ଧରିତ୍ରୀ
DHARITRI

ବ୍ରହ୍ମପୁର, ସୋମବାର, ମେ ୧୭/୨୦୨୧ (୧୨ ପୃଷ୍ଠା) | Berhampur, Monday, May 17/2021 | ★★★

୧୭ଶ ଭାଗ ୧୦୮ ସଂଖ୍ୟା | www.orissakhabar.com/www.dharitri.com | Printed at Bhubaneswar, Sambalpur, Angul and Rayagada | ମୂଲ୍ୟ ₹୭/-

ବିପଦରେ ଗ୍ରାମାଞ୍ଚଳ

ବଣ୍ଡାଘାଟି ପରେ ଡଙ୍ଗରିଆ ଇଲାକାରେ କରୋନା ପ୍ରାଦୁର୍ଭାବ

କରୋନା ମହାମାରୀର ଦ୍ୱିତୀୟ ଲହର ସାରା ରାଜ୍ୟକୁ କବଳିତ କରିଛି। ଏଥର ଭୂତାଣୁ ସଂକ୍ରମଣ ଆଉ ସହରାଞ୍ଚଳରେ ସୀମିତ ହୋଇ ରହିନାହିଁ। ଗାଁ ଗହଳିରେ ମଧ୍ୟ ଏହାର ପ୍ରାଦୁର୍ଭାବ ଦେଖିବାକୁ ମିଳିଛି। ବିଶେଷକରି ପଶ୍ଚିମ ଓ ଦକ୍ଷିଣ ଓଡ଼ିଶାର ଗ୍ରାମାଞ୍ଚଳରେ କୋଭିଡ୍-୧୯ ସଂକ୍ରମଣ ବୃଦ୍ଧି ପାଇବାରେ ଲାଗିଛି। ଶିଳ୍ପାଞ୍ଚଳ ଜିଲା ଅନୁଗୋଳର ଗାଁ ଗହଳି ଏବେ ଏକପ୍ରକାର 'ଡେଞ୍ଜର ଜୋନ୍' ପାଲଟିଛି। ସେହିପରି ମାଲକାନଗିରିର ବଣ୍ଡାଘାଟି ଏବଂ ରାୟଗଡ଼ାର ଡଙ୍ଗରିଆ ଅଞ୍ଚଳକୁ କରୋନା ଭାଇରସ୍ ମାଡ଼ିବା ପରେ ଏହାର ଭୟାବହତା ଓ ବ୍ୟାପକତାକୁ ନେଇ ପ୍ରଶାସନର ମୁଣ୍ଡବ୍ୟଥା ବଢ଼ିଯାଇଛି। ଦୁର୍ଗମ ତଥା ଡାକ୍ତରୀ ସୁବିଧା ଅନୁପଲବ୍ଧ ଇଲାକାରେ ନମୁନା ପରୀକ୍ଷା କରିବା ଓ ସ୍ୱାସ୍ଥ୍ୟସେବା ପହଞ୍ଚାଇବା ସବୁଠୁ ବଡ଼ ଚ୍ୟାଲେଞ୍ଜ ଭାବେ ଉଭା ହୋଇଛି।

- ବଣ୍ଡା ଜନଜାତିର ୧୨ ସଂକ୍ରମିତ ହୋଇଛନ୍ତି
- ନିୟମଗିରିର ପାଦଦେଶରୁ ୧୭ ପଜିଟିଭ ଚିହ୍ନଟ
- ଅନୁଗୋଳର ୭୪୭ ଗାଁରେ ବଢ଼ୁଛି ସଂକ୍ରମଣ
- ଡାକ୍ତରୀ ସୁବିଧା ପହଞ୍ଚାଇବା ବଡ଼ ଚ୍ୟାଲେଞ୍ଜ

ଭୁବନେଶ୍ୱର (ବ୍ୟୁରୋ)/ ରାୟଗଡ଼ା ଅଫିସ/ ମାଲକାନଗିରି (ଡି.ଏନ୍.ଏ.)/ ଅନୁଗୋଳ ଅଫିସ, ୧୬।୫

ସବୁଠି ପହଞ୍ଚିଯାଉଛି କରୋନା। ଘାତକ ଭୂତାଣୁ ପାଇଁ କୌଣସି ଅଞ୍ଚଳ ଆଉ ଅପହଞ୍ଚ ହୋଇ ରହିନାହିଁ। ମାଲକାନଗିରି ଜିଲାର ସୁଦୂର ବଣ୍ଡାଘାଟିରେ ଭାଇରସ୍ ବଣ୍ଡା ଜନଜାତିଙ୍କୁ ଆକ୍ରାନ୍ତ କରିଛି। ସମୁଦ୍ର ପତ୍ତନଠାରୁ ୩,୫୦୦ ଫୁଟ୍ ଉଚ୍ଚରେ ଥିବା ୮ ପର୍ଟିକୁଲାରଲି ଭଲ୍‌ନେରେବୁଲ୍ ଟ୍ରାଇବାଲ ଗ୍ରୁପ୍ (ପିଭିଟିଜି)ର ଲୋକେ ସଂକ୍ରମିତ ହେବା ପରେ ରାଜ୍ୟ ସରକାରଙ୍କ ଚିନ୍ତା ବଢ଼ିଯାଇଛି। ଶୃଙ୍ଖଳିତ ଜୀବନଶୈଳୀକୁ ନେଇ ଜଣାଶୁଣା ବଣ୍ଡା ଜନଜାତିର ୧୨ ଜଣ ସଂକ୍ରମିତ ହୋଇଛନ୍ତି। ଏହା ଜଣାପଡିବା ପରେ ରବିବାର ଜିଲା ପ୍ରଶାସନ ପକ୍ଷରୁ ତତ୍ପରତା ପ୍ରକାଶ ପାଇଛି। ମୁଦୁଲିପଡ଼ା ପଞ୍ଚାୟତରେ ଏକ ଡାକ୍ତରୀ ଟିମ୍ ପହଞ୍ଚି ନମୁନା ସଂଗ୍ରହ କରୁଛନ୍ତି। ବଣ୍ଡାଘାଟି ଅଞ୍ଚଳରେ ସଚେତନତା ସୃଷ୍ଟି କାର୍ଯ୍ୟକ୍ରମକୁ ତ୍ୱରାନ୍ୱିତ କରିବାକୁ ନିଷ୍ପତ୍ତି ନେଇଛି। ତହସିଲଦାର ରାମଚନ୍ଦ୍ର ନାୟକ ☞ପୃଷ୍ଠା-୪

କେନ୍ଦ୍ର ଜାରି କଲା ଏସ୍‌ଓପି

ନୂଆଦିଲ୍ଲୀ, ୧୬।୫(ପି.ଟି.)

ବିଳମ୍ବରେ ହେଉ ପଛେ ଗ୍ରାମାଞ୍ଚଳରେ ସଂକ୍ରମଣ ରୋକିବାକୁ ଗାଇଡ୍‌ଲାଇନ ଜାରି କରିଛି କେନ୍ଦ୍ର। କରୋନା ଲକ୍ଷଣ ନ ଥିବା ବହୁବିଧ ରୋଗୀ କିମ୍ବା ସାମାନ୍ୟ ଲକ୍ଷଣ ଥିବା ମାମଲା କ୍ଷେତ୍ରରେ ହୋମ୍ ଆଇସୋଲେଶନରେ ରହିବା ସମ୍ଭବ ହେଉ ନ ଥିଲେ ଗ୍ରାମାଞ୍ଚଳ ଓ ସହରତଳି ଅଞ୍ଚଳରେ ଅନ୍ୟୂନ ୩୦ ଶଯ୍ୟାବିଶିଷ୍ଟ କୋଭିଡ୍ କେୟାର ସେଣ୍ଟର ଯୋଜନା କରିବାକୁ ସରକାର ☞ପୃଷ୍ଠା-୪

ପେଟ୍ରୋଲ ୨୫, ଡିଜେଲ ୨୯ ପଇସା ବଢ଼ିଲା

ନୂଆଦିଲ୍ଲୀ/ଭୁବନେଶ୍ୱର, ୧୬।୫

ଭାରତରେ କରୋନା ମହାମାରୀର ଦ୍ୱିତୀୟ ଲହର ଦ୍ରୁତ ଗତିରେ ବ୍ୟାପୁଥିବା ଯୋଗୁ ସାରା ଦେଶବାସୀ ଚିନ୍ତାରେ ଅଛନ୍ତି। ମହାମାରୀ ଯୋଗୁ ଦେଶର ବିଭିନ୍ନ ରାଜ୍ୟରେ ଲକଡାଉନ ଓ ଶଟଡାଉନ ଭଳି ସ୍ଥିତି ଥିବାରୁ ତୈଳ ବ୍ୟବହାର ମଧ୍ୟ କମ୍ ରହୁଛି। ଅପରପକ୍ଷରେ ତୈଳ ଦର କିନ୍ତୁ କ୍ରମାଗତ ଭାବେ ବୃଦ୍ଧି ପାଇବାରେ ଲାଗିଛି। ଦିନକ ପରେ ରବିବାର

ପୁଣି ଥରେ ତେଲ ଦର ବଢିଛି।

ଦେଶର ପ୍ରମୁଖ ତୈଳ ବିପଣନ କମ୍ପାନୀ ଇଣ୍ଡିଆନ ଅଏଲ କର୍ପୋରେଶନ ଲିମିଟେଡ୍ (ଆଇଓସିଏଲ୍) ପକ୍ଷରୁ ମିଳିଥିବା ସୂଚନା ଅନୁସାରେ ରବିବାର ଭୁବନେଶ୍ୱରରେ ପେଟ୍ରୋଲ ଲିଟର ପିଛା ୨୫ ପଇସା ଏବଂ ଡିଜେଲ ୨୯ ପଇସା ବୃଦ୍ଧି ଘଟିଛି। ଫଳରେ ଏଠାରେ ପେଟ୍ରୋଲ ଦର ୯୩.୨୯ ଟଙ୍କାକୁ ବୃଦ୍ଧି ଘଟିଥିବା ବେଳେ ଡିଜେଲ ୯୦.୬୬ ଟଙ୍କାରେ ବିକ୍ରି ହେଉଛି। ସେହିଭଳି ନୂଆଦିଲ୍ଲୀରେ ପେଟ୍ରୋଲ ଉପରେ ୨୪ ପଇସା ଏବଂ ଡିଜେଲ ୨୭ ପଇସା ବଢିଥିବା ସୂଚନା ମିଳିଛି। ଫଳରେ ସେଠାରେ ପେଟ୍ରୋଲ ଦର ଲିଟର ପିଛା ୯୨.୫୮ ଟଙ୍କା ଓ ଡିଜେଲ ଲିଟର ପିଛା ୮୩.୨୨ ☞ପୃଷ୍ଠା-୪

ଜୁନ୍ ୧୫ ପର୍ଯ୍ୟନ୍ତ ଶ୍ରୀମନ୍ଦିରରେ ଶ୍ରଦ୍ଧାଳୁଙ୍କ ଦର୍ଶନ ବନ୍ଦ

କୋଭିଡ୍ ସ୍ଥିତିକୁ ଦୃଷ୍ଟିରେ ରଖି ଅବଧି ବଢ଼ିଲା

ପୁରୀ ଅଫିସ, ୧୬।୫

ଶ୍ରୀମନ୍ଦିରରେ ସାଧାରଣ ଦର୍ଶନ ଜୁନ୍ ୧୫ ତାରିଖ ପର୍ଯ୍ୟନ୍ତ ବନ୍ଦ ରହିବ। ତେବେ ସୀମିତ ସଂଖ୍ୟକ ସେବାୟତଙ୍କୁ ନେଇ ପୂର୍ବପରି ନୀତିକାନ୍ତି ଚାଲିବ। ପୂର୍ବରୁ ମେ ୧୫ ଯାଏ ସାଧାରଣ ଦର୍ଶନକୁ ବନ୍ଦ ରଖାଯାଇଥିଲା। ତେବେ କୋଭିଡ୍ ସ୍ଥିତିକୁ ଦୃଷ୍ଟିରେ ରଖି ଏହି ଅବଧିକୁ ଜୁନ୍ ୧୫ ପର୍ଯ୍ୟନ୍ତ ବୃଦ୍ଧି କରାଯାଇଛି ବୋଲି ରବିବାର ଶ୍ରୀମନ୍ଦିର ମୁଖ୍ୟ ପ୍ରଶାସକ କ୍ରିଷନ୍ କୁମାର ସୂଚନା ଦେଇଛନ୍ତି। ପୁରୀ ଜିଲା ପ୍ରଶାସନ ଓ ଶ୍ରୀମନ୍ଦିର ପ୍ରଶାସନ ପକ୍ଷରୁ ମିଳିତ ଭାବେ ରବିବାର ଭର୍ଚ୍ଚୁଆଲରେ ଏକ ସମୀକ୍ଷା ବୈଠକ ଅନୁଷ୍ଠିତ ହୋଇଥିଲା। ଏଥିରେ ଶ୍ରୀମନ୍ଦିର ମୁଖ୍ୟ ପ୍ରଶାସକକ୍ରିଷନ୍‌କୁମାର, ଉପମୁଖ୍ୟ ପ୍ରଶାସକ ତଥା ଜିଲାପାଳ ସମର୍ଥ ବର୍ମା ଏବଂ ଏସ୍‌ପି କନୱର ବିଶାଲ ସିଂ ଯୋଗଦେଇଥିଲେ। ଭକ୍ତଙ୍କ ପାଇଁ ଶ୍ରୀମନ୍ଦିର ଏବେ ଖୋଲାଯିବ କି ନାହିଁ ସେନେଇ ବୈଠକରେ ଆଲୋଚନା କରାଯାଇଥିଲା। ସଂକ୍ରମଣ ବଢୁଥିବାରୁ ଜିଲା ପ୍ରଶାସନ ସମ୍ପ୍ରତି ଶ୍ରୀମନ୍ଦିର ଖୋଲିବା ସପକ୍ଷରେ ନ ଥିବା ଜିଲାପାଳ ଜଣାଇଥିଲେ। ଫଳରେ ଶ୍ରୀମନ୍ଦିରରେ ସାଧାରଣ ଦର୍ଶନକୁ ଆହୁରି ମାସେ ପର୍ଯ୍ୟନ୍ତ ବନ୍ଦ ରଖିବାକୁ ସର୍ବସମ୍ମତ ନିଷ୍ପତ୍ତି ☞ପୃଷ୍ଠା-୪

ସବୁ କୋଭିଡ୍ ହସ୍ପିଟାଲରେ ହେଲ୍ପ ଡେସ୍କ

ଭୁବନେଶ୍ୱର, ୧୬।୫(ବ୍ୟୁରୋ)

ରାଜ୍ୟର ସମସ୍ତ କୋଭିଡ୍ ହସ୍ପିଟାଲରେ ହେଲ୍ପ ଡେସ୍କ ରହିବ। ସରକାର ଏହାକୁ ବାଧ୍ୟତାମୂଳକ କରିଛନ୍ତି। ପୂର୍ବରୁ ଏହି ନିର୍ଦ୍ଦେଶନାମା ଜାରି କରାଯାଇଥିଲେ ମଧ୍ୟ ଅଧିକାଂଶ କୋଭିଡ୍ ହସ୍ପିଟାଲରେ କୌଣସି ହେଲ୍ପ ଡେସ୍କ କରାଯାଇ ନାହିଁ। ତେଣୁ ରବିବାର ପୁଣିଥରେ ସରକାର ଏ ନେଇ କଡ଼ା ଚେତାବନୀ ଦେଇଛନ୍ତି। ସମସ୍ତ ସରକାରୀ ଓ ଘରୋଇ କୋଭିଡ୍ ହସ୍ପିଟାଲରେ ରୋଗୀଙ୍କ ସମ୍ପର୍କୀୟଙ୍କୁ ହେଲ୍ପ ଡେସ୍କ ମାଧ୍ୟମରେ ସୂଚନା ଦିଆଯିବ। ଏଥି ପାଇଁ ସ୍ୱାସ୍ଥ୍ୟ ବିଭାଗ ଗାଇଡ୍‌ଲାଇନ ମଧ୍ୟ ଜାରି କରିଛି। ଏହି ଅନୁସାରେ, କୋଭିଡ୍ ଚିକିତ୍ସା ସେବା ଯୋଗାଯାଉଥିବା ସମସ୍ତ ହସ୍ପିଟାଲଠାରୁ ଆରମ୍ଭ କରି କୋଭିଡ୍ କେୟାର ସେଣ୍ଟର, କୋଭିଡ୍ ହେଲ୍‌ଥ ସେଣ୍ଟରରେ ୨୪ଘଣ୍ଟିଆ ହେଲ୍ପ ଡେସ୍କ କାର୍ଯ୍ୟ କରିବ। ଏଥିପାଇଁ ଏକ ଟୋଲ୍ ଫ୍ରି ନମ୍ବର ଜାରି କରାଯିବ। ଏହି ନମ୍ବର ସମ୍ପର୍କରେ ଜନସାଧାରଣଙ୍କୁ ବହୁଳ ଭାବେ ଅବଗତ କରାଯିବ। ହେଲ୍ପ ଡେସ୍କରେ ପର୍ଯ୍ୟାପ୍ତ ଲୋକ ରଖିବାକୁ କୁହାଯାଇଛି। ଯେପରିକି ୨୪ଘଣ୍ଟିଆ କାମରେ କୌଣସି ତ୍ରୁଟି ନ ହୁଏ। ଏଥିରେ ☞ପୃଷ୍ଠା-୪

ଶିଶୁଙ୍କ ପାଇଁ ୮ଜଣିଆ କମିଟି

ଭୁବନେଶ୍ୱର, ୧୬।୫(ବ୍ୟୁରୋ)

କରୋନା ଦ୍ୱିତୀୟ ଲହର ଯୁବପିଢ଼ି ଓ ଶିଶୁମାନଙ୍କୁ ଅଧିକ ସଂକ୍ରମିତ କରୁଛି। ଏବେ ଯୁବପିଢ଼ିଙ୍କ ପାଇଁ ଟିକାକରଣ ବ୍ୟବସ୍ଥା ହୋଇଥିବା ବେଳେ ଶିଶୁଙ୍କ ଲାଗି ଏହା ହୋଇନାହିଁ। ତେଣୁ ଆଗକୁ ଶିଶୁମାନେ ଅଧିକ ଆକ୍ରାନ୍ତ ହେବେ ବୋଲି ସ୍ୱାସ୍ଥ୍ୟ ବିଶେଷଜ୍ଞ ଆଶଙ୍କା କରୁଛନ୍ତି। ଏହାକୁ ଗୁରୁତର ☞ପୃଷ୍ଠା-୪

କେହି କିଛି ଜାଣୁ ନାହାନ୍ତି, କଥା କହୁଛନ୍ତି

ଭୁବନେଶ୍ୱର, ୧୬।୫(ବ୍ୟୁରୋ)

ରାଜ୍ୟରେ କରୋନାକୁ ନେଇ ଏବେ ଭୟଙ୍କର ସ୍ଥିତି ଉପୁଜିବାରେ ଲାଗିଛି। ଦ୍ୱିତୀୟ ଲହର ସମସ୍ତଙ୍କ ନିଦ ହଜାଇ ଦେଇଥିବାବେଳେ ନୂଆ ଷ୍ଟ୍ରେନ୍ ଅଧିକ ଦ୍ରୁତ ଓ ଘାତକ ହେଉଛି। ୧୦ଦିନରେ ସଂକ୍ରମଣ ଲକ୍ଷେ ପାର୍ କରୁଥିବାବେଳେ ଦୈନିକ ୧୫ରୁ ଊର୍ଦ୍ଧ୍ୱ ଜୀବନ ଯାଉଛି। ଏ ପରିସ୍ଥିତିରେ ସଂକ୍ରମଣକୁ ନେଇ ସ୍ୱାସ୍ଥ୍ୟ ବିଶେଷଜ୍ଞଙ୍କ ମତମନ୍ତବ୍ୟ ବାରମ୍ବାର ବଦଳୁଥିବାରୁ ଏହା ଲୋକଙ୍କୁ ଆଶ୍ୱସ୍ତି ବଦଳରେ ବିଭ୍ରାନ୍ତ କରୁଛି। ସଂକ୍ରମଣ କେବେ କମିବ ତାହାକୁ ନେଇ କେହି କିଛି ସ୍ପଷ୍ଟ ତଥ୍ୟ ଦେଇପାରୁନାହାନ୍ତି। କେବଳ ବର୍ତ୍ତମାନର ସ୍ଥିତିକୁ ଦେଖି ସମସ୍ତେ କଥା କହି ବାହାବା ନେବାରେ ଲାଗିଛନ୍ତି।

ପୂର୍ବରୁ ସ୍ୱାସ୍ଥ୍ୟ ବିଶେଷଜ୍ଞମାନେ କହୁଥିଲେ, ମେ' ୧୫ ବେଳକୁ ଓଡ଼ିଶାରେ କରୋନା ପିକ୍ ବା ଶୀର୍ଷରେ ପହଞ୍ଚିବ। କିନ୍ତୁ ଏବେସୁଦ୍ଧା ପିକ୍‌ରେ ପହଞ୍ଚିଲାଣି କି ନାହିଁ ତାହା କେହି ସ୍ପଷ୍ଟ କରିପାରୁନାହାନ୍ତି। ଦୈନିକ ଟେଷ୍ଟିଂର ପ୍ରାୟ ୨୦ପ୍ରତିଶତ ପଜିଟିଭ୍ ହାର ରହୁଛି। ଗତ କିଛି ଦିନର ରେକର୍ଡକୁ ଦେଖିଲେ ଜଣାପଡୁଛି ଯେ, ଯେତେ ଅଧିକ ଟେଷ୍ଟିଂ ହେଉଛି, ପଜିଟିଭ୍ ସଂଖ୍ୟା ସେତେ ବଢୁଛି। ବର୍ତ୍ତମାନ ଦୈନିକ ପ୍ରାୟ ୫୫ରୁ ୫୭ହଜାର ଟେଷ୍ଟିଂ ହେଉଥିବାବେଳେ ୧୦ରୁ ୧୨ହଜାର ସଂକ୍ରମିତ ଚିହ୍ନଟ ହେଉଛନ୍ତି। ଏବେ ପୁଣି କୁହାଗଲାଣି ମେ' ଶେଷ ସପ୍ତାହ କିମ୍ବା ଜୁନ୍ ପ୍ରଥମ ସପ୍ତାହ ବେଳକୁ ସଂକ୍ରମଣ କମିବ। ସ୍ୱାସ୍ଥ୍ୟ ବିଶେଷଜ୍ଞ ଡା. ନିରୋଜ ମିଶ୍ର କହିଛନ୍ତି, ରାଜ୍ୟରେ ଏବେ ପ୍ଲାଟୁ ଷ୍ଟେଜ୍‌ରେ ସଂକ୍ରମଣ ରହିଛି। ଆ।ସନ୍ତା। ଗୋଟିଏ ସପ୍ତାହ ପର୍ଯ୍ୟନ୍ତ ଏପରି ସ୍ଥିତି ଲାଗି ରହିବ। ମେ' ଶେଷ ଅବା ଜୁନ୍ ପ୍ରଥମରୁ ସଂକ୍ରମଣ ଧୀରେ ଧୀରେ କମିବ। ମେ' ୩୧ ପରେ ଆକ୍ରାନ୍ତଙ୍କ ସଂଖ୍ୟା ୧୦ହଜାର ତଳକୁ ଯିବ। ଜୁନ୍ ମଧ୍ୟଭାଗ ବେଳକୁ ଦୈନିକ ସଂକ୍ରମଣ ଅପେକ୍ଷାକୃତ କମିଯାଇଥିବ। ତେଣୁ ଆଉ ଗୋଟିଏ ସପ୍ତାହ ଲକ୍‌ଡାଉନ୍ ହେବା ଉଚିତ ବୋଲି ସେ କହିଛନ୍ତି। ତେଣୁ ସ୍ୱାସ୍ଥ୍ୟ ବିଶେଷଜ୍ଞଙ୍କ ଏଭଳି ମତକୁ ନେଇ ସାଧାରଣରେ ଚର୍ଚ୍ଚା ହେଉଛି। କରୋନା ସ୍ଥିତି ସୁଧୁରିବ ଓ ଜୀବନଜୀବିକା ପୁଣି ସ୍ୱାଭାବିକ ହେବ ବୋଲି ରାଜ୍ୟବାସୀ ଯେଉଁ ଆଶା ରଖିଥିଲେ ତାହା ଏବେ ଚିନ୍ତା ବଢ଼ାଇ ଦେଇଛି।

ଆଜିର ସମ୍ପାଦକୀୟ

ଦୃଷ୍ଟିଭଙ୍ଗ ହେଲାଣି

ଆଜିର ମନ୍ତବ୍ୟ

ଇସ୍ରାଏଲ ଆକ୍ରମଣରେ ପାଲେଷ୍ଟାଇନ ନାଗରିକଙ୍କ ମୃତ୍ୟୁକୁ ସମଗ୍ର ବିଶ୍ୱରେ ନିନ୍ଦା କରାଯାଉଥିବାବେଳେ କଶ୍ମୀରରେ ବିକ୍ଷୋଭକାରୀଙ୍କ ଉପରେ ଦମନଲୀଳା ଚଳାଇଛି ପୋଲିସ।

-ମେହବୁବା ମୁଫ୍‌ତି, ଜମ୍ମୁ-କଶ୍ମୀର ପୂର୍ବତନ ମୁଖ୍ୟମନ୍ତ୍ରୀ

୧୦୦ ଟଙ୍କା ପାଇଁ ହତ୍ୟା

ଦିଲ୍ଲୀରେ ମାତ୍ର ୧୦୦ ଟଙ୍କା ପାଇଁ ହତ୍ୟାକାଣ୍ଡ ଘଟିଛି। ପୋଲିସ ରେଶମା ନାମ୍ନୀ ମହିଳାଙ୍କୁ ଗିରଫ କରିଥିବାବେଳେ ତାଙ୍କ ସ୍ୱାମୀ ଜିତେନ୍ଦ୍ର ଫେରାର ହୋଇଯାଇଛନ୍ତି। ସେମାନେ ମଙ୍ଗୋଲପୁରୀ ଅଞ୍ଚଳରେ ରହୁଥିବା ଅଜିତ୍(୪୦)ଙ୍କୁ ଛୁରି ଭୁସି ହତ୍ୟା କରିଥିଲେ। ଜିତେନ୍ଦ୍ରଙ୍କଠାରୁ ଅଜିତ୍ ନେଇଥିବା ଟଙ୍କା ନେଇ ନ ଫେରାଇବାରୁ ଉଭୟଙ୍କ ମଧ୍ୟରେ ବଚସା ହୋଇଥିଲା। ଅଜିତ୍ ଜିତେନ୍ଦ୍ରଙ୍କୁ ମାଡ଼ ମାରିବା ସହ ଟଙ୍କା ଫେରାଇବେ ନାହିଁ ବୋଲି କହିଥିଲେ। ପରେ ଜିତେନ୍ଦ୍ର ଘରୁ ଏକ ଛୁରି ଆଣି ଅଜିତ୍‌ଙ୍କୁ ଆକ୍ରମଣ କରିଥିଲେ।

ସଂକ୍ଷେପରେ

ଦିଲ୍ଲୀ, ପଞ୍ଜାବ, ହରିୟାଣାରେ ବଢ଼ିଲା ଲକ୍‌ଡାଉନ୍

ନୂଆଦିଲ୍ଲୀ, ୧୬।୫: ଦିଲ୍ଲୀରେ ଲକ୍‌ଡାଉନ ଅବଧିକୁ ଆଉ ସପ୍ତାହେ ବଢ଼ାଯାଇଛି। ଲକ୍‌ଡାଉନ୍ ଯୋଗୁ କରୋନା ପଜିଟିଭ୍ ହାର କମିଛି। ତେଣୁ ଏହି କଟକଣାକୁ ମେ ୧୭ରୁ ଆସନ୍ତା ସୋମବାର ପର୍ଯ୍ୟନ୍ତ ବଢ଼ାଯିବାକୁ ନିଷ୍ପତ୍ତି ନିଆଯାଇଥିବା ମୁଖ୍ୟମନ୍ତ୍ରୀ ଅରବିନ୍ଦ କେଜରିୱାଲ କହିଛନ୍ତି। ଏପ୍ରିଲରେ ଦିଲ୍ଲୀରେ କରୋନା ପଜିଟିଭ୍ ହାର ୩୫ ପ୍ରତିଶତ ଥିବାବେଳେ ଏବେ ୧୦ ପ୍ରତିଶତକୁ ଖସିଛି। ଏହା ୫ ପ୍ରତିଶତ ତଳକୁ ଖସିବା ଜରୁରୀ ବୋଲି କେଜରିୱାଲ କହିଛନ୍ତି। ସେହିପରି ମେ ୧୭ରେ ଶେଷ ହେବାକୁ ଥିବା ଲକ୍‌ଡାଉନ ଅବଧିକୁ ହରିୟାଣା ସରକାର ମଧ୍ୟ ମେ ୨୪ ପର୍ଯ୍ୟନ୍ତ ବଢ଼ାଇଛନ୍ତି। କ୍ରମାଗତ ସଂକ୍ରମଣ ବୃଦ୍ଧିରେ ରୋକ ଲଗାଇବା ପାଇଁ ପଞ୍ଜାବରେ କରୋନା କଟକଣାକୁ ମେ ୩୧ ପର୍ଯ୍ୟନ୍ତ ବୃଦ୍ଧି କରାଯାଇଛି।

ଆସିଲା ସ୍ପୁଟନିକ୍-ଭି'ର ୬୦ ହଜାର ଡୋଜ୍

ହାଇଦ୍ରାବାଦ, ୧୬।୫: ରୁଷିଆ କରୋନା ଟିକା ସ୍ପୁଟନିକ୍-ଭି'ର ଦ୍ୱିତୀୟ ବ୍ୟାଚ ରବିବାର ହାଇଦ୍ରାବାଦସ୍ଥିତ ରାଜୀବ ଗାନ୍ଧୀ ଅନ୍ତର୍ଜାତୀୟ ବିମାନବନ୍ଦରରେ ପହଞ୍ଚିଛି। ସେକେଣ୍ଡ ବ୍ୟାଚ୍‌ରେ ୬୦,୦୦୦ ଡୋଜ୍ ରହିଛି। ଏ ନେଇ ଡକ୍ଟର ରେଡ୍ଡୀ ଲାବରେଟୋରି ପକ୍ଷରୁ ଟୁଇଟ୍ କରାଯାଇଛି। ପ୍ରଥମ ବିଦେଶୀ ଟିକା ଭାବେ ସ୍ପୁଟନିକ-ଭି'କୁ ଭାରତରେ ବ୍ୟବହାର ପାଇଁ ଅନୁମତି ମିଳିଛି। ମେ ୧ରେ ଟିକାର ପ୍ରଥମ ବ୍ୟାଚ ଭାରତକୁ ଆସିଥିଲା। ପ୍ରଥମ ବ୍ୟାଚରେ ଭାକ୍ସିନର ୧.୫ ଲକ୍ଷ ଡୋଜ୍ ରହିଥିଲା।

ନୂଆ ଷ୍ଟ୍ରେନ୍ ବିରୋଧରେ କୋଭାକ୍ସିନ ପ୍ରଭାବୀ

ନୂଆଦିଲ୍ଲୀ, ୧୬।୫: ଭାରତ ବାୟୋଟେକ୍ ପକ୍ଷରୁ ପ୍ରସ୍ତୁତ କରୋନା ଟିକା କୋଭାକ୍ସିନ ଭାରତରେ ଦେଖାଦେଇଥିବା ଭାଇରସ୍‌ର ନୂଆ ଷ୍ଟ୍ରେନ୍ ବି.୧.୧୬୭ ବିରୋଧରେ ପ୍ରଭାବୀ ବୋଲି କମ୍ପାନୀ ଦାବି କରିଛି। ଏଥିସହ ବ୍ରିଟେନ୍ ମ୍ୟୁଟାଣ୍ଟ ବିରୋଧରେ ମଧ୍ୟ ଏହି ଟିକା କାମ କରୁଥିବା ଭାରତ ବାୟୋଟେକ୍ ପକ୍ଷରୁ କୁହାଯାଇଛି। ଭାରତର ନ୍ୟାଶନାଲ ଇନଷ୍ଟିଚ୍ୟୁଟ୍ ଅଫ ଭାଇରୋଲୋଜି ଏବଂ ଇଣ୍ଡିଆନ କାଉନସିଲ ଅଫ୍ ମେଡିକାଲ ରିସର୍ଚ୍ଚ ପକ୍ଷରୁ ଏ ନେଇ ଏକ ଅଧ୍ୟୟନ କରାଯାଇଥିଲା। ଏ ସମ୍ପର୍କରେ କ୍ଲିନିକାଲ ଇନ୍‌ଫେକ୍‌ସିଅସ୍ ଡିଜିଜ୍ ଜର୍ନାଲରେ ରିପୋର୍ଟ ପ୍ରକାଶ ପାଇଛି। କୋଭାକ୍ସିନ ଶରୀରରେ ଯଥେଷ୍ଟ ଆଣ୍ଟିବଡି ସୃଷ୍ଟି କରି କରୋନାର ଘାତକ ତଥା ବିଭିନ୍ନ ଭାରିଆଣ୍ଟକୁ ନ୍ୟୁଟ୍ରାଲାଇଜ୍ କରିପାରୁଛି ବୋଲି ଅଧ୍ୟୟନରୁ ଜଣାପଡ଼ିଥିବା ଭାରତ ବାୟୋଟେକ୍ କହିଛି।

ଏମ୍‌ପି ରାଜୀବ ସତଭଙ୍କ ପରଲୋକ

ନୂଆଦିଲ୍ଲୀ, ୧୬।୫: କଂଗ୍ରେସ ନେତା ତଥା ରାଜ୍ୟ ସଭା ଏମ୍‌ପି ରାଜୀବ ସତଭଙ୍କ ରବିବାର ପରଲୋକ ଘଟିଛି। ତାଙ୍କୁ ୪୬ ବର୍ଷ ହୋଇଥିଲା। ଏପ୍ରିଲ ୨୨ରେ ସେ କରୋନାରେ ଆକ୍ରାନ୍ତ ହୋଇଥିଲେ। ଏଥିରୁ ସୁସ୍ଥ ହୋଇଥିଲେ ହେଁ ପରେ ନିମୋନିଆରେ ତାଙ୍କ ସ୍ୱାସ୍ଥ୍ୟାବସ୍ଥା ଗୁରୁତର ହୋଇପଡ଼ିଥିଲା ବୋଲି ମହାରାଷ୍ଟ୍ର ସ୍ୱାସ୍ଥ୍ୟମନ୍ତ୍ରୀ ରାଜେଶ ତୋପେ କହିଛନ୍ତି। ତାଙ୍କୁ ପୁଣେର ଏକ ହସ୍ପିଟାଲରେ ଭର୍ତ୍ତି କରାଯାଇଥିଲା। ପ୍ରଧାନମନ୍ତ୍ରୀ ନରେନ୍ଦ୍ର ମୋଦି, କଂଗ୍ରେସ ଅଧ୍ୟକ୍ଷା ସୋନିଆ ଗାନ୍ଧୀ, ରାହୁଲ ଗାନ୍ଧୀ, କଂଗ୍ରେସ ସାଧାରଣ ସମ୍ପାଦିକା ପ୍ରିୟଙ୍କା ଗାନ୍ଧୀ ଭଦ୍ରା, ଏଆଇସିସି ସାଧାରଣ ସମ୍ପାଦକ କେ. ସି. ବେଣୁଗୋପାଲ, ରଣଦୀପ ସୁର୍ଜେୱାଲା, ଜୟରାମ ରମେଶଙ୍କ ସମେତ ବହୁ ବରିଷ୍ଠ ନେତା ଓ ବିଶିଷ୍ଟ ବ୍ୟକ୍ତି ତାଙ୍କ ମୃତ୍ୟୁରେ ଶୋକ ପ୍ରକାଶ କରିଛନ୍ତି। ସତଭ ୨୦୧୪ରେ ମହାରାଷ୍ଟ୍ରର ହିଙ୍ଗୋଲି ଆସନରୁ ଲୋକ ସଭାକୁ ନିର୍ବାଚିତ ହୋଇଥିଲେ। ୨୦୧୯ରେ ସେ ନିର୍ବାଚନ ଲଢ଼ି ନ ଥିଲେ। କିନ୍ତୁ କଂଗ୍ରେସ ତାଙ୍କୁ ରାଜ୍ୟ ସଭାକୁ ପଠାଇଥିଲା। ରାଜୀବ ସତଭ ମହାରାଷ୍ଟ୍ରର ପୂର୍ବତନ ମୁଖ୍ୟମନ୍ତ୍ରୀ ରଜନୀ ସତଭଙ୍କ ପୁଅ।

କଶ୍ମୀରରେ ଗାଜା ତାଡି

ପାଲେଷ୍ଟାଇନ୍ ସପକ୍ଷରେ ପ୍ରାଚୀର ଚିତ୍ର ଆଙ୍କି ଗ୍ରାଫିଟି ଆର୍ଟିଷ୍ଟ ଗିରଫ

ନୂଆଦିଲ୍ଲୀ/ଶ୍ରୀନଗର, ୧୬।୫

ପାଲେଷ୍ଟାଇନ୍ ସମର୍ଥନରେ ବିକ୍ଷୋଭ ପ୍ରଦର୍ଶନ କରିବାରୁ ଜମ୍ମୁ-କଶ୍ମୀର ପୋଲିସ ଅନ୍ୟୂନ ୨୧ ଜଣଙ୍କୁ ଗିରଫ କରିଛି। ସେମାନଙ୍କ ମଧ୍ୟରେ ଜଣେ ଗ୍ରାଫିଟି ଆର୍ଟିଷ୍ଟ ଓ ଜଣେ ଧର୍ମଗୁରୁ ରହିଛନ୍ତି। ଶ୍ରୀନଗରର ୩୨ ବର୍ଷୀୟ ଗ୍ରାଫିଟି ଆର୍ଟିଷ୍ଟ ମୁଦାସିର ଗୁଲ୍‌ଙ୍କ ଦୋଷ ହେଲା ସେ ପାଲେଷ୍ଟାଇନ୍‌ର ଜଣେ ମହିଳାଙ୍କ ପ୍ରାଚୀର ଚିତ୍ର ଆଙ୍କିଥିଲେ। ସେହିପରି ପାଲେଷ୍ଟାଇନ୍ ନାଗରିକଙ୍କ ପାଇଁ ଏକ ମସ୍‌ଜିଦରେ ପ୍ରାର୍ଥନା କରିଥିବା ଶୋପିଆନ୍ ଧର୍ମଗୁରୁ ସର୍ଜନ ବରକାତିଙ୍କୁ ମଧ୍ୟ ପୋଲିସ ଉଠାଇ ନେଇଛି। ଏହାକୁ ନେଇ ସମଗ୍ର ଉପତ୍ୟକାରେ ଉତ୍ତେଜନା ସୃଷ୍ଟି ହୋଇଛି। ଏହି ପ୍ରସଙ୍ଗ ସୋସିଆଲ ମିଡିଆରେ ଟ୍ରେଣ୍ଡ୍ କରିବା ସହ ଅନ୍ତର୍ଜାତୀୟ ଗଣମାଧ୍ୟମର ଦୃଷ୍ଟି ଆକର୍ଷଣ କରିଛି।

ବିବାଦୀୟ ଜେରୁଜେଲମ୍‌କୁ ନେଇ ପ୍ରାୟ ସପ୍ତାହେ ହେଲା ଇସ୍ରାଏଲ୍ ଓ ପାଲେଷ୍ଟାଇନ୍ ପୁଣି ମୁହାଁମୁହିଁ ହୋଇଛନ୍ତି। ଉଭୟ ପକ୍ଷଙ୍କ ଆକ୍ରମଣ ଓ ପ୍ରତିଆକ୍ରମଣରେ ଗାଜା ଷ୍ଟ୍ରିପ୍ ଏକ 'ୱାର ଜୋନ୍' ବା ଯୁଦ୍ଧ କ୍ଷେତ୍ରରେ ପରିଣତ ହୋଇଛି। ଇସ୍ରାଏଲ୍ ସେନାର ରକେଟ ମାଡ଼ରେ ୪୦ ଶିଶୁଙ୍କ ସମେତ ଅନ୍ୟୂନ ୧୭୪ ପାଲେଷ୍ଟାଇନ୍ ନାଗରିକ ନିହତ ହେଲେଣି। ଏହି ଆକ୍ରମଣକୁ ନେଇ ସାରା ବିଶ୍ୱରେ ଇସ୍ରାଏଲ୍ ବିରୋଧୀ ବିକ୍ଷୋଭ ତେଜିବାରେ ଲାଗିଛି। ଏଥିରୁ ଜମ୍ମୁ-କଶ୍ମୀର ବାଦ୍ ପଡ଼ିନାହିଁ। ପାଲେଷ୍ଟାଇନ୍ ମୁସଲମାନଙ୍କ ସପକ୍ଷରେ ଶୁକ୍ରବାର ନମାଜ ପାଠ ବେଳେ ବହୁ ସଂଖ୍ୟକ କଶ୍ମୀରୀ ସଂଖ୍ୟାଲଘୁ ବାହାରିଥିଲେ। ଗାଜା ଷ୍ଟ୍ରିପ୍ ଉପରେ ଇସ୍ରାଏଲ୍‌ର ଘାତକ ଆକ୍ରମଣ ଏବଂ ପାଲେଷ୍ଟାଇନ୍ ଦଖଲରେ ଥିବା ପୂର୍ବ ଜେରୁଜେଲମ୍‌ରେ ଦମନଲୀଳା ବିରୋଧରେ ସେମାନେ

ଗ୍ରାଫିଟି ଆର୍ଟିଷ୍ଟ ମୁଦାସିର ଗୁଲ୍ ଆଙ୍କିଥିବା ଏହି ଚିତ୍ରକୁ ପୋଲିସ ହଟାଇଦେଇଛି।

➥ ୨୧ ଜଣଙ୍କୁ ଉଠାଇନେଲାଣି ପୋଲିସ

➥ ସୋସିଆଲ ମିଡିଆରେ ତୀବ୍ର ପ୍ରତିକ୍ରିୟା

ପତାକା ଧରି ବିକ୍ଷୋଭ କରିଥିଲେ। ଯୁବ ବିକ୍ଷୋଭକାରୀମାନେ ଇସ୍ରାଏଲ୍‌ର ପତାକା ପୋଡ଼ିଥିଲେ। ଏହି ବିକ୍ଷୋଭରେ ସାମିଲ ଥିଲେ ଶ୍ରୀନଗର ପଡ଼ଶାହି ବାଗ୍‌ର ଚିତ୍ରକର ମୁଦାସିର ଗୁଲ୍। ମୁଦାସିର ଏକ ପ୍ରାଚୀର ଚିତ୍ର ଆଙ୍କିଥିଲେ। ସେଥିରେ ଜଣେ ମହିଳାଙ୍କ ମୁଣ୍ଡରେ ଛୁରାମାଡ଼ କରାଯାଇଛି। ରକ୍ତ ବହୁଥିବାରୁ କାନ୍ଦୁଥିବା ମହିଳା ଜଣକ ନିଜ ମୁଣ୍ଡକୁ ପାଲେଷ୍ଟାଇନ୍‌ର ଜାତୀୟ ପତାକାରେ ଘୋଡ଼ାଇ ଦେଇଛନ୍ତି। ସେଥିରେ ଲେଖାଅଛି 'ୱି ଆର୍ ପାଲେଷ୍ଟାଇନ୍'। ଝେଲମ୍ ନଦୀ ଉପରେ ଥିବା ଏକ ସ୍ପିଲ୍‌ଓଭର ଚ୍ୟାନେଲର ଗେଟ୍‌ରେ ଉକ୍ତ ମ୍ୟୁରାଲ୍‌କୁ ଟଙ୍ଗାଯାଇଥିଲା। ମୁଦାସିରଙ୍କୁ ଗିରଫ କରିବା ପୂର୍ବରୁ ପୋଲିସ ଜୋରଜବରଦସ୍ତ ଏହି ଚିତ୍ରକୁ ବିକୃତ କରିବାକୁ ତାଙ୍କୁ ବାଧ୍ୟ କରିଥିଲା। ଏନେଇ ମୁଦାସିରଙ୍କ ଭଉଣୀ ମୁଜାମିଲ ଫିର୍ଦୋସ କହିଛନ୍ତି, ସ୍ଥାନୀୟ କର୍ତ୍ତୃପକ୍ଷ ଚିତ୍ରକରଙ୍କ ଅଭିବ୍ୟକ୍ତି ସ୍ୱାଧୀନତା ଉପରେ କଟକଣା ଲଗାଇଛନ୍ତି। ତାଙ୍କୁ କାହିଁକି ଗିରଫ କରାଯାଇଛି? ତାଙ୍କ ଦୋଷ କ'ଣ? ଏଠାରେ ଚିତ୍ର ଆଙ୍କିବା ଉପରେ ସରକାର ନିଷେଧାଦେଶ ଜାରି କରିଛନ୍ତି କି ବୋଲି ମୁଜାମିଲ ପ୍ରଶ୍ନ କରିଛନ୍ତି। ସେହିପରି ଶୋପିଆନ୍ ଜିଲା ରେବାନ୍ ଗ୍ରାମର ଧର୍ମଗୁରୁ ସର୍ଜନ ବରକାତିଙ୍କୁ ମଧ୍ୟ ପାଲେଷ୍ଟାଇନ୍ ପାଇଁ ପ୍ରାର୍ଥନା କରିବା ଅଭିଯୋଗରେ ଗିରଫ କରାଯାଇଛି। ଏକ ମସ୍‌ଜିଦରେ ସେ ପାଲେଷ୍ଟାଇନ୍ ସପକ୍ଷରେ ସ୍ଲୋଗାନ ଦେଇଥିଲେ। ସେ କିଛି ଭୁଲ୍ କରିନାହାନ୍ତି। ପୋଲିସ ତାଙ୍କୁ ଶନିବାର ସକାଳେ ଗିରଫ କରିନେଇଛି ବୋଲି ସର୍ଜନଙ୍କ ସ୍ତ୍ରୀ ଶାବ୍‌ରୁଜା ଜାନ୍ କହିଛନ୍ତି। ୨୦୧୬ରେ ହିଜ୍‌ବୁଲ ଆତଙ୍କବାଦୀ ବୁରହାନ୍ ୱାନିଙ୍କ ଏନ୍‌କାଉଣ୍ଟର ପରେ ହିଂସା ସୃଷ୍ଟି ହୋଇଥିବାବେଳେ ଅକ୍ଟୋବର ୧୦ରେ ଜନ ସୁରକ୍ଷା ଆଇନ ବଳରେ ବରକାତିଙ୍କୁ ଗିରଫ କରାଯାଇଥିଲା। ୨୦୨୦ ଅକ୍ଟୋବରରେ ସେ ମୁକ୍ତ ହୋଇଥିଲେ।

ପ୍ରକାଶ ଯେ, ୨୦୧୯ ଅଗଷ୍ଟ ୫ରେ କେନ୍ଦ୍ରର ହିନ୍ଦୁ ଜାତୀୟତାବାଦୀ ସରକାର ଜମ୍ମୁ-କଶ୍ମୀରର ସ୍ୱାୟତ୍ତତା ହଟାଇ ସମଗ୍ର ଉପତ୍ୟକାରେ ବିକ୍ଷୋଭ ବନ୍ଦ କରିବା ଲାଗି ସୁରକ୍ଷା ଲକ୍‌ଡାଉନ୍ ଜାରି କରିଥିଲେ। ବିଶ୍ୱର ଅନ୍ୟତମ ସାମରୀକୃତ ଅଞ୍ଚଳ ଭାବେ ପରିଚିତ କଶ୍ମୀରରେ ସେବେଠୁ ବିକ୍ଷୋଭ କରିବା ଉପରେ କଟକଣା ଜାରି ରହିଛି। ଏଭଳି ସ୍ଥିତିରେ ପାଲେଷ୍ଟାଇନ୍ ସପକ୍ଷରେ ବିକ୍ଷୋଭର ଦୃଶ୍ୟ ସୋସିଆଲ ମିଡିଆରେ ଭାଇରାଲ ହେବାରେ ଲାଗିଛି। ଏହି ଫଟୋ ଓ ଭିଡିଓଗୁଡ଼ିକ ଯୋଗୁ ଉପତ୍ୟକାରେ ଅଶାନ୍ତି ସୃଷ୍ଟି ହେବା ଆଶଙ୍କା କରି ପୋଲିସ ଏହି କାର୍ଯ୍ୟାନୁଷ୍ଠାନ ନେଇଥିବା କହିଛି।

ଚିତ୍ରକର ମୁଦାସିର ଗୁଲ୍

ଏଠି କ'ଣ ସ୍ୱାଧୀନତା ନାହିଁ

ଯେତେବେଳେ ସାରା ବିଶ୍ୱ ଇସ୍ରାଏଲ୍‌ର ବର୍ବରତା ବିରୋଧରେ ସ୍ୱର ଉତ୍ତୋଳନ କରୁଛି, ଆମେ କାହିଁକି ମୁହଁ ଖୋଲିପାରିବୁ ନାହିଁ? ଆମକୁ ଚିତ୍ର ଆଙ୍କିବା କାହିଁକି ମନା? କେଉଁ ପ୍ରକାର ଗଣତନ୍ତ୍ରରେ ଆମେ ରହୁଛୁ? ଏଠି କ'ଣ ସ୍ୱାଧୀନତା ନାହିଁ? ପାଲେଷ୍ଟାଇନ୍ ପାଇଁ ଆମେ ସମବେଦନା ଜଣାଇପାରିବୁ ନାହିଁ ବୋଲି ମୁଦାସିରଙ୍କ ଭଉଣୀ ମୁଜାମିଲ ଫିର୍ଦୋସ ପଚାରିଛନ୍ତି। ମୁଦାସିରଙ୍କ ସ୍ୱାସ୍ଥ୍ୟ ଭଲ ନାହିଁ। କୋଭିଡ୍-୧୯ ସଂକ୍ରମଣ ବଢୁଥିବାବେଳେ ସେ ଜେଲ୍‌ରେ ରହିପାରିବେ ନାହିଁ ବୋଲି ପରିବାର ଲୋକେ କହିଛନ୍ତି।

ମୋଦିଙ୍କୁ ସମାଲୋଚନା ପୋଷ୍ଟର

ମୋତେ ବି ଗିରଫ କର: ରାହୁଲ

ନୂଆଦିଲ୍ଲୀ, ୧୬।୫

କୋଭିଡ୍ ଟିକାକରଣ ଅଭିଯାନ ପରିଚାଳନାରେ ପ୍ରଧାନମନ୍ତ୍ରୀ ନରେନ୍ଦ୍ର ମୋଦି ବିଫଳ ହୋଇଥିବା ସମାଲୋଚନା କରାଯାଇ ରାଜଧାନୀ ଦିଲ୍ଲୀର ବିଭିନ୍ନ ସ୍ଥାନରେ ପୋଷ୍ଟର ଲଗାଯିବା ଘଟଣାରେ ୧୭ ଜଣଙ୍କୁ ଗିରଫ କରାଯିବା ସହ ଏକାଧିକ ଏତଲା ବିଭିନ୍ନ ଥାନାରେ ଦାଏର କରାଯାଇଥିଲା। ଏହି ଗିରଫଦାରିକୁ କଂଗ୍ରେସ ପକ୍ଷରୁ ତୀବ୍ର ସମାଲୋଚନା କରାଯାଇଛି। କଂଗ୍ରେସ ନେତା ରାହୁଲ ଗାନ୍ଧୀ, ପି. ଚିଦାମ୍ବରମ, ଅଭିଷେକ ମନୁ ସିଂଘଭି, ପ୍ରିୟଙ୍କା ଗାନ୍ଧୀ ଭଦ୍ରା ପ୍ରମୁଖ କେନ୍ଦ୍ରର ମୋଦି ସରକାରଙ୍କୁ ସମାଲୋଚନା କରିଛନ୍ତି। 'ମୋତେ ମଧ୍ୟ ଗିରଫ କର' ବୋଲି ରାହୁଲ ଟୁଇଟ୍ କରିଛନ୍ତି। ସୂଚନାଯୋଗ୍ୟ ଗତ ଗୁରୁବାର ରାତିରେ ଦିଲ୍ଲୀର ବିଭିନ୍ନ ସ୍ଥାନରେ ପୋଷ୍ଟର ଲଗାଯାଇ କେନ୍ଦ୍ର ସରକାରଙ୍କ ଟିକା ନୀତିକୁ ପ୍ରଶ୍ନ କରାଯାଇଥିଲା। ମୋଦିଜୀ, ଆମ ପିଲାଙ୍କ ପାଇଁ ଉଦ୍ଦିଷ୍ଟ ଟିକାକୁ କ'ଣ ପାଇଁ ବିଦେଶକୁ ପଠାଇଲ ବୋଲି ସେଥିରେ ଉଲ୍ଲେଖ ଥିଲା। ଏହି ଘଟଣାରେ ଦିଲ୍ଲୀ ପୋଲିସ ୧୭ ଜଣଙ୍କୁ ଗିରଫ କରିବା ସହ ୨୧ଟି ମାମଲା ରୁଜୁ କରିଥିଲା।

ଆଜି ହସ୍ପିଟାଲକୁ ଔଷଧ ପଠାଇବ ଡିଆର୍‌ଡିଓ

ନୂଆଦିଲ୍ଲୀ, ୧୬।୫

କୋଭିଡ୍ ଚିକିତ୍ସା ପାଇଁ ପ୍ରତିରକ୍ଷା ଗବେଷଣା ଓ ବିକାଶ ସଂଗଠନ (ଡିଆର୍‌ଡିଓ) ବିକଶିତ କରିଥିବା ଔଷଧ ୨-ଡିଓକ୍ସି-ଡି-ଗ୍ଲୁକୋଜ୍ (୨-ଡିଜି) ସୋମବାର ବାହାରକୁ ଛଡ଼ାଯିବ। ପ୍ରତିରକ୍ଷା ମନ୍ତ୍ରୀ ରାଜନାଥ ସିଂ ନୂଆଦିଲ୍ଲୀର ବିଭିନ୍ନ ହସ୍ପିଟାଲକୁ ପ୍ରାୟ ୧୦,୦୦୦ ଡୋଜ୍ ଔଷଧ ବଣ୍ଟନ କରିବେ। ହାଇଦ୍ରାବାଦର ଡ. ରେଡ୍ଡୀସ୍ ଲାବରେଟୋରି ସହ ମିଳିତ ଭାବେ ଡିଆର୍‌ଡିଓ ଏହି ଔଷଧ ପ୍ରସ୍ତୁତ କରିଛି। ଭାରତର ଔଷଧ ମହାନିୟନ୍ତ୍ରକ (ଡିସିଜିଆଇ) ଏହାର ଜରୁରୀ ବ୍ୟବହାର ପାଇଁ ଅନୁମୋଦନ କରିଥିଲା।

ଅତି ଭୀଷଣ ସାମୁଦ୍ରିକ ଝଡ଼ ରୂପ ନେଲା ତଉକ୍‌ତାଏ

ମୁମ୍ବାଇ/ବେଙ୍ଗାଲୁରୁ/ଥିରୁଭାନନ୍ତପୁରମ୍, ୧୬।୫

ଆରବ ସାଗରରେ ସୃଷ୍ଟ ଘୂର୍ଣ୍ଣିଝଡ଼ ତଉକ୍‌ତାଏ ରବିବାର ଅତି ଭୀଷଣ ସାମୁଦ୍ରିକ ଝଡ଼ର ରୂପ ନେଇଥିବା ଭାରତୀୟ ପାଣିପାଗ ବିଭାଗ (ଆଇଏମ୍‌ଡି) କହିଛି। ଆଗାମୀ ୧୨ ଘଣ୍ଟାରେ ଏହା ଅଧିକ ଘନୀଭୂତ ହୋଇ ମଙ୍ଗଳବାର ଭୋର ସମୟରେ ପୋରବନ୍ଦର ଏବଂ ମହୁଭା ମଧ୍ୟରେ ଗୁଜରାଟ ଉପକୂଳ ଅତିକ୍ରମ କରିବା ସମ୍ଭାବନା ରହିଛି। ଏହି ସମୟରେ ପବନର ବେଗ ଘଣ୍ଟାପ୍ରତି ୧୫୦ରୁ ୧୬୦ କିମି ଏବଂ ସ୍ଥଳବିଶେଷରେ ସର୍ବାଧିକ ୧୭୫ କିଲୋମିଟର ରହିବ। ଏଥିସହିତ ପାଖାପାଖି ୩ ମିଟର ଉଚ୍ଚର ଜୁଆର ଉଠିବା ସମ୍ଭାବନା ଥିବା ପାଣିପାଗ ବିଭାଗ ଆକଳନ କରିଛି।

ସାମୁଦ୍ରିକ ଝଡ଼ ଉପକୂଳ ଅଞ୍ଚଳକୁ ଅଧିକ କ୍ଷତିଗ୍ରସ୍ତ କରିବା ସମ୍ଭାବନା ରହିଛି। ସେଥିପାଇଁ ଗୁଜରାଟ ଓ ମହାରାଷ୍ଟ୍ରର ଉପକୂଳବର୍ତ୍ତୀ ଅଞ୍ଚଳର ଲୋକମାନଙ୍କୁ ନିରାପଦ ସ୍ଥାନକୁ ନିଆଯାଇଛି। ମହାରାଷ୍ଟ୍ର ଓ ଗୋଆରେ

ଗୋଆର ପଣଜୀରେ ଏନ୍‌ଡିଆର୍‌ଏଫ୍ ଟିମ୍ ଗଛ କାଟି ରାସ୍ତା ସଫା କରୁଛନ୍ତି।

ପ୍ରବଳ ବର୍ଷା ପବନ ଜାରି ରହିଥିବାରୁ ବହୁସଂଖ୍ୟାରେ ଗଛ ଓ ବିଦ୍ୟୁତ ଖୁଣ୍ଟ ଉପୁଡ଼ି ପଡ଼ିଛି। ଗୋଆରେ ବିଦ୍ୟୁତ ସରବରାହ ବାଧାପ୍ରାପ୍ତ ହୋଇଛି। ଘର ଭାଙ୍ଗିପଡ଼ିବାରୁ ୨ ଜଣଙ୍କ ମୃତ୍ୟୁ ଘଟିଛି। ମହାରାଷ୍ଟ୍ର ଉପକୂଳ ଅଞ୍ଚଳରେ ଥିବା କୋଭିଡ୍ କେୟାର ସେଣ୍ଟରରୁ ରୋଗୀମାନଙ୍କୁ ଅନ୍ୟତ୍ର ସ୍ଥାନାନ୍ତର କରାଯାଇଛି। ବାତ୍ୟା ଯୋଗୁ ସେହି ହସ୍ପିଟାଲଗୁଡ଼ିକରେ ଯେପରି ବିଦ୍ୟୁତ ଓ ଅକ୍ସିଜେନ ଯୋଗାଣ ବାଧାପ୍ରାପ୍ତ ନ ହୁଏ, ତାହା ସୁନିଶ୍ଚିତ କରିବା ଲାଗି ମୁଖ୍ୟମନ୍ତ୍ରୀ ଉଦ୍ଧବ ଠାକ୍‌ରେ ନିର୍ଦ୍ଦେଶ ଦେଇଛନ୍ତି। ଗୁଜରାଟରେ ୧ ଲକ୍ଷରୁ ଊର୍ଦ୍ଧ୍ୱ ଲୋକଙ୍କୁ ନିରାପଦ ସ୍ଥାନକୁ ନିଆଯାଇଥିବା ରାଜ୍ୟ ସରକାରଙ୍କ ପକ୍ଷରୁ କୁହାଯାଇଛି।

ତଉକ୍‌ତାଏ ପ୍ରଭାବରେ କେରଳ, କର୍ନାଟକ, ଗୋଆ ଓ ମହାରାଷ୍ଟ୍ରରେ ପ୍ରବଳ ବର୍ଷା ଲାଗିରହିଛି। କର୍ନାଟକ ଉପକୂଳ ଓ କେନ୍ଦ୍ରୀୟ କର୍ନାଟକର ଉତ୍ତର କନ୍ନଡ, ଉଡୁପି, ଚିକମାଗାଲୁରୁ ଏବଂ ଶିବମୋଗା ଜିଲାରେ ପ୍ରବଳ ବର୍ଷାରେ ୪ ଜଣଙ୍କ ମୃତ୍ୟୁ ଘଟିଛି। କେରଳର କୋଝିକୋଡେରୁ ମାଛ ଧରିବାକୁ ସମୁଦ୍ର ମଧ୍ୟକୁ ଯାଇଥିବା ୧୫ ଜଣ ମତ୍ସ୍ୟଜୀବୀ ନିଖୋଜ ହୋଇଯାଇଥିଲେ। ଦୁଇଦିନ ହେଲା ସେମାନଙ୍କ ସହ କୌଣସି ଯୋଗାଯୋଗ ହୋଇପାରି ନ ଥିବାବେଳେ ରବିବାର ସେମାନଙ୍କ ବୋଟକୁ ମାଙ୍ଗାଲୁରୁ ଉପକୂଳରେ ଠାବ କରାଯାଇଛି। ଏଥିରେ ସମସ୍ତ ମତ୍ସ୍ୟଜୀବୀ ସୁରକ୍ଷିତ ଥିବା କୁହାଯାଉଛି। ଗତ ୫ ତାରିଖରେ ବେପୋର ବନ୍ଦରରୁ ସେମାନେ 'ଆଜମୀର ଶା' ନାମକ ବୋଟ୍‌ରେ ମାଛ ଧରିବାକୁ ସମୁଦ୍ର ମଧ୍ୟକୁ ଯାଇଥିଲେ। ସେହି ସମୟରେ ଯାଇଥିବା ଅନ୍ୟ ଏକ ବୋଟରେ ଯାନ୍ତ୍ରିକ ତ୍ରୁଟି ଦେଖାଦେବାରୁ ଏହା ଗୋଆ ଉପକୂଳଠାରୁ ୭ ନଟିକାଲ ମାଇଲ ଦୂରରେ ଅଟକି ରହିଛି। ସେଥିରେ ଥିବା ମତ୍ସ୍ୟଜୀବୀମାନଙ୍କୁ ତୁରନ୍ତ ଉଦ୍ଧାର କରିବା ଲାଗି ମତ୍ସ୍ୟଜୀବୀ ସଂଘ ପକ୍ଷରୁ ନୌସେନା ଓ ତଟସୁରକ୍ଷା ବାହିନୀକୁ ଅନୁରୋଧ କରାଯାଇଛି।

- କର୍ନାଟକରେ ୪, ଗୋଆରେ ୨ ମୃତ
- ମହାରାଷ୍ଟ୍ର ଓ ଗୁଜ

କରୋନା ସଂକ୍ରମଣ ସ୍ଥିତି

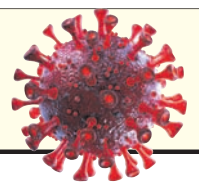

	ଆକ୍ରାନ୍ତ	ମୃତ୍ୟୁ	ଆରୋଗ୍ୟ
ବିଶ୍ୱ	୧୬,୩୫,୪୭,୦୦୧	୩୩,୮୯,୭୧୭	୧୪,୩୦,୮୩,୨୯୧
ଭାରତ	୨,୪୯,୪୩,୨୪୧	୨,୭୪,୦୦୮	୨,୧୧,୨୫,୨୭୭
ଓଡ଼ିଶା	୬,୧୨,୨୨୪	୨୩୧୩(+୫୩)	୫,୧୪,୫୩୨

ରବିବାର ରାତି ୧୦ଟା ସୁଦ୍ଧା
(+ ଅନ୍ୟ ରୋଗରେ କରୋନା ଆକ୍ରାନ୍ତଙ୍କ ମୃତ୍ୟୁ)
ତଥ୍ୟ: https://www.worldometers.info/coronavirus/ଏବଂ ଓଡ଼ିଶା ସରକାର

ସଂକ୍ଷେପରେ

୫ଦିନ କାଳବୈଶାଖୀ ବର୍ଷା ସମ୍ଭାବନା

ଭୁବନେଶ୍ୱର, ୧୬।୫(ବ୍ୟୁରୋ): ରାଜ୍ୟରେ ଆସନ୍ତା ୫ଦିନ ପର୍ଯ୍ୟନ୍ତ କାଳବୈଶାଖୀ ସହ ବର୍ଷା ହେବ। ମାଲକାନଗିରି, କୋରାପୁଟ, ରାୟଗଡ଼ା, ଗଜପତି, ନବରଙ୍ଗପୁର, ଝାରସୁଗୁଡ଼ା, ସୁନ୍ଦରଗଡ଼, କେନ୍ଦୁଝର, କନ୍ଧମାଳ, କଳାହାଣ୍ଡି, ମୟୂରଭଞ୍ଜ, ଯାଜପୁର, ଭଦ୍ରକ ଓ ବାଲେଶ୍ୱର ଆଦି ଜିଲାର କିଛି ସ୍ଥାନରେ ବର୍ଷା ହେବାର ସମ୍ଭାବନା ରହିଥିବା ଭୁବନେଶ୍ୱର ଆଞ୍ଚଳିକ ପାଣିପାଗ କେନ୍ଦ୍ର ସୂଚନା ଦେଇଛି। ଏଥିସହିତ କାଳବୈଶାଖୀ ମଧ୍ୟ ହେବ। ବାକି ସବୁ ଜିଲାରେ ପାଗ ଶୁଖିଲା ରହିବ। ତେବେ ସୋମବାର ସକାଳ ସାଢ଼େ ୮ଟା ପର୍ଯ୍ୟନ୍ତ କୋରାପୁଟ, ମାଲକାନଗିରି, ରାୟଗଡ଼ା, ଗଜପତି, ନବରଙ୍ଗପୁର, ସୁନ୍ଦରଗଡ଼, ମୟୂରଭଞ୍ଜ ଓ କେନ୍ଦୁଝର ଆଦି ୮ଟି ଜିଲାରେ କାଳବୈଶାଖୀ ସହ ବଜ୍ରପାତ ହେବ। ସେଥିପାଇଁ ଏସବୁ ଜିଲାକୁ ୟେଲୋ ୱାର୍ନିଂ ଜାରି କରିଛି ପାଣିପାଗ କେନ୍ଦ୍ର। ବର୍ଷା ସତ୍ତ୍ୱେ ରାଜ୍ୟରେ ଏବେବି ଗ୍ରୀଷ୍ମ ପ୍ରବାହ ଜାରି ରହିଛି। ରବିବାର ୩ଟି ସ୍ଥାନରେ ପାରଦ ୪୦ ଡିଗ୍ରୀ ଉପରେ ଥିଲା। ସୋନପୁରରେ ସର୍ବାଧିକ ୪୧.୨ ଡିଗ୍ରୀ ଥିବାବେଳେ ବୌଦ୍ଧ ୪୦.୫ ଓ ଟିଟିଲାଗଡ଼ର ତାପମାତ୍ରା ୪୦.୨ ଡିଗ୍ରୀ ରହିଥିଲା। ସେହିପରି ମାଲକାନଗିରି ୩୯.୫, ସମ୍ବଲପୁର ୩୯.୨, ଅନୁଗୋଳ ୩୯.୧, ସୁନ୍ଦରଗଡ଼ ୩୯, ବଲାଙ୍ଗୀର ୩୮.୮, ତାଳଚେର ୩୮.୭, ଫୁଲବାଣୀ ୩୮.୫, ଭବାନିପାଟଣା ୩୮.୪, ହୀରାକୁଦ ୩୮.୩ ଡିଗ୍ରୀ ରେକର୍ଡ କରାଯାଇଛି।

ଏମ୍‌କେସିଜି ମେଡିକାଲ କାଜୁଆଲ୍‌ଟିରେ ରୋଗୀଙ୍କ ଆତ୍ମହତ୍ୟା

ବ୍ରହ୍ମପୁର ଅଫିସ, ୧୬।୫: ବ୍ରହ୍ମପୁର ବଡ଼ ମେଡିକାଲ କାଜୁଆଲ୍‌ଟି ଶୌଚାଳୟରେ ଜଣେ ରୋଗୀ ରବିବାର ଆତ୍ମହତ୍ୟା କରିଥିବା ଅଭିଯୋଗ ହୋଇଛି। ମୃତକଙ୍କ ନାମ ରାଜେନ୍ଦ୍ର ମୁନି(୩୮)। ଏମ୍‌କେସିଜି ଫାଣ୍ଡି ପୋଲିସ ମୃତଦେହ ଜବତ କରି ତହସିଲଦାରଙ୍କ ଉପସ୍ଥିତିରେ ପଞ୍ଚନାମା ପରେ ବ୍ୟବଚ୍ଛେଦ ପାଇଁ ପଠାଇଥିଲା। ନମ୍ବର ୨୪୪/୨୧ରେ ଏକ ଅପମୃତ୍ୟୁ ମାମଲା ରୁଜୁ କରାଯାଇଛି। ପ୍ରକାଶ ଯେ, ଗଞ୍ଜାମ ଜିଲା ବଡଗଡ ଥାନା ଅନ୍ତର୍ଗତ ଏକଲପୁର ଗ୍ରାମର ରାଜେନ୍ଦ୍ରଙ୍କ ସ୍ୱାସ୍ଥ୍ୟାବସ୍ଥା ଖରାପ ହେବାରୁ ତାଙ୍କୁ ବଡମେଡିକାଲ କାଜୁଆଲଲଟିରେ ଗତ ୧୩ତାରିଖରେ ଭର୍ତ୍ତି କରାଯାଇଥିଲା। ସେ ଶ୍ୱାସକ୍ରିୟାରେ କଷ୍ଟ ଅନୁଭବ କରୁଥିଲେ। ତାଙ୍କୁ ଅକ୍ସିଜେନ ମଧ୍ୟ ଦିଆଯାଇଥିଲା। ତାଙ୍କ ଶାଳକ ମଧ୍ୟ ପାଖରେ ଥିଲେ। ରବିବାର ଅପରାହ୍ନରେ ରାଜେନ୍ଦ୍ର ଶୌଚାଳୟ ଯାଇଥିଲେ। ଦୀର୍ଘ ସମୟ ପର୍ଯ୍ୟନ୍ତ ବାହାରି ନ ଥିଲେ। କବାଟ ଭାଙ୍ଗି ଦେଖିବା ବେଳେ ତାଙ୍କ ଝୁଲନ୍ତା ମୃତଦେହ ଏକ ଗାମୁଛାରେ ଝରକା ଗ୍ରିଲ୍‌ରେ ବନ୍ଧା ହୋଇଥିଲା। ତୁରନ୍ତ ଏ ନେଇ ଶାଳକ ସଞ୍ଜୟ ସୁରକ୍ଷା କର୍ମୀଙ୍କୁ ଖବର କରିଥିଲେ। ତାଙ୍କୁ ଉଦ୍ଧାର କରି ଡାକ୍ତରଙ୍କ ନିକଟକୁ ନିଆଯାଇଥିଲା। ହେଲେ ଡାକ୍ତର ତାଙ୍କୁ ମୃତ ଘୋଷଣା କରିଥିଲେ। କାହିଁକି ଏଭଳି ଘଟଣା ଘଟିଲା ସେ ଦିଗରେ ତଦନ୍ତ କରିବାକୁ ପରିବାରବର୍ଗ ଦାବି କରିଛନ୍ତି।

ଆଉ ୧୧,୭୩୨ ପଜିଟିଭ୍, ୧୯ ମୃତ

ଭୁବନେଶ୍ୱର, ୧୬।୫(ବ୍ୟୁରୋ)

ଲକ୍‌ଡାଉନ୍ ପରେ ଦିଲ୍ଲୀ, ମହାରାଷ୍ଟ୍ର ଭଳି ଦେଶର ଅଧିକ କରୋନା ପ୍ରଭାବିତ ରାଜ୍ୟରେ ସ୍ଥିତି ସୁଧୁରୁଛି। ହେଲେ ଓଡ଼ିଶାରେ ସଂକ୍ରମଣ କମିବାର ନାଁ ଧରୁନି। ଲଗାତର କିଛିଦିନ ହେବ ଦୈନିକ ଆକ୍ରାନ୍ତ ସଂଖ୍ୟା ୧୦ରୁ ୧୨ ହଜାର ମଧ୍ୟରେ ରହୁଛି। ଗତ ୨୪ ଘଣ୍ଟାରେ ଆଉ ୧୧,୭୩୨ ନୂଆ ପଜିଟିଭ୍ ଚିହ୍ନଟ ହୋଇଥିବାବେଳେ ୧୯ଜଣଙ୍କ ମୃତ୍ୟୁ ହୋଇଛି। ଅଧିକ କଟକଣା ଲାଗୁ ହୋଇଥିବା ଖୋର୍ଦ୍ଧା ଜିଲାର ସ୍ଥିତି ପୂର୍ବପରି ସଙ୍ଗିନ ରହିଛି। ଦୈନିକ ଆକ୍ରାନ୍ତ ଓ ମୃତ୍ୟୁ ସର୍ବାଧିକ ରହୁଥିବାବେଳେ ଚିହ୍ନଟ ହୋଇଥିବା ନୂଆ ଆକ୍ରାନ୍ତଙ୍କ ମଧ୍ୟରେ ଏହି ଜିଲାରୁ ସର୍ବାଧିକ ୧,୭୧୦ଜଣ ରହିଛନ୍ତି। ସେହିପରି କଟକ ଜିଲାରୁ ୮୭୦, ଅନୁଗୋଳ ୭୦୦, ସୁନ୍ଦରଗଡ଼ ୬୪୧, ସମ୍ବଲପୁର ୫୩୮, ବାଲେଶ୍ୱର ୪୭୨, ମୟୂରଭଞ୍ଜ ୪୧୮, ନବରଙ୍ଗପୁର ୪୧୭, ଭଦ୍ରକ ୪୧୪, ବଲାଙ୍ଗୀର ୪୦୧, ଝାରସୁଗୁଡ଼ା ୩୯୧, ପୁରୀ ୩୯୦, ଯାଜପୁର ୩୮୩, ଜଗତ୍‌ସିଂହପୁର ୩୩୦, କୋରାପୁଟ ୨୮୯, ବୌଦ୍ଧ ୨୭୭, କଳାହାଣ୍ଡି ୨୭୪, ନବରଙ୍ଗପୁର ୨୬୧, ଗଞ୍ଜାମ ୨୫୯, ସୁବର୍ଣ୍ଣପୁର ୨୫୫, ରାୟଗଡ଼ା ୨୪୫, ନୂଆପଡ଼ା ଓ କେନ୍ଦୁଝର ୨୨୦ ଲେଖାଏ ଆକ୍ରାନ୍ତ ହୋଇଛନ୍ତି। ଅନ୍ୟସବୁ ଜିଲାରେ ନୂଆ ସଂକ୍ରମିତ ସଂଖ୍ୟା ୨ଶହ ତଳକୁ ରହିଛି। ଏହାକୁ ମିଶାଇ ରାଜ୍ୟରେ ମୋଟ ସଂକ୍ରମଣ ୬,୧୨,୨୨୪ରେ ପହଞ୍ଚିଛି। ସେପଟେ ୧୯ କରୋନା ମୃତକଙ୍କ ମଧ୍ୟରୁ କେବଳ ଖୋର୍ଦ୍ଧା ଜିଲାରୁ ୪ଜଣ ରହିଥିବାବେଳେ ଅନୁଗୋଳ ଓ ରାୟଗଡ଼ାରୁ ୩ଜଣ ଲେଖାଏ, ନୂଆପଡ଼ା ଓ ସୁନ୍ଦରଗଡ଼ରୁ ୨ଜଣ ଲେଖାଏ, ଗଜପତି, କେନ୍ଦ୍ରାପଡ଼ା, ପୁରୀ, ନବରଙ୍ଗପୁର ଓ ନୟାଗଡ଼ରୁ ଜଣେ ଲେଖାଏ ଆକ୍ରାନ୍ତ ଆଖି ବୁଜିଛନ୍ତି। ଫଳରେ କରୋନାଜନିତ ମୃତ୍ୟୁ ୨,୩୧୩କୁ ବୃଦ୍ଧି ପାଇଥିବା ସ୍ୱାସ୍ଥ୍ୟ ଓ ପରିବାର କଲ୍ୟାଣ ବିଭାଗ ତଥ୍ୟରୁ ଜଣାପଡିଛି।

ରାଜ୍ୟରେ କମୁନି ସଂକ୍ରମଣ

- ଆକ୍ରାନ୍ତ, ମୃତ୍ୟୁରେ ଖୋର୍ଦ୍ଧା ଶୀର୍ଷରେ
- ଦୈନିକ ସଂକ୍ରମଣରେ ସୁନ୍ଦରଗଡ଼କୁ ଟପିଲା କଟକ

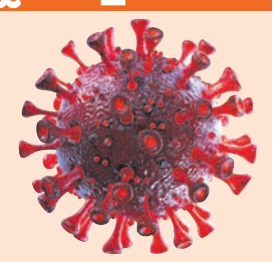

ମହାପ୍ରଭୁଙ୍କ ଚନ୍ଦନ ଯାତ୍ରାର ରବିବାର ୨ୟ ଦିନରେ ମଦନମୋହନ ଶ୍ରୀଦେବୀ ଓ ଭୂଦେବୀଙ୍କ ସହ ଶ୍ରୀମନ୍ଦିରରୁ ବାହାରି ଚାପ ଖେଳିବାକୁ ନରେନ୍ଦ୍ର ପୁଷ୍କରିଣୀକୁ ଯାଉଛନ୍ତି।

କୋଭିଡ୍ ସ୍ଥିତି ନେଇ ସର୍ବଦଳୀୟ ବୈଠକ ଆଜି

ଭୁବନେଶ୍ୱର, ୧୬।୫(ବ୍ୟୁରୋ)

ରାଜ୍ୟରେ କୋଭିଡ୍ ସ୍ଥିତି ଭୟଙ୍କର ଆଡ଼କୁ ଗତି କରୁଥିବା ବେଳେ ଏହାକୁ ନେଇ ସବୁଆଡ଼େ ଚିନ୍ତା ବଢ଼ିବାରେ ଲାଗିଛି। କୋଭିଡ୍ ସ୍ଥିତି ଯଦି ଏହିଭଳି ଲାଗି ରହେ ତେବେ ଆଗକୁ ପରିସ୍ଥିତି ଆହୁରି ଜଟିଳ ହେବା ଏକ ପ୍ରକାର ନିଶ୍ଚିତ। ତେଣୁ ସୋମବାର ମୁଖ୍ୟମନ୍ତ୍ରୀ ନବୀନ ପଟ୍ଟନାୟକଙ୍କ ଅଧ୍ୟକ୍ଷତାରେ କୋଭିଡ୍ ସ୍ଥିତି ନେଇ ସର୍ବଦଳୀୟ ବୈଠକର ଆୟୋଜନ କରାଯାଇଛି। ଅପରାହ୍ନ ସାଢେ ୫ଟାରେ ମୁଖ୍ୟମନ୍ତ୍ରୀଙ୍କ ଅଧ୍ୟକ୍ଷତାରେ ଭର୍ଚୁଆଲରେ ଏହି ବୈଠକ ବସିବ। ଆଗକୁ କୋଭିଡ୍ ସ୍ଥିତି ନେଇ କ'ଣ ପଦକ୍ଷେପ ନିଆଯିବ ସେନେଇ ଆଲୋଚନା ହେବ ବୋଲି ଜଣାପଡିଛି। ଏଥିଲାଗି ବିଧାନସଭା ସମ୍ମିଳନୀ କକ୍ଷରେ ସବୁ ବିଧାୟକଙ୍କୁ ଭାଗ ନେବା ଲାଗି ବ୍ୟବସ୍ଥା ହୋଇଛି। ସର୍ବଦଳୀୟ ବୈଠକ ଡାକିବା ଲାଗି କଂଗ୍ରେସ ବିଧାୟକ ଦଳ ନେତା ନରସିଂହ ମିଶ୍ର ସ୍ୱର ଉଠାଇଥିଲେ। ଏହାପରେ ମୁଖ୍ୟମନ୍ତ୍ରୀଙ୍କ ଅଧ୍ୟକ୍ଷତାରେ ଏହା କରିବା ଲାଗି ଘୋଷଣା କରାଯାଇଛି। ଯଦି କୌଣସି ବିଧାୟକଙ୍କ ବିଧାନସଭା ସମ୍ମିଳନୀ କକ୍ଷରେ ଯୋଗଦେବା ସମ୍ଭବ ନ ହୁଏ ତେବେ ଜିଲା ମୁଖ୍ୟାଳୟରୁ ଭିଡିଓ କନ୍‌ଫରେନ୍ସ ଜରିଆରେ ଭାଗ ନେଇପାରିବେ। ଏହି ସମୟରେ ନିଜ ଅଞ୍ଚଳରେ କୋଭିଡ୍ ସ୍ଥିତି କିଭଳି ରହିଛି,ଏଥିଲାଗି କ'ଣ କରାଯିବାର ଆବଶ୍ୟକତା ଅଛି ସେନେଇ ଆଲୋଚନା ହେବ।

ଡାକ କର୍ମଚାରୀଙ୍କୁ କରୋନା ଯୋଦ୍ଧା ମାନ୍ୟତା ଦାବି

କଟକ ସଦର, ୧୬।୫(ଡି.ଏନ୍.ଏ.)

ଓଡ଼ିଶା ସରକାର ନିକଟରେ ବ୍ୟାଙ୍କ, ବୀମା ଓ ରେଲୱେ କର୍ମଚାରୀଙ୍କୁ ଆଗଧାଡ଼ିର କରୋନା ଯୋଦ୍ଧା ଭାବେ ଘୋଷଣା କରିଛନ୍ତି। ହେଲେ ଗାଁ ଓ ସହରରେ ଡାକସେବା ଯୋଗାଉଥିବା କ୍ଷେତ୍ରୀୟ କର୍ମଚାରୀଙ୍କୁ ଏହି ସୁବିଧା ମିଳିନାହିଁ ବୋଲି ନ୍ୟାଶନାଲ ଫେଡେରେଶନ ଗ୍ରାମୀଣ ଡାକ ସେବକ ସଂଘର ସହକାରୀ ସମ୍ପାଦକ ବିଜୟ କୁମାର ଷଡ଼ଙ୍ଗୀ କହିଛନ୍ତି। ସକାଳରୁ ସନ୍ଧ୍ୟା ପର୍ଯ୍ୟନ୍ତ ସମସ୍ତ ଡାକଘରେ ଚିଠି ବାଣ୍ଟିବା, ଡାକ ପରିବହନ ଓ ଗ୍ରହଣ କରିବା ଦାୟିତ୍ୱ ବିଭାଗୀୟ କର୍ମଚାରୀ ତୁଲାଉଛନ୍ତି। ଚିଠି ଦେବା ମଧ୍ୟରେ କେତେ ଲୋକଙ୍କ ସଂସ୍ପର୍ଶରେ ଆସୁଛନ୍ତି ଏହି କର୍ମଚାରୀମାନେ। ତେଣୁ ଡାକ କର୍ମଚାରୀ ମଧ୍ୟ କରୋନା ସଂକ୍ରମିତ ହେବାର ଆଶଙ୍କା ରହୁଛି। ଏଥିପାଇଁ ସେମାନଙ୍କୁ କରୋନା ଯୋଦ୍ଧା ଘୋଷଣା କରିବା ପାଇଁ ସଂଘ ପକ୍ଷରୁ ରାଜ୍ୟ ମୁଖ୍ୟ ଶାସନ ସଚିବଙ୍କୁ ଚିଠି ଲେଖାଯାଇଛି।

ସ୍ତ୍ରୀଙ୍କୁ ପିଟି ହତ୍ୟା କଲେ ସ୍ୱାମୀ

କେନ୍ଦୁଝର, ୧୬।୫(ସ୍ୱ.ପ୍ର.)

ସ୍ୱାମୀ-ସ୍ତ୍ରୀ ସାମାନ୍ୟ ଝଗଡାରୁ ଘଟିଛି ହତ୍ୟାକାଣ୍ଡ। କିଛିଦିନଧରି ଉଭୟଙ୍କ ମଧ୍ୟରେ ମନୋମାଳିନ୍ୟ ଲାଗି ରହୁଥିଲେ ମଧ୍ୟ ଶନିବାର ରାତିରେ ଏହା ଉଗ୍ରରୂପ ଧାରଣ କରିଥିଲା। ଶେଷରେ ସ୍ୱାମୀ ଉତ୍ତ୍ୟକ୍ତ ହୋଇ କାଠଫାଳିଆରେ ପିଟି ପିଟି ସ୍ତ୍ରୀଙ୍କୁ ହତ୍ୟା କରିଛନ୍ତି। ଏଭଳି ଘଟଣା ଘଟିଛି କେନ୍ଦୁଝର ଜିଲା ହରିଚନ୍ଦନପୁର ଥାନା ଅଧୀନ ସତ୍ୟପାଳ ଗ୍ରାମରେ। ମୃତ ମହିଳା ହେଲେ ବିମ୍ବାଧର ପାତ୍ରଙ୍କ ସ୍ତ୍ରୀ ଦୁଃଖୀ। ଏନେଇ ପୋଲିସ ଏକ ମାମଲା(ନଂ.୫୩/୨୧) ରୁଜୁ କରି ସ୍ୱାମୀ ବିମ୍ବାଧରଙ୍କୁ ଗିରଫ କରି ତଦନ୍ତ ଆରମ୍ଭ କରିଛି। ଆଇଆଇସି ସମ୍ମିତା ଖିଲାରଙ୍କ ସୂଚନା ଅନୁଯାୟୀ, ଗତ ଶନିବାର ରାତିରେ ଦୁଃଖୀ ଓ ବିମ୍ବାଧର ଖାଇସାରି ଶୋଇଥିଲେ। କୌଣସି ଘଟଣାକୁ ନେଇ ଉଭୟଙ୍କ ମଧ୍ୟରେ ଯୁକ୍ତିତର୍କ ହୋଇଥିଲା। ଏଥିରେ ବିମ୍ବାଧର କ୍ରୋଧ ନିୟନ୍ତ୍ରଣ କରି ନ ପାରି ଏକ କାଠଫାଳିଆରେ ସ୍ତ୍ରୀ ଦୁଃଖୀଙ୍କୁ ପିଟି ଗୁରୁତର କରିଥିଲେ। ସକାଳୁ ସାହିପଡିଶା ଲୋକେ ଦୁଃଖୀଙ୍କୁ ଗୁରୁତର ଅବସ୍ଥାରେ ଉଦ୍ଧାର କରି ହରିଚନ୍ଦନପୁର ଗୋଷ୍ଠୀ ସ୍ୱାସ୍ଥ୍ୟକେନ୍ଦ୍ରକୁ ନେଇଯାଇଥିଲେ। ସେଠାରେ ଡାକ୍ତର ତାଙ୍କୁ ମୃତ ଘୋଷଣା କରିଥିଲେ।

କରୋନାରେ ବିଚାରାଧୀନ କଏଦୀଙ୍କ ମୃତ୍ୟୁ

ଭୁବନେଶ୍ୱର, ୧୬।୫(ବ୍ୟୁରୋ)

ଝାରପଡ଼ା ଜେଲରେ ସଂକ୍ରମଣ ବ୍ୟାପିଯିବା ପରେ ଏବେ ମୁଣ୍ଡ ନେଇଛି ମହାମାରୀ। କରୋନାରେ ଆକ୍ରାନ୍ତ ହୋଇଥିବା ଜଣେ ବିଚାରାଧୀନ କଏଦୀଙ୍କ ମୃତ୍ୟୁ ହୋଇଛି। ମୃତକ ହେଲେ ତ୍ରିପତି ମହାନ୍ତି। ତାଙ୍କ ଘର ଗଞ୍ଜାମ ଜିଲା କୋଦଳା ବ୍ଲକ୍ ଅନ୍ତର୍ଗତ ମଠବ୍ରହ୍ମପୁରରେ। ସେ ନିଶା କାରବାର ମାମଲାରେ ଗିରଫ ହୋଇ ଜେଲରେ ଥିଲେ। ତାଙ୍କର ମଧୁମେହ ଓ ଉଚ୍ଚ ରକ୍ତଚାପ ଥିଲା। ଗତ ୧୧ ତାରିଖରେ ଅସୁସ୍ଥ ହୋଇପଡିବାରୁ ତାଙ୍କୁ ପ୍ରଥମେ କ୍ୟାପିଟାଲ ହସ୍ପିଟାଲରେ ଭର୍ତ୍ତି କରାଯାଇଥିଲା। ପରେ ତାଙ୍କୁ ଭୁବନେଶ୍ୱର ଏମ୍‌ସକୁ ସ୍ଥାନାନ୍ତର କରାଯାଇଥିଲା। କ୍ୟାପିଟାଲରେ ୨ଥର ଓ ଏମ୍‌ସରେ ଥରେ ଆଣ୍ଟିଜେନ୍ ପରୀକ୍ଷା କରାଯାଇଥିଲେ ମଧ୍ୟ ରିପୋର୍ଟ ନେଗେଟିଭ ଆସିଥିଲା। ହେଲେ ତାଙ୍କ ସ୍ୱାସ୍ଥ୍ୟାବସ୍ଥା ଅଧିକ ଜଟିଳ ହେବାରୁ ତାଙ୍କୁ କଟକ ଏସ୍‌ସିବି ମେଡିକାଲରେ ଭର୍ତ୍ତି କରାଯାଇଥିଲା। ସେଠାରେ ତାଙ୍କର କରୋନା ରିପୋର୍ଟ ପଜିଟିଭ ଆସିଥିଲା। ଏହାପରେ ତାଙ୍କୁ କୋଭିଡ୍ ୱାର୍ଡକୁ ସ୍ଥାନାନ୍ତର କରାଯାଇଥିଲା। ଶନିବାର ତାଙ୍କର ମୃତ୍ୟୁ ହୋଇଥିବା ଜେଲ ବିଭାଗ ଡିଆଇଜି ଶୁଭକାନ୍ତ ମିଶ୍ର ସୂଚନା ଦେଇଛନ୍ତି। ଏନେଇ ମଙ୍ଗଳାବାଗ ଥାନାରେ ଏକ ମାମଲା ରୁଜୁ ହୋଇଛି। କୋଭିଡ୍ ଗାଇଡ୍‌ଲାଇନ ଅନୁସାରେ ସତୀଚଉରା ଶ୍ମଶାନରେ ମୃତଦେହକୁ ଦାହ କରାଯାଇଥିବା ସୂଚନା ମିଳିଛି।

ସୂଚନାଯୋଗ୍ୟ, ନିକଟରେ ବଦଳି ହୋଇଥିବା ଝାରପଡା ସ୍ପେଶାଲ ଜେଲ୍‌ର ଅଧୀକ୍ଷକ ଓ ଜେଲରଙ୍କ ସମେତ ୧୦ରୁ ଉର୍ଦ୍ଧ୍ୱ କର୍ମଚାରୀ କରୋନା ଆକ୍ରାନ୍ତ ହୋଇ ଚିକିତ୍ସିତ ହେଉଛନ୍ତି। ସେହିଭଳି ଜେଲ୍ ହସ୍ପିଟାଲର ଡାକ୍ତର, ଆଉକେତେଜଣ କଏଦୀ ଓ କର୍ମଚାରୀ ଅସୁସ୍ଥ ଥିବା ସୂଚନା ମିଳିଛି। ଏ ପରିସ୍ଥିତିରେ ଏଯାଏ ଜେଲ୍‌ରେ ସମୂହ କୋଭିଡ ପରୀକ୍ଷା କରାଯାଇ ପାରିନାହିଁ। ଜେଲ କର୍ତ୍ତୃପକ୍ଷ କେବଳ ବିଏମ୍‌ସିକୁ ଚିଠି ଲେଖି ଚୁପ ବସିଛନ୍ତି। କ୍ଷମତାଠାରୁ ଅଧିକ କଏଦୀ ଥିବାରୁ ଅଧିକ ସଂକ୍ରମଣ ଆଶଙ୍କା ଦେଖାଦେଇଛି। ତେଣୁ ଏଠାରେ ଜଣେ ଭଲ ଡାକ୍ତରଙ୍କୁ ଅବସ୍ଥାପିତ କରିବା ସହ ତୁରନ୍ତ ଟେଷ୍ଟିଂ କରାଯାଉ ବୋଲି କଏଦୀମାନେ ଦାବି କରିଛନ୍ତି। ଏନେଇ ଡିଆଇଜି ମିଶ୍ର କହିଛନ୍ତି, ୧୨୦ଜଣ କଏଦୀଙ୍କୁ କରୋନା ଟିକା ଦିଆଯାଇଛି। ଟେଷ୍ଟିଂ ପାଇଁ ବିଏମସିକୁ ପତ୍ର ଲେଖାଯାଇଛି। ଖୁବଶୀଘ୍ର ସମସ୍ତ ଅନ୍ତେବାସୀଙ୍କ କୋଭିଡ ପରୀକ୍ଷା କରାଯିବ ବୋଲି ସେ କହିଛନ୍ତି। ନିକଟରେ ବ୍ରହ୍ମପୁର ଜେଲରେ ଥିବା ୯୨୭ ଜଣ ଅନ୍ତେବାସୀଙ୍କ ମଧ୍ୟରୁ ୮୪ଜଣଙ୍କ ଟେଷ୍ଟ କରାଯାଇଥିଲା। ୪୮ କଏଦୀଙ୍କ ରିପୋର୍ଟ ପଜିଟିଭ ଆସିଛି। ଫଳରେ ରାଜ୍ୟର ବିଭିନ୍ନ ଜେଲରେ କୋକୁଆ ଭୟ ଦେଖାଦେଇଛି।

ଝାରପଡ଼ା ଜେଲରେ ଭୟର ବାତାବରଣ

- ପୂର୍ବତନ ଅଧୀକ୍ଷକ, ଜେଲରଙ୍କ ସମେତ ୧୦ରୁ ଉର୍ଦ୍ଧ୍ୱ ଆକ୍ରାନ୍ତ
- ଡାକ୍ତର ଅସୁସ୍ଥ, ଆଶଙ୍କାରେ କଏଦୀ ଓ କର୍ମଚାରୀ
- ଟେଷ୍ଟିଂ ପାଇଁ ଚିଠି ଲେଖି ଚୁପ୍ ବସିଛନ୍ତି କର୍ତ୍ତୃପକ୍ଷ

ଗଣବଳାତ୍କାର ମାମଲା: ଆଉ ଜଣେ ଅଭିଯୁକ୍ତ ଗିରଫ

ଝାରସୁଗୁଡା ଅଫିସ୍, ୧୬।୫

ଝାରସୁଗୁଡା ବସ୍‌ଷ୍ଟାଣ୍ଡ ନିକଟ ରେଲୱେର ପରିତ୍ୟକ୍ତ କୋଠାରେ ଗତ ୬ ତାରିଖ ଦ୍ୱିପ୍ରହରରେ ଜଣେ ଯୁବତୀଙ୍କୁ ଗଣବଳାତ୍କାର ଘଟଣାରେ ପୋଲିସ ଆଉ ଜଣେ ଅଭିଯୁକ୍ତଙ୍କୁ ଗିରଫ କରିଛି। ଗିରଫ ଅଭିଯୁକ୍ତ ହେଲେ ସମ୍ବଲପୁର ଜିଲା କତରବଗା ଥାନା ଲଇଡା ଗ୍ରାମର ଚନ୍ଦ୍ରଭାନୁ ପୃଷ୍ଟି(୨୯)। ଅଭିଯୁକ୍ତ ଜଣଙ୍କ ଝାରସୁଗୁଡା ମାଳିପଡାରେ ଭଡାରେ ରହି ବସ୍‌ରେ ହେଲ୍‌ପର କାମ କରୁଥିଲେ ବୋଲି ପୋଲିସ୍ ତଦନ୍ତରୁ ଜାଣିବାକୁ ପାଇଛି।

ସୂଚନା ଅନୁସାରେ, ଉକ୍ତ ପରିତ୍ୟକ୍ତ କୋଠାରେ ଯୁବତୀଙ୍କୁ ଗଣବଳାତ୍କାର କରାଯାଇଥିବା ନେଇ ଏକ ଭିଡିଓ ସାମାଜିକ ଗଣମାଧ୍ୟମରେ ଭାଇରାଲ୍ ହୋଇଥିଲା। ଏହାକୁ ନେଇ ସ୍ଥାନୀୟ ଜିଆର୍‌ପି ପୋଲିସ୍ ଗତ ୭ତାରିଖରେ ଏକ ମାମଲା (ନଂ.୨୪/୨୧) ରୁଜୁ କରି ତଦନ୍ତ ଚଳାଇଥିଲା। ଫେରାର ଅଭିଯୁକ୍ତଙ୍କ ମଧ୍ୟରୁ ଝାରସୁଗୁଡା ଟାଉନ ଥାନା ପୋଲିସ ଲଇକେରା ଥାନା ନକ୍ସାପାଲି ଗ୍ରାମର ମୁଖ୍ୟ ଅଭିଯୁକ୍ତ ହେମରାଜ ବେସନ(୨୯)ଙ୍କୁ ଧରି ଜିଆର୍‌ପି ପୋଲିସ୍‌କୁ ହସ୍ତାନ୍ତର କରିଥିଲା। ଜିଆର୍‌ପି ପୋଲିସ ବେସନଙ୍କୁ ଗିରଫ କରି କୋର୍ଟଚାଲାଣ କରିଥିଲା। ଏଥିରେ ସମ୍ପୃକ୍ତ ଅନ୍ୟ ଫେରାର ଅଭିଯୁକ୍ତଙ୍କୁ ଧରିବା ପାଇଁ ଜିଆର୍‌ପି ପୋଲିସ ତନାଘନା ଚଳାଇଥିଲା। ଉଲ୍ଲେଖନୀୟ, ବସ୍‌ଷ୍ଟାଣ୍ଡ ଆଖପାଖ ଅଞ୍ଚଳରେ ଥିବା ରେଲୱେର ପରିତ୍ୟକ୍ତ କୋଠାରେ ଗଣବଳାତ୍କାର, ଲୁଟ୍‌ତରାଜ ଆଦି ଆସାମାଜିକ କାର୍ଯ୍ୟକଳାପ ହେଉଛି। ଏହାକୁ ଦୃଷ୍ଟିରେ ରଖି ରେଲୱେ ତରଫରୁ ଗତ ଶୁକ୍ରବାର ଉକ୍ତ କୋଠାକୁ ଭାଙ୍ଗି ଦିଆଯାଇଥିବା ଜଣାପଡିଛି।

ଚନ୍ଦ୍ରଭାନୁ ପୃଷ୍ଟି

ପକ୍ଷୀଙ୍କ ସେବାରେ ଜ୍ୟୋତି

ଭଣ୍ଡାରିପୋଖରୀ, ୧୬।୫(ଡି.ଏନ.ଏ.)

ଗ୍ରୀଷ୍ମପ୍ରବାହ ଯୋଗୁ ବର୍ତ୍ତମାନ ଡହ ଡହ ଖରା ଜନଜୀବନକୁ ଅସ୍ତବ୍ୟସ୍ତ କରିପକାଉଛି। ଖରାଦିନେ ମଣିଷ ନିଜର ଆବଶ୍ୟକତା ପାଇଁ ପାଣି, ଖାଦ୍ୟ ଆଦି ଯୋଗାଡ଼ କରିପାରୁଛି। କିନ୍ତୁ ପ୍ରାଣୀ, ପକ୍ଷୀ ଆଦି ସେମାନଙ୍କ ଲାଗି କେଉଁଠୁ ପାଣି କିମ୍ବା ଖାଦ୍ୟ ଆଣିବେ। ମୁଖ୍ୟତଃ ଏହି ଦିନେ ପାଣି ଅଭାବ ଯୋଗୁ ଅନେକ ସମୟରେ ପ୍ରାଣୀ, ପକ୍ଷୀ ମୃତ୍ୟୁମୁଖରେ ପଡୁଥିବା ସାମ୍ନାକୁ ଆସିଥାଏ। ଗାଡ଼ିଆ ପୋଖରୀ ଓ କେନାଲ ଶୁଖିଲା ପଡ଼ିଛି। ଏଭଳି ସମୟରେ ତୃଷାର୍ତ୍ତ ପକ୍ଷୀଙ୍କୁ ପାଣି ଓ ଖାଦ୍ୟ ଯୋଗାଇବା ବ୍ୟବସ୍ଥା କରି ଚର୍ଚ୍ଚାକୁ ଆସିଛନ୍ତି ଜ୍ୟୋତି ଶଙ୍କର ପଣ୍ଡା (୩୭)। ତାଙ୍କ

ଜନ୍ମଦିନର ଶୁଭେଚ୍ଛା

ନାମ: .....
ବୟସ:.....
ଜନ୍ମ ତାରିଖ: .....

ବିଭାଂଶ
ପରିବାରବର୍ଗ

ସୋନୁ
ପରିବାରବର୍ଗ

ଏଠାରେ ୨ X ୨ ସେ.ମି. ଫଟୋ ଲଗାନ୍ତୁ

ସର୍ତ୍ତାବଳୀ: ଏହି କୁପନ ବ୍ୟବହାର କରି ସମ୍ପୂର୍ଣ୍ଣ ମାଗଣାରେ ଜନ୍ମଦିନର ଶୁଭେଚ୍ଛା ଜଣାନ୍ତୁ। ଫଟୋଗ୍ରାଫ ସହିତ କୁପନଟି ପ୍ରକାଶନ ତାରିଖର ୭ ଦିନ ପୂର୍ବରୁ ଜନ୍ମଦିନ ଶୁଭେଚ୍ଛା, ଧରିତ୍ରୀ, ବି-୨୬, ରସୁଲଗଡ ଶିଳ୍ପାଞ୍ଚଳ, ଭୁବନେଶ୍ୱର-୧୦ ଠିକଣାରେ ପହଞ୍ଚିବା ଆବଶ୍ୟକ।

ଢଗଢମାଳି

(କ୍ରମେ ଲୋକମୁଖରୁ ଓ ଜନମାନସରୁ ବିସ୍ମୃତ ହେଉଥିବା ଢଗଢମାଳିକୁ ପାଠିକା-ପାଠକଙ୍କ ନିକଟରେ ପହଞ୍ଚାଇବା ସକାଶେ ଧରିତ୍ରୀର ପ୍ରୟାସ)

ଆପଣାର ସାତପୁତ
ପରର ଦେଖିଲେ କାଠଭୂତ ।

ନିଜର ସବୁ, ପରର ଦେଖିଲେ କେତେକଙ୍କ ଆଖିରେ ଯାଇ ନ ଥାଏ। ଆଜିର ଦୁନିଆରେ ସମସ୍ତେ ନିଜ ସ୍ୱାର୍ଥ ପାଇଁ ସଦା ତତ୍ପର। ଈର୍ଷାପରାୟଣ ବ୍ୟକ୍ତିଙ୍କୁ ଲକ୍ଷ୍ୟରେ ରଖି ଏଭଳି ଉକ୍ତି ପ୍ରକାଶ କରାଯାଇଛି।

ଆପେ ବଞ୍ଚିଲେ
ବାପର ନାମ ।

ନିଜେ ବଞ୍ଚି ରହିଲେ ବାପ ଅଜାଙ୍କର ନାଁ ରହିଥାଏ। କେତେଜଣ ବ୍ୟକ୍ତି କେବଳ ନିଜ କଥା ହିଁ ଭାବିଥାନ୍ତି। ନିଜେ କିପରି ସୁଖ ସୁବିଧାରେ ରହିବେ, ଚଳିବେ ସେନେଇ ଚେଷ୍ଟା ଚଳେଇଥାନ୍ତି। ପର ଥିଲେ କେତେ ନ ଥିଲେ କେତେ ସେଥିରେ ତାଙ୍କର କିଛି ପରବାୟ ନ ଥାଏ। ସ୍ୱାର୍ଥପର ବ୍ୟକ୍ତିଙ୍କୁ ଲକ୍ଷ୍ୟରେ ରଖି ଏଭଳି ଉକ୍ତି ଉଲ୍ଲେଖ କରାଯାଇଛି।

ଓଡ଼ିଆ ଢଗଢମାଳି ଓ ଲୋକଗୀତ – ଫ୍ରେଣ୍ଡସ୍ ପବ୍ଲିଶର୍ସ

ପେଟ୍ରୋଲ ୨୫, ଡିଜେଲ...

ଟଙ୍କାରେ ପହଞ୍ଚିଛି। ଦେଶର ଅନ୍ୟ ପ୍ରମୁଖ ମେଟ୍ରୋ ସହର ଚେନ୍ନାଇ, କୋଲକାତା ଏବଂ ମୁମ୍ବାଇରେ ପେଟ୍ରୋଲ ଲିଟର ପିଛା ଯଥାକ୍ରମେ ୯୪.୩୧ ଟଙ୍କା, ୯୨.୬୭ ଟଙ୍କା ଏବଂ ୯୮.୮୮ଟଙ୍କାକୁ ବୃଦ୍ଧି ଘଟିଛି। ସେହିପରି ଏହି ସବୁ ମେଟ୍ରୋ ସହରରେ ଡିଜେଲ ଲିଟର ପିଛା ୮୮.୦୭ ଟଙ୍କା, ୮୬.୦୬ ଟଙ୍କା ଏବଂ ୯୦.୪୦ ଟଙ୍କାରେ ବିକ୍ରି ହେଉଥିବା ଜଣାପଡିଛି। କରୋନା ସମୟରେ ତେଲ ଉପରେ ଉଭୟ କେନ୍ଦ୍ର ଓ ରାଜ୍ୟ ସରକାରଙ୍କ ପକ୍ଷରୁ ଲାଗୁ କରାଯାଉଥିବା ଟିକସ ଖାଉଟିଙ୍କୁ ବେଶ୍ ମହଙ୍ଗା ପଡୁଛି। ସେହିପରି ମହାମାରୀ ସମୟରେ ଅତ୍ୟାବଶ୍ୟକ ସାମଗ୍ରୀ ଠାରୁ ଆରମ୍ଭ କରି ତେଲ ଦର ପର୍ଯ୍ୟନ୍ତ ସବୁ ଥିରେ ଉପଭୋକ୍ତାଙ୍କୁ ଅତିରିକ୍ତ ଖର୍ଚ୍ଚନ୍ତା ହେବାକୁ ପଡୁଛି। ଏପ୍ରିଲ ୧୫ରେ ଶେଷ ଥର ପାଇଁ ତୈଳ ଦରରେ ପରିବର୍ତ୍ତନ ହୋଇଥିଲା। ବିଗତ ୧୮ଦିନର ସ୍ଥିରତା ପରେ ପୁଣି ଥରେ ଲଗାତର ତୈଳ ଦର ବୃଦ୍ଧି ପାଇଚାଲିଛି। ଏହି ଦର ବୃଦ୍ଧି ଫଳରେ ସାରା ଦେଶରେ ତେଲ ଦର ରେକର୍ଡ ସ୍ତର ଡେଇଁବା ସହ ଓଡ଼ିଶାରେ ମଧ୍ୟ ସର୍ବକାଳୀନ ରେକର୍ଡ ସୃଷ୍ଟି କରିଛି।

ତୈଳ ଦର ଉପରେ କାହାର କେତେ ଭାଗ

ମୂଲ୍ୟସୂଚୀ	ପେଟ୍ରୋଲ	ଡିଜେଲ
ମୂଳଦର	୩୫.୩୪	୩୭.୪୬
କେନ୍ଦ୍ର ସରକାରଙ୍କ ଟିକସ	୩୨.୯୦	୩୧.୮୦
ରାଜ୍ୟ ସରକାରଙ୍କ ଟିକସ	୨୧.୮୦	୧୯.୩୫
ଡିଲର କମିଶନ	୩.୩୦	୨.୧୧
ମୋଟ ତୈଳଦର	୯୩.୩୪	୯୦.୭୨
୨୦୨୧ ମେ ୧୬ ବିପିସିଏଲ୍‌ର ମୂଲ୍ୟସୂଚୀ		

ସବୁ କୋଭିଡ୍ ହସ୍ପିଟାଲରେ...

ସାମାଜିକକର୍ମୀଙ୍କୁ ମଧ୍ୟ ନିୟୋଜିତ କରାଯିବ। ଫୋନ୍‌ରେ ରୋଗୀଙ୍କ ସମ୍ପର୍କୀୟଙ୍କୁ ସୂଚନା ଦେବା ସହିତ ହ୍ୱାଟ୍‌ସଆପ୍ ମାଧ୍ୟମରେ ରୋଗୀଙ୍କ ଫଟୋ କିମ୍ବା ଭଏସ୍ ମେସେଜ୍ ଦିଆଯିବ। ସୂଚନାଯୋଗ୍ୟ, କରୋନାରେ ବହୁ ରୋଗୀ ହସ୍ପିଟାଲରେ ଦୀର୍ଘଦିନ ଧରି ପଡୁଥିଲେ ମଧ୍ୟ ତାଙ୍କ ସ୍ୱାସ୍ଥ୍ୟାବସ୍ଥା ସମ୍ପର୍କରେ ପରିବାର ଲୋକେ କିଛି ଜାଣି ପାରୁ ନାହାନ୍ତି। ଏପରିକି ଅନେକ ସମୟରେ ରୋଗୀଙ୍କ ସ୍ୱାସ୍ଥ୍ୟ ସମ୍ପର୍କରେ ନ ଜାଣି ଚିନ୍ତାରେ ଥିବା ବେଳେ ସମ୍ପର୍କୀୟମାନେ ମୃତ୍ୟୁ ଖବର ପାଉଛନ୍ତି। ଏହାକୁ ନେଇ ବହୁ ଅଭିଯୋଗ ଆସିବା ପରେ ରାଜ୍ୟ ସରକାର ଏଭଳି ପଦକ୍ଷେପ ନେଇଥିଲେ। କିନ୍ତୁ ହସ୍ପିଟାଲଗୁଡ଼ିକ ଏହାକୁ ପାଳନ କରି ନ ଥିବାରୁ ପୁଣି ଆଉ ଏକ ନିର୍ଦ୍ଦେଶନାମା ଜାରି କରିଛନ୍ତି। ଏହି ନିର୍ଦ୍ଦେଶନାମାକୁ ଯିଏ ପାଳନ ନ କରିବ ସେହି ହସ୍ପିଟାଲ ବିରୋଧରେ ଦୃଢ଼ କାର୍ଯ୍ୟାନୁଷ୍ଠାନ ଗ୍ରହଣ କରାଯିବ। ଏ ନେଇ ରାଜ୍ୟ ସ୍ୱାସ୍ଥ୍ୟ ଓ ପରିବାର କଲ୍ୟାଣ ବିଭାଗ ପକ୍ଷରୁ ଏକ ବିଜ୍ଞପ୍ତି ପ୍ରକାଶ ପାଇଛି।

ଶିଶୁଙ୍କ ପାଇଁ ୮ଜଣିଆ...

ସହ ନେଇ ରାଜ୍ୟ ସ୍ୱାସ୍ଥ୍ୟ ବିଭାଗ ଏକ ସ୍ୱତନ୍ତ୍ର କମିଟି ଗଠନ କରିଛନ୍ତି। ୮ଜଣିଆ କମିଟିରେ ଅଧିକାରୀଙ୍କଠାରୁ ଆରମ୍ଭ କରି ଡାକ୍ତରମାନେ ରହିଛନ୍ତି। ଅଧ୍ୟକ୍ଷ ଡିଏମ୍‌ଇଟି ଥିବା ବେଳେ ପରିବାର କଲ୍ୟାଣ ନିର୍ଦ୍ଦେଶକ ସଦସ୍ୟ ଆବାହକ ବା ମେମ୍ବର କନ୍‌ଭେନର ଅଛନ୍ତି। ସେହିଭଳି ୬ଜଣ ସଦସ୍ୟ ରହିଛନ୍ତି। ସେମାନଙ୍କ ମଧ୍ୟରେ ସ୍ୱାସ୍ଥ୍ୟସେବା ନିର୍ଦ୍ଦେଶକ, ଜନସ୍ୱାସ୍ଥ୍ୟ ନିର୍ଦ୍ଦେଶକ, ଶିଶୁ ଭବନ ସୁପରିଣ୍ଟେଣ୍ଡେଣ୍ଟ ପ୍ରଫେସର ଡା. ଜେ. ଏନ୍. ବେହେରା, ବିଶ୍ୱ ସ୍ୱାସ୍ଥ୍ୟ ସଙ୍ଗଠନ ଓଡ଼ିଶା ଆଞ୍ଚଳିକ କାର୍ଯ୍ୟାଳୟ ମୁଖ୍ୟ ଡା. ନୀହାର ରାୟ, ଭୁବନେଶ୍ୱର ୟୁନିସେଫ୍‌ର ସୌରଭ ଭଟ୍ଟାଚାର୍ଯ୍ୟ ଓ ଇଣ୍ଡିଆନ ଏକାଡେମୀ ଅଫ୍ ପେଡିଆଟ୍ରିକ୍ସ ଓଡ଼ିଶା ଷ୍ଟେଟ୍ ବ୍ରାଞ୍ଚ ସେକ୍ରେଟାରି ଡା. ଏସ୍. ଆର୍. ବିଶ୍ୱାଳ ରହିଛନ୍ତି। ଏ ନେଇ ରବିବାର ରାଜ୍ୟ ସ୍ୱାସ୍ଥ୍ୟ ଓ ପରିବାର କଲ୍ୟାଣ ବିଭାଗ ପକ୍ଷରୁ ଏକ ନିର୍ଦ୍ଦେଶନାମା ଜାରି କରାଯାଇଛି।

classifieds Everyday 0674-2580101, 2549302

AFFIDAVIT

Affidavit before Executive Magistrate, Dhenkanal on dtd. 13.04.21, I declared that my wife Sasmita Mahabhoi's original date of birth is 02.01.1985 as per the HSC certificate. But in my service record/documents it wrongly mention as 15.11.1985. Henceforth the date of birth my wife treated as 02.01.1985 for all official purposes. Santosh Kumar Mahabhoi, S/o. Ramakanta Mahabhoi, Village-Kendupasi, PO-Saanda, PS- Parjanga, Dist-Dhenkanal.
D-70325

ଜନ୍ମଦିନ ଶୁଭେଚ୍ଛା

ଆରାଧ୍ୟା ଦଳେଇ (ସୋନୁ)
ନୂଆପାଟଣା, ନରସିଂହପୁର, କଟକ
ଶୁଭେଚ୍ଛୁ:- ତୋର ଷଷ୍ଠ ଜନ୍ମ ବାର୍ଷିକ ଉତ୍ସବରେ ବାବା: (ଗଦାଧର ଦଳେଇ), ମାମା: (ମନୋରମା ବେହେରା), ଜେଜେବାପା, ଅଜା, ଆଈ, ବଡ଼ବାପା, ବଡ଼ମାଆ, ଦାଦା, ଖୁଡୀ, ମାଉସୀ, ପରେଶ, ନରେଶ, ରାହୁଲ, ଟିକିନା, ଲୁସି, ଖୁସି, ରାକେଶ, ଭାଉଜ, ସନ୍ଧ୍ୟା ଓ ଦଳେଇ ପରିବାରବର୍ଗ ପ୍ରଭୁ ଶ୍ରୀଜଗନ୍ନାଥଙ୍କ ପାଖରେ ଶୁଭ କାମନା କରୁଛୁ।
ଧ-୨୦୭୨୫

ପାଠକଙ୍କ ପାଇଁ ସୂଚନା
କ୍ଲାସିଫାଏଡରେ ପ୍ରକାଶିତ କେତେକ ବିଜ୍ଞାପନକୁ ଭିତ୍ତିକରି କିଛି ପାଠକ ଠକାମିର ଶିକାର ହେଉଥିବା ଆମର ଦୃଷ୍ଟିଗୋଚର ହେଉଛି। ବିଜ୍ଞାପନ ଦେଉଥିବା ସଂସ୍ଥାମାନଙ୍କ ସହ କାରବାର କରିବା ପୂର୍ବରୁ ସବିଶେଷ ତଥ୍ୟ ଓ ନିଜର ବିବେକ ଖଟାଇ କାରବାର କରନ୍ତୁ। ଏଥିପାଇଁ ଧରିତ୍ରୀ କର୍ତ୍ତୃପକ୍ଷ ଦାୟୀ ରହିବେ ନାହିଁ।

ଜୁନ୍ ୧୫ ପର୍ଯ୍ୟନ୍ତ ଶ୍ରୀମନ୍ଦିରରେ ...

ନିଆଯାଇଥିଲା। ତେବେ ପୂର୍ବଭଳି ମହାପ୍ରଭୁଙ୍କ ନୀତିକାନ୍ତି ପ୍ରଭାବିତ ହେବ ନାହିଁ। ସେବାୟତମାନେ ଯେଉଁଭଳି କାର୍ଯ୍ୟ ସମ୍ପାଦନ କରୁଥିଲେ ତାହା ଜାରି ରଖିବେ। ସୀମିତ ସଂଖ୍ୟକ ସେବାୟତଙ୍କ ମାଧ୍ୟମରେ ମହାପ୍ରଭୁଙ୍କ ନୀତିକାନ୍ତି ହେବ। ୨୧ ଦିନ ଧରି ଚନ୍ଦନଯାତ୍ରା ଚାଲିବାକୁ ଥିବାରୁ କୋଭିଡ୍ କଟକଣାକୁ କଡ଼ାକଡ଼ି ପାଳନ କରାଯିବା ଉପରେ ପ୍ରଶାସନ ଗୁରୁତ୍ୱ ଦେବ। ଆଗକୁ ସ୍ନାନଯାତ୍ରା ଓ ରଥଯାତ୍ରା

ପ୍ରଥମ ପୃଷ୍ଠାରୁ...

ଆସୁଛି। ସେବାୟତ ଓ କର୍ମକର୍ତ୍ତାମାନଙ୍କୁ ସଂକ୍ରମଣରୁ ଦୂରେଇ ରଖାଯିବାକୁ ସମସ୍ତ ପଦକ୍ଷେପ ନିଆଯିବ ବୋଲି ବୈଠକରେ ସହମତି ପ୍ରକାଶ ପାଇଥିଲା। ପ୍ରଶାସନର ଏହି ନିଷ୍ପତ୍ତି ଆସିବା ପରେ ସେବାୟତମାନେ ସ୍ୱାଗତ କରିଛନ୍ତି। ବରିଷ୍ଠ ସେବାୟତ ବିନାୟକ ଦାସ ମହାପାତ୍ର କହିଛନ୍ତି, ଜିଲାକୁ ସଂକ୍ରମଣ କାବୁ କରିବା ଆରମ୍ଭ କଲାଣି। ଏଭଳି ସ୍ଥିତିରେ ଶ୍ରୀମନ୍ଦିରରେ ସାଧାରଣ ଦର୍ଶନ ବନ୍ଦ ରଖିବା ନିଷ୍ପତ୍ତି ସ୍ୱାଗତଯୋଗ୍ୟ।

ଖଇରପୁଟ ବ୍ଲକ ବଣ୍ଡାଘାଟି ଅଞ୍ଚଳରେ ପ୍ରଶାସନ ପକ୍ଷରୁ ରବିବାର ସଚେତନତା କାର୍ଯ୍ୟକ୍ରମବେଳେ ପିଲାମାନେ ମାସ୍କ ପିନ୍ଧିଛନ୍ତି।

ବିପଦରେ ଗ୍ରାମାଞ୍ଚଳ...

ଏବଂ ବିଡିଓ ହୃଦାରଞ୍ଜନ ସାହୁ ବଣ୍ଡାଘାଟିର ବିଭିନ୍ନ ଗ୍ରାମକୁ ଯାଇ ସ୍ଥିତି ସମୀକ୍ଷା କରିଛନ୍ତି। ଖଇରପୁଟ ସ୍ୱାସ୍ଥ୍ୟକେନ୍ଦ୍ରରୁ ଏକ ମୋବାଇଲ ଭ୍ୟାନ୍ ବଣ୍ଡାଘାଟିରେ ପହଞ୍ଚି ଲୋକଙ୍କୁ ସାନିଟାଇଜର, ଗ୍ଲୋବ୍, ମାସ୍କ ଆଦି ବଣ୍ଟନ କରିଛି। ମୁଦୁଲିପଡା ସରପଞ୍ଚ ଜ୍ୟୋଛନାରାଣୀ ଧାଙ୍ଗଡାମାଝି, ସ୍ୱେଚ୍ଛାସେବୀ ସଙ୍ଗଠନ 'ପରିବର୍ତ୍ତନ' ସମ୍ପାଦକ ନିତ୍ୟାନନ୍ଦ ପ୍ରଧାନ, ଉତ୍କଳ ସାମ୍ବାଦିକ ସଂଘ ପ୍ରତିନିଧି, ଚାଲଲ୍ଲ ଲାଇନ୍‌ର ଭାଗୀରଥି ଗୁରୁତେଲି, ରାଜେନ୍ଦ୍ର ଟାଟୁ, ଘାସି ବଣ୍ଡା ଏବଂ ସ୍ଥାନୀୟ ଆଶାକର୍ମୀ ବନ୍ଧଗୁଡା ଗ୍ରାମରେ ବଣ୍ଡା ଅଧିବାସୀଙ୍କୁ ସଚେତନ କରାଇଛନ୍ତି। ଆନ୍ଧ୍ର, ତେଲଙ୍ଗାନା ଓ ମହାରାଷ୍ଟ୍ର ଅଞ୍ଚଳରୁ ଉକ୍ତ ଅଞ୍ଚଳକୁ ପ୍ରବାସୀ ଫେରିଥିଲେ ସେମାନଙ୍କ ସ୍ୱାସ୍ଥ୍ୟ ପରୀକ୍ଷା କରିବା, କରୋନା ଲକ୍ଷଣ ନ ଥିଲେ ମଧ୍ୟ ୧୪ ଦିନ ଗୃହ ସଙ୍ଗରୋଧରେ ରହିବାକୁ ପରାମର୍ଶ ଦେଇଛନ୍ତି।

ରାୟଗଡ଼ା ଜିଲାର ପ୍ରାୟ ସମସ୍ତ ଅଞ୍ଚଳରେ କରୋନା କାୟାବିସ୍ତାର କରିଥିବାବେଳେ ଆଦିମ ଜନଜାତି ଡଙ୍ଗରିଆଙ୍କ ଇଲାକା ନିୟମଗିରିକୁ ଛୁଇଁପାରି ନ ଥିଲା। ହେଲେ ସହରୀ ଲୋକଙ୍କଠାରୁ ବହୁ ଦୂରରେ ରହୁଥିବା ଡଙ୍ଗରିଆମାନେ ଦ୍ୱିତୀୟ ଲହରରେ କରୋନା କବଳକୁ ଚାଲିଯାଇଛନ୍ତି। ୧୭ ଡଙ୍ଗରିଆ କରୋନା ସଂକ୍ରମିତ ହୋଇଥିବା ଜଣାପଡ଼ିଛି। ଏମାନଙ୍କ ମଧ୍ୟରେ କଲ୍ୟାଣସିଂହପୁର ବ୍ଲକ୍‌ରୁ ୧୫ ଏବଂ ବିଷମକଟକ ବ୍ଲକ୍‌ରୁ ୨ ଜଣ ରହିଥିବା ସୂଚନା ମିଳିଛି। ଚିହ୍ନଟ ସଂକ୍ରମିତମାନେ ଗୃହ ସଙ୍ଗରୋଧରେ ଅଛନ୍ତି। ସ୍ଥାନୀୟ ସ୍ୱାସ୍ଥ୍ୟ ବିଭାଗ ପକ୍ଷରୁ ଏମାନଙ୍କ ଉପରେ ନଜର ରଖାଯାଇଛି। ଶନିବାର କେତେଜଣ ପଜିଟିଭ ଚିହ୍ନଟ ହୋଇଥିବାବେଳେ ରବିବାର ଜିଲା ପ୍ରଶାସନର ନିର୍ଦ୍ଦେଶରେ କଲ୍ୟାଣସିଂହପୁର ଏବଂ ବିଷମକଟକ ବ୍ଲକ୍‌ରୁ ସ୍ୱାସ୍ଥ୍ୟ ବିଭାଗର ଏକ ଟିମ୍ ସମ୍ପୃକ୍ତ ଅଞ୍ଚଳକୁ ଯାଇ ସଚେତନ କରିଛନ୍ତି। ଲକ୍ଷଣ ଥିବା ଲୋକଙ୍କୁ ବୁଝାଶୁଝା କରି ପରୀକ୍ଷା କରାଇବା ଲାଗି ସ୍ୱାସ୍ଥ୍ୟକେନ୍ଦ୍ରକୁ ନେଇଛନ୍ତି। ଗୁରୁତ୍ୱପୂର୍ଣ୍ଣ ବିଷୟ ହେଲା ଡଙ୍ଗରିଆଙ୍କ ଭାଷା ଏବଂ ଜୀବନଶୈଳୀ ଭିନ୍ନ। ଏମାନଙ୍କୁ କୋଭିଡ୍ ନିୟମ ବୁଝାଇବା ଏବଂ ସଚେତନ କରିବା ପ୍ରଶାସନ ପାଇଁ କାଠିକର ପାଠ ହୋଇଛି। ପ୍ରଶାସନ ପକ୍ଷରୁ ଡଙ୍ଗରିଆମାନଙ୍କୁ ସ୍ୱତନ୍ତ୍ର ଭାବେ କୁଇ ଭାଷାରେ ସଚେତନ କରାଯାଉଛି। ହେଲେ ନିଜର ପାରମ୍ପରିକ ଚେରମୂଳି ଚିକିତ୍ସାରେ ବିଶ୍ୱାସ ରଖୁଥିବା ଡଙ୍ଗରିଆମାନେ ଆଧୁନିକ ଚିକିତ୍ସାକୁ ଗ୍ରହଣ କରୁନାହାନ୍ତି। ସେହିପରି କରୋନା ନିୟମକୁ ମଧ୍ୟ ସେମାନେ ମାନୁ ନାହାନ୍ତି। ସଂକ୍ରମିତମାନଙ୍କୁ ଗୃହ ସଙ୍ଗରୋଧରେ ରଖାଯାଇଥିଲେ ମଧ୍ୟ ସେମାନେ ଗୋଟିଏ କୋଠରିରେ ୫ରୁ ୭ ଜଣ ରହୁଛନ୍ତି ଏବଂ ସେଠାରେ ଅଲଗା ଶୌଚାଳୟର ବ୍ୟବସ୍ଥା ମଧ୍ୟ ନାହିଁ। ଏମିତି କି ସ୍ୱାସ୍ଥ୍ୟବିଭାଗ ପକ୍ଷରୁ ଦିଆଯାଉଥିବା ଔଷଧ ମଧ୍ୟ ସେମାନେ ଖାଇବାକୁ ମନା କରୁଥିବା ଜଣାପଡ଼ିଛି। ଏଭଳି ସ୍ଥିତିରେ ରବିବାର ଡଙ୍ଗରିଆ କନ୍ଧ ଉନ୍ନୟନ ସଂସ୍ଥା(ଡିକେଡିଏ) ଏବଂ ଜିଲା ପ୍ରଶାସନର ପକ୍ଷରୁ ଆଶା ଓ ଅଙ୍ଗନୱାଡ଼ି କର୍ମୀଙ୍କ ସହାୟତାରେ ଜିଲାର ମୁନିଗୁଡ଼ା, ବିଷମକଟକ ଏବଂ କଲ୍ୟାଣସିଂହପୁର ବ୍ଲକ୍‌ରେ ନିୟମଗିରି ପାଦଦେଶରେ ରହୁଥିବା ଡଙ୍ଗରିଆଙ୍କ ଘରକୁ ଯାଇ ଥଣ୍ଡା, କାଶ ଏବଂ ଜ୍ୱର ଲକ୍ଷଣ ବୁଝିଛନ୍ତି। ଏ ନେଇ ରାୟଗଡ଼ା ଉପଜିଲାପାଳ ପ୍ରତାପ ଚନ୍ଦ୍ର ପ୍ରଧାନ କହିଛନ୍ତି, ସଂକ୍ରମିତମାନଙ୍କୁ ଗୃହ ସଙ୍ଗରୋଧରେ ରଖାଯାଇଛି। ଆବଶ୍ୟକ ସ୍ଥଳେ ସେମାନଙ୍କୁ ଡାକ୍ତରଖାନା ଆସିବାକୁ ପରାମର୍ଶ ଦିଆଯାଉଛି।

ଅନୁରୂପ ଭାବେ ଅନୁଗୋଳ ଜିଲା କଥା ଦେଖିଲେ କରୋନା ଭାଇରସ୍ କେବଳ ସହରାଞ୍ଚଳ କି ଶିଳ୍ପାଞ୍ଚଳରେ ଅଟକି ନାହିଁ। ଜିଲାର ୨୨୫ ପଞ୍ଚାୟତ ମଧ୍ୟରୁ ଅଳ୍ପ କେତୋଟିକୁ ଛାଡ଼ିଦେଲେ ଅନ୍ୟ ପଞ୍ଚାୟତଗୁଡ଼ିକର ୭୪୭ ଗ୍ରାମରେ କୋଭିଡ୍ ସଂକ୍ରମିତଙ୍କ ସଂଖ୍ୟା ବଢ଼ିବାରେ ଲାଗିଛି। କିଶୋରନଗର ବ୍ଲକର ଧଉରାପାଲି, ବଏଜା, ଘନପୁର, ଭେଜିଗୋଠ, ଆନନ୍ଦମୁଣ୍ଡା, ଶରଧାମୁଣ୍ଡା, କଦଳୀମୁଣ୍ଡା, ଧୁଣ୍ଡି, ଗାଁବଣ୍ଡା, ବଡ଼ହୁଲା, ସାନଗୋବିନ୍ଦପୁର, ବାଦିବାହାଳ, ଜାମୁନାଳୀ, ଖଣ୍ଡବର, ଅଶ୍ରୁବାହାଳ, ନାଗାଝରଣ, ଲୁହାମୁଣ୍ଡା, ସୋଲଣ୍ଡା, କଣ୍ଟେଇକୁଳିଆ, ଇଚ୍ଛାପୁର, ବିଡିସିଙ୍ଗି, କୃଷ୍ଣପୁର, ହଣ୍ଡପା, ଡେବେରାପାଲି, ବଇଶିଣା, ପ୍ରତାପପୁର, ଖୋଲାରେଗେଡା, ହିଞ୍ଜିରିଡ଼ା ସମେତ ୪୫ରୁ ଊର୍ଦ୍ଧ୍ୱ ଗ୍ରାମରୁ ପଜିଟିଭ୍ ଚିହ୍ନଟ ହୋଇଛି। ଡେବେରାପାଲି, ଶରଧାମୁଣ୍ଡା, ଆନନ୍ଦମୁଣ୍ଡା, ହଣ୍ଡପା, କୃଷ୍ଣପୁର, ଭେଜିଗୋଠ ଗ୍ରାମକୁ କଣ୍ଟେନ୍‌ମେଣ୍ଟ ଜୋନ କରାଯାଇଛି। ଏସବୁ ଗାଁରେ ସଂକ୍ରମଣ ଯେପରି ଅଧିକ ନ ବ୍ୟାପେ ସେ ଦିଗରେ ପ୍ରଶାସନ ପକ୍ଷରୁ ଧ୍ୟାନ ଦିଆଯାଉଥିବା ଆଠମଲ୍ଲିକ ଉପଜିଲାପାଳ ଲଳିତ ମୋହନ ବେହେରା କହିଛନ୍ତି। ସେହିପରି ବଅଁରପାଳ ବ୍ଲକର ବୁଢ଼ାପଙ୍କ, ସାନକେରଜାଙ୍ଗ, ବଡ଼କେରଜାଙ୍ଗ, ନୂଆହତା, ତଳମୂଳଶାସନ, ମହୀଧରପୁର, ଗିରାଙ୍ଗ, ତୁରଙ୍ଗ, କାଣ୍ଡସର ପଞ୍ଚାୟତର ବିଭିନ୍ନ ଗାଁରୁ ଅନେକ କରୋନା ପଜିଟିଭ୍ ଚିହ୍ନଟ ହୋଇଛନ୍ତି। ଛେଣ୍ଡିପଦା ବ୍ଲକର ଡଙ୍ଗାପାଳ, ବାଗଡ଼ିଆ, ସାପୋଇନାଳୀ, ଟାଙ୍ଗିରି, କୋଶଳା ଓ ନିଶା ପଞ୍ଚାୟତର ବିଭିନ୍ନ ଗାଁରୁ ବହୁ ସଂକ୍ରମିତ ଚିହ୍ନଟ ହେଉଛନ୍ତି। ପାଲଲହଡ଼ା ବ୍ଲକ ଖମାର ଥାନା ଅଞ୍ଚଳର ଶଙ୍ଗମୁର, ବଡ଼ସଡା, ଆଲୋରୀ, ଖମାର, ମୁଣ୍ଡୁରିବେଡା, କୁଂଜାମ, ପରାଚାଟ, ରୋହିଲା, କରଡ଼ାପାଳ, ଇଞ୍ଜିଡ଼ ଆଦି ପଞ୍ଚାୟତରେ କରୋନା ପ୍ରବେଶ କରିସାରିଛି। ସଂକ୍ରମଣ ଯେପରି ଅଧିକ ନ ବ୍ୟାପେ ସେଥିପାଇଁ ପ୍ରଶାସନ ପକ୍ଷରୁ ଆଶାକର୍ମୀ, ଅଙ୍ଗନୱାଡି କର୍ମୀ ଓ ଶିକ୍ଷକମାନଙ୍କୁ ଗାଁ ଗାଁ ବୁଲି ସଚେତନ କରିବାକୁ କୁହାଯିବା ସହ ସ୍ଥିତି ଉପରେ ନଜର ରଖିବାକୁ ନିର୍ଦ୍ଦେଶ ଦିଆଯାଇଥିବା ସୂଚନା ମିଳିଛି।

କେନ୍ଦ୍ର ଜାରି କଲା ...

ପରାମର୍ଶ ଦେଇଛନ୍ତି। ଏଥିସହିତ ସମସ୍ତ ସରକାରୀ ସ୍ୱାସ୍ଥ୍ୟକେନ୍ଦ୍ର, ଉପକେନ୍ଦ୍ର, ସ୍ୱାସ୍ଥ୍ୟ ଓ ଆରୋଗ୍ୟ କେନ୍ଦ୍ର, ପ୍ରାଥମିକ ସ୍ୱାସ୍ଥ୍ୟକେନ୍ଦ୍ରରେ ରାପିଡ୍ ଆଣ୍ଟିଜେନ୍ ପରୀକ୍ଷା ବ୍ୟବସ୍ଥା କରାଇବାକୁ କେନ୍ଦ୍ର ସ୍ୱାସ୍ଥ୍ୟ ମନ୍ତ୍ରଣାଳୟ କହିଛି।

ସହରାଞ୍ଚଳରେ ସଂକ୍ରମଣ ହାର କ୍ରମଶଃ ହ୍ରାସ ପାଉଥିବାବେଳେ ଏବେ ସହରତଳି ଅଞ୍ଚଳ, ଗ୍ରାମାଞ୍ଚଳ ଓ ଆଦିବାସୀ ଅଞ୍ଚଳରେ ସଂକ୍ରମଣ ବଢୁଥିବା ଦେଖାଯାଉଛି। ଉକ୍ତ ଅଞ୍ଚଳଗୁଡ଼ିକରେ କୋଭିଡ୍ କଣ୍ଟେନମେଣ୍ଟ ଓ ପରିଚାଳନା ପାଇଁ ମନ୍ତ୍ରଣାଳୟ ପକ୍ଷରୁ ଏସ୍‌ଓପି (ଷ୍ଟାଣ୍ଡାର୍ଡ ଅପରେଟିଂ ପ୍ରୋସିଜ୍ୟୁର) ଜାରି କରାଯାଇଛି। ଏହାଦ୍ୱାରା ପ୍ରାଥମିକ ସ୍ତରର ସ୍ୱାସ୍ଥ୍ୟସେବା ଭିତ୍ତିଭୂମି ସୁଦୃଢ଼ ହେବା ସହ ସବୁସ୍ତରରେ କରୋନା ମୁକାବିଲାକୁ ତ୍ୱରାନ୍ୱିତ କରାଯାଇପାରିବ। କୋଭିଡ୍ କେୟାର ସେଣ୍ଟର (ସିସିସି)ଗୁଡ଼ିକ ଉଭୟ ସନ୍ଦିଗ୍ଧ ଏବଂ ପଜିଟିଭ୍ ମାମଲାକୁ ଅଲଗା ଅଲଗା ରଖିପାରିବେ। ସେମାନଙ୍କ ପାଇଁ ପୃଥକ ପ୍ରବେଶ ଓ ପ୍ରସ୍ଥାନ ପଥ ରହିବ। ସେମାନଙ୍କୁ କୌଣସି ପରିସ୍ଥିତିରେ ଏକାଠି ହେବାକୁ ନ ଦେବା ପାଇଁ ଏସ୍‌ଓପିରେ ପରାମର୍ଶ ଦିଆଯାଇଛି।

ଏସ୍‌ଓପି ଅନୁଯାୟୀ ପ୍ରତି ଗ୍ରାମରେ ଆଶା କର୍ମୀମାନେ ଗ୍ରାମ୍ୟ ସ୍ୱାସ୍ଥ୍ୟ ପରିମଳ ଓ ପୋଷଣ କମିଟି (ଭିଏଚ୍‌ଏସ୍‌ଏନ୍‌ସି) ସହାୟତାରେ ଇନ୍‌ଫ୍ଲୁଏଞ୍ଜା ଭଳି ରୋଗ କିମ୍ବା ଅତ୍ୟଧିକ ଶ୍ୱାସକ୍ରିୟାଜନିତ ସଂକ୍ରମଣ ଆଦିର ସକ୍ରିୟ ସର୍ଭେ କରିବେ। ଲକ୍ଷଣ ଥିବା ମାମଲାଗୁଡ଼ିକରେ ଗୋଷ୍ଠୀ ସ୍ୱାସ୍ଥ୍ୟ ଅଧିକାରୀ (ସିଏଚ୍‌ଓ)ଙ

ଏନ୍‌ଏସି କର୍ତ୍ତୃପକ୍ଷଙ୍କ କୋଭିଡ୍ ନିୟମ ଉଲ୍ଲଂଘନ

କାଶୀନଗର: କାଶୀନଗର ଏନ୍‌ଏସିରେ କୋଭିଡ୍ ନିୟମକୁ ଖୋଲାଖୋଲି ଉଲ୍ଲଂଘନ କରୁଛନ୍ତି ଏନଏସି କର୍ତ୍ତୃପକ୍ଷ। ରବିବାର ସପ୍ତାହନ୍ତ ଥିଲେ ମଧ୍ୟ କାଶୀନଗର ଏନଏସି ବିଜୁ କଲ୍ୟାଣ ମଣ୍ଡପରେ ଏନଏସି କର୍ତ୍ତୃପକ୍ଷ ୧୧, ୧୨, ୧୩ ନଂ ୱାର୍ଡର ହିତାଧିକାରୀଙ୍କୁ ଡାକି ପେନ୍‌ସନ୍ ଟଙ୍କା ବଣ୍ଟନ କରୁଛନ୍ତି। ହିତାଧିକାରୀଙ୍କ ଘର ପାଖକୁ ନେଇ ପେନ୍‌ସନ ଟଙ୍କା ଦେବା ପରିବର୍ତ୍ତେ ସେମାନଙ୍କୁ ଅଫିସକୁ ଡାକି ଦେଉଛନ୍ତି। ଖରାରେ ବୃଦ୍ଧାବୃଦ୍ଧମାନେ ଆସିବା ପାଇଁ ବାଧ ହେଉଛନ୍ତି ଏବଂ ସେଠାରେ ଗହଳି କରୁଛନ୍ତି। ଏନେଇ କାର୍ଯ୍ୟନିର୍ବାହୀ ଅଧିକାରୀ ଡା.ସତ୍ୟ ସମ୍ପୂର୍ଣ୍ଣ ରାଉତଙ୍କୁ ପଚାରିବାରୁ ଘର ପାଖରେ ଦେବା ପାଇଁ ଗଲେ ହିତାଧିକାରୀ ଗହଳି କରୁଛନ୍ତି ବୋଲି ସେ କହିଛନ୍ତି।

ସଂକ୍ଷେପରେ

କରୋନାରେ ଖବରଦାତାଙ୍କ ମୃତ୍ୟୁ

ବ୍ରହ୍ମପୁର ଅଫିସ୍,୧୬।୫: ରଙ୍ଗେଇଲୁଣ୍ଡା ବ୍ଲକ ରଣ୍ଟା ନିବାସୀ ଖବରଦାତା ବିଷ୍ଣୁ ପ୍ରସାଦ ପାତ୍ରଙ୍କ କରୋନାରେ ରବିବାର ମୃତ୍ୟୁ ଘଟିଛି। ସେ ବ୍ରହ୍ମପୁର ସହରରେ ଏକ ଛାପା ଗଣ ମାଧ୍ୟମରେ ଦୀର୍ଘ ଦିନ ଧରି କାର୍ଯ୍ୟ କରିବା ପରେ ଡ଼ିଜିଟାଲ୍ ଗଣ ମାଧ୍ୟମରେ ଖବରଦାତା ଭାବେ କାର୍ଯ୍ୟ କରି ଆସୁଥିଲେ। ଗତ କିଛି ଦିନ ତଳେ ଜ୍ୱରରେ ଆକ୍ରାନ୍ତ ହେବା ପରେ ଏମ୍‌କେସିଜିରେ ସ୍ୱାବ ପରୀକ୍ଷା କରାଇଥିଲେ। ତାଙ୍କର ରିପୋର୍ଟ ପଜିଟିଭ୍ ଆସିବା ପରେ ସେ ଶୀତଳାପଲା ଟାଟା କୋଭିଡ୍ ହସ୍ପିଟାଲରେ ଭର୍ତ୍ତି ହୋଇଥିଲେ। ଦୀର୍ଘ ୭ ଦିନ ଧରି ଚିକିତ୍ସିତ ହେବା ପରେ ତାଙ୍କର ସ୍ୱାସ୍ଥ୍ୟବସ୍ଥାରେ ଉନ୍ନତି ଘଟିଥିଲା। କିନ୍ତୁ ଶନିବାର ସନ୍ଧ୍ୟାପରେ ବିଷ୍ଣୁଙ୍କ ସ୍ୱାସ୍ଥ୍ୟାବସ୍ଥା ଗୁରୁତର ହୋଇ ପଡ଼ିଥିଲା। ଫଳରେ ତାଙ୍କୁ ଭେଣ୍ଟିଲେଟରରେ ରଖାଯାଇଥିଲା। ରବିବାର ତାଙ୍କ ମୃତ୍ୟୁ ହୋଇଛି।

ଗଜପତିରେ ସଂକ୍ରମିତ ୭୦୦୦ ଟପିଲା, ୯ ମୃତ

ପାରଳାଖେମୁଣ୍ଡି,୧୬।୫(ଡି.ଏନ୍.ଏ.): ଗଜପତି ଜିଲାରେ ରବିବାର ୭୭ କରୋନା ଆକ୍ରାନ୍ତ ଚିହ୍ନଟ ହୋଇଥିବା ବେଳେ ଜଣଙ୍କର ମୃତ୍ୟୁ ଘଟିଛି। ଜିଲାରେ ମୋଟ ଆକ୍ରାନ୍ତଙ୍କ ସଂଖ୍ୟା ୭୦୦୨ରେ ପହଞ୍ଚିଛି ଏବଂ ମୃତ୍ୟୁ ସଂଖ୍ୟା ୯ ହୋଇଛି। ପାରଳାଖେମୁଣ୍ଡି ସହରରେ ପଜିଟିଭ୍‌ଙ୍କ ସଂଖ୍ୟା ସର୍ବାଧିକ ୩୦ ରହିଛି , ଗୋଷାଣୀ ବ୍ଲକରୁ ୮, ଗୁମ୍ମା ବ୍ଲକରୁ ୨, କାଶୀନଗର ବ୍ଲକରୁ ୨୦, ମୋହନା ବ୍ଲକରୁ ୧୨, ନୂଆଗଡ ବ୍ଲକରୁ ୨, ଆର.ଉଦୟଗିରି ବ୍ଲକରୁ ଜଣେ, ଗଜପତି ଜଣେ ଓ ରାୟଗଡ଼ା ଜିଲାର ଜଣେ ଚିହ୍ନଟ ହୋଇଥିବା ନେଇ ଜିଲାପାଳ ଅନୁପମ ଶାହା ସୂଚନା ଦେଇଛନ୍ତି।

ଆଜିଠୁ ଭ୍ୟାନ୍‌ରେ ବରିଷ୍ଠ ନାଗରିକଙ୍କୁ ଟିକାକରଣ

ପ୍ରତ୍ୟହ ୧୦୦ ଟିକା ଦେବାକୁ ବିଏମ୍‌ସିର ଲକ୍ଷ୍ୟ

ବ୍ରହ୍ମପୁର ଅଫିସ୍,୧୬।୫

ବ୍ରହ୍ମପୁର ମହାନଗରରେ ଥିବା ବରିଷ୍ଠ ନାଗରିକଙ୍କୁ ଘରେ ଟିକାକରଣ ନିମନ୍ତେ ବ୍ରହ୍ମପୁର ମହାନଗର ନିଗମ ପକ୍ଷରୁ (ବିଏମ୍‌ସି) ସୋମବାର ଏକ ଭ୍ରାମ୍ୟମାଣ ଟିକା ଭ୍ୟାନ୍‌ର ଶୁଭାରମ୍ଭ ହେବ। ଏ ନେଇ ବିଏମ୍‌ସି ପକ୍ଷରୁ ରବିବାର କେତେକ ନିୟମାବଳୀ ସମ୍ପର୍କରେ ସୂଚନା ଦିଆଯାଇଛି। ଏହି ଭ୍ୟାନ୍ ମାଧ୍ୟମରେ ୭୦ ବର୍ଷରୁ ଊର୍ଦ୍ଧ୍ୱ ଓ ଯେଉଁମାନେ ଶଯ୍ୟାଶାୟୀ ଥିବେ ସେମାନଙ୍କ ଘରକୁ ଯାଇ ଟିକା ଦେବାର ସୁବିଧା କରାଯିବ। ଟିକାକରଣ ପାଇଁ ପଞ୍ଜୀକରଣ ନିମନ୍ତେ ବିଏମ୍‌ସି ପକ୍ଷରୁ ୭୩୨୮୦୯୯୩୨୪ ମୋବାଇଲ୍ ଫୋନ ନମ୍ବର ଜାରି କରାଯାଇଛି। ଏହି ମୋବାଇଲ୍ ନମ୍ବର ମାଧ୍ୟମରେ ନିଜର ଠିକଣା ସମେତ ସମସ୍ତ ତଥ୍ୟ ପ୍ରଦାନ କରିବାକୁ ହେବ। ପଞ୍ଜୀକରଣର ସମୟ ପୂର୍ବାହ୍ନ ୮ରୁ ମଧ୍ୟାହ୍ନ ୧୨ଟା ଯାଏ ସମୟ ଧାର୍ଯ୍ୟ କରାଯାଇଛି। ପଞ୍ଜୀକରଣ ପରଦିନ ଏହି ଗାଡ଼ି ବରିଷ୍ଠ ନାଗରିକଙ୍କ ଘରକୁ ଯାଇ ଟିକା ପ୍ରଦାନ କରିବ ବୋଲି ବିଏମ୍‌ସି ପକ୍ଷରୁ ସୂଚନା ପ୍ରଦାନ କରାଯାଇଛି। ବର୍ତ୍ତମାନ ପରୀକ୍ଷାମୂଳକ ଭାବେ ଗୋଟିଏ ଭ୍ୟାନ୍ ବ୍ୟବହାର କରାଯିବ। ଏହି ଭ୍ୟାନ୍ ମାଧ୍ୟମରେ ପ୍ରତ୍ୟହ ୧୦୦ ଜଣଙ୍କୁ ଟିକାକରଣ ପାଇଁ ଲକ୍ଷ୍ୟ ରଖାଯାଇଥିବା ବିଏମ୍‌ସି ସୂତ୍ରରୁ ପ୍ରକାଶ। ବିଏମ୍‌ସି ପକ୍ଷରୁ ବର୍ତ୍ତମାନ ସହରବାସୀଙ୍କୁ ଟିକାକରଣ ନିମନ୍ତେ ୧୩ କେନ୍ଦ୍ର ଖୋଲାଯାଇଛି। ବର୍ତ୍ତମାନ ଏହି ଭ୍ରାମ୍ୟମାଣ ଟିକା ଭ୍ୟାନ୍ ମାଧ୍ୟମରେ ବହୁ ବରିଷ୍ଠ ନାଗରିକ ଉପକୃତ ହେବେ ବୋଲି ବିଭିନ୍ନ ମହଲରୁ ମତ ପ୍ରକାଶ ପାଇଛି।

ବିଏମ୍‌ସି ପକ୍ଷରୁ ଭ୍ରାମ୍ୟମାଣ ଟିକା ଭ୍ୟାନ୍।

ଅଗ୍ନିଶମ ଡିଜି କୋଭିଡ୍ ହସ୍ପିଟାଲ ଅଗ୍ନି ନିରାପତ୍ତା ବ୍ୟବସ୍ଥା ଯାଞ୍ଚ କରୁଛନ୍ତି।

ଏମ୍‌କେସିଜି କୋଭିଡ୍ ହସ୍ପିଟାଲ୍ ସ୍ଥିତି ଦେଖିଲେ ଅଗ୍ନିଶମ ଡିଜି

ବ୍ରହ୍ମପୁର ଅଫିସ,୧୬।୫

ଗଞ୍ଜାମ ଜିଲାରେ ଥିବା କୋଭଡ୍ ହସ୍ପିଟାଲ ଗୁଡିକର ଅଗ୍ନି ନିରାପତ୍ତା ବ୍ୟବସ୍ଥା ଠିକ୍ ରହିଛି ନା ନାହିଁ ତାହା ଯାଞ୍ଚ କରିବା ପାଇଁ ରବିବାର ଅଗ୍ନିଶମ ଡିଜି ଏମ୍.ଅକ୍ଷୟ ଏମ୍‌କେସିଜି ମେଡିକାଲ କୋଭିଡ୍ ହସ୍ପିଟାଲ୍ ବୁଲି ଦେଖିବା ସହିତ ଅଗ୍ନି ନିରାପତ୍ତା ବ୍ୟବସ୍ଥା ଯାଞ୍ଚ କରିଥିଲେ। ୨୪ଘଣ୍ଟିଆ କର୍ମଚାରୀ ମୁତୟନ ବ୍ୟବସ୍ଥା ତଦାରଖ କରିବା ସହିତ ରୋଗୀଙ୍କ ସୁରକ୍ଷା ପ୍ରତି ସତର୍କ ରହିବାକୁ ଡିଜି ନିର୍ଦ୍ଦେଶ ଦେଇଥିଲେ। ଗତ କିଛିଦିନ ମଧ୍ୟରେ ବିଭିନ୍ନ କୋଭିଡ୍ ହସ୍ପିଟାଲରେ ଘଟି ଯାଇଥିବା ଭୟାବହ ଅଗ୍ନିକାଣ୍ଡକୁ ଦୃଷ୍ଟିରେ ରଖି ଓଡ଼ିଶାର ୬୨ ଉତ୍ସର୍ଗୀକୃତ କୋଭିଡ୍ ହସ୍ପିଟାଲର ସ୍ଥିତି ଯାଞ୍ଚ କରୁଛନ୍ତି ଡିଜି। ଏହି କ୍ରମରେ ସେ ରବିବାର ବ୍ରହ୍ମପୁର ଆସିଥିଲେ। ଏହି ହସ୍ପିଟାଲଗୁଡ଼ିକରେ ୩୮୪ ଅଗ୍ନିଶମ କର୍ମଚାରୀଙ୍କୁ ୨୪ ଘଣ୍ଟା କାର୍ଯ୍ୟରେ ମୁତୟନ କରାଯାଇଛି ବୋଲି କହିଥିଲେ। ଏମ୍‌କେସିଜି ମେଡିକାଲ କୋଭିଡ୍ ହସ୍ପିଟାଲ୍-୧ ଏବଂ ଦ୍ୱିତୀୟ ମେଡିକାଲ, ଅଶ୍ୱିନୀ କୋଭିଡ୍ ହସ୍ପିଟାଲ୍, ଟାଟା କୋଭିଡ୍ ହସ୍ପିଟାଲ୍, ସିଟି ହସ୍ପିଟାଲ୍ କୋଭିଡ୍ ହସ୍ପିଟାଲ୍ ଓ ମୀନାକ୍ଷୀନଗର ସ୍ଥିତ କୋଭିଡ୍ ହସ୍ପିଟାଲର ସ୍ଥିତି ଅନୁଧ୍ୟାନ କରିଥିଲେ। ଏହା ସହିତ ବିଭିନ୍ନ ସମୟରେ ମକ୍‌ଡ୍ରିଲ୍ କରି କର୍ମଚାରୀଙ୍କୁ ତାମିଲ ଦେବାକୁ ଡିଜି ନିର୍ଦ୍ଦେଶ ଦେଇଥିଲେ। ଏହି ସମୟରେ ଅଗ୍ନିଶମ ବିଭାଗର ବରିଷ୍ଠ ଅଧିକାରୀ ଓ ଏମ୍‌କେସିଜି ମେଡିକାଲ କଲେଜର ଅଧିକାରୀମାନେ ଉପସ୍ଥିତ ଥିଲେ।

ଟିଏମ୍‌ସି ରହୁଛି ଫାଙ୍କା, ହୋମ୍ ଆଇସୋଲେଶନକୁ ପସନ୍ଦ

ଛତ୍ରପୁର,୧୬।୫(ଡି.ଏନ.ଏ.)

ଗଞ୍ଜାମ ଜିଲାରେ ୫୦୩ ପଞ୍ଚାୟତ ରହିଛି। କରୋନା ସଂକ୍ରମଣ ବୃଦ୍ଧି ପାଉଥିବା ଏବଂ ଅନ୍ୟ ରାଜ୍ୟମାନଙ୍କରୁ ବହୁ ସଂଖ୍ୟକ ପ୍ରବାସୀ ଫେରୁଥିବାରୁ ବ୍ଲକସ୍ତରରେ କ୍ଲଷ୍ଟର ଟିଏମ୍‌ସି ସ୍ଥାପନ କରାଯାଇଛି। ପ୍ରଶାସନର ତଥ୍ୟ ଅନୁସାରେ ଜିଲାରେ ୪୧ ଟିଏମ୍‌ସି ସ୍ଥାପନ ହୋଇଛି । ଏଥିରେ ମୋଟ ୩୫୨୦ ଶଯ୍ୟା ରହିଛି । ଅପରପକ୍ଷରେ ଟିଏମ୍‌ସି ଗୁଡିକରେ ପ୍ରବାସୀମାନେ ରହିବା ବଦଳରେ ହୋମ୍ ଆଇସୋଲେଶନକୁ ପସନ୍ଦ କରୁଥିବା ଜଣାପଡିଛି । ପୂର୍ବ ବର୍ଷ ଲକ୍ଷାଧିକ ପ୍ରବାସୀ ଫେରିଥିଲେ ଏବଂ ପ୍ରତି ପଞ୍ଚାୟତରେ ଟିଏମ୍‌ସି ସ୍ଥାପନ ହୋଇଥିଲା । ପ୍ରବାସୀମାନେ ଗଞ୍ଜାମକୁ ଫେରିଲେ ଟିଏମ୍‌ସିରେ ରହିବା ବାଧ୍ୟତାମୂଳକ ହୋଇଥିଲା। ସେଠାରେ ଖାଇବା ବ୍ୟବସ୍ଥା ସହ ସମସ୍ତଙ୍କ ସ୍ୱାସ୍ଥ୍ୟ ସ୍କ୍ରିନିଂ କରାଯାଉଥିଲା। ଯାହାର କରୋନା ଲକ୍ଷଣ ରହୁଥିଲା, ତାଙ୍କ ଟେଷ୍ଟିଂ କରାଯାଉଥିଲା । ପଜିଟିଭ୍ ହେଲେ କୋଭିଡ୍ ହସ୍ପିଟାଲ ଓ କେୟାର ସେଣ୍ଟରକୁ ସ୍ଥାନାନ୍ତର ହେଉଥିଲେ। ତେବେ କରୋନା ଦ୍ୱିତୀୟ ଲହରରେ ହୋମ୍ ଆଇସୋଲେସନକୁ ଗୁରୁତ୍ୱ ଦିଆଯାଉଥିବା ଏବଂ ଗଞ୍ଜାମ ଫେରୁଥିବା ପ୍ରବାସୀଙ୍କ ସଂଖ୍ୟା କମ୍ ରହୁଛି । ଏଥିଲାଗି କ୍ଲଷ୍ଟର ଟିଏମ୍‌ସି ଗୁଡିକ ଫାଙ୍କା ପଡିଛି । ଜିଲାରେ ହଞ୍ଜିଳି ଓ ପୁରୁଷୋତ୍ତମପୁର ବ୍ଲକରେ ସର୍ବାଧିକ ୫ ଲେଖାଏ କ୍ଲଷ୍ଟର ଟିଏମ୍‌ସି ରହିଛି। ସେହିପରି ଶେରଗଡ ଓ ବେଗୁନିଆପଡା ବ୍ଲକରେ ୩ ଲେଖାଏ କ୍ଲଷ୍ଟର ଟିଏମ୍‌ସି ରହିଥିବାବେଳେ ବେଲଗଣ୍ଡା, ଚିକିଟି, ପାତ୍ରପୁର, ରଙ୍ଗେଇଲୁଣ୍ଡା, ଛତ୍ରପୁର, ଖଲ୍ଲିକୋଟ ଓ ପୋଲସରା ବ୍ଲକରେ ୨ଟି ଲେଖାଏ ଏବଂ ଆସିକା, ଭଞ୍ଜନଗର, ବୁଗୁଡା, ଧରାକୋଟ, ଜଗନ୍ନାଥପ୍ରସାଦ, ସୋରଡା, ଦିଗପହଣ୍ଡି, କୁକୁଡାଖଣ୍ଡି, ସାନଖେମୁଣ୍ଡି, ଗଞ୍ଜାମ ଓ କବିସୂର୍ଯ୍ୟନଗର ବ୍ଲକରେ ଗୋଟିଏ ଲେଖାଏ କ୍ଲଷ୍ଟର ଟିଏମ୍‌ସି ସ୍ଥାପନ କରାଯାଇଥିବା ସୂଚନା ଦିଆଯାଇଛି । ଜିଲାକୁ ୨୯ ହଜାରରୁ ଊର୍ଦ୍ଧ୍ୱ ପ୍ରବାସୀ ଫେରିଲେଣି । ସମସ୍ତେ ହୋମ ଆଇସୋଲେଶନରେ ରହୁଛନ୍ତି ।

ଦୀପ ନିଆଁରେ ପୋଡ଼ି ଗୁରୁତର ମହିଳାଙ୍କ ମୃତ୍ୟୁ

ବ୍ରହ୍ମପୁର ଅଫିସ,୧୬।୫

ଦୀପ ନିଆଁରେ ପୋଡ଼ି ଗୁରୁତର ଥିବା ଜନୈକା ମହିଳାଙ୍କର ରବିବାର ମୃତ୍ୟୁ ଘଟିଛି। ମୃତକ ହେଲେ ଗୋଷାଣୀନୂଆଗାଁ କେ.ସି. ହାଇସ୍କୁଲ ନିକଟରେ ରହୁଥିବା ସଂଧାରାଣୀ ପଟ୍ଟନାୟକ(୫୭)। ଟାଉନ ଥାନା ପୋଲିସ ମୃତଦେହ ଜବତ ସହ ନଂ. ୭/୨୧ରେ ଏକ ଅପମୃତ୍ୟୁ ମାମଲା ରୁଜୁକରି ବ୍ୟବଚ୍ଛେଦ ପାଇଁ ପଠାଇଛି। ସଂଧାରାଣୀ ଗତ ଶୁକ୍ରବାର ସନ୍ତୋଷୀ ମା' ମନ୍ଦିରକୁ ଯାଇଥିଲେ। ସେ ଦୀପ ଲଗାଇବା ବେଳେ ଶାଢିରେ ନିଆଁ ଲାଗିଯାଇଥିଲା। ସେଠାରେ ସେ ପୋଡିଯାଇଥିଲେ ଚିକିତ୍ସାଧୀନ ଅବସ୍ଥାରେ ରବିବାର ତାଙ୍କର ମୃତ୍ୟୁ ଘଟିଛି।

କୋଭିଡ୍ ହସ୍ପିଟାଲରେ ଦୁର୍ଘଟଣା

ଶୌଚାଳୟରେ ଖସି ବୃଦ୍ଧ ଆହତ

ବ୍ରହ୍ମପୁର ଅଫିସ,୧୬।୫

ଏମ୍‌କେସିଜି ମେଡିକାଲ ପରିସରରେ ଥିବା କୋଭିଡ୍ ହସ୍ପିଟାଲରେ ଦୁର୍ଘଟଣା ଘଟିଛି। ଶନିବାର ରାତିରେ ଜଣେ ବୃଦ୍ଧ ଶୌଚାଳୟ ଯାଇଥିବା ବେଳେ ସେ ହଠାତ ଖସି ପଡ଼ିଥିଲେ। ଏଥିରେ ସେ ଆହତ ହୋଇଥିବା ଜଣାପଡ଼ିଛି। ତୁରନ୍ତ ତାଙ୍କୁ ପୁଣିଥରେ ବେଡକୁ ଅଣାଯାଇଥିଲା। ବର୍ତ୍ତମାନ ବୃଦ୍ଧ ଜଣକ ସୁସ୍ଥ ରହିଥିବା ସୂଚନା ଦିଆଯାଇଛି।

ୱାର୍ଲ୍ଡ ହାଇପରଟେନ୍‌ସନ ଡେ'

କରୋନା ଓ ଉଚ୍ଚ ରକ୍ତଚାପ

ଏବେ କରୋନାର ଦ୍ୱିତୀୟ ଲହର ଯୋଗୁ ଦେଶରେ ଭିନ୍ନ ପରିସ୍ଥିତି ସୃଷ୍ଟି ହୋଇଛି। ତେବେ ନୀରବ ଘାତକ ଭାବେ ଆଖ୍ୟାୟିତ ଉଚ୍ଚ ରକ୍ତଚାପ ବି କରୋନା ସଂକ୍ରମଣ ଆଶଙ୍କାକୁ ବଢାଉଛି। ଡାଇବେଟିସ୍, ହୃଦ୍‌ରୋଗ, କିଡ୍‌ନୀ, ମେଦବହୁଳ, ଦୀର୍ଘକାଳିକ ଶ୍ୱାସରୋଗ, ଉଚ୍ଚ ରକ୍ତଚାପ ଥିବା ବ୍ୟକ୍ତିଙ୍କୁ କରୋନା ସଂକ୍ରମଣ ଅଧିକ ହେଉଥିବା ଅନୁଧ୍ୟାନରୁ ଜଣାଯାଇଛି। ଏବେ ମଧ୍ୟ କୋଭିଡ-୧୯ ସଂକ୍ରମିତଙ୍କଠାରେ ଉଚ୍ଚ ରକ୍ତଚାପ ଅଧିକ ପରିଲକ୍ଷିତ ହେଉଛି।

ଜଣେ ବ୍ୟକ୍ତିର ସାଧାରଣ ରକ୍ତ ଚାପ ହେଉଛି ୧୨୦/୮୦ ଏମଏମ ଏଚଜି। ଯଦି ଏହି ରକ୍ତଚାପ ୧୨୦ରୁ୧୨୯/୮୦ ଏମଏମ ଏଚଜି ହେଲା ତାହାକୁ ଉଚ୍ଚ ରକ୍ତଚାପ, ୧୩୦ରୁ୧୩୯/୮୦ରୁ ୯୦କୁ ଅତ୍ୟଧିକ ଉଚ୍ଚ ରକ୍ତଚାପ (ଲେବୁଲ-୧), ୧୪୦/୯୦ରୁ ଅଧିକ ହେଲେ ଅତ୍ୟଧିକ ଉଚ୍ଚ ରକ୍ତଚାପ (ଲେବୁଲ-୨) ଏବଂ ୧୮୦/୧୨୦ରୁ ଅଧିକକୁ ଉଦ୍‌ବେଗଜନକ ଉଚ୍ଚ ରକ୍ତଚାପ ବୋଲି କୁହାଯାଏ। କିଡ୍‌ନୀ,ଡାଇବେଟିସ, ଥାଇରଏଡ୍, ହୃଦରୋଗ ଆଦିରେ ସାଧାରଣ ରକ୍ତଚାପ ଭାବେ ୧୧୦/୭୦ ଏମଏମ ଏଚଜିକୁ ନିଆଯାଇଛି।

ରକ୍ତଚାପ ଥରେ ଅଧିକ ବୋଲି ଜଣାପଡ଼ିଲେ ଔଷଧ ବ୍ୟବହାର ସହିତ କେତେକ କଥା ମାନି ଚଳିବାକୁ ପଡ଼ିଥାଏ। ପ୍ରଥମତଃ ଲୁଣ କମ୍ ଖାଇବେ। ଡାଇବେଟିସକୁ ନିୟନ୍ତ୍ରଣରେ ରଖିବେ। ଚର୍ବିଜାତୀୟ ଖାଦ୍ୟ ଖାଇବେ ନାହିଁ। ନିୟମିତ ବ୍ୟାୟାମ, ଯୋଗ ଏବଂ ପ୍ରାଣାୟାମ କରିବେ। ଶବାସନ ମଧ୍ୟ ରକ୍ତଚାପ ହ୍ରାସ କରିଥାଏ। ଜୀବନଶୈଳୀରେ ପରିବର୍ତ୍ତନ ଆଣନ୍ତୁ। ନିଶାଦ୍ରବ୍ୟ ସେବନ ଅଭ୍ୟାସ ଥିଲେ ତାହାକୁ ତୁରନ୍ତ ବର୍ଜନ କରନ୍ତୁ। ପ୍ରତି ଘଣ୍ଟାରେ ବସି ନ ରହି ଟିକେ ଚଲାବୁଲା କରନ୍ତୁ। ପ୍ରତିଦିନ ଅତିକମରେ ୪୦ ମିନିଟ୍ ବ୍ୟାୟାମ କରନ୍ତୁ। ଅତିକମରେ ୬-୭ ଘଣ୍ଟା ଶୁଅନ୍ତୁ। ଲିଫ୍ଟ ବ୍ୟବହାର ନ କରି ଶିଡ଼ି ଓ ପାହାଚ ଚଢ଼ି ଯିବାଆସିବା କରନ୍ତୁ। ଏଥିସହ ସବୁଜ ପନିପରିବା, ତଟକା ଫଳମୂଳ, କୋଳି, କ୍ଷୀର, ଓଟ୍, ମିଲ୍, କଦଳୀ, ବୂଦା ମାଛ, ଶାଗ, ଭେଣ୍ଡି, କଲରା, ଜହ୍ନି, ମୁଗଡାଲି, କୋଳଥ ଡାଲି, ବାଜରା, ପୋହା, ପିଆଜ, ରସୁଣ, ଅମୃତଭଣ୍ଡା, ଅଁଳା, ଘୋଳ ଦହି, ସବୁଜ ଚଣା ହେଉଛି ଏହି ରୋଗୀଙ୍କ ପାଇଁ ଉପାଦେୟ ଖାଦ୍ୟ। ତେଣୁ ଯଦି ଆପଣ ଉଚ୍ଚ ରକ୍ତଚାପରେ ପୀଡ଼ିତ ତେବେ ନିୟମିତ ସମୟ ଅନ୍ତରାଳରେ ରକ୍ତଚାପ କେତେ ରହୁଛି ତାହା ଚେକ୍ କରିନିଅନ୍ତୁ ଏବଂ ଔଷଧ ଖାଇବା ସହିତ ଡାକ୍ତରଙ୍କ ସହ ପରାମର୍ଶ କରିବାକୁ ଭୁଲନ୍ତୁ ନାହିଁ।

-ଡା. ରାମଚନ୍ଦ୍ର ରାଉତ
ମୋ : ୯୪୩୭୭୪୨୪୯୯

ଏ ବର୍ଷର ସ୍ଲୋଗାନ

ସମଗ୍ର ବିଶ୍ୱରେ ଚିନ୍ତାର କାରଣ ସାଜିଥିବା ରୋଗ ମଧ୍ୟରୁ ଉଚ୍ଚ ରକ୍ତଚାପ ଅନ୍ୟତମ। ଓଜନ ବୃଦ୍ଧି, ଅସନ୍ତୁଳିତ ଖାଦ୍ୟପେୟ ଏବଂ ଜୀବନଶୈଳୀ, ନିଶାଦ୍ରବ୍ୟ ସେବନ ଏହାର ପ୍ରମୁଖ କାରଣ। ତେଣୁ ଏ ନେଇ ସଚେତନତା ସୃଷ୍ଟି ଲାଗି ୨୦୦୬ଠାରୁ ପ୍ରତିବର୍ଷ ମେ' ୧୭ ତାରିଖକୁ ୱାର୍ଲ୍ଡ ହାଇପରଟେନ୍‌ସନ ଡେ' (ବିଶ୍ୱ ଉଚ୍ଚ ରକ୍ତଚାପ ଦିବସ) ଭାବରେ ପାଳନ କରାଯାଇଆସୁଅଛି। ଚଳିତବର୍ଷ ଏହି ଦିବସ ଅବସରରେ ବିଶ୍ୱ ସ୍ୱାସ୍ଥ୍ୟ ସଂଗଠନ ତରଫରୁ ଘୋଷିତ ସ୍ଲୋଗାନଟି ହେଲା, 'ନିଜର ରକ୍ତଚାପ ମାପନ୍ତୁ, ନିୟନ୍ତ୍ରଣରେ ରଖନ୍ତୁ ଏବଂ ଦୀର୍ଘଜୀବୀ ହୁଅନ୍ତୁ'।

କିପରି କରିବେ ନିୟନ୍ତ୍ରଣ

୨୦୦୬ରୁ ପ୍ରତିବର୍ଷ ମେ' ୧୭ ତାରିଖକୁ ବିଶ୍ୱ ଉଚ୍ଚ ରକ୍ତଚାପ ଦିବସ ଭାବେ ପାଳନ କରାଯାଉଅଛି। ଏ ବିଷୟରେ ସଚେତନ କରାଇବା ଏହି ଦିବସ ପାଳନର ଅସଲ ଉଦ୍ଦେଶ୍ୟ। ତେବେ ଉଚ୍ଚ ରକ୍ତଚାପ ଦ୍ୱାରା ବିଭିନ୍ନ ଅଙ୍ଗପ୍ରତ୍ୟଙ୍ଗ ଖରାପ ହେବାର ଆଶଙ୍କା ଥାଏ, ଯେପରି କି ମସ୍ତିଷ୍କ, ହୃତ୍‌ପିଣ୍ଡ, ବୃକ୍କ, ଆଖି ଇତ୍ୟାଦି। ତେଣୁ ଉଚ୍ଚ ରକ୍ତଚାପ ଥିବା ରୋଗୀ ନିୟମିତ ଡାକ୍ତରୀ ପରୀକ୍ଷା କରାଇବା ଜରୁରୀ। ଉଚ୍ଚ ରକ୍ତଚାପ ହେବା ପାଇଁ ଜେନେଟିକ୍, ଅସନ୍ତୁଳିତ ଖାଦ୍ୟପେୟ, ମେଦବହୁଳତା, ବ୍ୟାୟାମ ଅଭାବ, ମଦ୍ୟ ଏବଂ ସିଗାରେଟ୍ ସେବନ ଇତ୍ୟାଦି କାରଣ ମୁଖ୍ୟତଃ ଦାୟୀ। ଡାଇବେଟିସ ଏବଂ କିଡ୍‌ନୀ ରୋଗୀଙ୍କୁ ମଧ୍ୟ ଉଚ୍ଚ ରକ୍ତଚାପ ହେବାର ଆଶଙ୍କା ଅଧିକ ଥାଏ। ବିଭିନ୍ନ ପ୍ରକାରର ଔଷଧ ଦ୍ୱାରା ଉଚ୍ଚ ରକ୍ତଚାପର ଚିକିତ୍ସା କରାଯାଇଥାଏ। ତେଣୁ ଅବହେଳା ନ କରି ତୁରନ୍ତ ଏବଂ ନିୟମିତ ଅଭିଜ୍ଞ ଡାକ୍ତରଙ୍କ ପରାମର୍ଶ କରାଇ ନେବା ଆବଶ୍ୟକ। 'ପ୍ରିଭେନ୍‌ସନ ଇଜ୍ ବେଟର ଦ୍ୟାନ୍ କ୍ୟୁଅର' ତେଣୁ ଯେପରି ଜଣଙ୍କୁ ଉଚ୍ଚ ରକ୍ତଚାପ ନ ହୁଏ, ସେଦିଗରେ ବିଶେଷ ଧ୍ୟାନ ଦେବା ଜରୁରୀ। ଯେପରି କି – ନିୟମିତ ବ୍ୟାୟାମ କରିବା, ଅଧିକ ଚର୍ବିଯୁକ୍ତ ଖାଦ୍ୟ ନ ଖାଇବା, ନିଶା ସେବନଠୁ ଦୂରେଇ ରହିବା, ଠିକ୍ ସମୟରେ ସନ୍ତୁଳିତ ଆହାର କରିବା, ଉପଯୁକ୍ତ ନିଦ୍ରା, ମାନସିକ ଚାପ ଓ ଅବସାଦଠାରୁ ଦୂରେଇ ରହିବା, ସମୟ ଅନ୍ତରାଳରେ ରକ୍ତଚାପ, ରକ୍ତଶର୍କରା, ଲିପିଡ ପ୍ରୋଫାଇଲ, ୟୁରିଆ କ୍ରିଏଟିନ୍ ଇତ୍ୟାଦି ପରୀକ୍ଷା କରି ଡାକ୍ତରଙ୍କ ପରାମର୍ଶ ନେବା ଆବଶ୍ୟକ।

– ଡା. ମୃଣ୍ମୟ କୁମାର ମହାନ୍ତି
(ଏମ୍‌ରଜେନ୍‌ସି ମେଡିସିନ୍ ବିଶେଷଜ୍ଞ),
ସିଲ୍‌ଭରସିଟି ହସ୍ପିଟାଲ, ଚାଉଳିଆଗଞ୍ଜ, କଟକ

ଆୟୁର୍ବେଦୀୟ ଉପଚାର

- ରୋଗୀ ଦୈନିକ ସକାଳେ ଖାଲି ପେଟରେ ରସୁଣ ୨/୩ ପୁଡା (କଞ୍ଚା) ଚୋବାଇ ଖାଇବା ଆବଶ୍ୟକ।
- ନିମ୍ବ ପତ୍ର ୫ଟି ଏବଂ ତୁଳସୀ ପତ୍ର ୧୦/୧୨ଟି ଦୈନିକ ସକାଳେ ଏବଂ ଖାଲି ପେଟରେ ସଜନା ପତ୍ର ରସ ୨/୩ ଚାମଚ ସେବନ କରନ୍ତୁ।
- ସକାଳେ ଏବଂ ସନ୍ଧ୍ୟାରେ ଖାଇବା ପୂର୍ବରୁ ଅର୍ଜୁନ ଛାଲି ରସ ୩ ଚାମଚ ଏକ କପ ଉଷୁମ କ୍ଷୀର ସହ ମିଶାଇ ପିଅନ୍ତୁ।
- ସର୍ପଗନ୍ଧା, ଜଟାମାଂସୀ, ଅର୍ଜୁନ, ଅଶ୍ୱଗନ୍ଧା ମାତ୍ରାନୁ

ପକ୍ଷପାତିତା ହେଲା ପୂର୍ଣ୍ଣ ଆନ୍ତରିକତାର ପରମ ଶତ୍ରୁ। ସେ ପକ୍ଷପାତିତା ଦେହର ହେଉ ବା ପ୍ରାଣର ହେଉ ବା ମନର ହେଉ। ଆଉ ମଧ୍ୟ ତୁମ ମନରେ ଥିବା ପୂର୍ବ କଳ୍ପିତ ଧାରଣା ଉପରେ ପୂର୍ଣ୍ଣ ନିର୍ଭର କରିବା ଅନୁଚିତ। ତୁମକୁ ଏସବୁ ଅତିକ୍ରମ କରିବାକୁ ହେବ।। –ଶ୍ରୀମା

ଦୃଷ୍ଟିଭଙ୍ଗ ହେଲାଣି

କରୋନା ମହାମାରୀଜନିତ ସ୍ଥିତିକୁ ପରିଚାଳନା କରିବାରେ ଭାରତ ସରକାର ସମ୍ପୂର୍ଣ୍ଣ ବିଫଳ ହୋଇଛନ୍ତି। ଏହା ଦେଶର କୋଣ ଅନୁକୋଣରେ ଆଲୋଚନା ହେଉଛି। ସେପ୍ଟେମ୍ବର ୨୦୨୦ରେ କୋଭିଡ୍–୧୯ ଭାରତରେ ଶୀର୍ଷ ଛୁଇଁଥିଲା ସତ, କିନ୍ତୁ ତାହାର ପ୍ରଭାବ ପରବର୍ତ୍ତୀ ସମୟରେ ହ୍ରାସ ପାଇ ନ ଥିଲା। ଅପରପକ୍ଷରେ ସଂଖ୍ୟା କମାଇବାକୁ ସବୁ ରାଜ୍ୟ ଓ କେନ୍ଦ୍ର ସରକାର ମିଥ୍ୟାର ଆଶ୍ରୟ ନେଲେ। ଗୋଟିଏପଟେ ପରୀକ୍ଷା କମାଇ ଦେଲେ ଏବଂ ଅନ୍ୟପଟେ ମୃତ୍ୟୁସଂଖ୍ୟାକୁ ହ୍ରାସ କରାଇଲେ। ମୃତ୍ୟୁସଂଖ୍ୟା କମାଇବାର ସହଜ ଉପାୟ ହେଲା କରୋନାଜନିତ କହିବା ପରିବର୍ତ୍ତେ ଅନ୍ୟ ଯେକୌଣସି ସ୍ୱାସ୍ଥ୍ୟଗତ କାରଣ ଦର୍ଶାଗଲା। ପ୍ରଧାନମନ୍ତ୍ରୀ ନରେନ୍ଦ୍ର ମୋଦି କରୋନା ବିରୋଧରେ ହୋଇଥିବା ଯୁଦ୍ଧରେ ଭାରତ ସଫଳ ହୋଇଛି ବୋଲି କହି କୋହଳ ମନୋଭାବ ସୃଷ୍ଟି କରାଇଦେଲେ। ଏଥିସହିତ ଗଣମାଧ୍ୟମରେ ଆଲୋଚନା କରାଗଲା ଯେ, ଭାରତରେ କରୋନା ଅସଫଳ ହେବାର ମୁଖ୍ୟକାରଣ ହେଉଛି ଭାରତୀୟଙ୍କ ଅପରିଷ୍କାର ଜୀବନଶୈଳୀ। ବାରମ୍ବାର କୁହାଗଲା ଯେ, ଆମର ରୋଗ ପ୍ରତିରୋଧକ ଶକ୍ତି ମଇଳା ବାତାବରଣରୁ ସୃଷ୍ଟି ହୋଇଛି। ଏଭଳି ଅବାଞ୍ଛିତ କଥାକୁ ଶିକ୍ଷିତ ଭାରତୀୟମାନେ ମଧ୍ୟ ସ୍ୱୀକାର କରିଗଲେ।

ଏବେ ପରିସ୍ଥିତି ଅଣାୟତ୍ତ। ବିଭିନ୍ନ ଗଣମାଧ୍ୟମରେ ଫଟୋ ଓ ଭିଡିଓରେ ଦର୍ଶାଯାଉଛି, ଯେଉଁଥିରେ ହସ୍ପିଟାଲ ବେଡ୍ ଏବଂ ଅମ୍ଳଜାନ ପାଇବା ପାଇଁ ଅନେକ ଶହ ଲୋକଙ୍କ ଧାଡ଼ି ଲାଗିଛି। ଗଙ୍ଗାରେ ବହୁ ମୃତଦେହ ଭାସୁଛି। ଉତ୍ତରପ୍ରଦେଶର ବିଭିନ୍ନ ସ୍ଥାନରେ ନଦୀକୂଳ ବାଲି ଭିତରୁ ଅନେକ ହଜାର ଶବ ବାହାରୁଛି। ଏଥିସହିତ ସରକାରଙ୍କ ପାଖରେ ଟିକାର ସମ୍ପୂର୍ଣ୍ଣ ଅଭାବ ଯୋଗୁ ସାଧାରଣ ନାଗରିକର ମୋଦିଙ୍କ ଉପରେ ବିଶ୍ୱାସ ତୁଟିଯିବା ସ୍ୱାଭାବିକ। ଏତିକି ବେଳେ ମୋଦି ତାଙ୍କ କେନ୍ଦ୍ର ସରକାର ଅଧୀନ ଦିଲ୍ଲୀ ପୋଲିସକୁ ଲଗାଇ ଦେଶର ରାଜଧାନୀର କେତେକ ସ୍ଥାନରେ ମୋଦି ବିରୋଧୀ ପୋଷ୍ଟର ଲଗାଉଥିବା ଯୁବକଙ୍କୁ ଗିରଫ କରାଉଛନ୍ତି। ଏଥିରୁ ବୁଝାପଡୁଛି ଯେ, କେନ୍ଦ୍ର ସରକାର ଓ ଦେଶର ପ୍ରଧାନମନ୍ତ୍ରୀ ନିଜର ଆବଶ୍ୟକ ଲକ୍ଷ୍ୟଠାରୁ ଦୂରେଇ ଗଲେଣି। ଏବେ ସମୟ ନୁହେଁ ରାଜନୈତିକ ବିରୋଧୀଙ୍କ ସହ ଲଢ଼ିବାର। ବାରମ୍ବାର କୁହାଯାଉଛି ଯେ, ମୋଦିଙ୍କ ବିକଳ୍ପ ନାହିଁ। ଯଦି ତାହା ସତ ହୋଇଥାଏ, ତେବେ ରାସ୍ତାକଡ଼ରେ ପୋଷ୍ଟର ମାରୁଥିବା ଯୁବକଙ୍କୁ ଗିରଫ କରିବାର ପ୍ରୟୋଜନ ହୁଅନ୍ତା ନାହିଁ।

ସମସ୍ୟା ହେଉଛି 'ନେଡ଼ି ଗୁଡ଼ କହୁଣିକୁ ବହିଗଲାଣି'। ମୋଦି ଏବଂ ତାଙ୍କ ସହଯୋଗୀମାନେ ଏହି ସଙ୍କଟ ସମୟରେ ମାପି ହୋଇଗଲେଣି। ଦକ୍ଷ ନେତୃତ୍ୱ ସାଧାରଣ ସମୟରେ ଜଣାପଡ଼େ ନାହିଁ। ସଙ୍କଟ ସମୟରେ ନେତୃତ୍ୱର ଦୂରଦୃଷ୍ଟି ଏବଂ ଶାନ୍ତ ମାନସିକତା ଲୋକଙ୍କ ଜୀବନ ବଞ୍ଚାଇଦିଏ। ମୋଦି ଜଣେ ଏଭଳି ବ୍ୟକ୍ତି, ଯାହାଙ୍କ କ୍ଷମତା ସରକାରୀ କଳରୁ ବାହାରୁଛି। ନେତା ଭାବରେ ତାଙ୍କର ଲୋକଙ୍କ ପ୍ରତି ସହାନୁଭୂତି ନାହିଁ ବୋଲି ସମସ୍ତେ ଜାଣିଗଲେଣି।

ଏବେ ସୋସିଆଲ ମିଡିଆରେ ସାଧାରଣରେ ମୋଦି ସରକାରଙ୍କ ବିଫଳତା ନେଇ ଆଲୋଚନା ହେଉଛି। ଦେଶରେ ମହାମାରୀ ଦୈନିକ ଅନେକ ହଜାର ଲୋକଙ୍କ ପ୍ରାଣ ନେଉଛି। ଡାକ୍ତରଖାନାରେ ଶଯ୍ୟା, ଅମ୍ଳଜାନ, ଭେଣ୍ଟିଲେଟର ଅଭାବ ଦେଖାଦେଇଥିବା ବେଳେ ରୋଗୀଙ୍କୁ ଔଷଧ ମିଳୁନାହିଁ। ହେଲେ ମୋଦି ୨୦,୦୦୦ କୋଟି ଟଙ୍କା ବ୍ୟୟ କରି ନୂଆ ପାର୍ଲାମେଣ୍ଟ ଓ ପ୍ରଧାନମନ୍ତ୍ରୀଙ୍କ ଆବାସ ନିର୍ମାଣ କରିବାରେ ବ୍ୟସ୍ତ। ଦିଲ୍ଲୀର ସବୁଠାରୁ ସୁନ୍ଦର ଅଞ୍ଚଳକୁ ଭାଙ୍ଗିଦେଇ ସେ ତାଙ୍କର ସ୍ୱପ୍ନ ସାକାର କରିବାରେ ଯେଉଁ ପଦକ୍ଷେପ ନେଇଛନ୍ତି, ତାହା ଦ୍ୱାରା ଭାରତୀୟ ଇତିହାସର ଏକ ଗୁରୁତ୍ୱପୂର୍ଣ୍ଣ ଅଙ୍ଗକୁ ଧ୍ୱଂସ କରିଦେଉଛନ୍ତି। ମୋଦି ଚାହୁଁଛନ୍ତି ତାଙ୍କ ଶାସନ କାଳରେ ସେଣ୍ଟ୍ରାଲ ଭିଷ୍ଟା ଭଳି ଭିତ୍ତିଭୂମି ସୃଷ୍ଟି କରି ସବୁଦିନ ପାଇଁ ଇତିହାସରେ ରହିବାକୁ। ଇତିହାସରେ ଲିପିବଦ୍ଧ ହେବାକୁ ଇଚ୍ଛୁକ ଥିଲେ ମନ୍ଦ କାମ କରିବା ପରିବର୍ତ୍ତେ ଜନସାଧାରଣଙ୍କ ଜୀବନକୁ ସୁରକ୍ଷିତ ରଖିବା। ଯେଉଁ ସରକାର ୨୦୨୦ ଏପ୍ରିଲ ଶେଷ ପର୍ଯ୍ୟନ୍ତ ଭାକ୍ସିନ ପାଇଁ ନିର୍ମାତାମାନଙ୍କ ପାଖରେ ଚୁକ୍ତି କରି ନ ଥିଲେ, ସେହି ସରକାରରେ ଆନ୍ତରିକତାର ଅଭାବ ସ୍ପଷ୍ଟ ଭାବେ ଜଣାପଡୁଛି। ଦିଲ୍ଲୀରେ ମୋଦି ବିରୋଧୀ ପୋଷ୍ଟରରେ ଲେଖାଯାଇଛି –'କାହିଁକି ଆମ ପିଲାଙ୍କ ଟିକାକୁ ବିଦେଶକୁ ପଠାଇଦେଇଥିଲ'। ଏହାର ଜବାବ ସକାରାତ୍ମକ କାର୍ଯ୍ୟ ମାଧ୍ୟମରେ କରାଯାଇପାରିଥାନ୍ତା। ତାହା ନ ହୋଇଲା। ମୋଦିଙ୍କ ପୋଲିସ ସେହି ଯୁବକଙ୍କୁ ଗିରଫ କଲା। ଏବେ କେବଳ ଗଣତନ୍ତ୍ର ନୁହେଁ, ମୋଦି ଆମ ସମସ୍ତଙ୍କ ଜୀବନ ପାଇଁ ବିପଦ ସୃଷ୍ଟି କଲେଣି।

ବିଡ଼ମ୍ବନା

ଉପେନ୍ଦ୍ର ବିଶ୍ୱାଳ

୭୫ ବର୍ଷ ପୂର୍ବର ଏକ ଘଟଣା। ବ୍ରିଟିଶ୍ ଶାସକଙ୍କ ଦ୍ୱାରା ଭାରତକୁ କ୍ଷମତା ହସ୍ତାନ୍ତରର ବିରୋଧ କରୁଥିଲେ ଉଇନ୍‌ଷ୍ଟନ ଚର୍ଚ୍ଚିଲ। ବିଦ୍ରୂପଭରା ସେ ଯେଉଁ ମନ୍ତବ୍ୟ ରଖିଥିଲେ ତାହାର ସଂକ୍ଷିପ୍ତ ସାରାଂଶ ହେଲା– ଇଣ୍ଡିଆକୁ ସ୍ୱାଧୀନତା ଦେଲେ ଅବସ୍ଥା ଆହୁରି ବିଗିଡ଼ିଯିବ। ଦିନେ ଏମିତି ସ୍ଥିତି ଆସିବ, ସେ ଦେଶରେ ପାଣି, ପବନ ବି ବିକ୍ରି ହେବ। ସେ ଦିନର ସେ ମର୍ମଭେଦୀ କଟାକ୍ଷ ଏକପ୍ରକାର ସତ୍ୟ ସାବ୍ୟସ୍ତ ହୋଇଛି ଆଜି। ପାଣି ତ କେବେଠୁ ବିକ୍ରି ଚାଲିଛି ଆଉ ପବନ (ଅମ୍ଳଜାନ) ବି ଆଜି ବିକ୍ରି ହେଉଛି କଳା ବଜାରରେ। ବାସ୍ତବରେ ଚର୍ଚ୍ଚିଲଙ୍କ ଏମିତି ଏକ ଶକ୍ତ ଚଟକଣା ଯେମିତି ଅପମାନ ଓ ଅବସାଦଭରା, ସେମିତି ହୃଦୟବିଦାରକ ଓ ବିଡ଼ମ୍ବନା ମଧ୍ୟ। ସ୍ୱାଧୀନତାର ସେ ସମୟ ଥିଲା ସମ୍ଭାବନାମୟ ବେଳାଟିଏ ଆଗକୁ ଆଗେଇ ଯିବାର। ସମୟ ଓ ସୁଯୋଗ ବି ହାତଠାରି ଆମକୁ ଡାକୁଥିଲା ଭାରତ ଓ ଭାରତୀୟତାକୁ ଉଭାସିତ କରିବାକୁ। କିନ୍ତୁ ଦୁର୍ଭାଗ୍ୟ, ଦେଶକୁ ମଳଲାନ ସଠିକ୍ ନେତୃତ୍ୱ ଓ ଦିଗ୍‌ଦର୍ଶନ। ଫଳତଃ ଦିଶାହୀନ ହେଲା ଦେଶ। ତା' ନ ହୋଇଥିଲେ ସ୍ୱାଧୀନତାର ୫୦ ବର୍ଷ ଭିତରେ ଦେଶରେ ୨ଟିରୁ ଅଧିକ ଏମ୍ସ କଲେଜ କ'ଣ ପ୍ରତିଷ୍ଠା ହୋଇ ପାରିନଥାନ୍ତା? ଦେଶର ଭବିଷ୍ୟତ ଯେମିତି ନିର୍ଭରକରେ ଲୋକ ଚରିତ୍ର ଉପରେ, ସେମିତି ବି ନିର୍ଭର କରେ ନେତୃତ୍ୱର ପରାକାଷ୍ଠା ଓ ପାରଦର୍ଶିତା ଉପରେ। ବରଂ ଦକ୍ଷ ଓ ଦୃଢ଼ମନା ନେତୃତ୍ୱ ସକ୍ଷମ ହୁଏ ଜନ ମାନସିକତା ତିଆରି କରିବାରେ। ତାଙ୍କ ଆଦର୍ଶ ଆଚରଣ ଅନେକଙ୍କ ପାଇଁ ଅନୁକରଣୀୟ ପାଲଟିଯାଏ।

ଏବେ ଆସିବା ଆଜିର ସ୍ଥିତିକୁ। ଛୁଆକୁ ପଦାରେ ଶୁଆଇ ଡାହାଣୀକୁ ଦୋଷ ଦେବା ପରି ଆମ ସ୍ଥିତି ଆଜି ସେମିତି ନୁହଁ କି? ୧୩୫ କୋଟି ଲୋକସଂଖ୍ୟାର ବିଶାଳ ଭୂଖଣ୍ଡରେ କରୋନାକୁ ହରେଇବା ଯେ କେତେ କାଠିକର ପାଠ, ତାହା ଜାଣି ମଧ୍ୟ ସରକାରଙ୍କଠାରୁ ସାଧାରଣ ଜନତା ପର୍ଯ୍ୟନ୍ତ ସମସ୍ତେ ନିଶ୍ଚିନ୍ତ ରହିଲେ। ଫଳତଃ ଦେଶ ଭୋଗୁଛି ନାହିଁନଥିବା ଦୁର୍ଦ୍ଦଶା। ଦିଲ୍ଲୀ ସମେତ ସବୁ ବଡ଼ ବଡ଼ ସହରରେ ଶୁଭୁଛି ଅମ୍ଳଜାନ ପାଇଁ ଆର୍ତ୍ତଡାକ। ଶରୀର ଆବଶ୍ୟକ କରୁଥିବା ଅମ୍ଳଜାନ ଯଦି ଠିକ୍‌ସେ ପାଉଥା'ନ୍ତା, ତେବେ ଆମେ କ'ଣ ଏମିତି ଅବସ୍ଥା ଭୋଗୁଥା'ନ୍ତୁ? ବାୟୁମଣ୍ଡଳରେ ଅଙ୍ଗାରକାମ୍ଳ ଗ୍ୟାସର ବୃଦ୍ଧି ସହିତ ଅମ୍ଳଜାନ ହ୍ରାସ ପାଇଁ ଦାୟୀ କିଏ? ବାୟୁମଣ୍ଡଳ ଧାରଣ କରୁଥିବା ପ୍ରକୃତିଦତ୍ତ ୨୦.୯୫ ଭାଗ ଅମ୍ଳଜାନ ତ ଜୀବଜଗତ ପାଇଁ ଯଥେଷ୍ଟ। ଗତ କେଇବର୍ଷ ଧରି ଦିଲ୍ଲୀ ପାଲଟିଛି ବିଶ୍ୱର ପ୍ରମୁଖ ପ୍ରଦୂଷିତ ସହର। ଦିନବେଳା ବି ରାତି ଅନ୍ଧକାର ପରି ଆକାଶକୁ ଆଚ୍ଛନ୍ନ କରି ରଖୁଛି ଅଙ୍ଗାରକାମ୍ଳର ଗହଳ ଆସ୍ତରଣ, ଯେଉଁଥିପାଇଁ କି ଅନେକ ଥର ବାତିଲ ହୋଇଛି କ୍ରିକେଟ୍ ଖେଳ। ପୁନଶ୍ଚ ଦିଲ୍ଲୀ ସୀମାନ୍ତବର୍ତ୍ତୀ ରାଜ୍ୟଗୁଡ଼ିକରେ ବିପୁଳ ପରିମାଣର ଜୀବାଶ୍ମ ଦହନ ଫଳରେ ଅଙ୍ଗାରକାମ୍ଳ ବୃଦ୍ଧି ସହିତ ଅମ୍ଳଜାନର ସ୍ତରକୁ ହ୍ରାସ କରିଚାଲିଛି। କାରଣ ମାଇଲ ମାଇଲ ବ୍ୟାପୀ କ୍ଷେତର ନଡ଼ା ସବୁ ଦହନ ପାଇଁ ତ ଅମ୍ଳଜାନ ଜରୁରୀ। ଏହା ବିରୋଧରେ ସୁପ୍ରିମକୋର୍ଟ ବି ବିଷୋଦ୍‌ଗାର କରିଛନ୍ତି କେତେଥର। ପୁଣି କାର୍ଯ୍ୟାଳୟରୁ ଭାର୍ଯ୍ୟାଳୟ ପର୍ଯ୍ୟନ୍ତ ବ୍ୟକ୍ତିଟିଏ ଶୀତତାପ ନିୟନ୍ତ୍ରିତ ନିବୁଜ କୋଠରି ଭିତରେ ଆବଦ୍ଧ ହୋଇ ରହିଲେ, ଆବଶ୍ୟକ ଅମ୍ଳଜାନ ପାଇବ କେଉଁଠୁ ଏ ଶରୀର। କାହିଁ ଦିଲ୍ଲୀ ପରି ପଲ୍ଲୀବାସିନ୍ଦା ତ ଭୋଗୁନାହାନ୍ତି ଏପରି ଦୁର୍ଦ୍ଦଶା? ଦୁନିଆକୁ ମଇଳା କରିବୁ ଆମେ, ତଜ୍ଜନିତ ସମସ୍ୟା ଦେଖାଦେଲେ ଦୋଷ ହେଉଛି ସରକାରଙ୍କର। ପାଦରେ ଜୋତା ନ ପିନ୍ଧି ଆମେ ରାସ୍ତା ଚାଲିବୁ। ପାଦକୁ କଷ୍ଟ ହେଲେ ସରକାରଙ୍କ ଉପରେ ବର୍ଷିବୁ। ଲାଲଝଣ୍ଡା ଧରି ବାହାରି ପଡ଼ିବୁ। ସରକାରଙ୍କଠାରେ ଦାବି କରିବୁ– ଘାସର ଗାଲିଚାରେ ରାସ୍ତାସବୁ ଆଚ୍ଛାଦିତ କର। ନହେଲେ ନିଆଁ (ଟାୟାର) ଜଳିବ।

ଏବେ ଆସିବା ଅନ୍ୟ ଏକ ମହତର ଦିଗକୁ। ଏଇଠି ଏକ ପ୍ରଶ୍ନଟିଏ। ବଞ୍ଚିବା ଆଗ ନା ବଢ଼ିବା ଆଗ। ବଞ୍ଚି ରହିଲେ ତ ଆଗକୁ ବଢ଼ିବା ପାଇଁ ବାଟ ଖୋଜିବା। କିଏ ଆମକୁ କହିଥିଲା ଯେଉଁ ଡାଳରେ ବସୁଛ, ସେଇ ଡାଳର ମୂଳକୁ ହାଣିବାକୁ? ବିକାଶ(?)ର ଦ୍ୱାହିଦେଇ କୋଟି କୋଟି ସଂଖ୍ୟାର ବୃକ୍ଷସମ୍ପଦ, ଯାହାକି ଆମ ଜୀବନନାଟିକା, ତାକୁ ଧ୍ୱଂସ କରିବାର ମାନେ କ'ଣ? ଜଣେ ବ୍ୟକ୍ତି ବାର୍ଷିକ ଯେତିକି ଅମ୍ଳଜାନ ଗ୍ରହଣ କରେ, ୮ଟି ବଡ଼ ବଡ଼ ବୃକ୍ଷ ତାକୁ ଭରଣା କରିଥା'ନ୍ତି। ଗଛଟିଏ ନ ବଢ଼େଇ ତାକୁ ଗଢ଼େଇବା ମୂର୍ଖତା ନୁହଁକି? ଆମ ଶରୀରକୁ ଅମ୍ଳଜାନ ଯେତେ ଯିବ, ରକ୍ତ ସଞ୍ଚାଳନ ସେତେ ସୁଗମ ଓ ସ୍ୱାସ୍ଥ୍ୟପ୍ରଦ ହେବ। ଅମ୍ଳଜାନସ୍ତର ହ୍ରାସ ପାଇ ବାୟୁମଣ୍ଡଳରେ ଅଙ୍ଗାରକାମ୍ଳ ପରିମାଣ ବଢ଼ିଲେ ଫୁସ୍‌ଫୁସ୍‌ରେ ମଧ୍ୟ ଅଙ୍ଗାରକାମ୍ଳ ଗଚ୍ଛିତ ହୋଇଥାଏ। ଫଳତଃ ରକ୍ତପ୍ରବାହରେ ତାହା ଜମା ହୋଇଯାଏ। ଯେଉଁଥିପାଇଁ କି ରକ୍ତ ଜମାଟ, ହୃଦ୍‌ଘାତଜନିତ ସମସ୍ୟା ସହିତ ଶ୍ୱାସକ୍ରିୟାରେ ଭୀଷଣ ଅସୁବିଧା ହୁଏ, ଯାହାକୁ ଡାକ୍ତରୀ ଭାଷାରେ Hy-percapnia କୁହନ୍ତି। ତା'ପରଠୁ ଆରମ୍ଭ ହୋଇଯାଏ ସାଂଘାତିକ ଫୁସ୍‌ଫୁସ୍‌ଜନିତ ରୋଗ (COPD)। ଏଭଳି ଭୟଙ୍କର ସଙ୍କଟରେ ପଡ଼ି ଆମେ ଯେମିତି କଲବଲ ନ ହେବୁ, ସେଥିପାଇଁ ଦୂରଦ୍ରଷ୍ଟା ଆମ ମୁନି ଋଷିମାନେ ଆମକୁ ଏପରି ବିପତ୍ତିଠାରୁ ଦୂରେଇ ରହିବାକୁ ବାଟ ବତେଇ ଯାଇଥିଲେ। କିନ୍ତୁ ବିଦେଶୀମୁହାଁ ଆମେ ଭାରତୀୟମାନେ ତାକୁ ବେଖାତିର କରିଚାଲିଲୁ। ଗଛ ଗୁଳ୍ମ ଆଦିକୁ ବି ଧର୍ମନିରପେକ୍ଷତାର ମାପଦଣ୍ଡରେ ବିଭକ୍ତ କରିଦେଲୁ। ତା' ନ ହୋଇଥିଲେ ବର, ଅଶ୍ୱତ୍ଥ, ନିମ୍ବ, ଅଶୋକ, ଜାମୁ ଆଦି ଅତ୍ୟଧିକ ଉପଯୋଗୀ ଗଛଗୁଡ଼ିକୁ ଏଡ଼େଇ ଦେଇ ଆମ ଧର୍ମନିରପେକ୍ଷ ସରକାରମାନେ କ'ଣ ୟୁକାଲିପଟାସ, ଆକାଶୀ ଆଦି ଗଛଗୁଡ଼ିକୁ ରୋପଣ କରିଥାଆନ୍ତେ କି? ବିଦେଶୀ ଅନୁରକ୍ତମାନେ ବୁଝିବାକୁ କେବେ ପ୍ରୟାସ କରିନାହାନ୍ତି ଆମ ପୂର୍ବଜ ଋଷି ବିଜ୍ଞାନୀଙ୍କର ବିଜ୍ଞତା ଓ ଦୂରଦର୍ଶିତାକୁ। ଆଜିର ଯେଉଁ ବିଜ୍ଞାନ ଜଗତ ତୁଳସୀ, ଅଶ୍ୱତ୍ଥ, ବର ଆଦି ଗଛକୁ ବାୟୁଶୋଧକ ଓ ଅମ୍ଳଜାନ ଉତ୍ପାଦକ ବୋଲି ଘୋଷଣା କରୁଛି, ତାହାର କାହିଁ କେଉଁ ଅନାଦି କାଳରୁ ଆମେ ଉପଲବ୍ଧି କରିଆସିଛୁ ତାହାର ଉତ୍କର୍ଷତାକୁ। ସେମାନେ ବି ଜାଣିଥିଲେ ଆଲୋକ ସଂଶ୍ଳେଷଣ ସମ୍ବନ୍ଧେ। ଉଦ୍ଭିଦ ଜଗତ ତିନିପ୍ରକାର (C୩, C୪, CAM) ଆଲୋକ ସଂଶ୍ଳେଷଣ ପଦ୍ଧତିରେ ଜୀବନ ଧାରଣ କରିବାରେ ସକ୍ଷମ ହୁଅନ୍ତି। ତନ୍ମଧ୍ୟରୁ CAM (Crassulacean Acid Metabolism) ଖୁବ୍ ମହତ୍ତ୍ୱପୂର୍ଣ୍ଣ। ଏହି ପ୍ରକ୍ରିୟା ଦ୍ୱାରା ସୂର୍ଯ୍ୟାଲୋକ ଅଭାବରେ ମଧ୍ୟ ତୁଳସୀ, ଅଶ୍ୱତ୍ଥ, ବର, ନିମ୍ବ, ଅଶୋକ, ଜାମୁ ଆଦି ୬ଟି ଗଛ ବାୟୁମଣ୍ଡଳକୁ ସର୍ବାଧିକ ସମୟ (୧୮ରୁ ୨୪ ଘଣ୍ଟା) ଅମ୍ଳଜାନ ଦାନ କରିଥାଆନ୍ତି। ତୁଳସୀ ତ ୨୦ ଘଣ୍ଟା ଅମ୍ଳଜାନ ଦେବା ସହିତ ୪ ଘଣ୍ଟା ସର୍ବାଧିକ ମୂଲ୍ୟବାନ୍, ଓଜୋନ ଗ୍ୟାସ ଛାଡ଼ିଥାଏ ; ଯେଉଁଥିପାଇଁ କି ଜାତିସଂଘ ବି ସେପ୍ଟେମ୍ବର ୧୬, ଓଜୋନ ଦିବସରେ ତୁଳସୀଗଛ ରୋପିବାକୁ ପ୍ରେରିତ କରିଆସୁଛି। ବିଜ୍ଞାନର ଗୂଢ଼ ରହସ୍ୟକୁ ସମସ୍ତେ ବୁଝିପାରିବେ ନାହିଁ ବୋଲି ଉପରୋକ୍ତ ଗଛଗୁଡ଼ିକୁ ସେଥିପାଇଁ ଆମ ଧର୍ମୀୟ ବିଶ୍ୱାସ ଓ ଭାବନା ସହିତ ସେମାନେ ଯୋଡ଼ି ଯାଇଛନ୍ତି। ହେତୁବାଦୀମାନେ ଭାରତର ଏ ଭବ୍ୟ ଭାବଧାରାକୁ କେବେ ବୁଝିବେ କେଜାଣି? ଏକ ସୁଖମୟ ନିରାମୟ ବିଶ୍ୱ ଗଢ଼ିବାକୁ ସେମାନେ ସଦା ପ୍ରୟାସ ପ୍ରଯତ୍ନ ପ୍ରାର୍ଥନା କରୁଥିଲେ। ସେଥିପାଇଁ ଗାଇଲେ ''ଯଥଃ ନ ସର୍ମାଜଗଦ ଅଯକ୍ଷମ ସୁମନା{ଅସତ ବିଶ୍ୱଂପୁଷ୍ଟ ଗ୍ରାମେଅସ୍ମିନ ନାତୁରମ୍ (ଯଜୁର୍ବେଦ) ଅର୍ଥାତ୍ ସାରା ବିଶ୍ୱ ରୋଗଶୂନ୍ୟ ଏବଂ ସୁସ୍ଥ ହେଉ। ବିଶ୍ୱର ସମସ୍ତେ ହୃଷ୍ଟପୁଷ୍ଟ ତଥା ନୀରୋଗ ରୁହନ୍ତୁ''। ସେଇଥିପାଇଁ ତ ତାଙ୍କର ପରବର୍ତ୍ତୀ ପିଢ଼ି, ଅମୃତର ସନ୍ତାନମାନଙ୍କୁ ଆହ୍ୱାନ ଦେଇ କହି ଯାଇଛନ୍ତି ''ହେ ବସମାନେ! ତୁମେ ଏମିତି କାମ କର, ଯେମିତି କି ସମୀର ମଧୁରତା ବା ସୁଖ ଆଣିବା ହେବ। ଧାବମାନ ନଦୀଗୁଡ଼ିକ ସୁଖ ଆଣିବା ହେବେ। ଗୁଳ୍ମଲତା ଓ ବୃକ୍ଷରାଜି ଦିବାରାତ୍ର ସୁଖ ପ୍ରଦାନ କରିବେ। ଧରାପୃଷ୍ଠର ଧୂଳିକଣା ସମେତ ସ୍ୱର୍ଗ ଓ ମର୍ତ୍ତ୍ୟ ଆମକୁ ସୁଖ ପ୍ରଦାନ କରିବେ। ସୂର୍ଯ୍ୟ ଦେବତା କୋମଳ କିରଣ ଦେଇ ଆମ ପ୍ରତି ସୁଖ ବୃଷ୍ଟି କରିବେ। ଗୋମାତା ଆମ ପାଇଁ ସୁଖ, ସମୃଦ୍ଧି ଆଣନ୍ତୁ'' (ମଧୁବାତା ଋତାୟତେ ...ଗାବୋ ଭବନ୍ତୁ ନଃ, ତ୍ରୈତେୟ ଆରଣ୍ୟକ)। ଯେଉଁକଥା କହି ବିଶ୍ୱର ବିଶିଷ୍ଟ ବୈଜ୍ଞାନିକ ଓ ଗବେଷକମାନେ ଆଜି ଆମକୁ ସତର୍କ କରାଉଛନ୍ତି। ଆନ୍ତର୍ଜାତିକ ବିଜ୍ଞାନ ଓ ଗବେଷଣା ମଞ୍ଚ IPBES ଅଧୀନରେ କାର୍ଯ୍ୟରତ ଗବେଷକ ପ୍ରଫେସର ଜୋଶେଫ ସିଙ୍ଗଲେ, ସାଣ୍ଡା ଡିଆଜ୍, ଏଡ୍‌ୱାର୍ଡ ବ୍ରୋଣ୍ଡିଜିଓ ଓ ଡକ୍ଟର ପିଟର ଦାସଜାକ ଚେତାବନୀ ଦେଇଛନ୍ତି ଯେ, ଆମେ ଏବେଠୁ ସଚେତନ ନ ହେଲେ ଡାଇନୋସର ଭଳି ମଣିଷ ସମାଜ ବି ଦିନେ ଲୋପ ପାଇଯିବ। ଏଣୁ ସାବଧାନ।

ଗୋଡିଶୁଳ, ସଜନାଗଡ଼, ବାଲେଶ୍ୱର
ମୋ: ୯୪୩୭୪୩୬୦୭୩,
unbiswal০৪@gmail.com

ସାପ୍ତାହିକ ପଞ୍ଜିକା

ମେ ୧୦ : ଭାଜପା ବିଧାୟକ ଶୁଭେନ୍ଦୁ ଅଧିକାରୀ ପଶ୍ଚିମବଙ୍ଗ ବିଧାନସଭାର ବିରୋଧୀ ଦଳ ନେତା ନିର୍ବାଚିତ।
➢ଆସ୍ଥା ଭୋଟରେ ହାରିଲେ ନେପାଳ ପ୍ରଧାନମନ୍ତ୍ରୀ ଜେ.ପି. ଶର୍ମାଓଲି।
ମେ ୧୧: ଗଙ୍ଗାରେ ଭାସୁଛି ଶତାଧିକ ମୃତଦେହ।
➢ଅକ୍ସିଜେନ ଅଭାବରୁ ଗୋଆରେ ୨୬ ଓ ତିରୁପତିରେ ୧୩ ମୃତ।
➢ଭାରତରୁ ଟୁଇଟର ନେଲା ୧୧୦ କୋଟି।
ମେ ୧୨: ୨ରୁ ୧୮ ବର୍ଷୀୟଙ୍କଠାରେ ହେବ କୋଭାକ୍ସିନ ପରୀକ୍ଷା।
ମେ ୧୩ : ଆସାମର ନଗାଓଁ ଜିଲା ପାର୍ବତ୍ୟାଞ୍ଚଳରେ ବଜ୍ରପାତରେ ୧୮ ହାତୀ ମୃତ।
➢ଇସ୍ରାଏଲ ଏବଂ ହମାସ ଚରମପନ୍ଥୀଙ୍କ ମଧ୍ୟରେ ସଂଘର୍ଷରେ ୯୦ ନିହତ।
ମେ ୧୪ : ରାଜ୍ୟକୁ ପଙ୍ଗସ୍ ଚିନ୍ତା ଘାରିଲା। ସରକାର ଗଠନ କଲେ ରାଜ୍ୟସ୍ତରୀୟ କମିଟି।
➢ସ୍ପୁଟନିକ ଡୋଜ ପିଛା ୯୫୦ ଟଙ୍କା।
ମେ ୧୫ : ବାଇଡେନଙ୍କ ବରିଷ୍ଠ ଉପଦେଷ୍ଟା ହେଲେ ନୀରା ଟଣ୍ଡନ।
➢ମଙ୍ଗଳରେ ରୋଭର ଅବତରଣ କରିବାରେ ଚାଇନା ସଫଳ। ବିଶ୍ୱରେ ଏହି ଦେଶ ତୃତୀୟ।

su | do | ku
Puzzles by Srikant Ghosh

ସୁ–ଡୋ–କୁ

	9	7		6		2	3	
3	4							
2		6						5
			5		7			
	7			4	6			8
				8		3		
			8	2		6		1
1					4		2	
					3	9		

ଏହାର ଉତ୍ତର ଆସନ୍ତାକାଲି ପ୍ରକାଶ ପାଇବ

ଉପରେ ପ୍ରଦତ୍ତ ସୁଡୋକୁର ଏପରି ସମାଧାନ କରିବାକୁ ହେବ, ଯେପରି ପ୍ରତ୍ୟେକ ଧାଡି, ସ୍ତମ୍ଭ ଓ ଆୟତାକାର ବାକ୍ସ ଭିତରେ ୧ରୁ ୯ ପର୍ଯ୍ୟନ୍ତ ଅଙ୍କ ରହିବ।

4	7	1	9	3	6	8	5	2
8	5	9	1	4	2	7	6	3
3	6	2	7	5	8

ସଂକ୍ଷେପରେ

ସ୍ୱାଧୀନତା ସଂଗ୍ରାମୀଙ୍କ ପରଲୋକ

ବରା, ୧୬।୫(ଡି.ଏନ.ଏ.): ଯାଜପୁର ଜିଲା ବରା ବ୍ଲକ ଅଧୀନ ଅରଙ୍ଗାବାଦ ପଞ୍ଚାୟତର ଶତାୟୁ ସ୍ୱାଧୀନତା ସଂଗ୍ରାମୀ ଅନନ୍ତ ଚରଣ ଧଳଙ୍କ ରବିବାର ପରଲୋକ ଘଟିଛି। ମୃତ୍ୟୁ ବେଳକୁ ତାଙ୍କୁ ୧୦୯ ବର୍ଷ ବୟସ ହୋଇଥିଲା। ସ୍ୱର୍ଗତ ଧଳ ୧୨।୧୨।୧୯୧୨ରେ ଜନ୍ମଗ୍ରହଣ କରିଥିଲେ। ସେ ଭାରତ ଛାଡ଼ ଆନ୍ଦୋଳନ, ଲବଣ ସତ୍ୟାଗ୍ରହରେ ମା' ରମାଦେବୀ ଓ ଗୋପବନ୍ଧୁ ଚୌଧୁରୀଙ୍କ ଆଦର୍ଶରେ ଅନୁପ୍ରାଣିତ ହୋଇ ବ୍ରହ୍ମପୁର କାରାଗାରରେ ଦୁଇ ସପ୍ତାହରୁ ଅଧିକ ବନ୍ଦୀ ଜୀବନ ବିତାଇଥିଲେ। ଏତଦ୍‌ବ୍ୟତୀତ ମହାତ୍ମା ଗାନ୍ଧୀଙ୍କ ହରିଜନ ପଦଯାତ୍ରାରେ ବରା ଅଞ୍ଚଳର ଲୋକମାନଙ୍କୁ ସାମିଲ କରାଇବା କ୍ଷେତ୍ରରେ ତାଙ୍କର ପ୍ରମୁଖ ଭୂମିକା ରହିଥିଲା। ତାଙ୍କ ମୃତ୍ୟୁ ଖବର ପାଇ ପ୍ରାକ୍ତନ କେନ୍ଦ୍ରମନ୍ତ୍ରୀ ଶ୍ରୀକାନ୍ତ ଜେନା, ପ୍ରାକ୍ତନ ବିଧାୟକ ଦେବାଶିଷ ନାୟକ, ବରା ବିଧାୟିକା ସୁନନ୍ଦା ଦାସ, ଭାଜପା ନେତା ବିଶ୍ୱରଞ୍ଜନ ମଲ୍ଲିକ, ବ୍ଲକ ଅଧକ୍ଷା ସୁଭାସିନୀ ଶର୍ମା, ଉପାଧକ୍ଷ ରମେଶ ଚନ୍ଦ୍ର ଭଞ୍ଜ, ସରପଞ୍ଚ ଶ୍ରୀଧର ଧଳ ଓ ବରାଶ୍ରୀର ସମ୍ପାଦକ ସୁମନ୍ତ ପଣ୍ଡା ପ୍ରମୁଖ ଗଭୀର ଶୋକ ପ୍ରକାଶ କରିଛନ୍ତି। ବରା ଅଞ୍ଚଳର ବହୁ ବୁଦ୍ଧିଜୀବୀ, ଖବରଦାତା ଓ ସ୍ୱେଚ୍ଛାସେବୀ ସଂଗଠନର କର୍ମକର୍ତ୍ତା ତାଙ୍କ ବାସଭବନକୁ ଯାଇ ଏହି ଦିବଂଗତ ସଂଗ୍ରାମୀଙ୍କ ଶେଷ ଦର୍ଶନ କରିବା ସହ ତାଙ୍କ ପରିବାରକୁ ସମବେଦନା ଜଣାଇଛନ୍ତି। ଗ୍ରାମ ଶ୍ମଶାନରେ ତାଙ୍କ ଶେଷକୃତ୍ୟ ସମ୍ପନ୍ନ କରାଯାଇଛି।

ପାଣିରେ ବୁଡ଼ି ୨ ମୃତ

ପାରଳାଖେମୁଣ୍ଡି/ଗୋଷାଣୀ, ୧୬।୫(ଡି.ଏନ୍.ଏ.): ଗଜପତି ଜିଲାରେ ପୋଖରୀ, ନଦୀରେ ବୁଡ଼ିଯାଇ ନାବାଳକଙ୍କ ସମେତ ୨ ଜଣଙ୍କ ମୃତ୍ୟୁ ଘଟିଛି। ସେମାନେ ହେଲେ ମୋହନା ଥାନା ବାହାଡାପଦା ଗ୍ରାମର ମିଖାଏଲ ଶବରଙ୍କ ପୁଅ ଆଲୋକ (୧୬) ଓ ଗୋଷାଣୀ ବ୍ଲକର ବି.ବାଳକ୍ରିଷ୍ଣା (୧୮)। ଶନିବାର ଅପରାହ୍ନ ୩ଟାରେ ଆଲୋକ ବାହାରକୁ ଯାଇଥିଲେ। ସନ୍ଧ୍ୟା ପର୍ଯ୍ୟନ୍ତ ଘରକୁ ନ ଫେରିବାରୁ ପରିବାର ଲୋକେ ବହୁ ଖୋଜାଖୋଜି କରି ଗ୍ରାମର ପୋଖରୀ ହୁଡ଼ାରେ ଆଲୋକଙ୍କ ପୋଷାକ ପଡିଥିବା ଦେଖିଥିଲେ। ମୋହନା ଦମକଳ କେନ୍ଦ୍ର ଓଆଇସି ତାରାକାନ୍ତ ମହାପାତ୍ର ଏବଂ ତାଙ୍କ ଟିମ ପହଞ୍ଚି ପ୍ରାୟ ୧ ଘଣ୍ଟା ଧରି ଅପରେଶନ ପରେ ପୋଖରୀରୁ ଆଲୋକଙ୍କ ମୃତଦେହ ବାହାର କରିଥିଲେ। ଚନ୍ଦ୍ରଗିରି ପୋଲିସ ଫାଣ୍ଡି ଅଧିକାରୀ ନିରଞ୍ଜନ ପାଣିଗ୍ରାହୀ ପହଞ୍ଚି ମୃତଦେହ ଜବତ କରି ତଦନ୍ତ ଚଳାଇଛନ୍ତି। ସେହିପରି ଏକ ବିବାହ ଭୋଜିରେ ଯୋଗ ଦେବାପାଇଁ ବାଳକ୍ରିଷ୍ଣା ଶନିବାର ଗୋଷାଣୀ ବ୍ଲକ ଅନ୍ତର୍ଗତ ମାଛମରା ଗ୍ରାମରେ ଥିବା ସମ୍ପର୍କୀୟଙ୍କ ଘରକୁ ଆସିଥିଲେ। ରବିବାର ଗ୍ରାମ ନିକଟରେ ଥିବା ମହେନ୍ଦ୍ରତନୟା ନଦୀକୁ ଗାଧୋଇବାକୁ ଯାଇଥିବା ବେଳେ ସେ ନିଖୋଜ ହୋଇଯାଇଥିଲେ। ଅଗ୍ନିଶମ ବିଭାଗୀୟ କର୍ମଚାରୀ ପହଞ୍ଚି ନଦୀରେ ଖୋଜାଖୋଜି କରି ବାଳକ୍ରିଷ୍ଣାଙ୍କ ମୃତଦେହକୁ ବାହାର କରିଥିଲେ। ଗୁରାଣ୍ଡି ଥାନା ପୋଲିସ ମୃତଦେହ ଜବତ କରି ବ୍ୟବଚ୍ଛେଦ ପାଇଁ ପାରଳାଖେମୁଣ୍ଡି ଡାକ୍ତରଖାନା ପଠାଇଛି। ଏ ନେଇ ନଂ. ୭/୨୧ରେ ଏକ ଅପମୃତ୍ୟୁ ମାମଲା ରୁଜୁ କରାଯାଇଥିବା ଥାନାଧିକାରିଣୀ ମମତା କୁମାରୀ ପଣ୍ଡା କହିଛନ୍ତି।

ଅନାଥାଶ୍ରମରେ ୧୦ କରୋନା ପଜିଟିଭ

ଝାରସୁଗୁଡା ଅଫିସ୍, ୧୬।୫: ଝାରସୁଗୁଡା ଜିଲାରେ କରୋନା ସଂକ୍ରମଣ ବଢ଼ିଚାଲିଛି। ଜିଲାରେ ପ୍ରତିଦିନ ସାଢ଼େ ୩ ଶହରୁ ସାଢ଼େ ୪ଶହ ପଜିଟିଭ ସଂଖ୍ୟା ରହୁଛି। ଏଥିମଧ୍ୟରେ ଜିଲାରେ ଥିବା ବିଭିନ୍ନ ଅନୁଷ୍ଠାନରେ ଗୋଷ୍ଠୀ ସଂକ୍ରମଣ ଦେଖିବାକୁ ମିଳୁଛି। ଗତ ଶନିବାର ଝାରସୁଗୁଡା ଉପକାରାଗାରରେ ୬୮ଜଣ ଅନ୍ତେବାସୀ କରୋନା ପଜିଟିଭ ଚିହ୍ନଟ ହେବା ପରେ କାରାଗାର ଆଇସୋଲେଶନରେ ରହି ଚିକିତ୍ସିତ ହେଉଛନ୍ତି। ଏହାର ଗୋଟିଏ ଦିନ ପରେ ରବିବାର ପୁଣି ବେଲପାହାଡ ଗର୍ରାଖାଇ ସ୍ଥିତ ଠକ୍କର ବାବା ସେବା ସଦନ ଅନାଥାଶ୍ରମରେ ୧୦ଜଣ ଅନ୍ତେବାସୀ ପଜିଟିଭ ଚିହ୍ନଟ ହୋଇଛନ୍ତି। ସେମାନଙ୍କ ମଧ୍ୟରେ ୬ଜଣ ଅନ୍ତେବାସୀ ବାଳକ ଓ ୪ଜଣ କର୍ମଚାରୀ ରହିଛନ୍ତି। ଏହା ଜଣାପଡିବା ପରେ ଜିଲା ଶିଶୁ ସୁରକ୍ଷା ସମିତି ତରଫରୁ ସମସ୍ତ ପଜିଟିଭଙ୍କୁ ବେଲପାହାଡ କୋଭିଡ୍ କେୟାର ସେଣ୍ଟରକୁ ଅଣାଯାଇ ଚିକିତ୍ସା କରାଯାଉଛି।

ଅସୁରକ୍ଷିତ ଖଣି, ପାଣି

ଯାଜପୁର ଅଫିସ, ୧୬।୫

- ଖଣି, ଡମ୍ପ ଦୂରତା ମାତ୍ର ୧୦ ମିଟର
- ପଦକ୍ଷେପ ନେବାକୁ ନିର୍ଦ୍ଦେଶ ଦେଲେ ଡିଜିଏମ୍‌ଏସ୍

ଯାଜପୁର ଜିଲା ସୁକିନ୍ଦା ବ୍ଲକ ଓସ୍ତପାଳ ଫେକର ମାଇନ୍ସ କର୍ତ୍ତୃପକ୍ଷ ସୁରକ୍ଷା ନିୟମକୁ ଉଲ୍ଲଂଘନ କରିଛନ୍ତି। ଖଣି ଗର୍ତ୍ତ ଧାରଠାରୁ ପ୍ରାୟ ୧୦୦ ମିଟର ଦୂର ପରିବର୍ତ୍ତେ ମାତ୍ର ୧୦ ମିଟର ଦୂରତାରେ ଡମ୍ପ ରହିଛି। ତେଣୁ ନିୟମିତ ବ୍ୟବଧାନରେ ଡମ୍ପପିଟ୍ ଖସୁଛି। ଏହିକ୍ରମରେ ଅଧିକାଂଶ ସ୍ଥାନ ଅସୁରକ୍ଷିତ ରହିଥିବାରୁ ଭାରତ ସରକାରଙ୍କ ଡାଇରେକ୍ଟର ଜେନେରାଲ ଅଫ୍ ମାଇନ୍ସ ସେଫ୍‌ଟି(ଡିଜିଏମ୍‌ଏସ୍) ଆବଶ୍ୟକ ପଦକ୍ଷେପ ଗ୍ରହଣ କରିବାକୁ ଖଣି ସୁରକ୍ଷା ନିର୍ଦ୍ଦେଶକ(ଭୁବନେଶ୍ୱର କ୍ଷେତ୍ର)ଙ୍କୁ ନିର୍ଦ୍ଦେଶ ଜାରି କରିଛନ୍ତି। ୧୬।୪।୨୦୨୧ ତାରିଖରେ ଅଞ୍ଚଳବାସୀଙ୍କ ଅଭିଯୋଗ କ୍ରମେ ଏହି ନିର୍ଦ୍ଦେଶ ହୋଇଛି। ଏହାସହ ଅଭିଯୋଗ ଅନୁସାରେ ଖଣି ଭିତରେ ଦୀର୍ଘଦିନ ଧରି ଜମି ରହିଥିବା ନିକେଲ ମିଶ୍ରିତ ପାଣିକୁ ବିଶୋଧନ କରା ନ ଯାଇ ବାହାରେ ଛାଡ଼ି ଦିଆଯାଇଥିବାରୁ ଡମଶାଳା ନାଳା ପାଣି ବିଷାକ୍ତ ହୋଇପଡ଼ିଛି। ଫଳରେ ଏହି ନାଳା ଉପରେ ନିର୍ଭର କରୁଥିବା ଅଞ୍ଚଳବାସୀ ନାହିଁ ନ ଥିବା ସମସ୍ୟାର ସମ୍ମୁଖୀନ ହୋଇଛନ୍ତି।

ସୁକିନ୍ଦା ଖଣି ଅଞ୍ଚଳର ଓସ୍ତପାଳ ଓ କଳରଙ୍ଗୀ ଅଟାଠାରେ ଫେକର ସଂସ୍ଥାର ୨ଟି କ୍ରୋମାଇଟ୍ ଖଣି ରହିଛି। ବେଦାନ୍ତ ଲିଃ. କମ୍ପାନୀ ଜାନୁୟାରୀ ୨୦୨୦ରେ ଏଗୁଡ଼ିକର ମାଲିକାନା ସ୍ୱତ୍ୱ ହାସଲ କରିଛି। ଏହି ଦୁଇ କ୍ରୋମାଇଟ ଖଣିରେ ଗତ ଅକ୍ଟୋବର ୨୦୨୦ରୁ ଖଣିଜ ପଦାର୍ଥ ଉତ୍ତୋଳନ କାର୍ଯ୍ୟ ଆରମ୍ଭ ହୋଇଛି। ଏହା ପୂର୍ବରୁ ଦୀର୍ଘଦିନ ଧରି ଓସ୍ତପାଳ କ୍ରୋମାଇଟ ଖଣି ମଧ୍ୟରେ ଜଳସ୍ତର ବୃଦ୍ଧି ଘଟିଥିଲା। ବେଦାନ୍ତ କମ୍ପାନୀ ତା'ର ଖଣି କାର୍ଯ୍ୟ ତ୍ୱରାନ୍ୱିତ କରିବା ପାଇଁ ଏହି ଜଳକୁ ନିଷ୍କାସନ କରିବା ଆବଶ୍ୟକ ହେଉଥିଲା। ହେଲେ ଓଡ଼ିଶା ରାଜ୍ୟ ପ୍ରଦୂଷଣ ନିୟନ୍ତ୍ରଣ ବୋର୍ଡ (ଏସ୍‌ପିସିବି) ପତ୍ରସଂଖ୍ୟା ୨୪୩୦/୫।୨।୨୦୧୬ର ସମସ୍ତ ନିୟମକୁ ବେଖାତିର କରି ଗତବର୍ଷ ନଭେମ୍ବରରୁ ଜାନୁୟାରୀ ୨୦୨୧ ମଧ୍ୟରେ ଖଣିର ସମସ୍ତ ଜଳକୁ ଇଟିପି(ଏଫ୍ଲୁଏଣ୍ଟ ଟ୍ରିଟ୍‌ମେଣ୍ଟ ପ୍ଲାଣ୍ଟ) ଜରିଆରେ ବିଶୋଧନ ନ କରି ୧୫ ଲକ୍ଷ ଲିଟରରୁ ଊର୍ଦ୍ଧ୍ୱ ବିଷାକ୍ତ ପାଣି ନିଷ୍କାସନ କରାଯାଇଛି। ଏ ସଂକ୍ରାନ୍ତରେ ସ୍ଥାନୀୟ ଅଧିବାସୀ ଲମ୍ବୋଧର ମହନ୍ତ, ପରେଶ ମହନ୍ତ, ଗୀତାଞ୍ଜଳି ମହନ୍ତ, ରାଜାରାମ ମାରାଣ୍ଡି, ଦେବେନ୍ଦ୍ର ମହାନ୍ତ ପ୍ରମୁଖ ଏସ୍‌ପିସିବି କର୍ତ୍ତୃପକ୍ଷଙ୍କ ଦୃଷ୍ଟି ଆକର୍ଷଣ କରିଛନ୍ତି। ତେବେ ଏସପିସିବିର କଳିଙ୍ଗନଗର ଆଞ୍ଚଳିକ କାର୍ଯ୍ୟାଳୟ ଅଧିକାରୀମାନେ ଖଣି କର୍ତ୍ତୃପକ୍ଷଙ୍କ ସହିତ ସାଲିସ ଯୋଗୁ ଏଯାଏ କୌଣସି ପଦକ୍ଷେପ ଗ୍ରହଣ କରାଯାଇ ନ ଥିବା ଅଭିଯୋଗ ହେଉଛି। ଗ୍ରାମବାସୀଙ୍କ କହିବା ଅନୁସାରେ ଏହି ଖଣିଦ୍ୱୟରେ ପୁରୁଣା ଇଟିପି ଯନ୍ତ୍ରରେ ବିଶୋଧନ କାର୍ଯ୍ୟ ଚାଲିଥିବାରୁ ଜଳ ପ୍ରଦୂଷଣ ନିୟନ୍ତ୍ରଣ ଅଧିକ ଜଟିଳ ହେବାରେ ଲାଗିଛି। କଳରଙ୍ଗୀ, ପୁଟିଆଝର, ବରଗଜି, ବୁରୁରାପୁଡ଼ୁ, କୁମାରଡିହି, ରଆଁସୋଳ, କୃଷ୍ଣପୁର ଆଦି ଗ୍ରାମବାସୀ ଏହି ବିଷାକ୍ତ ପାଣିରେ ପ୍ରଭାବିତ ହୋଇଛନ୍ତି। ଆଗକୁ ସ୍ୱାସ୍ଥ୍ୟ ସମସ୍ୟା ଗୁରୁତର ହେବା ଆଶଙ୍କାକୁ ଏଡାଇ ଦିଆଯାଇ ନ ପାରେ ବୋଲି ସେମାନେ ଆଶଙ୍କା ପ୍ରକାଶ କରିଛନ୍ତି। ଡମଶାଳା ନଦୀ ମଧ୍ୟକୁ କ୍ରୋମିୟମ ଓ ବିଭିନ୍ନ କେମିକାଲ ମିଶା ଦୂଷିତ ଜଳ ଛଡ଼ା ଯିବା ନେଇ ପୂର୍ବରୁ ଅଞ୍ଚଳବାସୀ ଅନେକ ଥର ଅଭିଯୋଗ କରିଛନ୍ତି। କିନ୍ତୁ ଏସ୍‌ପିସିବି କେବଳ ଜଳ ନମୁନା ପରୀକ୍ଷା କରିବାରେ ସୀମିତ ରହିଛି। କୌଣସି ପ୍ରଦୂଷଣକାରୀ ଖଣି ସଂସ୍ଥା ଉପରେ ଏସ୍‌ପିସିବି ଦୃଷ୍ଟାନ୍ତମୂଳକ ପଦକ୍ଷେପ ଗ୍ରହଣ କରିବାକୁ ସାହସ ଜୁଟାଇ ପାରୁନାହିଁ। ଜଳ ପ୍ରଦୂଷଣ ସମ୍ପର୍କରେ ଏସ୍‌ପିସିବି ଆଞ୍ଚଳିକ ଅଧିକାରୀ ପ୍ରମୋଦ କୁମାର ବେହେରାଙ୍କୁ ଯୋଗାଯୋଗ କରାଯାଇଥିଲେ ହେଁ ସେ ଫୋନ୍ କଲ୍ ଗ୍ରହଣ କରି ନ ଥିଲେ। ଅନ୍ୟପକ୍ଷେ ଖଣି ଓ ଡମ୍ପ ମଧ୍ୟରେ ଦୂରତା କମ୍ ରହୁଥିବାରୁ ପୂର୍ବରୁ ଡମ୍ପ ଖସିଥିବା ନଜିର ରହିଛି। ଏଥିରେ ଏକାଧିକ ବ୍ୟକ୍ତିଙ୍କ ଜୀବନ ମଧ୍ୟ ଯାଇଛି। ତେଣୁ ଖଣି ସୁରକ୍ଷା ନିର୍ଦ୍ଦେଶକ ଉପଯୁକ୍ତ ଯାଞ୍ଚ କରି ବିହିତ ପଦକ୍ଷେପ ନେବାକୁ ସମ୍ପୃକ୍ତ ଅଧିକାରୀଙ୍କୁ ନିର୍ଦ୍ଦେଶ ଜାରି କରିଛନ୍ତି।

ରବିବାର ଶଟ୍‌ଡାଉନ ଯୋଗୁ ଭୁବନେଶ୍ୱର ରାଜମହଲ ଛକ ରୋଡ୍ ଶୂନ୍‌ଶାନ।

କଣ୍ଟେନମେଣ୍ଟ ଜୋନ୍‌ରେ ଗୋଟିଏ ଦିନରେ ୪ ମୃତ

ଓଡ଼ଗାଁ, ୧୬।୫(ସ୍ୱ.ପ୍ର.)

- ଗାଁରେ ପଡ଼ିଛି ଏକ ମୃତଦେହ
- ଶେଷକୃତ୍ୟ ପାଇଁ ଜିଲା ପ୍ରଶାସନର ଉଦ୍ୟମ

ନୟାଗଡ଼ ଜିଲା ଓଡ଼ଗାଁ ବ୍ଲକ ଗିରିଡୋପଲ୍ଲୀ ପଞ୍ଚାୟତ ଝାଡ଼ସାହି ଗ୍ରାମକୁ କଣ୍ଟେନମେଣ୍ଟ ଜୋନ୍ ଘୋଷଣା କରାଯାଇଥିଲା। ଉକ୍ତ ଗ୍ରାମର ପ୍ରାୟ ୪୬ ଜଣ କରୋନାରେ ସଂକ୍ରମିତ ହୋଇଥିବା ଜଣାପଡିବା ପରେ ତହସିଲଦାର ସେହି ଗାଁକୁ ମାଇକ୍ରୋ କଣ୍ଟେନମେଣ୍ଟ ଜୋନ ଘୋଷଣା କରିଥିଲେ। ରବିବାର ଉକ୍ତ କଣ୍ଟେନମେଣ୍ଟ ଜୋନ୍‌ରୁ ୪ଜଣଙ୍କ ମୃତ୍ୟୁ ଘଟିଛି। ଜଣେ ୬୫ ବର୍ଷୀୟ ବୃଦ୍ଧଙ୍କ ଚାନ୍ଦପୁର କୋଭିଡ୍ ହସ୍ପିଟାଲରେ ମୃତ୍ୟୁ ଘଟିଥିବା ବେଳେ ଅନ୍ୟ ଜଣେ ୭୫ବର୍ଷ ବୟସ୍କ ବୃଦ୍ଧ ଜ୍ୱରରେ ଆକ୍ରାନ୍ତ ହୋଇ ଗାଁରେ ପ୍ରାଣ ହରାଇଛନ୍ତି। ଜଣେ ୫୨ ବର୍ଷୀୟ ମହିଳା ଘରେ ଆଇସୋଲେଶନରେ ରହିଥିଲେ। ଜ୍ୱର ହେବାରୁ ତାଙ୍କୁ ମହୀପୁର ଗୋଷ୍ଠୀ ସ୍ୱାସ୍ଥ୍ୟକେନ୍ଦ୍ରକୁ ନିଆଯାଇଥିଲା। ହେଲେ ସେଠାରେ ଡାକ୍ତର ତାଙ୍କୁ ମୃତ ଘୋଷଣା କରିଥିଲେ। ସେହି ଗ୍ରାମର ଗୋଲକ ବିହାରୀ ପ୍ରଧାନ(୬୩)ଙ୍କୁ ଜ୍ୱର ହେବାରୁ ପଡ଼ୋଶୀ ଗଞ୍ଜାମ ଜିଲାକୁ ତାଙ୍କ ଝିଅ ଜ୍ୱାଇଁ ଚିକିତ୍ସା ପାଇଁ ନେଉଥିଲେ। ହେଲେ ରାସ୍ତାରେ ତାଙ୍କର ମୃତ୍ୟୁ ହେବା ପରେ ସମ୍ପର୍କୀୟମାନେ ତାଙ୍କ ମୃତଦେହ ଗାଁକୁ ଫେରାଇ ଆଣିଥିଲେ। କରୋନା ଭୟରେ ସମ୍ପର୍କୀୟମାନେ ତାଙ୍କ ମୃତଦେହ ସତ୍କାର କରିବାକୁ ଅମଙ୍ଗ ହେଉଥିବା ଜଣାପଡିଛି। ଫଳରେ ଏହି ରିପୋର୍ଟ ଲେଖା ହେବା ପର୍ଯ୍ୟନ୍ତ ମୃତଦେହ ଗାଁ ଦାଣ୍ଡରେ ପଡିରହିଥିବା ସମିତି ସଭ୍ୟ ବିଜନ ପାଇକରାୟ ସୂଚନା ଦେଇଛନ୍ତି। ସେ ଏନେଇ ସ୍ଥାନୀୟ ପ୍ରଶାସନର ସହଯୋଗ ଲୋଡିଥିବା କହିଛନ୍ତି। ଏ ସମ୍ପର୍କରେ ତହସିଲଦାର ବିଜୟିତା ସାମନ୍ତସିଂହାରଙ୍କୁ ପଚାରିବାରୁ ଖୁବ୍ କମ୍ ସମୟ ମଧ୍ୟରେ ଆମ୍ଫୁଲାନ୍ସ ଆସୁଛି। ସରକାରୀ ନିୟମାନୁସାରେ ନୟାଗଡ଼ ପୌର କର୍ମଚାରୀଙ୍କ ଦ୍ୱାରା ଶବ ସତ୍କାର କରାଯିବ ବୋଲି ସେ କହିଛନ୍ତି।

ବଜ୍ରପାତରେ ଯୁବକ ମୃତ

ସୁନ୍ଦରଗଡ଼, ୧୬।୫(ଡି.ଏନ.ଏ.)

ସୁନ୍ଦରଗଡ଼ ସଦର ବ୍ଲକ ଧରୁଆଡିହି ଥାନା ଅନ୍ତର୍ଗତ ମଝାପଡା ତେଲିମାଲ ଗ୍ରାମରେ ରବିବାର ଅପରାହ୍ନରେ ବଜ୍ରପାତରେ ଜଣେ ଯୁବକଙ୍କ ମୃତ୍ୟୁ ଘଟିଛି। ଯୁବକଙ୍କ ନାମ ସନାତନ ହେମ୍ବ୍ରମ(୨୩)। ଯୁବକ ଜଣକ ଅପରାହ୍ନ ପ୍ରାୟ ୨ଟା ବେଳକୁ ଗାଧୋଇ ସାରି ପୋଖରୀ ଠୁଠରେ ଛିଡା ହୋଇଥିଲେ। ଏହି ସମୟରେ ଘଡଘଡି ସହିତ ପବନ ହୋଇଥିଲା। ଫଳରେ ସେ ଅଚେତ ହୋଇପଡିଥିଲେ। ଗୁରୁତର ଅବସ୍ଥାରେ ତାଙ୍କୁ ମଝାପଡା ସ୍ୱାସ୍ଥ୍ୟକେନ୍ଦ୍ରକୁ ନିଆଯାଇଥିଲା। ସେଠାରେ ଡାକ୍ତର ତାଙ୍କୁ ମୃତ ଘୋଷଣା କରିଥିଲେ। ପରେ ଖବରପାଇ ଧରୁଆଡିହି ଥାନା ପୋଲିସ ପହଞ୍ଚି ମୃତଦେହ ଜବତ କରି ବ୍ୟବଚ୍ଛେଦ ସକାଶେ ସୁନ୍ଦରଗଡ଼ ଜିଲା ମୁଖ୍ୟ ଡାକ୍ତରଖାନାକୁ ପଠାଇ ଏକ ଅପମୃତ୍ୟୁ ମାମଲା ରୁଜୁ କରିଛି।

ସରକାରଙ୍କ ପଦକ୍ଷେପକୁ ପ୍ରଶଂସା

ଭୁବନେଶ୍ୱର, ୧୬।୫(ବ୍ୟୁରୋ)

କୋଭିଡ ପରିଚାଳନା ସମୀକ୍ଷା ବୈଠକ କଲା ବିଜେଡି

ମୁଖ୍ୟମନ୍ତ୍ରୀ ନବୀନ ପଟ୍ଟନାୟକଙ୍କ ଆହ୍ୱାନ କ୍ରମେ ବିଜେଡିର ସାମାଜିକ ଅନୁଷ୍ଠାନ 'ଓଡିଶା ମୋ ପରିବାର' ସମସ୍ତ ସାମାଜିକ କାର୍ଯ୍ୟକୁ ରାଜ୍ୟରେ ତ୍ୱରାନ୍ୱିତ କରୁଛି। ଏହି ପରିପ୍ରେକ୍ଷୀରେ ଯୁବ ବିଜେଡି ରାଜ୍ୟ ସଭାପତି ବ୍ୟମକେଶ ରାୟଙ୍କ ଅଧକ୍ଷତାରେ ଭର୍ଚୁଆଲରେ କୋଭିଡ୍ ପରିଚାଳନା ସମୀକ୍ଷା ବୈଠକ ଅନୁଷ୍ଠିତ ହୋଇଛି। ଏହି ଅବସରରେ ବ୍ୟମକେଶ କହିଛନ୍ତି ଯେ, ମୁଖ୍ୟମନ୍ତ୍ରୀଙ୍କ ଦିଗଦର୍ଶନରେ ବିଜେଡିର ଓଡିଶା ମୋ ପରିବାରର ସମସ୍ତ ସାମାଜିକ କାର୍ଯ୍ୟ ଯଥା, ଜୀବନବିନ୍ଦୁ ରକ୍ତଦାନ, ପ୍ଲାଜମା ସଂଗ୍ରହ, କୋଭିଡ ସହାୟତା କାର୍ଯ୍ୟକ୍ରମକୁ ଅଧିକ ବ୍ୟାପକ କରାଯିବ। କୋଭିଡ ପରିଚାଳନା ସମୀକ୍ଷା ବୈଠକରେ ମୁଖ୍ୟ ଅତିଥି ଭାବେ ଯୋଗଦେଇ ବିଜେଡି ଯୁବ ବ୍ୟାପାର ଦାୟିତ୍ୱରେ ଥିବା ପ୍ରଣବ ବଳବନ୍ତରାୟ କହିଛନ୍ତି, କୋଭିଡ-୧୯ର ପ୍ରଥମ ଏବଂ ଦ୍ୱିତୀୟ ଲହର ସମୟରେ ମୁଖ୍ୟମନ୍ତ୍ରୀଙ୍କ ଦୂରଦୃଷ୍ଟି ସମ୍ପନ୍ନ ନେତୃତ୍ୱ ଆଧାରରେ ରାଜ୍ୟ ସରକାର କୋବିଡ ହସ୍ପିଟାଲ ଠାରୁ ଆରମ୍ଭ କରି ଟିକାକରଣ ପର୍ଯ୍ୟନ୍ତ ସମସ୍ତ ପ୍ରକାର ପରିଚାଳନାରେ ଠିକ ନିଷ୍ପତ୍ତି ନେଇଛନ୍ତି। ଏହି ଅବସରରେ ସରକାରଙ୍କ ଦ୍ୱାରା ଗ୍ଲୋବାଲ ଅନଲାଇନ୍ ଟେଣ୍ଡର ମାଧ୍ୟମରେ ୩ କୋଟି ୮୦ ଲକ୍ଷ କୋଭିଡ ଟିକା କ୍ରମୟ କରିବାର କାର୍ଯ୍ୟକ୍ରମ ଆରମ୍ଭ କରିଥିବାରୁ ମୁଖ୍ୟମନ୍ତ୍ରୀଙ୍କୁ ସେ ପ୍ରଶଂସା କରିଛନ୍ତି। ଏହି ସମୀକ୍ଷା ବୈଠକରେ ଅନ୍ୟ ଯୁବ ନେତାମାନେ ସାମିଲ ହୋଇଥିଲେ।

ଚେନ୍ନାଇରେ ଓଡ଼ିଆ ଶ୍ରମିକଙ୍କ ମୃତ୍ୟୁ

ବାଲିକୁଦା, ୧୬।୫(ସ୍ୱ.ପ୍ର.): ଚେନ୍ନାଇର ଏକ କମ୍ପାନୀରେ ଗାଡ଼ିର ବିଭିନ୍ନ ଯନ୍ତ୍ରାଂଶରେ ରଙ୍ଗ ଦେଉଥିବା ଜଣେ ଓଡ଼ିଆ ଶ୍ରମିକଙ୍କ ଶନିବାର ମୃତ୍ୟୁ ଘଟିଛି। ସେ ହେଲେ ଜଗତ୍‌ସିଂହପୁର ଜିଲା ବାଲିକୁଦା ଥାନା ଅନନ୍ତପୁର ପଞ୍ଚାୟତ ବ୍ରାହ୍ମଣଡିହି ଗାଁର ଶଙ୍କର ପାତ୍ରଙ୍କ ପୁଅ ବିପ୍ଳବ(୨୦)। କମ୍ପାନୀରେ ଥିନର ଯୋଗେ ସେ ମେଶିନଗୁଡ଼ିକୁ ସଫା କରୁଥିବାବେଳେ ହଠାତ୍ ନିଆଁ ଲାଗି ଯାଇଥିଲା। ଫଳରେ ବିପ୍ଳବ ପୋଡ଼ି ହୋଇଯାଇଥିଲେ ବୋଲି ସେଠାରେ କାମ କରୁଥିବା ସହଯୋଗୀମାନେ କହିଛନ୍ତି। ଗୁରୁତର ଅବସ୍ଥାରେ ତାଙ୍କୁ ସ୍ଥାନୀୟ ହସ୍ପିଟାଲରେ ଭର୍ତ୍ତି କରାଯାଇଥିଲା। ସେଠାରେ ବିପ୍ଳବଙ୍କୁ ଡାକ୍ତର ମୃତ ଘୋଷଣା କରିଥିଲେ। ପୋଲିସ ମୃତଦେହ ଜବତ ପରେ ବ୍ୟବଚ୍ଛେଦ କରିଛି। ସୋମବାର ଗ୍ରାମରେ ବିପ୍ଳବଙ୍କ ମୃତଦେହ ପହଞ୍ଚିବ ବୋଲି ପରିବାର ଲୋକେ କହିଛନ୍ତି।

ହରିୟାଣାବାସୀଙ୍କ ଲାଗି ୫୦୦ ଶଯ୍ୟାବିଶିଷ୍ଟ କୋଭିଡ୍ ହସ୍ପିଟାଲ: ଧର୍ମେନ୍ଦ୍ର

କେନ୍ଦ୍ରମନ୍ତ୍ରୀ ଧର୍ମେନ୍ଦ୍ର ପ୍ରଧାନ କୋଭିଡ୍ କେୟାର ସେଣ୍ଟରକୁ ଲୋକାର୍ପଣ ଅବସରରେ ଉଦ୍‌ବୋଧନ ଦେଉଛନ୍ତି।

ଭୁବନେଶ୍ୱର, ୧୬।୫(ବ୍ୟୁରୋ): କୋଭିଡ୍-୧୯ ସଂକ୍ରମଣ ବୃଦ୍ଧି ହେଉଥିବାରୁ ହରିୟାଣାବାସୀଙ୍କୁ ଉତ୍ତମ ସ୍ୱାସ୍ଥ୍ୟସେବା ଯୋଗାଇ ଦେବା ଲାଗି ପାନିପଥଠାରେ ଇଣ୍ଡିଆନ ଅଏଲ ପକ୍ଷରୁ ୫୦୦ ଶଯ୍ୟାବିଶିଷ୍ଟ କୋଭିଡ୍ କେୟାର ସେଣ୍ଟର ଲୋକାର୍ପଣ କରାଯାଇଛି। ଗୁରୁ ତେଜ୍ ବାହାଦୁର ସଞ୍ଜୀବନୀ ହସ୍ପିଟାଲକୁ ଇଣ୍ଡିଆନ ଅଏଲ ମାଗଣାରେ ଦୈନିକ ୧୫ ମେଟ୍ରିକ୍ ଟନ୍ ଅକ୍ସିଜେନ୍ ଯୋଗାଇବ ବୋଲି କେନ୍ଦ୍ରମନ୍ତ୍ରୀ ଧର୍ମେନ୍ଦ୍ର ପ୍ରଧାନ କହିଛନ୍ତି। ରବିବାର ଧର୍ମେନ୍ଦ୍ର ଏବଂ ହରିୟାଣା ସ୍ୱାସ୍ଥ୍ୟ ମନ୍ତ୍ରୀ ଅନିଲ ବିଜ୍‌ଙ୍କ ଉପସ୍ଥିତିରେ ହରିୟାଣା ମୁଖ୍ୟମନ୍ତ୍ରୀ ମନୋହରଲାଲ ଖଟ୍ଟାର ଇଣ୍ଡିଆନ ଅଏଲର ଏହି କ

ପ୍ରଶାସନର ହସ୍ତକ୍ଷେପରେ ମୃତଦେହ ସତ୍କାର

ପାତ୍ରପୁର,(ଡି.ଏନ.ଏ.): ପାତ୍ରପୁର ବ୍ଲକ ବରଙ୍ଗ ପଞ୍ଚାୟତ ସନ୍ତୋଷପୁର ଗ୍ରାମରେ ଶନିବାର ରାତିରେ କରୋନା ଆକ୍ରାନ୍ତ ଥିବା ପୋଷ୍ଟମାଷ୍ଟର ଟି. ପାର୍ବତୀ ସରମ ସ୍ଥାନୀୟ ସ୍ୱାସ୍ଥ୍ୟ କେନ୍ଦ୍ର ଶୌଚାଳୟରେ ଚଳି ପଡ଼ିଥିଲେ। ପ୍ରଶାସନ ତରଫରୁ ଆମ୍ବୁଲାନ୍ସରେ ମୃତଦେହ ଗାଁ ମଶାଣିକୁ ନିଆଯାଇଥିଲା। ହେଲେ ମୃତକଙ୍କ ପରିବାରଙ୍କୁ ଗ୍ରାମର କେହି ସହଯୋଗ ନ କରି ଓଲଟା ବାହାର ଗ୍ରାମରୁ ଆତ୍ମୀୟ ପରିଜନଙ୍କୁ କାଠ ଆଣିବା ପାଇଁ ମଧ୍ୟ ଗାଁକୁ ଛାଡି ନ ଥିଲେ। ଏହି ଅଭିଯୋଗ ପାଇ ପାତ୍ରପୁର ତହସିଲଦାର ଅମିତ କୁମାର ନାୟକ, ଥାନାଧିକାରୀ ଭାବାନନ୍ଦ ପ୍ରଧାନ ପହଞ୍ଚି ଗ୍ରାମବାସୀଙ୍କୁ ବୁଝାଇଥିଲେ। ପରେ ଗ୍ରାମବାସୀ, ତହସିଲଦାର ଓ ପୋଲିସ କର୍ମଚାରୀଙ୍କ ସହାୟତାରେ କାଠ ମଶାଣିକୁ ନିଆଯାଇଥିଲା। ପୋଷ୍ଟମାଷ୍ଟରଙ୍କ ପୁଅ ସହ ଅନ୍ୟ ଜଣେ ମିଶି ପିପିଇ କିଟ୍ ପିନ୍ଧି ମୃତଦେହ ସତ୍କାର କରିଥିଲେ।

ସଂକ୍ଷେପରେ

ଗଛ ଉପାଡିବାକୁ ନେଇ ଗଣ୍ଡଗୋଳ

ଚିକିଟି,୧୬।୫(ଡି.ଏନ.ଏ.): ଧାନଘର ଫାଣ୍ଡି ଚିଲାଡୀ ଗ୍ରାମରେ ଏକ ଜାଗାରେ ରହିଥିବା ଓସ୍ତଗଛକୁ ଉପାଡ଼ିବାକୁ କେନ୍ଦ୍ରକରି ଗ୍ରାମର ଦୁଇ ପରିବାର ମଧ୍ୟରେ ଗଣ୍ଡଗୋଳ ହୋଇଛି। ଏ ନେଇ ପୋଲିସ ଉଭୟଙ୍କ ଏତଲାକୁ ଭିତ୍ତି କରି ନଂ. ୯୪,୯୫/୨୧ରେ ୨ଟି ପୃଥକ୍ ମାମଲା ରୁଜୁ କରି ତଦନ୍ତ ଚଳାଇଛି। ଚିଲାଡୀର ଜି.ବଳରାମ ଦେଇଥିବା ଏତଲା ପ୍ରକାରେ ଗ୍ରାମର ବି.ଆନ୍ତୁନୁ ଏକ ସର୍ବସାଧାରଣ ସ୍ଥାନକୁ ମୋର କହି ସେଠାରେ ରହିଥିବା ଏକ ଓସ୍ତ ଗଛକୁ ଜେସିବି ଲଗାଇ ଉପାଡ଼ିବା ବେଳେ କାହା ଅନୁମତିରେ ଗଛକୁ ଓପାଡୁଛୁ ବୋଲି ପଚାରି ବି. ବାଲା, ବି. ନାରେସୁ ପିଟିବାକୁ ଆସି ଫୋନ ନେଇଯାଇଥିବା ନେଇ ଅଭିଯୋଗ ହୋଇଛି। ସେହିଭଳି ବି.ଆନ୍ତୁନୁ କରିଥିବା ଅଭିଯୋଗ ଅନୁଯାୟୀ ଆନ୍ତୁନୁଙ୍କ ଘର ଆଗରେ ରହିଥିବା ଓସ୍ତ ଗଛକୁ ଜେସିବି ଲଗାଇ ଉପାଡିବା ଆରମ୍ଭ କଲା ବେଳେ ଗ୍ରାମର ଜି.ବଳରାମ ପହଞ୍ଚି କାହାକୁ ପଚାରି ଗଛ ବାହାର କରୁଛୁ ବୋଲି କହି ଗାଳି ଗୁଲଜ କରିଥିଲେ। ଆନ୍ତୁନୁଙ୍କ ପୁଅ ବି. ହରେସୁ ଏହାର ପ୍ରତିବାଦ କରିବାରୁ ଏକ ଠେଙ୍ଗାରେ ହରେସୁଙ୍କ ମୁଣ୍ଡକୁ ଜି.ବଳରାମ ଆଘାତ କରି ରକ୍ତାକ୍ତ କରି ଜୀବନରେ ମାରିଦେବି ବୋଲି ଧମକ ଦେଇଥିବା ବି. ଆନ୍ତୁନୁ ଅଭିଯୋଗ କରିଛନ୍ତି।

ମଦ ଜବତ, ଜଣେ ଗିରଫ

କୁକୁଡାଖଣ୍ଡି,୧୬।୫: କୁକୁଡ଼ାଖଣ୍ଡି ସଦର ଥାନା ପୋଲିସ ପକ୍ଷରୁ ଡେଙ୍ଗାପଡାର ଗ୍ରାମର ଜଣେ ବ୍ୟକ୍ତିଙ୍କୁ ବେଆଇନ ମଦ ବିକ୍ରି ଅଭିଯୋଗରେ ପୋଲିସ ଗିରଫ କରିଛି। ସେ ହେଲେ ପ୍ରକାଶ ଚନ୍ଦ୍ର ସାହୁ (୩୩)। କରୋନା କଟକଣାକୁ ଉଲ୍ଲଂଘନ କରି ଡେଙ୍ଗାପଡାର ଛକ ନିକଟରେ ପ୍ରକାଶ ମଦ ବିକ୍ରି କରୁଥିଲେ। ପୋଲିସ ପହଞ୍ଚି ୧୨.୫ ଲିଟର ଦେଶୀ ମଦ ଜବତ କରିବା ସହ ଅଭିଯୁକ୍ତଙ୍କୁ ଧରିଥିଲା। ଏ ନେଇ ନଂ. ୧୪୮/୨୧ ଅନୁଯାୟୀ ରବିବାର ଅଭିଯୁକ୍ତଙ୍କୁ କୋର୍ଟ ଚାଲାଣ କରାଯାଇଥିବା ଥାନାଧିକାରୀ ମହେନ୍ଦ୍ର ସାହୁ ସୂଚନା ଦେଇଛନ୍ତି।

ଜାତୀୟ ଡେଙ୍ଗୁ ଦିବସ ପାଳନ

ପାରଳାଖେମୁଣ୍ଡି,୧୬।୫(ଡି.ଏନ୍.ଏ.): ରାୟଗଡ଼ ବ୍ଲକ ଖଜୁରିପଡା ଗୋଷ୍ଠୀ ସ୍ୱାସ୍ଥ୍ୟ କେନ୍ଦ୍ରରେ ରବିବାର ଜାତୀୟ ଡେଙ୍ଗୁ ଦିବସ ପାଳିତ ହୋଇଯାଇଛି। ଜନସ୍ୱାସ୍ଥ୍ୟ ସମ୍ପ୍ରସାରଣ ଅଧିକାରୀ ମମତା କୁମାରୀ ପଣ୍ଡାଙ୍କ ତତ୍ତ୍ୱାବଧାନରେ ଖଜୁରିପଡା, ବଡପଡା, ତିତିସିଂ, ଝାଲରସିଂ ଆଦି ଗ୍ରାମରେ ଲୋକଙ୍କୁ ସଚେତନତା କରାଯାଇଛି। ଏହି କାର୍ଯ୍ୟକ୍ରମରେ ଆୟୁଷ ଡାକ୍ତର ସୁନୀଲ କୁମାର ମାଝୀ, ବିପିଏମ୍ ଶ୍ରୀନିବାସ ପଟ୍ଟନାୟକ, ସ୍ୱାସ୍ଥ୍ୟକର୍ମୀ ଜିତୁ କୁମାର ପ୍ରଧାନ, ସୁପରଭାଇଜର ଲଳିତା ପାଣିଗ୍ରାହୀ, ସନ୍ଧ୍ୟାରଣୀ ଚୌଧୁରୀ ଓ ଆଶା କର୍ମୀମାନେ ଉପସ୍ଥିତ ଥିଲେ।

ଉଠା ଦୋକାନୀଙ୍କ ରୋଜଗାରରେ ତାଲା

ଜି.ଉଦୟଗିରି,୧୬।୫(ଡି.ଏନ.ଏ.): କରୋନା ସଂକ୍ରମଣ ରୋକିବା ପାଇଁ ଲକ୍‌ଡାଉନ ସହ ସପ୍ତାହାନ୍ତ ଶଟ୍‌ଡାଉନ ଘୋଷଣା କରାଯାଇଛି। ଏଥିରେ ସମସ୍ତ ବ୍ୟବସାୟୀ ପ୍ରଭାବିତ ହୋଇଥିବା ବେଳେ ବିଶେଷକରି ରାସ୍ତା କଡରେ ଠେଲା ଗାଡିରେ ବ୍ୟବସାୟ କରି ପେଟ ପୋଷୁଥିବା ଶତାଧିକ ବ୍ୟବସାୟୀ ପ୍ରଭାବିତ ହୋଇଛନ୍ତି। ଏହି ତାଲା ବନ୍ଦ ସେମାନଙ୍କ ରୋଜଗାରରେ ତାଲା ପକାଇ ଦେଇଛି। ଶତାଧିକ ଠେଲା ବ୍ୟବସାୟୀ ଜି.ଉଦୟଗିରି ସହରର ବିଭିନ୍ନ ଛକରେ ବ୍ୟବସାୟ କରି ପରିବାର ପ୍ରତି ପୋଷଣ କରି ଆସୁଛନ୍ତି। ଏବେ ଏହି ଲକ୍‌ଡାଉନ ଅବଧି ଶେଷ ହେବାକୁ ଯାଉଥିବା ବେଳେ ପୁଣି ବଢ଼ିବାର ସମ୍ଭାବନା ଅଧିକ ରହିଛି। ଗତ କରୋନା ସମୟରେ ଏହି ବ୍ୟବସାୟୀମାନଙ୍କୁ ସରକାରୀ ଆର୍ଥିକ ସହାୟତା ପ୍ରଦାନ କରାଯାଇଥିଲା। ତେଣୁ ଚଳିତବର୍ଷ ଏମାନଙ୍କ ପ୍ରତି ସରକାର ଦୃଷ୍ଟି ଦେବା ଆବଶ୍ୟକ।

ଅସହାୟଙ୍କୁ ରନ୍ଧା ଖାଦ୍ୟ

ରାମଗିରି,୧୬।୫(ଡି.ଏନ.ଏ.): କରୋନା ସଂକ୍ରମଣ ନ ବଢ଼ିବା ପାଇଁ ସରକାର ଲକ୍‌ଡାଉନ ଓ ଶଟ୍‌ଡାଉନ ଘୋଷଣା କରିଛନ୍ତି। ଏଭଳି ପରିସ୍ଥିତିରେ ଅସହାୟ ଲୋକମାନେ ବେସାହାରା ହୋଇ ଭୋକ ଉପାସରେ ଆଉଟପାଉଟୁ ହେଉଛନ୍ତି। ଏଭଳି ଘଡ଼ିସନ୍ଧି ମୁହୂର୍ତ୍ତରେ ରାମଗିରି ରାମେଶ୍ୱର ବଣିକ ସଂଘ ପକ୍ଷରୁ ଅସହାୟଙ୍କୁ ରବିବାର ରନ୍ଧା ଖାଦ୍ୟ ବଣ୍ଟନ କରାଯାଉଛି। ସଂଘର ସଭାପତି ବୃନ୍ଦାବନ ଗୌଡ଼ଙ୍କ ନେତୃତ୍ୱ ଓ ସଂଘର ବରିଷ୍ଠ ବ୍ୟକ୍ତି ସହଦେବ ପାତ୍ରଙ୍କ ସହାୟତାରେ ରାମଗିରି ଗ୍ରାମ ପଞ୍ଚାୟତରେ ରହୁଥିବା ବୃଦ୍ଧା ବୃଦ୍ଧମାନଙ୍କ ଘରକୁ ଘର ବୁଲି ରନ୍ଧା ଖାଦ୍ୟ ବଣ୍ଟନ କରିଥିଲେ। ଏହାକୁ ରାଜେନ୍ଦ୍ର ମାଝି, କାଳୁ ସେଠୀ, ରିଙ୍କୁ କର, ସମ୍ପାଦକ ଲକ୍ଷ୍ମଣ ରଉତ, ମୃତ୍ୟୁଞ୍ଜୟ ମାର୍ଥା, ପ୍ରଶାନ୍ତ ବେହେରା, ନୟନ ସାହୁ ପ୍ରମୁଖ ପରିଚାଳନା କରିଥିଲେ।

ଗଞ୍ଜାମରେ ୨୦୯୮ କରୋନା ରୋଗୀ

ଛତ୍ରପୁର, ୧୬।୫(ଡି.ଏନ୍. ଏ.)

୧୪ ଦୋକାନ ସିଲ୍

ଗଞ୍ଜାମ ଜିଲାରେ ଦିନକୁ ଦିନ କରୋନା ସଂକ୍ରମଣ ବୃଦ୍ଧି ପାଇବାରେ ଲାଗିଛି। ଜିଲାରେ ଆଜି ୨୫୯ ପଜିଟିଭ ଚିହ୍ନଟ ହୋଇଛନ୍ତି। ଅପରପକ୍ଷରେ କରୋନାରୁ ଆଉ ୨୮୫ ସୁସ୍ଥ ହୋଇଛନ୍ତି। ବର୍ତ୍ତମାନ ଜିଲାରେ ୨ ହଜାର ୯୮ ଜଣ କରୋନା ଆକ୍ଟିଭ ଅଛନ୍ତି। ଶନିବାର ଜିଲାରେ ୨ ହଜାର ୯୧୮୬ ଜଣଙ୍କ କୋଭିଡ୍ ଟେଷ୍ଟ ହୋଇଛି। ବ୍ରହ୍ମପୁର ସହରରୁ ସର୍ବାଧିକ ୧୦୩ କରୋନା ପଜିଟିଭ ହୋଇଥିବା ବେଳେ ଆସିକା ଓ କବିସୂର୍ଯ୍ୟନଗରରୁ ୮ ଲେଖାଏ, ବେଲଗୁଣ୍ଡାରୁ ୪, ବେଗୁନିଆପଡାରୁ ୧୨, ଭଞ୍ଜନଗରରୁ ୧୯, ଛତ୍ରପୁରରୁ ୧୭, ଚିକିଟି, ଧରାକୋଟ, ଗଞ୍ଜାମ ଓ ଖଲ୍ଲିକୋଟରୁ ୩ ଜଣ ଲେଖାଏ, ଦିଗପହଣ୍ଡିରୁ ୯, ହିଞ୍ଜିଳି, କୁକୁଡାଖଣ୍ଡି, ପୋଲସରା ଓ ସାନଖେମୁଣ୍ଡିରୁ ୬ ଜଣ ଲେଖାଏ, ବୁଗୁଡ଼ାରୁ ୧୫, ଜଗନ୍ନାଥପ୍ରସାଦ, ପାତ୍ରପୁର ଓ ଶେରଗଡ଼ରୁ ୫ ଜଣ ଲେଖାଏ, ରଙ୍ଗେଇଲୁଣ୍ଡାରୁ ୭, ପୁରୁଷୋତ୍ତମପୁରରୁ ଜଣେ ଏବଂ ଅନ୍ୟ ସ୍ଥାନରୁ ୩ ରହିଛନ୍ତି। ଗଞ୍ଜାମ ପୋଲିସ ଜିଲା ପକ୍ଷରୁ ସମସ୍ତ ଥାନା ଅଞ୍ଚଳରେ ପୋଲିସ ପକ୍ଷରୁ ମାସ୍କ, ସାମାଜିକ ଦୂରତା ସହ ଗାଡି ଯାଞ୍ଚ କଡାକଡି କରାଯାଉଛି। ଏଥିସହ ଲକ୍‌ଡାଉନ, ଶନିବାର ଓ ରବିବାର ଶଟ୍‌ଡାଉନ ବେଳେ ପୋଲିସ ପକ୍ଷରୁ ଏନ୍‌ଫୋର୍ସମେଣ୍ଟ ଜାରି ରହିଛି। ଗତ ୨୪ ଘଣ୍ଟା ମଧ୍ୟରେ ଗଞ୍ଜାମ ପୋଲିସ ଜିଲାର ବିଭିନ୍ନ ଥାନା ପକ୍ଷରୁ ମାସ୍କ ଓ ଓ ଗାଡି ଯାଞ୍ଚ କରି ଅମାନିଆ ଓ ଖିଲାପକାରୀଙ୍କଠାରୁ ୨ ଲକ୍ଷ ୪୨ ହଜାର ଟଙ୍କା ଜରିମାନା ଆଦାୟ କରିଛି । ରବିବାର ଏ ସମ୍ପର୍କରେ ଗଞ୍ଜାମ ଏସ୍‌ପି ବ୍ରିଜେଶ କୁମାର ଟୁଇଟ୍ କରି ସୂଚନା ଦେଇଛନ୍ତି। ଏଥିସହ କୋଭିଡ୍ ଗାଇଡ୍‌ଲାଇନ ଉଲ୍ଲଂଘନ ନେଇ ପୋଲିସ ପକ୍ଷରୁ ୧୪ ଦୋକାନ ସିଲ୍ କରାଯାଇଛି। ବେଆଇନ ମଦ କାରବାର ଉପରେ ଚଢ଼ାଉ କରାଯାଇ ଏଥିରେ ସମ୍ପୃକ୍ତ ୧୨ ଜଣଙ୍କୁ ଗିରଫ କରାଯିବା ସହ ୫୯୯ ଲିଟର ମଦ ଜବତ ହୋଇଥିବା ଏସ୍‌ପି ସୂଚନା ଦେଇଛନ୍ତି ।

ଜଣେ ବ୍ୟକ୍ତିଙ୍କ ଥର୍ମାଲ୍ ସ୍କ୍ରିନିଂ କରାଯାଉଛି।

ରାୟଗଡ଼ରେ ଡୋର-ଟୁ-ଡୋର ଥର୍ମାଲ ସ୍କ୍ରିନିଂ

ରାୟଗଡ଼(ଗଜପତି), ୧୬।୫ (ଡି.ଏନ୍.ଏ.)

ଗଜପତି ଜିଲାପାଳ ଅନୁପମ ଶାହାଙ୍କ ନିର୍ଦ୍ଦେଶରେ ରାୟଗଡ଼ ବ୍ଲକରେ ରବିବାରରୁ ଡୋର-ଟୁ-ଡୋର ଟେଷ୍ଟ ଆରମ୍ଭ ହୋଇଯାଇଛି। ଏନେଇ ମହିଳା ଓ ପୁରୁଷ ସ୍ୱାସ୍ଥ୍ୟକର୍ମୀ, ଆଶା ଓ ଅଙ୍ଗନୱାଡି କର୍ମୀମାନଙ୍କୁ ନେଇ ଏକ ଟିମ୍ ଗଠନ କରାଯାଇଛି। ଯେଉଁ ଅଞ୍ଚଳରେ ଅଧିକ ପଜିଟିଭ୍ ଚିହ୍ନଟ ହୋଇଛନ୍ତି, ସେହି ସାହିରେ ଥିବା ପ୍ରତି ଘରର ସଦସ୍ୟମାନଙ୍କୁ ଥର୍ମାଲ୍ ସ୍କ୍ରିନିଂ ମାଧ୍ୟମରେ ସ୍ୱାସ୍ଥ୍ୟ ପରୀକ୍ଷା କରିବା ସହ ଅସୁସ୍ଥତା ଅନୁଭବ କରୁଥିବା ବ୍ୟକ୍ତିଙ୍କୁ ଔଷଧ ଦିଆଯାଉଛି। ଏହି ପରିପ୍ରେକ୍ଷୀରେ ରାୟଗଡ଼ ସବ୍‌ସେଣ୍ଟର ଅଧୀନରେ ଥିବା ସ୍ୱାଲସିଂ ସାହି, ହରିଜନ ସାହି, ମଝୀ ସାହି, ଆନ୍ଧ୍ରାପ୍ ସାହି, ଝୁଲା ସାହି, ପାଷ୍ଟର ସାହି, ବ୍ୟାଙ୍କ ସାହି, ପର୍ବତ ସାହି, ଉଠାଣସିଂ ସାହି, କୁମ୍ଭାର ସାହି ଏବଂ ଆଦର୍ଶ ନଗରର ପ୍ରାୟ ୪୦୦ ଘରର ୧୭୨୬ ଜଣଙ୍କୁ ପରୀକ୍ଷା କରାଯାଇଥିବା ଜଣାପଡିଛି। ଡା. ୟୁ. ଗିରିଜା ପତି, ତହସିଲଦାର ଲୀଳାବତୀ ଆଚାର୍ଯ୍ୟ, ବିଡିଓ ରାଜା ରଞ୍ଜିତ ପ୍ରତାପ ବଳ ପ୍ରମୁଖ ଉକ୍ତ କାର୍ଯ୍ୟକ୍ରମର ତଦାରଖ କରିଥିବା ଜଣାପଡିଛି।

ଝାଲରସିଂ ଗ୍ରାମରେ ପାନୀୟ ଜଳ ସମସ୍ୟା

ପାଣି ଅପେକ୍ଷାରେ ଷ୍ଟାଣ୍ଡପୋଷ୍ଟ ନିକଟରେ ରହିଥିବା ଖାଲି ହାଣ୍ଡି, ମାଠିଆ।

ନୂଆଗଡ଼,୧୬।୫

ଗଜପତି ଜିଲା ନୂଆଗଡ଼ ବ୍ଲକ ଝାଲରସିଂ ଗ୍ରାମରେ ପାନୀୟ ଜଳ ସମସ୍ୟା ଯୋଗୁ ଲୋକମାନେ ବହୁ ଅସୁବିଧା ଭୋଗୁଛନ୍ତି। ଏହି ଗ୍ରାମରେ ପ୍ରାୟ ୩ ଶହ ପରିବାର ବାସ କରୁଥିବା ବେଳେ ଜନସଂଖ୍ୟା ପ୍ରାୟ ୮୦୦ ହେବ। ପ୍ରତ୍ୟେକ ବର୍ଷ ଗ୍ରୀଷ୍ମଋତୁରେ ପାନୀୟ ଜଳ ସମସ୍ୟା ଦେଖାଦେଉଥିଲେ ମଧ୍ୟ କୌଣସି ଅଧିକାରୀ ଏଥିପ୍ରତି ଗୁରୁତ୍ୱ ଦେଉନାହାନ୍ତି। ଗ୍ରାମରେ ୮ଟି ନଳକୂପ ୪ଟି କୂଅ ରହିଛି। ସେଥିରୁ ୨ ନଳକୂପ ଅଚଳ ହୋଇ ପଡିଥିବାରୁ ୩ଗୋଟି ନଳକୂପରୁ ଗୋଳିଆ ପାଣି ବାହାରୁଛି, ତେଣୁ ତାହା ବ୍ୟବହାର ଉପଯୋଗୀ ହୋଇପାରୁନାହିଁ। ୪ କୂଅ ଥିଲେ ମଧ୍ୟ ଗ୍ରୀଷ୍ମ ଋତୁରେ ପାଣି ସମ୍ପୂର୍ଣ୍ଣ ଭାବେ ଶୁଖିଯାଉଛି। କିଛି ବର୍ଷ ତଳେ ଏହି ଗ୍ରାମକୁ ସରକାରଙ୍କ ପ୍ରକଳ୍ପ ଅନୁଯାୟୀ ବୋରିଙ୍ଗ ପାଇପ ମାଧ୍ୟମରେ ସଂଯୋଗ କରାଯାଇଛି। ଏହାଦ୍ୱାରା କିଛି ଦିନ ଗ୍ରାମବାସୀ ପାଣି ପାଇଥିଲେ। କିଛିଦିନ ଚାଲିବା ପରେ ଦୀର୍ଘଦିନ ହେଲା ଜଳ ଯୋଗାଣ ବନ୍ଦ ହୋଇଯାଇଛି। ବର୍ତ୍ତମାନ ଗାଁ ତଳ ମୁଣ୍ଡରେ ଥିବା କୂଅ ଉପରେ ସମସ୍ତ ଗ୍ରାମବାସୀ ନିର୍ଭର କରୁଛନ୍ତି। କିନ୍ତୁ ସେହି କୂଅଟିର ମଧ୍ୟ ଜଳସ୍ତର କମିବାରେ ଲାଗିଛି। ତେଣୁ ଗ୍ରାମବାସୀ ବର୍ତ୍ତମାନ ବହୁ ଅସୁବିଧାର ସମ୍ମୁଖୀନ ହେଉଛନ୍ତି। ଏହି ସମସ୍ୟା ଶୀଘ୍ର ଦୂର କରିବାକୁ ଗ୍ରାମବସୀ ପ୍ରଶାସନଠାରେ ଦାବି କରିଛନ୍ତି।

ଦୁଇଦିନରେ ୨.୯୬ ଲକ୍ଷ ଜରିମାନା

ବ୍ରହ୍ମପୁର ଅଫିସ,୧୬।୫

କରୋନା ମୁକାବିଲା ପାଇଁ ରାଜ୍ୟବ୍ୟାପୀ ଲକ୍‌ଡାଉନ ଘୋଷଣା କରାଯାଇଛି। ଏପରିକି ଶନିବାର ଓ ରବିବାର ଦୁଇ ଦିନ ଶଟ୍‌ଡାଉନ ମଧ୍ୟ ହେଉଛି। ଗତ ଦୁଇ ଦିନରେ ବ୍ରହ୍ମପୁର ପୋଲିସ ତରଫରୁ ମାସ୍କ ପିନ୍ଧି ନ ଥିବା ଅଭିଯୋଗରେ ୫୬ ହଜାର ୪ ଶହ ଟଙ୍କା ଜରିମାନା ଆଦାୟ କରିଛି। ନାଇଟ୍ କର୍ଫ୍ୟୁ ଉଲ୍ଲଂଘନରେ ୧୨,୫୦୦ ଜରିମାନା, କରୋନା ନିୟମ ଉଲ୍ଲଂଘନ ଅଭିଯୋଗରେ ୧୦,୮୦୦ଟଙ୍କା, ଲକ୍‌ଡାଉନରେ ଖୋଲାଥିବା ୧୩ ଦୋକାନ ବନ୍ଦ କରାଯାଇ ସେମାନଙ୍କଠାରୁ ୬୫୦୦ ଟଙ୍କା ଜରିମାନା ଆଦାୟ କରାଯାଇଛି। ସେହିପରି ଶଟ୍‌ଡାଉନ ନିୟମ ଉଲ୍ଲଂଘନକାରୀଙ୍କଠାରୁ ୧୩,୩୦୦ ଜରିମାନା ଆଦାୟ କରାଯାଇଛି। ସେହିଭଳି ପୃଥକ୍ ୪ ସ୍ଥାନରୁ ୫୪ ଲିଟର ମଦ ଜବତ କରିବା ସହ ପୋଲିସ ୪ ଜଣଙ୍କୁ ଗିରଫ କରିଥିବା ବ୍ରହ୍ମପୁର ଏସ୍‌ପି ଟୁଇଟ୍ କରି ରବିବାର ସୂଚନା ଦେଇଛନ୍ତି।

କରୋନା ଭୟରେ ପାଖ ମାଡିଲେନି ସମ୍ପର୍କୀୟ

ମୃତଦେହକୁ କାନ୍ଧ ଦେଲେ ବ୍ଲକ ଉପାଧ୍ୟକ୍ଷ, ସ୍ୱେଚ୍ଛାସେବୀ

ବୁଗୁଡ଼ା,୧୬।୫(ଡି.ଏନ.ଏ.)

ବୁଗୁଡ଼ା ବ୍ଲକ ଅରଖପୁର ପଞ୍ଚାୟତ ଅନ୍ତର୍ଗତ ମହୁଲପଲ୍ଲୀ ଗ୍ରାମରେ ଜଣେ କରୋନା ଆକ୍ରାନ୍ତଙ୍କ ମୃତ୍ୟୁ ଘଟିଛି। ସେ ହେଲେ ବାବୁରାମ ବିଷୋୟୀ (୪୩)। ତେଜରାତି ଦୋକାନ କରି ଗୁଜୁରାଣ ମେଣ୍ଟାଉଥିବା ବାବୁରାମ ଜ୍ୱରରେ ପୀଡ଼ିତ ହୋଇ ପ୍ରାୟ ୭ ଦିନ ହେଲା ଘରେ ପଡ଼ିଥିଲେ। ଶନିବାର ରାତିରେ ନିଃଶ୍ୱାସ ନେବାରେ କଷ୍ଟ ଅନୁଭବ କରିବାରୁ ତାଙ୍କୁ ବୁଗୁଡ଼ା ମେଡିକାଲକୁ ଅଣାଯାଇଥିଲା। ଡାକ୍ତର ତାଙ୍କୁ ବ୍ରହ୍ମପୁର ନେବା ପାଇଁ ପରାମର୍ଶ ଦେଇଥିଲେ ମଧ୍ୟ କିଛି ସମୟ ମଧ୍ୟରେ ବାବୁରାମଙ୍କର ମୃତ୍ୟୁ ଘଟିଥିଲା। ସେଠାରୁ ମୃତଦେହ ଘରକୁ ଅଣାଯାଇଥିଲା। ଘରେ ମୃତଦେହ ପଡିରହିଥିଲେ ହେଁ ରବିବାର ସକାଳ ପର୍ଯ୍ୟନ୍ତ ବନ୍ଧୁ ପରିଜନ କି ଗ୍ରାମବାସୀ କେହି ହେଲେ କରୋନା ଭୟରେ ପାଖ ମାଡି ନ ଥିଲେ। ଖବର ପାଇ ବୁଗୁଡ଼ା ବ୍ଲକ ଉପାଧ୍ୟକ୍ଷ ଟୁକୁନା ସ୍ୱାଇଁ ପହଞ୍ଚି ପରିସ୍ଥିତିକୁ ଦେଖିବା ପରେ ବିଡିଓଙ୍କୁ ଜଣାଇ ପିପିଇ କିଟ୍ ମଗାଇଥିଲେ ଏବଂ ଗ୍ରାମର ସ୍ୱେଚ୍ଛାସେବୀ ତ୍ରିଲୋଚନ ସ୍ୱାଇଁ, ସନ୍ନ୍ୟାସୀ ନାୟକ, ଗୌରାଙ୍ଗ ସ୍ୱାଇଁ, ଦୀପକ ଭୂୟାଁ ଓ କେଶବ ସ୍ୱାଇଁଙ୍କ ସହାୟତାରେ ମୃତଦେହକୁ ନିଜେ କାନ୍ଧ ଦେଇ ଶ୍ମଶାନକୁ ନେଇ ଅନ୍ତିମ ସତ୍କାର କରିଥିଲେ।

୬ ଘଣ୍ଟା ବ୍ୟବଧାନରେ ମା', ଝିଅଙ୍କ ମୃତ୍ୟୁ

ଦିଗପହଣ୍ଡି,୧୬।୫ (ଡି.ଏନ.ଏ.)

- କରୋନା ଭୟରେ ପାଖ ମାଡ଼ିଲେନି ଗାଁ ଲୋକେ
- ଅନ୍ତିମ ସଂସ୍କାର କଲା ପୋଲିସ ପ୍ରଶାସନ

ଗଞ୍ଜାମ ଜିଲା ସାନଖେମୁଣ୍ଡି ବ୍ଲକ ଧର୍ମରାୟପୁର ଗ୍ରାମରେ ୬ ଘଣ୍ଟା ବ୍ୟବଧାନରେ ମା', ଝିଅଙ୍କ ମୃତ୍ୟୁ ଘଟିଛି। ସେମାନେ ହେଲେ ମା' ତମାଳ ପଣ୍ଡା ଓ ଝିଅ ନଳିନୀ ଆଚାର୍ଯ୍ୟ। ତମାଳ ହଠାତ୍ ଅସୁସ୍ଥ ହେବାରୁ ବ୍ରହ୍ମପୁର ବଡ ମେଡିକାଲରେ ଭର୍ତ୍ତି ହୋଇଥିଲେ। ଚିକିତ୍ସାଧୀନ ଅବସ୍ଥାରେ ଶୁକ୍ରବାର ତାଙ୍କର ମୃତ୍ୟୁ ଘଟିଥିଲା। ସ୍ୱତନ୍ତ୍ର ଗାଡ଼ିରେ ମହିଳାଙ୍କ ମୃତଦେହ ଗାଁକୁ ଅଣାଯାଇଥିଲା। କୋଭିଡ ଭୟରେ ଗାଁ ଲୋକେ ତାଙ୍କ ଅନ୍ତିମ ସଂସ୍କାର ପାଇଁ ଆସି ନ ଥିଲେ। କେତେକ ସମ୍ପର୍କୀୟ ବ୍ୟକ୍ତିଙ୍କ ସହାୟତାରେ ଅନ୍ତିମ ସଂସ୍କାର କରାଯାଇଥିଲା। ମୃତଦେହ ସଂସ୍କାର କାର୍ଯ୍ୟ ସାରି ସେମାନେ ରାତି ପ୍ରାୟ ୧୦ଟାରେ ଘରକୁ ଫେରି ଦେଖିଲା ବେଳେ ନଳିନୀଙ୍କ ମଧ୍ୟ ମୃତ୍ୟୁ ହୋଇଯାଇଥିଲା। ସଭିଙ୍କ ମନରେ କରୋନାର ଆତଙ୍କ ହେତୁ ମୃତଦେହ ସଂସ୍କାର କରିବାକୁ ଗ୍ରାମବାସୀ ଅମଙ୍ଗ ହୋଇଥିଲେ। ସାରା ରାତି ମୃତ ଦେହ ଘରେ ପଡିରହିଥିଲା। ଶନିବାର ସକାଳେ ବିଡିଓ ଗାୟତ୍ରୀ ଦତ୍ତ ନାୟକ, ତହସିଲଦାର ଶ୍ରୀନିବାସ ବେହେରା, ପାଟପୁର ଥାନାଧିକାରୀ ସବ୍ୟସାଚୀ ମଲ୍ଲ ପହଞ୍ଚି ସ୍ଥିତି ଅନୁଧ୍ୟାନ କରିଥିଲେ। ପରେ ମୃତକଙ୍କ ପରିବାର ଓ ଗ୍ରାମବାସୀଙ୍କ ସହ ସବିଶେଷ ଆଲୋଚନା କରି ମୃତଦେହକୁ ସମ୍ପର୍କୀୟ ଓ କିଛି ଗ୍ରାମବାସୀଙ୍କ ସହାୟତାରେ ପିପିଇ କିଟ୍ ପିନ୍ଧି ଗାଁ ଶ୍ମଶାନରେ ସତ୍କାର କରାଇଥିଲେ।

ନିଖୋଜ ଯୁବକଙ୍କ ମୃତଦେହ ଜବତ

ପାରଳାଖେମୁଣ୍ଡି,୧୬।୫(ଡି.ଏନ୍.ଏ.)

ଗଜପତି ଜିଲା ଗୋଷାଣୀ ବ୍ଲକ ଅନ୍ତର୍ଗତ ଦୋଲୁରୁ ଗ୍ରାମର ଚାରି ଦିନ ତଳେ ନିଖୋଜ ହୋଇଯାଇଥିବା ନାକାୟ ଚନ୍ଦ୍ରଡୁଙ୍କ କ୍ଷତ ବିକ୍ଷତ ମୃତଦେହ ପୋଲିସ ରବିବାର ରାତିରେ ଜବତ କରିଛି। ସାନ କଟୁରୁଠାରୁ ଘୋରାଣୀ ଯିବା ରାସ୍ତାରେ ଚନ୍ଦ୍ରଡୁଙ୍କ ମୃତଦେହ ପଡିଥିବା ଦେଖି ଗ୍ରାମବାସୀ ଗୁରାଣ୍ଡି ଥାନାରେ ଏକ ଲିଖିତ ଅଭିଯୋଗ କରିଥିଲେ। ଗୁରାଣ୍ଡି ଥାନାଧିକାରୀ ମମତା ପଣ୍ଡା ପହଞ୍ଚି ଘଟଣାର ତଦନ୍ତ ଚଳାଇଛନ୍ତି। ରାତି ହୋଇଯିବାରୁ ମୃତଦେହ ସୋମବାର ବ୍ୟବଚ୍ଛେଦ କରାଯିବ ବୋଲି ପୋଲିସ କହିଛି।

ତହସିଲଦାରଙ୍କୁ ଆକ୍ରମଣ ଘଟଣାରେ ୨ ଗିରଫ

ଆର.ଉଦୟଗିରି,୧୬।୫(ଡି.ଏନ.ଏ.)

ଗିରଫ ଦୁଇ ଅଭିଯୁକ୍ତ ।

ଛେଳିଗଡ଼ ଗ୍ରାମରେ ଆର.ଉଦୟଗିରି ତହସିଲଦାର ଏବଂ ଏସଆଇଙ୍କୁ ଆକ

ବିବାହରେ ଯୋଗଦେବା ପୂର୍ବରୁ ଆଣ୍ଟିଜେନ୍ ଟେଷ୍ଟ

ଛତ୍ରପୁର,୧୬।୫(ଡି.ଏନ.ଏ.): ଗଞ୍ଜାମ ଜିଲାରେ କରୋନାକୁ ନେଇ ସ୍ଥିତି ନିୟନ୍ତ୍ରଣରେ ରହିଛି। ଜିଲାର ବିଭିନ୍ନ ସ୍ଥାନରେ କୋଭିଡ୍ ନିୟମ ଉଲ୍ଲଂଘନ ସହ ବହୁ ସଂଖ୍ୟକ ଲୋକଙ୍କ ପାଇଁ ବିବାହ ଆଦି କାର୍ଯ୍ୟକ୍ରମରେ ଭୋଜିଭାତ କରାଯାଉଛି। ଏଭଳି ଉଲ୍ଲଂଘନକାରୀଙ୍କ ଉପରେ ଦୃଢ କାର୍ଯ୍ୟାନୁଷ୍ଠାନ ଗ୍ରହଣ କରାଯିବ ବୋଲି ଜିଲାପାଳ କହିଛନ୍ତି। ଏଭଳି ସମୟରେ ଜିଲାରେ କେହି ବିବାହ ଆୟୋଜନ କଲେ ପରିବାର ସଦସ୍ୟଙ୍କ ଆଣ୍ଟିଜେନ୍ ଟେଷ୍ଟର ସୁବିଧା କରାଇବାକୁ ସବୁ ଉପଜିଲାପାଳଙ୍କୁ ନିର୍ଦ୍ଦେଶ ଦିଆଯାଇଛି। ବିନା ଟେଷ୍ଟ ରିପୋର୍ଟରେ ବିବାହ ପାଇଁ ଅନୁମତି ନ ଦେବାକୁ ନିର୍ଦ୍ଦେଶ ଦିଆଯାଇଥିବା ଜିଲାପାଳ ରବିବାର କହିଛନ୍ତି। ବିନା ଅନୁମତିରେ ଭୋଜିଭାତ ନ କରିବାକୁ ଜିଲାପାଳ ପୁଣି ଜନସାଧାରଣଙ୍କୁ ଅନୁରୋଧ କରିଛନ୍ତି। ଏଥିପାଇଁ କେହି କରୋନାରେ ସଂକ୍ରମିତ ହେବେ କିମ୍ବା ଜୀବନ ହରାଇବେ ସେଥିଲାଗି ଅସୁବିଧା ହେବ ବୋଲି କହିଥିଲେ। କରୋନା ସଂକ୍ରମଣ ବଢୁଥିବାରୁ କଟକଣା ମଧ୍ୟରେ ବିବାହ କାର୍ଯ୍ୟକ୍ରମ ଆୟୋଜନ କରିବାକୁ ସରକାର ନିର୍ଦ୍ଦେଶନାମା ଜାରି କରିଛନ୍ତି। ବିବାହ ଉତ୍ସବରେ ୫୦ ଲୋକ ଏକାଠି ହୋଇପାରିବେ। ଏଥିପାଇଁ ସ୍ଥାନୀୟ ପ୍ରଶାସନଠାରୁ ଅନୁମତି ନେବାକୁ ପଡିବ।

ଆମ ମନ୍ଦିର ଐତିହ୍ୟର ସ୍ମାରକୀ

ଡ. ସୁରେନ୍ଦ୍ର କୁମାର ମିଶ୍ର

ଓଡ଼ିଆ ଜାତିର ଏଇ ଦୁର୍ଦ୍ଦିନ ବେଳେ ଆମ ଲୁଣ୍ଠିତ ଧନରେ ହେଉଡ଼ି ମାରୁଥିବା ମାନନୀୟମାନେ ଆମ ସାଂସ୍କୃତିକ ପରମ୍ପରା ମୂଳରେ ଚୋଟ ମାରି ଚାଲିଲେ। ଆମେ ଆମ ପରମ୍ପରା ଜାଣିବାକୁ ସେଇମାନଙ୍କ ଲେଖା ଉପରେ ନିର୍ଭର କଲୁ। ୟାକୁ ବୁଝିଥିଲେ ଶ୍ରୀ କୁଞ୍ଜବିହାରୀ ଦାଶ ଆପଣେ। ସେ ଲେଖିଲେ– 'ଉତ୍କଳୀୟ ଭାସ୍କର୍ଯ୍ୟ ସମ୍ବନ୍ଧରେ ନିରପେକ୍ଷ ଅଭିମତ ପାଇବା ଏକ ବିଡ଼ମ୍ବନା।'

ଓଡ଼ିଆ ଜାତିର ଅମାବାସ୍ୟା ଦେଖି କେତେକ ପଡ଼ୋଶୀ ପଣ୍ଡିତ ଏହା ନିଜ ନିଜ ଦେଶର କୀର୍ତ୍ତି ବୋଲି ଦାବି କରିବାକୁ ଲଜ୍ଜାବୋଧ କରୁନାହାନ୍ତି। ବୋଧହୁଏ ସେମାନଙ୍କ ଦେଶର ରାଜାମାନେ ଅତି ପରୋପକାରୀ ଥିବାରୁ ନିଜ ଦେଶ ଛାଡି ଅନ୍ୟ ଦେଶରେ ମନ୍ଦିର ନିର୍ମାଣ କରାଇଥିଲେ। ଧନ୍ୟ ନିଃସ୍ୱାର୍ଥପରତା! ଧନ୍ୟ ବିଶ୍ୱପ୍ରେମ! ସମ୍ଭବ ହୋଇଥିଲେ ଏହି ତଥାକଥିତ ମନୀଷୀମାନେ ଓଡ଼ିଶାର ମନ୍ଦିରଗୁଡ଼ିକୁ ଟେକିନେଇ ନିଜ ଦେଶରେ ବସାଇ ସାରନ୍ତେଣି।

ଶାଳୀନତା ଭିତରେ ଆଉ କିପରି ଜଣେ ଶବ୍ଦ ପ୍ରୟୋଗ କରି ଲାଳିତ୍ୟ ଭାଷାରେ ସମାଲୋଚନା କରିପାରନ୍ତା! ଶ୍ରୀଯୁକ୍ତ ଦାଶଙ୍କୁ ବାହାର ପଣ୍ଡିତଙ୍କ ଇତିହାସ କେତେ ବ୍ୟଥା ଦେଇଥିବ ତାଙ୍କ ଭାଷାରୁ ହିଁ ମାପି ହେବ। ତା' ପରେ ପରେ ନିଜ ଜାତିର ଦୃଢ଼ ନିଷ୍ଠାକୁ ନେଇ ଯେଉଁ ବାର୍ତ୍ତା ଉଲ୍ଲେଖ କରିଛନ୍ତି ତାହା ଆମ ସମସ୍ତଙ୍କ ପାଇଁ ଯେତିକି ଗୁରୁତ୍ୱପୂର୍ଣ୍ଣ, ଆଙ୍ଗୁଠି ଦେଖାଇଥିବା ପଣ୍ଡିତମାନଙ୍କ ପାଇଁ ସେତିକି ଲଜ୍ଜାଜନକ ନିଶ୍ଚୟ। ତାଙ୍କ ଭାଷାରେ–

'ମନ୍ଦିର ନିର୍ମାଣ କ୍ଷଣିକ ରୂପ ସୃଜନ ଖିଆଲର ପରିତୃପ୍ତି ନୁହେଁ। ଏହା ସମଗ୍ର ଜାତିର ଯୁଗ ଯୁଗ ସାଧନାର ଅପୂର୍ବ ସିଦ୍ଧି।

ଶିଳ୍ପ ଚନ୍ଦ୍ରିକା ପୁସ୍ତକରେ ଅଙ୍କିତ ଗଜସିଂହ ଓ ରାହୁ ମସ୍ତକ ଚିତ୍ର।

ଶିଳ୍ପ ନିପୁଣତା ହାସଲ କରିବାକୁ କେତେ ଅଧ୍ୟବସାୟ, ଏକାଗ୍ରନିଷ୍ଠା ଆବଶ୍ୟକ ହୋଇଥିବ କିଏ କଳ୍ପନା କରିବ?'

ଓଡ଼ିଆ ଶିଳ୍ପୀର ଏକାଗ୍ରନିଷ୍ଠା କିପରି ଉଚ୍ଚକୋଟୀର ଥିଲା ତାହା ଆମେ ସୂଚନା ପାଉଛେ। 'ଏକାଗ୍ରନିଷ୍ଠା ସହିତ ଆତ୍ମତ୍ୟାଗର ମିଶ୍ରଣ ନ ହେଲେ ସଫଳତା ମିଳେ ନାହିଁ' ସ୍ପଷ୍ଟ ଭାଷାରେ ତାହା ପ୍ରତିପାଦନ କରିଛନ୍ତି ଶ୍ରୀଯୁକ୍ତ ଦାଶ। 'ଉତ୍କଳୀୟ ମନ୍ଦିରଗୁଡ଼ିକ ଆତ୍ମତ୍ୟାଗର ପୂର୍ଣ୍ଣ ଦୃଷ୍ଟାନ୍ତ। ସବୁ ସୁଖ, ଶାନ୍ତି, ସୌଭାଗ୍ୟ, ମନୁଷ୍ୟ ବଳି ଦେଇଛି କଳାର ଚରଣରେ। ନିଜକୁ ହଜାଇ ଦେଇଛି ଦେବତାର ସୌନ୍ଦର୍ଯ୍ୟ ଭିତରେ, ସବୁ ଦେବତାର କାର୍ଯ୍ୟ, ମନୁଷ୍ୟ ନିମିତ୍ତ ମାତ୍ର। କଳା ବ୍ୟକ୍ତିଗତ ନୁହେଁ। ଜାତିର, ଦେଶର, ବିଶ୍ୱର ଏବଂ ଭଗବାନଙ୍କର। ତାଙ୍କରି ପ୍ରତିଭାରେ ତାଙ୍କୁ ହିଁ ଆଳତି କରାଯାଏ।'

ଆମେ କଳାକୁ ନେଇ ଯେଉଁ ଚିନ୍ତା ଓ ଚେତନାର କଥା ଏଠାରେ ଉପସ୍ଥାପନ କଲୁ, କୁଞ୍ଜବିହାରୀଙ୍କ ମନର କଥାକୁ ସମସ୍ତଙ୍କୁ ବାଣ୍ଟିଲୁ, ତାହାର ଉଦ୍ଦେଶ୍ୟ ଖୁବ୍ ସରଳ। ଶ୍ରେଷ୍ଠ ଶିଳ୍ପକଳା ସୃଷ୍ଟି କରିବାକୁ ଶିଳ୍ପୀର ଯେଉଁମନୋବୈଜ୍ଞାନିକ ଭାବାବେଗ ଥାଏ, ତାକୁ ପ୍ରଥମେ ପଢ଼ିବା କଥା। ଗଭୀର ମନନଶୀଳତାର କଥା ଇୟେ। ବାହାର ପଣ୍ଡିତ ଶିଳ୍ପୀର ତ୍ୟାଗ ଓ ନିଷ୍ଠାକୁ ଅଣେ ଅଂଶରେ ବୁଝିଥିଲେ ଲେଖିଥାନ୍ତେ ଯେ ଆମେ ସବୁ କରିନାହୁଁ ବୋଲି?

ଯେଉଁମାନେ ଆମର କଳା, ଭାସ୍କର୍ଯ୍ୟ ଓ ସ୍ଥାପତ୍ୟକୁ ନେଇ ଆଲୋଚନା କରିଛନ୍ତି, ସେମାନଙ୍କ ଅନୁସନ୍ଧାନ ପ୍ରବୃତ୍ତିକୁ ଆମେ ଅଭିନନ୍ଦନ ଜଣାଇବା କଥା, ମାତ୍ର ଯେତେବେଳେ ଓଡ଼ିଆ ଶିଳ୍ପୀଙ୍କ ଦକ୍ଷତା ଉପରେ ସନ୍ଦେହ ପ୍ରକାଶ କଲେ, ଜାତିର ଗୌରବମୟ ଐତିହ୍ୟକୁ ଛଡାଇ ନେବାର ଉପକ୍ରମ ଲେଖିଲେ, ଆମ ଐତିହ୍ୟକୁ ବିକୃତ କରିବାକୁ ପଛାଇଲେ ନାହିଁ, ସେତେବେଳେ କି ଅଭିନନ୍ଦନ ଆମେ ଜଣାଇବା! ଓଡ଼ିଶାର ତଥା ଭାରତର କୋଡିଏ ପ୍ରକାର ଦେଉଳ ସମ୍ବନ୍ଧରେ ଯଦି ସାମାନ୍ୟ ଜ୍ଞାନ ଆହରଣ କରିଥାନ୍ତେ, ପାଞ୍ଚ ପ୍ରକାରର ଭାସ୍କର୍ଯ୍ୟର ରହସ୍ୟ ଅବଗତ ହୋଇ ଲେଖିଥାନ୍ତେ, ତେବେ ଲେଖକୀୟ ଦୃଷ୍ଟିଭଙ୍ଗୀ ତାଙ୍କର ବଦଳି ଯାଇଥାନ୍ତା।

ଏ ଜାତିର ଜଣେ ନମସ୍ୟ ଶିଳ୍ପୀ ନିଜ ଲିଖିତ 'ଶିଳ୍ପ ଚନ୍ଦ୍ରିକା' ପୁସ୍ତକରେ ୨୦ ପ୍ରକାର ମନ୍ଦିରର ନାମ ତାଲିକା ଦେଇଛନ୍ତି। ନବାକ୍ଷରୀ ବୃତ୍ତରେ ଦେଇଥିବା ବର୍ଣ୍ଣନା ଆମେ ଅବିକଳ ଦେଉଅଛୁ–

ଦେଉଳ ଯେ ବିଂଶ ପ୍ରକାର, ବର୍ଣ୍ଣିମା।
ତାହା ଶୁଣ ଧୀର।
ବୀର ଚାଳ ଯେ ନାହା ଚାଳ, ପୁଣି ହିଁ
ଫୁଲବନ୍ଧ ଚାଳ।
ଖଣ୍ଡିବନ୍ଧ ଯେ ଛନ୍ଦାବନ୍ଧ, ନବରଥର
ନାହିଁ ଛେଦ।
ସପ୍ତରଥ ଯେ ତିନିରଥ, ଦକ୍ଷିଣୀ
କାଟରେ ବସନ୍ତ।
ଲହଡ଼ି ମୁଦାଚାଳ ହେମ, ପଟଳ
ଏଥିନାହିଁ କାମ।
ବିରଥ ଶିବଚାଳ ଗୋଟି, ବୋଇତାଳ
ଯେ ଖଣ୍ଡାଛାଟି।
ଖଣ୍ଡାଶାଳ ଯେ ଖ୍ୟାତ ୟାର, ଆମ
ମନ୍ଦିର କାରବାର।
ରେଖ ଦେଉଳ ପୀଢ଼ ଜାଣ,
କାଠଚାଳିଆ ଜାଣ ପୁଣ।

୨୦ଟି ମନ୍ଦିରର ନାମ ଲେଖିଲା ବେଳେ ଛନ୍ଦ ପଡ଼ିବା ପାଇଁ ଦୁଇଟି ନାମ ଲକ୍ଷଣୀୟ। ଚାଳହେମ ନୁହେଁ – ହେମଚାଳ। ଦକ୍ଷିଣୀ କାଟରେ ବସନ୍ତ ନୁହେଁ – ଦକ୍ଷିଣୀ କାଟ ବସନ୍ତ।

ବଜେଟ ପ୍ରତିଶ୍ରୁତି ପୂର୍ଣ୍ଣ ହୋଇ ନ ପାରେ

ନୂଆଦିଲ୍ଲୀ,୧୬।୫: ଫେବୃୟାରୀରେ ଆସିଥିବା ସାଧାରଣ ବଜେଟକୁ ଅନେକେ ପ୍ରଶଂସା କରିଥିଲେ। କରୋନା କବଳିତ ଅର୍ଥ ବ୍ୟବସ୍ଥାରେ ସୁଧାର ଆଣିବା ଦିଗରେ ଏହା ସହାୟକ ହେବ ବୋଲି ଆଶା କରାଯାଉଥିଲା। ମାତ୍ର ବଜେଟରେ ସରକାର ଯେଉଁ ପ୍ରତିଶ୍ରୁତି ଦେଇଥିଲେ ଏହା ପୂରଣ ହୋଇ ନ ପାରେ। କୋଭିଡ–୧୯ର ଦ୍ୱିତୀୟ ଲହର ଏଥିରେ ବାଧକ ସାଜିପାରେ ବୋଲି ବଜାର ବିଶେଷଜ୍ଞ ଆଶଙ୍କା ପ୍ରକଟ କରିଛନ୍ତି।

ଭିତ୍ତିଭୂମି ଏବଂ ସ୍ୱାସ୍ଥ୍ୟ ସେବାରେ ବଡ ନିବେଶ ଦ୍ୱାରା ଏସିଆର ତୃତୀୟ ବୃହତ୍ତ ଅର୍ଥ ବ୍ୟବସ୍ଥାକୁ ଟ୍ରାକକୁ ଆଣିବା ଲାଗି ସରକାର ଲକ୍ଷ୍ୟ ରଖିଥିଲେ। ଟିକସ ସଂଗ୍ରହକୁ ଉନ୍ନତ କରିବା ଏବଂ ଘରୋଇକରଣ ଧାରାକୁ ତ୍ୱରାନ୍ୱିତ କରିବା ଲାଗି ସରକାର ଅଗ୍ରସର ହୋଇଥିଲେ। ୧୦.୫% ଅଭିବୃଦ୍ଧିକୁ ନଜରରେ ରଖି ଚଳିତ ଆର୍ଥିକ ବର୍ଷରେ ସେହି ଅନୁସାରେ ଖର୍ଚ୍ଚ ଯୋଜନା ରଖାଯାଇଥିଲା। ନିର୍ମଳା ସୀତାରାମନ ବଜେଟ ଉପସ୍ଥାପନ ପରେ କହିଥିଲେ ଯେ, ଦେଶ ୧୦୦ ବର୍ଷ ମଧ୍ୟରେ ଦେଶ ଏଭଳି ବଜେଟ କେବେ ଦେଖି ନ ଥିବ।

ଆମେରିକା ପରେ ଭାରତରେ ବର୍ତ୍ତମାନ ସବୁଠାରୁ ବେଶି କରୋନା ସଂକ୍ରମଣ ଦେଖାଯାଇଛି। ଦୈନିକ ସଂକ୍ରମଣରେ ଘରୋଇ ବଜାର ରେକର୍ଡ କରୁଥିବା ବେଳେ ଦ୍ୱିତୀୟ ଲହର ଜିଡିପି ଆକଳନ ଉପରେ କଳାବାଦଲ ସୃଷ୍ଟି କରିଛି। ଭାରତର ଋଣ ବଢୁଥିବା ବେଳେ ନିବେଶକମାନେ ଏହାକୁ ନେଇ ପ୍ରଶ୍ନ ଉଠାଇଛନ୍ତି। କରୋନା ସଂକ୍ରମଣ ବଢି ଚାଲିଥିବାରୁ ଏହା ବଜାରକୁ ପ୍ରଭାବିତ କରିଚାଲିଛି। ବଜେଟରେ ଭାକ୍ସିନ ଲାଗି ୩୫ ହଜାର କୋଟି ବ୍ୟବସ୍ଥା କରାଯାଇଥିଲେ ମଧ୍ୟ ଦ୍ୱିତୀୟ ଲହର ପାଇଁ ଜରୁରୀପାଣ୍ଠି ବ୍ୟବସ୍ଥା ହୋଇନାହିଁ। ଫଳରେ ସରକାର ଖର୍ଚ୍ଚ କାଟ କରିପାରନ୍ତି। ଏପଟେ ଘରୋଇକରଣ ସହ ଅନ୍ୟ ସଂସ୍କାର ପ୍ରକ୍ରିୟା ବିଳମ୍ବ ହେଉଥିବା ନଜରକୁ ଆସିଛି। କୋଭିଡ ପାଇଁ ଖର୍ଚ୍ଚ କାଟ ହେଲେ ଅଣଅଗ୍ରାଧିକାର କ୍ଷେତ୍ରକୁ କମ୍ ଗୁରୁତ୍ୱ ମିଳିପାରେ ବୋଲି ଆକଳନ କରାଯାଇଛି।

କ୍ୱାରାଣ୍ଟାଇନ୍ ସେଣ୍ଟରରୁ ପୁଣି ୨ ଫେରାର

ଆର.ଉଦୟଗିରି/ପାରଳାଖେମୁଣ୍ଡି, ୧୬।୫(ଡି.ଏନ.ଏ.)

ଗଜପତି ଜିଲା ଲୁହାଗୁଡ଼ି ପଞ୍ଚାୟତ ଆଦିବାସୀ ହାଇସ୍କୁଲ ସଙ୍ଗରୋଧ କେନ୍ଦ୍ରରୁ ଶନିବାର ରାତିରେ ୨ ଜଣ ଅନ୍ତେବାସୀ କରୋନା ପଜିଟିଭ ହେବା ଶୁଣି ପାଚେରି ଡେଇଁ ଫେରାର ହୋଇଯାଇଛନ୍ତି। ଜଣେ ଫେରି ଆସିଥିବା ବେଳେ ଅନ୍ୟଜଣେ ଖବର ଲେଖିବା ସୁଦ୍ଧା ଫେରି ନ ଥିବା ଜଣାପଡିଛି। ସେଠାରେ ଖାଇବା ଓ ଅନ୍ୟାନ୍ୟ ସୁବିଧା ଠିକ୍ ଭାବେ ନ ମିଳିବାରୁ ଫେରାର ହୋଇଯାଉଥିବା ଅଭିଯୋଗ କରିଛନ୍ତି। ପ୍ରଶାସନିକ ଅଧିକାରୀମାନେ ସ୍ଥିତି ଅନୁଧ୍ୟାନ କରିବା ପରେ ରବିବାରରୁ ଉକ୍ତ ସେଣ୍ଟର ଦାୟିତ୍ୱ ସ୍ଥାନୀୟ ସରପଞ୍ଚ ଓ ପିଇଓଙ୍କୁ ପ୍ରଦାନ କରାଯାଇଛି। ନୋଡାଲ ଅଫିସର ଦୟାନିଧି ନାୟକ କହିଛନ୍ତି, ପ୍ରକଳ୍ପ ନିର୍ଦ୍ଦେଶକ ଅନାମ ଚରଣ ପାତ୍ର ଉକ୍ତ ସ୍ଥାନ ପରିଦର୍ଶନ କରିବା ପରେ ମେଡିକାଲ ଟିମ୍ ପହଞ୍ଚି କରୋନା ପଜିଟିଭ ଆକ୍ରାନ୍ତଙ୍କ ନାମ ଘୋଷଣା କରିଥିଲେ। ଏହା ଶୁଣି ପଜିଟିଭ୍‌ଙ୍କ ମଧ୍ୟରୁ ୨ଜଣ ତେଲଙ୍ଗାନା ଫେରନ୍ତା ଚମ୍ପଟ ମାରିଛନ୍ତି। ଜଣେ ଫେରି ଆସିଥିବା ବେଳେ ଅନ୍ୟଜଣେ ଫେରାର ଅଛନ୍ତି। ମୋହନା ଥାନାରେ ନୋଡାଲ ଅଫିସର ଲିଖିତ ଅଭିଯୋଗ କରିଛନ୍ତି। ଥାନା ପକ୍ଷରୁ ଏକ ନିଖୋଜ ମାମଲା ରୁଜୁ କରି ଘଟଣାର ତଦନ୍ତ ଜାରି ରହିଛି। ସୂଚନାଯୋଗ୍ୟ, ଉକ୍ତ କେନ୍ଦ୍ରରୁ ଶନିବାର ଆଉ ୨ଜଣ ଫେରାର ହୋଇଯାଇଥିଲେ। ସେମାନଙ୍କୁ ନିଜ ଘର ମୋହନା ବ୍ଲକ ଅଞ୍ଚଳରୁ ରବିବାର ପ୍ରଶାସନିକ ଅଧିକାରୀମାନେ ଫେରାଇ ଆଣିଥିଲେ। ପ୍ରଥମେ ତାଙ୍କୁ ଅଡବା ଥାନାରେ ହାଜର କରାଯାଇଥିଲା। ପରେ ସେଠାରୁ ଲୁହାଗୁଡି କ୍ୱାରାଣ୍ଟାଇନ ସେଣ୍ଟରକୁ ଅଣାଯାଇଥିଲା।

ଖେଳ ଖବର

ପୂର୍ବତନ କ୍ରିକେଟର ରାଜେନ୍ଦ୍ରସିନଙ୍କ ପରଲୋକ

ରାଜକୋଟ,୧୬।୫(ପି.ଟି.)

ସୌରାଷ୍ଟ୍ର ପୂର୍ବତନ କ୍ରିକେଟର ତଥା ଭାରତୀୟ କ୍ରିକେଟ କଣ୍ଟ୍ରୋଲ ବୋର୍ଡ (ବିସିସିଆଇ)ମ୍ୟାଚ୍ ରେଫରି ରାଜେନ୍ଦ୍ରସିନ ଜାଡେଜା ପରଲୋକ ଗମନ କରିଛନ୍ତି। କୋଭିଡ୍–୧୯ ସଂକ୍ରମଣର ଶିକାର ହୋଇ ସେ ୬୬ ବର୍ଷ ବୟସରେ ମୃତ୍ୟୁବରଣ କରିଛନ୍ତି ବୋଲି ସୌରାଷ୍ଟ୍ର କ୍ରିକେଟ ଆସୋସିଏଶନ (ଏସ୍‌ସିଏ) ତରଫରୁ କୁହାଯାଇଛି। ଜାଡେଜାଙ୍କ ଅକାଳ ବିୟୋଗରେ ଏସ୍‌ସିଏ ତରଫରୁ ଶୋକ ପ୍ରକାଶ କରାଯାଇଛି। ରବିବାର ସକାଳେ ତାଙ୍କର ଦେହାନ୍ତ ହୋଇଛି।

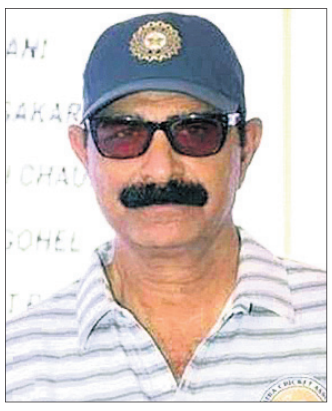

ରାଜେନ୍ଦ୍ରସିନ ଜାଡେଜା

ସେ ଜଣେ ଉଚ୍ଚକୋଟୀର ଡାହାଣହାତୀ ମିଡିୟମ ପେସର ଥିଲେ ଓ ଜଣାଶୁଣା ଅଲ୍‌ରାଉଣ୍ଡର ଥିଲେ। ସେ ୫୦ଟି ପ୍ରଥମଶ୍ରେଣୀ ଓ ୧୧ଟି ଲିଷ୍ଟ ଏ ମ୍ୟାଚ୍ ଖେଳି ଯଥାକ୍ରମେ ୧୩୪ ଓ ୧୪ଟି ଉଇକେଟ ହାସଲ କରିଥିଲେ। ପ୍ରଥମ ଶ୍ରେଣୀରେ ସେ ୧,୫୩୬ ଓ ଲିଷ୍ଟ ଏ'ରେ ୧୦୪ ରନ ସଂଗ୍ରହ କରିଥିଲେ।

ଜାଡେଜା ବିସିସିଆଇ ଅଫିସିଆଲ ମ୍ୟାଚ୍ ରେଫରି ଭାବେ ୫୩ଟି ପ୍ରଥମଶ୍ରେଣୀ ମ୍ୟାଚ ପରିଚାଳନା କରିଛନ୍ତି। ସେ ମଧ୍ୟ ୧୮ଟି ଲିଷ୍ଟ ଏ ମ୍ୟାଚ୍ ଓ ୩୪ଟି ଟି୨୦ ମ୍ୟାଚ୍ ପରିଚାଳନା କରିଛନ୍ତି। ସୌରାଷ୍ଟ୍ର କ୍ରିକେଟ ଆସୋସିଏଶନ ପାଇଁ ସେ ଚୟନକର୍ତ୍ତା, କୋଚ୍ ଓ ଟିମ୍ ମ୍ୟାନେଜର ଭାବେ ଦାୟିତ୍ୱ ନିର୍ବାହ କରିଛନ୍ତି। ପୂର୍ବତନ ବିସିସିଆଇ ଓ ଏସ୍‌ସିଏ ସମ୍ପାଦକ ନିରଞ୍ଜନ ଶାହା ତାଙ୍କ ଦେହାନ୍ତରେ ଶୋକପ୍ରକାଶ କରିଛନ୍ତି। ସେହିପରି ଏସ୍‌ସିଏ ଅଧ୍ୟକ୍ଷ ଜୟଦେବ ଶାହା ମଧ୍ୟ ଶୋକ କରିଛନ୍ତି। ତାଙ୍କ ଦେହାନ୍ତରେ ଭାରତୀୟ କ୍ରିକେଟ ପାଇଁ ଏକ ବଡ଼ କ୍ଷତି ହୋଇଛି ବୋଲି ସେ କହିଛନ୍ତି।

ଆର୍ଚରଙ୍କ କହୁଣିରେ ପୁଣି ଯନ୍ତ୍ରଣା

ଲଣ୍ଡନ, ୧୬।୫ (ପି.ଟି.): ଇଂଲଣ୍ଡର ତାରକା ପେସ୍ ବୋଲର ଜୋଫ୍ରା ଆର୍ଚର ନ୍ୟୁଜିଲାଣ୍ଡ ବିପକ୍ଷ ଟେଷ୍ଟ ସିରିଜରେ ଖେଳିବା ନେଇ ସନ୍ଦେହ ଦେଖାଦେଇଛି। ସେ କେଣ୍ଟ ବିପକ୍ଷରେ ସସେକ୍ସ ପକ୍ଷରୁ କାଉଣ୍ଟି ଚାମ୍ପିୟନଶିପ୍ ଖେଳୁଥିବାବେଳେ ଆଘାତପ୍ରାପ୍ତ କହୁଣିରେ ପୁଣି ଯନ୍ତ୍ରଣା ଅନୁଭବ କରିଛନ୍ତି। ୨୬ ବର୍ଷୀୟ ଆର୍ଚର କହୁଣିରେ ଆଘାତ ପାଇବା ଇତିହାସ ବହୁତ ଲମ୍ବା। ଏହି କାରଣରୁ ସେ ଭାରତ ବିପକ୍ଷ ୨ଟି ଟେଷ୍ଟ ଏବଂ ଅଧାରୁ ସ୍ଥଗିତ ରହିଥିବା ଇଣ୍ଡିଆନ ପ୍ରିମିୟର ଲିଗ୍‌ରେ ଖେଳିପାରି ନ ଥିଲେ। ୨୦୨୦ ପ୍ରାରମ୍ଭରେ ସେ ଦକ୍ଷିଣ ଆଫ୍ରିକା ବିପକ୍ଷ ସିରିଜରେ ମଧ୍ୟ ସମାନ ଦଶା ଭୋଗିଥିଲେ। ଆହତ ସମସ୍ୟାରୁ ମୁକୁଳିବା ପରେ ସେ ସସେକ୍ସ ପକ୍ଷରୁ ପ୍ରଥମ ପ୍ରତିଦ୍ୱନ୍ଦ୍ୱିତାମୂଳକ କ୍ରିକେଟ ଖେଳିଥିଲେ। ବର୍ତ୍ତମାନର ସ୍ଥିତି ଯାହା ଆର୍ଚର ବୋଲିଂ କରିବା ଅସମ୍ଭବ ବୋଲି ସସେକ୍ସ ମୁଖ୍ୟ କୋଚ୍ ଇଆନ ସାଲିସବୁରି କହିଛନ୍ତି। ତେବେ ତାଙ୍କ ସମ୍ପର୍କରେ ଇଂଲଣ୍ଡ ଆଣ୍ଡ ୱେଲ୍ସ କ୍ରିକେଟ ବୋର୍ଡ(ଇସିବି) ଚୂଡ଼ାନ୍ତ ନିଷ୍ପତ୍ତି ନେବ ବୋଲି ସେ ସୂଚନା ଦେଇଛନ୍ତି।

ହାଇଜମ୍ପର ତେଜସ୍ୱିନ୍ ଶଙ୍କରଙ୍କୁ ସ୍ୱର୍ଣ୍ଣ

ନୂଆଦିଲ୍ଲୀ,୧୬।୫(ପି.ଟି.)

ଭାରତୀୟ ହାଇଜମ୍ପର ତେଜସ୍ୱିନ୍ ଶଙ୍କର ଏକ ବିଶ୍ୱସ୍ତରୀୟ ସଫଳତା ଅର୍ଜନ କରିଛନ୍ତି। ସେ ଆମେରିକାର ମାନହଟନଠାରେ ଚାଲିଥିବା ବିଗ୍ ୧୨ ଆଉଟ୍‌ଡୋର ଟ୍ରାକ୍ ଆଣ୍ଡ ଫିଲ୍ଡ ଚାମ୍ପିୟନଶିପ୍‌ରେ ସ୍ୱର୍ଣ୍ଣ ପଦକ ହାସଲ କରିଛନ୍ତି।

କାନ୍‌ସାସ ଷ୍ଟେଟ୍ ୟୁନିଭର୍ସିଟି ତରଫରୁ ପ୍ରତିନିଧିତ୍ୱ କରି ସେ ଶନିବାର ୨.୨୮ ମିଟର ଜମ୍ପମାରି ଏହି ସଫଳତା ପାଇଛନ୍ତି। ଏହି ସେସନରେ ତାଙ୍କର ଏହା ଶ୍ରେଷ୍ଠ ପ୍ରଦର୍ଶନ ସାବ୍ୟସ୍ତ ହୋଇଛି। ତେବେ ମାତ୍ର ଗୋଟିଏ ସେଣ୍ଟିମିଟର ପଛରେ ରହି ସେ ନିଜର ବ୍ୟକ୍ତିଗତ ଶ୍ରେଷ୍ଠ ପ୍ରଦର୍ଶନର ପଛରେ ରହିଛନ୍ତି। ୨୦୧୮ରେ ସେ ୨.୨୯ ମିଟର ସହିତ ଶ୍ରେଷ୍ଠ ପ୍ରଦର୍ଶନ କରିଥିଲେ। ଏହି ଇଭେଣ୍ଟରେ ୟୁନିଭର୍ସିଟି ଅଫ୍ ଓକ୍ଲାହୋମାର ଭର୍ନନ ଟର୍ନର ୨.୨୫ ମିଟର ଓ ଟେକ୍ସାସ ଟେକ୍ ଓ ବ୍ରୋଞ୍ଚ ପଦକ ହାସଲ କରିଛନ୍ତି। ଏହି ଇଭେଣ୍ଟରେ ତେଜସ୍ୱିନ୍ କ୍ରମାଗତ ଦ୍ୱିତୀୟ ସ୍ୱର୍ଣ୍ଣ ପଦକ ହାସଲ କରିଛନ୍ତି। ୨୦୧୯ରେ ମଧ୍ୟ ସେ ଏହି ସଫଳତା ପାଇଥିଲେ। ତେବେ ୨୦୨୦ରେ ୨୨ ବର୍ଷୀୟ ତେଜସ୍ୱିନ୍ କୋଭିଡ୍–୧୯ କାରଣରୁ ଇଭେଣ୍ଟରେ ଅଂଶଗ୍ରହଣ କରି ନ ଥିଲେ। ୨୦୧୭ରୁ ସେ ଆମେରିକାରେ ଅବସ୍ଥାନ କରିଆସୁଛନ୍ତି ଓ ଏକ ସ୍କଲାରଶିପ୍ ମାଧ୍ୟମରେ କାନ୍‌ସାସ ଷ୍ଟେଟ୍ ୟୁନିଭର୍ସିଟିରେ ବିଜ୍‌ନେସ ଆଡ୍‌ମିନିଷ୍ଟ୍ରେଶନରେ ଅଧ୍ୟୟନ କରୁଛନ୍ତି।

କ୍ରୋଏସିଆରେ ବିଏ ପରୀକ୍ଷା ଦେବେ ଶୁଟର ଭାକର

ନୂଆଦିଲ୍ଲୀ, ୧୬।୫ (ପି.ଟି.)

ଭାରତର ଷ୍ଟାର ଶୁଟର ମନୁ ଭାକର କ୍ରୋଏସିଆ ରାଜଧାନୀ ଜାଗ୍ରେବସ୍ଥିତ ଏକ ହୋଟେଲ ରୁମ୍‌ରେ ତାଙ୍କ ବିଏ ପରୀକ୍ଷା ଦେବେ। ଟୋକିଓ ଅଲିମ୍ପିକ୍ସରେ ଭାଗ ନେବାକୁଥିବା ଭାରତୀୟ ଶୁଟିଂ ଟିମ୍ ସହ ଭାକର କ୍ରୋଏସିଆ ଗସ୍ତ କରିଛନ୍ତି। ସେ ତାଙ୍କ ସାଥୀରେ ଶୁଟିଂ ସରଞ୍ଜାମ ସହ ପରୀକ୍ଷା ପାଇଁ ପ୍ରସ୍ତୁତି ଲାଗି ବହିପତ୍ର ମଧ୍ୟ ନେଇଛନ୍ତି। ସେଠାରେ ଟ୍ରେନିଂ ସହ ସେ ବିଭିନ୍ନ ପ୍ରତିଯୋଗିତାରେ ମଧ୍ୟ ଅଂଶଗ୍ରହଣ କରିବେ। ଅଲିମ୍ପିକ୍ସ ପ୍ରସ୍ତୁତି କ୍ଷେତ୍ରରେ ଏହା ବିଶେଷ ସହାୟକ ହେବ। ୧୯ ବର୍ଷୀୟା ଚାମ୍ପିୟନ ଶୁଟର ଭାକର ଦିଲ୍ଲୀ

୬ ହଜାର ରେଳ ଷ୍ଟେଶନରେ ମାଗଣା ୱାଇଫାଇ

ଭାରତୀୟ ରେଳପଥ ପକ୍ଷରୁ ଝାଡଖଣ୍ଡର ହଜାରିବାଗରେ ମାଗଣା ୱାଇଫାଇ ସେବା ଶୁଭାରମ୍ଭ କରାଯାଇଛି। ଫଳରେ ଅଦ୍ୟାବଧି ୬୦୦୦ ରେଳ ଷ୍ଟେଶନରେ ଏଭଳି ସେବା ଯୋଗାଣ ଦିଗରେ ରେଲୱେ ସକ୍ଷମ ହୋଇଛି। ୨୦୧୬ରେ ମୁମ୍ବାଇ ଷ୍ଟେଶନରେ ରେଲୱେ ଏଭଳି ମାଗଣା ୱାଇଫାଇ ସେବା ଆରମ୍ଭ କରିଥିଲା। ପଶ୍ଚିମବଙ୍ଗର ମେଦିନାପୁର ଷ୍ଟେଶନ ଯୋଡିହେବା ଫଳରେ ଏହା ୫ ହଜାରରେ ପହଞ୍ଚିଥିଲା। ମେ ୧୫ରେ ଓଡ଼ିଶାର ଅନୁଗୋଳ ଜିଲା ଜରପଡା ଷ୍ଟେଶନରେ ମାଗଣା ୱାଇଫାଇ ସେବା ଉପଲବ୍ଧ କରାଯାଇଛି।

ସଂକ୍ଷେପରେ

ଜିଏସ୍‌ଟି ରିଫଣ୍ଡ ଲାଗି ସିବିଆଇସିର ପଦକ୍ଷେପ

ମୁମ୍ବାଇ,୧୬।୫: କ୍ଲିୟର ହୋଇ ପାରି ନ ଥିବା ଜିଏସ୍‌ଟି ରିଫଣ୍ଡକୁ ତ୍ୱରିତ ଭାବେ ପ୍ରଦାନ କରିବା ଲାଗି କେନ୍ଦ୍ରୀୟ ପରୋକ୍ଷ ଟିକସ ଏବଂ ସୀମା ଶୁଳ୍କ ବୋର୍ଡ (ସିବିଆଇସି) ପକ୍ଷରୁ ସ୍ୱତନ୍ତ୍ର ପଦକ୍ଷେପ ହାତକୁ ନିଆଯାଇଛି। ମାସ ଶେଷ ସୁଦ୍ଧା ଟିକସଦାତାଙ୍କୁ ରିଫଣ୍ଡ ପ୍ରଦାନ ନେଇ ଏଭଳି ଯୋଜନା ହାତକୁ ନିଆଯାଇଛି। ୧୫ ଦିନ ଧରି ଏହି ପ୍ରକ୍ରିୟା ଜାରି ରହିବ ବୋଲି ଜଣାପଡିଛି। ସେହିଭଳି ସୀମା ଶୁଳ୍କ ଏବଂ ଡ୍ୟୁଟି ଡ୍ରବ୍ୟାକ ଲାଗି ଏଭଳି ସମାନ ପଦକ୍ଷେପ ମଧ୍ୟ ହାତକୁ ନିଆଯାଇଛି। ସିବିଆଇସି ପକ୍ଷରୁ ଏ ନେଇ ସମସ୍ତ ପ୍ରିନ୍ସିପାଲ କମିଶନରଙ୍କୁ ଅବଗତ କରାଯାଇଥିବା ଜଣାପଡିଛି। ବକେୟା ରହିଥିବା ଜିଏସ୍‌ଟି ରିଫଣ୍ଡ ଲୋକମାନେ ଠିକ୍ ସମୟରେ ଯେଭଳି ପାଇବେ ସେ ଉପରେ ଫୋକସ କରିବାକୁ କୁହାଯାଇଛି। ଫଳରେ ବର୍ତ୍ତମାନର ଚ୍ୟାଲେଞ୍ଜିଂ ସମୟରେ ଏମ୍‌ଏସ୍‌ଏମ୍‌ଇ ଆଶ୍ୱସ୍ତି ଲାଭ କରିପାରିବ ବୋଲି କୁହାଯାଇଛି। ଚଳିତ ମାସ ୧୫ରୁ ୩୧ ତାରିଖ ଯାଏ 'ସ୍ପେଶାଲ ଜିଏସ୍‌ଟି ରିଫଣ୍ଡ ଡିସ୍‌ପୋଜାଲ ଡ୍ରାଇଭ' ଆରମ୍ଭ କରାଯାଇଥିବା ଜଣାପଡିଛି।

ଏୟାରଟେଲ୍‌ର ମାଗଣା ପ୍ୟାକ୍

ମୁମ୍ବାଇ,୧୬।୫: ଏୟାରଟେଲ୍ ପକ୍ଷରୁ ଗ୍ରାହକଙ୍କ ପାଇଁ ବିଶେଷ ସୁବିଧା ସମ୍ପର୍କରେ ଘୋଷଣା କରାଯାଇଛି। କମ୍ପାନୀ ୫୫ ନିୟୁତରୁ ଅଧିକ ନିମ୍ନ ଆୟବର୍ଗର ଗ୍ରାହକଙ୍କୁ ଏହାର ୪୯ ଟଙ୍କାର ପ୍ୟାକ୍ ମାଗଣାରେ ଯୋଗାଇଦେବ। ଏହା ୨୮ ଦିନର ବୈଧତା ସହିତ ୩୮ ଟଙ୍କାର ଟକ୍‌ଟାଇମ୍ ଏବଂ ୧୦୦ ଏମ୍‌ବି ଡାଟା ପ୍ରଦାନ କରୁଛି। ଏହି ପ୍ରୟାସ ମାଧ୍ୟମରେ ୫୫ ମିଲିୟନରୁ ଅଧିକ ଗ୍ରାହକ, ମୁଖ୍ୟତଃ ଗ୍ରାମାଞ୍ଚଳରେ, ସଂଯୁକ୍ତ ରହିବାକୁ ଏବଂ ଆବଶ୍ୟକ ସମୟରେ ଗୁରୁତ୍ୱପୂର୍ଣ୍ଣ ସୂଚନା ପାଇବାକୁ ସକ୍ଷମ ହେବେ। ଦେଶରେ ଜାରି ରହିଥିବା ମହାମାରୀ ମଧ୍ୟରେ ନିମ୍ନ ଆୟ ବର୍ଗର ଗ୍ରାହକଙ୍କୁ ସଂଯୁକ୍ତ ରଖିବାରେ ସାହାଯ୍ୟ କରିବ। ସେହିଭଳି କମ୍ପାନୀର ୭୯ ଟଙ୍କାର ରିଚାର୍ଜ କୁପନ କିଣୁଥିବା ଏୟାରଟେଲ୍ ପ୍ରିପେଡ୍ ଗ୍ରାହକମାନେ ବର୍ତ୍ତମାନ ଏହାର ଦୁଇଗୁଣ ଫାଇଦା ପାଇବେ। ଏହି ଫାଇଦାଗୁଡ଼ିକ ଆସନ୍ତା ସପ୍ତାହରେ ଏୟାରଟେଲ୍ ଗ୍ରାହକଙ୍କ ପାଇଁ ଉପଲବ୍ଧ ହେବାକୁ ଯାଉଛି।

ହୋଟେଲ ଶିଳ୍ପର କ୍ଷତି ୧.୩୦ ଲକ୍ଷ କୋଟି

ନୂଆଦିଲ୍ଲୀ,୧୬।୫

- ୭୫% ରାଜସ୍ୱ ଧୋଇନେଲା କୋଭିଡ୍
- ସରକାରଙ୍କ ସହାୟତା ଲୋଡ଼ିଲା ଏଫ୍‌ଏଚ୍‌ଆର୍‌ଏଆଇ

କୋଭିଡ୍-୧୯ ଯୋଗୁ ୨୦୨୦-୨୧ ଆର୍ଥିକ ବର୍ଷରେ ଦେଶର ହୋଟେଲ ଶିଳ୍ପ ୧.୩୦ ଲକ୍ଷ କୋଟି ଟଙ୍କାର ରାଜସ୍ୱ କ୍ଷତି ସହିଛି। ଏହି ଶିଳ୍ପ ବର୍ତ୍ତମାନ ସଙ୍କଟ ସମୟ ଦେଇ ଗତି କରୁଥିବା ଫେଡେରେଶନ ଅଫ୍ ହୋଟେଲ ଆଣ୍ଡ ରେଷ୍ଟୁରାଣ୍ଟ ଆସୋସିଏଶନ ଅଫ୍ ଇଣ୍ଡିଆ(ଏଫ୍‌ଏଚ୍‌ଆର୍‌ଏଆଇ) ପକ୍ଷରୁ ରବିବାର କୁହାଯାଇଛି। ଏ ନେଇ ଶିଳ୍ପର ପ୍ରତିନିଧି ଦଳ ପ୍ରଧାନମନ୍ତ୍ରୀ ନରେନ୍ଦ୍ର ମୋଦିଙ୍କ ହସ୍ତକ୍ଷେପ ଲୋଡ଼ିବା ସହ ଶିଳ୍ପ ଲାଗି ସହାୟତା ଆଶା ରଖିଛନ୍ତି। ସରକାର ଆର୍ଥିକ ସହାୟତା ଯୋଗାଣ ଦ୍ୱାରା ହସ୍ପିଟାଲିଟି କ୍ଷେତ୍ରକୁ ଧ୍ୱଂସ ମୁଖରୁ ବଞ୍ଚାଇପାରିବେ ବୋଲି ସଂଘ ପକ୍ଷରୁ ମତ ପ୍ରକାଶ ପାଇଛି।

୨୦୧୯-୨୦ରେ ଦେଶର ହୋଟେଲ ଶିଳ୍ପର ମୋଟ ରାଜସ୍ୱ ୧.୮୨ ଲକ୍ଷ କୋଟି ଟଙ୍କା ରହିଥିଲା। ୨୦୨୦-୨୧ରେ ଏହି ଶିଳ୍ପର ରାଜସ୍ୱ ୭୫% ପୋଛିହୋଇଯାଇଛି। କ୍ଷତି ପରିମାଣ ପ୍ରାୟ ୧.୩୦ ଲକ୍ଷ କୋଟି ଟଙ୍କା ହେବ ବୋଲି ଏଫ୍‌ଏଚ୍‌ଆର୍‌ଏଆଇ ପକ୍ଷରୁ ସୂଚନା ମିଳିଛି। ଧୀରେ ଧୀରେ ବ୍ୟବସାୟୀମାନେ କାରବାର ବନ୍ଦ କରି ଦେଉଥିବା ଦେଖାଯାଉଛି। ଅପରପକ୍ଷରେ ଏହି ଶିଳ୍ପରେ ଅନାଦାୟ ଋଣ (ଏନ୍‌ପିଏ) ପରିମାଣ ମଧ୍ୟ ବୃଦ୍ଧି ଘଟୁଛି। ୨୦୨୦ ମାର୍ଚ୍ଚ ପରଠାରୁ ଶିଳ୍ପ ବିଭିନ୍ନ ବୈଧାନିକ ଏବଂ ପୁଞ୍ଜିଗତ ଖର୍ଚ୍ଚ ତୁଲାଇବାକୁ ସଂଘର୍ଷ କରୁଛି। ଋଣ ଏବଂ ଏଥି ଜନୀତ ସୁଧ ବର୍ତ୍ତମାନ ପ୍ରଦାନ କରିବା କଷ୍ଟକର ହୋଇପଡୁଛି। ବର୍ତ୍ତମାନ ସ୍ଥିତିରେ ହୋଟେଲ ଶିଳ୍ପ ଦୁର୍ଦ୍ଦିନ ଦେଇ ଗତି କରୁଛି ବୋଲି ଏଫ୍‌ଏଚ୍‌ଆର୍‌ଏଆଇ ଉପସଭାପତି ଗୁରୁବକ୍ସିସ ସିଂ କୋହଲି ସୂଚନା ଦେଇଛନ୍ତି।

ଋଣ କିସ୍ତି ଉପରେ ମୋରାଟୋରିୟମ ନ ରହିବା ଏବଂ ସୁଧ ପ୍ରଦାନ କରିବା ଶିଳ୍ପ ଲାଗି ଏବେ କଷ୍ଟସାଧ୍ୟ ବ୍ୟାପାର ହୋଇଛି। ବର୍ତ୍ତମାନସ୍ଥିତିରେ ହୋଟେଲ ଶିଳ୍ପର କ୍ଷତିପୂରଣ ପ୍ରଦାନ କରିବାର ଆବଶ୍ୟକତା ରହିଛି ବୋଲି ସଂଘର ଯୁଗ୍ମ ସମ୍ପାଦକ ପ୍ରଦୀପ ସେଙ୍ଗୀ ସୂଚନା ଦେଇଛନ୍ତି। ସମସ୍ୟାକୁ ନଜରରେ ରଖି ସରକାର ବିଭିନ୍ନ ନୀତିଗତ ଏବଂ ଆର୍ଥିକ ସହାୟତା ଯୋଗାଣ ଦିଗରେ କାର୍ଯ୍ୟ କରିବାର ଆବଶ୍ୟକତା ରହିଛି ବୋଲି କୋହଲି ମତ ରଖିଛନ୍ତି। ହୋଟେଲ ଶିଳ୍ପକୁ ଦେବାକୁ ପଡୁଥିବା ବିଭିନ୍ନ ଷ୍ଟାଟ୍ୟୁଟୋରି ଚାର୍ଜ ଛାଡ କରିବା, ସମ୍ପତ୍ତି ଟିକସ ଛାଡ, ୱାଟର ଚାର୍ଜ, ଇଲେକ୍ଟ୍ରିସିଟି ଏବଂ ଏକ୍ସାଇଜ ଲାଇସେନ୍ସ ଫି' ଲକ୍‌ଡାଉନ ସମୟରେ ଛାଡ କରିବାକୁ ଦାବି ହୋଇଛି। ହୋଟେଲ ଶିଳ୍ପରେ କାର୍ଯ୍ୟ କରୁଥିବା ଅଂଶୀଦାର ଏବଂ ପରିବାରକୁ ସମ୍ପୂର୍ଣ୍ଣ ସୁସ୍ଥ ଓ୍ୱିଲିୟମ୍ କହିଛନ୍ତି। ଆଖିରେ ଏପରି ବିରଳ ଏବଂ ଏହା ଘଟଣା ବୋଲି ହୋଇଯାଇଥିବା କୌଣସି ବାଘ ଅସ୍ତ୍ରୋପଚାର ବିଶ୍ୱରେ ପ୍ରଥମ କୁହାଯାଉଛି।

ଟିକସ ଅର୍ଥ ଅସୁଲ କରିବ କେୟର୍ନ

ମୁମ୍ବାଇ,୧୬।୫

ଭାରତ ସରକାରଙ୍କଠାରୁ ପାଇବାକୁ ଥିବା ଟିକସ ଫେରସ୍ତ ବାବଦ ଅର୍ଥ ଅସୁଲ କରିବା ଲାଗି ବ୍ରିଟେନର କେୟର୍ନ ଏନର୍ଜି ବର୍ତ୍ତମାନ ଅଗ୍ରସର ହୋଇଛି। ନିଜ ଅର୍ଥ ପାଇବା ଲାଗି ଏହି କମ୍ପାନୀ ବିଦେଶରେ ପ୍ରାୟ ୭୦ ବିଲିୟନ ଡଲାରର ଭାରତୀୟ ସମ୍ପତ୍ତି ଉପରେ ନଜର ରଖିଛି। ଏହି ସବୁ ସମ୍ପତ୍ତିକୁ ଜବତ କରିବା ନେଇ କମ୍ପାନୀ ଯୋଜନା ରଖିଥିବା କୁହାଯାଉଛି। ଭାରତ ସରକାରଙ୍କ ଉପରେ ଏହି କମ୍ପାନୀର ୧.୭୨ ବିଲିୟନ ଡଲାରର ଅର୍ଥ ବକେୟା ରହିଛି। କେୟର୍ନ ଯଦି ଏଭଳି କରିବାକୁ ସକ୍ଷମ ହୁଏ ତେବେ ଭାରତ, ପାକିସ୍ତାନ ଏବଂ ଭେନେଜୁଏଲା ଭଳି ଦେଶ ସମୂହଙ୍କ ଭଳି ସ୍ଥିତି ସାମ୍ନା କରିବ। ପୂର୍ବରୁ ଏହି ଦେଶଗୁଡିକର ଏଭଳି ସ୍ଥିତି ଦେଖିବାକୁ ପଡିଛି। ନିର୍ଦ୍ଧାରିତ ହୋଇଥିବା ସମ୍ପତ୍ତି ମଧ୍ୟରେ ଏୟାର ଇଣ୍ଡିଆ ବିମାନ, ଶିପିଂ କର୍ପୋରେଶନର ଜାହାଜ, ରାଷ୍ଟ୍ରାୟତ୍ତ ବ୍ୟାଙ୍କଗୁଡିକର ସମ୍ପତ୍ତି, ରାଷ୍ଟ୍ରାୟତ୍ତ ତୈଳ ଏବଂ ବାଷ୍ପ କମ୍ପାନୀଗୁଡିକର ଜାହାଜ ସାମିଲ ହୋଇଥିବା ପ୍ରକ୍ରିୟା ସହ ଜଡିତ ୩ ଅଧିକାରୀ କହିଛନ୍ତି। ଅନ୍ତର୍ଜାତୀୟ ମଧ୍ୟସ୍ଥତା ଅଦାଲତଙ୍କ ରାୟକୁ ସମ୍ମାନ ନ ଜଣାଇ ଭାରତ ଯଦି ଧାର୍ଯ୍ୟ ରାଶି କେୟର୍ନକୁ ପ୍ରଦାନ କରେ ତେବେ କମ୍ପାନୀ ପୁଣି ଥରେ ନ୍ୟାୟାଳୟଙ୍କ ଦ୍ୱାରସ୍ଥ ହେବା ନେଇ ଯୋଜନା ବନାଉଛି। କେୟର୍ନ ଯଦି ଏଭଳି କାର୍ଯ୍ୟାନୁଷ୍ଠାନ ନିଏ ଭାରତ ସରକାର ଏହାକୁ ଚ୍ୟାଲେଞ୍ଜ କରିବେ ବୋଲି କୁହାଯାଉଛି।

ବିଦେଶୀ ନିବେଶକ ଉଠାଇ ନେଲେ ୬୪୫୨ କୋଟି

ମୁମ୍ବାଇ,୧୬।୫

କୋଭିଡ୍-୧୯ର ଦ୍ୱିତୀୟ ଲହର ପୁଞ୍ଜି ବଜାର ନିବେଶକଙ୍କ ମନକୁ ପ୍ରଭାବିତ କରିଛି। ଫଳରେ ଫରେନ ପୋର୍ଟଫୋଲିଓ ନିବେଶକ (ଏଫ୍‌ପିଆଇ)ମାନେ ପୁଞ୍ଜି ବଜାରରୁ ଚଳିତ ମାସ ବର୍ତ୍ତମାନ ସୁଦ୍ଧା ୬୪୫୨ କୋଟି ଟଙ୍କା ଉଠାଇ ନେଲେଣି। ଡିପୋଜିଟୋରି ଡାଟା ମୁତାବକ, ଏହି ନିବେଶକମାନେ ଇକ୍ୱିଟିରୁ ୬୪୨୭ କୋଟି ଟଙ୍କା ଏବଂ ଡେଟ୍ ସେଗ୍‌ମେଣ୍ଟରୁ ୨୫ କୋଟି ଟଙ୍କା ଉଠାଇଛନ୍ତି। ଚଳିତ ମାସ ପହିଲାରୁ ୧୪ ତାରିଖ ମଧ୍ୟରେ ଏଭଳି ଉଠାଣ ହୋଇଛି। ପୁଞ୍ଜି ବଜାରରୁ ମୋଟ ୬୪୫୨ କୋଟି ଟଙ୍କା ପ୍ରତ୍ୟାହାର ହୋଇଛି। ଦ୍ୱିତୀୟ ଲହର, ଲକ୍‌ଡାଉନ ବୃଦ୍ଧି, ଜିଡିପି ଉପରେ ପ୍ରଭାବ ଆଶଙ୍କା ଏବଂ କର୍ପୋରେଟଗୁଡିକର ଲାଭ ଉପରେ କୋଭିଡ୍‌ର ପ୍ରଭାକୁ ନଜରରେ ରଖି ନିବେଶକମାନେ ଏଭଳି ମନୋଭାବ ଆପଣାଉଥିବା ଜିଓଜିତ ଫାଇନାନ୍ସିଆଲ ସର୍ଭିସେସ୍‌ର ମୁଖ୍ୟ ନିବେଶ ଷ୍ଟ୍ରାଟେଜିଷ୍ଟ ଏସ୍.କେ.ବିଜୟ କୁମାର ସୂଚନା ଦେଇଛନ୍ତି। ଏହାର ପୂର୍ବ ମାସରେ ବିଦେଶୀ ନିବେଶକମାନେ ଉଭୟ ଇକ୍ୱିଟି ଏବଂ ଡେଟ୍ ସେଗ୍‌ମେଣ୍ଟରୁ ୯, ୪୩୫ କୋଟି ଟଙ୍କା ଉଠାଣ କରିଥିଲେ।

ଜିଡିପି ୯% ରହିବ: କେୟାର ରେଟିଂ

ଭୁବନେଶ୍ୱର,୧୬।୫

କରୋନା ମହାମାରୀର ୨ୟ ଲହର ଭାରତ ବଜାର ଉପରେ ଗଭୀର ପ୍ରଭାବ ପକାଇଛି। ସଂକ୍ରମଣକୁ ରୋକିବା ପାଇଁ ଦେଶ ମଧ୍ୟରେ ଲକ୍‌ଡାଉନ ଓ ଶଟ୍‌ଡାଉନ ଜାରି ହୋଇଛି। ଏଭଳି ସ୍ଥିତିରେ ଆର୍ଥିକ ବର୍ଷ ୨୦୨୧-୨୨ରେ ଦେଶର ଜିଡିପି ପ୍ରାୟ ୯% ରହିବ ବୋଲି ଏକ ସର୍ଭେରୁ ଜଣାପଡିଛି। ଆର୍ଥିକ ନିବେଶ ଓ ପୁଞ୍ଜି ବଜାର ଉପରେ କାର୍ଯ୍ୟ କରୁଥିବା ଦେଶର ଅଗ୍ରଣୀ ସଂସ୍ଥା କେୟାର ରେଟିଂ ପକ୍ଷରୁ କରାଯାଇଥିବା ସର୍ଭେରୁ ଜଣାପଡିଛି ଯେ କୋଭିଡ୍-୧୯ ଯୋଗୁ ବର୍ତ୍ତମାନ ଦେଶର ବାଣିଜ୍ୟିକ କାରବାର ମାନ୍ଦା ରହିଛି। କେନ୍ଦ୍ର ଓ ରାଜ୍ୟ ସରକାରଗୁଡିକ ପକ୍ଷରୁ ଲାଗୁ କରାଯାଇଥିବା କଟକଣା ଫଳରେ ବର୍ତ୍ତମାନ ବଜାର ମାନ୍ଦା ରହିଛି। ଏଭଳି ପରିସ୍ଥିତି ଆଗାମୀ ଜୁନ ପର୍ଯ୍ୟନ୍ତ ରହିପାରେ। ବର୍ତ୍ତମାନ ସମୟରେ ଅତ୍ୟାବଶ୍ୟକ ସାମଗ୍ରୀର ଚାହିଦା ୮୦% ରହିଛି।

ଛିଡ଼ା ହୋଇ ରହିଛି ୯୫ ଲକ୍ଷ ଟ୍ରକ୍

ମୁମ୍ବାଇ,୧୬।୫

ଟ୍ରକର୍ସଙ୍କୁ ୪୨ ହଜାର କୋଟିର ଝଟକା

ଲକଡାଉନ୍ ଯୋଗୁ ଦେଶର ପ୍ରାୟ ୬୫% ଟ୍ରକ୍ ବର୍ତ୍ତମାନ ବନ୍ଦ ହୋଇ ପଡିଛି। ବିଭିନ୍ନ ରାଜ୍ୟରେ ଏହି କ୍ଷେତ୍ରକୁ ୪୨ ହଜାର କୋଟି ଟଙ୍କା କ୍ଷତି ସହିବାକୁ ପଡିଛି ବୋଲି ଅଲ୍ ଇଣ୍ଡିଆ ମୋଟର ଟ୍ରାନ୍ସପୋର୍ଟ କଂଗ୍ରେସ (ଏଆଇଏମ୍‌ଟିସି) ପକ୍ଷରୁ ସୂଚନା ମିଳିଛି। ସାମଗ୍ରୀ ପରିବହନ ଏବଂ ଅତ୍ୟାବଶ୍ୟକ ସେବା ଯୋଗାଣ କ୍ଷେତ୍ରରେ ଏହି କ୍ଷେତ୍ରର ଏକ ପ୍ରମୁଖ ଭୂମିକା ରହିଛି। ମାତ୍ର କର୍ଫ୍ୟୁ ଏବଂ ଲକ୍‌ଡାଉନ ଯୋଗୁ ଉକ୍ତ କ୍ଷେତ୍ର ସମସ୍ୟା ଦେଇ ବର୍ତ୍ତମାନ ଗତି କରୁଛି। ସମସ୍ୟା ରହିଥିବାରୁ ସରକାର ସହାୟତା ଦିଅନ୍ତୁ ବୋଲି ସଂଘ ପକ୍ଷରୁ ନିବେଦନ କରାଯାଇଛି। ଋଣ କିସ୍ତି କ୍ଷେତ୍ରରେ ଆଶ୍ୱସ୍ତି, ବିନା କୌଣସି କୋଲାଟେରାଲରେ ସଫ୍ଟ ଲୋନ ପ୍ରୋଭିଜନ, ଟିକସ ଛାଡ, ବୀମା ବୈଧତା ଅବଧି ବୃଦ୍ଧି ଭଳି ବିଭିନ୍ନ ସୁବିଧା ଯୋଗାଣ ଦିଗରେ ପଦକ୍ଷେପ ଆସିବାର ଆବଶ୍ୟକତା ରହିଛି ବୋଲି ସଂଘର ଅଧ୍ୟକ୍ଷ ବାଲ୍ ମାଲକିତ ସିଂ କହିଛନ୍ତି।

ଏହି କ୍ଷେତ୍ରକୁ ଯଦି ସରକାର କୌଣସି ସହାୟତା ପ୍ରଦାନ ନ କରନ୍ତି ତେବେ ଶିଳ୍ପର ସମସ୍ୟା ବଢିଯିବ। ଟ୍ରକ୍ ମାଲିକମାନେ କାରବାର ହରାଇବାର ଆଶଙ୍କା ରହିଥିବା ବେଳେ ଉକ୍ତ କ୍ଷେତ୍ରରେ କାର୍ଯ୍ୟ କରୁଥିବା ଅନେକ ଲୋକ ଚାକିରି ହରାଇବେ ବୋଲି ସଂଘ ପକ୍ଷରୁ କୁହାଯାଇଛି। ଦେଶର ପ୍ରାୟ ୮୦% ବର୍ତ୍ତମାନ ଲକ୍‌ଡାଉନ ରହିଛି। ଫଳରେ ପ୍ରାୟ ୯୫ ଲକ୍ଷ ଟ୍ରକ୍ ବର୍ତ୍ତମାନ ଛିଡା ହୋଇଛି। ଚାହିଦା କମ୍ ଥିବାରୁ କେବଳ ୪୦ ଲକ୍ଷ ଟ୍ରକ୍ ବର୍ତ୍ତମାନ ଚଳାଚଳ କରୁଥିବା ସିଂ ମତ ପ୍ରକାଶ କରିଛନ୍ତି।

ସିଂ ପୁଣି କହିଛନ୍ତି, ଟ୍ରକ୍ ଚଳାଚଳ କ୍ଷେତ୍ରର ଦୈନିକ କ୍ଷତି ୧୬୦୦ କୋଟି ଟଙ୍କା ରହିଛି। ଏହା ଏପ୍ରିଲ ପ୍ରାରମ୍ଭରେ ୪୦୦ କୋଟି ଟଙ୍କା ରହିଥିଲା। କୋଭିଡ୍ କଟକଣା ବଢିବା ଯୋଗୁ ବର୍ତ୍ତମାନ ଅଧିକାଂଶ ରାଜ୍ୟରେ ଲକ୍‌ଡାଉନ ଘୋଷଣା କରାଯାଇଛି। ଏପ୍ରିଲର ପ୍ରଥମ ୧୫ ଦିନରେ ଶିଳ୍ପର କ୍ଷତି ୪୦୦ କୋଟି ଟଙ୍କା ଥିଲା ଏବଂ ୩୦ ଏପ୍ରିଲ ବେଳକୁ ଏହା ୮୦୦ କୋଟି ଟଙ୍କାକୁ ବୃଦ୍ଧି ପାଇଥିଲା। ବର୍ତ୍ତମାନ ଏହା ୨ ଗୁଣ ବଢି ୧୬୦୦ କୋଟି ଟଙ୍କା ଛୁଇଁଛି। ଏହି ସମୟରେ ମୋଟ କ୍ଷତି ପ୍ରାୟ ୪୨ ହଜାର କୋଟି ଟଙ୍କା ରହିଛି। ସେହିଭଳି ଡିଜେଲ ଦର ବୃଦ୍ଧି ଶିଳ୍ପର ସମସ୍ୟାକୁ ଆହୁରି ବଢାଇଛି ବୋଲି ସିଂ ସ୍ପଷ୍ଟ କରିଛନ୍ତି।

ଫୁର୍‌ସତ୍

ସିନେମାରେ ନୂଆ ଟ୍ରେଣ୍ଡ୍

ଅଦୃଶ୍ୟ ଭୂତାଣୁ ସହ ଚାଲିଛି ଲଢ଼େଇ। ବିପଦରେ ପଡ଼ିଛି ମଣିଷ ଜୀବନ। ପ୍ରଭାବିତ ହେଉଛି ଜୀବିକା। ଏଥିରୁ ବାଦ୍ ପଡ଼ିନି ସୃଜନଶୀଳ କ୍ଷେତ୍ର। ମନୋରଞ୍ଜନର ଅନ୍ୟତମ ପ୍ରମୁଖ ମାଧ୍ୟମ ରୁପେଲି ପରଦା ଉପରେ ଏହାର ଗଭୀର ପ୍ରଭାବ ପଡ଼ିଛି। କୋଭିଡ୍ ଗାଇଡ୍‌ଲାଇନ୍‌କୁ ଖାପଖୁଆଇବା ଭଳି କାହାଣୀ ଲେଖିବା ଏବଂ ଏହାକୁ ନିର୍ଦ୍ଦେଶନା ଦେବା ଉଭୟ କାହାଣୀକାର ଓ ନିର୍ଦ୍ଦେଶକଙ୍କ ପାଇଁ ଚ୍ୟାଲେଞ୍ଜ ପାଲଟିଛି। ମହାମାରୀ ସିନେମା ଶିଳ୍ପକୁ ଦୋହଲାଇ ଦେଇଥିବାବେଳେ ନିକଟ ଭବିଷ୍ୟତରେ ଆସିବାକୁ ଥିବା ସିନେମା ଏବଂ ଓଟିଟି ପ୍ଲାଟ୍‌ଫର୍ମରେ ଓ୍ୱେବ୍‌ସିରିଜ୍‌ରେ ନୂଆ ଟ୍ରେଣ୍ଡ ଦେଖିବାକୁ ମିଳିବ।

ନୂଆଦିଲ୍ଲୀ: କରୋନା ସମୟରେ ଅସ୍ତିତ୍ୱ ବଞ୍ଚାଇବାକୁ ସଂଘର୍ଷ କରୁଛି ଚଳଚ୍ଚିତ୍ର ଶିଳ୍ପ। ସିନେମା ନିର୍ଦ୍ଦେଶକ ଏବଂ ଓ୍ୱେବ୍‌ସିରିଜ୍‌ର କାହାଣୀକାର ନୂଆ ଚ୍ୟାଲେଞ୍ଜର ସମ୍ମୁଖୀନ ହେଉଛନ୍ତି। ସାମାଜିକ ଦୂରତ୍ୱ ନିୟମ, କୋଭିଡ୍ ଗାଇଡ୍‌ଲାଇନ୍‌ର କଡ଼ା କଟକଣା ଭିତରେ ସେମାନଙ୍କୁ ଚଳଚ୍ଚିତ୍ରର କାହାଣୀ ବିଷୟରେ ଭାବିବାକୁ ପଡୁଛି। ଏଥିରେ ଦର୍ଶକଙ୍କ ରୁଚି ଊଣା ଅଧିକେ ପ୍ରଭାବିତ ହେବା ସ୍ୱାଭାବିକ। କୋଭିଡ୍-୧୯ ସମୟରେ ନିର୍ମାଣ କରାଯାଉଥିବା ସିନେମାରେ ଗୀତ, ନୃତ୍ୟ, ଭିଡ଼, ଅନ୍ତରଙ୍ଗ ଦୃଶ୍ୟ, ବିଦେଶରେ ଶୁଟିଂକୁ କାଟଛାଣ୍ଟ କରାଯାଉଛି। ତଦନୁଯାୟୀ ସ୍କ୍ରିପ୍ଟ ଲେଖାଯାଉଛି। ତେଣୁ ଆଗାମୀ ଦିନରେ ମୁକ୍ତିଲାଭ କରିବାକୁ ଥିବା ସିନେମାରେ ଦର୍ଶକଙ୍କୁ ହୁଏତ ନିଜ ପସନ୍ଦର ଦୃଶ୍ୟ ଦେଖିବାକୁ ମିଳିବ ନାହିଁ।

ଗୀତକୁ ବାଦ୍‌ଦେଇ ସିନେମାର ପରିକଳ୍ପନା କରାଯାଇ ନ ପାରେ। ହେଲେ ଗୀତକୁ ସଫଳତାର ସହ ପରଦାକୁ ଆଣିବା ସେତିକି ଚ୍ୟାଲେଞ୍ଜିଂ। ଏଥିଲାଗି ଅଲଗା ଅଲଗା ସ୍ଥାନରେ ଶୁଟିଂ କରିବାକୁ ପଡ଼େ ଏବଂ ଏଥିରେ ଅନେକ କର୍ମଚାରୀ ନିୟୋଜିତ ହୋଇଥାଆନ୍ତି। ହେଲେ କରୋନା ସମୟରେ ଏସବୁ କାର୍ଯ୍ୟ ସହଜସାଧ୍ୟ ନୁହେଁ। ତେଣୁ ହାତଗଣତି କର୍ମଚାରୀଙ୍କୁ ନେଇ କାମ କରିବାକୁ ନିର୍ଦ୍ଦେଶକମାନେ ଯୋଜନା କରୁଛନ୍ତି। ପ୍ରଯୋଜକମାନେ ମୁଖ୍ୟ କଳାକାରଙ୍କ କୋଭିଡ୍ ପରୀକ୍ଷା, ରହଣି, ଖାଦ୍ୟପେୟ ବ୍ୟବସ୍ଥା କଷ୍ଟେମଷ୍ଟେ କରି ଦେଉଛନ୍ତି। ହେଲେ ଏବେର ପରସ୍ଥିତରେ ଶତାଧିକ କର୍ମଚାରୀଙ୍କୁ ଘରୁ ନେବାଆଣିବା କରିବା, କରୋନା ସଂକ୍ରମଣ ଏଡ଼ାଇବାକୁ ଆବଶ୍ୟକ ପଦକ୍ଷେପ ନେବା ସେମାନଙ୍କ ଲାଗି କାଠିକର ପାଠ ହେଉଛି। ସେହିପରି ଅନ୍ତରଙ୍ଗ ଦୃଶ୍ୟ ଶୁଟିଂ ଲାଗି ଦୁଇ କଳାକାର ପରସ୍ପର ନିକଟତର ହେବା ଜରୁରୀ। ହେଲେ ସଂକ୍ରମଣ ଭୟରେ କଳାକାରମାନେ ଏଭଳି ଦୃଶ୍ୟରୁ ଦୂରେଇବା ଆରମ୍ଭ କଲେଣି। ତେଣୁ ଆସନ୍ତା ୬ ମାସ ଯାଏ ଓଟିଟି ଏବଂ ଅନ୍ୟ ଡିଜିଟାଲ ପ୍ଲାଟ୍‌ଫର୍ମରେ ରିଲିଜ୍ ହେବାକୁ ଥିବା ସିନେମା ଏବଂ ଓ୍ୱେବ୍ ସିରିଜରେ ବଡ଼ ପରିବର୍ତ୍ତନ ଦେଖିବାକୁ ମିଳିବ। କମ୍ ସଂଖ୍ୟକ କଳାକାରଙ୍କୁ ନେଇ ଏକ ଘର କିମ୍ବା ରିସର୍ଟରେ ଯେପରି ସହଜରେ ଚଳଚ୍ଚିତ୍ର କରାଯାଇପାରିବ ତାହା ଉପରେ ବେଶି ଗୁରୁତ୍ୱ ଦିଆଯାଉଛି।

କମ୍ ଚରିତ୍ରକୁ ନେଇ କାହାଣୀ

କ୍ଷୁଦ୍ର ଚଳଚ୍ଚିତ୍ର ରିଲିଜ୍ କରୁଥିବା ପ୍ଲାଟ୍‌ଫର୍ମ 'ବିଗ୍ ବ୍ୟାଙ୍ଗ୍ ଆମ୍ୟୁଜମେଣ୍ଟ'ର ପ୍ରତିଷ୍ଠାତା ସୁଦୀପ ମୁଖାର୍ଜୀ କୁହନ୍ତି, ଏବେ ଚଳଚ୍ଚିତ୍ରର କାହାଣୀ ଉପରେ ଅଧିକ ଫୋକ

ଖାଇବା ପରେ..

ଖାଇବା ପରେ ଏପରି କାମ କରନ୍ତୁ ନାହିଁ, ଯାହାର ଖରାପ ପ୍ରଭାବ ଶରୀର ଉପରେ ପଡ଼ିବ । ଜାଣନ୍ତୁ ସେ ସମ୍ପର୍କରେ...

ଆମେ ଖାଦ୍ୟ ଖାଇବା ପରେ କେତେକ

କାର୍ଯ୍ୟ ପ୍ରତି ନଜର ଦେବା ନିହାତି ଜରୁରୀ । ଖାଇବା ପରେ ଫଳମୂଳ ଖାଆନ୍ତୁ ନାହିଁ। ଏହାଦ୍ୱାରା ପେଟରେ ଏସିଡିଟି ବଢ଼ିଯାଇଥାଏ । ଖାଇ ସାରି ଗାଧୋଇବା କେତେକଙ୍କର ଅଭ୍ୟାସ । ଏପରି ଅଭ୍ୟାସ ପରିହାର କରିବାକୁ ଚେଷ୍ଟା କରନ୍ତୁ । କାରଣ ଖାଇବା ପରେ ଗାଧୋଇବା ଦ୍ୱାରା ପେଟ ଭିତରେ ରକ୍ତ ସଞ୍ଚାଳନ ଆବଶ୍ୟକତାଠାରୁ ଆହୁରି ତୀବ୍ର ହୋଇଥାଏ ।

ଖାଇବା ପରେ ଉଠି ହଠାତ୍ ଚାଲନ୍ତୁ ନାହିଁ। କିଛି ସମୟ ବସିବା ପରେ ଚାଲବୁଲ କରନ୍ତୁ। କାରଣ ଖାଇବା ପରେ ସାଙ୍ଗେ ସାଙ୍ଗେ ଚାଲିଲେ ଖାଦ୍ୟରୁ ଆମକୁ ମିଳୁଥିବା ପୋଷକତତ୍ତ୍ୱ ସଠିକ୍ ଭାବରେ ମିଳି ନ ଥାଏ। ସବୁଠାରୁ ଗୁରୁତ୍ୱପୂର୍ଣ୍ଣ କଥା ହେଲା, ଖାଇବା ପରେ ସାଙ୍ଗେ ସାଙ୍ଗେ ନିଶା ଦ୍ରବ୍ୟ ସେବନ କରନ୍ତୁ ନାହିଁ। ଏହାଦ୍ୱାରା କ୍ୟାନ୍‌ସର ହେବାର ଆଶଙ୍କା ରହିଛି ବୋଲି କାଲିଫର୍ନିଆ ବିଶ୍ୱବିଦ୍ୟାଳୟର ବିଶେଷଜ୍ଞମାନେ ଏକ ସଦ୍ୟତମ ଗବେଷଣାରୁ ଜାଣପାରିଛନ୍ତି।

ମାଇଗ୍ରେନ୍ ସମସ୍ୟାର ଘରୋଇ ଉପଚାର

ମାଇଗ୍ରେନ ସମସ୍ୟା ନେଇ ଚିନ୍ତିତ କି ? ଯଦି ହଁ, ତେବେ ଏ ନେଇ ଡାକ୍ତରଙ୍କ ସହ ପରାମର୍ଶ କରି ଔଷଧ ଖାଆନ୍ତୁ। ହେଲେ ଏପରି କେତେକ ଘରୋଇ ଉପଚାର ରହିଛି, ଯାହାକୁ ଆପଣେଇ ପାରିଲେ ତାହା ଏଭଳି ସମସ୍ୟାରୁ କେତେକାଂଶରେ ଉପଶମ ମିଳିପାରେ। ଅଦା ରସରେ ପ୍ରସ୍ତୁତ ଚା' ପିଇଲେ ତାହା ମାଇଗ୍ରେନ୍ ସମସ୍ୟାରୁ ଉପଶମ ଦେଇଥାଏ। ଏହାକୁ ଦିନକୁ ୨-୩ ଥର ପିଇପାରନ୍ତି। ଏପରି ଚା' ପିଇବା ଦ୍ୱାରା ରକ୍ତରେ ଇନଫ୍ଲାମେଶନ୍ କମିଯାଏ ଏବଂ ସେହି ଅନୁସାରେ ମୁଣ୍ଡବିନ୍ଧାରୁ ଆରାମ ଲାଗେ। ଯଦି ପ୍ରବଳ ମୁଣ୍ଡ ବିନ୍ଧୁଛି, ତେବେ ବେକ ମୂଳରେ ଧୀରେ ଧୀରେ ବରଫ ଘଷିଲେ ଏଥିରୁ ଉପଶମ ମିଳିଥାଏ। ଆହୁରି ଉପଶମ ପାଇବା ପାଇଁ ପିମ୍ପିରିମେଣ୍ଟ ତେଲ ବ୍ୟବହାର କରିପାରନ୍ତି। ଏହାବ୍ୟତୀତ ଲବଙ୍ଗକୁ ଗୁଣ୍ଡ କରି ପରିଷ୍କାର କପଡାରେ ବାନ୍ଧି ଶୁଙ୍ଘିଲେ ମୁଣ୍ଡବିନ୍ଧାରୁ କେତେକାଂଶରେ ଆରାମ ଲାଗିଥାଏ।

ସ୍ୱାସ୍ଥ୍ୟ ସୂଚନା

- ନିଜକୁ ସୁସ୍ଥ ରଖିବା ଅପରିହାର୍ଯ୍ୟ। ତେଣୁ ଦିନତମାମ ଯେତେ ବ୍ୟସ୍ତ ରହିଲେ ମଧ୍ୟ ନିଜର ଖାଦ୍ୟପେୟ ପ୍ରତି ଆବଶ୍ୟକ ଦୃଷ୍ଟି ଦିଅନ୍ତୁ।
- ସବୁବେଳେ ନିଜ ଓଜନ କେତେ ରହୁଛି ସେଥିପ୍ରତି ନଜର ଦିଅନ୍ତୁ। ଏପରି ଖାଦ୍ୟ ଖାଆନ୍ତୁ ନାହିଁ, ଯଦ୍ୱାରା ଭବିଷ୍ୟତରେ ଓଜନ ବୃଦ୍ଧି ସମସ୍ୟାର ସମ୍ମୁଖୀନ ହେବାକୁ ପଡିବ। ତେଣୁ ସବୁବେଳେ ସୁଷମ ତଥା ଭିଟାମିନଯୁକ୍ତ ଖାଦ୍ୟ ଖାଆନ୍ତୁ।
- ରାତିରେ ଶୋଇବାକୁ ଯିବା ପୂର୍ବରୁ ଟିଭି ନ ଦେଖିବା ଭଲ। ରାତ୍ର ଭୋଜନ କରିବା ପରେ କିଛି ସମୟ ଚାଲବୁଲ କରନ୍ତୁ। ଏହା ଖାଦ୍ୟ ହଜମ କରିବାରେ ସହାୟକ ହୋଇଥାଏ। ଭଲ ନିଦ ହେବାକୁ ବିଛଣା ଉପରକୁ ଯିବା ପୂର୍ବରୁ ମନକୁ ହାଲୁକା ରଖନ୍ତୁ।
- ବୟସ ବଢ଼ିଲେ ଆଣ୍ଠୁଗଣ୍ଠିଜନିତ ସମସ୍ୟା ଦେଖାଯିବାର ଆଶଙ୍କା ରହିଛି। ତେଣୁ ଏହି ସମୟରେ ଡାକ୍ତରଙ୍କ ସହ ପରାମର୍ଶ କରନ୍ତୁ।
- ଯଦି କୌଣସି ରୋଗରେ ଆପଣ ପୀଡିତ ଏବଂ ସେ ନେଇ ଚିକିତ୍ସିତ ହେଉଛନ୍ତି ତେବେ ସେ ବିଷୟରେ ସବୁବେଳେ ଚିନ୍ତା କରନ୍ତୁ ନାହିଁ। କାରଣ ଏହାଦ୍ୱାରା ସବୁବେଳେ ନକାରାତ୍ମକ ଭାବନା ଜାଗ୍ରତ ହୋଇଥାଏ।

ଇନ୍ଧନ ପ୍ରସ୍ତୁତ କରିବ ସାଇବର୍ଗ ବ୍ୟାକ୍ଟେରିଆ

ବ୍ୟାକ୍ଟେରିଆ କ'ଣ ଇନ୍ଧନ ପ୍ରସ୍ତୁତ କରିପାରେ ? ଏକଥାକୁ ହୁଏତ ଅନେକ ବିଶ୍ୱାସ କରି ନ ପାରନ୍ତି। ହେଲେ ସାଇବର୍ଗ ନାମକ ବ୍ୟାକ୍ଟେରିଆ ଦ୍ୱାରା ଏ କ୍ଷେତ୍ରରେ ସଫଳତା ମିଳିଛି। ନିକଟରେ ଏକ ଗବେଷଣା ରିପୋର୍ଟରେ ଏକଥାକୁ ଉଲ୍ଲେଖ କରିଛନ୍ତି ଲଣ୍ଡନ ୟୁନିଭର୍ସିଟିର ବିଶେଷଜ୍ଞମାନେ। ଏହି ବ୍ୟାକ୍ଟେରିଆକୁ ବ୍ୟବହାର କରି ସେମାନେ ସୂର୍ଯ୍ୟକିରଣରୁ ଇନ୍ଧନ ପ୍ରସ୍ତୁତ କରିବାରେ ସକ୍ଷମ ହୋଇଛନ୍ତି। ଏକ ସୌର ପ୍ୟାନେଲରେ ଉକ୍ତ ବ୍ୟାକ୍ଟେରିଆକୁ ରଖି ସୌର ଇନ୍ଧନ ପ୍ରସ୍ତୁତ କରାଯାଇଥିଲା। ହେଲେ ଏହାକୁ ପ୍ରସ୍ତୁତ କରିବାରେ ସାଇବର୍ଗ ବ୍ୟାକ୍ଟେରିଆ ଅନେକାଂଶରେ ସହାୟକ ହୋଇଥିଲେ ବୋଲି ରିପୋର୍ଟରୁ ଜଣାପଡିଛି। ତେବେ ଏହାପଛରେ ଆହୁରି କାରଣ ରହିଛି ଏବଂ ତାହା ଜାଣିବାକୁ କିଛି ସମୟ ଲାଗିବ ବୋଲି ଏଥିରେ ଉଲ୍ଲେଖ କରାଯାଇଛି।

କୋଭିଡ୍ ରୋଗୀ ଓ କଳା କବକ

ଡା. ଦ୍ୱିଜେଶ କୁମାର ପଣ୍ଡା

କୋଭିଡ୍-୧୯ ରୋଗୀର ଦୁର୍ବଳତାର ସୁଯୋଗ ନେଇ ଆକ୍ରମଣ କରୁଥିବା ଫଙ୍ଗସ୍‌ର ନାମ 'ମ୍ୟୁକରମାଇକୋସିସ୍'। ଏହାର ଜୀବକୋଷ ବାୟୁରେ ଭାସୁଥାଏ। ରୋଗୀର ନାକବାଟେ ଦେହରେ ପ୍ରବେଶ କରେ। କୋଭିଡ୍ ରୋଗୀ ବହୁଦିନ ଡାକ୍ତରଖାନାରେ ରହି ଆଣ୍ଟିବାୟୋଟିକ, ଷ୍ଟେରଏଡ୍ ସହିତ ନାକରେ ନଳୀ ସାହାଯ୍ୟରେ ଅମ୍ଳଜାନ ନିଏ। ଭୂତାଣୁ ଫୁସ୍‌ଫୁସ୍‌ରେ ପ୍ରଦାହ କରି ପୂଯ, ରକ୍ତ ଜମା କରିଦିଏ...

ଫଙ୍ଗସ୍‌କୁ ଓଡ଼ିଆରେ କବକ କୁହାଯାଏ। ଏହା ଗୋଟିଏ ସୁବିଧାବାଦୀ ସୂକ୍ଷ୍ମ ଜୀବ। ଅନ୍ୟ ରୋଗରୁ ଶରୀରର ରୋଗ ପ୍ରତିରୋଧକ ଶକ୍ତି କମିଗଲେ ଫଙ୍ଗସ୍‌ର ସଂଖ୍ୟା ବୃଦ୍ଧି ହୁଏ। ଏମାନେ ଓଦା ସ୍ଥାନରେ ରହିଥିବା ଜିନିଷ ଉପରେ ଉତ୍ପନ୍ନ ଶିଉଳି। କୋଭିଡ୍-୧୯ ରୋଗୀର ଦୁର୍ବଳତାର ସୁଯୋଗ ନେଇ ଆକ୍ରମଣ କରୁଥିବା ଫଙ୍ଗସ୍‌ର ନାମ 'ମ୍ୟୁକରମାଇକୋସିସ୍'। ଏହାର ଜୀବକୋଷ ବାୟୁରେ ଭାସୁଥାଏ। ରୋଗୀର ନାକବାଟେ ଦେହରେ ପ୍ରବେଶ କରେ। କୋଭିଡ୍ ରୋଗୀ ବହୁଦିନ ଡାକ୍ତରଖାନାରେ ରହି ଆଣ୍ଟିବାୟୋଟିକ, ଷ୍ଟେରଏଡ୍ ସହିତ ନାକରେ ନଳୀ ସାହାଯ୍ୟରେ ଅମ୍ଳଜାନ ନିଏ। ଭୂତାଣୁ ଫୁସ୍‌ଫୁସ୍‌ରେ ପ୍ରଦାହ କରି ପୂଯ, ରକ୍ତ ଜମା କରିଦିଏ। ଫଳରେ ଅକ୍ସିଜେନ ବିଭିନ୍ନ ଅଙ୍ଗକୁ ଯାଇପାରେ ନାହିଁ। ରୋଗୀ ନିଃଶ୍ୱାସ ନେବାରେ କଷ୍ଟ ହୁଏ। ଭେଣ୍ଟିଲେଟର ଉପରେ ନିର୍ଭର କରେ। ରୋଗୀର ରୋଗ ପ୍ରତିରୋଧ କ୍ଷମତା ହ୍ରାସ ଘଟେ। ଏହାର ସୁଯୋଗ ନେଇ ମ୍ୟୁକରମାଇକୋସିସ୍ ଫଙ୍ଗସ୍ ସଂକ୍ରମଣ ହୁଏ ଓ ଅନେକ ଭୟଙ୍କର ଲକ୍ଷଣ ପ୍ରକାଶ ପାଏ। ନାକ ଓ ପାଟିର ତାଲୁ କଳା ପଡ଼େ। ସେଥିପାଇଁ ଏହାକୁ 'କଳା ଫଙ୍ଗସ୍' କୁହାଯାଏ।

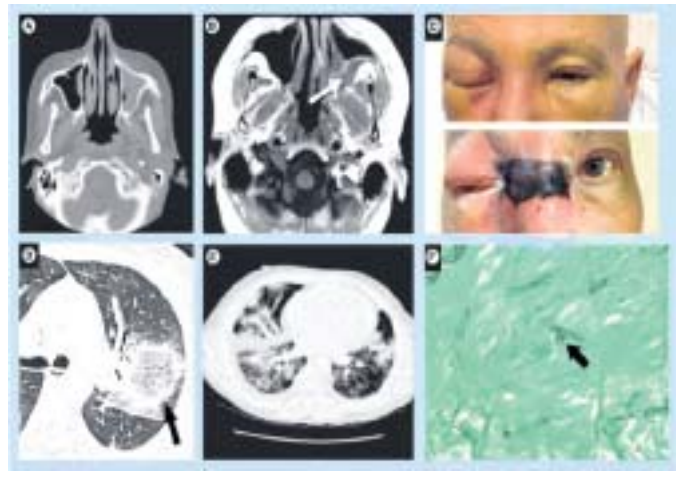

କଳା କବକ ସଂକ୍ରମଣ ଗୋଟିଏ ବିରଳ ଓ ଗୁରୁତର ରୋଗ। ସାଧାରଣ କଥାବାର୍ତ୍ତାରେ ଏହାକୁ 'ବ୍ଲାକ ଫଙ୍ଗସ୍' କୁହାଯାଏ। ଭାରତର କେତେକ ରାଜ୍ୟରେ କୋଭିଡ୍-୧୯ ରୋଗୀଙ୍କଠାରେ ଏହା ଦେଖିବାକୁ ମିଳୁଛି। ପ୍ରଥମେ ଚର୍ମରେ ଦେଖାଯାଏ ଓ ପରେ ଫୁସ୍‌ଫୁସ୍ ଏବଂ ମସ୍ତିଷ୍କ ସଂକ୍ରମଣ କରେ। ଦିଲ୍ଲୀ, ମହାରାଷ୍ଟ୍ର ଓ ଗୁଜରାଟରେ କୋଭିଡ୍ ରୋଗୀଙ୍କଠାରେ ଏହି କବକ ସଂକ୍ରମଣ ହେବାର ପ୍ରମାଣ ସହିତ ଉପଦେଶାବଳୀ କେନ୍ଦ୍ର ସରକାରଙ୍କ ଦ୍ୱାରା ରାଜ୍ୟମାନଙ୍କୁ ଜାରି ହୋଇଛି।

କୋଭିଡ୍-୧୯ ରୋଗୀର କଳା କବକ ସଂକ୍ରମଣର ଲକ୍ଷଣଗୁଡ଼ିକ ହେଉଛି— ନାକ ଓ ଆଖି ଚାରିପଟେ ଲାଲ ପଡ଼ି ବିନ୍ଧା ହେବା, ଜ୍ୱର- ମୁଣ୍ଡବିନ୍ଧା କାଶ ସହିତ ନିଃଶ୍ୱାସ ନେବାରେ କଷ୍ଟ ହେବା ଇତ୍ୟାଦି। ରକ୍ତ ବାନ୍ତି ହୋଇପାରେ। ସ୍ୱାସ୍ଥ୍ୟ ବିଶେଷଜ୍ଞଙ୍କ ପରାମର୍ଶ ଅନୁଯାୟୀ ରୋଗୀର ନିମ୍ନ ଲକ୍ଷଣଗୁଡ଼ିକ ଦେଖାଦେଲେ 'ମ୍ୟୁକରମାଇକୋସିସ୍' ସଂକ୍ରମଣ ସନ୍ଦେହ କରାଯିବ। (୧) ନାକ ରୁଣ୍ଟି ହେବା, ପାଣି ବୋହିବା ଓ କଳା ଦେଖାଯିବା। (୨) ମୁହଁର ହାଡ଼ ବିନ୍ଧା ହେବା, ମୁହଁର ଗୋଟିଏ ପାଖରେ ଯନ୍ତ୍ରଣା ହେବା, ଫୁଲିବା ଓ ବଧିରା ଲାଗିବା। (୩) ଦାନ୍ତ ହଲିବା ଓ ତଳ ପାଟି ହାଡ଼ ବିନ୍ଧିବା। (୪) ଚର୍ମ ଲାଲ ପଡ଼ି କୁଣ୍ଡାଇ ହେବା। (୫) ଛାତିରେ ଯନ୍ତ୍ରଣା ଓ ନିଃଶ୍ୱାସ ନେବାରେ କଷ୍ଟ ହେବା। ଏହି ଫଙ୍ଗସ୍‌କୁ ଚିହ୍ନିବା ପାଇଁ ଉପଯୁକ୍ତ ତୁରନ୍ତ ପରୀକ୍ଷା ବାଞ୍ଛନୀୟ।

ମ୍ୟୁକରମାଇକୋସିସ୍ ଚିକିତ୍ସା ପାଇଁ ଉଦ୍ଦିଷ୍ଟ ଔଷଧ ସେବନ ଆବଶ୍ୟକ। ଅସ୍ତ୍ର ଚିକିତ୍ସା (ଅପରେଶନ) ମଧ୍ୟ କରାଯାଇପାରେ। ଡାଇବେଟିସ ରୋଗୀର ରକ୍ତ ଶର୍କରା ସ୍ୱାଭାବିକ କରିବା ପାଇଁ ଡାକ୍ତରଙ୍କ ପରାମର୍ଶରେ ଇନ୍‌ସୁଲିନ ଓ ବଟିକା ଦିଆଯିବା ଉଚିତ। ଷ୍ଟେରଏଡ୍ ଓ ଶରୀରର ଇମ୍ୟୁନ ସିଷ୍ଟମ୍‌କୁ ଦବେଇ ଦେବା ପାଇଁ ବ୍ୟବହୃତ ଔଷଧ ସେବନ ବନ୍ଦ କରିଦେବା ଅନିବାର୍ଯ୍ୟ। ଦେହର ଜଳୀୟ ଅଂଶ ସ୍ୱାଭାବିକ ରଖିବା ପାଇଁ ସାଲାଇନ ଦେବା ଆବଶ୍ୟକ ପଡ଼ିବ। ଏହାର ଚାରି ସପ୍ତାହ ପରେ କବକ ମାରିବା ପାଇଁ 'ଆମ୍ଫୋଟେରିସିନ' ଇଞ୍ଜେକ୍ସନ ଦିଆଯାଇ ପାରିବ। ଏହି ଫଙ୍ଗସ୍ ସଂକ୍ରମଣରେ ଉପର ଦାନ୍ତ ମାଢ଼ି ଓ ଆଖି ନଷ୍ଟ ହୋଇଯାଇପାରେ। ଖାଦ୍ୟ ଚୋବାଇବା ଓ ଗିଳିବାରେ କଷ୍ଟ ହୁଏ।

କଳା କବକ ଗୋଟିଏ ବିରଳ ରୋଗ। ରୋଗୀକୁ ପ୍ରଭାବିତ କରୁଥିବା କାରଣଗୁଡ଼ିକ ହେଉଛି, ଡାଇବେଟିସ, ଷ୍ଟେରଏଡ୍ ଔଷଧ ବ୍ୟବହାର, ବହୁଦିନ ଆଇସିୟୁରେ ରହିବା, ଅଙ୍ଗ ପ୍ରତିରୋପଣ ଓ କ୍ୟାନ୍‌ସର ଚିକିତ୍ସା ଇତ୍ୟାଦି। ଏହି ରୋଗରୁ ରକ୍ଷା ପାଇବା ପାଇଁ ବିଶେଷଜ୍ଞମାନଙ୍କ ଉପଦେଶ ହେଉଛି— ମାସ୍କ ବ୍ୟବହାର କରିବା, ଜୋତା, ଫୁଲପ୍ୟାଣ୍ଟ ଓ ଶାର୍ଟ ସହିତ ଗ୍ଲୋଭ୍‌ସ ପିନ୍ଧି ବଗିଚା କାମ କରିବା। ଫଳରେ ମାଟିରେ ରହିଥିବା ଫଙ୍ଗସ୍ ଦେହରେ ପଶିପାରିବ ନାହିଁ। ଧୂଳି ଓ ମାଟି ସଂସ୍ପର୍ଶରେ ଆସିଲେ ବ୍ରସ ସାହାଯ୍ୟରେ ଦେହ ସଫା କରିବା। ଅବଶ୍ୟ ଜୀବାଣୁ ଜନିତ ରୋଗ ଅପସରି ଗଲାଣି, ଭୂତାଣୁ ଭୟାନକ ହେଲାଣି, ତାହା ସହିତ କଳା କବକ ଦାଉ ସାଧିଲାଣି। ଏଥିପାଇଁ ଔଷଧ ନାହିଁ। ପ୍ରତିଷେଧକ ବ୍ୟବସ୍ଥା ବାଞ୍ଛନୀୟ।

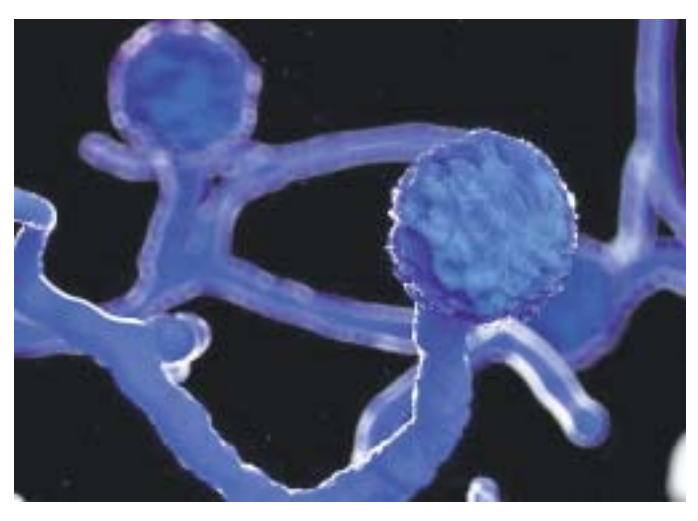

-ନିଦାନ ଓ ଅଣୁଜୀବ ବିଶେଷଜ୍ଞ
୧୨, ଆଚାର୍ଯ୍ୟ ବିହାର, ଭୁବନେଶ୍ୱର
ମୋ: ୯୪୩୮୪୭୦୭୭୭

ଥାଲାସେମିଆ : କିଛି କଥା

ଡା. ବସନ୍ତ କୁମାର ଷଡ଼ଙ୍ଗୀ

ସାରା ବିଶ୍ୱରେ ଏମିତି କେତେକ ରୋଗ ରହିଛି ଯାହାକି ସମ୍ପୂର୍ଣ୍ଣ ଜନ୍ମଗତ, ବଂଶାନୁକ୍ରମିକ ତଥା ଜଟିଳ ରୋଗ ଅଟେ। ସେଥିମଧ୍ୟରୁ 'ଥାଲାସେମିଆ' ନାମକ ରୋଗ ମଧ୍ୟ ଏକ ରକ୍ତସମସ୍ୟା ଜନିତ ବଂଶାନୁକ୍ରମିକ, ଜନ୍ମଗତ ତଥା ଜଟିଳ ରୋଗ। ଏହି ରୋଗରେ ଶରୀରରେ ରକ୍ତ କୋଷିକା ଭିତରେ ଥିବା ହିମୋଗ୍ଲୋବିନ କୋଷିକା ଗୁଡିକ ଫାଟି ନଷ୍ଟ ହୋଇଯାଏ। ତେଣୁ ବଞ୍ଚିବା ପାଇଁ ରୋଗୀକୁ ବାରମ୍ବାର ରକ୍ତ ଦେଇ ସ୍ୱାଭାବିକ ଅବସ୍ଥାକୁ ଅଣାଯାଇଥାଏ, ଅର୍ଥାତ୍ ଏହି ରୋଗରେ ହିମୋଗ୍ଲୋବିନ ସ୍ୱାଭାବିକ ଭାବେ ସୃଷ୍ଟି ହୋଇ ନ ପାରିବା ଏବଂ ଯେତିକି ମାତ୍ରାରେ

ହିମୋଗ୍ଲୋବିନ ସୃଷ୍ଟି ହୋଇଥାଏ ତାହା ବି ଶୀଘ୍ର ନଷ୍ଟ ହୋଇଯାଏ। ତେଣୁ ରୋଗୀକୁ ବାରମ୍ବାର ରକ୍ତ ଦେବାକୁ ପଡିଥାଏ। ଏହି ଥାଲାସେମିଆ ରୋଗ ସର୍ବପ୍ରଥମେ ୧୯୨୫ ମସିହାରେ ଶିଶୁରୋଗ ବିଶେଷଜ୍ଞ ଥୋମାସ ବେଣ୍ଟନ କୁଲେ (Thomas Benton cooley)ଙ୍କ ଦ୍ୱାରା ଇଟାଲୀ ସହରରେ ଏକ ରୋଗୀଙ୍କ ଠାରେ ଚିହ୍ନଟ କରାଯାଇଥିଲା।

କାରଣ : ଏହା ଏକ ବଂଶଗତ ରୋଗ, ଯାହାକି ବାପା ଓ ମାଆଙ୍କ ଜୀବକୋଷରେ ଥାଲାସେମିଆ ଅସନ୍ତୁଳିତ ଥିଲେ ହିଁ ଉକ୍ତ ବାପା ମାଆଙ୍କ ଠାରୁ ସୃଷ୍ଟ ପିଲାଙ୍କୁ ଥାଲାସେମିଆ ହେବାର ଆଶଙ୍କା ଥାଏ।

ଏକ ସ୍ୱାସ୍ଥ୍ୟ ସୂଚନା ଅନୁଯାୟୀ ଓଡ଼ିଶାରେ ଥାଲାସେମିଆ ରୋଗ ପ୍ରାୟତଃ ୩ ରୁ ୫ ପ୍ରତିଶତ ଦେଖାଯାଏ। ବାପା କିମ୍ବା ମାଆଙ୍କ ମଧ୍ୟରୁ ଜଣଙ୍କଠାରେ ଥାଲାସେମିଆ ଅସନ୍ତୁଳିତ ଜନିତ ତ୍ରୁଟି ହେତୁ ସୃଷ୍ଟି ହେଉଥିବା ଥାଲାସେମିଆ ରୋଗ ଆମ ଓଡିଶାରେ ଦେଖାଦେଇଥାଏ। ଉକ୍ତ ରୋଗରେ ରୋଗୀ ଯେଉଁ ବ୍ଲଡ ଗ୍ରୁପର ହୋଇଥାଏ, ଏକା ବ୍ଲଡ ଗ୍ରୁପର ବ୍ୟକ୍ତିଙ୍କ ଠାରୁ ପ୍ରାୟତଃ ୨୦ ରୁ ୩୦ ଦିନ ମଧ୍ୟରେ ବ୍ଲଡ ନେବାକୁ ପଡିଥାଏ। ବେଳେବେଳେ ପାର୍ଶ୍ୱ ପ୍ରତିକ୍ରିୟାରୁ ବିଭିନ୍ନ ରୋଗ ସୃଷ୍ଟି ହେବାର ଆଶଙ୍କା ମଧ୍ୟ ଥାଏ। ଏହି ରୋଗ ଭଲ ହେବା ସମ୍ପୂର୍ଣ୍ଣ ଜଟିଳ।

ଥାଲାସେମିଆ ରୋଗ ସାଧାରଣତଃ 'ଆଲ୍‌ଫା' ଓ 'ବିଟା' ଏପରି ୨ ପ୍ରକାର ନାମକରଣ କରାଯାଇଛି। ଉକ୍ତ ରୋଗୀଙ୍କୁ

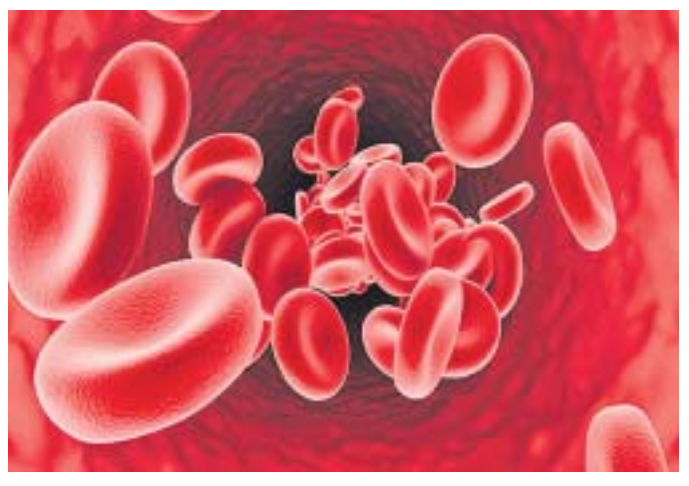

ବାରମ୍ବାର ରକ୍ତ ଦେବାକୁ ପଡ଼ିଥାଏ। ଥାଲାସେମିଆ ରୋଗୀଙ୍କ ଶରୀରରେ ଲୋହିତ ରକ୍ତ କଣିକାଗୁଡ଼ିକ ମାତ୍ର ୩୦ଦିନ ଭିତରେ ନଷ୍ଟ ହୋଇଯାଇଥାନ୍ତି। ଥାଲାସେମିଆ ରୋଗୀଙ୍କ ଶରୀରରେ ତ୍ରୁଟିପୂର୍ଣ୍ଣ ହିମୋଗ୍ଲୋବିନ ରହିଥାଏ, ଯାହାକି ଦୀର୍ଘଦିନ ରହିନପାରି ଶୀଘ୍ର ନଷ୍ଟ ହୋଇଯାଇଥାଏ। ଏ ରୋଗରେ ବୟସ ତୁଳନାରେ ଶାରୀରିକ ବୃଦ୍ଧି ଠିକ ଭାବେ ହୋଇ ନଥାଏ। ଥାଲାସେମିଆ ସାଧାରଣତଃ ଜନ୍ମହେବାର ୬ମାସରୁ ୧ବର୍ଷ ଭିତରେ ପରୀକ୍ଷା କଲେ ହିଁ ଜଣାପଡିଯାଏ। ଜନ୍ମରୁ ଯଦି ନାହିଁ, ତେବେ ଥାଲାସେମିଆ ଶରୀରରେ ସୃଷ୍ଟି ହୁଏ ନାହିଁ। ଏହି ରୋଗରେ ସର୍ବଦା ଶରୀରରେ ୧୦ପ୍ରତିଶତରୁ ଅଧିକ ରକ୍ତ ରହିବା ଦରକାର, ନଚେତ ରୋଗୀ ଶରୀରରେ ରକ୍ତହୀନତା ଦେଖା ଦେଇ ରୋଗୀ ବଞ୍ଚିବା କଷ୍ଟ ସାଧ୍ୟ ହୋଇପଡ଼େ।

-ଗୋଷ୍ଠୀ ସ୍ୱାସ୍ଥ୍ୟ କେନ୍ଦ୍ର
ଚନ୍ଦାହାଣ୍ଡି, ନବରଙ୍ଗପୁର
ମୋ: ୭୮୯୪୧୧୨୪୮୭

କାର୍ଯ୍ୟଦକ୍ଷତା ବୃଦ୍ଧି ପାଇଁ...

କାର୍ଯ୍ୟଦକ୍ଷତା ବୃଦ୍ଧି ପାଇଁ ଏକ ସରଳ ଉପାୟର ଉପଯୋଗ କରିପାରନ୍ତି। ଏହା ମଧ୍ୟ ଆପଣଙ୍କ ହାତପାହାନ୍ତାରେ ରହିଛି ଏବଂ ତାହା ସହିତ ଆମେ ଓତପ୍ରତ ଭାବରେ ଜଡିତ। ତାହା ହେଲା ଖାଦ୍ୟ ଖାଇବା ଶୈଳୀ। ଜଣେ ବ୍ୟକ୍ତିର ଖାଇବା ଶୈଳୀ ଉପରେ ତାହାର କାର୍ଯ୍ୟଦକ୍ଷତା ଅନେକାଂଶରେ ନିର୍ଭର କରିଥାଏ ବୋଲି ୟୁନିଭର୍ସିଟି ଅଫ କାଲିଫର୍ନିଆର ବିଶେଷଜ୍ଞମାନେ ଜାଣିପାରିଛନ୍ତି। ଏ ନେଇ ସେମାନଙ୍କ ଦ୍ୱାରା ହୋଇଥିବା ଏକ ସର୍ଭେରୁ ଏପରି ରୋଚକ କଥା ଜଣାପଡିଛି। ଏହି ସମୟରେ ଯେଉଁମାନେ ଧୀର ଶାନ୍ତ ହୋଇ ଖାଉଥିଲେ ସେମାନେ ଅନ୍ୟମାନଙ୍କ ତୁଳନାରେ ନିଜ କାର୍ଯ୍ୟକୁ ବେଶ୍ ସୂଚାରୁ ରୂପେ ସମ୍ପାଦିତ କରିପାରୁଥିଲେ ବୋଲି ରିପୋର୍ଟରେ ଦର୍ଶାଯାଇଛି।

ଧରିତ୍ରୀ
DHARITRI
www.orissakhabar.com/ www.dharitri.com ପୃଷ୍ଠା ୧୨ Press Regd. No. R.N. ORIORI/2005/14844 Postal Regd. No. BN/42/21-23. ବ୍ରହ୍ମପୁର, ସୋମବାର, ମେ ୧୭/୨୦୨୧ Berhampur, Monday, May 17/ 2021

ପାରାଲିମ୍ପିକ୍ସ ଆଉ ୧୦୦ ଦିନ

ଟୋକିଓ, ୧୬।୫ (ଏପି)

କରୋନା ମହାମାରୀ ସଂକ୍ରମଣ ରୋକିବା ଲାଗି ଜାପାନ ସରକାର ସଂଘର୍ଷ ଜାରି ରଖିଥିବାବେଳେ ଟୋକିଓ ପାରାଲିମ୍ପିକ୍ ଗେମ୍ସ ୨୦୨୦ ଆରମ୍ଭର ୧୦୦ ଦିନ ପୂର୍ବରୁ ଅଲିମ୍ପିକ ଓ ପାରାଲିମ୍ପିକ୍ ଗେମ୍ସର ଅଫିସିଆଲମାନଙ୍କ ଦ୍ୱାରା ଏକ ଇଭେଣ୍ଟ ଅନୁଷ୍ଠିତ ହୋଇଯାଇଛି। ଇଭେଣ୍ଟର ଆୟୋଜନ ବେଳେ କରୋନାଜନିତ କଟକଣାକୁ କଡ଼ାକଡ଼ି ଭାବେ ଅନୁପାଳନ କରାଯାଇଥିଲା। ଏହି ଅବସରରେ ଟୋକିଓ ଗଭର୍ନର ୟୁରିକୋ କୋଇକେ କୋଭିଡ୍ ବିରୋଧରେ ଚାଲିଥିବା ଲଢ଼େଇରେ ସାମିଲ ଥିବା ସମସ୍ତ ମେଡିକାଲ ପ୍ରଫେସନାଲଙ୍କ ପ୍ରତି କୃତଜ୍ଞତା ଜ୍ଞାପନ କରିଥିଲେ। ଏହାଛଡ଼ା ଜରୁରିକାଳୀନ ସାମଗ୍ରୀ ଯୋଗାଣକାରୀ ସଂସ୍ଥାଗୁଡ଼ିକୁ ଧନ୍ୟବାଦ ଅର୍ପଣ କରିଥିଲେ। ଟୋକିଓ ଏକମାତ୍ର ସହର ଭାବେ ଦ୍ୱିତୀୟ ଥର ପାରାଲିମ୍ପିକ୍ସ ଆୟୋଜନ କରିବାକୁ ଯାଉଥିବାରୁ ସହର ପାଇଁ ଏହା ଏକ ଗୌରବର ବିଷୟ ବୋଲି ସେ କହିଛନ୍ତି। ଏହି ଅବସରରେ ଟୋକିଓ ୨୦୨୦ ପ୍ରେସିଡେଣ୍ଟ ସିକୋ ହୋସିମୋତୋ ଏବଂ ଟୋକିଓ ଅଲିମ୍ପିକ ଓ ପାରାଲିମ୍ପିକ୍ ଗେମ୍ସ ମନ୍ତ୍ରୀ ତାମାୟୋ ମାରୁକାୟା ମଧ୍ୟ ଉପସ୍ଥିତ ଥିଲେ। ପାରାଲିମ୍ପିକ୍ସର ସଫଳ ଆୟୋଜନ ଗେମ୍ସର ଓଭରଅଲ୍ ସଫଳତା ପାଇଁ ଗୁରୁତ୍ୱପୂର୍ଣ୍ଣ ବୋଲି ହାସିମୋତୋ କହିଛନ୍ତି। ସୂଚନାଯୋଗ୍ୟ, ଗତ ଶୁକ୍ରବାର ଜାପାନ ପ୍ରଧାନମନ୍ତ୍ରୀ ୟୋସିହିଦେ ସୁଗା ଦେଶର ଅନ୍ୟ ୩ଟି ଅଞ୍ଚଳରେ ଜରୁରିକାଳୀନ ପରିସ୍ଥିତି ଜାରି କରିଛନ୍ତି। ତନ୍ମଧ୍ୟରେ ହୋକାଇଦୋ ଅନ୍ୟତମ, ଯେଉଁଠାରେ କି ମାରାଥନ ଆୟୋଜନ ହେବାର କାର୍ଯ୍ୟକ୍ରମ ରହିଛି। ଟୋକିଓ ୨୦୨୦ ଅଲିମ୍ପିକ୍ ଓ ପାରାଲିମ୍ପିକ ଗେମ୍ସ କରୋନା କଟକଣା ମଧ୍ୟରେ ହେବ। ଆଥ୍‌ଲେଟିକ୍ସ, ଜର୍ନାଲିଷ୍ଟ ଏବଂ ସ୍ୱଳ୍ପ ଦର୍ଶକଙ୍କ ଲାଗି ସ୍ୱତନ୍ତ୍ର ନିୟମ ପ୍ରସ୍ତୁତ କରାଯାଇଛି।

ଜୁନ୍ ୧୫ରୁ ଭାରତୀୟ ପାରା ଆଥ୍‌ଲେଟିକ୍ସ ଟିମ୍ ଚୟନ

ନୂଆଦିଲ୍ଲୀ, ୧୬।୫(ପି.ଟି.)

ଆସନ୍ତା ଅଗଷ୍ଟ-ସେପ୍ଟେମ୍ବରରେ ହେବାକୁ ଥିବା ଟୋକିଓ ପାରାଲିମ୍ପିକ୍ସ ପାଇଁ ଭାରତୀୟ ଆଥ୍‌ଲେଟିକ୍ସ ଦଳ ଚୟନ ଜୁନ୍ ୧୫ ଓ ୧୬ ତାରିଖରେ ଅନୁଷ୍ଠିତ ହେବ। ଏଠାରେ ୨ ଦିନିଆ ଟ୍ରାଏଲ ପରେ ଆଗାମୀ ମେଗା ପ୍ରତିଯୋଗିତା ପାଇଁ ଖେଳାଳି ମନୋନୟନ କରାଯିବ। ସରକାରଙ୍କ କୋଭିଡ୍-୧୯ ଏସ୍‌ଓପି (ଷ୍ଟାଣ୍ଡାର୍ଡ ଅପରେଟିଂ ପ୍ରୋସିଜିଓର୍ସ) ଗାଇଡ୍‌ଲାଇନ ଅନୁସାରେ ଟ୍ରାଏଲ ଅନୁଷ୍ଠିତ ହେବ। ଏଥିରେ ଭାଗ ନେବାକୁଥିବା ଆଥ୍‌ଲେଟମାନେ ଟ୍ରାଏଲର ୭୨ ଘଣ୍ଟା ପୂର୍ବରୁ କୋଭିଡ୍-୧୯ ନେଗେଟିଭ୍ ରିପୋର୍ଟ ଦେଖାଇବା ବାଧ୍ୟତାମୂଳକ ବୋଲି ପାରାଲିମ୍ପିକ୍ କମିଟି ଅଫ୍ ଇଣ୍ଡିଆ (ପିସିଆଇ) ପକ୍ଷରୁ ଏକ ବିବୃତିରେ ପ୍ରକାଶ କରାଯାଇଛି। ଯେଉଁ ଆଥ୍‌ଲେଟଙ୍କର ବୈଧ ଅନ୍ତର୍ଜାତୀୟ ପାରାଲିମ୍ପିକ୍ କମିଟି (ଆଇପିସି) ଲାଇସେନ୍ସ କାର୍ଡ ଥିବ ଏବଂ ଟୋକିଓ ପାରାଲିମ୍ପିକ୍ସ ପାଇଁ ମିନିମମ୍ କ୍ୱାଲିଫିକେଶନ ଷ୍ଟାଣ୍ଡାର୍ଡ (ଏମ୍‌କ୍ୟୁଏସ୍) ହାସଲ କରିଥିବେ ସେମାନେ ଏହି ଟ୍ରାଏଲ୍ ପାଇଁ ଯୋଗ୍ୟ ବିବେଚିତ ହେବେ। ଏହା ବ୍ୟତୀତ ଆଥ୍‌ଲେଟଙ୍କର ଅତିକମ୍‌ରେ ପାସ୍‌ପୋର୍ଟ ଭାଲିଡିଟି ୯ ମାସ ଥିବା ଆବଶ୍ୟକ। ୨୦୨୦ ଓ ୨୦୨୧ ବର୍ଷ ପାଇଁ ରିଭ୍ୟୁ ସ୍ପୋର୍ଟ୍ସ କ୍ଲାସ ଷ୍ଟାଟସ୍ ଥିବା ଆଥ୍‌ଲେଟମାନେ ମଧ୍ୟ ଟ୍ରାଏଲରେ ଅଂଶଗ୍ରହଣ କରିପାରିବେ। ଟୋକିଓ ପାରାଲିମ୍ପିକ୍ସ ଅଗଷ୍ଟ ୨୪ରୁ ସେପ୍ଟେମ୍ବର ୫ ପର୍ଯ୍ୟନ୍ତ ହେବାର କାର୍ଯ୍ୟସୂଚୀ ରହିଛି। ଟୋକିଓ ଆୟୋଜକମାନେ ରବିବାର ପାରାଲିମ୍ପିକ୍ସର ୧୦୦ ଦିନିଆ କାଉଣ୍ଟ ଡାଉନ୍ ଉତ୍ସବ ମନାଇଛନ୍ତି। କୋଭିଡ୍-୧୯ ମହାମାରୀ ପାଇଁ ଏହି ପ୍ରତିଯୋଗିତା ଗତବର୍ଷ ସ୍ଥଗିତ ରହିଥିଲା। ୧୫ ପାରା ଆଥ୍‌ଲେଟ୍ସଙ୍କୁ ମିଶାଇ ୧୯ ଜଣିଆ ଭାରତୀୟ ପ୍ରତିନିଧି ଦଳ ୨୦୧୬ ପାରାଲିମ୍ପିକ୍ସରେ ଅଂଶଗ୍ରହଣ କରିଥିଲେ। ସେଥିରେ ପାରା ଆଥ୍‌ଲେଟମାନେ ୨ସ୍ୱର୍ଣ୍ଣ, ରୌପ୍ୟ ଓ ୧ ବ୍ରୋଞ୍ଜ ପଦକ ହାସଲ କରିଥିଲେ।

କୋହଲି ବିଶ୍ୱର ଶ୍ରେଷ୍ଠ ବ୍ୟାଟ୍ସମ୍ୟାନ: ପେନ୍

ମେଲବୋର୍ନ, ୧୬।୫(ପି.ଟି.)

ଟିମ୍ ପେନ୍ ଓ ବିରାଟ କୋହଲି।

ଟିମ୍ ଇଣ୍ଡିଆ ଅଧିନାୟକ ବିରାଟ କୋହଲିଙ୍କ ପ୍ରଦର୍ଶନ ଅଷ୍ଟ୍ରେଲିଆ ଟେଷ୍ଟ ଅଧିନାୟକ ଟିମ୍ ପେନ୍‌ଙ୍କ ମନରେ ଅଲିଭା ଦାଗ ଛାଡ଼ିଛି। ସେ ସବୁବେଳେ କୋହଲିଙ୍କୁ ବିଶ୍ୱର ଶ୍ରେଷ୍ଠ ବ୍ୟାଟ୍ସମ୍ୟାନ ଭାବେ ମନେରଖିବେ ବୋଲି ପେନ୍ କହିଛନ୍ତି। ୨୦୧୮-୧୯ରେ ଭାରତର ଅଷ୍ଟ୍ରେଲିଆ ଗସ୍ତ ଅବସରରେ କୋହଲି ଓ ପେନ୍‌ଙ୍କ ମଧ୍ୟରେ ସୁସ୍ଥ ପ୍ରତିସ୍ପର୍ଦ୍ଧା ଦେଖିବାକୁ ମିଳିଥିଲା। ପଡ଼ିଆ ଭିତରର ଏହି ପ୍ରତିଦ୍ୱନ୍ଦ୍ୱିତା ଭାରତ ପାଇଁ କିନ୍ତୁ ବଢ଼ିଆ କାମ ଦେଇଥିଲା। ପ୍ରଥମ ଏସୀୟ ଦେଶଭାବେ ଭାରତ ଅଷ୍ଟ୍ରେଲିଆରେ ଏକ ଟେଷ୍ଟ ସିରିଜ ବିଜୟୀ ହୋଇଥିଲା।

''କୋହଲି ଏପରି ଜଣେ ଖେଳାଳି ଯାହାଙ୍କୁ ଯେକେହି ସବୁବେଳେ ଦଳରେ ନେବାକୁ ଚାହିଁବ। ସେ ପ୍ରତିଦ୍ୱନ୍ଦ୍ୱିତାସମ୍ପନ୍ନ। ସେ ହେଉଛନ୍ତି ବିଶ୍ୱର ଶ୍ରେଷ୍ଠ ବ୍ୟାଟ୍ସମ୍ୟାନ'' ବୋଲି ୩୬ ବର୍ଷୀୟ ପେନ୍ କହିଛନ୍ତି। କୋହଲିଙ୍କ ବିପକ୍ଷରେ ଖେଳିବା ଚ୍ୟାଲେଞ୍ଜପୂର୍ଣ୍ଣ। ସେ ଜଣେ ଦକ୍ଷ ଏବଂ ପ୍ରତିଦ୍ୱନ୍ଦ୍ୱୀସମ୍ପନ୍ନ ଖେଳାଳି ହୋଇଥିବାରୁ ବିପକ୍ଷ ଦଳର କୌଶଳକୁ ବୁଝିପାରନ୍ତି। ୪ ବର୍ଷ ପୂର୍ବରୁ ତାଙ୍କ ସହ ବାକ୍‌ଯୁଦ୍ଧ ଲାଗିଥିଲେ ହେଁ ସେ ଏପରି ଜଣେ ଖେଳାଳି ଯାହାଙ୍କୁ ମୁଁ ସର୍ବଦା ମନେରଖିବି ବୋଲି ପେନ୍ ପ୍ରକାଶ କରିଛନ୍ତି। କୌତୂହଳପ୍ରଦ କଥା ହେଲା କୋହଲି 'ଅନ୍ୟମାନଙ୍କ ପରି ଜଣେ'। ଭାରତୀୟ ଦଳରେ ତାଙ୍କୁ ନେଇ ମୁଁ ଆଦୌ ବ୍ୟସ୍ତ ନ ଥାଏ ବୋଲି ପେନ୍ ଗତବର୍ଷ କହିଥିଲେ। ଏହାଛଡ଼ା ତାଙ୍କ ବ୍ୟାଟିଂ ସାମର୍ଥ୍ୟକୁ ନେଇ ଅଷ୍ଟ୍ରେଲିଆ ଦଳ ଏହି ସୁପରଷ୍ଟାରଙ୍କୁ ଘୃଣା କରିବାକୁ ଭଲ ପାଆନ୍ତି ବୋଲି ମଧ୍ୟ କହିଥିଲେ। ୨୦୧୮-୧୯ ପରେ ପେନ୍ ଚଳିତ ବର୍ଷ ପ୍ରାରମ୍ଭରେ ଖେଳାଳିଙ୍କ ଆଘାତଜନିତ ସମସ୍ୟାରେ ଜର୍ଜରିତ ଭାରତୀୟ ଦଳ ବିପକ୍ଷରେ ଆଉ ଏକ ବିପର୍ଯ୍ୟୟର ସମ୍ମୁଖୀନ ହୋଇଥିଲେ। ପ୍ରଥମ ଟେଷ୍ଟ ପରେ କୋହଲିଙ୍କ ଅନୁପସ୍ଥିତି ସତ୍ତ୍ୱେ ଭାରତୀୟ ଦଳ କ୍ରମାଗତ ଦ୍ୱିତୀୟ ଟୁର୍‌ରେ ଅଷ୍ଟ୍ରେଲିଆକୁ ସିରିଜ ପରାଜୟର ସ୍ୱାଦ ଚଖାଇଥିଲା।

ସେପ୍ଟେମ୍ବରରେ ଅଷ୍ଟ୍ରେଲିଆ ଯିବ ମହିଳା ଦଳ

ନୂଆଦିଲ୍ଲୀ, ୧୬।୫(ପି.ଟି)

ଭାରତୀୟ ମହିଳା କ୍ରିକେଟ ଦଳ ସେପ୍ଟେମ୍ବରରେ ଅଷ୍ଟ୍ରେଲିଆ ଟୁର୍‌ରେ ଯିବାର ଯୋଜନା ରହିଛି। କୋଭିଡ୍ ମହାମାରୀ ସମୟରେ ଭାରତ ଏକମାତ୍ର ସିରିଜ ଖେଳିଛି। ଆସନ୍ତା ମାସରେ ମହିଳା ଦଳ ଇଂଲଣ୍ଡ ଗସ୍ତ କରିବ। ସେଠାରେ ୩ ଅନ୍ତର୍ଜାତୀୟ ଦିନିକିଆ ଓ ସମାନ ସଂଖ୍ୟକ ଟି୨୦ ସମେତ ୭ ବର୍ଷ ପରେ ଏକ ଟେଷ୍ଟ ମ୍ୟାଚ ଖେଳିବ। କ୍ରିକେଟ ଅଷ୍ଟ୍ରେଲିଆ ତରଫରୁ ଯଦିଓ ଏ ପର୍ଯ୍ୟନ୍ତ କାର୍ଯ୍ୟସୂଚୀ ଘୋଷଣା କରାଯାଇ ନାହିଁ ସେପ୍ଟେମ୍ବରରେ ଅଷ୍ଟ୍ରେଲିଆ ଟୁର୍‌ରେ ଭାରତ ଆସୁଥିବା ସମ୍ପର୍କରେ ଦେଶର ପେସ୍ ବୋଲର ମେଗାନ ସ୍କଟ୍ ସୂଚନା ଦେଇଛନ୍ତି। ଏହି ଟୁର୍‌ରେ ଅନ୍ତର୍ଜାତୀୟ ଦିନିକିଆ ଓ ଟି୨୦ ଖେଳାଯିବ ବୋଲି ଆଶା କରାଯାଉଛି। ଆସନ୍ତାବର୍ଷ ନ୍ୟୁଜିଲାଣ୍ଡରେ ବିଶ୍ୱକପ୍ ପୂର୍ବରୁ ଅଷ୍ଟ୍ରେଲିଆ ଟୁର୍ ଭାରତୀୟ କ୍ରିକେଟ କଣ୍ଟ୍ରୋଲ ବୋର୍ଡ (ବିସିସିଆଇ)ର ଆପେକ୍ସ କାଉନ୍‌ସିଲ ବୈଠକରେ ଅନୁମୋଦନ ଲାଭ କରିଥିଲା। ୱେଷ୍ଟଇଣ୍ଡିଜ ବିପକ୍ଷରେ ଏକ ଘରୋଇ ସିରିଜ ମଧ୍ୟ ଏଥିରେ ଗୃହୀତ ହୋଇଥିଲା। ଅଷ୍ଟ୍ରେଲିଆ ଟୁର୍ ପ୍ରକୃତରେ ଚଳିତବର୍ଷ ଜାନୁୟାରୀରେ ହୋଇଥାନ୍ତା। ମାତ୍ର କୋଭିଡ୍ ମହାମାରୀ ଯୋଗୁ ବିଶ୍ୱକପ୍ ୨୦୨୨କୁ ଘୁଞ୍ଚାଇ ଦିଆଯିବାରୁ ଏହାକୁ ସ୍ଥଗିତ ରଖାଯାଇଥିଲା।

ବେଲଜିୟମଠାରୁ ହାରିଲା ଆମେରିକା ମହିଳା ଦଳ

ଆଣ୍ଟୱେର୍ପ, ୧୬।୫(ପି.ଟି.)

ଏଠାରେ ଚାଲିଥିବା ଅନ୍ତର୍ଜାତୀୟ ହକି ଫେଡେରେଶନ (ଏଫ୍‌ଆଇଏଚ୍) ହକି ପ୍ରୋ ଲିଗ୍‌ରେ ଘରୋଇ ବେଲଜିୟମ ୩-୦ ଗୋଲରେ ଆମେରିକା ମହିଳା ଦଳକୁ ପରାସ୍ତ କରିଛି। ୨୦୨୦-୨୧ ସେସନ ଅଭିଯାନରେ ବେଲଜିୟମର ଏହା ଦ୍ୱିତୀୟ ବିଜୟ। ପଏଣ୍ଟ ତାଲିକାରେ ଏଥିସହ ବେଲଜିୟମ ସପ୍ତମ ସ୍ଥାନରେ ରହିଛି। ତେବେ ବେଲଜିୟମ ତା'ର ବିଜୟ ପ୍ରତିଶତକୁ ୩୩.୩କୁ ବୃଦ୍ଧି କରିଛି। ଅନ୍ୟପଟେ ପରାଜୟ ସହ ଆମେରିକା ତାଲିକାର ସର୍ବନିମ୍ନ ସ୍ଥାନରେ ରହିଛି। ୨୦୨୦ ଫେବୃୟାରୀ ପରେ କୋଭିଡ୍-୧୯ ପାଇଁ ଆମେରିକା ଏଫ୍‌ଆଇଏଚ୍ ପ୍ରୋ ଲିଗ୍‌ରେ ପ୍ରଥମଥର ଅଂଶଗ୍ରହଣ କରିଛି।

ପ୍ରଥମାର୍ଦ୍ଧର କଡ଼ା ସଂଘର୍ଷ ପରେ ବେଲଜିୟମ ଏହି ମ୍ୟାଚ୍‌ରେ ପ୍ରଭାବ ବିସ୍ତାର କରି ଖେଳିଥିଲା। ଦଳ ତରଫରୁ ୧୭ତମ ମିନିଟ୍‌ରେ ରାୟେ ଅବି ପ୍ରଥମେ ଫିଲ୍ଡ ଗୋଲ ପ୍ରଦାନ କରିଥିଲେ। ଏହାପରେ ୩୩ତମ ମିନିଟ୍‌ରେ ଡୁକ୍ୱେସନେ ଟିପାଇନ୍ ପେନାଲ୍ଟି କର୍ନର ଜରିଆରେ ଆଉ ଏକ ଗୋଲ ଦେଇ ଦଳକୁ ୨-୦ରେ ଅଗ୍ରଣୀ କରାଇଥିଲେ। ଶେଷରେ ୫୮ତମ ମିନିଟ୍‌ରେ ଆଉ ଏକ ଫିଲ୍ଡ ଗୋଲ ଦେଇ ରାୟେ ଅବି ଦଳକୁ ବିଜୟୀ କରାଇଥିଲେ। ପରାସ୍ତ ହୋଇଥିଲେ ମଧ୍ୟ ଆମେରିକା ଲଢୁଆ ଖେଳ ପ୍ରଦର୍ଶନ କରିଥିଲା। ଦୀର୍ଘ ଦିନ ପରେ ଆମେ ଅନ୍ତର୍ଜାତୀୟ ହକି ଖେଳିଛୁ। ଆମର ପ୍ରଦର୍ଶନ ଆଶାନୁରୂପ ହୋଇଛି ବୋଲି ଆମେରିକା ଅଧିନାୟିକା ଅମାଣ୍ଡା ମାଗାଡାନ କହିଛନ୍ତି।

ସ୍ୱଦେଶ ଫେରିଲେ ହସି

ଚେନ୍ନାଇ, ୧୬।୫ (ପି.ଟି.): ଚେନ୍ନାଇ ସୁପର କିଙ୍ଗ୍ସ (ସିଏସ୍‌କେ) ବ୍ୟାଟିଂ କୋଚ୍ ମାଇକେଲ ହସି ରବିବାର ଦୋହା ବାଟ ଦେଇ ନିଜ ଦେଶ ଅଷ୍ଟ୍ରେଲିଆ ଫେରିଛନ୍ତି। ଆଇପିଏଲ୍ ପ୍ରାଞ୍ଚାଇଜ୍ ସିଏସ୍‌କେ ସିଇଓ କେ.ଏସ୍. ବିଶ୍ୱନାଥନ ଏ ସମ୍ପର୍କରେ ସୂଚନା ଦେଇଛନ୍ତି। ଶୁକ୍ରବାର ହସିଙ୍କର ଆରଟି-ପିସିଆର ଟେଷ୍ଟ ହୋଇଥିଲା। ଏଥିରେ ତାଙ୍କର ନେଗେଟିଭ ଆସିଥିଲା। ରବିବାର ପ୍ରତ୍ୟୁଷରେ ଏକ କମର୍ସିଆଲ ବିମାନ ଯୋଗେ ହସି ଦୋହା ଯାତ୍ରା କରିଛନ୍ତି। ସେ ସୋମବାର ନିଜ ଘରେ ପହଞ୍ଚିବେ ବୋଲି ଆଶା କରାଯାଉଛି।

ଇଟାଲିଆନ ଓପନ୍: ସ୍ୱିଟେକ ଚାମ୍ପିୟନ

ରୋମ,୧୬।୫

ଇଟାଲିଆନ ଓପନ ଟେନିସ ଟୁର୍ନାମେଣ୍ଟରେ ପୋଲାଣ୍ଡର ଇଗା ସ୍ୱିଟେକ ମହିଳା ସିଙ୍ଗଲ୍ସ ଟାଇଟଲ ହାସଲ କରିଛନ୍ତି। ରବିବାର ଅନୁଷ୍ଠିତ ଫାଇନାଲରେ ଫ୍ରେଞ୍ଚ ଓପନ୍ ଚାମ୍ପିୟନ ସ୍ୱିଟେକ ୨୦୧୯ ରୋମ ଚାମ୍ପିୟନ ଚେକ୍ ରିପବ୍ଲିକର କାରୋଲିନା ପ୍ଲିସ୍‌କୋଭାଙ୍କୁ ସିଧାସଳଖ ୬-୦, ୬-୦ ସେଟ୍‌ରେ ପରାସ୍ତ କରିଛନ୍ତି। ସେମିଫାଇନାଲରେ ପ୍ଲିସ୍କୋଭା କ୍ରୋଏସିଆର ପେଟ୍ରା ମାଟ୍ରିକଙ୍କୁ ୬-୧, ୩-୬, ୬-୨ ସେଟ୍‌ରେ ହରାଇ କ୍ରମାଗତ ତୃତୀୟଥର ପାଇଁ ଫାଇନାଲକୁ ଉଠିଥିଲେ। ଅନ୍ୟପକ୍ଷରେ ସ୍ୱିଟେକ ଦୁଇଥର ରୋମ ଟାଇଟଲ ଜିତିଥିବା ଏଲିନା ଭିଟୋଲିନାଙ୍କୁ କ୍ୱାର୍ଟର ଫାଇନାଲରେ ଏବଂ ୧୭ ବର୍ଷୀୟା ଆମେରିକାର କୋକୋ ଗୌଫଙ୍କୁ ସେମିଫାଇନାଲରେ ହରାଇ ଟାଇଟଲ ପର୍ଯ୍ୟାୟରେ ପହଞ୍ଚିଥିଲେ।

ଦଶମ ଟାଇଟଲ ଲକ୍ଷ୍ୟରେ ନାଡାଲ

ପୁରୁଷ ସିଙ୍ଗଲ୍ସରେ ବିଶ୍ୱର ଦୁଇ ଅଭିଜ୍ଞ ଟେନିସ ଖେଳାଳି ସର୍ବିଆର ନୋଭାକ ଜୋକୋଭିଚ୍ ଓ ସ୍ପେନର ରାଫାଲ ନାଡାଲଙ୍କ ମଧ୍ୟରେ ଟାଇଟଲ ପାଇଁ ଲଢ଼େଇ ହେଉଛି। ଚଳିତ ସପ୍ତାହରେ ଜୋକୋଭିଚ୍ ୩୪ ବର୍ଷରେ ଓ ନାଡାଲ ଆସନ୍ତା ମାସରେ ୩୫ ବର୍ଷରେ ପଦାର୍ପଣ କରିବେ। ନୂଆ ପିଢିର ଖେଳାଳିଙ୍କୁ ପଛରେ ପକାଇ ଏହି ଦୁଇ ଅଭିଜ୍ଞ ତାରକା ଫାଇନାଲକୁ ଉଠିଥିଲେ। ଏଥିସହ ନାଡାଲ ରୋମରେ ଦଶମ ଟାଇଟଲ ହାସଲ କରିବାକୁ ଲକ୍ଷ୍ୟ ରଖିଛନ୍ତି। ଶନିବାର ଅନୁଷ୍ଠିତ ପ୍ରଥମ ସେମିଫାଇନାଲରେ ନାଡାଲ ୬-୪, ୬-୪ ସେଟ୍‌ରେ ଆମେରିକାର ରେଇଲି ଓପେଲ୍‌କାଙ୍କୁ ଏବଂ ଜୋକୋଭିଚ୍ ଦ୍ୱିତୀୟ ସେମିରେ ଇଟାଲୀର ଲୋରେଞ୍ଜୋ ସୋନେଗୋଙ୍କୁ ୬-୩, ୬-୭, ୬-୨ ସେଟ୍‌ରେ ପରାସ୍ତ କରି ଫାଇନାଲରେ ପ୍ରବେଶ କରିଥିଲେ। କ୍ୱାର୍ଟର ଫାଇନାଲରେ ଜୋକୋଭିଚ୍ ଏସ୍. ସିତିସପାସଙ୍କୁ ହରାଇଥିଲେ। ନାଡାଲ ଏଥିସହିତ ଟୁର୍ନାମେଣ୍ଟରେ ୧୨ଥର ଅଂଶଗ୍ରହଣ କରିଛନ୍ତି ଓ ୧୦ମ ଟାଇଟଲ ଜିତିବାକୁ ପ୍ରୟାସ କରିବେ। ଷଷ୍ଠଥର ପାଇଁ ନାଡାଲ ଓ ଜୋକୋଭିଚ ରୋମରେ ପରସ୍ପରକୁ ଭେଟିବାକୁ ଯାଉଛନ୍ତି। ନାଡାଲ ଏଠାରେ ରେକର୍ଡ ୯ଥର ଚାମ୍ପିୟନ ହେବାର ଗୌରବ ଅର୍ଜନ କରିଛନ୍ତି। ଅନ୍ୟପଟେ ଜୋକୋଭିଚ୍ ୫ଥର ଟାଇଟଲ ଜିତିଛନ୍ତି।

ଟ୍ରଫି ସହ ଇଗା ସ୍ୱିଟେକ।

3-Printed and published by Tathagata Satpathy on behalf of Navajat Printers & Media Pvt. Ltd. and printed at Navajat Printers, B-15, Industrial Estate, Rasulgarh, Bhubaneswar, Published at 11/2, Industrial Estate, Berhampur,Editor - Tathagata Satpathy, ସମ୍ପାଦକ- ତଥାଗତ ସତପଥୀ