ଧରିତ୍ରୀ
DHARITRI

ବାଲେଶ୍ୱର, ମଙ୍ଗଳବାର, ମେ ୧୮/୨୦୨୧ (୧୨ ପୃଷ୍ଠା) | Balasore, Tuesday, May 18/2021 | ★★★★

୪୭ଶ ଭାଗ ୧୭୨ ସଂଖ୍ୟା | www.orissakhabar.com/www.dharitri.com | Printed at Bhubaneswar, Sambalpur, Angul and Rayagada | ମୂଲ୍ୟ ₹୭/-

ଶିବସୁନ୍ଦର ବ୍ୟାଟିଂ କୋଚ୍

ଓଡ଼ିଶାର ଅନ୍ତର୍ଜାତୀୟ ଖ୍ୟାତିସମ୍ପନ୍ନ କ୍ରିକେଟର ଶିବସୁନ୍ଦର ଦାସ ଭାରତୀୟ ମହିଳା କ୍ରିକେଟ ଦଳର ବ୍ୟାଟିଂ କୋଚ୍ ନିଯୁକ୍ତ ହୋଇଛନ୍ତି।

୧୧ ୧୦

ସହାୟତା ଦେଲେ ବିକ୍ରମ ଚିୟାନ୍

କୋଭିଡ୍ ମୁକାବିଲା ପାଇଁ ତାମିଲଷ୍ଟାର ବିକ୍ରମ ଚିୟାନ୍ ମୁଖ୍ୟମନ୍ତ୍ରୀଙ୍କ ରିଲିଫ୍ ପାଣ୍ଠିକୁ ୩୦ ଲକ୍ଷ ଟଙ୍କା ସହାୟତା ପ୍ରଦାନ କରିଛନ୍ତି।

୨୪ରୁ ଗାଁରେ ସର୍ଭେ

ସରପଞ୍ଚଙ୍କୁ ପୁଣି ଜିଲାପାଳ କ୍ଷମତା

ଭୁବନେଶ୍ୱର, ୧୭।୫(ବ୍ୟୁରୋ)

ରାଜ୍ୟରେ କୋଭିଡ୍-୧୯ ମହାମାରୀ ସଂକ୍ରମଣ କେବଳ ସହର ନୁହେଁ ଗ୍ରାମାଞ୍ଚଳକୁ ମଧ୍ୟ ବ୍ୟାପିବାରେ ଲାଗିଛି। ଏହାକୁ ଦୃଷ୍ଟିରେ ରଖି ରାଜ୍ୟ ସରକାର ମେ ୨୪ରୁ ଆସନ୍ତା ୩ ମାସ ଯାଏ କରୋନା ଲକ୍ଷଣ ଓ ଜଟିଳ ରୋଗର ସର୍ଭେ କରିବାକୁ ନିଷ୍ପତ୍ତି ନେଇଛନ୍ତି। ଏଥିରେ ଏଏନ୍‌ଏମ୍ ଓ ଆଶାକର୍ମୀଙ୍କୁ ନିୟୋଜିତ କରାଯିବ। ସେମାନେ ଘର ଘର ବୁଲି ସର୍ଭେ କରିବେ। ଏଥିପାଇଁ ସେମାନଙ୍କୁ ୩ ମାସ ପାଇଁ ମାସିକ ୧ ହଜାର ଟଙ୍କା ଲେଖାଏ ପ୍ରୋତ୍ସାହନ ରାଶି ଯୋଗାଇ ଦିଆଯିବ। ସୋମବାର ଭର୍ଚୁଆଲରେ ଅନୁଷ୍ଠିତ ସର୍ବଦଳୀୟ ବୈଠକରେ ମୁଖ୍ୟମନ୍ତ୍ରୀ ନବୀନ ପଟ୍ଟନାୟକ ଏହି ଘୋଷଣା କରିଛନ୍ତି।

ବାଚସ୍ପତି ସୂର୍ଯ୍ୟନାରାୟଣ ପାତ୍ରଙ୍କ ଅଧ୍ୟକ୍ଷତାରେ ଅନୁଷ୍ଠିତ ଏହି ଭର୍ଚୁଆଲ ବୈଠକରେ ଯୋଗଦେଇ ମୁଖ୍ୟମନ୍ତ୍ରୀ କହିଛନ୍ତି, କୋଭିଡ୍ ନିୟନ୍ତ୍ରଣ କାର୍ଯ୍ୟକ୍ରମରେ ପ୍ରତ୍ୟେକ ଗାଁରେ ଥିବା ଗାଁ କଲ୍ୟାଣ ସମିତିକୁ ସାମିଲ କରାଯିବ। ସେମାନଙ୍କୁ ଏଥିପାଇଁ ୧୦ ହଜାର ଟଙ୍କା ସହାୟତା ଦିଆଯିବ।

ଗ୍ରାମାଞ୍ଚଳ ସଂକ୍ରମଣ ଚିନ୍ତା

- ସାମିଲ ହେବେ ଏଏନ୍‌ଏମ୍, ଆଶାକର୍ମୀ
- ମାସ୍କ କିଣିବାକୁ ବିଧାୟକଙ୍କୁ ୫୦ ଲକ୍ଷ ଖର୍ଚ୍ଚ କ୍ଷମତା
- ଗୃହ ସଙ୍ଗରୋଧ ତଦାରଖ କରୁଥିବା ଆଶାକର୍ମୀଙ୍କୁ ୧୦ ହଜାର ଟଙ୍କା ଦିଆଯିବ
- ଲକ୍‌ଡାଉନ ସମାଧାନ ନୁହେଁ: ମୁଖ୍ୟମନ୍ତ୍ରୀ

ସେହିପରି ଗୃହ ସଙ୍ଗରୋଧ ତଦାରଖ ଦାୟିତ୍ୱରେ ଥିବା ଆଶାକର୍ମୀମାନଙ୍କୁ ମଧ୍ୟ ସାଇକେଲ, ଚପଲ, ଛତା, ଟର୍ଚ୍ଚ ଓ କପ୍‌ବୋର୍ଡ ଆଦି ପାଇଁ ଏକକାଳୀନ ୧୦ ହଜାର ଟଙ୍କା ସହାୟତା ଦିଆଯିବ ବୋଲି ମୁଖ୍ୟମନ୍ତ୍ରୀ ଘୋଷଣା କରିଛନ୍ତି।

ମୁଖ୍ୟମନ୍ତ୍ରୀ କହିଛନ୍ତି, ଗାଁରେ ପରିସ୍ଥିତିକୁ ଦେଖି ସରପଞ୍ଚମାନେ ଲକ୍‌ଡାଉନ ଓ ଅସ୍ଥାୟୀ ମେଡିକାଲ ସେଣ୍ଟର (ଟିଏମ୍‌ସି) ଖୋଲିବା ସମ୍ପର୍କରେ ☞ପୃଷ୍ଠା-୪

ଭର୍ଚୁଆଲରେ ଅନୁଷ୍ଠିତ ସର୍ବଦଳୀୟ ବୈଠକରେ ମୁଖ୍ୟମନ୍ତ୍ରୀ ନବୀନ ପଟ୍ଟନାୟକ ଓ ଅନ୍ୟମାନେ।

ଆନ୍ଦ୍ରେୟା ମେଜା

ଆନ୍ଦ୍ରେୟା ମେଜା ବ୍ରହ୍ମାଣ୍ଡ ସୁନ୍ଦରୀ

ତୃତୀୟ ରନର୍ସ ଅପ୍ ଭାରତ

ଫ୍ଲୋରିଡା, ୧୭।୫

ମେକ୍ସିକୋର ଆନ୍ଦ୍ରେୟା ମେଜା ୨୦୨୦ ପାଇଁ ମିସ୍ ୟୁନିଭର୍ସ ବା ବ୍ରହ୍ମାଣ୍ଡ ସୁନ୍ଦରୀ ମୁକୁଟ ପିନ୍ଧିଛନ୍ତି। ସୋମବାର ଆମେରିକାର ଫ୍ଲୋରିଡାରେ ଅନୁଷ୍ଠିତ ୬୯ତମ ମିସ୍ ୟୁନିଭର୍ସ ପ୍ରତିଯୋଗିତାରେ ଭାରତର ଆଡଲାଇନ୍ କାଷ୍ଟେଲିନୋ ତୃତୀୟ ରନର୍ସ ଅପ୍ ହୋଇଛନ୍ତି। ୨୨ ବର୍ଷୀୟା କାଷ୍ଟେଲିନୋ ୨୦୨୦ରେ ମିସ୍ ଡିଭା ଟାଇଟଲ ବିଜୟିନୀ ହୋଇଥିଲେ। ବ୍ରହ୍ମାଣ୍ଡ ସୁନ୍ଦରୀ ୨୬ ବର୍ଷୀୟା ଆନ୍ଦ୍ରେୟା ମେଜାଙ୍କୁ ପୂର୍ବତନ ମିସ୍ ୟୁନିଭର୍ସ ଦକ୍ଷିଣ ଆଫ୍ରିକାର ଜୋଜିବିନି ତୁନ୍‌ଜି ମୁକୁଟ ପିନ୍ଧାଇଥିଲେ। ପ୍ରତିଯୋଗିତାର ଶେଷ ରାଉଣ୍ଡରେ ମେଜାଙ୍କୁ ପ୍ରଶ୍ନ କରାଯାଇଥିଲା ନିଜ ଦେଶର ନେତୃତ୍ୱ ନେଇଥିଲେ କୋଭିଡ୍ ନିୟନ୍ତ୍ରଣ ନିମନ୍ତେ ସେ କ'ଣ କରିଥାନ୍ତେ। କରୋନା ରୋକିବାକୁ ସବୁ ମୂଲ୍ୟରେ ସେ ଆରମ୍ଭରୁ ଦେଶରେ ଲକ୍‌ଡାଉନ ଜାରି କରି ଲୋକଙ୍କ ଜୀବନ ରକ୍ଷାକୁ ପ୍ରାଥମିକତା ଦେଇଥାନ୍ତେ ବୋଲି କହିଥିଲେ। ପ୍ରତିଦ୍ୱନ୍ଦ୍ୱିତାରେ ବ୍ରାଜିଲର ଜୁଲିଆ ଗାମା ପ୍ରଥମ ରନର୍ସ ଅପ୍, ପେରୁର ଜାନିକ୍ ମାକେଟା ଦ୍ୱିତୀୟ ଏବଂ ଭାରତର ଆଡଲାଇନ କାଷ୍ଟେଲିନୋଙ୍କୁ ତୃତୀୟ ରନର୍ସ ଅପ୍ ଘୋଷଣା କରାଯାଇଥିଲା। କୋଭିଡ୍ ଯୋଗୁ ବର୍ଷେ ବିଳମ୍ବରେ ମିସ୍ ୟୁନିଭର୍ସ ପ୍ରତିଯୋଗିତା ଆୟୋଜିତ ହୋଇଥିଲା।ସଫ୍ଟୱେର ଇଞ୍ଜିନିୟର ମେଜା ବିଭିନ୍ନ ଦେଶରୁ ଭାଗ ନେଇଥିବା ୭୩ ପ୍ରତିଯୋଗୀଙ୍କୁ ପଛରେ ପକାଇଛନ୍ତି। ବ୍ରହ୍ମାଣ୍ଡ ସୁନ୍ଦରୀ ☞ପୃଷ୍ଠା-୪

ବିଧବା, ମା'ବାପା ଛେଉଣ୍ଡଙ୍କୁ ଭତ୍ତା

କରୋନା ଅସହାୟଙ୍କୁ ମୁଖ୍ୟମନ୍ତ୍ରୀଙ୍କ ସହାୟତା

ଭୁବନେଶ୍ୱର, ୧୭।୫(ବ୍ୟୁରୋ)

କୋଭିଡ୍ ଯୋଗୁ ଅନେକ ପରିବାରର ଆତ୍ମୀୟସ୍ୱଜନଙ୍କ ଅକାଳରେ ବିୟୋଗ ଘଟିଥିବାରୁ ମୁଖ୍ୟମନ୍ତ୍ରୀ ସୋମବାର ସର୍ବଦଳୀୟ ବୈଠକରେ ଗଭୀର ଶୋକ ପ୍ରକାଶ କରିବା ସହ ସରକାର ସେମାନଙ୍କ ସହିତ ରହିଛନ୍ତି ବୋଲି ସାହସ ଦେଇଛନ୍ତି। କୋଭିଡ୍‌ରେ ମୃତକଙ୍କ ପରିବାରର ବିଧବା ଓ ମା'ବାପାଙ୍କୁ ହରାଇଥିବା ପିଲାଙ୍କୁ ମଧୁବାବୁ ପେନ୍‌ସନ୍ ଯୋଜନାରେ ଭତ୍ତା ଦିଆଯିବ। ଏଥିସହିତ ସେହି ପିଲାମାନଙ୍କୁ ମାଗଣାରେ ଶିକ୍ଷା ଯୋଗାଇ ଦିଆଯିବ ବୋଲି ମୁଖ୍ୟମନ୍ତ୍ରୀ ଘୋଷଣା କରିଛନ୍ତି।

ବଜାରକୁ ଆସିଲା ୨-ଡିଜି ଔଷଧ

ନୂଆଦିଲ୍ଲୀ, ୧୭।୫(ପି.ଟି.): ଡିଆର୍‌ଡିଓ ପ୍ରସ୍ତୁତ କୋଭିଡ୍ ଔଷଧ ୨-ଡିଜିର ପ୍ରଥମ ବ୍ୟାଚ୍ ସୋମବାର ବଜାର ପ୍ରବେଶ କରିଛି। ପ୍ରତିରକ୍ଷା ମନ୍ତ୍ରୀ ରାଜନାଥ ସିଂ ଏହାକୁ ଲଞ୍ଚ୍ କରିବା ସହ କୋଭିଡ୍-୧୯ ଚିକିତ୍ସାରେ ଆଶାର ନୂଆ କିରଣ ଆଣିବ ବୋଲି କହିଛନ୍ତି। ଏହି କାର୍ଯ୍ୟକ୍ରମରେ କେନ୍ଦ୍ର ସ୍ୱାସ୍ଥ୍ୟମନ୍ତ୍ରୀ ଡ. ହର୍ଷ ବର୍ଦ୍ଧନ ଉପସ୍ଥିତ ଥିଲେ। ୨-ଡିଓକ୍ସି-ଡି ଗ୍ଲୁକୋଜ୍ (୨-ଡିଜି)କୁ ଭାରତର ଔଷଧ ମହାନିୟନ୍ତ୍ରକ (ଡିଜିସିଆଇ) ଜରୁରୀ ବ୍ୟବହାର ପାଇଁ ଅନୁମତି ଦେଇଥିଲା। ମହାମାରୀ ମୁକାବିଲାରେ ସଶସ୍ତ୍ର ବାହିନୀର ଉଦ୍ୟମ ସମ୍ପର୍କରେ ରାଜନାଥ କହିଥିଲେ। ଡ. ରେଡ୍ଡୀସ୍ ଲାବରେଟୋରି ସହ ମିଶି ଡିଆର୍‌ଡିଓ ପ୍ରସ୍ତୁତ ☞ପୃଷ୍ଠା-୪

ଆମ୍ବୁଲାନ୍ସ ଭଡ଼ା ନିର୍ଦ୍ଧାରିତ

ରୋଗୀଙ୍କୁ ଆଶ୍ୱସ୍ତି ଦେଲେ ସରକାର

ଭୁବନେଶ୍ୱର, ୧୭।୫(ବ୍ୟୁରୋ)

- ଉଭୟ ସରକାରୀ ଓ ଘରୋଇ ଆମ୍ବୁଲାନ୍ସ ପାଇଁ ଲାଗୁ
- ନ ମାନିଲେ ହେବ କାର୍ଯ୍ୟାନୁଷ୍ଠାନ

କୋଭିଡ୍-୧୯ ସଂକ୍ରମଣ ଲୋକମାନଙ୍କୁ ସ୍ୱାସ୍ଥ୍ୟ ଓ ଆର୍ଥିକ ସ୍ତରରେ ଦୁର୍ବଳ କରିଦେଇଛି। ଏପରି ସ୍ଥଳେ ଆମ୍ବୁଲାନ୍ସଗୁଡ଼ିକ ଲୋକଙ୍କଠାରୁ ମନଇଚ୍ଛା ଭଡ଼ା ନେଉଥିବା ଅଭିଯୋଗ ହେଉଛି। ଏହାଦ୍ୱାରା ରୋଗୀମାନେ ଶୋଷଣର ଶିକାର ହେଉଛନ୍ତି। ଏଭଳି ଘଟଣା ବାରମ୍ବାର ନଜରକୁ ଆସିବା ଫଳରେ ରାଜ୍ୟ ସରକାର ଆମ୍ବୁଲାନ୍ସ ପାଇଁ ଭଡ଼ା ଧାର୍ଯ୍ୟ କରିଛନ୍ତି। ଉଭୟ ଘରୋଇ ହସ୍ପିଟାଲ ଓ ଘରୋଇ ଆମ୍ବୁଲାନ୍ସଗୁଡ଼ିକ ପାଇଁ ଭଡ଼ା ନିର୍ଦ୍ଧାରଣ କରାଯାଇଛି। ଏ ନେଇ ବାଣିଜ୍ୟ ଓ ପରିବହନ ବିଭାଗ ପକ୍ଷରୁ ସୋମବାର ବିଜ୍ଞପ୍ତି ପ୍ରକାଶ କରାଯାଇଛି। ପ୍ରଥମ ୧୦ କି.ମି. ଏବଂ ପରବର୍ତ୍ତୀ କି.ମି. ପିଛା ଅତିରିକ୍ତ ଦେୟ ସ୍ଥିର କରାଯାଇଛି।

ପ୍ରକାଶିତ ବିଜ୍ଞପ୍ତି ଅନୁଯାୟୀ ୮ ଲକ୍ଷ ଟଙ୍କା ଭିତରେ ଥିବା ମାରୁତି ଓମ୍‌ନି/ଟାଟା ମ୍ୟାଜିକ ଭଳି ଛୋଟ ରୋଗୀ ପରିବହନକାରୀ ଆମ୍ବୁଲାନ୍ସ (ପିଟିଏ)ପାଇଁ ୧୦ କିମି ମଧ୍ୟରେ ଭଡ଼ା ବାବଦକୁ ୭୫୦ ଟଙ୍କା ଏବଂ ସାଧାରଣ ଲାଇଫ୍ ସପୋର୍ଟ (ବିଏଲ୍‌ଏସ୍)ଥିବା ଛୋଟ ଆମ୍ବୁଲାନ୍ସ ୧୦ କିମିକୁ ୧୦୦୦ ଟଙ୍କା ☞ପୃଷ୍ଠା-୪

ଭିଡିଓ କ୍ଲାସ୍ କରିବେ ଯୁକ୍ତ୨ ପ୍ରଥମବର୍ଷ ଛାତ୍ରୀଛାତ୍ର

ଭୁବନେଶ୍ୱର, ୧୭।୫(ବ୍ୟୁରୋ)

ଗତବର୍ଷ ପରି ଏବର୍ଷ ମଧ୍ୟ କରୋନା ପାଇଁ ଯୁକ୍ତ୨ ପ୍ରଥମ ବର୍ଷ ଛାତ୍ରୀଛାତ୍ର ଭିଡିଓ କ୍ଲାସ୍ କରିବେ। ଏ ନେଇ ସୋମବାର ଓଡ଼ିଶା ଉଚ୍ଚ ମାଧ୍ୟମିକ ଶିକ୍ଷା ନିର୍ଦ୍ଦେଶାଳୟ (ଡିଏଚ୍‌ଏସ୍‌ଇ)ର ଅତିରିକ୍ତ ନିର୍ଦ୍ଦେଶକ ବିଜୟା କୁମାରୀ ପାତ୍ର ସମସ୍ତ ଉଚ୍ଚମାଧ୍ୟମିକ ସ୍କୁଲ ଅଧ୍ୟକ୍ଷଙ୍କୁ ଚିଠି ଲେଖିଛନ୍ତି। ଏଥିସହ ସବୁ ଆଗ୍ରହୀ ଓ ଅନୁଭବୀ ଶିକ୍ଷକଙ୍କ ତାଲିକା ମାଗିଛି ଡିଏଚ୍‌ଏସ୍‌ଇ। ଆସନ୍ତା ୨୧ ତାରିଖ ସୁଦ୍ଧା ଏହି ତାଲିକା ପ୍ରଦାନ କରିବା ପାଇଁ ନିର୍ଦ୍ଦେଶ ଦିଆଯାଇଛି। କରୋନା ଯୋଗୁ ଶିକ୍ଷାନୁଷ୍ଠାନ ଖୋଲିବା ନେଇ ଅନିଶ୍ଚିତତା ଲାଗି ଥିବାବେଳେ ଛାତ୍ରୀଛାତ୍ରଙ୍କ ପାଠପଢ଼ା ବାଧାପ୍ରାପ୍ତ ହେଉଛି। ତେଣୁ ଅନ୍‌ଲାଇନ୍‌ରେ କିପରି ଛାତ୍ରୀଛାତ୍ର ପାଠ ପଢ଼ିପାରିବେ ସେଥିପାଇଁ ବିଭାଗ ପକ୍ଷରୁ ଏପରି ପଦକ୍ଷେପ ନିଆଯାଇଛି। ଗତବର୍ଷ ମଧ୍ୟ ଏଭଳି ପଦକ୍ଷେପ ନିଆଯାଇଥିଲା। ଶିକ୍ଷକଙ୍କ ଦ୍ୱାରା ସବୁ ☞ପୃଷ୍ଠା-୪

ପଶ୍ଚିମବଙ୍ଗରେ ସିବିଆଇ ଖେଳ

ଗିରଫ ପରେ ଜାମିନରେ ମୁକୁଳିଲେ ୨ ମନ୍ତ୍ରୀଙ୍କ ସମେତ ୪ ଟିଏମ୍‌ସି ନେତା

କୋଲକାତା, ୧୭।୫

ନାରଦ ଷ୍ଟିଙ୍ଗ୍ ଅପରେଶନ ମାମଲା

- ସିବିଆଇ ଅଫିସରେ ମମତାଙ୍କ ଧାରଣା
- ଟିଏମ୍‌ସି କର୍ମୀଙ୍କ ବିକ୍ଷୋଭ ପ୍ରଦର୍ଶନ
- ଭାଜପା ନେତା କେବେ?

ପଶ୍ଚିମବଙ୍ଗକୁ ପୁଣି ଥରେ ଫେରିଛି ନାରଦ ଷ୍ଟିଙ୍ଗ୍ ଅପରେଶନ ମାମଲା। ଉକ୍ତ ମାମଲାର ତଦନ୍ତ କରୁଥିବା ସିବିଆଇ ସୋମବାର ପଶ୍ଚିମବଙ୍ଗର ଦୁଇଜଣ ମନ୍ତ୍ରୀ ଫିରହାଦ ହକିମ, ସୁବ୍ରତ ମୁଖାର୍ଜୀ, ଟିଏମ୍‌ସି ବିଧାୟକ ମଦନ ମିତ୍ର ଏବଂ ପୂର୍ବତନ ଟିଏମ୍‌ସି ନେତା ତଥା କୋଲକାତାର ପୂର୍ବତନ ମେୟର ଶୋଭନ ଚାଟାର୍ଜୀଙ୍କୁ ଗିରଫ କରିବା ପରେ କୋଲକାତାରେ ହାଇଡ୍ରାମା ଦେଖିବାକୁ ମିଳିଥିଲା। ୨ ମନ୍ତ୍ରୀଙ୍କ ଗିରଫଦାରିକୁ ନେଇ କ୍ଷୁବ୍ଧ ମୁଖ୍ୟମନ୍ତ୍ରୀ ମମତା ବାନାର୍ଜୀ ସିବିଆଇର କୋଲକାତା ଅଫିସ୍‌ରେ ପହଞ୍ଚି ଦୀର୍ଘ ୬ ଘଣ୍ଟା ଧାରଣାରେ ବସିଥିଲେ। ଉପଯୁକ୍ତ ପ୍ରକ୍ରିୟା ବିନା ସିବିଆଇ ଗିରଫ କରିଥିବାରୁ ମମତା ଏହାର ପ୍ରତିବାଦ କରିବା ସହ ମୋତେ ମଧ୍ୟ ଗିରଫ କର ବୋଲି ଆହ୍ୱାନ ଦେଇଥିଲେ। ସିବିଆଇ ବିଲ୍ଡିଂ ବାହାରେ ହଜାର ହଜାର ତୃଣମୂଳ କଂଗ୍ରେସ କର୍ମୀ ବିକ୍ଷୋଭ ପ୍ରଦର୍ଶନ କରିବା ସହ ବ୍ୟାରିକେଡ୍ ଭାଙ୍ଗିବାକୁ ଉଦ୍ୟମ କରିଥିଲେ। ସେମାନଙ୍କୁ ତଡ଼ିବାକୁ ଉଦ୍ୟମ କରୁଥିବା ଅର୍ଦ୍ଧସାମରିକ ଯବାନମାନଙ୍କ ଉପରକୁ ଉତ୍ତ୍ୟକ୍ତ କର୍ମୀମାନେ ଢେଲାମାଡ଼ କରିଥିଲେ। ଗିରଫକୁ ନେଇ ହାଇଡ୍ରାମା ପରେ ସମସ୍ତ ୪ ଜଣଙ୍କୁ କୋଲକାତାର ସ୍ୱତନ୍ତ୍ର ସିବିଆଇ କୋର୍ଟ ଜାମିନ ମଞ୍ଜୁର କରିଛନ୍ତି। ଅପରପକ୍ଷରେ ନାରଦ ଷ୍ଟିଙ୍ଗ ଅପରେଶନ ମାମଲା ବେଳେ ମୁକୁଲ ରାୟ ଏବଂ ଶୁଭେନ୍ଦୁ ଅଧିକାରୀ ତୃଣମୂଳ କଂଗ୍ରେସରେ ଥିଲେ ଓ ଲାଞ୍ଚ ନେଇ ଧରାପଡ଼ିଥିଲେ। ଏବେ ଭାଜପାରେ ଥିବା ଏହି ଦୁଇ ନେତାଙ୍କ ବିରୋଧରେ ସିବିଆଇ କାର୍ଯ୍ୟାନୁଷ୍ଠାନ କେବେ ହେବ ବୋଲି ସାଧାରଣରେ ଆଲୋଚନା ହେଉଛି।

ରାଜ୍ୟରେ ସମ୍ପୂର୍ଣ୍ଣ ଅରାଜକତା ଦେଖାଦେଇଥିବା ନେଇ ରାଜ୍ୟପାଳ ଜଗଦୀପ୍ ଧନଖର କହିବା ସହ ଏହାର ପରିଣାମ ସମ୍ପର୍କରେ ଚେତାଇ ଦେଇଛନ୍ତି। ସ୍ଥିତି ଉତ୍ତେଜନାପୂର୍ଣ୍ଣ ରହିଥିବାବେଳେ ଆଇନ ଶୃଙ୍ଖଳା ରକ୍ଷା କରିବା ପାଇଁ ମମତାଙ୍କ କାର୍ଯ୍ୟାଳୟ ପକ୍ଷରୁ ନିର୍ଦ୍ଦେଶ ଦିଆଯାଇଛି। ମମତାଙ୍କ ପୁତୁରା ତଥା ଟିଏମ୍‌ସି ଏମ୍‌ପି ଅଭିଷେକ ବାନାର୍ଜୀ ଜନସାଧାରଣଙ୍କୁ ଶାନ୍ତ ରହିବା ପାଇଁ ଅନୁରୋଧ କରିଛନ୍ତି। ସମସ୍ତେ ଆଇନ ଶୃଙ୍ଖଳା ମାନିବା ସହ ଲକ୍‌ଡାଉନ ନିୟମର ଉଲ୍ଲଂଘନ କରି କୌଣସି ଅପ୍ରୀତିକର ସ୍ଥିତି ସୃଷ୍ଟି ନ କରିବା ଲାଗି ସେ ନିବେଦନ କରିଛନ୍ତି। ବିଚାର ବ୍ୟବସ୍ଥା ଉପରେ ଆମର ସମ୍ପୂର୍ଣ୍ଣ ଆସ୍ଥା ରହିଛି ଏବଂ ଆଇନଗତ ଭାବେ ମାମଲା ଲଢ଼ାଯିବ ବୋଲି ସେ ଟୁଇଟ୍ କରିଛନ୍ତି।

ନିକଟରେ ଅନୁଷ୍ଠିତ ବିଧାନସଭା ନିର୍ବାଚନରେ ମମତାଙ୍କ ନେତୃତ୍ୱାଧୀନ ଟିଏମ୍‌ସି ବିରୋଧୀ ଦଳ ଭାଜପାକୁ ବୃହତ୍ ବ୍ୟବଧାନରେ ପରାଜିତ କରି ତୃତୀୟ ଥର ପାଇଁ କ୍ଷମତାକୁ ଆସିବା ପରେ ପୁଣିଥରେ କେନ୍ଦ୍ର-ପଶ୍ଚିମବଙ୍ଗ ☞ପୃଷ୍ଠା-୪

ସିଆର୍‌ପିଏଫ୍ କ୍ୟାମ୍ପ୍‌କୁ ବିରୋଧ କରି ଯବାନ-ଗ୍ରାମବାସୀ ମୁହାଁମୁହିଁ

ସୁରକ୍ଷାକର୍ମୀଙ୍କ ଗୁଳିରେ ୩ ଗ୍ରାମବାସୀ ମୃତ

ମାଲକାନଗିରି, ୧୭।୫(ଡି.ଏନ.ଏ.): ମାଲକାନଗିରି ଜିଲା ଛତିଶଗଡ଼ ସୀମାନ୍ତ ବିଜାପୁର ଜିଲାରେ ସୋମବାର ସିଆର୍‌ପିଏଫ୍ ଯବାନ ଓ ଗ୍ରାମବାସୀ ମୁହାଁମୁହିଁ ହୋଇଛନ୍ତି। ପରିସ୍ଥିତି ଅଣାୟତ୍ତ ହେବାରୁ ସୁରକ୍ଷା କର୍ମୀ ଗ୍ରାମବାସୀଙ୍କ ଉପରକୁ ଗୁଳି ଚଳାଇଛନ୍ତି। ଏଥିରେ ୩ଜଣ ଗ୍ରାମବାସୀଙ୍କ ମୃତ୍ୟୁ ଘଟିଛି। ମୃତକଙ୍କ ପରିଚୟ ଜଣାପଡ଼ିନାହିଁ। ଘଟଣା ନେଇ ସ୍ଥାନୀୟ ଅଞ୍ଚଳରେ ଉତ୍ତେଜନା ଲାଗିରହିଛି। ସେମାନଙ୍କ ସମ୍ପର୍କରେ ମଧ୍ୟ ପ୍ରଶାସନ ପକ୍ଷରୁ କିଛି କୁହାଯାଇନାହିଁ। ଖବରରୁ ଜଣାପଡ଼ିଛି ଛତିଶଗଡ଼ର ବିଜାପୁର ଜିଲାର ସିଲ୍‌ଗର ଗ୍ରାମରେ ଏକ ନୂତନ ସିଆର୍‌ପିଏଫ୍ କ୍ୟାମ୍ପ୍ ସ୍ଥାପନ ହୋଇଥିଲା। ☞ପୃଷ୍ଠା-୪

କରୋନା ପରୀକ୍ଷାକୁ ଡଙ୍ଗରିଆଙ୍କ ନାଁ

କଲ୍ୟାଣସିଂହପୁର ବିଡିଓ ଗ୍ରାମବାସୀଙ୍କ ସହ ଆଲୋଚନା କରୁଛନ୍ତି।

- ୩ ଜଣଙ୍କ ସ୍ୱାବ୍ ନେଇ ଫେରିଲା ସ୍ୱାସ୍ଥ୍ୟ ଟିମ୍
- କିଡ୍‌ନୀ, ଆଖି ବାହାର କରିନେବାର ଭୟ

ରାୟଗଡ଼ା ଅଫିସ, ୧୭।୫

ରାୟଗଡ଼ା ଜିଲା ନିୟମଗିରି ପାଦଦେଶରେ ବସବାସ କରୁଥିବା ୧୭ ଡଙ୍ଗରିଆ ଆଦିବାସୀ କରୋନା ସଂକ୍ରମିତ ଚିହ୍ନଟ ହେବାପରେ ପ୍ରଶାସନ ପକ୍ଷରୁ ତତ୍ପରତା ପ୍ରକାଶ ପାଇଛି। ଚିହ୍ନଟଙ୍କ ମଧ୍ୟରେ ଜିଲାର କଲ୍ୟାଣସିଂହପୁର ବ୍ଲକ୍ ଅଞ୍ଚଳରୁ ସର୍ବାଧିକ ୧୫ ରହିଛନ୍ତି। ତେଣୁ ସଂକ୍ରମଣକୁ ରୋକିବା ନିମନ୍ତେ ସୋମବାର କଲ୍ୟାଣସିଂହପୁର ବିଡିଓ କାଳୁଚରଣ ନାୟକ ଏବଂ ସ୍ୱାସ୍ଥ୍ୟ ବିଭାଗର ଏକ ଟିମ୍ ସ୍ୱାବ୍ ପରୀକ୍ଷା ପାଇଁ ସମ୍ପୃକ୍ତ ଅଞ୍ଚଳରେ ପହଞ୍ଚିଥିଲେ। ହେଲେ ଡଙ୍ଗରିଆମାନେ କରୋନା ପରୀକ୍ଷାକୁ ବିରୋଧ କରିଥିଲେ।

ସୂଚନା ଅନୁଯାୟୀ, ବିଡିଓ, ପାର୍ସାଲିସ୍ଥିତ ଡଙ୍ଗରିଆ କନ୍ଧ ଉନ୍ନୟନ ସଂସ୍ଥା (ଡିକେଡିଏ) ର ସ୍ପେଶାଲ ଅଫିସର ମଦନ ମୋହନ ଦଳବେହେରା, ଆଶା, ଅଙ୍ଗନୱାଡି କର୍ମୀ ଓ ଫାର୍ମାସିଷ୍ଟ ପାର୍ସାଲି ଗ୍ରାମକୁ ଯାଇ ଡଙ୍ଗରିଆମାନଙ୍କୁ କରୋନାର ଭୟାବହତା ବିଷୟରେ ବୁଝାଇଥିଲେ। ସେମାନଙ୍କୁ କରୋନା ପରୀକ୍ଷା କରାଇବା ନିମନ୍ତେ ଉତ୍ସାହିତ କରି ସ୍ୱାବ୍ ସଂଗ୍ରହ କରିବାକୁ ଡାକିଥିଲେ। ଠିକ୍ ସମୟରେ ପରୀକ୍ଷା କରାଇ ଔଷଧ ଖାଇଲେ ସୁସ୍ଥ ହୋଇପାରିବେ ବୋଲି ସେମାନଙ୍କୁ ବୁଝାଇଥିଲେ। ହେଲେ ମାତ୍ର ୩ ଜଣ ସ୍ୱାବ୍ ଦେଇଥିବାବେଳେ ☞ପୃଷ୍ଠା-୪

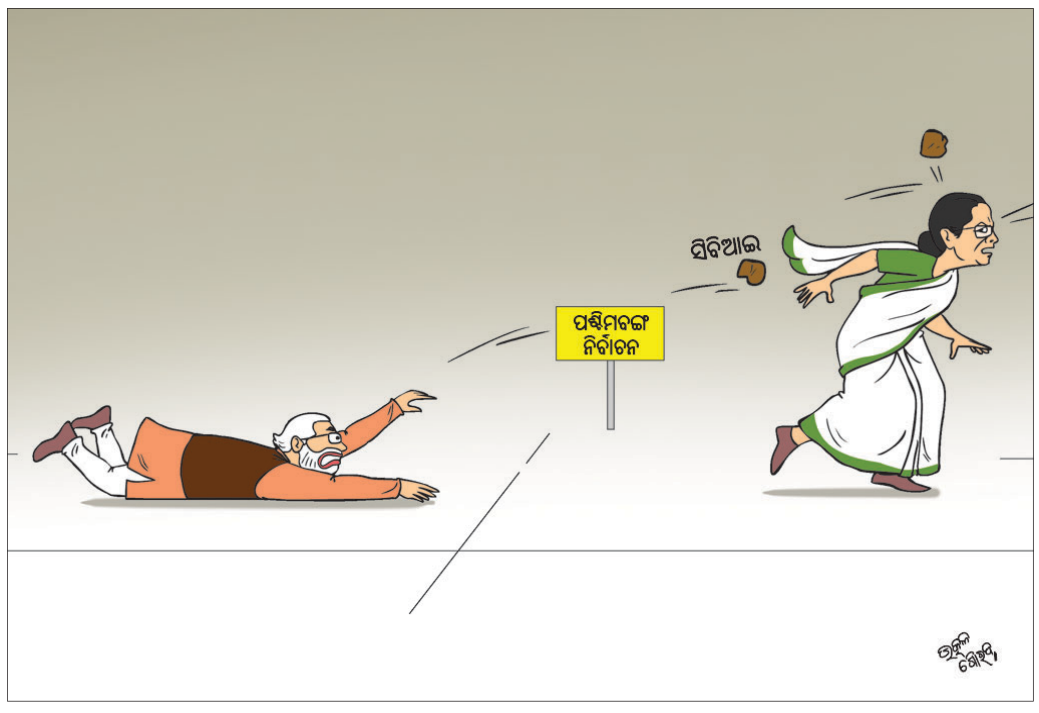

ଆଜିର ସମ୍ପାଦକୀୟ

ନିଜ ବସ୍ତ୍ର ପରକୁ ଦେଇ

ପ୍ରଳୟ ରଚିଲା ତଉକ୍‌ତାଏ

ମହାରାଷ୍ଟ୍ରର କଙ୍କଣରେ କାର ଉପରେ ଗଛ ଭାଙ୍ଗିପଡ଼ିଛି।

ମୁମ୍ବାଇର ଗେଟ୍ ୱେ ଅଫ୍ ଇଣ୍ଡିଆ ନିକଟରେ ଝଡ଼ର ଭୟଙ୍କର ରୂପ।

▶ ମହାରାଷ୍ଟ୍ର, ଗୁଜରାଟରେ ବ୍ୟାପକ କ୍ଷତି
▶ ଷ୍ଟାଣ୍ଡ୍‌ବାଏରେ ସେନାର ୧୮୦ ଟିମ୍

ନୂଆଦିଲ୍ଲୀ, ୧୭।୫(ପି.ଟି.)

ସାମୁଦ୍ରିକ ଝଡ଼ ତଉକ୍‌ତାଏ ସୋମବାର ରାତିରେ ଗୁଜରାଟ ଉପକୂଳରେ ସ୍ଥଳଭାଗ ଛୁଇଁଛି। ଏହା ଭୟଙ୍କର ରୂପ ଧାରଣ କରିବା ସହ ବ୍ୟାପକ କ୍ଷୟକ୍ଷତି କରିଛି। ପବନର ବେଗ ୧୬୦ କିଲୋମିଟର ରହିଥିବାବେଳେ ପ୍ରବଳ ବର୍ଷା ଲାଗିରହିଛି। ବାତ୍ୟାରେ ବହୁ ଘର ଭାଙ୍ଗିବା ସହ ଗଛ ଓ ବିଦ୍ୟୁତ ଖୁଣ୍ଟ ଉପୁଡ଼ି ଯାଇଛି। ବାତ୍ୟା ଯୋଗୁ ମହାରାଷ୍ଟ୍ର ଓ ଗୁଜରାଟରେ ବହୁ କ୍ଷୟକ୍ଷତି ହୋଇଛି। ମହାରାଷ୍ଟ୍ରର ବିଭିନ୍ନ ସ୍ଥାନରେ ୬ ଜଣଙ୍କର ମୃତ୍ୟୁ ଘଟିଥିବା ଜଣାପଡ଼ିଛି। ରିଲିଫ୍ ଓ ଉଦ୍ଧାର କାର୍ଯ୍ୟ ଲାଗି ସୈନ୍ୟବାହିନୀ ପକ୍ଷରୁ ୧୮୦ଟି ଟିମ୍ ଏବଂ ୯ ଇଞ୍ଜିନିୟର ଟାସ୍କଫୋର୍ସ (ଇଟିଏଫ୍)କୁ ଷ୍ଟାଣ୍ଡବାଏ ରଖାଯାଇଛି। ସେକ୍ଟର କମାଣ୍ଡର ଏବଂ ଡିଭିଜନାଲ ହେଡ୍‌କ୍ୱାର୍ଟର ଜିଲାପାଳ ଓ ରାଜସ୍ୱ କମିଶନରଙ୍କ ସହ ନିୟମିତ ସମ୍ପର୍କରେ ରହିଥିବା ସେନା ପକ୍ଷରୁ ଏକ ବିବୃତିରେ କୁହାଯାଇଛି। ଅଧିକ ପ୍ରଭାବିତ ହେବାକୁ ଥିବା ଜିଲାଗୁଡ଼ିକୁ ତୁରନ୍ତ ସୈନ୍ୟ ପ୍ରେରଣ କରାଯାଇଛି। ବାତ୍ୟା ଦାଉରୁ ଲୋକଙ୍କ ଜୀବନ ବଞ୍ଚାଇବା, ଅକ୍ସିଜେନ ଯୋଗାଣ ପାଇଁ ତୁରନ୍ତ ରାସ୍ତାଗୁଡ଼ିକୁ ଅବରୋଧମୁକ୍ତ କରିବା ଏବଂ କୋଭିଡ୍ ହସ୍ପିଟାଲଗୁଡ଼ିକରେ ବଳକା ଅକ୍ସିଜେନ୍ ଗଚ୍ଛିତ ରଖିବା ଉପରେ ଗୁରୁତ୍ୱ ଦିଆଯାଉଛି।

ତଉକତାଏ ପ୍ରଭାବରେ ମହାରାଷ୍ଟ୍ର, ଗୋଆ, କେରଳରେ ପ୍ରବଳ ବର୍ଷା ପବନ ଜାରି ରହିଥିବାବେଳେ ଗୁଜରାଟ ଉପକୂଳ ଛୁଇଁବାବେଳକୁ ସାମୁଦ୍ରିକ ଝଡ଼ ଆହୁରି ଶକ୍ତିଶାଳୀ ହୋଇଛି। ସର୍ବାଧିକ କ୍ଷତିଗ୍ରସ୍ତ ହେବାକୁ ଥିବା ଅଞ୍ଚଳ ପାଇଁ ପ୍ରଶାସନ ସହ ସମନ୍ୱୟ ରକ୍ଷା କରି ରିଲିଫ ଓ ଉଦ୍ଧାର କାର୍ଯ୍ୟ ତ୍ୱରାନ୍ୱିତ କରାଯିବ। ଜାତୀୟ ବିପର୍ଯ୍ୟୟ ପ୍ରଶମନ ବାହିନୀ (ଏନ୍‌ଡିଆର୍‌ଏଫ୍), ନୌସେନା, ତଟସୁରକ୍ଷା ବାହିନୀ ଓ ଅନ୍ୟ ସଂସ୍ଥାଗୁଡ଼ିକ ପ୍ରସ୍ତୁତ ହୋଇ ରହିଛନ୍ତି। ଡିଉ ସମେତ ସୌରାଷ୍ଟ୍ର ଅଞ୍ଚଳରେ ବାତ୍ୟା ସର୍ବାଧିକ କ୍ଷତି କରିବା ସମ୍ଭାବନା ରହିଛି। ଜୁନାଗଡ଼ ଅଞ୍ଚଳରେ ୧୦ଟି ଟିମ୍ ମୁତୟନ ହୋଇଥିବାବେଳେ ଅନ୍ୟମାନଙ୍କୁ ତୁରନ୍ତ ପଠାଇବା ପାଇଁ ବ୍ୟବସ୍ଥା କରାଯାଇଥିବା ସେନାବାହିନୀ ପକ୍ଷରୁ କୁହାଯାଇଛି।

ସମୁଦ୍ରରେ ଫସିଛନ୍ତି ୪୧୦ ଜଣ

ମୁମ୍ବାଇ, ୧୭।୫(ଆଇଏଏନ୍‌ଏସ୍)

ସାମୁଦ୍ରିକ ଝଡ଼ ତଉକତାଏ ରବିବାର ମଧ୍ୟରାତ୍ରରୁ ମୁମ୍ବାଇ ଉପକୂଳରେ ତାଣ୍ଡବ ରଚିଥିବାବେଳେ ଦୁଇଟି ବଡ଼ ବୋଟ୍‌ରେ ଅନ୍ୟୂନ ୪୧୦ ଜଣ ସମୁଦ୍ର ମଧ୍ୟରେ ଫସିରହିଛନ୍ତି। ସେମାନଙ୍କୁ ଉଦ୍ଧାର କରିବା ଲାଗି ନୌସେନା ପକ୍ଷରୁ ୩ଟି ଜାହାଜକୁ ମୁତୟନ କରାଯାଇଛି। ମୁମ୍ବାଇଠାରୁ ୧୭୫ କିଲୋମିଟର ଦୂର ବମ୍ବେ ହାଇରେ ଥିବା ଓଏନ୍‌ଜିସିର ହୀରା ଅଏଲ୍‌ଫିଲ୍ଡ ନିକଟରେ ଗୋଟିଏ ବୋଟ୍‌ରେ ୨୭୩ ଜଣ ଅଟକି ରହିଛନ୍ତି। ସହାୟତା ପାଇଁ ସେମାନେ

ଉଦ୍ଧାର ଲାଗି ନୌସେନା ନିୟୋଜିତ

ବାର୍ତ୍ତା ପଠାଇବା ପରେ ନୌସେନା ପକ୍ଷରୁ ଆଇଏନ୍‌ଏସ୍ କୋଚି ଏବଂ ଆଇଏନ୍‌ଏସ୍ ତଲୱାରକୁ ପଠାଯାଇଛି। ସେହିପରି ୧୩୭ ଜଣଙ୍କୁ ନେଇ ଅନ୍ୟ ଏକ ବୋଟ୍ ଜିଏଏଲ୍ କନ୍‌ଷ୍ଟ୍ରକ୍ଟର ମୁମ୍ବାଇଠାରୁ ୧୫ କିମି ଦୂର ଆରବ ସାଗରରେ ଅଟକି ରହିଛି। ସେମାନଙ୍କୁ ଉଦ୍ଧାର କରିବା ଲାଗି ଆଇଏନ୍‌ଏସ୍ କୋଲକାତାକୁ ପଠାଯାଇଛି।

ସାମୁଦ୍ରିକ ଝଡ଼ ଲ୍ୟାଣ୍ଡଫଲ୍ କରିବା ପୂର୍ବରୁ ଉପକୂଳ ଅଞ୍ଚଳଗୁଡ଼ିକରୁ ବହୁସଂଖ୍ୟାରେ ଲୋକଙ୍କୁ ସୁରକ୍ଷିତ ସ୍ଥାନକୁ ସ୍ଥାନାନ୍ତର କରାଯାଇଥିଲା। ଅହମଦାବାଦ ବିମାନବନ୍ଦରକୁ ମଙ୍ଗଳବାର ସକାଳ ପର୍ଯ୍ୟନ୍ତ ବନ୍ଦ ରଖାଯାଇଛି।

ନିଆଁରେ ନଷ୍ଟ ହେଲା ୨୫ ଲକ୍ଷର ଟିକା

ଇନ୍ଦୋର, ୧୭।୫

ଦେଶରେ କରୋନା ଟିକା ଅଭାବ ଦେଖାଦେଇଥିବାବେଳେ ମଧ୍ୟପ୍ରଦେଶର ଇନ୍ଦୋରର ଏକ ଭାକ୍ସିନ ଷ୍ଟୋରରେ ନିଆଁ ଲାଗି ପ୍ରାୟ ୨୫ ଲକ୍ଷ ଟଙ୍କାର ଭାକ୍ସିନ ନଷ୍ଟ ହୋଇଯାଇଛି। ଇନ୍ଦୋରର ଭାରତ ସେରମସ୍ ଆଣ୍ଡ ଭାକ୍ସିନ ଲିମିଟେଡ ଷ୍ଟୋର୍‌ରେ ଅଗ୍ନିକାଣ୍ଡ ଘଟିଥିବା ଜଣାପଡ଼ିଛି। ନିଆଁ ଲାଗିବା ପଛର କାରଣ ଜଣାପଡ଼ିନାହିଁ। ଅଗ୍ନିଶମ ଅଧିକାରୀମାନେ ଘଟଣାସ୍ଥଳରେ ପହଞ୍ଚି ନିଆଁ ଲିଭାଇଥିଲେ। ଉକ୍ତ ଗୋଦାମରେ ଭାକ୍ସିନ ସହ ବ୍ଲାକ ଫଙ୍ଗସ୍ ଟିକିତ୍ସା ପାଇଁ ରଖାଯାଇଥିବା ଇଞ୍ଜେକଶନ ମଧ୍ୟ ନଷ୍ଟ ହୋଇଯାଇଛି।

ବିଧାୟକଙ୍କ ବଙ୍ଗଳାରେ ମହିଳାଙ୍କ ଆତ୍ମହତ୍ୟା

ଭୋପାଳ, ୧୭।୫

କଂଗ୍ରେସ ବିଧାୟକ ତଥା ମଧ୍ୟପ୍ରଦେଶର ପୂର୍ବତନ ମନ୍ତ୍ରୀ ଉମଙ୍ଗ ସିଂଘାରଙ୍କ ଭୋପାଳସ୍ଥିତ ବଙ୍ଗଳାରେ ରବିବାର ଜଣେ ୩୮ ବର୍ଷୀୟା ମହିଳା ଆତ୍ମହତ୍ୟା କରିଛନ୍ତି। ତାଙ୍କ ନିକଟରୁ ଏକ ସୁଇସାଇଡ୍ ନୋଟ ଜବତ କରାଯାଇଥିବା ପୋଲିସ କହିଛି। ସେଥିରେ ସିଂଘାରଙ୍କ ନାଁ ଲେଖାଥିବା ଏବଂ ବିଧାୟକଙ୍କ ଜୀବନରେ ସ୍ଥାନ ନ ମିଳିବାରୁ ସେ ଆତ୍ମହତ୍ୟା କରିଥିବା ସୁଇସାଇଡ୍ ନୋଟରେ ଲେଖାଥିବା ଜଣାପଡ଼ିଛି। ଗନ୍ଧୱାନି ଆସନରୁ ବିଧାୟକ ଥିବା ସିଂଘାର କହିଛନ୍ତି ଯେ, ମହିଳା ଜଣକ ତାଙ୍କର ଜଣେ ଭଲ ବାନ୍ଧବୀ ଥିଲେ। ମହିଳା ଜଣକ ମାନସିକ ରୋଗରେ ପୀଡ଼ିତ ହୋଇ ଚିକିତ୍ସିତ ହେଉଥିବା ନେଇ ସିଂଘାର ଅବଗତ ନ ଥିଲେ। ମହିଳାଙ୍କ ଘର ଅମ୍ବାଲାରେ ହୋଇଥିବାବେଳେ ସେ ବିଧାୟକଙ୍କ ଘରକୁ ବାରମ୍ବାର ଆସୁଥିଲେ ଏବଂ ସେଠାରେ ସେ ପ୍ରାୟ ମାସେ ଧରି ରହିଥିଲେ ବୋଲି ପୋଲିସ କହିଛି।

ସଂକ୍ଷେପରେ

ଆସନ୍ତା ସପ୍ତାହରୁ ଆଞ୍ଚଳିକ ଭାଷାରେ କୋଓ୍ୱିନ୍ ପୋର୍ଟାଲ

ନୂଆଦିଲ୍ଲୀ, ୧୭।୫(ପି.ଟି.): ଆଗାମୀ ସପ୍ତାହରେ କୋଓ୍ୱିନ ପୋର୍ଟାଲ ହିନ୍ଦୀ ଏବଂ ୧୪ ଆଞ୍ଚଳିକ ଭାଷାରେ ଉପଲବ୍ଧ ହେବା ଫଳରେ କୋଭିଡ୍ ଟିକା ନେବା ପାଇଁ ନାମ ପଞ୍ଜୀକରଣ ଓ ସ୍ଲଟ ବୁକିଂ ସହଜ ହୋଇପାରିବ। ଏହାବ୍ୟତୀତ କୋଭିଡ୍-୧୯ର ବିଭିନ୍ନ ଭାରିଆଣ୍ଟ ଚିହ୍ନଟ ଲାଗି ଆଇଏନ୍‌ଏସ୍‌ଏସିଓଜି ନେଟ୍‌ୱର୍କରେ ଆଉ ୧୭ଟି ଲାବରେଟୋରିକୁ ସାମିଲ କରିବା ଲାଗି ନିଷ୍ପତ୍ତି ନିଆଯାଇଥିବା ସୋମବାର ସ୍ୱାସ୍ଥ୍ୟ ମନ୍ତ୍ରଣାଳୟ କହିଛି। ସ୍ୱାସ୍ଥ୍ୟମନ୍ତ୍ରୀ ଡ. ହର୍ଷ ବର୍ଦ୍ଧନଙ୍କ ଅଧ୍ୟକ୍ଷତାରେ କୋଭିଡ୍-୧୯ର ଉଚ୍ଚସ୍ତରୀୟ ମନ୍ତ୍ରୀଗୋଷ୍ଠୀ ବୈଠକ ବସି ଉପରୋକ୍ତ ନିଷ୍ପତ୍ତି ନିଆଯାଇଛି। ଏବେ ଆଇଏନ୍‌ଏସ୍‌ଏସିଓଜି ନେଟ୍‌ୱର୍କ ଅଧୀନରେ ୧୦ଟି ଲାବରେଟୋରିରେ ନମୁନାର ଭାରିଆଣ୍ଟ ପରୀକ୍ଷା କରାଯାଉଛି। ୨୬ ଦିନ ପରେ ଭାରତରେ କରୋନା ଦୈନିକ ସଂକ୍ରମଣ ୩ ଲକ୍ଷ ତଳକୁ ଖସିଥିବା ଏହି ଅବସରରେ ସ୍ୱାସ୍ଥ୍ୟମନ୍ତ୍ରୀ କହିଥିଲେ। ସେହିପରି ଆକ୍ଟିଭ୍ ମାମଲା ଗତ ୨୪ ଘଣ୍ଟା ମଧ୍ୟରେ ୧,୦୧,୪୬୧ ହ୍ରାସ ପାଇଛି। ୨-ଡିଜି କୋଭିଡ୍ ଔଷଧ ପାଇଁ ସେ ପ୍ରତିରକ୍ଷା ବୈଜ୍ଞାନିକମାନଙ୍କ ଉଦ୍ୟମକୁ ପ୍ରଶଂସା କରିଥିଲେ।

ସେଣ୍ଟ୍ରାଲ ଭିଷ୍ଟା ବନ୍ଦ ପାଇଁ ପିଆଇଏଲ୍: ରାୟ ସଂରକ୍ଷିତ

ନୂଆଦିଲ୍ଲୀ, ୧୭।୫: ସେଣ୍ଟ୍ରାଲ ଭିଷ୍ଟା ପ୍ରକଳ୍ପ କାର୍ଯ୍ୟ ବନ୍ଦ ରଖିବାକୁ ହାଇକୋର୍ଟରେ ଦାଏର ଜନସ୍ୱାର୍ଥ ମାମଲା (ପିଆଇଏଲ୍)ର ରାୟକୁ ଦିଲ୍ଲୀ ହାଇକୋର୍ଟ ସୋମବାର ସଂରକ୍ଷିତ ରଖିଛନ୍ତି। ଆବେଦନକାରୀଙ୍କ ପକ୍ଷରୁ ବରିଷ୍ଠ ଆଇନଜୀବୀ ସିଦ୍ଧାର୍ଥ ଲୁଥ୍ରା କହିଥିଲେ, ପ୍ରକଳ୍ପ ନିର୍ମାଣରେ ନିୟୋଜିତ ଶ୍ରମିକମାନଙ୍କ ସୁରକ୍ଷା ପାଇଁ କାର୍ଯ୍ୟ ବନ୍ଦ ରଖାଯାଉ। କାରଣ ବହୁସଂଖ୍ୟାରେ ଶ୍ରମିକ ଯେଭଳି ଭାବେ ଗୋଟିଏ ସ୍ଥାନରେ ରହୁଛନ୍ତି ସଂକ୍ରମଣ ବ୍ୟାପିବା ସମ୍ଭାବନା ରହିଛି। ଦିଲ୍ଲୀରେ କରୋନା ପାଇଁ କର୍ଫ୍ୟୁ ଲାଗୁ ହୋଇଥିବାବେଳେ ନିର୍ମାଣ କ'ଣ ଅତ୍ୟାବଶ୍ୟକ ସେବା କି ବୋଲି ସେ ପ୍ରଶ୍ନ କରିଥିଲେ। ଅନ୍ୟପକ୍ଷରେ କାମ ବନ୍ଦ କରିବା ଲାଗି ଆବେଦନ ଏକ ମୋହରା ବୋଲି କେନ୍ଦ୍ର ସରକାରଙ୍କ ପକ୍ଷରୁ ପ୍ରତିନିଧିତ୍ୱ କରୁଥିବା ସଲିସିଟର ଜେନେରାଲ ତୁଷାର ମେହେତ୍ତା କହିଥିଲେ। ୩ ଘଣ୍ଟାର ଶୁଣାଣି ପରେ ମୁଖ୍ୟ ବିଚାରପତି ଡି.ଏନ. ପଟେଲ ଓ ଜ୍ୟୋତି ସିଂଙ୍କ ଖଣ୍ଡପୀଠ ରାୟକୁ ସଂରକ୍ଷିତ ରଖିଛନ୍ତି।

ଆନ୍ଧ୍ରରେ ବଢ଼ିଲା କର୍ଫ୍ୟୁ କଟକଣା

ହାଇଦ୍ରାବାଦ, ୧୭।୫: ଆନ୍ଧ୍ରପ୍ରଦେଶ ମୁଖ୍ୟମନ୍ତ୍ରୀ ୱାଇ. ଏସ୍. ଜଗନ ମୋହନ ରେଡ୍ଡୀ ସୋମବାର ରାଜ୍ୟରେ କର୍ଫ୍ୟୁ କଟକଣାକୁ ମେ ୩୧ ପର୍ଯ୍ୟନ୍ତ ବଢ଼ାଇଛନ୍ତି। ଏକ ବୈଠକରେ ରାଜ୍ୟରେ କରୋନା ସ୍ଥିତି ସମୀକ୍ଷା କରିବା ପରେ ଏହି ନିଷ୍ପତ୍ତି ନିଆଯାଇଥିବା ସେ କହିଛନ୍ତି। ଗ୍ରାମାଞ୍ଚଳରେ କିପରି ମହାମାରୀ ନ ବ୍ୟାପେ ସେ ନେଇ ପଦକ୍ଷେପ ନେବାକୁ ସେ ସମସ୍ତ ପ୍ରଶାସନିକ ଅଧିକାରୀଙ୍କୁ ନିର୍ଦ୍ଦେଶ ଦେଇଛନ୍ତି। ସେହିପରି ବ୍ଲାକ୍ ଫଙ୍ଗସ୍ ରୋଗୀଙ୍କୁ ଶୀଘ୍ର ଚିହ୍ନଟ ସହ ସେମାନଙ୍କୁ ଚିକିତ୍ସା ଯୋଗାଇବା ପାଇଁ ଆକ୍ରାନ୍ତଙ୍କୁ ଆରୋଗ୍ୟଶ୍ରୀ ଯୋଜନା ଅନ୍ତର୍ଭୁକ୍ତ କରାଇବାକୁ ମୁଖ୍ୟମନ୍ତ୍ରୀଙ୍କ ନିର୍ଦ୍ଦେଶ ରହିଛି।

ଦିନକରେ ୫୦ ଡାକ୍ତରର ମୃତ

କରୋନାରେ ଆଖିବୁଜିଲେଣି ୧୦୦୦ ଡାକ୍ତର

ନୂଆଦିଲ୍ଲୀ, ୧୭।୫

କରୋନା ମହାମାରୀ ଦ୍ୱିତୀୟ ଲହରରେ ଦେଶର ୨୪୪ ଯୁବ ଡାକ୍ତର ପ୍ରାଣ ହରାଇଲେଣି। ଗତବର୍ଷ ପ୍ରଥମ ଲହରରେ ୭୩୬ ଡାକ୍ତରଙ୍କ ଜୀବନ ଯାଇଥିଲା। ଅର୍ଥାତ୍ ଗତବର୍ଷଠାରୁ ଇତିମଧ୍ୟରେ ଦେଶରେ ପାଖାପାଖି ୧୦୦୦ ଡାକ୍ତର କରୋନାରେ ଆଖି ବୁଜିଲେଣି। ରବିବାର ଗୋଟିଏ ଦିନରେ ୫୦ ଜଣ ଡାକ୍ତରଙ୍କ ଜୀବନ ଯାଇଥିବା ଭାରତୀୟ ମେଡିକାଲ ଆସୋସିଏଶନ (ଆଇଏମ୍‌ଏ) କହିଛି। ଚଳିତ ବର୍ଷ ବିହାରରେ ସର୍ବାଧିକ ୬୯ ଡାକ୍ତରଙ୍କ ମୃତ୍ୟୁ ହୋଇଥିବାବେଳେ ଉତ୍ତରପ୍ରଦେଶରେ ୩୪ ଓ ଦିଲ୍ଲୀରେ ୨୭ ଡାକ୍ତରଙ୍କର କରୋନାରେ ଜୀବନ ଯାଇଛି। ଟିକାକରଣ ଆରମ୍ଭ ହେବା ୫ ମାସ ହେଲାଣି, ମାତ୍ର ୬୬ ପ୍ରତିଶତ ସ୍ୱାସ୍ଥ୍ୟ କର୍ମଚାରୀ ସମ୍ପୂର୍ଣ୍ଣ ଟିକା ନେଇଛନ୍ତି। ଅନେକ ଡାକ୍ତର ଏପର୍ଯ୍ୟନ୍ତ ସମ୍ପୂର୍ଣ୍ଣ ଟିକା ନେଇନାହାନ୍ତି। ସେମାନଙ୍କୁ ଟିକା ନେବା ପାଇଁ ପ୍ରୋତ୍ସାହିତ କରାଯାଉଥିବା ଆଇଏମ୍‌ଏ କହିଛି।

୩ ଲକ୍ଷ ତଳେ ସଂକ୍ରମଣ, ୪,୧୦୬ ମୃତ

ନୂଆଦିଲ୍ଲୀ, ୧୭।୫

ଭାରତରେ ଦୈନିକ ସଂକ୍ରମଣରେ ସାମାନ୍ୟ ହ୍ରାସ ପାଇଥିଲେ ହେଁ ମୃତ୍ୟୁସଂଖ୍ୟା ପୁଣି ୪ ହଜାର ଟପିଛି। ଗତ ୨୪ ଘଣ୍ଟାରେ ୨,୮୧,୩୮୬ ଜଣ ନୂଆ ସଂକ୍ରମିତ ଚିହ୍ନଟ ହୋଇଛନ୍ତି। ସେହିପରି ଦିନକରେ ୪,୧୦୬ ଜଣଙ୍କ ମୃତ୍ୟୁ ଘଟିଛି। ଦେଶରେ ମୋଟ କୋଭିଡ୍ ମାମଲା ୨,୪୯,୬୫,୪୬୩ରେ ପହଞ୍ଚିଥିବାବେଳେ ମୃତକଙ୍କ ସଂଖ୍ୟା ୨,୭୪,୩୯୦କୁ ବୃଦ୍ଧି ପାଇଛି। ସେହିପରି ଗତ ୨୪ ଘଣ୍ଟାରେ ୩,୭୮,୭୪୧ ଜଣ କରୋନାରୁ ଆରୋଗ୍ୟ ଲାଭ କରିଛନ୍ତି।

ମହାରାଷ୍ଟ୍ରରେ ସର୍ବାଧିକ ୩୪,୩୮୯ ଜଣ ପଜିଟିଭ୍ ଚିହ୍ନଟ ହୋଇଥିବାବେଳେ ଏହା ତଳକୁ ତାମିଲନାଡୁରେ ୩୩,୧୮୧, କର୍ନାଟକରେ ୩୧,୫୩୧, କେରଳରେ ୨୯,୭୦୪ ଏବଂ ଆନ୍ଧ୍ରପ୍ରଦେଶରେ ୨୪,୧୭୧ ଜଣ ଆକ୍ରାନ୍ତ ହୋଇଛନ୍ତି। ମୃତ୍ୟୁ ସଂଖ୍ୟାରେ ମଧ୍ୟ ମହାରାଷ୍ଟ୍ର ଆଗରେ ରହିଛି। ଏହି ରାଜ୍ୟରେ ଦିନକରେ ୯୭୪ ସଂକ୍ରମିତଙ୍କ ମୃତ୍ୟୁ ଘଟିଥିବାବେଳେ କର୍ନାଟକରେ ୪୦୩ ଜଣଙ୍କ ଜୀବନ ଯାଇଛି। ଏପ୍ରିଲ ୫ ପରଠାରୁ ଦିଲ୍ଲୀରେ ପ୍ରଥମ କରି ଦୈନିକ ସଂକ୍ରମଣ ୫ ହଜାର ତଳେ ରହିଛି।

ଶ୍ରୀନଗରରେ ଜଣେ ସମ୍ପର୍କୀୟଙ୍କ ମୃତ୍ୟୁରେ କ୍ରନ୍ଦନରତ ପରିବାର ସଦସ୍ୟ।

ଆଇଟି ନିୟମ ଉଲ୍ଲଂଘନ କରୁଛି ହ୍ୱାଟ୍‌ସଆପ୍

ନୂଆଦିଲ୍ଲୀ, ୧୭।୫

ସୋସିଆଲ ମେସେଜିଂ ଆପ୍ଲିକେଶନ ହ୍ୱାଟ୍‌ସଆପ୍‌ର ନୂଆ ପଲିସି ଭାରତର ସୂଚନା ପ୍ରଯୁକ୍ତି (ଆଇଟି) ଆଇନକୁ ଉଲ୍ଲଂଘନ କରୁଛି ବୋଲି ଦିଲ୍ଲୀ ହାଇକୋର୍ଟରେ କେନ୍ଦ୍ର ସରକାରଙ୍କ ପକ୍ଷରୁ କୁହାଯାଇଛି। ଏହି ଆପ୍‌ର ନୂଆ ପ୍ରାଇଭେସି ପଲିସି ବିରୋଧରେ ଦାଖଲ ହୋଇଥିବା ବିଭିନ୍ନ ପିଟିଶନର ଶୁଣାଣି ସମୟରେ କେନ୍ଦ୍ର ଏହା କହିଛି। ହାଇକୋର୍ଟର ମୁଖ୍ୟ ବିଚାରପତି ଡି.ଏନ୍. ପଟେଲ ଏବଂ ଜଷ୍ଟିସ୍ ଜ୍ୟୋତି ସିଂଙ୍କୁ ନେଇ ଗଠିତ ଏକ ଖଣ୍ଡପୀଠ ମାମଲାର ଶୁଣାଣି କରିଥିଲେ। କୋର୍ଟରେ ହ୍ୱାଟ୍‌ସଆପ ପକ୍ଷରୁ କୁହାଯାଇଥିଲା ଯେ, ମେ ୧୫ରୁ ଏହାର ନୂଆ ପ୍ରାଇଭେସି ପଲିସି ଲାଗୁ କରାଯାଇଛି। କିନ୍ତୁ ଏହି ନୀତିକୁ ଅସ୍ୱୀକାର କରିଥିବା ବ୍ୟବହାରକାରୀଙ୍କ ଆକାଉଣ୍ଟକୁ ଡିଲିଟ୍ କରାଯାଇନାହିଁ। ଏହି ପଲିସିକୁ ସ୍ୱୀକାର କରିବାକୁ ନିଜ ଗ୍ରାହକଙ୍କୁ ପ୍ରୋତ୍ସାହିତ କରାଯିବ। କିନ୍ତୁ ଯେଉଁମାନେ ଏହି ପ୍ରାଇଭେସି ନୀତିକୁ ଗ୍ରହଣ କରିନାହାନ୍ତି ସେମାନଙ୍କ ଆକାଉଣ୍ଟ ହଟାଇବା ପାଇଁ କୌଣସି ନିର୍ଦ୍ଦିଷ୍ଟ ସମୟସୀମା ଧାର୍ଯ୍ୟ କରାଯାଇନାହିଁ ବୋଲି ହ୍ୱାଟ୍‌ସ୍ ଆପ୍ କହିଛି। ହ୍ୱାଟ୍‌ସଆପ୍ ନୂଆ ନୀତି ଆଣି ଉପଭୋକ୍ତାଙ୍କ ଗୋପନୀୟତା ଅଧିକାର ଉଲ୍ଲଂଘନ କରୁଥିବା ନେଇ ଦିଲ୍ଲୀ ହାଇକୋର୍ଟରେ

ହାଇକୋର୍ଟଙ୍କୁ କହିଲା କେନ୍ଦ୍ର

ପିଟିଶନ ଦାଖଲ କରାଯାଇଥିଲା। ଦିଲ୍ଲୀ ହାଇକୋର୍ଟ କେନ୍ଦ୍ର ସରକାର, ହ୍ୱାଟ୍‌ସଆପ୍ ଏବଂ ଏହାର ମୂଳ କମ୍ପାନୀ ଫେସ୍‌ବୁକ୍‌ଠାରୁ ଏ ନେଇ ଜବାବ ମାଗିଥିଲେ। ମାମଲାର ପରବର୍ତ୍ତୀ ଶୁଣାଣି ଜୁନ୍ ୩ରେ ହେବ। ହ୍ୱାଟ୍‌ସଆପ୍ ବ୍ୟବହାରକାରୀଙ୍କ ତଥ୍ୟ ଏହାର ମୂଳ କମ୍ପାନୀ ଫେସ୍‌ବୁକ୍ ସହ ଶେୟାର ହେବା ସହ ତାହାକୁ ବ୍ୟବହାର କରିପାରିବ ବୋଲି ନୂଆ ପଲିସିରେ ରହିଛି। ଯଦି ଉପଭୋକ୍ତା ଏହି ନୀତିରେ ରାଜି ନ ହୁଅନ୍ତି ତେବେ ସେମାନେ ତାଙ୍କ ଆକାଉଣ୍ଟକୁ ବ୍ୟବହାର କରିପାରିବେନି। ତେବେ କମ୍ପାନୀ ପରେ ଏହି ନୀତିକୁ ପ୍ରତ୍ୟାହାର କରିନେଇଥିଲା। ୟୁରୋପୀୟ ଦେଶର ହ୍ୱାଟ୍‌ସଆପ୍ ବ୍ୟବହାରକାରୀଙ୍କ ପାଇଁ ଏହି ପଲିସି ବାଧ୍ୟତାମୂଳକ ନ ଥିବାବେଳେ ଭାରତୀୟ ଗ୍ରାହକଙ୍କ ନିମନ୍ତେ ଅଣାଯିବା ଚିନ୍ତାର ବିଷୟ ବୋଲି କେନ୍ଦ୍ର କହିଛି।

ଦିଲ୍ଲୀରୁ ଜୈଶ ଆତଙ୍କବାଦୀ ଗିରଫ

ନୂଆଦିଲ୍ଲୀ, ୧୭।୫

ଦିଲ୍ଲୀରୁ ପାକିସ୍ତାନୀ ଆତଙ୍କବାଦୀ ସଂଗଠନ ଜୈଶ୍-ଇ-ମହମ୍ମଦ (ଜେଇଏମ୍)ର ସଦସ୍ୟ ଜନ୍ ମହମ୍ମଦ ଦର୍‌ଙ୍କୁ ପୋଲିସ ଗିରଫ କରିଛି। ତାଙ୍କ ଘର ଜମ୍ମୁ-କଶ୍ମୀରର ପୁଲୱାମାରେ। ସେ ଦଶନା ଦେବୀ ମନ୍ଦିର ପୂଜକ ସ୍ୱାମୀ ଯତି ନରସିଂହାନନ୍ଦ ସରସ୍ୱତୀଙ୍କୁ ହତ୍ୟା କରିବା ଯୋଜନାରେ ଥିଲେ। ରବିବାର ପହରଗଞ୍ଜସ୍ଥିତ ଏକ ହୋଟେଲରୁ ଦର୍‌ଙ୍କୁ ଗିରଫ କରାଯାଇଛି। ତାଙ୍କ ପ୍ରକୋଷ୍ଠରୁ ଗୈରିକ ବସ୍ତ୍ର, ଧଳା ପାଇଜାମା, ହାତରେ ବନ୍ଧାଯାଉଥିବା ଫିତା, ମୋତି ହାର, ଚନ୍ଦନକାଠ ପେଷ୍ଟ, କଙ୍କୁମ ବାକ୍ସ ମିଳିଛି। ଏହା ବ୍ୟତୀତ ପଏଣ୍ଟ ଥ୍ରି ଜିରୋ ପିସ୍ତଲ, ଦୁଇଟି ମାଗାଜିନ ଓ ୧୫ ରାଉଣ୍ଡ ଗୁଳି ମିଳିଥିବାରୁ ସେ ନରସିଂହାନନ୍ଦ ସରସ୍ୱତୀଙ୍କୁ ହତ୍ୟା କରିବା ଯୋଜନାରେ ଥିଲେ ବୋଲି ପୋଲିସ ଜାଣିପାରିଛି। କାରଣ ନିକଟରେ ନରସିଂହାନନ୍ଦ ପ୍ରଫେଟ୍ ମହମ୍ମଦଙ୍କ ବିରୋଧରେ ବିବାଦୀୟ ମନ୍ତବ୍ୟ ଦେଇଥିଲେ। ମନ୍ଦିର ପୂଜକଙ୍କୁ ହତ୍ୟା କରିବା କାମ ଜେଇଏମ୍ ତାଙ୍କ ଉପରେ ନ୍ୟସ୍ତ

ଯତି ନରସିଂହାନନ୍ଦଙ୍କୁ ହତ୍ୟା ଯୋଜନା ପଣ୍ଡ

କରିଥିବା ଜେରା ବେଳେ ଦର୍ ସ୍ୱୀକାର କରିଛନ୍ତି। ଦର୍ ପେସାରେ ଜଣେ କାଠମିସ୍ତ୍ରି। ସେ ୨୦୨୦ ଡିସେମ୍ବରରେ ଜେଇଏମ୍ ଆତଙ୍କବାଦୀ ଆବିଦ୍‌ଙ୍କ ସଂସ୍ପର୍ଶରେ ଆସିବା ପରେ ଉକ୍ତ ସଂଗଠନ ପାଇଁ କାର୍ଯ୍ୟ କରିବାକୁ ନିୟୋଜିତ ହୋଇଥିଲେ। ଗତମାସ ୨ ତାରିଖରେ ଆବିଦ୍ ତାଙ୍କୁ ଅନନ୍ତନାଗରେ ଭେଟି ସ୍ୱାମୀ ନରସିଂହାନନ୍ଦଙ୍କୁ ହତ୍ୟା କରିବା ଲାଗି ଦାୟିତ୍ୱ ଦେଇଥିଲେ। ଏଥିସହିତ ଆବିଦ୍ ଦର୍‌ଙ୍କୁ ପିସ୍ତଲ ଦେବା ସହ ଏହାକ

କରୋନା ସଂକ୍ରମଣ ସ୍ଥିତି

	ଆକ୍ରାନ୍ତ	ମୃତ୍ୟୁ	ଆରୋଗ୍ୟ
ବିଶ୍ୱ	୧୬,୪୦,୫୭,୦୦୯	୩୩,୯୯,୧୩୧	୧୪,୨୬,୯୧,୩୮୩
ଭାରତ	୨,୫୧,୯୪,୪୫୩	୨,୭୭,୯୪୮	୨,୧୫,୪୧,୧୮୩
ଓଡ଼ିଶା	୬,୨୨,୯୮୧	୨୩୩୫(+୫୩)	୫,୨୬,୩୫୩

ସୋମବାର ରାତି ୧୦ଟା ସୁଦ୍ଧା
(+ ଅନ୍ୟ ରୋଗରେ କରୋନା ଆକ୍ରାନ୍ତଙ୍କ ମୃତ୍ୟୁ)
ତଥ୍ୟ: https://www.worldometers.info/coronavirus/ଏବଂ ଓଡ଼ିଶା ସରକାର

ସଂକ୍ରମଣ ଖସିଲା, ଖୋର୍ଦ୍ଧାକୁ କଟକ ଟପିଲା

ଦିନକରେ ୧୦,୭୫୭ ଚିହ୍ନଟ, ୨୨ ମୃତ

ଭୁବନେଶ୍ୱର, ୧୭।୫(ବ୍ୟୁରୋ)

- ୨ରୁ ୮ ସପ୍ତାହ ପରେ ଲକ୍‌ଡାଉନ୍ ପ୍ରଭାବ ଜଣାପଡିବ
- ଗ୍ରାମୀଣ ସ୍ଥିତିକୁ ନେଇ ଚିନ୍ତାବ୍ୟକ୍ତକଲେ ସ୍ୱାସ୍ଥ୍ୟ ବିଶେଷଜ୍ଞ

ରାଜ୍ୟରେ ତିନିଦିନ ହେବ ଦୈନିକ ଆକ୍ରାନ୍ତ ସଂଖ୍ୟା କମିବାରେ ଲାଗିଛି। ୧୪ ତାରିଖରେ ୧୨ହଜାର ଉପରେ ସଂକ୍ରମଣ ରହିଥିବାବେଳେ ଏବେ ୧୦ହଜାରକୁ ଖସି ଆସିଛି। ଗତ ୨୪ ଘଣ୍ଟାରେ ରାଜ୍ୟରେ ମୋଟ ୧୦,୭୫୭ ପଜିଟିଭ୍ ଚିହ୍ନଟ ହୋଇଛନ୍ତି। ସେହିଭଳି ଦୈନିକ ସଂକ୍ରମଣର ଶୀର୍ଷରେ ରହୁଥିବା ଖୋର୍ଦ୍ଧା ଜିଲାର ସ୍ଥିତିରେ ବି ପରିବର୍ତ୍ତନ ଆସିଛି। ଏପ୍ରିଲ ୨୭ ତାରିଖରୁ ପ୍ରତିଦିନ ଆକ୍ରାନ୍ତ ସଂଖ୍ୟା ୧ହଜାରରୁ ୧୩ଶହ ମଧ୍ୟରେ ରହୁଥିବାବେଳେ ଏବେ ଏହା ତଳକୁ ଖସି ଆସିଛି। ନୂଆ ଆକ୍ରାନ୍ତଙ୍କ ମଧ୍ୟରେ ଖୋର୍ଦ୍ଧାରୁ ୯୦୯ଜଣ ରହିଛନ୍ତି। ହେଲେ କିଛିଦିନ ହେବ ତୃତୀୟ ସ୍ଥାନରେ ରହୁଥିବା କଟକ ଜିଲା ଦୈନିକ ସଂକ୍ରମଣରେ ଖାର୍ଦ୍ଧାକୁ ଟପି ଶୀର୍ଷକୁ ଚାଲି ଆସିଛି। ଏହି ଜିଲାରୁ ସର୍ବାଧିକ ୯୭୩ଜଣ ପଜିଟିଭ୍ ବାହାରିଛନ୍ତି। ସେହିପରି ସୁନ୍ଦରଗଡ଼ରୁ ୮୩୨, ଅନୁଗୋଳ ୬୦୬, ବଲାଙ୍ଗୀର ୫୦୭, ନୂଆପଡ଼ା ୫୦୨, ବରଗଡ଼ ୪୦୪, ଭଦ୍ରକ ୪୪୩, ସମ୍ବଲପୁର ୪୯୪, ମୟୂରଭଞ୍ଜରୁ ୪୫୪ଜଣ ଚିହ୍ନଟ ହୋଇଥିବାବେଳେ ବାକିସବୁ ଜିଲାରୁ ଏହାଠାରୁ କମ୍ ଚିହ୍ନଟ ହୋଇଛନ୍ତି। ଏହାକୁ ମିଶାଇ ରାଜ୍ୟରେ ଆକ୍ରାନ୍ତ ସଂଖ୍ୟା ୬,୨୨,୯୮୧ରେ ପହଞ୍ଚିଛି। ସଂକ୍ରମଣ କମୁଥିଲେ ମଧ୍ୟ ମୃତ୍ୟୁ ଉପରମୁହାଁ ରହିଛି। ରାଜ୍ୟରେ ଆଉ ୨୨ଜଣଙ୍କ ଜୀବନ ନେଇଛି କରୋନା। ମୃତକଙ୍କ ମଧ୍ୟରେ ବୌଦ୍ଧ, ଖୋର୍ଦ୍ଧା, କୋରାପୁଟ, ନୂଆପଡ଼ା, ରାୟଗଡ଼ା ଓ ସୁନ୍ଦରଗଡ଼ରୁ ୩ଜଣ ଲେଖାଏ ଥିବାବେଳେ ଅନୁଗୋଳରୁ ୨, ଗଜପତି ଓ ପୁରୀରୁ ୨ଜଣ ଲେଖାଏ ରହିଛନ୍ତି। ଫଳରେ କରୋନାଜନିତ ମୃତ୍ୟୁ ସଂଖ୍ୟା ୨,୩୩୫କୁ ବୃଦ୍ଧି ପାଇଛି।

ଅନ୍ୟପଟେ ସହର ଅପେକ୍ଷା ଗାଁରେ ବଢୁଛି ସଂକ୍ରମଣ। ଗାଁରେ ଟେଷ୍ଟିଂ ସୁବିଧା ସେପରି ନାହିଁ। କେବଳ ଆଣ୍ଟିଜେନ ଟେଷ୍ଟ ହେଉଥିଲେ ମଧ୍ୟ ୪୨ରୁ ୫୦ପ୍ରତିଶତ ପଜିଟିଭ୍ ବାହାରୁଛନ୍ତି। ଏଥିରୁ ଗାଁରେ ସଂକ୍ରମଣ ବଢୁଛି ବୋଲି ସ୍ପଷ୍ଟ ହେଉଥିବା କହିଛନ୍ତି ସ୍ୱାସ୍ଥ୍ୟ ବିଶେଷଜ୍ଞ ଡା. ନିରୋଜ ମିଶ୍ର। ସେ କହିଛନ୍ତି, ଗାଁରେ ଶଟ୍‌ଡାଉନ୍ କି ଲକ୍‌ଡାଉନ ବାଧ୍ୟ କରିହେବ ନାହିଁ। ତେଣୁ ସରପଞ୍ଚ ଓ ଏନ୍‌ଜିଓ ମାଧ୍ୟମରେ ସଚେତନତା କରିବାକୁ ପଡ଼ିବ। ସେପଟେ କରୋନା ସ୍ଥିତି ନେଇ ଜନସ୍ୱାସ୍ଥ୍ୟ ନିର୍ଦ୍ଦେଶକ ଡା. ନିରଞ୍ଜନ ମିଶ୍ର କହିଛନ୍ତି, ବର୍ତ୍ତମାନ ଆମେ ସ୍ଥିର ସ୍ଥିତିରେ ଅଛୁ। ସଂକ୍ରମଣ ଚେନ୍ ଭାଙ୍ଗିବା ପାଇଁ ଲକ୍‌ଡାଉନ ଜରୁରୀ ଥିଲା। ଲକ୍‌ଡାଉନର ପ୍ରଭାବ ୨ରୁ ୮ ସପ୍ତାହ ପରେ ଜଣାପଡ଼ିବ। ସଂକ୍ରମଣ ନିଶ୍ଚୟ କମିବ ବୋଲି ସେ କହିଛନ୍ତି। ସ୍ୱାସ୍ଥ୍ୟ ବିଭାଗର ଫୋକସ୍ ଏବେ ଗ୍ରାମାଞ୍ଚଳ ଉପରେ ରହିଛି। ଗାଁରେ ସିରିଜ ଟ୍ରେନିଂ ଚାଲିଛି। ଗାଁଗୁଡ଼ିକରେ ବଡ଼ ଫୋର୍ସ ହେଉଛନ୍ତି ଆଶା ଓ ଅଙ୍ଗନୱାଡ଼ି କର୍ମୀ। ସେମାନଙ୍କୁ ଟ୍ରେନିଂ ଦିଆଯାଇ ସ୍ୱତନ୍ତ୍ର ଭାବେ କରୋନା ସଂକ୍ରମଣ ଉପରେ ନଜର ରଖିବା ପାଇଁ କୁହାଯାଇଛି। ଜିଲାପାଳ ଓ ଜିଲା ଚିକିତ୍ସାଧିକାରୀ ରେଗୁଲାର ଆସେସମେଣ୍ଟ କରୁଛନ୍ତି। କେନ୍ଦ୍ରର ଏସ୍‌ଓପି ଆସିବା ପୂର୍ବରୁ ରାଜ୍ୟ ସରକାର ଆଗରୁ ହିଁ ଗାଁଗୁଡ଼ିକରେ ନିୟମ କାର୍ଯ୍ୟକାରୀ କରାଇଛନ୍ତି।

ଭୟ ଛଡ଼ାଇନେଲା ଭୋକ...

ଲକ୍‌ଡାଉନ୍ ଯୋଗୁ ହୋଟେଲ ବନ୍ଦ ଥିବାରୁ ଭୁବନେଶ୍ୱର କ୍ୟାପିଟାଲ ହସ୍ପିଟାଲ ପରିସର ଆହାର କେନ୍ଦ୍ରରେ ରୋଗୀଙ୍କ ସମ୍ପର୍କୀୟମାନେ ଖାଦ୍ୟ ପାର୍ସଲ ନେବାକୁ ଧାଡ଼ିରେ ଭିଡ଼ ଲଗାଇଛନ୍ତି।

ସଙ୍ଗୀତଜ୍ଞ ଅମରେନ୍ଦ୍ର ମହାନ୍ତିଙ୍କ ପରଲୋକ

ଭୁବନେଶ୍ୱର, (ବ୍ୟୁରୋ)/ କଟକ ଅଫିସ, ୧୭।୫

ବିଶିଷ୍ଟ ସଙ୍ଗୀତଜ୍ଞ ଅମରେନ୍ଦ୍ର ମହାନ୍ତିଙ୍କ ସୋମବାର ପରଲୋକ ଘଟିଛି। ତାଙ୍କୁ ୬୩ବର୍ଷ ବୟସ ହୋଇଥିଲା। ସେ କରୋନାରେ ଆକ୍ରାନ୍ତ ହୋଇ ଭୁବନେଶ୍ୱରର ଏକ ଘରୋଇ ହସ୍ପିଟାଲରେ ଚିକିତ୍ସିତ ହେଉଥିଲେ। ତାଙ୍କର ମୃତ୍ୟୁ ସମ୍ପର୍କରେ ଝିଅ ଅନ୍ୱେଷା ମହାନ୍ତି ସୂଚନା ଦେଇଛନ୍ତି। ଏପ୍ରିଲ ୨୪ରେ ଅମରେନ୍ଦ୍ର ପଜିଟିଭ୍ ଚିହ୍ନଟ ହୋଇଥିଲେ। ହୋମ୍ ଆଇସୋଲେଶନରେ ରହି ସେ ଔଷଧ ଖାଉଥିଲେ। ଜ୍ୱର ନ ଛାଡ଼ିବାରୁ ଗତ ୩ ତାରିଖରେ ତାଙ୍କୁ ହସ୍ପିଟାଲରେ ଭର୍ତ୍ତି କରାଯାଇଥିଲା। ତିନିଦିନ ଭେଣ୍ଟିଲେଟରରେ ରଖାଯାଇଥିଲା। ଭେଣ୍ଟିଲେଟରରୁ ବାହାରିବା ପରେ ତାଙ୍କ ସ୍ୱାସ୍ଥ୍ୟାବସ୍ଥାରେ ଉନ୍ନତି ଆସିଥିଲା। କିନ୍ତୁ ରବିବାରଠାରୁ ପୁଣି ତାଙ୍କ ସ୍ୱାସ୍ଥ୍ୟାବସ୍ଥା ବିଗିଡ଼ିବାରେ ଲାଗିଥିଲା। ସୋମବାର ଭୋର ୫ଟାରେ ତାଙ୍କର ମୃତ୍ୟୁ ହୋଇଥିବା ନେଇ ହସ୍ପିଟାଲ ପକ୍ଷରୁ ସୂଚନା ଦିଆଯାଇଥିବା ଅନ୍ୱେଷା କହିଛନ୍ତି। କୋଭିଡ୍ ଗାଇଡ୍‌ଲାଇନ୍ ଅନୁସାରେ ସତ୍ୟନଗର ଶ୍ମଶାନରେ ତାଙ୍କର ଶେଷକୃତ୍ୟ ସମ୍ପନ୍ନ ହୋଇଥିଲା।

୧୯୫୮ ଫେବୃୟାରୀ ୬ରେ କେନ୍ଦ୍ରାପଡ଼ାରେ ଜନ୍ମଗ୍ରହଣ କରିଥିଲେ ଅମରେନ୍ଦ୍ର। କଟକକୁ ସେ କର୍ମ ଓ ସଙ୍ଗୀତ ସାଧନାରେ ପ୍ରମୁଖ କ୍ଷେତ୍ର ଭାବେ ବାଛିନେବା ସହ ସେଠାରେ ହିଁ ପରିବାର ସହ ରହୁଥିଲେ। ଓଡ଼ିଆ ଚଳଚ୍ଚିତ୍ର, ଆଲବମ୍, ଭଜନ, ଅପେରା ଜଗତରେ ସେ ବୁଲୁ ଭାଇ ଭାବେ ପରିଚିତ ଥିଲେ। ଭଜନ ସମ୍ରାଟ ଭିକାରୀ ବଳ ଓ ସୁନନ୍ଦା ପଟ୍ଟନାୟକଙ୍କ ପାଖରୁ ସଙ୍ଗୀତ ଶିକ୍ଷା କରିଥିବା ଅମରେନ୍ଦ୍ର ଆକାଶବାଣୀ କଟକରୁ ନିଜର ସଙ୍ଗୀତ ଜୀବନ ଆରମ୍ଭ କରିଥିଲେ। ସେ ବହୁ ସଙ୍ଗୀତରେ ନିର୍ଦ୍ଦେଶନା ଦେବା ସହ ନିଜେ ମଧ୍ୟ କଣ୍ଠଦାନ କରିଛନ୍ତି। ୧୯୯୩ରେ ଓଡ଼ିଆ ଚଳଚ୍ଚିତ୍ର 'ଶ୍ରଦ୍ଧାଞ୍ଜଳି'ରେ ସେ ପ୍ରଥମେ ସଙ୍ଗୀତ ନିର୍ଦ୍ଦେଶନା ଦେଇଥିଲେ। 'ଭାଇ ହେଲା ଭଗାରୀ'(୧୯୯୪), 'ସୁନାପଞ୍ଜୁରି'(୧୯୯୫), 'ବସୁଧା'(୧୯୯୬), 'ରାମ ଲକ୍ଷ୍ମଣ'(୧୯୯୭), 'ସିଂହବାହିନୀ'(୧୯୯୮), 'ସରପଞ୍ଚ ବାବୁ', 'ପବିତ୍ର ବନ୍ଧନ'(୧୯୯୯), 'ଧର୍ମ ଦେବତା'(୨୦୦୧), 'ପରିମହଲ'(୨୦୦୩), 'କଣ୍ଢେଇ ଆଖିରେ ଲୁହ'(୨୦୦୪), 'ଅଣ୍ଟି ଛୁରି ତଣ୍ଟି କାଟେ', 'ହେ ସଖା', 'ପ୍ରେମ ଅଲଗା ପ୍ରକାର', 'ରଙ୍ଗ ବରଷିବ ଟୁପୁରୁ ଟାପୁରୁ' ଆଦି ୩୦ରୁ ଊର୍ଦ୍ଧ୍ୱ ଓଡିଆ ଚଳଚ୍ଚିତ୍ରରେ ସେ ସଙ୍ଗୀତ ନିର୍ଦ୍ଦେଶନା ଦେଇଛନ୍ତି। ୨୦୦୧ରେ ମୁକ୍ତିଲାଭ କରିଥିବା ଓଡିଆ ଚଳଚ୍ଚିତ୍ର 'ମାଗୁଣିର ଶଗଡ'ରେ ସଙ୍ଗୀତ ନିର୍ଦ୍ଦେଶନା ଦେଇ ସେ ଜାତୀୟ ଚଳଚ୍ଚିତ୍ର ପୁରସ୍କାର ପାଇଛନ୍ତି। 'ପୁଟୁକି ଗାଲି ଫେଶନ ବାଲି', 'ଶୋଇଯା ମାମା', 'ଚାନ୍ଦର ଚାନ୍ଦିନୀ ପରୀ', 'ତୁମକୁ ପାଇ ମୁଁ ଖୁସିରେ ପାଗଳ ଆଜି', 'ସୁନାର ଚଢ଼େଇ', 'ମୋ ମନ ଉଡ଼ି ଉଡ଼ି ଯାଏରେ' ଆଦି ହେଉଛି ତାଙ୍କର ଲୋକପ୍ରିୟ ସଙ୍ଗୀତ। 'ଚାଲ ବେଗି ବେଗି ଯିବା ସଙ୍ଗାତ', 'ଥକାମନ ଚାଲ ଯିବା', 'ମୁଁ ତ ବଡ ଦେଉଳର ପାରା','ମିଛ ଦୁନିଆରେ ଗୋଟିଏ ସତ' ଆଦି ସୁମଧୁର ଭଜନ ଲୋକଙ୍କ ହୃଦୟ ଜିଣିଥିଲା। ଏଥିସହ ସୋନୁ ନିଗମ ଓ ମହମ୍ମଦ ଅଜିଜ୍‌ଙ୍କ ଭଳି ବହୁ ବଲିଉଡ୍ କଣ୍ଠଶିଳ୍ପୀ ଗାଇଥିବା ହିଟ୍ ଓଡ଼ିଆ ଗୀତରେ ଅମରେନ୍ଦ୍ର ନିର୍ଦ୍ଦେଶନା ଦେଇଛନ୍ତି। ସେ ୪୦ ବର୍ଷ ସିନେମା ଓ ୧୮ ବର୍ଷ ଅପେରାରେ ସଙ୍ଗୀତ ନିର୍ଦ୍ଦେଶନା ଦେଇଛନ୍ତି । ଅମରେନ୍ଦ୍ରଙ୍କ ବିୟୋଗରେ ଓଡିଆ ସିନେ ଓ ସଙ୍ଗୀତ ଜଗତରେ ଶୋକର ଛାୟା ଖେଳିଯାଇଛି।

ରାଜ୍ୟପାଳ, ମୁଖ୍ୟମନ୍ତ୍ରୀଙ୍କ ଶୋକ

ସଙ୍ଗୀତଜ୍ଞ ଅମରେନ୍ଦ୍ର ମହାନ୍ତିଙ୍କ ବିୟୋଗରେ ରାଜ୍ୟପାଳ ପ୍ରଫେସର ଗଣେଶୀ ଲାଲ ଓ ମୁଖ୍ୟମନ୍ତ୍ରୀ ନବୀନ ପଟ୍ଟନାୟକ ଶୋକ ପ୍ରକାଶ କରିଛନ୍ତି। ରାଜ୍ୟପାଳ ଟୁଇଟ୍ କରି ଲେଖିଛନ୍ତି ଯେ, ଅମରେନ୍ଦ୍ରଙ୍କ ଦେହାନ୍ତ ଖବର ପାଇ ମୁଁ ଦୁଃଖିତ। ତାଙ୍କ ପରିବାର ଓ ବନ୍ଧୁଙ୍କୁ ସମବେଦନା ଜଣାଉଛି। ଓଡ଼ିଆ ସଙ୍ଗୀତ ପ୍ରତି ତାଙ୍କର ସୃଜନଶୀଳତା ଓ ଅବଦାନ ଚିରସ୍ମରଣୀୟ ବୋଲି ରାଜ୍ୟପାଳ କହିଛନ୍ତି। ସେହିପରି ମୁଖ୍ୟମନ୍ତ୍ରୀ ଦୁଃଖ ପ୍ରକାଶ କରିବା ସହ କହିଛନ୍ତି, ସ୍ୱତନ୍ତ୍ର ସଙ୍ଗୀତ ସଂଯୋଜନା ଶୈଳୀ ମାଧ୍ୟମରେ ଭଜନ ଓ ଚଳଚ୍ଚିତ୍ର ଜଗତରେ ଅମରେନ୍ଦ୍ର ଛାଡ଼ି ଯାଇଥିବା ଛାପ ସର୍ବଦା ସ୍ମରଣୀୟ। ତାଙ୍କ ଅମର ଆତ୍ମାର ସଦ୍‌ଗତି କାମନା କରିବା ସହ ଶୋକସନ୍ତପ୍ତ ପରିବାରବର୍ଗଙ୍କ ପ୍ରତି ମୁଖ୍ୟମନ୍ତ୍ରୀ ସମବେଦନା ଜଣାଇଛନ୍ତି।

ପୂର୍ବତନ ମନ୍ତ୍ରୀ କାର୍ତ୍ତିକ ପ୍ରସାଦ ତରିଆଙ୍କ ପରଲୋକ

ସୋନପୁର/ଅମରପାଲି,୧୭।୫(ନି.ପ୍ର./ଡି.ଏନ.ଏ.): ପୂର୍ବତନ ମନ୍ତ୍ରୀ ତଥା ବରିଷ୍ଠ କଂଗ୍ରେସ ନେତା କାର୍ତ୍ତିକ ପ୍ରସାଦ ତରିଆଙ୍କ ସୋମବାର ରାତିରେ ୭୦ବର୍ଷ ବୟସରେ ପରଲୋକ ହୋଇଯାଇଛି। ସେ ଦୀର୍ଘଦିନ ଧରି ଯକୃତ ରୋଗରେ ପୀଡିତ ଥିଲେ। ହାଇଦ୍ରାବାଦ୍‌ରେ ରହି ସେ ଚିକିତ୍ସିତ ହେଉଥିଲେ।

୭ଦିନ ପୂର୍ବରୁ ବୁର୍ଲା ସ୍ଥିତ ଝିଅଘରକୁ ଫେରିଥିଲେ। ତରିଆ ୧୯୮୫ରେ ବୀରମହାରାଜପୁର ସଂରକ୍ଷିତ ନିର୍ବାଚନମଣ୍ଡଳୀରୁ କଂଗ୍ରେସ ଟିକେଟରୁ ବିଧାୟକ ଭାବେ ନିର୍ବାଚିତ ହୋଇଥିଲେ। ସେ ହେମାନନ୍ଦ ବିଶ୍ୱାଳଙ୍କ ମୁଖ୍ୟମନ୍ତ୍ରିତ୍ୱ ସମୟରେ ମାତ୍ର ୬ ମାସ ପାଇଁ କୃଷି ଓ ସମବାୟ ବିଭାଗର ରାଷ୍ଟ୍ରମନ୍ତ୍ରୀ ଥିଲେ । କାର୍ତ୍ତିକ ଏବେ କୋସଲ ରାଜ୍ୟ ସମନ୍ୱୟ ସମିତିର କେନ୍ଦ୍ରୀୟ ସଭାପତି ଓ ବୀରମହାରାଜପୁର ଉପଖଣ୍ଡ ଓକିଲ ସଂଘର ସଭାପତିଭାବେ କାର୍ଯ୍ୟ କରୁଥିଲେ। ଜଣେ ଦକ୍ଷ ରାଜନେତା ଓ ଆଇନଜୀବୀ ଭାବରେ ତାଙ୍କର ଖ୍ୟାତି ଥିଲା।

'ମମତା' ଯୋଜନା ପଞ୍ଜୀକରଣ ଅବଧି ୭ ମାସକୁ ବୃଦ୍ଧି

ପ୍ରବାସୀ ମହିଳା, ଶିଶୁଙ୍କ ତୁରନ୍ତ ପଞ୍ଜୀକରଣ ନିର୍ଦ୍ଦେଶ

ଭୁବନେଶ୍ୱର, ୧୭।୫(ବ୍ୟୁରୋ)

କରୋନା ପାଇଁ ରାଜ୍ୟରେ ଏବେ ଅଙ୍ଗନୱାଡି କେନ୍ଦ୍ରଗୁଡ଼ିକ ବନ୍ଦ ରହିଛି। ସାରା ଦେଶରେ ଲକ୍‌ଡାଉନ ପରିସ୍ଥିତି ଜାରି ରହିଥିବାରୁ ବହୁ ସଂଖ୍ୟାରେ ପ୍ରବାସୀ ଓଡ଼ିଶା ଫେରୁଛନ୍ତି। ଏଭଳି ସମୟରେ କରୋନା ମାର୍ଗଦର୍ଶିକାର କଡ଼ାକଡ଼ି ଅନୁପାଳନ ମଧ୍ୟରେ ସମସ୍ତ ଅଙ୍ଗନୱାଡି ସେବା ଜାରି ରଖିବା ସହିତ ଫେରୁଥିବା ସମସ୍ତ ପ୍ରବାସୀ ଗର୍ଭବତୀ ଓ ପ୍ରସୂତି ମହିଳା ଏବଂ ୬ବର୍ଷରୁ କମ୍ ବୟସର ଶିଶୁଙ୍କୁ ପଞ୍ଜୀକରଣ କରି ସେବା ଯୋଗାଇବାକୁ ମହିଳା ଓ ଶିଶୁ ବିକାଶ ଏବଂ ମିଶନ ଶକ୍ତି ମନ୍ତ୍ରୀ ଟୁକୁନି ସାହୁ ନିର୍ଦ୍ଦେଶ ଦେଇଛନ୍ତି। ସୋମବାର ମନ୍ତ୍ରୀ ଭର୍ଚୁଆଲରେ ସାମ୍ପ୍ରତିକ କୋଭିଡ୍ ପରିସ୍ଥିତିରେ ବିଭାଗ ପକ୍ଷରୁ ନିଆଯାଇଥିବା ପଦକ୍ଷେପର ସମୀକ୍ଷା କରିଥିଲେ। ସମନ୍ୱିତ ଶିଶୁବିକାଶ ଓ ସମାଜ କଲ୍ୟାଣ ନିର୍ଦ୍ଦେଶକ ଅରବିନ୍ଦ ଅଗ୍ରୱାଲ ବିଭାଗୀୟ କାର୍ଯ୍ୟକ୍ରମ ଓ ପଦକ୍ଷେପ ସମ୍ପର୍କରେ ସୂଚନା ଦେଇଥିଲେ। ଲକ୍‌ଡାଉନ ଯୋଗୁ ଗର୍ଭବତୀ ଓ ପ୍ରସୂତିମାନେ 'ମମତା ଯୋଜନା' ରେ ନାମ ପଞ୍ଜୀକରଣଜନିତ ସମସ୍ୟାର ସମ୍ମୁଖୀନ ହେଉଛି। ତେଣୁ ଯୋଜନାର ନିୟମାବଳୀରେ ସଂଶୋଧନ କରାଯାଇଛି। ପୂର୍ବରୁ ଏହି ସହାୟତା

ପାଇବା ନିମନ୍ତେ ପ୍ରଥମ ଗର୍ଭଧାରଣର ୩ମାସ ମଧ୍ୟରେ ପଞ୍ଜୀକରଣ ହେଉଥିବାବେଳେ ଏବେ ଏହି ଅବଧିକୁ ୬ମାସ ପର୍ଯ୍ୟନ୍ତ ଓ ଅତି କଠିନ ସ୍ଥିତିରେ ୭ମାସକୁ ବୃଦ୍ଧି କରାଯାଇଛି। ରାଜ୍ୟକୁ ଫେରୁଥିବା ପ୍ରବାସୀ ମହିଳାମାନେ କୌଣସି ଜାତୀୟ କିମ୍ବା ଅନ୍ୟ ରାଜ୍ୟରେ କାର୍ଯ୍ୟକାରୀ ହେଉଥିବା ପ୍ରସୂତିକାଳୀନ ସହାୟତା ଯୋଜନାର ଅନ୍ତର୍ଭୁକ୍ତ ହୋଇ ନ ଥିଲେ ଓଡ଼ିଶାରେ ମମତା ଯୋଜନାର ସୁଫଳ ପାଇପାରିବେ। ଏଥିପାଇଁ ସେମାନଙ୍କୁ ଏକ ଲିଖିତ ଅଣ୍ଡରଟେକିଂ ଦେବାକୁ ପଡ଼ିବ। ମହିଳାଙ୍କ ପାଇଁ ଉଦ୍ଦିଷ୍ଟ ୧୮୧ ହେଲ୍ପଲାଇନରେ ମଧ୍ୟ ମମତା ଯୋଜନା ସମ୍ବନ୍ଧୀୟ ସମସ୍ତ ଅଭିଯୋଗ ଗ୍ରହଣ କରାଯିବ। ଏ ସମସ୍ତ ପଦକ୍ଷେପ ସମ୍ପର୍କରେ ଜିଲାପାଳଙ୍କୁ ପତ୍ର ଲେଖି ଜଣାଯାଇଥିବା ଅରବିନ୍ଦ ଅଗ୍ରୱାଲ କହିଛନ୍ତି। ତୁରନ୍ତ ଯୋଗ୍ୟ ପ୍ରବାସୀ ହିତାଧିକାରୀଙ୍କୁ ଚିହ୍ନଟ କରି ଅଙ୍ଗନୱାଡିରେ ପଞ୍ଜୀକରଣ କରିବା ସହିତ ସେମାନଙ୍କୁ ସମସ୍ତ ସେବା ଯୋଗାଇ ଦେବାକୁ ମନ୍ତ୍ରୀ ପରାମର୍ଶ ଦେଇଛନ୍ତି। ବୈଠକରେ ବିଭାଗୀୟ ଯୁଗ୍ମ ଶାସନ ସଚିବ ରଶ୍ମିରଞ୍ଜନ ନାୟକ, ଧରଣୀଧର ନନ୍ଦ, ନିତ୍ୟାନନ୍ଦ ବାରିକ, ଗୀତାରାଣୀ ପଟ୍ଟନାୟକଙ୍କ ସମେତ ଅନ୍ୟ ଅଧିକାରୀମାନେ ଯୋଗଦେଇଥିଲେ।

୩୧ ଯାଏ ଓଏଚ୍‌ଆର୍‌ସି କାର୍ଯ୍ୟାଳୟକୁ ପ୍ରବେଶ ମନା

ଭୁବନେଶ୍ୱର,୧୭।୫(ବ୍ୟୁରୋ)

କରୋନା ସଂକ୍ରମଣକୁ ଦୃଷ୍ଟିରେ ରଖି ତୋଷାଳୀ ଭବନସ୍ଥିତ ଓଡ଼ିଶା ମାନବାଧିକାର କମିଶନ (ଓଏଚ୍‌ଆର୍‌ସି)ଙ୍କ କାର୍ଯ୍ୟାଳୟରେ ସାମାଜିକ ଦୂରତ୍ୱକୁ ଗୁରୁତ୍ୱ ଦିଆଯାଇଛି। ଏହି କ୍ରମରେ ଆସନ୍ତା ୩୧ ତାରିଖ ପର୍ଯ୍ୟନ୍ତ ଉକ୍ତ କାର୍ଯ୍ୟାଳୟରେ କାର୍ଯ୍ୟ ବନ୍ଦ ରହିବ। ଏହି ସମୟରେ ସର୍ବସାଧାରଣ, ପିଟିଶନର ଓ ପ୍ରତିପକ୍ଷଙ୍କୁ ଆସିବାକୁ ବାରଣ କରାଯାଇଛି। କେବଳ ଅନୁମତି ଦିଆଯାଇଥିବା କର୍ମଚାରୀଙ୍କଦ୍ୱାରା ଅଫିସ କାର୍ଯ୍ୟ ହେବ। ପଞ୍ଜୀକରଣ ପୂର୍ବପରି ଚାଲୁରହିବ। ଏହି ସମୟରେ କେବଳ ଜରୁରୀ ମାମଲାଗୁଡିକର ଶୁଣାଣି ହେବ। ଅଭିଯୋଗଗୁଡିକ ଓଏଚ୍‌ଆର୍‌ସି ଅଫିସିଆଲ ଇମେଲ (ohrc@nic.in) ରେ ଫାଇଲ କରିପାରିବେ। ଜରୁରୀ ଶୁଣାଣି ପାଇଁ ଓଏଚ୍‌ଆରସିର ଆସିଷ୍ଟାଣ୍ଟ ରେଜିଷ୍ଟ୍ରାରଙ୍କୁ ୮୭୬୩୬୪୨୦୮୦ରେ ଯୋଗାଯୋଗ କରିପାରିବେ। ଅତି ଜରୁରୀ ମାମଲାଗୁଡିକର ଶୁଣାଣି କମିଶନ ଅଧ୍ୟକ୍ଷଙ୍କ ଅନୁମତିକ୍ରମେ ଭର୍ଚୁଆଲ ମୋଡ୍‌ରେ କରାଯିବ ବୋଲି ସଚିବ ଏକ ବିଜ୍ଞପ୍ତି ମାଧ୍ୟମରେ ଜଣାଇଛନ୍ତି।

୪୦ ଡିଗ୍ରୀ ଟପିଲା ୬ ସହର

ଭୁବନେଶ୍ୱର,୧୭।୫(ବ୍ୟୁରୋ)

୨୧ରୁ ଝଡ଼ବର୍ଷା

ଗତ କିଛିଦିନ ଧରି ଲଗାତର ଝଡ଼ବର୍ଷା ହେବା ଯୋଗୁ ରାଜ୍ୟରେ ଗ୍ରୀଷ୍ମର ପ୍ରକୋପ କମ୍ ରହିଥିଲା। ସୋମବାରଠାରୁ ଏହାର ପ୍ରକୋପ ପୁଣି ବୃଦ୍ଧି ପାଇଛି। ରାଜ୍ୟର ୬ଟି ସ୍ଥାନରେ ସର୍ବୋଚ୍ଚ ତାପମାତ୍ରା ୪୦ ଡିଗ୍ରୀ ସେଲ୍‌ସିୟସ ଉପରେ ରହିଛି। ପାରଦ ଉପରମୁହାଁ ହେବା ସାଙ୍ଗକୁ ପ୍ରବଳ ଗରମ ଓ ଗୁଳୁଗୁଳି ଅସ୍ତବ୍ୟସ୍ତ କରିଛି। ସର୍ବୋଚ୍ଚ ତାପମାତ୍ରା ୩ରୁ ୪ ଡିଗ୍ରୀ ସେଲ୍‌ସିୟସ ଯାଏ ବଢ଼ିଯାଇଛି। ଆସନ୍ତା ୨୦ ତାରିଖ ଯାଏ ରାଜ୍ୟରେ ପ୍ରବଳ ଖରା ସାଙ୍ଗକୁ ଗୁଳୁଗୁଳି ହେବାର ସମ୍ଭାବନା ରହିଛି। ଆଞ୍ଚଳିକ ପାଣିପାଗ କାର୍ଯ୍ୟାଳୟ ପକ୍ଷରୁ ମିଳିଥିବା ସୂଚନା ଅନୁଯାୟୀ ବୌଦ୍ଧରେ ସର୍ବୋଚ୍ଚ ତାପମାତ୍ରା ୪୧ ଡିଗ୍ରୀ ସେଲ୍‌ସିୟସ ରେକର୍ଡ କରାଯାଇଥିବା ବେଳେ ଅନୁଗୋଳ ୪୦.୭, ସମ୍ବଲପୁର ୪୦.୫, ଟିଟିଲାଗଡ଼ ୪୦, ମାଲକାନଗିରି ୪୦, ସୋନପୁର ୪୦.୮, ଭୁବନେଶ୍ୱର ୩୯, ବାରିପଦା ୩୯.୨, ଝାରସୁଗୁଡ଼ା ୩୯.୨, ହୀରାକୁଦ ୩୯.୧, ତାଳଚେର ୩୯.୩, ଭବାନୀପାଟଣା ୩୯.୫, ବଲାଙ୍ଗୀର ୩୯.୫, ଫୁଲବାଣୀରେ ସର୍ବୋଚ୍ଚ ତାପମାତ୍ରା ୩୯.୫ ଡିଗ୍ରୀ ସେଲ୍‌ସିୟସ ରେକର୍ଡ କରାଯାଇଛି। ତେବେ ଆସନ୍ତା ୨୧ ତାରିଖରେ ପାଗରେ ପରିବର୍ତ୍ତନ ହେବ । ରାଜ୍ୟର ଅନେକ ସ୍ଥାନରେ ଝଡ଼ବର୍ଷା ହେବାର ସମ୍ଭାବନା ରହିଛି। ଏ ନେଇ ପାଣିପାଗ ବିଭାଗ ପକ୍ଷରୁ ୟେଲୋ ୱାର୍ନିଂ ଜାରି କରାଯାଇଛି।

ଖରିଫଚାଷ

ଆଜିର ମନ୍ତବ୍ୟ

ପିଏମ୍ କେୟାର୍ସ ଭେଣ୍ଟିଲେଟର ଏବଂ ପ୍ରଧାନମନ୍ତ୍ରୀ ନରେନ୍ଦ୍ର ମୋଦିଙ୍କ ମଧ୍ୟରେ ଅନେକ ସାମଞ୍ଜସ୍ୟ ଅଛି। ଦରକାରବେଳେ କେହି ନିଜ କାମ କରିପାରୁନାହାନ୍ତି।

–ରାହୁଲ ଗାନ୍ଧୀ, କଂଗ୍ରେସ ନେତା

ଜନ୍ମଦିନର ଶୁଭେଚ୍ଛା

ନାମ: .....
ବୟସ:.....
ଜନ୍ମ ତାରିଖ: .....

ରାନୀ
ପରିବାରବର୍ଗ

ଏଠାରେ ୨ X ୨ ସେ.ମି. ଫଟୋ ଲଗାନ୍ତୁ

ସର୍ତ୍ତାବଳୀ: ଏହି କୁପନ ବ୍ୟବହାର କରି ସମ୍ପୂର୍ଣ୍ଣ ମାଗଣାରେ ଜନ୍ମଦିନର ଶୁଭେଚ୍ଛା ଜଣାନ୍ତୁ। ଫଟୋଗ୍ରାଫ ସହିତ କୁପନଟି ପ୍ରକାଶନ ତାରିଖର ୭ ଦିନ ପୂର୍ବରୁ ଜନ୍ମଦିନ ଶୁଭେଚ୍ଛା, ଧରିତ୍ରୀ, ବି–୨୬, ରସୁଲଗଡ ଶିଳ୍ପାଞ୍ଚଳ, ଭୁବନେଶ୍ୱର–୧୦ ଠିକଣାରେ ପହଞ୍ଚିବା ଆବଶ୍ୟକ।

ଢଗଢମାଳି

(କ୍ରମେ ଲୋକମୁଖରୁ ଓ ଜନମାନସରୁ ବିସ୍ମୃତ ହେଉଥିବା ଢଗଢମାଳିକୁ ପାଠିକା–ପାଠକଙ୍କ ନିକଟରେ ପହଞ୍ଚାଇବା ସକାଶେ ଧରିତ୍ରୀର ପ୍ରୟାସ)

ଆଖି ବୁଜିଲେ
କୁଆଙ୍କର ରାଇଜ।

ପରିବର୍ତ୍ତନ ପାଇଁ ମୁହୂର୍ତ୍ତଟିଏ ଯଥେଷ୍ଟ। ଉପଯୁକ୍ତ ଉତ୍ତରାଧିକାରୀ ଅଭାବରେ ସମ୍ପତ୍ତି ନଷ୍ଟ ହୋଇଯାଏ। ନିଜ ସମ୍ପତ୍ତି ପ୍ରତି ସତର୍କ ଦୃଷ୍ଟି ନ ଦେଲେ ପରଲୋକେ ଖାଇଯାଉଥିବା ଅର୍ଥରେ ଏଭଳି ଉକ୍ତି ଉଲ୍ଲେଖ କରାଯାଇଛି।

ଆମ୍ବ ଡାହି ଖଣ୍ଡେ ବଙ୍କା
ଜାମୁ ଡାହି ଖଣ୍ଡେ ପାଣିକି ପକା
ବଚନ ଷାଠିଏ ଟଙ୍କା।

ନିଜ କଥା ବା ନିଷ୍ପତ୍ତିରେ ଅଟଳ। କେତେକ ବ୍ୟକ୍ତିଙ୍କ କଥାରେ ଓଜନ ରହିଥାଏ। ପରିସ୍ଥିତି ଯାହା ଘଟିଗଲେ ମଧ୍ୟ ଦେଇଥିବା ବା କହିଥିବା କଥାରୁ କେବେବି ଓହରି ଯାଇନଥାନ୍ତି। କଥା ଦେଇ କଥା ରଖୁଥିବା ଦୃଢ଼ପ୍ରତିଜ୍ଞ ବ୍ୟକ୍ତିଙ୍କ ପ୍ରତି ଏଭଳି ଉକ୍ତି ପ୍ରକାଶ କରାଯାଇଛି।

ଓଡ଼ିଆ ଢଗଢମାଳି ଓ ଲୋକଗୀତ – ଫ୍ରେଣ୍ଡସ୍ ପବ୍ଲିଶର୍ସ

ମୌସୁମୀ ପୂର୍ବରୁ ବନ୍ୟା ପ୍ରସ୍ତୁତି

ଭୁବନେଶ୍ୱର, ୧୭।୫(ବ୍ୟୁରୋ)

ଆଗାମୀ ମୌସୁମୀ ବର୍ଷାକୁ ଦୃଷ୍ଟିରେ ରଖି ରାଜ୍ୟ ଜଳ ସମ୍ପଦ ବିଭାଗ ତରଫରୁ ସମ୍ଭାବ୍ୟ ବନ୍ୟା ମୁକାବିଲା ନେଇ ୨ୟ ପ୍ରସ୍ତୁତି ବୈଠକ ଭିଡିଓ କନ୍‌ଫରେନ୍ସ ମାଧ୍ୟମରେ ଅନୁଷ୍ଠିତ ହୋଇଯାଇଛି। ବିଭାଗୀୟ ପ୍ରମୁଖ ଶାସନ ସଚିବ ଅନୁ ଗର୍ଗ ବୈଠକରେ ଅଧ୍ୟକ୍ଷତାକରି ଆଗାମୀ ସମ୍ଭାବ୍ୟ ବନ୍ୟା ପୂର୍ବରୁ ଏହାର ପ୍ରସ୍ତୁତି ନେଇ ବିଭାଗ ଦ୍ୱାରା ମାନକ କାର୍ଯ୍ୟବିଧି ପଦ୍ଧତି ବା ମାର୍ଗଦର୍ଶିକା (ଏସ୍‌ଓପି) ଅନୁସାରେ ସବୁ ପ୍ରକାର ପ୍ରସ୍ତୁତି ଶେଷ କରିବାକୁ ନିର୍ଦ୍ଦେଶ ଦେଇଛନ୍ତି। ମହାନଦୀ ନିମ୍ନ ଅବବାହିକା ମୁଖ୍ୟଯନ୍ତ୍ରୀ ଭକ୍ତରଞ୍ଜନ ମହାନ୍ତି ପାୱାର ପଏଣ୍ଟ ଜରିଆରେ ବିଭାଗୀୟ ପ୍ରସ୍ତୁତି ସମ୍ପର୍କରେ ସବିଶେଷ ତଥ୍ୟ ଉପସ୍ଥାପନ କରିଛନ୍ତି। ବୈଠକରେ ନଦୀବନ୍ଧ ମରାମତି ନେଇ ଯୁଗ୍ମ ତନଖି, ଦୁର୍ବଳ ଥିବା ନଦୀବନ୍ଧ ଚିହ୍ନଟ, ବନ୍ୟା ନିୟନ୍ତ୍ରଣ ପାଇଁ ଆବଶ୍ୟକ ଉପକରଣ ମହଜୁଦ ରଖାଯିବା, ବିଭିନ୍ନ ସ୍ଥାନରେ ପୂର୍ବରୁ ହୋଇଥିବା ଘାଇ ଓ ଘଳିଆ ମରାମତି, ସ୍ଲୁଇସ୍ ଗେଟ୍ ଓ ବ୍ୟାରେଜ ଗେଟ୍‌ଗୁଡିକର ମରାମତି ତଥା ଉନ୍ନତୀକରଣ ବନ୍ୟା ସମୟରେ ଆଗୁଆ ସତର୍କ ସୂଚନା, ଗଣମାଧ୍ୟମକୁ ସୂଚନା ପ୍ରଦାନ, ସମ୍ପ୍ରତି କୋଭିଡ୍ କଟକଣା ମାର୍ଗଦର୍ଶିକା ଅନୁପାଳନ ପୂର୍ବକ ବନ୍ୟା ପ୍ରାକ୍ ପ୍ରସ୍ତୁତି ସହ ମୁକାବିଲା କାର୍ଯ୍ୟ ସମ୍ପାଦନ କରିବା ନେଇ ଗୁରୁତ୍ୱ ଦିଆଯାଇଛି। ଯେଉଁସବୁ ନଦୀବନ୍ଧର ଦୁର୍ବଳ ସ୍ଥାନରେ ସାମୟିକ ମରାମତି ବା ପୁନରୁଦ୍ଧାର କାର୍ଯ୍ୟ ବାକି ରହିଛି, ସେଗୁଡିକ ଜୁନ୍ ୧୫ ତାରିଖ ସୁଦ୍ଧା ଶେଷ କରିବାକୁ ନିର୍ଦ୍ଦେଶ ଦିଆଯାଇଛି। ସମ୍ଭାବ୍ୟ ବନ୍ୟା ମୁକାବିଲା ପାଇଁ ଖାଲି ସିମେଣ୍ଟ ବ୍ୟାଗ୍, ବାଲି, ବାଉଁଶ, ବଲା ଆଦି ଜୁନ ୧ ତାରିଖ ସୁଦ୍ଧା ସରକାରୀ ବ୍ୟବସ୍ଥାରେ ସଂଗ୍ରହଣ ପରେ ଜୁନ ୧୫ ତାରିଖ ସୁଦ୍ଧା ଅତ୍ୟାବଶ୍ୟକ ସ୍ଥାନରେ ରଖିବାକୁ ନିର୍ଦ୍ଦେଶ ଦିଆଯାଇଛି। ବନ୍ୟା ମୁକାବିଲା ପାଇଁ ଆବଶ୍ୟକ ସାମଗ୍ରୀର ସଂଗ୍ରହଣ ଓ ମହଜୁଦ ସମ୍ପର୍କରେ ବିଭାଗୀୟ ୱେବ୍‌ସାଇଟରେ ଉପଲବ୍ଧ ହେବ। ସେହିପରି ୨୦୨୦ ବନ୍ୟାରେ ଚିହ୍ନଟ ହୋଇଥିବା ସମସ୍ତ ଘଳିଆର ମରାମତି କାର୍ଯ୍ୟ ଚଳିତ ମେ ମାସ ୨୫ ଏବଂ ଘାଇ ମରାମତି କାର୍ଯ୍ୟ ଜୁନ ୧୦ ତାରିଖ ସୁଦ୍ଧା ଶେଷ କରିବାକୁ ନିର୍ଦ୍ଦେଶ ଦିଆଯାଇଛି। ସବୁ ଘାଇ ମରାମତି ସମ୍ପର୍କିତ ସ୍ଥିତି ସମ୍ପର୍କରେ ବିଭାଗୀୟ ୱେବ୍‌ସାଇଟରେ ମଧ୍ୟ ଉପଲବ୍ଧ ହେବ। ମରାମତି ବା ପୁନରୁଦ୍ଧାର ଆବଶ୍ୟକ କରୁଥିବା ସମସ୍ତ ସ୍ଲୁଇସ୍ ଏବଂ ବ୍ୟାରେଜ ଗେଟ୍ ଗୁଡିକୁ ଜୁନ ୧୫ ସୁଦ୍ଧା ସାରିବାକୁ ନିର୍ଦ୍ଦେଶ ଦିଆଯାଇଛି। ବନ୍ୟା ନିୟନ୍ତ୍ରଣ ପ୍ରକୋଷ୍ଠର ପରିଚାଳନା, ଟେଲିଫୋନ ଡିରେକ୍ଟୋରି ପ୍ରସ୍ତୁତି, ଅଧିକାରୀଙ୍କ ମଧ୍ୟରେ ବନ୍ୟା ପରିଚାଳନା ନେଇ ଉତ୍ତରଦାୟିତ୍ୱ ବିନା ଅନୁମତିରେ ଛୁଟି ମଞ୍ଜୁର କରା ନ ଯିବା, ଜରୁରୀ ପରିସ୍ଥିତିରେ କଣ୍ଟ୍ରାକ୍ଟର ଓ ସ୍ଥାନୀୟ ଲୋକଙ୍କ ପାଖରେ ଥିବା ଆବଶ୍ୟକ ଯନ୍ତ୍ରପାତି ବ୍ୟବହାର ନେଇ ପ୍ରସ୍ତୁତି, ବର୍ଷା ପରିମାଣ, ଜଳଭଣ୍ଡାରର ସ୍ଥିତି ସମ୍ପର୍କରେ ଗୁଗଲ ସିଟ୍ ଏବଂ ହାଇଡ୍ରୋମେଟ ଆପ ଜରିଆରେ ଜଣାଇବା, ଲାଇଫ ଜ୍ୟାକେଟ ପ୍ରସ୍ତୁତ ରଖିବା, ପରିବହନ ସୁବିଧା ପାଇଁ ନଦୀ ବନ୍ଧ ରାସ୍ତା ସବୁବେଳେ ଯାତାୟାତ ଉପଯୋଗୀ ହେଉଥିବା ଆଦି ଏସ୍‌ଓପି ଅନୁସରଣ କରିବାକୁ ବୈଠକରେ ଗୁରୁତ୍ୱାରୋପ କରାଯାଇଛି।

ସୋମବାର ଛତିଶଗଡ଼ର ବିଜାପୁର ଜିଲା ସିଲଗର ଗ୍ରାମରେ ସିଆର୍‌ପିଏଫ୍ କ୍ୟାମ୍ପ ସ୍ଥାପନକୁ ବିରୋଧ କରି ସୁରକ୍ଷା କର୍ମୀଙ୍କ ସହ ମୁହାଁମୁହିଁ ହୋଇଥିବା ଗ୍ରାମବାସୀ।

ସୁପ୍ରିମକୋର୍ଟଙ୍କ ହସ୍ତକ୍ଷେପ ଲୋଡ଼ିଲା ଏଡିଆର

ନୂଆଦିଲ୍ଲୀ, ୧୭।୫

ଇସି ସଦସ୍ୟ ନିଯୁକ୍ତି ପ୍ରସଙ୍ଗ

ନିର୍ବାଚନ କମିଶନ(ଇସି) ସଦସ୍ୟ ନିଯୁକ୍ତି ପାଇଁ ଏକ ନିରପେକ୍ଷ କମିଟି ଗଠନ କରିବା ଆବଶ୍ୟକ। ଏନେଇ ଆସୋସିଏଶନ ଫର ଡେମୋକ୍ରାଟିକ ରିଫର୍ମସ(ଏଡିଆର) ସୁପ୍ରିମକୋର୍ଟରେ ଏକ ମାମଲା ଦାୟର କରିଛି। ଦେଶରେ ସୁସ୍ଥ ଗଣତନ୍ତ୍ର ବାତାବରଣ ବଜାୟ ରଖିବା ସହ ନିର୍ବାଚନକୁ ଅବାଧ ଓ ନିରପେକ୍ଷ କରିବା ଏବଂ ରାଜନୈତିକ ଦଳ ଦ୍ୱାରା ନିର୍ବାଚନ କମିଶନଙ୍କୁ ଅପମାନିତ ନ ହେବା ପାଇଁ ଏଭଳି ବ୍ୟବସ୍ଥାର ଗୁରୁତ୍ୱ ରହିଛି ବୋଲି ଏଡିଆର ଦର୍ଶାଇଛି। ବର୍ତ୍ତମାନର କମିଶନ ସଦସ୍ୟ ନିଯୁକ୍ତି ପାଇଁ ଥିବା ବ୍ୟବସ୍ଥା ଏହାର ମୂଳ ବ୍ୟବସ୍ଥାକୁ ଉଲ୍ଲଂଘନ କରୁଛି। ଏହା ବ୍ୟବସ୍ଥାପକ ଏକ ଶାଖାରେ ପରିଣତ ହୋଇଛି। ନିରପେକ୍ଷ ନିର୍ବାଚନ ଲାଗି ସମ୍ବିଧାନ ପାର୍ଲାମେଣ୍ଟକୁ କମିଶନ ସ୍ୱଚ୍ଛତାର ସହ ସଦସ୍ୟ ନିଯୁକ୍ତି ଦେବା ଲାଗି ଦାୟିତ୍ୱ ଦେଇଛି। ମାତ୍ର ଏଥିରେ ରାଜନୈତିକ ହସ୍ତକ୍ଷେପ ଦେଖିବାକୁ ମିଳୁଛି। ବର୍ତ୍ତମାନ ପ୍ରଚଳିତ ନିଯୁକ୍ତି ବ୍ୟବସ୍ଥା ସମ୍ବିଧାନର ଅନୁଚ୍ଛେଦ ୩୨୪(୨) ଏବଂ ୧୪କୁ ଉଲ୍ଲଂଘନ କରୁଛି। ୨୦୧୫ ମାର୍ଚ୍ଚରେ ଲ' କମିଶନ ୨୫୫ତମ ରିପୋର୍ଟରେ କମିଶନ ସଦସ୍ୟ ନିଯୁକ୍ତି ନେଇ ଦେଇଥିବା ପ୍ରସ୍ତାବକୁ ଗ୍ରହଣ କରିବା ପାଇଁ ଆବେଦନ କରି ଦର୍ଶାଇଛନ୍ତି। ଏଥି ସହିତ ସମସ୍ତ ନିର୍ବାଚନ କମିଶନର ରାଷ୍ଟ୍ରପତିଙ୍କ ପରାମର୍ଶକ୍ରମେ ପ୍ରଧାନମନ୍ତ୍ରୀ, ମୁଖ୍ୟ ବିଚାରପତି ଏବଂ ବିରୋଧୀ ଦଳ ନେତାଙ୍କୁ ନେଇ ଗଠିତ ୩ ଜଣିଆ କୋଲେଜିୟମ ବା ଚୟନ କମିଟି ଦ୍ୱାରା କରାଯିବା ଆବଶ୍ୟକ ବୋଲି ଏଡିଆର ପକ୍ଷରୁ ଆବେଦନରେ କୁହାଯାଇଛି।

ପ୍ରଥମ ପୃଷ୍ଠାରୁ...

୨୪ରୁ ଗାଁରେ...

ସେମାନଙ୍କର ଜଲାପାଳ କ୍ଷମତା ପ୍ରୟୋଗ କରିପାରିବେ। ଗତବର୍ଷ ତୁଳନାରେ ଏ ବର୍ଷ ଅନ୍ୟ ରାଜ୍ୟରୁ ଫେରୁଥିବା ଲୋକଙ୍କ ସଂଖ୍ୟା କମ୍ ଥିଲେ ମଧ୍ୟ ସରକାର ଜୋନ୍ ସ୍ତରରେ ଟିଏମ୍‌ସି ଖୋଲିବା ଆରମ୍ଭ କରିଛନ୍ତି। ମୁଖ୍ୟମନ୍ତ୍ରୀ କହିଛନ୍ତି ଯେ, ଆମେ ବର୍ତ୍ତମାନ କୋଭିଡ୍‌ର ଦ୍ୱିତୀୟ ଲହର ମଧ୍ୟରେ ରହିଛୁ। ଆଗକୁ କେତେ ଲହର ଓ କେତେ ଭାରିଆଣ୍ଟର ମୁକାବିଲା କରିବାକୁ ହେବ ତାହା କେହି ଜାଣିନାହାନ୍ତି। ଦ୍ୱିତୀୟ ଲହରର ପ୍ରଭାବ ହ୍ରାସ କରିବା ପାଇଁ ଲକ୍‌ଡାଉନ କରାଯାଇଛି। କିନ୍ତୁ କେବଳ ଲକ୍‌ଡାଉନ ଏହାର ସମାଧାନ ନୁହେଁ। ଏହାଦ୍ୱାରା ଅନେକ ଲୋକଙ୍କ ଜୀବିକା ଗଭୀର ଭାବରେ ପ୍ରଭାବିତ ହେଉଛି। ଏହା ଏକ ଲମ୍ବା ଲଢ଼େଇ। ଲୋକଙ୍କୁ ସଚେତନ ଜରିଆରେ ପ୍ରସ୍ତୁତ କରିବା ଉପରେ ମୁଖ୍ୟମନ୍ତ୍ରୀ ଗୁରୁତ୍ୱ ଦେଇଛନ୍ତି। ମାସ୍କ ପିନ୍ଧିବା, ହାତ ଧୋଇବା ଓ ସାମାଜିକ ଦୂରତା ରକ୍ଷା କରିବା, ଅନାବଶ୍ୟକ ଭାବରେ ବାହାରେ ନ ବୁଲିବା ଏବଂ ଗହଳିକୁ ନ ଯିବା ଆଦି ନିୟମକୁ କଡ଼ାକଡ଼ି ଭାବରେ ପାଳନ କରିବାକୁ ମୁଖ୍ୟମନ୍ତ୍ରୀ ଅନୁରୋଧ କରିଛନ୍ତି। ସଚେତନତାର ବାର୍ତ୍ତାକୁ ଲୋକଙ୍କ ପାଖରେ ପହଞ୍ଚାଇବା ପାଇଁ ମୁଖ୍ୟମନ୍ତ୍ରୀ ବିଧାୟକମାନଙ୍କୁ ପରାମର୍ଶ ଦେବା ସହିତ କୋଭିଡ୍ ପରିଚାଳନା କାର୍ଯ୍ୟ ବିଶେଷ କରି ମିଶନ ଶକ୍ତି ଗ୍ରୁପ୍‌ଠାରୁ ମାସ୍କ କିଣି ଗରିବ ଲୋକଙ୍କୁ ବାଣ୍ଟିବା ପାଇଁ ବିଧାୟକ ପାଣ୍ଠିରୁ ୫୦ ଲକ୍ଷ ଟଙ୍କା ପର୍ଯ୍ୟନ୍ତ ଖର୍ଚ୍ଚ କରିପାରିବେ ବୋଲି ମୁଖ୍ୟମନ୍ତ୍ରୀ କହିଛନ୍ତି। ଅତୀତରେ ଅନେକ ଆହ୍ୱାନକୁ ଓଡ଼ିଶା ଦୃଢ଼ତାର ସହ ମୁକାବିଲା କରିଛି। ସମସ୍ତଙ୍କ ସହଯୋଗରେ କୋଭିଡ୍ ଲଢ଼େଇରେ ମଧ୍ୟ ଓଡ଼ିଶା ସଫଳ ହେବ ବୋଲି ମୁଖ୍ୟମନ୍ତ୍ରୀ କହିଛନ୍ତି। ବିଧାୟକମାନେ ପ୍ରତ୍ୟେକ ଦିନ ଅନେକ ଲୋକଙ୍କ ସହ ମିଶୁଛନ୍ତି। ନିଜର ଓ ପରିବାରର ଯତ୍ନ ନେବା ପାଇଁ ମୁଖ୍ୟମନ୍ତ୍ରୀ ପରାମର୍ଶ ଦେଇଛନ୍ତି।

ଗତ ୧ ମାସ ହେବ ରାଜ୍ୟରେ ସଂକ୍ରମଣ ବଢୁଛି। ମହାପ୍ରଭୁଙ୍କ ଆଶୀର୍ବାଦରୁ ଆମେ ପରିସ୍ଥିତିକୁ ମୋଟାମୋଟି ଭାବେ ନିୟନ୍ତ୍ରଣରେ ରଖିବା ସହ ରୋଗୀଙ୍କୁ ସେବା ଯୋଗାଇବା ଦିଗରେ କାର୍ଯ୍ୟ କରିଚାଲିଛୁ। ଦେଶର ଅନ୍ୟ ଭାଗର ଘଟଣା ଉପରେ ଓଡ଼ିଶା ତୀକ୍ଷ୍ଣ ନଜର ରଖିବା ସହ ସେମାନଙ୍କ ଅଭିଜ୍ଞତା ଭିତ୍ତିରେ ଆଗୁଆ ପଦକ୍ଷେପ ନେଉଛି। ସ୍ୱାସ୍ଥ୍ୟ ଭିତ୍ତିଭୂମି ସୁଦୃଢ଼ କରାଯାଇଛି। ଅକ୍ସିଜେନ୍ ଯୋଗାଣ ପାଇଁ ଅଧିକ ସିଲିଣ୍ଡର, ରିଫିଲିଂ ଓ ପରିବହନ କାର୍ଯ୍ୟ ତଦାରଖ କରାଯାଉଛି। ମୁଖ୍ୟ ଡାକ୍ତରଖାନାରେ ଅକ୍ସିଜେନ୍ ପ୍ଲାଣ୍ଟ ପ୍ରତିଷ୍ଠା ସହ ସିଲିଣ୍ଡର ମଧ୍ୟ ଆମଦାନୀ କରାଯାଉଛି। ଜରୁରୀ ଔଷଧ ଓ ଅକ୍ସିଜେନ୍ ଯୋଗାଣରେ ଯେପରି ଅସୁବିଧା ନ ହୁଏ ସେଥିପ୍ରତି ସ୍ୱତନ୍ତ୍ର ଦୃଷ୍ଟି ରଖାଯାଇଛି। ରାଜ୍ୟରେ ଅକ୍ସିଜେନ୍ ଯୋଗାଣ ସୁପରିଚାଳନା ପାଇଁ ମାଷ୍ଟର ପ୍ଲାନ୍ ପ୍ରସ୍ତୁତ କରିବା ନିମନ୍ତେ ଏକ ଟାସ୍କଫୋର୍ସ ଗଠନ କରିବାକୁ ମୁଖ୍ୟମନ୍ତ୍ରୀ ଘୋଷଣା କରିଛନ୍ତି। କରୋନା ଲଢ଼େଇରେ ମାନବ ସମ୍ବଳକୁ ଗୁରୁତ୍ୱ ଦିଆଯାଇଛି। ୭୮୬ ଡାକ୍ତର ଓ ୫୧୩୭ ପାରାମେଡିକାଲ ଷ୍ଟାଫ୍‌ଙ୍କୁ ନିଯୁକ୍ତି ଦିଆଯାଇଛି। ଓଡ଼ିଶାରେ ଲୋକଙ୍କୁ ମାଗଣାରେ ପରୀକ୍ଷା ଓ ଚିକିତ୍ସା ସୁବିଧା ଯୋଗାଇ ଦିଆଯାଉଛି। ଏହାଦ୍ୱାରା ମୃତ୍ୟୁ ହାର କମ୍ ରହିଛି। ଆମକୁ ଦୀର୍ଘ ଲଢ଼େଇ ପାଇଁ ପ୍ରସ୍ତୁତ ରହିବାକୁ ହେବ। କରୋନା ବିରୋଧରେ ସଫଳ ଲଢ଼େଇ ପାଇଁ ଟିକାକରଣ ଆମର ମୁଖ୍ୟ ରଣକୌଶଳ ହେବ ବୋଲି ମୁଖ୍ୟମନ୍ତ୍ରୀ କହିଛନ୍ତି। ଲୋକମାନେ ଯେପରି ଶୀଘ୍ର ଟିକା ପାଇପାରିବେ ସେଥିପାଇଁ ବିଶ୍ୱ ବଜାରରୁ ଟିକା କିଣିବା ପ୍ରକ୍ରିୟା ଆରମ୍ଭ ହୋଇଛି। ଏହି ଲଢ଼େଇରେ ମାର୍ଗ ଦେଖାଇବା ପାଇଁ ଏକ ଉଚ୍ଚସ୍ତରୀୟ ବୈଷୟିକ କମିଟି ଗଠନ କରାଯାଇଛି। ଆରମ୍ଭରୁ ପଞ୍ଚାୟତ ଓ ଗାଁ କଲ୍ୟାଣ ସମିତି ଏଥିରେ ସାମିଲ ଅଛନ୍ତି। ଲୋକଙ୍କୁ ସେବା ଯୋଗାଇବା ପାଇଁ ଏଏନ୍‌ଏମ୍, ଆଶାକର୍ମୀ ଓ ମିଶନ ଶକ୍ତି ଗୋଷ୍ଠୀଙ୍କୁ ସାଥିରେ ନେଇ କୋଭିଡ୍ ପରିଚାଳନା ଜାରି ରହିଛି ବୋଲି ମୁଖ୍ୟମନ୍ତ୍ରୀ କହିଛନ୍ତି। ବାଚସ୍ପତି କୋଭିଡ୍ ସଂକ୍ରମଣ ରୋକିବା ଦିଗରେ କାମ କରିବା ପାଇଁ ବିଧାୟକମାନଙ୍କୁ ଶପଥ କରାଇଛନ୍ତି। ବିଧାୟକମାନେ ମଧ୍ୟ କୋଭିଡ୍ ନିୟନ୍ତ୍ରଣ ପାଇଁ ବିଭିନ୍ନ ମତାମତ ଦେଇଛନ୍ତି।

ବୈଠକରେ ବିରୋଧୀ ଦଳ ଉପନେତା ବିଷ୍ଣୁ ସେଠୀ, ମୁଖ୍ୟ ସଚେତକ ମୋହନ ଚରଣ ମାଝି, କଂଗ୍ରେସ ବିଧାୟକ ଦଳ ନେତା ନରସିଂହ ମିଶ୍ର, ସ୍ୱାସ୍ଥ୍ୟମନ୍ତ୍ରୀ ନବ ଦାସ, ମନ୍ତ୍ରୀ ବିକ୍ରମ ଆରୁଖଙ୍କ ସହ ଅନ୍ୟ ମନ୍ତ୍ରୀ ଓ ଶାସକ ଦଳର ବିଧାୟକମାନେ ସାମିଲ ହୋଇଥିଲେ।

ପଶ୍ଚିମବଙ୍ଗରେ ସିବିଆଇ...

ସଂଘର୍ଷ ଆରମ୍ଭ ହୋଇଯାଇଛି। ସିବିଆଇ ପୁଣିଥରେ ନାରଦ ଷ୍ଟିଙ୍ଗ୍ ଅପରେଶନ ମାମଲା ପେଡ଼ି ଖୋଲିଛି। ଗତ ସପ୍ତାହରେ ରାଜ୍ୟପାଳ ଧନଖର ଦୁଇ ମନ୍ତ୍ରୀ ଓ ବରିଷ୍ଠ ଟିଏମ୍‌ସି ନେତାଙ୍କ ବିରୋଧରେ ତଦନ୍ତ ଚଳାଇବା ପାଇଁ ସିବିଆଇକୁ ଅନୁମତି ଦେଇଥିଲେ। ସୋମବାର ସକାଳେ କେନ୍ଦ୍ରୀୟ ସୁରକ୍ଷା ବଳ ଦୁଇ ମନ୍ତ୍ରୀ ଓ ଅନ୍ୟ ଦୁଇ ନେତାଙ୍କ ଘରେ ପହଞ୍ଚି ସେମାନଙ୍କୁ ସିବିଆଇ କାର୍ଯ୍ୟାଳୟକୁ ନେଇଯାଇଥିଲେ। ଗରଫ ୪ ଜଣ ଲାଞ୍ଚ ଗ୍ରହଣ କରିଥିବା କ୍ୟାମେରାରେ ଧରାପଡ଼ିଛି ବୋଲି ସିବିଆଇ ଦାବି କରିଛି। ସେମାନେ ଓ ଅନ୍ୟ ଅଭିଯୁକ୍ତମାନଙ୍କ ବିରୋଧରେ ଖୁବ୍‌ଶୀଘ୍ର ଚାର୍ଜଶିଟ୍ ଦାଖଲ କରାଯିବ ବୋଲି କେନ୍ଦ୍ରୀୟ ତଦନ୍ତକାରୀ ସଂସ୍ଥା କହିଛି।

ନାରଦ ଷ୍ଟିଙ୍ଗ୍ ଅପରେଶନ ମାମଲା କ'ଣ

ପଶ୍ଚିମବଙ୍ଗରେ ନାରଦ ନ୍ୟୁଜ୍ ପୋର୍ଟାଲ ନାମକ ସଂସ୍ଥା କେତେକ ଷ୍ଟିଙ୍ଗ୍ ଅପରେଶନ କରିଥିଲା, ଯାହା ନାରଦ ଷ୍ଟିଙ୍ଗ୍ ଅପରେଶନ ମାମଲା ଭାବେ ଜଣାଶୁଣା। ଏକ ଜାଲ୍ କମ୍ପାନୀକୁ ଅନୁକମ୍ପା ଦେଖାଇବା ପାଇଁ ଏହାର ପ୍ରତିନିଧିଙ୍କଠାରୁ ଟିଏମ୍‌ସିର ୧୨ ଜଣ ମନ୍ତ୍ରୀ, ନେତା ଏବଂ ଆଇପିଏସ୍ ଅଫିସର ଉତ୍କୋଚ ଗ୍ରହଣ କରିଥିବା ଷ୍ଟିଙ୍ଗ୍ ଅପରେଶନରେ ଧରାପଡ଼ିଥିଲା। ୨୦୧୪ରେ ନାରଦ ନ୍ୟୁଜ ପୋର୍ଟାଲର ସିଇଓ ମାଥ୍ୟୁ ସାମୁଏଲ୍ ଏହି ଷ୍ଟିଙ୍ଗ୍ ଅପରେଶନ କରିଥିବାବେଳେ ଏହାର ଭିଡିଓ ୨୦୧୬ ପଶ୍ଚିମବଙ୍ଗ ବିଧାନସଭା ନିର୍ବାଚନ ପୂର୍ବରୁ ପ୍ରଘଟ ହୋଇଥିଲା। ବିରୋଧୀ ଦଳଗୁଡ଼ିକର ହଙ୍ଗାମା ଓ ବିରୋଧ ସତ୍ତ୍ୱେ ଟିଏମ୍‌ସି ବିପୁଳ ସଂଖ୍ୟାଗରିଷ୍ଠତା ସହ ବିଜୟୀ ହୋଇଥିଲା।

ମମତାଙ୍କ କ୍ୟାବିନେଟର କେତେଜଣ ସଦସ୍ୟଙ୍କ ସମେତ ୧୨ ଟିଏମ୍‌ସି ନେତା ଲାଞ୍ଚ ନେଇଥିଲେ। କ୍ୟାମେରାରେ ଧରାପଡ଼ିଥିବା ନେତାମାନଙ୍କ ମଧ୍ୟରେ ଥିଲେ ସୁବ୍ରତ ମୁଖାର୍ଜୀ, ଶୋଭନ ଚାଟାର୍ଜୀ, ମଦନ ମିତ୍ର, ଫିରହାଦ ହକିମ, ସୌଗତ ରାୟ, କକୋଲି ଘୋଷ ଦସ୍ତିଦାର ଏବଂ ପ୍ରସୁନ୍ ବାନାର୍ଜୀ। ମୁକୁଲ ରାୟ, ଶୁଭେନ୍ଦୁ ଅଧିକାରୀ ମଧ୍ୟ ଲାଞ୍ଚ ନେଇ ଧରାପଡ଼ିଥିଲେ। ଏହାବ୍ୟତୀତ ବରିଷ୍ଠ ପୋଲିସ ଅଧିକାରୀ ତଥା ବର୍ଦ୍ଧମାନ ଜିଲାର ତତ୍‌କାଳୀନ ଏସ୍‌ପି ଏମ୍.ଏଚ୍. ଅହମଦ ମିର୍ଜା ଲାଞ୍ଚ ଗ୍ରହଣରେ ସମ୍ପୃକ୍ତ ଥିଲେ। ୨୦୧୯ରେ ତାଙ୍କୁ ଗିରଫ କରାଯାଇଥିଲା। ଷ୍ଟିଙ୍ଗ୍ ଅପରେଶନ ଟେପ୍ ପ୍ରଘଟ ହେବା ସମୟରେ ଟିଏମ୍‌ସିର ବରିଷ୍ଠ ମନ୍ତ୍ରୀମାନେ ବହୁକୋଟି ଟଙ୍କା ସାରଦା ଏବଂ ରୋଜ୍ ଭ୍ୟାଲି ଚିଟ୍‌ଫଣ୍ଡ ଠକେଇରେ ଫସିଥିଲେ। ନାରଦ ଟେପ୍ ମାମଲାର ନିରପେକ୍ଷ ତଦନ୍ତ ଲାଗି କୋଲକାତା ହାଇକୋର୍ଟରେ ଜନସ୍ୱାର୍ଥ ମାମଲା ଦାଏର ହୋଇଥିଲା। ୨୦୧୭ ମାର୍ଚ୍ଚରେ ହାଇକୋର୍ଟ ମାମଲାର ସିବିଆଇ ତଦନ୍ତ ନିର୍ଦ୍ଦେଶ ଦେବା ସହ ଅଭିଯୁକ୍ତମାନଙ୍କ ବିରୋଧରେ ଏତଲା ଦାଏର କରିବାକୁ କହିଥିଲେ।

ଆନ୍ଧ୍ରେୟା ମେଜା...

ମୁକୁଟ ପିନ୍ଧିବା ପରେ ନିଜ ପ୍ରତିକ୍ରିୟାରେ ସେ କହିଛନ୍ତି, ସୌନ୍ଦର୍ଯ୍ୟ କେବଳ ବାହ୍ୟ ସୁନ୍ଦରତାରେ ସୀମିତ ନୁହେଁ, ଏହା ଆତ୍ମା ଓ ହୃଦୟକୁ ମଧ୍ୟ ପରିପ୍ରକାଶ କରିଥାଏ। ନିଜକୁ ଏପରି ଗଢ଼ିତୋଳିବାକୁ ଚେଷ୍ଟାକରିବା ଦରକାର ଯେଭଳି କେହି ତୁମକୁ ମୂଲ୍ୟହୀନ ବୋଲି କହିବେ ନାହିଁ ବୋଲି ସେ କହିଥିଲେ। ମହିଳାଙ୍କ ଅଧିକାର ନିମନ୍ତେ ମେଜା ଜଣେ ସାମାଜିକ କର୍ମୀ ଭାବେ ମଧ୍ୟ କାର୍ଯ୍ୟରତ।

ସୁରକ୍ଷା କର୍ମୀଙ୍କ ଗୁଳିରେ...

ଏହି କ୍ୟାମ୍ପ୍ ସ୍ଥାପନ ସମୟରୁ ସ୍ଥାନୀୟ ଅଞ୍ଚଳବାସୀ ଏହାକୁ ବିରୋଧ କରୁଥିଲେ। ଗତ ୩ ଦିନ ଧରି ସେମାନେ ଗ୍ରାମର

ଦୋକାନ ସିଲ୍ କଲା ପ୍ରଶାସନ
ପଜିଟିଭ ଥାଇ ବ୍ୟବସାୟ କରୁଥିଲେ

ସଜନାଗଡ଼, (ଡି.ଏନ.ଏ.)-ନାଳଗିରି ଜଗଧାତ୍ରୀ ବଜାରରେ ଥିବା ଜଣେ ଗ୍ରଶେରି ଦୋକାନୀ ଗତ ଶନିବାର ନିଜର ସ୍ୱାବ ଟେଷ୍ଟ କରିଥିବା ବେଳେ ତାଙ୍କର ପଜିଟିଭ ଆସିଥିଲା। ସେ ସଂକ୍ରମିତ ଥାଇ ମଧ୍ୟ ଦୋକାନ ଖୋଲି ଗ୍ରାହକଙ୍କୁ ସଉଦା ଦେଉଥିବା ବେଳେ ବହୁ ଲୋକଙ୍କ ସମ୍ପର୍କରେ ଆସିଥିଲେ। ନାଳଗିରି ଏନଏସିର କାର୍ଯ୍ୟନିର୍ବାହୀ ଅଧିକାରୀ ରତନ କୁମାର ପଟ୍ଟନାୟକ, ମନୋଜ କୁମାର ଦାସ ପହଞ୍ଚି ଉକ୍ତ ଦୋକାନକୁ ସିଲ୍ କରିଛନ୍ତି ।

ସଂକ୍ଷେପରେ

ଭତ୍ତା ବଣ୍ଟନରେ ଶିକ୍ଷକଙ୍କୁ ନିୟୋଜନ ନେଇ ପ୍ରତିବାଦ

ଖଇରା, ୧୭।୫(ଡି.ଏନ.ଏ.): ନିକଟରେ ଶିକ୍ଷକ ମାନଙ୍କୁ ଭତ୍ତା ବଣ୍ଟନ ତଥା ଅନ୍ୟାନ୍ୟ କାର୍ଯ୍ୟରେ ନିୟୋଜିତ କରାଯିବାକୁ ବାଲେଶ୍ୱର ଜିଲା ଖଇରା ବ୍ଲକର ଶିକ୍ଷକ ସମନ୍ୱୟ ସମିତି ପ୍ରତିବାଦର ସ୍ୱର ଉଠାଇଛି । ଏପର୍ଯ୍ୟନ୍ତ ଶିକ୍ଷକମାନଙ୍କୁ କରୋନା ଯୋଦ୍ଧା ଭାବେ ଘୋଷଣା କରାଯାଇ ନ ଥିବାରୁ ଟିକାକରଣରୁ ବଞ୍ଚିତ କରାଯାଇଛି। ଗ୍ରାମାଞ୍ଚଳରେ କରୋନା ହୁ ହୁ ହୋଇ ବଢ଼ିଚାଲିଥିବା ବେଳେ ପିପିଇ କିଟ୍ ନ ଥିବାରୁ ଶିକ୍ଷକମାନେ ଘରକୁ ଘର ବୁଲି ଭତ୍ତା ବାଣ୍ଟିବାକୁ ଭୟ କରୁଛନ୍ତି । ଏଣୁ ସେମାନଙ୍କୁ ଗାଁକୁ ପଠାଇବା ପୂର୍ବରୁ ଟିକା ପ୍ରଦାନ ସହ ମାସ୍କ ସାନିଟାଇଜର ଭଳି ଆବଶ୍ୟକ ଉପକରଣ ଯୋଗାଇ ଦେବାକୁ ପ୍ରାଥମିକ ଶିକ୍ଷକ ସଂଘ, ନୂତନ ପ୍ରାଥମିକ ଶିକ୍ଷକ ସଂଘର କର୍ମକର୍ତ୍ତାମାନେ ଦାବି କରିଛନ୍ତି । ଉପକରଣ ଯୋଗାଣ ପର୍ଯ୍ୟନ୍ତ ସେମାନଙ୍କର ନିୟୋଜନକୁ ବନ୍ଦ ରଖିବାକୁ ବିଭିନ୍ନ ସଂଘର କର୍ମକର୍ତ୍ତା କୈଳାସ ଚନ୍ଦ୍ର ବେହେରା, ଲମ୍ବୋଦର ଦାସ, ସୁଦର୍ଶନ ସେଠୀ, ଦାମୋଦର ସେଣ୍ଡ, ଚିତ୍ତରଞ୍ଜନ ମହାପାତ୍ର, ଜନାର୍ଦ୍ଦନ ସାମଲ, ରଞ୍ଜନ କୁମାର ମହଲା ପ୍ରମୁଖ ଜଣାଇଛନ୍ତି। ସେମାନେ ତାଙ୍କର ଦାବିପତ୍ର ବ୍ଲକ ଶିକ୍ଷାଧିକାରୀ, ଜିଲା ଶିକ୍ଷାଧିକାରୀ, ଖଇରା ବିଡିଓ ଓ ବାଲେଶ୍ୱର ଜିଲାପାଳଙ୍କୁ ଲିଖିତ ଭାବେ ଜଣାଇଛନ୍ତି ।

ଗାଁ ବୁଲି ସେବା ଯୋଗାଇବ ରାଜସ୍ୱ ରଥ

ପାଟଣା, ୧୭।୫ (ସ୍ୱ.ପ୍ର.): କେନ୍ଦୁଝର ଜିଲା ପାଟଣା ତହସିଲ ପକ୍ଷରୁ ସୋମବାର ରାଜସ୍ୱ ରଥର ଶୁଭାରମ୍ଭ କରାଯାଇଛି। କରୋନା ସମୟରେ ଲୋକେ ତହସିଲ ଓ ଆର୍‌ଆଇ ଅଫିସକୁ ଆସି ଅଯଥା ଭିଡ଼ ନ କରିବା ଉଦ୍ଦେଶ୍ୟରେ ଏହି ପଦକ୍ଷେପ ନିଆଯାଇଛି। ତହସିଲଦାର ତାପସ ରଞ୍ଜନ ଦେହୁରୀ ପତାକା ଦେଖାଇ ଶୁଭାରମ୍ଭ କରିଥିଲେ। ଏହି ରଥ ତହସିଲର ବିଭିନ୍ନ ଆର୍‌ଆଇ ସର୍କଲ ଓ ପ୍ରତି ଗାଁ ବୁଲି ଲୋକଙ୍କୁ ଆୟ ପ୍ରମାଣପତ୍ର, ଦାଖଲ ଖାରଜ ମାମଲା, ଜାତିଗତ ପ୍ରମାଣପତ୍ର ଇତ୍ୟାଦି ପ୍ରଦାନ କରିବ। ସୋମବାର ପ୍ରଥମ ଦିନରେ ସରାସକେଲା ଗ୍ରାମରେ ୧୧ ଜଣଙ୍କୁ ଜମିପଟ୍ଟା ଓ ବିବିଧ ପ୍ରମାଣ ପତ୍ର ପ୍ରଦାନ କରାଯାଇଛି। ତହସିଲ ପକ୍ଷରୁ ସୁପରଭାଇଜର ବନମାଳି ମହାନ୍ତ, ଅମଲା ରମାକାନ୍ତ ମହାନ୍ତ, ପାଟଣା ରାଜସ୍ୱ ନିରୀକ୍ଷକ ସତ୍ୟବ୍ରତ ସାହୁ, ସରାସକେଲା ରାଜସ୍ୱ ନିରୀକ୍ଷକ ବୁଦ୍ଧଦେବ ମହାନ୍ତ ପ୍ରମୁଖ ଉପସ୍ଥିତ ରହି ଲୋକଙ୍କୁ ସେବା ଯୋଗାଇ ଦେଇଥିଲେ।

'ଶୁଭାନ୍ୱିଶା' ଉନ୍ମୋଚିତ

ବାରିପଦା ଅଫିସ, ୧୭।୫: ମୟୂରଭଞ୍ଜର ବରିଷ୍ଠ ସାହିତ୍ୟିକ ତଥା ବାରିପଦା ଶରତ ଚନ୍ଦ୍ର ବିଦ୍ୟାପୀଠର ଅବସରପ୍ରାପ୍ତ ପ୍ରଧାନଶିକ୍ଷକ ହରନାରାୟଣ ମିଶ୍ରଙ୍କ ଲିଖିତ କିଶୋର ସାହିତ୍ୟ ଭିତ୍ତିକ ପୁସ୍ତକ 'ଶୁଭାନ୍ୱିଶା' ଉନ୍ମୋଚିତ ହୋଇଛି। ଭର୍ଚୁଆଲ ମାଧ୍ୟମରେ ଏହି ପୁସ୍ତକ ଉନ୍ମୋଚିତ ହୋଇଥିଲା। ମୟୂରଭଞ୍ଜ ସାହିତ୍ୟ ଏକାଡ଼େମୀ ସଭାପତି ଡ.ସରୋଜ କୁମାର ନାୟକ, ଗୋପବନ୍ଧୁ ସାହିତ୍ୟ ସଂସଦର ସମ୍ପାଦକ ଅମିତାଭ ମିଶ୍ର, ଅଧ୍ୟାପକ ଅଶୋକ କୁମାର ପୁଷ୍ଟି ଓ କବୟିତ୍ରୀ ସୁନୀତା ରାଣୀ ପ୍ରମୁଖ ଏହି କାର୍ଯ୍ୟକ୍ରମରେ ଅଂଶଗ୍ରହଣ କରି ପୁସ୍ତକର ରଚୟିତାଙ୍କ ଉଦ୍ୟମକୁ ଭୂୟସୀ ପ୍ରଶଂସା କରିଥିଲେ।

ସାନିଟାଇଜ୍ ହେଲା ବ୍ୟାଙ୍କ

ଢେଙ୍କିକୋଟ,୧୭।୫(ଡି.ଏନ.ଏ): କେନ୍ଦୁଝର ଜିଲା ୨୨୦ ନଂ ଜାତୀୟ ରାଜପଥ ପାର୍ଶ୍ୱରେ ଥିବା ବ୍ୟାଙ୍କ ଅଫ୍ ଇଣ୍ଡିଆ ଶାଖାର ୬ କର୍ମଚାରୀ କରୋନା ସଂକ୍ରମିତ ହୋଇଛନ୍ତି। ବିଡିଓଙ୍କ ନିର୍ଦ୍ଦେଶକ୍ରମେ ସୋମବାର ମଧ୍ୟାହ୍ନରେ ସାନିଟାଇଜ୍ କରାଯିବା ପରେ ବ୍ୟାଙ୍କ ଖୋଲାଯାଇଥିଲା।

କରୋନାରେ ବ୍ୟବସାୟୀ ମୃତ

ବୈଶିଙ୍ଗା,୧୭।୫(ଡି.ଏନ.ଏ.): ମୟୂରଭଞ୍ଜ ଜିଲା ବେତନଟୀ ବ୍ଲକ ଅନ୍ତର୍ଗତ ବୈଶିଙ୍ଗା ଅଞ୍ଚଳରେ କରୋନା ସଂକ୍ରମଣ ବୃଦ୍ଧି ପାଇବାରେ ଲାଗିଛି। ରବିବାର ଅଞ୍ଚଳର ଜଣେ ୫୫ ବର୍ଷୀୟ ବ୍ୟବସାୟୀଙ୍କ କରୋନାରେ ମୃତ୍ୟୁ ହୋଇଛି। ସେ ବୈଶିଙ୍ଗା ବଜାର ଅଞ୍ଚଳରେ ଏକ ଷ୍ଟେଶନାରୀ ଦୋକାନ କରି ପରିବାର ପ୍ରତିପୋଷଣ କରୁଥିଲେ।କ ବୁଧବାର ଅସୁସ୍ଥ ହୋଇ ପଡ଼ିବାରୁ ତାଙ୍କୁ ବାରିପଦା କୋଭିଡ୍ ହସ୍ପିଟାଲରେ ଭର୍ତ୍ତି କରାଯାଇଥିଲା। ସେଠାରେ ଚିକିତ୍ସାଧିନ ଅବସ୍ଥାରେ ତାଙ୍କର ମୃତ୍ୟୁ ହୋଇଯାଇଛି। କିଛି ଦିନ ତଳେ ଅଞ୍ଚଳର ଜନୈକା ଅବସରପ୍ରାପ୍ତ ଶିକ୍ଷୟିତ୍ରୀଙ୍କ ମଧ୍ୟ କରୋନାରେ ମୃତ୍ୟୁ ହୋଇଥିଲା। ଏଭଳି ସ୍ଥିତିରେ ଗତ ଏକ ସପ୍ତାହ ହେବ ଟିକାକରଣ କାର୍ଯ୍ୟକ୍ରମ ସମ୍ପୂର୍ଣ୍ଣ ବନ୍ଦ ରହିବା ଯୋଗୁ ସାଧାରଣରେ ଅସନ୍ତୋଷ ପ୍ରକାଶ ପାଇଛି।

୩୦ବର୍ଷ ପରେ ପୁଣି ଆଖୁଚାଷ

ସନ୍ତୋଷ କୁମାର ନାୟକ
ସିମୁଳିଆ, ୧୭।୫

ହରିସିଂହପୁରରେ ଆଖୁ ଚାଷ ପାଇଁ ବିହନ ଲଗାଯାଉଛି ।

- କୃଷି କମିଟିର ଆନ୍ତରିକତାର ଅଭାବ
- ୪ ଶହ କୁଇଣ୍ଟାଲ ପରିବର୍ତ୍ତେ ମିଳିଲା ମାତ୍ର ୨୧କୁଇଣ୍ଟାଲ ବିହନ

ବାଲେଶ୍ୱର ଜିଲା ସିମୁଳିଆ ବ୍ଲକ ବାଟି ପଞ୍ଚାୟତର ହରିସିଂହପୁର ଅଞ୍ଚଳରେ ପ୍ରାୟ ୩୦ବର୍ଷ ପରେ ପୁଣି ଆଖୁଚାଷ ଆରମ୍ଭ ହୋଇଛି। କୃଷି ବିଭାଗର ଅବହେଳା ମନୋଭାବ ଯୋଗୁ ପ୍ରାୟ ୫ମାସ ବିଳମ୍ବରେ ଏହି ଚାଷ ଆରମ୍ଭ ହୋଇଛି। ବିଳମ୍ବ କାରଣକୁ ନେଇ ସ୍ଥାନୀୟ ଚାଷୀଙ୍କ ମଧ୍ୟରେ ଆଶଙ୍କା ପ୍ରକାଶ ପାଇଛି। ୩୦ବର୍ଷ ପୂର୍ବେ କୃଷି ବିଭାଗର ଅସହଯୋଗ ଯୋଗୁ ଏହି ଚାଷ ବନ୍ଦ ହୋଇଯାଇଥିଲା। ଯଦି ଏଥର ଚାଷ ମାଡ଼ ଖାଇଯାଏ ତେବେ ଚାଷୀମାନଙ୍କର ମନ ସମ୍ପୂର୍ଣ୍ଣ ଭାଙ୍ଗିଯିବ।

କାଂଶବାଂଶ ନଦୀକୂଳରେ ହରିସିଂହପୁର ଅଞ୍ଚଳ ଅବସ୍ଥିତ। ଅସନ୍ତୁଳିତ ଜଳବାୟୁ କାରଣକୁ ନେଇ ପ୍ରତ୍ୟେକ ବର୍ଷ ବନ୍ୟା ଆସୁଛି। ଫଳରେ ସ୍ଥାନୀୟ ଅଞ୍ଚଳର ଆଙ୍କୁଲା, କବିରପୁର, ହରିସିଂହପୁର ଆଦି ଅଞ୍ଚଳର ପ୍ରାୟ ଶହ ଶହ ଏକର ଚାଷ ଜମିରେ ଚାଷ ହୋଇ ନ ପାରି ପଡିଆ ପଡିଛି । ଏପରିକି ବର୍ଷା ହେଲେ ସିମୁଳିଆ ଓ ଖଇରା ବ୍ଲକ ସମେତ ସୋର ଓ ଭଦ୍ରକ ଜିଲାର କେତେକାଂଶର ଜଳ କାଂଶବାଂଶ ନଦୀ ଦ୍ୱାରା ନିଷ୍କାସିତ ହେବା ଯୋଗୁ ସ୍ଥାନୀୟ ଅଞ୍ଚଳର ଚାଷଜମିରେ ପାଣି ବୁଡ଼ି ରହେ। ଜମିରେ ପଟୁମାଟି ମାଡ଼ି ଉର୍ବର ହେଉଥିଲେ ହେଁ ଚାଷ ନଷ୍ଟ ଯୋଗୁ କାଁ ଭାଁ ଧାନ ଚାଷ କରାଯାଇଥାଏ। ବର୍ଷ ବର୍ଷ ଧରି ଜମିକୁ ପଡିଆ ନ ପକାଇ ପୁଣି ଆଖୁ ଚାଷ ପାଇଁ ସ୍ଥାନୀୟ ଅଞ୍ଚଳର ୬ଜଣ ଚାଷୀ ଗତବର୍ଷରୁ ଆଗ୍ରହ ପ୍ରକାଶ କରିଥିଲେ। ଏଥିପାଇଁ ଉଭୟ କୃଷି ବିଭାଗ ଓ ଉଦ୍ୟାନ ବିଭାଗ ସହିତ ଯୋଗାଯୋଗ କରିଥିଲେ। ପରେ କୃଷି ବିଭାଗ ଚାଷୀମାନଙ୍କୁ ସହାୟତା ଦେବା ପାଇଁ ପ୍ରତିଶ୍ରୁତି ଦେବା ପରେ ଗତ ୫ମାସ ପୂର୍ବରୁ ଚାଷୀମାନେ ୧୦ ଏକର ଜମି ହଳ କରିଥିଲେ। କୃଷି ବିଭାଗର କର୍ମଚାରୀମାନେ କ୍ଷେତ୍ର ପରିଦର୍ଶନ କରିବା ସହିତ ଆଖୁ ବିହନ(ଚାରା) ଯୋଗାଇ ଦେବା ପାଇଁ ପ୍ରତିଶ୍ରୁତି ଦେଇଥିଲେ। ପରେ ବିଭାଗୀୟ କର୍ତ୍ତୃପକ୍ଷ ସମୟ ଗଡ଼ାଇ ଚାଲିବା ସହିତ ଚାରାଗୁଡ଼ିକୁ ଚାଷୀମାନଙ୍କୁ ଠିକ୍ କରିବା ପାଇଁ କହିଥିଲେ। ଏଥିପାଇଁ କୃଷି ବିଭାଗ ପକ୍ଷରୁ ଚାଷୀମାନଙ୍କୁ ମାତ୍ର ୨୪ହଜାର ଟଙ୍କା ସହାୟତା ରାଶି ପ୍ରଦାନ କରାଯାଇଥିଲା। ସମୟ ଗଡ଼ିଯିବା ସହିତ ଚାରା ନିଅଣ୍ଟ ହେବା ଯୋଗୁ ଭଦ୍ରକ ଓ ଯାଜପୁର ଅଞ୍ଚଳ ବୁଲି ଚାଷୀମାନେ ମାତ୍ର ୨୧ କୁଇଣ୍ଟାଲ ୪୨କିଲୋ ବିହନ ଯୋଗାଡ କରିବାରେ ସକ୍ଷମ ହୋଇଥିଲେ।

ଆଖୁଚାଷ ପାଇଁ ଗୁଣ୍ଡ ପ୍ରତି ୧ କୁଇଣ୍ଟାଲରୁ ଦେଢ କୁଇଣ୍ଟାଲ ବିହନ ଆବଶ୍ୟକତା ଅନୁସାରେ ୧୦ ଏକର ଜମି ପାଇଁ ପ୍ରାୟ ୪ଶହ ୨୦ କୁଇଣ୍ଟାଲ ବିହନ ଆବଶ୍ୟକତା ଥିଲା। ଅପରପକ୍ଷେ ଆଖୁ ବିହନ ନିଅଣ୍ଟ ଯୋଗୁ କେବଳ ଅକ୍ଷୟ ନାୟକ ନାମକ ଜଣେ ଚାଷୀ ମାତ୍ର ଦୁଇଟି କିଆରୀରେ ସଂଗୃହୀତ ଚାରା ଲଗାଇଛନ୍ତି। ଏ ସମ୍ପର୍କରେ କୃଷି ଅଧିକାରୀ ସ୍ଥିତପ୍ରଜ୍ଞ ଖମାରୀଙ୍କୁ ପଚରାଯିବାରୁ ବ୍ଲକରେ ପ୍ରଥମ ଥର ଆଖୁଚାଷ କରାଯାଉଛି । ଏହା କୃଷି କମିଟିରେ ପାସ୍ ହେବା ପରେ ଚାଷୀମାନଙ୍କୁ ଅର୍ଥରାଶି ପ୍ରଦାନ କରାଯାଇଥିବା ସେ କହିଛନ୍ତି। ଅପରପକ୍ଷେ ଯାଜପୁର ଓ ଭଦ୍ରକ ଜିଲାର ଚାଷୀମାନଙ୍କର ଆଖୁଚାଷ ଯଥେଷ୍ଟ ପୂର୍ବରୁ କରାଯିବା ଯୋଗୁ ଆଖୁ ଗଛ ୨/୩ ହାତ ହୋଇଗଲାଣି। ଏବେ ଲଗାଯାଇଥିବା ଆଖୁରୁ କେମିତି ଗଛ ବାହାରିବ ତାହାକୁ ନେଇ ଚାଷୀ ଅକ୍ଷୟ ନାୟକଙ୍କ ସମେତ ଅନ୍ୟ ଚାଷୀମାନେ ଚିନ୍ତାରେ ଅଛନ୍ତି ।

ନ୍ୟାୟ ଦାବିରେ ଏସ୍‌ପିଙ୍କ ଦ୍ୱାରସ୍ଥ

ଭଦ୍ରକ ଅଫିସ,୧୭।୫

ଭଦ୍ରକ ସହର ସାହାପୁରସ୍ଥିତ ଏକ ଭଡ଼ାଘରେ ରହୁଥିବା ପ୍ରଜ୍ଞାସିନୀ ମହାନ୍ତି ନାମ୍ନୀ ମହିଳାଙ୍କର ଗତ ସୋମବାର ମୃତ୍ୟୁ ଘଟିଥିଲା । ତାଙ୍କୁ ହତ୍ୟା କରାଯାଇଥିବା ନେଇ ବାପଘର ଲୋକେ ଭଦ୍ରକ ଟାଉନ ଥାନାରେ ଅଭିଯୋଗ କରିଥିଲେ। ହେଲେ ପୋଲିସ ତଦନ୍ତରେ କୋହଳ କରୁଥିବା ନେଇ ମୃତା ପ୍ରଜ୍ଞାସିନୀଙ୍କ ବାପା ସୁଧାରଞ୍ଜନ ସୋମବାର ଏସ୍‌ପିଙ୍କ ଦ୍ୱାରସ୍ଥ ହୋଇଛନ୍ତି। ସେ ଏ ନେଇ ଏସ୍‌ପିଙ୍କ ନିକଟରେ ଲିଖିତ ଅଭିଯୋଗ କରିଛନ୍ତି। ପୋଲିସ ମାମଲା ରୁଜୁ କରି ପ୍ରଜ୍ଞାସିନୀଙ୍କ ସ୍ୱାମୀଙ୍କୁ ଥାନାକୁ ଆଣି ଅଟକ ରଖି ପରେ ଛାଡ଼ି ଦେଇଛି। ଯୌତୁକ ଲୋଭରେ ତାଙ୍କ ଝିଅକୁ ମାରି ଦିଆଯାଇଥିବା ବେଳେ ପୋଲିସ ତଦନ୍ତରେ କୋହଳ କରୁଥିବା ସେ ଉଲ୍ଲେଖ କରିଛନ୍ତି। ତୁରନ୍ତ ଅଭିଯୁକ୍ତମାନଙ୍କୁ ଗିରଫ ପାଇଁ ସେ ଏସ୍‌ପିଙ୍କୁ ନିବେଦନ କରିଛନ୍ତି।

ପ୍ରକାଶ ଯେ, ଭଦ୍ରକ ପୀରହାଟ ମାଲପୁର ଗ୍ରାମର ପ୍ରଜ୍ଞାସିନୀ କିଛିଦିନ ତଳେ କେନ୍ଦୁଝର ଜିଲା ନନ୍ଦିପଦା ଥାନା ଅଁରା ଗ୍ରାମର ଖଗେଶ୍ୱର ଜେନାଙ୍କୁ ବିବାହ କରିଥିଲେ। ଖଗେଶ୍ୱର ଓ ପ୍ରଜ୍ଞାସିନୀ ଭଦ୍ରକ ସହର ସାହାପୁରରେ ଏକ ଭଡ଼ାଘରେ ରହୁଥିଲେ। ଗତ ୧୦ ତାରିଖ ରାତିରେ ହଠାତ୍ ପ୍ରଜ୍ଞାସିନୀ ଗାଧୁଆଘରେ ପଡ଼ିଯାଇ ଗୁରୁତର ହୋଇଥିବା ବାପଘର ଲୋକଙ୍କୁ ଖବର ଦିଆଯାଇଥିଲା। ସେମାନେ ଭଦ୍ରକ ଡାକ୍ତରଖାନାରେ ପହଞ୍ଚିଲା ବେଳକୁ ଡାକ୍ତର ପ୍ରଜ୍ଞାସିନୀଙ୍କୁ ମୃତ ଘୋଷଣା କରିଥିଲେ। ତାଙ୍କ ଝିଅକୁ ମାରି ଦିଆଯାଇଥିବା ସୁଧାରଞ୍ଜନଙ୍କ ଅଭିଯୋଗ କ୍ରମେ ଥାନାରେ ମାମଲା(ନଂ.୨୦୩/୨୧) ରୁଜୁ ହୋଇଛି।

ଏସ୍‌ପିଙ୍କ ଅଫିସ୍ ସମ୍ମୁଖରେ ମୃତା ପ୍ରଜ୍ଞାସିନୀଙ୍କ ପରିବାର ଲୋକ ।

ଭାଗବତ ଆଶ୍ରମକୁ ପୋଡ଼ିଦେଲେ ଦୁର୍ବୃତ୍ତ

ବାଲେଶ୍ୱର ଅଫିସ, ୧୭।୫

ବାଲେଶ୍ୱର ଜିଲା ସଦର ଥାନା ହଳଦୀପଦା ଫାଣ୍ଡି ଅଞ୍ଚଳରେ ଦିନକୁ ଦିନ ଦୁର୍ବୃତ୍ତଙ୍କ ଦୌରାତ୍ମ୍ୟ ବଢ଼ିବାରେ ଲାଗିଛି। କୁଡ଼ିଆ ଗ୍ରାମରେ ଥିବା ଭାଗବତ ଆଶ୍ରମକୁ ଦୁର୍ବୃତ୍ତମାନେ ପୋଡି ଦେଇଥିବା ଅଭିଯୋଗ ହୋଇଛି। ଆଶ୍ରମ ଦାୟିତ୍ୱରେ ଥିବା ନିର୍ମଳ କର ସୋମବାର ହଳଦୀପଦା ଫାଣ୍ଡିରେ ଲିଖିତ ଅଭିଯୋଗ କରିଛନ୍ତି। ଖବର ଲେଖା ହେବା ପର୍ଯ୍ୟନ୍ତ ଫାଣ୍ଡିରେ ମାମଲା ରୁଜୁ ହୋଇ ନ ଥିବା ଜଣାପଡ଼ିଛି।

ପ୍ରତ୍ୟେକ ସନ୍ଧ୍ୟାରେ ଗ୍ରାମବାସୀ ଏକାଠି ହୋଇ ଭଜନକୀର୍ତ୍ତନ କରିଥାନ୍ତି। ଲକ୍‌ଡାଉନ୍ ସମୟରେ କରୋନା କଟକଣା ରହିଥିବାରୁ କେବଳ ପୂଜକ ପୂଜା କରି ଆଶ୍ରମକୁ ବନ୍ଦ କରିଦେଇଥାନ୍ତି। ଏହାର ସୁଯୋଗ ନେଇ ଗତ ରବିବାର ରାତିରେ କେତେଜଣ ଦୁର୍ବୃତ୍ତ ନିଆଁ ଲଗାଇ ଦେଇଥିଲେ। ଆଶ୍ରମ ଜଳିଯାଉଥିବା ଦେଖି ଗ୍ରାମବାସୀ ଅଗ୍ନିଶମ ବିଭାଗକୁ ଫୋନ୍ କରିଥିଲେ ମଧ୍ୟ ଯୋଗାଯୋଗ ହୋଇପାରି ନ ଥିଲା। ସେହିପରି ଗ୍ରାମବାସୀ ମିଳିତ ଭାବେ ନିଆଁ ଲିଭାଇବାକୁ ଚେଷ୍ଟା କରି ମଧ୍ୟ ବିଫଳ ହୋଇଥିଲେ। ଫଳରେ ଆଶ୍ରମ ସମ୍ପୂର୍ଣ୍ଣ ପୋଡ଼ି ପାଉଁଶ ହୋଇଯାଇଛି। ଆଶ୍ରମରେ ଥିବା ଠାକୁରଙ୍କ ସମେତ ସିଂହାସନ ଓ ଠାକୁରଙ୍କ ନିମିତ୍ତ ଥିବା ମୃଦଙ୍ଗ, ହାରମୋନିୟମ୍, ଢ଼ାଲ, କୁବୁଜି ଓ ଲାଲବାଜା ଭଳି ସାମଗ୍ରୀ ପୋଡ଼ି ନଷ୍ଟ ହୋଇଯାଇଛି। ଯାହାର ଆନୁମାନିକ ମୂଲ୍ୟ ୬୦ହଜାରରୁ ଊର୍ଦ୍ଧ୍ୱ ହେବ।

ପଥର, ବାଲି ଚୋରା ଚାଲାଣ

୨ ଗାଡ଼ିରୁ ୩୦ ହଜାରରୁ ଊର୍ଦ୍ଧ୍ୱ ଜରିମାନା

ପାଟଣା, ୧୭।୫ (ସ୍ୱ.ପ୍ର.)

କେନ୍ଦୁଝର ଜିଲା ସାହାରପଡ଼ା ତହସିଲ ଉଦୟପୁର ରାଜସ୍ୱ ନିରୀକ୍ଷକଙ୍କ କାର୍ଯ୍ୟାଳୟ ଅଧୀନ ବାଇକଳା ଓ ଉଦୟପୁର ଗ୍ରାମରେ ସୋମବାର ରାଜସ୍ୱ ନିରୀକ୍ଷକ ସୁଶାନ୍ତ କୁମାର ଦ୍ୱିବେଦୀ ଚଢ଼ାଉ କରିଛନ୍ତି। ପଥର, ବାଲି ଚୋରା ଚାଲାଣ ବେଳେ ସେ ୨ ଗାଡ଼ିକୁ ଜବତ କରିଥିଲେ। ଗୋଟିଏ ବାଲି ବୋଝେଇ ଗାଡ଼ି ଓ ଗୋଟିଏ ପଥର ବୋଝେଇ ଟ୍ରାକ୍ଟରରୁ ଯଥାକ୍ରମେ ୧୫,୧୨୦ ଓ ୧୫ ହଜାର ମୋଟ ୩୦,୧୨୦ ଟଙ୍କା ଜରିମାନା ଆଦାୟ କରିଛନ୍ତି। ପରବର୍ତ୍ତୀ ପର୍ଯ୍ୟାୟରେ ଉକ୍ତ ଅଞ୍ଚଳରେ ଚଢ଼ାଉ ଜୋରଦାର କରାଯିବ ବୋଲି ରାଜସ୍ୱ ନିରୀକ୍ଷକ ଦ୍ୱିବେଦୀ କହିଛନ୍ତି।

ଅଭିଯୁକ୍ତଙ୍କୁ ଗିରଫ କରୁନି ପୋଲିସ

ନାବାଳିକାଙ୍କୁ ବଳାତ୍କାର ଘଟଣା

ଭଦ୍ରକ ଅଫିସ,୧୭।୫

ଭଦ୍ରକ ଜିଲା ସାବରଙ୍ଗ ଥାନା ଅଞ୍ଚଳରେ ଏକ ନାବାଳିକା ବଳାତ୍କାର ମାମଲାରେ ଅଭିଯୁକ୍ତଙ୍କୁ ପୋଲିସ ଗିରଫ କରୁନାହିଁ। ଏସ୍‌ପିଙ୍କ ଦ୍ୱାରସ୍ଥ ହେବାର ୨୦ ଦିନରୁ ଊର୍ଦ୍ଧ୍ୱ ସମୟ ବିତିଯାଇଥିଲେ ମଧ୍ୟ ପୋଲିସ କାର୍ଯ୍ୟାନୁଷ୍ଠାନ ନେଉ ନ ଥିବା ପୀଡ଼ିତାଙ୍କ ବାପା ଗଣମାଧ୍ୟମ ଆଗରେ ପ୍ରକାଶ କରିଛନ୍ତି। ଅଭିଯୁକ୍ତ ଖୁଲମଖୋଲା ବୁଲୁଥିବା ବେଳେ ତାଙ୍କ ପରିବାରକୁ ଓଲଟା ଧମକ ଦେଉଥିବା ସେ କହିଛନ୍ତି।

ସୂଚନାଯୋଗ୍ୟ, ନାବାଳିକା ଜଣଙ୍କ ୨୦୨୦ ନଭେମ୍ବର ୪ ସନ୍ଧ୍ୟାରେ ଦୋକାନକୁ ଯାଇଥିବା ବେଳେ ସ୍ଥାନୀୟ ଅଞ୍ଚଳର ଜଣେ ଯୁବକ ତାଙ୍କ ପାଟିକୁ ଚାପି ଧରି ନିକଟସ୍ଥ ଏକ ନିର୍ମାଣାଧୀନ କୋଠାକୁ ନେଇ ବଳାତ୍କାର କରିଥିଲେ। ନାବାଳିକାଙ୍କ ପରିବାର ଲୋକେ ଏ ନେଇ ଭଦ୍ରକ ଗ୍ରାମାଞ୍ଚଳ ଥାନାରେ ଅଭିଯୋଗ କରିଥିଲେ। ଅଭିଯୋଗର ଦୁଇଦିନ ପରେ ଗ୍ରାମର ଭଦ୍ରବ୍ୟକ୍ତିଙ୍କ ଉପସ୍ଥିତିରେ ଘଟଣାର ରଫାଦଫା କରାଯାଇଥିଲା। ପରେ ସମ୍ପୃକ୍ତ ଯୁବକ ଓ ତାଙ୍କର ଜଣେ ସହଯୋଗୀ ପୀଡ଼ିତା ଏବଂ ତାଙ୍କ ପରିବାରକୁ ପୁଣି ଧମକ ଦେବା ନେଇ ଗତ ଏପ୍ରିଲ ୪ରେ ଗ୍ରାମାଞ୍ଚଳ ଥାନାରେ ଅଭିଯୋଗ ହୋଇଥିଲା। ଗ୍ରାମାଞ୍ଚଳ ଥାନାରେ ଏକ ମାମଲା (ନଂ.୮୩/୨୧) ରୁଜୁ ହୋଇଥିଲେ ବି କାର୍ଯ୍ୟାନୁଷ୍ଠାନ ନିଆ ନ ଯିବାରୁ ବାଧ୍ୟହୋଇ ଗତ ୨୬ ତାରିଖରେ ଏସ୍‌ପିଙ୍କ ନିକଟରେ ଲିଖିତ ଅଭିଯୋଗ କରିଥିଲେ ବୋଲି ପୀଡ଼ିତାଙ୍କ ବାପା କହିଛନ୍ତି।

ଲୁଟ୍ ହାଇୱା ଉଦ୍ଧାର, ୫ ଗିରଫ

ଉଦ୍ଧାର ହୋଇଥିବା ହାଇୱା ଓ ଗିରଫ ୫ ଅଭିଯୁକ୍ତ ।

ବଡ଼ବିଲ,୧୭।୫(ସ୍ୱ.ପ୍ର)

ଡ୍ରାଇଭରଙ୍କୁ ମାଡ଼ମାରି ମୋବାଇଲ, ୭ହଜାର ଟଙ୍କା ଲୁଟି ନେଇଥିଲେ

କେନ୍ଦୁଝର ଜିଲା ବଡ଼ବିଲ ଥାନା ଅଞ୍ଚଳରୁ ଏକ ହାଇୱା ଟ୍ରକ୍ ଲୁଟ୍ ଘଟଣାରେ ସମ୍ପୃକ୍ତ ୫ ଅଭିଯୁକ୍ତଙ୍କୁ ସୋମବାର ପୋଲିସ ଗିରଫ କରିଛି। ଦୁର୍ବୃତ୍ତମାନେ ଟ୍ରକ୍ ଚାଳକଙ୍କୁ ଅପହରଣ ପରେ ମାଡ଼ମାରି ତାଙ୍କଠାରୁ ମୋବାଇଲ ଓ ନଗଦ ୭ ହଜାର ଟଙ୍କା ଲୁଟି ନେଇଥିଲେ। ଗିରଫ ଅଭିଯୁକ୍ତମାନେ ହେଲେ ବଡ଼ବିଲ ଦାମୁ ହଟିଂ ଅଞ୍ଚଳର ମୁନା ଓରଫ୍ ମହେନ୍ଦ୍ର ମହାକୁଡ଼, ରାଜୁ ଦାସ ଓ ରୋହିତ ସିଂହ ଏବଂ ପ୍ରେମ ନଗରସ୍ଥିତ ନ୍ୟୁ ମାର୍କେଟ କଲୋନୀ ଅଞ୍ଚଳର ରାହୁଲ ମହାନ୍ତ ଓ ଆକାଶ କାଗୁଆ। ଏ ସଂକ୍ରାନ୍ତରେ ଥାନାରେ ଏକ ମାମଲା(ନଂ.୭୫/୨୧) ରୁଜୁ ହୋଇଛି।

ରାଷ୍ଟ୍ରଜାତି, ପରିବାର ଓ ମାନବଜାତି– ଏ ତିନୋଟି ହେଲେ ବିଷ୍ଣୁଙ୍କର ତ୍ରିପାଦ –ବ୍ୟକ୍ତିର ଏକତ୍ୱରୁ ସମଷ୍ଟିର ଏକତ୍ୱ ଆଡେ। ପରିବାର ସମ୍ପନ୍ନ ହୋଇଛି। ରାଷ୍ଟ୍ରଜାତିକୁ ସମ୍ପନ୍ନ କରିବା ପାଇଁ ଆମେ ବର୍ତ୍ତମାନ ସଚେଷ୍ଟ। ମାନବଜାତି ଆଡକୁ ଆମେ ହାତ ପ୍ରସାରିତ କରିଛୁ। ତା'ର ଭିତ୍ତି ଆରମ୍ଭ ହୋଇଯାଇଛି। –ଶ୍ରୀଅରବିନ୍ଦ

ନିଜ ବସ୍ତ୍ର ପରକୁ ଦେଇ

କରୋନା ଭାଇରସ୍ ନିୟନ୍ତ୍ରଣ ଉପରେ ଗଠିତ କେନ୍ଦ୍ର ସରକାରଙ୍କ କୋଭିଡ୍ ପ୍ୟାନେଲରୁ ପ୍ରସିଦ୍ଧ ଭୂତାଣୁ ବିଜ୍ଞାନୀ ଶହିଦ ଜମିଲ ଓହରି ଯାଇଛନ୍ତି। କାହିଁକି ଏଭଳି ନିଷ୍ପତ୍ତି ନେଲେ ତାହାର କାରଣ ସେ ଦର୍ଶାଇ ନାହାନ୍ତି। ଏହା କୁହାଯାଉଛି ଯେ, ବିଭିନ୍ନ ସମୟରେ ସେ ସରକାରଙ୍କ କୋଭିଡ୍ ପରିଚାଳନାକୁ ନେଇ ପ୍ରଶ୍ନ ଉଠାଇଥିଲେ। କମ୍ ହାରରେ ପରୀକ୍ଷା କରାଯିବା, ଟିକା ଅଭାବ ଏବଂ ମହାମାରୀ ଟାଳିବା ସକାଶେ ବହୁସଂଖ୍ୟକ ସ୍ୱାସ୍ଥ୍ୟକର୍ମୀଙ୍କ ଆବଶ୍ୟକତା ବିଷୟ ସେ ବାରମ୍ବାର ଉଲ୍ଲେଖ କରୁଥିବାରୁ ସମ୍ଭବତଃ ସରକାରୀ ସ୍ତରରେ ତାଙ୍କ ଉପରେ ଚାପ ପଡ଼ିଛି। କେବଳ ଜମିଲ ନୁହନ୍ତି, ଅତୀତରେ ନୀତି ଆୟୋଗର ପୂର୍ବତନ ଉପାଧ୍ୟକ୍ଷ ତଥା ଅର୍ଥନୀତିଜ୍ଞ ଅରବିନ୍ଦ ପାନଗାରିଆଙ୍କଠାରୁ ଆରମ୍ଭକରି ଅନେକ ବିଶେଷଜ୍ଞ ମୋଦି ସରକାରଙ୍କ କାର୍ଯ୍ୟରେ ଅସନ୍ତୁଷ୍ଟ ହୋଇ ପଦ ଛାଡ଼ି ଦେଇଛନ୍ତି। ଏମାନଙ୍କ ଇସ୍ତଫା ଦେବା ପଛରେ କାରଣ ବୁଝିବା ଆବଶ୍ୟକ। ବିଶେଷଜ୍ଞମାନେ ଯେଉଁ ମତ ଦେଉଛନ୍ତି କିମ୍ବା ଯେଉଁ ଦିଗ୍‌ଦର୍ଶନ ଦେଖାଉଛନ୍ତି, ତାହାକୁ ପ୍ରଧାନମନ୍ତ୍ରୀ ନରେନ୍ଦ୍ର ମୋଦି ମାନିବାକୁ ପସନ୍ଦ କରୁନାହାନ୍ତି। ଫଳସ୍ୱରୂପ, ସମଗ୍ର ଦେଶ ଆଜିର କରୋନା ସ୍ଥିତିରେ ହନ୍ତସନ୍ତ। କୋଭିଡ୍–୧୯ ପରିଚାଳନାରେ ଦେଖାଦେଇଥିବା ତ୍ରୁଟିକୁ ଜମିଲଙ୍କ ଭଳି ବୈଜ୍ଞାନିକ ଦର୍ଶାଇବା ସତ୍ତ୍ୱେ ସେହି ଦିଗରେ କୌଣସି ଅଗ୍ରଗତି ନ ହେବାରୁ ସେ ପଦ ଛାଡ଼ିଥିବା ବୁଝାପଡ଼ିଯାଉଛି।

ପ୍ରଥମ ପାଳିର ପ୍ରଧାନମନ୍ତ୍ରିତ୍ୱ ସମୟରୁ ଏହା ଦେଖାଦେଇଛି ଯେ, ସରକାରଙ୍କ ପ୍ରତିଟି କଥାରେ ମୋଦି କେବଳ ହସ୍ତକ୍ଷେପ କରିଥାଆନ୍ତି। ତାଙ୍କ ଅନୁମତି ବିନା ସରକାରରେ କୌଣସି କାର୍ଯ୍ୟ କରାଯାଇପାରୁ ନାହିଁ। କିନ୍ତୁ ମୋଦିଙ୍କ ଜ୍ଞାନ ସମ୍ପର୍କରେ ଏବେ ପ୍ରଶ୍ନବାଚୀ ଉଠିବା ସ୍ୱାଭାବିକ। ବୈଜ୍ଞାନିକ ଓ ଅର୍ଥନୀତିଜ୍ଞଙ୍କ ପରାମର୍ଶ ମୋଦିଙ୍କ ପାଇଁ ପାଣିର ଗାର ଭଳି କାର୍ଯ୍ୟ କରୁଛି। ଏହି ପରିପ୍ରେକ୍ଷୀରେ ଦେଖିଲେ ବିଦେଶୀ ରାଷ୍ଟ୍ରଗୁଡ଼ିକ ମହାମାରୀ ଭଳି ସ୍ଥିତିକୁ ଟାଳିବା ପାଇଁ ବିଶେଷଜ୍ଞଙ୍କ ମତକୁ ସର୍ବାଧିକ ଗୁରୁତ୍ୱ ଦେଇଥାଆନ୍ତି। ଜୋ ବାଇଡେନ୍ ଆମେରିକା ରାଷ୍ଟ୍ରପତି ନିର୍ବାଚିତ ହେବା ପରେ କରୋନା ମହାମାରୀକୁ ବୈଜ୍ଞାନିକ ପଦ୍ଧତିରେ ନିୟନ୍ତ୍ରଣକୁ ଆଣିବା ପାଇଁ ଡାକ୍ତର ଓ ସ୍ୱାସ୍ଥ୍ୟ ବିଶେଷଜ୍ଞଙ୍କୁ ନେଇ ଗଠନ କରିଥିବା ଟାସ୍କଫୋର୍ସକୁ ସମ୍ପୂର୍ଣ୍ଣ ଭାବେ ସ୍ୱାଧୀନ ଦାୟିତ୍ୱ ଦେଇଥିଲେ। ବିଶେଷଜ୍ଞଙ୍କ କାର୍ଯ୍ୟରେ ପ୍ରଶାସନିକ ହସ୍ତକ୍ଷେପ ନ ରହିବାରୁ ଆମେରିକାରେ ଅଧିକାଂଶ ଲୋକ ଟିକା ନେଇ ସାରିଥିବା ବେଳେ ସଂକ୍ରମଣ ଓ ମୃତ୍ୟୁ ହାର କମିଯାଇପାରିଛି। ହେଲେ ଭାରତରେ ସବୁ କାର୍ଯ୍ୟରେ ମୋଦିଙ୍କ ଅତ୍ୟଧିକ ପରିମାଣରେ ହସ୍ତକ୍ଷେପ ଭୂତାଣୁନାଶ ଦିଗରେ ବିଘ୍ନ ଘଟାଇ ଚାଲୁଛି। ଜମିଲ ପରୀକ୍ଷା ହାର ବଢ଼ାଇବା, ଟିକା ଅଭାବ ମେଣ୍ଟାଇବା ପାଇଁ ତୁରନ୍ତ ପଦକ୍ଷେପ ଏବଂ ସ୍ଥିତି ନିୟନ୍ତ୍ରଣ ଲାଗି ଅଧିକ ସ୍ୱାସ୍ଥ୍ୟକର୍ମୀଙ୍କୁ ନିୟୋଜିତ କରିବା ଭଳି ଯେଉଁ ତିନୋଟି କଥାକୁ ଗୁରୁତ୍ୱ ଦେଇଆସୁଥିଲେ ସରକାର ତାହାକୁ ଅଣଦେଖା କଲେ। ବୈଜ୍ଞାନିକ ପଦ୍ଧତି ନ ଆପଣାଇ ମୋଦି ମନଇଚ୍ଛା ନିଷ୍ପତ୍ତି ନେଇଥିବାରୁ ଆଜି ଭାରତରେ ସଂକ୍ରମଣ ଓ ମୃତ୍ୟୁ ହାର ବଢ଼ିଚାଲିଛି। ସରକାର କୋଭିଡ୍ ସଂକ୍ରାନ୍ତ ତଥ୍ୟ ପ୍ରଦାନରେ ସ୍ୱଚ୍ଛତା ନ ଆଣିବା ଓ ବିଜ୍ଞାନସମ୍ମତ ପଦକ୍ଷେପ ପରିବର୍ତ୍ତେ ତାଳି, ଥାଳି ଓ ଘଣ୍ଟ ବାଡ଼େଇବା ପରି ଡାକରା ଦେଇ ସ୍ଥିତିକୁ ଆହୁରି ସଙ୍ଗିନ କରିଚାଲିଛନ୍ତି। ବିଧାନସଭା ନିର୍ବାଚନ ପରିଚାଳନରେ କୋଭିଡ୍ ନିୟମ ଘୋର ଉଲ୍ଲଂଘନ ଓ କୁମ୍ଭମେଳା ଆୟୋଜନ ସବୁଥିରେ ନିଜ ହୁଇମ୍ ବା ଖିଆଲିଭାବକୁ ମୋଦି ପ୍ରଦର୍ଶନ କରିବା ଯୋଗୁ ଭାରତ କରୋନାରେ ବିଶ୍ୱର ସର୍ବାଧିକ କ୍ଷତିଗ୍ରସ୍ତ ଦେଶ ପାଲଟିଯାଇଛି।

ଅନ୍ୟପକ୍ଷରେ ଜାତିସଂଘରେ ଭାରତର ପ୍ରତିନିଧି ମୋଦିଙ୍କୁ ବିଶ୍ୱ ନେତାର ଆଖ୍ୟା ଦେଇଥିବା ନେଇ ସୋସିଆଲ ମିଡିଆରେ ସମାଲୋଚନା କରାଯାଉଛି। ଭାରତୀୟ ପ୍ରତିନିଧି ଜାତିସଂଘକୁ ଜଣାଇଛନ୍ତି ଯେ, ନିଜ ଦେଶର ଲୋକଙ୍କୁ କମ୍ ଟିକା ଦେଇ ଭାରତ ବିଦେଶକୁ ଅଧିକ ଟିକା ପଠାଇପାରିଛି। ବାସ୍ତବରେ ମୋଦି ହେଉଛନ୍ତି ବିଶ୍ୱନେତା। ଏଥିରୁ ବୁଝି ହେଉଛି ଯେ, ଭାରତୀୟମାନେ ନର୍କକୁ ଗଲେ ମୋଦିଙ୍କ କିଛି ଯା'ଆସ ନାହିଁ। ପୂର୍ବତନ ଭାଜପା କେନ୍ଦ୍ରମନ୍ତ୍ରୀ ୟଶୱନ୍ତ ସିହ୍ନା ଏ ନେଇ ଟୁଇଟ୍ କରିଛନ୍ତି। ଓଡ଼ିଆରେ କଥା ଅଛି–'ନିଜ ବସ୍ତ୍ର ପରକୁ ଦେଇ ଶିବ ପଳାଇଲେ ଲଙ୍ଗଳା ହୋଇ'। ମୋଦି ଭାରତୀୟଙ୍କୁ ସେଭଳି ସ୍ତରରେ ରଖି ବିଶ୍ୱସାରା ପ୍ରଶଂସା ସାଉଁଟିବାକୁ ସମ୍ଭବତଃ ଲାଗିପଡ଼ିଥିବା ହେତୁ ଆମେ ମରୁଛୁ।

ବିଶ୍ୱ ସ୍ୱାସ୍ଥ୍ୟ ସଙ୍ଗଠନ ପାଇଁ ସତର୍କ ଘଣ୍ଟି

ହରେକୃଷ୍ଣ ପଣ୍ଡା

ଭାରତରେ କରୋନା ସଂକ୍ରମଣ ସ୍ଥିତିର ଭୟାବହତାକୁ ଦେଖି ବିଶ୍ୱ ପାଇଁ ଏହା ସତର୍କ ଘଣ୍ଟି ବୋଲି ୟୁନିସେଫ୍ କହିଛି। ଏହା ବ୍ୟତୀତ ଅନ୍ତର୍ଜାତୀୟ ସ୍ତରର ଖ୍ୟାତିସମ୍ପନ୍ନ ମେଡିକାଲ ଜର୍ନାଲ ଲାନ୍‌ସେଟର ସମ୍ପାଦକୀୟରେ କରୋନା ପରିଚାଳନାକୁ ନେଇ ଭାରତ ସରକାରଙ୍କ କାର୍ଯ୍ୟକୁ ତୀବ୍ର ସମାଲୋଚନା କରାଯାଇଛି। ପୂର୍ବେ ଅନ୍ତର୍ଜାତୀୟ ସ୍ତରରେ ଭାରତର ପଦକ୍ଷେପ ଏବଂ ବିଶ୍ୱ ସମୁଦାୟଙ୍କୁ ସହଯୋଗ ନେଇ ପ୍ରଶଂସାମୁଖର ହୋଇପଡ଼ିଥିବା ବେଳେ ୨ୟ ଲହର ସଂକ୍ରମଣ ପାଇଁ ଭାରତ ସମାଲୋଚନାର ଶିକାର ହୋଇ ଚାଲିଛି। କେବଳ ସେତିକି ନୁହେଁ, ଅଗଷ୍ଟ ପହିଲା ସୁଦ୍ଧା ୧୦ ଲକ୍ଷ କରୋନା ମୃତ୍ୟୁ ହେଲେ ମୋଦି ସରକାର ଜାତୀୟ ବିପର୍ଯ୍ୟୟର ସାମ୍ନା କରିବେ ବୋଲି ଲାନ୍‌ସେଟ ପକ୍ଷରୁ ସତର୍କ କରାଇ ଦିଆଯାଇଛି। ଭାରତରେ କରୋନା ସଂକ୍ରମଣକୁ ନେଇ ବିଶ୍ୱ ସ୍ୱାସ୍ଥ୍ୟ ସଙ୍ଗଠନ(ହୁ) ବିଭିନ୍ନ ସମୟରେ ବିଭିନ୍ନ ପ୍ରକାର ବିବୃତି ଦେଇ ଚାଲିଛି। ଆଇଭରମେକ୍ଟିନ ବ୍ୟବହାରକୁ ନେଇ ଜାତୀୟ ବିଶେଷଜ୍ଞ ଆଶା ସଞ୍ଚାର କରି ଚାଲିଥିବା ବେଳେ ବିଶ୍ୱ ସ୍ୱାସ୍ଥ୍ୟ ସଙ୍ଗଠନ ଏହାକୁ ବାରଣ କରି ଆସୁଛି। ବିଶେଷକରି ଗୋଆ ସରକାର ରାଜ୍ୟର ସମସ୍ତ ୧୮ ବର୍ଷରୁ ଊର୍ଦ୍ଧ୍ୱ ନାଗରିକଙ୍କୁ ଆଇଭରମେକ୍ଟିନ ଦେବା ଲାଗି ସୁପାରିସ କରିଛନ୍ତି। କିଛିଦିନ ତଳେ ଏକ ଗବେଷଣାତ୍ମକ ତଥ୍ୟରେ କୁହାଯାଇଥିଲା ଯେ, ଶ୍ୱାସକ୍ରିୟା ଜନିତ ରୋଗ ସଂକ୍ରମଣରୁ ଦୂରେଇ ରଖିବାରେ ଆଇଭରମେକ୍ଟିନ ବେଶ୍ ଫଳପ୍ରଦ ହେଉଛି। ଆମେରିକା ସରକାରଙ୍କ ୩ ଜଣ ପ୍ରମୁଖ ବୈଜ୍ଞାନିକଙ୍କ ଗବେଷଣା ଅନୁଯାୟୀ, ଆଣ୍ଟି–ପାରାସିଟିକ୍ ଆଇଭରମେକ୍ଟିନ କୋଭିଡ୍–୧୯ ସଂକ୍ରମିତଙ୍କୁ ଆରୋଗ୍ୟ କରିବାରେ ଏକ ଅବ୍ୟର୍ଥ ଔଷଧ। କିନ୍ତୁ ବିଶ୍ୱ ସ୍ୱାସ୍ଥ୍ୟ ସଙ୍ଗଠନ ଏହାକୁ ବାରଣ କରି ଚାଲିଛି। ଏଠାରେ ମନେହୁଏ ଯେ, ବିଶ୍ୱ ସ୍ୱାସ୍ଥ୍ୟ ସଙ୍ଗଠନ ହେଉ କିମ୍ବା ମିଳିତ ଜାତିସଂଘ ହେଉ, କରୋନା ସଂକ୍ରମଣକୁ ନେଇ ଭାରତ ପାଇଁ ଯେପରି ଉଦ୍‌ବିଗ୍ନତା ପ୍ରକାଶ କରି ଚାଲିଛନ୍ତି, ସେହିପରି ଏହି ଭୂତାଣୁ ସୃଷ୍ଟି ହୋଇଥିବା ମୂଳ ସ୍ତରକୁ ଯାଇ ଏହାର ପ୍ରତିକାର କଥା ଚିନ୍ତା କରୁନାହାନ୍ତି କାହିଁକି? ଭାରତକୁ ନେଇ ସମ୍ପ୍ରତି ଯେପରି ଚଳଚଞ୍ଚଳ ହୋଇ ପଡ଼ିଛନ୍ତି, ସେହିପରି ଏହି ଭୂତାଣୁର ଉତ୍ପତ୍ତିକୁ ନେଇ କାହିଁକି ଦୁଇବର୍ଷ ହେଲା ହଲ୍‌ଚଲ ହେଉ ନ ଥିଲେ?

ସାରା ବିଶ୍ୱ ବର୍ତ୍ତମାନ ଜାଣିସାରିଲାଣି ଯେ, କରୋନା ଭୂତାଣୁକୁ ଅସ୍ତ୍ର ଭାବେ ବ୍ୟବହାର କରିବାକୁ ୫ ବର୍ଷ ପୂର୍ବରୁ ଚାଇନା ଯେଉଁ ଯୋଜନା ପ୍ରସ୍ତୁତ କରିଥିଲା, ତାହା ୩ୟ ବିଶ୍ୱଯୁଦ୍ଧ ପୂର୍ବରୁ ପଦାକୁ ଚାଲି ଆସିଲା। ବିଶ୍ୱରେ ଆତଙ୍କ ସୃଷ୍ଟି କରିବା ଲକ୍ଷ୍ୟ ନେଇ ୫ ବର୍ଷ ତଳେ ଚାଇନାର ସାମରିକ ବୈଜ୍ଞାନିକମାନେ ଏକ କୃତ୍ରିମ ଭୂତାଣୁକୁ ଅସ୍ତ୍ର ଭାବେ ବ୍ୟବହାର କରିବାକୁ ଯୋଜନା କରିଥିଲେ ବୋଲି ତାଙ୍କର ସାମରିକ ନଥିପତ୍ରରୁ ଜଣାପଡ଼ିଛି। ଏହି ନଥିର ଆଦାନ ପ୍ରଦାନ ସାମରିକ ଓ ଜନସ୍ୱାସ୍ଥ୍ୟ ବିଜ୍ଞାନୀଙ୍କ ମଧ୍ୟରେ ହୋଇଥିଲା। ଉକ୍ତ ଗୋପନ ଆଲୋଚନା ସଂକ୍ରାନ୍ତ ଦସ୍ତାବିଜ୍ ଏବେ ଆମେରିକା ହାତରେ ପଡ଼ିଛି, ଯେଉଁଥିରେ ଚାଇନା ସାମରିକ ବିଜ୍ଞାନୀମାନେ ୩ୟ ବିଶ୍ୱଯୁଦ୍ଧ ଜୈବିକ ଅସ୍ତ୍ର ମାଧ୍ୟମରେ ଲଢ଼ାଯିବ ବୋଲି ମତ ରଖିଛନ୍ତି। ଏହି ଭୂତାଣୁ ସାରା ବିଶ୍ୱରେ ଆତଙ୍କ ଖେଳାଇଲା ପରେ ଚାଇନା ସମଗ୍ର ବିଶ୍ୱରେ ନିଜର ସାମରିକ ଓ କୂଟନୈତିକ ପ୍ରଭୁତ୍ୱ ଜାହିର କରିପାରିବ। ଚାଇନାର ମସୁଧା, ସେ ଆମେରିକାର ସ୍ଥାନ କିପରି ନେବ। ଏହା ଏକ ବିଶ୍ୱ ମାନବାଧିକାର ଅଭିଯୋଗ। ଚାଇନା ବିଜ୍ଞାନାଗାରରେ କରୋନା ଭୂତାଣୁ ପ୍ରସ୍ତୁତ ବୋଲି ବହୁଦିନ ହେଲା ଦାବି ହୋଇ ଆସୁଥିବା ବେଳେ ଏବେ ପୁଣି ଏହା ଉଜ୍ଜୀବିତ ହୋଇଛି। ଆମେରିକା ସମେତ ବିଶ୍ୱର ଅଧିକାଂଶ ରାଷ୍ଟ୍ର କରୋନା ଭୂତାଣୁ ଲାଗି ଚାଇନାକୁ ଦାୟୀ କରି ଆସୁଛନ୍ତି। ଏହାର ସଠିକ ପ୍ରମାଣ ଆମେରିକା, ଅଷ୍ଟ୍ରେଲିଆ ହାତରେ ଥିବା ବେଳେ ମିଳିତ ଜାତିସଂଘ ବିଶ୍ୱବାସୀଙ୍କୁ ଭୁଆଁ ବୁଲାଉଥିବା ପ୍ରତୀୟମାନ ହେଉଛି। ଗତବର୍ଷରୁ ଏହାର ନିରପେକ୍ଷ ତଦନ୍ତ ପାଇଁ ଦାବି ହୋଇ ଆସୁଥିବା ବେଳେ ବିଶ୍ୱ ସ୍ୱାସ୍ଥ୍ୟ ସଙ୍ଗଠନର ବୈଜ୍ଞାନିକମାନେ କରୋନା ଭୂତାଣୁ ଉତ୍ପତ୍ତି ସମ୍ପର୍କରେ ଚାଇନାକୁ ସୁହାଇଲା ଭଳି ରିପୋର୍ଟ ଦେଲେ। କିନ୍ତୁ ଅପରପକ୍ଷରେ ତଦନ୍ତକାରୀ କହିଛନ୍ତି ଯେ, ଏହି ଭୂତାଣୁ ପ୍ରକୃତି ଦ୍ୱାରା ସୃଷ୍ଟି ନୁହେଁ, ମଣିଷକୃତ। ଏହି ଭୂତାଣୁ ଏବେ ଭାରତରେ କାୟା ବିସ୍ତାର କରି ଚାଲିଛି। ତେବେ ବିଶ୍ୱ ସ୍ୱାସ୍ଥ୍ୟ ସଙ୍ଗଠନ ସାରା ବିଶ୍ୱବାସୀଙ୍କୁ ସତ କଥା ନ କହି ବୈଜ୍ଞାନିକ ଚିନ୍ତାଧାରା ନେଇ ଚାଇନାକୁ ଘଣ୍ଟ ଘୋଡ଼ାଉଥିବା ବିଶ୍ୱାସ କରାଯାଉଛି।

ଏବେ ଏହି ଭୂତାଣୁର ଟିକା ଓ ଔଷଧ ବିଭିନ୍ନ ରାଷ୍ଟ୍ର ବାହାର କରି ତା'ର ସୁଫଳ ପାଉଥିବା ବେଳେ ପୁଣି ବିଶ୍ୱ ସ୍ୱାସ୍ଥ୍ୟ ସଙ୍ଗଠନର କର୍ମକର୍ତ୍ତା ନୂଆ ଚାଲ ଖେଳୁଥିବା ଦେଖାଯାଉଛି। ବିଶ୍ୱ ବଜାରରେ ଚାଇନାର ଟିକା ଓ ଔଷଧକୁ ହୁ ସ୍ୱୀକୃତି ଦେଇ ଏହାର ବଜାରୀକରଣ ପାଇଁ ଜୋରସୋର ଉଦ୍ୟମ କରି ଚାଲିଥିବା ସ୍ପଷ୍ଟ ଅନୁଭୂତ ହୁଏ। ଭାରତ ଦ୍ୱାରା ପ୍ରସ୍ତୁତ ଟିକା ଓ ଇଞ୍ଜେକଶନ୍ ତଥା ଆଗକୁ ଆସୁଥିବା ନିରାକରଣ ବ୍ୟବସ୍ଥାକୁ ସବୁବେଳେ ହୁ ନାପସନ୍ଦ କରି ଖୁଣ ବାହାର କରୁଥିବା ଅର୍ଥ କ'ଣ ହୋଇପାରେ। ବିଶ୍ୱ ସ୍ୱାସ୍ଥ୍ୟ ସଙ୍ଗଠନ ଭଲଭାବେ ଜାଣିଛି ଯେ, କରୋନା ଭୂତାଣୁ ସାର୍ସ କୋଭ–୨ ଚାଇନା ସରକାରଙ୍କ ଏକ ପରୀକ୍ଷାଗାରରେ ଉତ୍ପନ୍ନ ହୋଇଛି। ଏଥିପାଇଁ ଚାଇନା ମଧ୍ୟ ଟିକା ଓ ଔଷଧ ସମସ୍ତଙ୍କ ଆଗରୁ ବାହାର କରିଛି। କିନ୍ତୁ ସେ ସାରା ବିଶ୍ୱରେ ଏକ ଅବିଶ୍ୱସ୍ତ ରାଷ୍ଟ୍ର ଭାବେ ପ୍ରମାଣିତ ହେଲା ପରେ ଚାଇନା ଔଷଧ କେହି ନେବା ପାଇଁ ରାଜି ନୁହନ୍ତି। ପଡ଼ୋଶୀ ରାଷ୍ଟ୍ର ବାଂଲାଦେଶ ଓ ଶ୍ରୀଲଙ୍କା ମଧ୍ୟ ଚାଇନାର ଔଷଧ ନେବାକୁ ରାଜି ନ ହେବାରୁ ତାଙ୍କୁ ଚାଇନା ପକ୍ଷରୁ ଧମକ ଦିଆଯାଇଛି। ଏବେ ଚାଇନା କହୁଛି, ଭାରତରେ ଦେଖାଦେଇଥିବା ନୂଆ ପ୍ରକାର କରୋନା ଭୂତାଣୁ ବି1.617କୁ ନୂତନ ଭୂତାଣୁ ବୋଲି ସ୍ୱାସ୍ଥ୍ୟ ବିଶେଷଜ୍ଞ ମାନିବାକୁ ପ୍ରସ୍ତୁତ ନୁହନ୍ତି। ଏହା ନୂଆ ରୂପ ହୋଇପାରେ। ବିଶ୍ୱ ରାଷ୍ଟ୍ରୀୟ ସଙ୍ଗଠନଗୁଡ଼ିକ ଚାଇନାର ଯୁକ୍ତିକୁ ଖଣ୍ଡନ କରିବାକୁ ଆଗେଇ ଆସି ନ ଥିବା ବେଳେ ଭାରତ ତା'ର ବିରୋଧ ଜାରି ରଖିଛି।

ଆମେରିକା, ଅଷ୍ଟ୍ରେଲିଆ, ଜାପାନ ଓ ଭାରତ ମିଶି କ୍ୱାଦ ନାମକ ଏକ ସଙ୍ଗଠନ ଗଠନ କରି ଚାଇନାକୁ କାବୁ କରିବାକୁ ଲାଗି ପଡ଼ିଛନ୍ତି। ଏହା ହେଉଛି ପ୍ରଶାନ୍ତ ମହାସାଗରୀୟ ଅଞ୍ଚଳ ଚତୁର୍ଦ୍ଦେଶୀୟ ସୁରକ୍ଷା ସହଯୋଗ ସଙ୍ଗଠନ। ଏହା ବିରୋଧରେ ଚାଇନା ଖୁବ୍ ପ୍ରତିକ୍ରିୟାଶୀଳ ହୋଇପଡ଼ିଛି। ବାଂଲାଦେଶକୁ ଏଥିରେ ସାମିଲ ନ ହେବା ପାଇଁ ଚେତାବନୀ ଦେଇଛି। ଅପରପକ୍ଷରେ ଚାଇନା କ୍ୱାଦ ବିରୋଧରେ ଏକ ଗୋଷ୍ଠୀ ଗଠନ କରିବାକୁ ବସିଛି। ଭାରତ–ପ୍ରଶାନ୍ତ ମହାସାଗୀୟ ଅଞ୍ଚଳରେ ଚାଇନାର ଦାଦାଗିରିକୁ ପ୍ରତିରୋଧ କରିବା ପାଇଁ ଭାରତର ଏହି ପ୍ରୟାସ ଚାଇନାର ମୁଣ୍ଡବ୍ୟଥାର କାରଣ ହୋଇଛି। ସେଥିପାଇଁ ଭାରତର ଉତ୍ଥାନରେ ଚାଇନା ଏବେ ପ୍ରତିବନ୍ଧକ ହେବାକୁ ଯାଉଛି। ସେ ବାଂଲାଦେଶ, ମ୍ୟାନ୍‌ମାର, ତିବ୍ବତ, ନେପାଳକୁ ନେଇ ହିମାଳୟର ଏଭେରେଷ୍ଟକୁ ବିଭାଜନ ପ୍ରକ୍ରିୟା ଆରମ୍ଭ କରିଛି। ତେଣୁ କୂଟନୀତିଜ୍ଞମାନେ ଆକଳନ କରୁଛନ୍ତି ଯେ, ଭାରତରେ କରୋନା ସଂକ୍ରମଣ ଆଳରେ ଚାଇନା ତା'ର ପୂର୍ବ କଳ୍ପିତ ବିଭାଜନ କାର୍ଯ୍ୟ କରିବାକୁ ବସିଛି। ଗତବର୍ଷ କରୋନା ସଂକ୍ରମଣ ରୋକିବାରେ ଭାରତ ବ୍ୟସ୍ତ ଥିବା ବେଳେ ଚାଇନା ତିବ୍ବତ ପଟୁ ଅନୁପ୍ରବେଶ କରି ଭାରତୀୟ ସୈନ୍ୟଙ୍କ ସହ ହିଂସା ଆଚରଣ କରିଥିଲା। ଏ ବର୍ଷ ମଧ୍ୟ ସେହିଭଳି ଉଦ୍ୟମ ଜାରି ରଖିଛି। ଅପରପଟରେ ପାକିସ୍ତାନ ଦ୍ୱାରା ଭାରତକୁ ଆତଙ୍କବାଦୀଙ୍କୁ ଅନୁପ୍ରବେଶର ବାଟ ଖୋଲିଦେଇଛି ପାକ୍ ସରକାର। ଏହିଭଳି ସଙ୍କଟ ସମୟରେ ମିଳିତ ଜାତିସଂଘ ଓ ବିଶ୍ୱ ସ୍ୱାସ୍ଥ୍ୟ ସଙ୍ଗଠନ ଭାରତକୁ ଗୋଟିଏ ପରେ ଗୋଟିଏ ଦୋଷ ଲଦିବାକୁ ଉଦ୍ୟମ କରି ଚାଲିଛନ୍ତି। ଚାଇନାର ଏଭଳି ଆଭିମୁଖ୍ୟ ବିଶ୍ୱ ପାଇଁ ବିପଦ ସୃଷ୍ଟି କରୁଥିବା ବେଳେ କରୋନା ଭଳି ମହାମାରୀକୁ ନିୟନ୍ତ୍ରଣ କରିବାକୁ ନ ଯାଇ ହୁ ତା'ର ରାଜନୈତିକ ପଶାପାଲିରେ ଭାରତକୁ ତଉଲୁଥିବା ମନେହୁଏ। କିନ୍ତୁ ହୁ ଓ ଜାତିସଂଘ ପ୍ରତି ସାରା ବିଶ୍ୱ ଅବିଶ୍ୱାସ କରିବା ଆରମ୍ଭ କରିଦେଲେଣି, ଯାହା ତାହା ପାଇଁ ସତର୍କର ଘଣ୍ଟି ବୋଲି ବୁଝିବାକୁ ହେବ।

ସମ୍ପାଦକ, ଓଡ଼ିଶା ଲେଖକ ବୁଦ୍ଧିଜୀବୀ ପରିଷଦ, ଯାଜପୁର
ମୋ:୯୪୩୭୩୧୫୬୨୩

ଏକ ଯୁଗାନ୍ତକାରୀ ରାୟ ସପକ୍ଷରେ

ରାଜୀବ କୁମାର ନାୟକ

ଗଣଶିକ୍ଷା ବିଭାଗ, ଓଡ଼ିଶା ସରକାରଙ୍କ ଦ୍ୱାରା ୧୧ ମାର୍ଚ୍ଚ ୨୦୨୦ରେ ଜାରି କରା ଯାଇଥିବା ବିଜ୍ଞପ୍ତି ଅନୁଯାୟୀ ୨୦ରୁ କମ୍ ପିଲାଥିବା ବିଦ୍ୟାଳୟକୁ ପାଖ ସ୍କୁଲରେ ମିଶ୍ରଣ କରିବା ନିଷ୍ପତ୍ତିକୁ ଇତିମଧ୍ୟରେ ଉଚ୍ଚ ନ୍ୟାୟାଳୟ ରଦ୍ଦ କରିଦେଇଛନ୍ତି । ଏହା ନିଶ୍ଚିତ ଭାବରେ ଏକ ଖୁସି ଖବର। ଗତବର୍ଷ ବିଜ୍ଞପ୍ତି ପ୍ରକାଶ ପାଇବା ପରେ କମ୍ ସଂଖ୍ୟକ ଛାତ୍ରୀଛାତ୍ର ଥିବା ବିଦ୍ୟାଳୟଗୁଡ଼ିକୁ ନିକଟସ୍ଥ ବିଦ୍ୟାଳୟରେ ମିଶ୍ରଣ ନେଇ ରାଜ୍ୟର ସମସ୍ତ ଜିଲାରେ ପ୍ରକ୍ରିୟା ଆରମ୍ଭ ହୋଇଯାଇଥିଲା। ତଥ୍ୟ ଅନୁସାରେ ଏଭଳି ବନ୍ଦ ବିଦ୍ୟାଳୟର ସଂଖ୍ୟା ରାଜ୍ୟରେ ୯ହଜାର। ପ୍ରତିବର୍ଷ ବିଦ୍ୟାଳୟରେ ନାଁ ଲେଖାଉଥିବା ପିଲା ସଂଖ୍ୟା ପାଖାପାଖି ୧୧ ଲକ୍ଷ ଓ ଅଧାରୁ ପାଠ ଛାଡୁଥିବା ପିଲାସଂଖ୍ୟା ପାଖାପାଖି ୬ ଲକ୍ଷ। ବିଦ୍ୟାଳୟ ବନ୍ଦ ଦ୍ୱାରା ଅଧାରୁ ପାଠ ଛାଡ଼ିବା ହାର ୮୦ ପ୍ରତିଶତ ବୃଦ୍ଧି ପାଇବା ଆଶଙ୍କା ରହିଥିଲା। ଏସବୁକୁ ଦୃଷ୍ଟିରେ ରଖି ସରକାରଙ୍କ ବିଦ୍ୟାଳୟ ବନ୍ଦ ନୀତିକୁ ବିରୋଧ କରି ପରବର୍ତ୍ତୀ ସମୟରେ ଶତାଧିକ ମାମଲା ଉଚ୍ଚ ନ୍ୟାୟାଳୟରେ ଦାୟର ହୋଇଥିଲା। ମାମଲା ସବୁରେ ପ୍ରାୟତଃ ଅଭିଯୋଗ କରାଯାଇଥିଲା କି ମାଗଣା ଓ ବାଧ୍ୟତାମୂଳକ ଶିକ୍ଷା ଅଧିକାର ଆଇନ ତଥା ନିୟମାବଳୀର ଉଲ୍ଲଂଘନ କରାଯାଇ ବିଦ୍ୟାଳୟ ମିଶ୍ରଣ ନିଷ୍ପତ୍ତି ନିଆଯାଇଅଛି। ନିୟମ ଅନୁଯାୟୀ ପ୍ରଥମରୁ ପଞ୍ଚମ ଶ୍ରେଣୀ ପର୍ଯ୍ୟନ୍ତ ପଢୁଥିବା ପିଲାମାନଙ୍କ ପାଇଁ ଘରଠାରୁ ବିଦ୍ୟାଳୟର ଦୂରତା ୧ କି.ମି. ଭିତରେ ହେବା କଥା, ଯାହାକି ବିଦ୍ୟାଳୟ ମିଶ୍ରଣ ପରେ ବଢ଼ିବ । ଆହୁରି ମଧ୍ୟ ବିଦ୍ୟାଳୟ ବନ୍ଦ ପୂର୍ବରୁ ଅଭିଭାବକ, ସ୍ଥାନୀୟ ଜନପ୍ରତିନିଧି ତଥା ପ୍ରଭାବିତ ହେବାକୁ ଥିବା ପକ୍ଷମାନଙ୍କ ମତାମତ ନି

ନିର୍ବାହୀ ଯନ୍ତ୍ରୀଙ୍କ କାର୍ଯ୍ୟାଳୟ
ବାଲେଶ୍ୱର (ରାସ୍ତା ଓ ଗୃହ) ବିଭାଜନ ନଂ.-୨, ବାଲେଶ୍ୱର

ବିଜ୍ଞପ୍ତି

No. III-01: ଏତଦ୍ୱାରା ସର୍ବସାଧାରଣଙ୍କ ଅବଗତି ନିମନ୍ତେ ଜଣାଇ ଦିଆଯାଉଛି ଯେ, ହଳଦୀପଦା (ରାଜପଥ-୧୬)ଠାରୁ ପଶ୍ଚିମବଙ୍ଗ ସୀମା ରାସ୍ତାର ୩୬ କି.ମି.ରେ ସୁବର୍ଣ୍ଣରେଖା ନଦୀ ଉପରେ ସୁଉଚ୍ଚ ପୋଲ ନିର୍ମାଣ ନିମନ୍ତେ ଆବଶ୍ୟକ ହେଉଥିବା ଜମି ଏକ ସାର୍ବଜନୀନ ଉଦ୍ଦେଶ୍ୟରେ ସିଧାସଳଖ କ୍ରୟ କରିବାର କାର୍ଯ୍ୟାନୁଷ୍ଠାନ ଗ୍ରହଣ କରାଯାଇଅଛି।

ଉକ୍ତ ଯୋଜନାରେ ବାଲେଶ୍ୱର ଜିଲ୍ଲାର ବାଲିଆପାଳ ତହସିଲ ଅନ୍ତର୍ଭୁକ୍ତ ତିନିଗୋଟି ଗ୍ରାମ ଯଥା: ଜାମକୁଣ୍ଡା, ନୟାବାଲି, ଇକଡ଼ାପାଳ ଏବଂ ଭୋଗରାଇ ତହସିଲ ଅନ୍ତର୍ଭୁକ୍ତ ତିନିଗୋଟି ଗ୍ରାମ ଯଥା: କୁଲ୍ଲା ପିଠାପୁର ଓ ଭୋଗରାଇ ଗ୍ରାମର ବେସରକାରୀ ଜମିର ଆବଶ୍ୟକତା ଅଛି। ଉକ୍ତ ଜମିର ମାଲିକାନା ସ୍ୱତ୍ୱ ବାଲିଆପାଳ ଓ ଭୋଗରାଇ ତହସିଲଦାରଙ୍କଠାରୁ ପ୍ରାପ୍ତ ହୋଇଛି ଏବଂ ତାହା ନିମ୍ନମତେ ଦର୍ଶାଯାଇଅଛି। ଉକ୍ତ ଜମି ଗୁଡ଼ିକୁ ରାଜସ୍ୱ ଓ ବିପର୍ଯ୍ୟୟ ପରିଚାଳନା ବିଭାଗ, ଓଡ଼ିଶା ସରକାରଙ୍କ ପତ୍ର ସଂଖ୍ୟା ୪୦୩୦ ତା୦୭।୦୨।୨୦୧୪, ୧୦୨୪୧ ତା୩୧।୦୩।୨୦୧୪, ୨୮୪୭ ତା୨୭।୦୧।୨୦୧୬, ୧୦୮୧୧ ତା୦୫।୦୪।୨୦୧୬ ଏବଂ ନ୍ୟାୟୋଚିତ କ୍ଷତିପୂରଣ ଅଧିକାର ଏବଂ ଭୂ-ଅର୍ଜନ, ପୁନର୍ବାସ ଅଥଯାନ କ୍ଷେତ୍ରରେ ସ୍ୱଚ୍ଛତା ଆଇନ ୨୦୧୩ରେ ପ୍ରଦତ୍ତ ପ୍ରଣାଳୀ ଅନୁଯାୟୀ ପୂର୍ତ୍ତବିଭାଗ, ଓଡ଼ିଶା ସରକାରଙ୍କ ତରଫରୁ ନିର୍ବାହୀଯନ୍ତ୍ରୀ ବାଲେଶ୍ୱର (ରାସ୍ତା ଓ ଗୃହ) ବିଭାଜନ ନଂ. - ୨ଙ୍କ ଦ୍ୱାରା ଜମି ମାଲିକଙ୍କଠାରୁ ସିଧାସଳଖ କ୍ରୟ କରିବାକୁ କାର୍ଯ୍ୟାନୁଷ୍ଠାନ ଗ୍ରହଣ କରାଯାଇଛି। ଏହି ବିଜ୍ଞପ୍ତି ଦ୍ୱାରା ସର୍ବସାଧାରଣଙ୍କ ଅବଗତି ନିମନ୍ତେ ଜଣାଇ ଦିଆଯାଉଛି ଯେ, ଯଦି କାହାର ଜମି ମାଲିକାନା ଉପରେ ଆପତ୍ତି ଥାଏ ତେବେ ୧୫ (ପନ୍ଦର)ଦିନ ମଧ୍ୟରେ ନିମ୍ନ ଲିଖିତ ଠିକଣାରେ ଜଣାଇବାକୁ ଅନୁରୋଧ।

ବି.ଦ୍ର.: ଉକ୍ତ ଅଧିସୂଚନା ଅନ୍ତର୍ଭୁକ୍ତ କୌଣସି ଜମିର କ୍ରୟ, ବିକ୍ରୟ, ହସ୍ତାନ୍ତର (ଦେଶନେଣ) କିମ୍ବା ଦାୟ ସୃଷ୍ଟି ବାଲେଶ୍ୱର ଜିଲ୍ଲାପାଳଙ୍କ ପୂର୍ବାନୁମୋଦନ ବିନା କରାଯାଇପାରିବ ନାହିଁ।

ଠିକଣା: ନିର୍ବାହୀ ଯନ୍ତ୍ରୀ, ବାଲେଶ୍ୱର (ରାସ୍ତା ଓ ଗୃହ) ବିଭାଜନ ନଂ.-୨
ଷ୍ଟେସନ ରୋଡ୍, ଭାସ୍କରରାଞ୍ଜ, ବାଲେଶ୍ୱର, ଓଡ଼ିଶା - ୭୫୬୦୦୧

ସ୍ୱା./- ନିର୍ବାହୀ ଯନ୍ତ୍ରୀ
ବାଲେଶ୍ୱର (ରାସ୍ତା ଓ ଗୃହ) ବିଭାଜନ-୨

Direct Purchase of Private Land for the Work: Construction of H.L. Bridge over Subarnarekha at 36th Km on Haladipada (NH-16) to West Bengal Border Road on CRF in the Dist. Balasore for the year 2020-2021 under RFCTLAR&R Act, 2013

ମୌଜା: ଇକଡ଼ପାଳ

କ୍ରମିକ ନମ୍ବର	ଖତିଆନ ନମ୍ବର	ପ୍ଲଟ ନମ୍ବର	ସମୁଦାୟ ଜମିର ପରିମାଣ (ଏକରରେ)	ଅଧିଗ୍ରହଣ ପାଇଁ ପ୍ରସ୍ତାବିତ ଜମିର ପରିମାଣ (ଏକରରେ)	କିସମ	ଜମି ମାଲିକଙ୍କ ନାମ
1	2	3	4	5	6	7
1	166	563	0.24	0.01	ବିଆଳି ଦୋଫସଲି	ମୋହନ ବେହେରା, ଚନ୍ଦ୍ର ବେହେରା, ବଚ୍ଚୁ ବେହେରା, ପି.- ଇନ୍ଦ୍ର ବେହେରା
		662	0.30	0.04	ବିଆଳି ଦୋଫସଲି	
2	212/3	571	0.18	0.03	ବିଆଳି ଦୋଫସଲି	ନିତ୍ୟାନନ୍ଦ ପାତ୍ର, ପରମାନନ୍ଦ ପାତ୍ର, ଲକ୍ଷ୍ମୀକାନ୍ତ ପାତ୍ର, ପି.- ମୁରଲୀଧର ପାତ୍ର, ଜା: ତୋଡ଼ଶା ତେଲି
		564	0.08	0.05	ବିଆଳି ଦୋଫସଲି	
		566	0.14	0.12	ବିଆଳି ଦୋଫସଲି	
3	131	565	0.10	0.03	ବିଆଳି ଦୋଫସଲି	ବୈକୁଣ୍ଠନାଥ ସାହୁ, ନୀଳକଣ୍ଠ ସାହୁ, ପି.- ନିତ୍ୟାନନ୍ଦ ସାହୁ
		567	0.08	0.05	ବିଆଳି ଦୋଫସଲି	
4	50	572	0.17	0.17	ବିଆଳି ଦୋଫସଲି	ଇକଡ଼ପାଳ ଉ.ପ୍ରା. ବିଦ୍ୟାଳୟ, ମାର୍ଫତ: ଚେୟାରମ୍ୟାନ
5	164	573	0.20	0.04	ବିଆଳି ଦୋଫସଲି	ଯୁରଲୀ ପାତ୍ର, ପିତା: ବୈଦ୍ୟନାଥ ପାତ୍ର
6	53	576	0.34	0.26	ବିଆଳି ଦୋଫସଲି	ଜୟନ୍ତୀ ବେହେରା, ପି.- ଗଣେଶ ବେହେରା, ଜା: ରାଢ଼ୀ
		659	0.07	0.07	ବିଆଳି ଦୋଫସଲି	
7	212/ 31	574	0.43	0.210	ବିଆଳି ଦୋଫସଲି	ନିତ୍ୟାନନ୍ଦ ପାତ୍ର, ପରମାନନ୍ଦ ପାତ୍ର, ଲକ୍ଷ୍ମୀକାନ୍ତ ପାତ୍ର, ପି.- ମୁରଲୀଧର ପାତ୍ର, ଜା: ତୋଡ଼ଶା ତେଲି
		660	0.05	0.020	ବିଆଳି ଦୋଫସଲି	
8	191	581	0.11	0.020	ବିଆଳି ଦୋଫସଲି	ସୁଦର୍ଶନ ପାଢ଼ୀ, ପି.- ରାଧାନାଥ ପାଢ଼ୀ ଓଗେର
		658	0.05	0.050	ବିଆଳି ଦୋଫସଲି	
9	54	657	0.30	0.070	ଘରବାଡ଼ି	ଜଲତୁନ ବିବି, ସ୍ୱା.- ସେକ ଉଦା ଓଗେର
10	112	582	0.30	0.030	ବିଆଳି ଦୋଫସଲି	ବ୍ରଜମୋହନ ବେହେରା, ପି.- ଇନ୍ଦ୍ର ବେହେରା, ଜା: ଖଣ୍ଡାୟତ
11	146	649	0.21	0.130	ବିଆଳି ଦୋଫସଲି	ମଲ୍ଲୁଳୀ ବେହେରା, ଯତୀନ୍ଦ୍ର ବେହେରା, ଜଗନ୍ନାଥ ବେହେରା, ପ୍ରସନ୍ନ ବେହେରା, ପି.- ସାଥୁକା ବେହେରା ଓଗେର, ଜା: ଖଣ୍ଡାୟତ
		650	0.20	0.070	ବିଆଳି ଦୋଫସଲି	
		652	0.157	0.010	ବିଆଳି ଦୋଫସଲି	
12	213	639	0.32	0.040	ବିଆଳି ଦୋଫସଲି	ଯଦୁନାଥ ପଣ୍ଡା, ପି.- ବୈଦ୍ୟନାଥ ପଣ୍ଡା, ଜା: ବ୍ରାହ୍ମଣ (ବି.ବି. ପ୍ଲଟ)
		643	0.14	0.080	ବିଆଳି ଦୋଫସଲି	
		644	0.20	0.080	ବିଆଳି ଦୋଫସଲି	
		647	0.90	0.240	ବିଆଳି ଦୋଫସଲି	
13	126	641	0.10	0.030	ବିଆଳି ଦୋଫସଲି	ବୃନ୍ଦାବନ ଚନ୍ଦ୍ର ପାତ୍ର, ନେତ୍ରମୋହନ ପାତ୍ର, ମୋହନି ପାତ୍ର, ମଧୁସୂଦନ ପାତ୍ର, ପି.- ନାଥ ପାତ୍ର ଓଗେର, ଜା: ଏକାଦଶ ତେଲି
14	212/ 80	642	0.10	0.010	ବିଆଳି ଦୋଫସଲି	ରେଣୁବାଳା ଦାସ, ପି.- ପାତ୍ରକୃଷ୍ଣ ଦାସ, ଜା: ଖଣ୍ଡାୟତ
15	215	640	0.20	0.080	ବିଆଳି ଦୋଫସଲି	ବୃନ୍ଦାବନ ଚନ୍ଦ୍ର ପାତ୍ର, ନେତ୍ରମୋହନ ପାତ୍ର, ମୋହନି ପାତ୍ର, ମଧୁସୂଦନ ପାତ୍ର, ପି.- ନାଥ ପାତ୍ର ଓଗେର, ଜା: ଏକାଦଶ ତେଲି (ବି.ବି. ପ୍ଲଟ)
16	111	722	0.74	0.160	ବିଆଳି ଦୋଫସଲି	ବଂଶୀଧର ଜେନା, କାଳୀଚରଣ ଜେନା, ରାଧାଶ୍ୟାମ ଜେନା, ହରିପଦ ଜେନା, ପି.- ପୁଷ୍ଟି ଜେନା, ଜା: କୁଦୁମା
17	212/ 85	724	0.11	0.110	ବିଆଳି ଦୋଫସଲି	ମିନତୀ ଜେନା, ସ୍ୱା.- ପ୍ରଫୁଲ୍ଲ ଜେନା, ଜା: ଖଣ୍ଡାୟତ
18	126	641/ 873		0.040	ବିଆଳି ଦୋଫସଲି	ବୃନ୍ଦାବନ ଚନ୍ଦ୍ର ପାତ୍ର, ନେତ୍ରମୋହନ ପାତ୍ର, ମୋହନି ପାତ୍ର, ମଧୁସୂଦନ ପାତ୍ର, ପି.- ନାଥ ପାତ୍ର ଓଗେର, ଜା: ଏକାଦଶ ତେଲି
19	77	651	0.13	0.100	ବିଆଳି ଦୋଫସଲି	ନରେନ୍ଦ୍ର ଗିରି, ଗୋବିନ୍ଦ ଗିରି, ପି.- ବିଶ୍ୱମ୍ଭର ଗିରି, ଜା: ରାଜୁ, ବା: ରସଲପୁର
				2.450		

ମୌଜା: କୋଲାହା

କ୍ରମିକ ନମ୍ବର	ଖତିଆନ ନମ୍ବର	ପ୍ଲଟ ନମ୍ବର	ସମୁଦାୟ ଜମିର ପରିମାଣ (ଏକରରେ)	ଅଧିଗ୍ରହଣ ପାଇଁ ପ୍ରସ୍ତାବିତ ଜମିର ପରିମାଣ (ଏକରରେ)	କିସମ	ଜମି ମାଲିକଙ୍କ ନାମ
1	2	3	4	5	6	7
1	549/ 235	1398/ 2381	0.285	0.1	ବିଆଳି ଦୋଫସଲି	ତପନ କୁଜିଆ, ପି.- ବେଣୁଧର କୁଜିଆ, ଜା: ମାହେଶ
2	449	1292	0.45	0.01	ଶାରଦ-୧	ଲକ୍ଷ୍ମଣ ପରିଡ଼ା, ପି.- ନୃପ ପରିଡ଼ା, ଜା: ଖଣ୍ଡାୟତ
3	430	1399	0.13	0.01	ଶାରଦ-୨	ରମେଶ କୁଜିଆ, ସୁରେଶ କୁଜିଆ, ଉମେଶ କୁଜିଆ, ପି.- ଗଦାଧର କୁଜିଆ ଓଗେର, ଜା: ମାହେଶ
4	422	1293	0.39	0.25	ଶାରଦ-୧	ଉମାନାଥ ବିଶ୍ୱାଳ, ପି.- ବାଇଧର ବିଶ୍ୱାଳ, ଜା: ଖଣ୍ଡାୟତ
5	320	1298	0.24	0.22	ଶାରଦ-୧	ସୁଶାନ୍ତ ବିଶ୍ୱାଳ, ପି.- ପର୍ଶୁରାମ ବିଶ୍ୱାଳ, ଜା: ଖଣ୍ଡାୟତ
6	549/ 10	1308	0.13	0.12	ଶାରଦ-୨	ଚେହ୍ଲାମଣି ସେଠୀ, ସ୍ୱା.- ଦାମୋଦର ସେଠୀ, ଜା: ଧୋବା
7	52	1310	0.08	0.05	ଶାରଦ-୨	କାର୍ତ୍ତିକ ଘଡ଼ାଇ, ସାଥୁକ ଘଡ଼ାଇ, ପି.- ଚିତ୍ର ଘଡ଼ାଇ, ଜା: ଖଣ୍ଡାୟତ
		1311	0.20	0.08	ଶାରଦ-୨	
8	119	1294	0.38	0.01	ଶାରଦ-୧	ଗୌରାଙ୍ଗ ସେଠୀ, କାଳିଚରଣ ସେଠୀ, ଅମୂଲ୍ୟ ସେଠୀ, ଅଯୋଧ୍ୟା ସେଠୀ, ପି.- ଉଦୟନାରାୟଣ ସେଠୀ, ଜା: ଧୋବା
		1290	0.43	0.3	ଶାରଦ-୧	
		1309	0.12	0.09	ଶାରଦ-୧	
		1312	0.07	0.060	ଶାରଦ-୨	
		1313	0.17	0.130	ଶାରଦ-୨	
		1314	0.08	0.050	ଶାରଦ-୨	
		1315	0.25	0.050	ଶାରଦ-୨	
		1297	0.62	0.210	ଶାରଦ-୧	
9	514	1304	0.06	0.050	ଶାରଦ-୧	ଶ୍ରୀହରି ଚରଣ ବାଗ, ଗୌରହରି ବାଗ, ବୈଦ୍ୟନାଥଚରଣ ବାଗ, ପି.- ବୃନ୍ଦାବନ ବାଗ, ଜା: ଖଣ୍ଡାୟତ
		1307	0.94	0.250	ଶାରଦ-୨	
		839	0.23	0.010	ନଦୀ	
10	143	1303	0.430	0.170	ଶାରଦ-୧	ଯତିନ୍ଦ୍ର ପିଳା, ପି.- ସନାତନ ପିଳା ଓଗେର, ଜା: ଖଣ୍ଡାୟତ
		840	0.44	0.180	ନଦୀ	
11	41	1321	0.56	0.040	ଶାରଦ-୧	ଏକାଦଶୀ ଖିଲାର, ପି.- ଫକୀର ଖିଲାର, ଜା: ଗୋପାଳ
12	113	831	0.44	0.090	ନଦୀ	ଗୋପାଳ ବାରିକ, ଅଭିମନ୍ୟୁ ବାରିକ, ଗାନ୍ଧାରୀ ବାରିକ, ଇନ୍ଦ୍ରମଣି ବାରିକ, ଝାଟୁ ବାରିକ ଓଗେର, ଜା: ଗୋପାଳ
13	385	837	0.62	0.190	ନଦୀ	ମନ୍ମଥ ବାରିକ, ପ୍ରମୋଦ ବାରିକ, ପି.- ମାଧବ ବାରିକ ଓଗେର, ଜା: ଗୋପାଳ
14	93	838	0.37	0.140	ନଦୀ	କ୍ଷେତ୍ରମୋହନ ବାରିକ, ପି.- ସାହେବ ବାରିକ, ଜା: ଗୋପାଳ
15	527	693	0.08	0.030	ଶାରଦ-୨	ସୁଧୀର ବାରିକ, ଶଶି ବାରିକ, ପି.- ନରେନ୍ଦ୍ର ବାରିକ ଓଗେର, ଜା: ଗୋପାଳ
		694	0.07	0.070	ଶାରଦ-୨	
		695	0.06	0.060	ଶାରଦ-୨	
		696	0.64	0.270	ଶାରଦ-୨	
		835	0.34	0.180	ନଦୀ	
		858	0.26	0.190	ନଦୀ	
16	265	836	0.40	0.02	ନଦୀ	ମହମ୍ମଦ ଫଇଜାଲ, ପି.- ମହମ୍ମଦ ହନିଫ, ଜା: ମୁସଲିମ
17	71	823	0.48	0.22	ନଦୀ	କାଶୀନାଥ ବାରିକ, ପି.- ମାର୍କଣ୍ଡ ବାରିକ ଓଗେର, ଜା: ଗୋପାଳ
		859	0.17	0.04	ନଦୀ	
18	387	852	0.86	0.18	ନଦୀ	ମନ୍ମଥ ପିଳା, ପି.- ବାଇଧର ପିଳା ଓଗେର, ଜା: ଖଣ୍ଡାୟତ
19	5	853	0.21	0.09	ନଦୀ	ଅଜୟ କୁମାର ନାୟକ, ବିଜୟ କୁମାର ନାୟକ, ମାନସ ନାୟକ, ସତୀଶ ନାୟକ, ଅଜୟ ନାୟକ, ପି.- ଜଗନ୍ନାଥ ନାୟକ ଓଗେର, ଜା: ଖଣ୍ଡାୟତ
		855	0.82	0.03	ନଦୀ	
20	245	854	0.42	0.22	ନଦୀ	ପାଣ୍ଡୁଆ ଷଣ୍ଢ, ବାବାଜୀ ଷଣ୍ଢ, ପି.- ଭାନୁ ଷଣ୍ଢ ଓଗେର, ଜା: ଗୋପାଳ
21	446	860	0.97	0.54	ନଦୀ	ରୁପା ସାହୁ, ପି.- ଘନ ସାହୁ, ଜା: ଖଣ୍ଡାୟତ
22	397	708	0.34	0.15	ଶାରଦ-୨	ମଗୁଣୀ ବାରିକ, ଭାରବତ ବାରିକ, ପି.- କୃଷ୍ଣ ବାରିକ ଓଗେର, ଜା: ଗୋପାଳ
		857	0.15	0.12	ନଦୀ	
23	112	705	0.18	0.06	ଶାରଦ-୨	ଗୋପାଳ ବାରିକ, ଅଭିମନ୍ୟୁ ବାରିକ, ଗାନ୍ଧାରୀ ବାରିକ, ଇନ୍ଦ୍ରମଣି ବାରିକ, ଗୁରୁବାରୀ ବାରିକ, ଝାଟୁ ବାରିକ ଓଗେର, ଜା: ଗୋପାଳ
		706	0.04	0.04	ଶାରଦ-୨	
24	435	851	0.58	0.010	ନଦୀ	ରାଧାକୃଷ୍ଣ ମହାନ୍ତି, ହରେକୃଷ୍ଣ ମହାନ୍ତି, ପି.- ପ୍ରସନ୍ନ କୁମାର ମହାନ୍ତି, ଜା: କରଣ
25	473	687	0.40	0.010	ଶାରଦ-୨	ସଞ୍ଜୟ ବାରିକ, ପି.- ନାରାୟଣ ବାରିକ, ମଲ୍ଲୁଳୀ ବାରିକ, ସ୍ୱା.- ନାରାୟଣ ବାରିକ, ଜା: ଗୋପାଳ
		704	0.31	0.070	ଶାରଦ-୨	
		707	0.25	0.200	ଶାରଦ-୨	
26	74	685	0.12	0.010	ଶାରଦ-୨	କୃଷ୍ଣ ପ୍ରସାଦ ପୁଷ୍ଟି, ପି.- ଦୁଖୀ ପୁଷ୍ଟି, ଜା: ଖଣ୍ଡାୟତ
27	384	686	0.17	0.080	ଶାରଦ-୨	ମନ୍ମଥ କୁମାର ବାରିକ, ପ୍ରମୋଦ କୁମାର ବାରିକ, ପି.- ମାଧବ ଚନ୍ଦ୍ର ବାରିକ, ଜା: ଗୋପାଳ
28	528	688	0.16	0.070	ନାଳ	ସୁଧୀର କୁମାର ବାରିକ, ଶଶୀକାନ୍ତ ବାରିକ, ପି.- ନରେନ୍ଦ୍ର ବାରିକ ଓଗେର, ଜା: ଗୋପାଳ
29	319	692	0.28	0.090	ଶାରଦ-୨	ବୁଧ୍ୟ ବେହେରା, ଶମ୍ଭୁ ବେହେରା, ପି.- ଶ୍ୟାମ ବେହେରା ଓଗେର, ଜା: କୈବର୍ତ୍ତ
30	82	697	0.160	0.020	ଶାରଦ-୨	କୈଳାସ ମାଝୀ, ଯୁଧେଷ୍ଠି ମାଝୀ, ଠକିରି ମାଝୀ, ପି.- ବିଲୁ ମାଝୀ, ଜା: କୈବର୍ତ୍ତ
31	68	698	0.14	0.020	ଶାରଦ-୨	କାଶୀନାଥ ମାଝୀ, ପି.- ଦୀନବନ୍ଧୁ ମାଝୀ, ଜା: କୈବର୍ତ୍ତ
32	549/ 124	1398/ 2216	0.285	0.260	ବିଆଳି ଦୋଫସଲି	ବେଣୁଧର କୁଜିଆ, ପି.- ସନାତନ କୁଜିଆ, ଜା: ମାହେଶ
33	549/ 125	1399/ 2228	0.04	0.010	ଶାରଦ-୨	ବିଷ୍ଣୁପଦ କୁଜିଆ, ଗୋପାଳକୃଷ୍ଣ କୁଜିଆ, କ୍ଷୀତିଶ କୁମାର କୁଜିଆ, ପି.- ରମେଶ କୁଜିଆ, ଜା: ମାହେଶ
34	321	1321/ 1952	0.09	0.080	ଶାରଦ-୧	ବୃନ୍ଦାବନ ପାତ୍ର, କ୍ଷେତ୍ରମୋହନ ପାତ୍ର, ମଧୁସୂଦନ ପାତ୍ର, ପି.- ନାଥ ପାତ୍ର ଓଗେର, ଜା: ଏକାଦଶୀ ତେଲି
35	260	687/ 2041	0.16	0.160	ଶାରଦ-୨	ପୁରୁଷୋତ୍ତମ ବାରିକ, ପ୍ରଫୁଲ୍ଲ କୁମାର ବାରିକ, ସନ୍ତୋଷ କୁମାର ବାରିକ, ପି.- ନାକଫୁଡ଼ୀ ବାରିକ, ଜା: ଗୋପାଳ
				6.460		

ମୌଜା: ପୀଠାପୁର

କ୍ରମିକ ନମ୍ବର	ଖତିଆନ ନମ୍ବର	ପ୍ଲଟ ନମ୍ବର	ସମୁଦାୟ ଜମିର ପରିମାଣ (ଏକରରେ)	ଅଧିଗ୍ରହଣ ପାଇଁ ପ୍ରସ୍ତାବିତ ଜମିର ପରିମାଣ (ଏକରରେ)	କିସମ	ଜମି ମାଲିକଙ୍କ ନାମ
1	2	3	4	5	6	7
1	478	409	0.44	0.19	ଶାରଦ-୧	ସୁଧୀର କୁମାର ବାରିକ, ଶଶିକାନ୍ତ ବାରିକ, ପି.- ନରେନ୍ଦ୍ର ବାରିକ ଓଗେର, ଜା: ଗୋପାଳ
2	292	418	0.23	0.15	ଶାରଦ-୧	ଭାନୁ ବାରିକ, ରମାନାଥ ବାରିକ, ରଘୁନାଥ ବାରିକ, ମଣି ବାରିକ, ଗୁଜି ବାରିକ, ପି.- ଏକାଦଶୀ ବାରିକ ଓଗେର, ଜା: ନାପିତ
		427	0.36	0.22	ଶାରଦ-୧	
3	287	481	0.33	0.27	ଶାରଦ-୧	ଭାଗବତ ବାରିକ, ପି.- କୃଷ୍ଣ ବାରିକ, ଜା: ଗୋପାଳ
		410	0.12	0.01	ଶାରଦ-୧	
4	525	411	0.05	0.01	ଶାରଦ-୧	ହେରମ୍ବଚନ୍ଦ୍ର ବାରିକ, ପୂର୍ଣ୍ଣଚନ୍ଦ୍ର ବାରିକ, ପି.- ନିଆସୀ ବାରିକ, ଜା: ଗୋପାଳ
5	230	417	0.05	0.01	ଶାରଦ-୧	ଫଣୀଭୂଷଣ ବାରିକ, ନବୀନ କୁମାର ବାରିକ, ପି.- ସୁରେନ୍ଦ୍ର ବାରିକ, ଜା: ନାପିତ
6	525/ 532	493	0.29	0.15	ଶାରଦ-୧	ବେଣୁଧର ଜେନା, ପି.- କାଙ୍କାଳି ଜେନା, ଜା: କାନ୍ଦରା
7	157	492	0.06	0.05	ଶାରଦ-୧	ଦିବାକର ବାରିକ, ଲକ୍ଷ୍ମୀଧର ବାରିକ, ପି.- କାର୍ତ୍ତିକ ବାରିକ, ଜା: ଗୋପାଳ
8	281	487	0.39	0.19	ଶାରଦ-୧	ବୈକୁଣ୍ଠ ବାରିକ, ଭୀମ ବାରିକ, ଶତ୍ରୁଘନ ବାରିକ, ମଥୁରୀ ବାରିକ, ସନ୍ୟାସୀ ବାରିକ, ପି.- ମାନଗୋବିନ୍ଦ ବାରିକ ଓଗେର, ଜା: ଗୋପାଳ
9			0.14	0.01	ଶାରଦ-୧	
10	525/ 498	484	0.09	0.01	ଶାରଦ-୧	ସେକ୍ ସୌକତ ଅଲୀ, ପି.- ଆକବର ଅଲୀ, ଜା: ମୁସଲିମ
11	525/ 199	485/ 2040	0.17	0.17	ଶାରଦ-୧	ରାୟାରାମ ବେହେରା, ପି.- କାଳୀଚରଣ ବେହେରା, ଜା: କୈବର୍ତ୍ତ
		485	0.08	0.08	ଶାରଦ-୧	
12	70	486	0.16	0.11	ଶାରଦ-୧	କାଶୀନାଥ ମାଝୀ, ପି.- ଦୀନବନ୍ଧୁ ମାଝୀ, ଜା: କୈବର୍ତ୍ତ
13	525/ 398	473	0.42	0.11	ଶାରଦ-୧	ପୂର୍ଣ୍ଣଚନ୍ଦ୍ର ସାହୁ, ଶଶିଭୂଷଣ ସାହୁ, ପି.- ଦୀନବନ୍ଧୁ ସାହୁ, ଜା: କୁବେର
14	283	482	0.46	0.23	ଶାରଦ-୧	ଭଗବାନ ବାରିକ, ଜଗନ୍ନାଥ ବାରିକ, ପି.- ତ୍ରିଲୋଚନ ବାରିକ, ଜା: ନାପିତ
15	397	617	0.30	0.02	ଶାରଦ-୧	ଉମାକାନ୍ତ କର, ନୀଳାମ୍ବର କର, ପିତାମ୍ବର କର, ପି.- ଉମାପ୍ରସାଦ କର, ଜା: ବ୍ରାହ୍ମଣ
16	471	619	0.16	0.09	ଶାରଦ-୧	ଶ୍ରୀକାନ୍ତ ସେଠୀ, ଅନନ୍ତ ସେଠୀ, କମଳା ସେଠୀ, ତମ୍ପା ସେଠୀ, ପି.- କଟି ସେଠୀ ଓଗେର, ଜା: ଧୋବା
17	417	640	0.29	0.08	ଶାରଦ-୧	ଲକ୍ଷ୍ମଣ ବାରିକ, ପି.- ଗୋବିନ୍ଦ ବାରିକ, ଜା: ଗୋପାଳ
		641	0.18	0.02	ଶାରଦ-୧	
18	464	833	0.29	0.12	ଶାରଦ-୧	ଶିରିଶ କୁମାର କର, ସତୀଶ କୁମାର କର, ଗିରିଶ କୁମାର କର, ଯତୀଶ କୁମାର କର, ସନ୍ତୋଷ କୁମାର କର, ହରିଶ କୁମାର କର, ସୁକେଶ କୁମାର କର, ପି.- ମଧୁସୂଦନ କର, ଜା: ବ୍ରାହ୍ମଣ
		798	0.36	0.20	ଶାରଦ-୧	
		664	0.72	0.34	ଶାରଦ-୧	
19	525/ 259	834	0.80	0.01	ଶାରଦ-୧	ପ୍ରଦୀପ କୁମାର ଦାସ, ପି.- ଯଦୁନାଥ ଦାସ
20	10	632	0.23	0.04	ଶାରଦ-୧	ଅନନ୍ତ କୁମାର ପଣ୍ଡା, ପି.- ବସନ୍ତ କୁମାର ପଣ୍ଡା, ଜା: ବ୍ରାହ୍ମଣ
21	350	635	0.24	0.12	ଶାରଦ-୧	ରଜନୀକାନ୍ତ କର, ପି.- ରୁଦ୍ରନାରାୟଣ କର, ଜା: ବ୍ରାହ୍ମଣ
22	391	636	0.23	0.11	ଶାରଦ-୧	ରାଖାଲଚନ୍ଦ୍ର ଦେ, ପି.- ପ୍ୟାରିଲାଲ ଦେ, ଜା: କାୟସ୍ଥ
		659	0.24	0.22	ଶାରଦ-୧	
23	367	637	0.48	0.20	ଶାରଦ-୧	ଶ୍ରୀ ମଲ୍ଲିକନାଥ ମହାଦେବ ବିଜେ, ମାର୍ଫତ: ରବୀନ୍ଦ୍ର କର ଓଗେର, ଜା: ବ୍ରାହ୍ମଣ
		639	0.32	0.17	ଶାରଦ-୧	
24	368	638	0.17	0.08	ଶାରଦ-୧	ରବୀନ୍ଦ୍ର କର, ଆଶିଷ କର, ପି.- ଜୀବନକୃଷ୍ଣ କର ଓଗେର, ଜା: ବ୍ରାହ୍ମଣ
25	80	660	0.24	0.15	ଶାରଦ-୧	ସ୍ୱର୍ଣ୍ଣଲତା ସାହୁ, ପି.- କ୍ଷେତ୍ରମୋହନ ସାହୁ, ଜା: କୁବେର
		662	0.23	0.09	ଶାରଦ-୧	
26	198	661	0.25	0.09	ଶାରଦ-୧	ପଦ୍ମଲି ସାହୁ, ପି.- ମକରା ସାହୁ ଓଗେର, ଜା: ତେଲି
27	366	766	0.06	0.01	ଶାରଦ-୧	ରବୀନ୍ଦ୍ରନାଥ କର, ପି.- ରାଧାକାନ୍ତ କର ଓଗେର, ଜା: ବ୍ରାହ୍ମଣ
28	39	764

ଟିକା ନେଲେ ଆଗଧାଡ଼ିର କରୋନା ଯୋଦ୍ଧା

ବସ୍ତା, (ଡି.ଏନ.ଏ.)-ବାଲେଶ୍ୱର ଜିଲା ବସ୍ତା ବ୍ଲକର ସଦର ମହକୁମାରେ କେବଳ ବସ୍ତା ଡାକ୍ତରଖାନାରେ କୋଭିଡ୍ ଟିକାକରଣ ଚାଲିଥିବାରୁ ଗହଳିକୁ ଆଖି ଆଗରେ ରଖି ବସ୍ତା ଶମ୍ଭୁନାଥ ହାଇସ୍କୁଲରେ ସୋମବାର ଟିକାକରଣ ଆରମ୍ଭ ହୋଇଛି। ପ୍ରାଥମିକତା ଭିତ୍ତିରେ ବସ୍ତା ବ୍ଲକର ସମସ୍ତ ଗଣମାଧ୍ୟମ ପ୍ରତିନିଧିମାନଙ୍କୁ ପ୍ରଥମ ଡୋଜ୍ ଦିଆଯାଇଛି। ତେବେ ଜିଲାରେ କୋଭିଡ୍ ପଜିଟିଭ୍ ସଂଖ୍ୟା ବଢ଼ିଚାଲିଥିବା ଯୋଗୁ ଟିକାକରଣ ପ୍ରକ୍ରିୟାକୁ ତ୍ୱରାନ୍ୱିତ କରାଯାଇଥିବା ବସ୍ତା ବିଡିଓ ଜ୍ଞାନରଞ୍ଜନ ସାହୁ ତଥା ଡାକ୍ତରଖାନା ଅଧିକାରୀ ଦେବବ୍ରତ ଜେନା ପ୍ରକାଶ କରିଛନ୍ତି।

ସଂକ୍ଷେପରେ

ମଦ ସହ କାର୍ ଜବତ, ଡ୍ରାଇଭର ଗିରଫ

ସୋର, ୧୭।୫(ଡି.ଏନ.ଏ.): ବାଲେଶ୍ୱର ଜିଲା ସୋର ଥାନା ୧୬ନଂ. ଜାତୀୟ ରାଜପଥ ଓଭରବ୍ରିଜ୍ ନିକଟରେ କଟକ ଫ୍ଲାଇଂ ସ୍କ୍ୱାଡ଼ ତରଫରୁ ବିପୁଳ ପରିମାଣରେ ମଦ ଜବତ କରାଯାଇଛି। ଖନ୍ତାପଡ଼ା ଥାନା ଅଧୀନ ରସାଳପୁର ଗ୍ରାମର ଅଜୟ କୁମାର ଘଡ଼େଇ କାର୍ (ନଂ. ଓଆର୍-୦୨ଏଆର୍-୭୯୫୨)ରେ ପୁରୁଣାବାଲେଶ୍ୱରରୁ ଭଦ୍ରକ ଅଭିମୁଖେ ୩ଶହ ଲିଟର ମହୁଲି ମଦ ନେଇ ଯାଉଥିଲେ। ଏହି ସମୟରେ କଟକ ଫ୍ଲାଇଂ ସ୍କ୍ୱାଡ଼ ନଂ.୧ ଖବର ପାଇ ସୋର ଓଭରବ୍ରିଜ୍ ନିକଟରେ କାରକୁ ଅଟକାଇଥିଲେ। କାର୍ ମଧ୍ୟରେ ଥିବା ୩ଶହ ଲିଟର ପାଉଚ ମହୁଲି ମଦକୁ ଜବତ କରି ଡ୍ରାଇଭରକୁ ଗିରଫ କରିଥିଲେ। ଏନେଇ ମାମଲା (ନଂ. ୩୫/୨୧-୨୨) ରୁଜୁ କରାଯାଇଛି। ଚଢ଼ାଉ ସମୟରେ ଏସ୍ଆଇ ସଚିନ ବେହେରା, ପ୍ରଦୀପ କୁମାର ବେହେରା, ମନିଷା ଭୋଳ, ସିଦ୍ଧେଶ୍ୱର ବେଶ୍ରା ପ୍ରମୁଖ ଉପସ୍ଥିତ ଥିଲେ।

ଆଦିବାସୀଙ୍କୁ ଟିକାକରଣ

ଘସିପୁରା,୧୭।୫(ଡି.ଏନ.ଏ.); କେନ୍ଦୁଝର ଜିଲା ଆନନ୍ଦପୁର ବ୍ଲକ ଅଧୀନ କୋଲିମାଟି ପଞ୍ଚାୟତର କନ୍ତୋ ପ୍ରାଥମିକ ବିଦ୍ୟାଳୟରେ ଆଦିବାସୀ ଲୋକଙ୍କୁ ଟିକାକରଣ ବ୍ୟବସ୍ଥା ଗ୍ରହଣ କରାଯାଇଛି। ସରପଞ୍ଚଙ୍କ ପ୍ରତିନିଧି ଅଭିମନ୍ୟୁ ଧୃରଙ୍କ ଉଦ୍ୟମରେ ଏହି ବ୍ୟବସ୍ଥା କରାଯାଇଛି। ଫକୀରପୁର ଗୋଷ୍ଠୀ ସ୍ୱାସ୍ଥ୍ୟକେନ୍ଦ୍ରର ଏକ ଟିମ୍ ଉପସ୍ଥିତ ରହି ୧୫୦ ଲୋକଙ୍କୁ ଟିକା ଦେବାର ବ୍ୟବସ୍ଥା କରିଥିବା ସୂଚନା ମିଳିଛି। ସୂଚନାଯୋଗ୍ୟ, ନିକଟରେ କୋଲିମାଟି ପଞ୍ଚାୟତର ଲୋକେ ସ୍ୱେଚ୍ଛାକୃତ ଭାବେ କୋଭିଡ୍ ଟେଷ୍ଟ କରାଇଥିଲେ। ୨୭ ଜଣଙ୍କ ନମୁନା ପଜିଟିଭ୍ ଚିହ୍ନଟ ହେବା ପରେ ସ୍ଥାନୀୟ ଅଧିବାସୀଙ୍କ ମଧ୍ୟରେ ଟିକା ନେବାକୁ ଆଗ୍ରହ ବୃଦ୍ଧି ପାଇଥିଲା।

ପୂର୍ବତନ କାଉନସିଲରଙ୍କ ପରଲୋକ

ଭଦ୍ରକ ଅଫିସ,୧୭।୫: ଭଦ୍ରକ ପୌରପାଳିକା ୧୩ ନଂ. ୱାର୍ଡର ପୂର୍ବତନ କାଉନସିଲର ହେମପ୍ରଭା ଦାସ(୭୦)ଙ୍କର ସୋମବାର କଟକ ସ୍ଥିତ ଏକ ଘରୋଇ ହସ୍ପିଟାଲରେ ପରଲୋକ ଘଟିଛି। ସେ ଗତ କିଛିଦିନ ଧରି କରୋନାରେ ଆକ୍ରାନ୍ତ ହୋଇ ଚିକିତ୍ସାଧୀନ ଥିଲେ। ଭଦ୍ରକ କଲେଜର ପୂର୍ବତନ ଉପାଧ୍ୟକ୍ଷ ସ୍ୱର୍ଗତ ପ୍ରଶାନ୍ତ କୁମାର ଦାସଙ୍କ ସହଧର୍ମିଣୀ ଓ ଭଦ୍ରକ ପୌରପାଳିକା ୧୩ ନମ୍ବର ୱାର୍ଡର ପୂର୍ବତନ କାଉନସିଲର ପ୍ରଣୟ ଦାସଙ୍କ ମା' ହେମପ୍ରଭା। ତାଙ୍କ ବିୟୋଗରେ ଏମ୍ପି ମଞ୍ଜୁଲତା ମଣ୍ଡଳ, ବିଧାୟକ ସଞ୍ଜୀବ ମଲ୍ଲିକ, ପ୍ରଫୁଲ୍ଲ କୁମାର ସାମଲ ଓ ବିଜେଡି ନେତାମାନେ ଶୋକବ୍ୟକ୍ତ କରିଛନ୍ତି।

ଶିକ୍ଷାବିତ୍‌ଙ୍କ ଦେହାନ୍ତ

ବନ୍ତ,୧୭।୫ (ଡି.ଏନ.ଏ.): ଭଦ୍ରକ ଜିଲା ବନ୍ତ ବ୍ଲକ ଗଣିଜାଙ୍ଗ ପଞ୍ଚାୟତ ହାସିନପୁର ଗ୍ରାମର ଶିକ୍ଷାବିତ୍ ଗିରିଧାରୀ ବଳ(୮୨)ଙ୍କ ପରଲୋକ ଘଟିଛି। ସେ ଗତ ୩ ମାସ ହେବ ଅସୁସ୍ଥ ଥିଲେ। ସରପଞ୍ଚ ରଞ୍ଜନ କୁମାର ସାହୁଙ୍କ ସମେତ ବହୁ ଶିକ୍ଷକ, କ୍ରୀଡ଼ାବିତ୍, ସାମାଜିକ କର୍ମୀ ଓ ଜନପ୍ରତିନିଧି ତାଙ୍କ ବାସଭବନରେ ପହଞ୍ଚି ଶେଷ ଦର୍ଶନ କରିଥିଲେ। କରୋନା ନିୟମ ମଧ୍ୟରେ ତାଙ୍କର ଶେଷକୃତ୍ୟ ସମ୍ପନ୍ନ କରାଯାଇଥିଲା। ସେ ଜଣେ କର୍ତ୍ତବ୍ୟପରାୟଣ, ସମୟାନୁବର୍ତ୍ତୀ ଓ ଛାତ୍ରବତ୍ସଳ ଶିକ୍ଷକ ଥିଲେ।

ସଂକ୍ରମିତଙ୍କ ଘରେ ପହଞ୍ଚାଯାଉଛି ଖାଦ୍ୟ

ନରେଶ ଚନ୍ଦ୍ର ପଟ୍ଟନାୟକ
କେନ୍ଦୁଝର, ୧୭।୫

କରୋନା ମହାମାରୀ ଧିରେ ଧିରେ ସହରଠାରୁ ଗ୍ରାମାଞ୍ଚଳକୁ ବ୍ୟାପିବାରେ ଲାଗିଛି। ଫଳରେ ସଂକ୍ରମଣକୁ ନେଇ ଲୋକଙ୍କ ମଧ୍ୟରେ ଭୟ ସୃଷ୍ଟି ହେଉଛି। ଲୋକେ ପଦାକୁ ବାହାରିବା ଉପରେ କଟକଣା ଲାଗୁ କରାଯାଇଛି। ଏଭଳି ସମୟରେ କେନ୍ଦୁଝର ସହରର କେତେଜଣ ଯୁବକ କରୋନା ସଂକ୍ରମିତ ପରିବାରକୁ ସହାୟତାର ହାତ ବଢ଼ାଇଛନ୍ତି। ସେମାନେ ଏକ ନିଆରା ପ୍ରୟାସ ଆରମ୍ଭ କରିଛନ୍ତି। ଯେଉଁ ପରିବାରରେ ଅଧିକ ସଂଖ୍ୟକ ସଦସ୍ୟ ସଂକ୍ରମିତ ହୋଇଥିବାରୁ ଘରେ ରୋଷେଇ କରିପାରୁ ନାହାନ୍ତି କିମ୍ବା ବାହାରକୁ ଖାଦ୍ୟ ସାମଗ୍ରୀ ଆଣିବା ପାଇଁ ଯାଇ ପାରୁନାହାନ୍ତି, ସେହି ପରିବାରର ଲୋକଙ୍କୁ ଖାଇବା ଯୋଗାଇବା ଲାଗି ଅଣ୍ଟା ଭିଡ଼ିଛନ୍ତି ଏମାନେ। ସଂକ୍ରମଣର ଭୟକୁ ଭ୍ରୂକ୍ଷେପ ନ କରି କୋଭିଡ୍ ନିୟମ ମାନି ସମସ୍ତ ସତର୍କତା ପଦକ୍ଷେପ ଗ୍ରହଣ କରି ସେମାନଙ୍କ ଘରକୁ ଯାଇ ଖାଦ୍ୟ ପହଞ୍ଚାଉଛନ୍ତି। ଏଥିପାଇଁ ଯୁବକମାନେ ଫୋନ ନମ୍ବର ପ୍ରଚାର କରି କାହାରି ଏଭଳି ଆବଶ୍ୟକତା ଥିଲେ ଉକ୍ତ ନମ୍ବରରେ ଜଣାଇବାକୁ ନିବେଦନ କରିଛନ୍ତି।

ସୋମବାର ପ୍ରଥମ ଦିନରେ ପ୍ରାୟ ୭ ପରିବାରଠାରୁ ଫୋନ୍ କଲ୍ ଆସିଥିଲା। ସେମାନଙ୍କ ଘରକୁ ପ୍ରାୟ ୨୭ ଜଣଙ୍କ ପାଇଁ ଖାଦ୍ୟ ପହଞ୍ଚାଯାଇଛି। ସେହିପରି ବାଟରେ ଅନ୍ୟ ଅଭାବୀ ଲୋକଙ୍କୁ ମଧ୍ୟ ଖାଦ୍ୟ ଦିଆଯାଇଥିଲା। ଆଗାମୀ ଦିନରେ ଏହି ସଂଖ୍ୟା ବଢ଼ିବ ବୋଲି ଆଶା ରଖି ପ୍ରସ୍ତୁତ ରହିଛନ୍ତି। ଏବେ ୧୦ ଜଣ ସ୍ୱେଚ୍ଛାସେବୀ କାମ କରୁଛନ୍ତି। ନିଜ ଖର୍ଚ୍ଚରେ ଗୋଟିଏ ସ୍ଥାନରେ ରୋଷେଇ କରି ଭଲ ଭାବେ ପ୍ୟାକିଂ କରି ଗାଡ଼ିରେ ବୁଲି ସଂକ୍ରମିତଙ୍କ ଘରେ ନେଇ ପହଞ୍ଚାଉଛନ୍ତି। ଏହାକୁ ଦେଖି ଅନେକ ଲୋକ ସହାୟତାର ହାତ ବଢ଼ାଇ ଗ୍ରୁପ୍‌ରେ ଯୋଡ଼ି ହେବାକୁ ଆଗେଇ ଆସୁଛନ୍ତି। ଏଭଳି କାମ କରି ଖୁସି ଲାଗୁଥିବା କହିଛନ୍ତି ଗ୍ରୁପର ସଦସ୍ୟ ତଥା ଶିକ୍ଷକ ବିଜୟ ବେହେରା। ରାତ୍ରିଭୋଜନ ମଧ୍ୟ ଦେବା ଲାଗି ବ୍ୟବସ୍ଥା କରୁଛନ୍ତି। ଖାଦ୍ୟ ଯେପରି ବଳକା ନ ରହେ ବା ନଷ୍ଟ ନ ହୁଏ ସେଥିପାଇଁ ପୂର୍ବରୁ ସୂଚିତ କରିବାକୁ ନିବେଦନ କରାଯାଇଛି। ବଳକା ରହିଲେ ସେସବୁ ରାସ୍ତାରେ ବୁଲୁଥିବା ଗୋରୁ, କୁକୁରଙ୍କୁ ଦେବା ପାଇଁ ନିଷ୍ପତ୍ତି ନେଇଛନ୍ତି ବୋଲି ଅନ୍ୟ ଜଣେ ସ୍ୱେଚ୍ଛାସେବୀ ତଥା ବ୍ୟବସାୟୀ ମାନସ ପଣ୍ଡା କହିଛନ୍ତି।

ସଂକ୍ରମିତଙ୍କ ପାଇଁ ଖାଦ୍ୟ ପୁଡ଼ିଆ ପ୍ରସ୍ତୁତ କରାଯାଉଛି।

- ଯୁବଗୋଷ୍ଠୀଙ୍କ ନିଆରା ପ୍ରୟାସ
- ପ୍ରଥମ ଦିନରେ ୨୭ ଜଣଙ୍କୁ ଦିଆଗଲା ଆହାର

ବାରିପଦାରେ ରଥଯାତ୍ରା ଲାଗି ହାଇକୋର୍ଟରେ ଜନସ୍ୱାର୍ଥ ମାମଲା

ବାରିପଦା ଅଫିସ,୧୭।୫

କରୋନା କଟକଣା ମଧ୍ୟରେ ଚଳିତ ବର୍ଷ ଦ୍ୱିତୀୟ ଶ୍ରୀକ୍ଷେତ୍ର ମୟୂରଭଞ୍ଜ ଜିଲା ବାରିପଦାଠାରେ ରଥଯାତ୍ରା କରିବା ଲାଗି ଓଡ଼ିଶା ହାଇକୋର୍ଟରେ ଏକ ଜନସ୍ୱାର୍ଥ ମାମଲା ରୁଜୁ ହୋଇଛି। ୨୦୨୦ରେ ଏଠାରେ ରଥଯାତ୍ରା ସମ୍ପୂର୍ଣ୍ଣ ବନ୍ଦ କରାଯାଇଥିଲା। ଶ୍ରୀକ୍ଷେତ୍ର ପୁରୀଠାରେ କରୋନା କଟକଣା ଅନୁଯାୟୀ କେବଳ ସେବାୟତ ଓ ପୋଲିସ କର୍ମଚାରୀଙ୍କ ଦ୍ୱାରା ରଥଟଣା ଯାଇଥିଲା। ଚଳିତ ୨୦୨୧ ରଥଯାତ୍ରା ଆସନ୍ତା ଜୁଲାଇ ୧୩ରେ ପଡୁଥିବାରୁ ଦ୍ୱିତୀୟ ଶ୍ରୀକ୍ଷେତ୍ରର ରଥଯାତ୍ରାକୁ କୋଭିଡ୍ କଟକଣା ମଧ୍ୟରେ ୧୪୪ ଧାରା ଜାରି କରାଯାଇ ପରମ୍ପରା ରକ୍ଷା ନିମନ୍ତେ କେବଳ ସେବାୟତ ଓ ପୋଲିସ ପ୍ରଶାସନ ଦ୍ୱାରା କରାଯିବା ପାଇଁ ଗତ ୧୫ ତାରିଖରେ ହାଇକୋର୍ଟରେ ଜନସ୍ୱାର୍ଥ ମାମଲା ରୁଜୁ କରାଯାଇଛି। ଜିଲାର ପ୍ରମୁଖ ସାଂସ୍କୃତିକ ଅନୁଷ୍ଠାନ ଓଡ଼ିଆ ଜାଗରଣ ମଞ୍ଚ, ପ୍ରତିଶ୍ରୁତି ପ୍ରତିଷ୍ଠାନ, ମା' ଅମ୍ବିକା ମହିଳା ମହାମଣ୍ଡଳ ଫେଡେରଶନ୍, ମୟୂରଭଞ୍ଜ ଏଜୁକେଶନାଲ ଏନଭରନମେଣ୍ଟ ଆଣ୍ଡ ଟେକ୍ନୋଲଜି ଟ୍ରଷ୍ଟ, ବୋଇତ ବନ୍ଦାଣ ମହୋତ୍ସବ, ପୋଲିସ ପାନ୍ଥିକ ପ୍ରେସ୍ ଓ ବିନୋରି ୱେଲଫେୟାର ଅର୍ଗାନାଇଜେଶନ୍ ମାଧ୍ୟମରେ ଶରତ ଚନ୍ଦ୍ର ନାୟକ, ଡ. ଜଗବନ୍ଧୁ ଆଚାର୍ଯ୍ୟ, ଶିକ୍ଷାବିତ୍ ନରେନ୍ଦ୍ର ମୋହନ ସେନାପତି, ଡ. ଭାଗବତ ପଣ୍ଡା, ଡ.ବିଜୟ କୁମାର ଅଗ୍ରୱାଲ, ସାବିତ୍ରୀ ରାଉତ, ପୀତାମ୍ବର ମଲ୍ଲିକ , ସଞ୍ଜୀବ ସାହୁ, ଉଗ୍ରେଶ୍ୱର ବେହେରା, ଉଦୟ ନାଥ ଜେନା, ଅକ୍ଷୟ କୁମାର ମହାନ୍ତି, ରାଜେନ୍ଦ୍ର କୁମାର ବିଦ୍ୟାଣୀ, ଜ୍ଞାନରଞ୍ଜନ ତ୍ରିପାଠୀ, ନାସିର ଖାଁ, ଜୟକୃଷ୍ଣ ଲେଙ୍କା ଓ ଅନ୍ୟାନ୍ୟ ୩୫୧ ଜଣ ସଚେତନ ନାଗରିକଙ୍କ ସ୍ୱାକ୍ଷରରେ ମାମଲା ରୁଜୁ କରାଯାଇଛି। ଏ ସମସ୍ତର ଏକକିତା ନକଲ ପୁରୀ ଗୋବର୍ଦ୍ଧନ ପୀଠ ଶଙ୍କରାଚାର୍ଯ୍ୟ, ଗଜପତି ମହାରାଜ, ମୟୂରଭଞ୍ଜ ଜିଲାପାଳଙ୍କୁ ପ୍ରଦାନ କରାଯାଇଛି।

କୋଭିଡ୍ ମୁକାବିଲା ନେଇ ପ୍ରଶାସନିକ ସ୍ତରୀୟ ବୈଠକ

ବୈଠକରେ ଉପସ୍ଥିତ ଜିଲାପାଳ ବିନୀତ ଭରଦ୍ୱାଜ ଓ ଅନ୍ୟ ଅଧିକାରୀମାନେ।

ବାରିପଦା ଅଫିସ,୧୭।୫

କୋଭିଡ-୧୯ର ଦ୍ୱିତୀୟ ଲହର ସଂକ୍ରମଣକୁ ପ୍ରତିରୋଧ କରିବା ପାଇଁ ମୟୂରଭଞ୍ଜ ଜିଲା ପ୍ରଶାସନ ପକ୍ଷରୁ ବ୍ୟାପକ ସତର୍କତା ମୂଳକ ପଦକ୍ଷେପ ଗ୍ରହଣ କରାଯାଇଛି। ଏ ନେଇ ସୋମବାର ଜିଲାପାଳ ବିନୀତ୍ ଭରଦ୍ୱାଜଙ୍କ ଅଧ୍ୟକ୍ଷତାରେ ଏକ ବୈଠକ ଭିଡିଓ କନଫରେନସିଂ ଜରିଆରେ ଅନୁଷ୍ଠିତ ହୋଇଯାଇଛି। ବୈଠକରେ ବିଶେଷ କରି କୋଭିଡ୍ ଟିକାକରଣ, ଘରୋଇ ସଙ୍ଗରୋଧରେ ଥିବା ସଂକ୍ରମିତଙ୍କ ଦୈନନ୍ଦିନ ସ୍ଥିତି ଅନୁଧ୍ୟାନ, ଆକ୍ରାନ୍ତ ମୃତ ବ୍ୟକ୍ତିଙ୍କ ଶବ ସଂସ୍କାର ପାଇଁ ସ୍ୱତନ୍ତ୍ର ଜାଗା ଚିହ୍ନଟ, ଜୀବନ ଜୀବିକା ନିର୍ବାହରେ ଉଭୟ ଗ୍ରାମାଞ୍ଚଳ ଓ ସହରାଞ୍ଚଳରେ ଅସହାୟ, ଭିକ୍ଷୁକ ତଥା ଗରିବମାନଙ୍କୁ ରନ୍ଧା ଓ ଶୁଖିଲା ଖାଦ୍ୟ ଯୋଗାଣ, ପଡ଼ୋଶୀ ପଶ୍ଚିମବଙ୍ଗ ଓ ଝାଡ଼ଖଣ୍ଡରୁ ଯିବା ଆସିବା କରୁଥିବା ବ୍ୟକ୍ତିମାନଙ୍କୁ ସୀମାରେ କଡ଼ାକଡ଼ି ତଦାରଖ କରାଯିବା ସହ କୋଭିଡ୍ ନିୟମାବଳୀ ସଠିକ ଭାବରେ ପାଳନ କରାଯିବା ଉପରେ ଗୁରୁତ୍ୱଦେଇ କାର୍ଯ୍ୟକ୍ରମ ତ୍ୱରାନ୍ୱିତ କରିବାକୁ ନିର୍ଦ୍ଦେଶ ଦିଆଯାଇଛି। ଏ ଦିଗରେ ଜିଲାର ସମସ୍ତ ଉପ-ଜିଲାପାଳ, ତହସିଲଦାର, ବିଡିଓ, ଥାନା ଅଧିକାରୀ ବିହିତ ପଦକ୍ଷେପ ଗ୍ରହଣ କରିବା ପାଇଁ ଜିଲାପାଳ ଭରଦ୍ୱାଜ ପରାମର୍ଶ ଦେଇଥିଲେ। ଉକ୍ତ ବୈଠକରେ ଉପଜିଲାପାଳ ପି.ଅନ୍ୱେଶା ରେଡ୍ଡି, ଅତିରିକ୍ତ ଜିଲାପାଳ ରୁଦ୍ର ନାରାୟଣ ମହାନ୍ତି, ପିଡି ଡିଆରଡିଏ ଭବେଶ କୁମାର ନାୟକ ଏବଂ ଜିଲାର ସମସ୍ତ ଉପ-ଜିଲାପାଳ, ତହସିଲଦାର, ବିଡିଓ ଏବଂ ପୌରନିର୍ବାହୀ ଅଧିକାରୀ, ସମ୍ପୃକ୍ତ ବିଭାଗୀୟ ଅଧିକାରୀମାନେ ଯୋଗଦେଇ ଆଲୋଚନାରେ ସକ୍ରିୟ ଅଂଶ ଗ୍ରହଣ କରିଥିଲେ।

ଗଛକଟାକୁ କେନ୍ଦ୍ର କରି ଉତ୍ତେଜନା

୫ଜଣଙ୍କୁ ଉଠାଇ ନେଲା ସିଂଲା ପୋଲିସ

ଲଙ୍ଗଳେଶ୍ୱର,୧୭।୫(ଡି.ଏନ.ଏ.)

ବାଲେଶ୍ୱର ଜିଲା ସିଂଲା ଥାନା ଅନ୍ତର୍ଗତ ଗଞ୍ଜା ଗ୍ରାମରେ ଗଛକଟାକୁ କେନ୍ଦ୍ର କରି ଚାପା ଉତ୍ତେଜନା ଦେଖାଦେଇଛି। ଗଞ୍ଜା ଛକଠାରେ ଥିବା ପୀରବାବାଙ୍କ ସ୍ଥାନରୁ ଗୋଟିଏ ଗଛକୁ ସ୍ଥାନୀୟ ବିଦ୍ୟାଳୟର ପ୍ରଧାନଶିକ୍ଷକ ଓ ସ୍କୁଲ ପରିଚାଳନା କମିଟି ସଭାପତି ଅନ୍ୟ କେତେକ ସହଯୋଗୀଙ୍କ ସହାୟତାରେ ଗଛ କାଟି ବିକ୍ରି କରିଥିବା ନେଇ ସିଂଲା ଥାନାରେ ଲିଖିତ ଅଭିଯୋଗ ହୋଇଥିଲା। ଗଞ୍ଜା ମୁସଲିମ ବସ୍ତିର ମୟୁରୁଦ୍ଦିନ ଶା, କୌସର ଶା, ରସିଦ ଶା, ଗନିରୁଦ୍ଦିନ ଶା, ସତ୍ତାରୁଦ୍ଦିନ ଶା, ଏସ୍‌କେ ଓକିଲ, ଏସ୍‌କେ ମୌସୁଦ ପ୍ରମୁଖ ଅଭିଯୋଗକାରୀ ସିଂଲା ଥାନାରେ ଲିଖିତ ଅଭିଯୋଗ କରିଥିଲେ। ଅଭିଯୋଗକୁ ଭିତ୍ତି କରି ସିଂଲା ପୋଲିସ ତଦନ୍ତ ଆରମ୍ଭ କରିଛି। ତଦନ୍ତ ଆରମ୍ଭରୁ ପୋଲିସ ୫ଜଣଙ୍କୁ ଉଠାଇ ନେଇ ଥାନାରେ ଅଟକ ରଖିଛି। ଘଟଣାସ୍ଥଳରେ ୧ ପ୍ଲାଟୁନ ପୋଲିସ ମୁତୟନ କରାଯାଇଛି।

ଲକ୍‌ଡାଉନ୍ ସମୟରେ ଋଣ ଆଦାୟ

ପ୍ରତିବାଦରେ ଯୁବ କଂଗ୍ରେସର ଦାବିପତ୍ର

ଯୁବ କଂଗ୍ରେସ ପକ୍ଷରୁ ଦାବିପତ୍ର ପ୍ରଦାନ କରାଯାଉଛି।

ବସ୍ତା, ୧୭।୫(ଡି.ଏନ.ଏ.)

ମହାମାରୀ କରୋନାର ଦ୍ୱିତୀୟ ଲହର ଭୟାବହତାକୁ ଅନୁଭବ କରି ରାଜ୍ୟ ସରକାର ଏବେ ଲକଡାଉନ୍ ଘୋଷଣା କରିଛନ୍ତି। ଲକଡାଉନ୍ ଯୋଗୁ ବର୍ତ୍ତମାନ ଲୋକମାନଙ୍କ କାମଧନ୍ଦା ଏପରିକି ରୋଜଗାର ସମ୍ପୂର୍ଣ୍ଣ ବନ୍ଦ ହୋଇଯାଇଛି କହିଲେ ଚଳେ। ଏହି ବିପତ୍ତି ସମୟରେ ଲୋକମାନଙ୍କ ଜୀବନଜୀବିକା ପ୍ରଶ୍ନ ଉଠୁଥିବା ବେଳେ ପୂର୍ବରୁ ଋଣ ଦେଇଥିବା ବେସରକାରୀ ସଂସ୍ଥାମାନେ ଆଦାୟ ପାଇଁ ଗାଁଗହଳିକୁ ଯାଇ ଲୋକଙ୍କ ଉପରେ ଜୁଲମ୍ କରିବା ଦୁଃଖଦାୟକ। ଏହାର ପ୍ରତିବାଦରେ ବସ୍ତା ନିର୍ବାଚନମଣ୍ଡଳୀ ଯୁବକଂଗ୍ରେସ ଓ ବ୍ଲକ କଂଗ୍ରେସ କୋଭିଡ୍ ପରିଚାଳନା କମିଟି ତରଫରୁ ସଭାପତି ସୁଧାଂଶୁ ଶେଖର ଯେନାଙ୍କ ନେତୃତ୍ୱରେ ଏକ ପ୍ରତିନିଧି ଦଳ ବସ୍ତା ତହସିଲଦାର କାର୍ତ୍ତିକ ଦାସଙ୍କୁ ଭେଟି ଆଲୋଚନା କରିବା ସହିତ ଏକ ଦାବିପତ୍ର ପ୍ରଦାନ କରିଛନ୍ତି। ଦାବିପତ୍ର ପ୍ରଦାନ ବେଳେ ଜିଲା ଯୁବ କଂଗ୍ରେସ ସମ୍ପାଦକ ନିତ୍ୟାନନ୍ଦ ନାୟକ, ବ୍ଲକ କଂଗ୍ରେସ କୋଭିଡ୍ ପରିଚାଳନାର ସଦସ୍ୟ ଗୌରୀ ଶଙ୍କର ଯେନା ଓ ପ୍ରାଣକୃଷ୍ଣ ଆଦେଖ ପ୍ରମୁଖ ଉପସ୍ଥିତ ଥିଲେ।

ଖୋଲିଲା ଗାଁ ଆମ୍ବ ପସରା

ବାଙ୍ଗିରିପୋଷି,୧୭।୫(ଡି.ଏନ.ଏ.)

ମୟୂରଭଞ୍ଜ ଜିଲା ଫଳ ଓ ପନିପରିବା ଚାଷୀ ଉତ୍ପାଦକ କମ୍ପାନୀ ଏବଂ ବାସ୍କିତୋଳା ଦଶେରୀ ଉତ୍ପାଦକ ଗ୍ରୁପ ପକ୍ଷରୁ ବାଙ୍ଗିରିପୋଷି ବଜାର ମଧ୍ୟରେ ମୟୂରଭଞ୍ଜ ଗାଁ ଆମ୍ବ ପସରା କେନ୍ଦ୍ର ଖୋଲିଛି। ଏଠାରେ ବିଭିନ୍ନ ପ୍ରଜାତିର ଆମ୍ବର ଖୁଚୁରା ବିକ୍ରୟ ଆରମ୍ଭ ହୋଇଛି। ବିଡିଓ ରାମଦାସ ଟୁଡୁ ଏବଂ ତହସିଲଦାର ଲଲାଟେନ୍ଦୁ ସି ଅତିଥି ଭାବେ ଯୋଗଦେଇ ଏହି କେନ୍ଦ୍ରର ଆନୁଷ୍ଠାନିକ ଭାବେ ଶୁଭାରମ୍ଭ କରିଛନ୍ତି। ଅନ୍ୟମାନଙ୍କ ମଧ୍ୟରେ ପରିବେଶବିତ ସଂଯୁକ୍ତା ବଶା, ସମାଜସେବୀ ବିଶ୍ୱଜିତ ଶର୍ମାଙ୍କ ସମେତ ଜୀତେନ୍ଦ୍ର କୁମାର ହେମ୍ବ୍ରମ (ବାସ୍କିତୋଳା ଦଶେରୀ ଉତ୍ପାଦକ ଗ୍ରୁପର ସମ୍ପାଦକ), ଦୁଲାରାମ ସୋରେନ (କ୍ଷେତ୍ର ପର୍ଯ୍ୟବକ୍ଷେକ, ଓରମାସ) ପ୍ରମୁଖ ଉପସ୍ଥିତ ଥିଲେ। ପ୍ରଥମ ଦିନରେ ଦଶେରୀ, ସୁନ୍ଦରୀ ଏବଂ ଲାଟସୁନ୍ଦରୀ ଆମ୍ବ ବିକ୍ରି ହୋଇଥିଲା। ଆଗାମୀ ଦିନରେ ଅନ୍ୟ ପ୍ରଜାତିର ଆମ୍ବ ବିକ୍ରି ହେବ ବୋଲି ସୂଚନା ମିଳିଛି।

ସାପ୍ତାହିକ ହାଟରେ ଭିଡ଼

ବାଲେଶ୍ୱର ଜିଲା ଜଳେଶ୍ୱର ପୌରାଞ୍ଚଳରେ ପ୍ରତ୍ୟେକ ସୋମବାର ବସୁଥିବା ସାପ୍ତାହିକ ହାଟରେ ଲୋକଙ୍କ ଗହଳି।

କଣ୍ଟେନରକୁ ଧକ୍କା ଦେଲା ଟ୍ରକ୍, ଜଣେ ମୃତ

ଭଣ୍ଡାରିପୋଖରୀ, ୧୭।୫ (ଡି.ଏନ.ଏ.)

ଭଦ୍ରକ ଜିଲା ଭଣ୍ଡାରିପୋଖରୀ ଥାନା ୧୬ ନଂ. ଜାତୀୟ ରାଜପଥର ଡାହାଲା ଛକ ନିକଟରେ ରବିବାର ଭୋରରେ ଏକ କଣ୍ଟେନରକୁ ପଛପଟୁ ଧକ୍କା ଦେଇଛି ଟ୍ରକ୍। ଏଥିରେ ଟ୍ରକ୍ ଚାଳକଙ୍କ ମୃତ୍ୟୁ ଘଟିଛି। ହେଲ୍‌ପର ଆହତ ହୋଇ ଡାକ୍ତରଖାନାରେ ଚିକିତ୍ସାଧୀନ ଥିବା ଜଣାପଡ଼ିଛି। ସୂଚନା ଅନୁଯାୟୀ, କଣ୍ଟେନରକୁ ପଛପଟୁ ଅନୁଗୁଳରୁ ପାଉଁଶ ବୋଝେଇ କରି ଯାଉଥିବା ୧୨ ଚକିଆ ଟ୍ରକ୍ ଆସି ଧକ୍କା ଦେଇଥିଲା। ଟ୍ରକ୍ ଚାଳକ ଅନୁଗୁଳ ଜିଲାର ପ୍ରଶାନ୍ତ ମୁଣ୍ଡା(୩୭) ଚାପି ହୋଇଯିବାରୁ ଘଟଣାସ୍ଥଳରେ ତାଙ୍କର ମୃତ୍ୟୁ ହୋଇଥିଲା। ଖବର ପାଇ ପାଟ୍ରୋଲିଂ କରୁଥିବା ପୋଲିସ ରାଜପଥ ନିର୍ମାଣକାରୀ ସଂସ୍ଥା ସହାୟତାରେ ଡ୍ରାଇଭର ଓ ହେଲ୍‌ପରଙ୍କୁ ଭଣ୍ଡାରିପୋଖରୀ ଡାକ୍ତରଖାନାକୁ ପଠାଇଥିଲା। ସେଠାରେ ଡାକ୍ତର ପ୍ରଶାନ୍ତଙ୍କୁ ମୃତ ଘୋଷଣା କରିଥିଲେ।

ପୁଣି ପାରୋଲ୍‌ରେ ଗଲେ ୮ କଏଦୀ

ପାରୋଲ୍‌ରେ ଯାଉଥିବା କଏଦୀ।।

କେନ୍ଦୁଝର,୧୭।୫(ଡି.ଏନ.ଏ.)

କେନ୍ଦୁଝର ଜିଲା କାରାଗାରରୁ ସୋମବାର ପୁଣି ୮ କଏଦୀଙ୍କୁ ୯୦ ଦିନ ପାଇଁ ପାରୋଲରେ ଛଡ଼ାଯାଇଥିବା ଜେଲର ଅ

ସଂକ୍ଷେପରେ

ବାଇକ୍-ଟ୍ରକ୍ ମୁହାଁମୁହିଁ: ୨ ମୃତ

କୋରାପୁଟ,୧୭।୫(ସ୍ୱ.ପ୍ର.): କୋରାପୁଟ-ଲକ୍ଷ୍ମୀପୁର ରାସ୍ତାର ବାରିଗୁଡା ଗ୍ରାମ ନିକଟରେ ସୋମବାର ରାତିରେ ଏକ ବାଇକ୍ ଓ ଟ୍ରକ୍ ମୁହଁମୁହିଁ ଧକ୍କା ହୋଇଛି। ଫଳରେ ଘଟଣାସ୍ଥଳରେ ୨ ବାଇକ୍ ଆରୋହୀଙ୍କ ମୃତ୍ୟୁ ଘଟିଛି। ମୃତକମାନଙ୍କ ପରିଚୟ ମିଳିପାରି ନାହିଁ। ସେମାନେ କେଉଁଆଡେ ଯାଉଥିଲେ ଅବା କେଉଁଠୁ ଫେରୁଥିଲେ କିଛି ଜଣାପଡିନାହିଁ। ଖବରପାଇ କୋରାପୁଟ ସଦର ଥାନା ପୋଲିସ ଘଟଣାସ୍ଥଳରେ ପହଞ୍ଚି ମୃତଦେହ ଜବତ କରି ବ୍ୟବଚ୍ଛେଦ ପାଇଁ କୋରାପୁଟ ମେଡିକାଲକୁ ପଠାଇଛି। ଏନେଇ ଏକ ମାମଲା ରୁଜୁ ହୋଇଛି। ଘଟଣାର ଅଧିକ ତଦନ୍ତ ଚାଲିଥିବା ସଦର ଥାନା ଅଧିକାରୀ ସମର୍ପିତା ସ୍ୱାଇଁ କହିଛନ୍ତି।

ଶାସକ ଦଳ କର୍ମୀଙ୍କୁ ନେଇ ଚାଲିଛି କୋଭିଡ୍ କାମ: ଭାଜପା

ଭୁବନେଶ୍ୱର,୧୭।୫(ବ୍ୟୁରୋ): କରୋନା ସଂକ୍ରମଣର ୨ୟ ଲହର ପ୍ରଭାବରେ ଜନସାଧାରଣ ଅସ୍ତବ୍ୟସ୍ତ। ଏହା ବିରୋଧରେ ଜିତିବାକୁ ହେଲେ ସମସ୍ତଙ୍କୁ ଏକାଠି ହୋଇ ଲଢ଼ିବାକୁ ପଡିବ। ରାଜ୍ୟରେ ଏହି ଲଢ଼େଇ ବିରୋଧରେ ସମସ୍ତ ପ୍ରକାର ସହଯୋଗ କରିବା ପାଇଁ ଭାଜପା ତରଫରୁ ରାଜ୍ୟ ସରକାରଙ୍କୁ ନିର୍ଭର ପ୍ରତିଶ୍ରୁତି ଦିଆଯାଇଛି। ମାତ୍ର ଭୁବନେଶ୍ୱରରେ ଶାସକ ବିଜେଡି ନେତୃବୃନ୍ଦ ପ୍ରଶାସନ କଳକୁ ଅପବ୍ୟବହାର କରି ପାତରଅନ୍ତର ପ୍ରଦର୍ଶନ କରୁଛନ୍ତି। ଏହା ଅତ୍ୟନ୍ତ ଦୁର୍ଭାଗ୍ୟଜନକ ବୋଲି ଜିଲା ଭାଜପା ସଭାପତି ବାବୁ ସିଂ ଅଭିଯୋଗ କରିଛନ୍ତି। ବିଏମ୍‌ସି କମିଶନରଙ୍କୁ ଭେଟି ସେ କହିଛନ୍ତି, ଜାନୁୟାରୀ ୧୬ରୁ ଦେଶବ୍ୟାପୀ କୋଭିଡ୍ ଟିକାକରଣ କାର୍ଯ୍ୟକ୍ରମ ଆରମ୍ଭ ହୋଇସାରିଛି। ପ୍ରାଥମିକତା ଦୃଷ୍ଟିରୁ ପର୍ଯ୍ୟାୟକ୍ରମେ ବିଭିନ୍ନ ବର୍ଗର ଲୋକଙ୍କୁ ଏଥିରେ ଅନ୍ତର୍ଭୁକ୍ତ କରାଯାଇଛି। ବର୍ତ୍ତମାନ ସୁଦ୍ଧା ଦେଶରେ ୧୮ କୋଟିରୁ ଊର୍ଦ୍ଧ୍ୱ ଏବଂ ରାଜ୍ୟରେ ପାଖାପାଖି ୭୦ ଲକ୍ଷ କୋଭିଡ୍ ଟିକାକରଣ ହୋଇସାରିଛି। ଭୁବନେଶ୍ୱର ରାଜ୍ୟ ରାଜଧାନୀ ଏବଂ ପ୍ରମୁଖ ସହର ହୋଇଥିବାରୁ ଏଠାକୁ ବିଭିନ୍ନ ସ୍ଥାନରୁ ଲୋକେ ଆସନ୍ତି। ୨ୟ ଲହରରେ ପ୍ରତିଦିନ ଭୁବନେଶ୍ୱରରୁ ବହୁ ସଂଖ୍ୟାରେ କରୋନା ସଂକ୍ରମଣରେ ସଂକ୍ରମିତ ହେଉଛନ୍ତି। ଏହାକୁ ପ୍ରତିହତ କରିବା ପାଇଁ ଶୃଙ୍ଖଳିତ ବ୍ୟବସ୍ଥାରେ ଟିକାକରଣ କାର୍ଯ୍ୟକ୍ରମ ଅନୁଷ୍ଠିତ ହେବା ସହ ଦଳମତ ନିର୍ବିଶେଷରେ ଭୁବନେଶ୍ୱରବାସୀଙ୍କ ହିତକୁ ପ୍ରାଧାନ୍ୟ ଦେବା ନିହାତି ଆବଶ୍ୟକ। ମାତ୍ର ଏହି ସମସ୍ତ କାର୍ଯ୍ୟ ବିଜେଡି କର୍ମୀ, ପୂର୍ବତନ କର୍ପୋରେଟର ଏବଂ ଶାସକ ଦଳ ନେତୃବୃନ୍ଦଙ୍କୁ ନେଇ କରାଯାଉଛି। ଫଳରେ ସାଧାରଣ ଜନତା ହଇରାଣ ହେଉଛନ୍ତି। ୱାର୍ଡ ସ୍ତରରେ ନିଯୁକ୍ତ ହେଉଥିବା କୋଭିଡ୍ ସଚେତକ ମଧ୍ୟ ଶାସକ ଦଳ ସମର୍ଥକ ଆଧାରରେ ହେଉଥିବାର ପରିଲକ୍ଷିତ ହୋଇଛି। ବିଏମ୍‌ସି କମିଶନର ଏହି ଟାଳଟୁଳ ନୀତି ବିରୋଧରେ ତୁରନ୍ତ ହସ୍ତକ୍ଷେପ କରି ସୃଷ୍ଟି ହେଉଥିବା ସମସ୍ୟାର ସମାଧାନ ପାଇଁ ବିହିତ ପଦକ୍ଷେପ ଗ୍ରହଣ କରିବାକୁ ଜିଲା ଭାଜପା ଦାବି କରିଛି।

୯୦ ଦିନିଆ ପାରୋଲରେ ଯିବେ ୪୪୯ କଏଦୀ

ଭୁବନେଶ୍ୱର,୧୭।୫(ବ୍ୟୁରୋ)

ରାଜ୍ୟର ବିଭିନ୍ନ ଜେଲରେ କରୋନା ସଂକ୍ରମଣ ବ୍ୟାପୁଛି। ବହୁ ଅଧିକାରୀ ଓ କର୍ମଚାରୀ ଆକ୍ରାନ୍ତ ହୋଇଥିବାବେଳେ ୩ଶହରୁ ଊର୍ଦ୍ଧ୍ୱ ଅନ୍ତେବାସୀ ପଜିଟିଭ୍ ଚିହ୍ନଟ ହୋଇଛନ୍ତି। ଏଥିସହ କରୋନାରେ କଏଦୀଙ୍କ ଜୀବନ ଯିବା ପରେ ଚେତା ପଶିଛି। ଜେଲରେ ସଂକ୍ରମଣ ରୋକିବାକୁ ଜେଲ ବିଭାଗ ଅଣ୍ଟା ଭିଡିଛି। ସୋମବାର ବିଭାଗ ପକ୍ଷରୁ ଭିଡିଓ କନଫରେନ୍ସରେ ଏକ ଉଚ୍ଚସ୍ତରୀୟ ବୈଠକ ବସିଥିଲା। ଜେଲରେ ଚାପ କମାଇବା ପାଇଁ ସଜା କାଟୁଥିବା ୪୪୯ କଏଦୀଙ୍କୁ ବିଶେଷକରି ୬୦ବର୍ଷରୁ ଊର୍ଦ୍ଧ୍ୱ ବୟସ୍କଙ୍କୁ ୯୦ ଦିନିଆ ପାରୋଲରେ ଯିବାକୁ ଜେଲ ଡିଜି ସନ୍ତୋଷ କୁମାର ଉପାଧ୍ୟାୟ ଅନୁମତି ଦେଇଛନ୍ତି। ଏଥିସହ ଜେଲ ଭିତରେ କୋଭିଡ୍ ନିୟମ କଡାକଡି ପାଳନ କରିବାକୁ ସେ ନିର୍ଦ୍ଦେଶ ଦେଇଛନ୍ତି।

ରାଜ୍ୟର ସବୁ ଜେଲରେ କରୋନା ନିୟମ ପାଳନ ଓ ଚିକିତ୍ସା ପରିଚାଳନା ପାଇଁ ଚୌଦ୍ୱାର ସର୍କଲ ଜେଲର ମେଡିକାଲ ଅଫିସରଙ୍କୁ ନୋଡାଲ ଅଫିସର ଭାବେ ନିଯୁକ୍ତ କରାଯାଇଛି। ସେ ଜେଲ ମେଡିକାଲ ଅଫିସର ଓ ଅଧୀକ୍ଷକଙ୍କ ସହ ଯୋଗାଯୋଗରେ ରହି କରୋନା ପରୀକ୍ଷା, କଟକଣା, ଚିକିତ୍ସା ସଂକ୍ରାନ୍ତରେ ଆବଶ୍ୟକ ପରାମର୍ଶ ଦେବେ। ମେଡିକାଲ ଅଫିସର ନ ଥିବା ଜେଲରେ ଶୀଘ୍ର ସମସ୍ତ ଅନ୍ତେବାସୀଙ୍କ କରୋନା ପରୀକ୍ଷା କରିବାକୁ କୁହାଯାଇଛି। ସ୍ଥାନୀୟ ଏସ୍‌ଡିଏମ୍‌ଓ, ଉପଜିଲାପାଳ, ମହାନଗର ନିଗମ କମିଶନରଙ୍କ ସହ ପରାମର୍ଶ କରି କୋଭିଡ୍ ପରୀକ୍ଷା କରିବାକୁ ଜେଲ ଅଧୀକ୍ଷକଙ୍କୁ ନିର୍ଦ୍ଦେଶ ଦିଆଯାଇଛି। କୋଭିଡ୍ ପଜିଟିଭ୍ ଥିବା ଗୁରୁତର କଏଦୀଙ୍କୁ କୋଭିଡ୍ ହସ୍ପିଟାଲକୁ ସ୍ଥାନାନ୍ତର ସହ ସେମାନଙ୍କ ପାଇଁ ସୁରକ୍ଷା କର୍ମୀ ଯୋଗାଇ ଦେବାକୁ ନିର୍ଦ୍ଦେଶ ରହିଛି।

ସେହିଭଳି ରାଜ୍ୟର ମୋଟ ୮୭ଟି ଜେଲରେ ୧୯୭୦୭ ବିଚାରାଧୀନ ଓ ସଜା କାଟୁଥିବା କଏଦୀ ରହୁଛନ୍ତି। ଏମାନଙ୍କ ସଂଖ୍ୟା ହ୍ରାସ ପାଇଁ କମ୍ ଦୋଷ ଥିବା ଅଭିଯୁକ୍ତଙ୍କୁ ଜାମିନ ପ୍ରଦାନ ପାଇଁ ମାଜିଷ୍ଟ୍ରେଟଙ୍କ ସହ ପରାମର୍ଶ କରିବାକୁ ଅଧୀକ୍ଷକମାନଙ୍କୁ ନିର୍ଦ୍ଦେଶ ଦିଆଯାଇଛି।

ଜେଲରେ ସଂକ୍ରମଣ ରୋକିବାକୁ ପଦକ୍ଷେପ

- ସମସ୍ତ ଅନ୍ତେବାସୀଙ୍କ ହେବ କୋଭିଡ୍ ପରୀକ୍ଷା
- କଏଦୀ, କର୍ମଚାରୀଙ୍କୁ ଡବଲ ମାସ୍କ ପିନ୍ଧିବାକୁ ନିର୍ଦ୍ଦେଶ

ନୋଡାଲ ଅଫିସର ଏସ୍.ଇ. ରହମାନ ସମସ୍ତ ଜେଲରେ କୋଭିଡ୍ ନିୟମ ପାଳନ ସହ ସାମାଜିକ ଦୂରତା ବଜାୟ ରଖିବାକୁ ଗୁରୁତ୍ୱ ଦେଇଥିଲେ। ସବୁ ଅନ୍ତେବାସୀ ଓ କର୍ମଚାରୀ ଡବଲ ମାସ୍କ ପିନ୍ଧିବେ। କଏଦୀଙ୍କୁ ଆବଶ୍ୟକ ଚିକିତ୍ସା ସହ ଉତ୍ତମ ବ୍ୟବହାର କରିବାକୁ ସେ ପରାମର୍ଶ ଦେଇଥିଲେ। ସେହିପରି ଜେଲରେ ଅନ୍ତେବାସୀଙ୍କ ସଂଖ୍ୟା କମାଇବା ଲାଗି ରାଜ୍ୟ ପୋଲିସ ବିଭାଗକୁ ମଧ୍ୟ ଅନୁରୋଧ କରାଯାଇଛି। ଏଥିସହ ଜଡିତ ସବୁ ବିଭାଗକୁ କଏଦୀଙ୍କ ସ୍ୱାସ୍ଥ୍ୟକୁ ନଜରରେ ରଖି ଆଇନ ଅନୁଯାୟୀ କାର୍ଯ୍ୟ କରିବାକୁ କୁହାଯାଇଛି। ବୈଠକରେ ସବୁ ଜେଲର ଅଧୀକ୍ଷକ, ରେଞ୍ଜ ଡିଆଇଜିଙ୍କ ସମେତ ଜେଲ ବିଭାଗର ବରିଷ୍ଠ ଅଧିକାରୀମାନେ ଉପସ୍ଥିତ ଥିଲେ।

ବିବାହ ପୂର୍ବରୁ ଜଳିଲା ଜୁଇ

ରୂପ୍‌ସା/ବାଲିଆପାଳ, ୧୭।୫(ଡି.ଏନ.ଏ./ସ୍ୱ.ପ୍ର.)

- ମାର୍କେଟିଂ ସାରି ଫେରୁଥିଲେ
- କାର୍ ଧକ୍କାରେ ଜୀବନ ଗଲା

ଦୁଇଦିନ ପରେ ହୋଇଥାନ୍ତା ବାହାଘର। ବିବାହ ଉତ୍ସବ ପାଇଁ ସବୁପ୍ରକାର ପ୍ରସ୍ତୁତି ସରିଥିଲା। ସାଙ୍ଗ ସହ ବାଲେଶ୍ୱର ଯାଇ ସେରୱାନୀ ଓ ଅନ୍ୟାନ୍ୟ ସାମଗ୍ରୀ କିଣି ଘରକୁ ଫେରୁଥିଲେ। ନୂଆ ଜୀବନ ଆରମ୍ଭ ହେବା ପୂର୍ବରୁ ସବୁ ଆଶା ଆଶାରେ ରହିଗଲା। ରାଜପଥରେ କାର୍ ଧକ୍କାରେ ଜୀବନ ଚାଲିଗଲା। ବିବାହ ପୂର୍ବରୁ ଜୁଇ ଜଳିଲା। ଏଭଳି ହୃଦୟବିଦାରକ ଘଟଣା ଘଟିଛି ବାଲେଶ୍ୱର ଜିଲା ୬୦ନଂ. ଜାତୀୟ ରାଜପଥର ସଦର ଥାନା ଅନ୍ତର୍ଗତ ନିଧିପଣ୍ଡାଠାରେ। ସୋମବାର ଏକ କାର୍ ଭାରସାମ୍ୟ ହରାଇ ବାଇକ୍‌କୁ ଧକ୍କା ଦେବାରୁ ବାଇକ୍‌ରେ ବସିଥିବା ଯୁବକ ତପନ କୁମାର ଦାସଙ୍କର ମୃତ୍ୟୁ ଘଟିଛି।

ବାଲିଆପାଳ ଥାନା ଖଗଡ଼ାପାଳ ଗ୍ରାମର ଅଶୋକ କୁମାର ଦାସଙ୍କ ପୁଅ ତପନଙ୍କର ଆସନ୍ତା ୧୯ତାରିଖରେ ବିବାହ ସ୍ଥିର ହୋଇଥିଲା। ସେ ତାଙ୍କ ସାଙ୍ଗ ସୁବ୍ରତ ଦାସଙ୍କୁ ନେଇ ବାଇକ୍ ଯୋଗେ ବାଲେଶ୍ୱର ମାର୍କେଟିଂ ପାଇଁ ଯାଇଥିଲେ। କିଣାକିଣି କରି ଘରକୁ ଫେରୁଥିବା ବେଳେ ପଛପଟୁ ଏକ କାର୍ (ନଂ. ଓଆର୍୦୧ଟି-୨୯୯୯) ତାଙ୍କ ବାଇକ୍‌କୁ ଧକ୍କା ଦେଇଥିଲା। ଫଳରେ ଦୁଇସାଙ୍ଗ ବାଇକ୍‌ରୁ ଛିଟିକି ପଡ଼ିଥିଲେ। କାର୍ ଡ୍ରାଇଭର ଆହତଦ୍ୱୟଙ୍କୁ ବାଲେଶ୍ୱର ମୁଖ୍ୟ ଚିକିତ୍ସାଳୟରେ ଭର୍ତ୍ତି କରାଇ ଚମ୍ପଟ ମାରିଥିଲେ। ସେଠାରେ ତପନଙ୍କର ମୃତ୍ୟୁ ହୋଇଯାଇଥିଲା। ଏନେଇ ଥାନାରେ ଏକ ମାମଲା (ନଂ. ୧୮୧/୨୧) ରୁଜୁ ହୋଇ ମୃତଦେହ ବ୍ୟବଚ୍ଛେଦ କରାଯାଇଛି। କାର୍‌କୁ ପୋଲିସ ହେପାଜତରେ ରଖାଯାଇଛି। ଏଭଳି ଘଟଣା ପରେ ଉଭୟ ବର ଓ କନ୍ୟାଙ୍କ ପରିବାରରେ ଶୋକର ଛାୟା ଖେଳିଯାଇଛି।

ଦୁର୍ଦ୍ଦାନ୍ତ ଅପରାଧୀ କାଳୀଚରଣଙ୍କୁ ହତ୍ୟା

ବଡବିଲ,୧୭।୫(ସ୍ୱ.ପ୍ର.)

- ଆଖି ତାଡ଼ି ମୃତଦେହକୁ ପୋତି ପକାଇଥିଲେ ଦୁର୍ବୃତ୍ତ
- ପୋଲିସ, ମାଜିଷ୍ଟ୍ରେଟଙ୍କ ଉପସ୍ଥିତିରେ ଶବ ଜବତ
- ଅଭିଯୁକ୍ତ ଦୁଇ ଶାଳକ ଗିରଫ

କେନ୍ଦୁଝର ଜିଲା ଯୋଡ଼ା ଥାନା ଅଧୀନ ଆଜାଦ ବସ୍ତିରେ ରବିବାର ବିଳମ୍ବିତ ରାତିରେ ଏକ ହତ୍ୟାକାଣ୍ଡ ଘଟିଛି। ଦୁର୍ଦ୍ଦାନ୍ତ ଅପରାଧୀ କାଳୀଚରଣ ମାଝି ଓରଫ କାଣ୍ଡେଙ୍କୁ ହତ୍ୟା ପରେ ଦୁର୍ବୃତ୍ତମାନେ ତାଙ୍କ ଆଖି ତାଡି ନେଇ ମୃତଦେହକୁ ସୁନା ନଈ କୂଳରେ ପୋତି ଦେଇଥିଲେ। ସାଇଣ୍ଟିଫିକ୍ ଟିମ୍ ଓ ମାଜିଷ୍ଟ୍ରେଟଙ୍କ ଉପସ୍ଥିତିରେ ମାଟି ଖୋଳି ମୃତଦେହ ଠାବ କରାଯାଇଥିବା ବେଳେ ହତ୍ୟାରେ ବ୍ୟବହୃତ ଫାର୍ସା ଓ ଲୁହା ରଡ୍‌କୁ ପୋଲିସ ଜବତ କରିଛି।

ହତ୍ୟାକାଣ୍ଡର ଅଭିଯୁକ୍ତ ମୃତକଙ୍କ ଦୁଇ ଶାଳକଙ୍କୁ ପୋଲିସ ଗିରଫ କରିଛି। ଗିରଫ ଅଭିଯୁକ୍ତ ଦ୍ୱୟ ହେଲେ ମନୋହର ଓରଫ୍ ରାମ ମାଝି ଓ ଦିଗମ୍ବର ମାଝି। ହତ୍ୟାକାଣ୍ଡ ପଛରେ ପାରିବାରିକ ଶତ୍ରୁତା ଥିବା ପୋଲିସ ଅନୁମାନ କରୁଛି। ତେବେ କାଳୀଚରଣଙ୍କ ହାତ ଗୋଡ଼ ବାନ୍ଧି ଦୁର୍ବୃତ୍ତମାନେ ଏଭଳି ହତ୍ୟାକାଣ୍ଡ ଘଟାଇଥିବାରୁ ଏଥିରେ ଅନ୍ୟ କେତେକଙ୍କ ସମ୍ପୃକ୍ତି ଥିବା ନେଇ ସନ୍ଦେହ କରି ପୋଲିସ ଅଧିକ ତଦନ୍ତ ଜାରି ରଖିଛି। ମୃତ କାଳୀଚରଣଙ୍କ ନାମରେ ଯୋଡ଼ା ଥାନାରେ ଏକାଧିକ ମାମଲା ରହିଥିବା ପୋଲିସ ସୂଚନା ଦେଇଛି। ସୋମବାର ସକାଳେ ମୃତ କାଳୀଚରଣଙ୍କ ମାଆ ସୁଗୀ ମାଝିଙ୍କଠାରୁ ହତ୍ୟାକାଣ୍ଡ ସମ୍ପର୍କରେ ଏତଲା ପାଇ ଯୋଡ଼ା ପୋଲିସ ଏକ ମାମଲା(ନଂ.୮୦/୨୧) ରୁଜୁ କରି ତଦନ୍ତ ଜାରି ରଖିଛି।

ବୌଦ୍ଧ ବନଖଣ୍ଡରୁ ଆସିଲା ଦଶମ ପର୍ଯ୍ୟାୟ ରଥକାଠ

ପୁରୀ ଅଫିସ, ୧୭।୫

ଚଳିତବର୍ଷର ମହାପ୍ରଭୁଙ୍କ ବିଶ୍ୱପ୍ରସିଦ୍ଧ ରଥଯାତ୍ରା ପାଇଁ ଶ୍ରୀମନ୍ଦିର ପ୍ରଶାସନ ପକ୍ଷରୁ ପ୍ରସ୍ତୁତି ଜାରି ରହିଛି। ସୋମବାର ଦଶମ ପର୍ଯ୍ୟାୟରେ ରଥକାଠ ବୋଝେଇ ଏକ ଟ୍ରକ ଆସି ପୁରୀରେ ପହଞ୍ଚିଛି। ଏହି ଟ୍ରକ୍‌ରେ ୧୬ଖଣ୍ଡ ଫଳି, ଅଁଳା ଏବଂ ଇରାଡ଼ି କାଠ ରହିଛି। ରଥର ପାରାଭାଡ଼ି, ପ୍ରଭା ସହ ବିଭିନ୍ନ ଅଂଶ ନିର୍ମାଣରେ ଏହି କାଠଗୁଡ଼ିକୁ ବ୍ୟବହାର କରାଯିବ। ଚଳିତବର୍ଷ ରଥଯାତ୍ରା ପାଇଁ ମୋଟ ୮୬୫ ଖଣ୍ଡ କାଠ ଆବଶ୍ୟକ ଥିବାବେଳେ ପୂର୍ବ ବର୍ଷର ୬୯ ଖଣ୍ଡ କାଠ ବଳକା ରହିଛି। ଗତ ସରସ୍ୱତୀ ପୂଜା ଦିନ ଶ୍ରୀମନ୍ଦିର ପ୍ରଶାସନ କାର୍ଯ୍ୟାଳୟ ସମ୍ମୁଖରେ ତିନୋଟି କାଠକୁ ପାରମ୍ପରିକ ବିଧିରେ ପୂଜାର୍ଚ୍ଚନା କରାଯାଇଥିଲା। ଅକ୍ଷୟ ତୃତୀୟା ଦିନଠାରୁ ତିନି ରଥ ନିର୍ମାଣ କାର୍ଯ୍ୟ ଆରମ୍ଭ ହୋଇଛି।

ସୋନୁ ସୁଦ୍‌ଙ୍କ ଟୁଇଟ୍‌କୁ ଜିଲାପାଳଙ୍କ ଖଣ୍ଡନ

ଛତ୍ରପୁର,୧୭।୫(ଡି.ଏନ୍.ଏ.)

ବ୍ରହ୍ମପୁର ସିଟି ହସ୍ପିଟାଲ କୋଭିଡ୍ ହେଲଥ ସେଣ୍ଟରରେ ଜଣେ ବ୍ୟକ୍ତିଙ୍କୁ ଶଯ୍ୟା ଦରକାର ଥିଲା। ତାଙ୍କ ପାଇଁ ସେଠାରେ ଶଯ୍ୟା ବ୍ୟବସ୍ଥା କରାଯାଇଛି। କୌଣସି ବ୍ୟସ୍ତ ହେବାର ନାହିଁ ବୋଲି ସିନେ ଅଭିନେତା ସୋନୁ ସୁଦ୍ ଟୁଇଟ୍ କରିଥିଲେ। ତେବେ ସୋନୁ ସୁଦ୍ କିମ୍ବା ସୁଦ୍ ଫାଉଣ୍ଡେଶନ ପକ୍ଷରୁ ସିଟି ହସ୍ପିଟାଲରେ ଶଯ୍ୟା ନେଇ ଆମକୁ କୌଣସି ଯୋଗାଯୋଗ ହୋଇନି ବୋଲି ସୋମବାର ଗଞ୍ଜାମ ଜିଲାପାଳ ବିଜୟ ଅମୃତା କୁଲାଙ୍ଗେ ସୋନୁ ସୁଦ୍‌ଙ୍କୁ ଟ୍ୟାଗ କରି ଟୁଇଟ କରିଛନ୍ତି। ଶଯ୍ୟା ଅଭାବ ନାହିଁ। ଏହା ଉପରେ ବ୍ରହ୍ମପୁର ମହାନଗର ନିଗମ ପକ୍ଷରୁ ଏହାର ମନିଟରିଂ କରାଯାଉଛି। ସମ୍ପୃକ୍ତ ରୋଗୀ ହୋମ୍ ଆଇସୋଲେଶନରେ ଅଛନ୍ତି। ତାଙ୍କ ଅବସ୍ଥା ସ୍ଥିର ଥିବା ଜିଲାପାଳ କହିଛନ୍ତି। ଜିଲ୍ଲାସ୍ତରରେ ଡାସ ବୋର୍ଡ ପ୍ରସ୍ତୁତ କରାଯାଇଛି। ସେଥିରେ କରୋନା ରୋଗୀଙ୍କ ତଥ୍ୟ ରହୁଛି। ସେହିପରି କେଉଁ କୋଭିଡ୍ ହସ୍ପିଟାଲ ଓ କୋଭିଡ ସ୍ୱାସ୍ଥ୍ୟ କେନ୍ଦ୍ରରେ କେତେ ଶଯ୍ୟା ଖାଲି ରହୁଛି ସେ ନେଇ ପ୍ରଶାସନ ପକ୍ଷରୁ ସେଣ୍ଟ୍ରାଲିଂ ମନିଟରିଂ ହେଉଥିବା ଜିଲାପାଳ ସୂଚନା ଦେଇଛନ୍ତି।

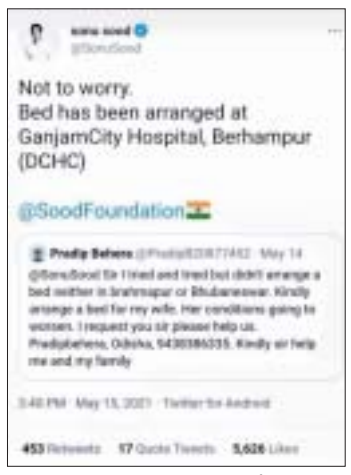

ସୋନୁ ସୁଦ୍‌ଙ୍କ ଟୁଇଟ୍।

ଜିଲାପାଳଙ୍କ ଟୁଇଟ୍।

ଗଞ୍ଜାମ ହସ୍ପିଟାଲରେ ଶଯ୍ୟାର ଅଭାବ ନାହିଁ

ଗରିବ, ସ୍ୱଳ୍ପ ଆୟକାରୀ ପରିବାରକୁ ୬ ହଜାର ମିଳୁ: କଂଗ୍ରେସ

ଭୁବନେଶ୍ୱର, ୧୭।୫(ବ୍ୟୁରୋ)

କଂଗ୍ରେସର ଭର୍ଚୁଆଲ ବୈଠକ

ରୋଜଗାରହୀନ ଗରିବ ଓ ସ୍ୱଳ୍ପ ଆୟକାରୀ ପରିବାରକୁ ମାସିକ ୬ ହଜାର ଟଙ୍କାର ଆର୍ଥିକ ସହାୟତା ରାଜ୍ୟ ସରକାର ପ୍ରଦାନ କରନ୍ତୁ। ସୋମବାର ପ୍ରଦେଶ କଂଗ୍ରେସ କମିଟି (ପିସିସି) ସଭାପତି ନିରଞ୍ଜନ ପଟ୍ଟନାୟକଙ୍କ ସଭାପତିତ୍ୱରେ ଅନୁଷ୍ଠିତ ରାଜ୍ୟ କଂଗ୍ରେସର ଏକ ଗୁରୁତ୍ୱପୂର୍ଣ୍ଣ ଭର୍ଚୁଆଲ ବୈଠକରେ ସର୍ବସମ୍ମତି ପ୍ରସ୍ତାବ ଗୃହୀତ ହୋଇଯାଇଛି। ଏହା ସାଙ୍ଗକୁ ସ୍ୱଚ୍ଛ ଶାସନର ଡିଣ୍ଡିମ ପିଟୁଥିବା ନବୀନ ସରକାର ରାଜ୍ୟବାସୀଙ୍କ ଅବଗତି ନିମନ୍ତେ କୋଭିଡ୍ ମହାମାରୀ ପରିଚାଳନା, ଟିକାକରଣ ସଂକ୍ରାନ୍ତ ସମସ୍ତ ପ୍ରସଙ୍ଗରେ ଏକ ଶ୍ୱେତପତ୍ର ପ୍ରକାଶ କରିବାକୁ ରାଜ୍ୟ ସରକାରଙ୍କ ନିକଟରେ ଦାବି କରାଯାଇଛି।

ଅଖିଳ ଭାରତ କଂଗ୍ରେସ କମିଟି (ଏଆଇସିସି) ସାଧାରଣ ସମ୍ପାଦକ ତଥା ଓଡ଼ିଶା ପ୍ରଭାରୀ ସାଂସଦ ଏ. ଚେଲ୍ଲାକୁମାର ଓ ସହ ପ୍ରଭାରୀ ରୁଦ୍ର ରାଜୁ ବୈଠକରେ ଉପସ୍ଥିତି ଥିଲେ। କରୋନା ସ୍ଥିତି ଓ ସାଙ୍ଗଠନିକ କାର୍ଯ୍ୟକଳାପ ସମୀକ୍ଷା ପୂର୍ବକ କରୋନା ଦାଉରୁ ରାଜ୍ୟବାସୀଙ୍କୁ ରକ୍ଷା କରିବା କ୍ଷେତ୍ରରେ କଂଗ୍ରେସର ପ୍ରମୁଖ ଭୂମିକା ନିର୍ବାହ କରିବା ଅପରିହାର୍ଯ୍ୟ ବୋଲି ନେତୃମଣ୍ଡଳୀ ମତ ରଖିଛନ୍ତି। କରୋନା ୨ୟ ଲହରର ମୁକାବିଲା ନିମନ୍ତେ ରାଜ୍ୟ ତଥା ଜିଲା କଂଗ୍ରେସ ତରଫରୁ ଭୁବନେଶ୍ୱର, କଟକ, ବାଲେଶ୍ୱର, ବଲାଙ୍ଗୀର, ନୂଆପଡ଼ା ତଥା ଜଗତ୍‌ସିଂହପୁର ଜିଲାର ପାରାଦୀପଠାରେ ନିଃଶୁଳ୍କ ଆମ୍ବୁଲାନ୍ସ ସେବା ଇତିମଧ୍ୟରେ ଯୋଗାଯାଇଛି। ପ୍ରତ୍ୟେକ ବିଧାୟକ ଯେଉଁମାନେ ବର୍ତ୍ତମାନ ସୁଦ୍ଧା ଆଞ୍ଚଳିକ ବିଧାୟକ ପାଣ୍ଠିରୁ ଆମ୍ବୁଲାନ୍ସ ସେବାରେ ସାମିଲ ହୋଇନାହାନ୍ତି ସେମାନଙ୍କୁ ଏହି ପାଣ୍ଠିରୁ ଜନସାଧାରଣଙ୍କୁ ସେବା ଯୋଗାଇଦେବା ପାଇଁ ପିସିସି ତରଫରୁ ପରାମର୍ଶ ଦିଆଯାଇଛି। ଟିକାକରଣ କ୍ଷେତ୍ରରେ କେନ୍ଦ୍ର ସରକାରଙ୍କ ଅପାରଗତା ଓ ରାଜ୍ୟଗୁଡିକ ସହ ଆବଶ୍ୟକ ସହଯୋଗ ଅଭାବରୁ ପିସିସି ତରଫରୁ ଘୋର ଉଦ୍‌ବେଗ ପ୍ରକାଶ କରାଯାଇଛି। ଚାଷୀଙ୍କ ସମସ୍ୟାକୁ ଗୁରୁତର ସହ ବିଚାରକୁ ନେଇ ସେମାନଙ୍କୁ ସବୁ ପ୍ରକାର ସହାୟତା ଯୋଗାଇ ଦିଆଯାଉ। ଭୁବନେଶ୍ୱରରେ ଆଇସିୟୁ ବେଡ୍ ଅଭାବରୁ ଜଣେ କରୋନା ପୀଡ଼ିତା ସଦ୍ୟ ବିବାହିତ ସ୍ୱର୍ଣ୍ଣଲତା ପାଲଙ୍କ ମୃତ୍ୟୁ ଘଟଣାରେ ପିସିସି ଚିନ୍ତା ପ୍ରକଟ କରିବା ସହ ଏହି ଘଟଣାର ଉଚ୍ଚସ୍ତରୀୟ ତଦନ୍ତ ପୂର୍ବକ ଦୋଷୀ ସାବ୍ୟସ୍ତ ହସ୍ପିଟାଲ କର୍ତ୍ତୃପକ୍ଷଙ୍କ ବିରୋଧରେ କାର୍ଯ୍ୟାନୁଷ୍ଠାନ ଲାଗି ଦାବି କରାଯାଇଛି।

୧୦ କିଲୋ ବାର୍‌ହା ମାଂସ ଜବତ, ଶିକାରୀ ଗିରଫ

ଗିରଫ ଶିକାରୀ ଓ ଜବତ ମାଂସ।

ବାରିପଦା ଅଫିସ/ଖୁଣ୍ଟା, ୧୭।୫(ଡି.ଏନ.ଏ.): ମୟୂରଭଞ୍ଜ ଜିଲା ଡୁକୁରା ୱାଇଲ୍ଡ ଲାଇଫ୍ ରେଞ୍ଜର ବନ କର୍ମଚାରୀମାନେ ରବିବାର ବିଳମ୍ବିତ ରାତିରେ ଶିମିଳିପାଳ ଅଭୟାରଣ୍ୟ ମଧ୍ୟରୁ ଶିକାର କରି ଫେରୁଥିବା ଜଣେ ଶିକାରୀଙ୍କୁ ଗିରଫ କରିଛନ୍ତି। ତାଙ୍କଠାରୁ ୧୦କିଲୋ ବାର୍‌ହା ମାଂସ ଓ ଶିକାର ସରଞ୍ଜାମ ଜବତ ହୋଇଛି। ଗିରଫ ଶିକାରୀ ହେଲେ କାଶୀକୁଣ୍ଡଳା ଗ୍ରାମର ହରି ନାଏକ।

ସୂଚନା ଅନୁଯାୟୀ, ଶିମିଳିପାଳ ଅଭୟାରଣ୍ୟର ଫୁଲବାଡ଼ିଆ ସେକ୍ସନ ଅଧୀନ ବ୍ୟାଘ୍ର ସଂରକ୍ଷଣ କମ୍ପାର୍ଟମେଣ୍ଟ ନଂ. ଇଡି-୪ ଅଞ୍ଚଳରେ ବନ କର୍ମଚାରୀମାନେ ପାଟ୍ରୋଲିଂ କରୁଥିବା ବ

ସଂକ୍ଷେପରେ

ରବିବାର ଏନ୍‌ଇଏଫ୍‌ଟି ସେବାରେ ବାଧା ଉପୁଜିବ

ମୁମ୍ବାଇ,୧୭।୫ : ଆସନ୍ତା ରବିବାର ନ୍ୟାଶନାଲ ଇଲେକ୍‌ଟ୍ରୋନିକ୍ସ ଫଣ୍ଡ ଟ୍ରାନ୍ସଫର(ଏନ୍‌ଇଏଫ୍‌ଟି) ସେବା ବାଧାପ୍ରାପ୍ତ ହେବା ଲୋକମାନେ ଏହି ପ୍ଲାଟ୍‌ଫର୍ମରେ ପ୍ରାୟ ୧୪ ଘଣ୍ଟା ଅନ୍‌ଲାଇନ ଟଙ୍କା ପ୍ରେରଣ କରିବାକୁ ସକ୍ଷମ ହେବେ ନାହିଁ। ଶନିବାର ମଧ୍ୟରାତ୍ରିରୁ ରବିବାର ଅପରାହ୍ନ ଯାଏ ଏଭଳି ସମସ୍ୟା ଲୋକଙ୍କୁ ସାମ୍ନା କରିବାକୁ ପଡିବା। ଟେକ୍ନିକାଲ ଅପ୍‌ଗ୍ରେଡ ପାଇଁ ଏଭଳି ସମସ୍ୟା ଉପୁଜିବ ବୋଲି ରିଜର୍ଭ ବ୍ୟାଙ୍କ ଅଫ୍ ଇଣ୍ଡିଆ ପକ୍ଷରୁ ସୋମବାର ସୂଚନା ମିଳିଛି। ରିଜର୍ଭ ବ୍ୟାଙ୍କ ପକ୍ଷରୁ ସାରା ଦେଶରେ ଏହି ସେବା ଉପଲବ୍ଧ କରାଯାଉଛି। ଏହା ଏକ କେନ୍ଦ୍ରୀକୃତ ପେମେଣ୍ଟ ସିଷ୍ଟମ। ସାରା ବର୍ଷ ଏହା ଲୋକଙ୍କୁ ଉପଲବ୍ଧ ହୋଇଥାଏ। ଏନ୍‌ଇଏଫ୍‌ଟି ପ୍ଲାଟ୍‌ଫର୍ମର କାର୍ଯ୍ୟକ୍ଷମତା ବଢ଼ାଇବା ଲାଗି ଏଭଳି ଟେକ୍ନିକାଲ ଅପ୍‌ଗ୍ରେଡ ବ୍ୟବସ୍ଥା ହାତକୁ ନିଆଯାଉଛି। ଏହି ଅବଧିରେ ଆର୍‌ଟିଜିଏସ୍ ସେବା ସ୍ୱାଭାବିକ ରହିବ ବୋଲି ଆର୍‌ବିଆଇ ପକ୍ଷରୁ ସୂଚନା ମିଳିଛି। ସେବାରେ ଆସିବାକୁ ଥିବା ଅସୁବିଧା ନେଇ ଗ୍ରାହକଙ୍କୁ ସୂଚନା ଦେବାକୁ ଆର୍‌ବିଆଇ ବ୍ୟାଙ୍କଗୁଡିକୁ କହିଛି। ଉଲ୍ଲେଖଯୋଗ୍ୟ, ଏପ୍ରିଲ ମାସ ୧୮ରେ ଆର୍‌ଟିଜିଏସ୍ ପ୍ଲାଟ୍‌ଫର୍ମର ଅପ୍‌ଗ୍ରେଡ କରାଇସାରିଛି।

୮୪୮ ପଏଣ୍ଟ ବଢ଼ିଲା ସେନ୍‌ସେକ୍ସ

ମୁମ୍ବାଇ,୧୭।୫: ସୋମବାର ଭାରତୀୟ ପୁଞ୍ଜିବଜାର କାରବାର ଉନ୍ନତ ସ୍ତରରେ ରହିଛି। ୩୦ ଶେୟାର ବିଶିଷ୍ଟ ବମ୍ବେ ଷ୍ଟକ୍ ଏକ୍ସଚେଞ୍ଜ(ବିଏସ୍‌ଇ) ସେନ୍‌ସେକ୍ସ ୮୪୮.୧୮ ପଏଣ୍ଟ (୧.୭୪%) ବୃଦ୍ଧି ହେବା ଯୋଗୁ ୪୯,୫୮୦.୭୩ ପଏଣ୍ଟରେ ବନ୍ଦ ହୋଇଛି। ସେହିଭଳି ନିଫ୍ଟି କାରବାର ୨୪୫.୩୫ ପଏଣ୍ଟ (୧.୬୭%) ବୃଦ୍ଧି ହେବାରୁ ଏହା ୧୪,୯୨୩.୧୫ ପଏଣ୍ଟରେ ବନ୍ଦ ହୋଇଛି। ଦୈନିକ କୋଭିଡ୍ ମାମଲା ହ୍ରାସ ସହ ବ୍ୟାଙ୍କିଙ୍ଗ୍ ଶେୟାର କାରବାର ଉନ୍ନତ ହେବାରୁ ଶେୟାର ବଜାରରେ କାରବାର ଉନ୍ନତ ହୋଇଥିବା ଦେଖାଯାଇଛି। ସେନ୍‌ସେକ୍ସରେ ଇଣ୍ଡସ ଇଣ୍ଡ ବ୍ୟାଙ୍କ ସବୁଠାରୁ ଭଲ କାରବାର ହାସଲ କରିଛି।

ଭାରତ ହରାଇଲା ଇରାନ ଗ୍ୟାସ୍‌ଫିଲ୍ଡ

ନୂଆଦିଲ୍ଲୀ,୧୭।୫

ଓଏନ୍‌ଜିସି ବିଦେଶ ଲିମିଟେଡ୍ ପକ୍ଷରୁ ଠାବ ହୋଇଥିବା ଫରଜାଦ-ବି ଗ୍ୟାସ୍‌ଫିଲ୍ଡ ଭାରତ ହାତେଇବାରେ ସକ୍ଷମ ହୋଇନାହିଁ। ପର୍ସିଆନ ଗଲ୍ଫରେ ରହିଥିବା ଉକ୍ତ ଫିଲ୍ଡକୁ ଇରାନ ସରକାର ଏକ ସ୍ଥାନୀୟ କମ୍ପାନୀଙ୍କୁ ହସ୍ତାନ୍ତର କରିଛନ୍ତି। ଏହି ଫିଲ୍ଡର ବିକାଶ କାର୍ଯ୍ୟ ଉକ୍ତ କମ୍ପାନୀ କରିବାକୁ ଥିବାରୁ ଭାରତ ଏହା ହରାଇଥିବା ଜଣାପଡ଼ିଛି।

ନ୍ୟାଶନାଲ ଇରାନିଆନ ଅଏଲ ଲିମିଟେଡ(ଏନ୍‌ଆଇଓସି) ଏଥିଲାଗି ପେଟ୍ରୋପାର୍ସ ଗ୍ରୁପ୍ ସହ ୧.୭୮ ବିଲିୟନ ଡଲାରର ଏକ ଚୁକ୍ତିରେ ସାମିଲ ହୋଇଛି। ସୋମବାର ଏହି ଚୁକ୍ତି ସ୍ୱାକ୍ଷରିତ ହୋଇଥିବା ଇରାନ ତୈଳ ମନ୍ତ୍ରଣାଳୟ ପକ୍ଷରୁ କୁହାଯାଇଛି । ମନ୍ତ୍ରଣାଳୟ ପକ୍ଷରୁ ଏ ନେଇ ଏକ ଖବରଦାତା ସମ୍ମିଳନୀ ଅନୁଷ୍ଠିତ ହୋଇଥିବା ବେଳେ ଏଠାରେ ତୈଳ ମନ୍ତ୍ରୀ ବିଜନ ଜାଙ୍ଗନେ ଉପସ୍ଥିତ ଥିଲେ। ଏହି ଗ୍ୟାସ୍ ଫିଲ୍ଡରେ ୨୩ ଲକ୍ଷ କୋଟି ଘନ ଫୁଟ ଗ୍ୟାସ୍ ରିଜର୍ଭ ରହିଛି। ଆଗାମୀ ୫ ବର୍ଷ ମଧ୍ୟରେ ଏଠାରୁ ଦୈନିକ ୨୮ ନିୟୁତ କ୍ୟୁବିକ ମିଟର ଉତ୍ପାଦନ ଯୋଜନା ରଖାଯାଇଛି।

ଓଏନ୍‌ଜିସିର ବିଦେଶୀ ନିବେଶ କମ୍ପାନୀ ଓଏନ୍‌ଜିସି ବିଦେଶ ଲିମିଟେଡ ୨୦୦୮ରେ ଉକ୍ତ ଫିଲ୍ଡକୁ ଠାବ କରିଥିଲା। ୧୧ ବିଲିୟନ ଡଲାର ନିବେଶ ନେଇ ଓଏନ୍‌ଜିସି ଏବଂ ଏହାର ସହଯୋଗୀ ନିବେଶକମାନେ ପ୍ରସ୍ତାବ ରଖିଥିଲେ। ଏକ ଇରାନ କମ୍ପାନୀକୁ ଏହି ବ୍ଲକ ଦେବା ଲାଗି ସେଠାକାର ସରକାର ପ୍ରକ୍ରିୟା ଜାରି କରିଥିବା ଗତବର୍ଷ ଅକ୍ଟୋବରରେ ଏକ ଖବର ପ୍ରକାଶ ପାଇଥିଲା। ଏହା ପରେ ଓଏନ୍‌ଜିସି ବିଦେଶ ନିବେଶ ପ୍ରସ୍ତାବ ଉପରେ କୌଣସି ସହମତି ପ୍ରକାଶ ପାଇପାରି ନ ଥିଲା। ୨୦୦୨ ଡିସେମ୍ବରରେ ଓଏନ୍‌ଜିସି ଏହି ବ୍ଲକ୍‌ରେ ଗ୍ୟାସ୍ ଠାବ କରିବା ଲାଗି ପ୍ରଥମେ ପ୍ରକ୍ରିୟା ଆରମ୍ଭ କରିଥିଲା। ବିଭିନ୍ନ ଅସୁବିଧା ଯୋଗୁ ଓଏନ୍‌ଜିସିକୁ ଏହି ବ୍ଲକ ମିଳିପାରି ନ ଥିବା କୁହାଯାଉଛି। ୨୦୧୮ରେ ଆମେରିକା ଇରାନ ଉପରେ କଟକଣା ଲଗାଇବା ପରେ ତୈଳ ଫିଲ୍ଡ ନେଇ ଟେକ୍ନିକାଲ ଷ୍ଟଡି ଶେଷ ହୋଇ ପାରି ନ ଥିଲା। ବାଣିଜ୍ୟିକ ଚୁକ୍ତି ଲାଗି ଏହା ବିଶେଷ ଗୁରୁତ୍ୱ ବହନ କରୁଥିଲା। ଉଲ୍ଲେଖଯୋଗ୍ୟ ଏହି ବ୍ଲକ୍ ଲାଗି ଭାରତୀୟ କନ୍‌ସୋର୍ଟିୟମ ୪୦୦ ନିୟୁତ ଡଲାର ନିବେଶ କରିଥିଲେ।

ପାଇକାରୀ ମୁଦ୍ରାସ୍ଫୀତି ୧୦.୪୯%

ମୁମ୍ବାଇ,୧୭।୫

ଏପ୍ରିଲ ମାସରେ ପାଇକାରୀ ମୁଦ୍ରାସ୍ଫୀତି ସର୍ବକାଳୀନ ରେକର୍ଡ ସ୍ତର ୧୦.୪୯% ଛୁଇଁଛି। ଖାଦ୍ୟ ସାମଗ୍ରୀ, ଅଶୋଧିତ ତୈଳ ଏବଂ ମାନୁଫାକଚର ଗୁଡ୍ସ ଦର ଉଚ୍ଚରେ ରହିବା ଯୋଗୁ ପାଇକାରୀ ମୂଲ୍ୟଭିତ୍ତିକ ମୁଦ୍ରାସ୍ଫୀତି ସର୍ବାଧିକ ସ୍ତରରେ ରହିଛି ବୋଲି ବଜାର ବିଶେଷଜ୍ଞମାନେ କହିଛନ୍ତି। ଗତ ୪ ମାସ ହେବ ଏହି ବର୍ଗରେ ମୁଦ୍ରାସ୍ଫୀତି ବଢ଼ିଚାଲିଛି। ୨୦୨୧ ମାର୍ଚ୍ଚରେ ଏହା ୭.୩୯% ସ୍ତରରେ ଥିଲା। ଗତ ବର୍ଷ ଏପ୍ରିଲରେ ଏହା -୧.୫୭% ସ୍ତରରେ ରହିଥିଲା। ଅଶୋଧିତ ପେଟ୍ରୋଲିୟମ, ପେଟ୍ରୋଲ ଏବଂ ଡିଜେଲ ଭଳି ମିନେରାଲ ଅଏଲ ଏବଂ ମାନୁଫାକଚର୍ଡ ପ୍ରଡକ୍ଟ ଦର ବଢିବାରୁ ପାଇକାରୀ ମୁଦ୍ରାସ୍ଫୀତି ଗତ ମାସଗୁଡିକ ତୁଳନାରେ ସର୍ବାଧିକ ସ୍ତରରେ ରହିଛି ବୋଲି ବାଣିଜ୍ୟ ଏବଂ ଉଦ୍ୟୋଗ ମନ୍ତ୍ରଣାଳୟ ସୂଚନା ମିଳିଛି।

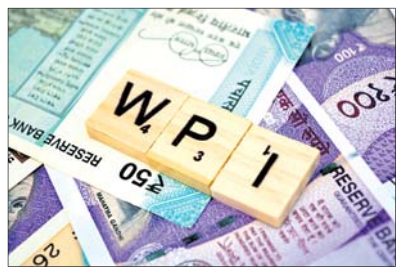

ଅଣ୍ଡା, ମାଛ ଏବଂ ମାଂସ ବର୍ଗରେ ଏପ୍ରିଲ ମାସରେ ମୁଦ୍ରାସ୍ଫୀତି ୧୦.୮୮% ସ୍ତରରେ ଥିବା ବେଳେ ଖାଦ୍ୟ ସାମଗ୍ରୀ ବର୍ଗରେ ୪.୯୨% ସ୍ତରରେ ରହିଛି। ଏହି ବର୍ଗରେ ଚଳିତ ବର୍ଷ ମାର୍ଚ୍ଚରେ ଖାଦ୍ୟ ସାମଗ୍ରୀ ମୁଦ୍ରାସ୍ଫୀତି ୩.୨୪% ସ୍ତରରେ ଥିଲା। ସେହିଭଳି ଡାଲିରେ ୧୦.୭୪%, ଫଳ ଉପରେ ୨୭.୪୩% ଏବଂ ପନିପରିବା ଉପରେ ମୁଦ୍ରାସ୍ଫୀତି -୯.୦୩% ସ୍ତର ରହିଛି। ମାର୍ଚ୍ଚରେ ପନିପରିବା ବର୍ଗରେ ମୁଦ୍ରାସ୍ଫୀତି -୫.୧୯% ସ୍ତର ଥିବା ବେଳେ ଏପ୍ରିଲରେ ମୁଦ୍ରାସ୍ଫୀତି ୨୦.୯୪% ସ୍ତରରେ ରହିଥିଲା।

ଶିଳ୍ପପତି ସିଦ୍ଧାର୍ଥ ଶ୍ରୀରାମଙ୍କ ପରଲୋକ

ନୂଆଦିଲ୍ଲୀ,୧୭।୫

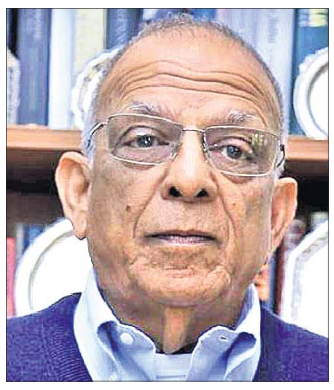

ଭାରତର ଜଣାଶୁଣା ଶିଳ୍ପପତି ତଥା ଉଷା ଇଣ୍ଟରନ୍ୟାଶନାଲର ପୂର୍ବତନ ଅଧ୍ୟକ୍ଷ ସିଦ୍ଧାର୍ଥ ଶ୍ରୀରାମଙ୍କ ସୋମବାର ପରଲୋକ ହୋଇଯାଇଛି। ସେ କୋଭିଡ୍‌ରେ ଆକ୍ରାନ୍ତ ହୋଇ ଗୁରୁଗ୍ରାମର ଏକ ଘରୋଇ ଚିକିତ୍ସାଳୟରେ ଚିକିତ୍ସିତ ହେଉଥିବା ସମୟରେ ତାଙ୍କର ମୃତ୍ୟୁ ଘଟିଥିବା ପରିବାରବର୍ଗଙ୍କ ପକ୍ଷରୁ ସୂଚନା ମିଳିଛି। ତାଙ୍କୁ ୭୬ ବର୍ଷ ହୋଇଥିଲା ବୋଲି ଜଣାପଡିଛି। ତାଙ୍କ ମୃତ୍ୟୁ ଖବର ଦେଶର ଶିଳ୍ପ ଜଗତକୁ ସ୍ତବ୍ଧ କରିଦେଇଛି। ସେ ଦୀର୍ଘ ୪୦ ବର୍ଷରୁ ଊର୍ଦ୍ଧ୍ୱ ସମୟରେ ହେବ ଦେଶର ବିଭିନ୍ନ ଅଗ୍ରଣୀ କମ୍ପାନୀ ସହ ଦକ୍ଷତାର ସହ କାର୍ଯ୍ୟ କରିଥିବା ସୂଚନା ମିଳିଛି। ୧୯୪୫ ଜାନୁୟାରୀ ୧୮ରେ ଜନ୍ମ ଗ୍ରହଣ କରିଥିବା ଶ୍ରୀରାମ ଜଣେ ମେଧାବୀ ଛାତ୍ର ଭାବେ ପରିଚିତ ଥିଲେ। ସେ ଡେରାଡୁନ ଡୁନ୍ ସ୍କୁଲରୁ ଆରମ୍ଭ କରି ଏମ୍‌ଆଇଟି (ୟୁଏସ୍) ଭଳି ଶିକ୍ଷାନୁଷ୍ଠାନରୁ ଶିକ୍ଷା ଲାଭ କରିଥିଲେ। ସେ ଜଣେ କ୍ରୀଡ଼ାବିତ ଭାବେ ବେଶ୍ ଜଣାଶୁଣା ଥିଲେ। କ୍ରୀଡ଼ାର ବିକାଶ ପାଇଁ ସେ ଅନେକ କିଛି କାର୍ଯ୍ୟ କରିଛନ୍ତି। ସେ ଦୀର୍ଘ ସମୟ ପର୍ଯ୍ୟନ୍ତ କ୍ରୀଡ଼ା ପ୍ରଶାସକ ଭାବେ ଦାୟିତ୍ୱ ନିର୍ବାହ କରିଛନ୍ତି।

ଡବ୍ଲ୍ୟୁଇଏଫ୍‌ର ବାର୍ଷିକ ବୈଠକ ବାତିଲ

ନୂଆଦିଲ୍ଲୀ,୧୭।୫ : ସାରା ବିଶ୍ୱରେ କୋଭିଡ୍ ସଂକ୍ରମଣର ଭୟାବୟତା ଯୋଗୁ ୱାର୍ଲ୍ଡ ଇକୋନମିକ ଫୋରମ (ଡବ୍ଲ୍ୟୁଇଏଫ୍)ର ୨୦୨୧ ବାର୍ଷିକ ବୈଠକକୁ ବାତିଲ କରାଯାଇଛି। ସୋମବାର ଏ ସମ୍ପର୍କରେ ସଂସ୍ଥା ପକ୍ଷରୁ କୁହାଯାଇଛି , ଚଳିତ ବର୍ଷ ସିଙ୍ଗାପୁରରେ ନିର୍ଦ୍ଧାରିତ ସମୟସୀମାରେ ହେବାକୁ ୨୦୨୧ର ବାର୍ଷିକ ବୈଠକ କୋଭିଡ୍ ମହାମାରୀ ଯୋଗୁ ସର୍ବସମ୍ମତିକ୍ରମେ ବାତିଲ କରାଯାଇଛି। ଏହି ବୈଠକରେ ସାରା ବିଶ୍ୱରୁ ପ୍ରତିନିଧି ମାନେ ଯୋଗଦେଇ ବିଭିନ୍ନ ବିଷୟ ଓ ଘଟଣା ଉପରେ ଆଲୋଚନା କରିଥାନ୍ତେ ବୋଲି କାର୍ଯ୍ୟକ୍ରମ ରହିଥିଲା। ସେହିପରି ମହାମାରୀ ସମ୍ପର୍କରେ ବିଶେଷ ଆଲୋଚନା ଓ ଟିକା ଓ ପରୀକ୍ଷା ସାଙ୍ଗକୁ ସମ୍ପୃକ୍ତ ଦେଶର ବିଭିନ୍ନ ବିଷୟରେ ଚର୍ଚ୍ଚା କରାଯାଇଥାନ୍ତା।

ତଦନ୍ତ ଯୋଗୁ ବୋର୍ଡ ଛାଡ଼ିଥିଲେ ବିଲ୍ ଗେଟ୍ସ

ନୂଆଦିଲ୍ଲୀ,୧୭।୫

୨ ଦଶନ୍ଧି ପୂର୍ବରୁ ମାଇକ୍ରୋସଫ୍ଟର ଜଣେ ମହିଳା କର୍ମଚାରୀଙ୍କ ସହ ବିଲ୍ ଗେଟ୍ସଙ୍କର ସମ୍ପର୍କ ଥିବା ଅଭିଯୋଗ ଆସିବା ପରେ ମାଇକ୍ରୋସଫ୍ଟ ଏହାକୁ ନେଇ ତଦନ୍ତ ଆରମ୍ଭ କରିଥିଲା। ଏହା ପରେ ବିଲ୍ ଗେଟ୍ସ କମ୍ପାନୀ ବୋର୍ଡ ଛାଡିଥିବା ଏକ ରିପୋର୍ଟରେ ପ୍ରକାଶ ପାଇଛି। ଏହି ମହିଳାଙ୍କ ସହ ସେ ଏକ ନୂଆ ସମ୍ପର୍କ ଯୋଡିବାକୁ ଚାହୁଁଥିଲେ ବୋଲି ଜୋର୍‌ଦାର ଚର୍ଚ୍ଚା ହେଉଛି। ଏହି ଘଟଣା ଉପରେ ବୋର୍ଡ ତର୍ଜମା କରିବା ପରେ ଏକ ବାହ୍ୟ ଆଇନ ଫାର୍ମ ସହାୟତାରେ ତଦନ୍ତ କରାଯାଇଥିଲା ବୋଲି ମାଇକ୍ରୋସଫ୍ଟ ପକ୍ଷରୁ ସୂଚନା ମିଳିଛି। ଏହି ତଦନ୍ତର କୌଣସି ନିଷ୍କର୍ଷ ବାହାରି ପାରି ନ ଥିଲା କାରଣ ତଦନ୍ତ ଶେଷ ହେବା ଆଗରୁ ବିଲ୍ ଗେଟ୍ସ ବୋର୍ଡରୁ ଓହରିଯାଇଥିଲେ।

କର୍ମଚାରୀ ଜଣକ ଏ ନେଇ କମ୍ପାନୀର ବୋର୍ଡକୁ ଅବଗତ କରିବା ପରେ କମ୍ପାନୀ ଏହାର ତଦନ୍ତ ଆରମ୍ଭ କରିଥିଲା। ଅଭିଯୋଗ ଅନୁସାରେ, ୨୦୦୦ ମସିହାଠାରୁ ବିଲ୍ ଗେଟ୍ସ ଏହି କର୍ମଚାରୀଙ୍କ ସହ ନିବିଡ ସମ୍ପର୍କରେ ରହିଥିଲେ। ଘଟଣାର ଗୁରୁତ୍ୱକୁ ବିଚାର କରି ବୋର୍ଡର ଏକ କମିଟି ବାହ୍ୟ ଆଇନ ଫାର୍ମର ସହାୟତା ନେଇଥିଲା। ତଦନ୍ତ ସମୟରେ ଅଭିଯୋଗ ଆଣିଥିବା କର୍ମଚାରୀଙ୍କୁ କମ୍ପାନୀ ସବୁ ପ୍ରକାର ସହଯୋଗ ଯୋଗାଇ ଦେଇଥିଲା। ଡାଉ ଜୋନ୍ସ ପକ୍ଷରୁ ପୂର୍ବରୁ ପ୍ରକାଶିତ ଏକ ରିପୋର୍ଟ ମୁତାବକ, ମହିଳା କର୍ମଚାରୀଙ୍କ ସହ ଗେଟ୍ସଙ୍କର ସମ୍ପର୍କ ଠିକ୍ ନୁହେଁ ବୋଲି ମାଇକ୍ରୋସଫ୍ଟର ନିର୍ଦ୍ଦେଶକମାନେ ଜାଣିପାରିଥିଲେ। ଏଭଳି ବିଭିନ୍ନ କାରଣ ଲାଗି ତାଙ୍କୁ ବୋର୍ଡରୁ ଇସ୍ତଫା ଦେବାକୁ ପଡିବ ବୋଲି ନିଷ୍ପତ୍ତି ହୋଇଥିଲା। ସମାଜ ସେବା ଲାଗି ବୋର୍ଡ ଛାଡୁଥିବା ବିଲ୍ ଗେଟ୍ସ ଗତ ବର୍ଷ ମାର୍ଚ୍ଚରେ କହିଥିଲେ। ୨୦୦୮ ପରଠାରୁ ମାଇକ୍ରୋସଫ୍ଟର ଦୈନନ୍ଦିନ ପରିଚାଳନାରେ ସେ ଆଉ ହସ୍ତକ୍ଷେପ କରୁ ନ ଥିଲେ। ୧୯୭୫ରେ ସେ ଏହି କମ୍ପାନୀର ସହ ପ୍ରତିଷ୍ଠାତା ଥିବା ବେଳେ ୨୦୦୦ ଯାଏ ସିଇଓ ଭାବେ କାର୍ଯ୍ୟ କରିଥିଲେ। ଏହି ତଦନ୍ତ କେଉଁ ଯାଏ ଗଲା ସେ ନେଇ କମ୍ପାନୀ ପକ୍ଷରୁ ବେଶି କିଛି କୁହାଯାଇନାହିଁ। ବୋର୍ଡ ଛାଡିବାରେ କର୍ମଚାରୀଙ୍କ ସହ ସମ୍ପର୍କର କୌଣସି ସଂଯୋଗ ନାହିଁ। ଏହା ୨୦ ବର୍ଷ ପୁରୁଣା ବୋଲି ଗେଟ୍ସଙ୍କ ମୁଖପାତ୍ର କହିଛନ୍ତି।

ଫୁଚ୍‌ସତ୍

୩୦ ଲକ୍ଷ ଦେଲେ ବିକ୍ରମ

ଚେନ୍ନାଇ : ତାମିଲ ଷ୍ଟାର ବିକ୍ରମ ଚିୟାନ୍ କୋଭିଡ୍ ସହାୟତା ପାଇଁ ତାମିଲନାଡୁ ମୁଖ୍ୟମନ୍ତ୍ରୀଙ୍କ ରିଲିଫ୍ ଫଣ୍ଡକୁ ୩୦ ଲକ୍ଷ ଟଙ୍କା ଦାନ କରିଛନ୍ତି। ପୂର୍ବରୁ ସୁପରଷ୍ଟାର ରଜନୀକାନ୍ତ ତାମିଲନାଡୁ ମୁଖ୍ୟମନ୍ତ୍ରୀ ଏମ୍. କେ. ଷ୍ଟାଲିନ୍‌ଙ୍କୁ ଭେଟି ୫୦ ଲକ୍ଷ ଟଙ୍କା ସହାୟତା ରାଶି ପ୍ରଦାନ କରିଛନ୍ତି। ସୋମବାର ବିକ୍ରମ ଅନ୍‌ଲାଇନରେ ଏହି ଟଙ୍କା ଟ୍ରାନ୍ସଫର କରିଥିବା ଜଣାଇଛନ୍ତି। ବିକ୍ରମ ଖୁବଶୀଘ୍ର ଆର୍. ଅଜୟ ଜ୍ଞାନାମୁଥୁଙ୍କ 'କୋବ୍ରା' ଏବଂ କାର୍ତ୍ତିକ ସୁବାରାଜ୍‌ଙ୍କ ଫିଲ୍ମରେ ନଜର ଆସିବେ। ମଣି ରତନମ୍‌ଙ୍କ 'ପୋନିୟାନ ସେଲଭମ୍' ଚଳଚ୍ଚିତ୍ରରେ ମୁଖ୍ୟ ଭୂମିକାରେ ରହିଛନ୍ତି। ଏଥିରେ ବଲିଉଡ୍ ଅଭିନେତ୍ରୀ ଐଶ୍ୱର୍ଯ୍ୟା ରାୟ ବଚ୍ଚନଙ୍କ ସମେତ ଜୟମ ରବି, ତ୍ରିଷା କ୍ରିଷ୍ଣନ୍, କାର୍ତ୍ତିଙ୍କୁ ମଧ୍ୟ ପ୍ରମୁଖ ଭୂମିକାରେ ଦେଖିବାକୁ ମିଳିବ। ଏହା ପୂର୍ବରୁ ତାମିଲ ଇଣ୍ଡଷ୍ଟ୍ରୀର ଅଜିତ କୁମାର, ସୂର୍ଯ୍ୟା, କାର୍ତ୍ତି ଏବଂ ଶିବକୁମାର, ଜୟମ ରବି, ଉଦୟନିଧି ଷ୍ଟାଲିନ, ଶିବାକାର୍ତ୍ତିକେୟାନ, ଶଙ୍କର, ଭେଟ୍ରି ମାରାନ ଏବଂ ଆର୍ ମୁରୁଗାଡୋସ୍ ମଧ୍ୟ ରିଲିଫ୍ ପାଣ୍ଡିରେ ନିଜ ଯୋଗଦାନ କରିଛନ୍ତି। ତାମିଲନାଡୁରେ ସଂକ୍ରମଣ ତୀବ୍ର ଗତିରେ ବ୍ୟାପିବାରେ ଲାଗିଛି। ଦିନକରେ ଏଠାରୁ ୩୩,୧୮୧ ଜଣ ନୂଆ ସଂକ୍ରମିତ ଚିହ୍ନଟ ହୋଇଛନ୍ତି। କେବଳ ଚେନ୍ନାଇରେ ୬,୧୫୦ ପଜିଟିଭ୍ ବାହାରିଛନ୍ତି।

ପରିଚୟପତ୍ରର ଭିନ୍ନ ଷ୍ଟାଇଲ

କୋଲକାତା: ଲକ୍‌ଡାଉନ୍ ପାଇଁ ବାହାରକୁ ଯିବା ସମୟରେ ପୋଲିସକୁ ଅତି ଜରୁରି କାରଣ ଜଣାଇବାକୁ ପଡୁଛି। ଏଥିପାଇଁ ବିଭିନ୍ନ କାମରେ ଯାଉଥିଲେ ଲୋକେ ପରିଚୟ ପତ୍ର ସାଙ୍ଗରେ ନେଇ ଯାଉଛନ୍ତି। ମାତ୍ର କୋଲକାତାରେ ଜଣେ ବ୍ୟକ୍ତି ଏକ ଭିନ୍ନ ଧରଣର ପରିଚୟପତ୍ର ତିଆରି କରି ଏବେ ସୋସିଆଲ ମିଡିଆରେ ଚର୍ଚ୍ଚିତ ହୋଇଛନ୍ତି।

କୋଲକାତାର ଜଣେ ବ୍ୟକ୍ତି ମିଠା କିଣିବା ପାଇଁ ବଜାରକୁ ଯାଉଥିବାବେଳର ଏକ ଭିଡିଓ ଏବେ ସୋସିଆଲ ମିଡିଆରେ ଭାଇରାଲ ହେବାରେ ଲାଗିଛି। ଭାଇରାଲ ଭିଡିଓରେ ଜଣେ ବ୍ୟକ୍ତି ମିଠା କିଣିବା ପାଇଁ ବଜାରକୁ ଯାଉଛନ୍ତି। କିନ୍ତୁ କୋଲକାତାରେ ଏବେ ଲକ୍‌ଡାଉନ୍ ଚାଲିଥିବାରୁ ବିଭିନ୍ନ ସ୍ଥାନରେ ପୋଲିସ ଲୋକଙ୍କୁ ଯାଞ୍ଚ କରୁଛି। ଅନାବଶ୍ୟକଭାବେ ଘରୁ ବାହାରକୁ ବାହାରୁଥିବା ଲୋକଙ୍କୁ ଦଣ୍ଡ ଭୋଗିବାକୁ ବି ପଡୁଛି। ଏହି କାରଣରୁ ବ୍ୟକ୍ତିଜଣକ ବଜାରକୁ ମିଠା କିଣିବାକୁ ଯାଉଛନ୍ତି ବୋଲି ନିଜ ପାଇଁ ଏକ ପରିଚୟ ପତ୍ର ତିଆରି କରିଛନ୍ତି। ବ୍ୟକ୍ତିଜଣକ ଏକ କାଗଜରେ ଲେଖିଛନ୍ତି କି ସେ ମିଠା କିଣିବାକୁ ଯାଉଛନ୍ତି। ଆଉ ସେହି କାଗଜଟିକୁ ସେ ଏକ ସୂତାରେ ବାନ୍ଧି ବେକରେ ଝୁଲାଇ ଦେଇଛନ୍ତି। ତେଣୁ ବାଟରେ ପୋଲିସ ଅଟକାଇବା ସମୟରେ ସେ ତାଙ୍କ ବେକରେ ଝୁଲୁଥିବା ଲେଖା କାଗଜଟିକୁ ଦେଖାଉଛନ୍ତି। ବଙ୍ଗଳା ଭାଷାରେ ଏଭଳି ଏକ ଲେଖାଥିବା କାଗଜକୁ ବେକରେ ଝୁଲାଇ ବ୍ୟକ୍ତିଜଣକ ଏକନୂଆ ଷ୍ଟାଇଲ କରିଛନ୍ତି। କୋଲକାତାରେ ଏବେ ଲକ୍‌ଡାଉନ୍ ଥିବାରୁ ଦୋକାନ ବଜାର ଖୋଲିବା ନେଇ କଟକଣା ରହିଛି। ମିଠା ଦୋକାନଗୁଡ଼ିକୁ ଦିନ ୧୦ଟାରୁ ସନ୍ଧ୍ୟା ୫ଟା ପର୍ଯ୍ୟନ୍ତ ଖୋଲା ରଖିବାର ଅନୁମତି ରହିଛି। ତେଣୁ ଲୋକେ ସେହି ସମୟ ମଧ୍ୟରେ ଯାଇ କିଣାକିଣି କରିପାରିବେ। କିନ୍ତୁ ମିଠା କିଣିବାକୁ ବ୍ୟକ୍ତିଙ୍କ ଏଭଳି ଷ୍ଟାଇଲ ଏବେ ସୋସିଆଲ ମିଡିଆରେ ଲୋକଙ୍କ ଦୃଷ୍ଟି ଆକର୍ଷଣ କରିଛି। ଅବଶ୍ୟ କୋଲକାତାରେ ମିଠାକୁ ଏକ ଅତ୍ୟାବଶ୍ୟକ ସାମଗ୍ରୀଭାବେ ଗ୍ରହଣ କରାଯାଉଛି ବୋଲି କିଛି ଲୋକ କମେଣ୍ଟ କରିଛନ୍ତି। ସେହିପରି ଏଭଳି ଏକ ଭିଡିଓକୁ ଦେଖିବା ପରେ ଅନେକେ ମତ ଦେଇଛନ୍ତି ଯେ, ଏହା କେବଳ କୋଲକାତାରେ ହିଁ ସମ୍ଭବ ହୋଇପାରେ। ତେବେ ଭିନ୍ନ ଶୈଳୀରେ ମିଠା କିଣିବାକୁ ବାହାରିଥିବା ବ୍ୟକ୍ତିଙ୍କର ଏହି ଭିଡୁଆଲଟିକୁ ଏବେ ବହୁ ସଂଖ୍ୟାରେ ଲୋକେ ଦେଖିବା ସହିତ ଶେୟାର ମଧ୍ୟ କରୁଛନ୍ତି।

BIKASHA FINANCE
BIKASHA FINANCE
ସମସ୍ତ ପ୍ରକାର LOAN ଯୋଗାଇ ଦେଉଛି। ମାର୍କେଟିଂ, ପର୍ସନାଲ, ସମ୍ପତ୍ତି, ଗୃହ, ବ୍ୟବସାୟ, କୃଷି, ଶିକ୍ଷା, କୁକୁଡ଼ା ଓ ଗୋପାଳନ ଇତ୍ୟାଦି ସମସ୍ତ ପ୍ରକାର LOAN ଘରେ ବସି ପାଆନ୍ତୁ।
ସୁଧ = 2%
Mob.: 8280503279
7656825022
Retamunda, Bhatigaon, Baragarh

ମନେ ପଡ଼ନ୍ତି

ଦଶାହ ଉପଲକ୍ଷେ ଅଶ୍ରୁଳ ଶ୍ରଦ୍ଧାଞ୍ଜଳି

ୱପୂର୍ଣ୍ଣଚନ୍ଦ୍ର ମିଶ୍ର
(ଅବସରପ୍ରାପ୍ତ ପ୍ରଧାନ ଶିକ୍ଷକ)
ବାଙ୍କୀମୁହାଣ, ରାମଚଣ୍ଡୀସାହି, ପୁରୀ
ଆବିର୍ଭାବ: ୦୭।୧୨।୧୯୪୭
ତିରୋଧାନ: ୦୯।୦୫।୨୦୨୧
ଆପଣଙ୍କ ଅମର ଆତ୍ମାର ସଦ୍‌ଗତି ନିମନ୍ତେ ମହାପ୍ରଭୁ ଶ୍ରୀଜଗନ୍ନାଥଙ୍କ ନିକଟରେ ବିନମ୍ର ପ୍ରାର୍ଥନା।
ଶୋକସନ୍ତପ୍ତ ପରିବାରବୃନ୍ଦ:
କବି

ସୌନ୍ଦର୍ଯ୍ୟ

ତ୍ୱଚା ପାଇଁ ଉପକାରୀ ବିଟ୍

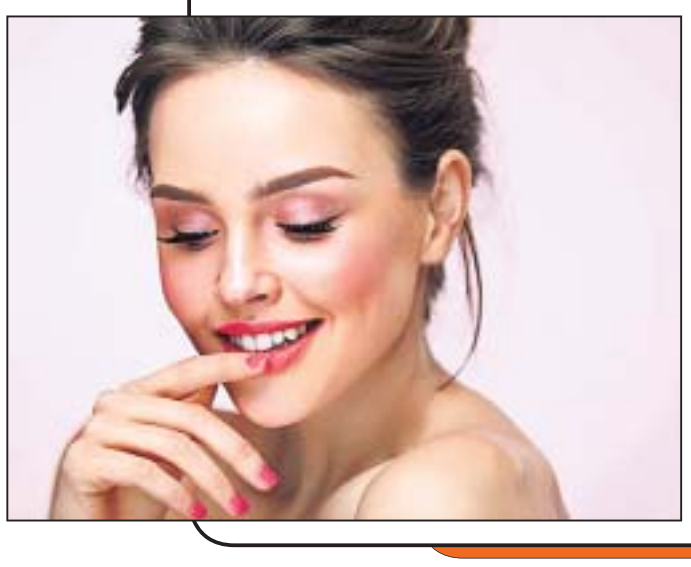

ବିଟ୍ ଖାଇବା ସ୍ୱାସ୍ଥ୍ୟ ପକ୍ଷେ ଯେତିକି ଲାଭଦାୟକ ଏଥିରେ ଥିବା ସୌନ୍ଦର୍ଯ୍ୟ ବୃଦ୍ଧିକାରୀ ଉପାଦାନ ତ୍ୱଚା ପାଇଁ ମଧ୍ୟ ସେତିକି ଉପକାରୀ। ଆସନ୍ତୁ ଜାଣିବା ଏହାକୁ ବ୍ୟବହାର କରିବାର ଉପାୟ ...

ବିଟ୍ ଏବଂ ଲେମ୍ବୁ ପ୍ୟାକ୍: ଏକ ବିଟ୍‌କୁ ଭଲ ଭାବେ ଚୋପା ଛଡାଇ ଗ୍ରାଇଣ୍ଡିଂ କରିଦିଅନ୍ତୁ। ଏକ ଗିନାରେ ବିଟ୍ ଜୁସ୍ ଏକ ଟେବୁଲ୍‌ସ୍ପୁନ୍ ଏବଂ ଲେମ୍ବୁ ରସ ଏକ ଚିପ୍ପୁନ୍ ନେଇ ଭଲ ଭାବେ ମିଶାଇ ଦିଅନ୍ତୁ। ମୁହଁକୁ ଧୋଇ ଟାଓ୍ୱେଲ୍‌ରେ ପୋଛନ୍ତୁ। ଏକ କଟନ୍ ସାହାଯ୍ୟରେ ମୁହଁରେ ଲଗାନ୍ତୁ। ୧୦ ମିନିଟ୍ ପର୍ଯ୍ୟନ୍ତ ରଖିବା ପରେ ନଖ ଉଷୁମ ପାଣିରେ ମୁହଁ ଧୋଇଦିଅନ୍ତୁ। ସପ୍ତାହରେ ଥରେ କିମ୍ବା ଦୁଇଥର ଏହି ପ୍ୟାକ୍ ଲଗାଇଲେ ମୁହଁର ଗ୍ଲୋ ବଢ଼ିବା ସହ ନ୍ୟାଚୁରାଲ୍ ଗ୍ଲଶ୍ ମଧ୍ୟ ଆସିବ।

ବିଟ୍, ଦହି, ଗୋଲାପଜଳ ପ୍ୟାକ୍: ଏକ ବିଟ୍‌ରୁ ଅଧା ନିଅନ୍ତୁ ଏବଂ ଏହାକୁ ଚୋପା ଛଡାଇ ଛୋଟ ଛୋଟ କାଟି ଦିଅନ୍ତୁ। ସେଥିରେ ଏକ ଟେବୁଲ୍‌ସ୍ପୁନ୍ ଗୋଲାପ ଜଳ ନେଇ ଗ୍ରାଇଣ୍ଡିଂ କରିଦିଅନ୍ତୁ। ଏକ କପଡା କିମ୍ବା ଛଣାରେ ଛାଣି ଜୁସ୍ ଅଲଗା କରିଦିଅନ୍ତୁ। ଉକ୍ତ ଜୁସ୍‌ରେ ଏକ ଟେବୁଲ୍ ସ୍ପୁନ୍ ଦହି ମିଶାନ୍ତୁ। ଏହି ପ୍ୟାକ୍‌କୁ ମୁହଁରେ ୧୫-୨୦ ମିନିଟ୍ ରଖିବା ପରେ ପାଣିରେ ଧୋଇ ଦିଅନ୍ତୁ। ଏହା ତ୍ୱଚାକୁ ଦାଗ, ସନ୍‌ଟ୍ୟାନ୍ ଭଳି ବିଭିନ୍ନ ସମସ୍ୟାରୁ ଦୂରେଇ ରଖିବାରେ ସାହାଯ୍ୟ କରେ।

ସଭିଙ୍କ ପ୍ରିୟ

ଜୀବନଯାତ୍ରାରେ ନାରୀଟିଏ ମା', ଝିଅ, ଭଉଣୀ, ସ୍ତ୍ରୀ, ବାନ୍ଧବୀ ଭଳି ଅନେକ ଭୂମିକାରେ ଅବତୀର୍ଣ୍ଣ। ସେ ଦାୟିତ୍ୱବୋଧତା, କର୍ତ୍ତବ୍ୟପରାୟଣତା, ସହନଶୀଳତା ଏବଂ ଭଲ ଗୁଣ ଯୋଗୁ କେବଳ ନିଜ ପରିବାରକୁ ଏକ ସୂତ୍ରରେ ବାନ୍ଧି ରଖେନି ବରଂ ସୁସ୍ୱଭାବ ଏବଂ ଉତ୍ତମ ବ୍ୟବହାରରେ ବନ୍ଧୁ ପରିଜନଙ୍କଠାରୁ ଆରମ୍ଭ କରି ଅନ୍ୟମାନଙ୍କର ବି ଜିଣିପାରେ ହୃଦୟ ଆଉ ହୋଇପାରେ ସଭିଙ୍କ ପ୍ରିୟପାତ୍ର...

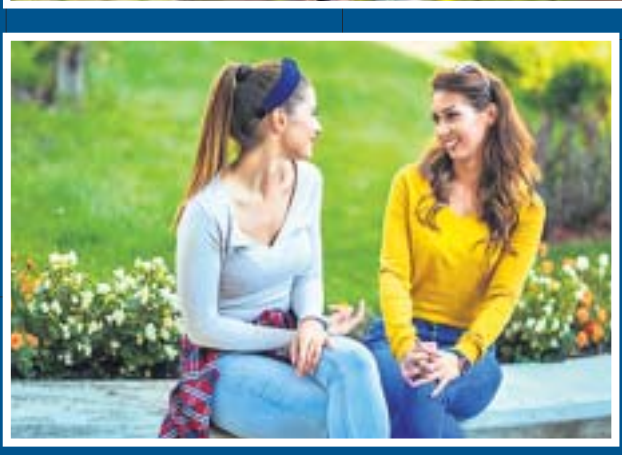

ସମସ୍ତଙ୍କ ମନରେ ନିଜ ପ୍ରତି ଭଲ ଭାବନା ସୃଷ୍ଟି କରି ସଭିଙ୍କ ପ୍ରିୟଭାଜନ ହେବା ଏତେ ସହଜ ନୁହେଁ। ଏଥିପାଇଁ ଆବଶ୍ୟକ ଅନେକ ସଦ୍‌ଗୁଣ। ଯେଉଁ ନାରୀ ପାଖରେ ଏହି କଳା ଥାଏ ସେ ହିଁ ଅନ୍ୟମାନଙ୍କ ହୃଦୟ ଜିଣିବାରେ ହୋଇପାରେ ସଫଳ। ତେବେ ବେଳେ ବେଳେ ଅନେକ ଭଲ ଗୁଣ ଥିଲେ ସୁଦ୍ଧା କେହି କେହି ଏଥିରୁ ବଞ୍ଚିତ ହୁଅନ୍ତି। ତେଣୁ ଏହା ପଛରେ ନିଜର କେଉଁ ଗୁଣ ଅବା ଅଭ୍ୟାସ ଦାୟୀ ଚିହ୍ନିବା ସହ ଯଥାସମୟରେ ଏହାକୁ ସୁଧାରିନେବା ହିଁ ନାରୀକୁ ଦେଇଥାଏ ଏକ ଭଲ ମଣିଷର ପରିଚୟ...

ଉତ୍ତମ ବ୍ୟବହାର: କଥାରେ ଅଛି ମଣିଷ ମୁଖରେ ହିଁ ରହିଛି ଅମୃତ ଆଉ ସେଇଠାରେ ହିଁ ଭରି ରହିଛି ବିଷ। ତେଣୁ କ'ଣ କହିଲେ ଜଣଙ୍କର ଉପକାର ହେବ ଏବଂ ଏହାଦ୍ୱାରା ଅନ୍ୟର କ୍ଷତି ହେଉ ନ ଥିବ ସେଥିପ୍ରତି ଧ୍ୟାନ ଦେବା ସବୁଠୁ ଗୁରୁତ୍ୱପୂର୍ଣ୍ଣ। ସମସ୍ତେ ଭଦ୍ର, ନମ୍ର ଏବଂ ମିଠା କଥା କହୁଥିବା ଲୋକଙ୍କୁ ଭଲ ପାଆନ୍ତି। ତେଣୁ ଅନ୍ୟ ପ୍ରତି ନିଜ ବ୍ୟବହାର ଏବଂ କଥାବର୍ତ୍ତା ଠିକ୍ ରଖନ୍ତୁ ଦେଖିବେ ଜୀବନରେ ଅନେକଙ୍କର ପ୍ରିୟପାତ୍ର ହୋଇପାରିବେ।

କ୍ରୋଧ ନିୟନ୍ତ୍ରଣ: କଥା କଥାରେ ରାଗିଯିବା, ହଠାତ୍ ଆଗପଛ ବିଚାର ନ କରି ଯୁକ୍ତି କରିବା କିମ୍ବା ଟାଣ କଥା କହିବା ଦ୍ୱାରା ଅନ୍ୟର ମାନସିକତା ଆଘାତ ହୋଇଥାଏ। ଆଉ ଏଭଳି ଆଚରଣ ଅନେକଙ୍କୁ ସଭିଙ୍କ ଅପ୍ରିୟ କରାଇଥାଏ। ତେଣୁ ସର୍ବଦା ନିଜର କ୍ରୋଧ, ଅଯଥା ତର୍କକରିବା ଏବଂ ଆକ୍ରୋଶମୂଳକ ଆଚରଣ ଆଦିକୁ ନିୟନ୍ତ୍ରଣରେ ରଖିବା ହିଁ ସମସ୍ତଙ୍କ ହୃଦୟ ଜିତିବାର ମାଧ୍ୟମ।

ଅନ୍ୟକୁ ସାହାଯ୍ୟ: ସମସ୍ତଙ୍କ ସହ ଯୋଗାଯୋଗରେ ରହିବା, ସୁବିଧା ଅସୁବିଧା ସମୟରେ ପରାମର୍ଶ ଦେବା ଏବଂ ସାହାଯ୍ୟ କରିବା ଏକ ଭଲଗୁଣ। ଏହା ଆପଣଙ୍କ ବ୍ୟକ୍ତିତ୍ୱ ଉପରେ ସକାରାତ୍ମକ ପ୍ରଭାବ ପକାଇଥାଏ ଏବଂ ଆପଣଙ୍କୁ ସଭିଙ୍କ ପ୍ରିୟ କରାଇଥାଏ। ତେବେ ମନେରଖନ୍ତୁ, ସଭିଙ୍କ ପ୍ରିୟ ହେବା ଆଳରେ ଉପରେ ପଡି କାହାର ସାହାଯ୍ୟ ଲୋଡିବା ବିନା ପରାମର୍ଶ ଦେବା କିମ୍ବା ତାଙ୍କ ବ୍ୟକ୍ତିଗତ ଜୀବନରେ ଅଯଥାରେ ହସ୍ତକ୍ଷେପ କରିବାର ଅଭ୍ୟାସ ଆପଣଙ୍କୁ ଅନ୍ୟମାନଙ୍କଠାରୁ ଦୂରେଇ ମଧ୍ୟ ଦେଇପାରେ।

ଆତ୍ମପ୍ରଶଂସା ନୁହେଁ ଅନ୍ୟର ପ୍ରଶଂସା: ପ୍ରଶଂସା କାହାକୁ ବା ଭଲ ନ ଲାଗେ। ଆଉ ମଣିଷର ବ୍ୟକ୍ତିତ୍ୱ ଭଲ ହୋଇଥିଲେ ଆପେ ଆପେ ସମସ୍ତଙ୍କ ମୁଖରୁ ପ୍ରଶଂସାର ସୁଅ ଛୁଟିଆସେ। ହେଲେ କେତେକଙ୍କଠାରେ ନିଜ ପ୍ରଶଂସା ନିଜେ କରିବା କିମ୍ବା ଅନ୍ୟ କାହାର ଭଲ କାର୍ଯ୍ୟର ଶ୍ରେୟ ନିଜ ମୁଣ୍ଡକୁ ନେଇ ଗର୍ବ କରିବାର ଅଭ୍ୟାସ ରହିଛି। କେବଳ ଏତିକି ନୁହେଁ ଅନ୍ୟର ଉନ୍ନତିରେ ଅସହିଷ୍ଣୁ ହୋଇ ପଡିବା, କାହାକୁ ଭଲ କାର୍ଯ୍ୟରେ ପ୍ରଶଂସା କରିବା ବଦଳରେ ଏଣୁତେଣୁ କହିବା ଭଳି ବଦଭ୍ୟାସ ବି କେତେକଙ୍କଠାରେ ରହିଛି। ସେହିପରି କେତେକଙ୍କର ସର୍ବଦା ନିଜର ଭୁଲ୍ ଲୁଚାଇବାକୁ ଯାଇ ଏହାକୁ ଅନ୍ୟ ମୁଣ୍ଡରେ ଲଦିଦେବା, ଅନ୍ୟ ପଛରେ ବାରମ୍ବାର ଗପିବା ଭଳି ମାନସିକତା ହିଁ ଅନ୍ୟମାନଙ୍କ ମନରେ ସେମାନଙ୍କ ପ୍ରତି ନକାରାତ୍ମକ ଭାବନା ସୃଷ୍ଟି କରିଥାଏ। ତେଣୁ ନିଜ କର୍ମ ଠିକ୍ ଭାବେ କରି ଚାଲନ୍ତୁ। ଅନ୍ୟର ଭଲ ଗୁଣ ଦେଖିଲେ କିମ୍ବା ସଫଳତାରେ ଖୁସି ହୁଅନ୍ତୁ ଏବଂ ପ୍ରଶଂସା କରନ୍ତୁ। ଯଦି କେବେ ଆପଣଙ୍କ ପ୍ରତି ଅନ୍ୟମାନଙ୍କ ଶ୍ରଦ୍ଧା ଓ ଭଲ ପାଇବା କମୁଛି ବୋଲି ହୃଦ୍‌ବୋଧ ହୁଏ ତେବେ ପ୍ରଥମେ ନିଜର କେଉଁ ବଦଗୁଣ ଏଥିପାଇଁ ଦାୟୀ ଜାଣିବାକୁ ଚେଷ୍ଟା କରି ଏହାକୁ ସୁଧାରିଲେ ସଭିଙ୍କ ପ୍ରିୟ ହୋଇପାରିବେ।

ସହନଶୀଳତା: ମନରେ ଯେତେ କଷ୍ଟ କିମ୍ବା ଦୁଃଖ ଥାଉନା କାହିଁକି ଅନ୍ୟକୁ ଭଲ କଥା କହିବା, ମଜା, ଥଟ୍ଟା କରି ଅନ୍ୟମାନଙ୍କ ମନରେ ଖୁସି ଭରିଦେବାର ନିଆରା ସହନଶୀଳତାର କଳା ଯେଉଁ ନାରୀ ପାଖରେ ଥାଏ ସେମାନଙ୍କୁ ସାଧାରଣତଃ ସମସ୍ତେ ଭଲ ପାଆନ୍ତି। ତେଣୁ ନିଜ ବ୍ୟକ୍ତିତ୍ୱରେ ସହନଶୀଳତାକୁ ସାମିଲ କରନ୍ତୁ। କୌଣସି କଥାରେ ରାଗିଯାଇ ବା ଧୈର୍ଯ୍ୟହରା ହୋଇ କାହାକୁ ପରିହାସ କରିବା, ଅପମାନିତ କରିବା, କଷ୍ଟ ଦେବା କିମ୍ବା ଅସୁବିଧାରେ ପକାଇବା ଭଳି କାର୍ଯ୍ୟ ଆଦୌ କରନ୍ତୁ ନାହିଁ। ଏହା କେବଳ ଆପଣଙ୍କ ବ୍ୟକ୍ତିତ୍ୱ ଉପରେ ଆଞ୍ଚ ପକାଇବ ବରଂ ସମ୍ପର୍କରେ ଫାଟ ମଧ୍ୟ ସୃଷ୍ଟି କରିବ। ତେଣୁ ସର୍ବଦା ନିଜ ଉଚ୍ଚାରଣ ଏବଂ ଆଚରଣରେ ସହନଶୀଳତା ରକ୍ଷା କରନ୍ତୁ।

କ'ଣ କୁହନ୍ତି ଏମାନେ...

ଉତ୍ତମ ବ୍ୟବହାର ସବୁଠୁ ଗୁରୁତ୍ୱପୂର୍ଣ୍ଣ

ମଣିଷଟିଏ ଭଲ ବା ଖରାପ ତାହାର ପରିଚୟ ଦେଇଥାଏ ଅନ୍ୟପ୍ରତି ତା'ର ବ୍ୟବହାର। ତେଣୁ କାହା ସହ କଥା ହେବା ବେଳେ ଏଥିପ୍ରତି ସର୍ବଦା ସଜାଗ ରହିଥାଏ। ଜଣେ ମଣିଷ ବିଶେଷ କରି ନାରୀଟିଏ ସଭିଙ୍କ ପ୍ରିୟ ହେବା ଲାଗି ସହନଶୀଳତା ଓ ସାହାଯ୍ୟ ମନବୃତ୍ତି ରହିବା ନିହାତି ଦରକାର ବୋଲି ମୋର ମତ। ୪ ବର୍ଷରୁ ଊର୍ଦ୍ଧ୍ୱ ହେବ ନିଜର ଏକ ବୁଟିକ୍ ଚଲାଉଛି। କଟକ ଭୁବନେଶ୍ୱରରେ ଏତେ ବଡ ବଡ ଶପିଂ ମଲ୍ ଏବଂ ଫ୍ୟାଶନ୍ ହବ୍ ସବୁ ରହିଛି। ତଥାପି ଯେତେବେଳେ କେବଳ ମୋ ବ୍ୟବହାରରେ ସନ୍ତୁଷ୍ଟ ହୋଇ କିଛି ଗ୍ରାହକ ମୋ ବୁଟିକ୍‌ରେ ଥିବା ଲିମିଟେଡ୍ କଲେକ୍ସନ୍ ନେବାକୁ ଆସୁଥିବା ପ୍ରକାଶ କରନ୍ତି ତା'ଠାରୁ ବଡ ଖୁସିର ବିଷୟ ମୋ ପାଇଁ ଆଉ କ'ଣ ବା ହୋଇପାରେ।

ମଧୁସ୍ମିତା

ଭାରତୀ

– ମଧୁସ୍ମିତା ମିଶ୍ର
(ବ୍ୟବସାୟୀ, ଫୁଲନଖରା, କଟକ)

ବାକ୍ ସଂଜମତା ଜରୁରୀ

ଘରେ ହେଉ ଅବା ବାହାରେ ସମସ୍ତଙ୍କ ମନ ଜିଣିବା ଏତେ ସହଜ ନୁହେଁ। କାରଣ ପ୍ରତିଟି କ୍ଷେତ୍ରରେ ନାରୀଟିକୁ ଜଗି ରଖି ନିଜର ମତ ରଖିବାକୁ ହୋଇଥାଏ। ତେବେ ନିଜ କଥା କହିବି, ସର୍ବଦା ସଭିଙ୍କ ସହ ସୁସମ୍ପର୍କ ରଖିବା ସହ ସେମାନଙ୍କ ସୁଖଦୁଃଖରେ ଉଭୟ ସମୟରେ ଠିଆ ହେବା ଲାଗି ଚେଷ୍ଟା କରେ। କୌଣସି କଥାରେ ରାଗ ଆସିଲେ ହଠାତ୍ ପ୍ରତିକ୍ରିୟା ପ୍ରକାଶ କରେ ନାହିଁ କିମ୍ବା କ୍ରୋଧବଶତଃ ଏମିତି କିଛି କଥା କହେ ନାହିଁ ଯାହାକି ଅନ୍ୟକୁ ମାନସିକ ଆଘାତ ପହଞ୍ଚାଇବ। ତେଣୁ ସମସ୍ତଙ୍କ ପ୍ରିୟଭାଜନ ହେବା ଲାଗି ବାକ୍ ସଂଜମତା ଜରୁରୀ।

– ଭାରତୀ ସାହୁ
(ଗୃହିଣୀ, ଆମଣ, କଟକ)

କମାନ୍ତୁ ପିଲାଙ୍କ ମେଦବହୁଳତା

ପିଲାମାନେ ମୋଟା ହେଲେ ଅନେକ ଅଭିଭାବକ ଖୁସି ହୁଅନ୍ତି। ଆଉ ପିଲା ସାମାନ୍ୟ ପତଳା ଦେଖାଗଲେ କିମ୍ବା କେହି ଏ ବିଷୟରେ କହିଦେଲେ ଯେମିତି ସେମାନଙ୍କର ଚିନ୍ତା ବଢିଯାଏ ଏବଂ କ'ଣ ଖୁଆଇଲେ ପିଲା ମୋଟା ହେବେ ସେଥିରେ ଲାଗି ପଡନ୍ତି। ହେଲେ ଆପଣ ଜାଣନ୍ତି କି ବର୍ତ୍ତମାନ ମୋଟାପଣ ବା ମେଦବହୁଳତା ପିଲାଙ୍କଠାରେ ମଧ୍ୟ ବିଭିନ୍ନ ସ୍ୱାସ୍ଥ୍ୟ ସମସ୍ୟାର କାରଣ ସାଜୁଛି। ତେଣୁ ପିଲାଙ୍କୁ ଫିଟ୍ ଫିଟ୍ ରଖିବା ଲାଗି କେତେକ ଦିଗ ପ୍ରତି ଦୃଷ୍ଟି ଦେବା ଆବଶ୍ୟକ....

➤ବର୍ତ୍ତମାନ ଅନେକ ପିଲାଙ୍କଠାରେ ମେଦବହୁଳତା ଦେଖାଦେବାର ସବୁଠାରୁ ବଡ କାରଣ ହେଉଛି ସେମାନଙ୍କର ଅସନ୍ତୁଳିତ ଖାଦ୍ୟାଭ୍ୟାସ। ସେମାନେ ଘରୋଇ ଖାଦ୍ୟ ବଦଳରେ ମାର୍କେଟ୍‌ରେ ମିଳୁଥିବା ଫାଷ୍ଟଫୁଡ୍ ଜାତୀୟ ଖାଦ୍ୟ ପ୍ରତି ଆଗ୍ରହୀ ହେଉଛନ୍ତି। ଏଥିରେ ଥିବା ତେଲ, ମସଲା, ମଇଦା ଇତ୍ୟାଦି ସେମାନଙ୍କ ଶରୀରରେ ଚର୍ବି ପରିମାଣ ବଢୁଛି। ଫଳରେ ଅଳ୍ପ ବୟସରୁ ମେଦବହୁଳତା ପାଇଁ କେତେକଙ୍କଠାରେ ଡାଇବେଟିସ୍ ଏବଂ ହୃଦ୍‌ରୋଗ ଭଳି ସମସ୍ୟା ସୃଷ୍ଟି କରୁଛି। ତେଣୁ ପିଲାଙ୍କୁ ଏଭଳି ଖାଦ୍ୟ ଯଥା ସମ୍ଭବ କମ୍ ଦିଅନ୍ତୁ।

➤ସକାଳେ ଅଧିକ ସମୟ ଶୋଇବା ଏବଂ ଜଳଖିଆ ନ ଖାଇବାର ବଦଭ୍ୟାସ ମଧ୍ୟ ଅନେକ ପିଲାଙ୍କର ରହିଛି। ହେଲେ ସକାଳର ଜଳଖିଆ ମିସ୍ କଲେ ସାରା ଦିନ ଶରୀରକୁ ଏନର୍ଜେଟିକ୍ ଲାଗି ନ ଥାଏ। କେବଳ ଏତିକି ନୁହେଁ ଏହାଦ୍ୱାରା ଭୋକ ଅଧିକ ହେବା କାରଣରୁ ମଧ୍ୟାହ୍ନଭୋଜନରେ ଆବଶ୍ୟକରୁ ଅଧିକ ଖାଇବା କାରଣରୁ ମଧ୍ୟ ପରବର୍ତ୍ତୀ ସମୟରେ ମେଦବହୁଳତାର କାରଣ ପାଲଟେ। ତେଣୁ ଫିଟ୍ ରହିବା ଲାଗି ପିଲାଙ୍କୁ ସକାଳ ଜଳଖିଆ ଖାଇବାକୁ ଦିଅନ୍ତୁ।

➤ଖାଇବା ସମୟରେ ଟିଭି, ମୋବାଇଲ୍ ଆଦି ଦେଖିବା ଅନେକ ପିଲାଙ୍କର ଏକ ନିଶା। ହେଲେ ଏହାଦ୍ୱାରା ଅଜାଣତରେ ଆବଶ୍ୟକରୁ ଅଧିକ ଖାଇ ହୋଇଯାଏ। କେହି କେହି ଟିଭି ଦେଖିବା ବେଳେ ଚିପ୍ସ, କୁରକୁରେ ଭଳି ବିଭିନ୍ନ ଚଟ୍‌ପଟା ଖାଦ୍ୟ ମଧ୍ୟ ଖାଇବାକୁ ପସନ୍ଦ କରନ୍ତି। ତେବେ ଏସବୁ ଅଭ୍ୟାସ ଯୋଗୁ ଶରୀରକୁ ଅଧିକ ପରିମାଣରେ କ୍ୟାଲୋରି ଚାଲିଯାଏ, ଯାହା କି ସ୍ୱାସ୍ଥ୍ୟ ପକ୍ଷେ ହାନିକାରକ। ତେଣୁ ଏଥିପ୍ରତି ଧ୍ୟାନ ଦେବା ଆବଶ୍ୟକ।

➤ପିଲାଙ୍କୁ ଚକୋଲେଟ୍, ଆଇସ୍‌କ୍ରିମ୍, ବିଭିନ୍ନ ମିଠା ଏମିତି କି ସୁଜି ହାଲୁଆ, ଗାଜର ହାଲୁଆ ଭଳି ମିଠା ଖାଦ୍ୟ ଅଧିକ ଦିଅନ୍ତୁ ନାହିଁ। ଏହା ମଧ୍ୟ ଧୀରେ ଧୀରେ ପିଲାଙ୍କଠାରେ ମେଦବହୁଳତାର କାରଣ ସାଜିବ।

ଖାଦ୍ୟ ରୁଚି

ଦହି ଭାତ

ଆବଶ୍ୟକ ସାମଗ୍ରୀ:
ଚାଉଳ– ୨୫୦ଗ୍ରାମ୍, ଦହି– ୨୫୦ ଗ୍ରାମ୍, ଶୁଖିଲା ଲଙ୍କା ୫ଟି, ଚଣା ଡାଲି ୧ ଟେବୁଲ୍ ସ୍ପୁନ୍, ହରଡ ଡାଲି ୧ ଟେବୁଲ୍ ସ୍ପୁନ୍, ସୋରିଷ ଅଧ ଚାମଚ, ଭୁର୍ସୁଙ୍ଗ ପତ୍ର ୧୦-୧୫ଟି, ଆବଶ୍ୟକ ମାତ୍ରାରେ ତେଲ ଏବଂ ଲୁଣ ସ୍ୱାଦାନୁସାରେ।

ପ୍ରସ୍ତୁତି ପ୍ରଣାଳୀ:
ପ୍ରଥମେ ଚାଉଳରୁ ଭାତ ପ୍ରସ୍ତୁତ କରି ରଖନ୍ତୁ। ଦହିକୁ ଭଲ ଭାବେ ଗୋଳାଇ ଦିଅନ୍ତୁ। ବର୍ତ୍ତମାନ ଚୁଲାରେ ଏକ ପ୍ୟାନ୍ ବସାଇ ତେଲ ପକାନ୍ତୁ। ତେଲ ଗରମ ହେବା ପରେ ସେଥିରେ ସୋରିଷ, ଚଣା ଡାଲି, ହରଡ ଡାଲି, ଶୁଖିଲା ଲଙ୍କା, ଭୁର୍ସୁଙ୍ଗ ପତ୍ର ପକାଇ ଭାଜି ଦିଅନ୍ତୁ। ଏହି ମିଶ୍ରଣକୁ ଦହିରେ ପକାଇ ଗୋଳାଇ ଦିଅନ୍ତୁ। ବର୍ତ୍ତମାନ ସେଥିରେ ସ୍ୱାଦାନୁସାରେ ଲୁଣ ମିଶାନ୍ତୁ। ଶେଷରେ ପୂର୍ବରୁ ପ୍ରସ୍ତୁତ କରି ରଖିଥିବା ଭାତକୁ ମିଶାନ୍ତୁ। ପ୍ରସ୍ତୁତ ହୋଇଗଲା ଦହି ଭାତ। ଖରାଦିନେ ଏହି ଖାଦ୍ୟ ପରିବାରର ସବୁ ସଦସ୍ୟଙ୍କୁ ଖୁଆଇବାର ମଜା ନିଅନ୍ତୁ।

ଟ୍ରାଇବାଲ୍ ଜୁଏଲେରି ଟ୍ରେଣ୍ଡ

ବର୍ତ୍ତମାନ ଫ୍ୟାଶନ୍ ଦୁନିଆରେ ଲାଟେଷ୍ଟ ଟ୍ରେଣ୍ଡ ପାଲଟିଛି ଟ୍ରାଇବାଲ୍ ଜୁଏଲେରି। କାରଣ ଏହା ନା କେବଳ ସବୁ ପ୍ରକାର ଆଉଟଫିଟ୍ ସହିତ ମ୍ୟାଚ୍ କରିହେଉଛି ବରଂ ଅପେକ୍ଷାକୃତ ଫ୍ୟାଶନେବଲ୍ ଲୁକ୍ ବି ଦେଉଛି...

➔ଆଦିବାସୀଙ୍କ ବିଭିନ୍ନ ମେଟାଲିକ୍ କଏନ୍ ଜୁଏଲେରି ବର୍ତ୍ତମାନ ଫ୍ୟାଶନ୍‌ର ରୂପ ନେଇଛି। ବିଶେଷକରି ଆଣ୍ଟିକ୍ ତଥା ଅକ୍ସିଡାଇଜ୍‌ଡ ଟ୍ରାଇବାଲ୍ ଜୁଏଲେରିକୁ ଶାଢ଼ି, ଚୁଡିଦାର ପଞ୍ଜାବୀ, ଲଙ୍ଗ ଗାଉନ୍, ଲଙ୍ଗ୍ ଫ୍ରକ୍ ଆଦି ଭଳି ପୋଷାକ ସହ ବ୍ୟବହାର କରିବା ଦ୍ୱାରା ଆକର୍ଷଣୀୟ ଲୁକ୍ ମିଳିପାରୁଛି।

➔ସେହି ପରି ବିଭିନ୍ନ ଛୋଟ ଏବଂ ବଡ଼ ବିନ୍ଦୁ ଥିବା ଟ୍ରାଇବାଲ୍ ଜୁଏଲେରି ବି ଯେକୌଣସି ଡ୍ରେସ୍ ସହ ମ୍ୟାଚ୍ କରି ହେଉ ଅବା କଣ୍ଟ୍ରାଷ୍ଟ କରି ପିନ୍ଧିଲେ ଆକର୍ଷଣୀୟ ଲୁକ୍ ମିଳିପାରୁଛି। ଏଭଳି ଜୁଏଲେରି ମଧ୍ୟରେ ବିଶେଷକରି ଆଭୁ ଷ୍ଟୋନ୍ ଗ୍ଲାସ୍ ବିଡେଡ୍ ଡାଇବାନ୍ ଷ୍ଟାଇଲ୍ ନେକ୍‌ଲେସ୍ ବର୍ତ୍ତମାନ ବେଶି ଡିମାଣ୍ଡରେ ଅଛି।

➔ୱେଷ୍ଟର୍ନ ଆଉଟ୍ ଫିଟ୍ ସହିତ ଏଭଳି ଜୁଏଲେରିକୁ ପେୟାର କଲେ ଲୁକ୍ ଅଧିକ ମଡର୍ନ ଏବଂ ଷ୍ଟାଇଲିସ୍ ଲାଗିଥାଏ। ଡିଜାଇନ୍‌ର ଡ୍ରେସ୍ ସହିତ ବୋଲ୍ଡ ଟ୍ରାଇବାଲ୍ ନେକ୍‌ଲେସ୍ ଏବଂ ଲଙ୍ଗ୍ ଡ୍ୟାଙ୍ଗ୍‌ଲ ଇୟରରିଂ ଏବଂ ବ୍ୟାଙ୍ଗଲ୍ ସୁନ୍ଦର ଲାଗିଥାଏ। ବିଶେଷକରି ଜିନ୍ସ ଏବଂ ଟି ଶାର୍ଟ ସାଙ୍ଗକୁ ଟ୍ରାଇବାଲ ନେକ୍‌ଲେସ୍ ବର୍ତ୍ତମାନ ଟ୍ରେଣ୍ଡରେ ଅଛି।

➔ବର୍ତ୍ତମାନ ଫ୍ୟାଶନେବଲ୍ ଲୁକ୍ ପାଇବା ପାଇଁ ଅଧିକାଂଶ ବୋହୋ ଟ୍ରାଇବାଲ୍ ନେକ୍‌ଲେସ୍ ଏବଂ ଟ୍ରାଇବାଲ୍ ବ୍ୟାଙ୍ଗଲ୍ ବ୍ୟବହାର କରୁଥିବା ଦେଖିବାକୁ ମିଳୁଛି। ଏହା ଅପେକ୍ଷାକୃତ ଅଧିକ ଆଇକ୍ୟାଚି ହୋଇପାରୁଛି।

ଧରିତ୍ରୀ
DHARITRI
www.orissakhabar.com/ www.dharitri.com ପୃଷ୍ଠା ୧୨ Press Regd. No. R.N. 21326/74 Postal Regd. No. BN/42/21-23. ବାଲେଶ୍ୱର, ମଙ୍ଗଳବାର, ମେ ୧୮/୨୦୨୧ Balasore, Tuesday, May 18/ 2021

ଶିବସୁନ୍ଦରଙ୍କୁ ନୂଆ ଦାୟିତ୍ୱ

ଭୁବନେଶ୍ୱର, ୧୭।୫(କ୍ରୀଡ଼ା ପ୍ରତିନିଧି)

ଓଡ଼ିଶା କ୍ରିକେଟ ପାଇଁ ସୋମବାର ଆସିଛି ଏକ ଖୁସି ଖବର। ରାଜ୍ୟର ଅନ୍ତର୍ଜାତୀୟ ଖ୍ୟାତିସମ୍ପନ୍ନ କ୍ରିକେଟର ଶିବସୁନ୍ଦର ଦାସ ଭାରତୀୟ ମହିଳା କ୍ରିକେଟ ଦଳର ବ୍ୟାଟିଂ କୋଚ୍ ନିଯୁକ୍ତ ହୋଇଛନ୍ତି। ଏହି ପୂର୍ବତନ ଟିମ୍ ଇଣ୍ଡିଆ ଟେଷ୍ଟ ଓପନର ଆଗାମୀ ଇଂଲଣ୍ଡ ବିପକ୍ଷ ସିରିଜରେ ନିଜକୁ ମିଳିଥିବା ଗୁରୁଦାୟିତ୍ୱ ସମ୍ପାଦନ କରିବେ। ପୂର୍ବତନ ଦିଲ୍ଲୀ ଉଇକେଟ କିପର ଅଭୟ ଶର୍ମାଙ୍କୁ ଫିଲ୍ଡିଂ କୋଚ୍ ନିଯୁକ୍ତ କରାଯାଇଛି। ବର୍ତ୍ତମାନ ବରୋଦା ମହିଳା ଚୟନ ପ୍ୟାନେଲ ମୁଖ୍ୟ ଥିବା ରାଜକୁମାରଦେବୀ ଗାଏକ୍ୱାଡ ଟିମ୍ ମ୍ୟାନେଜର ନିଯୁକ୍ତ ହୋଇଛନ୍ତି। ଦୀର୍ଘଦିନଧରି ଏହି ଦାୟିତ୍ୱ ତୁଲାଇ ଆସୁଥିବା ତୃପ୍ତି ଭଟ୍ଟାଚାର୍ଯ୍ୟଙ୍କ ସ୍ଥାନ ନେଇଛନ୍ତି ଗାଏକ୍ୱାଡ। କିଛିଦିନ ପୂର୍ବରୁ ରମେଶ ପାୱାର ଦଳର ମୁଖ୍ୟ କୋଚ୍ ପଦକୁ ପ୍ରତ୍ୟାବର୍ତ୍ତନ କରିଥିଲେ।

ଶିବସୁନ୍ଦର ପୂର୍ବରୁ ଭାରତୀୟ ମହିଳା 'ଏ' ଦଳ ସହିତ କାର୍ଯ୍ୟ କରିଥିଲେ। ଏହା ମଧ୍ୟରେ ପାଟଣାରେ ଅନୁଷ୍ଠିତ ୪ ଦଳବିଶିଷ୍ଟ ସିରିଜ ଅନ୍ତର୍ଭୁକ୍ତ। ''ପ୍ରଥମଥରପାଇଁ ମୁଁ ଭାରତୀୟ ମହିଳା ଜାତୀୟ ଦଳ ସହ କାର୍ଯ୍ୟ କରିବାକୁ ଯାଉଛି। ତେଣୁ ଏହା ମୋ ପାଇଁ ବିଶେଷ ଖୁସିର ମୁହୂର୍ତ୍ତ। ଏହା ମୋ ପାଇଁ ଏକ ଭଲ ଚ୍ୟାଲେଞ୍ଜ। କାରଣ ମୁଁ ପୂର୍ବରୁ ଜଣେ ଖେଳାଳିଭାବେ ଇଂଲଣ୍ଡ ଯାଇଛି ଏବଂ ସେଠାରେ

ଭାରତୀୟ ମହିଳା କ୍ରିକେଟ ଦଳର ବ୍ୟାଟିଂ କୋଚ୍ ନିଯୁକ୍ତ

ଅନେକ ଲିଗ୍ କ୍ରିକେଟ ଖେଳିଛି। ପରିବେଶ ସହିତ ମୁଁ କିଛି ପରିମାଣରେ ଅଭ୍ୟସ୍ତ ମଧ୍ୟ ଅଛି। ତେଣୁ ମୁଁ ମୋ ଅନୁଭବକୁ ଦଳ ମଧ୍ୟରେ ବାଣ୍ଟି ପାରିବି। ମୁଁ ଇଂଲଣ୍ଡ ଗସ୍ତକୁ ଭଲ ପାଏ। ତେଣୁ ଏହା ଉପରେ ଫୋକସ କରୁଛି'' ବୋଲି ନିଜ ପ୍ରତିକ୍ରିୟାରେ ଶିବ ସୁନ୍ଦର କହିଛନ୍ତି। ଟ୍ରେନର ଆର. ନରେଶ, ଭିଡିଓ ଆନାଲିଷ୍ଟ ସନ୍ଦୀପ ରାଜୁ, ମାଲିସବାଲା ନୀରଜା ଦେଶାଇଙ୍କୁ ମିଶାଇ

ଶିବସୁନ୍ଦର ଦାସ

୯ ଜଣିଆ ସପୋର୍ଟ ଷ୍ଟାଫ୍ ଟିମ୍ ଭାରତୀୟ ଦଳ ସହ ଇଂଲଣ୍ଡ ଯିବ।

ଶିବସୁନ୍ଦର ୨୦୦୦ରୁ ୨୦୦୨ ପର୍ଯ୍ୟନ୍ତ କ୍ୟାରିୟରରେ ୨୩ଟି ଟେଷ୍ଟ ଖେଳିଛନ୍ତି। ସେ ପାଖାପାଖି ୩୫ ଆଭରେଜରେ ୧୩୦୦ରୁ ଊର୍ଦ୍ଧ୍ୱ ରନ ସଂଗ୍ରହ କରିଛନ୍ତି। ଏହା ମଧ୍ୟରେ ୨ଟି ଶତକ ଏବଂ ୯ଟି ଅର୍ଦ୍ଧଶତକ ସାମିଲ। ବର୍ତ୍ତମାନର ଭାରତୀୟ କ୍ରିକେଟ କଣ୍ଟ୍ରୋଲ ବୋର୍ଡ (ବିସିସିଆଇ) ସଭାପତି ସୌରଭ ଗାଙ୍ଗୁଲିଙ୍କ ନେତୃତ୍ୱରେ ଅନ୍ତର୍ଜାତୀୟ କ୍ରିକେଟ ଖେଳିଥିବା ଶିବସୁନ୍ଦର ଜାତୀୟ କ୍ରିକେଟ ଏକାଡେମୀରେ ରାହୁଲ ଦ୍ରାଭିଡଙ୍କ ତତ୍ତ୍ୱାବଧାନରେ ବ୍ୟାଟିଂ କୋଚ୍ ଦାୟିତ୍ୱକୁ ସୁଚାରୁରୂପେ ସମ୍ପାଦନ କରିଥିଲେ। ଏହା ତାଙ୍କୁ ପିଲାମାନଙ୍କର ବୈଷୟିକ ତ୍ରୁଟି ସୁଧାରିବାରେ ବିଶେଷ ସହାୟକ ହେବ ବୋଲି ସେ ଅନୁଭବ କରୁଛନ୍ତି। ଗତ ୪-୫ ବର୍ଷ ଧରି ସେ ଏନ୍‌ସିଏ ସହିତ ସମ୍ପୃକ୍ତ ଥିଲେ। ତେଣୁ ଏପରି ସୁଯୋଗ ମିଳିଥିବାରୁ ସେ ଦ୍ରାଭିଡ ଓ ଗାଙ୍ଗୁଲିଙ୍କୁ ଧନ୍ୟବାଦ ଜଣାଇଛନ୍ତି। ଶିବସୁନ୍ଦର ୨୦୦୨ରେ ଗାଙ୍ଗୁଲିଙ୍କ ନେତୃତ୍ୱରେ ଭାରତୀୟ ଦଳ ସହ ଇଂଲଣ୍ଡ ଗସ୍ତ କରି ଏକ ପ୍ରଥମଶ୍ରେଣୀ ଟୁର୍ ଗେମ୍‌ରେ ୨୫୦ ରନ ସ୍କୋର କରିଥିଲେ। ଇଂଲଣ୍ଡ ମାଟିରେ ଏହା ତାଙ୍କର ସର୍ବଶ୍ରେଷ୍ଠ ସ୍କୋର। ଦୀର୍ଘବର୍ଷ ଧରି ଇଂଲଣ୍ଡରେ ଲିଗ୍ କ୍ରିକେଟ ଖେଳିଥିବାରୁ ଏହା ମଧ୍ୟ ତାଙ୍କୁ ବିଶେଷ ସହାୟକ ହେବ ବୋଲି ସେ ଅନୁଭବ କରିଛନ୍ତି। ଭାରତୀୟ ମହିଳା ଦଳରେ ଅନେକ ଅଭିଜ୍ଞ ଖେଳାଳି ସ୍ଥାନ ପାଇଛନ୍ତି। ତେଣୁ ମିଥାଲି ରାଜ ଏବଂ ଝୁଲଣ ଗୋସ୍ୱାମୀଙ୍କ ପରି ଖେଳାଳିଙ୍କୁ ଇଂଲଣ୍ଡ ପରିବେଶ ସହିତ ଅଭ୍ୟସ୍ତ ହେବାରେ ବିଶେଷ ଅସୁବିଧା ହେବନାହିଁ ବୋଲି ସେ ଅନୁଭବ କରୁଛନ୍ତି। ତେବେ ଯୁବ ଖେଳାଳିଙ୍କ ପାଇଁ ଏହି ଟୁର୍ ବହୁ ଅଭିଜ୍ଞତା ଆଣିବ ବୋଲି ଶିବସୁନ୍ଦର ପ୍ରକାଶ କରିଛନ୍ତି।

ଟେଷ୍ଟ ଉପରେ ଶେଫାଳିଙ୍କ ନଜର

ନୂଆଦିଲ୍ଲୀ, ୧୭।୫

ଶେଫାଳି ବର୍ମା

ସୀମିତ ଓଭର କ୍ରିକେଟରେ ପ୍ରଭାବୀ ପ୍ରଦର୍ଶନ ପରେ ଭାରତର ୧୭ ବର୍ଷୀୟା ମହିଳା କ୍ରିକେଟର ଶେଫାଳି ବର୍ମା ଏବେ ଟେଷ୍ଟ କ୍ୟାରିୟର ଆରମ୍ଭ ଉପରେ ଏକାଗ୍ର ହେଉଛନ୍ତି। ଏଥିପାଇଁ ସେ ଅନାବଶ୍ୟକ ବଲ୍ ଛାଡ଼ିବା ସହ ଶଟ୍ ଚୟନ ଉପରେ ଧ୍ୟାନ ଦେଉଛନ୍ତି। ଭାରତୀୟ ମହିଳା କ୍ରିକେଟ ଦଳ ୭ ବର୍ଷ ବ୍ୟବଧାନରେ ପ୍ରଥମ ଟେଷ୍ଟ ଖେଳିବାକୁ ଯାଉଛି। ପ୍ରଥମଥରପାଇଁ ଟେଷ୍ଟ ଦଳରେ ସ୍ଥାନ ପାଇଥିବାରୁ ଅଧିକରୁ ଅଧିକ ସମୟ କ୍ରିଜରେ ରହିବା ଏବଂ ଶଟ୍ ଖେଳିବାପାଇଁ ଉପଯୁକ୍ତ ବଲ୍‌କୁ ଅପେକ୍ଷା କରିବା ଉପରେ ଗୁରୁତ୍ୱ ଦେଉଛନ୍ତି ଶେଫାଳି। ଟି୨୦, ଦିନିକିଆ ଏବଂ ଟେଷ୍ଟ ଭିନ୍ନ ଫର୍ମାଟ ହୋଇଥିବାରୁ ପର୍ଯ୍ୟାପ୍ତ ଅଭିଜ୍ଞତା ମିଳିବ। ତିନୋଟି ଯାକ ଫର୍ମାଟରୁ ସେ ଅନେକ କିଛି ଶିଖିବାକୁ ଚେଷ୍ଟା କରିବେ ବୋଲି ଶେଫାଳି ପ୍ରକାଶ କରିଛନ୍ତି।

ଭାରତର ସର୍ବକନିଷ୍ଠ ମହିଳା ଭାବେ ଶେଫାଳି ଟି୨୦ ଖେଳିଥିଲେ। ସେହିପରି କନିଷ୍ଠ ଭାରତୀୟଭାବେ ଅନ୍ତର୍ଜାତୀୟ ଅର୍ଦ୍ଧଶତକ ମଧ୍ୟ ହାସଲ କରିଥିଲେ। ୨୦୧୯ ସେପ୍ଟେମ୍ବରରେ ସେ ଭାରତୀୟ ଦଳରୁ କ୍ୟାରିୟର ଆରମ୍ଭ କରିଥିଲେ। ସେବେଠାରୁ ଅନ୍ତର୍ଜାତୀୟ ସର୍କିଟରେ ସେ ଜଣେ ନିର୍ଭିକ ଷ୍ଟ୍ରାଇକରଭାବେ ନିଜକୁ ପ୍ରତିଷ୍ଠିତ କରିଛନ୍ତି। ବର୍ତ୍ତମାନସୁଦ୍ଧା ସେ କ୍ୟାରିୟରରେ ୨୨ଟି ଟି୨୦ ଖେଳି ସାରିଛନ୍ତି। ଗତବର୍ଷ ଅଷ୍ଟ୍ରେଲିଆରେ ଅନୁଷ୍ଠିତ ଟି୨୦ ବିଶ୍ୱକପର ଫାଇନାଲରେ ଭାରତକୁ ପ୍ରବେଶ କରାଇବାରେ ସେ ଗୁରୁତ୍ୱପୂର୍ଣ୍ଣ ଭୂମିକା ନିର୍ବାହ କରିଥିଲେ। ୨୦୧୪ ପରେ ଭାରତୀୟ ମହିଳା କ୍ରିକେଟ ଦଳ ପ୍ରଥମଥରପାଇଁ ଟେଷ୍ଟ ଖେଳିବାକୁ ଯାଉଛି। ତେଣୁ ଏକ ଘଡ଼ିସନ୍ଧି ସମୟରେ ତାଙ୍କ ଟେଷ୍ଟ କ୍ୟାରିୟର ଆରମ୍ଭ ହେବାକୁ ଯାଉଛି। ଇଂଲଣ୍ଡରେ ଭାରତ ଟେଷ୍ଟ, ଦିନିକିଆ ଓ ଟି୨୦କୁ ମିଶାଇ ମୋଟ ୭ଟି ମ୍ୟାଚ ଖେଳିବ। ଜୁନ୍ ୧୬ରୁ ଏହି ସିରିଜ ଆରମ୍ଭ ହେବ। ଆସନ୍ତା ବର୍ଷ ମାର୍ଚ୍ଚ-ଏପ୍ରିଲରେ ପୁନଃନିର୍ଦ୍ଧାରିତ ଦିନିକିଆ ବିଶ୍ୱକପ ନ୍ୟୁଜିଲାଣ୍ଡରେ ହେବାକୁ ଯାଉଥିବାରୁ ତାଙ୍କ ହାର୍ଡ ହିଟିଂ ଦକ୍ଷତା ଭାରତକୁ ମୋମେଣ୍ଟମ ଦେବା ଆଶା ରହିଛି। ଗତ ଦକ୍ଷିଣ ଆଫ୍ରିକା ବିପକ୍ଷ ସିରିଜରେ ତାଙ୍କ ଅନୁପସ୍ଥିତି ଅନୁଭୂତ ହୋଇଥିଲା।

ଟେଷ୍ଟ କ୍ରିକେଟରେ ଶେଫାଳିଙ୍କ ଫେଭରାଇଟ ଖେଳାଳି ହେଲେ ଅଷ୍ଟ୍ରେଲିଆର ଷ୍ଟିଭ୍ ସ୍ମିଥ। ଦଳରେ ସାମିଲ ହୋଇଥିବାରୁ ସେ ବୃତ୍ତାନ୍ତ ଏକାଦଶରେ ରହି ଉଭୟ ଟେଷ୍ଟ ଓ ଦିନିକିଆ କ୍ୟାରିୟର ଆରମ୍ଭ କରିବାକୁ ବେଶ୍ ଆଶାବାଦୀ। ଏପରି ଡାକରା ପାଇବା ସମୟରେ ମୁଁ ସୁଯୋଗର ସଦ୍‌ବ୍ୟବହାର କରି ନିଜକୁ ପ୍ରମାଣିତ କରିବାକୁ ସର୍ବଦା ଚେଷ୍ଟା କରିଥାଏ। କୌଣସି ଫର୍ମାଟରେ ଖେଳିବାପାଇଁ ପ୍ରଥମଥର ଡାକରା ପାଇବା ସମୟରେ ସମସ୍ତେ ଖୁସି ହୋଇଥାନ୍ତି। ମୁଁ ମଧ୍ୟ ଅତ୍ୟନ୍ତ ଆନନ୍ଦିତ। ଆଗାମୀ ଇଂଲଣ୍ଡ ବିପକ୍ଷ ସିରିଜରେ ଦଳପାଇଁ ଅଧିକରୁ ଅଧିକ ରନ ସଂଗ୍ରହ ମୋର ମୁଖ୍ୟ ଲକ୍ଷ୍ୟ ରହିବ ବୋଲି ଶେଫାଳି କହିଛନ୍ତି।

ଭାରତର ଇଂଲଣ୍ଡ ଗସ୍ତସୂଚୀ

ଜୁନ ୧୬ରୁ ୧୯: ଏକମାତ୍ର ଟେଷ୍ଟ, ବ୍ରିଷ୍ଟଲ
ଜୁନ ୨୭: ପ୍ରଥମ ଦିନିକିଆ, ବ୍ରିଷ୍ଟଲ
ଜୁନ ୩୦: ଦ୍ୱିତୀୟ ଦିନିକିଆ, ଟନଟନ (ଦିବାରାତ୍ର)
ଜୁଲାଇ ୩: ତୃତୀୟ ଦିନିକିଆ, ଓ୍ୱର୍ସେଷ୍ଟର
ଜୁଲାଇ ୯: ପ୍ରଥମ ଟି୨୦, ନର୍ଥାମ୍ପଟନ (ଦିବାରାତ୍ର)
ଜୁଲାଇ ୧୧: ଦ୍ୱିତୀୟ ଟି୨୦, ହୋଭ୍
ଜୁଲାଇ ୧୫: ତୃତୀୟ ଟି୨୦, ଚେମ୍ବସ୍‌ଫୋର୍ଡ (ଦିବାରାତ୍ର)

ମାଳଦ୍ୱୀପରୁ ଫେରିଲେ ଅଷ୍ଟ୍ରେଲୀୟ କ୍ରିକେଟର

ମେଲବୋର୍ନ, ୧୭।୫ (ପି.ଟି.)

ପ୍ୟାଟ୍ କୁମିନ୍ସ ଓ ଷ୍ଟିଭ ସ୍ମିଥଙ୍କ ସମେତ ଅଷ୍ଟ୍ରେଲିଆର ଅନ୍ୟ ଆଇପିଏଲ୍ ଖେଳାଳିମାନେ ସୋମବାର ମାଳଦ୍ୱୀପରୁ ଯାଇ ସିଡ୍‌ନୀରେ ପହଞ୍ଚିଛନ୍ତି। କରୋନା ସଂକ୍ରମଣ ଯୋଗୁ ଏହି ଟି୨୦ ଲିଗ୍‌କୁ ପ୍ରାୟ ୨ସପ୍ତାହ ପୂର୍ବେ ସସ୍‌ପେଣ୍ଡ କରାଯାଇଛି। ବର୍ତ୍ତମାନ ପାଇଁ ଭାରତରୁ ବିମାନ ଚଳାଚଳ ଉପରେ ଅଷ୍ଟ୍ରେଲିଆ କଟକଣା ଲାଗୁ କରିଥିବାରୁ ଏହି ଖେଳାଳିମାନେ ମାଳଦ୍ୱୀପ ବାଟ ଦେଇ ନିଜ ଦେଶକୁ ଫେରିବା ଲାଗି ଯୋଜନା କରିଥିଲେ। ମାଳଦ୍ୱୀପରେ ୧୦ ଦିନ ଅତିବାହିତ କରିବା ପରେ ୩୮ଜଣିଆ ଅଷ୍ଟ୍ରେଲିଆ ଦଳର ଅଧିକାଂଶ ଖେଳାଳି ସୋମବାର ସକାଳେ ସିଡ୍‌ନୀ ବିମାନବନ୍ଦରରେ ଓହ୍ଲାଇଛନ୍ତି। ଖେଳାଳିମାନେ କିନ୍ତୁ

ସ୍ୱଦେଶ ପ୍ରତ୍ୟାବର୍ତ୍ତନ ଅବସରରେ ଷ୍ଟିଭ୍ ସ୍ମିଥ୍ ଓ ପ୍ୟାଟ୍ କୁମିନ୍ସ।

ତୁରନ୍ତ ସେମାନଙ୍କ ଘରକୁ ଯାଇ ପାରିବେ ନାହିଁ। ଦେଶର କୋଭିଡ୍ ପ୍ରୋଟୋକଲ ଅନୁସାରେ ସେମାନଙ୍କୁ ସିଡ୍‌ନୀସ୍ଥିତ ଏକ ହୋଟେଲରେ ୨ସପ୍ତାହ ବାଧ୍ୟତାମୂଳକ କ୍ୱାରାଣ୍ଟାଇନ୍‌ରେ ରହିବାକୁ ପଡ଼ିବ। ସୂଚନାଯୋଗ୍ୟ ଆଇପିଏଲ୍‌ର ବାୟୋ-ବବଲରେ ବିଭିନ୍ନ ଟିମ୍‌ର ୪ ଖେଳାଳି ଓ ୨ କୋଚ୍ କରୋନା ପଜିଟିଭ ଚିହ୍ନଟ ହେବାପରେ ମେ ୫ରୁ ଏହି ବ୍ୟୟବହୁଳ ଲିଗ୍‌କୁ ଅନିର୍ଦ୍ଦିଷ୍ଟ କାଳ ପାଇଁ ସସ୍‌ପେଣ୍ଡ ରଖାଯାଇଛି।

ଅନ୍‌ଲାଇନ ଚେସ୍: ରବୀନ୍ଦ୍ର ଚାମ୍ପିୟନ

ଭୁବନେଶ୍ୱର, ୧୭।୫(କ୍ରୀଡ଼ା ପ୍ରତିନିଧି)

ଏସ୍‌ଆର୍ ଚେସ୍ ସେଣ୍ଟର ଆନୁକୂଲ୍ୟରେ ଆୟୋଜିତ ୨୮ତମ ଅନ୍‌ଲାଇନ ଚେସ୍‌ରେ ରବୀନ୍ଦ୍ର କୁମାର ଓଝା ଚାମ୍ପିୟନ ହୋଇଛନ୍ତି। ୬ ରାଉଣ୍ଡବିଶିଷ୍ଟ ପ୍ରତିଯୋଗିତାରେ ବିଭିନ୍ନ ରାଜ୍ୟ ଓ ଦେଶରୁ ଖେଳାଳି ଅଂଶଗ୍ରହଣ କରିଥିଲେ। ଶେଷରେ କଟକର ରବୀନ୍ଦ୍ର ୫ ପଏଣ୍ଟ ହାସଲ କରି ପ୍ରଥମସ୍ଥାନ ଅଧିକାର କରିଛନ୍ତି। ଓମ୍ ଆଦିତ୍ୟ ରାଉତ ସମାନ ୫ ପଏଣ୍ଟ ପାଇଥିଲେ ହେଁ ରନର୍ସଅପ୍‌ରେ ସନ୍ତୁଷ୍ଟ ରହିଛନ୍ତି। ୪.୫ ପଏଣ୍ଟ ଲେଖାଏ ପାଇଥିବା ଆରିନ ଅନ୍ୱେଷ ସ୍ୱାଇଁ ଓ ସୂରଯ କୁମାର ମହାରଣା ଯଥାକ୍ରମେ ୩ୟ ଓ ୪ର୍ଥ ସ୍ଥାନ ପାଇଛନ୍ତି। ଏହା ବ୍ୟତୀତ ବିଭିନ୍ନ ବୟସ ବର୍ଗରେ ଗୌରବ ମହାନ୍ତି,

ରବୀନ୍ଦ୍ର କୁମାର ଓଝା

ଓମ୍ ଆଦିତ୍ୟ ଖାଡ଼ଙ୍ଗା, ଶାନ୍ତନୁ କୁମାର ଦାଶ, ଶିବାଂଶ ମିଶ୍ର, ଆଦିତ୍ୟ ବିକ୍ରମ ମିଶ୍ର, ଅଭିଷେକ ଦାଶ, ଅଦିତି ମହାରଣା ପ୍ରମୁଖ ଶ୍ରେଷ୍ଠ ପ୍ରଦର୍ଶନ କରି ପୁରସ୍କୃତ ହୋଇଛନ୍ତି। ସେଣ୍ଟରର ସମ୍ପାଦକ ସତ୍ୟରଞ୍ଜନ ପଟ୍ଟନାୟକ ଏବଂ କୋଚ୍ ସତ୍ୟଜିତ ପଟ୍ଟନାୟକଙ୍କ ପ୍ରତ୍ୟକ୍ଷ ତତ୍ତ୍ୱାବଧାନରେ ଟୁର୍ନାମେଣ୍ଟ ଅନୁଷ୍ଠିତ ହୋଇଥିଲା।

ନ୍ୟୁଜିଲାଣ୍ଡ ବିପକ୍ଷ ସିରିଜରୁ ଆର୍ଚର ଓହରିଲେ

ଲଣ୍ଡନ, ୧୭।୫ (ପି.ଟି.)

କହୁଣିରେ ପୁଣି ଯନ୍ତ୍ରଣା ଅନୁଭବ କରିବାରୁ ଇଂଲଣ୍ଡ ଫାଷ୍ଟ ବୋଲର ଜୋଫ୍ରା ଆର୍ଚର ନ୍ୟୁଜିଲାଣ୍ଡ ବିପକ୍ଷ ଟେଷ୍ଟ ସିରିଜରୁ ଓହରି ଯାଇଛନ୍ତି। ଆହତ ସମସ୍ୟା ଯୋଗୁ ସେ ଅଧାରୁ ବନ୍ଦ ରହିଥିବା ଇଣ୍ଡିଆନ ପ୍ରିମିୟର ଲିଗ୍‌ରେ ମଧ୍ୟ ଖେଳିପାରି ନ ଥିଲେ। ଦୀର୍ଘଦିନଧରି କ୍ରିକେଟରୁ ଦୂରେଇ ରହିବାପରେ ୨୬ ବର୍ଷୀୟ ଆର୍ଚର ନିଜ କାଉଣ୍ଟି ଦଳ ସସେକ୍ସ ପକ୍ଷରୁ ସରେ ବିପକ୍ଷରେ ଖେଳି ୨୯.୨ ଓଭର ବୋଲିଂ କରିଥିଲେ ତେବେ ସେ କେଣ୍ଟ ବିପକ୍ଷ ମ୍ୟାଚରେ ମାତ୍ର ୫ ଓଭର ବୋଲିଂ କରି ଡାହାଣ କହୁଣିରେ ଯନ୍ତ୍ରଣା ଅନୁଭବ କରିଥିଲେ। ତେଣୁ ସେ ଅନ୍ତିମ ଦୁଇଦିନ ବୋଲିଂ କରିପାରି ନ ଥିଲେ। ଫଳରେ ସେ ନ୍ୟୁଜିଲାଣ୍ଡ ବିପକ୍ଷ ଟେଷ୍ଟ ସିରିଜରୁ ଓହରି ଯାଇଥିବା ଇଂଲଣ୍ଡ ଆଣ୍ଡ ୱେଲ୍ସ କ୍ରିକେଟ ବୋର୍ଡ (ଇସିବି) ପକ୍ଷରୁ ପ୍ରକାଶ କରାଯାଇଛି। ଆର୍ଚର ନିଜେ ନ୍ୟୁଜିଲାଣ୍ଡ ବିପକ୍ଷ ସିରିଜ ପାଇଁ ଫିଟ୍ ବୋଲି ଘୋଷଣା କରିଥିଲେ। ଏହି ସିରିଜ ଜୁନ୍ ୨ରେ ଲଣ୍ଡନରେ ଆରମ୍ଭ ହେବ। ମାତ୍ର କହୁଣିରେ ସାନି ଯନ୍ତ୍ରଣା ତାଙ୍କର ଏବଂ ଇଂଲଣ୍ଡର ଯୋଜନାରେ ବାଧା ପହଞ୍ଚାଇଛି।

ନ୍ୟୁଜିଲାଣ୍ଡ ଖେଳାଳି ଲଣ୍ଡନରେ

ଲଣ୍ଡନ, ୧୭।୫ (ପି.ଟି.)

ଭାରତ ବିପକ୍ଷ ବିଶ୍ୱ ଟେଷ୍ଟ ଚାମ୍ପିୟନଶିପ୍ ଫାଇନାଲ ଓ ଇଂଲଣ୍ଡ ବିପକ୍ଷ ଦୁଇ ମ୍ୟାଚବିଶିଷ୍ଟ ସିରିଜ ଖେଳିବା ଲାଗି ନ୍ୟୁଜିଲାଣ୍ଡ କ୍ରିକେଟ ଦଳର ଅଧିକାଂଶ ଖେଳାଳି ଲଣ୍ଡନରେ ପହଞ୍ଚିଛନ୍ତି। ଖେଳାଳିମାନେ ଅକ୍‌ଲାଣ୍ଡରୁ ସିଙ୍ଗାପୁର ବାଟ ଦେଇ ରବିବାର ଅପରାହ୍ନରେ ଏଠାରେ ପହଞ୍ଚିବାପରେ ସେଠାରୁ ସାଉଥାମ୍ପଟନର ଏଜାସ ବାଓଲ ଯାତ୍ରା କରିଛନ୍ତି। ସେଠାରେ ସେମାନେ ଟୁର୍‌ର ପ୍ରଥମ ଦୁଇ ସପ୍ତାହ ବିତାଇବେ। ସିରିଜର ଓପନିଂ ମ୍ୟାଚ ଜୁନ୍ ୨ରେ ଲଣ୍ଡନରେ ଖେଳାଯିବ। ଦ୍ୱିତୀୟ ମ୍ୟାଚ ବର୍ମିଂହାମ୍‌ଠାରେ ଜୁନ୍ ୧୦ରୁ ଖେଳାଯିବା କାର୍ଯ୍ୟକ୍ରମ ରହିଛି। ସାଉଥାମ୍ପଟନରେ ଜୁନ୍ ୧୮ରୁ ଭାରତ ଓ ନ୍ୟୁଜିଲାଣ୍ଡ ମଧ୍ୟରେ ବିଶ୍ୱ ଟେଷ୍ଟ ଚାମ୍ପିୟନଶିପ୍ ଫାଇନାଲ ଖେଳାଯିବ। ବ୍ଲାକ୍ କ୍ୟାପ୍ ଦଳ କଠିନ ସ୍ୱାସ୍ଥ୍ୟ ପ୍ରୋଟୋକଲ ପାଳନ କରିଛି। ଦେଶ ଛାଡ଼ିବା ପୂର୍ବରୁ ଖେଳାଳିମାନେ କରୋନା ଟିକା ନେଇଛନ୍ତି। କୋଭିଡ୍ ଟେଷ୍ଟ କରାଇଛନ୍ତି। ସାଥିରେ ମେଡିକାଲ କିଟ୍ ଆଣିଛନ୍ତି। ସେଥିରେ ମାସ୍କ ଓ ସାନିଟାଇଜର ସମେତ ଅନ୍ୟାନ୍ୟ ସରଞ୍ଜାମ ରହିଛି। ପ୍ରଥମ ୩ ଦିନ ସେମାନେ ହୋଟେଲ ରୁମ୍‌ରେ ଆଇସୋଲେଶନରେ ରହିବେ। ଖେଳାଳିମାନେ ୬ଜଣିଆ ଗ୍ରୁପ୍ କରି ୪ର୍ଥରୁ ୬ଷ୍ଠ ଦିନ ଟ୍ରେନିଂ ନେବେ। କୋଭିଡ୍ ନେଗେଟିଭ ଫଳାଫଳ ଉପରେ ତାହା ନିର୍ଭର କରେ।

ଡି'ଆର୍ସିଙ୍କ ସହ ଚୁକ୍ତି କଲା ହାମ୍ପଶାୟାର

ସାଉଥାମ୍ପଟନ, ୧୭।୫

ଜୁନ ୯ରୁ ଆରମ୍ଭ ହେବାକୁଥିବା ଟି୨୦ ବ୍ଲାଷ୍ଟ କ୍ରିକେଟ ଟୁର୍ନାମେଣ୍ଟ ପାଇଁ ହାମ୍ପଶାୟାର ହକ୍ସ ଅଷ୍ଟ୍ରେଲୀୟ ବ୍ୟାଟ୍ସମ୍ୟାନ ଡି'ଆର୍ସି ଶର୍ଟଙ୍କ ସହିତ ଚୁକ୍ତି କରିଛି। ଅଷ୍ଟ୍ରେଲିଆ ତରଫରୁ ୩୧ ଅନ୍ତର୍ଜାତୀୟ ମ୍ୟାଚ ଖେଳିଥିବା ଶର୍ଟଙ୍କର ବିଶ୍ୱର ଶ୍ରେଷ୍ଠ ଟି୨୦ ଟୁର୍ନାମେଣ୍ଟଗୁଡ଼ିକରେ ବହୁ ଅଭିଜ୍ଞତା ରହିଛି। ୩୦ ବର୍ଷୀୟ ଏହି କ୍ରିକେଟର ଟି୨୦ରେ ୧୨୩ ଇନିଂସ ଖେଳି ୩୫.୩୧ ଆଭରେଜରେ ୩,୯୯୧ ରନ ସଂଗ୍ରହ କରିସାରିଛନ୍ତି। ଜଣେ ବାମହାତୀ ରିଷ୍ଟ ସ୍ପିନର ଭାବେ ସେ ୪୮ ଉଇକେଟ ମଧ୍ୟ ଅକ୍ତିଆର କରିଛନ୍ତି। ଅଷ୍ଟ୍ରେଲିଆରେ ଅନୁଷ୍ଠିତ ହୋଇ ଆସୁଥିବା ବିଗ୍ ବାଶ୍ ଲିଗ୍ (ବିବିଏଲ୍)ରେ ତାଙ୍କ ଦଳ ହୋବାର୍ଟ ହରିକେନ୍ସ ସଫଳତା ପଛରେ ତାଙ୍କର ବିଶେଷ ଭୂମିକା ରହିଥାଏ। ଇଣ୍ଡିଆନ ପ୍ରିମିୟର ଲିଗ୍ (ଆଇପିଏଲ୍)ରେ ସେ ରାଜସ୍ଥାନ ରୟାଲ୍ସ ଏବଂ କ୍ୟାରିବିୟନ ପ୍ରିମିୟର ଲିଗ୍ (ସିପିଏଲ୍)ରେ ସେଣ୍ଟ୍ ଲୁସିଆ ଷ୍ଟାର ତରଫରୁ ଖେଳି ସେ ପ୍ରଭାବୀ ପ୍ରଦର୍ଶନ କରିଛନ୍ତି।

ଇଂଲଣ୍ଡ, ଅଷ୍ଟ୍ରେଲିଆ ବିପକ୍ଷ ମ୍ୟାଚ ଫିକ୍ସିଂ ହୋଇନି

ଦୁବାଇ, ୧୭।୫ (ପି.ଟି.)

ଭାରତର ଇଂଲଣ୍ଡ (୨୦୧୬) ଓ ଅଷ୍ଟ୍ରେଲିଆ (୨୦୧୭) ବିପକ୍ଷ ଟେଷ୍ଟ ମ୍ୟାଚରେ ଫିକ୍ସିଂ ହୋଇଥିବା ନ୍ୟୁଜ୍ ଚ୍ୟାନେଲ ଅଲ୍ ଜଜିରାରେ ଯେଉଁ ରିପୋର୍ଟ ପ୍ରକାଶ ପାଇଥିଲା, ଅନ୍ତର୍ଜାତୀୟ କ୍ରିକେଟ ପରିଷଦ (ଆଇସିସି) ସୋମବାର ତାହାର ଖଣ୍ଡନ କରିଛି। ଏହା ଏକ କପୋଳକଳ୍ପିତ ରିପୋର୍ଟ ବୋଲି ଦର୍ଶାଇଛି। ୨୦୧୮ରେ ଅଲ୍ ଜଜିରାରେ 'କ୍ରିକେଟ୍ସ ମ୍ୟାଚ୍ ଫିକ୍ସର୍ସ' ଶୀର୍ଷକ ଏକ ଡକ୍ୟୁମେଣ୍ଟାରି ରିଲିଜ କରାଯାଇଥିଲା। ଏଥିରେ ୨୦୧୬ରେ ଚେନ୍ନାଇରେ ଭାରତର ଇଂଲଣ୍ଡ ବିପକ୍ଷ ଗେମ୍ ଏବଂ ୨୦୧୭ରେ ରାଞ୍ଚିରେ ଅଷ୍ଟ୍ରେଲିଆ ବିପକ୍ଷରେ ଏକ ଗେମ୍‌ରେ ଫିକ୍ସିଂ ହୋଇଥିବା ବିଷୟ ଚିତ୍ରଣ କର