ଧରିତ୍ରୀ
DHARITRI

ଭୁବନେଶ୍ୱର, ବୁଧବାର, ମେ ୧୯/୨୦୨୧ (୧୨ ପୃଷ୍ଠା) | Bhubaneswar, Wednesday, May 19/2021 | ★★★★★★

୪୭ଶ ଭାଗ ୧୭୩ ସଂଖ୍ୟା | www.orissakhabar.com/www.dharitri.com | Printed at Bhubaneswar, Sambalpur, Angul and Rayagada | ମୂଲ୍ୟ ₹୭/-

ପୁଅ, ମୁଁ ସବୁ ବାପାଙ୍କ ମା'

ଟ୍ରୋଲରଙ୍କୁ ଜବାବ ଦେଇ ଅଭିନେତ୍ରୀ କଙ୍ଗନା ରାଣାୱତ କହିଛନ୍ତି, 'ମୁଁ ସବୁ ବାପାଙ୍କ ମା'। ଆଗକୁ ଔକାତରେ ରହି କଥା କୁହ'।

୧୦ ୧୨

ଇଂଲଣ୍ଡ ଟୁର୍ ପାଇଁ ରିଦ୍ଧିମାନ ଉପଲବ୍ଧ

କରୋନାରୁ ଆରୋଗ୍ୟ ପରେ ଉଇକେଟକିପର ବ୍ୟାଟ୍ସମ୍ୟାନ ରିଦ୍ଧିମାନ ଶାହା ଭାରତର ଇଂଲଣ୍ଡ ଟୁର୍‌ପାଇଁ ଉପଲବ୍ଧ ହୋଇଛନ୍ତି।

୧ ଯାଏ ବଢ଼ିଲା ଲକ୍‌ଡାଉନ

- ପୂର୍ବଭଳି ଜାରିରହିବ ସପ୍ତାହାନ୍ତ ଶଟ୍‌ଡାଉନ
- ପନିପରିବା କିଣିବାକୁ ମିଳିବ ୪ ଘଣ୍ଟା ସମୟ
- କଳକାରଖାନା, କୃଷି କାର୍ଯ୍ୟକୁ ଅନୁମତି

ଭୁବନେଶ୍ୱର,୧୮।୫(ବ୍ୟୁରୋ)

ରାଜ୍ୟରେ କୋଭିଡ୍-୧୯ ଦୈନିକ ସଂକ୍ରମଣ ହାର ୧୦ହଜାର ଉପରେ ରହୁଛି। ଯଦିଓ କିଛିଦିନ ହେବ ରାଜ୍ୟରେ ସଂକ୍ରମଣ ହାର ସ୍ଥିର ରହିଛି ତଥାପି ଉଦ୍‌ବେଗଜନକ ସ୍ଥିତିରେ ରହୁଛି। ଏହାକୁ ଦୃଷ୍ଟିରେ ରଖି ରାଜ୍ୟ ସରକାର ବୁଧବାରଠାରୁ ଜୁନ୍ ୧ତାରିଖ ସକାଳ ୫ଟା ଯାଏ ପୁଣି ସମଗ୍ର ରାଜ୍ୟରେ ଲକ୍‌ଡାଉନ ଘୋଷଣା କରିଛନ୍ତି। ଏଥିସହିତ ସପ୍ତାହାନ୍ତ ଶଟ୍‌ଡାଉନ ମଧ୍ୟ ପୂର୍ବଭଳି ଜାରି ରହିବ। ଶୁକ୍ରବାର ସନ୍ଧ୍ୟା ୬ଟାରୁ ସୋମବାର ସକାଳ ୫ଟା ଯାଏ ଶଟ୍‌ଡାଉନ ଜାରିରହିବ। ଲକ୍‌ଡାଉନ ସମୟରେ ଲୋକମାନଙ୍କ ଯାତାୟାତ ଉପରେ ବିଶେଷ କଟକଣା ରହିବ ବୋଲି ମୁଖ୍ୟ ଶାସନ ସଚିବ ସୁରେଶ ଚନ୍ଦ୍ର ମହାପାତ୍ର ସୂଚନା ଦେଇଛନ୍ତି।

ଗତ ୫ ତାରିଖରୁ ୧୯ତାରିଖ ପର୍ଯ୍ୟନ୍ତ ପ୍ରଥମ ପର୍ଯ୍ୟାୟ ଲକ୍‌ଡାଉନ୍ ଘୋଷଣା କରାଯାଇଥିଲା। ଏହି ସମୟରେ ସୋମବାରରୁ ଶୁକ୍ରବାର ସକାଳ ୬ଟାରୁ ମଧ୍ୟାହ୍ନ ୧୨ଟା ପର୍ଯ୍ୟନ୍ତ ପନିପରିବା, ମାଛ, ମାଂସ, ତେଜରାତି, ଦୁଗ୍ଧ ଆଦି ଜିନିଷ କିଣିବା ପାଇଁ ଅନୁମତି ମିଳୁଥିଲା। ହେଲେ ଏବେ ଏହି ସମୟ ସୀମାକୁ ହ୍ରାସ କରାଯାଇଛି। ଏବେ ☞ପୃଷ୍ଠା-୪

ଭୋଜି ମନା

ବାହାଘର ପାଇଁ ୨୫, ଶୁଦ୍ଧିକାର୍ଯ୍ୟ ଲାଗି ୨୦ ଜଣଙ୍କୁ ଅନୁମତି

ଭୁବନେଶ୍ୱର,୧୮।୫(ବ୍ୟୁରୋ)

ରାଜ୍ୟ ସରକାର ଲକ୍‌ଡାଉନ ଅବଧି ଜୁନ୍ ପହିଲା ପର୍ଯ୍ୟନ୍ତ ବୃଦ୍ଧି କରିଛନ୍ତି। ବାହାଘର, ବ୍ରତଘର ଓ ଶୁଦ୍ଧିକାର୍ଯ୍ୟରେ ଅଧିକ ସଂଖ୍ୟାରେ ଲୋକମାନେ ଯୋଗଦେବା ଓ ଭୋଜିଭାତ ଆୟୋଜନ ଯୋଗୁ କୋଭିଡ୍ ସଂକ୍ରମଣ ବୃଦ୍ଧି ପାଇବା ଯଥେଷ୍ଟ ଆଶଙ୍କା ରହିଛି। ଏଥିପାଇଁ ବାହାଘର, ବ୍ରତଘର ଓ ଶୁଦ୍ଧିକାର୍ଯ୍ୟ ପାଇଁ କଟକଣାକୁ ଆହୁରି କଡ଼ାକଡ଼ି କରାଯାଇଛି। ବାହାଘର କାର୍ଯ୍ୟରେ ସର୍ବାଧିକ ୫୦ଜଣ ଉପସ୍ଥିତ ରହିପାରିବେ ବୋଲି ପୂର୍ବରୁ ଅନୁମତି ଦିଆଯାଇଥିଲା। ହେଲେ ଏଣିକି ବାହାଘରରେ ୫୦ବଦଳରେ ବର, କନ୍ୟା, ପୂଜକ ଓ ଉଭୟ ପକ୍ଷଙ୍କୁ ମିଶାଇ ମୋଟ ୨୫ ଜଣ ଉପସ୍ଥିତ ରହିପାରିବେ। ବ୍ରତଘର ଓ ଶୁଦ୍ଧିକାର୍ଯ୍ୟରେ ସର୍ବାଧିକ ୨୦ଜଣ ଉପସ୍ଥିତ ରହିପାରିବେ। ବାହାଘର, ବ୍ରତଘର ☞ପୃଷ୍ଠା-୪

ଦାନା ବାନ୍ଧୁଛି ବାତ୍ୟା

ମେ' ୨୬ରେ ଓଡ଼ିଶା, ପଶ୍ଚିମବଙ୍ଗ ଦେଇ ସ୍ଥଳଭାଗ ଅତିକ୍ରମ କରିପାରେ

ଭୁବନେଶ୍ୱର,୧୮।୫(ବ୍ୟୁରୋ)

କରୋନା ମହାମାରୀ ବିପଦରେ ଘାଣ୍ଟି ହେଉଥିବା ଓଡ଼ିଶା ଆଉ ଏକ ପ୍ରାକୃତିକ ବିପର୍ଯ୍ୟୟର ସମ୍ମୁଖୀନ ହେବାକୁ ଯାଉଛି। ଆରବସାଗର ପରେ କେନ୍ଦ୍ରୀୟ ବଙ୍ଗୋପସାଗରରେ ଏକ ବାତ୍ୟା ଦାନା ବାନ୍ଧୁଛି। ଆସନ୍ତା ୨୦ କିମ୍ବା ୨୧ ତାରିଖରେ ଏକ ଘୂର୍ଣ୍ଣିବଳୟ ସୃଷ୍ଟି ହେବ। ୨୩ ତାରିଖ ସୁଦ୍ଧା ଏହା ଲଘୁଚାପରେ ପରିଣତ ହେବ। ଏହା ଧୀରେ ଧୀରେ ଘନୀଭୂତ ହୋଇ ବାତ୍ୟାରେ ରୂପାନ୍ତରିତ ହୋଇପାରେ। ଆସନ୍ତା ୨୫ ତାରିଖରେ ଏହା ଭୟଙ୍କର ବାତ୍ୟାରେ ପରିଣତ ହୋଇ ସ୍ଥଳଭାଗ ଆଡ଼କୁ ମାଡ଼ିଆସିବ ବୋଲି ଅନୁମାନ କରାଯାଉଛି। ତେବେ ପ୍ରାଥମିକ ଆକଳନ ଅନୁଯାୟୀ ବାତ୍ୟାର ବେଗ ୯୦ରୁ ୧୧୦ କି.ମି. ରହିପାରେ। ଏହା ଜଗତ୍‌ସିଂହପୁର ଓ ବାଲେଶ୍ୱର ମଧ୍ୟଦେଇ ମେ' ୨୬ରେ ସ୍ଥଳଭାଗ ଅତିକ୍ରମ କରିପାରେ। ଯଦି ବାତ୍ୟା ଗତିପଥ ବଦଳାଏ, ତେବେ ତାହା ପଶ୍ଚିମବଙ୍ଗ କିମ୍ବା ବାଂଲାଦେଶ ମଧ୍ୟରେ ସ୍ଥଳଭାଗ ଛୁଇଁବା ସମ୍ଭାବନା ରହିଛି। ଏହାର ପ୍ରଭାବରେ ଉପକୂଳ ଓଡ଼ିଶାର ଜଗତ୍‌ସିଂହପୁର, କେନ୍ଦ୍ରାପଡ଼ା, ଯାଜପୁର, ଭଦ୍ରକ, ବାଲେଶ୍ୱର, ମୟୂରଭଞ୍ଜ, ପୁରୀ, ଖୋର୍ଦ୍ଧା ଆଦି ଜିଲାରେ ପ୍ରବଳରୁ ଅତି

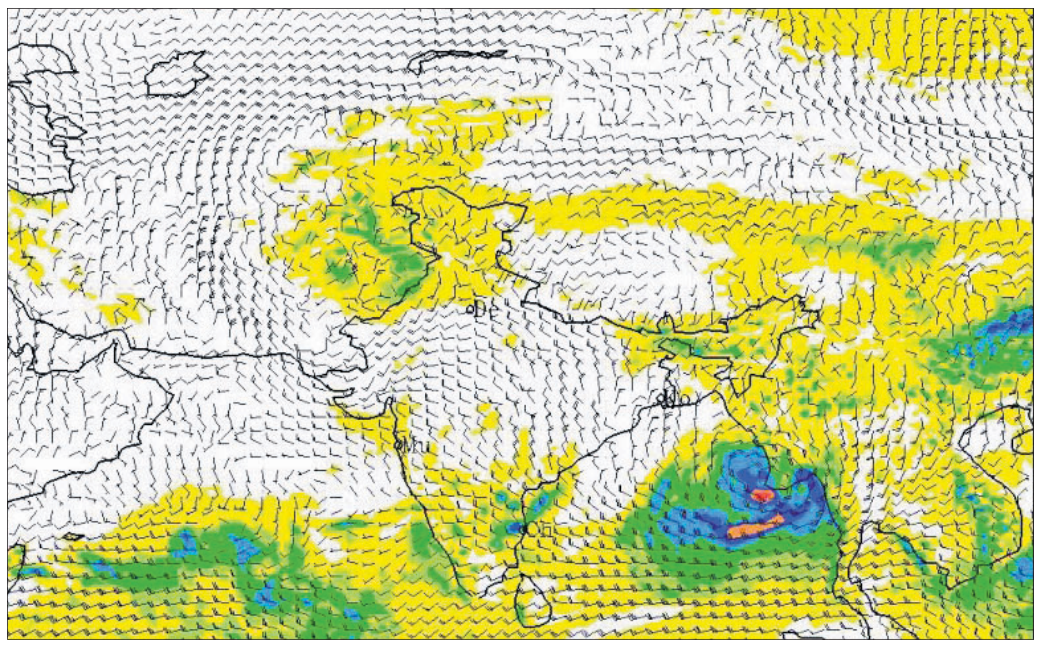

ପ୍ରବଳ ବର୍ଷା ହେବାର ସମ୍ଭାବନା ରହିଛି।

ପାଣିପାଗ ବିଭାଗ ସୂଚନା ଅନୁଯାୟୀ ଦକ୍ଷିଣ-ପଶ୍ଚିମ ମୌସୁମୀ ବାୟୁ ଆସନ୍ତା ୨୧ ତାରିଖରେ ଦକ୍ଷିଣ ଆଣ୍ଡାମାନ ଉପକୂଳରେ ପହଞ୍ଚିପାରେ। ଏଥିଯୋଗୁ ପୂର୍ବ କେନ୍ଦ୍ରୀୟ ବଙ୍ଗୋପସାଗରରେ ୨୩ରେ ଏକ ଲଘୁଚାପ ସୃଷ୍ଟି ହେବାର ସମ୍ଭାବନା ରହିଛି। ତେବେ ଲଘୁଚାପର ଗତିବିଧି ଉପରେ ତୀକ୍ଷ୍ଣ ନଜର ରଖାଯାଇଛି। ୨୨ ତାରିଖରେ ଲଘୁଚାପର ସ୍ଥିତି ଓ ବେଗ ସମ୍ପର୍କରେ ପୂର୍ବାନୁମାନ କରାଯାଇପାରିବ ବୋଲି ଭୁବନେଶ୍ୱରସ୍ଥିତ ଆଞ୍ଚଳିକ ପାଣିପାଗ କାର୍ଯ୍ୟାଳୟ ନିର୍ଦ୍ଦେଶକ ଏଚ୍.ଆର. ବିଶ୍ୱାସ କହିଛନ୍ତି।

ଲଘୁଚାପ ଯଦି ବାତ୍ୟାରେ ପରିଣତ ହୁଏ, ତେବେ ତାହା ବଙ୍ଗୋପସାଗରରେ ଚଳିତ ବର୍ଷର ପ୍ରଥମ ବାତ୍ୟା ହେବ। ଅନ୍ୟପକ୍ଷରେ ଆରବସାଗରରେ ସୃଷ୍ଟି ହୋଇଥିବା ବାତ୍ୟା ତଉକ୍‌ତାଏ ସ୍ଥଳଭାଗ ଅତିକ୍ରମ କରି ସାରିଥିବାରୁ ରାଜ୍ୟରେ ପାଗ ଶୁଖିଲା ରହିବା ସହ ପ୍ରବଳ ଗରମ ଓ ଗୁଳୁଗୁଳି ଅନୁଭୂତ ହେଉଛି। ଏହାର ପ୍ରଭାବରେ ଆସନ୍ତା ୨୦ ଏବଂ ୨୧ ତାରିଖରେ ଆଭ୍ୟନ୍ତରୀଣ ଓ ଦକ୍ଷିଣ

୨୩ରେ ଲଘୁଚାପ

ସ୍ଥିତି ଉପରେ ନଜର ରଖାଯାଇଛି: ପାଣିପାଗ ବିଭାଗ

ଓଡ଼ିଶାର କେତେକ ସ୍ଥାନରେ ସ୍ୱଳ୍ପରୁ ମଧ୍ୟମ ଧରଣର ବର୍ଷା ହୋଇପାରେ। ତେବେ ଆସନ୍ତା ୨୪ ଘଣ୍ଟା ମଧ୍ୟରେ ରାଜ୍ୟରେ ପାଗ ଶୁଖିଲା ରହିବା ସହ ଉପକୂଳ ଓଡ଼ିଶାରେ ଗୁଳୁଗୁଳି ବଢ଼ିବା ନେଇ ପୂର୍ବାନୁମାନ କରାଯାଇଛି।

ରାଜ୍ୟରେ ଗତ ଦୁଇଦିନ ହେବ ପ୍ରବଳ ଗ୍ରୀଷ୍ମ ପ୍ରବାହ ଜାରିରହିଛି। ସର୍ବୋଚ୍ଚ ତାପମାତ୍ରା ୪୨ ଡିଗ୍ରୀ ସେଲ୍‌ସିୟସକୁ ଛୁଇଁଛି। ଆଞ୍ଚଳିକ ପାଣିପାଗ କାର୍ଯ୍ୟାଳୟ ସୂଚନା ଅନୁଯାୟୀ ସୋନପୁରରେ ସର୍ବାଧିକ ତାପମାତ୍ରା ୪୨ ଡିଗ୍ରୀ ସେଲ୍‌ସିୟସ ରେକର୍ଡ କରାଯାଇଥିବା ବେଳେ ସମ୍ବଲପୁର ୪୧.୨, ସୁନ୍ଦରଗଡ଼ ୪୧, ତାଳଚେର ୪୦.୭, ଭବାନୀପାଟଣା ୪୦.୫, ଫୁଲବାଣୀ ୪୦.୪, ଟିଟିଲାଗଡ଼ ୪୦.୨, ମାଲକାନଗିରି ୪୦ ଏବଂ ବୌଦ୍ଧରେ ସର୍ବାଧିକ ୪୧.୫ ଡିଗ୍ରୀ ସେଲ୍‌ସିୟସ ରେକର୍ଡ କରାଯାଇଛି।

ପେଟ୍ରୋଲ ୨୭, ଡିଜେଲ ୩୨ ପଇସା ବଢ଼ିଲା

ନୂଆଦିଲ୍ଲୀ/ଭୁବନେଶ୍ୱର,୧୮।୫: କରୋନା ମହାମାରୀ ସମୟରେ ପେଟ୍ରୋଲ ଓ ଡିଜେଲ ଦର ବଢ଼ିବା ଉପଭୋକ୍ତାଙ୍କୁ ବାଧୁଛି। ଦିନକର ବିରତି ପରେ ପୁଣି ମଙ୍ଗଳବାର ବଢ଼ିଛି ତେଲ ଦର। ଫଳରେ ସାରା ଦେଶରେ ତେଲ ଦର ରେକର୍ଡ ସ୍ତର ଡେଇଁବା ସହ ଓଡ଼ିଶା ବଜାରରେ ମଧ୍ୟ ସର୍ବକାଳୀନ ରେକର୍ଡ କରିଛି। ଚଳିତ ବର୍ଷ ପେଟ୍ରୋଲ ଓ ଡିଜେଲ ଆଗ ପଛ ହୋଇ ୯୦ ଟଙ୍କା ପାର କରିଥିବା ଓଡ଼ିଶାର ତୈଳ ଡିଲରମାନେ ସୂଚନା ଦେଇଛନ୍ତି। ଦେଶର ପ୍ରମୁଖ ତୈଳ ବିପଣନ କମ୍ପାନୀ ଇଣ୍ଡିଆନ ଅଏଲ କର୍ପୋରେଶନ ଲିମିଟେଡ (ଆଇଓସିଏଲ୍) ପକ୍ଷରୁ ମିଳିଥିବା ସୂଚନା ଅନୁସାରେ ମଙ୍ଗଳବାର ଭୁବନେଶ୍ୱରରେ ପେଟ୍ରୋଲ ଲିଟର ପିଛା ୨୭ ପଇସା ଏବଂ ଡିଜେଲ ୩୨ ପଇସା ବୃଦ୍ଧି ଘଟିଛି। ଫଳରେ ଏଠାରେ ପେଟ୍ରୋଲ ଦର ୯୩.୫୬ ଟଙ୍କାକୁ ବୃଦ୍ଧି ଘଟିଥିବା ବେଳେ ଡିଜେଲ ୯୦.୯୮ ଟଙ୍କାରେ ବିକ୍ରି ହେଉଛି। ସେହିଭଳି ନୂଆଦିଲ୍ଲୀରେ ପେଟ୍ରୋଲ ଉପରେ ୨୭ ପଇସା ଏବଂ ଡିଜେଲ ୨୯ ପଇସା ବଢ଼ିଥିବା ସୂଚନା ମିଳିଛି। ଫଳରେ ସେଠାରେ ପେଟ୍ରୋଲ ଦର ଲିଟର ପିଛା ୯୨.୮୫ ଟଙ୍କା ଓ ଡିଜେଲ ଲିଟର ପିଛା ୮୩.୫୧ ଟଙ୍କାରେ ପହଞ୍ଚିଛି। ଦେଶର ଅନ୍ୟ ପ୍ରମୁଖ ମେଟ୍ରୋ ସହର ଚେନ୍ନାଇ, କୋଲକାତା ଏବଂ ମୁମ୍ବାଇରେ ପେଟ୍ରୋଲ ଲିଟର ପିଛା ଯଥାକ୍ରମେ ୯୪.୫୪ ଟଙ୍କା, ୯୨.୯୨ ଟଙ୍କା ଏବଂ ୯୯.୧୪ ଟଙ୍କାକୁ ଛୁଇଁଛି। ସେହିପରି ଏହିସବୁ ମେଟ୍ରୋ ସହରରେ ଡିଜେଲ ଲିଟର ପିଛା ୮୮.୩୪ ଟଙ୍କା, ୮୬.୩୫ ଟଙ୍କା ଏବଂ ୯୦.୭୧ ଟଙ୍କାରେ କାରବାର ହେଉଥିବା ଜଣାପଡ଼ିଛି।

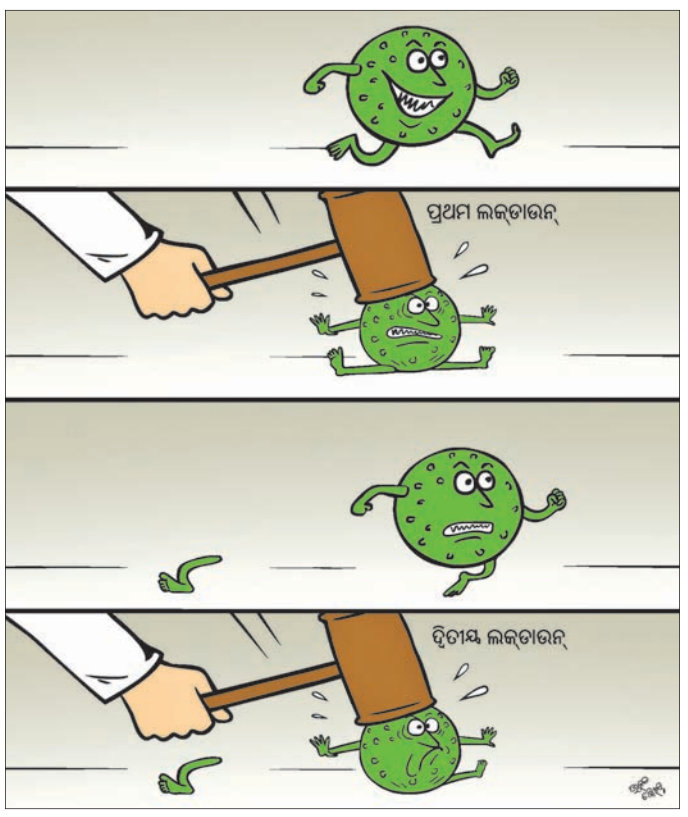

ନୈତିକ ଦୃଷ୍ଟିରୁ ଗ୍ରହଣୀୟ ନୁହେଁ ଲିଭ୍-ଇନ୍ ସମ୍ପର୍କ

ଚଣ୍ଡିଗଢ଼,୧୮।୫

ଲିଭ୍-ଇନ୍ ରିଲେଶନଶିପ୍ ନୈତିକ ତଥା ସାମାଜିକ ଦୃଷ୍ଟିରୁ ଗ୍ରହଣୀୟ ନୁହେଁ ବୋଲି ପଞ୍ଜାବ ଓ ହରିୟାଣା ହାଇକୋର୍ଟ ବିଚିତ୍ର ଟିପ୍ପଣୀ ଦେଇଛନ୍ତି। ଏହାସହ ଆବେଦନକାରୀ ଯୋଡ଼ିଙ୍କୁ ସୁରକ୍ଷା ଦେବାକୁ ମନା କରି ସେମାନଙ୍କ ପିଟିଶନକୁ ଖାରଜ କରିଦେଇଛନ୍ତି। ହାଇକୋର୍ଟଙ୍କ ଏଭଳି ରକ୍ଷଣଶୀଳ ଓ ପୁରୁଣାକାଳିଆ ଆଭିମୁଖ୍ୟକୁ ସାମାଜିକ ଗଣମାଧ୍ୟମରେ ତୀବ୍ର ବିରୋଧ କରାଯାଇଛି। ଟୁଇଟରରେ କେତେଜଣ ୟୁଜର୍ସ ହାଇକୋର୍ଟଙ୍କୁ ଖାପ୍ ପଞ୍ଚାୟତ ସହ ତୁଳନା କରିଛନ୍ତି।

ଉତ୍ତରପ୍ରଦେଶର ଜଣେ ୧୯ ବର୍ଷୀୟ ଯୁବତୀ ଓ ପଞ୍ଜାବର ୨୨ ବର୍ଷୀୟ ଯୁବକ ଲିଭ୍-ଇନ୍ ସମ୍ପର୍କରେ ରହୁଥିଲେ। ଯୁବତୀଙ୍କ ପରିବାର ପକ୍ଷରୁ ସେମାନଙ୍କ ଜୀବନ ପ୍ରତି ବିପଦ ଆଶଙ୍କା କରି ଉଭୟେ

ଯୋଡ଼ିଙ୍କୁ ସୁରକ୍ଷା ଦେବାକୁ ମନା କଲେ ପଞ୍ଜାବ ଓ ହରିୟାଣା ହାଇକୋର୍ଟ

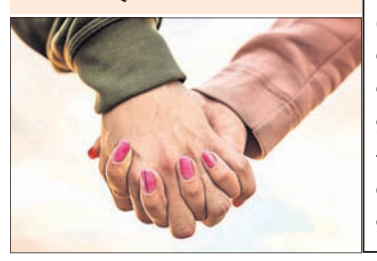

ପଞ୍ଜାବ ଓ ହରିୟାଣା ହାଇକୋର୍ଟଙ୍କ ଦ୍ୱାରସ୍ଥ ହୋଇଥିଲେ। ସୁରକ୍ଷିତ ଭାବେ ଏକାଠି ରହିବା ପାଇଁ ସ୍ୱାଧୀନତା ପ୍ରଦାନ ନିମନ୍ତେ ପଞ୍ଜାବ ପୋଲିସକୁ ନିର୍ଦ୍ଦେଶ ଦେବା ଲାଗି ଆବେଦନକାରୀ ଯୋଡ଼ି ହାଇକୋର୍ଟଙ୍କୁ ନିବେଦନ କରିଥିଲେ। ଆବେଦନକାରୀଙ୍କ ପକ୍ଷରୁ ପିଟିଶନ ଦାଏର କରି ଆଇନଜୀବୀ ଜେ.ଏସ୍. ଠାକୁର ଦର୍ଶାଇଥିଲେ ଯେ, ଉଭୟେ ୪ ବର୍ଷ ହେଲା ଲିଭ୍-ଇନ୍ ସମ୍ପର୍କରେ ରହିଆସୁଛନ୍ତି। ଦୁହେଁ ଭିନ୍ନ ଜାତିର ହୋଇଥିବାରୁ ଯୁବତୀଙ୍କ ପରିବାର ଏହାକୁ ବିରୋଧ କରୁଛି। ଏପରି କି ତାଙ୍କ ପରିବାର ଲୋକେ ସେମାନଙ୍କୁ ଧମକ ମଧ୍ୟ ଦେଇଛନ୍ତି। ଜୀବନ ଭୟରେ ସେ ଘର ଛାଡ଼ି ପଳାଇଆସିଛନ୍ତି। ଏନେଇ ଗତ ଏପ୍ରିଲରେ ଏହି ଯୋଡ଼ି ପଞ୍ଜାବ ପୋଲିସକୁ ଇ-ମେଲ୍ ଜରିଆରେ ଗୁହାରି କରିଥିଲେ। ଦୁହେଁ ପରସ୍ପରକୁ ବିବାହ କରିବାକୁ ଚାହୁଁଥିବାରୁ ସେମାନଙ୍କୁ ଆଇନତଃ ସୁରକ୍ଷା ଦିଆଯାଉ। ଜଷ୍ଟିସ୍ ଏଚ୍.ଏସ୍. ମଦାନଙ୍କ ଜଣିକିଆ ଖଣ୍ଡପୀଠ ଏହି ପ୍ରସଙ୍ଗରେ ☞ପୃଷ୍ଠା-୪

ସୋସିଆଲ ମିଡିଆରେ ନିନ୍ଦା

ପଞ୍ଜାବ ଓ ହରିୟାଣା ହାଇକୋର୍ଟଙ୍କ ସଦ୍ୟ ରାୟକୁ ଟୁଇଟରରେ ବିରୋଧ କରିଛନ୍ତି ୟୁଜର୍ସ। ଭାରତୀୟ ସମ୍ବିଧାନର ଅନୁଚ୍ଛେଦ ୨୧ ଦେଶର ପ୍ରତ୍ୟେକ ନାଗରିକଙ୍କୁ ଜୀବନ ଧାରଣ ଓ ସ୍ୱାଧୀନତାର ମୌଳିକ ଅଧିକାର ଦେଇଛି। କିନ୍ତୁ ଆମ ଅଦାଲତ ଏଭଳି ଆଇନକୁ କାର୍ଯ୍ୟକାରୀ କରିବାକୁ ଚାହୁଁ ନ ଥିବା ସାଙ୍କେତ ଗୋଖଲେ ନାମକ ଜଣେ ସାମାଜିକ କର୍ମୀ ଟୁଇଟ୍ କରିଛନ୍ତି। ନୂଆଦିଲ୍ଲୀର କୁନାଲ କୁମାରଙ୍କ ମତରେ ପଞ୍ଜାବ ଓ ହରିୟାଣା ହାଇକୋର୍ଟ ଆଲ୍ଲାହାବାଦ ହାଇକୋର୍ଟଙ୍କଠାରୁ ଶିକ୍ଷାଲାଭ କରିବା ଉଚିତ। ସେମାନେ ଏପରି ସମ୍ବେଦନଶୀଳ ପ୍ରସଙ୍ଗରେ ଟିପ୍ପଣୀ ଦେବା ଆଗରୁ ପୂର୍ବ ରାୟଗୁଡ଼ିକ ସମ୍ପର୍କରେ ଭଲ ଭାବେ ଅନୁଧ୍ୟାନ ଓ ବିଚାର କରିବା ଉଚିତ। ସେହିପରି ଅନ୍ୟ ଜଣେ ୟୁଜର କହିଛନ୍ତି, ହାଇକୋର୍ଟ ସୁପ୍ରିମକୋର୍ଟଙ୍କ ଏସମ୍ପର୍କିତ ରାୟକୁ ଅବଜ୍ଞା କରିଛନ୍ତି।

ଆଜିର ସମ୍ପାଦକୀୟ

ପଙ୍ଗୁ ଭଳି ଟିକା

ଆଜିର ମନ୍ତବ୍ୟ

ମିଛ ପ୍ରଚାର କରିବାରେ ସମୟ ନ ସାରି କେନ୍ଦ୍ର ସରକାର ଲୋକଙ୍କ ଜୀବନ ରକ୍ଷା କରନ୍ତୁ।

–ପ୍ରିୟଙ୍କା ଗାନ୍ଧୀ ଭଦ୍ରା, କଂଗ୍ରେସ ସାଧାରଣ ସମ୍ପାଦିକା

ମୃତ୍ୟୁ ତଥ୍ୟକୁ ନେଇ ବିବାଦ

ଭୁବନେଶ୍ୱର,୧୮।୫(ବ୍ୟୁରୋ)

କରୋନାର ଦ୍ୱିତୀୟ ଲହର ମାରାତ୍ମକ ସାବ୍ୟସ୍ତ ହୋଇଛି। ଦେଶରେ ଗତ କିଛିଦିନ ହେଲା କରୋନା ଆକ୍ରାନ୍ତଙ୍କ ମୃତ୍ୟୁସଂଖ୍ୟା ସରକାରୀ ତଥ୍ୟ ଅନୁସାରେ ହାରାହାରି ପ୍ରାୟ ୪୦୦୦ ରହୁଛି। ଓଡ଼ିଶାରେ ମଧ୍ୟ ମୃତ୍ୟୁସଂଖ୍ୟା ଚିନ୍ତାଜନକ ଥିବାବେଳେ ତଥ୍ୟକୁ ନେଇ ବିବାଦ ସୃଷ୍ଟି ହେଉଛି। ଅନେକେ ସରକାରୀ ତଥ୍ୟକୁ ବିଶ୍ୱାସ ନ କରି ତଥ୍ୟ ଲୁଚାଉଥିବା ଅଭିଯୋଗ ଆଣିଛନ୍ତି। ରାଜ୍ୟରେ କେତେଜଣଙ୍କ କରୋନାରେ ମୃତ୍ୟୁ ଘଟିଛି ତାହା ରାଜ୍ୟବାସୀ ଜାଣିବା ପାଇଁ ପ୍ରତିଦିନ ସ୍ୱାସ୍ଥ୍ୟ ବିଭାଗର ଟୁଇଟର ଆକାଉଣ୍ଟରେ ତଥ୍ୟ ପ୍ରକାଶ ପାଉଛି, ଯେଉଁଥିରେ ମୃତକଙ୍କ ବୟସ, ଲିଙ୍ଗ ଓ ସେ କେଉଁ ଜିଲାର ଉଲ୍ଲେଖ ରହୁଛି। ହେଲେ ରାଜ୍ୟ ସରକାରଙ୍କ ଉକ୍ତ ସୋସିଆଲ ମିଡିଆ

ଆକାଉଣ୍ଟରେ ମୃତକଙ୍କ ପରିବାର ସଦସ୍ୟମାନେ ସିଧାସଳଖ ପ୍ରମାଣ

ସହିତ ପ୍ରଶ୍ନ କରୁଛନ୍ତି ଯେ, ସେମାନଙ୍କ ପରିବାର ସଦସ୍ୟଙ୍କ ମୃତ୍ୟୁ ତଥ୍ୟ କାହିଁକି ଦିଆଯାଇନାହିଁ। ରାଜ୍ୟର ପ୍ରତ୍ୟେକ ସହରର ପ୍ରତି ଗଳିରୁ ପ୍ରଶ୍ନ ଉଠୁଛି ଯେ ଏଭଳି ସାଂଘାତିକ ଖେଳ କାହିଁକି। ଆମ ପରିବାର ସଦସ୍ୟଙ୍କ ମୃତ୍ୟୁ ବିଷୟ କାହିଁକି ସରକାରୀ ତଥ୍ୟରେ ଉଲ୍ଲେଖ ହେଉନାହିଁ ବୋଲି ସେମାନେ ପ୍ରଶ୍ନ କରୁଛନ୍ତି। ଭାତହାଣ୍ଡିରୁ ଗୋଟିଏ ଚିପିବା ଭଳି ଧରିତ୍ରୀର ଖୋର୍ଦ୍ଧା ଜିଲା ପ୍ରତିନିଧି ପ୍ରଭାତ ପାଣିଗ୍ରାହୀଙ୍କ ସାନଭାଇ ଅବନୀକାନ୍ତ ପାଣିଗ୍ରାହୀଙ୍କ ଗତ ୧୫ ତାରିଖରେ ବ୍ରହ୍ମପୁର ଏମ୍‌କେସିଜି ମେଡିକାଲର ଡେଡିକେଟେଡ୍ କୋଭିଡ୍ ହସ୍ପିଟାଲରେ ମୃତ୍ୟୁ ଘଟିଥିଲା। କିନ୍ତୁ ଏହି ମୃତ୍ୟୁ ବିଷୟ ଆଜି ଯାଏ ସ୍ୱାସ୍ଥ୍ୟ ବିଭାଗର ଟୁଇଟର ତଥ୍ୟରେ ଉଲ୍ଲେଖ କରାଗଲାନାହିଁ। ଏହି ଘଟଣାରୁ ସ୍ପଷ୍ଟ ହେଉଛି ଯେ, ସାଧାରଣ ଲୋକଙ୍କ ମନରେ ସୃଷ୍ଟି ହେଉଥିବା ଅବିଶ୍ୱାସ କେତେ ଯଥାର୍ଥ।

ପ୍ରଦେଶ କଂଗ୍ରେସ କମିଟି(ପିସିସି) ସଭାପତି ନିରଞ୍ଜନ ପଟ୍ଟନାୟକ ଅଭିଯୋଗ କରିଛନ୍ତି ଯେ, ରାଜ୍ୟରେ କରୋନା ମୃତ୍ୟୁକୁ ନେଇ ସାଂଘାତିକ ତଥ୍ୟ ରାଜ୍ୟବାସୀଙ୍କୁ ଗଭୀରଭାବେ ମର୍ମାହତ କରିଛି। ସରକାର ରାଜ୍ୟରେ କରୋନା ମୃତ୍ୟୁକୁ ନେଇ ଯେଉଁ ପରିସଂଖ୍ୟାନ ପ୍ରତିଦିନ ଦେଉଛନ୍ତି ତାହା ☞ପୃଷ୍ଠା-୪

ସିଙ୍ଗାପୁର ଷ୍ଟ୍ରେନ୍‌ରେ ତୃତୀୟ ଲହର ଆଶଙ୍କା

ଶିଶୁଙ୍କ ପାଇଁ ବିପଦ ହୋଇପାରେ

ବିମାନ ଚଳାଚଳ ବନ୍ଦ ଦାବି କଲେ କେଜ୍‌ରିୱାଲ

ନୂଆଦିଲ୍ଲୀ, ୧୮।୫

ସିଙ୍ଗାପୁରରେ ଚିହ୍ନଟ ହୋଇଥିବା କରୋନା ଭାଇରସ୍‌ର ନୂଆ ଷ୍ଟ୍ରେନ୍ ଭାରତରେ ତୃତୀୟ ଲହରକୁ ଡାକିଆଣିପାରେ। ତେଣୁ ତୁରନ୍ତ ପଦକ୍ଷେପ ନିଆଯାଇ ସିଙ୍ଗାପୁର ସହ ସମସ୍ତ ବିମାନ ଚଳାଚଳ ବନ୍ଦ କରାଯାଉ ବୋଲି ଦିଲ୍ଲୀ ମୁଖ୍ୟମନ୍ତ୍ରୀ ଅରବିନ୍ଦ କେଜ୍‌ରିୱାଲ ଦାବି କରିଛନ୍ତି।

କେଜ୍‌ରିୱାଲଙ୍କ ମତରେ ସିଙ୍ଗାପୁର ଷ୍ଟ୍ରେନ୍‌ରେ ଶିଶୁମାନେ ଅଧିକ ସଂକ୍ରମିତ ହେବାର ଆଶଙ୍କା ରହିଛି। ତେଣୁ ପିଲାମାନଙ୍କ ଟିକାକରଣ ପାଇଁ କେନ୍ଦ୍ର ସରକାର ଯୁଦ୍ଧକାଳୀନ ଭିତ୍ତିରେ ଭାକ୍ସିନ ପ୍ରସ୍ତୁତ କରନ୍ତୁ ବୋଲି ସେ ଟୁଇଟ୍ କରିଛନ୍ତି। ସିଙ୍ଗାପୁରରେ କରୋନା ଭୂତାଣୁର ନୂଆ ଷ୍ଟ୍ରେନ୍ ଦେଖାଯିବା ପରେ ଏଥିରେ ଶିଶୁମାନେ ଆକ୍ରାନ୍ତ ହେବାର ଆଶଙ୍କା ରହିଥିବା ସେଠାକାର ଶିକ୍ଷା ମନ୍ତ୍ରୀ ଚାନ୍ ଚୁନ୍ ସିଙ୍ଗ୍ ମାନିଛନ୍ତି। ତେଣୁ ବୁଧବାରଠାରୁ ମେ ୨୮ ପର୍ଯ୍ୟନ୍ତ ସେଠାରେ ସମସ୍ତ ସ୍କୁଲ ବନ୍ଦ କରାଯିବାକୁ ଘୋଷଣା କରାଯାଇଛି। ଏହାକୁ ଦୃଷ୍ଟିରେ ରଖି ଭାରତରୁ ସିଙ୍ଗାପୁର ଯାଉଥିବା ଓ ସେଠାରୁ ଆସୁଥିବା ବିମାନ ଚଳାଚଳ ଉପରେ କଟକଣା ଲଗାଇବାକୁ କେଜ୍‌ରିୱାଲ କେନ୍ଦ୍ର ସରକାରଙ

ସଂକ୍ଷେପରେ

ପଦ୍ମଶ୍ରୀ ଡା. କେ. କେ. ଅଗ୍ରୱାଲଙ୍କ ପରଲୋକ

ନୂଆଦିଲ୍ଲୀ, ୧୮।୫: ପଦ୍ମଶ୍ରୀ ପୁରସ୍କାର ପ୍ରାପ୍ତ ତଥା ଇଣ୍ଡିଆନ ମେଡିକାଲ ଆସୋସିଏଶନର ପୂର୍ବତନ ଅଧ୍ୟକ୍ଷ ଡାକ୍ତର କେ. କେ.

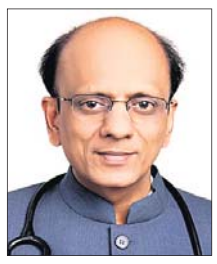

ଅଗ୍ରୱାଲଙ୍କ ସୋମବାର ପରଲୋକ ହୋଇଛି। ତାଙ୍କୁ ୬୨ ବର୍ଷ ହୋଇଥିଲା। କରୋନାରେ ସଂକ୍ରମିତ ହୋଇ ସେ ଦିଲ୍ଲୀ ଏମ୍ସରେ ଚିକିତ୍ସାଧୀନ ଥିଲେ। ସ୍ୱାସ୍ଥ୍ୟାବସ୍ଥା ଗୁରୁତର ହେବାରୁ ଗତ ସପ୍ତାହରୁ ସେ ଭେଣ୍ଟିଲେଟର ସପୋର୍ଟରେ ରହିଥିଲେ। ହୃଦ୍‌ରୋଗ ବିଶେଷଜ୍ଞ ଡା. ଅଗ୍ରୱାଲ ହାର୍ଟ କେୟାର ଫାଉଣ୍ଡେଶନ ଅଫ୍ ଇଣ୍ଡିଆର ମୁଖ୍ୟ ଥିଲେ। ୨୦୦୫ରେ ସେ ଡକ୍ଟର ବି. ସି. ରୟ ପୁରସ୍କାର ଏବଂ ୨୦୧୦ରେ ପଦ୍ମଶ୍ରୀ ସମ୍ମାନରେ ସମ୍ମାନିତ ହୋଇଥିଲେ। ନାଗପୁର ୟୁନିଭର୍ସିଟିରେ ସେ ଏମ୍‌ବିବିଏସ୍ କରିଥିଲେ।

'ଭାରତକୁ ସହାୟତା ଜାରି ରଖିବ ଆମେରିକା'

ୱାଶିଂଟନ୍, ୧୮।୫: ଭାରତ ଆମେରିକାର ଗୁରୁତ୍ୱପୂର୍ଣ୍ଣ ସହଯୋଗୀ ଏବଂ କରୋନା ସହ ଲଢୁଥିବା ଭାରତକୁ ଆମେରିକା ଆଗକୁ ସହାୟତା ପ୍ରଦାନ ଜାରି ରଖିବ ବୋଲି ହ୍ୱାଇଟ୍ ହାଉସ୍ ପ୍ରେସ୍ ସେକ୍ରେଟାରି ଜେନ୍ ସାକି କହିଛନ୍ତି। ରାଷ୍ଟ୍ରପତି ଜୋ ବାଇଡେନ ଭାରତକୁ ୧୦୦ ମିଲିୟନ ଡଲାର ସହାୟତା ପ୍ରଦାନ ପାଇଁ ଘୋଷଣା କରିଥିବାବେଳେ ଅନ୍ୟାନ୍ୟ ସାହାଯ୍ୟ ନିମନ୍ତେ କାମ କରୁଥିବା ଜେନ୍ ସୋମବାର ସୂଚନା ଦେଇଛନ୍ତି। ଆର୍ଥିକ ଅନୁଦାନ ଓ ସହାୟତା ସାମଗ୍ରୀ ଥିବା ୭ଟି ବିମାନ ଭାରତକୁ ପଠାଯାଇଛି। ବାଣିଜ୍ୟିକ ପରିବହନ କେନ୍ଦ୍ର ମାଧ୍ୟମରେ ଅତିରିକ୍ତ ଅକ୍ସିଜେନ କନ୍‌ସେନଟ୍ରେଟର ନେଇ ସପ୍ତମ ବିମାନ ସୋମବାର ଭାରତକୁ ଯାଇଥିବା ସେ କହିଛନ୍ତି।

ଜଷ୍ଟିସ୍ ଅରୁଣା ସୁରେଶଙ୍କ ପରଲୋକ

ନୂଆଦିଲ୍ଲୀ, ୧୮।୫: ଦିଲ୍ଲୀ ଏବଂ ଓଡ଼ିଶା ହାଇକୋର୍ଟରେ ବିଚାରପତି ଥିବା ଜଷ୍ଟିସ୍ ଅରୁଣା ସୁରେଶଙ୍କ ମଙ୍ଗଳବାର ସକାଳେ ପରଲୋକ ହୋଇଛି। ତାଙ୍କୁ ୭୧ ବର୍ଷ ହୋଇଥିଲା। ସେ ୧୯୭୨ରେ ଦିଲ୍ଲୀ ୟୁନିଭର୍ସିଟିରେ ଏଲ୍‌ଏଲ୍‌ବି ଡିଗ୍ରୀ ହାସଲ କରିଥିଲେ। ୧ ଫେବୃୟାରୀ ୧୯୭୩ରେ ଦିଲ୍ଲୀ ଜୁଡିସିଆଲ ସର୍ଭିସ୍‌ରେ ଯୋଗ ଦେଇଥିଲେ। ୩୦ ମେ ୧୯୯୧ରେ ଦିଲ୍ଲୀ ହାୟର ଜୁଡିସିଆଲ ସର୍ଭିସ୍‌ରେ ଆଡିସିନାଲ ଡିଷ୍ଟ୍ରିକ୍ଟ ଆଣ୍ଡ ସେସନ୍ସ ଜଜ୍ ଭାବେ ସେ ପଦୋନ୍ନତି ପାଇଥିଲେ। ୪ ଜୁଲାଇ ୨୦୦୬ରେ ଜଷ୍ଟିସ୍ ଅରୁଣା ଦିଲ୍ଲୀ ହାଇକୋର୍ଟରେ ଅତିରିକ୍ତ ଜଜ୍ ହୋଇଥିଲେ। ୧୧ ଫେବୃୟାରୀ ୨୦୦୮ରେ ସେ ସ୍ଥାୟୀ ବିଚାରପତି ନିଯୁକ୍ତି ପାଇଥିଲେ। ୨୮ ଅକ୍ଟୋବର ୨୦୦୮ରେ ଓଡ଼ିଶା ହାଇକୋର୍ଟ ବିଚାରପତି ଭାବେ ଶପଥ ଶପଥ ନେଇଥିଲେ। ୧୮ ଫେବୃୟାରୀ ୨୦୧୨ରେ ସେ ଅବସର ନେଇଥିଲେ।

ଭୁଲ୍ କୋଭିଡ୍ ତଥ୍ୟ ପ୍ରତି ସତର୍କ ରୁହ

ୱାଶିଂଟନ୍, ୧୮।୫: ଭାରତରେ କରୋନାର ଘାତକ ଦ୍ୱିତୀୟ ଲହର ଜାରି ଥିବାବେଳେ ଭାରତୀୟ-ଆମେରିକୀୟ ଏବଂ ଭାରତୀୟଙ୍କୁ କରୋନା ସମ୍ପର୍କିତ ମିଥ୍ୟା ଖବର ପ୍ରତି ସତର୍କ ରହିବାକୁ ପରାମର୍ଶ ଦେଇଛନ୍ତି ଆମେରିକାର ସର୍ଜନ ଜେନେରାଲ ବିବେକ ମୂର୍ତ୍ତି। ବିଶେଷ କରି ସୋସିଆଲ ମିଡିଆରେ ପ୍ରଚାର ହେଉଥିବା ଖବର ବିଶ୍ୱାସ କରିବା ପୂର୍ବରୁ ସଚେତନ ରହିବାକୁ ସେ କହିଛନ୍ତି। ଭୁଲ୍ ତଥ୍ୟ ଏକ ପ୍ରକାର ଭାଇରସ୍ ଏବଂ ଏହା ମଧ୍ୟ ଲୋକଙ୍କ କ୍ଷତି ଘଟାଇଥାଏ। ଏହା ବେଳେବେଳେ ଲୋକଙ୍କୁ ଏପରି କାର୍ଯ୍ୟ କରିବାକୁ ବାଧ୍ୟ କରିଥାଏ ଯାହାଦ୍ୱାରା ସେମାନେ ନିଜେ ଏବଂ ଅନ୍ୟମାନେ ବିପଦରେ ପଡ଼ିଥାନ୍ତି।

ପୃଥିବୀରେ ୫ ହଜାର କୋଟି ପକ୍ଷୀ

ସିଡ୍‌ନୀ: ପ୍ରାୟ ୫୦ ବିଲିୟନ ବା ୫୦୦୦ କୋଟି ପକ୍ଷୀ ପୃଥିବୀରେ ବାସ କରନ୍ତି। ଏହି ସଂଖ୍ୟା ବିଶ୍ୱର ମୋଟ ଲୋକ ସଂଖ୍ୟାର ୬ ଗୁଣ। ଏ ନେଇ ଅଷ୍ଟ୍ରେଲିଆର ସିଡ୍‌ନୀସ୍ଥିତ ନ୍ୟୁ ସାଉଥ ୱେଲ୍‌ସ ୟୁନିଭର୍ସିଟିର ବୈଜ୍ଞାନିକମାନଙ୍କ ଦ୍ୱାରା କରାଯାଇଥିବା ସର୍ଭେରୁ ଜଣାପଡ଼ିଛି। ୟୁନିଭର୍ସିଟିର ୱିଲିୟମ କର୍ନୱେଲଙ୍କ ନେତୃତ୍ୱରେ ଏକ ଟିମ୍ ପେଙ୍ଗୁଇନ୍, ଏମସ୍, କୁକାବୁରା ଆଦି ୯,୭୦୦ ପ୍ରଜାତିର ପକ୍ଷୀଙ୍କ ତଥ୍ୟ ଉପରେ ଅଧ୍ୟୟନ କରାଯାଇଥିଲା। ସେହି ପ୍ରଜାତିରୁ ଅନେକ ପୃଥିବୀରୁ ଧୀରେ ଧୀରେ ବିଲୁପ୍ତ ହେଉଥିବା ଜଣାଯାଇଛି। ସବୁଠାରୁ ଅଧିକ ସଂଖ୍ୟାରେ ୧.୬ ବିଲିୟନ ଘର ଚଟିଆ ରହିଥିବାବେଳେ ୧.୩ ବିଲିୟନ ୟୁରୋପୀୟ ଷ୍ଟାରଲିଙ୍ଗ୍, ୧.୨ ବିଲିୟନ ରିଙ୍ଗ୍-ବିଲ୍ଡ ଗଲ୍ ଏବଂ ୧.୧ ବିଲିୟନ ବାର୍ନ ସାଲୋ ପକ୍ଷୀ ରହିଛନ୍ତି।

ଦ୍ୱିତୀୟ ଧନୀରୁ ଖସିଲେ ମସ୍କ

ୱାଶିଂଟନ୍: ବିଶ୍ୱର ସବୁଠାରୁ ଧନୀ ବ୍ୟକ୍ତି ତାଲିକାର ଦ୍ୱିତୀୟ ସ୍ଥାନରେ ଥିବା ଆମେରିକା ଉଦ୍ୟୋଗପତି ତଥା ଟେସ୍‌ଲା କମ୍ପାନୀ ମାଲିକ ଏଲନ ମସ୍କ(୪୯)ଙ୍କ ସମ୍ପତ୍ତି ଗତ ଜାନୁୟାରୀରୁ ୨୪ ପ୍ରତିଶତ ହ୍ରାସ ପାଇଛି। ଫଳରେ ସେ ତାଙ୍କ ଦ୍ୱିତୀୟ ଧନୀ ମାନ୍ୟତା ହରାଇଛନ୍ତି। ଫ୍ରାନ୍ସ କମ୍ପାନୀ ଏଲ୍‌ଭିଏମ୍‌ଏଚ୍‌ର ଚେୟାରମ୍ୟାନ ବର୍ନାଡ ଆର୍‌ନଲ୍ଟ(୭୨) ମସ୍କଙ୍କ ସ୍ଥାନ ନେଇଛନ୍ତି। ଚାଇନାରେ ବୈଦ୍ୟୁତିକ ଯାନ ନିର୍ମାଣକାରୀ କମ୍ପାନୀ ଟେସ୍‌ଲାର ବ୍ୟବସାୟ କମିବାରୁ ଏବଂ ଏହାର ଶେୟାର ମୂଲ୍ୟ ହ୍ରାସ ପାଇବା ଯୋଗୁ ମସ୍କ ତୃତୀୟକୁ ଖସିଛନ୍ତି। ଚଳିତ ବର୍ଷ ମସ୍କଙ୍କ ସମ୍ପତ୍ତି ୯.୧ ବିଲିୟନ ଡଲାର କମିଥିବା ଜଣାଯାଇଛି। ବର୍ତ୍ତମାନ ତାଙ୍କ ସମ୍ପତ୍ତି ୧୬୦ ବିଲିୟନ ଡଲାର ରହିଛି। ଅନ୍ୟପକ୍ଷରେ ଆର୍‌ନଲ୍ଟଙ୍କ ସମ୍ପତ୍ତି ୪୭ ବିଲିୟନ ଡଲାର ବୃଦ୍ଧି ପାଇ ୧୬୧.୨ ବିଲିୟନ ଡଲାରରେ ପହଞ୍ଚିଛି।

ଅବସ୍ଥା କହୁଛି ନେତୃତ୍ୱ କେମିତି

୨୪ ଘଣ୍ଟାରେ ଭୂତାଣୁ ନେଇଛି ୪,୩୨୯ ଜୀବନ

- ମୃତ୍ୟୁରେ ନୂଆ ରେକର୍ଡ
- ଆରୋଗ୍ୟ ବି ସର୍ବାଧିକ

ନୂଆଦିଲ୍ଲୀ, ୧୮।୫

ଭାରତର ରିଜର୍ଭ ବ୍ୟାଙ୍କ (ଆର୍‌ବିଆଇ)ର ପୂର୍ବତନ ଗଭର୍ନର ରଘୁରାମ ରାଜନ ନିକଟରେ କୋଭିଡ୍-୧୯ ମହାମାରୀକୁ ଦେଶ ପାଇଁ ସ୍ୱାଧୀନତା ପରେ ସବୁଠୁ ବଡ଼ ଚ୍ୟାଲେଞ୍ଜ ଭାବେ ଅଭିହିତ କରିଥିଲେ। ଏହାସହ ଦେଶର ନେତୃତ୍ୱ କେମିତି ରହିଛି ତାହା ସାମ୍ପ୍ରତିକ ଅବସ୍ଥାରୁ ଜଣାପଡ଼ିଥାଏ ବୋଲି କହିଥିଲେ। ଏହି ବିଶିଷ୍ଟ ଅର୍ଥନୀତିଜ୍ଞଙ୍କ ମନ୍ତବ୍ୟ ସାମ୍ପ୍ରତିକ ସ୍ଥିତିରେ ଅତି ତାତ୍ପର୍ଯ୍ୟପୂର୍ଣ୍ଣ ମନେକରାଯାଏ। ବିଶେଷକରି ଯେତେବେଳେ କରୋନା ଭାଇରସ୍ ୨୪ ଘଣ୍ଟା ମଧ୍ୟରେ ୪,୩୨୯ ଜଣଙ୍କ ଜୀବନ ନେବାରେ ସକ୍ଷମ ହୋଇଛି ଭାରତୀୟଙ୍କ ମନରେ ଦେଶର ନେତୃତ୍ୱ ପ୍ରତି ସନ୍ଦେହ ଜାତ ହେବା ଅସ୍ୱାଭାବିକ ନୁହେଁ। କାରଣ ଭୂତାଣୁ ମାଡ଼ରେ ବିପର୍ଯ୍ୟସ୍ତ ସ୍ୱାସ୍ଥ୍ୟସେବାର ଦୟନୀୟ ଚିତ୍ର ଅନ୍ତର୍ଜାତୀୟ ସମୁଦାୟର ଦୃଷ୍ଟି ଆକର୍ଷଣ କରିଛି। ପୋଲିସ ପ୍ରଶାସନ, ସରକାର ସମସ୍ତେ ଅସହାୟ। ସତେଯେମିତି ଟୋଟାଲ ସିଷ୍ଟମ୍ ଆଣ୍ଠେଇ ପଡ଼ିଛି ଅଦୃଶ୍ୟ ଭୂତାଣୁର ଦ୍ୱିତୀୟ ଲହର ଆଗରେ। ଶ୍ମଶାନରେ ନିଆଁ ଲିଭୁନାହିଁ। ଆତ୍ମୀୟଙ୍କ ଆଖିରୁ ଲୁହ ଶୁଖୁନାହିଁ। ସର୍ବତ୍ର ମୃତ୍ୟୁର ଆତଙ୍କ।

ଭାରତର ସ୍ୱାସ୍ଥ୍ୟ ମନ୍ତ୍ରଣାଳୟ ମଙ୍ଗଳବାର ସକାଳ ୮ଟାରେ କୋଭିଡ୍ ଡାଟା ଅପ୍‌ଡେଟ୍ କରିଛି। ଏଥିରେ କୁହାଯାଇଛି ଯେ, ଗତ ୨୪ ଘଣ୍ଟା ମଧ୍ୟରେ ଦେଶରେ ୪,୩୨୯ ଜଣ କରୋନା ସଂକ୍ରମିତ ପ୍ରାଣ ହରାଇଛନ୍ତି। ଭୂତାଣୁ ଆସିବା ପରଠାରୁ କୌଣସି ଦିନ ଏତେ ସଂଖ୍ୟକ ସଂକ୍ରମିତଙ୍କ ଜୀବନ ଯାଇ ନ ଥିଲା। ଏଥିସହ ଦେଶରେ ମୋଟ କରୋନାଜନିତ ମୃତ୍ୟୁସଂଖ୍ୟା ୨,୭୮,୭୧୯ରେ ପହଞ୍ଚିଥିବା କୁହାଯାଉଛି, ଯାହାକୁ ବିଶେଷଜ୍ଞମାନେ ଗ୍ରହଣ କରିପାରୁ ନାହାନ୍ତି। ପ୍ରକୃତ ସଂଖ୍ୟା ଢେର ଅଧିକ ବୋଲି ବିଭିନ୍ନ ମହଲରେ କୁହାଯାଉଛି। ସରକାରୀ ରିପୋର୍ଟ ଅନୁସାରେ ମହାରାଷ୍ଟ୍ରରେ ସର୍ବାଧିକ ୧,୦୦୦, କର୍ନାଟକ ୪୭୬, ଦିଲ୍ଲୀରେ ୩୪୦, ତାମିଲନାଡୁ ୨୭୨, ଉତ୍ତରପ୍ରଦେଶରେ ୨୨୩ ଜଣ ଦିନକ ମଧ୍ୟରେ ପ୍ରାଣ ହରାଇଛନ୍ତି। ଅନ୍ୟପକ୍ଷେ ୨୪ ଘଣ୍ଟାରେ ୨.୬୩ ଲକ୍ଷ ନୂଆ ସଂକ୍ରମିତ ଚିହ୍ନଟ ହେବା ପରେ ଏହାକୁ ୨୮ ଦିନ ମଧ୍ୟରେ ସର୍ବନିମ୍ନ ସଂକ୍ରମଣ ବୋଲି କୁହାଯାଉଛି। ଭାରତରେ ମୋଟ ସଂକ୍ରମିତଙ୍କ ସଂଖ୍ୟା ୨,୫୨,୨୮,୯୯୬ରେ ପହଞ୍ଚିଛି।

ସେହିପରି ଦିନକରେ ୪.୨୨ ଲକ୍ଷ ସଂକ୍ରମିତ ଆରୋଗ୍ୟ ହେବା ଏକ ବଡ଼ ଉପଲବ୍ଧି ବୋଲି କେନ୍ଦ୍ର ସରକାର ବିବେଚନା କରିଛନ୍ତି।

ଦିଲ୍ଲୀର ଏକ ଶ୍ମଶାନରେ ଜଣେ କୋଭିଡ୍ ମୃତକଙ୍କ ଶବ ସତ୍କାର କରାଯାଉଛି।

> କେନ୍ଦ୍ର ସରକାର ସମସ୍ତଙ୍କୁ ସୁବିଧାରେ ଭାକ୍ସିନ ଯୋଗାଇ ଦେଇଥିଲେ ଆଜି ଦେଶରେ ଏଭଳି ଯନ୍ତ୍ରଣାଦାୟ ଅବସ୍ଥା ସୃଷ୍ଟି ହୋଇ ନ ଥାଆନ୍ତା। ମୋଦି 'ସିଷ୍ଟମ୍'ରେ ପ୍ରଶ୍ନ କରୁଥିବା ଲୋକଙ୍କୁ ଯେତେ ସହଜରେ ଗିରଫ କରାଯାଉଛି ସେତେ ସହଜରେ ଟିକା ଉପଲବ୍ଧ କରାଯାଇଥିଲେ ଭିନ୍ନ ସ୍ଥିତି ଥାଆନ୍ତା।
>
> -ରାହୁଲ ଗାନ୍ଧୀ, କଂଗ୍ରେସ ନେତା

ସତ କୁହନ୍ତୁ ସରକାର

ଭାରତରେ କରୋନାଜନିତ ମୃତ୍ୟୁସଂଖ୍ୟା ଯେତିକି ଦର୍ଶାଯାଉଛି ପ୍ରକୃତ ସଂଖ୍ୟା ତା'ର ୪ରୁ ୫ ଗୁଣ ଅଧିକ ହେବ। ବର୍ତ୍ତମାନ ସୁଦ୍ଧା ୧୦-୧୨.୫ ଲକ୍ଷ ଲୋକ କୋଭିଡ୍-୧୯ ଭୂତାଣୁରେ ସଂକ୍ରମିତ ହୋଇ ପ୍ରାଣ ହରାଇଥିବା ମୁଁ ବିଶ୍ୱାସ କରେ। ତେଣୁ ଭାରତ ସରକାର ତଥ୍ୟ ନ ଲୁଚାଇ ସତ କୁହନ୍ତୁ, ଏହା ମୋର ଅନୁରୋଧ।

-ପ୍ରଫେସର ଭ୍ରମର ମୁଖାର୍ଜୀ, ଏପିଡେମିଓଲୋଜି, ବାୟୋଷ୍ଟାଟିଷ୍ଟିକ୍ସ ଆଣ୍ଡ ଗ୍ଲୋବାଲ୍ ପବ୍ଲିକ୍ ହେଲ୍‌ଥ ବିଭାଗ, ମିଶିଗାନ ୟନିଭର୍ସିଟି

ଜିମ୍ ଟ୍ରେନରଙ୍କୁ ପିଟି ହତ୍ୟା

ଗୁରୁଗ୍ରାମ, ୧୮।୫

ହରିୟାଣାର ମେୱାତଠାରେ ମଙ୍ଗଳବାର ଜଣେ ଜିମ୍ ଟ୍ରେନରଙ୍କୁ ପଥର ମାଡ଼ ସହ ପିଟିପିଟି ହତ୍ୟା କରାଯାଇଥିବା ଅଭିଯୋଗ ହୋଇଛି। ମୃତକ ଆସିଫ୍ ଖାନ (୨୫) ଜଣେ ଜିମ୍ ଟ୍ରେନର। ଆସିଫ୍ ଓ ତାଙ୍କ ଦୁଇ ଜଣ ସମ୍ପର୍କୀୟ ଭାଇ ଔଷଧ କିଣି ଘରକୁ ଫେରୁଥିବାବେଳେ ନୁହ୍‌ର ମେୱାତଠାରେ କେତେଜଣ ସେମାନଙ୍କୁ ସଂଘବଦ୍ଧ ଆକ୍ରମଣ କରିଥିଲେ। ଏଥିରେ ଆସିଫ୍‌ଙ୍କ ମୃତ୍ୟ ଘଟିଥିବାବେଳେ ଅନ୍ୟ ଦୁଇ ଜଣ ଗୁରୁତର ହୋଇଛନ୍ତି। ପରେ ଆସିଫ୍‌ଙ୍କ ମୃତଦେହକୁ ସୋହନ୍ାର ଏକ ଗାଁରେ ଅଭିଯୁକ୍ତମାନେ ଫିଙ୍ଗି ଦେଇଥିଲେ। ଘଟଣାକୁ ନେଇ ସେଠାରେ ଉତ୍ତେଜନା ଦେଖାଦେଇଥିଲା। ଉତ୍ତ୍ୟକ୍ତ ଲୋକେ ଗୁରୁଗାଓଁ-ଅଲୱର ରାସ୍ତା ଅବରୋଧ କରିଥିଲେ। ଆନ୍ଦୋଳନକାରୀଙ୍କୁ ହଟାଇବାକୁ ଚେଷ୍ଟା କରୁଥିବାବେଳେ ଲୋକେ ପୋଲିସ ଉପରକୁ ଟେକା ପଥର ମାଡ଼ କରିଥିଲେ। ପୋଲିସ ଏକ ମାମଲା ରୁଜୁ କରି ୬ ଜଣଙ୍କୁ ଗିରଫ କରିଛି।

୨ରୁ ୧୮ ବର୍ଷଙ୍କ ପାଇଁ କୋଭାକ୍ସିନ ଟ୍ରାଏଲ

ନୂଆଦିଲ୍ଲୀ, ୧୮।୫

ଆଗାମୀ ୧୦ରୁ ୧୨ ଦିନ ମଧ୍ୟରେ ଦେଶରେ ୨ରୁ ୧୮ ବର୍ଷ ବୟସ ବର୍ଗଙ୍କ ପାଇଁ ଭାରତ ବାୟୋଟେକ୍‌ର 'କୋଭାକ୍ସିନ' ଟିକା ଟ୍ରାଏଲ ଆରମ୍ଭ ହେବ। ଏ ନେଇ ନୀତି ଆୟୋଗ(ସ୍ୱାସ୍ଥ୍ୟ)ର ସଦସ୍ୟ ଭି. କେ. ପଲ୍ ମଙ୍ଗଳବାର ସୂଚନା ଦେଇଛନ୍ତି। ଭାରତର ଔଷଧ ମହାନିୟନ୍ତ୍ରକ (ଡିସିଜିଆଇ) ଗତ ସପ୍ତାହରେ କୋଭାକ୍ସିନର ଦ୍ୱିତୀୟ ଓ ତୃତୀୟ ପର୍ଯ୍ୟାୟ କ୍ଲିନିକାଲ ଟ୍ରାଏଲକୁ ମଞ୍ଜୁରୀ ପ୍ରଦାନ କରିଥିଲା।

ଡିଆର୍‌ଡିଓ ପକ୍ଷରୁ ପ୍ରସ୍ତୁତ ଔଷଧ ୨-ଡିଜିର ବ୍ୟବହାର ନେଇ ସେ କହିଛନ୍ତି, ଚିକିତ୍ସା ପ୍ରୋଟୋକଲ ଅନୁଯାୟୀ ଏହାର ସମୀକ୍ଷା କରାଯିବ। କୋଭିଡ-୧୯ ରୋଗୀଙ୍କ ଉପଚାର ଲାଗି ଏହା ଉପଯୋଗୀ ହୋଇପାରିବ। ଏହି ଅବସରରେ ସ୍ୱାସ୍ଥ୍ୟ ମନ୍ତ୍ରଣାଳୟର ଅଧିକାରୀ ଲଭ୍ ଅଗ୍ରୱାଲ କହିଛନ୍ତି, ଭାରତର ମୋଟ ଜନସଂଖ୍ୟାର ୧.୮ ପ୍ରତିଶତ କରୋନାରେ ଆକ୍ରାନ୍ତ ହୋଇଛନ୍ତି। ଏହାର ଅର୍ଥ ପାଖାପାଖି ୯୮ ପ୍ରତିଶତ ସଂକ୍ରମିତ ହେବାର ଆଶଙ୍କା ରହିଛି।

କେରଳ କ୍ୟାବିନେଟରୁ ବାଦ୍ ପଡ଼ିଲେ ଶୈଳଜା

ଭାଇଁଙ୍କୁ ମନ୍ତ୍ରୀ କଲେ ବିଜୟନ୍

ଥିରୁଭାନନ୍ତପୁରମ୍, ୧୮।୫: କେରଳ ମୁଖ୍ୟମନ୍ତ୍ରୀ ପିନାରାୟୀ ବିଜୟନ୍‌ଙ୍କ କ୍ୟାବିନେଟ୍‌ରେ ମଙ୍ଗଳବାର ୨୧ ବିଧାୟକ ସାମିଲ ହୋଇଛନ୍ତି। ତେବେ ବିଜୟନ୍‌ଙ୍କୁ ବିଜୟୀ କରାଇବାରେ ପ୍ରମୁଖ ଭୂମିକା ନେଇଥିବା ସ୍ୱାସ୍ଥ୍ୟମନ୍ତ୍ରୀ କେ. କେ. ଶୈଳଜାଙ୍କୁ ନୂଆ କ୍ୟାବିନେଟରେ ସାମିଲ କରା ନ ଯିବା ସମସ୍ତଙ୍କୁ ବିସ୍ମିତ କରିଛି। ଅନ୍ୟପକ୍ଷରେ ବିଜୟନ୍ ତାଙ୍କ ଭାଇଁ ପି. ଏ. ମହମ୍ମଦ ରିୟାଜ୍‌ଙ୍କୁ ମନ୍ତ୍ରୀ ପଦ ଦେଇଛନ୍ତି। 'ଶୈଳଜା ଟିଚର' ନାମରେ ପରିଚିତ ୬୪ ବର୍ଷୀୟା କେ. କେ. ଶୈଳଜା ରାଜ୍ୟରେ କୋଭିଡ୍ ମୁକାବିଲାରେ ଗୁରୁତ୍ୱପୂର୍ଣ୍ଣ ଭୂମିକା ନେଇଥିଲେ। ସେ ୬୦ ହଜାରରୁ ଊର୍ଦ୍ଧ୍ୱ ଭୋଟ ବ୍ୟବଧାନରେ କନ୍ନୁର ଆସନରୁ ବିଜୟୀ ହୋଇଛନ୍ତି। କ୍ୟାବିନେଟରୁ ବାଦ୍ ପଡ଼ିବା ନେଇ ଭାବପ୍ରବଣ ହେବା ଆବଶ୍ୟକ ନୁହେଁ ବୋଲି ଶୈଳଜା କହିଛନ୍ତି।

ସାମୁଦ୍ରିକ ଝଡ଼ ତଉକ୍‌ତାଏ ଯିବା ପରେ ମୁମ୍ବାଇର ଗେଟ୍‌ୱେ ଅଫ୍ ଇଣ୍ଡିଆରେ ପୁନଃ ନିର୍ମାଣ କାର୍ଯ୍ୟ ଚାଲିଛି।

ଗାଜାରେ ଥମୁନି ସଂଘର୍ଷ

ଇସ୍ରାଏଲ୍‌ର ସୁରକ୍ଷା କବଚ ଆଇରନ୍ ଡୋମ୍

ଜେରୁଜେଲମ୍/ଗାଜା ସିଟି, ୧୮।୫

ବିବାଦୀୟ କ୍ଷେତ୍ର ଜେରୁଜେଲମ୍‌କୁ ନେଇ ଗତ ସପ୍ତାହରେ ଇସ୍ରାଏଲ୍ ଓ ପାଲେଷ୍ଟାଇନ୍ ମଧ୍ୟରେ ଆରମ୍ଭ ହୋଇଥିବା ରକ୍ତାକ୍ତ ସଂଘର୍ଷ ଥମିବାର ନାଁ ନେଉନାହିଁ। ଗାଜା ଷ୍ଟ୍ରିପ୍‌ରେ ୬୧ ଶିଶୁଙ୍କ ସମେତ ୨୧୨ ଜଣଙ୍କ ମୃତ୍ୟୁ ଘଟିସାରିଲାଣି। ସେହିପରି ଇସ୍ରାଏଲ୍‌ରେ ୨ ଶିଶୁଙ୍କ ସମେତ ୧୦ ଜଣ ନିହତ ହେଲେଣି। ଗାଜାରେ ପ୍ରାଣ ହରାଇଥିବା ଅଧିକାଂଶ ହମାସ କଠୋରପନ୍ଥୀ ବୋଲି ଇସ୍ରାଏଲ୍ ଦାବି କରିଛି। ଏହି ସଂଘର୍ଷ ବିଶ୍ୱ ସମୁଦାୟର ଦୃଷ୍ଟି ଆକର୍ଷଣ କରିଛି। ଅନେକ ରାଷ୍ଟ୍ରର ମାନବୀୟ ସହାୟତା ଉପଲବ୍ଧ କରାଉଥିବା ସଂସ୍ଥାଗୁଡ଼ିକ ସଂଘର୍ଷ ରୋକିବାକୁ ଉଭୟ ପକ୍ଷଙ୍କୁ ପରାମର୍ଶ ଦେଇଛନ୍ତି।

ଘମାଘୋଟ ଲଢ଼େଇ ମଧ୍ୟରେ ଇସ୍ରାଏଲ୍ ସେନା କହିଛି ଯେ, ହମାସ ଓ ପାଲେଷ୍ଟାଇନ୍‌ର ଅନ୍ୟ ସଙ୍ଗଠନଗୁଡ଼ିକ ପକ୍ଷରୁ ପ୍ରାୟ ୪,୦୦୦ ରକେଟ ମାଡ଼ କରାଯାଇଛି। କିନ୍ତୁ ସେଥିରୁ ଅଧିକାଂଶ ରକେଟ ଇସ୍ରାଏଲ୍‌ର ସୁରକ୍ଷା କବଚ କାରଣରୁ ଭୂମି ସ୍ପର୍ଶ କରିବା ପୂର୍ବରୁ ନଷ୍ଟ ହୋଇଯାଇଛି। ଇସ୍ରାଏଲ୍ ପାଇଁ ଢାଲ ସାଜିଥିବା ଏହି ଆଣ୍ଟାଇ ମିସାଇଲ ଡିଫେନ୍ସ ସିଷ୍ଟମ୍‌କୁ ଆଇରନ୍ ଡୋମ୍ କୁହାଯାଏ। ଏହା ୯୦% ସଫଳ ହେଉଥିବା ଇସ୍ରାଏଲ୍ ଦାବି କରିଛି। ଏହା ରକେଟକୁ ଜନବସତି ଅଞ୍ଚଳରେ ଖସିବା ପୂର୍ବରୁ ଟାର୍ଗେଟ କରିଥାଏ। ଏହି ସିଷ୍ଟମ୍‌କୁ ୨୦୧୧ ମସିହାରୁ ବ୍ୟବହାର କରାଯାଉଛି। ପ୍ରତ୍ୟେକ ଇଣ୍ଟରସେପ୍ଟରର ମୂଲ୍ୟ ପ୍ରାୟ ୧.୫ ଲକ୍ଷ ଡଲାର। ୨୦୦୬ରେ ଇସ୍‌ଲାମିକ୍ ସମୂହ ହିଜ୍‌ବୁଲ୍ଲା ବିଦ୍ରୋହୀଙ୍କ ସହ ଲଢ଼େଇ ପରେ ଇସ୍ରାଏଲ୍ ଏହି କାରିଗରି ଉପରେ କାମ ଆରମ୍ଭ କରିଥିଲା। ହିଜ୍‌ବୁଲ୍ଲା ଇସ୍ରାଏଲ୍‌କୁ ଟାର୍ଗେଟ କରି ହଜାର ହଜାର ରକେଟ ଛାଡ଼ିଥିଲେ। ଏଥିରେ ବହୁସଂଖ୍ୟକ ଇସ୍ରାଏଲୀ ନିହତ ହୋଇଥିଲେ। ଏହି ଆକ୍ରମଣର ବର୍ଷେ ପରେ ଇସ୍ରାଏଲର ସରକାରୀ କମ୍ପାନୀ ରାଫାଲ୍ ଡିଫେନ୍ସ ସୁରକ୍ଷା ଦୃଷ୍ଟିରୁ ଦେଶ ପାଇଁ ଏକ ମିସାଇଲ ଢାଲ ତିଆରି କରିବାକୁ ନିଷ୍ପତ୍ତି ନେଇଥିବା କହିଥିଲା। ଉକ୍ତ ପ୍ରୋଜେକ୍ଟ ପାଇଁ ଇସ୍ରାଏଲ୍‌କୁ ଆମେରିକା ପକ୍ଷରୁ ୨୦ କୋଟି ଡଲାର ସହାୟତା ମିଳିଥିଲା।

ଅସ୍ତ୍ରବିରତି ପାଇଁ ବାଇଡେନ୍‌ଙ୍କ ପରାମର୍ଶ

ଗାଜାରେ ଇସ୍ରାଏଲ୍ ଓ ପାଲେଷ୍ଟାଇନ୍ ମଧ୍ୟରେ ଚାଲିଥିବା ସଂଘର୍ଷର ୮ ଦିନ ପରେ ଆମେରିକା ରାଷ

କରୋନା ସଂକ୍ରମଣ ସ୍ଥିତି

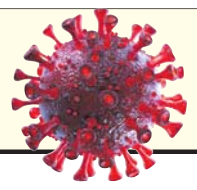

	ଆକ୍ରାନ୍ତ	ମୃତ୍ୟୁ	ଆରୋଗ୍ୟ
ବିଶ୍ୱ	୧୬,୬୪,୫୬,୧୮୬	୩୪,୧୧,୬୨୩	୧୪,୩୫,୬୬,୧୨୮
ଭାରତ	୨,୫୪,୬୮,୭୩୬	୨,୮୨,୯୦୬	୨,୧୯,୬୧,୯୦୬
ଓଡ଼ିଶା	୬,୩୩,୩୦୨	୨୩୫୭(+୫୩)	୫,୩୬,୫୯୫

ମଙ୍ଗଳବାର ରାତି ୧୦ଟା ସୁଦ୍ଧା (+ ଅନ୍ୟ ରୋଗରେ କରୋନା ଆକ୍ରାନ୍ତଙ୍କ ମୃତ୍ୟୁ) ତଥ୍ୟ: https://www.worldometers.info/coronavirus/ଏବଂ ଓଡ଼ିଶା ସରକାର

ଓଡ଼ିଶା ସମେତ ୬ ରାଜ୍ୟରେ ସଂକ୍ରମଣ ସ୍ଥିର

ରାଜ୍ୟରୁ ଆଉ ୧୦,୩୨୧ ଚିହ୍ନଟ, ୨୨ ମୃତ

- ସଂକ୍ରମଣ ହାର ୧୮.୨ ପ୍ରତିଶତକୁ ଖସିଲା
- ପୁଣି ଦୈନିକ ସଂକ୍ରମଣର ଶୀର୍ଷକୁ ଗଲା ଖୋର୍ଦ୍ଧା
- ମୃତ୍ୟୁ ହାର କମୁନି

ଭୁବନେଶ୍ୱର, ୧୮।୫(ବ୍ୟୁରୋ)

ଓଡ଼ିଶା ସମେତ ଆନ୍ଧ୍ରପ୍ରଦେଶ, ଆସାମ, ପଣ୍ଡିଚେରୀ, ପଶ୍ଚିମବଙ୍ଗ ଓ ନାଗାଲାଣ୍ଡ ଆଦି ୬ ରାଜ୍ୟରେ ସଂକ୍ରମଣ ହାର ସ୍ଥିର ରହିଛି କିମ୍ବା ହ୍ରାସ ପାଇବା ଆରମ୍ଭ କରିଛି। ମେ' ପ୍ରଥମ ସପ୍ତାହରେ ଓଡ଼ିଶାର ହାରାହାରି ସଂକ୍ରମଣ ହାର ୨୪.୪ ପ୍ରତିଶତ ଥିବାବେଳେ ଦ୍ୱିତୀୟ ସପ୍ତାହରେ ତାହା ୨୩.୩ ପ୍ରତିଶତକୁ ହ୍ରାସ ପାଇଛି। ଏବେ ପ୍ରାୟ ୧୮.୨ ପ୍ରତିଶତକୁ ଖସିଯାଇଛି ବୋଲି ସ୍ୱାସ୍ଥ୍ୟ ମନ୍ତ୍ରଣାଳୟ ଯୁଗ୍ମ ସଚିବ ଲବ୍ ଅଗ୍ରୱାଲ କହିଛନ୍ତି। ମଙ୍ଗଳବାର ମନ୍ତ୍ରଣାଳୟ ପକ୍ଷରୁ ଅନୁଷ୍ଠିତ ଖବରଦାତା ସମ୍ମିଳନୀରେ ସେ ଏ ସମ୍ପର୍କରେ ସୂଚନା ଦେଇଛନ୍ତି। ଓଡ଼ିଶାରେ ଗତ ୨୪ଘଣ୍ଟାରେ ୫୬,୬୮୪ ନମୂନା ପରୀକ୍ଷା ହୋଇଥିଲା। ଏହାର ୧୮.୨ ପ୍ରତିଶତ ଅର୍ଥାତ ୧୦,୩୨୧ ସଂକ୍ରମିତ ଚିହ୍ନଟ ହୋଇଛନ୍ତି। ସେପଟେ ପୁଣି ଖୋର୍ଦ୍ଧାରେ ଲମ୍ବ ଡିଆଁ ମାରିଛି କରୋନା। ସୋମବାର ଏହି ଜିଲାରୁ ମୋଟ ୯୦୯ ଆକ୍ରାନ୍ତ ଚିହ୍ନଟ ହେବା ସହିତ ଦ୍ୱିତୀୟ ସ୍ଥାନରେ ରହିଥିଲା। ୯୭୩ ସହ ଦୈନିକ ସଂକ୍ରମଣର ଶୀର୍ଷରେ ରହିଥିଲା କଟକ। ହେଲେ ମଙ୍ଗଳବାର ପୁଣି ଶୀର୍ଷକୁ ଚାଲିଯାଇଛି ଖୋର୍ଦ୍ଧା। ଏଠାରୁ ସର୍ବାଧିକ ୧,୫୬୬ଜଣ ଚିହ୍ନଟ ହୋଇଛନ୍ତି। ସେହିପରି ସୁନ୍ଦରଗଡ଼ରୁ ୮୧୯, କଟକ ୭୩୧, କଳାହାଣ୍ଡି ୫୯୯, ପୁରୀ ୪୭୨, ଅନୁଗୋଳ ୪୭୧, ମୟୂରଭଞ୍ଜ ୪୫୮, ସମ୍ବଲପୁର ୪୦୫, ଭଦ୍ରକ ୩୫୦, କୋରାପୁଟ ୩୩୮, ନବରଙ୍ଗପୁର ୩୩୪, ଯାଜପୁର ୩୩୦, ବରଗଡ଼ ୩୨୦, ଝାରସୁଗୁଡ଼ା ୩୧୨, ବଲାଙ୍ଗୀର ୨୯୧, ନୟାଗଡ଼ ୨୭୩, ବାଲେଶ୍ୱର ୨୬୯, ବୌଦ୍ଧ ୨୫୦, କେନ୍ଦୁଝର ୨୦୪ ଓ ଗଞ୍ଜାମରୁ ୨୦୩ ଜଣ ଚିହ୍ନଟ ହୋଇଥିବାବେଳେ ବାକିସବୁ ଜିଲାର ସଂକ୍ରମଣ ଏହା ତଳକୁ ରହିଛି। ଫଳରେ ରାଜ୍ୟରେ ମୋଟ ଆକ୍ରାନ୍ତ ସଂଖ୍ୟା ୬,୩୩,୩୦୨ରେ ପହଞ୍ଚିଛି।

ଅନ୍ୟପକ୍ଷରେ ରାଜ୍ୟରେ କରୋନାଜନିତ ମୃତ୍ୟୁ ସଂଖ୍ୟା କମିବାରେ ନାଁ ଧରୁନି। ପୁଣି ୨୨ଜଣଙ୍କ ଜୀବନ ନେଇଛି ମହାମାରୀ। ମୃତକଙ୍କ ମଧ୍ୟରେ ୯ଜଣ ମହିଳା ଥିବାବେଳେ ୧୨ଜଣ ପୁରୁଷ ରହିଛନ୍ତି। ଭୁବନେଶ୍ୱର, ସୁନ୍ଦରଗଡ଼, ବୌଦ୍ଧ, କଳାହାଣ୍ଡି ଓ ନୂଆପଡ଼ାରୁ ୩ଜଣ ଲେଖାଏ ଥିବାବେଳେ ରାୟଗଡ଼ା, କୋରାପୁଟ, ଗଜପତିରୁ ୨ଜଣ ଲେଖାଏ ଏବଂ ବଲାଙ୍ଗୀରରୁ ଜଣଙ୍କ ମୃତ୍ୟୁ ଘଟିଛି। ଏମାନଙ୍କୁ ମିଶାଇ କରୋନା ମୃତ୍ୟୁ ସଂଖ୍ୟା ୨,୩୫୭କୁ ବୃଦ୍ଧି ପାଇଛି।

ସେପଟେ ଓଡ଼ିଶାରେ ଆରୋଗ୍ୟ ହାର ଆଶ୍ୱସ୍ତି ଦେଇଛି। କିଛିଦିନ ହେବ ଦୈନିକ ୧୦ ହଜାରରୁ ଊର୍ଦ୍ଧ୍ୱ ସୁସ୍ଥ ହେଉଥିବାବେଳେ ଗତ ୨୪ଘଣ୍ଟାରେ ଆଉ ୧୦,୨୪୨ଜଣ ଆରୋଗ୍ୟ ଲାଭ କରିଛନ୍ତି। ଖୋର୍ଦ୍ଧା ଜିଲାରେ ସର୍ବାଧିକ ୧,୪୧୮ଜଣ ସୁସ୍ଥ ହୋଇଛନ୍ତି। ବର୍ତ୍ତମାନ ରାଜ୍ୟରେ ମୋଟ ଆରୋଗ୍ୟ ସଂଖ୍ୟା ୫,୩୬,୫୯୫ରେ ପହଞ୍ଚିଥିବାବେଳେ ୯୪,୨୯୭ଜଣ ସକ୍ରିୟ ରୋଗୀ ରହିଛନ୍ତି।

ଲକ୍‌ଡାଉନ୍ ନିୟମ ନ ମାନି ମଙ୍ଗଳବାର ଭୁବନେଶ୍ୱର ରାଜମହଲରୁ ଏଜି ଛକ ରାସ୍ତାରେ ପ୍ରବଳ ଭିଡ଼।

ପାରାଦୀପ ବନ୍ଦରରେ ଲାଗିଲା ୨ ଅକ୍ସିଜେନ ସିଲିଣ୍ଡର ବୋଝେଇ ଜାହାଜ

ପାରାଦୀପ,୧୮।୫(ସ୍ୱ.ପ୍ର.)

ପାରାଦୀପ ବନ୍ଦର ପୋତାଶ୍ରୟରେ ମଙ୍ଗଳବାର ରାତିରେ ସିଙ୍ଗାପୁରରୁ ଆସିଥିବା ୨ ଅକ୍ସିଜେନ୍ ସିଲିଣ୍ଡର ବୋଝେଇ ଜାହାଜ ଲାଗିଛି। ଏଥିରେ ୫୯ଟି ସିଲିଣ୍ଡର ରହିଛି। ପାରାଦୀପ ବନ୍ଦର ଇତିହାସରେ ପ୍ରଥମକରି ଏହି ମେଡିକାଲ ଉପକରଣ କାରବାର ହୋଇଛି ବୋଲି ବନ୍ଦର ପ୍ରଶାସନ ପକ୍ଷରୁ ସୂଚନା ମିଳିଛି। ଏମ୍‌ଭି ଆନ୍ନାମାରିଆ ନାମକ ଜାହାଜରେ ୪୦ ଲିଟର କ୍ଷମତା ବିଶିଷ୍ଟ ୨୪ଟି ସିଲିଣ୍ଡର ରହିଛି, ଯାହାକୁ ଓଡ଼ିଶା ସରକାର ଆଣିଛନ୍ତି। ସରକାରଙ୍କ ପକ୍ଷରୁ ପାରାଦୀପ ଅତିରିକ୍ତ ଜିଲାପାଳ କାହ୍ନୁଚରଣ ଧୀର ଏହାକୁ ଗ୍ରହଣ କରିଛନ୍ତି। ଏଥିସହ ଅକ୍ସିଜେନ୍ ରେଗୁଲେଟର, ହୁମିଡିଫାଇରର୍ସ ଆଦି ରହିଛି। ଏହାକୁ ପାରାଦୀପ ବନ୍ଦର ହ୍ୟାଣ୍ଡଲିଂ କରୁଛି। ଏତଦ୍‌ବ୍ୟତୀତ ୫ଟି ମେଡିକାଲ ଅକ୍ସିଜେନ୍ ସିଲିଣ୍ଡର ରହିଛି। ସେହିପରି ପିଆଇସିଟି (ପାରାଦୀପ ଇଣ୍ଟର ନ୍ୟାଶନାଲ କାର୍ଗୋ ଟର୍ମିନାଲ) ବର୍ଥରେ ଏମ୍‌ଭି ଗ୍ଲୋରି ଆମଷ୍ଟରଡାମ ନାମକ ଜାହାଜରେ ୧୦ ଲିଟର କ୍ଷମତା ବିଶିଷ୍ଟ ୩୦ଟି ଅକ୍ସିଜେନ୍ ସିଲିଣ୍ଡର ଆସିଛି। ଏହା ମଧ୍ୟ ସିଙ୍ଗାପୁରରୁ ଆସିଛି। ଶିଫିଂ ଲାଇନ ଲୁଇସ୍ ଡ୍ରେଫସ୍ କମ୍ପାନୀ ଫ୍ରାଇଟ ଏସିଆ ଏହାକୁ ପଠାଇଛି। ସେଲ(ଷ୍ଟିଲ ଅଥରିଟି ଅଫ ଇଣ୍ଡିଆ)ଓ ସୀମାଶୁଳ୍କ ବିଭାଗ ଏହାର ହ୍ୟାଣ୍ଡଲିଂ କରିଛି। ଏହିସବୁ ଅକ୍ସିଜେନ୍ ସିଲିଣ୍ଡର ବୁଧବାର ଯୁଦ୍ଧକାଳୀନ ଭିତ୍ତିରେ ଓଡ଼ିଶାର ବିଭିନ୍ନ ହସ୍ପିଟାଲକୁ ଯୋଗାଣ କରାଯିବ ବୋଲି କୁହାଯାଇଛି।

ଅକ୍ସିଜେନ ସୁପରିଚାଳନା ପାଇଁ ଟାସ୍କଫୋର୍ସ

ଭୁବନେଶ୍ୱର, ୧୮।୫(ବ୍ୟୁରୋ)

ରାଜ୍ୟରେ ଅକ୍ସିଜେନ ସୁପରିଚାଳନା ପାଇଁ ସରକାର ଏକ ରାଜ୍ୟସ୍ତରୀୟ ଟାସ୍କଫୋର୍ସ ଗଠନ କରିଛନ୍ତି। ଏ ନେଇ ମଙ୍ଗଳବାର ସ୍ୱାସ୍ଥ୍ୟ ଓ ପରିବାର କଲ୍ୟାଣ ବିଭାଗ ପକ୍ଷରୁ ଏକ ବିଜ୍ଞପ୍ତି ପ୍ରକାଶ ପାଇଛି। ୯ ଜଣିଆ ଏହି ଟାସ୍କଫୋର୍ସରେ ମୁଖ୍ୟମନ୍ତ୍ରୀଙ୍କ ପ୍ରମୁଖ ପରାମର୍ଶଦାତା ଅଧ୍ୟକ୍ଷ ରହିବେ। ସେହିପରି ଶିଳ୍ପ ବିଭାଗ ପ୍ରମୁଖ ଶାସନ ସଚିବ, ପୂର୍ତ୍ତ ବିଭାଗ ସଚିବ, ଇପିକଲ ପରିଚାଳନା ନିର୍ଦ୍ଦେଶକ, ଓଡ଼ିଶା ରାଜ୍ୟ ଔଷଧ ନିଗମ ପରିଚାଳନା ନିର୍ଦ୍ଦେଶକ, ଶିଳ୍ପ ବିଭାଗ ନିର୍ଦ୍ଦେଶକ, ଡ୍ରଗ୍ସ କଣ୍ଟ୍ରୋଲର, ନ୍ୟାଶନାଲ ଇଣ୍ଡଷ୍ଟ୍ରି ପାର୍ଟନର ଭାବେ ଫିକିର ପ୍ରତିନିଧି ଏବଂ ସ୍ଥାନୀୟ ଇଣ୍ଡଷ୍ଟ୍ରି ପାର୍ଟନର ଭାବେ ଉତ୍କଳ ଚାମ୍ବର ଅଫ୍ କମର୍ସର ପ୍ରତିନିଧି ଏହି ଟାସ୍କଫୋର୍ସର ସଦସ୍ୟ ରହିଛନ୍ତି। ଏହା ରାଜ୍ୟରେ ମେଡିକାଲ ଅକ୍ସିଜେନ ଉତ୍ପାଦନ ବୃଦ୍ଧି ଓ ବିତରଣ ଉପରେ ପଦକ୍ଷେପ ନେବ। ମେଡିକାଲ ଅକ୍ସିଜେନ ସିଲିଣ୍ଡର ଉପଲବ୍ଧତା ପାଇଁ ବିଭିନ୍ନ ଷ୍ଟେକ୍ ହୋଲ୍ଡରଙ୍କ ସହ ଯୋଗାଯୋଗରେ ରହିବେ। ଅକ୍ସିଜେନ୍ ରିଫିଲିଂ ବୃଦ୍ଧି ସହ ପାଇପ୍ ମାଧ୍ୟମରେ ଅକ୍ସିଜେନ ଯୋଗାଇବା ପାଇଁ ବ୍ୟବସ୍ଥା କରିବେ। ମେଡିକାଲ ଅକ୍ସିଜେନ ଉପରେ ଦୀର୍ଘମିଆଦୀ ଯୋଜନା କରିବ ଏହି ଟ୍ୟାସ୍କଫୋର୍ସ।

ସଂକ୍ଷେପରେ

ପୂର୍ବତନ ବିଧାୟକ କମଳାକାନ୍ତ ନାଏକଙ୍କ ପରଲୋକ

ବାରିପଦା ଅଫିସ,୧୮।୫: ମୟୂରଭଞ୍ଜ ଜିଲା ଯଶିପୁର ନିର୍ବାଚନ ମଣ୍ଡଳୀର ପୂର୍ବତନ ବିଧାୟକ କମଳାକାନ୍ତ ନାଏକ(୭୦)ଙ୍କର ମଙ୍ଗଳବାର ପରଲୋକ ଘଟିଛି। କେନ୍ଦୁଝର ଜିଲା ମୁଖ୍ୟ ଚିକିତ୍ସାଳୟରେ ଚିକିତ୍ସାଧୀନ ଅବସ୍ଥାରେ ତାଙ୍କର ହୃଦ୍‌ଘାତରେ ମୃତ୍ୟୁ ହୋଇଥିବା ପରିବାର ଲୋକେ ସୂଚନା ଦେଇଛନ୍ତି। ସେ ମୟୂରଭଞ୍ଜ ଜିଲା ଶୁକୁଳି ଥାନା ଅଧୀନ ଜାମୁତି ଗ୍ରାମରେ ୧୯୫୪ ଫେବୃଆରୀ ୧ତାରିଖରେ ଜନ୍ମଗ୍ରହଣ କରିଥିଲେ। ଓଡ଼ିଶା ପ୍ରଶାସନିକ ସେବା ଚାକିରିରୁ ସ୍ୱେଚ୍ଛାକୃତ ଅବସର ନେବା ପରେ ବିଜୁ ପଟ୍ଟନାୟକଙ୍କ ଆହ୍ୱାନକ୍ରମେ ରାଜନୀତିରେ ଯୋଗଦେଇଥିଲେ। ୧୯୯୬ରେ ପ୍ରଥମେ ଜନତା ଦଳରୁ ପ୍ରାର୍ଥୀ ହୋଇଥିଲେ। ୨୦୦୪ରେ ସ୍ୱାଧୀନ ପ୍ରାର୍ଥୀ ଭାବେ ପ୍ରତିଦ୍ୱନ୍ଦ୍ୱିତା କରି ପରାଜିତ ହୋଇଥିଲେ। ପରେ ବିଜୁ ଜନତା ଦଳ ଟିକେଟରେ ୨୦୦୯ରୁ ୨୦୧୪ ପର୍ଯ୍ୟନ୍ତ ଯଶୀପୁର ନିର୍ବାଚନ ମଣ୍ଡଳୀର ବିଧାୟକ ଭାବେ ନିର୍ବାଚିତ ହୋଇଥିଲେ। କିଛି ଦିନ ପୂର୍ବରୁ ସେ ବିଜେଡିରୁ ଇସ୍ତଫା ଦେଇ ଭାଜପାରେ ଯୋଗ ଦେଇଥିଲେ। ତାଙ୍କ ମୃତ୍ୟୁ ଖବର ପ୍ରଚାରିତ ହେବା ପରେ ସମଗ୍ର ଅଞ୍ଚଳରେ ଶୋକର ଛାୟା ଖେଳିଯାଇଛି ।

ଯାଜପୁରରେ ସ୍ୱତନ୍ତ୍ର କୋଭିଡ୍ ହସ୍ପିଟାଲକୁ ମୁଖ୍ୟମନ୍ତ୍ରୀଙ୍କ ଅନୁମୋଦନ

ଭୁବନେଶ୍ୱର/ଯାଜପୁର ଟାଉନ,୧୮।୫ (ବ୍ୟୁରୋ/ଡି.ଏନ୍.ଏ.): କୋଭିଡ୍ ରୋଗୀଙ୍କ ଚିକିତ୍ସା ପାଇଁ ଯାଜପୁରରେ ଘରୋଇ ସହାୟତାରେ ଏକ ସ୍ୱତନ୍ତ୍ର କୋଭିଡ୍ ହସ୍ପିଟାଲ ଖୋଲିବା ପାଇଁ ମଙ୍ଗଳବାର ମୁଖ୍ୟମନ୍ତ୍ରୀ ନବୀନ ପଟ୍ଟନାୟକ ଅନୁମତି ପ୍ରଦାନ କରିଛନ୍ତି। ଏହାଫଳରେ ଯାଜପୁର ତଥା ଆଖପାଖ ଜିଲାର ଗୁରୁତର କୋଭିଡ୍ ରୋଗୀମାନଙ୍କୁ ଚିକିତ୍ସା ପାଇଁ ଆଉ କଟକ କିମ୍ବା ଭୁବନେଶ୍ୱର ଯିବାକୁ ପଡ଼ିବ ନାହିଁ। ଯାଜପୁରର ଭୂମିକା ମଲ୍ଟିସ୍ପେଶିଆଲିଟି ହସ୍ପିଟାଲ ସରକାରୀ କୋଭିଡ୍ ହସ୍ପିଟାଲ ଭାବେ କାର୍ଯ୍ୟ କରିବ। ରୋଗୀମାନେ ସେଠାରେ ସମ୍ପୂର୍ଣ୍ଣ ମାଗଣାରେ କୋଭିଡ୍ ଚିକିତ୍ସା ସୁବିଧା ପାଇପାରିବେ। ଚିକିତ୍ସାର ସମସ୍ତ ଖର୍ଚ୍ଚ ରାଜ୍ୟ ସରକାର ବହନ କରିବେ। ଏହି ହସ୍ପିଟାଲରେ ୧୫୦ ଅକ୍ସିଜେନ ସଂଯୁକ୍ତ ବେଡ୍ ସହିତ ୫୦ଟି ଆଇସିୟୁ ବେଡ୍ ମଧ୍ୟ ରହିବ।

କୋଭିଶିଲ୍ଡ ଦ୍ୱିତୀୟ ଡୋଜ୍ ଅବଧି ବୃଦ୍ଧି

ଭୁବନେଶ୍ୱର, ୧୮।୫(ବ୍ୟୁରୋ): ରାଜ୍ୟରେ କୋଭିଶିଲ୍ଡ ଟିକାର ଦ୍ୱିତୀୟ ଡୋଜ୍ ଅବଧି ବୃଦ୍ଧି କରାଯାଇଛି। ପ୍ରଥମ ଡୋଜ୍ ନେବାର ୧୨ରୁ ୧୬ ସପ୍ତାହ ମଧ୍ୟରେ ଦ୍ୱିତୀୟ ଡୋଜ୍ ଟିକା ନିଆଯିବ। ଏ ନେଇ ମଙ୍ଗଳବାର ବିଜ୍ଞପ୍ତି ପ୍ରକାଶ ପାଇଛି। ସ୍ୱାସ୍ଥ୍ୟ ବିଭାଗ ଅତିରିକ୍ତ ମୁଖ୍ୟ ଶାସନ ସଚିବ ପ୍ରଦୀପ୍ତ କୁମାର ମହାପାତ୍ର ସମସ୍ତ ଜିଲାପାଳ, ମହାନଗର ନିଗମ କମିଶନର, ଜିଲ ଚିକିତ୍ସାଧିକାରୀଙ୍କୁ ଚିଠି ଲେଖି ଜଣାଇଛନ୍ତି। ପ୍ରଥମ ଡୋଜ୍‌ର ୮୪ ଦିନରୁ କମ୍ ଥିଲେ ହିତାଧିକାରୀ ଟିକା ମିଳିବ ନାହିଁ। ତେବେ ଯେଉଁମାନେ ଦ୍ୱିତୀୟ ଡୋଜ୍ ପାଇଁ ପୂର୍ବରୁ ପଞ୍ଜୀକରଣ କରିସାରିଛନ୍ତି ସେମାନେ ଟିକା ନେଇପାରିବେ। କୋୱିନ ପୋର୍ଟାଲ ଏହାକୁ ଗ୍ରହଣ କରିବ।

ସିବିଏସ୍‌ଇ ଦଶମ ଟାବୁଲେଶନ ଅବଧି ବୃଦ୍ଧି

ଭୁବନେଶ୍ୱର, ୧୮।୫(ବ୍ୟୁରୋ): କେନ୍ଦ୍ରୀୟ ମାଧ୍ୟମିକ ଶିକ୍ଷା ବୋର୍ଡ(ସିବିଏସ୍‌ଇ) ମଙ୍ଗଳବାର ଦଶମ ପରୀକ୍ଷାଫଳ ପାଇଁ ଟାବୁଲେଶନ ଅବଧି ବୃଦ୍ଧି କରିଛି। ଦଶମ ଶ୍ରେଣୀ ପିଲାଙ୍କ ମାର୍କ ଟାବୁଲେଟ୍ କରି ବୋର୍ଡ ପାଖରେ ଦାଖଲ କରିବା ପାଇଁ ଜୁନ୍ ୩୦ ଶେଷ ତାରିଖ ରଖାଯାଇଛି। ପୂର୍ବରୁ ଏହି ପ୍ରକ୍ରିୟା ଜୁନ୍ ୧୧ ସୁଦ୍ଧା ଶେଷ କରିବା ପାଇଁ କୁହାଯାଇଥିଲା ଏବଂ ଜୁନ୍ ୨୦ ସୁଦ୍ଧା ପରୀକ୍ଷାଫଳ ପ୍ରକାଶ କରିବା ପାଇଁ ବୋର୍ଡ ଘୋଷଣା କରିଥିଲା। କିନ୍ତୁ ଏବେ ଦେଶର ବିଭିନ୍ନ ରାଜ୍ୟରେ ଲକ୍‌ଡାଉନ୍ ଓ ଶଟ୍‌ଡାଉନ୍ ଜାରି ରହିଛି। ତେଣୁ ଶିକ୍ଷକ ଓ କର୍ମଚାରୀଙ୍କ ସୁରକ୍ଷାକୁ ଦୃଷ୍ଟିରେ ରଖି ବୋର୍ଡ ଟାବୁଲେଶନ ଅବଧି ବୃଦ୍ଧି କରିଛି। ଏ ନେଇ ନିଜ ଅଧୀନ ସମସ୍ତ ସ୍କୁଲ ଅଧ୍ୟକ୍ଷଙ୍କୁ ଚିଠି ଲେଖି ଜଣାଇଛି ସିବିଏସ୍‌ଇ।

କଲେଜ ଜମିଜମା ସମସ୍ୟା ସମାଧାନ ନେଇ ମନ୍ତ୍ରୀଙ୍କ ଗୁରୁତ୍ୱ

ଭୁବନେଶ୍ୱର, ୧୮।୫(ବ୍ୟୁରୋ)

ଉଚ୍ଚଶିକ୍ଷା ବିଭାଗ ଅଧୀନରେ ଥିବା ବିଭିନ୍ନ ସରକାରୀ ଓ ବେସରକାରୀ ଅନୁଦାନପ୍ରାପ୍ତ ମହାବିଦ୍ୟାଳୟଗୁଡ଼ିକର ଜମିଜମା ସଂକ୍ରାନ୍ତ ସମସ୍ୟା ଲାଗି ରହିଛି। ଏହାର ସମାଧାନ ଦିଗରେ ତ୍ୱରିତ ପଦକ୍ଷେପ ଗ୍ରହଣ ଉପରେ ଗୁରୁତ୍ୱାରୋପ କରିଛନ୍ତି ଉଚ୍ଚଶିକ୍ଷା ମନ୍ତ୍ରୀ ଅରୁଣ କୁମାର ସାହୁ। ଏହି ପରିପ୍ରେକ୍ଷୀରେ ମଙ୍ଗଳବାର ଭର୍ଚ୍ଚୁଆଲ୍ ମାଧ୍ୟମରେ ଏକ ଉଚ୍ଚସ୍ତରୀୟ ବୈଠକ ବସିଥିଲା। ମନ୍ତ୍ରୀ ସାହୁ ଅଧ୍ୟକ୍ଷତା କରିଥିବାବେଳେ ବିଭାଗର ପ୍ରମୁଖ ଶାସନ ସଚିବ ଶାଶ୍ୱତ ମିଶ୍ର, ରାଜସ୍ୱ ଓ ବିପର୍ଯ୍ୟୟ ପରିଚାଳନା ବିଭାଗର ପ୍ରମୁଖ ଶାସନ ସଚିବ ବିଷ୍ଣୁପଦ ସେଠୀଙ୍କ ସମେତ ବରିଷ୍ଠ ଅଧିକାରୀମାନେ ଯୋଗଦେଇଥିଲେ। ଉଚ୍ଚଶିକ୍ଷାନୁଷ୍ଠାନଗୁଡ଼ିକ ନାମରେ ଜମି ରେକର୍ଡ ନ ଥିବାରୁ ନାକ୍ ମାନ୍ୟତା ସମେତ ବିଭିନ୍ନ ଅନୁଦାନ ମିଳିବାରେ ବାଧା ସୃଷ୍ଟି ହେଉଛି। ରାଜ୍ୟର ବହୁ ପ୍ରମୁଖ ମହାବିଦ୍ୟାଳୟର ଜମିଜମା ସଂକ୍ରାନ୍ତ ସମସ୍ୟା ଦୀର୍ଘଦିନ ହେଲା ସମାଧାନ ନ ହୋଇ ପଡ଼ି ରହିଥିବାବେଳେ ଆବଶ୍ୟକ ଭିତ୍ତିଭୂମିର ବିକାଶ ହୋଇପାରୁନାହିଁ। ତେଣୁ ଏ ଦିଗରେ ସମାଧାନର ପନ୍ଥା ନିର୍ଦ୍ଧାରଣ ହୋଇପାରିଲେ ମହାବିଦ୍ୟାଳୟଗୁଡ଼ିକର ଉନ୍ନୟନ କାର୍ଯ୍ୟ ତ୍ୱରାନ୍ୱିତ ହୋଇପାରିବ ବୋଲି ମନ୍ତ୍ରୀ କହିଛନ୍ତି। ଯେଉଁସବୁ ମହାବିଦ୍ୟାଳୟର ଜମିଜମା ସମସ୍ୟା ରହିଛି ସେସବୁ ମହାବିଦ୍ୟାଳୟର ଅଧ୍ୟକ୍ଷମାନେ ଜମିଜମାର ସ୍ଥିତାବସ୍ଥା ସମ୍ପର୍କରେ ବିସ୍ତୃତ ବିବରଣୀ ବିଭାଗକୁ ପ୍ରଦାନ କରିବା ପାଇ କୁହାଯାଇଛି। ଜମିଜମା ରେକର୍ଡ ନିୟମିତ କରିବା ଦିଗରେ ରାଜସ୍ୱ ଓ ବିପର୍ଯ୍ୟୟ ପରିଚାଳନା ବିଭାଗ ପକ୍ଷରୁ ଏକ ନୀତିଗତ ନିଷ୍ପତ୍ତି ଗ୍ରହଣ କରିବା ପାଇଁ ବୈଠକରେ ଗୁରୁତ୍ୱାରୋପ କରାଯାଇଛି।

ବ୍ରହ୍ମପୁର ବିଶ୍ୱବିଦ୍ୟାଳୟରେ ମିଶିବ ଖଲ୍ଲିକୋଟ କ୍ଲଷ୍ଟର ବିଶ୍ୱବିଦ୍ୟାଳୟ

ଭୁବନେଶ୍ୱର, ୧୮।୫(ବ୍ୟୁରୋ)

ସେପ୍ଟେମ୍ବର ୧ରୁ ମିଶ୍ରଣ

- ସମସ୍ତ ରେଗୁଲାର କର୍ମଚାରୀ ଓ ଛାତ୍ରୀଛାତ୍ର ସ୍ଥାନାନ୍ତର ହେବେ
- ଅଗଷ୍ଟ ୯ ସୁଦ୍ଧା ସମସ୍ତ ସମ୍ପତ୍ତି ହସ୍ତାନ୍ତର ନିର୍ଦ୍ଦେଶ
- ଖଲ୍ଲିକୋଟ ବିଶ୍ୱବିଦ୍ୟାଳୟ ସିଓଏଫ୍‌ଙ୍କ ବଦଳି

ଅସ୍ତିତ୍ୱ ହରାଇବ ଖଲ୍ଲିକୋଟ କ୍ଲଷ୍ଟର ବିଶ୍ୱବିଦ୍ୟାଳୟ। ଆସନ୍ତା ସେପ୍ଟେମ୍ବର ୧ରୁ ବ୍ରହ୍ମପୁର ବିଶ୍ୱବିଦ୍ୟାଳୟରେ ମିଶିଯିବ ଏହି ପ୍ରମୁଖ ଉଚ୍ଚ ଶିକ୍ଷାନୁଷ୍ଠାନ। ଖଲ୍ଲିକୋଟ ବିଶ୍ୱବିଦ୍ୟାଳୟ ମିଶ୍ରଣ ନେଇ ମଙ୍ଗଳବାର ଉଚ୍ଚଶିକ୍ଷା ବିଭାଗ ପକ୍ଷରୁ ଏକ ବିଜ୍ଞପ୍ତି ପ୍ରକାଶ ପାଇଛି। ଏହା ଏକକ ବିଶ୍ୱବିଦ୍ୟାଳୟ ହେବାପରେ କ୍ଲଷ୍ଟର ବିଶ୍ୱବିଦ୍ୟାଳୟର ଆବଶ୍ୟକତା ନ ଥିବା ଦର୍ଶାଇ ଉଚ୍ଚଶିକ୍ଷା ବିଭାଗ ଏପରି ନିଷ୍ପତ୍ତି ନେଇଥିବା ବିଜ୍ଞପ୍ତିରେ ଉଲ୍ଲେଖ କରିଛି। ଉକ୍ତ ବିଜ୍ଞପ୍ତି ଅନୁସାରେ, ଅଗଷ୍ଟ ୩୦ ପରେ ଖଲ୍ଲିକୋଟ ବିଶ୍ୱବିଦ୍ୟାଳୟକୁ ବନ୍ଦ କରିଦିଆଯିବ। ଏହାର ସମସ୍ତ ରେଗୁଲାର କର୍ମଚାରୀ ବ୍ରହ୍ମପୁର ବିଶ୍ୱବିଦ୍ୟାଳୟର ରେଗୁଲାର କର୍ମଚାରୀ ଭାବେ କାର୍ଯ୍ୟ କରିବେ। ସେମାନେ ଅକ୍ଟୋବର ୧ରୁ ବ୍ରହ୍ମପୁର ବିଶ୍ୱବିଦ୍ୟାଳୟରୁ ଦରମା ଉଠାଇବେ। ସମସ୍ତ ଅସ୍ଥାବର ସମ୍ପତ୍ତି ଅଗଷ୍ଟ ୯ ସୁଦ୍ଧା ବ୍ରହ୍ମପୁର ବିଶ୍ୱବିଦ୍ୟାଳୟକୁ ହସ୍ତାନ୍ତର କରାଯିବ। ଖଲ୍ଲିକୋଟ ବିଶ୍ୱବିଦ୍ୟାଳୟ ପାଇଁ ଚିହ୍ନଟ ସରକାରୀ ଜମିକୁ ଜିଲା ରାଜସ୍ୱ କର୍ତ୍ତୃପକ୍ଷଙ୍କୁ ହସ୍ତାନ୍ତର କରାଯାଇଛି। ଅଗଷ୍ଟ ୩୦ ସୁଦ୍ଧା ଖଲ୍ଲିକୋଟ ବିଶ୍ୱବିଦ୍ୟାଳୟ ସମସ୍ତ ଯୁକ୍ତି ଓ ପିଜି ପରୀକ୍ଷା କରିବା ସହିତ ଫଳାଫଳ ପ୍ରକାଶ କରିବାକୁ ନିର୍ଦ୍ଦେଶ ଦିଆଯାଇଛି। ଏହାପରେ ଆପେ ପିଲାମାନେ ବ୍ରହ୍ମପୁର ବିଶ୍ୱବିଦ୍ୟାଳୟକୁ ସ୍ଥାନାନ୍ତର ହୋଇଯିବେ। ଅଗଷ୍ଟ ୩୦ ପରେ ଖଲ୍ଲିକୋଟ ବିଶ୍ୱବିଦ୍ୟାଳୟରେ ଯେଉଁ ଛାତ୍ରୀଛାତ୍ର ଗବେଷଣା କରୁଥିଲେ ସେମାନେ ବ୍ରହ୍ମପୁର ବିଶ୍ୱବିଦ୍ୟାଳୟକୁ ପ୍ରି-ଡକ୍ଟରାଲ କ୍ରେଡିଟ୍ ସହ ସ୍ଥାନାନ୍ତର ହେବେ। ସେହିପରି ଗବେଷଣା ପାଇଁ ଅନୁମୋଦନ ହୋଇଥିବା ଫଣ୍ଡ ବ୍ରହ୍ମପୁର ବିଶ୍ୱବିଦ

ଜନ୍ମଦିନର ଶୁଭେଚ୍ଛା

ନାମ: .....
ବୟସ:.....
ଜନ୍ମ ତାରିଖ: .....

ରିଙ୍କି
ପରିବାରବର୍ଗ

ଏଠାରେ ୨ X ୨ ସେ.ମି. ଫଟୋ ଲଗାନ୍ତୁ

ସର୍ତ୍ତାବଳୀ: ଏହି କୁପନ ବ୍ୟବହାର କରି ସମ୍ପୂର୍ଣ୍ଣ ମାଗଣାରେ ଜନ୍ମଦିନର ଶୁଭେଚ୍ଛା ଜଣାନ୍ତୁ। ଫଟୋଗ୍ରାଫ ସହିତ କୁପନଟି ପ୍ରକାଶନ ତାରିଖର ୭ ଦିନ ପୂର୍ବରୁ ଜନ୍ମଦିନ ଶୁଭେଚ୍ଛା, ଧରିତ୍ରୀ, ବି-୨୬, ରସୁଲଗଡ ଶିଳ୍ପାଞ୍ଚଳ, ଭୁବନେଶ୍ୱର-୧୦ ଠିକଣାରେ ପହଞ୍ଚିବା ଆବଶ୍ୟକ।

ମୃତଦେହ ସତ୍କାର କରୁଛନ୍ତି ଖ୍ରୀଷ୍ଟିୟାନ

ଲକ୍ଷ୍ନୌ,୧୮।୫

ଉତ୍ତରପ୍ରଦେଶର ଯୋଗୀ ଆଦିତ୍ୟନାଥ ସରକାର ନିଜ ଅପାରଗତା ଲୁଚାଇବାକୁ ଯାଇ ଯେପରି ଭାବେ ହଜାର ହଜାର ମୃତଦେହକୁ ଗଙ୍ଗାନଦୀ ବାଲିରେ ପୋତି ଦେଇଥିଲେ, ତାହା ସମସ୍ତଙ୍କୁ ବ୍ୟଥିତ କରିଥିଲା। କିନ୍ତୁ ଏବେ ସେହି ଉତ୍ତରପ୍ରଦେଶରେ ଏକ ଭିନ୍ନ ଚିତ୍ର ଦେଖିବାକୁ ମିଳିଛି। ପ୍ରଧାନମନ୍ତ୍ରୀ ନରେନ୍ଦ୍ର ମୋଦିଙ୍କ ସଂସଦୀୟ ଆସନ ବାରାଣସୀ ସମେତ ଅନେକ ସ୍ଥାନରେ ଖ୍ରୀଷ୍ଟିୟାନ ସମ୍ପ୍ରଦାୟର ଲୋକେ କରୋନା ମୃତକଙ୍କ ଶବକୁ ସମାଧି ନ ଦେଇ ହିନ୍ଦୁଙ୍କ ଭଳି ଦାହ କରୁଛନ୍ତି। ପରେ ଚିତାଭସ୍ମକୁ କବର ଦେଉଥିବା ଦେଖିବାକୁ ମିଳୁଛି। ସମାଧିଗୁଡ଼ିକରେ ସ୍ଥାନାଭାବ ଯୋଗୁ ଏପରି କରାଯାଉଥିବା ବନାରସ୍ ଖ୍ରୀଷ୍ଟିୟାନ୍ ସିମେଟେରି ବୋର୍ଡ ସମ୍ପାଦକ ଫାଦର ବିଜୟ ଶାନ୍ତିରାଜ କହିଛନ୍ତି। ଏହି ଘଟଣାରୁ କୋଭିଡ୍ ଜନିତ ମୃତ୍ୟୁ କେତେ ଘଟୁଛି ତାହା ଅନୁମାନ କରାଯାଇପାରେ। ଅନ୍ୟପକ୍ଷରେ ମାଲଦେପୁର ଗ୍ରାମ ଗଙ୍ଗାନଦୀ ତଟରୁ ମିଳିଥିବା ଏକ ମୃତଦେହକୁ ଟାୟାର ଓ ପେଟ୍ରୋଲ ଯୋଗେ ଦାହ କରିଥିବାରୁ ୫ ପୋଲିସ କନ୍‌ଷ୍ଟେବଲ ନିଲମ୍ବିତ ହୋଇଛନ୍ତି।

ପଶ୍ଚିମବଙ୍ଗ ରାଜ୍ୟପାଳଙ୍କୁ ହଟାଅ

କୋଲକାତା, ୧୮।୫

ପଶ୍ଚିମବଙ୍ଗରେ 'ସୁଶାସନ' ପାଇଁ ରାଜ୍ୟପାଳ ଜଗଦୀପ ଧନକରଙ୍କୁ ହଟାଇବାକୁ ମୁଖ୍ୟମନ୍ତ୍ରୀ ମମତା ବାନାର୍ଜୀ ମଙ୍ଗଳବାର ଦାବି କରିଛନ୍ତି। ଏ ନେଇ ସେ ରାଷ୍ଟ୍ରପତି ରାମନାଥ କୋବିନ୍ଦ ଓ ପ୍ରଧାନମନ୍ତ୍ରୀ ନରେନ୍ଦ୍ର ମୋଦିଙ୍କ ନିକଟକୁ ଚିଠି ଲେଖିଛନ୍ତି। ନାରଦ ସ୍କାମରେ ସମ୍ପୃକ୍ତି ଅଭିଯୋଗରେ ତୃଣମୂଳ କଂଗ୍ରେସ(ଟିଏମ୍‌ସି)ର ୨ ମନ୍ତ୍ରୀଙ୍କ ସମେତ ୪ ନେତାଙ୍କୁ କେନ୍ଦ୍ରୀୟ ତଦନ୍ତ ବ୍ୟୁରୋ(ସିବିଆଇ) ସୋମବାର ଗିରଫ କରିବା ପରେ ମମତା ଏହି ଚିଠି ଲେଖିଛନ୍ତି। ନିକଟରେ ହୋଇଥିବା ବିଧାନସଭା ନିର୍ବାଚନରେ ଟିଏମ୍‌ସିର ବିଜୟ ପରେ ରାଜ୍ୟପାଳ ମମତା ସରକାରଙ୍କ ବିରୋଧରେ ଆକ୍ରମଣାତ୍ମକ ହୋଇପଡ଼ିଥିବା ଦେଖିବାକୁ ମିଳିଛି। ଚିଠିରେ ମମତା ଅଭିଯୋଗ କରିଛନ୍ତି ଯେ, ନିର୍ବାଚନ ପରଠାରୁ ରାଜ୍ୟପାଳ ପଶ୍ଚିମବଙ୍ଗରେ ହିଂସାକୁ ଉସୁକାଇବା ଭଳି କାମ କରୁଛନ୍ତି। କୋଭିଡ ମହାମାରୀକୁ ନିୟନ୍ତ୍ରଣ କରିବାର ସମୟରେ ରାଜ୍ୟପାଳ ସରକାରଙ୍କ କାର୍ଯ୍ୟରେ ଅସ୍ଥିରତା ସୃଷ୍ଟି କରୁଛନ୍ତି। ଶପଥ ଗ୍ରହଣ ଉତ୍ସବରେ ରାଜ୍ୟରେ ଆଇନ ଶୃଙ୍ଖଳା ବ୍ୟବସ୍ଥା କଥା ଉଠାଇ ଏବଂ ସର୍ବସାଧାରଣରେ ଏ ବିଷୟରେ ଟୁଇଟ୍ କରି ରାଜ୍ୟପାଳ ସବୁ ସୀମା ଲଂଘିଛନ୍ତି ବୋଲି ମମତା କହିଛନ୍ତି। ରାଜ୍ୟପାଳଙ୍କ ବହିଷ୍କାର ଦାବିରେ ବିଧାନସଭାରେ ପାରିତ ହୋଇଥିବା ଏକ ସଂକଳ୍ପ ଉପରେ ଦଳ ବିଚାର କରୁଥିବା ଜଣାଯାଇଛି।

ରାଷ୍ଟ୍ରପତି, ପ୍ରଧାନମନ୍ତ୍ରୀଙ୍କୁ ଚିଠି ଲେଖିଲେ ମମତା

ମମତା ବାନାର୍ଜୀ ଜଗଦୀପ ଧନକର୍

ଉଗଉମାଳି

(କ୍ରମେ ଲୋକମୁଖରୁ ଓ ଜନମାନସରୁ ବିସ୍ମୃତ ହେଉଥିବା ଉଗଉମାଳିକୁ ପାଠକ-ପାଠକଙ୍କ ନିକଟରେ ପହଞ୍ଚାଇବା ସକାଶେ ଧରିତ୍ରୀର ପ୍ରୟାସ)

ଆଇଲା ମାଳି, ମାଇଲା ତାଳି
ଧରି ପଳାଇଲା ଖେଚୁଡ଼ି ଥାଳି।

କେତେଜଣ ବ୍ୟକ୍ତି ଅତ୍ୟନ୍ତ ଧୂର୍ତ୍ତ ପ୍ରକୃତିର ହୋଇଥାନ୍ତି। ଆଖିରେ ଆଙ୍ଗୁଠି ଗେଞ୍ଜି ସବୁକିଛି ଏପରି ଆତ୍ମସାତ କରିନିଅନ୍ତି ଯେ ତା'ର ଟେର ବି କେହି ପାଇ ପାରି ନଥାନ୍ତି। ଅନ୍ୟକୁ ବୋକା ବା ଭକୁଆ ବନେଇ ସାର ପଦାର୍ଥ ଧରି ଚମ୍ପଟ ମାରୁଥିବା ବ୍ୟକ୍ତିଙ୍କ ପ୍ରତି ଏଭଳି ଉକ୍ତି ଉଲ୍ଲେଖ କରାଯାଇଛି।

ଆଜିର ମଜୁ
କାଲିକି ବଇଦ।

ମଣିଷ ବିପଦରେ ପଡିଲେ ସେଥିରୁ ବର୍ତ୍ତିବା ପାଇଁ ଚେଷ୍ଟାକରେ, ଫଳସ୍ୱରୂପ ବୁଦ୍ଧି ଖଟେଇ କିଛି ଶିକ୍ଷା ହାସଲ କରେ। ବିପଦ ହିଁ ମଣିଷକୁ ଅଭିଜ୍ଞ କରାଏ। ଅଭିଜ୍ଞତାରୁ ଶିଖି କୌଣସି ବିଷୟରେ ଅଭିଜ୍ଞ ହେବା ଅର୍ଥରେ ଏଭଳି ଉକ୍ତି ପ୍ରକାଶ କରାଯାଇଛି।

ଓଡ଼ିଆ ଉଗଉମାଳି ଓ ଲୋକଗୀତ – ଫ୍ରେଣ୍ଡସ୍ ପବ୍ଲିଶର୍ସ

classifieds Everyday (0674-2580101, 2548302)

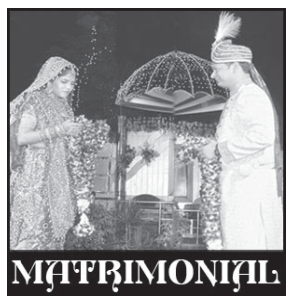
MATRIMONIAL

BRIDE WANTED

Khandayat groom 5'9", 36+ graduate well established, Sober, educated and cultured family own house BBSR father (Retrd. teacher (KVS) looks for suitable matching bride early marriage preferred. 9437494216. D-46553

GROOM WANTED

ସରକାରୀ ଛାତ୍ରାବାସ ୱାର୍ଡେନ ଚାକିରିରେ କାର୍ଯ୍ୟରତ ଅବିବାହିତା 41 ବୟସ୍କା କରଣ ଝିଅଙ୍କୁ ଯେକୌଣସି ଜାତିର ବର ଆବଶ୍ୟକ। 8763709841. D-67593

52ବୟସ୍କା ଖଣ୍ଡାୟତ ବିଧବା ଏକାକୀ ରହି ସରକାରୀ ଚାକିରି କରୁଥିବା ଝିଅଙ୍କୁ ଯେକୌଣସି ଜାତିର ବର ଦରକାର। 7681044808. D-67592

୧୦% କର୍ମଚାରୀରେ ଚାଲିବ ସରକାରୀ ଅଫିସ

୩୩%ରେ ଘରୋଇ କାର୍ଯ୍ୟାଳୟ

ଭୁବନେଶ୍ୱର, ୧୮।୫ (ବ୍ୟୁରୋ)

କୋଭିଡ୍-୧୯ ସଂକ୍ରମଣକୁ ଦୃଷ୍ଟିରେ ରଖି ଅତ୍ୟାବଶ୍ୟକ ସେବା କାର୍ଯ୍ୟରେ ନିୟୋଜିତ ଥିବା ସରକାରୀ କାର୍ଯ୍ୟାଳୟ ବ୍ୟତୀତ ଅନ୍ୟ ସବୁ ସରକାରୀ ଅଫିସ୍‌ରେ କର୍ମଚାରୀ ସଂଖ୍ୟାରେ ହ୍ରାସ କରାଯାଇଛି। ଅଣ ଅତ୍ୟାବଶ୍ୟକ ସେବା ସରକାରୀ ଅଫିସ୍‌ଗୁଡ଼ିକ ମାତ୍ର ୧୦% କର୍ମଚାରୀଙ୍କୁ ନେଇ ଚାଲିବ। ଜିଲା ପ୍ରଶାସନ ଓ ଟ୍ରେଜେରି ଅଫିସରେ ଷ୍ଟାଫ୍ ଯଥେଷ୍ଟ କମାଯିବ। ବେସରକାରୀ ଓ କର୍ପୋରେଟ୍ ଅଫିସଗୁଡ଼ିକ ୩୩% କର୍ମଚାରୀରେ ଚାଲିବ। ପୋଲିସ, ହୋମ୍‌ଗାର୍ଡ ଓ ଅଗ୍ନିଶମ କର୍ମଚାରୀଙ୍କ ପାଇଁ କୌଣସି କଟକଣା ନାହିଁ। କର୍ମଚାରୀମାନେ ହେଡ୍‌କ୍ୱାର୍ଟର୍ସ ଛାଡ଼ି ନ ଯିବାକୁ ପରାମର୍ଶ ଦିଆଯାଇଛି। ଆବଶ୍ୟକ ପଡ଼ିଲେ କର୍ମଚାରୀଙ୍କୁ ଟେଲିଫୋନ ଯୋଗେ ଡକାଯାଇପାରେ।

ସାଲେପୁର ଥାନାରେ ଆଉ ଜଣେ ପୋଲିସ କର୍ମଚାରୀଙ୍କ ମୃତ୍ୟୁ

ସାଲେପୁର,୧୮।୫(ଡି.ଏନ୍.ଏ.)

ସାଲେପୁର ଥାନାରେ କାର୍ଯ୍ୟରତ ଆଉ ଜଣେ ପୋଲିସ କର୍ମଚାରୀଙ୍କ ମଙ୍ଗଳବାର ଅସ୍ୱାଭାବିକ ମୃତ୍ୟୁ ଘଟିଛି। ସେ ହେଲେ କନଷ୍ଟେବଲଙ୍କ କିଶୋରଚନ୍ଦ୍ର ମଲ୍ଲିକ। ଥାନାରେ କାମ କରୁଥିବା ବେଳେ ସେ ହଠାତ୍ ଅସୁସ୍ଥ ହୋଇପଡ଼ିଥିଲେ। ତୁରନ୍ତ ତାଙ୍କୁ କଟକ ବଡ଼ ମେଡ଼ିକାଲରେ ଭର୍ତ୍ତି କରାଯାଇଥିଲା। ସେଠାରେ ଚିକିତ୍ସାଧୀନ ଅବସ୍ଥାରେ କିଶୋରଙ୍କ ମୃତ୍ୟୁ ଘଟିଛି। ଆସନ୍ତା ବର୍ଷ ସେ ଅବସର ନେଇଥାନ୍ତେ। ତାଙ୍କ ଅକାଳ ବିୟୋଗରେ ଆଇଆଇସି ବିଜୟ କୁମାର ବିଶି, ଜପକୁଦ ଫାଣ୍ଡି ଅଧିକାରିଣୀ ଝରଣା ପ୍ରଧାନ, ସବ୍‌ଇନ୍ସପେକ୍ଟର ସତ୍ୟନାରାୟଣ ପାଢ଼ୀଙ୍କ ସମେତ ଥାନାର ଅନ୍ୟ କର୍ମଚାରୀମାନେ ଶୋକପ୍ରକାଶ କରିଛନ୍ତି। ପ୍ରକାଶ ଯେ, ଗତ ୧୫ତାରିଖ ରାତିରେ ସାଲେପୁର ଥାନାରେ କାର୍ଯ୍ୟରତ ହୋମଗାର୍ଡ ସୁରେନ୍ଦ୍ର ସାମଲଙ୍କ ଅସ୍ୱାଭାବିକ ମୃତ୍ୟୁ ଘଟିଥିଲା।

ପ୍ରଥମ ପୃଷ୍ଠାରୁ...

ମୃତ୍ୟୁ ତଥ୍ୟକୁ...

ଭୁଲ୍ ଏବଂ ବିଭ୍ରାନ୍ତିକର। ନିରଞ୍ଜନ ଏକ ପ୍ରେସ୍ ବିବୃତ୍ତିରେ ମଙ୍ଗଳବାର କହିଛନ୍ତି, ଗଣମାଧ୍ୟମରେ ଏ ସଂକ୍ରାନ୍ତରେ ଯେଉଁ ତଥ୍ୟ ସବୁ ପ୍ରକାଶ ପାଇଛି ତାହା ଗଭୀର ଉଦ୍‌ବେଗଜନକ। ଏହା ଏକ ଧର୍ତ୍ତବ୍ୟ ଏବଂ ଜଘନ୍ୟ ଅପରାଧ ବୋଲି କହିଲେ ଭୁଲ୍ ହେବନାହିଁ। ସରକାର ଚଳିତ ମାସରେ ପ୍ରତିଦିନ ହାରାହାରି ୨୦ଜଣ ଲେଖାଏଁ କୋଭିଡ୍‌ରେ ମୃତ୍ୟୁ ଘଟୁଥିବା ଘୋଷଣା କରୁଛନ୍ତି। ଗତ ୧୪ ତାରିଖରେ ସର୍ବାଧିକ ଥିଲା ୨୨ ଜଣ। ମାତ୍ର ସତ୍ୟନଗର ଶ୍ମଶାନକୁ ଦେଖିଲେ, ଚଳିତମାସରେ ପ୍ରତିଦିନ ୪୫ ଶବ ସତ୍କାର ହୋଇଥିବାର ତଥ୍ୟ ସେଠାକାର କର୍ମଚାରୀମାନଙ୍କଠାରୁ ଜଣାପଡ଼ୁଛି; ଯେଉଁଥିରୁ ୩୦ ଜଣଙ୍କ କୋଭିଡ୍ ନିୟମ ମୁତାବକ ଶବଦାହ ହୋଇଛି। ଏହି ମାସରେ ବର୍ତ୍ତମାନ ସୁଦ୍ଧା ୬୫୦ ଜଣଙ୍କ ଶବ ଏହି ଶ୍ମଶାନରେ ଦାହ ହୋଇଛି। କରୋନାର ୨ୟ ଲହର ଆରମ୍ଭରୁ ଓଡ଼ିଶାରେ ମୋଟ ୩୯୫ ଜଣଙ୍କ କରୋନାରେ ମୃତ୍ୟୁ ହୋଇଛି ବୋଲି ସରକାର କହୁଛନ୍ତି। ଅର୍ଥାତ୍ ଦିନକୁ ହାରାହାରି ୬ ଜଣ ମରିଛନ୍ତି। କିନ୍ତୁ ରାଜ୍ୟର ବିଭିନ୍ନ ମଶାଣିରୁ ଯେଉଁ ତଥ୍ୟ ସାମ୍ନାକୁ ଆସିଛି ତାହା ସରକାରୀ ପରିସଂଖ୍ୟାନଠାରୁ ବହୁତ ଅଧିକ ବୋଲି ଜଣାପଡ଼ିଛି। ଏହି ତଥ୍ୟ ଅନୁଯାୟୀ ମେ ୧ରୁ ୧୪ ଭିତରେ ରାଜ୍ୟରେ ୨ ହଜାର ଶବ ସତ୍କାର କରାଯାଇଛି। ଏହାର ଏକ ଉଦାହରଣ ହେଉଛି ସତ୍ୟନଗର, କଟକ ସତୀଚଉରା ଇତ୍ୟାଦି ମଶାଣିରେ ନିର୍ବାପିତ ହେଉ ନ ଥିବା ଛୁଇ। ସୂଚନା ଅଧିକାର ଆଇନ ଜରିଆରେ ଆସିଥିବା ତଥ୍ୟ ମୁତାବକ, ଗତବର୍ଷ ସେପ୍ଟେମ୍ବରରେ ୧୨୮୮ ଶବ ଦାହ ହୋଇଛି। କିନ୍ତୁ କରୋନାରେ ସେହି ମାସରେ ରାଜ୍ୟ ସରକାରଙ୍କ ହିସାବ ଅନୁଯାୟୀ ୩୫୬ ଜଣ ପ୍ରାଣ ହରାଇଥିବା କୁହାଯାଇଥିଲା। ଏହା ପଛରେ ରହସ୍ୟ କ'ଣ ରହିଛି ବୋଲି ନିରଞ୍ଜନ ପ୍ରଶ୍ନ କରିଛନ୍ତି। ସରକାର ଏବେ ଭୁବନେଶ୍ୱର, କଟକ ସମେତ ସମ୍ବଲପୁର, ଝାରସୁଗୁଡ଼ା ଇତ୍ୟାଦି ସହରରେ ଥିବା ମଶାଣିଗୁଡ଼ିକର ସମ୍ପ୍ରସାରଣ ଓ ନୂଆ ମଶାଣି ପ୍ରତିଷ୍ଠା କରିବା ପାଇଁ କାର୍ଯ୍ୟକ୍ରମ ହାତକୁ ନେଇଛନ୍ତି। ଯଦି ଦିନକୁ ରାଜ୍ୟରେ ହାରାହାରି ୨୦ ଜଣ ମରୁଛନ୍ତି ତେବେ ଏହି ନୂତନ ମଶାଣି ତିଆରି ପାଇଁ ସରକାର କି ବୋଲି ନିରଞ୍ଜନ ପ୍ରଶ୍ନ କରିଛନ୍ତି।

Reena Behera @ReenaBe88691487 · 1d
Replying to @HFWOdisha
Please release the exact data. Yesterday only my Great Grandmother and 11 others died in Corona in Jharsuguda. Where are there data.
1 3 18

Mousumi Bose @Mousumi24818906 · 1d
Replying to @HFWOdisha
Yesterday our uncle died in covid hospital of cuttack.where is his data
1

Biswajit Satapathy @Biswaji91408... · 3d
Replying to @HFWOdisha
3 people's died in bhadrak district but no mention here good work by odisha govt
1 6

sachinandan das @sachinandanda... · 1d
Replying to @HFWOdisha
Absolute fake report. In cuttack more than 10 demise of covid in my knowledge. But you have not showing a single. Strange
1

Amarjit Biswal @amarjit_biswal · 1d
Replying to @HFWOdisha
@HFWOdisha why u hide the data of real no. Of deaths...from mahanga(cuttack)dist. there are 2 persons succumb to covid19 whom i know.....bt in your past 2days data there is no death reported in cuttack dist....
2

୧ ଯାଏ ବଢ଼ିଲା...

ଏହାକୁ ସକାଳ ୭ଟାରୁ ପୂର୍ବାହ୍ନ ୧୧ଟା କରାଯାଇଛି। ପୂର୍ବଭଳି ଲୋକେ ନିକଟସ୍ଥ ଦୋକାନକୁ ଚାଲି ଚାଲି ଯାଇ ଜିନିଷ କିଣିବେ। ରାସ୍ତାରେ ବସୁଥିବା ଦୋକାନ ମଧ୍ୟରେ ଦୂରତ୍ୱ ଅତିକମ୍‌ରେ ୩୦ଫୁଟ ରହିବ। ଗଣମାଧ୍ୟମକୁ ସୂଚନା ଦେଇ ମୁଖ୍ୟ ଶାସନ ସଚିବ ମହାପାତ୍ର କହିଛନ୍ତି ଯେ ଲକ୍‌ଡାଉନ ସମୟରେ ସର୍ବସାଧାରଣ ଯାତାୟାତ ଉପରେ କଟକଣା ଜାରି କରାଯାଇଥିବାବେଳେ ମାଲ ପରିବହନ ପୂର୍ବଭଳି ଜାରିରହିବ। ଲକ୍‌ଡାଉନ ବେଳେ ଟିକାକରଣ ଚାଲୁ ରହିବ। ଟିକା ନେବା ପାଇଁ ଯୋଗ୍ୟ ବ୍ୟକ୍ତି ନିକଟସ୍ଥ କୋଭିଡ୍ ଟିକାକରଣ କେନ୍ଦ୍ର(ସିଭିସି)କୁ ଟାକ୍ସି, ଅଟୋରିକ୍ସା କିମ୍ବା ନିଜର ଯାନବାହନ ସାହାଯ୍ୟରେ ଯାଇପାରିବେ। ଏଥିସହିତ ଲୋକମାନେ ସରକାରୀ କିମ୍ବା ଘରୋଇ କୋଭିଡ୍ ପରୀକ୍ଷା କେନ୍ଦ୍ରକୁ ଯାଇ ସ୍ୱାସ୍ଥ୍ୟ ପରୀକ୍ଷା କରିପାରିବେ। ଲକ୍‌ଡାଉନ ସମୟରେ ବସ୍ ଚାଲିବ ନାହିଁ। ମେଡିକାଲ କାରଣ ବ୍ୟତୀତ ଅନ୍ୟ କୌଣସି ବାହାନା ଦେଖାଇ ଲୋକମାନେ ଅନ୍ୟ ରାଜ୍ୟକୁ ଯାଇପାରିବେ ନାହିଁ। ସମସ୍ତ ପ୍ରକାର ଶିକ୍ଷାନୁଷ୍ଠାନ ବନ୍ଦ ରହିବ। ସମସ୍ତ ପ୍ରକାର ବ୍ୟବସାୟିକ ମେଳା, ବୈଠକ ଆଦି ଉପରେ କଟକଣା ଜାରି କରାଯାଇଛି। ସମସ୍ତ ସିନେମା ହଲ୍, ମଲ୍, ମାର୍କେଟ କମ୍ପ୍ଲେକ୍ସ, ଜିମ୍‌ନାସିୟମ, ସ୍ପୋର୍ଟସ କମ୍ପ୍ଲେକ୍ସ, ସୁଇମିଂ ପୁଲ୍, ଥିଏଟର, ପାର୍କ, ବାର୍, ଅଡିଟୋରିୟମ, ମିନାବଜାର ଇତ୍ୟାଦି ବନ୍ଦ ରହିବ। ସେହିପରି ଯାତ୍ରା, ଖୋଲା ମଞ୍ଚ ଉପରେ କଟକଣା ଜାରି କରାଯାଇଛି। ସମସ୍ତ ସେଲୁନ, ବିୟୁଟି ପାର୍ଲର, ସ୍ପା ଇତ୍ୟାଦି ବନ୍ଦ ରହିବ। ସମସ୍ତ ପ୍ରକାର ସାମାଜିକ, ଧାର୍ମିକ, ରାଜନୈତିକ, ସାଂସ୍କୃତିକ କାର୍ଯ୍ୟକଳାପ ବନ୍ଦ ରହିବ। ଦୈନିକ ଓ ସାପ୍ତାହିକ ହାଟ ବନ୍ଦ ରହିବ।

ତେବେ ଲକ୍‌ଡାଉନ ସମୟରେ ହସ୍ପିଟାଲ, କ୍ଲିନିକ୍, ଟେଲି ମେଡିସିନ, ସମସ୍ତ ପ୍ରକାର ଔଷଧ ଦୋକାନ, ମେଡିକାଲ ଉପକରଣ ଦୋକାନ, ଲାବୋରେଟୋର, କଲେକ୍ସନ ସେଣ୍ଟର ଖୋଲା ରହିବ। ବ୍ୟାଙ୍କ, ଏଟିଏମ୍ କାଉଣ୍ଟର, କୋଅପରେଟିଭ କ୍ରେଡିଟ୍ ସୋସାଇଟି ଖୋଲା ରହିବ। ରେଷ୍ଟୁରାଣ୍ଟ ଓ ଢାବାଗୁଡିକରେ କେବଳ ପାର୍ସଲ ବ୍ୟବସ୍ଥା ରହିବ। ହୋମ୍ ଡେଲିଭରି, ଇଣ୍ଟରନେଟ୍, ଟେଲି କମ୍ୟୁନିକେଶନ, ଇଲେକ୍ଟ୍ରୋନିକ, ଛାପା ଗଣମାଧ୍ୟମକୁ ଅନୁମତି ପ୍ରଦାନ କରାଯାଇଛି। ଗ୍ୟାରେଜ, ଯାନବାହନ ମରାମତି ଦୋକାନ ଖୋଲା ରହିବ। ସମସ୍ତ ପ୍ରକାର କୃଷି ଓ ଆନୁଷଙ୍ଗିକ କାର୍ଯ୍ୟ ଜାରି ରହିବ। କେନ୍ଦ୍ର ସରକାରଙ୍କ ଗାଇଡ୍‌ଲାଇନ ଅନୁଯାୟୀ ରେଳ, ଡାକ ଓ ବିମାନ ସେବା ଜାରି ରହିବ। ଛାତ୍ରୀଛାତ୍ରଙ୍କ ପଢ଼ାବହି ଦୋକାନ, ଇଲେକ୍ଟ୍ରିକ୍ ଇଲେକ୍ଟ୍ରୋନିକ୍ସ ମରାମତି ଦୋକାନ, ଏସି, କୁଲର, ୱାଟର ପ୍ୟୁରିଫାୟର ମରାମତି ଦୋକାନ, କମ୍ପ୍ୟୁଟର, ମୋବାଇଲ ମରାମତି ଦୋକାନ, ସିମେଣ୍ଟ, ରଡ୍, ଚିପ୍ସ ଆଦି ନିର୍ମାଣ ସାମଗ୍ରୀ ଦୋକାନ ଖୋଲା ରହିବ। କେବଳ କ୍ଷୀର ବିକିବାକୁ ଓମ୍‌ଫେଡ ଦୋକାନ ଖୋଲା ରହିବ। ସକାଳ ୫ଟାରୁ ୮ଟା ପର୍ଯ୍ୟନ୍ତ ଖବରକାଗଜ ବିତରଣ ଅନୁମତି ଦିଆଯାଇଛି। ଜାତୀୟ ରାଜପଥରେ ଥିବା ଟୋଲ୍‌ଗେଟ୍‌ଗୁଡ଼ିକରେ ଟ୍ରାଫିକ୍ ଭିଡ଼କୁ କମାଇବା ପାଇଁ ଗ୍ରୀନ୍ କରିଡର କରିବାକୁ କୁହାଯାଇଛି। ଉଭୟ ଗ୍ରାମାଞ୍ଚଳ ଓ ସହରାଞ୍ଚଳରେ ଶିଳ୍ପାନୁଷ୍ଠାନଗୁଡ଼ିକ ସ୍ୱାଭାବିକ ଭାବେ କାର୍ଯ୍ୟ କରିବେ। ଏଥିରେ କାର୍ଯ୍ୟ କରୁଥିବା ଶ୍ରମିକମାନେ ନିୟମିତ ଆସିପାରିବେ। ଲକ୍‌ଡାଉନକୁ କଡ଼ାକଡ଼ି ଭାବେ ପରିଚାଳନା କରିବାକୁ ସମସ୍ତ ଜିଲାର ଏସ୍‌ପି, ପୋଲିସ କମିଶନରଙ୍କୁ ନିର୍ଦ୍ଦେଶ ଦିଆଯାଇଛି।

ନୈତିକ ଦୃଷ୍ଟିରୁ ଗ୍ରହଣୀୟ...

ଶୁଣାଣି କରି କହିଛନ୍ତି, ଆବେଦନକାରୀ ଦ୍ୱୟ କେବଳ ନିଜ ସମ୍ପର୍କକୁ ସ୍ୱୀକୃତି ପ୍ରଦାନ ପାଇ ଅଦାଲତଙ୍କ ଦ୍ୱାରସ୍ଥ ହୋଇଛନ୍ତି, ଯାହାକି ନୈତିକ ଓ ସାମାଜିକ ରୂପେ ଗ୍ରହଣୀୟ ନୁହେଁ। ବାସ୍ତବରେ ଆବେଦନକାରୀ ବର୍ତ୍ତମାନ ପିଟିଶନ ଦାଏର କରିବା ଆଳରେ ନିଜ ଲିଭ୍-ଇନ୍ ରିଲେଶନ୍‌ଶିପ୍ ଉପରେ ସ୍ୱୀକୃତିର ମୋହର ଲଗାଇବାକୁ ଦାବି କରୁଛନ୍ତି। ତେଣୁ ଏହି ପିଟିଶନରେ କୌଣସି ସୁରକ୍ଷା ଆଦେଶ ଦିଆଯାଇ ପାରିବ ନାହିଁ। ଏଭଳି ଟିପ୍ପଣୀ ଦେବା ସହ ହାଇକୋର୍ଟ ସେମାନଙ୍କ ପିଟିଶନକୁ ଖାରଜ କରିଦେଇଛନ୍ତି। ପ୍ରକାଶ ଯେ, ମାତ୍ର ୬ ଦିନ ପୂର୍ବରୁ ଜଷ୍ଟିସ୍ ଅନିଲ କ୍ଷେତ୍ରପାଳଙ୍କ ଖଣ୍ଡପୀଠ ଅନ୍ୟ ଏକ ଲିଭ୍-ଇନ୍ ଯୋଡ଼ିଙ୍କ ସୁରକ୍ଷା ପିଟିଶନକୁ ଖାରଜ କରିଦେଇଥିଲେ। ଯଦି ଏଭଳି ଭାବେ ସୁରକ୍ଷା ମାଗୁଥିବା ଯୋଡ଼ିଙ୍କୁ ଅନୁମତି ଦିଆଯାଏ ତେବେ ସମାଜର ସମରସତା ବିଗିଡ଼ିଯିବ ବୋଲି ହାଇକୋର୍ଟ ଦର୍ଶାଇଥିଲେ।

ଭୋଜି ମନା...

ଓ ଶୁଦ୍ଧିକାର୍ଯ୍ୟରେ ଭୋଜିଭାତକୁ ସମ୍ପୂର୍ଣ୍ଣ ବାରଣ କରାଯାଇଛି। ଘରକୁ ଡାକି ଅତିଥିମାନଙ୍କୁ ଭୋଜିଭାତ ଦିଆଯାଇପାରିବ ନାହିଁ। ଅତିଥିମାନଙ୍କୁ କେବଳ ପ୍ୟାକେଟ ଜରିଆରେ ଖାଦ୍ୟ ଦିଆଯାଇପାରିବ। ସରକାରଙ୍କ ଗାଇଡ୍‌ଲାଇନ ଉଲ୍ଲଂଘନ କରି ଲୋକମାନେ ବାହାଘର ଭୋଜିଭାତର ଆୟୋଜନ କରୁଛନ୍ତି। ଏହାଦ୍ୱାରା ଗ୍ରାମାଞ୍ଚଳରେ ମଧ୍ୟ ସଂକ୍ରମଣ ବୃଦ୍ଧି ପାଇବାରେ ଲାଗିଛି। ତେଣୁ ସାମାଜିକ କାର୍ଯ୍ୟକ୍ରମ ଉପରେ କଡ଼ା କଟକଣା ଲଗାଇବାକୁ ସରକାର ନିଷ୍ପତ୍ତି ନେଇଛନ୍ତି। ଏହାକୁ ଉଲ୍ଲଂଘନ କଲେ ଆୟୋଜକଙ୍କ ବିରୋଧରେ କାର୍ଯ୍ୟାନୁଷ୍ଠାନ ଗ୍ରହଣ କରିବାକୁ ନିର୍ଦ୍ଦେଶ ଦିଆଯାଇଛି।

କାହା ମୁହଁରେ ମାସ୍କ ନାହିଁ

ଉତ୍ତରପ୍ରଦେଶର ପ୍ରୟାଗରାଜସ୍ଥିତ ସଙ୍ଗମରେ ମଙ୍ଗଳବାର 'ବଡ଼ାମଙ୍ଗଳ' ଅବସରରେ ବୁଡ଼ ପକାଇବାକୁ ଯାଇଥିବା ଶ୍ରଦ୍ଧାଳୁ।

ଆଜିର ରାଶିଫଳ

ଜ୍ୟୋତିର୍ବିଦ୍ୟା ବିଶାରଦ ପ୍ରସନ୍ନ କୁମାର ମହାପାତ୍ର
ମଙ୍ଗରାଜପୁର ଶାସନ, କାଦୁଆ, ଗଞ୍ଜାମ
Email-pkmahapatro@gmail.com

ମେଷ
ଆପଣଙ୍କର ଉଚ୍ଚମନ, ଉତ୍କୃଷ୍ଟ ବିଚାରଧାରା, ପାରିବାରିକ ସହଯୋଗ କାର୍ଯ୍ୟସିଦ୍ଧି ପାଇଁ ଅନୁକୂଳ ରହିବ। କର୍ମକ୍ଷେତ୍ରରେ ଅନ୍ୟମାନଙ୍କ ମତକୁ ସମ୍ମାନ ଦେଇ ପ୍ରଶଂସିତ ହେବେ। ଦକ୍ଷତାହେତୁକ ସାମାଜିକ ସ୍ତରରେ ଉଚ୍ଚାସନ ଲାଭ କରିବେ। ବାଣିଜ୍ୟ, ବ୍ୟବସାୟ, ପ

ସଂକ୍ଷେପରେ

କରୋନାର କରୁଣ ଦୃଶ୍ୟ ବାପାଙ୍କ ଏକାଦଶାହରେ ପୁଅ ମୃତ

ନିଶ୍ଚିନ୍ତକୋଇଲି,୧୮।୫(ସ୍ୱ.ପ୍ର.): କଟକ ଜିଲା ନିଶ୍ଚିନ୍ତକୋଇଲି ବ୍ଲକ ଦାଉଦପୁର ପଞ୍ଚାୟତ ଅନ୍ତର୍ଗତ ଗୋପୀନାଥପୁର ଗ୍ରାମରେ ଏକ ଅଭାବନୀୟ ଘଟଣା ଘଟିଛି। ବାପାଙ୍କ ଏକାଦଶାହରେ ପୁଅର ମୃତ୍ୟୁ ଘଟିଛି। ସେ ହେଲେ ରାଜେଶ ନାୟକ(୩୫)। ଏହାପୂର୍ବରୁ ମେ' ୮ରେ ବାପା କୁଳମଣି ନାୟକ(୫୫) ମୃତ୍ୟୁବରଣ କରିଥିଲେ। ଉଭୟ ବାପା ଓ ପୁଅ କରୋନାରେ ଆକ୍ରାନ୍ତ ଥିଲେ। ସୂଚନାଯୋଗ୍ୟ, କୁଳମଣିଙ୍କ ପରିବାର ସୁଦୂର କୋଲକାତାରେ ରହୁଥିଲେ। କରୋନା ମହାମାରୀ ସମୟରେ ସେ ସପରିବାର ଗାଁକୁ ଫେରି ଆସିଥିଲେ। ଗାଁରେ କିଛି ଦିନ ରହିବା ପରେ କୁଳମଣି କରୋନାରେ ଆକ୍ରାନ୍ତ ହୋଇଥିଲେ। ତାଙ୍କୁ କଟକସ୍ଥିତ ଏକ କୋଭିଡ୍ ହସ୍ପିଟାଲରେ ଭର୍ତ୍ତି କରାଯାଇଥିଲା। ଅପରପକ୍ଷେ ପୁଅ ରାଜେଶ ମଧ୍ୟ କରୋନାରେ ଆକ୍ରାନ୍ତ ହୋଇ ୩ ଦିନ ପୂର୍ବେ ଉକ୍ତ ହସ୍ପିଟାଲରେ ଭର୍ତ୍ତି ହୋଇଥିଲେ। ଚିକିତ୍ସାଧୀନ ଅବସ୍ଥାରେ କୁଳମଣିଙ୍କ ମୃତ୍ୟୁ ଘଟିଥିଲା। ମଙ୍ଗଳବାର ବାପାଙ୍କ ଏକାଦଶାହ କର୍ମ ଚାଲିଥିବା ବେଳେ ରାଜେଶଙ୍କ ମୃତ୍ୟୁ ଘଟିଛି। ଏହି ଖବର ଜଣାପଡ଼ିବା ପରେ ଗ୍ରାମରେ ଶୋକର ଛାୟା ଖେଳିଯାଇଛି। ମୃତକଙ୍କ ପରିବାରର ଏକାଧିକ ବ୍ୟକ୍ତି ଆକ୍ରାନ୍ତ ହୋଇ ଚିକିତ୍ସାଧୀନ ଥିବାରୁ ଗ୍ରାମରେ ଭୟର ବାତାବରଣ ଖେଳିଯାଇଛି। ଏହାକୁ ମିଶାଇ ବ୍ଲକରେ ଆକ୍ରାନ୍ତଙ୍କ ମୃତ୍ୟୁ ସଂଖ୍ୟା ୮ରେ ପହଞ୍ଚିଛି। ଏହାର ପ୍ରତିକାର ପାଇଁ ତୁରନ୍ତ ପଦକ୍ଷେପ ନେବାକୁ ସାଧାରଣରେ ଦାବି ହୋଇଛି।

ମହିଳା ସ୍ୱାସ୍ଥ୍ୟକର୍ମୀଙ୍କୁ ଦୁର୍ବ୍ୟବହାର ଅଭିଯୋଗ

ସାଲେପୁର,୧୮।୫(ଡି.ଏନ୍.ଏ.): ସାଲେପୁର ଥାନା ଜପେଶ୍ୱର ଫାଣ୍ଡି ଅନ୍ତର୍ଗତ ରାମେଶ୍ୱର ପ୍ରାଥମିକ ସ୍ୱାସ୍ଥ୍ୟକେନ୍ଦ୍ରରେ କରୋନା ଟିକା ଦେବାକୁ ନେଇ ଜଣେ ମହିଳା ସ୍ୱାସ୍ଥ୍ୟକର୍ମୀ ଓ ତାଙ୍କ ଭାଇଙ୍କୁ ଦୁର୍ବ୍ୟବହାର କରାଯିବା ସହ ଆକ୍ରମଣ କରାଯାଇଛି। ଏନେଇ ସମ୍ପୃକ୍ତା ସ୍ୱାସ୍ଥ୍ୟକର୍ମୀ ଲକ୍ଷ୍ମୀପ୍ରିୟା ପ୍ରଧାନ ଫାଣ୍ଡିରେ ଅଭିଯୋଗ କରିଛନ୍ତି। ସେ ଦର୍ଶାଇଛନ୍ତି, ଉକ୍ତ ସ୍ୱାସ୍ଥ୍ୟକେନ୍ଦ୍ରରେ ସେ ଷ୍ଟାଫ୍ ନର୍ସ ଭାବେ କାର୍ଯ୍ୟ କରନ୍ତି। ସେ କାର୍ଯ୍ୟରତ ଥିବା ବେଳେ ତାଙ୍କ ଭାଇ ସେଠାରେ ଉପସ୍ଥିତ ଥିବାରୁ ୨ ଜଣ ଯୁବକ ଏହାକୁ ବିରୋଧ କରି ସେମାନଙ୍କୁ ଆକ୍ରମଣ କରିଥିଲେ। ଅଭିଯୋଗକୁ ଭିତ୍ତି କରି ପୋଲିସ ମାମଲା (ନଂ.୧୦୭/୨୧)ରୁଜୁ କରି ତଦନ୍ତ ଚଳାଇଛି।

ପ୍ରତାରଣା: ଯୁବକ ଗିରଫ

ବାଲିଅନ୍ତା,୧୮।୫(ଡି.ଏନ୍.ଏ.): ବିବାହ ପ୍ରଲୋଭନ ଦେଖାଇ ଜଣେ ମହିଳାଙ୍କୁ ପ୍ରତାରଣା କରିବା ଅଭିଯୋଗରେ ମଙ୍ଗଳବାର ବାଲିଅନ୍ତା ପୋଲିସ ଜଣେ ଯୁବକଙ୍କୁ ଗିରଫ କରି କୋର୍ଟଚାଲଣ କରିଛି। ସେ ହେଲେ କଟକ ସଦର ଥାନା ଅଞ୍ଚଳର ରତିରଞ୍ଜନ ମଲ୍ଲ(୩୨)। ସୂଚନା ମୁତାବକ, ବାଲିଅନ୍ତା ଥାନା ଅଞ୍ଚଳରେ ଭଡ଼ାରେ ରହୁଥିବା ଜଣେ ମହିଳାଙ୍କୁ ବିବାହ କରିବା ପାଇଁ ରତିରଞ୍ଜନ କହିଥିଲେ। ପରେ ବିବାହ କରିବାକୁ ମନା କରିଦେଇଥିଲେ। ଏନେଇ ସମ୍ପୃକ୍ତ ମହିଳାଙ୍କ ଅଭିଯୋଗକ୍ରମେ ପୋଲିସ ଏକ ମାମଲା (ନଂ.୧୩୮/୨୧)ରୁଜୁକରି ତଦନ୍ତ ଚଳାଇଥିଲା।

ତହସିଲରୁ ବାହାରିଲା ରାଜସ୍ୱ ରଥ

ନିଶ୍ଚିନ୍ତକୋଇଲି, ୧୮।୫ (ଡି.ଏନ୍.ଏ.): ଲକ୍‌ଡାଉନ ଓ ଶଟ୍‌ଡାଉନ ସମୟରେ ଲୋକଙ୍କ ନିକଟରେ ତହସିଲ କାର୍ଯ୍ୟାଳୟର ସୁବିଧା ଯୋଗାଇଦେବା ପାଇଁ ନିଶ୍ଚିନ୍ତକୋଇଲି ତହସିଲ ପକ୍ଷରୁ ମଙ୍ଗଳବାର ଏକ ରାଜସ୍ୱ ରଥ ବାହାରିଛି। ଏହି ରଥ ଜରିଆରେ ପ୍ରତି ଗାଁରେ ଲୋକଙ୍କୁ ଜମି ପଟ୍ଟା, ସାର୍ଟିଫିକେଟ ଓ ତହସିଲ ସମ୍ପର୍କିତ କାଗଜପତ୍ର ପ୍ରଦାନ କରିବା ପାଇଁ ବ୍ୟବସ୍ଥା କରାଯାଇଛି। ତହସିଲଦାର ମାନସ ରଞ୍ଜନ ତରାସିଆଙ୍କ ନିର୍ଦ୍ଦେଶକ୍ରମେ ଅତିରିକ୍ତ ତହସିଲଦାର ଉମାକାନ୍ତ ବିଶ୍ୱାଳଙ୍କ ପ୍ରତ୍ୟକ୍ଷ ତତ୍ତ୍ୱାବଧାନରେ ଏହି କାର୍ଯ୍ୟ ସମ୍ପାଦିତ ହେଉଛି। ଏନେଇ ତହସିଲ ପକ୍ଷରୁ ଏକ ସ୍ୱତନ୍ତ୍ର ଟିମ୍ ଗଠନ କରାଯାଇଛି। ଟିମ୍‌ରେ ମୁଖ୍ୟ କିରାଣି ସୁନାକର ସେଠୀ, ରେକର୍ଡକିପର ସଞ୍ଜୟ କୁମାର ଦାସଙ୍କ ସମେତ ତହସିଲର ଅନ୍ୟ କର୍ମଚାରୀମାନେ ରହିଛନ୍ତି।

ଟ୍ରେନ୍‌ରେ ବୃଦ୍ଧଙ୍କ ମୃତ୍ୟୁ, ଓହ୍ଲାଇଦେଲେ ସହଯାତ୍ରୀ

ଭୁବନେଶ୍ୱର,୧୮।୫(ବ୍ୟୁରୋ)

ହଜିଗଲା ମାନବିକତା
- ସହଯୋଗ କଲେ ଆଇଜି ଅମିତାଭ ଠାକୁର
- ମୃତଦେହ ବ୍ୟବଚ୍ଛେଦ କରି ଘରକୁ ପଠାଇଲେ

ରବିବାର ସନ୍ଧ୍ୟାରେ ଖୋର୍ଦ୍ଧାରୋଡ ନିକଟରେ ଯାଉଥିବା ଏକ ଚଳନ୍ତା ଟ୍ରେନରେ ଜଣେ ବୃଦ୍ଧ ଯାତ୍ରୀଙ୍କ ହଠାତ ମୃତ୍ୟୁ ଘଟିଥିଲା। ତାଙ୍କ ସହ ଯାତ୍ରା କରୁଥିବା ବୃଦ୍ଧା ସ୍ତ୍ରୀ ଜଣକ ସହଯାତ୍ରୀଙ୍କୁ ସହାୟତା ମାଗିଥିଲେ ମଧ୍ୟ କେହି ଶୁଣି ନ ଥିଲେ। ଓଲଟା କୋଭିଡ୍ ସନ୍ଦେହକରି ମୃତଦେହ ସହ ଓହ୍ଲାଇଯିବାକୁ ମହିଳାଙ୍କୁ କହି ହୋହଲ୍ଲା କରିଥିଲେ। ଟ୍ରେନ୍‌ଟି ଖୋର୍ଦ୍ଧାରୋଡ୍ ଷ୍ଟେଶନରେ ଅଟକିବା ପରେ ଯାତ୍ରୀମାନେ ସେମାନଙ୍କ ଜିଦ୍‌ରେ ଅଟଳ ରହିଥିଲେ। ରେଳ କର୍ତ୍ତୃପକ୍ଷ ଶେଷରେ ମୃତଦେହକୁ ଟ୍ରେନ୍ ବାହାରକୁ ଆଣିଥିଲେ। ଏହି ଦୁଃସମୟରେ ସହଯୋଗର ହାତ ବଢାଇଥିଲେ ପୋଲିସ ଆଇଜି (ଅପରେଶନ) ଅମିତାଭ ଠାକୁର। ଜଟଣୀ ହସ୍ପିଟାଲରେ ମୃତଦେହକୁ ବ୍ୟବଚ୍ଛେଦ କରିବା ସହ ଘରକୁ ପଠାଇବାର ବ୍ୟବସ୍ଥା କରିଥିଲେ।

ମୃତ ଯାତ୍ରୀ ଜଣକ ହେଲେ ବିହାର ଜମାଲପୁରର ଅରୁଣ ମୁଖାର୍ଜୀ(୭୨)। ତାଙ୍କର ବିହାର ମୁଙ୍ଗେରରେ ଏକ କମ୍ପାନୀ ରହିଛି। ସେ ତାଙ୍କ ସ୍ତ୍ରୀ ଉତ୍ତରା ମୁଖାର୍ଜୀଙ୍କ ସହ ଯଶବନ୍ତପୁର-ଭାଗଲପୁର ଟ୍ରେନର ସଂରକ୍ଷିତ ବଗିରେ ବାଙ୍ଗାଲୋରରେ ରହୁଥିବା ପୁଅ ନିକଟରୁ ନିଜ ଘର ଜମାଲପୁରକୁ ଫେରୁଥିଲେ। ହେଲେ ବାଟରେ ତାଙ୍କର ସ୍ୱାସ୍ଥ୍ୟ ବିଗିଡିଯାଇଥିଲା। ଏ ସମ୍ପର୍କରେ ସ୍ତ୍ରୀ ଉତ୍ତରା କହିଛନ୍ତି, ସ୍ୱାମୀଙ୍କ ଅବସ୍ଥା ଦେଖି ମୁଁ ଟ୍ରେନରେ କାନ୍ଦିବା ସହ ସାହାଯ୍ୟ ପାଇଁ ନିବେଦନ କରୁଥିଲି। ମୋର ଗଭୀର ଆର୍ତ୍ତାଇଟିସ୍ ଥିବାରୁ ଚାଲିପାରୁ ନ ଥିଲି। କିନ୍ତୁ ସମସ୍ତ ସହଯାତ୍ରୀ ଆମଠାରୁ ଦୂରରେ ରହିଥିଲେ। ଆମକୁ ଅଲଗା କମ୍ପାର୍ଟମେଣ୍ଟକୁ ନେବାକୁ ରେଳ କର୍ମଚାରୀଙ୍କୁ କହି ପାଟି କରିଥିଲେ। ମୁଁ କୋଲକାତାର ମୋର ସମ୍ପର୍କୀୟଙ୍କୁ ଯୋଗାଯୋଗ କରିଥିଲି। ସେ ଖୋର୍ଦ୍ଧାଠାରୁ ମାତ୍ର ୩ ଘଣ୍ଟା ଦୂର ଖଡଗପୁର ପର୍ଯ୍ୟନ୍ତ ଯାତ୍ରା କରାଇବାକୁ ରେଳ କର୍ତ୍ତୃପକ୍ଷଙ୍କୁ ଅନୁରୋଧ କରିଥିଲେ। କିନ୍ତୁ ସ୍ୱାମୀଙ୍କ ମୃତ୍ୟୁ ଘଟିବାରୁ ଯାତ୍ରୀମାନେ ହୋହଲ୍ଲା କରିଥିଲେ। ଯାତ୍ରୀଙ୍କ ଜିଦ୍ ଯୋଗୁ ରେଳ କର୍ତ୍ତୃପକ୍ଷ ଖୋର୍ଦ୍ଧା ରୋଡ୍ ଷ୍ଟେଶନରେ ଓହ୍ଲାଇ ଦେଇଥିଲେ ବୋଲି ଉତ୍ତରା କହିଛନ୍ତି। ଅନ୍ୟପକ୍ଷରେ ସ୍ତ୍ରୀ ଉତ୍ତରା ସ୍ୱାମୀଙ୍କ ମୃତଦେହକୁ ଧରି ଷ୍ଟେଶନରେ ଜଗି ରହିଥିଲେ। ପାଖକୁ ମଧ୍ୟ କେହି ଆସି ନ ଥିଲେ। ଏ ସଂକ୍ରାନ୍ତରେ ସେ ଟୁଇଟ୍ କରିଥିଲେ। ଆଇଜି ଅମିତାଭ ଠାକୁର ଟୁଇଟରରୁ ଜାଣିବା ପରେ ହେଲ୍ପ ଲାଇନ୍ ଇଣ୍ଡିଆ କେୟାରର କେତେଜଣ ସ୍ୱେଚ୍ଛାସେବୀଙ୍କୁ ସେଠାକୁ ପଠାଇଥିଲେ। ସୂର୍ଯ୍ୟାସ୍ତ ହୋଇଯାଇଥିବାରୁ ଜଟଣୀ ଡାକ୍ତରଖାନା ମୃତଦେହକୁ ବ୍ୟବଚ୍ଛେଦ କରିବାକୁ ମନା କରିଦେଇଥିଲା। ପରେ ଆଇଜି ଠାକୁର ଖୋର୍ଦ୍ଧା ଜିଲାପାଳଙ୍କୁ ଅନୁରୋଧ କରିଥିଲେ। ଜିଲାପାଳଙ୍କ ସ୍ୱତନ୍ତ୍ର ଅନୁମତିକ୍ରମେ ମୁଖ୍ୟ ଜିଲା ସ୍ୱାସ୍ଥ୍ୟ ଅଧିକାରୀଙ୍କ ସହଯୋଗରେ ବ୍ୟବଚ୍ଛେଦ କରାଯାଇଥିଲା। ପରେ ବୃଦ୍ଧାଜଣକ ସ୍ୱାମୀଙ୍କ ମୃତଦେହକୁ ନେଇ ବିହାର ଫେରିଥିବା ଠାକୁର ସୂଚନା ଦେଇଛନ୍ତି। ତେବେ ଘରକୁ ଫେରିବା ପୂର୍ବରୁ ମୃତ ଅରୁଣଙ୍କ ସ୍ତ୍ରୀ ଉତ୍ତରା ଓଡିଶାର ପୋଲିସ ଅଧିକାରୀ ଅମିତାଭ ଠାକୁରଙ୍କ ସହଯୋଗ ସ୍ମରଣୀୟ ହୋଇରହିବ ବୋଲି କହିଛନ୍ତି।

ତାମିଲନାଡୁରେ ଓଡ଼ିଆ ଶ୍ରମିକଙ୍କୁ ମାଡ଼

ଉଦ୍ଧାର ହୋଇଥିବା ପ୍ରବାସୀ ଓଡ଼ିଆ ଶ୍ରମିକମାନେ।

ଭୁବନେଶ୍ୱର,୧୮।୫(ବ୍ୟୁରୋ)

ଭିଡିଓ ଭାଇରାଲ୍ ପରେ ଉଦ୍ଧାର

ତାମିଲନାଡୁରେ ପ୍ରବାସୀ ଓଡ଼ିଆ ଶ୍ରମିକଙ୍କୁ ମାଡ଼ ମରାଯିବା ଘଟଣା ଆଲୋଡ଼ନ ସୃଷ୍ଟି କରିଛି। ଏହି ଘଟଣାର ଭିଡିଓ ସୋସିଆଲ ମିଡିଆରେ ଭାଇରାଲ ହେବାପରେ ଅଭିନେତା ସବ୍ୟସାଚୀ ମିଶ୍ରଙ୍କ ଉଦ୍ୟମରେ ମଙ୍ଗଳବାର ୩୫ଜଣ ଶ୍ରମିକଙ୍କୁ ଉଦ୍ଧାର କରାଯାଇଛି। ଅପରପକ୍ଷରେ ନିର୍ଯାତନା ଦେଇଥିବା ଘର ମାଲିକଙ୍କୁ ସେଠାକାର ପୋଲିସ ଗିରଫ କରିଥିବା ଜଣାପଡ଼ିଛି। ଉଦ୍ଧାର ହୋଇଥିବା ପ୍ରବାସୀ ଶ୍ରମିକଙ୍କ ମଧ୍ୟରେ ୨୯ ଜଣ ଓଡ଼ିଶାର, ୪ଜଣ ବିହାରର ଏବଂ ୨ଜଣ ଝାଡ଼ଖଣ୍ଡ ଅଞ୍ଚଳର ଥିବା ସୂଚନା ମିଳିଛି। ଓଡ଼ିଆ ଶ୍ରମିକଙ୍କ ମଧ୍ୟରୁ ଅଧିକାଂଶ ଭଦ୍ରକ ଜିଲାର ହୋଇଥିବାବେଳେ ଅନ୍ୟମାନେ କେନ୍ଦ୍ରାପଡ଼ା ଓ ପୁରୀ ଜିଲାର। ସେମାନଙ୍କୁ ସେଠାକାର ଏକ ସେଲ୍ଟର ହୋମ୍‌ରେ ରଖାଯାଇଛି।

ସୂଚନା ଅନୁଯାୟୀ, ଚେନ୍ନାଇଠାରୁ ୪୫ କି.ମି. ଦୂର ଟି-୧୩ କୁନ୍‌ରାଥୁର ଥାନା ଅନ୍ତର୍ଗତ ଥିରୁମୁଡିଭାକମ୍ ଅଞ୍ଚଳକୁ ଉକ୍ତ ଶ୍ରମିକମାନେ କାମ କରିବା ପାଇଁ ଯାଇଥିଲେ। ଲକ୍‌ଡାଉନ୍ ଯୋଗୁ କମ୍ପାନୀ ବନ୍ଦ ହୋଇଯାଇଥିଲା। କାମ ଧନ୍ଦା ନ ପାଇ ସେମାନେ ଅସୁବିଧାର ସମ୍ମୁଖୀନ ହୋଇଥିଲେ। ଘରମାଲିକଙ୍କୁ ସେମାନେ ଭଡ଼ା ମଧ୍ୟ ଦେଇ ପାରି ନ ଥିଲେ। ଘରଭଡ଼ା ନ ପାଇ ଘରମାଲିକ ସେମାନଙ୍କ ମୋବାଇଲ ଛଡ଼ାଇ ନେବା ସହ ସେମାନଙ୍କୁ ଶାରୀରିକ ନିର୍ଯାତନା ଦେବା ଆରମ୍ଭ କରିଥିଲେ। ଗତ ରବିବାର ଘର ମାଲିକ ସେମାନଙ୍କୁ ଏକ ବାଡ଼ିରେ ପିଟୁଥିବା ବେଳେ ସେଠାରେ ଜଣେ ଯୁବକ ମୋବାଇଲ୍‌ରେ ଏହାର ଭିଡିଓ ଉତ୍ତୋଳନ କରି ଭଦ୍ରକ ଜିଲା ଚାନ୍ଦବାଲିରେ ଥିବା ତାଙ୍କ ସାଙ୍ଗ ନିକଟକୁ ପଠାଇ ଦେଇଥିଲେ। ସାଙ୍ଗ ଜଣକ ସେହି ଭିଡିଓକୁ ଟୁଇଟରରେ ପୋଷ୍ଟ କରି ସବ୍ୟସାଚୀଙ୍କ ସହଯୋଗ ଲୋଡ଼ିଥିଲେ। ସବ୍ୟସାଚୀ ତୁରନ୍ତ ତାମିଲନାଡୁର ଡିଜିପି ଜେ.କେ. ତ୍ରିପାଠୀଙ୍କୁ ଘଟଣା ବାବଦରେ ଜଣାଇଥିଲେ। ପରେ ତାମିଲନାଡୁ ପୋଲିସର ଏକ ଟିମ୍ ତଦନ୍ତ କରି ପ୍ରବାସୀମାନେ ରହୁଥିବା ଘର ମାଲିକଙ୍କୁ ଗିରଫ କରିବା ସହ ସେମାନଙ୍କୁ ଉଦ୍ଧାର କରିଥିଲା। ଭୋକ ଉପାସରେ ଥିବା ପ୍ରବାସୀ ଶ୍ରମିକଙ୍କୁ ସବ୍ୟସାଚୀ ଯୋଗାଯୋଗ କରି ସେଠାକାର ସ୍ମାଇଲ୍ ଫୋର୍ସ ଦ୍ୱାରା ଖାଇବାକୁ ଦେଇଥିଲେ। ଓଡ଼ିଶା ପୋଲିସ ଓ ଶ୍ରମ ବିଭାଗ ସେହି ଶ୍ରମିକଙ୍କ ସହ ଯୋଗାଯୋଗରେ ଅଛି। କୋଭିଡ୍ ଟେଷ୍ଟ ପରେ ସେମାନଙ୍କୁ ଖୁବ୍‌ଶୀଘ୍ର ଓଡ଼ିଶା ଫେରାଇ ଆଣିବା ପାଇଁ ଚେଷ୍ଟା କରାଯାଉଛି ବୋଲି ସବ୍ୟସାଚୀ କହିଛନ୍ତି।

ଶିଳ୍ପୀ ପଞ୍ଚାନନ ସାମଲ 'ସୃଜନ ସମ୍ମାନ' ପାଇଁ ମନୋନୀତ

ଭୁବନେଶ୍ୱର,୧୮।୫(ବ୍ୟୁରୋ)

ଇଷ୍ଟର୍ନ ଫାଉଣ୍ଡେଶନ ଅଫ୍ ଆର୍ଟ ଏଣ୍ଡ୍ କଲଚର (ଇଏଫଏସି) ପକ୍ଷରୁ ଆର୍ଟ ଇଭେଣ୍ଟ-୨୧ ପାଇଁ ଅନ୍ତର୍ଜାତୀୟ ଅନ୍‌ଲାଇନ୍ ଆର୍ଟ ପ୍ରତିଯୋଗିତା ଅନୁଷ୍ଠିତ ହୋଇଯାଇଛି। ବିଶିଷ୍ଟ ଚିତ୍ରଶିଳ୍ପୀ ତଥା ଧଉଳି ଚାରୁ କଳା ମହାବିଦ୍ୟାଳୟର ଅଧ୍ୟକ୍ଷ ପଞ୍ଚାନନ ସାମଲଙ୍କୁ 'ସୃଜନ ସମ୍ମାନ' ପ୍ରଦାନ ପାଇଁ ମନୋନୀତ କରାଯାଇଛି। ଏନେଇ ମଙ୍ଗଳବାର ସୂଚନା ଦିଆଯାଇଛି। ଚିତ୍ର, ଭାସ୍କର୍ଯ୍ୟ, ମୁଦ୍ରଣ କଳା ଓ ରେଖା ଚିତ୍ର ଭଳି ମାଧ୍ୟମର କଳାକୃତି ପ୍ରତିଯୋଗିତା ପାଇଁ ଆହ୍ୱାନ କରାଯାଇଥିଲା। ବିଭିନ୍ନ ଦେଶରୁ ମୋଟ ୫୨୬ କଳାକୃତି ଗ୍ରହଣ କରିଥିଲା। ଆସନ୍ତା ୩୦ ତାରିଖରେ ଗୁଗୁଲ ମିଟ ଜରିଆରେ ପୁରସ୍କାର ବିତରଣ କରାଯିବ। ସମ୍ପାଦକ ମନୋଜ ଷଣ୍ଢଙ୍କ ତତ୍ତ୍ୱାବଧାନରେ ପ୍ରତିଯୋଗିତା ହୋଇଥିଲା।

କରୋନା ଆକ୍ରାନ୍ତଙ୍କ ସାହାରା ଅଭିନେତା ଋଷି

ଭୁବନେଶ୍ୱର, ୧୮।୫ (ବ୍ୟୁରୋ)

କରୋନା ମହାମାରୀର ଭୟାବହ ପରିସ୍ଥିତିରେ ଅନେକ ସହୃଦୟ ବ୍ୟକ୍ତି ଓ ଅନୁଷ୍ଠାନ ଲୋକଙ୍କୁ ସାହାଯ୍ୟ କରିବାକୁ ଆଗେଇ ଆସୁଛନ୍ତି। କିଏ କରୋନା ସଂକ୍ରମିତଙ୍କୁ ମାଗଣାରେ ଖାଇବାକୁ ଦେଉଛନ୍ତି ତ ଆଉ କିଏ ସେମାନଙ୍କୁ ଅକ୍ସିଜେନ ଯୋଗାଇ ଦେଉଛନ୍ତି। ଓଲିଉଡ୍ ଷ୍ଟାର୍ ସବ୍ୟସାଚୀ ମିଶ୍ରଙ୍କ ଭଳି ଆଉଜଣେ ସେଲିବ୍ରିଟି ଋଷି ପଟ୍ଟନାୟକ କରୋନା ପୀଡିତଙ୍କ ପାଇଁ ଆଶାର କିରଣ ପାଲଟିଛନ୍ତି।

ଓଡ଼ିଆ ଚଳଚ୍ଚିତ୍ର ତଥା ଟିଭି ସିରିଏଲ୍‌ର ଜଣେ ପରିଚିତ ଚେହେରା ହେଉଛନ୍ତି ଋଷି। ଗତବର୍ଷ କରୋନା କାଳରେ ଅନେକଙ୍କୁ ସାହାଯ୍ୟ କରିଥିବା ଋଷି ଏବେ ତାଙ୍କ ୯୩୩୭୦୫୨୭୦୬ ଫୋନ୍ ନମ୍ବରକୁ ୨୪ଘଣ୍ଟିଆ ସେବା ପାଇଁ ଲଗାଇ ଦେଇଛନ୍ତି। ଖୋର୍ଦ୍ଧା, ଜଟଣୀ, ସୁନାବେଡା, କୋରାପୁଟ, କଳାହାଣ୍ଡି, କନ୍ଧମାଳ, ସୁନ୍ଦରଗଡ, ଗଞ୍ଜାମ, ଭଦ୍ରକ, ସମ୍ବଲପୁର, ପୁରୀ ଭଳି ବାହାର ଜିଲାରୁ ଭୁବନେଶ୍ୱରକୁ ଚିକିତ୍ସା ପାଇଁ ଆସୁଥିବା ଆକ୍ରାନ୍ତଙ୍କ ସେ ସାହାରା ପାଲଟିଛନ୍ତି। କରୋନା ସଂକ୍ରମିତଙ୍କ ପାଇଁ ଆମ୍ବୁଲାନ୍ସ ଯୋଗାଡ କରିବାଠାରୁ ଆରମ୍ଭ କରି ସେମାନଙ୍କୁ ହସ୍ପିଟାଲରେ ଭର୍ତ୍ତି କରିବା, ଡାକ୍ତରଙ୍କ ପରାମର୍ଶ ଯୋଗାଇ ଦେବା, ଅକ୍ସିଜେନ୍ ଯୋଗାଡ କରିବା ଆଦି ବିଭିନ୍ନ କାର୍ଯ୍ୟରେ ନିଜକୁ ନିୟୋଜିତ କରିଛନ୍ତି। ଏଯାବତ୍ ସେ ୩ଶହରୁ ଊର୍ଦ୍ଧ୍ୱ ପରିବାରକୁ ସହାୟତା କରି ସାରିଲେଣି। ଏପରିକି ମୃତ କରୋନା ଆକ୍ରାନ୍ତଙ୍କ ଅନ୍ତିମ ସଂସ୍କାର ନିମନ୍ତେ ମଧ୍ୟ ସହଯୋଗ କରୁଛନ୍ତି। ଏହା ବ୍ୟତୀତ ସେ ସୋସିଆଲ ମିଡିଆ ମାଧ୍ୟମରେ ସଚେତନ କରିବା ସହ ଲଢ଼େଇ ପାଇଁ ଯୋଦ୍ଧାଙ୍କୁ ଉତ୍ସାହିତ କରୁଛନ୍ତି।

ଏନେଇ ଋଷି କୁହନ୍ତି, ଗତବର୍ଷ ମହାମାରୀ ସମୟରେ ଲୋକେ ଘରକୁ ଫେରିବା ପାଇଁ ପାସ୍ ସହ ଖାଦ୍ୟ ଓ ଆର୍ଥିକ ସହାୟତା ପାଇଁ ଫୋନ୍ କରୁଥିଲେ। କିନ୍ତୁ ଏବର୍ଷ ଆମ୍ବୁଲାନ୍ସ ସେବା, ଡାକ୍ତରଖାନାରେ ଭର୍ତ୍ତି ହେବା ଓ ଅକ୍ସିଜେନ୍ ପାଇଁ ଫୋନ୍ କରୁଛନ୍ତି। ଯଥାସମ୍ଭବ ସମସ୍ତଙ୍କୁ ସାହାଯ୍ୟ କରିବା ପାଇଁ ଚେଷ୍ଟା କରୁଛି। ତେବେ ଏହା କେବଳ ଈଶ୍ୱରଙ୍କ କୃପା ସହ ଜନସମ୍ପର୍କ ପାଇଁ ସମ୍ଭବ ହୋଇପାରୁଛି ବୋଲି ସେ କହିଛନ୍ତି।

ସରିଗଲା କିଟ୍, ୨୦୦ କଏଦୀଙ୍କ ଟେଷ୍ଟ ହେଲା

ଭୁବନେଶ୍ୱର,୧୮।୫(ବ୍ୟୁରୋ)

ଝାରପଡା ଜେଲ ଅନ୍ତେବାସୀଙ୍କ ଅସନ୍ତୋଷ

ଝାରପଡ଼ା ସ୍ପେଶାଲ ଜେଲ୍‌ରେ କଏଦୀଙ୍କ କୋଭିଡ୍ ଟେଷ୍ଟ୍ ଆରମ୍ଭ ହୋଇଛି। ତେବେ ମଙ୍ଗଳବାର ୩୫୦ଜଣଙ୍କ ଆର୍‌ଟିପିସିଆର୍ କରାଯିବ ବୋଲି ଧାର୍ଯ୍ୟ କରାଯାଇଥିଲେ ମଧ୍ୟ କିଟ୍ ସରିଯିବାରୁ ମାତ୍ର ୨୦୦ ଜଣଙ୍କ ଟେଷ୍ଟ୍ କରାଯାଇଛି। ଏହାକୁ ନେଇ କଏଦୀଙ୍କ ମଧ୍ୟରେ ଅସନ୍ତୋଷ ପ୍ରକାଶ ପାଇଛି। ଟେଷ୍ଟ୍ ପାଇଁ ଜେଲ କର୍ତ୍ତୃପକ୍ଷ ବିଏମସିକୁ ପତ୍ର ଲେଖିଥିଲେ। ବିଏମ୍‌ସିର ଏକ ଟିମ ଜେଲରେ ପହଞ୍ଚି ଆର୍‌ଟିପିସିଆର ପରୀକ୍ଷା କରାଇଥିଲେ। ଏହି ରିପୋର୍ଟ ୪୮ ଘଣ୍ଟା ପରେ ମିଳିବ ବୋଲି ସୂଚନା ଦିଆଯାଇଛି।

ସୂଚନାଯୋଗ୍ୟ, ଏବେ ଜେଲରେ ୭୫୦ ଜଣ ରହିବାର କ୍ଷମତା ଥିବାବେଳେ ରହୁଛନ୍ତି ୯୫୦ କଏଦୀ। କ୍ଷମତାଠାରୁ ଅଧିକ ରହୁଥିବାରୁ କରୋନା ସଂକ୍ରମଣ ବ୍ୟାପିବାର ସମ୍ଭାବନା ରହିଛି। ତେଣୁ ଖୁବଶୀଘ୍ର ସମସ୍ତ କଏଦୀଙ୍କ କୋଭିଡ ପରୀକ୍ଷା କରାଯିବାକୁ ସେମାନେ ଦାବି କରିଛନ୍ତି।

ଶିକ୍ଷକଙ୍କୁ କରୋନା ଯୋଦ୍ଧା ଘୋଷଣା କରାଯାଉ

ଭୁବନେଶ୍ୱର, ୧୮।୫(ବ୍ୟୁରୋ)

କରୋନା ଲଢ଼େଇରେ ଆରମ୍ଭରୁ ନିଜକୁ ସାମିଲ କରିଥିବା ଶିକ୍ଷକଙ୍କୁ ତୁରନ୍ତ କରୋନା ଯୋଦ୍ଧାର ମାନ୍ୟତା ମିଳୁ। ରାଜ୍ୟ ସରକାର ଶିକ୍ଷକଙ୍କୁ ଯୋଦ୍ଧା ଭାବେ ଘୋଷଣା କରନ୍ତୁ ବୋଲି ଓଡ଼ିଶା ସ୍କୁଲ କଲେଜ ଶିକ୍ଷକ କର୍ମଚାରୀ ମିଳିତ ମଞ୍ଚ ଦାବି କରିଛି। ମିଳିତମଞ୍ଚ ପକ୍ଷରୁ କୁହାଯାଇଛି, ସରକାର ଯୋଦ୍ଧା ଘୋଷଣାରେ ପାତରଅନ୍ତର କରୁଛନ୍ତି। ଏପର୍ଯ୍ୟନ୍ତ ଶିକ୍ଷକଙ୍କୁ କରୋନା ଯୋଦ୍ଧାର ମାନ୍ୟତା ପ୍ରଦାନ ନ କରିବା ଦୁର୍ଭାଗ୍ୟର ବିଷୟ। ରାଜ୍ୟରେ କରୋନାର ସଂକ୍ରମଣ ଖୁବ୍ ଦ୍ରୁତଗତିରେ ବଢ଼ି ଚାଲିଛି। ରାଜ୍ୟ ସରକାର କୋଭିଡ୍ ପରିଚାଳନା ନିମନ୍ତେ ଶିକ୍ଷକମାନଙ୍କୁ କାର୍ଯ୍ୟରେ ନିୟୋଜିତ କରୁଛନ୍ତି। ୨୦୨୦ ଫେବୃୟାରୀଠାରୁ କରୋନା ବିରୋଧୀ ଲଢ଼େଇରେ ଅନ୍ୟ ସମସ୍ତ କର୍ମଚାରୀଙ୍କ ଭଳି ଶିକ୍ଷକମାନେ କାର୍ଯ୍ୟକ

ବାହ୍ୟ ଘଟଣାଗୁଡିକୁ ଆଧାରକରି ତରବରିଆ ଭାବେ ଯେଉଁ ମତ ବ୍ୟକ୍ତ କରାଯାଏ-ସେ ସବୁକୁ ବିଶ୍ୱାସ ନ କରିବାକୁ ଶିକ୍ଷା କରିବା ଉଚିତ। ଯଥାର୍ଥ ଜ୍ଞାନଲାଭର ଏହା କ'ଣ ପ୍ରଥମ ସର୍ତ୍ତ ନୁହେଁ ? ଘଟଣାଗୁଡିକୁ ଭିତରୁ ଦେଖିବାକୁ ଓ ଜାଣିବାକୁ ଶିକ୍ଷା କରିବା ଉଚିତ। -ଶ୍ରୀମା

ପଦ୍ମ ଭଳି ଟିକା

କରୋନାକୁ ପ୍ରତିହତ କରିବା ଲାଗି ପ୍ରତିଷେଧକ ଟିକାକୁ ବଡ଼ ଅସ୍ତ୍ର ଭାବେ ବିବେଚନା କରାଯାଉଛି। ସେଥିପାଇଁ ସମସ୍ତେ ଏହାକୁ ନେବା ସକାଶେ ଚେଷ୍ଟା କରୁଛନ୍ତି। କିନ୍ତୁ ଏହାର ଯୋଗାଣ ଠିକ୍ ଭାବେ ଉପଲବ୍ଧ ହେଉ ନ ଥିବାରୁ ଲୋକେ ଡହଳବିକଳ ହେଉଛନ୍ତି। ୧୮ରୁ ୪୪ ବର୍ଷ ବର୍ଗଙ୍କ ପାଇଁ କୋୱିନ୍ ପୋର୍ଟାଲରେ ନାମ ପଞ୍ଜୀକରଣ କରିବାକୁ କେନ୍ଦ୍ର ସରକାରଙ୍କ ପକ୍ଷରୁ ବ୍ୟବସ୍ଥା କରାଯାଇଛି। ହେଲେ ଆରମ୍ଭ ହେବା ଦିନରୁ ଦେଖିବାକୁ ମିଳୁଛି ଯେ ଏହାକୁ ଖୋଲିବାର ୩ରୁ ୪ ମିନିଟ୍ ପରେ ଏବଂ ସମ୍ପୂର୍ଣ୍ଣ ତଥ୍ୟ ପୂରଣ କରିବା ପୂର୍ବରୁ ପୋର୍ଟାଲ ବନ୍ଦ ହୋଇଯାଉଛି। ଏହା ଜଣଙ୍କର ଅନୁଭୂତି ନୁହେଁ। ଅନେକ ନାଗରିକ ଦେଶବ୍ୟାପୀ ଏ ବିଷୟରେ ସୋସିଆଲ ମିଡିଆରେ ଉଲ୍ଲେଖ କରୁଛନ୍ତି। ଏଥିରୁ ବୁଝାପଡ଼ିଯାଉଛି ଯେ, ସରକାରଙ୍କ ଏଭଳି ପ୍ରୟାସ କେବଳ ଲୋକଙ୍କ ଟିକା ନେବା ସମୟକୁ ଗଡ଼ାଇ ଚାଲିବା। ଏହିଠାରେ ମନେପକାଇ ଦିଆଯାଇପାରେ ଭାରତରେ ଉପଲବ୍ଧ ଦୁଇଟି ଟିକା କୋଭିଶିଲ୍ଡ ଓ କୋଭାକ୍ସିନ୍‌ର ପ୍ରଥମ ଓ ଦ୍ୱିତୀୟ ଡୋଜ୍ ମଧ୍ୟରେ ଅବଧିକୁ ସରକାର ବଢ଼ାଇ ଚାଲିଛନ୍ତି। ପ୍ରଥମେ କୁହାଯାଉଥିଲା ପ୍ରଥମ ଡୋଜ୍ ନେବାର ୨୮ରୁ ୪୨ ଦିନ ମଧ୍ୟରେ ଦ୍ୱିତୀୟ ଡୋଜ୍ ନେବା ଉଚିତ। ଏହା ବଢ଼ିବଢ଼ି ୪ ସପ୍ତାହରୁ ୧୬ ସପ୍ତାହ ଯାଏ ଗଲାଣି। ସରକାରୀ ଭାବେ ସଫେଇ ଦିଆଯାଉଛି ବେଶି ଡେରିରେ ଦ୍ୱିତୀୟ ଡୋଜ୍ ନିଆଗଲେ ଭଲ ଭାବେ ଆଣ୍ଟିବଡି ତିଆରି ହେବ। ଟିକା ନିର୍ମାତା ଓ ବିଶେଷଜ୍ଞଙ୍କ ଦ୍ୱାହି ଦେଇ ସରକାର ଯେଭଳି ନିଜ ଦୋଷ ଲୁଚାଇବାକୁ ଚେଷ୍ଟା କରୁଛନ୍ତି, ତାହା ଅଷ୍ଟ୍ରିଚ୍ ପକ୍ଷୀ ଭଳି ବାଲିରେ ମୁହଁ ଘୋଡ଼ାଇବା ପରି ପ୍ରତୀୟମାନ ହେଉଛି। ଲୋକେ ଏ ବିଷୟରେ ସଚେତନ ହେବାକୁ ଆରମ୍ଭ କଲେଣି। କିନ୍ତୁ ଏବେ ମଧ୍ୟ ଅନେକ ଭାରତୀୟ ଏ ସମ୍ପର୍କରେ ବୁଝିବାକୁ ଚାହୁଁନାହାନ୍ତି। ସତେଯେମିତି ନିଜ ପରିବାରରେ କେହି ଜଣେ କୋଭିଡ୍ ଆକ୍ରାନ୍ତଙ୍କ ମୃତ୍ୟୁ ନ ଘଟିବା ପର୍ଯ୍ୟନ୍ତ ଆମେସବୁ ମିଥ୍ୟା ପ୍ରଚାରକୁ ବିଶ୍ୱାସ କରିବା ସକାଶେ ପ୍ରସ୍ତୁତ ରହୁଛୁ। ଏଠାରେ ମନେପଡ଼େ ଗୋଟିଏ ଟୁଇଟର ବାର୍ତ୍ତା। ସେହି ଟୁଇଟ୍‌ରେ କୁହାଯାଇଛି ଯେ, ଯେଉଁମାନେ ସରକାରଙ୍କ ଅପାରଗତାକୁ ଅବିଶ୍ୱାସ କରୁଛନ୍ତି, ସେମାନେ ଏକ ପ୍ଲାକାର୍ଡରେ 'ମୁଁ ମୋଦିଙ୍କୁ ଭଲ ପାଏ' ଲେଖି ଦେଶର ଯେକୌଣସି ଘରୋଇ ବା ସରକାରୀ ହସ୍ପିଟାଲ ସାମ୍ନାରେ ଯାଇ ଛିଡ଼ା ହେବା ଦରକାର। ତାହା ହେଲେ ସେମାନଙ୍କୁ ଦେଶର ବାସ୍ତବ ପରିସ୍ଥିତି ସାଧାରଣ ଲୋକେ ବୁଝାଇଦେବେ।

ଆଜି ଭାରତବର୍ଷର ଅନେକ ଅଞ୍ଚଳକୁ ବିଦ୍ୟୁତ୍‌ଶକ୍ତି ଦ୍ୱାରା ସଂଯୋଗ କରାଯାଇପାରି ନାହିଁ। ଆହୁରି ଏପରି ଅଞ୍ଚଳ ଅଛି, ଯେଉଁଠାରେ ବିଦ୍ୟୁତ୍ ସଂଯୋଗ ଥିଲେ ମଧ୍ୟ ଏବେ ସେଠାରେ କୌଣସି ଇଲେକ୍ଟ୍ରିସିଟି ମିଳେ ନାହିଁ। ଦେଶର ଆହୁରି ଏଭଳି ଇଲାକା ରହିଛି ଯେଉଁଠାରେ ପହଞ୍ଚିବା ପାଇଁ ଗମନାଗମନର ସୁବିଧା ନାହିଁ। ଉଦାହରଣସ୍ୱରୂପ, ଓଡ଼ିଶାର ମାଲକାନଗିରିରେ ରହୁଥିବା ବଣ୍ଡା ଜନଜାତିଙ୍କ ପାଖରେ ସ୍ୱାସ୍ଥ୍ୟକର୍ମୀମାନେ ପହଞ୍ଚିବା କଷ୍ଟକର ହୋଇଥାଏ। ସେଠାରେ ଥିବା ଲୋକଙ୍କ ପାଖରେ ସ୍ମାର୍ଟ ଫୋନ୍ ପ୍ରାୟତଃ ନାହିଁ। ସେମାନଙ୍କୁ ଟିକା ଦେବାରେ ଅନେକ ଅସୁବିଧା ରହିଛି। ଦେଶରେ ଏହିଭଳି ଅଞ୍ଚଳ ଖୋଜିଲେ ଅନେକ ମିଳିବ, ଯେଉଁଠାରେ ଭିତ୍ତିଭୂମି ଅଭାବଠାରୁ ମୋବାଇଲର ଭାଷା ଇଂଲିଶ ବୁଝିବାରେ ଅନେକେ ମଧ୍ୟ ଅକ୍ଷମ। ଏହି ବିଷୟରେ କେନ୍ଦ୍ର ନିକଟରେ ଖବର ପହଞ୍ଚିବା ପରେ ୧୭ ମେ'ରେ ସରକାର କହିଛନ୍ତି ଯେ, ଆଗାମୀ ସପ୍ତାହରେ କୋୱିନ୍ ପୋର୍ଟାଲ ହିନ୍ଦୀ ଓ ଅନ୍ୟ ୧୪ ଆଞ୍ଚଳିକ ଭାଷାରେ ଉପଲବ୍ଧ ହେବ। ଫଳରେ ଟିକା ନେବା ପାଇଁ ନାମ ପଞ୍ଜୀକରଣ ଓ ସ୍ଲଟ୍ ବୁକିଂ ସହଜ ହୋଇପାରିବ। ତେବେ ଯେଉଁମାନେ ନିରକ୍ଷର, ଅସହାୟ ଓ ଭିନ୍ନକ୍ଷମ ସେମାନଙ୍କ ପାଇଁ ରାଜ୍ୟ ସରକାରଙ୍କ ପକ୍ଷରୁ ଟୋକନ୍ ଓ ପାସ୍‌ର ସୁବିଧା କରାଯାଇଛି। କିନ୍ତୁ ବିଭିନ୍ନ ସ୍ଥାନରେ ଏହାର ବ୍ୟାପକ ହେରଫେର ହେଉଥିବା ଅଭିଯୋଗ ହେଉଛି। ଯେଉଁମାନଙ୍କ ପାଇଁ ଏହି ବ୍ୟବସ୍ଥା କରାଯାଇଛି, ସେମାନଙ୍କ ମଧ୍ୟରୁ ଅଧିକାଂଶଙ୍କ ନିକଟରେ ସୁବିଧା ପହଞ୍ଚିପାରୁ ନାହିଁ। ଏଠାରେ ପ୍ରଶ୍ନ ଉଠୁଛି ଡିଜିଟାଲ ମାଧ୍ୟମଠାରୁ ଦୂରେଇ ରହୁଥିବା ବ୍ୟକ୍ତିଙ୍କ ପାଇଁ ଭୋଟର ପରିଚୟପତ୍ର, ରାଶନ କାର୍ଡ ହେଉ ବା ସରକାରଙ୍କ ଅତ୍ୟନ୍ତ ବ୍ୟୟବହୁଳ କାର୍ଯ୍ୟକ୍ରମରୁ ଜାତ ଆଧାର କାର୍ଡର ସିଧାସଳଖ ଉପଯୋଗ କରାଯାଇପାରନ୍ତା। କୋୱିନ୍‌ରେ ରେଜିଷ୍ଟ୍ରେଶନ କରିଥିବା ବ୍ୟକ୍ତିଙ୍କୁ ମଧ୍ୟ ଟିକା ନେବା ପୂର୍ବରୁ ଯଦି ପରିଚୟପତ୍ର ଦେଖାଇବା ଜରୁରୀ ରହୁଛି, ତାହା ହେଲେ ସ୍ଥାନୀୟ ଅଞ୍ଚଳରେ ଏହାକୁ ପ୍ରଶାସନିକ ସ୍ତରରେ କାର୍ଯ୍ୟକାରୀ କରାଯାଇପାରନ୍ତା।

ବାସ୍ତବ କଥା ହେଉଛି ଲୋକଙ୍କ ଚାହିଦାକୁ ମେଣ୍ଟାଇବା ପାଇଁ ସରକାର ଟିକା ଯୋଗାଣ କରିପାରୁ ନ ଥିବାରୁ ବିଭିନ୍ନ ଆଳ ଦେଖାଇ ଏହି ଗୁରୁଦାୟିତ୍ୱରୁ ଓହରି ଯିବାକୁ ଚେଷ୍ଟା କରୁଛନ୍ତି। ଦେଶର ବୈଷୟିକ ବିକାଶ କ୍ଷେତ୍ରରେ ଡିଜିଟାଲକୁ ଠିକ୍ ଭାବେ ଉପଯୋଗ କରାଯାଇପାରୁ ନାହିଁ। ଅନ୍ୟପକ୍ଷରେ ଦେଶବାସୀଙ୍କୁ ବାଉଳା କରିବା ଲାଗି ସମୂହ ଟିକାକରଣରେ ଏହାକୁ ପ୍ରଚଳନ କରାଯାଇ ଯେଉଁଭଳି ପଦକ୍ଷେପ ନିଆଯାଉଛି ଟିକାକରଣ ପଦ୍ମ ଆହୁରି ଘୁଞ୍ଚି ଘୁଞ୍ଚି ଯାଉଥିବ।

ହଜିନି ମଣିଷପଣିଆ

ରଂଜନ କୁମାର ଦାସ

କରୋନା ସଂକ୍ରମଣ ଆରମ୍ଭ ହେବା ଦିନଠାରୁ ମଣିଷ-ମଣିଷଙ୍କ ଭିତରେ ସମ୍ପର୍କର ସୂତ୍ର କ୍ଷୀଣତର ହେଇହେଇ ଯାଉଚି। ମାସ ମାସ ଧରି କେହି କାହା ମୁହଁ ଦେଖିଲେ ନାହିଁ। କଥାବାର୍ତ୍ତା କମିଗଲା। କେହି କାହା କଥା ଶୁଣିବାକୁ ପାଇଲେ ନାହିଁ। ପାରସ୍ପରିକ ଆକର୍ଷଣ କମିଗଲା। ଆଗରୁ ଦେଖାହେଲେ ଲୋକେ କୋଳାକୋଳି ହଉଥିଲେ, ହାତ ମିଳାଉଥିଲେ। ଶାରୀରିକ ସ୍ପର୍ଶରେ ମଧ୍ୟ ଅନେକ ଆଶ୍ୱାସନା ମିଳିଥାଏ, ଯାହା ଏବେ ଦୁର୍ଲଭ। କେତେବେଳେ କିଏ ମରିଯାଉଛନ୍ତି ଜାଣିବାର ସୁଯୋଗ ମଧ୍ୟ ନାହିଁ। ଜାଣିବା ପରେ ମଧ୍ୟ ଶବାଧାରରେ ଫୁଲଟିଏ ଦେଇଯିବାକୁ ଲୋକେ ଡରୁଛନ୍ତି। ସ୍ୱାର୍ଥପରତା ମଣିଷକୁ ସମ୍ପୂର୍ଣ୍ଣ ଆୟତ୍ତ କରୁଚି। କେହି କାହାକୁ ଧାରକରଜ ମାଗିବାକୁ ଗଲେ ବି ଭୟରେ ଆରଜଣକ ମନା କରିଦଉଚି। ଅସୁବିଧାରେ କେହି ପଡ଼ିଥିଲେ ବି ଆଶ୍ରୟ ଦବା ତ ଦୂରର କଥା, ପିଣ୍ଡା ମଧ୍ୟ ଚଢ଼େଇ ଦଉନାହାନ୍ତି।

ସମସ୍ତେ ବ୍ୟସ୍ତ ଯେ ଗୋଟେ ଖରାପ ସମୟ ଆସିଚି। ସମସ୍ତେ ଆଶା ହରେଇ ବସୁଛନ୍ତି ଯେ ଏ ଖରାପ ସମୟ ଏତେଶୀଘ୍ର ଯିବନି। ତଥାପି ତା'ରି ଭିତରେ ବଞ୍ଚିବାକୁ ହେବ। ଏ ସମୟ ମଣିଷକୁ ସମୟ ସମୟରେ ଖୁବ୍ ସ୍ୱାର୍ଥପର କରିଦଉଚି। ଆତ୍ମକେନ୍ଦ୍ରିକ କରିଦଉଚି। ଖବରକାଗଜ ଓ ଟେଲିଭିଜନରେ ଏ ଖରାପ ଖବର ସବୁ ପଢ଼ିପଢ଼ି ଜୀବନ ପ୍ରତି ଲୋକଙ୍କର ବୈରାଗ୍ୟ ଆସିଯିବା ଅସମ୍ଭବ ନୁହେଁ। ବାପ-ପୁଅ ଭିତରେ, ସ୍ୱାମୀ-ସ୍ତ୍ରୀ ଭିତରେ ବି ସମ୍ପର୍କ ଆତ୍ମକେନ୍ଦ୍ରିକ ହେଇ ରହିଯାଉଚି। କିଛି ମାସ ତଳେ ଖବରକାଗଜରେ ପଢ଼ିଥିଲି, ଭୋପାଳରେ ଜଣେ ଓକିଲ ମରିଗଲେ। ଅନ୍ତ୍ୟେଷ୍ଟିକ୍ରିୟାରେ ତାଙ୍କ ମୁହଁରେ ନିଆଁ ଦେବା ପାଇଁ ମଧ୍ୟ ତାଙ୍କ ପୁଅ ଗଲେନାହିଁ। କରୋନାର ଭୟ! ଏମିତି କି ବେଳେବେଳେ ଶୁଣିବାକୁ ମିଳୁଚି ଡାକ୍ତରଖାନାରେ ରୋଗୀ ମରିଗଲା ପରେ ତାଙ୍କ ଶବ ନେବାକୁ ଘରଲୋକ ଆସୁନାହାନ୍ତି। ଶବ ପଡ଼ିରହୁଚି। ମୁଁ ଯାଜପୁରରେ ଜିଲାପାଳ ଥିଲାବେଳେ ଦିନେ ଜଣେ ନର୍ସ ଆସି କହିଲେ, ସେ ଯେଉଁ ଘରେ ଭଡ଼ାରେ ରହୁଥିଲେ, ଘର ମାଲିକ ତାଙ୍କୁ ସେଠୁ ରାତାରାତି ବାହାରି ଯିବାକୁ ନୋଟିସ ଦେଇଛନ୍ତି ଏବଂ ନ ଗଲେ ଜିନିଷପତ୍ର ବାହାରକୁ ଫୋପାଡ଼ି ଦେବେ ବୋଲି ମଧ୍ୟ ଧମକ ଦେଇଛନ୍ତି। କାରଣ ହେଲା, ସେ ନର୍ସ ଜଣକ କୋଭିଡ୍ ହସ୍ପିଟାଲ୍‌ରେ ଚାକିରି କରୁଥିଲେ। ଅବଶ୍ୟ ଘରମାଲିକଙ୍କୁ ଡାକି ଧମକେଇଲା ପରେ ସେ ସେଥିରୁ ନିବୃତ୍ତ ହେଲେ। ଗୋଟେ ଏକୁଟିଆ ଝିଅ ଘରଦ୍ୱାରଠୁ ଦୂରେଇ ଏକାକୀ ରହି କୋଭିଡ୍ ରୋଗୀଙ୍କ ସେବା କରୁଚି। ତାଙ୍କୁ ଧନ୍ୟବାଦ ଦେବା ବଦଳରେ ଯଦି ଘରମାଲିକ ତାକୁ ରାତାରାତି ଘରୁ ବାହାରିଯିବାକୁ କହିବେ, ତାହାଲେ କେତେ ବଡ଼ ନକାରାତ୍ମକ ବାର୍ତ୍ତାଟିଏ ସମାଜକୁ ନ ଯିବ ? ଏସବୁ ଘଟଣା ଦେଖିଦେଖି, ଶୁଣିଶୁଣି ବେଳେବେଳେ ଲାଗୁଚି ମଣିଷ ଭିତରୁ ମଣିଷପଣିଆଟି ହଜିଯାଉଚି କି ଆଉ, ଯାହା ତାକୁ ଅନ୍ୟ ଜୀବଜନ୍ତୁଙ୍କଠାରୁ ଅଲଗା ପ୍ରତିପାଦିତ କରେ ?

ଏଭଳି ସମୟରେ ମଧ୍ୟ ମଣିଷ ଭିତରେ ଲୁଚି ରହିଥିବା ମଣିଷପଣିଆ ମଝିରେ ମଝିରେ ଚକମକ କରିଉଠି ଆଶାର କିରଣ ବିଞ୍ଚି ଦଉଚି। ଏ ଦୁଃସମୟ ଭିତରେ କାହା କାହା ଭିତରେ ଲୁଚି ରହିଥିବା ଈଶ୍ୱର ଜାଗି ଉଠୁଛନ୍ତି। ଖବରକାଗଜରୁ ଏଇ କିଛି ଦିନ ତଳେ ପଢ଼ିଲି, ଅନୁଗୋଳ ଜିଲାର ଛେଣ୍ଡିପଦାରେ ଜଣେ ବ୍ୟକ୍ତିଙ୍କର କରୋନାରେ ମୃତ୍ୟୁ ହେଲା। କାନ୍ଧ ନ ମିଳିବାରୁ ବହୁ ସମୟ ଧରି ମୃତଦେହ ପଡ଼ିରହିଲା। ମାତ୍ର ସ୍ଥାନୀୟ ବିଡିଓ, ସରପଞ୍ଚ ଓ ନିର୍ବାହୀ ଅଧିକାରୀ ପିପିଇ କିଟ୍ ପରିଧାନ କରି ମୃତକଙ୍କ ଶବକୁ ଗାଁ ଦାଣ୍ଡରେ କାନ୍ଧେଇ ନେଇଗଲେ ଗାଁ ମଶାଣିକୁ ଏବଂ ତାଙ୍କର ଶବସତ୍କାର କଲେ। କିଛି ଦିନ ତଳେ କନ୍ଧମାଳ ଜିଲାରେ ମଧ୍ୟ ଅନୁରୂପ ଘଟଣାଟିଏ ଘଟିଥିଲା। କଳାହାଣ୍ଡି ଜିଲାର ମଦନପୁର ରାମପୁରର କୁଜାମହଲ ଗାଁରେ ଜଣେ କୋଭିଡ୍ ରୋଗୀଙ୍କ ପରିବାରର ପାଞ୍ଚଜଣ ସଦସ୍ୟଙ୍କୁ ଗ୍ରାମବାସୀ ଏକଘରିଆ କରିଥିଲେ। ସେମାନେ କୋଭିଡ୍ ଟେଷ୍ଟିଂ ପାଇଁ ଯିବାକୁ ମଧ୍ୟ ତାଙ୍କୁ କେହି ଗାଡ଼ି ଦେଇନଥିଲେ। ମଦନପୁର ରାମପୁର ବିଡିଓ ନିଜେ ଗାଡ଼ି ନେଇ ସେମାନଙ୍କୁ ଆଣି ଟେଷ୍ଟିଂ କରାଇଥିଲେ। ଖୁବ୍ ନିକଟରେ ମାଲକାନଗିରିର ପୋଲିସ ଏସ୍‌ଡିପିଓ ମଧ୍ୟ ଗୋଟିଏ ମୃତଦେହକୁ ନିଜ ହାତରେ ଉଠେଇ ତା'ର ଅନ୍ତ୍ୟେଷ୍ଟିକ୍ରିୟା କରିଥିଲେ। ସେଇଭଳି ଅନେକ ପୋଲିସ ଅଫିସର, ଡାକ୍ତର ଓ ନର୍ସ ତାଙ୍କ ପିଲାଛୁଆ, ପରିବାରକୁ ପଛକୁ କରି ଲୋକଙ୍କ ସେବାପାଇଁ ଆଗକୁ ବାହାରିଥିଲେ। ଶୁଣିଥିଲି ଓଡ଼ିଶାର କୌଣସି ଜଣେ ଡାକ୍ତର ନିଜ ବାପାଙ୍କ ଶେଷକୃତ୍ୟ ସାରି ତା' ପରଦିନ ରୋଗୀସେବାରେ ଯୋଗ ଦେଇଥିଲେ। ଏମାନଙ୍କୁ ଯେତେ ପ୍ରଶଂସା କଲେ ବି ତାହା କମ୍ ହେବ। ଅନେକ ସମୟରେ ଲୋକେ ଭାବନ୍ତି ପ୍ରଶାସନରେ ଥିବା ଲୋକମାନେ କଠିନ ମନୋଭାବର ଏବଂ ହୃଦୟହୀନ। ସେମାନେ ସହଜେ କାହା କଥା ଶୁଣନ୍ତିନି। ମାତ୍ର ସବୁ ସରକାରୀ କର୍ମଚାରୀ ଖରାପ ବି ନୁହନ୍ତି। ତାଙ୍କ ଭିତରୁ ଯୋଉମାନେ ଭଲକାମ କରୁଛନ୍ତି ତାଙ୍କୁ ପ୍ରଶଂସା କରିବାରେ ବାଧା କୋଉଠି ? କେରଳର ଆଲାପୁଜା ଜିଲାରେ କୋଭିଡ୍ କେୟାର ସେଣ୍ଟରରେ ଜଣେ ରୋଗୀଙ୍କର ଅବସ୍ଥା ସଂକଟାପନ୍ନ ହେବାରୁ ସେଠାରେ କର୍ମରତ ଦୁଇଜଣ କର୍ମଚାରୀ ଆମ୍ବୁଲାନ୍ସ ନ ପାଇ ଶେଷରେ ପିପିଇ କିଟ୍ ପିନ୍ଧି ନିଜ ବାଇକ୍‌ରେ ବସାଇ ରୋଗୀଙ୍କୁ ୧୦୦ କିମି ଦୂରରେ ଥିବା କୋଭିଡ୍ ହସ୍‌ପିଟାଲକୁ ବୋହି ନେଇ ବେଶ୍ ପ୍ରଶଂସା ସାଉଁଟିଛନ୍ତି।

ଖାଲି ସରକାରୀ କର୍ମଚାରୀ ନୁହନ୍ତି, ଅନେକ ବ୍ୟକ୍ତିବିଶେଷ ଓ ସ୍ୱେଚ୍ଛାସେବୀ ସଂଗଠନ ମଧ୍ୟ ଖୁବ୍ ମାନବିକତାର ପ୍ରଦର୍ଶନ କରିଛନ୍ତି ଏହି ସମୟରେ। ପ୍ରଥମ ଲହର ସମୟରେ ମୁଁ ଯାଜପୁରରେ ଦେଖିଚି ଅନେକ ଯୁବକ ସଂଘର ଯୁବକ ସଦସ୍ୟମାନେ ନିଜ ସଞ୍ଚିତ ଅର୍ଥରେ ହେଉ ବା ସଂଗୃହୀତ ଅର୍ଥରେ ହେଉ, ଖାଦ୍ୟ ରାନ୍ଧି ପଥଶ୍ରାନ୍ତ ଦୂରାଗତ ଶ୍ରମିକମାନଙ୍କୁ ଯୋଗାଉଥିଲେ। ନିପଟ ମଫସଲରେ ଥିବା ଆଦିବାସୀ ହରିଜନ ଓ ବଞ୍ଚିତ ବର୍ଗର ଲୋକମାନଙ୍କ ପାଖରେ ମଧ୍ୟ ରନ୍ଧାଖାଦ୍ୟ ପହଞ୍ଚା ଯାଉଥିଲା। ଛୋଟ ପିଲାଙ୍କ ପାଇଁ କେହିକେହି ବିସ୍କୁଟ୍, ଫଳ, ଅମୂଳ ଆଦି ମଧ୍ୟ ପହଞ୍ଚାଉଥିଲେ। କେହି ମାସ୍କ, ସାନିଟାଇଜର, ପିପିଇ କିଟ୍ ବାଣ୍ଟୁଥିଲେ ତ କୌଣସି କୌଣସି ଶିଳ୍ପାନୁଷ୍ଠାନ ଓ ବ୍ୟବସାୟିକ ସଂସ୍ଥା କୋଭିଡ୍ କେୟାର ସେଣ୍ଟର ଓ ହସ୍ପିଟାଲ ଗଠନ ପାଇଁ ଅର୍ଥ ସହାୟତା ମଧ୍ୟ ପ୍ରଦାନ କରୁଥିଲେ। କିଛି ସରପଞ୍ଚ ମଧ୍ୟ ସେ ସମୟରେ ଘରକୁ ନଯାଇ ଦିନରାତି କୋଭିଡ୍ କେୟାର ସେଣ୍ଟର ବା ଟିଏମ୍‌ସି (ଟେମ୍ପରାରି ମେଡିକାଲ କ୍ୟାମ୍ପ)ରେ ପଡ଼ିରହି ଲୋକଙ୍କ ପାଇଁ ନିଃସ୍ୱାର୍ଥପର ସେବା ଯୋଗାଉଥିଲେ। ବଡ଼ଚଣା ବ୍ଲକର ସୋଲର ବୋଲି ଗୋଟେ ଜାଗାରେ ପାଇଖାନା ସଫା କରିବା ପାଇଁ ମେହେନ୍ତର ନ ମିଳିବାରୁ ସରପଞ୍ଚ ନିଜେ ଯାଇ ରୋଗୀଙ୍କ ପାଇଖାନା ସଫା କରିଥିଲେ। ଏଇ ଦିନେ ଦି'ଦିନ ତଳେ ବାଲିଅନ୍ତା-ବାଲକାଟୀର ରଙ୍ଗଣୀସାହିରେ ମଧ୍ୟ ଜଣେ ବୃଦ୍ଧାଙ୍କ ମୃତ୍ୟୁ ପରେ ପରିବାର ପରିଜନ ଭୟରେ ଶବ ଉଠାଇଲେ ନାହିଁ। କିଛି ସ୍ଥାନୀୟ ଖବରଦାତା ଓ ପୋଲିସ କର୍ମଚାରୀଙ୍କ ସକ୍ରିୟ ସହଯୋଗରେ ଶବସତ୍କାର କରାଗଲା। ଏମାନେ ରକ୍ତର ନ ହେଇ ବି ଆହୁରି ନିଜର ନୁହନ୍ତି କି ? ପ୍ରଥମ ଲହର କୋଭିଡ୍ ସମୟରେ ମୋର ମନେପଡୁଚି ସାବିତ୍ରୀ ଓଷା ପଢ଼ିଥିଲା। ସେଇ ସମୟରେ କୌଣସି ଏକ ପଞ୍ଚାୟତ ଟିଏମ୍‌ସିରେ ମହିଳାମାନଙ୍କୁ ସାବିତ୍ରୀ ଓଷା କରିବାକୁ ମଧ୍ୟ ଜଣେ ସରପଞ୍ଚ ଫଳମୂଳ ଓ ଓଷା ବହି ଆଦି ଆଣି ଯୋଗେଇ ଦେଇଥିଲେ। କଟକ ଜିଲାର ଜଣେ ସରପଞ୍ଚ ରଜ ବେଳକୁ ଯୋଉ ରୋଗୀମାନେ ଭଲ ହେଇ ଘରକୁ ଫେରିଲେ, ତାଙ୍କୁ ଫଳମୂଳର ଏକ ପ୍ୟାକେଟ୍ କରି ରଜଭାର ଦେଲା ଭଳି ବିଦା କଲେ। ଏସବୁ ରୋଗୀମାନଙ୍କ ଭିତରେ ଏକ ଆତ୍ମପ୍ରତ୍ୟୟ ସୃଷ୍ଟି କରିବାରେ ସାହାଯ୍ୟ କଲା। ଫଳରେ ସେଇ ରୋଗୀମାନଙ୍କ ଭିତରୁ କିଛି ଲୋକଙ୍କୁ ଯେତେବେଳେ ପ୍ଲାଜ୍‌ମା ଦାନ ପାଇଁ ଅନୁରୋଧ କରାଯାଇ ଥିଲା, ସେମାନେ ହସହସ ମୁହଁରେ ଉତ୍ସାହର ସହ ଆସିଥିଲେ ପ୍ଲାଜ୍‌ମା ଦାନ କରି ଅନ୍ୟକୁ ବଞ୍ଚାଇବା ପାଇଁ। କିଛି ଦୁଃସ୍ଥ କଳାକାର ତାଙ୍କ ଭଉଟଙ୍କା ଆଣି ମୋ ପାଖରେ ଦେଇଥିଲେ କୋଭିଡ୍ ପାଣ୍ଠିକୁ ଯୋଗଦାନ ରୂପେ। ବରୀ ବ୍ଲକ୍‌ରେ ଚାଳଘର ସାହିତ୍ୟ ସଂସଦ ନାମରେ ଏକ ଛୋଟ ଦୁଃସ୍ଥ ସାହିତ୍ୟାନୁଷ୍ଠାନ ଅଛି। ଅନ୍ୟମାନେ ଅନୁଦାନ ମାଗୁଥିଲା ବେଳେ ସେମାନେ କୋଭିଡ୍ ରୋଗୀଙ୍କ ସାହାଯ୍ୟାର୍ଥେ ମୁଖ୍ୟମନ୍ତ୍ରୀଙ୍କ ରିଲିଫ୍ ପାଣ୍ଠି ପାଇଁ ସଂଗ୍ରହ କରି ଦେଇଥିଲେ ଏକାବନ ହଜାର ଟଙ୍କା। ଏବେ ବି ଆମେ କ'ଣ ଭାବିବା ଯେ ମଣିଷ ଭିତରୁ ମଣିଷପଣିଆ ସମ୍ପୂର୍ଣ୍ଣ ହଜିଯାଇଚି ? କିଛି ଭଲ ଲୋକ ଅଛନ୍ତି ବୋଲି ଏ ଧରା ଚାଲିଚି। ସେମାନଙ୍କ ପୁଣ୍ୟଫଳରୁ ଅନ୍ୟମାନେ ସୁଖଶାନ୍ତିରେ ଅଛନ୍ତି। ପୁଣ୍ୟ ଅର୍ଜିବା କଷ୍ଟ କାମ ହେଇପାରେ, ମାତ୍ର ମଣିଷପଣିଆ ନ ଥିଲେ ଏସବୁ କାମ କରିବାକୁ ଏମାନେ ଅଣ୍ଟା ଭିଡ଼ି ବାହାରିନଥାନ୍ତେ। ଅନ୍ୟ ସମସ୍ତଙ୍କ ଭଳି ଏମାନେ ମଧ୍ୟ ନିଜ ଘରର ନିରାପଦ ବଳୟ ଭିତରେ ଲୁଚି ରହିଥାଆନ୍ତେ। ସେମାନେ ବି ଯଦି ଭାବିଥାଆନ୍ତେ ଯେ ଆପେ ବଞ୍ଚିଲେ ବାପର ନାଁ, ତେବେ ତ କଥା ସରିଥିଲା। ମାତ୍ର ନା, ସେମାନେ ସେଡିକିରେ ଅଟକିଗଲେ ନାହିଁ। ଅଣ୍ଟାରେ ଗାମୁଛା ଭିଡ଼ି ବାହାରିଲେ ଏବଂ କିଛି କଲେ। ସାରା ଦୁନିଆକୁ ଜଣେଇଦେଲେ ଯେ ଅଭାବ ସବୁବେଳେ ସ୍ୱଭାବ ନଷ୍ଟ କରେ ନାହିଁ। ବରଂ ଅଗ୍ନିରେ ଜଳିଲେ ହିଁ ସୁବର୍ଣ୍ଣ ଆହୁରି ଶୁଦ୍ଧ ହେଇ ପ୍ରକଟ ହୁଏ। ସେଇ ଶୁଦ୍ଧ ସୁବର୍ଣ୍ଣ ପ୍ରତିମାମାନଙ୍କ ପ୍ରତି ଏ ଲେଖକର ଓ ସାରା ସମାଜର ଶ୍ରଦ୍ଧା ଏବଂ ସମ୍ମାନ ଅତୁଟ ରହିବ।

ନିର୍ଦ୍ଦେଶକ, ସଂସ୍କୃତି ବିଭାଗ
ମୋ-୯୪୩୭୨୮୬୫୧୨

ବ୍ଲାକ୍ ଫଙ୍ଗସ୍ ବିପଦ

ନାରାୟଣ ଚନ୍ଦ୍ର ବିଶ୍ୱାଳ

ମହାମାରୀ କରୋନାର ଦ୍ୱିତୀୟ ଲହରର ଭୟାବହତା ଭିତରେ ରାଜ୍ୟରେ ଚିହ୍ନଟ ହୋଇଛନ୍ତି ବ୍ଲାକ୍ ଫଙ୍ଗସ୍ ରୋଗୀ। ଷ୍ଟେରଏଡ୍‌ର ଅତ୍ୟଧିକ ବ୍ୟବହାର ସହ ଅଧିକ ଦିନ ଆଇସିୟୁରେ ରହିବା ଦ୍ୱାରା ବ୍ଲାକ୍ ଫଙ୍ଗସ୍ ରୋଗ ହୋଇଥାଏ। ଦିଲ୍ଲୀ ଓ ଗୁଜରାଟରେ କରୋନାରୁ ସୁସ୍ଥ ହେବା ପରେ କିଛି ଲୋକଙ୍କ ଦେହରେ ବ୍ଲାକ୍ ଫଙ୍ଗସ୍ ଚିହ୍ନଟ ହୋଇଥିଲେ। ସ୍ୱାସ୍ଥ୍ୟ ବିଭାଗ ପକ୍ଷରୁ ସୂଚନା ଦିଆଯାଇଛି ଯେ, ବ୍ଲାକ୍ ଫଙ୍ଗସ୍ ଆଜିର ନୁହେଁ। ଏହି ଭୂତାଣୁ ବାୟୁମଣ୍ଡଳରେ ରହିଥାଆନ୍ତି। ତେବେ ଯ

ସଂକ୍ଷେପରେ

ପୂର୍ବତଟ ରେଳପଥର ୨୦୧୩ ଟନ ଅକ୍ସିଜେନ ପରିବହନ

ଭୁବନେଶ୍ୱର,୧୮।୫

ଲିକ୍ୟୁଡ୍ ମେଡିକାଲ ଅକ୍ସିଜେନ (ଏଲ୍‌ଏମ୍‌ଓ) ଯୋଗାଣରେ ପୂର୍ବତଟ ରେଳପଥ ଏହାର ଯୋଗଦାନ ଜାରି ରଖିଛି। ଅଦ୍ୟାବଧି ଏହା ବିଭିନ୍ନ ଷ୍ଟିଲ୍ ପ୍ଲାଣ୍ଟରୁ ପ୍ରାୟ ୨୦୧୩ ଟନ୍ ଅକ୍ସିଜେନ ବିଭିନ୍ନ ରାଜ୍ୟକୁ ପରିବହନ କରିଥିବା ଜଣାପଡିଛି। ଗତ ୨୭ ଦିନ ଧରି ଅବିରତ ଭାବେ ଏଭଳି ସେବା ଜାରି ରହିଛି। ଏପ୍ରିଲ ୨୨ରେ ପ୍ରଥମ ଅକ୍ସିଜେନ ଏକ୍ସପ୍ରେସ୍ ୪୫୧ ଟନ ମହାରାଷ୍ଟ୍ରକୁ ପରିବହନ କରିଥିଲା। ସେହିଭଳି ଦିଲ୍ଲୀ ଏବଂ ହରିୟାଣାକୁ ୭୫୦ ଟନ୍, କେରଳକୁ ୧୧୭ ଟନ୍, ତେଲଙ୍ଗାନାକୁ ୪୫୧ ଟନ୍, ତାମିଲନାଡୁକୁ ୧୨୦ ଟନ୍ ଏବଂ କର୍ନାଟକକୁ ୧୨୦ ଟନ୍ ପରିବହନ କରାଯାଇଛି। ଟାଟା ଭୂଷଣ ଲିମିଟେଡ୍, ଜିନ୍ଦଲ ଷ୍ଟିଲ୍ ଆଣ୍ଡ ପାୱାର ଲିମିଟେଡ୍, କଳିଙ୍ଗନଗରସ୍ଥିତ ଟାଟା ଷ୍ଟିଲ୍ ଭଳି ଷ୍ଟିଲ୍ ପ୍ଲାଣ୍ଟରୁ ଏଭଳି ଅକ୍ସିଜେନ ଯୋଗାଇ ଦିଆଯାଇଛି। ଏବେ ସୁଦ୍ଧା ୩୧ ଅକ୍ସିଜେନ ଏକ୍ସପ୍ରେସ୍ ଟ୍ରେନ ଏଥିଲାଗି ନିୟୋଜିତ କରାଯାଇଛି। ଅକ୍ସିଜେନ ଏକ୍ସପ୍ରେସ୍‌ଗୁଡିକ ଠିକ୍ ଭାବେ କିଭଳି ଚଳାଚଳ କରିପାରିବ ସେ ନେଇ ପୂର୍ବତଟ ରେଳପଥ ପକ୍ଷରୁ ବିଭିନ୍ନ ଦିଗକୁ ଧ୍ୟାନରେ ରଖାଯାଇଛି। ଉଲ୍ଲେଖଯୋଗ୍ୟ, ଏଭଳି ଏକ୍ସପ୍ରେସ୍ ଦ୍ୱାରା ସାରା ଦେଶରେ ୧୧,୦୩୦ ଟନ୍ ମେଡିକାଲ ଅକ୍ସିଜେନ ପରିବହନ କରାଯାଇଛି।

ଜୁଆ ଆଡ୍ଡାରେ ଚଢ଼ାଉ : ୨ ଗିରଫ

କଟକ ଅଫିସ, ୧୮।୫: ଲାଲବାଗ ଥାନା ଅଧୀନ ଚାନ୍ଦିନୀଚୌକ ଦରଜୀସାହିରେ ଚାଲିଥିବା ଏକ ଜୁଆ ଆଡ୍ଡାରେ ପୋଲିସ ଚଢାଉ କରିଥିଲା। ସେଠାରୁ ୨ ଜଣଙ୍କୁ ଗିରଫ କରି ମଙ୍ଗଳବାର କୋର୍ଟଚାଲାଣ କରିଛି। ସେମାନେ ହେଲେ କାଳନ୍ଦୀ ବେହେରା ଓ ଚନ୍ଦନ ମହାରଣା। ପୋଲିସ ସେମାନଙ୍କ ନିକଟରୁ ୧୫୦୦ ଟଙ୍କା, ୩ଟି ମୋବାଇଲ ଫୋନ୍ ଓ ତାସ୍‌ମୁଠା ଜବତ କରିଛି। କିଛିଦିନ ହେବ ଦରଜୀ ସାହିରେ ଜୁଆ ଖେଳ ହେଉଥିଲା। ଖବରପାଇ ଲାଲବାଗ ପୋଲିସର ଏକ ଟିମ୍ ସେଠାରେ ଚଢାଉ କରି ୨ ଜଣଙ୍କୁ ଗିରଫ କରିଥିଲା। ଏ ନେଇ ଥାନାରେ ମାମଲା ରୁଜୁ ହୋଇଛି।

ଦୈନିକ ଟେଷ୍ଟିଂ ୭୦ହଜାରକୁ ବୃଦ୍ଧି ହେବ

ଭୁବନେଶ୍ୱର,୧୮।୫(ବ୍ୟୁରୋ)

ରାଜ୍ୟର କୋଭିଡ୍ ସ୍ଥିତି ସମ୍ପର୍କରେ ମୁଖ୍ୟମନ୍ତ୍ରୀ ନବୀନ ପଟ୍ଟନାୟକ ମଙ୍ଗଳବାର ସନ୍ଧ୍ୟାରେ ସମୀକ୍ଷା କରିଛନ୍ତି। ଓଡ଼ିଶାରେ ସଂକ୍ରମଣ ମେ' ୧୩ରେ ସର୍ବାଧିକ ହୋଇଥିଲା। ଏହା ପରଠାରୁ କମିବାରେ ଲାଗିଛି। ପଜିଟିଭ ସଂଖ୍ୟା ଗତ ସପ୍ତାହରେ ୨୧ ପ୍ରତିଶତ ଥିବାବେଳେ ଏବେ ଏହା ୧୮ ପ୍ରତିଶତକୁ କମିଛି। ଆସନ୍ତା ସପ୍ତାହ ମଧ୍ୟରେ ଦୈନିକ ଟେଷ୍ଟ ସଂଖ୍ୟା ୭୦ ହଜାରକୁ ବୃଦ୍ଧି କରାଯିବ। ରାଜ୍ୟରେ କୋଭିଡ୍‌ଜନିତ ମୃତ୍ୟୁ ହାର ୦.୪୦ରୁ କମି ୦.୩୭ ହୋଇଛି। ଗତ ୧୫ ଦିନର ମୃତ୍ୟୁ ହାରକୁ ଲକ୍ଷ୍ୟ କଲେ ଏହା ୦.୧୬ ଅଛି, ଯାହାକି ସାରା ଭାରତରେ ସର୍ବନିମ୍ନ। ରାଜ୍ୟରେ ଆଉ ପ୍ଲାଜ୍‌ମା ଥେରାପି କରାଯିବ ନାହିଁ ବୋଲି ସରକାର ନିଷ୍ପତ୍ତି ନେଇଛନ୍ତି। ରୋଗୀଙ୍କ ଅବସ୍ଥା ସମ୍ପର୍କରେ ସମ୍ପର୍କୀୟଙ୍କୁ ଠିକ୍ ସୂଚନା ଦେବା ଏବଂ ଟିକାକରଣ କେନ୍ଦ୍ରଗୁଡ଼ିକରେ ସାମାଜିକ ଦୂରତା ରକ୍ଷା କରିବା ଉପରେ ମୁଖ୍ୟମନ୍ତ୍ରୀ ଗୁରୁତ୍ୱାରୋପ କରିଛନ୍ତି। ମୁଖ୍ୟମନ୍ତ୍ରୀ କହିଛନ୍ତି ଯେ ସଂକ୍ରମଣ ହାରକୁ ସମ୍ପୂର୍ଣ୍ଣ କମାଇବା ପାଇଁ ରାଜ୍ୟ ସରକାର ଲକ୍‌ଡାଉନ ଅବଧିକୁ ଆଉ ୨ ସପ୍ତାହ ବୃଦ୍ଧି କରିଛନ୍ତି। ଆମେ ଯଦି ସମସ୍ତେ କୋଭିଡ୍ ନିୟମ ମାନି ମାସ୍କ ପିନ୍ଧିବା, ବାରମ୍ବାର ସାବୁନରେ ହାତ ଧୋଇବା, ସାମାଜିକ ଦୂରତା ରକ୍ଷା କରିବା ଏବଂ ଅନାବଶ୍ୟକ ଭାବରେ ବାହାରେ ବୁଲିବା ବନ୍ଦ କରିଦେବା, ତେବେ ଆମେ ନିଶ୍ଚୟ ଏହି ଲଢେଇ ଜିତିପାରିବା। ସର୍ବଦଳୀୟ ବୈଠକରେ ଘୋଷଣା କରାଯାଇଥିବା ବିଭିନ୍ନ ପଦକ୍ଷେପ ସମ୍ପର୍କରେ ଉଲ୍ଲେଖ କରି ମୁଖ୍ୟମନ୍ତ୍ରୀ କହିଛନ୍ତି, କୋଭିଡ୍ ଯୋଗୁ ଅନେକ ପରିବାର ଛାରଖାର ହୋଇଯାଇଛି। ତେଣୁ କୋଭିଡ୍ ମୃତକଙ୍କ ବିଧବା ଏବଂ ମା'ବାପାଙ୍କୁ ହରାଇଥିବା ପିଲାମାନେ ଯେପରି ତୁରନ୍ତ ସହାୟତା ପାଇପାରିବେ ସେଥିପାଇଁ ପଦକ୍ଷେପ ନେବାକୁ ମୁଖ୍ୟମନ୍ତ୍ରୀ ପ୍ରଶାସନକୁ ନିର୍ଦ୍ଦେଶ ଦେଇଛନ୍ତି। ସେହିପରି ସଂକ୍ରମଣ ରୋକିବାକୁ ମେ' ୨୪ ରୁ ଆରମ୍ଭ ହେବାକୁ ଥିବା ସର୍ଭେ ଯେପରି ସମ୍ପୂର୍ଣ୍ଣ ତ୍ରୁଟିଶୂନ୍ୟ ହେବ, ତାକୁ ଆଖି ଆଗରେ ରଖି ଯୋଜନା ପ୍ରସ୍ତୁତ କରିବା ପାଇଁ ଜିଲାପାଳମାନଙ୍କୁ ନିର୍ଦ୍ଦେଶ ଦେଇଛନ୍ତି। ଏଥିରେ ପଞ୍ଚାୟତ ଓ ଗାଁ କଲ୍ୟାଣ ସମିତିମାନଙ୍କୁ ସକ୍ରିୟ ଭାବେ ସାମିଲ କରିବାକୁ ମୁଖ୍ୟମନ୍ତ୍ରୀ କହିଛନ୍ତି। ବୈଠକରେ ଯୋଗ ଦେଇ ମୁଖ୍ୟ ଶାସନ ସଚିବ ସୁରେଶ ଚନ୍ଦ୍ର ମହାପାତ୍ର କହିଛନ୍ତି, ଲକ୍‌ଡାଉନର ସୁଫଳକୁ ଅନୁଭବ କରି ଆଉ ଦୁଇ ସପ୍ତାହ ପାଇଁ ଏହାର ଅବଧିକୁ ବଢାଯାଇଛି। ଏହାକୁ କଡ଼ାକଡ଼ି ଭାବରେ କାର୍ଯ୍ୟକାରୀ କରାଯିବ। ଜିଲାପାଳମାନେ ହେଲ୍ପ ଡେସ୍କଗୁଡିକୁ ଉତ୍ତମ ରୂପେ ତଦାରଖ କରୁଛନ୍ତି । ଅକ୍ସିଜେନ ଲଜିଷ୍ଟିକ୍ ବ୍ୟବସ୍ଥାର ୨୪ ଘଣ୍ଟିଆ ତଦାରଖ କରାଯାଉଛି ବୋଲି ସେ କହିଥିଲେ। ପୋଲିସ ମହାନିର୍ଦ୍ଦେଶକ ଅଭୟ ରାଜ୍ୟରେ ଲକ୍‌ଡାଉନ ଓ ବିଭିନ୍ନ କୋଭିଡ୍ ଗାଇଡ୍‌ଲାଇନର ଅନୁପାଳନ ପାଇଁ ପୋଲିସର ପଦକ୍ଷେପ ସମ୍ପର୍କରେ ସୂଚନା ଦେଇଥିଲେ। ଓଡ଼ିଶାରୁ ଅନ୍ୟ ରାଜ୍ୟକୁ ବର୍ତ୍ତମାନ ସୁଦ୍ଧା ୮୬୮ଟି ଟ୍ୟାଙ୍କର ଜରିଆରେ ୧୫,୯୧୨ ମେଟ୍ରିକ ଟନ୍ ଅକ୍ସିଜେନ ପଠାଯାଇଛି ବୋଲି ସେ ସୂଚନା ଦେଇଥିଲେ। ଅଗ୍ନିଶମ ସେବା ମହାନିର୍ଦ୍ଦେଶକ ଏମ୍. ଅକ୍ଷୟ ଅଗ୍ନି ସୁରକ୍ଷା ପାଇଁ ୬୨ଟି କୋଭିଡ୍ ହସ୍ପିଟାଲରେ ଅଗ୍ନିଶମ ସେବା କର୍ମଚାରୀଙ୍କୁ ନିୟୋଜିତ କରାଯାଇଥିବା କହିଥିଲେ।

ବୈଠକରେ ଝାରସୁଗୁଡ଼ା ଓ ସୁନ୍ଦରଗଡ଼ ଜିଲାର ପର୍ଯ୍ୟବେକ୍ଷକ ନିକୁଞ୍ଜ ବିହାରୀ ଧଳ, କଳାହାଣ୍ଡି-ନୂଆପଡ଼ାର ପର୍ଯ୍ୟବେକ୍ଷକ ସତ୍ୟବ୍ରତ ସାହୁ, ଅନୁଗୋଳ-ଢେଙ୍କାନାଳର ପର୍ଯ୍ୟବେକ୍ଷକ ବିଷ୍ଣୁପଦ ସେଠୀ, ଅନୁଗୋଳ, କେନ୍ଦୁଝର ଓ ମୟୂରଭଞ୍ଜର ଜିଲାପାଳ, କଟକ ଓ ଭୁବନେଶ୍ୱର ମ୍ୟୁନିସିପାଲ କମିଶନରମାନେ ସେମାନଙ୍କ ଜିଲାରେ କୋଭିଡ୍ ପରିଚାଳନା ସମ୍ପର୍କରେ ବିସ୍ତୃତ ସୂଚନା ଦେଇଥିଲେ। ମୁଖ୍ୟମନ୍ତ୍ରୀଙ୍କ ସଚିବ (୫-ଟି) ଭି.କେ. ପାଣ୍ଡିଆନ ବୈଠକ ସଞ୍ଚାଳନ କରିଥିଲେ।

ସମୀକ୍ଷା ବୈଠକରେ ମୁଖ୍ୟମନ୍ତ୍ରୀ ନବୀନ ପଟ୍ଟନାୟକ ଓ ଅଧିକାରୀମାନେ।

ମୁଖ୍ୟମନ୍ତ୍ରୀଙ୍କ କୋଭିଡ୍ ସମୀକ୍ଷା

- ରୋଗୀଙ୍କ ସମ୍ପର୍କୀୟଙ୍କୁ ସୂଚନା ଉପରେ ଗୁରୁତ୍ୱ
- ଆଉ ପ୍ଲାଜମା ଥେରାପି କରାଯିବ ନାହିଁ

ପିଏଫ୍ ପାଣ୍ଠିରୁ ଉଠାଇଲେଣି ୧.୨୫ ଲକ୍ଷ କୋଟି

ନୂଆଦିଲ୍ଲୀ,୧୮।୫

ସଙ୍ଗଠିତ କ୍ଷେତ୍ରରେ କାର୍ଯ୍ୟରତ କର୍ମଚାରୀମାନେ ମଧ୍ୟ କୋଭିଡ -୧୯ ଦ୍ୱାରା ବିଭିନ୍ନ ସମସ୍ୟା ସାମ୍ନା କରୁଛନ୍ତି। କର୍ମଚାରୀ ଭବିଷ୍ୟନିଧି ପାଣ୍ଠି ସଙ୍ଗଠନ (ଇପିଏଫ୍‌ଓ) ଡାଟା ମୁତାବକ, ୨୦୨୦ ଏପ୍ରିଲ ପହିଲାରୁ ଚଳିତ ବର୍ଷ ମେ ୧୨ ଯାଏ ୩.୫ କୋଟି କର୍ମଚାରୀ ନିଜର ଭବିଷ୍ୟନିଧି ପାଣ୍ଠି ଖାତାରୁ ୧.୨୫ ଲକ୍ଷ କୋଟି ଉଠାଇଛନ୍ତି। ଇପିଏଫ୍‌ଓର ୬ କୋଟି ହିତାଧିକାରୀଙ୍କ ମଧ୍ୟରୁ ଅଧାରୁ ଅଧିକ କରୋନା କାଳରେ ଟଙ୍କା ଉଠାଣ କରିଥିବା ଏହି ଡାଟାରୁ ସାମ୍ନାକୁ ଆସିଛି। ଆର୍ଥିକ ବର୍ଷ ୨୦୧୯-୨୦ରେ ଇପିଏଫ୍‌ଓ ୮୧,୨୦୦ କୋଟି ଟଙ୍କା କ୍ଲେମ ସମାଧାନ କରିଛି। ସେହିଭଳି ୭୨ ଲକ୍ଷ କର୍ମଚାରୀ ନନ୍ ରିଫଣ୍ଡେବଲ ଆଡଭାନ୍ସ ଭାବେ ୧୮,୫୦୦ କୋଟି ଟଙ୍କା ନେଇଛନ୍ତି। ଉଲ୍ଲେଖଯୋଗ୍ୟ, ୨୦୨୦ ମାର୍ଚ୍ଚରେ ସରକାର ଇପିଏଫ୍‌ଓ ଉପଭୋକ୍ତାଙ୍କୁ ଆଡଭାନ୍ସ ନେବା ସୁବିଧା ଦେଇଥିଲେ। ସେହିଭଳି କର୍ମଚାରୀଙ୍କ ଅବସରକାଳୀନ ଉଠାଣରେ ୧୦% ବୃଦ୍ଧି ହୋଇଥିବା ଜଣାପଡିଛି।

ପାସେଞ୍ଜର, ମେମୁ, ସ୍ୱତନ୍ତ୍ର ଟ୍ରେନ୍ ବାତିଲ

ଭୁବନେଶ୍ୱର, ୧୮।୫(ବ୍ୟୁରୋ)

କୋଭିଡ୍-୧୯ ସଂକ୍ରମଣର ଗମ୍ଭୀରତାକୁ ଦେଖି ରାଜ୍ୟ ସରକାର ଗତ ୫ତାରିଖରୁ ଲାଗୁ କରିଥିବା ଲକ୍‌ଡାଉନ୍‌କୁ ଜୁନ୍ ୧ତାରିଖ ପର୍ଯ୍ୟନ୍ତ ବୃଦ୍ଧି କରିଛନ୍ତି। ଲକ୍‌ଡାଉନ ସମୟରେ ସାଧାରଣ ଜୀବନ ଯାତ୍ରା କମ୍ ରହୁଥିବା କାରଣରୁ ପୂର୍ବତଟ ରେଳପଥ ପକ୍ଷରୁ କେତେକ ସ୍ଥାନୀୟ ପାସେଞ୍ଜର/ମେମୁ/ଏକ୍ସପ୍ରେସ ଟ୍ରେନ୍‌କୁ ବାତିଲ କରିବାକୁ ନିଷ୍ପତ୍ତି ନିଆଯାଇଛି। ଦୈନନ୍ଦିନ ଚଳାଚଳ କରୁଥିବା ୫ ଯୋଡ଼ା ମେମୁ/ପାସେଞ୍ଜର ବିଶେଷ ଟ୍ରେନ ୩୧ ମେ ପର୍ଯ୍ୟନ୍ତ ବାତିଲ ରହିବ। ସେଗୁଡ଼ିକ ହେଲା ୦୮୪୫୬/୦୮୪୫୫ ଭୁବନେଶ୍ୱର-କେନ୍ଦୁଝରଗଡ଼-ଭୁବନେଶ୍ୱର ସ୍ୱତନ୍ତ୍ର, ୦୮୪୧୨/୦୮୪୧୧ ଭୁବନେଶ୍ୱର-ଭଦ୍ରକ-ଭୁବନେଶ୍ୱର ସ୍ୱତନ୍ତ୍ର, ୦୮୪୩୮/୦୮୪୩୭ କଟକ-ଭଦ୍ରକ-କଟକ ସ୍ୱତନ୍ତ୍ର, ୦୮୪୬୧/୦୮୪୬୨ କଟକ-ପାରାଦୀପ-କଟକ ଏବଂ ୦୮୪୫୪/୦୮୪୫୩ କଟକ-ଭଦ୍ରକ-କଟକ ସ୍ୱତନ୍ତ୍ର। ସେହିପରି ୩ଯୋଡ଼ା ପାସେଞ୍ଜର/ ମେମୁ ଟ୍ରେନ୍ ଯଥା ୦୮୪୨୮/୦୮୪୨୭ ପୁରୀ-ଅନୁଗୋଳ-ପୁରୀ, ୦୮୪୩୨/୦୮୪୩୧ ପୁରୀ-କଟକ-ପୁରୀ ଏବଂ ୦୮୪୩୩/୦୮୪୩୪ ଭୁବନେଶ୍ୱର-ପଲାସା-ଭୁବନେଶ୍ୱର ସ୍ୱତନ୍ତ୍ର ଟ୍ରେନ୍‌କୁ ମେ' ୨୨,୨୩,୨୬,୨୯ ଏବଂ ୩୦ ତାରିଖରେ ଉଭୟ ପାର୍ଶ୍ୱରୁ ବାତିଲ କରାଯାଇଛି।

ଏହା ବ୍ୟତୀତ କେତେକ ଲୋକାଲ ପାସେଞ୍ଜର /ମେମୁ ସ୍ୱତନ୍ତ୍ର ଟ୍ରେନ୍ ଏବଂ କିଛି ଏକ୍ସପ୍ରେସ୍ ସ୍ୱତନ୍ତ୍ର ଟ୍ରେନ୍‌କୁ ମଧ୍ୟ ବାତିଲ କରାଯାଇଛି। ସେଗୁଡ଼ିକ ହେଲା ୦୮୫୨୮/୦୮୫୨୭ ବିଶାଖାପଟ୍ଟନମ୍-ରାୟପୁର-ବିଶାଖାପଟ୍ଟନମ୍ ଟ୍ରେନକୁ ମେ ୨୪ ରୁ ୩୧ ପର୍ଯ୍ୟନ୍ତ ଏବଂ ରାୟପୁରରୁ ମେ ୨୪ ରୁ ଜୁନ୍ ୧ ପର୍ଯ୍ୟନ୍ତ ବାତିଲ କରାଯାଇଛି। ୦୮୩୦୧/୦୮୩୦୨ ସମ୍ବଲପୁର-ରାୟଗଡ଼ା-ସମ୍ବଲପୁର ସ୍ୱତନ୍ତ୍ର ଟ୍ରେନ୍‌କୁ ଉଭୟ ପାର୍ଶ୍ୱରୁ ମେ ୨୨,୨୩,୨୯ ଏବଂ ୩୦ତାରିଖ ପର୍ଯ୍ୟନ୍ତ ବାତିଲ କରାଯାଇଛି। ୦୮୪୪୫/୦୮୪୪୬ ଭୁବନେଶ୍ୱର-ଜଗଦଲ୍‌ପୁର-ଭୁବନେଶ୍ୱର ଟ୍ରେନକୁ ମେ ୨୩ ରୁ ୩୧ତାରିଖ ପର୍ଯ୍ୟନ୍ତ ବାତିଲ କରାଯାଇଛି। ୦୮୫୧୫/୦୮୫୧୬ ବିଶାଖାପଟ୍ଟନମ୍-କିରାଣ୍ଡୁଲ-ବିଶାଖାପଟ୍ଟନମ୍ ଟ୍ରେନ ମେ ୨୨ରୁ ୩୧ ପର୍ଯ୍ୟନ୍ତ ବାତିଲ କରାଯାଇଛି। ୦୮୪୯୩/୦୮୪୯୪ ଭୁବନେଶ୍ୱର- ବଲାଙ୍ଗୀର-ଭୁବନେଶ୍ୱର, ୦୨୮୯୨/୦୨୮୯୧ ଭୁବନେଶ୍ୱର-ବାଙ୍ଗିରିପୋଶି-ଭୁବନେଶ୍ୱର ଟ୍ରେନ୍‌କୁ ମେ ୨୯ ରୁ ୩୧ ମଧ୍ୟରେ ଉଭୟ ପାର୍ଶ୍ୱରୁ ବାତିଲ କରାଯାଇଛି।

ସେହିପରି ନିର୍ଦ୍ଦିଷ୍ଟ ଦିବସରେ ଚାଲୁଥିବା ୩ଯୋଡ଼ା ସ୍ୱତନ୍ତ୍ର ଟ୍ରେନ୍‌କୁ ଆଂଶିକ ବାତିଲ କରାଯାଇଛି। ୦୮୪୨୮/୦୮୪୨୭ ପୁରୀ-ଅନୁଗୋଳ-ପୁରୀ ଟ୍ରେନ ମେ ୨୪,୨୫,୨୭, ୨୮ ଏବଂ ୩୧ରେ କେବଳ ପୁରୀ ଓ ତାଳଚେର ମଧ୍ୟରେ ଚାଲିବ। ତାଳଚେରରୁ ଅନୁଗୋଳକୁ ଚାଲିବ ନାହିଁ। ୦୨୦୯୭/୦୨୦୯୮ ଭୁବନେଶ୍ୱର-ଜୁନାଗଡ଼ ରୋଡ-ଭୁବନେଶ୍ୱର ଟ୍ରେନ୍ ମେ ୨୩ ରୁ ୩୧ ମଧ୍ୟରେ କେବଳ ଭୁବନେଶ୍ୱରରୁ ରାୟଗଡ଼ା ପର୍ଯ୍ୟନ୍ତ ଚାଲିବ। ରାୟଗଡ଼ାରୁ ଜୁନାଗଡ଼ ରୋଡକୁ ଚଳାଚଳ ବାତିଲ୍ ରହିବ। ସେହିପରି ୦୮୩୦୧/୦୮୩୦୨ ସମ୍ବଲପୁରୁ-ରାୟଗଡ଼ା-ସମ୍ବଲପୁର ସ୍ୱତନ୍ତ୍ର ଟ୍ରେନ୍ ମେ ୨୪ ରୁ ୩୧(୨୯ ଓ ୩୦ ବ୍ୟତୀତ) ମଧ୍ୟରେ କେବଳ ସମ୍ବଲପୁର ଓ ଟିଟିଲାଗଡ଼ ଚାଲିବ। ଟିଟିଲାଗଡ଼ରୁ ରାୟଗଡ଼ା ଚଳାଚଳ ବନ୍ଦ ରହିବ।

ସୋମବାର ରାଜ୍ୟରେ ଲକ୍‌ଡାଉନ ଅବଧି ଜୁନ୍ ୧କୁ ବୃଦ୍ଧି କରାଯାଇଥିବାବେଳେ ଭୁବନେଶ୍ୱର ଏଜି ଛକରେ ପୋଲିସ ପକ୍ଷରୁ ଯାଞ୍ଚ କରାଯାଉଛି।

ଶିମିଳିପାଳ ବଫର ଅଞ୍ଚଳରେ କରୋନା

ବାରିପଦା ଅଫିସ,୧୮।୫

- ଖଡ଼ିଆ ସମ୍ପ୍ରଦାୟର ୧୬ ସଂକ୍ରମିତ
- ଗାଁରେ ପହଞ୍ଚିଲେ ଡାକ୍ତରୀଦଳ

ମୟୂରଭଞ୍ଜ ଜିଲା ଶିମିଳିପାଳ ଅଭୟାରଣ୍ୟ ମଧ୍ୟରେ ଥିବା ବଫର ଅଞ୍ଚଳରେ ରହୁଥିବା ଖଡ଼ିଆ ଜନଜାତି ସମ୍ପ୍ରଦାୟର ୧୬ଜଣ ଲୋକ କରୋନାରେ ଆକ୍ରାନ୍ତ ହୋଇଛନ୍ତି। କୁଇକ୍ ରେସ୍‌ପଣ୍ଡ ଡାକ୍ତରୀଦଳ ଗାଁକୁ ଗାଁ ବୁଲି ଲୋକଙ୍କ ସ୍ୱାସ୍ଥ୍ୟବସ୍ଥା ଯାଞ୍ଚ କରିଛନ୍ତି।

ସୂଚନା ଅନୁଯାୟୀ, ଅଭୟାରଣ୍ୟର ବଫର ଅଞ୍ଚଳର ଲାଲପାଣି ଗ୍ରାମର ଜଣେ ବ୍ୟକ୍ତିଙ୍କ ସ୍ୱାବ୍ ପରୀକ୍ଷାରୁ ପଜିଟିଭ୍ ଚିହ୍ନଟ ପରେ ଡାକ୍ତରୀଦଳ ଗାଁକୁ ଯାଇ ଅନ୍ୟମାନଙ୍କ ସ୍ୱାସ୍ଥ୍ୟ ପରୀକ୍ଷା କରିଥିଲେ। ସ୍ୱାବ୍ ଟେଷ୍ଟରୁ ୧୬ ଜଣଙ୍କର ପଜିଟିଭ୍ ବାହାରିଥିଲା। ଏବେ ସମସ୍ତେ ହୋମ୍‌କ୍ୱାରାଣ୍ଟାଇନ୍‌ରେ ରହି ଚିକିତ୍ସିତ ହେଉଛନ୍ତି। ନିକଟସ୍ଥ ହାଟ ବଜାର ଓ କାମ ଅନ୍ୱେଷଣ ପାଇଁ ବାହାରକୁ ଯାଉଥିବା ଯୋଗୁ ଲୋକେ ସଂକ୍ରମିତ ହୋଇଥିବା ଡାକ୍ତରୀ ଦଳର ଅଧିକାରୀ ପ୍ରକାଶ କରିଛନ୍ତି। ତେବେ ସେମାନଙ୍କ ସ୍ୱାସ୍ଥ୍ୟ ପ୍ରତି ବିଭାଗ ସଜାଗ ରହିଥିବା ନେଇ ଡାକ୍ତରୀ ଦଳର ମୁଖ୍ୟ ଡା. ଉତ୍ତମ କୁମାର ଦାଶ ପ୍ରକାଶ କରିଛନ୍ତି ।

ଧରାପଡ଼ିଲା ନକଲି ଆଇଡି କାର୍ଡ ର୍ୟାକେଟ

ବନ୍ଧା ହେଲେ ଦଲାଲ

- ଲକ୍‌ଡାଉନ କଟକଣାରୁ ଫାଇଦା ଉଠାଉଥିଲେ
- ଗୋଟିଏ କାର୍ଡକୁ ୩ଶହରୁ ୧ ହଜାର ଟଙ୍କାରେ ବିକୁଥିଲେ

ଭୁବନେଶ୍ୱର,୧୮।୫(ବ୍ୟୁରୋ)

ଲକ୍‌ଡାଉନ୍ ଓ ଶଟ୍‌ଡାଉନରେ ଜରୁରୀ ସେବାରେ ନିୟୋଜିତ କର୍ମଚାରୀଙ୍କୁ ଯାତାୟାତ ପାଇଁ ଅନୁମତି ରହିଛି। ହେଲେ ଏହାର ଫାଇଦା ନେଉଛନ୍ତି କେତେଜଣ ଅମାନିଆ। ବିଭିନ୍ନ ପ୍ରତିଷ୍ଠିତ କମ୍ପାନୀ ଓ ମିଡିଆ ହାଉସ ନାଁରେ ନକଲି ପରିଚୟପତ୍ର ଧରି ବୁଲୁଛନ୍ତି। ଗହଳି କରିବା ସହ ସଂକ୍ରମଣ ବାଣ୍ଟୁଛନ୍ତି। ତେବେ ଏହା ଜଣାପଡିବା ପରେ କମିଶନରେଟ ପୋଲିସ ମଙ୍ଗଳବାର ଚନ୍ଦ୍ରଶେଖରପୁର ଥାନା ଅନ୍ତର୍ଗତ ଡମଣା ଛକସ୍ଥିତ ଜଗନ୍ନାଥ ପେପର ଷ୍ଟୋର୍‌ରେ ଚଢ଼ାଉ କରି ଏକ ର୍ୟାକେଟକୁ ଧରିଛି। ଘଟଣାସ୍ଥଳରୁ ବିପୁଳ ନକଲି ଆଇଡି କାର୍ଡ, କମ୍ପ୍ୟୁଟର, ଷ୍ଟାମ୍ପ, ପ୍ରିଣ୍ଟର, ଲାମିନେଶନ ମେଶିନ, କଇଁଛି ଓ ଅନ୍ୟାନ୍ୟ ସାମଗ୍ରୀ ଜବତ କରିବା ସହ ସମ୍ପୃକ୍ତ ଜଣେ ବ୍ୟକ୍ତିଙ୍କୁ ଗିରଫ କରିଛି। ସେ ହେଲେ ଦୋକାନ ମାଲିକ ତଥା ଜଗତ୍‌ସିଂହପୁର ଜିଲା ତିର୍ତ୍ତୋଲ ଥାନା ଅନ୍ତର୍ଗତ ଓରଦା ଗାଁର ସୁବାସ ବେହେରା(୪୯)। ପୋଲିସ ଏକ ମାମଲା (ନଂ. ୨୪୦/୨୧)ରୁଜୁ କରିବା ସହ ର୍ୟାକେଟରେ ଆଉ କିଏ ସମ୍ପୃକ୍ତ ଅଛନ୍ତି ତାହାର ତଦନ୍ତ ଆରମ୍ଭ କରିଛି।

ପୋଲିସ ସୂଚନାନୁସାରେ, ସହରର ବିଭିନ୍ନ ସ୍ଥାନରେ ଯାଞ୍ଚବେଳେ କେତେଜଣ ନକଲି ଆଇଡି କାର୍ଡ ବ୍ୟବହାର କରୁଥିବା ଜଣାପଡିଥିଲା। ପଚରାଉଚରାବେଳେ ସେମାନଙ୍କ କାର୍ଯ୍ୟଧାରା ସନ୍ଦେହଜନକ ରହିବାରୁ ସମ୍ପୃକ୍ତ କମ୍ପାନୀ ସହ ଯୋଗାଯୋଗ କରାଯାଇଥିଲା। ହେଲେ କାର୍ଡରେ ଥିବା ବ୍ୟକ୍ତିଙ୍କ ନାଁରେ କେହି କର୍ମଚାରୀ ନ ଥିବା କମ୍ପାନୀ ପକ୍ଷରୁ କୁହାଯାଇଥିଲା। ଏହାର ଖୋଳତାଡ଼ କରାଯିବାରୁ ଡମଣା ଛକରେ ଏଭଳି କାର୍ଡ ତିଆରି ହେଉଥିବା ଜଣାପଡିଥିଲା। ସହରର ଆଉ କେଉଁଠି ଏଭଳି ନକଲି କାର୍ଡ ତିଆରି ହେଉଛି କି ନାହିଁ ତାହା ଉପରେ ପୋଲିସ ଖୋଳତାଡ଼ କରୁଥିବା ଓ ଯାଞ୍ଚ ସମୟରେ ଆଇଡି କାର୍ଡ ଯାଞ୍ଚ ଠିକ୍ ଭାବେ କରିବାକୁ ନିର୍ଦ୍ଦେଶ ଦିଆଯାଇଥିବା ଜଣାପଡିଛି।

ଗିରଫ ଅଭିଯୁକ୍ତ ଏବଂ ଜବତ ନକଲି ଆଇଡି କାର୍ଡ।

କିପରି ହେଉଥିଲା ନକଲି କାର୍ଡ

ଚନ୍ଦ୍ରଶେଖରପୁର ଥାନା ଅଧିକାରୀ ଯୁବରାଜ ସ୍ୱାଇଁ କହିଛନ୍ତି, ସୁବାସ ତାଙ୍କ ଦୋକାନରେ ରବର ଷ୍ଟାମ୍ପ, ଆଇଡି କାର୍ଡ ଓ ନିମନ୍ତ୍ରଣ କାର୍ଡ ତିଆରି କରନ୍ତି। ତେବେ ଗୋଟିଏ କମ୍ପାନୀର ସ୍ୱୀକୃତି ମୁତାବକ ଆଇଡି କାର୍ଡ ପ୍ରସ୍ତୁତ କଲେ କିଛି ଅସୁବିଧା ନାହିଁ। କିନ୍ତୁ ଅମାନିଆଙ୍କୁ ସୁବାସ ନକଲି କାର୍ଡ ପ୍ରସ୍ତୁତ କରିଦେଉଥିଲେ। ବିନାନୁମତିରେ ବହୁ ପ୍ରତିଷ୍ଠିତ କମ୍ପାନୀ, ମିଡିଆ ହାଉସ, ଆଇଟି କମ୍ପାନୀ, ସିକ୍ୟୁରିଟି ଗାର୍ଡ କମ୍ପାନୀର ବ୍ରାଣ୍ଡ୍ ବ୍ୟବହାର କରୁଥିଲେ

କିଶୋରନଗର ହାଟ ବନ୍ଦ

କଟକ ସଦର,(ଡି.ଏନ୍.ଏ.): ଲକ୍‌ଡାଉନ୍ ବୃଦ୍ଧି ଅବଧି ପରିପ୍ରେକ୍ଷୀରେ କଟକ ସଦର ବ୍ଲକ ଅଧୀନ କିଶୋରନଗର ହାଟକୁ ମଙ୍ଗଳବାର ଅନ୍ୟାଦେଶ ପର୍ଯ୍ୟନ୍ତ ବନ୍ଦ ରଖାଯାଇଛି। ଏ ନେଇ କିଶନନଗର ତହସିଲଦାର ସୁଚେତା ମହାପାତ୍ର ନିର୍ଦ୍ଦେଶନାମା ଜାରି କରିଛନ୍ତି। ଏଠାରେ ସୋମବାର ଓ ଶୁକ୍ରବାର ହାଟ ହୁଏ। ସୋମବାର ମହାନଦୀ ବନ୍ଧରେ ଏହି ହାଟ ଚାଲିଥିବାବେଳେ ଜନଗହଳି ହୋଇଥିଲା। ଏହି ସମୟର ଭିଡିଓ ସ୍ଥାନୀୟ ଅଞ୍ଚଳର ଲୋକେ କଟକ ସଦର ଉପଜିଲାପାଳ ପ୍ରତାପ ବେଉରାଙ୍କ ନିକଟକୁ ପଠାଇଥିଲେ। କରୋନା ସଂକ୍ରମଣ ବ୍ୟାପିବା ଆଶଙ୍କାରେ ଉପଜିଲାପାଳଙ୍କ ସୁପାରିସକ୍ରମେ ତହସିଲଦାର ଏଭଳି ପଦକ୍ଷେପ ନେଇଛନ୍ତି।

ଖସିଥିଲା, ପୁଣି ବଢ଼ିଲା

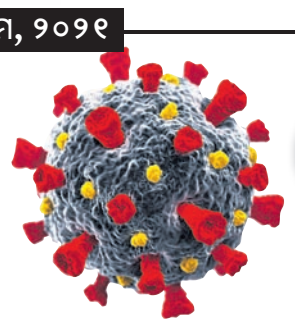

ଭୁବନେଶ୍ୱରରେ ୧୧୫୧ ପଜିଟିଭ୍, ୩ ମୃତ

ଭୁବନେଶ୍ୱର, ୧୮।୫ (ବ୍ୟୁରୋ)

ରାଜଧାନୀ ଭୁବନେଶ୍ୱରରେ କରୋନା ଲହର ଉଚ୍ଚ ଢେଉ ପରି କମୁଛି ଓ ବଢୁଛି। କେତେବେଳେ ଆତଙ୍କ ଖେଳାଉଛି, ତ ଆଉ କେତେବେଳେ ଆଶ୍ୱସ୍ତି ଦେଉଛି। ରବିବାର ସହରରୁ ୧୩୫୩ ଆକ୍ରାନ୍ତ ଚିହ୍ନଟ ହେବାପରେ ସର୍ବକାଳୀନ ରେକର୍ଡ କରିଥିଲା ସଂକ୍ରମଣ। ତେବେ ସୋମବାର ହଠାତ୍ ୮୬୪କୁ ଖସି ଆସିବାରୁ ଆଶ୍ୱସ୍ତ ହୋଇଥିଲେ ସହରବାସୀ। ହେଲେ ମଙ୍ଗଳବାର ସଂକ୍ରମଣ ପୁଣି ୨୮୭ ବଢ଼ିଯାଇଛି। ଗତ ୨୪ ଘଣ୍ଟାରେ ୧୧୫୧ ପଜିଟିଭ୍ ଚିହ୍ନଟ ହୋଇଥିବାବେଳେ ୩ଜଣଙ୍କ ଜୀବନ ନେଇଛି ମହାମାରୀ କରୋନା।

ନୂଆ ଆକ୍ରାନ୍ତଙ୍କ ମଧ୍ୟରୁ ୧୮୪ଜଣ କ୍ୱାରାଣ୍ଟାଇନ୍‌ରୁ ଓ ୯୬୭ଜଣ ସ୍ଥାନୀୟ ସଂକ୍ରମିତ ରହିଥିବାବେଳେ ପୁରୁଣା ଭୁବନେଶ୍ୱରରୁ ସର୍ବାଧିକ ୬୫ଜଣ ଚିହ୍ନଟ ହୋଇଛନ୍ତି। ସେହିପରି ପଟିଆରୁ ୬୪, ସୁନ୍ଦରପଦାରୁ ୩୨, ଶୈଳଶ୍ରୀ ବିହାରରୁ ୨୧, ପୋଖରୀପୁଟରୁ ୨୨, ନୟାପଲ୍ଲୀରୁ ୫୩, ବଡଗଡ, ଝାରପଡ଼ା ଓ ଡୁମୁଡୁମାରୁ ୩୭ଜଣ ଲେଖାଏ, ଲକ୍ଷ୍ମୀସାଗରରୁ ୨୪, ଚନ୍ଦ୍ରଶେଖରପୁରରୁ ୨୫, ଭିମଟାଙ୍ଗୀରୁ ୧୪, ବମିଖାଲରୁ ୧୧, ମଞ୍ଚେଶ୍ୱରରୁ ୧୨, ଭରତପୁରରୁ ୧୧, ଜାଗମରାରୁ ୨୦, କଳିଙ୍ଗ ବିହାରରୁ ୧୧, କଳ୍ପନାରୁ ୧୪, ନୀଳାଦ୍ରିବିହାରରୁ ୧୨, ବିଜେବି ନଗରରୁ ୧୬, କଳିଙ୍ଗ ନଗରରୁ ୧୦, ରସୁଲଗଡରୁ ୧୬, ୟୁନିଟ-୩ରୁ ୧୩, ଶହୀଦନଗରରୁ ୧୯, ୟୁନିଟ୍-୮ରୁ ୧୪, ସାଲିଆ ସାହିରୁ ୧୨, ୟୁନିଟ୍-୬ରୁ ୧୩, ପାଟ୍ରପଡାରୁ ୧୧, ସାମନ୍ତରାପୁର, ଟଙ୍କପାଣି ରୋଡ୍, ୟୁନିଟ-୯ ଓ ଆଇଗିଣିଆରୁ ୮ଜଣ ଲେଖାଏ, ପ୍ରଶାନ୍ତି ବିହାର ଓ ଶାସ୍ତ୍ରୀ ନଗରରୁ ୯ଜଣ ଲେଖାଏ, ଭିଏସ୍‌ଏସ୍ ନଗରରୁ ୧୧ ଓ ୟୁନିଟ୍-୪ରୁ ୭ଜଣ ସଂକ୍ରମିତ ଚିହ୍ନଟ ହୋଇଛନ୍ତି। ଫଳରେ ସଂକ୍ରମିତଙ୍କ ସଂଖ୍ୟା ୬୩ହଜାର ୬୪୯କୁ ବୃଦ୍ଧି ପାଇଛି। ଅନ୍ୟପକ୍ଷରେ ୩ ନୂଆ ମୃତକଙ୍କୁ ମିଶାଇଲେ କରୋନଜନିତ ମୃତ୍ୟୁ ୨୯୯ ଛୁଇଁଛି। ବର୍ତ୍ତମାନ ୧୨,୨୭୩ଜଣ ସକ୍ରିୟ ସଂକ୍ରମିତ ରହିଛନ୍ତି।

ସଂକ୍ଷେପରେ

କରୋନା ମୁକାବିଲାରେ ସାମାଜିକ ସଙ୍ଗଠନକୁ ସାମିଲ କରାଯାଉ

କଟକ ଅଫିସ, ୧୮।୫: ବିଭିନ୍ନ ଗ୍ରାମାଞ୍ଚଳକୁ ଏବେ କରୋନା ବ୍ୟାପିବାରେ ଲାଗିଛି। ତେବେ ଗ୍ରାମାଞ୍ଚଳରେ କରୋନାକୁ ପ୍ରତିରୋଧ ପାଇଁ ରାଜ୍ୟ ସରକାର ବହୁବିଧ କାର୍ଯ୍ୟକ୍ରମ ହାତକୁ ନେଉଛନ୍ତି। ଏହି କାର୍ଯ୍ୟକ୍ରମରେ ସାମାଜିକ ସଙ୍ଗଠନଗୁଡିକୁ ସାମିଲ କରିବାକୁ ଓଡ଼ିଶା ରାଜ୍ୟ ରୋଗୀ ଅଧିକାର ମଞ୍ଚ ପକ୍ଷରୁ ଦାବି କରାଯାଇଛି। ଏହାଦ୍ୱାରା କରୋନା ସଂକ୍ରମଣକୁ ପ୍ରତିରୋଧ କରିବାରେ ଅଧିକ ସୁଫଳ ମିଳିପାରିବ। ଏଣୁ ମୁଖ୍ୟମନ୍ତ୍ରୀ ଏ ଦିଗରେ ଦୃଷ୍ଟି ଦେବାକୁ ମଞ୍ଚ ପକ୍ଷରୁ ଅନୁରୋଧ କରାଯାଇଛି। କୋଭିଡ୍ କେୟାର୍ ସେଣ୍ଟର ଓ କୋଭିଡ୍ ହସ୍ପିଟାଲ୍ ବାହାରେ ରୋଗୀ ସମ୍ପର୍କୀୟମାନେ ରହୁଛନ୍ତି। ରୋଗୀଙ୍କ ଚିକିତ୍ସା ବିବରଣୀ ଭିଡିଓ କନ୍‌ଫରେନ୍ସ ମାଧ୍ୟମରେ ସେମାନଙ୍କ ସମ୍ପର୍କୀୟଙ୍କୁ ଦେବା ପାଇଁ ମଞ୍ଚର ସଭାପତି ଅମୀୟ ଭୂଷଣ ବିଶ୍ୱାଳ ପ୍ରେସ୍ ବିବୃତି ମାଧ୍ୟମରେ ଦାବି କରିଛନ୍ତି।

ମନ୍ତ୍ରୀ ପ୍ରତାପ ଜେନାଙ୍କ ଆରୋଗ୍ୟ ନିମନ୍ତେ ସମୂହ ଦୀପଦାନ

କଟକ ଅଫିସ, ୧୮।୫: କରୋନାରେ ଆକ୍ରାନ୍ତ ହୋଇଥିବା ଆଇନମନ୍ତ୍ରୀ ପ୍ରତାପ ଜେନାଙ୍କ ଆରୋଗ୍ୟ କାମନା କରି ଯୋବ୍ରା ଦୁର୍ଗାମନ୍ଦିର ପରିଚାଳନା କମିଟି ପକ୍ଷରୁ ମଙ୍ଗଳବାର ମା' ଦୁର୍ଗାଙ୍କ ନିକଟରେ ୧୦୮ ସମୂହ ଦୀପଦାନ କରାଯାଇଛି। ସେହିପରି ଯୋବ୍ରା ଅଞ୍ଚଳରେ ଆକ୍ରାନ୍ତ ହୋଇଥିବା ବ୍ୟକ୍ତିଙ୍କ ଆରୋଗ୍ୟ କାମନା କରାଯିବା ସହ ପ୍ରତି ଛକରେ ପଣାହାଣ୍ଡି ଦିଆଯାଇଛି। ଏହି ଦୀପଦାନ କାର୍ଯ୍ୟକ୍ରମରେ କମିଟି ସଭାପତି ଶରତ ଚନ୍ଦ୍ର ବେହେରା, ସାଧାରଣ ସମ୍ପାଦକ ସଂଗ୍ରାମ କେଶରୀ ରାଉତରାଏ, କୋଷାଧ୍ୟକ୍ଷ ରବୀନ୍ଦ୍ର ନାଥ ଜଟ୍ଟ, ଶ୍ରଦ୍ଧାନନ୍ଦ ଦାସ, ରାଜେନ୍ଦ୍ର ପ୍ରସାଦ ସାହୁ, ବଂଶୀଧର ପ୍ରଧାନ ଓ ବାବୁଲି ସିଂ ପ୍ରମୁଖ ଉପସ୍ଥିତ ଥିଲେ।

ସ୍ୱାସ୍ଥ୍ୟକର୍ମୀଙ୍କୁ ମିଳିଲା କିଟ୍

ଚୌଦ୍ୱାର, ୧୮।୫(ଡି.ଏନ୍.ଏ.): ସରକାରଙ୍କ ନିର୍ଦ୍ଦେଶନାମା ଅନୁଯାୟୀ ଘରକୁ ଘର ବୁଲି ଲୋକଙ୍କ ସ୍ୱାସ୍ଥ୍ୟାବସ୍ଥା ଯାଞ୍ଚ, ଟିକା ନେଇଥିବା ଓ ନେଇନଥିବା ବ୍ୟକ୍ତିଙ୍କ ତାଲିକା ପ୍ରସ୍ତୁତ କରିବାକୁ ବିଭିନ୍ନ ପଞ୍ଚାୟତରେ ଅଙ୍ଗନୱାଡି କର୍ମୀ, ଆଶାକର୍ମୀ ଓ ସ୍ୱାସ୍ଥ୍ୟକର୍ମୀଙ୍କୁ ନିୟୋଜିତ କରାଯାଇଛି। ଆସନ୍ତା ୨୪ ତାରିଖରୁ ଏହି କାର୍ଯ୍ୟକ୍ରମ ଆରମ୍ଭ ହେବା ଯୋଜନା ରହିଛି। ଏହାକୁ ଦୃଷ୍ଟିରେ ରଖି ମଙ୍ଗଳବାର ଟାଙ୍ଗୀ-ଚୌଦ୍ୱାର ବ୍ଲକ ୫ ପଞ୍ଚାୟତରେ କାର୍ଯ୍ୟ କରୁଥିବା ଅଙ୍ଗନୱାଡି କର୍ମୀ, ଆଶାକର୍ମୀ, ସ୍ୱାସ୍ଥ୍ୟକର୍ମୀ, ସୁପରଭାଇଜରଙ୍କୁ ସ୍ୱାସ୍ଥ୍ୟ ପରୀକ୍ଷଣ କିଟ୍ ପ୍ରଦାନ କରାଯାଇଛି। କଟକ ଜିଲା ସମ୍ପାଦକ ସେଖ୍ ଶାହାଜାହାନଙ୍କ ତତ୍ତ୍ୱାବଧାନରେ ମଙ୍ଗରାଜପୁର କଲ୍ୟାଣ ମଣ୍ଡପ ପରିସରରେ ଅନୁଷ୍ଠିତ କାର୍ଯ୍ୟକ୍ରମରେ ମନ୍ତ୍ରୀ ରଣେନ୍ଦ୍ର ପ୍ରତାପ ସ୍ୱାଇଁ, ବ୍ଲକ ଅଧକ୍ଷା ଜୟଶ୍ରୀ ପ୍ରଧାନ ଓ ସ୍ଥାନୀୟ ସରପଞ୍ଚ ଉପସ୍ଥିତ ରହି ଏହି କିଟ୍ ପ୍ରଦାନ କରିଥିଲେ।

ମୋଓ୍ୱା ନଭିମୁମ୍ବାଇ ପକ୍ଷରୁ ସ୍କନ୍ଦ ପୁରାଣ ଆଲୋଚନାଚକ୍ର ଉଦ୍‌ଘାଟିତ

ଭୁବନେଶ୍ୱର, ୧୮।୫ (ବ୍ୟୁରୋ): ମହାରାଷ୍ଟ୍ର ଓଡ଼ିଆ କଲ୍ୟାଣ ସଂଘ (ମୋଓ୍ୱା) ନଭିମୁମ୍ବାଇ ଓ ବିଶ୍ୱବ୍ୟାପୀ 'ଶ୍ରୀ ଜଗନ୍ନାଥ ଚିନ୍ତନ ଓ ଚେତନା ୱାର୍ଲ୍ଡ ୱାଇଡ୍'(ଏସ୍‌ଜେସିସିଡବ୍ଲ୍ୟୁଡବ୍ଲ୍ୟୁ) ପକ୍ଷରୁ ଭର୍ଚୁଆଲ ମୋଡ୍‌ରେ ସ୍କନ୍ଦ ପୁରାଣ ଆଲୋଚନାଚକ୍ର ଉଦ୍‌ଘାଟିତ ହୋଇଯାଇଛି। ଏଥିରେ ଶ୍ରୀ ଜଗନ୍ନାଥ ମନ୍ଦିର ନଭିମୁମ୍ବାଇର ଟ୍ରଷ୍ଟି ତଥା ମୋଓ୍ୱାର ସଭାପତି ଭଗବାନ ପଣ୍ଡା ପୌରହିତ୍ୟ କରିଥିଲେ। ପ୍ରବଚକ ଡ. ଗୁରୁପ୍ରସାଦ ମହାପାତ୍ର ସ୍କନ୍ଦ ପୁରାଣ ସମ୍ପର୍କରେ ଆଲୋଚନା କରିଥିଲେ। ଏହି ଅବସରରେ ଭୁବନେଶ୍ୱରରୁ ଦାମୋଦର ସେନାପତି ଓ ବାଙ୍ଗାଲୋରରୁ ବନ୍ଦନା ସାହୁ ଯୁଗଳବନ୍ଦୀ ଭାବେ 'ଗୋପାଳ ଓଗାଳ' ପରିବେଷଣ କରିଥିଲେ। ଉତ୍କଳ ସଂସ୍କୃତି ବିଶ୍ୱବିଦ୍ୟାଳୟର ସ୍ନାତକୋତ୍ତର ଛାତ୍ର ହରେକୃଷ୍ଣ ଧଳଙ୍କ ଦ୍ୱାରା ପରିବେଷିତ ଅର୍ଦ୍ଧନାରୀଶ୍ୱର ନୃତ୍ୟ ଏକ ଭାବପୂର୍ଣ୍ଣ ଆଧ୍ୟାତ୍ମିକ ପରିବେଶ ସୃଷ୍ଟି କରିଥିଲା। ମଧୁସ୍ମିତା ଦାସ ଓ ବୈଶାଳୀ ଦାସଙ୍କ ଦ୍ୱାରା ଶ୍ରୀ ଜୟଦେବ କୃତ ଗୀତଗୋବିନ୍ଦ ଗାନ କରାଯାଇଥିଲା। ଅନିରୁଦ୍ଧ କୁଣ୍ଡ କାର୍ଯ୍ୟକ୍ରମ ପରିଚାଳନା କରିଥିଲେ। ଏସ୍‌ଜେସିସିଡବ୍ଲ୍ୟୁଡବ୍ଲ୍ୟୁର ମ୍ୟାନେଜିଂ ଟ୍ରଷ୍ଟି ଡ. ହରପ୍ରସନ୍ନ ଦାସ, ଟ୍ରଷ୍ଟି ତରୁଣ ଅଗସ୍ତି ପ୍ରମୁଖ ଅଂଶ ଗ୍ରହଣ କରିଥିଲେ। ୧୦ ଦିନ ଧରି ଏହି କାର୍ଯ୍ୟକ୍ରମ ଚାଲିବ।

ସହରବାସୀଙ୍କୁ ମିଳିଲା ନିଃଶୁଳ୍କ ଆମ୍ବୁଲାନ୍ସ ସେବା

ଶକ୍ତି ନଗରସ୍ଥିତ କାର୍ଯ୍ୟାଳୟ ସମ୍ମୁଖରେ ନିଃଶୁଳ୍କ ଆମ୍ବୁଲାନ୍ସ ସେବା ଶୁଭାରମ୍ଭ କରାଯାଉଛି।

କଟକ ଅଫିସ,୧୮।୫

କରୋନା ଆକ୍ରାନ୍ତଙ୍କ ପାଇଁ କଟକ ଜିଲା କଂଗ୍ରେସ ପକ୍ଷରୁ ସହରରେ ନିଃଶୁଳ୍କ ଆମ୍ବୁଲାନ୍ସ ସେବା ମଙ୍ଗଳବାରଠାରୁ ଆରମ୍ଭ ହୋଇଛି। ଶକ୍ତି ନଗରସ୍ଥିତ କଟକ ଜିଲା କଂଗ୍ରେସ କାର୍ଯ୍ୟାଳୟ ପରିସରରେ ରାଜ୍ୟ ଯୁବ କଂଗ୍ରେସ କମିଟି ସଭାପତି ୟାସିର ନୱାଜ ଯୋଗଦେଇ ଏହାର ଶୁଭାରମ୍ଭ କରିଥିଲେ। କରୋନା ସଂକ୍ରମିତଙ୍କ ପାଇଁ ଏହି ସେବା ୨୪ ଘଣ୍ଟା ମାଗଣାରେ ଉପଲବ୍ଧ ହେବ। ଏଥିପାଇଁ ଦୁଇଟି ନମ୍ବର ଜାରି କରାଯାଇଛି। ଟୋଲ-ଫ୍ରି ନମ୍ବର ୧୮୦୦୨୫୭୨୬୫୬ ଏବଂ ହ୍ୱାଟ୍ସଆପ୍ ନମ୍ବର ୯୯୩୭୬୯୬୯୯୯ କୁ ଯୋଗାଯୋଗ କଲେ ଆମ୍ବୁଲାନ୍ସ ସେବା ମିଳିପାରିବ। ଏହି ଶୁଭାରମ୍ଭ କାର୍ଯ୍ୟକ୍ରମରେ କଂଗ୍ରେସ ନେତା ସତ୍ୟପ୍ରକାଶ ନାୟକ, କଟକ ଜିଲା କଂଗ୍ରେସ କମିଟି ସଭାପତି ମାନସ ଚୌଧୁରୀ, ରାଜ୍ୟ ଯୁବ କଂଗ୍ରେସ ସାଧାରଣ ସମ୍ପାଦକ ଡ. ବିପ୍ଳବ ଶିଳାଦିତ୍ୟ, କଟକ ଜିଲା ଛାତ୍ର କଂଗ୍ରେସ ସଭାପତି ଦୀପକ କୁମାର ମହାନ୍ତି ଓ ସଚ୍ଚିଦାନନ୍ଦ ରାଉତ ପ୍ରମୁଖ ଯୋଗଦେଇଥିଲେ। ସୂଚନାଯୋଗ୍ୟ, କଟକ ଜିଲା କଂଗ୍ରେସ ପକ୍ଷରୁ କରୋନା ସଂକ୍ରମିତଙ୍କୁ ଭିଟାମିନ୍ ଔଷଧ ଓ ରନ୍ଧାଖାଦ୍ୟ ମଧ୍ୟ ବଣ୍ଟନ କରାଯାଉଛି।

ବରିଷ୍ଠ ନାଗରିକ, ଦିବ୍ୟାଙ୍ଗଙ୍କୁ ଘରେ ଦିଆଯିବ ଟିକା

କଟକ ଅଫିସ,୧୮।୫: କଟକର ବରିଷ୍ଠ ନାଗରିକ ଏବଂ ଦିବ୍ୟାଙ୍ଗମାନେ ଏଥର ଘରେ ରହି କରୋନା ପରୀକ୍ଷା ସହ ଟିକା ନେଇପାରିବେ। ଏନେଇ କଟକ ମହାନଗର ନିଗମ (ସିଏମ୍‌ସି) ପକ୍ଷରୁ ଟୁଇଟ୍ ମାଧ୍ୟମରେ ମଙ୍ଗଳବାର ସୂଚନା ଦିଆଯାଇଛି। ସିଏମ୍‌ସି ପକ୍ଷରୁ ଏନେଇ ଦୁଇଟି ନମ୍ବର ଜାରି କରାଯାଇଛି। ଟିକାକରଣ ପାଇଁ ୯୭୭୭୦୬୭୨୯୭ ନମ୍ବର ଏବଂ କରୋନା ପରୀକ୍ଷା ପାଇଁ ୭୨୦୫୩୩୭୨୧୭ ନମ୍ବରରେ ବରିଷ୍ଠ ନାଗରିକ ଓ ଦିବ୍ୟାଙ୍ଗମାନେ ଯୋଗାଯୋଗ କରିପାରିବେ। ଏଥିପାଇଁ ସେମାନଙ୍କୁ ନିଜର ସମ୍ପୂର୍ଣ୍ଣ ନାମ, ଠିକଣା, ୱାର୍ଡ ନମ୍ବର, ଆଧାରକାର୍ଡ ନମ୍ବର, ଫୋନ୍ ନମ୍ବର ଦେଇ ପଞ୍ଜୀକରଣ କରିବାକୁ ପଡିବ। ପଞ୍ଜୀକରଣ ପରେ ସିଏମ୍‌ସି ଗାଡି ସେମାନଙ୍କ ଘରକୁ ଯାଇ ଟିକାକରଣ କିମ୍ବା କୋଭିଡ୍ ପରୀକ୍ଷା କରିବ। ଏହି ସେବା ସୋମବାରରୁ ଶୁକ୍ରବାର ପୂର୍ବାହ୍ନ ୧୦ଟାରୁ ଅପରାହ୍ନ ୩ଟା ପର୍ଯ୍ୟନ୍ତ ଚାଲୁରହିବ। ଏହି ସେବା ବୁଧବାରଠାରୁ କାର୍ଯ୍ୟକାରୀ ହେବ ବୋଲି ସିଏମ୍‌ସି ପକ୍ଷରୁ ସୂଚନା ଦିଆଯାଇଛି।

ସିଏମ୍‌ସି କମିଶନରଙ୍କ ବଦଳି ଦାବି

ମୁଖ୍ୟମନ୍ତ୍ରୀଙ୍କୁ ସ୍ମାରକପତ୍ର

କଟକ ଅଫିସ,୧୮।୫

କଟକ ମହାନଗର ନିଗମ(ସିଏମ୍‌ସି) କମିଶନର ଅନନ୍ୟା ଦାସଙ୍କ ବଦଳି ଦାବିରେ ଚୌଦ୍ୱାର-କଟକ ନିର୍ବାଚନ ମଣ୍ଡଳୀ ବିଜେଡି ପକ୍ଷରୁ ମୁଖ୍ୟମନ୍ତ୍ରୀଙ୍କ ଉଦ୍ଦେଶ୍ୟରେ ଏକ ସ୍ମାରକପତ୍ର ପ୍ରଦାନ କରାଯାଇଛି। କଟକ ଜିଲା କମିଟି, ନଗର କମିଟି, ଯୁବ ବିଜେଡି କମିଟି, ଛାତ୍ର ବିଜେଡି କମିଟି, ପୂର୍ବତନ ମେୟର, ଡେପୁଟି ମେୟର ଓ ୨୨ଜଣ ପୂର୍ବତନ କର୍ପୋରେଟରଙ୍କ ଦସ୍ତଖତ ଥିବା ଏକ ସ୍ମାରକପତ୍ର କଟକ ନଗର ସାଧାରଣ ସମ୍ପାଦକ ତାପସ ମହାନ୍ତିଙ୍କ ତରଫରୁ ମେଲ୍ ଓ ଡାକ ଯୋଗେ ପ୍ରଦାନ କରାଯାଇଛି।

ସ୍ମାରକପତ୍ରରେ ଦର୍ଶାଯାଇଛି, ଅନନ୍ୟା ସିଏମ୍‌ସି କମିଶନର ଭାବେ ଦାୟିତ୍ୱ ଗ୍ରହଣ କରିବା ପରଠାରୁ ସହରର ବିକାଶଧାରାରେ ପ୍ରତିବନ୍ଧକ ସୃଷ୍ଟି ହୋଇଛି। ଅନନ୍ୟା ପୂର୍ବତନ କର୍ପୋରେଟରମାନଙ୍କୁ ଅଣଦେଖା କରିବା ସହ ଖରାପ ବ୍ୟବହାର ପ୍ରଦର୍ଶନ କରୁଛନ୍ତି। ବିଶେଷକରି ସହରରେ ରାସ୍ତା ମରାମତି, ନାଳନର୍ଦ୍ଦମା ସଫେଇ, ପାନୀୟଜଳ ଯୋଗାଣ, ଆଲୋକୀକରଣ, ମଶାତେଲ ପକାଇବା କାର୍ଯ୍ୟ ଫେଲ୍ ମାରିଛି। ଗତ ୧୧ ତାରିଖରେ କାଳବୈଶାଖୀ ପ୍ରଭାବରେ ନୂଆପଡା ବାଲିସାହିଠାରେ ବସ୍ତିବାସିନ୍ଦାଙ୍କର ପାଇଁ ତିଆରି ହୋଇଥିବା ଟେଣ୍ଟ ଭୁଶୁଡି ପଡିଥିଲା। ଲକ୍‌ଡାଉନ ସମୟରେ କମିଶନର ସେମାନଙ୍କୁ ଉଚ୍ଛେଦ କରି ଅସ୍ଥାୟୀ କ୍ୟାମ୍ପରେ ରଖିଥିଲେ। ହେଲେ ସେମାନଙ୍କର ଭଲମନ୍ଦ ବୁଝାବୁଝି କରି ନ ଥିଲେ। କାଳବୈଶାଖୀ ପରେ ବାଲିସାହି ଅଞ୍ଚଳକୁ ଗଲେନାହିଁ କିମ୍ବା ଜିଲାପାଳଙ୍କ କାର୍ଯ୍ୟାଳୟରେ ହୋଇଥିବା ଆଲୋଚନାରେ ଭାଗ ନେଲେନାହିଁ। କମିଶନର ଯଦି ଏଭଳି କାର୍ଯ୍ୟ କରିଚାଲନ୍ତି ତେବେ କଟକବାସୀ ଉତ୍ତମସେବା ପାଇବାରୁ ବଞ୍ଚିତ ହେବେ ବୋଲି କୁହାଯାଇଛି। ଅପରପକ୍ଷେ ଏ ସମ୍ପର୍କରେ କମିଶନର ଦାସଙ୍କ କୌଣସି ମତାମତ ମିଳିପାରିନାହିଁ।

ବିଶ୍ୱନାଥ ପଣ୍ଡିତଙ୍କ ଶ୍ରାଦ୍ଧବାର୍ଷିକୀ

କଟକ ଅଫିସ, ୧୮।୫: ବିଶ୍ୱନାଥ ପଣ୍ଡିତ ସ୍ମୃତି ପରିଷଦ ପକ୍ଷରୁ ସ୍ୱାଧୀନତା ସଂଗ୍ରାମୀ ତଥା ପୂର୍ବତନ ବିଧାୟକ ବିଶ୍ୱନାଥ ପଣ୍ଡିତଙ୍କ ଶ୍ରାଦ୍ଧବାର୍ଷିକୀ ମଙ୍ଗଳବାର ପାଳିତ ହୋଇଯାଇଛି। ପରିଷଦର କର୍ମକର୍ତ୍ତାମାନେ କଟକ ମହାନଗର ନିଗମ ପରିସର, ଖାନ୍‌ନଗର ବିଶ୍ୱନାଥ ପଣ୍ଡିତ ଉଦ୍ୟାନ ଓ ଏସ୍‌ସିବି ମେଡିକାଲ ଚତୁର୍ଥ ଶ୍ରେଣୀ କର୍ମଚାରୀ ସଂଘ ପରିସରରେ ଥିବା ବିଶ୍ୱନାଥଙ୍କ ପ୍ରତିମୂର୍ତ୍ତିରେ ମାଲ୍ୟାର୍ପଣ କରିଥିଲେ। ଏହି କାର୍ଯ୍ୟକ୍ରମରେ ସ୍ମୃତି ପରିଷଦ ସମ୍ପାଦକ ଡା. ରବି ରଞ୍ଜନ ସାହୁ, ଭିକାରୀ ଦାସ, ଆଶିଷ ସାହୁ, ପୂର୍ବତନ କର୍ପୋରେଟର ଧର୍ମେଶ ନାୟକ, ବିଜୟ ଦଳେଇ ପ୍ରମୁଖ ଯୋଗଦେଇଥିଲେ।

ଲକ୍‌ଡାଉନ୍ ବୃଦ୍ଧି, ପ୍ରଭାବିତ ହେବେ ମଧ୍ୟବିତ୍ତ

ଭୁବନେଶ୍ୱର, ୧୮।୫ (ବ୍ୟୁରୋ)- ରାଜ୍ୟରେ କରୋନା ସଂକ୍ରମଣ ଦ୍ରୁତ ଗତିରେ ବଢ଼ି ଚାଲିଛି। ଏଥିରେ ବ୍ରେକ୍ ଲଗାଇବା ପାଇଁ ରାଜ୍ୟ ସରକାର ଗତ ବର୍ଷ ଭଳି ଏବର୍ଷ ମଧ୍ୟ ଲକ୍‌ଡାଉନ ଅସ୍ତ୍ରକୁ ହାତ କରିଛନ୍ତି। ପ୍ରଥମ ପର୍ଯ୍ୟାୟରେ ମେ ୫ରୁ ୧୯ତାରିଖ ପର୍ଯ୍ୟନ୍ତ ୧୪ଦିନିଆ ଲକ୍‌ଡାଉନ୍ ଘୋଷଣା କରାଯାଇଥିଲା। ତେବେ ସ୍ଥିତିରେ ସେପରି କିଛି ସୁଧାର ନ ଆସିବାରୁ ପୁଣି ଏହାକୁ ୧୩ଦିନ ପାଇଁ ବଢାଇ ଦିଆଯାଇଛି। ଲକ୍‌ଡାଉନ ଏବେ ଆସନ୍ତା ଜୁନ୍ ୧ ତାରିଖ ପର୍ଯ୍ୟନ୍ତ ବଳବତ୍ତର ରହିବ। ସରକାର ସଂକ୍ରମଣକୁ ନିୟନ୍ତ୍ରଣ କରିବା ପାଇଁ ଲକ୍‌ଡାଉନ୍ ବୃଦ୍ଧି କରିବା ଆବଶ୍ୟକ ବୋଲି କେହି କହୁଥିବାବେଳେ ଆଉ କେତେକ ଏହାଦ୍ୱାରା ଅନେକ ନିମ୍ନ ମଧ୍ୟବିତ୍ତ ପରିବାର ବିଶେଷଭାବେ ପ୍ରଭାବିତ ହେବେ ବୋଲି ମତ ପ୍ରକାଶ କରିଛନ୍ତି।

ପରିବାର ଚଳାଇବା କଷ୍ଟକର ହୋଇପଡ଼ିଲାଣି

କରୋନାକୁ ନିୟନ୍ତ୍ରଣ କରିବା ଆଳରେ ସରକାର ସାଧାରଣ ନିମ୍ନ ମଧ୍ୟବିତ୍ତ ଶ୍ରେଣୀର ଲୋକଙ୍କୁ ନିରାଶ କରୁଛନ୍ତି। ଲକ୍‌ଡାଉନ୍ ପାଇଁ ଏବେ କାମ ଧନ୍ଦା ସବୁ ବନ୍ଦ, ତେଣୁ ପାଖରେ ପଇସା ନାହିଁ। ଏଭଳି ସ୍ଥିତିରେ ପରିବାର ଚଳାଇବା କଷ୍ଟକର ହୋଇ ପଡ଼ିଲାଣି। ସରକାର ଜୀବନ ଆଗ ବୋଲି କହୁଛନ୍ତି କିନ୍ତୁ ଏମିତି ଲକ୍‌ଡାଉନ ବଢାଇ ଚାଲିଲେ ଆମେ ଭୋକ ଉପାସରେ ମରିଯିବୁ। ୧୪ ଦିନ ହେଲା ବଡ କଷ୍ଟରେ ଚଳୁଥିଲୁ ଲକ୍‌ଡାଉନ ଖୋଲିଲେ ପୁଣି କାମ କରି ଘରକୁ ଦି ପଇସା ଆଣିବାକୁ ଭାବିଥିଲୁ। କିନ୍ତୁ ଲକ୍‌ଡାଉନ ବଢ଼ିବାକୁ ନେଇ ସବୁ ଆଶା ପାଣିରେ ପଡ଼ିଗଲା।

- ଟିକନ୍ ବିଶ୍ୱାଳ, ରଙ୍ଗମିସ୍ତ୍ରି

ଲକ୍‌ଡାଉନ୍ ହିଁ କରୋନାରୁ ବଞ୍ଚାଇବ

ସରକାରଙ୍କ ଲକ୍‌ଡାଉନ୍ ବଢ଼ାଇବା ନିଷ୍ପତ୍ତି ସ୍ୱାଗତଯୋଗ୍ୟ। କାରଣ ଏବେ ରାଜ୍ୟରେ ଯେଉଁଭଳି ସ୍ଥିତି ରହିଛି ତାହା କେବଳ ଲକ୍‌ଡାଉନ୍ ଦ୍ୱାରା ହିଁ ନିୟନ୍ତ୍ରଣ କରାଯାଇପାରିବ। ଗତ ବର୍ଷ ଏହି ପନ୍ଥା ଆପଣାଇ ଆମେ କରୋନାଠାରୁ ଜିତିଥିଲୁ। ଏ ବର୍ଷ ମଧ୍ୟ ଜିତିବୁ। ବିଶେଷଜ୍ଞମାନେ ମଧ୍ୟ ଲକ୍‌ଡାଉନ୍ ଆପଣାଇବାକୁ ପରାମର୍ଶ ଦେଉଛନ୍ତି। ତେଣୁ ଏହାହିଁ ଆମକୁ କରୋନାର କାୟାରୁ ବଞ୍ଚାଇ ପାରିବ।

- ଜିତେନ୍ଦ୍ର ବେଉରା, ବ୍ୟବସାୟୀ

ରୋଜଗାର ଚିନ୍ତାରେ ଅଛି

ଲକ୍‌ଡାଉନ୍ ପାଇଁ ଜୀବନ ଜୀବିକା ବହୁ ମାତ୍ରାରେ ପ୍ରଭାବିତ ହେଉଛି। ଅନ୍ୟ ଘରେ କାମ କରି ମୁଁ ପରିବାର ପୋଷୁଥିଲି। ଲକ୍‌ଡାଉନ ପାଇଁ ଏବେ ମୋ କାମ ବନ୍ଦ ହୋଇଯାଇଛି। ଆଗକୁ କେବେ ସ୍ଥିତିରେ ସୁଧାର ଆସିବ ଓ କେବେ ପୁଣି ମୁଁ କାମ କରି ପଇସା ଆଣି ପର

ସଂକ୍ଷେପରେ

ୟୁସିସିଆଇ ପକ୍ଷରୁ କୋଭିଡ୍ ସହାୟତା

ଭୁବନେଶ୍ୱର,୧୮।୫ : କୋଭିଡ୍ ମହାମାରୀକୁ ନଜରରେ ରଖି ଉତ୍କଳ ଚାମ୍ବର ଅଫ୍ କମର୍ସ ଆଣ୍ଡ୍ ଇଣ୍ଡଷ୍ଟ୍ରି (ୟୁସିସିଆଇ) ପକ୍ଷରୁ ବିଭିନ୍ନ ପଦକ୍ଷେପ ଗ୍ରହଣ କରାଯାଇଛି। ଅନୁଷ୍ଠାନ ପକ୍ଷରୁ କଟକ-ଭୁବନେଶ୍ୱରରେ ହୋମ୍ ଆଇସୋଲେସନରେ ଥିବା କୋଭିଡ୍ ରୋଗୀଙ୍କ ପାଇଁ ଖାଦ୍ୟ ପ୍ୟାକେଟ ସହ ମାଗଣାରେ ଟେଲି ମେଡିସିନ ସେବା ଉପଲବ୍ଧ କରାଯାଇଥିବା ୟୁସିସିଆଇ ସଭାପତି ବ୍ରହ୍ମାନନ୍ଦ ମିଶ୍ର ଏକ ପ୍ରେସ ବିଜ୍ଞପ୍ତିରେ ସୂଚନା ଦେଇଛନ୍ତି। ସେ କହିଛନ୍ତି କଟକ-ଭୁବନେଶ୍ୱରରେ ହୋମ୍ ଆଇସୋଲେସନରେ ଥିବା କୋଭିଡ୍ ପଜିଟିଭ ରୋଗୀଙ୍କ ନିକଟରେ ସଂଘ ପକ୍ଷରୁ ବିନା ମୂଲ୍ୟରେ ମଧ୍ୟାହ୍ନ ଓ ରାତ୍ରି ଭୋଜନ ଯୋଗାଇ ଦିଆଯାଉଛି। ବର୍ତ୍ତମାନ ଦୈନିକ ୩୫୦ ଜଣଙ୍କ ନିକଟରେ ଏହି ଭୋଜନ ପ୍ୟାକେଟ ଦିଆଯାଉଥିବା ବେଳେ ଆଗକୁ ଏହି ସଂଖ୍ୟା ବୃଦ୍ଧି କରାଯିବ। ସେହିଭଳି ସର୍ବସାଧାରଣଙ୍କ ନିମନ୍ତେ ଟେଲିମେଡିସିନ ସେବାର ବ୍ୟବସ୍ଥା ମଧ୍ୟ କରାଯାଇଛି। ଟେଲିଫୋନ ଦ୍ୱାରା ଡାକ୍ତରୀ ପରାମର୍ଶ, ଅକ୍ସିଜେନ ସିଲିଣ୍ଡର ଏବଂ ଅକ୍ସିଜେନ କନ୍‌ସେନ୍‌ଟ୍ରେଟର ସଂଗ୍ରହ କରାଯାଉଛି। ଖୁବଶୀଘ୍ର ଏହି ସେବା ମଧ୍ୟ ରୋଗୀମାନଙ୍କ ପାଇଁ ଉପଲବ୍ଧ ହେବ। ଅନ୍ୟପକ୍ଷରେ ସମ୍ବାଦପତ୍ର ବଣ୍ଟନ କରୁଥିବା ହକରମାନଙ୍କୁ ଏନ୍ ୯୫ ମାସ୍କ ଯୋଗାଇ ଦେବାକୁ ସଂଘ ନିଷ୍ପତ୍ତି ନେଇଛି।

ଭିଆଇ ପକ୍ଷରୁ ସ୍ୱତନ୍ତ୍ର ରିଲିଫ ଅଫର

ମୁମ୍ବାଇ,୧୮।୫: ମହାମାରୀ ସମୟରେ ଯୋଗାଯୋଗ ରଖିବାରେ ସହାୟତା କରିବା ଲାଗି ପ୍ରମୁଖ ଟେଲିକମ କମ୍ପାନୀ ଭିଆଇ ପକ୍ଷରୁ ପଦକ୍ଷେପ ନିଆଯାଇଛି। କମ୍ପାନୀ ଏହାର ୬୦ ନିୟୁତ ନିମ୍ନ ଆୟକାରୀ ଗ୍ରାହକଙ୍କ ପାଇଁ ସ୍ୱତନ୍ତ୍ର କୋଭିଡ୍-୧୯ ରିଲିଫ ଅଫର ପ୍ରଦାନ କରିଛି। ଏହାଦ୍ୱାରା ୪୯ ଟଙ୍କାଆ ପ୍ୟାକ ଗ୍ରାହକ ବିନା ମୂଲ୍ୟରେ ଲାଭ କରିପାରିବେ। ଏଥିରେ ୩୮ ଟଙ୍କାର ଟକ୍‌ଟାଇମ, ୧୦୦ ଏମ୍‌ବି ଡାଟା ଏବଂ ୨୮ ଦିନର ବୈଧତା ସହିତ ଉପଲବ୍ଧ ହେବ। ନିମ୍ନ ଆୟକାରୀ ୟୁଜରଙ୍କୁ କମ୍ପାନୀ ସୁବିଧା ଦେବାକୁ ଘୋଷଣା କରିଛି।

ନିବେଶକ ସମ୍ପତ୍ତି ୫.୭୮ ଲକ୍ଷ କୋଟି ବଢ଼ିଲା

ମୁମ୍ବାଇ,୧୮।୫

ଲଗାତର ଦ୍ୱିତୀୟ ଦିନ ଲାଗି ଭାରତୀୟ ପୁଞ୍ଜିବଜାରରେ କାରବାର ଉନ୍ନତ ରହିଛି। ଫଳରେ ନିବେଶକଙ୍କ ସମ୍ପତ୍ତି ୫.୭୮ ଲକ୍ଷ କୋଟି ଟଙ୍କା ବୃଦ୍ଧି ଘଟିଛି। ନିବେଶକ ମଙ୍ଗଳବାର ନୂଆକରି ୨.୭୪ ଲକ୍ଷ କୋଟି ଟଙ୍କାର ସମ୍ପତ୍ତି ଯୋଡ଼ିପାରିଛନ୍ତି। ଗତ ୨ ଦିନରେ ବମ୍ବେ ଷ୍ଟକ୍ ଏକ୍ସଚେଞ୍ଜ(ବିଏସ୍‌ଇ) ସେନ୍‌ସେକ୍ସ ୧,୪୬୧ ପଏଣ୍ଟ(୨.୯୯%) ବୃଦ୍ଧି ପାଇଛି। ମଙ୍ଗଳବାର ସେନ୍‌ସେକ୍ସ ୬୧୨.୬୦ ପଏଣ୍ଟ (୧.୨୪%) ବୃଦ୍ଧି ପାଇ ୫୦ ହଜାର ପଏଣ୍ଟ ଟପିଛି। ଗତ ୨ ଦିନରେ ଶେୟାର ବଜାରରେ କାରବାର ଉନ୍ନତ ହେବା ଯୋଗୁ କମ୍ପାନୀଗୁଡ଼ିକର ବଜାର ପୁଞ୍ଜୀକରଣ ୫.୭୮ ଲକ୍ଷ କୋଟି ଟଙ୍କା ବଢି ୨୧୬ ଲକ୍ଷ କୋଟି ଟଙ୍କାରେ ପହଞ୍ଚିଛି।

ବିଶ୍ୱ ବଜାରରେ ସ୍ଥିତାବସ୍ଥା ଏବଂ କୋଭିଡ୍ ସଂକ୍ରମଣ ସାମାନ୍ୟ କମିବା

ସେନ୍‌ସେକ୍ସ ୬୧୨.୬୦ ପଏଣ୍ଟ ଉଠିଲା

ଯୋଗୁ ନିବେଶକଙ୍କ ଉପରେ ଏହାର ପ୍ରଭାବ ପଡିଛି ବୋଲି ରେଲିଗାରେ ବ୍ରୋକିଂ ଲିମିଟେଡ୍‌ର ରିସର୍ଚ୍ଚ ବିଭାଗ ଉପସଭାପତି ଅଜିତ ମିଶ୍ର କହିଛନ୍ତି। ଚଳିତ ବର୍ଷ ଶେଷ ଥର ଲାଗି ଏପ୍ରିଲ ପହିଲାରେ ବିଏସ୍‌ଇ ୫୦ ହଜାର ପଏଣ୍ଟ ଉର୍ଦ୍ଧ୍ୱରେ ବନ୍ଦ ହୋଇଥିଲା। ମଙ୍ଗଳବାର ୩୦ ଶେୟାର ବିଶିଷ୍ଟ ସେନ୍‌ସେକ୍ସରେ ମହିନ୍ଦ୍ରା ଆଣ୍ଡ ମହିନ୍ଦ୍ରା ସବୁ ଠାରୁ ଭଲ କାରବାର କରିଛି। ଏହାର ଶେୟାର ପ୍ରାୟ ୬% ବୃଦ୍ଧି ପାଇଛି। ଏହାବାଦ ବଜାଜ ଅଟୋ, ଟାଇଟାନ, ବଜାଜ ଫାଇନାନ୍ସ ଏବଂ ଏଚ୍‌ଡିଏଫ୍‌ସି ବ୍ୟାଙ୍କର କାରବାର ମଧ୍ୟ ବେଶ୍ ଭଲ ରହିଛି।

କାରବାର କ୍ଷତି ସହିଥିବା କମ୍ପାନୀଗୁଡ଼ିକ ମଧ୍ୟରେ ଏୟାରଟେଲ, ଆଇଟିସି, ଡ. ରେଡ଼ିସ, ଏସ୍‌ବିଆଇ, ହିନ୍ଦୁସ୍ଥାନ ୟୁନିଲିଭର ଲିମିଟେଡ୍ ରହିଛି। ମୋଟାମୋଟି ଭାବେ କହିବାକୁ ଗଲେ ବିଏସ୍‌ଇ ମିଡ୍ କ୍ୟାପ୍ ଏବଂ ସ୍ମଲ୍ କ୍ୟାପ୍ ସୂଚକାଙ୍କ ପ୍ରାୟ ୧.୮୭% ଉର୍ଦ୍ଧ୍ୱରେ ରହି ବନ୍ଦ ହୋଇଛି। ବିଭିନ୍ନ କ୍ଷେତ୍ର କଥା ବିଚାରକୁ ନେଲେ ବିଏସ୍‌ଇ ଅଟୋ, ଇଣ୍ଡଷ୍ଟ୍ରିଆଲ, କଞ୍ଜ୍ୟୁମର ଡ୍ୟୁରେବଲ, କ୍ୟାପିଟାଲ ଗୁଡ୍ସ, ପାୱାର ଏବଂ ୟୁଟିଲିଟି ସୂଚକାଙ୍କ ପ୍ରାୟ ୩.୧୯% ବଢିଛି। ଏହାବାଦ ଟେଲିକମ୍ ଏବଂ ଏଫ୍‌ଏମ୍‌ସିଜି ସୂଚକାଙ୍କ ୧.୬୬% ହ୍ରାସ ହୋଇଥିବା ଷ୍ଟକ୍ ବଜାର ପକ୍ଷରୁ ସୂଚନା ମିଳିଛି।

'ଭାକ୍ସିନ ସାର୍ବଜନୀନ ହେଲେ ଅର୍ଥ ବ୍ୟବସ୍ଥାରେ ଉନ୍ନତି'

ମୁମ୍ବାଇ,୧୮।୫

ବର୍ତ୍ତମାନ ଦେଶ ମଧ୍ୟରେ କରୋନା ଦ୍ୱିତୀୟ ଲହର ବୃହତ୍ ପରିମାଣର କ୍ଷତି ପହଞ୍ଚାଉଛି। ଲୋକଙ୍କୁ ଆବଶ୍ୟକ ମୁତାବକ ଟିକା ମିଳିପାରୁ ନାହିଁ। ଚାହିଦା ଅନୁସାରେ ସବୁ ଲୋକଙ୍କୁ ଯଦି ଭାକ୍ସିନ ପ୍ରଦାନ କରାଯାଏ ତେବେ ଏହା ଅର୍ଥ ବ୍ୟବସ୍ଥାରେ ଉନ୍ନତି ଆଣିବ। ଏହାବାଦ ବିଶ୍ୱ ଆର୍ଥିକ ବ୍ୟବସ୍ଥାରେ ସୁଧାର ସହ ଆର୍ଥିକ ସ୍ଥିତିରେ ଉନ୍ନତି ଏବଂ ଆର୍ଥିକ କାର୍ଯ୍ୟକଳାପକୁ ବଢ଼ାଇବ ବୋଲି ଆର୍‌ବିଆଇ ମନିଟାରି ପଲିସି ସଦସ୍ୟ ଅସୀମା ଗୋୟଲ ମଙ୍ଗଳବାର କହିଛନ୍ତି।

ସେ ପୁଣି କହିଛନ୍ତି, ଭାରତ ବର୍ତ୍ତମାନ କରୋନା ଲଢ଼େଇ ଜାରି ରଖିଛି। ବର୍ତ୍ତମାନର ଲକ୍‌ଡାଉନ ଗତବର୍ଷ ଭଳି ବେଶି କ୍ଷତି ପହଞ୍ଚାଇବ ନାହିଁ। ଚଳିତ ଆର୍ଥିକ ବର୍ଷର ପ୍ରଥମ ତ୍ରୈମାସଠାରୁ ଏହାର ଅବଧି ନ ବଢ଼ାଇବାର ଆବଶ୍ୟକତା ରହିଛି। ଭାରତ ନିକଟରେ ଭାକ୍ସିନ ଉତ୍ପାଦନର କେନ୍ଦ୍ର ହେବାରେ ପ୍ରଭାବ ପକାଇଥିବା ଆର୍‌ବିଆଇ ନିକଟରେ କହିଥିଲା। ଏହି ପରିପ୍ରେକ୍ଷୀରେ ଅସୀମା କୁହନ୍ତି, ବର୍ତ୍ତମାନର କଟକଣା ଯୋଗାଣ ଚେନ୍‌କୁ ବେଶି ପ୍ରଭାବିତ କରିପାରିବ ନାହିଁ। ସାରା ଦେଶକୁ ଲକ୍‌ଡାଉନ କରିବା ପରିବର୍ତ୍ତେ ଆଂଶିକ ଭାବେ ଆଞ୍ଚଳିକ ଲକ୍‌ଡାଉନ କରିବା ଉପରେ ସେ ଗୁରୁତ୍ୱାରୋପ କରିଛନ୍ତି। ସେହିଭଳି ମହାମାରୀ ଫଳରେ ସରକାରଙ୍କ ୫ ଟ୍ରିଲିୟନ ଡଲାର ଅର୍ଥ ବ୍ୟବସ୍ଥା ହାସଲ ଲକ୍ଷ୍ୟ ଲାଗି ଅଧିକ ସମୟ ଲାଗିବ। ହେଲେ ମହାମାରୀ ପ୍ରଭାବ ବଜାରରୁ ଏବେ ଯାଏ ଶେଷ ହୋଇନାହିଁ ବୋଲି ସେ ମତ ପ୍ରକାଶ କରିଛନ୍ତି।

ଓଡ଼ିଆ ଉଦ୍ୟୋଗୀଙ୍କ ଷ୍ଟାର୍ଟଅପ୍ 'ଫାଇଭଇ'

ଭୁବନେଶ୍ୱର,୧୮।୫

କୋଭିଡ୍‌ର ଦ୍ୱିତୀୟ ଲହର ଯୋଗୁ ବର୍ତ୍ତମାନ ସ୍ୱାସ୍ଥ୍ୟସେବା କ୍ଷେତ୍ରରେ ଚ୍ୟାଲେଞ୍ଜି ସ୍ଥିତି ଉପୁଜିଛି। ବର୍ତ୍ତମାନର ସଙ୍କଟ ସ୍ଥିତିରେ ହସ୍ପିଟାଲ ଯିବା କିମ୍ବା ଡାକ୍ତରଙ୍କୁ ପରାମର୍ଶ କରିବାରେ ବିଭିନ୍ନ ସମସ୍ୟା ଉପୁଜୁଛି। ଏହାକୁ ଧ୍ୟାନରେ ରଖି ଅନ୍‌ଲାଇନ ମାଧ୍ୟମରେ ଡାକ୍ତରୀ ପରାମର୍ଶ ସହ ସ୍ୱାସ୍ଥ୍ୟ ସମ୍ପର୍କିତ ଅନ୍ୟ ସମାଧାନ ଯୋଗାଇ ଦେଉଛି ଷ୍ଟାର୍ଟଅପ୍ କମ୍ପାନୀ ଫାଇଭଇ ହେଲ୍‌ଥକେୟାର। ଓଡ଼ିଆ ଉଦ୍ୟୋଗୀ ସୁଦର୍ଶନ ପରିଡ଼ା ଏହି ଷ୍ଟାର୍ଟଅପ୍ ସ୍ଥାପନ କରିଛନ୍ତି।

ଭିଡିଓକଲ୍ ମାଧ୍ୟମରେ ତ୍ୱରିତ ଭାବେ ଡାକ୍ତରୀ ପରାମର୍ଶ ସେବା ଏହାଦ୍ୱାରା ମିଳିପାରୁଛି। ଏସ୍.କେ. ଆର୍ଥ ହେଲ୍‌ଥକେୟାରର ଏକ ୟୁନିଟ ଭାବେ ଏହି ଷ୍ଟାର୍ଟଅପ୍ କାର୍ଯ୍ୟ କରୁଛି। ଆପ୍ ଷ୍ଟୋରରୁ ମୋବାଇଲ ଆପ୍ ଡାଉନଲୋଡ କରି ଲୋକମାନେ ଭିଡିଓ ଭିତ୍ତିକ ପରାମର୍ଶ ସେବା ତ୍ୱରିତ ଭାବେ ଲାଭ କରିପାରିବେ।

ସୁଦର୍ଶନ ପରିଡ଼ା

ଭିଡିଓ କଲିଂରେ ଡାକ୍ତରୀ ପରାମର୍ଶ ସୁବିଧା

ସେହିଭଳି ଟେକ୍ନୋଲୋଜିର ବେଶି ବ୍ୟବହାର ଜାଣି ନ ଥିବା ଲୋକଙ୍କ ଲାଗି ଫାଇଭଇ ପକ୍ଷରୁ ଇ-କ୍ଲିନିକ ବ୍ୟବସ୍ଥା କରାଯାଇଛି। ଅଦ୍ୟାବଧି ରାଜ୍ୟରେ ୪୦୦ କ୍ଲିନିକ ସହ କମ୍ପାନୀ ଯୋଡ଼ି ହୋଇଛି। କୋଭିଡ୍ ସ୍ଥିତି ସୁଧୁରିଲେ ଏହା ୧୦୦୦ ଛୁଇଁବ ବୋଲି କମ୍ପାନୀର ପ୍ରତିଷ୍ଠାତା ତଥା ସିଇଓ ସୁଦର୍ଶନ ପରିଡ଼ା କହିଛନ୍ତି।

ସେ କୁହନ୍ତି, ଡାକ୍ତରୀ ପରାମର୍ଶ ପାଇବା ପାଇଁ ଲୋକଙ୍କୁ ଅଧିକ ଅର୍ଥ ଏବଂ ସମୟ ମଧ୍ୟ ଖର୍ଚ୍ଚ କରିବାକୁ ପଡୁଛି। ଏହାକୁ ସରଳ କରିବା ସହ ସୁଲଭ ମୂଲ୍ୟରେ ସେବା ଯୋଗାଣ ଲକ୍ଷ୍ୟ ଦିଗରେ ଅଗ୍ରସର ହେଉଛୁ। ପଶ୍ଚିମ ଓଡ଼ିଶା ସମେତ ତୃଣମୂଳ ସ୍ତରରେ ସମସ୍ୟା ସାମ୍ନା କରୁଥିବା ଲୋକଙ୍କ ଲାଗି ଅଧିକ ସଂଖ୍ୟକ ଇ-କ୍ଲିନିକ ଖୋଲିବାକୁ ମଧ୍ୟ ଯୋଜନା ରଖାଯାଇଛି। ୧୦୦ ସ୍ପେଶାଲିଷ୍ଟ ଡାକ୍ତରଙ୍କ ଦ୍ୱାରା ଇନ୍-କ୍ଲିନିକ ଏବଂ ଅନ୍‌ଲାଇନ କନ୍‌ସଲଟେଶନ ସହ ସହଜ ଲାବ୍ ଟେଷ୍ଟ ଏବଂ ମେଡିସିନ ଡେଲିଭରି ସୁବିଧା କରାଯାଉଛି। ଲୋକମାନେ ଭଲ ହସ୍ପିଟାଲରେ କିଭଳି ସ୍ୱାସ୍ଥ୍ୟ ସୁବିଧା ପାଇବେ ସେ ନେଇ ବ୍ୟବସ୍ଥା ମଧ୍ୟ କରାଯାଇଛି।

ସେହିଭଳି ବ୍ୟକ୍ତିଗତ ହେଲ୍‌ଥ ଟ୍ରାକିଂ ଆଇଓଟି ଡିଭାଇସ, ଫିଟ୍‌ନେସ ଡିଭାଇସ, ହେଲ୍‌ଥ ମନିଟରିଂ ପାଇଁ ଟେକ୍ନୋଲୋଜି, କ୍ରନିକ ଡିଜିଜ ପାଇଁ ରିୟଲ ଟାଇମ ଇଣ୍ଟରଭେନଶନ ସୁବିଧା ରହିଛି ବୋଲି ପରିଡା ମତ ପ୍ରକାଶ କରିଛନ୍ତି।

୧୨ ନିୟୁତ ଭୁଲ୍ ସୂଚନା ହଟାଇଛି ଫେସ୍‌ବୁକ

ନୂଆଦିଲ୍ଲୀ,୧୮।୫

କୋଭିଡ୍-୧୯ ସମ୍ପର୍କିତ ଭୁଲ୍ ସୂଚନା ବିରୋଧରେ ଲଢ଼ିବାରେ ସହାୟତା କରିବା ପାଇଁ ଫେସ୍‌ବୁକ୍ ପୂର୍ବ ତୁଳନାରେ ଆହୁରି ଅଧିକ ତତ୍ପର ହୋଇ କାର୍ଯ୍ୟ କରୁଛି। ମହାମାରୀ ସମୟରେ ବିଶ୍ୱବ୍ୟାପୀ ଫେସ୍‌ବୁକ୍ ଓ ଇନ୍‌ଷ୍ଟାଗ୍ରାମ୍‌ରୁ କୋଭିଡ୍-୧୯ ଉପରେ ୧୨ ମିଲିୟନରୁ ଅଧିକ କ୍ଷତିକାରକ ମିଥ୍ୟା ସୂଚନା ହଟାଯାଇଛି। ଟିକା ସମ୍ପର୍କରେ ଭୁଲ୍ ତଥ୍ୟ ମଧ୍ୟ ଏଥିରେ ସାମିଲ ରହିଛି। କୋଭିଡ୍-୧୯ ସମ୍ପର୍କିତ ମିଥ୍ୟା ସୂଚନାଗୁଡ଼ିକୁ ଚିହ୍ନଟ କରିବା, ଲୋକଙ୍କୁ ସଚେତନ ଓ ସୂଚିତ କରିବା ପାଇଁ ଭାରତରେ କମ୍ପାନୀ ଏକ ନୂତନ ଅଭିଯାନ ଆରମ୍ଭ କରୁଛି। ଏଥିପାଇଁ ୬ଟି ସହଜ ଟିପ୍ ବିକଶିତ କରିଛି। ଏହି ଟିପ୍‌ଗୁଡିକ ଏକାଧିକ ସୃଜନଶୀଳ ବିଜ୍ଞାପନର ଏକ ସିରିଜ ଓ ଏକ ସମର୍ପିତ ମାଇକ୍ରୋସାଇଟ୍ ଲିଙ୍କ୍ ମାଧ୍ୟମରେ ଫେସ୍‌ବୁକ୍‌ରେ ପ୍ରଦର୍ଶିତ ହେବ। ଏହି କ୍ୟାମ୍ପେନ୍ ଓ ୱେବ୍‌ସାଇଟ୍‌କୁ ଇଂଲିଶ ଓ ୯ଟି ଭାରତୀୟ ଭାଷାରେ ଆରମ୍ଭ କରାଯିବ।

ହୋଣ୍ଡା ପକ୍ଷରୁ ୱାରେଣ୍ଟି, ଫ୍ରି ସର୍ଭିସର ସମ୍ପ୍ରସାରଣ

ଭୁବନେଶ୍ୱର,୧୮।୫

ହୋଣ୍ଡା ମୋଟରସାଇକେଲ ଆଣ୍ଡ ସ୍କୁଟର ଇଣ୍ଡିଆ ପ୍ରାଇଭେଟ ଲିମିଟେଡ୍ ପକ୍ଷରୁ ଏହାର ୱାରେଣ୍ଟି ଓ ନିଃଶୁଳ୍କ ସର୍ଭିସକୁ ସର୍ବଭାରତୀୟ ସ୍ତରରେ ସମ୍ପ୍ରସାରଣ କରାଯାଇଛି। କମ୍ପାନୀ ତା'ର ଗ୍ରାହକ ଓ ସହଯୋଗୀମାନଙ୍କ ସୁରକ୍ଷାକୁ ପ୍ରାଥମିକତା ପ୍ରଦାନ କରି ୩୧ ଜୁଲାଇ ୨୦୨୧ ପର୍ଯ୍ୟନ୍ତ ଏହି ସୁବିଧାକୁ ବଢ଼ାଇ ଦେଇଛି। ଏହି ସମ୍ପ୍ରସାରଣ କେବଳ ହୋଣ୍ଡୋ ଟୁ ହ୍ୱିଲର୍ସ ଇଣ୍ଡିଆର ସମସ୍ତ ଗ୍ରାହକଙ୍କ ପାଇଁ ଲାଗୁ ହେବ ବୋଲି ସୂଚନା ମିଳିଛି। ଗାଡ଼ିର ନିଃଶୁଳ୍କ ସର୍ଭିସ, ୱାରେଣ୍ଟି ଓ ବର୍ଦ୍ଧିତ ୱାରେଣ୍ଟି ୨୦୨୧ ଏପ୍ରିଲ ୧ ରୁ ମେ ୩୧ ମଧ୍ୟରେ ଶେଷ ହେଉଥିଲେ ଏଭଳି ସୁବିଧା ମିଳିବ। ସେହିଭଳି ଏହି ଗ୍ରାହକ କେନ୍ଦ୍ରିକ ପଦକ୍ଷେପର ଲକ୍ଷ୍ୟ ହେଉଛି ଯେ ବିଭିନ୍ନ ରାଜ୍ୟରେ ଗ୍ରାହକମାନେ ଗମନାଗମନ କଟକଣାର ସାମ୍ନା କରୁଥିବା ବେଳେ ସେମାନଙ୍କୁ ଲକ୍‌ଡାଉନ କୋହଳ ହେବା ପରେ କୌଣସି ପରବର୍ତ୍ତୀ ତାରିଖରେ ସେମାନଙ୍କ ସୁବିଧା ଅନୁସାରେ ୨୦୨୧ ଜୁଲାଇ ୩୧ ମଧ୍ୟରେ ଉକ୍ତ ସେବା ଗୁଡିକୁ ପ୍ରଦାନ କରିବାରେ ସହାୟତା ଦେବା ହେଉଛି ଏହି କାର୍ଯ୍ୟକ୍ରମର ମୂଳ ଲକ୍ଷ୍ୟ ବୋଲି କମ୍ପାନୀ ପକ୍ଷରୁ କୁହାଯାଇଛି।

ରାଜ୍ୟ ଖବର

ଲ୍ୟାଣ୍ଡମାଇନ ବିସ୍ଫୋରଣ
ଯବାନ ଶହୀଦ, ଜଣେ ଗୁରୁତର

ମାଲକାନଗିରି,୧୮।୫ (ଡି.ଏନ.ଏ.)

ମାଲକାନଗିରି ଜିଲା ଛତିଶଗଡ଼ ସୀମାନ୍ତ ବିଜାପୁର ଜିଲାରେ ପୁଣି ମାଓବାଦୀ ହିଂସା ଦେଖିବାକୁ ମିଳିଛି। ଲ୍ୟାଣ୍ଡମାଇନ ବିସ୍ଫୋରଣରେ ମଙ୍ଗଳବାର ଜଣେ ଯବାନ ଶହୀଦ ହୋଇଛନ୍ତି। ଅନ୍ୟ ଜଣେ ଗୁରୁତର ହୋଇଥିବା ଜଣାପଡିଛି। ଶହୀଦ ଯବାନଙ୍କ ନାମ ଥରେନ୍ଦ୍ର କୁମାର ନାୟକ। ଗୁରୁତର ଯବାନ ଜଣକ ହେଲେ ଅମର ଠାକୁର। ଛତିଶଗଡ଼ ବିଜାପୁର ଜିଲାର କୁଟେରୁ ଥାନା ଅନ୍ତର୍ଗତ ଆମ୍ବେଲି ଜଙ୍ଗଲ ରାସ୍ତାରେ ମାଓବାଦୀମାନେ ଯବାନଙ୍କୁ ଟାର୍ଗେଟ୍‌କରି ଲ୍ୟାଣ୍ଡମାଇନ୍ ବିଛାଇଥିଲେ। ଏହା ସଂସ୍ପର୍ଶରେ ଆସିବାରୁ ଜଣେ ଯବାନ ଶହୀଦ ହୋଇଥିବା ବେଳେ ଜଣେ ଗୁରୁତର ହୋଇଛନ୍ତି। ଅନ୍ୟପକ୍ଷରେ ସୋମବାରଠାରୁ ସିଲଗଡ଼ ଗ୍ରାମରୁ ସିଆରପିଏଫ୍ କ୍ୟାମ୍ପ ଅନ୍ୟତ୍ର ସ୍ଥାନାନ୍ତର ଦାବିରେ ଯବାନ ଓ ଗ୍ରାମବାସୀ ମୁହାଁମୁହିଁ ହୋଇ ରହିଥିବା ବେଳେ ମଙ୍ଗଳବାର ମାଓବାଦୀଙ୍କ ଏପରି ଆକ୍ରମଣ ଯୋଜନା ଯବାନଙ୍କ ମନୋବଳକୁ ଭାଙ୍ଗିଦେବା ଲାଗି ଉଦ୍ଦିଷ୍ଟ। ତେବେ ଲ୍ୟାଣ୍ଡମାଇନ ବିସ୍ଫୋରଣ ପରେ କୋମ୍ବିଂ ଅପରେଶନକୁ ଆହୁରି ଜୋର୍‌ଦାର କରାଯାଇଥିବା ବସ୍ତର ଆଇଜି ପି.ସୁନ୍ଦରରାଜ କହିଛନ୍ତି।

୧୦ଦିନ ବ୍ୟବଧାନରେ ଚାଲିଗଲା ବାପପୁଅଙ୍କ ଜୀବନ

ସମ୍ବଲପୁର,୧୮।୫(ବ୍ୟୁରୋ)

ରାଜ୍ୟ ସରକାରଙ୍କ ତ୍ରୁଟିପୂର୍ଣ୍ଣ ଧାନ ସଂଗ୍ରହ ନୀତି ଓ ଜିଲା ପ୍ରଶାସନର ଅବହେଳା ସମ୍ବଲପୁରର ଏକ ଚାଷୀ ପରିବାରକୁ ସର୍ବସ୍ୱାନ୍ତ କରିଦେଇଛି। ପ୍ରଥମେ ଧାନ ବିକ୍ରିରେ ସମସ୍ୟା ଓ ପରେ ଧାନ ବିକ୍ରି ଟଙ୍କା ନ ପାଇ ବାମରା ବ୍ଲକ ବାଘପଡାର ଏହି ଚାଷୀ ପରିବାର ମାନସିକ ଚାପରେ ଥିଲେ। ଏପରିସ୍ଥଳେ ପରିବାର ମୁଖିଆ ଡିଲେଶ୍ୱର ପଟେଲ କୋଭିଡ୍‌ରେ ଆକ୍ରାନ୍ତ ହୋଇଥିଲେ। ଧାନବିକ୍ରି ପ୍ରାପ୍ୟ ମିଳି ନ ଥିବାରୁ ଉତ୍ତମ ଚିକିତ୍ସା ନ ପାଇ ଶେଷରେ ତାଙ୍କର ମୃତ୍ୟୁ ଘଟିଥିଲା। ଏହାର ୧୦ ଦିନ ବ୍ୟବଧାନରେ ତାଙ୍କର ଏକମାତ୍ର ପୁଅ ସୁନୀଳ (୩୮) ମଧ୍ୟ କୋଭିଡ୍ ସଂକ୍ରମିତ ହୋଇ ହୃଦ୍‌ରୋଗରେ ପ୍ରାଣ ହରାଇଛନ୍ତି। ଏହାକୁ ନେଇ ସ୍ଥାନୀୟ ଜୟ କିଶାନ ଆଦିମ କୃଷକ ସୁରକ୍ଷା ସଂଗଠନ ପକ୍ଷରୁ ଜାତୀୟ ମାନବାଧିକାର କମିଶନ ପାଖରେ ଅଭିଯୋଗ କରାଯାଇଛି।

ସଂଗଠନ ଆବାହକ ଯୋଗ ବିହାରୀ ପରିଡା ଅଭିଯୋଗରେ ଦର୍ଶାଇଛନ୍ତି, ଡିଲେଶ୍ୱର ଓ ପୁଅ ସୁନୀଳଙ୍କ ମୃତ୍ୟୁ ପାଇଁ ରାଜ୍ୟ ସରକାର ଓ ସ୍ଥାନୀୟ ଜିଲା ପ୍ରଶାସନ ଦାୟୀ। ଦିଲେଶ୍ୱର ପ୍ରାୟ ୫ ଏକର ଜମି ଚାଷ କରନ୍ତି। ଗତ ଖରିଫରେ

ଗିଳିଲାନି ଧାନ ବିକ୍ରି ପ୍ରାପ୍ୟ

- ଜାତୀୟ ମାନବାଧିକାର କମିଶନରେ ଅଭିଯୋଗ
- ତଦନ୍ତ କରି ଦୋଷୀ ବିରୋଧରେ କାର୍ଯ୍ୟାନୁଷ୍ଠାନ ଦାବି
- ବକେୟା ଅଛି ୨୨ ଚାଷୀଙ୍କ ୧୨୧୧ କୁଇଣ୍ଟାଲର ଟଙ୍କା

ଅସହାୟ ହୋଇପଡିଥିବା ପରିବାରର ୪ ମହିଳା।

ସୁନୀଳ ଧାନ ବିକ୍ରି କରିବା ପାଇଁ ସ୍ଥାନୀୟ ଏସ୍‌ଏଚ୍‌ଜରେ ନାମ ପଞ୍ଜୀକରଣ କରିଥିଲେ। ତାଙ୍କ ପଞ୍ଜୀକରଣ ଆଇଡି ୧୦୦୫ରେ ମୋଟ ୬୬ କୁଇଣ୍ଟାଲ ୨୨ କେଜି ଧାନ ବିକ୍ରି କରିବା ପାଇଁ ଟୋକନ ଆସିଥିଲା। ୨୦୨୦ ଡିସେମ୍ବର ୧୬ ତାରିଖରେ ଧାନ ବିକ୍ରି କରିବାକୁ ଦିନ ଧାର୍ଯ୍ୟ ହୋଇଥିଲା। ଧାନ କିଣା ନୀତିରେ ଭୁଲ ଯୋଗୁ ମଣ୍ଡରେ ପ୍ରାୟ ୩ମାସ ଧରି ଧାନ ପଡିରହିଥିଲା। ଆନ୍ଦୋଳନ କରିବା ପରେ ଧାନ ଉଠାଯାଇଥିଲା। କିନ୍ତୁ ଟଙ୍କା ମିଳିପାରି ନ ଥିଲା। ବାରମ୍ବାର ଯୋଗାଣ ବିଭାଗ ଅଫିସ ଦୌଡି ନୟାନ୍ତ ହୋଇଯାଇଥିଲେ। ଏଭଳି ସମୟରେ ଡିଲେଶ୍ୱର କୋଭିଡ୍‌ରେ ଆକ୍ରାନ୍ତ ହୋଇଥିଲେ। ତାଙ୍କୁ ପ୍ରଥମେ ବୁର୍ଲା ଭିମ୍‌ସାର ଓ ପରେ ରାଉରକେଲାର ଏକ ଘରୋଇ ମେଡିକାଲରେ ଭର୍ତ୍ତି କରାଯାଇଥିଲା। ସେଠାରେ ମେ ୫ତାରିଖରେ ତାଙ୍କର ମୃତ୍ୟୁ ଘଟିଥିଲା। ପରିବାର ଲୋକେ ଘରୋଇ ମେଡିକାଲକୁ ବହୁ କଷ୍ଟରେ ଟଙ୍କା ଦେଇଥିଲେ। କିଛିଦିନ ପରେ ତାଙ୍କ ପୁଅ ଯୁବ ଚାଷୀ ସୁନୀଳ କୋଭିଡ୍‌ରେ ଆକ୍ରାନ୍ତ ହୋଇ ହୋମ୍ ଆଇସୋଲେଶନରେ ଚିକିତ୍ସିତ ହେଉଥିଲେ। ଗତ ୧୫ତାରିଖରେ ହୃଦ୍‌ଘାତରେ ତାଙ୍କର ମୃତ୍ୟୁ ଘଟିଥିଲା। ଧାନ ବିକ୍ରି ପ୍ରାପ୍ୟ ନ ମିଳିବାରୁ ଶେଷରେ ବାପପୁଅ ଜୀବନ ହାରିଦେଲେ। ଏବେ ତାଙ୍କ ପରିବାରରେ ଡିଲେଶ୍ୱରଙ୍କ ବିଧବା ସ୍ତ୍ରୀ ଓ ୩ଜଣ ବିଧବା ଝିଅ ଅ

ଜରୁରୀ ସେବା ଯୋଗାଉଥିବା କର୍ମଚାରୀଙ୍କୁ କରୋନା ଯୋଦ୍ଧା ଘୋଷଣା କର

କଟକ ଅଫିସ, ୧୮।୫: ଅଙ୍ଗନୱାଡି କର୍ମୀ, ଶିକ୍ଷକ, ପୋଷ୍ଟାଲ କର୍ମଚାରୀ, ମେଡିସିନ ଯୋଗାଣରେ ସମ୍ପୃକ୍ତ ଥିବା କର୍ମଚାରୀ ଏବଂ ଆଇନଜୀବୀଙ୍କୁ କରୋନା ଯୋଦ୍ଧା ଭାବେ ଘୋଷଣା କରାଯାଉ। କରୋନା ମହାମାରୀ ସମୟରେ ଏହି ବୃତ୍ତିଧାରୀମାନେ ଜୀବନକୁ ବାଜି ଲଗାଇ କାର୍ଯ୍ୟ କରୁଛନ୍ତି। ତେଣୁ ଏହି ସମସ୍ତ ବୃତ୍ତିଧାରୀଙ୍କୁ ରାଜ୍ୟ ସରକାର କରୋନା ଯୋଦ୍ଧା ଭାବେ ଘୋଷଣା କରିବା ଲାଗି ହାଇକୋର୍ଟ ନିର୍ଦ୍ଦେଶ ଦେବାକୁ ଭାରତୀୟ ବିକାଶ ପରିଷଦ ସଭାପତି ସୁରେନ୍ଦ୍ର ପାଣିଗ୍ରାହୀଙ୍କ ପକ୍ଷରୁ ମଙ୍ଗଳବାର ଏକ ମାମଲା ରୁଜୁ କରାଯାଇଛି। ଏଥିରେ ମୁଖ୍ୟ ଶାସନ ସଚିବ, ରାଜ୍ୟ ସ୍ୱାସ୍ଥ୍ୟ ସଚିବ, ସ୍ୱତନ୍ତ୍ର ରିଲିଫ୍ କମିଶନରଙ୍କୁ ପକ୍ଷଭୁକ୍ତ କରାଯାଇଛି। ଆବେଦନକାରୀ ପିଟିଶନରେ ଉଲ୍ଲେଖ କରିଛନ୍ତି, ଆଗରୁ ରାଜ୍ୟ ସରକାର ଡାକ୍ତର, ନର୍ସ, ପାରା ମେଡିକାଲ କର୍ମଚାରୀଙ୍କୁ କରୋନା ଯୋଦ୍ଧା ଭାବେ ଘୋଷଣା କରିଛନ୍ତି। ଯଦି ସେମାନେ କରୋନାରେ ମୃତ୍ୟୁବରଣ

ହାଇକୋର୍ଟରେ ମାମଲା

କରନ୍ତି, ତା'ହେଲେ ସେମାନଙ୍କ ପରିବାର ଲୋକଙ୍କୁ ୫୦ ଲକ୍ଷ ଟଙ୍କାର ସହାୟତା ରାଶି ସରକାରଙ୍କ ପକ୍ଷରୁ ପ୍ରଦାନ କରାଯିବ। ତେବେ ଏହି ବୃତ୍ତିଧାରୀଙ୍କ ପରି ରାଜ୍ୟର ସମସ୍ତ ଆଇନଜୀବୀ, ଅଙ୍ଗନୱାଡି କର୍ମୀ, ଶିକ୍ଷକ, ପୋଷ୍ଟମ୍ୟାନ୍, ବିଦ୍ୟୁତ୍ ଯୋଗାଣ କର୍ମଚାରୀ, ଜଳଯୋଗାଣ କର୍ମଚାରୀ, ସମସ୍ତ ମେଡିସିନ୍ ଦୋକାନରେ କାର୍ଯ୍ୟରତ କର୍ମଚାରୀମାନଙ୍କୁ କୋଭିଡ୍ ଯୋଦ୍ଧା ଘୋଷଣା ପାଇଁ ପରିଷଦ ପକ୍ଷରୁ ପୂର୍ବରୁ ସରକାରଙ୍କ ପାଖରେ ଦାବି ହୋଇଥିଲା। ହେଲେ ଏ ନେଇ କୌଣସି ନିଷ୍ପତ୍ତି ନିଆ ନ ଯିବାରୁ ଆବେଦନକାରୀ ହାଇକୋର୍ଟଙ୍କ ଦ୍ୱାରସ୍ଥ ହୋଇଛନ୍ତି।

ମା', ଝିଅଙ୍କୁ ହତ୍ୟା ଅଭିଯୋଗ

ଖୋର୍ଦ୍ଧା ଅଫିସ,୧୮।୫

ଖୋର୍ଦ୍ଧା ଥାନା ଅନ୍ତର୍ଗତ ପାଟପୁରିଆ ଗ୍ରାମରେ ମଙ୍ଗଳବାର ସନ୍ଦେହଜନକ ଅବସ୍ଥାରେ ମା ଓ ଝିଅଙ୍କ ମୃତଦେହ ମିଳିଛି। ମୃତକ ଦ୍ୱୟ ହେଲେ ପାଟପୁରିଆ ଗ୍ରାମର ଶିବ ପ୍ରସାଦ ପତିଙ୍କ ସ୍ତ୍ରୀ ରାଜଶ୍ରୀ ଓ ତାଙ୍କ ୭ବର୍ଷୀୟା ଝିଅ ଶ୍ୱେତା। ଦୁହେଁ ଆତ୍ମହତ୍ୟା କରିଥିବା ଶାଶୁଘରଲୋକେ କହୁଥିବାବେଳେ ଉଭୟଙ୍କୁ ହତ୍ୟା କରାଯାଇଛି ବୋଲି ରାଜଶ୍ରୀଙ୍କ ପରିବାରବର୍ଗ ଅଭିଯୋଗ କରିଛନ୍ତି। ଏ ନେଇ ଥାନାରେ ରାଜଶ୍ରୀଙ୍କ ପିତା ଅଶ୍ୱିନୀ ପଣ୍ଡା ଯୌତୁକ ନିର୍ଯାତନା ଓ ହତ୍ୟା ଅଭିଯୋଗ କରିବା ପରେ ମୃତଦେହ ଦୁଇଟିକୁ ପୋଲିସ ଜବତ କରିଛି। ଏଥିସହ ୩୦୨ ଦଫାରେ ଏକ ହତ୍ୟା ମାମଲା (ନଂ. ୨୦୩/୨୧) ରୁଜୁ କରି ତଦନ୍ତ ଜାରି ରଖିଛି। ଅଭିଯୋଗ ଭିତ୍ତିରେ ଶିବପ୍ରସାଦଙ୍କୁ ଥାନାରେ ଅଟକ ରଖି ପୋଲିସ ପଚରାଉଚରା କରୁଛି।

ସୂଚନା ଅନୁଯାୟୀ, ୨୦୧୨ରେ

ରାଜଶ୍ରୀ ଏବଂ ଶ୍ୱେତା

ପୁରୀ ଜିଲା ସତ୍ୟବାଦୀ ଅଞ୍ଚଳର ଅଶ୍ୱିନୀଙ୍କ ଝିଅ ରାଜଶ୍ରୀ ପାଟପୁରିଆ ଗ୍ରାମର ଶିବପ୍ରସାଦଙ୍କୁ ବିବାହ କରିଥିଲେ। ତେବେ ବିବାହ ପରଠାରୁ ସ୍ୱାମୀ-ସ୍ତ୍ରୀଙ୍କ ମଧ୍ୟରେ ପାରିବାରିକ ଅଶାନ୍ତି ଲାଗିରହିଥିଲା। କୌଣସି କାରଣକୁ ନେଇ ସର୍ବଦା କଳହ ହେଉଥିଲା। ଝିଅଟିଏ ହେଲା ପରେ ବି ଅଶାନ୍ତି ଦୂର ହୋଇ ନ ଥିଲା। ଶାଶୁ, ଶ୍ୱଶୁର, ସ୍ୱାମୀ ଓ ଝିଅ ସହ ରାଜଶ୍ରୀ ରହୁଥିଲେ। ମଙ୍ଗଳବାର ପୂର୍ବାହ୍ନ ୧୧ଟାରେ ରାଜଶ୍ରୀ ତାଙ୍କ ମା'ଙ୍କ ସହିତ ଫୋନ୍‌ରେ କଥା ହୋଇଥିଲେ। ଏହାର ଦେଢଘଣ୍ଟା ପରେ ରାଜଶ୍ରୀ ଓ ତାଙ୍କ ଝିଅ ବିଷ ପିଇଦେଇଥିବା ଖବର ମିଳିଥିଲା। ରାଜଶ୍ରୀଙ୍କ ପରିବାରବର୍ଗ ତୁରନ୍ତ ଖୋର୍ଦ୍ଧା ଡାକ୍ତରଖାନାରେ ପହଞ୍ଚି ମା', ଝିଅଙ୍କ ମୃତଦେହ ପଡ଼ିଥିବା ଦେଖିଥିଲେ। ତେବେ ସେମାନେ ବିଷ ପିଇବା କଥାକୁ ଗ୍ରହଣ କରିପାରିନାହାନ୍ତି। ଜ୍ୱାଇଁ ଶିବପ୍ରସାଦ ଉଭୟଙ୍କ ତଣ୍ଟି ଚିପି ହତ୍ୟା କରିବା ପରେ ଆତ୍ମହତ୍ୟାର ରୂପ ଦେଇଛନ୍ତି ବୋଲି ରାଜଶ୍ରୀଙ୍କ ମା' ଗଣମାଧ୍ୟମ ଆଗରେ କହିଛନ୍ତି।

ଅନ୍ୟପକ୍ଷରେ ରାଜଶ୍ରୀ କୁଆଡ଼େ ସ୍ୱାମୀଙ୍କ ଚରିତ୍ର ଉପରେ ସନ୍ଦେହ

- ସନ୍ଦେହଜନକ ଅବସ୍ଥାରେ ମିଳିଲା ମୃତଦେହ
- ପୋଲିସର ତନାଘନା, ସ୍ୱାମୀ ଅଟକ

କରୁଥିଲେ। ଏ ନେଇ ଉଭୟଙ୍କ ମଧ୍ୟରେ ଅଧିକାଂଶ ସମୟରେ ଝଗଡ଼ା ହେଉଥିଲା। ବୋଧହୁଏ ରାଜଶ୍ରୀଙ୍କୁ ରାସ୍ତାରୁ ହଟାଇଦେଲେ, ସବୁ ସମସ୍ୟାର ଅନ୍ତ ଘଟିବ ବୋଲି ଶିବପ୍ରସାଦ ଭାବି ଉଭୟଙ୍କୁ ହତ୍ୟା କରିଥାଇପାରନ୍ତି ବୋଲି ଚର୍ଚ୍ଚା ହେଉଛି। ତେବେ ପୋଲିସ କହିଛି ଯେ, ଖୋର୍ଦ୍ଧା ମେଡିକାଲରେ ଡାକ୍ତର ଉଭୟଙ୍କୁ ମୃତ ଘୋଷଣା କରିଥିଲେ। ପୋଲିସ ପହଞ୍ଚି ମୃତଦେହ ଜବତ କରିଛି। ମାଜିଷ୍ଟ୍ରେଟଙ୍କ ଉପସ୍ଥିତିରେ ପୋଲିସ ଓ ସାଇଣ୍ଟିଫିକ ଟିମ୍ ଘଟଣାସ୍ଥଳ ଅନୁଧ୍ୟାନ କରିଥିବାବେଳେ ତଦନ୍ତ ଚାଲିଛି। ବ୍ୟବଚ୍ଛେଦ ରିପୋର୍ଟକୁ ଅପେକ୍ଷା କରାଯାଇଛି। ରିପୋର୍ଟ ଆସିବା ପରେ ଘଟଣାର ସତ୍ୟାସତ୍ୟ ଜଣାପଡ଼ିବ।

ତୃତୀୟ ବିବାହ ବାର୍ଷିକୀ

ଯଶୋବନ୍ତ ଓ ଶୋଭାରାଣୀ
ପ୍ରଭୁ ଶ୍ରୀଜଗନ୍ନାଥଙ୍କ କୃପାରୁ ତୁମ୍ଭ ଦାମ୍ପତ୍ୟ ଜୀବନ ସୁଖମୟ ହେଉ।
-:ଶୁଭେଚ୍ଛା ସହ:-
ବାପା, ବୋଉ, ପିଣ୍ଟୁ, ଅମିତ୍, ଜିନୀ, ଝୁମକୀ, ମାମା, ସୁନା, ଚୁନା, ଲୁନାଭାଇ, ମୁନାଭାଇ, ତପୋୟନାନୀ, ବନ୍ଧୁ ପ୍ରିୟଜନ ଓ ସାଙ୍ଗସାଥି।
ଧ-୨୦୬୩୭

ମାରଣାସ୍ତ୍ର ଦେଖାଇ ଅଳଙ୍କାର, ଟଙ୍କା ଲୁଟ୍

ଚୌଦ୍ୱାର, ୧୮।୫(ଡି.ଏନ୍.ଏ.)

ଚୌଦ୍ୱାର ଥାନା ଅନ୍ତର୍ଗତ ବ୍ରାହ୍ମଣସାହିର ଭାଗ୍ୟଧର ବେହେରାଙ୍କ ଘରୁ ସୋମବାର ବିଳମ୍ବିତ ରାତିରେ ଲୁଟ୍ ହୋଇଥିବା ଅଭିଯୋଗ ହୋଇଛି। ପୋଲିସ ସାଇଣ୍ଟିଫିକ ଟିମ୍ ଓ ସନ୍ଧାନୀ କୁକୁର ସହାୟତାରେ ଘଟଣାସ୍ଥଳରେ ପହଞ୍ଚି ତଦନ୍ତ ଆରମ୍ଭ କରିଛି। ଅଭିଯୋଗ ଅନୁଯାୟୀ, ଲାଇନ୍ ନ ଥିବାରୁ ଭାଗ୍ୟଧର ଘରର ଛାତ ଉପରେ ଶୋଇଥିଲେ। ରାତି ପ୍ରାୟ ସାଢେ ୧ଟାରେ ଦୁଇଜଣ ଦୁର୍ବୃତ୍ତ ଛାତ ଉପରେ ଚଢିବା ସହ ଭାଗ୍ୟଧରଙ୍କୁ ଖଣ୍ଡା ଦେଖାଇ ଘର ଭିତରକୁ ନେଇଯାଇଥିଲେ। ପରେ ଘରର ବାଡିପଟ କବାଟ ଖୋଲି ୩ଜଣ ଦୁର୍ବୃତ୍ତ ହାତରେ ଠେଙ୍ଗା ଧରି ପ୍ରବେଶ କରିଥିଲେ। ଘର ଭିତରେ ଭାଗ୍ୟଧରଙ୍କ ସ୍ତ୍ରୀ ଦିପ୍ତୀମୟୀ ଓ ଦୁଇଟି ଛୋଟପିଲା ଥିଲେ। ଦୁର୍ବୃତ୍ତମାନେ ଖଣ୍ଡା ଓ ଠେଙ୍ଗାରେ ପରିବାର ଲୋକଙ୍କୁ ଭୟଭିତ କରାଇ ଆଲମିରା ଚାବି ମାଗିଥିଲେ। ପରେ ଆଲମିରାରେ ଥିବା ୭ ହଳ ଶଙ୍ଖା, ୪ଟି ମୁଦି, ୪ଟି ଚେନ୍, ୨ଟି ମଙ୍ଗଳସୂତ୍ର ଓ ୧୦ହଜାର ଟଙ୍କା ଲୁଟି ନେଇ ଫେରାର ହୋଇଯାଇଥିବା ଭାଗ୍ୟଧର ଅଭିଯୋଗପତ୍ରରେ ଦର୍ଶାଇଛନ୍ତି।

କୋଭିଡ୍ ପରିଚାଳନା: ସରକାରଙ୍କ ଉପରେ ବର୍ଷିଲା କଂଗ୍ରେସ

ଭୁବନେଶ୍ୱର, ୧୮।୫(ବ୍ୟୁରୋ)

ଓଡ଼ିଶା ସରକାରଙ୍କ କୋଭିଡ ରୋଗୀଙ୍କ ପାଇଁ ସେବା ପରିଚାଳନା ନୈରାଶ୍ୟଜନକ ବୋଲି ପ୍ରଦେଶ କଂଗ୍ରେସ କମିଟି(ପିସିସି) କାର୍ଯ୍ୟକାରୀ ସଭାପତି ପ୍ରଦୀପ ମାଝୀ ଅଭିଯୋଗ କରିଛନ୍ତି। କଂଗ୍ରେସ ଭବନଠାରେ ମଙ୍ଗଳବାର ଆୟୋଜିତ ଖବରଦାତା ସମ୍ମିଳନୀରେ ପ୍ରଦୀପ କହିଛନ୍ତି, ସରକାର ସହାୟତା ତୁଳନାରେ ପ୍ରଚାର ଅଧିକା କରୁଛନ୍ତି। ସଂକ୍ରମଣ ଅତି ଦ୍ରୁତ ଗତିରେ ଗାଁ ମୁହାଁ ହୋଇପଡ଼ିଛି। ମୁଖ୍ୟମନ୍ତ୍ରୀ ନବୀନ ପଟ୍ଟନାୟକ ଏହି ପରିସ୍ଥିତିରେ ସରପଞ୍ଚମାନଙ୍କୁ ଜିଲାପାଳ ଦାୟିତ୍ୱ ଦେଇ ଏକ ପ୍ରହେଳିକା ସୃଷ୍ଟି କରିଛନ୍ତି। ଗତଥର କରୋନା ମହାମାରୀ ସମୟରେ ସରପଞ୍ଚମାନେ କେତେ ଅସହାୟ ଥିଲେ ଏବଂ କରୋନା ପୀଡ଼ିତଙ୍କ

ସର୍ବଦଳୀୟ ବୈଠକରେ କହିବାକୁ ସୁଯୋଗ ଦେଲେନି: ସୁରେଶ

ପାଇଁ ସେମାନଙ୍କ ଦ୍ୱାରା କରାଯାଇଥିବା ବ୍ୟବସ୍ଥା କେତେ ସଫଳ ହୋଇପାରିଥିଲା ତାହା ରାଜ୍ୟବାସୀ ଅଙ୍ଗେ ନିଭାଇଛନ୍ତି। ସରପଞ୍ଚଙ୍କୁ ଖାଲି ସରକାରୀ ଘୋଷଣା ମାଧ୍ୟମରେ ଜିଲାପାଳ କ୍ଷମତା ଦିଆଯାଇଛି। ମାତ୍ର ସେମାନଙ୍କ ପାଖରେ ଏପରି ପ୍ରସ୍ତୁତି ନାହିଁ। ସରକାର ମଧ୍ୟ ସରପଞ୍ଚଙ୍କ କୋଭିଡ ସେବାର ତଦାରଖ ଏବଂ ପରିଚାଳନା କରିବା ପାଇଁ ଉପଯୁକ୍ତ ବ୍ୟବସ୍ଥା କରି ନାହାନ୍ତି। ଗ୍ରାମାଞ୍ଚଳ ଗୁଡ଼ିକରେ ସଙ୍ଗରୋଧ ସେବାକେନ୍ଦ୍ର ହୋଇପାରିଲା ନାହିଁ। ଟେଷ୍ଟିଂ ଅବସ୍ଥା ମଧ୍ୟ ନୈରାଶଜନକ। ପୁଣି ଜଙ୍ଗଲରେ ବାସକରୁଥିବା ଜନଜାତି କରୋନା ଆକ୍ରାନ୍ତ ହୋଇଥିଲା ବେଳେ ସରକାର ଏଥିପ୍ରତି ଉପଯୁକ୍ତ ତତ୍ପରତା ପ୍ରଦର୍ଶନ କରିନାହାନ୍ତି। ବିଶେଷକରି ୮ଟି ହସପିଟାଲ ବୁଲି ଚିକିତ୍ସା ସୁବିଧା ପାଇପାରି ନ ଥିବା ବାଲିପାଟଣାର ୨୫ ବର୍ଷୀଆ କୋଭିଡ ରୋଗୀ ସ୍ୱର୍ଣ୍ଣଲତା ପାଲଙ୍କ ମୃତ୍ୟୁ ଘଟଣା ନବୀନ ସରକାର ବିଫଳତାକୁ ପଦାରେ ପକାଇଛି। ଗତକାଲି ମୁଖ୍ୟମନ୍ତ୍ରୀ ସର୍ବଦଳୀୟ ବୈଠକ ଡାକିଲେ। ଆମେ ବିଧାୟକମାନେ ମଧ୍ୟ ଯୋଗ ଦେଇଥିଲୁ। ମୁଖ୍ୟମନ୍ତ୍ରୀ ଘରେ ରହି ରାଜ୍ୟରେ କୋଭିଡ ପରିଚାଳନାକୁ ନେଇ ନିଜର ବକ୍ତବ୍ୟ ରଖିଥିଲେ କିନ୍ତୁ ଆମମାନଙ୍କୁ କିଛି କହିବାକୁ ସୁଯୋଗ ଦେଲେ ନାହିଁ ବୋଲି ଜଟଣୀ ବିଧାୟକ ସୁରେଶ ରାଉତରାୟ ଅଭିଯୋଗ କରିଛନ୍ତି।

ଚନ୍ଦନଯାତ୍ରାର ଚତୁର୍ଥ ଦିନରେ ମଙ୍ଗଳବାର ପୁରୀ ନରେନ୍ଦ୍ର ପୁଷ୍କରିଣୀରେ ମହାପ୍ରଭୁଙ୍କ ଚଳନ୍ତି ପ୍ରତିମା ଜଳକ୍ରୀଡ଼ା କରୁଛନ୍ତି।

ଫୁର୍‌ସତ୍

ପୁଅ, ମୁଁ ସବୁ ବାପାଙ୍କ ମା'

ନୂଆଦିଲ୍ଲୀ: ସୋସିଆଲ ମିଡିଆରେ ଅନାବନା ମନ୍ତବ୍ୟ ଦେଇ ବିବାଦୀୟ ହେବା ବଲିଉଡ୍ ଅଭିନେତ୍ରୀ କଙ୍ଗନା ରାଣାଓ୍ୱତ୍‌ଙ୍କ ଅଭ୍ୟାସରେ ପରିଣତ ହୋଇଯାଇଛି। ଏହି କାରଣରୁ ତାଙ୍କ ଟୁଇଟର ଆକାଉଣ୍ଟ ବନ୍ଦ ହେବା ପରେ ସେ ଏବେ ଇନ୍‌ଷ୍ଟାଗ୍ରାମରେ ସକ୍ରିୟ ଅଛନ୍ତି। ଇସ୍ରାଏଲ୍ ଓ ପାଲେଷ୍ଟାଇନ୍ ସଂଘର୍ଷକୁ ନେଇ କଙ୍ଗନା ନିକଟରେ ଇନ୍‌ଷ୍ଟାଗ୍ରାମରେ ବିବାଦୀୟ ମନ୍ତବ୍ୟ ଦେଇଥିଲେ। ତାକୁ ନେଇ ୟୁଜର୍ସ ତୀବ୍ର ପ୍ରତିକ୍ରିୟା ପ୍ରକାଶ କରିଥିଲେ। କେତେଜଣ ୟୁଜର୍ସ କଙ୍ଗନାଙ୍କୁ କିଛି ଜଣାନାହିଁ ବୋଲି ସମାଲୋଚନା କରିଥିଲେ। ଟ୍ରୋଲ୍ ହେବା ପରେ ସେ ଏବେ ସାମାଜିକ ଗଣମାଧ୍ୟମରେ ଭ୍ରୂକୁଞ୍ଚନ ସୃଷ୍ଟିକାରୀ ଆଉ ଏକ ପୋଷ୍ଟ କରିଛନ୍ତି। ଏକ ଭିଡିଓର ସ୍କ୍ରିନଶଟ୍ ଶେୟାର

ମନ୍ତବ୍ୟ ଦେଇ ହଟହଟା

କରି ଲେଖିଛନ୍ତି, ଇସ୍ରାଏଲ୍ କିପରି ଗଠନ ହୋଇଥିଲା ତାହା ଏହି ଭିଡିଓରେ ସ୍ପଷ୍ଟ ରୂପେ ଦର୍ଶାଯାଇଛି। ଏହା ଏକ ଅବୈଧ ରାଷ୍ଟ୍ର ନୁହେଁ। ଇସ୍ରାଏଲୀମାନେ ଏହାକୁ ବ୍ରିଟିଶ୍‌ଙ୍କ ହାତରୁ ଫେରାଇଆଣିଥିଲେ ଏବଂ ଜାତିସଂଘ ସହାୟତାରେ ପ୍ରତିଷ୍ଠା କରିଥିଲେ। ସେତେବେଳେ ୬ ମୁସଲିମ ରାଷ୍ଟ୍ର ଇସ୍ରାଏଲ୍ ଉପରେ ଆକ୍ରମଣ କରିଥିଲେ। ଏକ ଯୁଦ୍ଧ ଜିତିଲେ ଏପରି ହୋଇଥାଏ। ଯେଉଁମାନେ ଏଠାରେ କାନ୍ଦୁଛନ୍ତି ଓ ମୋତେ କିଛି ଜଣାନାହିଁ ବୋଲି କହୁଛନ୍ତି ସେମାନେ ବୁଝିବା ଦରକାର ଯେ, ବେଟା ଆଇ ଆମ୍ ଦି ମଦର ଅଫ୍ ଅଲ୍ ଫାଦର୍ସ(ପୁଅ, ମୁଁ ସବୁ ବାପାଙ୍କ ମା')। ଆଗକୁ ଔକାତରେ ରହି କଥା କୁହ।

ଭିକାରୀଙ୍କ ଘରେ ସିନ୍ଦୁକ ଭର୍ତ୍ତି ଟଙ୍କା

ହାଇଦ୍ରାବାଦ: ଆନ୍ଧ୍ରପ୍ରଦେଶର ତିରୁପତି ବାଲାଜୀ ମନ୍ଦିରରେ ଭିକ ମାଗୁଥିବା ଜଣେ ବ୍ୟକ୍ତି ଶ୍ରୀନିବାସନ ତିରୁମାଲାଙ୍କ ପାଖରୁ ମିଳିଛି ଦୁଇଟି ସିନ୍ଦୁକ ଭର୍ତ୍ତି ଟଙ୍କା। ସେଥିରେ ୬ ଲକ୍ଷରୁ ଅଧିକ ଟଙ୍କା ରହିଥିବା ଜଣାପଡ଼ିଛି। ୬୪ ବର୍ଷୀୟ ଶ୍ରୀନିବାସନଙ୍କ ବର୍ଷ ବର୍ଷ ଧରି ବାଲାଜି ମନ୍ଦିର ଆଗରେ ଭିକ୍ଷାବୃତ୍ତି କରି ଆସୁଛନ୍ତି। ତାଙ୍କ ପାଖରେ ବିପୁଳ ଟଙ୍କା ଥିବା ସୂଚନା ପାଇ ପୋଲିସ ଅଫିସର ଏବଂ ଅନ୍ୟ ଅଧିକାରୀମାନେ ଶ୍ରୀନିବାସନଙ୍କ ଘର ତଲାସୀ କରିଥିଲେ। ସେଠାରୁ ଟଙ୍କା ଭର୍ତ୍ତି ଦୁଇଟି ବଡ଼ ସିନ୍ଦୁକ ମିଳିଥିଲା।

ଯାଆଁଳା ଭାଇଙ୍କ ଜୀବନ ନେଲା କରୋନା

ମିରଟ: ମାତ୍ର ୩ ମିନିଟ୍ ବ୍ୟବଧାନରେ ଜନ୍ମ ହୋଇଥିଲେ ଦୁଇ ଭାଇ। ଦେଖିବାକୁ ଏକାଭଳି। ଏକାସାଙ୍ଗେ ବଡ଼ ହେଲେ। ସାଙ୍ଗ ହୋଇ କମ୍ପ୍ୟୁଟର ଇଞ୍ଜିନିୟରିଂରେ ବି. ଟେକ କଲେ। ଦୁହିଁଙ୍କ ସ୍ୱପ୍ନ ଥିଲା ବିଦେଶରେ କାମ କରିବା। କିନ୍ତୁ ସବୁ କିଛି ଉଜାଡ଼ି ଦେଲା କରୋନା। ଗୋଟିଏ ହସ୍ପିଟାଲରେ କିଛି ଘଣ୍ଟାର ବ୍ୟବଧାନରେ କରୋନାଠାରୁ ହାରିଗଲେ ଦୁଇ ଭାଇ। ଉତ୍ତର ପ୍ରଦେଶର ମିରଟର ଏକ ପରିବାର ସହ ଏଭଳି ଘଟିଛି। ଗତ ଏପ୍ରିଲ ୨୩ ରେ ୨୪ ତମ ଜନ୍ମଦିନ ପାଳିଥିଲେ ଜୋଫ୍ରେଡ୍ ଓ ରାଲଫ୍ରେଡ ଗ୍ରେଗୋରି। ଏହାର ପରଦିନ ଦୁହିଁଙ୍କ ଠାରେ କୋଭିଡ୍ ଲକ୍ଷଣ ଦେଖାଦେଇଥିଲା। ହୋମ କ୍ୱାରେଣ୍ଟାଇନରେ ରହି ଉଭୟେ ଚିକିତ୍ସିତ ହେଉଥିଲେ। କିନ୍ତୁ ଦୁହିଁଙ୍କ ସ୍ୱାସ୍ଥ୍ୟବସ୍ଥା ବିଗଡ଼ିବାରୁ ମେ ୧ରେ ମିରଟର ଏକ ହସ୍ପିଟାଲରେ ଉଭୟଙ୍କୁ ଭର୍ତ୍ତି କରାଯାଇଥିଲା। ୧୦ ତାରିଖରେ ଦୁହିଁଙ୍କ ରିପୋର୍ଟ ମଧ୍ୟ ନେଗେଟିଭ ଆସିଥିଲା। କିନ୍ତୁ ଏହି ଖୁସି ଥିଲା ମାତ୍ର କିଛିଦିନ ପାଇଁ। ଏହାର ୩ଦିନ ପରେ ପ୍ରଥମେ ଜୋଫ୍ରେଡ୍ ଓ ତା'ର କିଛି ଘଣ୍ଟା ପରେ ରାଲଫ୍ରେଡଙ୍କ ମୃତ୍ୟୁ ଘଟିଛି।

BIKASHA FINANCE
BIKASHA FINANCE
ସମସ୍ତ ପ୍ରକାର LOAN ଯୋଗାଇ ଦେଉଛି। ମାର୍କଶିଟ, ପର୍ସନାଲ, ସମ୍ପତ୍ତି, ଗୃହ, ବ୍ୟବସାୟ, କୃଷି, ଶିକ୍ଷା, କୁକୁଡ଼ା ଓ ଗୋପାଳନ ଇତ୍ୟାଦି ସମସ୍ତ ପ୍ରକାର LOAN ଘରେ ବସି ପାଆନ୍ତୁ।
ସୁଧ = 2%
Mob.: 8280503279
7656825022
Retamunda, Bhatigaon, Baragarh

କେମିତି ରହିବ ଆଜିର ପାଗ

ରାଜ୍ୟ- ଆଗାମୀ ୨୪ ଘଣ୍ଟା ମଧ୍ୟରେ ସୁନ୍ଦରଗଡ଼, କେନ୍ଦୁଝର, ମୟୂରଭଞ୍ଜ, ବରଗଡ, ଝାରସୁଗୁଡ଼ା, ନୂଆପଡ଼ା, ମାଲକାନଗିରି, କୋରାପୁଟ, ରାୟଗଡ଼ା, ଗଜପତି, କଳାହାଣ୍ଡି, ନବରଙ୍ଗପୁର ଆଦି ଜିଲାର ବିଭିନ୍ନ ସ୍ଥାନରେ ସାମାନ୍ୟରୁ ମଧ୍ୟମ ଧରଣର ବର୍ଷା କିମ୍ବା ଘଡ଼ଘଡ଼ି ସହ ବର୍ଷା ହୋଇପାରେ। ଦିନର ସର୍ବାଧିକ ତାପମାତ୍ରା ୨ରୁ ୩ ଡିଗ୍ରୀ ସେଲ୍‌ସିୟସ୍ ବୃଦ୍ଧି ପାଇପାରେ।

ସ୍ଥାନୀୟ ଅଞ୍ଚଳ- ଭୁବନେଶ୍ୱର ଓ ଆଖପାଖ ଅଞ୍ଚଳରେ ଆକାଶ ଆଂଶିକ ମେଘାଚ୍ଛନ୍ନ ରହିପାରେ। ବୁଧବାର ଦିନର ସର୍ବାଧିକ ତାପମାତ୍ରା ୪୦ ଡିଗ୍ରୀ ସେଲ୍‌ସିୟସ୍ ଏବଂ ସର୍ବନିମ୍ନ ତାପମାତ୍ରା ୨୭ ଡିଗ୍ରୀ ସେଲ୍‌ସିୟସ୍ ରହିବ ବୋଲି ପୂର୍ବାନୁମାନ କରାଯାଇଛି। ମଙ୍ଗଳବାର ରାଜ୍ୟର ବିଭିନ୍ନ ସ୍ଥାନରେ ରେକର୍ଡ କରାଯାଇଥିବା ତାପମାତ୍ରା ପାର୍ଶ୍ୱରେ ଦିଆଗଲା।

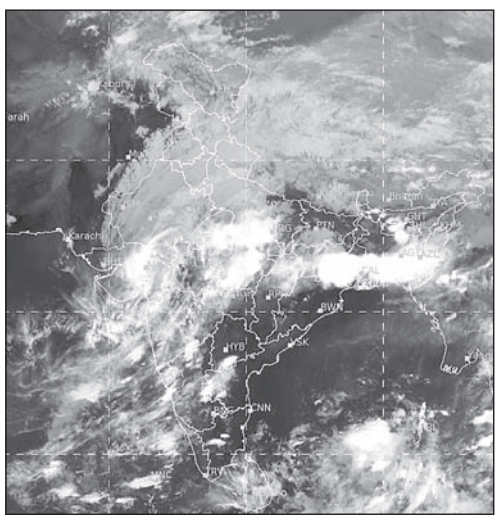

ମଙ୍ଗଳବାର ଅପରାହ୍ନ ୫ଟାରେ ମହାକାଶରୁ ନିଆଯାଇଥିବା ପାଣିପାଗ ଚିତ୍ର।

ସ୍ଥାନ	ସର୍ବୋଚ୍ଚ ତାପମାତ୍ରା	ସର୍ବନିମ୍ନ ତାପମାତ୍ରା
ବାଲେଶ୍ୱର	୩୭.୦	୨୭.୬
ଚାନ୍ଦବାଲି	୩୯.୨	୨୬.୬
କଟକ	୩୮.୦	୨୭.୦
ପାରାଦୀପ	୩୩.୨	୨୯.୦
ଭୁବନେଶ୍ୱର	୩୯.୪	୨୮.୦
ଗୋପାଳପୁର	୩୩.୨	୨୭.୭
ପୁରୀ	୩୪.୬	୨୯.୨
ଅନୁଗୋଳ	୪୧.୭	୨୬.୬
ବାରିପଦା	୪୦.୦	୨୭.୫
ଝାରସୁଗୁଡ଼ା	୩୯.୪	୨୮.୬
କେନ୍ଦୁଝର	୩୭.୬	୨୫.୦
ସମ୍ବଲପୁର	୪୧.୨	୨୯.୭
ସୁନ୍ଦରଗଡ଼	୪୧.୦	୨୫.୦
ହୀରାକୁଦ	୩୯.୩	୨୮.୦
ତାଳଚେର	୪୦.୭	୨୭.୫
ଭବାନୀପାଟଣା	୪୦.୫	୨୮.୦
ବଲାଙ୍ଗୀର	୩୯.୨	–
କୋରାପୁଟ	୩୫.୦	୨୧.୦
ଫୁଲବାଣୀ	୪୦.୪	୨୧.୫
ଟିଟିଲାଗଡ଼	୪୦.୨	୨୬.୮
ମାଲକାନଗିରି	୪୦.୦	୨୫.୦
ସୋନପୁର	୪୨.୦	୨୩.୧
ଦାରିଙ୍ଗିବାଡ଼ି	୩୪.୫	୨୨.୦
ନୟାଗଡ଼	୩୯.୫	୨୨.୦
ବୌଦ୍ଧ	୪୧.୫	୨୭.୫
ଛତ୍ରପୁର	୩୫.୫	୨୮.୦
ପାରଳାଖେମୁଣ୍ଡି	୩୭.୦	୨୮.୦
ରାୟଗଡ଼ା	–	–

ଡିଗ୍ରୀ ସେଲ୍‌ସିୟସ୍

ମନେ ପଡ଼ନ୍ତି

ଏକାଦଶାହ ଉପଲକ୍ଷେ ଅଶ୍ରୁଳ ଶ୍ରଦ୍ଧାଞ୍ଜଳି

ସ୍ୱର୍ଗତ ବଳଭଦ୍ର ପ୍ରସାଦ ମହାନ୍ତି
୧୨୯, ବାପୁଜୀନଗର, ଭୁବନେଶ୍ୱର
ଆବିର୍ଭାବ: ୨୯।୦୬।୧୯୫୦
ତିରୋଧାନ: ୦୯।୦୫।୨୦୨୧
ଇସ ଝୁସିର ସଂସାରର ଚକ ଗଡ଼ି ଚାଲିଥିଲାବେଳେ ହଠାତ୍ ଆମ ସମସ୍ତଙ୍କୁ

ଟମାଟୋ ତଳି ଲଗାଇବା ପ୍ରଣାଳୀ

ଟମାଟୋ ତଳି ଲଗାଇବା ପାଇଁ ଏକ ଏକର ଜମି ଲାଗି୨୫ଫୁଟ୍ ଲମ୍ବ, ୪ଫୁଟ୍ ଚଉଡା ଓ ୬ଇଞ୍ଚ ଚଉଡା ବିଶିଷ୍ଟ ଚାରିଟି ପଟାଳି ଯଥେଷ୍ଟ। ମଞ୍ଜି ବୁଣିବାର ୧୦ଦିନ ପୂର୍ବରୁ ପଟାଳିରେ ୧୦-୨୦କିଗ୍ରା ଭଲଭାବେ ଶଢ଼ିଯାଇଥିବା ଖତ ଓ ୫୦୦ଗ୍ରାମ୍ ୧୫:୧୫:୧୫ ଜୈବିକ ସାରକୁ ଭଲଭାବେ ମିଶାଇ ଦିଅନ୍ତୁ। ମଞ୍ଜିକୁ କାପ୍‌ଟାନ୍ ବା ଥିରାମ୍‌ରେ ବିଶୋଧନ କରି ୫ରୁ ୧୦ସେ.ମି ଗଭୀରରେ ଓ ୫ ସେମି ବ୍ୟବଧାନରେ ଧାଡିରେ,ମଞ୍ଜିକୁ ମଞ୍ଜି ଦୂରତା ୨.୫ସେ.ମି ରଖି ପଟାଳିରେ ବୁଣନ୍ତୁ। ଏହାପରେ ପଟାଳିରେ ପାଣି ଛିଞ୍ଚି ୧ ଲିଟର ପାଣିରେ ୨ଗ୍ରାମ୍ କାର୍ବେଣ୍ଡାଜିମ୍ ମିଶାଇ ସିଞ୍ଚନ କରନ୍ତୁ। ପରେ ପରେ ଶୁଖିଲା ନଡାରେ ପଟାଳିକୁ ଘୋଡାଇ ଦିଅନ୍ତୁ। ପଟାଳିରେ ମଝିରେ ମଝିରେ ପାଣି ଛିଞ୍ଚନ୍ତୁ। ତଳି ୫ରୁ ସାତ ପତ୍ର ବିଶିଷ୍ଟ ହେଲେ ମୁଖ୍ୟ କିଆରିରେ ରୁଅନ୍ତୁ। ତଳିଗୁଡିକୁ ୬୦X୪୫ସେମି ବ୍ୟବଧାନରେ ଲଗାନ୍ତୁ। ଲଗାଇବା ପୂର୍ବରୁ ଏକର ପ୍ରତି ୨୦ଟନ୍ ଗୋବର ଖତ ଏବଂ ୫ଟନ୍ ନିମ୍ବ ପିଡିଆ ବ୍ୟବହାର କରନ୍ତୁ। ଟମାଟୋର ଉନ୍ନତ ବିହନ କିସମ : ବିଟି-୨,ବିଟି-୧୦,ବିଟି-୧୨,ନୀଳାଦ୍ରି,ସଦାବାହାର,ମାଧୁରୀ,ମହାରଥି,ମର୍ଣ୍ଣିସନ୍,ରଶ୍ମି,ନବୀନ ଆଦି ବ୍ୟବହାର କରନ୍ତୁ। ଏକର ପ୍ରତି ୧୫୦ରୁ ୨୦୦ଗ୍ରାମ୍ ବିହନ ଦରକାର।

ମକାରେ ସାର ପ୍ରୟୋଗ

ଜଳସେଚନର ସୁବିଧା ଥିଲେ ବର୍ତ୍ତମାନ କଞ୍ଚା ଖାଇବା ପାଇଁ ମକା ଫସଲ ଲଗାଯାଇପାରିବ। ଉନ୍ନତ ବିହନ କିସମ ଯଥା- ନଭଜୋତ୍, ଶକ୍ତି, ଡେକାନ୍-୧୦୭, ଡେକାନ୍-୧୦୯ କିସମ ନିକଟରେ ଥିବା କୃଷି ବିଭାଗରେ ବିହନ ବିକ୍ରୟ କେନ୍ଦ୍ରରୁ ସଂଗ୍ରହ କରନ୍ତୁ। ଏକ ଏକର ଜମିରେ ୬ କି.ଗ୍ରା. ବିହନ ଆବଶ୍ୟକ ହୋଇଥାଏ। ଶେଷ ଓଡ ଚାଷ ବେଳେ ଏକର ପ୍ରତି ଅନୁମୋଦିତ ସାର ୩୨ କିଗ୍ରା ଯବକ୍ଷାରଜାନ, ୧୬କି.ଗ୍ରା. ଫସଫରସ ଓ ୧୬କି.ଗ୍ରା. ପଟାସ୍ ସାର ମଧ୍ୟରୁ ୩ଭାଗରୁ ଭାଗେ ଯବକ୍ଷାରଜାନ, ସବୁତକ ଫସଫରସ ଓ ପଟାସ ସାର ପ୍ରୟୋଗ କରନ୍ତୁ।

ଚିନାବାଦାମର ବିହନ ଉତ୍ପାଦନ

ଡ. ପରେଶ କୁମାର ପଣ୍ଡା

ଚିନାବାଦାମର ଉପଲବ୍ଧତା ଆଶାନୁରୂପ ନୁହେଁ, ଯାହାର ପ୍ରମୁଖ କାରଣ ହେଉଛି ଉଚ୍ଚ ବିହନ ହାର ଏବଂ ନିମ୍ନ ବିହନ ଗୁଣନ ଅନୁପାତ। ଏହି ସମସ୍ୟାକୁ ଦୃଷ୍ଟି ଦେଇ ଚିନାବାଦାମରେ ଅଭିଜନକ ବିହନର ଷ୍ଟେଜ୍-୨ ଉତ୍ପାଦନ କରାଗଲେ ବି ଶୁଦ୍ଧତାରେ ପ୍ରଭାବୀ ପ୍ରଦର୍ଶନ ଘଟି ନ ଥାଏ। ଉଭୟ ପିଣ୍ଡ ଓ ପ୍ରାମାଣିକ ବିହନ ଉତ୍ପାଦନ ନିମନ୍ତେ ୩ ମିଟର ବିଲଗନ ଦୂରତା ବଜାୟ ରଖିବା ସହ ନିମ୍ନଲିଖିତ ବିଷୟ ପ୍ରତି ମଧ୍ୟ ଦୃଷ୍ଟି ଦିଅନ୍ତୁ...

-ଏକ ଜମିରେ ଚିନାବାଦାମର ଏକକ ଫସଲ ଲଗାତର ଚାଷ କରିବାରେ

ରୋଗ ପୋକ ସଂକ୍ରମଣ ଓ ଆକ୍ରମଣ ବୃଦ୍ଧି ପାଇଥାଏ। ଏକ ଦୁଇବର୍ଷିଆ ଫସଲ ପର୍ଯ୍ୟାୟରେ ଶସ୍ୟଜାତୀୟ ଫସଲ ସହ ଚିନାବାଦାମ ବଦଳ କରିବା ଆବଶ୍ୟକ। ଉନ୍ନତ ବିହନ ଉତ୍ପାଦନ ନିମନ୍ତେ ନିର୍ଭରଯୋଗ୍ୟ ଅବସ୍ଥା ଓ ପରିବେଶ ସୁନିଶ୍ଚିତ ହେଉଥିବା ଦରକାର। ଜଳ ନିଷ୍କାସନ ହୋଇପାରୁଥିବା ଜମି, ଯାହା ମୃତ୍ତିକାଗତ ରୋଗପୋକ, ଫସଲ ଅବଶେଷ ଓ ଘାସଲତାରୁ ମୁକ୍ତ ଥାଇ ଉର୍ବରିଆ ଓ ଜଳସେଚନର ବ୍ୟବସ୍ଥା ହୋଇଥିବା ଆବଶ୍ୟକ।

-ଗଭୀର ହଳ ପରେ ୩-୪ଥର ହାଲୁକା କର୍ଷଣ ସହ ଜମି ସମତୁଲ କରନ୍ତୁ। ଜମିରେ ଅମ୍ଳଦୋଷ ଥିଲେ ତାହାର ନିରାକରଣ ଲାଗି ଜମିରେ ହଳ କରିବା ସମୟରେ ଚୂନ/ କାଗଜ କଳ ମଇଳା ପ୍ରୟୋଗ କରନ୍ତୁ।

-ପ୍ରାମାଣିକ ବିହନ ସ୍ୱୀକୃତପ୍ରାପ୍ତ ସଂସ୍ଥାରୁ ଉପଲବ୍ଧ ହୋଇଥିବା ଜରୁରୀ। ରୋଗପୋକ ସଂକ୍ରମଣରୁ ମୁକ୍ତ ଥିବା ସୁସ୍ଥ ଦାନାଗୁଡିକୁ ବୁଣନ୍ତୁ। ସେହି ଦାନାରେ ଚୋପା ଛଡା/ଅଗ ଭଙ୍ଗା/ବେରୂପିଆ ଦାନା ନ ଥାଇ ସମାନ ଆକାରର ହୋଇଥିଲେ ଭଲ।

-ଚିନାବାଦାମ ଗଛର ବୃଦ୍ଧି ଓ ବିକାଶ ନିମନ୍ତେ ୨୫-୩୦ ଡିଗ୍ରୀ ସେଲସିୟସ ଉତ୍ତାପ ଓ ବୁଣିବା ସମୟ ଜୁନ୍ ମଧ୍ୟଭାଗରୁ ଜୁଲାଇ ପ୍ରଥମ ସପ୍ତାହ ହେବା ଆବଶ୍ୟକ।

-ବିହନ ସର୍ବଦା ଧାଡିରେ ବୁଣିଲେ ଭଲ। ମୃତ୍ତିକା ପ୍ରକାର ଓ ଆର୍ଦ୍ରତା ଅନୁଯାୟୀ ମଞ୍ଜିକୁ ୫-୮ ସେମି ଗଭୀରରେ ବୁଣାଯାଏ।

-ଉତ୍ତମ ଗଛ ସଂଖ୍ୟା ପାଇବା ନିମନ୍ତେ ବିଶୋଧକ ତଥା ଜୀବାଣୁ କଲଚର ସହ ବିହନ ଉପଚାରିତ ହୋଇଥିବା ଜରୁରୀ। ବିହନ ବିଶୋଧନ ନିମନ୍ତେ ଥିରାମ/କାପ୍‌ଟାନ୍/କାର୍ବେଣ୍ଡାଜିମ/ମାନ କୋଜେବ୍‌ର ୨୦ ଗ୍ରାମ ୧୦ କିଗ୍ରା ମଞ୍ଜି ପ୍ରତି ଦରକାର। ତା' ବଦଳରେ ଜୈବ ବିଶୋଧକ- ଟ୍ରାଇକୋଡର୍ମା ଭିରିଡେର ୪୦ ଗ୍ରାମକୁ ସେହି ପରିମାଣର ସହ ବିଶୋଧନ କରାଯାଇପାରିବ। ଉତ୍ତମ ବିକଳ୍ପ ରୂପେ ଟ୍ରାଇକୋଡର୍ମା ଭିରିଡେର ୪୦ ଗ୍ରାମ+ ରାଇଜୋବିୟମ ଜୀବାଣୁ କଲଚର ୫୦ ଗ୍ରାମକୁ ୧୮୦ ମିଲି ଥଣ୍ଡା ପେଜରେ ଗୋଳାଇ ତାହା ସହ ୧୦ କିଗ୍ରା ଚିନାବାଦାମ ମଞ୍ଜିର ଉପଚାର କରାଯାଏ ଓ ୩୦ ମିନିଟ୍ ଶୁଖାଇବା ପରେ ବିହନକୁ ବୁଣାଯାଏ।

-ବୁଦା କିସମ ପାଇଁ ଧାଡିକୁ ଧାଡି ୩୦-୪୫ ସେମି ଓ ଗଛକୁ ଗଛ ୧୦-୧୫ ସେମି ଦୂରତା ଓ ମାଡୁଥିବା (ଲୋଟଣୀ) କିସମ ପାଇଁ ତାହା ୪୫-୬୦ସେମି ଓ ୧୦-୧୫ ସେମି ରଖାଯାଏ। ଅଧିକ ଗଭୀରରେ ମଞ୍ଜି ବୁଣିଲେ ଡେରିରେ ଗଛ ଆସି ଦୁର୍ବଳିଆ ଚେର ଓ କାଣ୍ଡ ତଥା ସ୍ୱଳ୍ପ ଯବକ୍ଷାରଜାନ ବିବନ୍ଧନ ଘଟି କମ୍ ଅମଳ ମିଳିଥାଏ। ସେହିପରି ଅଗଭୀରରେ ମଞ୍ଜି ବୁଣିବାରେ ଭଲ ଗଜା ପାଇବା ଓ ଗଜା ନ ଶୁଖିବା ନିମନ୍ତେ ନିୟମିତ ଜଳସଚେନ ଦେବାକୁ ପଡିଥାଏ। ତେଣୁ, ଭଲ ଭାବେ ଗୋଟିଏ ଗୋଟିଏ କରି ମଞ୍ଜି ବୁଣିବା ନିମନ୍ତେ ଚିନାବାଦାମ ପ୍ଲାଣ୍ଟର କିମ୍ବା ସିଡ୍ ଡ୍ରିଲକୁ ବ୍ୟବହାର କରାଯାଏ। ଖାଲିଥିବା ସ୍ଥାନଗୁଡିକରେ ବୁଣିବାର ୧୦ଦିନ ମଧ୍ୟରେ ମଞ୍ଜି ଲଗାଇ ଦିଆଯାଏ।

-ଏକର ପ୍ରତି ଲୋଟଣୀ କିସମ ପାଇଁ ୨୪-୩୨ କିଗ୍ରା ଓ ବୁଦା କିସମ ପାଇଁ ୩୨-୪୦ କିଗ୍ରା ମଞ୍ଜିର ଆକାର ଅନୁଯାୟୀ ଦରକାର ପଡିଥାଏ।

-ଚିନାବାଦାମ ମୃତ୍ତିକାର ଗଭୀର ସ୍ତରରୁ ଆର୍ଦ୍ରତା ଓ ପୋଷକ ଆତରଣ କରିଥାଏ। ଏହା ପୂର୍ବ ଫସଲ ଦ୍ୱାରା ଛଡା ଯାଇଥିବା ଖାଦ୍ୟସାରକୁ ଏହି ଫସଲ ଅଧିକ ସମ୍ବେଦନଶୀଳ। ଏକର ପ୍ରତି ବୃଷ୍ଟିପୁଷ୍ଟ ଫସଲ ପାଇଁ ଯବକ୍ଷାରଜାନ ୪ କିଗ୍ରା+ଫସଫରସ ୪ କିଗ୍ରା+ ପଟାସିୟମ ୧୮ କିଗ୍ରା ଏବଂ ଜଳସେଚିତ ଫସଲରେ ଯବକ୍ଷାରଜାନ ୭ କିଗ୍ରା+ଫସଫରସ ୧୪ କିଗ୍ରା+ପଟାସିୟମ ୨୨ କିଗ୍ରା ଆବଶ୍ୟକ ରହିଛି। ଏହି ପରିମାଣର ଆଧାରରେ ଜିଆ ଖତ ଓ କମ୍ପୋଷ୍ଟ ବୁଣାର ୨୦ଦିନ ପୂର୍ବରୁ ଓ ପରେ ପ୍ରୟୋଗ କରିବା ଦରକାର। ତେଣୁ ରାସାୟନିକ ସାର ନ ଦେଇ ମଞ୍ଜି ବୁଣିବା ପୂର୍ବରୁ ୪୦ କୁଇଣ୍ଟାଲ ଖତରେ ୧୬ କିଗ୍ରା ନିମ୍ବ ପିଡିଆ+୮୦ କିଗ୍ରା ଜିପସମ ଏକର ପ୍ରତି ଶେଷ ଓଡ ଚାଷ ବେଳେ ଦେଇ ମାଟିରେ ମିଶାଇ ଦିଆଯାଏ। ଖତ ମାଟିକୁ ହାଲୁକା ରଖି ଜଳଧାରଣ କ୍ଷମତା ବୃଦ୍ଧି କରି ଆବଶ୍ୟକୀୟ ଅଣୁସାର ଯୋଗାଇଥାଏ। ଖତର ବିକଳ୍ପ ରୂପେ ସବୁଜ ସାର (ଛଣି/ଧଣିଚା/ଅନ୍ୟ ଡାଲିଜାତୀୟ ଫସଲ) ନିଆଯାଇପାରେ। ବୁଣାର ୧୫-୨୦ଦିନ ପରେ ଓ ପ୍ରଥମ ଘାସ ବଛା ବେଳକୁ ୧୬ କିଗ୍ରା ନିମ୍ବ ପିଡିଆ+ ୮ କିଗ୍ରା ଜିପସମ ଏକର ପ୍ରତି ଦିଆଯାଏ। ତା'ପରେ ଫୁଲ ଆସିବାର ୨-୩ ସପ୍ତାହ ବେଳକୁ ୮ କିଗ୍ରା ନିମ୍ବ ପିଡିଆ+ ୮ କୁଇଣ୍ଟାଲ ଜିଆ ଖତ ପ୍ରୟୋଗ କରାଯାଏ। ଅଧିକନ୍ତୁ ଗଛ ଉଠିବାର ୩୦ ଦିନ ବେଳକୁ ୩୦୦ ମିଲି ପଞ୍ଚଗବ୍ୟ ଓ ୪୫ ଦିନ ବେଳକୁ ଏକ ଲିଟର ଦହି ୧୦ ଲିଟର ପାଣି ସହ ମିଶାଇ ଫସଲରେ ସିଞ୍ଚନ କଲେ ଫସଲ ଉତ୍ତମ ରୂପେ ବଢ଼ିଥାଏ।

-ସହକାରୀ ବିହନ ପ୍ରମାଣନ ଅଧିକାରୀ, ଓସୋପ୍‌କା, ଭୁବନେଶ୍ୱର
ମୋ : ୭୨୦୫୦୯୬୦୮୦

ମାଛ ଯାଆଁଳ ଛାଡିବା ପରେ...

ପ୍ରଥମେ ଉନ୍ନତ କିସମର ମାଛ ଯାଆଁଳ ସଂଗ୍ରହ କରନ୍ତୁ। ଯାଆଁଳ ଛାଡ଼ିବା ପରେ ଅଖା ଭିତରେ ଖତ ଓ କୁଣ୍ଡା ରଖି ପୋଖରୀରେ ଛାଡି ଦିଅନ୍ତୁ। ନୂଆକରି ମାଛଚାଷ କରୁଥିଲେ ପୋଖରୀର ଆକାର ଦେଖି ପୋଖରୀ ପ୍ରତି ୫ରୁ ୧୦କିଗ୍ରା ଚୂନ ପ୍ରୟୋଗ କରନ୍ତୁ। ପାଣିର ସୁବିଧା ଦେଖି ମାଛ ଯାଆଁଳ ଚାଷ କରନ୍ତୁ। ମାଛ ଯାଆଁଳ ଉତ୍ପାଦନ କେନ୍ଦ୍ରରୁ ମାଛ ବିହନକୁ ଯାଆଁଳ ପର୍ଯ୍ୟନ୍ତ ବଢ଼ାଇ ଯେଉଁଠି ଅଧିକ ପାଣିର ସୁବିଧା ରହିଛି ସେଠାରେ ଆଗାମୀ ଦିନ ପାଇଁ ସାଇତି ରଖିହେବ । ପୋଖରୀରେ ପଟୁମାଟି ମାଡିଯାଇଥିଲେ ଏହାକୁ କାଢ଼ି ପାଣି ନିର୍ମଳ ହେବାପରେ ମାଛ ଯାଆଁଳ ଛାଡ଼ନ୍ତୁ।

କପା ଚାଷରେ ପତ୍ରଡିଆଁ ପୋକ ଲାଗିଥିଲେ...

କପା ପତ୍ର ପ୍ରତି ୨ଟି ପୂର୍ଣ୍ଣାଙ୍ଗ ପତ୍ରଡିଆଁ ପୋକ ବା ୫୦ଟି ପତ୍ରରେ ୫୦-୧୦୦ଟି ଅର୍ଭକ ଦେଖାଗଲେ ପ୍ରତି ଲିଟର ପାଣିରେ ୨ ମିଲି ମିଥାଇଲ୍ ଅକ୍ସି ଡେମିଟନ୍ ମିଶାଇ ସକାଳବେଳା ଶୁଖିଲାପାଗ ଦେଖି ସିଞ୍ଚନ କରନ୍ତୁ। ଜଉପୋକ,ପତ୍ରଡିଆଁ ପୋକ ଆଦି ଶୋଷକ କୀଟ ଆକ୍ରମଣକୁ କିଛି ପରିମାଣରେ ସହ୍ୟ କରାଯାଇପାରେ, ଅତ୍ୟଧିକ ହେଲେ ଏକର ପ୍ରତି ୫୦ମିଲି ଇମିଡାକ୍ଲୋପ୍ରିଡ୍‌କିମ୍ବା ଥାୟୋମେଥୋକ୍ସାମକୁ ସିଞ୍ଚନ କରନ୍ତୁ। ଶଂବାଳୁଆର ଦମନ ଲାଗି କୀଟନାଶକ ଔଷଧ ପ୍ରୟୋଗର ଆବଶ୍ୟକତା ନାହିଁ। କିନ୍ତୁ ଅତ୍ୟଧିକ ହେଲେ ଏକର ପ୍ରତି ୧୦କିଗ୍ରା କ୍ଲୋରୋପାଇରିଫସ୍ ଗୁଣ୍ଡ ସକାଳବେଳା ପ୍ରୟୋଗ କରନ୍ତୁ।

ଡାଲିଜାତୀୟ ଫସଲର ଯତ୍ନ

ଡାଲିଜାତୀୟ ଫସଲରେ ଛୁଇଁ ୮୦-୮୫ଭାଗ ପାକଳ ହୋଇଗଲେ ଅମଳ କରି ଦିଅନ୍ତୁ। ଛୁଇଁ ଅଧିକ ଶୁଖିଗଲେ ଫାଟିଯିବା ଦ୍ୱାରା ମଞ୍ଜି ବାହାରି ବିଛାଡି ହୋଇପଡେ। ଆବଶ୍ୟକ ହେଲେ ଥରେ କିମ୍ବା ଦୁଇ ଥରରେ ପାକଳ ଛୁଇଁ ତୋଳି ନେଇ ସବୁଜ ଗଛକୁ ଚାଷକରି ମାଟିରେ ମିଶାଇ ଦେବା ଭଲ। ଏହା ମାଟିକୁ ଉର୍ବର କରେ। ଅମଳ ପରେ ମଞ୍ଜିକୁ ଭଲ ଭାବରେ ଖରାରେ ଶୁଖାଇ ଦିଅନ୍ତୁ। ସାଇତି ରଖିବା ବେଳକୁ ମଞ୍ଜିରେ ଶତକଡା ୧୦ଭାଗରୁ କମ୍ ଜଳୀୟଅଂଶ ରହିବା ଦରକାର। ଏହି ସମୟରେ ବିହନ କିଗ୍ରା ପ୍ରତି ୨ଗ୍ରାମ୍ ହିସାବରେ ସୋରିଷତେଲ କିମ୍ବା ରାଶି ତେଲ ଗୋଳାଇ ସାଇତି ରଖିଲେ ପୋକ ଲାଗିବା କମିଯାଏ।

ପ୍ରାକୃତିକ କୃଷିରେ ପୋଖରୀ ପଙ୍କ ଓ ସାମୁଦ୍ରିକ ଶିଉଳି

କିଶୋର ଚନ୍ଦ୍ର ପଣ୍ଡା

ପୋଖରୀ ମଧ୍ୟକୁ ବର୍ଷାଜଳ ପ୍ରବେଶ କଲେ ବାହାରୁ ଅନେକ ମାତ୍ରାରେ କର୍ଦ୍ଦମ ବୋହି ଆସି ଜମା ହୁଏ ଏବଂ ଜଳଜୀବ, ଦଳ ଶିଉଳିର ଅବଶେଷ ପଙ୍କରେ ମିଶିଯାଏ...

ପୋଖରୀ ପଙ୍କ ହେଉ ଅବା ସାମୁଦ୍ରିକ ଶିଉଳି ଓ ଦଳର ଚାଷ କ୍ଷେତ୍ରରେ ପ୍ରୟୋଗ ନୂଆ କଥା ନୁହେଁ। ଏହାକୁ ଚାଷର ଏକ ଅବିଚ୍ଛେଦ୍ୟ ଅଙ୍ଗ ଭାବରେ ନିଆଯାଇପାରେ। ଏ ସମ୍ପର୍କରେ ସଚେତନତା ସୃଷ୍ଟି କରାଯାଇପାରିଲେ ଚାଷୀ ଏଗୁଡିକୁ କୃଷି କ୍ଷେତ୍ରରେ ବହୁଳ ଭାବରେ ବ୍ୟବହାର କରି ଫସଲରୁ ଲାଭବାନ ହୋଇପାରନ୍ତା।

ପୋଖରୀ ପଙ୍କ :କଥାରେ ଅଛି- 'ଖତ ବରଷେ, ପଙ୍କ ପୁରୁଷେ'। ଏହାର ଅର୍ଥ ଖତର ପ୍ରଭାବ ଗୋଟିଏ ଫସଲ ଋତୁ ପାଇଁ ରହୁଥିବା ବେଳେ ପଙ୍କ ମାଟିର ପ୍ରଭାବ ଏକାଧିକ ଫସଲ ଋତୁ ପାଇଁ। ପୋଖରୀ ମଧ୍ୟକୁ ବର୍ଷାଜଳ ପ୍ରବେଶ କଲେ ବାହାରୁ ଅନେକ ମାତ୍ରାରେ କର୍ଦ୍ଦମ ବୋହି ଆସି ଜମା ହୁଏ ଏବଂ ଜଳଜୀବ, ଦଳ ଶିଉଳିର ଅବଶେଷ ପଙ୍କରେ ମିଶିଯାଏ। ପରୀକ୍ଷଣରୁ ଜଣାଯାଏ ଯେ ପଙ୍କରେ ୦.୩ ଭାଗ ଯବକ୍ଷାରଜାନ ୦.୩ ଭାଗ ପୋଟାସିୟମ ଅନେକ ଉପଯୋଗୀ ଗୌଣ ଖାଦ୍ୟସାର ତଥା ଉପକାରୀ ଅଣୁଜୀବମାନେ ଥାଆନ୍ତି। ଏଣୁ ଏହାର ପ୍ରୟୋଗ କରି ମାଟିର ଉର୍ବରତା ବଢ଼ାନ୍ତୁ। ମନେରଖନ୍ତୁ ଏହା ସମସ୍ତ ପ୍ରକାର ଫସଲ ପାଇଁ ଉପଯୋଗୀ।

ସାମୁଦ୍ରିକ ଶିଉଳି ଓ ଦଳ:ସମୁଦ୍ର ଅନେକ ଶିଉଳି ଓ ଜଳଜୀବଙ୍କ ଗନ୍ତାଘର। ସମୁଦ୍ର ଶିଉଳିରେ ଶତକଡା ୧-୨ ଭାଗ ଫସଫରସ, ୧-୨ ଭାଗ ପୋଟାସିୟମ, ୬୦ରୁ ଅଧିକ ଧାତବ ଖଣିଜ ଲବଣ ଆଦି ଥାଏ। ଏହା ଗଛକୁ ଉପଯୁକ୍ତ ପୋଷଣ ଯୋଗାଇଥାଏ। ତା' ସହ ଗଛକୁ ଜୀବନ୍ତ ରଖିବାରେ ସାହାଯ୍ୟ କରେ। ଏହା ଚାଷ ପାଉଁ ବେଶ୍ ଉପଯୋଗୀ ସାବ୍ୟସ୍ତ ହୋଇଥାଏ। ସେ ସମ୍ପର୍କରେ ଏଠାରେ କେତେକ ତଥ୍ୟ ସୂଚୀତ କରାଯାଉଛି...

-ଏହା ଗଛରେ କଳିକା ଏବଂ ଫଳସଂଖ୍ୟା ବଢ଼ାଇଥାଏ।

-ଅଙ୍କୁରୋଦଗମ ପାଇଁ ମଞ୍ଜିକୁ ଏହି ଖତରେ ଭିଜାଇ ରଖନ୍ତୁ। ତା'ସହ ତଳି ରୋଇବା ପୂର୍ବରୁ ତଳିର ଚେରକୁ ଏହି ଖତରେ ଭିଜାଇ ରଖନ୍ତୁ।

-ଫସଲ ଅମଳ ସମୟରେ ଏହାର ମଧ୍ୟ ପ୍ରୟୋଗ କରାଯାଇପାରିବ। ତେଣୁ ଫସଲ ଅମଳର ୧୫ ଦିନ ପୂର୍ବରୁ ଏହାକୁ ପ୍ରୟୋଗ କରନ୍ତୁ। ଏହାଦ୍ୱାରା ଫସଲର ଅମଳ ପରବର୍ତ୍ତୀ ସଂରକ୍ଷଣ ସମୟ ବଢ଼ିଯାଇଥାଏ।

-ପନିପରିବା ଚାଷ କରୁଥିଲେ ଚାଷୀ ଭାଇମାନେ ଏହାକୁ ପ୍ରୟୋଗ କଲେ ଅଧିକ ଅମଳ ପାଇପାରିବେ। ଆଳୁ, ମକା, ଲଙ୍କା, ଟମାଟୋ, ଭେଣ୍ଡି, କାକୁଡି ଭଳି ପରିବା ଚାଷ କରୁଥିଲେ ଏହି ଖତକୁ ପ୍ରୟୋଗ କଲେ ଉପରୋକ୍ତ ପରିବାର ଅମଳ ୩୦-୪୦ ପ୍ରତିଶତ ବୃଦ୍ଧି ହୋଇଥାଏ।

-ଫଳଚାଷ ହେଉ କି ଫୁଲଚାଷ, ଏହି ଖତକୁ ମଧ୍ୟ ସେଥିରେ ପ୍ରୟୋଗ କଲେ ଲାଭବାନ ହୋଇପାରିବେ। ଅଙ୍ଗୁର, ସେଓ, ଷ୍ଟ୍ରବେରି, କମଳା, ଆପେଲ ବେର୍ ଭଳି ଫଳ, ଗୋଲାପ, ଜର୍ବେରା, ଡାଲିଆ, ମଲ୍ଲୀ, ଗ୍ଲାଡିଓଲସ୍ ଭଳି ଫୁଲର ମାନ ବୃଦ୍ଧି ତଥା ଫସଲ ପରିମାଣ ବୃଦ୍ଧିରେ ଏହି ଖତ ବିଶେଷ ସହାୟକ ହୋଇଥାଏ।

-ମାଛ ମାରିବା ସମୟରେ ଓ ଜୁଆର ଭଟ୍ଟାରେ ଅନେକ ଶିଉଳି ସ୍ଥଳଭାଗକୁ ଚାଲି ଆସିଥାଏ। ଉପକୂଳବର୍ତ୍ତୀ ଚାଷୀମାନେ ଏହାକୁ ସଂଗ୍ରହ କରିପାରିବେ।

-ପ୍ରାକୃତିକ କୃଷି ବିଶେଷଜ୍ଞ
ମୋ : ୯୦୭୮୦୬୦୦୪୩

ଧରିତ୍ରୀ
DHARITRI
www.orissakhabar.com/ www.dharitri.com ପୃଷ୍ଠା ୧୨ Press Regd. No. R.N. 21326/74 Postal Regd. No. BN/42/21-23. ଭୁବନେଶ୍ୱର, ବୁଧବାର, ମେ ୧୯/୨୦୨୧ Bhubaneswar, Wednesday, May 19/ 2021

ସୁଶୀଲଙ୍କୁ ଜାମିନ ମିଳିଲାନି

ନୂଆଦିଲ୍ଲୀ, ୧۸।୫(ପି.ଟି.)

ସ୍ଥାନୀୟ ଏକ କୋର୍ଟ ଫେରାର ଥିବା ଅଲିମ୍ପିକ ପଦକ ବିଜେତା ରେସ୍‌ଲର ସୁଶୀଲ କୁମାରଙ୍କୁ ଆଗୁଆ ଜାମିନ ଦେବାକୁ ମନା କରିଦେଇଛନ୍ତି। ଛତ୍ରସାଲ ଷ୍ଟାଡିୟମରେ ଜଣେ ରେସଲରଙ୍କୁ ହତ୍ୟା ଘଟଣାରେ ସୁଶୀଲ ସମ୍ପୃକ୍ତ ଥିବା ସନ୍ଦେହ କରାଯାଉଛି। ତାଙ୍କ ବିରୋଧରେ ହତ୍ୟା, ଅପହରଣ ଓ ଆପରାଧିକ ଷଡ଼ଯନ୍ତ୍ର ମାମଲା

ସୁଶୀଲ କୁମାର

ରେସଲର ହତ୍ୟା ମାଗଲା

ଦରଜ ହୋଇଥିବାରୁ ଅତିରିକ୍ତ ସେସନ ଜଜ୍ ଜଗଦୀଶ କୁମାର ଜାମିନ ଆବେଦନକୁ ପ୍ରତ୍ୟାଖ୍ୟାନ କରିଦେଇଛନ୍ତି। ସୁଶିଲ ହେଉଛନ୍ତି ଏହିହତ୍ୟା ଘଟଣାର ମୁଖ୍ୟ ଅଭିଯୁକ୍ତ। ଅନ୍ୟ କେତେଜଣ ଅଭିଯୁକ୍ତ ଏପର୍ଯ୍ୟନ୍ତ ଗିରଫ ହୋଇ ନାହାନ୍ତି। ତେଣୁ ତାଙ୍କୁ ଜାମିନ ମିଳିବ ନାହିଁ ବୋଲି ବିଚାରପତି ଦର୍ଶାଇଥିଲେ। ଜାତୀୟ ରାଜଧାନୀରେ ଅବସ୍ଥିତ ଛତ୍ରସାଲଷ୍ଟାଡିୟମ ପରିସରରେ ମେ' ୪ରେ ଘଟିଥିବା ଏକ ମାରପିଟ ଘଟଣାରେ ସାଗର ରାଣା ନାମକ ଜଣେ ରେସ୍‌ଲରଙ୍କର ପ୍ରାଣହାନି ଘଟିଥିବାବେଳେ ତାଙ୍କର ଦୁଇ ସାଥୀ ସୋନୁ ଓ ଅମିତ କୁମାର ଆହତ ହୋଇଛନ୍ତି। ସୁଶୀଲ କୁମାର ଓ ଅନ୍ୟ କେତେଜଣ ରେସଲର ସେମାନଙ୍କ ଉପରେ ଆକ୍ରମଣ କରିଥିବା ଅଭିଯୋଗ ହୋଇଛି। ଗିରଫଦାରି ଭୟରେ ଏହି ଅନ୍ତର୍ଜାତୀୟ ରେସଲର ଜଣକ ମେ' ୧୭ରେ ଦିଲ୍ଲୀସ୍ଥିତ ରୋହିଣୀ କୋର୍ଟରେ ଆଗୁଆ ଜାମିନ ପାଇଁ ଆବେଦନ କରିଥିଲେ। ନିଜକୁ ନିର୍ଦ୍ଦୋଷ ବୋଲି ଦର୍ଶାଇବା ସହ ତଦନ୍ତ କାର୍ଯ୍ୟରେ ସହାୟତା କରିବା ଲାଗି ସେ ପ୍ରସ୍ତୁତ ଥିବା ଏଥିରେ ଉଲ୍ଲେଖ କରିଥିଲେ। ଘଟଣାସ୍ଥଳରେ ହୋଇଥିବା ଗୁଳିକାଣ୍ଡ ସହ ସେ ସମ୍ପୃକ୍ତ ନୁହନ୍ତି କିମ୍ବା ଜବତ ଆଗ୍ନେୟାସ୍ତ୍ର ଓ ଗାଡ଼ି ତାଙ୍କର ନୁହେଁ ବୋଲି ମଧ୍ୟ କହିଥିଲେ। ତେବେ ପୋଲିସ ପକ୍ଷରୁ ପ୍ରତିନିଧିତ୍ୱ କରୁଥିବା ପବ୍ଲିକ ପ୍ରସିକ୍ୟୁଟର ଅତୁଲ ଶ୍ରୀବାସ୍ତବ କୋର୍ଟରେ କହିଥିଲେ ସୁଶୀଲ ଏକ ବାଡ଼ିରେ ରେସ୍‌ଲରଙ୍କୁ ପ୍ରହାର କରୁଥିବା ଦୃଶ୍ୟର ପ୍ରାମାଣିକ ଭିଡିଓ ଫୁଟେଜ ରହିଛି। ଏହାଛଡ଼ା ସୁଶୀଲ କାଳେ ଦେଶ ଛାଡ଼ି ପଳାୟନ କରିବେ ସେଥିଲାଗି ତାଙ୍କ ପାସ୍‌ପୋର୍ଟକୁ ଜବତ କରିବା ସହ ସମ୍ପୃକ୍ତ ଅଧିକାରୀମାନଙ୍କୁ ଏ ବିଷୟରେ ସତର୍କ କରାଇଦିଆଯାଇଥିବା କହିଥିଲେ। ଅଭିଯୁକ୍ତଙ୍କ ତରଫରୁ ପ୍ରତିନିଧିତ୍ୱ କରୁଥିବା ସିନିୟର ଆଡ୍‌ଭୋକେଟ ସିଦ୍ଧାର୍ଥ ଲୁଥ୍ରା କୋର୍ଟରେ କହିଥିଲେ ଗଣ୍ଡଗୋଳ ଦିନ କାଲା ଜାଠେରିଆ ଗ୍ୟାଙ୍ଗ୍‌ର ସୋନୁ ନାମକ ଜଣେ ଅପରାଧୀ ଉପସ୍ଥିତ ଥିଲେ, ଯାହାଙ୍କ ନାମରେ ବିଭିନ୍ନ ଥାନାରେ ଅନେକ ମାମଲା ରହିଛି। ସୂଚନାଯୋଗ୍ୟ, ରାଣାଙ୍କ ମୃତ୍ୟୁ ପରଠାରୁ ସୁଶୀଲ ଫେରାର ହୋଇଯାଇଛନ୍ତି। ତାଙ୍କୁ ଧରିବା ଲାଗି ପୋଲିସ ପକ୍ଷରୁ ଦିଲ୍ଲୀ-ଏନ୍‌ସିଆର୍ ଅଞ୍ଚଳ ଏବଂ ପଡୋଶୀ ରାଜ୍ୟଗୁଡ଼ିକରେ ବ୍ୟାପକ ଚଢ଼ାଉ କରାଯାଇଥିଲା। ଦିଲ୍ଲୀ ପୋଲିସ ପକ୍ଷରୁ ତାଙ୍କ ବିରୋଧରେ ଭାରତୀୟ ପିଙ୍ଗଳ କୋଡ୍‌ର ବିଭିନ୍ନ ଧାରା ଅନୁସାରେ ଏଫ୍‌ଆଇଆର ଦରଜ କରାଯାଇଛି।

ଇଂଲଣ୍ଡ ଟୁର୍ ପାଇଁ ଉପଲବ୍ଧ ହେଲେ ରିଦ୍ଧିମାନ

ନୂଆଦିଲ୍ଲୀ, ୧۸।୫ (ପି.ଟି.): ଉଇକେଟକିପର ବ୍ୟାଟ୍ସମ୍ୟାନ ରିଦ୍ଧିମାନ ଶାହା କୋଭିଡ୍‌ରୁ ଆରୋଗ୍ୟ ଲାଭ କରିଛନ୍ତି। ଆସନ୍ତା ମାସରେ ହେବାକୁ ଥିବା ଇଂଲଣ୍ଡ ଟୁର୍ ପାଇଁ ସେ ଉପଲବ୍ଧ ହେବେ। ଦିଲ୍ଲୀର ଏକ ହୋଟେଲରେ ୧୫ ଦିନରୁ ଅଧିକ କ୍ୱାରାଣ୍ଟାଇନ୍‌ରେ ରହିବା ପରେ କୋଲକାତାସ୍ଥିତ ନିଜ ବାସଭବନକୁ ଫେରିଛନ୍ତି। ଫିଟ୍‌ନେସ ପରୀକ୍ଷାରେ ଉତ୍ତୀର୍ଣ୍ଣ ହେଲେ ତାଙ୍କୁ ଇଂଲଣ୍ଡ ଗସ୍ତ କରିବାକୁ ଥିବା ଭାରତୀୟ ଦଳରେ ସ୍ଥାନ ମିଳିବ। ନିକଟରେ ସସ୍‌ପେଣ୍ଡ ହୋଇଥିବା ଇଣ୍ଡିଆନ ପ୍ରିମିୟର ଲିଗ୍ (ଆଇପିଏଲ୍)ରେ କରୋନା ସଂକ୍ରମିତ ହୋଇଥିବା ଖେଳାଳିମାନଙ୍କ ମଧ୍ୟରେ ସେ ଅନ୍ୟତମ ଥିଲେ। ରିଦ୍ଧିମାନ ସନରାଇଜର୍ସ ହାଇଦ୍ରାବାଦ ତରଫରୁ ଖେଳୁଥିଲେ। ଭାରତ ସାଉଥାମ୍ପଟନରେ ଜୁନ୍ ୧୮ରୁ ହେବାକୁଥିବା ନ୍ୟୁଜିଲାଣ୍ଡ ବିପକ୍ଷ ବିଶ୍ୱ ଟେଷ୍ଟ ଚାମ୍ପିୟନଶିପ୍ ଫାଇନାଲ ଖେଳିବ। ପରେ ଅଗଷ୍ଟରେ ଇଂଲଣ୍ଡ ବିପକ୍ଷରେ ୫ ମ୍ୟାଚ ବିଶିଷ୍ଟ ଟେଷ୍ଟ ସିରିଜ ଖେଳିବାର କାର୍ଯ୍ୟକ୍ରମ ରହିଛି।

ହତ୍ୟା ଧମକ ପାଇଥିଲେ ଡୁପ୍ଲେସି

ନୂଆଦିଲ୍ଲୀ, ୧۸।୫(ପି.ଟି.)

୨୦୧୧ ଅନ୍ତର୍ଜାତୀୟ କ୍ରିକେଟ କାଉନ୍‌ସିଲ (ଆଇସିସି) ବିଶ୍ୱକପ୍‌ରେ ବିପର୍ଯ୍ୟୟର ସମ୍ମୁଖୀନ ହୋଇ ବିଦାୟ ନେବା ପରେ ହତ୍ୟା ଧମକ ମିଳିଥିଲା ବୋଲି ଦକ୍ଷିଣ ଆଫ୍ରିକା ନିର୍ଭରଯୋଗ୍ୟ ବ୍ୟାଟ୍ସମ୍ୟାନ ଫାଫ୍ ଡୁପ୍ଲେସି କହିଛନ୍ତି। କ୍ୱାର୍ଟର ଫାଇନାଲରେ ଦକ୍ଷିଣ ଆଫ୍ରିକା ନ୍ୟୁଜିଲାଣ୍ଡକୁ ଭେଟିଥିଲା। ଏହି ମ୍ୟାଚ୍‌ରେ ଦକ୍ଷିଣ ଆଫ୍ରିକା ୪୯ ରନରେ ପରାସ୍ତ ହୋଇ ବିଶ୍ୱକପରୁ ବିଦାୟ ନେଇଥିଲା। ପଞ୍ଚମ

୨୦୧୧ ବିଶ୍ୱକପ୍ ବିପର୍ଯ୍ୟୟ

ଉଇକେଟରେ ଏବି ଡିଭିଲର୍ସଙ୍କ ସହିତ ଡୁପ୍ଲେସି ବ୍ୟାଟିଂ କରୁଥିଲେ। ତେବେ ଭୁଲ ବୁଝାମଣାର ସମ୍ମୁଖୀନ ହୋଇ ତାରକା ବ୍ୟାଟ୍ସମ୍ୟାନ୍ ଏବି ଡିଭିଲର୍ସ ରନ୍ ଆଉଟ ହୋଇଥିଲେ ଓ ଏଥିପାଇଁ ଡୁପ୍ଲେସିଙ୍କୁ ଦାୟୀ କରାଯାଇଥିଲା। ଏହାପରେ ଡୁପ୍ଲେସି ଓ ତାଙ୍କ ସ୍ତ୍ରୀଙ୍କୁ ହତ୍ୟା ଧମକ ମିଳିଥିଲା। ଡୁପ୍ଲେସି ଦୀର୍ଘ ୧୦ ବର୍ଷ ପରେ ଏ ନେଇ ସ୍ପଷ୍ଟ କରିଛନ୍ତି।

ଢାକାର ଶେର- ଇ-ବାଂଲା ଷ୍ଟାଡିୟମରେ ଏହି ମ୍ୟାଚ୍ ଖେଳାଯାଇଥିଲା। ମୋ ସ୍ତ୍ରୀ ଇମାରି ଭିସେରଙ୍କୁ ମଧ୍ୟ ହତ୍ୟା ଧମକ ମିଳିଥିଲା। ସେତେବେଳେ କଡ଼ା ସମାଲୋଚନାର ଶିକାର ହୋଇଥିଲି ଓ ଆମେ ବେଶ୍ ଚିନ୍ତାଜନକ ସ୍ଥିତି ଦେଇ ଗତି କରୁଥିଲୁ ବୋଲି କ୍ରିକ୍ ଇନ୍‌ଫୋକୁ ସାକ୍ଷାତକାର ଦେବା ଅବସରରେ ଡୁପ୍ଲେସି ଏହି କଥା କହିଛନ୍ତି। ଏହି ମ୍ୟାଚ୍‌ରେ ନ୍ୟୁଜିଲାଣ୍ଡ ଡାନିଏଲ ଭିଟୋରୀଙ୍କ ନେତୃତ୍ୱରେ ଟସ୍ ଜିତି ପ୍ରଥମେ ବ୍ୟାଟିଂ କରି ୫୦ ଓଭରରେ ୮ ଉଇକେଟ ହରାଇ ୨୨୧ ରନ ସଂଗ୍ରହ କରିଥିଲା। ଜବାବରେ ଗ୍ରେମ୍ ସ୍ମିଥ୍‌ଙ୍କ ନେତୃତ୍ୱରେ ଦକ୍ଷିଣ ଆଫ୍ରିକା ମାତ୍ର ୧୭୨ ରନକରି ଅଲଆଉଟ ହେବା ସହ ପରାଜୟ ବରଣ କରିଥିଲା। ଏହି ମୁକାବିଲାରେ ଡୁପ୍ଲେସି କ୍ୟାରିୟରର ୧୦ମ ମ୍ୟାଚ୍ ଖେଳିଥିଲେ ଓ ୪୩ ବଲରୁ ମାତ୍ର ୩୬ ରନ କରି ଆଉଟ ହୋଇଥିଲେ। ନ୍ୟୁଜିଲାଣ୍ଡର ଜ୍ୟାକବ ଓରାମ ୩୯ ରନ ଦେଇ ମୂଲ୍ୟବାନ ୪ ଉଇକେଟ ଅକ୍ତିଆର କରିବା ସହ ପ୍ଲେୟର ଅଫ୍ ଦି ମ୍ୟାଚ୍ ବିବେଚିତ ହୋଇଥିଲେ।

ନ୍ୟୁଜିଲାଣ୍ଡର ଦ୍ୱାଦଶ ଖେଳାଳି କାଏଲ ମିଲ୍ସଙ୍କୁ ଧକ୍କାମାରି ଡୁପ୍ଲେସି ମ୍ୟାଚ୍ ପାଉଣାର ୫୦ ପ୍ରତିଶତ ଜରିମାନା ଆକାରରେ ଦେଇଥିଲେ। ସେବେଠାରୁ ଏ ପର୍ଯ୍ୟନ୍ତ ଡାହାଣହାତୀ ବ୍ୟାଟ୍ସମ୍ୟାନ ଡୁପ୍ଲେସି ୧୪୩ ଦିନିକିଆ, ୬୯ଟି ଟେଷ୍ଟ ଓ ୫୦ଟି ଟି୨୦ ମ୍ୟାଚ୍ ଖେଳିଛନ୍ତି।

ସ୍ତ୍ରୀ ଇମାରି ଭିସେରଙ୍କ ସହ ଫାଫ୍ ଡୁପ୍ଲେସି।

ଅନ୍ତର୍ଜାତୀୟ କ୍ରିକେଟକୁ ଫେରିବେନି ଡି'ଭିଲର୍ସ

ଜୋହାନ୍ସବର୍ଗ, ୧۸।୫ (ପି.ଟି.): ଭାରତରେ ହେବାକୁ ଥିବା ଟି୨୦ ବିଶ୍ୱକପ୍ ପୂର୍ବରୁ ଏବି ଡି'ଭିଲର୍ସଙ୍କର ଅନ୍ତର୍ଜାତୀୟ କ୍ରିକେଟକୁ ପ୍ରତ୍ୟାବର୍ତ୍ତନର କୌଣସି ଯୋଜନା ନାହିଁ। କ୍ରିକେଟ ଦକ୍ଷିଣ ଆଫ୍ରିକା (ସିଏସ୍‌ଏ) ଏହି ବ୍ୟାଟ୍ସମ୍ୟାନଙ୍କ ସହିତ ଆଲୋଚନା ପରେ ମଙ୍ଗଳବାର ଏ ବିଷୟ ସ୍ପଷ୍ଟ କରିଛି। ଆସନ୍ତା ୱେଷ୍ଟଇଣ୍ଡିଜ ଟୁର୍ ପାଇଁ ଖେଳାଳି ନାମ ଘୋଷଣା କରିଛି। ଦକ୍ଷିଣ ଆଫ୍ରିକା କ୍ୟାରିବିୟନ ଦଳ ବିପକ୍ଷରେ ୨ ଟେଷ୍ଟ ମ୍ୟାଚ ଓ ୫ ଅନ୍ତର୍ଜାତୀୟ ଟି୨୦ ଖେଳିବ। ଡି'ଭିଲର୍ସଙ୍କୁ ପଚରାଯିବାରେ ତାଙ୍କ ଅବସର ନିଷ୍ପତ୍ତି ଫାଇନାଲ ବୋଲି ସେ କହିଥିଲେ। ୨୦୧୮ ମେ' ମାସରେ ଅନ୍ତର୍ଜାତୀୟ କ୍ରିକେଟରୁ ଅବସର ନେବା ପୂର୍ବରୁ ଡି'ଭିଲର୍ସ ୧୧୪ ଟେଷ୍ଟ, ୨୨୮ ଅନ୍ତର୍ଜାତୀୟ ଦିନିକିଆ ଓ ୭୮ ଅନ୍ତର୍ଜାତୀୟ ଟି୨୦ ଖେଳିଛନ୍ତି। ଭଲ ଫର୍ମରେ ଥାଇ ଅବସର ନେଇଥିବାରୁ ଅନେକେ ଆଶ୍ଚର୍ଯ୍ୟ ପ୍ରକାଶ କରିଥିଲେ। କରୋନା ସଂକ୍ରମଣ ଯୋଗୁ ନିକଟରେ ସସ୍‌ପେଣ୍ଡ ହୋଇଥିବା ଆଇପିଏଲରେ ଏହି ୩୭ ବର୍ଷୀୟ ଖ୍ୟାତନାମା କ୍ରିକେଟର ଦେଇଥିବା ଏକ ବିବୃତି ସେ ଟି୨୦ ବିଶ୍ୱକପ୍ ପୂର୍ବରୁ ଅନ୍ତର୍ଜାତୀୟ କ୍ରିକେଟକୁ ପ୍ରତ୍ୟାବର୍ତ୍ତନ କରିବେ ବୋଲି ଆଶା କରାଯାଉଥିଲା।

ଧ୍ୟାନଚାନ୍ଦଙ୍କ ଉପରେ ପ୍ରାମାଣିକ ଚଳଚ୍ଚିତ୍ର

ନୂଆଦିଲ୍ଲୀ, ୧۸।୫ (ପି.ଟି.)

କିମ୍ବଦନ୍ତୀ ହକି ଖେଳାଳି ଧ୍ୟାନଚାନ୍ଦଙ୍କ ଉପରେ ଏକ ପ୍ରାମାଣିକ ଚଳଚ୍ଚିତ୍ର ନିର୍ମାଣ କରାଯାଉଛି। ପ୍ରଯୋଜକ ତଥା ବ୍ୟବସାୟୀ ଜୋୟିତା ରଏ ଓ ପ୍ରତୀକ କୁମାର ମିଶ୍ର ଏହି ଡକ୍ୟୁମେଣ୍ଟାରୀ ନିର୍ମାଣ କରୁଛନ୍ତି। ଏଥିରେ ଧ୍ୟାନଚାନ୍ଦଙ୍କ ବାଲ୍ୟଜୀବନ ଓ ସଂଘର୍ଷକୁ ଲୋକଙ୍କ ସମ୍ମୁଖରେ ଉପସ୍ଥାପନ କରିବାକୁ ପ୍ରୟାସ କରାଯାଉଛି। ଜୋୟିତା ଓ ପ୍ରତୀକ ଧ୍ୟାନଚାନ୍ଦଙ୍କୁ ଦେଶର ସର୍ବୋଚ୍ଚ ନାଗରିକ ସମ୍ମାନ 'ଭାରତ ରତ୍ନ' ପ୍ରଦାନ କରିବାକୁ ଡିଜିଟାଲ ଅଭିଯାନ ଜାରି ରଖିଛନ୍ତି ଓ ଏହା ମାଧ୍ୟମରେ ଦାବି ଉପସ୍ଥାପନ କରିଛନ୍ତି।

ଏ ସଂକ୍ରାନ୍ତରେ ଧ୍ୟାନଚାନ୍ଦଙ୍କ ପୁଅ ତଥା ପୂର୍ବତନ ହକି ଖେଳାଳି ଅଶୋକ ଧ୍ୟାନଚାନ୍ଦଙ୍କ ସହ

ପ୍ରଯୋଜକମାନେ ଆଲୋଚନା କରିଛନ୍ତି। ୨୦୨୦ରେ ଝାନ୍‌ସୀ ଓ ଆଲ୍ଲହାବାଦ୍‌ରେ ଶୁଟିଂ ଆରମ୍ଭ କରିବାକୁ ଯୋଜନା କରାଯାଇଥିଲା। ତେବେ କୋଭିଡ୍-୧୯ ମହାମାରୀ କାରଣରୁ ଶୁଟିଂ ଆରମ୍ଭରେ ବିଳମ୍ବ ହୋଇଥିଲା। ଜୁନ୍‌ରେ ପ୍ରି-ପ୍ରଡକ୍ସନ କାର୍ଯ୍ୟ ଆରମ୍ଭ ହେବ। ଏହି ପ୍ରାମାଣିକ ଚଳଚ୍ଚିତ୍ର ଡିସେମ୍ବର ୩ରେ ଧ୍ୟାନଚାନ୍ଦଙ୍କ ଶ୍ରାଦ୍ଧବାର୍ଷିକୀରେ ମୁକ୍ତିଲାଭ କରିବ। ଭାରତୀୟ ହକିରେ ଧ୍ୟାନଚାନ୍ଦଙ୍କୁ ସର୍ବଶ୍ରେଷ୍ଠ ଖେଳାଳି ବିବେଚନା କରାଯାଏ। ସେ ୧୯୨୮, ୧୯୩୨ ଓ ୧୯୩୬ରେ ଅଲିମ୍ପିକ ସ୍ୱର୍ଣ୍ଣପଦକ ହାସଲ କରିଥିଲେ। ୧୯୨୬ରୁ ୧୯୪୯ ମଧ୍ୟରେ ସେ ଭାରତ ପାଇଁ ଅନ୍ତର୍ଜାତୀୟ ହକିରେ ୧୮୫ଟି ମ୍ୟାଚ୍‌ରେ ପ୍ରତିନିଧିତ୍ୱ କରିଥିଲେ ଓ ୫୭୦ଟି ଗୋଲ ସ୍କୋର କରିଥିଲେ। ୧୯୫୬ରେ ତାଙ୍କୁ ପଦ୍ମଭୂଷଣ ପୁରସ୍କାରରେ ସମ୍ମାନିତ କରାଯାଇଥିଲା। ତାଙ୍କ ଜନ୍ମଦିନ ୨୯ ଅଗଷ୍ଟକୁ ଭାରତରେ ପ୍ରତିବର୍ଷ ଜାତୀୟ କ୍ରୀଡ଼ା ଦିବସ ରୂପେ ପାଳନ କରାଯାଉଛି।

ଖର୍ଚ୍ଚ ବହନ କରୁଛି ବିସିସିଆଇ

ସିଡ୍‌ନୀ, ୧۸।୫ (ପି.ଟି.)

ଇଣ୍ଡିଆନ ପ୍ରିମିୟର ଲିଗ୍ (ଆଇପିଏଲ୍) ଖେଳି ସ୍ୱଦେଶ ପ୍ରତ୍ୟାବର୍ତ୍ତନ କରିଥିବା ଅଷ୍ଟ୍ରେଲିଆ କ୍ରିକେଟରମାନେ ଏବେ ସିଡ୍‌ନୀରେ ୧୪ ଦିନିଆ କ୍ୱାରାଣ୍ଟାଇନ୍‌ରେ ରହୁଛନ୍ତି। ତେବେ ଭାରତୀୟ କ୍ରିକେଟ କଣ୍ଟ୍ରୋଲ ବୋର୍ଡ (ବିସିସିଆଇ) ଖେଳାଳିମାନଙ୍କ କ୍ୱାରାଣ୍ଟାଇନ ଖର୍ଚ୍ଚ ବହନ କରିବା ସହ ବିଲ୍ ପୈଠ କରୁଛି ବୋଲି କ୍ରିକେଟ ଅଷ୍ଟ୍ରେଲିଆ(ସିଏ) ମଧ୍ୟବର୍ତ୍ତିକାଳୀନ ମୁଖ୍ୟ କାର୍ଯ୍ୟନିର୍ବାହୀ ନିକ୍ ହକ୍‌ଲେ କହିଛନ୍ତି।

ପ୍ୟାଟ କୁମିନ୍ସ, ଷ୍ଟିଭ ସ୍ମିଥ୍‌ଙ୍କ ଭଳି ତାରକା ଖେଳାଳିଙ୍କ ସହ ୩୮ ସଦସ୍ୟ ବିଶିଷ୍ଟ ଏକ ଅଷ୍ଟ୍ରେଲିଆ ଦଳ ମାଳଦ୍ୱୀପରୁ ସୋମବାର ସିଡ୍‌ନୀ ବିମାନ ବନ୍ଦରରେ ପହଞ୍ଚିଥିଲେ। ମେ' ୧୫ ପର୍ଯ୍ୟନ୍ତ ଭାରତ ଉପରେ ଅଷ୍ଟ୍ରେଲିଆ ସରକାର ଯାତ୍ରା କଟକଣା ଲାଗୁ କରିଥିଲେ। ଫଳରେ

ସିଡ୍‌ନୀରେ ଅଷ୍ଟ୍ରେଲୀୟ ଆଇପିଏଲ୍ ଖେଳାଳିଙ୍କ କ୍ୱାରାଣ୍ଟାଇନ୍

ଖେଳାଳିମାନେ ମାଳଦ୍ୱୀପରେ ୧୦ ଦିନ ବିତାଇବାକୁ ବାଧ୍ୟ ହୋଇଥିଲେ। ବିସିସିଆଇ ନିଜର ପ୍ରତିଶ୍ରୁତି ପୂରଣ କରିବା ସହ ଏହି ସମ୍ପୂର୍ଣ୍ଣ ପ୍ରକ୍ରିୟାର ଅଫିସିଆଲ, କମେଣ୍ଟେଟର୍ସ ଆଦି ଖର୍ଚ୍ଚ ବହନ କରୁଛି ବୋଲି ହକ୍‌ଲେ କହିଛନ୍ତି। ବିସିସିଆଇ ସହିତ ମିଳିତ ଭାବେ ଆମେ କାର୍ଯ୍ୟ କରୁଛୁ। ବିସିସିଆଇ ଏ ବାବଦରେ ଅତି ସୁନ୍ଦର ଭାବେ କାର୍ଯ୍ୟ ପରିଚାଳନା କରୁଛି ଓ ପ୍ରତିଶ୍ରୁତ ରକ୍ଷା କରିଛି। ଖେଳାଳିମାନଙ୍କ ପ୍ରତ୍ୟାବର୍ତ୍ତନ ନେଇ ବିସିସିଆଇ ତା'ର ଦାୟିତ୍ୱ ଅତି ସୁନ୍ଦରଭାବେ ସମ୍ପାଦନ କରିଛି। ଏଥିପାଇଁ ବିସିସିଆଇ ପ୍ରଶଂସାର ହକଦାର ବୋଲି ହକ୍‌ଲେ କହିଛନ୍ତି। ଯେଉଁ ଅଷ୍ଟ୍ରେଲିଆ ଖେଳାଳିମାନେ ଆଇପିଏଲ୍‌ରେ ଅଂଶଗ୍ରହଣ କରିଛନ୍ତି ସେମାନେ ନିଜ ନିଜର ବ୍ୟବସ୍ଥା କରନ୍ତୁ ବୋଲି ଅଷ୍ଟ୍ରେଲିଆ ପ୍ରଧାନମନ୍ତ୍ରୀ ସ୍କଟ ମୋରିସନ କହିଛନ୍ତି।

ଏଭରେଷ୍ଟ ବିଜୟ ବାର୍ଷିକୀରେ ସଚେତନତା ବାର୍ତ୍ତା

ଭୁବନେଶ୍ୱର, ୧۸।୫(କ୍ରୀଡ଼ା ପ୍ରତିନିଧି)

ପ୍ରଥମ ଓଡ଼ିଆ ପୁରୁଷ ପର୍ବତାରୋହୀ ଭାବେ ଠିକ୍ ୧୦ ବର୍ଷ ତଳେ ଏଭରେଷ୍ଟ ଆରୋହଣ କରିଥିବା ଗଣେଶ ଚନ୍ଦ୍ର ଜେନା ମଙ୍ଗଳବାର ଏହି ସ୍ମରଣୀୟ ଦିବସକୁ ମନେପକାଇଛନ୍ତି। ଦୀର୍ଘଦିନର ପ୍ରସ୍ତୁତି ଓ ସ୍ୱପ୍ନକୁ ସାକାର କରି ଗଣେଶ ୨୦୧୧ ମେ' ୧୮ ତାରିଖରେ ବିଶ୍ୱର ସର୍ବୋଚ୍ଚ ଗିରିଶୃଙ୍ଗ ଏଭରେଷ୍ଟର ଶିଖରରେ ପହଞ୍ଚିଥିଲେ। ଚଳିତ କୋଭିଡ୍ ମହାମାରୀ କାରଣରୁ ଏଥିଲାଗି କୌଣସି ଉତ୍ସବ ସମ୍ଭବ ହୋଇ ନ ଥିଲେ ମଧ୍ୟ ଗଣେଶ ସାମାଜିକ ଦାୟିତ୍ୱଠାରୁ ଦୂରେଇ ନାହାନ୍ତି। ଗତବର୍ଷ କୋଭିଡ୍

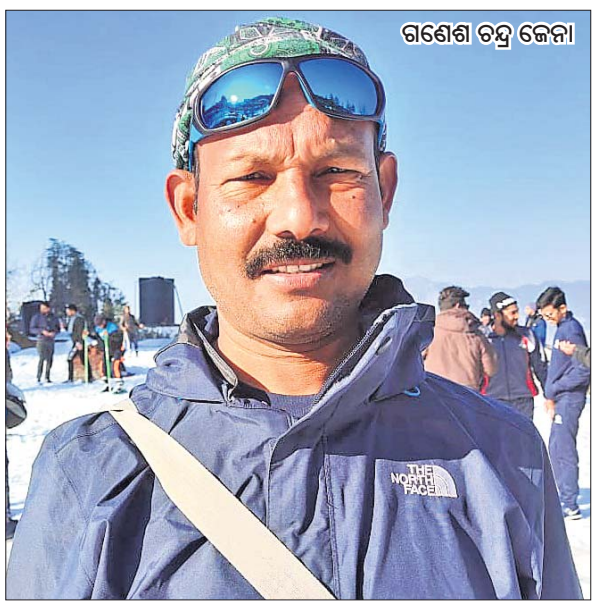
ଗଣେଶ ଚନ୍ଦ୍ର ଜେନା

ସମୟରେ ଖାଦ୍ୟ ବଣ୍ଟନ କରି ନଜରକୁ ଆସିଥିବା ଗଣେଶ ଏଥର ସଚେତନତା ବାର୍ତ୍ତା ଜରିଆରେ ଜୀବନ ରକ୍ଷା ଲାଗି ଚେଷ୍ଟା କରିଛନ୍ତି। କୋଭିଡ୍‌ରୁ ମୁକ୍ତି ପାଇବା ଲାଗି ଲୋକମାନେ ସଚେତନତାର ସୂତ୍ର ସବୁ ମାନିବାକୁ ସେ ଆହ୍ୱାନ ଦେଇଛନ୍ତି। 'ସାମାଜିକ ଦୂରତା ଟିକାଠାରୁ ବି ବଡ଼ ପ୍ରଭାବୀ, ସରକାରଙ୍କ ସମସ୍ତ ପରାମର୍ଶକୁ ଅକ୍ଷରେ ଅକ୍ଷରେ ପାଳନ କରନ୍ତୁ' ବୋଲି ଗଣେଶ ଓଡ଼ିଶାର ଜନସାଧାରଣଙ୍କୁ ଅନୁରୋଧ କରିଛନ୍ତି। ଆମେ ନିଶ୍ଚିତ ଏହି ଅଦୃଶ୍ୟ ଯୁଦ୍ଧରେ ବିଜୟୀ ହେବା ବୋଲି ସେ ଦୃଢ଼ୋକ୍ତି ପ୍ରକାଶ କରିଛନ୍ତି।

ଶିବସୁନ୍ଦରଙ୍କୁ ଓସିଏର ଅଭିନନ୍ଦନ

ଭୁବନେଶ୍ୱର, ୧۸।୫(କ୍ରୀଡ଼ା ପ୍ରତିନିଧି)

ଭାରତୀୟ ମହିଳା କ୍ରିକେଟ ଦଳର ବ୍ୟାଟିଂ କୋଚ୍ ମନୋନୀତ ହୋଇଥିବା ଅନ୍ତର୍ଜାତୀୟ ଅଭିଜ୍ଞତାସମ୍ପନ୍ନ ଓପନର ଶିବସୁନ୍ଦର ଦାସଙ୍କୁ ଓଡ଼ିଶା କ୍ରିକେଟ ଆସୋସିଏଶନ (ଓସିଏ) ପକ୍ଷରୁ ଅଭିନନ୍ଦନ ଜ୍ଞାପନ କରାଯାଇଛି। ଇଂଲଣ୍ଡ ଟୁର୍‌ରେ ଭାରତୀୟ ମହିଳା ଦଳ ଗୋଟିଏ ଟେଷ୍ଟ ଏବଂ ୩ଟି ଲେଖାଏ ଦିନିକିଆ ଓ ଟି୨୦ ଖେଳିବ। ଏହି ଅବସରରେ ଶିବସୁନ୍ଦର ଏହି ଗୁରୁଦାୟିତ୍ୱ ତୁଲାଇବେ। କ୍ୟାରିୟରରେ ୨୩ ଟେଷ୍ଟ, ୪ ଦିନିକିଆ, ୧୮୦ ପ୍ରଥମଶ୍ରେଣୀ, ୮୧ଟି ଲିଷ୍ଟ-ଏ ଏବଂ ୩ଟି ଟି୨୦ ମ୍ୟାଚ ଖେଳିଥିବା ଏହି ପୂର୍ବତନ ଓଡ଼ିଶା ବ୍ୟାଟିଂ ଗ୍ରେଟ୍ ଜାତୀୟ କ୍ରିକେଟ ଏକାଡେମୀରେ ବ୍ୟାଟିଂ କୋଚ୍ ଏବଂ ଭାରତୀୟ ମହିଳା 'ଏ' ଦଳର କୋଚ୍ ଦାୟିତ୍ୱକୁ ମଧ୍ୟ ସଫଳତାର ସହ ତୁଲାଇଛନ୍ତି। ଓସିଏ ସଭାପତି ପଙ୍କଜ ଲୋଚନ ମହାନ୍ତି, ସମ୍ପାଦକ ସଞ୍ଜୟ ବେହେରା ଏବଂ ଅନ୍ୟ ସମସ୍ତ କର୍ମକର୍ତ୍ତା ଶିବସୁନ୍ଦରଙ୍କୁ ଅଭିନନ୍ଦନ ଜଣାଇବା ସହ ଭବିଷ୍ୟତର କାର୍ଯ୍ୟପନ୍ଥା ପାଇଁ ଶୁଭକାମନା ଜଣାଇଛନ୍ତି। ଓଡ଼ିଶାର ଅନ୍ୟତମ ଶ୍ରେଷ୍ଠ କ୍ରିକେଟରଙ୍କୁ ଏପରି ଦାୟିତ୍ୱ ପାଇଁ ମନୋନୀତ କରାଯାଇଥିବାରୁ ଭାରତୀୟ କ୍ରିକେଟ କଣ୍ଟ୍ରୋଲ ବୋର୍ଡ (ବିସିସିଆଇ) ସଭାପତି ସୌରଭ ଗାଙ୍ଗୁଲି ଓ ସମ୍ପାଦକ ଜୟ ଶାହାଙ୍କୁ ମଧ୍ୟ ଓସିଏ ପକ୍ଷରୁ ଧନ୍ୟବାଦ ଜ୍ଞାପନ କରାଯାଇଛି।

ଅର୍ଶ ଭଗନ୍ଦର
• ରକ୍ତ ପଡ଼ିବା ବନ୍ଦ, ଦୁର୍ବଳତା ଦୂର • ଭାଡୁଡ଼ି ଝାଉଁଳି ଶୁଖିଯାଏ • ଜ୍ୱଳନ ଓ ପୀଡ଼ାରୁ ଉପଶମ ଏବଂ ଯକୃତ କ୍ରିୟା ଠିକ୍ ହୋଇଯାଏ।
• ଶିରାରେ ଚା

ଜବରଦଖଲ ଉଚ୍ଛେଦ

ସାକ୍ଷୀଗୋପାଳ, (ସ୍ୱ.ପ୍ର.): ସତ୍ୟବାଦୀ ପଞ୍ଚାୟତ ସମିତି କାର୍ଯ୍ୟାଳୟ ସମ୍ମୁଖ ଜବରଦଖଲକୁ ମଙ୍ଗଳବାର ପ୍ରଶାସନ ଉଚ୍ଛେଦ କରିଛି। ଅଠାଇଶ ଓ ଦୁଗଲ ଗ୍ରାମକୁ ନୂତନ ରାସ୍ତା ନିର୍ମାଣ ଲାଗି ଏହି ଉଚ୍ଛେଦ କରାଯାଇଛି। ପଞ୍ଚାୟତ ସମିତି କାର୍ଯ୍ୟାଳୟ ସମ୍ମୁଖରେ ପ୍ରାୟ ୧୦ଜଣ ଦୋକାନୀ ଅସ୍ଥାୟୀ ଦୋକାନ କରି ପରିବାର ପ୍ରତିପୋଷଣ କରୁଥିଲେ। ଏହି ବ୍ୟବସାୟୀମାନଙ୍କୁ କୋଭିଡ୍ ମହାମାରୀ ଭଳି ସ୍ଥିତିରେ ଉଚ୍ଛେଦ କରାଯିବା ଦ୍ୱାରା ସେମାନେ ହଇରାଣ ହେବେ। ତେଣୁ ସେମାନଙ୍କ ଥଇଥାନ ପାଇଁ ପଦକ୍ଷେପ ନିଆଯିବାକୁ ସ୍ଥାନୀୟ ବାସିନ୍ଦା ଦାବି କରିଛନ୍ତି।

୧୮.୦୫.୨୦୨୧
୯୨୯ ଟଙ୍କା

ତାମିଲନାଡୁରେ ଓଡ଼ିଆ ଶ୍ରମିକଙ୍କୁ ମାଡ଼

ଭିଡିଓ ଭାଇରାଲ୍ ପରେ ଉଦ୍ଧାର

ଭୁବନେଶ୍ୱର,୧୮।୫(ବ୍ୟୁରୋ):

ତାମିଲନାଡୁରେ ପ୍ରବାସୀ ଓଡ଼ିଆ ଶ୍ରମିକଙ୍କୁ ମାଡ଼ ମରାଯିବା ଘଟଣା ଆଲୋଡ଼ନ ସୃଷ୍ଟି କରିଛି। ଏହି ଘଟଣାର ଭିଡିଓ ସୋସିଆଲ ମିଡିଆରେ ଭାଇରାଲ ହେବାପରେ ଅଭିନେତା ସବ୍ୟସାଚୀ ମିଶ୍ରଙ୍କ ଉଦ୍ୟମରେ ମଙ୍ଗଳବାର ୩୫ଜଣ ଶ୍ରମିକଙ୍କୁ ଉଦ୍ଧାର କରାଯାଇଛି। ଅପରପକ୍ଷରେ ନିର୍ଯାତନା ଦେଇଥିବା ଘର ମାଲିକଙ୍କୁ ସେଠାକାର ପୋଲିସ ଗିରଫ କରିଥିବା ଜଣାପଡ଼ିଛି। ଉଦ୍ଧାର ହୋଇଥିବା ପ୍ରବାସୀ ଶ୍ରମିକଙ୍କ ମଧ୍ୟରେ ୨୯ ଜଣ ଓଡ଼ିଶାର, ୪ଜଣ ବିହାରର ଏବଂ ୨ଜଣ ଝାଡ଼ଖଣ୍ଡ ଅଞ୍ଚଳର ଥିବା ସୂଚନା ମିଳିଛି। ଓଡ଼ିଆ ଶ୍ରମିକଙ୍କ ମଧ୍ୟରୁ ଅଧିକାଂଶ ଭଦ୍ରକ ଜିଲାର ହୋଇଥିବାବେଳେ ଅନ୍ୟମାନେ କେନ୍ଦ୍ରାପଡ଼ା ଓ ପୁରୀ ଜିଲାର। ସେମାନଙ୍କୁ ସେଠାକାର ଏକ ସେଲ୍ଟର ହୋମ୍‌ରେ ରଖାଯାଇଛି।

ସୂଚନା ଅନୁଯାୟୀ, ଚେନ୍ନାଇଠାରୁ ୪୫ କି.ମି ଦୂର ଟି-୧୩ କୁନ୍‌ରାଥୁର ଥାନା ଅନ୍ତର୍ଗତ ଥିରୁମୁଡିଭାକମ୍ ଅଞ୍ଚଳକୁ ଉକ୍ତ ଶ୍ରମିକମାନେ କାମ କରିବା ପାଇଁ ଯାଇଥିଲେ। ଲକ୍‌ଡାଉନ୍ ଯୋଗୁ କମ୍ପାନୀ ବନ୍ଦ ହୋଇଯାଇଥିଲା। କାମ ଧନ୍ଦା ନ ପାଇ ସେମାନେ ଅସୁବିଧାର ସମ୍ମୁଖୀନ ହୋଇଥିଲେ। ଘରମାଲିକଙ୍କୁ ସେମାନେ ଭଡ଼ା ମଧ୍ୟ ଦେଇ ପାରି ନ ଥିଲେ। ଘରଭଡ଼ା ନ ପାଇ ଘରମାଲିକ ସେମାନଙ୍କ ମୋବାଇଲ ଛଡ଼ାଇ ନେବା ସହ ସେମାନଙ୍କୁ ଶାରିରୀକ ନିର୍ଯାତନା ଦେବା ଆରମ୍ଭ କରିଥିଲେ। ଗତ ରବିବାର ଘର ମାଲିକ ସେମାନଙ୍କୁ ଏକ ବାଡ଼ିରେ ପିଟୁଥିବା ବେଳେ ସେଠାରେ ଜଣେ ଯୁବକ ମୋବାଇଲ୍‌ରେ ଏହାର ଭିଡିଓ ଉତ୍ତୋଳନ କରି ଭଦ୍ରକ ଜିଲା ଚାନ୍ଦବାଲିରେ ଥିବା ତାଙ୍କ ସାଙ୍ଗ ନିକଟକୁ ପଠାଇ ଦେଇଥିଲେ। ସାଙ୍ଗ ଜଣକ ସେହି ଭିଡିଓକୁ ଟୁଇଟରରେ ପୋଷ୍ଟ କରି ସବ୍ୟସାଚୀଙ୍କ ସହଯୋଗ ଲୋଡ଼ିଥିଲେ। ସବ୍ୟସାଚୀ ତୁରନ୍ତ ତାମିଲନାଡୁର ଡିଜିପି ଜେ.କେ. ତ୍ରିପାଠୀଙ୍କୁ ଘଟଣା ବାବଦରେ ଜଣାଇଥିଲେ। ପରେ ତାମିଲନାଡୁ ପୋଲିସର ଏକ ଟିମ୍ ତଦନ୍ତ କରି ପ୍ରବାସୀମାନେ ରହୁଥିବା ଘର ମାଲିକଙ୍କୁ ଗିରଫ କରିବା ସହ ସେମାନଙ୍କୁ ଉଦ୍ଧାର କରିଥିଲା। ଭୋକ ଉପାସରେ ଥିବା ପ୍ରବାସୀ ଶ୍ରମିକଙ୍କୁ ସବ୍ୟସାଚୀ ଯୋଗାଯୋଗ କରି ସେଠାକାର ସ୍ମାଇଲ୍ ଫୋର୍ସ ଦ୍ୱାରା ଖାଇବାକୁ ଦେଇଥିଲେ। ଓଡ଼ିଶା ପୋଲିସ ଓ ଶ୍ରମ ବିଭାଗ ସେହି ଶ୍ରମିକଙ୍କ ସହ ଯୋଗାଯୋଗରେ ଅଛି। କୋଭିଡ୍ ଟେଷ୍ଟ ପରେ ସେମାନଙ୍କୁ ଖୁବ୍‌ଶୀଘ୍ର ଓଡ଼ିଶା ଫେରାଇ ଆଣିବା ପାଇଁ ଚେଷ୍ଟା କରାଯାଉଛି ବୋଲି ସବ୍ୟସାଚୀ କହିଛନ୍ତି।

ରଥଖଳାରୁ

ତିଆରି ଚାଲିଛି ଅରକଣ୍ଟା

ପୁରୀ ଅଫିସ, ୧୮।୫:

ରଥଖଳାରେ ରଥ ନିର୍ମାଣ କାର୍ଯ୍ୟ ଜାରି ରହିଛି। ମଙ୍ଗଳବାର ରଥ ନିର୍ମାଣରେ ନିୟୋଜିତ ଥିବା ୫୧ ଜଣ ସେବକଙ୍କ ହାତୁଡି ଓ ନିହଣ ଶବ୍ଦରେ ଚଳଚଞ୍ଚଳ ହୋଇଉଠିଥିଲା। ଥର୍ମାଲ ସ୍କ୍ରିନିଂ ଓ ସାନିଟାଇଜ ପରେ ସେବକମାନେ କାମ ଆରମ୍ଭ କରିଥିଲେ। ତୃତୀୟ ଦିନରେ ତିନିରଥର ଡୁମ୍ବ ନିର୍ମାଣ ପାଇଁ କାଠ ଚିରଟ ହେବା ସହ ଡୁମ୍ବଗୁଡ଼ିକୁ ସାଇଜ କରାଯାଇଛି ପରେ ଭୋଇ ସର୍ଦ୍ଦାରଙ୍କ ନିର୍ଦ୍ଦେଶ କ୍ରମେ ଭୋଇ ସେବକମାନେ ଡୁମ୍ବଗଡଗୁଡିକୁ ମହାରଣା ସେବକମାନଙ୍କୁ ଯୋଗାଇଦେଇଥିଲେ। ମହାରଣା ସେବକମାନେ ଡୁମ୍ବଗଡଗୁଡିକୁ ବାରିସିରେ ସାଇଜ କରୁଛନ୍ତି। ସେହିପରି ଦୋଳବେଦି ପରିସର ଅସ୍ଥାୟୀ କମାରଶାଳରେ ଓଝାସେବକମାନେ ରଥରେ ବ୍ୟବହୃତ ହେବାକୁ ଥିବା କଣ୍ଟ ତିଆରିରେ ଲାଗିପଡ଼ିଛନ୍ତି। ପ୍ରଥମିକ ପର୍ଯ୍ୟାୟରେ ଅରକଣ୍ଟା ନିର୍ମାଣ ହୋଇଛି। ଅରକଣ୍ଟାଗୁଡ଼ିକ ଅଖ ଓ ଡୁମ୍ବରେ ବ୍ୟବହାର କରାଯାଇଥାଏ। ତିନିରଥରେ ସମୁଦାୟ ୧୩୪୪ଟି ଅରକଣ୍ଟା ଲାଗିବ। ତାଳଧ୍ୱଜ ରଥ ପାଇଁ ୪୪୮ଟି ଦେବୀଦଳନ ରଥ ପାଇଁ ୩୮୪ ଓ ନନ୍ଦିଘୋଷ ରଥପାଇଁ ୫୧୨ ଗୋଟି ଅରକଣ୍ଟା ଲାଗିବ।

ସଂକ୍ଷେପରେ

ମାଟି,ବାଲି ଚୋରାଚାଲାଣ: ୩ ଟ୍ରାକ୍ଟର ଜବତ

ଗୋପ,୧୮।୫(ଡି.ଏନ୍.ଏ.): ଗୋପ ତହସିଲ ଅଞ୍ଚଳରେ ବେଆଇନଭାବେ ବାଲି, ମାଟି ଚାଲାଣ କରାଯାଉଛି। ଏନେଇ ଅଭିଯୋଗ ପରେ ମଙ୍ଗଳବାର ପୂର୍ବାହ୍ନରେ ତହସିଲଦାର ଶୁଭାଶିଷ ପାଲଟା ଗୋପ, ନାଗପୁର, ବେଗୁନିଆ, ଗଣେଶ୍ୱରପୁର ଅଞ୍ଚଳରେ ଚଢ଼ାଉ କରି ୩ଟି ଟ୍ରାକ୍ଟର ଜବତ କରିଛନ୍ତି। ଦୁର୍ବୃତ୍ତମାନେ କୁଶଭଦ୍ରା ନଦୀରୁ ଦୈନିକ ଶହ ଶହ ଟ୍ରିପ ବାଲି ରାତିରେ ଚୋରାଚାଲାଣ କରୁଛନ୍ତି। କେତେକ ରାଜସ୍ୱ ନୀରିକ୍ଷକଙ୍କ ଏହି ଚାଲାଣରେ ହାତ ରହିଥିବା ବେଳେ ତହସିଲଦାରଙ୍କ ନିକଟରେ ଅଭିଯୋଗ ହୋଇଛି। ଆଗକୁ ଜୋରଦାର ଚଢ଼ାଉ କରାଯିବ ବୋଲି ତହସିଲଦାର କହିଛନ୍ତି।

୨ ଗାଁ ମାଇକ୍ରୋ କଣ୍ଟେନ୍‌ମେଣ୍ଟ ଜୋନ୍

ନିମାପଡ଼ା,୧୮।୫(ଡି.ଏନ୍.ଏ.): କରୋନା ସଂକ୍ରମଣ ରୋକିବା ଲାଗି ବିଭିନ୍ନ ଗ୍ରାମରେ ମାଇକ୍ରୋ କଣ୍ଟେନ୍‌ମେଣ୍ଟ ଜୋନ୍ ଘୋଷଣା କରାଯାଉଛି। ଏହି ପରିପ୍ରେକ୍ଷୀରେ ନିମାପଡ଼ା ବ୍ଲକ ଅଧୀନ ବଡ଼ଶିରୁଳା ପଞ୍ଚାୟତର ଭଗବାନସୁନ୍ଦରା ଗ୍ରାମ ଓ ସଲଙ୍ଗ ପଞ୍ଚାୟତର ଭଣ୍ଟି ଗ୍ରାମକୁ ମଙ୍ଗଳବାରଠାରୁ ମାଇକ୍ରୋ କଣ୍ଟେନ୍‌ମେଣ୍ଟ ଜୋନ୍ ଘୋଷଣା କରାଯାଇଥିବା ବିଡିଓ ମନୋଜ ବେହେରା, ସରପଞ୍ଚ କାଳନ୍ଦୀ ବାରିକ, ସିଲା ସାହୁ କହିଛନ୍ତି। ପ୍ରଶାସନ ପକ୍ଷରୁ ଉକ୍ତ ଦୁଇ ଗ୍ରାମର ପ୍ରବେଶ ପଥକୁ ସିଲ୍ କରାଯାଇଛି। ଉକ୍ତ କଣ୍ଟେନ୍‌ମେଣ୍ଟ ଅଞ୍ଚଳର ଲୋକେ ବାହାରକୁ ଯିବେ ନାହିଁ କିମ୍ବା ବାହାର ଲୋକେ ଏହି ଅଞ୍ଚଳକୁ ପ୍ରବେଶ କରିବେ ନାହିଁ ବୋଲି ପ୍ରଶାସନ ପକ୍ଷରୁ ନିର୍ଦ୍ଦେଶ ରହିଛି।

ସ୍ୱର୍ଗଦ୍ୱାର ବିଶୋଧନ ପାଇଁ ଜିଲାପାଳଙ୍କୁ ଦାବିପତ୍ର

ପୁରୀ ଅଫିସ, ୧୮।୫: ଆସୋସିଏଶନ୍ ଅଫ ଟୁଇଟର ଆକ୍ଟିଭିଟି ପକ୍ଷରୁ ଜିଲାପାଳଙ୍କ ଉଦ୍ଦେଶ୍ୟରେ ସ୍ୱର୍ଗଦ୍ୱାର ସେବା କେନ୍ଦ୍ର ମୁଖ୍ୟ ସେବକଙ୍କୁ ଏକ ଦାବିପତ୍ର ଦିଆଯାଇଛି। ସେଥିରେ ଦର୍ଶାଯାଇଛି ଯେ, ସ୍ୱର୍ଗଦ୍ୱାରରେ ପ୍ରତିଦିନ ମୃତଦେହ ଦାହ କରାଯାଉଛି। ଏଥିପାଇଁ ମୃତକଙ୍କ ସମ୍ପର୍କୀୟମାନେ ଆସୁଛନ୍ତି। ଫଳରେ ସେଠାରେ ଅନେକ ଲୋକଙ୍କ ସମାଗମ ହେଉଛି ଓ କରୋନା ସଂକ୍ରମଣ ଆଶଙ୍କା ରହୁଛି। ତେଣୁ ସ୍ୱର୍ଗଦ୍ୱାରକୁ ବିଶୋଧନ କରାଯିବାକୁ ଉକ୍ତ ଅନୁଷ୍ଠାନ ଦାବି କରିଛି। ଏହି ପରିପ୍ରେକ୍ଷୀରେ ଗରିବର ସାଥୀ ଅନୁଷ୍ଠାନ ପକ୍ଷରୁ ସ୍ୱର୍ଗଦ୍ୱାର ପରିସରକୁ ବିଶୋଧନ କରାଯାଇଛି। ସନ୍ଦୀପ ମହାପାତ୍ର, ନିରଞ୍ଜନ ଜେନା, ଚନ୍ଦନ ମହାପାତ୍ର ଏବଂ କୈଳାସ ପଲେଇ ପ୍ରମୁଖ କାର୍ଯ୍ୟକ୍ରମରେ ସାମିଲ ଥିଲେ।

ପୂଜ୍ୟ ପୂଜା ସଂସଦ ପକ୍ଷରୁ ସେବା ଅଭିଯାନ

କଣାସ, ୧୮।୫(ସ୍ୱ.ପ୍ର): ରାଜ୍ୟ ପୂଜ୍ୟ ପୂଜା ସଂସଦ ପକ୍ଷରୁ କଣାସ ବ୍ଲକର ବିଭିନ୍ନ ସ୍ଥାନ ବିଶୋଧନ କରାଯିବା ସହିତ ସାବୁନ୍, ମାସ୍କ ଓ ବିଶୋଧନ କିଟ୍ ବଣ୍ଟନ କାର୍ଯ୍ୟକ୍ରମ ଚାଲିଛି। ମଙ୍ଗଳବାର ବାଲିପଡ଼ା ବଜାର, ଜଙ୍କିଆ ବଜାର, ଗୋଲା ବଜାର, ବାଲିଘାଇ ଛକ, କଣାସ ସରକାରୀ ଉଚ୍ଚ ବିଦ୍ୟାଳୟ, ଗ୍ରାମ୍ୟ ବ୍ୟାଙ୍କ, ଷ୍ଟେଟ ବ୍ୟାଙ୍କ, ବିଦ୍ୟୁତ୍ କାର୍ଯ୍ୟାଳୟ, ବିଭିନ୍ ଅଫିସ୍ ବିଶୋଧନ କରାଯିବା ସହିତ ମାସ୍କ, ସାବୁନ୍ ଇତ୍ୟାଦି ବଣ୍ଟାଯାଇଛି। ସେହିପରି ବିଜିପୁର ବଜାରରେ ଅନୁରୂପ କାର୍ଯ୍ୟକ୍ରମ ହୋଇଥିଲା। ଅନୁଷ୍ଠାନର ରାଜ୍ୟ ସଭାପତି କୃଷ୍ଣଚନ୍ଦ୍ର ଜଗଦେବ, ସାଧାରଣ ସମ୍ପାଦକ କାମାକ୍ଷା ପ୍ରଧାନଙ୍କ ନେତୃତ୍ୱରେ କାର୍ଯ୍ୟକ୍ରମ ହୋଇଥିଲା। ଭାଜପା ଜିଲା ଉପସଭାପତି ଲକ୍ଷ୍ମୀଧର ଜଗଦେବ, ବିଶ୍ୱଜିତ୍ ବଡଜେନା, ବିଷ୍ଣୁଜୟ ମଉଗଜସିଂହ, ମହେଶ୍ୱର ବୈରାଗଞ୍ଜନ, ସୁଶାନ୍ତ ବଡଜେନା, ଅନୁପ ଚମ୍ପତି, ପ୍ରେମାନନ୍ଦ ସାହୁ, ଆଦିକନ୍ଦ ଶ୍ରୀଚନ୍ଦନ, ନିଧି ବେହେରା, ବୁଲୁ ପ୍ରଧାନ, ବାଲୁଙ୍କି ବିଶ୍ୱାଳ, ସୁକାନ୍ତ ସାମନ୍ତରାୟ, ଅନାଦି ଶ୍ରୀଚନ୍ଦନ, ଗତିକୃଷ୍ଣ ବହିନୀପତି, ରମାକାନ୍ତ ଚହଟରାୟ, ତରୁଣସେନ ସ୍ୱାଇଁ, ବିଜୟ ପାଇକରାୟ ଏବଂ ଧୋଇଧର ଦାସ ପ୍ରମୁଖ କାର୍ଯ୍ୟକ୍ରମ ସଞ୍ଚାଳନ କରିଥିଲେ।

୬୨ ପ୍ରକଳ୍ପରେ ଖର୍ଚ୍ଚ ହେବ ୩ କୋଟି ୩୭ ଲକ୍ଷ

ଉନ୍ନୟନ କାର୍ଯ୍ୟର ସମୀକ୍ଷା କଲେ ମନ୍ତ୍ରୀ

ନିମାପଡ଼ା,୧୮।୫(ଡି.ଏନ୍.ଏ.):

ନିମାପଡ଼ା ଏନ୍‌ଏସି କାର୍ଯ୍ୟାଳୟରେ ମଙ୍ଗଳବାର ଗଣଶିକ୍ଷା ମନ୍ତ୍ରୀ ସମୀର ରଞ୍ଜନ ଦାଶ ବିଭିନ୍ନ ଉନ୍ନୟନ କାର୍ଯ୍ୟର ସମୀକ୍ଷା କରିଛନ୍ତି। ୩ କୋଟି ୩୭ ଲକ୍ଷ ଟଙ୍କା ବ୍ୟୟ ଅଟକଳରେ ଏନ୍‌ଏସିର ବିଭିନ୍ନ ୱାର୍ଡରେ ପକ୍କା ରାସ୍ତା, ଡ୍ରେନ୍, କଲଭର୍ଟ, ପାର୍କ, ଶିଶୁ ଉଦ୍ୟାନ, ବର୍ଷାଜଳ ସଂରକ୍ଷଣ ବ୍ୟବସ୍ଥା ସମେତ ୬୨ଟି ନୂତନ ପ୍ରକଳ୍ପ ଖୁବ୍‌ଶୀଘ୍ର ନିର୍ମାଣ କରାଯାଇ କାର୍ଯ୍ୟକ୍ଷମ ହେବ ବୋଲି ମନ୍ତ୍ରୀ ଦାଶ କହିଛନ୍ତି। ଏହି ନୂତନ ପ୍ରକଳ୍ପ ପାଇଁ ଟେଣ୍ଡର କାର୍ଯ୍ୟ ସରିଛି। ଟେଣ୍ଡରଧାରୀ ଠିକାଦାର ଆସନ୍ତା ଏକ ସପ୍ତାହ ମଧ୍ୟରେ ଏଗ୍ରିମେଣ୍ଟ କରି ମାସକ ମଧ୍ୟରେ କାର୍ଯ୍ୟ ଶେଷ ନ କଲେ ସେମାନଙ୍କ ବିରୋଧରେ କାର୍ଯ୍ୟାନୁଷ୍ଠାନ ନିଆଯିବ। ଏଥିସହ ଜରିମାନା ଏବଂ ଟେଣ୍ଡର ବାତିଲ କରାଯିବ ବୋଲି ନିଷ୍ପତ୍ତି ହୋଇଛି। କାର୍ଯ୍ୟନିର୍ବାହୀ ଅଧିକାରୀ ଶଶିଭୂଷଣ ମିଶ୍ର, ସହକାରୀ ଯନ୍ତ୍ରୀ ସୁଧାକର ଦାଶ, ପରିମଳ ଅଧିକାରୀ ବିଜୟ ଗ୍ରହାଚାର୍ଯ୍ୟ, ପୂର୍ବତନ ଏନ୍‌ଏସି ଅଧ୍ୟକ୍ଷ ସନାତନ ପ୍ରଧାନ, ବିଜେଡି ନଗର ସଭାପତି ଜୀବନାନନ୍ଦ ମହାପାତ୍ର, ସନ୍ତୋଷ ଦାଶ ପ୍ରମୁଖ ଉକ୍ତ ବୈଠକରେ ଉପସ୍ଥିତ ଥିଲେ।

ମନ୍ତ୍ରୀ ସମୀର ରଞ୍ଜନ ଦାଶ ବିଭିନ୍ନ ଉନ୍ନୟନ କାର୍ଯ୍ୟର ସମୀକ୍ଷା କରୁଛନ୍ତି ।

ବଜାରରେ ନିମ୍ନମାନର ସାନିଟାଇଜର

ମାନ ଯାଞ୍ଚ କରୁନି ପ୍ରଶାସନ

- ଗ୍ଲିସେରିନ୍ ମାତ୍ରା କମାଇ ବିକ୍ରି ଚାଲିଥିବା ଅଭିଯୋଗ
- ଚର୍ମ ସଂକ୍ରମଣ କରିବ ନିମ୍ନମାନର ସାନିଟାଇଜର

ପୁରୀ ଅଫିସ,୧୮।୫:

ପୁରୀ ଜିଲାର ବିଭିନ୍ନ ସ୍ଥାନରେ ସାନିଟାଇଜର ବିକ୍ରି ହେଉଛି। ତେବେ ପ୍ରଶାସନ ପକ୍ଷରୁ ଏହି ସାନିଟାଇଜର ମାନ ଯାଞ୍ଚ କରାଯାଉନାହିଁ। ଫଳରେ ବଜାରରେ ନିମ୍ନମାନର ସାନିଟାଇଜର ବିକ୍ରି ଚାଲିଥିବା ଅଭିଯୋଗ ହେଉଛି। ନିମ୍ନମାନର ସାନିଟାଇଜର ବ୍ୟବହାର ଦ୍ୱାରା ଚର୍ମ ସଂକ୍ରମଣ ହେବାର ଆଶଙ୍କା ରହିଛି। ସ୍ପିରିଟ୍‌ଯୁକ୍ତ ସାନିଟାଇଜରରେ ପ୍ରାୟ ୭୦ ପ୍ରତିଶତ ପର୍ଯ୍ୟନ୍ତ ଆଲ୍‌କୋହଲ ରହିଥାଏ। ଚର୍ମକୁ ସୁରକ୍ଷିତ ରଖିବା ପାଇଁ ସାନିଟାଇଜରରେ ଗ୍ଲିସେରିନ୍ ମିଶ୍ରଣ କରାଯାଏ। ଏହାଦ୍ୱାରା ସ୍ପିରିଟ୍ କିମ୍ବା ଆଲକୋହଲର କୁପ୍ରଭାବ ଚର୍ମ ଉପରେ ପଡ଼େ ନାହିଁ। ତେବେ ନାମୀଦାମୀ କମ୍ପାନୀର ସାନିଟାଇଜରକୁ ସେଣ୍ଟ୍ରାଲ୍ ଡ୍ରଗ୍ସ କଣ୍ଟ୍ରୋଲର୍ ଅଥରିଟି ଯାଞ୍ଚ କରିବା ପରେ ବିକ୍ରି ଉଦ୍ଦେଶ୍ୟରେ ବଜାରକୁ ଆସିଥାଏ। ଅନ୍ୟପକ୍ଷରେ ଏକ ଫର୍ମ୍‌ଯୁକ୍ତ ନନ-ଆଲକୋହଲିକ୍ ସାନିଟାଇଜର ମଧ୍ୟ ଉପଲବ୍ଧ। ତେବେ ବଜାରରେ ଅଧିକାଂଶ ଆଲକୋହଲିକ୍ ସାନିଟାଇଜର ବିକ୍ରି ହେଉଥିବାରୁ ଏହାର ମାନ କାହିଁକି ଯାଞ୍ଚ କରାଯାଉନାହିଁ ସେନେଇ ପ୍ରଶ୍ନ ଉଠିଛି। ଏବେ କୋଭିଡ୍ ସ୍ଥିତିରେ ପ୍ରାୟ ସମସ୍ତେ ସାନିଟାଇଜର ବ୍ୟବହାର କରୁଛନ୍ତି। ବଜାରରେ ସ୍ଥାନୀୟ ବ୍ରାଣ୍ଡର ସାନିଟାଇଜରକୁ ଅତି କମ୍ ଦାମ୍‌ରେ ବିକ୍ରି କରାଯାଉଥିବା ଦେଖିବାକୁ ମିଳୁଛି। ଜିଲା ଡ୍ରଗ୍ସ ନିରୀକ୍ଷଣ ବିଭାଗ ଏଭଳି ସାନିଟାଇଜରକୁ ଯାଞ୍ଚ ପରିସରଭୁକ୍ତ କରି ଲାବୋରେଟରିକୁ ପଠାଇ ଏହାର ମାନ ନିର୍ଦ୍ଧାରଣ କରିବା କଥା। ମାତ୍ର ସେଭଳି କିଛି ହେଉନାହିଁ। ଏଥିଯୋଗୁ ସାଧାରଣରେ ଅସନ୍ତୋଷ ପ୍ରକାଶ ପାଇଛି। ସାମାଜିକ କର୍ମୀ ବିଶ୍ୱଜିତ ମହାନ୍ତି କହିଛନ୍ତି, ବଜାରରେ ଗ୍ଲିସେରିନ୍ ମାତ୍ରା କମାଇ ସାନିଟାଇଜର ବିକ୍ରି କରାଯାଉଛି। ସାନିଟାଇଜର ଦରରେ ପ୍ରଭେଦ ରହୁଥିବାରୁ ସାଧାରଣ ଲୋକେ ବାଧ୍ୟହୋଇ ଶସ୍ତା ସାନିଟାଇଜର କିଣୁଛନ୍ତି। ତେବେ ସ୍ୱାସ୍ଥ୍ୟ ସୁରକ୍ଷା ଦୃଷ୍ଟିରୁ ମାନ ଯାଞ୍ଚ କରି ଦର ନିର୍ଦ୍ଧାରଣ କରିବା ଦାୟିତ୍ୱ ପ୍ରଶାସନର। ପ୍ରଶାସନ ସାନିଟାଇଜର ମାନକୁ ନେଇ ସାଧାରଣ ଲୋକଙ୍କୁ ସଚେତନ କରିବା ଆବଶ୍ୟକ। ସେହିପରି ଡାକ୍ତର ଦେବଦୁର୍ଲଭ ନାୟକ କହିଛନ୍ତି, ନିମ୍ନମାନର ସାନିଟାଇଜର ବ୍ୟବହାର କରିବା ଦ୍ୱାରା ସୁଫଳ ମିଳେନାହିଁ। କିଛି କ୍ଷେତ୍ରରେ ହାତରେ ଆଲର୍ଜି ଓ ସଂକ୍ରମଣ ହୋଇପାରେ। ଅନ୍ୟପକ୍ଷରେ ପଞ୍ଜୀକୃତ ଔଷଧ ଦୋକାନଗୁଡ଼ିକରେ କେତେ ସାନିଟାଇଜେଶନ ବିକ୍ରି ହୋଇଛି ଓ କେତୋଟି ଦୋକାନ ବିନା ପଞ୍ଜୀକୃତରେ ସାନିଟାଇଜର ବିକ୍ରି କରୁଛନ୍ତି ସେନେଇ ଜିଲା ଡ୍ରଗ୍ସ ବିଭାଗ ପାଖରେ ତଥ୍ୟ ନାହିଁ। ଜିଲା ଡ୍ରଗ୍ସ ଇନ୍ସପେକ୍ଟର ସତ୍ୟବ୍ରତ ଗିରି କହିଛନ୍ତି, ବଜାରରେ ନିମ୍ନମାନର ସାନିଟାଇଜର ବିକ୍ରି ହେଉଥିବା ନେଇ ଆମ ପାଖକୁ କୌଣସି ଅଭିଯୋଗ ଆସିନାହିଁ। ଅଭିଯୋଗ ଆସିଲେ ସାନିଟାଇଜରମାନ ପରୀକ୍ଷା କରାଯିବ।

ଅନ୍‌ଲାଇନରେ ଭିକାରୀ ବଳ ଭଜନ ପ୍ରତିଯୋଗିତା

ପୁରୀ ଅଫିସ, ୧୮।୫:

ଆସନ୍ତା ୨୫ ତାରିଖରେ ଭଜନ ସମ୍ରାଟ ସ୍ୱର୍ଗତ ଭିକାରୀ ବଳଙ୍କ ୯୨ତମ ଜୟନ୍ତୀ ପାଳନ ହେବ। ଏଥିଲାଗି ପୁରୀର ଶ୍ରୀଜଗନ୍ନାଥ ସଙ୍ଗୀତ କଳା ମହାବିଦ୍ୟାଳୟ ପକ୍ଷରୁ ଅନ୍‌ଲାଇନ ମାଧ୍ୟମରେ ଜାତୀୟସ୍ତରୀୟ ଭଜନ ସମ୍ରାଟ ଭିକାରୀ ବଳ ଭଜନ ପ୍ରତିଯୋଗିତା ଅୟୋଜନ କରାଯିବ। ପ୍ରତିଯୋଗୀମାନେ କନିଷ୍ଠ ଓ ବରିଷ୍ଠ ବିଭାଗରେ ଅଂଶଗ୍ରହଣ କରିବେ। ୭ରୁ ୧୪ବର୍ଷ ବୟସର ପର୍ଯ୍ୟନ୍ତ ପ୍ରତିଯୋଗୀ କନିଷ୍ଠ ବିଭାଗରେ ଏବଂ ୧୫ରୁ ଊର୍ଦ୍ଧ୍ୱ ବୟସର ପ୍ରତିଯୋଗୀ ବରିଷ୍ଠ ବିଭାଗରେ ଅଂଶଗ୍ରହଣ କରିବେ। ପ୍ରତିଯୋଗୀମାନେ ଚଳିତ ମାସ ୨୪ ତାରିଖ ପୂର୍ବରୁ ୨ରୁ ୩ମିନିଟ୍ ମଧ୍ୟରେ ନିଜେ ଗାଇଥିବା ଭଜନକୁ ଶୁଟିଂ କରି ହ୍ୱାଟସ୍ ଆପ୍ ନମ୍ବର ୯୪୩୮୪୬୫୫୭୭ରେ ପଠାଇବା ପାଇଁ ଅନୁଷ୍ଠାନ ପକ୍ଷରୁ କୁହାଯାଇଛି। କୃତି ପ୍ରତିଯୋଗୀମାନଙ୍କୁ ଅନୁଷ୍ଠାନ ପକ୍ଷରୁ ମାନପତ୍ର ଓ ଟ୍ରଫି ପ୍ରଦାନ କରାଯିବ।

ପ୍ରାକୃତିକ ବିପର୍ଯ୍ୟୟ ମୁକାବିଲା ପ୍ରସ୍ତୁତି ବୈଠକ

ସାକ୍ଷୀଗୋପାଳ, ୧୮।୫(ସ୍ୱ.ପ୍ର.):

ସତ୍ୟବାଦୀ ପଞ୍ଚାୟତ ସମିତି କାର୍ଯ୍ୟାଳୟ ସଭାଗୃହରେ ମଙ୍ଗଳବାର ପ୍ରାକୃତିକ ବିପର୍ଯ୍ୟୟ ମୁକାବିଲା ପ୍ରସ୍ତୁତି ବୈଠକ ଅନୁଷ୍ଠିତ ହୋଇଯାଇଛି। ଏଥିରେ ପଞ୍ଚାୟତ ସମିତି ଅଧ୍ୟକ୍ଷା ସସ୍ମିତା ପ୍ରଧାନ ଅଧ୍ୟକ୍ଷତା କରିଥିଲେ। ସମ୍ଭାବ୍ୟ ବନ୍ୟା, ବାତ୍ୟା, କୋଭିଡ୍ ସଂକ୍ରମଣ ନିୟନ୍ତ୍ରଣ ଓ ସରପଞ୍ଚଙ୍କୁ ଜିଲାପାଳ କ୍ଷମତା ସମ୍ପର୍କରେ ଆଲୋଚନା ହୋଇଥିଲା। ବୈଠକରେ ତହସିଲଦାର ମନୋଜ କୁମାର ନାୟକ, ବିଡିଓ କ୍ଷୀରୋଦ କୁମାର ବେହେରା, ଜଳ ସମ୍ପଦ ବିଭାଗ ସହକାରୀ ନିର୍ବାହୀ ଯନ୍ତ୍ରୀ ରଘୁନାଥ ସ୍ୱାଇଁ, ଅଗ୍ନିଶମ ଅଧିକାରୀ ମନୋଜ କୁମାର ପାତ୍ର, ପ୍ରାଣୀ ଚିକିତ୍ସକ ଡା. ଜ୍ଞାନରଞ୍ଜନ ମିଶ୍ର, କୃଷି ଅଧିକାରୀ ଜଗଦାନନ୍ଦ ସାମନ୍ତରାୟ, ରାମ ନାରାୟଣ ପଟ୍ଟନାୟକ, ଜିପିଓ ମଣ୍ଟୁ ସ୍ୱାଇଁ ପ୍ରମୁଖ ଉପସ୍ଥିତ ଥିଲେ।

ଡେଲାଙ୍ଗ ସ୍ୱାସ୍ଥ୍ୟକେନ୍ଦ୍ରକୁ କ୍ୱାଲିଟି କଣ୍ଟ୍ରୋଲ ସାର୍ଟିଫିକେଟ

ଡେଲାଙ୍ଗ,୧୮।୫(ଡି.ଏନ୍.ଏ.):

ଡେଲାଙ୍ଗ ଗୋଷ୍ଠୀ ସ୍ୱାସ୍ଥ୍ୟକେନ୍ଦ୍ରକୁ କ୍ୱାଲିଟି ମ୍ୟାନେଜ୍

ଖୋର୍ଦ୍ଧାରେ ନୂତନ ବିଡିଓଙ୍କ ଯୋଗଦାନ

ଖୋର୍ଦ୍ଧା ଅଫିସ: ଖୋର୍ଦ୍ଧା ବ୍ଲକରେ ନୂତନ ବିଡିଓଭାବେ ରୁମାନା ଯାଫରୀ ମଙ୍ଗଳବାର ଯୋଗଦେଇଛନ୍ତି। ରାଜ୍ୟ ପଞ୍ଚାୟତିରାଜ ଓ ପାନୀୟଜଳ ବିଜ୍ଞପ୍ତି ପ୍ରକାରେ ସେ ବିଡିଓ ଭାବେ ଯୋଗଦାନ କରିଛନ୍ତି। ଏଠାରେ ପୂର୍ବରୁ ଥିବା ବିଡିଓ ପ୍ରଶାନ୍ତ ନାୟକ ପଦୋନ୍ନତି ପାଇ ରାଜ୍ୟ ସରକାରଙ୍କ ଜିଏ ଆଣ୍ଡ ଫିଜି ଡିପାର୍ଟମେଣ୍ଟକୁ ବଦଳି ହୋଇଛନ୍ତି। ମଙ୍ଗଳବାର ରୁମାନା ଦାୟିତ୍ୱ ଗ୍ରହଣ କରିବା ପରେ ଖୋର୍ଦ୍ଧା ବ୍ଲକର ସମସ୍ତ ଉନ୍ନୟନ ପ୍ରକଳ୍ପ, କାର୍ଯ୍ୟର ସମୀକ୍ଷା କରିଛନ୍ତି। କୋଭିଡ୍ ଗାଇଡଲାଇନ ପାଳନ ଉପରେ ଗୁରୁତ୍ୱ ଦେଇଛନ୍ତି।

ସଂକ୍ଷେପରେ

୨୮ ପଜିଟିଭ ଚିହ୍ନଟ, ଜଣେ ମୃତ

ନିମାପଡ଼ା,୧୮।୫(ଡି.ଏନ୍.ଏ.): ନିମାପଡ଼ା ବ୍ଲକ ଓ ଏନ୍ଏସି ଅଞ୍ଚଳରେ କରୋନା ସଂକ୍ରମଣ ବଢ଼ିବାରେ ଲାଗିଛି। ମଙ୍ଗଳବାର ୨୮ଜଣ ପଜିଟିଭ ଚିହ୍ନଟ ହୋଇଥିବା ବେଳେ ହୋମ୍ କ୍ୱାରାଣ୍ଟାଇନରେ ରହିଥିବା ଜଣେ ୮୦ବର୍ଷ ବୃଦ୍ଧଙ୍କ ମୃତ୍ୟୁ ଘଟିଥିବା ନେଇ ବିଡିଓ ମନୋଜ କୁମାର ବେହେରା, ସ୍ଥାନୀୟ ସରପଞ୍ଚ ପୁଷ୍ପଲତା ରାଉତରାୟ କହିଛନ୍ତି। ତେବେ ମଙ୍ଗଳବାର ସୁଦ୍ଧା ନିମାପଡ଼ାରେ ମୋଟ୍ ୮୮୦ଜଣ ସଂକ୍ରମିତ ହୋଇଥିବା ବେଳେ ୮ଜଣଙ୍କ ମୃତ୍ୟୁ ହୋଇଛି। କରୋନା ସଂକ୍ରମଣ ନିୟନ୍ତ୍ରଣ ଲାଗି ଅଦ୍ୟାବଧି ନିମାପଡ଼ା ବ୍ଲକର ୬ଟି ଗ୍ରାମକୁ ମାଇକ୍ରୋ କଣ୍ଟେନମେଣ୍ଟ ଜୋନ୍ ଘୋଷଣା କରାଯାଇଛି। ଏଥିସହ ପ୍ରଶାସନ ପକ୍ଷରୁ ଉକ୍ତ ଗ୍ରାମଗୁଡ଼ିକର ପ୍ରବେଶ ପଥକୁ ସିଲ୍ କରାଯାଇଛି।

ରଘୁନାଥ, ବୃନ୍ଦାବନଙ୍କୁ ଶ୍ରଦ୍ଧାଞ୍ଜଳି

ଖୋର୍ଦ୍ଧା ଅଫିସ,୧୮।୫: ପ୍ରଖ୍ୟାତ ଭାସ୍କର୍ଯ୍ୟ ଶିଳ୍ପୀ, ପଦ୍ମବିଭୂଷଣ ତଥା ରାଜ୍ୟସଭା ସଦସ୍ୟ ରଘୁନାଥ ମହାପାତ୍ର ଏବଂ ଭାଜପାର ବରିଷ୍ଠ ନେତା ବୃନ୍ଦାବନ କଳସଙ୍କ ବିୟୋଗରେ ମଙ୍ଗଳବାର ଭର୍ଚୁଆଲରେ ଏକ ସ୍ମୃତିସଭା ଅନୁଷ୍ଠିତ ହୋଇଯାଇଛି। ଏଥିରେ କେନ୍ଦ୍ରମନ୍ତ୍ରୀ ଧର୍ମେନ୍ଦ୍ର ପ୍ରଧାନ ଓ କେନ୍ଦ୍ର ରାଷ୍ଟ୍ରମନ୍ତ୍ରୀ ପ୍ରତାପ ଚନ୍ଦ୍ର ଷଡ଼ଙ୍ଗୀ ଯୋଗଦେଇ ଶ୍ରଦ୍ଧାଞ୍ଜଳି ଅର୍ପଣ କରିଥିଲେ। ସ୍ୱର୍ଗତ ମହାପାତ୍ର ନିଜର ନିଖୁଣ କାରୁକାର୍ଯ୍ୟ ମାଧ୍ୟମରେ ଅନ୍ତରାଷ୍ଟ୍ରୀୟ ସ୍ତରରେ ଓଡ଼ିଶାକୁ ସମ୍ମାନିତ କରିଥିଲେ। ଜଣେ ଲବ୍ଧ ପ୍ରତିଷ୍ଠିତ ଶିଳ୍ପୀଭାବେ ସ୍ଥପତି କ୍ଷେତ୍ରରେ ଅତୁଳନୀୟ ଯୋଗଦାନ ଯୋଗୁ ସେ ରାଜ୍ୟସଭାକୁ ମନୋନୀତ ହୋଇଥିଲେ। ସେହିପରି ଓଡ଼ିଶାରେ ଭାଜପା ଦଳକୁ ସୁଦୃଢ କରିବାରେ ସ୍ୱର୍ଗତ କଳସଙ୍କ ଅବଦାନ ଅତୁଳନୀୟ ବୋଲି ମତପ୍ରକାଶ ପାଇଥିଲା। କରୋନାର ଦ୍ୱିତୀୟ ଲହର ନିୟନ୍ତ୍ରଣ ନେଇ ଆଲୋଚନା ହୋଇଥିଲା। ଟେଷ୍ଟିଂକୁ ଗୁରୁତ୍ୱ ଦିଆଯାଇଥିଲା।

ପାଠ୍ୟକ୍ରମରେ ଶଙ୍କରାଚାର୍ଯ୍ୟଙ୍କ ଗ୍ରନ୍ଥାବଳୀକୁ ସ୍ଥାନ ଦିଆଯାଉ

ଖୋର୍ଦ୍ଧା ଅଫିସ,୧୮।୫: ନିଖିଳୋତ୍କଳ ସଂସ୍କୃତ ଶିକ୍ଷକ ମହାସଂଘର ବିଦ୍ୱତ୍ ପରିଷଦ ପକ୍ଷରୁ ଆୟୋଜିତ ଶ୍ରୀଶଙ୍କରାଚାର୍ଯ୍ୟ ଜୟନ୍ତୀ ଅବସରରେ ଏକ ଆନ୍ତର୍ଜାଲିକ ବୌଦ୍ଧିକ ଆଲୋଚନାଚକ୍ର ଭର୍ଚୁଆଲରେ ଅନୁଷ୍ଠିତ ହୋଇଯାଇଛି। କେନ୍ଦ୍ର ରାଷ୍ଟ୍ରମନ୍ତ୍ରୀ ପ୍ରତାପ ଚନ୍ଦ୍ର ଷଡ଼ଙ୍ଗୀ ଏଥିରେ ମୁଖ୍ୟ ଅତିଥିଭାବେ ଯୋଗଦେଇ ଶଙ୍କରାଚାର୍ଯ୍ୟଙ୍କ ଜୀବନୀ ଓ କୃତିତ୍ୱ ସମ୍ବନ୍ଧରେ ଉଦ୍‌ବୋଧନ ଦେଇଥିଲେ। ପାଠ୍ୟକ୍ରମରେ ଶଙ୍କରାଚାର୍ଯ୍ୟଙ୍କ ବ୍ୟକ୍ତିତ୍ୱ ଓ ଗ୍ରନ୍ଥାବଳୀକୁ ସ୍ଥାନିତ କରିବାକୁ ପରାମର୍ଶ ଦେଇଥିଲେ। ମୁଖ୍ୟ ବକ୍ତାଭାବେ ମହାସଂଘର ସଭାପତି ପ୍ରଫେସର ହରେକୃଷ୍ଣ ଶତପଥୀ, ଡ. କାଳୀପ୍ରସନ୍ନ ଶତପଥୀ, ବିପିନ ବିହାରୀ ଶତପଥୀ, ଦୁର୍ଗାପ୍ରସାଦ ମିଶ୍ର, କୁମାର ଚନ୍ଦ୍ର ମିଶ୍ର, ସୁକାନ୍ତ କୁମାର କର ପ୍ରମୁଖ ଯୋଗଦେଇଥିଲେ।

ରେଲୱେ ହସ୍ପିଟାଲରେ କୋଭିଡ୍ ସ୍ୱାସ୍ଥ୍ୟସେବା କେନ୍ଦ୍ର

ଜଟଣୀ,୧୮।୫(ଡି.ଏନ୍.ଏ.): ଖୋର୍ଦ୍ଧାରୋଡ ରେଳ ମଣ୍ଡଳରେ କୋଭିଡ୍ ପରିଚାଳନା ପାଇଁ ସ୍ୱତନ୍ତ୍ର ବ୍ୟବସ୍ଥା କରାଯାଇଛି। ରେଲୱେ ହସ୍ପିଟାଲରେ କରୋନା ରୋଗୀଙ୍କ ଲାଗି ଉତ୍ସର୍ଗୀକୃତ କୋଭିଡ୍ ସ୍ୱାସ୍ଥ୍ୟ ସେବାକେନ୍ଦ୍ର ଖୋଲାଯାଇଛି। ଏହି ହସ୍ପିଟାଲରେ ୮୦ଟି ଶଯ୍ୟା ବ୍ୟବସ୍ଥା କରାଯାଇଛି। ୪୨ ଶଯ୍ୟାରେ ଅକ୍ସିଜେନ ପାଇପ୍‌ଲାଇନ ସଂଯୋଗ ରହିଛି। ରୋଗୀଙ୍କୁ ସନ୍ତୁଳିତ ଖାଦ୍ୟ, ବର୍ଦ୍ଧିତ ଚିକିତ୍ସା ସେବା ପ୍ରଦାନ କରାଯିବା ସହିତ ସେମାନଙ୍କର ସ୍ଥିତି ମନିଟରିଂ କରାଯାଉଛି। ଗୁରୁତର ରୋଗୀଙ୍କୁ ଭୁବନେଶ୍ୱର ସ୍ଥାନାନ୍ତର କରାଯାଉଛି। ରେଳପଥ କର୍ମଚାରୀ ଏବଂ ସେମାନଙ୍କର ପରିବାରବର୍ଗ ଯେଉଁମାନେ ଗୃହ ସଙ୍ଗରୋଧରେ ରହିବା ପାଇଁ ପରାମର୍ଶ ଦିଆଯାଇଛି, ସେମାନଙ୍କୁ ଔଷଧ କିଟ ଯୋଗାଇ ଦିଆଯାଉଛି। ଡାକ୍ତରଙ୍କଠାରୁ ନିୟମିତ ପରାମର୍ଶ ନେବା ପାଇଁ ସଚେତନତା କରାଯାଇଛି। ମଙ୍ଗଳବାର ପର୍ଯ୍ୟନ୍ତ ୨୨୪୦ ଜଣଙ୍କ ରାପିଡ ଆଣ୍ଟିଜେନ ଟେଷ୍ଟ କରାଯାଇଛି। ୧୫୪ ସ୍ୱାସ୍ଥ୍ୟସେବା କର୍ମଚାରୀ, ୧୦୮୧ ଆରକ୍ଷା କର୍ମଚାରୀ, ୪୫ ବର୍ଷରୁ ଅଧିକ ବୟସର ୧୦୯୯ ରେଳ କର୍ମଚାରୀଙ୍କ ସହିତ ୧୦୩୩ ଆରଇଏଲଏଚଏସ କାର୍ଡଧାରୀଙ୍କୁ ବିଭାଗୀୟ ରେଳ ଡାକ୍ତରଖାନାରେ କୋଭିଡ ଟିକା ଦିଆଯାଇଛି। ଖୋର୍ଦ୍ଧାରୋଡ ରେଳମଣ୍ଡଳ ପ୍ରବନ୍ଧକ ଶଶିକାନ୍ତ ସିଂ ମୁଖ୍ୟ ଚିକିତ୍ସା ଅଧ୍ୟକ୍ଷଙ୍କ ସହିତ ଏ ସମ୍ବନ୍ଧରେ ଯୋଗାଯୋଗ ଓ ସମନ୍ୱୟ ରକ୍ଷାକରି ବ୍ୟବସ୍ଥା ଉପରେ ଦୃଷ୍ଟି ଦେଇଛନ୍ତି।

ଅବ୍ୟବସ୍ଥାରେ ନୂଆଗଡ଼ ସାମୁଦ୍ରିକ ଜେଟି

ଅସ୍ତରଙ୍ଗ,୧୮।୫(ଡି.ଏନ୍.ଏ.)

- ମୁହଁ ଫେରାଇ ନେଉଛନ୍ତି ମତ୍ସ୍ୟଜୀବୀ
- ସାମୁଦ୍ରିକ ଥାନାରେ କର୍ମଚାରୀ ଅଭାବ

ପୁରୀ ଜିଲା ଅସ୍ତରଙ୍ଗ ବ୍ଲକ ଅଧୀନ ନୂଆଗଡ଼ ସାମୁଦ୍ରିକ ଜେଟି ଏବେ ଅବ୍ୟବସ୍ଥା ଘେରରେ ରହିଛି। ଦେବୀ ନଦୀ ମୁହାଣ କୂଳରେ ସ୍ଥାପିତ ଏହି ଜେଟି ଯେଉଁ ଉଦ୍ଦେଶ୍ୟରେ ନିର୍ମାଣ କରାଯାଇଥିଲା ତାହା ଏବେ ମତ୍ସ୍ୟଜୀବୀ, ବୋଟ ମାଲିକ ଓ ମତ୍ସ୍ୟ ବ୍ୟବସାୟର ଆବଶ୍ୟକତାକୁ ପୂରଣ କରିପାରୁନାହିଁ। ଦେବୀ ନଦୀ ମୁହାଣ ପୋତି ହୋଇଯିବା ସହ ବିଭିନ୍ନ ପ୍ରଜାତିର ମାଛବଂଶ ଲୋପ ପାଇବାରୁ ଆଗ ଭଳି ମତ୍ସ୍ୟ ଉତ୍ପାଦନ ହେଉନାହିଁ। ଫଳରେ ମତ୍ସ୍ୟଜୀବୀମାନେ ମଧ୍ୟ ନିଜ ବୃତ୍ତିରୁ ମୁହଁ ଫେରାଇ ଅନ୍ୟ କାର୍ଯ୍ୟ ପ୍ରତି ମନ ବଳାଇଲେଣି। ୧୯୮୨ରେ ତତ୍କାଳୀନ ଉପମୁଖ୍ୟମନ୍ତ୍ରୀ ବସନ୍ତ କୁମାର ବିଶ୍ୱାଳଙ୍କ ଦ୍ୱାରା ମାଛଧରା ବନ୍ଦର ଉଦ୍ଦେଶ୍ୟରେ ଏହି ଜେଟିର ଶିଳାନ୍ୟାସ କରାଯାଇଥିଲା। ପ୍ରତିଦିନ ଏଠାରେ ୧୦୦ରୁ ଊର୍ଦ୍ଧ୍ୱ ଟ୍ରଲର, ୫୦୦ରୁ ଅଧିକ ଡଙ୍ଗା ଚଳଚଞ୍ଚଳ ରହୁଥିଲା। ମତ୍ସ୍ୟଜୀବୀମାନେ ଟ୍ରଲର, ଡଙ୍ଗାରେ ବିଭିନ୍ନ ପ୍ରକାରର ମାଛ ଆଣି ଏହି ଜେଟିରେ ରଖୁଥିଲେ। କିନ୍ତୁ ଧୀରେ ଧୀରେ ମୁହାଣ ପୋତି ହୋଇଯିବାରୁ ଡଙ୍ଗା, ଟ୍ରଲର ସଂଖ୍ୟା କମିଯାଇଛି। ସମୁଦ୍ରରେ ମାଛ ଧରି ଫେରିବା ବେଳେ ଜୁଆର ଭଟ୍ଟାର ଖରସ୍ରୋତରେ ଡଙ୍ଗା ବୁଡ଼ିବା, ବୋଟଗୁଡିକ ଗଭୀର ସମୁଦ୍ରରୁ ମାଛ ଧରି ଫେରିବା ବେଳେ ଜୁଆର ଛାଡବେଳେ ଫସିଯିବା ଭଳି ଘଟଣା ଘଟୁଛି। ୧୯୯୯ ମହାବାତ୍ୟାରେ ଜେଟି ଏକ ପ୍ରକାର ନଷ୍ଟ ହୋଇଯାଇଥିଲା। ତେବେ ମତ୍ସ୍ୟ ବିଭାଗର ଆନ୍ତରିକତା ଅଭାବରୁ ଏହାର ବିକାଶ ଆଗେଇ ପାରିନାହିଁ। ମଧୁର ପାଣି ନ ମିଳିବା, ଉଚ୍ଚ କ୍ଷମତାସମ୍ପନ୍ନ ଲାଇଟ ନ ଥିବାରୁ ସନ୍ଧ୍ୟା ହେବା ମାତ୍ରେ ଜେଟି ଶୁନ୍‌ଶାନ୍ ହୋଇଯାଉଛି। ଅନ୍ୟପଟେ ମତ୍ସ୍ୟ ଉତ୍ପାଦନ କମିବା, ଆବଶ୍ୟକ ବ୍ୟବସ୍ଥା ନ ଥିବାରୁ କେତେଜଣ ମାଲିକ ବୋଟ ବା ଟ୍ରଲର ବିକି ଦେଇଥିବାବେଳେ ଅନ୍ୟ କେହି ପାରାଦ୍ୱୀପମୁହାଁ ହୋଇଛନ୍ତି। ତେଣୁ ଜେଟିର ସୁରକ୍ଷା ପ୍ରତି ପ୍ରଶାସନ ପକ୍ଷରୁ ଗୁରୁତ୍ୱ ଦେବାକୁ ସାଧାରଣରେ ଦାବି ହେଉଛି।

ସେହିପରି ଉପକୂଳ ସୁରକ୍ଷା ନିମନ୍ତେ ଜେଟି ନିକଟରେ ୨୦୧୪ରେ ଏକ ସାମୁଦ୍ରିକ ଥାନା ପ୍ରତିଷ୍ଠା ହୋଇଥିଲା। ଏଠାରେ ଜଣେ ଇନ୍ସପେକ୍ଟର ଓ ୨ଜଣ କନଷ୍ଟେବଳ ରହିଛନ୍ତି। ଉପକୂଳ ତଥା ଜଳପଥ ଜଗିବାକୁ ୮ଜଣ କୋଷ୍ଟଗାର୍ଡ ଓ ଗୋଟିଏ ଇଣ୍ଟରସେପ୍ଟର ବୋଟ ରହିଛି। କିନ୍ତୁ ଆବଶ୍ୟକ ସଂଖ୍ୟକ କର୍ମଚାରୀ ନ ଥିବାରୁ ପାଟ୍ରୋଲିଂ ଠିକ୍ ଭାବେ ହୋଇପାରୁନାହିଁ। ଫଳରେ ଅନୁପ୍ରବେଶକାରୀଙ୍କ ଭୟ ରହିଥିବାବେଳେ ଅସାମାଜିକ ବ୍ୟକ୍ତି ଅପରାଧ ଘଟାଇ ଡଙ୍ଗାରେ ନଦୀ ପାର ହୋଇଯାଉଥିବା ଶୁଣିବାକୁ ମିଳୁଛି। ଅଧିକ ସଂଖ୍ୟକ କର୍ମଚାରୀ ନିଯୁକ୍ତି ଦେବାକୁ ଉପରିସ୍ଥ ଅଧିକାରୀଙ୍କୁ ଅବଗତ କରାଯାଇଥିବା ସାମୁଦ୍ରିକ ଥାନା ଅଧିକାରୀ ସୂଚନା ଦେଇଛନ୍ତି।

ପଞ୍ଚାୟତ କାର୍ଯ୍ୟାଳୟରେ ତାଲା ପକାଇ ରାସ୍ତାରୋକୋ

ଖଙ୍ଗୁରିଆ ପଞ୍ଚାୟତ କାର୍ଯ୍ୟାଳୟ ସମ୍ମୁଖରେ ଗ୍ରାମବାସୀ ରାସ୍ତା ଅବରୋଧ କରିଛନ୍ତି।

ବୋଲଗଡ଼,୧୮।୫(ଡି.ଏନ୍.ଏ.)

ଖାଉଟି ସାମଗ୍ରୀ ବଣ୍ଟନରେ ଅବ୍ୟବସ୍ଥାର ପ୍ରତିବାଦ

ବୋଲଗଡ଼ ବ୍ଲକ ଖଙ୍ଗୁରିଆ ପଞ୍ଚାୟତରେ ଖାଉଟି ସାମଗ୍ରୀ ବଣ୍ଟନରେ ଅବ୍ୟବସ୍ଥା ଦେଖାଦେଇଛି। ମଙ୍ଗଳବାର ପୂର୍ବାହ୍ନରେ ଇଚ୍ଛାପୁର ଓ ଅରଖପଲ୍ଲୀ ଗ୍ରାମବାସୀ ପଞ୍ଚାୟତ କାର୍ଯ୍ୟାଳୟରେ ତାଲା ପକାଇବା ସହ ଖଙ୍ଗୁରିଆ-କଳାଙ୍ଗ ମୁଖ୍ୟ ରାସ୍ତାକୁ ୨ଘଣ୍ଟା ଧରି ଅବରୋଧ କରିଥିଲେ। ଏଥିସହ ସରପଞ୍ଚଙ୍କ ପ୍ରତିନିଧି ଜଳଧର ମହାନ୍ତି ଓ ପଞ୍ଚାୟତ କର୍ମଚାରୀଙ୍କୁ ଦୁଇ ଘଣ୍ଟା ପର୍ଯ୍ୟନ୍ତ ଅଟକ ରଖିଥିଲେ। ସୂଚନା ମୁତାବକ, ଇଚ୍ଛାପୁର ଓ ଅରଖପଲ୍ଲୀ ଗ୍ରାମର ୪ ୱାର୍ଡବାସୀଙ୍କୁ ଖାଉଟି ସାମଗ୍ରୀ ବଣ୍ଟନ ସକାଳ ୬ଟାରୁ ଆରମ୍ଭ ହୋଇଥିଲା। ତେବେ ୨୦୦ ପାଖାପାଖି ଖାଉଟିଙ୍କ ମଧ୍ୟରୁ କେତେଜଣ ସାମଗ୍ରୀ ପାଇଥିବା ବେଳେ ସରପଞ୍ଚଙ୍କ ପ୍ରତିନିଧି ଜଳଧର ପୂର୍ବାହ୍ନ ୧୦ଟାରେ ବଳକା କାର୍ଡଧାରୀଙ୍କୁ କମ୍ପ୍ୟୁଟର ଲିଙ୍କ ଫେଲ ହୋଇ ଯାଇଥିବା କହିଥିଲେ। ପରେ ବଣ୍ଟନ କାର୍ଯ୍ୟ ବନ୍ଦ ରଖିଥିଲେ। ଏନେଇ ଅପେକ୍ଷାରତ ଅନେକ ଖାଉଟି ଉତ୍ତ୍ୟକ୍ତ ହୋଇ ପଞ୍ଚାୟତ କାର୍ଯ୍ୟାଳୟ ତାଲା ପକାଇବା ସହ ସମ୍ମୁଖ ଖଙ୍ଗୁରିଆ-କଳାଙ୍ଗ ଗ୍ରାମ୍ୟ ଉନ୍ନୟନ ରାସ୍ତା ଅବରୋଧ କରିଥିଲେ। ଅନ୍ୟପଟେ ଖଙ୍ଗୁରିଆ ଗ୍ରାମକୁ ୨୪ ତାରିଖ ପର୍ଯ୍ୟନ୍ତ ଆବଦ୍ଧାଞ୍ଚଳ ଘୋଷଣା କରାଯାଇଛି। ଉକ୍ତ ଅଞ୍ଚଳରେ ଖାଉଟି ସାମଗ୍ରୀ ବଣ୍ଟନକୁ ନେଇ ସ୍ଥାନୀୟ ଅଞ୍ଚଳବାସୀ ବିରୋଧ କରିବା ସହ ଏହି ପ୍ରତିବାଦକୁ ସମର୍ଥନ କରିଥିଲେ। ସ୍ଥାନୀୟ କେତେଜଣ ଭଦ୍ର ବ୍ୟକ୍ତି ଓ ସାମାଜିକ କର୍ମୀ ପହଞ୍ଚି ଉତ୍ତ୍ୟକ୍ତ ଲୋକଙ୍କୁ ବୁଝାଶୁଝା କରିବା ପରେ ତାଲା ଖୋଲାଯିବା ସହ ରାସ୍ତାରୋକୋ ପ୍ରତ୍ୟାହୃତ ହୋଇଥିଲା। ଏଥିସହ ଅଟକ ବ୍ୟକ୍ତିଙ୍କୁ ଛଡ଼ାଯିବା ପରେ ସାମଗ୍ରୀ ବଣ୍ଟନ କରାଯାଇଥିଲା।

ମଦ ଦୋକାନରୁ ୨୦ ହଜାର ଜରିମାନା ଆଦାୟ

ବାଲୁଗାଁ,୧୮।୫(ଡି.ଏନ୍.ଏ.)

ଖୋର୍ଦ୍ଧା ଜିଲା ପ୍ରଶାସନ ପକ୍ଷରୁ ମଦ ବିକ୍ରି ନିମନ୍ତେ କେବଳ ହୋମ୍ ଡେଲିଭରି ପାଇଁ ସ୍ୱୀକୃତି ପ୍ରଦାନ କରାଯାଇଛି। ବାଣପୁରସ୍ଥିତ ଏକ ବିଦେଶୀ ମଦ ଦୋକାନରେ କୋଭିଡ୍ କଟକଣା ଉଲ୍ଲଂଘନ କରାଯାଉଥିବା ନେଇ ଅଭିଯୋଗ ହେଉଥିଲା। ମଙ୍ଗଳବାର ଅପରାହ୍ନରେ ବାଲୁଗାଁ ଏସ୍‌ଡିପିଓ ମାନସ ରଞ୍ଜନ ବାରିକ ଦୁଇଜଣ ପୋଲିସ କର୍ମଚାରୀଙ୍କ ସହ ସାଦା ପୋଷାକରେ ବାଣପୁର ଗୋବିନ୍ଦପୁର ଛକରେ ପହଞ୍ଚିଥିଲେ। ଏସ୍‌ଡିପିଓ ଦୋକାନ ସମ୍ମୁଖ ଅନତି ଦୂରରେ ହେଲ୍‌ମେଟ ପିନ୍ଧି ଛିଡା ହୋଇଥିବା ବେଳେ ଦୁଇ କର୍ମଚାରୀ ମଦ ନେବା ପାଇଁ ଆସିଥିଲେ। ତେବେ ସମ୍ପୃକ୍ତ ଦୋକାନୀ କର୍ମଚାରୀ ହୋମ୍ ଡେଲିଭରୀ ନିୟମକୁ ଉଲ୍ଲଂଘନ କରି ମଦ ଦେଇଥିଲେ। ଏସ୍‌ଡିପିଓ ସମସ୍ତ ଦୃଶ୍ୟକୁ ଭିଡିଓ ରେକର୍ଡିଂ କରିଥିଲେ। ପରେ ଦୋକାନୀକୁ ନିଜର ପରିଚୟ ଦେଇଥିଲେ। ବାଣପୁର ଆଇଆଇସି ସଞ୍ଜୟ ପଟ୍ଟନାୟକ, ଏନ୍ଏସି କାର୍ଯ୍ୟନିର୍ବାହୀ ଅଧିକାରୀ ଅଭିନାଶ ମହାନ୍ତି ପହଞ୍ଚି ନିୟମ ଉଲ୍ଲଂଘନ ଅଭିଯୋଗରେ ସମ୍ପୃକ୍ତ ଦୋକାନୀଙ୍କଠାରୁ ୨୦ହଜାର ଟଙ୍କା ଜରିମାନା ଆଦାୟ କରିଥିଲେ। ଆଗକୁ ଚଢ଼ାଉ ଜାରି ରହିବ ବୋଲି ଏସ୍‌ଡିପିଓ ବାରିକ କହିଛନ୍ତି ।

ଟିକା ପାଇଁ କେନ୍ଦ୍ରରେ ହୋହଲ୍ଲା

ନିରାକାରପୁର,୧୮।୫(ଡି.ଏନ୍.ଏ.)

ଫେରିଲେ ବହୁ ବରିଷ୍ଠ ନାଗରିକ

କରୋନା ସଂକ୍ରମଣ ନିୟନ୍ତ୍ରଣ ଲାଗି ରାଜ୍ୟରେ ଟିକାକରଣ ଜାରି ରହିଛି। ଟିକା ଅଭାବରୁ ଅନେକ ବରିଷ୍ଠ ନାଗରିକ ନିରାଶ ହୋଇ ଫେରିଥିବା ମଙ୍ଗଳବାର ଖୋର୍ଦ୍ଧା ଜିଲା ନିରାକାରପୁର ମେଡିକାଲରେ ଦେଖିବାକୁ ମିଳିଛି। ସୂଚନା ମୁତାବକ, ୨୦୦ରୁ ଊର୍ଦ୍ଧ୍ୱ ବ୍ୟକ୍ତି ମଙ୍ଗଳବାର ସକାଳ ୬ଟାରୁ ଆଧାରକାର୍ଡ ଧରି ଟିକାକରଣ କେନ୍ଦ୍ରରେ ଛିଡ଼ା ହୋଇଥିଲେ। ଅନ୍ୟପଟେ ଲୋକେ ଧାଡ଼ିରେ ଛିଡ଼ା ହୋଇଥିବା ବେଳେ ପୂର୍ବରୁ ୧୦ଜଣଙ୍କ ଆଧାରକାର୍ଡ ସ୍ୱାସ୍ଥ୍ୟକର୍ମୀମାନେ ନେଇଥିବାରୁ ଅସନ୍ତୋଷ ଦେଖାଦେଇଥିଲା। ଖବରପାଇ ନିରାକାରପୁର ଏସ୍‌ଆଇ ବିଚିତ୍ରା ନନ୍ଦ ପରିଡା ସଦଳବଳ ପହଞ୍ଚି ଉପସ୍ଥିତ ଲୋକଙ୍କୁ ଦୂରତ୍ୱ ବଜାୟ ରଖିବା ପାଇଁ କହିଥିଲେ। ଏନେଇ ଟାଙ୍ଗୀ ମେଡିକାଲ ଅଫିସରଙ୍କୁ ଯୋଗାଯୋଗ କରିବା ପରେ ୭୦ଟି ଟିକା ଆସୁଥିବାରୁ ଲୋକଙ୍କୁ ଜଣାଇବା ସହ ୭୦ଜଣ ଲାଇନ୍‌ରେ ଛିଡା ହୋଇଥିବା ଲୋକଙ୍କୁ ରଖି ଅନ୍ୟମାନଙ୍କୁ ପରେ ଟିକା ଦିଆଯିବ ବୋଲି କହିଥିଲେ। ଏହାକୁ ନେଇ ଘଟଣାସ୍ଥଳରେ ଉତ୍ତେଜନା ପ୍ରକାଶ ପାଇଥିଲା। ପରେ ଅନ୍ୟମାନେ କେନ୍ଦ୍ରରୁ ପଳାଇ ଯାଇଥିଲେ। ପୂର୍ବାହ୍ନ ସାଢ଼େ ୧୧ଟାରେ ୭୦ଟି ଟିକା ଆସିବା ପରେ ଶାନ୍ତିଶୃଙ୍ଖଳାରେ ଟିକା ଦିଆଯାଇଥିଲା। ଇନ୍ଦ୍ରଜିତ ପାଇକରାୟ କୁହନ୍ତି, ସକାଳ ୬ଟାରୁ ଏଠାରେ ଲାଇନରେ ରହିଥିଲି। ୧୦ଟାରେ ମେଡିକାଲ କର୍ମଚାରୀ ପହଞ୍ଚି ସେମାନେ ୧୦ଜଣଙ୍କଠାରୁ ଆଧାର କାର୍ଡ ନେଇଥିଲେ। ଆମେମାନେ ଛିଡା ହୋଇ ହୋଇ ଟିକା ନ ନେଇ ଘରକୁ ଫେରିଥିଲୁ।

ବ୍ରାହ୍ମଣଙ୍କୁ ଖାଦ୍ୟ ସାମଗ୍ରୀ ବଣ୍ଟନ

ପୁରୀ ଅଫିସ, ୧୮।୫

ଉତ୍କଳ ବିଦ୍ୱତ୍ ପରିଷଦ ପକ୍ଷରୁ ମଙ୍ଗଳବାର ଶ୍ରୀମନ୍ଦିରର ସହ ସମ୍ପୃକ୍ତ ପଞ୍ଚକୋଶୀ ବ୍ରାହ୍ମଣମାନଙ୍କୁ ରୋଷେଇ ସାମଗ୍ରୀ ବଣ୍ଟନ କରାଯାଇଛି। କାର୍ଯ୍ୟକ୍ରମରେ ପରିଷଦର ଅଧ୍ୟକ୍ଷ ମନୋଜ ରଥ, ବିଜୟକୃଷ୍ଣ ବ୍ରହ୍ମା, କମଳାକାନ୍ତ ଆଚାର୍ଯ୍ୟ, ନାରାୟଣ ଦାଶ, ସୁକାନ୍ତ ପଣ୍ଡା, ଜିତେନ୍ଦ୍ର ମହାପାତ୍ର, କୃଷ୍ଣ ମିଶ୍ର ପ୍ରମୁଖ ଉପସ୍ଥିତ ଥିଲେ। ଓଡ଼ିଶା ବ୍ରାହ୍ମଣ ସମାଜ ଶ୍ରୀମନ୍ଦିର ଦକ୍ଷିଣ ଦ୍ୱାର ପକ୍ଷରୁ ମାର୍କେଣ୍ଡେଶ୍ୱର ସାହିର ବଡସଛ ମଠ ନିକଟରେ ୧୦୦ରୁ ଊର୍ଦ୍ଧ୍ୱ ବ୍ରାହ୍ମଣ ଓ ଗରିବ ପରିବାରକୁ ୫କିଲୋ ଲେଖାଏ ଆଳୁ ପ୍ରଦାନ କରାଯାଇଛି।

ଆଦାୟ ହେଲାଣି ୮୨.୮୫ ଲକ୍ଷ ଜରିମାନା

ଖୋର୍ଦ୍ଧା ଅଫିସ,୧୮।୫

- ଅମାନିଆଙ୍କ ଉପରେ କଡ଼ା ନଜର
- କୁଷ୍ଠାଶ୍ରମ, ଚାଇଲ୍ଡ କେୟାର ହୋମ୍‌ରେ ଦିଆଯିବ ଟିକା

କୋଭିଡ୍ ନିୟମ ପାଳନ ପାଇଁ ପ୍ରଶାସନ ଓ ପୋଲିସ ପକ୍ଷରୁ ଗୁରୁତ୍ୱ ଦିଆଯାଉଛି। ତେବେ କୋଭିଡ୍ ନିୟମ ଉଲ୍ଲଂଘନକାରୀ ବ୍ୟକ୍ତି ଓ ପ୍ରତିଷ୍ଠାନଠାରୁ ସୋମବାର ସୁଦ୍ଧା ପ୍ରଶାସନ ପକ୍ଷରୁ ୧୦ଲକ୍ଷ ୬୫ହଜାର ୮୧୦ଟଙ୍କା ଜରିମାନା ଆଦାୟ କରାଯାଇଛି। ଖୋର୍ଦ୍ଧାରେ ମଙ୍ଗଳବାର କୋଭିଡ୍ ନିୟମ ପାଳନ କରୁ ନ ଥିବା ଅମାନିଆଙ୍କ ଠାରୁ ୯୫ଟି ଗାଡ଼ି ଜବତ କରାଯିବା ସହ ପ୍ରତ୍ୟେକ ଗାଡ଼ି ଚାଳକଙ୍କଠାରୁ ୨୦୦ଟଙ୍କା ଲେଖାଏ ଜରିମାନା ଆଦାୟ କରାଯାଇଛି। ପୋଲିସ ଅଧିକାରୀମାନେ ଏ ପର୍ଯ୍ୟନ୍ତ ୭୨ ଲକ୍ଷ ୧୯ ହଜାର ୨୫୦ଟଙ୍କା ଜରିମାନା ଆଦାୟ କରିଥିବା ଜଣାପଡ଼ିଛି।

ରାଜ୍ୟ ସରକାର ଜୁନ ୧ ସକାଳ ୫ଟା ପର୍ଯ୍ୟନ୍ତ ଲକ୍‌ଡାଉନ ଅବଧି ବୃଦ୍ଧ