ଧରିତ୍ରୀ
DHARITRI

ଭୁବନେଶ୍ୱର, ଗୁରୁବାର, ମେ ୨୦/୨୦୨୧ (୧୨ ପୃଷ୍ଠା) | Bhubaneswar, Thursday, May 20/2021 | ★★★★

୪୭ଶ ଭାଗ ୧୭୪ ସଂଖ୍ୟା | www.orissakhabar.com/www.dharitri.com | Printed at Bhubaneswar, Sambalpur, Angul and Rayagada | ମୂଲ୍ୟ ₹୭/-

ସୁନୀଲ ଛେତ୍ରୀଙ୍କ ପ୍ରତ୍ୟାବର୍ତ୍ତନ

କରୋନା ସଂକ୍ରମଣରୁ ସୁସ୍ଥ ହେବାପରେ ଭାରତୀୟ ଫୁଟ୍‌ବଲ ଦଳକୁ ପ୍ରତ୍ୟାବର୍ତ୍ତନ କରିଛନ୍ତି ଅଧିନାୟକ ସୁନୀଲ ଛେତ୍ରୀ।

୧୨ ୧୦

ଦାନ କରିବାକୁ ଭିକ କାହିଁକି ମାଗୁଛ

କରୋନା ସହାୟତା ପାଇଁ ପାଣ୍ଠି ଠୁଳ କାର୍ଯ୍ୟକ୍ରମକୁ ଫିଲ୍ମ ନିର୍ମାତା କମଲ ରସିଦ୍ ଖାନ ସମାଲୋଚନା କରିଛନ୍ତି। ଦାନ କରିବାକୁ ଲୋକଙ୍କୁ ଭିକ କାହିଁକି ମାଗୁଛ ବୋଲି ସେ କହିଛନ୍ତି।

ଭୟଙ୍କର ହୋଇପାରେ 'ୟାସ୍'

୨୫ରୁ ଉପକୂଳ ଓଡ଼ିଶାରେ ପ୍ରବଳ ବର୍ଷା ସମ୍ଭାବନା

- ବାଲେଶ୍ୱର ଦେଇ ସ୍ଥଳଭାଗ ଛୁଇଁବା ସମ୍ଭାବନା
- କୂଳକୁ ଫେରି ଆସିବାକୁ ମତ୍ସ୍ୟଜୀବୀଙ୍କୁ ପରାମର୍ଶ
- ଆଗୁଆ ପ୍ରସ୍ତୁତି ଲାଗି ଜିଲାପାଳଙ୍କୁ ନିର୍ଦ୍ଦେଶ

ଭୁବନେଶ୍ୱର, ୧୯।୫(ବ୍ୟୁରୋ)

ଉତ୍ତର ଆଣ୍ଡାମାନ ଏବଂ ପୂର୍ବ-କେନ୍ଦ୍ରୀୟ ବଙ୍ଗୋପସାଗରରେ ସୃଷ୍ଟି ହେବାକୁ ଥିବା ବାତ୍ୟା 'ୟାସ୍' ଭୟଙ୍କର ହୋଇପାରେ। ଏହା ଓଡ଼ିଶା କିମ୍ବା ପଶ୍ଚିମବଙ୍ଗ ଉପକୂଳରେ ତାଣ୍ଡବ ରଚାଇବା ଆଶଙ୍କା କରାଯାଉଛି। ଯଦିଓ ବାତ୍ୟାର ଚିତ୍ର ଏ ପର୍ଯ୍ୟନ୍ତ ସ୍ପଷ୍ଟ ହୋଇନାହିଁ ତେବେ କେତେକ ପାଣିପାଗ ମଡେଲ ଅନୁମାନ କହୁଛି 'ୟାସ୍' ବଳଶାଳୀ ହୋଇ ଓଡ଼ିଶା ଉପକୂଳକୁ ଧ୍ୱସ୍ତବିଧ୍ୱସ୍ତ କରିବ। ସ୍ଥଳଭାଗ ଅତିକ୍ରମ କରିବା ବେଳେ ପବନର ବେଗ ଘଣ୍ଟା ପ୍ରତି ୯୦ରୁ ୧୨୦ କି.ମି. ରହିବ ବୋଲି ଅନୁମାନ କରାଯାଉଛି।

ଆସନ୍ତା ୨୨ ତାରିଖରେ ପୂର୍ବ କେନ୍ଦ୍ରୀୟ ବଙ୍ଗୋପସାଗରରେ ଏକ ଲଘୁଚାପ କ୍ଷେତ୍ର ସୃଷ୍ଟି ହେବାର ସମ୍ଭାବନା ରହିଛି। ୭୨ ଘଣ୍ଟା ମଧ୍ୟରେ ଏହା ଧୀରେ ଧୀରେ ଘନୀଭୂତ ହୋଇ ସାମୁଦ୍ରିକ ଝଡ଼ରେ ପରିଣତ ହେବ। ଏହି ବାତ୍ୟା ଉତ୍ତର-ପଶ୍ଚିମ ଦିଗରେ ଗତି କରି ପଶ୍ଚିମବଙ୍ଗ କିମ୍ବା ଓଡ଼ିଶା ଉପକୂଳ ବାଲେଶ୍ୱର ଦେଇ ଆସନ୍ତା ୨୬ ତାରିଖ ସନ୍ଧ୍ୟାରେ ସ୍ଥଳଭାଗ ଅତିକ୍ରମ କରିବ ବୋଲି ପାଣିପାଗ ବିଭାଗ ପୂର୍ବାନୁମାନ କରିଛି। ବାତ୍ୟା ପ୍ରଭାବରେ ଆସନ୍ତା ୨୩ ତାରିଖରେ ଆଣ୍ଡାମାନ ଓ ପୂର୍ବକେନ୍ଦ୍ରୀୟ ବଙ୍ଗୋପସାଗର ଅଞ୍ଚଳରେ ଘଣ୍ଟାକୁ ୪୫ରୁ ୫୫ କି.ମି. ବେଗରେ ପବନ ବହିପାରେ। ବେଳେ ବେଳେ ଏହାର ବେଗ ଘଣ୍ଟା ପ୍ରତି ୭୫ କି.ମି. ରହିପାରେ। ୨୪ ରୁ ୨୬ ତାରିଖ ମଧ୍ୟରେ ବାତ୍ୟା ବଳ ଗୋଟାଇ ଆହୁରି ଭୟଙ୍କର ଆକାର ଧାରଣ କରି ଉପକୂଳ ଆଡ଼କୁ ମାଡ଼ିଆସିବ। ଏହାର ପ୍ରଭାବରେ ମେ' ୨୫ ତାରିଖ ରାତିରୁ ଉପକୂଳ ଓଡ଼ିଶାର ଜଗତ୍‌ସିଂହପୁର, କେନ୍ଦ୍ରାପଡ଼ା, ଯାଜପୁର, ଭଦ୍ରକ, କଟକ, ବାଲେଶ୍ୱର, ମୟୂରଭଞ୍ଜ, ପୁରୀ, ଖୋର୍ଦ୍ଧା ଆଦି ଜିଲାରେ ପ୍ରବଳରୁ ଅତି ପ୍ରବଳ ବର୍ଷା ହେବାର ସମ୍ଭାବନା ରହିଛି। ଏ ନେଇ ପାଣିପାଗ ବିଭାଗ ପକ୍ଷରୁ ସତର୍କ ସୂଚନା ଜାରି କରାଯାଇଛି। ବାତ୍ୟା ବାଲେଶ୍ୱର ଦେଇ ଅତିକ୍ରମ କଲେ ବୁଢାବଳଙ୍ଗ ଓ ସୁବର୍ଣ୍ଣରେଖା ନଦୀରେ ବନ୍ୟା ପରିସ୍ଥିତି ସୃଷ୍ଟି ହେବା ଆଶଙ୍କା ରହିଛି।

ଆସନ୍ତା ଦିନେ ଦୁଇ ଦିନ ମଧ୍ୟରେ ବାତ୍ୟା କେଉଁଠି ସ୍ଥଳଭାଗ ଛୁଇଁବ ସେ ନେଇ ପାଣିପାଗ ବିଭାଗ ପକ୍ଷରୁ ସ୍ପଷ୍ଟ ସୂଚନା ଦିଆଯିବ ବୋଲି ଭୁବନେଶ୍ୱରସ୍ଥିତ ଆଞ୍ଚଳିକ ପାଣିପାଗ କାର୍ଯ୍ୟାଳୟ ନିର୍ଦ୍ଦେଶକ ଏଚ୍.ଆର. ବିଶ୍ୱାସ କହିଛନ୍ତି। ସମ୍ଭାବ୍ୟ ବାତ୍ୟାକୁ ଦୃଷ୍ଟିରେ ରଖି ଗଭୀର ସମୁଦ୍ରକୁ ଯାଇଥିବା ମତ୍ସ୍ୟଜୀବୀମାନଙ୍କୁ ଆସନ୍ତା ୨୩ ତାରିଖ ☞ପୃଷ୍ଠା-୭

ମଲ୍‌ରେ ଟିକା ମନା

ଡୋର୍ ଷ୍ଟେପ୍ ଟିକାକରଣ ବନ୍ଦ

ଭୁବନେଶ୍ୱର, ୧୯।୫(ବ୍ୟୁରୋ)

ବିଭିନ୍ନ ମହଲରୁ ଅସନ୍ତୋଷ ପ୍ରକାଶ ପାଇବା ପରେ ଶେଷରେ ରାଜ୍ୟ ସରକାର ଚେତିଛନ୍ତି। ଡ୍ରାଇଭ୍ ଇନ୍ ଭାକ୍ସିନେଶନ ଓ ଡୋର୍ ଷ୍ଟେପ୍ ଟିକାକରଣକୁ ସମ୍ପୂର୍ଣ୍ଣ ବନ୍ଦ କରାଯାଇଛି। ଭୁବନେଶ୍ୱର ମହାନଗର ନିଗମ(ବିଏମ୍‌ସି) ପକ୍ଷରୁ ଏହି ଡ୍ରାଇଭ୍ ଇନ୍ ଭାକ୍ସିନେଶନ କାର୍ଯ୍ୟକ୍ରମ ପ୍ରଥମେ ଆରମ୍ଭ ହୋଇଥିଲା। ଗତ ୮ ତାରିଖରେ ରସୁଲଗଡ଼ସ୍ଥିତ ଏକ ମଲ୍‌ର ଗାଡ଼ିଂ ପାର୍କିଂ ପାଇଁ ଉଦ୍ଦିଷ୍ଟ ସ୍ଥାନରେ ଟିକାକରଣ ଆରମ୍ଭ କରାଯାଇଥିଲା। ପରେ ରାଜଧାନୀର ଆଉ ୩ଟି ମଲ୍ ସମେତ ୪ଟି ସ୍ଥାନରେ ବିଏମ୍‌ସି ପକ୍ଷରୁ ଏହିଭଳି ଟିକାକରଣ କରାଗଲା। ତେବେ ଏଭଳି ଟିକାକରଣକୁ ବିଭିନ୍ନ ମହଲରୁ ନାପସନ୍ଦ କରାଯାଇଥିଲା। ଏପରିକି ସ୍ୱାସ୍ଥ୍ୟ ବିଶେଷଜ୍ଞମାନେ ମଧ୍ୟ ଏନେଇ ଚିନ୍ତା ପ୍ରକଟ କରିଥିଲେ। କାରଣ ଟିକା ନେବା ପରେ ହିତାଧିକାରୀମାନେ ସର୍ବନିମ୍ନ ୩୦ମିନିଟ୍ ନିରୀକ୍ଷଣ(ଅବ୍‌ଜରଭେଶନ)ରେ ରହିବା କଥା। ଫଳରେ ଟିକା ନେବା ପରେ ସେମାନଙ୍କ ଠାରେ କିଛି ପାର୍ଶ୍ୱ ପ୍ରତିକ୍ରିୟା ଦେଖାଯାଉଛି କି ନାହିଁ ତାହା ଜଣାପଡ଼ିବ। କିନ୍ତୁ ଏଭଳି ଟିକାକରଣରେ ହିତାଧିକାରୀମାନେ ଗାଡ଼ି ଉପରେ ଟିକା ନେଇ ସଙ୍ଗେ ସଙ୍ଗେ ଚାଲି ଯାଉଥିଲେ। ତେଣୁ ଡ୍ରାଇଭ୍ ଇନ୍ ଭାକ୍ସିନେଶନ କାର୍ଯ୍ୟକ୍ରମକୁ ବନ୍ଦ କରିବା ପାଇଁ ଦାବି ହେଉଥିଲା। ଏପରି କି ଏହି ☞ପୃଷ୍ଠା-୭

୨୪ ଘଣ୍ଟାରେ ୪,୫୨୯ ମୃତ

୫ ରାଜ୍ୟରେ ଅର୍ଦ୍ଧାଧିକ ସଂକ୍ରମିତ

ନୂଆଦିଲ୍ଲୀ, ୧୯।୫

ମହାମାରୀ କରୋନାଜନିତ ମୃତ୍ୟୁରେ ଭାରତ ନୂଆ ରେକର୍ଡ ସୃଷ୍ଟି କରିଚାଲିଛି। ସୋମବାର ୪,୩୨୯ କୋଭିଡ୍ ସଂକ୍ରମିତ ପ୍ରାଣ ହରାଇଥିବାବେଳେ ମଙ୍ଗଳବାର ଦିନକ ମଧ୍ୟରେ ୪,୫୨୯ ଜଣଙ୍କ ଜୀବନ ନେଇଛି ଘାତକ ଭାଇରସ୍। ପୂର୍ବରୁ କେବେ ଦେଶରେ ଏତେ ସଂଖ୍ୟକ ସଂକ୍ରମିତଙ୍କ ଜୀବନ ଯାଇ ନ ଥିଲା। ଏହାକୁ ମିଶାଇ ଦେଶରେ ମୋଟ ମୃତକଙ୍କ ସଂଖ୍ୟା ୨,୮୩,୨୪୮ ବୋଲି ବୁଧବାର ସକାଳ ୮ଟାରେ ସ୍ୱାସ୍ଥ୍ୟ ମନ୍ତ୍ରଣାଳୟ ପକ୍ଷରୁ କୁହାଯାଇଛି। ମୃତ୍ୟୁସଂଖ୍ୟା ଦେଖିଲେ ମହାରାଷ୍ଟ୍ରରେ ସର୍ବାଧିକ ୧,୨୯୧ ଓ କର୍ନାଟକରେ ୫୨୫ ଜଣଙ୍କ ଜୀବନ ଯାଇଛି ଦିନକ ଭିତରେ। ଅନ୍ୟପକ୍ଷରେ ୨୪ ଘଣ୍ଟା ମଧ୍ୟରେ ୨,୬୭,୫୩୩ ନୂଆ ସଂକ୍ରମିତ ଚିହ୍ନଟ ହେବା ପରେ ଦେଶରେ ମୋଟ ଆକ୍ରାନ୍ତଙ୍କ ସଂଖ୍ୟା ୨,୫୪,୯୬,୩୩୦ରେ ପହଞ୍ଚିଛି। ସବୁଠୁ ବେଶି ସଂକ୍ରମିତ ଚିହ୍ନଟ ☞ପୃଷ୍ଠା-୭

ଡଙ୍ଗା ବୁଡ଼ି ୩ ନିଖୋଜ

- ବାହାଘରରେ ଯୋଗ ଦେବାକୁ ଯାଉଥିଲେ
- ନିଖୋଜ ବ୍ୟକ୍ତିମାନେ ଗୋଟିଏ ପରିବାରର
- ଜାରି ରହିଛି ଉଦ୍ଧାର କାର୍ଯ୍ୟ

ମାଲକାନଗିରି/ଚିତ୍ରକୋଣ୍ଡା, ୧୯।୫(ଡି.ଏନ.ଏ.)

ମାଲକାନଗିରି ଜିଲା ସ୍ୱାଭିମାନ ଅଞ୍ଚଳରେ ବୁଧବାର ଏକ ଅଭାବନୀୟ ଘଟଣା ଘଟିଛି। ଏକ ଦେଶୀ ଡଙ୍ଗାରେ ବାକୁଳି ନଦୀ ପାର ହୋଇ ଯାଉଥିବା ବେଳେ ଦାମୋଦରବେଡ଼ା ଗ୍ରାମଠାରେ ଡଙ୍ଗାଟି ଭାରସାମ୍ୟ ହରାଇ ବୁଡ଼ିଯିବାରୁ ୩ଜଣ ନିଖୋଜ ହୋଇଯାଇଛନ୍ତି। ସମସ୍ତେ ଗୋଟିଏ ପରିବାରର ବୋଲି ଜଣାପଡ଼ିଛି। ସେମାନେ ହେଲେ ଦାମୋଦରଗୁଡା ଗ୍ରାମର ଗୋପାଳ ମୁଦୁଲି (୪୭),ତାଙ୍କ ଝିଅ ଯବନା (୨୫) ଏବଂ ଗୋପାଳଙ୍କ ତିନି ବର୍ଷର ନାତି। ମାଲକାନଗିରି ଜିଲା ଚିତ୍ରକୋଣ୍ଡା ବ୍ଲକରେ ଏପରି ଦୁଃଖଦ ଘଟଣା ଘଟିଛି।

ଖବରରୁ ଜଣାପଡ଼ିଛି ବୁଧବାର ସକାଳ ୮ଟାରେ ଏକ ଦେଶୀ ଡଙ୍ଗାରେ ଅଣ୍ଡରାପାଲି ପଞ୍ଚାୟତ ଓରାପଦର ଗ୍ରାମରୁ ଏକ ବାହାଘର ଭୋଜିରେ ଯୋଗଦେବାକୁ ୧୧ ଜଣ ଯାତ୍ରୀ କୋରୁକୋଣ୍ଡା ବ୍ଲକ ନାକାମାମୁଡ଼ି ପଞ୍ଚାୟତର ବାକୁଳି ଗ୍ରାମକୁ ଯାଉଥିଲେ। ନଦୀ ପାରହେବା ସମୟରେ ଦାମୋଦରବେଡ଼ା ଗ୍ରାମଠାରେ ଡଙ୍ଗାଟି ହଠାତ୍ ବୁଡ଼ିଯାଇଥିଲା। ସେଥିରେ ଥିବା ୧୧ ଜଣ ଯାତ୍ରୀଙ୍କ ମଧ୍ୟରୁ ୮ ଜଣ ପହଁରି ପହଁରି ନଦୀଘାଟକୁ ଚାଲି ଆସିଥିବା ବେଳେ ୩ ଜଣ ନିଖୋଜ ହୋଇଯାଇଥିଲେ। ଖବର ଲେଖାହେବା ବେଳକୁ କୁଡୁମୁଲୁଗୁମ୍ମା ଅଗ୍ନିଶମ ବିଭାଗ ଓ ଜୋଡାମ୍ବ ପୋଲିସ ଉଦ୍ଧାର କାର୍ଯ୍ୟ ଜାରି ରଖିଥିଲା।

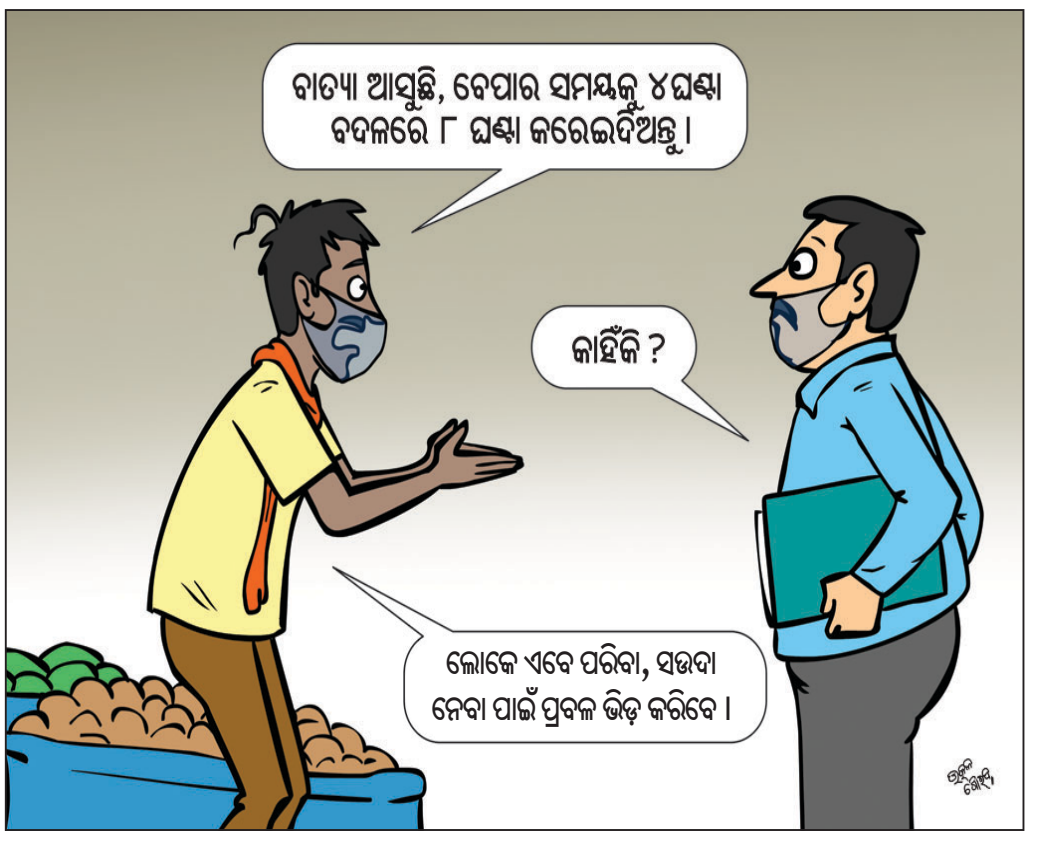

କୋଭିଡ୍‌ରୁ ସୁସ୍ଥହେବାର ୩ ମାସ ପରେ ଟିକା

ନୂଆଦିଲ୍ଲୀ, ୧୯।୫

କରୋନାରେ ସଂକ୍ରମିତ ବ୍ୟକ୍ତି ସୁସ୍ଥ ହେବାର ୩ ମାସ ପରେ କୋଭିଡ୍ ଟିକା ନେଇପାରିବେ। ସେହିପରି ପ୍ରଥମ ଡୋଜ୍ ଟିକା ନେବା ପରେ ଯଦି ଜଣେ ଭୂତାଣୁ ସଂକ୍ରମିତ ହୁଅନ୍ତି, ତେବେ ତାଙ୍କୁ ଦ୍ୱିତୀୟ ଡୋଜ୍ ଟିକା ନେବା ପାଇଁ ୩ ମାସ ଅପେକ୍ଷା କରିବାକୁ ପଡ଼ିବ। ନୀତି ଆୟୋଗ ସଦସ୍ୟ ଡ. ଭି.କେ. ପଲ୍‌ଙ୍କ ଅଧ୍ୟକ୍ଷତାରେ କୋଭିଡ୍ ଟିକାକରଣ ପାଇଁ ଗଠିତ ଜାତୀୟ ବିଶେଷଜ୍ଞ ଗ୍ରୁପ୍ (ଏନ୍‌ଇଜିଭିଏସି)ର ସୁପାରିସକ୍ରମେ ବୁଧବାର କେନ୍ଦ୍ର ସରକାର ଏହା ଘୋଷଣା କରିଛନ୍ତି। ସେହିପରି ସ୍ତନ୍ୟପାନ କରାଉଥିବା ମହିଳା ଟିକା ନେଇପାରିବେ ବୋଲି ବିଶେଷଜ୍ଞ ଗ୍ରୁପ୍ ସୁପାରିସ କରିଛନ୍ତି। ପୂର୍ବରୁ କରୋନାରୁ ଆରୋଗ୍ୟ ହୋଇଥିବା ☞ପୃଷ୍ଠା-୭

ଆଜିର ସମ୍ପାଦକୀୟ

ପରିବେଶ ଅନୁକୂଳ ଅନ୍ତିମ ସଂସ୍କାର

ଆଜିର ମନ୍ତବ୍ୟ

ସିଙ୍ଗାପୁର ସହ ଭାରତର ଭଲ ସମ୍ପର୍କ ରହିଛି। ଦିଲ୍ଲୀ ମୁଖ୍ୟମନ୍ତ୍ରୀ ଅରବିନ୍ଦ କେଜ୍‌ରିୱାଲ ଭାରତର ସ୍ୱର ନୁହନ୍ତି।

-ଏସ୍. ଜୟଶଙ୍କର, ବହିର୍ବ୍ୟାପାର ମନ୍ତ୍ରୀ

ଅକ୍ସିଜେନ୍, ଔଷଧ କଳାବଜାର ରୋକ

ମୁଖ୍ୟ ଶାସନ ସଚିବଙ୍କୁ ଓଏଚ୍‌ଆର୍‌ସିଙ୍କ ଜବାବ ତଲବ

- କଡ଼ା କାର୍ଯ୍ୟାନୁଷ୍ଠାନ ପାଇଁ ସ୍ୱାସ୍ଥ୍ୟ ବିଭାଗ, ଡିଜିପିଙ୍କୁ ନିର୍ଦ୍ଦେଶ
- ଆମ୍ବୁଲାନ୍ସ ଦର ନିର୍ଦ୍ଧାରଣ, ଖାଦ୍ୟ ବାଣ୍ଟୁଥିବା ବ୍ୟକ୍ତିଙ୍କୁ ପ୍ରଶଂସା

ଭୁବନେଶ୍ୱର, ୧୯।୫(ବ୍ୟୁରୋ)

କରୋନା ସଙ୍କଟ ମଧ୍ୟରେ ଆକ୍ରାନ୍ତଙ୍କ ଜୀବନ ରକ୍ଷା ପାଇଁ ଅତି ଜରୁରୀ ହୋଇଥିବା ମେଡିକାଲ ଅକ୍ସିଜେନ ଓ ଔଷଧ କଳାବଜାର ହେଉଛି। ଏନେଇ ରାଜ୍ୟ ମାନବାଧିକାର ଆୟୋଗ (ଓଏଚ୍‌ଆର୍‌ସି) କ୍ଷୁବ୍ଧ ହୋଇଛନ୍ତି। ନିଜ ଆଡୁ ରୁଜୁ ହୋଇଥିବା ମାମଲାର ବିଚାର ପରି ଆୟୋଗ ରାଜ୍ୟ ମୁଖ୍ୟ ଶାସନ ସଚିବ ଓ ସ୍ୱାସ୍ଥ୍ୟ ବିଭାଗ ଅତିରିକ୍ତ ଶାସନ ସଚିବଙ୍କୁ ଜବାବ ତଲବ କରିଛନ୍ତି। ଏଥିସହ ଜୀବନ ରକ୍ଷାକାରୀ ଅକ୍ସିଜେନ ଓ କରୋନା ଔଷଧର କଳାବଜାର ରୋକିବା ଲାଗି ଉପଯୁକ୍ତ ପଦକ୍ଷେପ ନେବାକୁ ସ୍ୱାସ୍ଥ୍ୟ ବିଭାଗ, ପୋଲିସ ଡିଜି ଓ ଆଇଜିଙ୍କୁ ନିର୍ଦ୍ଦେଶ ଦେଇଛନ୍ତି। ଏଥିସହ କଳାବଜାରୀଙ୍କ ଉପରେ କଡ଼ା କାର୍ଯ୍ୟାନୁଷ୍ଠାନ ଗ୍ରହଣ କରିବାକୁ କହିଛନ୍ତି। ସେହିପରି କୋଭିଡ୍ ଦ୍ୱିତୀୟ ଲହରରେ ଗ୍ରାମାଞ୍ଚଳ ଅଧିକ ପ୍ରଭାବିତ ହେଉଥିବାରୁ ତୁରନ୍ତ ଅସ୍ଥାୟୀ ସ୍ୱାସ୍ଥ୍ୟକେନ୍ଦ୍ର (ଟିଏମ୍‌ସି) ଖୋଲିବାକୁ ଆୟୋଗ ମୁଖ୍ୟ ଶାସନ ସଚିବଙ୍କୁ ଅନୁରୋଧ କରିଛନ୍ତି। ମୃତଦେହର ଅନ୍ତିମ ସଂସ୍କାର ନେଇ ଜାତୀୟ ମାନବାଧିକାର ଆୟୋଗ (ଏନ୍‌ଏଚ୍‌ଆର୍‌ସି) ଜାରି କରିଥିବା ପରାମର୍ଶକୁ ପାଳନ ☞ପୃଷ୍ଠା-୪

ମିଲୁନି ଆମ୍ଫୋଟେରିସିନ-ବି

ରାଜସ୍ଥାନରେ ବ୍ଲାକ୍ ଫଙ୍ଗସ୍ ମହାମାରୀ ଘୋଷିତ

ଜୟପୁର/ନୋଏଡ଼ା, ୧୯।୫

କୋଭିଡ୍‌ରୁ ସୁସ୍ଥ ହୋଇଥିବା ଲୋକମାନଙ୍କଠାରେ ବ୍ଲାକ୍ ଫଙ୍ଗସ୍ ବା ମ୍ୟୁକୋରମାଇକୋସିସ୍ ସଂକ୍ରମଣ ଦେଖାଦେଉଥିବାବେଳେ ରାଜସ୍ଥାନ ସରକାର ବୁଧବାର ଏହି ରୋଗକୁ ମହାମାରୀ ଘୋଷଣା କରିଛନ୍ତି। ଏବେ ରାଜସ୍ଥାନରେ ଶତାଧିକ ବ୍ଲାକ୍ ଫଙ୍ଗସ୍‌ରେ ଆକ୍ରାନ୍ତ ହୋଇଥିବାବେଳେ ଜୟପୁରର ସାୱାଇ ମାନସିଂ ହସ୍ପିଟାଲରେ ସେମାନଙ୍କ ଚିକିତ୍ସା ଲାଗି ସ୍ୱତନ୍ତ୍ର ୱାର୍ଡ ଖୋଲାଯାଇଛି। ରାଜସ୍ଥାନ ମହାମାରୀ ଆଇନ, ୨୦୨୦ ଅନୁଯାୟୀ ମ୍ୟୁକୋରମାଇକୋସିସ୍ ଏକ ମହାମାରୀ ଓ ବିଜ୍ଞପିତ ରୋଗ ବୋଲି ପ୍ରକାଶିତ ବିଜ୍ଞପ୍ତିରେ କୁହାଯାଇଛି। କରୋନା ସହ ବ୍ଲାକ୍ ଫଙ୍ଗସ୍‌ର ଏକତ୍ର ଚିକିତ୍ସା ପାଇଁ ପଦକ୍ଷେପ ନିଆଯାଉଥିବା ରାଜ୍ୟ ପ୍ରମୁଖ ସ୍ୱାସ୍ଥ୍ୟ ସଚିବ ଅଖିଳ ଆରୋରା କହିଛନ୍ତି।

ବ୍ଲାକ୍ ଫଙ୍ଗସ୍ ରୋଗୀ ସଂଖ୍ୟା ବଢୁଥିବାବେଳେ ସେପଟେ ଏହାର ଚିକିତ୍ସା ପାଇଁ ଔଷଧର ଅଭାବ ଦେଖାଦେଇଛି। ଏହି ରୋଗୀଙ୍କ ଚିକିତ୍ସା ପାଇଁ ଆବଶ୍ୟକ ହେଉଥିବା ☞ପୃଷ୍ଠା-୪

ନୂଆ ପ୍ରିଭେସି ନୀତି ପ୍ରତ୍ୟାହାର ଲାଗି ହ୍ୱାଟ୍ସଆପ୍‌କୁ ନିର୍ଦ୍ଦେଶ

ନୂଆଦିଲ୍ଲୀ, ୧୯।୫

ମେସେଜିଂ ସେବା ପ୍ରଦାନକାରୀ କମ୍ପାନୀ ହ୍ୱାଟ୍ସଆପ୍‌ର ନୂଆ ପ୍ରିଭେସି ନୀତି ଦେଶ ମଧ୍ୟରେ ବିବାଦୀୟ ହୋଇପଡ଼ିଛି। ନୂଆ ଅପ୍‌ଡେଟ୍‌ରେ ୟୁଜରଙ୍କ ଲାଗି ରହିଥିବା ବିଭିନ୍ନ ପ୍ରସ୍ତାବକୁ ବିରୋଧ କରାଯିବାରୁ ଏହାକୁ ଚଳିତ ମାସ ଲାଗୁ ନ କରିବାକୁ କମ୍ପାନୀ ନିକଟରେ କହିଥିଲା। ଏଭଳି ସ୍ଥିତିରେ କେନ୍ଦ୍ର ଇଲେକ୍‌ଟ୍ରୋନିକ୍ସ ଏବଂ ସୂଚନା ପ୍ରଯୁକ୍ତି ମନ୍ତ୍ରଣାଳୟ କଡ଼ା ଆଭିମୁଖ୍ୟ ଗ୍ରହଣ କରିଥିବା ଜଣାପଡ଼ିଛି। ନୂଆ ପ୍ରିଭେସି ନୀତି ପ୍ରତ୍ୟାହାର କରିବା ଲାଗି ସରକାର ମଙ୍ଗଳବାର ହ୍ୱାଟ୍ସଆପ୍‌କୁ ନିର୍ଦ୍ଦେଶ ଦେଇଥିବା ପ୍ରକ୍ରିୟା ସହ ଜଡ଼ିତ ଜଣେ ଅଧିକାରୀ କହିଛନ୍ତି।

ପ୍ରିଭେସି ନୀତିରେ ପରିବର୍ତ୍ତନ ଏବଂ ଏହାକୁ ଯେଉଁଭଳି ଭାବେ କାର୍ଯ୍ୟକାରୀ କରାଯାଇଛି ତାକୁ ନେଇ ମନ୍ତ୍ରଣାଳୟ ଅସନ୍ତୋଷ ବ୍ୟକ୍ତ କରିଥିବା କୁହାଯାଇଛି। ସୂଚନାର ଗୋପନୀୟତା, ଡାଟା ସୁରକ୍ଷା, ୟୁଜରଙ୍କ ପସନ୍ଦ ଏବଂ ଭାରତୀୟ ନାଗରିକଙ୍କ ସ୍ୱାର୍ଥକୁ ଏହା କ୍ଷତି ପହଞ୍ଚାଉଥିବା ନାମ ଗୋପନ ରଖି ଏହି ସରକାରୀ ଅଧିକାରୀ ଜଣକ କହିଛନ୍ତି। ତେବେ ସରକାର ଏ ସଂକ୍ରାନ୍ତରେ ହ୍ୱାଟ୍ସଆପ୍‌କୁ ଏକ ନୋଟିସ ପଠାଇଛନ୍ତି। ୭ ଦିନ ମଧ୍ୟରେ ଉତ୍ତର ରଖିବାକୁ କୁହାଯାଇଛି। କମ୍ପାନୀ ଯଦି ଏହି ଅବଧିରେ ସନ୍ତୋଷଜନକ ଉତ୍ତର ନ ଦେଇପାରେ ☞ପୃଷ୍ଠା-୪

ଆମେରିକା ପ୍ରତିନିଧି ସଭାର ସ୍ପିକର ନାନ୍ସୀ ପେଲୋସି ଚାଇନାରେ ହେବାକୁ ଥିବା ୨୦୨୨ ୱିଣ୍ଟର ଅଲମ୍ପିକ୍‌କୁ ରାଜନୈତିକ ସ୍ତରରେ ବଏକଟ୍ କରାଯିବାକୁ ଆମେରିକା ସମେତ ବିଶ୍ୱସ୍ତରୀୟ ନେତାଙ୍କୁ ଆହ୍ୱାନ ଦେଇଛନ୍ତି। ମାନବାଧିକାର ଉଲ୍ଲଂଘନ କରୁଥିବା ଚାଇନାର ଏହି କାର୍ଯ୍ୟକ୍ରମରେ ଅଂଶଗ୍ରହଣ କରୁଥିବା ବିଶ୍ୱ ନେତାମାନେ ସେମାନଙ୍କର ନୈତିକ ଅଧିକାର ହରାଇବେ ବୋଲି ସେ କହିଛନ୍ତି।

ସଂକ୍ଷେପରେ

ନେପାଳରେ ଭୂକମ୍ପ: ବହୁ ଘର କ୍ଷତିଗ୍ରସ୍ତ

କାଠମାଣ୍ଡୁ, ୧୯।୫: ନେପାଳର କେନ୍ଦ୍ରୀୟ ଲମଜୁଙ୍ଗ୍ ଜିଲାରେ ବୁଧବାର ଭୂକମ୍ପ ଅନୁଭୂତ ହୋଇଛି। ରିକ୍ଟର ସ୍କେଲ୍‌ରେ ଏହାର ତୀବ୍ରତା ୫.୮ ଥିଲା। ଏଥିରେ ୬ ଜଣ ଆହତ ହୋଇଥିବାବେଳେ ଅନେକ ଘର ଭାଙ୍ଗିରୁଜି ଯାଇଛି। ସକାଳ ୫ଟା ୪୨ରେ ପ୍ରଥମେ ଭୂକମ୍ପ ହୋଇଥିଲାବେଳେ ପରେ ଆଉ ଦୁଇଥର ବଡ଼ କମ୍ପନ ଓ ପ୍ରାୟ ୨୦ ଥର ମୃଦୁ କମ୍ପନ ଅନୁଭୂତ ହୋଇଥିଲା। ଭଗ୍ନାବଶେଷ ତଳେ ପୋତିହୋଇପଡ଼ିଥିବା ଜଣେ ମହିଳାଙ୍କୁ ଉଦ୍ଧାର କରାଯାଇଛି। ୨୦୧୫ ଗୋର୍ଖା ଭୂକମ୍ପର ଏହା ପଶ୍ଚାତ୍ କମ୍ପନ ବୋଲି କୁହାଯାଉଛି। ୨୦୧୫ ଏପ୍ରିଲରେ ୭.୮ ତୀବ୍ରତାର ଭୂକମ୍ପ ହୋଇଥିଲା, ଯେଉଁଥିରେ ପ୍ରାୟ ୯,୦୦୦ ଲୋକ ପ୍ରାଣ ହରାଇଥିଲେ ଓ ୮ ଲକ୍ଷ ଘର ଭାଙ୍ଗିଥିଲା।

ତଉକ୍‌ତାଏରେ ବୋଟ୍ ବୁଡ଼ି ୨୨ ମୃତ, ୬୫ ନିଖୋଜ

ମୁମ୍ବାଇ, ୧୯।୫: ସାମୁଦ୍ରିକ ଝଡ଼ ତଉକ୍‌ତାଏରେ ମୁମ୍ବାଇ ଉପକୂଳରେ ପି-୩୦୫ ନାମକ ଏକ ବୋଟ୍ ବୁଡ଼ିଯାଇଥିଲା। ମୁମ୍ବାଇ ଉପକୂଳରୁ ୩୫ ନଟିକାଲ ମାଇଲ୍ ଦୂରରେ ବୁଡ଼ିଥିବା ଉକ୍ତ ବୋଟରୁ ୨୨ ମୃତଦେହକୁ ନୌସେନା ପୋତାଶ୍ରୟକୁ ଫେରାଇ ଆଣିଥିବାବେଳେ ଅନ୍ୟ ୬୫ ଜଣଙ୍କର ପତ୍ତା ମିଳୁନାହିଁ। ଦୁଇଦିନରେ ନୌସେନା ମୋଟ ୧୮୬ ଜଣଙ୍କୁ ଉଦ୍ଧାର କରିଛି। ଉକ୍ତ ବୋଟ୍‌ରେ ୨୭୩ ଜଣ ଏବଂ ଅନ୍ୟ ଏକ ଛୋଟ ବୋଟ୍‌ରେ ୨ ଜଣ ସମୁଦ୍ର ମଧ୍ୟକୁ ଯାଇଥିଲେ। ତଲାସି ଓ ଉଦ୍ଧାର କାର୍ଯ୍ୟ ଜାରି ରହିଥିବା ନୌସେନାର ଜଣେ ଅଧିକାରୀ କହିଛନ୍ତି।

ହସ୍ପିଟାଲରେ ଗଣବଳାତ୍କାରର ଶିକାର ହୋଇଥିବା କରୋନା ରୋଗୀଙ୍କ ମୃତ୍ୟୁ

ପାଟନା, ୧୯।୫(ଆଇଏଏନ୍‌ଏସ୍): ବିହାର ରାଜଧାନୀ ପାଟନାର ଏକ ଘରୋଇ ହସ୍ପିଟାଲରେ ୩ କର୍ମଚାରୀଙ୍କ ଦ୍ୱାରା ଗଣବଳାତ୍କାରର ଶିକାର ହୋଇଥିବା ୪୫ ବର୍ଷୀୟା କରୋନା ରୋଗୀଙ୍କର ବୁଧବାର ମୃତ୍ୟୁ ଘଟିଛି। ଗତ ୧୭ ତାରିଖରେ ଉକ୍ତ ମହିଳା ହସ୍ପିଟାଲରେ ଭର୍ତ୍ତି ହୋଇଥିଲେ। ତାଙ୍କର କରୋନା ଲକ୍ଷଣ ଥିଲେ ମଧ୍ୟ ସ୍ୱାସ୍ଥ୍ୟାବସ୍ଥା ଭଲ ଥିଲା ଓ ସେ ଚାଲି ଚାଲି ହସ୍ପିଟାଲ ଯାଇଥିଲେ ବୋଲି ତାଙ୍କ ଝିଅ କହିଛନ୍ତି। ସେହିଦିନ ହସ୍ପିଟାଲ ପରିସରରେ ୩ ଜଣ କର୍ମଚାରୀ ମହିଳାଙ୍କୁ ଗଣବଳାତ୍କାର କରିଥିଲେ। ଫଳରେ ତାଙ୍କ ସ୍ୱାସ୍ଥ୍ୟାବସ୍ଥା ଖରାପ ହୋଇଯାଇଥିଲା। ଏ ସମ୍ପର୍କରେ ଝିଅ ଜନ ଅଧିକାର ପାର୍ଟିର ମହିଳା ଶାଖାକୁ ଜଣାଇଥିଲେ। ହସ୍ପିଟାଲ କର୍ତ୍ତୃପକ୍ଷ ମହିଳାଙ୍କୁ ଭେଣ୍ଟିଲେଟରକୁ ନେବା ସହ ଏକ ଫର୍ମରେ ଦସ୍ତଖତ ନେଇଥିଲେ। ତେବେ ଡାକ୍ତରମାନେ ମହିଳାଙ୍କ ବେକରେ ଏକ ନଳୀ ଲଗାଇଥିବାରୁ ସେତେବେଳେ ସେ ପୋଲିସକୁ ବୟାନ ଦେଇପାରି ନଥିଲେ। ପୀଡ଼ିତାଙ୍କ ଝିଅ ଥାନାରେ ଏତଲା ଦେଇଥିଲେ ମଧ୍ୟ ସେଥିରେ ଅଭିଯୁକ୍ତମାନଙ୍କ ନାଁ ନ ଥିବା ପାଟନା ପୋଲିସ କହିଛି। କରୋନାରେ ମୃତ୍ୟୁ ଘଟିଥିବା ହସ୍ପିଟାଲ କହିଥିବାବେଳେ ପୋଲିସ ଏହାର ତଦନ୍ତ ଜାରି ରଖିଛି।

ଶୈଳଜାଙ୍କ ସ୍ଥାନ ନେବେ ବୀଣା

କେରଳ ମୁଖ୍ୟମନ୍ତ୍ରୀ ପିନାରାୟୀ ବିଜୟନ୍‌ଙ୍କ କ୍ୟାବିନେଟ୍‌ରେ ମଙ୍ଗଳବାର ସାମିଲ ହୋଇଥିବା କମ୍ୟୁନିଷ୍ଟ ପାର୍ଟିର ବିଧାୟକ ବୀଣା ଜର୍ଜ ସ୍ୱାସ୍ଥ୍ୟମନ୍ତ୍ରୀ ହୋଇପାରନ୍ତି। ବିଦାୟୀ ସ୍ୱାସ୍ଥ୍ୟମନ୍ତ୍ରୀ କେ. କେ. ଶୈଳଜାଙ୍କ ସ୍ଥାନରେ ବୀଣାଙ୍କୁ ଦାୟିତ୍ୱ ଦିଆଯାଇପାରେ। ସାମ୍ବାଦିକତାରୁ ରାଜନୀତିକୁ ଆସି ମନ୍ତ୍ରୀ ହେବାରେ ୪୫ ବର୍ଷୀୟା ବୀଣା କେରଳ ବିଧାନସଭାରେ ପ୍ରଥମ ମହିଳା ହେବେ। ବିଭିନ୍ନ ମାଲୟାଲମ ଚ୍ୟାନେଲରେ ନ୍ୟୁଜ୍ ଉପସ୍ଥାପିକା ଭାବେ କାମ କରିଥିବା ବୀଣା ୨୦୧୬ରେ ଅରଣମୁଲା ବିଧାନସଭା ଆସନରୁ ବିଜୟୀ ହୋଇଥିଲେ। ୫ ବର୍ଷ ପରେ ବି ସେ ସେହି ଆସନରୁ ପୁନଃ ବିଜୟ ଲାଭ କରିଛନ୍ତି।

୪ରେ 'ଦି ଫ୍ୟାମିଲି ମ୍ୟାନ-୨'

ଦୀର୍ଘ ପ୍ରତୀକ୍ଷା ପରେ ଆମାଜନ୍ ପ୍ରାଇମ୍ ଭିଡିଓରେ ବୁଧବାର ରିଲିଜ୍ ହୋଇଛି 'ଦି ଫ୍ୟାମିଲି ମ୍ୟାନ୍-୨'ର ଟ୍ରେଲର। ଏଥିରେ ମନୋଜ ବାଜପେୟୀଙ୍କୁ ତାଙ୍କ ନିଆରା ଅନ୍ଦାଜରେ ଦେଖିବାକୁ ମିଳିଥିବାବେଳେ ତେଲୁଗୁ ଷ୍ଟାର ସାମନ୍ଥା ଅକ୍କିନେନି ହିନ୍ଦୀ ଡିଜିଟାଲ ଡେବ୍ୟୁ କରିଛନ୍ତି। ଜୁନ ୪ରେ ଏହି ୱେବ ସିରିଜ ରିଲିଜ ହେବ। ଟ୍ରେଲରରେ ଫ୍ୟାମିଲି ମ୍ୟାନ୍ ଶ୍ରୀକାନ୍ତ ତିୱାରୀ (ମନୋଜ ବାଜପେୟୀ) ଫେରିଥିବା ଦେଖିବାକୁ ମିଳିଛି। ଏଥର ଅଧିକ ଶକ୍ତିଶାଳୀ ଶତ୍ରୁ ରାଜି (ସାମନ୍ଥା)ଙ୍କୁ ସେ ସାମ୍ନା କରିବେ। ମଧ୍ୟମ ବର୍ଗ ପାରିବାରିକ ମଣିଷ ସହ ବିଶ୍ୱସ୍ତରୀୟ ଗୁପ୍ତଚର ଭୂମିକାରେ ମନୋଜ ବାଜପେୟୀଙ୍କ ଡବଲ ରୋଲ ରହିଛି। ଏଥିରେ ସାମନ୍ଥାଙ୍କ ଜବରଦସ୍ତ ଆକ୍ସନ ସିନ୍ ଦେଖିବାକୁ ମିଳିଛି। ସିରିଜକୁ ୯ଟି ଭାଗରେ ରଖାଯାଇଛି।

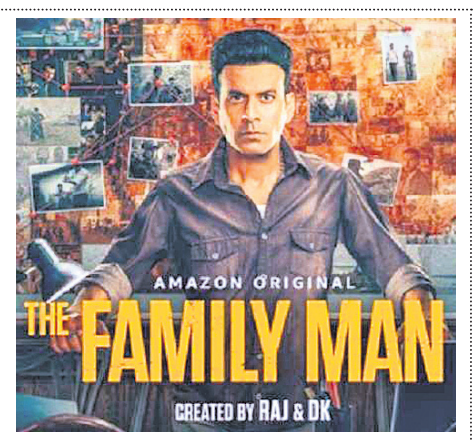

ଯେତେ ଢାଙ୍କିଲେ ବି ଲୁଚୁନାହିଁ

- ଭାକ୍ସିନ ଯୋଗାଣ କମୁଥିବାରୁ ବଢ଼ୁଛି ମୃତ୍ୟୁ: ରାହୁଲ
- ସୁପ୍ରିମକୋର୍ଟ କାଠଗଡ଼ାରେ ପିଏମ୍-କେୟାର୍ସ ଫଣ୍ଡ

ନୂଆଦିଲ୍ଲୀ, ୧୯।୫

ଭାରତରେ କୋଭିଡ୍ ମୃତ୍ୟୁସଂଖ୍ୟା ଲୁଚାଯାଉଥିବା ନେଇ କେବଳ ଦେଶରେ ନୁହେଁ, ବରଂ ବିଦେଶରେ ମଧ୍ୟ ଚର୍ଚ୍ଚା ହେଲାଣି। ଏହାକୁ ନେଇ ବିଭିନ୍ନ ମହଲରେ ଉଦ୍‌ବେଗ ପ୍ରକାଶ ପାଇବାରେ ଲାଗିଛି। ଘାତକ ଭାଇରସ୍‌ର ଦ୍ୱିତୀୟ ଲହର ସୋମବାର ୪,୩୨୯ ସଂକ୍ରମିତଙ୍କ ଜୀବନ ନେଇଥିବାବେଳେ ମଙ୍ଗଳବାର ଦିନକ ମଧ୍ୟରେ ୪,୫୨୯ ଜଣଙ୍କ ମୃତ୍ୟୁ ଘଟିଛି। ଏହାକୁ ମିଶାଇ ଦେଶରେ ମୋଟ ମୃତକଙ୍କ ସଂଖ୍ୟା ୨,୮୩,୨୪୮ରେ ପହଞ୍ଚିଥିବା କେନ୍ଦ୍ର ସରକାରଙ୍କ ପକ୍ଷରୁ କୁହାଯାଇଛି। କରୋନାରେ ଆକ୍ରାନ୍ତ ହୋଇ ପ୍ରାଣ ହରାଉଥିବା ଲୋକଙ୍କ ପ୍ରକୃତ ସଂଖ୍ୟା ସରକାରୀ ହିସାବଠାରୁ ଢେର ଅଧିକ ବୋଲି ବିଶେଷଜ୍ଞମାନେ ମତ ଦେଉଛନ୍ତି। ବିଶେଷକରି ଭାଜପା ଶାସିତ ରାଜ୍ୟଗୁଡ଼ିକରେ ମୃତ୍ୟୁସଂଖ୍ୟା ଲୁଚାଯାଉଥିବା ଅଭିଯୋଗ ହେଉଛି।

ସେପଟେ କ୍ରମବର୍ଦ୍ଧିଷ୍ଣୁ ମୃତ୍ୟୁ ସଂଖ୍ୟାକୁ ଦେଖି କଂଗ୍ରେସ ନେତା ରାହୁଲ ଗାନ୍ଧୀ କହିଛନ୍ତି, ଭାକ୍ସିନ ଯୋଗାଣ କମୁଥିବାବେଳେ ମୃତ୍ୟୁସଂଖ୍ୟା ବଢ଼ି ବଢ଼ି ଚାଲିଛି। କେନ୍ଦ୍ର ସରକାର ଲୋକଙ୍କ ଧ୍ୟାନ ହଟାଇବାକୁ ଉଦ୍ୟମ କରୁଛନ୍ତି। ହୋହଲ୍ଲା କରି ସତ ଲୁଚାଇବା ଓ ଅସତ୍ୟ ପ୍ରଚାର କରିବା ସରକାରଙ୍କ ନୀତି ବୋଲି ରାହୁଲ ହିନ୍ଦୀରେ ଟୁଇଟ୍ କରିଛନ୍ତି। ଇତିମଧ୍ୟରେ କୋଭିଡ୍-୧୯ ରିଲିଫ୍‌ରେ କ'ଣ ଅଗ୍ରଗତି ହୋଇଛି, ମଞ୍ଜୁର ହୋଇଥିବା ପ୍ରକଳ୍ପଗୁଡ଼ିକର ବର୍ତ୍ତମାନ ଅବସ୍ଥା ଏବଂ ଏସବୁ ପାଇଁ ପ୍ରଧାନମନ୍ତ୍ରୀ ନରେନ୍ଦ୍ର ମୋଦିଙ୍କ ଦ୍ୱାରା ଗଠିତ ପ୍ରାଇମ୍ ମିନିଷ୍ଟର୍ସ ସିଟିଜେନ ଆସିଷ୍ଟାନ୍ସ ଆଣ୍ଡ ରିଲିଫ୍ ଇନ୍ ଏମର୍ଜେନ୍ସି ସିଚୁଏଶନ୍ସ (ପିଏମ୍-କେୟାର୍ସ) ଫଣ୍ଡରୁ ଆବଣ୍ଟିତ ଅର୍ଥର ପରିମାଣ କେତେ ତାହା ଜାଣିବା ପାଇଁ ଦେଶରେ ଲୋକଙ୍କ ମଧ୍ୟରେ ଉତ୍କଣ୍ଠା ବଢ଼ିବାରେ ଲାଗିଛି। ଏସବୁ ପ୍ରଶ୍ନର ଉତ୍ତର ଦାବି କରି ସମ୍ପୂର୍ଣ୍ଣ ବିବରଣୀ ପ୍ରଦାନ ନିମନ୍ତେ ପ୍ରଧାନମନ୍ତ୍ରୀଙ୍କ କାର୍ଯ୍ୟାଳୟକୁ ନିର୍ଦ୍ଦେଶ ଦେବା ଲାଗି ନୂଆଦିଲ୍ଲୀର ସାମାଜିକ କର୍ମୀ ସାକେତ ଗୋଖଲେ ସୁପ୍ରିମକୋର୍ଟରେ ପିଟିଶନ ଦାଖଲ କରିଛନ୍ତି। କୋଭିଡ୍-୧୯ ପ୍ରସଙ୍ଗରେ ସର୍ବୋଚ୍ଚ ଅଦାଲତ ନିଜ ଆଡୁ ମାମଲା ରୁଜୁ କରିବା ସହ ପିଏମ୍-କେୟାର୍ସ ପାଣ୍ଠିକୁ ପକ୍ଷଭୁକ୍ତ କରିବା ପାଇଁ ଇଣ୍ଟରଭେନ୍‌ସନ୍ ପିଟିଶନରେ ନିବେଦନ କରିଛନ୍ତି ଏହି ପୂର୍ବତନ ଖବରଦାତା।

ପଞ୍ଜାବର ପଟିଆଲାସ୍ଥିତ ଏକ ଟିକାଦାନ କେନ୍ଦ୍ରରେ ଜଣେ ଝିଅ ଭାକ୍ସିନ ନେଉଛନ୍ତି।

ଆମକୁ କାମରେ ଲଗାଅ

ନୂଆଦିଲ୍ଲୀ, ୧୯।୫

ରୁଷିଆ, ଚାଇନା ଏବଂ ୟୁକ୍ରେନ୍‌ରେ ମେଡିକାଲ ଡିଗ୍ରୀ ହାସଲ କରିଥିବା ପ୍ରାୟ ୯୦,୦୦୦ ଭାରତୀୟ ଡାକ୍ତର ସ୍ଥାନୀୟ ଲାଇସେନ୍ସ ଅପେକ୍ଷାରେ ବସି ରହିଥିବାବେଳେ କରୋନାରେ ଚିକିତ୍ସାରେ ସେମାନଙ୍କୁ ନିଯୁକ୍ତ କରିବା ଲାଗି ଭାରତ ସରକାରଙ୍କୁ ଅନୁରୋଧ କରିଛନ୍ତି। ମହାମାରୀ ଦ୍ୱାରା ଭାରତ ସର୍ବାଧିକ କ୍ଷତିଗ୍ରସ୍ତ ହୋଇଛି। ଏଠାରେ ଦୈନିକ ଲକ୍ଷ ଲକ୍ଷ ଲୋକ କରୋନା ସଂକ୍ରମିତ ହେବା ସହ ୪ ହଜାରରୁ ଊର୍ଦ୍ଧ୍ୱ ଲୋକଙ୍କ ଜୀବନ ଯାଉଛି। ବାଂଲାଦେଶ, ଫିଲିପାଇନ୍ସ, ନେପାଳ ଓ କିର୍‌ଗିଜସ୍ତାନରେ ମେଡିକାଲ ଶିକ୍ଷାପ୍ରାପ୍ତ କରିଥିବା ଛାତ୍ରୀଛାତ୍ର ଭାରତରେ କାମ କରିବା ପାଇଁ ଅନୁମତି ପାଇବା ପୂର୍ବରୁ ସ୍ଥାନୀୟ ପରୀକ୍ଷାରେ ଉତ୍ତୀର୍ଣ୍ଣ ହୋଇସାରିଛନ୍ତି। ଅଧିକାଂଶ ପରୀକ୍ଷାରେ ପାସ୍ କରିଥିବାବେଳେ ଲାଇସେନ୍ସ ଅପେକ୍ଷାରେ ରହିଛନ୍ତି। ଅନ୍ୟମାନେ ଆସନ୍ତା ମାସରେ ହେବାକୁ ଥିବା ପରୀକ୍ଷାରେ ଭାଗନେବେ। ବିଦେଶୀ ଛାତ୍ରୀଛାତ୍ରଙ୍କୁ ଅସ୍ତ୍ରୋପଚାର ପାଇଁ ଅନୁମତି ଦେବାକୁ ଆମେ କହୁନାହୁଁ, ମହାମାରୀ ସମୟରେ ସେମାନଙ୍କୁ ଆଗଧାଡ଼ିର କର୍ମଚାରୀ ଭାବେ କାର୍ଯ୍ୟ କରିବା ଲାଗି ଅନୁମତି ମିଳୁବୋଲି ଅଲ୍ ଇଣ୍ଡିଆ ଫରେନ୍ ମେଡିକାଲ ଗ୍ରାଜୁଏଟ୍ ଆସୋସିଏଶନର ସଭାପତି ନଜିରୁଲ୍ ଅମିନ୍ କହିଛନ୍ତି।

ବିଦେଶରେ ଶିକ୍ଷାପ୍ରାପ୍ତ ୯୦ ହଜାର ଭାରତୀୟ ଡାକ୍ତରଙ୍କ ନିବେଦନ

ଦ୍ୱିତୀୟ ଲହରରେ ସଂକ୍ରମଣ ବଢୁଥିବାରୁ ଆଗାମୀ ଦିନରେ କ୍ରିଟିକାଲ କେୟାର ୟୁନିଟ୍‌ଗୁଡ଼ିକରେ ମେଡିକାଲ ଷ୍ଟାଫ୍ ଅଭାବ ପଡ଼ିବ ବୋଲି ସ୍ୱାସ୍ଥ୍ୟ ବିଶେଷଜ୍ଞମାନେ ସତର୍କ କରାଇଦେଇଛନ୍ତି। ଚିକିତ୍ସା ଓ ଯତ୍ନ ନେବା ପାଇଁ ଡାକ୍ତର ଓ ନର୍ସ ନ ଥିବାରୁ ଗତ କିଛି ସପ୍ତାହ ମଧ୍ୟରେ ଆଇସିୟୁରେ ଅନେକ ରୋଗୀଙ୍କ ମୃତ୍ୟୁ ଘଟିଲାଣି। ଆଗକୁ ଏଭଳି ଘଟଣା ଜାରି ରହିବ ବୋଲି ବିଶିଷ୍ଟ କାର୍ଡିଓଲୋଜିଷ୍ଟ ଡ. ଦେବୀ ସେଟ୍ଟୀ କହିଛନ୍ତି। କାମ ଚାପ ବଢୁଥିବାରୁ ଗୁଜରାଟର ନର୍ସ ଓ ପାରାମେଡିକ୍ କର୍ମଚାରୀମାନେ ବେତନ ବୃଦ୍ଧି ଓ ବୀମା ଦାବିରେ ଧର୍ମଘଟ କରିଥିଲେ। ବିଦେଶରେ ଡାକ୍ତରୀ ପାଠପଢ଼ା ଶେଷ କରି ହଜାର ହଜାର ଗ୍ରାଜୁଏଟ୍ ବେକାର ବସିଥିବାରୁ ସେମାନଙ୍କୁ କାର୍ଯ୍ୟରେ ସାମିଲ କରିବା ଲାଗି ସରକାରଙ୍କୁ ଅନୁରୋଧ କରିଛନ୍ତି। ତେବେ ସେମାନେ ଭାରତରେ ଶିକ୍ଷାଲାଭ କରି ନ ଥିବାରୁ ଏଠାରେ ପରୀକ୍ଷାରେ ଉତ୍ତୀର୍ଣ୍ଣ ହେବା ଜରୁରୀ ବୋଲି ଜାତୀୟ ଶିକ୍ଷା ବୋର୍ଡ (ଏନ୍‌ବିଇ)ର ଅଧିକାରୀମାନେ କହିଛନ୍ତି। ସ୍ୱାସ୍ଥ୍ୟ ମନ୍ତ୍ରଣାଳୟ ପକ୍ଷରୁ କୌଣସି ପ୍ରତିକ୍ରିୟା ଦିଆଯାଇନାହିଁ।

'କେନ୍ଦ୍ରକୁ କେବଳ ଭାବମୂର୍ତ୍ତି ଚିନ୍ତା'

ଏସବୁ ଭିତରେ ଦିଲ୍ଲୀ ମୁଖ୍ୟମନ୍ତ୍ରୀ ଅରବିନ୍ଦ କେଜ୍‌ରିୱାଲଙ୍କ ଟୁଇଟ୍‌କୁ ନେଇ ବିବାଦୀୟ ସ୍ଥିତି ସୃଷ୍ଟି ହୋଇଛି। କୋଭିଡ୍-୧୯ର ସିଙ୍ଗାପୁର ଭାରିଆଣ୍ଟ ଭାରତକୁ ତୃତୀୟ ଲହର ଆଣିପାରେ। ଏହା ଶିଶୁମାନଙ୍କ ପାଇଁ ବିପଜ୍ଜନକ ହୋଇପାରେ ବୋଲି କେଜ୍‌ରିୱାଲ ମଙ୍ଗଳବାର ଆଶଙ୍କା ବ୍ୟକ୍ତି କରିଥିଲେ। ଏହାସହ ସିଙ୍ଗାପୁର ସହ ବିମାନ ଚଳାଚଳ ବନ୍ଦ କରିବା ଏବଂ ଶିଶୁଙ୍କୁ ଭାକ୍ସିନ ଦେବା ବିକଳ୍ପ ଉପରେ କେନ୍ଦ୍ର ସରକାର ଗୁରୁତ୍ୱ ଦିଅନ୍ତୁ ବୋଲି କେଜ୍‌ରିୱାଲ ଦାବି କରିଥିଲେ। ଏନେଇ ସିଙ୍ଗାପୁର ବହିର୍ବ୍ୟାପାର ମନ୍ତ୍ରଣାଳୟ ସେଠାରେ ଥିବା ଭାରତୀୟ ଉଚ୍ଚାୟୁକ୍ତଙ୍କ ନିକଟରେ ଆପତ୍ତି ଉଠାଇଛି। ସିଙ୍ଗାପୁର ବହିର୍ବ୍ୟାପାର ମନ୍ତ୍ରୀ ଭିଭିଆନ୍ ବାଲାକ୍ରିଷ୍ଣନ୍ କହିଛନ୍ତି, କେଜ୍‌ରିୱାଲଙ୍କ ମନ୍ତବ୍ୟରେ ସତ୍ୟତା ନାହିଁ। ସିଙ୍ଗାପୁର ଭାରିଆଣ୍ଟ ନାମରେ କିଛି ନାହିଁ। ରାଜନେତାମାନେ ତଥ୍ୟ ଆଧାରରେ କଥା କହିବା ଉଚିତ। ତେବେ ସବୁଠୁ ବିସ୍ମିତ କରିଛି ଭାରତର ବହିର୍ବ୍ୟାପାର ମନ୍ତ୍ରୀ ଏସ୍. ଜୟଶଙ୍କରଙ୍କ ପ୍ରତିକ୍ରିୟା। ଜୟଶଙ୍କର ଟୁଇଟ୍ କରି ଲେଖିଛନ୍ତି, ଦିଲ୍ଲୀ ମୁଖ୍ୟମନ୍ତ୍ରୀ ଭାରତ ପାଇଁ ସତ କହୁନାହାନ୍ତି। ତାଙ୍କ ଦାୟିତ୍ୱହୀନ ମନ୍ତବ୍ୟ ସିଙ୍ଗାପୁର ସହ ଭାରତର ଦୀର୍ଘଦିନର ସୁସମ୍ପର୍କକୁ ବିଗାଡ଼ିଦେଇଛି। ଏହାର ଜବାବରେ ଦିଲ୍ଲୀ ଉପମୁଖ୍ୟମନ୍ତ୍ରୀ ମନୀଷ ସିସୋଡିଆ ଟୁଇଟ୍ କରିଛନ୍ତି, କେନ୍ଦ୍ର ସରକାର ଓ ଭାଜପା କେବଳ ନିଜ ଭାବମୂର୍ତ୍ତିକୁ ନେଇ ଚିନ୍ତିତ। କିନ୍ତୁ ଆମେ ଆମ ପିଲାଙ୍କ ପାଇଁ ଚିନ୍ତିତ। ଆମ ବହିର୍ବ୍ୟାପାର ମନ୍ତ୍ରଣାଳୟ କେଜ୍‌ରିୱାଲଙ୍କ ମନ୍ତବ୍ୟକୁ ନେଇ ଯେତେ ପ୍ରତିକ୍ରିୟା ପ୍ରକାଶରେ ଯେତିକି ସକ୍ରିୟତା ଦେଖାଇଛି, ବିଶ୍ୱର ଅନ୍ୟ ଦେଶଗୁଡ଼ିକରୁ ଭାକ୍ସିନ ଆଣିବାରେ ସେତିକି ତତ୍ପରତା ପ୍ରକାଶ କରିଥିଲେ ଆଜି ଭାରତରେ ବଡ଼ଙ୍କ ସହ ପିଲାମାନଙ୍କୁ ମଧ୍ୟ ଭାକ୍ସିନ ଦିଆଯାଇ ସାରନ୍ତାଣି ବୋଲି ସିସୋଡିଆ କହିଛନ୍ତି। ଭାଜପା ଏହି ପ୍ରସଙ୍ଗରେ ନିମ୍ନସ୍ତରର ରାଜନୀତି କରୁଥିବା ସେ ଅଭିଯୋଗ ଆଣିଛନ୍ତି।

ଦିଲ୍ଲୀ ଉପମୁଖ୍ୟମନ୍ତ୍ରୀ ମନୀଷ ସିସୋଡିଆ

'ନିର୍ବାଚନ ଦାୟିତ୍ୱରେ ଥିବା ମାତ୍ର ୩ ଶିକ୍ଷକ କୋଭିଡ୍‌ରେ ମରିଛନ୍ତି'

ଲକ୍ଷ୍ନୌ, ୧୯।୫: ନିକଟରେ ଉତ୍ତରପ୍ରଦେଶରେ ପଞ୍ଚାୟତ ନିର୍ବାଚନ ଅନୁଷ୍ଠିତ ହୋଇଥିଲା। ଏହି ନିର୍ବାଚନ ଦାୟିତ୍ୱରେ ନିୟୋଜିତ ଥିବା ୧,୬୦୦ ଶିକ୍ଷକ କୋଭିଡ୍‌ରେ ପ୍ରାଣ ହରାଇଥିବା ପ୍ରାଥମିକ ଶିକ୍ଷକ ସଂଘ ଦାବି କରିଥିଲା। ଏହାକୁ ଯୋଗୀ ସରକାର ଖଣ୍ଡନ କରି ଜୀବନ ଯାଇଥିବା ଶିକ୍ଷକଙ୍କ ସଂଖ୍ୟା ମାତ୍ର ୩ ବୋଲି କହିଛନ୍ତି। ୟୁପିର ମୌଳିକ ଶିକ୍ଷା ବିଭାଗ ଅନୁସଚିବ ସତ୍ୟ ପ୍ରକାଶ କହିଛନ୍ତି, ଜିଲାପାଳମାନେ ରାଜ୍ୟ ନିର୍ବାଚନ କମିଶନଙ୍କ ନିକଟରେ ଏକ ତାଲିକା ଦେଇଛନ୍ତି। ଏଥିରେ ନିର୍ବାଚନ ଦାୟିତ୍ୱରେ ଥାଇ ମାତ୍ର ୩ ଜଣ ଶିକ୍ଷକଙ୍କ ମୃତ୍ୟୁ ଘଟିଥିବା କୁହାଯାଇଛି। ବିଭ୍ରାନ୍ତ ସୃଷ୍ଟିକାରୀ ରିପୋର୍ଟଗୁଡ଼ିକ ସତ୍ୟ ଉପରେ ଆଧାରିତ ନୁହେଁ ବୋଲି ସତ୍ୟ ପ୍ରକାଶ ଏକ ବିବୃତିରେ ଜଣାଇଛନ୍ତି।

କରୋନାରେ ହାରିଗଲେ ପୂର୍ବତନ ଏନ୍‌ଏସ୍‌ଜି ମୁଖ୍ୟ

ନୂଆଦିଲ୍ଲୀ, ୧୯।୫: ଏନ୍‌ଏସ୍‌ଜିର ପୂର୍ବତନ ମୁଖ୍ୟ ଜେ.କେ. ଦତ୍ତଙ୍କର ବୁଧବାର କରୋନାରେ ମୃତ୍ୟୁ ଘଟିଛି। ସେ ମେଦାନ୍ତ ହସ୍ପିଟାଲରେ ଭର୍ତ୍ତି ହୋଇଥିଲେ। ୨୬/୧୧ ମୁମ୍ବାଇ ଆତଙ୍କବାଦୀ ଆକ୍ରମଣ ବେଳେ ଅପରେଶନ ବ୍ଲାକ୍ ଟର୍ନାଡୋର ନେତୃତ୍ୱ ନେଇଥିଲେ ଦତ୍ତ। ସବୁବେଳେ ସେ ଆଗରେ ନେତୃତ୍ୱ ନେଉଥିଲେ ବୋଲି ସିଆରପିଏଫ୍ ଏଡିଜି ଜୁଲଫିକର ହାସନ କହିଛନ୍ତି। ଦତ୍ତ ହେଉଛନ୍ତି ୧୯୭୧ ବ୍ୟାଚ ପଶ୍ଚିମବଙ୍ଗ କ୍ୟାଡର ଆଇପିଏସ୍ ଅଫିସର। ସେ ସିବିଆଇ ଏବଂ ସିଆଇଏସ୍‌ଏଫରେ ବିଭିନ୍ନ ପଦବୀରେ କାର୍ଯ୍ୟ କରିଥିଲେ। ସେ ପୋଲିସ ବୀରତା ମେଡାଲ, ଉଲ୍ଲେଖନୀୟ ସେବା ପାଇଁ ପୋଲିସ ମେଡାଲ ଏବଂ ରାଷ୍ଟ୍ରପତି ପୋଲିସ ମେଡାଲ ପାଇଥିଲେ।

ଜେ.କେ. ଦତ୍ତ

ମାମଲା ଚାଲୁଥିବାବେଳେ ବିକ୍ଷୋଭ ଠିକ୍ କି

ନୂଆଦିଲ୍ଲୀ, ୧୯।୫

ନାରଦ ଷ୍ଟିଙ୍ଗ୍ ଅପରେଶନ ମାମଲାରେ ଗିରଫ ହୋଇଥିବା ପଶ୍ଚିମବଙ୍ଗର ୨ ମନ୍ତ୍ରୀ, ଜଣେ ବିଧାୟକ ଓ ଜଣେ ପୂର୍ବତନ ମେୟରଙ୍କ ଜାମିନ ଆବେଦନ ଅଦାଲତଙ୍କ ବିଚାରାଧୀନ ଥିବାବେଳେ ରାସ୍ତାରେ ବିକ୍ଷୋଭ ପ୍ରଦର୍ଶନ କରିବା ଠିକ୍ କି ବୋଲି ବୁଧବାର କୋଲକାତା ହାଇକୋର୍ଟ ଟିଏମ୍‌ସି ନେତାମାନଙ୍କୁ ପ୍ରଶ୍ନ କରିଛନ୍ତି। କାର୍ଯ୍ୟକାରୀ ମୁଖ୍ୟ ବିଚାରପତି ରାଜେଶ ବିନ୍ଦାଲ ଏବଂ ଜଷ୍ଟିସ୍ ଅରିଜିତ୍ ବାନାର୍ଜୀଙ୍କୁ ନେଇ ଗଠିତ ଖଣ୍ଡପୀଠ ସିବିଆଇର ଆବେଦନ ଉପରେ ଶୁଣାଣି କରିଥିଲେ। ୩ ଟିଏମ୍‌ସି ନେତା ଓ ଜଣେ ପୂର୍ବତନ ନେତାଙ୍କୁ ସିବିଆଇ ସ୍ୱତନ୍ତ୍ର କୋର

କରୋନା ସଂକ୍ରମଣ ସ୍ଥିତି

	ଆକ୍ରାନ୍ତ	ମୃତ୍ୟୁ	ଆରୋଗ୍ୟ
ବିଶ୍ୱ	୧୬,୫୨,୯୩,୧୧୨	୩୪,୨୫,୫୧୦	୧୪,୪୩,୫୮,୫୭୦
ଭାରତ	୨,୫୭,୪୩,୨୪୧	୨,୮୬,୯୫୨	୨,୨୩,୩୩,୯୦୦
ଓଡ଼ିଶା	୬,୪୪,୪୦୧	୨୩୭୮(+୫୩)	୫,୪୬,୬୩୧

ବୁଧବାର ରାତି ୧୦ଟା ସୁଦ୍ଧା
(+ ଅନ୍ୟ ରୋଗରେ କରୋନା ଆକ୍ରାନ୍ତଙ୍କ ମୃତ୍ୟୁ)
ତଥ୍ୟ: https://www.worldometers.info/coronavirus/ଏବଂ ଓଡ଼ିଶା ସରକାର

ସଂକ୍ଷେପରେ

୨୦ରୁ ହାଇକୋର୍ଟ ଶଟ୍‌ଡାଉନ୍

କଟକ ଅଫିସ, ୧୯।୫: କରୋନା ସଂକ୍ରମଣ ବୃଦ୍ଧିକୁ ଦୃଷ୍ଟିରେ ରଖି ଆସନ୍ତା ୨୦ରୁ ୨୭ ତାରିଖ ପର୍ଯ୍ୟନ୍ତ ହାଇକୋର୍ଟ ସମ୍ପୂର୍ଣ୍ଣ ଶଟ୍‌ଡାଉନ୍ କରାଯାଇଛି । ଆସନ୍ତା ୨୮ ତାରିଖରୁ ପୁନର୍ବାର ରୋଷ୍ଟର କୋର୍ଟ କାର୍ଯ୍ୟକାରୀ ହେବ। ତେବେ ୨୦ରୁ ୨୭ ତାରିଖ ମଧ୍ୟରେ ରୋଷ୍ଟର କୋର୍ଟରେ ଥିବା ମାମଲାଗୁଡିକୁ ବାତିଲ କରାଯାଇଛି। ମେ' ୩୧, ଜୁନ୍ ୨ ଓ ୪ ତାରିଖରେ ଏହି ମାମଲାର ଶୁଣାଣି କରାଯିବ। ରେଜିଷ୍ଟ୍ରାର(ଜୁଡିସିଆଲ) ଓ ଡେପୁଟି ରେଜିଷ୍ଟ୍ରାର (ଜୁଡିସିଆଲ)ଙ୍କ ନିକଟରେ ଉପସ୍ଥିତ ହୋଇ ଜରୁରୀ ମାମଲାଗୁଡିକର ବିଚାର ପାଇଁ ଜଣାଇଲେ ବ୍ୟବସ୍ଥା କରାଯିବ। ତେବେ ଆସନ୍ତା ୨୦ରୁ ୨୭ ମଧ୍ୟରେ ଥିବା ଅତିଜରୁରୀ ମାମଲା ସମ୍ପର୍କରେ ଆବେଦନକାରୀ ରେଜିଷ୍ଟ୍ରାର(ଜୁଡିସିଆଲ)ଙ୍କୁ ପୂର୍ବାହ୍ନ ୧୧ରୁ ୧୨ଟା ମଧ୍ୟରେ ମେଲ୍(id:ohc.mentionmemos@gmail.com) ଯୋଗେ ଜଣାଇଲେ ତାହା ମୁଖ୍ୟ ବିଚାରପତିଙ୍କ ନିର୍ଦ୍ଦେଶାନୁସାରେ ବିଚାର ପାଇଁ ନିଆଯିବ ବୋଲି ରେଜିଷ୍ଟ୍ରାର (ଜୁଡିସିଆଲ)ଙ୍କ ପକ୍ଷରୁ ନିର୍ଦ୍ଦେଶାନାମା ଜାରି କରାଯାଇଛି।

ସ୍ୱାସ୍ଥ୍ୟକର୍ମୀଙ୍କ ପରିବାର ନେବେ ଟିକା

ଭୁବନେଶ୍ୱର, ୧୯।୫(ବ୍ୟୁରୋ): ରାଜ୍ୟକୁ କରୋନା ମୁକ୍ତ କରିବାକୁ ରାଜ୍ୟ ସରକାର ପ୍ରତିଦିନ ବିଭିନ୍ନ ପଦକ୍ଷେପ ନେବାରେ ଲାଗିଛନ୍ତି। ଏହି ପରିପ୍ରେକ୍ଷୀରେ ସ୍ୱାସ୍ଥ୍ୟକର୍ମୀଙ୍କ ପରିବାର ସଦସ୍ୟଙ୍କୁ କୋଭିଡ୍ ଟିକା ଦେବା ପାଇଁ ସରକାର ନିଷ୍ପତ୍ତି ନେଇଛନ୍ତି। ସ୍ୱାସ୍ଥ୍ୟକର୍ମୀମାନେ ସିଧାସଳଖ କରୋନା ରୋଗୀଙ୍କ ସଂସ୍ପର୍ଶରେ ଆସୁଥିବାରୁ ସେମାନଙ୍କ ପରିବାର ପ୍ରତି ସଂକ୍ରମଣ ଭୟ ଅଧିକ ରହୁଛି। ତେଣୁ ସ୍ୱାସ୍ଥ୍ୟକର୍ମୀଙ୍କ ପରିବାର ଲୋକଙ୍କୁ ନିଜ ଜିଲାରେ ଟିକା ଦେବା ପାଇଁ ନିଷ୍ପତ୍ତି ହୋଇଛି। ଏ ନେଇ ସ୍ୱାସ୍ଥ୍ୟ ବିଭାଗର ଅତିରିକ୍ତ ମୁଖ୍ୟ ଶାସନ ସଚିବ ପ୍ରଦୀପ ମହାପାତ୍ର ସମସ୍ତ ଜିଲାପାଳ, ମହାନଗର ନିଗମ କମିଶନର ଓ ଜିଲା ଚିକିତ୍ସାଧିକାରୀଙ୍କୁ ଚିଠି ଲେଖି ଅବଗତ କରାଇଛନ୍ତି। ସୂଚନାଯୋଗ୍ୟ, ରାଜ୍ୟରେ ଜାନୁୟାରୀ ୧୬ରୁ ଟିକାକରଣ ଆରମ୍ଭ ହୋଇଛି। ପ୍ରଥମ ପର୍ଯ୍ୟାୟରେ ସ୍ୱାସ୍ଥ୍ୟକର୍ମୀଙ୍କୁ ପ୍ରଥମେ ଟିକା ଦିଆଯାଇଥିଲା। ଏହା ମଧ୍ୟରେ ରାଜ୍ୟରେ ୯୫ ପ୍ରତିଶତ ସ୍ୱାସ୍ଥ୍ୟ କର୍ମୀ ଟିକା ନେଇ ସାରିଥିବା ଚିଠିରେ ଉଲ୍ଲେଖ ରହିଛି।

ବଜ୍ରପାତ ନେଲା ୨ ଜୀବନ

ଆମ୍ବ ଗୋଟାଇବା ବେଳେ ଅଘଟଣ

ବାଙ୍ଗିରିପୋଷି,୧୯।୫(ଡି.ଏନ.ଏ.): ମୟୂରଭଞ୍ଜ ଜିଲା ବାଙ୍ଗିରିପୋଷି ବ୍ଲକ ଅଧୀନ ମଶାଣିବିଲା ଗାଁରେ ବୁଧବାର ବଜ୍ରପାତରେ ଦୁଇ ଜଣଙ୍କ ମୃତ୍ୟୁ ଘଟିଛି। ମୃତକ ହୃୟ ହେଲେ ପିଥରାମ ଟୁଡୁଙ୍କ ଝିଅ ବାସିକି(୧୫) ଓ ମୁଟିଆ ଟୁଡୁଙ୍କ ପୁଅ ସାଲାଇ ଟୁଡୁ(୧୧)। ବାଙ୍ଗିରିପୋଷି ଥାନା ପୋଲିସ ଉଭୟଙ୍କ ମୃତଦେହ ଜବତ କରି ବ୍ୟବଚ୍ଛେଦ ପାଇଁ ପଠାଇଛି। ଏନେଇ ଥାନାରେ ୨ଟି ଅପମୃତ୍ୟୁ ମାମଲା(ନଂ.୨୮ ଓ ୨୯/୨୧) ରୁଜୁ ହୋଇଛି।

ସୂଚନା ଅନୁଯାୟୀ, ଅପରାହ୍ନ ୩.୩୦ ସମୟରେ ବାସିକି ଓ ସାଲାଇ ଘରପାଖ ବଗିଚାକୁ ଆମ୍ବ ଗୋଟାଇବା ପାଇଁ ଯାଇଥିଲେ। ଏହି ସମୟରେ ବର୍ଷା ପବନ ସହ ବଜ୍ରପାତ ହେବାରୁ ଘଟଣାସ୍ଥଳରେ ଉଭୟଙ୍କ ମୃତ୍ୟୁ ଘଟିଥିଲା। ଏନେଇ ଗ୍ରାମରେ ଶୋକାକୂଳ ପରିବେଶ ସୃଷ୍ଟି ହୋଇଛି।

ଅର୍ଥ ନ ଦେବାରୁ ଠିକାଦାରଙ୍କୁ ହତ୍ୟା

ପଟ୍ଟାଙ୍ଗୀ,୧୯।୫(ଡି.ଏନ.ଏ.): କୋରାପୁଟ ଜିଲା ପଟ୍ଟାଙ୍ଗୀ ବ୍ଲକରେ ବୁଧବାର ଅର୍ଥ ଆଦାୟକୁ କେନ୍ଦ୍ର କରି ଏକ ହତ୍ୟାକାଣ୍ଡ ଘଟିଛି। ହତ୍ୟାର ଶିକାର ହୋଇଥିବା ବ୍ୟକ୍ତି ହେଉଛନ୍ତି ରାମ ଖିଲ। ସେ ପୂର୍ବତନ ଏମ୍‌ପି ଜୟରାମ ପାଙ୍କିଙ୍କ ସଢୁ ବୋଲି ଜଣାପଡିଛି। ଏ ସମ୍ପର୍କରେ ବ୍ଲକ ଅଧ୍ୟକ୍ଷ ଜଗତଜ୍ୟୋତି ପାଙ୍କି ସୂଚନାଦେଇ କହିଛନ୍ତି ଯେ, ରାମ କୁନ୍ଦୁଲି ଗ୍ରାମରେ ଏଲ୍‌ଆଇ ପଏଣ୍ଟ ନିର୍ମାଣ କାର୍ଯ୍ୟ ଠିକା ନେଇଥିଲେ। ଏନେଇ ଗତ କିଛି ଦିନ ହେଲା କେତେକ ବ୍ୟକ୍ତି ତାଙ୍କୁ ଅର୍ଥ ମାଗି ଆସୁଥିଲେ। ରାମ ଅର୍ଥ ନ ଦେବାରୁ ତାଙ୍କୁ ଧମକଚମକ ଦେଉଥିଲେ। ବୁଧବାର ରାମଙ୍କ ସହ ସମ୍ପୃକ୍ତ ବ୍ୟକ୍ତିମାନଙ୍କ ବଚସା ହୋଇଥିଲା। ଏହି ସମୟରେ ସମ୍ପୃକ୍ତ ବ୍ୟକ୍ତିମାନେ ରାମଙ୍କୁ ହତ୍ୟା କରିଥିଲେ। ଘଟଣା ନେଇ କୁନ୍ଦୁଲିରେ ଚାପା ଉତ୍ତେଜନା ପ୍ରକାଶ ପାଇଛି। ଖବର ପାଇ ପଟ୍ଟାଙ୍ଗୀ ପୋଲିସ ପହଞ୍ଚି ଘଟଣାର ତଦନ୍ତ ଆରମ୍ଭ କରିଛି।

ଲକ୍‌ଡାଉନ ବେଳେ ଗାଁ ଛାଡ଼ିବାକୁ ନୋଟିସ

ବଲାଙ୍ଗୀର ଅଫିସ, ୧୯।୫

ଲୋୟର ସୁକ୍‌ତେଲ ଜଳସେଚନ ପ୍ରକଳ୍ପ

- ନୋଟିସ ଜାରି କରି ପ୍ରଶାସନର କୋଭିଡ୍ ଗାଇଡଲାଇନ ଉଲ୍ଲଂଘନ
- ୧୧ ଦଫା ଦାବି ପୂରଣ ପରେ ବିସ୍ଥାପନ କରିବାକୁ ଦାବି

କୋଭିଡ୍ ମହାମାରୀ ସମୟରେ ଲୋକଙ୍କୁ ଅଯଥାରେ ଘରୁ ନ ବାହାରିବାକୁ କେନ୍ଦ୍ର ଓ ରାଜ୍ୟ ସରକାର ନିର୍ଦ୍ଦେଶାବଳୀ ଜାରି କରିଛନ୍ତି। ଏହାଦ୍ୱାରା କୋଭିଡ୍ ସଂକ୍ରମଣ ଚେନ୍ ବ୍ୟାହତ ହେବ ବୋଲି କୁହାଯାଉଛି। ତେବେ ବଲାଙ୍ଗୀର ଜିଲା ପ୍ରଶାସନ କୋଭିଡ୍ ଗାଇଡ୍‌ଲାଇନ ଉଲ୍ଲଂଘନ କରି ଜିଲାର ଲୋୟର ସୁକ୍‌ତେଲ ଜଳସେଚନ ପ୍ରକଳ୍ପ ପ୍ରଭାବିତ ପରଧିଆପାଲି ଗ୍ରାମବାସୀଙ୍କୁ ୭ଦିନ ମଧ୍ୟରେ ଗାଁ ଓ ଘର ଛାଡ଼ିବାକୁ ନିର୍ଦ୍ଦେଶ ଦେଇଛି । ଜିଲା ପ୍ରଶାସନର ଏଭଳି ବିଚିତ୍ର ଓ ଅମାନବୀୟ ନିର୍ଦ୍ଦେଶକୁ ପରଧିଆପାଲି ଗ୍ରାମବାସୀ ନିନ୍ଦା କରିଛନ୍ତି। ଏଦିଗରେ ବିହିତ ପଦକ୍ଷେପ ନେବାକୁ ମୁଖ୍ୟମନ୍ତ୍ରୀ, ମାନବିକ ଅଧିକାର କମିଶନ ଓ ଜନପ୍ରତିନିଧିଙ୍କ ଦୃଷ୍ଟିଆକର୍ଷଣ କରିଛନ୍ତି।

ମିଳିଥିବା ସୂଚନା ଅନୁସାରେ ଲୋୟର ସୁକ୍‌ତେଲ ଜଳସେଚନ ପ୍ରକଳ୍ପ ପୁନର୍ବସତି ଓ ଥଇଥାନ କାର୍ଯ୍ୟାଳୟ ପ୍ରକଳ୍ପ ନିର୍ଦ୍ଦେଶକଙ୍କ ପକ୍ଷରୁ ନୋଟିସ ସଂଖ୍ୟା ୨୦/ତା୧୩।୪।୨୦୨୧ରିଖ ଅନୁଯାୟୀ ପରଧିଆପାଲି ଗ୍ରାମବାସୀଙ୍କୁ ସର୍ବସାଧାରଣ ନୋଟିସ ଜାରି କରିଥିଲେ। ଏହି ନୋଟିସ ଦିଆଯିବାର ୨୮ ଦିନ ପରେ ଅର୍ଥାତ୍ ମେ ୧୧ ତାରିଖରେ ଉକ୍ତ କାର୍ଯ୍ୟାଳୟ ପକ୍ଷରୁ ପରଧିଆପାଲି ଗ୍ରାମବାସୀଙ୍କୁ ଆଉ ଏକ ନୋଟିସ ଜାରି କରାଯାଇଥିଲା। ଉକ୍ତ ନୋଟିସରେ ଗତ ୨୬ ଏପ୍ରିଲରୁ ୩୦ଏପ୍ରିଲ ମଧ୍ୟରେ ଗାଁରେ କ୍ୟାମ୍ପ କରାଯାଇଥିଲା । ଉକ୍ତ କ୍ୟାମ୍ପରେ ପ୍ରାପ୍ୟ ଗ୍ରହଣ ନିମନ୍ତେ ବିସ୍ଥାପିତମାନେ ଆବଶ୍ୟକ କାଗଜପତ୍ର ଦାଖଲ କଲେନାହିଁ । ଏଣୁ ମଞ୍ଜୁର ରାଶି ପରବର୍ତ୍ତୀ ଦିନମାନଙ୍କରେ ଅଫିସରୁ ଆସି ଗ୍ରହଣ କରିପାରିବେ ବୋଲି କୁହାଯାଇଥିଲା । ଦ୍ୱିତୀୟ ନୋଟିସ ଜାରି କରାଯିବାର ୭ଦିନ ମଧ୍ୟରେ ନିଜ ଗ୍ରାମସ୍ଥିତ ବାସଗୃହ ତ୍ୟାଗ କରି ଅନ୍ୟତ୍ର ବିସ୍ଥାପନ ନ ହେଲେ ଆଇନ ଅନୁଯାୟୀ ବିହିତ କାର୍ଯ୍ୟାନୁଷ୍ଠାନ ଗ୍ରହଣ କରାଯିବ ବୋଲି କୁହାଯାଇଛି ।

ବର୍ତ୍ତମାନ ବଲାଙ୍ଗୀର ଜିଲା ସମେତ ରାଜ୍ୟରେ ସପ୍ତାହାନ୍ତ ଦୁଇଦିନିଆ ଶଟ୍‌ଡାଉନ୍ ଓ ଲକ୍‌ଡାଉନ୍ ଘୋଷଣା କରାଯାଇଛି । ଏତିକିବେଳେ ଜିଲା ପ୍ରଶାସନ ଗାଁ ଓ ଘର ଛାଡିବାକୁ ନିର୍ଦ୍ଦେଶ ଦେବାକୁ ସହଜରେ ଗ୍ରହଣ କରିପାରି ନାହାନ୍ତି ପରଧିଆପାଲି ଗ୍ରାମବାସୀ। ପ୍ରକଳ୍ପ ସପକ୍ଷବାଦୀ ହେବା ସତ୍ତ୍ୱେ ପ୍ରଶାସନ ସେମାନଙ୍କୁ ଏଭଳି ନୋଟିସ ଜାରି କରିବା ଦୁର୍ଭାଗ୍ୟଜନକ ବୋଲି କହିଛନ୍ତି। ଦୁଇବର୍ଷରୁ ଊର୍ଦ୍ଧ୍ୱ ହେଲା ବିସ୍ଥାପିତଙ୍କ ୧୧ ଦଫା ଦାବି ପୂରଣ ହୋଇନାହିଁ। ଏହାସତ୍ତ୍ୱେ ପ୍ରଶାସନ ସେମାନଙ୍କୁ ନୋଟିସ ଜାରି କରୁଛି ବୋଲି କହିଛନ୍ତି । ଏ ଦିଗରେ ଲୋଇସିଂହା, ବଲାଙ୍ଗୀର ଓ କଣ୍ଟାବାଞ୍ଜି ବିଧାୟକ, ମୁଖ୍ୟମନ୍ତ୍ରୀ, ଜାତୀୟ ଓ ରାଜ୍ୟ ମାନବିକ ଅଧିକାର କମିଶନଙ୍କ ଦୃଷ୍ଟିଆକର୍ଷଣ କରାଯାଇଥିବା ଗ୍ରାମବାସୀ ଜଣାଇଛନ୍ତି। ୨୦୨୧ ଜାନୁୟାରୀ ୧ ସୁଦ୍ଧା ୧୮ବର୍ଷ ବୟସ୍କଙ୍କୁ ଥଇଥାନ ତାଲିକାରେ ଅନ୍ତର୍ଭୁକ୍ତ କରିବା, ସମସ୍ତଙ୍କୁ ସମାନ ଥଇଥାନ ରାଶି ଦିଆଯିବା ସମେତ ୧୧ ଦଫା ଦାବି ପୂରଣ ପରେ ଯାଇ ସେମାନଙ୍କୁ ବିସ୍ଥାପିତ କରିବାକୁ ଗ୍ରାମବାସୀ ଦାବି କରିଛନ୍ତି । ଉପରୋକ୍ତ ଦୁଇ ନୋଟିସ ସମ୍ପର୍କରେ ପଚାରିବାକୁ ଲୋୟର ସୁକ୍‌ତେଲ ଜଳସେଚନ ପ୍ରକଳ୍ପ ପୁନର୍ବାସ ଓ ଥଇଥାନ ପ୍ରକଳ୍ପ ନିର୍ଦ୍ଦେଶକ ମହେନ୍ଦ୍ର ମହାପାତ୍ରଙ୍କୁ ତାଙ୍କ ମୋବାଇଲ ନଂ ୯୪୩୭୩୩୧୫୬୧ରେ ଯୋଗାଯୋଗ କରାଯାଇଥିଲା। ରିଙ୍ଗ ହେଉଥିଲେ ବି ରିସିଭ୍ ନ କରିବାରୁ ତାଙ୍କ ପ୍ରତିକ୍ରିୟା ମିଳିପାରିନାହିଁ ।

ପୁରୀରେ ଖବରଦାତାଙ୍କୁ ପୋଲିସର ଆକ୍ରମଣ

ପୁରୀ ଅଫିସ,୧୯।୫

ପୁରୀରେ ଜଣେ କାର୍ଯ୍ୟରତ ଖବରଦାତାଙ୍କୁ ବୁଧବାର ପୋଲିସ ଆକ୍ରମଣ କରିଛି। ବଡ଼ ଶଙ୍ଖ ପରିବା ମାର୍କେଟରେ ବୁଧବାର ସକାଳେ ଫଳ ବ୍ୟବସାୟୀ ଦୀପକ କୁମାର ସାହୁଙ୍କୁ ପୋଲିସ ମାଡ଼ମାରିବା ଘଟଣାର ଖବର ସଂଗ୍ରହ କରିବାକୁ ଯାଇଥିବା ପୁରୀ ଜିଲା ଧରିତ୍ରୀ ଖବରଦାତା ଦତ୍ତାତ୍ରେୟ ନାୟକଙ୍କୁ ପୋଲିସ କର୍ମଚାରୀ ଅମାନୁଷିକ ଭାବେ ଆକ୍ରମଣ କରିଛନ୍ତି। ଏପରିକି ଖବରଦାତା ବୋଲି ପରିଚୟ ଦେଇଥିଲେ ମଧ୍ୟ ଧକ୍କାମାରି ଦେଇ ପିସିଆର୍ ଭ୍ୟାନ୍ ଭିତରେ ପୁରାଇକୁ ଚେଷ୍ଟା କରିଥିଲେ। ଜଣେ ଖବରଦାତାଙ୍କ ଉପରେ ଏଭଳି ଆକ୍ରମଣକୁ ବିଭିନ୍ନ ମହଲରୁ ନିନ୍ଦା କରାଯିବା ପରେ ଘଟଣାକୁ ଆପୋଷ ସମାଧାନ କରିବାକୁ ଚେଷ୍ଟା କରିଛି। ଏହି ଘଟଣା ଉଦ୍ଦେଶ୍ୟମୂଳକ ନୁହେଁ ବୋଲି କହିବା ସହ ଏହାର ତଦନ୍ତ କରାଯିବ ବୋଲି ଏସ୍‌ପି କନ୍‌ୱର ବିଶାଲ୍ ସିଂ କହିଛନ୍ତି।

ରୋଗ ପ୍ରତିରୋଧକ ଶକ୍ତି କମ୍ ଥିଲେ ବ୍ଲାକ୍ ଫଙ୍ଗସ୍ ସଂକ୍ରମଣ କରିଥାଏ

ଭୁବନେଶ୍ୱର, ୧୯।୫(ବ୍ୟୁରୋ)

କରୋନାରୁ ସୁସ୍ଥ ହେବାପରେ ଅନେକ ଆକ୍ରାନ୍ତ ବ୍ଲାକ ଫଙ୍ଗସ୍ ଦ୍ୱାରା ସଂକ୍ରମିତ ହେଉଛନ୍ତି। ଶରୀରରେ ରୋଗ ପ୍ରତିରୋଧକ ଶକ୍ତି କମିଲେ ବ୍ଲାକ୍ ଫଙ୍ଗସ୍ ଭାଇରସ୍ ଶରୀରରେ ପଶେ ବୋଲି ଏସ୍‌ସିବି ମେଡିକାଲ କଲେଜ ମେଡିସିନ ବିଭାଗ ମୁଖ୍ୟ ଡା. ଜୟନ୍ତ ପଣ୍ଡା କହିଛନ୍ତି। ବୁଧବାର ସୂଚନା ଓ ଲୋକ ସମ୍ପର୍କ ବିଭାଗ ପକ୍ଷରୁ ଆୟୋଜିତ ପରାମର୍ଶଭିତ୍ତିକ କାର୍ଯ୍ୟକ୍ରମରେ ଡା. ପଣ୍ଡା ବ୍ଲାକ୍ ଫଙ୍ଗସ ଓ ତା'ର ଚିକିତ୍ସା ସମ୍ପର୍କରେ ସୂଚନା ଦେଇ କହିଛନ୍ତି ଯେ, ଏହି ଭାଇରସ୍ ସବୁବେଳେ ବାୟୁମଣ୍ଡଳରେ ଥାଏ। ଶ୍ୱାସକ୍ରିୟା ଜରିଆରେ ଶରୀର ମଧ୍ୟରେ ପ୍ରବେଶ କରିଥାଏ। ଯେଉଁମାନଙ୍କ ଶରୀରରେ ରୋଗ ପ୍ରତିରୋଧକ ଶକ୍ତି କମ୍ ରହିଥାଏ ସେମାନଙ୍କୁ ଏହି ଭାଇରସ୍ ଅତିଶୀଘ୍ର ସଂକ୍ରମଣ କରେ। ମଧୁମେହ ରୋଗୀଙ୍କ କ୍ଷେତ୍ରରେ ଏହା ଅଧିକ ମାତ୍ରାରେ ଦେଖାଯାଏ। ବ୍ଲାକ୍ ଫଙ୍ଗସ୍ ହେଲେ ଆଖି ଫୁଲିବା, ନାକରୁ କଳା ପାଣି ବାହାରିବା ଲକ୍ଷଣ ସହ ପତଳା ଝାଡ଼ା ହେବା ବା ଚର୍ମରେ କଳା କଳା ଫୋଟକା ହେବା ଲକ୍ଷଣ ସାଧାରଣ ଭାବରେ ଦେଖାଯାଏ। ପତଳା ଝାଡ଼ା ବା ଚର୍ମରେ କଳା ଫୋଟକା ଲକ୍ଷଣ ଥିବା ବ୍ଲାକ୍ ଫଙ୍ଗସ୍ ରୋଗୀଙ୍କୁ ଏମ୍ଫୋଟେରିସିନ୍-ବି(Amphotericin B)ଔଷଧ ଦିଆଯାଏ। ରାଜ୍ୟରେ ଏହି ଔଷଧ ପର୍ଯ୍ୟାପ୍ତ ପରିମାଣର ଷ୍ଟକ୍ ରହିଥିବା ଡା. ପଣ୍ଡା କହିଛନ୍ତି। ଏହି କାର୍ଯ୍ୟକ୍ରମରେ କଟକ ଚିବି ଡେମୋନ୍‌ଷ୍ଟ୍ରେଶନ କେନ୍ଦ୍ରର ମାଇକ୍ରୋବାୟୋଲୋଜି ପରାମର୍ଶଦାତା ଡା. ପରେଶ ନାଥ ମହାନ୍ତି, ଭୁବନେଶ୍ୱରସ୍ଥିତ ରାଜ୍ୟ ସ୍ୱାସ୍ଥ୍ୟ ଓ ପରିବାର କଲ୍ୟାଣ ପ୍ରତିଷ୍ଠାନ ନିର୍ଦ୍ଦେଶକ ଡା. ଅମନ୍ଦ୍ରେ ନାଥ ମହାନ୍ତି ମଧ୍ୟ ଉପସ୍ଥିତ ରହି ଏହି ରୋଗ ସମ୍ପର୍କରେ କହିଥିଲେ।

ଆଇସ୍‌କ୍ରିମ୍ କାଠିରେ କେଦାରନାଥ ମନ୍ଦିର ପ୍ରତିକୃତି

ପୁରୀ ଅଫିସ, ୧୯।୫

ପୁରୀ କୁମ୍ଭୀପାଟଣା ଅଞ୍ଚଳର ଯୁବ ଶିଳ୍ପୀ ବିଶ୍ୱଜିତ ନାୟକ ୧୪୫ଟି ଆଇସ୍‌କ୍ରିମ କାଠିରେ ପ୍ରଭୁ କେଦାରନାଥଙ୍କ ମନ୍ଦିରର ପ୍ରତିକୃତି ନିର୍ମାଣ କରିଛନ୍ତି। ମନ୍ଦିର ଉଚ୍ଚତା ୧୦ ଇଞ୍ଚ ଓ ଲମ୍ବ ୭ଇଞ୍ଚ ରହିଛି। ଏହା ନିର୍ମାଣ ପାଇଁ ପ୍ରାୟ ୨୭ଘଣ୍ଟା ସମୟ ଲାଗିଥିଲା। ପରମ୍ପରା ଅନୁଯାୟୀ, ଭକ୍ତଙ୍କ ପାଇଁ ୬ମାସ କେଦାରନାଥ ମନ୍ଦିର ଖୋଲା ଓ ୬ମାସ ବନ୍ଦ ରହେ। ଚଳିତମାସ ୧୭ ତାରିଖରେ ଏହି ମନ୍ଦିର ଖୋଲିଛି। ମାତ୍ର କୋଭିଡ୍ କଟକଣାକୁ ଦୃଷ୍ଟିରେ ରଖି ଭକ୍ତଙ୍କ ଦର୍ଶନ ଉପରେ ରାଜ୍ୟ ସରକାର କଟକଣା ଲଗାଇଛନ୍ତି। ତେଣୁ ବିଶ୍ୱଜିତ ତାଙ୍କ କଳାକୃତି ମାଧ୍ୟମରେ ଅଗଣିତ ଭକ୍ତଙ୍କୁ କେଦାରନାଥ ମନ୍ଦିରର ଝଲକ ଦେଖାଇବାକୁ ଚେଷ୍ଟା କରିଛନ୍ତି। ସେ ତାଙ୍କ କଳାକୃତିରେ କେଦାରନାଥ ମନ୍ଦିର ସହ ମହାଦେବଙ୍କ ଆୟୁଧ ତ୍ରିଶୂଳକୁ ସ୍ଥାନ ଦେଇଛନ୍ତି। ଏହି କଳାକୃତି ଇଣ୍ଡିଆ ବୁକ ଅଫ ରେକର୍ଡରେ ସ୍ଥାନ ପାଇବା ନେଇ ସେ ଆବେଦନ କରିଥିବା ବିଶ୍ୱଜିତ କହିଛନ୍ତି।

ନିଜ କଳାକୃତି ସହ ବିଶ୍ୱଜିତ୍।

ମେଡିକାଲ ଅକ୍ସିଜେନ ପରିବହନ କରୁଥିବା ଯାନ ଉପରୁ ଟୋଲ୍ ଟିକସ ଛାଡ଼

ଭୁବନେଶ୍ୱର,୧୯।୫(ବ୍ୟୁରୋ)

ମେଡିକାଲ ଅକ୍ସିଜେନ ପରିବହନ କରୁଥିବା ଯାନବାହନ ଉପରୁ ରାଜ୍ୟ ସରକାର ଟୋଲ୍ ଟିକସ ଛାଡ଼ କରିଛନ୍ତି। ରାଜ୍ୟ ସରକାରଙ୍କ ଅଧୀନରେ ଥିବା ସମସ୍ତ ଟୋଲ୍ ପ୍ଲାଜାଗୁଡ଼ିକ ଅକ୍ସିଜେନ ପରିବହନ କରୁଥିବା ଗାଡ଼ିରୁ ଟିକସ ଆଦାୟ କରିବେ ନାହିଁ। ମେଡିକାଲ ଅକ୍ସଜେନ କିମ୍ବା ସିଲିଣ୍ଡର ପରିବହନ କରୁଥିବା ଗାଡ଼ି ଟୋଲ୍ ଟିକସ ଦେବେ ନାହିଁ। ଆସନ୍ତା ଜୁଲାଇ ୩୦ ତାରିଖ ଯାଏ ଏହି ନିର୍ଦ୍ଦେଶନାମା ବଳବତ୍ତର ରହିବ। କରୋନା ମହାମାରୀ ଯୋଗୁ ଅକ୍ସିଜେନ ଯୋଗାଣ ଏକ ଅତ୍ୟାବଶ୍ୟକ ସେବା ହୋଇଛି। କୋଭିଡ୍ ହସ୍ପିଟାଲ ସମେତ ବିଭିନ୍ନ ହସ୍ପିଟାଲକୁ ଅକ୍ସିଜେନ ଯୋଗାଣକୁ ବ୍ୟବସ୍ଥିତ କରିବା ଲାଗି ସରକାର ଏଭଳି ନିଷ୍ପତ୍ତି ନେଇଥିବା କୁହାଯାଉଛି। ଏଠାରେ ସୂଚନାଯୋଗ୍ୟ ଯେ ମେ' ୮ ତାରିଖରେ ଭୂପୃଷ୍ଠ ପରିବହନ ଓ ରାଜପଥ ମନ୍ତ୍ରଣାଳୟ ପକ୍ଷରୁ ଲିକ୍ୟୁଡ୍ ମେଡିକାଲ ଅକ୍ସିଜେନ ନେଇ ଯାଉଥିବା ସମସ୍ତ ପ୍ରକାର ଟ୍ୟାଙ୍କର ଉପରୁ ଜାତୀୟ ରାଜପଥରେ ଥିବା ଟୋଲ୍ ପ୍ଲାଜାଗୁଡ଼ିକରେ ଟିକସ ଆଦାୟ ନ କରିବାକୁ ନିର୍ଦ୍ଦେଶ ଦିଆଯାଇଥିଲା।

ନୂଆ ଆର୍‌ଟି-ପିସିଆର୍ କିଟ୍ ଅଧିକ ପ୍ରଭାବୀ

ନୂଆଦିଲ୍ଲୀ, ୧୯।୫

କରୋନା ମହାମାରୀର ଦ୍ୱିତୀୟ ଲହର ବଢ଼ିଚାଲିଥିବାବେଳେ କେନ୍ଦ୍ର ସରକାର କୋଭିଡ୍ ପରୀକ୍ଷା ପାଇଁ ନୂଆ ଆର୍‌ଟି-ପିସିଆର୍ କିଟ୍ ଆଣିଛନ୍ତି। ଏହା କୋଭିଡ୍-୧୯ ବିରୋଧୀ ଲଢ଼େଇକୁ ଆହୁରି ଶକ୍ତିଶାଳୀ କରିବ ବୋଲି କୁହାଯାଉଛି। ନୂଆ ମଲ୍ଟିପ୍ଲେକ୍ସ ଆର୍‌ଟି-ପିସିଆର୍ କିଟ୍ ସହଜରେ ସାର୍ସ-କୋଭ୍-୨ ମ୍ୟୁଟେଶନଗୁଡ଼ିକୁ ଚିହ୍ନଟ କରିବ। ଭାରତ ସରକାରଙ୍କ ବିଜ୍ଞାନ ଓ ପ୍ରଯୁକ୍ତି ବିଭାଗ ଅଧୀନରେ ଇନ୍‌ଷ୍ଟିଚ୍ୟୁଟ୍ ଅଫ୍ ନ୍ୟାଶନାଲ ଇମ୍ପୋର୍ଟାନ୍ସ (ଆଇଏନ୍‌ଆଇ), ଶ୍ରୀ ଚିତ୍ରା ତିରୁନାଲ ଇନ୍‌ଷ୍ଟିଚ୍ୟୁଟ୍ ଅଫ୍ ମେଡିକାଲ ସାଇନ୍ସ ଆଣ୍ଡ ଟେକ୍‌ନୋଲୋଜି (ଏସ୍‌ସିଟିଆଇଏମ୍‌ଏସ୍‌ଟି) ମିଳିତ ଭାବେ ଏହି କିଟ୍‌କୁ ବିକଶିତ କରିଛନ୍ତି। ଏହା କୋଭିଡ୍‌ର ବିଭିନ୍ନ ମ୍ୟୁଟେଶନ ବିରୋଧୀ ଲଢ଼େଇରେ ଏକ ଉଲ୍ଲେଖନୀୟ ଅସ୍ତ୍ର ହୋଇପାରିବ ବୋଲି ବିଜ୍ଞାନ ଓ ପ୍ରଯୁକ୍ତି ବିଭାଗ ସଚିବ ଆଶୁତୋଷ ଶର୍ମା କହିଛନ୍ତି।

ବିଜ୍ଞାନ ଓ ପ୍ରଯୁକ୍ତି ମନ୍ତ୍ରଣାଳୟ କହିବା ଅନୁଯାୟୀ ଉକ୍ତ କିଟ୍ ଦୁଇଟି ସାର୍ସ-କୋଭ-୨ ଜିନ୍: ଆର୍‌ଡିଆର୍‌ପି ଏବଂ ଓଆର୍‌ଏଫ୍‌ବି-ଏନ୍‌ଏସ୍‌ପି୧୪ ଏବଂ ହ୍ୟୁମାନ ଆର୍‌ଏନ୍‌ଏସ୍‌ଇ ପି ଜିନ୍‌କୁ ଟାର୍ଗେଟ କରି ମ୍ୟୁଟାଣ୍ଟ ଷ୍ଟ୍ରେନ୍‌କୁ ଚିହ୍ନଟ କରିବାରେ ସହାୟକ ହେବ। ମଲ୍ଟିପ୍ଲେକ୍ସ ଟାକମାନ୍ କେମେଷ୍ଟ୍ରି ଆଧାରରେ ନୂଆ କିଟ୍ ପ୍ରସ୍ତୁତ ହୋଇଛି, ଯାହା ଗୋଟିଏ ପ୍ରତିକ୍ରିୟା

୩୯ ଅକ୍ସିଜେନ୍ ସିଲିଣ୍ଡର ଜବତ, ବ୍ୟବସାୟୀ ଅଟକ

ବାରିପଦା ଅଫିସ- ମୟୂରଭଞ୍ଜ ଜିଲା ବାରିପଦା ଟାଉନ ଥାନା ଅନ୍ତର୍ଗତ ତକତପୁର ହାଟ ପଡ଼ିଆ ସ୍ଥିତ ଏକ ଦୋକାନରେ ବେପାର ଉଦ୍ଦେଶ୍ୟରେ ରଖାଯାଇଥିବା ୩୯ ଅକ୍ସିଜେନ୍ ସିଲିଣ୍ଡରକୁ ବୁଧବାର ଟାଉନ ଥାନା ପୋଲିସ ଜବତ କରିଛି। ଏହି ଘଟଣାରେ ବ୍ୟବସାୟୀ ଜଣଙ୍କୁ ପୋଲିସ ଅଟକ ରଖି ତଦନ୍ତ ଜାରି ରଖିଛି। ୧୦ କିଲୋ ଓଜନର ଅକ୍ସିଜେନ୍ ବୋଝେଇ ସିଲିଣ୍ଡର ୨୧ ହଜାର ଟଙ୍କାରେ ବିକ୍ରି କରାଯାଉଥିଲା ବୋଲି ତଦନ୍ତରୁ ଜାଣିବାକୁ ପାଇଥିବା ପୋଲିସ କହିଛି। କୌଣସି ଏକ ବିଶେଷ ସୂତ୍ରରୁ ଖବର ପାଇ ଟାଉନ ଥାନା ପୋଲିସ ଓ ସ୍ୱତନ୍ତ୍ର ଟିମ୍ ଅତର୍କିତ ଚଢ଼ାଉ କରି ଏହି ସିଲିଣ୍ଡର ଜବତ କରିବାରେ ସଫଳ ହୋଇଛି।

ଜନ୍ମଦିନର ଶୁଭେଚ୍ଛା

ଏଠାରେ ୨ X ୨ ସେ.ମି. ଫଟୋ ଲଗାନ୍ତୁ

ନାମ: .....
ବୟସ:.....
ଜନ୍ମ ତାରିଖ: .....

ଝୁହି ପରିବାରବର୍ଗ
ଜନନୀ ପରିବାରବର୍ଗ

ସର୍ତ୍ତାବଳୀ: ଏହି କୁପନ ବ୍ୟବହାର କରି ସମ୍ପୂର୍ଣ୍ଣ ମାଗଣାରେ ଜନ୍ମଦିନର ଶୁଭେଚ୍ଛା ଜଣାନ୍ତୁ। ଫଟୋଗ୍ରାଫ ସହିତ କୁପନଟି ପ୍ରକାଶନ ତାରିଖର ୭ ଦିନ ପୂର୍ବରୁ ଜନ୍ମଦିନ ଶୁଭେଚ୍ଛା, ଧରିତ୍ରୀ, ବି-୨୬, ରସୁଲଗଡ ଶିଳ୍ପାଞ୍ଚଳ, ଭୁବନେଶ୍ୱର-୧୦ ଠିକଣାରେ ପହଞ୍ଚିବା ଆବଶ୍ୟକ।

ଢଗଢମାଳି

(କ୍ରମେ ଲୋକମୁଖରୁ ଓ ଜନମାନସରୁ ବିସ୍ମୃତ ହେଉଥିବା ଢଗଢମାଳିକୁ ପାଠିକା-ପାଠକଙ୍କ ନିକଟରେ ପହଞ୍ଚାଇବା ସକାଶେ ଧରିତ୍ରୀର ପ୍ରୟାସ)

ଆଜୁ ବାରପଳ ସାରୁ ବାରପଳ
ବାର ବାର ପଳ ଚବିଶ ପଳ।

ସାଧାରଣତଃ ପିଲାଙ୍କ ଓଡ଼ିଆ ଅକ୍ଷର ଉଚ୍ଚାରଣରେ କେତେ ଶୁଦ୍ଧତା ଓ ପାରଦର୍ଶିତା ଆସିଲାଣି ତାହା ଜାଣିବା ପାଇଁ ପିଲାମାନଙ୍କୁ ଏହା ଶୀଘ୍ର ଶୀଘ୍ର କହିବାକୁ କୁହାଯାଏ। ଏପରି ତର ତର ହୋଇ କହିବା ବେଳେ ଗୋଟିଏ ଅକ୍ଷର ଜାଗାରେ ଆଉ ଗୋଟିଏ ଅକ୍ଷରର ଉଚ୍ଚାରଣ ବାହାରି ପଡିଲେ ଏକ ହାସ୍ୟତ୍ମକ ପରିସ୍ଥିତି ଉପୁଜିବା ନେଇ ଏଭଳି ଉକ୍ତି ପ୍ରକାଶ କରାଯାଇଛି।

ଆମ୍ବଗଛରେ ପାଣି ଦେଉ ଦେଉ
ଶିମ୍ବଗଛ ମଲା ।

କିଛି ବ୍ୟକ୍ତି ଅବହେଳାର ଶିକାର ହୋଇଥାନ୍ତି। ତାଙ୍କ ପ୍ରତି ସ୍ୱତନ୍ତ୍ର ଦୃଷ୍ଟି ଦିଆ ନ ଯିବା ଫଳରେ ସେମାନେ ଆଖିଦୃଶିଆ ଅଗ୍ରଗତି କରିପାରି ନ ଥିବା ଅର୍ଥରେ ଏଭଳି ଉକ୍ତି ଉଲ୍ଲେଖ କରାଯାଇଛି।

ଓଡ଼ିଆ ଢଗଢମାଳି ଓ ଲୋକଗୀତ – ଫ୍ରେଣ୍ଡସ୍ ପବ୍ଲିଶର୍ସ

ପ୍ରଥମ ପୃଷ୍ଠାରୁ...

ଅକ୍ସିଜେନ୍, ଔଷଧ କଳାବଜାର...

କରିବାକୁ ମଧ୍ୟ ସରକାରଙ୍କୁ ପରାମର୍ଶ ଦେଇଛନ୍ତି। ଅନ୍ୟପକ୍ଷରେ ରାଜ୍ୟ ସରକାର ଘରୋଇ ଆମ୍ବୁଲାନ୍ସର ଭଡା ଧାର୍ଯ୍ୟ କରିଥିବାରୁ ଆୟୋଗ ପ୍ରଶଂସା କରିବା ସହ ଅଧିକ ଦର ଦାବି କରୁଥିବା ଗାଡ଼ି ମାଲିକଙ୍କ ଉପରେ ମଧ୍ୟ କଡ଼ା କାର୍ଯ୍ୟାନୁଷ୍ଠାନ ନେବାକୁ କହିଛନ୍ତି। ସେହିପରି କଟକ ଓ ଭୁବନେଶ୍ୱରରେ ଜରୁରୀ ଆବଶ୍ୟକ କରୁଥିବା ବ୍ୟକ୍ତିଙ୍କୁ ମାଗଣାରେ ଅକ୍ସିଜେନ ଓ ଖାଦ୍ୟ ବଣ୍ଟନ କରୁଥିବା ବ୍ୟକ୍ତି ବା ସଂସ୍ଥାର କାର୍ଯ୍ୟକୁ ମଧ୍ୟ ପ୍ରଶଂସା କରିଛନ୍ତି। ଏହି ଦାତବ୍ୟ କାର୍ଯ୍ୟ ଅନ୍ୟମାନଙ୍କୁ ଉତ୍ସାହିତ କରିବ ବୋଲି ଆୟୋଗ କହିଛନ୍ତି। ଆସନ୍ତା ଜୁନ୍ ୨୨ରେ ମାମଲାର ପରବର୍ତ୍ତୀ ଶୁଣାଣି ପାଇଁ ଧାର୍ଯ୍ୟ କରାଯାଇଛି।

ସୂଚନାଯୋଗ୍ୟ, ବର୍ତ୍ତମାନର ସ୍ଥିତିକୁ ଦୃଷ୍ଟିରେ ରଖି ରାଜ୍ୟ ସରକାର ଚିକିତ୍ସା କ୍ଷେତ୍ର ପାଇଁ ଅକ୍ସିଜେନ୍ ଉତ୍ପାଦନ, ଗଚ୍ଛିତ ଓ ଯୋଗାଣକୁ ସୁବ୍ୟବସ୍ଥିତ କରିବା ନିମନ୍ତେ ରାଜ୍ୟସ୍ତରୀୟ ଟାସ୍କଫୋର୍ସ ଗଠନ କରିଛନ୍ତି। ମୁଖ୍ୟମନ୍ତ୍ରୀଙ୍କ ପ୍ରମୁଖ ପରାମର୍ଶଦାତାଙ୍କ ଅଧ୍ୟକ୍ଷତାରେ ଗଠିତ ଏହି ୯ ଜଣିଆ ରାଜ୍ୟସ୍ତରୀୟ ଟାସ୍କଫୋର୍ସରେ ଶିଳ୍ପ ବିଭାଗର ପ୍ରମୁଖ ସଚିବ ଓ ପୂର୍ତ୍ତ ବିଭାଗର ସଚିବ, ଓଡ଼ିଶା ମେଡିକାଲ ନିଗମର ପରିଚାଳନା ନିର୍ଦ୍ଦେଶକ, ଶିଳ୍ପ ନିର୍ଦ୍ଦେଶକ, ଡ୍ରଗ୍ସ ନିୟନ୍ତ୍ରକ, ଫିଙ୍କି ପ୍ରତିନିଧି ଓ ଉତ୍କଳ ଚାମ୍ବର୍ସ ଅଫ୍ କମର୍ସ (ୟୁସିସିଆଇ)ର ପ୍ରତିନିଧିଙ୍କୁ ସଦସ୍ୟ ଭାବେ ସାମିଲ କରାଯାଇଛି। ଏହି ଟାସ୍କଫୋର୍ସର ସଦସ୍ୟ ଆବାହକ ଭାବେ ଇପିକଲ୍ ପରିଚାଳନା ନିର୍ଦ୍ଦେଶକ କାର୍ଯ୍ୟ ତୁଲାଇବେ।

ମିଲୁନି ଆମ୍ଫୋଟେରିସିନ-ବି...

ଆମ୍ଫୋଟେରିସିନ-ବି ଔଷଧ ଏବେ ଦିଲ୍ଲୀ-ଜାତୀୟ ରାଜଧାନୀ ଅଞ୍ଚଳରେ ମିଳୁନାହିଁ। ତେଣୁ ଚିକିତ୍ସା ନିମନ୍ତେ ଇଞ୍ଜେକ୍ସନ ପାଇଁ ବିଭିନ୍ନ ସୋସିଆଲ ମିଡିଆ ଏବଂ ହ୍ୱାଟ୍ସଆପ୍ ଗ୍ରୁପ୍‌ରେ ନିବେଦନ କରାଯାଉଛି। ଗୁରୁଗ୍ରାମର ହସ୍ପିଟାଲଗୁଡ଼ିକରେ ମଧ୍ୟ ଔଷଧ ଅଭାବ ଦେଖାଦେବାରୁ ଇଞ୍ଜେକ୍ସନ ସଂଗ୍ରହ ନିମନ୍ତେ ହରିୟାଣା ସରକାର କମିଟି ଗଠନ କରିଛନ୍ତି।

ନୂଆ ପ୍ରିଭେସି ନୀତି ପ୍ରତ୍ୟାହାର ...

ତେବେ ବିହୀତ କାର୍ଯ୍ୟାନୁଷ୍ଠାନ ଗ୍ରହଣ କରାଯିବ ବୋଲି ଅଧିକାରୀ କହିଛନ୍ତି। ସରକାର ପଠାଇଥିବା ନୋଟିସରେ କୁହାଯାଇଛି ଯେ କମ୍ପାନୀର ନୂଆ ଅପ୍‌ଡେଟ୍ ଭାରତୀୟ ଆଇନର ବିଭିନ୍ନ ନିୟମ ଏବଂ ଧାରାକୁ ଉଲ୍ଲଂଘନ କରୁଛି। ଭାରତୀୟ ନାଗରିକଙ୍କ ଅଧିକାର ଏବଂ ସ୍ୱାର୍ଥକୁ ସୁରକ୍ଷା ପ୍ରଦାନ କରିବା ଲାଗି ସରକାର ବିଭିନ୍ନ ଆଇନଗତ ଦିଗ ଉପରେ ବିଚାର କରିଛନ୍ତି। ବିଶେଷକରି ୟୁରୋପ ୟୁଜରଙ୍କ ତୁଳନାରେ କମ୍ପାନୀ ଭାରତୀୟ ୟୁଜରଙ୍କ ଲାଗି କାହିଁକି ଭିନ୍ନ ନିୟମ ଲାଗୁ ହୋଇଛି ତାହା ପ୍ରଶ୍ନ କରାଯାଇଛି। ସରକାର ଏହା ମଧ୍ୟ କହିଛନ୍ତି ଯେ ଦୈନନ୍ଦିନ ଜୀବନରେ ଭାରତୀୟମାନେ ଯୋଗାଯୋଗ ଲାଗି ହ୍ୱାଟ୍ସଆପ୍ ଉପରେ ବିଶେଷ ଭାବେ ନିର୍ଭରଶୀଳ। ନୂଆ ନିୟମ କେବଳ ଅସୁବିଧା ସୃଷ୍ଟି କରିନାହିଁ ବରଂ କମ୍ପାନୀ ଏଭଳି ସ୍ଥିତିର ଫାଇଦା ଉଠାଇଛି। ନୂଆ ଅପ୍‌ଡେଟ ଗ୍ରହଣ କରିବା ଲାଗି ୟୁଜରଙ୍କୁ ବାଧ୍ୟ ମଧ୍ୟ କରାଯାଇଛି। ଉଲ୍ଲେଖଯୋଗ୍ୟ, ୟୁଜର ଡାଟା ମୂଳ କମ୍ପାନୀ ଫେସ୍‌ବୁକ ସହ ଶେୟାରିଂ କରିବା ପ୍ରସଙ୍ଗକୁ ନେଇ ହ୍ୱାଟ୍ସଆପ୍‌କୁ ଅନେକେ ବିରୋଧ କରୁଛନ୍ତି। ଏଭଳି ସ୍ଥିତିରେ ଉକ୍ତ ନିୟମକୁ ଚଳିତ ମାସ ୧୫ରୁ ବାଧ୍ୟତାମୂଳକ ଭାବେ ଲାଗୁ ନ କରିବାକୁ କମ୍ପାନୀ କହିସାରିଛି। ନୋଟିସରେ ସରକାର କହିଛନ୍ତି, ୟୁଜରଙ୍କ ସୂଚନାଗତ ପ୍ରିଭେସି, ଡାଟା ସୁରକ୍ଷା ଏବଂ ୟୁଜରଙ୍କ ପସନ୍ଦ ଭଳି ପ୍ରସଙ୍ଗକୁ କମ୍ପାନୀ ଅବମାନନା କରୁଛି। କମ୍ପାନୀ ଡାଟା ପ୍ରିଭେସି ନିୟମକୁ ମଧ୍ୟ ଏହାର ଫ୍ରିକ୍ୱାଏଣ୍ଟଲି ଆକ୍ସଡ କୋଣ୍ଟିନ(ଏଫ୍‌ଏକ୍ୟୁ)ରେ ମଧ୍ୟ ନିୟମ ଉଲ୍ଲଂଘନ କରିଛି। ଉଲ୍ଲେଖଯୋଗ୍ୟ, ଭାରତ ସରକାର ଦିଲ୍ଲୀ ହାଇକୋର୍ଟରେ ଏହିପ୍ରସଙ୍ଗରେ ମଧ୍ୟ ନିଜର ପକ୍ଷ ସ୍ପଷ୍ଟ କରିଛନ୍ତି। ମାମଲା ବର୍ତ୍ତମାନ ବିଚାରାଧୀନ ରହିଛି।

ଟେଷ୍ଟିଂ ଅଭିଯାନରେ ସବୁ ଦଳ ଲୋକଙ୍କୁ ସାମିଲ କରାଯାଉ: ଧର୍ମେନ୍ଦ୍ର

ଭୁବନେଶ୍ୱର, ୧୯।୫(ବ୍ୟୁରୋ)

କରୋନା ସମୟରେ ପ୍ରଧାନମନ୍ତ୍ରୀ ନରେନ୍ଦ୍ର ମୋଦି ଓ ସ୍ୱାସ୍ଥ୍ୟ ବିଶେଷଜ୍ଞମାନେ ଟ୍ରେସିଂ,ଟେଷ୍ଟିଂ ଓ ଟ୍ରିଟ୍‌ମେଣ୍ଟକୁ ଗୁରୁତ୍ୱ ଦେଇ ଆସୁଛନ୍ତି। ତେଣୁ ଦଳମତ ନିର୍ବିଶେଷରେ ଓଡ଼ିଶାର ସମସ୍ତ ଲୋକଙ୍କୁ ଟେଷ୍ଟିଂ ଅଭିଯାନରେ ସାମିଲ କରାଯାଇ ଏହାକୁ ଜନ ଆନ୍ଦୋଳନରେ ପରିଣତ କରିବା ପାଇଁ ଏକ ଭିଡିଓ ବାର୍ତ୍ତା ମାଧ୍ୟମରେ କେନ୍ଦ୍ରମନ୍ତ୍ରୀ ଧର୍ମେନ୍ଦ୍ର ପ୍ରଧାନ ଅନୁରୋଧ କରିଛନ୍ତି।

ଧର୍ମେନ୍ଦ୍ର କହିଛନ୍ତି, ଦେଶ ଏବଂ ରାଜ୍ୟ କରୋନାର ୨ୟ ଲହର ଦ୍ୱାରା ପ୍ରଭାବିତ ହୋଇଥିବା ବେଳେ ଓଡ଼ିଆ ଲୋକମାନେ ଚିନ୍ତାରେ ଅଛନ୍ତି। କରୋନାକୁ ନିୟନ୍ତ୍ରଣରେ ରଖିବା ପାଇଁ ପ୍ରଧାନମନ୍ତ୍ରୀ ନରେନ୍ଦ୍ର ମୋଦି ଟେଷ୍ଟିଂ ବଢ଼ାଇବା, ଟ୍ରେସିଂ କରିବା ଏବଂ ଟ୍ରିଟ୍‌ମେଣ୍ଟ କରିବା ଉପରେ ରଣନୀତି ପ୍ରସ୍ତୁତି କରିବା ପାଇଁ ପରାମର୍ଶ ଦେଇଛନ୍ତି। ଓଡ଼ିଶା ସରକାରଙ୍କ ମୁଖ୍ୟ ପରାମର୍ଶ ଦାତା ତ୍ରିନାଥ ରେଡ୍ଡୀ ଏକ ଖବରକାଗଜରେ ଏହି କଥାକୁ ପ୍ରାଥମିକତା ଦେଇଛନ୍ତି । କିନ୍ତୁ ବିଶେଷ ଭାବେ ଗ୍ରାମାଞ୍ଚଳରେ ଲୋକଙ୍କ ମନରେ କରୋନା ପ୍ରତି ଭୟ ଓ ଭ୍ରାନ୍ତ ଧାରଣା ଥିବାରୁ ଲୋକମାନେ ଟେଷ୍ଟିଂ କରିବାକୁ ଆସୁନାହାନ୍ତି। ବ୍ୟବସ୍ଥା ସତ୍ତ୍ୱେ ନାଗରିକମାନେ ଟେଷ୍ଟିଂ କରିବା ପାଇଁ ପଛଘୁଞ୍ଚା ଦେଉଛନ୍ତି, ଯାହା ଚିନ୍ତାଜନକ ବିଷୟ। ମେ ମାସରେ ଅଦ୍ୟାବଧି ମିଳିଥିବା ତଥ୍ୟ ଅନୁସାରେ ଭାରତରେ ପ୍ରତି ୧ ଲକ୍ଷରେ ହାରାହାରି ୧୪୬ ଲୋକଙ୍କୁ ଟେଷ୍ଟିଂ କରାଯାଉଛି। ସରକାର ବ୍ୟବସ୍ଥା କରିବେ ହେଲେ ତାହା କେବଳ ବ୍ୟବସ୍ଥା କରିବା ସରକାରଙ୍କ ଦାୟିତ୍ୱ ନୁହେଁ ବରଂ ଲୋକଙ୍କୁ ଏକାଠି କରି ପହଞ୍ଚାଇବା ପାଇଁ ପଡ଼ିବ। ଓଡ଼ିଆଙ୍କ ଦାୟିତ୍ୱ ସବୁ ଭେଦଭାବକୁ ଭୁଲି ଏ ଜଟିଳ ପରିସ୍ଥିତିକୁ ସମାଜରୁ ବାହାର କରିବା ପାଇଁ ଟ୍ରେସିଂ, ଟେଷ୍ଟିଂ ଏବଂ ଟ୍ରିଟ୍‌ମେଣ୍ଟକୁ ପ୍ରାଥମିକତା ଦେବା ପାଇଁ ପଡ଼ିବ। ଦେଶର ପଶ୍ଚିମାଞ୍ଚଳ ଓ ଉତ୍ତରାଞ୍ଚଳ ଧୀରେ ଧୀରେ କରୋନାର ସ୍ଥିତାବସ୍ଥା ସୁଧୁରୁଛି। ଦକ୍ଷଣାଞ୍ଚଳରେ ଏବେ କରୋନା ରୂପ ଦେଖାଉଛି। ଏହାକୁ ଧୈର୍ଯ୍ୟର ସହ ବୁଦ୍ଧି ଓ ସାହସ ଦେଖାଇ ସମାଜ ମୁକାବିଲାର ସାମ୍ନା କରୁଛି। ଭାରତ ସରକାର ଏବଂ ବିଭିନ୍ନ ରାଜ୍ୟର ରାଜ୍ୟ ସରକାର, ସାମାଜିକ ସଙ୍ଗଠନ, ନାଗରିକମାନେ ଏଭଳି ଅଭାବନୀୟ ସ୍ଥିତିକୁ ସାମ୍ନା କରିବା ପାଇଁ ଦିନରାତି ପରିଶ୍ରମ କରୁଛନ୍ତି। କରୋନା ଯୋଦ୍ଧା ବିଶେଷ ଭାବେ ଡାକ୍ତର, ନର୍ସ, ସ୍ୱାସ୍ଥ୍ୟକର୍ମୀ, ପାରାମେଡିକାଲ, ପୋଲିସ ପ୍ରଶାସନ ଏବଂ ଅତ୍ୟାବଶ୍ୟକ ସାମଗ୍ରୀ ବିକୁଥିବା ଲୋକମାନେ, ଗ୍ୟାସ୍ ଡେଲିଭରି ବୟ ସମସ୍ତେ ଏହି ସମୟରେ ସେବା ଯୋଗାଇ ଆସୁଛନ୍ତି ବୋଲି ସେ କହିଛନ୍ତି।

ପୁଅର ମୃତ୍ୟୁ ଖବର ଶୁଣି ଆଖିବୁଜିଲେ ମା

ଚୌଦ୍ୱାର,୧୯।୫(ଡି.ଏନ.ଏ.)

ମୃତ ଶାନ୍ତିଲତା ଓ ପୁଅ ଦୟାନିଧି। (ଫାଇଲ ଫଟୋ)

ମୃତ୍ୟୁ କେତେବେଳେ କେମିତି ଆସେ ତାହା କେହି ଜାଣିପାରନ୍ତି ନାହିଁ। ବର୍ତ୍ତମାନ ରାତିପାହିଲେ କରୋନା ଆକ୍ରାନ୍ତଙ୍କ ମୃତ୍ୟୁ ଘଟୁଥିବା ଖବର ଶୁଣିବାକୁ ମିଳୁଛି। କେଉଁଠି ମାଆବାପା ଆଗରେ ପୁଅ ଚାଲିଯାଉଛି ତ ଆଉ କେଉଁଠି ପିଲାଙ୍କ ଆଗରେ ମାଆବାପାଙ୍କ ଜୀବନ ଯାଉଛି। ଏପରି ଏକ ଘଟଣା ଦେଖିବାକୁ ମିଳିଛି କଟକ ଜିଲା ଟାଙ୍ଗୀ-ଚୌଦ୍ୱାର ବ୍ଲକ ନପଙ୍ଗ ପଞ୍ଚାୟତ ଅଧୀନ ସାଇଁଟୋ ଗ୍ରାମରେ। ପୁଅର ମୃତ୍ୟୁ ଖବର ଶୁଣିବା ପରେ ମା'ର ମୃତ୍ୟୁ ଘଟିଛି।

ମିଳିଥିବା ସୂଚନା ଅନୁଯାୟୀ, ୭ଦିନ ତଳେ କରୋନାରେ ଆକ୍ରାନ୍ତ ହୋଇ ସାଇଁଟୋ ଗ୍ରାମର କିଣୁ ଚରଣ ବେହେରାଙ୍କ ପୁଅ ଦୟାନିଧି (୪୨) କଟକ ବଡ଼ ମେଡିକାଲରେ ଭର୍ତ୍ତି ହୋଇଥିଲେ। ସେଠାରେ ଚିକିତ୍ସାଧୀନ ଅବସ୍ଥାରେ ମଙ୍ଗଳବାର ଅପରାହ୍ନ ପ୍ରାୟ ୪ଟାରେ ତାଙ୍କର ମୃତ୍ୟୁ ଘଟିଥିଲା। ଏହି ଖବର ଶୁଣି ତାଙ୍କ ପରିବାରରେ ଶୋକାକୁଳ ପରିସ୍ଥିତି ସୃଷ୍ଟି ହୋଇଥିଲା। ଏହି ଖବର ପାଇବା ପରେ ନିଜକୁ ସମ୍ଭାଳି ପାରି ନ ଥିଲେ ଦୟାନିଧିଙ୍କ ମା' ଶାନ୍ତିଲତା(୬୨)। ପୁଅର ମୃତ୍ୟୁ ଖବର ତାଙ୍କୁ ଶକ୍ତ ଧକ୍କା ଦେଇଥିଲା। ପୁଅ କଥା ଭାବିଭାବି ରାତିସାରା କାନ୍ଦିବା ପରେ ଶେଷରେ ବୁଧବାର ସକାଳ ୮ଟାରେ ହୃଦ୍‌ଘାତରେ ଶାନ୍ତିଲତାଙ୍କ ମୃତ୍ୟୁ ଘଟିଥିବା କିଣୁ ଚରଣ କହିଛନ୍ତି। କଟକ ବଡ଼ ମେଡିକାଲ ପକ୍ଷରୁ ସ୍ଥାନୀୟ ସତୀଚଉରା ଶ୍ମଶାନରେ ମଙ୍ଗଳବାର ଦୟାନିଧିଙ୍କ ମୃତଦେହ ସତ୍କାର କରାଯାଇଥିବାବେଳେ ଶାନ୍ତିଲତାଙ୍କ ମୃତଦେହ ସାହିଭାଇ ଓ ପରିବାର ଲୋକେ ଗାଁ ମଶାଣିରେ ପୋତିଥିଲେ।

ଦୟାନିଧିଙ୍କ ଦୁଇଟି ଝିଅ ଓ ଗୋଟିଏ ପୁଅ ଅଛନ୍ତି। ବଡ ଝିଅଟି ୧୦ବର୍ଷର, ଅନ୍ୟ ଜଣେ ୮ବର୍ଷର ଓ ପୁଅକୁ ୩ ବର୍ଷ। ଦୟାନିଧି ମୂଳଲାଗି ପରିବାର ଚଳାଉଥିଲେ। ଏବେ ତାଙ୍କ ମୃତ୍ୟୁ ପରେ ୩ଟି ପିଲାଙ୍କୁ କେମିତି ମଣିଷ କରିବେ ବୋଲି ତାଙ୍କ ସ୍ତ୍ରୀ ସରୋଜିନୀ କହିଛନ୍ତି।

କୋର୍ଟରେ ହାଜର ହେଲେ ବିଧାୟକ ପ୍ରଦୀପ, ସର୍ବେଶ୍ୱର

ବ୍ରହ୍ମପୁର ଅଫିସ,୧୯।୫

ଟାଟା ମୋଟର୍ସରେ ଚାକିରି ନାଁରେ ଠକେଇ ମାମଲା

■ସର୍ବେଶ୍ୱରଙ୍କ ଜାମିନ ଖାରଜ

ଟାଟା ମୋଟର୍ସରେ ଚାକିରି ଦେବା ନାଁରେ ଟଙ୍କା ଠକେଇ ମାମଲାରେ ଗିରଫ ହୋଇଥିବା ଗୋପାଳପୁର ବିଧାୟକ ଡ. ପ୍ରଦୀପ ପାଣିଗ୍ରାହୀ ଓ ସହଯୋଗୀ ଭି.ସର୍ବେଶ୍ୱର ରାଓଙ୍କୁ ବୁଧବାର ବ୍ରହ୍ମପୁର ଏସ୍‌ଡିଜେଏମ୍‌ଙ୍କ କୋର୍ଟରେ ହାଜର କରାଯାଇଥିଲା। ଅପରାହ୍ନ ପ୍ରାୟ ସାଢ଼େ ୨ଟା ବେଳେ କଡ଼ା ସୁରକ୍ଷା ବଳୟରେ ବ୍ରହ୍ମପୁର ଏସ୍‌ଡିଜେଏମ୍‌ଙ୍କ କୋର୍ଟରେ ଉଭୟଙ୍କୁ ହାଜର କରି ଏକ ମାମଲାରେ ଜଡ଼ିତ କରାଯାଇଥିଲା। ଏହାପରେ ପୁଣିଥରେ ସେମାନଙ୍କୁ ଭୁବନେଶ୍ୱର ଝାରପଡ଼ା ଜେଲକୁ ନିଆଯାଇଛି।

ଗଞ୍ଜାମ ଜିଲା ରଙ୍ଗେଇଲୁଣ୍ଡା ବ୍ଲକ ଗୋଳଛରା ଥାନା ଅନ୍ତର୍ଗତ ମାଝିଗାଁର ବି.ଶିବ ପାତ୍ର ଟାଟା ମୋଟର୍ସରେ ଚାକିରି ଆଶାରେ ବିଧାୟକଙ୍କୁ ୨୦୧୯ ଅକ୍ଟୋବର ୨୦ରେ ବ୍ରହ୍ମପୁର ବାସଭବନରେ ୨ଲକ୍ଷ ଟଙ୍କା ଦେଇଥିଲେ। ଏଥିପାଇଁ ବିଧାୟକଙ୍କ ସହଯୋଗୀ ସର୍ବେଶ୍ୱର ତାଙ୍କୁ ପ୍ରବର୍ତ୍ତାଇଥିଲେ। ପରବର୍ତ୍ତୀ ସମୟରେ ତାଙ୍କୁ ଚାକିରି ମିଳି ନ ଥିଲା। ସେ ଟଙ୍କା ଫେରି ପାଇ ନ ଥିବାରୁ ଠକେଇର ଶିକାର ହୋଇଥିବା ଜାଣିବାକୁ ପାଇଥିଲେ। ସେ ଏସ୍‌ଡିଜେଏମ୍‌ଙ୍କ କୋର୍ଟରେ ମାମଲା ରୁଜୁ କରିଥିଲେ। ଡାକ୍ତରଙ୍କ ଉପଯୁକ୍ତ ଚିକିତ୍ସା ପରେ ଶିଶୁଟି ଏବେ ସୁସ୍ଥ ହୋଇ ୧୮ରେ ଘରକୁ ଫେରିଛନ୍ତି। ଶିଶୁ ସୁସ୍ଥ ଥିବା ନେଇ ନୂଆପଡ଼ା ଜିଲାପାଳ ସ୍ୱାଧାଦେବ ସିଂ ମଧ୍ୟ ଟ୍ୱିଟ୍ ଯୋଗେ ସୂଚନା ଦେଇଛନ୍ତି।

କରୋନାକୁ ହରାଇଲେ ଶିଶୁ

ନୂଆପଡ଼ା ଅଫିସ,୧୯।୫

କରୋନାରୁ ଜଣେ ମାସେ ୨ ଦିନର ଶିଶୁ ସୁସ୍ଥ ହୋଇଥିବା ଜଣାପଡ଼ିଛି। ଏଭଳି ଘଟଣା ଘଟିଛି ନୂଆପଡ଼ା ସଦର ବ୍ଲକ ବିରୋମାଳ ପଞ୍ଚାୟତ ଭାଲୁକୋନା ଗାଁରେ। ସୂଚନା ଯେ, ଏପ୍ରିଲ ୧୭ରେ ନୂଆପଡ଼ା ଜିଲା ମୁଖ୍ୟ ହସ୍ପିଟାଲରେ ଏହି ଶିଶୁଟି ଜନ୍ମ ହୋଇଥିଲା। ସେତେବେଳେ ଶିଶୁର ଓଜନ କମ୍ ଥିବାରୁ ସେଠାରେ ରଖାଯାଇ ଚିକିତ୍ସା କରାଯାଇଥିଲା। ଗତ ୧୨ରେ ଶିଶୁକୁ କାଶ ଓ ଛିଙ୍କ ହେବାରୁ ଜିଲା ମୁଖ୍ୟ ଚିକିତ୍ସାଳୟର ଶିଶୁ ୱାର୍ଡର ଏସ୍‌ଏନ୍‌ସିୟୁରେ ଭର୍ତ୍ତି କରାଯାଇଥିଲା। ସେଠାରେ ଆଣ୍ଟିଜେନ୍ ଟେଷ୍ଟ କରିବାରୁ ଉଭୟ ମା' ଓ ଶିଶୁଙ୍କ ରିପୋର୍ଟ ପଜିଟିଭ୍ ଆସିଥିଲା ବୋଲି ଜିଲା ମୁଖ୍ୟ ଶିଶୁ ରୋଗ ବିଶେଷଜ୍ଞ ଡା. ଜ୍ୟୋତ୍ସ୍ନାରାଣୀ ପଟ୍ଟନାୟକ କହିଥିଲେ। ଡାକ୍ତରଙ୍କ ଉପଯୁକ୍ତ ଚିକିତ୍ସା ପରେ ଶିଶୁଟି ଏବେ ସୁସ୍ଥ ହୋଇ ୧୮ରେ ଘରକୁ ଫେରିଛନ୍ତି। ଶିଶୁ ସୁସ୍ଥ ଥିବା ନେଇ ନୂଆପଡ଼ା ଜିଲାପାଳ ସ୍ୱାଧାଦେବ ସିଂ ମଧ୍ୟ ଟ୍ୱିଟ୍ ଯୋଗେ ସୂଚନା ଦେଇଛନ୍ତି।

ନିର୍ବନ୍ଧ ସରିଥିଲା, ୨୩ରେ ହୋଇଥାନ୍ତା ବାହାଘର

ବରୀ,୧୯।୫(ଡି.ଏନ.ଏ.)

କରୋନାରେ ଚାଲିଗଲା ଯୁବକଙ୍କ ଜୀବନ

ନିର୍ବନ୍ଧ ହୋଇ ସରିଥିଲା। ବାହାଘର ପାଇଁ ପ୍ରସ୍ତୁତି ଚାଲିଥିଲା। ଆସନ୍ତା ୨୩ ତାରିଖ ରବିବାର ହୋଇଥାନ୍ତା ବାହାଘର। ମାତ୍ର ବିବାହର ଦିନ କେଇଟା ପୂର୍ବରୁ କରୋନାରେ ଆକ୍ରାନ୍ତ ହୋଇ ଚାଲିଗଲା ଯୁବକଙ୍କ ଜୀବନ। ଏଭଳି ଘଟଣା ଘଟିଛି ଯାଜପୁର ଜିଲା ବରୀ ବ୍ଲକ ଅଧୀନ ମନ୍ଦାରୀ ପଞ୍ଚାୟତ ବେଙ୍ଗରାପୁର ଗ୍ରାମରେ। ଗ୍ରାମର ମନୋଜ ଜେନାଙ୍କ ପୁଅ ସତ୍ୟଜିତ ମଇଥାନ ଷ୍ଟିଲରେ ଫିଟର ଭାବେ କାର୍ଯ୍ୟ କରୁଥିଲେ। ବିବାହ ତାରିଖ ଧାର୍ଯ୍ୟ ହୋଇଥିବାରୁ ସେ ଘରକୁ ଆସିଥିଲେ। ତେବେ ହଠାତ୍ ସତ୍ୟଜିତଙ୍କୁ ଥଣ୍ଡା ଓ କାଶ ହୋଇଥିଲା। ତେଣୁ ସେ କୋଭିଡ୍ ଟେଷ୍ଟ କରାଇଥିଲେ। ରିପୋର୍ଟ ପଜିଟିଭ ଆସିବାରୁ ତାଙ୍କୁ ଟାଟା କୋଭିଡ୍ ହସ୍‌ପିଟାଲକୁ ନିଆଯାଇଥିଲା। ସେଠାରେ ମଙ୍ଗଳବାର ରାତିରେ ତାଙ୍କର ମୃତ୍ୟୁ ଘଟିଛି। ଏହି ଖବର ପ୍ରଚାରିତ ହେବା ପରେ ପରିବାର ସମେତ ସ୍ଥାନୀୟ ଅଞ୍ଚଳରେ ଶୋକର ଛାୟା ଖେଳିଯାଇଛି। ତାଙ୍କ ମୃତ୍ୟୁ ଖବର ପାଇ ବରୀ ବିଧାୟିକା ସୁନନ୍ଦା ଦାସ, ପ୍ରାକ୍ତନ ଜିଲାପରିଷଦ ସଭ୍ୟ କୁମାର ଜେନା, ପ୍ରାକ୍ତନ ସମିତିସଭ୍ୟ ଅଶୋକ ଜେନା, ପ୍ରାକ୍ତନ ସରପଞ୍ଚ ନବଘନ ପରିଡ଼ା, ସାମାଜିକ କ

ସଂକ୍ଷେପରେ

ପୁତ୍ରୁରା କଟୁରି ଚୋଟରେ ଦାଦାଙ୍କ ମୃତ୍ୟୁ

ବରୀ,୧୯।୫(ଡି.ଏନ୍.ଏ.): ଯାଜପୁର ଜିଲା ବରୀ ରାମଚନ୍ଦ୍ରପୁର ଥାନା ଅଧୀନ ରମ୍ପା ଗ୍ରାମରେ ବୁଧବାର ଏକ ଅଭାବନୀୟ ଘଟଣା ଘଟିଛି। ଗ୍ରାମର ଟେରୁ ବାହାଲିଆ(୩୪) ବିନା କାରଣରେ ତାଙ୍କ ଦାଦା ଦେବବ୍ରତ ବାହାଲିଆଙ୍କୁ କଟୁରିରେ ହାଣି ହତ୍ୟା କରିଛନ୍ତି। ଦେବବ୍ରତ ତାଙ୍କ ଝିଅ ସହ ଘରେ ବସି ଖାଉଥିଲେ। ଏହି ସମୟରେ ଟେରୁ ହଠାତ୍ ଆସି ତାଙ୍କୁ ଆକ୍ରମଣ କରିଥିଲେ। ଫଳରେ ଘଟଣାସ୍ଥଳରେ ଦେବବ୍ରତ ଗୁରୁତର ହୋଇ ପଡ଼ିଥିଲେ। ତାଙ୍କୁ ଜିଲା ମୁଖ୍ୟ ଚିକିତ୍ସାଳୟକୁ ନିଆଯାଇଥିଲା। ସେଠାରେ ଡାକ୍ତର ତାଙ୍କୁ ମୃତ ଘୋଷଣା କରିଥିଲେ। ସ୍ଥାନୀୟ ଲୋକଙ୍କଠାରୁ ଖବର ପାଇ ପୋଲିସ ପହଞ୍ଚି ଅଭିଯୁକ୍ତ ଟେରୁଙ୍କୁ କାବୁ କରି ଅଟକ ରଖିଛି। ଏଥିସହିତ ହତ୍ୟାରେ ବ୍ୟବହୃତ କଟୁରିକୁ ପୋଲିସ ଜବତ କରିଛି। ଖବର ଲେଖା ହେବା ପର୍ଯ୍ୟନ୍ତ ମୃତକଙ୍କ ପରିବାର ପକ୍ଷରୁ ଥାନାରେ ଅଭିଯୋଗ ହୋଇ ନ ଥିଲା। ଏହି ଘଟଣା ଅଞ୍ଚଳରେ ଚର୍ଚ୍ଚାର ବିଷୟ ପାଲଟିଛି।

ମୋରମ ବୋଝେଇ ଦୁଇ ଟ୍ରକ୍, ଜେସିବି ଜବତ

ଚଣ୍ଡିଖୋଲ/ବାଲିଚନ୍ଦ୍ରପୁର,୧୯।୫ (ଡି.ଏନ.ଏ./ସ୍ୱ.ପ୍ର.): ଦର୍ପଣ ତହସିଲ ଅଧୀନ ମାଣ୍ଡୁକା ପାହାଡ଼ରେ ତହସିଲଦାର ପ୍ରଦୀପ କୁମାର ସେଠୀ ଚଢ଼ାଉ କରି ଦୁଇଟି ଟ୍ରକ୍ ଜବତ କରିଛନ୍ତି। ସେମାନଙ୍କଠାରୁ ୩୨ହଜାର ଟଙ୍କା ଜରିମାନା ଆଦାୟ ହୋଇଛି। ଟ୍ରକ୍ ଦୁଇଟି ମଙ୍ଗଳବାର ରାତ୍ରିରେ ମାଣ୍ଡୁକା ପାହାଡ଼ର ବେଆଇନ ଖାଦାନରୁ ମୋରମ ବୋଝେଇ କରି ବାହାରୁଥିଲେ। ଏହି ସମୟରେ ତହସିଲଦାର ସେଠୀ ଅଚାନକ ଚଢ଼ାଉ କରିଥିଲେ। ସେହିପରି ତହସିଲ ଅନ୍ତର୍ଗତ ଅଣକା ପଞ୍ଚାୟତ ଅଧୀନ ମହିପୁର ଗ୍ରାମରେ ଏକ ଜେସିବି ମେଶିନ ବେଆଇନ ଭାବେ ମାଟି ଖୋଳୁଥିବା ଜବତ ହୋଇଥିଲା। ଜେସିବି ମାଲିକଙ୍କଠାରୁ ୧୫ ହଜାର ଟଙ୍କା ଜରିମାନା ଆଦାୟ ହୋଇଛି।

ବ୍ୟବସାୟ ପ୍ରତିଷ୍ଠାନ ଉପରେ ଚଢ଼ାଉ

ପଙ୍ଗାମୁଣ୍ଡାଇ୧୯।୫(ସ୍ୱ.ପ୍ର.): କରୋନା ସଂକ୍ରମଣ ରୋକିବା ପାଇଁ ରାଜ୍ୟ ସରକାର ଲକ୍ ଡାଉନ ଘୋଷଣା କରିଛନ୍ତି । ସାଧାରଣ ଲୋକେ ସକାଳ ୭ ଟାରୁ ୧୧ଟା ପର୍ଯ୍ୟନ୍ତ ନିଜର ଅତ୍ୟାବଶ୍ୟକ ସାମଗ୍ରୀ କିଣି ପାରିବେ ବୋଲି ଘୋଷଣା କରାଯାଇଛି । ଏହି ସୁଯୋଗରେ କେତେଜଣ ଅସାଧୁ ବ୍ୟବସାୟୀ ଅତ୍ୟାବଶ୍ୟକ ସାମଗ୍ରୀର ବ୍ୟାପକ କଳାବଜାର କରୁଥିବା ଅଭିଯୋଗ ହୋଇଛି। ଏହାକୁ ଆଖି ଆଗରେ ରଖି ବୁଧବାର କେନ୍ଦ୍ରାପଡ଼ା ଜିଲାପାଳଙ୍କ ନିର୍ଦ୍ଦେଶ କ୍ରମେ ଯୋଗାଣ ବିଭାଗ, ମାପ ଓ ଓଜନ ବିଭାଗ ସମେତ ଡ୍ରଗ ଇନ୍ସପେକ୍ଟର ପଙ୍ଗାମୁଣ୍ଡାଇ ସହରର ବିଭିନ୍ନ ଦୋକାନରେ ଚଢ଼ାଉ କରିଛନ୍ତି । ଚଢ଼ାଉ ବେଳେ ମାପ ଓ ଓଜନରେ ଠକେଇ କରୁଥିବା ବ୍ୟବସାୟୀଙ୍କ ଠାରୁ ୨୫୦୦ ଟଙ୍କା ଜରିମାନା ଅଦାୟ କରାଯାଇଛି । ଅପରପକ୍ଷେ ଡାକ୍ତରଙ୍କ ବିନା ପ୍ରେସକ୍ରିପଶନରେ ଔଷଧ ବିକ୍ରୟ କଲେ ଦୋକାନଗୁଡିକୁ ସିଲ୍ କରାଯିବ ବୋଲି ଡ୍ରଗ ଇନ୍ସପେକ୍ଟର ମନସ୍ୱନୀ ବିଶ୍ୱାଳ ଦୋକାନୀଙ୍କୁ ଚେତାଇ ଦେଇଛନ୍ତି।

ଆକ୍ରମଣ ଘଟଣାରେ ପୋଲିସ କାର୍ଯ୍ୟାନୁଷ୍ଠାନ ଶୂନ

ସିଂହପୁର,୧୯।୫(ଡି.ଏନ.ଏ.): ବିଞ୍ଝାରପୁର ଥାନା ଫତେପୁର ପଞ୍ଚାୟତ ନଛିପୁର ଗ୍ରାମରେ ଗତ ୫ ତାରିଖରେ ଜମିଜମା ମାମଲାକୁ ନେଇ ବଡ଼ଭାଇଙ୍କୁ ସାନଭାଇ ମରଣାନ୍ତକ ଆକ୍ରମଣ କରିଥିବା ଥାନାରେ ଅଭିଯୋଗ ହୋଇଥିଲା। ତେବେ ଅଭିଯୋଗକୁ ୧୫ଦିନରୁ ଊର୍ଦ୍ଧ୍ୱ ବିତିଯାଇଥିଲେ ମଧ୍ୟ ପୋଲିସ କୌଣସି କାର୍ଯ୍ୟାନୁଷ୍ଠାନ ନେଇନାହିଁ। ଏହାକୁ ନେଇ ଅଭିଯୋଗକାରୀଙ୍କ ମଧ୍ୟରେ ଅସନ୍ତୋଷ ପ୍ରକାଶ ପାଇଛି। ପ୍ରକାଶଯେ, ଗ୍ରାମର ସତ୍ୟନାରାୟଣ ସାହୁଙ୍କୁ ତାଙ୍କ ସାନଭାଇ ସତ୍ୟମୋହନ ଆକ୍ରମଣ କରିଥିଲେ। ଏଥିରେ ସତ୍ୟନାରାୟଣଙ୍କ ମୁଣ୍ଡରେ ଗଭୀର କ୍ଷତ ଚିହ୍ନ ହୋଇଛି। ଜିଲା ଆରକ୍ଷୀ ଅଧୀକ୍ଷକ ଦୃଷ୍ଟି ଦେବାକୁ ସତ୍ୟନାରାୟଣ ଦାବି କରିଛନ୍ତି।

ମଦ ହୋମ୍ ଡେଲିଭରି ବନ୍ଦ ପାଇଁ ଦାବିପତ୍ର

ଯାଜପୁର ଟାଉନ,୧୯।୫(ଡି.ଏନ.ଏ.): ରାଜ୍ୟ ସରକାର ଲକ୍‌ଡାଉନରେ ମଦ ହୋମ୍ ଡେଲିଭରି କରୁଛନ୍ତି। ଯାହାକି ନିନ୍ଦନୀୟ ଘଟଣା। ତେଣୁ ତୁରନ୍ତ ଏହି ମଦ ହୋମ୍ ଡେଲିଭରି ବନ୍ଦ କରିବାକୁ ଓଡ଼ିଶା ନିଶାନିବାରଣ ଅଭିଯାନ ପକ୍ଷରୁ ଯାଜପୁର ଜିଲା ସଭାପତି ବିଶ୍ୱରଞ୍ଜନ ମହାନ୍ତି, ସମ୍ପାଦକ ସତ୍ୟରଞ୍ଜନ କର ପ୍ରମୁଖ ଯାଜପୁର ଜିଲାପାଳଙ୍କ ଜରିଆରେ ମୁଖ୍ୟମନ୍ତ୍ରୀଙ୍କୁ ଏକ ଦାବିପତ୍ର ପ୍ରଦାନ କରିଛନ୍ତି।

ସିଲ୍ ହେଉଛି, ପୁଣି ଚାଲିଛି

- ଜାତୀୟ ରାଜପଥକୁ ଲାଗି କ୍ରଶର
- ବେଆଇନ ଖାଦାନରୁ ନକଲି ଆର୍-ଫର୍ମରେ ହେଉଛି ଚାଲାଣ

ଯାଜପୁର ଅଫିସ,୧୯।୫

ଜାତୀୟ ରାଜପଥ କଡ଼ରେ ଥିବା କ୍ରଶର ।

ଯାଜପୁର ଜିଲା ପ୍ରଶାସନ ପକ୍ଷରୁ ଗତ ଜାନୁୟାରୀରେ ଧର୍ମଶାଳା ତହସିଲ ଏବଂ ଫେବୃୟାରୀରେ ଦର୍ପଣ ତହସିଲ ଅଞ୍ଚଳରେ ବେଆଇନ ପଥର କ୍ରଶରଗୁଡିକ ସିଲ୍ ହୋଇଥିଲା । ପରିବେଶ ନିୟମ ଓ ସାଇଟିଂ କ୍ରାଇଟେରିଆ ବହିର୍ଭୂତ କରି ବିନା ପ୍ରମାଣପତ୍ରରେ ଚାଲୁଥିବା କ୍ରଶରଗୁଡ଼ିକୁ ସିଲ୍ ହେବାର କିଛିଦିନ ଯାଇଛି କି ନାହିଁ ଏବେ ପୁଣି ଯେଉଁ ଅବସ୍ଥାକୁ ସେହି ଅବସ୍ଥା । ୫୩ ନମ୍ବର ଜାତୀୟ ରାଜପଥର ଚଣ୍ଡିଖୋଲ ଡାକବଙ୍ଗଳା ଛକଠାରୁ ଚଢେଇଧରା ଛକ ମଧ୍ୟରେ ରାଣୀବନ୍ଧ, ଭଡ଼ଙ୍ଗା, ଆରୁହା, ପାଖର, ବରଡ଼ା, ବଉଳମାଳ ଆଦି ମୌଜାରେ ରାଜପଥ ପାର୍ଶ୍ୱକୁ ଲାଗି ଏକାଧିକ କ୍ରଶର ଚାଲିଛି। ଜିଲା ପ୍ରଶାସନ ପକ୍ଷରୁ ବାରମ୍ବାର ଚଢାଉ କରି ସିଲ୍ କରାଯାଇଥିଲେ ହେଁ ତାହା କେବଳ କିଛି ଟଙ୍କା ପାଇଁ ବଳପ୍ରୟୋଗ ହେଉଥିବା ମତପ୍ରକାଶ ପାଇଛି।

ଦର୍ପଣ, ଧର୍ମଶାଳା ଓ ଦାନଗଦି ତହସିଲ ଇଲାକାରେ ବେଆଇନ କ୍ରଶରଗୁଡିକ ଉପରେ ଦୃଢ କାର୍ଯ୍ୟାନୁଷ୍ଠାନ ପାଇଁ ୨୦୧୫ ଜୁନ ୨୨ରେ ବିଜ୍ଞପ୍ତି ପ୍ରକାଶ ପାଇଥିଲା । ହାଇକୋର୍ଟ ମକଦ୍ଦମା ନମ୍ବର ଡବ୍ଲ୍ୟୁପିସି ୯୧୦୧/୨୦୦୯ ଏବଂ ରାଷ୍ଟ୍ରୀୟ ମାନବାଧିକାର ଆୟୁକ୍ତଙ୍କ କେସ୍ ନମ୍ବର ୧୩୪-୧୮/୫/୦୭୦୮/ଓସି ଆଦେଶନାମା ଅନୁଯାୟୀ ବେଆଇନ କ୍ରଶରଗୁଡିକୁ ବନ୍ଦ କରାଯିବାକୁ ନିଷ୍ପତ୍ତି ହୋଇଥିଲା । ଏହି ନିର୍ଦ୍ଦେଶ ବଳରେ ଛୋଟ ଛୋଟ କ୍ରଶରଗୁଡିକ ଉପରେ ୨୦୧୬ରେ କାର୍ଯ୍ୟାନୁଷ୍ଠାନ ଗ୍ରହଣ କରାଯାଇ ପ୍ରାୟ ୧୪୭ କ୍ରଶରଗୁଡିକୁ ସିଲ୍ କରାଯାଇଥିଲା । ଏହାସହ ବିଦ୍ୟୁତ୍ ସଂଯୋଗ ମଧ୍ୟ କାଟି ଦିଆଯାଇଥିଲା । ସେତେବେଳେ ଅରୁଣୀ, ଆର୍‌କେଡି, ସିମ୍ପ୍ଲେକ୍ସ, ମାଧବ, ଗରୁଡ, ଏଆରଏସ୍‌ଏସ୍, ନାଗାର୍ଜୁନ, ରକସାଣ୍ଡ, ଯୋଡ଼ା, ତାପ୍ତି, ଗୋଡଗାଓଁ, କୋଣାର୍କ, ଜୈନ, ଅମିତ, ସାଉଥ ଇଷ୍ଟ ପ୍ରମୁଖ ମେଗା କ୍ରଶର ଉପରେ କାର୍ଯ୍ୟାନୁଷ୍ଠାନ ହୋଇ ନ ଥିବାରୁ କ୍ରଶର ମାଲିକଙ୍କ ମଧ୍ୟରେ ଅସନ୍ତୋଷ ପ୍ରକାଶ ପାଇଥିଲା । ପରବର୍ତ୍ତୀ ସମୟରେ ଶ୍ରମିକଙ୍କ ଜୀବନଜୀବିକାକୁ ଦୃଷ୍ଟିରେ ରଖି କ୍ଲଷ୍ଟର ଆକାରରେ ଜିଲାର ୪ଟି ସ୍ଥାନରେ ସିଲ୍ କରାଯାଇଥିବା କ୍ରଶର ୟୁନିଟଗୁଡିକୁ ପୁନଃ ସ୍ଥାପନ କରାଯିବ ବୋଲି ପ୍ରଶାସନ ପକ୍ଷରୁ ପ୍ରତିଶ୍ରୁତି ଦିଆଯାଇଥିଲା । ଏଥିସକାଶେ ଜମି ଯୋଗାଇ ଦେବାକୁ ପ୍ରକ୍ରିୟା ମଧ୍ୟ ଆରମ୍ଭ ହୋଇଛି। ନିୟମ ଅନୁସାରେ କ୍ରଶର ୟୁନିଟର ୫୦୦ ମିଟର ପରିସୀମା ମଧ୍ୟରେ ଶିକ୍ଷାନୁଷ୍ଠାନ, ଜନବସତି, ଚିକିତ୍ସାଳୟ, ଅଫିସ ଆସୁ ନ ଥିବ । ଜାତୀୟ ବା ରାଜ୍ୟ ରାଜପଥର ୨୦୦ ମିଟର ମଧ୍ୟରେ ଏହା ସ୍ଥାପନ ହେବ ନାହିଁ। କିନ୍ତୁ ଏହିସବୁ ନିଷ୍ପତ୍ତିକୁ ଏଡାଇ ସିଲ୍ ଭାଙ୍ଗି କ୍ରଶର ପୁନଃ ଚାଲିଥିଲା । ଜିଲାପାଳ ଭାବେ ଚକ୍ରବର୍ତ୍ତୀ ସିଂ ରାଠୋର ଯୋଗଦେବା ପରେ ଗତ ଜାନୁୟାରୀ ଓ ଫେବୃୟାରୀରେ ପୁଣି କ୍ରଶର ଭଙ୍ଗା ଅଭିଯାନ ଆରମ୍ଭ ହୋଇଥିଲା । ଏହାର କିଛିଦିନ ପରେ ପୁଣି ରାଜପଥ କଡ଼ରେ କ୍ରଶରଗୁଡିକ ଚାଲିବା ଆରମ୍ଭ ହୋଇଛି। ନିକଟରେ ଜିଲାପାଳ କଳାପଥର ଖାଦାନ ଓ କ୍ରଶର ଅଞ୍ଚଳ ପରିଦର୍ଶନ କରିଛନ୍ତି। ତେବେ ଏହି ପରିଦର୍ଶନ ସମୟରେ ମେଗା କ୍ରଶରଗୁଡିକରେ ଅତ୍ୟଧିକ କଳାପଥର ଜମା ରଖାଯାଇଥିବା ଦେଖିବାକୁ ମିଳିଥିଲା । ଯେଉଁ ପରିମାଣରେ ସରକାରୀ ଅନୁମତି ନେଇ ପଥର ଖାଦାନ ଚାଲିଛି ତାହାଠାରୁ ବହୁଗୁଣରେ ଅଧିକ ପଥର କେଉଁଠି ଆସିଲା ବୋଲି ଜିଲାପାଳ ପ୍ରଶ୍ନ କରି ୨ କ୍ରଶରରୁ ଜରିମାନା ଆଦାୟ କରିଥିଲେ। ତେବେ ଏଥିରେ ସମ୍ପୃକ୍ତ ୧୦ରୁ ଊର୍ଦ୍ଧ୍ୱ କ୍ରଶର ବର୍ତ୍ତିଯାଇଥିଲେ। ବେଆଇନ ପଥର ଖାଦାନଗୁଡିକରେ ନକଲି ଆର୍-ଫର୍ମରେ ବାହାରକୁ ଚାଲାଣ ହୋଇଥିବା ଏଥିରୁ ସନ୍ଦେହ କରାଯାଇଛି। ନକଲି ଆର୍-ଫର୍ମରେ ବିଭିନ୍ନ ଶିଳ୍ପ କାରଖାନାଗୁଡିକୁ ମଧ୍ୟ ଚିପ୍ସ, ମେଟାଲ ଆଦି ଯୋଗାଣ କରାଯାଉଛି ବୋଲି ଚର୍ଚ୍ଚା ହେଉଛି। ଏହାର ଏକ ଉଚ୍ଚସ୍ତରୀୟ ତଦନ୍ତ କରାଗଲେ ବାସ୍ତବ ଚିତ୍ର ସମ୍ମୁଖକୁ ଆସି ପାରନ୍ତା ବୋଲି ଦାବି ଉଠିଛି। ଏ ସଂକ୍ରାନ୍ତରେ ଯାଜପୁର ଜିଲାପାଳ ଚକ୍ରବର୍ତ୍ତୀ ସିଂ ରାଠୋରଙ୍କୁ ପଚାରିବାରେ ସେ କହିଛନ୍ତି, କ୍ଲଷ୍ଟର ୟୁନିଟ୍ ପାଇଁ ଇଡ୍‌କୋ ପକ୍ଷରୁ ଜମି ବ୍ୟବସ୍ଥା ହୋଇସାରିଛି। କରୋନା ଯୋଗୁ ବିଳମ୍ବ ହେଉଛି। ଆସନ୍ତା ମାସ ସୁଦ୍ଧା କ୍ଲଷ୍ଟର ୟୁନିଟ୍ ଆରମ୍ଭ ହେବା ଯଥେଷ୍ଟ ସମ୍ଭାବନା ରହିଛି। ପରିଦର୍ଶନ ସମୟରେ ବେଆଇନ କ୍ରଶରଗୁଡିକ ଉପରେ ଆବଶ୍ୟକ ପଦକ୍ଷେପ ନେବାକୁ ନିର୍ଦ୍ଦେଶ ଦିଆଯାଇଛି।

ଟ୍ରଲିରେ ବୁହା ହେଲା ବୃଦ୍ଧାଙ୍କ ମୃତଦେହ

ଯାଜପୁର ଟାଉନ,୧୯।୫(ଡି.ଏନ.ଏ.)

ଯାଜପୁର ସହର ଆଙ୍କୁଲା ଗ୍ରାମର ଆଦିବାସୀ ବୃଦ୍ଧା ଗୁରୁବାରୀ ମୁଣ୍ଡା(୬୫)ଙ୍କ ମୃତଦେହକୁ ବୁଧବାର ତାଙ୍କ ପରିବାର ଟ୍ରଲିରେ ବୋହି ନେଇ ସତ୍କାର କରିଛନ୍ତି। ଏଭଳି ଏକ ଅଭାବନୀୟ ଘଟଣା ସ୍ଥାନୀୟ ବାସିନ୍ଦାମାନଙ୍କୁ ବ୍ୟଥିତ କରିଛି। ସହରରେ ଏପରି ଘଟଣା ଘଟିବାକୁ ଲୋକେ ସହଜରେ ଗ୍ରହଣ କରିପାରୁନାହାନ୍ତି। ପ୍ରଶାସନର ଢିଲା ମନୋଭାବ ଯୋଗୁ ଗରିବ ଲୋକେ ଏଭଳି ସମସ୍ୟା ଭୋଗୁଛନ୍ତି ବୋଲି ଅନେକ ବୁଦ୍ଧିଜୀବୀ ମତପ୍ରକାଶ କରିଛନ୍ତି। ସୂଚନା ଅନୁସାରେ, ବୁଧବାର ଅପରାହ୍ନ ୪ଟାରେ ଆଙ୍କୁଲା ଗ୍ରାମର ଲକ୍ଷ୍ମୀଧର ମୁଣ୍ଡାଙ୍କ ସ୍ତ୍ରୀ ଗୁରୁବାରୀ ଭତ୍ତା ଆଣିବା ପାଇଁ ତାଙ୍କ ଡିଲରଙ୍କ ଘରକୁ ଯାଇଥିଲେ। ତେବେ ସେଠାରେ କୌଣସି କାରଣରୁ ସେ ପଡ଼ିଯାଇ ଚେତାଶୂନ୍ୟ ହୋଇ ପଡ଼ିଥିଲେ। ସମ୍ପର୍କୀୟମାନେ ତାଙ୍କୁ ଉଦ୍ଧାର କରି ଯାଜପୁର ମୁଖ୍ୟ ଚିକିତ୍ସାଳୟରେ ଭର୍ତ୍ତି କରିଥିଲେ। ସେଠାରେ ଡାକ୍ତର ତାଙ୍କୁ ମୃତ ଘୋଷଣା କରିଥିଲେ। ତାଙ୍କ ମୃତଦେହ ନେବା ପାଇଁ ସ୍ୱର୍ଗରଥ କିମ୍ବା ଆମ୍ବୁଲାନ୍ସ ମିଳି ନ ଥିଲା। ଶେଷରେ ଗୁରୁବାରୀଙ୍କ ସ୍ୱାମୀ, ପୁଅ, ବୋହୂ ଟ୍ରଲି ସାହାଯ୍ୟରେ ମୃତଦେହକୁ ବୋହି ନେଉଥିବା ଦେଖିବାକୁ ମିଳିଥିଲା। ଘଟଣା ସମ୍ପର୍କରେ ଯାଜପୁର ମୁଖ୍ୟ ଚିକିତ୍ସାଧିକାରୀଙ୍କ ପ୍ରତିକ୍ରିୟା ମିଳି ପାରିନାହିଁ।

ଟ୍ୟାଙ୍କର ପାଣି ନେବାକୁ ଲାଗୁଛି ଧାଡ଼ି

ଚାରିନଙ୍ଗଳ, ନଳୀପୁରରେ ପାନୀୟ ଜଳ ସମସ୍ୟା ଉତ୍କଟ

ବାଲିଚନ୍ଦ୍ରପୁର,୧୯।୫(ସ୍ୱ.ପ୍ର.)

ପାଣି ନେବାକୁ ଲୋକେ ଗରା, ବାଲ୍‌ଟି ଧାଡ଼ିରେ ଥୋଇ ଅପେକ୍ଷା କରିଛନ୍ତି।

ବଡ଼ଚଣା ବ୍ଲକ ଅଧୀନ ନଳୀପୁର ଓ ଚାରିନଙ୍ଗଳ ପଞ୍ଚାୟତବାସୀଙ୍କ ପାଇଁ ମୁଖ୍ୟ ସମସ୍ୟା ହୋଇଛି ପିଇବା ପାଣି। ଏନେଇ ସ୍ଥାନୀୟ ଅଧିବାସୀ ବହୁବାର ସ୍ଥାନୀୟ ଲୋକ ପ୍ରତିନିଧିଙ୍କଠାରୁ ଆରମ୍ଭ କରି ଯାଜପୁର ଜିଲାପାଳ ଓ ବିଭାଗୀୟ ମନ୍ତ୍ରୀଙ୍କ ଦ୍ୱାରସ୍ଥ ହୋଇଛନ୍ତି। ହେଲେ ୨୦ ବର୍ଷ ହେଲା ସରକାର ପାନୀୟ ଜଳ ସମସ୍ୟା ଦୂର କରି ପାରୁନାହାନ୍ତି। କେବେଳ ପ୍ରତିଶ୍ରୁତି ଦେଇ ଚାଲିଛନ୍ତି। ଲୋକେ ବହୁ ସମୟରେ ବାଇକ୍ ଓ ସାଇକେଲ ଯୋଗେ ଜାର୍ ମାଧ୍ୟମରେ ବାଲିଚନ୍ଦ୍ରପୁର, ନାନପୁର ଆଦି ସ୍ଥାନରୁ ପିଇବା ପାଣି ସଂଗ୍ରହ କରୁଛନ୍ତି। ତେବେ ଏବେ ପ୍ରଚଣ୍ଡ ଗ୍ରୀଷ୍ମ ପ୍ରବାହ ଜାରି ରହିଥିବାରୁ ଟ୍ୟାଙ୍କର ଯୋଗେ ପାନୀୟ ଜଳ ଯୋଗାଇ ଦେବାକୁ ବ୍ଲକ ପ୍ରଶାସନ ପାଖରେ ସ୍ଥାନୀୟ ଅଧିବାସୀ ଦାବି କରିଥିଲେ। ଏହାପରେ ପ୍ରଶାସନ ଦୁଇଟି ପଞ୍ଚାୟତକୁ ଦୁଇ ଟ୍ରାକ୍ଟର ଓ ଟ୍ୟାଙ୍କର ଯୋଗେ ପିଇବା ପାଣି ଯୋଗାଇ ଦେଇଛି। ମାତ୍ର ଟ୍ୟାଙ୍କରରୁ ପାଣି ନେବା ପାଇଁ ସ୍ଥାନୀୟ ଦୁଇଟି ପଞ୍ଚାୟତର ବାସିନ୍ଦା ଲାମ୍ବା ଧାଡ଼ି ବାନ୍ଧୁଥିବା ଦେଖିବାକୁ ମିଳୁଛି। ଜାର, ବାଲଟି, ଗରା ଆଣି ପାଣି ସଂଗ୍ରହ କରୁଛନ୍ତି। ତେଣୁ ସରକାର ତୁରନ୍ତ ଚାରିନଙ୍ଗଳ, ନଳୀପୁର ପଞ୍ଚାୟତର ପାନୀୟ ଜଳ ସମସ୍ୟା ଦୂର କରିବାକୁ ଦାବି ହୋଇଛି।

ଋଣ ପାଇବା ଦାବିରେ ଧାରଣା

ସିଂହପୁର,୧୯।୫(ଡି.ଏନ.ଏ.)

ବିଞ୍ଝାରପୁର ବ୍ଲକ ସିଂହପୁର ଅଞ୍ଚଳର ମା' ମଙ୍ଗଳା ସ୍ୱୟଂ ସହାୟକ ଗୋଷ୍ଠୀକୁ ସ୍ଥାନୀୟ ଓଡ଼ିଶା ଗ୍ରାମ୍ୟ ବ୍ୟାଙ୍କ ପକ୍ଷରୁ ଋଣ ପ୍ରଦାନରେ ଟାଳଟୁଳ ନୀତି ଅବଲମ୍ବନ କରାଯାଉଥିବା ଅଭିଯୋଗ ହେଉଛି। ଏହାକୁ ନେଇ ସ୍ୱୟଂ ସହାୟକ ଗୋଷ୍ଠୀ ସଭାପତି ଓ ସମ୍ପାଦକଙ୍କ ସମେତ ସଦସ୍ୟାମାନେ ବ୍ୟାଙ୍କ ପରିସରରେ ଧାରଣାରେ ବସିଥିଲେ। ସରକାର ମହିଳାଙ୍କୁ ସ୍ୱବଲମ୍ବୀ କରିବା ପାଇଁ ବ୍ୟାଙ୍କରୁ ଋଣ ଯୋଗାଇ ଦେଇ ବିଭିନ୍ନ କ୍ଷୁଦ୍ର ବ୍ୟବସାୟ କରିବାକୁ ପ୍ରୋତ୍ସାହିତ କରୁଛନ୍ତି। ମାତ୍ର ବ୍ୟାଙ୍କ ଋଣ ନ ଦେବା ମହିଳାଙ୍କୁ ହତଉତ୍ସାହିତ କରୁଛି। ବ୍ୟାଙ୍କ ଶାଖା ପରିଚାଳିକା ସୌମ୍ୟାଶ୍ରୀ ନାୟକ କୁହନ୍ତି, ଆମ ବ୍ୟାଙ୍କ ଜରିଆରେ ୪୫୦ ସ୍ୱୟଂ ସହାୟକ ଗୋଷ୍ଠୀକୁ ଋଣ ପ୍ରଦାନ କରାଯାଇଛି। ଅନ୍ୟ କେତେକ ଗୋଷ୍ଠୀଙ୍କ ଋଣ ପରିଶୋଧ ଓ ଆର୍ଥିକ ନେଣ ଦେଣ ତ୍ରୁଟି ଯୋଗୁ ପରବର୍ତ୍ତୀ ପର୍ଯ୍ୟାୟରେ ଋଣ ପାଇବାକୁ ଯୋଗ୍ୟ ବିବେଚିତ ହେଉନାହାନ୍ତି। ଅନ୍ୟପକ୍ଷରେ ଋଣ ପାଇଁ ଧାରଣା ଜାରି ରହିବ ବୋଲି ମା'ମଙ୍ଗଳା ସ୍ୱୟଂ ସହାୟକ ଗୋଷ୍ଠୀ ସଭାପତି ଜ୍ୟୋତ୍ସ୍ନାରାଣୀ ସାମଲ, ସମ୍ପାଦକ ସେବତୀ ସାମଲ ପ୍ରମୁଖ ପ୍ରକାଶ କରିଛନ୍ତି।

ଗୋଷ୍ଠୀ ସଂଘର୍ଷ, ୬ ଆହତ

ଡେରାବିଶ,୧୯।୫(ସ୍ୱ.ପ୍ର.)

ସଦର ଥାନାରେ ୩ ଅଭିଯୋଗ

କେନ୍ଦ୍ରାପଡ଼ା ସଦର ଥାନା ଅଧୀନ ଡେରାବିଶ ବ୍ଲକ କୁଶିଆପାଳ ପଞ୍ଚାୟତ ହଳଦିଆ ଗ୍ରାମରେ ମଙ୍ଗଳବାର ପରିବାରିକ କଳହକୁ କେନ୍ଦ୍ରକରି ଗୋଷ୍ଠୀ ସଂଘର୍ଷ ଘଟିଛି। ଏହି ଘଟଣାରେ ୬ଜଣ ଆହତ ହୋଇଛନ୍ତି। ଏ ନେଇ ବୁଧବାର ସନ୍ଧ୍ୟାରେ ଥାନାରେ ୩ଟି ଅଭିଯୋଗ ହୋଇଛି। ଗ୍ରାମର ରଞ୍ଜନ ସେଠୀ ଓ ମନୋଜ ସେଠୀ କରିଥିବା ଅଭିଯୋଗ ଅନୁଯାୟୀ, ମଙ୍ଗଳବାର ସନ୍ଧ୍ୟାରେ ସେମାନେ ନିଜ ଘରକୁ ଯାଉଥିବା ବେଳେ କୌଣସି କାରଣ ନ ଥାଇ ଶେଖ୍ ତୟବ ଆଲମ ନିଶାଶକ୍ତ ଅବସ୍ଥାରେ ତାଙ୍କୁ ଗାଳିଗୁଳଜ କରିଥିଲେ । ଏହାପରେ ସେ ରଞ୍ଜନ ଓ ମନୋଜଙ୍କ ପରିବାର ସଦସ୍ୟଙ୍କ ଉପରେ ଆକ୍ରମଣ କରିଥିଲେ । ସେହିପରି ଗ୍ରାମର ଗଣେଶ୍ୱର ବେହେରା ନାମକ ଜଣେ ବ୍ୟକ୍ତି କରିଥିବା ଅଭିଯୋଗରେ ତୟବ ତାଙ୍କୁ ଆକ୍ରମଣ କରିଥିବା ଦର୍ଶାଇଛନ୍ତି। ଅପର ପକ୍ଷେ ଶେଖ୍ ତୟବ ଥାନାରେ ଅନୁରୂପ ଅଭିଯୋଗ କରିଛନ୍ତି। ସେ ଦର୍ଶାଇଛନ୍ତି, ତାଙ୍କ ପରିବାର ଉପରେ ରଞ୍ଜନ, ମନୋଜଙ୍କ ସମେତ ଅନ୍ୟମାନେ ଆକ୍ରମଣ କରିଥିଲେ। ସେ ଆହତ ହୋଇ ପ୍ରଥମେ କେନ୍ଦ୍ରାପଡ଼ା ଓ ପରେ କଟକ ବଡ଼ ଡାକ୍ତରଖାନାରେ ଚିକିତ୍ସିତ ହେଉଛନ୍ତି। ସମସ୍ତ ଅଭିଯୋଗକୁ ଭିତ୍ତିକରି ସଦର ଥାନା ପୋଲିସ ତଦନ୍ତ ଆରମ୍ଭ କରିଛି। ଥାନାଅଧିକାରୀ ପବିତ୍ର ମହାରଣା ପରିସ୍ଥିତି ଅନୁଧ୍ୟାନ କରିଛନ୍ତି। ଗ୍ରାମରେ ଉତ୍ତେଜନା ଲାଗି ରହିଥିବାରୁ ପୋଲସ ମୁତୟନ କରାଯାଇଛି।

ଯାଜପୁର ରୋଡରେ ସ୍ୱତନ୍ତ୍ର କୋଭିଡ୍ ହସ୍ପିଟାଲ ପ୍ରତିଷ୍ଠା ହେଉ

ଯାଜପୁର ଅଫିସ,୧୯।୫

କଳିଙ୍ଗନଗର ଶିଳ୍ପାଞ୍ଚଳର ମୁଖଶାଳା ଭାବେ ପରିଚିତ ଯାଜପୁର ରୋଡଠାରେ ସ୍ୱତନ୍ତ୍ର କୋଭିଡ୍ ହସ୍ପିଟାଲ ଖୋଲିବାକୁ ମୁଖ୍ୟମନ୍ତ୍ରୀଙ୍କ ନିକଟରେ ଆଇଏନଟିୟୁସି ଓ ସିଆଇଟିୟୁ ପକ୍ଷରୁ ଦାବି ହୋଇଛି। ଏହି ମର୍ମରେ ଉଲ୍ଲେଖ କରାଯାଇଛି ଯେ, ଯାଜପୁର ରୋଡ ବାହାର ରାଜ୍ୟର ଅଣ ଓଡ଼ିଆ କର୍ମଚାରୀ ଓ ଠିକାଦାରଙ୍କ ରହଣୀସ୍ଥଳ ହୋଇଛି। ଫଳରେ ସେଠାରେ କରୋନା ସଂକ୍ରମଣଙ୍କ ସଂଖ୍ୟା ବୃଦ୍ଧି ପାଉଛି । ବ୍ୟାସନଗର ସହରରେ ଆରଟିପିସିଆରର ଗୋଟିଏ ଟେଷ୍ଟ

ସ୍ୱର୍ଗଟିଏ ନିର୍ମାଣ କରିବା କେତେ ସହଜ ଭଗବାନଙ୍କ ପକ୍ଷରେ। ପୃଥିବୀ କିନ୍ତୁ ତାଙ୍କ ଲାଗି ନିଶ୍ଚୟ ଏକ କଠିନ ଆହ୍ୱାନ। କାରଣ– ଏଇ ପୃଥିବୀ ତ ଆଣିଦେଇଛି ତାଙ୍କୁ ସମସ୍ୟାଟିର ମହିମା ! ଆଣି ଦେଇଛି ପୁଣି ଦ୍ୱନ୍ଦ୍ୱ ଆଉ ସଂଘର୍ଷ। –ଶ୍ରୀଅରବିନ୍ଦ

ପରିବେଶ ଅନୁକୂଳ ଅନ୍ତିମ ସଂସ୍କାର

ମାନେକା ଗାନ୍ଧୀ

ଯେଉଁଦିନ କୋଭିଡ୍ ଟେଷ୍ଟିଂ ଟିମ୍ ମୋର ପଜିଟିଭ୍ ଥିବା ଘୋଷଣା କଲା, ଠିକ୍ ତା'ପରେ ମୋତେ ମୃତ୍ୟୁ ଚିନ୍ତା ଘାରିଲା। ମୋ ଜାଣିବାରେ ଅନେକ ଲୋକଙ୍କର ଏଥିରେ ମୃତ୍ୟୁ ଘଟିଛି। ଦୁଇ ଜଣ କୋଭିଡ୍–୧୯ରେ ପୀଡ଼ିତଙ୍କ ପାଇଁ ଅକ୍ସିଜେନ ଯୋଗାଇ ଦେବାକୁ ମୁଁ ଫୋନ୍ କଲାବେଳେ ତାଙ୍କ ଜୀବନ ବି ଚାଲିଗଲା। ଆଉ ଜଣଙ୍କ ପାଇଁ ହସ୍ପିଟାଲ ମାଲିକଙ୍କୁ ନେହୁରା ହେବା ପରେ ତାଙ୍କୁ ଆଡ୍‌ମିଶନ କରାଯାଇଥିଲା। ଦେଖିବାକୁ ଗଲେ ପ୍ରତ୍ୟେକ ଦିନ ସକାଳେ ମୋର ଜଣେ ପରିଚିତ ସ୍ମୃତି ପାଲଟି ଯାଉଛନ୍ତି। ଏଣୁ ପରବର୍ତ୍ତୀ ପଦକ୍ଷେପ ସ୍ୱରୂପ ମୁଁ ମୋ ଶରୀର ସହ କ'ଣ କରିବି ବୋଲି ଭାବୁଥିଲି। ଯଦି ମୋର କୋଭିଡ୍ ଯୋଗୁ ମୃତ୍ୟୁ ଘଟେ,ତେବେ ଅଧିକ କିଛି କରାଯାଇପାରିବ ନାହିଁ। ସେମାନେ ଆସିବେ ଏବଂ ମୋ ମୃତଦେହକୁ ନେଇ ପ୍ଲାଷ୍ଟିକ୍‌ରେ ଗୁଡ଼ାଇ ପୋଡାହେବାକୁ ଥିବା ଶବଗଦାକୁ ଫିଙ୍ଗିଦେବେ । କିନ୍ତୁ ମୁଁ ଜଳିବାକୁ ଚାହେଁ ନାହିଁ। ମୁଁ ଅଭିନେତା ଲ୍ୟୁକ୍ ପେରୀଙ୍କ ଭଳି ଯିବାକୁ ଚାହେଁ। ମୋ ବଗିଚାରେ ମୋତେ ପୋତି ଦେବା ଲାଗି ବହୁ ବର୍ଷ ହେବ ମୋ ପରିବାର ନକଟରେ ମୁ ଦାବ ରଖିଆସୁଛି। ମୋ ବଗଚା ଏ ପୃଥିବୀର ଏକ ଅଂଶ । ଏହାକୁ ମୁଁ ଏକ ଚମତ୍କାର ଜଙ୍ଗଲରେ ପରିଣତ କରିଛି ,ଯେଉଁଠି ରାଜୁତି କରୁଛି ନୀରବତା । ପ୍ରତିଦିନ ସକାଳେ ମୁଁ ଉଠି ଝରକା ଖୋଲି ଏହାର ସୌନ୍ଦର୍ଯ୍ୟ ଉପଭୋଗ କରେ। ଦିନ ରାତି ମୁଁ ହଜାର ହଜାର ପକ୍ଷୀଙ୍କ ବ୍ୟସ୍ତତାକୁ ନିରୀକ୍ଷଣ କରେ। ଋତୁ ପରିବର୍ତ୍ତନ ଧାରାରେ ଗଛର ଫଳଧାରଣକୁ ବି ସେଠାରେ ଲକ୍ଷ୍ୟ କରେ। ମୁଁ ଏହି ଜଙ୍ଗଲରେ ସମାଧି ନେବାକୁ ଚାହେଁ। ଏହି ଭୂସ୍ୱର୍ଗକୁ ମୁଁ ଗଢିଛି, ଯେଉଁଠି ସବୁ ଗଛ ବଞ୍ଚିଛି । ମୁଁ ସଂଲେପିତ ହେବାକୁ ଚାହେଁନି। ମୁଁ ମଧ୍ୟ ଭୟଙ୍କର ତଥା କଳାଧୂଆଁପୂର୍ଣ୍ଣ ସରକାରୀ ଶବବାହ ଗୃହରେ ଦାହ ହେବାକୁ ଇଚ୍ଛା କରେ ନାହିଁ। ମୁଁ ଯଦି ଜାଣିବି ଯେ, ମୋତେ କାଠରେ ପୋଡ଼ାଯିବ ତେବେ ମୁଁ ଅତ୍ୟଧିକ ଲଜ୍ଜିତ ହେବି। କିନ୍ତୁ ମୁଁ କେମିତି କବରନେବି ? ଏକ ପୁରୁଣା ଧଳା ଚାଦର ଗୁଡାଇ ହୋଇ ଲୁଣ ଭିତରେ ରହି କବର ନେବାକୁ ଚାହେଁ ନାହିଁ। ମୁଁ ଅଭିନେତା ଲ୍ୟୁକ୍ ପେରୀଙ୍କ ଭଳି କବର ନେବାକୁ ଚାହେଁ। ପେରୀଙ୍କର ୫୨ ବର୍ଷ ବୟସରେ ମୃତ୍ୟୁ ଘଟିଥିଲା। ତାଙ୍କର ମୃତ୍ୟୁ ହେବା ପୂର୍ବରୁ ମୁଁ ତାଙ୍କୁ କେବେ ବି ଜାଣି ନ ଥିଲି। କିନ୍ତୁ ତାଙ୍କ କବର ସମ୍ପର୍କରେ ଜାଣିବାକୁ ଆଗ୍ରହୀ ହେଲି। ସେ ତାଙ୍କ ଫାର୍ମରେ କବର ନେଲେ। ପ୍ରାକୃତିକ ଉପାୟରେ ଶୀଘ୍ର ବିଘଟନ ହେବା ଭଳି ମସ୍‌ରୁମରୁ ପ୍ରସ୍ତୁତ ପୋଷାକ ପିନ୍ଧାଯାଇ ଓ ମାଇସେଲିୟମ(କବକଜାଲ)ରେ ନିର୍ମିତ କଫିନ୍‌ରେ ତାଙ୍କୁ ରଖାଯାଇ କବର ଦିଆଯାଇଥିଲା। ଏହା ବିଷାକ୍ତ ମାଟିକୁ ପ୍ରଦୂଷିତ ହେବାକୁ ଦିଏ ନାହିଁ , ବରଂ ଉର୍ବରତା ବୃଦ୍ଧିକରେ। ଏହି କବର ପଦ୍ଧତି ବିଷାକ୍ତ ଉପାଦାନକୁ ନିଷ୍କ୍ରିୟ କରିବା ସହ ଗଛକୁ ବଢ଼ିବାରେ ସାହାଯ୍ୟ କରିଥାଏ।

ମସ୍‌ରୁମ୍ ବା ଫଙ୍ଗସ୍‌ରୁ ପ୍ରସ୍ତୁତ ପୋଷାକ ଏବଂ ମାଇସେଲିୟମ କଫିନ ଆମେରିକାର କୋଇଓ ଡଟ୍ କମ୍ କମ୍ପାନୀ ଦ୍ୱାରା ତିଆରି କରାଯାଉଛି। ମୃତଦେହକୁ ପିନ୍ଧାଯାଉଥିବା ଜୈବିକ ସୂତାର ପୋଷାକ ଫଙ୍ଗସ୍‌ର ମାଇସେଲିୟମ ଏବଂ ଅନ୍ୟ ଅଣୁଜୀବୀଙ୍କ ଜୈବ ମିଶ୍ରଣରୁ ପ୍ରସ୍ତୁତ କରାଯାଇଥାଏ। ଏହା ସହଜରେ ବିଘଟିତ ହେବା ସହ ମୃତ ଶରୀରରେ ଥିବା ବିଷାକ୍ତ ପଦାର୍ଥକୁ ନଷ୍ଟ କରିଦିଏ ଏବଂ ନ୍ୟୁଣ୍ଟ୍ରିଣ୍ଟ ଉଦ୍ଭିଦ ଜୀବନକୁ ପରିବର୍ତ୍ତିତ ହୋଇଯାଏ। ମୋଟ ଉପରେ ମୃତ ଦେହଟି ଏକ ଜୀବନ ସୃଷ୍ଟି କରିବାରେ ସହାୟକ ହୋଇଥାଏ। ଇନ୍‌ଷ୍ଟାଗ୍ରାମ୍‌ରେ ଲ୍ୟୁକ୍‌ଙ୍କ ଝିଅ ଉଲ୍ଲେଖ କରିଥିଲେ ଯେ, ତାଙ୍କ ପିତା ଏହ କବର ପଦ୍ଧତର ସନ୍ଧାନ କରିଥିଲେ ଓ ଏଥିପ୍ରତି ସେ ସବୁବେଳେ ଅଧିକ ଆଗ୍ରହୀ ବି ଥିଲେ। ମୃତ୍ୟୁ ପରେ ତାଙ୍କ ପିତା ଏହି ପୋଷାକ ପିନ୍ଧି କବର ନେଇଥିଲେ ଓ ଏହା ମଧ୍ୟ ତାଙ୍କର ଶେଷ ଇଚ୍ଛା ଥିଲା। ଏ ସୁନ୍ଦର ପୃଥିବୀ ପାଇଁ ବାସ୍ତବରେ ଏଗୁଡ଼ିକ ସବୁଠୁ ସୁନ୍ଦର ଜିନିଷ ଏବଂ ଏ ବିଷୟରେ ସମସ୍ତଙ୍କୁ ଜଣାଇ ଦେବାକୁ ଚାହେଁ ବୋଲି ସେ କହିଥିଲେ। ଏଭଳି କବର ଦେବାର ଯୋଜନା ବା ଚିନ୍ତାଧାରା ଡଟ୍ ଗବେଷକ ବର୍ ହେନ୍‌ଡ୍ରିକ୍ସ ଲୋକଲୋଚନକୁ ଆଣିଥିଲେ। ତାଙ୍କ କମ୍ପାନୀ 'ଲୁପ୍'ରେ ଏହାକୁ ସେ ଲିଭିଂ କୋକୁନ୍ ବା ଜୀବିତ କୋଷ ବୋଲି କହନ୍ତି ଓ ଏହା ମାଇସେଲିୟମରେ ନିର୍ମିତ। ମାଇସେଲିୟମ ଫଙ୍ଗସ୍‌ରୁ ମିଳୁଥିବା ଏକ ସୂତା ସଦୃଶ ପଦାର୍ଥ। ପ୍ରାକୃତିକ ଉପାୟରେ ମୃତଦେହ ବିଘଟନ ପ୍ରକ୍ରିୟାକୁ ଗତିଶୀଳ କରିବା ଏହାର ଉଦ୍ଦେଶ୍ୟ। ଏହା କବର ଚତୁର୍ପାର୍ଶ୍ୱ ମାଟିର ଉର୍ବରତା ବୃଦ୍ଧି କରୁଥିବାବେଳେ ମୃତଦେହ କଫିନ୍ ବା କଣ୍ଟେନର ମଧ୍ୟରେ ଧୀରେ ଧୀରେ ବିଘଟିତ ହୋଇ ମାଟି ହୋଇଯାଏ। ଲିଭିଂ କୋକୁନ୍ ଫଙ୍ଗାଲ ମାଇସେଲିୟମକୁ ଏକ ପ୍ରକାର ଜୈବିକ ପଦାର୍ଥ ସହ ମିଶାଇ ପ୍ରସ୍ତୁତ କରାଯାଏ ଏବଂ ଏହାକୁ କବର ମଧ୍ୟରେ ରଖାଯାଏ। ମାଇସେଲିୟମ ଧୀରେ ଧୀରେ ବୃଦ୍ଧି ପାଇ କବର ଭିତରେ ଭର୍ତ୍ତି ହୋଇ କଫିନ ଆକାର ଭଳି ହୋଇଯାଏ। ଏହି ପ୍ରକ୍ରିୟା ଏକ ସପ୍ତାହ ମଧ୍ୟରେ ପ୍ରାକୃତିକ ଉପାୟରେ ସଂଗଠିତ ହୋଇଥାଏ। ଏଥିପାଇଁ ଉତ୍ତାପ, ଆଲୋକ କିମ୍ବା ଶକ୍ତିର ଆବଶ୍ୟକତା ପଡ଼ି ନ ଥାଏ। ମୃତଦେହ ଓ କଫିନ ମାଟିରେ ପରିଣତ ହୋଇଯାଉଥିବାରୁ ଏହା ଭାରୀ ଧାତୁ, ପେଟ୍ରୋଲିୟମ ଆଧାରିତ ଇନ୍ଧନ, ଫାର୍ମାସ୍ୟୁଟିକାଲ୍‌ସ, କୀଟନାଶକ, ତୃଣନାଶକ ଆଦି ବିଷାକ୍ତ ପଦାର୍ଥକୁ ଦୂର କରିଦିଏ। ହେନ୍‌ଡ୍ରିକ୍ସଙ୍କ ମତରେ, ମାଇସେଲିୟମର ପରିବର୍ତ୍ତନଶୀଳ କ୍ଷମତାକୁ ଉପଯୋଗ କରି ମୃତ ଶରୀରକୁ ଜୀବନଚକ୍ରର ନିକଟତର କରାଯାଉଛି। ତାଙ୍କ କାର୍ଯ୍ୟ କେବଳ ପରାସେଟିକ୍ ବା ପରାଶ୍ରୟୀ ନୁହେଁ କି ଅଦୂରଦର୍ଶୀ ନୁହେଁ। ଲିଭିଂ କୋକୁନ ଲୋକଙ୍କ ମୃତଦେହକୁ ମାଟିରେ ପରିଣତ କରି ପରିବେଶ ସହ ଯୋଡ଼ିଦିଏ। ଏହା ମାଟିକୁ ପ୍ରଦୂଷଣ କରେ ନାହିଁ, ବରଂ ତାହାର ଉର୍ବରତା ବୃଦ୍ଧି କରେ । ସେ ମଧ୍ୟ କହନ୍ତି, ଭବିଷ୍ୟତରେ ଏହି ପ୍ରକ୍ରିୟାରେ କିଭଳି ଆମ ମୃତ ଶରୀରଗୁଡ଼ିକୁ ନ୍ୟୁଣ୍ଟ୍ରିଣ୍ଟ ଭାବେ ଉପଯୋଗ କର ପ୍ରଦୂଷିତ ଅଞ୍ଚଳକୁ ଉବର ମାଟରେ ପରଣତ କର ପାରବ, ସେ ସମ୍ପର୍କରେ ମ୍ୟୁନିସିପାଲିଟିକୁ ଅବଗତ କରାଇବାକୁ ପଡିବ । ଏ କ୍ଷେତ୍ରରେ ଏହି ପ୍ରକ୍ରୟା ବେଶ୍ ସହାୟକ ମଧ୍ୟ ହୋଇପାରିବ।

ମୃତଦେହ ପୃଥିବୀର ମଧ୍ୟ କ୍ଷତି କରିପାରେ। କେତେକ ସମ୍ପ୍ରଦାୟରେ କବର ପୂର୍ବରୁ ମୃତଦେହ ଉପରେ କେମିକାଲ ପ୍ରଲେପ ଦିଆଯାଏ। ଏହାଦ୍ୱାରା ମୃତଦେହ ଶୋଇ ରହିବା ଭଳି ଦେଖାଯାଏ। କର୍ନେଲ ୟୁନିଭର୍ସିଟି ଦ୍ୱାରା କରାଯାଇଥିବା ଏକ ଗେବଷଣାରୁ ଜଣାପଡ଼ିଛି ଯେ, କେବଳ ଆମେରିକାରେ କବର ଦେବାରେ ବର୍ଷକୁ ପାଖାପାଖି ୪.୩ ମିଲିୟନ ଗ୍ୟାଲନ ତରଳ ପ୍ରଲେପ ବ୍ୟବହାର କରାଯାଏ। ଏଥିରେ ୮୨୭,୦୬୦ ଗ୍ୟାଲନ ଫର୍ମାଲ୍‌ଡିହାଇଡ, ମିଥାନଲ, ବେଞ୍ଜିନ, ଗ୍ଲୁଟାରାଲ ଡିହାଇଡ୍ ଏବଂ ଫେନଲ୍ ମଧ୍ୟ ଉପଯୋଗ ହୋଇଥାଏ ବୋଲି ଗବେଷଣାରୁ ସ୍ପଷ୍ଟ ହୋଇଛି। ଆମେରିକାରେ ମୃତ ଶରୀରକୁ ଏକ ବ୍ୟୟବହୁଳ କଫିନ୍‌ରେ ରଖାଯାଉଛି। ଏଗୁଡ଼ିକରେ ୨ ମିଲିୟନ ବୋର୍ଡ ଫୁଟ୍ କଠିନ କାଠ, ୧୭,୦୦୦ ଟନ୍ କପର ଏବଂ ବ୍ରୋଞ୍ଜ, ୬୪,୫୦୦ ଟନ୍ ଷ୍ଟିଲ ଲିଚେସ୍ ଆଇରନ, ସୀସା, ଜିଙ୍କ୍ ଓ କୋବାଲ୍‌ଟ ବ୍ୟବହାର ହେଉଛି, ଯାହା ସହଜରେ ପରିବେଶରେ ମିଶୁଛି। ହଜାର ହଜାର ଟନ୍ ବିଷାକ୍ତ ପ୍ଲାଷ୍ଟିକ ମଧ୍ୟ କବର ପ୍ରକ୍ରିୟାରେ ଲାଗୁଛି। ଫ୍ୟୁନେରାଲ ଇଣ୍ଡଷ୍ଟ୍ରି ବା ଅନ୍ତିମ ସଂସ୍କାର ସହ ଜଡିତ ଶିଳ୍ପରୁ ଆୟ ହେଉଛି ୨୦ ବିଲିୟନ ଡଲାର। ଏହି ପଦ୍ଧତିରେ କବର ଦିଆଗଲେ ଶରୀର ବିଘଟନ ହେବାକୁ ୧୦ ବର୍ଷ ଲାଗିଯାଉଛି ଓ ସମସ୍ତ ପ୍ରକାର ବିଷାକ୍ତ ପଦାର୍ଥ ମାଟିରେ ମିଶୁଛି।

କେତେକ ସମ୍ପ୍ରଦାୟରେ ମୃତଦେହକୁ ଦାହ କରାଯାଇଥାଏ। ଏଥିପାଇଁ ଆବଶ୍ୟକ କାଠ ଗଛ କାଟି ଯୋଗାଡ କରିବାକୁ ହୁଏ। ବିଶେଷକରି ଦାହ ଲାଗି ଆମ୍ବ ଗଛ ଅଧିକ କଟାଯାଏ। ଏମିତି ହେବ ଆଉ ୨୦ ବର୍ଷ ପରେ ଆମ୍ବଗଛ ନ ଥିବ କି ଆମ୍ବ ଖାଇବାକୁ ନ ଥିବ। ବିଦ୍ୟୁତ୍‌ଚାଳିତ ଶବଦାହ ଗୃହରେ ଅନ୍ତିମ ସଂସ୍କାର ମଧ୍ୟ ପରିବେଶ ଅନୁକୂଳ ନୁହେଁ। ୨ ଘଣ୍ଟାରୁ ଊର୍ଦ୍ଧ୍ୱ ଧରି ୧,୯୦୦ ଫାରେନ୍‌ହିଟ ତାପମାତ୍ରା ସୃଷ୍ଟି କରି ତାହାକୁ ବଜାୟ ରଖିବାକୁ ଅତ୍ୟଧିକ ଜୀବାଶ୍ମ ଇନ୍ଧନ ଆବଶ୍ୟକ ହୁଏ। ଏଥିରୁ ନିର୍ଗତ ଡାଇଅକ୍ସିନ ଏବଂ ମର୍କ୍ୟୁରୀ ପାଣି ଓ ପବନରେ ମିଶେ। ଫଳରେ ସେଥିରୁ ନାଇଟ୍ରୋଜେନ ଡାଇଅକ୍ସାଇଡ, ଡାଇଅକ୍ସିନ ଏବଂ କ୍ଷୁଦ୍ର ବିଷାକ୍ତ କଣିକା ସୃଷ୍ଟ ହୁଏ। ଏହ ସବୁ ଉପାଦାନ ଅମ୍ଳବଷାରୁ ମଳଥାଏ।

ମୋର ଯେତେବେଳେ ମୃତ୍ୟୁ ହେବ,ସେତେବେଳେ ପରିବେଶକୁ କ୍ଷତି ପହଞ୍ଚାଇ ଜୀବମାନଙ୍କ ପାଇଁ ସଙ୍କଟ ସୃଷ୍ଟି କରିବା ଲାଗି ଇଚ୍ଛା କରିବି ନାହିଁ। ଏଣୁ ଏକ ପରିବେଶ ଅନୁକୂଳ ପଦ୍ଧତି ଖୋଜିବାକୁ ପଡ଼ିବ। ଏହା ଏବେ ଆମକୁ ବିଚିତ୍ର ଲାଗିପାରେ, କିନ୍ତୁ ସମୟ କ୍ରମେ ଲୋକେ ସବୁଜ ସଂସ୍କାର ବା ପରିବେଶ ଅନୁକୂଳ ଅନ୍ତିମ ସଂସ୍କାରମୁଖୀ ହେବେ। ଭସ୍ମ କଳଶ ବିଘଟିତ ହେବ ଓ ଭସ୍ମରେ ମିଶ୍ରିତ ମଞ୍ଜିରୁ ଗଛ ମଧ୍ୟ ଉଠୁରିବ। ଆମ ମୃତଦେହକୁ ପୃଥିବୀର ଯତ୍ନ ନେବା ଭଳି ଉପାଦାନରେ ପରିବର୍ତ୍ତନ କରିବାକୁ ପଡ଼ିବ ଓ ଏହା କରିବା ପାଇଁ ମୋତେ ନିଷ୍ପତ୍ତି ନେବାକୁ ହେବ। ବର୍ଷ ବର୍ଷ ଧରି ମୋ ସହ ରହିଆସିଥିବା ପ୍ରାଣୀମାନେ ସ୍ୱର୍ଗକୁ ଯାଇଛନ୍ତି, ଯେଉଁଠି ମୋ ସ୍ୱାମୀ ରହିଛନ୍ତି। ସେମାନଙ୍କ ସମାଧି ଉପରେ ଆମେ ଗଛ ବଢାଇପାରିବୁ । ସେମାନେ କେବଳ ସେମାନଙ୍କ ଆକାର ବଦଳାଇଛନ୍ତି। ମୋତେ ଯଦି ମୃତ୍ୟୁ ପରେ ଏଭଳି ପ୍ରକ୍ରିୟା ଆପଣାଇବାକୁ ଅନୁମତି ମିଳିବ,ତେବେ ମୁଁ ଏହା କରିବି।

Email: gandhim@nic.in

ହସ, ରୋଗ ଓ ବିନୟଭାବ

ଡ. ବାଇଧର ସାହୁ

ଚାର୍ଲି ଚାପ୍‌ଲିନ ବା ଚାର୍ଲି ଭାବରେ ସମଗ୍ର ପୃଥିବୀରେ ସୁନାମ ଅର୍ଜନ କରିଥିବା ବ୍ୟକ୍ତି ୧୮୮୯ ଖ୍ରୀଷ୍ଟାବ୍ଦରେ ଇଂଲଣ୍ଡରେ ଜନ୍ମ ଗ୍ରହଣ କରିଥିଲେ। ପରିବାରଟି ଦରିଦ୍ର ଥିବାରୁ ସମସ୍ତଙ୍କ ଭରଣ ପୋଷଣ ପାଇଁ ତାଙ୍କ ମାଆଙ୍କୁ ମଧ୍ୟ ବାହାରର ଜଣକ ଘରେ କାର୍ଯ୍ୟ କରିବାକୁ ପଡୁଥିଲା। ମାଆଙ୍କ ସହ ମାଆଙ୍କର କାର୍ଯ୍ୟ ସ୍ଥଳୀକୁ ଚାର୍ଲି ଯାଉଥିଲେ। ଚାର୍ଲି ପିଲାଟି ଦିନରୁ ଫୁଲ ଦୋକାନରେ କାର୍ଯ୍ୟକରି ଫୁଲ ଗୁଣ୍ଡିଲେ। ଛାପାଖାନାରେ କଳ ଚଳାଇବା, ସର୍କସ ଦଳରେ ମିଶି ସର୍କସ ଖେଳ ଦେଖାଇ ଲୋକଙ୍କୁ ହସାଇବା, ଶେଷରେ ଗୋଟିଏ ରଙ୍ଗମଞ୍ଚରେ ନର୍ତ୍ତକ ହେଲେ। ତାଙ୍କର ଏକୋଇଶ ବର୍ଷରେ ସେ ଏକ ନାଟକ ଦଳ ସହ ଆମେରିକା ଯାଇ ସେଠାରେ ରହିଲେ। ପୁନଶ୍ଚ ଆମେରିକାରୁ ଫେରି ଆସି ସେ ସୁଇଜରଲାଣ୍ଡରେ ସ୍ଥାୟୀବାସିନ୍ଦା ହୋଇଗଲେ। ସେ ଚଳଚ୍ଚିତ୍ର ପ୍ରସ୍ତୁତ କରି 'ହସ' ଶବ୍ଦଟିକୁ ବି ଶ୍ରେଷ୍ଠ ଭାବେ ଗ୍ରହଣ କରିଥିଲେ। 'ବାରବୁଲା' ତାଙ୍କର ଚଳଚ୍ଚିତ୍ର ଭିତରେ ଏକ ଶ୍ରେଷ୍ଠ ନାୟକ। ବଂଶ ଶତାବ୍ଦୀରେ ସେ ପୃଥିବୀ ବାସୀଙ୍କୁ 'ହସ' ରସରେ ବୁଡ଼ାଇ ଏକ ଶ୍ରେଷ୍ଠ ନାଟ୍ୟକାର ଭାବରେ ସମ୍ମାନିତ ହେଲେ।

ଚାର୍ଲି ଚାପଲିନ ମଣିଷକୁ କନ୍ଦାଇବା ଚାହାନ୍ତି ନାହିଁ। ଚାର୍ଲି ଚାହାନ୍ତି ମଣିଷ ଯେତେ ଅଧିକ ସମୟ ହସିପାରିବ, ସେତେ ଅଧିକ ସୁସ୍ଥ ହୋଇ ବଞ୍ଚିପାରିବ। ଭଲ ମନ୍ଦକୁ ନିଜର ଅହଂଠାରୁ ଦୂରେଇ ରଖିଲେ ଆସିବ ହସରଧାରା, ଆନନ୍ଦରେ ସେ ସବୁ କାମ କରିପାରିବ। ଚାର୍ଲି ଚାପ୍‌ଲିନ ଏହି ମୂଳମନ୍ତ୍ରକୁ ତାଙ୍କ ଚଳଚ୍ଚିତ୍ରରେ ଏଭଳି ଭାବେ ଫୁଟାଇଲେ ଯାହା ଲୋକଙ୍କୁ କେବଳ ହସାଇଲା। ସେ 'ବାରବୁଲା' ଜୀବନ ସହିତ ହସକୁ ଜଡ଼ିତ କରିଦେଲେ।

ବାରବୁଲା ଏକ ମଣିଷ, ଯାହାର ମୂଳମନ୍ତ୍ର ବିନୟ ଭାବ। ଆମ ପୁରାଣରେ ଶ୍ରୀକୃଷ୍ଣଙ୍କ ବିନୟ ଭାବ ସହ ଶ୍ରୀରାମ, ଭରତ, ଶବରୀ, ଯଶୋଦା, ଗୋପୀ, ଶ୍ରୀରାଧା ସୁଦାମା ତଥା ଜୟଦେବ, ତୁଳସୀଦାସ, ପଞ୍ଚସଖା, ଶ୍ରୀଚୈତନ୍ୟ, ମୀରାବାଈ, ଦାସିଆ ବାଉରୀ ଏଇ ମହାନ୍ ବ୍ୟକ୍ତିଙ୍କ ମୂଳରେ ଥିଲା ବିନୟ ଭାବ। ଭଗବାନ ସର୍ବଶ୍ରେଷ୍ଠ, ମାତ୍ର ସେ ମଧ୍ୟ ଦାରିଦ୍ର୍ୟକୁ ଗ୍ରହଣ କରିଛନ୍ତି। ଦାରିଦ୍ର୍ୟରୁ ଜାତ ବିନୟ ଭାବ ଅତି କଷ୍ଟଦାୟକ। ମଣିଷ ଭିତରେ ସମ୍ବେଦନଶୀଳ ମାନବିକତା ମଣିଷକୁ ଖୁବ୍ ହସାଏ। ଯୁକ୍ତି କଥା, ବୁଦ୍ଧିର କଥା, ଚିନ୍ତାଶୀଳ ମନର କଥା, ଏଇସବୁ ମଣିଷର ଭିତରକୁ ଖିନ୍‌ଭିନ୍ କରିଦିଏ। ଏତେ ଚିନ୍ତା କରି ସମସ୍ତଙ୍କ ସହ ବିରୋଧ ଭାବ କରିବା ଫଳ ହୋଇଯାଏ ଓଲଟା। ଭଗବାନ ଶ୍ରୀମଦ୍ ଭଗବଦ୍ ଗୀତାରେ ଉଲ୍ଲେଖ କରିଛନ୍ତି – ନାସତୋ ବିଦ୍ୟତେ ଭାବୋ ,ନା ଭାବୋ ବିଦ୍ୟତେ ସତଃ। ସତ୍‌ର ଅଭାବ ନାହିଁ ବା ବିନାଶ ନାହିଁ। ଅସତ୍‌ର ଉତ୍ପତ୍ତି ନାହିଁ ବା ଭାବ ନାହିଁ। ସବୁ ଭିତରେ ମଣିଷ ପ୍ରେମ ଓ ଐକ୍ୟଭାବକୁ ନେଇ ଶ୍ରୀକୃଷ୍ଣ ଗୋପୀଙ୍କ ସହ ବାରବର୍ଷ ପର୍ଯ୍ୟନ୍ତ କେବଳ ନାଚିଲେ ଗାଇଲେ, ଜୀବନକୁ କରି ଦେଲେ ଆନନ୍ଦମୟ। ଶ୍ରୀରାମ ଚଉଦ ବର୍ଷ ଭିତରେ ସ୍ନେହ ଓ ପ୍ରେମରେ ବାନ୍ଧି ଦେଲେ ବନବାସୀଙ୍କୁ। ଚାର୍ଲି ଚାପଲିନଙ୍କ ଧାରାରେ ହସ ହିଁ ଜୀବନର ବାସ୍ତବତା। ହସ ଭିତରେ ସତ ଆସେ ଅସତ ନୁହେଁ ।

ରୋଗ ସମସ୍ତଙ୍କୁ ଆକ୍ରମଣ କରେ, ସେହି ଲୋକ ରୋଗ କଥା ଭୁଲି ଯାଇ ଯେତେ ଭୁଲ କରିଥିଲେ ମଧ୍ୟ ନିଜକୁ ନିଜେ ସମାଲୋଚନା କରେ ନାହିଁ। ପୃଥିବୀ ବ୍ୟାପୀ ରୋଗଗ୍ରସ୍ତ ଜୀବନରେ ମଣିଷର ଇଚ୍ଛାଶକ୍ତି ବହୁ ପଦାର୍ଥ ଇଚ୍ଛା କରେ, ସ୍ୱାସ୍ଥ୍ୟ ଓ ଜୀବନ ରକ୍ଷା, ଖାଦ୍ୟ, ନିଦ୍ରା, ଟଙ୍କା, ଯେଉଁ ପଦାର୍ଥ ଟଙ୍କା ବଦଳରେ କିଣାଯାଏ ଭବିଷ୍ୟତ ଜୀବନ ସୁଖ ସ୍ୱାଚ୍ଛନ୍ଦ୍ୟ ପ୍ରଭୃତି ତା' ଭିତରେ ଥାଏ। ବିନୟ ଭାବରେ ସବୁ କିଛି ଈଶ୍ୱରଙ୍କୁ ସମର୍ପଣ କରିଦେଲେ ରୋଗ ଆକ୍ରମଣ କରିବାକୁ ବାଟ ପାଇବ ନାହିଁ।

ଜର୍ମାନର ବର୍ଲିନ ସହରରେ ବସ୍‌ଟି ଯାଉଥାଏ, ସେଥିରେ ଜଣେ ଭାରତୀୟ ଯାଉଥାନ୍ତି ତାଙ୍କ ସହ କିଛି ଜର୍ମାନୀର ଯୁବକ ଯାଉଥାନ୍ତି। ସମସ୍ତଙ୍କଠାରୁ କଣ୍ଡକ୍ଟର ଟିକେଟ ପଇସା ନେଲେ, ମାତ୍ର ଜଣେ ଜର୍ମାନୀ ଯୁବକ ଦୁଇଟି ଟିକେଟ କାଟିଲା। ଭାରତୀୟ ପଚାରିଲେ – ଦୁଇଟି ଟିକେଟ କାଟିଲ କାହିଁକି, ଛାତ୍ରଟି ଉତ୍ତର ଦେଲା– ଗତକାଲି ମୁଁ ପଇସା ଘରୁ ଆଣି ପାରି ନ ଥିଲି। କଣ୍ଡକ୍ଟର ବିନୟର ସହ କହିଥିଲେ – ଆସନ୍ତାକାଲି ଦେଇଦେବ। କଣ୍ଡକ୍ଟର ସେହି ମୁହୂର୍ତ୍ତର କଥା ଅତି ଗୁରୁତ୍ୱ ପୂର୍ଣ୍ଣ। ସେ କହିଲେ–ମୁଁ ସନ୍ତୋଷ ପାଇଲି ଅର୍ଥାତ୍ ଅତି ଆନନ୍ଦିତ। ତେଣୁ ଦୁଇଟି ଟିକେଟ କାଟି ଦେଲି।

ଶ୍ରୀ ରାମକୃଷ୍ଣ ପରମହଂସ ଦକ୍ଷିଣେଶ୍ୱର ମାଆ କାଳୀଙ୍କ ମନ୍ଦିରରେ ଥିବା ସମୟରେ ସନ୍ନ୍ୟାସୀ ତୋତାପୁରୀ ସେଠାରେ ପହଞ୍ଚିଲେ। କିଛିଦିନ ରହି ରାମକୃଷ୍ଣଙ୍କୁ ପଚାରିଲେ – ମୋ ଠାରୁ ଦୀକ୍ଷା ଗ୍ରହଣ କରିବ ? ରାମକୃଷ୍ଣ ଅତି ବିନୟର ସହ ଉତ୍ତର ଦେଲେ – ମାଆ କାଳୀଙ୍କୁ ପଚାରିବା ପରେ କହିବି। ତା'ପରେ ରାମକୃଷ୍ଣ କାଳୀଙ୍କୁ ଧ୍ୟାନ କରି ଏହି କଥା ଜଣାଇଲେ। ମାଆଙ୍କଠାରୁ ଉତ୍ତର ମିଳିଲା – ଏଇଥିପାଇଁ ତୋତାପୁରୀ ଆସିଛି। ରାମକୃଷ୍ଣ ଚକ୍ଷୁରୁ ଲୋତକ ବହି ଆସିଲା– ସେ ତୋତାପୁରୀଙ୍କୁ ଶ୍ରଦ୍ଧାର ସହ ପ୍ରଣାମ କରି ବିନୟର ସହ ହଁ ଭରିଲେ। କହିଲେ – ସବୁଦୋଷ ମୋର। ସନ୍ନ୍ୟାସୀ ତୋତାପୁରୀ କେବଳ ହସିଦେଲେ।

ମୋ:୯୨୩୮୮୬୯୦୦୬

ଏଇ ଭାରତରେ

ନିଷ୍ଠା ଓ ଇଚ୍ଛାଶକ୍ତି ବଳରେ ଲକ୍ଷ୍ୟ ପ୍ରାପ୍ତି ହୋଇଥାଏ, ଯାହା ପ୍ରମାଣ କରିଛନ୍ତି ବବିତା ଭଟ୍ଟ। ସଫ୍ଟୱେର ପ୍ରଫେଶନାଲ ବବିତା ଚାକିରି ଛାଡି ହିମାଳୟ ଅଞ୍ଚଳର ଚାଷୀମାନଙ୍କୁ ରୋଜଗାର ବଢ଼ାଇବାର ବାଟ ଦେଖାଉଛନ୍ତି। ସମ୍ପୂର୍ଣ୍ଣ ଜୈବିକ ପଦ୍ଧତି ଚାଷକୁ ପ୍ରୋତ୍ସାହିତ କରିବା ସହ ସେମାନଙ୍କ ଉତ୍ପାଦକୁ ବିକ୍ରି କରିବା ପାଇଁ ସହଯୋଗ କରୁଛନ୍ତି। ଏବେ ସୁଦ୍ଧା ସେ ହିମାଳୟ ପାର୍ବତ୍ୟାଞ୍ଚଳର

ଫାସ୍‌ଟାଗ୍ ସହ ଯୋଡ଼ିହେଲା ଇ-ୱେବିଲ୍

ରାସ୍ତାରେ ଚଳାଚଳ କରୁଥିବା କମର୍ସିଆଲ ଭେହିକିଲଗୁଡ଼ିକର ରିୟଲଟାଇମ ଡାଟା ଜିଏସ୍‌ଟି ଅଧିକାରୀମାନେ ବର୍ତ୍ତମାନ ସହଜରେ ଲାଭ କରିପାରିବେ। ଫାସ୍‌ଟାଗ୍ ଏବଂ ଆର୍‌ଏଫ୍‌ଆଇଡିକୁ ଇ-ୱେବିଲ୍ ସହ ଯୋଡ଼ିବାକୁ ସରକାର ଯୋଜନା ହାତକୁ ନେଇଛନ୍ତି। ଯାନଗୁଡ଼ିକ ଉପରେ ନଜର ରଖାଯିବା ସହ ଜିଏସ୍‌ଟି ଚୋରି ରୋକିବାରେ ଏହା ସହାୟକ ହେବ ବୋଲି କୁହାଯାଇଛି। ଇ-ୱେବିଲ୍‌କୁ ରିୟଲ ଟାଇମ ଭିତ୍ତିରେ ଯାଞ୍ଚ କରିବାକୁ ଏଭଳି ପଦକ୍ଷେପ ହାତକୁ ନିଆଯାଇଛି।

ଆର୍ଥିକ ଲକ୍ଷ୍ୟଠାରୁ ଦୂରେଇ ଯାଆନ୍ତୁନି

ଅର୍ଥର ଅର୍ଥ

Rupkumar Pradhan
CERTIFIED FINANCIAL PLANNER[CM] ,CHARTERED WEALTH MANAGER
"Director, SmartMantra Financial Services Pvt. Ltd."

'ଧରିତ୍ରୀ' ପକ୍ଷରୁ 'ଅର୍ଥର ଅର୍ଥ' ଶୀର୍ଷକ ଫାଇନାନ୍‌ସିଆଲ କାଉନ୍‌ସେଲିଂ ପ୍ରଶ୍ନୋତ୍ତର ସ୍ତମ୍ଭ ଗୁରୁବାର ପ୍ରକାଶ ପାଉଛି। ତେଣୁ ଆମର ପ୍ରିୟ ପାଠକବନ୍ଧୁ ଆପଣ କ୍ୟାପିଟାଲ ମାର୍କେଟ, ଶେୟାର ବଜାର, ବ୍ୟାଙ୍କିଙ୍ଗ୍, ମ୍ୟୁଚୁଆଲ ଫଣ୍ଡ ତଥା ବ୍ୟକ୍ତିଗତ ଫାଇନାନ୍ସ ଉପରେ ପ୍ରଶ୍ନ ଆମକୁ ଚିଠି ମାଧ୍ୟମରେ ପଚାରି ପାରିବେ।

■ ମହାମାରୀ ପରିସ୍ଥିତିରେ ଆର୍ଥିକ ଲକ୍ଷ୍ୟ ସବୁ ବିଷୟରେ ଚିନ୍ତା କରିବାକୁ ପଡୁଛି। ଏହିବିଷୟରେ ପୁନର୍ବାର ଚିନ୍ତା କରି କିଛି ପଦକ୍ଷେପ ନେବା ଉଚିତ ହେବ କି ?

–ସନତ କୁମାର ସାହୁ, କଟକ

◆କୋଭିଡ୍-୧୯ ପରିସ୍ଥିତି ସମସ୍ତଙ୍କୁ ଅନିଶ୍ଚିତତା ବିଷୟରେ ଭାବିବାକୁ ବାଧ୍ୟ କରିଛି। ବର୍ତ୍ତମାନ ଆମେ ସମସ୍ତେ ପ୍ରାୟତଃ ନିଜକୁ ବ୍ୟବସ୍ଥିତ କରିବା ପାଇଁ ପଦକ୍ଷେପ ନେଇସାରିଛୁ। ବିଶେଷତଃ ଆମମାନଙ୍କ ବଜେଟ ବା ମାସିକ ଆୟ ବ୍ୟୟର ହିସାବ। ପ୍ରାୟତଃ ଅଧିକାଂଶ ଲୋକ ନିଜର ଆର୍ଥିକ ପରିସ୍ଥିତିକୁ ନେଇ ଅସ୍ୱସ୍ତିକର ଅନୁଭବ କରୁଛନ୍ତି। ବୋଧହୁଏ ଅନେକେ ଭାବୁଛନ୍ତି ଏହି କୋଭିଡ୍-୧୯ ପରିସ୍ଥିତିରେ ଆର୍ଥିକ ଲକ୍ଷ୍ୟ ସବୁ ପାଇଁ ସଞ୍ଚୟ କରିବାର କିଛି ପ୍ରାଧାନ୍ୟ ନାହିଁ। ସବୁଠାରୁ ମୁଖ୍ୟ ଓ ଗୁରୁତ୍ୱପୂର୍ଣ୍ଣ ଦିଗ ହେଉଛି ଏହି ମହାମାରୀ ପରିସ୍ଥିତିରେ ଆପଣ ନିଜର ଆର୍ଥିକ ଲକ୍ଷ୍ୟଠାରୁ ଦୂରେଇ ଯାଆନ୍ତୁ ନାହିଁ। ଏହି ସମୟରେ ଆପଣ ହୁଏତ ଆପଣ ଅଧିକ ସଞ୍ଚୟ କରି ନ ପାରନ୍ତି କିମ୍ବା କିଛି ବି ସଞ୍ଚୟ କରି ନ ପାରନ୍ତି କିନ୍ତୁ ଆର୍ଥିକ ଲକ୍ଷ୍ୟ ସବୁକୁ ସମୀକ୍ଷା କରନ୍ତୁ ଓ ସବୁ ଆର୍ଥିକ ଲକ୍ଷ୍ୟ ସହିତ ଅଧିକ ନିକଟତର ହେବାକୁ ଚେଷ୍ଟା କରନ୍ତୁ। ଏ ବିଷୟରେ ସମୀକ୍ଷା କରି ଭଲ ଭାବରେ ବୁଝନ୍ତୁ। ମୁଁ ଭାବୁଛି ଏହା ହୁଏତ ଆପଣଙ୍କୁ ଏକଦମ ଫାଲତୁ କାମ ଭଳି ଲାଗିପାରେ କିମ୍ବା ଭାବିପାରନ୍ତି କିନ୍ତୁ କାହିଁକି ସମୀକ୍ଷା ଓ ପୁନଃ ଚିନ୍ତନ କରିବା ? ଏ ପ୍ରଶ୍ନ ନିଜକୁ ପଚାରନ୍ତୁ। ଆପଣଙ୍କ ଆର୍ଥିକ ଲକ୍ଷ୍ୟସବୁକୁ ତ୍ୟାଗ କରନ୍ତୁ ନାହିଁ।

ଯଦି ଆପଣ କିଛି ନିବେଶ କରିଛନ୍ତି ଏବଂ ଏବେ ଆପଣଙ୍କର ଆବଶ୍ୟକତା ନାହିଁ ତେବେ ଏହାକୁ ନିବେଶ ସ୍କିମ୍‌ରେ ରହିବାକୁ ଦିଅନ୍ତୁ ଓ ଏହା ବୃଦ୍ଧି ହେବାର ସମ୍ଭାବନାକୁ ବନ୍ଦ କରନ୍ତୁ ନାହିଁ। ସବୁଠାରୁ ମୁଖ୍ୟ ଓ ଗୁରୁତ୍ୱପୂର୍ଣ୍ଣ ଦିଗକୁ ମନେରଖନ୍ତୁ, ଏହି କୋଭିଡ୍-୧୯ ହେଉଛି ଅସ୍ଥାୟୀ ଏବଂ ପୁଞ୍ଜିବଜାରରେ ମଧ୍ୟ ପରିବର୍ତ୍ତନ ଆସିବ।

● **ଆୟକର ଛାଡ଼ ପାଇଁ ସଞ୍ଚୟ କରନ୍ତୁ:** କୋଭିଡ୍-୧୯ ପରିସ୍ଥିତି ସତ୍ତ୍ୱେ ଆପଣଙ୍କ ଅବସରକାଳୀନ ପାଣ୍ଠି ଗଠନ କିମ୍ବା ପିଲାମାନଙ୍କ ଭବିଷ୍ୟତ ପାଇଁ ସଞ୍ଚୟ କରିବା ଏକ ଭଲ ବିଚାର ହେବ। ଏସବୁ ସ୍କିମରେ ନିବେଶ କରି ଆୟର ସୁବିଧା ପାଇପାରିବେ।

● **ସୁଧହାର ବହୁତ କମ୍ ଅଛି:** ବର୍ତ୍ତମାନ ପରିସ୍ଥିତିରେ ଯେହେତୁ ବ୍ୟାଙ୍କ ସୁଧହାର ବହୁତ କମ ଅଛି। ତେଣୁ ଗୃହରଣ ଓ ବନ୍ଧକ ଯୁକ୍ତ ଋଣସବୁର ସୁଧହାର କମିଯାଇଛି। ଯଦି ସମ୍ଭବ କିମ୍ବା ଯଦି ଆପଣ ଏକ ନୂଆ ଘରଟିଏ କରିବାକୁ ଚାହୁଁଛନ୍ତି ତେବେ ଏବେ ହିଁ ବହୁତ ଭଲ ସମୟ ହେବ।

● **ସଞ୍ଚୟ ବୃଦ୍ଧି କରନ୍ତୁ :** କୋଭିଡ୍-୧୯ ଅନିୟମିତତା ସମୟରେ ସବୁଠାରୁ ବଡ ଓ ଗୁରୁତ୍ୱପୂର୍ଣ୍ଣ ଶିକ୍ଷା ଆମେ ସମସ୍ତେ ନେବା ଉଚିତ, ଯାହାକି ଏକ ଜରୁରିକାଳୀନ ପାଣ୍ଠି ନିଶ୍ଚିତ ଗଠନ କରିବା। ଆପଣ ପାଖରେ ଘରର ମାସିକ ଦୈନନ୍ଦିନ ଜୀବନଶୈଳୀ ଖର୍ଚ୍ଚ ଓ ଅନ୍ୟାନ୍ୟ ଖର୍ଚ୍ଚର ୬ ଗୁଣ ସର୍ବନିମ୍ନ ପାଣ୍ଠି ପାଖରେ ରଖିବାକୁ ଚେଷ୍ଟା କରନ୍ତୁ। ଯଦି କିଛି ଅସୁବିଧା ହେଲା କିମ୍ବା ଆପଣ ଅସୁସ୍ଥତା ଅନୁଭବ କରି ଚିକିତ୍ସା କରିବାକୁ ଚାହୁଁଛନ୍ତି ତେବେ ଏହି ଜରୁରିକାଳୀନ ପାଣ୍ଠି ବହୁତ କାମରେ ଆସିବ।

ଏକ ଜରୁରିକାଳୀନ ପାଣ୍ଠି ଗଠନ କରିବାର ଅନେକ କିଛି ଭଲ କାରଣ ରହିଛି। ଏହା ହିଁ ସବୁଠାରୁ ଏକ ବୁଦ୍ଧିମାନ ନିଷ୍ପତ୍ତି ହେବ। ଯାହା କିଛି ବି ହେଉ ଏହା କଲେଜ ଆଡ଼ମିସନ ପାଣ୍ଠି କିମ୍ବା ଅସମୟରେ ଆବଶ୍ୟକତା ହେଉ, ଏକ ଜରୁରିକାଳୀନ ପାଣ୍ଠି ଏକ ଅତ୍ୟାବଶ୍ୟକ ଓ ମୌଳିକ ଆର୍ଥିକ ଲକ୍ଷ୍ୟ ଯାହାକି ଏହି କୋଭିଡ୍-୧୯ ପରିସ୍ଥିତି ଭଳି ସମୟରେ କାମରେ ଆସିବ।

ଆମର ପରାମର୍ଶ ଆପଣ ସର୍ବଦା ପ୍ରତ୍ୟେକ ପରିସ୍ଥିତିର ଭଲ ଓ ମନ୍ଦ ଦିଗକୁ ବୁଝିନିଅନ୍ତୁ ଏବଂ ସୁଯୋଗକୁ ସଦୁପଯୋଗ କରି ଆର୍ଥିକ ଦୃଢ଼ତାକୁ ବୃଦ୍ଧି କରନ୍ତୁ। ହଁ, ଏହା ବି ହୋଇପାରେ ବିଗତ ବର୍ଷ ପରିସ୍ଥିତି ଓ ବର୍ତ୍ତମାନ ପରିସ୍ଥିତିକୁ ଦୃଷ୍ଟି ଦେଲେ, ତେବେ ଏହା ଆମକୁ ଜଟିଳ ଲାଗିପାରେ କିନ୍ତୁ ଭବିଷ୍ୟତ ବିଷୟକୁ ଚିନ୍ତା କରିବା ଯାହାକି ଆପଣ ନିଜ ପାଇଁ ସ୍ଥିର କରିଛନ୍ତି ଓ ଆର୍ଥିକ ଲକ୍ଷ୍ୟସବୁ ହାସଲ କରିବାକୁ କାର୍ଯ୍ୟ କରିଚାଲିବା।

■ ମୋର କିଛି ଟଙ୍କା ୩ ମାସ ପାଇଁ ମ୍ୟୁଚୁଆଲ ଫଣ୍ଡରେ ନିବେଶ କରିବାକୁ ଇଚ୍ଛା କରୁଛି? କେଉଁ ମ୍ୟୁଚୁଆଲ ଫଣ୍ଡରେ ନିବେଶ କରିବା ଉଚିତ ହେବ?

– ମାଳତୀ ମିଶ୍ର, ବ୍ରହ୍ମପୁର

◆ଆମର ପରାମର୍ଶ ଯେହେତୁ ଆପଣଙ୍କର ନିବେଶ ସମୟସୀମା ୩ ମାସ ଅଛି ତେଣୁ ଆପଣ ଲିକ୍ୟୁଡ ଫଣ୍ଡ ନିବେଶ କରିବା ଉଚିତ ହେବ। ଲିକ୍ୟୁଡ ଫଣ୍ଡ ହେଉଛି ଏକପ୍ରକାର ଡେବ୍ଟ ଫଣ୍ଡ୍ ଯାହା କି ୯୧ ଦିନ ଅଧିକ କୌଣସି ସ୍କିମ୍‌ରେ ନିବେଶ କରି ନ ଥାଏ। ଏହାକୁ ଆପଣ ସବୁଠାରୁ କମ୍ ରିସ୍କ ହିସାବରେ ଧରିପାରିବେ। ଏହା ସାଧାରଣତଃ ଟ୍ରେଜେରି ବିଲ୍, କମର୍ସିଆଲ ପେପର, ସାର୍ଟିଫିକେଟ ଅଫ ଡ଼ିପୋଜିଟ ଇତ୍ୟାଦିରେ ନିବେଶ କରିଥାଏ।

ମ୍ୟୁଚୁଆଲ ଫଣ୍ଡ ନିବେଶ ପୂର୍ବରୁ ନିବେଶ ସମ୍ପର୍କିତ ସମସ୍ତ ତଥ୍ୟ ଓ ସମସ୍ତ ରିସ୍କ ବିଷୟରେ ଭଲ ଭାବରେ ବୁଝି ନିବେଶ କରିବେ।

ଆମ ଠିକଣା
ବିଜ୍‌ନେସ ଧରିତ୍ରୀ
ଧରିତ୍ରୀ, ବି-୧୫, ରସୁଲଗଡ ଶିଳ୍ପାଞ୍ଚଳ, ଭୁବନେଶ୍ୱର – ୧୦

ସାର ସବ୍‌ସିଡି ବୃଦ୍ଧିକଲେ ସରକାର

ନୂଆଦିଲ୍ଲୀ, ୧୯।୫

ସାର ଦର ପ୍ରସଙ୍ଗରେ ପ୍ରଧାନମନ୍ତ୍ରୀ ନରେନ୍ଦ୍ର ମୋଦିଙ୍କ ଅଧ୍ୟକ୍ଷତାରେ ଏକ ଉଚ୍ଚସ୍ତରୀୟ ବୈଠକ ଅନୁଷ୍ଠିତ ହୋଇଯାଇଛି। ସାର ଦର ଉପରେ ଏକ ବିସ୍ତୃତ ଉପସ୍ଥାପନା ତାଙ୍କ ସମ୍ମୁଖରେ ରଖାଯାଇଥିଲା। ବୈଠକରେ ଚାଷୀଙ୍କ ହିତ ଲାଗି ସରକାର ସାର ସବ୍‌ସିଡି ବୃଦ୍ଧି କରିବା ଲାଗି ନିଷ୍ପତ୍ତି ଗ୍ରହଣ କରିଛନ୍ତି। ସରକାର ଡିଏପି ଉପରେ

ଡିଏପି ଉପରେ ସବ୍‌ସିଡି ୧୪୦% ବଢ଼ିଲା

ସବ୍‌ସିଡି ପରିମାଣ ୧୪୦% ବୃଦ୍ଧି କରିଛନ୍ତି। ଫଳରେ ଡିଏପି ବସ୍ତା ପିଛା ୫୦୦ ଟଙ୍କା ବଦଳରେ ୧୨୦୦ ଟଙ୍କାର ସବ୍‌ସିଡି ଚାଷୀ ଲାଭ କରିପାରିବେ। ଏଣିକି ୨୪୦୦ ଟଙ୍କା ପରିବର୍ତ୍ତେ ୧୨୦୦ ଟଙ୍କାରେ ଡିଏପି ବସ୍ତା ଚାଷୀ କିଣିପାରିବେ। ଏହି ସବ୍‌ସିଡି ବାବଦରେ ସରକାର ଅତିରିକ୍ତ ୧୪,୭୭୫ କୋଟି ଟଙ୍କା ଖର୍ଚ୍ଚ କରିବେ। ଅନ୍ତର୍ଜାତୀୟ ବଜାରରେ ମୂଲ୍ୟ ବୃଦ୍ଧି ସତ୍ତ୍ୱେ ଚାଷୀ ପୁରୁଣା ଦରରେ ସାର ପାଇବା ଉଚିତ ବୋଲି ପ୍ରଧାନମନ୍ତ୍ରୀ ବୋଲି ବୈଠକରେ ପ୍ରଧାନମନ୍ତ୍ରୀ ନରେନ୍ଦ୍ର ମୋଦି କହିଛନ୍ତି। ସେହିଭଳି ସରକାରଙ୍କ ପ୍ରୟାସର ମୂଳରେ ଚାଷୀଙ୍କ କଲ୍ୟାଣ ନିହିତ ବୋଲି ସେ ମତ ପ୍ରକାଶ କରିଛନ୍ତି।

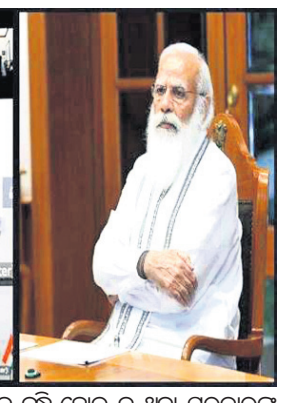

ଅନ୍ତର୍ଜାତୀୟ ସ୍ତରରେ ଫସ୍‌ଫେରିକ ଏସିଡ୍, ଆମୋନିଆ ଆଦିର ମୂଲ୍ୟ ବୃଦ୍ଧି ହୋଇଥିବା କାରଣରୁ ଦେଶ ମଧ୍ୟରେ ସାର ଦର ବୃଦ୍ଧି ପାଉଥିବା ସମ୍ପର୍କରେ ବୈଠକରେ ଆଲୋଚନା କରାଯାଇଥିଲା। ତେବେ ଏଭଳି ଦର ବୃଦ୍ଧି ସତ୍ତ୍ୱେ ଚାଷୀ ପୁରୁଣା ଦରରେ ସାର ପାଇବା ଉଚିତ ବୋଲି ପ୍ରଧାନମନ୍ତ୍ରୀ ଗୁରୁତ୍ୱାରୋପ କରିଥିଲେ। ଦର ବୃଦ୍ଧି ଭାର ଯେଭଳି ଚାଷୀଙ୍କ ଉପରେ ନ ପଡ଼େ ତାକୁ ସରକାର ଧ୍ୟାନରେ ରଖିଛନ୍ତି। ଫଳରେ ବ୍ୟୟ ଭାର କେନ୍ଦ୍ର ସରକାର ଉଠାଇବାକୁ ନିଷ୍ପତ୍ତି ନେଇଛନ୍ତି। ବସ୍ତା ପିଛା ଏକକାଳୀନ ଏତେ ପରିମାଣରେ ସବ୍‌ସିଡି ପୂର୍ବରୁ କେବେ ବୃଦ୍ଧି ହୋଇ ନ ଥିବା ସରକାରଙ୍କ ପକ୍ଷରୁ କୁହାଯାଇଛି। ଉଲ୍ଲେଖଯୋଗ୍ୟ, ଗତବର୍ଷ ଡିଏପି ବସ୍ତା ପିଛା ଦର ୧୭୦୦ ଟଙ୍କା ଥିଲା। ସରକାର ୫୦୦ ଟଙ୍କାର ସବ୍‌ସିଡି ଦେଇଥିବାରୁ କମ୍ପାନୀ ବସ୍ତା ପିଛା ୧୨୦୦ ଟଙ୍କାରେ ଏହାକୁ ବିକ୍ରି କରୁଥିଲେ। ଅନ୍ତର୍ଜାତୀୟ ବଜାରରେ ସାମଗ୍ରୀ ଦର ୬୦ରୁ ୭୦% ବଢିବା ଯୋଗୁ ଡିଏପି ବର୍ତ୍ତମାନ ବସ୍ତା ପିଛା ୨୪୦୦ ଟଙ୍କା ଛୁଇଁଛି। ସରକାରଙ୍କ ବର୍ତ୍ତମାନର ନିଷ୍ପତ୍ତି ପରେ ଚାଷୀ ସେହି ପୁରୁଣା ଦର ୧୨୦୦ ଟଙ୍କାରେ ସାର କ୍ରୟ କରିପାରିବେ। କେନ୍ଦ୍ର ସରକାର ରାସାୟନିକ ସାର ପାଇଁ ପ୍ରତିବର୍ଷ ସବ୍‌ସିଡି ଦେବା ଉପରେ ପ୍ରାୟ ୮୦ ହଜାର କୋଟି ଟଙ୍କା ଖର୍ଚ୍ଚ କରୁଛନ୍ତି।

'ଆର୍‌ବିଆଇ ପଦକ୍ଷେପ ଶୀଘ୍ର କାର୍ଯ୍ୟକାରୀ କରାଯାଉ'

ମୁମ୍ବାଇ, ୧୯।୫

ନିକଟରେ ଘୋଷଣା କରାଯାଇଥିବା ପଦକ୍ଷେପ ସବୁକୁ ବ୍ୟାଙ୍କଗୁଡିକ ଶୀଘ୍ର କାର୍ଯ୍ୟକାରୀ କରାଇବାକୁ ଆର୍‌ବିଆଇ ଗଭର୍ନର ଶକ୍ତିକାନ୍ତ ଦାସ ବୁଧବାର କହିଛନ୍ତି। ସେହିଭଳି ବ୍ୟାଙ୍କଗୁଡ଼ିକର ବାଲାନ୍ସ ଶିଟ୍‌ରେ ରହିଥିବା ସମସ୍ୟାକୁ ମଧ୍ୟ ନଜର ରଖିବାକୁ ସେ ପରାମର୍ଶ ଦେଇଥିବା ଜଣାପଡିଛି। ଶକ୍ତିକାନ୍ତ ରାଷ୍ଟ୍ରାୟତ୍ତ ବ୍ୟାଙ୍କଗୁଡିକର ଏମ୍‌ଡି ଏବଂ ସିଇଓଙ୍କ ସହ ଭର୍ଚୁଆଲ ମୋଡ୍‌ରେ ଅନୁଷ୍ଠିତ ଏକ ଜରୁରିକାଳୀନ ବୈଠକରେ ବିଭିନ୍ନ ପ୍ରସଙ୍ଗ ଉପରେ ଆଲୋଚନା କରିଛନ୍ତି।

ମହାମାରୀ ଯୋଗୁ ବର୍ତ୍ତମାନ ଏକ ଚ୍ୟାଲେଞ୍ଜିଂ ସ୍ଥିତି ଉପୁଜିଛି। ଏଭଳି ସ୍ଥିତିରେ ବ୍ୟାଙ୍କଗୁଡିକ ଯୋଗାଇ ଦେଉଥିବା ବିଭିନ୍ନ ସୁବିଧା ଉପରେ ସେ ମଧ୍ୟ ଗୁରୁତ୍ୱାରୋପ କରିଥିଲେ।

ଭୟଙ୍କର ହୋଇପାରେ 'ୟାସ'...

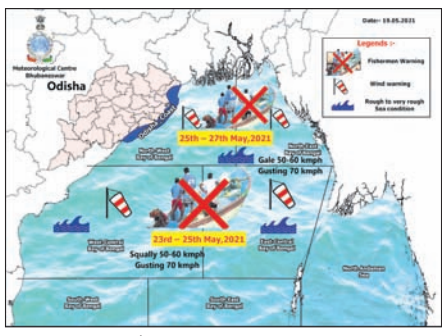

ମତ୍ସ୍ୟଜୀବୀଙ୍କ ପାଇଁ ଉଦ୍ଦିଷ୍ଟ ସୂଚନା।

ସୁଦ୍ଧା କୂଳକୁ ଫେରି ଆସିବାକୁ ପରାମର୍ଶ ଦିଆଯାଇଛି। ଏଥିସହିତ ୨୩ରୁ ୨୫ ତାରିଖ ଯାଏ କେନ୍ଦ୍ରୀୟ ବଙ୍ଗୋପସାଗର ଏବଂ ୨୫ରୁ ୨୭ ତାରିଖ ଯାଏ ପଶ୍ଚିମ ବଙ୍ଗୋପସାଗର ଏବଂ ଓଡ଼ିଶା ଉପକୂଳ ସମୁଦ୍ରକୁ ନ ଯିବା ଲାଗି କୁହାଯାଇଛି।

ସମ୍ଭାବ୍ୟ ବାତ୍ୟାକୁ ଦୃଷ୍ଟିରେ ରଖି ରାଜ୍ୟ ସରକାର ମଧ୍ୟ ପ୍ରସ୍ତୁତି ଆରମ୍ଭ କରିଛନ୍ତି। ସ୍ୱତନ୍ତ୍ର ରିଲିଫ୍ କମିଶନର (ଏସ୍‌ଆରସି) ପ୍ରଦୀପ କୁମାର ଜେନା ବୁଧବାର ବାତ୍ୟା ପୂର୍ବ ପ୍ରସ୍ତୁତି ନେଇ ଭୁବନେଶ୍ୱର ସ୍ଥିତ ପାଣିପାଗ କେନ୍ଦ୍ର, ଏନ୍‌ଡିଆରଏଫ୍, ଓଡ୍ରାଫ୍, ଓଡ଼ିଶା ପୋଲିସ ଏବଂ ଓଡ଼ିଶା ଅଗ୍ନିଶମ ଅଧିକାରୀଙ୍କ ସହ ଭର୍ଚୁଆଲ ଆଲୋଚନା କରିଛନ୍ତି। ବାତ୍ୟାକୁ ଦୃଷ୍ଟିରେ ରଖି ଉପକୂଳବର୍ତ୍ତୀ ଜିଲାଗୁଡ଼ିକର ଜିଲାପାଳ ଓ ଏସ୍‌ପିମାନଙ୍କ ସହ ମଧ୍ୟ ଆଲୋଚନା କରିଛନ୍ତି। ସମ୍ଭାବ୍ୟ ବାତ୍ୟାକୁ ଦୃଷ୍ଟିରେ ରଖି ଆଗୁଆ ପ୍ରସ୍ତୁତି କରିବାକୁ ଏସ୍‌ଆରସି ନିର୍ଦ୍ଦେଶ ଦେଇଛନ୍ତି।

ଗୋଟିଏ ପଟେ ବଙ୍ଗୋପସାଗରରେ ବାତ୍ୟା ଦାନା ବାନ୍ଧୁଥିବା ବେଳେ ଅନ୍ୟ ପଟେ ପ୍ରବଳ ଗ୍ରୀଷ୍ମ ଓ ଗୁଳୁଗୁଳି ରାଜ୍ୟବାସୀଙ୍କୁ ଅତିଷ୍ଠ କରିଛି। ଆସନ୍ତା ୨୪ ତାରିଖ ଯାଏ ରାଜ୍ୟରେ ପାଗ ଶୁଖିଲା ରହିବା ସହ କେତେକ ସ୍ଥାନରେ ଝଡ଼ବର୍ଷା ହୋଇପାରେ। ବାୟୁମଣ୍ଡଳରେ ଆର୍ଦ୍ରତା ୮୦ ପ୍ରତିଶତ ଉପରେ ରହୁଥିବାରୁ ଆସନ୍ତା ୨୪ ଘଣ୍ଟା ମଧ୍ୟରେ ରାଜ୍ୟରେ ପାଗ ଶୁଖିଲା ରହିବା ସହ ଉପକୂଳ ଓଡ଼ିଶାରେ ଗୁଳୁଗୁଳି ବଢିବା ନେଇ ଅନୁମାନ କରାଯାଇଛି। ଆଞ୍ଚଳିକ ପାଣିପାଗ କାର୍ଯ୍ୟାଳୟ ସୂଚନା ଅନୁଯାୟୀ ଟିଟିଲାଗଡ଼ରେ ସର୍ବୋଚ୍ଚ ତାପମାତ୍ରା ୪୧.୫ ଡିଗ୍ରୀ ସେଲ୍‌ସିୟସ ରେକର୍ଡ କରାଯାଇଥିବା ବେଳେ ସମ୍ବଲପୁରରେ ୪୧, ତାଳଚେର ୪୧, ସୁନ୍ଦରଗଡ଼ ୪୦.୫, ବଲାଙ୍ଗୀର ୪୦.୫, ମାଲକାନଗିରି ୪୦.୫, ସୋନପୁର ୪୧, ନୟାଗଡ଼ ୪୦ ଏବଂ ବୌଦ୍ଧ ଜିଲାରେ ସର୍ବୋଚ୍ଚ ତାପମାତ୍ରା ୪୦.୮ ଡିଗ୍ରୀ ସେଲ୍‌ସିୟସ ରେକର୍ଡ କରାଯାଇଛି।

୨୪ ଘଣ୍ଟାରେ ୪,୫୨୯ ...

ହୋଇଥିବା ରାଜ୍ୟ ମଧ୍ୟରୁ ସର୍ବାଗ୍ରେ ରହିଛି ତାମିଲନାଡୁ। ଏଠାରେ ୩୩,୦୫୯ ନୂଆ ମାମଲା ସାମ୍ନାକୁ ଆସିଛି। କେରଳରେ ୩୧,୩୩୭, କର୍ନାଟକ ୩୦,୩୦୯, ମହାରାଷ୍ଟ୍ର ୨୮,୪୩୮ ଓ ଆନ୍ଧ୍ରପ୍ରଦେଶରେ ୨୧,୩୨୦ ସଂକ୍ରମିତ ଚିହ୍ନଟ ହୋଇଛନ୍ତି। ଏହି ୫ ରାଜ୍ୟରେ ୫୪.୦୫% ନୂଆ ମାମଲା ରହିଛି, ଯହିଁରୁ ତାମିଲନାଡୁର ଭାଗ ହେଉଛି ୧୨.୩୭%। ମେ' ୭ରେ ଦେଶରେ ୪,୧୪,୧୮୮ ସଂକ୍ରମିତ ଚିହ୍ନଟ ହୋଇଥିଲେ, ଯାହାକି ଅଦ୍ୟାବଧି ସର୍ବାଧିକ। ବର୍ତ୍ତମାନ ଦେଶରେ ସକ୍ରିୟ ମାମଲା ୩୨,୨୬,୭୧୯ ରହିଥିବା କେନ୍ଦ୍ର ସରକାର କହୁଛନ୍ତି। ସରକାରୀ ରିପୋର୍ଟ ଅନୁସାରେ ଗତ ୨୪ ଘଣ୍ଟାରେ ୩,୮୯,୮୫୧ ଜଣ ଡିସ୍‌ଚାର୍ଜ ହୋଇଥିବାବେଳେ ଅଦ୍ୟାବଧି ସୁସ୍ଥ ହୋଇଥିବା ବ୍ୟକ୍ତିଙ୍କ ସଂଖ୍ୟା ୨,୧୯,୮୬,୩୬୩ରେ ପହଞ୍ଚିଛି। ସେହିପରି ଏହି ଅବଧିରେ ୧୩,୧୨,୧୫୫ ଜଣଙ୍କୁ ଟିକା ଦିଆଯିବା ପରେ ବର୍ତ୍ତମାନ ସୁଦ୍ଧା ଭାକ୍ସିନ ନେଇଥିବା ଲୋକଙ୍କ ସଂଖ୍ୟା ୧୮,୫୮,୦୯,୩୦୨ରେ ପହଞ୍ଚିଥିବା ସ୍ୱାସ୍ଥ୍ୟ ମନ୍ତ୍ରଣାଳୟ ଦାବି କରିଛି। ଇଣ୍ଡିଆନ୍ କାଉନ୍‌ସିଲ୍ ଅଫ୍ ମେଡିକାଲ ରିସର୍ଚ୍ଚ (ଆଇସିଏମ୍‌ଆର୍) ଅନୁସାରେ ଗୁରୁବାର ୨୦,୦୮,୨୯୬ ଜଣଙ୍କ ନମୁନା ପରୀକ୍ଷା ପାଇଁ ନିଆଯାଇଛି। ଏହାସହ ମେ' ୧୮ ସୁଦ୍ଧା ସାମ୍ପୁଲ ଦେଇଥିବା ବ୍ୟକ୍ତିଙ୍କ ସଂଖ୍ୟା ୩୨,୦୩,୦୧,୧୭୭ରେ ପହଞ୍ଚିଛି।

ପ୍ରଥମ ପୃଷ୍ଠାରୁ...

ମଲ୍‌ରେ ଟିକା ମନା...

କାର୍ଯ୍ୟକ୍ରମକୁ ବନ୍ଦ କରିବା ପାଇଁ ଗତ ୧୦ତାରିଖରେ ଜାତୀୟ ମାନବାଧିକାର କମିଶନ(ଏନ୍‌ଏଚ୍‌ଆର୍‌ସି)ରେ ଏକ ଆବେଦନ କରାଯାଇଥିଲା। ବିଏମ୍‌ସି ପକ୍ଷରୁ ୧୮ଟି ସ୍ୱାସ୍ଥ୍ୟ କେନ୍ଦ୍ରରେ ଟିକାକରଣ କରାଯାଉଥିବାବେଳେ ମଲ୍‌ରେ ଟିକାକରଣ କରିବାକୁ କିପରି ଅନୁମତି ମିଳିଲା। ଏପରି କି ମାତ୍ର ୩ଘଣ୍ଟାରେ ୨୦୦ଲୋକଙ୍କୁ କିପରି ଟିକା ଦିଆଗଲା, ସେନେଇ ଆବେଦନରେ ପ୍ରଶ୍ନ କରାଯାଇଥିଲା।

ବିଭିନ୍ନ ମହଲରୁ ବିରୋଧ ପରେ ଏବେ ଏହି ଟିକାକରଣ କାର୍ଯ୍ୟକ୍ରମକୁ ସ୍ୱାସ୍ଥ୍ୟ ବିଭାଗ ରୋକ୍‌ଠୋକ୍ ମନା କେରିଦେଇଛି। ଏନେଇ ବୁଧବାର ସ୍ୱାସ୍ଥ୍ୟ ଓ ପରିବାର କଲ୍ୟାଣ ବିଭାଗ ଅତିରିକ୍ତ ମୁଖ୍ୟ ଶାସନ ସଚିବ ପ୍ରଦୀପ୍ତ କୁମାର ମହାପାତ୍ର ସମସ୍ତ ଜିଲାପାଳ, ମହାନଗର ନଗର ନିଗମ କମିଶନର ଓ ଜିଲା ଚିକିତ୍ସାଧିକାରୀଙ୍କୁ ଚିଠି ଲେଖି ତାଗିଦା କରିଛନ୍ତି। ସେ କହିଛନ୍ତି ଯେ, କିଛି ଜିଲାରେ ଡ୍ରାଇଭ୍ ଇନ୍ ଭାକ୍ସିନେଶନ ଏବଂ ଘର ନିକଟରେ (ଡୋର୍ ଷ୍ଟେପ୍) ଟିକାକରଣ ଆରମ୍ଭ ହୋଇଥିବା ନଜରକୁ ଆସିଛି। କେନ୍ଦ୍ର ସରକାରଙ୍କ ପକ୍ଷରୁ କୋଭିଡ୍-୧୯ ଟିକାକରଣ ପାଇଁ ଜାରି ହୋଇଥିବା ଗାଇଡ୍‌ଲାଇନରେ ଡ୍ରାଇଭ୍ ଇନ୍ ଭାକ୍ସିନେଶନ କିମ୍ବା ଡୋର୍ ଷ୍ଟେପ୍ ଟିକାକରଣ ନିମନ୍ତେ ଅନୁମତି ନାହିଁ। ଗାଇଡ୍‌ଲାଇନ୍‌ରେ ସ୍ପଷ୍ଟ କରି କୁହାଯାଇଛି ଯେ, ଯଥେଷ୍ଟ ୱେଟିଂ ଏରିଆ ଓ ପର୍ଯ୍ୟବେକ୍ଷଣ ଗୃହ ଥିବା ଜାଗାରେ ଟିକା ଦେବା ଉଚିତ। ଟିକା ନେବା ପରେ ହିତାଧିକାରୀଙ୍କୁ ୩୦ମିନିଟ୍ ଅବ୍‌ଜରଭେଶନରେ ରଖାଯିବାର ମଧ୍ୟ ନିୟମ ରହିଛି। ଡ୍ରାଇଭ୍ ଇନ୍ ଓ ଡୋର୍ ଷ୍ଟେପ୍‌ରେ ଏସବୁ ନିୟମ ପାଳନ କରିବା ସହଜ ନୁହେଁ। ଏଥିସହିତ

ବଡ଼ପଡ଼ିଆ ବଜାରରେ ପୌରପାଳିକା ପକ୍ଷରୁ ଚଢ଼ାଉ

ପାରାଦୀପ,(ସ୍ୱ.ପ୍ର.): ପାରାଦୀପ ପୌରପାଳିକା ପକ୍ଷରୁ ବୁଧବାର ସ୍ଥାନୀୟ ବଡ଼ପଡିଆ ବଜାରରେ ଚଢ଼ାଉ କରାଯାଇଛି। ଲକ୍‌ଡାଉନ ନିୟମକୁ ଉଲ୍ଲଂଘନ କରି ଯେଉଁ ବ୍ୟବସାୟୀମାନେ ଦୋକାନ ଖୋଲିଥିଲେ ସେମାନଙ୍କୁ ଜରିମାନା କରାଯାଇଛି। ପୌରନିର୍ବାହୀ ଅଧିକାରୀ ସୌରୀନ୍ଦ୍ର କୁମାର ରାଉତରାୟ, ଲ' ଅଫିସର ଧ୍ରୁବଚରଣ ନାୟକଙ୍କ ସମେତ ଅନ୍ୟ କର୍ମଚାରୀ ଏହି ଚଢ଼ାଉରେ ସାମିଲ ଥିଲେ। ଶାଢ଼ି, ଜୋତା, ଭୋଗ ସାମଗ୍ରୀ ଆଦି ଦୋକାନ ଖୋଲିଥିବା ବ୍ୟବସାୟୀଙ୍କଠାରୁ ୩,୮୦୦ଟଙ୍କା ଜରିମାନା ଆଦାୟ କରାଯାଇଥିଲା। ପରିବର୍ତ୍ତିତ ଲକ୍‌ଡାଉନ, ସପ୍ତାହାନ୍ତ ଶଟଡାଉନ୍ ନିୟମ ସମ୍ପର୍କରେ ଡାକବାଜି ଯନ୍ତ୍ର ଯୋଗେ ସୂଚନା ଦିଆଯାଇଥିଲା।

ସଂକ୍ଷେପରେ

ଯୌତୁକ ପାଇଁ ବଧୂହତ୍ୟା ଅଭିଯୋଗ

ରାଜନଗର,୧୯।୫(ଡି.ଏନ.ଏ.): ବିବାହର ୧୪ ବର୍ଷ ପରେ ଲକ୍ଷେ ଟଙ୍କା ଯୌତୁକ ଦାବି କରି ବଧୂହତ୍ୟା କରାଯାଇଥିବା ନେଇ ରାଜନଗର ଥାନାରେ ଅଭିଯୋଗ ହୋଇଛି। ପୋଲିସ ମୃତଦେହ ଜବତ କରି ବ୍ୟବଚ୍ଛେଦ ପାଇଁ ପଠାଇ ଥିବାବେଳେ ଏ ନେଇ ତଦନ୍ତ ଜାରି ରହିଥିବା କୁହାଯାଇଛି।

ଅଭିଯୋଗ ମୁତାବକ, କେରେଡାଗଡ ଗାଁର ସନାତନ ରାଉତଙ୍କ ଝିଅ ଶକୁନ୍ତଳା ମଧୁପୁର ଗାଁର ନେତ୍ରାନନ୍ଦ ଜେନାଙ୍କ ପୁଅ ଅମରଙ୍କୁ ୨୦୦୭ ରେ ବିବାହ କରିଥିଲେ। ଶକୁନ୍ତଳାଙ୍କର ୧୨ ଓ ୧୦ ବର୍ଷର ଦୁଇପୁଅ ଏବଂ ୭ ବର୍ଷର ଝିଅ ରହିଛି। ବିବାହର କିଛିଦିନ ପରେ ସ୍ୱାମୀ ଓ ଶାଶୁଘର ଲୋକେ ଶକୁନ୍ତଳାଙ୍କୁ ମାନସିକ ଓ ଶାରୀରିକ ନିର୍ଯାତନା ଦେଇ ଆସୁଥିଲେ। ଏ ନେଇ ରାଜନଗର ଥାନାରେ ବହୁବାର ବିଚାର ହୋଇଛି। ଶାଶୁଘର ଲୋକଙ୍କ ପକ୍ଷରୁ ଲକ୍ଷେ ଟଙ୍କା ବାପ ଘରୁ ନ ଆଣିଲେ ମାରିଦେବାକୁ ଅନେକ ସମୟରେ ଧମକ ଦେଉଥିଲେ। ୧୮ ତାରିଖ ରାତି ୧୦ଟାରେ ଶକୁନ୍ତଳା ଫୋନ କରି ଶାଶୁଘର ଲୋକ ତାଙ୍କୁ ମାରୁଛନ୍ତି, ଶୀଘ୍ର ଆସି ନେଇ ଯିବାକୁ ବାପ ଘର ଲୋକଙ୍କୁ କହିଥିଲେ। ୧୯ ତାରିଖ ସକାଳେ ଭାଇ ଅମର ଫୋନ କରି ଶକୁନ୍ତଳାଙ୍କ ମୃତ୍ୟୁ ହୋଇଥିବା ନେଇ ଖବର ଦେଇଥିଲେ। ଶକୁନ୍ତଳାଙ୍କୁ ସ୍ୱାମୀ ଅମରଙ୍କ ସହ ଦିଅର ଗୋଲେଖଙ୍କ ଏବଂ ଯାଆମାନେ ମିଳିମିଶି ମାରି ଦେଇଛନ୍ତି ବୋଲି ଝିଅର ମାଆ ଶାନ୍ତିଲତା ରାଉତ ରାଜନଗର ଥାନାରେ ଲିଖିତ ଅଭିଯୋଗ କରିଛନ୍ତି।

ପିପିଏଲ୍‌ରେ ଶ୍ରମିକ ଅଶାନ୍ତି ପ୍ରସଙ୍ଗ କୃଷକ କମିଟିର ବିରୋଧ

ପାରାଦୀପ,୧୯।୫(ସ୍ୱ.ପ୍ର.): ପାରାଦୀପ ଫସଫେଟସ ଲିମିଟେଡ଼ (ପିପିଏଲ) ପରିସରରେ ଗତ୧୪ତାରିଖରୁ ଏକ ଶ୍ରମିକ ସଂଘ କାମବନ୍ଦ କରି ବିକ୍ଷୋଭ ପ୍ରଦର୍ଶନ ଜାରି ରଖିଛନ୍ତି। ଏହାକୁ ଏଡାଇବା ପାଇଁ ସେଠାରେ ପ୍ରଶାସନ ୧୪୪ ଧାରା ଲଗାଇବା ସହ ପୋଲିସ ମୁତୟନ କରିଛି। ଏହି ଘଟଣାକୁ ନେଇ ବୁଧବାର ସନ୍ଧ୍ୟାରେ ଜମିହରା କୃଷକ ମଙ୍ଗଳ କମିଟି ପ୍ରେସ୍ ବିବୃତ୍ତି ଦେଇଛନ୍ତି। କମିଟିର ଉପଦେଷ୍ଟା ତଥା ପୂର୍ବତନ ଏମ୍‌ପି ବିଭୂପ୍ରସାଦ ତରାଇ ସୂଚନା ଦେଇଛନ୍ତି ଯେ, କରୋନା କାଳରେ ପିପିଏଲ କମ୍ପାନୀ ଏକ ନୂଆ ପ୍ରକଳ୍ପ ପାଇଁ ୧୫୫ ଜଣ ଠିକା ଶ୍ରମିକ ନିଯୁକ୍ତି ଦେଇଛନ୍ତି। ଯେଉଁମାନେ ଗତ୧୪ତାରିଖରୁ କାମ କଲେଣି। ଉକ୍ତ ଶ୍ରମିକ ସ୍ଥାନୀୟ ଅଞ୍ଚଳର ଚାଷୀ ପରିବାର। ସେମାନଙ୍କୁ ଏକ ଶ୍ରମିକ ସଂଘ ବିନା କାରଣରେ ବିରୋଧ କରି ବିଭ୍ରାଟ ସୃଷ୍ଟି କରୁଛନ୍ତି। ଉକ୍ତ ସଂଘର ଲୋକମାନେ ଦୁଇମାସ ତଳେ ନବଘନ ସ୍ୱାଇଁ ନାମକ ଠିକାଦାରଙ୍କୁ ଆକ୍ରମଣ କରିଥିଲେ। ଯାହାକୁ ନେଇ ପାରାଦୀପ ଆଦର୍ଶ ଥାନାରେ ଅଭିଯୋଗ ହୋଇଥିଲା। ଏ ନେଇ ନଂ. ୩୭/୨୧ରେ ମାମଲା ରୁଜୁ ହୋଇଛି। ଏଭଳି ଅଶାନ୍ତକାରୀ ଲୋକଙ୍କ ବିରୋଧରେ ପ୍ରଶାସନ ଆଇନଗତ ପଦକ୍ଷେପ ନେବାକୁ ସେ ଦାବି କରିଛନ୍ତି। ଅନ୍ୟଥା ତାଙ୍କ ସଙ୍ଗଠନ ଆସନ୍ତା ୨୨ରୁ ଧାରଣା ଦେବ ବୋଲି ସେ କହିଛନ୍ତି।

କୋଭିଡ୍ ସାଙ୍ଗକୁ ବାତ୍ୟା ଭୟ

ଜଗତ୍‌ସିଂହପୁର ଅଫିସ, ୧୯।୫

ଜିଲାବାସୀ ଆତଙ୍କିତ

- ୧୯୯୯ ମହାବାତ୍ୟା କଥା ମନେପକାଇଲେ ଲୋକେ
- ଏରସମା ଅଞ୍ଚଳରେ ସର୍ବାଧିକ ୧୦ ହଜାର ଲୋକଙ୍କ ମୃତ୍ୟୁ ହୋଇଥିଲା

କରୋନାର ଦ୍ରୁତ ସଂକ୍ରମଣ ଘାତକ ସାଜିଛି। ଏହି ମହାମାରୀରେ ଜଗତ୍‌ସିଂହପୁର ଜିଲାବାସୀ ଘାଣ୍ଟି ହେଉଥିବା ବେଳେ ଆଉ ଏକ ବିପଦ ମାଡି ଆସୁଛି। କେନ୍ଦ୍ରୀୟ ବଙ୍ଗୋପସାଗରରେ ଏକ ବାତ୍ୟା ଦାନା ବାନ୍ଧୁଥିବା ପାଣିପାଗ ବିଭଗ ପକ୍ଷରୁ ସୂଚନା ଦିଆଯାଇଛି। ଆସନ୍ତା ୨୦ରୁ ୨୧ ତାରିଖ ମଧ୍ୟରେ ଏକ ଘୂର୍ଣ୍ଣିବଳୟ ସୃଷ୍ଟି ହେବ। ୨୩ ତାରିଖ ସୁଦ୍ଧା ଏହା ଲଘୁଚାପରେ ପରିଣତ ହେବ। ଏହା ଧୀରେ ଧୀରେ ଘନୀଭୂତ ହୋଇ ବାତ୍ୟାରେ ରୂପାନ୍ତରିତ ହେବାର ସମ୍ଭାବନା ରହିଛି। ଆସନ୍ତା ୨୫ ତାରିଖରେ ଏହା ଭୟଙ୍କର ବାତ୍ୟାରେ ପରିଣତ ହୋଇ ସ୍ଥଳଭାଗ ଆଡକୁ ମାଡି ଆସିବା ପାଣିପାଗ ବିଭାଗ ପୂର୍ବାନୁମାନ କରିଛି। ବଡ଼କଥା ହେଲା ଏହା ଓଡ଼ିଶାର ଜଗତ୍‌ସିଂହପୁର ଓ ବାଲେଶ୍ୱର ମଧ୍ୟ ଦେଇ ମେ ୨୬ରେ ସ୍ଥଳଭାଗ ଅତିକ୍ରମ କରିବାର ସମ୍ଭାବନା ଥିବାରୁ ଜିଲାବାସୀଙ୍କ ମଧ୍ୟରେ ଭୟର ବାତାବରଣ ସୃଷ୍ଟି ହୋଇଛି। ଯଦି ବାତ୍ୟା ଜଗତ୍‌ସିଂହପୁର ଛୁଏଁ ତେବେ ଏ ପରିସ୍ଥିତିରେ ଲୋକେ କ'ଣ କରିବେ ସେନେଇ ଚିନ୍ତା ପ୍ରକଟ କରିଛନ୍ତି ।

୧୯୯୯ ମହାବାତ୍ୟା ଜଗତ୍‌ସିଂହପୁର ଜିଲାକୁ ସବୁଠାରୁ ଅଧିକ ପ୍ରଭାବିତ କରିଥିଲା। ବିଶେଷକରି ଏରସମା ବ୍ଲକ ସର୍ବାଧିକ କ୍ଷତିଗ୍ରସ୍ତ ହୋଇଥିଲା। ଏଥିରେ ବ୍ଲକ ଅଞ୍ଚଳର ପାଖାପାଖି ୧୦ ହଜାର ଲୋକଙ୍କ ଜୀବନହାନି ଘଟିଥିଲା। ସମୁଦ୍ର ପାଖାପାଖି ୨୦ କି.ମି. ପର୍ଯ୍ୟନ୍ତ ଏପରି କି ଏରସମା ଅତିକ୍ରମ କରି କୋଠି ଯାଏ ମାଡି ଆସିଥିଲା। ଯେହେତୁ ଅକ୍ଟୋବର ୨୯ ରାତିରୁ ଆରମ୍ଭ ହୋଇ ୩୦ ତାରିଖ ପର୍ଯ୍ୟନ୍ତ ମହାବାତ୍ୟା ପ୍ରଳୟଙ୍କରୀ ରୂପ ନେଇଥିଲା ତେଣୁ କେହି କୁଆଡେ ଯିବା ତ ଦୂରର କଥା ଜୀବନ ବଞ୍ଚାଇବା କଷ୍ଟକର ହୋଇପଡିଥିଲା। ସମୁଦ୍ର ଢେଉରେ ଶତାଧିକ ଲୋକ, ଗୋରୁ ଓ ଜୀବ ଜନ୍ତୁ ଭାସି ଯାଇଥିଲେ। ଝଟିମାଟି ଓ ଚାଳଛପର ଘରଗୁଡିକର ଚିହ୍ନବର୍ଣ୍ଣ ନ ଥିଲା। ସେମାନଙ୍କ ମଧ୍ୟରୁ କେତେଜଣ ଗଛ ଧରି ବଞ୍ଚି ଯାଇଥିଲେ। ଏହି ମହାବାତ୍ୟାରେ ଜପା ପଞ୍ଚାୟତ ସର୍ବାଧିକ କ୍ଷତିଗ୍ରସ୍ତ ହୋଇଥିଲା। ପଞ୍ଚାୟତର ଝଟିପାରି ଗ୍ରାମର ସର୍ବାଧିକ ୭୦୦, ଦହିବର ୫୮୭ ଓ ଖୋଳପ ଗ୍ରାମର ୩୩୫ଜଣଙ୍କର ମୃତ୍ୟୁ ହୋଇଥିଲା। ସେହିପରି ଆମ୍ବିକି, ପଦ୍ମପୁର, ଗୋଡ଼ା, ଗଡ଼ବିଶୁନପୁର, ଗଡ଼ହରିଶପୁର, ଜପା, ବାଲିଡୁଠ, ଗଡ଼କୁଜଙ୍ଗ ଓ ନୂଆଗାଁ ଆଦି ସମୁଦ୍ର ସଂଲଗ୍ନ ପଞ୍ଚାୟତଗୁଡିକ ମଧ୍ୟ ବ୍ୟାପକ କ୍ଷତିଗ୍ରସ୍ତ ହୋଇଥିଲା। ପଦ୍ମପୁର ପଞ୍ଚାୟତ ଶଙ୍ଖା ଗାଁର ଜ୍ୟୋତ୍ସ୍ନାରାଣୀ ଦେଈ (୭୦)ଙ୍କ ପରିବାରର ୩୧ ଜଣ ମୃତ୍ୟୁବରଣ କରିଥିଲେ। ଏ ସମ୍ପର୍କରେ କେତେଜଣ ଲୋକଙ୍କ କହିବା କଥା ହେଲା ୧୯୯୯ମହାବାତ୍ୟା ବେଳେ ବାତ୍ୟା ଆଶ୍ରୟସ୍ଥଳ ନ ଥିଲା। ପରେ ୧୫ଟି ବହୁମୁଖୀ ସମେତ ଏକାଧିକ ବାତ୍ୟା ଆଶ୍ରୟସ୍ଥଳ ନିର୍ମାଣ ହୋଇଥିଲା। ଦୁଃଖର କଥା ହେଲା ସେଥିରୁ ଅଧିକାଂଶ ଏବେ ଭାଙ୍ଗିରୁଜି ଯିବା ସହ ଅସୁରକ୍ଷିତ ହୋଇପଡିଛି। ଏବେ ବାତ୍ୟା ହେଲେ ଲୋକେ କ'ଣ କରିବେ ସେ ନେଇ ଚିନ୍ତାଗ୍ରସ୍ତ ଅଛନ୍ତି। ଜିଲାରେ ସଂକ୍ରମଣ ଦିନକୁଦିନ ବୃଦ୍ଧି ପାଉଥିବାବେଳେ ବାତ୍ୟା ସାଧାରଣରେ ଭୟ ସୃଷ୍ଟି କରିଛି।

ବୁଧବାର ପାରାଦୀପ ଅଠରବାଙ୍କି ଓ ବଡ଼ପଡ଼ିଆ ମାଛ ବଜାରରେ ଲୋକମାନେ ମାଛ କିଣିବାକୁ ଭିଡ଼ କରିଛନ୍ତି। ରାତି ୩ଟାରୁ ଏହି ବେପାର ଚାଲିଛି। ଅଧିକାଂଶ ଲୋକଙ୍କ ମୁହଁରେ ମାସ୍କ ନ ଥିବା ବେଳେ କେହି ଶାରୀରିକ ଦୂରତା ରଖି ନ ଥିଲେ।

ଜାଗୁଳେଇପଡ଼ା କଣ୍ଟେନ୍‌ମେଣ୍ଟ ଜୋନ୍

କଣ୍ଟେନ୍‌ମେଣ୍ଟ ଜୋନ୍ ଘୋଷଣା ହୋଇଥିବା ଅଞ୍ଚଳ ।

ଡେରାବିଶ, ୧୯।୫(ସ୍ୱ.ପ୍ର.)

ମହାମାରୀ କରୋନାର ଦ୍ୱିତୀୟ ଲହର ଡେରାବିଶ ବ୍ଲକ ଅଞ୍ଚଳରେ ଦିନକୁ ଦିନ ବୃଦ୍ଧି ପାଇବାରେ ଲାଗିଛି । ପ୍ରତିଦିନ ଏହି ବ୍ଲକ୍ ଅଞ୍ଚଳରେ ୧୦ରୁ ଊର୍ଦ୍ଧ୍ୱ ଆକ୍ରାନ୍ତ ଚିହ୍ନଟ ହେଉଛନ୍ତି । ଏହି ପରିପ୍ରେକ୍ଷୀରେ ବ୍ଲକ୍ ଅଧୀନ ବାଲିଆ ପଞ୍ଚାୟତ ଜାଗୁଳେଇପଡ଼ା ଗ୍ରାମର ୧୭ ଓ ୧୮ନଂ. ୱାର୍ଡ଼କୁ ମଙ୍ଗଳବାର ସନ୍ଧ୍ୟାରୁ ୭ ଦିନ ପାଇଁ କଣ୍ଟେନମେଣ୍ଟ ଜୋନ୍ ଘୋଷଣା କରାଯାଇଥିବା ସରପଞ୍ଚ ଜୟନ୍ତୀ ମହାନ୍ତି ସୂଚନା ଦେଇଛନ୍ତି। ଜାଗୁଳେଇପଡ଼ା ଗ୍ରାମରେ ମଙ୍ଗଳବାର ସନ୍ଧ୍ୟା ସୁଦ୍ଧା ୧୪ ଜଣରୁ ଊର୍ଦ୍ଧ୍ୱ ଆକ୍ରାନ୍ତ ହୋଇଥିବାରୁ ଜିଲାପାଳ ଅମ୍ରିତ ରତରାଜଙ୍କ ନିର୍ଦ୍ଦେଶ କ୍ରମେ ଏହି ଗ୍ରାମକୁ କଣ୍ଟେନମେଣ୍ଟ ଜୋନ୍ ଭାବେ ଘୋଷଣା କରାଯାଇଥିବା ସରପଞ୍ଚ ମହାନ୍ତି କହିଛନ୍ତି । ଏହି ଗ୍ରାମକୁ ମିଶାଇ ବ୍ଲକ ଅଧୀନ ଛୋଟି ପଞ୍ଚାୟତର ଗୁଣ୍ଡୁପୁର, ଚାନ୍ଦୋଳ ପଞ୍ଚାୟତର ଓରଗଳା ଓ ରତାଦିଆ ଖଣ୍ଡସାହି ପଞ୍ଚାୟତ ସୋରିଷିଆ ଗ୍ରାମକୁ ଏକ ସପ୍ତାହ ପାଇଁ କଣ୍ଟେନମେଣ୍ଟ ଜୋନ୍ ଘୋଷଣା କରାଯାଇଥିଲା । ପ୍ରଥମ ଲହର ତୁଳନାରେ ଦ୍ୱିତୀୟ ଲହରରେ ବ୍ଲକ୍ ଅଞ୍ଚଳରେ ଆକ୍ରାନ୍ତଙ୍କ ସଂଖ୍ୟା ବୃଦ୍ଧି ପାଉଥିବାରୁ ପ୍ରଶାସନ ପକ୍ଷରୁ ବ୍ୟାପକ ସତର୍କତାମୂଳକ ପଦକ୍ଷେପ ଗ୍ରହଣ କରାଯାଇଛି।

କୋଭିଡ୍ ମୃତକଙ୍କ କ୍ଷତିପୂରଣ ଅବଧି ବୃଦ୍ଧି

ପାରାଦୀପ,୧୯।୫(ସ୍ୱ.ପ୍ର.)

ପାରାଦୀପ ବନ୍ଦରରେ କାର୍ଯ୍ୟରତ କର୍ମଚାରୀ ଓ ଶ୍ରମିକଙ୍କ ପାଇଁ କୋଭିଡ୍ କ୍ଷତିପୂରଣ ଅବଧି ଆଉ ୬ମାସ ବୃଦ୍ଧି ପାଇଛି। ଏହାକୁ କେନ୍ଦ୍ର ବନ୍ଦର ଶିପିଂ ଓ ଜଳପଥ ମନ୍ତ୍ରଣାଳୟ ପକ୍ଷରୁ ମଙ୍ଗଳବାର ଘୋଷଣା କରାଯାଇଛି। ଏହାପରେ ୨ ଶ୍ରମିକ ସଙ୍ଗଠନ ବନ୍ଦର ଅଧକ୍ଷ ଭିନିତ୍ କୁମାରଙ୍କୁ ଧନ୍ୟବାଦ ଜଣାଯାଇଛି। କୋଭିଡ୍ ମହାମାରୀ ଯୋଗୁ ବନ୍ଦରରେ କାର୍ଯ୍ୟରତ ଶ୍ରମିକ, କର୍ମଚାରୀ ଭୟଭିତ ହୋଇ ପଡିଥିଲେ। ଏହି ପ୍ରସଙ୍ଗକୁ ପାରାଦୀପ–ଏରସମା ଶିଳ୍ପାଞ୍ଚଳ ଶ୍ରମିକ ସଂଘ ସଭାପତି ବାପି ସର୍ଖେଲ ଓ ପୋର୍ଟ ୱାର୍କସ୍ ୟୁନିୟନ ସମ୍ପାଦକ ନୃସିଂହ ପ୍ରସାଦ ଶତପଥୀ ପୃଥକ୍ ଭାବେ ବନ୍ଦର ଅଧକ୍ଷ ଓ ମନ୍ତ୍ରଣାଳୟକୁ ଚିଠି ଲେଖିଥିଲେ। କେନ୍ଦ୍ର ସରକାର ୨୦୨୦ ଏପ୍ରିଲ ୨୮ରୁ ୨୦୨୧ ଫେବୃୟାରୀ ୧୫ପର୍ଯ୍ୟନ୍ତ ଦେଶର ସମସ୍ତ ବନ୍ଦର କର୍ମଚାରୀ ଶ୍ରମିକଙ୍କ ପାଇଁ ମୃତ୍ୟୁକାଳୀନ କ୍ଷତିପୂରଣ ୫୦ ଲକ୍ଷ ଘୋଷଣା କରିଥିଲେ। ପରେ ବନ୍ଦ କରାଯାଇଥିଲା। କରୋନା ଦ୍ୱିତୀୟ ଲହର ଅଧିକ ବିପଜ୍ଜନକ ହେଉଥିବାରୁ ଏହାକୁ ଦୃଷ୍ଟିରେ ରଖି ମନ୍ତ୍ରଣାଳୟ ମଙ୍ଗଳବାର ଦାବିକୁ ଗ୍ରହଣ କରିବା ସହ ଅବଧି ବଢାଇଛନ୍ତି। ଅର୍ଥାତ୍ ୨୦୨୧ ଏପ୍ରିଲ ୧ରୁ ସେପ୍ଟେମ୍ବର ୩୦ ପର୍ଯ୍ୟନ୍ତ କ୍ଷତିପୂରଣ ଅବଧି ବଢ଼ାଯାଇଛି ।

ସାହିତ୍ୟିକ ଡା. ନିମାଇଁ ଚରଣ ପଣ୍ଡାଙ୍କ ପରଲୋକ

କଟକ ଅଫିସ, ୧୯।୫

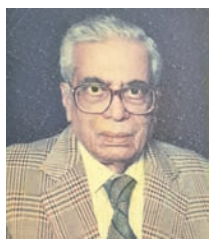

ସାହିତ୍ୟିକ ପ୍ରଫେସର ଡା. ନିମାଇଁ ଚରଣ ପଣ୍ଡାଙ୍କ କଟକ ବକ୍ରକବାଟି କେନାଲ ରୋଡସ୍ଥିତ ତାଙ୍କ ବାସଭବନରେ ବୁଧବାର ଅପରାହ୍ନରେ ପରଲୋକ ହୋଇଯାଇଛି। ତାଙ୍କୁ ୮୮ ବର୍ଷ ବୟସ ହୋଇଥିଲା। ସେ କିଛିଦିନ ହେବ ବାର୍ଦ୍ଧକ୍ୟଜନିତ ରୋଗରେ ପୀଡ଼ିତ ଥିଲେ। ମୃତ୍ୟୁଶଯ୍ୟା ନିକଟରେ ତାଙ୍କ ସ୍ତ୍ରୀ କିରଣବାଳା, ପୁତ୍ର ଅଶ୍ୱିନୀ, ଅରୂପ, ଅନୁପ ଓ ନାତୁଣୀନାତି ଉପସ୍ଥିତ ଥିଲେ। କଟକ ସ୍ୱର୍ଗଧାମରେ ତାଙ୍କର ଶେଷକୃତ୍ୟ ସମ୍ପନ୍ନ ହୋଇଛି। ବଡ଼ ପୁଅ ଅଶ୍ୱିନୀ ମୁଖାଗ୍ନି ଦେଇଥିଲେ।

୧୯୩୩ ମସିହାରେ ଜଗତ୍‌ସିଂହପୁର ଜିଲା ତିର୍ତ୍ତୋଲ ନିକଟବର୍ତ୍ତୀ ସୁଜାଉଦ୍ଦିନନଗର ପାଟଣା ଗ୍ରାମରେ ନିମାଇଁ ଚରଣ ଜନ୍ମଗ୍ରହଣ କରିଥିଲେ। ୧୯୫୬ରେ ସେ ଏମ୍‌ବିବିଏସ୍, ୧୯୬୧ରେ ଜୀବ ରସାୟନ ବିଜ୍ଞାନରେ ଏମ୍‌ଡି ପାସ୍ କରିଥିଲେ। ୧୯୬୪ରେ ଜୀବରସାୟନ ବିଜ୍ଞାନରେ ଅଧ୍ୟାପକ ଭାବେ ଏସ୍‌ସିବି ମହାବିଦ୍ୟାଳୟରେ ଯୋଗଦେଇ ଡାଇରେକ୍ଟର (ଡିଏମ୍‌ଇଟି) ଓ ସ୍ୱାସ୍ଥ୍ୟ ବିଭାଗର ଆଡିସିନାଲ ସେକ୍ରେଟାରୀ ଭାବେ ଯୋଗଦେଇ ୧୯୯୧ରେ ଅବସର ଗ୍ରହଣ କରିଥିଲେ। ସେ ଉତ୍କଳ ବିଶ୍ୱବିଦ୍ୟାଳୟରୁ ଡକ୍ଟରେଟ ଉପାଧି, ଓଡ଼ିଶା ବିଜ୍ଞାନ ଏକାଡେମୀ, ଓଡ଼ିଶା ସାହିତ୍ୟ ଏକାଡେମୀ, ପ୍ରାଣକୃଷ୍ଣ ପରିଜା ବିଜ୍ଞାନ ସମ୍ମାନ, ଗୋଦାବରୀଶ ସାରସ୍ୱତ ସମ୍ମାନ, ଉତ୍କଳ ସାହିତ୍ୟ ସମାଜର ଜୀବନୀ ସମ୍ମାନ ଓ ଉତ୍କଳ ସାହିତ୍ୟ କଳା ପରିଷଦର 'ବିଜ୍ଞାନଶ୍ରୀ' ସମ୍ମାନରେ ସମ୍ମାନିତ ହୋଇଥିଲେ। ଏଥିସହ ବିଜ୍ଞାନ ପାଇଁ କଳିଙ୍ଗ ସମ୍ମାନ ମଧ୍ୟ ପାଇଥିଲେ। ଡାକ୍ତର ପଣ୍ଡାଙ୍କ ଲିଖିତ କବିତା ସମଗ୍ର, ମଧୁମେହ, ଜୀବନଦର୍ଶନ, ଜୀବନ ଜିଜ୍ଞାସା, ଜୀବନଗାଥା, ଜୀବନପଥରେ, ଜୀବନ ଆଲେଖ୍ୟ, ସାଇତା ସ୍ମୃତି, ଓଡ଼ିଆ ଢଗଢମାଳି, ଅନୁଭବର ନୀତିବାଣୀ, ବୈଜ୍ଞାନିକ ପ୍ରବନ୍ଧାବଳୀ ଓ ଆତ୍ମଜୀବନୀ, ଏକ ଅପାସୋରା କାହାଣୀ ମୋ ଜୀବନୀ ପ୍ରଭୃତି ପୁସ୍ତକ ଓଡ଼ିଆ ସାହିତ୍ୟର ଅମୂଲ୍ୟ କୃତୀ। ପଣ୍ଡାଙ୍କ ମୃତ୍ୟୁ ଖବର ପାଇ ସାରଳା ସାହିତ୍ୟ ସଂସଦ ସଭାପତି ଡ. ପ୍ରଭାକର ସ୍ୱାଇଁ, ପୂର୍ବତନ ଶାସନ ସଚିବ ସହଦେବ ସାହୁ, ଉତ୍କଳ ସାହିତ୍ୟ ସମାଜ ସଭାପତି ତରୁଣ କୁମାର ସାହୁ ପ୍ରମୁଖ ଶୋକବ୍ୟକ୍ତ କରିଛନ୍ତି।

ରାହାଣ ପଞ୍ଚାୟତ ତାଲା ଭାଙ୍ଗିଲା ପ୍ରଶାସନ

ବାଲିକୁଦା,୧୯।୫(ସ୍ୱ.ପ୍ର.)

ସରପଞ୍ଚ ଦାୟିତ୍ୱ ବହନ କଲେ ନାଏବ ସରପଞ୍ଚ

ବାଲିକୁଦା ବ୍ଲକ ରାହାଣ ସରପଞ୍ଚ ଜୀବନ ମହାରଣାଙ୍କୁ ଗତ ୧୦ ତାରିଖରେ ଜିଲାପାଳ ଅଯୋଗ୍ୟ ଘୋଷଣା କରିବା ପରେ ଉକ୍ତ ପଞ୍ଚାୟତରେ ଦାୟିତ୍ୱ ହସ୍ତାନ୍ତରକୁ ନେଇ ଲାଗିଥିବା ଦ୍ୱନ୍ଦ୍ୱକୁ ବୁଧବାର ପ୍ରଶାସନ ଦୂର କରିଛି। ଜିଲାପାଳଙ୍କ ନିର୍ଦ୍ଦେଶକ୍ରମେ ପଞ୍ଚାୟତ କାର୍ଯ୍ୟାଳୟରେ ପଡିଥିବା ତାଲାକୁ ବ୍ଲକ ପ୍ରଶାସନ ଭାଙ୍ଗି ନାଏବ ସରପଞ୍ଚ କାଦମ୍ବିନୀ ଦାସଙ୍କୁ ଦାୟିତ୍ୱ ହସ୍ତାନ୍ତର କରିଛନ୍ତି। ତେବେ ନିଲମ୍ବିତ ସରପଞ୍ଚ ମହାରଣା ଜିଲାପାଳଙ୍କ ନିର୍ଦ୍ଦେଶକୁ ଅମାନ୍ୟ କରି ଦାୟିତ୍ୱ ହସ୍ତାନ୍ତର ତ ଦୂରର କଥା ପଞ୍ଚାୟତ କାର୍ଯ୍ୟାଳୟ ଚାବି ମଧ୍ୟ ବିଡିଓଙ୍କ ନିକଟରେ ଦାଖଲ କରି ନ ଥିଲେ। ଏହାକୁ ନେଇ ପଞ୍ଚାୟତରେ ଅସନ୍ତୋଷ ଦେଖାଦେଇଥିଲା। ଦୀର୍ଘ ୯ ଦିନ ପରେ ବୁଧବାର କାର୍ଯ୍ୟାଳୟର ତାଲା ଭାଙ୍ଗିବାକୁ ବାଧ୍ୟ ହୋଇଛି ବ୍ଲକ ପ୍ରଶାସନ। ମାଜିଷ୍ଟ୍ରେଟ୍‌ଙ୍କ ଉପସ୍ଥିତିରେ ପୋଲିସ ସହାୟତାରେ ତାଲା ଭଙ୍ଗାଯିବା ସହ କାର୍ଯ୍ୟାଳୟରେ ଥିବା ସମସ୍ତ ଜିନିଷପତ୍ରର ତାଲିକା ପ୍ରସ୍ତୁତ କରିଥିଲେ। ତାଲା ଭଙ୍ଗା ସମୟରେ ତହସିଲଦାର ସିଦ୍ଧାର୍ଥ ଶଙ୍କର ସାହୁ, ବିଡିଓ ଡ. କଲ୍ୟାଣ ସୌରଭ ଦାଶ, ଏବିଡିଓ ସଞ୍ଜୟ ଦାସ, ଜିପିଇଓ ଗଦାଧର ସାହୁ, ପିଇଓ ବୈରାଗୀ ସେଠୀ, ପୂର୍ବତନ ପିଇଓ ଦେବେନ୍ଦ୍ର ରାୟ, ଥାନାଧିକାରୀ ସର୍ବେଶ୍ୱର ବେହେରା, ରାଜସ୍ୱ ପରିଦର୍ଶକ କାଳନ୍ଦୀ ବେହେରା ପ୍ରମୁଖଙ୍କ ଉପସ୍ଥିତିରେ କାର୍ଯ୍ୟାଳୟ ତାଲା ଭଙ୍ଗା ଯାଇଥିଲା। ବିଡିଓ ଡ. ଦାଶ ନାଏବ ସରପଞ୍ଚ ଦାସଙ୍କୁ ଦାୟିତ୍ୱ ପ୍ରଦାନ କରିଥିଲେ।

ଜଗତ୍‌ସିଂହପୁରରେ ୩୦୨ ସଂକ୍ରମିତ

ଜଗତ୍‌ସିଂହପୁର ଅଫିସ, ୧୯।୫

ବୁଧବାର ତଥ୍ୟ ଅନୁଯାୟୀ ଜଗତ୍‌ସିଂହପୁର ଜିଲାର ୩୦୨ ଜଣ କରୋନାରେ ସଂକ୍ରମିତ ହୋଇଛନ୍ତି। ଯେଉଁଥିରୁ ବାଲିକୁଦା ବ୍ଲକ ଅଞ୍ଚଳର ସର୍ବାଧିକ ୪୬ ଜଣ ଚିହ୍ନଟ ଅଛନ୍ତି। ସେହିପରି ଜଗତ୍‌ସିଂହପୁର ବ୍ଲକରେ ୪୩, ପାରାଦୀପ ପୌରାଞ୍ଚଳ ୪୩, ତିର୍ତ୍ତୋଲରେ ୩୮, ବିରିଡିରେ ୩୨, ନାଉଗାଁରେ ୨୧, ରଘୁନାଥପୁରରେ ୧୩, ଜଗତ୍‌ସିଂହପୁର ପୌରାଞ୍ଚଳରେ ୧୧ ଓ ଏରସମା ବ୍ଲକରେ ୮ ଜଣ ରହିଛନ୍ତି।

ରାହାମାରେ କୃଷିଜାତ ଦ୍ରବ୍ୟ ବିକ୍ରି ପାଇଁ ୨ ସ୍ଥାନ ଚିହ୍ନଟ

କୁଜଙ୍ଗ, ୧୯।୫(ଡି.ଏନ.ଏ.)

କୁଜଙ୍ଗ ବ୍ଲକ ଅନ୍ତର୍ଗତ ରାହାମା ବଜାରରେ ପନିପରିବା ବ୍ୟବସାୟୀ ଓ ଗ୍ରାହକମାନେ କୋଭିଡ୍ ଆଇନ ଉଲ୍ଲଂଘନ କରିବା, ସାମାଜିକ ଦୂରତ୍ୱକୁ ପଛରେ ପକାଇ ଅସମ୍ଭବ ଭିଡ ଜମାଉଥିଲେ। ଏହାକୁ ନଜରରେ ରଖି ଜିଲା ପ୍ରଶାସନ ନିର୍ଦ୍ଦେଶ ମୁତାବକ କୁଜଙ୍

ବ୍ୟଙ୍ଗର ଦର୍ପଣରେ ନିଜ ମୁହଁ

[ମଧୁବନର ମେୟର ଓ ଅନୁତପ୍ତ ମନୋଜ]

ମନୋଜ ଦାସଙ୍କର ଯେଉଁମାନେ ପ୍ରିୟ ପାଠକ, ସେମାନେ କେହି 'ମଧୁବନର ମେୟର' ଗଳ୍ପ ଅଧ୍ୟୟନରୁ ବଞ୍ଚିତ ହୋଇ ନ ଥିବେ ବୋଲି ଆଶା। ସେଥିପାଇଁ ଏହି ଗଳ୍ପର ବିଷୟବସ୍ତୁକୁ ଏଠାରେ ବ୍ୟାଖ୍ୟା କରାଯାଉ ନାହିଁ। ମନୋଜ ହେଉଛନ୍ତି ଜଣେ ଅସାଧାରଣ ବ୍ୟଙ୍ଗ ଶିଳ୍ପୀ। ମଣିଷକୁ ଏପରି ଶାଣିତ ଓ ଅର୍ଥପୂର୍ଣ୍ଣ ବ୍ୟଙ୍ଗରେ ସେ ଆହତ କରିଛନ୍ତି ଯେ, ସେଥିରେ ଯନ୍ତ୍ରଣା ନ ଥାଏ ; ଥାଏ ଉତ୍ତରିତ ହୋଇଯିବାର ଶକ୍ତିଶାଳୀ ମନ୍ତ୍ର। ସେ ନିଜେ ମଧ୍ୟ ସ୍ୱୀକାର କରିଛନ୍ତି ଯେ, ମଣିଷ ପ୍ରତି ତାଙ୍କର ଭଲପାଇବା ଅତ୍ୟନ୍ତ ନିର୍ମଳ ଓ ଗଭୀର। ସେଥିପାଇଁ ତାଙ୍କ ବ୍ୟଙ୍ଗ ମାନବାତ୍ମାକୁ କଷ୍ଟ ଦେବା ପାଇଁ ଅଭିପ୍ରେତ ନୁହେଁ। ତାହା ସ୍ନେହସିକ୍ତ ଓ ମମତାପ୍ଲୁତ ବ୍ୟଙ୍ଗ ହୋଇଥିବାରୁ ସେଥିରେ ମୁଖାମୁକ୍ତ ହେବାର ପ୍ରେରଣା ଥାଏ ପ୍ରଚ୍ଛନ୍ନ ହୋଇ।

'ମଧୁବନର ମେୟର' ଗଳ୍ପଟିରେ ଏକ ଷଣ୍ଢ କିପରି ପୂର୍ବତନ ମେୟରଙ୍କ ନାତୁଣୀଙ୍କ ମନସ୍ତତ୍ତ୍ୱ ଖାତା ଗର୍ଭସାତ୍ କରିଛି ଓ ପୂର୍ବତନ ମେୟର ମ୍ୟୁନିସିପାଲିଟି ବୈଠକରେ ସେ ସମ୍ପର୍କିତ ଅଭିଯୋଗ ଆଣିବା ବେଳେ ତାଙ୍କର ଛାତ୍ର ବର୍ତ୍ତମାନର ମେୟର ତାଙ୍କୁ କିପରି ଉପହାସ କରିଛନ୍ତି– ତାହା ଅନୁରାଗୀ ପାଠକବୃନ୍ଦ ନିଶ୍ଚୟ ମନେ ରଖିଥିବେ। ଏହାର ପରବର୍ତ୍ତୀ ଦୃଶ୍ୟ ମଧ୍ୟ ପାଠକମାନଙ୍କ ଆଖି ଆଗରେ ନିଶ୍ଚୟ ନାଚି ଉଠୁଥିବ। ବର୍ତ୍ତମାନର ମେୟର ସାନ୍ଧ୍ୟକାଳୀନ ପରିବେଶରେ ନିଜ କାରରେ ଫେରିବା ବେଳେ କିପରି ନଦୀକୂଳରେ ସ୍ନାନ କରିବା ପାଇଁ ଅଟକି ଯାଇଛନ୍ତି ଓ ନଗ୍ନ ଶରୀରରେ ସ୍ନାନ ସାରି ଉପରକୁ ଉଠୁଥିବା ବେଳେ ତାଙ୍କ କାର୍ଯ୍ୟାଳୟର ଏକ ଗାଡ଼ି କିପରି ଅନ୍ଧାର ମଧ୍ୟରେ ତା'ର ଆଲୋକ ତାଙ୍କ ଦେହ ଉପରକୁ ବିଚ୍ଛୁରିତ କରିଛି ଏବଂ ଲଜ୍ଜା ତଥା ଅପମାନର ଭୟରେ ସେ ସାରାରାତି ନଦୀ ମଧ୍ୟସ୍ଥ ଏକ ଛୋଟ ନୌକାରେ କିପରି ଆଶ୍ରୟ ନେଇଛନ୍ତି, ତାହା ଅନ୍ୟମାନଙ୍କ ପାଇଁ ଯେତିକି ହାସ୍ୟ–ଉଦ୍ରେକକାରୀ ; ତାଙ୍କ ପାଇଁ ତାହା ତା'ଠାରୁ ଅଧିକ ଯନ୍ତ୍ରଣାଦାୟକ– ଏହା ବି ଆମେ କେହି ଭୁଲିପାରିନାହୁଁ। ଶେଷରେ ହୋଇଛି କ'ଣ ? ମଧୁବନର ମେୟର ଉପଲବ୍ଧି କରିଛନ୍ତି ଜୀବନର ଚରମ ଅସହାୟତା, ଆଉ ସ୍ଥିର କରିଛନ୍ତି ଯେ ; ସେ ତାଙ୍କର ଗୁରୁ ଅର୍ଥାତ୍ ପୂର୍ବତନ ମେୟରଙ୍କ ନିକଟକୁ ଯାଇ କ୍ଷମାପ୍ରାର୍ଥୀ ହେବେ ଓ କହିବେ– 'ସାର୍, ମୁଁ ବର୍ତ୍ତମାନ ପ୍ରାପ୍ତବୟସ୍କ।'

ଏହି କାହାଣୀର ଅବତାରଣା କରି ମନୋଜଙ୍କ ଜୀବନରେ ଘଟିଥିବା ଘଟଣାକୁ ଏଠାରେ ଉଲ୍ଲେଖ କରିବାର ପ୍ରୟୋଜନୀୟତା ଏ ଲେଖକ ଅନୁଭବ କରୁଛି। ତାହା ହେଲା: ଯେତେବେଳେ ମନୋଜ କଲେଜର ଛାତ୍ର ଏବଂ ଛାତ୍ରନେତା ମଧ୍ୟ, ସେତେବେଳେ ତାଙ୍କର ଇଂଲିଶ୍ ଅଧ୍ୟାପକ ଏକ ପ୍ରବନ୍ଧ ଲେଖିବା ପାଇଁ ଦେଇଥିଲେ– ବିଷୟବସ୍ତୁ 'ତକିଆର ଆତ୍ମକାହାଣୀ'। ଏହାକୁ ନେଇ ମନୋଜଙ୍କ ବନ୍ଧୁବର୍ଗଙ୍କ ମଧ୍ୟରେ ଯେଉଁ ହାସ୍ୟରୋଳ ହୋଇଥିଲା ଓ ଉକ୍ତ ଅଧ୍ୟାପକଙ୍କୁ ମନୋଜ ଯେପରି ବ୍ୟଙ୍ଗାତ୍ମକ ଦୃଷ୍ଟିରେ ନିରୀକ୍ଷଣ କରିଥିଲେ, ତାହା ସ୍ମରଣ କଲେ ମଧୁବନର ମେୟରଙ୍କ ତାଙ୍କ ଗୁରୁଙ୍କ ପ୍ରତି ବ୍ୟଙ୍ଗ ମଧ୍ୟରେ ଅନୁଭବ କରିହୁଏ ଏକ ସୂକ୍ଷ୍ମ ସାମଞ୍ଜସ୍ୟ। ପରବର୍ତ୍ତୀ ସମୟରେ ମନୋଜ

ମଣୀନ୍ଦ୍ର କୁମାର ମେହେର

ଯେତେବେଳେ ଖ୍ୟାତନାମା ଲେଖକ ଓ ସୁବକ୍ତା, ସେତେବେଳେ ସେହି ଅଧ୍ୟାପକ ବୃଦ୍ଧ ବୟସରେ ଉପନୀତ। ସଭାକକ୍ଷରେ ମନୋଜଙ୍କ ଭାଷଣ ଶୁଣିବା ପାଇଁ ସେ ଆସିଥା'ନ୍ତି ଆଗ୍ରହରେ। ମନୋଜ ତାଙ୍କୁ ଦେଖି ଅନୁଭବ କରିଛନ୍ତି କୃତଜ୍ଞତା। ସଭା ସମାପ୍ତି ପରେ କିଛି ସମୟ ସକାଶେ ଉଭୟଙ୍କ ଭିତରେ ଯେଉଁ ଭାବ ବିନିମୟ ହୋଇଛି, ସେଥିରେ ମନୋଜ ଉପଲବ୍ଧି କରିଛନ୍ତି ଯେ ଛାତ୍ର ଜୀବନରେ ସେ କରିଥିବା ବ୍ୟଙ୍ଗ ଉଦ୍ରେକକାରୀ ତ୍ରୁଟିପୂର୍ଣ୍ଣ ଆଚରଣକୁ ଅଧ୍ୟାପକ ମହୋଦୟ କେବେଠୁ ମନେ ମନେ କ୍ଷମା କରି ଦେଇଛନ୍ତି। ଏ ପ୍ରସଙ୍ଗ ଉଲ୍ଲେଖ କରି ମନୋଜ ତାଙ୍କର ଏକ ଲେଖାରେ ନିଜ ଅନ୍ତରାତ୍ମାର ଅନୁଭୂତି ବ୍ୟକ୍ତ କରି କହିଛନ୍ତି ଯେ, 'ସାର୍ ମତେ କ୍ଷମା କରିସାରିଥିଲେ ସତ, କିନ୍ତୁ ମୁଁ ନିଜେ ନିଜକୁ ସେଥିପାଇଁ କ୍ଷମା କରିପାରି ନାହିଁ।'

ଏହି ଗୋଟିଏମାତ୍ର ବାକ୍ୟ ଭିତରେ ମନୋଜଙ୍କ ଅନୁତପ୍ତ ହୃଦୟର ଯେଉଁ ବିନମ୍ରତା ପ୍ରକାଶିତ ହୋଇଛି, ତାହାକୁ ଗୌଣ ମନେକରିବା ଆଦୌ ଉଚିତ ହେବ ନାହିଁ। ମଧୁବନର ମେୟରଙ୍କ ପଶ୍ଚାତ୍ତାପ ଭିତରେ ମନୋଜଙ୍କ ଅନୁତପ୍ତ ହୃଦୟର ବ୍ୟଥା ଯେ ପ୍ରଚ୍ଛନ୍ନ ହୋଇ ରହିଥିବା ଅସ୍ୱାଭାବିକ ହୋଇ ନ ପାରେ– ଏ କଥା ଗଭୀର ଅନ୍ତର୍ଦୃଷ୍ଟି ନେଇ ଦେଖିଲେ ଆମେ ଅନୁଭବ କରିପାରିବା– ମନୋଜ ନିଜେ ମଧ୍ୟ କହିଛନ୍ତି ବ୍ୟଙ୍ଗର ଦର୍ପଣରେ ସେ ଆପଣାର ମୁହଁକୁ ଦେଖିପାରିଛନ୍ତି ବୋଲି। ତେଣୁ ତାଙ୍କର ବ୍ୟଙ୍ଗ ପାଇଁ ଯଦି କେହି ଆହତ ଅନୁଭବ କରନ୍ତି, ତା'ହେଲେ ସେ ସେମାନଙ୍କ ଆଗରେ ନିଜକୁ କ୍ଷମା ପ୍ରାର୍ଥୀ ବୋଲି ଦର୍ଶାଇ ଦେଇଛନ୍ତି। ଏଇଥିରୁ ଉପଲବ୍ଧି କରିହୁଏ ମନୋଜଙ୍କ ଜୀବନାନୁଭବର ଗଭୀରତା ଓ ବିଶାଳତା କେତେ ପ୍ରାଣସ୍ପର୍ଶୀ। 'ମଧୁବନର ମେୟର' ସେଦିନ ଯେମିତି ତାଙ୍କ ଗୁରୁଙ୍କ ସମ୍ମୁଖରେ କ୍ଷମା ପ୍ରାର୍ଥନାର ମୁଦ୍ରାରେ ଛିଡ଼ା ହୋଇଥିବେ, ମନୋଜ କଲେଜ ଜୀବନର ସେଇ ଉଦ୍ଦାମ ଆଚରଣରୁ ନିଜକୁ ମୁକ୍ତ କରି ନମ୍ରତାର ଜ୍ୟୋତିରେ ଉଦ୍ଭାସିତ ହୋଇ ତାଙ୍କ ସାର୍‌ଙ୍କ ସମ୍ମୁଖରେ କିପରି କୃତଜ୍ଞତା–ଭରା ଚିତ୍ତରେ ଦଣ୍ଡାୟମାନ ହୋଇ ରହିଥିବେ ; ସେ କଥା ଭାବିଲେ ସେହି ମହାନ୍ ଶିକ୍ଷକଙ୍କ ପ୍ରତି ଯେପରି ହୃଦୟରେ ସମ୍ମାନ ଜାଗ୍ରତ ହୁଏ, ସେହିପରି ମନୋଜଙ୍କ ମହନୀୟ ବ୍ୟକ୍ତିତ୍ୱ ଆଗରେ ନତମସ୍ତକ ହେବାକୁ ଇଚ୍ଛାହୁଏ ପାଠକର। ଏହିଭଳି ଅନୁଭୂତି ଜୀବନରେ ଆଣିଦିଏ ଏପରି ପରିପକ୍ୱତା, ଯାହା ମଣିଷକୁ କରିଦିଏ ବିନୟର ଅବତାର। ମନୋଜଙ୍କ ଗଳ୍ପକଳା ମଧ୍ୟରେ ଓ ତାଙ୍କର ଜୀବନ କଳା ଭିତରେ ଏହିପରି ପ୍ରଚ୍ଛନ୍ନ ହୋଇ ରହିଛି ମାନବିକତାର ସମୁଜ୍ଜ୍ୱଳ ସଂସ୍କୃତି, ଯାହା ମଣିଷକୁ ନିରନ୍ତର ପ୍ରେରଣାପ୍ଲୁତ କରୁଥାଏ ବିନମ୍ରତାପୂର୍ଣ୍ଣ ଜୀବନ ବଞ୍ଚିବା ପାଇଁ ଓ ତା' ହୃଦୟରେ ଜାଳିଦିଏ ଏପରି ଏକ ସ୍ନିଗ୍ଧ କୋମଳ ପ୍ରଦୀପର ଶିଖା, ଯାହାର ଆଲୋକରେ ମଣିଷର ସମସ୍ତ କୃତ୍ରିମତା ହୁଏ ଦୂରୀଭୂତ ଓ ସେ ଆପଣା ସ୍ୱରୂପରେ ସୌନ୍ଦର୍ଯ୍ୟମୟ ରୂପରେ ହୁଏ ପ୍ରତିଭାତ।

ମୋ: ୮୮୯୫୮୮୧୫୮୯

ମଧୁବନର ମେୟରଙ୍କ ପଶ୍ଚାତ୍ତାପ ଭିତରେ ମନୋଜଙ୍କ ଅନୁତପ୍ତ ହୃଦୟର ବ୍ୟଥା ଯେ ପ୍ରଚ୍ଛନ୍ନ ହୋଇ ରହିଥିବା ଅସ୍ୱାଭାବିକ ହୋଇ ନ ପାରେ- ଏ କଥା ଗଭୀର ଅନ୍ତର୍ଦୃଷ୍ଟି ନେଇ ଦେଖିଲେ ଆମେ ଅନୁଭବ କରିପାରିବା- ମନୋଜ ନିଜେ ମଧ୍ୟ କହିଛନ୍ତି ବ୍ୟଙ୍ଗର ଦର୍ପଣରେ ସେ ଆପଣାର ମୁହଁକୁ ଦେଖିପାରିଛନ୍ତି ବୋଲି। ତେଣୁ ତାଙ୍କର ବ୍ୟଙ୍ଗ ପାଇଁ ଯଦି କେହି ଆହତ ଅନୁଭବ କରନ୍ତି, ତା'ହେଲେ ସେ ସେମାନଙ୍କ ଆଗରେ ନିଜକୁ କ୍ଷମା ପ୍ରାର୍ଥୀ ବୋଲି ଦର୍ଶାଇ ଦେଇଛନ୍ତି। ଏଇଥିରୁ ଉପଲବ୍ଧି କରିହୁଏ ମନୋଜଙ୍କ ଜୀବନାନୁଭବର ଗଭୀରତା ଓ ବିଶାଳତା କେତେ ପ୍ରାଣସ୍ପର୍ଶୀ।

ଅବଲୋକନ

କବିତା

ଅଖିମୁଠି ବେତୁଲି

ମଧୁସୂଦନ ଦାଶ

ବାପା
ଅଖିମୁଠି ବେତୁଲି
କାନ୍ଧରେ ବୋହି
ବିଲକୁ ଗଲାବେଳେ
ଆମମାନଙ୍କ
ସୁନେଲି ସ୍ୱପ୍ନସବୁ
ଥାକଥାକ ହୋଇଥା'ନ୍ତି
ସେ ବେତୁଲି ଭିତରେ
ଅପେକ୍ଷା କରିଥା'ନ୍ତି
ଧାନ ବିହନ ପରି
ଗଜୁରିବା ପାଇଁ।

ମୋ: ୯୪୩୭୩୩୨୪୯୮

ଉର୍ଜସ୍ୱଳ

ରଂଜନ କୁମାର ଦାସ

ଯାହା ଛାତି ଭିତରେ
ପ୍ରତିଟି ସ୍ପନ୍ଦନ ତମକୁ ନେଇ
ତାକୁ ବା ଦୋହଲାଇ ପାରିବ
କୋଉ ଭୂକମ୍ପ ?

ଯିଏ ବୁଡ଼ିରହିଚି ଅହରହ
ତମରି ପ୍ରେମର ଗଭୀରତାରେ
ତାକୁ ବା ଭୟ କୋଉ ସମୁଦ୍ରର
ଅବା କୋଉ ସୁନାମିର ?

ଥରେ ପତଙ୍ଗ ପାଲଟିଲା ପରେ
ତମରି ପ୍ରେମର ଦୀପଶିଖାରେ
ନା କୋଉ ପତନର ଭୟ
ନା କୋଉ ଉତ୍‌ଥାନର ସ୍ୱପ୍ନ
ବିଚଳିତ କରିପାରେ ଆଉ !

ନିରବଧି ଉଡ଼ିବାର ମୋହରେ
ବିଭୋର ଏ ମନ
ଆଉ ଭୂକ୍ଷେପ କରେନା
କୋଉ ଅଗ୍ନିକୁ କୋଉ ବାୟୁକୁ।

ତେଣିକି ପଛେ ମୃତ୍ୟୁ ଆସୁ
କି ଆସୁ ପୁନର୍ଜନ୍ମ
ଆଉ ପରୱା ନ ଥାଏ
କୋଉ କଥାକୁ !

ମୋ: ୯୪୩୭୨୮୬୫୧୨

ବେଳ ବୈଶାଖୀ

ଇଂ. ସରୋଜ ମହାପାତ୍ର

ହଠାତ୍ ବେଳଟାକୁ ମୋଡ଼ିମାଡ଼ି
କଚାଡ଼ି ଦେବ ଯେ
କହିହବନି କେତେ ପଛକୁ
ଠେଲି ହୋଇଯାଇଥିବ ସମୟ।
ଯା ପରେ ମୁଁ ପାଲଟି ଯାଇଥିବି
ମିଛୁଆ ମଣିଷଟିଏ
ନଈ ପଠା
ଆମ୍ବ ତୋଟା
ନୀରବରେ ଆଂକିଥିବା
ସକାଳ, ସଂଜ ଓ
ଦି'ପହର ପାଖରେ
ନିମିଷକ ଭିତରେ।

ଘୂର୍ଣ୍ଣି ଅଂଧ
ନଥାଏ ପାତର ଅନ୍ତର
ପଛରେ ଥୋଇ ଆସିଥିବା
ବାରି ଅଗଣା ଦୁଆର ଓ ଘର
ପେଟ ଯୋଗାଡ଼ ସାରି
ଫେରିବା ବେଳକୁ
ସବୁ ଛାରଖାର।

ଏଥର ଗଛରେ କଢ଼ ଧରିବ ଭୋକ
ଫୁଲ ହୋଇ ଫୁଟିବ ବିକଳତା
କିଛି ଶୀତଳତା ପାଇଁ
ମିଛ ମେଘର ମାୟାରେ
ଘାଂଟି ହେଉଥିବ ପବନ।

ସବୁ କ୍ଷୟକ୍ଷତି, ଭୀଷଣତା
ଗାଣିତିକ ସୂତ୍ରରେ ଆକଳନ
କରିହୁଏନି
କିଛି ଅଭାବ, କିଛି ଶୂନ୍ୟତା
ଭରଣାର ଖୁବ୍ ଊର୍ଦ୍ଧ୍ୱରେ
ଗୁମୁରୁଥାଏ।
ବେଳେବେଳେ
ନଇଁ ପଡ଼ିବାର ଯନ୍ତ୍ରଣା
ଭାଂଗିବାଠୁ ଖୁବ୍ ଅଧିକ ଥାଏ।

ମୋ: ୭୦୦୮୧୬୭୩୨୧

ପୁସ୍ତକ ପରିଚୟ

କଥା ଦଶକ

ଲେଖକ: ଶାନ୍ତନୁ କୁମାର ଆଚାର୍ଯ୍ୟ
ସମ୍ପାଦକ: ପୀତବାସ ରାଉତରାୟ
ପ୍ରକାଶକ: ମହାବୀର ପ୍ରକାଶନ, ଭୁବନେଶ୍ୱର
ପ୍ରଥମ ପ୍ରକାଶ: ୨୦୨୧, **ମୂଲ୍ୟ:** ଟ.୧୦୦/–

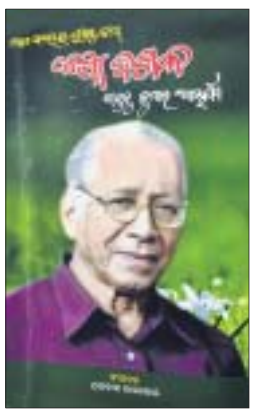

'ଫୁଲ–ଭଗବାନ ଫାଉଣ୍ଡେଶନ' ପକ୍ଷରୁ ପ୍ରକାଶିତ 'ଆମ ସମୟର ଶ୍ରେଷ୍ଠକଥା' ସିରିଜ୍‌ରେ ପ୍ରଖ୍ୟାତ କଥାଶିଳ୍ପୀ ଶାନ୍ତନୁ କୁମାର ଆଚାର୍ଯ୍ୟଙ୍କ ରଚିତ ଗଳ୍ପ 'କଥା ଦଶକ'। ଗଳ୍ପଗୁଡ଼ିକ ନିଜେ ଗାଳ୍ପିକ ବାଛିଛନ୍ତି ଓ ଚୟିତ ଗଳ୍ପଗୁଡ଼ିକର ବ୍ୟାଖ୍ୟା ନିଜ ନିଜ ଢଙ୍ଗରେ କରିଛନ୍ତି ଆମ ସମୟର ଅନ୍ୟ ଦଶଜଣ ଲେଖକ। ଦଶଟି ଗଳ୍ପ ଭିତରେ ଅଛି ଲେଖକଙ୍କର ଚର୍ଚ୍ଚିତ ଗଳ୍ପ 'ଦୁର୍ବାର', 'ଅଦିନ ବଉଳ', 'ସର୍ପଯାନ', 'ଚଳନ୍ତି ଠାକୁର' ଓ 'ସାବି ବେୱା'। ଆଲୋଚକମାନେ ହେଲେ ରବି ସ୍ୱାଇଁ, ରବି ପଣ୍ଡା, ବିଷ୍ଣୁ ସାହୁ, ପବିତ୍ର ପାଣିଗ୍ରାହୀ, ଜୟନ୍ତୀ ରଥ, ଇତି ସାମନ୍ତ, ନିରୁପମା ଆଚାର୍ଯ୍ୟ, ଅସିତ୍ ମହାନ୍ତି, ଅଧ୍ୟାପକ ବିଶ୍ୱରଞ୍ଜନ ଓ ସୀତେଶ ତ୍ରିପାଠୀ। ତିନିଟି ସାକ୍ଷାତ୍‌କାର, ମୁଁ କାହିଁକି ଲେଖେ ଓ ନିଜ ସୃଷ୍ଟି ସମ୍ପର୍କରେ ସ୍ରଷ୍ଟାଙ୍କ ସ୍ୱୀକାରୋକ୍ତି ସାଙ୍ଗକୁ ଲେଖକଙ୍କ ସଂକ୍ଷିପ୍ତ ପରିଚୟ ଏବଂ ସୃଷ୍ଟି ସମ୍ଭାର ସମ୍ପର୍କରେ ସୂଚନା ପାଠକଙ୍କ ପାଇଁ ଉପଯୋଗୀ ସାବ୍ୟସ୍ତ ହେବ। ''ବିଶ୍ୱଦୃଷ୍ଟି ନ ମିଳିବା ପର୍ଯ୍ୟନ୍ତ ସୃଷ୍ଟିର ନୂତନତ୍ୱ ଦୃଶ୍ୟମାନ ହୁଏନା''– ଏହା ଶାନ୍ତନୁଙ୍କ ମତ। ଗ୍ରନ୍ଥାୟିତ ଗଳ୍ପଗୁଡ଼ିକରୁ ପାଠକେ ଏହି ମତର ଯାଥାର୍ଥ୍ୟ ଆବିଷ୍କାର କରିବେ ବୋଲି ଆଶା।

ଚାଷବାସ

କବି: ଶ୍ରୀଦେବ
ପ୍ରକାଶକ: ସଟର୍‌ଡେ ସିଗ୍‌ନେଚରିଂ, ଚନ୍ଦ୍ରଭାଗା, ବାଲେଶ୍ୱର
ପ୍ରଥମ ପ୍ରକାଶ: ୨୦୨୧, **ମୂଲ୍ୟ:** ଟ.୫୦/–

ମୋଟ ୨୧ଟି କବିତାକୁ ନେଇ ପରିକଳ୍ପିତ ଶ୍ରୀଦେବଙ୍କର କବିତା ଗ୍ରନ୍ଥ ''ଚାଷବାସ''। ଗ୍ରନ୍ଥର ସବୁ କବିତା ପ୍ରାୟତଃ ଚାଷକୁ ନେଇ, ଚାଷୀକୁ ନେଇ। ସେ ଚାଷୀଟି କିଏ ? ଉସର୍ଗ ପତ୍ରରୁ ବୁଝିହୁଏ ସେଇ ଚାଷୀଟି ଶ୍ରୀଦେବ ନିଜେ। ତେଣୁ ଏ କବିତାଗୁଡ଼ିକୁ ଆତ୍ମଜୀବନୀମୂଳକ କହିହେବ। ବହିର ପ୍ରଥମ କବିତା 'ଚାଷବାସ', ଯେଉଁଥିରେ କବି ଉପସଂହାର ଟାଣନ୍ତି ଏତକ କହି– ''ଚାଷ ନ ହେଲା ନାଇଁ/ଆମକୁ ମରିବାକୁ ଦିଅ ସର୍କାର।'' 'ଭାତଫାତ' ଶୀର୍ଷକ କବିତାରେ କବି ରାସାୟନିକ ସାର ଓ ବିଷ ପ୍ରୟୋଗ ଯୋଗୁ ଭାତ କିପରି ବିଷ ହେଇଯାଉଚି– ସେ କଥା କହିଛନ୍ତି। କବିତାରେ ତଥ୍ୟ ଅଛି, ଅଛି ମଧ୍ୟ ବଚନ–ବୈଚିତ୍ର୍ୟ। ଯେପରି ଏଇ ପଙ୍‌କ୍ତିଟି: ''ବୈଶାଖର/ ବାରକୋଶ ଖରାର ଶାଢ଼ି ପିନ୍ଧିଚି/ବୋହୂଟି/ସିଲ୍‌ଭର ରଙ୍ଗର/ ତତଲା ତାୱାରେ ତର୍କାରୀ/ମଣିଷ/ଫ୍ରାଇ ଅଣ୍ଡା ପରି/ଖରା ଫୁଟୁଚି।'' ('ଖରାତରା', ପୃ:୨୯)। ଶୈଳଜ ରବି କବିତାଗୁଡ଼ିକ ସମ୍ପର୍କରେ କହନ୍ତି: ''ଇଏ ଗୋଟେ କାନ୍ଦଣା ଲହରୀ ବହି ନୁହେଁ। x x ରିମୋଟ୍ କଣ୍ଟ୍ରୋଲ୍ ଯେମନ୍ତ ଯନ୍ତ୍ରଟିଏ ଧରି ମୃଗୀ ନଚଉଥିବା ନରହରିମାନଙ୍କର ଇଏ ମୁଖା ଖୋଲି ଦଉଚି।'' (ପୃ: ୫୪)। ବହିଟିର ଆଦର ସୁନିଶ୍ଚିତ।

ଲଘୁ ଗଳ୍ପ

ଭୋକ

ପ୍ରଭଞ୍ଜନ ଦାଶ

ସେଦିନ ଥିଲା ବିଶ୍ୱ ନାରୀ ସୁରକ୍ଷା ଦିବସ। ଦଳୀୟ ପାର୍ଟି ଅଫିସ୍‌ରେ ମହିଳା ସଶକ୍ତୀକରଣ, ସ୍ୱୟଂ ସହାୟକ ଗୋଷ୍ଠୀର ବିକାଶ ଏବଂ ନାରୀ ପ୍ରଗତୀକରଣକୁ ନେଇ ଆଧାରିତ ଏକ ସମାଗମ ପର୍ବ ବଡ଼ ଧୁମ୍‌ଧାମ୍‌ରେ ଆଗେଇ ଚାଲିଥାଏ। ବହୁ ବଡ଼ବଡ଼ ରାଜନେତା, ଅଭିନେତା ଏବଂ ନେତ୍ରୀମାନଙ୍କ ସମାଗମରେ ପାର୍ଟି ଅଫିସ୍ ଅଧିକ କୋଳାହଳ ସହିତ ଲୋକାରଣ୍ୟ ପାଲଟିଥାଏ। ଅବଶ୍ୟ ଏଥିରେ ସାଧାରଣ କୁର୍ସିନେତାମାନଙ୍କ ସଂଖ୍ୟା ମଧ୍ୟ କିଛି କମ୍ ନଥିଲା। ସମସ୍ତେ ଆକର୍ଷଣୀୟ ପୋଷାକ ସହିତ ହାତରେ ଦଳୀୟ ପତାକା ଧରି ପାର୍ଟିର ଜୟ ଗାନ କରୁଥାନ୍ତି। ନେତାମାନଙ୍କର ଲମ୍ବା ଭାଷଣ ସହିତ ସେମାନଙ୍କର ପ୍ରତିକ୍ରିୟା ନେବାପାଇଁ ସମୂହ ଗଣମାଧ୍ୟମ ପ୍ରତିନିଧିମାନଙ୍କ ଗହଳି ଜନସାଧାରଣଙ୍କ ମନର ଉତ୍ସାହକୁ ବହୁଗୁଣିତ କରିଦେଉଥାଏ। ତେବେ ଭାଷଣ ଯେଉଁଠି ଭୋଜନ ବି ସେଇଠି, ଏ କଥା ଆମ ସମସ୍ତଙ୍କୁ ପ୍ରାୟ ବେଶ୍ ଭଲଭାବରେ ଜଣାଅଛି।

ସାମୂହିକ ଟିଫିନ୍ ବିରତି ସମୟରେ ଦୂରରୁ ଖାଦ୍ୟ ପୁଡ଼ିଆର ବାସ୍ନା ବାରି ସେହି ଭିଡ଼ ଭିତରୁ ଜଣେ ନିରୀହ ଅସହାୟା ବିଧବା ମାଆ କାଖରେ ଛଅ ସାତ ମାସର ରୁଗ୍‌ଣ ଛୁଆକୁ ଧରି ଖାଦ୍ୟ ପରିସର ମଧ୍ୟକୁ ଖୁବ୍ ଜୋର୍‌ରେ ଧାଇଁ ଆସିଲା। ହେଲେ ଏପରି ଭେକ ନଥିବା ପାଗଳୀ ସଦୃଶ ମହିଳାଙ୍କ ପେଟର ଭୋକକୁ ବୁଝିବ ବା କିଏ ? ମହିଳାଙ୍କୁ ଏଭଳି ଦୟନୀୟ ଅବସ୍ଥାରେ ଦେଖି ଦାୟିତ୍ୱରେ ଥିବା ପୋଲିସ୍ ଜଣକ ତତ୍‌କ୍ଷଣାତ୍ ଫାଟକ ବନ୍ଦ କରିଦେବା ସହିତ ଉଚ୍ଚ ଗଳାରେ ଗାଳି କରିବାକୁ ଲାଗିଲେ। ଠିକ୍ ଏହି ସମୟରେ ଜଣେ ଉଚ୍ଚ ପଦସ୍ଥ ରାଜନେତା ଆସି ପୋଲିସ୍‌କୁ ଶାନ୍ତି ସୁରକ୍ଷା ପାଇଁ କଡ଼ା ନିର୍ଦ୍ଦେଶ ଦେଲେ। ରାଜନେତାଙ୍କ ନିର୍ଦ୍ଦେଶ କ୍ରମେ ପୋଲିସ୍ ସେହି ଅସହାୟା ମହିଳାଙ୍କୁ ଭର୍ତ୍ସନା କଲେ। ସୁରକ୍ଷାକର୍ମୀଙ୍କ ସହଯୋଗରେ ତାକୁ ଗଳାଧକ୍କା ମାରି ବାହାରକୁ ତଡ଼ି ଦିଆଗଲା। ମହିଳା ଜଣକ ଲୁଗାକାନିରେ ଆଖିର ଲୁହକୁ ପୋଛି ଚାଲି ଯାଉଥିବାବେଳେ ଦୂରରୁ ଶୁଭୁଥିଲା କୌଣସି ଜଣେ ରାଜନେତାଙ୍କ ନାରୀ ସୁରକ୍ଷା ସହିତ ଗରିବୀ ଦୂରୀକରଣର ଲମ୍ବା ଭାଷଣ, ଆଉ ସେହି ଭାଷଣର କାନଫଟା ମାଇକ୍ ଶବ୍ଦରେ ଫିକା ପଡ଼ିଯାଉଥିଲା ବିଧବା ମାଆର ଲୁଗା କାନି ତଳେ ଥିବା କଇଁକଇଁ କାନ୍ଦର ସ୍ୱର ଏବଂ ମନେହେଉଥିଲା ମାଇକ୍ ଶବ୍ଦରେ ଭାସି ଆସୁଥିବା ସେହି ଲମ୍ବା ଭାଷଣର ସ୍ୱର, ସମ୍ଭବତଃ କିଛି ସମୟ ପୂର୍ବରୁ ପୋଲିସ୍‌କୁ ନିର୍ଦ୍ଦେଶ ଦେଇଥିବା ସେହି ରାଜନେତାଙ୍କର।

ମୋ: ୭୩୨୬୯୫୯୯୯୫

କାଳକାଳକୁ

''ଲେଖକ କାୟମନୋବାକ୍ୟରେ ସମାଜବାଦୀ ଏବଂ ଏକ ପ୍ରକାର ନୈରାଜ୍ୟବାଦୀ। ଶ୍ରେଣୀହୀନ, ଶୋଷଣହୀନ, ରାଷ୍ଟ୍ରହୀନ ମଣିଷ–ରାଷ୍ଟ୍ରର ପ୍ରତିଷ୍ଠା ହିଁ ତା'ର ଲକ୍ଷ୍ୟ।''

– ସଚ୍ଚି ରାଉତରାୟ

ସଚ୍ଚି ରାଉତରାୟଙ୍କ ଜନ୍ମ ୧୩ ମେ ୧୯୧୬ରେ, ଖୋର୍ଦ୍ଧା ଜିଲାର ଗୁରୁଜଙ୍ଗ ଗାଁରେ ଓ ପରଲୋକ ୨୧ ଅଗଷ୍ଟ ୨୦୦୪ରେ, କଟକରେ। ଓଡ଼ିଆ କବିତାରେ ଆଧୁନିକ ଯୁଗର ପ୍ରମୁଖ ପ୍ରତିଷ୍ଠାତା ଏଇ କବି 'ବାଜି ରାଉତ' ଖଣ୍ଡକାବ୍ୟ ପାଇଁ ପୃଥିବୀ ପ୍ରସିଦ୍ଧ। ଓଡ଼ିଆ କବିତାକୁ ନିଜର ମହତ୍ତର ଅବଦାନ ପାଇଁ ତାଙ୍କୁ ମିଳିଛି 'କେନ୍ଦ୍ର ସାହିତ୍ୟ ଏକାଡେମୀ ପୁରସ୍କାର', 'ସୋଭିଏତ୍ ଲ୍ୟାଣ୍ଡ ନେହରୁ ପୁରସ୍କାର', 'ଜ୍ଞାନପୀଠ' ଓ 'ପଦ୍ମଶ୍ରୀ'। ଓଡ଼ିଆ କ୍ଷୁଦ୍ରଗଳ୍ପ ଓ ଉପନ୍ୟାସରେ ମଧ୍ୟ ସେ ଓଡ଼ିଆ ଭାଷାର ଅନ୍ୟତମ ଦିଗପାଳ।

ଗଳ୍ପ

ଜିଅନ୍ତା ଜୁଇ

ସୁସ୍ମିତା ପଟେଲ

ଏସାବି... କ'ଣ ହେଲା କି, କିଛି କହୁନୁଯେ ! ଦେଖି ମୋତେ, ଥରେ ତ ଚାହାଁ, ପାଟି ଫିଟା। କ'ଣ ରାଗିଛୁ କି ? ବାହୁନି ବାହୁନି କାନ୍ଦୁଛନ

ଅଭିନେତା ଅନିଲ କପୁରଙ୍କ ୨୫ ଜଣ ଗର୍ଲଫ୍ରେଣ୍ଡ ଥିଲେ । ମାତ୍ର ଶେଷରେ ସେ ସୁନୀତା କପୁରଙ୍କ ହାତ ଧରିଥିଲେ । ପ୍ରଥମ ଦେଖାରେ ସୁନୀତାଙ୍କୁ ହୃଦୟ ଦେଇଥିଲେ ଅନିଲ ଏବଂ ପରେ ତାଙ୍କ ସହ ବିବାହ ବନ୍ଧନରେ ବାନ୍ଧି ହୋଇଥିଲେ । ବୁଧବାର ତାଙ୍କ ବିବାହକୁ ୩୭ ବର୍ଷ ପୂରିଛି । ତାଙ୍କ ବିବାହ ବାର୍ଷିକୀରେ ଅନେକ ସେଲିବ୍ରିଟି ତାଙ୍କୁ ଶୁଭେଚ୍ଛା ଜଣାଇଛନ୍ତି ।

କଠୋର ନିୟମରେ ହାରିଛି କରୋନା

କରୋନାର ପ୍ରଥମ ଲହରରେ ପ୍ରଥମରୁ କଡ଼ା କଟକଣା ଜାରି କରି ବିଶ୍ୱରେ ପ୍ରଶଂସା ସାଉଁଟିଥିଲା ଭାରତ। ହେଲେ ଦ୍ୱିତୀୟ ଲହର ଦେଶର ବ୍ୟବସ୍ଥାଗତ ଅପାରଗତାକୁ ପଦାରେ ପକାଇ ଦେଇଛି। ସହରାଞ୍ଚଳ ପରେ ଏବେ ଗ୍ରାମାଞ୍ଚଳ କୋଭିଡ୍ କବ୍‌ଜାରେ। ଆଗାମୀ ଦିନରେ ଦେଶ ତୃତୀୟ ଲହର ଦେଖିବ ବୋଲି ବିଶେଷଜ୍ଞମାନେ ଚେତାବନୀ ଦେବା ପରେ ପରିସ୍ଥିତିର ଗମ୍ଭୀରତାକୁ ଅନୁମାନ କରିହେଉଛି। ମହାମାରୀର ନକାରାତ୍ମକ ପରିବେଶ ଭିତରେ ବିହାରରୁ ଆସିଛି ସକାରାତ୍ମକ ଖବର। କଠୋର ଅନୁଶାସନ, ସରକାରୀ ଗାଇଡ୍‌ଲାଇନ୍‌ର କଡ଼ାକଡ଼ି ପାଳନ ପରେ ଆଜି ବି ରାଜ୍ୟର ଅନେକ ଗାଁକୁ ଛୁଇଁପାରିନି ଭୂତାଣୁ।

ପାଟନା: କଠୋର ଅନୁଶାସନ, କଡ଼ା ନିୟମ, ଆବଶ୍ୟକ ସତର୍କତାମୂଳକ ପଦକ୍ଷେପ ପାଇଁ ବିହାରର ଖଗଡ଼ିଆ ସମେତ ୪ ଗ୍ରାମକୁ ଛୁଇଁପାରିନି କରୋନା। କୋଭିଡ୍-୧୯ର ପ୍ରଥମ ଲହରକୁ ସଫଳ ମୁକାବିଲା କରିଥିବା ଏହି ଗାଁ ଦ୍ୱିତୀୟ ଲହର ସମୟରେ ମଧ୍ୟ ନିଜକୁ ସୁରକ୍ଷିତ ରଖିପାରିଛି।

କରୋନା ପାଇଁ ଦେଶର ପ୍ରାୟ ସବୁସ୍ଥାନରେ କଟକଣା ଜାରି କରାଯାଇଥିବାବେଳେ ଖଗଡ଼ିଆ, ଗଢ଼ିଆ, ପାହାଡ଼ଚକ ଏବଂ ଫର୍ଗେହି ଗ୍ରାମବାସୀ ସ୍ୱାଭାବିକ ଜୀବନ ଜିଉଛନ୍ତି। ଭୂତାଣୁ କବଳରୁ ଜୀବନ ବଞ୍ଚାଇବା ଲାଗି ଦୀର୍ଘ ଦେଢ଼ବର୍ଷ ହେଲା ଅଞ୍ଚଳବାସୀ ଲାଗୁ କରିଛନ୍ତି କଡ଼ା ନିୟମ, ଯାହାକୁ ମାନିବାକୁ ସମସ୍ତେ ବାଧ୍ୟ। ବହିରାଗତଙ୍କ ପାଇଁ ଗ୍ରାମ ମୁଣ୍ଡରେ ରହିଛି କ୍ୱାରାଣ୍ଟାଇନ୍ ସେଣ୍ଟର। କୌଣସି ପ୍ରବାସୀ ଘରେ ପ୍ରବେଶ କରିବା ପୂର୍ବରୁ ଏକରୁ ଦୁଇ ସପ୍ତାହ ସେଠାରେ ରହିବାକୁ ବାଧ୍ୟ। ଏହାକୁ ବାଦ୍ ଦେଲେ ସମ୍ପୃକ୍ତ ଅଞ୍ଚଳବାସୀ ଟିକାକରଣ କାର୍ଯ୍ୟକ୍ରମକୁ ସଫଳ କରିବାରେ ଲାଗିପଡ଼ିଛନ୍ତି। ଅଧିକାଂଶ ବୟସ୍କ

ଟିକାର ଦୁଇ ଡୋଜ୍ ନେଇସାରିଲେଣି। କହିବାକୁ ଗଲେ, ବରିଷ୍ଠମାନଙ୍କ ପରାମର୍ଶ ଏବଂ ଯୁବବର୍ଗଙ୍କ କୋଭିଡ୍-୧୯ ପ୍ରତି ସତର୍କତା ହିଁ ଏହିସବୁ ଗ୍ରାମକୁ କରୋନା କବଳରୁ ସୁରକ୍ଷିତ ରଖିପାରିଛି।

ଗୟା ଜିଲାରେ ଅବସ୍ଥିତ ଗଢ଼ିଆ, ପାହାଡ଼ଚକ ଗ୍ରାମର ମୋଟ ଜନସଂଖ୍ୟା ପାଖାପାଖି ୨୪୦୦। ସେହିପରି ଫର୍ଗେହରେ ୩୦୦୦ ଲୋକ ବସବାସ କରନ୍ତି। ଏହି ୩ ଗ୍ରାମର ଶତାଧିକ ଲୋକ ଦିଲ୍ଲୀ, ପଞ୍ଜାବ ସମେତ ଅନ୍ୟ ରାଜ୍ୟରେ କାମ କରନ୍ତି। ଏହାସତ୍ତ୍ୱେ ଅଦ୍ୟାବଧି ଏଠାରୁ ଜଣେ କେହି କରୋନା ସଂକ୍ରମିତ ଚିହ୍ନଟ ହୋଇନାହାନ୍ତି। ଖଗଡ଼ିଆର ଶ୍ୟାମକୁମାରଙ୍କ କହିବା କଥା, ରାଜସ୍ଥାନରୁ ଫେରିବା ପରେ ତାଙ୍କୁ ସ୍ୱତନ୍ତ୍ର ପ୍ରକୋଷ୍ଠରେ ରହିବାକୁ ପଡ଼ିଥିଲା। ଘରୁ ତାଙ୍କ ପାଇଁ ଖାଦ୍ୟ ଯାଉଥିଲେ ମଧ୍ୟ ସେସବୁ ଦୁଆର ମୁହଁରେ ରଖିଦିଆଯାଉଥିଲା। ଏଭଳି କଠୋର ଅନୁଶାସନ ଭିତରେ ତାଙ୍କୁ ପାଖାପାଖି ୧୪ ଦିନ ରହିବାକୁ ପଡ଼ିଲା। ବାହାରୁ ଆସୁଥିବା ପ୍ରତ୍ୟକ ବ୍ୟକ୍ତି ଏହି ନିୟମ ମାନିବାକୁ ବାଧ୍ୟ। ଲକ୍ଷଣଯୁକ୍ତ ସନ୍ଦିଗ୍ଧଙ୍କୁ ସ୍ଥାନୀୟ ସ୍କୁଲରେ ରଖାଯିବା ବ୍ୟବସ୍ଥା କରାଯାଇଛି। ଏଭଳି କାର୍ଯ୍ୟରେ ଜନପ୍ରତିନିଧିଙ୍କ ପକ୍ଷରୁ ସମସ୍ତ ସହାୟତା ମିଳୁଛି। ଛୋଟରୁ ବଡ଼ ସମସ୍ତେ ନିଜ ପାଖରେ ସାନିଟାଇଜର ରଖୁଛନ୍ତି। ଡବଲ ମାସ୍କ ପରିଧାନ କରୁଛନ୍ତି। ଭିଡ଼ ଏବଂ ସଂକ୍ରମଣ ଏଡ଼ାଇବାକୁ ଅଟୋରିକ୍ସା, ବସ୍ ବଦଳରେ ବାଇକ୍‌ରେ ଯାତାୟାତ କରିବାକୁ ପ୍ରାଥମିକତା ଦିଆଯାଉଛି। ବିନା ମାସ୍କରେ କାହାରିକୁ ଘରେ ପ୍ରବେଶ କରିବାକୁ ଦିଆଯାଉନାହିଁ। ଅଞ୍ଚଳର ସ୍ୱନାମଧନ୍ୟ ଡାକ୍ତର ରୂପେଶ କୁମାର କୁହନ୍ତି, ପାଣିପାଗ ପରିବର୍ତ୍ତନ ସହ ଅଧିକାଂଶଙ୍କଠାରେ ଥଣ୍ଡା, ସର୍ଦ୍ଦି, କାଶ ଭଳି ସଂକ୍ରାମକ ରୋଗ ଦେଖାଦେଇଛି। ହେଲେ ଏହା ସେତେଟା ମାରାତ୍ମକ ନୁହେଁ। ଗୋଟିଏ ଦୁଇଟି ଔଷଧ ଖାଇବା ପରେ ରୋଗୀ ଆରୋଗ୍ୟ ହୋଇଯାଉଛନ୍ତି।

ବିବାହରେ ୧୧, ଶୁଦ୍ଧିକ୍ରିୟାରେ ୧୦

ବିବାହ, ଶୁଦ୍ଧିକ୍ରିୟା ଭଳି କାର୍ଯ୍ୟକ୍ରମରେ ଅଧିକ ଭିଡ଼ ହେବା ସ୍ୱାଭାବିକ। ହେଲେ କରୋନା ମହାମାରୀ ସମୟରେ ସଂକ୍ରମଣରୁ ରକ୍ଷା ଲାଗି ଏଥିରେ କାଟଛାଣ୍ଟ କରାଯାଉଛି। ଗୟା ଜିଲା ପ୍ରଶାସନ ପକ୍ଷରୁ ବିବାହ କାର୍ଯ୍ୟରେ ସର୍ବାଧିକ ୨୦ ଜଣଙ୍କୁ ଅନୁମତି ଦିଆଯାଇଛି। ହେଲେ ଖଗଡ଼ିଆରେ ମାତ୍ର ୧୧ଜଣ ବରଯାତ୍ରୀରେ ବିବାହ ସମ୍ପନ୍ନ ହେଉଥିବା ଦେଖିବାକୁ ମିଳିଛି। ସେହିପରି ଶୁଦ୍ଧିକାର୍ଯ୍ୟ ୧୦ ଜଣଙ୍କ ଭିତରେ ସୀମିତ ରହିଛି।

ଦାନ କରିବାକୁ ଭିକ କାହିଁକି ମାଗୁଛ

କମଲ ରସିଦ୍ ଖାନ

ମୁମ୍ବାଇ: ଦେଶରେ କରୋନାରେ ଘାତକ ଦ୍ୱିତୀୟ ଲହର ଜାରି ଥିବାବେଳେ ବଲିଉଡର ଅନେକ ତାରକା ସହାୟତାର ହାତ ବଢ଼ାଇବା ସହ କେତେଜଣ ପାଣ୍ଡି ଫୁଲ ବା ଫଣ୍ଡ୍ ରେଜ୍ ପ୍ରୋଗ୍ରାମ ମଧ୍ୟ ଆରମ୍ଭ କରିଛନ୍ତି। ଏହି ଫଣ୍ଡ୍ ରେଜ୍ କାର୍ଯ୍ୟକ୍ରମକୁ ନେଇ ବଲିଉଡ୍ ଅଭିନେତା ତଥା ଫିଲ୍ମ ନିର୍ମାତା କମଲ ରସିଦ୍ ଖାନ(କେଆର୍‌କେ) ସେଲିବ୍ରିଟିଙ୍କୁ ସମାଲୋଚନା କରିଛନ୍ତି। ଏପରିକି ସେ ତାଙ୍କ ଟୁଇଟ୍‌ରେ ଭାରତୀୟ କ୍ରିକେଟ ଟିମ୍ କ୍ୟାପ୍‌ଟେନ ବିରାଟ କୋହଲି ଏବଂ ଅଭିନେତ୍ରୀ ଆଲିଆ ଭଟ୍ଟଙ୍କୁ ଟ୍ୟାଗ୍ କରିଛନ୍ତି। କେଆର୍‌କେ ଟୁଇଟ୍‌ରେ ଲେଖିଛନ୍ତି, ଅମିତାଭ ବଚ୍ଚନ ସାର୍ ଶତ ପ୍ରତିଶତ ଠିକ୍ କହିଛନ୍ତି। ଯଦି ଆପଣଙ୍କ ଔକାତ ଅଛି ଦାନ କରିବାକୁ ତେବେ କର, ନଚେତ ଚୁପ୍‌ଚାପ ବସ। ଦାନ କରିବାକୁ ଲୋକଙ୍କୁ ଭିକ କାହିଁକି ମାଗୁଛ। ଆଲିଆ ଭଟ୍ଟ ଏବଂ ବିରାଟ କୋହଲି କିଛି ବୁଝିପାରୁଛ ତ ବୋଲି ସେ ପ୍ରଶ୍ନ କରିଛନ୍ତି। ଅଭିନେତ୍ରୀ ଅନୁଷ୍କା ଶର୍ମାଙ୍କ ଜନ୍ମଦିନରେ ସ୍ୱାମୀ ବିରାଟ କୋହଲି ଦେଶକୁ କରୋନା ମୁକାବିଲାରେ ସହାୟତା ପାଇଁ ଫଣ୍ଡ ରେଜ୍ ପ୍ରୋଗ୍ରାମ ଆରମ୍ଭ କରିଥିଲେ। ଲୋକଙ୍କ ଦାନରେ ଏହି ଦମ୍ପତ୍ତି ୧୧ କୋଟି ଟଙ୍କା ଯୋଗାଡ କରିଥିଲେ। ସେହିପରି ଆଲିଆ ଭଟ୍ଟ କରୋନା ରୋଗୀଙ୍କ ଚିକିତ୍ସା ପାଇଁ ନିକଟରେ ମହାରାଷ୍ଟ୍ରରୁ ପଞ୍ଜାବ ପର୍ଯ୍ୟନ୍ତ ପ୍ରାୟ ୮ଟି ସ୍ଥାନର ହେଲ୍ପଲାଇନ ନମ୍ବର ସହିତ ଏକ ଏନ୍‌ଜିଓର ନମ୍ବର ଶେୟାର କରିଥିଲେ।

ଧ-୨୦୭୪୧

ଭୁଶୁଡ଼ିଲା ଡାରୱିନ୍ ଆର୍କ

କ୍ୱିଟୋ: ବିବର୍ତ୍ତନବାଦର ଜନକ ଚାର୍ଲସ ଡାରୱିନଙ୍କ ନାମରେ ନାମିତ 'ଡାରୱିନ ଆର୍କ' ଏବେ ଇତିହାସ। ସମୁଦ୍ର ଲହଡ଼ି ସହିତ ଦୀର୍ଘଦିନର ସଂଘର୍ଷ ପରେ ଏହି ଐତିହାସିକ ସ୍ମାରକୀ ଭୁଶୁଡ଼ି ପଡ଼ିଛି। ଇକ୍ୱେଡର ପର୍ଯ୍ୟଟନ ମନ୍ତ୍ରଣାଳୟ ପକ୍ଷରୁ ଏହି ସୂଚନା ଜାରି କରାଯାଇଛି। ଏ ସମ୍ପର୍କିତ ଫଟୋସମୂହ ସୋସିଆଲ ମିଡିଆରେ ପୋଷ୍ଟ ହେବା ପରେ ପର୍ଯ୍ୟଟନପ୍ରେମୀଙ୍କ ମନରେ ଗଭୀର ରେଖାପାତ କରିଛି।

ଗାଲାବାଗୋସ୍ ଦ୍ୱୀପର ଉତ୍ତର ପାର୍ଶ୍ୱରେ ଅବସ୍ଥିତ 'ଡାରୱିନ୍ ଆର୍କ' ସ୍ତୁବା ଡାଇଭ୍ ଏବଂ ଦୁଃସାହସିକ ଯାତ୍ରା ପାଇଁ ପ୍ରସିଦ୍ଧି ଅର୍ଜନ କରିଥିଲା। ୪୩ ମିଟର ଉଚ୍ଚତା ବିଶିଷ୍ଟ ଏହି କୀର୍ତ୍ତିରାଜି ୟୁନେସ୍କୋ ପକ୍ଷରୁ ବିଶ୍ୱ ଐତିହ୍ୟ ତାଲିକାଭୁକ୍ତ ହୋଇଥିଲା। ଲଗାତର ସମୁଦ୍ର ଲହଡ଼ି ମାଡ଼ ସହି ଆସୁଥିବା ଏହି ପ୍ରାକୃତିକ ଐତିହାସିକ ସ୍ମାରକୀ ଦୁର୍ବଳ ହୋଇପଡ଼ିଥିଲା। ଫଳରେ ଏହା ଭୁଶୁଡ଼ି ପଡ଼ିଛି। ଏବେ ଏହା କେବଳ ଦୁଇଟି ଖମ୍ବ ମଧ୍ୟରେ ସୀମିତ ରହିଯାଇଛି। ଡାରୱିନ୍ ଆର୍କର ଭଗ୍ନାବଶେଷ ଏହି ସ୍ମାରକୀର ଏକ କି.ମି. ପରିଧି ମଧ୍ୟରେ ଠାବ କରାଯାଇଥିବା ଇକ୍ୱେଡର ପର୍ଯ୍ୟଟନ ବିଭାଗ କହିଛି।

ବିଲୁପ୍ତପ୍ରାୟ ହାମାରହେଡ୍ ଶାର୍କଙ୍କ ପ୍ରାକୃତିକ ଆବାସସ୍ଥଳୀ ଭାବେ ପରିଚିତ ଡାରୱିନ୍ ଦ୍ୱୀପର ଅଂଶବିଶେଷ ଥିଲା 'ଡାରୱିନ୍ ଆର୍କ'। ଦ୍ୱୀପରେ ବିଲୁପ୍ତ ଶ୍ରେଣୀଭୁକ୍ତ ଅନେକ ଜୀବଜନ୍ତୁ, ଗଛଲତା ଦେଖିବାକୁ ମିଳେ। ଦୀର୍ଘଦିନରୁ ଏହା ପର୍ଯ୍ୟଟକ ଏବଂ ସମୁଦ୍ର ବୁଡାଳିଙ୍କ ପାଇଁ ଆକର୍ଷଣର କେନ୍ଦ୍ରବିନ୍ଦୁ ପାଲଟିଥିଲା। ଏଠାରେ ବହୁ ଫିଲ୍ମ ମଧ୍ୟ ଶୁଟିଂ ହୋଇଛି। ହେଲେ ସମୟର ଆହ୍ୱାନକୁ ସ୍ୱୀକାର କରିବାକୁ ପଡ଼ିବ ବୋଲି ଗାଲାବାଗୋସ୍ ଦ୍ୱୀପ ସଂରକ୍ଷଣ ପ୍ରକଳ୍ପର ନିର୍ଦ୍ଦେଶକ ୱାଶିଂଟନ ଟାପିଆ କହିଛନ୍ତି। ଟୁର୍ କମ୍ପାନୀ 'ଏଗ୍ରେସର ଆଡ୍‌ଭେଞ୍ଚର' ଫେସ୍‌ବୁକ୍ ପୃଷ୍ଠାରେ ଘଟଣାର ବିବରଣୀ ଉଲ୍ଲେଖ କରିଛି। ଟୁର୍ କମ୍ପାନୀର କେତେଜଣ ସଦସ୍ୟ ଏହାର ମୂକସାକ୍ଷୀ। 'ପିଲର୍ସ ଅଫ୍ ଇଭାଲ୍ୟୁଏଶନ' ନାମରେ ପରିଚିତ 'ଡାରୱିନ ଆର୍କ'କୁ ସବୁବେଳେ ମନେ ପଡ଼ିବ ବୋଲି ଏଥିରେ ଦର୍ଶାଯାଇଛି।

ହ୍ରଦରୁ ମିଳିଲା ନିଖୋଜ ଗାଁ

ରୋମ: ୭୦ ବର୍ଷ ପୂର୍ବରୁ ଇଟାଲୀ ହ୍ରଦରେ ହଜିଯାଇଥିବା ଏକ ଗାଁର ପତ୍ତା ମିଳିଛି। ସ୍ଥାନୀୟ ଲୋକଙ୍କୁ ଉକ୍ତ ଗ୍ରାମ ବିଷୟରେ କିଛି ଜଣା ନ ଥିବାବେଳେ ରେସିୟା ହ୍ରଦରେ ଏହାର ଅବଶେଷ ଦେଖିବାକୁ ମିଳିଛି।

ରେସିୟା ହ୍ରଦ ହେଉଛି ଇଟାଲୀର ଦକ୍ଷିଣ ଟିରୋଲର ପଶ୍ଚିମ ଭାଗରେ ଥିବା ଏକ କୃତ୍ରିମ ହ୍ରଦ। ରେଶଚେନ୍ ପାସ୍‌ଠାରୁ ପ୍ରାୟ ୨ କିଲୋମିଟର ଦକ୍ଷିଣରେ ଏହା ଅବସ୍ଥିତ। ୧୯୫୦ ମସିହାରେ ଏହି ଗାଁ ଅଦୃଶ୍ୟ ହୋଇଯାଇଥିଲା ବୋଲି ଜଣାପଡ଼ିଛି। କ୍ୟୁରୋନ୍ ନାମକ ଏହି ଗାଁରେ ଶହ ଶହ ଲୋକ ଦଶନ୍ଧି ପୂର୍ବରୁ ସେମାନଙ୍କ ପରିବାର ସହିତ ରହୁଥିଲେ। ୭୦ ବର୍ଷ ପୂର୍ବେ ଜଳ ବିଦ୍ୟୁତ୍ ଉତ୍ପାଦନ ପାଇଁ ଦେଶର ସରକାର ସେଠାରେ ଏକ ବନ୍ଧ ନିର୍ମାଣ କରିଥିଲେ। ଏଥିପାଇଁ ଦୁଇଟି ହ୍ରଦର ମିଶ୍ରଣ କରାଯାଇଥିଲା। ଗାଁଟି ପାଣିରେ ବୁଡ଼ି ରହିଥିବାରୁ ଲୋକମାନଙ୍କୁ ଅନ୍ୟତ୍ର ସ୍ଥାନାନ୍ତର କରାଯାଇଥିଲା। ବିସ୍ଥାପନ ହେତୁ ପ୍ରାୟ ୪୦୦ ଲୋକ ଅନ୍ୟ ଏକ ଗ୍ରାମରେ ରହୁଥିଲେ। ଇଟାଲୀର ଦକ୍ଷିଣ ଟିରୋଲର ପଶ୍ଚିମ ଭାଗରେ ଅବସ୍ଥିତ ଜଳଭଣ୍ଡାରରେ ମରାମତି କାର୍ଯ୍ୟ ଆରମ୍ଭ ହେବା ପରେ ଏହାର ଜଳ ଶୁଖିଯାଇଥିଲା। ପାଣି ଶୁଖିବା ପରେ ଏହି ଗାଁର ଅବଶେଷ ଏବେ ଦେଖିବାକୁ ମିଳିଛି।

ଗୋଟିଏ ଜୁଇରେ ଦମ୍ପତିଙ୍କ ଶେଷକୃତ୍ୟ

ଇନ୍ଦୋର: ଏକ ସଙ୍ଗରେ ସ୍ୱାମୀ-ସ୍ତ୍ରୀଙ୍କ ମୃତ୍ୟୁ ଘଟିବା ଏବଂ ଅନ୍ତିମ ସଂସ୍କାର ଗୋଟିଏ ଜୁଇରେ ହେବା ଘଟଣା ସାଧାରଣତଃ ଫିଲ୍ମରେ ଦେଖିବାକୁ ମିଳିଥାଏ। କିନ୍ତୁ ମଧ୍ୟପ୍ରଦେଶର ବିଦିଶାଠାରେ ଏଭଳି ଘଟଣା ଦେଖିବାକୁ ମିଳିଛି। ଗୋଟିଏ ଦିନରେ ମାତ୍ର ଘଣ୍ଟାକର ବ୍ୟବଧାନରେ ବୃଦ୍ଧ ଦମ୍ପତ୍ତିଙ୍କ ମୃତ୍ୟୁ ଘଟିବା ପରେ ଉଭୟଙ୍କୁ ଗ୍ରାମବାସୀ ଗୋଟିଏ ଜୁଇରେ ସତ୍କାର କରାଇଛନ୍ତି। ଗ୍ୟାରସପୁର ତହସିଲର ମନୋରା ଗାଁରେ ବାସ କରୁଥିବା ଶତାୟୁ ପ୍ରତାପ ସିଂ ଅହିରୱାରଙ୍କର ସ୍ତ୍ରୀ ୯୫ ବର୍ଷୀୟା ପ୍ରସାଦୀ ବାଈ ଅହିରୱାରଙ୍କ ପ୍ରଥମେ ମୃତ୍ୟୁ ଘଟିଥିଲା। ସ୍ତ୍ରୀଙ୍କ ଅନ୍ତିମ ସଂସ୍କାର ପାଇଁ ପ୍ରସ୍ତୁତି ଚାଲିଥିବାବେଳେ ପ୍ରାୟ ଘଣ୍ଟାଏ ପରେ ପ୍ରତାପ ସିଂଙ୍କ ମୃତ୍ୟୁ ଘଟିଥିଲା। ଏହା ପରେ ଦୁହିଁଙ୍କର ଅନ୍ତିମ ସଂସ୍କାର ଶ୍ମଶାନରେ ଗୋଟିଏ ଜୁଇରେ କରାଯାଇଥିବା ସମ୍ପର୍କରେ ପ୍ରତାପଙ୍କ ପୁଅ ଅମର ସିଂ ସୂଚନା ଦେଇଛନ୍ତି। ଦମ୍ପତିଙ୍କୁ ଗ୍ରାମବାସୀ ଅଶ୍ରୁଳ ବିଦାୟ ଦେଇଥିଲେ। ପ୍ରତାପ ସିଂ ଦୁଇଥର ବିବାହ କରିଥିଲେ। ତାଙ୍କ ଦ୍ୱିତୀୟ ସ୍ତ୍ରୀ ଜୀବିତ ଅଛନ୍ତି। ଏବେ ଏହି ଘଟଣା ସୋସିଆଲ ମିଡ଼ିଆରେ ଭାଇରାଲ ହେବାରେ ଲାଗିଛି।

BIKASHA FINANCE
BIKASHA FINANCE
ସମସ୍ତ ପ୍ରକାର LOAN ଯୋଗାଇ ଦେଉଛି। ମାର୍କଶିଟ, ପର୍ସନାଲ, ସମ୍ପତ୍ତି, ଗୃହ, ବ୍ୟବସାୟ, କୃଷି, ଶିକ୍ଷା, କୁକୁଡ଼ା ଓ ଗୋପାଳନ ଇତ୍ୟାଦି ସମସ୍ତ ପ୍ରକାର LOAN ଘରେ ବସି ପାଆନ୍ତୁ।
ସୁଧ = 2%
Mob.: 8280503279
7656825022
Retamunda, Bhatigaon, Baragarh

କେମିତି ରହିବ ଆଜିର ପାଗ

ରାଜ୍ୟ- ଆଗାମୀ ୨୪ ଘଣ୍ଟା ମଧ୍ୟରେ ମାଲକାନଗିରି, କୋରାପୁଟ, ରାୟଗଡା, କଳାହାଣ୍ଡି, କନ୍ଧମାଳ, ଗଜପତି, ବୌଦ୍ଧ, ସୁନ୍ଦରଗଡ, ଦେଓଗଡ, କେନ୍ଦୁଝର, ମୟୁରଭଞ୍ଜ, ବାଲେଶ୍ୱର, ଭଦ୍ରକ, ଯାଜପୁର, ଝାରସୁଗୁଡ଼ା ଜିଲାର କେତେକ ସ୍ଥାନରେ ସାମାନ୍ୟରୁ ମଧ୍ୟମ ଧରଣର ବର୍ଷା କିମ୍ବା ଘଡ଼ଘଡ଼ି ସହ ବର୍ଷା ହୋଇପାରେ।

ସ୍ଥାନୀୟ ଅଞ୍ଚଳ- ଭୁବନେଶ୍ୱର ଓ ଆଖାପାଖ ଅଞ୍ଚଳରେ ଆକାଶ ଆଂଶିକ ମେଘୁଆ ରହିବା ସହ ଘଡ଼ଘଡ଼ି ବିଜୁଳି ମାରିପାରେ। ଗୁରୁବାର ଦିନର ସର୍ବାଧିକ ତାପମାତ୍ରା ୪୦ ଡିଗ୍ରୀ ସେଲ୍‌ସିୟସ୍ ଏବଂ ସର୍ବନିମ୍ନ ତାପମାତ୍ରା ୨୮ ଡିଗ୍ରୀ ସେଲ୍‌ସିୟସ୍ ରହିବ ବୋଲି ପୂର୍ବାନୁମାନ କରାଯାଇଛି। ବୁଧବାର ରାଜ୍ୟର ବିଭିନ୍ନ ସ୍ଥାନରେ ରେକର୍ଡ କରାଯାଇଥିବା ତାପମାତ୍ରା ପାର୍ଶ୍ୱରେ ଦିଆଗଲା।

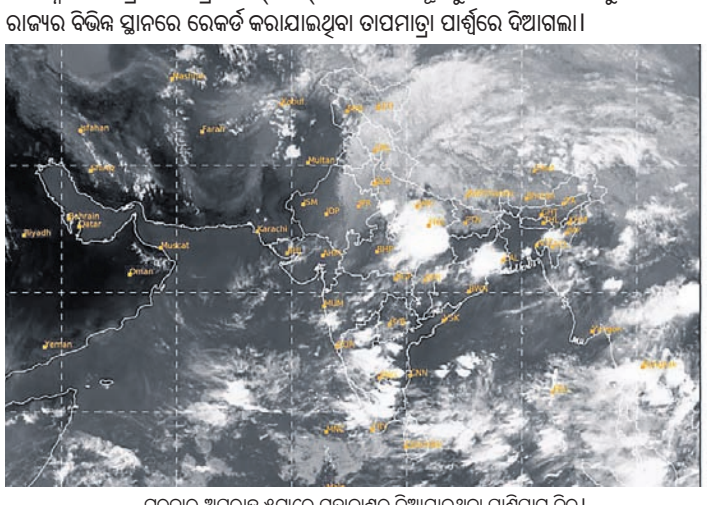

ଗୁରୁବାର ଅପରାହ୍ନ ୫ଟାରେ ମହାକାଶରୁ ନିଆଯାଇଥିବା ପାଣିପାଗ ଚିତ୍ର।

ସ୍ଥାନ	ସର୍ବୋଚ୍ଚ ତାପମାତ୍ରା	ସର୍ବନିମ୍ନ ତାପମାତ୍ରା
ବାଲେଶ୍ୱର	୩୬.୫	୨୮.୫
ଚାନ୍ଦବାଲି	୩୮.୩	୨୭.୫
କଟକ	୩୮.୨	୨୭.୦
ପାରାଦୀପ	୩୩.୩	୨୯.୦
ଭୁବନେଶ୍ୱର	୩୯.୦	୨୮.୫
ଗୋପାଳପୁର	୩୨.୯	୨୮.୧
ପୁରୀ	୩୪.୬	୨୯.୨
ଅନୁଗୋଳ	୪୦.୧	୨୮.୦
ବାରିପଦା	୩୯.୦	୨୭.୦
ଝାରସୁଗୁଡ଼ା	୩୯.୪	୨୭.୪
କେନ୍ଦୁଝର	୩୭.୬	୨୬.୦
ସମ୍ବଲପୁର	୪୧.୦	୨୯.୮
ସୁନ୍ଦରଗଡ଼	୪୦.୫	୨୪.୫
ହୀରାକୁଦ	୩୯.୬	୨୭.୮
ତାଳଚେର	୪୧.୦	୨୮.୦
ଭବାନୀପାଟଣା	୩୯.୨	୨୮.୨
ବଲାଙ୍ଗୀର	୪୦.୫	–
କୋରାପୁଟ	୩୫.୦	୨୨.୦
ଫୁଲବାଣୀ	–	୨୩.୪
ଟିଟିଲାଗଡ଼	୪୧.୫	୨୬.୩
ମାଲକାନଗିରି	୪୦.୫	୨୫.୦
ସୋନପୁର	୪୧.୦	୨୯.୪
ଦାରିଙ୍ଗିବାଡ଼ି	୩୫.୦	୨୨.୫
ନୟାଗଡ଼	୪୦.୦	୨୩.୦
ବୌଦ୍ଧ	୪୦.୮	୨୮.୦
ଛତ୍ରପୁର	୩୪.୭	୨୮.୦
ପାରଳାଖେମୁଣ୍ଡି	୩୭.୫	୨୮.୫
ରାୟଗଡ଼ା	–	–

ଡିଗ୍ରୀ ସେଲ୍‌ସିୟସ୍

ମନେ ପଡ଼ନ୍ତି

ଶ୍ରଦ୍ଧାଞ୍ଜଳି
✓ନାରାୟଣ ସାହୁ
(ତିରୋଧାନ: ୧୮.୦୫.୨୦୨୧)
ତୁମର ଅନାବିଳ ସ୍ନେହ ଶ୍ରଦ୍ଧା, ଭଲ ପାଇବା ଓ ସଦା ହସହସ ମୁଖ ଏବେବି ଆମମାନଙ୍କ ମାନସପଟରେ ପ୍ରଶ୍ନବାଚୀ ସୃଷ୍ଟି କରୁଛି, ସତରେ କ'ଣ ତୁମେ ଆରପାରିକୁ ଚାଲିଗଲ, ଶେଷରେ ପ୍ରଭୁ ଜଗତନାଥ ଜଗନ୍ନାଥଙ୍କ ପାଖରେ ଏତିକି ପ୍ରାର୍ଥନା, ତୁମେ ଯେଉଁଠି ଥାଅନା କାହିଁକି, ସେ ତୁମକୁ ଉପଯୁକ୍ତ ସ୍ଥାନରେ ରଖନ୍ତୁ।
ତୁମର ଶୁଭକାଂକ୍ଷୀ
ସନ୍ତୋଷ କୁମାର ଦାସ, ବିଶ୍ୱରଞ୍ଜନ ମିଶ୍ର, ଶୁଭ୍ରାଂଶୁ ଶେଖର ସାବତ, ଶରତ ଚନ୍ଦ୍ର ବେହେରା
ଧ-୨୦୭୪୪
ପ୍ରଥମ ଶ୍ରାଦ୍ଧବାର୍ଷିକ
ଉପଲକ୍ଷେ ଅଶ୍ରୁଳ ଶ୍ରଦ୍ଧାଞ୍ଜଳି
✓ରବିନ୍ଦ୍ର କୁମାର ଦାସ
ଅବସରପ୍ରାପ୍ତ ପ୍ରଧାନ ଶିକ୍ଷକ
ଆବିର୍ଭାବ - ୧୯୫୦ ଜ୍ୟେଷ୍ଠ କୃଷ୍ଣ ଚତୁର୍ଥୀ
ତିରୋଧାନ - ୨୦୨୦ ବୈଶାଖ ଶୁକ୍ଳ
ନିଳାଦ୍ରୀ ମହୋଦୟାଷ୍ଟମୀ
ନୂଆବଗ, ହିନ୍ଦୋଳ, ଢେଙ୍କାନାଳ
ଚାହୁଁ ଚାହୁଁ ୧ ବର୍ଷ ବିତିଗଲା, ପ୍ରତି ମୁହୂର୍ତ୍ତରେ ଆପଣଙ୍କ ଅନୁପସ୍ଥିତି ଆମେ ଅନୁଭବ କରୁଛୁ ଓ କରୁଥିବୁ। ତୁମରି ସ୍ନେହ, ଶ୍ରଦ୍ଧା, ତ୍ୟାଗ, ନିଷ୍ଠା, କର୍ତ୍ତବ୍ୟବୋଧ ଓ ସମୟାନୁବର୍ତ୍ତିତା ଆମ ମାନଙ୍କ ପାଇଁ ପ୍ରେରଣାର ଉତ୍ସ ହେଉ। ଆପଣଙ୍କ ଅମର ଆତ୍ମାର ସଦ୍‌ଗତି ନିମିତ୍ତେ ମହାପ୍ରଭୁ ଶ୍ରୀ ଜଗନ୍ନାଥଙ୍କ ନିକଟରେ ଆମ ସମସ୍ତଙ୍କର ବିନମ୍ର ପ

ନୂଆ ସିନେମା

ମା' ସମଲେଶ୍ୱରୀ

ପଶ୍ଚିମ ଓଡ଼ିଶାର ଆରାଧ୍ୟା ଦେବୀ ମା' ସମଲେଶ୍ୱରୀ। ତାଙ୍କ ଉପରେ ଏକ ସିନେମାଟିଏ ନିର୍ମାଣ କରାଯାଉଛି। ଏଭଳି କଥାବସ୍ତୁକୁ ଆଧାର କରି ଚିତ୍ରଟିକୁ ପ୍ରସ୍ତୁତ କରିଛନ୍ତି ଓଲିଉଡ୍‌ର ଆଗଧାଡିର ପ୍ରଯୋଜକ ଅକ୍ଷୟ କୁମାର ପରିଜା। ଏହାର କାହାଣୀ ସହ ଚିତ୍ରନାଟ୍ୟ ରଚନା କରିଛନ୍ତି ଶଙ୍କର ତ୍ରିପାଠୀ। ଖୁବ୍ ଶୀଘ୍ର କୋଭିଡ୍ ଗାଇଡ୍ ଲାଇନ୍ ଅନୁସାରେ ଶୁଟିଂ ଆରମ୍ଭ ହେବାକୁ ଥିବା ଉକ୍ତ ହାଇବଜେଟ ଫିଲ୍ମର ନିର୍ଦ୍ଦେଶନା ଦେଉଛନ୍ତି ବିଶିଷ୍ଟ ନିର୍ଦ୍ଦେଶକ ବସନ୍ତ ସାହୁ। ଚଳିତ ବର୍ଷ ପବିତ୍ର ନୂଆଖାଇ ଅବସରରେ ଚଳଚ୍ଚିତ୍ରଟି ପରଦା ଉପରକୁ ଆସିବାର ଯୋଜନା ରହିଛି। ଏହାପୂର୍ବରୁ ଅକ୍ଷୟ କୁମାର ପରିଜାଙ୍କ ପ୍ରଯୋଜିତ ଓଡ଼ିଆ ସିନେମା 'ଜିଅନ୍ତା ଭୂତ', 'ଥୁକୁଲ୍', 'ଅଗସ୍ତ୍ୟା', 'ଲଭ୍ ୟୁ ଜେସିକା', 'କେହି ନୁହେଁ କାହାର' ଦର୍ଶକଙ୍କୁ ପ୍ରଭାବିତ କରିସାରିଛି। ଏହାବ୍ୟତୀତ ସେ ହିନ୍ଦୀ ସିନେମା 'କାଡାଇ ହାୱା' ଏବଂ ବଙ୍ଗଳା ସିନେମା 'ଗୋତ୍ର', 'କାଣ୍ଟୋ', 'ରସଗୋଲା'ର ମଧ୍ୟ ପ୍ରଯୋଜନା କରିସାରିଛନ୍ତି।

କ୍ୟାଟ୍ରିନା

କେଶ ବିନ୍ୟାସରେ ମଜା

କ୍ୟାଟ୍ରିନା ଏବେ କ'ଣ କରୁଛନ୍ତି ? ଯାହା ସିନେମାର ଶୁଟିଂ ଚାଲିଥିଲା, ହେଲେ କୋଭିଡ୍‌ର ଦ୍ୱିତୀୟ ଲହର ପାଇଁ ଏବେ ଶୁଟିଂ ବନ୍ଦ ଅଛି। ତେଣୁ ଘରେ ବସିବା ହିଁ ସାର। ପରିବାର ସହ ତ ସମୟ କଟୁଛି। ହେଲେ ଏହି ସମୟରେ ସେ ନିଜକୁ ଆଉ ଏକ କଥାରେ ବ୍ୟସ୍ତ ରଖିଛନ୍ତି। ତାହା ହେଲା ତାଙ୍କର କେଶ ବିନ୍ୟାସ। ନିଜ କେଶ ପାଇଁ ସେ ବେଶ୍ ଯତ୍ନଶୀଳ। ଏ ନେଇ ସେ କ'ଣ କହନ୍ତି ଜାଣିବେନି ? 'ପିଲାଟି ଦିନରୁ କେଶକୁ ସଫାସୁତର ରଖିବା ସହ ତାହା କିପରି ଷ୍ଟାଇଲିଷ୍ଟ ଦେଖାଯିବ ତା' ପ୍ରତି ଦୃଷ୍ଟି ଦିଏ। ମୋର ଗୋଟିଏ ଅଭ୍ୟାସ, ମୁଁ ପ୍ରତିଦିନ କେଶ ଧୋଇଥାଏ। କେତେବେଳେ କିପରି ହେୟାର କଟ୍ କଲେ ତାହା ମୋତେ ମାନିବ ସେ ନେଇ ନଜର ଦିଏ। ମୋ ମତରେ ମୋ କେଶ ହିଁ ମୋତେ ଆହୁରି ଆଟ୍ରାକ୍ଟିଭ କରିଥାଏ। ମୁଁ ଭାରି ଈଶ୍ୱର ବିଶ୍ୱାସୀ। ଘରେ ପୂଜାପାଠ କରିବା ବ୍ୟତୀତ ମନ୍ଦିର ଯାଇଥାଏ।' କ୍ୟାଟ୍ରିନା କେବଳ ଜଣେ ଅଭିନେତ୍ରୀ ନୁହନ୍ତି, ଜଣେ ଚିତ୍ରଶିଳ୍ପୀ ମଧ୍ୟ। ତା'ସହ ଚେସ୍ ଖେଳିବାକୁ ଭଲ ପାଆନ୍ତି ସେ।

କେବଳ ଡେଟ୍ ପାଇଁ

ଜ୍ୟାକ୍‌ଲିନ୍

ଜ୍ୟାକଲିନ୍‌ଫର୍ନାଣ୍ଡିସ୍‌ଙ୍କ ହାତରେ ୨-୩ଟି ଅଫର ରହିଛି, ସେଥିପାଇଁ ସେ ତ ନିଶ୍ଚୟ ଖୁସି, ହେଲେ ଆଉ ଏକ କଥା ପାଇଁ ତାଙ୍କର ମନ ଦୁଃଖ। କାରଣ ଯଦି ଏହି ଅଫରଗୁଡିକୁ ସେ ସାଇନ୍ କରୁଛନ୍ତି ତେବେ ଡେଟ୍ ତାଙ୍କ ପାଇଁ ସମସ୍ୟା ହୋଇପାରେ। ପୂର୍ବରୁ ସିନା ସେ କେବଳ ବଲିଉଡ୍ ପାଇଁ ନଜର ଦେଉଥିଲେ, ହେଲେ ଏବେ ହଲିଉଡ୍‌ରେ ଏଣ୍ଟ୍ରି କରିବା ପରେ ଦୁଇ ପଟକୁ ବେଶ୍ ସମାନ୍ତରାଳ ଭାବରେ ରଖି ଚାଲିବାକୁ ପଡୁଛି। କଥା କ'ଣ କି ନିକଟରେ ତାଙ୍କୁ ୨-୩ଟି ହିନ୍ଦୀ ସିନେମା ଅଫର ମିଳିଛି। ହେଲେ ତାଙ୍କ ହାତରେ ଏବେ ଡେଟ୍ ନାହିଁ। ଏ ସମ୍ପର୍କରେ ଜ୍ୟାକଲିନ୍ କହନ୍ତି, 'ଏହି ଅଫରଗୁଡିକ ମୋତେ ତ ନିଶ୍ଚୟ ମାଇଲେଜ ଦେବ, ହେଲେ ତାହାର ଶୁଟିଂ ପାଇଁ ମୋ ହାତରେ ଡେଟ୍ ନାହିଁ। ଯଦି ଏ ନେଇ କମ୍ପ୍ରମାଇଜ ନ ହେଲା ତେବେ ନିରୁପାୟ ହୋଇ ଅଫରଗୁଡ଼ିକୁ ହାତଛଡା କରିବି।' ବର୍ତ୍ତମାନ ସେ ଅଭିନୟ କରୁଥିବା 'ରାମସେତୁ'ର ଶୁଟିଂ ବନ୍ଦ ରହିଛି। ଏଥିରେ ତାଙ୍କର ନାୟକ ସାଜିଛନ୍ତି ଅକ୍ଷୟ କୁମାର। ଅନ୍ୟପକ୍ଷରେ ପଓ୍ୱନ କ୍ରିପାଲାନୀଙ୍କ ନିର୍ଦ୍ଦେଶିତ ତଥା ସୈଫ ଅଲ୍ଲୀ ଖାଁ, ଅର୍ଜୁନ କପୁର ଏବଂ ଜ୍ୟାକଲିନ୍ ଅଭିନୀତ 'ଭୂତ ପୋଲିସ୍' ରିଲିଜ ଅପେକ୍ଷାରେ ରହିଛି। ସୂଚନାଯୋଗ୍ୟ ଜଣେ ନାରୀର ସଂଘର୍ଷମୟ ଜୀବନୀକୁ ନେଇ ନିର୍ମିତ ହେଉଥିବା ହଲିଉଡ୍ ଫିଲ୍ମ 'ଶେୟାରିଂ ଏ ରାଇଡ୍'ରେ ଜ୍ୟାକଲିନ୍ ଜଣେ ପୋଲିସ ଅଫିସର ଭୂମିକାରେ ଅଭିନୟ କରୁଛନ୍ତି।

ଏଥର ସୁପାରି କିଲର

ଅଂଶୁମାନ

ଓଡ଼ିଆ ସିନେମା 'ଆଇଲାରେ ଓଡ଼ିଆ ପୁଅ'ରୁ ଅଂଶୁମାନ ସାମନ୍ତରାୟ ବଡ଼ ପରଦା କ୍ୟାରିୟର ଆରମ୍ଭ କରିଥିଲେ। ପୁଣି ପ୍ରଥମ ଭୂମିକାଟି ଥିଲା ଖଳନାୟକ ଏବଂ ତାହାକୁ ବେଶ୍ ସୁଚାରୁ ରୂପେ ତୁଲାଇଥିଲେ ସେ। ଆଉ ୟା ଭିତରେ ସେ ବେଶ୍ କେତୋଟି ଓଡ଼ିଆ ସିନେମାରେ ଅଭିନୟ କରିସାରିଲେଣି। ପୁଣି ରିଲିଜ ଅପେକ୍ଷାରେ ଥିବା ହିନ୍ଦୀ ସିନେମା 'ମାୟରା'ରେ ତାଙ୍କୁ ଏକ ସୁପାରିକିଲର ଭୂମିକାରେ ଦେଖିବାକୁ ମିଳିବ। ଏ ନେଇ ଅଂଶୁମାନ କହନ୍ତି, 'ଏହି ଭୂମିକାରେ କେତେ ଦମ୍ ଅଛି ତାହା ମୁଁ ଜାଣିଛି। ଯେଉଁଭଳି ଏକ ଭୂମିକାଟିଏ ଚାହୁଁଥିଲି ତାହା ମୋତେ ମିଳିଯାଇଛି। ଏହାବ୍ୟତୀତ 'ଏହସାସ୍' ନାମକ ଆଉ ଏକ ସିନେମା ରିଲିଜ ଅପେକ୍ଷାରେ ରହିଛି। କେବଳ ସେତିକି ନୁହେଁ, ରାଜୀବ ମହାନ୍ତିଙ୍କ ନିର୍ଦ୍ଦେଶିତ 'ତୁ ମୋର ନିହାତି ଦରକାର'ର ମୁଖ୍ୟ ଖଳନାୟକ ଭୂମିକାରେ ମୁଁ ଅଭିନୟ କରିଛି। ଏହି ଫିଲ୍ମରେ ପାଣି ଭିତରେ ଏକ ଫାଇଟ୍ ଶଟ୍ ଶୁଟିଂ କରାଯାଇଛି, ଯାହା ଫିଲ୍ମର ମୁଖ୍ୟ ଆକର୍ଷଣ।' ତେବେ ଦୁଇଟି ହିନ୍ଦୀ ସିନେମାରେ ଅଭିନୟ କରିବା ପରେ ଏବେ ତାଙ୍କ ହାତରେ ୨-୩ଟି ବଲିଉଡ୍ ଅଫର ରହିଛି। ଏହାବ୍ୟତୀତ ହରିଶ ଶର୍ମାଙ୍କ ପ୍ରଯୋଜିତ ଏକ ଭୋଜପୁରୀ ଫିଲ୍ମରେ ସେ ମୁଖ୍ୟ ଖଳନାୟକ ଭୂମିକାରେ ଅଭିନୟ କରିବେ। ସେପଟେ ଭଲ ଭୂମିକାକୁ ସବୁବେଳେ ଗୁରୁତ୍ୱ ଦେବି ବୋଲି କହନ୍ତି ଏହି ଅଭିନେତା।

ତାପସୀ

ନୁସରତ୍‌ଙ୍କ ଖୁସି

ସତରେ ୟାକୁ ହିଁ କହନ୍ତି ହାତୀ ମୁଣ୍ଡରେ ସୁନା କଳସ ଢାଳିବା। ଦେଖୁନାହାନ୍ତି, ଗୋଟିଏ ପଟେ ସେ ଅଭିନୟ କରିଥିବା ସିନେମାଗୁଡିକ ସିନା ଆଶାନୁରୂପ ବିଜନେସ କରୁନାହିଁ, ହେଲେ ସେପଟେ ତାଙ୍କୁ ଅଫର ପରେ ଅଫର ମିଳିଚାଲିଛି। ଏବେ ସେ ନିର୍ମାଣାଧୀନ ସିନେମା 'ରାମ ସେତୁ', 'ଛୋରି' ଏବଂ 'ହରଡଙ୍ଗ'ରେ ଅଭିନୟ କରୁଛନ୍ତି। ଏହାବ୍ୟତୀତ ଆଉ କେତୋଟି ଫିଲ୍ମରେ ଅଭିନୟ କରିବା ଲାଗି କଥାବାର୍ତ୍ତା ଚାଲିଛି। 'ମୋ ଅଭିନୀତ ସିନେମାଗୁଡିକ ଭଲ ବିଜନେସ କରିବାରେ ବିଫଳ ହୋଇଛି ସତ, ହେଲେ ମୋର ନିଜ ଉପରେ ଶତ ପ୍ରତିଶତ ଭରସା ରହିଛି। ଏଣିକି ପୂର୍ବ ତ୍ରୁଟିଗୁଡିକୁ ସୁଧାରିବି। ଭଲ ଭଲ କାହାଣୀ ଏବଂ ଭୂମିକା ଦେଖି ହିଁ ସାଇନ୍ କରିବି। ଆଦୌ ତରତର ହୋଇ ପାଦ ପକାଇବି ନାହିଁ। କାରଣ ଏବେଠାରୁ ସତର୍କ ନ ହେଲେ ଭବିଷ୍ୟତରେ ମୋତେ କଠିନ ସମସ୍ୟାର ସମ୍ମୁଖୀନ ହେବାକୁ ପଡିବ।' ନୁସରତ୍‌ଙ୍କ ଡେବ୍ୟୁ ହିନ୍ଦୀ ସିନେମା ଥିଲା 'ପ୍ୟାର୍ କା ପଞ୍ଚନାମା'। ତାଙ୍କ ଅଭିନୀତ ଶେଷ ଫିଲ୍ମ ହେଉଛି 'ଅଜୀବ ଦସ୍ତାନା'। ତେବେ ଏବେ ଠାରୁ ମାପିଚୁପି ଚାଲିବାକୁ ମାଇଣ୍ଡ ମେକଅପ କରିଥିବା ନୁସରତ ତାଙ୍କ କ୍ୟାରିୟରକୁ କିପରି ଆଗକୁ ନେଉଛନ୍ତି ତାହା ଦେଖିବାକୁ ବାକି ରହିଲା।

ଆକ୍ସନ ଅବତାର

କଥାରେ ଅଛି-ଏ ମନ ଖୋଜୁଥାଏ ଯାହା କାଳେ ପ୍ରାପତ ହୁଏ ତାହା। ଯେଉଁଭଳି ଭୂମିକାରେ ସେ ବଡ଼ ପରଦାରେ ମୁହଁ ଦେଖାଇବାକୁ ଚାହୁଁଥିଲେ ତାହା ପୂରଣ ହୋଇଛି। ତାହା ପୁଣି ଆକ୍ସନ ଭୂମିକା। ସିନେମାଟି ହେଲା 'ଅରୁନ୍ଧତୀ'। ଆଉ ଅଭିନେତା ଜଣକ ହେଲେ ରାଜବୀର। ଏଥିରେ ନିଜ ଭୂମିକା ସମ୍ପର୍କରେ ସେ କହନ୍ତି, 'ସତ କଥା କହିବାକୁ ଗଲେ, ଆକ୍ସନଭିତ୍ତିକ ଭୂମିକା ମୋର ପସନ୍ଦ। ମୋର ପ୍ରଥମ ସିନେମା 'ଲଭ୍ ଫିଭର' ରିଲିଜ ଅପେକ୍ଷାରେ ଅଛି। ସେଥିରେ ମଧ୍ୟ ମୋତେ ମନ ପସନ୍ଦର ରୋଲ୍ ମିଳିଛି। ମୋର ଦ୍ୱିତୀୟ ଫିଲ୍ମ 'ଅରୁନ୍ଧତୀ'ର ନିର୍ଦ୍ଦେଶକ ରମେଶ ରାଉତ ଯେତେବେଳେ ଏହି ଫିଲ୍ମର କାହାଣୀ ଏବଂ ମୋ ଭୂମିକା ସମ୍ପର୍କରେ ମୋତେ ଅବଗତ କଲେ ସେତେବେଳେ ତାହା ମୋତେ ବେଶ୍ ପ୍ରଭାବିତ କରିଥିଲା। ଏହି ରୋଲ୍ ପାଇଁ ମୁଁ ବେଶ୍ ପରିଶ୍ରମ କରିଛି। କାରଣ ଆକ୍ସନଭିତ୍ତିକ ଭୂମିକାରେ ଅଭିନୟ କରିବାକୁ ମୋତେ ଭଲ ଲାଗିଥାଏ। ଏହି ଫିଲ୍ମଟିକୁ ଦର୍ଶକ ଗ୍ରହଣ କରିବେ ବୋଲି ମୋର ଆଶା ରହିଛି।' ଏହି ଫିଲ୍ମରେ ରାଜବୀରଙ୍କ ସହ ସ୍କ୍ରିନ୍ ଶେୟାର କରିଛନ୍ତି ଏଲିନା ପ୍ରିୟଦର୍ଶିନୀ। ନିକଟରେ ଏହାର ପୋଷ୍ଟ ପ୍ରଡକ୍ସନ କାମ ଶେଷ ହୋଇଛି।

ଏଲିନା-ରାଜବୀର

ଜୁଲାଇକୁ ଅପେକ୍ଷା

ଯାହାହେଉ ଏତେଦିନେ ତାପସୀ ପାନ୍ନୁଙ୍କ ଟେନସନ ଦୂର ହେଲା। ଯେଉଁ କଥାକୁ ନେଇ ସେ ଟେନ୍‌ସନରେ ରହୁଥିଲେ ତାହା ଶେଷ ହୋଇଛି। ଏବେ ତ ପ୍ରେକ୍ଷାଳୟ ବନ୍ଦ ରହିଛି। ତେଣୁ ସିନେମାଗୁଡିକ ଓଟିଟି ଫର୍ମାଟରେ ରିଲିଜ ହେଉଛି। ତାପସୀ ଅଭିନୟ କରିଥିବା ହିନ୍ଦୀ ସିନେମା 'ହସୀନ ଦିଲରୁବା' ଗତ ବର୍ଷ ସେପ୍ଟେମ୍ବରରେ ପରଦା ଉପରକୁ ଆସିଥାଆନ୍ତା। ହେଲେ କରୋନା ପାଇଁ ତାହା ସ୍ଥଗିତ ରହିଥିଲା। ହେଲେ ନିକଟରେ ଏହାର ରିଲିଜ ଡେଟ୍ ଫାଇନାଲ ହୋଇଛି। ପ୍ରଯୋଜକ ଆନନ୍ଦ ଏଲ୍ ରାଇ ଫିଲ୍ମଟିକୁ ଓଟିଟି ଫର୍ମାଟରେ ମୁକ୍ତିଲାଭ କରାଇବାକୁ ସ୍ଥିର କରିଛନ୍ତି। ଏହି ସିନେମାଟି ଚଳିତବର୍ଷ ଜୁଲାଇ ୨ରେ ରିଲିଜ ହେବ ବୋଲି ସେ ସୂଚନା ଦେଇଛନ୍ତି। ଉକ୍ତ ଫିଲ୍ମରେ ତାପସୀଙ୍କ ବ୍ୟତୀତ ବିକ୍ରାନ୍ତ ମାସେ ଏବଂ ହର୍ଷବର୍ଦ୍ଧନ ରାଣେ ମଧ୍ୟ ଅଭିନୟ କରିଛନ୍ତି। ଚିତ୍ରଟିର ନିର୍ଦ୍ଦେଶନା ଦେଇଛନ୍ତି ଭିନିଲ୍ ମ୍ୟାଥ୍ୟୁ। ଏ ନେଇ ତାପସୀ କହନ୍ତି, 'ଯାହାହେଉ ମୋର ଏକ ଟେନସନ ଦୂର ହୋଇଛି। ବର୍ତ୍ତମାନ ତ କୋଭିଡ୍‌ର ଦ୍ୱିତୀୟ ଲହର ଚାଲିଛି। ଏହାର ଗାଇଡ୍‌ଲାଇନ ଅନୁସାରେ ପ୍ରେକ୍ଷାଳୟ ବନ୍ଦ ଅଛି। ତେଣୁ ଫିଲ୍ମଟି ଓଟିଟି ଫର୍ମାଟରେ ହିଁ ରିଲିଜ ହେବ। ମୋର ଯେତିକି ବିଶ୍ୱାସ ଏହି ଫିଲ୍ମଟିକୁ ଦର୍ଶକ ନିଶ୍ଚୟ ଗ୍ରହଣ କରିବେ।' ତେବେ ତାପସୀଙ୍କ ପୂର୍ବାନୁମାନ କେତେ ସତ ହେଉଛି ତାହା ଫିଲ୍ମଟି ରିଲିଜ ହେଲେ ହିଁ ଜଣାପଡିବ।

ଧରିତ୍ରୀ
DHARITRI
www.orissakhabar.com/ www.dharitri.com ପୃଷ୍ଠା ୧୨ Press Regd. No. R.N. 21326/74 Postal Regd. No. BN/42/21-23. ଭୁବନେଶ୍ୱର, ଗୁରୁବାର, ମେ ୨୦/୨୦୨୧ Bhubaneswar, Thursday, May 20/ 2021

ବିଶ୍ୱ ରେକର୍ଡ ସହ ସ୍ୱର୍ଣ୍ଣ ଜିତିଲେ କୋଲେସ୍‌ନିକୋଭ୍

ବୁଦାପେଷ୍ଟ (ହଙ୍ଗେରୀ), ୧୯।୫ (ଏପି): କ୍ରମାଗତ ଦ୍ୱିତୀୟ ଦିବସରେ ରୁଷୀୟ ସନ୍ତରଣକାରୀ କ୍ଲିମେଣ୍ଟ କୋଲେସ୍‌ନିକୋଭ ୫୦ ମିଟର ବ୍ୟାକ୍‌ଷ୍ଟ୍ରୋକ୍‌ରେ ନିଜ ନାମରେ ଥିବା ବିଶ୍ୱ ରେକର୍ଡରେ ଉନ୍ନତି ଆଣିଛନ୍ତି। ୨୦ ବର୍ଷୀୟ କୋଲେସ୍‌ନିକୋଭ ମଙ୍ଗଳବାର ୨୩.୮୦ ସେକେଣ୍ଡ ସମୟ ନେଇ ୟୁରୋପିଆନ ଚାମ୍ପିୟନଶିପ୍‌ରେ ସ୍ୱର୍ଣ୍ଣ ପଦକ ଅର୍ଜନ କରିଛନ୍ତି। ସେମିଫାଇନାଲ ଟାଇମିଂ ଅପେକ୍ଷା କୋଲେସ୍‌ନିକୋଭ୍ ଫାଇନାଲରେ ୦.୧୩ ସେକେଣ୍ଡ କମ୍ ସମୟ ନେଇଥିଲେ। ସୋମବାର ସେମିଫାଇନାଲରେ ତାଙ୍କ ରେସ୍‌କୁ ୨୩.୯୩ ସେକେଣ୍ଡରେ ଶେଷ କରିଥିଲେ। ପୂର୍ବରୁ ପ୍ରଥମ ସୁଇମରଭାବେ ୨୪ ସେକେଣ୍ଡ ଟାଇମିଂ ନେଇ ରେକର୍ଡର ଅଧିକାରୀ ଥିଲେ କୋଲେସ୍‌ନିକୋଭ୍। ୩ ବର୍ଷ ପୂର୍ବେ ଗ୍ଲାସ୍‌ଗୋରେ ଅନୁଷ୍ଠିତ ୟୁରୋପିଆନ ଚାମ୍ପିୟନଶିପ୍‌ରେ ସେ ୨୪.୦୦ ସେକେଣ୍ଡ ସମୟ ନେଇଥିଲେ। ସୂଚନାଯୋଗ୍ୟ, ୫୦ ମିଟର ବ୍ୟାକ୍‌ଷ୍ଟ୍ରୋକ୍ ଏକ ଅଲିମ୍ପିକ ଇଭେଣ୍ଟ ନୁହେଁ।

ୟୁରୋପିଆନ ଚାମ୍ପିୟନଶିପ୍‌ର ୫୦ ମିଟର ବ୍ୟାକ୍‌ଷ୍ଟ୍ରୋକ୍ ସନ୍ତରଣରେ ବିଶ୍ୱ ରେକର୍ଡ ସହ ସ୍ୱର୍ଣ୍ଣ ପଦକ ଅର୍ଜନ କରିଥିବା ରୁଷିଆର କ୍ଲିମେଣ୍ଟ କୋଲେସ୍‌ନିକୋଭ।

ପୂର୍ବତନ ଫୁଟ୍‌ବଲ ଖେଳାଳିଙ୍କ ପରଲୋକ

ଭୁବନେଶ୍ୱର, ୧୯।୫ (କ୍ରୀଡ଼ା ପ୍ରତିନିଧି): ରାଜ୍ୟର ପୂର୍ବତନ ଫୁଟବଲ ଖେଳାଳି ଅସିତ ପାତ୍ରଙ୍କର ମଙ୍ଗଳବାର ସନ୍ଧ୍ୟାରେ ପରଲୋକ ଘଟିଛି। ସେ କିଛିଦିନ ହେବ ଅସୁସ୍ଥତା କାରଣରୁ ଭୁବନେଶ୍ୱରରେ ଚିକିତ୍ସିତ ଥିଲେ। ମୃତ୍ୟୁ ବେଳକୁ ବାରିପଦା ନିବାସୀ ଅସିତଙ୍କୁ ୬୪ ବର୍ଷ ହୋଇଥିଲା। ସେ ୧୯୭୦ ଦଶକର ଶେଷଭାଗରେ ଓଡ଼ିଶା ପକ୍ଷରୁ ଜାତୀୟ ଫୁଟବଲ ସନ୍ତୋଷ ଟ୍ରଫିରେ ପ୍ରତିନିଧିତ୍ୱ କରିଥିଲେ। ଏହା ବ୍ୟତୀତ ସେ ରାଇଜିଂ ଷ୍ଟାର ଓ ଓଡ଼ିଶା ପୋଲିସ ଆଦି କେତେକ ନାମୀ କ୍ଲବରୁ ପ୍ରତିନିଧିତ୍ୱ କରିଥିଲେ। ତାଙ୍କ ପରଲୋକରେ ଫୁଟବଲ ଆସୋସିଏଶନ ଅଫ୍ ଓଡ଼ିଶା (ଫାଓ) ପକ୍ଷରୁ ଗଭୀର ଶୋକ ପ୍ରକାଶ କରାଯାଇଛି।

ଭାରତୀୟ ଦଳକୁ ଛେତ୍ରୀଙ୍କ ପ୍ରତ୍ୟାବର୍ତ୍ତନ

ନୂଆଦିଲ୍ଲୀ, ୧୯।୫(ପି.ଟି.)

ଭାରତୀୟ ଫୁଟ୍‌ବଲ ଦଳକୁ ଅଧିନାୟକ ସୁନୀଲ ଛେତ୍ରୀ ପ୍ରତ୍ୟାବର୍ତ୍ତନ କରିଛନ୍ତି। କରୋନା ସଂକ୍ରମଣରୁ ଆରୋଗ୍ୟ ଲାଭ କରିବା ପରେ ସେ ୨୦୨୨ ବିଶ୍ୱକପ୍ କ୍ୱାଲିଫାୟର୍ସ ପାଇଁ ଘୋଷିତ ୨୮ ଜଣିଆ ଦଳକୁ ପ୍ରତ୍ୟାବର୍ତ୍ତନ କରିଛନ୍ତି। ବିଶ୍ୱକପ୍ ଓ ଏସିଆନ କପ୍ କ୍ୱାଲିଫାୟର୍ସ ଖେଳିବାକୁ ଭାରତୀୟ ଦଳ ବୁଧବାର ଦୋହା ଯାତ୍ରା କରିଛି।

କାତାର ରାଜଧାନୀ ଦୋହାରେ ଏକ ବାୟୋ ବବଲ୍‌ରେ ଭାରତୀୟ ଦଳ ଏକ ପ୍ରସ୍ତୁତି ଶିବିରରେ ଯୋଗଦେଇ ଅଭ୍ୟାସ କରିବ। ଜୁନ୍ ୩ରେ ଭାରତ ତା'ର ପ୍ରଥମ ମ୍ୟାଚ୍‌ରେ ଆୟୋଜକ କାତାରକୁ ଭେଟିବ। ମାର୍ଚ୍ଚ ୨୫ ଓ ୨୯ ତାରିଖରେ ଭାରତ ଯଥାକ୍ରମେ ଓମାନ ଓ ୟୁନାଇଟେଡ ଆରବ ଏମିରେଟ୍ସ (ୟୁଏଇ) ବିପକ୍ଷରେ ମ୍ୟାଚ୍ ଖେଳିଥିଲା। ଛେତ୍ରୀ ଦୁଇଟି ମ୍ୟାଚ୍ ଖେଳିପାରି ନ ଥିଲେ। ଏବେ ସେ ଆଗାମୀ ମ୍ୟାଚ୍ ପାଇଁ ଉପଲବ୍ଧ ହେବେ। କାତାର ଯିବାର ପୂର୍ବରୁ ସବୁ ଖେଳାଳି ଗତ ୪୮ ଘଣ୍ଟା ମଧ୍ୟରେ ଆରଟି-ପିସିଆର କୋଭିଡ୍- ୧୯ ଟେଷ୍ଟ କରାଇବା ସହ ନେଗେଟିଭ ରିପୋର୍ଟ ତାଙ୍କ ସହ ନେବା ଆବଶ୍ୟକ ବୋଲି କୁହାଯାଇଛି। କାତାର ପ୍ରସ୍ଥାନ କରିବା ପୂର୍ବରୁ ସବୁ ଖେଳାଳି ଦିଲ୍ଲୀରେ ମେ' ୧୫ରୁ କ୍ୱାରାଣ୍ଟାଇନ୍‌ରେ ରହୁଛନ୍ତି।

ସୁନୀଲ ଛେତ୍ରୀ

ଏଫ୍‌ସି ଗୋଆ ମିଡ୍‌ଫିଲ୍ଡର ଗ୍ଲନ ମାର୍ଟିନ୍ସ ପ୍ରଥମଥର ପାଇଁ ଦଳରେ ସ୍ଥାନ ପାଇଛନ୍ତି। ସେହିପରି ଉଡନ୍ତା ସିଂ, ବ୍ରେଣ୍ଡନ ଫର୍ନାଣ୍ଡିଜ୍, ପ୍ରଣୟ ହାଲଦାର ଓ ଅବଦୁଲ ସାହାଲଙ୍କ

ଫିଫା ବିଶ୍ୱକପ୍ କ୍ୱାଲିଫାୟର୍ସ

ଭଳି ଓ୍ୱିଙ୍ଗର ଦଳକୁ ପ୍ରତ୍ୟାବର୍ତ୍ତନ କରିଛନ୍ତି। ଜିକ୍‌ସନ ସିଂ, ରେନାଏର ଫର୍ନାଣ୍ଡିଜ୍ ଓ ହାଲିଚରନ ନର୍ଜାରେଙ୍କ ଭଳି ମିଡ୍‌ଫିଲ୍ଡର ଓ ଫରଓ୍ୱାର୍ଡ ହିତେଶ ଶର୍ମା ଦଳରୁ ବାଦ୍ ପଡିଛନ୍ତି। ଡିଫେଣ୍ଡର ରାହୁଲ ଭେକେ, ନରେନ୍ଦର ଗେଲ୍‌ହଟ ଓ ସୁଭାଶିଷ ବୋଷ ଦଳକୁ ଫେରିଛନ୍ତି। କୋଚ୍ ଆଇଗର ଷ୍ଟିମାକ ଦଳରେ ୩ଜଣ ଗୋଲକିପରଙ୍କୁ ସାମିଲ କରିଛନ୍ତି।

କେନ୍ଦ୍ରୀୟ ଚୁକ୍ତିର ଗ୍ରେଡ୍ 'ବି'କୁ ଶେଫାଳି ଉନ୍ନୀତ

ନୂଆଦିଲ୍ଲୀ, ୧୯।୫(ପି.ଟି.)

ଭାରତୀୟ କ୍ରିକେଟ କଣ୍ଟ୍ରୋଲ ବୋର୍ଡ (ବିସିସିଆଇ) କେନ୍ଦ୍ରୀୟ ଚୁକ୍ତିର ଗ୍ରେଡ୍ 'ବି'କୁ ଉନ୍ନୀତ ହୋଇଛନ୍ତି ଟିନ୍ ବ୍ୟାଟିଂ ସେନ୍‌ସେସନ ଶେଫାଳି ବର୍ମା। ବିସିସିଆଇ ଏଥର ଚୁକ୍ତିବଦ୍ଧ ଖେଳାଳିଙ୍କ ସଂଖ୍ୟା ୨୨ରୁ ୧୯କୁ ହ୍ରାସ କରିଛି। ଗ୍ରେଡ୍ 'ଏ' ପାଇଁ ୫୦ ଲକ୍ଷ, 'ବି' ପାଇଁ ୩୦ ଲକ୍ଷ ଏବଂ 'ସି' ପାଇଁ ୧୦ ଲକ୍ଷ ଟଙ୍କା ବାର୍ଷିକ ପ୍ରଦାନ କରାଯାଇଥାଏ। ଦୁଇ ନାମୀ ଖେଳାଳି ବେଦ କ୍ରିଷ୍ଣମୂର୍ତ୍ତି, ଏକତା ବିସ୍ତ ଏବଂ ଦୟଲନ ହେମଲତା ଓ ଅନୁଜା ପାଟିଲ ତାଲିକାରୁ ବାଦ୍ ପଡ଼ିଛନ୍ତି। ଗ୍ରେଡ୍ 'ଏ'ରେ ହରମନପ୍ରୀତ କୌର, ସ୍ମୃତି ମନ୍ଧାନା ଓ ପୁନମ୍ ଯାଦବ ରହିଛନ୍ତି। ଗ୍ରେଡ୍ 'ବି'ରେ ମିଥାଲି ରାଜ, ଝୁଲଣ ଗୋସ୍ୱାମୀ, ଦୀପ୍ତି ଶର୍ମା, ପୁନମ୍ ରାଉତ, ରାଜେଶ୍ୱରୀ ଗାଏକ୍ୱାଡ, ଶେଫାଳି ବର୍ମା, ରାଧା ଯାଦବ, ଶିଖା ପାଣ୍ଡେ, ତାନିୟା ଭାଟିଆ ଓ ଜେମିମା ରୋଡ୍ରିଗ୍ସେଜ ରହିଥିବାବେଳେ ଗ୍ରୁପ୍ 'ସି'ରେ ମାନସୀ ଜୋଶୀ, ଅରୁନ୍ଧତୀ ରେଡ୍ଡୀ, ପୂଜା ବସ୍ତ୍ରକାର, ହରଲୀନ ଦେଓଲ, ପ୍ରିୟା ପୁନିଆ ଓ ରିଚା ଘୋଷ ସ୍ଥାନ ପାଇଛନ୍ତି।

ଆଇସିସି ନିଷ୍ପତ୍ତିକୁ ଭାରତର ଅପେକ୍ଷା

ନୂଆଦିଲ୍ଲୀ, ୧୯।୫(ପି.ଟି.)

ଜୁନ୍ ୧୮ରୁ ୨୨ ତାରିଖ ମଧ୍ୟରେ ଇଂଲଣ୍ଡର ସାଉଥାମ୍ପଟନଠାରେ ଆୟୋଜନ ହେବାକୁ ଯାଉଛି ବିଶ୍ୱ ଟେଷ୍ଟ ଚାମ୍ପିୟନଶିପ୍ ପ୍ରଥମ ସଂସ୍କରଣର ଫାଇନାଲ ମ୍ୟାଚ। ଏହି ହାଇପ୍ରୋଫାଇଲ ମ୍ୟାଚ୍‌ରେ ଭାରତ ଓ ନ୍ୟୁଜିଲାଣ୍ଡ ପରସ୍ପରକୁ ଭେଟିବେ। ଏବେଠାରୁ ଏହି ମ୍ୟାଚ୍ ନେଇ ପ୍ରଶଂସକଙ୍କ ମଧ୍ୟରେ ଉତ୍କଣ୍ଠା ଦେଖାଦେଇଛି। ତେବେ ଯଦି ଏହି ନିର୍ଣ୍ଣାୟକ ଟେଷ୍ଟ ମ୍ୟାଚ୍ ଡ୍ର, ଟାଇ କିମ୍ବା ଓ୍ୱାଶଆଉଟ ହୁଏ ତେବେ ଫଳାଫଳ କ'ଣ ହେବ ଓ କେଉଁ ଦଳକୁ ଚାମ୍ପିୟନ ଘୋଷିତ କରାଯିବ ସେ ନେଇ ପ୍ରଶ୍ନବାଚୀ ସୃଷ୍ଟି ହୋଇଛି। ପୁଣି ମ୍ୟାଚ୍‌ର ପ୍ଲେଇଂ କଣ୍ଡିଶନ ଅର୍ଥାତ୍ ମ୍ୟାଚ୍ ସହିତ ଜଡିତ ପରିସ୍ଥିତି ସମ୍ପର୍କିତ ନିୟମ ଓ ସର୍ତ୍ତ ନେଇ ଅନ୍ତର୍ଜାତୀୟ କ୍ରିକେଟ କାଉନସିଲ (ଆଇସିସି) କି ନିଷ୍ପତ୍ତି ନେଉଛି ସେ ନେଇ ଭାରତ ଉତ୍ସୁକତାର ସହ ଅପେକ୍ଷା କରିଛି। ଆଗାମୀ କିଛିଦିନରେ ଆଇସିସି ପ୍ଲେଇଂ କଣ୍ଡିଶନ ନେଇ ବିବରଣୀ ପ୍ରଦାନ କରିବ ବୋଲି ଆଶା କରାଯାଉଛି।

ଏହା ଏକ ଦ୍ୱିପାକ୍ଷିକ ସିରିଜର ଟେଷ୍ଟ ମ୍ୟାଚ୍ ନୁହଁ। ଏହା ଏକ ନିର୍ଣ୍ଣାୟକ ଫାଇନାଲ ମ୍ୟାଚ୍। ତେଣୁ ପ୍ଲେଇଂ କଣ୍ଡିଶନ ନେଇ ଆମେ ଜାଣିବାକୁ ଚାହୁଁଛୁ ବୋଲି ଭାରତୀୟ କ୍ରିକେଟ କଣ୍ଟ୍ରୋଲ ବୋର୍ଡ (ବିସିସିଆଇ)ର ଜଣେ ବରିଷ୍ଠ ଅଧିକାରୀ କହିଛନ୍ତି। ଯଦି ଏହି ମ୍ୟାଚ୍ ଡ୍ର, ଟାଇ କିମ୍ବା ଓ୍ୱାଶଆଉଟ ହୁଏ ତେବେ ଫଳାଫଳ କ'ଣ ହେବ ଓ କେଉଁ ଦଳ ଟାଇଟଲ ଜିତିବ ସେ ନେଇ ନିଷ୍ପତ୍ତି କ'ଣ ହେବ ବୋଲି ସେ ପ୍ରଶ୍ନ ପଚାରିଛନ୍ତି। ଖୁବ୍‌ଶୀଘ୍ର ଏ ସଂକ୍ରାନ୍ତରେ ଆଇସିସି ପ୍ଲେଇଂ କଣ୍ଡିଶନ ପ୍ରକାଶ କରିବ।

ଜୁନ୍ ପ୍ରାରମ୍ଭରେ ଭାରତୀୟ କ୍ରିକେଟ ଦଳ ଲଣ୍ଡନରେ ପହଞ୍ଚିବା ପରେ ଯଥାଶୀଘ୍ର ସାଉଥାମ୍ପଟନ ଯାତ୍ରା କରିବ ଏବଂ କ୍ୱାରାଣ୍ଟାଇନ୍‌ରେ ରହିବ। ତେବେ ଏହି କ୍ୱାରାଣ୍ଟାଇନ ଅବଧି ହାର୍ଡ ହେବ କି ସଫ୍ଟ ହେବ ଆଇସିସି ଆଗାମୀ ଦିନରେ ସୂଚନା ମିଳିବ। ଏହା ଏକ ଆଇସିସି ଇଭେଣ୍ଟ ହୋଇଥିବାରୁ ଫାଇନାଲ ନୋଟିଫିକେଶନ ସେମାନଙ୍କଠାରୁ ଆସିବ ବୋଲି ଜଣାଯାଇଛି। ସଫ୍ଟ କ୍ୱାରାଣ୍ଟାଇନ୍‌ରେ ଭାରତୀୟ ଦଳ ଟ୍ରେନିଂ ନେବାର ସୁଯୋଗ ପାଇବ। କ୍ୱାରାଣ୍ଟାଇନର ଅବଧି ନେଇ ମଧ୍ୟ ଆଲୋଚନା ଜାରି ରହିଛି। ଜୁନ୍ ୨ରେ ମୁମ୍ବାଇରେ ରହୁଥିବା ଖେଳାଳିମାନେ ଲୋକାଲ ବାୟୋ ବବଲରେ ଯୋଗଦେବେ।

ସ୍ୱତନ୍ତ୍ର ଚାର୍ଟାର୍ଡ ବିମାନରେ ମୁମ୍ବାଇ ଆସିବା ଅବସରରେ ଭାରତୀୟ ଖେଳାଳିମାନେ।

ବିଶ୍ୱ ଟେଷ୍ଟ ଚାମ୍ପିୟନଶିପ୍ ଫାଇନାଲ ପ୍ଲେଇଂ କଣ୍ଡିଶନ

ମୟଙ୍କ ଅଗ୍ରୱାଲ, ରବିଚନ୍ଦ୍ରନ ଅଶ୍ୱିନ, ବୋଲିଂ କୋଚ୍ ଭାରତ ଅରୁନ ବୁଧବାର ଚେନ୍ନାଇରୁ ଚାର୍ଟାର୍ଡ ଫ୍ଲାଇଟ୍ ଜରିଆରେ ମୁମ୍ବାଇରେ ଆସି ପହଞ୍ଚିଛନ୍ତି। ମହମ୍ମଦ ସିରାଜ, ପୁରୁଷ ଟିମ୍ କୋଚ୍ ଆର. ଶ୍ରୀଧର, ମହିଳା ଟେଷ୍ଟ ଓ ଦିନିକିଆ ଅଧିନାୟିକା ମିଥାଲି ରାଜ ମଧ୍ୟ ହାଇଦ୍ରାବାଦରୁ ଆସିଛନ୍ତି। ତେବେ ମୁମ୍ବାଇ, ପୁଣେ ଓ ପାଖାପାଖି ସ୍ଥାନରେ ରହୁଥିବା ଖେଳାଳିମାନେ ମେ' ୨୪ରେ ଟିମ୍ ବବଲରେ ଯୋଗ ଦେବେ। ଏମାନଙ୍କ ମଧ୍ୟରେ ରହିଛନ୍ତି ବିରାଟ କୋହଲି, ଅଜିଙ୍କ୍ୟ ରାହାନେ, ରୋହିତ ଶର୍ମା ଓ ମହିଳା ଦଳ ବ୍ୟାଟର ଜେମିମା ରୋଡ୍ରିଗ୍ସେଜ। ବିସିସିଆଇ ସବୁ ପୁରୁଷ ଓ ମହିଳା ଖେଳାଳିଙ୍କ ପାଇଁ ଚାର୍ଟାର୍ଡ ବିମାନ ଓ ଯାତ୍ରା ପାଇଁ ବ୍ୟବସ୍ଥା କରିଛି।

ଷ୍ଟାଣ୍ଡ ବାଇ ପେସର ପ୍ରସିଦ୍ଧ କ୍ରିଷ୍ଣା, ରିଜର୍ଭ ଉଇକେଟକିପର ରିଦ୍ଧିମାନ ଶାହା, ଅଭିଜ୍ଞ ସ୍ପିନର ଅମିତ ମିଶ୍ରା କୋଭିଡ୍-୧୯ରୁ ଆରୋଗ୍ୟ ଲାଭ କରିଛନ୍ତି। ତେଣୁ ଏହି ଦୁଇ ଖେଳାଳି ସାମାନ୍ୟ ବିଳମ୍ବରେ ଯୋଗଦେବେ ବୋଲି କୁହାଯାଇଛି।

ଗଣେଶଙ୍କୁ ଅଚ୍ୟୁତଙ୍କ ସହାୟତା

ଭୁବନେଶ୍ୱର, ୧୯।୫ (କ୍ରୀଡ଼ା ପ୍ରତିନିଧି): ଓଡ଼ିଶାର ପ୍ରଥମ ପୁରୁଷ ଏଭରେଷ୍ଟ ଆରୋହୀ ଗଣେଶ ଚନ୍ଦ୍ର ଜେନାଙ୍କୁ ଆଶ୍ୱସ୍ତି ମିଳିଛି। ଅନେକ ଘାତ ପ୍ରତିଘାତ ଦେଇ ଆର୍ଥିକ ଅନଟନ ମଧ୍ୟରେ ଏଭରେଷ୍ଟ ଆରୋହଣ କରି ରାଜ୍ୟକୁ ଗର୍ବିତ କରିଥିବା ଗଣେଶଙ୍କୁ କିଟ୍ ଓ କିସ୍ ପ୍ରତିଷ୍ଠାତା ଏମ୍‌ପି ଅଚ୍ୟୁତ ସାମନ୍ତ ୫୦,୦୦୦ ଟଙ୍କାର ସହାୟତା ରାଶି ପ୍ରଦାନ କରିଛନ୍ତି। ଆଗାମୀ ଦିନରେ ତାଙ୍କ ପର୍ବତାରୋହଣ କ୍ଷେତ୍ରରେ ମଧ୍ୟ ସହାୟତା ଯୋଗାଇ ଦେବାକୁ ପ୍ରତିଶ୍ରୁତି ମିଳିଥିବା ଗଣେଶ ପ୍ରକାଶ କରିଛନ୍ତି। ଏଥିରେ ସେ କୃତଜ୍ଞତା ପ୍ରକାଶ କରିବା ସହ ଅଚ୍ୟୁତଙ୍କୁ ଧନ୍ୟବାଦ ଜଣାଇଛନ୍ତି।

ଏସିଆ କପ୍ କ୍ରିକେଟ ବାତିଲ

କଲମ୍ବୋ, ୧୯।୫(ପି.ଟି.)

ଶ୍ରୀଲଙ୍କାରେ କରୋନା ଭାଇରସ ସଂକ୍ରମଣ ବଢୁଥିବାରୁ ୨୦୨୧ ଏସିଆ କପ୍ କ୍ରିକେଟ ଟୁର୍ନାମେଣ୍ଟକୁ ବାତିଲ କରାଯାଇଛି। ପୂର୍ବରୁ ଏହା ପାକିସ୍ତାନରୁ ଶ୍ରୀଲଙ୍କାକୁ ସ୍ଥାନାନ୍ତର କରାଯାଇଥିଲା। ଏସିଆ କପ୍ ଶେଷଥର ପାଇଁ ୨୦୧୮ରେ ଆୟୋଜିତ ହୋଇଥିଲା। ଆଗାମୀ ଜୁନ୍‌ରେ ଏହା ହେବାକୁ ଥିବାବେଳେ ସାମ୍ପ୍ରତିକ ସ୍ଥିତିରେ ଟୁର୍ନାମେଣ୍ଟ ଆୟୋଜନ ସମ୍ଭବ ନୁହେଁ ବୋଲି ଶ୍ରୀଲଙ୍କା କ୍ରିକେଟ ସିଇଓ ଆଶେଲେ ଡି'ସିଲ୍‌ଭା ପ୍ରକାଶ କରିଛନ୍ତି। କରୋନା ସଂକ୍ରମଣ ବୃଦ୍ଧିକୁ ଦୃଷ୍ଟିରେ ରଖି ଶ୍ରୀଲଙ୍କା ସରକାର ଅନ୍ତର୍ଜାତୀୟ ଭ୍ରମଣ ଉପରେ ୧୦ ଦିନିଆ ବାସନ୍ଦ ଲଗାଇଛନ୍ତି। ତେବେ ଭାରତୀୟ କ୍ରିକେଟ କଣ୍ଟ୍ରୋଲ ବୋର୍ଡ (ବିସିସିଆଇ) ସମ୍ପାଦକ ଜୟ ଶାହାଙ୍କ ନେତୃତ୍ୱାଧୀନ ଏସିଆନ କ୍ରିକେଟ କାଉନ୍‌ସିଲ ପକ୍ଷରୁ ବିଧିବଦ୍ଧଭାବେ କିଛି ଘୋଷଣା କରାଯାଇନାହିଁ।

ସଫଳ କ୍ରିକେଟର, ଦକ୍ଷ ମ୍ୟାଚ ରେଫରି

ଭୁବନେଶ୍ୱର, ୧୯।୫(କ୍ରୀଡ଼ା ପ୍ରତିନିଧି)

ପ୍ରଶାନ୍ତ ମହାପାତ୍ର ଜଣେ ସଫଳ କ୍ରିକେଟର, ଦକ୍ଷ ମ୍ୟାଚ ରେଫରି ଏବଂ ବିସିସିଆଇ ଲେଭଲ-୨ କୋଚ୍ ଥିଲେ। ଖେଳ ଜୀବନ ହେଉ କି ମ୍ୟାଚ ପରିଚାଳନା ଯେତେବେଳେ ଯେଉଁ ଦାୟିତ୍ୱ ପାଇଥିଲେ ତାହାକୁ ସଫଳତାର ସହ ସମ୍ପନ୍ନ କରି ପ୍ରଶଂସା ସାଉଁଟିଥିଲେ।

୧୯୭୩ ସେପ୍ଟେମ୍ବର ୧ରେ ଜନ୍ମିତ ପ୍ରଶାନ୍ତ ଜଣେ ଡାହାଣହାତୀ ବ୍ୟାଟ୍ସମ୍ୟାନ ଓ ମଧ୍ୟମଗତି ବୋଲର ଥିଲେ। ପୁରୁଣା ଭୁବନେଶ୍ୱରସ୍ଥିତ ରାମେଶ୍ୱର ସ୍ପୋର୍ଟିଂ ଏବଂ ମୁକ୍ତେଶ୍ୱର କ୍ରିକେଟ କ୍ଲବ ପକ୍ଷରୁ ଖେଳି କ୍ରିକେଟ ଜୀବନକୁ ଆଗକୁ ବଢ଼ାଇଥିଲେ। ତାମିଲନାଡୁ ବିପକ୍ଷରେ ସେ ପ୍ରଥମେ ୧୯ ବର୍ଷରୁ କମ୍ କ୍ରିକେଟ ଖେଳିଥିଲେ ଏବଂ ୧୯୯୦ରେ ବିହାର ବିପକ୍ଷରେ ରଣଜୀ ଟ୍ରଫି କ୍ୟାରିୟର ଆରମ୍ଭ କରିଥିଲେ। ୧୯୮୭-୮୮ରୁ ୨୦୦୨-୦୩ ମଧ୍ୟରେ ସେ କ୍ୟାରିୟରରେ ୪୫ଟି ପ୍ରଥମଶ୍ରେଣୀ (ଓଡ଼ିଶା ପକ୍ଷରୁ ୪୨ଟି ରଣଜୀ ଟ୍ରଫି ଏବଂ ଇଷ୍ଟଜୋନ୍ ପକ୍ଷରୁ ୩ଟି ଦୁଲୀପ ଟ୍ରଫି) ଏବଂ ୧୭ଟି ଲିଷ୍ଟ-ଏ ମ୍ୟାଚ ଖେଳିଥିଲେ। ଏହା ବ୍ୟତୀତ ସେ ୨୬ଟି ଅନ୍ୟ ମ୍ୟାଚ ଖେଳିଥିଲେ। ଏହା ମଧ୍ୟରେ ୮ଟି ୧୫ ବର୍ଷରୁ କମ୍ ବିଜୟ ମର୍ଚ୍ଚାଣ୍ଟ ଟ୍ରଫି, ୪ଟି ୧୭ ବର୍ଷରୁ କମ୍ ବିଜୟ ହଜାରେ ଟ୍ରଫି, ୧୨ଟି ୧୯ ବର୍ଷରୁ କମ୍ କୁଚ୍‌ବିହାର ଟ୍ରଫି ଏବଂ ୨ଟି ୧୯ ବର୍ଷରୁ କମ୍ ସି.କେ. ନାଇଡୁ ଟ୍ରଫି ମ୍ୟାଚ ଅନ୍ତର୍ଭୁକ୍ତ। ପ୍ରଥମଶ୍ରେଣୀ କ୍ରିକେଟରେ ସେ ୪୫ଟି ମ୍ୟାଚର ୮୦ଟି ଇନିଂସରୁ ୩୦.୦୮ ଆଭରେଜରେ ୨,୧୯୬ ରନ ସଂଗ୍ରହ କରିଥିଲେ। ତାଙ୍କର ସର୍ବାଧିକ ସ୍କୋର ଥିଲା ୧୫୭*। ସେ ୫ ଶତକ ଏବଂ ୧୧ ଅର୍ଦ୍ଧଶତକ ହାସଲ କରିଥିବାବେଳେ ୪୪ଟି କ୍ୟାଚ ନେଇଥିଲେ। ସେହିପରି ଲିଷ୍ଟ-ଏରେ ସେ ମୋଟ ୨୬୧ ରନ କରିଥିଲେ।

ପ୍ରଶାନ୍ତ ମହାପାତ୍ର

ଅବସର ପରେ ୨୦୧୪ ସେପ୍ଟେମ୍ବରରେ ସେ ଭାରତୀୟ କ୍ରିକେଟ କଣ୍ଟ୍ରୋଲ ବୋର୍ଡ (ବିସିସିଆଇ) ମ୍ୟାଚ ରେଫରି ପ୍ୟାନେଲରେ ସାମିଲ ହୋଇଥିଲେ। ମ୍ୟାଚ ରେଫରି ଭାବେ ସେ ୪୮ଟି ପ୍ରଥମଶ୍ରେଣୀ, ୪୫ଟି ଲିଷ୍ଟ-ଏ ଏବଂ ୪୯ଟି ଟି୨୦ ମ୍ୟାଚ ପରିଚାଳନାର ଗୁରୁଦାୟିତ୍ୱ ବହନ କରିଥିଲେ। ୨୦୧୨ ଫେବୃୟାରୀରେ ଅନୁଷ୍ଠିତ ବିସିସିଆଇ ଲେଭଲ-୧ କୋଚ୍ ପରୀକ୍ଷାରେ ମଧ୍ୟ ସେ ସଫଳତାର ସହ ଉତ୍ତୀର୍ଣ୍ଣ ହୋଇଥିଲେ। ସେହିବର୍ଷ ମେ'ରେ ସେ ବିସିସିଆଇ ଲେଭଲ-୨ କୋଚ୍ ପରୀକ୍ଷାରେ ମଧ୍ୟ କୃତିତ୍ୱ ଅର୍ଜନ କରିଥିଲେ। ଜୁନିୟର ବର୍ଗରେ ପ୍ରଭାବୀ ପ୍ରଦର୍ଶନ ପାଇଁ ସେ ୧୯୮୭-୮୮ରେ ବିସିସିଆଇ ପକ୍ଷରୁ ଶ୍ରେଷ୍ଠ ବ୍ୟାଟ୍ସମ୍ୟାନ(୧୫ ବର୍ଷରୁ କମ୍) ପୁରସ୍କାର ପାଇଥିଲେ। ୧୯୯୬-୯୭ରେ ତାଙ୍କୁ ମାରୁତି ଇଷ୍ଟେଟ ସହିଦ ସ୍ପୋର୍ଟିଂ କ୍ରିକେଟର ଅଫ୍ ଦି ଇୟର ପୁରସ୍କାରରେ ସମ୍ମାନିତ କରାଯାଇଥିଲା। ତାଙ୍କ ପରଲୋକରେ ବିଭିନ୍ନ ମହଲରୁ ଶୋକ ପ୍ରକାଶ କରାଯାଇଛି।

ପ୍ରଶାନ୍ତଙ୍କ ବିୟୋଗରେ ଓସିଏର ଶୋକ

ରାଜ୍ୟର ପୂର୍ବତନ ରଣଜୀ କ୍ରିକେଟର ଏବଂ ଭାରତୀୟ କ୍ରିକେଟ କଣ୍ଟ୍ରୋଲ ବୋର୍ଡ(ବିସିସିଆଇ) ମ୍ୟାଚ ରେଫରି ପ୍ରଶାନ୍ତ ରଘୁନାଥ ମହାପାତ୍ର (୪୭)ଙ୍କ ପରଲୋକରେ ଓଡ଼ିଶା କ୍ରିକେଟ ଆସୋସିଏଶନ ପକ୍ଷରୁ ଗଭୀର ଶୋକ ପ୍ରକାଶ କରାଯାଇଛି। ଓଡ଼ିଶା କ୍ରିକେଟର ଅନ୍ୟତମ ଜଣାଶୁଣା ଚେହେରା ପ୍ରଶାନ୍ତ କରୋନା ସଂକ୍ରମଣ ଜନିତ କାରଣରୁ ବୁଧବାର ସକାଳେ ଶେଷ ନିଶ୍ୱାସ ତ୍ୟାଗ କରିଥିଲେ। ପ୍ରଶାନ୍ତ କ୍ୟାରିୟରରେ ୪୫ଟି ପ୍ରଥମଶ୍ରେଣୀ ଏବଂ ୧୭ଟି ଲିଷ୍ଟ-ଏ ମ୍ୟାଚ ଖେଳିଥିବାବେଳେ ମ୍ୟାଚ ରେଫରି ଭାବେ ୪୮ ପ୍ରଥମଶ୍ରେଣୀ, ୪୫ ଲିଷ୍ଟ-ଏ ଏବଂ ୪୯ଟି ଟି୨୦ ମ୍ୟାଚ ପରିଚାଳନା କରିଥିଲେ। ଏହା ବ୍ୟତୀତ ସେ ବିସିସିଆଇ ଲେଭଲ-୨ କୋଚ୍ ମଧ୍ୟ ଥିଲେ। ଓଡ଼ିଶା କ୍ରିକେଟ ଏକାଡେମୀରେ ସେ ବ୍ୟାଟିଂ କୋଚ୍ ଦାୟିତ୍ୱ ନିର୍ବାହ କରିଥିଲେ। ଓଡ଼ିଶା କ୍ରିକେଟର ଉନ୍ନତି ପାଇଁ ତାଙ୍କ ଅବଦାନ ସର୍ବଦା ସ୍ମରଣୀୟ ରହିବ। ତାଙ୍କ ମୃତ୍ୟୁରେ ଓସିଏ ସମ୍ପାଦକ ସଞ୍ଜୟ ବେହେର

ସଂକ୍ଷେପରେ

ଦଶପଲ୍ଲାରେ ୨ କରୋନା ରୋଗୀ ମୃତ

ଦଶପଲ୍ଲା,୧୯।୫(ଡି.ଏନ.ଏ.): ଦଶପଲ୍ଲାରେ କରୋନା ମୃତ୍ୟୁ ସଂଖ୍ୟା ବଢ଼ି ଚାଲିଛି। ବୁଧବାର ଡା.ପ୍ରହଲ୍ଲାଦ ସାହୁଙ୍କ ୩ୟ ପୁଅ ବିଷ୍ଣୁ ମାଧବ ସାହୁ(୨୯)ଙ୍କ ପରଲୋକ ଘଟିଛି। ସେ ବାଙ୍ଗାଲୋରର ଏକ କଂପାନୀରେ କାମ କରୁଥିଲେ। ସେଠାରେ କରୋନା ସଂକ୍ରମଣ ବଢ଼ିବାରୁ ଗାଁକୁ ଚାଲି ଆସି ଶ୍ୱଶୁରଙ୍କ ଘରେ ରହୁଥିଲେ। କୌଣସି କାରଣରୁ ସେ କରୋନାରେ ସଂକ୍ରମିତ ହେବା ପରେ ତାଙ୍କ ଚିକିତ୍ସା ଚାଲିଥିଲା। ବୁଧବାର ତାଙ୍କର ମୃତ୍ୟୁ ଘଟିଛି। ସେ ୨ବର୍ଷ ତଳେ ବିବାହ ବିବାହ କରିଥିଲେ। ସେହିପରି ଦଶପଲ୍ଲା ଦୁର୍ଗା ବଜାରର ଅଣ୍ଡା ଦୋକାନୀ କାଳିଆ ଦାସଙ୍କର ମଧ୍ୟ କରୋନାରେ ମୃତ୍ୟୁ ଘଟିଛି। ସେ ବି ଚିକିତ୍ସାଧୀନ ଥିଲେ। ଏହି ଘଟଣାରେ ପରେ ଦଶପଲ୍ଲା ଅଞ୍ଚଳରେ ଭୟର ବାତାବରଣ ସୃଷ୍ଟି ହେଇଛି।

ନାଟ୍ୟଗୁରୁଙ୍କ ପରଲୋକ

ନୟାଗଡ଼ ଅଫିସ,୧୯।୫: ନାଟ୍ୟଗୁରୁ, ପ୍ରତିଷ୍ଠିତ ବ୍ୟବସାୟୀ ତଥା ସଫଳ ଚାଷୀ ଭିକ୍ଷାକାରୀ ମହାପାତ୍ର(୯୦)ଙ୍କ ବୁଧବାର ପୂର୍ବାହ୍ନରେ ନିଜ ଗାଁ ନୟାଗଡ଼ ବ୍ଲକ ଡିଆଁପଡ଼ାଠାରେ ପରଲୋକ ହୋଇଯାଇଛି। ସେ କିଛିଦିନ ଧରି ବାର୍ଦ୍ଧକ୍ୟ ଜନିତ ରୋଗରେ ପୀଡ଼ିତ ହୋଇ ଶଯ୍ୟାଶାୟୀ ଥିଲେ। ନୟାଗଡ଼ ଜିଲାର ଜଣେ ସଫଳ ଚାଷୀ ହିସାବରେ ସେ ସରକାର ତଥା ବିଭିନ୍ନ ଅନୁଷ୍ଠାନ ପକ୍ଷରୁ ସମ୍ମାନୀତ ହୋଇଥିଲେ। ଅନ୍ୟପକ୍ଷେ ପୌରାଣିକ ନାଟକ ଭରତଲୀଳାରେ ଅର୍ଜୁନ ଭୂମିକାରେ ଅଭିନୟ କରି ସମଗ୍ର ଜିଲା ତଥା ଜିଲା ବାହାରେ ଖ୍ୟାତି ଅର୍ଜନ କରିଥିଲେ। ଦୁଆରୀ ନାଚକୁ ଲୋକପ୍ରିୟ କରିବାରେ ସେ ପ୍ରମୁଖ ଭୂମିକା ଗ୍ରହଣ କରିଥିଲେ। ଗତବର୍ଷ ସେ କରୋନା ଆକ୍ରାନ୍ତଙ୍କ ଚିକିତ୍ସା ପାଇଁ ମୁଖ୍ୟମନ୍ତ୍ରୀଙ୍କ ରିଲିଫ ପାଣ୍ଠିକୁ ୫୧ ହଜାର ଟଙ୍କା ଦାନ କରି ନିଜ ମହନୀୟତା ପ୍ରତିପାଦନ କରିଥିଲେ। ପୁଣି ନିଜ ଅଞ୍ଚଳରେ ଥିବା ବିଭିନ୍ନ ବିଦ୍ୟାଳୟକୁ ଆର୍ଥିକ ସହାୟତା ପ୍ରଦାନ କରିବା ସହ ଗରୀବ ତଥା ମେଧାବୀ ଛାତ୍ରଛାତ୍ରୀଙ୍କ ପାଠ ପଢ଼ାର ଉନ୍ନତି ପାଇଁ ସହାୟତାର ହାତ ବଢ଼ାଇ ସମସ୍ତଙ୍କ ପ୍ରିୟପାତ୍ର ହୋଇ ପାରିଥିଲେ।

୪.୩୧୦ ଗ୍ରାମ ବ୍ରାଉନସୁଗାର ଜବତ

୨ ଯୁବକ ଗିରଫ, ଖୋର୍ଦ୍ଧାରୁ ଆସି କରୁଥିଲେ ବ୍ୟବସାୟ

ନୟାଗଡ଼ ଅଫିସ,୧୯।୫: ନୟାଗଡ଼ ଟାଉନ ଥାନା ପୋଲିସ ସ୍ଥାନୀୟ ରେଳ ଷ୍ଟେଶନ ନିକଟରୁ ଦୁଇ ବ୍ରାଉନସୁଗାର ବ୍ୟବସାୟୀଙ୍କୁ ଗିରଫ କରିଛି । ସେମାନଙ୍କ ଠାରୁ ୪.୩୧୦ ଗ୍ରାମ ବ୍ରାଉନସୁଗାର ଜବତ କରାଯାଇଛି । । ଏ ସଂକ୍ରାନ୍ତରେ ଏକ ମାମଲା(ନଂ୧୦୩/୨୧) ରୁଜୁ କରି ଖୋର୍ଦ୍ଧା ଆଦର୍ଶ ଥାନା ନାଲିପଦର ଅର୍ଜୁନପୁରର ସିଦ୍ଧାର୍ଥ ରଞ୍ଜନ ନାୟକ(୨୪) ଓ ପୁରୁସାହିର ପ୍ରକାଶ ନାୟକ(୨୬)ଙ୍କୁ କୋର୍ଟ ଚାଲାଣ କରିଛି। ଜାମିନ ନାମଞ୍ଜୁର ପରେ ଉଭୟଙ୍କୁ ଖୋର୍ଦ୍ଧା ସବ୍‌ଜେଲକୁ ପଠାଇ ଦିଆଯାଇଛି । ପ୍ରାପ୍ତ ସୂଚନା ଅନୁସାରେ ଖୋର୍ଦ୍ଧା ବଜାର ଏବେ ବ୍ରାଉନସୁଗାର ବ୍ୟବସାୟ ପାଇଁ ଠିକ୍ ନୁହେଁ। ପୋଲିସର ଗିରଫଦାରୀର ଭୟ ନ ଥିଲେ ମଧ୍ୟ ବହୁ ସଂଖ୍ୟକ ବ୍ୟବସାୟୀ ଯୋଗୁ ଅନେକ ନୟାଗଡ଼ ମୁହାଁ ହେଉଛନ୍ତି।

କିଡ୍‌ନୀ ବିକି ଋଣ ଶୁଝିବେ ଦମ୍ପତି

ଖଣ୍ଡପଡ଼ା,୧୯।୫(ସ୍ୱ.ପ୍ର.)

- ୨ପୁଅଙ୍କ ଉଚ୍ଚଶିକ୍ଷା ପାଇଁ ଆଣିଥିଲେ ହାତଉଧାରି
- ସୁଧମୂଳ ମିଶି ଏବେ ୧୫ ଲକ୍ଷ
- ଅସହ୍ୟ ହେଉଛି ଋଣଦାତାଙ୍କ ଜୁଲମ
- ଜିଲାପାଳ କହିଲେ ଧୈର୍ଯ୍ୟଧର

କିଡ୍‌ନୀ ବିକିବାକୁ ନିଷ୍ପତ୍ତି ନେଇଥିବା ଅଭୟ ଓ ରଞ୍ଜୁବାଳା।

ଦୁଇ ପୁଅଙ୍କ ଉଚ୍ଚଶିକ୍ଷା ପାଇଁ ବ୍ୟାଙ୍କରୁ ଶିକ୍ଷାଋଣ ମିଳିଲା ନାହିଁ। ବାଧ୍ୟ ହୋଇ ପ୍ରାୟ ୮ ଲକ୍ଷ ଟଙ୍କା ସେ ହାତଉଧାରି ଆଣିଥିଲେ। ଆଶା ଥିଲା ପିଲାମାନେ ଚାକିରି କଲେ ଧୀରେ ଧୀରେ ସେହି ଋଣ ପରିଶୋଧ କରିଦେବେ। ହେଲେ ତାହା ହେଲାନାହିଁ। ଏବେ ସୁଧମୂଳ ମିଶି ୧୫ ଲକ୍ଷ ଟଙ୍କା ହେଲାଣି। ଗୋଟିଏ ଟଙ୍କା ବି ସେ ପରିଶୋଧ କରିବାକୁ ସକ୍ଷମ ହୋଇପାରୁନାହାନ୍ତି। ଏପରି ପରିସ୍ଥିତିରେ ଋଣଦାତାମାନେ ପ୍ରତିଦିନ ଘରକୁ ଆସି ଜୁଲମ କରୁଛନ୍ତି। ଅସହ୍ୟ ହେଉଛି ସେମାନଙ୍କ ତାଗିଦ୍। ସେହି ଚିନ୍ତାରେ ଏହି ଦମ୍ପତି ଜିଲାପାଳଙ୍କୁ ଭେଟି ନିଜର ଦୁଃଖ ଜଣାଇଛନ୍ତି। ସେମାନଙ୍କୁ କିଡ୍‌ନୀ ବିକିବାକୁ ଅନୁମତି ଦେବାକୁ ଅନୁରୋଧ କରିଛନ୍ତି। କିଡ୍‌ନୀ ବିକି ସେମାନେ ଋଣ ଭାରରୁ ମୁକ୍ତ ହେବେ ବୋଲି କହିଛନ୍ତି।

ସମ୍ପୂର୍ଣ୍ଣ କାହାଣୀଟି ଏମିତି, ନୟାଗଡ଼ ଜିଲା ଭାପୁର ବ୍ଲକ୍ ବାଗୁଆପଲ୍ଲୀ ପଞ୍ଚାୟତ ଓଲାସ ଗ୍ରାମର ଗରିବ, ଭୂମିହୀନ ଅଭୟ ନାୟକ(୫୨) ଓ ତାଙ୍କ ସ୍ତ୍ରୀ ରଞ୍ଜୁବାଳା ପର ପାଖରେ ମୂଲ ଲାଗି ପରିବାର ପ୍ରତିପୋଷଣ କରନ୍ତି। ପ୍ରତିଦିନ ଯାହା ମଜୁରି ମିଳେ ସେଥିରେ ତାଙ୍କ ତେଲଲୁଣର ସଂସାର ଚାଲେ। ଏହି ଦମ୍ପତିଙ୍କ ୨ପୁଅ। ପିଲାମାନେ ବି ଭଲ ପାଠ ପଢ଼ନ୍ତି। ସେମାନଙ୍କୁ ଉଚ୍ଚ ଶିକ୍ଷିତ କରିବା ପାଇଁ ଆଶା ବାନ୍ଧିଥିଲେ ଅଭୟ ଓ ରଞ୍ଜୁବାଳା। ସେଥିପାଇଁ ସେ ସ୍ଥାନୀୟ ଜାତୀୟକରଣ ବ୍ୟାଙ୍କ ଶାଖାରେ ଶିକ୍ଷା ଋଣ ପାଇଁ ଆବେଦନ କରିଥିଲେ। ହେଲେ ବହୁ ଚେଷ୍ଟା ପରେ ମଧ୍ୟ ତାଙ୍କୁ ଋଣ ମିଳିଲା ନାହିଁ। ଶେଷରେ ସେମାନେ ବିଭିନ୍ନ ଋଣ ଲଗାଣକାରୀ ସଂସ୍ଥା ଓ ସ୍ଥାନୀୟ ବାସିନ୍ଦାଙ୍କଠାରୁ ଗତ ୭ବର୍ଷ ତଳେ ପ୍ରାୟ ୮ଲକ୍ଷ ଟଙ୍କା କରଜ ଆଣି ପିଲାମାନଙ୍କୁ ପାଠ ପଢ଼ାଇଥିଲେ। ବଡ ପୁଅ ଭୁବନେଶ୍ୱରର ଏକ ଘରୋଇ ଶିକ୍ଷାନୁଷ୍ଠାନରୁ ଇଞ୍ଜିନିୟରିଂ ପାସ୍ କରିବା ପରେ ଏବେ ପୁଣେସ୍ଥିତ ଏକ କମ୍ପାନୀରେ ନିଯୁକ୍ତି ପାଇଛନ୍ତି। ସେ ଯାହା ଦରମା ପାଉଛନ୍ତି ତାହା ତାଙ୍କ ନିଜ ଖର୍ଚ୍ଚ ଓ ଘରଭଡାରେ ଯାଉଛି। ତଥାପି ସେ ପ୍ରତିମାସରେ ଘର ଚଳାଇବା ଓ ଋଣ ପରିଶୋଧ ପାଇଁ କିଛି ଟଙ୍କା ପଠାଉଥିଲେ ମଧ୍ୟ ସେଥିରେ କରଜ ଶୁଝିବା ସମ୍ଭବ ହୋଇପାରିନାହିଁ। ସାନପୁଅ ବିଜ୍ଞାନରେ ସ୍ନାତକ ଡିଗ୍ରୀ ହାସଲ କରି କରୋନା କଟକଣା ଯୋଗୁ ଘରେ ବସିଛନ୍ତି। ଏବେ ସେହି ଋଣ ସୁଧମୂଳ ମିଶି ୧୫ ଲକ୍ଷ ଟଙ୍କା ହେଲାଣି। ପ୍ରତିଦିନ ଋଣ ପରିଶୋଧ ପାଇଁ ଅଭୟଙ୍କ ଘର ସାମ୍ନାରେ ଅର୍ଥ ଲଗାଣକାରୀ ସଂସ୍ଥାର କର୍ମଚାରୀଙ୍କଠାରୁ ଆରମ୍ଭ କରି ହାତଉଧାରି ଦେଇଥିବା ଲୋକମାନେ ଭିଡ଼ ଜମାଇ ପାଟିତୁଣ୍ଡ କରୁଛନ୍ତି। ଏପରି ପରିସ୍ଥିତିରେ ଅଭୟ ଗ୍ରାମରେ ଥିବା ପୈତୃକ ସମ୍ପତ୍ତିରୁ କିଛି ଅଂଶ ବିକ୍ରି କରି କରଜ ଶୁଝିଥିଲେ। ହେଲେ ଦିନକୁ ଦିନ ସୁଧ ବଢ଼ି ଚାଲିବାରୁ ଭାରାକ୍ରାନ୍ତ ହୋଇପଡ଼ିଛନ୍ତି ଏହି ଦମ୍ପତି । ଆଉ କିଛି ଉପାୟ ନ ଥିବାରୁ ଉଭୟ ନିଜର କିଡ୍‌ନୀ ବିକି ଋଣ ପରିଶୋଧ କରିବା ପାଇଁ ନିଷ୍ପତ୍ତି ନେଇଛନ୍ତି। ଏ ସଂକ୍ରାନ୍ତରେ ସେ ନୟାଗଡ଼ ଜିଲାପାଳ ପୋମା ଟୁଡୁଙ୍କୁ ଭେଟି ନିଜ ଦୁଃଖ ଜଣାଇବା ସହ କିଡ୍‌ନୀ ବିକ୍ରି ପାଇଁ ନିଷ୍ପତ୍ତିପତ୍ର ପ୍ରଦାନ କରିଛନ୍ତି। ତୁରନ୍ତ କିଡ୍‌ନୀ ବିକ୍ରି ପାଇଁ ଆମକୁ ଅନୁମତି ପ୍ରଦାନ କରିବାକୁ ଅଭୟ ଓ ରଞ୍ଜୁବାଳା ଅନୁରୋଧ କରିଛନ୍ତି। ଜିଲାପାଳ ଟୁଡୁ ସମସ୍ତ ଘଟଣା ଶୁଣିବା ପରେ ଧୈର୍ଯ୍ୟ ଧର ସବୁ ସମସ୍ୟାର ସମାଧାନ ହେବ ବୋଲି ପରାମର୍ଶ ଦେଇଛନ୍ତି।

ପୁରାତନ ଛାତ୍ରଙ୍କ ସହାୟତା ପ୍ରେରଣା ଯୋଗାଇବ

ଖଣ୍ଡପଡ଼ା,୧୯।୫(ସ୍ୱ.ପ୍ର.)

ରାଜ୍ୟ ସରକାର 'ମୋ ସ୍କୁଲ ଅଭିଯାନ' ଆରମ୍ଭ କରିଛନ୍ତି। ଏହି ଯୋଜନା ଖଣ୍ଡପଡ଼ା ବ୍ଲକ ଅଧୀନ କଣ୍ଟିଲୋ ନୀଳମାଧବ ନୋଡ଼ାଲ ବିଦ୍ୟାପୀଠ ପୁରାତନ ଛାତ୍ରମାନଙ୍କ ମଧ୍ୟରେ ଜାଗରଣ ସୃଷ୍ଟି କରିଛି। ପୁରାତନ ଛାତ୍ରଙ୍କୁ ନେଇ ଏକ କମିଟି ଗଠନ କରାଯାଇଛି। ଏହି କମିଟି ନିଜ ପୁରାତନ ଶିକ୍ଷାନୁଷ୍ଠାନକୁ ନୂତନ ରୂପରେଖ ଦେବା ପାଇଁ ବିଭିନ୍ନ ଯୋଜନା ପ୍ରସ୍ତୁତ କରିଛି। ଏହି ପରିପ୍ରେକ୍ଷୀରେ ପୁରାତନ ଛାତ୍ର ତଥା ପ୍ରଫେସର ଧନେଶ୍ୱର ମହାରଣା ୧ ଲକ୍ଷ ଟଙ୍କା ଦାନ କରିଥିବା ବେଳେ ମେଜର ରାଜ କିଶୋର ସାହୁ ଓ ଚାର୍ଟାର୍ଡ ଆକାଉଟାଣ୍ଟ ପବିତ୍ର ମୋହନ ମହାପାତ୍ର ୧୦ ହଜାର ଟଙ୍କା ଲେଖାଏ ଦାନ କରି ଅନ୍ୟମାନଙ୍କ ପାଇଁ ପ୍ରେରଣାର ଉତ୍ସ ପାଲଟିଛନ୍ତି। ଏହି ଅବସରରେ ପ୍ରଫେସର ମହାରଣା କହିଛନ୍ତି, ଅଭାବ ଅନଟନ ମଧ୍ୟରେ ମୁଁ ଏହି ସ୍କୁଲରେ ପାଠ ପଢି ଆଜି ବଡ଼ ପଦବୀରେ ଚାକିରି କରିଛି। ମୋ ସ୍କୁଲ ମୋ ପାଇଁ ମନ୍ଦିର। ମା, ବାପାଙ୍କ ଯୋଗୁ ମୁଁ ଦୁନିଆ ଦେଖିଥିବା ବେଳେ ଏହି ଶିକ୍ଷାନୁଷ୍ଠାନ ମୋର ଉଜ୍ଜ୍ୱଳ ଭବିଷ୍ୟତ ଗଢିଛି। ତେଣୁ ଏହି ଶିକ୍ଷାନୁଷ୍ଠାନର ଉନ୍ନତି ଦିଗରେ ମୋ ଛୋଟ ପ୍ରୟାସ ସମସ୍ତ ପୁରାତନ ଛାତ୍ରମାନଙ୍କୁ ପ୍ରେରଣା ଯୋଗାଇବ। ସମସ୍ତ ପୁରାତନ ଛାତ୍ରମାନେ ଏହିଲକ୍ଷ୍ୟପୂରଣ ପାଇଁ ଆଗେଇ ଆସିବାକୁ କମିଟିର ସଭାପତି ପ୍ରଫେସର ଡ. ଅର୍ଜୁନ ସାହୁ ନିବେଦନ କରିଛନ୍ତି।

ମହୁମାଛିଙ୍କ ସୁରକ୍ଷା ଉପରେ ଗୁରୁତ୍ୱ

ଖଣ୍ଡପଡ଼ା,୧୯।୫(ସ୍ୱ.ପ୍ର.)

ମେ'୨୦ ତାରିଖ ଅର୍ଥାତ୍ ଗୁରୁବାର ବିଶ୍ୱ ମହୁମାଛି ଦିବସ। ଏହି ଅବସରରେ ବୁଧବାର କଣ୍ଟିଲୋ ମାଣଗୌଣୀ ମାଳବନ୍ଧଠାରେ ଏକ ସଚେତନତା ଶିବିର ପରିବେଶବିତ୍ ତଥା ଗଛସାର ଭାବେ ପରିଚିତ ଅନ୍ତର୍ଯ୍ୟାମୀ ସାହୁଙ୍କ ଅଧ୍ୟକ୍ଷତାରେ ଅନୁଷ୍ଠିତ ହୋଇଯାଇଛି। ଏହି ଶିବିରରେ ପରିବେଶ ସୁରକ୍ଷା ସହିତ ପ୍ରାଣୀ ଜଗତ ତଥା ମହୁମାଛିଙ୍କ ସୁରକ୍ଷା ଉପରେ ଆଲୋଚନା କରାଯାଇଥିଲା। ଗଛଲତା ସହିତ ପଶୁପକ୍ଷୀ, ସରୀସୃପ ଓ ଉପକାରୀ କୀଟପତଙ୍ଗମାନେ ବଞ୍ଚି ନ ରହିଲେ ମାନବ ସମାଜ ତିଷ୍ଠି ରହିବା ଅସମ୍ଭବ। ଏଣୁ ପରିବେଶ ସୁରକ୍ଷା କାର୍ଯ୍ୟକ୍ରମରେ ଜୀବଜନ୍ତୁଙ୍କ ସୁରକ୍ଷା ଓ ବିକାଶ ପ୍ରତି ଦୃଷ୍ଟି ଦେବା ଜରୁରୀ ହୋଇପଡିଛି। ପ୍ରଜାପତି, ଭ୍ରମର ଓ ମହୁମାଛି ଫୁଲରୁ ଫଳ ହେବାରେ ପ୍ରମୁଖ ଭୂମିକା ଗ୍ରହଣ କରିଥାନ୍ତି। ବିଭିନ୍ନ ଫୁଲରୁ ମଧୁ ସଂଗ୍ରହ କରୁଥିବା ମହୁମାଛି ପ୍ରତି ଆମେ ଅନେକ ସମୟରେ ନିଷ୍ଠୁରଭାବ ପ୍ରଦର୍ଶନ କରିଥାଉ। ମହୁଫେଣାରୁ ମହୁ ସଂଗ୍ରହ କରିବା ପାଇଁ ଅନେକେ ନିର୍ମମ ଭାବେ ମହୁମାଛିମାନଙ୍କୁ ମାରି ଦେଇଥାନ୍ତି। ଏହି ନିରୀହ ଜୀବଜନ୍ତୁଙ୍କ ସୁରକ୍ଷା ଓ ମହୁମାଛିମାନଙ୍କ ଆବଶ୍ୟକତା ପୂରଣ କରୁଥିବା ପଳାସ, ଶିମିଳି ଓ ମଞ୍ଜରୀ ବୃକ୍ଷ ରୋପଣ କରିବାକୁ ଶିବିରରେ ଉପସ୍ଥିତ ବ୍ୟକ୍ତିମାନଙ୍କୁ ସାହୁ ନିବେଦନ କରିଥିଲେ। ଆୟୋଜିତ ଶିବିରରେ ବିଭିନ୍ନ ଫଟୋଚିତ୍ର ଓ ପୋଷ୍ଟର ପ୍ରଦର୍ଶନ କରାଯାଇ ସଚେତନତା ସୃଷ୍ଟି କରାଯାଇଥିଲା।

ଫଟୋଚିତ୍ର ଓ ପୋଷ୍ଟର ପ୍ରଦର୍ଶନ କରାଯାଉଛି।

୧୩୦ ପ୍ୟାକେଟ୍ ଦେଶୀ ମଦ ଜବତ

ନୟାଗଡ଼ ଅଫିସ,୧୯।୫

ନୟାଗଡ଼ ସଦର ଥାନା ପୋଲିସ ବାଲୁଗାଁରେ ଚଢ଼ାଉ କରି ଦୀନବନ୍ଧୁ ସାହୁ(୪୦)ଙ୍କୁ ଗିରଫ କରିବା ସହ ୧୩୦ ପ୍ୟାକେଟ ଦେଶୀ ମଦ ଜବତ କରିଛି। ଗୋଟିଏ ପ୍ୟାକେଟରେ ୧୦୦ ଗ୍ରାମ ହିସାବରେ ୧୩ ଲିଟର ମଦ ଥିଲା। ଅନ୍ୟପକ୍ଷେ ପୋଲିସ ଦିନବନ୍ଧୁଙ୍କୁ ଗୁରୁବାର କୋର୍ଟ ଚାଲାଣ କରିବ ବୋଲି କହିଛି। ସେହିପରି ଇଟାମାଟି ଥାନା ପୋଲିସ ହରେକୃଷ୍ଣପୁରରୁ କୃଷ୍ଣଚନ୍ଦ୍ର ମହାନ୍ତି(୩୮)ଙ୍କ ଠାରୁ ୩୧ ବୋତଲ ବିୟର ଜବତ କରିଛି। ଏହି ଘଟଣାରେ କୃଷ୍ଣଚନ୍ଦ୍ରଙ୍କୁ ଗିରଫ କରାଯାଇଛି।

କୋର୍ଟ ଚାଲାଣ ବେଳେ ଅଭିଯୁକ୍ତ ଫେରାର

ନୟାଗଡ଼ ଅଫିସ,୧୯।୫

କୋର୍ଟ ଚାଲାଣ ବେଳେ ଜଣେ ଅଭିଯୁକ୍ତ ନୂଆଗାଁ ଥାନା ପୋଲିସକୁ ଚକମା ଦେଖାଇ ବୁଧବାର ଖସିଯାଇଛି। ସେ ହେଲେ ପଞ୍ଚରିତା ମାନପୁରର ଅନିଲ ମୁଦୁଲି। ତାଙ୍କୁ ଗିରଫ ପାଇଁ ବିଭିନ୍ନ ସ୍ଥାନରେ ନୂଆଗାଁ ଓ ନୟାଗଡ ଟାଉନ ଥାନା ପକ୍ଷରୁ ଚଢ଼ାଉ ଜାରିରହିଛି। ଅଭିଯୋଗ ଅନୁସାରେ କଟକ ଜିଲା ନରସିଂହପୁରରୁ ଓଡି୦୨ଏଏ୮୭୧୧ ନଂ କାରକୁ ଜଣେ ବ୍ୟକ୍ତି ନୂଆଗାଁ ଥାନା ଖାଲମଡାକୁ ଭଡାରେ ଆଣିଥିଲେ। ଖାଲମଡାରେ ଅନ୍ୟ ଜଣେ ବ୍ୟକ୍ତି କାରରେ ଚଢ଼ିବା ପରେ ଉଭୟେ ମିଳିତ ଭାବେ ଡ୍ରାଇଭରଙ୍କୁ ମାରପିଟ୍ କରି କାର ନେଇ ପଳାଇ ଯାଇଥିଲେ। ଏନେଇ ନରସିଂହପ୍ରସାଦ ଗାଁର ଡ୍ରାଇଭର ଫଣୀପ୍ରସାଦ ପ୍ରଧାନଙ୍କ ଅଭିଯୋଗ କ୍ରମେ ନୂଆଗାଁ ଥାନା ପୋଲିସ ଏକ ମାମଲା(ନଂ.୫୯/୨୧) ରୁଜୁ କରି ତଦନ୍ତ ଆରମ୍ଭ କରିଥିଲା। ପରେ ନୂଆଗାଁ ଥାନା ପୋଲିସ ଲୁଟ୍ କାରଟିକୁ ଶନିବାର ଜାକେଡା ଜଙ୍ଗରୁ ଜବତ କରଥିଲା।

କଣ୍ଟିଲୋରେ ୪ର୍ଥ ପର୍ଯ୍ୟାୟ ଟିକାକରଣ

କଣ୍ଟିଲୋ ସରକାରୀ ସ୍ୱାସ୍ଥ୍ୟ କେନ୍ଦ୍ରରେ ଟିକା ନେବାପାଇଁ ଲମ୍ବାଧାଡ଼ି।

ଖଣ୍ଡପଡ଼ା,୧୯।୫(ସ୍ୱ.ପ୍ର.)

ଦୀର୍ଘ ୧ ମାସ ପରେ ବୁଧବାର କଣ୍ଟିଲୋ ସରକାରୀ ସ୍ୱାସ୍ଥ୍ୟ କେନ୍ଦ୍ରରେ ୪ର୍ଥ ପର୍ଯ୍ୟାୟ ଟିକାକରଣ କରାଯାଇଛି। ଏଥିରେ ୪୫ ବର୍ଷରୁ ଊର୍ଦ୍ଧ୍ୱ ବୟସର ୨ଶହ ମହିଳା ଓ ପୁରୁଷଙ୍କୁ ପ୍ରଥମ ଡୋଜ ଟିକା ଦିଆଯାଇଛି। ଅବଶିଷ୍ଟ ଟିକା ଆସିଲେ ଅନ୍ୟମାନଙ୍କୁ ଦିଆଯିବ ବୋଲି ମେଡିକାଲ ସୁପରଭାଇଜର ମନମୋହନ ପାଲଟାସିଂ ସୂଚନା ଦେଇଛନ୍ତି। ଟିକା ନେବା ପାଇଁ ବୁଧବାର ପ୍ରବଳ ଭିଡ଼ ହୋଇଥିଲା। ପୋଲିସ ଉପସ୍ଥିତ ରହି ପରିସ୍ଥିତିକୁ ନିୟନ୍ତ୍ରଣ କରିଥିଲା। ୧୯ତାରିଖ ସୁଦ୍ଧା କଣ୍ଟିଲୋ ସ୍ୱାସ୍ଥ୍ୟକେନ୍ଦ୍ରରେ ୨୮୩୬ ଜଣ ଟିକା ନେଇସାରିଛନ୍ତି।

ଆଜି ୩ କେନ୍ଦ୍ରରେ ହେବ ଟିକାକରଣ

ନୟାଗଡ଼ ଅଫିସ,୧୯।୫

୪୫ ବର୍ଷରୁ ଊର୍ଦ୍ଧ୍ୱ ବ୍ୟକ୍ତିମାନଙ୍କୁ ପ୍ରଥମ ଡୋଜ କରୋନା ଟିକା ଦିଆଯାଉଛି। ଏ ନେଇ ଗୁରୁବାର ଭାପୁର ବ୍ଲକ୍‌ର ନିମାଣି ପିଏଚସି, ଗଣିଆ ବ୍ଲକର ଆଡକଟା ପ୍ରାଇମେରୀ ସ୍କୁଲ, ଖଣ୍ଡପଡା ବ୍ଲକର କଣ୍ଟିଲୋ ପିଏଚସିରେ ଟିକା ଦିଆଯିବ। କରୋନାର ପ୍ରଥମ ଓ ୨ୟ ପର୍ଯ୍ୟାୟ ଲହର ନୟାଗଡ଼ ଜିଲାରୁ ୪୮ ଜୀବନ ନେଇ ସାରିଲାଣି। ବୁଧବାର ରିପୋର୍ଟରେ ନୟାଗଡ ଜିଲାରେ ୨୭୭ ଜଣ କରୋନା ଆକ୍ରାନ୍ତ ଚିହ୍ନଟ ହୋଇଛନ୍ତି। ୨ୟ ଲହରରେ ଜିଲାରେ ମୋଟ ଆକ୍ରାନ୍ତଙ୍କ ସଂଖ୍ୟା ୫୮୫୦ରେ ପହଞ୍ଚିଛି। ବୁଧବାର ରିପୋର୍ଟ ଅନୁଯାୟୀ, ଭାପୁର ବ୍ଲକରେ ୨୪, ଦଶପଲ୍ଲା ବ୍ଲକରେ ୪୮, ଗଣିଆ ବ୍ଲକରେ ୫, ଖଣ୍ଡପଡା ବ୍ଲକରେ ୧୮, ନୟାଗଡ ବ୍ଲକରେ ୪୮, ନୂଆଗାଁ ବ୍ଲକରେ ୪୩, ଓଡଗାଁ ବ୍ଲକ ୩୧, ରଣପୁର ବ୍ଲକ ୩୪, ନୟାଗଡ଼ ପୌରାଞ୍ଚଳରେ ୨୮ଜଣ ଆକ୍ରାନ୍ତ ଚିହ୍ନଟ ହୋଇଛନ୍ତି।

କରୋନା ତଥ୍ୟ ଲୁଚାଉଛନ୍ତି ସରକାର

ପାରଳାଖେମୁଣ୍ଡି,୧୯।୫(ଡି.ଏନ.ଏ.)

କେ. ନାରାୟଣ ରାଓ

କରୋନାର ଦ୍ୱିତୀୟ ଲହରରେ ରାଜ୍ୟରେ ସଂକ୍ରମଣ ଓ ମୃତ୍ୟୁ ସଂଖ୍ୟା ବଢ଼ିବାରେ ଲାଗିଛି। ରାଜ୍ୟ ସରକାର ସଂକ୍ରମିତ ଓ ମୃତକଙ୍କ ସଂଖ୍ୟା ଲୁଚାଉଥିବା ପାରଳାଖେମୁଣ୍ଡି ବିଧାୟକ କେ. ନାରାୟଣ ରାଓ ଏକ ଭିଡିଓ ମାଧ୍ୟମରେ କହିଛନ୍ତି। ସେ କହିଛନ୍ତି, ଗତବର୍ଷ ତୁଳନାରେ ଚଳିତବର୍ଷ ରାଜ୍ୟରେ ସଂକ୍ରମିତଙ୍କ ସଂଖ୍ୟା ୪ ଗୁଣ ବଢିଛି। ଗତଥର ପଞ୍ଚାୟତଗୁଡିକରେ ଖୋଲା ଯାଇଥିବା ଟିଏମ୍‌ସିର ସାମଗ୍ରୀ ସବୁ ଏବେ କାହା ଦାୟିତ୍ୱରେ ରହିଛି ତାହାର ସୂଚନା ପ୍ରଶାସନ ପାଖରେ ନାହିଁ। ସେହିପରି କିଟ୍ ଅଭାବରୁ ବହୁତ କମ୍ କରୋନା ଟେଷ୍ଟିଂ ହେଉଛି। ତେଣୁ ସରକାର ଜନସାଧାରଣଙ୍କୁ କିଟ ଯୋଗାଇବା ସହ ଘର ଘର ସର୍ଭେ କରି ଟେଷ୍ଟିଂ କରିବାକୁ ବିଧାୟକ ଅନୁରୋଧ କରିଛନ୍ତି। କେନ୍ଦ୍ରମନ୍ତ୍ରୀ ଧର୍ମେନ୍ଦ୍ର ପ୍ରଧାନ କରେନା ମୁକାବିଲା ଲାଗି ଏକ ପ୍ରସ୍ତାବ ଦେଇଥିଲେ। ରାଜ୍ୟ ସରକାର ଏଥିପ୍ରତି ଦୃଷ୍ଟି ଦେଉନାହାନ୍ତି। ଗଜପତି ଜିଲାରେ କରୋନାରେ ଦୈନିକ ୫ରୁ ୧୦ ଜଣଙ୍କ ମୃତ୍ୟୁ ଘଟୁଥିବା ବେଳେ ପ୍ରଶାସନ ପକ୍ଷରୁ ଜଣେ କିମ୍ବା ଦୁଇଜଣଙ୍କ ମୃତ୍ୟୁ ଘଟୁଥିବା ସୂଚନା ଦିଆଯାଉଛି। ଜିଲାବାସୀଙ୍କୁ ଅନ୍ଧକାରରେ ନ ରଖି ସରକାର କରୋନାର ଠିକ ରିପୋର୍ଟ ପ୍ରଦାନ କରନ୍ତୁ ବୋଲି ବିଧାୟକ ରାଓ ନିବେଦନ କରିଛନ୍ତି। ଏଥିସହ ସେ ଜନସାଧାରଣଙ୍କୁ ମାସ୍କ, ସାନିଟାଇଜର ବ୍ୟବହାର କରିବା ଓ ଅତି ଆବଶ୍ୟକ ନ ହେଲେ ଘରୁ ନ ବାହାରିବାକୁ ଅନୁରୋଧ କରିଛନ୍ତି ।

ଏସ୍‌ପିଙ୍କୁ ଫେରାଦ ହେଲେ ଅସବର୍ଣ୍ଣ ପରିବାର

ନୟାଗଡ଼ ଅଫିସ,୧୯।୫

**

ଧରିତ୍ରୀ
DHARITRI
ଭୁବନେଶ୍ୱର, ଗୁରୁବାର ୨୦ ମେ, ୨୦୨୧

କରୋନା ଆକ୍ରାନ୍ତ ଚାଷୀଙ୍କ ମୃତ୍ୟୁ

ଚିକିଟି,(ଡି.ଏନ.ଏ.): ଚିକିଟି ବ୍ଲକ ନୂଆପଡ଼ା ଗ୍ରାମର ସ୍ୱାଧୀନତା ସଂଗ୍ରାମୀ ଗାନ୍ଧୀ କୃଷ୍ଣମୂର୍ତ୍ତିଙ୍କ ଭଣଜା ତଥା ବରିଷ୍ଠ ଚାଷୀ ଏସ୍.ନାରାୟଣ ସୁବୁଦ୍ଧି(୫୭)ଙ୍କ ବୁଧବାର କରୋନାରେ ମୃତ୍ୟୁ ଘଟିଛି। ସେ ଏକ ସପ୍ତାହ ଧରି ଜ୍ୱରରେ ଆକ୍ରାନ୍ତ ହୋଇ ଚିକିତ୍ସିତ ହେଉଥିଲେ। ଗତ ୨ଦିନ ତଳେ ଶ୍ୱାସ ନେବାରେ କଷ୍ଟ ଅନୁଭବ କରିବାରୁ ତାଙ୍କୁ ବ୍ରହ୍ମପୁର କୋଭିଡ୍ ମେଡିକାଲରେ ଭର୍ତ୍ତି କରାଯାଇଥିଲା। ସେଠାରେ ଚିକିତ୍ସାଧୀନ ଅବସ୍ଥାରେ ତାଙ୍କର ମୃତ୍ୟୁ ଘଟିଛି। ସୁବୁଦ୍ଧିଙ୍କ ବିୟୋଗରେ ନୂଆପଡା ସରପଞ୍ଚ ପ୍ରତିନିଧି ତଥା ବିଜେଡି ଯୁବନେତା ଏସ୍ ଧର୍ମାରାଜ୍ କହିଛନ୍ତି ଯେ, ତାଙ୍କର ମୃତ୍ୟୁରେ ଅଞ୍ଚଳର ଅପୂରଣୀୟ କ୍ଷତି ହୋଇଛି।

ସଂକ୍ଷେପରେ

ବିବାହ ଦିନ ଯୁବତୀଙ୍କ ଆତ୍ମହତ୍ୟା

ଭଞ୍ଜନଗର,୧୯।୫(ଡି.ଏନ.ଏ): ଗଞ୍ଜାମ ଜିଲା ଭଞ୍ଜନଗର ଥାନା ଅନ୍ତର୍ଗତ ତୁରୁମୁରେ ବୁଧବାର ଏକ ଅଭାବନୀୟ ଘଟଣା ଘଟିଛି। ବିବାହ ଦିନ ଜଣେ ଯୁବତୀ ବିଷ ପିଇ ଆତ୍ମହତ୍ୟା କରିଛନ୍ତି। ସେ ହେଲେ ତୁରୁମୁ ଗ୍ରାମର ସନ୍ତୋଷିନୀ ନାୟକ। ପୋଲିସ ମୃତଦେହକୁ ଜବତ କରି ବ୍ୟବଚ୍ଛେଦ ନିମନ୍ତେ ଭଞ୍ଜନଗର ହସ୍ପିଟାଲକୁ ପଠାଇଛି। ତେବେ ସନ୍ତୋଷିନୀ କାହିଁକି ଆତ୍ମହତ୍ୟା କଲେ ତାହା ଜଣାପଡ଼ିନାହିଁ। ବୁଧବାର ଗାଡ଼ିଆପଡ଼ାର ଜଣେ ଯୁବକଙ୍କ ସହ ସନ୍ତୋଷିନୀଙ୍କ ବିବାହ ପାଇଁ ଦିନ ଧାର୍ଯ୍ୟ ହୋଇଥିଲା। ତେଣୁ ମଙ୍ଗଳବାର ଗାଁରେ ଭୋଜିଭାତ ସରିଥିଲା। ବୁଧବାର ଅପରାହ୍ନରେ ଝିଅ ବିଦା କରାଯିବାର ଥିଲା। ତେବେ ସକାଳେ ସନ୍ତୋଷିନୀ ଅସୁସ୍ଥ ହୋଇପଡ଼ିଥିଲେ। ପରିବାର ଲୋକେ ପଚାରିବାରେ ସେ ବିଷ ପିଇ ଦେଇଥିବା କହିଥିଲେ। ସନ୍ତୋଷିନୀଙ୍କୁ ତୁରନ୍ତ ଭଞ୍ଜନଗର ଡାକ୍ତରଖାନାକୁ ଅଣାଯାଇଥିଲା। ସେଠାରେ ଚିକିତ୍ସାଧୀନ ଅବସ୍ଥାରେ ତାଙ୍କର ମୃତ୍ୟୁ ଘଟିଛି।

ଆଇନଜୀବୀଙ୍କ ପରଲୋକ

ଭଞ୍ଜନଗର,୧୯।୫(ଡି.ଏନ.ଏ): ଭଞ୍ଜନଗର ନିର୍ବାଚନମଣ୍ଡଳୀର ପୂର୍ବତନ ବିଧାୟକ ସ୍ୱର୍ଗତ ରାମକୃଷ୍ଣ ଗୌଡ଼ଙ୍କ ପୁଅ ତଥା ଆଇନଜୀବୀ ପ୍ରସନ୍ନ କୁମାର ଗୌଡ଼(୬୨)ଙ୍କ ବୁଧବାର ଅପରାହ୍ନରେ ପରଲୋକ ହୋଇଯାଇଛି। ପ୍ରସନ୍ନ ପୂର୍ବରୁ ଭଞ୍ଜନଗର ବାର୍ ଆସୋସିଏଶନର ବିଭିନ୍ନ ପଦପଦବୀରେ ଥିଲେ। ମଙ୍ଗଳବାର ସେ ଅସୁସ୍ଥ ଅନୁଭବ କରିବାରୁ ବ୍ରହ୍ମପୁର ବଡ଼ ମେଡ଼ିକାଲକୁ ନିଆଯାଇଥିଲା। ସେଠାରେ ଚିକିତ୍ସାଧୀନ ଅବସ୍ଥାରେ ତାଙ୍କର ମୃତ୍ୟୁ ଘଟିଛି। ରାତିରେ ନିଜସ୍ୱ ଗ୍ରାମ ଢ଼ୋଲପିଟାରେ ତାଙ୍କର ଅନ୍ତିମ ସତ୍କାର କରାଯାଇଛି। ପ୍ରସନ୍ନଙ୍କ ବିୟୋଗରେ ଜଙ୍ଗଲ ଓ ପରିବେଶ ମନ୍ତ୍ରୀ ବିକ୍ରମ କେଶରୀ ଆରୁଖ, ବାର ଆସୋସିଏଶନ ସଭାପତି ସନ୍ତୋଷ ନାୟକ ପ୍ରମୁଖ ଶୋକବ୍ୟକ୍ତ କରିବା ସହ ଶୋକସନ୍ତପ୍ତ ପରିବାରକୁ ସମବେଦନା ଜଣାଇଛନ୍ତି।

ପ୍ରଶାସନକୁ ସହଯୋଗ କଲେ ଏମ୍‌ପି

ପାରଲାଖେମୁଣ୍ଡି,୧୯।୫(ଡି.ଏନ୍.ଏ.): ଗଜପତି ଜିଲାରେ ଦିନକୁ ଦିନ କରୋନା ଆକ୍ରାନ୍ତଙ୍କ ସଂଖ୍ୟା ବୃଦ୍ଧି ପାଉଥିବା ବେଳେ ଅଧିକାଂଶ ରୋଗୀଙ୍କ କ୍ଷେତ୍ରରେ ଅକ୍ସିଜେନ୍‌ର ଅଭାବ ଦେଖା ଦେଉଛି। ଏହାର ସମାଧାନ ପାଇଁ ବ୍ରହ୍ମପୁର ଏମ୍‌ପି ଚନ୍ଦ୍ର ଶେଖର ସାହୁ ସହାୟତାର ହାତ ବଢ଼ାଇଛନ୍ତି। ଆବଶ୍ୟକ 'ଅକ୍ସିଜେନ କନସେଣ୍ଟ୍ରେଟର' ଯନ୍ତ୍ର କିଣିବା ପାଇଁ ଏମ୍‌ପି ନିଜ ପାଣ୍ଠିରୁ ଗଜପତି ଜିଲା ପ୍ରଶାସନକୁ ୨୫ ଲକ୍ଷ ଟଙ୍କାର ଅନୁଦାନ ରାଶି ପ୍ରଦାନ କରିଛନ୍ତି । ଏଥିପାଇଁ ଏମ୍‌ପିଙ୍କୁ ଗଜପତି ବୁଦ୍ଧିଜୀବୀ ମହଲରେ ପ୍ରଶଂସା କରାଯାଇଛି।

ଗଞ୍ଜେଇ ଜବତ, ଜଣେ ଗିରଫ

ବାଲିଗୁଡ଼ା,୧୯।୫.(ଡି.ଏନ.ଏ.): ବାଲିଗୁଡ଼ା ପୋଲିସ ମଙ୍ଗଳବାର ବିଭିନ୍ନ ସ୍ଥାନରେ ପାଟ୍ରୋଲିଂ କରୁଥିବା ବେଳେ ଅଣ୍ଡାରୀ ଗାଁ-କିଲୁ ଗାଁ ରାସ୍ତାର ପାର୍ଶ୍ୱବର୍ତ୍ତୀ ଏକ ଜଙ୍ଗଲରୁ ୪୬୪ କିଲୋ ଗଞ୍ଜେଇ ସହ ଗୋଟିଏ ବୋଲେରୋ ଜବତ କରିଛି। ଗଞ୍ଜେଇ ଚାଲାଣ ଅଭିଯୋଗରେ ଜଣଙ୍କୁ ଗିରଫ କରାଯାଇଛି। ଅନ୍ୟ ୨ଜଣ ଫେରାର ଅଛନ୍ତି। ଗଞ୍ଜେଇ ବ୍ୟବସାୟୀମାନେ ଗଞ୍ଜେଇ ଠୁଳ କରି ବିଭିନ୍ନ ଜାଗାକୁ ଚୋରାଚାଲାଣ ପାଇଁ ପ୍ରସ୍ତୁତ ହେଉଥିଲା ବେଳେ ଏସ୍.ଆଇ ଦୀପକ ରାଉତ ଓ ତାଙ୍କ ଟିମ୍ ଚଢ଼ାଉ କରିଥିଲା। ଏ ନେଇ ବାଲିଗୁଡ଼ା ପୋଲିସ ନଂ.୮୨/୨୧ରେ ମାମଲା ରୁଜୁ କରି ତଦନ୍ତ ଚଳାଇଛି।

ଭତ୍ତା ଲାଗି ଖରାରେ ବୃଦ୍ଧାବୃଦ୍ଧ ହଟହଟା

ପୁରୁଷୋତ୍ତମପୁର,୧୯।୫(ଡି.ଏନ.ଏ.): ମହାମାରୀ ତା'ର କାୟ ବିସ୍ତାର କରୁଥିବାରୁ ଲୋକଙ୍କୁ ଘରୁ ନ ବାହାରିବା ପାଇଁ ସରକାର ଲକଡାଉନ୍ ଜାରି କରିଛନ୍ତି। ଏଭଳି ପରିସ୍ଥିତିରେ କୌଣସି ଗାଡ଼ି ଯାତାୟାତ କରୁ ନଥିବା ବେଳେ ପୁରୁଷୋତ୍ତମପୁର ଅଞ୍ଚଳରେ ବାର୍ଦ୍ଧକ୍ୟ, ଭିନ୍ନକ୍ଷମ ଓ ବିଧବା ଆଦି ଭତ୍ତା ପାଇଁ ବୃଦ୍ଧାବୃଦ୍ଧମାନେ ହଟହଟା ହେଉଛନ୍ତି। ପ୍ରଚଣ୍ଡ ଖରାରେ ବହୁ ଦୂର ଦୂରାନ୍ତ ଗାଁରୁ ଚାଲି ଚାଲି ପୁରୁଷୋତ୍ତମପୁର ସହର ବ୍ୟାଙ୍କକୁ ଆସି ଅସୁବିଧାର ସମ୍ମୁଖୀନ ହେଉଥିବା ଦେଖିବାକୁ ମିଳିଛି। ପୂର୍ବରୁ ହିତାଧିକାରୀଙ୍କୁ ଘର ନିକଟରେ ଭତ୍ତା ପ୍ରଦାନ କରାଯାଉଥିବା ବେଳେ ବର୍ତ୍ତମାନ ଅନଲାଇନ ମାଧ୍ୟମରେ ଭତ୍ତା ଟଙ୍କା ହିତାଧିକାରୀଙ୍କ ଆକାଉଣ୍ଟକୁ ପଠାଯାଉଛି। ମାତ୍ର ସମସ୍ତ ଗ୍ରାମରେ ବ୍ୟାଙ୍କ ନଥିବାରୁ ଏଭଳି ସମସ୍ୟା ଦେଖାଦେଇଛି। ରଣଝାଲି ଗ୍ରାମର ୭୫ ବର୍ଷୀୟ ବୃଦ୍ଧ କାଶୀନାଥ ରାଉଳ ବ୍ୟାଙ୍କକୁ ଆସିଥିବା ବେଳେ କ୍ଳାନ୍ତ ହୋଇ ବ୍ୟାଙ୍କ ସମ୍ମୁଖ ତଳେ ଶୋଇଯାଇଥିଲେ। ଏପରି ବହୁ ବୃଦ୍ଧାବୃଦ୍ଧ ବିଭିନ୍ନ ବ୍ୟାଙ୍କ ଠାରେ ପଡିରହିଥିବା ଦେଖିବାକୁ ମିଳିଛି। ଏଣୁ ସରକାର ଓ ଜିଲାପାଳ ଏଥିପ୍ରତି ଦୃଷ୍ଟି ଦେଇ ହିତାଧିକାରୀଙ୍କ ଘର ନିକଟରେ ଭତ୍ତା ପ୍ରଦାନର ବ୍ୟବସ୍ଥା କରିବା ଲାଗି ବିଭିନ୍ନ ମହଲରୁ ଦାବି ହୋଇଛି।

ଗଞ୍ଜାମରେ ଘରକୁ ଘର ବୁଲି ସ୍ୱାସ୍ଥ୍ୟସ୍କ୍ରିନିଂ

ଅମ୍ଳଜାନସ୍ତର, ଶରୀର ତାପମାତ୍ରା ଯାଞ୍ଚ

ଛତ୍ରପୁର,୧୯।୫(ଡି.ଏନ୍.ଏ.)

ଗଞ୍ଜାମ ଜିଲାରେ ଘର ଘର ବୁଲି ସ୍ୱାସ୍ଥ୍ୟ ସ୍କ୍ରିନିଂ ଅଭିଯାନ ବୁଧବାରଠାରୁ ଆରମ୍ଭ ହୋଇଛି । ଏହାପୂର୍ବରୁ କିଛି ଦିନ ହେଲା ବ୍ରହ୍ମପୁର ମହାନଗର ଏବଂ ଅଧିକ କରୋନା ସଂକ୍ରମିତ ଚିହ୍ନଟ ହେଉଥିବା କେତେକ ସ୍ଥାନରେ ମଧ୍ୟ ପ୍ରଶାସନ ପକ୍ଷରୁ ସ୍ୱାସ୍ଥ୍ୟସ୍କ୍ରିନିଂ କରାଯାଉଥିଲା । ବୁଧବାରରୁ ଜିଲାର ସମସ୍ତ ସହରାଞ୍ଚଳ ଓ ଗ୍ରାମାଞ୍ଚଳ ଏବଂ ବ୍ରହ୍ମପୁର ମହାନଗରରେ ଘରକୁ ଘର ଯାଇ ସ୍ୱାସ୍ଥ୍ୟସ୍କ୍ରିନିଂ ହେବ ବୋଲି ଜିଲାପାଳ ବିଜୟ ଅମୃତା କୁଲାଙ୍ଗେ ନିଷ୍ପତ୍ତି ନେଇ ପୂର୍ବରୁ ଏସ୍‌ଓପି ଜାରି କରିଥିଲେ । ଏହି ଅଭିଯାନ ଆରମ୍ଭ ହୋଇଥିବା ଜିଲାପାଳ ଟୁଇଟ୍ କରି ସୂଚନା ଦେଇଛନ୍ତି। ପ୍ରତି ଘରର ପରିବାର ସଦସ୍ୟଙ୍କ ଅମ୍ଳଜାନସ୍ତର ଯାଞ୍ଚ ଓ ଥର୍ମାଲ ସ୍କ୍ରିନିଂ କରାଯାଉଛି । ଯାହାର ଲକ୍ଷଣ ଦେଖାଯାଉଛି ତାଙ୍କୁ ହସ୍ପିଟାଲକୁ ରେଫର କରାଯାଉଛି । ଜିଲାରେ ଏଥିପାଇଁ ୨୦୨୧ଟି ଟିମ୍ ଗଠନ କରାଯାଇଥିବା ଡିଆର୍‌ଡିଏ ପିଡି ସିନ୍ଧେ ଦତାତ୍ରୟ ଭାଉସାହେବ ସୂଚନା ଦେଇଛନ୍ତି। ଏଥିମଧ୍ୟରେ ଗ୍ରାମାଞ୍ଚଳରେ ୧୮୪୨ଟି ଟିମ୍, ସହରାଞ୍ଚଳରେ ୬୮ଟି ଟିମ୍ ଓ ବ୍ରହ୍ମପୁର ମହାନଗର ନିଗମରେ ୧୧୧ଟି ଟିମ୍ ରହିଛି। ଲକ୍ଷଣ ନ ଲୁଚାଇ ସହଯୋଗ କରିବାକୁ ଜିଲାବାସୀଙ୍କୁ ଜିଲାପାଳ ପୁଣି ଅନୁରୋଧ କରିଛନ୍ତି। ସହରାଞ୍ଚଳରେ ସ୍ୱଚ୍ଛ ସାଥି, ସୁପରଭାଇଜର ଏବଂ ଗ୍ରାମାଞ୍ଚଳରେ ଆଶାକର୍ମୀ, ଅଙ୍ଗନୱାଡି କର୍ମୀ, ସହାୟକ (ହେଲପର)ମାନେ ଏହି ସ୍ୱାସ୍ଥ୍ୟ ସର୍ଭେରେ ସାମିଲ ହୋଇଛନ୍ତି। ଏକ ନିର୍ଦ୍ଦିଷ୍ଟ ଅଙ୍ଗନୱାଡି ସଂଘର ସଦସ୍ୟମାନେ ଏଥିରେ ସହଯୋଗ କରୁନଥିବାରୁ ସ୍ୱଚ୍ଛ ସାଥି ଓ ସୁପରଭାଇଜର ଏବଂ ଅନ୍ୟମାନଙ୍କୁ ଏହି କ୍ୟାମ୍ପେନରେ ସାମିଲ କରାଯାଇଛି । ସୂଚନାଯୋଗ୍ୟ, ମଙ୍ଗଳବାର ଜିଲାର ୫୩,୯୪୬ ଜଣଙ୍କ ସ୍ୱାସ୍ଥ୍ୟ ସ୍କ୍ରିନିଂ କରାଯାଇଥିଲା । ସେଥିରୁ ୩ ଜଣଙ୍କ ଅକ୍ସିଜେନ୍‌ସ୍ତର କମ୍ ରହିଥିବା ବେଳେ ୭ ଜଣଙ୍କ କରୋନା ଲକ୍ଷଣ ଚିହ୍ନଟ ହୋଇଥିଲା । ଜଣଙ୍କୁ କରୋନା ଚିକିତ୍ସା ପାଇଁ ରେଫର କରାଯାଇଥିବା ସୂଚନା ମିଳିଛି।

ସ୍ୱାସ୍ଥ୍ୟ ସ୍କ୍ରିନିଂ ଚାଲିଛି ।

ରାତିଯାଏ ଖୋଲା ରହୁଛି ଓଏସ୍‌ବିସି

ଜିଲାପାଳଙ୍କ ନିର୍ଦ୍ଦେଶକୁ ଫୁ'

ଗୋପାଳପୁର,୧୯।୫

ଜିଲାପାଳଙ୍କ ନିର୍ଦ୍ଦେଶକୁ ଫୁ କରି ରଙ୍ଗେଇଲୁଣ୍ଡା ବ୍ଲକ ଅନ୍ତର୍ଗତ କନିଷି ହାଟ ଠୁଳୁ ରୋଡ୍‌ରେ ଥିବା ଓଡ଼ିଶା ପାନୀୟ ନିଗମ ଡିପୋ (ଓଏସ୍‌ବିସି) ରାତି ଯାଏ ଖୋଲା ରଖୁଥିବା ଅଭିଯୋଗ ହୋଇଛି। କରୋନା ସଂକ୍ରମଣ ରୋକିବାକୁ ସରକାର ଲକ୍‌ଡାଉନ ଘୋଷଣା କରିଛନ୍ତି। ଅବକାରୀ ବିଭାଗର ନିଷ୍ପତ୍ତି କ୍ରମେ ସୋମବାରରୁ ଜିଲାର ଗ୍ରାହକମାନଙ୍କ ଘରେ ମଦ ପହଞ୍ଚାଇବା ପାଇଁ ଅନ୍‌ଲାଇନ ମଦ କ୍ରୟ କରିବାକୁ ଜିଲାପାଳଙ୍କ ପକ୍ଷରୁ ନିର୍ଦ୍ଦେଶନାମା ଜାରି କରାଯାଇଥିଲା। ସକାଳ ୬ରୁ ଦୋକାନୀମାନେ ଅନ୍‌ଲାଇନ ମଦ ଅର୍ଡର ରଖିବା ସହ ଦିନ୧୨ଟା ପୂର୍ବରୁ ମଦକୁ ଘରେ ପହଞ୍ଚାଇବେ। ଏହା ସହ ଠୁଳୁ ରୋଡରେ ଥିବା ଓଡିଶା ପାନୀୟ ନିଗମ ଡିପୋ ସକାଳ ୮ରୁ ୨ଟା ପର୍ଯ୍ୟନ୍ତ ଖୋଲା ରଖାଯିବ। କିନ୍ତୁ ଡିପୋ କର୍ତ୍ତୃପକ୍ଷ ଜାଣିଶୁଣି ମଦ ଚୋରା ଚାଲାଣକୁ ପ୍ରଶ୍ରୟ ଦେବା ନିମନ୍ତେ ରାତି ପର୍ଯ୍ୟନ୍ତ ଡିପୋ ଖୋଲି ଦୋକାନୀଙ୍କୁ ମଦ ଯୋଗାଣ କରିଥିଲେ। ସମସ୍ତ କାର୍ଯ୍ୟାଳୟ କୋଭିଡ୍ ନିୟମକୁ କଡ଼ାକଡ଼ି ପାଳନ କରିବାକୁ ନିର୍ଦ୍ଦେଶ ଥିବା ସତ୍ତ୍ୱେ ଡିପୋ କର୍ତ୍ତୃପକ୍ଷ ଏହାର ଉଲ୍ଲଂଘନ କରୁଥିବା ଦେଖିବାକୁ ମିଳିଛି। ଏଠାକୁ ପ୍ରତିଦିନ ଶହଶହ ଦୋକାନ ମାଲିକ, ଡ୍ରାଇଭର ଆସୁଥିଲେ ମଧ୍ୟ କାହାର ମଧ୍ୟ ଥର୍ମାଲ ସ୍କ୍ରିନିଂ ହେଉ ନ ଥିବା ବେଳେ ଡିପୋ ପରିସରକୁ ସାନିଟାଇଜ କରାଯାଉନାହିଁ। ଏ ନେଇ ଡିପୋ ଏବିଏମ୍ କ୍ଷମାଶିଷ ରଣାଙ୍କୁ ପଚାରିବାରୁ ଶ୍ରମିକ କମ୍ ଆସୁଛନ୍ତି ଓ ଟେକ୍ନିକାଲ ଅସୁବିଧା ଅଛି, ବର୍ତ୍ତମାନ କିଛି ସମୟ ପରେ ବନ୍ଦ ହେବ ବୋଲି ସେ କହିଥିଲେ।

ଗୁମ୍ମାରେ ବିଏସ୍‌ଏନ୍‌ଏଲ୍ ନେଟ୍‌ୱର୍କ ଫେଲ୍

ଗୁମ୍ମା,୧୯।୫

ସରକାର ଅନେକ ସେବା ଇଣ୍ଟରନେଟ ମାଧ୍ୟମରେ ଯୋଗାଇ ଦେଇଛନ୍ତି। କିନ୍ତୁ ସବୁଠି ନେଟୱର୍କ ନ ଥିବାରୁ ଏହା ଫେଲ୍ ମାରୁଛି। ଏହା ଦେଖିବାକୁ ମିଳିଛି ଗଜପତି ଜିଲା ଗୁମ୍ମା ସଦରରେ। ଏଠାରେ ଦୀର୍ଘ ଦିନ ହେବ ବିଏସ୍‌ଏନ୍‌ଏଲ ସେବା ଲୋକଙ୍କୁ ଭଲରେ ମିଳୁନି। ଫଳରେ ଅଞ୍ଚଳବାସୀ ବହୁ ଅସୁବିଧାର ସମ୍ମୁଖୀନ ହେଉଛନ୍ତି। ଗୁମ୍ମା ଓ ଏହାର ଆଖପାଖ ପଞ୍ଚାୟତର ପ୍ରାୟ ୮ହଜାର ଲୋକେ ଏହି ନେଟୱର୍କ ଉପରେ ନିର୍ଭର କରିଥାନ୍ତି। ଟିକିଏ ବର୍ଷା ବା ପବନ ହେଲେ ନେଟୱର୍କ ଚାଲିଯାଉଛି। ଗୋଟିଏ ନେଟୱର୍କ ଉପରେ ହଜାର ହଜାର ଲୋକ ନିର୍ଭର କରୁଥିବା ଯୋଗୁ ବହୁ ସରକାରୀ କାର୍ଯ୍ୟ ହୋଇପାରୁନାହିଁ ବୋଲି ଅଞ୍ଚଳବାସୀ ଅଭିଯୋଗ କରିଛନ୍ତି। ଜରୁରିକାଳୀନ ସମୟରେ କାହାରିକୁ ଯୋଗାଯୋଗ ମଧ୍ୟ କରାଯାଇପାରୁନାହିଁ। ଏଥିସହ ଗୁରୁତର ରୋଗୀଙ୍କୁ ସ୍ୱାସ୍ଥ୍ୟକେନ୍ଦ୍ରକୁ ନେବା ପାଇଁ ଆମ୍ବୁଲାନ୍ସକୁ ମଧ୍ୟ ଯୋଗାଯୋଗ ହୋଇପାରୁନାହିଁ। ଏ ନେଇ ପ୍ରଶାସନକୁ ଦୃଷ୍ଟି ଆକର୍ଷଣ କଲେ ମଧ୍ୟ କେହି କର୍ଣ୍ଣପାତ କରୁନଥିବା ସ୍ଥାନୀୟ ଲୋକେ କହିଛନ୍ତି। ଏ ସମ୍ପର୍କରେ ବିଭାଗୀୟ ଯନ୍ତ୍ରୀ ଆକାଶ କୁମାର ଦ୍ୱିବେଦୀଙ୍କୁ ବହୁ ଚେଷ୍ଟା କରିବା ପରେ ମଧ୍ୟ ଯୋଗାଯୋଗ ସମ୍ଭବପର ହେଇପାରୁନାହିଁ। ତେବେ ଏହି ସମସ୍ୟା ସମାଧାନ ନ ହେଲେ ଆନ୍ଦୋଳନ କରାଯିବ ବୋଲି ଅଞ୍ଚଳବାସୀ ଚେତାବନୀ ଦେଇଛନ୍ତି। ଡିଜିଟାଲ ଇଣ୍ଡିଆର ସ୍ୱପ୍ନ ଦେଖିବା ସରକାର ଗୁମ୍ମା ବ୍ଲକକୁ ଅଣଦେଖା କରୁଛନ୍ତି ବୋଲି ଗୁମ୍ମା ସରପଞ୍ଚ ଜିକୋନ୍ୟ ରଇତ, ବ୍ଲକ ବିଜେଡି ସଭାପତି ଏନିଆସ୍ ଗମାଙ୍ଗ, ଯୁବ ସାମାଜିକ କର୍ମୀ ଏଭିଜନ ମଣ୍ଡଳ କହିଛନ୍ତି।

ବିଏସଏନଏଲ ଟାୱାର।

ଭୋଜି ବନ୍ଦ, ୪୮ ହଜାର ଜରିମାନା ଆଦାୟ

ଛତ୍ରପୁର/ପାତ୍ରପୁର/ହିଞ୍ଜିଳିକାଟୁ/କାଶୀନଗର,୧୯।୫(ଡି.ଏନ.ଏ.)

କୋଭିଡ୍ ନିୟମ ଉଲ୍ଲଂଘନ କରି ବୁଧବାର ଗଞ୍ଜାମ ଜିଲା ଛତ୍ରପୁର, ପାତ୍ରପୁର ଓ ହିଞ୍ଜିକାଟୁ ଏବଂ ଗଜପତି ଜିଲା କାଶୀନଗରରେ ଚାଲିଥିବା ବିବାହ ଭୋଜିକୁ ସ୍ଥାନୀୟ ପ୍ରଶାସନ ଓ ପୋଲିସ ପକ୍ଷରୁ ବନ୍ଦ କରାଯାଇଛି। ବିଭିନ୍ନ ସ୍ଥାନରୁ ଭୋଜି ଆୟୋଜକଙ୍କଠାରୁ ମୋଟ ୪୮ ହଜାର ଜରିମାନା ଆଦାୟ କରାଯାଇଛି।

ଛତ୍ରପୁର ଥାନା ଅଧୀନ ଚିକିଲଖଣ୍ଡି ଗ୍ରାମରେ ୨ରୁ୩ଶହ ଲୋକଙ୍କ ପାଇଁ ଆୟୋଜନ କରାଯାଇଥିବା ଭୋଜିକୁ ଅତିରିକ୍ତ ତହସିଲଦାର ଜସ୍ମିନ ପ୍ରଧାନ ଓ ପୋଲିସ କର୍ମଚାରୀ ବନ୍ଦ କରିଥିଲେ। ପରେ ରନ୍ଧାଯାଇଥିବା ଖାଦ୍ୟକୁ ନଷ୍ଟ ନ କରାଯାଇ ଛତ୍ରପୁର ସରପଞ୍ଚଙ୍କ ଦାୟିତ୍ୱରେ ଛଡ଼ାଯିବା ସହ ଆୟୋଜକଙ୍କଠାରୁ ୧୦ ହଜାର ଟଙ୍କା ଜରିମାନା କରାଯାଇଥିବା ଅତିରିକ୍ତ ତହସିଲଦାର ସୂଚନା ଦେଇଛନ୍ତି ।

ସେହିପରି ପାତ୍ରପୁରର ଜୟନ୍ତୀପୁର ଗ୍ରାମରେ ଚାଲିଥିବା ଦୁଇଟି ବିବାହ ଭୋଜିକୁ ତହସିଲଦାର ଅମିତ କୁମାର ନାୟକ ଓ ଜରଡ଼ା ପୋଲିସ ପହଞ୍ଚି ବନ୍ଦ କରିବା ଆୟୋଜକଙ୍କଠାରୁ ୨୦ ହଜାର ଟଙ୍କା ଜରିମାନା ଆଦାୟ କରିଛନ୍ତି। ସେହିପରି ହିଞ୍ଜିଳି ପୋଲିସ ପୌରାଞ୍ଚଳର ନୂଆଁଗଡ ଓ ବ୍ଲକର ଗୋଦରାପଲୀ ଗ୍ରାମରେ ଆୟୋଜନ କରାଯାଇଥିବା ୨ ଭୋଜିକୁ ବନ୍ଦ କରିଛି। ଏଥିସହ ଆୟୋଜକଙ୍କଠାରୁ ୪ ହଜାର ଟଙ୍କା ଲେଖାଏ ସମୁଦାୟ ୮ ହଜାର ଜରିମାନା ଆଦାୟ କରାଯାଇଛି।

ସେହିପରି କାଶୀନଗର ଏନ୍‌ଏସି ୧୩ ନଂ. ୱାର୍ଡରେ ଏକ ଭୋଜି ଆୟୋଜନ କରାଯାଇଥିଲା। ଖବର ପାଇ ତହସିଲଦାର ଲକ୍ଷ୍ମୀପ୍ରସାଦ ସାହୁ ଓ ପୋଲିସ ପହଞ୍ଚି ଭୋଜି ବନ୍ଦ କରିବା ସହ ଆୟୋଜକଙ୍କଠାରୁ ୧୦ ହଜାର ଟଙ୍କା ଜରିମାନା ଆଦାୟ କରିଥିଲେ।

ଟିକା ନେବା ନେଇ ସଚେତନତା

ଆଶାକର୍ମୀଙ୍କ ଦ୍ୱାରା ସଚେତନତା।

ଆର.ଉଦୟଗିରି,୧୯।୫(ଡି.ଏନ.ଏ.)

ଆର.ଉଦୟଗିରି ଗ୍ରାମର ଆଶାକର୍ମୀ ମାନେ ବୁଧବାର ଦିଗବାଣସାହି, ଚାଞ୍ଚଡାସାହି, ତେତୁଲିସାହି, ବଙ୍ଗଳାସାହି ଓ ହାଟପଦା ସାହିରେ ବୁଲି ବୁଲି କରୋନା ଟିକା ନେବା ନେଇ ସଚେତନ କରିଥିଲେ। କାର୍ଯ୍ୟକ୍ରମରେ ଆଶାକର୍ମୀ ଜ୍ୟୋତ୍ସ୍ନା ପାଇକ, ବିଜୟଲକ୍ଷ୍ମୀ ପାଇକରାୟ ଏବଂ ମିତାଞ୍ଜଳି ପାତ୍ର ଯୋଗଦେଇ କେଉଁ ବୟସର ଲୋକମାନେ ଟିକା ନେବେ ସେ ନେଇ ଡାକବାଜି ଯନ୍ତ୍ର ଦ୍ୱାରା ଅଞ୍ଚଳର ଲୋକମାନଙ୍କୁ ସଚେତନ କରାଇଥିଲେ।

ବନପାଳଙ୍କୁ ନିଲମ୍ବନ କରି ଚୁପ୍ ବସିଛି ବିଭାଗ

ଶ୍ରୀରାମପୁର ବନାଞ୍ଚଳରେ ବ୍ୟାପକ ଦୁର୍ନୀତି

ଫୁଲବାଣୀ ଅଫିସ, ୧୯।୫

କନ୍ଧମାଳ ଜିଲା ବାଲିଗୁଡା ବନଖଣ୍ଡ କୋଟଗଡ ବନାଞ୍ଚଳର ଶ୍ରୀରାମପୁର ସେକ୍ସନରେ ବ୍ୟାପକ ଦୁର୍ନୀତି ହୋଇଛି। ଏହି ଅଞ୍ଚଳରେ ଜଙ୍ଗଲ ବୃଦ୍ଧି ଓ ଅନ୍ୟାନ୍ୟ ଉନ୍ନୟନ କାର୍ଯ୍ୟ ପାଇଁ ରାଜ୍ୟ ଓ କେନ୍ଦ୍ର ସରକାରଙ୍କ ତରଫରୁ ମିଳିଥିବା ବ୍ୟାପକ ଅର୍ଥ ହରିଲୁଟ୍ କରାଯାଇଛି । ଏଥିରେ ସମ୍ପୃକ୍ତ ବନପାଳଙ୍କୁ ନିଲମ୍ବନ କରି ବନ ବିଭାଗ ଚୁପ୍ ବସିଥିବାରୁ ସାଧାରଣରେ ତୀବ୍ର ପ୍ରତିକ୍ରିୟା ପ୍ରକାଶ ପାଇଛି।

ସୂଚନା ଅନୁସାରେ, ସରକାରଙ୍କ କାମ୍ପା ଯୋଜନା, ବନ ଉନ୍ନୟନ ପ୍ରକଳ୍ପ (ଏଫଡ଼ିଏ), ସବୁଜ ଭାରତ ମିଶନ (ଜିଆଇଏମ୍), ଓଡିଶା ବାଉଁଶ ଉନ୍ନୟନ ପ୍ରକଳ୍ପ (ଓବିଡିପି), ମହାତ୍ମା ଗାନ୍ଧୀ ଜାତୀୟ ଗ୍ରାମୀଣ ନିଶ୍ଚିତ କର୍ମ ନିଯୁକ୍ତି ଯୋଜନା (ଏମ୍‌ଜିଏନ୍‌ଆରଇଜିଏସ୍)ରେ ଶ୍ରୀରାମପୁର ସେକ୍ସନରେ ଗତ ୨ ବର୍ଷ ମଧ୍ୟରେ ୪ କୋଟିରୁ ଊର୍ଦ୍ଧ୍ୱ ଟଙ୍କା ଖର୍ଚ୍ଚ ହୋଇଛି। ଅନୁଦାନକୁ ନିରୀହ ଲୋକଙ୍କ ନାମରେ ମିଥ୍ୟା ଭାଉଚର କରି ଟଙ୍କା ହରିଲୁଟ କରାଯାଇଛି। ସେଠାରେ କାର୍ଯ୍ୟରତ ବନପାଳ ନିଜ ସମ୍ପର୍କୀୟମାନଙ୍କ ବ୍ୟାଙ୍କ ଖାତାରେ ଟ୍ରାନ୍ସଫର କରି ହଡପ କରିଛନ୍ତି। କାମ୍ପା ଯୋଜନାରେ ସ୍ତମ୍ଭୀ, ବଡଙ୍ଗପଦର, ଗୋହରିଗାଁ ଆଦି ଗ୍ରାମରେ ଜଙ୍ଗଲ ସଫେଇ, ଜଳ ଓ ମୃତ୍ତିକା ସଂରକ୍ଷଣ କାର୍ଯ୍ୟ ବାବଦରେ ପ୍ରାୟ ୧ କୋଟ