ଧରିତ୍ରୀ
DHARITRI

ରାୟଗଡ଼ା, ଶୁକ୍ରବାର, ମେ ୨୮/୨୦୨୧ (୧୨ ପୃଷ୍ଠା) | Rayagada, Friday, May 28/2021 | ★

୧୧ଶ ଭାଗ ୧୦୯ ସଂଖ୍ୟା www.orissakhabar.com/www.dharitri.com | Printed at Bhubaneswar, Sambalpur, Angul and Rayagada ମୂଲ୍ୟ ₹୭/-

ବେଟିଅଲ ୧୮ତମ ଷ୍ଟେଜ ବିଜେତା

ଇଏଫ ଏଜୁକେଶନ-ନିପ୍ପୋ ଟିମ୍ ରାଇଡର ଇଟାଲୀର ଆଲବର୍ଟୋ ବେଟିଅଲ ଗିରୋ ଡି'ଇଟାଲିଆ ସାଇକ୍ଲିଂର ୧୮ତମ ଷ୍ଟେଜ ବିଜେତା ହୋଇଛନ୍ତି।

୧୨ ୧୦

ରେଡ୍ ଚିଲିସ୍ ବ୍ୟାନରରୁ ଓହରିଲେ କାର୍ତ୍ତିକ

ଫିଲ୍ମ ନିର୍ମାତା କରନ ଜୋହରଙ୍କ 'ଦୋସ୍ତାନା-୨' ପରେ ଏବେ ରେଡ୍ ଚିଲିସ୍ ବ୍ୟାନର ଫିଲ୍ମ 'ଗୁଡ୍‌ବାଏ ଫ୍ରେଡି'ରୁ ଓହରିଛନ୍ତି କାର୍ତ୍ତିକ ଆର୍ଯ୍ୟନ।

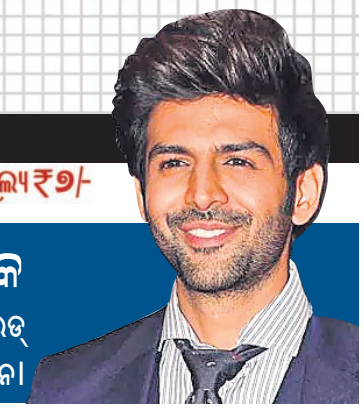

ଆଜି ଆକାଶମାର୍ଗରୁ ଦେଖିବେ ପ୍ରଧାନମନ୍ତ୍ରୀ

ନରେନ୍ଦ୍ର ମୋଦି

ନୂଆଦିଲ୍ଲୀ, ୨୭।୫

ପ୍ରଧାନମନ୍ତ୍ରୀ ନରେନ୍ଦ୍ର ମୋଦି ଶୁକ୍ରବାର ଓଡ଼ିଶା ଓ ପଶ୍ଚିମବଙ୍ଗ ଗସ୍ତ କରି ବାତ୍ୟା ୟାସ୍ ପରବର୍ତ୍ତୀ ସ୍ଥିତି ଓ କ୍ଷୟକ୍ଷତିର ସମୀକ୍ଷା କରିବେ। ବୁଧବାର ସାମୁଦ୍ରିକ ଝଡ଼ ଓଡ଼ିଶା ଉପକୂଳରେ ମାଡ଼ କରିବା ସହ ଉଭୟ ରାଜ୍ୟରେ ବ୍ୟାପକ କ୍ଷୟକ୍ଷତି କରିଥିଲା। ପ୍ରଧାନମନ୍ତ୍ରୀଙ୍କ କାର୍ଯ୍ୟାଳୟର ସୂଚନା ଅନୁଯାୟୀ ମୋଦି ଶୁକ୍ରବାର ଭୁବନେଶ୍ୱରରେ ବିମାନରୁ ଅବତରଣ କରି ଏକ ସମୀକ୍ଷା ବୈଠକରେ ଯୋଗଦେବେ। ଏହା ପରେ ସେ ବାଲେଶ୍ୱର ଓ ଭଦ୍ରକ ଜିଲାର କ୍ଷୟକ୍ଷତି ଆକାଶମାର୍ଗରୁ ଅନୁଧ୍ୟାନ କରିବେ। ପଶ୍ଚିମବଙ୍ଗର ପୂର୍ବ ମେଦିନିପୁର ଜିଲା ବାତ୍ୟାଞ୍ଚଳ ଆକାଶମାର୍ଗରୁ ଦେଖିବା ସହ ସେଠାରେ ଅନ୍ୟ ଏକ ସମୀକ୍ଷା ☞ପୃଷ୍ଠା-୪

ବୈତରଣୀରେ ବନ୍ୟା ବିପଦ

ଭଦ୍ରକ ଜିଲା ଭଣ୍ଡାରିପୋଖରୀର ଆଖୁଆପଦାଠାରେ ଗୁରୁବାର ବିପଦସଙ୍କେତ ଉପରେ ବୈତରଣୀ।

- ଖାଲୁଆ ଅଞ୍ଚଳରୁ ଲୋକଙ୍କୁ ସ୍ଥାନାନ୍ତର
- ସତର୍କ ରହିବାକୁ ଜିଲା ପ୍ରଶାସନକୁ ମୁଖ୍ୟମନ୍ତ୍ରୀଙ୍କ ନିର୍ଦ୍ଦେଶ
- ଜାତୀୟ ରାଜପଥ ନଂ.୪୯ରେ ଯାତାୟାତ ବିଚ୍ଛିନ୍ନ
- ୭୭ ବ୍ଲକରେ ୩୦୦ରୁ ୪୦୦ ମିଲିମିଟର ବର୍ଷା
- ସମ୍ଭାବ୍ୟ ବନ୍ୟା ପାଇଁ ଜିଲା ପ୍ରଶାସନ ପ୍ରସ୍ତୁତ: ଏସ୍‌ଆର୍‌ସି

ଭୁବନେଶ୍ୱର,୨୭।୫(ବ୍ୟୁରୋ)

ବାତ୍ୟା 'ୟାସ୍' କ୍ଷତ ଭରି ନ ଥିବା ବେଳେ ବନ୍ୟା ବିପତ୍ତି ଦୁର୍ଦ୍ଦଶାକୁ ଆହୁରି ବଢ଼ାଇବା ଆଶଙ୍କା ସୃଷ୍ଟି କରିଛି। ବାତ୍ୟାଜନିତ ବର୍ଷା ଯୋଗୁ ଉତ୍ତର ଓଡ଼ିଶାର ଅଧିକାଂଶ ଜିଲାରେ ଗତ ୨୪ ଘଣ୍ଟା ମଧ୍ୟରେ ପ୍ରବଳରୁ ଅତିପ୍ରବଳ ବର୍ଷା ହୋଇଛି। ଏଥିଯୋଗୁ ବୈତରଣୀରେ ବନ୍ୟା ପାଣି ଉଛୁଳୁଛି। ଏହି ନଦୀର ଆନନ୍ଦପୁର ଏବଂ ଆଖୁଆପଦାଠାରେ ବନ୍ୟାଜଳ ବିପଦ ସଙ୍କେତ ଉପରେ ପ୍ରବାହିତ ହେଉଛି। ଆନନ୍ଦପୁରଠାରେ ବିପଦ ସଙ୍କେତ ୩୮.୩୬ ମିଟର ଥିବା ବେଳେ ୩୯.୨୭ ମିଟର, ଆଖୁଆପଦାଠାରେ ବିପଦ ସଙ୍କେତ ୧୭.୮୩ ମିଟର ଥିବା ବେଳେ ୧୮.୬୯ ମିଟର ଉପରେ ବନ୍ୟାଜଳ ପ୍ରବାହିତ ହେଉଛି। ଏହାଦ୍ୱାରା ଯାଜପୁର ଜିଲାର ବୈତରଣୀ ନଦୀ ତଟବର୍ତ୍ତୀ କୋରେଇ, ଦଶରଥପୁର ଓ ଯାଜପୁର ବ୍ଲକବାସୀ ଆତଙ୍କିତ ଅବସ୍ଥାରେ ଅଛନ୍ତି। ସେହିପରି ଭଦ୍ରକ ଜିଲାର ଧାମନଗର, ଭଣ୍ଡାରିପୋଖରୀ ଓ ତିହିଡ଼ି ବ୍ଲକରେ ବନ୍ୟା ଆଶଙ୍କା ବଢ଼ିଯାଇଛି। ଏହି ବନ୍ୟାଜଳ ୩ ବ୍ଲକର ନଈକୂଳିଆ ଗାଁ ପାଇଁ ବିପଦ ଆଣିପାରେ ବୋଲି ଜିଲା ପ୍ରଶାସନ ଆକଳନ କରିଛି। ବ୍ଲକ ପ୍ରଶାସନ ପକ୍ଷରୁ ଡାକବାଜି ଯନ୍ତ୍ର ☞ପୃଷ୍ଠା-୪

'ୟାସ୍' ଯୋଗୁ କ୍ଷତିଗ୍ରସ୍ତ ଅଞ୍ଚଳକୁ ଆକାଶମାର୍ଗରୁ ମୁଖ୍ୟମନ୍ତ୍ରୀ ନବୀନ ପଟ୍ଟନାୟକ ଦେଖୁଛନ୍ତି।

୭ ଦିନରେ କ୍ଷତି ଆକଳନ ନିର୍ଦ୍ଦେଶ

ଭୁବନେଶ୍ୱର,୨୭।୫(ବ୍ୟୁରୋ)

- ପୁନରୁଦ୍ଧାର କାର୍ଯ୍ୟ ଯୁଦ୍ଧକାଳୀନଭିତ୍ତିରେ କରିବାକୁ ପରାମର୍ଶ
- ବୈତରଣୀରେ ବନ୍ୟା ସମ୍ଭାବନା ଥିବାରୁ ସତର୍କ ରହିବାକୁ ନିର୍ଦ୍ଦେଶ
- ତ୍ରୁଟିଶୂନ୍ୟ ପରିଚାଳନା ପାଇ ମୁଖ୍ୟମନ୍ତ୍ରୀଙ୍କ ପ୍ରଶଂସା

ମୁଖ୍ୟମନ୍ତ୍ରୀ ନବୀନ ପଟ୍ଟନାୟକ ଗୁରୁବାର ଅପରାହ୍ନରେ ହେଲିକପ୍ଟର ଯୋଗେ ବାତ୍ୟା ପ୍ରଭାବିତ ଅଞ୍ଚଳ ପରିଦର୍ଶନ କରି କ୍ଷୟକ୍ଷତି ଅନୁଧ୍ୟାନ କରିଛନ୍ତି। ସନ୍ଧ୍ୟାରେ ଭିଡିଓ କନ୍‌ଫରେନ୍ସ ଜରିଆରେ ମୁଖ୍ୟମନ୍ତ୍ରୀ ବରିଷ୍ଠ ଅଧିକାରୀ, ଜିଲାପାଳମାନଙ୍କ ସହ ବାତ୍ୟା 'ୟାସ୍' ପରବର୍ତ୍ତୀ ପୁନର୍ଗଠନ ଓ ପୁନରୁଦ୍ଧାର କାର୍ଯ୍ୟ ସମ୍ପର୍କରେ ସମୀକ୍ଷା କରିଛନ୍ତି। ଆସନ୍ତା ୭ ଦିନ ମଧ୍ୟରେ ବାତ୍ୟା ପ୍ରଭାବିତ ଜିଲାଗୁଡ଼ିକରେ ଭାଙ୍ଗିଯାଇଥିବା ଘରଗୁଡ଼ିକର ଆକଳନ କରି ରିପୋର୍ଟ ପ୍ରଦାନ କରିବାକୁ ଜିଲା ପ୍ରଶାସନକୁ ନିର୍ଦ୍ଦେଶ ଦେଇଛନ୍ତି। ମୁଖ୍ୟମନ୍ତ୍ରୀ କହିଛନ୍ତି ଯେ ବର୍ତ୍ତମାନ ରିଲିଫ୍, ପୁନର୍ଗଠନ ଓ ପୁନରୁଦ୍ଧାର ପ୍ରକ୍ରିୟା ଉପରେ ସମସ୍ତ ☞ପୃଷ୍ଠା-୪

୪ ସପ୍ତାହରେ ଡିଜେଲ ବଢ଼ିଲାଣି ୪.୨୧ଟଙ୍କା

ପେଟ୍ରୋଲ ୨୪, ଡିଜେଲ ୩୨ ପଇସା ବୃଦ୍ଧି

ନୂଆଦିଲ୍ଲୀ/ଭୁବନେଶ୍ୱର,୨୭।୫: ମହାମାରୀ ସମୟରେ ତୈଳ ଦର ବୃଦ୍ଧି ପାଇଚାଲିଛି। ବୁଧବାର ତୈଳ ଦରରେ ସ୍ଥିରତା ରହିବାପରେ ଗୁରୁବାର ପୁଣି ଥରେ ବଢ଼ିଛି। ଭୁବନେଶ୍ୱରରେ ପେଟ୍ରୋଲ ୨୪ ପଇସା ଏବଂ ଡିଜେଲ ୩୨ ପଇସା ବୃଦ୍ଧି ଘଟି ପେଟ୍ରୋଲ ଲିଟର ପିଛା ୯୪.୪୦ ଟଙ୍କା ଏବଂ ଡିଜେଲ ୯୨.୧୯ ଟଙ୍କାରେ ପହଞ୍ଚିଛି। ଏହାକୁ ମିଶାଇ ଓଡ଼ିଶା ବଜାରରେ ଗତ ୪ସପ୍ତାହରେ ଡିଜେଲ ଲିଟର ପିଛା ୪.୨୧ ଟଙ୍କା ବଢ଼ିଥିବାବେଳେ ପେଟ୍ରୋଲ ଲିଟର ପିଛା ୩.୨୮ ଟଙ୍କା ବଢ଼ିଥିବା ଉହଳ ପେଟ୍ରୋଲିୟମ ଡିଲର ଆସୋସିଏଶନ ପକ୍ଷରୁ ସୂଚନା ଦିଆଯାଇଛି। ଯାହାଫଳରେ ଏହାର ସିଧା ପ୍ରଭାବ ପରିବହନ ବ୍ୟବସ୍ଥା ଉପରେ ପଡିଛି। ସେହିଭଳି ଏହି ସମୟ ମଧ୍ୟରେ ଦିଲ୍ଲୀ ବଜାରରେ ପେଟ୍ରୋଲ ଲିଟର ପିଛା ୩.୨୮ ଟଙ୍କା ଏବଂ ଡିଜେଲ ୩.୮୮ ଟଙ୍କା ବୃଦ୍ଧି ପାଇଥିବା ଆଇଓସିଏଲ୍ ☞ପୃଷ୍ଠା-୪

ଆଜିର ସମ୍ପାଦକୀୟ

ସ୍ଥାନୀୟ ଗଣମାଧ୍ୟମର ସୁରକ୍ଷା ଲୋଡ଼ା

ପରଲୋକରେ ସଙ୍ଗୀତ ନିର୍ଦ୍ଦେଶକ ଶାନ୍ତିରାଜ

କଟକ ଅଫିସ/ଜୟପୁର (ଡି.ଏନ୍.ଏ./ନି.ପ୍ର.), ୨୭।୫

ଶାନ୍ତିରାଜ ଖୋସ୍‌ଲା

- ଶୋକ ପ୍ରକାଶ କଲେ ମୁଖ୍ୟମନ୍ତ୍ରୀ, କେନ୍ଦ୍ରମନ୍ତ୍ରୀ
- ଜୟପୁରରେ ହେବ ଶେଷକୃତ୍ୟ

ଓଡ଼ିଆ ଚଳଚ୍ଚିତ୍ର ଜଗତର ଲୋକପ୍ରିୟ ସଙ୍ଗୀତ ନିର୍ଦ୍ଦେଶକ ଶାନ୍ତିରାଜ ଖୋସ୍‌ଲା(୫୫)ଙ୍କ ପରଲୋକ ଘଟିଛି। ସେ ଗତ ୨୨ରେ କରୋନା ସଂକ୍ରମିତ ଚିହ୍ନଟ ହୋଇ ଘରେ ସଙ୍ଗରୋଧରେ ଥିଲେ। ଗୁରୁବାର ସକାଳେ ନିଃଶ୍ୱାସପ୍ରଶ୍ୱାସ ନେବାରେ କଷ୍ଟ ଅନୁଭବ କରିବାରୁ ତାଙ୍କୁ କଟକ ଏସ୍‌ସିବି ମେଡିକାଲରେ ଭର୍ତ୍ତି କରାଯାଇଥିଲା। ସେଠାରେ ତାଙ୍କୁ ଡାକ୍ତର ମୃତ ଘୋଷଣା କରିଥିଲେ। ତାଙ୍କ ଶେଷକୃତ୍ୟ ଜନ୍ମମାଟି ଜୟପୁରରେ କରାଯିବ ବୋଲି ପରିବାର ଲୋକଙ୍କ ପକ୍ଷରୁ ସୂଚନା ମିଳିଛି। ମୃତ୍ୟୁ ଖବର ପ୍ରଚାରିତ ହେବା ପରେ ଓଡ଼ିଆ ଚଳଚ୍ଚିତ୍ର ଜଗତରେ ଶୋକର ଛାୟା ଖେଳିଯାଇଛି। ଶାନ୍ତିରାଜଙ୍କ ପରଲୋକରେ ମୁଖ୍ୟମନ୍ତ୍ରୀ ନବୀନ ପଟ୍ଟନାୟକ, କେନ୍ଦ୍ରମନ୍ତ୍ରୀ ଧର୍ମେନ୍ଦ୍ର ପ୍ରଧାନ ଓ ପ୍ରତାପ ଷଡ଼ଙ୍ଗୀ ଗଭୀର ଶୋକ ପ୍ରକାଶ କରିଛନ୍ତି।

ଶାନ୍ତିରାଜ ୧୯୬୬ ଅକ୍ଟୋବର ୬ରେ କୋରାପୁଟ ଜିଲା ଜୟପୁର ସହର ଖ୍ରୀଷ୍ଟିଆନପେଟା ସାହିରେ ଜନ୍ମଗ୍ରହଣ କରିଥିଲେ। କୋରାପୁଟରୁ ପ୍ରଥମେ ଭୁବନେଶ୍ୱର ଆସି ସେ ନିଜ ସଙ୍ଗୀତ ସାଧନା ଆରମ୍ଭ କରିଥିଲେ। ☞ପୃଷ୍ଠା-୪

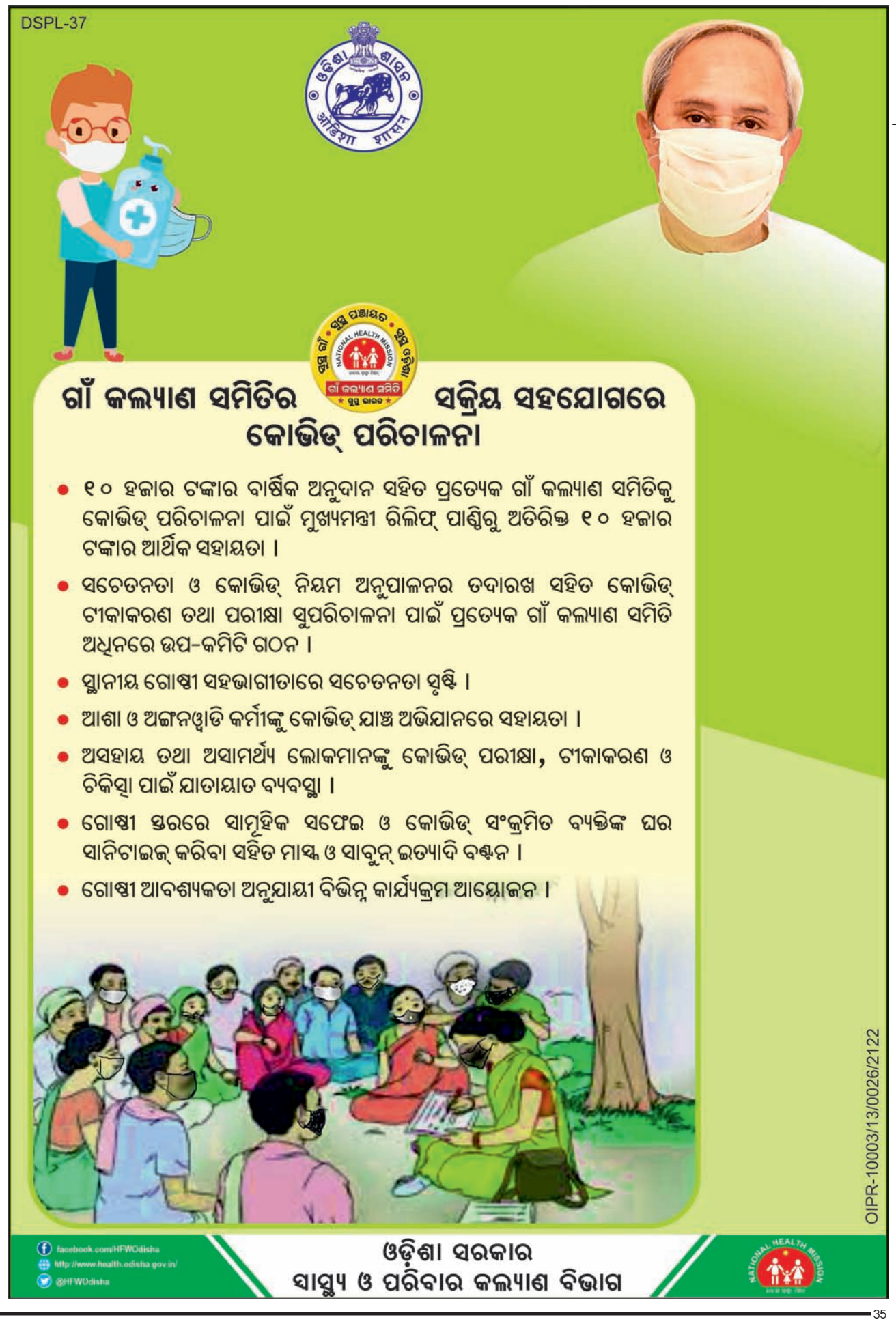

ଓଡ଼ିଶାରେ ବିଧ୍ୱଂସକ ଥିଲା ୧୯୭୧

୫୦ ବର୍ଷରେ ଭାରତରେ ୧୧୭ ବାତ୍ୟା

ନୂଆଦିଲ୍ଲୀ,୨୭।୫

୧୯୭୦ରୁ ୨୦୧୯ ମଧ୍ୟରେ ଭାରତ ୧୧୭ ବାତ୍ୟାର ସମ୍ମୁଖୀନ ହୋଇଛି। ଏହି ୫୦ ବର୍ଷ ମଧ୍ୟରେ ସାମୁଦ୍ରିକ ଝଡ଼ ଓ ବାତ୍ୟାରେ ୪୦,୦୦୦ ଲୋକଙ୍କ ଜୀବନ ଯାଇଛି। ସାମୁଦ୍ରିକ ଝଡ଼ ଯୋଗୁ ମୃତ୍ୟୁହାର ବିଗତ ୧୦ ବର୍ଷରେ ବହୁଳ ଭାବେ ହ୍ରାସ ପାଇଛି ବୋଲି ଏକ ଗବେଷଣାମୂଳକ ନିବନ୍ଧରେ ପ୍ରକାଶ ପାଇଛି। ତେବେ ଓଡ଼ିଶା ପାଇଁ ସବୁଠୁ ବିଧ୍ୱଂସକ ଥିଲା ୧୯୭୧ ଅକ୍ଟୋବର ୩୦ର ବାତ୍ୟା। ଏଥିରେ ବହୁ ଧନଜୀବନ ହାନି ହୋଇଥିଲା। ପ୍ରାୟ ୧୦,୦୦୦ ଲୋକଙ୍କ ମୃତ୍ୟୁ ଘଟିବା ସହ ୧୦ ଲକ୍ଷ ଲୋକ ବାସଚ୍ୟୁତ ହୋଇଯାଇଥିଲେ। ସେହିପରି ୧୯୯୯ ମହାବାତ୍ୟା ମଧ୍ୟ ସଂହାରଲୀଳା ରଚିଥିଲା, ଯାହାର ସ୍ମୃତି ଅନେକଙ୍କ ମନରୁ ଏଯାଏ ଲିଭିନାହିଁ।

ଭୂବିଜ୍ଞାନ ମନ୍ତ୍ରଣାଳୟ ସଚିବ ଏମ୍. ରାଜୀବନଙ୍କ ସହ ମିଶି ବୈଜ୍ଞାନିକ କମଲଜିତ ରାୟ, ଏସ୍.ଏସ୍.ରାୟ, କେ.କେ. ଗିରି ଏବଂ ଏ.ପି. ଦିମ୍ରି ଏହି ରିପୋର୍ଟ ପ୍ରସ୍ତୁତ କରିଛନ୍ତି। କମଲଜିତଙ୍କ ନେତୃତ୍ୱରେ ପ୍ରସ୍ତୁତ ଉକ୍ତ ସର୍ଭେ ରିପୋର୍ଟରେ ଉଲ୍ଲେଖ କରାଯାଇଛି ଯେ, ଭାରତରେ ୫୦ ବର୍ଷରେ ☞ପୃଷ୍ଠା-୪

ବଢ଼ୁଛି ଗ୍ରୀଷ୍ମ ପ୍ରବାହ

ସର୍ବାଧିକ ପ୍ରଭାବିତ ରାଜ୍ୟରେ ଓଡ଼ିଶା

ନୂଆଦିଲ୍ଲୀ,୨୭।୫

ଦେଶରେ ଗ୍ରୀଷ୍ମ ପ୍ରବାହ ବଢ଼ିବାରେ ଲାଗିଛି। ଗତ ୩ ଦଶନ୍ଧି ମଧ୍ୟରେ ୬୬୦ ଗ୍ରୀଷ୍ମ ପ୍ରବାହରେ ୧୨,୨୭୩ ଜଣଙ୍କ ମୃତ୍ୟୁ ଘଟିଛି। ଏଥିରୁ ୮୦% ମୃତ୍ୟୁ କେବଳ ୫ ରାଜ୍ୟରେ ଦେଖିବାକୁ ମିଳିଛି। ଆନ୍ଧ୍ରପ୍ରଦେଶରେ ୪୨%, ରାଜସ୍ଥାନ ୧୭୨%, ଓଡ଼ିଶା ୧୦୨%, ଉତ୍ତରପ୍ରଦେଶ ୭୨% ଓ ବିହାରରେ ୭୨% ଲୋକଙ୍କ ଜୀବନ ଯାଇଥିବା ନେଇ ଏକ ଗବେଷଣାମୂଳକ ନିବନ୍ଧରେ ଦର୍ଶାଯାଇଛି। ବିଜ୍ଞାନ ପତ୍ରିକା 'କରେଣ୍ଟ ସାଇନ୍ସ'ରେ ପ୍ରକାଶିତ ଡିଜାଷ୍ଟ୍ରସ୍ ୱେଦର ☞ପୃଷ୍ଠା-୪

ବାତ୍ୟା ପରେ ...

କେନ୍ଦୁଝର କେଥ ହଟିଂ ନିକଟରେ ସୁନା ନଦୀ ପୋଲ ଭାସିଯାଇଛି ।

କେନ୍ଦ୍ରାପଡ଼ା ଜିଲା ରାଜନଗର ବ୍ଲକ ତାଳଚୁଆ ପଞ୍ଚାୟତ କାର୍ଯ୍ୟାଳୟ ଓ ପାର୍କ ପାଣିରେ ବୁଡି ରହିଛି ।

ବାଲେଶ୍ୱର ଜିଲା ସୋର ବ୍ଲକ ଚଡକମରା ଗାଁର ଜଣେ ବ୍ୟକ୍ତିଙ୍କ ଘର ଭାଙ୍ଗିଯାଇଥିବାରୁ ଦୁଇ ଶିଶୁ ବାହାରେ ଶୋଇଛନ୍ତି ।

ସିମୁଳିଆ ବ୍ଲକ ଦୀପ ଅଞ୍ଚଳରେ ବର୍ଷା ପାଣିରେ ଘର ବୁଡି ରହିଥିବାରୁ ଜଣେ ମହିଳା ତାଙ୍କ ନାତୁଣୀଙ୍କୁ ଧରି ବାହାରକୁ ଆସୁଛନ୍ତି ।

ଭଦ୍ରକ ଜିଲା ଧାମନଗର ଜରାନିବାସ ରାସ୍ତା ଦବିଯାଇଛି ।

ବାଲେଶ୍ୱର ଜିଲା ସିମୁଳିଆ ବ୍ଲକ ରାଧାବଲ୍ଲଭପୁର ରାସ୍ତା ଉପରେ ପାଣି ଚାଲିଛି ।

କେନ୍ଦୁଝର ଜିଲା ଢେଙ୍କିକୋଟରେ ଏକ ସ୍କୁଲର ଛପର ଉଡ଼ିଯାଇଛି ।

କେନ୍ଦ୍ରାପଡ଼ା ଜିଲା ରାଜନଗର ବ୍ଲକ ଡାଙ୍ଗମାଳ ପଞ୍ଚାୟତର ଜଣେ ବ୍ୟକ୍ତିଙ୍କ ଘର ଭାଙ୍ଗି ଯାଇଛି ।

ବାଲେଶ୍ୱର ଜିଲା ଭୋଗରାଇ ବ୍ଲକ କୁମ୍ଭୀରୀଗଡି ଗାଁର ଜଣେ ମହିଳା ଭଙ୍ଗାଘର ମଧ୍ୟରୁ ବାସନ ବାହାର କରୁଛନ୍ତି ।

ଖଇରା ବ୍ଲକ ସାରଡାଙ୍ଗ ପଞ୍ଚାୟତ ଭୁଆଳଗଡଆ ଗ୍ରାମ ରାସ୍ତା ପଥରକଟା ନଦୀ ପୋଲ ନିକଟରେ ସୃଷ୍ଟି ହୋଇଥିବା ୧୨ଫୁଟ ଓସାର ଘାଇ ।

ଭଦ୍ରକ ଜିଲା ବାସୁଦେବପୁର ଗମେଈ ନଦୀରେ ନିଖୋଜ ମତ୍ସ୍ୟଜୀବୀଙ୍କୁ ଖୋଜାଚାଲିଛି ।

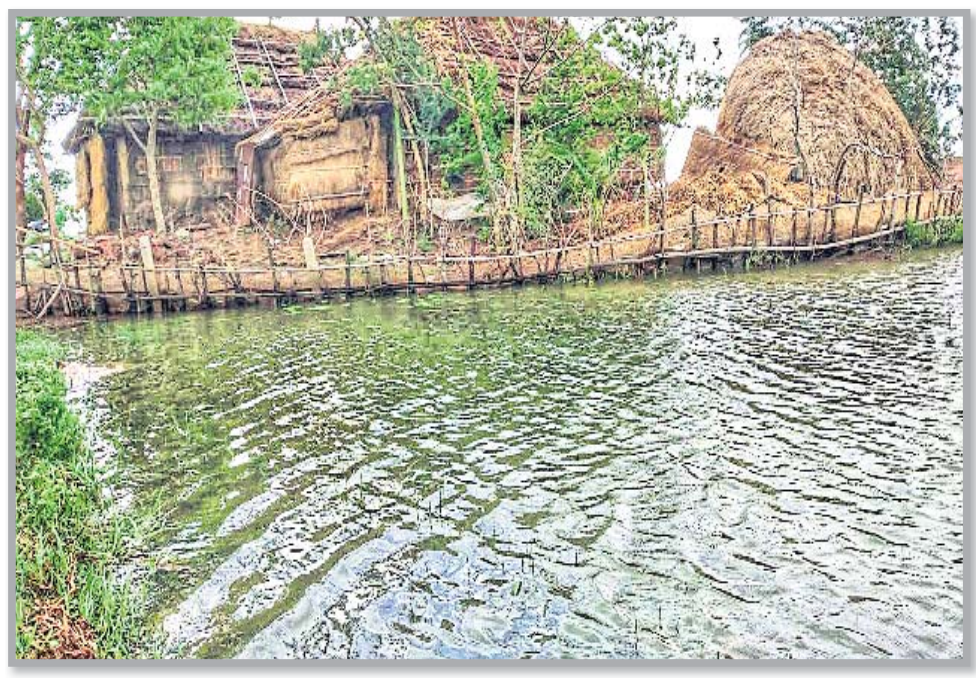

ଭଦ୍ରକ ଜିଲା ଆରଡ଼ି ଅଞ୍ଚଳରେ ପାଣିଘେରରେ ରହିଛି ଘର ।

ବାଲେଶ୍ୱର ଜିଲା ସିମୁଳିଆ-ସୋର ରାସ୍ତାର କ୍ଷୀରକୋଣା ନିକଟ କାଂଶବାଂଶ ନଦୀ ପୋଲ ଉପରେ ବର୍ଷାପାଣି ।

ଭଦ୍ରକ ଜିଲା ବନ୍ତରେ ପାଣିରେ ବୁଡ଼ି ରହିଥିବା ପରିବା ଚାଷକୁ ବୁଲି ଦେଖୁଛନ୍ତି ମହିଳା ।

କରୋନା ସଂକ୍ରମଣ ସ୍ଥିତି

	ଆକ୍ରାନ୍ତ	ମୃତ୍ୟୁ	ଆରୋଗ୍ୟ
ବିଶ୍ୱ	୧୬,୯୨,୬୨,୧୫୧	୩୫,୧୫,୬୫୬	୧୫,୦୯,୪୧,୪୦୫
ଭାରତ	୨,୭୪,୧୯,୯୭୪	୩,୧୫,୮୬୯	୨,୪୬,୯୩,୪୯୩
ଓଡ଼ିଶା	୭,୩୨,୭୩୯	୨୬୧୮(+୫୩)	୬,୩୫,୧୭୯

ଗୁରୁବାର ରାତି ୧୦ଟା ସୁଦ୍ଧା
(+ ଅନ୍ୟ ରୋଗରେ କରୋନା ଆକ୍ରାନ୍ତଙ୍କ ମୃତ୍ୟୁ)
ତଥ୍ୟ: https://www.worldometers.info/coronavirus/ଏବଂ ଓଡ଼ିଶା ସରକାର

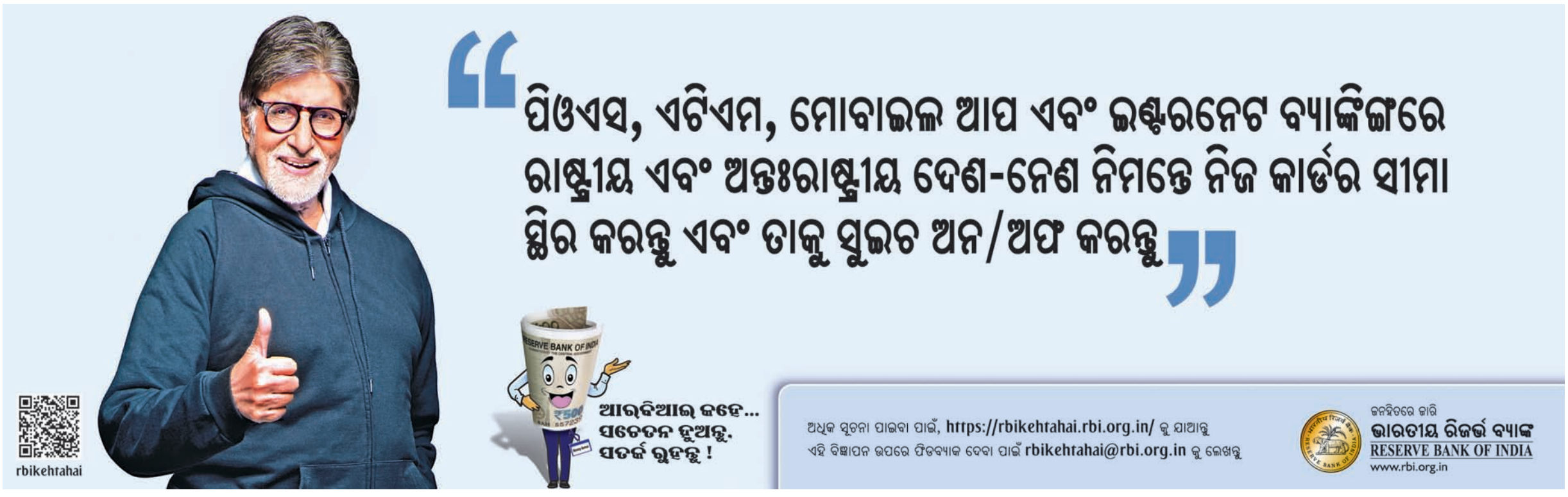

ବାତ୍ୟା ଆଶ୍ରୟସ୍ଥଳ ସ୍ଥାନାନ୍ତରଙ୍କ ଉପରେ ନଜର

ଭୁବନେଶ୍ୱର,୨୭ାଏ(ବ୍ୟୁରୋ)

କୋଭିଡ୍ ସଂକ୍ରମଣ ଭୟ ସତ୍ତ୍ୱେ ୟାସ୍ ପାଇଁ ଆଶ୍ରୟସ୍ଥଳୀକୁ ସ୍ଥାନାନ୍ତର ହୋଇଥିବା ଲୋକମାନଙ୍କ ଉପରେ ତୀକ୍ଷ୍ଣ ନଜର ରଖିବାକୁ ରାଜ୍ୟ ସରକାର ଗୁରୁବାର ୧୨ ଜିଲାର ଜିଲାପାଳଙ୍କୁ ନିର୍ଦ୍ଦେଶ ଦେଇଛନ୍ତି। ସ୍ୱାସ୍ଥ୍ୟ ଓ ପରିବାର କଲ୍ୟାଣ ବିଭାଗ ଅତିରିକ୍ତ ମୁଖ୍ୟ ଶାସନ ସଚିବ ପ୍ରଦୀପ୍ତ କୁମାର ମହାପାତ୍ର ଏ ନେଇ ଜିଲାପାଳଙ୍କୁ ଚିଠି ଲେଖିଛନ୍ତି। ଏହି ଜିଲାଗୁଡିକ ହେଲା ବାଲେଶ୍ୱର, ଭଦ୍ରକ, କେନ୍ଦ୍ରାପଡ଼ା, ଜଗତସିଂହପୁର, ମୟୂରଭଞ୍ଜ, କେନ୍ଦୁଝର, ସୁନ୍ଦରଗଡ଼, ପୁରୀ, କଟକ, ଢେଙ୍କାନାଳ, ଅନୁଗୋଳ ଓ ଖୋର୍ଦ୍ଧା ।

ବାତ୍ୟାକୁ ନଜରରେ ରଖି ଆଶ୍ରୟସ୍ଥଳୀକୁ ପ୍ରାୟ ସାଢେ ୬ ଲକ୍ଷ ଲୋକଙ୍କୁ ସ୍ଥାନାନ୍ତର କରାଯାଇଥିଲା। ସେହିପରି ବହୁ ଲୋକ ପୁନରୁଦ୍ଧାର କାର୍ଯ୍ୟରେ ନିୟୋଜିତ ହୋଇଥିଲେ। ଏମାନେ ପରସ୍ପର ସଂସ୍ପର୍ଶରେ ଆସିଥିବେ। ବର୍ତ୍ତମାନ ଲୋକମାନେ ଆଶ୍ରୟସ୍ଥଳୀରୁ ଘରକୁ ଫେରିଥିବା ଓ ପୁନରୁଦ୍ଧାର କାର୍ଯ୍ୟ ଶେଷ ହୋଇଥିବାରୁ ଆଗାମୀ ସପ୍ତାହଗୁଡ଼ିକରେ ସମ୍ପୃକ୍ତ ବ୍ୟକ୍ତିମାନଙ୍କ କୋଭିଡ୍ ଲକ୍ଷଣ ଉପରେ ତୀକ୍ଷ୍ଣ ନଜର ରଖିବାର ଆବଶ୍ୟକତା ରହିଛି। ତେଣୁ ଘରକୁ ଘର ବୁଲି ସର୍ଭେ କରୁଥିବା ଟିମ୍ ବିଶେଷକରି ଆଶ୍ରୟସ୍ଥଳୀରୁ ଫେରିଥିବା ଓ ପୁନରୁଦ୍ଧାର କାର୍ଯ୍ୟ କରିଥିବା ଲୋକମାନଙ୍କୁ ସ୍ୱାସ୍ଥ୍ୟ ସଚେତନତା କରିବାକୁ କୁହାଯାଇଛି। ଯଦି କୋଭିଡ୍ ଲକ୍ଷଣ ଦେଖାଦିଏ ତେବେ ସେମାନେ ତୁରନ୍ତ ନିଜକୁ ସଙ୍ଗରୋଧରେ ରଖି ପରୀକ୍ଷା କରାଇ ନେବା ଉଚିତ ବୋଲି ଅତିରିକ୍ତ ମୁଖ୍ୟ ଶାସନ ସଚିବ କହିଛନ୍ତି।

କୋଭିଡ୍-୧୯ ସଂକ୍ରମଣ ଚିନ୍ତା

- **୧୨ ଜିଲାପାଳଙ୍କୁ ସରକାରଙ୍କ ନିର୍ଦ୍ଦେଶ**

୧୦ ହଜାର ତଳକୁ ଖସିଲା ସଂକ୍ରମଣ

ଭୁବନେଶ୍ୱର,୨୭ାଏ(ବ୍ୟୁରୋ)

ରାଜ୍ୟରେ ଦୈନିକ କୋଭିଡ୍-୧୯ ସଂକ୍ରମଣ ୧୦ ହଜାର ତଳକୁ ଖସିଛି। ୨୪ ଘଣ୍ଟାରେ ୬,୭୩୬ ସଂକ୍ରମିତ ଚିହ୍ନଟ ହୋଇଥିବା ବେଳେ ୩୪ ଜଣଙ୍କର ଜୀବନ ଯାଇଛି। ସଂକ୍ରମିତଙ୍କ ମଧ୍ୟରୁ କ୍ୱାରାଣ୍ଟାଇନରୁ ୩,୭୭୪ ଏବଂ ସ୍ଥାନୀୟ ଅଞ୍ଚଳରୁ ୨,୯୬୨ ଚିହ୍ନଟ ହୋଇଛନ୍ତି। ସଂକ୍ରମିତଙ୍କ ମଧ୍ୟରୁ ଅନୁଗୋଳରୁ ସର୍ବାଧିକ ୭୮୮ କରୋନା ସଂକ୍ରମିତ ଚିହ୍ନଟ ହୋଇଥିବାବେଳେ ସୁନ୍ଦରଗଡ଼ରୁ ୭୨୦, ଖୋର୍ଦ୍ଧାରୁ ୫୧୭, ବରଗଡ଼ରୁ ୪୦୫, ଯାଜପୁରରୁ ୩୭୪, କଟକରୁ ୩୬୨, ସମ୍ବଲପୁରରୁ ୩୦୯ ସଂକ୍ରମିତ ଚିହ୍ନଟ ହୋଇଛନ୍ତି। ସେହିପରି ନବରଙ୍ଗପୁରରୁ ୨୮୨ ସଂକ୍ରମିତ ଚିହ୍ନଟ ହୋଇଥିବା ବେଳେ ପୁରୀରୁ ୨୬୫, ବୌଦ୍ଧରୁ ୨୬୨, କଳାହାଣ୍ଡିରୁ ୨୪୧, କୋରାପୁଟରୁ ୨୧୯, ନୟାଗଡ଼ରୁ ୨୦୭, ଭଦ୍ରକରୁ ୨୦୬ , ଗଞ୍ଜାମରୁ ୧୯୬, ଢେଙ୍କାନାଳରୁ ୧୭୮, ବଲାଙ୍ଗୀରରୁ ୧୪୪, ରାୟଗଡ଼ାରୁ ୧୨୩, ଝାରସୁଗୁଡାରୁ ୧୨୦, ଜଗତ୍‌ସିଂହପୁରରୁ ୧୦୬, ଷ୍ଟେଟ୍‌ପୁଲ୍‌ରୁ ୧୦୨ ସଂକ୍ରମିତ ଚିହ୍ନଟ ହୋଇଛନ୍ତି। ସେହିପରି ମାଲକାନଗିରିରୁ ୯୮ ସଂକ୍ରମିତ ଚିହ୍ନଟ ହୋଇଥିବା ବେଳେ ସୋନପୁରରୁ ୮୨, ଗଜପତିରୁ ୮୦, ବାଲେଶ୍ୱରରୁ ୭୧, ଦେବଗଡ଼ରୁ ୬୪, ନୂଆପଡ଼ାରୁ ୪୮, ମୟୂରଭଞ୍ଜରୁ ୩୪, କେନ୍ଦ୍ରାପଡ଼ା ଓ କେନ୍ଦୁଝରରୁ ୨୪ ଜଣ ଲେଖାଏ ସଂକ୍ରମିତ ଚିହ୍ନଟ ହୋଇଛନ୍ତି। ରାଜ୍ୟରେ ୨୪ ଘଣ୍ଟାରେ ୧୦,୬୩୫ ସଂକ୍ରମିତ ସୁସ୍ଥ ହୋଇଛନ୍ତି। ରାଜ୍ୟରେ ମୋଟ୍ ୬ଲକ୍ଷ ୨୩ ହଜାର ୬୨୮ ସୁସ୍ଥ ହୋଇଥିବା ବେଳେ ମୋଟ୍ ସଂକ୍ରମିତଙ୍କ ସଂଖ୍ୟା ୭ଲକ୍ଷ ୩୨ହଜାର ୭୩୯୧ର ପହଞ୍ଚିଛି ।

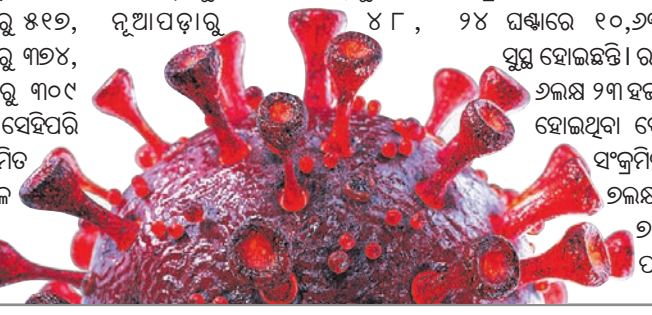

- **ଦିନକରେ ୬,୭୩୬ ସଂକ୍ରମିତ ଚିହ୍ନଟ**
- **୩୪ ମୃତ**

ଶ୍ରୀମନ୍ଦିରରେ ରକ୍ତଛିଟା, ମହାପ୍ରଭୁଙ୍କ ମହାସ୍ନାନ

ପୁରୀ ଅଫିସ, ୨୭ାଏ: ଶ୍ରୀମନ୍ଦିରରେ ଗୁରୁବାର ରକ୍ତଛିଟା ପଡ଼ିଛି। ଫଳରେ ଶ୍ରୀଜୀଉମାନଙ୍କର ମହାସ୍ନାନ ନୀତି ହୋଇଛି। ସୂଚନା ଅନୁଯାୟୀ, ଅପରାହ୍ନ ପ୍ରାୟ ୩ଟାରେ ଯାତଭୋଗ ଛେକ ଆସିବା ପରେ ତଥା ଦିଅଁ ଗର୍ଭଗୃହ ଭିତରକୁ ବିଜେ କରିବା ସମୟରେ ସୁଆର ସେବାୟତ ଲକ୍ଷ୍ମଣ ମହାପାତ୍ର ଧୁକୁଡ଼ି ଦ୍ୱାର ଓ ବଲ୍ଲଭ ପିଣ୍ଡି ମଝି ସ୍ଥାନରେ ଝୁଣ୍ଟି ପଡ଼ିଥିଲେ। ସେ ଆହତ ହୋଇ ତଳେ ପଡ଼ିଯାଇଥିଲେ। ତାଙ୍କ ମୁଣ୍ଡ ଫାଟି ରକ୍ତଛିଟା ପଡ଼ିଥିଲା। ଫଳରେ ସେଠାରେ ଅନ୍ୟ ନୀତି ଅଟକି ରହିବା ସହ ମହାପ୍ରଭୁଙ୍କ ପାହାଡ଼ା ଉଠା ମହାସ୍ନାନ କରାଯାଇଥିଲା। ଏହାପରେ ଅପରାହ୍ନ ୬ଟା ୧୫ରେ ପୁଣି ଅନ୍ୟାନ୍ୟ ନୀତି ଚାଲିଥିଲା। ସେହିପରି ମହାସ୍ନାନ ଯୋଗୁ ଚାପକୁ ଠାକୁରମାନଙ୍କ ବିଜେ ସମେତ ସମସ୍ତ ନୀତିକାନ୍ତି ବିଳମ୍ବ ହୋଇଥିଲା। ଶ୍ରୀମନ୍ଦିର ନିୟମ ଅନୁଯାୟୀ, ରତ୍ନ ସିଂହାସନ ଆଗରେ ଯଦି କୌଣସି ଭକ୍ତ ବା ସେବାୟତଙ୍କ ଶରୀରରୁ ରକ୍ତ ଝରି ତଳେ ପଡ଼େ କିମ୍ବା କେହି ବାନ୍ତି, ପରିସ୍ରା ଆଦି କରିଥିବା ଜଣାପଡ଼େ ତେବେ ମହାପ୍ରଭୁଙ୍କ ସମସ୍ତ ନୀତି ସ୍ଥଗିତ ରଖାଯାଇ ମହାସ୍ନାନ ନୀତି କରାଯାଇଥାଏ। ଏହାପରେ ପୁଣି ଦୈନିକ ନୀତିକାନ୍ତି ହୋଇଥାଏ। ଅନ୍ୟପକ୍ଷରେ ସମ୍ପୃକ୍ତ ଆହତ ସେବାୟତଙ୍କୁ ପୁରୀ ଜିଲା ମୁଖ୍ୟ ଚିକିତ୍ସାଳୟରେ ଭର୍ତ୍ତି କରାଯାଇଛି।

ସଂକ୍ଷେପରେ

ଫାଇନାନ୍ସ କର୍ମଚାରୀଙ୍କୁ ହତ୍ୟା

ଜଗତ୍‌ସିଂହପୁର ଅଫିସ, ୨୭ାଏ: ଜଗତ୍‌ସିଂହପୁର ଥାନା ଅନ୍ତର୍ଗତ ରସଲପୁରର ପ୍ରଦୀପ ମହାନ୍ତି ଓରଫ ନିଲୁ(୪୫)ଙ୍କୁ ଯୋଜନାବଦ୍ଧ ଭାବେ ହତ୍ୟା କରାଯାଇଥିବା ନେଇ ଗୁରୁବାର ଅଭିଯୋଗ ହୋଇଛି। ଭାଇ ପ୍ରକାଶଙ୍କ ଅଭିଯୋଗକ୍ରମେ ପୋଲିସ ମାମଲା (ନଂ.୨୫୨/୨୧) ରୁଜୁ କରି ତଦନ୍ତ ଜାରି ରଖିଛି। ଅଭିଯୋଗ ଅନୁଯାୟୀ, ନିଲୁ ଏକ ଫାଇନାନ୍ସ କମ୍ପାନୀର କର୍ମଚାରୀଭାବେ କଲେକ୍ସନ୍ ବିଭାଗରେ କାର୍ଯ୍ୟ କରୁଥିଲେ। ଗତ ୨୩ ତାରିଖରେ ଏହି କମ୍ପାନୀରେ କାମ କରୁଥିବା ସ୍ଥାନୀୟ ଗୋପାଳସାଗରର ଶ୍ରୀକାନ୍ତ ସାହୁଙ୍କ ସହ ଦିନବେଳା ନିଲୁ ଯାଇଥିଲେ। ପୁଣି ଅପରାହ୍ନ ୪ଟାରେ ଘରକୁ ଫେରି କିଛି କାଗଜପତ୍ର ନେଇ ପୁନର୍ବାର ସେ ଶ୍ରୀକାନ୍ତଙ୍କ ସାଙ୍ଗରେ ଯାଇଥିଲେ। ମାତ୍ର ବିଳମ୍ବିତ ରାତି ପର୍ଯ୍ୟନ୍ତ ସେ ଘରକୁ ଫେରି ନ ଥିଲେ। ରାତି ପ୍ରାୟ ୧୨ଟାରେ ତାଙ୍କ ସ୍ତ୍ରୀ ଫୋନ କରିଥିଲେ। ହେଲେ ମୋବାଇଲ ଫୋନ ବନ୍ଦ ଥିଲା। ୨୪ ତାରିଖ ଭୋରୁ ନିଲୁ ରକ୍ତାକ୍ତ ଅବସ୍ଥାରେ ଘରଠାରୁ କିଛି ଦୂରରେ ଥିବା ଏକ ନାଳବନ୍ଧରେ ପଡ଼ିଥିବା ନେଇ ସାହିର ଜଣେ ଲୋକ ଦେଖି ତାଙ୍କ ଘରକୁ ଖବର ଦେଇଥିଲେ। ଏହାପରେ ପ୍ରକାଶ ତାଙ୍କୁ ଗୁରୁତର ଅବସ୍ଥାରେ ଉଦ୍ଧାରକରି ଆମ୍ବୁଲାନ୍ସ ଯୋଗେ ପ୍ରଥମେ ଜଗତ୍‌ସିଂହପୁର ଜିଲା ମୁଖ୍ୟ ଚିକିତ୍ସାଳୟ ଓ ପରେ କଟକ ବଡ଼ ଡାକ୍ତରଖାନା ସ୍ଥାନାନ୍ତର କରିଥିଲେ। ସେଠାରେ ତାଙ୍କ ମୃତ୍ୟୁ ଘଟିବା ପରେ ମୃତଦେହ ବ୍ୟବଚ୍ଛେଦ କରାଯାଇଥିଲା। ନିଲୁଙ୍କ ପାଖରେ ଥିବା ୨ ମୋବାଇଲ ଓ ଏଟିଏମ୍ କାର୍ଡ ନ ଥିଲା। ବାତ୍ୟା ଯୋଗୁ ତାଙ୍କ ଭାଇ ଗୁରୁବାର ଥାନାରେ ଅଭିଯୋଗ କରିଛନ୍ତି।

ବାତ୍ୟା ପ୍ରଭାବିତ ଜିଲାରେ ବିଜୁ ଯୁବ ଛାତ୍ର ଜନତା ଦଳ ପକ୍ଷରୁ ରିଲିଫ୍

ଭୁବନେଶ୍ୱର,୨୭ାଏ(ବ୍ୟୁରୋ): ୟାସ୍ ବାତ୍ୟା ପ୍ରଭାବିତ ଜିଲାଗୁଡ଼ିକରେ ବିଜୁ ଯୁବ ଛାତ୍ର ଜନତା ଦଳ ପକ୍ଷରୁ ରିଲିଫ୍ ଏବଂ ଶୁଖିଲା ଖାଦ୍ୟ ସାମଗ୍ରୀ ବଣ୍ଟନ କାର୍ଯ୍ୟକ୍ରମ ଆରମ୍ଭ ହୋଇଯାଇଛି। ମୁଖ୍ୟମନ୍ତ୍ରୀ ତଥା ବିଜେଡି ସଭାପତି ନବୀନ ପଟ୍ଟନାୟକଙ୍କ ନିର୍ଦ୍ଦେଶକ୍ରମେ ଗୁରୁବାର ବିଜେଡି ରାଜ୍ୟ ସାଧାରଣ ସମ୍ପାଦକ (ଯୁବବ୍ୟାପାର) ତଥା ବିଧାୟକ ପ୍ରଣବ କୁମାର ବଳବନ୍ତରାୟ ଏବଂ ଛାତ୍ର ବିଜେଡି ରାଜ୍ୟ ସଭାପତି ତଥା ବିଧାୟକ ଦେବୀ ରଞ୍ଜନ ତ୍ରିପାଠୀ ବାଲେଶ୍ୱର, ଭଦ୍ରକ ଏବଂ କେନ୍ଦ୍ରାପଡ଼ା ଜିଲା ଗସ୍ତ କରି ରିଲିଫ୍ ବଣ୍ଟନ କାର୍ଯ୍ୟକ୍ରମର ନେତୃତ୍ୱ ନେଇଛନ୍ତି। ଉଭୟ ପ୍ରଥମେ ବାଲେଶ୍ୱର ଜିଲା ଗସ୍ତ କରି ବାତ୍ୟା ପ୍ରଭାବିତ ସମସ୍ତ ଅଞ୍ଚଳଗୁଡ଼ିକୁ ପରିଦର୍ଶନ କରିବା ସହ ରିଲିଫ୍ ସାମଗ୍ରୀ ବଣ୍ଟନ କରିଥିଲେ। ଏହି ପରିପ୍ରେକ୍ଷୀରେ ପ୍ରଣବ କହିଛନ୍ତି, ମୁଖ୍ୟମନ୍ତ୍ରୀଙ୍କ ଆହ୍ୱାନ କ୍ରମେ ବିଜୁ ଯୁବ ଛାତ୍ର ଜନତା ଦଳ ସର୍ବଦା ସାମାଜିକ ପ୍ରତିବଦ୍ଧତା ନିମନ୍ତେ ସଂକଳ୍ପବଦ୍ଧ। ବାଲେଶ୍ୱର, ଭଦ୍ରକ ଏବଂ କେନ୍ଦ୍ରାପଡ଼ା ଜିଲାରେ ସ୍ୱାଭାବିକ ପରିସ୍ଥିତି ଫେରି ଆସିବା ପର୍ଯ୍ୟନ୍ତ ଏହି ରିଲିଫ୍ ବଣ୍ଟନ କାର୍ଯ୍ୟକ୍ରମ ଜାରି ରହିବ। ବିଜେଡି ରାଜ୍ୟ ଛାତ୍ର ସଭାପତି ତ୍ରିପାଠୀ ରିଲିଫ୍ କାର୍ଯ୍ୟକ୍ରମରେ ସାମିଲ ହେବାକୁ ସମସ୍ତ ଛାତ୍ର ନେତାଙ୍କୁ ଆହ୍ୱାନ ଦେଇଛନ୍ତି ।

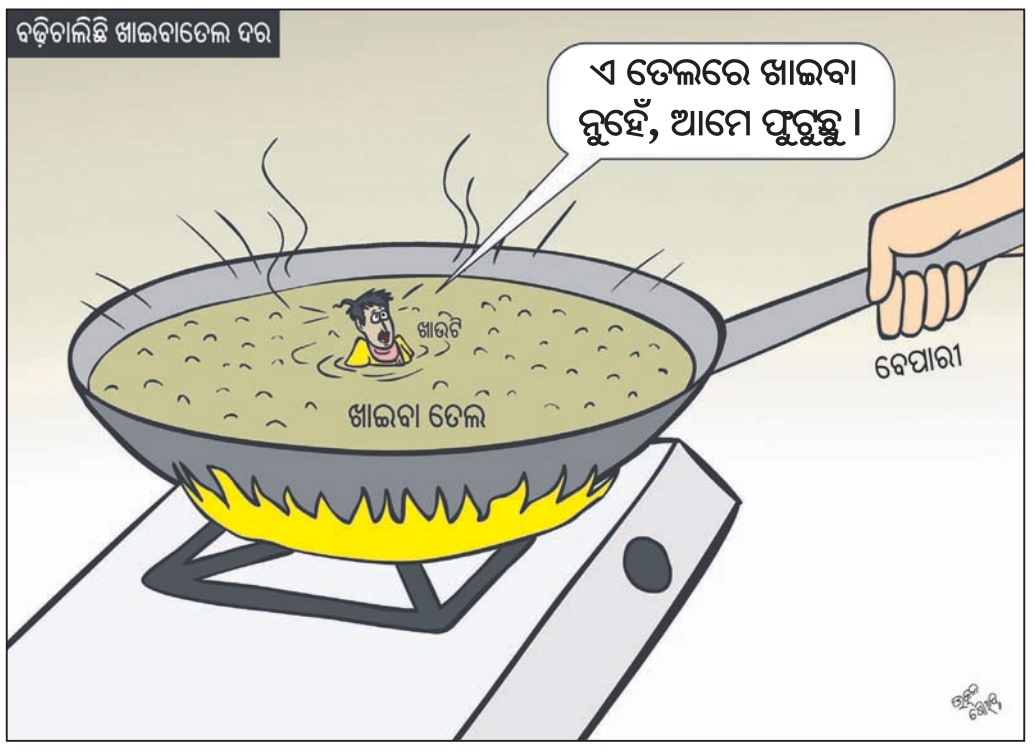

ସୁବର୍ଣ୍ଣରେଖାରେ ଭାସି ଯାଉଥିବା ବେଳେ ୬ ଉଦ୍ଧାର

ବାରିପଦା ଅଫିସ/ସାରସକଣା,୨୭ାଏ

ମୟୂରଭଞ୍ଜ ଜିଲା ସାରସକଣା ବ୍ଲକ ଦେଇ ପ୍ରବାହିତ ସୁବର୍ଣ୍ଣରେଖା ନଦୀରେ ଗୁରୁବାର ଭାସି ଯାଉଥିବା ୬ଜଣଙ୍କୁ ସ୍ଥାନୀୟ ଲୋକେ ଉଦ୍ଧାର କରିଛନ୍ତି। ସେମାନେ ହେଲେ ଶୀର୍ଷା ପଞ୍ଚାୟତ ଟାଟୋ ସାହିର ରବି ସିଂ, ଝଣ୍ଟୁ ସିଂ, ରାଜେନ୍ଦ୍ର ରାଉତ, ଦେବେନ୍ଦ୍ର ରାଉତ, ହାଡିବନ୍ଧୁ ଦାସ ଓ ଗୁରୁ ପ୍ରସାଦ ଦାସ। ସେମାନେ ଡଙ୍ଗାନେଇ ନଦୀ ଅପରପାର୍ଶ୍ୱକୁ ଯାଉଥିବା ବେଳେ ପ୍ରଖର ଜଳ ସ୍ରୋତରେ ଭାସି ଯାଇଥିଲେ। ସ୍ଥାନୀୟ ଲୋକେ ଦଉଡ଼ି ସାହାଯ୍ୟରେ ସେମାନଙ୍କୁ ଉଦ୍ଧାର କରିଥିଲେ।

ବାତ୍ୟାଞ୍ଚଳ ଗସ୍ତ କରିବ ପିସିସି ୟାସ୍ ଟାସ୍କଫୋର୍ସ କମିଟି

ଭୁବନେଶ୍ୱର, ୨୭ାଏ(ବ୍ୟୁରୋ)

ଓଡ଼ିଶା ପ୍ରଦେଶ କଂଗ୍ରେସ କମିଟି (ପିସିସି) ସଭାପତି ନିରଞ୍ଜନ ପଟ୍ଟନାୟକଙ୍କ ନିର୍ଦ୍ଦେଶକ୍ରମେ ପିସିସି କାର୍ଯ୍ୟକାରୀ ସଭାପତି ତଥା 'ୟାସ୍ ଟାସ୍କଫୋର୍ସ' କମିଟି ଅଧ୍ୟକ୍ଷ ପ୍ରଦୀପ ମାଝିଙ୍କ ନେତୃତ୍ୱରେ ୮ ଜଣିଆ କମିଟି ବାତ୍ୟାରେ ସର୍ବାଧିକ କ୍ଷତିଗ୍ରସ୍ତ ଭଦ୍ରକ ଓ ବାଲେଶ୍ୱର ଜିଲା ଗସ୍ତ କରିବ। ଶୁକ୍ରବାର କମିଟିର ସଦସ୍ୟମାନେ ଭଦ୍ରକ ଜିଲା କଂଗ୍ରେସ କାର୍ଯ୍ୟାଳୟରେ ପୂର୍ବାହ୍ନ ୧୦ଟା ୩୦ରେ ପହଞ୍ଚିବେ। ସେଠାରୁ ଭଦ୍ରକ ଜିଲା କଂଗ୍ରେସ କମିଟି ସଭାପତି ସୁବ୍ରତ ଦାସ, ବିଧାନସଭା ନିର୍ବାଚନମଣ୍ଡଳୀର କଂଗ୍ରେସ ବିଧାୟକ ପ୍ରାର୍ଥୀ, ଏମ୍‌ପି ପ୍ରାର୍ଥୀ, ଜିଲା କଂଗ୍ରେସ 'ୟାସ୍ ଟାସ୍କଫୋର୍ସ' ସଂଯୋଜକ ଏବଂ ସଦସ୍ୟମାନେ ବାସୁଦେବପୁର, ଚାନ୍ଦବାଲି ନିର୍ବାଚନମଣ୍ଡଳୀର ବିଭିନ୍ନ ଅଞ୍ଚଳ ଗସ୍ତକରି କ୍ଷତିଗ୍ରସ୍ତଙ୍କୁ ସାକ୍ଷାତ କରି ସମସ୍ୟା ବୁଝିବେ। ଭଦ୍ରକ ଜିଲା ଅନୁଧ୍ୟାନ ପରେ ଟାସ୍କଫୋର୍ସ କମିଟି ସଦସ୍ୟମାନେ ବାଲେଶ୍ୱରଠାରେ ରାତ୍ରିଯାପନ କରିବେ। ଶନିବାର ବାଲେଶ୍ୱର ସଂସଦୀୟ କ୍ଷେତ୍ରର ବାତ୍ୟା ପ୍ରଭାବିତ ଅଞ୍ଚଳ ଗସ୍ତ କରି ଦୁର୍ଗତଙ୍କ ମତାମତ ଲୋଡ଼ିବା ସହ କ୍ଷୟକ୍ଷତି ଓ ସମସ୍ୟା ଅନୁଧ୍ୟାନ କରିବା କାର୍ଯ୍ୟକ୍ରମ ରହିଛି। କମିଟିରେ ପ୍ରଦୀପ ମାଝି, ଆବାହକ ଜାନକୀ ବଲ୍ଲଭ ପଟ୍ଟନାୟକ, ସଦସ୍ୟ ଶୁଭେନ୍ଦୁ ମହାନ୍ତି, ଶମ୍ଭୁ ପାଣିଗ୍ରାହୀ, ବିଶ୍ୱଭୂଷଣ ଦାସ, ପଦ୍ମାକର ଗୁରୁ, ଯୋଗେଶ ଅଗ୍ରୱାଲ, ସତ୍ୟଶିବ ଦାସ ପ୍ରମୁଖ ଗସ୍ତରେ ସାମିଲ ହେବେ।

ତୁରନ୍ତ ପ୍ରାଥମିକ ରିପୋର୍ଟ ଦେବାକୁ କୃଷିମନ୍ତ୍ରୀଙ୍କ ନିର୍ଦ୍ଦେଶ

ଭୁବନେଶ୍ୱର, ୨୭ାଏ(ବ୍ୟୁରୋ)

ବାତ୍ୟା 'ୟାସ୍' ପ୍ରଭାବିତ ଜିଲାଗୁଡ଼ିକରେ କୃଷି ଓ ଆନୁଷଙ୍ଗିକ କୃଷି କ୍ଷେତ୍ରରେ ହୋଇଥିବା କ୍ଷୟକ୍ଷତିର ଆକଳନ କରି ଏକ ପ୍ରାଥମିକ ରିପୋର୍ଟ ତୁରନ୍ତ ପ୍ରଦାନ କରିବା ପାଇଁ କୃଷି ଓ କୃଷକ ସଶକ୍ତୀକରଣ ମନ୍ତ୍ରୀ ଅରୁଣ ସାହୁ ବିଭାଗୀୟ ଅଧିକାରୀମାନଙ୍କୁ ନିର୍ଦ୍ଦେଶ ଦେଇଛନ୍ତି। ଗୁରୁବାର ପୂର୍ବାହ୍ନରେ ଭର୍ଚୁଆଲ ମାଧ୍ୟମରେ ଆୟୋଜିତ ବୈଠକରେ ମନ୍ତ୍ରୀ ବାତ୍ୟା ପ୍ରଭାବିତ ଜିଲାରେ କୃଷି, ଉଦ୍ୟାନ କୃଷି, ମତ୍ସ୍ୟ ଓ ପ୍ରାଣୀସମ୍ପଦ ଆଦିର କ୍ଷୟକ୍ଷତି ସମ୍ପର୍କରେ ବିଭାଗୀୟ ସଚିବ ଓ ନିର୍ଦ୍ଦେଶକମାନଙ୍କ ସହିତ ଆଲୋଚନା କରିଛନ୍ତି। ଜିଲା ଅଧିକାରୀମାନେ ତୁରନ୍ତ ବାତ୍ୟା ପ୍ରଭାବିତ ଅଞ୍ଚଳ ପରିଦର୍ଶନ କରି କ୍ଷୟକ୍ଷତି ଆକଳନ କରି ପ୍ରାଥମିକ ରିପୋର୍ଟ ପଠାଇବେ। ବିଭିନ୍ନ ଜିଲାରୁ ପ୍ରାଥମିକ ରିପୋର୍ଟ ହସ୍ତଗତ ହେବା ପରେ ପରବର୍ତ୍ତୀ କାର୍ଯ୍ୟାନୁଷ୍ଠାନ ଗ୍ରହଣ କରାଯିବ। ପାଣି ସମ୍ପୂର୍ଣ୍ଣ ଛାଡ଼ିଗଲେ ପୂର୍ଣ୍ଣାଙ୍ଗ ରିପୋର୍ଟ ପ୍ରଦାନ କରିବା ପାଇଁ ମନ୍ତ୍ରୀ ନିର୍ଦ୍ଦେଶ ଦେଇଛନ୍ତି। ଏଥିସହିତ ଗୃହପାଳିତ ପ୍ରାଣୀ ଓ କୁକୁଡ଼ା ଫାର୍ମ କ୍ଷତିଗ୍ରସ୍ତ ହୋଇଥିଲେ ତା'ର ସବିଶେଷ ରିପୋର୍ଟ ଦେବାକୁ ସେ ବିଭାଗୀୟ ଅଧିକାରୀମାନଙ୍କୁ କହିଛନ୍ତି। ବୈଠକରେ କୃଷି ଓ କୃଷକ ସଶକ୍ତୀକରଣ ବିଭାଗର ସଚିବ ସୁରେଶ କୁମାର ବଶିଷ୍ଠ, ମତ୍ସ୍ୟ ଓ ପ୍ରାଣୀସମ୍ପଦ ବିକାଶ ବିଭାଗର ସଚିବ ଆର୍. ରଘୁପ୍ରସାଦ, କୃଷି ଓ ଖାଦ୍ୟ ଉତ୍ପାଦନ ନିର୍ଦ୍ଦେଶକ ଏମ୍. ମୁଥୁକୁମାର, ଉଦ୍ୟାନ କୃଷି ନିର୍ଦ୍ଦେଶକ ରୋହିତ କୁମାର ଲେଙ୍କା ପ୍ରମୁଖ ଉପସ୍ଥିତ ଥିଲେ।

ବାତ୍ୟା 'ୟାସ୍' କ୍ଷୟକ୍ଷତି

ଧସିଲା ଆପ୍ରୋଚ୍ ରୋଡ୍, ଯାତାୟାତ ବନ୍ଦ

ବରୀ,୨୭ାଏ(ଡି.ଏନ୍.ଏ.)

ଦୁଧେଇ ନଦୀ ଉପରେ ଥିବା ଯାଜପୁର ଜିଲା ବରୀ ବ୍ଲକ ଅଧୀନ ଡିହସାହି ସେତୁର ଆପ୍ରୋଚ ରୋଡ୍ ବାତ୍ୟା ୟାସ୍ ପ୍ରଭାବରେ ଧସିପଡ଼ିଛି। ଫଳରେ ଉକ୍ତ ପୋଲ ଦେଇ ଯାତାୟାତ ଠପ୍ ହୋଇଛି। ଏହି ଆପ୍ରୋଚ ରୋଡ୍ ଗତ ବର୍ଷ ଡିସେମ୍ବରରେ ନିର୍ମାଣ ହୋଇଥିଲା। ହେଲେ କାର୍ଯ୍ୟ ଅତ୍ୟନ୍ତ ନିମ୍ନମାନର ହୋଇଥିଲା। ଫଳରେ ସାମାନ୍ୟ ବର୍ଷା ହେଲେ ଏହା ଧସିପଡ଼ିବ ବୋଲି ଗ୍ରାମବାସୀ ଅଭିଯୋଗ କରିଥିଲେ। ଏ ସମ୍ପର୍କିତ ଏକ ଖବର ଧରିତ୍ରୀରେ ପ୍ରକାଶିତ ହୋଇଥିଲା। ଏହାପରେ ଗ୍ରାମ୍ୟ ଉନ୍ନୟନ ବିଭାଗ ସହକାରୀ ଯନ୍ତ୍ରୀ ଓ କନିଷ୍ଠ ଯନ୍ତ୍ରୀ ଘଟଣାସ୍ଥଳ ପରିଦର୍ଶନ କରି ନୂତନ ବ୍ୟୟ ଅଟକଳ କରାଯାଇ ଶୀଘ୍ର ଆପ୍ରୋଚ ରୋଡ ନିର୍ମାଣ କରାଯିବ ବୋଲି ଗ୍ରାମବାସୀଙ୍କୁ ପ୍ରତିଶ୍ରୁତି ଦେଇଥିଲେ। ହେଲେ ବ୍ୟୟ ଅଟକଳ ବୃଦ୍ଧି କରାଯାଇ ନ ଥିଲା। ତେଣୁ ପୂର୍ବ ଅନୁଦାନ ଅନୁସାରେ ଠିକାଦାର କାର୍ଯ୍ୟ ଶେଷ କରିଥିଲେ। ମାତ୍ର ବର୍ଷା ଲାଗି ରହିବାରୁ ସେତୁର ଡାହାଣପଟ ଧସିଯିବା ସହ ବାମ ପାର୍ଶ୍ୱରେ ପ୍ୟାକିଂ ହୋଇଥିବା ପଥରଗୁଡ଼ିକ ଖସିପଡ଼ିଛି। ଗ୍ରାମର ୨୦୦ରୁ ଊର୍ଦ୍ଧ୍ୱ ପରିବାର ଯାତାୟାତ ପାଇଁ ଏହି ସେତୁ ଉପରେ ନିର୍ଭର କରିଥାନ୍ତି। ତେବେ ବର୍ଷା ଯୋଗୁ ନଦୀର ଜଳସ୍ତର ବୃଦ୍ଧି ପାଇବା ଓ ଆପ୍ରୋଚ ରୋଡ ଧସିଯିବା ଫଳରେ ଲୋକେ ଚିନ୍ତାରେ ପଡ଼ିଛନ୍ତି। ଗର୍ଭବତୀ ଓ ଗୁରୁତର ରୋଗୀଙ୍କୁ କିପରି ହସ୍ପିଟାଲ ନିଆଯିବ, ତାହାକୁ ନେ

ଆଜିର ମନ୍ତବ୍ୟ

କେନ୍ଦ୍ର ସରକାରଙ୍କ ଟିକାକରଣ ନୀତି ଦିଶାହୀନ। କରୋନା ମହାମାରୀର ମୁକାବିଲାରେ ସରକାର ବିଫଳ ହୋଇଛନ୍ତି।

– ପ୍ରିୟଙ୍କା ଗାନ୍ଧୀ, କଂଗ୍ରେସ ସାଧାରଣ ସମ୍ପାଦକ

ଜନ୍ମଦିନର ଶୁଭେଚ୍ଛା

ରାନୀ
ପରିବାରବର୍ଗ

ଏଠାରେ ୨ X ୨ ସେ.ମି. ଫଟୋ ଲଗାନ୍ତୁ

ନାମ: .....
ବୟସ:.....
ଜନ୍ମ ତାରିଖ: .....

ସର୍ତ୍ତାବଳୀ: ଏହି କୁପନ ବ୍ୟବହାର କରି ସମ୍ପୂର୍ଣ୍ଣ ମାଗଣାରେ ଜନ୍ମଦିନର ଶୁଭେଚ୍ଛା ଜଣାନ୍ତୁ। ଫଟୋଗ୍ରାଫ ସହିତ କୁପନଟି ପ୍ରକାଶନ ତାରିଖର ୭ ଦିନ ପୂର୍ବରୁ ଜନ୍ମଦିନ ଶୁଭେଚ୍ଛା, ଧରିତ୍ରୀ, ବି-୨୬, ରସୁଲଗଡ ଶିଳ୍ପାଞ୍ଚଳ, ଭୁବନେଶ୍ୱର-୧୦ ଠିକଣାରେ ପହଞ୍ଚିବା ଆବଶ୍ୟକ।

ବାତ୍ୟା ପରିଚାଳନା: ମୁଖ୍ୟମନ୍ତ୍ରୀଙ୍କୁ ରାଜ୍ୟପାଳଙ୍କ ପ୍ରଶଂସା

ଭୁବନେଶ୍ୱର,୨୭।୫(ବ୍ୟୁରୋ)

ବାତ୍ୟାର ସୁପରିଚାଳନା ନେଇ ରାଜ୍ୟପାଳ ପ୍ରଫେସର ଗଣେଶୀ ଲାଲ ମୁଖ୍ୟମନ୍ତ୍ରୀ ନବୀନ ପଟ୍ଟନାୟକଙ୍କୁ ପ୍ରଶଂସା କରିଛନ୍ତି। ନବୀନଙ୍କ ଦୂରଦୃଷ୍ଟିସମ୍ପନ୍ନ ପଦକ୍ଷେପ, ଅଭିଜ୍ଞତା ସହ ବାତ୍ୟା ପରିଚାଳନାକୁ ରାଜ୍ୟପାଳ ସର୍ବୋତ୍କୃଷ୍ଟ ବୋଲି ଟୁଇଟ୍ କରିଛନ୍ତି। ଏଥିସହ ବାତ୍ୟା ପରିଚାଳନାରେ ନିୟୋଜିତ କେନ୍ଦ୍ର, ରାଜ୍ୟ ସରକାରଙ୍କ ବିଭିନ୍ନ ସଂସ୍ଥା, ଭାରତୀୟ ରେଡ୍‌କ୍ରସ୍ ସୋସାଇଟିର ଓଡ଼ିଶା ଶାଖା, ବିଭିନ୍ନ ସ୍ୱେଚ୍ଛାସେବୀ ସଂଗଠନର ସମୟୋପଯୋଗୀ ପଦକ୍ଷେପ ସହ ଉଦ୍ଧାର ଓ ପୁନରୁଦ୍ଧାର କାର୍ଯ୍ୟକୁ ରାଜ୍ୟପାଳ ପ୍ରଶଂସା କରିଛନ୍ତି। ଓଡ଼ିଶା ପ୍ରତିବର୍ଷ ବାତ୍ୟାର ସମ୍ମୁଖୀନ ହେଉଛି। ବଙ୍ଗୋପସାଗରରେ ସୃଷ୍ଟି ହେଉଥିବା ବାତ୍ୟାରେ ପ୍ରତ୍ୟେକ ବର୍ଷ ରାଜ୍ୟ ଗଭୀର ଭାବେ ପ୍ରଭାବିତ ହେଉଛି। ମୁଖ୍ୟମନ୍ତ୍ରୀଙ୍କ ଦୂରଦୃଷ୍ଟି ଓ ପ୍ରଭାବୀ ପଦକ୍ଷେପ ଲୋକଙ୍କ ଜୀବନ ବଞ୍ଚାଉଛି।

ପ୍ରଥମ ପୃଷ୍ଠାରୁ...

ବୈତରଣୀରେ ବନ୍ୟା....

ସାହାଯ୍ୟରେ ପ୍ରଚାର କରାଯାଇ ଲୋକଙ୍କୁ ସତର୍କ କରାଯାଉଛି। ସୁରକ୍ଷିତ ସ୍ଥାନକୁ ଚାଲିଯିବାକୁଘୋଷଣା କରାଯାଉଛି। ସମ୍ଭାବ୍ୟ ବନ୍ୟା ପରିସ୍ଥିତି ସୃଷ୍ଟି ହେବା ଆଶଙ୍କାରେ ଭଣ୍ଡାରିପୋଖରୀ ଓ ଧାମନଗର ବ୍ଲକରେ ପ୍ରଶାସନିକ ଅଧିକାରୀମାନେ ଡେରା ପକାଇଛନ୍ତି। ବନ୍ୟାକୁ ଆଖି ଆଗରେ ରଖି ଧାମନଗର ଖଡ଼ିପଦାଠାରେ ୨୭ ଜଣିଆ ଏକ ଓଡ୍ରାଫ୍ ଟିମ୍ ପହଞ୍ଚିଛନ୍ତି। ବୈତରଣୀ ନଦୀର ତୁରୁମୁଙ୍ଗାଠାରେ ଥିବା ପୋଲ ଉପରେ ୪ ଫୁଟ ପାଣି ପ୍ରବାହିତ ହେବାରୁ ଗାଡ଼ି ଚଳାଚଳ ବନ୍ଦ ରହିଛି। କୋଲକାତା-ମୁମ୍ବାଇ ୪୯ନଂ. ଜାତୀୟ ରାଜପଥରେ ଯାତାୟାତ ବିଚ୍ଛିନ୍ନ ହୋଇପଡ଼ିଛି। ବହୁ ସଂଖ୍ୟକ ଯାନବାହନ ରାସ୍ତାର ଉଭୟ ପାର୍ଶ୍ୱରେ ଅଟକି ରହିଛି। ଗୁରୁବାର ପୂର୍ବାହ୍ନରେ କେନ୍ଦୁଝର ଜିଲାପାଳ ଆଶିଷ କୁମାର ଠାକ୍‌ରେ, ପାଟଣା ବିଡିଓ ଈଶ୍ୱର ଚନ୍ଦ୍ର ନାଏକ ପୋଲ ଉପରେ ଚାଲୁଥିବା ପାଣି ଓ ବନ୍ୟା ସ୍ଥିତି ଅନୁଧ୍ୟାନ କରିଛନ୍ତି। ଅନ୍ୟାନ୍ୟ ଅଞ୍ଚଳରେ ସ୍ୱାଭାବିକ ପରିସ୍ଥିତି ଫେରାଇ ଆଣିବା ପାଇଁ ଜିଲାପାଳ ବିଭାଗୀୟ ଅଧିକାରୀ ଓ ଯନ୍ତ୍ରୀଙ୍କୁ ନିର୍ଦ୍ଦେଶ ଦେଇଛନ୍ତି। ସେହିପରି ଯୋଡ଼ା ବ୍ଲକ ଭୂୟାଁ ରୋଇଡ଼ା ପଞ୍ଚାୟତ ଅନ୍ତର୍ଗତ କେଥ ହାଟି ନିକଟରେ ସୁନା ନଦୀ ଉପରେ ଥିବା ଏକ ପୋଲ ଜଳସ୍ରୋତରେ ଭାସିଯାଇଛି। ଏହି ପୋଲ ଉପରେ କେନ୍ଦୁଝର ଏବଂ ସୁନ୍ଦରଗଡ଼ ଜିଲାର ଲୋକେ ନିର୍ଭର କରୁଥିବା ବେଳେ ଗମନାଗମନ ବ୍ୟାହତ ହୋଇଛି। ସମ୍ଭାବ୍ୟ ବନ୍ୟାକୁ ଦୃଷ୍ଟିରେ ରଖି ଖାଲୁଆ ଅଞ୍ଚଳରୁ ଲୋକମାନଙ୍କୁ ସ୍ଥାନାନ୍ତର ପ୍ରକ୍ରିୟା ଆରମ୍ଭ ହୋଇଛି। ଡାକବାଜି ଯନ୍ତ୍ର ଯୋଗେ ଲୋକମାନଙ୍କୁ ସଚେତନ କରାଯାଉଛି।

ପ୍ରବଳ ବର୍ଷା ଯୋଗୁ ବୈତରଣୀ ନଦୀର ତଳ ଅଞ୍ଚଳରେ ବନ୍ୟା ଆସିବା ସମ୍ଭାବନା ଥିବାରୁ ପ୍ରଶାସନ ସତର୍କ ଦୃଷ୍ଟି ରଖିବା ପାଇଁ ମୁଖ୍ୟମନ୍ତ୍ରୀ ନିର୍ଦ୍ଦେଶ ଦେଇଛନ୍ତି। ସମ୍ଭାବ୍ୟ ବନ୍ୟା ପାଇଁ ଜିଲା ପ୍ରଶାସନ ସମ୍ପୂର୍ଣ୍ଣ ସଜାଗ ଓ ପ୍ରସ୍ତୁତ ଅଛନ୍ତି ବୋଲି ସ୍ୱତନ୍ତ୍ର ରିଲିଫ୍ କମିଶନର (ଏସ୍‌ଆରସି) ପ୍ରଦୀପ କୁମାର ଜେନା କହିଛନ୍ତି। ଗଣମାଧ୍ୟମକୁ ସୂଚନା ଦେଇ ସେ କହିଛନ୍ତି, ୨୬ ତାରିଖ ସନ୍ଧ୍ୟା ୭ଟା ସୁଦ୍ଧା ୟାସ୍ ଅତି ଭୟଙ୍କର ସାମୁଦ୍ରିକ ଝଡ଼ରେ ପରିଣତ ହୋଇ ବାଲେଶ୍ୱରରୁ ମୟୂରଭଞ୍ଜ ଦେଇ ଝାଡ଼ଖଣ୍ଡ ଗତି କରିଛି। ଏହାର ପ୍ରଭାବରେ ବୁଧବାର ଉପକୂଳବର୍ତ୍ତୀ ଜିଲାର ୧୪୬ଟି ବ୍ଲକରେ ପ୍ରବଳ ବର୍ଷା ହୋଇଛି। ରାଜ୍ୟର ୭୭ଟି ବ୍ଲକରେ ୩୦୦ରୁ ୪୦୦ ମିମି ବର୍ଷା ରେକର୍ଡ କରାଯାଇଛି। ଗୁରୁବାର ସକାଳ ୮ଟା ସୁଦ୍ଧା କେନ୍ଦୁଝର ଜିଲାରେ ୧୨୭ ମିମି, ସୁନ୍ଦରଗଡ଼ ଜିଲାରେ ୧୦୧ ମିମି, ମୟୂରଭଞ୍ଜରେ ୯୬ ମିମି ଏବଂ ଦେବଗଡ ଜିଲାରେ ୯୨ ମିମି ବର୍ଷା ରେକର୍ଡ କରାଯାଇଛି।

ଆବଶ୍ୟକ ସ୍ଥଳେ ତଳିଆ ଅଞ୍ଚଳର ଲୋକଙ୍କୁ ଜିଲା ପ୍ରଶାସନ ପକ୍ଷରୁ ସୁରକ୍ଷିତ ସ୍ଥାନକୁ ସ୍ଥାନାନ୍ତର କରାଯିବ। ଏଥିପ୍ରତି ରାଜ୍ୟ ସରକାର ତୀକ୍ଷ୍ଣ ନଜର ରଖିଛନ୍ତି। ଜଳ ସମ୍ପଦ ବିଭାଗର ଯନ୍ତ୍ରୀମାନେ କ୍ଷେତ୍ରସ୍ତରରେ ରହି ପରିସ୍ଥିତି ଅନୁଧ୍ୟାନ କରୁଛନ୍ତି। ପ୍ରଭାବିତ ଅଞ୍ଚଳରେ ୮୦% ଉପଭୋକ୍ତାଙ୍କୁ ବିଜୁଳି ସଂଯୋଗ ପ୍ରଦାନ କରାଯାଇଛି। ଅଧିକ ପ୍ରଭାବିତ ହୋଇଥିବା ଭଦ୍ରକ ଏବଂ ବାଲେଶ୍ୱର ଜିଲା ପାଇଁ ଏକ ହଜାର କୁଶଳୀ ଶ୍ରମିକଙ୍କୁ ବିଦ୍ୟୁତ୍ ସଂଯୋଗ ପୁନରୁଦ୍ଧାର କାର୍ଯ୍ୟରେ ନିୟୋଜିତ କରାଯାଇଛି।

ଭଦ୍ରକ, ବାଲେଶ୍ୱର, ମୟୂରଭଞ୍ଜ, ସୁନ୍ଦରଗଡ଼, କେନ୍ଦୁଝର ଏବଂ ଯାଜପୁର ସମେତ ୧୦ଟି ଉପକୂଳବର୍ତ୍ତୀ ଜିଲାର ୭ ଲକ୍ଷ ୩ ହଜାର ଲୋକଙ୍କୁ ସ୍ଥାନାନ୍ତର କରାଯାଇଥିଲା। ମୁଖ୍ୟମନ୍ତ୍ରୀଙ୍କ ନିର୍ଦ୍ଦେଶ ଅନୁସାରେ ସେମାନଙ୍କୁ ୭ ଦିନ ପାଇଁ ରିଲିଫ୍ ପ୍ରଦାନ କାର୍ଯ୍ୟ ଜାରି ରହିଛି। ଆଞ୍ଚଳିକ ପାଣିପାଗ କାର୍ଯ୍ୟାଳୟ ସୂତ୍ରରୁ ମିଳିଥିବା ସୂଚନା ଅନୁଯାୟୀ, ମୟୂରଭଞ୍ଜର ନଓ୍ୱାନାଠାରେ ୨୭୬.୬ ମିଲିମିଟର ବର୍ଷା ରେକର୍ଡ କରାଯାଇଥିବା ବେଳେ ଯୋଡା ୨୬୮.୬, ଯଶିପୁର ୨୫୪.୮, ଲଠକଟା ୨୧୩, ଝୁମ୍ପୁରା ୨୧୨.୨, ଚମ୍ପୁଆ ୨୦୪.୨, କେନ୍ଦୁଝର ୧୯୬.୮, ପାନପୋଷ୍ ୧୯୬.୨, ବାସୁଦେବପୁର ୧୯୫, ଚଣ୍ଡିଖୋଲ ୧୭୫, କରଞ୍ଜିଆ ୧୬୮, ରାଜଗାଙ୍ଗପୁର ୧୪୦.୬, ସୋମପାଟଣା ୧୩୩.୨, ଦେବଗଡ ୧୩୧, ତରିଙ୍ଗି ୧୧୫.୬, ଉଦଳା ୧୧୩.୪, ବାରକୋଟ ୧୧୩.୨, ଗୁରୁଣ୍ଡିଆ ୧୧୩.୨, ହାଟଡିହି ୧୧୨.୪, ତିହିଡି ୧୧୨, ପାଲଲହଡା ୧୧୨, ଘଟଗାଁ ୧୦୩.୨, ଲହୁଣିପଡ଼ା ୧୦୨, ସୋର ୯୯ ଏବଂ ବାମରାରେ ୯୮.୪ ମିଲିମିଟର ବର୍ଷା ରେକର୍ଡ କରାଯାଇଛି।

୭ ଦିନରେ କ୍ଷତି...

ଧାନ କେନ୍ଦ୍ରୀଭୂତ କରିବାକୁ ପଡ଼ିବ। କ୍ଷତିଗ୍ରସ୍ତ ଜଳମଗ୍ନ ଅଞ୍ଚଳରେ ୭ ଦିନ ପାଇଁ ରିଲିଫ୍ ଘୋଷଣା କରାଯାଇଛି। ସମସ୍ତ ମରାମତି ଓ ପୁନରୁଦ୍ଧାର କାର୍ଯ୍ୟକୁ ଯୁଦ୍ଧକାଳୀନଭିତ୍ତିରେ ଜାରି ରଖିବାକୁ ମୁଖ୍ୟମନ୍ତ୍ରୀ ନିର୍ଦ୍ଦେଶ ଦେଇଛନ୍ତି। ପାନୀୟ ଜଳ ଓ ବିଦ୍ୟୁତ୍ ଯୋଗାଣ ପ୍ରକ୍ରିୟା ଖୁବ୍‌ଶୀଘ୍ର ସ୍ୱାଭାବିକ କରିବା ସହ ସମସ୍ତ ମୁଖ୍ୟ ସଡ଼କଗୁଡ଼ିକ ଯାନବାହନ ଚଳାଚଳ ପାଇଁ ଅବରୋଧମୁକ୍ତ କରିବାକୁ ପରାମର୍ଶ ଦେଇଛନ୍ତି। ପ୍ରବଳ ବର୍ଷା ଯୋଗୁ ବୈତରଣୀ ନଦୀର ତଳିଆ ଅଞ୍ଚଳରେ ବନ୍ୟା ଆସିବା ଆଶଙ୍କା ଥିବାରୁ ପ୍ରଶାସନ ସତର୍କ ଦୃଷ୍ଟି ରଖିବା ପାଇଁ ମୁଖ୍ୟମନ୍ତ୍ରୀ ନିର୍ଦ୍ଦେଶ ଦେଇଛନ୍ତି। ବାତ୍ୟା ପରିଚାଳନାରେ ଉଲ୍ଲେଖନୀୟ ସଫଳତା ପାଇଁ ପ୍ରଶାସନିକ ଅଧିକାରୀମାନଙ୍କୁ ମୁଖ୍ୟମନ୍ତ୍ରୀ ପ୍ରଶଂସା କରି କହିଛନ୍ତି ଯେ ସମସ୍ତ ବିଷୟକୁ ଦୃଷ୍ଟିରେ ରଖି ବିଧିବଦ୍ଧ ଯୋଜନା ଏବଂ ତ୍ରୁଟିଶୂନ୍ୟ ପରିଚାଳନା ଯୋଗୁ ବାତ୍ୟାର ସଫଳ ମୁକାବିଲା କରାଯାଇପାରିଛି। ଜନସାଧାରଣଙ୍କ ସହଯୋଗରେ ପ୍ରାକୃତିକ ବିପର୍ଯ୍ୟୟ ପରିଚାଳନାରେ ଓଡ଼ିଶା ଅତ୍ୟନ୍ତ ସଫଳ ଓ ପ୍ରଭାବୀ ବୋଲି ପୁଣିଥରେ ପ୍ରମାଣିତ କରିପାରିଛି। ବାତ୍ୟା ପ୍ରଭାବିତ ଜିଲାଗୁଡ଼ିକର ସମସ୍ତ ଜନସାଧାରଣ, ନାଗରିକ ସଂଗଠନଗୁଡ଼ିକ ରିଲିଫ୍ ଓ ସ୍ଥାନାନ୍ତର କାର୍ଯ୍ୟରେ ସହଯୋଗ କରିଥିବାରୁ ସେମାନଙ୍କୁ ମୁଖ୍ୟମନ୍ତ୍ରୀ ଧନ୍ୟବାଦ ଦେଇଛନ୍ତି। କେନ୍ଦ୍ର ସରକାର, ଏନ୍‌ଡିଆର୍‌ଏଫ୍, ଭାରତୀୟ ପାଣିପାଗ ବିଭାଗ ଓ ଅନ୍ୟାନ୍ୟ କେନ୍ଦ୍ରୀୟ ସଂସ୍ଥାକୁ ମଧ୍ୟ ସେମାନଙ୍କ ସହଯୋଗ ପାଇଁ ମୁଖ୍ୟମନ୍ତ୍ରୀ ଧନ୍ୟବାଦ ଦେଇଛନ୍ତି। ପୁନରୁଦ୍ଧାର ଓ ପୁନର୍ବାସ କାର୍ଯ୍ୟରେ ଏଭଳି ଦକ୍ଷତାର ସହ କାର୍ଯ୍ୟ ଜାରି ରଖିବାକୁ ମୁଖ୍ୟମନ୍ତ୍ରୀ ପରାମର୍ଶ ଦେଇଛନ୍ତି।

ବୈଠକରେ ଯୋଗଦେଇ ମୁଖ୍ୟ ଶାସନ ସଚିବ ସୁରେଶ ଚନ୍ଦ୍ର ମହାପାତ୍ର କହିଛନ୍ତି ଯେ, ଭଦ୍ରକ ଓ ବାଲେଶ୍ୱର ଜିଲା ସର୍ବାଧିକ ପ୍ରଭାବିତ ହୋଇଛି। ବିଦ୍ୟୁତ୍ ଯୋଗାଯୋଗ ପ୍ରକ୍ରିୟା ୭୫ରୁ ୮୦ପ୍ରତିଶତ ସ୍ୱାଭାବିକ ହୋଇଛି। ଜଳମଗ୍ନ ଅଞ୍ଚଳ ବ୍ୟତୀତ ଅନ୍ୟ ସମସ୍ତ ସ୍ଥାନରେ ବିଦ୍ୟୁତ୍ ଯୋଗାଯୋଗ ସ୍ୱାଭାବିକ ହୋଇଛି। ପାନୀୟ ଜଳ ପାଇଁ ଡିଜି ସେଟ୍, ଟ୍ୟାଙ୍କର ଜରିଆରେ ବ୍ୟବସ୍ଥା କରାଯାଉଛି ବୋଲି ସେ ସୂଚନା ଦେଇଛନ୍ତି। ସ୍ୱତନ୍ତ୍ର ରିଲିଫ୍ କମିଶନର ପି.କେ. ଜେନା କହିଛନ୍ତି ଯେ ଲୋକଙ୍କ ସୁରକ୍ଷା ପାଇଁ ୧୨ ଜିଲାର ୮୪୧୦ଟି ଆଶ୍ରୟସ୍ଥଳରେ ୭ ଲକ୍ଷ ୧୦ ହଜାର ଲୋକଙ୍କୁ ସ୍ଥାନାନ୍ତର କରାଯାଇ ରଖାଯାଇଥିଲା। ୨୦୦ ବ୍ଲକ୍‌ରେ ପ୍ରବଳ ବର୍ଷା ହୋଇଛି। ମୟୂରଭଞ୍ଜର କୁସୁମୀ ବ୍ଲକ୍‌ରେ ସର୍ବାଧିକ ୫୧୫ ମି.ମି. ବର୍ଷା ହୋଇଥିବା ସେ ସୂଚନା ଦେଇଛନ୍ତି। ସୁବର୍ଣ୍ଣରେଖା ଓ ବୁଢ଼ାବଳଙ୍ଗ ନଦୀରେ ଜଳସ୍ତର ବଢୁଥିବା ସତ୍ତ୍ୱେ ବନ୍ୟା ଆଶଙ୍କା କମ୍। ବୈତରଣୀ ନଦୀର ନିମ୍ନାଞ୍ଚଳରେ ବନ୍ୟା ଆଶଙ୍କା ରହିଛି ଓ ସେଥିପ୍ରତି ସତର୍କ ଦୃଷ୍ଟି ରଖାଯାଇଛି ବୋଲି ସେ କହିଛନ୍ତି।

ସମସ୍ତ ୩୩ ଓ ୧୧ କେଭି ଫିଡର୍ ମରାମତି ପ୍ରକ୍ରିୟା ଜାରି ରହିଛି। ଏହା ଖୁବ୍‌ଶୀଘ୍ର ଶେଷ ହେବ ବୋଲି ଶକ୍ତି ବିଭାଗ ପକ୍ଷରୁ ସୂଚନା ଦିଆଯାଇଥିଲା। ସେହି ଅନୁସାରେ ପ୍ରଭାବିତ ୩୦ ଲକ୍ଷ ଉପଭୋକ୍ତାଙ୍କ ମଧ୍ୟରୁ ଗୁରୁବାର ସନ୍ଧ୍ୟା ସୁଦ୍ଧା ୨୩ ଲକ୍ଷ ଉପଭୋକ୍ତାଙ୍କ ବିଦ୍ୟୁତ୍ ଯୋଗାଯୋଗ ସ୍ୱାଭାବିକ କରାଯାଇଛି। ସେହିପରି ପଞ୍ଚାୟତିରାଜ ଓ ପାନୀୟ ଜଳ ବିଭାଗ ପକ୍ଷରୁ ଦିଆଯାଇଥିବା ସୂଚନା ଅନୁଯାୟୀ ବାତ୍ୟା ଯୋଗୁ ସମୁଦାୟ ୬୨ଟି ବ୍ଲକ୍ ପ୍ରଭାବିତ ହୋଇଛି। ସବୁ ପାଇପ ଜଳ ପ୍ରକଳ୍ପ କାର୍ଯ୍ୟକାରୀ କରାଯାଇଛି ବୋଲି କୁହାଯାଇଛି। ୫୭୧ ପାଇପ ଜଳ ପ୍ରକଳ୍ପକୁ ଜେନ୍‌ସେଟ୍ ଜରିଆରେ କାର୍ଯ୍ୟକାରୀ କରାଯାଉଥିବାବେଳେ ୩୪୬ଟି ଟ୍ୟାଙ୍କର ଜରିଆରେ ଜଳମଗ୍ନ ସ୍ଥାନକୁ ପାନୀୟ ଜଳ ଯୋଗାଇ ଦିଆଯାଉଛି। ବାଲେଶ୍ୱର ଓ ଭଦ୍ରକ ଜିଲାକୁ ଅତିରିକ୍ତ ଟ୍ୟାଙ୍କର ପଠାଯାଇଛି। ସମସ୍ତ ପୌରାଞ୍ଚଳରେ ପାନୀୟ ଜଳ ଯୋଗାଣ ପ୍ରକ୍ରିୟା ସ୍ୱାଭାବିକ କରାଯାଇଥିବା ଗୃହନିର୍ମାଣ ଓ ନଗର ଉନ୍ନୟନ ବିଭାଗ ପକ୍ଷରୁ ସୂଚନା ଦିଆଯାଇଛି।

ଜଳସମ୍ପଦ ବିଭାଗର ସୂଚନା ଅନୁଯାୟୀ କେନ୍ଦ୍ରାପଡ଼ା, ବାଲେଶ୍ୱର ଓ ଭଦ୍ରକ ଅଞ୍ଚଳର କେତେକ ସ୍ଥାନରେ ଘାଇ ସୃଷ୍ଟି ହୋଇଛି। ଜଳମଗ୍ନ ଅଞ୍ଚଳରେ ସୃଷ୍ଟି ହୋଇଥିବା ଘାଇର ଆକଳନ କରାଯାଉଛି ଏବଂ ବିଭିନ୍ନ ସ୍ଥାନରେ ମରାମତି କାର୍ଯ୍ୟ ଚାଲିଛି। ସେହିପରି ମହିଳା ଓ ଶିଶୁବିକାଶ ବିଭାଗର ସୂଚନା ଅନୁଯାୟୀ ୪,୫୦୦ ଗର୍ଭବତୀ ମହିଳାଙ୍କୁ ଚିହ୍ନଟ କରାଯାଇଛି। ସେମାନଙ୍କମଧ୍ୟରୁ ୨,୧୦୦ଙ୍କୁ ହସ୍ପିଟାଲକୁ ସ୍ଥାନାନ୍ତରିତ କରାଯାଇଥିଲା। ବାତ୍ୟା ସମୟରେ ୭୫୦ ଶିଶୁ ଜନ୍ମ ହୋଇଛନ୍ତି। ପୂର୍ତ୍ତ ବିଭାଗ ପକ୍ଷରୁ ଦିଆଯାଇଥିବା ସୂଚନା ଅନୁଯାୟୀ ବାତ୍ୟା ପରେ ସମସ୍ତ କୋଭିଡ୍ ହସ୍ପିଟାଲର ଭିତ୍ତିଭୂମି ଠିକ୍ ରହିଛି। ଗଛ ପଡ଼ି ଅବରୋଧ ହୋଇଥିବା ସମସ୍ତ ସଡ଼କକୁ ଅବରୋଧମୁକ୍ତ କରାଯାଇଛି। ସେହିପରି ଗ୍ରାମ୍ୟ ଉନ୍ନୟନ ବିଭାଗର ୩୫୦ଟି ସଡ଼କ ଅବରୋଧ ହୋଇଥିବାବେଳେ ସେଗୁଡ଼ିକୁ ତୁରନ୍ତ ଅବରୋଧମୁକ୍ତ କରାଯାଇଛି। ବୈଠକରେ ବାଲେଶ୍ୱର, ଭଦ୍ରକ, ମୟୂରଭଞ୍ଜ ଓ କେନ୍ଦ୍ରାପଡ଼ା ଜିଲାରେ ଚାଲିଥିବା ପୁନରୁଦ୍ଧାର କାର୍ଯ୍ୟକ୍ରମ ବିଷୟରେ ଜିଲାପାଳମାନେ ସୂଚନା ଦେଇଥିଲେ। ମୁଖ୍ୟମନ୍ତ୍ରୀ ଜିଲା ପ୍ରଶାସନର କାର୍ଯ୍ୟକୁ ପ୍ରଶଂସା କରି ଏହିଭଳି କାର୍ଯ୍ୟ ଜାରି ରଖିବାକୁ ପରାମର୍ଶ ଦେଇଛନ୍ତି। ମୁଖ୍ୟମନ୍ତ୍ରୀଙ୍କ ସଚିବ (୫-ଟି) ଭି.କେ. ପାଣ୍ଡିଆନ ବୈଠକ ସଂଯୋଜନା କରିଥିଲେ। ସମୀକ୍ଷା ବୈଠକରେ ସମ୍ପୃକ୍ତ ବିଭାଗର ପ୍ରମୁଖ ସଚିବ ଓ ସଚିବମାନେ ଉପସ୍ଥିତ ଥିଲେ।

ଆଜି ଆକାଶମାର୍ଗରୁ...

ବୈଠକ କରିବେ। ଗୁରୁବାର ପ୍ରଧାନମନ୍ତ୍ରୀ ତାଙ୍କ ପ୍ରମୁଖ ସଚିବ, କ୍ୟାବିନେଟ ସଚିବ, ସ୍ୱରାଷ୍ଟ୍ର ସଚିବ, ଶକ୍ତି ସଚିବ, ଟେଲିକମ୍ ସଚିବ ଏବଂ ଭାରତୀୟ ପାଣିପାଗ ବିଭାଗ (ଆଇଏମ୍‌ଡି) ଡିଜିଙ୍କ ସହ ବାତ୍ୟା ପ୍ରଭାବ ସମ୍ପର୍କରେ ସମୀକ୍ଷା କରିଥିଲେ। ଅଧିକାରୀମାନେ ବିଭିନ୍ନ ପ୍ରସ୍ତୁତି, କ୍ଷୟକ୍ଷତି ଆକଳନ ଆଦି ସମ୍ପର୍କରେ ପ୍ରଧାନମନ୍ତ୍ରୀଙ୍କୁ ଅବଗତ କରାଇଥିଲେ। ବାତ୍ୟାଞ୍ଚଳରୁ ୧,୦୦୦ରୁ ଊର୍ଦ୍ଧ୍ୱ ଲୋକଙ୍କୁ ଏନ୍‌ଡିଆର୍‌ଏଫ୍ ଟିମ୍ ଉଦ୍ଧାର କରିବା ସହ ୨,୫୦୦ ଗଛ ଓ ବିଦ୍ୟୁତ୍ ଖୁଣ୍ଟକୁ ରାସ୍ତାରୁ ହଟାଇଛି। ଉଭୟ ରାଜ୍ୟ ବାତ୍ୟା କ୍ଷୟକ୍ଷତି ଆକଳନ ଜାରି ରଖିଛନ୍ତି। ପୂର୍ବରୁ ସତର୍କତାମୂଳକ ପଦକ୍ଷେପ ଗ୍ରହଣ କରାଯିବାରୁ ଅତି କମ୍ ଜୀବନ ହାନି ହୋଇଛି। ବାତ୍ୟା ଚ୍ୟାଲେଞ୍ଜକୁ ମୁକାବିଲା କରିବାରେ ଉଭୟ କେନ୍ଦ୍ରୀୟ ଓ ରାଜ୍ୟ ସଂସ୍ଥାଗୁଡ଼ିକର ସକ୍ରିୟ ଭୂମିକା ସମ୍ପର୍କରେ ପ୍ରଧାନମନ୍ତ୍ରୀ ଉଲ୍ଲେଖ କରିବା ସହ କମ୍ ସମୟ ମଧ୍ୟରେ ବାତ୍ୟା ପ୍ରଭାବିତ ଅଞ୍ଚଳରେ ଜୀବନଯାତ୍ରା ସ୍ୱାଭାବିକ କରାଇବା ଦିଗରେ ପଦକ୍ଷେପ ନେବାକୁ ପରାମର୍ଶ ଦେଇଥିଲେ।

ପରଲୋକରେ ସଙ୍ଗୀତ...

ପରବର୍ତ୍ତୀ ସମୟରେ ସେ ଅନେକ ଚଳଚ୍ଚିତ୍ର, ଆଲ୍‌ବମ୍ ଓ ଭଜନରେ ନିର୍ଦ୍ଦେଶନା ଦେବା ସହ ଅନେକ ଗୀତ ମଧ୍ୟ ଗାଇଛନ୍ତି। ସେ 'ରଙ୍ଗ୍ ନମ୍ବର', 'ବନ୍ଧ', 'ତୋ ବିନା ମୋ କାହାଣୀ ଅଧା', 'ମତେ ଆଣିଦେଲ ଲକ୍ଷେ ଫଗୁଣ', 'ଧନରେ ରଖିବୁ ଶପଥ ମୋର', 'ମୁଁ ସପନର ସୌଦାଗର', 'କେଉଁ ଦୁନିଆରୁ ଆସିଲ ବନ୍ଧୁ', 'ଡନ୍', 'ଆଖି ପଲକରେ ତୁ', 'ତୋର ମୋର ଯୋଡ଼ି ସୁନ୍ଦର', 'ବାଇଶି ପାହାଚେ ଖେଳିବ ମୀନ', 'ଏସିପି ରଣବୀର', 'ଜୟ ହିନ୍ଦ୍' ଭଳି ୫୦ରୁ ଊର୍ଦ୍ଧ୍ୱ ଓଡ଼ିଆ ଚଳଚ୍ଚିତ୍ରରେ ସଙ୍ଗୀତ ନିର୍ଦ୍ଦେଶନା ଦେଇଥିଲେ। ସେହିପରି ସେ 'ନାନା କାଗଜରେ ଲେଖିବିନି', 'ହାଏ ସେ ହାତ ଛୁଆଁ', 'କେବେ ଯାଇନି ଏମିତି କୋଉ ଦିନ', 'ଚାଲିଲେ ତମେ ବାଟ ସୁନ୍ଦର', 'ଖୋଜୁଛି ତୁମକୁ', 'ତୁମ ଚିଠି ନିଜ ହାତେ', 'ତୁ କହ ତୋତେ ମୁଁ, ଡେଉଁଛି ମୋ ବାଆଁ ଆଖି', 'ହେ ସମୟ ବୟସକୁ ମୋର ନେଲ ଚୋରେଇ', 'ସାଗରେ ତରଙ୍ଗ ପରି ଅଥୟ ଅଧୀର', 'ଫେରିଆ' ଭଳି ୨୦୦ରୁ ଅଧିକ ଓଡ଼ିଆ ଆଲବମ୍‌ରେ ସଙ୍ଗୀତ ନିର୍ଦ୍ଦେଶନା ଦେଇଛନ୍ତି। ତାଙ୍କ ନିର୍ଦ୍ଦେଶିତ ଓଡ଼ିଆ ଭଜନଗୁଡିକ ହେଲା 'ସଖା ହେ', ହେ ବନ୍ଧୁ ବିଦାୟ', 'ଝୁମୁରୁ ଝୁମୁରୁ ବାଜୁଛି ଲୋ ରାଧା', 'ମନ ପକ୍ଷୀ ଝୁରେ କାଳିଆରେ', 'ପାଦରେ ନୂପୁର ନୂପୁରେ ଘୁଙ୍ଗୁର'। ସେ ଓଡ଼ିଆ ଚଳଚ୍ଚିତ୍ର ଜଗତ ସହିତ ୩୦ ବର୍ଷରୁ ଊର୍ଦ୍ଧ୍ୱ ସମୟ ଜଡିତ ରହିଥିଲେ। ୨୦୧୯ରେ 'ଫେରିଆ' ସଙ୍ଗୀତ ନିର୍ଦ୍ଦେଶନା ପାଇଁ ସେ ରାଜ୍ୟ ଚଳଚ୍ଚିତ୍ର ପୁରସ୍କାର ଏବଂ ଓଡ଼ିଆ ଚଳଚ୍ଚିତ୍ର 'ଡନ୍' ପାଇଁ ରାଜ୍ୟସ୍ତରୀୟ ପୁରସ୍କାର ପାଇଥିଲେ। ଶାନ୍ତିରାଜଙ୍କ ସ୍ତ୍ରୀ ଓ ଛୋଟ ଝିଅ କଟକରେ ରହୁଛନ୍ତି। କରୋନାର ପ୍ରଥମ ଲହର ତାଙ୍କ ଭାଇ ଲିଙ୍କିଂ ଷ୍ଟୋନ୍ ଖୋସ୍‌ଲାଙ୍କ ଜୀବନ ନେଇଥିଲା। ଆଉ ଦ୍ୱିତୀୟ ଲହର ଶାନ୍ତିରାଜଙ୍କୁ ତାଙ୍କ ଅଗଣିତ ଶ୍ରୋତାଙ୍କଠାରୁ ଛଡ଼ାଇନେଇଛି। ତାଙ୍କ ମୃତଦେହ ଜୟପୁର ନିଆଯାଇଛି। ଶାନ୍ତିରା

ପ୍ରଦେଶ କଂଗ୍ରେସ ପାଳିଲା ନେହେରୁଙ୍କ ଶ୍ରାଦ୍ଧ ଦିବସ

ଭୁବନେଶ୍ୱର,୨୭।୫(ବ୍ୟୁରୋ): ଓଡ଼ିଶା ପ୍ରଦେଶ କଂଗ୍ରେସ କମିଟି ପକ୍ଷରୁ ଗୁରୁବାର ସ୍ୱାଧୀନ ଭାରତର ପ୍ରଥମ ପ୍ରଧାନମନ୍ତ୍ରୀ ପଣ୍ଡିତ ଜବାହରଲାଲ ନେହେରୁଙ୍କ ଶ୍ରାଦ୍ଧ ଦିବସ ସ୍ଥାନୀୟ କଂଗ୍ରେସ ଭବନଠାରେ ପାଳିତ ହୋଇଯାଇଛି। ଏହି ଉପଲକ୍ଷେ ପ୍ରଦେଶ କଂଗ୍ରେସ କମିଟି ପକ୍ଷରୁ କଂଗ୍ରେସ ନେତୃବୃନ୍ଦ ମାଷ୍ଟରକ୍ୟାଣ୍ଟିନ ଛକସ୍ଥିତ ପଣ୍ଡିତ ନେହେରୁଙ୍କ ପ୍ରତିମୂର୍ତ୍ତିରେ ମାଲ୍ୟାର୍ପଣ କରିଥିଲେ। ପରେ କଂଗ୍ରେସ ଭବନ ପରିସରରେ ନେହେରୁଙ୍କ ପ୍ରତିମୂର୍ତ୍ତିରେ ପିସିସି ପକ୍ଷରୁ ମାଲ୍ୟାର୍ପଣ କରାଯାଇଥିଲା। ଏହି ସମସ୍ତ କାର୍ଯ୍ୟକ୍ରମରେ କଂଗ୍ରେସ ନେତୃବୃନ୍ଦ ବିଧାୟକ ସୁରେଶ କୁମାର ରାଉତରାୟ, ବରିଷ୍ଠ କଂଗ୍ରେସ ନେତା ଶିବାନନ୍ଦ ରାୟ, ପିସିସି କାର୍ଯ୍ୟକାରୀ ସଭାପତି ପ୍ରଦୀପ ମାଝି, ବିଶ୍ୱଜିତ ଦାଶ,ମନୋରଞ୍ଜନ ଦାଶ, ଲିଙ୍ଗରାଜ ସାହୁ, ଜ୍ୟୋତିଷ ସାହୁ, ଜୟକୃଷ୍ଣ ମଲ୍ଲିଆ,ସଂକୁନା କହଁର, ଏମ୍‌ଡି ସାହାବୁଲ୍ଲା, ଚିନ୍ମୟ ସୁନ୍ଦର ଦାସ, ପ୍ରକାଶ ମିଶ୍ର ପ୍ରମୁଖ ଅଂଶଗ୍ରହଣ କରିଥିଲେ।

୩୩ ଜେଲରେ ୩୯୬ ସକ୍ରିୟ ଆକ୍ରାନ୍ତ

ଭୁବନେଶ୍ୱର,୨୭।୫(ବ୍ୟୁରୋ)

- ୫୪ ଜେଲରେ ନାହିଁ କରୋନା ସଂକ୍ରମଣ
- ୬୫୮ କଏଦୀଙ୍କୁ ଅନ୍ୟ ଜେଲକୁ ସ୍ଥାନାନ୍ତର
- ମେ'ରେ ଜେଲରୁ ଗଲେଣି ୧୫୭୦ ଅନ୍ତେବାସୀ

ରାଜ୍ୟର ବିଭିନ୍ନ ଜେଲରେ ସଂକ୍ରମଣ ବ୍ୟାପୁଥିବାରୁ ଏବେ କଏଦୀ ଓ କର୍ମଚାରୀଙ୍କ ସୁରକ୍ଷାକୁ ନେଇ ପ୍ରଶ୍ନ ଉଠିଛି। କେବଳ ମେ ମାସରେ ୮୧୬ଜଣ କଏଦୀ ସଂକ୍ରମିତ ଚିହ୍ନଟ ହୋଇଥିବାବେଳେ ଏମାନଙ୍କ ମଧ୍ୟରୁ ୪୨୦ଜଣ ସୁସ୍ଥ ହୋଇଛନ୍ତି। ତେବେ ଆବଶ୍ୟକ ପଦକ୍ଷେପ ଯୋଗୁ ଚଳିତବର୍ଷ ରାଜ୍ୟର ମୋଟ ୮୭ ଜେଲ ମଧ୍ୟରୁ ୫୪ଟିରେ କୌଣସି କଏଦୀ ସଂକ୍ରମିତ ହୋଇନାହାନ୍ତି। ବାକି ୩୩ ଜେଲରେ ଏବେ ମୋଟ ୩୯୬ଜଣ ସକ୍ରିୟ ଆକ୍ରାନ୍ତ ରହିଥିବା ଜେଲ ବିଭାଗ ସୂଚନା ଦେଇଛି।

ଜେଲ ବିଭାଗ କହିଛି, ଜେଲରେ ସଂକ୍ରମଣ ରୋକିବାକୁ ବିଭିନ୍ନ ପଦକ୍ଷେପ ନିଆଯାଇଛି। ଜେଲରୁ ଅନ୍ତେବାସୀଙ୍କ ସଂଖ୍ୟା କମାଇବାକୁ ବିଭାଗୀୟ ଡିଜି ସନ୍ତୋଷ ଉପାଧ୍ୟାୟଙ୍କ ନିର୍ଦ୍ଦେଶକ୍ରମେ ମେ'ରେ ମୋଟ ୧୫୭୦ ଅନ୍ତେବାସୀଙ୍କୁ ପାରୋଲ ଓ ଜାମିନରେ ଛଡାଯାଇଛି। ଏହି ମାସରେ ରାଜ୍ୟରେ ମୋଟ ୨୦,୧୫୦ଜଣ ଅନ୍ତେବାସୀ ରହୁଥିବାବେଳେ ଏବେ ଏହି ସଂଖ୍ୟା ୧୮,୫୮୦କୁ ଖସି ଆସିଛି। ଜେଲରେ ନିୟମିତ ବ୍ୟବଧାନରେ ସାନିଟାଇଜେଶନ କରାଯିବା ସହ କୋଭିଡ୍ ନିୟମ ପାଳନ ଉପରେ ଗୁରୁତ୍ୱ ଦିଆଯାଉଛି। ସେହିପରି ଅଧିକ କଏଦୀ ରହୁଥିବା ଜେଲରୁ ମୋଟ ୬୫୮ଜଣଙ୍କୁ କମ୍ କଏଦୀ ଥିବା ଜେଲକୁ ସ୍ଥାନାନ୍ତର କରାଯାଇଛି। ଅନ୍ୟପକ୍ଷରେ କୋଭିଡ୍ ପରିଚାଳନା ପାଇଁ ଜେଲ ବିଭାଗ ପକ୍ଷରୁ ଆର୍ଥିକ ସାହାଯ୍ୟ ପ୍ରଦାନ କରାଯାଇଛି। ସବ୍ ଜେଲଗୁଡିକୁ ୧୫ ହଜାର ଟଙ୍କା ଲେଖାଏ ଦିଆଯାଇଛି। ଏହି ଟଙ୍କାରେ ଔଷଧ ଏବଂ ଅନ୍ୟାନ୍ୟ କିଟ୍ କିଣିବା ପାଇଁ କୁହାଯାଇଛି। ତେବେ ଚିକିତ୍ସିତ ହେଉଥିବା ସଂକ୍ରମିତଙ୍କ ମଧ୍ୟରୁ ଗୁରୁତର ରୋଗୀଙ୍କୁ କୋଭିଡ୍ ହସ୍ପିଟାଲ ସ୍ଥାନାନ୍ତର କରିବାକୁ ଜେଲ ଡିଜି ସମସ୍ତ ଜେଲ ଅଧୀକ୍ଷକଙ୍କୁ ନିର୍ଦ୍ଦେଶ ଦେଇଛନ୍ତି। ଜେଲକୁ ବିଶୋଧନ କରିବାରେ ଅଗ୍ନିଶମ ବିଭାଗ ସହାୟତା କରୁଛି। ସ୍ଥାନୀୟ ସିଡିଏମ୍ଓ, ଉପଜିଲାପାଳମାନେ ଜେଲର କରୋନା ସ୍ଥିତି ଉପରେ ନଜର ରଖୁଛନ୍ତି। ନୋଡାଲ ଅଫିସରଙ୍କ ସହାୟତାରେ କୋଭିଡ ନିୟମ କଡାକଡି ଭାବେ ପାଳନ କରିବାକୁ ସମସ୍ତ ଅଧୀକ୍ଷକଙ୍କୁ ନିର୍ଦ୍ଦେଶ ଦିଆଯାଇଛି। ଅଧିକ ପ୍ରଭାବିତ ଜେଲଗୁଡିକରେ କରୋନା ସ୍ଥିତି ସମ୍ପର୍କରେ ନିଜେ ଜେଲ ଡିଜି ଭିଡିଓ କନଫରେନ୍ସରେ ଆଲୋଚନା କରୁଥିବା ଜେଲ ବିଭାଗ ମୁଖ୍ୟାଳୟ ତରଫରୁ କୁହାଯାଇଛି।

ନାଟ୍ୟକାର ନାରାୟଣ ରାୟ ମହାପାତ୍ରଙ୍କ ପରଲୋକ

ଭୁବନେଶ୍ୱର, ୨୭।୫ (ବ୍ୟୁରୋ)

ବିଶିଷ୍ଟ ନାଟ୍ୟକାର, ନିର୍ଦ୍ଦେଶକ ଓ ଅଭିନେତା ନାରାୟଣ ଚନ୍ଦ୍ର ରାୟ ମହାପାତ୍ର (୮୪)ଙ୍କ ଗୁରୁବାର ପରଲୋକ ହୋଇଛି। ଭୁବନେଶ୍ୱରର ଏକ ଘରୋଇ ଡାକ୍ତରଖାନାରେ ଚିକିତ୍ସାଧୀନ ଅବସ୍ଥାରେ ତାଙ୍କର ମୃତ୍ୟୁ ଘଟିଛି। ଲୋକନାଟ୍ୟ କ୍ଷେତ୍ରରେ ସେ ଥିଲେ ଜଣେ ଯଶସ୍ୱୀ ସ୍ରଷ୍ଟା। ୧୯୬୧ରେ ରାଜ୍ୟ ସଚିବାଳୟ ବାଣିଜ୍ୟ ବିଭାଗରେ ଚାକିରି ଜୀବନ ଆରମ୍ଭ କରିଥିଲେ ବି ସାରସ୍ୱତ ଜଗତକୁ ଛାଡ଼ିପାରି ନ ଥିଲେ। ୫ ଶିଶୁ ନାଟକ, ୧୫ ଶିଶୁ ଗୀତିନାଟ୍ୟ, ୧୧ ନାଟକ, ୯ ଗୀତିନାଟ୍ୟ ଓ ଗୋଟିଏ ନୃତ୍ୟ ନାଟିକାର ସେ ହେଉଛନ୍ତି ସଫଳ ସ୍ରଷ୍ଟା। ତାଙ୍କର ପ୍ରକାଶିତ ପୁସ୍ତକ ମଧ୍ୟରେ ରହିଛି 'ବାଟ ଅବାଟ', 'କନ୍ୟାକୁମାରୀ', 'ମିଳନତୀର୍ଥ', 'ଯିଏ ଯାହାର ଭୂମିକାରେ', 'ଅମୃତ ସନ୍ତାନ', 'ପୂଜାଫୁଲ', 'ଭକ୍ତ ବତ୍ସଳ ଜଗନ୍ନାଥ', 'ଦାରିଦ୍ର୍ୟ ମୋଚନ', 'ଇଚ୍ଛାମୟ', 'ସାକ୍ଷୀ ସେ ପାଷାଣ ଆଖି', 'ନିର୍ବାଚିତ କବିତା ସମ୍ଭାର', 'ଆଶୀର୍ବାଦ', 'ପ୍ରତିଶ୍ରୁତି' 'ଶିକ୍ଷାଲୋକ'। 'ପୂଜା ପାଇଁ ଫୁଲଟିଏ' ଚଳଚ୍ଚିତ୍ରରେ ସେ ଅଭିନୟ ମଧ୍ୟ କରିଥିଲେ। ଏହା ବ୍ୟତୀତ ଅନେକ ସାଂସ୍କୃତିକ ଅନୁଷ୍ଠାନ ସହ ଯୋଡ଼ିହୋଇ ଭାଷା, ସାହିତ୍ୟ ଓ ସଂସ୍କୃତିର ପ୍ରଚାର, ପ୍ରସାରର ରାଷ୍ଟ୍ରଦୂତ ସାଜିଥିଲେ। ସମୟକ୍ରମେ ପେସା ସହ ନିଜକୁ ରଙ୍ଗମଞ୍ଚ ଦୁନିଆ ସହିତ ଯୋଡ଼ି ଦେଇଥିଲେ। ୨୦୧୪ରେ ଲୋକନାଟ୍ୟ ଓ ଗୀତିନାଟ୍ୟ ପାଇଁ ଓଡ଼ିଶା ସଙ୍ଗୀତ ନାଟକ ଏକାଡେମୀ ସମ୍ମାନରେ ସମ୍ମାନିତ ହୋଇଥିଲେ।

ଯାଜପୁରରେ ୨୦ ଲକ୍ଷ ଲୋକ ପ୍ରଭାବିତ

ଯାଜପୁର ଟାଉନ,୨୭।୫(ଡି.ଏନ.ଏ.)

ଯାଜପୁର ଜିଲାରେ ବାତ୍ୟା ୟାସ୍ ଯୋଗୁ ୨୦ଲକ୍ଷ ଲୋକ ପ୍ରଭାବିତ ହୋଇଥିବା ଜିଲା ପ୍ରଶାସନ ପକ୍ଷରୁ ଗୁରୁବାର ସୂଚନା ଦିଆଯାଇଛି। ଏହି ଜିଲାର ୧୦ ବ୍ଲକ୍ ଓ ୨ଟି ପୌରାଞ୍ଚଳ କ୍ଷତିଗ୍ରସ୍ତ ହୋଇଛି। ସେଥିମଧ୍ୟରୁ ୩୧୧ ପଞ୍ଚାୟତ ଓ ୧୬୪୭ ଗାଁ ରହିଛି। ୨ଟି ପୌରାଞ୍ଚଳର ୨୨ଟି ୱାର୍ଡ ବାତ୍ୟାରେ ପ୍ରଭାବିତ ହୋଇଥିବାବେଳେ ସମୁଦାୟ ୪୨,୪୬୫ ଲୋକଙ୍କୁ ସ୍ଥାନାନ୍ତର କରାଯାଇଥିଲା। ୨୮,୬୯୮ ଜଣ ବୟସ୍କ ଓ ୯,୬୭୩ ଜଣ ଶିଶୁ ସମୁଦାୟ ୩୮,୩୭୧ ଜଣଙ୍କ ପାଇଁ ରନ୍ଧା ଖାଦ୍ୟ ବ୍ୟବସ୍ଥା କରାଯାଇଥିଲା। ବାତ୍ୟାରେ କୌଣସି ଧନଜୀବନ କ୍ଷତିଗ୍ରସ୍ତ ହୋଇ ନ ଥିବା ସୂଚନା ମିଳିଛି। ୧୬ ମେଡିକାଲ ଟିମ୍ ଜିଲା ପ୍ରଶାସନ ପକ୍ଷରୁ ନିୟୋଜିତ କରାଯାଇଥିଲା ବୋଲି କୁହାଯାଇଛି।

ମୃତକଙ୍କ ପରିବାରକୁ ଏମ୍‌ପି, ବିଧାୟକଙ୍କ ସହାୟତା

ଗୁରୁବାର ଏମ୍‌ପି, ବିଧାୟକ ମୃତକଙ୍କ ପରିବାର ଲୋକଙ୍କ ନିକଟରେ ପହଞ୍ଚି ସମବେଦନା ଜଣାଉଛନ୍ତି।

ମାଲକାନଗିରି/ଚିତ୍ରକୋଣ୍ଡା, ୨୭।୫(ଡି.ଏନ୍.ଏ.)

ସିଲେରୁ ନଦୀରେ ଡଙ୍ଗାବୁଡ଼ି ଘଟଣା

ମାଲକାନଗିରି ଜିଲା ଚିତ୍ରକୋଣ୍ଡା ବ୍ଲକ ଗୁଣ୍ଡାୱାଡା ପଞ୍ଚାୟତ କନ୍ଧଗୁଡ଼ା ଓ ଗୁଣ୍ଡାୱାଡ଼ା ଗ୍ରାମର କେତେକ ଲୋକ ଆନ୍ଧ୍ରରେ କାର୍ଯ୍ୟ କରୁଥିଲେ। ସେମାନେ ସେଠାକାର କରୋନା କଟକଣା ଏବଂ କ୍ୱାରାଣ୍ଟାଇନରେ ରହିବାକୁ ଭୟ କରି ସିଲେରୁ ନଦୀରେ ସୋମବାର ରାତିରେ ୨ଟି ଦେଶୀ ମାଛଧରା ଡଙ୍ଗାରେ ୨୧ ଜଣ ଗ୍ରାମକୁ ଫେରୁଥିଲେ। ମାତ୍ର ନଦୀରେ ଭାରସାମ୍ୟ ହରାଇ ଡଙ୍ଗା ଏକ ପଥରଖୁଣ୍ଟରେ ପିଟି ହୋଇ ବୁଡିଯାଇଥିଲା। ଫଳରେ ସେମାନଙ୍କ ମଧ୍ୟରୁ ୬ଜଣଙ୍କ ମୃତ୍ୟୁ ହୋଇଥିଲା। ୨ଜଣ ପହଁରି ପହଁରି କୂଳକୁ ଆସି ଗ୍ରାମବାସୀଙ୍କୁ ସବୁକଥା କହିଥିଲେ। ଗ୍ରାମବାସୀ ସିଲେରୁ ନଦୀଘାଟରେ ପହଞ୍ଚି ଖୋଜାଖୋଜି କରିଥିଲେ ମଧ୍ୟ କାହାକୁ ପାଇ ନ ଥିଲେ। ମଙ୍ଗଳବାର ପ୍ରଶାସନ ପକ୍ଷରୁ ଓଡ୍ରାଫ ଟିମ୍ ପହଞ୍ଚି ଖୋଜାଖୋଜି କରି ପ୍ରଥମେ ୬ଜଣ ଓ ପରେ ୨ ନିଖୋଜଙ୍କ ମୃତଦେହ ଉଦ୍ଧାର କରାଯାଇଥିଲା। ଉଦ୍ଧାର କାର୍ଯ୍ୟ ବେଳେ ଚିତ୍ରକୋଣ୍ଡା ତହସିଲଦାର ଟି. ପଦ୍ମନାଭ ଦୋରା, ଏସଡିପିଓ ସୁନାରାମ ହେମ୍ବ୍ରମ, ଜିଲାପାଳ ୱାଇ.ବିଜୟ, ଏସ୍‌ପି ରିଷିକେଶ ଡି. ଖିଲାରି, ଚିତ୍ରକୋଣ୍ଡା ବିଧାୟକ ପୂର୍ଣ୍ଣଚନ୍ଦ୍ର ବାକା, ବିଡ଼ିଓ ରାହୁଲ ମଣ୍ଡଳ ପ୍ରମୁଖ ଉପସ୍ଥିତ ରହି ଉଦ୍ଧାର କାର୍ଯ୍ୟ ତଦାରଖ କରିଥିଲେ। ଗୁରୁବାର ମୃତକଙ୍କ ପରିବାର ଲୋକଙ୍କ ପାଖରେ ନବରଙ୍ଗପୁର ଏମ୍‌ପି ରମେଶ ଚନ୍ଦ୍ର ମାଝୀ, ଚିତ୍ରକୋଣ୍ଡା ବିଧାୟକ ଓ ମାଲକାନଗିରି ସ୍ୱତନ୍ତ୍ର ଆଦିବାସୀ ଉନ୍ନୟନ ପରିଷଦ ଅଧକ୍ଷ ମାନସ ମାଡ଼କାମି ପହଞ୍ଚି ସମ୍ପୃକ୍ତ ପରିବାରବର୍ଗଙ୍କୁ ସମବେଦନା ଜଣାଇଛନ୍ତି। ମୃତକଙ୍କ ପରିବାରକୁ ଷ୍ଟେଟ୍ ଡିଜାଷ୍ଟର ରେସ୍‌ପନ୍ସ ଫଣ୍ଡ(ଏସ୍‌ଡିଆରଏଫ୍)ରୁ ଅନୁକମ୍ପାମୂଳକ ସହାୟତା ଯୋଗାଇ ଦିଆଯିବ। ପ୍ରତି ମୃତକଙ୍କ ପରିବାର ୫୦ହଜାର ସହ ଏସ୍‌ଡିଆରଏଫ୍‌ରୁ ୪ ଲକ୍ଷ ଟଙ୍କା ଲେଖାଏ ସହାୟତା ପାଇବେ ବୋଲି ଏମ୍‌ପି ବିଧାୟକ କହିଛନ୍ତି।

୨ ଡୋଜ୍ ଟିକା ନେଇଥିବା ସିପାହିଙ୍କ କରୋନାରେ ମୃତ୍ୟୁ

ଭୁବନେଶ୍ୱର,୨୭।୫(ବ୍ୟୁରୋ)

ଓଡ଼ିଶା ପୋଲିସରେ ପ୍ରଥମ ଘଟଣା

ହେମନ୍ତ କୁମାର ପ୍ରଧାନ

କରୋନା ସଂକ୍ରମଣରେ ରୋକ୍ ଦେବାକୁ ଟିକାକରଣକୁ ଗୁରୁତ୍ୱ ଦିଆଯାଉଛି। ହେଲେ ଦୁଇ ଡୋଜ୍ ଟିକା ନେବା ପରେ ବି କମିଶନରେଟ ପୋଲିସର ଜଣେ ସମ୍ମୁଖ ଯୋଦ୍ଧା କରୋନାରେ ପ୍ରାଣ ହରାଇଛନ୍ତି। ସେ ହେଲେ ଓଏସ୍‌ଏପି ସପ୍ତମ ବାଟାଲିୟନରେ କାର୍ଯ୍ୟରତ ସିପାହି ହେମନ୍ତ କୁମାର ପ୍ରଧାନ। ତେବେ ଟିକା ନେଇଥିବା ସିପାହି ହେମନ୍ତଙ୍କ ମୃତ୍ୟୁ ଓଡ଼ିଶା ପୋଲିସର ପ୍ରଥମ ଘଟଣା ବୋଲି କୁହାଯାଉଛି।

ହେମନ୍ତ କିଛିଦିନ ତଳେ କରୋନାରେ ଆକ୍ରାନ୍ତ ହୋଇ ଭୁବନେଶ୍ୱରସ୍ଥିତ କିମ୍ସ କୋଭିଡ୍ ହସ୍ପିଟାଲରେ ଚିକିତ୍ସିତ ହେଉଥିଲେ। ଗୁରୁବାର ସକାଳେ ହଠାତ ଗୁରୁତର ଅସୁସ୍ଥ ହୋଇପଡିଥିଲେ। ଏହାର କିଛି ସମୟ ପରେ ତାଙ୍କର ମୃତ୍ୟୁ ଘଟିଥିଲା। ଏ ସଂକ୍ରାନ୍ତରେ ହସ୍ପିଟାଲ ପକ୍ଷରୁ ସୂଚନା ମିଳିବା ପରେ ୭ମ ବାଟାଲିୟନରେ ଶୋକର ଛାୟା ଖେଳିଯାଇଛି। ୭ମ ବାଟାଲିୟନ ପୂର୍ବତନ କର୍ମଚାରୀ ସଂଘ ସଭାପତି ମାନସ ରଞ୍ଜନ ସାହୁ, ବଂଶୀଧର ସିଂ, ଦୁର୍ଗାପ୍ରସାଦ ଦାଶ, ବିନୋଦ ବଳ, ରାଜେନ୍ଦ୍ର ମଲ୍ଲିକ, ସଞ୍ଜୟ ବଳ, ରମେଶ ମହାପାତ୍ର ଓ ଅନ୍ୟମାନେ ତାଙ୍କ ପରିବାରକୁ ସମାବେଦନା ଜଣାଇଛନ୍ତି।

ବାଲେଶ୍ୱର ଚାନ୍ଦିପୁର ବେଳାଭୂମିରୁ ଗୁରୁବାର ଉଦ୍ଧାର ହୋଇଥିବା ବିରଳ କଙ୍କଡ଼ା।

ପୁନରୁଦ୍ଧାର କାର୍ଯ୍ୟ ତ୍ୱରାନ୍ୱିତ କରିବାକୁ ନିର୍ଦ୍ଦେଶ

ଭୁବନେଶ୍ୱର,୨୭।୫(ବ୍ୟୁରୋ)

ଅଗ୍ନିଶମ ଡିଜିଙ୍କ ବାତ୍ୟା ପରବର୍ତ୍ତୀ ସ୍ଥିତି ସମୀକ୍ଷା

- ମୁଖ୍ୟମନ୍ତ୍ରୀ, ଏସ୍‌ଆର୍‌ସିଙ୍କ ପ୍ରଶଂସା

ଅଗ୍ନିଶମ ବିଭାଗ ଡିଜି ଏମ. ଅକ୍ଷୟ ଗୁରୁବାର ବାଲେଶ୍ୱର, ଭଦ୍ରକ ଓ ମୟୂରଭଞ୍ଜ ଜିଲା ଗସ୍ତକରି ବାତ୍ୟା ପରବର୍ତ୍ତୀ ସ୍ଥିତିର ସମୀକ୍ଷା କରିଛନ୍ତି। ଏସବୁ ଜିଲାରେ ଅବସ୍ଥାପିତ ପୋଲିସ ଓ ଅଗ୍ନିଶମ ବିଭାଗ ଅଧିକାରୀଙ୍କ ସହ ଆଲୋଚନାକରି ଉଦ୍ଧାର ଓ ପୁନରୁଦ୍ଧାର କାର୍ଯ୍ୟ କିପରି ତ୍ୱରାନ୍ୱିତ କରାଯିବ ସେଥିପାଇଁ ଆବଶ୍ୟକ ପଦକ୍ଷେପ ନେବାକୁ ନିର୍ଦ୍ଦେଶ ଦେଇଛନ୍ତି।

ବାତ୍ୟା 'ୟାସ୍' ବିଶେଷକରି ଉତ୍ତର ଓଡ଼ିଶାର ଭଦ୍ରକ, ବାଲେଶ୍ୱର ଓ ମୟୂରଭଞ୍ଜ ଜିଲାରେ ବ୍ୟାପକ କ୍ଷୟକ୍ଷତି ଘଟାଇଥିଲା। ବହୁ ଗଛ, ପୋଲ ଓ ହୋର୍ଡିଂ ପଡି ରାସ୍ତା ଅବରୋଧ ହୋଇଥିଲା। ସେହିଭଳି ବହୁ ଘର ଓ ବିଦ୍ୟୁତ୍ ଖୁଣ୍ଟ ଭାଙ୍ଗି ପଡିବା ସହ ଲୋକେ ପାଣିଘେରରେ ଫସି ରହିଥିଲେ। ଅଗ୍ନିଶମ କର୍ମଚାରୀମାନେ ତ୍ୱରିତ ଉଦ୍ଧାର ଓ ପୁନରୁଦ୍ଧାର କାର୍ଯ୍ୟ ଆରମ୍ଭ କରିଥିଲେ। ସେମାନେ ବାତ୍ୟାକୁ ଭ୍ରୁକ୍ଷେପ ନ କରି ଲୋକମାନଙ୍କୁ ଉଦ୍ଧାର କରିବା ସହ ସୁରକ୍ଷିତ ସ୍ଥାନକୁ ସ୍ଥାନାନ୍ତରିତ କରିଥିଲେ। ବହୁ ସ୍ଥାନରେ ରାସ୍ତା ଅବରୋଧ କରିଥିବା ଗଛ ଓ ପୋଲ୍ ଆଦି ହଟାଇ ଯାତାୟାତ ସ୍ୱାଭାବିକ କରାଇଥିଲେ। ଅଧିକ କ୍ଷୟକ୍ଷତି ହୋଇଥିବାରୁ ଅଗ୍ନିଶମ ଡିଜି ବୁଧବାର ବାଲେଶ୍ୱର ଜିଲାକୁ ଆଉ ୧୦ଟି ଅଗ୍ନିଶମ ଦଳ ପଠାଇବା ସଙ୍ଗେ ସଙ୍ଗେ ଯୁଦ୍ଧକାଳୀନଭିତ୍ତିରେ ଉଦ୍ଧାର କାର୍ଯ୍ୟ କରିବାକୁ ବିଭାଗୀୟ କର୍ମଚାରୀଙ୍କୁ ନିର୍ଦ୍ଦେଶ ଦେଇଥିଲେ।

ଅନ୍ୟପକ୍ଷରେ ବାତ୍ୟା ଓ ପରବର୍ତ୍ତୀ ସମୟରେ ଅଗ୍ନିଶମ କର୍ମଚାରୀମାନେ ସାହସ ଏବଂ ଧୈର୍ଯ୍ୟର ସହ ପୁନରୁଦ୍ଧାର କାର୍ଯ୍ୟ ଜାରି ରଖିଥିବାରୁ ମୁଖ୍ୟମନ୍ତ୍ରୀ ନବୀନ ପଟ୍ଟନାୟକ ପ୍ରଶଂସା କରିଛନ୍ତି। ସେହିଭଳି ସ୍ୱତନ୍ତ୍ର ରିଲିଫ କମିଶନର (ଏସ୍‌ଆର୍‌ସି) ପ୍ରଦୀପ ଜେନା ମଧ୍ୟ ବିପନ୍ନ ଅଞ୍ଚଳରେ ନିୟୋଜିତ ଅଗ୍ନିଶମ କର୍ମଚାରୀଙ୍କ କାର୍ଯ୍ୟକୁ ପ୍ରଶଂସା କରିଛନ୍ତି।

ଚିକିତ୍ସା କଲେନି, ମରିଗଲା ଅସୁସ୍ଥ ଛୁଆ ହାତୀ

ରାସୋଲ, ୨୭।୫(ଡି.ଏନ.ଏ.)

- ୧୫ ଦିନ ହେଲା ଏକାକୀ ବୁଲୁଥିଲା
- ଆମ୍ବତୋଟାରୁ ମିଳିଲା ମୃତଦେହ
- ଖାଦ୍ୟ ବିଷାକ୍ତରୁ ମୃତ୍ୟୁ ଆଶଙ୍କା

ଢେଙ୍କାନାଳ ଜିଲା ହିନ୍ଦୋଳ ରେଞ୍ଜ୍ ଖଲିବୋରେଇ ସେକ୍ସନ ଅନ୍ତର୍ଗତ କପିସାହି ନିକଟ ଆମ୍ବତୋଟାରୁ ଗୁରୁବାର ଏକ ଅଣ୍ଡିରା ଛୁଆ ହାତୀର ମୃତଦେହ ଜବତ କରାଯାଇଛି। ଅସୁସ୍ଥତା କାରଣରୁ ଏହାର ମୃତ୍ୟୁ ଘଟିଥିବା ବନ ବିଭାଗ ପକ୍ଷରୁ କୁହାଯାଇଛି। ଅନ୍ୟପଟେ ଚିକିତ୍ସାରେ ଅବହେଳାରୁ ହାତୀ ଜୀବନ ଯାଇଥିବା ସ୍ଥାନୀୟ ଅଞ୍ଚଳବାସୀ ଅଭିଯୋଗ କରିଛନ୍ତି।

କପିସାହି ବାସିନ୍ଦାଙ୍କ କହିବା କଥା, ପଲରୁ ଅଲଗା ହୋଇ ଉକ୍ତ ଛୁଆ ହାତୀ ୧୫ଦିନ ହେଲା ଏକାକୀ ବୁଲୁଥିଲା। ଆମ୍ବତୋଟାରୁ ଆମ୍ବ ଖାଉଥିଲା। ଆଚରଣରୁ ଏହା ଅସୁସ୍ଥ ଥିବା ଜଣାପଡୁଥିଲା। ଏହାର ଶରୀର ଦିନକୁ ଦିନ କ୍ଷୀଣ ହେବାରେ ଲାଗିଥିଲା। ଏ ସମ୍ପର୍କରେ ବନ ବିଭାଗ ନିକଟରେ ସୂଚନା ଥିଲା। ଠିକ୍ ସମୟରେ ଚିକିତ୍ସା କରାଯାଇଥିଲେ ହୁଏତ ଏହାର ଜୀବନ ବଞ୍ଚାଯାଇଥାଆନ୍ତା ବୋଲି ସେମାନେ କହିଛନ୍ତି। ଛୁଆ ହାତୀ ମରିପଡ଼ିଥିବା ସୂଚନା ପାଇ ଡିଏଫ୍‌ଓ ଡା. ପ୍ରକାଶଚାନ୍ଦ ଗୋଗିନେନି, ଏସିଏଫ୍ ରଶ୍ମିରଞ୍ଜନ ସ୍ୱାଇଁ, ରେଞ୍ଜର ଲୋହିତ କୁମାର ରଥ, ବନପାଳ ହିମାଂଶୁ ପୁଷ୍ଟି ପ୍ରମୁଖ ଘଟଣାସ୍ଥଳରେ ପହଞ୍ଚି ତଦନ୍ତ କରିଛନ୍ତି। ରସୋଲ ପ୍ରାଣୀଧନ ଚିକିତ୍ସାଧିକାରୀ ଡା. ଅଭିଷେକ ସାହୁଙ୍କ ନେତୃତ୍ୱରେ ହାତୀର ମୃତଦେହ ବ୍ୟବଚ୍ଛେଦ କରାଯିବା ପରେ ପୋତି ଦିଆଯାଇଛି।

ଏ ସଂକ୍ରାନ୍ତରେ ରେଞ୍ଜର ରଥ କୁହନ୍ତି, ଉକ୍ତ ଛୁଆ ହାତୀର ଆନୁମାନିକ ବୟସ ୪ରୁ ୫ ବର୍ଷ ହେବ। ସେ ବୁଲାବୁଲି କରି ଖିଆପିଆ କରୁଥିଲା। ତା' ଉପରେ ବନ ବିଭାଗ ନଜର ରଖିଥିଲା। ଖାଦ୍ୟ ବିଷାକ୍ତରୁ ଏହାର ମୃତ୍ୟୁ ହୋଇଥିବା ଅନୁମାନ କରାଯାଉଛି। ବ୍ୟବଚ୍ଛେଦ ରିପୋର୍ଟ ଆସିବା ପରେ ଏହାର କାରଣ ସ୍ପଷ୍ଟ ହେବ ବୋଲି ସେ ସୂଚନା ଦେଇଛନ୍ତି।

ମୃତ ହାତୀ ଶାବକ।

ହସ୍ତତନ୍ତ, ବୟନଶିଳ୍ପ ଓ ହସ୍ତଶିଳ୍ପ ବିଭାଗ, ଓଡ଼ିଶା ସରକାର
ବୟନଶିଳ୍ପ ନିର୍ଦ୍ଦେଶାଳୟ, ଓଡ଼ିଶା

No. PP-09: ୨୦୨୧-୨୨ ଆର୍ଥିକ ବର୍ଷରେ ହସ୍ତତନ୍ତ ବୁଣାକାରମାନଙ୍କୁ ସାହାଯ୍ୟ ପ୍ରଦାନ ନିମନ୍ତେ ଉପଯୁକ୍ତ ବୁଣାକାରମାନଙ୍କଠାରୁ ନିମ୍ନଲିଖିତ ଯୋଜନାରେ ତା୧୭।୦୬।୨୦୨୧ ସୁଦ୍ଧା ଅନଲାଇନ୍ ମାଧ୍ୟମରେ ଦରଖାସ୍ତ ଆହ୍ୱାନ କରାଯାଉଅଛି।

କ୍ର.ସଂ.	ଯୋଜନାର ନାମ	ଯୋଜନା ସମ୍ବନ୍ଧୀୟ ସଂକ୍ଷିପ୍ତ ସୂଚନା
୧	ସାମର୍ଥ୍ୟ ବୃଦ୍ଧି (Capacity Building)	
	(କ) ଗୁରୁଶିଷ୍ୟ ପରମ୍ପରା ତାଲିମ (G.S.P.)	ସନ୍ଧ କବୀର ପୁରସ୍କାର ପ୍ରାପ୍ତ/ହସ୍ତତନ୍ତ କ୍ଷେତ୍ରରେ ଜାତୀୟ ପୁରସ୍କାର ପ୍ରାପ୍ତ/ରାଜ୍ୟ ହସ୍ତତନ୍ତ ପୁରସ୍କାର ପ୍ରାପ୍ତ ବ୍ୟକ୍ତି ବିଶେଷଙ୍କ ପ୍ରତ୍ୟକ୍ଷ ତତ୍ତ୍ୱାବଧାନରେ (ଗୁରୁ ଭାବରେ) ତିନି ବର୍ଷ ଅଭିଜ୍ଞତା ଥିବା ଓ ମୌଳିକ ପ୍ରଶିକ୍ଷଣ ପାଇଥିବା ୨୧ରୁ ୫୦ବର୍ଷ ବୟସ୍କ କୁଶଳୀ ହସ୍ତତନ୍ତ ବୁଣାକାରଙ୍କୁ ୬ମାସ ନିମନ୍ତେ ତାଲିମ ପ୍ରଦାନ। ଶିକ୍ଷାର୍

କୌଣସି ଏକ ବିଶେଷ ମତବାଦ ସତ୍ୟ ନୁହେଁ କି ମିଥ୍ୟା ନୁହଁ । ତାହା କେବଳ ଜୀବନ ଯାତ୍ରା ପକ୍ଷରେ ସୁବିଧାଜନକ ବା ଅସୁବିଧାଜନକ । କାରଣ ସେହି ମତବାଦକୁ କାଳ ସୃଷ୍ଟି କରିଛି ଏବଂ ସେହି କାଳ ମଧ୍ୟରେ ଇ ତା'ର ଫଳ ଓ ମୂଲ୍ୟ ନଷ୍ଟ ହୋଇଯାଏ । ମତବାଦର ଊର୍ଦ୍ଧ୍ୱକୁ ଉଠିଯାଅ । ଚିରନ୍ତନ ସତ୍ୟକୁ ଅନୁସନ୍ଧାନ କର । –ଶ୍ରୀଅରବିନ୍ଦ

ସ୍ଥାନୀୟ ଗଣମାଧ୍ୟମର ସୁରକ୍ଷା ଲୋଡ଼ା

ମାଇକେଲ ମିର୍‌ନୀ

୨୦୨୧ରେ ବିଶ୍ୱ କୋଭିଡ୍–୧୯ ମହାମାରୀରୁ ମୁକୁଳିବା ଆରମ୍ଭ କରିବ। ଏଥିପାଇଁ ଅଭୂତପୂର୍ବ ବୈଜ୍ଞାନିକ ସହଯୋଗ ଓ ବୈଶ୍ୱିକ ଟିକାକରଣକୁ ସବୁ ଶ୍ରେୟ ଦିଆଯିବ। ବିଶ୍ୱ ଅର୍ଥବ୍ୟବସ୍ଥା ସଙ୍କଟରୁ ବାହାରି ଆସିବ। ଲୋକମାନେ ସେମାନଙ୍କ ସ୍ଥିତିକୁ ଫେରିବାକୁ ଅଗ୍ରସର ହେବେ। କିନ୍ତୁ ପୁରୁଣା ସ୍ଥିତିକୁ ଫେରିବା କଷ୍ଟକର ହୋଇଯିବ। ଶିଳ୍ପଗୁଡ଼ିକ ସବୁଦିନ ଲାଗି ବନ୍ଦ ହୋଇଯିବ। କିନ୍ତୁ ଆମେ ସ୍ୱାଧୀନ ଗଣମାଧ୍ୟମକୁ ଏମାନଙ୍କ ମଧ୍ୟରେ ସାମିଲ ହେବାକୁ ଦେବା ନାହିଁ। ସ୍ୱାସ୍ଥ୍ୟ ଓ ଲୋକମାନଙ୍କ ଜୀବନ ଜୀବିକା ସମ୍ପର୍କିତ ଦୋଷଦର୍ଶୀ ଖବର ପ୍ରସାରଣରେ ସ୍ଥାନୀୟ ଗଣମାଧ୍ୟମର ଭୂମିକାକୁ ମହାମାରୀ ଢେର ଗୁରୁତ୍ୱ ଦେଇଛି। ରୁ୍ୟଟର ଇନ୍‌ଷ୍ଟିଚ୍ୟୁଟ୍ ଫର୍ ଦି ଷ୍ଟଡି ଅଫ୍ ଜର୍ନାଲିଜମ ସ୍ଥାନୀୟ ଗଣମାଧ୍ୟମର ଭୂମିକାକୁ ନେଇ ସର୍ଭେ କରିଛି ଏବଂ ତା'ଦ୍ୱାରା ପ୍ରକାଶିତ ୨୦୨୦ ଡିଜିଟାଲ ନ୍ୟୁଜ ରିପୋର୍ଟ ଅନୁସାରେ ସ୍ଥାନୀୟ ଖବରକାଗଜ ଏବଂ ସେମାନଙ୍କ ୱେବ୍‌ସାଇଟ୍‌ଗୁଡ଼ିକ ନିର୍ଦ୍ଦିଷ୍ଟ ସହର କିମ୍ବା ଅଞ୍ଚଳରେ ଅଧିକ ଖବର ପ୍ରସାରଣ କରିଛନ୍ତି। ଏପରି କି ସପ୍ତାହରେ ପ୍ରତି ୧୦ ଜଣରେ ଜଣଙ୍କ ପାଖରେ ଏହା ପହଞ୍ଚିପାରିଛି। ମହାମାରୀ ସମୟରେ ଏହି ଗଣମାଧ୍ୟମ ଲୋକମାନଙ୍କୁ ପ୍ରାଥମିକ ସ୍ୱାସ୍ଥ୍ୟ ପ୍ରତିଷେଧକ, କୋଭିଡ୍ ପରୀକ୍ଷା କେନ୍ଦ୍ର ଏବଂ ଟିକାକରଣ ପ୍ରକ୍ରିୟା ଉପରେ ତଥ୍ୟ ଦେବାରେ ସାହାଯ୍ୟ କରିଛି। ଲୋକମାନଙ୍କ ମଧ୍ୟରେ କରୋନା ଭୂତାଣୁ ଓ ଟିକାକୁ ନେଇ ରହିଥିବା ଭ୍ରମାତ୍ମକ ଧାରଣା ଦୂର କରିପାରିଛି। କରୋନା ଭୂତାଣୁ ସମ୍ପର୍କରେ ଲୋକଙ୍କ ଚିନ୍ତା ବା ବ୍ୟଗ୍ରତା ବଢ଼ିଥିବାବେଳେ ଗଣମାଧ୍ୟମ ଉପଯୋଗ ମଧ୍ୟ ଆଗକୁ ଯାଇପାରିଛି। କିନ୍ତୁ ଆଇଆର୍‌ଇଏକ୍ସର ବାର୍ଷିକ ମିଡିଆ ସସ୍‌ଟେନ୍‌ବିଲିଟି ଇଣ୍ଡେକ୍ସ ମୁତାବକ ପୂର୍ବ ୟୁରୋପରେ ଗଣମାଧ୍ୟମର ବହୁଳ ଉପଯୋଗ ସତ୍ତ୍ୱେ ଏହା ଅଧିକ ଆୟ କରିବାକୁ ସକ୍ଷମ ହୋଇପାରିନି। ଉଦାହରଣ ସ୍ୱରୂପ,ଜର୍ଜିଆ ଏବଂ ସର୍ବିୟାରେ ସ୍ଥାନୀୟ ଗଣମାଧ୍ୟମର ପାଠକୀୟ ଆବୃତି ମହାମାରୀ ପୂର୍ବରୁ ଓ ମହାମାରୀ ସମୟରେ ଉଲ୍ଲେଖନୀୟ ବୃଦ୍ଧି ଘଟିଥିଲେ ମଧ୍ୟ ବିଜ୍ଞାପନ ବାବଦୀୟ ଆୟ ଲଗାତର କମିବାରେ ଲାଗିଛି। ବୋସ୍‌ନିଆ ଏବଂ ହର୍ଜେଗୋଭିନାରେ ଗତ ୧୦ ବର୍ଷ ମଧ୍ୟରେ ଗଣମାଧ୍ୟମର ବିଜ୍ଞାପନ ମାର୍କେଟ ୬୦% ହ୍ରାସ ପାଇଛି ବୋଲି ଆକଳନରୁ ଜଣାପଡ଼ିଛି। ଏପରି କି ମହାମାରୀ ପୂର୍ବରୁ ଆଇଆର୍‌ଇଏକ୍ସର ଅନୁଧ୍ୟାନରୁ ଜଣାପଡ଼ିଛି ଯେ, ପୂର୍ବ ୟୁରୋପରେ ଆଞ୍ଚଳିକ ସ୍ତରରେ ବିଜ୍ଞାପନ ମାର୍କେଟ ଅତି ଖରାପ ହେବାରୁ ସେଠାକାର ସରକାର,ରାଜନୈତିକ ଦଳ ଏବଂ ଘରୋଇ ସଂସ୍ଥାଗୁଡ଼ିକ ଆର୍ଥିକ ସହଯୋଗ କରିବାକୁ ଆଗକୁ ଆସିଥିଲେ। ଏହି ଧାରା ମଧ୍ୟ ମହାମାରୀ ପରେ ତୀବ୍ର ହେବ ଏବଂ କୋଭିଡ୍–୧୯ରୁ ସୃଷ୍ଟ ଆର୍ଥିକ ଚାପରେ ଶ୍ୱାସରୁଦ୍ଧ ହୋଇଯାଇଥିବା ସ୍ଥାନୀୟ ଗଣମାଧ୍ୟମ ସଂସ୍ଥାଗୁଡ଼ିକ ଧନୀ ତଥା ପ୍ରଭାବଶାଳୀ ବ୍ୟବସାୟୀ କିମ୍ବା ଦମନକାରୀ ସରକାରଙ୍କ ନିୟନ୍ତ୍ରଣକୁ ଚାଲିଯାଇପାରନ୍ତି, ଯାହାଦ୍ୱାରା ସେମାନଙ୍କ ସ୍ୱାଧୀନତା ସମ୍ପୂର୍ଣ୍ଣ କ୍ଷୁଣ୍ଣ ହେବ।

ଗଣମାଧ୍ୟମ ଉପରେ ଦେଖାଦେଇଥିବା ଏଭଳି ବିପଦ କେବଳ ପୂର୍ବ ୟୁରୋପରେ ସୀମିତ ନୁହେଁ। ୨୦୨୦ର ଫ୍ରିଡମ୍ ହାଉସ୍‌ର ରିପୋର୍ଟ ' ବେଜିଂସ୍ ଗ୍ଲୋବାଲ ମେଗାଫୋନ୍' ଅନୁଯାୟୀ ଚାଇନା ଦକ୍ଷିଣ ଆଫ୍ରିକା ଓ ଇଟାଲୀ ଭଳି କେତେକ ଦେଶର ସୂଚନା ଭିତ୍ତିଭୂମି ଉପରେ ପ୍ରଭାବ ବିସ୍ତାର କରୁଛି। ଚାଇନାର ଖବର ପ୍ରସାରଣ କରୁଥିବା ପ୍ଲାଟଫର୍ମୁଡ଼ିକୁ ଏହାର ନିୟନ୍ତ୍ରଣରେ ରଖିଛି। ଏଭଳିଚାପ ଦ୍ୱାରା ନିଜ କାର୍ଯ୍ୟକ୍ରମକୁଆଗକୁ ବଢାଇବା ପାଇଁ କ୍ଷୁଦ୍ର ସ୍ଥାନୀୟ ଗଣମାଧ୍ୟମଗୁଡ଼ିକୁ ଉପଯୋଗ କରୁଥିବା ସରକାରୀ ଅଧିକାରୀମାନଙ୍କ ହାତରେ ଏହା ଶେଷ ହୋଇଯିବାର ସମ୍ଭାବନା ଦେଖାଦେଇଛି। ଏହା ସହ ଚାଇନାରେ ସବୁବେଳେ ଏକ ଅସ୍ପଷ୍ଟ ସିଦ୍ଧାନ୍ତ ହୋଇରହିଥିବା ସମ୍ପାଦକୀୟ ସ୍ୱାଧୀନତା ମୋଟ ଉପରେ ସମ୍ପୂର୍ଣ୍ଣ ଶେଷ ହୋଇଯିବ। ଏହା ମଧ୍ୟ ସୀମିତ ସାମ୍ବାଦିକତାର ନିଜସ୍ୱ ସେନସର୍‌ଶିପରେ ଅଧିକ ବାଧା ଉପୁଜାଇବ। ଏହି ପରିସ୍ଥିତିରୁ ଦୂରେଇ ରହିବାକୁ ହେଲେ ଇଣ୍ଟରନ୍ୟାଶନାଲ ମିଡିଆ ଡେଭଲପ୍‌ମେଣ୍ଟ ଅର୍ଗାନାଇଜେଶନ ୬ଟି ଦିଗ ଉପରେ ଧ୍ୟାନ ଦେଇ ସ୍ୱାଧୀନ ସ୍ଥାନୀୟ ଗଣମାଧ୍ୟମ ସମ୍ମୁଖୀନ ହେଉଥିବା ଆହ୍ୱାନଗୁଡ଼ିକୁ ସମାଧାନ କରିବାକୁ ପଡ଼ିବ। ପ୍ରଥମତଃ କୋଭିଡ୍ ମହାମାରୀ ଅନ୍‌ଲାଇନ ଏବଂ ମୁଭିଂ ମିଡିଆକୁ ପାରମ୍ପରିକ ବିତ୍ତୀୟ ଢାଞ୍ଚାଠାରୁ ଦୂରେଇ ଯିବାର ଗତିକୁ ତୀବ୍ର କରିଛି। ଏବେ ନୂଆ ମଡେଲ ଭାବେ ମୁଣ୍ଡ ଟେକୁଥିବା କୋଭିଡ୍ ଫଣ୍ଡିଂ ଏବଂ ଅନ୍‌ଲାଇନ ବିଜ୍ଞାପନ ଅନୁଦାନକାରୀ ଉସ ଉପରେ ସ୍ଥାନୀୟ ଗଣମାଧ୍ୟମର ନିର୍ଭରଶୀଳତାକୁ ହ୍ରାସ କରିବ ଏବଂ ସମ୍ପାଦକୀୟ ସ୍ୱାଧୀନତାକୁ ଚାପିଦେବାକୁ ଚାହୁଁଥିବା ରାଜନୈତିକ ଏବଂ ବ୍ୟବସାୟ ମାନଙ୍କ ପ୍ରଭାବକୁ ପ୍ରତିହତ କରିବ। ଦ୍ୱିତୀୟ ପ୍ରାଥମିକତା ହେଉଛି, ଡିଜିଟାଲ ପ୍ଲାଟଫର୍ମଗୁଡ଼ିକ ନିବେଶ ଲାଗି ଆର୍ଥିକ ଋଣ କେମିତି ପାଇବେ ସେଥି ନିମନ୍ତେ ସ୍ୱାଧୀନ ଗଣମାଧ୍ୟମଗୁଡ଼ିକୁ ସହଯୋଗ କରିବାକୁ ପଡ଼ିବ। ସ୍ଥାନୀୟ ଖବର କେନ୍ଦ୍ରଗୁଡ଼ିକ ସେମାନଙ୍କ ଅନ୍‌ଲାଇନ ଉପସ୍ଥିତିକୁ ଆଗକୁ ବଢାଇବାରେ ଲାଗିଛନ୍ତି। କିନ୍ତୁ ଏହା ଉପରେ ନିବେଶ କରିବାକୁ ହେଲେ ଡିଜିଟାଲ ସୁବିଧାସୁଯୋଗ ଉପରେ ଭଲ ଭାବେ ବିଚାର କରିବା ଆବଶ୍ୟକ। କ୍ଷୁଦ୍ର ସ୍ଥାନୀୟ ଗଣମାଧ୍ୟମ କିଭଳି ଲୋକମାନଙ୍କୁ ଗୁଣବତ୍ତା ଖବର ଯୋଗାଇଦେବ ଏବଂ ସୋସିଆଲ ନେଟୱର୍କରେ ଅନ୍‌ଲାଇନ ପ୍ରତିଯୋଗିତାରେ କିପରି ତିଷ୍ଠି ରହିବେ ସେ ସମ୍ପର୍କିତ କୌଶଳ ଜାଣିବା ଲାଗି ସହାୟକ ଅନୁଷ୍ଠାନଗୁଡ଼ିକରୁ ସହଯୋଗ ଏବଂ ପ୍ରଶିକ୍ଷଣ ଲାଭ କରିବା ଆବଶ୍ୟକ। ତୃତୀୟ ଦିଗଟି ହେଲା, ଚାପରେ ରହିଥିବା ଗଣମାଧ୍ୟମ ସଂସ୍ଥା ଏବଂ ସାମ୍ବାଦିକମାନଙ୍କୁ ସହଯୋଗ କରିବା ପାଇଁ ନୂତନ ସରକାରୀ ଏବଂ ବେସରକାରୀ ଜରୁରୀ ପାଣ୍ଠି ଗଠନ କରିବାକୁ ପଡ଼ିବ। ଏହି ପାଣ୍ଠି ଗଣମାଧ୍ୟମ ସଂସ୍ଥାଗୁଡ଼ିକୁ ବହୁତ ସାହାଯ୍ୟ କରିବ। ସିଭିଲ୍ ସୋସାଇଟି ଅନୁଷ୍ଠାନଗୁଡ଼ିକ ପାଇଁ ଫ୍ରିଡମ୍ ହାଉସର ଲାଇଫ୍‌ଲାଇନ ଏମ୍ବାଟେଲଡ ସିଏସ୍‌ଓ ଆସିଷ୍ଟାଣ୍ଟ ଫଣ୍ଡ୍ କିମ୍ବା ଲୁମିନେଟ୍‌ର ଇଣ୍ଟରନ୍ୟାଶନାଲ ଫଣ୍ଡ ପବ୍ଲିକ ଇଣ୍ଟରେଷ୍ଟ ମିଡିଆ ଭଳି ଅନେକ ଫଣ୍ଡ୍ ଜରୁରୀ ସହାୟତା ଏବଂ ଅନୁଦାନ ପାଇଁ ଗଠନ କରାଯିବା ଉଚିତ। ଆଞ୍ଚଳିକ ଗଣମାଧ୍ୟମ ସମ୍ମୁଖୀନ ହେଉଥିବା ଆହ୍ୱାନଗୁଡ଼ିକୁ ସମାଧାନ କରିବା ଲାଗି ଗୋଟିଏ କି ଦୁଇଟି ପଦକ୍ଷେପ ଯଥେଷ୍ଟ ହେବ ନାହିଁ। ଏହା ବଦଳରେ ଏହି ସମସ୍ୟାଗୁଡ଼ିକୁ ଅଧିକ ନିୟନ୍ତ୍ରଣ କରିବାକୁ ସରକାରୀ ଏବଂ ବେସରକାରୀ ଅନ୍ତର୍ଜାତୀୟ ଅନୁଷ୍ଠାନଗୁଡ଼ିକ ଉପଯୁକ୍ତ ପଦକ୍ଷେପ ନେବା ଦରକାର।

ଚତୁର୍ଥତଃ– ସାମ୍ବାଦିକ, ସମ୍ପାଦକ ଏବଂ ପ୍ରାୟୋଜକମାନଙ୍କୁ ମିଡିଆ ଲିଟେରାସି ଟ୍ରେନିଂ ଦେବାକୁ ପଡିବ। ମିଥ୍ୟା ତଥ୍ୟ ବା ସୂଚନା ବିରୋଧରେ ଲଢେଇ କରିବାକୁ ଏହା ଅପରିହାର୍ଯ୍ୟ। ବହୁ ସମୟରେ ତଥ୍ୟ ଉପରେ ଯାଞ୍ଚ କରିବା ଲାଗି ସମୟ ଏବଂ କୌଶଳର ଅଭାବ ରହିଥାଏ। ଅନେକ ସମୟରେ କୌଣସି ଏକ ବ୍ରେକିଂ ଷ୍ଟୋରୀ କରିବାକୁ ସତ୍ୟତା ଉପରେ ଅଧିକ ପ୍ରାଥମିକତା ଦିଆଯାଇନଥାଏ। ମିଡିଆ ଲିଟେରାସି , ତଥ୍ୟ ଯାଞ୍ଚ ଏବଂ ଭ୍ରମାତ୍ମକ ଧାରଣା ଦୂର କରିବା ଲାଗି କ୍ୟାରିୟର ମଧ୍ୟରେ ସାମ୍ବାଦିକମାନଙ୍କ ପ୍ରଶିକ୍ଷଣକୁ ବ୍ୟାପକ କରିବା ଦରକାର। ପଞ୍ଚମରେମିଡିଆ ପ୍ରଫେଶନାଲମାନଙ୍କୁବିତ୍ତୀୟମନୋବୈଜ୍ଞାନିକ ସମର୍ଥନ ପାଇଁ ପାଣ୍ଠି ଯୋଗାଉଥିବା ଅନ୍ତଃରାଷ୍ଟ୍ରୀୟ ସଂସ୍ଥାଗୁଡ଼ିକ ସାହାଯ୍ୟ କରିବା ଉଚିତ। ମହାମାରୀର ସମ୍ମୁଖ ଭାଗର ରିପୋର୍ଟ ଉପରେ ଲୋକମାନଙ୍କର ଅଧିକ ଆଗ୍ରହ ରହିଛି। ଏହି ରିପୋର୍ଟ ସଂଗ୍ରହରେ ବ୍ୟସ୍ତ ସାମ୍ବାଦିକ ଓ ସ୍ୱାଧୀନ ଭାବେ ବିଭିନ୍ନ ବିଷୟ ପ୍ରସ୍ତୁତ କରୁଥିବା ବ୍ୟକ୍ତିମାନଙ୍କ ଉପରେ ଚାପ ପଡୁଛି। କିନ୍ତୁ ମିଡିଆ କମ୍ପାନୀଗୁଡ଼ିକ ଏହି ଆହ୍ୱାନଗୁଡିକୁ ସମ୍ମୁଖୀନ ହେଉଥିବା କର୍ମଚାରୀମାନଙ୍କୁ ଖୁବ କମ୍ ମନସ୍ତାତ୍ତ୍ୱିକ ସହଯୋଗ ଯୋଗାଉଛନ୍ତି। ମନସ୍ତାତ୍ତ୍ୱିକ ସହଯୋଗ ପ୍ରକ୍ରିୟା ସାମ୍ବାଦିକ ମାନଙ୍କୁ ପ୍ରଫେଶନରେ ରହିବା ପାଇଁ ସାହାଯ୍ୟ କରିବ ଏବଂ ମହାମାରୀ ପରବର୍ତ୍ତୀ ସମୟରେ ଲୋକମାନଙ୍କୁ ଗୁରୁତ୍ୱପୂର୍ଣ୍ଣ ସୂଚନା ସେମାନେ ଯୋଗାଇଦେବା ପ୍ରକ୍ରିୟାକୁ ନିଶ୍ଚିତ କରିବ।

ଶେଷ ତଥା ଷଷ୍ଠ କଥାଟି ହେଉଛି ଅନୁସନ୍ଧାନଭିତ୍ତିକ ସାମ୍ବାଦିକତା। ଏହାକୁ ସମର୍ଥନ କରିବା ଜରୁରୀ। ବିଶ୍ୱବ୍ୟାଙ୍କ ଅନୁଯାୟୀ, ବିକାଶଶୀଳ ଦେଶଗୁଡ଼ିକ ଲାଗି ଦୁର୍ନୀତି ଏକ ବଡ ବାଧକ । ଏହାକୁ ରୋକିବା ଲାଗି ଅନୁସନ୍ଧାନମୂଳକ ସମ୍ବାଦିକତା ଏକ ପ୍ରମୁଖ ଅସ୍ତ୍ର । କିନ୍ତୁ ବହୁ ସମୟରେ ଏହାକୁ ଅଣଦେଖା କରାଯାଉଛି। ଅନ୍‌ଲାଇନ ତଥ୍ୟ ଭଣ୍ଡାର ଏବଂ ଶସ୍ତା ଆର୍ଟିଫିସିଆଲ ଇଣ୍ଟେଲିଜେନ୍ସିର ଉପଲବ୍ଧତା ତଥ୍ୟ ଉପରେ ଅନୁସନ୍ଧାନ କରିବା ନିମନ୍ତେ ସୁବର୍ଣ୍ଣ ସୁଯୋଗ ଆଣି ଦେଇଛି। କିନ୍ତୁ ଏହାକୁ ଉପଯୋଗ କରିବା ପାଇଁ ସାମ୍ବାଦିକଙ୍କ ନିକଟରେ କୌଶଳର ଅଭାବ ରହିଛି। କ୍ଷୁଦ୍ର ସ୍ଥାନୀୟ ମିଡିଆ କେନ୍ଦ୍ରଗୁଡ଼ିକର ପ୍ରଫେଶନାଲମାନଙ୍କୁ କିଭଳି ତଥ୍ୟ ଅନୁସନ୍ଧାନ କରିବାକୁ ପଡ଼ିବ, ସେ ସମ୍ପର୍କରେ ପ୍ରଶିକ୍ଷଣ ଦିଆଗଲେ ତାହା ଦୁର୍ନୀତି କମାଇବ। ଏବକାର ବୈଶ୍ୱିକ ଗଣମାଧ୍ୟମ ଟ୍ରେଣ୍ଡ ଚିନ୍ତା ବଢାଉଛି ହେଲେ ଏହାକୁ ସୁଧାରିବାର ବାଟ ବି ରହିଛି। ଡିଜିଟାଲ ମିଡିଆ ସମ୍ପ୍ରସାରଣ ଏବଂ ଗୁଣବତ୍ତା ତଥ୍ୟର ବ୍ୟାପକ ଗ୍ରହଣୀୟତା ସ୍ୱାଧୀନ ମିଡିଆ କେନ୍ଦ୍ରଗୁଡ଼ିକୁ ଏକ କ୍ଷେତ୍ର ପ୍ରସ୍ତୁତ କରିବାକୁ ସୁଯୋଗ ଦେଇପାରେ। ବିଶେଷକରି ଏହା ହିଁ ସ୍ଥାନୀୟ ଖବର କେନ୍ଦ୍ରଗୁଡ଼ିକ ଲାଗି ଖୁବ୍ ଗୁରୁତ୍ୱପୂର୍ଣ୍ଣ, ଯାହା ବିଶ୍ୱରେ ଲକ୍ଷ ଲକ୍ଷ ଲୋକଙ୍କ ପାଇଁ ଏକ ସୂଚନା ଜୀବନରେଖା ହୋଇ ରହିବ।

ଡାଇରେକ୍ଟର,ଇନ୍‌ଫର୍ମେଶନ ଆଣ୍ଡ୍ ମିଡିଆ ପ୍ରାକ୍ଟିସ୍, ଆଇଆରଇଏକ୍ସ

ଋତୁସ୍ରାବ ଓ ବାଲ୍ୟ ବିବାହ

ଘାସିରାମ ପଣ୍ଡା

ଋତୁସ୍ରାବକୁ ନେଇ ସାଧାରଣରେ ବିଶେଷ ଆଲୋଚନା ହୁଏ ନାହିଁ। ପରମ୍ପରା ଓ ଧାର୍ମିକ ଧାରଣା ଦ୍ୱାରା ନିୟନ୍ତ୍ରିତ ହେବା କାରଣରୁ ଋତୁସ୍ରାବକୁ ନେଇ ଅନେକ ଭ୍ରମଧାରଣା ରହିଛି। ମହିଳାମାନଙ୍କୁ ଏହାର ପ୍ରତିକୂଳ ପ୍ରଭାବ ସହିବାକୁ ପଡୁଥିଲେ ବି ଲଜ୍ଜା ଓ ସଂକୋଚ କାରଣରୁ ଏଗୁଡ଼ିକ ଚର୍ଚ୍ଚାକୁ ଆସେ ନାହିଁ। ଏହା ମହିଳାମାନଙ୍କ ବ୍ୟକ୍ତିଗତ ବ୍ୟାପାର ବୋଲି ଧରି ନିଆଯାଇଛି। ସେହିପରି ପୁରୁଷମାନେ ଏ ବିଷୟରେ ଜାଣିବା ଓ କଥା ହେବାର ସମ୍ଭାବନା ପ୍ରାୟ ନ ଥାଏ। ଏସବୁ କାରଣରୁ ଋତୁସ୍ରାବଜନିତ ସ୍ୱାସ୍ଥ୍ୟଗତ ଓ ସାମାଜିକ ସମସ୍ୟାକୁ ମହିଳାମାନେ ଅଭ୍ୟାସଗତ ଭାବେ ସହି ଆସୁଛନ୍ତି। କେହି କେହି ସମସ୍ୟାକୁ ଅନୁଭବ କରୁଥିଲେ ବି ପରମ୍ପରା ଓ ଧାର୍ମିକ ଧାରଣାକୁ ପ୍ରତିବାଦ କରିବା ଭଳି ସାହସ ଜୁଟାଇ ପାରୁନାହାନ୍ତି। ଋତୁସ୍ରାବଜନିତ ଶିକ୍ଷା ଓ ସଚେତନତାର ପ୍ରସାର ହେତୁ ସମଗ୍ର ବିଶ୍ୱରେ ମେ ୨୮କୁ ବିଶ୍ୱ ଋତୁସ୍ରାବ ପରିଚ୍ଛନ୍ନତା ଦିବସ ଭାବରେ ପାଳନ କରାଯାଏ। ଦିବସ ପାଳନର ବ୍ୟାପକତା ଓ ବିଭିନ୍ନ ସ୍ତରରେ ଅଧିକରୁ ଅଧିକ ଆଲୋଚନା ହିଁ ଏ ସମ୍ପର୍କରେ ଭ୍ରମଧାରଣା ଦୂରୀକରଣରେ ସହାୟକ ହେବ।

ଋତୁସ୍ରାବ ସମୟରେ ଅସ୍ୱାସ୍ଥ୍ୟକର ପରିବେଶ ଓ ଅପରିଚ୍ଛନ୍ନତା କାରଣରୁ ଅନେକ ସ୍ୱାସ୍ଥ୍ୟ ସମସ୍ୟା ଦେଖାଯାଏ। ଏହା ବ୍ୟତୀତ ଋତୁସ୍ରାବ କାରଣରୁ ଅନେକ ସାମାଜିକ ସମସ୍ୟା ମଧ୍ୟ ଉପୁଜିଥାଏ। ଅନେକ ଜାତି ଓ ଗୋଷ୍ଠୀରେ ବୟସ ନିର୍ବିଶେଷରେ ପ୍ରଥମ ଋତୁସ୍ରାବ ପରେ ବାଳିକାମାନଙ୍କୁ ବିବାହଯୋଗ୍ୟା ମନେକରାଯାଏ। ରାୟଗଡ଼ା ଜିଲା ଗୁଡ଼ାରି ବ୍ଲକର ଏକ ଗାଁରେ ଲୋକଙ୍କ ସମସ୍ୟା ବିଷୟରେ ଆଲୋଚନା କରିବା ପାଇଁ ଆମେ ଯେତେବେଳେ ପହଞ୍ଚିଲୁ ଗାଁରେ ନାଚ ଗୀତ, ଭୋଜିଭାତ ହେଉଥିଲା। କାରଣ କ'ଣ ପଚାରିବାରୁ ଜଣାପଡ଼ିଲା, ସୁମିତ୍ରା ଆଜି ବଡ଼ ହୋଇଯାଇଛି । ସେଇ କାରଣରୁ ତାଙ୍କ ଘର ଲୋକେ ଗ୍ରାମବାସୀ ତଥା ବନ୍ଧୁବାନ୍ଧବଙ୍କୁ ନିମନ୍ତ୍ରଣ ପୂର୍ବକ ଉତ୍ସବର ଆୟୋଜନ କରିଛନ୍ତି। କିଶୋରୀ ବୟସରେ ପ୍ରଥମ ଋତୁସ୍ରାବ ହେଲେ ଝିଅ ବଡ଼ ହେଲା ବୋଲି କୁହାଯାଏ। ପରିବାର, ବନ୍ଧୁବାନ୍ଧବ ସିନା ମଉଜ କରୁଥିଲେ ହେଲେ ଝିଅଟିକୁ ଗୁହାଳ ଘରେ ଅଖାକୁ ଘୋଡ଼େଇ ତିଆରି ହୋଇଥିବା ଏକ ସ୍ୱତନ୍ତ୍ର ବଖରାରେ ଅତି ଅସୁରକ୍ଷିତ, ଅସ୍ୱାସ୍ଥ୍ୟକର ଓ ଅପରିଚ୍ଛନ୍ନ ଭାବେ ରଖାଯାଇଥିଲା। ପ୍ରଥମ ଋତୁସ୍ରାବ ହେଲା ପରେ ଉତ୍ସବ ପାଳନର ପରମ୍ପରା ଅନେକ ଜାତି ଓ ଗୋଷ୍ଠୀରେ ଏବେ ବି ପ୍ରଚଳିତ ଅଛି। ଏମାନଙ୍କ ଭିତରୁ ଅନେକଙ୍କ ପରମ୍ପରାରେ ବୟସ ଜାଣିବା ବା ମନେରଖିବାକୁ ଗୁରୁତ୍ୱ ଦିଆଯାଏ ନାହିଁ। ଋତୁସ୍ରାବ ପୂର୍ବରୁ ବିବାହକୁ ଏମାନେ ବାଲ୍ୟ ବିବାହ ବୋଲି ବିବେଚନା କରନ୍ତି। ଏଣୁ ଋତୁସ୍ରାବ ହେଲେ ଭୋଜିଭାତ କରି ବିବାହ ହେବାର ଯୋଗ୍ୟା ହେଲା ବୋଲି ଘୋଷଣା କରନ୍ତି।

ୱାଟରଏଡ୍ ଦ୍ୱାରା କରାଯାଇଥିବା ଏକ ସର୍ବେକ୍ଷଣ ଅନୁଯାୟୀ ଭାରତରେ ୭୦ ଭାଗ ଝିଅ ପ୍ରଥମ ଋତୁସ୍ରାବ ବେଳକୁ ଏ ନେଇ ସମ୍ପୂର୍ଣ୍ଣ ଅଜ୍ଞ ଥାଆନ୍ତି। ସେମାନଙ୍କ ସହ କ'ଣ ଘଟୁଛି ସେମାନେ ଜାଣିପାରି ନ ଥାନ୍ତି ; ଫଳରେ ଅପ୍ରସ୍ତୁତ ଅନୁଭବ କରନ୍ତି। ପ୍ରଥମ ଋତୁସ୍ରାବ ପରେ ସେମାନଙ୍କର ଜୀବନ ଶୈଳୀ ହଠାତ୍ ନିୟନ୍ତ୍ରିତ ହୋଇଯାଏ। ସେମାନଙ୍କର ବୁଲିବା, ପୁଅ ପିଲାଙ୍କ ସହ ସାଙ୍ଗ ହେବା, ପୋଷାକ ପିନ୍ଧିବା ପ୍ରଭୃତି ନିଜ ଇଚ୍ଛା ଅନୁସାରେ ହୁଏ ନାହିଁ। ଏ ନେଇ ସେମାନଙ୍କ ମନରେ ଆସୁଥିବା ପ୍ରଶ୍ନର ଉତ୍ତର ବଦଳରେ ଜବାବ ନ ଦେବା ପାଇଁ ତାଗିଦ୍ ମିଳେ। ଏହା ସେମାନଙ୍କୁ ମାନସିକ ଭାବେ ପ୍ରଭାବିତ କରେ। ଭାରତରେ ୨୩ ଭାଗ କିଶୋରୀ ଏଥିପାଇଁ ବିଦ୍ୟାଳୟ ଯିବା ବନ୍ଦ କରିଦିଅନ୍ତି। ଆମ ବିଦ୍ୟାଳୟଗୁଡ଼ିକରେ ଋତୁସ୍ରାବ ସମ୍ପର୍କରେ ଆଲୋଚନା ହୁଏ ନାହିଁ। ଋତୁସ୍ରାବ ହେଲେ ପରିଚ୍ଛନ୍ନ ପରିବେଶରେ ପ୍ୟାଡ୍‌ଟିଏ ବଦଳେଇବା ପାଇଁ ଜାଗାଟେ ନ ଥାଏ। ଏଥିପାଇଁ ମାସରେ ପ୍ରାୟ ପାଞ୍ଚ ଦିନ ଏମାନଙ୍କର ବିଦ୍ୟାଳୟ ଯିବା ପ୍ରଭାବିତ ହୁଏ। ଏହା କ୍ରମଶଃ କିଶୋରୀମାନଙ୍କୁ ବିଦ୍ୟାଳୟ ଛାଡ଼ିବାକୁ ବାଧ୍ୟ କରେ। କିଶୋରୀ ବୟସରେ ବିଦ୍ୟାଳୟ ପରିସରରୁ ଥରେ ବାହାରି ଗଲେ ମାତାପିତାଙ୍କ ପାଇଁ ଝିଅ ବୋଝ ମନେହୁଏ। ସେମାନଙ୍କ ପାଇଁ ଝିଅଟିକୁ ବାହା କରେଇ ଦେବା ଏକମାତ୍ର ଲକ୍ଷ୍ୟ ହୋଇ ରୁହେ। ଝିଅ ମାତ୍ରେ ହିଁ ବିବାହ କରିବେ, ଛୁଆ ଜନ୍ମ କରିବେ ଏଭଳି ରୂଢ଼ିବାଦୀ ମାନସିକତାର ଏକ ସମାଜ ଭିତରେ ରହୁଥିବା ମାତାପିତା ପ୍ରଥମ ଋତୁସ୍ରାବ ପରେ ଝିଅକୁ ବିବାହଯୋଗ୍ୟା ବୋଲି ଭାବିବା ବାଲ୍ୟ ବିବାହକୁ ପ୍ରୋତ୍ସାହିତ କରେ। ଏହା ବ୍ୟତୀତ ଋତୁସ୍ରାବ କାରଣରୁ ପାଠପଢ଼ା ବ୍ୟାହତ ହେବା ଓ ଝିଅ ଘରେ ବସି ରହିବାକୁ ଅସୁରକ୍ଷିତ ମନେ କରାଯିବା କାରଣରୁ ବିବାହକୁ ଏକମାତ୍ର ବିକଳ୍ପ ଭାବେ ଦେଖାଯାଉଥିବାରୁ ବାଲ୍ୟ ବିବାହ ବଢୁଛି।

ଋତୁସ୍ରାବକୁ ଲଜ୍ଜା ଓ ସଂକୋଚ ଭିତରୁ ବାହାରକୁ ଆଣି ଏକ ସାଧାରଣ ଶାରୀରିକ ପ୍ରକ୍ରିୟା ଭାବରେ ଗ୍ରହଣୀୟତା ବଢ଼େଇବାକୁ ହେଲେ ଏ ସମ୍ପର୍କିତ ଚର୍ଚ୍ଚା ଓ ଆଲୋଚନାକୁ ପ୍ରୋତ୍ସାହନ ଦେବାକୁ ହେବ। ଏ ଦିଗରେ ପୁରୁଷମାନେ ପୁରୋଧା ହେଲେ ପୁରୁଷ ପ୍ରଧାନ ସମାଜର ରୂଢ଼ିବ

ସଂକ୍ଷେପରେ

ଭାରତୀୟ ଡାକ୍ତରଙ୍କୁ ଏଏସ୍‌ଜିଇର ସର୍ବୋଚ୍ଚ ସମ୍ମାନ

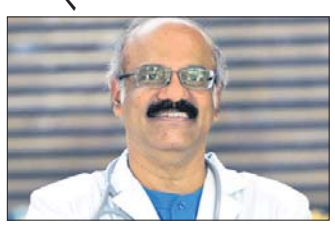

ନୂଆଦିଲ୍ଲୀ,୨୭।୫: ଦେଶର ଏକ ପ୍ରମୁଖ ସୁପର ସ୍ପେଶିଆଲିଟି ହସ୍ପିଟାଲ ଏଆଇଜି ହସ୍ପିଟାଲ୍ସ ଅଧକ୍ଷ ଡା. ଡି. ନାଗେଶ୍ୱର ରେଡ୍ଡୀଙ୍କୁ ଦି ଆମେରିକାନ୍ ସୋସାଇଟି ଅଫ୍ ଗାଷ୍ଟ୍ରୋଏଣ୍ଟେଷ୍ଟିନାଲ ଏଣ୍ଡୋସ୍କୋପି (ଏଏସ୍‌ଜିଇ) ପକ୍ଷରୁ ସମ୍ମାନଜନକ ତଥା ପ୍ରସିଦ୍ଧ ରୁଡ୍‌ଲଫ୍ ଭି ସିଣ୍ଡଲର ପୁରସ୍କାର ପ୍ରଦାନ କରାଯାଇଛି। ଏହା ଜିଆଇ ଏଣ୍ଡୋସ୍କୋପି କ୍ଷେତ୍ରରେ ବିଶ୍ୱର ଏକ ଅଗ୍ରଣୀ ସଂସ୍ଥା । ଏହି ପୁରସ୍କାରକୁ ଏଏସ୍‌ଜିଇର ବାର୍ଷିକ କ୍ରିଷ୍ଟାଲ୍ ଆୱାର୍ଡରେ ଏକ ଭର୍ଚୁଆଲ୍ ଉତ୍ସବରେ ଡା. ରେଡ୍ଡୀଙ୍କୁ ପ୍ରଦାନ କରାଯାଇଛି। 'ଗାଷ୍ଟ୍ରୋସ୍କୋପିର ଜନକ' ଡା. ସିଣ୍ଡଲରଙ୍କ ନାମରେ ଏହି ପୁରସ୍କାର ନାମିତ କରାଯାଇଛି। ଡା. ଡି. ନାଗେଶ୍ୱର ରେଡ୍ଡୀ ପ୍ରଥମ ଭାରତୀୟ ମେଡିକାଲ ପ୍ରାକ୍ଟିସନର ଭାବରେ ଏହି ସ୍ୱୀକୃତି ଲାଭ କରିଛନ୍ତି। ଏଣ୍ଡୋସ୍କୋପି କ୍ଷେତ୍ରରେ ତାଙ୍କର ଉଲ୍ଲେଖନୀୟ କାର୍ଯ୍ୟ ପାଇଁ ତାଙ୍କୁ ଏଭଳି ସମ୍ମାନ ପ୍ରଦାନ କରାଯାଇଥିବା ସୂଚନା ମିଳିଛି।

ବାତ୍ୟା ପାଇଁ ଏସ୍ରିର ମ୍ୟାପିଂ ଟେକ୍ନୋଲୋଜି

ନୂଆଦିଲ୍ଲୀ,୨୭।୫: ଜିଓଗ୍ରାଫିକ୍ ଇନ୍‌ଫର୍ମେଶନ ସିଷ୍ଟମ (ଜିଆଇଏସ୍) ସଫ୍ଟୱେର ଆଣ୍ଡ ସଲ୍ୟୁସନ୍ସ ଆଣିଥିବା ଏସ୍ରି ଇଣ୍ଡିଆ ବାତ୍ୟା ୟାସ୍‌ର ଗତିପଥକୁ ଅନୁସରଣ କରିବା ପାଇଁ ଏକ ମ୍ୟାପ୍ ସୃଷ୍ଟି କରିଥିଲା। ଏହି ମ୍ୟାପ୍‌କୁ ଆର୍କଜିଆଇଏସ୍ ଅନ୍‌ଲାଇନ, ଏସ୍ରିର ମ୍ୟାପିଂ ଓ ଆନାଲିଟିକ୍ସ ସିଷ୍ଟମ ସହିତ ନିର୍ମାଣ କରାଯାଇଛି। ଏହା ପାଣିପାଗ, ପବନର ବେଗ, ପ୍ରଭାବିତ ଅଞ୍ଚଳରେ ଥିବା ଘର ଓ ଜନସଂଖ୍ୟା ଉପରେ ବିଭିନ୍ନ ଅପ୍‌ଡେଟ୍ ଦେବାରେ ଏହା ସହାୟକ ହୋଇଛି। ବାତ୍ୟା ଭଳି ଏକ ପ୍ରାକୃତିକ ବିପର୍ଯ୍ୟୟ ପରିସ୍ଥିତିରେ ଏନ୍‌ଜିଓ, ନାଗରିକ ସମାଜ ଓ ସରକାରୀ ବିଭାଗଗୁଡ଼ିକୁ ଭୌଗୋଳିକ ସ୍ଥିତି ସହିତ ବୈଜ୍ଞାନିକ ରୂପେ ଉତ୍ପାଦିତ ତଥା ପ୍ରକ୍ରିୟାକୃତ ପାଣିପାଗ ସୂଚନା ଓ ପୂର୍ବାନୁମାନ ସହ ସାହାଯ୍ୟ କରିବା ଲାଗି ଏସ୍ରି ନିଜର ମ୍ୟାପିଂ ଟେକ୍ନୋଲୋଜି ବ୍ୟବହାର କରିଥିବା କହିଛି।

ଏପ୍ରିଲରେ ଖୁଚୁରା ବିକ୍ରି ୪୯% କମିଲା

ନୂଆଦିଲ୍ଲୀ,୨୭।୫: କୋଭିଡ୍-୧୯ ଯୋଗୁ ଖାଉଟି ଚାହିଦା ପ୍ରଭାବିତ ହୋଇ ରହିଛି। ଏହା ବଜାର ଉପରେ ଚାପ ପକାଇବା ଯୋଗୁ ଲୋକମାନେ କ୍ରୟ କରିବା ବେଳେ ଅନେକ କଥା ଭାବୁଛନ୍ତି। କୋଭିଡ୍ ପାଇଁ ଚଳିତ ବର୍ଷ ଏପ୍ରିଲରେ ରିଟେଲ ସେଲ୍ ବା ଖୁଚୁରା ବିକ୍ରି ୪୯% ହ୍ରାସ ହୋଇଛି। ସ୍ପୋର୍ଟ୍ସୱେର, ଜୁଏଲେରି ଏବଂ ଫୁଟୱେର ସେଗ୍‌ମେଣ୍ଟ ସବୁଠାରୁ ବେଶି ପ୍ରଭାବିତ ହୋଇଛି। ସେହିଭଳି ବିୟୁଟି, ପର୍ସନାଲ କେୟାର, ଆପାରେଲ ଏବଂ ଫାଷ୍ଟଫୁଡ୍ ରେଷ୍ଟୁରାଣ୍ଟ ଭଳି କ୍ଷେତ୍ର ମଧ୍ୟ କ୍ଷତି ସହୁଛି। ଦ୍ୱିତୀୟ ଲହରରେ କଞ୍ଚୁମର ଇଲେକ୍‌ଟ୍ରୋନିକ୍ସ ବେପାର ଉପରେ ଚାପ ରହିଛି। କାରଣ ବର୍ତ୍ତମାନ ଦୋକାନ ବଜାର ବନ୍ଦ ରହିବା ଯୋଗୁ ବ୍ୟବସାୟୀମାନେ କାରବାର କରିପାରୁନାହାନ୍ତି। ଦେଶର ପଶ୍ଚିମ ଭାଗରେ ରିଟେଲ ସେଲ୍ ୭୨% କମିଛି। ରିଟେଲର ଆସୋସିଏଶନ ଅଫ୍ ଇଣ୍ଡିଆ ସର୍ଭେ ମୁତାବକ, ଦେଶର ପୂର୍ବଭାଗରେ ଖୁଚୁରା ବିକ୍ରି ପ୍ରାୟ ୩୮% ନିମ୍ନରେ ରହିଛି। ଉତ୍ତର ଭାରତ ଏବଂ ଦକ୍ଷିଣ ଭାରତରେ ବିକ୍ରି ଯଥାକ୍ରମେ ୪୫% ଏବଂ ୪୦% ନିମ୍ନରେ ରହିଛି।

ଆଜି ବସିବ ଜିଏସ୍‌ଟି ପରିଷଦ ବୈଠକ

କ୍ଷତିପୂରଣ, କୋଭିଡ୍ ସାମଗ୍ରୀ ଟିକସ ଉପରେ ହୋଇପାରେ ଆଲୋଚନା

ନୂଆଦିଲ୍ଲୀ,୨୭।୫

ଶୁକ୍ରବାର ସାମଗ୍ରୀ ଓ ସେବା ଟିକସ(ଜିଏସ୍‌ଟି) ପରିଷଦର ଗୁରୁତ୍ୱପୂର୍ଣ୍ଣ ବୈଠକ ବସୁଛି। କୋଭିଡ୍ ମେଡିସିନ, ମେଡିକାଲ ଯନ୍ତ୍ରାଂଶ ଏବଂ ରାଜ୍ୟଗୁଡିକୁ ଜିଏସ୍‌ଟି କ୍ଷତିପୂରଣ ପ୍ରସଙ୍ଗରେ ଏଠାରେ ଆଲୋଚନା ହେବ ବୋଲି କୁହାଯାଉଛି। କୋଭିଡ୍ ସାମଗ୍ରୀ ଉପରେ ଟିକସ ଛାଡ଼ କରିବା ନେଇ ଅଣଭାଜପା ଶାସିତ ପ୍ରଦେଶଗୁଡିକର ଅର୍ଥମନ୍ତ୍ରୀମାନେ ବୈଠକରେ ଦାବି ଉଠାଇପାରନ୍ତି। ଏହି ରାଜ୍ୟଗୁଡିକ ମଧ୍ୟରେ ରାଜସ୍ଥାନ, ପଞ୍ଜାବ, ଛତିଶଗଡ଼, ତାମିଲନାଡୁ, ମହାରାଷ୍ଟ୍ର, ଝାଡ଼ଖଣ୍ଡ, କେରଳ ଏବଂ ପଶ୍ଚିମବଙ୍ଗ ରହିଛନ୍ତି।

ଚଳିତ ଥର ଜିଏସ୍‌ଟି ପରିଷଦ ବୈଠକ ୮ମାସ ବ୍ୟବଧାନରେ ହେଉଛି। ପରିଷଦରେ ମୁଖ୍ୟ ଅର୍ଥମନ୍ତ୍ରୀ ନିର୍ମଳା ସୀତାରାମନ ରହିଥିବା ବେଳେ ବିଭିନ୍ନ ରାଜ୍ୟ ଏବଂ କେନ୍ଦ୍ର ଶାସିତ ଅଞ୍ଚଳର ପ୍ରତିନିଧି ବୈଠକରେ ଯୋଗଦେବା କାର୍ଯ୍ୟକ୍ରମ ରହିଛି। ଟିକସ ହାର ପ୍ରସଙ୍ଗ ବାଦ୍ ଜିଏସ୍‌ଟି କ୍ଷତିପୂରଣ ପ୍ରସଙ୍ଗ ଉପରେ ମଧ୍ୟ ଆଲୋଚନା ହୋଇପାରେ। ଚଳିତ ଆର୍ଥିକ ବର୍ଷରେ କେନ୍ଦ୍ର ସରକାର ରାଜ୍ୟଗୁଡ଼ିକୁ ପ୍ରାୟ ୨.୬୯ ଲକ୍ଷ କୋଟି ଟଙ୍କାର ଜିଏସ୍‌ଟି କ୍ଷତିପୂରଣ ପ୍ରଦାନ କରିବା ନେଇ ଆକଳନ କରାଯାଇଛି। ଜିଏସ୍‌ଟି କାର୍ଯ୍ୟକାରୀ ହେବା ପରେ ରାଜ୍ୟଗୁଡ଼ିକ ସହୁଥିବା ରାଜସ୍ୱ କ୍ଷତିକୁ ଭରଣା କରିବା ଲାଗି କେନ୍ଦ୍ର ସରକାର ଏଭଳି ଆର୍ଥିକ ସହାୟତା ପ୍ରଦାନ କରିବେ ବୋଲି ନିୟମ ରହିଛି।

ଜିଏସ୍‌ଟି ହାର ଉପରେ କାମ କରୁଥିବା ଫିଟ୍‌ମେଣ୍ଟ କମିଟି କୋଭିଡ୍ ଭାକ୍ସିନ ଏବଂ ଅନ୍ୟ ଆନୁଷଙ୍ଗିକ ଯନ୍ତ୍ରାଂଶ ଉପରେ ଟିକସ ଛାଡ଼ ପ୍ରସଙ୍ଗର ଲାଭକ୍ଷତି ଉପରେ ମଧ୍ୟ ବୈଠକରେ ରିପୋର୍ଟ ଦେବ। ଫାଇନାଲ ପ୍ରଡକ୍ଟ ଉପରେ ଜିଏସ୍‌ଟି ଛାଡ଼ ହେଲେ ଉତ୍ପାଦନକାରୀ କଞ୍ଚାମାଲ ଉପରେ ଇନ୍‌ପୁଟ ଟାକ୍ସ କ୍ରେଡିଟ ଦାବି କରିପାରିବେ ନାହିଁ। ଫଳରେ ଏହା ଗ୍ରାହକଙ୍କ ଲାଗି ବିଶେଷ ଫାଇଦା ଦେବ ନାହିଁ ବୋଲି କୁହାଯାଉଛି। ଏହି ପ୍ରସଙ୍ଗ ଉପରେ ପୂର୍ବରୁ ଅର୍ଥମନ୍ତ୍ରୀ ନିର୍ମଳା ସୀତାରାମନ ମଧ୍ୟ ସ୍ପଷ୍ଟୀକରଣ ରଖିଥିଲେ। ଚଳିତ ସପ୍ତାହରେ ପଞ୍ଜାବ ମୁଖ୍ୟମନ୍ତ୍ରୀ ପ୍ରକାଶ ସିଂ ବାଦଲ ସୀତାରାମନଙ୍କୁ ଚିଠି ଲେଖିଥିଲେ। ବିଭିନ୍ନ କୋଭିଡ୍ ସାମଗ୍ରୀ ଉପରେ ଲାଗୁ ହେଉଥିବା ଉଚ୍ଚ ପରିମାଣର ଜିଏସ୍‌ଟି ଏବଂ ଆମଦାନୀ ଟିକସ ନେଇ ସେ ଚିନ୍ତାପ୍ରକଟ କରିଥିଲେ। ବର୍ତ୍ତମାନ ଭାକ୍ସିନ ଦେଶ ମଧ୍ୟରେ ଯୋଗାଣ ଏବଂ ବାଣିଜ୍ୟିକ ଆମଦାନୀ କ୍ଷେତ୍ରରେ ୫% ଜିଏସ୍‌ଟି ଲାଗୁ ହେଉଛି। ସେହିଭଳି କୋଭିଡ୍ ଔଷଧ ଏବଂ ଅକ୍ସିଜେନ କନ୍‌ସେନଟ୍ରେଟର ଉପରେ ୧୨% ଟିକସ ଲାଗୁ ହେଉଛି।

ରାଜ୍ୟଗୁଡ଼ିକୁ କେନ୍ଦ୍ର ସରକାର ୨.୬୯ ଲକ୍ଷ କୋଟି ଟଙ୍କାର କ୍ଷତିପୂରଣ ଦେବାକୁ ଥିବା ବେଳେ ଟିକସ ବାବଦ ୧.୧୧ ଲକ୍ଷ କୋଟି ଟଙ୍କା ଆଦାୟ ହେବ ବୋଲି ଆକଳନ କରାଯାଇଛି। ବଳକା ୧.୫୮ ଲକ୍ଷ କୋଟି ଟଙ୍କା ଋଣ ଲୋଡ଼ାପଡ଼ିପାରେ। ଜିଏସ୍‌ଟି ଆଦାୟରେ ଧୀରେ ଧୀରେ ଉନ୍ନତି ଆସୁଥିବା ବେଳେ କ୍ଷତିପୂରଣ ପ୍ରଦାନ କରିବା ନେଇ ଟିକସ ସଂଗ୍ରହ ପର୍ଯ୍ୟାପ୍ତ ହେଉନାହିଁ। ଗତ ଆର୍ଥିକ ବର୍ଷରେ ଏଭଳି ସ୍ଥିତି ଉପୁଜିବା ଯୋଗୁ କେନ୍ଦ୍ର ରାଜ୍ୟଗୁଡ଼ିକ ଲାଗି ୧.୧୦ ଲକ୍ଷ କୋଟି ଟଙ୍କା ଋଣ କରି ପ୍ରଦାନ କରିଥିଲା। ସେହିଭଳି ସେସ୍ ଭାବେ କେନ୍ଦ୍ର ସରକାର ୬୮,୭୦୦ କୋଟି ଟଙ୍କା ଆଦାୟ କରିଥିଲେ।

ସୀତାରାମନଙ୍କୁ ଚିଠି ଲେଖିଲା ହସ୍ପିଟାଲିଟି ଶିଳ୍ପ

ନୂଆଦିଲ୍ଲୀ,୨୭।୫: ଶୁକ୍ରବାର ଜିଏସ୍‌ଟି ପରିଷଦ ବୈଠକ ବସିବ। ଏହା ପୂର୍ବରୁ ଅର୍ଥମନ୍ତ୍ରୀ ନିର୍ମଳା ସୀତାରାମନଙ୍କୁ ଦେଶର ହସ୍ପିଟାଲିଟି ଶିଳ୍ପ ପକ୍ଷରୁ ଚିଠି ଲେଖାଯାଇଛି। କୋଭିଡ୍ ଯୋଗୁ ଏହି କ୍ଷେତ୍ର ପ୍ରଭାବିତ ହୋଇ ରହିଥିବାରୁ ସରକାରଙ୍କଠାରୁ ପ୍ୟାକେଜ ଲୋଡ଼ାଯାଇଛି। ଫେଡେରେଶନ ଅଫ୍ ହୋଟେଲ ଆଣ୍ଡ ରେଷ୍ଟୁରାଣ୍ଟ ଆସୋସିଏଶନ୍ସ ଅଫ୍ ଇଣ୍ଡିଆ (ଏଫ୍‌ଏଚ୍‌ଆର୍‌ଏଆଇ) ପକ୍ଷରୁ ଏ ନେଇ ଅର୍ଥମନ୍ତ୍ରୀଙ୍କ ହସ୍ତକ୍ଷେପ ଲୋଡ଼ାଯାଇଛି। କୋଭିଡ୍ ଯୋଗୁ ସଙ୍କଟ ସ୍ଥିତି ଦେଇ ଗତି କରୁଥିବା ଏହି ଶିଳ୍ପକୁ ତୁରନ୍ତ ସହାୟତା ସହ ସରକାରୀ ନୀତିଗତ ସ୍ତରରେ ପଦକ୍ଷେପ ନେବାକୁ ନିବେଦନ କରାଯାଇଛି। ହୋଟେଲ ଶିଳ୍ପ କ୍ଷେତ୍ରରେ ଲାଗୁ ହେଉଥିବା ଜିଏସ୍‌ଟି କୋହଳ କରିବା ସହ ଅନ୍ୟ ଦାବି ସଂଘ ପକ୍ଷରୁ ରଖାଯାଇଛି। କରୋନା ଯୋଗୁ ଗତ ୨ ବର୍ଷ ହେବ ଉକ୍ତ କ୍ଷେତ୍ର ଲଗାତର କ୍ଷତି ସହି ଚାଲିଛି। ଏହି କ୍ଷେତ୍ରକୁ ପୁଣି ଥରେ ଛିଡା କରିବା ଲାଗି ସରକାର ମଧ୍ୟ ଚିନ୍ତା କରନ୍ତୁ ବୋଲି ଚିଠିରେ କୁହାଯାଇଛି।

ଆସେଟ୍ କ୍ୱାଲିଟି ଉପରେ ନଜର ରଖ

ବ୍ୟାଙ୍କଗୁଡ଼ିକୁ ଆର୍‌ବିଆଇର ନିର୍ଦ୍ଦେଶ

ମୁମ୍ବାଇ,୨୭।୫

ବ୍ୟାଙ୍କଗୁଡ଼ିକ ସେମାନଙ୍କ ଏନ୍‌ପିଏ ସ୍ଥିତି ଉପରେ ତୀକ୍ଷ୍ଣ ନଜର ରଖିବାକୁ ଆର୍‌ବିଆଇ ଗୁରୁବାର ନିର୍ଦ୍ଦେଶ ଦେଇଛି। ସେହିଭଳି ଆଗାମୀ ଦିନରେ ଅଧିକ ପ୍ରୋଭିଜନିଂ ପାଇଁ ପ୍ରସ୍ତୁତ ରହିବାକୁ କେନ୍ଦ୍ରୀୟ ବ୍ୟାଙ୍କ କହିଛି। ବ୍ୟାଙ୍କ ସେମାନଙ୍କ ଚାପଗ୍ରସ୍ତ ସମ୍ପତ୍ତି ପରିଚାଳନା ଲାଗି ଉନ୍ନତ ସ୍ଥିତିରେ ରହିଥିବା ଆର୍‌ବିଆଇ ଆଶାବାଦୀ ରହିଛି। ବ୍ୟାଙ୍କ ଲାଭକୁ ଫେରୁଥିବା ବେଳେ ସୁଧାର ପ୍ରକ୍ରିୟା ଏବଂ ପୁଞ୍ଜି ପର୍ଯ୍ୟାପ୍ତତା ଭଳି ସ୍ଥିତି ରହିଛି। ଦେଶର ବ୍ୟାଙ୍କଗୁଡିକ ଚ୍ୟାଲେଞ୍ଜିଂ ସମୟକୁ ସାମ୍ନା କରିବାକୁ ବର୍ତ୍ତମାନ ସକ୍ଷମ ଥିବାବେଳେ ଚାପଗ୍ରସ୍ତ ସମ୍ପତ୍ତି ଉପରେ ଅଧିକ ନଜର ରଖିବାକୁ କେନ୍ଦ୍ରୀୟ ବ୍ୟାଙ୍କ ଏହାର ବାର୍ଷିକ ରିପୋର୍ଟରେ ଗୁରୁତ୍ୱାରୋପ କରିଛି।

ଆର୍‌ବିଆଇ ରିପୋର୍ଟରେ କୁହାଯାଇଛି ଯେ, କୋଭିଡ୍ ପରବର୍ତ୍ତୀ ଅଭିବୃଦ୍ଧି ଲାଗି ଘରୋଇ ଚାହିଦାରେ ସୁଧାର ଏବଂ ନିବେଶରେ ଉନ୍ନତି ହେବାର ଆବଶ୍ୟକତା ରହିଛି। କାରଣ କୋଭିଡ୍ ଦ୍ୱିତୀୟ ଲହର ବଜାର ଉପରେ ଗଭୀର ଭାବେ ପ୍ରଭାବ ପକାଇଛି। ଏଣୁ ଏଭଳି ସ୍ଥିତିରେ ଚାହିଦା ଏବଂ ନିବେଶ ସ୍ଥିତି ଶୀଘ୍ର ଠିକ୍ ହେବାରେ ଚ୍ୟାଲେଞ୍ଜ ସ୍ଥିତି ଉପୁଜିଛି। ସେହିଭଳି ଚାହିଦା ଏବଂ ଯୋଗାଣ କ୍ଷେତ୍ରରେ ସମସ୍ୟା ଯୋଗୁ ଡାଲି ଏବଂ ଖାଇବା ତେଲ ଦର ଉପରେ ଚାପ ରହିବ ବୋଲି ବ୍ୟାଙ୍କ କହିଛି। ଉତ୍ପାଦନ ବଢ଼ିଲେ ଆଗାମୀ ଦିନରେ ସ୍ଥିତିରେ କିଛିଟା ସୁଧାର ଆସିପାରେ ବୋଲି ଆଶା କରାଯାଉଛି।

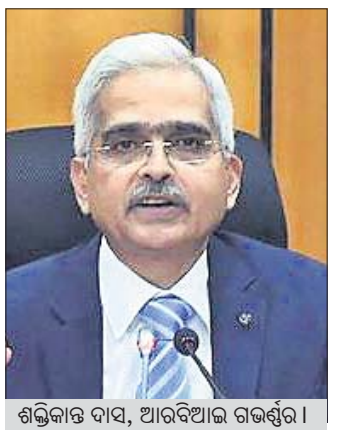

ଶକ୍ତିକାନ୍ତ ଦାସ, ଆରବିଆଇ ଗଭର୍ଣ୍ଣର ।

ଷ୍ଟକ୍ ବଜାରକୁ ନେଇ ସତର୍କ କରାଇଲା

ବର୍ତ୍ତମାନ ଜିଡିପି ପ୍ରଭାବିତ ହୋଇ ରହିଛି। ଗତ ବର୍ଷ ଜିଡିପି ନକାରାତ୍ମକ ସ୍ଥିତିରେ ଥିବା ବେଳେ ଚଳିତ ବର୍ଷ ଦ୍ୱିତୀୟ ଲହର ଯୋଗୁ ପୁଣି ଥରେ ଚାପଗ୍ରସ୍ତ ହୋଇଛି। ଏଭଳି ସ୍ଥିତିରେ ଦେଶର ଷ୍ଟକ୍ ବଜାର ଏହାର ଊର୍ଦ୍ଧ୍ୱଗାମୀ ଧାରା ବଜାୟ ରଖିଛି। ଜିଡିପି ନିମ୍ନଗାମୀ ହେଉଥିବା ବେଳେ ଷ୍ଟକ୍ ମୂଲ୍ୟ ବଢୁଥିବାରୁ ଏହାକୁ ନେଇ ଆର୍‌ବିଆଇ ଏହାର ବାର୍ଷିକ ରିପୋର୍ଟରେ ସତର୍କ କରାଇଛି। ମହାମାରୀ ପାଇଁ ମାର୍ଚ୍ଚ ୨୦୨୦ରେ ଷ୍ଟକ୍ ବଜାର ନିମ୍ନଗାମୀ ହୋଇଥିବା ବେଳେ ପୁଣି ଥରେ ସୂଚକାଙ୍କ ଦୁଇଗୁଣରୁ ଅଧିକ ବଢ଼ିଛି। ବିଭିନ୍ନ କମ୍ପାନୀଙ୍କ ଷ୍ଟକ୍ ମୂଲ୍ୟ ବହୁଗୁଣରେ ବୃଦ୍ଧି ହୋଇଛି। ଏଭଳି ସ୍ଥିତିରେ ବଜାରରେ ଅନେକ ରିସ୍କ ରହିଥିବା ଆର୍‌ବିଆଇ ସତର୍କ କରାଇଛି।

ଠକ କମ୍ପ୍ୟୁଟର ସଂସ୍ଥା ବିରୋଧରେ ହେବ କାର୍ଯ୍ୟାନୁଷ୍ଠାନ

ଭୁବନେଶ୍ୱର,୨୭।୫

ସାରା ରାଜ୍ୟରେ ଛତୁ ଫୁଟିଲା ପରି କମ୍ପ୍ୟୁଟର ପାଠ୍ୟକ୍ରମ ପ୍ରଦାନ କରୁଥିବା ସଂସ୍ଥା ଖୋଲିଛି। ଏହିସବୁ ସଂସ୍ଥା କେତେକ ଏନ୍‌ଜିଓ ଓ ଅଣ ଅନୁମୋଦିତ ଶିକ୍ଷାନୁଷ୍ଠାନ କେବଳ ସୋସାଇଟି ରେଜିଷ୍ଟ୍ରେଶନ ଆକ୍ଟ ୧୮୬୦ରେ ପଞ୍ଜୀକୃତ ହୋଇ ବେଆଇନ ଭାବେ କମ୍ପ୍ୟୁଟର ପାଠ୍ୟକ୍ରମ ଶିକ୍ଷା ପ୍ରଦାନ ସହ ସାର୍ଟିଫିକେଟ ମଧ୍ୟ ପ୍ରଦାନ କରୁଛନ୍ତି। ଏଭଳି ଏକ ଗୁରୁତ୍ୱପୂର୍ଣ୍ଣ ବିଷୟ ଓ ବେଆଇନ କାର୍ଯ୍ୟକଳାପ ସରକାରଙ୍କ ନଜରକୁ ଆସିଛି। ଉକ୍ତ ସଂସ୍ଥାଗୁଡ଼ିକ ଏଆଇସିଟିଇ,ଏନ୍‌ସିଭିଟି କିମ୍ବା କୌଣସି ବିଶ୍ୱବିଦ୍ୟାଳୟଠାରୁ ଅନୁମୋଦନ ନ ଆଣି ବେଆଇନ ଭାବେ ପାଠ୍ୟକ୍ରମ ଅନୁସାରେ ସାର୍ଟିଫିକେଟ ପ୍ରଦାନ କରି ପିଲାଙ୍କୁ ଠକୁଥିବା ଘଟଣା ସରକାରଙ୍କ ଦୃଷ୍ଟିଗୋଚର ହୋଇଛି। ଏଭଳି ଏକ ସଙ୍ଗିନ ଘଟଣା ଉପରେ ବିଭାଗ ନଜର ରଖିବା ସହ ବେଆଇନ କାର୍ଯ୍ୟକଳାପରେ ଲିପ୍ତ ରହୁଥିବା ସଂସ୍ଥା ବିରୋଧରେ ଦୃଢ଼ କାର୍ଯ୍ୟାନୁଷ୍ଠାନ ଗ୍ରହଣ ପାଇଁ ସରକାର କଡ଼ା ନିର୍ଦ୍ଦେଶାବଳୀ ଜାରି କରିଛନ୍ତି। ସରକାର ବର୍ତ୍ତମାନ ସମୟରେ କମ୍ପ୍ୟୁଟର ଶିକ୍ଷା ଓ ବ୍ୟବହାରକୁ ବିଭିନ୍ନ କ୍ଷେତ୍ରରେ ବାଧ୍ୟତାମୂଳକ କରିଥିବାରୁ ପିଲାମାନଙ୍କୁ କମ୍ପ୍ୟୁଟର ଶିକ୍ଷା ଓ ସାର୍ଟିଫିକେଟର ଆବଶ୍ୟକତା ସବୁ କ୍ଷେତ୍ରରେ ପଡୁଛି। ସେହିଭଳି ନିଯୁକ୍ତି କ୍ଷେତ୍ରରେ କମ୍ପ୍ୟୁଟର ଶିକ୍ଷାକୁ ଗୁରୁତ୍ୱ ଦିଆଯାଇଥିବାରୁ ଏଭଳି ଘଟଣା ଓ ଜାଲ୍ ସାର୍ଟିଫିକେଟ ନଜରକୁ ଆସିଛି। ସରକାର ନିଯୁକ୍ତି ପାଇଁ ସ୍ୱୀକୃତିପ୍ରାପ୍ତ ସଂସ୍ଥା ଓ ଶିକ୍ଷାନୁଷ୍ଠାନର ସାର୍ଟିଫିକେଟର ଆବଶ୍ୟକତା କରୁଛନ୍ତି। ସେହିପରି ନିଯୁକ୍ତି ସମୟରେ କମ୍ପ୍ୟୁଟର ସାର୍ଟିଫିକେଟ ସରକାରୀ ପ୍ରଦତ୍ତ ସଂସ୍ଥାର ଗ୍ରହଣ ପାଇଁ ବିଭିନ୍ନ ସଂସ୍ଥା ଓ ବିଭାଗ ଏପରିକି ଜିଲାପାଳମାନଙ୍କୁ ମଧ୍ୟ ନିକଟରେ ସରକାରଙ୍କ ଚିଠି ନଂ. ୪୩୫–ଓଡ଼ିଶା ଗେଜେଟ ନମ୍ବର ୪୬୫ ଜରିଆରେ ଅବଗତ କରାଯାଇଛି। ରାଜ୍ୟରେ ବର୍ତ୍ତମାନ ୧୦ ହଜାରରୁ ଊର୍ଦ୍ଧ୍ୱ କମ୍ପ୍ୟୁଟର ଶିକ୍ଷାକେନ୍ଦ୍ର ଚାଲୁଥିବା ବେଳେ ସେଥି ମଧ୍ୟରୁ ଅନେକ ସରକାରୀ ସ୍ୱୀକୃତି ପାଇ ନ ଥିବା ସୂଚନା ମିଳିଛି। ଏ ନେଇ ରାଜସ୍ୱ ପଷର୍ଦ ପକ୍ଷରୁ ସମସ୍ତ ଜିଲାର ଅତିରିକ୍ତ ଜିଲାପାଳ ତଥା ଅତିରିକ୍ତ ପଞ୍ଜୀକରଣ ଅଧିକାରୀମାନଙ୍କୁ ୧୯୭୯ ଚିଠି ଜରିଆରେ ଅବଗତ କରାଯାଇଛି। ବେଆଇନ ତାଲିମ କେନ୍ଦ୍ର ଓ ଅଣ ସ୍ୱୀକୃତିପ୍ରାପ୍ତ ସଂସ୍ଥାଗୁଡ଼ିକ ବିରୋଧରେ ଦୃଢ଼ କାର୍ଯ୍ୟାନୁଷ୍ଠାନ ଗ୍ରହଣ କରି ଛାତ୍ରୀଛାତ୍ରଙ୍କୁ ଠକାମିରୁ ସୁରକ୍ଷିତ ରଖିବା ପାଇଁ ଚିଠିରେ କୁହାଯାଇଛି।

କେନ୍ଦ୍ର ବାଣିଜ୍ୟ ସଚିବ ହେବେ ସୁବ୍ରମଣ୍ୟମ

ନୂଆଦିଲ୍ଲୀ,୨୭।୫

ଜମ୍ମୁ ଓ କଶ୍ମୀରର ମୁଖ୍ୟ ଶାସନ ସଚିବ ବି.ଭି.ଆର୍. ସୁବ୍ରମଣ୍ୟମଙ୍କୁ କେନ୍ଦ୍ର ସରକାରଙ୍କ ବାଣିଜ୍ୟ ମନ୍ତ୍ରଣାଳୟର ଓଏସ୍‌ଡି (ଅଫିସର ଅନ୍ ଡ୍ୟୁଟି) ଭାବେ ଗୁରୁବାର ନିଯୁକ୍ତ କରାଯାଇଛି। ସେ ଜୁଲାଇ ପହିଲାରେ କେନ୍ଦ୍ର ବାଣିଜ୍ୟ ସଚିବ ଭାବେ କାର୍ଯ୍ୟଭାର ଗ୍ରହଣ କରିବେ। ୧୯୮୭ କ୍ୟାଡର ଆଇଏଏସ୍ ଅଫିସର ସୁବ୍ରମଣ୍ୟମଙ୍କୁ କେନ୍ଦ୍ର କ୍ୟାବିନେଟ ସଂକ୍ରାନ୍ତ ନିଯୁକ୍ତି କମିଟି (ଏସିସି) ପକ୍ଷରୁ ତାଙ୍କ ନାମକୁ ମଞ୍ଜୁର କରାଯାଇଥିବା ଜଣାପଡ଼ିଛି। ଏ ସମ୍ପର୍କରେ କାର୍ମିକ, ସାଧାରଣ ଅଭିଯୋଗ ଓ ପେନ୍‌ସନ ମନ୍ତ୍ରଣାଳୟ ପକ୍ଷରୁ ଏକ ବିଜ୍ଞପ୍ତି ପ୍ରକାଶ ପାଇଛି। ଏଥିରେ କୁହାଯାଇଛି ଯେ ବର୍ତ୍ତମାନର ବାଣିଜ୍ୟ ସଚିବ ଅନୁପ ୱାଧୱାନ୍ ଜୁନ ଶେଷରେ ଅବସର ଗ୍ରହଣ କରିବେ। ଉକ୍ତ ସ୍ଥାନରେ ବରିଷ୍ଠ ପ୍ରଶାସକ ତଥା ଜମ୍ମୁ–କଶ୍ମୀରର ମୁଖ୍ୟ ଶାସନ ସଚିବ ଥିବା ସୁବ୍ରମଣ୍ୟମ ପରବର୍ତ୍ତୀ କେନ୍ଦ୍ର ବାଣିଜ୍ୟ ସଚିବ ଭାବେ କାର୍ଯ୍ୟଭାର ଗ୍ରହଣ କରିବେ।

ରାଜ୍ୟରେ ୧୫୦୦ ମେଗାୱାଟ୍ ସୌର ଶକ୍ତି ଉତ୍ପାଦନ ଲକ୍ଷ୍ୟ

ଭୁବନେଶ୍ୱର,୨୭।୫: ୨୦୨୨ ସୁଦ୍ଧା ରାଜ୍ୟର ସୌରଶକ୍ତି ଉତ୍ପାଦନ କ୍ଷମତା ୧୫୦୦ ମେଗାୱାଟ୍‌କୁ ବୃଦ୍ଧି କରିବା ଲକ୍ଷ୍ୟ ରଖାଯାଇଛି। ଓଡ଼ିଶାକୁ ଶକ୍ତି କ୍ଷେତ୍ରରେ ସମୃଦ୍ଧ କରିବା ଏବଂ ଅଣପାରମ୍ପରିକ ଶକ୍ତି ପ୍ରତି ରହିଥିବା ପ୍ରତିବଦ୍ଧତାକୁ ପୂରଣ କରିବା ପାଇଁ ପ୍ରମୁଖ ଜଳବିଦ୍ୟୁତ୍ କମ୍ପାନୀ,ଏନ୍‌ଏଚ୍‌ପିସି ଲିମିଟେଡ୍, ଓଡ଼ିଶାରେ ପ୍ରକଳ୍ପ ସ୍ଥାପନ କରି ବିଦ୍ୟୁତ୍ ଉତ୍ପାଦନ କରିବାକୁ ଆଗେଇଆସିଛି। ଗଞ୍ଜାମ ଜିଲାର ଲାଣ୍ଡେହିଲ ଗ୍ରାମରେ ୪୦ ମେଗାୱାଟ ସୌର ପ୍ରକଳ୍ପର ବିକାଶ ପାଇଁ ଟାଟା ପାୱାର ସୋଲାର ସିଷ୍ଟମକୁ ଏନ୍‌ଏଚ୍‌ପିସି ଲିମିଟେଡ୍ ଇଞ୍ଜିନିୟରିଂ, କ୍ରୟ ଏବଂ ନିର୍ମାଣ (ଇପିସି) ଚୁକ

ଏଲୋପାଥିକ୍ ଚିକିତ୍ସା ଓ ଡାକ୍ତରମାନଙ୍କ ବିରୋଧରେ ବିବାଦୀୟ ମନ୍ତବ୍ୟ ଦେଇ ଆଇଏମ୍‌ଏଠାରୁ ହଜାରେ କୋଟିର ମାନହାନି ନୋଟିସ୍ ପାଇଥିବା ଯୋଗଗୁରୁ ରାମଦେବଙ୍କ ଟାଣପଣ କମିନାହିଁ। ତାଙ୍କୁ ଗିରଫ ଦାବି ସମ୍ପର୍କରେ ରାମଦେବ କହିଛନ୍ତି, ସେମାନଙ୍କ ବାପା ବି ମୋତେ ଗିରଫ କରିପାରିବେ ନାହିଁ। ସୋସିଆଲ୍ ମିଡିଆରେ ଏହି ଭିଡିଓ ଭାଇରାଲ୍ ହୋଇଛି।

ସଂକ୍ଷେପରେ

ଆମେରିକା ପ୍ରଶାସନରେ ସାମିଲ ହୋଇପାରନ୍ତି ଅରୁଣ ଭେଙ୍କଟରମଣ

ୱାଶିଂଟନ, ୨୭।୫: ଆମେରିକା ବୈଦେଶିକ ବାଣିଜ୍ୟ ସେବା ପ୍ରଶାସନରେ ଭାରତୀୟ ବଂଶୋଦ୍ଭବ ଅରୁଣ ଭେଙ୍କଟରମଣ ଯୋଗଦେଇପାରନ୍ତି। ଏହି ଭାରତୀୟ-ଆମେରିକୀୟ ବାଣିଜ୍ୟ ବିଶେଷଜ୍ଞଙ୍କୁ ମନୋନୀତ କରିବା ଲାଗି ରାଷ୍ଟ୍ରପତି ଜୋ ବାଇଡେନ୍ ଆଗ୍ରହ ପ୍ରକାଶ କରିଛନ୍ତି। ଭେଙ୍କଟରମଣ ୟୁନାଇଟେଡ୍ ଷ୍ଟେଟ୍ ଓ ବୈଦେଶିକ ବାଣିଜ୍ୟ ସେବା ମହାନିର୍ଦ୍ଦେଶକ ଏବଂ ବିଶ୍ୱ ବଜାର ପାଇଁ ସହକାରୀ ସଚିବ ପଦବୀ ନିମନ୍ତେ ନୋମିନି ଥିବା ହ୍ୱାଇଟ୍ ହାଉସ୍ ପକ୍ଷରୁ କୁହାଯାଇଛି। ବିଭିନ୍ନ କମ୍ପାନୀ, ଅନ୍ତର୍ଜାତୀୟ ସଂଗଠନ ଏବଂ ଆମେରିକା ସରକାରଙ୍କୁ ଅନ୍ତର୍ଜାତୀୟ ବାଣିଜ୍ୟ ପ୍ରସଙ୍ଗରେ ପରାମର୍ଶ ଦେବାରେ ଭେଙ୍କଟରମଣଙ୍କର ୨୦ ବର୍ଷର ଅଭିଜ୍ଞତା ରହିଛି। ସେ ଏବେ ବାଣିଜ୍ୟ ସଚିବଙ୍କ ପରାମର୍ଶଦାତା ଅଛନ୍ତି।

'ର', ଆଇବି ମୁଖ୍ୟଙ୍କ କାର୍ଯ୍ୟକାଳ ବର୍ଷେ ବଢ଼ିଲା

ନୂଆଦିଲ୍ଲୀ, ୨୭।୫(ପି.ଟି.): ଦେଶର ବାହ୍ୟ ଗୋଇନ୍ଦା ସଂସ୍ଥା ରିସର୍ଚ୍ଚ ଆଣ୍ଡ ଆନାଲିସିସ୍ ୱିଙ୍ଗ୍ (ର) ମୁଖ୍ୟ ସାମନ୍ତ କୁମାର ଗୋୟଲ ଏବଂ ଇଣ୍ଟେଲିଜେନ୍ସ ବ୍ୟୁରୋ (ଆଇବି) ମୁଖ୍ୟ

ସାମନ୍ତ ଗୋୟଲ ଅରବିନ୍ଦ କୁମାର

ଅରବିନ୍ଦ କୁମାରଙ୍କ ସେବା କାର୍ଯ୍ୟକାଳକୁ ଗୋଟିଏ ବର୍ଷ ବଢ଼ାଇ ଦିଆଯାଇଛି। ର' ସଚିବ ଥିବା ୧୯୮୪ ବ୍ୟାଚ୍ ପଞ୍ଜାବ କ୍ୟାଡର ଆଇପିଏସ୍ ଅଫିସର ଗୋୟଲଙ୍କ କାର୍ଯ୍ୟକାଳ ଜୁନ୍ ୩୦ରେ ଶେଷ ହେବାକୁ ଥିବାବେଳେ ଏହାକୁ କେନ୍ଦ୍ର ସରକାର ଆଉ ବର୍ଷେ ବୃଦ୍ଧି କରିଛନ୍ତି। ସେହିପରି ଆଇବି ମୁଖ୍ୟ ଥିବା ଆସାମ ଓ ମେଘାଳୟ କ୍ୟାଡର ଆଇପିଏସ୍ ଅଫିସର ଅରବିନ୍ଦଙ୍କ କାର୍ଯ୍ୟକାଳ ଜୁନ୍ ୩୦ରେ ଶେଷ ହେଉଥିବାବେଳେ ଏହାକୁ ଆଉ ବର୍ଷେ ବଢ଼ାଇ ଦିଆଯାଇଛି। ନିଯୁକ୍ତି ସମ୍ପର୍କିତ କ୍ୟାବିନେଟ କମିଟି ସେମାନଙ୍କ କାର୍ଯ୍ୟକାଳ ବୃଦ୍ଧିକୁ ଅନୁମୋଦନ କରିଥିବା ନିର୍ଦ୍ଦେଶନାମାରେ କୁହାଯାଇଛି।

ପଶ୍ଚିମବଙ୍ଗରେ ଜୁନ୍ ୧୫ ଯାଏ ଲକ୍‌ଡାଉନ ବୃଦ୍ଧି

କୋଲକାତା, ୨୭।୫: ପଶ୍ଚିମବଙ୍ଗରେ କରୋନା ସଂକ୍ରମଣ ବଢ଼ିଚାଲିଥିବାରୁ ଏହାକୁ ରୋକିବା ପାଇଁ ମୁଖ୍ୟମନ୍ତ୍ରୀ ମମତା ବାନାର୍ଜୀ ରାଜ୍ୟରେ ଲକ୍‌ଡାଉନ କଟକଣାକୁ ଜୁନ୍ ୧୫ ପର୍ଯ୍ୟନ୍ତ ବୃଦ୍ଧି କରିଛନ୍ତି। ବର୍ତ୍ତମାନର ଲକ୍‌ଡାଉନ ମେ' ୩୦ ଯାଏ ଲାଗୁ ହୋଇଥିଲା। ବୁଧବାର ପଶ୍ଚିମବଙ୍ଗରେ ୧୬,୨୨୫ ନୂଆ ପଜିଟିଭ୍ ଚିହ୍ନଟ ହେବା ସହ ମୋଟ ସଂକ୍ରମିତଙ୍କ ସଂଖ୍ୟା ୧୩,୧୮,୨୦୩ରେ ପହଞ୍ଚିଛି। ସେହିପରି ଗତ ୨୪ ଘଣ୍ଟାରେ ୧୫୩ ମୃତ୍ୟୁକୁ ମିଶାଇ ରାଜ୍ୟରେ ମୋଟ ମୃତ୍ୟୁସଂଖ୍ୟା ୧୪,୮୨୭ ହୋଇଛି। ପଶ୍ଚିମବଙ୍ଗରେ ଏବେ ୧,୨୩,୩୭୭ ସକ୍ରିୟ ମାମଲା ରହିଛି।

ତିବ୍ବତ ନିର୍ବାସିତ ସରକାରର ରାଷ୍ଟ୍ରପତି ଭାବେ ଶପଥ ନେଲେ ପେନ୍‌ପା ସେରିଙ୍ଗ୍

ଧର୍ମଶାଳା, ୨୭।୫: ଧର୍ମଶାଳାସ୍ଥିତ ତିବ୍ବତୀୟ ନିର୍ବାସିତ ସରକାର ସେଣ୍ଟ୍ରାଲ ତିବ୍ବେତାନ୍ ଆଡମିନିଷ୍ଟ୍ରେଶନ (ସିଟିଏ)ର ରାଷ୍ଟ୍ରପତି ଭାବେ ପେନ୍‌ପା ସେରିଙ୍ଗ ଗୁରୁବାର ଶପଥ ଗ୍ରହଣ କରିଛନ୍ତି। ଲୋବସାଙ୍ଗ ସଙ୍ଗୟଙ୍କ ସ୍ଥାନରେ ଅବସ୍ଥାପିତ ହୋଇଥିବା ପେନ୍‌ପା ଚାଇନା-ତିବ୍ବତ ବିବାଦର ଶାନ୍ତିପୂର୍ଣ୍ଣ ତଥା ଆପୋସ ସମାଧାନ ପାଇଁ ଚାଇନା ସରକାରଙ୍କ ସହ ଆଲୋଚନା କରିବେ ବୋଲି କହିଛନ୍ତି। ଚିଫ୍ ଜଷ୍ଟିସ୍ କମିଶନର ସୋନମ ନୋର୍‌ବୁ ଡାଗ୍‌ପୋ ତାଙ୍କୁ ପଦ ଓ ଗୋପନୀୟତାର ଶପଥ ପାଠ କରାଇଥିଲେ। ସିଟିଏର ୧୭ତମ ନିର୍ବାସିତ ପାର୍ଲାମେଣ୍ଟକୁ ଗଣତାନ୍ତ୍ରିକ ଭାବେ ରାଷ୍ଟ୍ରପତି ନିର୍ବାଚିତ ହେବାରେ ପେନ୍‌ପା ଦ୍ୱିତୀୟ ନେତା।

ଶହେ ସଂକ୍ରମିତଙ୍କ ପ୍ରସବ କରାଇଲେଣି

ସାରା ବିଶ୍ୱ କରୋନା ମହାମାରୀରେ ଯୁଝି ହେଉଥିବାବେଳେ ନିଜ କର୍ତ୍ତବ୍ୟ ଦ୍ୱାରା ଉଦାହରଣ ସୃଷ୍ଟି କରିଛନ୍ତି କଶ୍ମୀରର ଦୁଇ ନର୍ସ। ଜବାହରଲାଲ ନେହେରୁ ହସ୍ପିଟାଲରେ କାମ କରୁଥିବା ଶ୍ରୀନଗରର ଶଗୁଫ୍‌ତା ଖାନ୍ କୋଭିଡ୍‌ରେ ସଂକ୍ରମିତ ଶହେରୁ ଊର୍ଦ୍ଧ୍ୱ ଗର୍ଭବତୀଙ୍କ ପ୍ରସବ କରାଇଛନ୍ତି। କେବଳ ପ୍ରସୂତିଙ୍କ ନୁହେଁ ନବଜାତକଙ୍କ ମଧ୍ୟ ଶଗୁଫ୍‌ତା ଆବଶ୍ୟକ ଯତ୍ନ ନେଉଛନ୍ତି। କରୋନା ଆକ୍ରାନ୍ତ ଗର୍ଭବତୀଙ୍କୁ ଠିକ୍ ଚିକିତ୍ସା ଯୋଗାଇବା ଆହ୍ୱାନପୂର୍ଣ୍ଣ ହୋଇଥିଲେ ହେଁ ନିଜ କର୍ତ୍ତବ୍ୟ କରିବାକୁ ପଡ଼ିବ ବୋଲି ସେ କହିଛନ୍ତି। ସେହିପରି ଟିକାକରଣ ଦାୟିତ୍ୱରେ ଥିବା ପୁଲୱାମା ଜିଲାର ତବସୁମ୍ ଏରା ଆଉ ଏକ ଉଦାହରଣ ପାଲଟିଛନ୍ତି। ଏବେ ସୁଦ୍ଧା ସେ ଏକାକୀ ଜିଲାର ୬ ହଜାରରୁ ଊର୍ଦ୍ଧ୍ୱ ଲୋକଙ୍କ ଟିକାକରଣ କରାଇଛନ୍ତି। ଭାକ୍ସିନ ସମ୍ପର୍କିତ ଗୁଜବରେ ବିଶ୍ୱାସ ନ କରିବାକୁ ସେ ଲୋକଙ୍କୁ ସଚେତନ ମଧ୍ୟ କରାଉଛନ୍ତି।

ଶଗୁଫ୍‌ତା ଖାନ

ପଦ ଛାଡ଼ିବେ ଆମାଜନ୍ ସିଇଓ

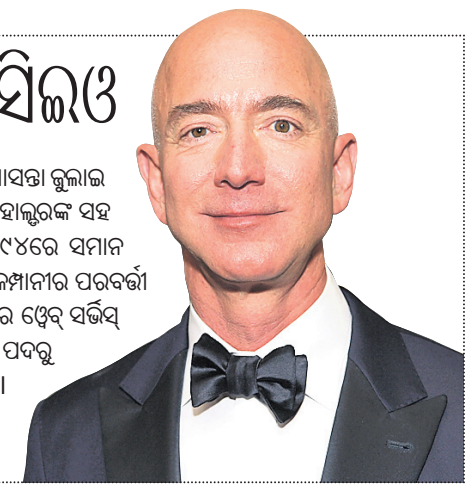

ଇ-କମର୍ସ କମ୍ପାନୀ ଆମାଜନ୍‌ର ପ୍ରତିଷ୍ଠାତା ଜେଫ୍ ବେଜୋସ୍ ଆସନ୍ତା ଜୁଲାଇ ୫ରେ ସିଇଓ ପଦ ଛାଡ଼ିବେ। ବୁଧବାର ଆମାଜନ୍ ଶେୟାର ହୋଲ୍ଡରଙ୍କ ସହ ଏକ ବୈଠକରେ ବେଜୋସ୍ ଏହି ଘୋଷଣା କରିଛନ୍ତି। ୧୯୯୪ରେ ସମାନ ତାରିଖରେ ଆମାଜନ୍‌ର ପ୍ରତିଷ୍ଠା ହୋଇଥିଲା। ଆଣ୍ଡି ଜେସିଙ୍କୁ କମ୍ପାନୀର ପରବର୍ତ୍ତୀ ସିଇଓ କରାଯିବ ବୋଲି ସେ କହିଛନ୍ତି। ଜେସି ଏବେ କମ୍ପାନୀର ୱେବ୍ ସର୍ଭିସ୍ କ୍ଲାଉଡ୍ କମ୍ପ୍ୟୁଟିଂ ବିଜ୍‌ନେସ୍ ଦାୟିତ୍ୱରେ ଅଛନ୍ତି। ସିଇଓ ପଦରୁ ହଟିବା ପରେ ବେଜୋସ୍ ଏକ୍‌ଜିକ୍ୟୁଟିଭ୍ ପଦ ସମ୍ଭାଳିବେ। ଏହା ସହ ଆମାଜନ୍ ହଲିଉଡ୍ ଷ୍ଟୁଡିଓ ଏମ୍‌ଜିଏମ୍‌କୁ ୮.୪୫ ବିଲିୟନ ଡଲାରରେ କିଣିବ ବୋଲି ଘୋଷଣା କରିଛି।

ଭାରତରେ ୪୨ ଲକ୍ଷ କରୋନା ମୃତ୍ୟୁ

ଅମୃତସରସ୍ଥିତ ଏକ ଶ୍ମଶାନରେ ଜଣେ କୋଭିଡ୍ ମୃତକଙ୍କ ଶେଷକୃତ୍ୟ ସମ୍ପନ୍ନ କରାଯାଉଛି।

ନ୍ୟୁୟର୍କ ଟାଇମ୍ସ ରିପୋର୍ଟ

ନ୍ୟୁୟର୍କ/ନୂଆଦିଲ୍ଲୀ,୨୭।୫

କରୋନା ମହାମାରୀ ଯୋଗୁ ଭାରତରେ ଘଟୁଥିବା ମୃତ୍ୟୁସଂଖ୍ୟାକୁ ନେଇ ଲଗାତର ପ୍ରଶ୍ନ ଉଠିବାରେ ଲାଗିଛି। ସରକାର ବତାଉଥିବା ସଂଖ୍ୟାକୁ ଭୁଲ୍ ବୋଲି କୁହାଯାଉଛି। ଶ୍ମଶାନ ଘାଟ ଓ ନଦୀକୂଳର ଚିତ୍ର ଦେଖିଲେ ସରକାରଙ୍କ ଡାଟା ତ୍ରୁଟିଯୁକ୍ତ ମନେହେଉଛି। ଏଭଳି ସମୟରେ ଆମେରିକାର 'ନ୍ୟୁୟର୍କ ଟାଇମ୍ସ' କରୋନା ମୃତ୍ୟୁକୁ ନେଇ ସରକାରୀ ତଥ୍ୟକୁ ଭୁଲ୍ ବୋଲି ଦର୍ଶାଇବା ପରେ ପ୍ରଧାନମନ୍ତ୍ରୀ ନରେନ୍ଦ୍ର ମୋଦିଙ୍କ ପାରିବାପଣିଆ ଉପରେ ଅନ୍‌ଲାଇନ୍‌ରେ ପ୍ରଶ୍ନ ଉଠିଛି।

ଭାରତ ସରକାରଙ୍କ ଆକଳନ କହୁଛି ଯେ, ଦେଶରେ ପ୍ରାୟ ୩.୭ ଲକ୍ଷ ଲୋକ କରୋନାରେ ପ୍ରାଣ ହରାଇଛନ୍ତି। କିନ୍ତୁ ବାସ୍ତବରେ ମହାମାରୀରେ ୪୨ ଲକ୍ଷରୁ ଊର୍ଦ୍ଧ୍ୱ ଲୋକଙ୍କ ମୃତ୍ୟୁ ଘଟିଥିବା ନ୍ୟୁୟର୍କ ଟାଇମ୍ସ ଦାବି କରିଛି। ଆମେରିକାର ଏହି ପ୍ରତିଷ୍ଠିତ ଖବରକାଗଜରେ ମେ' ୨୫ରେ ପ୍ରକାଶିତ 'ଜଷ୍ଟ ହାଓ ବିଗ୍ କୁଡ୍ ଇଣ୍ଡିଆଜ୍ ଟ୍ରୁ କୋଭିଡ୍ ଟୋଲ୍ ବି?' ଶୀର୍ଷକ ରିପୋର୍ଟ ଅନୁସାରେ କେନ୍ଦ୍ର ସରକାର ମିଛ କହୁଛନ୍ତି। ସରକାରୀ ରିପୋର୍ଟ ତୁଳନାରେ ପ୍ରକୃତ ମୃତ୍ୟୁସଂଖ୍ୟା ୧୪ ଗୁଣ ଅଧିକ ଅର୍ଥାତ୍ ୪୨ ଲକ୍ଷ ଲୋକ କୋଭିଡ୍-୧୯ରେ ସଂକ୍ରମିତ ହୋଇ ପ୍ରାଣ ହରାଇଲେଣି। ତିନୋଟି ନ୍ୟାଶନାଲ ସେରୋ ସର୍ଭେର ଅଧ୍ୟୟନ ଏବଂ ଅନେକ ବିଶେଷଜ୍ଞଙ୍କ ରାୟ ଉପରେ ଏହି ରିପୋର୍ଟ ପ୍ରସ୍ତୁତ କରାଯାଇଥିବା ନ୍ୟୁୟର୍କ ଟାଇମ୍ସ ପକ୍ଷରୁ କୁହାଯାଇଛି। ଖବରକାଗଜ ରିପୋର୍ଟରେ ଆହୁରି ଦର୍ଶାଯାଇଛି ଯେ, ଭାରତରେ ଠିକ୍ ଭାବେ ଟେଷ୍ଟିଂ କରାଯାଉ ନାହିଁ କି ରୋଗୀଙ୍କ ମୃତ୍ୟୁର ରେକର୍ଡ ମଧ୍ୟ ଉପଯୁକ୍ତ ରୂପେ କରାଯାଉ ନାହିଁ। ଏମିତିରେ ପ୍ରକୃତ ମୃତ୍ୟୁସଂଖ୍ୟା ଆକଳନ କରିବା କଷ୍ଟକର। ହସ୍ପିଟାଲଗୁଡ଼ିକ ଭର୍ତ୍ତି ହୋଇଯାଇଥିବାବେଳେ ଶ୍ମଶାନରେ ଚିତା ଲିଭୁନାହିଁ। ଏପରି କି ବହୁ ସଂଖ୍ୟକ କରୋନା ରୋଗୀ ନିଜ ଘରେ ଆଖି ବୁଜି ଦେଉଛନ୍ତି। ଗାଁଗୁଡ଼ିକରେ ହେଉଥିବା ମୃତ୍ୟୁକୁ ମଧ୍ୟ ସରକାରୀ ରିପୋର୍ଟରେ ସାମିଲ କରାଯାଉ ନାହିଁ। ଭାରତରେ ସ୍ୱାଭାବିକ ଦିନଗୁଡ଼ିକରେ ମଧ୍ୟ ପ୍ରତି ୫ ମୃତ୍ୟୁ ମଧ୍ୟରୁ ୪ଟିର ତଦନ୍ତ କରାଯାଇ ନ ଥାଏ। ନ୍ୟୁୟର୍କ ଟାଇମ୍ସର କହିବା ହେଲା ଅଧା ଭାରତ କରୋନା କବଳରେ ରହିଥିବା ସାମ୍ପ୍ରତିକ ସ୍ଥିତିରେ ଅଧ୍ୟୟନରୁ ଜଣାପଡ଼ିଛି। କିନ୍ତୁ ସରକାର ଅସଲ ତଥ୍ୟରୁ ମୁହଁ ଫେରାଇ ନେଉଛନ୍ତି। ଏଥିଯୋଗୁ ସ୍ଥିତି ଆହୁରି ବିଗଡ଼ିବାରେ ଲାଗିଛି। ଗତବର୍ଷ ମେ' ୧୧ରୁ ଜୁନ୍ ୪ ମଧ୍ୟରେ ପ୍ରଥମ ସେରୋ ସର୍ଭେ କରାଯାଇଥିଲା। ଭାରତରେ ସେତେବେଳେ ୬୪.୬୦ ଲକ୍ଷ ଲୋକଙ୍କଠାରେ ଆଣ୍ଟିବଡି ବିକଶିତ ହୋଇଥିଲା। ଦ୍ୱିତୀୟ ସର୍ଭେ ଅଗଷ୍ଟ ୧୮ରୁ ଡିସେମ୍ବର ୨୦ ମଧ୍ୟରେ କରାଯାଇଥିବାବେଳେ ତୃତୀୟ ସର୍ବେକ୍ଷଣ ଡିସେମ୍ବର ୧୮ରୁ ଜାନୁୟାରୀ ୬ ମଧ୍ୟରେ କରାଯାଇଥିଲା।

ଖଣ୍ଡନ କଲା କେନ୍ଦ୍ର

ନ୍ୟୁୟର୍କ ଟାଇମ୍ସରେ ମଙ୍ଗଳବାର ପ୍ରକାଶିତ ରିପୋର୍ଟରେ ଦର୍ଶାଯାଇଥିବା ଭାରତର କୋଭିଡ୍ ମୃତ୍ୟୁସଂଖ୍ୟାକୁ କେନ୍ଦ୍ର ସରକାର ଭିତ୍ତିହୀନ କହି ଖଣ୍ଡନ କରିଛନ୍ତି। ଭାରତର କୋଭିଡ୍ ଟାସ୍କଫୋର୍ସ ମୁଖ୍ୟ ତଥା ନୀତି ଆୟୋଗ ସଦସ୍ୟ ଭି.କେ. ପଲ୍ କହିଛନ୍ତି, ନ୍ୟୁୟର୍କ ଟାଇମ୍ସ ରିପୋର୍ଟ ପ୍ରମାଣ ଆଧାରିତ ନୁହେଁ। ଏଥିରେ ଭୁଲ୍ ଆକଳନକୁ ଉପସ୍ଥାପନ କରାଯାଇଛି। ସଂକ୍ରମିତଙ୍କ ସଂଖ୍ୟା ଅଧିକ ହୋଇପାରେ କିନ୍ତୁ ମୃତକଙ୍କ ସଂଖ୍ୟା ଯାହା ଦର୍ଶାଯାଇଛି ସେତିକି। ମୃତ୍ୟୁସଂଖ୍ୟା ରିପୋର୍ଟ କରିବାରେ ବିଳମ୍ବ ହୋଇପାରେ। ହେଲେ କୌଣସି ରାଜ୍ୟ କିମ୍ବା କେନ୍ଦ୍ର ସରକାର ମୃତ୍ୟୁସଂଖ୍ୟା ଲୁଚାଇବାକୁ ଚାହୁଁନାହାନ୍ତି। ନ୍ୟୁୟର୍କ ଟାଇମ୍ସର ମାପଦଣ୍ଡ ଆଧାରରେ ହିସାବ କଲେ ନ୍ୟୁୟର୍କରେ ୫୦,୦୦୦ ମୃତ୍ୟୁ ଘଟିଛି। କିନ୍ତୁ ସେଠାରେ ୧୬,୦୦୦ ଜଣଙ୍କ ଜୀବନ ଯାଇଥିବା ଆମେରିକା କହୁଛି। ଭାରତରେ ମୋଟ ସଂକ୍ରମିତଙ୍କ ୦.୦୫ ପ୍ରତିଶତ ପ୍ରାଣ ହରାଉଛନ୍ତି।

୨୪ ରାଜ୍ୟରେ କମୁଛି ସଂକ୍ରମଣ

ନୂଆଦିଲ୍ଲୀ, ୨୭।୫(ପି.ଟି.)

ଦେଶରେ କରୋନା ସଂକ୍ରମଣ ଗତ ୨୦ ଦିନ ମଧ୍ୟରେ କ୍ରମାଗତ ଭାବେ ହ୍ରାସ ପାଇଚାଲିଛି। ଗତ ସପ୍ତାହରୁ ୨୪ ରାଜ୍ୟରେ ସକ୍ରିୟ ମାମଲା ସଂଖ୍ୟା କମିଥିବା ସ୍ୱାସ୍ଥ୍ୟ

ଦିନକରେ ୨.୧୧ ଲକ୍ଷ ପଜିଟିଭ୍, ୩,୮୪୭ ମୃତ

ମନ୍ତ୍ରଣାଳୟ ପକ୍ଷରୁ କୁହାଯାଇଛି। କଟକଣା କୋହଳ ହେବା ପରେ ମଧ୍ୟ ସଂକ୍ରମଣ ହ୍ରାସ ଦୀର୍ଘଦିନ ବଜାୟ ରହିବ ବୋଲି ବିଶ୍ୱାସ କରାଯାଉଛି। ଗତ ୨୪ ଘଣ୍ଟା ମଧ୍ୟରେ ୨,୧୧,୨୯୮ ନୂଆ ପଜିଟିଭ୍ ଚିହ୍ନଟ ହେବା ସହ ମୋଟ ସଂକ୍ରମିତଙ୍କ ସଂଖ୍ୟା ୨, ୭୩,୬୯,୦୯୩ରେ ପହଞ୍ଚିଛି। ଆରୋଗ୍ୟ ହାର ବୃଦ୍ଧି ପାଇ ୯୦% ହୋଇଥିବା ସ୍ୱାସ୍ଥ୍ୟ ମନ୍ତ୍ରଣାଳୟ କହିଛି। ଗୁରୁବାର ସକାଳ ସୁଦ୍ଧା ଗତ ୨୪ ଘଣ୍ଟାରେ କରୋନାରେ ୩,୮୪୭ ଜଣଙ୍କ ଜୀବନ ଯାଇଛି। ଏମାନଙ୍କୁ ମିଶାଇ କରୋନାଜନିତ ମୃତ୍ୟୁସଂଖ୍ୟା ୩,୧୫,୨୩୫ରେ ପହଞ୍ଚିଛି। ବୁଧବାର ମୋଟ ୨୧,୫୭,୮୫୭ ଜଣ କୋଭିଡ୍ ପରୀକ୍ଷା କରାଇଥିଲେ। ଦୈନିକ ପଜିଟିଭିଟି ହାର ୭.୭୯ ପ୍ରତିଶତକୁ ହ୍ରାସ ପାଇଛି। କ୍ରମାଗତ ୩ ଦିନ ହେଲା ଏହି ହାର ୧୦ ପ୍ରତିଶତରୁ କମ୍ ରହିଛି। ସେହିପରି ସାପ୍ତାହିକ ପଜିଟିଭିଟି ହାର ୧୦.୯୩ ପ୍ରତିଶତ ରହିଛି। ସକ୍ରିୟ ମାମଲା ହ୍ରାସ ପାଇ ୨୪,୧୯,୯୦୭ରେ ପହଞ୍ଚିଛି, ଯାହା ମୋଟ ସଂକ୍ରମଣର ୮.୮୪ ପ୍ରତିଶତ। ଏପର୍ଯ୍ୟନ୍ତ ମୋଟ ୨,୪୬,୩୩,୯୫୧ ଜଣ କରୋନାରୁ ସୁସ୍ଥ ହେଲେଣି। ଭୂତାଣୁ ଜନିତ ମୃତ୍ୟୁହାର ୧.୧୫ ପ୍ରତିଶତ ରହିଛି।

ମମତାଙ୍କୁ ପ୍ରଶଂସା ପରେ ସମାଲୋଚନା

କୋଲକାତା, ୨୭।୫

ଦିଲୀପ ଘୋଷ

ବାତ୍ୟା ୟାସ୍‌ର ସଫଳ ପରିଚାଳନା ପାଇଁ ପଶ୍ଚିମବଙ୍ଗ ଭାଜପା ନେତା ଦିଲୀପ ଘୋଷ ବୁଧବାର ମମତା ବାନାର୍ଜୀ ପ୍ରଶାସନକୁ ପ୍ରଶଂସା କରିଥିଲେ। ପରେ ସେ ମତ ବଦଳାଇ ସରକାରଙ୍କୁ ସମାଲୋଚନା କରିବା ଘଟଣା ଚର୍ଚ୍ଚାର ବିଷୟ ହୋଇଛି। ସାମୁଦ୍ରିକ ଝଡ଼ ଓଡ଼ିଶା ଉପକୂଳକୁ ମାଡ଼ କରିଥିଲେ ମଧ୍ୟ ପଶ୍ଚିମବଙ୍ଗରେ ଅନେକ କ୍ଷୟକ୍ଷତି କରିଛି। ତେବେ ୧୧ ଲକ୍ଷ ଲୋକଙ୍କୁ ନିରାପଦ ଆଶ୍ରୟସ୍ଥଳକୁ ସ୍ଥାନାନ୍ତର କରାଯିବା ଫଳରେ ବାତ୍ୟାରେ ମାତ୍ର ଜଣେ ଲୋକଙ୍କ ମୃତ୍ୟୁ ଘଟିଛି। ମମତା ସରକାରଙ୍କ ଏଭଳି କେତେକ କାର୍ଯ୍ୟକୁ ଘୋଷଙ୍କ ସମେତ ବିଭିନ୍ନ ମହଲରୁ ପ୍ରଶଂସା କରାଯାଇଥିଲା। ବାତ୍ୟାରେ ରାଜ୍ୟର ୧ କୋଟି ଲୋକ ପ୍ରଭାବିତ ହେବା ସହ ୩ ଲକ୍ଷ ଘର ଭାଙ୍ଗିଥିବା ଓ ୧୩୪ ନଦୀବନ୍ଧ କ୍ଷତିଗ୍ରସ୍ତ ହୋଇଥିବା ମମତା ବାନାର୍ଜୀ କହିଥିଲେ। ତେବେ କ୍ଷୟକ୍ଷତି ସମ୍ପର୍କରେ ମମତାଙ୍କ ରିପୋର୍ଟ ତ୍ରୁଟିପୂର୍ଣ୍ଣ ବୋଲି ଭାଜପା ନେତା କହିଛନ୍ତି। ବାତ୍ୟା ଆସିବା ପୂର୍ବରୁ ମମତା ଏଭଳି ସଂଖ୍ୟା ସ୍ଥିର କରିଥିଲେ ବୋଲି ଘୋଷ ଅଭିଯୋଗ କରିଛନ୍ତି। ଏତେସଂଖ୍ୟାରେ ନଦୀବନ୍ଧ କିପରି କ୍ଷତିଗ୍ରସ୍ତ ହେଲା ବୋଲି ସେ ପ୍ରଶ୍ନ କରିଛନ୍ତି ଓ ମୁଖ୍ୟମନ୍ତ୍ରୀ କ୍ଷୟକ୍ଷତିର ଠିକ୍ ରିପୋର୍ଟ ଦେବା ଲାଗି କହିଛନ୍ତି।

ସାମୁଦ୍ରିକ ଝଡ଼ 'ୟାସ୍' ଯିବା ପରେ ପଶ୍ଚିମବଙ୍ଗର ପୂର୍ବ ମେଦିନୀପୁର ଜିଲା ଉଦୟପୁର ଉପକୂଳରେ ଶ୍ରୀଜୀଉଙ୍କ ବିଗ୍ରହକୁ ପୁନଃ ସ୍ଥାପନ କରୁଛନ୍ତି ଜଣେ ଭକ୍ତ।

ଜୁଲାଇରେ ଆସିବ ଫାଇଜର

ନୂଆଦିଲ୍ଲୀ, ୨୭।୫

ଦେଶରେ କୋଭିଡ୍ ଟିକା ଅଭାବ ପୂରଣ ଲାଗି ସରକାର ବିଦେଶରୁ ଭାକ୍ସିନ ଆମଦାନୀକୁ ତ୍ୱରାନ୍ୱିତ କରିବାକୁ ଚାହୁଁଛନ୍ତି। ଏଥିପାଇଁ ଟିକା ନୀତିରେ ପରିବର୍ତ୍ତନ କରାଯିବ ବୋଲି ସରକାର ଦୋହରାଇଛନ୍ତି। ଆମେରିକାର ଫାଇଜର କମ୍ପାନୀ ଭାରତକୁ ୫ କୋଟି ଡୋଜ୍ ଯୋଗାଇଦେବାକୁ ପ୍ରସ୍ତୁତ ବୋଲି କହିବା ସହ ଏଥିପାଇଁ ସରକାର ଟିକା ନୀତିରେ କୋହଳ କରିବାକୁ ପରାମର୍ଶ ଦେଇଥିଲା। ଏହା ପରେ ସରକାର ପ୍ରତିଷ୍ଠିତ ବିଦେଶୀ ଟିକାର ସ୍ଥାନୀୟ ପରୀକ୍ଷାକୁ ଉଠାଇ ଦେଇଛନ୍ତି। ଆଗାମୀ ଜୁଲାଇରୁ ଅକ୍ଟୋବର ମଧ୍ୟରେ ଫାଇଜର ୫ କୋଟି ଟିକା ଯୋଗାଇଦେବାକୁ କହିଛି। ଏହା ବ୍ୟତୀତ ମଡର୍ନା ଓ ଜନ୍‌ସନ୍ ଆଣ୍ଡ ଜନ୍‌ସନ କମ୍ପାନୀଠାରୁ ଟିକା ଆମଦାନୀ ଲାଗି ମଧ୍ୟ ଆଲୋଚନା ଚାଲିଛି। ସମସ୍ତ ଅନ୍ତର୍ଜାତୀୟ ଟିକା ଉତ୍ପାଦନକାରୀଙ୍କୁ ଭାରତ ଆସି ଟିକା ତିଆରି କରିବା ଲାଗି ସରକାରଙ୍କ ପକ୍ଷରୁ ପୁଣିଥରେ ଅନୁରୋଧ କରାଯାଇଛି।

ବିଦେଶୀ ଭାକ୍ସିନ ପାଇଁ ଟିକା ନୀତି ବଦଳାଇବେ ସରକାର

ବିଦେଶୀ ଟିକା ଅନୁମୋଦନକୁ ତ୍ୱରାନ୍ୱିତ କରିବା, ଜରୁରୀ ବ୍ୟବହାର ପାଇଁ ମଞ୍ଜୁରୀ ପୂର୍ବରୁ ସ୍ଥାନୀୟ ସୁରକ୍ଷା ପରୀକ୍ଷା ହଟାଇଦେବା ଲାଗି ଗତମାସରେ ସରକାର ଘୋଷଣା କରିଥିଲେ। ଭାରତରେ ଦେଖାଦେଇଥିବା କୋଭିଡ୍ ଷ୍ଟ୍ରେନ୍ ପାଇଁ ଫାଇଜର ଟିକା ସର୍ବାଧିକ ଫଳପ୍ରଦ ବୋଲି କମ୍ପାନୀ ପକ୍ଷରୁ କୁହାଯାଇଛି। ଏହି ଟିକାକୁ ୨ରୁ ୮ ଡିଗ୍ରୀ ସେଲ୍‌ସିୟସ୍ ତାପମାତ୍ରାରେ ମାସେ ପର୍ଯ୍ୟନ୍ତ ଗଚ୍ଛିତ ରଖିହେବ ଏବଂ ୧୨ ବର୍ଷରୁ ଊର୍ଦ୍ଧ୍ୱ ସମସ୍ତଙ୍କୁ ଟିକା ଦିଆଯାଇପାରିବ ବୋଲି କମ୍ପାନୀ କହିଛି।

୧୫ ଦିନରେ ନୂଆ ନିୟମ ଅନୁପାଳନ ବିବରଣୀ ଦିଅ

ଡିଜିଟାଲ ମିଡିଆ ପ୍ଲାଟ୍‌ଫର୍ମକୁ କେନ୍ଦ୍ରର ନିର୍ଦ୍ଦେଶ

**

ରାୟଗଡ଼ା ଜିଲାରେ ୧୬୭୩ ସକ୍ରିୟ ସଂକ୍ରମିତ: ୧୨୩ ନୂଆ ପଜିଟିଭ

ରାୟଗଡ଼ା ଅଫିସ -ରାୟଗଡ଼ା ଜିଲା ଗତ ୨୪ ଘଣ୍ଟା ମଧ୍ୟରେ କରୋନା ସଂକ୍ରମିତଙ୍କ ସଂଖ୍ୟା କମିଛି। ବୁଧବାର ଜିଲାରୁ ୨୨୩ ସଂକ୍ରମିତ ଚିହ୍ନଟ ହୋଇଥିବାବେଳେ ଗୁରୁବାର ୧୨୩ ନୂଆ ପଜିଟିଭ ଚିହ୍ନଟ ହୋଇଛନ୍ତି। ଏଥିରେ ରାୟଗଡ଼ା ସହରାଞ୍ଚଳରୁ ସର୍ବାଧିକ ୩୫ଜଣ, ରାୟଗଡ଼ା ଗ୍ରାମାଞ୍ଚଳରୁ ୨୮, ମୁନିଗୁଡ଼ାରୁ ୨୦, ପଦ୍ମପୁରରୁ ୭, କୋଲନରାରୁ ୭, ବିଷମକଟକରୁ ୬, ଗୁଡାରିରୁ ୬, ଗୁଣପୁର ଗ୍ରାମାଞ୍ଚଳରୁ ୩, କାଶୀପୁରରୁ ୧, ଗୁଣପୁର ସହରାଞ୍ଚଳରୁ ୬ ଏବଂ କଲ୍ୟାଣସିଂହପୁରରୁ ୩ ଜଣ ରହିଛନ୍ତି। ଏହାକୁ ମିଶାଇ ଜିଲାରେ ସଂକ୍ରମିତଙ୍କ ସଂଖ୍ୟା ୧୪୯୧୮ ରେ ପହଞ୍ଚିଛି। ସେଥିମଧ୍ୟରୁ ଜିଲାରେ ଆଉ ୧୬୭୩ ସକ୍ରିୟ ସଂକ୍ରମିତ ରହିଛନ୍ତି।

ସଂକ୍ଷେପରେ

ରାଜସ୍ୱ ରଥ ଉଦ୍‌ଘାଟିତ

ନବରଙ୍ଗପୁର, ୨୭।୫ (ବି.ପ୍ର.)-ନବରଙ୍ଗପୁର ତହସିଲ କାର୍ଯ୍ୟାଳୟରେ ଗୁରୁବାର ରାଜସ୍ୱ ରଥ ଉଦ୍‌ଘାଟିତ ହୋଇଯାଇଛି। ହିତାଧିକାରୀଙ୍କୁ ଘର ପାଖରେ ଜମିପଟ୍ଟା ଯୋଗାଇବା ଲକ୍ଷ୍ୟରେ ଏହି କାର୍ଯ୍ୟକ୍ରମର ଶୁଭାରମ୍ଭ କରାଯାଇଛି। ନବରଙ୍ଗପୁର ଉପଜିଲାପାଳ ଭାସ୍କର ରଇତ ଓ ତହସିଲଦାର ରବୀନ୍ଦ୍ର ରାଉତ ଅନୁଷ୍ଠାନିକଭାବେ ସବୁଜ ପତାକା ଦେଖାଇ ଏହି ରଥର ଶୁଭାରମ୍ଭ କରିଛନ୍ତି। କରୋନା ସଂକ୍ରମଣ କାଳରେ ସାଧାରଣ ଲୋକଙ୍କୁ ସୁବିଧାରେ ପଟ୍ଟା ପ୍ରଦାନ କରିବା

ପାଇଁ ରାଜସ୍ୱ ବିଭାଗ ଏଭଳି ପ୍ରୟାସ କରିଛି। ଜିଲାରେ ପ୍ରଥମକରି ନବରଙ୍ଗପୁର ତହସିଲରେ ଏହା ଉଦ୍‌ଘାଟିତ ହୋଇଛି। ପର୍ଯ୍ୟାୟକ୍ରମେ ଜିଲାର ୧୦ ତହସିଲରେ ଏଭଳି ବ୍ୟବସ୍ଥା କରାଯିବ ବୋଲି ଉପଜିଲାପାଳ ଭାସ୍କର ରଇତ ସୂଚନା ଦେଇଛନ୍ତି। ନବରଙ୍ଗପୁର ତହସିଲ ଅଧୀନ ୧୦ ଆର୍‌ଆଇ ସର୍କଲରେ ୫୭ଜଣ ହିତାଧିକାରୀଙ୍କ ଘରକୁ ଘର ଗସ୍ତକରି ପଟ୍ଟା ବଣ୍ଟନ କରୁଛି ନବରଙ୍ଗପୁର ତହସିଲ ବିଭାଗ। ଏହି ରଥ ଉଦ୍‌ଘାଟନ ବେଳେ ତହସିଲ କର୍ମଚାରୀମାନେ ଉପସ୍ଥିତ ଥିଲେ।

ନ୍ୟାୟ ପାଇଁ ରାସ୍ତାରେ ବସିଲେ ମହିଳା

ନବରଙ୍ଗପୁର,୨୭।୫(ବି.ପ୍ର.)- ମୋ ସ୍ୱାମୀ ନିର୍ଦ୍ଦୋଷ। ମୋ ସହିତ ଅନ୍ୟାୟ ହେଉଛି। ବିଜୟ ଆଗ ମାରିବାରୁ ମୋ ସ୍ୱାମୀ ତାଙ୍କୁ ମାରିଲେ। ପୋଲିସ କିନ୍ତୁ ମୋ ସ୍ୱାମୀଙ୍କୁ କୋର୍ଟ ଚାଲାଣ କରୁଛି। ତାଙ୍କୁ ରକ୍ଷା କର ବୋଲି ନିଜର ଦୁଇ ପୁଅଙ୍କୁ ଧରି ରାସ୍ତା ଉପରେ ବସି ଗୁରୁବାର ଜଣେ ମହିଳା ଏପରି କହିଛନ୍ତି। ଖବରପାଇ ମହିଳା ପୋଲିସ ଘଟଣାସ୍ଥଳରେ ପହଞ୍ଚି ତାଙ୍କୁ ବୁଝାଶୁଝା କରି ଉଠାଇଛନ୍ତି। ତାହା ବେପାରକୁ ନେଇ ବୁଧବାର ଦୋକାନୀ ବିଜୟ ସାହୁ ଓ ବେପାରୀ ମନୋଜ ମାଲିଙ୍କ ମଧ୍ୟରେ କଟାକଟି ହୋଇଥିଲା। ପରେ ସେମାନେ ପରସ୍ପରକୁ ଆକ୍ରମଣ କରିଥିଲେ। ଉଭୟ ପକ୍ଷରୁ ଟାଉନ ଥାନାରେ ଅଭିଯୋଗ ମଧ୍ୟ ହୋଇଛି। କିନ୍ତୁ ମନୋଜ ବିଜୟଙ୍କ ମୁଣ୍ଡକୁ ଶକ୍ତ ଆଘାତ ଦେଇଥିବାରୁ ସେ ଡାକ୍ତରଖାନରେ ଚିକିତ୍ସିତ ହେଉଛନ୍ତି। ପୋଲିସ ମନୋଜଙ୍କୁ ଅଟକ ରଖିବା କଥା ଜାଣି ତାଙ୍କ ସ୍ତ୍ରୀ ହେମ ବିଜୟ ସାହୁଙ୍କ ଘର ସାମ୍ନା ଦେଇ ଯାଇଥିବା ରାସ୍ତାରେ ଧାରଣାରେ ବସିଥିଲେ। ମନୋଜ ନିର୍ଦ୍ଦୋଷ ବୋଲି ହେମ କହିଛନ୍ତି। ମନୋଜଙ୍କୁ ଛାଡି ଦେବାକୁ ସେ ଦାବି କହିଛନ୍ତି। ମନୋଜ ହିଁ ପ୍ରଥମେ ତାଙ୍କୁ ଆକ୍ରମଣ କରିଥିବା ନବରଙ୍ଗପୁର ଡାକ୍ତରଖାନାରେ ଚିକିତ୍ସିତ ହେଉଥିବା ବିଜୟ କହିଛନ୍ତି। ପୋଲିସ ୨୦୩/୨୧ରେ ମାମଲା ରୁଜୁ କରି କୋର୍ଟ ଚାଲାଣ କରିଛି।

ଖବରଦାତାଙ୍କୁ ଆକ୍ରମଣ ଘଟଣାର ପ୍ରତିବାଦ, ମୁଖ୍ୟମନ୍ତ୍ରୀଙ୍କ ଉଦ୍ଦେଶ୍ୟରେ ସ୍ମାରକପତ୍ର

ବୈପାରିଗୁଡ଼ା,୨୭।୫(ଡି.ଏନ୍.ଏ)- ଧରିତ୍ରୀର ପୁରୀ ଜିଲା ପ୍ରତିନିଧି ଦତ୍ତାତ୍ରେୟ ନାୟକଙ୍କୁ ପୋଲିସ୍ ଆକ୍ରମଣ ଘଟଣାକୁ ବିଭିନ୍ନ ମହଲରେ ନିନ୍ଦା କରାଯାଇଛି। ଏହି ଆନ୍ଦୋଳନରେ କୋରାପୁଟ ଜିଲା ବୈପାରୀଗୁଡ଼ା ପ୍ରେସ୍ କ୍ଲବ ସାମିଲ ହୋଇଛି। କ୍ଲବ୍ ପକ୍ଷରୁ ଗୁରୁବାର ମୁଖ୍ୟମନ୍ତ୍ରୀଙ୍କ ଉଦ୍ଦେଶ୍ୟରେ ଏକ ସ୍ମାରକପତ୍ର ସ୍ଥାନୀୟ ବିଡିଓ କବି ଅଭିମନ୍ୟୁ ଶତପଥୀଙ୍କୁ ପ୍ରଦାନ କରାଯାଇଛି। କ୍ଲବର ପୁରୁଖା ସଦସ୍ୟ କଳ୍ପତରୁ ମହାନ୍ତିଙ୍କ ନେତୃତ୍ୱରେ ଖବରଦାତା ମୂରଲିଧର ବରାଡ, ଅମରେନ୍ଦ୍ର ପରିଚ୍ଛା, ଏନ୍. ସନ୍ତୋଷ, ଶୁଭ ନାରାୟଣ ମହାନ୍ତି, ସରୋଜ ଲେଙ୍କା, ଅମରେନ୍ଦ୍ର ପରିଚ୍ଛା, ବିକ୍ରାନ୍ତ ବେବର୍ତ୍ତା ପ୍ରମୁଖ ଉପସ୍ଥିତ ଥିଲେ। କର୍ତ୍ତବ୍ୟରତ ଖବରଦାତାଙ୍କୁ ଆକ୍ରମଣ ଘଟଣାର ନିନ୍ଦା କରାଯିବା ସହ ଅଭିଯୁକ୍ତଙ୍କ ବିରୋଧରେ ଦୃଢ଼ କାର୍ଯ୍ୟାନୁଷ୍ଠାନ ନିମନ୍ତେ ଦାବି ହୋଇଛି।

ଆଶା, ଜିକେଏସର କୋଭିଡ ପରିଚାଳନା ସମୀକ୍ଷା କଲେ ସିଡିଏମ୍‌ଓ

କୋରାପୁଟ,୨୭।୫(ସ୍ୱ.ପ୍ର)- କୋରାପୁଟ ଜିଲାରେ ଆଶାକର୍ମୀ ଓ ଗାଁ କଲ୍ୟାଣ ସମିତି(ଜିକେଏସ)ର କୋଭିଡ ପରିଚାଳନା ନେଇ ଜିଲା ମୁଖ୍ୟ ଚିକିତ୍ସାଧିକାରୀ (ସିଡିଏମଓ)ଡାକ୍ତର ମକରନ୍ଦ ବେଉରା ଗୁରୁବାର ସମୀକ୍ଷା କରିଛନ୍ତି। ଆସନ୍ତା ୩ ମାସ ପାଇଁ କୋଭିଡ ପରିଚାଳନା କାର୍ଯ୍ୟଖସଡା ପ୍ରସ୍ତୁତ କରିବା, ସଚେତନତା ଲାଗି ସବକମିଟି ଗଠନ କରିବା , ଗାଁ କଲ୍ୟାଣ ସମିତି ଦ୍ୱାରା ସ୍ଥାନୀୟ ଲୋକଙ୍କୁ ନେଇ ବିଶୋଧନ ଅଭିଯାନ କରିବା ,କୋଭିଡ ଆକ୍ରାନ୍ତ ଥିବା ଗୃହକୁ ବିଶୋଧନ କରିବା, ଗାଁ କଲ୍ୟାଣ ସମିତିକୁ ସିଏମଆରଏଫ ଓ ଏନଏଚଏମ ପାଣ୍ଠିରୁ କିପରି ଆବଣ୍ଟନ କରାଯିବ ସେନେଇ ଆଲୋଚନା ହୋଇଥିଲା । ଏହି ବୈଠକରେ ଏଡିପିଏଚଓ ଡାକ୍ତର ନୀଳମାଧବ ଶତପଥୀ, ଡିପିଏଚଓ ଡାକ୍ତର ଅରୁଣ କୁମାର ପାଢ଼ୀ, ଜାତୀୟ ସ୍ୱାସ୍ଥ୍ୟ ମିଶନର ଜିଲା ପ୍ରକଳ୍ପ ସଂଯୋଜକ ଶୁଭକାନ୍ତ ଗନ୍ତାୟତ, ସହାୟକ ମ୍ୟାନେଜର ପୂର୍ଣ୍ଣଚନ୍ଦ୍ର ଭୋଇ, ନିଳାଞ୍ଚଳ ପଞ୍ଚନାୟକଙ୍କ ସମେତ ଅନ୍ୟମାନେ ଉପସ୍ଥିତ ଥିଲେ।

ବିଭାଗୀୟ ଦୋଷ ଦୁର୍ବଳତାକୁ ଲୁଚାଇବାକୁ ତରବରିଆ ଉଦ୍ୟମ

ନବରଙ୍ଗପୁର,୨୭।୫(ବି.ପ୍ର.)

ଖବର ପ୍ରକାଶ ପାଇବା ପୂର୍ବରୁ ଲାଗିଥିବା ଫଳକ ।

ଖବର ପ୍ରକାଶ ପରେ ଲଗାଯାଇଥିବା ଫଳକ ।

ନବରଙ୍ଗପୁର ଗ୍ରାମ୍ୟ ନିର୍ମାଣ ବିଭାଜନ(କ) ଅଧୀନ 'ପ୍ରଧାନମନ୍ତ୍ରୀ ଗ୍ରାମ ସଡ଼କ ଯୋଜନା ରାସ୍ତା ଚୋରି' ହୋଇଯାଇଥିବା ୨୩ ତାରିଖରେ 'ଧରିତ୍ରୀ'ରେ ପ୍ରକାଶ ପାଇଥିଲା। ନିଜର ଦୋଷ ଦୁର୍ବଳତା ଲୁଚାଇବା ପାଇଁ ପୂର୍ବରୁ ଲାଗିଥିବା ସୂଚନା ଫଳକ କାଢ଼ିଦେଇ ଉକ୍ତ ସ୍ଥାନରେ ଆଉ ଏକ ସୂଚନା ଫଳକ ଲଗାଯାଇଛି। ପୂର୍ବରୁ ସେଠାରେ ମାଇଲଖୁଣ୍ଟ ନ ଥିବା ବେଳେ ଏବେ ତାହା ପୋତାଯାଇଛି। ଉକ୍ତ ରାସ୍ତାକୁ ନେଇ କନିଷ୍ଠ ଯନ୍ତ୍ରୀ, ସହକାରୀ ଯନ୍ତ୍ରୀ ଓ ନିର୍ବାହୀ ଯନ୍ତ୍ରୀଙ୍କ କଥାରେ ତାଳମେଳ ରହୁ ନ ଥିବା ବେଳେ ରାତାରାତି ସୂଚନା ଫଳକ ପରିବର୍ତ୍ତନ ହେବା କାହାର ସୁରକ୍ଷା ପାଇଁ କରାଗଲା ତାହା ମଧ୍ୟ ବଡ଼ ପ୍ରଶ୍ନ ହୋଇ ଉଭାହୋଇଛି। ପୂର୍ବ ସୂଚନା ଫଳକ ଓ ନୂତନ ଫଳକରେ ଠିକାଦାରଙ୍କ ନାମ ଭିନ୍ନ ରହିଛି। ଗୋଟିଏ ରାସ୍ତାକୁ ୨ଟି ଠିକାଦାର କିପରି କଲେ ତାହାକୁ ନେଇ ପ୍ରଶ୍ନ ଉଠିଛି। ସେହିଭଳି ଉକ୍ତ ରାସ୍ତା ପାଇଁ ୨୬ ଲକ୍ଷ ଟଙ୍କା ବିଲ୍ ହୋଇ ସାରିଥିବା କନିଷ୍ଠ ଯନ୍ତ୍ରୀ ବିପିନ କୁମାର ଟାକ୍ରି ପୂର୍ବରୁ କହିଥିବା ବେଳେ ନୂତନ ଫଳକରେ ବ୍ୟୟ ଅଟକଳ ୧୯ଲକ୍ଷ ୪୪ହଜାର ୮୫୫ଟଙ୍କା ବୋଲି ଉଲ୍ଲେଖ ରହିଛି। ଏହାର ତଦନ୍ତ କରିବାକୁ ଦାବି ହୋଇଛି।

ନବରଙ୍ଗପୁର ସହରର ଦଶହରାପଦା ସାହିରୁ ପଡ଼ାଲଗୁଡ଼ାକୁ ଏକ କି.ମି. ଦୂର ହେବ ପିଚୁ ରାସ୍ତା ସଂଯୋଗ କରୁଛି। ଏହି ରାସ୍ତା ଆରମ୍ଭରେ ପୂର୍ବରୁ ଯେଉଁ ଫଳକ ଲାଗିଥିଲା ସେଥିରେ ପ୍ରଧାନମନ୍ତ୍ରୀ ଗ୍ରାମ ସଡ଼କ ଯୋଜନା, ପଡ଼ାଲଗୁଡ଼ା–ପାତ୍ରପୁଟ ରାସ୍ତା ବୋଲି ଉଲ୍ଲେଖ ଥିଲା। କେତେ କି.ମି. ଦୂର, ନିର୍ମାଣ ଅଟକଳ ମୂଲ୍ୟ, କାର୍ଯ୍ୟ ଆରମ୍ଭ ଓ କାର୍ଯ୍ୟ ଶେଷ ତାରିଖ ଲେଖା ନ ଥିଲା। 'ଧରିତ୍ରୀ'ରେ ଖବର ପ୍ରକାଶ ପାଇବା ପରେ ସେଠାରେ ଅନ୍ୟ ଏକ ଫଳକ ପୋତାଯାଇଛି। ଠିକାଦାର ଫଳକ ଲଗାଇ ରାତିଅଧିଆ ପିଚୁ ପକାଇ ରାସ୍ତା କାମ ଶେଷ କରିଛନ୍ତି। ନୂତନ ଫଳକରେ କାର୍ଯ୍ୟର ନାମ ପଡ଼ାଲଗୁଡ଼ା–ପାତ୍ରପୁଟ ରାସ୍ତା ବିଶେଷ ମରାମତି, ଆର୍ଥିକ ବର୍ଷ ୨୦୨୦–୨୧ ବୋଲି ଉଲ୍ଲେଖ ରହିଛି। କାର୍ଯ୍ୟ ଆରମ୍ଭ ୨୦୨୧ ଫେବୃୟାରୀ ୧୯ ଓ ଶେଷ ମାର୍ଚ୍ଚ ୧୮ ତାରିଖ ବୋଲି ରହିଛି। ଠିକାଦାରଙ୍କ ନାମ ସହ ୧୯ ଲକ୍ଷ ୪୪ ହଜାର ୮୫୫ଟଙ୍କା ବୋଲି ଉଲ୍ଲେଖ କରାଯାଇଛି। କେତେ କି.ମି. ରାସ୍ତା ତାହା ଉଲ୍ଲେଖ କରାଯାଇ ନାହିଁ। କାମ ସରିବାର ୨ମାସ ବିତିଯାଇଥିଲେ ସୁଦ୍ଧା ସେଠାରେ ମାଇଲ ଖୁଣ୍ଟ ଲାଗି ନ ଥିଲା। କୌଣସି ଅଧିକାରୀ, ଯନ୍ତ୍ରୀ ସେଠାକୁ କାମ ତଦାରଖ କରିବାକୁ ଯାଉ ନ ଥିବା ଏଥିରୁ ସ୍ପଷ୍ଟ ଜଣାପଡୁଛି।

- **ପୁରୁଣା ସୂଚନା ଫଳକ ହଟାଇ ଲାଗିଲା ନୂଆ ଫଳକ, ମାଇଲ ଖୁଣ୍ଟ**
- **ଦଶହରାପଦା-ପଡାଲଗୁଡା ରାସ୍ତାରେ ଲାଗିଥିବା ନୂଆ ଫଳକରେ ପଡାଲଗୁଡା-ପାତ୍ରପୁଟ ଏବେବି ଉଲ୍ଲେଖ ରହିଛି**

ପଡ଼ାଲଗୁଡ଼ା–ପାତ୍ରପୁଟ ରାସ୍ତା ଅନ୍ୟତ୍ର ରହିଛି। ଗୋଟିଏ ରାସ୍ତାରେ ଅନ୍ୟ ଏକ ଗାଁ ପାଇଁ ଉଦ୍ଦିଷ୍ଟ ସୂଚନା ଫଳକ ଲଗାଯିବାର ଉଦ୍ଦେଶ୍ୟ କ'ଣ ରହିଛି ବୋଲି ପ୍ରଶ୍ନ ପୂର୍ବରୁ କରିଥିଲେ ମଧ୍ୟ ଯନ୍ତ୍ରୀମାନଙ୍କଠାରୁ କୌଣସି ଉତ୍ତର ମିଳି ନ ଥିଲା। ଏବେ ନୂଆ ସୂଚନା ଫଳକ ଲଗାଇବା, ଅନ୍ୟ ଠିକାଦାରଙ୍କ ନାମ ଉଲ୍ଲେଖ କରିବା, ରାସ୍ତାର ଦୂରତା ନ ଲେଖିବା, ରାସ୍ତାକଡ଼ରେ ପଡ଼ାଲଗୁଡ଼ା ୧୨୦୦ ମି. ଉଲ୍ଲେଖକରି ମାଇଲଖୁଣ୍ଟ ପୋତାଯିବା ଘଟଣା ବିଭାଗୀୟ ଯନ୍ତ୍ରୀଙ୍କ କାର୍ଯ୍ୟଦକ୍ଷତା ଉପରେ ସନ୍ଦେହ ସୃଷ୍ଟି କରୁଛି। ୯୪୩୮୨୮୯୫୩୧ ନମ୍ବରରେ ସହକାରୀ ଯନ୍ତ୍ରୀ ଯଜ୍ଞନାରାୟଣ ଗଉଡ଼ଙ୍କୁ ଯୋଗାଯୋଗ ଏବଂ ହ୍ୱାଟ୍ସଆପ୍ କରାଯାଇଥିଲେ ମଧ୍ୟ ସେ କୌଣସି ଉତ୍ତର ଦେଇ ନ ଥିଲେ।

ଡଙ୍ଗରିଆ ଅଞ୍ଚଳରେ ଚାଲିଛି ସାପ୍ତାହିକ ହାଟ

ବିଷମକଟକ,୨୭।୫(ଡି.ଏନ୍.ଏ)

- **କୋଭିଡ୍ ନିୟମକୁ ଉଲ୍ଲଂଘନ**
- **କାର୍ଯ୍ୟାନୁଷ୍ଠାନ ନେଉନି ପ୍ରଶାସନ, ପୋଲିସ**

କରୋନା କଟକଣାକୁ ଖାତିର ନାହିଁ। ଶତାଧିକ ଲୋକଙ୍କ ଭିଡ଼ରେ ଖୁଲମଖୁଲା ଚାଲିଛି ସାପ୍ତାହିକ ହାଟ। ଏଠାରେ ପରିବା ସମେତ ଅନ୍ୟାନ୍ୟ ଜିନିଷ ମିଳୁଥିବାରୁ ଲୋକଙ୍କ ଭିଡ଼ ମଧ୍ୟ ଜମୁଛି। ଏମିତିକି ଡଙ୍ଗରିଆମାନେ ମଧ୍ୟ ଏଠାକୁ କିଣାବିକା କରିବାକୁ ଆସୁଥିବାବେଳେ ହାଟରେ ସାମାଜିକ ଦୂରତା ରହୁନାହିଁ। ହେଲେ ପୋଲିସ ଓ ପ୍ରଶାସନ ପକ୍ଷରୁ ଏ ନେଇ କୌଣସି କାର୍ଯ୍ୟାନୁଷ୍ଠାନ ଦେଖିବାକୁ ମିଳୁନାହିଁ। ରାୟଗଡ଼ା ଜିଲା ବିଷମକଟକ ବ୍ଲକ୍ ତଥା ମୁନିଗୁଡ଼ା ଥାନା ଅଞ୍ଚଳରେ ଦେଖିବାକୁ ମିଳିଛି ଏଭଳି ପରିସ୍ଥିତି।

ସୂଚନାଯୋଗ୍ୟ, ହାଟମୁନିଗୁଡ଼ାସ୍ଥିତ ସାପ୍ତାହିକ ହାଟ ଅଞ୍ଚଳର ଏକ ପ୍ରମୁଖ ହାଟ। ଏଠାରେ ବ୍ୟବସାୟୀ ଏବଂ ଗ୍ରାହକଙ୍କ ପ୍ରବଳ ଭିଡ଼ ଜମିଥାଏ। ପଡ଼ୋଶୀ କଳାହାଣ୍ଡି ଜିଲା ସମେତ ରାଜ୍ୟ ବାହାର ବ୍ୟବସାୟୀ ଏଠାକୁ ବ୍ୟବସାୟ ପାଇଁ ଆସିଥାନ୍ତି। ତେଣୁ ସଂକ୍ରମଣକୁ ଏଡ଼ାଇବା ନିମନ୍ତେ ଜିଲା ପ୍ରଶାସନ ପକ୍ଷରୁ ସମସ୍ତ ସାପ୍ତାହିକ ହାଟ ଓ ବଜାରକୁ ସମ୍ପୂର୍ଣ୍ଣ ବନ୍ଦ କରାଯାଇଛି। ହେଲେ କେତେଜଣ ଅମାନିଆ ବ୍ୟବସାୟୀ ହାଟମୁନିଗୁଡ଼ା ଗୁରୁବାର ସାପ୍ତାହିକ ହାଟକୁ ସ୍ଥାନାନ୍ତର କରି ଡାଲିଆକୁଜି ପଞ୍ଚାୟତରେ ବ୍ୟବସାୟ ଚଳାଇଛନ୍ତି। ଅଞ୍ଚଳରେ ହାଟ ଚାଲିଥିବା ଦେଖି ସଚେତନ ନ ଥିବା ଡଙ୍ଗରିଆମାନେ ମଧ୍ୟ ହାଟକୁ ଆସି କିଣାବିକା କରୁଥିବା ନଜରକୁ ଆସିଛି। ଗୁରୁତ୍ୱପୂର୍ଣ୍ଣ ବିଷୟ ହେଲା ବ୍ଲକ୍ ପ୍ରଶାସନ ଓ ପୋଲିସ ପକ୍ଷରୁ ହାଟ ବନ୍ଦ ନେଇ କୌଣସି ପଦକ୍ଷେପ ନିଆଯାଇନାହିଁ। ଅନ୍ୟପକ୍ଷରେ ସରପଞ୍ଚଙ୍କୁ ଜିଲାପାଳ କ୍ଷମତା ମିଳିଛି। ତେଣୁ ଏ ନେଇ ଡାଲିଆକୁଜି ସରପଞ୍ଚ ଦୀପାଇ ହିକକାଙ୍କୁ ପଚାରିବାରୁ ସେ କହିଛନ୍ତି, ବାରମ୍ବାର ମନା କରିବା ପରେ ମଧ୍ୟ ବ୍ୟବସାୟୀମାନେ ହାଟ ବସାଉଛନ୍ତି। ଏ ବିଷୟରେ ପ୍ରଶାସନକୁ ଜଣାଇବେ ବୋଲି ସେ କହିଛନ୍ତି। ସେହିପରି ବିଷମକଟକ ତହସିଲଦାର ଶୁଭେନ୍ଦୁ କୁମାର ଜେନା ଏବଂ ଏସ୍‌ଡିପିଓ କହିଛନ୍ତି, ସାପ୍ତାହିକ ହାଟ ଚାଲିଥିବା ବିଷୟରେ ଖବର ନାହିଁ। ଆଗାମୀ ଦିନରେ ଏ ଦିଗରେ କଡ଼ା ନଜର ରଖାଯିବ ବୋଲି ଦୁଇ ଅଧିକାରୀ କହିଛନ୍ତି।

ଦ୍ୱିତୀୟ ପର୍ଯ୍ୟାୟରେ ୭ ଡଙ୍ଗରିଆ ନେଲେ ଟିକା

ରାୟଗଡ଼ା ଅଫିସ/ବିଷମକଟକ, ୨୭।୫(ଡି.ଏନ୍.ଏ.)

ଡଙ୍ଗରିଆ ବୃଦ୍ଧା ଟିକା ନେଉଛନ୍ତି।

ରାୟଗଡ଼ା ଜିଲା ନିୟମଗିରି ପାଦଦେଶରେ ବସବାସ କରୁଥିବା ଡଙ୍ଗରିଆଙ୍କ ମଧ୍ୟରେ କରୋନା କାୟାବିସ୍ତାର କରିବା ପରେ ଜିଲା ପ୍ରଶାସନ ପକ୍ଷରୁ ସେମାନଙ୍କୁ ଟିକାକରଣ ପ୍ରକ୍ରିୟା ଚାଲିଛି। ପର୍ଯ୍ୟାୟକ୍ରମେ ବିଭିନ୍ନ ଗ୍ରାମରେ ୪୫ ବର୍ଷରୁ ଊର୍ଦ୍ଧ୍ୱଙ୍କୁ ଟିକା ଦିଆଯାଉଛି। ଗୁରୁବାର କଲ୍ୟାଣସିଂହପୁର ବ୍ଲକ୍ ପାର୍ସାଲି ପଞ୍ଚାୟତରେ ଦ୍ୱିତୀୟ ଥର ପାଇଁ ଟିକାକାରଣ ବ୍ୟବସ୍ଥା କରାଯାଇଥିଲା। ସଚେତନ ନ ଥିବା ଡଙ୍ଗରିଆମାନେ ପ୍ରଥମେ ଟିକା ନେବା ପାଇଁ ରାଜି ହୋଇ ନ ଥିଲେ ମଧ୍ୟ ବୁଝାଶୁଝା କରି ୭ ଜଣଙ୍କୁ ଟିକା ଦିଆଯାଇଥିବା ଡିକେଡିଏର ପ୍ରୋଗ୍ରାମ ମ୍ୟାନେଜର ସଞ୍ଜୟ ସ୍ୱାଇଁ ସୂଚନା ଦେଇଛନ୍ତି ।

ଏହାକୁ ମିଶାଇ ଏଠାରେ ପ୍ରାୟ ୩୦ରୁ ଊର୍ଦ୍ଧ୍ୱ ଗ୍ରାମବାସୀଙ୍କୁ ଟିକାକରଣ ସରିଥିବା ଜଣାପଡ଼ିଛି। ଏହିଟିକାକରଣ କେନ୍ଦ୍ରରେ ୧୫୦ ଜଣ ଡଙ୍ଗରିଆ କନ୍ଧ ଅଧିବାସୀଙ୍କ ନିମନ୍ତେ ଟିକାର ବ୍ୟବସ୍ଥା କରାଯାଇଥିଲା। ଡଙ୍ଗରିଆ କନ୍ଧ ଉନ୍ନୟନ ସଂସ୍ଥା(ଡିକେଡିଏ) ପକ୍ଷରୁ ଆଖପାଖ ଅଞ୍ଚଳର ଡଙ୍ଗରିଆଙ୍କୁ ସରକାରୀ ଗାଡ଼ିରେ ନେଇ ଟିକା ଦିଆଯିବା ପରେ ପୁଣି ଗାଁରେ ଛାଡ଼ିବା ବ୍ୟବସ୍ଥା କରାଯାଇଥିଲା। ସେହିପରି ଗୁରୁବାର ଅନୁସୂଚିତ ଜାତି ଓ ଜନଜାତି ବିଭାଗୀୟ ମନ୍ତ୍ରୀ ଜଗନ୍ନାଥ ସାରକା କଲ୍ୟାଣସିଂହପୁର ବ୍ଲକ୍ ପାର୍ସାଲି ପଞ୍ଚାୟତର କାନସୁର କୋଭିଡ୍ କେୟାର ସେଣ୍ଟର, ସୁନାଖଣ୍ଡି ପଞ୍ଚାୟତର କାଡ୍ରାକାବଣ୍ଡଲି ଓ

ପାର୍ସାଲିରେ ୪୫ ବର୍ଷରୁ ଊର୍ଦ୍ଧ୍ୱଙ୍କୁ ଟିକାକରଣ

ତାବାପୋଡ଼ା ଗ୍ରାମ ଗସ୍ତକରି କୋଭିଡ୍ ସ୍ଥିତିର ଅନୁଧ୍ୟାନ କରିଥିଲେ। ଏଠାରେ ମନ୍ତ୍ରୀ ୩୮ କୋଭିଡ୍ ସଂକ୍ରମିତ ପରିବାରକୁ ୧୪ ଦିନ ପାଇଁ ଶୁଖିଲା ଖାଦ୍ୟ ଦେଇଥିଲେ। ଏଥିସହ ଡଙ୍ଗରିଆ ଗ୍ରାମବାସୀଙ୍କୁ ମାସ୍କ ଓ ସାନିଟାଇଜର ବ୍ୟବହାର, ହାତ ଧୋଇବା, ସାମାଜିକ ଦୂରତା ରଖିବା ଆଦି ବିଷୟରେ ସଚେତନ କରିଥିଲେ। କୋଭିଡ୍ ସଂକ୍ରମିତଙ୍କୁ କରୋନା ଟେଷ୍ଟିଂ କିଟ୍ ପ୍ରଦାନ କରିଥିଲେ। ଏଥିସହ ମନ୍ତ୍ରୀ କୋଭିଡ୍ କେୟାର ସେଣ୍ଟର ପରିଦର୍ଶନ କରି ଡଙ୍ଗରିଆଙ୍କ ମନୋବଳ ବଢ଼ାଇବାକୁ ବିଭାଗୀୟ ଅଧିକାରୀଙ୍କୁ ନିର୍ଦ୍ଦେଶ ଦେଇଛନ୍ତି। ଏହି ଅବସରରେ ମନ୍ତ୍ରୀଙ୍କ ସହ ବିଡିଓ, ଡିକେଡିଏର ଅଧିକାରୀ, ରାୟଗଡ଼ା ଆଇଟିଡିଏ ପିଏ ଗୁରୁ ବାରିକ, ଓପିଲିପ୍‌ର ଅଧିକାରୀ ପ୍ରମୁଖ ଉପସ୍ଥିତ ଥିଲେ।

ଝୁଲନ୍ତା ମୃତଦେହ ଉଦ୍ଧାର

କୋଡ଼ିଙ୍ଗା, ୨୭।୫(ଡି.ଏନ୍.ଏ.)

ନବରଙ୍ଗପୁର ଜିଲା କୋଡିଙ୍ଗା ଥାନା ଅଞ୍ଚଳ ସାନଗୁମୁଡ଼ା ଗାଁ ନିକଟସ୍ଥ ଏକ କାଜୁ ବାଡରୁ ଜଣେ ଯୁବକଙ୍କ ଝୁଲନ୍ତା ମୃତଦେହ ମିଳିଛି। ମୃତକ ହେଲେ ଉକ୍ତ ଗାଁର ଡମ୍ବରୁ ମାଝି। ପ୍ରେମରେ ଅସଫଳତା ହେତୁ ଆତ୍ମହତ୍ୟା କରିଥିବା ପୋଲିସ ସୂଚନା ଦେଇଛି। ସୂଚନା ଅନୁଯାୟୀ ଗୁରୁବାର ସକାଳେ ମୃତଦେହ ଝୁଲୁଥିବା ଦେଖି ପୋଲିସକୁ ଖବର ଦେଇଥିଲେ। ପୋଲିସ ମୃତଦେହ ଜବତ କରି ବ୍ୟବଚ୍ଛେଦ ପରେ ପରିବାରକୁ ହସ୍ତାନ୍ତର କରିଛି। ପୋଲିସ ୭/୨୧ରେ ଅପମୃତ୍ୟୁ ମାମଲା ରୁଜୁ କରି ତଦନ୍ତ ଚଳାଇଛି।

ଦୁଧାରି ଗ୍ରାମ ସାନିଟାଇଜ

ସେମିଲିଗୁଡା, ୨୭।୫(ସ୍ୱ.ପ୍ର.)

କୋରାପୁଟ ଜିଲା ସେମିଲିଗୁଡା ବ୍ଲକ ଅନ୍ତର୍ଗତ ଦୁଧାରୀ ଗ୍ରାମର ଜଣେ ବ୍ୟକ୍ତି ଗତ କିଛି ଦିନ ତଳେ କରୋନା ସଂକ୍ରମିତ ହୋଇ ଜୟପୁର କୋଭିଡ ହସ

୨ ଫୁଟର ଶିଶୁ ଜନ୍ମ

ଦକ୍ଷିଣ-ପୂର୍ବ ଇଂଲଣ୍ଡର ବର୍କିଂହାମ୍‌ଶିରେ କାଉଣ୍ଟିର ଜଣେ ୨୭ ବର୍ଷୀୟା ମହିଳା ପ୍ରାୟ ୨ ଫୁଟର ଉଚ୍ଚତାର ଏକ ଶିଶୁଙ୍କୁ ଜନ୍ମ ଦେଇଛନ୍ତି। ଏଭଳି ବିରଳ ଶିଶୁ ପ୍ରସବ ହେବା ପରେ ହସ୍ପିଟାଲ ଡାକ୍ତରଙ୍କ ସମେତ ଅନ୍ୟମାନେ ଆଶ୍ଚର୍ଯ୍ୟ ହୋଇଯାଇଥିଲେ। ଜାକ୍‌ଙ୍କ ସ୍ତ୍ରୀ ଏମି ମାର୍ଚ୍ଚ ୨୫ରେ ଏକ ଶିଶୁକୁ ଜନ୍ମ ଦେଇଥିଲେ। କିନ୍ତୁ ସାଧାରଣ ନବଜାତକର ଉଚ୍ଚତାଠାରୁ ଏହି ଶିଶୁର ଉଚ୍ଚତା ୨ ଗୁଣ ଅଧିକ ଥିବା ଦେଖି ସମ୍ପୃକ୍ତ ଦମ୍ପତି ମଧ୍ୟ ଆଶ୍ଚର୍ଯ୍ୟ ହୋଇଯାଇଥିଲେ। ଅସ୍ତ୍ରୋପଚାରବେଳେ ନବଜାତକକୁ ବାହାରକୁ ଆଣିବା ପାଇଁ ୨ ଜଣ ଲୋକଙ୍କ ଆବଶ୍ୟକ ପଡ଼ିଥିଲା।

ଉତ୍ତରମେରୁରେ ଶକ୍ତିଶାଳୀ ସାମରିକ ଘାଟି

ବରଫାବୃତ ଉତ୍ତର ମହାସାଗର (ଆର୍କଟିକ୍ ଓସେନ) ମଧ୍ୟରେ ଥିବା ଦ୍ୱୀପ 'ଫ୍ରାନ୍ସ ଜୋଶେଫ୍ ଲ୍ୟାଣ୍ଡ'ରେ ରୁଷିଆ ଶକ୍ତିଶାଳୀ ସୈନ୍ୟ ବେସ୍ ପ୍ରସ୍ତୁତ କରିଛି। ଆମେରିକା ନିକଟରୁ ବଢୁଥିବା ବିପଦରୁ ନିଜର ଭୂଖଣ୍ଡକୁ ସୁରକ୍ଷା ଦେବାକୁ ଏହି ବିଶାଳକାୟ ସାମରିକ ପ୍ରସ୍ତୁତି ଆରମ୍ଭ ହୋଇଛି। ଶୀତଦିନେ ଏହି ସ୍ଥାନର ତାପମାତ୍ରା ବିୟୁକ୍ତ ୫୦ ଡିଗ୍ରୀ ସେଲ୍‌ସିୟସ୍‌କୁ ଖସି ଆସୁଥିବାବେଳେ ଏଭଳି ଏକ ପ୍ରତିକୂଳ ସ୍ଥାନରେ ସାମରିକ ଘାଟି ପ୍ରସ୍ତୁତ କରିବାକୁ ରୁଷିଆକୁ ବିପୁଳ ଅର୍ଥ ଖର୍ଚ୍ଚ କରିବାକୁ ପଡ଼ିଛି।

ମସ୍କୋ: ଆମେରିକା ସହିତ ଲଗାତର ବଢୁଥିବା ଉତ୍ତେଜନା ଭିତରେ ରୁଷିଆ ଏକ ଗୁରୁତ୍ୱପୂର୍ଣ୍ଣ ପଦକ୍ଷେପ ସ୍ୱରୂପ ଆର୍କଟିକ୍ ଓସେନ୍‌ର ଘନ ବରଫାବୃତ ଅଞ୍ଚଳରେ ନିର୍ମାଣ କରିଛି ନିଜର ଅତ୍ୟାଧୁନିକ ସାମରିକ ଘାଟି। ଉଭୟ କ୍ଷେତ୍ରଫଳ ଏବଂ କ୍ଷମତା ଦୃଷ୍ଟିରୁ ଏହା ବେଶ୍ ଶକ୍ତିଶାଳୀ। ସର୍ବଦା ବରଫରେ ଢାଙ୍କି ହୋଇ ରହୁଥିବା ଏହି ସ୍ଥାନର ପରିବେଶ ପ୍ରତିକୂଳ ହୋଇଥିଲେ ମଧ୍ୟ ଜରୁରୀ ସମୟରେ ସାମରିକ କାର୍ଯ୍ୟାନୁଷ୍ଠାନ ଲାଗି ସମସ୍ତ ଘାତକ ଅସ୍ତ୍ର ଏବଂ ବିମାନ ମହଜୁଦ୍ ରହିଛି।

ଉତ୍ତର ମେରୁଠାରୁ ହାରାହାରି ୯୬୦ କିଲୋମିଟର ଦୂରରେ ରୁଷିଆର ଏହି ସାମରିକ ଘାଟି ନିର୍ମାଣ କରାଯାଇଛି। ନାଟୋର ନରୱେଗ୍‌ଇଆନ ସୀମାଠାରୁ ଏହାର ଦୂରତ୍ୱ ମାତ୍ର ୨୫୭ କିଲୋମିଟର। ଏହି ଅଞ୍ଚଳ ଆର୍ଟିକ ଟ୍ରେଫାଇଲ ନାମରେ ପରିଚିତ। ଯେତେବେଳେ କୌଣସି ଘଟଣା ଅନ୍ତର୍ଜାତୀୟ ବିବାଦରେ ପରିଣତ ହୁଏ, ସେତେବେଳେ ସ୍ୱାଭାବିକ ଭାବେ ଚର୍ଚ୍ଚାକୁ ଆସିଥାନ୍ତି ବିଶ୍ୱର ଦୁଇ ମହାଶକ୍ତି ଆମେରିକା ଏବଂ ରୁଷିଆ। ଉଭୟଙ୍କ ମଧ୍ୟରେ ଦୀର୍ଘଦିନରୁ ଜାରି ରହିଥିବା ଶୀତଳଯୁଦ୍ଧ, ମତଗତ ପାର୍ଥକ୍ୟ ଏବେ ବି ଅନେକ ଘଟଣାରୁ ସ୍ପଷ୍ଟ ପ୍ରତିଫଳିତ। ଏସବୁ କାରଣରୁ ଅଧିକାଂଶ ସମୟରେ ଆମେରିକା ସହ ମୁହାଁମୁହିଁ ପରିସ୍ଥିତି ସୃଷ୍ଟି ହେଉଥିବାବେଳେ ନିଜର ଭୂଖଣ୍ଡକୁ ସୁରକ୍ଷିତ ରଖିବା ଲାଗି ଏଠାରେ ରୁଷିଆ ପ୍ରସ୍ତୁତ କରିଛି ବିଶାଳକାୟ ସାମାରିକ ଘାଟି। 'ଫ୍ରାନ୍ସ ଜୋଶେଫ୍ ଲ୍ୟାଣ୍ଡ' ଉପରେ ରୁଷିଆର ସମ୍ପୂର୍ଣ୍ଣ ଅଧିକାର ରହିଛି। ୧୬ ହଜାର ୧୩୪ ବର୍ଗ କିଲୋମିଟର ବିଶିଷ୍ଟ ଏହି ଅଞ୍ଚଳ ଛୋଟବଡ଼ ୧୯୨ଟି ଦ୍ୱୀପ ସମୂହକୁ ନେଇ ଗଠିତ। ସେନା ଅଧିକାରୀଙ୍କ ବ୍ୟତୀତ ଏଠାକୁ ସାଧାରଣ ଲୋକଙ୍କ ପ୍ରବେଶ ଉପରେ କଟକଣା ଜାରି କରାଯାଇଛି।

ଏଭଳି ଏକ ବରଫାବୃତ ସ୍ଥାନରେ ରୁଷିଆର ବିଶାଳକାୟ ସାମରିକ ଘାଟି ଆମେରିକାର ମୁଣ୍ଡବ୍ୟଥା ବଢ଼ାଇଛି। ତେଣୁ ୱାଶିଂଟନ ଏହାକୁ ନେଇ ସବୁବେଳେ ବିରୋଧର ସ୍ୱର ଉଠାଇ ଆସିଛି। ଦେଶର ସାର୍ବଭୌମତ୍ୱର ସୁରକ୍ଷା ଲାଗି ସବୁକିଛି କାର୍ଯ୍ୟପନ୍ଥା ହାତକୁ ନିଆଯିବ ବୋଲି ରୁଷିଆର ରାଷ୍ଟ୍ରପତି ଭ୍ଲାଦିମିର ପୁଟିନ୍ କହିଛନ୍ତି। ତେବେ ରୁଷିଆର ସାମରିକ ଅଧିକାରୀମାନେ ପ୍ରତିକ୍ରିୟାରେ କହିଛନ୍ତି, ଏହା କୌଣସି ସାମରିକ ଘାଟି ନୁହେଁ। ଦ୍ୱିତୀୟ ବିଶ୍ୱଯୁଦ୍ଧ ପରବର୍ତ୍ତୀ ସମୟରେ ଏହି ଅଞ୍ଚଳରେ କୌଣସି ଗତିବିଧି ନାହିଁ। ଖାସ୍ କରି ସୋଭିଏତ୍ ସଂଘ ବିଭାଜନ ହେବା ପରେ ସେଠାରୁ ସୈନିକମାନେ ଫେରି ଆସିଲେଣି। ଏବେ ନିକଟରେ ଉକ୍ତ ସାମରିକ ଘାଟି ଅଞ୍ଚଳରେ ପୁଣିଥରେ ବିଭିନ୍ନ କାର୍ଯ୍ୟକ୍ରମ ଆରମ୍ଭ ହୋଇଛି। ତେଣୁ ରୁଷିଆ କୌଣସି ନୂଆ ଯୋଜନା କରୁଥିବା ଅନୁମାନ କରାଯାଉଛି।

ଆମେରିକାର ମୁଣ୍ଡବ୍ୟଥା ବଢ଼ାଇଛି ରୁଷିଆ

ତୈଳ, ଗ୍ୟାସ୍ ସନ୍ଧାନ ଅନୁମାନ

ଉତ୍ତର ସାଗରର ବରଫାଚ୍ଛନ୍ନ ଅଞ୍ଚଳରେ ତୈଳ, ପ୍ରାକୃତିକ ଗ୍ୟାସ୍ ଗଚ୍ଛିତ ରହିଥିବା ଆଶଙ୍କାକୁ ଏଡ଼ାଇ ଦିଆଯାଇ ନ ପାରେ। ହୁଏତ ରୁଷିଆକୁ ଏଭଳି କିଛି ମୂଲ୍ୟବାନ ଧାତୁର ସନ୍ଧାନ ମିଳିଛି, ଯାହାକୁ ବରଫ ତରଳିବା ପରେ ଉତ୍ତୋଳନ କରିବାକୁ ରୁଷିଆ ଯୋଜନା କରୁଥିବା ଅନୁମାନ କରାଯାଉଛି। ଯଦି ଅନୁମାନ ସତ୍ୟ ହୋଇଥାଏ ତେବେ କରୋନା ପ୍ରଭାବିତ ପୃଥିବୀରେ ଏହା ରୁଷିଆକୁ ଫାଇଦା ଦେବ ବୋଲି ବିଶେଷଜ୍ଞମାନେ ମତବ୍ୟକ୍ତ କରିଛନ୍ତି। ଅନ୍ୟପଟେ ଉତ୍ତର ମହାସାଗରର ୫୩% ଅଂଶ ରୁଷିଆ ସୀମା ସଂଲଗ୍ନ। ତେଣୁ ଏଠାରେ ଏକ ମଜଭୁତ ସେନା ବେସ୍ ଦ୍ୱାରା ଉଭୟ ଆମେରିକା ଏବଂ ନାଟୋ ସେନାର ଉପଯୁକ୍ତ ମୁକାବିଲା କରାଯାଇପାରିବ। ତେଣୁ ଭବିଷ୍ୟତ ସୁରକ୍ଷା ଦୃଷ୍ଟିରୁ ରୁଷିଆ ଏଭଳି ବଡ଼ ଧରଣର ପ୍ରସ୍ତୁତି ଆରମ୍ଭ କରିଥିବା ଅନ୍ୟ କେତେଜଣ ପ୍ରତିରକ୍ଷା ବିଶେଷଜ୍ଞ ମତ ଦେଇଛନ୍ତି।

ରହିଛି ସମସ୍ତ ଅତ୍ୟାଧୁନିକ ସୁବିଧା

ବରଫ ଭାଲୁ, ହାତଗଣତି ଉଦ୍ଭିଦ ଥିବା ଅଞ୍ଚଳରେ ରୁଷିଆର ଏଭଳି ସାମରିକ ପ୍ରସ୍ତୁତି ବିଶ୍ୱର ବିକଶିତ ରାଷ୍ଟ୍ରଗୁଡ଼ିକୁ ଚିନ୍ତାରେ ପକାଇଛି। ସବୁଠାରୁ ବଡ଼ କଥା, ବର୍ଷର ଯେକୌଣସି ସମୟରେ ଏହି ସ୍ଥାନକୁ ଯୋଗାଯୋଗ କରିବା ଲାଗି ସମସ୍ତ ପ୍ରକାର ଅତ୍ୟାଧୁନିକ ସୁବିଧା ରହିଛି। ଯୋଗାଯୋଗ ଲାଗି ରାଡାର, ବିମାନ ଅବତରଣ ଲାଗି ରନ୍ ୱେ, ଆବଶ୍ୟକ ଇନ୍ଧନ ମହଜୁଦ୍ ରଖିବାକୁ ଭୂତଳ ଟାଙ୍କି, ଅସ୍ତ୍ରାଗାର ନିର୍ମାଣ କରାଯାଇଥିବା ଅନ୍ତର୍ଜାତୀୟ ଗଣମାଧ୍ୟମରେ ପ୍ରକାଶିତ ଏକ ରିପୋର୍ଟରେ କୁହାଯାଇଛି।

କୋଲ୍ଡ ଡ୍ରିଙ୍କ୍‌ସ ଠିପି ଖୋଲୁଛି ମହୁମାଛି

ନୂଆଦିଲ୍ଲୀ: ମହୁମାଛି ଖୋଲିଦେଉଛି କୋଲ୍ଡ୍ରିଙ୍କ୍‌ସ ବୋତଲ ଠିପି। କଥାଟା ଶୁଣି ହୁଏତ କେହି ବିଶ୍ୱାସ କରି ପାରିବେ ନାହିଁ। କିନ୍ତୁ ଏଭଳି ଏକ ଭିଡିଆଲ ଏବେ ସୋସିଆଲ ମିଡିଆରେ ଭାଇରାଲ ହେବାରେ ଲାଗିଛି। ଭିଡିଓରେ ଦୁଇଟି ମହୁମାଛି ଧିରେ ଧିରେ ବୋତଲର ଠିପିକୁ ସୁନ୍ଦରଭାବେ ସନ୍ତୁଳନ ରକ୍ଷା କରି ହଲାଇ ଦେଉଛନ୍ତି। କିଛି ସମୟ ପରେ ଠିପିଟିକୁ ହଲାଇ ତାହାକୁ ଢିଲା କରି ଦେଉଛନ୍ତି। ଆଶ୍ଚର୍ଯ୍ୟଜନକଭାବେ ଠିପିଟି ତଳକୁ ବାହାରି ପଡୁଛି। ବୋତଲରୁ ଠିପିଟି ଏତେ ସୁନ୍ଦରଭାବେ ବାହାରି ଯାଉଛି ଯେ ଦେଖିବା ଲୋକଙ୍କୁ ବହୁତ ଖୁସି ଲାଗିବ। ମହୁମାଛିଙ୍କର ଏହି ଭିଡିଓଟିକୁ ଦେଖିବା ପରେ ଲୋକେ ସୁନ୍ଦର କମେଣ୍ଟ ସବୁ ଦେଉଛନ୍ତି। ଏତେ କ୍ଷୁଦ୍ର କୀଟଟିଏ ପାଇଁ ଅସମ୍ଭବ ମନେ ହେଉଥିବା କାମର ଏହି ଭିଡିଓ ଦେଖିଲେ ଯେ କେହି ଆଶ୍ଚର୍ଯ୍ୟ ହୋଇଯିବ। ଭିଡିଓଟିକୁ ଏବେ ସୁଦ୍ଧା ୧.୩ ମିଲିୟନ୍‌ରୁ ଅଧିକ ଲୋକ ଦେଖି ସାରିଲେଣି ଏବଂ ୬୪ହଜାରରୁ ଅଧିକ ଲାଇକ୍ କରି ସାରିଛନ୍ତି। ୧୬ ହଜାରରୁ ଅଧିକ ଲୋକ ଏହି ଭିଡିଆଲକୁ ରିଟୁଇଟ୍ କରିବା ସହିତ ହଜାର ହଜାର କମେଣ୍ଟ ଦେଇଛନ୍ତି। ଦୁଇଟି ମହୁମାଛି ମିଶିବାରୁ ଏଭଳି ଏକ କାମ କରିପାରିଥିବା ଅଧିକାଂଶ ମତ ଦେଇଛନ୍ତି। ଏକତା ହିଁ ବଳ ବୋଲି ଏଥିରୁ ସମସ୍ତେ ଅନୁଭବ କରିପାରୁଥିବେ ବୋଲି କେତେଜଣ କମେଣ୍ଟ କରିଛନ୍ତି।

ବିବାହବେଳେ କନ୍ୟା ମୃତ

ଇଟାଓ୍ୱା: ଉତ୍ତରପ୍ରଦେଶର ଇଟାଓ୍ୱାରେ ଏକ ଦୁଃଖଦ ଘଟଣା ଘଟିଛି। ଧୁମ୍‌ଧାମରେ ବାହାଘର ଚାଲୁଥିବାବେଳେ ହଠାତ୍ କନ୍ୟାଙ୍କ ମୃତ୍ୟୁ ଘଟିଥିଲା। ପରେ ଆପୋସ ବୁଝାମଣାରେ ବର ତାଙ୍କ ଶାଳୀଙ୍କୁ ବିବାହ କରିଥିବା ଜଣାପଡ଼ିଛି।

ମେ' ୨୫ରେ ଇଟାଓ୍ୱା ଜିଲା ସମସପୁର ଗାଁର ସୁରଭିଙ୍କ ସହ ନାଓ୍ୱଲି ଚିତ୍ତଭବନର ମଞ୍ଜୋସଙ୍କ ବିବାହ ଅନୁଷ୍ଠିତ ହୋଇଥିଲା। ବିବାହର ସମସ୍ତ ରୀତିନୀତି ସୁରୁଖୁରୁରେ ଚାଲିଥିଲା। ହେଲେ ସାତଫେରା ନେବା ପୂର୍ବରୁ ହଠାତ୍ କନ୍ୟା ଅଚେତ ହୋଇପଡ଼ିଥିଲେ। ପରିବାର ଲୋକେ କନ୍ୟାଙ୍କୁ ଡାକ୍ତରଖାନା ନେଇଥିଲେ ହେଁ ଡାକ୍ତର ତାଙ୍କୁ ମୃତ ଘୋଷଣା କରିଥିଲେ। ହୃଦ୍‌ଘାତରେ କନ୍ୟାଙ୍କ ମୃତ୍ୟୁ ଘଟିଥିବା ଡାକ୍ତର କହିଥିଲେ। ଏହାକୁ ନେଇ ପରିବାରରେ ଶୋକର ଛାୟା ଖେଳି ଯାଇଥିଲା। ସମ୍ପର୍କୀୟ ତଥା ବନ୍ଧୁବାନ୍ଧବଙ୍କ ବୁଝାଶୁଝା ପରେ କନ୍ୟାଙ୍କ ସାନ ଭଉଣୀଙ୍କ ସହ ମଞ୍ଜୋସ ବିବାହ କରିଥିଲେ। ଏହି ସମୟରେ କନ୍ୟାଙ୍କ ମୃତଦେହକୁ ଅନ୍ୟ ଏକ ଘରେ ରଖାଯାଇଥିଲା। ବିବାହ ସରିବା ପରେ ତାଙ୍କ ଅନ୍ତିମ ସଂସ୍କାର କରାଯାଇଥିଲା।

ଶାଳୀଙ୍କୁ ବାହାହେଲେ ବର

ରେଡ୍ ଚିଲିସ୍ ଫିଲ୍ମରୁ ଓହରିଲେ କାର୍ତ୍ତିକ

ନୂଆଦିଲ୍ଲୀ: ଫିଲ୍ମ ନିର୍ମାତା କରନ ଜୋହରଙ୍କ 'ଦୋସ୍ତାନା-୨' ପରେ ରେଡ୍ ଚିଲିସ୍ ବ୍ୟାନର୍‌ର ଏକ ଚଳଚ୍ଚିତ୍ରରୁ ଓହରିଯାଇଛନ୍ତି ଅଭିନେତା କାର୍ତ୍ତିକ ଆର୍ଯ୍ୟନ। ଅଜୟ ବହଲଙ୍କ ଫିଲ୍ମ 'ଗୁଡ୍‌ବାଏ ଫ୍ରେଡି'ରେ କାର୍ତ୍ତିକ ଅଭିନୟ କରିବେନି ବୋଲି ରିପୋର୍ଟ ପ୍ରକାଶ ପାଇଛି। ଏଥିରେ କାର୍ତ୍ତିକଙ୍କ ବିପକ୍ଷରେ କ୍ୟାଟ୍ରିନା କୈଫ ରହିଥିଲେ। ଫିଲ୍ମର ଷ୍ଟୋରିକୁ ନେଇ ନିର୍ଦ୍ଦେଶକ ଓ କାର୍ତ୍ତିକଙ୍କ ମଧ୍ୟରେ ମତ ପାର୍ଥକ୍ୟ ଦେଖାଦେଇଥିବା ଜଣାଯାଇଛି। ଏହାସହ ପୂର୍ବରୁ ରଖାଯାଇଥିବା ସ୍କ୍ରିପ୍ଟକୁ ବଦଳାଯାଇଥିବା କାର୍ତ୍ତିକ କହିଛନ୍ତି। ଫିଲ୍ମରୁ ଓହରିବା ପରେ କାର୍ତ୍ତିକ ଆଗୁଆ ନେଇଥିବା ୨ କୋଟି ଟଙ୍କା ମଧ୍ୟ ଫେରାଇଥିବା ଜଣାପଡ଼ିଛି। ସୋସିଆଲ କମେଡି ଫିଲ୍ମ 'ଗୁଡ୍‌ବାଏ ଫ୍ରେଡି'ର ଶୁଟିଂ ଆସନ୍ତା ଜୁନରେ ଆରମ୍ଭ ହେବାକୁ ସ୍ଥିର ହୋଇଥିଲା। କାର୍ତ୍ତିକ ଏହି ପ୍ରୋଜେକ୍ଟରୁ ବାହାରିଯିବା ପରେ ତାଙ୍କ ସ୍ଥାନରେ ଆଉ କାହାକୁ ନିଆଯିବ ସେ ନେଇ ଫିଲ୍ମ ନିର୍ମାତାଙ୍କ ପକ୍ଷରୁ କୌଣସି ସୂଚନା ଦିଆଯାଇନାହିଁ। ଚଳଚ୍ଚିତ୍ରରେ ରାଜ କୁମାର ରାଓଙ୍କୁ ନିଆଯାଇପାରେ ବୋଲି ଚର୍ଚ୍ଚା ହେଉଛି। ପୂର୍ବରୁ 'ଦୋସ୍ତାନା ୨'ର ୬୦ ପ୍ରତିଶତ ଶୁଟିଂ ସରିଥିଲେ ମଧ୍ୟ କାର୍ତ୍ତିକ ପ୍ରୋଜେକ୍ଟରୁ ବାଦ୍ ପଡ଼ିଥିଲେ। କରନ ଜୋହରଙ୍କ ସହ ମତଭେଦ ଯୋଗୁ ଧର୍ମା ପ୍ରଡକ୍ସନ କାର୍ତ୍ତିକଙ୍କୁ ଫିଲ୍ମରୁ ବାହାର କରିଥିବା ନେଇ ରିପୋର୍ଟ ପ୍ରକାଶ ପାଇଥିଲା। ଏବେ କାର୍ତ୍ତିକଙ୍କ ହାତରେ ହରର୍ ଫିଲ୍ମ 'ଭୁଲ ଭୁଲୈୟା ୨' ରହିଥିବାବେଳେ ଏଥିରେ କିଆରା ଆଡଭାନିଙ୍କୁ ଦେଖିବାକୁ ମିଳିବ। ଏହା ସହ ରୋହିତ ଧାଓ୍ୱନଙ୍କ ଆଉ ଏକ ଫିଲ୍ମ ପାଇଁ ସେ ସାଇନ୍ କରିଛନ୍ତି। ରୋନି ସ୍କ୍ରିଉଓ୍ୱାଲାଙ୍କ ପ୍ରଯୋଜିତ 'ଧମାକା'ରେ କାର୍ତ୍ତିକ ଅଭିନୟ କରିଥିବାବେଳେ ଏହା ଖୁବ ଶୀଘ୍ର ଓଟିଟି ପ୍ଲାଟଫର୍ମରେ ମୁକ୍ତିଲାଭ କରିବ।

କେମିତି ରହିବ ଆଜିର ପାଗ

ରାଜ୍ୟ- ଆଗାମୀ ୨୪ ଘଣ୍ଟା ମଧ୍ୟରେ ଉତ୍ତର ଓଡ଼ିଶାର ଆଭ୍ୟନ୍ତରୀୟ ଜିଲା ସମେତ ଉତ୍ତର ଉପକୂଳ ଅଞ୍ଚଳ ଏବଂ ଦକ୍ଷିଣ ଓଡ଼ିଶାର କେତେକ ଜିଲାରେ ସାମାନ୍ୟରୁ ମଧ୍ୟମ ଧରଣର ବର୍ଷା କିମ୍ବା ଘଡ଼ଘଡ଼ି ସହ ବର୍ଷା ହେଇପାରେ। ଦିନର ସାଧାରଣ ତାପମାତ୍ରାରେ ୩ରୁ ୫ ଡିଗ୍ରୀ ସେଲ୍‌ସିୟସ୍ ବୃଦ୍ଧି ପାଇପାରେ।

ସ୍ଥାନୀୟ ଅଞ୍ଚଳ- ଭୁବନେଶ୍ୱର ଓ ଆଖପାଖ ଅଞ୍ଚଳରେ ଆକାଶ ମେଘୁଆ ରହିବ। ଶୁକ୍ରବାର ଦିନର ସର୍ବାଧିକ ତାପମାତ୍ରା ୩୬ ଡିଗ୍ରୀ ସେଲ୍‌ସିୟସ୍ ଏବଂ ସର୍ବନିମ୍ନ ତାପମାତ୍ରା ୨୫ ଡିଗ୍ରୀ ସେଲ୍‌ସିୟସ ରହିବ ବୋଲି ପୂର୍ବାନୁମାନ କରାଯାଇଛି। ଗୁରୁବାର ରାଜ୍ୟର ବିଭିନ୍ନ ସ୍ଥାନରେ ରେକର୍ଡ କରାଯାଇଥିବା ତାପମାତ୍ରା ପାର୍ଶ୍ୱରେ ଦିଆଗଲା।

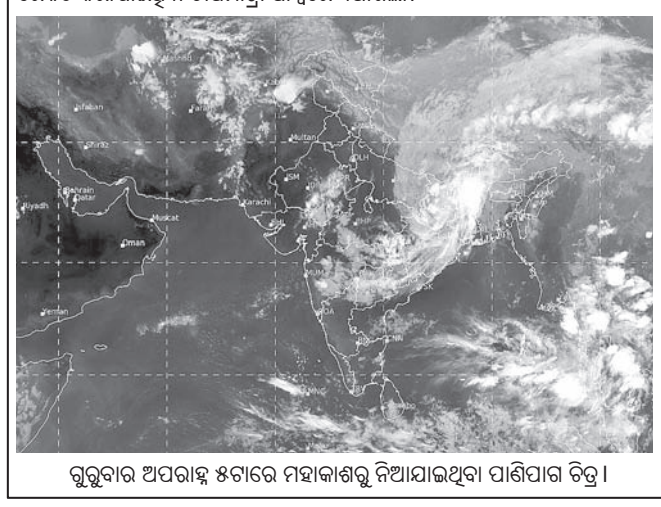

ଗୁରୁବାର ଅପରାହ୍ନ ୫ଟାରେ ମହାକାଶରୁ ନିଆଯାଇଥିବା ପାଣିପାଗ ଚିତ୍ର।

ସ୍ଥାନ	ସର୍ବୋଚ୍ଚ ତାପମାତ୍ରା	ସର୍ବନିମ୍ନ ତାପମାତ୍ରା
ବାଲେଶ୍ୱର	୩୧.୬	୨୪.୬
ଚାନ୍ଦବାଲି	୩୨.୫	୨୩.୧
କଟକ	୩୨.୮	୨୩.୪
ପାରାଦୀପ	୩୨.୫	୨୫.୮
ଭୁବନେଶ୍ୱର	୩୩.୨	୨୪.୨
ଗୋପାଳପୁର	୩୫.୦	୨୯.୨
ପୁରୀ	୩୪.୪	୨୮.୨
ଅନୁଗୋଳ	୨୭.୧	୨୩.୦
ବାରିପଦା	୨୯.୫	୨୪.୪
ଝାରସୁଗୁଡ଼ା	୨୬.୪	୨୩.୬
କେନ୍ଦୁଝର	୨୫.୨	୨୨.୪
ସମ୍ବଲପୁର	୨୮.୦	୨୪.୨
ସୁନ୍ଦରଗଡ଼	୩୧.୦	୨୦.୦
ହୀରାକୁଦ	୨୭.୩	୨୩.୫
ତାଳଚେର	୩୧.୧	୨୪.୫
ଭବାନୀପାଟଣା	୪୦.୭	୨୬.୯
ବଲାଙ୍ଗୀର	୩୪.୮	–
କୋରାପୁଟ	୩୩.୬	୨୧.୦
ଫୁଲବାଣୀ	୩୦.୦	୧୬.୦
ଟିଟିଲାଗଡ଼	୩୫.୪	୨୫.୦
ମାଲକାନଗିରି	୩୧.୦	୨୧.୫
ସୋନପୁର	୩୨.୪	୨୫.୨
ଦାରିଙ୍ଗିବାଡ଼ି	୩୧.୦	୨୨.୦
ନୟାଗଡ଼	୩୬.୦	୨୧.୫
ବୌଦ୍ଧ	୨୮.୫	୨୩.୦
ଛତ୍ରପୁର	୩୪.୭	୨୮.୪
ପାରଳାଖେମୁଣ୍ଡି	୪୧.୦	୨୬.୦
ରାୟଗଡ଼ା	୩୯.୪	–

ଡିଗ୍ରୀ ସେଲ୍‌ସିୟସ୍

CLASSIFIED DISPLAY

MORE SPACE • SAME PRICE

TARIFF

For Single Day		For 7 Days		For 15 Days		For 30 days	
6 x 4	12 x 4	6 x 4	12 x 4	6 x 4	12 x 4	6 x 4	12 x 4
1,500.00	2,000.00	6,000.00	12,000.00	12,000.00	25,000.00	20,000.00	40,000.00

GST 5%

ଆଡଭାନ୍ସ ନେଉନୁ, ଧୋକା ଦେଉନୁ
ହିନ୍ଦୁସ୍ଥାନ ଫାଇନାନ୍ସ
ଆଧାରକାର୍ଡ, ଗ୍ରୁପ୍ ମାର୍କଶିଟ୍, ପ୍ରପର୍ଟି, ପର୍ସନାଲ, ଏଗ୍ରିକଲ୍ଚର୍, ସବୁ ଋଣ ମାତ୍ର 24 ଘଣ୍ଟାରେ
ସୁଧ 2% ଛାଡ଼ 50%
ଠକାମିର ଶିକାର ବ୍ୟକ୍ତି ନିଶ୍ଚୟ ଯୋଗାଯୋଗ କରନ୍ତୁ
08765087341
09473641974
Sasane Nagar, Pune

BIKASHA FINANCE
BIKASHA FINANCE
ସମସ୍ତ ପ୍ରକାର LOAN ଯୋଗାଇ ଦେଉଛି। ମାର୍କଶିଟ, ପର୍ସନାଲ, ସମ୍ପତ୍ତି, ଗୃହ, ବ୍ୟବସାୟ, କୃଷି, ଶିକ୍ଷା, କୁକୁଡ଼ା ଓ ଗୋପାଳନ ଇତ୍ୟାଦି ସମସ୍ତ ପ୍ରକାର LOAN ଘରେ ବସି ପାଆନ୍ତୁ।
ସୁଧ = 2%
Mob.: 8280503279
7656825022
Retamunda, Bhatigaon, Baragarh

ପାଠକଙ୍କ ପାଇଁ ସୂଚନା: ଏହି ପୃଷ୍ଠାରେ ପ୍ରକାଶିତ କେତେକ ବିଜ୍ଞାପନକୁ ଭିତ୍ତିକରି କିଛି ପାଠକ ଠକାମିର ଶିକାର ହେଉଥିବା ଆମର ଦୃଷ୍ଟିଗୋଚର ହେଉଛି। ବିଜ୍ଞାପନ ଦେଇଥିବା ସଂସ୍ଥାମାନଙ୍କ ସହ କାରବାର କରିବା ପୂର୍ବରୁ ସବିଶେଷ ତଥ୍ୟ ଓ ନିଜର ବିବେକ ଖଟାଇ କାରବାର କରନ୍ତୁ। ଏଥିପାଇଁ ଧରିତ୍ରୀ କର୍ତ୍ତୃପକ୍ଷ ଦାୟୀ ରହିବେ ନାହିଁ।

୩୪ ପ୍ରାର୍ଥୀଙ୍କୁ ହତ୍ୟା କରାଗଲାଣି

ମେକ୍ସିକୋ ସିଟି

ମେକ୍ସିକୋ ଇତିହାସରେ ସବୁଠୁ ହିଂସ୍ର ନିର୍ବାଚନ

ଉତ୍ତର-କେନ୍ଦ୍ରୀୟ ମେକ୍ସିକୋରେ ଆଉ ଜଣେ ମେୟର ପ୍ରାର୍ଥୀଙ୍କ ମୃତ୍ୟୁ ଘଟିଛି। ଫଳରେ ଜୁନ୍ ୬ରେ ହେବାକୁ ଥିବା ନିର୍ବାଚନ ପୂର୍ବରୁ ଦେଶବ୍ୟାପୀ ପ୍ରାଣ ହରାଇଥିବା ପ୍ରାର୍ଥୀଙ୍କ ସଂଖ୍ୟା ୩୪ରେ ପହଞ୍ଚିଛି। ରାଷ୍ଟ୍ରପତି ଆଣ୍ଡ୍ରେସ୍ ମାନୁଏଲ୍ ଲୋପେଜ୍ ଓବ୍ରାଡୋର ବୁଧବାର କହିଛନ୍ତି, ଏହି ହତ୍ୟା ଏକ ସଙ୍ଗଠିତ ଆପରାଧିକ ଗ୍ୟାଙ୍ଗ୍‌ର କାଣ୍ଡ ବୋଲି ନିଃସନ୍ଦେହରେ କୁହାଯାଇପାରେ। ଏଟେଲେକ୍ସ ପରାମର୍ଶଦାତା ସଂସ୍ଥା କହିଛି ଯେ, ମୃତ ୩୪ ଜଣଙ୍କ ମଧ୍ୟରୁ ଅଧିକାଂଶ ମେୟର ପ୍ରାର୍ଥୀ ହୋଇଥିଲେ କିମ୍ବା ସ୍ଥାନୀୟ ନିର୍ବାଚନ ଲଢୁଥିଲେ। ମଙ୍ଗଳବାର ଅଲମା ବାରାଗନ୍‌ଙ୍କୁ ହତ୍ୟା କରାଯାଇଥିଲା, ଯେତେବେଳେ ସେ ହିଂସା ପ୍ରବଣ ଗୁଆନାଜୁଆଟୋ ରାଜ୍ୟର ମୋରୋଲେଓନ ସହରରେ ମେୟର ହେବା ପାଇଁ ନିର୍ବାଚନ ପ୍ରଚାର କରୁଥିଲେ। ବାରାଗନ୍ ସିଟିଜେନ୍ସ ମୁଭମେଣ୍ଟ ପାର୍ଟି ନାମକ ଏକ ଛୋଟ ଦଳର ଟିକେଟରେ ସେ ନିର୍ବାଚନ ଲଢୁଥିଲେ। ବିଶେଷଜ୍ଞଙ୍କ ମତରେ ଡ୍ରଗ୍ସ ଗ୍ୟାଙ୍ଗ୍ ଟାଉନ୍ ହଲ ଓ ସିଟି ସରକାରଗୁଡ଼ିକରେ ନିଜ ସମର୍ଥକଙ୍କୁ ଜିତାଇବାକୁ ଚାହୁଁଛନ୍ତି। ଏହି ଗ୍ୟାଙ୍ଗଗୁଡ଼ିକର ପ୍ରାର୍ଥୀ ନିର୍ବାଚନରେ ବିଜୟୀ ହେଲେ ଚାଲାଣକାରୀମାନେ ପୋଲିସର ବିନା ହସ୍ତକ୍ଷେପରେ ନିଜ କାରବାର ଚଳାଇପାରିବେ। ଏହାସହ ସ୍ଥାନୀୟ ବ୍ୟବସାୟିକ ସଂସ୍ଥା ଓ ସରକାରୀ ବଜେଟରୁ ମଧ୍ୟ ଅର୍ଥ ହଡ଼ପ କରିପାରିବେ। ରାଷ୍ଟ୍ରପତି କହିଛନ୍ତି, ଭୋଟରମାନଙ୍କୁ ମତଦାନରୁ ହଟାଇବା ଲାଗି ପ୍ରାର୍ଥୀ ହତ୍ୟା

ଓଡ଼ିଶା କ୍ରିକେଟର ଗୁରୁତ୍ୱ ବଢୁଛି

ନିର୍ମଳ କୁମାର ମିଶ୍ର

ପୂର୍ବତନ ଟେଷ୍ଟ ବ୍ୟାଟ୍ସମ୍ୟାନ ଶିବସୁନ୍ଦର ଦାସଙ୍କୁ ମିଳିଛି ଭାରତୀୟ ସିନିୟର ମହିଳା ଦଳର ବ୍ୟାଟିଂ କୋଚ୍ ଦାୟିତ୍ୱ। ପୂର୍ବରୁ ଦେବାଶିଷ ମହାନ୍ତି ଜାତୀୟ ସିନିୟର ଦଳର ଚୟନ କର୍ତ୍ତା ଭାବେ ମନୋନୀତ ହୋଇଥିଲେ। ଓଡ଼ିଶା କ୍ରିକେଟର ଗୁରୁତ୍ୱ ବଢ଼ିଛି ବୋଲି ଏଥିରୁ ସ୍ପଷ୍ଟ ହୋଇଛି। ରାଜ୍ୟର ଏହି ଦୁଇ ପୂର୍ବତନ କ୍ରିକେଟର ନିଜ ଦାୟିତ୍ୱ ସଫଳତାର ସହ ସମ୍ପାଦନ କରିବେ ବୋଲି ଆଶା କରାଯାଉଛି...

ଶିବସୁନ୍ଦର ଦାସ

ଓଡ଼ିଶା କ୍ରିକେଟ ପାଇଁ ଆସିଛି ଆଉ ଏକ ଶୁଭ ଖବର। ଭାରତୀୟ କ୍ରିକେଟ କଣ୍ଟ୍ରୋଲ ବୋର୍ଡ (ବିସିସିଆଇ)ର ଶୁଭଦୃଷ୍ଟି ଓଡ଼ିଶା କ୍ରିକେଟ ଉପରେ ପଡିଛି। ରାଜ୍ୟର ପୂର୍ବତନ ଷ୍ଟାର ବ୍ୟାଟ୍ସମ୍ୟାନ୍ ଶିବ ସୁନ୍ଦର ଦାସଙ୍କୁ ମିଳିଛି ନୂଆ ଦାୟିତ୍ୱ। ଦେବାଶିଷ ମହାନ୍ତି ଜାତୀୟ ସିନିୟର ଦଳର ଚୟନ କର୍ତ୍ତା ମନୋନୀତ ହେବା ପରେ ଓଡ଼ିଶା କ୍ରିକେଟରେ ଖୁସିର ଲହରି ଖେଳିଯାଇଥିଲା। ଏବେ ଶିବ ସୁନ୍ଦର ଦାସଙ୍କୁ ମିଳିଛି ସିନିୟର ମହିଳା ଦଳର ବ୍ୟାଟିଂ କୋଚ ଦାୟିତ୍ୱ। ଶିବ ସୁନ୍ଦରଙ୍କ ଏହି ନୂତନ ଦାୟିତ୍ୱକୁ ସବୁ ମହଲରୁ ସ୍ୱାଗତ କରାଯାଇଛି। ଓଡ଼ିଶା କ୍ରିକେଟ ଆସୋସିଏଶନ୍ (ଓସିଏ)ର ନବ ନିର୍ବାଚିତ କର୍ମକର୍ତ୍ତା ଏବଂ ସମ୍ପାଦକ ସଞ୍ଜୟ ବେହେରା ଏହାକୁ ସ୍ୱାଗତ କରିଛନ୍ତି। ଗୋଟିଏ ପରେ ଗୋଟିଏ ଶୁଭ ଖବର ମିଳିବା ପରେ ଓଡ଼ିଶା କ୍ରିକେଟର ଗୁରୁତ୍ୱ ବଢ଼ିଯାଇଛି। ଏଥି ମଧ୍ୟରେ ଓସିଏ ତା'ର ଭିଜନ ୨୦୨୪ ମାଧ୍ୟମରେ ଓଡ଼ିଶା କ୍ରିକେଟକୁ ଅଧିକ ଶକ୍ତିଶାଳୀ କରିବା ପାଇଁ ପ୍ରୟାସ ଅବ୍ୟାହତ ରଖିଛି। ଏହି ସ୍ୱତନ୍ତ୍ର ଅଭିଯାନରେ ମଧ୍ୟ କିଛି ମାତ୍ରାରେ ସଫଳ ହୋଇଛି। ଚଳିତ ବିସିସିଆଇ ଘରୋଇ କ୍ରିକେଟ ସିରିଜରେ ସିନିୟର ଓଡ଼ିଶା ମହିଳା ଟିମ୍ ଭଲ ପ୍ରଦର୍ଶନ କରିଛି।

ସମସ୍ତ ଖେଳାଳି ଏବଂ ଓସିଏ କର୍ମକର୍ତ୍ତାମାନଙ୍କ ଗୋଟିଏ ଚିନ୍ତା କେବେ ଆମ ରାଜ୍ୟର ଖେଳାଳି ସିନିୟର ଦଳ ପାଇଁ ଯୋଗ୍ୟ ବିବେଚିତ ହେବେ, ଇଣ୍ଡିଆନ ପ୍ରିମିୟର ଲିଗ୍ (ଆଇପିଏଲ) ପରି ମେଗା ଇଭେଣ୍ଟରେ ପୁନର୍ବାର ସୁଯୋଗ ପାଇବେ।

ଶିବ ସୁନ୍ଦରଙ୍କର ଏହି ନୂତନ ନିଯୁକ୍ତି ନିଶ୍ଚିତ ରୂପେ ଓଡ଼ିଶା ମହିଳା କ୍ରିକେଟ ଉପରେ ଯଥେଷ୍ଟ ପ୍ରଭାବ ପକାଇବ। ସୂଚନାଯୋଗ୍ୟ ଯେ, ଭାରତୀୟ ସିନିୟର ମହିଳା ଦଳ ଗୋଟିଏ ଟେଷ୍ଟ ମ୍ୟାଚ, ୩ଟି ଏକଦିବସୀୟ ଏବଂ ୩ଟି ଟି୨୦ ମ୍ୟାଚ ପାଇଁ ଆସନ୍ତା ଜୁନ ୨ରୁ ଇଂଲଣ୍ଡ ଗସ୍ତ କରିବାର କାର୍ଯ୍ୟସୂଚୀ ରହିଛି। ରମେଶ ପାୱାର ମହିଳା କ୍ରିକେଟ ସିନିୟର ଦଳର ମୁଖ୍ୟ କୋଚ୍ ପଦକୁ ଫେରିଛନ୍ତି। ବ୍ୟାଟିଂ କୋଚ୍ ପାଇଁ ଅନେକ ପୂର୍ବତନ ଖେଳାଳିଙ୍କ ନାମ ବିଚାରକୁ ନିଆଯାଇଥିବା ବେଳେ ଶେଷରେ ବିସିସିଆଇ ଶିବ ସୁନ୍ଦରଙ୍କ ନାମରେ ମୋହର ମାରିଛି। ଶିବ ସୁନ୍ଦର ପୂର୍ବରୁ ଭାରତୀୟ ମହିଳା 'ଏ' ଦଳ ସହିତ କାର୍ଯ୍ୟ କରିଥିଲେ। ସେ ପୂର୍ବରୁ ଜଣେ ସଫଳ ବ୍ୟାଟ୍ସମ୍ୟାନ ରୂପେ ସିନିୟର ଦଳରେ ସାମିଲ ରହି ଟେଷ୍ଟ ମ୍ୟାଚରେ ଭଲ ପ୍ରଦର୍ଶନ କରିଥିଲେ। ଏହି ଇଂଲଣ୍ଡ ଗସ୍ତ ତାଙ୍କ ପାଇଁ ବେଶ୍ ଚ୍ୟାଲେଞ୍ଜପୂର୍ଣ୍ଣ ରହିବ। ଇଂଲଣ୍ଡ ପରିବେଶ ଏବଂ ପିଚ୍‌କୁ ନେଇ ତାଙ୍କର ଯଥେଷ୍ଟ ଅଭିଜ୍ଞତା ରହିଛି। ଭାରତୀୟ ମହିଳା ସିନିୟର ଦଳ ଦୀର୍ଘ ୪ ବର୍ଷ ପରେ ଟେଷ୍ଟ ମ୍ୟାଚ ଖେଳିବାକୁ ଯାଉଛି। ଦଳରେ ଅଭିଜ୍ଞ ଏବଂ ଯୁବ ଖେଳାଳିମାନେ ରହିଛନ୍ତି। ସେମାନଙ୍କ ମଧ୍ୟରୁ ମିଥାଲି ରାଜ,ଝୁଲଣ ଗୋସ୍ୱାମୀ, ସ୍ମୃତି ମନ୍ଧାନା, ପୁନମ ରାଉତ, ହରମନପ୍ରୀତ କୌର, ତାନିୟା ଭାଟିଆ ଅନ୍ୟତମ। ନୂଆ ପିଢ଼ିର ଖେଳାଳିମାନଙ୍କୁ କୋଚିଂ ଦେବାରେ କିଛି ଅସୁବିଧା ହେବ ନାହିଁ ବୋଲି ଦୃଢ଼ୋକ୍ତି ପ୍ରକାଶ କରିଛନ୍ତି ଏହି ବ୍ୟାଟିଂ କୋଚ୍।

ଭାରତୀୟ ଦଳର ସଫଳତା ପାଇଁ ବେଶ୍ ଆଶାବାଦୀ ଅଛନ୍ତି ଶିବସୁନ୍ଦର। ଭାରତୀୟ ସିନିୟର ଦଳର ଏହି ଖେଳାଳି ଓଡ଼ିଶାର ୩ୟ ଖେଳାଳି ରୂପେ ଟିମ୍ ଇଣ୍ଡିଆରେ ସାମିଲ ହୋଇଥିଲେ। ୨୦୦୦ମସିହାରେ ବାଂଲାଦେଶ ବିପକ୍ଷରେ ଟେଷ୍ଟମ୍ୟାଚ ଆରମ୍ଭ କରିଥିବା ବେଳେ ଶେଷ ଟେଷ୍ଟ ମ୍ୟାଚ ୨୦୦୨ରେ ୱେଷ୍ଟଇଣ୍ଡିଜ୍ ବିପକ୍ଷରେ ଖେଳିଥିଲେ। ଟେଷ୍ଟମ୍ୟାଚ ସହିତ ଏକଦିବସୀୟ ମ୍ୟାଚ ଖେଳିବାର ଅଭିଜ୍ଞତା ମଧ୍ୟ ତାଙ୍କର ରହିଛି। ୨୦୦୧ରେ ଦକ୍ଷିଣ ଆଫ୍ରିକା ବିପକ୍ଷରେ ଏକଦିବସୀୟ କ୍ୟାରିୟର ଆରମ୍ଭ କରିଥିବା ବେଳେ ୨୦୦୨ରେ ନ୍ୟୁଜିଲାଣ୍ଡ ବିପକ୍ଷରେ ଶେଷ ମ୍ୟାଚ ଖେଳିଥିଲେ। ୨୩ଟି ଟେଷ୍ଟ ମ୍ୟାଚ ଖେଳି ମୋଟ ୨ଟି ଶତକ ଏବଂ ୯ଟି ଅର୍ଦ୍ଧଶତକ ସହିତ ୧୩୨୬ ରନ୍ ଏବଂ ୪ଟି ଏକଦିବସୀୟ ମ୍ୟାଚରେ ୩୭ରନ୍ ସଂଗ୍ରହ କରିଥିଲେ। ଟେଷ୍ଟ ମ୍ୟାଚରେ ସର୍ବାଧିକ ସ୍କୋର ୧୧୦ରନ୍ ହୋଇଥିବା ବେଳେ ୨ଟି ଶତକ ଜିମ୍ବାୱେ ବିପକ୍ଷରେ ହାସଲ କରିଥିଲେ। ପୂର୍ବରୁ ତାଙ୍କର କୋଚିଂ ଅଭିଜ୍ଞତା ମଧ୍ୟ ଯଥେଷ୍ଟ ରହିଛି। ୨୦୧୬ରେ ସିଲଂ ପାଇଁ ୧୬ ବର୍ଷରୁ କମ୍ ଏବଂ ୧୯ ବର୍ଷରୁ କମ୍ ଦଳର କୋଚ୍ ଦାୟିତ୍ୱ ତୁଲାଇଥିବା ବେଳେ ୨୦୧୭ରେ ୱେଷ୍ଟଇଣ୍ଡିଜ କ୍ରିକେଟ ବୋର୍ଡ ଦ୍ୱାରା ମନୋନୀତ ହୋଇ ଶକ୍ତିଶାଳୀ ବାର୍ବାଡୋସ୍ ଦଳର କୋଚ ଦାୟିତ୍ୱ ହାତକୁ ନେଇଥିଲେ। ୨୦୧୮ରେ ମଧ୍ୟ ମଣିପୁର କ୍ରିକେଟ ଟିମ୍‌ର ବ୍ୟାଟିଂ କୋଚ ଦାୟିତ୍ୱରେ ରହିଥିଲେ। ଇଂଲଣ୍ଡ ଗସ୍ତ ସମୟରେ ଏସେକ୍ସ ଦଳ ସହିତ ଖେଳି ଶିବସୁନ୍ଦର ୨୫୦ ରନର ଦ୍ୱିଶତକୀୟ ଇନିଂସ ଖେଳିଥିଲେ। ଏଥିସହ ତାଙ୍କର ଅନେକ କାଉଣ୍ଟି ମ୍ୟାଚର ଅଭିଜ୍ଞତା ମହିଳା ଦଳକୁ ନିଶ୍ଚିତ ଫଇଦାରେ ରଖିବ।

ଦାୟିତ୍ୱ ବଢ଼ିଲା। ଓଡ଼ିଶାର ଗର୍ବ ଏବଂ ଗୌରବ ଶିବସୁନ୍ଦର ବିସିସିଆଇ ପକ୍ଷରୁ ଦିଆଯାଇଥିବା ନୂତନ ଦାୟିତ୍ୱ ସଫଳ ରୂପେ ସମ୍ପାଦନ କରିବେ ବୋଲି ପ୍ରତ୍ୟେକ ଓଡ଼ିଶା କ୍ରିକେଟପ୍ରେମୀ ଆଶା ରଖିଛନ୍ତି।

ଶିବସୁନ୍ଦର ଦାସ

ଜନ୍ମ: ୫ ନଭେମ୍ବର, ୧୯୭୭
ବୟସ: ୪୩ ବର୍ଷ
ଭୂମିକା: ବ୍ୟାଟିଂ
ଟେଷ୍ଟ ଫର୍ମାଟ
ମ୍ୟାଚ:୨୩
ରନ: ୧୩୨୬
ଆଭରେଜ୍: ୩୪.୮୯
ଶତକ: ୨
ଅର୍ଦ୍ଧଶତକ: ୯
ଟପ୍ ସ୍କୋର: ୧୧୦
ଦିନିକିଆ ଫର୍ମାଟ
ମ୍ୟାଚ୍: ୪
ରନ: ୩୯
ଆଭରେଜ:୧୩
ଟପ୍ ସ୍କୋର: ୩୦
ପ୍ରଥମଶ୍ରେଣୀ କ୍ରିକେଟ
ମ୍ୟାଚ୍: ୧୮୦
ରନ: ୧୦,୯୦୮
ଆଭରେଜ: ୩୮.୬୮
ଶତକ: ୨୪
ଅର୍ଦ୍ଧଶତକ: ୫୨
ଟପ୍ ସ୍କୋର: ଅପରାଜିତ ୩୦୦
ଲିଷ୍ଟ ଏ କ୍ରିକେଟ
ମ୍ୟାଚ୍: ୮୧
ରନ: ୨,୪୨୧
ଆଭରେଜ: ୩୨.୭୧
ଶତକ: ୪
ଅର୍ଦ୍ଧଶତକ: ୧୩
ଟପ୍ ସ୍କୋର: ଅପରାଜିତ ୧୩୩

ଗୋହ୍ନ ଭଙ୍ଗ

ଦୀର୍ଘ ବର୍ଷ ଧରି ରିୟଲ ମାଡ୍ରିଡର କୋଚ ରହିବା ପରେ କିମ୍ବଦନ୍ତୀ ଫୁଟବଲର ଜିନେଡାଇନ ଜିଦାନ ପଦ ଛାଡି ବେଶ୍ ଚର୍ଚ୍ଚା ସୃଷ୍ଟି କରିଛନ୍ତି। ଜଣେ ଫୁଟବଲର ଓ ପରେ କୋଚ୍ ଭାବେ ତାଙ୍କର ସଫଳତା ଅନ୍ୟମାନଙ୍କ ପାଇଁ ଉଦାହରଣ ସୃଷ୍ଟି କରିଛି। ଦଳର ନୈରାଶ୍ୟଜନକ ପ୍ରଦର୍ଶନ ପାଇଁ ସେ ଦ୍ୱିତୀୟଥର ଲାଗି ଦାୟିତ୍ୱରୁ ଓହରିଛନ୍ତି ଓ ତାଙ୍କର ମୋହ ଭଙ୍ଗ ହୋଇଛି...

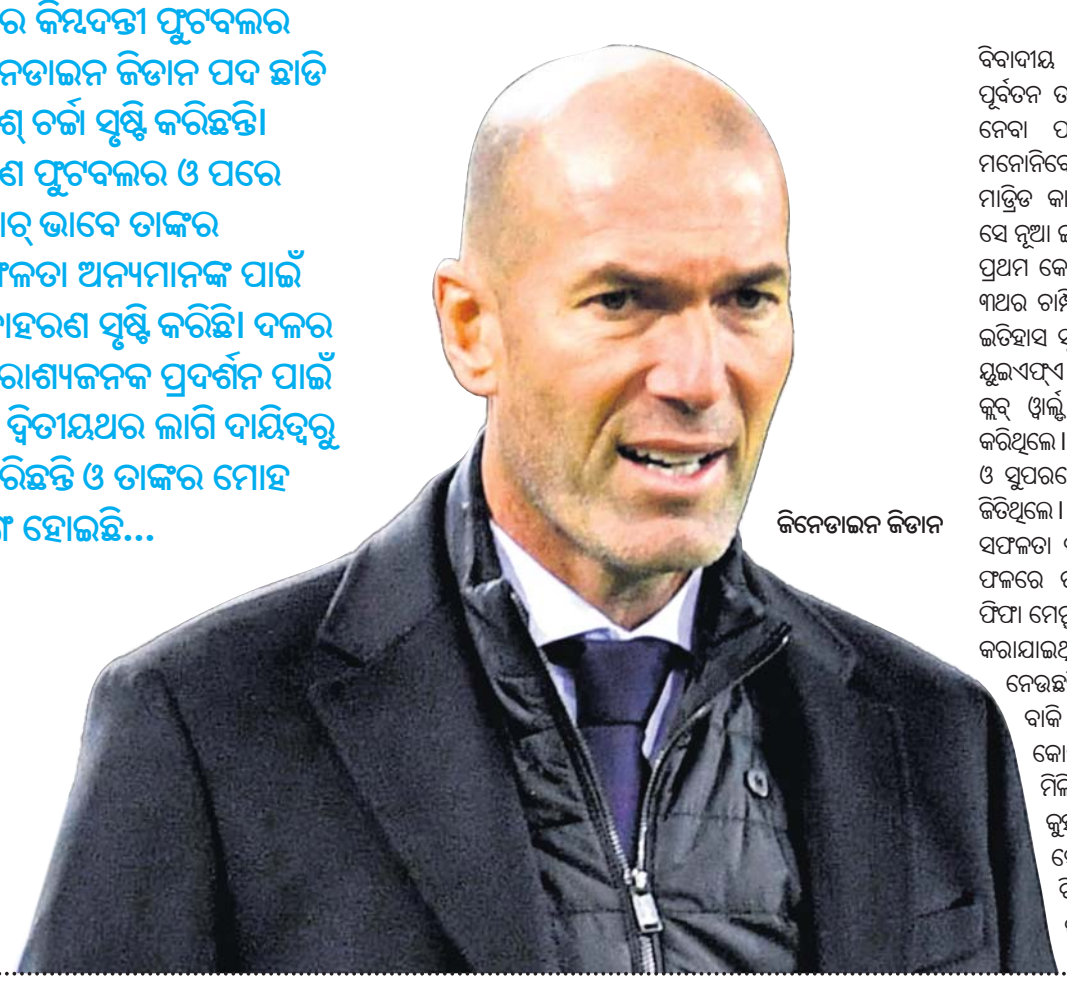

ଜିନେଡାଇନ ଜିଦାନ

ପୂର୍ବତନ ଷ୍ଟାର ଫୁଟବଲର ତଥା ଜଣାଶୁଣା କୋଚ୍ ଜିନେଡାଇ ଜିଦାନିଙ୍କ ମୋହ ଭଙ୍ଗ ହୋଇଛି। ସେ ବିଶ୍ୱର ଅନ୍ୟତମ ହାଇପ୍ରୋଫାଇଲ ଫୁଟବଲ କ୍ଲବ ରିୟଲ ମାଡ୍ରିଡ ହେଡ୍ କୋଚ ପଦରୁ ଇସ୍ତଫା ଦେଇଛନ୍ତି। ଗୋଟିଏ ସପ୍ତାହ ତଳେ ସେ କୋଚ୍ ପଦ ଛାଡ଼ିବା ନେଇ ବିଭିନ୍ନ ଗଣମାଧ୍ୟମରେ ପ୍ରକାଶିତ ଖବରକୁ ଖଣ୍ଡନ କରିଥିଲେ। ତେବେ ସେ ବର୍ତ୍ତମାନ ଯଥାଶୀଘ୍ର ଆନୁଷ୍ଠାନିକ ଭାବେ ପଦତ୍ୟାଗ କରିଛନ୍ତି ବୋଲି ଘୋଷଣା କରି ସମସ୍ତଙ୍କୁ ଚକିତ କରିଛନ୍ତି। ପାରମ୍ପରିକ ପ୍ରତିଦ୍ୱନ୍ଦ୍ୱୀ ଆଟଲେଟିକୋ ମାଡ୍ରିଡ୍‌ଠାରୁ ପରାସ୍ତ ହୋଇ ରିୟଲ ମାଡ୍ରିଡ୍ ଲା ଲିଗା ଟାଇଟଲରୁ ବଞ୍ଚିତ ହେବା ପରେ ଜିଦାନ କୋଚ୍ ପଦ ଛାଡ଼ିବାର ନିଷ୍ପତ୍ତି ନେଇଛନ୍ତି ବୋଲି କୁହାଯାଇଛି।

ଦ୍ୱିତୀୟଥର ପାଇଁ ଜିଦାନ ରିୟଲ ମାଡ୍ରିଡ୍ କୋଚ୍ ପଦ ଛାଡ଼ିବାର ନିଷ୍ପତ୍ତି ନେଇଛନ୍ତି। ଏହାପୂର୍ବରୁ ୨୦୧୮ରେ ମଧ୍ୟ ସେ ଏହି ନିଷ୍ପତ୍ତି ନେଇଥିଲେ। ଜିଦାନ ପଦ ଛାଡ଼ିବା ନେଇ ବିଭିନ୍ନ କାରଣ ଦର୍ଶାଯାଇଛି। ତେବେ ଦଳର ପ୍ରଦର୍ଶନ ଏହାର ମୁଖ୍ୟ କାରଣ ବୋଲି କୁହାଯାଇଛି। ୧୩ଥର ୟୁରୋପିଆନ ଚାମ୍ପିୟନଶିପ୍ ହାସଲ କରିଥିବା ରିୟଲ ମାଡ୍ରିଡ୍ ଚାମ୍ପିୟନ୍ସ ଲିଗ୍ ସେମି ଫାଇନାଲରେ ମାଡ୍ରିଡ୍ ପରାସ୍ତ ହେବା ପରେ ସେ ନିରାଶ ହୋଇଥିଲେ। ପ୍ରଥମଥର ପାଇଁ ଗତ ୧୧ଟି ସେସନରେ ଦଳ କୌଣସି ଟ୍ରଫି ନ ଜିତିବା ତାଙ୍କର ହଜମ ହୋଇ ନ ଥିଲା। ୧୦ ଦିନ ତଳେ ତାଙ୍କ ଚୁକ୍ତି ୨୦୨୨ ପର୍ଯ୍ୟନ୍ତ ବଳବତ୍ତର ରହିବ ବୋଲି କୁହାଯାଇଥିଲେ ମଧ୍ୟ ଶେଷରେ ତାଙ୍କୁ ଚରମ ନିଷ୍ପତ୍ତି ନେବାକୁ ହୋଇଛି।

ଫ୍ରାନ୍ସ ତରଫରୁ ପ୍ରତିନିଧିତ୍ୱ କରି ୧୯୯୮ ଫିଫା ବିଶ୍ୱକପ୍ ବିଜେତା ଜିଦାନ ୨୦୧୬ରେ ଦାୟିତ୍ୱ ନେଇଥିଲେ। ତାଙ୍କ ତତ୍ତ୍ୱାବଧାନରେ ରିୟଲ ମାଡ୍ରିଡ୍ ୨୧୦୭ ଲା ଲିଗା ଟାଇଟଲ ହାସଲ କରିଥିଲା।୨୦୧୮ ମେ ୩୧ ତାରିଖରେ ପ୍ରଥମଥର ପାଇଁ କୋଚ୍ ପଦ ଛାଡ଼ିବା ପୂର୍ବରୁ ସେ ରିୟଲ ମାଡ୍ରିଡକୁ କ୍ରମାଗତ ତୃତୀୟଥର ପାଇଁ ଚାମ୍ପିୟନ୍ସ ଲିଗ୍ ଟାଇଟଲ ବିଜେତା କରାଇଥିଲେ ଓ ଏହା ଏକ ବିରଳ ହ୍ୟାଟ୍ରିକ ବିବେଚିତ ହୋଇଥିଲା। ତେବେ ସେ ୨୦୧୯ରେ ପଦକୁ ପୁଣି ପ୍ରତ୍ୟାବର୍ତ୍ତନ କରିଥିଲେ ଓ ୨୦୨୦ରେ ଦଳକୁ ପୁଣି ଥରେ ଲା ଲିଗା ଟାଇଟଲ ଜିତାଇବାରେ ମୁଖ୍ୟ ଭୂମିକା ଗ୍ରହଣ କରିଥିଲେ। ତାଙ୍କ ତତ୍ତ୍ୱାବଧାନରେ ଏହି ବର୍ଷ ରିୟଲ ମାଡ୍ରିଡ୍ ସ୍ପାନିଶ ସୁପର କପ୍ ମଧ୍ୟ ହାସଲ କରିଥିଲା।

ଶେଷରେ ରିୟଲ ମାଡ୍ରିଡ ସହ ଜିଦାନଙ୍କ ମୋହ ଭଙ୍ଗ ହୋଇଛି କହିଲେ ଭୁଲ୍ ହେବ ନାହିଁ। ଜଣେ ଫୁଟବଲ ହିସାବରେ ଜିଦାନ ସଫଳତାର ଶୀର୍ଷକୁ ଛୁଇଁ ଥିଲେ। ପରେ କୋଚ୍ ହିସାବରେ ସେ ଏହି ସଫଳତାକୁ ଦୋହରାଇଥିଲେ। ଖେଳାଳି ହିସାବରେ ସେ ବିଶ୍ୱର ପ୍ରାୟ ସବୁ ପୁରସ୍କାର ହାସଲ କରିଥିଲେ। ଏକାଧିକବାର ଫିଫା ୱାର୍ଲ୍ଡ ପ୍ଲେୟାର ଅଫ୍ ଦି ଇୟର ବିବେଚିତ ହୋଇଥିବା ଜିଦାନ ବାଲନ ଡି'ଅର ପୁରସ୍କାର ମଧ୍ୟ ଜିତିଥିଲେ। ହେଡ୍ ବଟ୍ ମାମଲାରେ ବିବାଦୀୟ ହୋଇପଡିଥିବା ଏହି ପୂର୍ବତନ ତାରକା ଖେଳାଳି ଅବସର ନେବା ପରେ କୋଚିଂ ଉପରେ ମନୋନିବେଶ କରିଥିଲେ। ରିୟଲ ମାଡ୍ରିଡ କାଷ୍ଟିଲାର କୋଚ୍ ଭାବେ ସେ ନୂଆ ଇନିଂସ ଆରମ୍ଭ କରିଥିଲେ। ପ୍ରଥମ କୋଚ୍ ଭାବେ ସେ କ୍ରମାଗତ ୩ଥର ଚାମ୍ପିୟନ୍ସ ଲିଗ୍ ଟାଇଟଲ ଜିତି ଇତିହାସ ସୃଷ୍ଟି କରିଥିଲେ। ସେ ମଧ୍ୟ ୟୁଇଏଫ୍‌ଏ ସୁପର କପ୍, ଫିଫା କ୍ଲବ୍ ୱାର୍ଲ୍ଡ କପ୍ ଦୁଇଥର ହାସଲ କରିଥିଲେ। ସେହିପରି ସେ ଲା ଲିଗା ଓ ସୁପରକୋପା ଡି ଏସ୍‌ପାନା ମଧ୍ୟ ଜିତିଥିଲେ। କୋଚ୍ ହିସାବରେ ତାଙ୍କ ସଫଳତା ଦୃଷ୍ଟାନ୍ତମୂଳକ ରହିଆସିଛି। ଫଳରେ ତାଙ୍କୁ ୨୦୧୭ରେ ବେଷ୍ଟ ଫିଫା ମେନ୍ସ କୋଚ୍ ପୁରସ୍କାର ପ୍ରଦାନ କରାଯାଇଥିଲା। ଏବେ ସେ କି ନିଷ୍ପତ୍ତି ନେଉଛନ୍ତି ତାହା ଦେଖିବାକୁ ବାକି ରହିଲା। ତାଙ୍କ ଭଳି କୋଚ୍‌ଙ୍କୁ ଅବଶ୍ୟ ବଡ଼ ପ୍ରସ୍ତାବ ମିଳିଯିବ ଏହା ଜୋରଦେଇ କୁହାଯାଇପାରେ। ଅବଶ୍ୟ ସେ ପରବର୍ତ୍ତୀ ପଦକ୍ଷେପ ବିଷୟରେ କିଛି ଘୋଷଣା କରିନାହାନ୍ତି।

ଷ୍ଟାର ଲେଗ୍‌ସ୍ପିନର

ଆଫଗାନିସ୍ତାନ ଲେଗ୍ ସ୍ପିନର ରସିଦ ଖାଁ ନିଜ ଅସାଧାରଣ ପ୍ରତିଭା ବଳରେ ସମସ୍ତଙ୍କ ଦୃଷ୍ଟି ଆକର୍ଷଣ କରିଛନ୍ତି। ସୁନ୍ଦର ଫିଲ୍ଡିଂ କରିପାରୁଥିବା ଏହି କ୍ରିକେଟର ଉପଯୋଗୀ ବ୍ୟାଟିଂ କରିବାରେ ମଧ୍ୟ ସିଦ୍ଧହସ୍ତ। ସନରାଇଜର୍ସ ହାଇଦ୍ରାବାଦ ତରଫରୁ ଆଇପିଏଲ୍ ଖେଳୁଥିବା ରସିଦ କ୍ରିକେଟର ୩ ଫର୍ମାଟ୍‌ରେ ନିଜର ଦକ୍ଷତା ପ୍ରତିପାଦନ କରିବାରେ ସଫଳ ହୋଇଛନ୍ତି...

କ୍ରିକେଟର ୧୩୭ବର୍ଷ ଇତିହାସ ମଧ୍ୟରେ ଅନେକ କ୍ଲାସ ଲେଗ୍‌ସ୍ପିନରମାନେ ସେମାନଙ୍କର ଯାଦୁକରୀ ସ୍ପିନ ମାଧ୍ୟମରେ ନିଜର ସ୍ୱତନ୍ତ୍ର ପରିଚୟ ସୃଷ୍ଟି କରିପାରିଛନ୍ତି। ସେମାନଙ୍କର ଅସାଧାରଣ ବଲ କଣ୍ଟ୍ରୋଲ, ଆକ୍ୟୁରେସି ବାଉନ୍ସ ଏବଂ ସ୍ପିନ ମାଧ୍ୟମରେ କ୍ରିକେଟର ୩ଟି ଫର୍ମାଟରେ କମାଲ କରି ଦେଖାଇଛନ୍ତି। ଭାରତୀୟ ଉପମହାଦେଶର ପିଚ୍‌ଗୁଡିକ ସ୍ପିନରମାନଙ୍କ ଭୂସ୍ୱର୍ଗ କୁହାଯାଏ। ଏପରି କି ଘାସ ନ ଥିବା ସ୍ଲୋ ଏବଂ ଲୋ ଟ୍ରାକଗୁଡିକରେ ଏମାନେ ମ୍ୟାଚର ପ୍ରଥମ ଦିନରୁ ହିଁ ସେମାନଙ୍କର ବୋଲିଂ ମାଧ୍ୟମରେ ଭଲ ଭଲ ବ୍ୟାଟ୍ସମ୍ୟାନ୍‌ମାନଙ୍କୁ ବାନ୍ଧି ରଖିବାକୁ ସକ୍ଷମ ହୋଇଥାନ୍ତି। ଶେନ୍ ୱାର୍ଣ୍ଣ, ଅନିଲ କୁମ୍ବଲେ, ଅବଦୁଲ କାଦିର, ବି.ଏସ୍. ଚନ୍ଦ୍ରଶେଖର, ବିଲ୍.ଓ.ରେଲି, ରିଚି ବେନୋର୍ଡ, ସୁବାସ ଗୁପ୍ତେ, ମୁସ୍ତାକ ମହମ୍ମଦ, ଷ୍ଟୁଆର୍ଟ ମାଗ୍‌ଗିଲ୍, ଦାନିସ୍ କାନେରିଆ ଲେଗ୍ ସ୍ପିନ୍ ବୋଲିଂ କଳାକୁ ବେଶ୍ ଲୋକପ୍ରିୟ କରାଇଥିବା ବେଳେ ବର୍ତ୍ତମାନର ବିଭିନ୍ନ ଦେଶର ଖେଳୁଥିବା ଯୁବ ଲେଗ୍‌ସ୍ପିନରଙ୍କ ମଧ୍ୟରେ ଅଛନ୍ତି ଇମ୍ରାନ୍ ତାହିର, ୟୁଜବେନ୍ଦ୍ର ଚହଲ, ଆଡାମ ଜାମ୍ପା, ୟାଶିର ଶାହା।

ସେହିପରି ଜଣେ ଯୁବ ଉଦୀୟମାନ ସ୍ପିନର ହେଉଛନ୍ତି ଆଫଗାନିସ୍ତାନ କ୍ରିକେଟର ଟ୍ରମ୍ପକାର୍ଡ ସ୍ପିନର ରସିଦ ଖାଁ ଅରମାନ। ଅନ୍ତର୍ଜାତୀୟ କ୍ରିକେଟ କାଉନ୍‌ସିଲ (ଆଇସିସି)ର ଆସୋସିଏଶନ୍ ମେମ୍ବର ଦେଶ ରୂପେ ଟେଷ୍ଟ ମାନ୍ୟତା ପାଇବା ପରେ ଆଫଗାନିସ୍ତାନ କ୍ରିକେଟରେ ଏହି ଲେଗ୍‌ସ୍ପିନରଙ୍କ ଗୁରୁତ୍ୱ ବେଶ୍ ବଢିଯାଇଛି। ଏହି ୨୩ବର୍ଷୀୟ ଯୁବ ସ୍ପିନର ଆଇପିଏଲରେ ସନରାଇଜର୍ସ ହାଇଦ୍ରାବାଦ ପକ୍ଷରୁ ବେଶ୍ ଉପଯୋଗୀ ଅଲରାଉଣ୍ଡର ରୂପେ ନିଜର କମାଲ ଦେଖାଇଛନ୍ତି। ୨୦୧୫ରୁ ଜାତୀୟ ଦଳରେ ସାମିଲ ହୋଇ ୨୦୧୮ରେ ଭାରତ ବିପକ୍ଷରେ ପ୍ରଥମ ଟେଷ୍ଟ ମ୍ୟାଚ, ୨୦୧୫ରେ ଜିମ୍ବାୱେ ବିପକ୍ଷରେ ପ୍ରଥମ ଏକଦିବସୀୟ ମ୍ୟାଚ ଏବଂ ସେହି ୨୦୧୫ରେ ଜିମ୍ବାୱେ ବିପକ୍ଷରେ ପ୍ରଥମ ଟି୨୦ ମ୍ୟାଚ ଖେଳି ନିଜର ନିଖୁଣ ଲେଗ୍ ସ୍ପିନ ମାଧ୍ୟମରେ ବେଶ୍ ପ୍ରଭାବିତ କରିବାକୁ ସକ୍ଷମ ହୋଇଛନ୍ତି। ଏପର୍ଯ୍ୟନ୍ତ ସେ ମାତ୍ର ୫ଟି ଟେଷ୍ଟ ମ୍ୟାଚ, ୭୪ଟି ଏକଦିବସୀୟ ଏବଂ ୫୧ଟି ଟି୨୦ ମ୍ୟାଚ ଖେଳିଛନ୍ତି। ସେ ଟେଷ୍ଟରେ ମୋଟ ୧୦୬ରନ୍, ଦିନିକିଆରେ ୧୦୦୮ରନ୍ ଏବଂ ଟି୨୦ ମ୍ୟାଚରେ ୧୭୯ ରନ୍ କରିବା ସହିତ ଗୋଟିଏ ଅର୍ଦ୍ଧଶତକ ଏବଂ ଓଡିଆଇରେ ୫ଟି ଅର୍ଦ୍ଧଶତକ ହାସଲ କରିଛନ୍ତି।

ସେହିପରି ବୋଲିଂରେ ୩୪ଟି ଟେଷ୍ଟ ଉଇକେଟ ନେବା ସହ ଏକଦିବସୀୟ ଫର୍ମାଟ୍‌ରେ ୧୪୦ଟି ଏବଂ ଟି୨୦ରେ ୯୫ଟି ଉଇକେଟ ହାସଲ କରି ସମସ୍ତଙ୍କ ଦୃଷ୍ଟି ଆକର୍ଷଣ କରିଛନ୍ତି। ୨୦୧୭ ମସିହାରେ ଆୟର୍ଲାଣ୍ଡ ବିପକ୍ଷ ଟି୨୦ ମ୍ୟାଚରେ ମାତ୍ର ୩ ରନ୍ ଦେଇ ୫ଟି ଉଇକେଟ ନେଇ ବେଶ୍ ଚର୍ଚ୍ଚାରେ ରହିଥିଲେ। ସେହି ଆୟର୍ଲାଣ୍ଡ ବିପକ୍ଷରେ ଏକଦିବସୀୟ ମ୍ୟାଚରେ ମଧ୍ୟ ୫ଟି ଉଇକେଟ ନେବା ସହ ଶକ୍ତିଶାଳୀ ୱେଷ୍ଟଇଣ୍ଡିଜ ବିପକ୍ଷରେ ଏକଦିବସୀୟ ମ୍ୟାଚରେ ମାତ୍ର ୧୮ରନ୍ ଦେଇ ୭ଟି ଉଇକେଟ ନେଇ ମ୍ୟାନ ଅଫ ଦି ମ୍ୟାଚ ବିବେଚିତ ହୋଇଥିଲେ। ୨୦୧୮ରେ ଆଇସିସି ଦ୍ୱାରା ଆସୋସିଏଶନ୍ କ୍ରିକେଟର ଅଫ୍ ଦି ପୁରସ୍କାର ପାଇବା ସହ ଲର୍ଡ୍ସ ଗ୍ରାଉଣ୍ଡରେ ୱେଷ୍ଟଇଣ୍ଡିଜ ବିପକ୍ଷରେ ବିଶ୍ୱ ଏକାଦଶ ଟିମ୍‌ରେ ସ୍ଥାନ ପାଇ ଟି୨୦ ମ୍ୟାଚ ଖେଳି ବେଶ୍ ପ୍ରଭାବୀ ବୋଲିଂ କରିଥିଲେ। ୨୦୧୯ରେ ଆୟର୍ଲାଣ୍ଡ ବିପକ୍ଷରେ ୩ୟ ଟି୨୦ ମ୍ୟାଚରେ ହ୍ୟାଟ୍ରିକ ନେବା ସହ ୪ଟି ବଲରେ ୪ଟି ଉଇକେଟ ନେଇ ଚର୍ଚ୍ଚାରେ ଥିଲେ।

୨୦୧୮ରେ ଖେଳିଥିବା ପ୍ରଥମ ଟେଷ୍ଟ ମ୍ୟାଚ ଭାରତ ବିପକ୍ଷରେ ୨ଟି ଉଇକେଟ ନେଇଥିଲେ। ସେ ଆୟର୍ଲାଣ୍ଡ ବିପକ୍ଷରେ ପ୍ରଥମ ଆଫଗାନ୍ ଟେଷ୍ଟ କ୍ରିକେଟର ରୂପେ ପ୍ରଥମ ୫ ଉଇକେଟ ସଫଳତା ହାସଲ କରିଥିଲେ। ବିଶ୍ୱକପ ପରେ ଆଫଗାନିସ୍ତାନ ବୋର୍ଡ ପକ୍ଷରୁ ତାଙ୍କୁ କ୍ରିକେଟର ୩ଟି ଫର୍ମାଟରେ ଅ

ଧରିତ୍ରୀ
DHARITRI
www.orissakhabar.com/ www.dharitri.com ପୃଷ୍ଠା ୧୨ Press Regd. No. R.N. ORIORI/2011/36305 Postal Regd. No. BN/42/21-23. ରାୟଗଡ଼ା, ଶୁକ୍ରବାର, ମେ ୨୮/୨୦୨୧ Rayagada, Friday, May 28/ 2021

ଆଶା ଆଶଙ୍କାରେ ପାର୍ବତୀ

ଡିସ୍‌କସ୍ ଓ ଶଟ୍‌ପୁଟ୍‌କୁ କ୍ୟାରିୟର କରି ଦୀର୍ଘ ୩୦ ବର୍ଷ ତିଷ୍ଠି ରହିବା ପରେ ମଧ୍ୟ ତାରକା ଆଥ୍‌ଲେଟ ପାର୍ବତୀ ସେଠୀଙ୍କର ଭୋକ ମେଣ୍ଟିନାହିଁ। ଆହୁରି କିଛି କରି ଦେଖାଇବାର ତୃଷ୍ଣା ତାଙ୍କୁ ଆଗକୁ ବଢ଼ିବାର ସାହସ ଯୋଗାଇଛି।

ଭୁବନେଶ୍ୱର, ୨୭।୫ (କ୍ରୀଡ଼ା ପ୍ରତିନିଧି)

କରୋନାର କଷଣ ମଧ୍ୟରେ ପ୍ରଭାବିତ ହୋଇଛି କ୍ରୀଡ଼ା ଦୁନିଆ। ବିଶେଷକରି ଭାରତରେ ସଂକ୍ରମଣ ସଂଖ୍ୟା ବଢୁଥିବାରୁ କୌଣସି ପ୍ରତିଯୋଗିତା ଆୟୋଜନ ସମ୍ଭବ ହେଉନାହିଁ। ହାତବାନ୍ଧି ବସିଛନ୍ତି କ୍ରୀଡ଼ାବିତ୍। ନିଜକୁ ସହଜ ହେଉଥିବା ସ୍ଥାନରେ ଅଭ୍ୟାସ ଜାରିରଖି ଭବିଷ୍ୟତରେ ହେବା କୁଥିବା ଜାତୀୟ-ଅନ୍ତର୍ଜାତୀୟ କ୍ରୀଡ଼ା ପ୍ରତିଯୋଗିତା ପାଇଁ ନିଜକୁ ପ୍ରସ୍ତୁତ କରୁଛନ୍ତି। ନିକଟ ଭବିଷ୍ୟତରେ ଭାରତରେ କ୍ରୀଡ଼ା ପ୍ରତିଯୋଗିତା ପାଇଁ ଅନୁମତି ମିଳିବ କି ନାହିଁ ତାହାକୁ ନେଇ ସମସ୍ତେ ସନ୍ଦିହାନ। ତଥାପି ଆଶା ଅଛି। କଷ୍ଟ ସମୟ ଦୂରେଇ ଯିବା ସହ କ୍ରୀଡ଼ା ଜଗତ ପୁଣି ଚଳଚଞ୍ଚଳ ହେବା ଆଶାରେ ସମସ୍ତ ଆଥଲେଟ୍। ଶଟ୍‌ପୁଟ୍ ଓ ଡିସ୍‌କସ୍ ପରି କଷ୍ଟସାଧ୍ୟ ପାୱାର ଗେମ୍‌କୁ କ୍ୟାରିୟର କରି ଓଡ଼ିଶାକୁ ଗର୍ବିତ କରିଥିବା ତାରକା ଆଥ୍‌ଲେଟ୍ ପାର୍ବତୀ ସେଠୀ ମଧ୍ୟ ଏହି ସ୍ରୋତରେ ସାମିଲ। ସାମ୍ପ୍ରତିକ ସ୍ଥିତିକୁ ଦେଖିଲେ ଭବିଷ୍ୟତକୁ ନେଇ ଆଶା ଅଛି, ଆଶଙ୍କା ମଧ୍ୟ ରହିଛି। ଆଥ୍‌ଲେଟିକ ଫେଡେରେଶନ ଅଫ୍ ଇଣ୍ଡିଆ (ଏଏଫ୍‌ଆଇ) ୱେବ୍‌ସାଇଟ୍‌ରେ ଉପଲବ୍ଧ କାର୍ଯ୍ୟସୂଚୀ ଅନୁସାରେ ଜୁନ୍ ୧୫ରେ ଇଣ୍ଡିଆନ ଗ୍ରାଁ ପ୍ରି-୪ ପଟିଆଲାରେ ଅନୁଷ୍ଠିତ ହେବ। ସେହିପରି ୬୦ତମ ଜାତୀୟ ଆନ୍ତଃରାଜ୍ୟ ସିନିୟର ଆଥ୍‌ଲେଟିକ୍ସ ଚାମ୍ପିୟନଶିପ୍ ପଟିଆଲାରେ ଜୁନ୍ ୨୫ରୁ ୨୯ ପର୍ଯ୍ୟନ୍ତ ଆୟୋଜନ ହେବ। ସମ୍ପ୍ରତି ଭୁବନେଶ୍ୱରରେ ରହୁଥିବା ପାର୍ବତୀ ଏହି ଦୁଇ ସମ୍ମାନଜନକ ପ୍ରତିଯୋଗିତା ପାଇଁ ନିଜକୁ ପ୍ରସ୍ତୁତ କରୁଛନ୍ତି।

ରେଲୱେରେ ଟିଟିଆଇ ଭାବେ କାର୍ଯ୍ୟରତ ପାର୍ବତୀ ସମ୍ପ୍ରତି ଭୁବନେଶ୍ୱରରେ ରହୁଥିବାରୁ କଳିଙ୍ଗ ଷ୍ଟାଡିୟମରେ ସକାଳ ୬ଟାରୁ ୮ଟା ପର୍ଯ୍ୟନ୍ତ ଅଭ୍ୟାସ କରୁଛନ୍ତି। ଛୁଟି ଦିନଗୁଡ଼ିକରେ ଏହି ସମୟ ୯ଟା ୩୦ ପର୍ଯ୍ୟନ୍ତ ମଧ୍ୟ ବଢୁଛି। ଆଥ୍‌ଲେଟିକ୍ସରେ ପାଖାପାଖି ୩୦ ବର୍ଷ ତିଷ୍ଠି ରହିବା ପରେ ମଧ୍ୟ ତାଙ୍କ ଭୋକ ମେଣ୍ଟିନି। ଆଗକୁ ଆହୁରି କିଛି କରି ଦେଖାଇବାର ନିଶା ତାଙ୍କୁ ମନୋବଳ ଯୋଗାଉଛି। ଷ୍ଟାଡିୟମରେ ଅଭ୍ୟାସ ଅବସରରେ ମୁଖ୍ୟତଃ ଚେକ୍ଲିକ ଏବଂ ୱେଟ୍ ଟ୍ରେନିଂ କରୁଛନ୍ତି। ରାଜ୍ୟରେ ଡିସ୍‌କସ୍ କୋଚ୍ କେହି ନ ଥିବାରୁ ତାଙ୍କୁ ଅନେକ ସମୟରେ ଅସୁବିଧାର ସମ୍ମୁଖୀନ ହେଉଥିବା ସେ ସ୍ୱୀକାର କରିଛନ୍ତି। ହରିୟାଣା ଓ ପଞ୍ଜାବରେ ଶଟ୍‌ପୁଟ୍ ଓ ଡିସ୍‌କସ୍‌କୁ କ୍ୟାରିୟର କରୁଥିବା ଆଥ୍‌ଲେଟମାନେ ଅଧିକ ସଫଳ, କାରଣ ସେମାନଙ୍କ ନିକଟରେ ଦକ୍ଷ କୋଚ୍ ଅଛନ୍ତି ବୋଲି ସେ କହିଛନ୍ତି। ଓଡ଼ିଶାରେ ନିଜେ ଖେଳାଳି ଓ କୋଚ୍‌ଭାବେ ତାଙ୍କୁ କାର୍ଯ୍ୟ କରିବାକୁ ପଡୁଛି ବୋଲି କହିଛନ୍ତି।

ଜାତୀୟ ଓ ଅନ୍ତର୍ଜାତୀୟ ସ୍ତରରେ ଅନେକ ପଦକ ଆଣି ରାଜ୍ୟ ଓ ଦେଶକୁ ଗର୍ବିତ କରି ଚାଲିଥିଲେ ହେଁ ଏ ପର୍ଯ୍ୟନ୍ତ ତାଙ୍କୁ ଆବଶ୍ୟକ ସହାୟତା ମିଳିଛି କି ନାହିଁ ତାକୁ ଗୁରୁତ୍ୱ ଦେଇ ନାହାନ୍ତି। ମୁଁ ପ୍ରଦର୍ଶନକୁ ଭଲ ପାଏ। ସ୍ୱାମୀ କୁବେର ବେହେରାଙ୍କ ଭରପୂର ସମର୍ଥନ ମୋ ପ୍ରତି ଅଛି। ଏହା ହିଁ ମୋ ମନର ବଳ। ରାଜ୍ୟ ସରକାର ଖେଳକୁ ଅନେକ ଗୁରୁତ୍ୱ ଦେଉଛନ୍ତି। ଫଳରେ ରାଜ୍ୟରେ ଅନ୍ତର୍ଜାତୀୟ ସ୍ତରର ଭିତ୍ତିଭୂମି ଉପଲବ୍ଧ। ସରକାର ଖେଳାଳିଙ୍କ ପାଇଁ ମଧ୍ୟ ଅନେକ ପଦକ୍ଷେପ ନେଉଛନ୍ତି। ସେଥିପାଇଁ ଦେଶ ବିଦେଶରେ ଏବେ ଓଡ଼ିଶାର ସୁନାମ। ମୁଁ ପ୍ରଦର୍ଶନ ଦେଇ ଚାଲିବି। ଆଗାମୀ ଦିନରେ ଅଧିକରୁ ଅଧିକ ପଦକ ଜିତି ମୋ ରାଜ୍ୟ ଏବଂ ଦେଶକୁ ଗର୍ବିତ କରିବା ମୋର ଲକ୍ଷ୍ୟ। ୨୦୦୮ରେ ମଦୁରାଇରେ ଅନୁଷ୍ଠିତ ସିନିୟର ନ୍ୟାଶନାଲରେ ବ୍ରୋଞ୍ଜ ପଦକ ଜିତିବା ପରେ ରାଜ୍ୟ ସରକାରଙ୍କ କ୍ରୀଡ଼ା ବିଭାଗ ପକ୍ଷରୁ ୧୬,୦୦୦ଟଙ୍କା ମିଳିଥିଲା। ଏହାପରେ ଆଉ ସମ୍ଭବ ହୋଇନି। ମୁଁ ଚାକିରି ଟଙ୍କାକୁ ଖେଳରେ ଲଗାଇ ଆଗକୁ ବଢୁଛି। ଖେଳ ମୋର ଜୀବନ, ତେଣୁ ସେଥିପାଇଁ ମନରେ କେବେହେଲେ ଗ୍ଲାନି ଆଣିନାହିଁ। ମୁଁ ଜାତୀୟ-ଅନ୍ତର୍ଜାତୀୟ ସ୍ତରରେ ଭଲ ପ୍ରଦର୍ଶନ କରୁଥିବାରୁ ରାଜ୍ୟ ସରକାର ସହାୟତାର ହାତ ବଢ଼ାଇବେ ବୋଲି ଆଶା ରଖିଛି। ସହଯୋଗ ନ ମିଳିଲେ ଆଗକୁ ଆଗେଇବା ସମ୍ଭବ ହୋଇପାରୁନି ବୋଲି ଦୁଃଖମିଶା କଣ୍ଠରେ ପ୍ରକାଶ କରିଛନ୍ତି ପାର୍ବତୀ। ଆଥ୍‌ଲେଟିକ୍ସରେ ଦୀର୍ଘ ୩୦ ବର୍ଷ ତିଷ୍ଠି ରହିବା କିଛି ସହଜ କଥା ନୁହେଁ। ତେଣୁ ନିଜକୁ ପ୍ରମାଣିତ କରିବା ପାଇଁ ଆଉ କିଛି ନାହିଁ । ଆଗକୁ ଜାପାନରେ ୱାର୍ଲ୍ଡ ମାଷ୍ଟର୍ସ ଗେମ୍ ଅଛି। ତେଣୁ ସେଥିପାଇଁ ନିଜକୁ ପ୍ରସ୍ତୁତ କରୁଛି ବୋଲି ସେ କହିଛନ୍ତି। କଳିଙ୍ଗ ଷ୍ଟାଡିୟମରେ ସକାଳେ ଅଭ୍ୟାସ ସମୟରେ ମୁଖ୍ୟମନ୍ତ୍ରୀଙ୍କ ବ୍ୟକ୍ତିଗତ ସଚିବ (୫-ଟି) ଭି. କେ. ପାଣ୍ଡିଆନଙ୍କ ସହ ସାକ୍ଷାତ ଏବଂ ସ୍ୱଳ୍ପ ସମୟର ଆଲୋଚନା ତାଙ୍କୁ ଖୁବ୍ ଉତ୍ସାହିତ କରିଛି। ଆହୁରି ଅନେକ ଦୂର ଯିବା ପାଇଁ ତାଙ୍କୁ ସାହସ ମିଳିଛି ବୋଲି ପାର୍ବତୀ କହିଛନ୍ତି।

ସ୍ୱର୍ଣ୍ଣିମ ସଫଳତାରୁ ଅଭିଯାନ ଅଟକିଛି

କରୋନା କଟକଣା ପାଇଁ ୨୦୨୦ ମଧ୍ୟଭାଗରୁ ଏ ପର୍ଯ୍ୟନ୍ତ ଆଉ କୌଣସି ପ୍ରତିଯୋଗିତା ସମ୍ଭବ ହୋଇନାହିଁ। ୨୦୨୦ରେ ଗୁଜରାଟର ଭଦୋଦରାରେ ଅନୁଷ୍ଠିତ ମାଷ୍ଟର ଗେମ୍ସର ଉଭୟ ଡିସ୍‌କସ୍ ଓ ଶଟ୍‌ପୁଟ୍‌ରେ ସେ ସ୍ୱର୍ଣ୍ଣିମ ସଫଳତା ପାଇଥିଲେ। ଏହିଠାରୁ ହିଁ ତାଙ୍କ ଅଭିଯାନ ଅଟକିଛି। ଅନ୍ତର୍ଜାତୀୟ ସଫଳତା ଦେଖିଲେ ୨୦୧୯ରେ ଇଟାଲିର ଟୋରିନୋଠାରେ ଅନୁଷ୍ଠିତ ୟୁରୋପିଆନ ମାଷ୍ଟର୍ସ ଗେମ୍ସର ଡିସ୍‌କସ୍‌ରେ ସେ ରୌପ୍ୟ ଏବଂ ଶଟ୍‌ପୁଟ୍‌ରେ ବ୍ରୋଞ୍ଜ ପଦକ ପାଇଥିଲେ। ସେହିପରି ୨୦୧୮ରେ ମାଲେସିଆର ପେନାଙ୍ଗରେ ଅନୁଷ୍ଠିତ ଏସିଆ ପାସିଫିକ୍ ମାଷ୍ଟର୍ସ ଗେମ୍ସର ଡିସ୍‌କସ୍ ଏବଂ ଶଟ୍‌ପୁଟ୍‌ରେ ସେ ଯଥାକ୍ରମେ ସ୍ୱର୍ଣ୍ଣ ଏବଂ ରୌପ୍ୟ ପଦକ ହାସଲ କରିଥିଲେ।

ବେଟିଅଲ ଜିତିଲେ ୧୮ତମ ଷ୍ଟେଜ୍

ରୋମ୍, ୨୭।୫

ଗିରୋ ଡି' ଇଟାଲିଆ

ଗିରୋ ଡି' ଇଟାଲିଆ ସାଇକ୍ଲିଂ ରେସ୍‌ର ୧୮ତମ ରେସ୍ ଇଟାଲିର ଅଲବର୍ଗୋ ବେଟିଅଲ (ଟିମ୍ ଇଏଫ୍ ଏଜୁକେଶନ ନିସ୍ପ୍ରୋ) ଜିତିଛନ୍ତି। ରେସ୍‌ର ଶେଷ ପର୍ଯ୍ୟାୟରେ ପ୍ରଥମେ ଆୟର୍ଲାଣ୍ଡର ନିକୋଲାସ ରୋଚ୍ (ଟିମ୍ ଡିଏସ୍‌ଏମ୍) ଏବଂ ପରେ ଫ୍ରାନ୍ସର ରେମି କାଭାଗ୍ନା (ଡିସେନିକ୍-କ୍ୱିକ୍‌ଷ୍ଟେପ୍) ବାରମ୍ବାର ତାଙ୍କୁ ଟକ୍କର ଦେଇଥିଲେ। ମାତ୍ର ଉଭୟେ ବିଫଳ ହୋଇଥିଲେ। ତେବେ ରୋଚ୍ ଇଟାଲିର ସିମୋନ୍ କନ୍‌ସୋନି(କୋଫିଡିସ୍)ଙ୍କ ପଛକୁ ତୃତୀୟ ସ୍ଥାନରେ ରହିଥିଲେ। ଅନ୍ୟପକ୍ଷରେ କାଭାଗ୍ନା ୮ମ ହୋଇଥିଲେ। ୧୮ତମ ଷ୍ଟେଜ୍ ରୋଭେରେଟୋଠାରୁ ଷ୍ଟ୍ରାଡେଲା ପର୍ଯ୍ୟନ୍ତ ୨୩୧ କିଲୋମିଟର ବିଶିଷ୍ଟ ଥିଲା। ବେଟିଅଲ ନିଜ ମାଟିରେ ପ୍ରଥମ ଥର ବିଜୟ ଲାଭ କରିଥିବାବେଳେ ତାଙ୍କ ଟିମ୍‌କୁ ଚଳିତ ବର୍ଷ ପ୍ରଥମ ଥର ଷ୍ଟେଜ ବିଜେତା କରିପାରିଛନ୍ତି। ଜେନେରାଲ କ୍ଲାସିଫିକେଶନରେ କଲମ୍ବିଆର ଇଗାନ୍ ବର୍ନାଲ ଗୋମେଜ୍ (ଇନୋସ୍ ଗ୍ରେନେଡିଅର୍ସ), ଇଟାଲିର ଡାମିଆନୋ କାରୁସୋ (ବାହାରିନ୍ ଭିକ୍ଟୋରିଅସ୍) ଏବଂ ଗ୍ରେଟ୍ ବ୍ରିଟେନର ସିମନ୍ ୟେଟ୍ସ (ଟିମ୍ ବାଇକ୍ ଏକ୍ସଚେଞ୍ଜ) ଯଥାକ୍ରମେ ପ୍ରଥମ, ଦ୍ୱିତୀୟ ଓ ତୃତୀୟ ସ୍ଥାନରେ ରହିଛନ୍ତି।

ଅଲିମ୍ପିକ୍ସ ଦ୍ୱାରା ବ୍ୟାପିପାରେ କରୋନା ଭାରିଆଣ୍ଟ୍ର

ଟୋକିଓ, ୨୭।୫ (ଏପି)

ଟୋକିଓ ଅଲିମ୍ପିକ୍ସର ଆୟୋଜନ ଦ୍ୱାରା କରୋନା ଭାଇରସ୍‌ର ନୂଆ ଭାରିଆଣ୍ଟ୍ର ବ୍ୟାପିବା ଆଶଙ୍କା ରହିଛି। ଜାପାନ ଡାକ୍ତର ସଂଘର ପ୍ରତିନିଧିତ୍ୱ କରୁଥିବା ଜଣେ ସ୍ୱାସ୍ଥ୍ୟ ବିଶେଷଜ୍ଞ ନାଓତୋ ଉୟାମା ଏକଥା ପ୍ରକାଶ କରିଛନ୍ତି। ଦେଶରେ ଅଲିମ୍ପିକ୍ସ ଆୟୋଜନ ହେଲେ ଏଥିରେ ଭାଗନେବା ଲାଗି ୨୦୦ରୁ ଅଧିକ ଦେଶର ୧୫,୦୦୦ ଅଲିମ୍ପିକ ଓ ପାରାଅଲିମ୍ପିକ ଆଥଲେଟ୍‌ଙ୍କ ସମାଗମ ହେବ। ଏହାଛଡ଼ା ୧୦ହଜାର ଅଫିସିଆଲ, ଜଜ୍, ମିଡିଆ ଓ ବ୍ରଡ୍‌କାଷ୍ଟର ମଧ୍ୟ ଆସିବେ। ସେମାନଙ୍କ ପରାମର୍ଶକୁ ଜାପାନ ସରକାର ହେୟଜ୍ଞାନ କରୁଛନ୍ତି। ସରକାର ବଡ଼ ରିସ୍କ ନେଉଛନ୍ତି ବୋଲି ସେ କହିଛନ୍ତି। ବର୍ତ୍ତମାନ ପରିସ୍ଥିତିରେ ଅଲିମ୍ପିକ ଆୟୋଜନ ଦ୍ୱାରା କ'ଣ ଘଟିବ ତାହା ପୂର୍ବାନୁମାନ କରିବା କଠିନ ବ୍ୟାପାର ବୋଲି ଉୟାମା କହିଛନ୍ତି। ଏଣେ ଅନ୍ତର୍ଜାତୀୟ ଅଲିମ୍ପିକ କମିଟି (ଆଇଓସି) ଓ ସ୍ଥାନୀୟ ଆୟୋଜକ ବିଶ୍ୱ ସ୍ୱାସ୍ଥ୍ୟ ସଂଗଠନର ପବ୍ଲିକ ହେଲ୍‌ଥ ଗାଇଡାନ୍ସ ଉପରେ ନିର୍ଭର କରୁଛନ୍ତି। ଅଲିମ୍ପିକ ଓ ପାରାଅଲିମ୍ପିକ୍ସ ସୁରକ୍ଷିତ ଓ ନିରାପଦ। ଏହି ସଂଗଠନ ବ୍ୟାପକ ଟେଷ୍ଟିଂ, କଡ଼ାକଡ଼ି ପ୍ରୋଟୋକଲ, ସାମାଜିକ ଦୂରତା ଏବଂ ବହୁ ସଂଖ୍ୟାରେ ଆଥ୍‌ଲେଟଙ୍କୁ ଟୋକିଓ ଉପକୂଳବର୍ତ୍ତୀ ଅଲିମ୍ପିକ ଭିଲେଜରେ ପୃଥକ୍ ପୃଥକ୍ ଭାବେ ରଖିବା ଉପରେ ଗୁରୁତ୍ୱାରୋପ କରୁଛି। ଭିଲେଜ୍‌ରେ ଅବସ୍ଥାନ କରୁଥିବା ୮୦ପ୍ରତିଶତରୁ ଊର୍ଦ୍ଧ୍ୱ ଲୋକଙ୍କର ଟିକାକରଣ ହେବ। ସେ ତୁଳନାରେ ଜାପାନରେ ଟିକାକରଣ ମନ୍ଥର ରହିଛି। ଦେଶରେ ୫% ଲୋକ ଟିକା ନେଇସାରିଛନ୍ତି। ଜାପାନର ଡାକ୍ତର ମହାସଂଘ ଅଲିମ୍ପିକ୍ସକୁ ବିରୋଧ କରୁଛି। ଏହାକୁ ବାତିଲ କରିବା ଲାଗି ସରକାରଙ୍କ ଉପରେ ଚାପ ପକାଉଛନ୍ତି। ଉୟାମା କହିଛନ୍ତି, ଅଲିମ୍ପିକ୍ସ ଆୟୋଜନ ଦ୍ୱାରା ବ୍ରିଟେନ, ବ୍ରାଜିଲ, ଭାରତ ଓ ଦକ୍ଷିଣ ଆଫ୍ରିକାରେ ଯେଉଁ ଷ୍ଟ୍ରେନ୍‌ର ଭାଇରସ ଦେଖାଯାଉଛି ତାହା ହୁଏତ ଟୋକିଓକୁ ଆସିଯାଇପାରେ। ପିସିଆର ଟେଷ୍ଟିଂ ଓ ଟିକାକରଣ ଦ୍ୱାରା ସମ୍ପୂର୍ଣ୍ଣ ସୁରକ୍ଷିତ ମନେକରିବା ଠିକ୍ ନୁହେଁ ବୋଲ ସେ ପୁଣି ଦୋହରାଇ କହିଛନ୍ତି।

୭୦ ପ୍ରତିଶତ ମହିଳା କ୍ଲବ କ୍ଷତିରେ ଚାଲୁଛି

ଜେନେଭା,୨୭।୫(ଏପି)

ବିଶ୍ୱ ଫୁଟ୍‌ବଲର ସର୍ବୋଚ୍ଚ ପ୍ରଶାସନିକ ସଂସ୍ଥା ଫିଫାର ଏକ ସର୍ଭେ ବିଶ୍ୱ ମହିଳା ଫୁଟ୍‌ବଲର ସମସ୍ୟାକୁ ପଦାରେ ପକାଇଛି। ଅନ୍ତର୍ଜାତୀୟସ୍ତରର ୭୦ ପ୍ରତିଶତ ମହିଳା ଫୁଟ୍‌ବଲ କ୍ଲବ କ୍ଷତିରେ ଚାଲୁଛି ବୋଲି ଏହି ସର୍ଭେରେ ଦର୍ଶାଯାଇଛି। ମାତ୍ର ୧୩ ପ୍ରତିଶତ କ୍ଲବ ୧୦ ଲକ୍ଷ ଆମେରିକୀୟ ଡଲାରଠାରୁ ସାମାନ୍ୟ ଊର୍ଦ୍ଧ୍ୱ ରାଜସ୍ୱ ଉପାର୍ଜନ କରୁଛି। ଏହାର ଅଧାରୁ ଅଧିକ ଅର୍ଥ ପ୍ରାୟୋଜନ ଚୁକ୍ତିରୁ ଆସୁଛି ବୋଲି ବୁଧବାର ପ୍ରକାଶିତ ଫିଫା ଡାଟା ରିଲିଜ୍‌ରୁ ଜଣାଯାଇଛି। ୩୦ଟି ଲିଗ୍ ଓ ୨୮୨ଟି କ୍ଲବର ପରିଚାଳନା ଉଚ୍ଚକୋଟୀର ହୋଇଛି। ଫିଫା ବେଞ୍ଚମାର୍କିଂ ରିପୋର୍ଟରେ ଏ ନେଇ ଉଲ୍ଲେଖ କରାଯାଇଛି।

କୋଭିଡ୍-୧୯ ମହାମାରୀ ଏହାର ମୁଖ୍ୟ କାରଣ ବୋଲି କୁହାଯାଇଛି। ଏହି ରିପୋର୍ଟରେ ଗଭର୍ନାନ୍ସ, ଫାଇନାନ୍ସ, ଫ୍ୟାନ ଏନ୍‌ଗେଜମେଣ୍ଟ, ଖେଳାଳି ଓ ଅନ୍‌ଫିଲ୍ଡ ଘଟଣା କରୋନା ମହାମାରୀ ଦ୍ୱାରା ପ୍ରଭାବିତ ହୋଇଛି ବୋଲି ଦର୍ଶାଯାଇଛି। ମହିଳା ଫୁଟ୍‌ବଲ ଏବେ ବିଶ୍ୱର ଏକମାତ୍ର ଇଭେଣ୍ଟ, ଯାହାର ଲୋକପ୍ରିୟତା ବୃଦ୍ଧି ଘଟୁଛି। ଏହା ଜାରି ରହିବା ଉଚିତ ବୋଲି ଫିଫା ମୁଖ୍ୟ ଫୁଟ୍‌ବଲ ଅଧିକାରୀ ସରାଇ ବାରେମାନ କହିଛନ୍ତି। ପ୍ରତିବର୍ଷ ଏହି ସର୍ଭେ କରାଯିବ ବୋଲି ବାରେମାନ କହିଛନ୍ତି।

ମେରୀ କମ୍, ସାକ୍ଷୀ ଫାଇନାଲରେ

ଏମ୍. ସି. ମେରୀ କମ୍

ସାକ୍ଷୀ

ଦୁବାଇ, ୨୭।୫ (ପି.ଟି.)

ଛଅ ଥର ବିଶ୍ୱ ଚାମ୍ପିୟନ ଏମ୍. ସି. ମେରୀ କମ୍ (୫୧ କେଜି) ଓ ସାକ୍ଷୀ (୫୪ କେଜି) ଏସିଆନ ବକ୍ସିଂ ଚାମ୍ପିୟନଶିପ୍‌ର ଫାଇନାଲରେ ପ୍ରବେଶ କରିଛନ୍ତି। ଗୁରୁବାର ଅନୁଷ୍ଠିତ ସେମିଫାଇନାଲରେ ମେରୀ କମ୍ ୪-୧ରେ ମଙ୍ଗୋଲିଆର ଲୁସାଇଖାନ ଆଲଟାନସେସେଗଙ୍କୁ ହରାଇଥିବାବେଳେ ୨ ଥର ୟୁଥ୍ ବିଶ୍ୱ ଚାମ୍ପିୟନ ସାକ୍ଷୀ ଟପ୍ ସିଡ୍ କାଜାଖସ୍ତାନର ଦିନା ଝୋଲାମନଙ୍କୁ ୩-୨ରେ ପରାସ୍ତ କରିଛନ୍ତି। ତେବେ ମୋନିକା (୪୮ କେଜି) ଓ ଜସମିନ (୫୭ କେଜି) ସେମାନଙ୍କ ସେମିଫାଇନାଲ ଲଢ଼େଇ ହାରି ବ୍ରୋଞ୍ଜ ପଦକରେ ସନ୍ତୁଷ୍ଟ ହୋଇଛନ୍ତି। ମୋନିକା ୦-୫ରେ ଦ୍ୱିତୀୟ ସିଡ୍ କାଜାଖସ୍ତାନର ଆଲୁଆ ବାଲ୍‌କିବେକୋଭାଙ୍କଠାରୁ ଏବଂ ଜସମିନ ସମାନ ପଏଣ୍ଟରେ ଆଉଜଣେ କାଜାଖ ପ୍ରତିଯୋଗୀ ଭ୍ଲାଡିସ୍ଲାଭ କୁଖତାଙ୍କଠାରୁ ପରାଜିତ ହୋଇଥିଲେ। ମେରୀ କମ୍ ଫାଇନାଲରେ ୨ ଥର ବିଶ୍ୱ ଚାମ୍ପିୟନ କାଜାଖସ୍ତାନର ନଜିମ କାଜିବେଙ୍କୁ ଭେଟିବେ। ପୂର୍ବରୁ କେତେକ ଲଢ଼େଇରେ କାଜିବେଙ୍କୁ ହରାଇଥିବାରୁ ଦୃଢ଼ ଆତ୍ମବିଶ୍ୱାସରେ ଅଛନ୍ତି ୩୮ ବର୍ଷୀୟା ମେରୀ କମ୍। ସାକ୍ଷୀ ଫାଇନାଲରେ ଉଜବେକିସ୍ତାନର ସିତୋରା ଶୋଗ୍‌ଡାରୋଭାଙ୍କୁ ଭେଟିବେ। ବୁଧବାର ରାତିରେ ଅନୁଷ୍ଠିତ କ୍ୱାର୍ଟର ଫାଇନାଲରେ ଅଲିମ୍ପିକ୍ ଯୋଗ୍ୟତା ହାସଲକାରୀ ଆଶିଷ କୁମାର (୭୫ କେଜି) ୨-୩ରେ ଏସିଆନ ଗେମ୍ସ ସିଲ୍‌ଭର ମେଡାଲିଷ୍ଟ କାଜାଖସ୍ତାନର ଅବିଖାନ ଅମନକୁଲଙ୍କଠାରୁ ହାରିଥିଲେ।

ଭିଲ୍ଲାରିୟଲକୁ ଐତିହାସିକ ପ୍ରଥମ ଟାଇଟଲ

ୟୁରୋପା ଲିଗ୍ ଫୁଟ୍‌ବଲ ଚାମ୍ପିୟନ ଭିଲ୍ଲାରିୟଲ ଦଳ ଟ୍ରଫି ସହ ଖୁସି ମୁହୂର୍ତ୍ତରେ।

ଗଡାନସ୍କ,୨୭।୫(ଏପି)

ୟୁରୋପା ଲିଗ୍ ଫୁଟ୍‌ବଲ

ୟୁରୋପା ଲିଗ୍ ଫୁଟ୍‌ବଲରେ ଭିଲ୍ଲାରିୟଲ ପ୍ରଥମଥର ପାଇଁ ଟାଇଟଲ ହାସଲ କରିବାର ଗୌରବ ଅର୍ଜନ କରିଛି। ଗୁରୁବାର ଖେଳାଯାଇଥିବା ଲିଗ୍‌ର ସଂଘର୍ଷପୂର୍ଣ୍ଣ ତଥା ରୋମାଞ୍ଚକ ଫାଇନାଲ ମ୍ୟାଚ୍‌ରେ ଭିଲ୍ଲାରିୟଲ ୧୧-୧୦ରେ ଶକ୍ତିଶାଳୀ ମାଞ୍ଚେଷ୍ଟର ୟୁନାଇଟେଡକୁ ପରାସ୍ତ କରି ପ୍ରଥମଥର ପାଇଁ କୌଣସି ମେଜର ଟାଇଟଲ ହାସଲ କରିବାରେ ସକ୍ଷମ ହୋଇଛି। ୯୮ ବର୍ଷର ଇତିହାସରେ ସ୍ପେନର ଏହି କ୍ଲବ କୌଣସି ବଡ଼ ଟ୍ରଫି ଜିତି ଇତିହାସ ସୃଷ୍ଟି କରିଛି। ଫାଇନାଲରେ ୟୁନାଇଟେଡ ଭଳି ଶୀର୍ଷସ୍ତରୀୟ କ୍ଲବକୁ ହରାଇବା ମଧ୍ୟ ଏହି କ୍ଲବ ପାଇଁ ଏକ ବଡ଼ ଉପଲବ୍ଧି ସାବ୍ୟସ୍ତ ହୋଇଛି।

ଟାଇଟଲ ମୁକାବିଲାରେ ଜବରଦସ୍ତ ସଂଘର୍ଷ ଦେଖିବାକୁ ମିଳିଥିଲା। ନିର୍ଦ୍ଧାରିତ ସମୟ ଶେଷ ସୁଦ୍ଧା ମ୍ୟାଚ୍ ୧-୧ ଗୋଲରେ ଅମୀମାଂସିତ ରହିଥିଲା। ୨୯ତମ ମିନିଟ୍‌ରେ ଭିଲ୍ଲାରିୟଲ ତରଫରୁ ଗେରାର୍ଡ ମୋରେନୋ ଫିଲ୍ଡ ଗୋଲ ଦେଇ ଦଳକୁ ୧-୦ରେ ଅଗ୍ରଣୀ କରାଇଥିଲେ। କିନ୍ତୁ ୫୫ତମ ମିନିଟରେ ମାଞ୍ଚେଷ୍ଟର ୟୁନାଟେଡ ତରଫରୁ ଏଡିନଶନ କାଭାନି ଗୋଲ ଦେଇ ମ୍ୟାଚ୍‌କୁ ୧-୧ ବରାବର ସ୍ଥିତିକୁ ଆଣିଥିଲେ ଓ ଏକ୍ସଟ୍ରା ଟାଇମ ପରେ ମଧ୍ୟ ମ୍ୟାଚ୍ ଡ୍ର ହୋଇଥିଲା। ଫଳାଫଳ ପାଇଁ ପେନାଲ୍ଟି ଶୁଟ୍ ଆଉଟ୍‌ର ସହାୟତା ନିଆଯାଇଥିଲା। ଏଥିରେ ଭିଲ୍ଲାରିୟଲ ୧୧-୧୦ରେ ବାଜିମାରି ଥିଲା ଓ ଚାମ୍ପିୟନ ହେବା ସହ ଇତିହାସ ସୃଷ୍ଟି କରିଥିଲା। ମାଞ୍ଚେଷ୍ଟର ୟୁନାଇଟେଡ ଗୋଲକିପର ଡେଭିଡ୍ ଡି ଜିଆ ଭଲ ପ୍ରଦର୍ଶନ କରିପାରି ନ ଥିଲେ। ଫଳରେ ୟୁନାଇଟେଡ ମ୍ୟାଚ୍ ହାତଛଡ଼ା କରିବା ସହ ରନର୍ସ ଅପ୍‌ରେ ସନ୍ତୁଷ୍ଟ ହେବାକୁ ବାଧ୍ୟ ହୋଇଥିଲା। ଭିଲ୍ଲାରିୟଲ କୋଚ୍ ଉନାଇ ଇମରୀଙ୍କ ପାଇଁ ଏହି ବିଜୟ ଏକ ଉପଲବ୍ଧି ସଦୃଶ ହୋଇଛି। ଇମରୀ ଏହାପୂର୍ବରୁ ୨୦୧୪ ଓ ୨୦୧୬ରେ ସେବିଲାର କୋଚ୍ ହିସାବରେ ଏହି ଟାଇଟଲ ଜିତିଥିଲେ। ଦଳର ପ୍ରଦର୍ଶନରେ ସେ ଖୁସି ଜାହିର କରିଛନ୍ତି।

Divisa
www.divisastore.com
ଆଜି ହିଁ 'ପେଟ ସଫା'
ଟାବ୍‌ଲେଟ୍ସ ଖାଆନ୍ତୁ
କୋଷ୍ଠକାଠିନ୍ୟ ଦୂର କରନ୍ତୁ
Dr. Ju