ଧରିତ୍ରୀ
DHARITRI

ବାଲେଶ୍ୱର, ଶନିବାର, ମେ ୨୯/୨୦୨୧ (୧୨ ପୃଷ୍ଠା) | Balasore, Saturday, May 29/2021 | ★★★★

୪୭ଶ ଭାଗ ୧୮୩ ସଂଖ୍ୟା | www.orissakhabar.com/www.dharitri.com | Printed at Bhubaneswar, Sambalpur, Angul and Rayagada | ମୂଲ୍ୟ ₹୭/-

ପେରେରାଙ୍କ ଶତକରେ ଶ୍ରୀଲଙ୍କା ବିଜୟୀ

ଅଧିନାୟକ କୁସାଲ ପେରେରାଙ୍କ ଶତକ ବଳରେ ଶ୍ରୀଲଙ୍କା ଶୁକ୍ରବାର ଅନୁଷ୍ଠିତ ଦିନିକିଆ କ୍ରିକେଟ ମ୍ୟାଚରେ ବାଂଲାଦେଶକୁ ୯୭ ରନରେ ପରାସ୍ତ କରିଛି।

୦୮

୧୦

ଜାତିସଂଘ ସଂସ୍ଥାରୁ ରଣଦୀପ ବିଦା

ମାୟାବତୀଙ୍କୁ କଟାକ୍ଷ କରିଥିବା ବଲିଉଡ୍ ଅଭିନେତା ରଣଦୀପ ହୁଡାଙ୍କୁ ଏକ ଜାତିସଂଘ ସଂସ୍ଥାର ଅମ୍ବାସାଡର ପଦରୁ ହଟାଇଦିଆଯାଇଛି।

କିଛି ମାଗିଲେନି, କେବଳ ଭିତ୍ତିଭୂମି

ବିଜୁ ପଟ୍ଟନାୟକ ଅନ୍ତର୍ଜାତୀୟ ବିମାନବନ୍ଦର କନ୍‌ଫରେନ୍ସ ହଲ୍‌ରେ ପ୍ରଧାନମନ୍ତ୍ରୀ ନରେନ୍ଦ୍ର ମୋଦି, ରାଜ୍ୟପାଳ ପ୍ରଫେସର ଗଣେଶୀ ଲାଲ, ମୁଖ୍ୟମନ୍ତ୍ରୀ ନବୀନ ପଟ୍ଟନାୟକଙ୍କ ଉପସ୍ଥିତିରେ ଅନୁଷ୍ଠିତ ସମୀକ୍ଷା ବୈଠକ।

ବାତ୍ୟା 'ୟାସ୍' କ୍ଷତିଗ୍ରସ୍ତ ଅଞ୍ଚଳ ପରିଦର୍ଶନ କଲେ ପ୍ରଧାନମନ୍ତ୍ରୀ

ଭୁବନେଶ୍ୱର,୨୮।୫(ବ୍ୟୁରୋ)

ବାତ୍ୟା 'ୟାସ୍' କ୍ଷତି ଭରଣା ପାଇଁ କେନ୍ଦ୍ର ସରକାର ନିକଟରେ ଓଡ଼ିଶା କିଛି ମାଗି ନାହିଁ। କେନ୍ଦ୍ରର ହାତଟେକାକୁ ଭରସା ନ କରି କେବଳ ଭିତ୍ତିଭୂମି ଉପରେ ଫୋକସ୍ କରିଛି। ଶୁକ୍ରବାର ବାତ୍ୟା ପ୍ରଭାବିତ ଅଞ୍ଚଳ ବୁଲି ଦେଖିବାକୁ ଆସିଥିବା ପ୍ରଧାନମନ୍ତ୍ରୀ ନରେନ୍ଦ୍ର ମୋଦିଙ୍କ ନିକଟରେ ରାଜ୍ୟ ପକ୍ଷରୁ ଏଭଳି ଦାବି କରାଯାଇଛି।

ପ୍ରାୟ ପ୍ରତ୍ୟେକ ବର୍ଷ ଓଡ଼ିଶା ବାତ୍ୟା ବିପର୍ଯ୍ୟୟର ସମ୍ମୁଖୀନ ହେଉଛି। ଏଥିଯୋଗୁ ଉପକୂଳବର୍ତ୍ତୀ ଜିଲାଗୁଡିକରେ ଘରଦ୍ୱାର ନଷ୍ଟ ହେବା ସାଙ୍ଗକୁ ରାସ୍ତାଘାଟ, ପାନୀୟ ଜଳ, ବିଦ୍ୟୁତ୍ ବ୍ୟବସ୍ଥା ଛାରଖାର ହୋଇଯାଉଛି। ପରବର୍ତ୍ତୀ ସମୟରେ ବାତ୍ୟା କ୍ଷତି ଭରଣା ପାଇଁ କେନ୍ଦ୍ର ସରକାରଙ୍କ ପକ୍ଷରୁ ଅଳ୍ପ କିଛି ସହାୟତା ଘୋଷଣା କରାଯାଉଛି, ଯାହାକି ଭିତ୍ତିଭୂମି ପୁନରୁଦ୍ଧାର କ୍ଷେତ୍ରରେ ପର୍ଯ୍ୟାପ୍ତ ହେଉ ନାହିଁ। ବାତ୍ୟା କ୍ଷତ ଭରିବା ପାଇଁ ରାଜ୍ୟ ଉପରେ ବାରମ୍ବାର ଆର୍ଥିକ ଚାପ ପଡୁଛି। ଏଥର ରାଜ୍ୟ ସରକାର କେନ୍ଦ୍ରର ହାତଟେକାକୁ ନ ଅନାଇ ନିଜେ ବାତ୍ୟା କ୍ଷତିର ଭରଣା କରିବାକୁ ଅଣ୍ଟା ଭିଡିଛନ୍ତି। ବାତ୍ୟା 'ୟାସ୍'ଯୋଗୁ ବାଲେଶ୍ୱର ଓ ଭଦ୍ରକ ଜିଲାରେ ବ୍ୟାପକ କ୍ଷୟକ୍ଷତି ହୋଇଛି। ତେବେ ଏହି କ୍ଷୟକ୍ଷତି ପାଇଁ କେନ୍ଦ୍ରକୁ ଓଡ଼ିଶା କୌଣସି ତତ୍କାଳ ସହାୟତା ରାଶି ମାଗି ନାହିଁ। ନିୟମିତ ବାତ୍ୟା ☞ପୃଷ୍ଠା–୪

- କ୍ଷୟକ୍ଷତି ରାଜ୍ୟ ନିଜେ ଭରଣା କରିବ
- ଓଡ଼ିଶାକୁ ୫୦୦ କୋଟି ସହାୟତା
- ମୃତକଙ୍କୁ ୨ ଲକ୍ଷ, ଆହତଙ୍କ ପାଇଁ ୫୦ ହଜାର
- ଖୁବ୍‌ଶୀଘ୍ର ଓଡ଼ିଶା ଆସିବ କେନ୍ଦ୍ରୀୟ ଟିମ୍

ଡେରିରେ ଆସିଲେ, ଅଧାରୁ ଉଠିଲେ

କୋଲକାତା,୨୮।୫

ପ୍ରଧାନମନ୍ତ୍ରୀ ନରେନ୍ଦ୍ର ମୋଦି ଶୁକ୍ରବାର ପଶ୍ଚିମବଙ୍ଗକୁ ସାମୁଦ୍ରିକ ଝଡ଼ 'ୟାସ୍' କ୍ଷୟକ୍ଷତିର ସମୀକ୍ଷା ପାଇଁ ଯାଇଥିବାବେଳେ ମୁଖ୍ୟମନ୍ତ୍ରୀ ମମତା ବାନାର୍ଜୀ ବୈଠକରେ ତାଙ୍କୁ ଅଧଘଣ୍ଟା ଅପେକ୍ଷା କରାଇଥିଲେ। ମମତା ଓ ମୁଖ୍ୟ ଶାସନ ସଚିବ ଅଲପନ ବନ୍ଦୋପାଧ୍ୟାୟ ସମାନ ସ୍ଥାନରେ ଥାଇ ପ୍ରଧାନମନ୍ତ୍ରୀଙ୍କ ବୈଠକରେ ୩୦ ମିନିଟ ବିଳମ୍ବରେ ପହଞ୍ଚିଥିଲେ ଏବଂ ଅଧାରୁ ଉଠିଯାଇଥିଲେ। ମମତାଙ୍କ ଏପରି ବ୍ୟବହାରକୁ ନେଇ ସୋସିଆଲ ମିଡିଆରେ ନାନା ପ୍ରତିକ୍ରିୟା ପ୍ରକାଶ ପାଇଛି। ନନ୍ଦିଗ୍ରାମରେ ମମତାଙ୍କୁ ହରାଇଥିବା ଭାଜପାର ଶୁଭେନ୍ଦୁ ଅଧିକାରୀ (ପଶ୍ଚିମବଙ୍ଗ ବିଧାନସଭାର ବିରୋଧୀ ଦଳ ନେତା) ଉକ୍ତ ବୈଠକରେ ଉପସ୍ଥିତ ଥିବାରୁ ତୃଣମୂଳ କଂଗ୍ରେସ (ଟିଏମ୍‌ସି) ସୁପ୍ରିମୋ ଏପରି କରିଥିବା ଆଲୋଚନା ହେଉଛି। ☞ପୃଷ୍ଠା–୪

ମୋଦିଙ୍କୁ ଅଧଘଣ୍ଟା ଅପେକ୍ଷା କରାଇଲେ ମମତା

୨-ଡିଜି ଦାମ୍ ୯୯୦ ଟଙ୍କା

ନୂଆଦିଲ୍ଲୀ, ୨୮।୫

ପ୍ରତିରକ୍ଷା ଗବେଷଣା ଓ ବିକାଶ ସଂଗଠନ (ଡିଆର୍‌ଡିଓ)ର ଗବେଷଣାଗାର ଇନ୍‌ଷ୍ଟିଚ୍ୟୁଟ୍ ଅଫ୍ ନ୍ୟୁକ୍ଲିୟର ମେଡିସିନ୍ ଆଣ୍ଡ୍ ଆଲାଏଡ୍ ସାଇନ୍ସେସ୍ ଏବଂ ଡ. ରେଡ୍ଡିସ୍ ଲାବରେଟୋରିଜ୍ ମିଳିତ ଭାବେ ବିକଶିତ କରିଥିବା କୋଭିଡ୍ ଔଷଧ ୨-ଡେଓକ୍ସି-ଡି-ଗ୍ଲୁକୋଜ୍ (୨-ଡିଜି)ର ପ୍ରତି ପ୍ୟାକେଟ୍ ଦାମ୍ ୯୯୦ ଟଙ୍କା ରଖାଯାଇଛି। ଏହି ଔଷଧର ଜରୁରୀ ବ୍ୟବହାର ପାଇଁ ପୂର୍ବରୁ ଡିସିଜିଆଇ (ଡ୍ରଗ୍ସ କଣ୍ଟ୍ରୋଲର ଜେନେରାଲ ଅଫ୍ ଇଣ୍ଡିଆ) ଅନୁମୋଦନ କରିଥିଲା। ଏହି ଔଷଧ ପାଉଡର ଆକାରରେ ଛୋଟ ପୁଡ଼ିଆରେ ଉପଲବ୍ଧ, ଯାହାକୁ ପାଣିରେ ଗୋଳାଇ କରୋନା ରୋଗୀଙ୍କୁ ଦିଆଯିବ। ଡ. ରେଡ୍ଡିସ୍ ଲାବରେଟୋରି ଉକ୍ତ ଔଷଧ ପୁଡ଼ିଆ ଦାମ୍ ୯୯୦ ☞ପୃଷ୍ଠା–୪

ଭାକ୍ସିନ ଟିକସ ଅପରିବର୍ତ୍ତିତ

ନୂଆଦିଲ୍ଲୀ,୨୮।୫

ଅର୍ଥମନ୍ତ୍ରୀ ନିର୍ମଳା ସୀତାରାମନଙ୍କ ଅଧ୍ୟକ୍ଷତାରେ ସାମଗ୍ରୀ ଓ ସେବା ଟିକସ (ଜିଏସ୍‌ଟି) ପରିଷଦର ୪୩ତମ ବୈଠକ ଭର୍ଚୁଆଲରେ ଶୁକ୍ରବାର ଅନୁଷ୍ଠିତ ହୋଇଯାଇଛି। କରୋନା ମହାମାରୀ

ଯୋଗୁ ଦେଶ ବର୍ତ୍ତମାନ ସଙ୍କଟ ସ୍ଥିତି ଦେଇ ଗତି କରୁଥିବାବେଳେ ଲୋକଙ୍କୁ ଆଶ୍ୱସ୍ତି ହେବା ଭଳି କେତେକ ନିଷ୍ପତ୍ତି ବୈଠକରେ ଗ୍ରହଣ କରାଯାଇଛି। ଏହି ଅବସରରେ ସୀତାରାମନ କହିଛନ୍ତି, ବ୍ଲାକ୍ ଫଙ୍ଗସ୍ ଚିକିତ୍ସା ଲାଗି ବ୍ୟବହାର ହେଉଥିବା ଆମ୍ଫୋଟେରିସିନ-ବି ଡ୍ରଗ୍‌ରୁ ସମନ୍ୱିତ ଜିଏସ୍‌ଟି ଛାଡ଼ କରିବାକୁ ନିଷ୍ପତ୍ତି ନିଆଯାଇଛି। ସେହିଭଳି ରିଲିଫ ସାମଗ୍ରୀ ଆମଦାନୀ ଉପରେ ଚଳିତବର୍ଷ ଅଗଷ୍ଟ ଶେଷ ଯାଏ ଟିକସ ଛାଡ଼ କରିବାକୁ ସହମତି ପ୍ରକାଶ ପାଇଛି। ବିଶେଷକରି ରାଜ୍ୟ ସରକାରଗୁଡିକୁ ଏଭଳି ସାମଗ୍ରୀ ଦାନ କରିବାକୁ ଥିଲେ ଛାଡ଼ ସୁବିଧା ଉପଲବ୍ଧ ହେବ। ଅପରପକ୍ଷରେ କୋଭିଡ୍-୧୯ ଭାକ୍ସିନ ଏବଂ ମେଡିକାଲ ସପ୍ଲାଇ ଟିକସ କ୍ଷେତ୍ରରେ କୌଣସି ପରିବର୍ତ୍ତନ କରାଯାଇନାହିଁ। ବର୍ତ୍ତମାନ ଭାକ୍ସିନ ଉପରେ ୫% ଜିଏସ୍‌ଟି ଲାଗୁଛି। ସେହିଭଳି କୋଭିଡ୍ ଡ୍ରଗ୍ ଏବଂ ଅକ୍ସିଜେନ କନସେନ୍ଟ୍ରେଟର ଉପରେ ୧୨% ଟିକସ ଦେବାକୁ ପଡୁଛି। ଭାକ୍ସିନ ଏବଂ ମେଡିକାଲ ସପ୍ଲାଇ ଉପରେ ଟିକସର ଢାଞ୍ଚା କ'ଣ ରହିବ ସେ ସମ୍ପର୍କରେ ମନ୍ତ୍ରୀସ୍ତରୀୟ ଗୋଷ୍ଠୀ ବିଚାର କରିବ ବୋଲି ସୀତାରାମନ ସ୍ପଷ୍ଟ କରିଛନ୍ତି।

ଜିଏସ୍‌ଟି ଦେୟ ପ୍ରଦାନ କରି ପାରି ନ ଥିବା ବ୍ୟକ୍ତିବିଶେଷଙ୍କ ଲାଗି ସୀତାରାମନ ଆମନେଷ୍ଟି ସ୍କିମ୍ ଘୋଷଣା କରିଛନ୍ତି। ଗତ ଅବଧି ଲାଗି ବିଳମ୍ବ ଦେୟ(ଲେଟ୍ ଫି) ହ୍ରାସ କରାଯାଇଛି। ☞ପୃଷ୍ଠା–୪

୪୩ତମ ଜିଏସ୍‌ଟି ପରିଷଦ ବୈଠକ

- ବ୍ଲାକ୍ ଫଙ୍ଗସ୍ ଡ୍ରଗ ଉପରୁ ସମନ୍ୱିତ ଜିଏସ୍‌ଟି ଛାଡ଼
- ଭାକ୍ସିନ, ମେଡିକାଲ ସପ୍ଲାଇ ଟିକସ ଢାଞ୍ଚା ନିର୍ଦ୍ଧାରଣ ହେବ
- ଜିଏସ୍‌ଟି ଦେୟ ମିସିଂରେ ଆମନେଷ୍ଟି ସ୍କିମ୍

ବିଷାକ୍ତ ମଦ ପିଇ ୧୧ ମୃତ

ଆଲିଗଡ଼,୨୮।୫

ଭାଜପା ଶାସିତ ଉତ୍ତରପ୍ରଦେଶର ଆଲିଗଡ଼ରେ ଶୁକ୍ରବାର ବିଷାକ୍ତ ମଦ ନେଇଛି ୧୧ ଜୀବନ। ଆଉ କେତେଜଣ ବିଷାକ୍ତ ମଦ ପିଇଥିବା ବ୍ୟକ୍ତିଙ୍କ ଅବସ୍ଥା ଗମ୍ଭୀର ଥିବାରୁ ମୃତ୍ୟୁସଂଖ୍ୟା ବଢ଼ିବା ଆଶଙ୍କା କରାଯାଉଛି। ଜଣେ ଅତିରିକ୍ତ ଜିଲାପାଳସ୍ତରୀୟ ଅଧିକାରୀଙ୍କୁ ଏହାର ତଦନ୍ତ ଦାୟିତ୍ୱ ଦିଆଯାଇଥିବା ଜିଲାପାଳ ଚନ୍ଦ୍ର ଭୂଷଣ ସିଂ ସୂଚନା ଦେଇଛନ୍ତି।

ଆଲିଗଡ଼ର ଜଣେ ଲାଇସେନ୍ସପ୍ରାପ୍ତ ମଦ ଦୋକାନୀଙ୍କଠାରୁ ମଦ କିଣି କେତେଜଣ ବ୍ୟକ୍ତି ପିଇଥିଲେ। ମଦ ପିଇବା ପରେ ସେମାନଙ୍କ ମଧ୍ୟରୁ ୧୧ ଜଣଙ୍କ ମୃତ୍ୟୁ ଘଟିଛି। ☞ପୃଷ୍ଠା–୪

ଆଜିର ସମ୍ପାଦକୀୟ

କେତେ ଠିକ୍

ସୁବର୍ଣ୍ଣରେଖାରେ ବନ୍ୟା ସ୍ଥିତି

ଭଦ୍ରକ ଅଫିସ /ଭଣ୍ଡାରିପୋଖରୀ/ ଭୋଗରାଇ/ ଯାଜପୁର ଅଫିସ, ୨୮।୫ (ଡି.ଏନ.ଏ.)

ବାତ୍ୟା 'ୟାସ' ପ୍ରଭାବରେ ଉପରମୁଣ୍ଡରେ ପ୍ରବଳ ବର୍ଷା ଯୋଗୁ ଉତ୍ତରଓଡ଼ିଶାର ୪ ଜିଲା ସମେତ ଯାଜପୁରରେ ବନ୍ୟା ପରିସ୍ଥିତି ସୃଷ୍ଟି ହୋଇଛି। ଦୁଇଦିନ ହେଲା ବୈତରଣୀ ବିପଦ ସଙ୍କେତ ଉପରେ ପ୍ରବାହିତ ହେଉଥିବା ବେଳେ ଶୁକ୍ରବାର ଜଳସ୍ତର କମିଛି। ଅପରପକ୍ଷରେ ଝାଡ଼ଖଣ୍ଡ ଗାଲୁଡ଼ିହି ଜଳାଧାରରୁ ୧୮ଟି ଗେଟ୍ ଖୋଲାଯାଇ ଥିବାରୁ ସୁବର୍ଣ୍ଣରେଖାର ନିମ୍ନ ଅବବାହିକାରେ ବନ୍ୟା ପରିସ୍ଥିତି ଦେଖାଦେଇଛି।

କେନ୍ଦୁଝର ଜିଲାରେ ପ୍ରବଳ ବର୍ଷା ଯୋଗୁ ବୈତରଣୀରେ ଜଳସ୍ତର ବୃଦ୍ଧି ପାଇଥିଲା। ଗୁରୁବାର ଆନନ୍ଦପୁରଠାରେ ବିପଦ ସଙ୍କେତ ପାଖାପାଖି ବନ୍ୟା ଜଳ ପ୍ରବାହିତ ହୋଇଥିବା ବେଳେ ଭଦ୍ରକ ଜିଲା ଆଖୁଅପଦାଠାରେ ବିପଦ ସଙ୍କେତ ଟପିଥିଲା। ଫଳରେ ଭଣ୍ଡାରିପୋଖରୀ, ଧାମନଗର ସମେତ ଯାଜପୁର ଜିଲାର କୋରେଇ, ଦଶରଥପୁର ଓ ଯାଜପୁର ବ୍ଲକରେ ବନ୍ୟା ପରିସ୍ଥିତି ସୃଷ୍ଟି ହୋଇଥିଲା। ଶୁକ୍ରବାର ଭଣ୍ଡାରିପୋଖରୀ, ଧାମନଗର ଓ ତିହିଡ଼ି ବ୍ଲକର ତଳିଆ ଅଞ୍ଚଳରେ ବନ୍ୟା ଜଳ ପ୍ରବେଶ କରିବାରୁ ଅନେକ ଚାଷ ଜମି ଜଳମଗ୍ନ ହୋଇ ରହିଛି। ଏଥିସହ ଧାମନଗର ବ୍ଲକର ୮ ପଞ୍ଚାୟତକୁ ଯୋଗାଯୋଗ ବିଚ୍ଛିନ୍ନ ହୋଇଯାଇଛି। ଅପରପକ୍ଷରେ ବୈତରଣୀ ନଦୀବନ୍ଧର ତଳମୁଣ୍ଡରେ ଯାଜପୁର ଜିଲାର ୩ଟି ସ୍ଥାନ କଣ୍ଟପଡ଼ା, ପଲ୍ଲାସାହି ଓ ନିଉବାଙ୍କ କାମଦେବମହରାଠାରେ ଘାଇ ସୃଷ୍ଟି ହୋଇଛି। ଏହି ୩ ଘାଇ ☞ପୃଷ୍ଠା–୪

ରାଜଘାଟଠାରେ ସୁବର୍ଣ୍ଣରେଖା ଜଳସ୍ତର।

ଫାଣ୍ଡି ପରିସରରେ କନଷ୍ଟେବଳଙ୍କୁ ବଳାତ୍କାର

- ପୀଡ଼ିତାଙ୍କ ଆତ୍ମହତ୍ୟା ଉଦ୍ୟମ
- ବନ୍ଧାହେଲେ ଅଭିଯୁକ୍ତ ଏସ୍‌ଆଇ
- କାର୍ଯ୍ୟରୁ ନିଲମ୍ବନ କଲେ ଆଇଜି

ବାଲେଶ୍ୱର ଅଫିସ/ବାହାନଗା, ୨୮।୫(ଡି.ଏନ.ଏ.)

ବାତ୍ୟା ଡ୍ୟୁଟିରେ ଥିବା ଜଣେ ମହିଳା କନଷ୍ଟେବଳଙ୍କୁ ଫାଣ୍ଡି ପରିସରରେ ବଳାତ୍କାର କରାଯାଇଛି। ଏହି ଲଜ୍ଜାଜନକ ଘଟଣା ଘଟାଇଛନ୍ତି ସମ୍ପୃକ୍ତ ଫାଣ୍ଡି ଅଧିକାରୀ ଏସ୍‌ଆଇ ବଂଶୀଧର ପ୍ରଧାନ। ୩ଦିନ ପରେ ଘଟଣା ପଦାକୁ ଆସିବାରୁ ଏହା ବାଲେଶ୍ୱର ଜିଲାରେ ଚର୍ଚ୍ଚାର ବିଷୟ ହୋଇଛି। ଅଭିଯୁକ୍ତ ଫାଣ୍ଡି ଅଧିକାରୀଙ୍କୁ ନିଲମ୍ବନ ପରେ ଗିରଫ କରାଯାଇଥିବା ଡିଏସ୍‌ପି ଉମେଶ ପଣ୍ଡା ସୂଚନା ଦେଇଛନ୍ତି।

ଅଭିଯୋଗ ଅନୁଯାୟୀ, ଜିଲାର ଏକ ଥାନାରେ କାର୍ଯ୍ୟରତ ସମ୍ପୃକ୍ତା ମହିଳା କନଷ୍ଟେବଳ ଗତ ୨୪ ତାରିଖରେ 'ୟାସ୍' ବାତ୍ୟା ମୁକାବିଲା ପାଇଁ ଗୋପାଳପୁର ଫାଣ୍ଡି ଅଧୀନ ସମୁଦ୍ର ଉପକୂଳବର୍ତ୍ତୀ ଅଞ୍ଚଳକୁ ଡ୍ୟୁଟି କରିବାକୁ ☞ପୃଷ୍ଠା–୪

ଏସ୍‌ଆଇ ବଂଶୀଧର ପ୍ରଧାନ

ବାଦୁଡ଼ି ପାଇଁ ଫେରିଲା ବିମାନ

ଏକ ଅଭାବନୀୟ ଘଟଣାକ୍ରମେ ଏୟାର ଇଣ୍ଡିଆର ଏକ ବିମାନକୁ ଅଧାବାଟରୁ ଦିଲ୍ଲୀ ବିମାନବନ୍ଦର ଫେରିବାକୁ ପଡ଼ିଛି। ବିମାନ ଭିତରେ ବାଦୁଡ଼ି ଥିବା ନେଇ ପାଇଲଟ୍ ଏୟାର ଟ୍ରାଫିକ୍ କଣ୍ଟ୍ରୋଲ (ଏଟିସି)କୁ ଜଣାଇବା ପରେ ଫେରିଆସିବା ପାଇଁ ନିର୍ଦ୍ଦେଶ ଦିଆଯାଇଥିଲା। ନ୍ୟୁଜର୍ସିର ନେୱାର୍କ ଅଭିମୁଖେ ଯାଉଥିବା ବିମାନଟି ଉଡ଼ିବାର ୩୦ ମିନିଟ ପରେ ଭିତରେ ବାଦୁଡ଼ି ଥିବା ଜଣାପଡ଼ିଥିଲା। ଗୁରୁବାର ରାତି ୨ଟା ୨୦ରେ ଇନ୍ଦିରା ଗାନ୍ଧୀ ଅନ୍ତର୍ଜାତୀୟ ବିମାନବନ୍ଦରରେ ଏହା ଅବତରଣ କରିଥିଲା।

ସଂକ୍ଷେପରେ

ଡିସେମ୍ବର ସୁଦ୍ଧା ସମସ୍ତଙ୍କୁ ଟିକା

ନୂଆଦିଲ୍ଲୀ, ୨୮।୫: ଚଳିତ ବର୍ଷ ଶେଷ ସୁଦ୍ଧା ସମସ୍ତଙ୍କୁ କୋଭିଡ୍ ଟିକା ଯୋଗାଇଦିଆଯିବ ବୋଲି କେନ୍ଦ୍ରମନ୍ତ୍ରୀ ପ୍ରକାଶ ଜାଭଡେକର ଶୁକ୍ରବାର କହିଛନ୍ତି। ୧୩୦ କୋଟି ଜନସଂଖ୍ୟାରୁ ୩ ପ୍ରତିଶତରୁ କମ୍ ଟିକାର ଉଭୟ ଡୋଜ୍ ନେଇଥିବା କଂଗ୍ରେସ ନେତା ରାହୁଲ ଗାନ୍ଧୀ ଅଭିଯୋଗ କରିବା ପରେ କେନ୍ଦ୍ର ସରକାର ଉପରୋକ୍ତ ଘୋଷଣା କରିଛନ୍ତି। କେନ୍ଦ୍ର ସ୍ୱାସ୍ଥ୍ୟ ମନ୍ତ୍ରଣାଳୟ ପ୍ରସ୍ତୁତ କରିଥିବା ଯୋଜନା ଅନୁଯାୟୀ ଡିସେମ୍ବର ଶେଷ ସୁଦ୍ଧା ୧୦୮ କୋଟି ଲୋକଙ୍କୁ ଟିକା ଦିଆଯିବ। ଦ୍ରୁତ ଟିକାକରଣରେ ଭାରତ ଦ୍ୱିତୀୟ ସ୍ଥାନରେ ରହିଛି। ବର୍ତ୍ତମାନ ସୁଦ୍ଧା ୨୦ କୋଟିରୁ ଊର୍ଦ୍ଧ୍ୱ ଡୋଜ୍ ଟିକା ଦିଆଗଲାଣି ବୋଲି ଜାଭଡେକର କହିଛନ୍ତି। କଂଗ୍ରେସ ଶାସିତ ରାଜ୍ୟଗୁଡ଼ିକ ସେମାନଙ୍କ ପାଇଁ ଉଦ୍ଦିଷ୍ଟ କୋଟା ନ ନେଇ ଟିକାଦାନରେ ବିଳମ୍ବ କରୁଥିବା ଜାଭଡେକର ଅଭିଯୋଗ କରିଛନ୍ତି।

ନାରଦ ଷ୍ଟିଙ୍ଗ୍ ଟେପ୍ ମାମଲା ଗିରଫ ୪ ନେତାଙ୍କୁ ଜାମିନ

କୋଲକାତା, ୨୮।୫: ନାରଦ ଷ୍ଟିଙ୍ଗ୍ ଟେପ୍ ମାମଲାରେ ସିବିଆଇ ଦ୍ୱାରା ଗିରଫ ହୋଇଥିବା ପଶ୍ଚିମବଙ୍ଗର ଦୁଇ ମନ୍ତ୍ରୀଙ୍କ ସମେତ ୪ ଜଣ ନେତାଙ୍କୁ କାଲ୍‌କାଟା ହାଇକୋର୍ଟ ଶୁକ୍ରବାର ଅନ୍ତରୀଣ ଜାମିନ ମଞ୍ଜୁର କରିଛନ୍ତି। ହାଇକୋର୍ଟର ୫ ଜଣିଆ ଖଣ୍ଡପୀଠ ଆବେଦନର ଶୁଣାଣି କରିବା ପରେ ଟିଏମ୍‌ସି ନେତା ସୁବ୍ରତ ମୁଖାର୍ଜୀ, ଫିର୍‌ହାଦ ହକିମ, ମଦନ ମିତ୍ର ଏବଂ ପୂର୍ବତନ ଟିଏମ୍‌ସି ନେତା ତଥା ପୂର୍ବତନ ମେୟର ଶୋଭନ ଚାଟାର୍ଜୀଙ୍କୁ ଜାମିନ ପ୍ରଦାନ କରିଥିଲେ। ତେବେ ସେମାନଙ୍କୁ ଭିଡିଓ କନ୍‌ଫରେନ୍ସ ଜରିଆରେ ତଦନ୍ତରେ ସାମିଲ ହେବାକୁ କୁହାଯାଇଛି। ସେମାନଙ୍କୁ ୨ ଲକ୍ଷ ଟଙ୍କା ଲେଖାଏ ବ୍ୟକ୍ତିଗତ ମୁଚାଲିକା ସହିତ ଦୁଇଟି ସିଓରିଟି ବଣ୍ଡ ଦାଖଲ କରିବା ପାଇଁ ନିର୍ଦ୍ଦେଶ ଦିଆଯିବା ସହ ଦୁର୍ନୀତି ସମ୍ପର୍କରେ ଗଣମାଧ୍ୟମକୁ ସାକ୍ଷାତକାର ନ ଦେବା ଏବଂ ତଦନ୍ତରେ ହସ୍ତକ୍ଷେପ ନ କରିବାକୁ କୁହାଯାଇଛି। ସର୍ତ୍ତର ଖିଲାପ ହେଲେ ଜାମିନ ରଦ୍ଦ ହେବ ବୋଲି ହାଇକୋର୍ଟ କହିଛନ୍ତି। ଗତ ୧୭ ତାରିଖରେ ସିବିଆଇ ସେମାନଙ୍କୁ ଗିରଫ କରିବା ପରେ ୧୯ ତାରିଖରୁ ଗୃହବନ୍ଦୀ ରଖାଯାଇଥିଲା। ଖଣ୍ଡପୀଠରେ ଅନ୍ତରୀଣ ଜାମିନ ଆବେଦନର ଶୁଣାଣି ବେଳେ ମତପାର୍ଥକ୍ୟ ଦେଖାଦେବାରୁ ଏହାକୁ ବୃହତ୍ତର ବେଞ୍ଚକୁ ପଠାଯାଇଥିଲା।

ଡ୍ରଗ୍ସ ମାମଲାରେ ସିଦ୍ଧାର୍ଥ ପିଠାନି ଗିରଫ

ମୁମ୍ବାଇ, ୨୮।୫: ବଲିଉଡ୍ ଅଭିନେତା ସୁଶାନ୍ତ ସିଂ ରାଜପୁତ୍‌ଙ୍କ ରହସ୍ୟମୟ ମୃତ୍ୟୁ ଘଟଣା ପଛରେ ଥିବା ଡ୍ରଗ୍ସ କାରବାର ଷଡ଼ଯନ୍ତ୍ର ମାମଲାରେ ଶୁକ୍ରବାର ସିଦ୍ଧାର୍ଥ ପିଠାନିଙ୍କୁ ଗିରଫ କରାଯାଇଛି। ନିଶା କାରବାର ମାମଲାର ତଦନ୍ତ କରୁଥିବା ନାର୍କୋଟିକ୍ସ କଣ୍ଟ୍ରୋଲ ବ୍ୟୁରୋ (ଏନ୍‌ସିବି) ସୁଶାନ୍ତଙ୍କ ବନ୍ଧୁ ସିଦ୍ଧାର୍ଥଙ୍କୁ ହାଇଦ୍ରାବାଦରୁ ଗିରଫ କରି ମୁମ୍ବାଇ ଆଣିଛି। ବାନ୍ଦ୍ରା ଫ୍ଲାଟ୍‌ରେ ଉଭୟ ଏକାଠି ରହୁଥିଲେ। ଗତବର୍ଷ ଜୁନ୍ ୧୪ରେ ସୁଶାନ୍ତ ଗଳାରେ ରଶି ଲଗାଇ ଆତ୍ମହତ୍ୟା କରିଥିବା ସେ ପ୍ରଥମେ ଦେଖିଥିଲେ।

ହସ୍ପିଟାଲରେ ରହିବେ ଷ୍ଟାନ୍ ସ୍ୱାମୀ: ହାଇକୋର୍ଟ

ମୁମ୍ବାଇ, ୨୮।୫: ଏଲ୍‌ଗାର ପରିଷଦ-ମାଓବାଦୀ ଲିଙ୍କ୍ ମାମଲାରେ ଅଭିଯୁକ୍ତ ଥିବା ୮୪ ବର୍ଷୀୟ ପୂଜକ ତଥା କର୍ମୀ ଷ୍ଟାନ୍ ସ୍ୱାମୀଙ୍କୁ ଚିକିତ୍ସା ପାଇଁ ଜେଲ୍‌ରୁ ତୁରନ୍ତ ଏକ ଘରୋଇ ହସ୍ପିଟାଲକୁ ପଠାଇବା ଲାଗି ବମ୍ବେ ହାଇକୋର୍ଟ ଶୁକ୍ରବାର ମହାରାଷ୍ଟ୍ର ସରକାରଙ୍କୁ ନିର୍ଦ୍ଦେଶ ଦେଇଛନ୍ତି। ତାଲୋଜା ଜେଲ୍‌ରେ ଥିବା ଷ୍ଟାନ୍‌ଙ୍କୁ ୧୫ ଦିନ ଚିକିତ୍ସା ନିମନ୍ତେ ବାନ୍ଦ୍ରାସ୍ଥିତ ହୋଲି ଫାମିଲି ହସ୍ପିଟାଲ ପଠାଇବାକୁ ଜଷ୍ଟିସ୍ ଏସ୍.ଏସ୍. ସିନ୍ଦେ ଏବଂ ଏନ୍.ଆର୍. ବୋର୍‌କାରଙ୍କ ଖଣ୍ଡପୀଠ କହିଛନ୍ତି। ଏନେଇ ଜେଲ୍ କର୍ତ୍ତୃପକ୍ଷ ବ୍ୟବସ୍ଥା କରିବା ଲାଗି କୋର୍ଟ ନିର୍ଦ୍ଦେଶ ଦେଇଛନ୍ତି। ଷ୍ଟାନ୍ ନିଜ ଖର୍ଚ୍ଚରେ ଉକ୍ତ ହସ୍ପିଟାଲରେ ଚିକିତ୍ସିତ ହେବେ।

'ଜନ୍ ୱିକ୍'ରେ ରିନା ସ୍ୱୟଂମା

ଜାପାନରେ ଜନ୍ମିତ ବ୍ରିଟିଶ୍ ପପ୍ ସୁପରଷ୍ଟାର ରିନା ସ୍ୱୟଂମା ଗୀତ ଗାଇବା ପରେ ଏବେ ଅଭିନୟ ଜଗତରେ ପାଦ ଥାପିଛନ୍ତି। ତାଙ୍କୁ କେଆନୁ ରିଭେସ୍ ଷ୍ଟାରର୍ 'ଜନ୍ ୱିକ୍: ଚାପ୍ଟର ୪'ରେ ଦେଖିବାକୁ ମିଳିବ। ଏହି ସିରିଜ୍‌ର ପୂର୍ବ ୩ଟି ଚାପ୍ଟର ୨୦୧୪, ୨୦୧୭ ଓ ୨୦୧୯ରେ ରିଲିଜ୍ ହୋଇଥିଲା। ନୂଆ ଫିଲ୍ମରେ ରିନା କେଉଁ ଭୂମିକାରେ ଡେବ୍ୟୁ କରିବେ ତାହା ଗୋପନ ରଖାଯାଇଛି। ଲଣ୍ଡନର କେମ୍ବ୍ରିଜ୍ ୟୁନିଭର୍ସିଟିରେ ରାଜନୀତି, ମନସ୍ତତ୍ତ୍ୱ ଓ ସମାଜବିଜ୍ଞାନରେ ପାଠ ପଢ଼ିବାବେଳେ ଏହି ପପ୍ ଗାୟିକା ଚର୍ଚ୍ଚାକୁ ଆସିଥିଲେ। ଗୀତ ଗାଇବା ପୂର୍ବରୁ ସେ ମଡେଲିଂ ମଧ୍ୟ କରୁଥିଲେ। 'ଜନ୍ ୱିକ୍: ଚାପ୍ଟର ୪'ର ପ୍ରଯୋଜନା ବାସିଲ ଇୱାୟକ୍, ଏରିକା ଲି ଏବଂ ଷ୍ଟାହେଲ୍‌ସ୍କି କରିଛନ୍ତି। ଫ୍ରାନ୍ସ, ଜର୍ମାନୀ ଓ ଜାପାନରେ ଏହାର ଶୁଟିଂ କରାଯିବ ବୋଲି ପ୍ରଡକ୍ସନ ହାଉସ୍ ପକ୍ଷରୁ କୁହାଯାଇଛି।

କୋଭିଡ୍ ପାଇଁ ମାସେ ଘୁଞ୍ଚିଲା ଓସ୍କାର

ଦି ବ୍ଲାକ୍ ମେସିହା' ଚଳଚ୍ଚିତ୍ର ପୁରସ୍କାର ଚୟନ ପ୍ରକ୍ରିୟାରେ ସାମିଲ ହୋଇପାରି ନ ଥିଲେ।

କୋଭିଡ୍‌ମହାମାରୀ କାରଣରୁ ଓସ୍କାର ଫିଲ୍ମୋତ୍ସବ-୨୦୨୨କୁ ଗୋଟିଏ ମାସ ଘୁଞ୍ଚାଇ ଦିଆଯାଇଛି। ଏକାଡେମୀ ଅଫ୍ ମୋଶନ ପ୍ରିକ୍‌ଚର ଆର୍ଟ୍ସ ଆଣ୍ଡ୍ ସାଇନ୍ସ (ଏଏମ୍‌ପିଏଏସ୍) ଏହି ନିଷ୍ପତ୍ତି ନେଇଛି। ଏହି ପୁରସ୍କାର ବିତରଣୀ ଉତ୍ସବ ୨୦୨୨ ଫେବୃୟାରୀ ୨୭ରେ ହେବାକୁ ପୂର୍ବରୁ ସ୍ଥିର ହୋଇଥିଲା। ଏବେ ଏହାକୁ ମାର୍ଚ୍ଚ ୨୭ରେ କରିବା ପାଇଁ ଏଏମ୍‌ପିଏଏସ୍ ନିଷ୍ପତ୍ତି ନେଇଥିବା ଏକ ବିବୃତିରେ କୁହାଯାଇଛି। ଏହି ଏକାଡେମୀ ପୁରସ୍କାର ବିବେଚନା ପାଇଁ ଯୋଗ୍ୟତା ସମୟସୀମା ଡିସେମ୍ବର ୩୧ ରଖାଯାଇଛି। ମହାମାରୀ ପାଇଁ ପୂର୍ବ ଏଡିଶନରେ ଯୋଗ୍ୟତା ସମୟସୀମା ୨୦୨୧ ଫେବୃୟାରୀ ୨୮ ରଖାଯାଇଥିଲା। ଫଳରେ 'ଦି ୟୁନାଇଟେଡ୍ ଷ୍ଟେଟ୍ସ ଭର୍ସେସ ବିଲ୍ଲି ହଲିଡେ' ଏବଂ 'ଜୁଡାସ୍ ଆଣ୍ଡ

୪୪ ଦିନରେ ସର୍ବନିମ୍ନ ସଂକ୍ରମଣ

କଣ୍ଟେନମେଣ୍ଟ କଟକଣା ଜାରି ରଖ: ରାଜ୍ୟଗୁଡ଼ିକୁ କେନ୍ଦ୍ରର ପରାମର୍ଶ

ନୂଆଦିଲ୍ଲୀ, ୨୮।୫(ପି.ଟି.)

ଭାରତରେ ଦୈନିକ କରୋନା ସଂକ୍ରମଣ ଚଳିତ ମାସରେ ଦ୍ୱିତୀୟ ଥର ପାଇଁ ୨ ଲକ୍ଷରୁ କମ୍ ରହିଛି। ଶୁକ୍ରବାର ସକାଳ ସୁଦ୍ଧା ୨୪ ଘଣ୍ଟା ମଧ୍ୟରେ ୧,୮୬,୩୬୪ ପଜିଟିଭ୍ ଚିହ୍ନଟ ହୋଇଛନ୍ତି, ଯାହାକି ଗତ ୪୪ ଦିନ ମଧ୍ୟରେ ସର୍ବନିମ୍ନ। ଗତ ୨୫ ତାରିଖରେ ଦୈନିକ ସଂକ୍ରମଣ ୨ ଲକ୍ଷରୁ କମ୍ ଥିଲା। କ୍ରମାଗତ ୧୫ ଦିନ ହେଲା ସଂକ୍ରମଣ ତୁଳନାରେ ଆରୋଗ୍ୟ ହାର ଅଧିକ ରହିଥିବା କେନ୍ଦ୍ର ସ୍ୱାସ୍ଥ୍ୟ ମନ୍ତ୍ରଣାଳୟ ତଥ୍ୟରୁ ଜଣାପଡ଼ିଛି। ଦେଶରେ ମୋଟ ସଂକ୍ରମିତଙ୍କ ସଂଖ୍ୟା ୨,୭୫,୫୫,୪୫୭ରେ ପହଞ୍ଚିଥିବାବେଳେ ମୃତ୍ୟୁସଂଖ୍ୟା ୩,୧୮,୮୯୫ ରହିଛି। ଗତ ୨୪ ଘଣ୍ଟା ମଧ୍ୟରେ ୩,୬୬୦ କରୋନାରେ ଆଖି ବୁଜିଛନ୍ତି। ଗୁରୁବାର ୨୦,୭୦,୫୦୮ ଜଣ କୋଭିଡ୍ ପରୀକ୍ଷା କରାଇଥିଲେ। ଦୈନିକ ପଜିଟିଭିଟି ହାର ୯ ପ୍ରତିଶତକୁ ହ୍ରାସ ପାଇଛି ଓ ସାପ୍ତାହିକ ପଜିଟିଭିଟି ହାର ୧୦.୪୨ ପ୍ରତିଶତ ରହିଛି। ସକ୍ରିୟ ମାମଲା ସଂଖ୍ୟା ୨୩,୪୩,୧୫୨କୁ ଖସିଆସିଛି, ଯାହା କି ମୋଟ ସଂକ୍ରମଣର ୮.୫୦ ପ୍ରତିଶତ।

କରୋନା ସଂକ୍ରମଣ ରୋକିବା ଲାଗି କଣ୍ଟେନମେଣ୍ଟ କଟକଣା ଜାରି ରଖିବାକୁ କେନ୍ଦ୍ର ସରକାର ରାଜ୍ୟ ଓ କେନ୍ଦ୍ରଶାସିତ ଅଞ୍ଚଳଗୁଡ଼ିକୁ ପରାମର୍ଶ ଦେଇଛନ୍ତି। ନିର୍ଦ୍ଦିଷ୍ଟ ଅଞ୍ଚଳର ସ୍ଥିତିକୁ ଆକଳନ କରି ପର୍ଯ୍ୟାୟକ୍ରମେ କଟକଣା କୋହଳ କରିବା ଲାଗି ଅନୁମତି ଦିଆଯାଇଛି। ଆସନ୍ତା ମାସ ୩୦ ପର୍ଯ୍ୟନ୍ତ କଣ୍ଟେନମେଣ୍ଟ କଟକଣା ବଢ଼ାଇବା ପାଇଁ କେନ୍ଦ୍ର ସ୍ୱାସ୍ଥ୍ୟ ମନ୍ତ୍ରଣାଳୟ ପରାମର୍ଶ ଦେଇଥିବା ସ୍ୱରାଷ୍ଟ୍ର ସଚିବ ଅଜୟ ଭାଲ୍ଲା ସମସ୍ତ ରାଜ୍ୟ ଓ କେନ୍ଦ୍ରଶାସିତ ଅଞ୍ଚଳର ମୁଖ୍ୟ ସଚିବଙ୍କୁ ପତ୍ର ଲେଖି ଜଣାଇ ଦେଇଛନ୍ତି। କଟକଣା କଡାକଡ଼ି କରାଯିବା ସହ ଅନ୍ୟାନ୍ୟ ପଦକ୍ଷେପ ଯୋଗୁ ଦେଶରେ ନୂଆ ସଂକ୍ରମଣ ହ୍ରାସ ପାଇବା ସହ ସକ୍ରିୟ ମାମଲା କମିଛି। ତେବେ ଦକ୍ଷିଣ ଭାରତର କେତେକ ଅଞ୍ଚଳ ଓ ଉତ୍ତରପୂର୍ବାଞ୍ଚଳରେ ଏବେ ବି ସଂକ୍ରମଣ ବଢ଼ିଚାଲିଛି। ସଂଖ୍ୟା କମିଥିଲେ ମଧ୍ୟ ଏବେ ବି ସକ୍ରିୟ ମାମଲା ଯଥେଷ୍ଟ ଅଧିକ ରହିଛି। ତେଣୁ କଣ୍ଟେନମେଣ୍ଟ ପଦକ୍ଷେପ ଉପରେ ଗୁରୁତ୍ୱ ଦେଇ ଏହାକୁ କଡ଼ାକଡ଼ି ପାଳନ କରିବା ନିମନ୍ତେ ଭାଲ୍ଲା ପରାମର୍ଶ ଦେଇଛନ୍ତି।

ପ୍ରୟାଗରାଜର ଏକ ରେଳଷ୍ଟେଶନରେ ଜଣେ ମହିଳାଙ୍କୁ କୋଭିଡ୍ ଟିକା ଦିଆଯାଉଛି।

୩୧ରୁ ଦିଲ୍ଲୀ ଅନ୍‌ଲକ୍ ଆରମ୍ଭ

ସଂକ୍ରମଣ ରୋକିବା ପାଇଁ ଦିଲ୍ଲୀ ପାଖାପାଖି ଦେଢ଼ ମାସ ହେଲା ଲକ୍‌ଡାଉନରେ ରହିଛି। ଏବେ ସଂକ୍ରମଣ କ୍ରମାଗତ ଭାବେ ହ୍ରାସ ପାଇ ଚାଲିଥିବାରୁ ସୋମବାରଠାରୁ ଜାତୀୟ ରାଜଧାନୀରେ ଅନ୍‌ଲକ୍ ପ୍ରକ୍ରିୟା ପର୍ଯ୍ୟାୟକ୍ରମେ ଆରମ୍ଭ ହେବାକୁ ଯାଉଛି। ଶୁକ୍ରବାର ମୁଖ୍ୟମନ୍ତ୍ରୀ ଅରବିନ୍ଦ କେଜ୍‌ରିୱାଲ ଏହା ଘୋଷଣା କରିଛନ୍ତି। ୩୧ରୁ କଳକାରଖାନା ଚାଲିବା ସହ ନିର୍ମାଣ କାର୍ଯ୍ୟ ଆରମ୍ଭ ହେବ। ଗତ ଏପ୍ରିଲରେ ଦିଲ୍ଲୀରେ ଦୈନିକ ସଂକ୍ରମଣ ୨୫,୦୦୦ ଟପିବା ପରେ ସରକାର ସେହି ମାସ ୧୯ରୁ ଲକ୍‌ଡାଉନ ଆରମ୍ଭ କରିଥିଲେ। ଗତ ସପ୍ତାହରେ ଏହାକୁ ମେ' ୩୧ ପର୍ଯ୍ୟନ୍ତ ବୃଦ୍ଧି କରାଯାଇଥିଲା। ସୋମବାର ସକାଳ ୫ଟାରେ ଏହି ସମୟସୀମା ଶେଷ ହେବା ପରେ ଅନ୍‌ଲକ୍ ପ୍ରକ୍ରିୟା ଆରମ୍ଭ ହେବ। ଦିଲ୍ଲୀରେ ପଜିଟିଭିଟି ହାର ୧.୫ ପ୍ରତିଶତକୁ ହ୍ରାସ ପାଇଥିବା କେଜ୍‌ରିୱାଲ କହିଛନ୍ତି।

ଭାରତର ସମର୍ଥନ, ନିନ୍ଦା କଲା ଚାଇନା

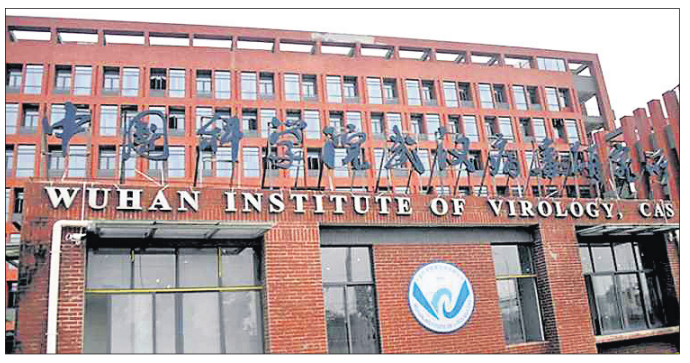

ନୂଆଦିଲ୍ଲୀ/ୱାଶିଂଟନ, ୨୮।୫

କରୋନା ଉତ୍ପତ୍ତିର ଖୋଳତାଡ଼

ମହାମାରୀ କରୋନା ସଂକ୍ରମଣକୁ ବର୍ଷେରୁ ଊର୍ଦ୍ଧ୍ୱ ସମୟ ବିତିଯାଇଥିଲେ ମଧ୍ୟ ଏହି ଘାତକ ଭୂତାଣୁର ଉତ୍ପତ୍ତିକୁ ନେଇ ବୈଜ୍ଞାନିକମାନେ କୌଣସି ନିଷ୍କର୍ଷରେ ପହଞ୍ଚିପାରି ନାହାନ୍ତି। ଚାଇନାର ଉହାନ ସହରସ୍ଥିତ ଏକ ଲାବ୍‌ରୁ ନୋଭେଲ କରୋନା ଭାଇରସ୍ ସୃଷ୍ଟି ହୋଇଥିବା ଅନେକେ କହୁଛନ୍ତି। ତେବେ ଏହି ଥିଓରିକୁ ସାବ୍ୟସ୍ତ କରିବା ଭଳି କୌଣସି ପ୍ରାମାଣିକ ତଥ୍ୟ ହସ୍ତଗତ ହୋଇନାହିଁ। ଫଳରେ ଘାତକ କୋଭିଡ୍-୧୯ର ଜନ୍ମ ଏବେ ବି ରହସ୍ୟାବୃତ ହୋଇ ରହିଛି। ଅନ୍ୟପକ୍ଷରେ ଆମେରିକା ରାଷ୍ଟ୍ରପତି ଜୋ ବାଇଡେନ୍ ଏହାକୁ ନେଇ ତଦନ୍ତ ତ୍ୱରାନ୍ୱିତ କରିବା ଲାଗି ନିର୍ଦ୍ଦେଶ ଦେବା ପରେ ଚାଇନା କଡ଼ା ବିରୋଧ କରିଛି।

ବର୍ଷେ ପୂର୍ବରୁ ଆମେରିକାର ତତ୍କାଳୀନ ରାଷ୍ଟ୍ରପତି ଡୋନାଲ୍ଡ ଟ୍ରମ୍ପ୍ କରୋନାକୁ ଚାଇନା ଭାଇରସ୍ କହି ତାଚ୍ଛଲ୍ୟ କରୁଥିଲେ। ରାଷ୍ଟ୍ରପତି ନିର୍ବାଚନରେ ଟ୍ରମ୍ପଙ୍କ ପରାଜୟର ଅନ୍ୟତମ କାରଣ ରୂପେ କୋଭିଡ୍ ମୁକାବିଲାରେ ତାଙ୍କ ବିଫଳତାକୁ ଦାୟୀ କରାଯାଇଥାଏ। ଟ୍ରମ୍ପ୍ ନିଜ ବିଫଳତା ଲୁଚାଇବା ପାଇଁ ଚାଇନା ବେକରେ ଘଣ୍ଟି ବାନ୍ଧିବାକୁ ଉଦ୍ୟମ କରିଥିବା ବେଙ୍ଗି କହିଛି। ଏବେ ରାଷ୍ଟ୍ରପତି ବାଇଡେନ୍ ମଧ୍ୟ ଚାଇନାରୁ ଏହି ଭାଇରସ୍‌ର ଉତ୍ପତ୍ତି ହୋଇଥିବା ସନ୍ଦେହ କରୁଛନ୍ତି। କାରଣ ୨୦୧୯ ନଭେମ୍ବରରେ ଉହାନ୍ ଇନ୍‌ଷ୍ଟିଚ୍ୟୁଟ୍ ଅଫ୍ ଭାଇରୋଲୋଜିର ଅନେକ ଗବେଷକ ଅସୁସ୍ଥ ହୋଇପଡ଼ିଥିବା ନେଇ ଏକ ଗୋଇନ୍ଦା ରିପୋର୍ଟ ପ୍ରକାଶ ପାଇଛି। ଚାରିଆଡୁ ଚାପ ବଢ଼ିବା ପରେ ବାଇଡେନ୍ ଗୋଇନ୍ଦା ଅଧିକାରୀମାନଙ୍କୁ ଜୋର୍‌ଦାର ତଦନ୍ତ କରିବାକୁ ନିର୍ଦ୍ଦେଶ ଦେଇଛନ୍ତି। ଏନେଇ ଚାଇନା ବହିର୍ବ୍ୟାପାର ମୁଖପାତ୍ର ଝାଓ ଲିଜିଆନ୍ ଶୁକ୍ରବାର କହିଛନ୍ତି, ଆମେରିକା ତଥ୍ୟ ଓ ସତ ସମ୍ପର୍କରେ କହି ନ ଥାଏ। ଏପରି କି ଗମ୍ଭୀର ବୈଜ୍ଞାନିକ ଅଧ୍ୟୟନ ଉପରେ ମଧ୍ୟ ଏହାର ଆଗ୍ରହ ନାହିଁ। ଆମେରିକାର କେବଳ ଗୋଟିଏ ଲକ୍ଷ୍ୟ, ତାହା ହେଉଛି ମହାମାରୀକୁ ନେଇ ରାଜନୀତି ଓ ଦୋଷାରୋପ କରିବା। ଅନ୍ୟପକ୍ଷରେ ବିଶ୍ୱ ସ୍ୱାସ୍ଥ୍ୟ ସଙ୍ଗଠନ (ଡବ୍ଲ୍ୟୁଏଚ୍‌ଓ) ଦ୍ୱାରା କରୋନା ଭାଇରସ୍‌ର ଉତ୍ପତ୍ତି ସମ୍ପର୍କରେ ପୁଙ୍ଖାନୁପୁଙ୍ଖ ତଦନ୍ତ ନେଇ ବିଶ୍ୱବ୍ୟାପୀ ହେଉଥିବା ଦାବିକୁ ଭାରତ ସମର୍ଥନ କରିଛି। ବହିର୍ବ୍ୟାପାର ମନ୍ତ୍ରଣାଳୟ ମୁଖପାତ୍ର ଅରିନ୍ଦମ ବାଗ୍‌ଚୀ କହିଛନ୍ତି, ଡବ୍ଲ୍ୟୁଏଚ୍‌ଓ ରିପୋର୍ଟକୁ ନେଇ ଫଲୋଅପ୍ କରାଯିବା ଆବଶ୍ୟକ। ବୃତ୍ତାନ୍ତ ନିଷ୍କର୍ଷରେ ପହଞ୍ଚିବା ପାଇଁ ଅଧିକ ଗବେଷଣା ସକାଶେ ସମସ୍ତଙ୍କ ସହଯୋଗ ଜରୁରୀ।

କେନ୍ଦ୍ରକୁ ୨୦ ହଜାର କୋଟି ମାଗିଲେ ମମତା

କୋଲକାତା, ୨୮।୫: ସାମୁଦ୍ରିକ ଝଡ଼ 'ୟାସ୍' ପ୍ରଭାବରେ କ୍ଷତିଗ୍ରସ୍ତ ପଶ୍ଚିମବଙ୍ଗ ପାଇଁ ମୁଖ୍ୟମନ୍ତ୍ରୀ ମମତା ବାନାର୍ଜୀ ଶୁକ୍ରବାର ୨୦ ହଜାର କୋଟି ଟଙ୍କାର କେନ୍ଦ୍ରୀୟ ସହାୟତା ଦାବି କରିଛନ୍ତି। ପ୍ରଧାନମନ୍ତ୍ରୀ ନରେନ୍ଦ୍ର ମୋଦି ଆକାଶମାର୍ଗରୁ ବାତ୍ୟା କ୍ଷୟକ୍ଷତି ଅନୁଧ୍ୟାନ କରିବା ପରେ ମମତା ତାଙ୍କ ଆଗରେ ରିପୋର୍ଟ ଉପସ୍ଥାପନ କରି ରାଜ୍ୟର ପୁନଃ ବିକାଶ ନିମନ୍ତେ ଏହି ଦାବି ରଖିଛନ୍ତି। ପ୍ରଧାନମନ୍ତ୍ରୀ ମୋଦି ଶୁକ୍ରବାର ପଶ୍ଚିମବଙ୍ଗରେ ବାତ୍ୟା ପରବର୍ତ୍ତୀ ସ୍ଥିତିର ସମୀକ୍ଷା କରିଛନ୍ତି। ପଶ୍ଚିମବଙ୍ଗର ଉପକୂଳ ଜିଲାଗୁଡ଼ିକରେ ୟାସ୍ ବ୍ୟାପକ କ୍ଷତି ଘଟାଇଥିବା ଦର୍ଶାଇ ମମତା କେନ୍ଦ୍ର ସରକାରଙ୍କୁ ୨୦,୦୦୦ କୋଟି ଟଙ୍କା ସହାୟତା ଦେବାକୁ କହିଛନ୍ତି। ପ୍ରଧାନମନ୍ତ୍ରୀ ଓ ମୁଖ୍ୟମନ୍ତ୍ରୀଙ୍କ ମଧ୍ୟରେ ୧୫ ମିନିଟ ଧରି ଆଲୋଚନା ହୋଇଥିଲା। ଇତିମଧ୍ୟରେ ପଶ୍ଚିମବଙ୍ଗ ଓ ଝାଡ଼ଖଣ୍ଡକୁ ରିଲିଫ୍ କାର୍ଯ୍ୟ ପାଇଁ ତତ୍କାଳ ୫୦୦ କୋଟି ଟଙ୍କା ଆର୍ଥିକ ସହାୟତା ଦିଆଯାଇଥିବା ପିଏମ୍‌ଓ ପକ୍ଷରୁ ସୂଚନା ଦିଆଯାଇଛି।

ବାରାଣସୀ ବିମାନବନ୍ଦରରେ ଥିବା ସ୍ପାଇସ୍‌ଜେଟ୍‌ର ଏକ ବିମାନରେ ବଲିଉଡ୍ ଅଭିନେତା ସୋନୁ ସୁଦ୍‌ଙ୍କ ଫଟୋ ରହିଛି। କୋଭିଡ୍-୧୯ ଲକ୍‌ଡାଉନ୍ ବେଳେ ସୋନୁଙ୍କ ସମାଜ ସେବାକୁ ସମ୍ମାନ ଜଣାଇ ସ୍ପାଇସ୍‌ଜେଟ୍ ଏପରି କରିଛି।

ଫେରାର ବେଳେ ୨ ଅଭିଯୁକ୍ତଙ୍କୁ ଗୁଳି

ବେଙ୍ଗାଲୁରୁରୁ ଗଣବଳାତ୍କାର

ବେଙ୍ଗାଲୁରୁ, ୨୮।୫

କର୍ନାଟକ ରାଜଧାନୀ ବେଙ୍ଗାଲୁରୁରେ ଏକ ଗଣବଳାତ୍କାର ମାମଲାରେ ୬ ବାଂଲାଦେଶୀ ଗିରଫ ହୋଇଥିଲେ। ଶୁକ୍ରବାର ପୋଲିସ କ୍ରାଇମ୍ ସିନ୍ ରିକ୍ରିଏଟ୍ ପାଇଁ ଅଭିଯୁକ୍ତମାନଙ୍କୁ ସେମାନେ ରହୁଥିବା ଏକ ଭଡ଼ାଘରକୁ ନେଇଥିଲା। ଏହି ସମୟରେ ସେମାନଙ୍କ ମଧ୍ୟରୁ ୨ ଅଭିଯୁକ୍ତ ପୋଲିସକୁ ଆକ୍ରମଣ କରି ଫେରାର ହେବା ପାଇଁ ଉଦ୍ୟମ କରିଥିଲେ। ପୋଲିସ ସେମାନଙ୍କ ଉପରକୁ ଗୁଳି ଚଳାଇଛି। ଦୁହିଁଙ୍କ ଗୋଡ଼ରେ ଗୁଳି ବାଜିଛି। ଅଭିଯୁକ୍ତ ଦ୍ୱୟ ହେଲେ ହୃଦୟ ଓ ସାଗର। ଉଭୟଙ୍କ ବୟସ ପ୍ରାୟ ୨

କରୋନା ସଂକ୍ରମଣ ସ୍ଥିତି

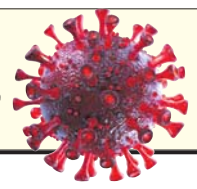

	ଆକ୍ରାନ୍ତ	ମୃତ୍ୟୁ	ଆରୋଗ୍ୟ
ବିଶ୍ୱ	୧୬,୯୮,୮୯,୮୨୪	୩୫,୩୦,୩୪୪	୧୫,୧୬,୬୦,୬୧୧
ଭାରତ	୨,୭୬,୮୦,୬୧୯	୩,୨୧,୩୬୩	୨,୫୦,୭୬,୩୮୮
ଓଡ଼ିଶା	୭,୩୯,୯୫୫	୨୬୫୧(+୫୩)	୬,୪୭,୧୩୩

ଶୁକ୍ରବାର ରାତି ୧୦ଟା ସୁଦ୍ଧା
(+ ଅନ୍ୟ ରୋଗରେ କରୋନା ଆକ୍ରାନ୍ତଙ୍କ ମୃତ୍ୟୁ)
ତଥ୍ୟ: https://www.worldometers.info/coronavirus/ଏବଂ ଓଡ଼ିଶା ସରକାର

ସଂକ୍ଷେପରେ

୧ରୁ ଖୋଲିବ ଉଚ୍ଚଶିକ୍ଷାନୁଷ୍ଠାନ

ଭୁବନେଶ୍ୱର, ୨୮।୫(ବ୍ୟୁରୋ): ଜୁନ୍ ପହିଲାରୁ ରାଜ୍ୟର ସମସ୍ତ ଡିଗ୍ରୀ କଲେଜ ଓ ବିଶ୍ୱବିଦ୍ୟାଳୟ ଖୋଲିବା ଏନେଇ ଉଚ୍ଚଶିକ୍ଷା ସଚିବ ଶାଶ୍ୱତ ମିଶ୍ର ଶୁକ୍ରବାର ସମସ୍ତ ବିଶ୍ୱବିଦ୍ୟାଳୟ କୁଳପତି, ସରକାରୀ ଓ ବେସରକାରୀ ଡିଗ୍ରୀ କଲେଜ ଅଧ୍ୟକ୍ଷଙ୍କୁ ଚିଠି ଲେଖି ଜଣାଇଛନ୍ତି। ବିଭାଗ ପକ୍ଷରୁ ପୂର୍ବରୁ ଘୋଷଣା ହୋଇଥିବା ଗ୍ରୀଷ୍ମ ଛୁଟି ଅବଧି ଚଳିତ ମାସ ୩୧ ତାରିଖରେ ଶେଷ ହେଉଛି। ଏହି ଛୁଟି ସରିବା ପରେ ଜୁନ୍ ପହିଲାରୁ ପାଠପଢ଼ା ଆରମ୍ଭ ହେବ। ୨୦୨୧ ଏପ୍ରିଲ ୧୬ରେ ବିଭାଗ ପକ୍ଷରୁ ଜାରି କୋଭିଡ୍ ଗାଇଡ୍‌ଲାଇନ୍ ଅନୁସାରେ ଉଚ୍ଚ ଶିକ୍ଷାନୁଷ୍ଠାନଗୁଡ଼ିକରେ ପାଠପଢ଼ା ହେବା ସେଥିପାଇଁ ଏ ଦିଗରେ ଆବଶ୍ୟକ ପଦକ୍ଷେପ ନେବାକୁ ସଚିବ ନିର୍ଦ୍ଦେଶ ଦେଇଛନ୍ତି। ସୂଚନାଯୋଗ୍ୟ, ରାଜ୍ୟରେ କରୋନା ଦ୍ୱିତୀୟ ଲହରରେ ସଂକ୍ରମଣ ବୃଦ୍ଧି ପାଇବା ପରେ ରାଜ୍ୟ ସରକାର ଚଳିତ ମାସ ପ୍ରଥମ ସପ୍ତାହରେ ସମସ୍ତ ଶିକ୍ଷାନୁଷ୍ଠାନକୁ ବନ୍ଦ କରିଦେଇଥିଲେ।

କ୍ରାକ୍‌ଙ୍କ ୫ କ୍ଲିନିକ ସିଲ୍

ବୁଗୁଡ଼ା,୨୮।୫(ଡି.ଏନ.ଏ.): କରୋନା ମହାମାରୀ ସମୟରେ କୋଭିଡ୍ ନିୟମ ଉଲ୍ଲଂଘନ କରି ବେଆଇନ ଭାବେ ଚାଲିଥିବା ୫ଟି କ୍ରାକ୍ କ୍ଲିନିକ୍‌କୁ ଗଞ୍ଜାମ ଜିଲା ବୁଗୁଡ଼ା ତହସିଲ ପ୍ରଶାସନ ପକ୍ଷରୁ ସିଲ୍ କରାଯାଇଛି। ତନ୍ମଧ୍ୟରେ ବୁଗୁଡ଼ାର ୨, କଳମ୍ବ ଛକର ୨ ଏବଂ ପାଙ୍ଗିଡ଼ିରେ ଗୋଟିଏ କ୍ଲିନିକ ରହିଥିବା ତହସିଲଦାର ସଂଗ୍ରାମ କେଶରୀ ଜେନା ସୂଚନା ଦେଇଛନ୍ତି।

ଉମରକୋଟ ଏସ୍‌ଏନ୍‌ସିୟୁ ରାଜ୍ୟରେ ଶ୍ରେଷ୍ଠ

ଉମରକୋଟ,୨୮।୫(ସ୍ୱ.ପ୍ର.): ନବରଙ୍ଗପୁର ଜିଲା ଉମରକୋଟ ଗୋଷ୍ଠୀ ସ୍ୱାସ୍ଥ୍ୟକେନ୍ଦ୍ରରେ ନବଜାତ ଶିଶୁଙ୍କ ସ୍ୱତନ୍ତ୍ର ଯତ୍ନ ନିମନ୍ତେ ରହିଥିବା ସ୍ପେଶିଆଲ ନ୍ୟୁ ବର୍ନ କେୟାର ୟୁନିଟ୍ (ଏସ୍‌ଏନ୍‌ସିୟୁ) ସମଗ୍ର ରାଜ୍ୟରେ ଶ୍ରେଷ୍ଠ ବିବେଚିତ ହୋଇଛି। ୧୫ଟି ଦିଗରେ ଉନ୍ନତ ପ୍ରଦର୍ଶନକୁ ନେଇ ପ୍ରସ୍ତୁତ ତାଲିକାରେ ଉମରକୋଟ ଶୀର୍ଷରେ ରହିଥିବା ଶୁକ୍ରବାର ରାଜ୍ୟ ସ୍ୱାସ୍ଥ୍ୟ ଓ ପରିବାର କଲ୍ୟାଣ ବିଭାଗ ପକ୍ଷରୁ ପ୍ରକାଶିତ ବିଜ୍ଞପ୍ତିରୁ ଜଣାପଡ଼ିଛି। ଏହି ସମୀକ୍ଷା ୩ ମାସରେ ଥରେ ହେଉଥିବାବେଳେ ଗତଥର ଉମରକୋଟ ଦ୍ୱିତୀୟ ସ୍ଥାନରେ ରହିଥିଲା। ୨୦୧୪ରେ ଉମରକୋଟଠାରେ ଆରମ୍ଭ ହୋଇଥିଲା। ଏହି ଏସ୍‌ଏନ୍‌ସିୟୁ ଉମରକୋଟ, ରାଇଘର, ଝରିଗାଁ, ଚନ୍ଦାହାଣ୍ଡି ବ୍ଲକର ଶିଶୁ ଚିକିତ୍ସା ଲାଗି ଏଠାକୁ ଆସିଥାଆନ୍ତି। ସ୍ପେଶିଆଲ ନ୍ୟୁ ବର୍ନ କେୟାର ୟୁନିଟ୍‌ରେ ୧୨ ଶଯ୍ୟା ରହିଥିଲେ ହେଁ ଦୈନିକ ୨୦ରୁ ଊର୍ଦ୍ଧ୍ୱ ଶିଶୁ ଭର୍ତ୍ତି ହେଉଛନ୍ତି। ଜଣ୍ଡିସ୍, ଅଳ୍ପ ଓଜନ, ଶ୍ୱାସକ୍ରିୟାଜନିତ ସମସ୍ୟା ଦେଖାଯାଉଥିବା ନବଜାତକଙ୍କୁ ଏଠାରେ ରଖି ଚିକିତ୍ସା କରାଯାଇଥାଏ। ଏଠାରେ ଶିଶୁଙ୍କ ପାଇଁ ଅମ୍ଳଜାନ, ୱାର୍ମର, ଫଟୋଥେରାପି ଆଦି ସମସ୍ତ ସୁବିଧା ରହିଛି। ସବୁଠାରୁ ଗୁରୁତ୍ୱପୂର୍ଣ୍ଣ କଥା ହେଲା ଏହି ବିଭାଗରେ କଙ୍ଗାରୁ ମଦର କେୟାର ୟୁନିଟ୍ ମଧ୍ୟ ରହିଛି, ଯେଉଁଠାରେ ଥରକେ ୭ ମହିଳା ଶିଶୁଙ୍କୁ ସ୍ତନ୍ୟପାନ କରାଇପାରିବେ। ଏବେ ଏହି ଏସ୍‌ଏନ୍‌ସିୟୁରେ ୩ କରୋନା ସଂକ୍ରମିତ ଶିଶୁ ଚିକିତ୍ସାଧୀନ ଅଛନ୍ତି। ସ୍ୱତନ୍ତ୍ର ପ୍ରକୋଷ୍ଠରେ ରଖାଯାଇ ସେମାନଙ୍କ ଚିକିତ୍ସା ଚାଲିଥିବା ବିଭାଗୀୟ ମୁଖ୍ୟ ତଥା ବରିଷ୍ଠ ଶିଶୁରୋଗ ବିଶେଷଜ୍ଞ ଡା. ସନ୍ତୋଷ କୁମାର ପଣ୍ଡା କହିଛନ୍ତି। ଡାକ୍ତର ପଣ୍ଡା ଏବଂ ୧୦ ଷ୍ଟାଫ୍‌ନର୍ସଙ୍କ ନିଷ୍ଠାପର ସେବା ଲାଗି ଉପାନ୍ତ ଅଞ୍ଚଳର ଏହି ୟୁନିଟ ରାଜ୍ୟରେ ଆଦର୍ଶ ପାଲଟିଥିବା ବୁଦ୍ଧିଜୀବୀମାନେ କହିଛନ୍ତି।

କରୋନା: ମୃତ୍ୟୁ ଭୟ ଘାରୁଛି

ଭୁବନେଶ୍ୱର, ୨୮।୫(ବ୍ୟୁରୋ)

କରୋନାର ଦ୍ୱିତୀୟ ଲହରରେ ଆସିଥିବା ନୂଆ ଷ୍ଟ୍ରେନ୍ ଦ୍ରୁତ ଗତିରେ ସଂକ୍ରମିତ ହେଉଥିବାବେଳେ ଅଧିକ ଘାତକ ସାଜୁଛି। ପ୍ରଥମ ଲହରରେ କେହି ଆକ୍ରାନ୍ତ ହେଲେ ସୁସ୍ଥ ହୋଇଯିବାର ଅଧିକ ଭରସା ରହୁଥିଲା। ହେଲେ ଏବେ ଆକ୍ରାନ୍ତଙ୍କୁ ମୃତ୍ୟୁ ଭୟ ଘାରୁଛି। ପରିବାର ଲୋକେ ମଧ୍ୟ ଅଧିକ ଚିନ୍ତିତ ରହୁଥିବା ଦେଖିବାକୁ ମିଳୁଛି। କିଛିଦିନ ହେବ ରାଜ୍ୟରେ ମୃତ୍ୟୁ ହାର ହୁହୁ ହୋଇ ବଢୁଥିବାରୁ ଏପରିସ୍ଥିତି ସୃଷ୍ଟି ହୋଇଛି। ରାଜ୍ୟର ବିଭିନ୍ନ ଶ୍ମଶାନରେ ଶବଦାହ ସ୍ଥିତିକୁ ଦେଖି ଲୋକେ ଆହୁରି ଆତଙ୍କିତ ହୋଇପଡୁଛନ୍ତି। କରୋନାରେ ଦୈନିକ ୩୦ରୁ ଊର୍ଦ୍ଧ୍ୱ ଲୋକଙ୍କ ମୃତ୍ୟୁ ଘଟୁଥିବା ସରକାରୀ ତଥ୍ୟ କହୁଥିବାବେଳେ ଏହି ସଂଖ୍ୟା ଢେର୍ ଅଧିକ ବୋଲି କୁହାଯାଉଛି। ଗତ ୨୪ ଘଣ୍ଟାରେ ମଧ୍ୟ ରାଜ୍ୟରେ ଆଉ ୩୩ଜଣଙ୍କ ମୃତ୍ୟୁ ହୋଇଥିବା ସ୍ୱାସ୍ଥ୍ୟ ବିଭାଗ ପକ୍ଷରୁ ସୂଚନା ଦିଆଯାଇଛି। ମୃତକଙ୍କ ମଧ୍ୟରେ ଅନୁଗୋଳରୁ ସର୍ବାଧିକ ୫ଜଣ ଥିବାବେଳେ ସୁନ୍ଦରଗଡ଼ରୁ ୪, ବୌଦ୍ଧ, କଳାହାଣ୍ଡି, କେନ୍ଦୁଝର, ଖୋର୍ଦ୍ଧାରୁ ୩ଜଣ ଲେଖାଏ ରହିଛନ୍ତି। ସେହିପରି ଗଜପତି, ଝାରସୁଗୁଡ଼ା, ରାୟଗଡ଼ା, କେନ୍ଦ୍ରାପଡ଼ା ଓ କୋରାପୁଟରୁ ୨ଜଣ ଲେଖାଏ, ଢେଙ୍କାନାଳ, ନବରଙ୍ଗପୁରରୁ ଜଣେ ଲେଖାଏ ରହିଛନ୍ତି। ଏମାନଙ୍କ ମଧ୍ୟରେ ୧୦ଜଣ ମହିଳା ଓ ୨୩ଜଣ ପୁରୁଷ ରହିଛନ୍ତି। ଏମାନଙ୍କୁ ମିଶାଇ ରାଜ୍ୟରେ ମୋଟ କରୋନାଜନିତ ମୃତ୍ୟୁ ୨,୬୫୧କୁ ବୃଦ୍ଧି ପାଇଛି।

ଅନ୍ୟପକ୍ଷରେ ରାଜ୍ୟରେ ଗତ ଦୁଇଦିନ ହେବ ସଂକ୍ରମଣ ସଂଖ୍ୟା ୧୦ହଜାର ତଳକୁ ରହିଛି। ଟେଷ୍ଟ କମ୍ ହେଉଥିବାରୁ ପଜିଟିଭ୍ ସଂଖ୍ୟା କମିଥିବା ଜଣାପଡ଼ିଛି। ଦୁଇଦିନ ପୂର୍ବରୁ ରାଜ୍ୟରେ ଦୈନିକ ପ୍ରାୟ ୬୬ ହଜାର ଟେଷ୍ଟିଂ ହେଉଥିଲା ଏବଂ ସଂକ୍ରମଣ ସଂଖ୍ୟା ପ୍ରାୟ ୧୧ ହଜାର ରହୁଥିଲା। କିନ୍ତୁ ଗତ ଦୁଇଦିନ ହେବ ବାତ୍ୟା ପାଇଁ ବିଭିନ୍ନ ଜିଲାରେ ଟେଷ୍ଟିଂ କମାଇ ଦେଇଥିବାବେଳେ ଆଉ କେତେକ ଜିଲାରେ ସମ୍ପୂର୍ଣ୍ଣ ବନ୍ଦ କରିଦେଇଥିଲା ସ୍ୱାସ୍ଥ୍ୟ ବିଭାଗ। ପ୍ରାୟ ୪୫ହଜାର ଟେଷ୍ଟିଂ କରାଯାଇଥିଲା। ଗତ ୨୪ ଘଣ୍ଟାରେ ମୋଟ ୪୩,୭୬୮ ନମୁନା ପରୀକ୍ଷା କରାଯାଇଥିବାବେଳେ ୭,୨୧୬ ପଜିଟିଭ୍ ଚିହ୍ନଟ ହୋଇଛନ୍ତି। ନୂଆ ଆକ୍ରାନ୍ତଙ୍କ ମଧ୍ୟରେ କଟକରେ ସର୍ବାଧିକ ୧,୦୯୧ଜଣ ରହିଥିବାବେଳେ ଖୋର୍ଦ୍ଧାରେ ୮୦୯, କେନ୍ଦ୍ରାପଡ଼ା ୪୮୭, ଢେଙ୍କାନାଳ ୪୨୮, ଅନୁଗୋଳରେ ୪୦୯ଜଣ ରହିଛନ୍ତି। ସେହିପରି ବରଗଡ଼ ୩୩୧, ରାୟଗଡ଼ା ଓ ଭଦ୍ରକରେ ୨୪୬ ଲେଖାଏ, ନବରଙ୍ଗପୁର ୨୪୨, ସମ୍ବଲପୁର ଓ ଯାଜପୁରରେ ୨୪୧ ଲେଖାଏ, କୋରାପୁଟ ୨୨୦, ବାଲେଶ୍ୱର ୨୧୫ଜଣ ଚିହ୍ନଟ ହୋଇଥିବାବେଳେ ବାକିସବୁ ଜିଲାରେ ସଂକ୍ରମଣ ସଂଖ୍ୟା ୨ଶହ ତଳକୁ ରହିଛି। ଏବେ ରାଜ୍ୟରେ ମୋଟ ସଂକ୍ରମଣ ୭,୩୯,୯୫୫କୁ ବୃଦ୍ଧି ପାଇଛି।

ସେପଟେ ରାଜ୍ୟରେ ସକ୍ରିୟ ରୋଗୀଙ୍କ ସଂଖ୍ୟା ଲକ୍ଷେ ତଳକୁ ଖସିଛି। ରାଜ୍ୟରୁ ଆଉ ୧୧,୯୫୪ ଆକ୍ରାନ୍ତ କରୋନାରୁ ସୁସ୍ଥ ହେବାରୁ ଆରୋଗ୍ୟ ସଂଖ୍ୟା ୬,୪୭,୧୩୩କୁ ବୃଦ୍ଧି ପାଇଛି। ବର୍ତ୍ତମାନ ସକ୍ରିୟ ରୋଗୀଙ୍କ ସଂଖ୍ୟା ୯୦,୧୧୮କୁ ଖସି ଆସିଛି। ବର୍ତ୍ତମାନ ରେଡ୍ ଜୋନ୍‌ରେ ୨୪ଟି ଓ ୟେଲୋ ଜୋନ୍‌ରେ ୬ଟି ଜିଲା ରହିଥିବା ସ୍ୱାସ୍ଥ୍ୟ ବିଭାଗର ତଥ୍ୟରୁ ଜଣାପଡିଛି।

ଆଉ ୭,୨୧୬ ପଜିଟିଭ୍ ଚିହ୍ନଟ, ୩୩ ମୃତ

- ଟେଷ୍ଟିଂ କମିବାରୁ ପଜିଟିଭ୍ ସଂଖ୍ୟା କମିଲା
- ଲକ୍ଷେ ତଳକୁ ଖସିଲେ ସକ୍ରିୟ ସଂକ୍ରମିତ

ଚନ୍ଦନଯାତ୍ରାର ୧୪ତମ ଦିବସରେ ଶୁକ୍ରବାର ପୁରୀ ନରେନ୍ଦ୍ର ପୁଷ୍କରିଣୀରେ ଚାପଖେଳର ଦୃଶ୍ୟ।

ଗ୍ଲୋବାଲ ଟେଣ୍ଡର ପ୍ରକ୍ରିୟା ୭ ଦିନ ଘୁଞ୍ଚିଲା

ଭୁବନେଶ୍ୱର,୨୮।୫(ବ୍ୟୁରୋ)

କରୋନା ଟିକା କିଣିବା ଲାଗି ଡକାଯାଇଥିବା ଗ୍ଲୋବାଲ ଟେଣ୍ଡରକୁ ରାଜ୍ୟ ସରକାର ଆଉ ଗୋଟିଏ ସପ୍ତାହ ପାଇଁ ଘୁଞ୍ଚାଇ ଦେଇଛନ୍ତି। ଶୁକ୍ରବାର ଟେଣ୍ଡର ଖୋଲିବା ପ୍ରକ୍ରିୟା ବନ୍ଦ କରାଯାଇଛି। ଫଳରେ ଆସନ୍ତା ଜୁନ୍ ୪କୁ ଏହା ଘୁଞ୍ଚାଇ ଦିଆଯାଇଛି। କୋଭିଡ୍ ମହାମାରୀରୁ ଲୋକମାନଙ୍କୁ ସୁରକ୍ଷା ଯୋଗାଇବା ପାଇଁ ରାଜ୍ୟ ସରକାର ବିଶ୍ୱ ବଜାରରୁ ଟିକା କିଣିବା ଲାଗି ଗ୍ଲୋବାଲ ଟେଣ୍ଡର ଆହ୍ୱାନ କରିଥିଲେ। ଏଥିରେ ବିଦେଶର ଅନେକ ଟିକା ଉତ୍ପାଦନକାରୀ କମ୍ପାନୀ ଅଂଶଗ୍ରହଣ କରିଥିଲେ। ଶୁକ୍ରବାର ପୂର୍ବାହ୍ନ ୧୧ଟାରେ ଟେକ୍ନିକାଲ୍ ବିଡ୍ ଖୋଲାଯିବାର ଥିଲା। ଏହା ପରେ ଫାଇନାନ୍ସିଆଲ୍ ବିଡ୍ ଖୋଲା ଯାଇଥାଆନ୍ତା। ହେଲେ ସରକାରଙ୍କ ପକ୍ଷରୁ ଏହାକୁ ଆଉ ୭ ଦିନ ପାଇଁ ଘୁଞ୍ଚାଇ ଦିଆଯାଇଛି। ଆସନ୍ତା ଜୁନ୍ ୪ ତାରିଖ ପୂର୍ବାହ୍ନ ୧୦ଟା ଯାଏ ଅନ୍‌ଲାଇନ ବିଡ୍ ଦାଖଲ କରାଯାଇ ପାରିବ। ୧୧ଟା ୩୦ ମିନିଟ୍‌ରେ ଟେକ୍ନିକାଲ ବିଡ୍ ଖୋଲାଯିବ। ଅପରାହ୍ନ ୫ଟାରେ ଟେଣ୍ଡର ମୂଲ୍ୟ ନିର୍ଦ୍ଧାରଣ ବିଡ୍ ଖୋଲାଯିବ।

ବିଶ୍ୱ ବଜାରରୁ କୋଭିଡ୍ ଟିକା କ୍ରୟ

ଦେଶରେ ଉତ୍ପାଦନ ହେଉଥିବା କୋଭାକ୍ସିନ ଓ କୋଭିଶିଲ୍ଡ ଆବଶ୍ୟକ ପରିମାଣର ମିଳି ପାରୁ ନ ଥିବାରୁ ଗ୍ଲୋବାଲ୍ ଟେଣ୍ଡର ଜରିଆରେ ରାଜ୍ୟ ସରକାର ଟିକା କିଣି ଲୋକଙ୍କୁ ଦେବା ଲାଗି ଯୋଜନା କରିଛନ୍ତି। ରାଜ୍ୟ ସରକାର ନିଜ ଖର୍ଚ୍ଚରେ ୧୮ରୁ ୪୪ ବର୍ଷର ଲୋକଙ୍କୁ ମାଗଣାରେ ଟିକା ଦେବେ ବୋଲି ପୂର୍ବରୁ ମୁଖ୍ୟମନ୍ତ୍ରୀ ନବୀନ ପଟ୍ଟନାୟକ ଘୋଷଣା କରିଛନ୍ତି। ସୂଚନାଯୋଗ୍ୟ ଯେ ମେ ୧୫ରେ ଓଡ଼ିଶା ଔଷଧ ନିଗମ(ଓଏମ୍‌ସି) ପକ୍ଷରୁ ୩.୮୦ କୋଟି କରୋନା ଟିକା କ୍ରୟ ପାଇଁ ଗ୍ଲୋବାଲ ଇ- ଟେଣ୍ଡର ଡକାଯାଇଛି।

ଅନୁବାଦକ ଶୁଭେନ୍ଦୁ ମୁଣ୍ଡଙ୍କ ପରଲୋକ

ଭୁବନେଶ୍ୱର, ୨୮।୫(ବ୍ୟୁରୋ)

ବିଶିଷ୍ଟ କବି, ସାହିତ୍ୟିକ, ସମାଲୋଚକ, ଅନୁବାଦକ ଓ ଭାଷାବିତ୍ ଡ. ଶୁଭେନ୍ଦୁ ମୁଣ୍ଡଙ୍କ ଶୁକ୍ରବାର ପରଲୋକ ହୋଇଯାଇଛି। ତାଙ୍କୁ ୭୦ବର୍ଷ ହୋଇଥିଲା। ୧୯୫୧ରେ କଳାହାଣ୍ଡି ଜିଲାର ଭବାନୀପାଟଣାରେ ଜନ୍ମ ଗ୍ରହଣ କରିଥିବା ଶୁଭେନ୍ଦୁ ୧୯୭୩ରେ ଶିକ୍ଷା କ୍ଷେତ୍ରରେ ଯୋଗଦାନ କରିଥିଲେ। ଦୀର୍ଘ ୩୬ବର୍ଷ ଧରି ଅଧ୍ୟାପନା ସହ ଶିକ୍ଷାନୁଷ୍ଠାନ ପରିଚାଳନା କରିଥିଲେ। ୨୦୦୯ରେ ବକ୍ସି ଜଗବନ୍ଧୁ ବିଦ୍ୟାଧର ମହାବିଦ୍ୟାଳୟ ଅଧ୍ୟକ୍ଷ ଭାବେ ଅବସର ଗ୍ରହଣ କରିଥିଲେ। ତେବେ ଚାକିରି ଜୀବନ ଆରମ୍ଭ ପୂର୍ବରୁ ସେ ୧୯୬୮ରୁ ଲେଖାଲେଖି ଆରମ୍ଭ କରିଥିଲେ। ବିଭିନ୍ନ ପତ୍ରପତ୍ରିକାରେ ତାଙ୍କର ଅଜସ୍ର କବିତା, ଗଳ୍ପ, ପ୍ରବନ୍ଧ ସହିତ ବହୁ ପୁସ୍ତକ ମଧ୍ୟ ପ୍ରକାଶିତ ହୋଇଛି। ସେଥିମଧ୍ୟରୁ କବିତା ସଂକଳନ 'ଶବ୍ଦ ନିଶବ୍ଦ', 'ମୁହୂର୍ତ୍ତଟିଏ, ମୋହିନି', 'ସ୍ୱପ୍ନାବର୍ତ୍ତ', 'ସ୍ଥିର ଉଡାଣ', 'ଛକ', ଗଳ୍ପ ସଂକଳନ– 'ଛକ', 'ସୀମାବଦ୍ଧ', ପ୍ରବନ୍ଧ/ ସମାଲୋଚନା ପୁସ୍ତକ 'କବି ପଦ୍ମଚରଣ ପଟ୍ଟନାୟକ', 'ନାଟକ ଜିଜ୍ଞାସା', 'ଓଡ଼ିଆ ସାହିତ୍ୟ ଓ ସାହିତ୍ୟିକ', ଅନୁବାଦ ପୁସ୍ତକ 'ଲୋଭୀ ବାଛୁରୀ', 'ତ୍ୟାଗରାଜ', ଭ୍ରମଣ ସାହିତ୍ୟ 'ଦେଶ ଦେଶ ମଣିଷ ମଣିଷ', ଇଂଲିଶ ପୁସ୍ତକ 'ଓଡ଼ିଆ ପୋଏଟ୍ରି ଗୁଡେ', 'ଦି ଇଣ୍ଡିଆନ୍ ନୋବେଲ୍ ଇନ୍ ଇଂଲିଶ', 'ଜେଷ୍ଟ ଅଫ୍ ଲାଇଫ୍', 'ମେକର୍ସ ଅଫ୍ ଦି ମଡର୍ନ ୱାର୍ଲ୍ଡ', 'ଗ୍ରେଟ୍ ଟେଲ୍‌ସ ଅଫ୍ ଓଡ଼ିଶା' ଅନ୍ୟତମ। ଅନେକ ଆଭିଧାନିକ ତଥା ଓଡ଼ିଆ ଭାଷା ସମ୍ପର୍କିତ କାର୍ଯ୍ୟରେ ମଧ୍ୟ ସେ ସମ୍ପୃକ୍ତ ଥିଲେ। ଭାରତୀୟ ଇଂଲିଶ ସାହିତ୍ୟ, ଓଡ଼ିଆ ସାହିତ୍ୟ ତଥା ସଂସ୍କୃତି ଅଧ୍ୟୟନର ଗବେଷଣା ତଥା ପ୍ରକାଶନରେ ଡ. ମୁଣ୍ଡ ବିଶ୍ୱସ୍ତରରେ ଜଣେ ସୁପରିଚିତ ଗବେଷକ। ତାଙ୍କ ବିୟୋଗରେ ସାହିତ୍ୟିକ ମହଲରେ ଶୋକର ଛାୟା ଖେଳାଇ ଦେଇଛି। ରାଜ୍ୟପାଳ ପ୍ରଫେସର ଗଣେଶୀ ଲାଲ୍, ମୁଖ୍ୟମନ୍ତ୍ରୀ ନବୀନ ପଟ୍ଟନାୟକ ଓ କେନ୍ଦ୍ରମନ୍ତ୍ରୀ ଧର୍ମେନ୍ଦ୍ର ପ୍ରଧାନ ଶୋକ ପ୍ରକାଶ କରିଛନ୍ତି। ତାଙ୍କର ଅମର ଆତ୍ମାର ସଦ୍‌ଗତି କାମନା କରିବା ସହ ଶୋକ ସନ୍ତପ୍ତ ପରିବାରବର୍ଗଙ୍କୁ ସମବେଦନା ଜଣାଇଛନ୍ତି।

ରାଜ୍ୟପାଳ, ମୁଖ୍ୟମନ୍ତ୍ରୀ ଓ କେନ୍ଦ୍ରମନ୍ତ୍ରୀଙ୍କ ଶୋକ

ଡ. ଶୁଭେନ୍ଦୁ ମୁଣ୍ଡ।

ପୋଖରୀରେ ବୁଡ଼ି ମା', ଝିଅ ମୃତ

ଦଶରଥପୁର,୨୮।୫(ଡି.ଏନ.ଏ.)

ଯାଜପୁର ଜିଲା ଦଶରଥପୁର ବ୍ଲକ ଥାଲକୁଡ଼ି ପଞ୍ଚାୟତ ଜୟୀମହାନ୍ତି ପାଟଣା ଗ୍ରାମରେ ଶୁକ୍ରବାର ଅଭାବନୀୟ ଘଟଣା ଘଟିଛି। ପୋଖରୀରେ ବୁଡ଼ି ମା' ଓ ଝିଅଙ୍କ ମୃତ୍ୟୁ ଘଟିଛି। ମୃତକ ହେଲେ ସୁଧାଂଶୁ ଶେଖର ମହାନ୍ତିଙ୍କ ସ୍ତ୍ରୀ ଶ୍ରଦ୍ଧାଞ୍ଜଳି (୪୩) ଏବଂ ଏକମାତ୍ର ଝିଅ ଲେଖାଶ୍ରୀ (୧୩)।

ପୂର୍ବାହ୍ନ ପ୍ରାୟ ୧୧ଟା ୩୦ରେ ଲେଖାଶ୍ରୀ ଘର ପାଖ ପୋଖରୀକୁ ଗାଧୋଇବାକୁ ଯାଇ ଫେରି ନ ଥିଲେ। ଶ୍ରଦ୍ଧାଞ୍ଜଳି ଝିଅକୁ ଖୋଜିବାକୁ ପୋଖରୀ ନିକଟକୁ ଯାଇଥିଲେ। ତୁଠରେ ଡ୍ରେସ୍ ପଡ଼ିଥିବାରୁ ଝିଅ ବୁଡ଼ି ଯାଇଥିବା ଆଶଙ୍କା କରି ପୋଖରୀରେ ପଶିଥିଲେ। ତେବେ ଦୁର୍ଭାଗ୍ୟ ବଶତଃ ଶ୍ରଦ୍ଧାଞ୍ଜଳି ମଧ୍ୟ ବୁଡ଼ି ଯାଇଥିଲେ। ଶ୍ରଦ୍ଧାଞ୍ଜଳି ଓ ଲେଖାଶ୍ରୀ ଦୀର୍ଘ ସମୟ ଧରି ଘରକୁ ନ ଫେରିବାରୁ ସୁଧାଂଶୁଙ୍କ ମା' ଗ୍ରାମବାସୀଙ୍କୁ ଜଣାଇଥିଲେ। ମଙ୍ଗଳପୁରକୁ କାମ କରିବାକୁ ଯାଇଥିବା ସୁଧାଂଶୁଙ୍କୁ ଖବର ଦିଆଯାଇଥିଲା। ଗ୍ରାମବାସୀ ପୋଖରୀରେ ଜାଲ ପକାଇ ଦୁହିଁଙ୍କୁ ବାହାର କରିଥିଲେ। ସେମାନଙ୍କୁ ମଙ୍ଗଳପୁର ଗୋଷ୍ଠୀ ସ୍ୱାସ୍ଥ୍ୟକେନ୍ଦ୍ରକୁ ଅଣାଯାଇଥିଲା। ସେଠାରେ ଡାକ୍ତର ଉଭୟଙ୍କୁ ମୃତ ଘୋଷଣା କରିଥିଲେ। ପୋଲିସ ମୃତଦେହ ଜବତ କରି ବ୍ୟବଚ୍ଛେଦ ପାଇଁ ପଠାଇଥିଲା। ମା'ଝିଅଙ୍କ ଦୁଃଖଦ ମୃତ୍ୟୁରେ ଅଞ୍ଚଳରେ ଶୋକର ଛାୟା ଖେଳିଯାଇଛି।

ବ୍ରାହ୍ମଣୀରେ ବୁଡ଼ି ଯୁବକ ମୃତ

ରସୁଲପୁର,୨୮।୫(ଡି.ଏନ.ଏ.): ବ୍ରାହ୍ମଣୀ ନଦୀରେ ବୁଡ଼ି ଯାଜପୁର ଜିଲା ରସୁଲପୁର ବ୍ଲକ ବ୍ରହ୍ମବରଦା ପଞ୍ଚାୟତ ଛେନାଖିଆପାଟଣା ସାହିର ଅକ୍ଷୟ ସେଠୀଙ୍କ ପୁଅ ଚିତ୍ତରଞ୍ଜନ (୨୧)ଙ୍କ ମୃତ୍ୟୁ ଘଟିଛି। ଶୁକ୍ରବାର ପୂର୍ବାହ୍ନରେ ଚିତ୍ତରଞ୍ଜନ ଓ ତାଙ୍କ ସମ୍ପର୍କୀୟ ଭାଇ ନଦୀକୁ ଗାଧୋଇବାକୁ ଯାଇଥିବାବେଳେ ଏହି ଦୁର୍ଘଟଣା ଘଟିଥିଲା। ସମ୍ପର୍କୀୟ ଭାଇଙ୍କଠାରୁ ସୂଚନା ପାଇ ପରିବାର ଲୋକେ ନଦୀରେ ଖୋଜାଖୋଜି କରି ଚିତ୍ତରଞ୍ଜନଙ୍କୁ ଠାବ କରିଥିଲେ। ତାଙ୍କୁ ଜିଲା ମୁଖ୍ୟ ଚିକିତ୍ସାଳୟକୁ ନିଆଯାଇଥିଲା। ସେଠାରେ ଡାକ୍ତର ତାଙ୍କୁ ମୃତ ଘୋଷଣା କରିଥିଲେ।

ଦୁଇଭାଇଙ୍କ ସଲିଳସମାଧି

କେନ୍ଦୁଝର/ଚମ୍ପୁଆ,୨୮।୫(ସ୍ୱ.ପ୍ର.)

କେନ୍ଦୁଝର ଜିଲା ଚମ୍ପୁଆ ମୌଲାନା ବସ୍ତିର ୨ ନାବାଳକଙ୍କ ପାଣିରେ ବୁଡ଼ି ମୃତ୍ୟୁ ଘଟିଛି। ସେମାନେ ହେଲେ ଆଫଜଲ୍ ହୁସେନ(୧୨) ଓ ଇମ୍ରାନ (୧୦)। ସେମାନେ ସମ୍ପର୍କୀୟ ଭାଇ ବୋଲି ଜଣାପଡ଼ିଛି। ଗ୍ରାମବାସୀଙ୍କ ସୂଚନା ଅନୁଯାୟୀ, ଆଫଜଲ୍ ହୁସେନ ଓ ଇମ୍ରାନ ଶୁକ୍ରବାର ପୂର୍ବାହ୍ନରେ ଗାଧୋଇବା ପାଇଁ ସ୍ଥାନୀୟ ବନ୍ଧକୁ ଯାଇଥିଲେ। ଘରକୁ ନ ଫେରିବାରୁ ସେମାନଙ୍କୁ ବହୁ ଖୋଜାଖୋଜି କରିବା ପରେ ସନ୍ଧ୍ୟା ୫ଟା ବେଳେ ବନ୍ଧରେ ମୃତଦେହ ଭାସୁଥିବା ଦେଖିଥିଲେ। ମୃତଦେହ ବାହାର କରି ଚମ୍ପୁଆ ଡାକ୍ତରଖାନାକୁ ନିଆଯାଇଥିଲା। ସେଠାରେ ଡାକ୍ତର ସେମାନଙ୍କୁ ମୃତ ଘୋଷଣା କରିଥିଲେ।

ସାହିତ୍ୟ ଏକାଡେମୀରେ ନୂଆ ସଚିବଙ୍କ

ଆଜିର ମନ୍ତବ୍ୟ

ପ୍ରଧାନମନ୍ତ୍ରୀ ନରେନ୍ଦ୍ର ମୋଦି ଜଣେ ଇଭେଣ୍ଟ ମ୍ୟାନେଜର। ତାଙ୍କର କୌଣସି ଟିକା ରଣନୀତି ନାହିଁ। ସେ ଥରକେ କେବଳ ଗୋଟିଏ ଇଭେଣ୍ଟ କଥା ଚିନ୍ତା କରନ୍ତି। **-ରାହୁଲ ଗାନ୍ଧୀ, କଂଗ୍ରେସ ନେତା**

ଜନ୍ମଦିନର ଶୁଭେଚ୍ଛା

ରାନୀ
ପରିବାରବର୍ଗ

ନାମ: .....
ବୟସ:.....
ଜନ୍ମ ତାରିଖ: .....

ଏଠାରେ ୨ X ୨ ସେ.ମି. ଫଟୋ ଲଗାନ୍ତୁ

ସର୍ତ୍ତାବଳୀ: ଏହି କୁପନ ବ୍ୟବହାର କରି ସମ୍ପୂର୍ଣ୍ଣ ମାଗଣାରେ ଜନ୍ମଦିନର ଶୁଭେଚ୍ଛା ଜଣାନ୍ତୁ। ଫଟୋଗ୍ରାଫ ସହିତ କୁପନଟି ପ୍ରକାଶନ ତାରିଖର ୭ ଦିନ ପୂର୍ବରୁ ଜନ୍ମଦିନ ଶୁଭେଚ୍ଛା, ଧରିତ୍ରୀ, ବି-୨୬, ରସୁଲଗଡ ଶିଳ୍ପାଞ୍ଚଳ, ଭୁବନେଶ୍ୱର-୧୦ ଠିକଣାରେ ପହଞ୍ଚିବା ଆବଶ୍ୟକ।

ଦନ୍ତା ଆକ୍ରମଣରେ ଜୀବନ ଗଲା

ଯୋଡ଼ା,୨୮।୫ (ଡି.ଏନ.ଏ.)-କେନ୍ଦୁଝର ଜିଲା ଚମ୍ପୁଆ ରେଞ୍ଜ ଅଧୀନ ବାମେବାରୀ ବନାଞ୍ଚଳର ପିଡପୋଖରୀ ସଂରକ୍ଷିତ ଜଙ୍ଗଲରେ ଶୁକ୍ରବାର ଅପରାହ୍ନରେ ଏକ ଦନ୍ତା ହାତୀ ଆକ୍ରମଣରେ ଜଣେ ବ୍ୟକ୍ତିଙ୍କ ମୃତ୍ୟୁ ଘଟିଛି। ସେ ହେଲେ ବସନ୍ତପୁର ଗ୍ରାମର ଗୁରା ମୁଣ୍ଡା। ସୂଚନା ଅନୁଯାୟୀ, ଗୁରା ଛେଳିଚରାଇବା ପାଇଁ ଜଙ୍ଗଲକୁ ଯାଇଥିବା ବେଳେ ହାତୀଟି ତାଙ୍କୁ ଆକ୍ରମଣ କରିଥିଲା। ତାଙ୍କ ସହ ଯାଇଥିବା ଅନ୍ୟମାନେ ସେଠାରୁ ଦୌଡ଼ି ପଳାଇ ଯାଇଥିଲେ। ହାତୀ ଗୁରାଙ୍କ ଉପରେ ଚଢ଼ିଯାଇ ଦଳିଚକଟି ପକାଇଥିଲା। ଫଳରେ ଘଟଣାସ୍ଥଳରେ ତାଙ୍କର ମୃତ୍ୟୁ ହୋଇଥିଲା। ଖବର ପାଇ ବନ ବିଭାଗ ଘଟଣାସ୍ଥଳରେ ପହଞ୍ଚିଥିଲା। ବ୍ୟବଚ୍ଛେଦ ପାଇଁ କେନ୍ଦୁଝର ଡାକ୍ତରଖାନାକୁ ପଠାଯାଇଛି।

ମୃତ ଖବରଦାତାଙ୍କୁ ଅନୁକମ୍ପା ରାଶି ପ୍ରଦାନ

ଭୁବନେଶ୍ୱର, ୨୮।୫(ବ୍ୟୁରୋ)- ମୁଖ୍ୟମନ୍ତ୍ରୀ ନବୀନ ପଟ୍ଟନାୟକଙ୍କ ଅନୁମୋଦନକ୍ରମେ ସୂଚନା ଓ ଲୋକ ସମ୍ପର୍କ ବିଭାଗ ପକ୍ଷରୁ ୩ଜଣ ମୃତ କର୍ମଜୀବୀ ଖବରଦାତାଙ୍କୁ ସାମ୍ବାଦିକ କଲ୍ୟାଣ ପାଣ୍ଠିରୁ ଅନୁକମ୍ପା ରାଶି ଓ ଆର୍ଥିକ ସହାୟତା ବାବଦକୁ ୪୫ ଲକ୍ଷ ଟଙ୍କା ପ୍ରଦାନ କରାଯାଇଛି। କରୋନାରେ ମୃତ୍ୟୁ ପାଇଁ 'ମଣ୍ଟନ' ଖବରକାଗଜର ଯାଜପୁର ଜିଲା ପ୍ରତିନିଧି ସ୍ୱର୍ଗତ ଅଶୋକ କୁମାର ସାହୁଙ୍କ ପରିବାରକୁ ୧୫ ଲକ୍ଷ ଟଙ୍କା, କେନ୍ଦୁଝର ଜିଲାରେ କାର୍ଯ୍ୟରତ 'ଓଡ଼ିଶା ଭାସ୍କର'ର ବରିଷ୍ଠ ଖବରଦାତା ସ୍ୱର୍ଗତ ଧୀରେନ୍ଦ୍ର ରାଉତଙ୍କ ପରିବାରକୁ ୧୫ ଲକ୍ଷ ଟଙ୍କା ଓ ବାଲେଶ୍ୱର ଜିଲାରେ କାର୍ଯ୍ୟରତ 'ଇ.ପି.ଏ. ୱିକ୍‌ଲି'ର ପ୍ରତିନିଧି ସ୍ୱର୍ଗତ ସୋଲୋମାନ୍ ସାହୁଙ୍କ ପରିବାରକୁ ମଧ୍ୟ ୧୫ ଲକ୍ଷ ଟଙ୍କାର ଅନୁକମ୍ପା ରାଶି ପ୍ରଦାନ କରାଯାଇଛି। ସେହିଭଳି ପୂର୍ବରୁ ମଧ୍ୟ ରାଜ୍ୟ ସରକାର କୋଭିଡ୍‌ରେ ମୃତ ୬ଜଣ ଖବରଦାତାଙ୍କ ପରିବାରଙ୍କୁ ୧୫ ଲକ୍ଷ ଟଙ୍କା ଲେଖାଏ ଅନୁକମ୍ପା ରାଶି ପ୍ରଦାନ କରିଛନ୍ତି। ଏଥିସହ ଭୁବନେଶ୍ୱରଠାରେ କାର୍ଯ୍ୟରତ 'ନିତିଦିନ'ର ପ୍ରତିନିଧି ସ୍ୱର୍ଗତ ରାଧାନାଥ ମହାପାତ୍ର ଓ 'ପ୍ରତିଦିନ'ର ପ୍ରତିନିଧି ସ୍ୱର୍ଗତ ପ୍ରଭାତ କୁମାର ଦାସଙ୍କ ମୃତ୍ୟୁ ପରେ ସେମାନଙ୍କ ପରିବାରକୁ ୪ଲକ୍ଷ ଟଙ୍କାର ଅନୁକମ୍ପାମୂଳକ ଅର୍ଥରାଶି ପ୍ରଦାନ କରାଯାଇଛି। ଏହାବାଦ ଭୁବନେଶ୍ୱରଠାରେ ଫ୍ରିଲାନ୍ସ ଜର୍ନାଲିଷ୍ଟ ଭାବେ କାର୍ଯ୍ୟରତ ବରିଷ୍ଠ ସାମ୍ବାଦିକ ଅମ୍ବିକା ପ୍ରସାଦ କାନୁନ୍‌ଗୋଙ୍କ ଚିକିତ୍ସା ଖର୍ଚ୍ଚ ବାବଦକୁ ୨ ଲକ୍ଷ ଟଙ୍କା ଓ ଝାରସୁଗୁଡ଼ା ଜିଲାର ସମାଜ ପ୍ରତିନିଧି ଗଜେନ୍ଦ୍ର ମହାନ୍ତିଙ୍କୁ ତାଙ୍କ ସ୍ତ୍ରୀଙ୍କ ଚିକିତ୍ସା ପାଇଁ ୫୦ ହଜାର ଟଙ୍କାର ଆର୍ଥିକ ସହାୟତା ରାଜ୍ୟ ସରକାର ପ୍ରଦାନ କରିଛନ୍ତି। ବର୍ତ୍ତମାନ କୋଭିଡ୍ ଦ୍ୱିତୀୟ ଲହରରେ ଜିଲାସ୍ତରରେ ବହୁ କର୍ମଜୀବୀ ଖବରଦାତା କୋଭିଡ୍‌ରେ ଆକ୍ରାନ୍ତ ହୋଇ ମୃତ୍ୟୁ ଘଟୁଥିବା ଖବର ସରକାରଙ୍କ ଦୃଷ୍ଟିକୁ ଆସିଛି। ମୁଖ୍ୟମନ୍ତ୍ରୀଙ୍କ ଘୋଷଣା ମୁତାବକ ଯୋଗ୍ୟ ଖବରଦାତାଙ୍କୁ ଅନୁକମ୍ପାମୂଳକ ସହାୟତା ରାଶି ପ୍ରଦାନ ନିମନ୍ତେ ଆବଶ୍ୟକ ତଥ୍ୟ ସଂଗ୍ରହ କରି ଜିଲାପାଳଙ୍କ ସୁପାରିଶ ସହ ତୁରନ୍ତ ପ୍ରେରଣ କରିବା ପାଇଁ ବିଭାଗର ପ୍ରମୁଖ ଶାସନ ସଚିବ ବିଷ୍ଣୁପଦ ସେଠୀ ସମସ୍ତ ଜିଲାର ସୂଚନା ଓ ଲୋକ ସମ୍ପର୍କ ଅଧିକାରୀଙ୍କୁ ନିର୍ଦ୍ଦେଶ ଦେଇଛନ୍ତି।

ତାତି ବଢ଼ିଲା, ତିନିଦିନ ଝଡ଼ବର୍ଷା

ଭୁବନେଶ୍ୱର, ୨୮।୫(ବ୍ୟୁରୋ) - ବର୍ଷା ସତ୍ତ୍ୱେ ରାଜ୍ୟରେ ଗରମ ଅନୁଭୂତ ହେଉଛି। ଶୁକ୍ରବାର ବହୁ ଜିଲାରେ ପାରଦ ୪୦ ଡିଗ୍ରୀ ଉପରେ ରହିଛି। ଭବାନିପାଟଣାରେ ସର୍ବାଧିକ ତାପମାତ୍ରା ୪୨.୮ଡିଗ୍ରୀ ରେକର୍ଡ କରାଯାଇଥିବାବେଳେ ସୋନପୁର ୪୨, ମାଲକାନଗିରି ୪୦.୫, ଟିଟିଲାଗଡ଼, ପାରଳାଖେମୁଣ୍ଡିରେ ୪୦ ଡିଗ୍ରୀ ରହିଥିଲା। ଅନ୍ୟପକ୍ଷରେ ବିଭିନ୍ନ ସ୍ଥାନରେ ବର୍ଷା ମଧ୍ୟ ହେଉଛି। ନୟାଗଡ଼ରେ ୧୮.୩ ମିମି ବର୍ଷା ରେକର୍ଡ କରାଯାଇଛି। ଆସନ୍ତା ୫ଦିନ ପର୍ଯ୍ୟନ୍ତ ବିଭିନ୍ନ ସ୍ଥାନରେ ସ୍ୱଳ୍ପ ଧରଣର ବର୍ଷା ହେବ ବୋଲି ଭୁବନେଶ୍ୱର ଆଞ୍ଚଳିକ ପାଣିପାଗ କେନ୍ଦ୍ର ପୂର୍ବାନୁମାନ କରିଛି। ତେବେ ୩୦ ତାରିଖରୁ ଜୁନ୍ ୧ ପର୍ଯ୍ୟନ୍ତ ତିନିଦିନ ଝଡ଼ବର୍ଷା ସହ ବଜ୍ରପାତ ହେବ। ୩୦ରେ ବାଲେଶ୍ୱର, ଭଦ୍ରକ, ଯାଜପୁର, କେନ୍ଦ୍ରାପଡ଼ା, କଟକ, ଜଗତ୍‌ସିଂହପୁର, କେନ୍ଦୁଝର, ମୟୂରଭଞ୍ଜ, ସୁନ୍ଦରଗଡ଼, ମାଲକାନଗିରି, କୋରାପୁଟ, ନବରଙ୍ଗପୁର, ରାୟଗଡ଼ା ଓ ଗଜପତି, ୩୧ରେ ମାଲକାନଗିରି, କୋରାପୁଟ, ନବରଙ୍ଗପୁର, କଳାହାଣ୍ଡି, କନ୍ଧମାଳ, ରାୟଗଡ଼ା, ଗଜପତି, କେନ୍ଦୁଝର, ମୟୂରଭଞ୍ଜ ଓ ସୁନ୍ଦରଗଡ଼ ଏବଂ ୧ ତାରିଖରେ ମୟୂରଭଞ୍ଜ, ମାଲକାନଗିରି, କୋରାପୁଟ, ନବରଙ୍ଗପୁର, କଳାହାଣ୍ଡି, କନ୍ଧମାଳ ଓ ଗଜପତି ଜିଲାରେ ଝଡ଼ବର୍ଷା ସହ ବଜ୍ରପାତ ହେବ।

ସ୍ଥିତି ସ୍ୱାଭାବିକ ହେଉଛି: ରଣେନ୍ଦ୍ର

ଭୁବନେଶ୍ୱର,୨୮।୫(ବ୍ୟୁରୋ)
ଖାଦ୍ୟ ଯୋଗାଣ ଓ ଖାଉଟି କଲ୍ୟାଣ ମନ୍ତ୍ରୀ ରଣେନ୍ଦ୍ର ପ୍ରତାପ ସ୍ୱାଇଁ ଶୁକ୍ରବାର ମୟୂରଭଞ୍ଜର ବାରିପଦାଠାରେ ବାତ୍ୟା ପରବର୍ତ୍ତୀ ସ୍ଥିତି ସହିତ ରିଲିଫ୍ ଓ ପୁନରୁଦ୍ଧାର କାର୍ଯ୍ୟର ସମୀକ୍ଷା କରିଛନ୍ତି । ମୟୂରଭଞ୍ଜ ଜିଲ୍ଲାପାଳଙ୍କ ସମ୍ମିଳନୀ କକ୍ଷରେ ଅନୁଷ୍ଠିତ ଏହି ବୈଠକରେ ଜିଲ୍ଲାପାଳ ଭୀନିତ ଭରଦ୍ୱାଜଙ୍କ ସମେତ ଜିଲ୍ଲାର ବରିଷ୍ଠଅଧିକାରୀମାନେ ଉପସ୍ଥିତ ରହି ବିଭିନ୍ନ ବିଭାଗ ପକ୍ଷରୁଗ୍ରହଣ କରାଯାଇଥିବା ପଦକ୍ଷେପ ସମ୍ପର୍କରେ ସୂଚନା ପ୍ରଦାନ ଦେଇଥିଲେ । ଜିଲ୍ଲାରେ ହୋଇଥିବା କ୍ଷୟକ୍ଷତିର ଅନୁଧ୍ୟାନ କରାଯାଉଛି । ସ୍ଥିତି ଖୁବ୍‌ଶୀଘ୍ର ସ୍ୱାଭାବିକ ହେବ ବୋଲି ଆଶାପ୍ରକାଶ କରିଛନ୍ତି । ହିତାଧିକାରୀଙ୍କୁ ୨ମାସର ପିଡିଏସ୍ ରାସନ ସାମଗ୍ରୀ ଯୋଗାଣ କ୍ଷେତ୍ରରେ ଜିଲ୍ଲା ଆଗୁଆ ରହିଛି।

ଯୋଗାଣ ମନ୍ତ୍ରୀଙ୍କ ମୟୂରଭଞ୍ଜ ଜିଲ୍ଲା ଗସ୍ତ

ଏଥି ସହିତ ମନ୍ତ୍ରୀ ରବିଧାନ ସଂଗ୍ରହର ସ୍ଥିତି ସମ୍ପର୍କରେ ମଧ୍ୟ ସମୀକ୍ଷା କରିଥିଲେ । ବୈଠକରେ ମୟୂରଭଞ୍ଜର ଆରକ୍ଷୀ ଅଧୀକ୍ଷକ,ଜିଲ୍ଲା ଗ୍ରାମ୍ୟ ଉନ୍ନୟନ ସଂସ୍ଥାର ପ୍ରକଳ୍ପ ନିର୍ଦ୍ଦେଶକ,ଅତିରିକ୍ତ ଜିଲ୍ଲାପାଳ, ଉପଜିଲ୍ଲାପାଳ, ଜିଲ୍ଲା ମୁଖ୍ୟଯୋଗାଣ ଅଧିକାରୀ ଏବଂ ଡିଆର୍‌ସିଏସ୍‌ଙ୍କ ସମେତ ପୂର୍ତ୍ତ,ଗ୍ରାମ୍ୟ ଉନ୍ନୟନ ଓ ଶକ୍ତି ବିଭାଗର ନିର୍ବାହୀ ଯନ୍ତ୍ରୀ ଏବଂଅଧୀକ୍ଷଣ ଯନ୍ତ୍ରୀମାନେ ଉପସ୍ଥିତ ଥିଲେ । ବାଲେଶ୍ୱର ଜିଲ୍ଲାର ଭୋଗରାଇ ବ୍ଲକ୍‌ରେ ବାତ୍ୟାକ୍ଷତିଗ୍ରସ୍ତ ଅଞ୍ଚଳଗୁଡ଼ିକୁ ବୁଲି ଦେଖିବା ସହିତ ଥଇଥାନ ଓ ପୁନରୁଦ୍ଧାର କାଯର୍‌ୟକୁ ତ୍ୱରାନ୍ୱିତ କରିବା ପାଇଁ ଅଧିକାରୀମାନଙ୍କୁ ମନ୍ତ୍ରୀ ନିର୍ଦ୍ଦେଶ ଦେଇଥିଲେ ।

ପ୍ରଥମ ପୃଷ୍ଠାରୁ...

କିଛି ମାଗିଲେନି, କେବଳ ...

ହେଉଥିବାରୁ ଉପକୂଳ ଅଞ୍ଚଳରେ ଭିତ୍ତିଭୂମିକୁ କିପରି ବାତ୍ୟା ନିରୋଧ କରିହେବ, ସେ ନେଇ କେନ୍ଦ୍ର ନିକଟରେ ଦାବି କରାଯାଇଛି। ବାତ୍ୟା ଅଞ୍ଚଳ ପରିଦର୍ଶନ ଗସ୍ତରେ ଆସି ପ୍ରଧାନମନ୍ତ୍ରୀ ବିଜୁ ପଟ୍ଟନାୟକ ଅନ୍ତର୍ଜାତୀୟ ବିମାନବନ୍ଦରରେ ଅନୁଷ୍ଠିତ ଏକ ସମୀକ୍ଷା ବୈଠକରେ ଯୋଗଦେଇଥିଲେ। ଏଥିରେ ଓଡ଼ିଶା ପକ୍ଷରୁ କୌଣସି ଦାବିପତ୍ର ଦିଆଯାଇ ନ ଥିଲା। ବାତ୍ୟା 'ୟାସ୍' ପରେ ଓଡ଼ିଶା ଗସ୍ତ କରିଥିବାରୁ ପ୍ରଧାନମନ୍ତ୍ରୀଙ୍କୁ ମୁଖ୍ୟମନ୍ତ୍ରୀ ନବୀନ ପଟ୍ଟନାୟକ ଧନ୍ୟବାଦ ଜଣାଇବା ସହିତ ସେ ବାତ୍ୟା ଦ୍ୱାରା ହୋଇଥିବା କ୍ଷୟକ୍ଷତି ଏବଂ ଏହା ପୂର୍ବରୁ ଓ ପରେ ରାଜ୍ୟ ସରକାରଙ୍କ ଦ୍ୱାରା ଗ୍ରହଣ କରାଯାଇଥିବା ବିଭିନ୍ନ ପଦକ୍ଷେପ ବିଷୟରେ ପ୍ରଧାନମନ୍ତ୍ରୀଙ୍କୁ ଅବଗତ କରାଇଛନ୍ତି । ଦେଶ କୋଭିଡ୍-୧୯ ମହାମାରୀର ଶିଖରରେ ଥିବାରୁ ଆମେ କେନ୍ଦ୍ର ସରକାରଙ୍କ ଉପରେ ଅଧିକ ଚାପ ଦେଇ କୌଣସି ଆର୍ଥିକ ସହାୟତା ଲୋଡୁନାହୁଁ । ବାତ୍ୟା ବିପର୍ଯ୍ୟୟରୁ ମୁକୁଳିବା ପାଇଁ ନିଜ ସମ୍ବଳ ମାଧ୍ୟମରେ ପରିଚାଳନା କରିବାକୁ ଚାହୁଁଛୁ ବୋଲି ମୁଖ୍ୟମନ୍ତ୍ରୀ କହିଛନ୍ତି। ଅଳ୍ପ କିଛି ସହାୟତା ବଦଳରେ ବାତ୍ୟାକୁ ସମ୍ଭାଳି ପାରୁଥିବା ବିଦ୍ୟୁତ୍ ଭିତ୍ତିଭୂମି ବ୍ୟବସ୍ଥା କରିବାକୁ ରାଜ୍ୟ ସରକାରଙ୍କ ପକ୍ଷରୁ ଦାବି କରାଯାଇଛି। ଏଥିପାଇଁ ଉନ୍ନତ ବୈଷୟିକ ଜ୍ଞାନକୌଶଳର ଉପଯୋଗ କରି ଭୂତଳରେ ବିଦ୍ୟୁତ୍ ତାର ବିଛାଇବା ଆବଶ୍ୟକ। ସେହିପରି ଉପକୂଳର ସୁରକ୍ଷା ପାଇଁ ଦୀର୍ଘକାଳୀନ ବ୍ୟବସ୍ଥା କରିବା ମଧ୍ୟ ଦରକାର। ବାତ୍ୟା ସମୟରେ ୭/୮ ମିଟର ପର୍ଯ୍ୟନ୍ତ ଜୁଆର ଉଠୁଥିବାରୁ ଉପକୂଳରେ ଲୁଣାପାଣି ବହୁ ଜନବସତିରେ ପଶି ଯାଉଛି। ଏହାକୁ ରୋକିବା ଲାଗି ଦୀର୍ଘସ୍ଥାୟୀ ବାତ୍ୟା ନିରୋଧୀ ବନ୍ଧ ବ୍ୟବସ୍ଥା କରିବାକୁ ମଧ୍ୟ ମୁଖ୍ୟମନ୍ତ୍ରୀ ଦାବି କରିଥିବା ସ୍ୱତନ୍ତ୍ର ରିଲିଫ୍ କମିଶନର(ଏସ୍‌ଆରସି) ପ୍ରଦୀପ ଜେନା ଗଣମାଧ୍ୟମକୁ କହିଛନ୍ତି।

ଅନ୍ୟପକ୍ଷରେ ବାତ୍ୟା ୟାସ୍ ପାଇଁ ପ୍ରଧାନମନ୍ତ୍ରୀ ନରେନ୍ଦ୍ର ମୋଦି ୧ ହଜାର କୋଟି ଟଙ୍କା ସହାୟତା ଘୋଷଣା କରିଛନ୍ତି। ସେଥିରୁ ଓଡ଼ିଶା ପାଇଁ ୫୦୦ କୋଟି ଟଙ୍କାର ସହାୟତା ଘୋଷଣା କରାଯାଇଛି। ବାକି ୫୦୦ କୋଟି ଟଙ୍କାରୁ ପଶ୍ଚିମବଙ୍ଗ ପାଇଁ ୨୫୦ କୋଟି ଏବଂ ଝାଡ଼ଖଣ୍ଡକୁ ୨୫୦ କୋଟି ଟଙ୍କାର ସହାୟତା ରାଶି ଘୋଷଣା କରାଯାଇଛି । ଏଥିସହିତ ବାତ୍ୟାରେ ମୃତକଙ୍କ ପରିବାରକୁ ୨ ଲକ୍ଷ ଟଙ୍କାର ଅନୁକମ୍ପାମୂଳକ ସହାୟତା ଏବଂ ଗୁରୁତର ଆହତଙ୍କ ପାଇଁ ୫୦ ହଜାର ଟଙ୍କା ସହାୟତା ଦେବାକୁ ଘୋଷଣା କରାଯାଇଛି।

ବାତ୍ୟା ଯୋଗୁ ଓଡ଼ିଶାରେ ବ୍ୟାପକ କ୍ଷୟକ୍ଷତି ଘଟିଛି। ବିଶେଷକରି ବାଲେଶ୍ୱର ଓ ଭଦ୍ରକ ଜିଲା ଅଧିକମାତ୍ରାରେ ପ୍ରଭାବିତ ହୋଇଛି। ବାତ୍ୟାର କ୍ଷୟକ୍ଷତି ଆକଳନ କରିବାକୁ ଖୁବ୍‌ଶୀଘ୍ର ଏକ କେନ୍ଦ୍ରୀୟ ଟିମ୍ ଆସିବ । ଆନ୍ତଃମନ୍ତ୍ରୀସ୍ତରୀୟ ଟିମ୍‌ର ରିପୋର୍ଟ ଆଧାରରେ ପରବର୍ତ୍ତୀ ସହାୟତା ରାଶି ଘୋଷଣା କରାଯିବ । ୟାସ୍ ଯୋଗୁ କ'ଣ କ'ଣ କ୍ଷୟକ୍ଷତି ହୋଇଛି, ସେ ନେଇ ୮ ମିନିଟର ଭିଡିଓ ଏବଂ ବାତ୍ୟା ଅଞ୍ଚଳର ଚିତ୍ର ପାୱାର ପଏଣ୍ଟ ମାଧ୍ୟମରେ ପ୍ରଦର୍ଶନ କରାଯାଇଥିଲା । ଗଣମାଧ୍ୟମକୁ ସୂଚନା ଦେଇ ଏସ୍‌ଆର୍‌ସି କହିଛନ୍ତି ଯେ ବାତ୍ୟା କ୍ଷୟକ୍ଷତି ଆକଳନ କରାଯାଉଛି। ଆସନ୍ତା ୨ ଦିନ ମଧ୍ୟରେ କେନ୍ଦ୍ର ସରକାରଙ୍କୁ ରିପୋର୍ଟ ଦିଆଯିବ। ସମୀକ୍ଷା ବୈଠକରେ ରାଜ୍ୟପାଳ ପ୍ରଫେସର ଗଣେଶୀ ଲାଲ, ମୁଖ୍ୟମନ୍ତ୍ରୀ ନବୀନ ପଟ୍ଟନାୟକ, ଦୁଇ କେନ୍ଦ୍ରମନ୍ତ୍ରୀ ଧର୍ମେନ୍ଦ୍ର ପ୍ରଧାନ ଓ ପ୍ରତାପ ଷଡ଼ଙ୍ଗୀ, ମୁଖ୍ୟ ଶାସନ ସଚିବ ସୁରେଶ ମହାପାତ୍ର, ପୋଲିସ ମହାନିର୍ଦ୍ଦେଶକ ଅଭୟ ଓ ସ୍ୱତନ୍ତ୍ର ରିଲିଫ୍ କମିଶନର ପ୍ରମୁଖ ଉପସ୍ଥିତ ଥିଲେ। ଏହା ପରେ ପ୍ରଧାନମନ୍ତ୍ରୀ ଭଦ୍ରକ, ବାଲେଶ୍ୱର ଜିଲାର ବାତ୍ୟା କ୍ଷତିଗ୍ରସ୍ତ ଅଞ୍ଚଳକୁ ଆକାଶମାର୍ଗରୁ ଅନୁଧ୍ୟାନ କରିଛନ୍ତି।

ଡେରିରେ ଆସିଲେ, ...

ପଶ୍ଚିମ ମେଦିନୀପୁର ଜିଲା ଖଡ଼ଗପୁରସ୍ଥିତ କଲାଇକୁଣ୍ଡାରେ ପ୍ରଧାନମନ୍ତ୍ରୀଙ୍କ ସମୀକ୍ଷା ବୈଠକ ହୋଇଥିଲା। ସେଠାରେ ପଶ୍ଚିମବଙ୍ଗ ରାଜ୍ୟପାଳ ଜଗଦୀପ ଧନକରଙ୍କ ସମେତ ଆଉ କେତେଜଣ ଅଧିକାରୀ ଉପସ୍ଥିତ ଥିଲେ। ମମତା ସେଠାରେ ୩୦ ମିନିଟ ବିଳମ୍ବରେ ପହଞ୍ଚିଥିଲେ। ସେ ପ୍ରଧାନମନ୍ତ୍ରୀଙ୍କୁ କ୍ଷୟକ୍ଷତି ରିପୋର୍ଟ ଦେଇ ଅନ୍ୟ ବୈଠକରେ ଯୋଗଦେବା ପାଇଁ ଚାଲିଯାଇଥିଲେ। ଏନେଇ ରାଜ୍ୟପାଳ ଟୁଇଟ୍ କରି କହିଛନ୍ତି, ମୁଖ୍ୟମନ୍ତ୍ରୀ ମମତା ପ୍ରଧାନମନ୍ତ୍ରୀ ମୋଦିଙ୍କ ସମୀକ୍ଷା ବୈଠକରେ ସାମିଲ ହୋଇ ଆଲୋଚନା କରିଥିଲେ ରାଜ୍ୟବାସୀଙ୍କ ସ୍ୱାର୍ଥରକ୍ଷା ହୋଇଥାଆନ୍ତା। ଏଭଳି ମୁହାଁମୁହିଁ ଆଭିମୁଖ୍ୟ ରାଜ୍ୟ ଓ ଗଣତନ୍ତ୍ର ପାଇଁ ଶୁଭଙ୍କର ନୁହେଁ ବୋଲି ରାଜ୍ୟପାଳ ସମାଲୋଚନା କରିଛନ୍ତି।

ସୁବର୍ଣ୍ଣରେଖାରେ ବନ୍ୟା ...

ଯୋଗୁ ୪ ବ୍ଲକର ୧୦୧ ଗ୍ରାମର ୨୫,୦୩୩ ଲୋକ ପ୍ରଭାବିତ ହୋଇଥିବାବେଳେ ୭୬ ଗ୍ରାମର ୧୩,୭୦୫ ଲୋକ ଜଳବନ୍ଦୀ ହୋଇଥିବା ସରକାରୀ ଭାବେ କୁହାଯାଇଛି। ତେବେ ବର୍ଷା କମିଥିବାରୁ ବୈତରଣୀରେ ଜଳସ୍ତର ହ୍ରାସ ପାଉଛି। କିନ୍ତୁ ଆଖୁଆପଦାଠାରେ ବିପଦ ସଙ୍କେତ ୧୭.୮୩ ମିଟର ଥିବା ବେଳେ ଶୁକ୍ରବାର ରାତି ୭ଟା ସୁଦ୍ଧା ୧୭.୯୪ମିଟର ଜଳ ପ୍ରବାହିତ ହେଉଥିବା ସୂଚନା ମିଳିଛି। ଉପରମୁଣ୍ଡର ବିଭିନ୍ନ ଜଳାଧାରରୁ ଉଦ୍‌ବୃତ୍ତ ବର୍ଷା ପାଣି ସୁବର୍ଣ୍ଣରେଖାରେ ଛଡ଼ାଯିବାରୁ ବାଲେଶ୍ୱର ଜିଲାରେ ବନ୍ୟା ଆଶଙ୍କା ଦେଖାଦେଇଛି। ଗାଲୁଡିହି ଜଳାଧାରରୁ ସେକେଣ୍ଡକୁ ୩ଲକ୍ଷ କ୍ୟୁସେକ୍ ପାଣି ସୁବର୍ଣ୍ଣରେଖାରେ ନିଷ୍କାସନ ହେଉଥିବା ବେଳେ ଜାମୁଣ୍ଡୁଳା ଘାଟରେ ବନ୍ୟା ପାଣି ବିପଦ ସଙ୍କେତ ଉପରେ ବହୁଛି। ରାଜଘାଟଠାରେ ସୁବର୍ଣ୍ଣରେଖା ସତର୍କ ସୂଚନା ୯.୪୫ମି. ଥିବାବେଳେ ବିପଦ ସଙ୍କେତ ୧୦.୩୬ମି. ରହିଛି। ରାତି ୯ଟା ସୁଦ୍ଧା ଜଳସ୍ତର ବୃଦ୍ଧି ପାଇ ୮.୭୦ ମି. ଉର୍ଦ୍ଧ୍ୱରେ ପ୍ରବାହିତ ହେଉଛି। ତେବେ ସୁବର୍ଣ୍ଣରେଖା ଉଛୁଳିଲେ ଭୋଗରାଇ, ବାଲିଆପାଳ, ବସ୍ତା ଓ ଜଳେଶ୍ୱର ବ୍ଲକ ପ୍ରଭାବିତ ହେବ ବୋଲି ସେଚ ବିଭାଗ ଆକଳନ କରୁଛି। ଭୋଗରାଇ ଓ ବାଲିଆପାଳ ତଳି ଅଞ୍ଚଳରେ ବାସ କରୁଥିବା ଜନସାଧାରଣଙ୍କୁ ବାତ୍ୟା ଆଶ୍ରୟସ୍ଥଳୀକୁ ଚାଲିଯିବାକୁ ପ୍ରଶାସନ ପକ୍ଷରୁ ଡାକବାଜିଯନ୍ତ୍ର ଦ୍ୱାରା ସତର୍କକରାଯାଉଛି। ବୈତରଣୀ, ସୁବର୍ଣ୍ଣରେଖା ଓ ବୁଢ଼ାବଳଙ୍ଗ ଅବବାହିକା ମୁଖ୍ୟଯନ୍ତ୍ରୀ ପ୍ରଭାତ ରଞ୍ଜନ ରାଉତଙ୍କ ସୂଚନା ଅନୁସାରେ ସୁବର୍ଣ୍ଣରେଖାରେ ଜଳସ୍ତର ବଢୁଛି। ତେଣୁ ମଧ୍ୟମ ଧରଣର ବନ୍ୟା ହେବାର ଆଶଙ୍କା ରହିଛି। ଭୋଗରାଇ ବ୍ଲକ କୁଝୀରୀଗଡ଼ି ଗ୍ରାମର ଚାଷୀ ପ୍ରଭାକର ଗିରି କୁହନ୍ତି, ବାତ୍ୟା 'ୟାସ' ପ୍ରଭାବରେ ଧାନଚାଷ ନଷ୍ଟ ହୋଇଯାଇଥିବା ବେଳେ ଏଯାଏ ଲୁଣି ପାଣି ଛାଡ଼ିନାହିଁ। ପୁଣି ବନ୍ୟା ଆସିବା ନେଇ ସୂଚନା ମିଳୁଥିବାରୁ ଆମେ ଭୟଭୀତ ଅବସ୍ଥାରେ ରହିଛୁ। ଯଦି ବନ୍ୟା ହୁଏ, ତାହାହେଲେ ଆମ ଜୀବନଜୀବିକା ଉପରେ ପ୍ରଭାବ ପଡ଼ିବ। ଅପରପକ୍ଷରେ ବୁଢ଼ାବଳଙ୍ଗ ଓ ଗଙ୍ଗାହାର ନଦୀରେ ଜଳପତ୍ତନ ହ୍ରାସ ପାଇ ବନ୍ୟା ଆଶଙ୍କା ଟଳିଛି।

ବିଷାକ୍ତ ମଦ ପିଇ ...

ଅନ୍ୟ କେତେଜଣଙ୍କୁ ଗୁରୁତର ଅବସ୍ଥାରେ ହସ୍ପିଟାଲରେ ଭର୍ତ୍ତି କରାଯାଇଛି। ତଦନ୍ତ ଶେଷ ହେବା ପରେ ଯେଉଁମାନେ ଦୋଷୀ ସାବ୍ୟସ୍ତ ହେବେ ସେମାନଙ୍କ ବିରୋଧରେ ଜାତୀୟ ନିରାପତ୍ତା ଆଇନ (ଏନ୍‌ଏସ୍‌ଏ) ବଳରେ ମାମଲା ଚାଲିବ ବୋଲି ଜିଲାପାଳ କହିଛନ୍ତି। ସେହିପରି ଡିଆଇଜି ଦୀପକ କୁମାର କହିଛନ୍ତି, କାର୍ସିଆର ଜଣେ ମଦ ଦୋକାନୀଙ୍କଠାରୁ ମଦ କିଣି ପିଇଥିବା ୨ ଜଣଙ୍କ ମୃତ୍ୟୁ ଘଟିଥିବା ନେଇ ଶୁକ୍ରବାର ସକାଳେ ଲୋଧା ଥାନାରେ ଏତଲା ଦିଆଯାଇଥିଲା। ମୃତକମାନେ ହେଉଛନ୍ତି ଟ୍ରକ୍ ଡ୍ରାଇଭର। ସେମାନେ ଆଲିଗଡ଼-ତପାଲ ରାଜପଥରେ ଥିବା ଏକ ଗ୍ୟାସ୍ ଗୋଦାମରେ କାମ ପାଇଁ ଅଟକିଥିଲେ। ମୃତ୍ୟୁ ଖବର ପାଇ ଜିଲାର ବରିଷ୍ଠ ପୋଲିସ ଅଧିକାରୀମାନେ ଘଟଣାସ୍ଥଳରେ ପହଞ୍ଚି ତଦନ୍ତ ଚଳାଇଥିବାବେଳେ କାର୍ସିଆ ଓ ପାଖ ଗ୍ରାମର ଆଉ ୬ ଜଣ ବିଷାକ୍ତ ମଦ ପିଇ ପ୍ରାଣ ହରାଇଥିବା ଜାଣିବାକୁ ପାଇଥିଲେ।

ଖବରଦାତାଙ୍କୁ ପୋଲିସ ଆକ୍ରମଣ
ବିଭିନ୍ନ ମହଲରୁ ପ୍ରତିବାଦ

ପୁରୀରେ ଜଣେ ପରିବା ବ୍ୟବସାୟୀଙ୍କୁ ପୋଲିସର ନିର୍ଘାତ ମାଡ଼ ସମ୍ପର୍କରେ ଖବର ସଂଗ୍ରହ କରିବାକୁ ଯାଇଥିବା ଧରିତ୍ରୀର ଜିଲା ପ୍ରତିନିଧି ଦତ୍ତାତ୍ରେୟ ନାୟକଙ୍କୁ ଯେଉଁଭଳି ଭାବେ ଆକ୍ରମଣ କରାଗଲା, ତାହାକୁ ବିଭିନ୍ନ ବର୍ଗର ବ୍ୟକ୍ତି ନିନ୍ଦା କରୁଛନ୍ତି। ଜଣେ କର୍ତ୍ତବ୍ୟରତ ଖବରଦାତାଙ୍କ ଉପରେ ପୋଲିସର ଦମନଲୀଳାକୁ ଘୋର ପ୍ରତିବାଦ କରାଯାଉଛି। କରୋନା ଲଢ଼େଇର ସମ୍ମୁଖ ଯୋଦ୍ଧା ଖବରଦାତାଙ୍କୁ ଆକ୍ରମଣ କରିଥିବା ପୋଲିସ ଅଧିକାରୀ ଓ କର୍ମଚାରୀଙ୍କ ବିରୋଧରେ ତୁରନ୍ତ କାର୍ଯ୍ୟାନୁଷ୍ଠାନ ଗ୍ରହଣ କରିବା ଲାଗି ସବୁ ମହଲରୁ ଦାବି ହେଉଛି।

ନିନ୍ଦା କରୁଛି

କର୍ତ୍ତବ୍ୟରତ ଖବରଦାତାଙ୍କୁ ଦୁର୍ବ୍ୟବହାର ପ୍ରଦର୍ଶନ ଠିକ୍ ହୋଇନାହିଁ। ଏଭଳି ଆଦୌ ହେବା କଥା ନୁହେଁ। ଏହାକୁ ନିନ୍ଦା କରୁଛି।

– ଚୁକୁନୀ ସାହୁ, ମନ୍ତ୍ରୀ, ବଲାଙ୍ଗୀର ଜିଲା ବିଜେଡି ସଭାପତି

ପୋଲିସ ପଦବୀର ଅପବ୍ୟବହାର କରୁଛି

ଗଣମାଧ୍ୟମକୁ ଗଣତନ୍ତ୍ରର ଚତୁର୍ଥ ସ୍ତମ୍ଭ କୁହାଯାଏ। ରାଜ୍ୟ ସରକାର ସାମ୍ବାଦିକଙ୍କୁ କରୋନା ଯୋଦ୍ଧାର ମାନ୍ୟତା ଦେଇଛନ୍ତି। କରୋନା ସମୟରେ ଖବରଦାତାମାନେ ନିଜ ଜୀବନକୁ ବାଜି ଲଗାଇ ଖବର ପରିବେଷଣ କରୁଛନ୍ତି। ଏଭଳି ସ୍ଥଳେ ପୁରୀରେ କାର୍ଯ୍ୟରତ ଜଣେ ଖବରଦାତାଙ୍କୁ ପୋଲିସର ଆକ୍ରମଣ ଅତ୍ୟନ୍ତ ନିନ୍ଦନୀୟ। ପୋଲିସ ନିଜ ପଦବୀର ଅପବ୍ୟବହାର କରୁଛି। ଏଥିପ୍ରତି ସରକାର ଦୃଷ୍ଟି ଦେବା ଜରୁରୀ। ଏହି ଘଟଣାର ନିରପେକ୍ଷ ତଦନ୍ତ କରାଯାଉ।

– ସୁରେଶ କୁମାର ରାଉତରାୟ, ବିଧାୟକ, ଜଟଣୀ

ନିରପେକ୍ଷ ତଦନ୍ତ ଆବଶ୍ୟକ

ଜଣେ କାର୍ଯ୍ୟରତ ଖବରଦାତାଙ୍କୁ ପୋଲିସ ଆକ୍ରମଣ କରିବା ନିନ୍ଦନୀୟ। ଏହାର ନିରପେକ୍ଷ ତଦନ୍ତ ହେବା ଆବଶ୍ୟକ। ମୁଖ୍ୟମନ୍ତ୍ରୀ ନବୀନ ପଟ୍ଟନାୟକ ଗଣମାଧ୍ୟମ ପ୍ରତିନିଧିମାନଙ୍କୁ କରୋନା ଯୋଦ୍ଧା ଆଖ୍ୟା ଦେଇଛନ୍ତି। ଖବରଦାତାମାନେ ନିଜ ଜୀବନକୁ ପାଣି ଛଡ଼ାଇ ଜନସାଧାରଣଙ୍କୁ ସତର୍କ କରାଉଛନ୍ତି। ପୋଲିସ ଆଇନଶୃଙ୍ଖଳା ଭିତରେ ରହି କାର୍ଯ୍ୟ କରିବା ଦରକାର।

– ଇଂ. ରବୀନ୍ଦ୍ର କୁମାର ଜେନା, ପୂର୍ବତନ ଏମ୍‌ପି, ବାଲେଶ୍ୱର

ସାମ୍ବାଦିକ ସମ୍ମାନର ଯୋଗ୍ୟ

ସାମ୍ବାଦିକମାନେ ସର୍ବଦା ସମ୍ମାନର ଯୋଗ୍ୟ। ମୁଖ୍ୟମନ୍ତ୍ରୀ ନବୀନ ପଟ୍ଟନାୟକ ରାଜ୍ୟର ସାମ୍ବାଦିକମାନଙ୍କୁ କରୋନା ଯୋଦ୍ଧା ଭାବେ ଘୋଷଣା କରିସାରିଛନ୍ତି। ତେଣୁ ସବୁକ୍ଷେତ୍ରରେ ସେମାନଙ୍କୁ ସମ୍ମାନ ପ୍ରଦର୍ଶନ କରାଯିବା ଉଚିତ।

– ସୁଧୀର କୁମାର ସାମଲ, ଢେଙ୍କାନାଳ ବିଧାୟକ

ସମସ୍ତ ଦୋଷୀଙ୍କୁ ଦଣ୍ଡ ଦିଆଯାଉ

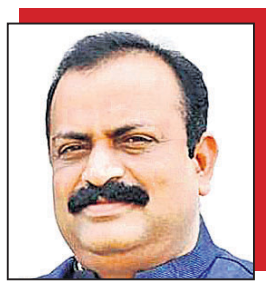

ଓଡ଼ିଶାରେ ଆଇନ୍‌ଶୃଙ୍ଖଳା ବୋଲି କିଛି ନାହିଁ। ସାଧାରଣ ଲୋକଙ୍କ ଉପରେ ପୋଲିସ ଏଠି ଅତ୍ୟାଚାର କରୁଛି। କରୋନା କାଳରେ ପେଟପାଟଣା ପାଇଁ ପୁରୀରେ ଜଣେ ପରିବା ବିକୁଥିବାବେଳେ ପୋଲିସ ତାଙ୍କୁ ବର୍ବରୋଚିତ ଆକ୍ରମଣ କରିଥିଲା। ସେତିକିରେ ପୋଲିସ ଚୁପ୍ ରହି ନ ଥିଲା। ସେଠାକୁ ଖବର ସଂଗ୍ରହ ପାଇଁ ଯାଇଥିବା ଧରିତ୍ରୀ ଖବରଦାତାଙ୍କ ଉପରେ ମଧ୍ୟ ଏସ୍‌ଡିପିଓ, ଆଇଆଇସିଙ୍କ ଉପସ୍ଥିତିରେ ପୋଲିସ ଆକ୍ରମଣ ହୋଇଥିଲା। ଘଟଣାକୁ ସପ୍ତାହେ ବିତିଯାଇଥିଲେ ସୁଦ୍ଧା ରାଜ୍ୟ ସରକାର ନୀରବ ରହିଛନ୍ତି। ତାହା ଆହୁରି ଦୁର୍ଭାଗ୍ୟଜନକ। ଏଥିରେ ସମ୍ପୃକ୍ତ ସମସ୍ତ ଦୋଷୀଙ୍କୁ ଉଚିତ୍ ଦଣ୍ଡ ଦିଆଯାଉ।

– ଅଶ୍ୱିନୀ ଷଡ଼ଙ୍ଗୀ, ବରଗଡ଼ ଜିଲା ଭାଜପା ସଭାପତି

ସରକାର ଚୁପ୍ କାହିଁକି

ପୋଲିସ ଯଦି ଖବରଦାତାଙ୍କୁ ଏପରି ଆକ୍ରମଣ କରେ, ତେବେ ଗାଁଗହଳିର କଥା ବାହାରକୁ ଆସିପାରିବ ନାହିଁ। ପୋଲିସର ଏପରି ଆଚରଣ ପରେ ସରକାର କାହିଁକି ଚୁପ୍ ରହିଛନ୍ତି। ଏହାଦ୍ୱାରା ରାଜ୍ୟ ସରକାର ତଳସ୍ତରର ଲୋକଙ୍କୁ ପୋଲିସ ଦ୍ୱାରା ଦମନ ନୀତି ଚଳାଇବା ପାଇଁ ପ୍ରୋତ୍ସାହିତ କରୁଛନ୍ତି। ଏହା ନିହାତି ଦୁର୍ଭାଗ୍ୟଜନକ। ତୁରନ୍ତ ପୋଲିସ ବିରୋଧରେ କାର୍ଯ୍ୟାନୁଷ୍ଠାନ ନିଆଯାଉ।

– ଅଂଶୁମାନ୍ ମହାନ୍ତି, କେନ୍ଦ୍ରାପଡ଼ା ଜିଲା କଂଗ୍ରେସ ସଭାପତି

ମାଡ଼ ମରାଯିବା ଗ୍ରହଣୀୟ ନୁହେଁ

ସାମ୍ବାଦିକମାନେ ଗଣତନ୍ତ୍ରର ୪ର୍ଥ ସ୍ତମ୍ଭ। ସ୍ୱାଧୀନ ଭାବେ କାର୍ଯ୍ୟ କରିବାର ଅଧିକାର ସେମାନଙ୍କର ରହିଛି। କାର୍ଯ୍ୟକ୍ଷେତ୍ରରେ ସାମ୍ବାଦିକଙ୍କୁ ମାଡ଼ ମରାଯିବା ଗ୍ରହଣୀୟ ନୁହେଁ। ମାତ୍ରାଧିକ ପ୍ରଶାସନିକ କାର୍ଯ୍ୟକଳାପ ଆଦୌ ଠିକ୍ ନୁହେଁ।

– କୃଷ୍ଣଚନ୍ଦ୍ର ପାତ୍ର, ପୂର୍ବତନ ବିଧାୟକ, ଢେଙ୍କାନାଳ

ପୋଲିସ ଉପରେ ଲଗାମ ନାହିଁ

ଉଭୟ କେନ୍ଦ୍ର ଓ ରାଜ୍ୟ ସରକାର ଲୋକଙ୍କ ସୁରକ୍ଷା ପ୍ରତି ଦୃଷ୍ଟି ନ ଦେଇ ନିଜକୁ ସୁହାଇଲା ଭଳି କାର୍ଯ୍ୟ କରୁଛନ୍ତି। ଏକଚ୍ଛତ୍ରବାଦ ଶାସନ ଚାଲିଛି। ପୋଲିସ ଉପରେ ସରକାରଙ୍କ ଲଗାମ ନାହିଁ। ଜଣେ କର୍ତ୍ତବ୍ୟରତ ସାମ୍ବାଦିକଙ୍କୁ ପୋଲିସ ମାଡ଼ ମାରିବା ଗ୍ରହଣୀୟ ନୁହେଁ।

– ନବୀନଚନ୍ଦ୍ର ନାରାୟଣ ଦାସ, ପୂର୍ବତନ ମନ୍ତ୍ରୀ, ଢେଙ୍କାନାଳ

ତୀବ୍ର ନିନ୍ଦା କରୁଛି

ପୁରୀରେ ଧରିତ୍ରୀର ଖବରଦାତାଙ୍କୁ ଆକ୍ରମଣ ଘଟଣାକୁ ନେଇ ଦୁଃଖ ପ୍ରକାଶ କରୁଛି। ସମସ୍ତ ପୋଲିସ ଖରାପ ନୁହନ୍ତି। ଯେଉଁମାନେ ଏହି ଘଟଣାର ସାମିଲ, ସେମାନଙ୍କ ବିରୋଧରେ ବିଭାଗୀୟ କାର୍ଯ୍ୟାନୁଷ୍ଠାନ ଗ୍ରହଣ କରାଯିବା ଆବଶ୍ୟକ। ମାଡ଼ ଘଟଣାକୁ ତୀବ୍ର ନିନ୍ଦା କରୁଛି।

– ସରୋଜ କର୍ଣ୍ଣ, ଜିଲା ବିଜେଡି ସଭାପତି, କନ୍ଧମାଳ

କାର୍ଯ୍ୟାନୁଷ୍ଠାନ ନିଆଯାଉ

ଖବରଦାତାଙ୍କ ଉପରେ ପୋଲିସର ଏଭଳି ବର୍ବରତା ନିନ୍ଦନୀୟ। ମହାମାରୀ ସମୟରେ ଗଣମାଧ୍ୟମ ପ୍ରତିନିଧି ଜନସାଧାରଣଙ୍କୁ ଠିକ୍ ତଥ୍ୟ ଦେଉଥିବା ବେଳେ ତାଙ୍କ ଉପରେ ଆକ୍ରମଣ କରି ସ୍ୱାଧୀନତା ଓ ଅଧିକାରକୁ କ୍ଷୁଣ୍ଣ କରାଯାଇଛି। ଆକ୍ରମଣକାରୀଙ୍କ ବିରୋଧରେ ଯଦି କାର୍ଯ୍ୟାନୁଷ୍ଠାନ ଗ୍ରହଣ କରା ନ ଯାଏ ତେବେ ଗଣତନ୍ତ୍ର ପ୍ରତି ଏହା ଏକ ଉପହାସ। ଆକ୍ରମଣକାରୀ ପୋଲିସଙ୍କ ବିରୋଧରେ ଆଇନ୍‌ଗତ କାର୍ଯ୍ୟାନୁଷ୍ଠାନ ଗ୍ରହଣ କରାଯାଉ।

– ବିଭୂତି ଭୂଷଣ ଜେନା, ଜିଲା ଭାଜପା ସଭାପତି, ଗଞ୍ଜାମ

ଆକ୍ରମଣ ନିନ୍ଦନୀୟ

ଗଣମାଧ୍ୟମ ପ୍ରତିନିଧିଙ୍କ ଭୂମିକା ସମାଜରେ ଅତି ଗୁରୁତ୍ୱପୂର୍ଣ୍ଣ। ସେମାନଙ୍କୁ ଯଦି ଆକ୍ରୋଶମୂଳକ ଭାବେ ଆକ୍ରମଣ କରାଯାଏ, ତାହା ଗ୍ରହଣୀୟ ନୁହେଁ। ଏଭଳି ପରିସ୍ଥିତିରେ କାର୍ଯ୍ୟରତ ଧରିତ୍ରୀ ପୁରୀ ପ୍ରତିନିଧିଙ୍କୁ ପୋଲିସ ଯେଉଁଭଳି ଆକ୍ରମଣ କରିଛି ତାହା ନିନ୍ଦନୀୟ ଏବଂ ତଦନ୍ତ କରି ଉକ୍ତ ପୋଲିସ କର୍ମଚାରୀମାନଙ୍କ ଉପରେ କାର୍ଯ୍ୟାନୁଷ୍ଠାନ ନେବା ପାଇଁ ଅନୁରୋଧ।

– ରୋମାଞ୍ଚରଞ୍ଜନ ବିଶାଳ, ଦେବଗଡ଼ ଜିଲା ବିଜେଡି ସଭାପତି

ଯେତେ ନିନ୍ଦା କଲେ କମ୍ ହେବ

ଖବର ସଂଗ୍ରହ କରୁଥିବା ବେଳେ ଖବରଦାତାଙ୍କୁ ପୋଲିସର ମାଡ଼ ଅତ୍ୟନ୍ତ ନିନ୍ଦନୀୟ। ଏଭଳି ଆକ୍ରମଣ ସମାଜ ପାଇଁ ଶୁଭଙ୍କର ନୁହେଁ। ଏହି ଘଟଣାକୁ ଯେତେ ନିନ୍ଦା କଲେ ମଧ୍ୟ କମ୍ ହେବ। ଏହା କ୍ଷମତାର ଅପବ୍ୟବହାର ଓ ଅମାନବୀୟ। ତଦନ୍ତ ଶୀଘ୍ର ସମ୍ପୂର୍ଣ୍ଣ କରି ଘଟଣାରେ ସମ୍ପୃକ୍ତ ପୋଲିସ କର୍ମଚାରୀଙ୍କ ବିରୋଧରେ ଆଇନ ଅନୁଯାୟୀ କାର୍ଯ୍ୟାନୁଷ୍ଠାନ ନିଆଯାଉ।

– ସରୋଜ କୁମାର କମ୍ପ, ବିଜେଡି ସଭାପତି, ସୁବର୍ଣ୍ଣପୁର

ଅମାନବୀୟ କାର୍ଯ୍ୟ

ମହାମାରୀ କରୋନା ସମୟରେ ଖବରଦାତାମାନେ ନିଜ ଜୀବନକୁ ବାଜି ଲଗାଇ ଖବର ସଂଗ୍ରହକରି ଲୋକଲୋଚନକୁ ଆଣୁଛନ୍ତି। ଏଥିପାଇଁ ସରକାର ଖବରଦାତାଙ୍କୁ ଆଗଧାଡ଼ିର କରୋନା ଯୋଦ୍ଧା ଭାବେ ଘୋଷଣା କରିଛନ୍ତି। ଏଭଳି ସ୍ଥିତିରେ କାର୍ଯ୍ୟରତ ଧରିତ୍ରୀ ଖବରଦାତାଙ୍କୁ ପୁରୀ ପୋଲିସ ଆକ୍ରମଣ କରିଛି। ଯଦି ରାଜ୍ୟରେ ଖବରଦାତା ସୁରକ୍ଷିତ ନୁହନ୍ତି ତା'ହେଲେ ସାଧାରଣ ଲୋକ କେମିତି ସୁରକ୍ଷିତ ରହିବେ ବୋଲି ପ୍ରଶ୍ନ ଉଠୁଛି। ପୁରୀ ପୋଲିସର ଅମାନବୀୟ କାର୍ଯ୍ୟକୁ ଜିଲା କଂଗ୍ରେସ କମିଟି ଦୃଢ଼ ନିନ୍ଦା କରିବା ସହ ସମ୍ପୃକ୍ତ ପୋଲିସ ବିରୋଧରେ କାର୍ଯ୍ୟାନୁଷ୍ଠାନ ଦାବି କରିଛି।

– ଭରତ ଅଗସ୍ତୀ, ଝାରସୁଗୁଡ଼ା ଜିଲା କଂଗ୍ରେସ ସଭାପତି

ପୋଲିସ ଆକ୍ରମଣ ନିନ୍ଦନୀୟ

କରୋନା କଟକଣା ମଧ୍ୟରେ ସାମ୍ବାଦିକମାନେ ନିଜ ଜୀବନକୁ ବାଜି ଲଗାଇ ବିଭିନ୍ନ ଖବର ପରିବେଷଣ କରୁଛନ୍ତି। ଏଥିପାଇଁ ରାଜ୍ୟ ସରକାର ସେମାନଙ୍କୁ ସମ୍ମୁଖ ଯୋଦ୍ଧା ଭାବେ ଘୋଷଣା କରିଛନ୍ତି। ଏଭଳି ସ୍ଥିତିରେ ଜଣେ କର୍ତ୍ତବ୍ୟରତ ସାମ୍ବାଦିକଙ୍କୁ ପୋଲିସର ଆକ୍ରମଣ ଅତି ନିନ୍ଦନୀୟ। ସଂପୃକ୍ତ ପୋଲିସ କର୍ମଚାରୀଙ୍କ ବିରୋଧରେ ଦୃଢ଼ କାର୍ଯ୍ୟାନୁଷ୍ଠାନ ଗ୍ରହଣ କରାଯିବା ଉଚିତ।

– ସରୋଜ କୁମାର ମହାପାତ୍ର, ଯାଜପୁର ଜିଲା ବିଜେଡି ସଭାପତି

ରାଜ୍ୟ ସରକାର ସ୍ପଷ୍ଟୀକରଣ ଦିଅନ୍ତୁ

ପୁରୀରେ ସାମ୍ବାଦିକଙ୍କୁ ପୋଲିସର ଆକ୍ରମଣକୁ ନିନ୍ଦା କରୁଛୁ। ସଂପୃକ୍ତ ପୋଲିସ ଅଧିକାରୀଙ୍କ ବିରୋଧରେ ଏ ପର୍ଯ୍ୟନ୍ତ କୌଣସି କାର୍ଯ୍ୟାନୁଷ୍ଠାନ ଗ୍ରହଣ କରାଯାଇନାହିଁ। ଏଥିରୁ ସରକାରଙ୍କ ସାମ୍ବାଦିକମାନଙ୍କ ପ୍ରତି କେତେ ସହାନୁଭୂତି ଅଛି ସ୍ପଷ୍ଟ ଅନୁମେୟ। ରାଜ୍ୟ ସରକାର ଏ ସମ୍ପର୍କରେ ସ୍ପଷ୍ଟୀକରଣ ଦେବା ଦରକାର।

– ମନୋଜ କୁମାର ରାଉତ, ଯାଜପୁର ଜିଲା କଂଗ୍ରେସ ସଭାପତି

ନିରପେକ୍ଷ ତଦନ୍ତ ହେଉ

ଧରିତ୍ରୀର ପୁରୀ ଜିଲା ପ୍ରତିନିଧିଙ୍କୁ ପୋଲିସର ଆକ୍ରମଣ ଆଜିର ସଭ୍ୟ ସମାଜରେ ଆଦୌ ଗ୍ରହଣୀୟ ନୁହେଁ। ଏହି ଘଟଣାର ନିରପେକ୍ଷ ତଦନ୍ତ ହେଉ। ଏଥିରେ ସମ୍ପୃକ୍ତ ଅଧିକାରୀଙ୍କ ବିରୋଧରେ ଆଇନଗତ କାର୍ଯ୍ୟାନୁଷ୍ଠାନ ଗ୍ରହଣ କରିବାକୁ ଆମେ ଦାବି କରୁଛୁ।

– ଗୌତମ ରାୟ, ଯାଜପୁର ଜିଲା ଭାଜପା ସଭାପତି

ଖବରଦାତାଙ୍କୁ ସମ୍ମାନ, ସୁରକ୍ଷା ଆବଶ୍ୟକ

ସରକାର ଖବରଦାତାଙ୍କୁ ସମ୍ମାନ ଓ ସୁରକ୍ଷା ଦେବା ଆବଶ୍ୟକ। ସୁରକ୍ଷା ଦେଇ ନ ପାରିଲେ ଶାସନ ଗାଦିରେ ବସିବାର କୌଣସି ଅଧିକାର ନାହିଁ। ତେଣୁ ପୁରୀରେ ଆକ୍ରମଣର ଶିକାର ହୋଇଥିବା ଖବରଦାତାଙ୍କୁ ନ୍ୟାୟ ମିଳୁ।

– ଶିବ ପଟ୍ଟନାୟକ, ରାୟଗଡ଼ା ଜିଲା ଭାଜପା ସଭାପତି

ସରକାର ସ୍ଥାଣୁ ପାଲଟିଯାଇଛନ୍ତି

ଖବରଦାତାଙ୍କୁ ପୋଲିସର ଆକ୍ରମଣ ନିନ୍ଦନୀୟ। ସରକାରଙ୍କୁ ପୋଲିସ ଭୟ କରୁନି। ରାଜ୍ୟ ସରକାର ସ୍ଥାଣୁ ପାଲଟିଯିବା ଯୋଗୁ ପୋଲିସର ଉତ୍ପାତ ଚାଲିଛି। ଏଥିରେ ଜନସାଧାରଣ ଅତିଷ୍ଠ ହେଲେଣି। ଲୋକ ପ୍ରତିନିଧିଙ୍କ କଥାକୁ ଗୁରୁତ୍ୱ ଦିଆଯାଉ ନ ଥିବାରୁ ଲୋକେ ପୋଲିସର ମାତ୍ରାଧିକ କାର୍ଯ୍ୟାନୁଷ୍ଠାନ ବିରୋଧରେ ଲୋକ ପ୍ରତିନିଧିଙ୍କ ନିକଟରେ ପାଟି ଖୋଲୁନାହାନ୍ତି। ସରକାର ମାନସ ମନ୍ଥନ କରନ୍ତୁ।

– ମୁନା ତ୍ରିପାଠୀ, ନବରଙ୍ଗପୁର ଜିଲା କଂଗ୍ରେସ ସଭାପତି

ସରକାର ଚୁପ୍ ରହିବା ଦୁର୍ଭାଗ୍ୟଜନକ

କରୋନା ଲଢ଼େଇର ସମ୍ମୁଖ ଯୋଦ୍ଧା ତଥା ଧରିତ୍ରୀର ପୁରୀ ଜିଲା ପ୍ରତିନିଧିଙ୍କ ଉପରେ ପୋଲିସର ଆକ୍ରମଣ ଅତ୍ୟନ୍ତ ନିନ୍ଦନୀୟ। ଏପରି ଘଟଣାର ବହୁଦିନ ପରେ ବି କାର୍ଯ୍ୟାନୁଷ୍ଠାନ ନ ହେବା ଓ ସରକାର ଚୁପ୍ ରହିବା ଦୁର୍ଭାଗ୍ୟଜନକ। ଏଭଳି ନୀରବତା ପୋଲିସ ଅତ୍ୟାଚାରକୁ ବଢ଼ାଇବ।

– ଲାଲା ମନୋଜ ରାୟ, ନୟାଗଡ଼ ଜିଲା ଭାଜପା ସଭାପତି

କ୍ଷୋଭର କଥା

ଖବରଦାତାଙ୍କ ଉପରେ ସମସ୍ତେ ନିର୍ଭର କରିଥାନ୍ତି। କାରଣ ସେମାନେ ବିଭିନ୍ନ ଘଟଣାବଳୀ ଲୋକ ଲୋଚନକୁ ଆଣିଥାନ୍ତି। ତେଣୁ ଖବରଦତାଙ୍କ ଉପରେ ପୋଲିସ ଦୁର୍ବ୍ୟବହାର କ୍ଷୋଭର କଥା। ଯେଉଁମାନେ ଧରିତ୍ରୀ ପୁରୀ ଜିଲା ପ୍ରତିନିଧିଙ୍କୁ ମାଡ଼ ମାରିଛନ୍ତି ସେମାନଙ୍କ ବିରୋଧରେ ଦୃଢ଼ କାର୍ଯ୍ୟାନୁଷ୍ଠାନ ନିଆଯାଉ।

– ନଟବର ବାରିକ, ଜଗତ୍‌ସିଂହପୁର ଜିଲା କଂଗ୍ରେସ ସଭାପତି

ଖବରଦାତାଙ୍କୁ ପୋଲିସ ଆକ୍ରମଣ ଘଟଣାରେ କାର୍ଯ୍ୟାନୁଷ୍ଠାନ ଦାବିରେ ବୁଧବାର କଳାହାଣ୍ଡି ଜିଲା ମ.ରାମପୁର ସାମ୍ବାଦିକ ସମନ୍ୱୟ ସମିତି ଏବଂ ଓଡ଼ିଶା ସାମ୍ବାଦିକ ସଂଘ ପକ୍ଷରୁ ମୁଖ୍ୟମନ୍ତ୍ରୀଙ୍କ ଉଦ୍ଦେଶ୍ୟରେ ମ.ରାମପୁର ତହସିଲଦାରଙ୍କୁ ଦାବିପତ୍ର ଦିଆଯାଉଛି।

ଗଞ୍ଜାମ ଜିଲାର ଦିଗପହଣ୍ଡି ସାମ୍ବାଦିକ ସଂଘ ପକ୍ଷରୁ ମୁଖ୍ୟମନ୍ତ୍ରୀଙ୍କ ଉଦ୍ଦେଶ୍ୟରେ ତହସିଲଦାର ଅଦ୍ୱୈତ କୁମାର ସ୍ୱାଇଁଙ୍କୁ ଦାବିପତ୍ର ପ୍ରଦାନ।

କାର୍ଯ୍ୟାନୁଷ୍ଠାନ ଦାବିରେ ଶୁକ୍ରବାର ମୁଖ୍ୟମନ୍ତ୍ରୀଙ୍କ ଉଦ୍ଦେଶ୍ୟରେ ନୂଆପଡା ଜିଲା ସିନାପାଲି ସାମ୍ବାଦିକ ସଂଘ ସିନାପାଲି ତହସିଲଦାର ଲୋକନାଥ ଶବରଙ୍କୁ ଦାବିପତ୍ର ଦିଆଯାଇଛି।

ପୁରୀ ଜିଲା ଧରିତ୍ରୀ ଖବରଦାତାଙ୍କୁ ପୋଲିସ ଆକ୍ରମଣ ଘଟଣାରେ କାର୍ଯ୍ୟାନୁଷ୍ଠାନ ଦାବିରେ ଗୁରୁବାର ମୁଖ୍ୟମନ୍ତ୍ରୀଙ୍କ ଉଦ୍ଦେଶ୍ୟରେ ବଲାଙ୍ଗୀର ଜିଲା କଣ୍ଟାବାଞ୍ଜି ସାମ୍ବାଦିକ ସଂଘ ପକ୍ଷରୁ କଣ୍ଟାବାଞ୍ଜି ତହସିଲଦାର ଅଶୋକ ମାଝିଙ୍କୁ ଦାବିପତ୍ର ପ୍ରଦାନ କରାଯାଉଛି।

ତାଳଚେର ୱାର୍କିଂ ଜର୍ନାଲିଷ୍ଟ ଆସୋସିଏଶନ୍ ପକ୍ଷରୁ ମୁଖ୍ୟମନ୍ତ୍ରୀଙ୍କ ଉଦ୍ଦେଶ୍ୟରେ ତାଳଚେର ଉପଜିଲାପାଳଙ୍କୁ ଦାବିପତ୍ର ଦିଆଯାଉଛି।

ଆଇନ ଶୃଙ୍ଖଳା ବିପର୍ଯ୍ୟସ୍ତ

ପୁରୀରେ ଜଣେ କାର୍ଯ୍ୟରତ ଖବରଦାତାଙ୍କୁ ପୋଲିସ ଯେପରି ମାଡ଼ ମାରିଛି, ତାହାକୁ ମୁଁ ନିନ୍ଦା କରୁଛି। ଏପର୍ଯ୍ୟନ୍ତ ଘଟଣାର ଉଚ୍ଚସ୍ତରୀୟ ତଦନ୍ତ ନ ହେବା ଆଶ୍ଚର୍ଯ୍ୟ ଲାଗୁଛି। ଏଥିରୁ ରାଜ୍ୟରେ ଆଇନ ଶୃଙ୍ଖଳା ପରିସ୍ଥିତି ବିପର୍ଯ୍ୟସ୍ତ ହୋଇପଡ଼ିଥିବା ସ୍ପଷ୍ଟ ହେଉଛି। ଯେଉଁ ପୋଲିସ କର୍ମଚାରୀମାନେ ଖବରଦାତାଙ୍କୁ ମାଡ଼ ମାରିଛନ୍ତି ସେମାନଙ୍କ ବିରୋଧରେ ସରକାର ତୁରନ୍ତ ପଦକ୍ଷେପ ନେବାକୁ ମୁଁ ଅନୁରୋଧ କରୁଛି।

– ଆଦିତ୍ୟ ମାଝି, ମାଲକାନଗିରି ଜିଲା ଭାଜପା ସଭାପତି

କ୍ଷମତାର ଅପବ୍ୟବହାର

ଇଂରେଜ ଶାସନଠୁ ବଳିପଡ଼ିଛି ରାଜ୍ୟ ପୋଲିସର ବର୍ବରତା। ଖବରଦାତାଙ୍କୁ ସୁରକ୍ଷା ଯୋଗାଇ ଦେବା ପରିବର୍ତ୍ତେ କ୍ଷମତାର ଅପବ୍ୟବହାର କରାଯାଉଛି। ଦୀର୍ଘ ଦିନ ବିତିଯାଇଥିଲେ ସୁଦ୍ଧା ଆକ୍ରମଣକାରୀଙ୍କ ବିରୋଧରେ କୌଣସି କାର୍ଯ୍ୟାନୁଷ୍ଠାନ ନିଆ ନ ଯିବା ଅତ୍ୟନ୍ତ ଦୁର୍ଭାଗ୍ୟଜନକ।

– ହେମନ୍ତ ଦାସ, ମୟୂରଭଞ୍ଜ ଜିଲା କଂଗ୍ରେସ ସଭାପତି

ବିଚାର ବିଭାଗୀୟ ତଦନ୍ତ ହେଉ

ପୁରୀରେ ଧରିତ୍ରୀର ଖବରଦାତାଙ୍କ ଉପରେ ପୋଲିସର ଆକ୍ରମଣ ନିନ୍ଦନୀୟ। ଖବର ସଂଗ୍ରହ ପ୍ରତ୍ୟେକ ଖବରଦାତାଙ୍କ ଅଧିକାର। ଏହି ଘଟଣାର ବିଚାର ବିଭାଗୀୟ ତଦନ୍ତ କରାଯିବା ପାଇଁ ଦାବି କରୁଛି।

– ବିପ୍ର ଚରଣ ମହାନ୍ତି, ବୌଦ୍ଧ ଜିଲା ଭାଜପା ସଭାପତି

ଆକ୍ରମଣ ଶୋଭନୀୟ ନୁହେଁ

ପୁରୀରେ ଧରିତ୍ରୀ ଖବରଦାତାଙ୍କ ଉପରେ ପୋଲିସର ଆକ୍ରମଣ ଆଦୌ ଶୋଭନୀୟ ନୁହେଁ। ମୁଁ ଏହାର ଦୃଢ଼ ନିନ୍ଦା କରୁଛି। ଘଟଣାର ଉପଯୁକ୍ତ ତଦନ୍ତ କରି ଦୋଷୀ ପୋଲିସ ଅଧିକାରୀଙ୍କ ଉପରେ ଦୃଷ୍ଟାନ୍ତମୂଳକ କାର୍ଯ୍ୟାନୁଷ୍ଠାନ ଗ୍ରହଣ ପାଇଁ ଦାବି କରୁଛି।

– ଈଶ୍ୱର ପାଣିଗ୍ରାହୀ, କୋରାପୁଟ ଜିଲା ବିଜେଡି ସଭାପତି

ପ୍ରକୃତ ଗୁଣବାନ ଓ ବୁଦ୍ଧିମାନ ମଣିଷଟିଏ– ଅଥବା ସଭ୍ୟ ଓ ମାର୍ଜିତ ମଣିଷଟିଏ ତା'ନିଜର ମନଟିକୁ ଏପରି ଭାବେ ସଂଗଠିତ କରିଥାଏ ଯେ, ସେ ଯେଉଁ ପରିସ୍ଥିତିରେ ବାସକରେ, ସେହି ପରିସ୍ଥିତିରେ ମହାନ୍ ଆଦର୍ଶ ସଙ୍ଗେ ସେ ନିଜର ସଙ୍ଗତି ରକ୍ଷା କରି ଚଳିପାରିବାର ଦକ୍ଷତା ଅର୍ଜନ କରିଥାଏ। –ଶ୍ରୀମା

କେତେ ଠିକ୍

ଦିଲ୍ଲୀକା ବାବୁ
ଦିଲୀପ ଚେରିଏନ୍

କୋଭିଡ୍–୧୯ ମହାମାରୀ ବିରୋଧୀ ଲଢ଼େଇରେ ଡିଷ୍ଟ୍ରିକ୍ଟ ମାଜିଷ୍ଟ୍ରେଟ୍‌ମାନଙ୍କୁ ସାହସ ଦେବା ତଥା ଉତ୍ସାହିତ କରିବା ଲାଗି ପ୍ରଧାନମନ୍ତ୍ରୀ ନରେନ୍ଦ୍ର ମୋଦି ଏକ ଅନ୍‌ଲାଇନ ବୈଠକ କରିଥିଲେ। ଡିଷ୍ଟ୍ରିକ୍ଟ ମାଜିଷ୍ଟ୍ରେଟ୍‌ଙ୍କ ସହ ଅନ୍ୟ ଅଧିକାରୀମାନଙ୍କୁ ଏଥିରେ ସାମିଲ କରାଯାଇଥିଲା। ଯେଉଁ ଅଧିକାରୀମାନେ ବୈଠକରେ ଉପସ୍ଥିତ ଥିଲେ ସେମାନଙ୍କ ବିଭାଗୀୟ ମନ୍ତ୍ରୀମାନଙ୍କୁ ଉପେକ୍ଷା କରାଯାଇ ସିଧାସଳଖ ଆଲୋଚନା କରାଯାଇଥିଲା। ଏଭଳି ଆଲୋଚନା କେତେ ଦୂର ଠିକ୍ ତାହାକୁ ନେଇ ଏବେ ବିବାଦ ଦେଖାଦେଇଛି। ତେବେ କିଛି ସପ୍ତାହ ପୂର୍ବେ ମୋଦି ଏବଂ ଦିଲ୍ଲୀ ମୁଖ୍ୟମନ୍ତ୍ରୀ ଅରବିନ୍ଦ କେଜରିୱାଲ୍‌ଙ୍କ ମଧ୍ୟରେ ହୋଇଥିବା ବୈଠକକୁ କେଜରିୱାଲ୍ ସିଧାସଳଖ ପ୍ରସାରଣ କରିବା ଯୋଗୁ କେନ୍ଦ୍ର ଏହାର ତୀବ୍ର ବିରୋଧ କରିଥିଲେ ମଧ୍ୟ ଏବେ ଏହି କାର୍ଯ୍ୟକ୍ରମର ସିଧା ପ୍ରସାରଣ କରାଯାଇଛି। ପ୍ରଧାନମନ୍ତ୍ରୀ ଯେତେବେଳେ ଚାହିଁବେ ସରକାରୀ ଅଧିକାରୀମାନଙ୍କ ସହ ଆଲୋଚନା କରିବାରେ କୌଣସି ଭୁଲ୍ ନାହିଁ। କିନ୍ତୁ ପ୍ରାଥମିକତା ଏବଂ ସଂଘୀୟ ବ୍ୟବସ୍ଥା ଉପରେ ପ୍ରଶ୍ନ ଉଠୁଛି। ଜିଲା ଅଧିକାରୀମାନେ ନିର୍ବାଚିତ ରାଜ୍ୟ ସରକାର ଏବଂ ମୁଖ୍ୟମନ୍ତ୍ରୀମାନଙ୍କ ଅଧୀନରେ କାର୍ଯ୍ୟ କରିଥାଆନ୍ତି ଓ ସେମାନଙ୍କୁ ରିପୋର୍ଟ ମଧ୍ୟ କରନ୍ତି। କିନ୍ତୁ ଏ କ୍ଷେତ୍ରରେ ରାଜ୍ୟ ସରକାରଗୁଡ଼ିକୁ ବାଦ୍‌ଦିଆଯାଇଛି। ଏଥିରୁ ସୂଚିତ ହେଉଛି କି,ସଂଘୀୟ ବ୍ୟବସ୍ଥା ପ୍ରତି ସମ୍ମାନ ପ୍ରଦର୍ଶନ କରାଯାଇ ନାହିଁ ଓ ଏଥିପାଇଁ ସମସ୍ୟା ସୃଷ୍ଟି ହୋଇଛି ବୋଲି କୁହାଯାଉଛି। କୌତୂହଳର ବିଷୟ, ମୋଦିଙ୍କ ଆଲୋଚନା ପରେ ସମାନ ପ୍ରକାର ବୈଠକ କେନ୍ଦ୍ର ଶିକ୍ଷାମନ୍ତ୍ରୀ ରମେଶ ପୋଖରିୟାଲଙ୍କ ଦ୍ୱାରା କରାଯାଇଥିଲା। ଏଥିରେ ସେ ରାଜ୍ୟଗୁଡ଼ିକର ଶିକ୍ଷାମନ୍ତ୍ରୀମାନଙ୍କୁ ବାଦ୍‌ଦେଇ ଶିକ୍ଷା ସଚିବମାନଙ୍କ ସହ ଆଲୋଚନା କରିଥିଲେ। ଏହି କାରଣରୁ ତାମିଲନାଡୁ ସରକାର ଉକ୍ତ ବୈଠକକୁ ପ୍ରତ୍ୟାଖ୍ୟାନ କରିଥିଲେ।

ମେଡିକାଲ ସ୍କିଲ୍‌ର ଉପଯୋଗ

ଗତବର୍ଷ କୋଭିଡ୍ ମହାମାରୀର ପ୍ରଥମ ଲହରରେ ମେଡିକାଲ ଡିଗ୍ରୀଧାରୀ ଆଇଏଏସ୍ ଏବଂ ଆଇପିଏସ୍ ଅଧିକାରୀମାନଙ୍କୁ ଗୁଜରାଟ ସରକାର କାର୍ଯ୍ୟରେ ଲଗାଇଥିବାର ସୂଚନା ପାଇ ହରିୟାଣା ସରକାର ଏବେ ଦ୍ୱିତୀୟ ଲହରରେ ସମାନ ପନ୍ଥା ଅବଲମ୍ବନ କରିଛନ୍ତି। ଏମ୍‌ବିବିଏସ୍ ଡିଗ୍ରୀଧାରୀ ୫ ଜଣ ହରିୟାଣା କ୍ୟାଡର ଆଇଏଏସ୍ ଏବଂ ୩ ଆଇପିଏସ୍ ଅଧିକାରୀଙ୍କୁ ରାଜ୍ୟରେ କୋଭିଡ୍ ହସ୍ପିଟାଲଗୁଡ଼ିକର ପରିଚାଳନା କରୁଥିବା ମେଡିକାଲ ଟିମ୍‌କୁ ସହଯୋଗ କରିବା ଲାଗି ସରକାର ନିର୍ଦ୍ଦେଶ ଦେଇଛନ୍ତି। ପାନିପଥ ଏବଂ ହିସାରରେ ୫୦୦ ଶଯ୍ୟା ବିଶିଷ୍ଟ କୋଭିଡ୍ ହସ୍ପିଟାଲଗୁଡ଼ିକର ନିର୍ମାଣ ଓ ତା'ର ପ୍ରଶାସନିକ ତଥା ଅନ୍ୟାନ୍ୟ କାର୍ଯ୍ୟରେ ସହଯୋଗ କରିବା ପାଇଁ ଏମାନଙ୍କୁ ପ୍ରତିନିଯୁକ୍ତି ଦିଆଯାଇଛି। ଆଇଏଏସ୍ ଅଧିକାରୀମାନଙ୍କ ମଧ୍ୟରେ ରହିଛନ୍ତି ଡ. ଚନ୍ଦ୍ରଶେଖର ଖାରେ, ଡ.ଆର୍.ଏସ୍.ଧିଲନ, ଡ.ସଙ୍ଗୀତା ଟେଟାରୱାଲ, ଡ.ମନୋଜ କୁମାର ଏବଂ ଡ. ବୈଶାଳୀ ଶର୍ମା। ପ୍ରତିନିଯୁକ୍ତ ଆଇପିଏସ୍ ଅଧିକାରୀମାନେ ହେଲେ,ଡ. ଧୀରଜ କୁମାର, ଡ.ଅଂଶୁ ସିଙ୍ଗଲ ଏବଂ ଡ.ଅର୍ପିତ ଜୈନ। ଏହାବ୍ୟତୀତ ବିଭିନ୍ନ ଜିଲାରେ କୋଭିଡ୍ ମୁକାବିଲାର ପ୍ରସ୍ତୁତି ଉପରେ ନିରୀକ୍ଷଣ କରିବା ପାଇଁ ରାଜ୍ୟ ସରକାର ୨୨ ଜଣ ବରିଷ୍ଠ ଆଇଏଏସ୍ ଅଧିକାରୀଙ୍କୁ ପ୍ରତିନିଯୁକ୍ତି ଦେଇଛନ୍ତି। ଏହା ନିଃସନ୍ଦେହ ଯେ, ମହାମାରୀର ଦ୍ୱିତୀୟ ଲହର ବିରୋଧରେ ଲଢ଼େଇ କରିବାକୁ ଏହା ଏକ ଅସ୍ଥାୟୀ ବ୍ୟବସ୍ଥା। ତେବେ ଆଇଏଏସ୍ ,ଆଇପିଏସ୍ ଓ ଅନ୍ୟ ସେବାଗୁଡ଼ିକ ଭଳି ମେଡିକାଲ ଅଧିକାରୀମାନଙ୍କର ଏକ ସ୍ୱତନ୍ତ୍ର ସର୍ବଭାରତୀୟ କ୍ୟାଡର ଗଠନ କରିବା ଲାଗି କେତେ ଜଣ ମେଡିକାଲ ବିଶେଷଜ୍ଞ ଏବଂ ଅନୁଷ୍ଠାନଗୁଡ଼ିକ ଯେଉଁ ଦାବି କରୁଛନ୍ତି ତାହା ସହ ଏହି ବ୍ୟବସ୍ଥା ଅନୁରୂପ ବୋଲି ପ୍ରତୀୟମାନ ହୋଇଛି। ଯଦି ଏହି କାମଚଳା ବ୍ୟବସ୍ଥା ସଫଳ ହୁଏ, ତେବେ ଏକ ସ୍ୱତନ୍ତ୍ର ମେଡିକାଲ ସର୍ଭିସ ପାଇଁ କରାଯାଉଥିବା ଦାବି ଉପରେ ଗମ୍ଭୀରତାର ସହ ବିଚାର କରିବାକୁ ଏହା କେନ୍ଦ୍ରକୁ ନିଶ୍ଚିତ ପ୍ରେରିତ କରିବ।

ମହାମାରୀରେ ବାବୁଙ୍କ ଲଢ଼େଇ

ହରିୟାଣା ପୋଲିସ୍‌ରେ ଏକ ଆନ୍ତଃ ସେବା ଲଢ଼େଇ ଆରମ୍ଭ ହୋଇଯାଇଛି। ୨୦୦୧ ବ୍ୟାଚ୍ ଆଇପିଏସ୍ ଅଧିକାରୀ ଆଇଜିପି ୱାଇ.ପୁରନ କୁମାର ତାଙ୍କ ପ୍ରତି ରାଜ୍ୟ ପୋଲିସ ମୁଖ୍ୟ ମନୋଜ ଯାଦବ ଭେଦଭାବଗତ ଆଚରଣ ପ୍ରଦର୍ଶନ କରିଥିବା ଅଭିଯୋଗ ଆଣି ପଞ୍ଜାବ ଏବଂ ହରିୟାଣା ହାଇକୋର୍ଟରେ ଯାଦବଙ୍କ ବିରୋଧରେ ପିଟିଶନ ଦାୟର କରିଛନ୍ତି। ଯାଦବଙ୍କ ବିରେଧରେ ପକ୍ଷପାତି ମନୋଭାବ, ଭେଦଭାବପୂର୍ଣ୍ଣ ବ୍ୟବହାର ଏବଂ ସର୍ଭିସ୍ ନିୟମ ଉଲ୍ଲଂଘନର ଅଭିଯୋଗ କରାଯାଇଥିବା ଜଣାପଡ଼ିଛି ଓ ଏହା ଉପରେ ଶୀଘ୍ର ନିଷ୍ପତ୍ତି ନେବା ଲାଗି କୋର୍ଟ ଗୃହ ବିଭାଗର ଯୁଗ୍ମ ମୁଖ୍ୟ ସଚିବଙ୍କୁ ନିର୍ଦ୍ଦେଶ ଦେବା ନିମନ୍ତେ କୁମାର ଅନୁରୋଧ କରିଛନ୍ତି। ଏହି ବିବାଦ ନୂଆ ନୁହେଁ। ଡିଜିପି ସମର୍ଥନ କରୁଥିବା ଜଣେ ଅଧିକାରୀଙ୍କ ବଦଳରେ ଅମ୍ବାଲାରେ କୁମାରଙ୍କୁ ନିଯୁକ୍ତି ଦିଆଯିବା ପରେ ଜୁଲାଇ ୨୦୨୦ରୁ ସେ ଯାଦବଙ୍କ ବିରୋଧରେ ଭୀଷଣ ଅଭିଯୋଗ କରିଆସୁଛନ୍ତି। ରାୟ ପ୍ରକାଶ ନ ପାଇବା ଯାଏ ତାଙ୍କ ବାର୍ଷିକ ପ୍ରଦର୍ଶନ ମୂଲ୍ୟାଙ୍କନ ରିପୋର୍ଟ ଲେଖିବାକୁ ଯାଦବଙ୍କୁ ବାରଣ କରିବା ପାଇଁ କୋର୍ଟ ନିର୍ଦ୍ଦେଶ ଦେବାକୁ କୁମାର ମଧ୍ୟ ଅନୁରୋଧ କରିଛନ୍ତି। ରାଜ୍ୟରେ କେନ୍ଦ୍ର ବିରୋଧୀ କୃଷକ ଆନ୍ଦୋଳନ ଚାଲିଥିବା ତଥା କୋଭିଡ୍ ବିରୋଧରେ ଲଢ଼େଇ ଜାରି ରହିଥିବାବେଳେ ଦୁଇ ବରିଷ୍ଠ ପୋଲିସ ଅଧିକାରୀଙ୍କ ଲଢ଼େଇ ଆଇନ ଶୃଙ୍ଖଳା ଦୃଷ୍ଟିରୁ ଶୁଭଙ୍କର ନୁହେଁ।

Email: dilipcherian@gmail.com

ଜଳବାୟୁ ନ୍ୟାୟ ଓ ସବୁଜ ପ୍ରତିବନ୍ଧତା

ଡ. ଚିତ୍ତରଞ୍ଜନ ମିଶ୍ର

ଆମେରିକାର ରାଷ୍ଟ୍ରପତି ଜୋ ବାଇଡେନ ଜଳବାୟୁ ପରିବର୍ତ୍ତନକୁ ସର୍ବୋଚ୍ଚ ଗ୍ଲୋବାଲ ଏଜେଣ୍ଡା ଭାବେ ବିଶ୍ୱ ପୃଷ୍ଠଭୂମିରେ ଉପସ୍ଥାପନ କରିପାରିଛନ୍ତି। ଏହା ମଧ୍ୟ ଟ୍ରାମ୍ପ–ଆଟଲାଣ୍ଟିକ୍ ସମ୍ପର୍କର ପୁନଃ ପ୍ରତିଷ୍ଠା କ୍ଷେତ୍ରରେ ଏକ ଅମୋଘ ଅସ୍ତ୍ର ଭାବେ ସାବ୍ୟସ୍ତ ହୋଇଛି। ଆମେରିକାର ପୂର୍ବତନ ସେକ୍ରେଟାରୀ ଅଫ୍ ଷ୍ଟେଟ ଓ ସଂପ୍ରତି ଜଳବାୟୁ ପରିବର୍ତ୍ତନ କ୍ଷେତ୍ରରେ ଆମେରିକା ରାଷ୍ଟ୍ରପତିଙ୍କ ସ୍ୱତନ୍ତ୍ର କୂଟନୈତିକ ଦୂତ ଭାବେ ଅବସ୍ଥାପିତ ଜନ୍ କେରୀଙ୍କ ନେତୃତ୍ୱରେ ଏହା ପରିଚାଳିତ ହେଉଅଛି। ଏହି ଟିମ୍‌ର ଅଧିକାଂଶ ସଦସ୍ୟ ପୁରୁଣା ଜଳବାୟୁ ଯୋଦ୍ଧା ଭାବେ ପରିଗଣିତ ହୋଇଥାନ୍ତି ଏବଂ ତନ୍ମଧ୍ୟରୁ ଅଧିକାଂଶ ଆମେରିକାର ପୂର୍ବତନ ରାଷ୍ଟ୍ରପତି ବିଲ୍ କ୍ଲିଣ୍ଟନଙ୍କ ସମୟରୁ ମଧ୍ୟ କାର୍ଯ୍ୟକରି ଆସୁଛନ୍ତି।

ଆମେରିକା ନିଜର ପ୍ରତିବଦ୍ଧତା ସହ କେବଳ ଜଳବାୟୁ ପରିବର୍ତ୍ତନ ସଂକ୍ରାନ୍ତୀୟ ପ୍ୟାରିସ ରାଜିନାମାରେ ତତ୍‌କାଳୀନ ଆମେରିକା ରାଷ୍ଟ୍ରପତି ବାରାକ୍ ଓବାମାଙ୍କ ଦସ୍ତଖତର ସଫଳତା ପଛରେ ଲମ୍ବା ପାହୁଣ୍ଡ ପକାଇ ଚାଲୁନାହିଁ ବରଂ ଏହା ପୂର୍ବତନ ରାଷ୍ଟ୍ରପତି ଜର୍ଜ ଡବ୍ଲ୍ୟୁ ବୁଶ୍‌ଙ୍କ ସମୟର ଅଙ୍ଗୀକାରବଦ୍ଧତାକୁ ମଧ୍ୟ ଅତ୍ୟନ୍ତ ସମ୍ମାନର ସହ ପାଳନ କରୁଅଛି। ମେଜର ଇକୋନୋମିକ ଫୋରମ ବା ପ୍ରମୁଖ ଅର୍ଥନୈତିକ ମଞ୍ଚର ପୁନଃ ଆବାହନ କରିବା ସହ ଜଳବାୟୁ କାର୍ଯ୍ୟକ୍ରମରେ ଏପ୍ରିଲ ୨୨–୨୩, ୨୦୨୧ରେ ବିଶ୍ୱର ୪୦ଟି ଅଗ୍ରଣୀ ରାଷ୍ଟ୍ରମାନଙ୍କର ନେତୃବୃନ୍ଦଙ୍କୁ ନେଇ ଜଳବାୟୁ ଶିଖର ସମ୍ମିଳନୀ ଭର୍ଚୁଆଲ ପ୍ଲାଟଫର୍ମରେ ଆୟୋଜନ କରିବା ଆମେରିକା ରାଷ୍ଟ୍ରପତିଙ୍କ ଜଳବାୟୁ ପ୍ରତିବଦ୍ଧତାକୁ ପ୍ରମାଣିତ କରିଛି।

'ପ୍ରମୁଖ ଅର୍ଥନୈତିକ ମଞ୍ଚ' ମାର୍ଚ୍ଚ–୨୦୦୯ରେ ଆରମ୍ଭ ହୋଇଥିଲା। ଏହାର ଆଭିମୁଖ୍ୟ ଥିଲା ଜଳବାୟୁକୁ ପ୍ରଦୂଷିତ କରୁଥିବା ମୁଖ୍ୟ ନିର୍ଗମନକାରୀ ରାଷ୍ଟ୍ରମାନଙ୍କୁ ଆଣି ଗୋଟିଏ ମଞ୍ଚରେ ଠିଆ କରାଇବା। ଜଳବାୟୁ ପରିବର୍ତ୍ତନଜନିତ ସମସ୍ୟାର ସମାଧାନ ପାଇଁ ଏହା ଆଗକୁ ପାଦଟିଏ ପକାଇଛି। ଏଥିରେ ଜଳବାୟୁ ପରିବର୍ତ୍ତନଜନିତ ସମସ୍ୟାର ସମାଧାନର ସୂତ୍ର ଖୋଜି ବାହାର କରିବାକୁ ପଡ଼ିବ। ବିଶ୍ୱରେ ଦୃଶ୍ୟମାନ ଅର୍ଥନୀତିସମ୍ପନ୍ନ ରାଷ୍ଟ୍ରମାନେ ନିଜକୁ ସବୁଜ ଗୃହ ବାଷ୍ପର ମୁଖ୍ୟ ଉତ୍ସର୍ଜନକାରୀ ଭାବେ ନାମିତ କରିବାକୁ ଅନିଚ୍ଛା ପ୍ରକାଶ କରିବା କାରଣରୁ ଏପ୍ରିଲ–୨୦୨୧ର ଶିଖର ବୈଠକକୁ 'ମେଜର ଇକୋନୋମିକ ଫୋରମ' ପରିବର୍ତ୍ତେ 'ମେଜର ଇକୋନୋମିକ ମିଟିଂ' ବୋଲି ପୁନଃ ନାମିତ କରାଗଲା। ଏହା ପଛର ପ୍ରମୁଖ କାରଣଟି ଥିଲା ମୋଟ ଆଭ୍ୟନ୍ତରୀଣ ଉତ୍ପାଦ ସହ ସବୁଜ ଗୃହ ବାଷ୍ପର ସ୍ପଷ୍ଟ ସଂଯୋଗୀକରଣ। ଯଦିଓ ଏହି ମିଟିଂର ଉଦ୍ଦେଶ୍ୟ କାହାକୁ ଅଛପା ନ ଥିଲା ତେବେ ଏହାର ଶିରୋନାମାର ପୁନଃ ନାମକରଣ ବିଶ୍ୱରେ ଅର୍ଥନୀତିସମ୍ପନ୍ନ ରାଷ୍ଟ୍ରମାନଙ୍କୁ ଆଉ ପଛକୁ ଫେରିଆସିବାର କୌଣସି ସମ୍ଭାବନା ନ ଥିଲା।

ଏଥରକ ବିଶ୍ୱର ବିଭିନ୍ନ ରାଷ୍ଟ୍ରଙ୍କୁ ସବୁଜ ଗୃହ ବାଷ୍ପର ନିର୍ଗମନକୁ ହ୍ରାସ କରିବା କ୍ଷେତ୍ରରେ ଉତ୍ସାହିତ କରାଯାଇଛି। ସେମାନଙ୍କୁ କୁହାଯାଇଛି ଯେ ୨୦୫୦ ସୁଦ୍ଧା ସବୁଜ ଗୃହ ବାଷ୍ପର ନିର୍ଗମନକୁ 'ନେଟ ଜିରୋ' ସ୍ତରକୁ ଆଣିବାକୁ ପଡ଼ିବ। ତତ୍‌ସହ ଏହି ଲକ୍ଷ୍ୟ ହାସଲ କରିବା ପାଇଁ ସେମାନଙ୍କୁ ବିଶ୍ୱସନୀୟ ଯୋଜନା ମଧ୍ୟ ପ୍ରସ୍ତୁତ କରିବାକୁ ହେବ। ବାସ୍ତବରେ ଚାଇନା ୨୦୬୦ ସୁଦ୍ଧା 'ନେଟ ଜିରୋ' ସ୍ତରରେ ପହଞ୍ଚିବା ପାଇଁ ସ୍ୱତଃସିଦ୍ଧ ବୋଲି ଗ୍ରହଣ କରିନେଇଛି। ତେବେ ତାକୁ ତାଗିଦ କରି କୁହାଯାଇଛି ଯେ, ୨୦୬୦ସୁଦ୍ଧା ନୁହେଁ ବରଂ ୨୦୫୦ ସୁଦ୍ଧା 'ନେଟ ଜିରୋ' ସ୍ତରରେ ନିଶ୍ଚିତ ରୂପେ ପହଞ୍ଚିବାକୁ ପଡ଼ିବ।

ଆମେରିକାର ନୂଆ ପ୍ରଶାସନର ଇଙ୍ଗିତରେ ମିଳିତ ଜାତିସଂଘର ମହାସଚିବ ବିଭିନ୍ନ ରାଷ୍ଟ୍ରଙ୍କ ସହ କଥା ହୋଇ ସେମାନେ ତୁରନ୍ତ ନିଜ ନିଜ ରାଷ୍ଟ୍ରରେ 'ଜାତୀୟ ଜଳବାୟୁ ଜରୁରୀ ଅବସ୍ଥା' ଘୋଷଣା କରିବାକୁ ଆହ୍ୱାନ ଦେଇଛନ୍ତି। ସମ୍ମିଳିତ ଭାବେ ସେମାନେ କିଭଳି ୨୦୫୦ ସୁଦ୍ଧା 'କାର୍ବନ– ନ୍ୟୁଟ୍ରାଲ ୱାର୍ଲ୍ଡ' ବା ଅଙ୍ଗାରକ ନିରପେକ୍ଷ ବିଶ୍ୱ ପ୍ରତିଷ୍ଠା କରିବେ ସେ ନେଇ ପଦକ୍ଷେପ ନେବା ପାଇଁ ନିର୍ଦ୍ଦେଶ ଦେଇଛନ୍ତି। ଆଜିର ଦିନରେ ବିଶ୍ୱ ଅଙ୍ଗାରକାମ୍ଳ ବାଷ୍ପ ନିର୍ଗମନର ପ୍ରାୟ ୬୫ ପ୍ରତିଶତକୁ ପ୍ରତିନିଧିତ୍ୱ କରୁଥିବା ରାଷ୍ଟ୍ରଗୁଡ଼ିକ ଏହି ପ୍ରସ୍ତାବକୁ ଗ୍ରହଣ କରିଛନ୍ତି।

ଏ ସମସ୍ତ ଯୋଜନା ଏବଂ ତାହାର ସଂପାଦନ ଆନ୍ତର୍ଜାତିକ ସମୀକ୍ଷା, ପରୀକ୍ଷା, ସତ୍ୟତାର ନିର୍ଣ୍ଣୟ ଓ ପ୍ରତିପାଦନ ଉପରେ ନିର୍ଭର କରିଥାଏ। କୌଣସି ରାଷ୍ଟ୍ର ପକ୍ଷରେ ଏହାକୁ ଅସ୍ୱୀକାର କରିବା ଏକ ଲଜ୍ଜାଜନକ ବିଷୟ ହେବ । ଏଥିରେ ବିଭେଦୀକରଣର କୌଣସି ସ୍ଥାନ ନାହିଁ ଏବଂ ବିକାଶର ଧାରା ମଧ୍ୟ ଏହାଦ୍ୱାରା ପ୍ରଭାବିତ ହୁଏ ନାହିଁ। ବୃହତ୍ତମ ଅର୍ଥନୀତି ସମୃଦ୍ଧ ରାଷ୍ଟ୍ରର ମାନ୍ୟତା ଲାଭ କରିଥିବା ଭାରତ ଏଭଳି କଥୋପକଥନର ଛକ ରାସ୍ତାରେ ଦଣ୍ଡାୟମାନ ହୋଇଯିବାର ସମ୍ଭାବନାକୁ ଏଡ଼ାଇ ଦିଆଯାଇ ପାରିବନି ଯଦିଓ ଏହାର ମୁଣ୍ଡପିଛା 'କାର୍ବନ ଫୁଟ ପ୍ରିଣ୍ଟ' ବହୁତ କମ୍।

ଏହି ପ୍ରସ୍ତାବିତ ଗ୍ଲୋବାଲ ଲକ୍ଷ୍ୟସ୍ଥଳର ଆହ୍ୱାନ ସହିତ ୟୁରୋପୀୟ ୟୁନିୟନର ଅଙ୍ଗାରକ ସୀମା କର ବା ଟିକସ ଲାଗୁ କରିବାର ସ୍ୱତନ୍ତ୍ର ସମ୍ଭାବନାକୁ ମଧ୍ୟ ଏଡ଼ାଇ ଦିଆଯାଇ ନ ପାରେ। ଯେଉଁ ସବୁ ରାଷ୍ଟ୍ର ମାତ୍ରାଧିକ ଅଙ୍ଗାରକ ନିର୍ଗମନ ପରିମାଣର ଟାର୍ଗେଟକୁ ହ୍ରାସ ନ କରିବେ ଅବା ଏ ନେଇ ବିଶ୍ୱ ରାଜିନାମା ପାଳନ ନ କରିବେ ସେହି ସବୁ ରାଷ୍ଟ୍ର ଉପରେ ଏହି ଅଙ୍ଗାରକ ସୀମା କର ଲାଗୁ କରାଯିବ। ଆଜିର ସ୍ଥିତି ଅନୁଯାୟୀ ଆମେରିକା ପ୍ରଶାସନ ଏହି ଅଙ୍ଗାରକ ସୀମା କରକୁ ନେଇ କୌଣସି ନିର୍ଦ୍ଦିଷ୍ଟ ମତ ପୋଷଣ କରୁନାହିଁ। ଏଭଳି ଏକ ଦୃଶ୍ୟପଟରେ ବିଶ୍ୱବାଣିଜ୍ୟ ପ୍ରତିଷ୍ଠାନର ସାଂପ୍ରତିକ ନିୟମ ଅନୁଯାୟୀ ପରିବେଶ ଦୃଷ୍ଟିକୋଣରୁ ଟିକସ ଆଦାୟର କୌଣସି ବ୍ୟବସ୍ଥା ନ ଥିଲେ ମଧ୍ୟ ତହିଁରେ ପରିବର୍ତ୍ତନ କରିବା ମଧ୍ୟ କିଛି ବଡ଼ କଥା ନୁହେଁ।

ଜଳବାୟୁ ଆଲୋଚନାରେ ପୁଞ୍ଜିର ପ୍ରସଙ୍ଗ ବିଶେଷ କରି ପୁଞ୍ଜିର ଅଭାବ ଏକ ଚିରସ୍ଥାୟୀ କଥା। ଏ ପରିପ୍ରେକ୍ଷୀରେ ଭାରତୀୟ ରିଜର୍ଭ ବ୍ୟାଙ୍କର ପୂର୍ବତର ଗଭର୍ନର ରଘୁରାମ ରାଜନ ନିକଟ ଅତୀତରେ ଭାରତବର୍ଷ ପାଇଁ ଏକ ପ୍ରସ୍ତାବ ଉପସ୍ଥାପନା କରିଛନ୍ତି। ତାଙ୍କ ପ୍ରସ୍ତାବ ଅନୁଯାୟୀ ବିଶ୍ୱର ପ୍ରତ୍ୟେକ ରାଷ୍ଟ୍ର ମୁଣ୍ଡ ପିଛା ହାରାହାରି ୫ଟନ ଅଙ୍ଗାରକ ଉତ୍ସର୍ଜନ ବ୍ୟତିରେକ ଅଧିକ ଅଙ୍ଗାରକ ଉତ୍ସର୍ଜନ କଲେ ସେମାନଙ୍କୁ ଏକ 'ଗ୍ଲୋବାଲ ଫଣ୍ଡ'କୁ ଅର୍ଥ ଦେବାକୁ ପଡ଼ିବ। ଏହା ନିଶ୍ଚିତରୂପେ କୋଇଲାର ବ୍ୟବହାରକୁ ହତୋତ୍ସାହ କରୁଥିଲାବେଳେ ଅଣପାରମ୍ପରିକ ଶକ୍ତି ଉତ୍ସକୁ ପ୍ରୋତ୍ସାହିତ କରିଥାଏ। ଯେଉଁସବୁ ରାଷ୍ଟ୍ରମାନେ ଅଙ୍ଗାରକ ଉତ୍ସର୍ଜନର ବୈଶ୍ୱିକ ହାରାହାରି ପରିମାଣଠାରୁ ଅଧିକ ଉତ୍ସର୍ଜନ କରିବେ ସେମାନଙ୍କୁ ଏହି 'ଗ୍ଲୋବାଲ ଫଣ୍ଡ'ରେ ଅର୍ଥ ଦେବାକୁ ପଡ଼ିବ ଆଉ ଯେଉଁ ରାଷ୍ଟ୍ରମାନେ ବୈଶ୍ୱିକ ହାରାହାରି ପରିମାଣଠାରୁ କମ୍ ପରିମାଣର ଅଙ୍ଗାରକ ଉତ୍ସର୍ଜନ କରିବେ ସେମାନେ ଏହି ଫଣ୍ଡରୁ ଅର୍ଥ ପାଇବେ। ଯଦିଓ ଏହା କିଛି ପରିମାଣରେ ଯଥାର୍ଥତା ଓ ନିରପେକ୍ଷତା ରଖୁଛି ହେଲେ ଏଭଳି ଚିନ୍ତାଧାରା ବିକଶିତ ରାଷ୍ଟ୍ରଗୁଡ଼ିକ ପକ୍ଷରେ ଗ୍ରହଣୀୟ ହୋଇ ନ ପାରେ। ଭାରତର ପୃଷ୍ଠଭୂମିକୁ ଅନୁଧ୍ୟାନ କଲେ ଜାଣିପାରିବା ଯେ ଏଭଳି ଏକ ପ୍ରସ୍ତାବ ଆକର୍ଷଣୀୟ ହୋଇପାରେ କାରଣ ଆଜିର ଦିନରେ ଭାରତରେ ମୁଣ୍ଡପିଛା ଅଙ୍ଗାରକାମ୍ଳ ବାଷ୍ପର ଉତ୍ସର୍ଜନ ପରିମାଣ ମାତ୍ର ୨ଟନ୍ ଏବଂ ଅଣପାରମ୍ପରିକ ଶକ୍ତି ଉତ୍ସକୁ ପ୍ରୋତ୍ସାହନ ଦେବାରେ ଏହା ବିଶ୍ୱରେ ରେକର୍ଡ ସୃଷ୍ଟି କରିଛି। ତେବେ ଭାରତ ଏଭଳି 'ଗ୍ଲୋବାଲ ଫଣ୍ଡ'ରୁ ଲାଭବାନ ହେବା ଅବା କୌଣସି ରିହାତି ପାଇବା କ୍ଷେତ୍ରରେ ରାଜନୀତି ପ୍ରତିବନ୍ଧକ ସାଜିବନି ତ ? ହେଲେ ଏଭଳି ସମ୍ଭାବନା କ୍ଷୀଣ ଲାଗୁଛି।

ଜଳବାୟୁକୁ ନେଇ ରାଷ୍ଟ୍ର ରାଷ୍ଟ୍ର ମଧ୍ୟରେ ସମାଧାନମୂଳକ ଆଲୋଚନା କେବଳ ପରିବେଶ, ମାନବ ସୁରକ୍ଷା ଏବଂ ଏପରି କି ଶକ୍ତି ଉତ୍ସକୁ ନେଇ ନୁହେଁ ପରନ୍ତୁ ଏହା 'ଗ୍ଲୋବାଲ ଗଭର୍ନାନ୍ସ' ଉପରେ ପର୍ଯ୍ୟବସିତ ; ଯାହା କି ଏବେଠାରୁ ଅତ୍ୟନ୍ତ ବଳିଷ୍ଠ ଭାବରେ ଅଗ୍ରସର ହେବ ଯାହା ଫଳରେ ଭାରତ ଅର୍ଥନୈତିକ ଓ ରାଜନୈତିକ କ୍ଷେତ୍ର ସହ ନିଜର ଯାତ୍ରାପଥକୁ ମଧ୍ୟ ଅତ୍ୟନ୍ତ ଯତ୍ନର ସହ କ୍ରମାଙ୍କନ କରିପାରିବ। ଜଳବାୟୁ ନ୍ୟାୟ ଭାରତ ପାଇଁ ଅତ୍ୟାବଶ୍ୟକ ଓ ବାଧ୍ୟତାମୂଳକ। ଏହା ମାଧ୍ୟମରେ ଭାରତ ନିଜର ସବୁଜ ଓ ପ୍ରକୃତିଧର୍ମୀ ଅଙ୍ଗୀକାରବଦ୍ଧତାକୁ ସ୍ୱତଃସିଦ୍ଧ କରିପାରିବା ସଂଗେ ସଂଗେ ନିଜର ବିକାଶ ଓ ବୈଶ୍ୱିକ ଉଚ୍ଚାଭିଳାଷକୁ ମଧ୍ୟ ଚରିତାର୍ଥ କରିପାରିବ।

ମୋ–୯୩୩୮୨୦୪୯୯୩

ଶବର ଠିକଣା ହଜିଛି

ଅକ୍ଷୟ କୁମାର ମିଶ୍ର

ମନେପଡୁଛି ଏକ ଲୋକପ୍ରିୟ ଓଡ଼ିଆ ଭଜନର ପ୍ରଥମ ପଦ 'ସ୍ୱର୍ଗଦ୍ୱାର ମୋର ଶେଷ ଠିକଣା।' ମଣିଷ ମରିଗଲେ ତାକୁ ଶବ କହନ୍ତି। ଘରେ ବାହାରେ ଡାକ୍ତରଖାନାରେ ଯେଉଁଠି ବି ମଣିଷ ମରୁ ନା କାହିଁକି ତା'ର ସତ୍କାର କରିବା ପାଇଁ ଶ୍ମଶାନକୁ ନିଆଯାଏ

ସଂକ୍ଷେପରେ

ସମ୍ବଲପୁରରେ ହେବ ନୂତନ କୋଭିଡ୍ ହସ୍ପିଟାଲ

ସମ୍ବଲପୁର,୨୮।୫(ବ୍ୟୁରୋ): ରାଜ୍ୟ ସରକାର କୋଭିଡ୍ ରୋଗୀଙ୍କ ଚିକିତ୍ସା ପାଇଁ ସମ୍ବଲପୁରଠାରେ ଆଉ ଗୋଟିଏ ନୂତନ କୋଭିଡ୍ ହସ୍ପିଟାଲ ଆରମ୍ଭ କରିବାକୁ ଯାଉଛନ୍ତି। ଏହି ସୂଚନା ଦେଇଛନ୍ତି ସ୍ୱାସ୍ଥ୍ୟମନ୍ତ୍ରୀ ନବକିଶୋର ଦାସ। ରାଜ୍ୟ ସରକାର ଏ ନେଇ ଶୁକ୍ରବାର ବିଧିବଦ୍ଧ ନିଷ୍ପତ୍ତି ନେଇଥିବା ସେ କହିଛନ୍ତି। ଏମ୍‌ସିଏଲ୍ ସହଯୋଗରେ ଆରମ୍ଭ ହେବାକୁ ଯାଉଥିବା ଏହି ହସ୍ପିଟାଲକୁ ବିକାଶ ଗ୍ରୁପ୍ ପରିଚାଳନା କରିବ। ବିକାଶ ସିଟି କୋଭିଡ୍ ହସ୍ପିଟାଲ ନାମରେ ଏହା କାର୍ଯ୍ୟକ୍ଷମ ହେବ। ଏହି ହସ୍ପିଟାଲରେ କୋଭିଡ୍ ରୋଗୀଙ୍କ ପାଇ ୮୦ଟି ଏଚ୍‌ଡିୟୁ ବେଡ୍, ୨୦ ଆଇସିୟୁ ଓ ୧୦ ଭେଣ୍ଟିଲେଟର ସୁବିଧା ଥିବା ବେଡ୍ ରହିବ। ଏହାଛଡା ସୁନ୍ଦରଗଡ଼ ଜିଲାର ବସୁନ୍ଧରା ଓ ଅନୁଗୋଳ ସହ ତାଳଚେରଠାରେ ଥିବା କୋଭିଡ୍ ହସ୍ପିଟାଲରେ ଅକ୍ସିଜେନ ବ୍ୟବସ୍ଥା ସାଙ୍ଗକୁ ଆନୁଷଙ୍ଗିକ ସୁବିଧା କରିବା ପାଇଁ ପଦକ୍ଷେପ ନିଆଯାଇଛି ବୋଲି ମନ୍ତ୍ରୀ ଦାସ କହିଛନ୍ତି।

ଛଅ ଦିନ ମଧ୍ୟରେ ୨ ଭାଇଙ୍କ ମୃତ୍ୟୁ
ଘର ଅଞ୍ଚଳକୁ ନିଷିଦ୍ଧାଞ୍ଚଳ କଲା ପ୍ରଶାସନ

ପୋଲସରା,୨୮।୫(ଡି.ଏନ୍.ଏ.): ଗଞ୍ଜାମ ଜିଲା ପୋଲସରା ବ୍ଲକ ଚିରିକିପଡ଼ା ଶାସନ ଗ୍ରାମରେ ୬ଦିନ ମଧ୍ୟରେ କରୋନା ଆକ୍ରାନ୍ତ ୨ ଭାଇଙ୍କ ମୃତ୍ୟୁ ଘଟିଛି। ଶୁକ୍ରବାର ପ୍ରଶାସନ ପକ୍ଷରୁ ସେମାନଙ୍କ ଘର ଅଞ୍ଚଳକୁ ନିଷିଦ୍ଧାଞ୍ଚଳ ଘୋଷଣା କରାଯାଇଛି। ଗ୍ରାମର ନବରତ୍ନ ପ୍ରଧାନ ଓ ତାଙ୍କ ମଝିଆ ଭାଇ ପାଣ୍ଡବ ପ୍ରଧାନ ଅସୁସ୍ଥ ହେବାରୁ ନିକଟସ୍ଥ ସ୍ୱାସ୍ଥ୍ୟକେନ୍ଦ୍ରରେ କରୋନା ପରୀକ୍ଷା କରାଇଥିଲେ। ଦୁଇ ଭାଇଙ୍କ ରିପୋର୍ଟ ପଜିଟିଭ୍ ଆସିବା ପରେ ବ୍ରହ୍ମପୁରସ୍ଥିତ କୋଭିଡ୍ ହସ୍ପିଟାଲରେ ଭର୍ତ୍ତି ହୋଇଥିଲେ। ଗତ ୨୨ ତାରିଖରେ ସାନଭାଇ ନବରତ୍ନଙ୍କ ମୃତ୍ୟୁ ଘଟିଥିବା ବେଳେ ଶୁକ୍ରବାର ମଝିଆ ଭାଇ ପାଣ୍ଡବଙ୍କ ଜୀବନ ଯାଇଛି। ଏହି ଘଟଣା ପରେ ଗ୍ରାମରେ ସଂକ୍ରମଣ ଯେଭଳି ଅଧିକ ନ ବ୍ୟାପିବ ସେ ନେଇ ଛତ୍ରପୁର ଉପଜିଲାପାଳ ପ୍ରିୟରଞ୍ଜନ ପୃଷ୍ଟି ମୃତକଙ୍କ ଘର ଅଞ୍ଚଳକୁ ନିଷିଦ୍ଧାଞ୍ଚଳ ଘୋଷଣା କରିଥିଲେ। ପୋଲସରା ତହସିଲ, ବ୍ଲକ ପ୍ରଶାସନ ଓ ପୋଲିସ ଉପସ୍ଥିତିରେ ଘର ଅଞ୍ଚଳରେ ବାଉଁଶ ବାଡ଼ ବନ୍ଧାଯାଇଛି।

ବଳକା କୋଭାକ୍ସିନ ବ୍ୟବହାର ପାଇଁ କେନ୍ଦ୍ରକୁ ଚିଠି

- ରାଜଧାନୀରେ ଟିକାକରଣ ବାଧାପ୍ରାପ୍ତ ଆଶଙ୍କା
- ଅନୁମତି ଲୋଡ଼ିଲେ ସ୍ୱାସ୍ଥ୍ୟମନ୍ତ୍ରୀ

ଭୁବନେଶ୍ୱର, ୨୮।୫(ବ୍ୟୁରୋ)

ରାଜ୍ୟରେ ଏବେ ଟିକାକରଣ ଜାରି ରହିଛି। ରାଜଧାନୀ ଭୁବନେଶ୍ୱରରେ କୋଭାକ୍ସିନ ଦିଆଯାଉଥିବାବେଳେ ଅନ୍ୟସବୁଠି କୋଭିଶିଲ୍ଡ ବ୍ୟବହାର ହେଉଛି। ଏବେ ଭୁବନେଶ୍ୱରରେ ୧୮ରୁ ୪୪ ବର୍ଷର ହିତାଧିକାରୀଙ୍କ ପାଇଁ ଆବଶ୍ୟକ ଟିକା ମହଜୁଦ ନ ଥିବାରୁ ଟିକାକରଣ ବାଧାପ୍ରାପ୍ତ ହେବ ବୋଲି ସ୍ୱାସ୍ଥ୍ୟ ବିଭାଗ ଆଶଙ୍କା କରିଛି। ତେଣୁ ସମ୍ମୁଖ ଯୋଦ୍ଧା ଓ ୪୫ବର୍ଷରୁ ଊର୍ଦ୍ଧ୍ୱ ବୟସର ଲୋକଙ୍କୁ ଦିଆଯିବା ପରେ ବଳକା କୋଭାକ୍ସିନ ଟିକା ଏଥିପାଇଁ ବ୍ୟବହାର କରିବାକୁ କେନ୍ଦ୍ରର ଅନୁମତି ଲୋଡ଼ିଛି ରାଜ୍ୟ। ଶୁକ୍ରବାର ସ୍ୱାସ୍ଥ୍ୟ ମନ୍ତ୍ରୀ ନବ କିଶୋର ଦାସ ଏ ସଂକ୍ରାନ୍ତରେ କେନ୍ଦ୍ର ସ୍ୱାସ୍ଥ୍ୟ ମନ୍ତ୍ରୀ ଡା. ହର୍ଷବର୍ଦ୍ଧନଙ୍କୁ ଚିଠି ଲେଖିଛନ୍ତି।

ସୂଚନାନୁସାରେ, ଭୁବନେଶ୍ୱରରେ ସମ୍ମୁଖ ଯୋଦ୍ଧା ଓ ୪୫ବର୍ଷରୁ ଊର୍ଦ୍ଧ୍ୱ ବୟସର ହିତାଧିକାରୀଙ୍କୁ ଦୁଇଥର ଟିକାକରଣ ପାଇଁ ୭,୯୨,୭୩୦ ଡୋଜ୍ କୋଭାକ୍ସିନ ଆବଶ୍ୟକତା ରହିଛି। ଇତିମଧ୍ୟରେ କେନ୍ଦ୍ର ରାଜ୍ୟକୁ ୯,୮୬,୭୮୦ ଡୋଜ୍ କୋଭାକ୍ସିନ ଯୋଗାଇଛି। କୋଟା ହିସାବରେ ଜୁନ୍ ମାସରେ ଆଉ ୧,୫୧,୫୮୦ ଡୋଜ୍ ଟିକା ଯୋଗାଇବ। ଏହାକୁ ମିଶାଇଲେ କେନ୍ଦ୍ର ମୋଟ ୧୧,୩୮,୩୬୦ ଡୋଜ୍ କୋଭାକ୍ସିନ ଟିକା ଦେବ। ଫଳରେ ଭୁବନେଶ୍ୱରରେ କେନ୍ଦ୍ର ସରକାରଙ୍କ ପ୍ରଦତ୍ତ ୩,୪୫,୬୩୦ ଡୋଜ୍ କୋଭାକ୍ସିନ ଟିକା ବଳକା ପଡ଼ିଯିବ। ଅନ୍ୟପଟେ ୧୮ରୁ ୪୪ବର୍ଷର ଟିକାକର ଗତ ୩ ତାରିଖରୁ ଆରମ୍ଭ ହୋଇଛି। ଏହି ବୟସର ହିତାଧିକାରୀ ହେଉଛନ୍ତି ୫.୧୭ ଲକ୍ଷ। ଏମାନଙ୍କ ପାଇଁ ୧୦.୩୪ ଲକ୍ଷ ଡୋଜ୍ କୋଭାକ୍ସିନ ଆବଶ୍ୟକ ରହିଛି। ବର୍ତ୍ତମାନ ସୁଦ୍ଧା ୧,୩୭,୪୨୬ଜଣଙ୍କୁ ପ୍ରଥମ ଡୋଜ୍ ଟିକା ଦିଆଯାଇ ସାରିଲାଣି। ଚଳିତ ମାସ ଶେଷବେଳକୁ ରାଜ୍ୟ କୋଟାର ୧,୬୫,୯୪୦ ଡୋଜ୍ କୋଭାକ୍ସିନ ଟିକା ଶେଷ ହୋଇଯିବ। ସେହିପରି ଜୁନ୍‌ରେ ମିଳିବାକୁ ଥିବା ୧,୬୪,୩୭୦ ଟିକା ଦ୍ୱିତୀୟ ଡୋଜ୍‌ରେ ଶେଷ ହୋଇଯିବ। କେବଳ ପ୍ରଥମ ଡୋଜ୍ ପାଇଁ ୩.୫୨ଲକ୍ଷ ଡୋଜ୍ ଆବଶ୍ୟକ ପଡ଼ିବ। ତେଣୁ କେନ୍ଦ୍ର ସରକାରଙ୍କ ପ୍ରଦତ୍ତ ବଳକା ଟିକାକୁ ଦିଆଯାଇପାରିବ ବୋଲି ସ୍ୱାସ୍ଥ୍ୟ ମନ୍ତ୍ରୀ ଦାସ କେନ୍ଦ୍ର ସ୍ୱାସ୍ଥ୍ୟ ମନ୍ତ୍ରୀ ଡା. ହର୍ଷବର୍ଦ୍ଧନଙ୍କୁ ଚିଠିରେ ଜଣାଇଛନ୍ତି। ସେ କହିଛନ୍ତି ଯେ, ଭୁବନେଶ୍ୱରରେ ଅଧିକ ସଂକ୍ରମଣ ରହୁଥିବାରୁ ପର୍ଯ୍ୟାପ୍ତ ପରିମାଣର ଟିକା ପ୍ରଦାନର ଆବଶ୍ୟକତା ରହିଛି। ତେଣୁ ଟିକା ସମସ୍ୟାର ସମାଧାନ ପାଇଁ ବଳକା ୩.୪୫ଲକ୍ଷ ଡୋଜ୍ କୋଭାକ୍ସିନକୁ ୧୮ରୁ ୪୪ବର୍ଷର ହିତାଧିକାରୀଙ୍କୁ ବ୍ୟବହାର ଲାଗି ଋଣ ଆକାରରେ ଦିଆଗଲେ ପରବର୍ତ୍ତୀ ସମୟରେ ରାଜ୍ୟ କୋଟାରୁ ଏହାକୁ ଭରଣା କରାଯାଇପାରିବ।

ଭଦ୍ରକ ଜିଲା ବାସୁଦେବପୁର ବଛିପୁର ଛକଠାରେ ଦୁର୍ଘଟଣା ପରେ ଲୋକଙ୍କ ଭିଡ଼ ଜମିଛି।

ପ୍ରତିରକ୍ଷା ବିଭାଗ ଗାଡ଼ି ଧକ୍କାରେ ସାମାଜିକ କର୍ମୀଙ୍କ ମୃତ୍ୟୁ

ଘଟଣାସ୍ଥଳରେ ଉତ୍ତେଜନା, ତହସିଲଦାରଙ୍କୁ ଆକ୍ରମଣ

ବାସୁଦେବପୁର,୨୮।୫ (ଡି.ଏନ.ଏ.)

ଭଦ୍ରକ ଜିଲା ବାସୁଦେବପୁର ବେକମୋଡ଼ି-ଅରଣ୍ଟୁଆ ରାସ୍ତାର ବଛିପୁର ଛକଠାରେ ଶୁକ୍ରବାର ଅପରାହ୍ନରେ ପ୍ରତିରକ୍ଷା ବିଭାଗ (ଆଇଟିଆର୍)ର ଏକ ଗାଡ଼ି ଧକ୍କାରେ ସାମାଜିକ କର୍ମୀ ମଦନ ମୋହନ ବାରିକଙ୍କ ମୃତ୍ୟୁ ଘଟିଛି। ସୂଚନା ଅନୁସାରେ, ମୃତ ମଦନଙ୍କ ଘର ବାସୁଦେବପୁର ପୌରପାଳିକାର ବାଲିନଗର ଗ୍ରାମରେ। ସେ ଭଦ୍ରକରୁ ବାଇକ୍‌ରେ ବାସୁଦେବପୁର ଅଭିମୁଖେ ଆସୁଥିଲେ। ପଛପଟୁ ଆସୁଥିବା ପ୍ରତିରକ୍ଷା ବିଭାଗର ଗାଡ଼ିଟି ଚଢ଼ିଯିବାରୁ ଘଟଣାସ୍ଥଳରେ ତାଙ୍କର ମୃତ୍ୟୁ ହୋଇଥିଲା। ଏହି ଘଟଣା ପରେ ସେଠାରେ ଉତ୍ତେଜନା ଦେଖାଦେଇଥିଲା। ସ୍ଥାନୀୟ କେତେଜଣ ବ୍ୟକ୍ତି ଏହି ଦୁର୍ଘଟଣାର ଫଟୋ ଉତ୍ତୋଳନ କରୁଥିବା ବେଳେ ତହସିଲଦାର ସୌମ୍ୟଶ୍ରୀ ପାଣିଗ୍ରାହୀ ବାରଣ କରିଥିଲେ। ଏହାକୁ ନେଇ ତହସିଲଦାର ଓ ସ୍ଥାନୀୟ ଲୋକଙ୍କ ମଧ୍ୟରେ ଉଚ୍ଚବାଚ ହୋଇଥିଲା। କେତେଜଣ ବ୍ୟକ୍ତି ତହସିଲଦାରଙ୍କୁ ଆକ୍ରମଣ କରିଥିବା ନେଇ ସେ ବାସୁଦେବପୁର ଥାନାରେ ଲିଖିତ ଅଭିଯୋଗ କରିଛନ୍ତି। ଆଇଆଇସି ଗୌରାଙ୍ଗ ସାହୁ ଘଟଣାସ୍ଥଳରେ ପହଞ୍ଚି ମୃତଦେହ ଜବତ କରି ବ୍ୟବଚ୍ଛେଦ ପାଇଁ ଡାକ୍ତରଖାନାକୁ ପଠାଇଛନ୍ତି। ଏଥିସହ ଦୁର୍ଘଟଣା ଘଟାଇଥିବା ଆଇଟିଆର୍ ଗାଡ଼ିକୁ ଥାନାରେ ଅଟକ ରଖାଯାଇଛି। ଦୁର୍ଘଟଣା ନେଇ ପୋଲିସ ଏକ ମାମଲା (ନଂ.୧୬୮/୨୧) ରୁଜୁ କରି ତଦନ୍ତ ଜାରି ରଖିଛି।

ସଙ୍ଗୀତ ନିର୍ଦ୍ଦେଶକ ଶାନ୍ତିରାଜଙ୍କ ଶେଷକୃତ୍ୟ ସମ୍ପନ୍ନ

ଜୟପୁର, ୨୮।୫ (ନି.ପ୍ର.)

ଓଡ଼ିଆ ଚଳଚ୍ଚିତ୍ର ଜଗତର ଲୋକପ୍ରିୟ ସଙ୍ଗୀତ ନିର୍ଦ୍ଦେଶକ ଶାନ୍ତିରାଜ ଖୋସ୍‌ଲାଙ୍କ ଶେଷକୃତ୍ୟ ତାଙ୍କ ଜନ୍ମମାଟି ଜୟପୁରରେ କୋଭିଡ୍ ନିୟମ ଅନୁଯାୟୀ ଗୁରୁବାର ରାତି ସାଢେ ୨ଟାରେ ସମ୍ପନ୍ନ ହୋଇଛି। ଏକ ସ୍ୱତନ୍ତ୍ର ଆମ୍ବୁଲାନ୍ସ ଯୋଗେ ତାଙ୍କ ମରଶରୀର କଟକରୁ ଆସି ଜୟପୁରରେ ପହଞ୍ଚିଥିଲା। ସେ ୨୨ ତାରିଖରେ କରୋନା ସଂକ୍ରମିତ ହୋଇ ଘରେ ସଙ୍ଗରୋଧରେ ଥିଲେ। ଗୁରୁବାର ସକାଳେ ନିଃଶ୍ୱାସପ୍ରଶ୍ୱାସ ନେବାରେ କଷ୍ଟ ଅନୁଭବ କରିବାରୁ ତାଙ୍କୁ କଟକ ଏସ୍‌ସିବି ମେଡିକାଲରେ ଭର୍ତ୍ତି କରାଯାଇଥିଲା। ସେଠାରେ ତାଙ୍କୁ ଡାକ୍ତର ମୃତ ଘୋଷଣା କରିଥିଲେ। ତାଙ୍କ ମୃତ୍ୟୁ ଖବର ପ୍ରଚାରିତ ହେବା ପରେ ଚଳଚ୍ଚିତ୍ର ଜଗତରେ ଶୋକର ଛାୟା ଖେଳିଯାଇଛି। ତାଙ୍କ ମୃତ୍ୟୁରେ ମୁଖ୍ୟମନ୍ତ୍ରୀ ନବୀନ ପଟ୍ଟନାୟକ, କେନ୍ଦ୍ରମନ୍ତ୍ରୀ ଧର୍ମେନ୍ଦ୍ର ପ୍ରଧାନ, ପ୍ରତାପ ଷଡଙ୍ଗୀ, ଜୟପୁର ବିଧାୟକ ତାରାପ୍ରସାଦ ବାହିନୀପତି ଶୋକବ୍ୟକ୍ତ କରିଥିଲେ। ସୂଚନାଯୋଗ୍ୟ, ପିଲାବେଳୁ ସଙ୍ଗୀତ ପ୍ରତି ଶାନ୍ତିରାଜଙ୍କ ଅହେତୁକ ଦୁର୍ବଳତା ଥିଲା। କଟକକୁ ସେ ନିଜର କର୍ମଭୂମି ରୂପେ ବାଛି ନେଇଥିଲେ। ନିଜ ଫିଲ୍ମ କ୍ୟାରିୟରରେ ସେ ଅନେକ ସୁପରହିଟ୍ ସଙ୍ଗୀତର ନିର୍ଦ୍ଦେଶନା ଦେଇଛନ୍ତି। 'ଫେରିଆ' ପାଇଁ ଶାନ୍ତିରାଜ ରାଜ୍ୟ ଚଳଚ୍ଚିତ୍ର ପୁରସ୍କାର ଏବଂ ଓଡ଼ିଆ ଚଳଚ୍ଚିତ୍ର 'ଡନ୍' ପାଇଁ ରାଜ୍ୟସ୍ତରୀୟ ପୁରସ୍କାର ପାଇଥିଲେ।

କରୋନାରେ ୪ ମାଓବାଦୀ ଆକ୍ରାନ୍ତ

ଜଣେ ମୃତ, ୩ ଗିରଫ

ମାଲକାନଗିରି/ଚିତ୍ରକୋଣ୍ଡା, ୨୮।୫(ଡି.ଏନ.ଏ.)

କରୋନା ମାଓବାଦୀ ଶିବିରରେ ଆତଙ୍କ ଖେଳାଇ ଦେଇଛି। ଶୁକ୍ରବାର ଜଣେ ମାଓବାଦୀଙ୍କ କରୋନାରେ ମୃତ୍ୟୁ ହୋଇଥିବା ବେଳେ ୩ଜଣ ଗିରଫ ହୋଇଛନ୍ତି। ଏମାନେ ତେଲଙ୍ଗାନା କୋତାଗୁଡେମ ପୋଲିସ ଜାଲରେ ପଡିଥିଲେ ବୋଲି ଓଡ଼ିଶା ଏବଂ ଛତିଶଗଡ ପୋଲିସ ସୂଚନା ଦେଇଛି। ମୃତ ମାଓବାଦୀ ହେଲେ କୁର୍ସମ ଗାଙ୍ଗିଆ। ସେ ଦଣ୍ଡକାରଣ୍ୟ ଡିଭିଜନ ଦକ୍ଷିଣ ବସ୍ତର ଜିଲାର ଟେକ୍ନିକାଲ ଟିମ୍ କମାଣ୍ଡର ଥିଲେ। ୪ଦିନ ଧରି କରୋନାରେ ସଂକ୍ରମିତ ଥିଲେ। କୁର୍ସମଙ୍କୁ ଅନ୍ୟ ତିନି ଜଣ ମାଓବାଦୀ ହସ୍ପିଟାଲରେ ଭର୍ତ୍ତି କରିବାକୁ ଆସିଥିଲେ। ତେବେ ହସ୍ପିଟାଲରେ ଭର୍ତ୍ତି ହେବା ପୂର୍ବରୁ କୁର୍ସମଙ୍କ ମୃତ୍ୟୁ ଘଟିଥିଲା। ଅନ୍ୟ ୩ଜଣ ଏକ କାରରେ ବସିଥିବା ବେଳେ ମାନୁଗୁରୁ ପୋଲିସ ସେମାନଙ୍କୁ ସନ୍ଦେହରେ ପଚରାଉଚରା ବେଳେ ସେମାନେ ମାଓବାଦୀ ବୋଲି ସ୍ୱୀକାର କରିଥିଲେ। ପୋଲିସ ସେମାନଙ୍କୁ ଗିରଫ କରିଥିଲା। ସେମାନେ ହେଲେ ସାଭଲମ ପୋଜା, ସୋଦି ସିତାୟା ଓ କଞ୍ଚା ଜୋଗେୟା। ସେମାନଙ୍କ ମଧ୍ୟରୁ ଜଣେ କରୋନା ସଂକ୍ରମିତ ବୋଲି ଜଣାପଡିଛି। ସେମାନଙ୍କ ନିକଟରେ ଥିବା ଏକ ବ୍ୟାଗ୍‌ରୁ ବିପୁଳ ବିସ୍ଫୋରକ ସାମଗ୍ରୀ ଜବତ ହୋଇଛି। ଗିରଫ ମାଓବାଦୀମାନେ କହିଛନ୍ତି, ରାଜେଶ, ନନ୍ଦୁ, ସୋବରାଇ ଓ ସାଗର ନାମକ ୪ ମାଓବାଦୀ ମଧ୍ୟ କରୋନାରେ ଆକ୍ରାନ୍ତ ହୋଇଛନ୍ତି। ସେମାନଙ୍କୁ ତାଙ୍କ ନିଜସ୍ୱ ଡାକ୍ତର ଚିକିତ୍ସା କରୁଛନ୍ତି। ଅନ୍ୟପକ୍ଷରେ କରୋନା ମହମାରୀ ସମୟରେ ମାଓବାଦୀମାନେ ଆଦିବାସୀଙ୍କ ସହ ବୈଠକ କରୁଥିବାରୁ ସଂକ୍ରମଣର ଭୟ ଅଧିକ ରହୁଛି। ଏପରି ସ୍ଥିତିରେ ମାଓବାଦୀଙ୍କ ଡାକରା ପାଇ କୌଣସି ବୈଠକରେ ସାମିଲ ନ ହେବାକୁ କୋତାଗୁଡେମ ପୋଲିସ ଆଦିବାସୀଙ୍କୁ ଅନୁରୋଧ କରିଛି।

PN SERVICES
Authorised Collection Agency
POST: 1. SUPERVISOR, 2. TEAM LEADER, 3. COLLECTION EXECUTIVE.
Qualification: 10th Pass. Required location: All Odisha, specifically (Keonjhar, Sundargarh, Sambalpur, Jeypur & Malkangiri). Salary: Fix + Commission + Incentive.
Contact No.: 9438485456, 8114381002 8114381003, 8114381004

OFFICE OF THE CDM & PHO, KORAPUT
DISTRICT PROGRAMME MANAGEMENT UNIT, NHM
Advt. No. 2999/DPMU/NHM/2021 Date: 27.05.2021
SHORT TENDER CALL NOTICE
No. E-123: Sealed tenders are invited from registered suppleirs/agencies for supply of Medical Equipment, Drugs & Consumables to CDM & PHO, Koraput (District Ware House). Details regarding the items, terms & conditions and formats for submission of tender may be downloaded from the website: **www.koraput.nic.in**. The tenders should reach the office of the undersigned by 03.06.2021 till 11.00 A.M. The undersigned reserves the right to reject any or all the tenders without assigning any reason thereof.
Sd./- CDM & PHO-cum-District Mission Director, Koraput
OIPR-10077/11/0010/2122

କଟକ ଉନ୍ନୟନ କର୍ତ୍ତୃପକ୍ଷ
CDA
ଅରୁଣୋଦୟ ଭବନ, ଲିଙ୍କ୍ ରୋଡ୍, କଟକ-୧୨
ସୂଚନା
No. CAD-353: ଏତଦ୍ୱାରା ସର୍ବସାଧାରଣଙ୍କ ଅବଗତି ନିମନ୍ତେ ଜଣାଇ ଦିଆଯାଉଅଛି କି, ଅଭିନବ ବିଡ଼ାନାସୀ, କଟକ (ମର୍କତ ନଗର) ସେକ୍ଟର-8ରେ ପ୍ଲଟ ନଂ. 8-1C/26ଟିକୁ ଶ୍ରୀ ରସାନନ୍ଦ କବାଟ, ପିତା: ୺ପରମାନନ୍ଦ କବାଟ, ସା: କାଠପାଲ, ପୋ.: ସିଙ୍ଗଲାମୁଣ୍ଡଲି, ଥା: ବାଇଶିଂଘା, ଜିଲ୍ଲା: ମୟୂରଭଞ୍ଜଙ୍କୁ ଆବଣ୍ଟନ କରାଯାଇଥିଲା। ବର୍ତ୍ତମାନ ଆବଣ୍ଟନଗ୍ରାହୀ ଶ୍ରୀ ରସାନନ୍ଦ କବାଟ ଉକ୍ତ ପ୍ଲଟ ସହିତ ଗୃହଟିକୁ ତୃତୀୟପକ୍ଷ ଅନ୍ତରୀଣ ଆଧାରରେ ଶ୍ରୀ ତ୍ରୈଲକ୍ୟ ଚନ୍ଦ୍ର ମହାନ୍ତି, ପିତା: ୺ଈଶ୍ୱର ଚନ୍ଦ୍ର ମହାନ୍ତି, ସା: ଶ୍ରୀରାମଚନ୍ଦପୁର, ୱାର୍ଡ଼ ନଂ.-16, ପୋ.: ବାରିପଦା, ଜିଲ୍ଲା: ମୟୂରଭଞ୍ଜଙ୍କ ନାମରେ ମାଲିକାନା ପରିବର୍ତ୍ତନ କରିବା ପାଇଁ କଟକ ଉନ୍ନୟନ କର୍ତ୍ତୃପକ୍ଷଙ୍କୁ ଆବେଦନ କରିଅଛନ୍ତି।
ଉକ୍ତ ପ୍ଲଟ ସହିତ ଗୃହର ମାଲିକାନା ପରିବର୍ତ୍ତନ ସମ୍ବନ୍ଧରେ ଯଦି କାହାର କିଛି ଦାବି କିମ୍ବା ଆପତ୍ତି ଥାଏ ତାହା ହେଲେ ଏହି ନୋଟିସ ପ୍ରକାଶନର ପନ୍ଦର (15)ଦିନ ମଧ୍ୟରେ ନିମ୍ନ ସ୍ୱାକ୍ଷରକାରୀଙ୍କୁ ଲିଖିତ ଭାବେ ଜଣାଇବେ। ତତ୍ପରେ ଏ ସମ୍ବନ୍ଧରେ କୌଣସି ଆପତ୍ତି ଅଭିଯୋଗ ଶୁଣାଯିବ ନାହିଁ ଏବଂ ପ୍ଲଟର ମାଲିକାନା ପରିବର୍ତ୍ତନ ଆଇନ ଅନୁଯାୟୀ କରାଯିବ।
ସ୍ୱା./- ସଚିବ
OIPR-13037/11/0040/2122

ଆଜିଠୁ ମାର୍କ ଅପ୍‌ଲୋଡ୍, ଜୁଲାଇରେ ଫଳ ପ୍ରକାଶ

ମାଟ୍ରିକ୍ ମୂଲ୍ୟାୟନ

କଟକ ଅଫିସ, ୨୮।୫

ମାଧ୍ୟମିକ ଶିକ୍ଷା ପରିଷଦ (ବୋର୍ଡ) ୱେବ୍‌ସାଇଟରେ ଶନିବାରଠାରୁ ମାଟ୍ରିକ ପରୀକ୍ଷା ମୂଲ୍ୟାୟନ ପାଇଁ ମାର୍କ ଅପ୍‌ଲୋଡ୍ କାର୍ଯ୍ୟ ଆରମ୍ଭ ହେବ। ସକାଳ ୭ଟାରୁ ସନ୍ଧ୍ୟା ୫ଟା ପର୍ଯ୍ୟନ୍ତ ୱେବ୍‌ସାଇଟ୍‌ରେ ଲିଙ୍କ୍ ଉପଲବ୍ଧ ରହିବ। ଏହି ସମୟରେ ଛାତ୍ରୀଛାତ୍ରମାନଙ୍କ ମାର୍କ ଅପ୍‌ଲୋଡ୍ କରାଯିବ। ମେଣ୍ଟର ସ୍କୁଲର ପ୍ରଧାନ ଶିକ୍ଷକ ନିଜ ସ୍କୁଲ ସହିତ ସଂଶ୍ଳିଷ୍ଟ ସ୍କୁଲର ପ୍ରଧାନ ଶିକ୍ଷକଙ୍କ ଉପସ୍ଥିତିରେ ଛାତ୍ରୀଛାତ୍ରଙ୍କ ମାର୍କ ଅପ୍‌ଲୋଡ୍ କରିବେ। ଜଣେ ପିଲାଙ୍କ ମାର୍କ ଅପ୍‌ଲୋଡ୍ କରିବା ପରେ ମେଣ୍ଟର ସ୍କୁଲ ପ୍ରଧାନ ଶିକ୍ଷକ ସେଭ୍ ବଟନ୍ ମାରିବେ । ଉକ୍ତ ପିଲାର ମାର୍କ ସେଭ୍ ହେବା ପରେ ତାହାକୁ ଅନ୍ୟଜଣେ ଶିକ୍ଷକ ଯାଞ୍ଚ କରି ଅପ୍‌ଡେଟ୍ ବଟନ୍ ମାରିବେ। ମେଣ୍ଟର ସ୍କୁଲ କର୍ତ୍ତୃପକ୍ଷ ମାର୍କ ଅପ୍‌ଲୋଡ ଭଲଭାବରେ ଯାଞ୍ଚ କରିବା ପରେ ଫାଇନାଲ୍ ସବ୍‌ମିସନ୍ ବଟନ୍ ମାରିବାକୁ ବୋର୍ଡ ପକ୍ଷରୁ ନିର୍ଦ୍ଦେଶ ଦିଆଯାଇଛି। ଯଦି କୌଣସି ଛାତ୍ରୀଛାତ୍ରଙ୍କୁ କୌଣସି ବିଷୟରେ ମାର୍କ ଦିଆଯାଇନାହିଁ ତା'ହେଲେ ସେମାନେ 'ଏବିଏସ୍' ଲେଖି ଦାଖଲ କରିପାରିବେ। ଆସନ୍ତା ଜୁନ୍ ୭ ପର୍ଯ୍ୟନ୍ତ ଏହି ମାର୍କ ଅପ୍‌ଲୋଡ କରାଯିବ। ମାଟ୍ରିକ୍ ପରୀକ୍ଷାର୍ଥୀଙ୍କ ନବମ ଶ୍ରେଣୀର ଷାଣ୍ମାସିକ ଓ ବାର୍ଷିକ ପରୀକ୍ଷା ସମେତ ଦଶମ ଶ୍ରେଣୀର ଦ୍ୱିତୀୟ, ତୃତୀୟ, ଚତୁର୍ଥ ପ୍ରାକ୍ଟିସ୍ ପରୀକ୍ଷାର ସର୍ବାଧିକ ନମ୍ବରକୁ ଅପ୍‌ଲୋଡ୍ କରିବାକୁ ବୋର୍ଡ ପକ୍ଷରୁ ନିର୍ଦ୍ଦେଶ ଦିଆଯାଇଛି। ଏଥିସହ ମାର୍କ ଅପଲୋଡିଂ ସମ୍ପୂର୍ଣ୍ଣ ଗୋପନୀୟତାର ସହ କରିବାକୁ ବୋର୍ଡ ପକ୍ଷରୁ ସ୍କୁଲଗୁଡିକୁ ନିର୍ଦ୍ଦେଶ ଦିଆଯାଇଛି। ମାର୍କ ଅପ୍‌ଲୋଡ୍ ସଂକ୍ରାନ୍ତ ସମସ୍ତ ସୂଚନା ଓ ନିର୍ଦ୍ଦେଶାବଳୀ ବୋର୍ଡର ୱେବ୍‌ସାଇଟ୍ www.bseodisha.ac.inରେ ଉପଲବ୍ଧ ହେବ। ଆସନ୍ତା ଜୁଲାଇରେ ଦଶମ ଶ୍ରେଣୀ ଛାତ୍ରୀଛାତ୍ରଙ୍କ ପରୀକ୍ଷାଫଳ ପ୍ରକାଶ ପାଇବ ବୋଲି ବୋର୍ଡ ପକ୍ଷରୁ ସୂଚନା ମିଳିଛି।

ଆର୍‌ଡିସି ଅନିଲ ସାମଲଙ୍କୁ ଇନ୍ସପେକ୍ଟର ଜେନେରାଲ ରେଜିଷ୍ଟ୍ରେଶନ ଅତିରିକ୍ତ ଦାୟିତ୍ୱ

କଟକ ଅଫିସ, ୨୮।୫

କେନ୍ଦ୍ରାଞ୍ଚଳ ଆର୍‌ଡିସି ଅନିଲ କୁମାର ସାମଲଙ୍କୁ ଇନ୍ସପେକ୍ଟର ଜେନେରାଲ ରେଜିଷ୍ଟ୍ରେଶନ ଅତିରିକ୍ତ ଦାୟିତ୍ୱ ଦିଆଯାଇଛି। ଏ ନେଇ ରାଜ୍ୟ ସାଧାରଣ ପ୍ରଶାସନ ଓ ପବ୍ଲିକ ଗ୍ରିଭାନ୍ସ ବିଭାଗ ପକ୍ଷରୁ ଶୁକ୍ରବାର ବିଜ୍ଞପ୍ତି ପ୍ରକାଶ ପାଇଛି। ଇନ୍ସପେକ୍ଟର ଜେନେରାଲ ରେଜିଷ୍ଟ୍ରେଶନ ଦାୟିତ୍ୱରେ ଥିବା ଅଞ୍ଜନ କୁମାର ମାଣିକ ଆସନ୍ତା ୩୧ ତାରିଖରେ ଅବସର ଗ୍ରହଣ କରିବେ। ଆର୍‌ଡିସି ସାମଲ ପୂର୍ବରୁ ଉତ୍ତରାଞ୍ଚଳ ରାଜସ୍ୱ ଆୟୁକ୍ତ, କଟକ ମହାନଗର ନିଗମର ପ୍ରଶାସକ ଓ ୪ ଜିଲାର କୋଭିଡ ପର୍ଯ୍ୟବେକ୍ଷକ ଭାବେ ଅତିରିକ୍ତ ଦାୟିତ୍ୱ ତୁଲାଉଛନ୍ତି ବୋଲି ଜିଲା ସୂଚନା ଓ ଲୋକ ସମ୍ପର୍କ ବିଭାଗ

ରେକର୍ଡ ସ୍ତରରେ ବିଦେଶୀ ମୁଦ୍ରା ଭଣ୍ଡାର

ଦେଶର ବିଦେଶୀ ମୁଦ୍ରା ଭଣ୍ଡାର ୨.୮୬୫ ବିଲିୟନ ଡଲାର ବୃଦ୍ଧି ଘଟି ସର୍ବକାଳୀନ ରେକର୍ଡ ସ୍ତର ୫୯୨.୮୯୪ ବିଲିୟନ ଡଲାର ଛୁଇଁଛି। ଏହା ପୂର୍ବରୁ ଚଳିତ ବର୍ଷ ଜାନୁୟାରୀ ୨୯ରେ ମୁଦ୍ରା ଭଣ୍ଡାର ୫୯୦.୧୮୫ ବିଲିୟନ ଡଲାର ରହିଥିଲା।

ସଂକ୍ଷେପରେ

ଏଫ୍‌ଡିଆଇରେ ମରିସସ୍‌କୁ ପଛରେ ପକାଇଲା ୟୁଏସ୍

ନୂଆଦିଲ୍ଲୀ,୨୮।୫: ଭାରତକୁ ବିଦେଶୀ ପ୍ରତ୍ୟକ୍ଷ ପୁଞ୍ଜିନିବେଶ (ଏଫ୍‌ଡିଆଇ) କ୍ଷେତ୍ରରେ ଯୁକ୍ତରାଷ୍ଟ୍ର ଆମେରିକା(ୟୁଏସ୍) ମରିସସ୍‌କୁ ପଛରେ ପକାଇ ଦ୍ୱିତୀୟ ସ୍ଥାନ ହାସଲ କରିଛି। ୨୦୨୦-୨୧ ଅବଧିରେ ଆମେରିକାରୁ ଭାରତକୁ ୧୩.୮୨ ବିଲିୟନ ଡଲାରର ଏଫ୍‌ଡିଆଇ ଆସିଥିବା ସରକାରୀ ଡାଟାରୁ ସାମ୍ନାକୁ ଆସିଛି। ଏ କ୍ଷେତ୍ରରେ ସିଙ୍ଗାପୁର ପ୍ରଥମ ସ୍ଥାନରେ ରହିଛି। ଏଠାରୁ ୧୭.୪୧ ବିଲିୟନ ଡଲାରର ଏଫ୍‌ଡିଆଇ ଆସିଥିବା ଜଣାପଡ଼ିଛି। ଗତ ଆର୍ଥିକ ବର୍ଷରେ ମରିସସ୍‌ରୁ ୫.୬୪ ବିଲିୟନ ଡଲାର ଏଫ୍‌ଡିଆଇ ଆସିଥିବା ଶିଳ୍ପ ଏବଂ ଆନ୍ତଃ ବାଣିଜ୍ୟ ପ୍ରୋତ୍ସାହନ ବିଭାଗ(ଡିପିଆଇଆଇଟି) ପକ୍ଷରୁ ସୂଚନା ମିଳିଛି। ସେହିଭଳି ୟୁଏଇରୁ ୪.୨ ବିଲିୟନ ଡଲାର, କେମ୍ୟାନ ଆଇଲ୍ୟାଣ୍ଡରୁ ୨.୭୯ ବିଲିୟନ ଡଲାର, ବ୍ରିଟେନ ୨.୦୪ ବିଲିୟନ ଡଲାର, ଜାପାନ ୧.୯୫ ବିଲିୟନ ଡଲାର, ଜର୍ମାନୀ ୬୬୭ ନିୟୁତ ଡଲାର ଏବଂ ସିପରପରୁ ୩୮୬ ନିୟୁତ ଡଲାର ଏଫ୍‌ଡିଆଇ ଆସିଥିବା ଜଣାପଡ଼ିଛି।

ବିଗ୍ ବାସ୍କେଟ୍‌ରେ ସିଂହଭାଗ ଅଂଶଧନ ହାସଲକଲା ଟାଟା

ନୂଆଦିଲ୍ଲୀ,୨୮।୫: ଅନ୍‌ଲାଇନ ଗ୍ରସେରି ସେଲ୍‌ର ବିଗ୍ ବାସ୍କେଟ୍‌ର ସିଂହଭାଗ ଅଂଶଧନକୁ ଟାଟା ଗ୍ରୁପ୍ ହାସଲ କରିଛି। ଟାଟା ଡିଜିଟାଲ ଲିମିଟେଡ୍ ପକ୍ଷରୁ ଏହା କ୍ରୟ ହୋଇଛି। କେତେ ଟଙ୍କାରେ ଏହି ଡିଲ୍ ହୋଇଛି ସେ ନେଇ ବର୍ତ୍ତମାନ ସୁଦ୍ଧା କିଛି ସ୍ପଷ୍ଟ ଚିତ୍ର ସାମ୍ନାକୁ ଆସିପାରିନାହିଁ। ଏହା ଟାଟା ସନ୍ସର ଏକ ୟୁନିଟ। ଏଭଳି ଯୋଜନା ମୁକେଶ ଅମ୍ବାନୀଙ୍କ ଜିଓ ମାର୍ଟ ଏବଂ ଆମାଜନ ସହ କଡ଼ା ଟକ୍କର ଦେବ ବୋଲି କୁହାଯାଉଛି। ବିଗ୍ ବାସ୍କେଟ୍‌ରୁ ଟାଟା ଡିଜିଟାଲ ଦ୍ୱାରା ୫୪.୩ ଅଂଶଧନ ହାସଲ ପ୍ରସ୍ତାବକୁ କମ୍ପିଟିଶନ କମିଶନ ଅଫ୍ ଇଣ୍ଡିଆ(ସିସିଆଇ) ମାର୍ଚ୍ଚରେ ମଞ୍ଜୁରୀ ପ୍ରଦାନ କରିଥିଲା। ବିଗ୍ ବାସ୍କେଟରେ ଚାଇନାର ଆଲିବାବା ଗ୍ରୁପ୍ ନିବେଶ କରିଛି। ଏହି କମ୍ପାନୀରେ ପ୍ରାୟ ୮୦% ଅଂଶଧନ କ୍ରୟ କରିବା ନେଇ ଟାଟା ଆଲୋଚନା ଜାରି ରଖିଥିବା କୁହାଯାଉଥିଲା।

୫ଜି ପରୀକ୍ଷଣ ରାସ୍ତା ଖୋଲିଲା

ନୂଆଦିଲ୍ଲୀ,୨୮।୫

ଦେଶ ମଧ୍ୟରେ ୫ଜି ଟେକ୍ନୋଲୋଜି ପରୀକ୍ଷଣ କରିବା ଲାଗି ରାସ୍ତା ଖୋଲିଛି। ଟେଲିକମ୍ ବିଭାଗ(ଡିଓଟି) ପକ୍ଷରୁ ବିଭିନ୍ନ କମ୍ପାନୀଙ୍କୁ ଏଥିଲାଗି ସ୍ପେକ୍ଟ୍ରମ ଆବଣ୍ଟନ କରାଯାଇଥିବା ବିଶେଷ ସୂତ୍ରରୁ ଜଣାପଡ଼ିଛି। ଦିଲ୍ଲୀ, ମୁମ୍ବାଇ, କୋଲକାତା, ବେଙ୍ଗାଲୁରୁ, ଗୁଜରାଟ, ହାଇଦ୍ରାବାଦ ଭଳି ଦେଶର ଅନ୍ୟ କିଛି ସ୍ଥାନରେ ଏହି ପରୀକ୍ଷଣ ଶୀଘ୍ର ଆରମ୍ଭ କରାଯିବ ବୋଲି ଜଣେ ଶିଳ୍ପ ପ୍ରତିନିଧି କହିଛନ୍ତି। ଟେଲିକମ୍ କମ୍ପାନୀଗୁଡ଼ିକୁ ୭୦୦ ମେଗାହର୍ଜ, ୩.୩-୩.୬ ଗିଗାହର୍ଜ ବ୍ୟାଣ୍ଡ, ୨୪.୨୫ -୨୮.୫ ଗିଗାହର୍ଜ ବ୍ୟାଣ୍ଡ ବିଭିନ୍ନ ସ୍ଥାନ ଲାଗି ପ୍ରଦାନ କରାଯାଉଛି ବୋଲି ଟେଲିକମ୍ କମ୍ପାନୀର ଜଣେ ଅଧିକାରୀ କହିଛନ୍ତି।

ଉଲ୍ଲେଖଯୋଗ୍ୟ, ଚଳିତ ମାସ ୪ରେ ଡିଓଟି, ରିଲାଏନ୍ସ ଜିଓ, ଭାରତୀ ଏୟାରଟେଲ, ଭୋଡାଫୋନ-ଆଇଡିଆ, ଏମ୍‌ଟିଏନ୍‌ଏଲ୍ ଭଳି କମ୍ପାନୀ ଏଥି ସଂକ୍ରାନ୍ତ ଆବେଦନକୁ ମଞ୍ଜୁର ପ୍ରଦାନ କରିଥିଲେ। ଚାଇନା କମ୍ପାନୀଗୁଡ଼ିକର ଟେକ୍ନୋଲୋଜି ବ୍ୟବହାର ନ କରିବାକୁ ସରକାର କମ୍ପାନୀଗୁଡିକୁ କହିଛନ୍ତି। ଏରିକ୍‌ସନ, ନୋକିଆ, ସାମ୍‌ସଙ୍ଗ,

ଟେଲିକମ୍ କମ୍ପାନୀଙ୍କୁ ଡିଓଟିର ସ୍ପେକ୍ଟ୍ରମ ଆବଣ୍ଟନ

ସ-ଡଟ୍ ଏବଂ ରଲାଏନ୍ସର ସ୍ୱଦେଶୀ ଟେକ୍ନୋଲୋଜି ବ୍ୟବହାରକୁ ଡିଓଟି ମଞ୍ଜୁର ପ୍ରଦାନ କରିଛି। ଡିଓଟି ସୂଚନା ମୁତାବକ, ୫ଜି ଟେକ୍ନୋଲୋଜି ଦ୍ୱାରା ଗ୍ରାହକମାନେ ଉନ୍ନତ ସେବା ଲାଭ କରିପାରିବେ। ୪ଜି ତୁଳନାରେ ୧୦ ଗୁଣା ଡାଉନଲୋଡ୍ ସ୍ପିଡ୍ ଏବଂ ୩ ଗୁଣା ସ୍ପେକ୍ଟ୍ରମ ଏଫିସିଏନ୍ସି ମିଳିପାରିବ ବୋଲି ଏହା ସ୍ପଷ୍ଟ କରିଛି।

୫ଜିର ଇଣ୍ଡିଆନ ସେଟିଂକୁ ପରୀକ୍ଷଣ କରାଯିବା କାର୍ଯ୍ୟକ୍ରମ ରହିଛି। ଏହା ମଧ୍ୟରେ ଟେଲିମେଡିସିନ, ଟେଲି ଏଜୁକେଶନ, ଡ୍ରୋନ ଭିତ୍ତିକ କୃଷି କାର୍ଯ୍ୟ ତଦାରଖ ଭଳି ଅନ୍ୟ ପ୍ରମୁଖ ଦିଗ ସାମିଲ ରହିଛି। ଟେଲିକମ୍ ଅପରେଟରମାନେ ସେମାନଙ୍କ ନେଟ୍‌ୱର୍କରେ ବିଭିନ୍ନ ୫ଜି ଡିଜାଇସ୍‌କୁ ପରୀକ୍ଷଣ କରାଇବାରେ ସକ୍ଷମ ହେବେ। ପରୀକ୍ଷଣର ଅବଧି ୬ ମାସ ରହିବ। ଏଥିଲାଗି ବିଭିନ୍ନ ଯନ୍ତ୍ରାଂଶ ସଂଗ୍ରହ ଏବଂ ଏହାର ସ୍ଥାପନା ଲାଗି ୨ ମାସ ସମୟ ଅବଧି ସାମିଲ ରହିଛି। କମ୍ପାନୀଗୁଡ଼ିକ ଉଭୟ ଗ୍ରାମାଞ୍ଚଳ ଏବଂ ଅର୍ଦ୍ଧ ସହରାଞ୍ଚଳ ସେଟଂ ସହ ସହରାଞ୍ଚଳରେ ସେଟିଂ ଉପରେ କାର୍ଯ୍ୟ କରିବେ। ପଞ୍ଜାବ,ହରିୟାଣା ଏବଂ ଚଣ୍ଡିଗଡ଼ ପାଇଁ କୌଣସି କମ୍ପାନୀ ସ୍ପେକ୍ଟ୍ରମ ଲାଭ କରି ନ ଥିବା ଅଧିକାରୀ ଜଣକ କହିଛନ୍ତି।

ବାତ୍ୟା କ୍ଷତିଗ୍ରସ୍ତଙ୍କୁ ଶ୍ୟାମ ଷ୍ଟିଲ୍ ପକ୍ଷରୁ ରିଲିଫ ବଣ୍ଟନ

ଭୁବନେଶ୍ୱର,୨୮।୫

ଦେଶର ଅଗ୍ରଣୀ ଟିଏମ୍‌ଟି ବାର୍ ଉତ୍ପାଦନକାରୀ କମ୍ପାନୀ ଶ୍ୟାମ ଷ୍ଟିଲ୍ ପକ୍ଷରୁ ବାତ୍ୟା ୟାସ୍ ପ୍ରଭାବରେ କ୍ଷତିଗ୍ରସ୍ତ ହୋଇଥିବା ଲୋକମାନଙ୍କୁ ରିଲିଫ ବଣ୍ଟନ କରାଯାଇଛି। ଏହି ପରିପ୍ରେକ୍ଷୀରେ କମ୍ପାନୀ ଉଭୟ ବାଲେଶ୍ୱର ଓ ଭଦ୍ରକ ଜିଲାର ବିଭିନ୍ନ ଅଞ୍ଚଳରେ ଚାଉଳ , ଗୁଡା, ଗୁଡ଼, ବିସ୍କୁଟ, ପାଣି ବୋତଲ,ମହମବତି, ଦିଆସିଲ ଓ ଜରିପାଲ ଥିବା ପୁଡ଼ିଆ ବଣ୍ଟନ କରାଯାଇଥିଲା। ସେହିପରି ବଙ୍ଗାଳୀସାହି, କରଞ୍ଜଗାଡିଆ ଓ ଚାନ୍ଦିମାଳ ଭଳି ଅଞ୍ଚଳରେ କମ୍ପାନୀ ପକ୍ଷରୁ କ୍ୟାମ୍ପ କରାଯାଇଛି। ବାତ୍ୟା ଯୋଗୁ ପରିବହନ ଓ ଜଳବନ୍ଦୀ ଥିବାରୁ ଏହି ସବୁ ଅଞ୍ଚଳରେ ପରବର୍ତ୍ତୀ ସମୟରେ ରିଲିଫ ବଣ୍ଟନ ହେବା କାର୍ଯ୍ୟକ୍ରମ ରହିଛି। ଏ ସମ୍ପର୍କରେ ଶ୍ୟାମ ଷ୍ଟିଲ୍‌ର ନିର୍ଦ୍ଦେଶକ ଲଳିତ ବେରିୱାଲା କହିଛନ୍ତି, ବାତ୍ୟାରେ ବ୍ୟାପକ କ୍ଷତିଗ୍ରସ୍ତ ହୋଇଥିବା ଅଞ୍ଚଳବାସୀଙ୍କୁ ସମବେଦନା ଜଣାଇବା ସହ ସେମାନଙ୍କ ନିକଟରେ କମ୍ପାନୀ ପକ୍ଷରୁ ରିଲିଫ ଯୋଗାଣ କାର୍ଯ୍ୟକ୍ରମ ହାତକୁ ନିଆଯାଇଛି। ପରିବହନ ସୁବିଧା ଥିବା ଅଞ୍ଚଳରେ ରିଲିଫ ପ୍ରାଥମିକତା ଭିତ୍ତିରେ ଦିଆଯାଉଛି ବୋଲି ସେ ମତବ୍ୟକ୍ତ କରିଛନ୍ତି।

ଜୁନ୍ ୩୦ ଯାଏ ଅନ୍ତର୍ଜାତୀୟ ବିମାନ ସେବା ବାତିଲ

ନୂଆଦିଲ୍ଲୀ,୨୮।୫

କରୋନା ସ୍ଥିତି ବର୍ତ୍ତମାନ ଠିକ୍ ହୋଇ ନ ଥିବାରୁ ସରକାର ଅନ୍ତର୍ଜାତୀୟ ବିମାନ ସେବାକୁ ଜୁନ୍ ୩୦ ଯାଏ ବାତିଲ କରିଛନ୍ତି। ଶୁକ୍ରବାର ଏ ନେଇ ବେସାମରିକ ବିମାନ ଚଳାଚଳ ମହାନିର୍ଦ୍ଦେଶାଳୟ(ଡିଜିସିଏ) ପକ୍ଷରୁ ସ୍ପଷ୍ଟ କରାଯାଇଛି। ଏହାବାଦ କିଛି ନିର୍ଦ୍ଦିଷ୍ଟ କ୍ଷେତ୍ରରେ ବିଭିନ୍ନ ପ୍ରସଙ୍ଗକୁ ବିଚାରକରି ଅନ୍ତର୍ଜାତୀୟ ବିମାନ ସେବାକୁ ଅନୁମତି ମିଳିପାରେ। ଏଥିଲାଗି କର୍ତ୍ତୃପକ୍ଷଙ୍କଠାରୁ ଅନୁମତି ଲୋଡ଼ା ପଡିବ। ଭାରତରେ କରୋନା ମହାମାରୀଜନିତ ସଂକ୍ରମଣ ବଢ଼ିବାରୁ ୨୦୨୦ ମାର୍ଚ୍ଚ ୨୩ରୁ ଅନ୍ତର୍ଜାତୀୟ ବିମାନ ସେବାକୁ ବାତିଲ କରାଯାଇଛି। ଏଭଳି ସ୍ଥଳେ ବନ୍ଦେ ଭାରତ ମିଶନ ଅଧୀନରେ ସ୍ପେଶାଲ ଅନ୍ତର୍ଜାତୀୟ ବିମାନ ୨୦୨୦ ମେ ପରଠାରୁ ଚଳାଚଳ କରୁଛି। ଜୁଲାଇ ପରଠାରୁ ବିଭିନ୍ନ ଦେଶ ସହ ଦ୍ୱିପାକ୍ଷିକ ଏୟାର ବବଲ୍ ଚୁକ୍ତି ଦ୍ୱାରା ସରକାର ଏଭଳି ସେବାର ବ୍ୟବସ୍ଥା କରିଛନ୍ତି।

ବର୍ତ୍ତମାନ ସୁଦ୍ଧା ପ୍ରାୟ ୨୭ ଦେଶ ସହିତ ସରକାର ଭାରତ ସରକାର ଏୟାର ବବଲ୍ ଚୁକ୍ତିରେ ସାମିଲ ହୋଇଛନ୍ତି। ଏହା ମଧ୍ୟରେ ଆମେରିକା, ୟୁନାଇଟେଡ୍ ଆରବ ଏମିରେଟସ୍, କେନିଆ, ଭୁଟାନ ଏବଂ ଫ୍ରାନ୍ସ ଭଳି ଦେଶ ରହିଛନ୍ତି। କଟକଣା ବଢ଼ାଯାଇଥିବା ବେଳେ ଏହାର ପ୍ରଭାବ ମାଲ୍ ପରିବହନ କରୁଥିବା ବିମାନ ଉପରେ ପଡିବ ନାହିଁ ବୋଲି ଡିଜିସିଏ କହିଛି।

ଏଚ୍‌ଡିଏଫ୍‌ସିକୁ ୧୦କୋଟି ଜରିମାନା

ନୂଆଦିଲ୍ଲୀ,୨୮।୫

ଭାରତୀୟ ରିଜର୍ଭ ବ୍ୟାଙ୍କ (ଆର୍‌ବିଆଇ) ପକ୍ଷରୁ ଏଚ୍‌ଡିଏଫ୍‌ସି ବ୍ୟାଙ୍କ ଲିମିଟେଡ୍ ଉପରେ ଶୁକ୍ରବାର ୧୦ କୋଟି ଟଙ୍କାର ଜରିମାନା ଲାଗୁ କରାଯାଇଛି। ବ୍ୟାଙ୍କିଙ୍ଗ ନିୟମାବଳୀ ୧୯୪୯ର ଧାରା ୬(୨) ଏବଂ ଧାରା ୮ର ଉଲ୍ଲଂଘନ ନଜରକୁ ଆସିବା ପରେ ଆର୍‌ବିଆଇ ପକ୍ଷରୁ ଏଭଳି ଦୃଢ କାର୍ଯ୍ୟାନୁଷ୍ଠାନ ଗ୍ରହଣ କରାଯାଇଥିବା ସୂଚନା ମିଳିଛି। ଏହି ବ୍ୟାଙ୍କ ନିୟାମକ ଅବମାନନା ସହ କେତେକ ତଥ୍ୟର ତାଳମେଳ ନ ରହିବାରୁ ହ୍ୱିସିଲ ବ୍ଲୋୟରଙ୍କ ଅଭିଯୋଗ ପରେ କେନ୍ଦ୍ରୀୟ ବ୍ୟାଙ୍କ ଏ ନେଇ ଯାଞ୍ଚ କରିଥିଲା। ବ୍ୟାଙ୍କର ଏଭଳି କାରସାଦି ଜଣାପଡିବାରୁ ଆର୍‌ବିଆଇ ପକ୍ଷରୁ ଏଭଳି କାର୍ଯ୍ୟାନୁଷ୍ଠାନ ଗ୍ରହଣ କରାଯାଇଛି।

ଟିପିସିଓଡିଏଲ୍‌ର ବିଦ୍ୟୁତ୍ ପୁନରୁଦ୍ଧାର କାର୍ଯ୍ୟକ୍ରମ

ଭୁବନେଶ୍ୱର,୨୮।୫

ବାତ୍ୟା 'ୟାସ୍' ଯୋଗୁ ଉପକୂଳ ଓଡ଼ିଶାରେ ବ୍ୟାପକ ଇଲେକ୍ଟ୍ରିକାଲ୍ ନେଟ୍‌ୱର୍କ କ୍ଷତିଗ୍ରସ୍ତ ହୋଇଛି। ଟିପିସିଓଡିଏଲ୍ ପକ୍ଷରୁ ଏହାର ମୁକାବିଲା ଲାଗି ଅଗ୍ରିମ ବିପର୍ଯ୍ୟୟ ପରିଚାଳନା ଯୋଜନା (ଡିଏମ୍‌ପି) ପ୍ରସ୍ତୁତ କରାଯାଇଥିଲା। କମ୍ପାନୀ ପକ୍ଷରୁ ନିର୍ଦ୍ଧାରିତ ଡିଏମ୍‌ପି ଅନୁସାରେ ପ୍ରଭାବିତ ହେବାକୁ ଥିବା ଅଞ୍ଚଳଗୁଡିକରେ ପୁନରୁଦ୍ଧାର କାର୍ଯ୍ୟ ଲାଗି ପ୍ରାୟ ୧୦,୦୦୦ ମାନବ ସମ୍ବଳ ସହିତ ପର୍ଯ୍ୟାପ୍ତ ପରିମାଣର ଉପକରଣ ଓ ମେଶିନ ମୁତୟନ କରାଯାଇଥିଲା। ବାତ୍ୟା ଯୋଗୁ କେନ୍ଦ୍ରାପଡ଼ାର ଆଳି, ରାଜକନିକା, ରାଜନଗର-୨, ବାବର, ମହାକାଳପଡ଼ା, ପାରାଦୀପର ଚଟୁଆ ଏବଂ ଜଗତ୍‌ସିଂହପୁର ବାଲିକୁଦା-୨ ଭଳି ସେକ୍ସନରେ ପୁନରୁଦ୍ଧାର କାର୍ଯ୍ୟ ଯୁଦ୍ଧକାଳୀନ ଭିତ୍ତିରେ ଆରମ୍ଭ କରାଯାଇଛି। ପ୍ରାୟ ୨ ଘଣ୍ଟା ମଧ୍ୟରେ ଏହି ସମସ୍ତ ଜିଲାର ହସ୍ପିଟାଲ୍, କୋଭିଡ୍ କେୟାର ସେଣ୍ଟର, ଆଇସିୟୁ ୟୁନିଟ୍ ଓ ଅକ୍ସିଜେନ୍ ପ୍ଲାଣ୍ଟକୁ ବିଦ୍ୟୁତ୍ ସେବା ଯୋଗାଇ ଦିଆଯାଇଥିଲା। ଏ ସମ୍ପର୍କରେ ଟିପିସିଓଡିଏଲ୍‌ର ସିଇଓ ଏମ୍. ସେନ୍‌ବାଗମ୍ କହିଛନ୍ତି, ବାତ୍ୟା କ୍ଷୟକ୍ଷତିର ପୁନରୁଦ୍ଧାର ସହ ଓ ଜରୁରିକାଳୀନ ଭିତ୍ତିରେ ଗୁରୁତ୍ୱପୂର୍ଣ୍ଣ ସ୍ଥାନକୁ ବିଦ୍ୟୁତ୍ ଯୋଗାଣ, ଗଛ କାଟିବା, ସମ୍ବେଦନଶୀଳ ହଟ୍‌ସ୍ପଟ୍‌କୁ ଚିହ୍ନଟକରି ସେଥିରେ ସୁଧାର ଏବଂ ଟ୍ରାନ୍ସଫରମର୍ ଇତ୍ୟାଦିର ରକ୍ଷଣାବେକ୍ଷଣ ବିଭିନ୍ନ କାର୍ଯ୍ୟ ହାତକୁ ନିଆଯାଇଛି।

ଖେଳ ଖବର

ଭାରତୀୟ ମହିଳା କ୍ରିକେଟର ନେଲେ ପ୍ରଥମ ଡୋଜ୍ ଟିକା

ଟିକା ନେବା ଅବସରରେ ଦୀପ୍ତି ଶର୍ମା।

ନୂଆଦିଲ୍ଲୀ,୨୮।୫(ପି.ଟି.): ଇଂଲଣ୍ଡ ଗସ୍ତରେ ଯିବାକୁ ଥିବା ଭାରତୀୟ ମହିଳା କ୍ରିକେଟ ଦଳର ସବୁ ସଦସ୍ୟ କୋଭିଡ୍-୧୯ ଟିକାର ପ୍ରଥମ ଡୋଜ୍ ନେଇଛନ୍ତି। ଜୁନ୍ ୧୬ରୁ ଇଂଲଣ୍ଡ ବିପକ୍ଷରେ ଭାରତୀୟ ମହିଳା ସିରିଜ ଖେଳିବା ଆରମ୍ଭ କରିବେ। ଭାରତୀୟ ଦଳ ଏବେ ମୁମ୍ବାଇରେ କ୍ୱାରାଣ୍ଟାଇନ୍‌ରେ ରହିଛନ୍ତି। ଜୁନ୍ ୧୬ରୁ ବ୍ରିଷ୍ଟଲରେ ଭାରତ ଓ ଇଂଲଣ୍ଡ ମଧ୍ୟରେ ଏକମାତ୍ର ଟେଷ୍ଟ ଆରମ୍ଭ ହେବ। ଏହାପରେ ନର୍ଥହାମ୍ପଟନରେ ଦୁଇଟି ଟି୨୦ ମ୍ୟାଚ୍ ଜୁନ୍ ୯ ଓ ୧୧ ତାରିଖରେ ଆୟୋଜନ ହେବ। ଏହାପରେ ୩ ମ୍ୟାଚ୍ ବିଶିଷ୍ଟ ଦିନିକିଆ ସିରିଜ ମଧ୍ୟ ଖେଳାଯିବ। ଜୁନ୍ ୨୭ରୁ ଏହି ଦିନିକିଆ ସିରିଜ ଆରମ୍ଭ ହେବ।

ଭାରତୀୟ ମହିଳା ଦଳର ଅଧିକାଂଶ ଖେଳାଳି ସେମାନଙ୍କ ଘରୋଇ ସହରରେ ଏହି ଟିକା ନେଇଥିଲେ। ଅନ୍ୟ କେତେଜଣ ଗୁରୁବାର ମମ୍ବାଇରେ ପ୍ରଥମ ଡୋଜ୍ ନେଇଛନ୍ତି ବୋଲି ଭାରତୀୟ କ୍ରିକେଟ କଣ୍ଟ୍ରୋଲ ବୋର୍ଡ (ବିସିସିଆଇ) ତରଫରୁ କୁହାଯାଇଛି। ସ୍ପିନ ଅଲରାଉଣ୍ଡର ଦୀପ୍ତି ଶର୍ମା ଟିକା ନେବାର ଫଟୋ ଗୁରୁବାର ଟୁଇଟରରେ ଶେୟାର କରିଛନ୍ତି। ପ୍ରାୟ ସବୁ ଖେଳାଳି କୋଭିଶିଲ୍ଡ ଭ୍ୟାକ୍‌ସିନ ନେଇଛନ୍ତି। ତେବେ ଖେଳାଳିମାନେ ଦ୍ୱିତୀୟ ଡୋଜ୍ ଇଂଲଣ୍ଡରେ ନେବେ। ୟୁନାଇଟେଡ କିଙ୍ଗ୍‌ଡମ୍ (ୟୁକେ) ସ୍ୱାସ୍ଥ୍ୟ ବିଭାଗ ଖେଳାଳିମାନଙ୍କୁ ଟିକାର ଦ୍ୱିତୀୟ ଡୋଜ୍ ଦେବାର ବ୍ୟବସ୍ଥା କରିବ।

ଜୁନ୍ ୨ ତାରିଖରେ ଭାରତୀୟ ମହିଳା ଦଳ ବିରାଟ କୋହଲିଙ୍କ ନେତୃତ୍ୱରେ ପୁରୁଷ ଦଳ ସହ ଏକ ଚାର୍ଟାର୍ଡ ଫ୍ଲାଇଟ୍ ଜରିଆରେ ୟୁକେ ଗସ୍ତ କରିବ। କୋହଲିଙ୍କ ସମେତ ମହମ୍ମଦ ସାମି, ଅଜିଙ୍କ୍ୟ ରାହାନେ, ଚେତେଶ୍ୱର ପୂଜାରା, ଉମେଶ ଯାଦବ, ଈଶାନ୍ତ ଶର୍ମା, ଯଶପ୍ରୀତ ବୁମ୍‌ରା ଓ ରିଷଭ ପନ୍ତ କୋଭିଡ୍-୧୯ ଭ୍ୟାକ୍ସିନର ପ୍ରଥମ ଡୋଜ୍ ନେଇସାରିଛନ୍ତି। ବିଶ୍ୱ ଟେଷ୍ଟ ଚାମ୍ପିୟନଶିପ୍ ଫାଇନାଲରେ ଭାରତ ଓ ନ୍ୟୁଜିଲାଣ୍ଡ ପରସ୍ପରକୁ ଭେଟିବେ। ଜୁନ୍ ୧୮ ତାରିଖରେ ସାଉଥାମ୍ପଟନରେ ମ୍ୟାଚ ଆରମ୍ଭ ହେବ।

ଷ୍ଟେଟ୍ ଏମର୍ଜେନ୍ସି ଆଉ ୨୦ ଦିନ ବଢ଼ିଲା

ଟୋକିଓ,୨୮।୫(ଏ.ପି.)

ଟୋକିଓ ଅଲିମ୍ପିକ୍ସ ଆୟୋଜନ ହେବାକୁ ଆଉ ୫୦ ଦିନରୁ କିଛି ଦିନ ଅଧିକ ବାକି ରହିଛି। ଜାପାନ ସରକାର ରାଜଧାନୀ ଟୋକିଓ ସମେତ ଅନ୍ୟ ଅଞ୍ଚଳଗୁଡିକରେ ଜାରି ହୋଇଥିବା ଷ୍ଟେଟ୍ ଇମର୍ଜେନ୍ସିକୁ ବୃଦ୍ଧି କରିବାକୁ ନିଷ୍ପତ୍ତି ନେଇଛନ୍ତି। କୋଭିଡ୍-୧୯ ସଂକ୍ରମଣରେ କୌଣସି ମନ୍ଥରତା ଦେଖିବାକୁ ମିଳି ନ ଥିବାରୁ ଜାପାନ ସରକାର ଶୁକ୍ରବାର ଜାରି ରହିଥିବା ଇମର୍ଜେନ୍ସିକୁ ଆଉ ୨୦ ଦିନ ବୃଦ୍ଧି କରିଛନ୍ତି।

ଟୋକିଓ ଓ ଓସାକାରେ ଲୋକେ ଏବେ ମଧ୍ୟ ବୁଲୁଛନ୍ତି। ଏପରିସ୍ଥଳେ ଇମର୍ଜେନ୍ସି ଉଠାଇ ଦେଲେ ପରିସ୍ଥିତି ଆହୁରି ଭୟଙ୍କର ହେବ ବୋଲି ଜାପାର ଇକୋନୋମି ରିଭାଇଟାଲାଇଜେଶନ ମନ୍ତ୍ରୀ ୟାସୁତୋସୀ ନିଶିମୁରା କହିଛନ୍ତି। ଟୋକିଓ ସମେତ ଅନ୍ୟ

ଟୋକିଓ ଅଲିମ୍ପିକ୍ସ

୮ଟି ମେଟ୍ରୋପଲିଟାନ ସହରରେ ଜାରି ହୋଇଥିବା ଇମର୍ଜେନ୍ସି ଆସନ୍ତା ସୋମବାର ଶେଷ ହେବାର କାର୍ଯ୍ୟକ୍ରମ ରହିଥିଲା। ବିଭିନ୍ନ ହସ୍ପିଟାଲ୍‌ରେ କୋଭିଡ୍-୧୯ ସଂକ୍ରମିତଙ୍କ ସଂଖ୍ୟା ଆବଶ୍ୟକାତାଠାରୁ ଅଧିକ ରହିଛି ଓ ସିରିୟସ ମାମଲା ବଢିବାର ଲାଗିଛି। ଜାରି ରହିଥିବା ଇମର୍ଜେନ୍ସିକୁ ଆହୁରି ୨୦ଦିନ ଅର୍ଥାତ ଜୁନ୍ ୨୦ ତାରିଖକୁ ବୃଦ୍ଧି ଲାଗି ସରକାର ପ୍ରସ୍ତାବ ଦେଇଥିଲେ। ଶେଷରେ ଏହାକୁ ବୃଦ୍ଧି କରାଯାଇଛି ବୋଲି ଜାପାନ ପ୍ରଧାନମନ୍ତ୍ରୀ ୟୋଶିହାଇଡ୍ ସୁଗା କହିଛନ୍ତି। ଉତ୍ତରରେ ଥିବା ହୋକାଇଡୋ ଓ ଦକ୍ଷିଣରେ ଥିବା ଫୁକୁଓକା ପର୍ଯ୍ୟନ୍ତ ଏହି ୨୦ ଦିନିଆ ବର୍ଦ୍ଧିତ ଇମର୍ଜେନ୍ସି ଜୁନ୍ ୨୦ ତାରିଖ ପର୍ଯ୍ୟନ୍ତ ଜାରି ରହିବ।

ବିଦେଶୀ ପ୍ରଶଂସକଙ୍କୁ ଜାପାନରେ ପ୍ରବେଶ କରିବା ନେଇ ଗୋଟିଏ ମାସ ପୂର୍ବରୁ ବାରଣ କରାଯାଉଛି। ତେବେ ଘରୋଇ ପ୍ରଶଂସକଙ୍କୁ ନେଇ ଅଲିମ୍ପିକ ଆୟୋଜକମାନେ ଖୁବ୍‌ଶୀଘ୍ର ନିଷ୍ପତ୍ତି ନେବେ ବୋଲି ଆଶା କରାଯାଉଛି। ଜାପାନୀ ଆଥ୍‌ଲେଟମାନଙ୍କର ଟିକାକରଣ ନେଇ ଏକ ଯୋଜନା ପ୍ରସ୍ତୁତ କରାଯିବ। ଜୁଲାଇ ୨୨ ତାରିଖରୁ ଅଲିମ୍ପିକ୍ସ ଆରମ୍ଭ ହେବ। ପୂର୍ବରୁ ମହାମାରୀ ପାଇଁ ଏହି ମେଗା ଇଭେଣ୍ଟ ଗୋଟିଏ ବର୍ଷ ଘୁଞ୍ଚାଇ ଦିଆଯାଇଥିଲା। ମହାମାରୀ ପ୍ରକୋପ କମି ନ ଥିବାରୁ ଜାପାନ ଜନସାଧାରଣ, ମେଡିକାଲ ଏକ୍ସପର୍ଟ ଓ ପ୍ରାୟୋଜକମାନେ ଅଲିମ୍ପିକ୍ସ ବାତିଲ କରିବାକୁ ଦାବି କରିଛନ୍ତି। ପୁଣି ଜାପାନରେ ମାତ୍ର ୨.୩ ପ୍ରତିଶତ ଲୋକଙ୍କ ସମ୍ପୂର୍ଣ୍ଣ ଟିକାକରଣ ହୋଇଛି।

ବିଭିନ୍ନ ପ୍ରକାର ସମସ୍ୟା ସତ୍ତ୍ୱେ ସୁଗା ଓ ତାଙ୍କ ସରକାର ଅଲିମ୍ପିକ୍ସ ଆୟୋଜନ କରିବାକୁ ବଦ୍ଧପରିକର ଅଛନ୍ତି। ସେହିପରି ଅନ୍ତର୍ଜାତୀୟ ଅଲିମ୍ପିକ୍ କମିଟି (ଆଇଓସି) ମଧ୍ୟ ଏ ନେଇ ଆଶାବାଦୀ ରହିଛି। ଉଲ୍ଲେଖଥାଉ କି ଜାପାନରେ ଏ ପର୍ଯ୍ୟନ୍ତ ୭ ଲକ୍ଷ ୩୦ ହଜାର ଲୋକ କରୋନା ସ

ନକଲି ସାନିଟାଇଜର ବିକ୍ରି: ବ୍ୟବସାୟୀ ଗିରଫ

ସାରସକଣା: ମୟୂରଭଞ୍ଜ ଜିଲା ଝାରପୋଖରିଆ ଥାନା ଜାମଶୋଳା ତନଖି ଫାଟକଠାରେ ନକଲି ସାନିଟାଇଜର ବିକୁଥିବା ଜଣେ ବ୍ୟବସାୟୀଙ୍କୁ ପୋଲିସ ଗିରଫ କରିଛି। ସେ ହେଲେ ଝାଡ଼ଖଣ୍ଡ ରାଜ୍ୟ ପୂର୍ବ ସିଂହଭୂମ ଜିଲା ଜୁଗସଲାଇ ଥାନା ଅଞ୍ଚଳର ମହମ୍ମଦ ଆବାସ ଅହମ୍ମଦ। ଜାମଶୋଳାଠାରେ ଏକ ଘର ଭଡ଼ା ନେଇ ୩ ମାସ ହେଲା ସେ ନକଲି ସାନିଟାଇଜର ବ୍ୟବସାୟ କରୁଥିଲେ। ଥାନା ଭାରପ୍ରାପ୍ତ ଅଧିକାରୀ ପଞ୍ଚାନନ ମହାନ୍ତି ଚଢ଼ାଉ କରି ତାଙ୍କୁ ଗିରଫ କରିଥିଲେ। ଏନେଇ ଥାନାରେ ଏକ ମାମଲା(ନଂ.୧୧୮/୨୧) ରୁଜୁ ହୋଇଛି।

ସଂକ୍ଷେପରେ

ଔଷଧ ଦୋକାନ ସିଲ୍ କଲା ଟାସ୍କଫୋର୍ସ

ଢେଙ୍କିକୋଟ, ୨୮।୫ (ଡି.ଏନ.ଏ.): କେନ୍ଦୁଝର ଜିଲା ଢେଙ୍କିକୋଟରେ ଶୁକ୍ରବାର ପୂର୍ବାହ୍ନରେ ଘଟଗାଁ ବ୍ଲକ କୋଭିଡ୍ ଟାସ୍କଫୋର୍ସ ଏକ ଔଷଧ ଦୋକାନକୁ ସିଲ୍ କରିଛି। ଏଥିସହ ୪୦୦୦ ଟଙ୍କା ଜରିମାନା ଆଦାୟ କରାଯାଇଛି। ସୂଚନା ଅନୁଯାୟୀ, ଢେଙ୍କିକୋଟର ୨୦ ନଂ. ଜାତୀୟ ରାଜପଥ ପାର୍ଶ୍ୱରେ ଥିବା ପୁରୁଷୋତ୍ତମ ଔଷଧ ଦୋକାନରେ ପ୍ରବଳ ଭିଡ଼ ସହ ସାମାଜିକ ଦୂରତା ନିୟମ ଉଲ୍ଲଂଘନ ହୋଇଥିବା ବ୍ଲକ କୋଭିଡ୍ ଟାସ୍କଫୋର୍ସ ଦେଖିବାକୁ ପାଇଥିଲା। ଏପରିକି ଦୋକାନର କେତେଜଣ ସେଲ୍‌ସମ୍ୟାନ ମାସ୍କ ପିନ୍ଧି ନ ଥିଲେ। ଟାସ୍କଫୋର୍ସ ସଦସ୍ୟଙ୍କୁ ଦେଖି ସେମାନେ ମାସ୍କ ପିନ୍ଧୁଥିଲେ। ଏହା ଦେଖି ଅତିରିକ୍ତ ବିଡିଓ ଚିତ୍ତରଞ୍ଜନ ନାୟକ ଏହି କାର୍ଯ୍ୟାନୁଷ୍ଠାନ ନେଇଛନ୍ତି। ଆସନ୍ତା ୧ ତାରିଖ ପର୍ଯ୍ୟନ୍ତ ୪ଦିନ ପାଇଁ ଔଷଧ ଦୋକାନକୁ ସିଲ୍ କରାଯାଇଛି। ଘଟଗାଁ ବିଡିଓ ନାରାୟଣ ସାହୁ, ତହସିଲଦାର ଜନକ କୁମାର ନାୟକ, ଆଇଆଇସି ଶ୍ୟାମଘନ ବେହେରା ସଦଳବଳ ବ୍ଲକର ବିଭିନ୍ନ ଅଞ୍ଚଳକୁ ଗସ୍ତ କରିଥିଲେ। ବାତ୍ୟା କ୍ଷୟକ୍ଷତି ଅନୁଧ୍ୟାନ କରିବା ସହ କୋଭିଡ୍ କଟକଣାକୁ କଡ଼ାକଡ଼ି କରିଛନ୍ତି।

ଉତ୍କଳ ସମ୍ମିଳନୀର ପ୍ରାକ୍ତନ ସମ୍ପାଦକଙ୍କ ପରଲୋକ

ଖଇରା, ୨୮।୫(ଡି.ଏନ.ଏ.): ବାଲେଶ୍ୱର ଜିଲା ଖଇରା ବ୍ଲକର ବିଭିନ୍ନ ଅନୁଷ୍ଠାନ ପ୍ରତିଷ୍ଠାର ମୁଖ୍ୟ ପୁରୋଧା, ରାଜ୍ୟ ଉତ୍କଳ ସମ୍ମିଳନୀର ପ୍ରାକ୍ତନ ସମ୍ପାଦକ ଇଂ. ଅମରେନ୍ଦ୍ର ଦାସ(୯୩)ଙ୍କର ବୁଧବାର ରାତିରେ ପରଲୋକ ହୋଇଯାଇଛି। ତାଙ୍କ ମୃତ୍ୟୁ ଖବର ପାଇ ପାର୍ବତୀପୁରସ୍ଥିତ ବାସଭବନରେ ବହୁ ମାନ୍ୟଗଣ୍ୟ ବ୍ୟକ୍ତି ଶେଷ ଦର୍ଶନ କରିଥିଲେ। ଦାସ କୃଷ୍ଣପ୍ରସାଦ ଶିକ୍ଷାକେନ୍ଦ୍ର ନାମରେ ଅନୁଷ୍ଠାନ ଗଢି ପିଲାମାନଙ୍କୁ ସ୍ୱଳ୍ପ ଖର୍ଚ୍ଚରେ ପଢିବା ଲାଗି ବ୍ୟବସ୍ଥା କରିଥିଲେ। ଏହି ସମୟରେ ଉତ୍କଳ ସମ୍ମିଳନୀରେ ସମ୍ପାଦକ ଦାୟିତ୍ୱରେ ରହି ସଙ୍ଗଠନକୁ ସୁଦୃଢ କରିଥିଲେ। ଫକୀରମୋହନ ବିଶ୍ୱବିଦ୍ୟାଳୟ, ଗଣ୍ଡିବେଡର ହରପ୍ରସାଦ ଯୁପି ସ୍କୁଲ ସମେତ ବହୁ ବିଦ୍ୟାଳୟ ପ୍ରତିଷ୍ଠାରେ ତାଙ୍କର ପୂର୍ଣ୍ଣ ସହଯୋଗ ଥିଲା।

ଗଳିତ ମୃତଦେହର ପରିଚୟ ମିଳିଲା

ପାଟଣା, ୨୮।୫(ସ୍ୱ.ପ୍ର.): କେନ୍ଦୁଝର ଜିଲା ପାଟଣା ଥାନା ବୈତରଣୀ ନଦୀର ମଙ୍ଗଳପୁର ପଠାରେ ଶୁକ୍ରବାର ସକାଳୁ ଜଣେ ମହିଳାଙ୍କ ଗଳିତ ମୃତଦେହ ଦେଖିବାକୁ ମିଳିଥିଲା। ପାଟଣା ପୋଲିସ ପହଞ୍ଚି ତଦନ୍ତ କରିବା ପରେ ଏହା ବ୍ୟବଚ୍ଛେଦ ହୋଇଥିବା ଜଣେ ମହିଳାଙ୍କ ମୃତଦେହ ବୋଲି ଥାନା ଅଧିକାରୀ ରାଜେନ୍ଦ୍ର ସ୍ୱାଇଁ ସୂଚନା ଦେଇଛନ୍ତି। ପ୍ରକାଶ ଯେ, ଘଟଗାଁ ଥାନା ଢେଙ୍କିକୋଟ ଫାଣ୍ଡି କୁଦରଗୋଡ଼ା ସାହି ପଡ଼ିଆରେ କେତେଜଣ ଯାଯାବର ଆଶ୍ରୟ ନେଇଥିଲେ। ଗତ ୨୧ ତାରିଖରେ ହୋଇଥିବା ବଜ୍ରପାତରେ ସେମାନଙ୍କ ମଧ୍ୟରୁ ୨ ମହିଳା ଓ ଜଣେ ଶିଶୁକନ୍ୟାଙ୍କ ମୃତ୍ୟୁ ହୋଇଥିଲା। ପାଟଣା ଗୋଷ୍ଠୀ ସ୍ୱାସ୍ଥ୍ୟକେନ୍ଦ୍ରରେ ସେତେବେଳେ ବ୍ୟବଚ୍ଛେଦ ପରେ ଦୁର୍ଗାଦେଇପୁର ବାଲିଘାଟରେ ପୋତି ଦିଆଯାଇଥିଲା। ପରେ ବାତ୍ୟାଜନିତ ପ୍ରବଳ ବର୍ଷା ଯୋଗୁ ନଦୀ ସ୍ରୋତରେ ମୃତଦେହ ଭାସିଯାଇ ମଙ୍ଗଳପୁର ମୁହାଣରେ ଲାଗିଥିଲା। ଏହା ଜଣାପଡ଼ିବା ପରେ ପୋଲିସ ଢେଙ୍କିକୋଟରୁ ଯାଯାବରଙ୍କୁ ଡକାଇ ଚିହ୍ନଟ ପରେ ପୁଣି ମୃତଦେହ ପୋତି ଦିଆଯାଇଛି।

ଧାମନଗରରେ ବନ୍ୟା ସ୍ଥିତି ଗମ୍ଭୀର

ଭଦ୍ରକ ଅଫିସ,୨୮।୫

ଭଦ୍ରକ ଜିଲା ଭଣ୍ଡାରିପୋଖରୀ ଆଖୁଆପଦାଠାରେ ବିପଦ ସଙ୍କେତ ଉପରେ ବୈତରଣୀର ବନ୍ୟାଜଳ ପ୍ରବାହିତ ହେବାରୁ ଧାମନଗର, ଭଣ୍ଡାରିପୋଖରୀ ଓ ତିହିଡ଼ିର କିଛି ପଞ୍ଚାୟତ ଜଳମଗ୍ନ ହୋଇଛି। ଏହି ବନ୍ୟାରେ ମୁଖ୍ୟତଃ ଧାମନଗର ବ୍ଲକର ସ୍ଥିତି ଗମ୍ଭୀର ହୋଇଛି। ବ୍ଲକର ୮ ପଞ୍ଚାୟତକୁ ଯୋଗାଯୋଗ ବିଚ୍ଛିନ୍ନ ହୋଇଯାଇଛି। ବୈତରଣୀର ଭଦ୍ରକ ଜିଲା ଦିଗକୁ ଥିବା ମଲ୍ଲିମାହାରା ଏବଂ ଗୌରାଙ୍ଗପୁର ଏସ୍‌କେପ ଦେଇ ପାଣି ପ୍ରବାହିତ ହେଉଛି। ଏହାସହିତ ଗେଣ୍ଡୁଟି ନଦୀରେ ବନ୍ୟାଜଳ ପ୍ରବେଶ କରି କାଞ୍ଜିଆପାଳ, ମଠମାହାରା, କନକେଇ ମାହାରା, ଗାଇଛନ୍ଦା ମାହାରା ଦେଇ ନିଷ୍କାସନ ହେବାରେ ଲାଗିଛି। ଏହି ବ୍ଲକର ଖଡ଼ିପଦା, କରଦା, ଦଳାଙ୍ଗ, ଦୋବଲ, ସୋହଡ଼ା, ଆନନ୍ଦପୁର, ପଧାନୀ ଓ ଅର୍ଜୁନପୁର ପଞ୍ଚାୟତର ସମସ୍ତ ଚାଷଜମି ଜଳମଗ୍ନ ହେବା ସହ ସୋହଡ଼ାରୁ ପଧାନୀ ମୁଖ୍ୟରାସ୍ତା ଉପରେ ୨ରୁ ୩ ଫୁଟର ବନ୍ୟାଜଳ ପ୍ରବାହିତ ହେଉଛି।

ଆନନ୍ଦପୁର ଖଡ଼ିପଦାରୁ ଯାଜପୁର ମୁଖ୍ୟ ସଡ଼କ, ଦୋବଲ-ଷେଣ୍ଢପୁର-ଯାଜପୁର ମୁଖ୍ୟରାସ୍ତା ଉପରେ ବନ୍ୟାଜଳ ଚାଲିଥିବାରୁ ଯାଜପୁର ଜିଲାକୁ ଯୋଗାଯୋଗ ବିଚ୍ଛିନ୍ନ ହୋଇଯାଇଛି। ଉପର ମୁଣ୍ଡରେ ବନ୍ୟାଜଳ ହ୍ରାସ ପାଇବା ଆରମ୍ଭ ହୋଇଥିଲେ ବି ଏସ୍‌କେପ ଦେଇ ପ୍ରବେଶ କରିଥିବା ବନ୍ୟାଜଳ ନିଷ୍କାସନ ହେଲେ ତଳିଆ ଅଞ୍ଚଳ ଚାଷଜମି ଜଳମଗ୍ନ ହେବା ସହ ଯୋଗାଯୋଗ ମଧ୍ୟ ବ୍ୟାହତ ହେବାର ଆଶଙ୍କା ରହିଛି। ସେହିପରି ବାତ୍ୟା ପରେ ସମୁଦ୍ର ଜୁଆର ପାଣି ରେବ, କପାଳି ନଦୀର ତଳ ମୁଣ୍ଡରେ ଠେଲି ରଖିଥିବାରୁ ଧାମନଗର ବ୍ଲକରେ ବମକୁରା, କାଶିମପୁର, ଫତେପୁର, କୋଠାର, ଧୂଷୁରୀ, ନଦୀଗାଁ, ଭଙ୍ଗସାହି, ଅର୍ଜୁନପୁର ଅଞ୍ଚଳରେ ପାଣି ଜମି ରହିଛି। ଉପରମୁଣ୍ଡରୁ ଆସୁଥିବା ବୈତରଣୀ ଜଳ ଏହା ସହ ମିଶିଲେ ଅନ୍ୟ ଏକ ବନ୍ୟା ପରିସ୍ଥିତିର ଆଶଙ୍କା ସୃଷ୍ଟି ହୋଇଛି। ବ୍ଲକରେ ଦୁଇଟି ଓଡ୍ରାଫ୍ ଟିମ୍ ମୁତୟନ ରହିଥିବା ଜଣାପଡ଼ିଛି। ଉପଜିଲାପାଳ ପୀତାମ୍ବର ସାମଲ ଉପସ୍ଥିତ ରହି ତଦାରଖ କରୁଛନ୍ତି।

ଷେଣ୍ଢପୁର-ଯାଜପୁର ରାସ୍ତାରେ ପ୍ରବାହିତ ବନ୍ୟାଜଳ।

- ୮ ପଞ୍ଚାୟତକୁ ଯୋଗାଯୋଗ ବିଚ୍ଛିନ୍ନ
- ଭଣ୍ଡାରିପୋଖରୀ, ତିହିଡ଼ିର କିଛି ପଞ୍ଚାୟତ ଜଳମଗ୍ନ

'କ୍ଷୟକ୍ଷତି ଆକଳନ ବେଳେ ସରପଞ୍ଚଙ୍କ ରିପୋର୍ଟକୁ ଗୁରୁତ୍ୱ ଦିଆଯାଉ'

ବନ୍ତ,୨୮।୫(ଡି.ଏନ.ଏ.)

ବାତ୍ୟା କ୍ଷୟକ୍ଷତି ଆକଳନ ବେଳେ ସରପଞ୍ଚଙ୍କ ରିପୋର୍ଟକୁ ଗୁରୁତ୍ୱ ଦେବା ପାଇଁ ଭଦ୍ରକ ଜିଲା ବନ୍ତ ବ୍ଲକ ଅଧୀନ ୯ ପଞ୍ଚାୟତର ସରପଞ୍ଚ ଦାବି କରିଛନ୍ତି। ଏ ନେଇ ଶୁକ୍ରବାର ପଧାନପଡ଼ା ପଞ୍ଚାୟତ ଅଫିସ ସମ୍ମୁଖରେ ଆୟୋଜିତ ଖବରଦାତା ସମ୍ମିଳନୀରେ ସେଣ୍ଢତୀରା ସରପଞ୍ଚ ପ୍ରତିନିଧି ପ୍ରେମାନନ୍ଦ ନାୟକ, ପଧାନପଡ଼ା ସରପଞ୍ଚ ମୁସ୍ତାକ୍ ଅଲ୍ଲୀ ଖାଁ, ପୁରୁଷଣ୍ଡ ସରପଞ୍ଚ ଭାନୁମତି ଜେନା, ବଡ଼ମହିଷଗୋଠ ସରପଞ୍ଚ କ୍ରୀଷ୍ଣା ମହାନ୍ତି, ଅଣିଜୋ ସରପଞ୍ଚ ଜଗବନ୍ଧୁ ବେହେରା, କାଦବରାଙ୍ଗ ସରପଞ୍ଚ ଲକ୍ଷ୍ମୀପ୍ରିୟା ଭାରତୀ, ବିଟିପୁର ସରପଞ୍ଚ ସତ୍ୟବାନ ଦାସ ଓ ଓଡ଼ଙ୍ଗ ସରପଞ୍ଚ କିଶୋର କିଙ୍କର ପଢିଆରୀ ଦାବି ଜଣାଇଛନ୍ତି।

ସେମାନେ ନିଜ ପଞ୍ଚାୟତରେ ତଦାରଖ କରି କନିଷ୍ଠ ଯନ୍ତ୍ରୀଙ୍କ ଜରିଆରେ ବ୍ଲକ ପ୍ରଶାସନକୁ କ୍ଷୟକ୍ଷତି ରିପୋର୍ଟ ପ୍ରଦାନ କରିଛନ୍ତି। ଉକ୍ତ ରିପୋର୍ଟକୁ ଗୁରତ୍ୱ ଦେଇ କାର୍ଯ୍ୟ କରିବାକୁ ଦାବି ହୋଇଛି। ଏହି ସମ୍ମିଳନୀରେ ସରପଞ୍ଚମାନଙ୍କ ଦ୍ୱାରା କ୍ଷୟକ୍ଷତି ସମ୍ପର୍କିତ ଏକ ରିପୋର୍ଟ ପ୍ରଦାନ କରାଯାଇଥିଲା। ସେଥିରେ ସେଣ୍ଢତୀରାରେ ୨୫ ରାସ୍ତା, ଡ୍ରେନ୍, ୧୩ ବିଦ୍ୟାଳୟ, ୪ ଅଙ୍ଗନୱାଡି କେନ୍ଦ୍ର, ୬ କମ୍ୟୁନିଟି ସେଣ୍ଟର, ପଧାନପଡ଼ାରେ ୧୨ ରାସ୍ତା, ୬ ବିଦ୍ୟାଳୟ, ୨ ଅଙ୍ଗନୱାଡି, ଆଡ଼ିଆରେ ୧୦ ରାସ୍ତା, ୩ ବିଦ୍ୟାଳୟ, ୨ ଅଙ୍ଗନୱାଡି କେନ୍ଦ୍ର, ବଡ଼ମହିଷଗୋଠରେ ୧୩ ରାସ୍ତା, ୬ ବିଦ୍ୟାଳୟ, ୩ ଅଙ୍ଗନୱାଡି, କାଦବରାଙ୍ଗରେ ୯ ରାସ୍ତା, ୪ ବିଦ୍ୟାଳୟ, ୨ ଅଙ୍ଗନୱାଡି କେନ୍ଦ୍ର, ଅଣିଜୋରେ ୧୩ ରାସ୍ତା, ଡ୍ରେନ୍, ୩ ବିଦ୍ୟାଳୟ, ୧ ଅଙ୍ଗନୱାଡି କେନ୍ଦ୍ର, ପୁରୁଷଣ୍ଡରେ ୮ ରାସ୍ତା, ଡ୍ରେନ୍, ୨ ବିଦ୍ୟାଳୟ, ୨ ଅଙ୍ଗନୱାଡି କେନ୍ଦ୍ର, ବିଟିପୁରରେ ୭ ରାସ୍ତା, ୬ ବିଦ୍ୟାଳୟ ଓ ୪ ଅଙ୍ଗନୱାଡି କେନ୍ଦ୍ର କ୍ଷୟକ୍ଷତି ହୋଇଥିବା ଉଲ୍ଲେଖ କରାଯାଇଛି।

ବାତ୍ୟା ଅଞ୍ଚଳରେ କେନ୍ଦ୍ରମନ୍ତ୍ରୀ

ବାଲେଶ୍ୱର ଅଫିସ,୨୮।୫

ଭୁବନେଶ୍ୱରଠାରେ ପ୍ରଧାନମନ୍ତ୍ରୀ ଓ ମୁଖ୍ୟମନ୍ତ୍ରୀଙ୍କ ସହିତ ଶୁକ୍ରବାର ସକାଳେ 'ୟାସ୍' ବାତ୍ୟା ପରବର୍ତ୍ତୀ ସ୍ଥିତି ଆକଳନ ଓ ସମୀକ୍ଷା ବୈଠକ ପରେ କେନ୍ଦ୍ରମନ୍ତ୍ରୀ ପ୍ରତାପ ଚନ୍ଦ୍ର ଷଡ଼ଙ୍ଗୀ ପୃଥକ୍ ଭାବେ ପ୍ରଧାନମନ୍ତ୍ରୀଙ୍କ ସହିତ ଆକାଶମାର୍ଗରୁ ବାତ୍ୟା ପ୍ରଭାବିତ ଅଞ୍ଚଳ ଦେଖିଥିଲେ। ଆକାଶମାର୍ଗରୁ ସର୍ବେକ୍ଷଣ ପରେ କେନ୍ଦ୍ରମନ୍ତ୍ରୀ ଷଡଙ୍ଗୀଙ୍କ ସହ ଭାଜପା ରାଷ୍ଟ୍ରୀୟ ଉପାଧ୍ୟକ୍ଷ ବୈଜୟନ୍ତ ପଣ୍ଡା ବାଲେଶ୍ୱର ଆଇଟିଆର୍ ସ୍ଥିତ ଏଲ୍‌ସି-୩ଠାରେ ଅବତରଣ କରି ରେମୁଣା ନିର୍ବଚନମଣ୍ଡଳୀର ବାତ୍ୟା ପ୍ରଭାବିତ ଅଞ୍ଚଳ ପରିଦର୍ଶନ କରିଥିଲେ। ପ୍ରଥମେ ଖଡୁପାହି, ଗୁଡ଼ପାହି, ନିଧିପଡ଼ା, ହିଡିଗାଁ ଆଦି ଅଞ୍ଚଳରେ ବାତ୍ୟା ବିପନ୍ନ ପରିବାରଙ୍କ ସହିତ ଆଲୋଚନା କରିବା ସହ ରିଲିଫ୍ ବଣ୍ଟନ କରିଥିଲେ। ଗୁଡୁ ପଞ୍ଚାୟତରେ ଲୋକେ ପାତ୍ର ପ୍ରମୁଖ ଉପସ୍ଥିତ ଥିଲେ। ପ୍ରଧାନମନ୍ତ୍ରୀ ଆବାସ ଯୋଜନାରୁ ବଞ୍ଚିତ ହେଉଥିବାରୁ କେନ୍ଦ୍ରମନ୍ତ୍ରୀ କ୍ଷୋଭ ପ୍ରକାଶ କରିଥିଲେ। ସ୍ଥାନୀୟ ଅଞ୍ଚଳରେ ଲୁଣିପାଣି ମାଡ଼ିଯାଇ ଥିବାରୁ ପାନୀୟ ଜଳ ଘୋର ସଙ୍କଟ ଦେଖାଦେଇଛି। ଏଯାଏ ବିଜୁଳି ସଂଯୋଗ ହୋଇ ନ ଥିବାରୁ ଲୋକେ ହନ୍ତସନ୍ତ ହେଉଛନ୍ତି। ଏହାର ପ୍ରତିକାର ପାଇଁ ଜିଲାପାଳଙ୍କ ସମେତ ବିଭାଗୀୟ ଅଧିକାରୀଙ୍କୁ କେନ୍ଦ୍ରମନ୍ତ୍ରୀ ନିର୍ଦ୍ଦେଶ ଦେଇଛନ୍ତି। ପରିଦର୍ଶନ ବେଳେ ଜିଲା ସଭାପତି ଉମାକାନ୍ତ ମହାପାତ୍ର, ରେମୁଣା ପୂର୍ବତନ ବିଧାୟକ ଗୋବିନ୍ଦ ଚନ୍ଦ୍ର ଦାସ, ପୂର୍ବତନ ଜିଲା ସଭାପତି ଲମ୍ବୋଦର ନାୟକ, ରାଜ୍ୟ ସମ୍ପାଦିକା ସିପ୍ରା ବାଜପେୟୀ, ରାଜ୍ୟ କାର୍ଯ୍ୟକାରିଣୀ ସଦସ୍ୟା ଶୋଭନା ମହାନ୍ତି, ଜିଲା ସାଧାରଣ ସମ୍ପାଦକ ପର୍ଶୁରାମ ପରିଡ଼ା, ଜିଲା ମିଡ଼ିଆ ସଂଯୋଜକ ଶ୍ରୀନିବାସ ପ୍ରଧାନ, ସ୍ଥାନୀୟ ସରପଞ୍ଚ ଲମ୍ବୋଦର ପ୍ରଧାନ, ସମିତିସଭ୍ୟ ଭୋଳାନାଥ

କେନ୍ଦ୍ରମନ୍ତ୍ରୀ ପ୍ରତାପ ଷଡଙ୍ଗୀ ଓ ଭାଜପା ରାଷ୍ଟ୍ରୀୟ ଉପାଧ୍ୟକ୍ଷ ବୈଜୟନ୍ତ ପଣ୍ଡା କ୍ଷୟକ୍ଷତି ଅନୁଧ୍ୟାନ କରୁଛନ୍ତି।

ବାତ୍ୟା କ୍ଷତିଗ୍ରସ୍ତ ଅଞ୍ଚଳ ଅନୁଧ୍ୟାନ

ଭୋଗରାଇ, ୨୮।୫(ଡି.ଏନ.ଏ.)

ବାଲେଶ୍ୱର ଜିଲା ଭୋଗରାଇର ବାତ୍ୟା କ୍ଷତିଗ୍ରସ୍ତ ଅଞ୍ଚଳରେ ଶୁକ୍ରବାର ଖାଉଟି ଯୋଗାଣ ମନ୍ତ୍ରୀ ରଣେନ୍ଦ୍ର ପ୍ରତାପ ସ୍ୱାଇଁ ଓ ଜିଲା ଯୋଜନା ବୋର୍ଡ଼ ଅଧ୍ୟକ୍ଷ ତଥା ଭୋଗରାଇ ବିଧାୟକ ଅନନ୍ତ ଦାସ ପରିଦର୍ଶନ କରି ଅନୁଧ୍ୟାନ କରିଛନ୍ତି। ସାମୁଦ୍ରିକ ଜୁଆର ମାଡ଼ରେ ଭୋଗରାଇର ୮ପଞ୍ଚାୟତର ୨୫ ଗ୍ରାମରେ ଲୋକଙ୍କ ଘରଦ୍ୱାର ଭାଙ୍ଗିରୁଜି ଯାଇଥିବାରୁ କ୍ଷୟକ୍ଷତି ଆକଳନ କରି ଖୁବ୍‌ଶୀଘ୍ର ରିପୋର୍ଟ ଦେବାକୁ ତହସିଲଦାର, ବିଡିଓଙ୍କୁ ନିର୍ଦ୍ଦେଶ ଦେଇଛନ୍ତି। ବାତ୍ୟା ଓ ସମୁଦ୍ର ଜୁଆରରେ କ୍ଷତି ଘଟିଥିବା ସମୁଦ୍ରକୂଳିଆ ୮ଟି ପଞ୍ଚାୟତର ବିପନ୍ନମାନଙ୍କୁ ଭୋଗରାଇ କଂଗ୍ରେସ ଶାଖାର ନେତା ସତ୍ୟଶିବ ଦାସଙ୍କ ନେତୃତ୍ୱରେ କଂଗ୍ରେସ ଟମ୍ ଶୁଖିଲା ଖାଦ୍ୟ ବଣ୍ଟନ କରିଛନ୍ତି। ସନ୍ଧ୍ୟାରେ ପଶ୍ଚିମବଙ୍ଗ ମୁଖ୍ୟମନ୍ତ୍ରୀ ମମତା ବାନାର୍ଜୀ କଲେଇକୁଣ୍ଡାରୁ ହେଲିକପ୍ଟର ଯୋଗେ ଦୀଘାରେ ପହଞ୍ଚିଛନ୍ତି। ବାତ୍ୟାରେ ପୂର୍ବମେଦିନୀପୁର ଜିଲାର କ୍ଷୟକ୍ଷତିର ଏକ ଉଚ୍ଚସ୍ତରୀୟ ପ୍ରଶାସନିକ ବୈଠକ ହେବାର ସୂଚନା ମିଳିଛି। ୧୫ଫୁଟ୍ ଉଚ୍ଚର ସମୁଦ୍ରର ଉତ୍ତାଳ ଢ଼େଉ କୂଳ ଆଡ଼କୁ ମାଡ଼ି ଆସି ଦୀଘାଠାରୁ ହଳଦିଆ ୭୨କି.ମି. ତଟସୁରକ୍ଷାବଳ ଡେଇଁ ବହୁ ଗାଁରେ ପାଣି ପଶିଥିବାରୁ ଅଦ୍ୟାବଧି ଗାଁଗୁଡ଼ିକ ଜଳବନ୍ଦୀ ଥିବାରୁ ଲୋକଙ୍କ ଜୀବନ ଦୁର୍ବିଷହ ହୋଇପଡ଼ିଛି।

ଭଣ୍ଡାରିପୋଖରୀ-ଯାଜପୁର ଯୋଗାଯୋଗ ବିଚ୍ଛିନ୍ନ

ସର୍ତ୍ତାପୋଲ ସଂଯୋଗ ରାସ୍ତା ବନ୍ୟାଜଳରେ ବୁଡ଼ି ଯାଇଛି।

ଭଣ୍ଡାରିପୋଖରୀ,୨୮।୫ (ଡି.ଏନ.ଏ)

ଭଦ୍ରକ ଜିଲା ଭଣ୍ଡାରିପୋଖରୀ ବ୍ଲକର ମାଳଦା ସର୍ତ୍ତାପୋଲର ସଂଯୋଗକାରୀ ରାସ୍ତା ବନ୍ୟାଜଳରେ ବୁଡ଼ି ଯାଇଛି। ଏଥିସହ ମାଳଦାଠାରେ ମୁଖ୍ୟରାସ୍ତାରେ ବନ୍ୟାଜଳ ସ୍ରୋତ ଚାଲିଥିବାରୁ ଭଣ୍ଡାରିପୋଖରୀ-ଯାଜପୁର ଯୋଗାଯୋଗ ବନ୍ଧ ରହିଛି। ସ୍ଥାନୀୟ ରହଣିଆ, ମାଳଦା, ସରସଦା ପ୍ରମୁଖ ପଞ୍ଚାୟତ ସମେତ ବାହାର ଲୋକଙ୍କର ଯାଜପୁର ସହ ଯୋଗାଯୋଗ ବନ୍ଦ ରହିଛି। ଅପରପକ୍ଷେ ଷୋଳମପୁର ଅଞ୍ଚଳର ଲୋକ ସଦରମହକୁମା ଭଣ୍ଡାରିପୋଖରୀକୁ ଦୀର୍ଘ ରାସ୍ତା ବୁଲି ଯାତାୟାତ କରୁଛନ୍ତି।

ସୂଚନା ଥାଉକି, ମାଳଦା ସର୍ତ୍ତାନାଳଠାରେ ପୂର୍ତ୍ତ ବିଭାଗ ପକ୍ଷରୁ ନୂତନ ପୋଲର ନିର୍ମାଣ କାର୍ଯ୍ୟ ମନ୍ଥର ଗତିରେ ଚାଲଥିବା ବେଳେ କଛଦିନ ହେଲା କାମ ଅଧାରୁ ବନ୍ଦ ରହିଛି। ଫଳରେ ବର୍ଷା ଓ ବୈତରଣୀ ବନ୍ୟାରେ ବୁଡ଼ି ଏଭଳି ସମସ୍ୟା ସୃଷ୍ଟି ହୋଇଥିବା ସ୍ଥାନୀୟ ଲୋକେ ଅଭିଯୋଗ କରୁଛନ୍ତି। ଠିକାଦାରଙ୍କ ଖାମଖିଆଲି ମନୋଭାବ ଯୋଗୁ ଲୋକେ ଅସୁବିଧାର ସମ୍ମୁଖୀନ ହୋଇଛନ୍ତି। ବନ୍ୟା ପରେ ଯୁଦ୍ଧକାଳୀନ ଭିତ୍ତିରେ ପୋଲ କାମ ନ ହେଲେ ସାମାନ୍ୟ ବର୍ଷାରେ ଅସୁବିଧାର ସମ୍ମୁଖୀନ ହେବେ ସ୍ଥାନୀୟ ଲୋକେ ପ୍ରକାଶ କରୁଛନ୍ତି। ପ୍ରଶାସନ ଏଥିପ୍ରତି ଦୃଷ୍ଟି ଦେଇ ଆବଶ୍ୟକ ପଦକ୍ଷେପ ନେବାକୁ ସେମାନେ ଦାବି କରିଛନ୍ତି।

ବନ୍ୟାଞ୍ଚଳରେ ପିସିସି କାର୍ଯ୍ୟକାରୀ ସଭାପତି

ବାସୁଦେବପୁର,୨୮।୫ (ଡି.ଏନ.ଏ.)

ଭଦ୍ରକ ଜିଲା ବାସୁଦେବପୁରର ବିଭିନ୍ନ ତଳିଆ ଅଞ୍ଚଳ ଜଳମଗ୍ନ ହୋଇଥିବା ବେଳେ ବର୍ଷାଜଳ ନିଷ୍କାସନ ହେଉ ନ ଥିବାରୁ ଲୋକଙ୍କ ଦୁର୍ଦ୍ଦଶା ବଢ଼ିଯାଇଛି। ବିଶେଷ କରି ପଦ୍ମପୁର, ଲୁଙ୍ଗା, ଜଗନ୍ନାଥପ୍ରସାଦ ସମେତ ବିଭିନ୍ନ ତଳିଆ ପଞ୍ଚାୟତର ଲୋକେ ଜଳଘେରରେ ଅଛନ୍ତି। ଶୁକ୍ରବାର ପ୍ରଦେଶ କଂଗ୍ରେସ କମିଟି (ପିସିସି) କାର୍ଯ୍ୟକାରୀ ସଭାପତି ପ୍ରଦୀପ ମାଝୀ ଗସ୍ତ କରି ବନ୍ୟାଞ୍ଚଳ ବୁଲି ଦେଖିଛନ୍ତି। ତାଙ୍କ ସହ ଜିଲା କଂଗ୍ରେସ ସଭାପତି ସୁବ୍ରତ ଦାସ, ବାସୁଦେବପୁର ନିର୍ବାଚନମଣ୍ଡଳୀ ନେତା ଅଶୋକ ଦାସଙ୍କ ସମେତ ଦଳର ଆଗଧାଡ଼ିର ନେତାମାନେ ପରିଦର୍ଶନ କରିଥିଲେ। ବନ୍ୟା, ବାତ୍ୟା ମୁକାବିଲାରେ ପ୍ରଶାସନ ଓ ରାଜ୍ୟ ସରକାର ବିଫଳ ବୋଲି ମାଝୀ କହିଛନ୍ତି।

'ୟାସ' ଭାଙ୍ଗିଛି ୧୧୪୨ଘର

କେନ୍ଦୁଝର,୨୮।୫(ସ୍ୱ.ପ୍ର./ଡି.ଏନ.ଏ.)

ବାତ୍ୟା 'ୟାସ' ପ୍ରଭାବରେ କେନ୍ଦୁଝର ଜିଲାରେ ୧୧୪୨ ଘର ଭାଙ୍ଗିଥିବା ବେଳେ ୫୨୯ ହେକ୍ଟର ଚାଷଜମି କ୍ଷତିଗ୍ରସ୍ତ ହୋଇଛି। ଶୁକ୍ରବାର ଆୟୋଜିତ ଏକ ଖବରଦାତା ସମ୍ମିଳନୀରେ ଜିଲାପାଳ ଆଶିଷ ଠାକ୍‌ରେ ଏହି ସୂଚନା ଦେଇଛନ୍ତି। ଜିଲାରେ ୧୦୨୦ଟି ବାସଗୃହ ଆଂଶିକ,୧୩ଟି ସମ୍ପୂର୍ଣ୍ଣ, ୨୮ଟି ବହୁମାତ୍ରାରେ ନଷ୍ଟ ହୋଇଛି । ୩୬ଟି ଗୁହାଳ ଏବଂ ୬୬୯ଟି ବିଦ୍ୟୁତ୍ ଖୁଣ୍ଟ ଓ ଟ୍ରାନ୍ସଫର୍ମର ନଷ୍ଟ ହୋଇଥିବା ଜିଲାପାଳ କହିଛନ୍ତି। ୨୨୦ କି.ମି. ରାସ୍ତା ଓ ୧୨୧ଟି ସରକାରୀ ଘର କ୍ଷତିର ସମ୍ମୁଖୀନ ହୋଇଛି। ବିଲେଇପଦା ନିକଟରେ ଥିବା ପୋଲକୁ ଜାତୀୟ ରାଜପଥ ପ୍ରାଧିକରଣ ଦ୍ୱାରା ପୁନ

ନକାରାତ୍ମକ ଚିନ୍ତାଧାରା ଘାତକ

କରୋନା ସଂକ୍ରମଣ ସମୟରେ ରୋଗ ପ୍ରତିରୋଧକ ଶକ୍ତି ବୃଦ୍ଧି ଉପରେ ଅଧିକ ଗୁରୁତ୍ୱ ଦିଆଯାଉଛି। ସୁଷମ ଖାଦ୍ୟ ଏବଂ ଯୋଗ ପ୍ରାଣାୟାମ ଦ୍ୱାରା ଯେ, କେବଳ ଇମ୍ୟୁନିଟି ବଢ଼ାଯାଇପାରିବ ତାହା ନୁହେଁ; ଅଧିକନ୍ତୁ ମନରେ ସକାରାତ୍ମକ ଭାବନା ଦ୍ୱାରା ମଧ୍ୟ ଅନେକ ଫାଇଦା ମିଳିବ ବୋଲି ଏକ ଅଧ୍ୟୟନରୁ ଜଣାପଡ଼ିଛି।

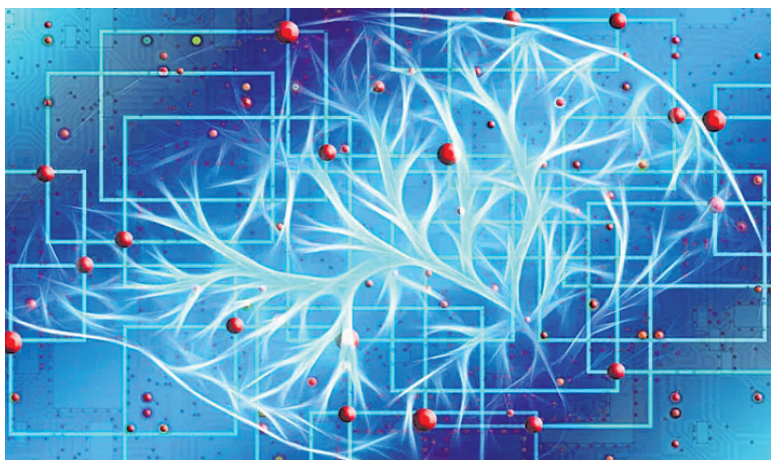

ନୂଆଦିଲ୍ଲୀ: କରୋନା ସମୟରେ ସର୍ବାଧିକ ପ୍ରଚଳିତ ଶବ୍ଦ ମଧ୍ୟରୁ ଗୋଟିଏ ଇମ୍ୟୁନିଟି ବା ରୋଗ ପ୍ରତିରୋଧକ କ୍ଷମତା। ଇମ୍ୟୁନିଟି ପାୱାର ଥିବା ବ୍ୟକ୍ତିଙ୍କୁ କରୋନା ସଂକ୍ରମଣ ଭୟ ଅପେକ୍ଷାକୃତ କମ୍। ଭୂତାଣୁ ଦ୍ୱାରା ସଂକ୍ରମିତ ହେଲେ ମଧ୍ୟ ଏହି ବ୍ୟକ୍ତିଙ୍କ ସ୍ୱାସ୍ଥ୍ୟାବସ୍ଥା ଗମ୍ଭୀର ଆଡ଼କୁ ପ୍ରାୟତଃ ଯାଏ ନାହିଁ। ତେଣୁ କରୋନା ମହାମାରୀରୁ ଜୀବନର ସୁରକ୍ଷା ଲାଗି ଏବେ ରୋଗପ୍ରତିରୋଧକ ଶକ୍ତି ବଢ଼ାଇବା ଉପରେ ଗୁରୁତ୍ୱ ଦିଆଯିବା ସହ ବିଭିନ୍ନ ଉପାୟ ଖୋଜାଯାଉଛି।

ସକାରାତ୍ମକ ଭାବନା ରଖୁଥିବା ବ୍ୟକ୍ତିଙ୍କ ରୋଗସହିତ ଲଢ଼ିବା କ୍ଷମତା ଅନ୍ୟମାନଙ୍କ ଅପେକ୍ଷା ଅଧିକ ବୋଲି ନିକଟରେ କରାଯାଇଥିବା ଏକ ଅଧ୍ୟୟନରୁ ଜଣାପଡ଼ିଛି। ଏହାକୁ ଜାଣିବା ଲାଗି ଡରହାମସ୍ଥିତ ଡ୍ୟୁକ୍ ୟୁନିଭର୍ସିଟି ପକ୍ଷରୁ ଦୈନନ୍ଦିନ କାର୍ଯ୍ୟକଳାପ ଏବଂ ଇମ୍ୟୁନିଟି ମଧ୍ୟରେ ଥିବା ସମ୍ପର୍କ ପ୍ରୟୋଗ କରାଯାଇଥିଲା। ଏଥିରେ ୧୫ରୁ ୫୦ ବର୍ଷ ବୟସର ୩୦୦୦ ଜଣ ସାମିଲ ହୋଇଥିଲେ। ସଂଗୃହୀତ ତଥ୍ୟ ଅନୁଯାୟୀ ସେମାନଙ୍କୁ ୪ ଭାଗରେ ବିଭକ୍ତ କରାଯାଇଥିଲା। ଏଥିରୁ ଜଣାପଡ଼ିଲା ଯେ, ନିଜକୁ ସ୍ୱାସ୍ଥ୍ୟହୀନ ବୋଲି ବିଚାର କରୁଥିବା ଲୋକଙ୍କ ଅପେକ୍ଷା ସ୍ୱାସ୍ଥ୍ୟବାନ ବୋଲି ଭାବୁଥିବା ଲୋକଙ୍କ ଆୟୁ ହାରାହାରି ୩ ଗୁଣା ଅଧିକ ବୋଲି ଜଣାପଡ଼ିଥିଲା। ସବୁଠାରୁ ବଡ଼ କଥା ଏହି ସର୍ଭେରେ ଏଭଳି କେତେଜଣ ଲୋକ ସାମିଲ ହୋଇଥିଲେ, ଯେଉଁମାନେ ସ୍ୱାସ୍ଥ୍ୟବାନ ଥିଲେ। ସେମାନଙ୍କ ନିକଟରେ ମଧୁମେହ, କର୍କଟ, ଉଚ୍ଚ ଉଚ୍ଚାପ ଭଳି ଜଟିଳ ରୋଗର ଲକ୍ଷଣ ନ ଥିଲା। ତଥାପି ସେମାନଙ୍କ ଭିତରୁ ଅନେକେ ଥିଲେ ଦୁର୍ବଳମନା। ଏଭଳି ଲୋକଙ୍କଠାରେ ମୃତ୍ୟୁ ଆଶଙ୍କା ଅଧିକ ବୋଲି ଜଣାପଡ଼ିଛି।

ସେହିପରି ଜନ୍ ହପକିନ୍ସ ବିଶ୍ୱବିଦ୍ୟାଳୟ ପକ୍ଷରୁ ଅନୁରୂପ ଭାବେ ଏକ ଅଧ୍ୟୟନ କରାଯାଇଥିଲା। ଏଥିରେ ୫,୦୦୦ ଜଣ ଅଂଶଗ୍ରହଣ କରିଥିବାବେଳେ ସମସ୍ତଙ୍କ ବୟସ ୬୫ ବର୍ଷରୁ ଅଧିକ ଥିଲା। ତନ୍ମଧ୍ୟରୁ ନିଜକୁ ଦୁର୍ବଳ ବୋଲି ଭାବୁଥିବା ବ୍ୟକ୍ତିଙ୍କ ମୃତ୍ୟୁ ୫ ବର୍ଷ ଭିତରେ ହୋଇଯାଇଥିଲା। ଅନ୍ୟପଟେ ନିଜକୁ ସ୍ୱାସ୍ଥ୍ୟବାନ୍ ମନେକରୁଥିବା ଲୋକମାନେ ଜଟିଳ ରୋଗରେ ପୀଡ଼ିତ ଥିବା ସତ୍ତ୍ୱେ ଉତ୍ତମ ଜୀବନ ଜିଇଁବାରେ ସକ୍ଷମ ହୋଇଥିଲେ। ଏଥିରୁ ବିଶେଷଜ୍ଞମାନେ ଏକ ନିଷ୍କର୍ଷରେ ପହଞ୍ଚିଛନ୍ତି। ସେମାନଙ୍କ କହିବା କଥା, ବାର୍ଷିକ ୫୦ ପ୍ୟାକେଟରୁ ଅଧିକ ସିଗାରେଟ୍ ଟାଣୁଥିବା ବ୍ୟକ୍ତିଙ୍କଠାରୁ ଜୀବନକୁ ନେଇ ନକାରାତ୍ମକ ଚିନ୍ତାଧାରା ରଖୁଥିବା ମଣିଷର ମାନସିକ ଏବଂ ଶାରୀରିକ ସ୍ୱାସ୍ଥ୍ୟ ଅଧିକ ପ୍ରଭାବିତ ହୋଇଥାଏ।

ନକାରାତ୍ମକ ଚିନ୍ତାଧାରା ଦ୍ୱାରା ମାନସିକ ସ୍ଥିତି ପ୍ରଭାବିତ ହୋଇଥାଏ। ଏହାଦ୍ୱାରା ମନକୁ ଖୁସି ରଖୁଥିବା ଡୋପାମାଇନ ହର୍‌ମୋନ ସନ୍ତୁଳନ ବିଗଡ଼ିଯାଏ। ମନ ଅଧିକାଂଶ ସମୟ ଚିନ୍ତାଗ୍ରସ୍ତ ଏବଂ ବିଷାଦଗ୍ରସ୍ତ ରହିବା ଫଳରେ ରୋଗ ପ୍ରତିରୋଧକ ଶକ୍ତି ହ୍ରାସ ପାଇଯାଏ। ପୂର୍ବରୁ ହୋଇଥିବା ଗବେଷଣାରୁ ଜଣାପଡ଼ିଛି, ମାନସିକ ଚାପ ଏବଂ ନକାରାତ୍ମକ ଚିନ୍ତାଧାରାର ଖରାପ ପ୍ରଭାବ ଡିଏନ୍‌ଏ ଉପରେ ପଡ଼ିଥାଏ। ଫଳରେ ସମୟ ପୂର୍ବରୁ ମଣିଷ ଜରାଗ୍ରସ୍ତ ହୋଇଯାଏ। ସମୟ ପୂର୍ବରୁ କେଶ ପାଚିବା, ଝଡ଼ିବା, ହାଡ଼ ଦୁର୍ବଳ ହୋଇଯିବା ଭଳି ଲକ୍ଷଣ ଦେଖାଯାଏ। ପାଚନତନ୍ତ୍ର ସହିତ ଜଡ଼ିତ ବିଭିନ୍ନ ରୋଗ ମାଡ଼ିବସେ। ଥରେ ଏସବୁ ରୋଗ କବଳରେ ପଡ଼ିଲେ ଆପେ ଆପେ ରୋଗ ପ୍ରତିରୋଧକ ଶକ୍ତି କମିଯାଏ ଏବଂ ପ୍ରତି ସମୟରେ ସଂକ୍ରମଣ ଭୟ ଲାଗରହେ।

ସୁଷମ ଖାଦ୍ୟ, ବ୍ୟାୟାମ ଇମ୍ୟୁନିଟି ବଢ଼ାଇବ

ସକାରାତ୍ମକ ଚିନ୍ତାଧାରା ବଢ଼ାଇବାକୁ ହେଲେ ସପ୍ତାହରେ ଅତିକମ୍‌ରେ ୩ଦିନ ୩୦ ମିନିଟ୍ ଲେଖାଏ ବ୍ୟାୟାମ କରିବାକୁ ପଡ଼ିବ। ଏହାଦ୍ୱାରା ଡୋପାମାଇନ୍ ହରମୋନ କ୍ଷରଣ ହୋଇଥାଏ, ଯାହା ମନକୁ ଖୁସି ଏବଂ ଶରୀରକୁ ସୁସ୍ଥ ରଖିବାରେ ସହାୟକ ହୋଇଥାଏ। ସେହିପରି ପୁଷ୍ଟିକର ଖାଦ୍ୟ ମଧ୍ୟ ଖୁବ୍ ଲାଭବାନ୍ ହୋଇଥାଏ। ପ୍ରୋଟିନ୍, କାର୍ବନ, ଭିଟାମିନ, ମିନେରାଲଯୁକ୍ତ ସନ୍ତୁଳିତ ଖାଦ୍ୟ ମେଦବହୁଳ ଏବଂ ଅନ୍ୟ ଜଟିଳ ରୋଗରୁ ଦୂରେଇ ରଖିବାରେ ସହାୟକ ହୋଇଥାଏ।

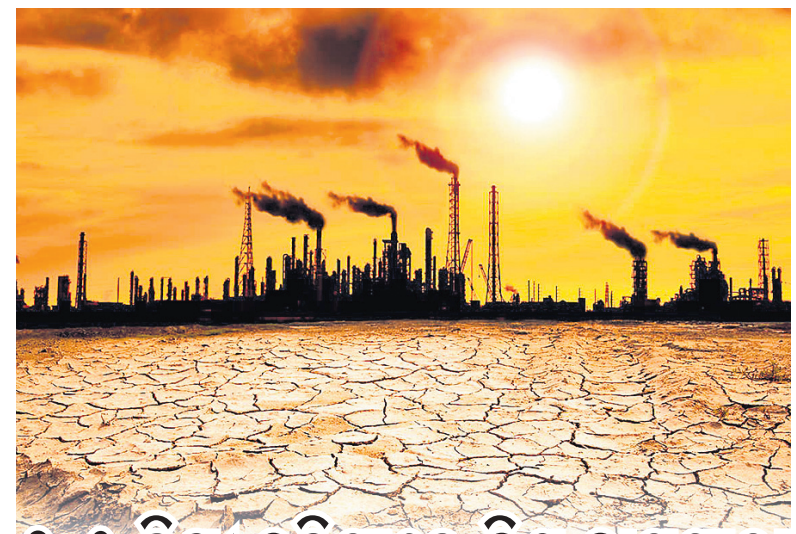

୧.୫ ଡିଗ୍ରୀ ବଢ଼ିପାରେ ବିଶ୍ୱ ତାପମାତ୍ରା

ଜେନେଭା: ଆସନ୍ତା ୫ ବର୍ଷରେ ବିଶ୍ୱର ହାରାହାରି ତାପମାତ୍ରା ୧.୫ ଡିଗ୍ରୀ ସେଲ୍‌ସିୟସ୍ ବୃଦ୍ଧି ପାଇପାରେ। ୨୦୨୧ରୁ ୨୦୨୫ ମଧ୍ୟରେ ପ୍ରତିବର୍ଷ ତାପମାତ୍ରା ଅତି କମ୍‌ରେ ୧ ଡିଗ୍ରୀ ସେଲ୍‌ସିୟସ୍ ବଢ଼ିପାରେ ବୋଲ ୱାର୍ଲ୍ଡ ମେଟେରୋଲୋଜି ଅର୍ଗାନାଇଜେଶନ (ଡବ୍ଲ୍ୟୁଏମ୍‌ଓ)ର ଏକ ଅଧ୍ୟୟନରୁ ଜଣାପଡ଼ିଛି। ଆସନ୍ତା ପାଞ୍ଚ ବର୍ଷ ମଧ୍ୟରେ ବିଶ୍ୱର ପ୍ରାୟ ସମସ୍ତ ପ୍ରାନ୍ତ ଅପେକ୍ଷାକୃତ ଅଧିକ ଉଷ୍ମ ହେବାର ସମ୍ଭାବନା ରହିଥିବା ଡବ୍ଲ୍ୟୁଏମ୍‌ଓ ରିପୋର୍ଟରେ କୁହାଯାଇଛି। ଶିଳ୍ପାୟନ ପୂର୍ବବର୍ତ୍ତୀ ସମୟ ଅପେକ୍ଷା ବର୍ତ୍ତମାନ ବିଶ୍ୱ ତାପମାତ୍ରା ୧.୨ ଡିଗ୍ରୀ ସେଲ୍‌ସିୟସ୍ ଥିବାବେଳେ ଆଗାମୀ ବର୍ଷରେ ଏହା ଆହୁରି ବୃଦ୍ଧି ପାଇବ ବୋଲି ଆକଳନ କରାଯାଇଛି। ତାପମାତ୍ରା ବୃଦ୍ଧିର ସମ୍ଭାବନା ୨୦ ପ୍ରତିଶତ ଥିବା ନେଇ ଗତ ବର୍ଷ ଡବ୍ଲ୍ୟୁଏମ୍‌ଓ ରିପୋର୍ଟରେ ପ୍ରକାଶ ପାଇଥିଲା। ଏହାସହ ଆଗାମୀ ଦିନରେ ଆଣ୍ଟଲାଟିକ୍ ମହାସାଗରରେ ସାମୁଦ୍ରିକ ଝଡ଼ର ମାତ୍ରା ବଢ଼ିବାର ଆଶଙ୍କା କରାଯାଇଛି। ଏଥିଯୋଗୁ ଆଫ୍ରିକାର ସାହେଲ ଓ ଅଷ୍ଟ୍ରେଲିଆ ପାଣିପାଗ ଆର୍ଦ୍ର ଏବଂ ଉତ୍ତର ଆମେରିକାର ଦକ୍ଷିଣ-ପଶ୍ଚିମ ଅଞ୍ଚଳ ଶୁଷ୍କ ରହିପାରେ। ତେବେ ବୃଦ୍ଧି ପାଇବାକୁ ଥିବା ତାପମାତ୍ରା ଦୀର୍ଘମିଆଦୀ ନୁହେଁ ବୋଲି କୁହାଯାଇଛି। ଜଳବାୟୁ ପରିବର୍ତ୍ତନର ସବୁଠାରୁ ବିପଦପୂର୍ଣ୍ଣ ପ୍ରଭାବକୁ ଏଡ଼ାଇବା ପାଇଁ ଏବେଠାରୁ ବ୍ୟାପକ ପଦକ୍ଷେପ ନେବାକୁ ପଡ଼ିବ ବୋଲି ବୈଜ୍ଞାନିକମାନେ ଚେତାଇଛନ୍ତି।

ଗୋଟିଏ ଗୋଡ଼ରେ ପାହାଡ଼ ଚଢ଼ା

ନୂଆଦିଲ୍ଲୀ: କଥାରେ ଅଛି ମନୋବଳ ଦୃଢ଼ ଥିଲେ ପଙ୍ଗୁ ବି ଲଙ୍ଘିପାରେ ଗିରି। ଠିକ୍ ଏମିତି ଏକ ଦୃଶ୍ୟ ଏବେ ସୋସିଆଲ ମିଡିଆରେ ଭାଇରାଲ ହେବାରେ ଲାଗିଛି। ଛୋଟ ଝିଅଟିଏ ଗୋଟିଏ ଗୋଡ଼ରେ ବହୁ କଷ୍ଟରେ ପାହାଡ଼ ଚଢିବାର ଦୃଶ୍ୟ ବେଶ୍ ହୃଦୟସ୍ପର୍ଶୀ ହୋଇପାରିଛି।

ଗୁଡ୍ ନ୍ୟୁଜ କରେସ୍‌ପଣ୍ଡେଣ୍ଟର ଟୁଇଟର ଆକାଉଣ୍ଟରେ ଏକ ଭିଜୁଆଲ ଶେୟାର କରାଯାଇଛି, ଯେଉଁଥିରେ ଏକ ଛୋଟ ଝିଅ ଗୋଟିଏ ଗୋଡରେ ବି ଏକ ପାହାଡିଆ ଉଚ୍ଚ ସ୍ଥାନକୁ ଉଠିବାକୁ ଚେଷ୍ଟା କରୁଛି। ଛୋଟ ଝିଅଟିର ନାଁ ଆଣ୍ଟୋନେଲା ବୋଲି ଟୁଇଟରରେ ଲେଖାଯାଇଛି। ଆଣ୍ଟୋନେଲାଙ୍କର ଗୋଟିଏ ଗୋଡ଼ ଥିବାରୁ ସେ ଏକ କୃତ୍ରିମ ଗୋଡ଼ ଲଗାଇଛନ୍ତି। ସେ ଏକ ପାହାଡିଆ ସ୍ଥାନର ଉପରକୁ ଚଢିବାକୁ ଉଦ୍ୟମ କରୁଥିବାବେଳେ ମାଆ ପଛରେ ଛିଡ଼ାହୋଇ ତାଙ୍କୁ ସାହସ ଦେଉଛନ୍ତି। ସେ ନିଶ୍ଚିତ ଉପରକୁ ଚଢିପାରିବ, ଆଦୌ ତଳକୁ ପଡିବ ନାହିଁ ବୋଲି ମାଆ ବାରମ୍ବାର କହୁଛନ୍ତି। ଏପରି ଶୁଣିବା ପରେ ଆଣ୍ଟୋନେଲାଙ୍କର ମନୋବଳ ବୃଦ୍ଧି ପାଉଛି ଏବଂ ସେ ଉପରକୁ ଉଠିବା ପାଇଁ ଚେଷ୍ଟା କରୁଛନ୍ତି। ବାରମ୍ବାର ଚେଷ୍ଟା କରି ଶେଷରେ ଉପରକୁ ଚଢିଯାଇ ବହୁତ ଖୁସି ହୋଇ ଯାଉଛନ୍ତି। ଭିଡିଓଟି ଟୁଇଟରରେ ଖୁବ ଭାଇରାଲ ହେଉଛି। ଲୋକେ ଏହାକୁ ହଜାର ହଜାର ସଂଖ୍ୟାରେ ରିଟୁଇଟ୍, ଲାଇକ୍ କରିବା ସହିତ କମେଣ୍ଟ ବି ଦେଇଛନ୍ତି।

ଜାତିସଂଘ ସଂସ୍ଥାରୁ ରଣଦୀପ ବିଦା

ମାୟାବତୀଙ୍କୁ ତାଚ୍ଛଲ୍ୟ ମହଙ୍ଗା ପଡ଼ିଲା

ବଲିଉଡ୍ ଅଭିନେତା ରଣଦୀପ ହୁଡା ଉତ୍ତରପ୍ରଦେଶର ପୂର୍ବତନ ମୁଖ୍ୟମନ୍ତ୍ରୀ ମାୟାବତୀଙ୍କୁ କଟାକ୍ଷ କରିଥିବା ନେଇ ଏକ ପୁରୁଣା ଭିଡିଓ ଏବେ ସାମ୍ନାକୁ ଆସିଛି। ଏହା ଭାଇରାଲ ହେବା ପରେ ରଣଦୀପଙ୍କୁ ଜାତିସଂଘର ଏକ ପରିବେଶ ସମ୍ପର୍କିତ ଚୁକ୍ତି କନ୍‌ଭେନ୍‌ଶନ୍ ଫର୍ ଦି କନ୍‌ଜର୍ଭେଶନ୍ ଅଫ୍ ମାଇଗ୍ରେଟୋରି ସ୍ପାଇସେସ୍ ଅଫ୍ ୱାଇଲ୍ଡ ଆନିମଲ୍‌ସ (ସିଏମ୍‌ଏସ୍) ଆମ୍ବାସାଡର ପଦରୁ ହଟାଇଦିଆଯାଇଛି।

୨୦୧୨ରେ ଏକ ଜାତୀୟ ଗଣମାଧ୍ୟମ ସଂସ୍ଥା ପକ୍ଷରୁ ଆୟୋଜିତ କାର୍ଯ୍ୟକ୍ରମରେ ରଣଦୀପ ହୁଡା ଯୋଗଦେଇଥିଲେ। ସେଠାରେ ସେ ବହୁଜନ ସମାଜ ପାର୍ଟି (ବିଏସ୍‌ପି) ସୁପ୍ରିମୋ ମାୟାବତୀଙ୍କ ବିରୋଧରେ ଜାତିଆଣ ଓ ଲିଙ୍ଗଗତ ମନ୍ତବ୍ୟ ଦେଇଥିଲେ। ନିକଟରେ ଉକ୍ତ ଦୃଶ୍ୟର ଭିଡିଓ ସାମ୍ନାକୁ ଆସିଥିଲା। ରଣଦୀପଙ୍କ ମନ୍ତବ୍ୟ ଅପମାନଜନକ ଏବଂ ଏଥିରୁ ମୂଲ୍ୟବୋଧ ପ୍ରତିଫଳିତ ହେଉନାହିଁ ବୋଲି ଜାତିସଂଘ ସିଏମ୍‌ଏସ୍ ସେକ୍ରେଟାରିଏଟ୍ ପକ୍ଷରୁ କୁହାଯାଇଛି। ୨୦୨୦ ଫେବୃୟାରୀରେ ରଣଦୀପଙ୍କୁ ମାଇଗ୍ରେଟୋରି ସ୍ପାଇସେସ୍‌ର ଜଣେ ସିଏମ୍‌ଏସ୍ ଆମ୍ବାସାଡର ରୂପେ ନିଯୁକ୍ତ କରାଯିବା ସମୟରେ ସଂସ୍ଥା ଉକ୍ତ ଭିଡିଓ ସମ୍ପର୍କରେ ଅବଗତ ନ ଥିଲା ବୋଲି ଏକ ବିବୃତିରେ କୁହାଯାଇଛି। ମଙ୍ଗଳବାର ଟୁଇଟରରେ ଦେଖାଯାଉଥିବା ଉକ୍ତ ଭିଡିଓକୁ ନେଇ ରଣଦୀପ କ୍ଷମା ମାଗନ୍ତୁ ବୋଲି ଦାବି ହୋଇଛି। ହ୍ୟାଶ୍‌ଟ୍ୟାଗ୍ ଆରେଷ୍ଟ ରଣଦୀପ ହୁଡା ସୋସିଆଲ ମିଡିଆରେ ଟ୍ରେଣ୍ଡ୍ କରିବାରେ ଲାଗିଛି। ତେବେ ରଣଦୀପଙ୍କ ପକ୍ଷରୁ ଏନେଇ କିଛି ପ୍ରତିକ୍ରିୟା ଆସିନାହିଁ।

ବ୍ରେନ୍ ଡେଡ୍ ମହିଳାଙ୍କ ଅଙ୍ଗ ୪ ଜଣଙ୍କ ଜୀବନ ବଞ୍ଚାଇଲା

ନୂଆଦିଲ୍ଲୀ: ଜଣେ ୪୩ ବର୍ଷୀୟ ବ୍ରେନ୍ ଡେଡ୍ ମହିଳାଙ୍କ ଅଙ୍ଗଦାନ ଫଳରେ ୪ ଜଣଙ୍କ ଜୀବନ ବଞ୍ଚିପାରିଛି। ତାଙ୍କ ଯକୃତ ଜଣେ ୫୮ ବର୍ଷୀୟ ବ୍ୟକ୍ତିଙ୍କ ଶରୀରରେ ପ୍ରତିରୋପଣ ହୋଇଥିବାବେଳେ କିଡ୍‌ନୀକୁ ସାର୍ ଗଙ୍ଗାରାମ ହସ୍ପିଟାଲର ଅନ୍ୟ ଜଣେ ରୋଗୀଙ୍କ ଦେହରେ ଲଗାଯାଇଛି। ଅନ୍ୟ ଅଙ୍ଗକୁ ଦିଲ୍ଲୀ-ଏନ୍‌ସିଆର୍‌ର ଅନ୍ୟ ହସ୍ପିଟାଲକୁ ପଠାଯାଇଥିବା ହସ୍ପିଟାଲ ପକ୍ଷରୁ କୁହାଯାଇଛି। ମହିଳାଙ୍କର ଉଚ୍ଚ ରକ୍ତଚାପ ଥିବାବେଳେ ହଠାତ୍ ବାନ୍ତି ହେବା ସହ ଅତ୍ୟଧିକ ମୁଣ୍ଡବିନ୍ଧା ହେବାରୁ ତାଙ୍କୁ ଗତ ୨୦ ତାରିଖରେ ସାର୍ ଗଙ୍ଗାରାମ ହସ୍ପିଟାଲରେ ଭର୍ତ୍ତି କରାଯାଇଥିଲା। ପରୀକ୍ଷାରୁ ତାଙ୍କ ଗୁରୁତର ବ୍ରେନ୍ ହାମ୍‌ରେଜ ହୋଇଥିବା ଜଣାପଡ଼ିଥିଲା। ସମସ୍ତ ଉଦ୍ୟମ ସତ୍ତ୍ୱେ ତାଙ୍କୁ ବ୍ରେନ୍ ଡେଡ୍ ଘୋଷଣା କରାଯାଇଥିଲା। ତାଙ୍କର ସ୍ୱାମୀ ଓ ୨୧ ବର୍ଷର ପୁଅ ଅଛନ୍ତି। ପରିବାର ବିଚାରବିମର୍ଶ କରି ତାଙ୍କ ଅଙ୍ଗଦାନ କରିବା ପାଇଁ ନିଷ୍ପତ୍ତି ନେଇ ଏ ସମ୍ପର୍କରେ ହସ୍ପିଟାଲ କର୍ତ୍ତୃପକ୍ଷଙ୍କୁ ଜଣାଇଥିଲେ।

ଆଡଭାନ୍ସ ନେଉନ୍ତୁ, ଧୋକା ଦେଉନ୍ତୁ
ହିନ୍ଦୁସ୍ଥାନ ଫାଇନାନ୍ସ
ଆଧାରକାର୍ଡ, ଗ୍ରୁପ୍ ମାର୍କଶିଟ୍, ପ୍ରପର୍ଟି, ପର୍ସନାଲ, ଏଗ୍ରିକଲ୍ଚର୍,
ସବୁ ଋଣ ମାତ୍ର 24 ଘଣ୍ଟାରେ
ସୁଧ 2% ଛାଡ଼ 50%
ଠକାମିର ଶିକାର ବ୍ୟକ୍ତି ନିଶ୍ଚୟ ଯୋଗାଯୋଗ କରନ୍ତୁ
08765087341
09473641974
Sasane Nagar, Pune

ଅଭିନେତ୍ରୀରୁ ପୁରୁଷ ହେଲେ

ୱାଶିଂଟନ: ହଲିଉଡ୍‌ର ସୁନ୍ଦରୀ ଅଭିନେତ୍ରୀ ଇଲେନ୍ ପେଜ୍ ନିଜର ସର୍ଜରି କରି ମହିଳାରୁ ପୁରୁଷ ପାଲଟି ଯାଇଛନ୍ତି। ପୁରୁଷ ଭାବେ ଏବେ ତାଙ୍କର ନାମ ଇଲିଓଟ୍ ପେଜ୍ ରହିଛି। ୨୦୨୦ ଡିସେମ୍ବରରେ ସେ ଜଣେ କିନ୍ନର ବୋଲି ଇଲେନ୍ ଇନଷ୍ଟାଗ୍ରାମ୍‌ରେ ସୂଚନା ଦେଇଥିଲେ। ସେ ସର୍ଜରି କରି ସାରିଥିବା ମଧ୍ୟ ପ୍ରକାଶ କରିଥିଲେ। ଏବେ ସେ ତାଙ୍କର ସିକ୍ସ ପ୍ୟାକ୍ ଫଟୋ ସୋସିଆଲ ମିଡ଼ିଆରେ ଅପଲୋଡ୍ କରିଛନ୍ତି। ୨୦୧୮ରେ ସେ କାନାଡ଼ାର ଡ୍ୟାନ୍ସର ଏମ୍ମା ପୋର୍ଟରଙ୍କ ସହିତ ବିବାହ କରିଥିଲେ। ତେବେ ଦାମ୍ପତ୍ୟ ଜୀବନରେ ସମସ୍ୟା ଯୋଗୁ ୨୦୨୧ରେ ଦୁହେଁ ଛାଡ଼ପତ୍ର ପାଇଁ କୋର୍ଟର ଦ୍ୱାରସ୍ଥ ହୋଇଛନ୍ତି।

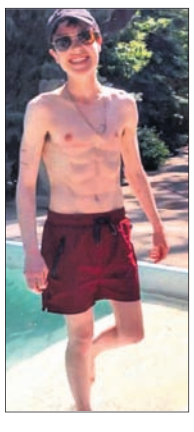

ମନେ ପଡ଼ନ୍ତି

ଏକାଦଶାହ ଉପଲକ୍ଷେ ଶ୍ରଦ୍ଧାଞ୍ଜଳି

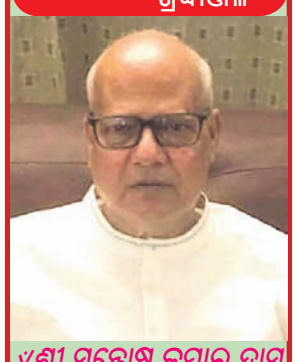

✓ଶ୍ରୀ ସନ୍ତୋଷ କୁମାର ଦାସ
ଆବିର୍ଭାବ: ୦୪।୦୩।୧୯୫୦
ତିରୋଧାନ:୧୯।୦୫।୨୦୨୧
ଆପଣଙ୍କର ପବିତ୍ର ଅମର ଆତ୍ମାର ଶାନ୍ତି ଓ ସଦ୍‌ଗତି ନିମନ୍ତେ ଜଗତର ନାଥ ମହାପ୍ରଭୁ ଶ୍ରୀଜଗନ୍ନାଥଙ୍କ ନିକଟରେ ବିନମ୍ର ପ୍ରାର୍ଥନା ।
-:ଶୋକସନ୍ତପ୍ତ:-
ପରିବାରବର୍ଗ ଓ ଆତ୍ମୀୟସ୍ୱଜନ
ଷ-୪୬୫୫୫

ଏକାଦଶାହ ଉପଲକ୍ଷେ

ସ୍ୱର୍ଗତ ଗୌତମ ବାଗ
ଲାଫେର, ଟିକ୍ରାପଡାସଇଁଚଳା, ବଲାଙ୍ଗୀର
ଆବିର୍ଭାବ: ୦୮।୦୪।୧୯୭୦
ତିରୋଧାନ: ୧୮।୦୫।୨୦୨୧
ସରଳତା, ନିର୍ମଳ ଏବଂ ଜ୍ଞାନର ପରିପୂର୍ଣ୍ଣ ବିଶିଷ୍ଟ ବ୍ୟକ୍ତିତ୍ୱ ତୁମେ, ତୁମର ଆକସ୍ମିକ ବିୟୋଗ ଆମ ସମସ୍ତଙ୍କୁ ହତବାକ ଓ ମ୍ରିୟମାଣ କରିଛି। ତୁମେ ଆମ ସମସ୍ତଙ୍କଠାରେ ଚିରସ୍ମରଣୀୟ ହୋଇ ରହିବ।
-:ଶୋକସନ୍ତପ୍ତ:-
ପିତା, ମାତା, ଶ୍ୱଶୁର, ଶାଶୁ, ପତ୍ନୀ: ପଙ୍କଜିନୀ, ଓମ୍, ଲିସା, ଲକି, ଲିପୁନ, ଲିଜା, ଲିପି, ଗୀତା, ପୁରନ୍ଦର, ରିତା, ଅନିରୁଦ୍ଧ, ଆଲୋକ, ହାପି, ସୋମ, ସାଜ, ପୀତବାସ, ସରସ୍ୱତୀ, ପ୍ରେମୀ ଓ ପରିବାରବର୍ଗ ।
ଷ-୨୦୭୯୪

ଦଶାହ ଉପଲକ୍ଷେ ଅଶ୍ରୁଳ ଶ୍ରଦ୍ଧାଞ୍ଜଳି

✓ରାଜ କିଶୋର ଭଞ୍ଜ
ଗଡ଼ ହଳଦିଆ, ଖୋର୍ଦ୍ଧା
ଆବିର୍ଭାବ: ୩୧।୦୧।୧୯୪୩
ତିରୋଧାନ: ୨୦।୦୫।୨୦୨୧
ପିତା ଧର୍ମଃ ପିତା ସ୍ୱର୍ଗଃ ପିତାହି ପରମଂ ତପଃ
ପିତରି ପ୍ରୀତିମାପନ୍ନେ ପ୍ରିୟନ୍ତେ ସର୍ବ ଦେବତା।।
ତୁମର ଆଦର୍ଶ, ସ୍ନେହ, ଅସୀମ ତ୍ୟାଗ ଓ ନିଷ୍ଠାପରତା ଆମ୍ଭମାନଙ୍କୁ ଅନୁପ୍ରାଣିତ କରୁ। ତୁମ ଅମର ଆତ୍ମାର ସଦ୍‌ଗତି ନିମନ୍ତେ ମହାପ୍ରଭୁ ଶ୍ରୀଜଗନ୍ନାଥଙ୍କ ନିକଟରେ ବିନମ୍ର ପ୍ରାର୍ଥନା କରୁଅଛୁ ।
-:ଶୋକସନ୍ତପ୍ତ ପରିବାର:-
ପତ୍ନୀ: ନଳିନୀ, ପୁତ୍ର: ଜୟନ୍ତ, ସୁକାନ୍ତ, ପୁତ୍ରୀ: ବେବିନା, ଜ୍ୱାଇଁ, ନାତି, ନାତୁଣୀ, ପୁତ୍ରବଧୂ ଓ ବନ୍ଧୁ ବାନ୍ଧବ
ଷ-୨୦୭୯୬

ଅଶ୍ରୁଳ ଶ୍ରଦ୍ଧାଞ୍ଜଳି

ସ୍ୱର୍ଗତ କିଶୋରୀ ମୋହନ ପଟ୍ଟନାୟକ
ଗ୍ରାମ: ଶଙ୍କରପୁର, ପିଚୁକୁଳି, ପୋ: ଆରିକମା, ଥାନା: ବୋଲଗଡ଼, ଜିଲ୍ଲା: ଖୋର୍ଦ୍ଧା
ଆବିର୍ଭାବ: ୦୯।୧୧।୧୯୫୦
ତିରୋଧାନ: ୧୯।୦୫।୨୦୨୧
ଆପଣଙ୍କ ଅବର୍ତ୍ତମାନରେ ଆଜି ଆମ୍ଭେମାନେ ସମ୍ପୂର୍ଣ୍ଣ ଭାବେ ମ୍ରିୟମାଣ। ଆପଣଙ୍କ ସ୍ନେହ, ଶ୍ରଦ୍ଧା ଓ ଭଲପାଇବା ଆମ୍ଭମାନଙ୍କୁ ସବୁଦିନ ପାଇଁ ପ୍ରେରଣା ଯୋଗାଇବ। ଆପଣଙ୍କ ଅମର ଆତ୍ମାର ସଦ୍‌ଗତି ପାଇଁ ଜଗତର ନାଥ ଶ୍ରୀଜଗନ୍ନାଥଙ୍କ ନିକଟରେ ପ୍ରାର୍ଥନା ।
ଶୋକସନ୍ତପ୍ତ: ପତ୍ନୀ: ସୁଶୀଳା ପଟ୍ଟନାୟକ, ପୁତ୍ର: ସ୍ମୃତି, ପୁତୁରା: ସମ୍ବିତ୍ ଦାସ
ନୂଆସାହି, କପାଳେଶ୍ୱର, ଚୌଦ୍ୱାର, କଟକ
ଷ-୨୦୭୯୨

ଏକାଦଶାହ ଉପଲକ୍ଷେ ଅଶ୍ରୁଳ ଶ୍ରଦ୍ଧାଞ୍ଜଳି

✓ଲାବଣ୍ୟବତୀ ରଥ
ସ୍ୱାମୀ: ✓ଭଗବାନ ରଥ
ଲକ୍ଷ୍ମୀନାରାୟଣପୁର, ରଥସାହି, ପିପିଲି, ପୁରୀ
ଆବିର୍ଭାବ: ୨୦।୦୫।୧୯୨୫
ତିରୋଧାନ: ୧୯।୦୫।୨୦୨୧
ଚାହୁଁ ଚାହୁଁ ଆଜକୁ ଦଶଦିନ ହୋଇଗଲା, ହେଲେ ଏପରି କୌଣସି ଗୋଟିଏ ଦିନ ନାହିଁ ଯେଉଁ ଦିନ କି ତୁମ କଥା ଆମ ମନକୁ ପାସୋରି ଯାଇଛୁ। ସ୍ୱର୍ଗାଲୋକରେ ତୁମର ଅମର ଆତ୍ମା ଶାନ୍ତିରେ ରହୁ, ମହାପ୍ରଭୁ ଶ

ବିଜ୍ଞାନ କଥା

ଛାଇର ଲୁଚକାଳି ଖେଳ

ବିରାଟ ରାଜା ପଧାନ

"ଆମେ ଜାଣୁ ଯେ ସୂର୍ଯ୍ୟ ପୂର୍ବ ଦିଗରେ ଉଦୟ ହୋଇ ପଶ୍ଚିମ ଦିଗରେ ଅସ୍ତ ଯାଆନ୍ତି। ବିଜ୍ଞାନ ଦୃଷ୍ଟିକୋଣରୁ ଏହା ସମ୍ପୂର୍ଣ୍ଣ ଠିକ୍ ନୁହେଁ। ବୈଜ୍ଞାନିକ ଭାଷାରେ ସୂର୍ଯ୍ୟ ପ୍ରତିଦିନ ଉତ୍ତର-ପୂର୍ବ ବା ଦକ୍ଷିଣ ପୂର୍ବ ଦିଗରେ ଉଦୟ ହୋଇଥାନ୍ତି। ଦିନବେଳା ସୂର୍ଯ୍ୟାଲୋକର ଉପସ୍ଥିତିରେ ସୂର୍ଯ୍ୟର ବିପରିତ ଦିଗରେ ଏହି ଛାଇ ପଡ଼ିଥାଏ।"

କଥାରେ ଅଛି- ଛାଇ ମଣିଷର ପିଛା ଛାଡ଼େ ନାହିଁ। ଅର୍ଥାତ୍ ମଣିଷ ଯୁଆଡ଼େ ଯୁଆଡ଼େ ଯାଏ, ଛାଇ ସେହି ଆଡ଼କୁ ଗୋଡ଼ାଉଥାଏ। କେବଳ ମଣିଷ କାହିଁକି? ବରଂ ପୃଥିବୀର ସମଗ୍ର ଜୀବଜଗତକୁ ଏହି ଛାଇ ଗୋଡ଼ାଏ। ଏହାଛଡ଼ା ପ୍ରତ୍ୟେକ ବସ୍ତୁର ମଧ୍ୟ ଛାଇ ଥାଏ। କିନ୍ତୁ, ଆପଣ ଜାଣି ଆଶ୍ଚର୍ଯ୍ୟ ହେବେ ଯେ ଏହି ଛାଇ ଆପଣଙ୍କ ପିଛା ଏକ ନିର୍ଦ୍ଦିଷ୍ଟ ଦିନ ଓ ନିର୍ଦ୍ଧାରିତ ସମୟରେ ଛାଡ଼ିଦେବ। ଏହା ନିର୍ଦ୍ଦିଷ୍ଟ ସମୟରେ କୌଣସି ବସ୍ତୁର ଛାଇ ପଡ଼ିବ ନାହିଁ।

ତେବେ ଏହି ଘଟଣା ବର୍ଷକୁ ମାତ୍ର ଦୁଇଦିନ ନିର୍ଦ୍ଧାରିତ ସ୍ଥାନରେ ପଡ଼ିଥାଏ। ଏହାକୁ ଅନ୍ୟ ଛାଇ ଦିବସ (Zero Shadow day) ବୋଲି କୁହାଯାଏ। ତା'ହେଲେ ଆସନ୍ତୁ, ଏହି ବିଜ୍ଞାନ ସମ୍ମତ ଘଟଣା ବିଷୟରେ ଆଲୋଚନା କରିବା।

ଆମେ ଜାଣୁ ଯେ ସୂର୍ଯ୍ୟ ପୂର୍ବ ଦିଗରେ ଉଦୟ ହୋଇ ପଶ୍ଚିମ ଦିଗରେ ଅସ୍ତ ଯାଆନ୍ତି। ବିଜ୍ଞାନ ଦୃଷ୍ଟିକୋଣରୁ ଏହା ସମ୍ପୂର୍ଣ୍ଣ ଠିକ୍ ନୁହେଁ। ବୈଜ୍ଞାନିକ ଭାଷାରେ ସୂର୍ଯ୍ୟ ପ୍ରତିଦିନ ଉତ୍ତର-ପୂର୍ବ ବା ଦକ୍ଷିଣ ପୂର୍ବ ଦିଗରେ ଉଦୟ ହୋଇଥାନ୍ତି। ଦିନବେଳା ସୂର୍ଯ୍ୟାଲୋକର ଉପସ୍ଥିତିରେ ସୂର୍ଯ୍ୟର ବିପରିତ ଦିଗରେ ଏହି ଛାଇ ପଡ଼ିଥାଏ। କେବଳ ସୂର୍ଯ୍ୟ ନୁହେଁ ବରଂ ଯେକୌଣସି ଆଲୁଅର ଉପସ୍ଥିତିରେ ଏହି ଛାଇ ସୃଷ୍ଟି ହୋଇଥାଏ।

ଯେଉଁ ଦିନ ବା ସମୟରେ ଏହି ଛାଇ ପଡ଼େନାହିଁ, ସେହିଦିନ ସୂର୍ଯ୍ୟ ଆମର ଠିକ୍ ମୁଣ୍ଡ ଉପରେ ରହିଥାଏ। ଏହି ଛାଇ ପୃଥିବୀ ପୃଷ୍ଠର କେବଳ ସେହି ଇଲାକାରେ ପଡ଼େନାହିଁ, ଯେଉଁ ଇଲାକା କ୍ରାନ୍ତିବଳୟ ମଧ୍ୟରେ ଅର୍ଥାତ୍ + ୨୩.୧ ଡିଗ୍ରୀ ଓ - ୨୩.୫ ଡିଗ୍ରୀରେ ଅବସ୍ଥିତ। ଏଣୁ ଏହି ଅଞ୍ଚଳ ମଧ୍ୟରେ ବସବାସ କରୁଥିବା ଲୋକ ହିଁ କେବଳ ଏହି ଛାଇର ଖେଳକୁ ଦେଖିପାରିବେ। ଆମ ଓଡ଼ିଶାର ସମସ୍ତ ଅଞ୍ଚଳ ଏହି କ୍ରାନ୍ତିବଳୟ ମଧ୍ୟରେ ଆସୁଥିବାରୁ ଆମେ ସମସ୍ତେ ଏହି 'ଶୂନ୍ୟ ଛାଇ ଦିବସ'କୁ ନିର୍ଦ୍ଦିଷ୍ଟ ଦିନ ଓ ସମୟରେ ଦେଖିପାରିବା।

ସୂର୍ଯ୍ୟ ଚାରିପଟେ ପୃଥିବୀ ନିଜ କକ୍ଷପଥରେ ୨୩.୫ ଡିଗ୍ରୀ ଢଳି ରହି ବୁଲିବା ସହ ନିଜ ଅକ୍ଷ ଚାରିପଟେ ବୁଲୁଛି। ପ୍ରତିବର୍ଷ ଜୁନ୍ ମାସ ୨୧ ତାରିଖରେ ସୂର୍ଯ୍ୟ ଉତ୍ତର ଗୋଲାର୍ଦ୍ଧରେ ୨୩.୫ ଡିଗ୍ରୀରେ ଥିବା କର୍କଟକ୍ରାନ୍ତି ଉପରେ ରହିଥାଏ। ଏହିଠାରୁ ହିଁ ଧୀରେ ଧୀରେ ଦକ୍ଷିଣ ଦିଗକୁ ଗତି କରିଥାଏ, ଏହାକୁ ଆମେ ସୂର୍ଯ୍ୟଙ୍କ 'ଦକ୍ଷିଣାୟନ ଗତି' ବୋଲି କହିଥାଉ। ଠିକ୍ ସେହିପରି ଦକ୍ଷିଣ ଦିଗକୁ ଏହା ଢଳି ଢଳି ଡିସେମ୍ବର ୨୨ ବେଳକୁ ସୂର୍ଯ୍ୟ ବିଶୁବରେଖାଠାରୁ ୨୩.୫ ଡିଗ୍ରୀ ଦକ୍ଷିଣରେ ଥିବା ମକରକ୍ରାନ୍ତିରେ ରହିଥାଏ। ଏହାକୁ ସୂର୍ଯ୍ୟଙ୍କ 'ଉତ୍ତରାୟଣ ଗତି' କୁହାଯାଏ। ଏହି ସମୟରେ ଦକ୍ଷିଣ ଗୋଲାର୍ଦ୍ଧରେ ଗ୍ରୀଷ୍ମ ଋତୁ ଅନୁଭୂତ ହୋଇଥାଏ। ଏହି ଦିନରୁ ହିଁ ରାତି ଛୋଟ ଓ ଦିନ ବଡ଼ ହୋଇଥାଏ। ଏହି ସମୟରେ ଏହି ଅଞ୍ଚଳଗୁଡ଼ିକରେ ଠିକ୍ ମଧ୍ୟାହ୍ନ ସମୟରେ ସୂର୍ଯ୍ୟ ସିଧାସଳଖ ମୁଣ୍ଡ ଉପରେ ରହିଥାଏ। ଫଳସ୍ୱରୂପ 'ଛାଇ' ସେଠାରେ ପଡ଼େନାହିଁ।

ସାଧାରଣତଃ ଏହା ଆମ ଦେଶର ବିଭିନ୍ନ ସ୍ଥାନରେ ଏପ୍ରିଲ୍ ମାସରୁ ଅଗଷ୍ଟ ମାସ ମଧ୍ୟରେ ଏହି ନିର୍ଦ୍ଦିଷ୍ଟ ସ୍ଥାନର ନିର୍ଦ୍ଦିଷ୍ଟ ମଧ୍ୟାହ୍ନରେ କିଛି ସମୟ ପାଇଁ ଦେଖିହେବ। ଆମେ ସମସ୍ତେ ଏହି ଘଟଣାକୁ ଦେଖିପାରିବା ଓ ଏହାର ମଜା ନେଇପାରିବା। କେବଳ ନିଜେ କାହିଁକି ନିଜ ପରିବାରର ସମସ୍ତଙ୍କୁ ଏହି ବିଜ୍ଞାନର ମଜାଦାର ଘଟଣାରେ ସାମିଲ୍ କରିପାରିବା।

ବେଙ୍କମୁରା, ପଣ୍ଡରୀ,ଝାରସୁଗୁଡ଼ା
ମୋ:୯୯୩୭୨୭୧୬୨୩

ଆଇନା

ସାଇସମୀକ୍ଷା
୬ ବର୍ଷ

ଖିଲିଖିଲି ହସ

ଥରେ ସୋନୁକୁ ପ୍ରୀତମ ପଚାରିଲା, ଆରେ, ତୁ ଜାଣିଛୁ କି ବିଲେଇ କାହିଁକି ଲାଞ୍ଜ ହଲାଏ ? ପ୍ରୀତମ ଉତ୍ତର ଦେଲା, 'ନା, ମୁଁ ଜାଣିନାହିଁ। ତୁ ଯଦି ଜାଣିଛୁ ମୋତେ କହୁନୁ।' ସୋନୁ କହିଲା, 'ଆରେ ମୁଁ ଯଦି ଜାଣିଥାଆନ୍ତି ତାହେଲେ ତୋତେ କାହିଁକି ପାଚାରି ଥାଆନ୍ତି ?' ପ୍ରୀତମ କହିଲା-ହଉ, ଏ ପ୍ରଶ୍ନକୁ ନେଇ ଆମ ଭିତରେ ଯୁକ୍ତିତର୍କ କରି କିଛି ଲାଭ ନାହିଁ। ବିଲେଇ କାହିଁକି ଲାଞ୍ଜ ହଲାଏ, ସେ ହିଁ ଜାଣିଥିବ।

କ୍ଲାସ ଚାଲିଥିବା ସମୟରେ ରୋହିତ ଠିଆ ହୋଇ କହିଲା, ସାର୍, ମୋର କିଛି କହିବାର ଅଛି। ସାର୍ କହିଲେ, ଆଚ୍ଛା ଠିକ୍ ଅଛି, ତୁ କ'ଣ କହିବାକୁ ଚାହୁଁଛୁ, କହ। ରୋହିତ କହିଲା, ସାର୍, ମୋ ପାଖରେ ଏପରି ଏକ ଆଇଡିଆ ଅଛି ଯାହାକୁ ଆପ୍ଲାଏ କରି ଜଣେ କାନ୍ଥ ଏପଟେ ରହି ସେପଟରେ କ'ଣ ଅଛି ତାହା ଦେଖିପାରିବ। ସାର୍ କହିଲେ, ଆରେ, ତୁ ତାହେଲେ ଏବେ ସମସ୍ତଙ୍କ ସାମନାରେ ସେହି ଆଉଡିଆଟି କହ। ସମସ୍ତେ ଜାଣିବେ। ରୋହିତ କହିଲା, ସାର୍, କାନ୍ଥରେ କଣା କରିଦେଲେ ଜଣେ ଏପଟେ ରହି ସେପଟ ଜିନିଷକୁ ଦେଖିପାରିବ।

ତୁମ ପଢ଼ିବା ପାଇଁ

ଫୁଲକଢ଼ି

କବିତା ମାଧ୍ୟମରେ ପିଲାମାନଙ୍କୁ ଅନେକ ବିଷୟରେ ନୀତିଶିକ୍ଷା ଦିଆଯାଇପାରେ। ସେପରି ଏକ ପ୍ରୟାସ କରି କବିତା ସଙ୍କଳନଟିଏ ରଚନା କରିଛନ୍ତି କବି ଗଦାଧର ପାତ୍ର। ଏହି ସଚିତ୍ର କବିତା ସଙ୍କଳନରେ ସନ୍ନିବେଶିତ ହୋଇଛି ଛୋଟପିଲାଙ୍କ ମନକୁ ଛୁଇଁଲା ଭଳି କବିତା। ସେଗୁଡିକ ମଧ୍ୟରେ ରହିଛି- ମା' ଗୋ ସରସ୍ୱତୀ, ମୋ ମାଆ, ସୁନାପିଲା ମିଳୁ, ସ୍ୱାଧୀନତା, ମହାନ ଓଡିଶା ଭୂଇଁ, ବରଷା ଆସିଲା, ଶଈତ ଋତୁ, ଆହେ ମଧୁବାବୁ ଭଳି ଶିକ୍ଷଣୀୟ କବିତା। ଏହାର ମୂଲ୍ୟ ରହିଛି ୧୦୦ ଟଙ୍କା। ଯୋଗାଯୋଗ : ଗଦାଧର ପାତ୍ର, ପାଟବିଲ, କରଞ୍ଜିଆ, ମୟୂରଭଞ୍ଜ

ଗିନିଜ୍ ୱାର୍ଲ୍ଡ ରେକର୍ଡ

ଟଏଲେଟ୍ କଭରକୁ ମୁଣ୍ଡରେ ଭାଙ୍ଗି ରେକର୍ଡ

ଟଏଲେଟର ସିଟ୍ କଭରକୁ ଭାଙ୍ଗି ରେକର୍ଡ କରିଛନ୍ତି ଆମେରିକାର କେଭିନ୍ ସେଲି। ତେବେ ସେଲି ଏହି କଭରକୁ ହାତରେ ନୁହେଁ ବରଂ ତାଙ୍କ ମୁଣ୍ଡରେ ଭାଙ୍ଗିଛନ୍ତି। ଏଭଳି ଭାବେ ମୁଣ୍ଡରେ କଭର ଭାଙ୍ଗି ସେ ଗିନିଜ୍ ୱାର୍ଲ୍ଡ ରେକର୍ଡରେ ସ୍ଥାନ ପାଇଛନ୍ତି। ମାତ୍ର ଏକ ମିନିଟରେ ସେ ଏଭଳି ଢଙ୍ଗରେ ୪୬ଟି ଟଏଲେଟର କଭରକୁ ଭାଙ୍ଗିବାକୁ ସକ୍ଷମ ହୋଇଛନ୍ତି। ମୁଣ୍ଡରେ ଗୋଟିଏ ପରେ ଗୋଟିଏ ଟଏଲେଟର ସିଟ୍ କଭରକୁ ସେ ଖୁବଶୀଘ୍ର ଭାଙ୍ଗି ଏଭଳି ରେକର୍ଡର ଅଧିକାରୀ ହୋଇଛନ୍ତି।

ପିଲାମାନେ ତୁମେ ତ ଜାଣିଛ ଆଜିକାଲି ଆଣ୍ଠୁ ଦରଜ ଥିବା ଲୋକେ ପ୍ରାୟତଃ ୱେଷ୍ଟର୍ନ ଟଏଲେଟ ବ୍ୟବହାର କରିଥାନ୍ତି। ଏହି ଟଏଲେଟରେ ଏକ ସିଟ୍ କଭର ରହିଥାଏ। ଏହି କଭରକୁ ଆବଶ୍ୟକ ସମୟରେ ଘୋଡ଼ାଇ ରଖାଯାଇଥାଏ। କିନ୍ତୁ ଏଭଳି

ଗତାଗତ

➥ପିଲାଙ୍କ ଧରିତ୍ରୀ ପୃଷ୍ଠାରେ ପ୍ରକାଶିତ ଗପଟିରେ ବହୁତ କିଛି ଶିକ୍ଷଣୀୟ କଥା ରହିଥିଲା।
-ରଶ୍ମିରଞ୍ଜନ ଲେଙ୍କା, କଟକ

➥ପିଲାଙ୍କ ଧରିତ୍ରୀ ପୃଷ୍ଠାରେ କବିତାଗୁଡ଼ିକ ଛୋଟ ଏବଂ ଏଥିରେ ସ୍ଥାନୀତ ଚିତ୍ରଗୁଡିକ ବହୁତ ସୁନ୍ଦର ଲାଗିଲା।
-ସୀମା ପାଣି, କୋରାପୁଟ

➥କହିଲ ଦେଖି ସ୍ତମ୍ଭରେ ଛୋଟ ଛୋଟ କବିତା ଶୈଳୀରେ କଥାଗୁଡ଼ିକ ସୁନ୍ଦରଭାବେ ଉପସ୍ଥାପିତ ହୋଇ ଥିଲା।
-ସୁକୁମାର ପରିଡ଼ା, ଜଗତ୍‌ସିଂହପୁର

➥ତୁମ ତୁଳୀରୁ ସ୍ତମ୍ଭରେ ପିଲାଙ୍କ ଦ୍ୱାରା ଅଙ୍କିତ ଚିତ୍ରଗୁଡ଼ିକ କ୍ରିଏଟିଭ୍ ଲାଗିଲା।
-ରଶ୍ମିତା ମହାନ୍ତି, ପୁରୀ

➥ପ୍ରତିଥର ପରି ଚଗଲା ଭୀମୁ ସ୍ତମ୍ଭରେ କାର୍ଟୁନଟି ମତେ ସବୁଠୁ ବେଶି ଭଲ ଲାଗିଲା।
-ଦେବରାଜ ଲେଙ୍କା, କୋରାପୁଟ

କବିତା

ପାଟି

ମାଟି ଆମ ମାଆ ପରି
ଆମେ ତା'ର ସନ୍ତାନ
ମାଟି ବିନା ବଞ୍ଚିବାଟା
ହୁଏ ସାତ ସପନ।।
କେତେ ବନ ଉପବନ
ମାଟି କରେ ତିଆରି
ତାହା ପୁଣି ଉପକାର
କରେ ଆମ ସବୁରି।।
ମାଟି ତଳୁ ମିଳୁଥାଏ
କେତେ ଧନ ସମ୍ପଦ
ମାଟିରେ ବହୁଛି ଦେଖ
ନଦୀ କୂପ ହ୍ରଦ।।
ମାଆ ଭଳି ଜଗତକୁ
ନିଜେ ତା'ର କୋଳରେ
ଆଶ୍ରୟ ଦେଇଛି ବୋଲି
ମାଟି ତା'ର ନାଆଁରେ।।
ଏଇ ମାଟି ଯୋଗୁ ଆମ
ଆୟୁଷ ବି ବଢ଼େ ତ
ମାଟିରେ ମିଶିବା ଦିନେ
ଆମେ ଜୀବଜଗତ।।

-ଶିବପ୍ରସାଦ ସାହୁ
ଗୋପୀନାଥପୁର ସାହି,
ଚାନ୍ଦପୁର, ନୟାଗଡ଼

ଭଲ ଲାଗେନି

ଅଜାଙ୍କୁ ଭଲ ଲାଗେନି ଜମା
ପାଖେ ନ ଥିଲେ ଆଈ,
ଭଉଣୀକୁ ତ ଭଲ ଲାଗେନି
ଦୂରେଇ ଗଲେ ଭାଇ।
ବାପାଙ୍କୁ ଭଲ ଲାଗେନି ଜମା
ବୋଉ କରିଲେ ଗାଳି,
ଅଭିନେତାକୁ ଭଲ ଲାଗେନି
ନ'ମାରିଲେ କେ ତାଳି।
ଚଷାକୁ ଭଲ ଲାଗେନି ଜମା
ନ'ହୁଏ ଯଦି ବର୍ଷା,
ପରିଶ୍ରମୀକୁ ଭଲ ଲାଗେନି
କରିଲେ କେହି ଈର୍ଷା।
ପୁଲିସିଆଙ୍କୁ ଭଲ ଲାଗେନି
ଚୋରଟି ଗଲେ ଖସି,
ଶିଶୁର ମୁଖ ଭଲ ଲାଗେନି
ନ ଦେଲେ ଟିକେ ହସି।
ପ୍ରତିଦ୍ୱନ୍ଦ୍ୱୀକୁ ଭଲ ଲାଗେନି
ହୋଇଲେ ଆମେ ଶକ୍ତ,
ଭଗବାନଙ୍କୁ ଭଲ ଲାଗେନି
ଦୁଃଖରେ ଥିଲେ ଭକ୍ତ।

-ଧୀରେନ୍ଦ୍ର ମଲ୍ଲିକ,
ନୀଳକଣ୍ଠପୁର,
ମଙ୍ଗଳପୁର, ଯାଜପୁର

ସଫେଇ ସାଥୀ

ନିଜ ଜୀବନକୁ ବାଜି ଲଗାଇ
କରନ୍ତି ସେବା ଯେତେ,
ସକାଳରୁ ସଞ୍ଜ ଗମଗମ ଝାଳ
ବହୁଥାଏ ଦେହୁ କେତେ।
ରାସ୍ତାଘାଟ ପୁଣି ନାଳ ନରଦମା
ପଚାଶଢ଼ା ଚିଜ ଯେତେ,
ନିଜ ହାତେ ସଫା କରନ୍ତି ହରଷେ
ଅରଜନ୍ତି ପୁଣ୍ୟ କେତେ ।
ଖରା କି ବରଷା, ଥୁରୁ ଥୁରୁ ଜାଡ଼
ନ ଥାଏ ତିଳେ ହେଁ ଡର,
ନିଜ କାମେ ସଦା ଢାଳି ଦେଇ ମନ
ବୁଲନ୍ତି ସେ ଘର ଘର।
ଆସୁ ପଛେ ରୋଗ ଅବା ମହାମାରୀ
ଜମା ତ ଖାତର ନାହିଁ,
ସମାଜର ହିତେ ଦାନଟି ମହାନ
କିଏ ବା କଳିବ କାହିଁ !
ଭାବିବାର ବେଳ ଆସିଛି ଏଥର
ତାଙ୍କ ଭଲ ମନ୍ଦ କଥା,
ସନମାନ ଯେତେ ଅଜାଡି ଦେବାରେ
ନୁଆଁଇ ଦେଇକି ମଥା।

ଆମ ଭଲ ପାଇଁ ଆଗେଇ ଆସନ୍ତି
ପରିବେଶ ସଫା କରି,
ସିଏ ପରା ଆମ ସଫେଇ ସାଥୀ ଯେ
କିଏ ଆଉ ତାଙ୍କ ସରି।

-ଶରତ କୁମାର ଦାସ
ବଡବିଲ ମହାବିଦ୍ୟାଳୟ, କେନ୍ଦୁଝର

ଚଗଲା ଭୀମୁ

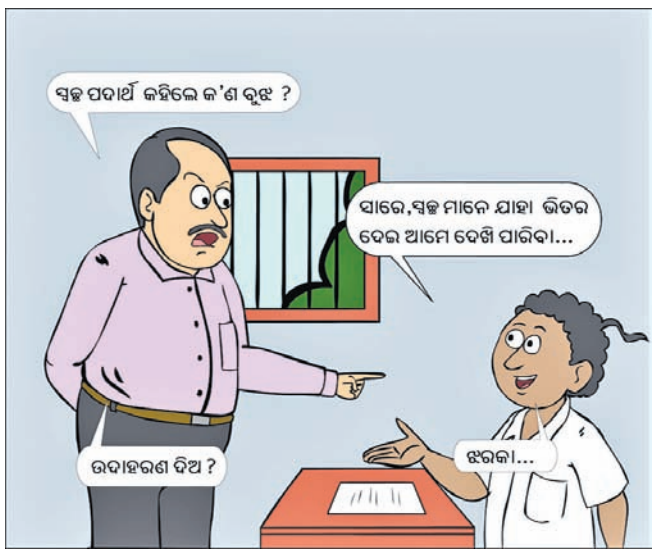

କହିଲ ଦେଖି

(୧)
ନାକ,ପାଟି,ଥୋଡ଼ି ଘୋଡ଼େଇ ଥାଏ
ବାନ୍ଧିବାକୁ କାନ ସାହାଯ୍ୟ ନିଏ
ଥିଲେ ଦିଶେ ନାହିଁ ମୁହଁର ହସ
ଭୂତାଣୁ ନ କରି ପାରେ ପ୍ରବେଶ
ବଜାରରେ ଏବେ ସବୁଠି ମିଳେ
କିଏ ଭିଡ଼ାଯାଏ ବିପଦ ବେଳେ।
ଉ-**ମାସ୍କ**

(୨)
ଖରା ଦିନ ହେଲେ ମିଳଇ ଦେଖା
ଆମ୍ବ ଭାଇର ସେ ଅସଲ ସଖା
କଞ୍ଚାରେ ପରିବା ପାଚିଲେ ଫଳ
ମଞ୍ଜି ହୁଏ ଭଜା ହୁଅଇ ଖୋଳ
ବଡ଼ସାନ ପୁଣି କେତେ ପ୍ରକାର
କହିଦିଅ ପିଲେ ନାମ ଏହାର।
ଉ-**ପଣସ**

(୩)
ଦୋକାନ ବଜାର ବଅନ୍ଦ ସବୁ
ଘରୁ ବାହାରକୁ ଯାଅନା ବାବୁ
ଚେନ୍ ଭାଙ୍ଗିବାକୁ ସବୁ ଏନାଟ
ବଅନ୍ଦ ଇସ୍କୁଲ,କଲେଜ ବାଟ
ଜଣା ନ ଥାଏ ଯେ କେତେଦିନିଆ
ଘରେ ରହିଥାଅ ନୋହି ଛାନିଆ
କ'ଣ କହନ୍ତି ଏହାକୁ କୁହ
ବନ୍ଦୀହୋଇ ଘରଭିତରେ ରୁହ
ଉ-**ଲକ୍‌ଡାଉନ୍**

-ନିରଞ୍ଜନ ପତି,
ଗାନ୍ଧୀ ମାର୍ଗ, ଅନୁଗୋଳ

ତୁମ ତୁଳୀରୁ

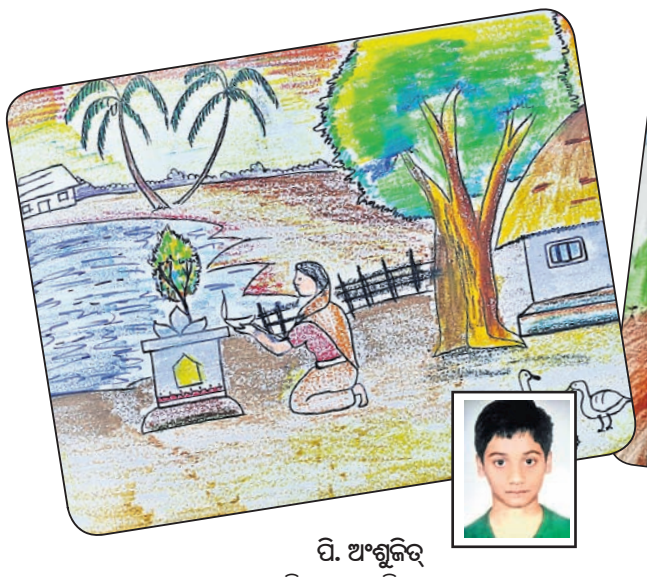

ପି. ଅଂଶୁକିତ୍
କ୍ଲାସ-୮, କେଭିଏସ୍, ନୂଆଦିଲ୍ଲୀ

ଅଭିସୁମତ୍ ସାମଲ
କ୍ଲାସ-୧, ପ୍ରଭୁଜୀ ଇଂଲିଶ୍ ମିଡିୟମ୍ ସ୍କୁଲ, ଭୁବନେଶ୍ୱର

ରିୟାନ୍ସ ପଣ୍ଡା
କ୍ଲାସ- ୧, ରବୀନ୍ଦ୍ର ଭାରତୀ ଗ୍ଲୋବାଲ ସ୍କୁଲ,
ବେଙ୍ଗାଲୁରୁ

ଧରିତ୍ରୀ
DHARITRI
www.orissakhabar.com/ www.dharitri.com ପୃଷ୍ଠା ୧୨ Press Regd. No. R.N. 21326/74 Postal Regd. No. BN/42/21-23. ବାଲେଶ୍ୱର, ଶନିବାର, ମେ ୨୯/୨୦୨୧ Balasore, Saturday, May 29/ 2021

ଡ୍ର କିମ୍ବା ଟାଇ ରହିଲେ ଯୁଗ୍ମ ବିଜେତା

ଦୁବାଇ,୨୮।୫(ପି.ଟି.)

ଇଂଲଣ୍ଡର ସାଉଥାମ୍ପଟନରେ ଆୟୋଜନ ହେବାକୁ ଯାଉଥିବା ବିଶ୍ୱ ଟେଷ୍ଟ ଚାମ୍ପିୟନଶିପ୍ (ଡବ୍ଲ୍ୟୁଟିସି) ପ୍ରଥମ ସଂସ୍କରଣର ଫାଇନାଲ ମ୍ୟାଚ୍ ଡ୍ର କିମ୍ବା ଟାଇ ହେଲେ ଫଳାଫଳ କ'ଣ ହେବ ବୋଲି ପ୍ରଶଂସକଙ୍କ ମଧ୍ୟରେ ଚର୍ଚ୍ଚା ଚାଲିଥିଲା। ତେବେ ବର୍ତ୍ତମାନ ଏହି ଅନୁମାନ ତଥା ଚର୍ଚ୍ଚାର ଅନ୍ତ ଘଟିଛି। ଅନ୍ତର୍ଜାତୀୟ କ୍ରିକେଟ କାଉନସିଲ୍ (ଆଇସିସି) ଶୁକ୍ରବାର ଏ ନେଇ ତା'ର ନିଷ୍ପତ୍ତି ଘୋଷଣା କରିଛି। ଏହି ନିର୍ଣ୍ଣାୟକ ମ୍ୟାଚ୍ ଟାଇ କିମ୍ବା ଡ୍ର ରହିଲେ ଦୁଇ ଦଳ ଭାରତ ଓ ନ୍ୟୁଜିଲାଣ୍ଡକୁ ଯୁଗ୍ମ ବିଜେତା ଘୋଷଣା କରାଯିବ ବୋଲି ଆଇସିସି ତରଫରୁ ସ୍ପଷ୍ଟ କରାଯାଇଛି। ଜୁନ୍ ୧୮ରୁ ୨୨ତାରିଖ ମଧ୍ୟରେ ଆୟୋଜନ ହେବାକୁ ଯାଉଥିବା ଏହି ମ୍ୟାଚ୍‌ରେ ଟାଇଟଲ ପାଇଁ ଭାରତ ଓ ନ୍ୟୁଜିଲାଣ୍ଡ ମୁହାଁମୁହିଁ ହେବେ।

ଫଳାଫଳ ନିଶ୍ଚିତ କରିବା ପାଇଁ ଆଇସିସି ଏକ ରିଜର୍ଭ ଡେ'ର ବ୍ୟବସ୍ଥା କରିଛି। ନିୟମିତ ୫ ଦିନରେ ଯଦି କୌଣସି କାରଣରୁ ମ୍ୟାଚ୍‌ର ସମୟ ଅପଚୟ ହୋଇଥାଏ ତାହାହେଲେ ରିଜର୍ଭ ଡେ'ର ସହାୟତା ନିଆଯିବ ବୋଲି ଆଇସିସି କହିଛି। ତେବେ ଏହି ନିୟମ ନୂଆ କିଛି ନୁହଁ। ଆଇସିସି ବିଶ୍ୱ ଟେଷ୍ଟ ଚାମ୍ପିୟନଶିପ ଆରମ୍ଭ ହେବା ପୂର୍ବରୁ ୨୦୧୮ରେ ଏହି ଦୁଇଟି ନିୟମ ନେଇ ନିଷ୍ପତ୍ତି ନିଆଯାଇଥିଲା। ସମ୍ପୂର୍ଣ୍ଣ ୫ ଦିବସ ଖେଳ ଆୟୋଜନର ବ୍ୟବସ୍ଥା ପାଇଁ ଏହି ରିଜର୍ଭ ଡେ'ର ବ୍ୟବସ୍ଥା କରାଯାଇଛି। ବର୍ଷା କିମ୍ବା ଖରାପ ପାଗ ଯୋଗୁ ଖେଳ ବାଧାପ୍ରାପ୍ତ ହେଲେ ରିଜର୍ଭ ଡେ'ର ବ୍ୟବହାର ହେବ।

ତେବେ ସମ୍ପୂର୍ଣ୍ଣ ୫ଦିନ ଖେଳ ସମ୍ଭବ ହେଲା ପରେ କୌଣସି ଅତିରିକ୍ତ ଦିବସର ଆବଶ୍ୟକତା ରହିବ ନାହିଁ। ଏଭଳି ସ୍ଥିତିରେ ମ୍ୟାଚ୍ ଅମୀମାଂସିତ ରହିଲା ବୋଲି ଘୋଷଣା କରାଯିବ ବୋଲି ଆଇସିସି ତରଫରୁ କୁହାଯାଇଛି। ପୁଣି ମ୍ୟାଚ୍ ଚାଲିଥିବା ଅବସରରେ ସମୟ ନଷ୍ଟ ହୋଇଥିଲେ ଆଇସିସି ମ୍ୟାଚ୍ ରେଫରି ନିୟମିତ ଭାବେ ଦୁଇ ଦଳ ଓ ଗଣମାଧ୍ୟମକୁ କିଭଳି ରିଜର୍ଭ ଡେ'ର ବ୍ୟବହାର ହେବ ସେ ନେଇ ଅପ୍‌ଡେଟ ଦେବା ସହ ସୂଚନା ଦେବେ। ପଞ୍ଚମ ଦିବସର ଅନ୍ତିମ ଘଣ୍ଟା ଖେଳର ଆରମ୍ଭ ପୂର୍ବରୁ ରିଜର୍ଭ ଡେ'ର ଆବଶ୍ୟକତା ଓ ବ୍ୟବହାର ନେଇ ଅନ୍ତିମ ନିଷ୍ପତ୍ତି ନିଆଯିବ।

ଏହି ହାଇପ୍ରୋଫାଇଲ ମ୍ୟାଚ୍ ପୂର୍ବରୁ ଭାରତ ଘରୋଇ ପରିବେଶରେ ଏସ୍‌ଜି ବଲ୍ ଓ ନ୍ୟୁଜିଲାଣ୍ଡ କୋକାବୁରା ବଲର ବ୍ୟବହାର କରିଥିଲା। ତେବେ ଏହି ଫାଇନାଲ ମ୍ୟାଚ୍ ଗ୍ରେଡ୍ ୧ ଡ୍ୟୁକ ବଲ୍‌ରେ ଖେଳାଯିବ। ଇଂଲଣ୍ଡ ଓ ୱେଷ୍ଟଇଣ୍ଡିଜ୍‌ରେ ଏହି ବଲ୍‌ରେ ମ୍ୟାଚ୍ ଖେଳାଯାଇଥାଏ। ତେବେ ଭାରତ, ପାକିସ୍ତାନ, ଶ୍ରୀଲଙ୍କା ଭଳି ଦେଶରେ ଏସ୍‌ଜି ବଲ୍‌ର ବ୍ୟବହାର ହୋଇଥାଏ। ଅଷ୍ଟ୍ରେଲିଆ ଓ ନ୍ୟୁଜିଲାଣ୍ଡରେ କୋକାବୁରା ବଲ୍ ବ୍ୟବହାର କରାଯାଇଥାଏ।

ସେହିପରି ଗତ ଫେବୃୟାରୀରେ ଡିସିସନ ରିଭ୍ୟୁ ସିଷ୍ଟମ୍ (ଡିଆରଏସ୍) ଓ ଅମ୍ପାୟର୍ସ କଲ୍‌କୁ ନେଇ ଯେଉଁ ନିଷ୍ପତ୍ତି ନିଆଯାଇଥିଲା ତାହା ଜାରି ରହିବ ବୋଲି ଆଇସିସି ତରଫରୁ ସ୍ପଷ୍ଟ କରାଯାଇଛି। ଅନ୍ତର୍ଜାତୀୟ ପ୍ଲେଇଂ କଣ୍ଡିଶନରେ ୩ଟି ପରିବର୍ତ୍ତନ ହୋଇଛି ଓ ଏହି ୩ଟି ନିୟମ ବାଂଲାଦେଶ ଓ ଶ୍ରୀଲଙ୍କା ମଧ୍ୟରେ ଅନୁଷ୍ଠିତ ହୋଇଥିବା ୱାର୍ଲ୍ଡ କପ୍ ସୁପର ଲିଗ୍ ସିରିଜରେ କାର୍ଯ୍ୟକାରୀ ହୋଇଥିଲା। ଶର୍ଟ ରନ୍, ଫ୍ଲେୟାର୍ସ ରିଭ୍ୟୁ ଓ ଡିଆରଏସ୍‌କୁ ନେଇ ପରିବର୍ତ୍ତିତ ନିୟମର ବ୍ୟବହାର ଏହି ଫାଇନାଲ ମ୍ୟାଚ୍‌ରେ କରାଯିବ।

ଶର୍ଟ ରନ୍ ବାବଦରେ ତୃତୀୟ ଅମ୍ପାୟର ସ୍ୱତଃପ୍ରବୃତ୍ତ ଭାବେ ଅନ୍ ଫିଲ୍ଡ ଅମ୍ପାୟରଙ୍କ ନିଷ୍ପତ୍ତିର ରିଭ୍ୟୁ କରିବେ ଓ ଏହା ପରବର୍ତ୍ତୀ ବଲ୍ ପୂର୍ବରୁ ନିଜର ନିଷ୍ପତ୍ତି ଜଣାଇବେ। ସେହିପରି ଫ୍ଲେୟାର୍ସ ରିଭ୍ୟୁ ନେଇ ଫିଲ୍ଡିଂ ଅଧିନାୟକ କିମ୍ବା ଆଉଟ ହୋଇଥିବା ବ୍ୟାଟ୍ସମ୍ୟାନ ଅମ୍ପାୟରଙ୍କ ସହ ଆଲୋଚନା କରି ନିଷ୍ପତ୍ତି ନେବେ। ଅମ୍ପାୟରଙ୍କ ସହ ଆଲୋଚନା କରିବା ପରେ ଏଲ୍‌ବିଡବ୍ଲ୍ୟୁ ପାଇଁ ରିଭ୍ୟୁ କରାଯାଇପାରିବ।

ଅନ୍ୟପଟେ ଡିଆରଏସ୍ ରିଭ୍ୟୁ ନେଇ ମଧ୍ୟ ନିଷ୍ପତ୍ତି ନିଆଯାଇଛି। ଏଲ୍‌ବିଡବ୍ଲ୍ୟୁ ରିଭ୍ୟୁ ପାଇଁ ଉଇକେଟ କୋନର ଉଚ୍ଚତାକୁ ଷ୍ଟମ୍ପର ଉପରିଭାଗ ପର୍ଯ୍ୟନ୍ତ ବୃଦ୍ଧି କରାଯାଇଛି। ଯଦି ବଲର ୫୦ ପ୍ରତିଶତ ଅଂଶ ବେଲ୍‌ର ଉପରଭାଗକୁ ମିସ୍ କରୁଥାଏ ତା'ହେଲେ ଅମ୍ପାୟର୍ସ କଲ୍ ଦିଆଯିବ। କିନ୍ତୁ ପୂର୍ବରୁ କଥା ଅଲଗା ଥିଲା। ଅର୍ଥାତ୍ ଯଦି ବଲ୍‌ର ୫୦ ପ୍ରତିଶତ ଅଂଶ ବେଲ୍‌ର ସର୍ବନିମ୍ନ ଭାଗକୁ ଛୁଇଁଥାଏ ତା'ହେଲେ ଅମ୍ପାୟର୍ସ କଲ୍ ହେଉଥିଲା। ଏହି ନୂଆ ନିୟମରେ ଉଇକେଟ ପତନର ଅଧିକ ସମ୍ଭାବନା ରହିବ।

■ ଗ୍ରେଡ୍-୧ ଡ୍ୟୁକ୍ ବଲ୍‌ରେ ମ୍ୟାଚ୍ ଖେଳାଯିବ

ଷ୍ଟେଜ୍ ୧୯ ଜିତିଲେ ସିମନ ୟେଟ୍ସ

ରୋମ୍, ୨୮।୫

ଗ୍ରେଟ୍ ବ୍ରିଟେନର ସିମନ ୟେଟ୍ସ (ଟିମ୍ ବାଇକ୍ ଏକ୍ସଚେଞ୍ଜ୍) ଗିରୋ ଡି' ଇଟାଲିଆ ସାଇକ୍ଲିଂ ରେସ୍‌ର ୧୯ତମ ଷ୍ଟେଜ୍ ଜିତିଛନ୍ତି। ଆବିଏଟ୍‌ଗ୍ରାସୋଠାରୁ ଆଲ୍ପ ଡି' ମିରା ପର୍ଯ୍ୟନ୍ତ ୧୬୬ କିଲୋମିଟର ବିଶିଷ୍ଟ ଏହି ମାଉଣ୍ଟେନ ଷ୍ଟେଜ୍‌କୁ ସେ ୪ ଘଣ୍ଟା ୨ ମିନିଟ୍ ଓ ୫୫ ସେକେଣ୍ଡ ଟାଇମିଂରେ ଶେଷ କରିଥିଲେ। ତାଙ୍କଠାରୁ ୧୧ ସେକେଣ୍ଡ ପଛରେ ପର୍ତ୍ତୁଗାଲର ଜୋଆଓ ଅଲମିଦା (ଡେସିଉନିକ୍ କୁଇକ୍ ଷ୍ଟେପ୍) ଦ୍ୱିତୀୟ ଏବଂ ୨୮ ସେକେଣ୍ଡ ପଛୁଆ ରହି କଲମ୍ବିଆର ଇଗାନ ବର୍ନାଲ ଗୋମେଜ୍ (ଇନୋସ୍ ଗ୍ରେନାଡିଅର୍ସ) ତୃତୀୟ ହୋଇଥିଲେ। ରେସ୍‌ରେ ସିମନଙ୍କୁ ଅଲମିଦା ଓ ବର୍ନାଲ କଡ଼ା ଟକ୍କର ଦେଇଥିଲେ। ଚତୁର୍ଥରୁ ଦଶମ ସ୍ଥାନ ଯଥାକ୍ରମେ ଡାମିଆନୋ କାରୁସୋ (ଇଟାଲୀ), ଆଲେକ୍‌ସାଣ୍ଡର ଭ୍ଲାସୋଭ (ରୁଷିଆ), ଡାନିଏଲ ମାର୍ଟିନ (ଆୟର୍ଲାଣ୍ଡ), ଡାନିଏଲ ମାର୍ଟିନେଜ୍ ପୋଭେଡା (କଲମ୍ବିଆ), କୋଏନ୍ ବୋମାନ (ନେଦରଲାଣ୍ଡ), ଟୋବିଏସ୍ ଫସ୍ (ନରୱେ) ଓ ରୋମେନ ବାର୍ଡେଟ୍ (ଫ୍ରାନ୍ସ) ଅଧିକାର କରିଥିଲେ। ୧୯ତମ ଷ୍ଟେଜ୍ ପରେ ଜେନେରାଲ କ୍ଲାସିଫିକେଶନରେ ଇଗାନଲ ବର୍ନେଲ ଗୋମେଜ (୮୧:୧୩:୩୭) ପ୍ରଥମ ସ୍ଥାନରେ ରହିଥିବା ବେଳେ ତାଙ୍କଠାରୁ ୦:୦୨:୨୯ ବ୍ୟବଧାନରେ ଡାମିଆନୋ କାରୁସୋ ଦ୍ୱିତୀୟ ଏବଂ ୦:୦୨:୪୯ ବ୍ୟବଧାନରେ ସିମନ ୟେଟ୍ସ ତୃତୀୟ ସ୍ଥାନରେ ରହିଛନ୍ତି। ଶନିବାର ଭର୍ଚାନିଆରୁ ଭାଲି ସ୍ପଲଗା ୧୬୪ କିଲୋମିଟର ବିଶିଷ୍ଟ ୨୦ତମ ଷ୍ଟେଜ୍ ଅନୁଷ୍ଠିତ ହେବ।

ଗିରୋ ଡି' ଇଟାଲିଆ

ଏଭରେଷ୍ଟ ଦିବସର ଶୁଭେଚ୍ଛା ଜଣାଇଲେ ଗଣେଶ

ଭୁବନେଶ୍ୱର, ୨୮।୫ (କ୍ରୀଡ଼ା ପ୍ରତିନିଧି): ମେ' ୨୯ ହେଉଛି ଏଭରେଷ୍ଟ ଦିବସ। ୧୯୫୩ ମେ' ୨୯ରେ ସାର୍ ଏଡ୍‌ମୁଣ୍ଡ ହିଲାରି ଏବଂ ତେନ୍‌ଜିଂ ନର୍ଗେ ପ୍ରଥମେ ମାଉଣ୍ଟ ଏଭରେଷ୍ଟ ଆରୋହଣ କରିଥିଲେ। ୨୦୦୮ରେ ନର୍ଗେଙ୍କ ପରଲୋକ ପରଠାରୁ ମେ'୨୯କୁ ଏଭରେଷ୍ଟ ଦିବସଭାବେ ପାଳନ କରାଯାଉଛି। ଏପରି ଏକ ଦିବସର ଅବ୍ୟବହିତ ପୂର୍ବରୁ ଓଡ଼ିଶାର ପ୍ରଥମ ପୁରୁଷ ଏଭରେଷ୍ଟ ଆରୋହୀ ଗଣେଶ ଜେନା ସମସ୍ତ ପର୍ବତାରୋହୀ, ଦୁଃସାହସିକ କ୍ରୀଡ଼ାପ୍ରେମୀ ବିଶେଷକରି ଯୁବପିଢ଼ିଙ୍କୁ ଶୁଭେଚ୍ଛା ଜଣାଇଛନ୍ତି। ଗଣେଶ ଇତିମଧ୍ୟରେ ନିଜ ଏଭରେଷ୍ଟ ଆରୋହଣର ୧୦ ବର୍ଷ ପୂର୍ତ୍ତି ପାଳନ କରିଛନ୍ତି। ଏହା ବ୍ୟତୀତ ଏକମାତ୍ର ଭାରତୀୟ ଭାବେ ସେ କ୍ରମାଗତ ୭ ବର୍ଷ ଧରି ଏଭରେଷ୍ଟ ମାରାଥନରେ ଅଂଶଗ୍ରହଣ କରିଛନ୍ତି।

ରିଭ୍ୟୁରେ ହାରିଲେ ସାକ୍ଷୀ

ଦୁବାଇ, ୨୮।୫(ପି.ଟି.)

ଏଠାରେ ଚାଲିଥିବା ଏସିଆନ ବକ୍ସିଂ ଚାମ୍ପିୟନଶିପ୍‌ର ଫାଇନାଲରେ ଭାରତର ସାକ୍ଷୀ ଚୌଧାରୀ (୫୪ କେଜି) ରିଭ୍ୟୁରେ ଲଢ଼େଇ ହାରି ଯାଇଛନ୍ତି। ମହିଳା ବାଣ୍ଟମଓ୍ୱେଟ ୫୪ କେଜି ଲଢ଼େଇ ପରେ ସାକ୍ଷୀ ୩-୨ରେ ବିଜୟ ହାସଲ କରିଥିବା ରେଫରି ଘୋଷଣା କରିଥିଲେ। ମାତ୍ର ତାହାକୁ ପ୍ରତିଦ୍ୱନ୍ଦ୍ୱୀ କାଜାଖସ୍ତାନର ଦିନା ଝୋଲାମାନ ଚ୍ୟାଲେଞ୍ଜ କରିଥିଲେ। ପରେ ଫଳାଫଳ ଓଲଟି ଯାଇଥିଲା। ଅଫିସିଆଲ ରେଜଲ୍ଟ ଶିଟ୍‌ରେ ଝୋଲାମାନ ୩-୨ରେ ବିଜୟୀ ହୋଇଥିବା ଘୋଷଣା ହୋଇଥିଲା। ଏସିଆନ ବକ୍ସିଂ କନ୍‌ଫେଡେରେଶନ ପକ୍ଷରୁ ଏହା ସ୍ପଷ୍ଟ କରାଯାଇଛି।

ସାକ୍ଷୀଙ୍କ ସପକ୍ଷରେ ରେଫରି ଫଳାଫଳ ଘୋଷଣା କରିବା ପରେ କାଜାଖ ଟିମ୍ ୩ୟ ରାଉଣ୍ଡକୁ ରିଭ୍ୟୁ ପାଇଁ ଆବେଦନ କରିଥିଲା। ଏହି ରାଉଣ୍ଡରେ ତାଙ୍କ ବକ୍ସରଙ୍କ ସପକ୍ଷରେ ପଏଣ୍ଟ ଆସିବା କଥା ବୋଲି ସେମାନେ ଅନୁଭବ କରିଥିଲେ। ରିଭ୍ୟୁ ସମୟରେ ଜୁରି ସଦସ୍ୟମାନେ ସେମାନଙ୍କ ଭୁଲ ବୁଝିପାରିଥିଲେ ଏବଂ ଫଳାଫଳକୁ ଓଲଟାଇବାକୁ ବାଧ୍ୟ ହୋଇଥିଲେ। ଅନ୍ତର୍ଜାତୀୟ ବକ୍ସିଂ ଆସୋସିଏଶନ (ଏଆଇବିଏ) ପକ୍ଷରୁ ବାଉଟ୍ (ଲଢ଼େଇ) ରିଭ୍ୟୁ ସିଷ୍ଟମ୍ ୨୦୧୯ରେ ପ୍ରଣୟନ କରାଯାଇଥିଲା। "ଏହି ଲଢ଼େଇ ଅତ୍ୟନ୍ତ ସଂଘର୍ଷପୂର୍ଣ୍ଣ ହୋଇଥିଲା। ମାତ୍ର ଫଳାଫଳ ଓଲଟିଯିବା ପରେ ସାକ୍ଷୀ ଖୁବ୍ ଭାଙ୍ଗି ପଡ଼ିଥିଲେ। ମାତ୍ର ସେ ଜଣେ ଯୁବ ବକ୍ସର। ୨୦୨୪ ଅଲିମ୍ପିକ୍ସକୁ ଫୋକସ୍ କରିବା ପାଇଁ ମୁଁ ତାଙ୍କୁ ପରାମର୍ଶ ଦେଇଥିଲି। ପରେ ସେ ହାଲୁକା ଅନୁଭବ କରୁଛନ୍ତି" ବୋଲି ଭାରତୀୟ ମହିଳା ବକ୍ସିଂ ହାଇ ପରଫରମାନ୍ସ ନିର୍ଦ୍ଦେଶକ ରାଫେଲ ବର୍ଗାମାସ୍କୋ ପ୍ରକାଶ କରିଛନ୍ତି। କୌଣସି ଲଢ଼େଇରେ ପରାଜିତ ବକ୍ସରଙ୍କ ଟିମ୍ ମ୍ୟାନେଜର କିମ୍ବା ମୁଖ୍ୟ କୋଚ୍ ଫଳାଫଳ ଘୋଷଣାର ୧୫ ମିନିଟ ମଧ୍ୟରେ ନିଷ୍ପତ୍ତିକୁ ଚ୍ୟାଲେଞ୍ଜ କରିପାରିବେ। କାଗଜପତ୍ର ପ୍ରସ୍ତୁତ କରିବାକୁ ସେମାନଙ୍କୁ ଆଉ ୩୦ ମିନିଟ ସମୟ ଦିଆଯିବ। ତେବେ ଫଳାଫଳ ଯଦି ୫-୦ କିମ୍ବା ୪-୧ ରହିଥାଏ ତେବେ ରିଭ୍ୟୁ ପାଇଁ ଆବେଦନ ହୋଇପାରିବ ନାହିଁ। "କୌଣସି ପକ୍ଷ ଆବେଦନ କଲେ ବୈଷୟିକ ପ୍ରତିନିଧିମାନେ ବାଉଟ୍ ରିଭ୍ୟୁ ଜୁରିଙ୍କ ସହ ଆଲୋଚନା ପରେ ଏହା ରିଭ୍ୟୁ ପାଇଁ ଉପଯୁକ୍ତ କି ନୁହେଁ ତାହା ନିଷ୍ପତ୍ତି ନିଅନ୍ତି। ସେମାନଙ୍କର ହୃଦୟଙ୍ଗମ ହେଲେ ଜୁରି, ପର୍ଯ୍ୟବେକ୍ଷକ, ରେଫରି ଏବଂ ଜଜ୍ ମୂଲ୍ୟ ନିର୍ଦ୍ଧାରକଙ୍କ ଦ୍ୱାରା ବାଉଟ ରିଭ୍ୟୁ ହୋଇଥାଏ ବୋଲି ଏଆଇବିଏ ପକ୍ଷରୁ ପ୍ରକାଶ କରାଯାଇଛି।

ଦିନା ଝୋଲାମାନ

ସାକ୍ଷୀ

ଏସିଆନ ବକ୍ସିଂ ଚାମ୍ପିୟନଶିପ୍ ଫାଇନାଲ

ବିସିସିଆଇ ସ୍ୱତନ୍ତ୍ର ସାଧାରଣ ବୈଠକ ଆଜି

ନୂଆଦିଲ୍ଲୀ, ୨୮।୫ (ପି.ଟି.): ବିସିସିଆଇର ସ୍ୱତନ୍ତ୍ର ସାଧାରଣ ବୈଠକ (ଏସ୍‌ଜିଏମ୍) ଶନିବାର ଭର୍ଚୁଆଲି ଅନୁଷ୍ଠିତ ହେବ। ବର୍ତ୍ତମାନ ପାଇଁ ସସ୍‌ପେଣ୍ଡ ରଖାଯାଇଥିବା ଇଣ୍ଡିଆନ ପ୍ରିମିୟର ଲିଗ୍ ସଂଯୁକ୍ତ ଆରବ ଏମିରେଟ୍ସରେ କରାଇବା। ଏଥିପାଇଁ ସେପ୍ଟେମ୍ବର ୧୫ରୁ ଅକ୍ଟୋବର୧୫ ମଧ୍ୟରେ ସମୟ ବାହାର କରିବା ବିଷୟ ଆଲୋଚନା ହେବ। ଭାରତରେ ଦେଖାଦେଇଥିବା କରୋନା ମହାମାରୀକୁ ଦୃଷ୍ଟିରେ ରଖି ଆଗାମୀ କ୍ରିକେଟ ସିଜନ ଉପରେ ମଧ୍ୟ ଏଥିରେ କଥାବାର୍ତ୍ତା ହେବ। ବୈଠକରେ ସଦସ୍ୟମାନେ ଆଇସିସି ଟି୨୦ ବିଶ୍ୱକପ୍ ଉପରେ ଆଲୋଚନା କରିବେ। ଗତ ରଣଜୀ ସିଜନ ବାତିଲକୁ ନେଇ ଘରୋଇ କ୍ରିକେଟରମାନଙ୍କ ଲାଗି କ୍ଷତିପୂରଣ ପ୍ୟାକେଜ ସଂକ୍ରାନ୍ତ ବିଷୟ ଏଥିରେ ଅଣ ଆନୁଷ୍ଠାନିକ ଭାବେ ସ୍ଥାନ ପାଇପାରେ। ବିସିସିଆଇ ସଭାପତି ସୌରଭ ଗାଙ୍ଗୁଲି ବମ୍ବେରେ ଥାଇ ଏହି ବୈଠକରେ ଅଧ୍ୟକ୍ଷତା କରିବେ ବୋଲି ଆଶା କରାଯାଉଛି।

ସାଇନା, ଶ୍ରୀକାନ୍ତଙ୍କ ଅଲିମ୍ପିକ୍ ଆଶା ଶେଷ

ସାଇନା ନେହ୍ୱାଲ ଓ କିଡାମ୍ବୀ ଶ୍ରୀକାନ୍ତ।

ନୂଆଦିଲ୍ଲୀ,୨୮।୫(ପି.ଟି.): ଭାରତୀୟ ବ୍ୟାଡ୍‌ମିଣ୍ଟନ ତାରକା କିଡାମ୍ବୀ ଶ୍ରୀକାନ୍ତ ଓ ସାଇନା ନେହ୍ୱାଲଙ୍କ ଅଲିମ୍ପିକ୍ ଖେଳିବାର କ୍ଷୀଣ ଆଶାରେ ପୂର୍ଣ୍ଣଚ୍ଛେଦ ପଡିଛି। ଟୋକିଓ ଅଲିମ୍ପିକ୍ସ ପାଇଁ ଯୋଗ୍ୟତା ହାସଲ କରିବାକୁ ଏହି ଦୁଇ ଖେଳାଳିଙ୍କ ନିକଟରେ କ୍ଷୀଣ ଆଶା ରହିଥିଲା। ତେବେ ବ୍ୟାଡ୍‌ମିଣ୍ଟନ ୱାର୍ଲ୍ଡ ଫେଡେରେଶନ (ବିଡବ୍ଲ୍ୟୁଏଫ୍) କ୍ୱାଲିଫିକେଶନ ପିରିୟଡ୍‌ରେ ଆଉ କୌଣସି ଟୁର୍ନାମେଣ୍ଟ ଆୟୋଜନ ହେବନାହିଁ ବୋଲି ଶୁକ୍ରବାର ସ୍ପଷ୍ଟ କରିବା ପରେ ଏହି ଦୁଇ ଖେଳାଳି ନିରାଶ ହୋଇଛନ୍ତି। ପୁଣି ବର୍ତ୍ତମାନ ପାଇଁ ର୍ୟାଙ୍କିଙ୍ଗ୍ ତାଲିକାରେ ମଧ୍ୟ କୌଣସି ପରିବର୍ତ୍ତନ କରାଯିବ ନାହିଁ ବୋଲି ବିଡବ୍ଲ୍ୟୁଏଫ୍ ସ୍ପଷ୍ଟ କରିଛି। ତେଣୁ ଏହି ଦୁଇ ତାରକା ଖେଳାଳିଙ୍କ ଟୋକିଓ ଅଲିମ୍ପିକ୍ ଖେଳିବା ଆଶା ସମ୍ପୂର୍ଣ୍ଣ ଭାବେ ଶେଷ ହୋଇଛି।

ପୂର୍ବରୁ କୋଭିଡ୍-୧୯ ମହାମାରୀ ପାଇଁ ସିଙ୍ଗାପୁରରେ ଆୟୋଜନ ହେବାକୁ ଥିବା ଅଲିମ୍ପିକ୍ସ କ୍ୱାଲିଫାୟର୍ସ ବାତିଲ ହୋଇଥିଲା। ସେତେବେଳେ ପୂର୍ବତନ ୧ ନମ୍ବର ଖେଳାଳି ଶ୍ରୀକାନ୍ତ ଓ ଲଣ୍ଡନ ଅଲିମ୍ପିକ୍ସ ବ୍ରୋଞ୍ଜ ପଦକ ବିଜୟିନୀ ସାଇନାଙ୍କ ଅଲିମ୍ପିକ୍ ଖେଳିବା ଆଶାକୁ ଧକ୍କା ଲାଗିଥିଲା। ତେବେ ବିଡବ୍ଲ୍ୟୁଏଫ୍ ସେତେବେଳେ କ୍ୱାଲିଫାଇଙ୍ଗ ଟୁର୍ନାମେଣ୍ଟ ନେଇ ଆଉ ଏକ ତାରିଖ ଧାର୍ଯ୍ୟ କରାଯିବ ବୋଲି କହିଥିଲା। ଫଳରେ ଦୁଇ ଖେଳାଳିଙ୍କ ନିକଟରେ କ୍ଷୀଣ ଆଶା ରହିଥିଲା। ଜୁନ୍ ୧୫ ତାରିଖରେ କ୍ୱାଲିଫାଇଂ ପିରିୟଡ ଶେଷ ହେଉଛି। ମହାମାରୀକୁ ଦୃଷ୍ଟିରେ ରଖି ଏହି ୱିଣ୍ଡୋକୁ ଦୁଇମାସ ଅର୍ଥାତ୍ ଜୁନ ୧୫ ତାରିଖକୁ ଘୁଞ୍ଚାଇ ଦିଆଯାଇଥିଲା। କିନ୍ତୁ ମହାମାରୀର ପ୍ରଭାବ ଏବେ ମଧ୍ୟ କମିନାହିଁ। ଫଳରେ ବିଡବ୍ଲ୍ୟୁଏଫ୍ ଇଣ୍ଡିଆ ଓପନ, ମାଲେସିଆ ଓପନ ଓ ସିଙ୍ଗାପୁର ଓପନ୍‌କୁ ବାତିଲ କରିବାକୁ ବାଧ୍ୟ ହୋଇଛି। ଫଳରେ ଶ୍ରୀକାନ୍ତ ଓ ସାଇନାଙ୍କ