ଧରିତ୍ରୀ
DHARITRI

ଢେଙ୍କାନାଳ, ରବିବାର, ମେ ୩୦/୨୦୨୧ (୧୨ ପୃଷ୍ଠା+ଛୁଟିଦିନ) | Dhenkanal, Sunday, May 30/2021 | ★★★★★

୧୭ଶ ଭାଗ ୧୦୨ ସଂଖ୍ୟା | www.orissakhabar.com/www.dharitri.com | Printed at Bhubaneswar, Sambalpur, Angul and Rayagada | ମୂଲ୍ୟ ₹୭/-

କିଶ୍ରେରଙ୍କ କାଷ୍ଟିଂ କାଉଚ୍ ଅନୁଭୂତି

ବଲିଉଡ୍‌ରେ କାଷ୍ଟିଂ କାଉଚର ସମ୍ମୁଖୀନ ହୋଇଥିବା ନେଇ ଏକ ସାକ୍ଷାତକାରରେ କହିଛନ୍ତି ଅଭିନେତ୍ରୀ କିଶ୍ରେର ମର୍ଚାଣ୍ଟ।

୧୦ ୦୯

ଦି ହଣ୍ଡ୍ରେଡ୍ ଟି୨୦ ଖେଳିବେ ଜେମିମା

ୟୁକେରେ ଦି ହଣ୍ଡ୍ରେଡ୍ ଟି୨୦ ଟୁର୍ନାମେଣ୍ଟରେ ନର୍ଦ୍ଦର୍ନ ସୁପର ଚାର୍ଜର୍ସ ତରଫରୁ ଖେଳିବେ ଭାରତୀୟ ବ୍ୟାଟ୍ସୱମ୍ୟାନ ଜେମିମା ରୋଡ୍ରିଗୁଏଜ୍ ।

ପାଠ୍ୟକ୍ରମରେ ବିପର୍ଯ୍ୟୟ, ମହାମାରୀ ମୁକାବିଲା

ଭୁବନେଶ୍ୱର,୨୯।୫(ବ୍ୟୁରୋ)

ରାଜ୍ୟ ପ୍ରତ୍ୟେକ ବର୍ଷ ବନ୍ୟା, ବାତ୍ୟା, ମରୁଡ଼ି ଭଳି ପ୍ରାକୃତିକ ବିପର୍ଯ୍ୟୟକୁ ସମ୍ମୁଖୀନ ହେଉଛି। ଗତ ୧ ବର୍ଷରୁ ଊର୍ଦ୍ଧ୍ୱ ହେବ ସମଗ୍ର ବିଶ୍ୱ ସହିତ ଓଡ଼ିଶା ମହାମାରୀ କରୋନା ସଂକ୍ରମଣରେ ଅଣନିଃଶ୍ୱାସୀ ହୋଇଛି। ପ୍ରାକୃତିକ ବିପର୍ଯ୍ୟୟଠାରୁ ଏହି ମହାମାରୀର ପ୍ରକୋପ ଅତି ଭୟଙ୍କର ହୋଇଛି। ଆମାଗୀ ଦିନରେ ପ୍ରାକୃତିକ ବିପର୍ଯ୍ୟୟ ସହ ମହାମାରୀ ମୁକାବିଲା ପାଇଁ ଛାତ୍ରୀଛାତ୍ରଙ୍କଠାରୁ ଆରମ୍ଭ କରି ଜନପ୍ରତିନିଧି, ମିଶନ ଶକ୍ତି ଗୋଷ୍ଠୀ, ବିଭିନ୍ନ ସଂଗଠନ ଏପରି କି ସାଧାରଣ ଜନତାଙ୍କୁ ତାଲିମ ଦେବାକୁ ରାଜ୍ୟ ସରକାର ଯୋଜନା କରିଛନ୍ତି। ପ୍ରତ୍ୟେକ ହାଇସ୍କୁଲ ଓ କଲେଜ ଛାତ୍ରୀଛାତ୍ରମାନେ ମହାମାରୀ ପରିଚାଳନାଠାରୁ ଆରମ୍ଭ କରି ପ୍ରାକୃତିକ ବିପର୍ଯ୍ୟୟ ପର୍ଯ୍ୟନ୍ତ ସବୁ ବିଷୟରେ ଜ୍ଞାନ ଆହରଣ କରିବେ। ଏହା ସେମାନଙ୍କ ପାଠ୍ୟକ୍ରମର ଅଂଶବିଶେଷ ହେବ। ମହାମାରୀ ଓ ପ୍ରାକୃତିକ ବିପର୍ଯ୍ୟୟ ପରିଚାଳନାର ବିଭିନ୍ନ ମୌଳିକ ଦିଗ ଉପରେ ପ୍ରତ୍ୟେକ ସରକାରୀ କର୍ମଚାରୀଙ୍କୁ ତାଲିମ ଦିଆଯିବ। ସରକାରୀ ଚାକିରି ଓ ନିଯୁକ୍ତି ପାଇଁ ପ୍ରାକୃତିକ ବିପର୍ଯ୍ୟୟ ଓ ମହାମାରୀ ପରିଚାଳନା ଏକ ବାଧ୍ୟତାମୂଳକ ବିଷୟ ହେବ। ବିପର୍ଯ୍ୟୟ ସମୟରେ ନିର୍ବାଚିତ ପ୍ରତିନିଧିଙ୍କର ଭୂମିକା ସବୁଠାରୁ

ନବୀନ ପଟ୍ଟନାୟକ

ଗୁରୁତ୍ୱପୂର୍ଣ୍ଣ। ମୁଖ୍ୟମନ୍ତ୍ରୀଙ୍କଠାରୁ ଆରମ୍ଭ କରି ୱାର୍ଡମେମ୍ବର ପର୍ଯ୍ୟନ୍ତ ସମସ୍ତ ନିର୍ବାଚିତ ପ୍ରତିନିଧି ପ୍ରାକୃତିକ ବିପର୍ଯ୍ୟୟ ଓ ମହାମାରୀ ପରିଚାଳନା ବିଷୟରେ ତାଲିମ ନେବେ। ଶନିବାର ମୁଖ୍ୟମନ୍ତ୍ରୀ ନବୀନ ପଟ୍ଟନାୟକଙ୍କ ଅଧ୍ୟକ୍ଷତାରେ ଅନୁଷ୍ଠିତ ରାଜ୍ୟ ମନ୍ତ୍ରୀ ପରିଷଦ ବୈଠକରେ ପ୍ରାକୃତିକ ବିପର୍ଯ୍ୟୟ ଓ ମହାମାରୀ ମୁକାବିଲା ନେଇ ଏଭଳି ଏକ ସଂକଳ୍ପ ପାରିତ କରାଯାଇଛି।

ଜଣାଶୁଣା ଜରୁରୀ ପରିସ୍ଥିତିର କିପରି ସମ୍ମୁଖୀନ ହେବା ଏବଂ ଏଥିସହିତ ଅଜଣାଅଶୁଣା ପରିସ୍ଥିତିକୁ କିପରି ମୁକାବିଲା କରିବାକୁ ହେବ, ସେ ବିଷୟରେ ସବୁ ଲୋକଙ୍କୁ ପ୍ରସ୍ତୁତ କରିବା ପାଇଁ ବୈଠକରେ ନିଷ୍ପତ୍ତି ଗ୍ରହଣ କରାଯାଇଛି। ଏହି ଲକ୍ଷ୍ୟ ପୂରଣ ସାଙ୍ଗକୁ ଓଡ଼ିଶାକୁ ବିପର୍ଯ୍ୟୟ ପରିଚାଳନାରେ ଏକ ଅଗ୍ରଣୀ ରାଜ୍ୟ ଭାବରେ ଗଢ଼ିତୋଳିବାକୁ ହେବ। ଫଳରେ ଜୈବିକ, ଜଳବାୟୁଜନିତ କିମ୍ବା ଅନ୍ୟ ଯାହା କିଛି ବିପତ୍ତିର ମୁକାବିଲା ☞ପୃଷ୍ଠା–୪

ମନ୍ତ୍ରୀ ପରିଷଦ ବୈଠକରେ ସଂକଳ୍ପ ପାରିତ

- ସରକାରୀ ଚାକିରି ପାଇଁ ମଧ୍ୟ ବାଧ୍ୟତାମୂଳକ ବିଷୟ ହେବ
- ତାଲିମ ନେବେ ସରକାରୀ କର୍ମଚାରୀ, ଜନପ୍ରତିନିଧି
- ମିଶନ ଶକ୍ତି ଗୋଷ୍ଠୀ, ବନ ସୁରକ୍ଷା ସମିତିଙ୍କୁ ବି ମିଳିବ ତାଲିମ

କୋଭିଡ୍ ଅନାଥଙ୍କ ପାଇଁ ୧୦ ଲକ୍ଷ

ନୂଆଦିଲ୍ଲୀ, ୨୯।୫

କରୋନା ମହାମାରୀରେ ମାଆବାପାଙ୍କୁ ହରାଇ ଅନାଥ ହୋଇଥିବା ଶିଶୁମାନଙ୍କ ପାଇଁ ପ୍ରଧାନମନ୍ତ୍ରୀ ନରେନ୍ଦ୍ର ମୋଦି ଶନିବାର କେତେକ କଲ୍ୟାଣକାରୀ ଯୋଜନା ଘୋଷଣା କରିଛନ୍ତି। ଏହି ପିଲାମାନଙ୍କୁ ମାଗଣା ଶିକ୍ଷା ଯୋଗାଇ ଦିଆଯିବା ସହ ୧୮ ବର୍ଷ ବୟସରେ ପହଞ୍ଚିଲେ ସେମାନଙ୍କୁ ୫ ବର୍ଷ ଯାଏ ମାସିକ ଷ୍ଟାଇପେଣ୍ଡ ଦିଆଯିବ। ୨୩ ବର୍ଷ ବୟସରେ ପହଞ୍ଚିଲେ ୧୦ ଲକ୍ଷ ଟଙ୍କା ସହାୟତା ପ୍ରଦାନ କରାଯିବ। ଏହା ବ୍ୟତୀତ ଉଚ୍ଚଶିକ୍ଷା ପାଇଁ ସେମାନଙ୍କୁ ଶିକ୍ଷାଋଣ ଯୋଗାଇ ଦିଆଯିବ, ଯାହାର ସୁଧ ପିଏମ୍-କେୟାର୍ସର ପରିଶୋଧ କରାଯିବ। ସେହିପରି ପିଲାମାନଙ୍କୁ ଆୟୁଷ୍ମାନ ଭାରତ ଯୋଜନାରେ ୫ ଲକ୍ଷ ଟଙ୍କାର ମାଗଣା ସ୍ୱାସ୍ଥ୍ୟ ବୀମା ୧୮ ବର୍ଷ ପର୍ଯ୍ୟନ୍ତ ଯୋଗାଇ ଦିଆଯିବ। ଏଥିପାଇଁ ପିଏମ୍ କେୟାର୍ସ ପ୍ରିମିୟମ ରାଶି ଭରିବ। ମୋଦି ସରକାରଙ୍କ ଦ୍ୱିତୀୟ ପାଳି ସରକାରର ଦୁଇବର୍ଷ ପୂର୍ତ୍ତି ଅବସରରେ ଏଭଳି ଘୋଷଣା କରାଯାଇଛି। ଏହି ସହାୟତା ପିଲାଙ୍କ

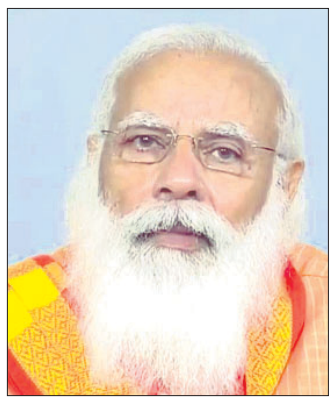

ନରେନ୍ଦ୍ର ମୋଦି

ପାଇଁ ପିଏମ୍-କେୟାର୍ସ ଯୋଜନା ଅଧୀନରେ ଯୋଗାଇ ଦିଆଯିବ।

ପ୍ରଧାନମନ୍ତ୍ରୀଙ୍କ କାର୍ଯ୍ୟାଳୟ ପକ୍ଷରୁ ଜାରି ବିବୃତି ଅନୁଯାୟୀ ମହାମାରୀରେ ଅନାଥ ହୋଇଥିବା ଶିଶୁଙ୍କ ନାମରେ ସ୍ଥାୟୀ ଜମା ଖାତା ଖୋଲାଯିବ। ଏକ ସ୍ୱତନ୍ତ୍ର ଯୋଜନା ମାଧ୍ୟମରେ ପିଏମ୍-କେୟାର୍ସ ପାଣ୍ଠିରୁ ଏଥିପାଇଁ ଅର୍ଥ ଯୋଗାଇ ଦିଆଯିବ। ପିଲାକୁ ୧୮ ବର୍ଷ ହେଲାବେଳକୁ ଉକ୍ତ ଜମା ଅର୍ଥରୁ ପରବର୍ତ୍ତୀ ୫ ବର୍ଷ ପର୍ଯ୍ୟନ୍ତ ମାସିକ ଆର୍ଥିକ ସହାୟତା ବା ଷ୍ଟାଇପେଣ୍ଡ ଯୋଗାଇ ଦିଆଯିବ, ଯେଉଁଥିରେ ସେ ଉଚ୍ଚଶିକ୍ଷା ଗ୍ରହଣ ସହ ବ୍ୟକ୍ତିଗତ ଆବଶ୍ୟକତା ପୂରଣ କରିପାରିବେ। ୨୩ ବର୍ଷ ବୟସରେ ପହଞ୍ଚିବା ପରେ ତାଙ୍କୁ ଉକ୍ତ ଜମା ରାଶିର ଅବଶିଷ୍ଟ ଅର୍ଥ ବ୍ୟକ୍ତିଗତ କିମ୍ବା ପେସାଗତ ବ୍ୟବହାର ପାଇଁ ଯୋଗାଇ ଦିଆଯିବ ବୋଲି ପିଏମ୍‌ଓ କହିଛି।

ଏହି ସହାୟତା ଘୋଷଣା କରିବା ଅବସରରେ ପ୍ରଧାନମନ୍ତ୍ରୀ କହିଛନ୍ତି, ପିଲାମାନେ ଦେଶର ☞ପୃଷ୍ଠା–୪

ପିଏମ୍ କେୟାର୍ସରେ ମାଗଣା ଶିକ୍ଷା

- ୧୮ ବର୍ଷ ହେଲେ ୫ ବର୍ଷ ଯାଏ ଷ୍ଟାଇପେଣ୍ଡ
- ୫ ଲକ୍ଷ ସ୍ୱାସ୍ଥ୍ୟ ବୀମାର ପ୍ରିମିୟମ୍ ସରକାର ଦେବେ

୧ରୁ ଉଚ୍ଚ ଶିକ୍ଷାନୁଷ୍ଠାନରେ ଅନ୍‌ଲାଇନ କ୍ଲାସ୍

ଭୁବନେଶ୍ୱର, ୨୯।୫(ବ୍ୟୁରୋ)

ଆସନ୍ତା ୧ ତାରିଖରୁ ରାଜ୍ୟର ସମସ୍ତ ଡିଗ୍ରୀ କଲେଜ ଓ ବିଶ୍ୱବିଦ୍ୟାଳୟ ଖୋଲୁଛି। ତେବେ ଅଫ୍‌ଲାଇନ ନୁହେଁ, କେବଳ ଅନ୍‌ଲାଇନ କ୍ଲାସ ଆରମ୍ଭ ହେବ ବୋଲି ଶନିବାର ଉଚ୍ଚ ଶିକ୍ଷା ବିଭାଗ ଟୁଇଟ୍ କରି ସୂଚନା ଦେଇଛି। ବର୍ତ୍ତମାନ କରୋନା ପରିସ୍ଥିତି ଜାରି ରହିଥିବାରୁ ଶ୍ରେଣୀ ଗୃହରେ ପାଠପଢ଼ା ସମ୍ଭବ ନୁହେଁ। ତେବେ ପରବର୍ତ୍ତୀ ନିର୍ଦ୍ଦେଶନାମା ପର୍ଯ୍ୟନ୍ତ ହଷ୍ଟେଲଗୁଡ଼ିକ ବନ୍ଦ ରହିବ। ଏଥିସହିତ ପରୀକ୍ଷା ସମ୍ପର୍କରେ ମଧ୍ୟ ବିଭାଗ ସ୍ୱଷ୍ଟ କରିଛି। ୟୁଜିସିର ନିଷ୍ପତ୍ତି ସମ୍ପର୍କରେ ସୂଚନା ପାଇବା ପରେ ପରୀକ୍ଷା ନେଇ ଛାତ୍ରୀଛାତ୍ରଙ୍କୁ ଜଣାଇ ଦିଆଯିବ ବୋଲି ବିଭାଗ ପକ୍ଷରୁ କୁହାଯାଇଛି।

ସୂଚନାଯୋଗ୍ୟ, ରାଜ୍ୟରେ କରୋନା ମହାମାରୀର ଦ୍ୱିତୀୟ ପର୍ଯ୍ୟାୟ ସଂକ୍ରମଣ ମାମଲା ବୃଦ୍ଧି ପାଇବା ପରେ ରାଜ୍ୟ ସରକାର ଚଳିତ ମାସ ପ୍ରଥମ ସପ୍ତାହରେ ସମସ୍ତ ଶିକ୍ଷାନୁଷ୍ଠାନକୁ ☞ପୃଷ୍ଠା–୪

ପୁଣି ବଢ଼ିଲା ତେଲ ଦର

- ପେଟ୍ରୋଲ ୨୬, ଡିଜେଲ ୩୦ ପଇସା

ନୂଆଦିଲ୍ଲୀ/ଭୁବନେଶ୍ୱର,୨୯।୫

ଦେଶରେ କ୍ରମାଗତ ତୈଳ ଦର ବୃଦ୍ଧି ପାଇ ଚାଲିଛି। ଦିନକର ବିରତି ପରେ ଶନିବାର ପୁଣି ଥରେ ପେଟ୍ରୋଲ ୨୬ ପଇସା ଏବଂ ଡିଜେଲ ୩୦ ପଇସା ବଢ଼ିଛି। ଫଳରେ ଭୁବନେଶ୍ୱରରେ ପେଟ୍ରୋଲ ଲିଟର ପିଛା ୯୪.୬୬ ଟଙ୍କା ଏବଂ ଡିଜେଲ ୯୨.୪୯ ଟଙ୍କାରେ ପହଞ୍ଚିଛି।

ଦେଶର ପ୍ରମୁଖ ତୈଳ ବିପଣନ କମ୍ପାନୀ ଇଣ୍ଡିଆନ ଅଏଲ କର୍ପୋରେଶନ ଲିମିଟେଡ୍ (ଆଇଓସିଏଲ୍) ପକ୍ଷରୁ ମିଳିଥିବା ସୂଚନା ଅନୁସାରେ ଶନିବାର ନୂଆଦିଲ୍ଲୀରେ ପେଟ୍ରୋଲ ଉପରେ ୨୬ ପଇସା ଏବଂ ଡିଜେଲ ☞ପୃଷ୍ଠା–୪

ସାମୁଦ୍ରିକ ଝଡ଼ 'ୟାସ୍' ଯିବା ପରେ ପୁରୀ ବେଳାଭୂମିରେ ଜୀବିକା ପାଇଁ ପୁଣି ପ୍ରସ୍ତୁତି ଆରମ୍ଭ କରିଛନ୍ତି ମତ୍ସ୍ୟଜୀବୀ।

ସମୁଦ୍ରକୂଳରେ ନିର୍ମାଣ ହେବ ଲୁଣାବନ୍ଧ

ଭୁବନେଶ୍ୱର,୨୯।୫(ବ୍ୟୁରୋ)

ବାତ୍ୟା ସମୟରେ ଅତି ଉଚ୍ଚ ଢେଉ ସମୁଦ୍ରକୂଳ ଲଂଘି ଜନବସତିକୁ ମାଡ଼ିଆସୁଛି। ଏହାଦ୍ୱାରା ବହୁ ଧନଜୀବନ ନଷ୍ଟ ହେଉଛି। ଏହାକୁ ପ୍ରତିରୋଧ କରିବା ପାଇଁ ରାଜ୍ୟ ସରକାର ସମୁଦ୍ରକୂଳରେ ୧୬୫୦ କି.ମି. ବ୍ୟାପୀ ବାତ୍ୟା ନିରୋଧୀ ଲୁଣାବନ୍ଧ ନିର୍ମାଣ କରିବେ। ପ୍ରଥମ ପର୍ଯ୍ୟାୟରେ ରାଜ୍ୟର ୩୮୦ କି.ମି. ବ୍ୟାପୀ ଲୁଣାବନ୍ଧ ନିର୍ମାଣ କରାଯିବ। ଏ ବାବଦରେ ୧୯୪୪ କୋଟି ଟଙ୍କା ଖର୍ଚ୍ଚ ହେବ। ପଥର ବନ୍ଧ ହେବା ସହ ସମୁଦ୍ର ତଟବର୍ତ୍ତୀ ଅଞ୍ଚଳରେ ବୃକ୍ଷରୋପଣ କରାଯିବ। ବାତ୍ୟା ସମୟରେ ଲହଡିକୁ ରୋକିବା ପାଇଁ ସରକାର ଏକ ଦୀର୍ଘମିଆଦୀ ଯୋଜନା ☞ପୃଷ୍ଠା–୪

- ୧୦ ଉପକୂଳ ଜିଲା ପାଇଁ ୧୬୫୦ କି.ମି.
- ପ୍ରଥମ ପର୍ଯ୍ୟାୟରେ ହେବ ୩୮୦ କି.ମି.
- ପ୍ରାୟ ୭ ହଜାର କୋଟିର ଡିପିଆର୍ ପ୍ରସ୍ତୁତ
- ଲୁଣାପାଣିରୁ ଜନବସତିକୁ ସୁରକ୍ଷା ଦେବ

ୟୁଏଇ ଗଲା ଆଇପିଏଲ୍

ନୂଆଦିଲ୍ଲୀ,୨୯।୫

ହାଇପ୍ରୋଫାଇଲ ଇଣ୍ଡିଆନ ପ୍ରିମିୟର ଲିଗ୍ (ଆଇପିଏଲ୍) ୧୪ତମ ସଂସ୍କରଣର ବାକିଥିବା ୩୧ଟି ମ୍ୟାଚ୍ ୟୁନାଇଟେଡ ଆରବ ଏମିରେଟ୍ସ (ୟୁଏଇ)ରେ ଖେଳାଯିବା ନିଶ୍ଚିତ ହୋଇଛି। ଏ ନେଇ ଭାରତୀୟ କ୍ରିକେଟ କଣ୍ଟ୍ରୋଲ ବୋର୍ଡ (ବିସିସିଆଇ) ଘୋଷଣା କରିଛି। ଶନିବାର ଅନୁଷ୍ଠିତ ବିସିସିଆଇର ସ୍ୱତନ୍ତ୍ର ସାଧାରଣ ବୈଠକ (ଏସ୍‌ଜିଏମ୍)ରେ ଏ ସଂକ୍ରାନ୍ତରେ ନିଷ୍ପତ୍ତି ନିଆଯାଇଛି। ସେପ୍ଟେମ୍ବର ୧୮ରୁ ଅକ୍ଟୋବର ୧୦ ତାରିଖ ମଧ୍ୟରେ ଏହି ମ୍ୟାଚ୍‌ଗୁଡ଼ିକ ଆୟୋଜନ ହେବାର ସମ୍ଭାବନା ରହିଛି। ଫଳରେ କ୍ରମାଗତ ଦ୍ୱିତୀୟଥର ପାଇଁ ଆଇପିଏଲ୍ ୟୁଏଇରେ ଆୟୋଜନ ହେବାକୁ ଯାଉଛି। ☞ପୃଷ୍ଠା–୪

ଆଜିର ସମ୍ପାଦକୀୟ

ଠିକ୍ ଉତ୍ତର ଦେଲେନି

ଥାଇଲାଣ୍ଡକୁ କଳାକୃତି ଫେରାଇଲା ଆମେରିକା

ୱାଶିଂଟନ୍, ୨୯।୫

ସାନ୍‌ଫ୍ରାନ୍ସିସ୍‌କୋ ଏସିଆନ୍ ଆର୍ଟ ମ୍ୟୁଜିୟମ୍‌ରେ ଶୋଭା ପାଉଥିବା ଦୁଇଟି ଧାର୍ମିକ ପ୍ରସ୍ତର କଳାକୃତିକୁ ଥାଇଲାଣ୍ଡକୁ ଫେରାଇଛି ଆମେରିକା। ୧୯୬୦ ଦଶକରେ ଭିଏତନାମ ଯୁଦ୍ଧବେଳେ ବେଆଇନ ଭାବେ ଏହାକୁ ଥାଇଲାଣ୍ଡରୁ ଅଣାଯାଇଥିଲା। ଏହି ଷ୍ଟୋନ୍ ଲିଣ୍ଟେଲ୍‌ସକୁ ଆମେରିକା ମ୍ୟୁଜିୟମ୍‌ରେ ରଖାଯାଇଥିଲା। ମଙ୍ଗଳବାର ଲସ ଏଞ୍ଜେଲସ୍‌ରେ ଏକ ସମାରୋହରେ ଏହି କଳାକୃତିଗୁଡ଼ିକୁ ☞ପୃଷ୍ଠା–୪

ଭିଏତ୍‌ନାମ ଯୁଦ୍ଧବେଳେ ଚୋରି ହୋଇଥିଲା

କବରରେ ୨୧୫ ପିଲାଙ୍କ ଦେହାବଶେଷ

ଆଦିବାସୀଙ୍କ ଭାଷା, କଳା ସଂସ୍କୃତିକୁ ଧ୍ୱଂସ ଓ ସେମାନଙ୍କୁ ବିଲୁପ୍ତ କରିଦେବାକୁ ଚକ୍ରାନ୍ତ ହେଉଥିଲା। ଆଦିବାସୀ ପିଲାଙ୍କୁ ସେମାନଙ୍କ ଘରୁ ଜୋରଜବରଦସ୍ତ ନିଆଯାଇ ରେସିଡେନ୍ସିଆଲ ସ୍କୁଲରେ ଭର୍ତ୍ତି କରାଯାଉଥିଲା। ଛୋଟ ପିଲାମାନଙ୍କୁ ଶାରୀରିକ ନିର୍ଯାତନା ଏପରି କି ବଳାତ୍କାର ମଧ୍ୟ କରାଯାଉଥିଲା। କେତେକ ଚର୍ଚ୍ଚ ଦ୍ୱାରା ପରିଚାଳିତ ହେଉଥିବା ରେସିଡେନ୍ସିଆଲ ସ୍କୁଲରେ ଚାଲିଥିଲା 'କଲ୍‌ଚରାଲ ଜିନୋସାଇଡ୍' ବା 'ସାଂସ୍କୃତିକ ନରସଂହାର'। ଏକ ସ୍କୁଲ ପରିସରରେ ବିଶାଳ କବରରୁ ୨୧୫ ଆଦିବାସୀ ପିଲାଙ୍କ ଦେହାବଶେଷ ମିଳିବା ପରେ କାନାଡାର ସେହି କଳଙ୍କିତ ଇତିହାସ ପୁଣି ସାମ୍ନାକୁ ଆସିଛି।

ଅଟାୱା, ୨୯।୫

କାନାଡାର ଏକ ରେସିଡେନ୍ସିଆଲ ବା ଆବାସିକ ସ୍କୁଲ ପରିସରରୁ ୨୧୫ ପିଲାଙ୍କ ଦେହାବଶେଷ ମିଳିଛି। ସେମାନଙ୍କ ମଧ୍ୟରୁ ମୃତ୍ୟୁବେଳେ କେତେଜଣଙ୍କ ବୟସ ମାତ୍ର ୩ ବର୍ଷ ହୋଇଥିଲା। ଟେମ୍‌ଲୁପ୍ସ ସି କ୍ୱେପେମସି ଫାଷ୍ଟ ନେଶନର ମୁଖ୍ୟ ଏହି କବର ଠାବ ହୋଇଥିବା ନେଇ ଗୁରୁବାର ଘୋଷଣା କରିଥିଲେ। ଭୂମି ଭେଦକ ବା ଗ୍ରାଉଣ୍ଡ ପେନିଟ୍ରେଟିଂ ରାଡାର୍ ସ୍ପେଶିଆଲିଷ୍ଟ୍ ଟିମ୍ କବରକୁ ଖୋଜି ପାଇଥିବା ଫାଷ୍ଟ ନେଶନ ପକ୍ଷରୁ କୁହାଯାଇଛି। ଏହି ଘଟଣା ଅତ୍ୟନ୍ତ ହୃଦୟ ବିଦାରକ ବୋଲି ପ୍ରଧାନମନ୍ତ୍ରୀ ଜଷ୍ଟିନ୍ ଟ୍ରୁଡୋ ଶୁକ୍ରବାର ଟୁଇଟ୍ କରିଛନ୍ତି। ଦେଶର କଳା ଇତିହାସ ଏବଂ ଏଭଳି ଲଜ୍ଜାଜନକ ଘଟଣା ମନେପଡ଼ିଲେ କଷ୍ଟ ହୁଏ ବୋଲି ଟ୍ରୁଡୋ କହିଛନ୍ତି। ଘଟଣାରେ ପ୍ରଭାବିତ ହୋଇଥିବା ଲୋକଙ୍କ ସହ ସରକାର ଅଛନ୍ତି ବୋଲି ସେ ଟୁଇଟ୍‌ରେ ଉଲ୍ଲେଖ କରିଛନ୍ତି। ମୃତ ପିଲାମାନେ ବ୍ରିଟିଶ କଲମ୍ବିଆରେ ଥିବା କମ୍‌ଲୁପ୍ସ ଇଣ୍ଡିଆନ ରେସଡେନ୍ସିଆଲ ସ୍କୁଲରେ ରହୁଥିଲେ। ୧୯୭୮ ମସିହାରେ ବିଦ୍ୟାଳୟଟି ବନ୍ଦ ହୋଇଯାଇଥିଲା।

ବ୍ରିଟିଶ କଲମ୍ବିଆରେ ଥିବା କମ୍‌ଲୁପ୍ସ ଇଣ୍ଡିଆନ ରେସଡେନ୍ସିଆଲ ସ୍କୁଲ।

କାନାଡାରେ ୧୮୬୩ରୁ ୧୯୯୮ ପର୍ଯ୍ୟନ୍ତ ରେସିଡେନ୍ସିଆଲ ସ୍କୁଲ ବ୍ୟବସ୍ଥା ପ୍ରଚଳନ ଥିଲା। ଏହା କେତେକ ଚର୍ଚ୍ଚ ଦ୍ୱାରା ପରିଚାଳିତ ହେଉଥିଲା। ପ୍ରାୟ ଦେଢ଼ ଲକ୍ଷ ପିଲାଙ୍କୁ ସେମାନଙ୍କ ଘରୁ ନିଆଯାଇ ଏହି ସ୍କୁଲରେ ରଖାଯାଇଥିଲା। ସେହି ପିଲାମାନଙ୍କୁ ସେମାନଙ୍କ ନିଜ ଭାଷା, ☞ପୃଷ୍ଠା–୪

କାନାଡାର କଳଙ୍କିତ ଇତିହାସ

- ଆବାସିକ ସ୍କୁଲରେ ସାଂସ୍କୃତିକ ନରସଂହାର
- ଖୋଜିଲା ଭୂମି ଭେଦକ ରାଡାର

ଏୟାର ଷ୍ଟ୍ରାଇକ୍‌ରେ ୩୧ ନିହତ

ୟେମେନର ତୈଳ ସମୃଦ୍ଧ ମାରିବ ପ୍ରଦେଶରେ ସାଉଦି ନେତୃତ୍ୱାଧୀନ ଏୟାରଷ୍ଟ୍ରାଇକ୍‌ରେ ଶୁକ୍ରବାର ୩୧ ଜଣ ହୁତି ବିଦ୍ରୋହୀଙ୍କ ମୃତ୍ୟୁ ଘଟିଛି। ହୁତିମାନେ ୩ଟି ଗ୍ରୁପ୍‌ରେ ସିରୱା ଜିଲାରେ ୟେମେନ ସୈନ୍ୟଙ୍କ ଆଡ଼କୁ ଆସୁଥିବାବେଳେ ବିମାନ ଯୋଗେ ସେମାନଙ୍କ ଉପରେ ଆକ୍ରମଣ ହୋଇଥିଲା।

ସଂକ୍ଷେପରେ

କାର୍‌ରେ ଡାକ୍ତର ଦମ୍ପତିଙ୍କୁ ଗୁଳିକରି ହତ୍ୟା

ଭରତପୁର (ରାଜସ୍ଥାନ), ୨୯।୫ : ରାଜସ୍ଥାନର ଭରତପୁରରେ ଡାକ୍ତର ଦମ୍ପତିଙ୍କୁ ସେମାନଙ୍କ କାର୍‌ରେ ଗୁଳି କରି ହତ୍ୟା କରାଯାଇଛି। ଏହି ଘଟଣା ସିସିଟିଭି କ୍ୟାମେରାରେ କଏଦ ହୋଇଛି। ଶୁକ୍ରବାର ଅପରାହ୍ନ ୪ଟା ୪୫ରେ ଦୁଇଜଣ ଲୋକ ଏକ ବାଇକରେ ଆସି ସହରର ଜନଗହଳିପୂର୍ଣ୍ଣ ଏକ ଛକ ସ୍ଥାନରେ ଡାକ୍ତର ଦମ୍ପତିଙ୍କ କାର୍‌କୁ ଅଟକାଇବା ସହ ଗୁଳି ଚଳାଇଥିଲେ। ପ୍ରତିଶୋଧରୁ ହତ୍ୟାକାଣ୍ଡ ହୋଇଥାଇପାରେ ବୋଲି ପୋଲିସ ସନ୍ଦେହ କରୁଛି। ଦୁଇବର୍ଷ ତଳେ ଜଣେ ଯୁବତୀଙ୍କ ହତ୍ୟାକାଣ୍ଡ ସହ ଡାକ୍ତର ଦମ୍ପତି ସମ୍ପୃକ୍ତ ଥିଲେ। ଯୁବତୀ ଜଣଙ୍କର ଡାକ୍ତରଙ୍କ ସହ ସମ୍ପର୍କ ଥିବା ସନ୍ଦେହ କରାଯାଇଥିଲା। ଶୁକ୍ରବାର ଗୁଳି ଚଳାଇଥିବା ଦୁର୍ବୃତ୍ତଙ୍କ ମଧ୍ୟରୁ ଜଣେ ମୃତ ଯୁବତୀଙ୍କ ଭାଇ ବୋଲି ଜଣାପଡ଼ିଛି।

ସିଆର୍‌ପିଏଫ୍ ଡିଜି କୁଲ୍‌ଦୀପଙ୍କୁ ଏନ୍‌ଆଇଏର ଅତିରିକ୍ତ ଦାୟିତ୍ୱ

ନୂଆଦିଲ୍ଲୀ, ୨୯।୫ : ସିଆର୍‌ପିଏଫ୍ ମୁଖ୍ୟ କୁଲ୍‌ଦୀପ ସିଂଙ୍କୁ ଜାତୀୟ ତଦନ୍ତକାରୀ ସଂସ୍ଥା (ଏନ୍‌ଆଇଏ)ର ମହାନିର୍ଦ୍ଦେଶକ ଭାବେ ଅତିରିକ୍ତ ଦାୟିତ୍ୱ ଦିଆଯାଇଛି। ଏନ୍‌ଆଇଏ ଡିଜି ଥିବା ୱାଇ.ସି. ମୋଦି ସୋମବାର ଅବସର ନେଉଥିବାରୁ ତାଙ୍କ ସ୍ଥାନରେ କୁଲ୍‌ଦୀପ ଦାୟିତ୍ୱ ଗ୍ରହଣ କରିବେ। ପରବର୍ତ୍ତୀ ଏନ୍‌ଆଇଏ ମୁଖ୍ୟ ନିଯୁକ୍ତ ହେବା କିମ୍ବା ପରବର୍ତ୍ତୀ ନିର୍ଦ୍ଦେଶ ପର୍ଯ୍ୟନ୍ତ କୁଲ୍‌ଦୀପ ଅତିରିକ୍ତ ଭାବେ ଉକ୍ତ ଦାୟିତ୍ୱ ତୁଲାଇବେ ବୋଲି ସ୍ୱରାଷ୍ଟ୍ର ମନ୍ତ୍ରଣାଳୟ ପକ୍ଷରୁ ଶନିବାର ଜାରି ନିର୍ଦ୍ଦେଶନାମାରେ କୁହାଯାଇଛି।

ଆଜମ୍ ଖାନ୍ ଗୁରୁତର

ଲକ୍ଷ୍ନୌ, ୨୯।୫ : ସମାଜବାଦୀ ପାର୍ଟି ନେତା ଆଜମ୍ ଖାନ୍‌ଙ୍କ ସ୍ୱାସ୍ଥ୍ୟାବସ୍ଥା ଗୁରୁତର ରହିଛି। ସେ ଅକ୍ସିଜେନ୍ ସପୋର୍ଟରେ ରହିଥିବା ଲକ୍ଷ୍ନୌସ୍ଥିତ ମେଦାନ୍ତ ହସ୍ପିଟାଲ ପକ୍ଷରୁ କୁହାଯାଇଛି। କରୋନାରେ ଆକ୍ରାନ୍ତ ଥିବା ଆଜମ୍‌ଙ୍କୁ ସୀତାପୁର ଜେଲ୍‌ରୁ ଗତ ୯ ତାରିଖରେ ମେଦାନ୍ତ ହସ୍ପଟାଲକୁ ସ୍ଥାନାନ୍ତର କରାଯାଇଥିଲା। ତାଙ୍କ ପୁଅ ଅବଦୁଲ୍ଲା ଖାନ୍ ମଧ୍ୟ ଉକ୍ତ ହସ୍ପିଟାଲରେ ଚିକିତ୍ସିତ ହେଉଛନ୍ତି। ଏପ୍ରିଲ ୩୦ରେ ଉଭୟ କୋଭିଡ୍ ପଜିଟିଭ୍ ଚିହ୍ନଟ ହୋଇଥିଲେ। ଆଜମ୍‌ଙ୍କ ବିରୋଧରେ ଶତାଧିକ ମାମଲା ରୁଜୁ ହୋଇଥିବାବେଳେ ଗତବର୍ଷ ଫେବୃୟାରୀରୁ ସେ ସୀତାପୁର ଜେଲ୍‌ରେ ରହିଥିଲେ।

ସ୍ଲାବ୍ ଭୁଶୁଡ଼ି ୭ ମୃତ

ଠାଣେ, ୨୯।୫ : ମହାରାଷ୍ଟ୍ରର ଠାଣେସ୍ଥିତ ଉଲାସନଗରରେ ଶୁକ୍ରବାର ବିଳମ୍ବିତ ରାତିରେ ଏକ ୬ ମହଲା ଅଟ୍ଟାଳିକାର ଉପର ମହଲା ସ୍ଲାବ୍ ଭୁଶୁଡ଼ି ପଡ଼ିବାରୁ ୭ ଜଣଙ୍କର ମୃତ୍ୟୁ ଘଟିଛି। ସହରର ନେହେରୁ ଚୌକ୍‌ରେ ଥିବା ଏହି ୨୬ ବର୍ଷର ପୁରୁଣା ସାଇ ଶକ୍ତି ବିଲ୍ଡିଂରେ ୨୯ଟି ଫ୍ଲାଟ୍ ରହିଛି। ରାତିରେ ପ୍ରଚଣ୍ଡ ଶବ୍ଦ କରି ସ୍ଲାବ୍ ଖସିପଡ଼ିଥିଲା ବୋଲି ସ୍ଥାନୀୟ ଲୋକେ କହିଛନ୍ତି। ଅଗ୍ନିଶମ ଓ ବିପର୍ଯ୍ୟୟ ଉଦ୍ଧାରକାରୀ ବାହିନୀ ପହଞ୍ଚି ଭଗ୍ନାବଶେଷ ତଳୁ ମୃତଦେହ ବାହାର କରିଥିଲେ।

କୋର୍ଟ ଆବାସିକ ବିଲ୍ଡିଂରେ ଅଗ୍ନିକାଣ୍ଡ: ଜଣେ ମୃତ

ନୂଆଦିଲ୍ଲୀ, ୨୯।୫: ଦିଲ୍ଲୀସ୍ଥିତ ସକେଟ କୋର୍ଟର ଆବାସିକ ବିଲ୍ଡିଂର ଚତୁର୍ଥ ମହଲାରେ ଶନିବାର ସନ୍ଧ୍ୟାରେ ଅଗ୍ନିକାଣ୍ଡ ଘଟିଛି। ଧୂଆଁରେ ଅଣନିଃଶ୍ୱାସୀ ହୋଇ ଜଣେ ୮୨ ବର୍ଷୀୟ ବୃଦ୍ଧଙ୍କ ମୃତ୍ୟୁ ଘଟିଛି। ପରିବାରର ଅନ୍ୟ ୪ ଜଣଙ୍କୁ ଉଦ୍ଧାର କରାଯାଇଛି। ଅଗ୍ନିଶମ କର୍ମଚାରୀ ପହଞ୍ଚି ନିଆଁକୁ ଆୟତ୍ତ କରିଥିଲେ।

ମୁନ୍‌ମୁନ୍ ଦତ୍ତାଙ୍କ ନାଁରେ ମାମଲା

ହିନ୍ଦୀ କମେଡି ସିରିଏଲ 'ତାରକ୍ ମେହତା କା ଉଲ୍‌ଟା ଚଷ୍‌ମା'ରେ ବବିତା ଚରିତ୍ରରେ ଅଭିନୟ କରୁଥିବା ମୁନ୍‌ମୁନ୍ ଦତ୍ତାଙ୍କ ବିରୋଧରେ ମୁମ୍ବାଇ ପୋଲିସ ମାମଲା ରୁଜୁ କରିଛି। ମୁନ୍‌ମୁନ୍ ଏକ ସମ୍ପ୍ରଦାୟ ବିରୋଧରେ ଜାତିଆଣ ମନ୍ତବ୍ୟ ଦେବା ନେଇ ଅଭିଯୋଗ ହୋଇଥିଲା। ମେକ୍‌ଅପ୍ ସଂକ୍ରାନ୍ତରେ ମୁନ୍‌ମୁନ୍ କରିଥିବା ଏକ ଭିଡିଓକୁ ମେ' ୯ରେ ସୋସିଆଲ ମିଡିଆରେ ଅପଲୋଡ୍ କରିଥିଲେ। ଏଥିରେ ସେ ଜାତିଆଣ ମନ୍ତବ୍ୟ ଦେଇଥିବା ନେଇ ନରେଶ ବୋହିତ୍ ନାମକ ଜଣେ ଯୁବକ ଥାନାରେ ଅଭିଯୋଗ କରିଥିଲେ। ଏ ନେଇ ମୁନ୍‌ମୁନ୍ ମେ' ୧୦ରେ ଆଉ ଏକ ଭିଡିଓ କରିଥିଲେ। ଭାଷାଗତ ପ୍ରତିବନ୍ଧକ ଯୋଗୁ ଏପରି ହୋଇଥିବା କହି ସେ କ୍ଷମା ମଧ୍ୟ ମାଗିଥିଲେ।

ସେନାରେ ପୁଲୱାମା ଶହୀଦଙ୍କ ସ୍ତ୍ରୀ

୨୦୧୯ ଫେବୃୟାରୀ ୧୪ ପୁଲୱାମା ଆକ୍ରମଣରେ ଶହୀଦ ହୋଇଥିବା ମେଜର ବିଭୂତି ଶଙ୍କର ଧୌଣ୍ଡିୟାଲଙ୍କ ସ୍ତ୍ରୀ ନିକିତା କୌଲ ଶନିବାର ଭାରତୀୟ ସେନାରେ ସାମିଲ ହୋଇଛନ୍ତି। ନିକିତା ୧୧ ମାସ ଧରି ଚେନ୍ନାଇରେ ଅଫିସର୍ସ ଟ୍ରେନିଂ ଏକାଡେମୀରେ ପ୍ରଶିକ୍ଷଣ ନେଇଥିଲେ। ତାଙ୍କ ସହ ୧୬୭ ପୁରୁଷ କ୍ୟାଡେଟ୍ ଏବଂ ୩୦ ମହିଳା କ୍ୟାଡେଟ୍ ମଧ୍ୟ ସେନାରେ ଯୋଗ ଦେଇଛନ୍ତି। ଗତ ୧୧ ମାସରେ ବହୁତ କିଛି ଶିଖିବାକୁ ମିଳିଛି ବୋଲି ନିକିତା କହିଛନ୍ତି। ପରିବାର ଲୋକଙ୍କ ସହଯୋଗ ଏହି ଯାତ୍ରାକୁ ସହଜ କରିଥିଲା ବୋଲି ସେ କହିବା ସହ ତାଙ୍କ ଉପରେ ବିଶ୍ୱାସ ରଖିଥିବା ସମସ୍ତଙ୍କୁ ଧନ୍ୟବାଦ ଦେଇଛନ୍ତି।

କୋଭିଡ୍ ସଙ୍କଟ କେନ୍ଦ୍ରର ବଡ଼ ବିଫଳତା

ନୂଆଦିଲ୍ଲୀ, ୨୯।୫(ଆଇଏଏନ୍‌ଏସ୍)

କୋଭିଡ୍ ସଙ୍କଟ ନରେନ୍ଦ୍ର ମୋଦଙ୍କ ଦ୍ୱିତୀୟ ପାଳି ସରକାରର ସବୁଠୁ ବଡ଼ ବିଫଳତା ବୋଲି ଏକ ସର୍ଭେରେ କୁହାଯାଇଛି। ମୋଦିଙ୍କ ୭ ବର୍ଷର ଶାସନରେ ପ୍ରଥମ ଥର ପାଇଁ ଅନୁମୋଦନ ରେଟିଂରେ ନାଲି ଗାର ଅତିକ୍ରମ କରିଛି। ଏବିପି-ସି ଭୋଟର ପକ୍ଷରୁ କରାଯାଇଥିବା ସର୍ଭେ ଅନୁଯାୟୀ ମୋଦି-୨.୦ ରିପୋର୍ଟ କାର୍ଡରେ ଜମ୍ମୁ-କଶ୍ମୀରରୁ ସମ୍ବିଧାନର ଅନୁଚ୍ଛେଦ ୩୭୦ ଉଚ୍ଛେଦ ସରକାରଙ୍କର ସବୁଠୁ ବଡ଼ ସଫଳତା ବୋଲି ଭୋଟରମାନେ ମତ ଦେଇଥିବାବେଳେ କରୋନା ସଙ୍କଟକୁ ଉପଯୁକ୍ତ ଭାବେ ପରିଚାଳନା କରି ନ ପାରିବା ସବୁଠୁ ବିଫଳତା ବୋଲି କହିଛନ୍ତି। ମୋଟ ୫୪୩ ଲୋକ ସଭା କ୍ଷେତ୍ରର ୧.୩୯ ଲକ୍ଷ ଲୋକଙ୍କଠାରୁ ମତାମତ ସଂଗ୍ରହ କରାଯାଇଥିଲା। ଜାନୁୟାରୀ ୧ରୁ ମେ' ୨୮ ମଧ୍ୟରେ ଏହି ସର୍ଭେ ହୋଇଥିବା କୁହାଯାଇଛି।

ସର୍ଭେ ଅନୁଯାୟୀ ବିଭିନ୍ନ ପ୍ରସଙ୍ଗରେ ଭୋଟରମାନେ ମୋଦି ସରକାରଙ୍କ ପ୍ରତି ଅସନ୍ତୁଷ୍ଟ ଅଛନ୍ତି। ଗତ ୭ ବର୍ଷରେ ସରକାର ଯେଉଁ ଉଚ୍ଚ ଲୋକପ୍ରିୟତା ରେଟିଂ ହାସଲ କରିଥିଲେ, ଏବେ ତାହା ନଷ୍ଟ ହୋଇଯାଇଛି। ସର୍ଭେରେ ୪୭.୪ ପ୍ରତିଶତ ଅନୁଚ୍ଛେଦ ୩୭୦ ଉଚ୍ଛେଦକୁ ସରକାରଙ୍କ ବଡ଼ ସଫଳତା କହିଥିବାବେଳେ ୪୧.୧% କରୋନା ସଙ୍କଟ ପରିଚାଳନାକୁ ବଡ଼ ବିଫଳତା କହିଛନ୍ତି। ନୂଆ କୃଷି ଆଇନ ମୋଦି ସରକାରଙ୍କ ଦ୍ୱିତୀୟ ବଡ଼ ବିଫଳତା ବୋଲି ୨୩.୧ ପ୍ରତିଶତ କହିବା ସହ ଉକ୍ତ ଆଇନକୁ ନେଇ କୃଷକଙ୍କ ମଧ୍ୟରେ ଅସନ୍ତୋଷ ଓ କ୍ରୋଧ ରହିଥିବା ମତ ଦେଇଛନ୍ତି। ଲକ୍‌ଡାଉନ ବେଳେ ସରକାରଙ୍କ ସହାୟତା ସେମାନଙ୍କ ପାଖରେ ପହଞ୍ଚି ନ ଥିବା ୫୨.୩ ପ୍ରତିଶତ କହିବା ସହ ଏଥିପାଇଁ ସେମାନେ କେନ୍ଦ୍ରକୁ କଡ଼ା ସମାଲୋଚନା କରିଛନ୍ତି।

ମହାମାରୀର ଦ୍ୱିତୀୟ ଲହର ବେଳେ ନିର୍ବାଚନ ପ୍ରଚାରକୁ ନେଇ ଭୋଟରମାନେ ଅସନ୍ତୋଷ ବ୍ୟକ୍ତ କରିଛନ୍ତି। ଏଭଳି ସଙ୍କଟ ସମୟରେ ପ୍ରଧାନମନ୍ତ୍ରୀ ନିର୍ବାଚନ ପ୍ରଚାରରେ ଭାଗ ନେଇ ବିଭିନ୍ନ ରାଲିକୁ ସମ୍ବୋଧନ କରିବା ଭୁଲ୍ ଥିଲା ବୋଲି ୫୯.୭ ପ୍ରତିଶତ ମତ ଦେଇଛନ୍ତି। କେନ୍ଦ୍ର ଉପରେ ଭୋଟର କ୍ଷୁବ୍ଧ ଥାଇପାରନ୍ତି, ତଥାପି ସେମାନେ କଂଗ୍ରେସ ନେତା ରାହୁଲ ଗାନ୍ଧୀଙ୍କୁ ଚାହାନ୍ତି ନାହିଁ ବୋଲି ସର୍ଭେରେ କୁହାଯାଇଛି। ସେହିପରି ୫ ରାଜ୍ୟରେ ବିଧାନସଭା ନିର୍ବାଚନ ଏବଂ ଉତ୍ତରପ୍ରଦେଶରେ ପଞ୍ଚାୟତ ନିର୍ବାଚନ ସ୍ଥଗିତ ରଖିବା ଉଚିତ ହୋଇଥାନ୍ତା ବୋଲି ୬୦.୮ ପ୍ରତିଶତ ଭୋଟର ଚିନ୍ତାବ୍ୟକ୍ତ କରିଛନ୍ତି। ମହାମାରୀକୁ ଦୃଷ୍ଟିରେ ରଖି କୁମ୍ଭମେଳାକୁ ପ୍ରତୀକାତ୍ମକ ଭାବେ କରାଯିବାର ଥିଲା ବୋଲି ୫୫.୩ ପ୍ରତିଶତ ମତ ଦେଇଛନ୍ତି।

ପେଟ୍ରୋଲ, ଡିଜେଲ ଦର ବୃଦ୍ଧି ପାଇଁ ୪୭ ପ୍ରତିଶତ ଭୋଟର କେନ୍ଦ୍ର ସରକାରଙ୍କୁ ଦାୟୀ କରିଛନ୍ତି। ମୋଦି ସରକାରଙ୍କ କାର୍ଯ୍ୟରୁ ବୃହତ୍ କର୍ପୋରେଟ୍ ହାଉସ୍‌ଗୁଡ଼ିକ ସର୍ବାଧିକ ଆର୍ଥିକ ଫାଇଦା ଉଠାଉଥିବା ୬୪.୪ ପ୍ରତିଶତ ମତ ଦେଇଛନ୍ତି। ଲଦାଖ ଅଞ୍ଚଳରେ ଚାଇନାର ପ୍ରବେଶ ସରକାରଙ୍କ ବିଫଳତା ବୋଲି ୪୪.୮ ପ୍ରତିଶତ କହିଛନ୍ତି। ସରକାରଙ୍କ କଶ୍ମୀର ପରିଚାଳନାରେ ଭୋଟରମାନେ ଖୁସିବ୍ୟକ୍ତ କରିଥିବାବେଳେ ଚାଷୀମାନଙ୍କ ଦାବି ପୂରଣ ହେବା ଆବଶ୍ୟକ ବୋଲି ଅନୁଭବ କରିଛନ୍ତି।

ଏବିପି-ସି ଭୋଟର ସର୍ଭେ

- ଅନୁଚ୍ଛେଦ ୩୭୦ ଉଚ୍ଛେଦ ବଡ଼ ସଫଳତା
- ନୂଆ କୃଷି ଆଇନକୁ ଦ୍ୱିତୀୟ ବିଫଳତା କହିଲେ ୨୩.୧%
- ୫୯.୭%ଙ୍କ ମତରେ ପ୍ରଧାନମନ୍ତ୍ରୀ ନିର୍ବାଚନ ପ୍ରଚାର କରିବା ଠିକ୍ ନ ଥିଲା

ସକ୍ରିୟ ମାମଲା ଲକ୍ଷେ କମିଲା

ନୂଆଦିଲ୍ଲୀ, ୨୯।୫

୨୪ ଘଣ୍ଟାରେ ୧.୭୩ ଲକ୍ଷ ସଂକ୍ରମିତ

ଭାରତରେ ଗତ ୨୪ ଘଣ୍ଟାରେ ୧.୭୩ ଲକ୍ଷ ନୂଆ ପଜିଟିଭ୍ ଚିହ୍ନଟ ହୋଇଛନ୍ତି। ଗତ ୬ ସପ୍ତାହ ମଧ୍ୟରେ ଏହା ସର୍ବନିମ୍ନ ଦୈନିକ ସଂକ୍ରମଣ। ଏହାକୁ ମିଶାଇ ଦେଶରେ ମୋଟ ସଂକ୍ରମିତଙ୍କ ସଂଖ୍ୟା ୨.୭୭ କୋଟିରେ ପହଞ୍ଚିଛି। ସେହିପରି ଶନିବାର ସକାଳ ସୁଦ୍ଧା ୨୪ ଘଣ୍ଟା ମଧ୍ୟରେ କରୋନାରେ ୩,୬୧୭ ଜଣଙ୍କ ଜୀବନ ଯାଇଛି। ଏବେ କରୋନା ଜନିତ ମୃତ୍ୟୁସଂଖ୍ୟା ୩,୨୨,୫୧୨ରେ ପହଞ୍ଚିଛି।

ଗତ ୨୪ ଘଣ୍ଟାରେ ୨,୮୪,୬୦୧ ଜଣ କରୋନାରେ ଆରୋଗ୍ୟ ହୋଇଛନ୍ତି। ଫଳରେ ସକ୍ରିୟ ମାମଲା ଦିନକରେ ୧,୧୪,୪୨୮ ହ୍ରାସ ପାଇ ୨୨.୨୮ ଲକ୍ଷରେ ପହଞ୍ଚିଛି। ଦୈନିକ ସଂକ୍ରମଣରେ ତାମିଲନାଡୁ ସର୍ବାଗ୍ରେ ରହିଥିବାବେଳେ ଏହା ପଛକୁ କର୍ନାଟକ, କେରଳ, ମହାରାଷ୍ଟ୍ର ଓ ଆନ୍ଧ୍ରପ୍ରଦେଶ ଅଛନ୍ତି। ତାମିଲନାଡୁରେ ଦିନକରେ ୩୧,୦୭୯ ପଜିଟିଭ୍ ଚିହ୍ନଟ ହୋଇଥିବାବେଳେ କର୍ନାଟକରେ ୨୨,୮୨୩, କେରଳରେ ୨୨,୩୧୮, ମହାରାଷ୍ଟ୍ରରେ ୨୦,୬୪୦ ଏବଂ ଆନ୍ଧ୍ରରେ ୧୪,୪୨୯ ସଂକ୍ରମିତ ହୋଇଥିବା ଜଣାପଡ଼ିଛି। ୨୪ ଘଣ୍ଟାରେ ମୋଟ ସଂକ୍ରମଣର ୬୪.୦୮ ପ୍ରତିଶତ ଏହି ୫ ରାଜ୍ୟରେ ରହିଛନ୍ତି। କରୋନା ମୃତ୍ୟୁରେ ମହାରାଷ୍ଟ୍ର ଆଗରେ ଥିବାବେଳେ ଦ୍ୱିତୀୟ ସ୍ଥାନରେ ତାମିଲନାଡୁ ରହିଛି। ମହାରାଷ୍ଟ୍ରରେ ଦିନକରେ ୯୭୩ ଏବଂ ତାମିଲନାଡୁରେ ୪୮୬ ଜଣଙ୍କ ମୃତ୍ୟୁ ହୋଇଛି।

ନଭନୀତ କାର୍ଲାଙ୍କୁ ଜାମିନ

ନୂଆଦିଲ୍ଲୀ, ୨୯।୫

ଅକ୍ସିଜେନ୍ କନ୍‌ସେଣ୍ଟ୍ରେଟର ମହଜୁଦ ପାପଲା

ନଭନୀତ କାର୍ଲା

ଅକ୍ସିଜେନ୍ କନ୍‌ସେଣ୍ଟ୍ରେଟର ବେଆଇନ ମହଜୁଦ୍ ରଖିବା ମାମଲାରେ ବ୍ୟବସାୟୀ ନଭନୀତ କାର୍ଲାଙ୍କୁ ଦିଲ୍ଲୀର ଏକ ଅଦାଲତ ଶନିବାର ଜାମିନ ପ୍ରଦାନ କରିଛନ୍ତି। ତାଙ୍କୁ ଲକ୍ଷେ ଟଙ୍କା ଲେଖାଏଁ ଦୁଇଟି ସିଓଟିଟି ବ୍ୟକ୍ତିଗତ ବଣ୍ଡ ଦାଖଲ କରି ଜାମିନରେ ଯିବାକୁ କୁହାଯାଇଛି। ମହାମାରୀ ସମୟରେ କରୋନା ରୋଗୀ ଅକ୍ସିଜେନ୍ ନ ପାଇ ମରୁଥିବାବେଳେ ଦିଲ୍ଲୀର ବ୍ୟବସାୟୀ ନଭନୀତ ବିପୁଳ ପରିମାଣରେ ଅକ୍ସିଜେନ୍ କନ୍‌ସେଣ୍ଟ୍ରେଟର ବେଆଇନ ଭାବେ ମହଜୁଦ୍ ରଖି ଏହାର କଳାବଜାର କରୁଥିଲେ। ଗତ ରବିବାର ଦିଲ୍ଲୀ ପୋଲିସର କ୍ରାଇମ୍ ବ୍ରାଞ୍ଚ୍ ତାଙ୍କୁ ଗିରଫ କରିଥିଲା।

ଲାଭା ଉଦ୍‌ଗିରଣ ଆଶଙ୍କା: ୪ ଲକ୍ଷଙ୍କୁ ସ୍ଥାନାନ୍ତର

କିନ୍‌ଶାସା, ୨୯।୫

ଆଗ୍ନେୟ ଉଦ୍‌ଗିରଣ ଆଶଙ୍କାରେ ଡେମୋକ୍ରାଟିକ୍ ରିପବ୍ଲିକ୍ ଅଫ୍ କଙ୍ଗୋ (ଡିଆର୍‌ସି)ର ଗୋମାରୁ ୪ ଲକ୍ଷ ଲୋକଙ୍କୁ ସୁରକ୍ଷିତ ସ୍ଥାନକୁ ସ୍ଥାନାନ୍ତର କରାଯାଇଛି। ନାଇରାଗୋଙ୍ଗୋ ଆଗ୍ନେୟଗିରି ଉଦ୍‌ଗିରଣ ହେବାର ସମ୍ଭାବନା ଥିବାରୁ ଉତ୍ତର କିଭୁ ପ୍ରଦେଶର ମିଲିଟାରୀ ଗଭର୍ନର ଜେନେରାଲ କନଷ୍ଟାଣ୍ଟ ନଦିମା ବୁଧବାର ଗୋମା ସମେତ ପଡ଼ୋଶୀ ରାଣ୍ଡା ବାସିନ୍ଦାଙ୍କୁ ଉକ୍ତ ସ୍ଥାନ ଛାଡ଼ିବା ନିମନ୍ତେ ପରାମର୍ଶ ଦେଇଥିଲେ। ପୂର୍ବରୁ ମେ' ୨୨ରେ ଆଗ୍ନେୟ ଉଦ୍‌ଗିରଣ ଯୋଗୁ ବ୍ୟାପକ କ୍ଷୟକ୍ଷତି ହୋଇଥିଲା। ଏଥିରେ ୩୨ ଜଣଙ୍କ ମୃତ୍ୟୁ ଘଟିବା ସହ ପ୍ରାୟ ୨ ହଜାରରୁ ଅଧିକ ଘର ନଷ୍ଟ ହୋଇଛି।

କିରାଣିଙ୍କ ଘରୁ ୮ କିଲୋ ସୁନା, ୨.୧୭ କୋଟି ଟଙ୍କା ଜବତ

ଭୋପାଳ, ୨୯।୫

ଏକ ଲାଞ୍ଚ ମାମଲାର ତଦନ୍ତ କରୁଥିବା ସିବିଆଇ ଶନିବାର ମଧ୍ୟପ୍ରଦେଶର ଭୋପାଳରେ ଜଣେ ସରକାରୀ କିରାଣିଙ୍କ ଘରେ ଚଢ଼ାଉ କରି ୨.୧୭ କୋଟିରୁ ଊର୍ଦ୍ଧ୍ୱ ଟଙ୍କା, ୮ କିଲୋଗ୍ରାମ ସୁନା ଅଳଙ୍କାର ଜବତ କରିଛି। ଏଥିସହିତ ସେଠାରୁ ଟଙ୍କା ଗଣା ମେଶିନ ମଧ୍ୟ ସିବିଆଇ ଅଧିକାରୀମାନେ ଜବତ କରିଛନ୍ତି। ଭାରତର ଖାଦ୍ୟ ନିଗମ (ଏଫସିଆଇ) ଲାଞ୍ଚ କାରବାର ମାମଲାରେ ପୂର୍ବରୁ ୪ ଜଣ ଅଧିକାରୀଙ୍କୁ ଗିରଫ କରାଯାଇଥିଲା। ଶନିବାର ଚଢ଼ାଉ ବେଳେ ଏଫ୍‌ସିଆଇ କିରାଣି କିଶୋର ମୀନାଙ୍କ ଘରୁ ଏହି ନଗଦ ଟଙ୍କା ଜବତ ହୋଇଛି।

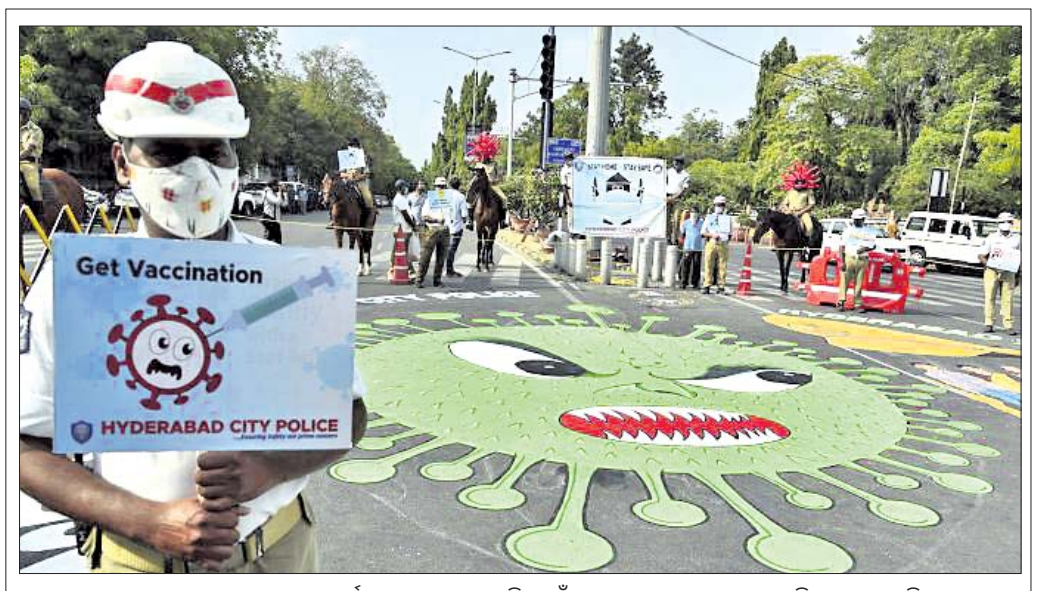

ଲୋକଙ୍କ ମଧ୍ୟରେ କରୋନା ସମ୍ପର୍କରେ ସଚେତନତା ସୃଷ୍ଟି ପାଇଁ ହାଇଦ୍ରାବାଦ୍‌ର ଏକ ରାସ୍ତାରେ ଚିତ୍ର ଅଙ୍କାଯାଇଛି।

ରାଜ୍ୟକୁ ରେମ୍‌ଡେସିଭିର ଦେବନି କେନ୍ଦ୍ର

ନୂଆଦିଲ୍ଲୀ, ୨୯।୫

କରୋନା ଚିକିତ୍ସାରେ ବ୍ୟବହୃତ ହେଉଥିବା ଆଣ୍ଟିଭାଇରାଲ ଔଷଧ ରେମ୍‌ଡେସିଭିର ଉତ୍ପାଦନ ଇତିମଧ୍ୟରେ ୧୦ ଗୁଣ ବଢ଼ିଛି। ଏପ୍ରିଲ୍ ୧୧ରେ ଦିନକୁ ୩୩,୦୦୦ ଭାଏଲ୍ ଉତ୍ପାଦନ ହେଉଥିବାବେଳେ ଏବେ ଏହା ୩.୫ ଲକ୍ଷକୁ ବୃଦ୍ଧି ପାଇଛି। ଏଣିକି କେନ୍ଦ୍ର ସରକାର ରାଜ୍ୟଗୁଡ଼ିକୁ ଆଉ ଏହି ଇଞ୍ଜେକ୍‌ଶନ ଯୋଗାଇବେ ନାହିଁ। ରାଜ୍ୟଗୁଡ଼ିକ ଖୋଲାବଜାରରୁ ରେମ୍‌ଡେସିଭିର କିଣିବେ ବୋଲ ରସାୟନ ଓ ସାର ରାଷ୍ଟ୍ରମନ୍ତ୍ରୀ ମନସୁଖ୍ ମାଣ୍ଡଭୀୟ କହିଛନ୍ତି। ଗତ ମାସରେ ସରକାର ରେମ୍‌ଡେସିଭିର ରପ୍ତାନି ବନ୍ଦ କରିଥିଲେ।

ଆଲିଗଡ଼ ମଦ ମୃତ୍ୟୁ ୨୨କୁ ବୃଦ୍ଧି

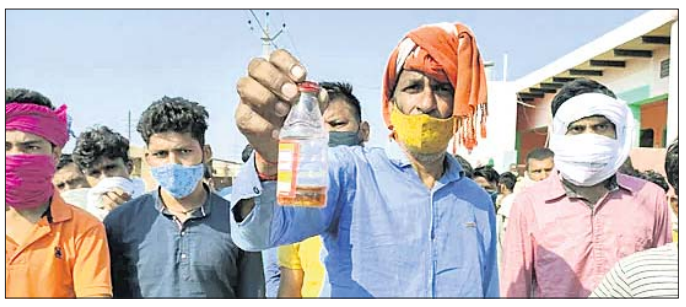

ସ୍ଥାନୀୟ ଲୋକେ ପ୍ରଶାସନିକ ଅଧିକାରୀଙ୍କୁ ବିଷାକ୍ତ ମଦ ବୋତଲ ଦେଖାଉଛନ୍ତି।

ଆଲିଗଡ଼, ୨୯।୫

ଉତ୍ତରପ୍ରଦେଶର ଆଲିଗଡ଼ ଜିଲାରେ ବିଷାକ୍ତ ମଦ୍ୟପାନ ଜନିତ ମୃତ୍ୟୁସଂଖ୍ୟା ଶନିବାର ୨୨କୁ ବୃଦ୍ଧି ପାଇଛି। ଏଥିସହିତ ଅନ୍ୟ ୨୮ ଜଣ ଗୁରୁତର ଅବସ୍ଥାରେ ବିଭିନ୍ନ ହସ୍ପିଟାଲରେ ଚିକିତ୍ସାଧୀନ ଅଛନ୍ତି। ଲୋଧା ଥାନା ଅନ୍ତର୍ଗତ କରସୁଆ ଓ ଆଣ୍ଡଲା ଏବଂ ଜଓ୍ୱାନ ଥାନା ଅନ୍ତର୍ଗତ ଛେରାତ ଗ୍ରାମରେ ସର୍ବାଧିକ ଲୋକ ମଦ ପିଇ ପ୍ରାଣ ହରାଇଛନ୍ତି। ମଦ ର୍ୟାକେଟ୍‌ର କିଙ୍ଗ୍‌ପିନ୍ ଅନିଲ ଚୌଧରୀଙ୍କ ସମେତ ୫ ଜଣଙ୍କୁ ଗିରଫ କରାଯାଇଛି। ଅନ୍ୟ ୨ ମୁଖ୍ୟ ଅଭିଯୁକ୍ତ ରିଷି ଶର୍ମା ଏବଂ ବିପିନ ଯାଦବ ଫେରାର ହୋଇଯାଇଛନ୍ତି। ସେମାନଙ୍କୁ ଧରାଇ ଦେଲେ ୫୦ ହଜାର ଟଙ୍କା ପୁରସ୍କାର ଦିଆଯିବ ବୋଲି ଘୋଷଣା କରାଯାଇଛି।

'ପ୍ରତିଶୋଧ ରାଜନୀତି କରୁଛି କେନ୍ଦ୍ର'

କୋଲକାତା, ୨୯।୫

ମୁଖ୍ୟ ସଚିବଙ୍କୁ ଫେରାଇନେବା ନିର୍ଦ୍ଦେଶ ପ୍ରତ୍ୟାହାର ଲାଗି ଅନୁରୋଧ

ମମତା ବାନାର୍ଜୀ

ପଶ୍ଚିମବଙ୍ଗ ମୁଖ୍ୟ ଶାସନ ସଚିବ ଅଲପନ ବନ୍ଦୋପାଧ୍ୟାୟଙ୍କୁ ଫେରାଇ ନେବା ପାଇଁ ଶୁକ୍ରବାର ରାତିରେ କେନ୍ଦ୍ର ସରକାର ନିର୍

କରୋନା ସଂକ୍ରମଣ ସ୍ଥିତି

	ଆକ୍ରାନ୍ତ	ମୃତ୍ୟୁ	ଆରୋଗ୍ୟ
ବିଶ୍ୱ	୧୭,୦୪,୦୫,୯୦୩	୩୫,୪୩,୪୬୪	୧୫,୨୩,୬୬,୪୮୦
ଭାରତ	୨,୭୮,୮୧,୦୫୪	୩,୨୫,୭୧୬	୨,୫୪,୨୮,୬୩୩
ଓଡ଼ିଶା	୭,୪୭,୧୪୩	୨୬୮୬(+୫୩)	୬,୫୮,୬୪୬

ଶନିବାର ରାତି ୧୦ଟା ସୁଦ୍ଧା
(+ ଅନ୍ୟ ରୋଗରେ କରୋନା ଆକ୍ରାନ୍ତଙ୍କ ମୃତ୍ୟୁ)
ତଥ୍ୟ: https://www.worldometers.info/coronavirus/ଏବଂ ଓଡ଼ିଶା ସରକାର

ସଂକ୍ଷେପରେ

ପୋଖରୀରେ ବୁଡ଼ି ୨ ଭାଇଙ୍କ ଜୀବନ ଗଲା

ବଡ଼ବିଲ,୨୯।୫(ସ୍ୱ.ପ୍ର.): କେନ୍ଦୁଝର ଜିଲା ବଡ଼ବିଲ ଥାନା ଅନ୍ତର୍ଗତ ସେଡିଂ ବସ୍ତି ପୋଖରୀରେ ବୁଡ଼ି ୨ ନାବାଳକ ଭାଇଙ୍କ ମୃତ୍ୟୁ ଘଟିଛି। ସେମାନେ ହେଲେ ବଡ଼ବିଲ ପୌରପାଳିକା ୪ ନଂ. ୱାର୍ଡ ସାଧୁସିଂ ହଟିଂ ଅଞ୍ଚଳର ଦୟାନିଧି ପାତ୍ରଙ୍କ ପୁଅ କୁନାଲ (୧୧) ଏବଂ ଗୌତମ (୮)। ସୂଚନା ଅନୁଯାୟୀ, ଶନିବାର ଅପରାହ୍ନରେ ଦୟାନିଧି ଘର କାମରେ ବ୍ୟସ୍ତ ଥିଲାବେଳେ ତାଙ୍କର ୨ ପୁଅ ସ୍ଥାନୀୟ ପୋଖରୀକୁ ଗାଧୋଇବା ପାଇଁ ଯାଇଥିଲେ। ଦୀର୍ଘ ସମୟ ଧରି ସେମାନେ ଘରକୁ ଫେରି ନ ଥିଲେ। ପରେ ଉଭୟଙ୍କ ମୃତଦେହ ପୋଖରୀରେ ଭାସୁଥିବା ଦେଖିବାକୁ ମିଳିଥିଲା। ସ୍ଥାନୀୟ ଲୋକେ ୨ ଭାଇଙ୍କୁ ପୋଖରୀରୁ ଉଦ୍ଧାର କରି ବଡ଼ବିଲ ଗୋଷ୍ଠୀ ସ୍ୱାସ୍ଥ୍ୟକେନ୍ଦ୍ରକୁ ନେଇଥିଲେ। ମାତ୍ର ସେଠାରେ ଡାକ୍ତର ସେମାନଙ୍କୁ ମୃତ ଘୋଷଣା କରିଥିଲେ।

ଶିଶୁପୁତ୍ର ସହ ଟ୍ରେନ୍ ଆଗକୁ ଡେଇଁ ମହିଳାଙ୍କ ଆତ୍ମହତ୍ୟା

ରୂପ୍‌ସା,୨୯।୫(ଡି.ଏନ.ଏ.): ୨ବର୍ଷର ଶିଶୁପୁତ୍ରକୁ ଧରି ଟ୍ରେନ୍ ଆଗକୁ ଡେଇଁ ଜଣେ ମହିଳା ଆତ୍ମହତ୍ୟା କରିଥିବା ଚର୍ଚ୍ଚାର ବିଷୟ ହୋଇଛି। ବାଲେଶ୍ୱର ଜିଲା ରୂପ୍‌ସା ଓ ବସ୍ତା ଷ୍ଟେଶନ ମଧ୍ୟସ୍ଥଳ ନୂଆଗାଁ ରେଲଷ୍ଟେଶନ ନିକଟରେ ଶନିବାର ଏହି ଅଭାବନୀୟ ଘଟଣା ଘଟିଛି। ମୃତ ମହିଳା ହେଲେ ବସ୍ତା ଥାନା ଦୁଧହଂସା ଗ୍ରାମର ରୀତାରାଣୀ ସେନାପତି (୨୫)। କୌଣସି କାରଣରୁ ରୀତାରାଣୀ ମାନସିକ ଭାରସାମ୍ୟ ହରାଇ ତାଙ୍କର ୨ବର୍ଷର ପୁଅକୁ କାଖରେ ଧରି ଡାଉନଲାଇନ୍‌ରେ ଯାଉଥିବା ଇଷ୍ଟକୋଷ୍ଟ କୋଭିଡ୍ ସ୍ପେଶାଲ ଟ୍ରେନ୍ ଆଗକୁ ଡେଇଁ ପଡ଼ିଥିଲେ। ଖବରପାଇ ବାଲେଶ୍ୱର ଜିଆର୍‌ପି ଥାନା ଓ ରୂପ୍‌ସା ଆର୍‌ପିଏଫ୍ ଥାନା ପୋଲିସ ପହଞ୍ଚି ରେଳଧାରଣାରୁ ଶିଶୁପୁତ୍ର ଓ ମହିଳାଙ୍କ ମୃତଦେହ ଜବତ କରି ବସ୍ତା ଗୋଷ୍ଠୀ ସ୍ୱାସ୍ଥ୍ୟକେନ୍ଦ୍ରକୁ ବ୍ୟବଚ୍ଛେଦ ପାଇଁ ପଠାଇଥିଲେ। ଏନେଇ ଜିଆର୍‌ପି ପୋଲିସ ଏକ ମାମଲା (ନଂ. ୨୬/୨୧) ରୁଜୁ କରି ତଦନ୍ତ ଜାରି ରଖିଛି।

ଏମ୍‌କେସିଜିରେ ବ୍ଲାକ୍ ଫଙ୍ଗସ୍ ସନ୍ଦିଗ୍ଧ

ବ୍ରହ୍ମପୁର ଅଫିସ,୨୯।୫: ବ୍ରହ୍ମପୁର ବଡ ମେଡିକାଲ(ଏମ୍‌କେସିଜି)କୁ ଜଣେ ବ୍ଲାକ୍ ଫଙ୍ଗସ୍ ସନ୍ଦିଗ୍ଧ ରୋଗୀ ଆସିଛନ୍ତି। ତାଙ୍କୁ ଅଧିକ ଚିକିତ୍ସା ପାଇଁ ଭୁବନେଶ୍ୱର ଏମ୍ସ ସ୍ଥାନାନ୍ତର କରାଯାଇଥିବା ସୂଚନା ମିଳିଛି। ଶନିବାର ତାଙ୍କ ନାକରୁ ସ୍ୱାବ୍ ସଂଗ୍ରହ କରି ପରୀକ୍ଷା କରାଯାଇଥାନ୍ତା ବୋଲି ଏମ୍‌କେସିଜି ମେଡିକାଲ ଅଧୀକ୍ଷକ ପ୍ରଫେସର ଡା. ସନ୍ତୋଷ କୁମାର ମିଶ୍ର ସୂଚନା ଦେଇଛନ୍ତି। ହେଲେ ପରୀକ୍ଷା ପୂର୍ବରୁ ତାଙ୍କ ସମ୍ପର୍କୀୟ ଭୁବନେଶ୍ୱର ସ୍ଥାନାନ୍ତର କରିଛନ୍ତି। ଗଞ୍ଜାମ ଜିଲାର ଜଣେ ଯୁବକ କରୋନାରେ ଆକ୍ରାନ୍ତ ହୋଇ ଶୀତଳାପଲ୍ଲୀ ଟାଟା କୋଭିଡ୍ ହସ୍ପିଟାଲ୍‌ରେ କିଛିଦିନ ହେଲା ଚିକିତ୍ସାଧୀନ ଥିଲେ। ତାଙ୍କ ଅବସ୍ଥାରେ ସୁଧାର ଆସୁଥିଲା। କିନ୍ତୁ ତାଙ୍କ ଆଖି ଧୀରେ ଧୀରେ ଫୁଲୁଥିବା ଯୋଗୁ ବ୍ଲାକ୍ ଫଙ୍ଗସ୍ ହୋଇଥିବା ଡାକ୍ତର ସନ୍ଦେହ କରିଥିଲେ। ସମ୍ପୃକ୍ତ ରୋଗୀଙ୍କୁ ଶୁକ୍ରବାର ଏମ୍‌କେସିଜି ମେଡିକାଲକୁ ସ୍ଥାନାନ୍ତର କରାଯାଇଥିଲା।

ସରପଞ୍ଚଙ୍କୁ ହତ୍ୟା ଧମକ ଅଭିଯୋଗ

ଦାରିଙ୍ଗବାଡ଼ି,୨୯।୫(ଡି.ଏନ୍.ଏ): ଦାରିଙ୍ଗବାଡ଼ି ଥାନା ସୋନପୁର ସରପଞ୍ଚ କେଶରସେନ ମୁଠାମାଝିଙ୍କୁ ହତ୍ୟା ଧମକ ଦିଆଯାଇଥିବା ଶନିବାର ଅଭିଯୋଗ ହୋଇଛି। ସରପଞ୍ଚଙ୍କ ଏତଲାକୁ ଭିତ୍ତି କରି ଦାରିଙ୍ଗବାଡ଼ି ପୋଲିସ ନଂ. ୮୯/୨୧ରେ ମାମଲା ରୁଜୁ କରି ତଦନ୍ତ ଚଳାଇଥିବା ଆଇଆଇସି କୌଶିକ ମାଝି କହିଛନ୍ତି। ପୋଲିସ ସୂଚନା ଅନୁସାରେ, ଉକ୍ତ ଗ୍ରାମର କିଛି ଲୋକ ଏକ ବୋଲେରୋରେ ଯାଉଥିବା ବେଳେ ସେହି ଗାଁର ଟ୍ରାକ୍ଟରଟି ବୋଲେରୋ ସହ ମୁହାଁମୁହିଁ ହୋଇ ବଡ଼ ଦୁର୍ଘଟଣାରୁ ଅଳ୍ପକେ ବଞ୍ଚିଥିଲା। ଏହାକୁ ନେଇ ଟ୍ରାକ୍ଟର ଚାଳକ ଏବଂ ବୋଲେରୋରେ ବସିଥିବା ଲୋକଙ୍କ ମଧ୍ୟରେ ପାଟିତୁଣ୍ଡ ହୋଇଥିଲା। ଟ୍ରାକ୍ଟରଟି ସୋନପୁର ସରପଞ୍ଚଙ୍କ ପୁଅ ଚଳାଉଥିବାରୁ ବୋଲେରୋରେ ବସିଥିବା ଲୋକ ଏଭଳି ବିପଦପୂର୍ଣ୍ଣ ଭାବେ ଦ୍ରୁତଗତିରେ ଗାଡ଼ି ଚଳାଉଥିବା ନେଇ ଅଭିଯୋଗ କରିବାକୁ ସରପଞ୍ଚଙ୍କ ଘରେ ପହଞ୍ଚିଥିଲେ। ସେଠାରେ ସରପଞ୍ଚଙ୍କୁ ହତ୍ୟା ଧମକ ଦେଇଥିବା ନେଇ ସରପଞ୍ଚ ଥାନାରେ ଅଭିଯୋଗ କରିଛନ୍ତି। ସରପଞ୍ଚଙ୍କ ସାହିରେ ବୋଲେରୋକୁ ଗ୍ରାମବାସୀ ଅଟକ ରଖି ଶୁକ୍ରବାର ଥାନାରେ ଜଣାଇବା ପରେ ପୋଲିସ ପହଞ୍ଚି ଗାଡ଼ିକୁ ଜବତ କରିଥିଲା। ହତ୍ୟା ଧମକ ଦେଇଥିବା ଲୋକମାନେ ଉକ୍ତ ଅଞ୍ଚଳର ଏବଂ ସେମାନଙ୍କ ମଧ୍ୟରେ ଜଣେ ଶିକ୍ଷକ ଥିବା ଆଇଆଇସି କହିଛନ୍ତି। ତେବେ ପୂର୍ବ ଶତ୍ରୁତାରୁ ଏଭଳି ହୋଇଥାଇପାରେ ବୋଲି ପୋଲିସ ସନ୍ଦେହ କରୁଛି।

ଲକ୍‌ଡାଉନ ବୃଦ୍ଧି ପାଇଁ ବିଶେଷଜ୍ଞଙ୍କ ପରାମର୍ଶ

ଭୁବନେଶ୍ୱର, ୨୯।୫(ବ୍ୟୁରୋ)

- ପିକ୍ ଅତିକ୍ରମ କରିସାରିଛି ସଂକ୍ରମଣ
- ଆଉ ୭,୧୮୮ ଆକ୍ରାନ୍ତ, ୩୫ ମୃତ
- ଗ୍ରୀନ୍ ଜୋନ୍‌କୁ ଆସିଲା ନୂଆପଡ଼ା
- ଖୋର୍ଦ୍ଧାରେ ସର୍ବାଧିକ ସକ୍ରିୟ ରୋଗୀ

ଏବେ ରାଜ୍ୟରେ କରୋନା ସଂକ୍ରମଣ ହ୍ରାସ ପାଉଛି। ଲକ୍‌ଡାଉନ୍ ଯୋଗୁ ସଂକ୍ରମଣ ଅଧିକ ହେଲା ନାହିଁ। ତେଣୁ ଆଉ କିଛିଦିନ ଲକ୍‌ଡାଉନ୍ କରିବା ପାଇଁ ରାଜ୍ୟ ସରକାରଙ୍କୁ ପରାମର୍ଶ ଦେଇଛନ୍ତି ସ୍ୱାସ୍ଥ୍ୟ ବିଶେଷଜ୍ଞ। ଏ ନେଇ ସ୍ୱାସ୍ଥ୍ୟ ବିଶେଷଜ୍ଞ ଡା. ନିରୋଜ ମିଶ୍ର କହିଛନ୍ତି, ରାଜ୍ୟରେ ସଂକ୍ରମଣ ପିକ୍ ଅତିକ୍ରମ କରିସାରିଲାଣି। ଲକ୍‌ଡାଉନ୍ ଠିକ୍ ସମୟରେ ହୋଇଥିବାରୁ ଟିପିକାଲ ପିକ୍ ହେଲାନାହିଁ। ବର୍ତ୍ତମାନ ସଂକ୍ରମଣ ହାର ହ୍ରାସ ପାଇଛି। ପିକ୍‌ବେଳେ ସଂକ୍ରମଣ ହାର ୨୬ ପ୍ରତିଶତ ଥିବାବେଳେ ଏବେ ୧୪ ପ୍ରତିଶତ ରହିଛି। ଆଗକୁ ଆହୁରି କମିବ। ତେବେ ବର୍ତ୍ତମାନ ଯେଉଁଭଳି ଭାବେ କଟକଣା ରହିଛି ତାହା ଜାରି ରଖିବାକୁ ପଡ଼ିବ ବୋଲି ସେ କହିଛନ୍ତି। ବିଶ୍ୱ ସ୍ୱାସ୍ଥ୍ୟ ସଙ୍ଗଠନ(ଡବ୍ଲୁଏଚ୍‌ଓ) ନିର୍ଦ୍ଦେଶାବଳୀ ଅନୁସାରେ, ସଂକ୍ରମଣ ହାର ୫ ପ୍ରତିଶତକୁ ନ ଆସିବା ପର୍ଯ୍ୟନ୍ତ କଟକଣା କୋହଳ କରିବା ଉଚିତ ନୁହେଁ। ଆଉ ଦୁଇ ସପ୍ତାହ ଅନ୍ତତଃ ଲକ୍‌ଡାଉନ କରାଯାଉ। ତା'ପରେ ସ୍ଥିତିକୁ ଦେଖି କଟକଣା ହଟେଇବାକୁ ପଡ଼ିବ। ସେହିଭଳି ଆସନ୍ତା ତିନି ଚାରି ମାସରେ ବୃହତ୍ ଭାବରେ ଟିକାକରଣ କରାଗଲେ ତୃତୀୟ ଲହର ଆସିବ ନାହିଁ। ଯଦି ଆସେ ତେବେ ଏହାର ପ୍ରଭାବ ପଡ଼ିବନି ବୋଲି ଡା. ମିଶ୍ର କହିଛନ୍ତି।

ବାତ୍ୟା ପରଠାରୁ ରାଜ୍ୟରେ ଆକ୍ରାନ୍ତ ସଂଖ୍ୟା କମ୍ ରହୁଛି। କମ୍ ଟେଷ୍ଟିଂ ଯୋଗୁ କମ୍ ସଂକ୍ରମିତ ଚିହ୍ନଟ ହେଉଥିବା କୁହାଯାଉଛି। ପୂର୍ବରୁ ୧୦ହଜାର ଉପରେ ଚିହ୍ନଟ ହେଉଥିବାବେଳେ ୩ଦିନ ହେବ ଏହା ତଳକୁ ରହୁଛି। କିନ୍ତୁ ମୃତ୍ୟୁ ସଂଖ୍ୟା କମିବାର ନାଁ ଧରୁନି। ଗତ ୨୪ଘଣ୍ଟାରେ ମଧ୍ୟ ୭,୧୮୮ ଆକ୍ରାନ୍ତ ଚିହ୍ନଟ ହୋଇଥିବାବେଳେ ୩୫ ଆକ୍ରାନ୍ତଙ୍କ ମୃତ୍ୟୁ ଘଟିଛି। ନୂଆ ଆକ୍ରାନ୍ତଙ୍କ ମଧ୍ୟରେ ଖୋର୍ଦ୍ଧା ଜିଲାରୁ ସର୍ବାଧିକ ୧,୧୩୪ଜଣ ରହିଥିବାବେଳେ କଟକରୁ ୬୯୦, ଅନୁଗୋଳ ୫୧୫, ପୁରୀ ୪୫୭, ଯାଜପୁର ୪୦୬, ମୟୂରଭଞ୍ଜ ୩୨୦, ବରଗଡ଼ ୨୭୧, ବୌଦ୍ଧ ୨୫୭, ଢେଙ୍କାନାଳ ୨୫୫, ନୟାଗଡ଼ ୨୪୨, ନବରଙ୍ଗପୁର ୨୧୬ ଓ କୋରାପୁଟରୁ ୨୦୨ଜଣ ରହିଛନ୍ତି। ରାଜ୍ୟର ବାକିସବୁ ଜିଲାରେ ଦୁଇଶହଠାରୁ କମ୍ ଆକ୍ରାନ୍ତ ଚିହ୍ନଟ ହୋଇଛନ୍ତି। ଫଳରେ ମୋଟ ସଂକ୍ରମିତଙ୍କ ସଂଖ୍ୟା ୭,୪୭,୧୪୩ରେ ପହଞ୍ଚିଛି। ସେହିଭଳି ୩୫ଜଣ ମୃତକଙ୍କ ମଧ୍ୟରେ ଅନୁଗୋଳରୁ ସର୍ବାଧିକ ୫ଜଣ ଥିବାବେଳେ ରାୟଗଡ଼ା ଓ କଳାହାଣ୍ଡିରୁ ୪ଜଣ ଲେଖାଏ, ସୁନ୍ଦରଗଡ଼, ଝାରସୁଗୁଡ଼ା, ଖୋର୍ଦ୍ଧା ଓ ନବରଙ୍ଗପୁରରୁ ୩ଜଣ ଲେଖାଏ, ବୌଦ୍ଧ, ଜଗତ୍‌ସିଂହପୁର ଓ କୋରାପୁଟରୁ ୨ଜଣ ଲେଖାଏ, କଟକ, ମାଲକାନଗିରି, ସମ୍ବଲପୁର ଓ ସୁବର୍ଣ୍ଣପୁରରୁ ଜଣେ ଲେଖାଏ ରହିଛନ୍ତି। ଏମାନଙ୍କୁ ମିଶାଇ କରୋନାଜନିତ ମୃତ୍ୟୁ ସଂଖ୍ୟା ୨,୬୮୬କୁ ବୃଦ୍ଧି ପାଇଛି।

ଅନ୍ୟପକ୍ଷରେ ଶନିବାର ଆଉ ୧୧,୫୧୩ଜଣ ଆକ୍ରାନ୍ତ ସୁସ୍ଥ ହୋଇଥିବାରୁ ଆରୋଗ୍ୟ ସଂଖ୍ୟା ୬,୫୮,୬୪୬କୁ ବୃଦ୍ଧି ପାଇଛି। ବର୍ତ୍ତମାନ ରାଜ୍ୟରେ ୮୫,୭୫୮ଜଣ ସକ୍ରିୟ ରୋଗୀ ରହିଛନ୍ତି। ସକ୍ରିୟ ରୋଗୀ କମିବା ପରେ ନୂଆପଡ଼ା ଜିଲା ୟେଲୋ ଜୋନ୍‌ରୁ ଗ୍ରୀନ୍ ଜୋନ୍‌କୁ ଚାଲିଯାଇଛି। ଏହି ଜିଲାରେ ଏବେ ସର୍ବନିମ୍ନ ୪୭୩ଜଣ ସକ୍ରିୟ ରୋଗୀ ରହିଛନ୍ତି। ଦ୍ୱିତୀୟ ଲହର ଆରମ୍ଭରୁ ନୂଆପଡ଼ା ସମେତ ଛତିଶଗଡ଼ର ସୀମାନ୍ତ ଜିଲାରେ ଦୈନିକ ସଂକ୍ରମଣ ସର୍ବାଧିକ ରହୁଥିଲା। ରାଜ୍ୟ ସରକାର ସୀମା ସିଲ୍ କରିବାକୁ ବାଧ୍ୟ ହୋଇଥିଲେ। ଏବେ କିନ୍ତୁ ଏସବୁ ସ୍ଥାନରେ କମ୍ ସଂକ୍ରମଣ ଚିହ୍ନଟ ହୋଉଛନ୍ତି। ତେବେ ଖୋର୍ଦ୍ଧା ଜିଲାରେ ସର୍ବାଧିକ ୧୨,୨୯୮ଜଣ ସକ୍ରିୟ ରୋଗୀ ରହିଛନ୍ତି।

ବରିଷ୍ଠ ସାମ୍ବାଦିକ ବସନ୍ତ ଦାସଙ୍କ ପରଲୋକ

ଶୋକ ପ୍ରକାଶ କଲେ ରାଜ୍ୟପାଳ, ମୁଖ୍ୟମନ୍ତ୍ରୀ

ଭୁବନେଶ୍ୱର, ୨୯।୫(ବ୍ୟୁରୋ)

ବସନ୍ତ ଦାସ

କରୋନା ଯୁଦ୍ଧରେ ହାରିଗଲେ ଆଉ ଜଣେ ସମ୍ମୁଖ ଯୋଦ୍ଧା। ବରିଷ୍ଠ ସାମ୍ବାଦିକ, ସାହିତ୍ୟିକ, ସ୍ତମ୍ଭକାର ତଥା ରାଜନୈତିକ ସମୀକ୍ଷକ ବସନ୍ତ ଦାସ(୮୨)ଙ୍କ କରୋନାରେ ପରଲୋକ ଘଟିଛି। ଭୁବନେଶ୍ୱରର ଏକ ଘରୋଇ ହସ୍ପିଟାଲରେ ଚିକିତ୍ସାଧୀନ ଅବସ୍ଥାରେ ତାଙ୍କର ମୃତ୍ୟୁ ହୋଇଛି। ଗତ ୧୬ତାରିଖରେ ସେ କରୋନା ପଜିଟିଭ୍ ଚିହ୍ନଟ ହେବା ପରେ ଗୃହ ସଙ୍ଗରୋଧରେ ଥିଲେ। ସ୍ୱାସ୍ଥ୍ୟାବସ୍ଥା ଗୁରୁତର ହେବାରୁ ଗତ ବୁଧବାର ତାଙ୍କୁ ଭୁବନେଶ୍ୱରର ଏକ ଘରୋଇ ହସ୍ପିଟାଲରେ ଭର୍ତ୍ତି କରାଯାଇଥିଲା। ସେଠାରେ ଚିକିତ୍ସାଧୀନ ଅବସ୍ଥାରେ ଶୁକ୍ରବାର ରାତି ୧୧ଟାରେ ତାଙ୍କର ଦେହାନ୍ତ ହୋଇଥିଲା। ବରିଷ୍ଠ ସାମ୍ବାଦିକ ବସନ୍ତ ଦାସଙ୍କ ବିୟୋଗରେ ରାଜ୍ୟପାଳ ପ୍ରଫେସର ଗଣେଶୀ ଲାଲ ଓ ମୁଖ୍ୟମନ୍ତ୍ରୀ ନବୀନ ପଟ୍ଟନାୟକ ଗଭୀର ଶୋକ ପ୍ରକାଶ କରିବା ସହିତ ତାଙ୍କ ଶୋକସନ୍ତପ୍ତ ପରିବାରକୁ ସମବେଦନା ଜଣାଇଛନ୍ତି। ତାଙ୍କର ବିୟୋଗ ଓଡ଼ିଶା ଲୋକ କ୍ଷେତ୍ରର ଏକ ଅପୂରଣୀୟ କ୍ଷତି ବୋଲି ରାଜ୍ୟପାଳ ପ୍ରକାଶ କରିଛନ୍ତି। ମୁଖ୍ୟମନ୍ତ୍ରୀ ତାଙ୍କ ଶୋକବାର୍ତ୍ତାରେ କହିଛନ୍ତି ଯେ ସ୍ୱର୍ଗତ ଦାସ ଜଣେ ସ୍ତମ୍ଭକାର ତଥା ରାଜନୈତିକ ବିଶ୍ଳେଷକ ଭାବରେ ସୁନାମ ଅର୍ଜନ କରିଥିଲେ। ଅର୍ଦ୍ଧଶତାବ୍ଦୀରୁ ଅଧିକ ସମୟ ଧରି ସେ ସାମ୍ବାଦିକତା ବୃତ୍ତିରେ ସକ୍ରିୟ ରହିଥିଲେ। ସାହିତ୍ୟ ଓ ସାମ୍ବାଦିକତା କ୍ଷେତ୍ରରେ ତାଙ୍କର ଅବଦାନ ପାଇଁ ସେ ସ୍ମରଣୀୟ ରହିବେ ବୋଲି ମୁଖ୍ୟମନ୍ତ୍ରୀ କହିଛନ୍ତି। ସେହିପରି ବସନ୍ତ ଦସଙ୍କ ମୃତ୍ୟୁରେ ରାଜ୍ୟ ଜଳସମ୍ପଦ, ସୂଚନା ଓ ଲୋକ ସମ୍ପର୍କ ବିଭାଗ ମନ୍ତ୍ରୀ ରଘୁ ନନ୍ଦନ ଦାସ, ଜଙ୍ଗଲ, ପରିବେଶ ଓ ସଂସଦୀୟ ବ୍ୟାପାର ମନ୍ତ୍ରୀ ବିକ୍ରମ କେଶରୀ ଆରୁଖ, ଇସ୍ପାତ ଓ ଖଣି ତଥା ପୂର୍ତ୍ତ ବିଭାଗ ମନ୍ତ୍ରୀ ପ୍ରଫୁଲ୍ଲ କୁମାର ମଲ୍ଲିକ ଗଭୀର ଶୋକ ପ୍ରକାଶ କରିଛନ୍ତି।

ଉଭୟ ଓଡ଼ିଆ ଏବଂ ଇଂଲିଶ ସାମ୍ବାଦିକତା ସହ ଓଡ଼ିଆ ସାହିତ୍ୟ କ୍ଷେତ୍ରକୁ ତାଙ୍କ ଅବଦାନ ଅତୁଳନୀୟ। ୧୯୬୫ରେ ସେ ଇଂଲିଶ ପତ୍ରିକା ଇଷ୍ଟର୍ନ ଟାଇମ୍ସରୁ ସାମ୍ବାଦିକତା ବୃତ୍ତି ଆରମ୍ଭ କରିଥିଲେ। କଟକରେ ଆରମ୍ଭ ହୋଇଥିବା ତାଙ୍କର ସାମ୍ବାଦିକ ଜୀବନରେ ସେ ଅନେକ ସଂସ୍ଥା ଓ ଖବରକାଗଜ ସହ ଜଡ଼ିତ ହୋଇଥିଲେ। ୨୦୦୨ରେ ଅନୁସନ୍ଧାନର ସମ୍ପାଦକ ଭାବେ ଦାୟିତ୍ୱ ନିର୍ବାହ କରିବା ପରେ ଗଣମାଧ୍ୟମର ବୃତ୍ତିଗତ ଚାକିରି ଜୀବନରୁ ଅବ୍ୟାହତି ନେଇ ଜଣେ ଫ୍ରିଲାନ୍ସିଂ ସାମ୍ବାଦିକ ଓ ସ୍ତମ୍ଭକାର ଭାବେ ସକ୍ରିୟ ରହିଥିଲେ। ଓଡ଼ିଶା ସାହିତ୍ୟ ଏକାଡେମୀ ଦ୍ୱାରା ପୁରସ୍କୃତ 'ଯେ ଦେଶେ ଯାଇ ସେ ଫଳ ଖାଇ' ସମେତ ସେ ୧୬ଟି ପୁସ୍ତକ ରଚନା କରିଛନ୍ତି। ପଲିଟିକାଲ ହିଷ୍ଟ୍ରି ଅଫ୍ ମଡର୍ନ ଓଡ଼ିଶା ତାଙ୍କର ବହୁ ଆଦୃତ ପୁସ୍ତକ।

ପୁରୁଣା ଭୁବନେଶ୍ୱର ମାଉସୀ ମା' ଛକରେ ଶନିବାର ବିଏମ୍‌ସି ପକ୍ଷରୁ ସାନିଟାଇଜ୍ କରାଯାଉଛି।

୧ରୁ ଉଚ୍ଚଶିକ୍ଷା ବିଭାଗ ଅଧୀନକୁ ଆସିବ ସମସ୍ତ ବିଏଡ୍ କଲେଜ

ଭୁବନେଶ୍ୱର, ୨୯।୫(ବ୍ୟୁରୋ)

ଗଠନ ହେଲା ଶିକ୍ଷକ ଶିକ୍ଷା ବିଭାଗ

ରାଜ୍ୟରେ ବ୍ୟାଚେଲର ଅଫ୍ ଏଜୁକେଶନ(ବିଏଡ୍) ପାଠ୍ୟକ୍ରମ ପ୍ରଦାନ କରୁଥିବା ସମସ୍ତ ଶିକ୍ଷକ ପ୍ରଶିକ୍ଷଣ ମହାବିଦ୍ୟାଳୟ ଜୁନ୍ ୧ରୁ ଉଚ୍ଚଶିକ୍ଷା ବିଭାଗ ଅଧୀନକୁ ଆସିବ। ଏନେଇ ଉଚ୍ଚଶିକ୍ଷା ବିଭାଗ ପକ୍ଷରୁ ଏକ ବିଜ୍ଞପ୍ତି ପ୍ରକାଶ ପାଇଛି। ଉକ୍ତ ବିଜ୍ଞପ୍ତିରେ କୁହାଯାଇଛି ଯେ, ବିଦ୍ୟାଳୟ ଓ ଗଣଶିକ୍ଷା ବିଭାଗ ଏବଂ ଅନୁସୂଚିତ ଜନଜାତି ଓ ଅନୁସୂଚିତ ଜାତି ବିକାଶ, ସଂଖ୍ୟାଲଘୁ ଏବଂ ପଛୁଆ ବର୍ଗ କଲ୍ୟାଣ ବିଭାଗ ଅଧୀନରେ କେତେକ ବିଏଡ୍ କଲେଜ ରହିଛି। ଉନ୍ନତ ପରିଚାଳନା ପାଇଁ ଏହି ସମସ୍ତ କଲେଜକୁ ଉଚ୍ଚଶିକ୍ଷା ବିଭାଗ ଅଧୀନରେ ଆଣିବା ପାଇଁ ଏକ ନୂ ପ୍ରିଣ୍ଟ ପ୍ରସ୍ତୁତ କରାଯାଇଛି। ଏହି କଲେଜଗୁଡ଼ିକର କାର୍ଯ୍ୟକାରିତାକୁ ତଦାରଖ କରିବା ପାଇଁ ଲୋକ ସେବା ଭବନରେ ଉଚ୍ଚଶିକ୍ଷା ବିଭାଗର କ୍ୟାମ୍ପସ-୧ରେ ଏକ ନୂତନ ବିଭାଗ 'ଶିକ୍ଷକ ଶିକ୍ଷା ବିଭାଗ' ଗଠନ କରାଯାଇଛି। ବିଏଡ୍ କଲେଜଗୁଡ଼ିକର ସୁପରିଚାଳନା ପାଇଁ ଶିକ୍ଷକ ଶିକ୍ଷା ବିଭାଗର ଉପନିର୍ଦ୍ଦେଶକ ଭାବେ ଡ. ସ୍ନିଗ୍ଧା ମିଶ୍ର ଏବଂ ସହକାରୀ ନିର୍ଦ୍ଦେଶକ ଭାବେ ଡ. ସାରଦା ମିଶ୍ରଙ୍କୁ ନିଯୁକ୍ତି ଦିଆଯାଇଛି।

ବ୍ୟବସାୟୀଙ୍କୁ ଅପହରଣ, ଆନ୍ଧ୍ରରୁ ଉଦ୍ଧାର

ବ୍ରହ୍ମପୁର ଅଫିସ,୨୯।୫

୩ ଅଭିଯୁକ୍ତ ଗିରଫ

ବ୍ରହ୍ମପୁର ସହରରୁ ଜଣେ ବ୍ୟବସାୟୀଙ୍କୁ ଶୁକ୍ରବାର ଅପହରଣ କରାଯାଇଥିଲା। ତାଙ୍କୁ ଆନ୍ଧ୍ରରୁ ସୁରକ୍ଷିତ ଅବସ୍ଥାରେ ଶନିବାର ପୋଲିସ ଉଦ୍ଧାର କରିଛି। ଏଥିରେ ସମ୍ପୃକ୍ତ ଥିବା ଅଭିଯୋଗରେ ପୋଲିସ ୩ଜଣଙ୍କୁ ଗିରଫ କରିଛି। ସେମାନେ ହେଲେ ଆନ୍ଧ୍ରପ୍ରଦେଶ ଶ୍ରୀକାକୁଲମ ଜିଲା କାଶୀବୁଗା ଥାନା ରାଜୀବନଗରର ଟି. ମଣିକାନ୍ତ ଓରଫ୍ ବରୁଣ(୨୭), କାଶୀବୁଗା ଥାନା ଶିବାଜୀନଗରର ମଣିକାନ୍ତ ଭୋନା (୨୭) ଓ କାଶୀବୁଗା ହରିଜନ ବେଧିର ଟି. ସନ୍ତୋଷ ଓରଫ୍ ଲଣ୍ଡା (୨୭) ବୋଲି ଏଏସ୍‌ପି ପ୍ରଭାତ ରାଉତରାୟ ସୂଚନା ଦେଇଛନ୍ତି। ଏ ସଂକ୍ରାନ୍ତରେ ଗୋଷାଣୀମୂଆଗାଁ ଥାନାରେ କେସ୍ ନମ୍ବର ୬୪/୨୧ ରୁଜୁ ହୋଇଛି। ୩ ଅପହରଣକାରୀଙ୍କୁ କୋର୍ଟ ଚାଲାଣ କରାଯାଇଛି।

ଗିରଫ ଅପହରଣକାରୀ।

ଅପହରଣର କାରଣ ଜଣାପଡିନାହିଁ। ଅପହରଣରେ ବ୍ୟବହୃତ କାର୍ ଜବତ ହୋଇପାରି ନ ଥିବା ରାଉତରାୟ ସୂଚନା ଦେଇଛନ୍ତି।

ପ୍ରକାଶଯେ, ବ୍ରହ୍ମପୁର ବଡ଼ବଜାର ଥାନା ଅନ୍ତର୍ଗତ ଠାକୁରାଣୀ ମନ୍ଦିର ନିକଟସ୍ଥ ପୋଡ଼ିପେଡ଼ିବାରୀ ସାହିର ବ୍ୟବସାୟୀ ଏମ୍. ରଞ୍ଜିତ କୁମାରଙ୍କୁ ଗୋଷାଣୀମୂଆଗାଁ ଥାନା ଅନ୍ତର୍ଗତ ଆମ୍ବ ମାର୍କେଟ ସମ୍ମୁଖରୁ ଶୁକ୍ରବାର ସକାଳ ପ୍ରାୟ ୯ଟାରେ କେତେଜଣ ଦୁର୍ବୃତ୍ତ ଅପହରଣ କରି ଏକ କାରରେ ପଳାସା ନେଇଯାଇଥିଲେ। ଏହାପରେ ଅପହରଣକାରୀ ତାଙ୍କୁ ଛାଡିବା ପାଇଁ ପରିବାରବର୍ଗଙ୍କୁ ୩ଲକ୍ଷ ଟଙ୍କା ଦାବି କରିଥିଲେ। ଘଟଣା ସମ୍ପର୍କରେ ରଞ୍ଜିତଙ୍କ ସ୍ତ୍ରୀ ଗୋଷାଣ

ଆଜିର ମନ୍ତବ୍ୟ

କେନ୍ଦ୍ର ପ୍ରତିଶୋଧର ରାଜନୀତି କରୁଛି। ପଶ୍ଚିମବଙ୍ଗର କଲ୍ୟାଣ ପାଇଁ ପ୍ରଧାନମନ୍ତ୍ରୀ ନରେନ୍ଦ୍ର ମୋଦିଙ୍କ ପାଦ ଛୁଇଁପାରିବି।
-ମମତା ବାନାର୍ଜୀ, ପଶ୍ଚିମବଙ୍ଗ ମୁଖ୍ୟମନ୍ତ୍ରୀ

ଜନ୍ମଦିନର ଶୁଭେଚ୍ଛା

ଅଂଶ
ପରିବାରବର୍ଗ

ଏଠାରେ ୨ X ୨ ସେ.ମି. ଫଟୋ ଲଗାନ୍ତୁ

ନାମ: .....
ବୟସ:.....
ଜନ୍ମ ତାରିଖ: .....

ସର୍ତ୍ତାବଳୀ: ଏହି କୁପନ ବ୍ୟବହାର କରି ସମ୍ପୂର୍ଣ୍ଣ ମାଗଣାରେ ଜନ୍ମଦିନର ଶୁଭେଚ୍ଛା ଜଣାନ୍ତୁ। ଫଟୋଗ୍ରାଫ ସହିତ କୁପନଟି ପ୍ରକାଶନ ତାରିଖର ୭ ଦିନ ପୂର୍ବରୁ ଜନ୍ମଦିନ ଶୁଭେଚ୍ଛା, ଧରିତ୍ରୀ, ବି-୨୬, ରସୁଲଗଡ ଶିଳ୍ପାଞ୍ଚଳ, ଭୁବନେଶ୍ୱର-୧୦ ଠିକଣାରେ ପହଞ୍ଚିବା ଆବଶ୍ୟକ।

ନୂଆଗାଁ ପୂର୍ବତନ ତହସିଲଦାର ନିଲମ୍ବିତ

ନୟାଗଡ଼ ଅଫିସ,୨୯।୫

ନୟାଗଡ଼ ଜିଲା ନୂଆଗାଁର ପୂର୍ବତନ ତହସିଲଦାର ଶରତ କୁମାର ମଲ୍ଲିକଙ୍କୁ ନିଲମ୍ବନ କରାଯାଇଛି । ଏନେଇ ରାଜସ୍ୱ ବିଭାଗର ପ୍ରମୁଖ ଶାସନ ସଚିବ ବିଷ୍ଣୁପଦ ସେଠୀ ଏକ ନିର୍ଦ୍ଦେଶନାମା ଜାରି କରି ଦର୍ଶାଇଛନ୍ତି ନିଲମ୍ବିତ ତହସିଲଦାର ନୟାଗଡ଼ ଜିଲା ଛାଡି ଅନ୍ୟତ୍ର ଯାଇ ପାରିବେ ନାହିଁ । ସେ ରାଜସ୍ୱ କ୍ଷତି କରିଛନ୍ତି । ଏକ ଜମିର କିସମ ପରିବର୍ତ୍ତନ କରି ତହସିଲଦାର ନିଲମ୍ବନ ହୋଇଥିବା ଜଣାପଡିଛି ।

ସୂଚନା ଅନୁଯାୟୀ, ସେ ନୂଆଗାଁ ତହସିଲ ଅଞ୍ଚଳରେ ମେସର୍ସ ଗୁପ୍ତା ପାୱାର ଇନ୍‌ଫ୍ରାଷ୍ଟ୍ରକଚରକୁ ଅନୁକମ୍ପା ଦେଖାଇ ୯୪ ଏକର ଚାଷଜମିକୁ ଘରବାଡି କିସମରେ ପରିବର୍ତ୍ତନ କରାଇଥିଲେ । ଗୋଟିଏ ମକଦ୍ଦମାରେ ସବୁ ଜମିର କିସମ ପରିବର୍ତ୍ତନ ହୋଇଥିଲା । ଏନେଇ ସ୍ଥାନୀୟ ଲୋକଙ୍କ ଅଭିଯୋଗ କରିବା ପରେ ଏହି ଦୁର୍ନୀତିର ତଦନ୍ତ କରାଯାଇଥିଲା । ନୟାଗଡ଼ ଜିଲାପାଳଙ୍କ ରିପୋର୍ଟ ଅନୁସାରେ ନୂଆଗାଁର ଉକ୍ତ ଜମିଗୁଡ଼ିକ ରେଳ ପ୍ରକଳ୍ପ ପାଇଁ ରହିଥିବା ସରକାରୀ ଭାବେ ଘୋଷଣା ହୋଇସାରିଛି। ହେଲେ ତହସିଲଦାର ମଲ୍ଲିକ ଏହାକୁ ଅବମାନନା କରି ବେଆଇନ ଭାବେ କିସମ ପରିବର୍ତ୍ତନ କରାଇଛନ୍ତି । ଅନ୍ୟପକ୍ଷେ ସରକାରୀ ନିୟମ ୨୦୧୩ ଅନୁସାରେ ସମୁହ ଅଥବା ରାଷ୍ଟ୍ର ଉଦ୍ଦେଶ୍ୟରେ କୌଣସି କାର୍ଯ୍ୟ ପାଇଁ ଜମିର ଆବଶ୍ୟକତା ଥିଲେ ସେ ସମୟରେ ଜମିର କିସମ ପରିବର୍ତ୍ତନ କରାଯାଇ ପାରିବ ନାହିଁ । ସରକାରଙ୍କ ରାଜସ୍ୱ କ୍ଷତି ପରି ପଦକ୍ଷେପ ନିଆଯାଇ ପାରିବ ନାହିଁ । ତହସିଲଦାର ଏହି ନିୟମକୁ ଅଣଦେଖା କରିଥିବା ଅଭିଯୋଗ ପ୍ରମାଣିତ ହୋଇଥିଲା । ଉଲ୍ଲେଖ ଯୋଗ୍ୟ, ତହସିଲଦାର ମଲ୍ଲିକ କିଛି ଦିନ ତଳେ ନୟାଗଡ଼ ଜିଲାରୁ ଅନ୍ୟ ଜିଲାକୁ ବଦଳି ହୋଇଥିଲେ। ଏନେଇ ନୟାଗଡ଼ ଅତିରିକ୍ତ ଜିଲାପାଳ ବିଧାନ ଚନ୍ଦ୍ର ରାୟ ଓ ଉପଜିଲାପାଳ ଲଗ୍ନଜିତ୍ ରାଉତ କୁହନ୍ତି, ନୂଆଗାଁ ତହସିଲର ପୂର୍ବତନ ତହସିଲଦାର ଶରତ କୁମାର ମଲ୍ଲିକଙ୍କୁ ନିଲମ୍ବନ କରାଯାଇଥିବା ଜଣାପଡିଛି । ତେବେ ଛୁଟି ଥିବାରୁ ଅର୍ଡର କପି ହସ୍ତଗତ ହୋଇନାହିଁ ।

ଜମିର କିସମ ପରିବର୍ତ୍ତନ କରି ଅଡୁଆରେ ପଡ଼ିଲେ

୫ ହଜାର ସାଚେଟ୍ ୨-ଡିଜି ଅର୍ଡର ଦେଲା ସ୍ୱାସ୍ଥ୍ୟ ବିଭାଗ

ଭୁବନେଶ୍ୱର,୨୯।୫(ବ୍ୟୁରୋ)- କୋଭିଡ-୧୯ ରୋଗୀଙ୍କ ଚିକିତ୍ସା ପାଇଁ ପ୍ରତିରକ୍ଷା ଗବେଷଣା ଓ ବିକାଶ ଅନୁଷ୍ଠାନ(ଡିଆରଡିଓ) ଦ୍ୱାରା ବିକଶିତ ଓରାଲ ଭାଇରାଲ ଡ୍ରଗ୍ସ ୨-ଡିଓକ୍ସି-ଡି- ଗ୍ଲୁକୋଜ(୨-ଡିଜି) କ୍ରୟ କରିବାକୁ ରାଜ୍ୟ ସରକାର ଶନିବାର ଅର୍ଡର ଦେଇଛନ୍ତି। ସ୍ୱାସ୍ଥ୍ୟ ବିଭାଗ ପକ୍ଷରୁ ହାଇଦ୍ରାବାଦ ସ୍ଥିତ ଡକ୍ଟର ରେଡ୍ଡୀ ଲାବୋରେଟୋରୀ(ଡିଆରଏଲ)କୁ ୫ ହଜାର ସାଚେଟ୍ ୨-ଡିଜି ଔଷଧ କିଣିବାକୁ ଅର୍ଡର ଦିଆଯାଇଛି। ୨-ଡିଜି ସାଚେଟ୍‌କୁ ୯୯୦ ଟଙ୍କା ଧାର୍ଯ୍ୟ କରାଯାଇଛି। ଏହି ଔଷଧ କରୋନା ସଂକ୍ରମିତଙ୍କ ପାଇଁ ବିଶେଷ ଫଳପ୍ରଦ ହେଉଛି। ଜୁନ ମଧ୍ୟଭାଗ ସୁଦ୍ଧା ଏହି ଔଷଧ ସମସ୍ତ ସରକାରୀ ଡାକ୍ତରଖାନାକୁ ଯୋଗାଇ ଦେବାକୁ ବିଭାଗ ପକ୍ଷରୁ ଲକ୍ଷ୍ୟ ରଖାଯାଇଛି। ଏହି ଔଷଧ ସାମାନ୍ୟରୁ ଗୁରୁତର ରୋଗୀଙ୍କୁ ଦିଆଯିବ।

୪୩ ଡିଗ୍ରୀରେ ଭବାନୀପାଟଣା

ଭୁବନେଶ୍ୱର, ୨୯।୫(ବ୍ୟୁରୋ): ବାତ୍ୟା ପରଠୁ ଉପକୂଳ ଓଡ଼ିଶାରେ ତାତି କମିଥିବାବେଳେ ପଶ୍ଚିମରେ ବଢ଼ି ଚାଲିଛି। ଶନିବାର ୪ ସ୍ଥାନରେ ପାରଦ ୪୦ ଡିଗ୍ରୀ ଉପରେ ରହିଥିଲା। ୪୩ ଡିଗ୍ରୀ ସହ ଭବାନୀପାଟଣା ସବୁଠୁ ଉତ୍ତପ୍ତ ସହର ହୋଇଥିବାବେଳେ ଟିଟିଲାଗଡ଼ ୪୧.୨, ସୋନପୁର ୪୧ ଓ ବଲାଙ୍ଗୀରର ତାପମାତ୍ରା ୪୦.୩ ଡିଗ୍ରୀ ରହିଥିଲା। ସେହିପରି ଭୁବନେଶ୍ୱରରେ ତାପମାତ୍ରା ୩୫.୯ ଓ କଟକରେ ୩୫.୫ ଡିଗ୍ରୀ ରହିଥିଲା। ରାଜ୍ୟରେ ଆସନ୍ତା ୫ଦିନ ପର୍ଯ୍ୟନ୍ତ ବର୍ଷା ସହ କାଳବୈଶାଖୀ ଓ ବଜ୍ରପାତ ହେବ। ବିଶେଷ କରି ଆଭ୍ୟନ୍ତରୀଣ ଓ ଉପକୂଳ ଓଡ଼ିଶାର ଅନେକ ସ୍ଥାନରେ ବର୍ଷା ହେବାର ସମ୍ଭାବନା ରହିଛି। ଏଥିପାଇଁ ବିଭିନ୍ନ ଜିଲାକୁ ୟେଲୋ ୱାର୍ନିଂ ଜାରି କରାଯାଇଛି।

ଆଜିର ରାଶିଫଳ

ଜ୍ୟୋତିର୍ବିଦ୍ୟା ବିଶାରଦ ପ୍ରସନ୍ନ କୁମାର ମହାପାତ୍ର
ମଙ୍ଗରାଜପୁର ଶାସନ, କାଦୁଆ, ଗଞ୍ଜାମ
Email-pkmahapatro@gmail.com

ମେଷ
ଆଜିର ଗ୍ରହସ୍ଥିତି ପଞ୍ଚାନନ ଯୋଗ ସୃଷ୍ଟି କରୁଥିବାରୁ କର୍ମକ୍ଷେତ୍ରରେ ପ୍ରତିଷ୍ଠା ପାଇବେ। ଚନ୍ଦ୍ର ପାପଯୁକ୍ତ କାରଣକୁ ନେଇ ବନ୍ଧୁଙ୍କ ସହ ସମ୍ପର୍କକୁ ଅନ୍ୟମାନେ ଖରାପ ଦୃଷ୍ଟିରେ ଦେଖିପାରନ୍ତି। କଥା କହିବାରେ ସଂଯମତା ରକ୍ଷା ନ କଲେ ବିବାଦଗ୍ରସ୍ତ ହେବାକୁ ପଡ଼ିବ। ଆଲୋଚନା କ୍ଷେତ୍ରରେ ଛୋଟ ଛୋଟ କଥାରେ ଚିହ୍ନା ପଡ଼ିଲେ ଅପଦସ୍ଥ ହେବେ।

ବୃଷ
ରାହୁ ସହ ରବିଙ୍କ ସଂଯୋଗ ପାରିବାରିକ ଅଶାନ୍ତିର କାରଣ ହୋଇପାରେ। ପୂର୍ବ ଶତ୍ରୁତାକୁ କେନ୍ଦ୍ରକରି ସହକର୍ମୀ ସୁଯୋଗ ଉଣ୍ଡି ଅସୁବିଧାର ସମ୍ମୁଖୀନ କରାଇ ପାରନ୍ତି। ଏଣେ କର୍ମକ୍ଷେତ୍ରରେ ଫାଇଲ କାମ ବୃଦ୍ଧି ପାଇବା କାରଣରୁ ଘରକଥା ବୁଝିବା ପାଇଁ ସମୟ ପାଇବେ ନାହିଁ। ବନ୍ଧୁବର୍ଗଙ୍କ ସହାନୁଭୂତି ଲାଭ କରି କାମ ହାସଲ କରିବେ।

ମିଥୁନ
ଆଜି ସ୍ୱଗୃହୀ ବୁଧ ଅନ୍ୟଗ୍ରହ ଯୁକ୍ତ ହୋଇ ଏକାଧାରରେ ବନ୍ଧୁମିଳନ, ଦୂରଯାତ୍ରା, ସତ୍‌ସଙ୍ଗ, ପରିଭ୍ରମଣର ସୁଯୋଗ ପାଇବେ। ସାଧାରଣ କଥାରେ ବନ୍ଧୁ ବିରକ୍ତ ହୋଇପାରନ୍ତି। ଦୃଢ଼ ମନୋବଳ ଯୋଗୁ ବହୁ ବିପଦରୁ ରକ୍ଷାପାଇବେ। ଶିଳ୍ପ, ବାଣିଜ୍ୟ, ବ୍ୟବସାୟ ଓ ପରିବହନରେ ମାନମନାନ୍ତର ଦେଖାଦେଇପାରେ।

କର୍କଟ
ସେବା ଓ ସହଯୋଗ ମନୋଭାବରୁ ସମସ୍ତଙ୍କର ଆଦରଣୀୟ ହେବେ। ଗତକାଲିଠାରୁ ଆପଣ ଯେଉଁ କାମ ପାଇଁ ଚେଷ୍ଟା କରୁଛନ୍ତି, ସେଥିରେ ନିଶ୍ଚିତ ସଫଳତା ପାଇବେ। ଶନିଙ୍କ ସପ୍ତମସ୍ଥିତିରୁ ବ୍ୟବସାୟ, ବାଣିଜ୍ୟ, କଳା, ସାହିତ୍ୟରେ ମଧ୍ୟ ସମ୍ମାନ ମିଳିବ। ଅଫିସ୍ କାମରେ ସହକର୍ମୀମାନେ ସହଯୋଗର ହାତ ବଢ଼ାଇପାରନ୍ତି।

ସିଂହ
ସକାଳୁ କୌଣସି ଶୁଭାକାଂକ୍ଷୀଙ୍କ ସାନ୍ନିଧ୍ୟ ଲଭିବାରୁ ଆର୍ଥିକ ଦିଗଟି ଭଲ ରହିବ। କୌଣସି ପ୍ରମାଣ ନ ଥାଇ ପଡ଼ୋଶୀଙ୍କଠାରୁ ଶୁଣାକଥାକୁ ବିଶ୍ୱାସ କଲେ ଅସୁବିଧାରେ ପଡ଼ିବେ। ସାଙ୍ଗଠନିକ କାର୍ଯ୍ୟରେ ନେତୃତ୍ୱ ନେଇ ପ୍ରଶଂସିତ ହେବେ। ବୃହସ୍ପତିଙ୍କ ଶନିକ୍ଷେତ୍ରସ୍ଥ ସ୍ଥିତି କାରଣରୁ ପରିବାରରେ ସନ୍ତାନ ହେତୁକ ପୀଡ଼ା ଅନୁଭବ କରିବେ।

କନ୍ୟା
କର୍ମକ୍ଷେତ୍ରରେ ପରିସ୍ଥିତିକୁ ଯେତେ ଜଟିଳ ମଣୁଛନ୍ତି ବାସ୍ତବରେ ସେପରି ହେବନି। ପ୍ରତ୍ୟେକ କ୍ଷେତ୍ରରେ ଦେଖିଚାହିଁ ନ ଚଳିଲେ ସମସ୍ୟା ଆସିପାରେ। ସାହାଯ୍ୟ କରିବାକୁ କଥା ଦେଇଥିବା ବନ୍ଧୁ ପରକ୍ଷଣରେ ଓଲଟା କଥା କହିବେ। ମଙ୍ଗଳ ନୀଚାଭିମୁଖୀ ହେତୁ ସୁସମ୍ପର୍କ କ୍ଷୁଣ୍ଣ ହୋଇପାରେ।

ତୁଳା
ଆଜିର କର୍ମକ୍ଷେତ୍ରରେ ଦୁଃସାହସିକ ପଦକ୍ଷେପ ନେଇ ସମସ୍ୟାକୁ ସୁଧାରି ନେବେ। ଆନୁଷ୍ଠାନିକ କାର୍ଯ୍ୟ କିମ୍ବା ସଭାସମିତିରେ ଯୋଗ ଦେଲେ ପ୍ରଶଂସା ଓ ପ୍ରତିଷ୍ଠା ପାଇପାରିବେ। କେତେକ କ୍ଷେତ୍ରରେ ହାତରୁ ଖାଇ ପର ପାଇଁ ଖଟିବାକୁ ପଡ଼ିପାରେ । ଭାଗ୍ୟସ୍ଥ ଏକାଧିକ ଗ୍ରହ ଯୋଗୁ ରପ୍ତାନି ବାଣିଜ୍ୟରେ ଉନ୍ନତି ଘଟିବା ହେତୁ ମନ ଖୁସି ରହିବ।

ବିଛା
ଅନ୍ୟମାନଙ୍କ କଥା ପ୍ରତି ଧ୍ୟାନ ନ ଦେଇ ନିଜେ କ'ଣ କରିବା ଉଚିତ ତାହା କଲେ ଭଲ। ଆଶା କରୁଥିବା ଦିଗରୁ ଅର୍ଥପ୍ରାପ୍ତି ପାଇଁ ଅନୁକୂଳତା ଅନୁଭବ କରିବେ। ସନ୍ତାନଙ୍କ ବୈବାହିକ କର୍ମ ସମ୍ପାଦନ କ୍ଷେତ୍ରରେ ନୂତନ ବନ୍ଧୁ ପ୍ରସ୍ତାବ ସ୍ଥିରୀକୃତ ହୋଇପାରେ। ନୀଚବ୍ୟକ୍ତି ଦ୍ୱାରା ପ୍ରଭାବିତ ହୋଇ ଅସମ୍ମାନିତ ହୋଇପାରନ୍ତି।

ଧନୁ
ଯେଉଁ କାମ ପାଇଁ ମନସ୍ଥ କରିଛନ୍ତି, ତାହା ଆଜି ହିଁ ପୂର୍ଣ୍ଣତା ଲାଭ କରିବ। ପାରିବାରିକ କ୍ଷେତ୍ରରେ ପଛକଥା ପଛକୁ ପକାଇ କାମ କରି ଚାଲନ୍ତୁ ଭଲ ହେବ। ପାରିବାରିକ ଜଞ୍ଜାଳ ବୃଦ୍ଧି ପାଇପାରେ, ଯାହାକି ମାନସିକ ସ୍ଥିତିର ପରିପନ୍ଥୀ ହୋଇନପାରେ। ଗଠନମୂଳକ ପ୍ରେରଣା ଦେଇ କର୍ମକ୍ଷେତ୍ରରେ ପ୍ରଶଂସିତ ହୋଇପାରନ୍ତି।

ମକର
ବିଭିନ୍ନ ସମସ୍ୟା ଓ ଦ୍ୱନ୍ଦ୍ୱ ଭିତରେ ପ୍ରତ୍ୟେକ କ୍ଷେତ୍ରରେ ସାମାନ୍ୟ ଅସୁବିଧା ଅନୁଭବ କରିବେ। ପୁତ୍ରକନ୍ୟାଙ୍କ ହେତୁକ ସମସ୍ୟା ଦେଖାଦେବାର ଆଶଙ୍କା ରହିଛି। ପଡ଼ୋଶୀ କେହି ପ୍ରତିବାଦ କରିପାରନ୍ତି, ଯାହାକି ଆପଣଙ୍କ କାମ ପାଇଁ ତାହା ବାଧକ ସାଜିବ। ଆଜିର ପ୍ରାତଃ ଭ୍ରମଣ ଓ ମନୋରଞ୍ଜନ ପ୍ରୀତିପ୍ରଦ ହୋଇନପାରେ।

କୁମ୍ଭ
ଆଜିର ପ୍ରତ୍ୟୁଷ ଯାତ୍ରାରେ ସଫଳତା ଅବଶ୍ୟ ପାଇବେ, କିନ୍ତୁ ପାରିବାରିକ ସମସ୍ୟା ଦେଖାଦେବ। ଅବଶ୍ୟ କର୍ମକ୍ଷେତ୍ରରେ ଓ ନିଜ ପରିବେଶରେ ପ୍ରିୟ କଥା କହି ସମସ୍ୟାକୁ ସୁଧାରି ନେବେ। ଦୀର୍ଘପଥ ଭ୍ରମଣ ହେତୁକ କ୍ଳାନ୍ତି ଓ ଅବସାଦ ଦେଖାଦେଇପାରେ। ବ୍ୟବସାୟ, ବାଣିଜ୍ୟ, ପରିବହନ ମାନ୍ଦା ହେବ ନାହିଁ।

ମୀନ
ଅର୍ଥାଭାବ ନ ଥାଇ ସମ୍ମାନ ଓ ପ୍ରତିଷ୍ଠା ଅକ୍ଷୁଣ୍ଣ ଥିଲେ ମଧ୍ୟ ପାରିବାରିକ କନ୍ଦଳ ସବୁ ସୁଖକୁ ନଷ୍ଟ କରିଦେବ। କର୍ମକ୍ଷେତ୍ରରେ ନିଜ ଲୋକ କେହି ହଇରାଣରେ ପକାଇବାକୁ ଚେଷ୍ଟା କରିପାରନ୍ତି। ଆନୁଷ୍ଠାନିକ କ୍ଷେତ୍ରରେ ସହଯୋଗ ଭିତ୍ତିରେ କାମ କଲେ ଉପକାର ପାଇବେ। ଶିଳ୍ପ, ବାଣିଜ୍ୟ, ନିର୍ମାଣ, ପରିବହନରେ ପ୍ରତିବନ୍ଧକ ସୃଷ୍ଟି ହୋଇପାରେ।

ଆଜି ଜ୍ୟେଷ୍ଠ କୃଷ୍ଣ ୫ମୀ ରବିବାର, ମେ ୩୦ ତାରିଖ, ରାଶି ନକ୍ଷତ୍ର-ଉତ୍ତରାଷାଢ଼ା/ମକର, ମେଷ ରାଶିର ଘାତବାର, ସିଂହ ରାଶିର ଘାତଚନ୍ଦ୍ର, ଏକୋଦ୍ଦିଷ୍ଟ ଓ ପାର୍ବଣ ଶ୍ରାଦ୍ଧ, ଦିବା ଘ.୦୬।୫୫ ଗତେ ଘ.୦୯।୩୩ ମଧ୍ୟେ, ଘ.୧୨।୧୦ ଗତେ ଘ.୦୨।୪୭ ମଧ୍ୟେ ଅମୃତବେଳା। ଅପରାହ୍ନ ଘ.୦୪।୩୨ ଗତେ ଘ.୦୫।୨୫ ମଧ୍ୟେ ମାହେନ୍ଦ୍ରବେଳା। ଅପରାହ୍ନ ଘ.୦୪।୩୯ ଗତେ ଘ. ୦୬।୧୭ ମଧ୍ୟେ ରାହୁକାଳ।

ଢଗଢମାଳି

(କ୍ରମେ ଲୋକମୁଖରୁ ଓ ଜନମାନସରୁ ବିସ୍ମୃତ ହେଉଥିବା ଢଗଢମାଳିକୁ ପାଠିକା-ପାଠକଙ୍କ ନିକଟରେ ପହଞ୍ଚାଇବା ସକାଶେ ଧରିତ୍ରୀର ପ୍ରୟାସ)

ଏତେ ଚାତର
ମାଛ ବିକି ବିକି ଦିନ ଯାଉଥିଲା
ଦେହେ ନଗଉଛି ଗନ୍ଧା ଅତର ।

ସାଧାରଣତଃ ବ୍ୟକ୍ତିର ଅବସ୍ଥା ଯେବେ ସ୍ୱଚ୍ଛଳ ହୋଇଉଠେ , ସେତେବେଳେ ସେ ତା ଅତୀତର ଦୁଃଖଦ ମୁହୂର୍ତ୍ତ କୁ ଭୁଲିଯାଇ ବର୍ତ୍ତମାନର ଧନ ଗର୍ବରେ ମତୁଆଲା ହୋଇ ଅହଂକାର କରିବସେ। ଅଭାବୀ ଜୀବନ ବିତାଇଥିବା ବ୍ୟକ୍ତି ସମୟକ୍ରମେ ଧନଶାଳୀ ହୋଇଯିବା ପରେ ନିଜକୁ ଅନ୍ୟ ଆଗରେ ଦେଖେଇ ହେବାରେ ସଙ୍କୋଚ କରୁ ନ ଥିବା ଅର୍ଥରେ ଏଭଳି ବ୍ୟଙ୍ଗୋକ୍ତି ପ୍ରକାଶ କରାଯାଇଛି।

ଏଡ଼ିକି ଯୋଗ
କୁଣ୍ଡା ଖାଇକି ନରସିଂହ ଭୋଗ'।

ଯୋଗ ବା ଦଶା ଭଲ ପଡ଼ିଲେ ମଣିଷର ଭାଗ୍ୟ ଫିଟିଯାଏ। ଭଲ ବେଳା ପଡ଼ିଲେ ଦୁଃସ୍ଥ ଜୀବନ ବିତାଉଥିବା ବ୍ୟକ୍ତି ରାଜ ସୁଖ ଲାଭ କରିବା ସହ ବହୁ ସୌଭାଗ୍ୟର ଅଧିକାରୀ ହୋଇଯାଏ। ସେହିପରି ଅତି ନିମ୍ନ ସ୍ତରର ବ୍ୟକ୍ତି ମଧ୍ୟ ଉଚ୍ଚାସନ ଲାଭ କରିପାରୁଥିବା ଅର୍ଥରେ ଏଭଳି ଉକ୍ତି ଉଲ୍ଲେଖ କରାଯାଇଛି।

ଓଡ଼ିଆ ଢଗଢମାଳି ଓ ଲୋକଗୀତ – ଫ୍ରେଣ୍ଡସ୍ ପବ୍ଲିଶର୍ସ

ପ୍ରଥମ ପୃଷ୍ଠାରୁ...

କବରରେ ୨୧୫ ପିଲାଙ୍କ ...

ସଂସ୍କୃତିଠାରୁ ଦୂରରେ ରହିବାକୁ ବାଧ୍ୟ କରାଯାଉଥିଲା। ଅନେକଙ୍କୁ ଶାରୀରିକ ନିର୍ଯାତନା ଏପରିକି ଛୋଟ ପିଲାଙ୍କୁ ବଳାତ୍କାର ମଧ୍ୟ କରାଯାଉଥିଲା। ଏହି ବ୍ୟବସ୍ଥାର ପ୍ରଭାବ ଯାଞ୍ଚ ପାଇଁ ୨୦୦୮ରେ ଦି ଟ୍ରୁଥ୍ ଆଣ୍ଡ ରିକନ୍‌ସିଲିଏସନ୍ କମିଶନ (ଟିଆର୍‌ସି) କାନାଡାରେ ଗଠନ ହୋଇଥିଲା।

୨୦୧୫ରେ ଟିଆର୍‌ସି ଏହାର ରିପୋର୍ଟ ପ୍ରଦାନ କରିଥିଲା। ଏହି ରିପୋର୍ଟରେ ପ୍ରାୟ ଦେଢ଼ ଲକ୍ଷ ଆଦିବାସୀଙ୍କ ଯନ୍ତ୍ରଣାମୟ ଜୀବନ ବଖାଣିଥିଲା। ଖ୍ରୀଷ୍ଟିଆନ ଚର୍ଚ୍ଚ ଦ୍ୱାରା ପରିଚାଳିତ ରେସିଡେନ୍ସିଆଲ ସ୍କୁଲଗୁଡ଼ିକରେ ଥିବା ପିଲାଙ୍କ ମଧ୍ୟରୁ ଅନେକ ସେମାନଙ୍କ ଘରକୁ ଫେରି ନ ଥିବା ଟିଆର୍‌ସି କହିଥିଲା। ଅନେକ ପିଲାଙ୍କୁ ବଳାତ୍କାର କରାଯାଇଥିବା, ଭୋକରେ ରଖାଯିବା ସହ ସେମାନଙ୍କ ଉପରେ ଅତ୍ୟାଚାର ସହ ଅନେକଙ୍କୁ ହତ୍ୟା କରାଯାଇଥିଲା। ସ୍କୁଲରେ ଥିବାବେଳେ ହିଁ ପ୍ରାୟ ୪,୧୦୦ ପିଲାଙ୍କ ମୃତ୍ୟୁ ଘଟିଥିଲା ବୋଲି ଟିଆର୍‌ସି କହିଥିଲା। ମୃତ୍ୟୁ ପରେ ପିଲାଙ୍କୁ ସେଠାରେ ପୋତି ଦିଆଯାଉଥିଲା। ଆବାସିକ ସ୍କୁଲ ବ୍ୟବସ୍ଥାକୁ 'କଲଚରାଲ ଜିନୋସାଇଡ୍' ବା 'ସାଂସ୍କୃତିକ ନରସଂହାର' ବୋଲି ଏହି କମିଶନ ନାମିତ କରିଥିଲା। ଗୋଟିଏ ଗୋଷ୍ଠୀକୁ ଏକ କରି ରଖୁଥିବା କାର୍ଯ୍ୟକଳାପ ତଥା ଭାଷା, ସଂସ୍କୃତିକୁ ଏହି ବ୍ୟବସ୍ଥାରେ ନଷ୍ଟ କରାଯିବାକୁ ଉଦ୍ୟମ ହେଉଥିଲା। ଏପରି ସ୍କୁଲ ବ୍ୟବସ୍ଥାକୁ ନେଇ ୨୦୦୮ରେ କାନାଡା ସରକାର ସାଧାରଣରେ କ୍ଷମା ମଧ୍ୟ ମାଗିଥିଲେ।

ସମୁଦ୍ରକୂଳରେ ନିର୍ମାଣ ...

ପ୍ରସ୍ତୁତ କରିଛନ୍ତି। ୧୦ ଉପକୂଳ ଜିଲାରେ ୧୬୫୦ କିଲୋମିଟର ଲୁଣାବନ୍ଧ ପାଇଁ ପ୍ରାୟ ୭ ହଜାର କୋଟି ଟଙ୍କାର ଏକ ସମ୍ପୂର୍ଣ୍ଣ ପ୍ରକଳ୍ପ ରିପୋର୍ଟ(ଡିପିଆର) ପ୍ରସ୍ତୁତ କରାଯାଇଛି ବୋଲି ଜଳସମ୍ପଦ ବିଭାଗ ସର୍ବୋଚ୍ଚ ଯନ୍ତ୍ରୀ ଜ୍ୟୋତିର୍ମୟ ରଥ କହିଛନ୍ତି। ବାତ୍ୟା 'ୟାସ୍' ଯୋଗୁ ଭଦ୍ରକ, କେନ୍ଦ୍ରାପଡ଼ା, ବାଲେଶ୍ୱର ଜିଲାର କେତେକ ଅଞ୍ଚଳରେ ସମୁଦ୍ର ପାଣି ମାଡି ଯାଇ ବ୍ୟାପକ କ୍ଷୟକ୍ଷତି ହୋଇଛି। ରାଜ୍ୟ ସରକାର ଉପକୂଳବର୍ତ୍ତୀ ଜିଲାଗୁଡିକୁ ସୁରକ୍ଷା ଦେବା ଲାଗି ଦୀର୍ଘମିଆଦୀ ଭିତ୍ତିଭୂମି ଉପରେ ଗୁରୁତ୍ୱ ଦେଉଛନ୍ତି। ସଡ଼କ, ଘର, ବିଦ୍ୟୁତ୍, ପାନୀୟ ଜଳ ଆଦି ଭିତ୍ତିଭୂମିକୁ ଦୀର୍ଘସ୍ଥାୟୀ କରିବା ନେଇ ରାଜ୍ୟ ସରକାର କେନ୍ଦ୍ରକୁ ପ୍ରସ୍ତାବ ଦେଇଛନ୍ତି।

ପାଠ୍ୟକ୍ରମରେ ବିପର୍ଯ୍ୟୟ, ...

ପାଇଁ ଓଡ଼ିଶା ପ୍ରସ୍ତୁତ ରହିପାରିବ। ଏଥିପାଇଁ ଓଡ଼ିଶାର ଘରେ ଘରେ ଯୋଦ୍ଧା ସୃଷ୍ଟି କରାଯିବ। ଏହି ମିଶନକୁ ଆଗେଇ ନେବାପାଇଁ ଏକ ଟାସ୍କଫୋର୍ସ ଗଠନ କରାଯିବ। ଭବିଷ୍ୟତରେ ଯେକୌଣସି ଜରୁରୀ ପରିସ୍ଥିତି ପାଇଁ ଏହା ସର୍ବବୃହତ୍ ପ୍ରସ୍ତୁତି ହେବ ବୋଲି ବୈଠକରେ ଆଲୋଚନା କରାଯାଇଛି।

ଗତ ଦୁଇ ଦଶନ୍ଧି ମଧ୍ୟରେ ବିପର୍ଯ୍ୟୟ ମୁକାବିଲାରେ ଓଡ଼ିଶାର ଦକ୍ଷତା ସମ୍ପର୍କରେ ସାରା ବିଶ୍ୱର ଦୃଷ୍ଟିଭଙ୍ଗୀ ବଦଳିଯାଇଛି। ଦିନ ଥିଲା ଓଡ଼ିଶା ଦୟାର ପାତ୍ର ଥିଲା। ଆଜି ଓଡ଼ିଶା ବିପର୍ଯ୍ୟୟ ପରିଚାଳନାରେ ଏକ ମଡେଲ ହୋଇଛି ଏବଂ ସାରା ବିଶ୍ୱରୁ ପ୍ରଶଂସା ସାଉଁଟିଛି। 'ପ୍ରତ୍ୟେକ ଜୀବନ ମୂଲ୍ୟବାନ'। ଏହା ହେଉଛି ଏହି ପରିବର୍ତ୍ତନର ମୁଖ୍ୟ ଆଧାର। ବିପର୍ଯ୍ୟୟ ପରିଚାଳନାରେ ଗୋଷ୍ଠୀସମ୍ପୃକ୍ତି ଗୁରୁତ୍ୱପୂର୍ଣ୍ଣ ଭୂମିକା ବହନ କରିଛି। କୋଭିଡ୍-୧୯ ସମସ୍ତଙ୍କ ପାଇଁ ଏକ ନୂଆ ବାସ୍ତବତା। ବାତ୍ୟା ଆସେ ଏବଂ ଯାଏ, କିନ୍ତୁ ଏହି ମହାମାରୀ ମାନବଜାତି ପାଇଁ ସଙ୍କଟର ଦୁଇଟି ନୂଆ ଦିଗ ଆଣିଛି । ଗୋଟିଏ ହେଉଛି, ଏହି ସଙ୍କଟ କେତେବେଳେ ଆସିବ, କେତେବେଳେ ଯିବ ତାହା କେହି କହିପାରିବେ ନାହିଁ । ଦ୍ୱିତୀୟଟି ହେଉଛି, ଏହି ସଙ୍କଟଟି କେତେବେଳେ କିପ୍ରକାର ରୂପ ନେବ, ତାହା ମଧ୍ୟ ଆକଳନ କରିବା ଅସମ୍ଭବ। ବର୍ତ୍ତମାନ ସମୟ ଆସିଛି, ରାଜ୍ୟରେ ଜ୍ଞାନର ଏକ ବିସ୍ତୃତ ଭିତ୍ତିଭୂମି ପ୍ରସ୍ତୁତ କରିବାକୁ ହେବ, ଯଦ୍ୱାରା କି ସମସ୍ତେ ନିଜକୁ ଜଣେ ଜଣେ ଯୋଦ୍ଧା ଭାବରେ ଗଢ଼ିବା ପାଇଁ ମନ୍ତ୍ରୀ ପରିଷଦ ବୈଠକରେ ନିଷ୍ପତ୍ତି ଗ୍ରହଣ କରାଯାଇଛି।

କୋଭିଡ୍ ଅନାଥଙ୍କ ...

ଭବିଷ୍ୟତ। ସେମାନଙ୍କୁ ବଳିଷ୍ଠ ନାଗରିକରେ ପରିଣତ କରିବା ସହ ଉଜ୍ଜ୍ୱଳ ଭବିଷ୍ୟତ ଉପରେ ସରକାର

ସଂକ୍ଷେପରେ

ଢେଙ୍କାନାଳରୁ ୨୫୫ ଆକ୍ରାନ୍ତ ଚିହ୍ନଟ

ଢେଙ୍କାନାଳ ଅଫିସ,୨୯।୫: ଢେଙ୍କାନାଳ ଜିଲାରୁ ଶନିବାର ୨୫୫ କରୋନା ଆକ୍ରାନ୍ତ ଚିହ୍ନଟ ହୋଇଛନ୍ତି। ନୂଆ ସଂକ୍ରମିତଙ୍କ ମଧ୍ୟରେ ହିନ୍ଦୋଳ ବ୍ଲକର ୮୧, ପରଜଙ୍ଗ ବ୍ଲକର ୬୨, ଢେଙ୍କାନାଳ ପୌରାଞ୍ଚଳର ୪୬, ସଦର ବ୍ଲକର ୨୩, ଓଡ଼ାପଡ଼ା ବ୍ଲକର ୧୪, କାମାକ୍ଷାନଗର ବ୍ଲକର ୧୧ ଓ ଏନ୍‌ଏସିର ୩, ଭୁବନ ବ୍ଲକର ୯, କଙ୍କଡ଼ାହାଡ଼ ବ୍ଲକର ୪ ଜଣ ଅଛନ୍ତି। ଅନ୍ୟ ୫ଜଣ ବିଭିନ୍ନ ଚିକିତ୍ସାଳୟରୁ ପଜିଟିଭ୍ ଚିହ୍ନଟ ହୋଇଛନ୍ତି। ସେହିପରି ଦିନକରେ ୧୭୫ ଜଣ ସୁସ୍ଥ ହୋଇଛନ୍ତି। ଏହାକୁ ମିଶାଇ ଜିଲାର ମୋଟ ସଂକ୍ରମିତଙ୍କ ସଂଖ୍ୟା ୧୨,୩୫୮ରେ ପହଞ୍ଚିଛି। ଏବେ ମୋଟ ୩,୩୪୧ ସକ୍ରିୟ ମାମଲା ରହିଥିବା ଜିଲା ପ୍ରଶାସନ ପକ୍ଷରୁ ସୂଚନା ଦିଆଯାଇଛି। ଅନ୍ୟପକ୍ଷରେ ଜିଲାପାଳ ଭୂମେଶ ଚନ୍ଦ୍ର ବେହେରାଙ୍କ ନିର୍ଦ୍ଦେଶକ୍ରମେ ଓଡ଼ାପଡ଼ା ବ୍ଲକ ବଦାଳୋ ପଞ୍ଚାୟତର ଘୋଡ଼ାଡ଼ିଆଁ ଗ୍ରାମକୁ ଶନିବାରଠାରୁ ଜୁନ୍ ୫ ଯାଏ ପର୍ଯ୍ୟନ୍ତ ମାଇକ୍ରୋ କଣ୍ଟେନମେଣ୍ଟ ଜୋନ୍ ଘୋଷଣା କରାଯାଇଛି।

ବୁଲିଲା କରୋନା ସଚେତନତା ରଥ

ଭୁବନ, ୨୯।୫(ଡି.ଏନ୍.ଏ.): ଢେଙ୍କାନାଳ ଜିଲା ଭୁବନ ବ୍ଲକ ବିଜେଡି ପକ୍ଷରୁ କରୋନା ସଚେତନତା କାର୍ଯ୍ୟକ୍ରମ ଆରମ୍ଭ ହୋଇଛି। ଏହି ଉପଲକ୍ଷେ ଏକ ରଥ ବ୍ଲକର ୧୮ ପଞ୍ଚାୟତ ଏବଂ ଏନ୍‌ଏସିର ୧୫ ୱାର୍ଡରେ ବୁଲି ସଚେତନ ବାର୍ତ୍ତା ବାଣ୍ଟିବାକୁ ନିଷ୍ପତ୍ତି ହୋଇଛି। ଖଣିମନ୍ତ୍ରୀ ପ୍ରଫୁଲ୍ଲ ମଲ୍ଲିକଙ୍କ ପରାମର୍ଶରେ ଏହି କାର୍ଯ୍ୟକ୍ରମ ଆୟୋଜିତ ହେଉଛି। ଗୁରୁବାର ସଚେତନତା ରଥ ଶୁଭାରମ୍ଭ ଅବସରରେ ବ୍ଲକ ଅଧ୍ୟକ୍ଷ ଧର୍ମାନନ୍ଦ ବରାଳ, ବ୍ଲକ ବିଜେଡି ସଭାପତି ଅମୂଲ୍ୟ ଦ୍ୱିବେଦୀ, ଜିଲା ପରିଷଦ ସଦସ୍ୟ ପ୍ରବୋଧ କୁମାର ଦାସ, ମନ୍ତ୍ରୀଙ୍କ ପ୍ରତିନିଧି ରମେଶ ଚନ୍ଦ୍ର ସାହୁ ପ୍ରମୁଖ ବହୁ କାର୍ଯ୍ୟକର୍ତ୍ତା ଉପସ୍ଥିତ ଥିଲେ।

ନରେଶ ସାହୁ ବଅଁରପାଲ ଥାନାଧିକାରୀ

ବଅଁରପାଳ, ୨୯।୫(ଡି.ଏନ.ଏ.): ଅନୁଗୋଳ ଜିଲା ବଅଁରପାଳ ଥାନାର ନୂତନ ଅଧିକାରୀ ଭାବେ ଯୋଗଦେଇଛନ୍ତି ନରେଶ ସାହୁ। ଏଥିପୂର୍ବରୁ ସେ କନ୍ଧମାଳ ଜିଲାରେ କାର୍ଯ୍ୟରତ ଥିଲେ। ବଅଁରପାଳ ଥାନାଧିକାରୀଙ୍କ ଢେଙ୍କାନାଳ ବଦଳି ହୋଇଯିବା ପରେ ନରେଶ ଏହି ଦାୟିତ୍ୱ ଗ୍ରହଣ କରିଛନ୍ତି। ଅଞ୍ଚଳରେ ଶାନ୍ତିଶୃଙ୍ଖଳା ରକ୍ଷା ଏବଂ ଆପରାଧିକ କାର୍ଯ୍ୟକଳାପ ହ୍ରାସ ଉପରେ ଗୁରୁତ୍ୱ ଦେବେ ବୋଲି ନୂତନ ଥାନାଧିକାରୀ ନିଜ ପ୍ରତିକ୍ରିୟାରେ କହିଛନ୍ତି।

ଟ୍ରକ୍‌କୁ ପଥର ମାଡ଼ କରି ଲୁଟ୍ ଉଦ୍ୟମ

ବଇଣ୍ଡା, ୨୯।୫(ଡି.ଏନ.ଏ.): କିଶୋରନଗର ଥାନା କୁଟାସିଙ୍ଗା ଗ୍ରାମରେ ଶୁକ୍ରବାର ରାତିରେ ପଥର ମାଡ଼ କରି ଏକ ଟ୍ରକ୍‌ରୁ ଲୁଟ୍ ଉଦ୍ୟମ ହୋଇଥିବା ପୋଲିସ ନିକଟରେ ଅଭିଯୋଗ ହୋଇଛି। ଟ୍ରକ୍ ଚାଳକ ନାଗପୁର ଅଞ୍ଚଳର ହରମିତ୍ ସିଂଙ୍କ ଅଭିଯୋଗକୁ ଭିତ୍ତି କରି ନଂ. ୭୬/୨୧ରେ ଏକ ମାମଲା ରୁଜୁ କରାଯାଇଛି। ହରମିତ୍ ମାଲ୍ ବୋଝେଇ କରି ଟ୍ରକ୍ (ନଂ. ଏମ୍‌ଏଚ୍ ୪୦ ବିଏଲ୍ ୬୦୬୫)ରେ ଯାଜପୁରରୁ ନାଗପୁର ଅଭିମୁଖେ ଯାଉଥିଲେ। କୁଟାସିଙ୍ଗାଠାରେ ୪ ଜଣ ଯୁବକ ଲୁଟ୍ ଉଦ୍ଦେଶ୍ୟରେ ଟ୍ରକ୍‌କୁ ପଥର ମାଡ଼ କରିଥିଲେ। ଏଥିରେ ଟ୍ରକ୍ ଚାଳକ ଆହତ ହୋଇଛନ୍ତି। ପଛରେ ଆସୁଥିବା ଅନ୍ୟ ଗାଡ଼ିର ଡ୍ରାଇଭରଙ୍କୁ ଦେଖି ଯୁବକମାନେ ପଳାଇଥିଲେ। ଅଭିଯୁକ୍ତଙ୍କୁ ଖୁବ୍‌ଶୀଘ୍ର ଗିରଫ କରାଯିବ ବୋଲି ପୋଲିସ କହିଛି।

ଗ୍ରାମାଞ୍ଚଳରେ ମାଡୁଛି ଭୂତାଣୁ

ଗାଁ ବଇଣ୍ଡା ଗ୍ରାମବାସୀ ରାସ୍ତାରେ ବାଡ଼ ବାନ୍ଧି ଅବରୋଧ କରିଛନ୍ତି।

ବଇଣ୍ଡା, ୨୯।୫(ଡି.ଏନ.ଏ.)

- ୮ ପଞ୍ଚାୟତର ସ୍ଥିତି ସଙ୍ଗିନ
- ଅମାନିଆ ବଢ଼ାଇଛନ୍ତି ଚିନ୍ତା
- ଖୋଲାରେ ବୁଲୁଛନ୍ତି ଆକ୍ରାନ୍ତ
- ଗୋଷ୍ଠୀ ସଂକ୍ରମଣ ପରିସ୍ଥିତି

ଶିଳ୍ପ ଜିଲା ଅନୁଗୋଳରେ କରୋନା ସଂକ୍ରମଣ ରେକର୍ଡ କଲାଣି। ପ୍ରଥମେ ସହର ପରେ ଏବେ ଗ୍ରାମାଞ୍ଚଳ ପାଲଟିଛି ଭୂତାଣୁର ହଟ୍‌ସ୍ପଟ୍। ପଞ୍ଚାୟତର ଘରେ ଘରେ ଉଭୟ ଲକ୍ଷଣ ଏବଂ ଲକ୍ଷଣ ବିହୀନ ରୋଗୀ ଥିବାବେଳେ ଅଧିକାଂଶ ଭୟରେ ପରୀକ୍ଷା କରାଉନାହାନ୍ତି। ରୋଗ ଚିହ୍ନଟ ସତ୍ତ୍ୱେ ଅମାନିଆମାନେ ସଙ୍ଗରୋଧରେ ନ ରହି ଖୋଲାରେ ବୁଲୁଥିବାବେଳେ ଗାଁରେ ଗୋଷ୍ଠୀ ସଂକ୍ରମଣ ସ୍ଥିତି ସୃଷ୍ଟି ହୋଇଛି।

ଜିଲାର କିଶୋରନଗର ବ୍ଲକରେ ପଜିଟିଭ୍‌ଙ୍କ ସଂଖ୍ୟା ହୁ ହୁ ହୋଇ ବଢ଼ିବାରେ ଲାଗିଛି। ବିଶେଷ କରି ବଇଣ୍ଡା ସମେତ ଆଖପାଖ ୮ ପଞ୍ଚାୟତରେ ସଂକ୍ରମଣ ବଢ଼ିବା ପ୍ରଶାସନର ଚିନ୍ତା ବଢ଼ାଇଛି। ସରକାରୀ ତଥ୍ୟ ଅନୁଯାୟୀ, ଗତ ୪୦ ଦିନରେ ନୁନୁକାପଶି ପଞ୍ଚାୟତରେ ୨୮୧ ଜଣ ପଜିଟିଭ ଚିହ୍ନଟ ହୋଇଛନ୍ତି। ଜଣେ ସଂକ୍ରମିତଙ୍କ ମୃତ୍ୟୁ ଘଟିଛି। ଗାଁ ବଇଣ୍ଡା ପଞ୍ଚାୟତରେ ୨୭୬ ଆକ୍ରାନ୍ତ ଚିହ୍ନଟ ହୋଇଥିବାବେଳେ ଗୋଟିଏ ମୁଣ୍ଡ ନେଇଛି କରୋନା। ହଣ୍ଡପା ପଞ୍ଚାୟତରେ ୨୬୯ ପଜିଟିଭ୍ ବାହାରିଥିବାବେଳେ ୭ଜଣଙ୍କ ମୃତ୍ୟୁ ଘଟିଛି। ଲୁହାମୁଣ୍ଡା ପଞ୍ଚାୟତର ୮୨ ପଜିଟିଭ୍ ଚିହ୍ନଟ ହୋଇଥିବାବେଳେ ୨ ଜଣ ସଂକ୍ରମିତଙ୍କ ଜୀବନ ଯାଇଛି। ବିଲେଇନାଳି ପଞ୍ଚାୟତର ୭୦ ସଂକ୍ରମିତ ବାହାରିଥିବାବେଳେ ଜଣଙ୍କର ମୃତ୍ୟୁ ଘଟିଛି। ଅନୁରୂପ ଭାବେ କଣ୍ଟେଇକୋଳିଆ ପଞ୍ଚାୟତର ୭୭, ଜାମୁନାଳି ପଞ୍ଚାୟତର ୮୮, କଟରଙ୍ଗା ପଞ୍ଚାୟତର ୮୧ ଜଣ କରୋନାରେ ଆକ୍ରାନ୍ତ ହୋଇଛନ୍ତି।

ଅପରପକ୍ଷେ ଜିଲାର ଅନ୍ୟତମ ପ୍ରମୁଖ ବ୍ୟବସାୟିକ ପେଣ୍ଠସ୍ଥଳୀ ବଇଣ୍ଡା ଅଞ୍ଚଳରେ ସଂକ୍ରମଣ ବଢୁଥିବାରୁ ବ୍ୟବସାୟୀଙ୍କ ମନରେ ଛନକା ପଶିଛି। ଗ୍ରାମାଞ୍ଚଳର ଚାଷୀ ବଇଣ୍ଡା ଅଞ୍ଚଳକୁ ପରିବା ବିକ୍ରି କରିବାକୁ ଆସୁଥିବାବେଳେ ସେମାନେ ଭୂତାଣୁର ବାହାକ ସାଜୁଛନ୍ତି। ଗୋଷ୍ଠୀ ସଂକ୍ରମଣ ଆଶଙ୍କା ଏଡ଼ାଇବାକୁ ନୁନୁକାପଶି, ଗାଁ ବଇଣ୍ଡା, ଜାମୁନାଳି, ଲୁହାମୁଣ୍ଡା, ହଣ୍ଡପା, କଣ୍ଟେଇକୋଳିଆ ପଞ୍ଚାୟତର ବିଭିନ୍ନ ସ୍ଥାନରେ ଶନିବାରଠାରୁ ୭ଦିନ ଶଟ୍‌ଡାଉନ୍ ଘୋଷଣା କରାଯାଇଛି। ଏହାକୁ ବାଦ୍‌ଦେଲେ ସମ୍ପୃକ୍ତ ପଞ୍ଚାୟତ ପ୍ରଶାସନ ଏବଂ ଗ୍ରାମବାସୀଙ୍କ ଉଦ୍ୟମରେ ୨୨ ଗ୍ରାମରେ କଟକଣା କଡ଼ାକଡ଼ି କରାଯାଇଛି। ମୁଖ୍ୟରାସ୍ତାରେ ବାଉଁଶ ପୋତାଯାଇଛି। କୌଣସି ବହିରାଗତଙ୍କୁ ଗ୍ରାମକୁ ଛଡ଼ାଯାଉନାହିଁ। ପ୍ରଶାସନ ପକ୍ଷରୁ ଗ୍ରାମାଞ୍ଚଳରେ ସଚେତନତା କାର୍ଯ୍ୟକ୍ରମ ଜାରି ରହିଛି। ସଂକ୍ରମିତଙ୍କୁ ସଙ୍ଗରୋଧରେ ରହିବାକୁ କୁହାଯାଉଛି। ପୋଲିସ ପ୍ରଶାସନ ପକ୍ଷରୁ କଟକଣା ଉଲ୍ଲଂଘନ କରିଥିବା ବ୍ୟକ୍ତିଙ୍କଠାରୁ ୨୦ ହଜାରରୁ ଊର୍ଦ୍ଧ୍ୱ ଟଙ୍କା ଜରିମାନା ଆଦାୟ କରାଯାଇଛି। କେତେକ ଦୋକାନକୁ ସିଲ୍ କରାଗଲାଣି। ପରିସ୍ଥିତି ଅଣାୟତ୍ତ ଆଡ଼କୁ ଗତି କରୁଥିବାବେଳେ କୋଭିଡ୍ ଗାଇଡ୍‌ଲାଇନ୍ ଭାଙ୍ଗି ସାଧାରଣ ଜନତାଙ୍କ ଜୀବନ ବିପଦରେ ପକାଉଥିବା ଅମାନିଆଙ୍କ ବିରୋଧରେ କଡ଼ା କାର୍ଯ୍ୟାନୁଷ୍ଠାନ ଗ୍ରହଣ କରିବାକୁ ଅଞ୍ଚଳବାସୀ ଦାବି କରିଛନ୍ତି।

ସାଧାରଣ ଜନତା ଭୟଭୀତ

ସଂକ୍ରମିତ ବ୍ୟକ୍ତି କୋଭିଡ୍ ଗାଇଡ୍‌ଲାଇନ୍ ପାଳନ ନ କରି ବାହାରେ ବୁଲିବା ଦ୍ୱାରା ଗ୍ରାମାଞ୍ଚଳରେ ସଂକ୍ରମଣ ବଢ଼ିବାରେ ଲାଗିଛି। ଗରିବ ଏବଂ ସାଧାରଣ ଜନତା ଅତ୍ୟଧିକ ଭୟଭୀତ ହୋଇପଡ଼ିଛନ୍ତି। ପୋଲିସ ପ୍ରଶାସନ ଅମାନିଆଙ୍କୁ ଉପରେ କାର୍ଯ୍ୟାନୁଷ୍ଠାନ ଗ୍ରହଣ କରିବା ଜରୁରୀ।

-ଅମାତ ସାହୁ, କଣ୍ଟେଇକୋଳିଆ

ସଂକ୍ରମିତ ମାସ୍କ ପିନ୍ଧୁନାହାନ୍ତି

ପଜିଟିଭ୍ ଚିହ୍ନଟ ବ୍ୟକ୍ତି ବିନା ମାସ୍କରେ ବୁଲୁଛନ୍ତି। ସଙ୍ଗରୋଧ ନିୟମ ପାଳନ କରୁନାହାନ୍ତି। ପ୍ରଶାସନ ପକ୍ଷରୁ କଡ଼ା କାର୍ଯ୍ୟାନୁଷ୍ଠାନ ଗ୍ରହଣ କରାଯାଉନାହିଁ। ଅମାନିଆଙ୍କ ଲାଗି ଗ୍ରାମବାସୀଙ୍କ ଉପରେ ବିପଦ ବଢୁଛି। ଏଭଳି ସ୍ଥିତିରେ ଉପଖଣ୍ଡ ପ୍ରଶାସନ କଠୋର କାର୍ଯ୍ୟାନୁଷ୍ଠାନ ଗ୍ରହଣ କରିବା ଆବଶ୍ୟକ ହୋଇପଡ଼ିଛି।

-ଅନିଲ କୁମାର ସାହୁ, ହଣ୍ଡପା

ସ୍ୱାସ୍ଥ୍ୟ ବିଭାଗ ପରାମର୍ଶକୁ ଅଣଦେଖା

ପଜିଟିଭ୍ ଚିହ୍ନଟ ହେବାପରେ ଅନେକ ବ୍ୟକ୍ତି ପୃଥକବାସରେ ରହୁନାହାନ୍ତି। ସ୍ୱାସ୍ଥ୍ୟ ବିଭାଗ ପକ୍ଷରୁ ଔଷଧ ଏବଂ ପରାମର୍ଶ ଦିଆଯାଉ ଥିଲେ ମଧ୍ୟ ସେମାନେ ଏହାକୁ ଅଣଦେଖା କରୁଛନ୍ତି। ଫଳରେ ଗ୍ରାମାଞ୍ଚଳର ସ୍ଥିତି ବିଗିଡ଼ିବାରେ ଲାଗିଛି। ଏହାଦ୍ୱାରା ସ୍ୱାସ୍ଥ୍ୟ ବିଭାଗ ଉପରେ ଚାପ ବଢ଼ିବାରେ ଲାଗିଛି।

-ଡାକ୍ତର ସରୋଜ କୁମାର ନନ୍ଦ, ବଇଣ୍ଡା ସ୍ୱାସ୍ଥ୍ୟକେନ୍ଦ୍ର

କଡ଼ା ପଦକ୍ଷେପ ଗ୍ରହଣ କରାଯିବ

ବଇଣ୍ଡା ଫାଣ୍ଡି ପୋଲିସ ପକ୍ଷରୁ କରୋନା ସଂକ୍ରମଣ ସମ୍ପର୍କରେ ମାଇକ୍ ସହାୟତାରେ ପ୍ରଚାର କରାଯାଉଛି। ନିୟମିତ ପାଟ୍ରୋଲିଂ କରାଯିବା ସହ ଅମାନିଆଙ୍କଠାରୁ ଜରିମାନା ଆଦାୟ କରାଯାଉଛି। ବିନା କାରଣରେ ବୁଲୁଥିବା ଲୋକଙ୍କୁ ଯାଞ୍ଚ କରାଯାଉଛି । ପୋଲିସ ପକ୍ଷରୁ ଆହୁରି କଡ଼ା ପଦକ୍ଷେପ ନିଆଯିବ।

-ଅରୁଣ କୁମାର ପଣ୍ଡା, ବଇଣ୍ଡା ଫାଣ୍ଡି ଅଧିକାରୀ

ନିୟମ ମାନିବାକୁ ଅନୁରୋଧ କରାଯାଉଛି

କିଶୋରନଗର ବ୍ଲକର ବହୁ ଗ୍ରାମରେ ଆକ୍ରାନ୍ତଙ୍କ ସଂଖ୍ୟା ବଢୁଥିବା ବେଳେ ତହସିଲ ପ୍ରଶାସନ ପକ୍ଷରୁ ବ୍ୟାପକ ଚଢ଼ାଉ ଜାରି ରହିଛି। ନିୟମ ଭଙ୍ଗ କରି ବ୍ୟବସାୟ କରୁଥିବା ଦୋକାନଗୁଡ଼ିକୁ ସିଲ୍ କରାଯିବା ସହ ଜରିମାନା ଆଦାୟ କରାଯାଉଛି। ଜନସାଧାରଣ ଏବଂ ଚିହ୍ନଟ ସଂକ୍ରମିତଙ୍କୁ ଘରେ ରହିବାକୁ ଅନୁରୋଧ କରାଯାଉଛି।

-ଶାନ୍ତିସ୍ୱରୂପ ମିଶ୍ର, କିଶୋରନଗର ତହସିଲଦାର

ସିସିସି ଫାର୍ମାସିଷ୍ଟଙ୍କ ବଦଳି ନିର୍ଦ୍ଦେଶ ଚାପିଦେଲେ

ଅନୁଗୋଳ ଅଫିସ, ୨୯।୫

ଅନୁଗୋଳ ସହର ଉପକଣ୍ଠ ପଞ୍ଚମହଲାସ୍ଥିତ କୋଭିଡ୍ କେୟାର ସେଣ୍ଟର (ସିସିସି)ରେ କରୋନା କିଟ୍ ପ୍ରଦାନରେ ଅନିୟମିତତା ଅଭିଯୋଗ ହୋଇଥିଲା। ଏଥିରେ ସମ୍ପୃକ୍ତ ଠିକା ଫାର୍ମାସିଷ୍ଟଙ୍କୁ ବଦଳି କରିବାକୁ ଜିଲାପାଳ ନିର୍ଦ୍ଦେଶ ଦେଇଥିବା ବେଳେ ଏହା କାର୍ଯ୍ୟକାରୀ ହେଉନାହିଁ। ଜିଲାପାଳଙ୍କ ନିର୍ଦ୍ଦେଶକୁ ବେଖାତିର କରି ମେଡିକାଲ କର୍ତ୍ତୃପକ୍ଷ ବଦଳି ରିପୋର୍ଟ ଚାପି ଦେଇଥିବା ଚର୍ଚ୍ଚା ହେଉଛି।

ସିସିସିରେ କରୋନା ସଂକ୍ରମିତଙ୍କୁ କିଟ୍ ପ୍ରଦାନ କରାଯାଉ ନାହିଁ। କିଟ୍ କେଉଁଆଡ଼େ ଯାଉଛି, ସେ ସମ୍ପର୍କିତ ସ୍ପଷ୍ଟ ତଥ୍ୟ ଦିଆଯାଉନାହିଁ। ରୋଗୀଙ୍କୁ ଦୁର୍ବ୍ୟବହାର ପ୍ରଦର୍ଶନ କରାଯାଉଛି। ଗତ ସପ୍ତାହରେ ଏଭଳି ଗୁରୁତ୍ୱର ଅଭିଯୋଗ ଆସିବା ପରେ ଜିଲା ପ୍ରଶାସନ ପକ୍ଷରୁ ଖୋଳତାଡ଼ କରାଯାଇଥିଲା। ତଦନ୍ତ ପରେ ଜିଲାପାଳଙ୍କୁ ରିପୋର୍ଟ ମଧ୍ୟ ପ୍ରଦାନ କରାଯାଇଥିଲା। ଏହାପରେ ସିସିସିରେ ଠିକାରେ କାର୍ଯ୍ୟରତ ଫାର୍ମାଶିଷ୍ଟଙ୍କୁ ତୁରନ୍ତ ବଦଳି କରିବା ଲାଗି ଜିଲାପାଳ ନିର୍ଦ୍ଦେଶ ଦେଇଥିଲେ। ଏହା ମଧ୍ୟରେ ପୁରୁଣା ରୋଗୀ ସୁସ୍ଥ ହୋଇ ଘରକୁ ଫେରିଥିବାବେଳେ ନୂତନ ରୋଗୀ ଆସିଲେଣି। ତଥାପି ଫାର୍ମାସିଷ୍ଟଙ୍କ ବିରୋଧରେ କାର୍ଯ୍ୟାନୁଷ୍ଠାନ ଗ୍ରହଣ କରା ନ ଯିବା ଚର୍ଚ୍ଚାର ବିଷୟ ପାଲଟିଛି। ଏ ସଂକ୍ରାନ୍ତରେ ଜିଲାପାଳ ସିଦ୍ଧାର୍ଥ ଶଙ୍କର ସ୍ୱାଇଁ କୁହନ୍ତି, ସିସିସିରେ କାର୍ଯ୍ୟରତ ଫାର୍ମାସିଷ୍ଟଙ୍କୁ ବଦଳି କରିବା ପାଇଁ ନିର୍ଦ୍ଦେଶ ଦିଆଯାଇଥିଲା। ହେଲେ କାହିଁକି ତାଙ୍କୁ ବଦଳି କରାଯାଇ ନାହିଁ, ତାହାର କୈଫିୟତ ମେଡ଼ିକାଲ ପ୍ରଶାସନକୁ ମଗାଯିବ। କୋଭିଡ୍ କେୟାର ସେଣ୍ଟରରେ କୌଣସି ଅନିୟମିତତାକୁ ପ୍ରଶ୍ରୟ ଦିଆଯିବନାହିଁ।

୧୪ ସୁଦ୍ଧା ପ୍ରସ୍ତୁତି ଶେଷକର

ଢେଙ୍କାନାଳ ଅଫିସ, ୨୯।୫

- ବର୍ଷାଦିନେ ପ୍ରାକୃତିକ ବିପର୍ଯ୍ୟୟ ମୁକାବିଲା ଚିନ୍ତା
- ଜିଲା, ବ୍ଲକସ୍ତରରେ କାର୍ଯ୍ୟକ୍ଷମ ହେବ କଣ୍ଟ୍ରୋଲ ରୁମ୍
- ଜୁନ୍ ପହିଲାରୁ ଦୈନିକ ବର୍ଷା ପରିମାଣ ରେକର୍ଡ ହେବ

ଢେଙ୍କାନାଳ ଜିଲାସ୍ତରୀୟ ପ୍ରାକୃତିକ ବିପର୍ଯ୍ୟୟ ପରିଚାଳନା କମିଟି ବୈଠକ ଶନିବାର ଭର୍ଚୁଆଲ ମୋଡ୍‌ରେ ଅନୁଷ୍ଠିତ ହୋଇଯାଇଛି। ଜିଲାପାଳ ଭୂମେଶ ଚନ୍ଦ୍ର ବେହେରା ଏଥିରେ ଅଧ୍ୟକ୍ଷତା କରି ବର୍ଷାଦିନେ ପ୍ରାକୃତିକ ବିପର୍ଯ୍ୟୟର ସଫଳ ମୁକାବିଲା ଲାଗି ଜୁନ୍ ୧୪ ସୁଦ୍ଧା ପ୍ରସ୍ତୁତି ଶେଷ କରିବାକୁ ବିଭାଗୀୟ ଅଧିକାରୀଙ୍କୁ ନିର୍ଦ୍ଦେଶ ଦେଇଛନ୍ତି।

ବିପର୍ଯ୍ୟୟର ପ୍ରସ୍ତୁତି ଓ ମୁକାବିଲା ଲାଗି ଜିଲା ତଥା ବ୍ଲକସ୍ତରରେ କଣ୍ଟ୍ରୋଲ ରୁମ୍ କାର୍ଯ୍ୟକ୍ଷମ ହେବ। ଜୁନ୍ ପହିଲାରୁ ଦୈନିକ ବର୍ଷା ପରିମାଣ ରେକର୍ଡ କରାଯିବ। ବର୍ଷାଜଳ ନିଷ୍କାସନ ଲାଗି ୧୫ ତାରିଖ ସୁଦ୍ଧା ସହରାଞ୍ଚଳର ସମସ୍ତ ନାଳନର୍ଦ୍ଦମା ସଫା କରିବାକୁ ଜିଲାପାଳ ନିର୍ବାହୀ ଅଧିକାରୀଙ୍କୁ ନିର୍ଦ୍ଦେଶ ଦେଇଛନ୍ତି। ଆଲୋଚନାରେ ଭାଗନେଇ ଏମ୍‌ପି ମହେଶ ସାହୁ ବନ୍ୟା, ବାତ୍ୟା ଭଳି ପ୍ରାକୃତିକ ବିପର୍ଯ୍ୟୟର ମୁକାବିଲା ପାଇଁ ସମ୍ପୂର୍ଣ୍ଣ ପ୍ରସ୍ତୁତି ସହ ସତର୍କ ରହିବାକୁ ପରାମର୍ଶ ଦେଇଥିଲେ। ସମସ୍ତ ଦୁର୍ବଳ ନଦୀବନ୍ଧ ଓ କେନାଲ ବନ୍ଧକୁ ଚିହ୍ନଟ କରି ମରାମତି କରିବା, ବିପର୍ଯ୍ୟୟ ପରେ ତୁରନ୍ତ ବିଦ୍ୟୁତ୍ ଯୋଗାଣ ସ୍ୱାଭାବିକ କରିବା, ବନ୍ୟାକ୍ଲିଷ୍ଟ ଅଞ୍ଚଳରେ ଖାଦ୍ୟ ସମେତ ଅତ୍ୟାବଶ୍ୟକ ସାମଗ୍ରୀ ମହଜୁଦ୍ ରଖିବା ନେଇ ବିଧାୟକ ସୁଧୀର କୁମାର ସାମଲ ଗୁରୁତ୍ୱ ପ୍ରଦାନ କରିଥିଲେ।

ବିପର୍ଯ୍ୟୟ ପରବର୍ତ୍ତୀ ସମୟରେ ଜେନେରେଟର ସହାୟତାରେ ନିରବଚ୍ଛିନ୍ନ ଜଳ ଯୋଗାଣ ହେବ। ଅଚଳ ନଳକୂପଗୁଡ଼ିକୁ ମରାମତି କରାଯିବ। ଆବଶ୍ୟକସ୍ଥଳେ ଟ୍ୟାଙ୍କର ଯୋଗେ ଜଳ ଯୋଗାଣ ବ୍ୟବସ୍ଥା କରାଯିବ। ସମସ୍ତ ସ୍ୱାସ୍ଥ୍ୟକେନ୍ଦ୍ରରେ ଜରୁରିକାଳୀନ ଔଷଧ, ସାପକାମୁଡ଼ା ଇଞ୍ଜେକ୍ସନ ମହଜୁଦ୍ ରଖିବା, ପ୍ରାଣୀ ସମ୍ପଦର ସୁରକ୍ଷା ଲାଗି ଗୋଖାଦ୍ୟ ଯୋଗାଣ, ଟିକାକରଣ, ଓୟାରଲେସ୍ ଷ୍ଟେଶନ, ଅସ୍ଥାୟୀ ଟେଲିଫୋନ୍ ବ୍ୟବସ୍ଥା, ଗମନାଗମନ ବ୍ୟବସ୍ଥା ଶୀଘ୍ର ସ୍ୱାଭାବିକ କରିବାକୁ ବିଭାଗୀୟ ଅଧିକାରୀଙ୍କୁ ପରାମର୍ଶ ଦିଆଯାଇଥିଲା। ସେହିପରି ବନ୍ୟାଞ୍ଚଳରେ ଲୋକଙ୍କୁ ଉଦ୍ଧାର କରିବା ଲାଗି ଦେଶୀ ଡଙ୍ଗା, ବହୁମୁଖୀ ଆଶ୍ରୟସ୍ଥଳ ପ୍ରସ୍ତୁତ ରଖିବା, ଖାଲୁଆ ଅଞ୍ଚଳରୁ ଜଳ ନିଷ୍କାସନ କରିବାକୁ ବିଡିଓମାନଙ୍କୁ ନିର୍ଦ୍ଦେଶ ଦିଆଯାଇଛି। ଉଦ୍ଧାର କାର୍ଯ୍ୟରେ ସ୍ଥାନୀୟ ସ୍ୱେଚ୍ଛାସେବୀ ସଙ୍ଗଠନ, ସ୍ୱୟଂ ସହାୟକ ଗୋଷ୍ଠୀ, ଯୁବ ସଙ୍ଗଠନ ସହଯୋଗ କରିବା ଲାଗି ଜିଲାପାଳ ଆହ୍ୱାନ ଦେଇଛନ୍ତି। ବୈଠକରେ ପିଡି ଡିଆର୍‌ଡିଏ ନରୋତ୍ତମ ବେହେରା, ଅନୁଗୋଳ ଜଳସେଚନ ଡିଭିଜନ ନିର୍ବାହୀ ଯନ୍ତ୍ରୀ, ଲାଇନ ଡିପାର୍ଟମେଣ୍ଟ ନିର୍ବାହୀଯନ୍ତ୍ରୀ, ଉପଜିଲାପାଳ, ବିଡିଓ, ତହସିଲଦାର, ଡେପୁଟି କଲେକ୍ଟର, ଆସିଷ୍ଟାଣ୍ଟ କଲେକ୍ଟର ପ୍ରମୁଖ ଯୋଗଦେଇଥିଲେ। ଅତିରିକ୍ତ ଜିଲାପାଳ ଶଶାଙ୍କ ଶେଖର ଦାଶ ଧନ୍ୟବାଦ ଅର୍ପଣ କରିଥିଲେ।

ଜମିଜମା ବିବାଦରୁ ଗଣ୍ଡଗୋଳ, ୬ ଗିରଫ

ଅନୁଗୋଳ ଅଫିସ, ୨୯।୫

ଅନୁଗୋଳ ସଦର ଥାନା ଅନ୍ତର୍ଗତ ନୂଆପଡ଼ା ଅଞ୍ଚଳରେ ପୂର୍ବଶତ୍ରୁତାକୁ କେନ୍ଦ୍ରକରି ଶୁକ୍ରବାର ଦୁଇ ଗୋଷ୍ଠୀ ମଧ୍ୟରେ ଗଣ୍ଡଗୋଳ ହୋଇଥିଲା। ଏଥିରେ ସମ୍ପୃକ୍ତ ଅଭିଯୋଗରେ ପୋଲିସ ଶନିବାର ୬ ଜଣଙ୍କୁ ଗିରଫ କରିଛି। ସେମାନେ ହେଲେ ନୂଆପଡ଼ା ଗ୍ରାମର ସଂଗ୍ରାମ ସାହୁ, ସଞ୍ଜୟ ସାହୁ, ସୁଶୀଲ ସାହୁ, ମନୋରଞ୍ଜନ ପ୍ରଧାନ, ହେମନ୍ତ ପ୍ରଧାନ ଏବଂ ଲିଟୁନ୍ ପ୍ରଧାନ। ପୋଲିସ କହିଛି, ଜମିଜମା ବିବାଦକୁ କେନ୍ଦ୍ରକରି ସଞ୍ଜୟ ସାହୁଙ୍କୁ ଗ୍ରାମବାସୀ ଏକଘରିଆ କରି ରଖିଥିଲେ। ଗ୍ରାମର ଜଣେ ବ୍ୟକ୍ତି ତାଙ୍କ ସହ କଥା ହେବାରୁ ବିବାଦ ବଢ଼ିଥିଲା। ଏହାକୁ ନେଇ ଗ୍ରାମରେ ବୈଠକ ଚାଲିଥିବାବେଳେ ଦୁଇ ଗୋଷ୍ଠୀ ମୁହାଁମୁହିଁ ହୋଇଥିଲେ। ଫଳରେ ଗଣ୍ଡଗୋଳ ଉଗ୍ର ରୂପ ନେଇଥିଲା।

ମଣିଷ ପ୍ରକୃତିର ଦିବ୍ୟରୂପାନ୍ତର ହେବ ବୋଲି ଆମେ ଯାହା କହୁଛୁ- ତାହା ହେଲା ତା'ପ୍ରକୃତିର ଏକ ସମ୍ପୂର୍ଣ୍ଣ ଓ ସମାଗ୍ରିକ ପରିବର୍ତ୍ତନ। କେହି ଭାବିବା ଉଚିତ ନୁହେଁ ଯେ, ଏହା କେବଳ ଏକପ୍ରକାର ଉଚ୍ଚସ୍ତରୀୟ ମାନବିକତା ମାତ୍ର। ଦିବ୍ୟରୂପାନ୍ତର ହେଲା ଆମ ଅଜ୍ଞାନ ପ୍ରକୃତିର ମିଥ୍ୟାରୁ ମୁକ୍ତ ହୋଇ ଦିବ୍ୟ- ପ୍ରକୃତିର ସତ୍ୟ ସହିତ ଏକାତ୍ମ ହେବା। **– ଶ୍ରୀଅରବିନ୍ଦ**

ଠିକ୍ ଉତ୍ତର ଦେଲେନି

ଆକାର ପଟେଲ

ଭାରତର ବୈଦେଶିକ ମନ୍ତ୍ରୀ ଏସ୍. ଜୟଶଙ୍କରଙ୍କ ଆମେରିକା ଗସ୍ତର ପ୍ରଥମାର୍ଦ୍ଧ ସ୍ପଷ୍ଟତଃ ଅଧିକ ଫଳପ୍ରଦ ନ ଥିଲା। କାରଣ ଆମେରିକାନ ସେକ୍ରେଟାରୀ ଅଫ୍ ଷ୍ଟେଟ୍‌ଙ୍କୁ ଆମ ବୈଦେଶିକ ମନ୍ତ୍ରୀ ସାକ୍ଷାତ କରିବାକୁ ଯାଇଥିଲେ ମଧ୍ୟ ତାଙ୍କୁ ସେହି ସମୟରେ ଜରୁରୀ ଗସ୍ତରେ ମଧ୍ୟପ୍ରାଚ୍ୟ ଯିବାକୁ ପଡ଼ିଲା। ତେବେ ସେହି ସମୟରେ ଜୟଶଙ୍କର ଆମେରିକାରେ ଭାରତୀୟ ଟିମ୍‌କୁ ସାକ୍ଷାତ କଲେ ଏବଂ ଆଉ କିଛି ବୈଠକ କରିଥିଲେ। ଟ୍ରମ୍ପଙ୍କ ସମୟରେ ଥିବା ପୂର୍ବତନ ଜାତୀୟ ସୁରକ୍ଷା ପରାମର୍ଶଦାତା ଜେନେରାଲ ଏଚ୍.ଆର୍. ମ୍ୟାକ୍‌ମାଷ୍ଟରଙ୍କ ସହ ମଧ୍ୟ ତାଙ୍କର ସାକ୍ଷାତଆଲୋଚନା ହୋଇଥିଲା। ଭାରତରେ ରାଜନୈତିକ ବିକାଶକୁ କେଉଁ ଦୃଷ୍ଟିରେ ବିଚାର କର ବୋଲି ସେ ଜୟଶଙ୍କରଠାରୁ ଜାଣିବାକୁ ଚାହିଁଥିଲେ। ଜୟଶଙ୍କରଙ୍କୁ କହିଥିଲେ-ତୁମେ ଜଣେ ପକ୍ଷପାତୀ ବ୍ୟକ୍ତି ନୁହଁ। ତୁମେ ଅନେକ ସରକାରରେ ପ୍ରଶାସନିକ ଦାୟିତ୍ୱର ଉତ୍କୃଷ୍ଟତା ପ୍ରତିପାଦନ କରିଛ। ମହାମାରୀ ସମୟରେ କିଛି ହିନ୍ଦୁତ୍ୱ ନୀତିଗୁଡ଼ିକ ଚିନ୍ତା ବଢ଼ାଇଦେଇଛି ଓ ତାହା ଭାରତର ଧର୍ମନିରପେକ୍ଷତା ଛବିକୁ କ୍ଷୁଣ୍ଣ କରିପାରେ ବୋଲି ସେ କହିଥିଲେ। ମ୍ୟାକ୍‌ମାଷ୍ଟରଙ୍କ ଚିନ୍ତାଧାରା ସୁଧାରିବା ଲାଗି ଜୟଶଙ୍କର ପ୍ରଥମେ କହିଥିଲେ ଯେ, ସେ ବାସ୍ତବରେ ଜଣେ ପକ୍ଷପାତୀ ବ୍ୟକ୍ତି ଥିଲେ ଓ ସିଭିଲ ସର୍ଭାଣ୍ଟ ଥିଲାବେଳେ ଅନେକ ଶାସନରେ ପ୍ରଶାସନିକ ଦାୟିତ୍ୱ ତୁଲାଇଥିଲେ। କିନ୍ତୁ ଏବେ ସେ ସଂସଦର ଜଣେ ନିର୍ବାଚିତ ସଦସ୍ୟ। ତାଙ୍କର ରାଜନୈତିକ ଦୃଷ୍ଟିକୋଣ ଏବଂ ରାଜନୈତିକ ସ୍ୱାର୍ଥ ରହିଛି। ସେ ରାଜନୈତିକ ସ୍ୱାର୍ଥ ସପକ୍ଷରେ କହିବେ ଏବଂ ସେଥିପାଇଁ ସେ ପ୍ରତିନିଧିତ୍ୱ କରୁଛନ୍ତି। ଜୟଶଙ୍କ ତାଙ୍କର ସିଧାସଳଖ ରାଜନୈତିକ ଉତ୍ତରରେ ଅତୀତରେ ଭାରତର ଭୋଟବ୍ୟାଙ୍କ ରାଜନୀତି ଥିଲା ଓ ଏହା ଏବେ ଆଉ ନାହିଁ ବୋଲି ଦର୍ଶାଇଥିଲେ। କିନ୍ତୁ ଭାରତୀୟ ଜନତା ପାର୍ଟି (ଭାଜପା) ଅଧୀନରେ ଭାରତର ଲୋକତନ୍ତ୍ର ଅଧିକ ମଜଭୁତ ହେବା ସହ ରାଜନୀତି, ନେତୃତ୍ୱ ଏବଂ ସିଭିଲ ସୋସାଇଟିରେ ଲୋକମାନଙ୍କର ପ୍ରତିନିଧିତ୍ୱ ବ୍ୟାପକ ହେବା ଏବଂ ସଂସ୍କୃତି, ଭାଷା ଓ ସେମାନଙ୍କ ବିଶ୍ୱାସ ଉପରେ ସେମାନେ ନିଶ୍ଚିତ ଥିବା ଯୋଗୁ ଏହା ଘଟିଥିବା କହିଥିଲେ। ଲୋକମାନଙ୍କର ବୈଶ୍ୱିକ କେନ୍ଦ୍ରଗୁଡ଼ିକ ସହ ଯୋଗାଯୋଗ କମ୍ ରହିଛି ଓ ରାଜନୈତିକ ଦୃଷ୍ଟିକୋଣରୁ ସେମାନଙ୍କୁ ଖରାପ ଦୃଷ୍ଟିରେ ଦେଖାଯାଇ ବହୁ ସମୟରେ କାହାଣୀ ସୃଷ୍ଟି କରାଯାଉଛି। ସାମାଜିକ ସ୍ତରରେ ରହିଥିବା ସୂକ୍ଷ୍ମ ଅନ୍ତର ସମ୍ପର୍କରେ ଜୟଶଙ୍କର ଉତ୍ତର ଦେଇଥିଲେ ଯେ ଭାଜପା ସରକାର ଭେଦଭାବର ସରକାର ନୁହେଁ। କାରଣ ମହାମାରୀ ସମୟରେ ସରକାର କୌଣସି ଧାର୍ମିକ ବିଭେଦ ବିନା ଲୋକମାନଙ୍କୁ ସେ ଅଧିକ ରାଶନ ଦେଇଥିଲେ ଓ ଲୋକଙ୍କ ଜନଧନ ଆକାଉଣ୍ଟରେ ସିଧାସଳଖ ଟଙ୍କା ପଠାଇଥିଲେ।

ଯାହାହେଉ ଜୟଶଙ୍କରଙ୍କ ଉତ୍ତରରୁ ଜଣାପଡୁଛି ଯେ, ଭାରତ ଏଯାବତ ଗରିବ ଲୋକମାନଙ୍କୁ ଧାର୍ମିକ ଭିତ୍ତିରେ ସେମାନଙ୍କ ଅଧିକାର ଦେବା ଲାଗି ନିଷ୍ପତ୍ତି ନେଇ ନାହିଁ। ଏଥିପାଇଁ ଜୟଶଙ୍କର ପ୍ରତି ଆମେ କୃତଜ୍ଞ ରହିବା ଉଚିତ। ତାଙ୍କ ପ୍ରତି କୃତଜ୍ଞ ହେବାବେଳେ ଆମେ ମଧ୍ୟ ଜାଣିବା ଉଚିତ ଯେ,ଜୟଶଙ୍କରଙ୍କୁ ଯାହା ପ୍ରଶ୍ନ କରାଯାଇଥିଲା ବାସ୍ତବରେ ସେ ତାହାର ଠିକ୍ ଉତ୍ତର ଦେଲେନାହିଁ। ମ୍ୟାକ୍‌ମାଷ୍ଟରଙ୍କ ପ୍ରଶ୍ନ ଥିଲା ବିଶ୍ୱ ହିନ୍ଦୁତ୍ୱ ଏବଂ ଏହାର ନୀତିଗୁଡ଼ିକ ସମ୍ପର୍କରେ। ସେହି ନୀତିଗୁଡ଼ିକ ହେଲା ନାଗରିକତ୍ୱରେ ଧର୍ମ ବା ସମ୍ପ୍ରଦାୟର ପ୍ରବେଶ। ଆମେରିକା ଏବଂ ୟୁରୋପିଆନ ୟୁନିୟନ ଓ ଆମେରିକା କଂଗ୍ରେସର ସଦସ୍ୟମାନେ ଏହା ଉପରେ କ୍ଷୋଭ ପ୍ରକାଶ କରିବା ସହ ଭାରତର ନାଗରିକତ୍ୱ ସଂଶୋଧନ ଆଇନକୁ ନେଇ ଚେତାବନୀ ଦେଇଛନ୍ତି। ୟୁନାଇଟେଡ୍ ଷ୍ଟେଟସ୍ ଇଣ୍ଟରନ୍ୟାଶନାଲ କମିଶନ ଅନ୍ ରିଲିଜିୟସ ଫ୍ରିଡମ୍(ୟୁଏସ୍‌ସିଆଇଆର୍‌ଏଫ୍)ର ରିପୋର୍ଟ(୨୦୨୧) ଧର୍ମ ପରିବର୍ତ୍ତନକୁ (ମୁଖ୍ୟତଃ ମହିଳାମାନେ ଇସଲାମ ଧର୍ମକୁ)ଅପରାଧ ଭାବେ ବିବେଚନା କରୁଥିବା ଆଇନଗୁଡ଼ିକୁ ଚିହ୍ନଟ କରିଛି। ଏହି ଆଇନଗୁଡ଼ିକ ମଧ୍ୟରେ ରହିଛି ଭାଜପାର ଉତ୍ତରାଖଣ୍ଡ ଫ୍ରିଡମ୍ ଅଫ୍ ରିଲିଜିଅନ ଆକ୍ଟ, ୨୦୧୮ ; ହିମାଚଳ ପ୍ରଦେଶ ଫ୍ରିଡମ୍ ଅଫ୍ ରିଲିଜିଅନ ଆକ୍ଟ,୨୦୧୯ ; ମଧ୍ୟପ୍ରଦେଶ ଧର୍ମ ସ୍ୱାତନ୍ତ୍ର୍ୟ ଅଧ୍ୟାଦଶ,୨୦୨୦ ; ଉତ୍ତରପ୍ରଦେଶ ବିଧି ବିରୁଦ୍ଧ ଧର୍ମସମ୍ପରିବର୍ତ୍ତନ ପ୍ରତିଷେଧ ଅଧ୍ୟାଦେଶ,୨୦୨୦ ଏବଂ ଗୁଜରାଟ ଫ୍ରିଡମ୍ ଅଫ୍ ରିଲିଜିଅନ(ଆମେଣ୍ଡମେଣ୍ଟ) ଆକ୍ଟ, ୨୦୨୧। ୟୁଏସ୍‌ସିଆଇଆର୍‌ଏଫ୍ ରିପୋର୍ଟ ପ୍ରକାଶ କରିଛି ଯେ, ଏହି ଆଇନଗୁଡ଼ିକ ଆନ୍ତଃଧର୍ମ ବିବାହକୁ ଟାର୍ଗେଟ କରିଥିବାବେଳେ ଅନ୍ୟ କେତେକ ରାଜ୍ୟ ବଳପ୍ରୟୋଗ,ପ୍ରଲୋଭନ, ଲାଞ୍ଚ, ଜବରଦସ୍ତି, ପ୍ରବଞ୍ଚନା ଆଦି ଅସ୍ପଷ୍ଟ ମାନଦଣ୍ଡ ଆଧାରରେ ଧର୍ମାନ୍ତରୀକରଣକୁ ନିଷେଧ କରିଛନ୍ତି। ଏହି ଧର୍ମନ୍ତରୀକରଣ ବିରୋଧୀ ଆଇନଗୁଡ଼ିକ ବହୁ ସମୟରେ ଅଣ ହିନ୍ଦୁଙ୍କ ବିରୋଧରେ ମିଥ୍ୟା ଅଭିଯୋଗ,ନିର୍ଯାତନା ଏବଂ ହିଂସାର କାରଣ ମଧ୍ୟ ହେଉଛି।

ଗୁଜରାଟ ଆନିମଲ ପ୍ରିଜରଭେଶନ (ଆମେଣ୍ଡମେଣ୍ଟ) ବିଲ୍, ୨୦୧୭ ଗୋ ହତ୍ୟାକରୀକୁ ଦଣ୍ଡ ଦିଏ, ଯାହା ସ୍ପଷ୍ଟ ଭାବେ ଏକ ଇକୋନୋମିକ କ୍ରାଇମ୍ ବା ଆର୍ଥିକ ଅପରାଧ, ଯେଉଁଥିରେ ଆଜୀବନ ଜେଲ ଦଣ୍ଡର ବ୍ୟବସ୍ଥା ରହିଛି। କୌଣସି ଆର୍ଥିକ ଅପରାଧରେ ଏଭଳି ଆଜୀବନ କରାଦଣ୍ଡର ବ୍ୟବସ୍ଥା ନାହିଁ। ୨୦୨୦ରେ ଉତ୍ତରପ୍ରଦେଶରେ ନ୍ୟାଶନାଲ ସିକ୍ୟୁରିଟି ଆକ୍ଟରେ ଗିରଫ ହୋଇଥିବା ଲୋକଙ୍କ ମଧ୍ୟରୁ ଅଧାରୁ ଅଧିକ ଥିଲେ ଗୋ ହତ୍ୟା ଅଭିଯୁକ୍ତ। ଏହି ଆଇନରେ କୌଣସି ଅପରାଧ ନ କରିଥିଲେ ବି ଲୋକଙ୍କୁ ଗିରଫ କରାଯାଇ ଜେଲରେ ରଖାଯାଇପାରିବ। କଶ୍ମୀରରେ ପ୍ରତିବାଦକାରୀଙ୍କ ଉପରେ ପିଲେଟ ଗନ୍ ବ୍ୟବହାର କରାଯାଉଛି। ଏହାଦ୍ୱାରା ଶିଶୁଙ୍କ ସମେତ ହଜାର ହଜାର ଲୋକ ଆହତ ହୋଇଛନ୍ତି, ଏପରି କି ଦୃଷ୍ଟିଶକ୍ତି ହରାଇଛନ୍ତି। ଏହି ଘଟଣାଗୁଡ଼ିକୁ ନେଇ ଭାରତର ବନ୍ଧୁରାଷ୍ଟ୍ରଗୁଡ଼ିକ ଚିନ୍ତା ପ୍ରକଟ କରିଛନ୍ତି। ଏହି ସବୁନୂଆ ଆଇନ ହିନ୍ଦୁତ୍ୱର ଆମ ପାଇଁ ଉପହାର, ଯେଉଁଥିପାଇଁ ମ୍ୟାକମାଷ୍ଟର ନିର୍ଦ୍ଦିଷ୍ଟ ଭାବେ ଶବ୍ଦକୁ ବ୍ୟବହାର କରିଥିଲେ। କିନ୍ତୁ ହିନ୍ଦୁତ୍ୱ ଶବ୍ଦ ଏବଂ ଯେଉଁ ଆଇନଗୁଡ଼ିକ ଲାଗି ଭାରତ ବିଶ୍ୱରେ ପଛକୁ ଟାଣି ହୋଇଯାଉଛି ତା'ର ନାଁ ନ ଧରି ଜୟଶଙ୍କର ମ୍ୟାକମାଷ୍ଟରଙ୍କ ପ୍ରଶ୍ନର ଉତ୍ତର ଦେଇଥିଲେ। ସମସ୍ୟାଠାରୁ ଦୂରେଇ ଯାଇ ମ୍ୟାକମାଷ୍ଟରଙ୍କ ଅଭିଯୋଗର ଉତ୍ତର ଦେବାର ଏହା ଏକ ମାତ୍ର ଉପାୟ ଥିଲା। ଏହାକୁ ଭାରତ ଠିକ୍‌ଭାବୁଛି, ଯାହା ଦ୍ୱାରା ହିନ୍ଦୁତ୍ୱ ମାଧ୍ୟମରେ ନିଜର ତଥା ଲୋକମାନଙ୍କର କ୍ଷତିକରୁଛି।

Email:aakar.patel@gmail.com

ଭାରତୀୟ ଗଣତନ୍ତ୍ରର ଡିଜିଟାଲ ରୂପାନ୍ତର

ଅମର ପଟ୍ଟନାୟକ

ମହାମାରୀ ଦ୍ୱିତୀୟ ଲହରରେ ମଧ୍ୟ ବିଭିନ୍ନ ରାଜ୍ୟରେ ବିଧାନସଭା ନିର୍ବାଚନ ସମୟରେ କୋଭିଡ୍-ଆଦର୍ଶ ଆଚରଣ ବିଧି ଉଲ୍ଲଂଘନ ଅଭିଯୋଗ ହୋଇଥିଲା। ଏ ନେଇ ନିକଟରେ ମାଡ୍ରାସ ଏବଂ କଲିକତା ହାଇକୋର୍ଟ ନିର୍ବାଚନ କମିଶନର (ଇସି)ଙ୍କୁ କଡ଼ା ସମାଲୋଚନା କରିଥିଲେ। ଗତବର୍ଷ ପ୍ରଥମ ଲହର ବେଳେ ଜାତୀୟ ତଥା ଆଞ୍ଚଳିକ ରାଜନୈତିକ ଦଳଗୁଡ଼ିକ ସହ ପରାମର୍ଶ ପରେ ନିର୍ବାଚନ କମିଶନର କୋଭିଡ୍-୧୯ ସମୟରେ ନିର୍ବାଚନ ପରିଚାଳନା ପାଇଁ ବ୍ୟାପକ ଗାଇଡ୍‌ଲାଇନ ଜାରି କରିଥିଲେ। ତଥାପି, ଇସିଙ୍କ ଗାଇଡ୍‌ଲାଇନ କେବଳ ସାମୂହିକ ସମାରୋହର ସଂଖ୍ୟା କମାଉଛି, ଯେତେବେଳେ ଏବେ ଏକ ପ୍ରତ୍ୟକ୍ଷ ନିର୍ବାଚନ ପ୍ରଚାରର ମୌଳିକ ସଂରଚନାକୁ ବଜାୟ ରଖିଛି। ଆମ ମଧ୍ୟରୁ ଅନେକେ ଜାଣିଥିବେ ଯେ, ଏହି କଟକଣା ଠିକ୍ ଭାବେ ପାଳନ କରିବା କିମ୍ବା ପ୍ରଭାବଶାଳୀ ଭାବେ ନରୀକ୍ଷଣ କରିବା ଅସମ୍ଭବ।

ଭବିଷ୍ୟତରେ ଉତ୍ତମ ଗଣତାନ୍ତ୍ରିକ ପ୍ରକ୍ରିୟା ପାଇଁ ସାମ୍ପ୍ରତିକ ସ୍ଥିତିକୁ ପ୍ରଭାବିତ କରିବା ସକାଶେ ଅନେକ ଉପାୟ ଅଛି। ପ୍ରଥମତଃ ଅନ୍‌ଲାଇନ୍ ଏବଂ ସୋସିଆଲ ମିଡିଆ, ୱେବ୍ ଆଧାରିତ ପ୍ରସାରଣ, ୱେବ୍‌କାଷ୍ଟ ଏବଂ ୱେବିନାର୍ ମାଧ୍ୟମରେ ଲୋକଙ୍କ ନିକଟରେ ପହଞ୍ଚିବା ପାଇଁ ଲକ୍‌ଡାଉନ୍ ଅନେକ ସମ୍ଭାବନା ଆଣିଦେଇଥିଲା। ୨୦୧୪ରେ ୧୦%ରୁ କମ୍ ଭୋଟର ଏବଂ ୨୦୧୯ରେ ୩୦%ରୁ ଅଧିକ ଭୋଟର ସୋସିଆଲ ମିଡିଆ ଦ୍ୱାରା ପ୍ରଭାବିତ ହୋଇଥିବା ଜଣାଯାଏ। କିନ୍ତୁ ଅଗଷ୍ଟ ୨୦୨୦ରେ ଦୁଇଟି ଘଟଣା ପରିବର୍ତ୍ତନଶୀଳ ଭାବରେ ଉଭା ହୋଇଥିଲା। କଂଗ୍ରେସର ସ୍ନିକ୍‌ଅପ୍ ଅଭିଯାନରେ ଦଳର କର୍ମୀ ଏବଂ ନେତାମାନେ ସେମାନଙ୍କ ଫେସ୍‌ବୁକ୍, ଟୁଇଟର, ଇନ୍‌ଷ୍ଟାଗ୍ରାମ ଏବଂ ୟୁଟୁବ୍ ଆକାଉଣ୍ଟ ମାଧ୍ୟମରେ ବାର୍ତ୍ତା ପଠାଇଥିଲେ। ଏପରି କି ଭାଜପା ପ୍ରତ୍ୟେକ ରାଜ୍ୟରେ ନିଜର ଜନ ସମ୍ବାଦ ଭର୍ଚୁଆଲ ରାଲି ଆରମ୍ଭ କରିଥିଲା, ଯେଉଁଥିରେ ଦଳର ପ୍ରାୟ ୫ ଲକ୍ଷ କର୍ମୀ ୟୁଟ୍ୟୁବ୍, ଫେସ୍‌ବୁକ୍ ଲାଇଭ୍ ଏବଂ ନମୋ ଆପ୍‌ରେ ସେମାନଙ୍କ ନେତାଙ୍କ ଭାଷଣ ଶୁଣିବେ। ଏହି ଅନ୍‌ଲାଇନ୍ ରାଲିଗୁଡ଼ିକ କେନ୍ଦ୍ରୀୟ ସ୍ଥାନରୁ ବୁଥ୍‌ସ୍ତରକୁ ଖୁବ୍‌ଶୀଘ୍ର ପହଞ୍ଚିବାରେ ସକ୍ଷମ ହୋଇଥିବା ବେଳେ ପ୍ରତ୍ୟକ୍ଷ ରୂପେ ଏହା ସମ୍ଭବ ହୋଇ ନ ଥାନ୍ତା। ଆମେ ଭଲ ଭାବରେ ଚିନ୍ତା କରିପାରିବା ଯେ, ଏହିଭଳି ଅନ୍‌ଲାଇନ୍ ଆୟୋଜନ ଦ୍ୱାରା ପ୍ରାର୍ଥୀମାନଙ୍କ ପ୍ରଚାର ଖର୍ଚ୍ଚକୁ ବହୁ ପରିମାଣରେ ହ୍ରାସ କରାଯାଇପାରିବ।

ଦ୍ୱିତୀୟତଃ ଇ-ଭୋଟିଂ ପାଇଁ ଟେକ୍ନୋଲୋଜିର ବ୍ୟବହାର ସହିତ ମତଦାନ ପ୍ରକ୍ରିୟାରେ ପରିବର୍ତ୍ତନ ପାଇ ଏବେ ପ୍ରକୃଷ୍ଟ ସମୟ। ଏହ ମହାମାରୀ ସମୟରେ ବୁଥ୍‌କୁ ଯାଇ ଗୋଟିଏ ଇଲେକ୍‌ଟ୍ରୋନିକ ଭୋଟିଂ ମେଶିନ (ଇଭିଏମ୍)ର ସମାନ ବଟନ ଦବାଇବା ବିଶେଷଜ୍ଞଙ୍କ ମତରେ ଉଚିତ ନୁହେଁ। ଏହାବ୍ୟତୀତ ଜନସାଧାରଣଙ୍କ ସ୍ୱାସ୍ଥ୍ୟଗତ ସୁରକ୍ଷାକୁ ଦୃଷ୍ଟିରେ ରଖି ନିର୍ବାଚନ ଆୟୋଜନ କରିବା ବି ବହୁତ ବ୍ୟୟବହୁଳ। ଏଥିପାଇଁ ନିର୍ବାଚନ କମିଶନ କିମ୍ବା ସରକାରଙ୍କ ପକ୍ଷରୁ ପ୍ରାୟ ୩୦-୪୦ ଲକ୍ଷ ମେଡିକାଲ କର୍ମଚାରୀ ନିଯୁକ୍ତି, କୀଟାଣୁନାଶକ ସାମଗ୍ରୀ କ୍ରୟ କରିବା ଏବଂ ୧୦ ଲକ୍ଷରୁ ଊର୍ଦ୍ଧ୍ୱ ବୁଥ୍‌ରେ ସୁରକ୍ଷା ସୁନିଶ୍ଚିତ କରିବା ପାଇଁ ଚିକିତ୍ସା ସାମଗ୍ରୀ ଆବଶ୍ୟକ ହେବ। ଏପରି କି ମତଦାନ ସୁରକ୍ଷାବାହିନୀର ସମ୍ପୃକ୍ତିକୁ ଆମନ୍ତ୍ରଣ କରିଥାଏ, ଯାହାର ରହଣି, ଗତିବିଧି ଓ ନିୟୋଜନ ଖର୍ଚ୍ଚ ମଧ୍ୟ ବହୁତ ଅଧିକ। ଅନ୍ୟପକ୍ଷରେ ଇ-ଭୋଟିଂ ପଦ୍ଧତିର ସୁରକ୍ଷା ବିଷୟରେ ପ୍ରଶ୍ନ ଉଠେ। କିନ୍ତୁ ଯେତେବେଳେ କୋଟି କୋଟି ଭାରତୀୟଙ୍କ ଆର୍ଥିକ ତଥ୍ୟ ଦୃଢ଼ ପ୍ରଯୁକ୍ତିବିଦ୍ୟା ବ୍ୟବହାର କରି ବ୍ୟାଙ୍କିଙ୍ଗ୍ ବ୍ୟବସ୍ଥାରେ ସୁରକ୍ଷିତ ଭାବରେ ରଖାଯାଇପାରୁଛି, ଆଧାର-ଲିଙ୍କ୍ ହୋଇଥିବା, ବ୍ୟକ୍ତିଗତ-ଭୋଟର-ନିର୍ଦ୍ଦିଷ୍ଟ, ଅଣ-ସ୍ଥାନାନ୍ତରଯୋଗ୍ୟ ଲିଙ୍କ୍ ବ୍ୟବହାର କରି ଏବଂ ଘରେ କିମ୍ବା ଜନସେବା କେନ୍ଦ୍ରରୁ (ମୁଖ୍ୟତଃ ଗ୍ରାମୀଣ ଭୋଟର ପାଇଁ) ଇ-ଭୋଟ୍ ପାଇଁ ସମାନ ସମ୍ଭାବନା ରହିପାରେ। କୃତ୍ରିମ ବୁଦ୍ଧିମତ୍ତା (ଆର୍ଟିଫିସିଆଲ ଇଣ୍ଟେଲିଜେନ୍ସ) ଏବଂ ବ୍ଲକ୍ ଚେନ୍ ଆଧାରିତ ପ୍ରଯୁକ୍ତିବିଦ୍ୟାର ପ୍ରୟୋଗ ଦ୍ୱାରା ଏହା ସମ୍ଭବ। ଯଦି ଏଭଳି ହୁଏ ସିଷ୍ଟମରେ ହେବାକୁ ଥିବା ସଞ୍ଚୟକୁ କଳ୍ପନା କରାଯାଇପାରେ। ଇଷ୍ଟୋନିଆ ଗତ ବର୍ଷର ସଂସଦୀୟ ନିର୍ବାଚନରେ ଦେଶର ପ୍ରାୟ ୪୭% ଭୋଟରଙ୍କୁ ମତଦାନ କରାଇ ଇ-ମତଦାନ ବ୍ୟବସ୍ଥାକୁ ସମ୍ପୂର୍ଣ୍ଣ କରିଛି। ଡିଜିଟାଲ ଭୋଟିଂ ସହିତ ସମାନ୍ତରାଳ ଭାବେ ପେପର ବ୍ୟାଲେଟ୍ ଯୋଗେ ଭୋଟ ଦେବା ଅଧିକାର ସୁନିଶ୍ଚିତ କଲାବେଳେ ଏହା ଭୋଟରଙ୍କ ଗୋପନୀୟତାକୁ ମଧ୍ୟ ରକ୍ଷାକରେ। ତେଣୁ ଏହା ଅନୁକରଣଯୋଗ୍ୟ।

ତୃତୀୟତଃ, ସଂସଦ କିମ୍ବା ବିଧାନସଭା ଭଳି ଏକ ବୃହତ୍ ସ୍ଥାନରେ ସାଂସଦ ଏବଂ ବିଧାୟକଙ୍କ ଉପସ୍ଥିତି ବୈଠକର ଆଧାରକୁ ପରିବର୍ତ୍ତନ କରିବା ଉଚିତ। ନିର୍ବାଚିତ ପ୍ରତିନିଧିମାନେ ପ୍ରାୟତଃ ଅନ୍‌ଲାଇନ ମାଧ୍ୟମରେ ସାକ୍ଷାତ କରିପାରିବେ। ଏହାଦ୍ୱାରା ଅନେକ ଖର୍ଚ୍ଚକାଟ କରାଯାଇପାରିବ। ସେହିଭଳି, କମିଟି ବୈଠକ ମଧ୍ୟ ପ୍ରାୟତଃ ଗୋପନୀୟତା ବିଷୟରେ ଚିନ୍ତା ନ କରି ଅନୁଷ୍ଠିତ ହୋଇପାରେ, ଯାହା ଉପଯୁକ୍ତ ସୂଚନା ପ୍ରଯୁକ୍ତି ସୁରକ୍ଷା (IT Security) ଏବଂ ଫାୟାରୱାଲ (fire walls) ଗ୍ରହଣ ଦ୍ୱାରା ନିଶ୍ଚିତ ହୋଇପାରିବ।

ଏହାଦ୍ୱାରା ଦେଶ ଯେ କେବଳ ଗଣତନ୍ତ୍ରର ପର୍ବକୁ ଯାଉଥିବା ଅନେକ ଅଣ-ଉତ୍ପାଦକ ଖର୍ଚ୍ଚକୁ ସଞ୍ଚୟ କରିପାରିବ ତା' ନୁହେଁ, ବରଂ ସାମ୍ପ୍ରତିକ ମହାମାରୀ ପରି ବିପର୍ଯ୍ୟୟ ସମୟରେ ଲୋକମାନଙ୍କର ପ୍ରକୃତ ତ୍ରାଣକର୍ତ୍ତା ଭାବରେ କାର୍ଯ୍ୟ କରିବ। କାରଣ ଅନ୍‌ଲାଇନ ପଦ୍ଧତି ମାଧ୍ୟମରେ ସବୁ ପରିସ୍ଥିତିରେ ଲୋକଙ୍କ ସହିତ ସମ୍ପର୍କ ରଖି ହେବ। ପ୍ରତ୍ୟକ୍ଷ ଭାବେ ସମ୍ପର୍କ ରଖିବା ବ୍ୟତୀତ ଅନ୍‌ଲାଇନ ପଦ୍ଧତି ମାଧ୍ୟମରେ ସାହାଯ୍ୟ ଓ ସହାୟତା ଯୋଗାଇ ଦିଆଯାଇପାରିବ। ବର୍ତ୍ତମାନ ସଂସଦରେ ସାମ୍ପ୍ରତିକ ପରିସ୍ଥିତି ବିଷୟରେ ଆଲୋଚନା କରିବାକୁ ମଧ୍ୟ ଆମେ ସକ୍ଷମ ନୁହ।

ନିର୍ବାଚନ ପାଇଁ ଆବଶ୍ୟକ ଜାତୀୟ ବଜେଟକୁ ସ୍ୱାସ୍ଥ୍ୟ ସୁବିଧାରେ ସୁଧାର ଆଣିବା ଏବଂ ଭୋଟରଙ୍କ ପକେଟ ଚାପ କମାଇବାରେ ବିନିଯୋଗ କରାଯାଇପାରିବ। ଏକ ଅଧ୍ୟୟନ ଅନୁଯାୟୀ, ଗୋଟିଏ ଭୋଟ ପାଇଁ ଭାରତୀୟ ନିର୍ବାଚନ ଖର୍ଚ୍ଚ ୮ ଡଲାର, ଯାହାକି କୌଣସି ଦିନରେ ୬୦% ଭାରତୀୟଙ୍କ ବଞ୍ଚିବା ପାଇଁ ଖର୍ଚ୍ଚ କରୁଥିବା ଟଙ୍କାର ତିନି ଗୁଣ। ତେଣୁ ଆମକୁ ଉଭୟ ଭୋଟ ମୂଲ୍ୟ ଏବଂ ଜୀବନ ମୂଲ୍ୟକୁ ବୁଝିବା ଆବଶ୍ୟକ।

– ଲେଖକ ବିଜେଡି ସାଂସଦ (ରାଜ୍ୟ ସଭା)

ସିମ୍ପାଞ୍ଜି ଗବେଷିକା

ଖେଳରେ ମାତି ରହିବା ସକାଶେ ମାତାପିତା ସାଧାରଣତଃ ପିଲାଙ୍କୁ ଚେଡି ବିୟର ବା ଭାଲୁ କଣ୍ଢେଇ ଦେଇଥାଆନ୍ତି। କିନ୍ତୁ ଛୁଆଟିଏ ଥିବା ବେଳେ ବାପା ତାଙ୍କୁ ସିମ୍ପାଞ୍ଜି କଣ୍ଢେଇ ବା ବଣମଣିଷର ଚିତ୍ରସଂଲଗ୍ନ ଖେଳଣା 'ଜୁବ୍‌ଲି' ଉପହାର ଦେଇଥିଲେ। ସେତିକିରେ ସନ୍ତୁଷ୍ଟ ହୋଇ ଜୁବ୍‌ଲି ସହ ଖେଳିବା ଆରମ୍ଭ କରିଥିବା ଶିଶୁକନ୍ୟା ଜେନ୍ ଗୁଡ୍‌ଅଲ୍ ବିଶ୍ୱର ଅନ୍ୟତମ ପ୍ରକୃତି ବିଜ୍ଞାନୀ ପାଲଟି ଯାଇଛନ୍ତି। ସିମ୍ପାଞ୍ଜିଙ୍କ ଉପରେ ଦୀର୍ଘବର୍ଷର ଗବେଷଣା ଓ ଅନୁଧ୍ୟାନ କରି ସେ ଯେଉଁ ତଥ୍ୟ ବିଶ୍ୱବାସୀଙ୍କ ଆଗରେ ଉପସ୍ଥାପିତ କରିଛନ୍ତି, ତାହା ଆଗାମୀ ପିଢ଼ି ପାଇଁ ବୃହତ୍ ଦସ୍ତାବିଜ୍‌ରେ ପରିଣତ ହୋଇଛି। ସେହି ଦିଗରେ ଜୀବନବ୍ୟାପୀ କାର୍ଯ୍ୟ ଲାଗି ସେ ୨୦୨୧ ଟେମ୍ପଲଟନ୍ ପୁରସ୍କାର ପାଇବାକୁ ଯୋଗ୍ୟ ହୋଇଛନ୍ତି। ପ୍ରକୃତି ସହ ମାନବଜାତି ଓ ତାହାର ଉଦ୍ଦେଶ୍ୟ ସଂକ୍ରାନ୍ତ ରହସ୍ୟକୁ ଉନ୍ମୋଚନ କରି ଜନହିତକର କାର୍ଯ୍ୟରେ ମନୋନିବେଶ କରୁଥିବା ବ୍ୟକ୍ତିଙ୍କୁ ପ୍ରତିବର୍ଷ ଏହି ସମ୍ମାନ ପ୍ରଦାନ କରାଯାଇ ଆସୁଛି। ଉଲ୍ଲେଖଯୋଗ୍ୟ ଯେ, ଆମେରିକା ଜନ୍ମିତ ବ୍ରିଟିଶ ନିବେଶକାରୀ, ଟେମ୍ପଲଟନ୍ ଗ୍ରୋଥ୍ ଫଣ୍ଡର ପ୍ରବର୍ତ୍ତକ ତଥା ଜନହିତକାରୀ ଜନ୍ ଟେମ୍ପଲ୍‌ଟନ୍‌ଙ୍କ ଦ୍ୱାରା ପ୍ରତିଷ୍ଠିତ ପୁରସ୍କାର ୧୯୭୩ ମସିହାରେ ପ୍ରଥମେ ସେବାର ମୂର୍ତ୍ତିମନ୍ତ ପ୍ରତୀକ ମଦର ଟେରେସାଙ୍କୁ ପ୍ରଦାନ କରାଯାଇଥିଲା। ପରବର୍ତ୍ତୀ ସମୟରେ ଏହାର ପରିସର ବୃଦ୍ଧି ପାଇ ଗବେଷଣା

ସଂକ୍ଷେପରେ

ସିପିଆଇ(ଏମ୍‌ଏଲ୍) ରାଜ୍ୟ ସମ୍ପାଦକ ଶିବରାମଙ୍କ ପରଲୋକ

ଭୁବନେଶ୍ୱର, ୨୯।୫ (ବ୍ୟୁରୋ): ସିପିଆଇ (ଏମ୍‌ଏଲ୍) ରେଡ୍ ଷ୍ଟାର ଓଡ଼ିଶା ରାଜ୍ୟ କମିଟି ସମ୍ପାଦକ, ବସ୍ତି ସୁରକ୍ଷା ମଞ୍ଚ ସଭାପତି ତଥା ଶ୍ରମିକ- କୃଷକ ଆନ୍ଦୋଳନର ସଂଗ୍ରାମୀ ଶିବରାମ ସାହୁଙ୍କ ଶୁକ୍ରବାର ବିଳମ୍ବିତ ରାତିରେ ପରଲୋକ ହୋଇଛି। ତାଙ୍କୁ ୪୮ ବର୍ଷ ବୟସ ହୋଇଥିଲା। ସେ ଗତ ଏକମାସ ଧରି କରୋନାରେ ଆକ୍ରାନ୍ତ ହୋଇ ଭୁବନେଶ୍ୱରର ଏକ ଘରୋଇ ହସ୍ପିଟାଲରେ ଚିକିତ୍ସିତ ହେଉଥିଲେ। ଶନିବାର ସତ୍ୟନଗର ଶ୍ମଶାନରେ କୋଭିଡ୍ ଗାଇଡ୍‌ଲାଇନ୍ ଅନୁଯାୟୀ ତାଙ୍କର ଅନ୍ତିମ ସଂସ୍କାର କରାଯାଇଛି। ସିପିଆଇ ନେତା ରାମକୃଷ୍ଣ ପଣ୍ଡା, ଫରୱାର୍ଡ ବ୍ଲକର ଜ୍ୟୋତି ରଞ୍ଜନ ମହାପାତ୍ର, ସତୀଶ ମିଶ୍ରଙ୍କ ସମେତ ବସ୍ତି ବାସିନ୍ଦା ସେଠାରେ ଉପସ୍ଥିତ ଥିଲେ। ଶିବରାମଙ୍କ ବିୟୋଗରେ ସିପିଆଇ(ଏମ୍), ଓଡ଼ିଶା କୃଷକ ସଭା, ବସ୍ତି ସୁରକ୍ଷା ମଞ୍ଚ ପକ୍ଷରୁ ଶୋକ ପ୍ରକାଶ କରାଯାଇଛି। ତାଙ୍କ ପରି ଜଣେ ସଂଗ୍ରାମୀ, ଜନ ଦରଦୀ ବ୍ୟକ୍ତିଙ୍କ ମୃତ୍ୟୁ ଓଡ଼ିଶାର ଗଣତାନ୍ତ୍ରିକ ଆନ୍ଦୋଳନ ପାଇଁ ଅପୂରଣୀୟ କ୍ଷତି। ବସ୍ତିବାସିନ୍ଦା ଓ ଶ୍ରମଜୀବୀ ଲୋକଙ୍କ ଅଧିକାର ପାଇଁ ସେ ଅହରହ ସଂଗ୍ରାମ କରୁଥିଲେ। ତାଙ୍କ ବିୟୋଗରେ ମେହନତି ମଣିଷ ଜଣେ ଲଢୁଆ ନେତାଙ୍କୁ ହରାଇଲା ବୋଲି ମତ ପ୍ରକାଶ ପାଇଛି।

ସୁଧୁରୁଛି ବନ୍ୟା ସ୍ଥିତି

ଭୁବନେଶ୍ୱର,୨୯।୫(ବ୍ୟୁରୋ): ରାଜ୍ୟରେ ବିଭିନ୍ନ ନଦୀରେ ଜଳସ୍ତର କମିଛି ଓ ବନ୍ୟା ସ୍ଥିତି ଧିରେ ଧିରେ ସୁଧୁରୁଛି। ଶୁକ୍ରବାର ଉପର ମୁଣ୍ଡରେ ଆଉ ବର୍ଷା ନ ଥିବାରୁ ବନ୍ୟାସ୍ଥିତି ରବିବାର ସୁଦ୍ଧା କମିବ ବୋଲି ଜଳସମ୍ପଦ ବିଭାଗ ସର୍ବୋଚ୍ଚ ଯନ୍ତ୍ରୀ ଜ୍ୟୋତିର୍ମୟ ରଥ କହିଛନ୍ତି। 'ୟାସ'' ବାତ୍ୟା ଯୋଗୁଁ ଲଗାଣ ବର୍ଷା ଫଳରେ ମଧ୍ୟମ ଧରଣର ବନ୍ୟା ପରିସ୍ଥିତି ସୃଷ୍ଟି ହୋଇଥିଲା। ପୂର୍ବ ପ୍ରସ୍ତୁତି ଓ ସମ୍ଭାବ୍ୟ ଅଧିକ ପ୍ରଭାବିତ ଜିଲ୍ଲାରେ ଜଳସମ୍ପଦ ବିଭାଗର ବରିଷ୍ଠ ଅଧିକାରୀ ଓ ଯନ୍ତ୍ରୀମାନେ ଜିଲ୍ଲା ପ୍ରଶାସନ ସହ ସମନ୍ୱୟ ରଖି ପରିସ୍ଥିତି ଉପରେ ନଜର ରଖି କାର୍ଯ୍ୟ କରିଥିଲେ। ବନ୍ୟା ସ୍ଥିତିକୁ ନଜରରେ ରଖି ବୈତରଣୀ, ବୁଢ଼ାବଳଙ୍ଗ ଓ ସୁବର୍ଣ୍ଣରେଖାନ୍ତ ଅବବାହିକାରେ ଥିବା ବୃହତ୍ ଓ ମଧ୍ୟମ ଜଳ ଭଣ୍ଡାରଗୁଡିକର ସୁପରିଚାଳନା କରାଯାଇଥିଲା। ଯେଉଁ ସବୁ ନଦୀବନ୍ଧର କ୍ଷୟକ୍ଷତି ଘଟିଛି, ବିଭାଗ ପକ୍ଷରୁ ସେସବୁର ରିପୋର୍ଟ ସଂଗ୍ରହ ଚାଲିଛି। ଯାଜପୁର ଜିଲ୍ଲା ଦଶରଥ ପୁର ବ୍ଲକ ଅନ୍ତର୍ଗତ ମଲ୍ଲିକାପୁର ପଞ୍ଚାୟତ ବୈତରଣୀ ଶାଖାନଦୀ ''କାଣି'' ବାମପାର୍ଶ୍ୱ ନଦୀବନ୍ଧରେ ଗୋଟିଏ ଘାଇ ସୃଷ୍ଟି ହୋଇଛି। ଘାଇର ମରାମତି କାର୍ଯ୍ୟ ଶନିବାର ସୁଦ୍ଧା ସମ୍ପୂର୍ଣ୍ଣ କରାଯିବ। ସେଠାରେ ଯାଜପୁର ଜଳସମ୍ପଦ ବିଭାଗୀୟ ନିର୍ବାହୀ ଯନ୍ତ୍ରୀ ରହି ବନ୍ଧ ମରାମତି କାର୍ଯ୍ୟ ତଦାରଖ କରୁଛନ୍ତି ବୋଲି ରଥ ସୂଚନା ଦେଇଛନ୍ତି। ବାତ୍ୟା ୟାସ ପର କ୍ଷୟକ୍ଷତିକୁ ଦୃଷ୍ଟିରେ ଜଳସମ୍ପଦ ବିଭାଗ ପ୍ରମୁଖ ଶାସନ ସଚିବ୍ ଅନୁ ଗର୍ଗଙ୍କ ଅଧକ୍ଷତାରେ ଶନିବାର ଏକ ସମୀକ୍ଷା ବୈଠକ ଅନୁଷ୍ଠିତ ହୋଇଯାଇଛି। ଶ୍ରେଷ୍ଠ ଅଭିଜ୍ଞତାକୁ ପାଥେୟ କରି ପୂର୍ବରୁ ଯୋଜନାରେ ରହିଥିବା କାର୍ଯ୍ୟ ଓ ଚଳିତ ବାତ୍ୟାଜନିତ କ୍ଷୟକ୍ଷତି ଆଧାରରେ ଏକ ବ୍ୟାପକ ଯୋଜନା ପ୍ରସ୍ତୁତ କରି କାର୍ଯ୍ୟ କରିବା ଉପରେ ସଚିବ ଗୁରୁତ୍ୱାରୋପ କରିଛନ୍ତି। ଅଧିକାରୀ ଓ ଯନ୍ତ୍ରୀମାନେ ନିଷ୍ଠାର ସହ ଏପରି କାର୍ଯ୍ୟ କରନ୍ତୁ, ଯାହାକି ଆଗାମୀ ଦିନରେ ସମ୍ଭାବ୍ୟ ବାତ୍ୟା ବା ବନ୍ୟା ପ୍ରତିରୋଧ କ୍ଷେତ୍ରରେ ସହାୟକ ହୋଇପାରିବ। ଜରୁରୀ ମରାମତି ଆବଶ୍ୟକତା ଥିବା ନଦୀବନ୍ଧଗୁଡିକର ମରାମତି କରିବାକୁ ସେ ପରାମର୍ଶ ଦେବା ସହ ଏ ଦିଗରେ ଅର୍ଥ ପ୍ରତିବନ୍ଧକ ହେବ ନାହିଁ ବୋଲି କହିଛନ୍ତି। ମରାମତି କାମଗୁଡିକୁ ତ୍ୱରାନ୍ୱିତ କରିବାକୁ ସଚିବ ଅଧିକାରୀମାନଙ୍କୁ ନିର୍ଦ୍ଦେଶ ଦେଇଛନ୍ତି।

ପ୍ରେମୀଯୁଗଳଙ୍କ ଝୁଲନ୍ତା ମୃତଦେହ ଜବତ

ନିଆଳି,୨୯।୫(ଡି.ଏନ.ଏ.): କଟକ ଜିଲା ନିଆଳି ଥାନା ଅଧୀନ ନୂଆଗାଁ ପଞ୍ଚାୟତ ଅର୍କତୀର୍ଥ ମଠ କାଜୁ ଜଙ୍ଗଲରୁ ଶନିବାର ସକାଳେ ପ୍ରେମୀଯୁଗଳଙ୍କ ଝୁଲନ୍ତା ମୃତଦେହ ପୋଲିସ ଜବତ କରିଛି। ବ୍ୟବଚ୍ଛେଦ ପାଇଁ କଟକ ଏସ୍‌ସିବି ମେଡିକାଲ ପଠାଇ ତଦନ୍ତ ଚଳାଇଛି। ମିଳିଥିବା ସୂଚନା ଅନୁଯାୟୀ, ଏହି ପଞ୍ଚାୟତ ଅଧୀନ ନୂଆପାଟଣା ଗ୍ରାମର ଯୁବତୀ ଓ ଯୁବକ ପରସ୍ପରକୁ ଭଲ ପାଉଥିଲେ। ହେଲେ ଏଥିରେ ଉଭୟଙ୍କ ପରିବାରର ସହମତି ନ ଥିଲା। ପରବର୍ତ୍ତୀ ସମୟରେ ଯୁବତୀଙ୍କ ବିବାହ ଅନ୍ୟତ୍ର ଠିକ୍ ହୋଇଥିଲା। ଏହି ବାହାଘରରେ ଯୁବତୀ ଓ ଯୁବକ ରାଜି ନ ଥିଲେ। ଶୁକ୍ରବାର ରାତିରେ ଉଭୟେ କେଉଁଆଡେ ପଳାଇ ଯାଇଥିଲେ। ଶନିବାର ସକାଳେ କାଜୁ ଜଙ୍ଗଲର ଏକ ଗଛରେ ଉଭୟଙ୍କ ମୃତଦେହ ଝୁଲୁଥିବା ଅବସ୍ଥାରେ ଦେଖିବାକୁ ମିଳିଥିଲା।

ସଙ୍କଟରେ ବି ପ୍ରତିଶ୍ରୁତି ଭୁଲିନୁ: ନବୀନ

ବିଜେଡି ସରକାର ୫ମ ପାଳିର ଦ୍ୱିତୀୟ ବର୍ଷ ପୂର୍ତ୍ତି

ଭୁବନେଶ୍ୱର,୨୯।୫(ବ୍ୟୁରୋ)

ରାଜ୍ୟ ସରକାର ଗୋଟିଏ ପରେ ଗୋଟିଏ ସଙ୍କଟର ମୁକାବିଲା କରି ଚାଲିଛନ୍ତି। ଏହାସତ୍ତ୍ୱେ ଲୋକଙ୍କୁ ନିର୍ବାଚନ ସମୟରେ ଦେଇଥିବା ପ୍ରତିଶ୍ରୁତିକୁ ଆମେ ଭୁଲିନାହୁଁ। ବିଜେଡି ଶାସନର ପଞ୍ଚମ ପାଳିରେ ୫-ଟି ମୁଖ୍ୟ ଫୋକସ୍ ହୋଇଛି। ପ୍ରତ୍ୟେକ ବିଭାଗ ସେମାନଙ୍କ କାର୍ଯ୍ୟକ୍ରମ ଜରିଆରେ ଲୋକଙ୍କ ଜୀବନରେ ପରିବର୍ତ୍ତନ ଆଣିବା ପାଇଁ ପଦକ୍ଷେପ ନେଇଛନ୍ତି। ଏହି ଲକ୍ଷ୍ୟ ପୂରଣ ଦିଗରେ ନିରନ୍ତର କାମ କରିଚାଲିଛନ୍ତି। ଲୋକଙ୍କ ସହିତ ସିଧାସଳଖ ସମ୍ପର୍କ ରଖିବା ପାଇଁ ମୋ ସରକାର ବ୍ୟବସ୍ଥା ଆରମ୍ଭ କରାଯାଇଥିଲା। ସମୟକ୍ରମେ ପ୍ରତ୍ୟେକସ୍ତରରେ ଲୋକଙ୍କ ପ୍ରତି ସରକାରୀ କର୍ମଚାରୀଙ୍କ ମନୋଭାବ ଏବଂ ବ୍ୟବହାରରେ ପରିବର୍ତ୍ତନ ଆଣିବାରେ ଏହା ସଫଳ ହୋଇଛି। ପ୍ରଶାସନ ଏବଂ ସରକାରୀ ସେବା ବ୍ୟବସ୍ଥାକୁ ଅଧିକ ଲୋକାଭିମୁଖୀ କରି ସରକାରୀ ବ୍ୟବସ୍ଥାରେ ଢାଞ୍ଚାଗତ ଓ ପ୍ରକ୍ରିୟାଗତ ପରିବର୍ତ୍ତନ ଆଣିବା ପାଇଁ ପଦକ୍ଷେପ ନିଆଯାଇଛି। ଶନିବାର ବିଜେଡି ସରକାରର ୫ମ ପାଳିର ଦ୍ୱିତୀୟ ବର୍ଷ ପୂର୍ତ୍ତି ଅବସରରେ ମନ୍ତ୍ରୀ ପରିଷଦ ବୈଠକକୁ ଉଦ୍‌ବୋଧନ ଦେବା ଅବସରରେ ମୁଖ୍ୟମନ୍ତ୍ରୀ ନବୀନ ପଟ୍ଟନାୟକ ଏହା କହିଛନ୍ତି।

ମୁଖ୍ୟମନ୍ତ୍ରୀ କହିଛନ୍ତି ଯେ ଓଡ଼ିଶାବାସୀଙ୍କୁ ଆମେ ଦେଇଥିବା ପ୍ରତିଶ୍ରୁତି ପୂରଣ କରିବା ତଥା ବିଜୁବାବୁଙ୍କ ସ୍ୱପ୍ନକୁ ସାକାର କରିବାରେ ପଞ୍ଚମ ପାଳିର ଏହି ଦୁଇ ବର୍ଷ ଅତ୍ୟନ୍ତ ଆହ୍ୱାନମୂଳକ ଥିଲା। ଏପରିକି ପଞ୍ଚମ ପାଳିର ସରକାର ଆରମ୍ଭ ହେବା ପୂର୍ବରୁ ୨୦୧୯ ମେ' ୩ରେ ଫନି ବାତ୍ୟାର ସମ୍ମୁଖୀନ ହେବାକୁ ପଡ଼ିଥିଲା। ସେହିଦିନଠାରୁ ଗତ ଦୁଇ ବର୍ଷ ହେଲା ବାତ୍ୟା ଏବଂ କୋଭିଡ୍ ମହାମାରୀର ବିପର୍ଯ୍ୟୟକାରୀ ପ୍ରଭାବକୁ ଆମେ ସାମ୍ନା କରିଆସୁଛୁ। ଲୋକମାନଙ୍କୁ ସୁରକ୍ଷିତ ରଖିବା ପାଇଁ ଆମେ ସର୍ବୋତ୍ତମ ଚେଷ୍ଟା ଜାରି ରଖିଛୁ। ୨୦୨୦ ମାର୍ଚ୍ଚ ପରଠାରୁ କୋଭିଡ୍ ମହାମାରୀ ଆମର ବିପର୍ଯ୍ୟୟ ପରିଚାଳନା ଅଭିଜ୍ଞତାରେ ଏକ ନୂଆ ସମସ୍ୟା ଭାବରେ ଦେଖାଦେଇଛି। ସ୍ୱାଭାବିକ ଅବସ୍ଥାକୁ ଫେରିବା ଆଜି ଏକ ଆହ୍ୱାନରେ ପରିଣତ ହୋଇଛି। କରୋନା ଭାଇରସ୍ ସଂକ୍ରମଣର ସଫଳ ନିୟନ୍ତ୍ରଣ ପୂର୍ବରୁ ମାନବ ସମାଜକୁ ଏହି ମହାମାରୀର କେତେ ଲହର ଓ ଏହି ଭୂତାଣୁର କେତେ ଅଧିକ ଭାରିଆଣ୍ଟର ସମ୍ମୁଖୀନ ହେବାକୁ ପଡ଼ିବ, ତାହା ବର୍ତ୍ତମାନ ଠିକ୍ ଭାବରେ କହିବା ସମ୍ଭବ ନୁହେଁ। ସେଥିପାଇଁ ପ୍ରସ୍ତୁତ ରହିବାକୁ ହେବ ବୋଲି ମୁଖ୍ୟମନ୍ତ୍ରୀ କହିଛନ୍ତି। ଏ ପର୍ଯ୍ୟନ୍ତ ରାଜ୍ୟ କରୋନା ସଂକ୍ରମଣର ୨ ଲହର ଦ୍ୱାରା ପ୍ରଭାବିତ ହୋଇସାରିଲାଣି। ସ୍ୱାସ୍ଥ୍ୟସେବା ବ୍ୟବସ୍ଥାକୁ ଠିକ୍ ଭାବରେ ପରିଚାଳନା କରିବାରେ ଆମେ ସକ୍ଷମ ହୋଇପାରିଛୁ। ଯେତେବେଳେ ଅନ୍ୟ ରାଜ୍ୟଗୁଡ଼ିକ ଦୁର୍ଭାଗ୍ୟବଶତଃ ଅକ୍ସିଜେନ ସମସ୍ୟା ଭିତରେ ଛନ୍ଦିହୋଇ ଯାଇଥିଲେ, ସେତେବେଳେ ଆମ ଡାକ୍ତରଖାନାଗୁଡ଼ିକରେ ଅକ୍ସିଜେନ ଯୋଗାଣକୁ ସୁବ୍ୟବସ୍ଥିତ କରିବା ସହ ଅନ୍ୟ ରାଜ୍ୟକୁ ମଧ୍ୟ ଯୋଗାଇବାରେ ସଫଳ ହୋଇପାରିଛୁ। ଏବେ ଆମେ ଟିକାକରଣ ଉପରେ ଫୋକସ୍ କରିଛୁ। ଟିକାକରଣ ନିମନ୍ତେ ସମ୍ବଳର ଉପଯୋଗ କରି ଲୋକଙ୍କୁ ଯେତେଶୀଘ୍ର ସମ୍ଭବ ସୁରକ୍ଷିତ ରଖିବା ପାଇଁ ପଦକ୍ଷେପ ନେଇଛୁ।

ବିପର୍ଯ୍ୟୟର ମୁକାବିଲା କିପରି କରିବାକୁ ହେବ, ସେ ବିଷୟରେ ନିରନ୍ତର ଶିକ୍ଷାଲାଭ କରିବାକୁ ହେବ। ତେଣୁ ସ୍କୁଲ, କଲେଜ ପାଠ୍ୟକ୍ରମରେ ବିପର୍ଯ୍ୟୟ ଓ ମହାମାରୀର ମୁକାବିଲା ପାଇଁ ପ୍ରାକ୍ ପ୍ରସ୍ତୁତିକୁ ଏକ ବିଷୟ ଭାବରେ ଗ୍ରହଣ କରିବାକୁ ରାଜ୍ୟ ମନ୍ତ୍ରୀ ପରିଷଦ ସଂକଳ୍ପ ପାରିତ କରିଛି। ରାଜ୍ୟର ପ୍ରତ୍ୟେକ ଛାତ୍ରୀଛାତ୍ର, ପ୍ରତ୍ୟେକ ନିର୍ବାଚିତ ପ୍ରତିନିଧି, ସରକାରୀ ଅଫିସର, ମିଶନ ଶକ୍ତି ସଦସ୍ୟବୃନ୍ଦଙ୍କୁ ପ୍ରାକୃତିକ ଦୁର୍ବିପାକ ଓ ମହାମାରୀର ମୁକାବିଲା ପାଇଁ ପ୍ରସ୍ତୁତ ହେବାକୁ ତାଲିମ ଦିଆଯିବ। ବିପର୍ଯ୍ୟୟ ପରିଚାଳନାରେ ଗୋଷ୍ଠୀ ସଚେତନତା ହିଁ ସବୁଠାରୁ ଗୁରୁତ୍ୱପୂର୍ଣ୍ଣ ବୋଲି ମୁଖ୍ୟମନ୍ତ୍ରୀ କହିଛନ୍ତି। ସ୍ୱାସ୍ଥ୍ୟ ଓ ଶିକ୍ଷାର ବିକାଶ ଉପରେ ରାଜ୍ୟ ସରକାର ସବୁବେଳେ ସ୍ୱତନ୍ତ୍ର ଗୁରୁତ୍ୱ ଦେଇ ଆସିଛନ୍ତି। ସାରା ରାଜ୍ୟରେ ସ୍ୱାସ୍ଥ୍ୟ ଭିତ୍ତିଭୂମିର ବିକାଶ ପାଇଁ ୮,୫୦୦ କୋଟି ଟଙ୍କାର ବିପୁଳ ପୁଞ୍ଜି ବିନିଯୋଗ କରାଯାଇଛି। ୩,୫୦୦ କୋଟି ଟଙ୍କା ବ୍ୟୟରେ ଏସ୍‌ସିବି ମେଡିକାଲ କଲେଜ ଓ ହସ୍ପିଟାଲକୁ ଏକ ବିଶ୍ୱସ୍ତରୀୟ ଅନୁଷ୍ଠାନ ଭାବରେ ବିକଶିତ କରାଯିବ। ଗତ ବର୍ଷକ ମଧ୍ୟରେ ୭୮୬ ଜଣ ଡାକ୍ତର ଓ ୫,୧୩୭ ଜଣ ପାରାମେଡିକ୍ସଙ୍କୁ ନିଯୁକ୍ତି ଦିଆଯାଇଛି। ଯୁବ ସମାଜକୁ ବିଶ୍ୱର ନିଯୁକ୍ତି ବଜାରର ଚାହିଦା ମୁତାବକ ପ୍ରସ୍ତୁତ କରିବା ପାଇଁ ସ୍କିଲ୍ ଇନ୍ ଓଡ଼ିଶା କାର୍ଯ୍ୟକ୍ରମର ଅଂଶସ୍ୱରୂପ ବିଶ୍ୱ ଦକ୍ଷତା କେନ୍ଦ୍ର ଆରମ୍ଭ କରାଯାଇଛି। କୋଭିଡ୍ ମହାମାରୀ ପରିସ୍ଥିତି ସତ୍ତ୍ୱେ ଦେଶର କେତେକ ବଡ଼ ବଡ଼ ପୁଞ୍ଜିନିବେଶକୁ ଆକର୍ଷିତ କରିବାରେ ଓଡ଼ିଶା ସଫଳ ହୋଇପାରିଛି। କୃଷି ଓ କୃଷକର ଉନ୍ନତି ହେଉଛି ରାଜ୍ୟର ବିକାଶର ଆଧାରଶୀଳା। ଗତ ଏକ ବର୍ଷ ମଧ୍ୟରେ କାଳିଆ ଯୋଜନାରେ ରାଜ୍ୟର ଚାଷୀମାନଙ୍କ ବ୍ୟାଙ୍କ ଖାତାରେ ୬୧୧୮ କୋଟିରୁ ଅଧିକ ଟଙ୍କା ଜମା କରି ଆମେ ଆମର ପ୍ରତିଶ୍ରୁତି ରକ୍ଷା କରିପାରିଛୁ। ମହିଳା ସଶକ୍ତୀକରଣକୁ ଦୃଷ୍ଟିରେ ରଖି ମିଶନ ଶକ୍ତି କାର୍ଯ୍ୟକ୍ରମକୁ ମଜଭୁତ କରାଯାଇଛି। ମିଶନ ଶକ୍ତିର ଆର୍ଥିକ ସଶକ୍ତୀକରଣ ପାଇଁ ଆଗାମୀ ୫ ବର୍ଷରେ ୫,୦୦୦ କୋଟି ଟଙ୍କାର ବିଭିନ୍ନ ସରକାରୀ କାର୍ଯ୍ୟକ୍ରମରେ ସମ୍ପୃକ୍ତ କରିବା ପାଇଁ ସରକାର ନିଷ୍ପତ୍ତି ନେଇଛନ୍ତି। ପଞ୍ଚାୟତିରାଜ ଅନୁଷ୍ଠାନ ତଥା ପୌରସଂସ୍ଥାଗୁଡ଼ିକୁ ମଜଭୁତ କରିବା ପାଇଁ ଅର୍ଥ କମିଶନଙ୍କ ଅନୁଦାନ ଜରିଆରେ ଗତ ୨ବର୍ଷ ମଧ୍ୟରେ ୧୧,୨୮୭ କୋଟି ଟଙ୍କାର ଆର୍ଥିକ ଅନୁଦାନ ଦିଆଯାଇଛି। ଓଡ଼ିଶାର ଜନସାଧାରଣ ପଞ୍ଚମ ଥର ପାଇଁ ଆମକୁ ଆଶୀର୍ବାଦ କରି ସେବାର ସୁଯୋଗ ଦେଇଛନ୍ତି। ଲୋକଙ୍କୁ ଆମେ ଦେଇଥିବା ପ୍ରତିଶ୍ରୁତି ଏବଂ ସେମାନଙ୍କ ଆଶା ଆକାଂକ୍ଷାକୁ ପୂରଣ କରିବା ପାଇଁ ଆମେ କଠିନ ପରିଶ୍ରମ କରୁଛୁ। ଓଡ଼ିଶାର ବିକାଶ ନିମନ୍ତେ ଆମର ଭଲ କାମକୁ ଜାରି ରଖିବୁ ବୋଲି ମୁଖ୍ୟମନ୍ତ୍ରୀ କହିଛନ୍ତି।

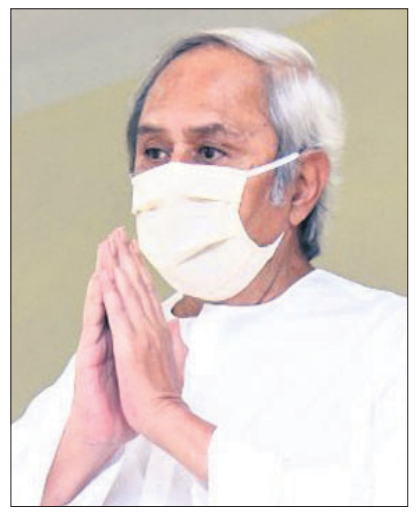

ନବୀନ ପଟ୍ଟନାୟକ

ଏଣିକି 'ଜଙ୍ଗଲ, ପରିବେଶ ଏବଂ ଜଳବାୟୁ ପରିବର୍ତ୍ତନ' ବିଭାଗ

ଭୁବନେଶ୍ୱର,୨୯।୫(ବ୍ୟୁରୋ)

ବଦଳିଲା ବିଭାଗ ନାମ

ରାଜ୍ୟ 'ଜଙ୍ଗଲ ଓ ପରିବେଶ' ବିଭାଗ ନାମ ପରିବର୍ତ୍ତନ କରାଯାଇଛି। ଏହାକୁ 'ଜଙ୍ଗଲ, ପରିବେଶ ଏବଂ ଜଳବାୟୁ ପରିବର୍ତ୍ତନ ବିଭାଗ' ନାମରେ ନାମିତ କରାଯାଇଛି। ଏନେଇ ବିଭାଗ ପକ୍ଷରୁ ଶନିବାର ବିଜ୍ଞପ୍ତି ପ୍ରକାଶ କରାଯାଇଛି। ଏହି ବିଭାଗ ଜଙ୍ଗଲ ଓ ପରିବେଶ ସୁରକ୍ଷା ଏବଂ ସଂରକ୍ଷଣ ସହିତ ଜଳବାୟୁ ପରିବର୍ତ୍ତନ ଉପରେ ଧ୍ୟାନ ଦେବ। ଜଳବାୟୁ ପରିବର୍ତ୍ତନ କାର୍ଯ୍ୟାବଳୀ ନିମିତ୍ତ ଏହା ରାଜ୍ୟରେ ନୋଡାଲ ଏଜେନ୍ସି ଭାବେ କାର୍ଯ୍ୟ କରିବ। ଜଳବାୟୁ ପରିବର୍ତ୍ତନ ଉପରେ ଜାତୀୟ କାର୍ଯ୍ୟ ଯୋଜନା (ଏସ୍‌ଏପିସିସି)ର ବିକାଶ ସହିତ ଅନ୍ୟାନ୍ୟ ଯୋଜନା, ନୀତି, କାର୍ଯ୍ୟକ୍ରମ, ଜଳବାୟୁ କାର୍ଯ୍ୟାବଳୀ ଉପରେ ପ୍ରକଳ୍ପ ପ୍ରସ୍ତୁତ କରିବ। ଏହା ଇଞ୍ଜିନିୟରିଂ ବିଭାଗଗୁଡ଼ିକ ସହିତ ଘନିଷ୍ଠ ସମନ୍ୱୟ ରଖି କାର୍ଯ୍ୟ କରିବ। ଜଳବାୟୁ ପରିବର୍ତ୍ତନ କ୍ଷେତ୍ରରେ ପରିଲକ୍ଷିତ ରାଜ୍ୟର ପ୍ରମୁଖ ଦୁର୍ବଳତାଗୁଡ଼ିକୁ ଚିହ୍ନଟ କରିବା, ଭବିଷ୍ୟତର ଜଳବାୟୁ ପରିବର୍ତ୍ତନ ସହିତ ଖାପ ଖୁଆଇବାର ଆବଶ୍ୟକତାକୁ ଆକଳନ କରିବା ପ୍ରସଙ୍ଗକୁ କାର୍ଯ୍ୟକ୍ରମରେ ଅନ୍ତର୍ଭୁକ୍ତ କରିବ।

ଅନ୍ଧବିଶ୍ୱାସ: ମୃତ ଶିଶୁ ପାଇଁ ଗୁଣିଗାରେଡ଼ି

ସୋନପୁର,୨୯।୫(ନି.ପ୍ର.)

- ୩୬ ଘଣ୍ଟା ପଡ଼ିରହିଲା ମୃତଦେହ
- ପ୍ରଶାସନ ହସ୍ତକ୍ଷେପ ପରେ ହେଲା ସତ୍କାର

ମୃତ ଶିଶୁପୁତ୍ର।

ସୁବର୍ଣ୍ଣପୁର ଜିଲା ସୋନପୁର ବ୍ଲକ ନାରାୟଣପୁର ଗ୍ରାମରେ ଏକ ଅଭାବନୀୟ ଘଟଣା ଦେଖିବାକୁ ମିଳିଛି। ୧୦ମାସର ଶିଶୁପୁତ୍ରର ମୃତଦେହ ସତ୍କାର ନ ହୋଇ ୩୬ଘଣ୍ଟା ହେଲା ଘରେ ପଡିରହିଛି। ଅନ୍ଧବିଶ୍ୱାସ ଯୋଗୁ ଏପରି ହୋଇଛି। ନବଘନ କର୍ମୀ(୩୪) ନିଜ ଶିଶୁପୁତ୍ରକୁ ଝାଡାବାନ୍ତି ହେବାରୁ ଗୁରୁବାର ରାତିରେ ବୁର୍ଲା ଡାକ୍ତରଖାନାକୁ ନେଇଥିଲେ। ଶୁକ୍ରବାର ସକାଳେ ଶିଶୁର ମୃତ୍ୟୁ ହୋଇଥିବା ଡାକ୍ତର ଘୋଷଣା କରିଥିଲେ। ଘରକୁ ଫେରିବା ପରେ ନବଘନ ଜଣେ ଗୁଣିଆ(ତାନ୍ତ୍ରିକ)କୁ ଡାକି ଆଣିଥିଲେ। ଗୁଣିଆ କହିଥିଲେ ପୁଅ ଉପରେ ଡାହାଣୀର ଦୃଷ୍ଟି ପଡିଛି। ସେ ଶିଶୁ ଦେହରେ ହଳଦୀ, ଚନ୍ଦନ ଓ ଅଳତା ବୋଳି ଦେଇଥିଲେ। ଶନିବାର ସକାଳ ୭ଟା ସୁଦ୍ଧା ଶିଶୁଟି ବଞ୍ଚିଯିବ ବୋଲି ବିଶ୍ୱାସ ଜନ୍ମାଇଥିଲେ। ଗୁଣିଆ କଥାରେ ପତି ପୁଅର ମୃତ୍ୟୁକୁ ସହଜରେ ଗ୍ରହଣ କରିପାରି ନ ଥିଲେ ମା', ବାପା। ପୁଅ ବଞ୍ଚିବା ଆଶାରେ ଖଟରେ ଶୁଆଇ ଦେଇ ଚାହିଁ ବସିଥିଲେ ଜନ୍ମ କଲା ମା'। ସମୟ ଅତିକ୍ରାନ୍ତ ହେବାରୁ ପରିବାର ଲୋକେ ବୌଦ୍ଧ ଜିଲା ମନମୁଣ୍ଡା ଥାନା ଗଡଭେଲିପଦର ଗାଁର ଆଉ ଜଣେ ଗୁଣିଆଙ୍କ ନିକଟକୁ ଯାଇଥିଲେ। ସେ ମଧ୍ୟ ପୁଅ ବଞ୍ଚିଯିବ ବୋଲି ଦୃଢୋକ୍ତି ପ୍ରକାଶ କରିଥିଲେ। ଏଥିପାଇଁ ପରିବାର ଲୋକେ ଘର ଭିତରକୁ ବାହାର ଲୋକଙ୍କୁ ଯିବାକୁ ଦେଉ ନ ଥିଲେ। ସବିଶେଷ ତଥ୍ୟ ଅନୁସାରେ ପ୍ରଶାସନର ହସ୍ତକ୍ଷେପ ପରେ ମୃତକଙ୍କ ପରିବାର ରାତି ୮ଟାରେ ଶିଶୁର ମୃତଦେହ ଗାଁ ଶ୍ମଶାନକୁ ନେଇ ସତ୍କାର କରିଛନ୍ତି।

ରତ୍ନବେଦି ଫଟୋ ଭାଇରାଲ୍

ପୁରୀ ଅଫିସ,୨୯।୫

- ସିଂହଦ୍ୱାର ଥାନାରେ ଶ୍ରୀମନ୍ଦିର ପ୍ରଶାସନର ଏତଲା
- ଶ୍ରୀମନ୍ଦିର ସୁରକ୍ଷାକୁ ନେଇ ପୁଣି ଉଠିଲା ପ୍ରଶ୍ନ

ପୁରୀରେ କିଛିଦିନର ବ୍ୟବଧାନ ପରେ ଶ୍ରୀମନ୍ଦିରର ଭିତର ଫଟୋ ପୁଣି ଭାଇରାଲ ହୋଇଛି। ଏଥର ଶ୍ରୀମନ୍ଦିରର ଗର୍ଭ ଗୃହ ରତ୍ନସିଂହାସନ ଫଟୋ ଭାଇରାଲ ହେବା ନେଇ ଅଭିଯୋଗ ହୋଇଛି। ଖବର ପ୍ରଚାରିତ ହେବା ପରେ ଶ୍ରୀମନ୍ଦିର ପ୍ରଶାସନ ପକ୍ଷରୁ ନୀତି ପ୍ରଶାସକ ଏ ନେଇ ସିଂହଦ୍ୱାର ଥାନାରେ ଏତଲା ଦେଇଛନ୍ତି। ଅଭିଯୋଗ ଅନୁସାରେ, ପଶ୍ଚିମବଙ୍ଗ କୋଲକାତାର ପର୍ଯ୍ୟଟକ ଅରିଜିତ୍ ଚନ୍ଦ୍ରା ନିଜ ଫେସ୍‌ବୁକ୍ ପେଜରେ ଏହି ଫଟୋ ପୋଷ୍ଟ କରିଛନ୍ତି। ପୋଷ୍ଟଟିରେ ୮ଜଣଙ୍କୁ ଟ୍ୟାଗ୍ ମଧ୍ୟ କରାଯାଇଛି। ସେଥିରେ ଜଣେ ବରିଷ୍ଠ ସେବାୟତଙ୍କୁ ମଧ୍ୟ ଟ୍ୟାଗ୍ କରାଯାଇଛି। ଏ ନେଇ ନୀତି ପ୍ରଶାସକ ଜିତେନ୍ଦ୍ର କ

ଧରିତ୍ରୀ
DHARITRI
ଢେଙ୍କାନାଳ, ରବିବାର, ୩୦ ମେ, ୨୦୨୧

ଓଲଟିଲା ଚାଉଳ ବୋଝେଇ ଟ୍ରକ୍

ପଦ୍ମପୁର,(ଡି.ଏନ.ଏ.):-ଭଦ୍ରକ ଜିଲା ବାସୁଦେବପୁର ବ୍ଲକ ରାଣୀତାଲ-ବ୍ରାହ୍ମଣୀ ଗାଁ ରାସ୍ତାପାର୍ଶ୍ୱରେ ଭାରସାମ୍ୟ ହରାଇ ଏକ ଚାଉଳ ବୋଝେଇ ଟ୍ରକ୍ ଶନିବାର ଅପରାହ୍ନରେ ଓଲଟି ପଡ଼ିଥିଲା। ଗାଡ଼ିଟି କୁଆଁସରୁ ୨୯୦ ବସ୍ତା ଚାଉଳ ଆଣି ବ୍ରାହ୍ମଣୀ ଗାଁ ଓୟାର ହାଉସକୁ ଆସୁଥିଲା। ରାସ୍ତାପାର୍ଶ୍ୱ ନାଳକୁ ଓଲଟି ପଡ଼ିବାରୁ ସମସ୍ତ ଚାଉଳ ପାଣିରେ ପଡ଼ି ଭିଜି ଯାଇଥିବା ବେଳେ ଚାଳକ ଅଳ୍ପକେ ବର୍ତ୍ତି ଯାଇଛନ୍ତି। ଟ୍ରକ୍‌ରେ ଆସିଥିବା ଚାଉଳ ସରକାରୀ ଚାଉଳ ବୋଲି ସୂଚନା ମିଳିଛି।

ସଂକ୍ଷେପରେ

ରଘୁନାଥଙ୍କୁ ଶ୍ରଦ୍ଧାଞ୍ଜଳି

ଛେଣ୍ଡିପଦା, ୨୯।୫(ସ୍ୱ.ପ୍ର.): ଅନୁଗୋଳ ଜିଲାର ଯୁବ ସାମ୍ବାଦିକ ରଘୁନାଥ ସାହୁଙ୍କୁ ଛେଣ୍ଡିପଦା କର୍ମଜୀବୀ ସାମ୍ବାଦିକ ସଂଘ ପକ୍ଷରୁ ଶ୍ରଦ୍ଧାଞ୍ଜଳି ଜ୍ଞାପନ କରାଯାଇଛି। ସ୍ଥାନୀୟ ଜଗନ୍ନାଥ ମନ୍ଦିର ପରିସରରେ ଶନିବାର ଆୟୋଜିତ କାର୍ଯ୍ୟକ୍ରମରେ ରଘୁନାଥଙ୍କ ଅମରାତ୍ମାର ସଦ୍‌ଗତି କାମନା କରାଯାଇଥିଲା। ସଂଘ ସଭାପତି ଯଶୋବନ୍ତ ପ୍ରସାଦ ବେହେରାଙ୍କ ଅଧ୍ୟକ୍ଷତାରେ ଆୟୋଜିତ ଏହି କାର୍ଯ୍ୟକ୍ରମରେ ସଂଘର ବହୁ ସଦସ୍ୟ ଉପସ୍ଥିତ ଥିଲେ।

ସାନିଟାଇଜର ବଣ୍ଟନ

ଆଠମଲ୍ଲିକ, ୨୯।୫(ଡି.ଏନ.ଏ.): ରିଲାଏନ୍ସ ଫାଉଣ୍ଡେଶନ ଏବଂ ସ୍ୱେଚ୍ଛାସେବୀ ଅନୁଷ୍ଠାନ 'ସମାଧାନ'ର ମିଳିତ ଆନୁକୂଲ୍ୟରେ ଆଠମଲ୍ଲିକ ସହର ସମେତ ବିଭିନ୍ନ ଗ୍ରାମରେ ସାନିଟାଇଜର ବଣ୍ଟନ କରାଯାଇଛି। ଅନୁଷ୍ଠାନ ପକ୍ଷରୁ ବିଭିନ୍ନ ବଜାର, କାର୍ଯ୍ୟାଳୟ ସମେତ ଲୁହାସିଂହା, ଅଏଡ଼ା, ଅନନ୍ତପାଲି, ମାଧପୁର, କୁନ୍ଦନାଳି, ଗଦାଧରପୁର, ବରହମ, ବଡ଼ଦାଦର ଗ୍ରାମରେ ସାନିଟାଇଜର ବଣ୍ଟାଯାଇଛି। ଆଗାମୀ ଦିନରେ ନିର୍ବାଚନମଣ୍ଡଳୀ ଅନ୍ତର୍ଗତ ସମସ୍ତ ପରିବାରକୁ ସାନିଟାଇଜର ପ୍ରଦାନ କରାଯିବ ବୋଲି 'ସମାଧାନ'ର ସମ୍ପାଦକ ବିନୟ କୁମାର ପଟ୍ଟନାୟକ ସୂଚନା ଦେଇଛନ୍ତି। କରୋନା ମହାମାରୀ ସମୟରେ ଏଭଳି ମହତ୍ ଉଦ୍ୟମକୁ ବିଭିନ୍ନ ମହଲରେ ପ୍ରଶଂସା କରାଯାଇଛି।

'ୟାସ୍' ପ୍ରଭାବିତ ପ୍ରବାସୀଙ୍କୁ ସହାୟତା

ଢେଙ୍କିକୋଟ, ୨୯।୫(ଡି.ଏନ.ଏ.): କେନ୍ଦୁଝର ଜିଲା ଢେଙ୍କିକୋଟର ସାମାଜିକ କର୍ମୀ ସେକ ଇମ୍ରାନ 'ୟାସ' ପ୍ରଭାବିତ ପ୍ରବାସୀଙ୍କୁ ସହାୟତା କରିଛନ୍ତି। ୩ ଦିନ ଧରି ବର୍ଷା ପବନ ହେବା ଯୋଗୁ କୁଲାଡେରା ଗ୍ରାମରେ ଝାଟି ମାଟି ଘରେ ଥିବା ଜୁଆଙ୍ଗ ବସ୍ତିକୁ ଯାଇ ବିସ୍କୁଟ, ଚୁଡ଼ା, ଚିନି, ଚାଉଳ ଅଟା ଆଦି ବାଣ୍ଟିଛନ୍ତି। ସେହିପରି ପାଟଣା ବ୍ଲକ ପ୍ରଶାସନ ରାତି ଅଧିଆ ମଲାପଶି ଛକରୁ ଠେଙ୍ଗାବାଡି ଧରି ପ୍ରବାସୀଙ୍କୁ ତଡିଦେବା ପରେ ସେକ୍ ଇମ୍ରାନ ସେମାନଙ୍କୁ ନେଇ ବାଙ୍କପାଟୁଳି ବିଦ୍ୟାଳୟରେ ଥଇଥାନ କରି ରାତାରାତି ଶୁଖିଲା ଖାଦ୍ୟ ଯୋଗାଇ ଦେଇଥିଲେ।

କରୋନା ଆକ୍ରାନ୍ତ ଖବରଦାତାଙ୍କ ପରଲୋକ

ବାରିପଦା ଅଫିସ/ ଠାକୁରମୁଣ୍ଡା,୨୯।୫(ଡି.ଏନ.ଏ.): ମୟୂରଭଞ୍ଜ ଜିଲା କରଞ୍ଜିଆ ଅଞ୍ଚଳର ଖବରଦାତା ଅସିତ କୁମାର ବେହେରାଙ୍କ ଶନିବାର ସକାଳେ କରୋନା ସଂକ୍ରମଣ କାରଣରୁ ପରଲୋକ ଘଟିଛି। ବୈଦ୍ୟୁତିକ ଗଣମାଧ୍ୟମରେ କାର୍ଯ୍ୟ କରୁଥିବା ଅସିତ ବାରିପଦା ସ୍ଥିତ ଏକ ଘରୋଇ ହସ୍ପିଟାଲରେ ଚିକିତ୍ସିତ ହେଉଥିଲେ। ତାଙ୍କ ମୃତ୍ୟୁ ଖବର ପ୍ରଚାରିତ ହେବା ପରେ କରଞ୍ଜିଆ ଉପଖଣ୍ଡରେ ଶୋକର ଛାୟା ଖେଳି ଯାଇଛି। ତାଙ୍କ ବିୟୋଗରେ ଠାକୁରମୁଣ୍ଡା ସାମ୍ବାଦିକ ସଂଘ ପକ୍ଷରୁ ଏକ ଶୋକସଭା ଅନୁଷ୍ଠିତ ହୋଇଥିଲା। ଜିଲା ସାମ୍ବାଦିକ ସଂଘ ପକ୍ଷରୁ ସ୍ୱର୍ଗତ ବେହେରାଙ୍କ ଆତ୍ମାର ସଦ୍‌ଗତି କାମନା କରାଯାଇଛି।

ଭଦ୍ରକରେ ୧୫,୦୬,୩୩୭ ଲୋକ କ୍ଷତିଗ୍ରସ୍ତ

ଭଦ୍ରକ ଅଫିସ, ୨୯।୫

ସମୀକ୍ଷା ବୈଠକରେ ଖାଦ୍ୟଯୋଗାଣ ମନ୍ତ୍ରୀ ରଣେନ୍ଦ୍ର ପ୍ରତାପ ସ୍ୱାଇଁ, ଜିଲାପାଳ ଜ୍ଞାନ ରଞ୍ଜନ ଦାସ, ଏମ୍‌ପି ମଞ୍ଜୁଲତା ମଣ୍ଡଳ, ବିଧାୟକ ଓ ଅନ୍ୟ ଅଧିକାରୀ।

- ସମୀକ୍ଷା କଲେ ଖାଦ୍ୟଯୋଗାଣ ମନ୍ତ୍ରୀ
- ଜୁନ ୨ ସୁଦ୍ଧା ଠିକ୍ ରିପୋର୍ଟ ଦେବାକୁ ନିର୍ଦ୍ଦେଶ

ବାତ୍ୟା 'ୟାସ୍' ପ୍ରଭାବରେ ଭଦ୍ରକ ଜିଲାରେ ହୋଇଥିବା କ୍ଷୟକ୍ଷତି ନେଇ ଶନିବାର ରାଜ୍ୟ ଖାଦ୍ୟ ଯୋଗାଣ ଓ ସମବାୟ ମନ୍ତ୍ରୀ ରଣେନ୍ଦ୍ର ପ୍ରତାପ ସ୍ୱାଇଁ ସମୀକ୍ଷା କରିଛନ୍ତି। ଏହାବ୍ୟତୀତ କ୍ଷୟକ୍ଷତିର ଆକଳନ, ରିଲିଫ୍ ଓ ପୁନରଉଦ୍ଧାର କାର୍ଯ୍ୟ କିଭଳି କରାଯାଉଛି ତାହାର ସମୀକ୍ଷା କରି ସେ ଫେରିଛନ୍ତି। ଜିଲାପାଳଙ୍କ ସଦ୍‌ଭାବନା ସଭାଗୃହରେ ଅନୁଷ୍ଠିତ ମନ୍ତ୍ରୀଙ୍କ ସମୀକ୍ଷା ବୈଠକରେ ଏମ୍‌ପି ମଞ୍ଜୁଲତା ମଣ୍ଡଳ, ବିଧାୟକ ସଞ୍ଜୀବ କୁମାର ମଲ୍ଲିକ, ବିଷ୍ଣୁ ସେଠୀ, ଜିଲା ପରିଷଦ ସଭାପତି ଦ୍ୱିଜବର ରାଉତ, ଜିଲାପାଳ ଡ. ଜ୍ଞାନ ରଞ୍ଜନ ଦାସ ଏବଂ ବିଭିନ୍ନ ବିଭାଗୀୟ ଅଧିକାରୀ ଯୋଗ ଦେଇଥିଲେ। ବାତ୍ୟାରେ ଜିଲାର ୭ଟି ବ୍ଲକର ୨୧୮ ପଞ୍ଚାୟତ ଓ ୪ ସହରର ୭୯ ୱାର୍ଡ଼ ପ୍ରଭାବିତ ହୋଇଥିବା ପ୍ରାଥମିକ ଆକଳନ କରାଯାଇଛି। ଏଥିରେ ୧୫ ଲକ୍ଷ ୬ ହଜାର ୩୩୭ଜଣ ଲୋକ ପ୍ରଭାବିତ ହୋଇଛନ୍ତି। ସେହିପରି ୨୫୨ ହେକ୍ଟର ଚାଷଜମି ସମୁଦ୍ର କୁଆର ଓ ବର୍ଷାଜଳ ମାଡ଼ି ରହିବା ଯୋଗୁ କ୍ଷତିଗ୍ରସ୍ତ ହୋଇଛି। ୭୭୪ ହେକ୍ଟର ଜମିରେ ପନିପରିବା, ମୁଗ, ବିରି ଚାଷ ସମ୍ପୂର୍ଣ୍ଣ ନଷ୍ଟ ହୋଇଛି। ୨୦ ଗୋରୁ, ଗାଈ, ଛେଳିଙ୍କ ମୃତ୍ୟୁ ଘଟିଥିବା ବେଳେ ଏବେ ବି ୮୧ଟି ଗାଁ ଜଳମଗ୍ନ ରହିଥିବା ଜିଲା ପ୍ରଶାସନ ପକ୍ଷରୁ ପ୍ରାଥମିକ ଆକଳନ କରି ମନ୍ତ୍ରୀଙ୍କୁ ରିପୋର୍ଟ ପ୍ରଦାନ କରାଯାଇଥିଲା।

ତେବେ ପାଣି କମିଲେ ପ୍ରକୃତ କ୍ଷୟକ୍ଷତି ଆକଳନ କରାଯିବ। ସେହିପରି ଏହି ବାତ୍ୟାରେ ପ୍ରାୟ ୩୦୦୦ରୁ ଊର୍ଦ୍ଧ୍ୱ କଚ୍ଚାଘର ନଷ୍ଟ ହୋଇଥିବା ପ୍ରାଥମିକ ଆକଳନ କରାଯାଇ ମନ୍ତ୍ରୀଙ୍କୁ ଜଣାଯାଇଛି। ବାତ୍ୟା ପରେ ବିଶେଷ କରି ବିଭିନ୍ନ ଅଞ୍ଚଳକୁ ବିଦ୍ୟୁତ୍ ସରବରାହ ଯୁଦ୍ଧକାଳୀନ ଭିତ୍ତିରେ କିପରି କରାଯିବ ସେଥିପାଇଁ ୨୧ଟି ଟିମ୍ କାର୍ଯ୍ୟ କରୁଥିବା ନେସ୍କୋ ପକ୍ଷରୁ ସୂଚନା ଦିଆଯାଇଥିଲା। ତେବେ ବାତ୍ୟା ପ୍ରଭାବିତ ଅଞ୍ଚଳରେ ପ୍ରକୃତ ସ୍ଥିତି ଦେଖି ଠିକ୍ ଆକଳନ ଉପରେ ମନ୍ତ୍ରୀ ଗୁରୁତ୍ୱାରୋପ କରିଥିଲେ। ଆସନ୍ତା ୨ ତାରିଖ ସୁଦ୍ଧା ଠିକ୍ ରିପୋର୍ଟ ଏସ୍‌ଆର୍‌ସିଙ୍କୁ ପଠାଇବା ପାଇଁ ସେ ଜିଲା ପ୍ରଶାସନକୁ ନିର୍ଦ୍ଦେଶ ଦେଇଛନ୍ତି। ଏହାବ୍ୟତୀତ ଗ୍ରାମ୍ୟ ଉନ୍ନୟନ, ପୂର୍ତ୍ତ, ଜଳସମ୍ପଦ, ଜଳ ଯୋଗାଣ ବିଭାଗ ଆଦି କାର୍ଯ୍ୟ ଉପରେ ମନ୍ତ୍ରୀ ସମୀକ୍ଷା କରିଥିଲେ।

ଯୋଗଦେଲେ ନୂତନ ସିଡିଏମ୍‌ଓ

ସିଡିଏମ୍‌ଓ ଡାକ୍ତର ତ୍ରିଲୋଚନ ପ୍ରଧାନ ଦାୟିତ୍ୱ ଗ୍ରହଣ କରୁଛନ୍ତି।

ଅନୁଗୋଳ ଅଫିସ, ୨୯।୫

ଅନୁଗୋଳ ଜିଲା ମୁଖ୍ୟ ଚିକିତ୍ସାଳୟରେ ଶୁକ୍ରବାର ନୂତନ ସିଡିଏମ୍‌ଓ ଡାକ୍ତର ତ୍ରିଲୋଚନ ପ୍ରଧାନ ଯୋଗ ଦେଇଛନ୍ତି। ବିଦାୟୀ ସିଡିଏମ୍‌ଓ ଡା. ଅଭୟ କୁମାର ଦାଶ ତାଙ୍କୁ ଦାୟିତ୍ୱ ହସ୍ତାନ୍ତର କରିଥିଲେ। ଏଡିଏମ୍‌ଓ (ମେଡ଼ିକାଲ) ମାନସ ରଞ୍ଜନ ବିଶ୍ୱାଳ, ଏଡିଏମ୍‌ଓ (ଜନସ୍ୱାସ୍ଥ୍ୟ) ଧନଞ୍ଜୟ ବେହେରା ସମେତ ଅନ୍ୟ ପଦାଧିକାରୀମାନେ ତାଙ୍କୁ ସ୍ୱାଗତ କରିଥିଲେ। ସୂଚନାଯୋଗ୍ୟ, ତ୍ରିଲୋଚନ ଏଥିପୂର୍ବରୁ ବୌଦ୍ଧ ଜିଲା ମୁଖ୍ୟ ଚିକିତ୍ସାଳୟରେ ସିଡିଏମ୍‌ଓ ଭାବେ କାର୍ଯ୍ୟରତ ଥିଲେ। ସେ ଅନୁଗୋଳ ଜିଲା ସ୍ୱାସ୍ଥ୍ୟ ବିଭାଗର ବିଭିନ୍ନ ପଦପଦବୀରେ ରହି କାର୍ଯ୍ୟ ତୁଲାଇଛନ୍ତି। ତାଙ୍କର ଏହି ଅନୁଭୂତି କରୋନା ପରିଚାଳନାରେ ସହଯୋଗ କରିବ ବୋଲି ସେ ନିଜ ପ୍ରତିକ୍ରିୟାରେ କହିଛନ୍ତି।

ବାତ୍ୟା ଅଞ୍ଚଳରେ କଂଗ୍ରେସ ଟାସ୍କଫୋର୍ସ

କଂଗ୍ରେସ ନେତା ନବଜ୍ୟୋତି ପଟ୍ଟନାୟକ ଓ ଅନ୍ୟମାନେ ବାତ୍ୟା ପ୍ରଭାବିତ ଅଞ୍ଚଳ ପରିଦର୍ଶନ କରୁଛନ୍ତି।

ବାଲେଶ୍ୱର ଅଫିସ,୨୯।୫

ପ୍ରଦେଶ କଂଗ୍ରେସ କମିଟି ପକ୍ଷରୁ ବାତ୍ୟା 'ୟାସ୍' ଦ୍ୱାରା ପ୍ରଭାବିତଙ୍କ ପାଇଁ ଗଠିତ ଟାସ୍କଫୋର୍ସ ବାଲେଶ୍ୱର ଗସ୍ତ କରିଛି। ଟାସ୍କଫୋର୍ସ ସଦସ୍ୟ ଜାନକୀ ବଲ୍ଲଭ ପଟ୍ଟନାୟକ, ଯୋଗେଶ ଅଗ୍ରୱାଲ ଓ ଶମ୍ଭୁ ପାଣିଗ୍ରାହୀ ବାଲେଶ୍ୱର ନିର୍ବାଚନମଣ୍ଡଳୀ ଅଧୀନ ପରିଖି ଓ ସାର୍ଥା ପଞ୍ଚାୟତର ଜଳମଗ୍ନ ଅଞ୍ଚଳ ଗସ୍ତ କରି ପ୍ରଭାବିତ ଲୋକଙ୍କ ସହ ଆଲୋଚନା କରିଥିଲେ। ବାତ୍ୟା କ୍ଷୟକ୍ଷତି ଆକଳନ କରିବା ସହ ରିଲିଫ୍ ବାଣ୍ଟିଥିଲେ। ଏହି ଗସ୍ତ ସମୟରେ ଜିଲା କଂଗ୍ରେସ ସଭାପତି ସଞ୍ଜୀବ ଗିରି, ଗୋପୀନାଥ ପାଢ଼ୀ, ରାଜ୍ୟ ମହିଳା କଂଗ୍ରେସ ସାଧାରଣ ସମ୍ପାଦିକା ଅର୍ଚ୍ଚନା ନନ୍ଦୀ, ମମତା କୁଣ୍ଡୁ, ସଦର ବ୍ଲକ କଂଗ୍ରେସ ସଭାପତି ଜୟକୃଷ୍ଣ ବେହେରା, ପରିଖି ସରପଞ୍ଚ କବିତା ପାତ୍ର, କାମରୁଲ ଖାନ, ସଞ୍ଜୀବ ମଣ୍ଡଳ ପ୍ରମୁଖ ଉପସ୍ଥିତ ଥିଲେ।

ଅନ୍ୟପକ୍ଷେ ବାଲିଆପାଳ ବ୍ଲକ ଚଉମୁଖ ପଞ୍ଚାୟତରେ ଶନିବାର କଂଗ୍ରେସ ନେତା ନବଜ୍ୟୋତି ପଟ୍ଟନାୟକ ବାତ୍ୟା ଅଞ୍ଚଳ ପରିଦର୍ଶନ କରିଛନ୍ତି। ସେ ବାତ୍ୟା ଟାସ୍କଫୋର୍ସ ଟିମ୍‌ର ଆବାହକ ତଥା କାର୍ଯ୍ୟକାରୀ ସଭାପତି ପ୍ରଦୀପ ମାଝୀଙ୍କୁ ଧରି ନିଜେ ସ୍କୁଟି ଚଳାଇ ବାତ୍ୟା ଅଞ୍ଚଳ ପରିଦର୍ଶନ କରି ଲୋକଙ୍କ ଦୁଃଖ ବୁଝିଥିଲେ। ଏହି ସମୟରେ ପିସିସି ମୁଖପାତ୍ର ସୁଦର୍ଶନ ଦାସ, ସତ୍ୟଶିବ ଦାସ, ବିଜନ ନାୟକ, ଯୁବ କଂଗ୍ରେସ ସଭାପତି ସୁଧାଂଶୁ ଶେଖର ଯେନା ଓ ଛାତ୍ର କଂଗ୍ରେସ ସଭାପତି ଗୌତମ ସାହୁ ଉପସ୍ଥିତ ଥିଲେ।

ନାବାଳିକାଙ୍କୁ ବଳାତ୍କାର ଅଭିଯୋଗ

ରାସଗୋବିନ୍ଦପୁର,୨୯।୫(ଡି.ଏନ.ଏ)

ମୟୂରଭଞ୍ଜ ଜିଲା ରାସଗୋବିନ୍ଦପୁର ଥାନା ଅଞ୍ଚଳର ଜନୈକା ନାବାଳିକାଙ୍କୁ ବଳାତ୍କାର କରିବା ଅଭିଯୋଗରେ ପୋଲିସ ଜଣେ ବିବାହିତ ଯୁବକଙ୍କୁ ଗିରଫ କରିଛି। ଅଭିଯୁକ୍ତ ହେଲେ ସୁଜିତ ସେନାପତି।

ପୋଲିସ ସୂଚନା ଅନୁଯାୟୀ, ସୁଜିତଙ୍କ ଦୁଇ ଝିଅଙ୍କୁ ଟିୟୁସନ ପଢ଼ାଇବାକୁ ନାବାଳିକା ଜଣକ ଆସୁଥିଲେ। ଗତ ୨୫ ତାରିଖରେ ଅଭିଯୁକ୍ତ ବଳପୂର୍ବକ ନାବାଳିକାଙ୍କୁ ବଳାତ୍କାର କରିଥିଲେ। ଏକଥା କାହା ଆଗରେ ନ କହିବା ପାଇଁ ଧମକାଇ ଥିଲେ। ପରେ ନାବାଳିକାଙ୍କ ପରିବାର ବର୍ଗ ଏନେଇ ଥାନାରେ ଅଭିଯୋଗ କରିଥିଲେ। ପୋଲିସ ଏକ ମାମଲା (ନଂ.୧୨୯/୨୧) ରୁଜୁ କରି ଅଭିଯୁକ୍ତଙ୍କୁ ଗିରଫ ପରେ କୋର୍ଟ ଚାଲାଣ କରିଛି। ପୀଡ଼ିତା ଓ ଅଭିଯୁକ୍ତଙ୍କର ଡାକ୍ତରୀ ମାଇନା କରାଯାଇଛି।

ବଣ୍ଟାଯିବ ଆୟୁଷ-୬୪

'ଆୟୁଷ-୬୪' ଆୟୁର୍ବେଦିକ ଔଷଧ କାର୍ଯ୍ୟକ୍ରମ।

କଣିହାଁ, ୨୯।୫(ଡି.ଏନ.ଏ.)

କଣିହାଁ ବ୍ଲକର କରୋନା ସଂକ୍ରମିତ ରୋଗୀଙ୍କୁ ଆର୍‌ଏସ୍‌ଏସ୍‌ର ଭାରତୀ ସଂସ୍ଥାନ ଦ୍ୱାରା ଆୟୁଷ ମନ୍ତ୍ରଣାଳୟ ଦ୍ୱାରା ସ୍ୱୀକୃତିପ୍ରାପ୍ତ 'ଆୟୁଷ-୬୪' ଆୟୁର୍ବେଦିକ ଔଷଧ ବଣ୍ଟାଯିବ। ଶନିବାର ବିଧିବଦ୍ଧ ଭାବେ ଏହି କାର୍ଯ୍ୟକ୍ରମର ଶୁଭାରମ୍ଭ ହୋଇଛି। କାର୍ଯ୍ୟକ୍ରମରେ ବ୍ଲକ ଅଧକ୍ଷା ନମିତା ସାହୁ, ଉପାଧକ୍ଷ ତ୍ରିପୁରାରୀ ପ୍ରଧାନ, ବିଡିଓ ନିଶାନ୍ତ ମିଶ୍ର, ଆର୍‌ଏସ୍‌ଏସ୍‌ର ଲକ୍ଷ୍ମୀଧର ବିଶ୍ୱାଳ, ପବିତ୍ର ମୋହନ ସାହୁ, ସରୋଜ ଧର, କର୍ଣ୍ଣ ଭୂତିଆ, ଲୋକନାଥ ସାହୁ, ନୃସିଂହ ବରାଳ, ସୁବାସ ସାହୁ, ସିପୁନ୍ ବେହେରା, ନରୋତ୍ତମ ସେଠୀ, ଅଖିଳ ସାହୁ ପ୍ରମୁଖ ଉପସ୍ଥିତ ଥିଲେ। ଔଷଧ ସେବନ ବିଧି, କେଉଁ ରୋଗୀଙ୍କୁ ପ୍ରଦାନ କରାଯିବ ଏବଂ ପ୍ରତି ଆକ୍ରାନ୍ତ ଯେପରି ଏହି ଔଷଧ ପାଇପାରିବେ ସେ ସମ୍ପର୍କରେ ଆଲୋଚନା ହୋଇଥିଲା।

ପୁଣି ୫ ମୁଣ୍ଡ ନେଲା କରୋନା

ଅନୁଗୋଳ ଅଫିସ, ୨୯।୫

- ଅନୁଗୋଳରୁ ଦିନକରେ ୫୪୫ ପଜିଟିଭ
- ସୁସ୍ଥ ହେଲେ ରେକର୍ଡ ସଂଖ୍ୟକ ରୋଗୀ

ଅନୁଗୋଳ ଜିଲାରେ କରୋନା ସଂକ୍ରମଣଜନିତ ମୃତ୍ୟୁ ସଂଖ୍ୟା ବଢ଼ିବାରେ ଲାଗିଛି। ଜିଲାରୁ ପୁଣି ୫ ଜଣ ସଂକ୍ରମିତଙ୍କ ମୃତ୍ୟୁ ଘଟିଛି। ଏହାପରେ ମୋଟ କୋଭିଡ୍ ମୃତ୍ୟୁ ସଂଖ୍ୟା ୯୯ରେ ପହଞ୍ଚିଛି। ସେହିପରି ଶନିବାର ଦିନକରେ ୫୪୫ ଆକ୍ରାନ୍ତ ଚିହ୍ନଟ ହୋଇଛନ୍ତି। ଏହାକୁ ମିଶାଇ ମୋଟ ପଜିଟିଭ୍ ସଂଖ୍ୟା ୩୩ ହଜାର ୨୪୫ରେ ପହଞ୍ଚିଛି। ଏଥିସହ ଦିନକରେ ୧,୨୦୧ ରୋଗୀ ସୁସ୍ଥ ହୋଇଛନ୍ତି, ଯାହା ସର୍ବକାଳୀନ ରେକର୍ଡ ବୋଲି ଜିଲାପାଳ ସିଦ୍ଧାର୍ଥ ଶଙ୍କର ସ୍ୱାଇଁ ସୂଚନା ଦେଇଛନ୍ତି। ନୂତନ ଭାବେ ଚିହ୍ନଟ ହୋଇଥିବା ଆକ୍ରାନ୍ତଙ୍କ ମଧ୍ୟରେ ଛେଣ୍ଡିପଦା ବ୍ଲକରୁ ସର୍ବାଧିକ ୮୯ ଜଣ ଅଛନ୍ତି। ସେହିପରି କିଶୋରନଗର ବ୍ଲକରୁ ୮୨, ବଅଁରପାଳ ବ୍ଲକରୁ ୭୬, କଣିହାଁ ବ୍ଲକରୁ ୭୫, ତାଳଚେର ବ୍ଲକରୁ ୬୧, ପାଲଲହଡ଼ା ବ୍ଲକରୁ ୫୨, ଅନୁଗୋଳ ବ୍ଲକରୁ ୫୦, ଆଠମଲ୍ଲିକ ବ୍ଲକରୁ ୨୬, ଅନୁଗୋଳ ପୌରାଞ୍ଚଳରୁ ୧୬, ତାଳଚେର ପୌରାଞ୍ଚଳରୁ ୧୪ ଓ ଆଠମଲ୍ଲିକ ଏନ୍‌ଏସିରୁ ୪ ଜଣ ପଜିଟିଭ୍ ଚିହ୍ନଟ ହୋଇଛନ୍ତି। ଲକ୍ଷଣଯୁକ୍ତ ସଂକ୍ରମିତଙ୍କୁ ଜିଲା ମୁଖ୍ୟ ଚିକିତ୍ସାଳୟ ଏବଂ ଅନ୍ୟ ୯୪ ଜଣଙ୍କୁ ତାଳଚେର କୋଭିଡ୍ କେୟାର ହସ୍ପିଟାଲକୁ ସ୍ଥାନାନ୍ତର କରାଯାଇଛି।

ମାରଣାସ୍ତ୍ର ଛାଡ଼ି ପଳାଇଲେ ୪୦ ଶିକାରୀ

ବିଶୋଇ,୨୯।୫(ଡି.ଏନ.ଏ.)

ଜବତ ହୋଇଥିବା ଶିକାର ସରଞ୍ଜାମ।

ମୟୂରଭଞ୍ଜ ଜିଲା ଶିମିଳିପାଳ ଅଭୟାରଣ୍ୟରେ ବନ୍ୟଜନ୍ତୁ ଶିକାର ଉଦ୍ୟମ ପଣ୍ଡ ହୋଇଛି। ବନବିଭାଗ କର୍ମଚାରୀଙ୍କୁ ଦେଖି ୪୦ ଶିକାରୀ ଚମ୍ପଟ ମାରିଥିବା ବେଳେ ସେମାନେ ଛାଡ଼ି ଯାଇଥିବା ମାରଣାସ୍ତ୍ରକୁ ବନ ବିଭାଗ ଜବତ କରିଛି। ରାଇରଙ୍ଗପୁର ବନ ଉପଖଣ୍ଡ ଅନ୍ତର୍ଗତ ଓଷାଡ଼ଲା ବିଟ୍‌ର ଚାଡ଼ରାପାହାଡ଼ ଜଙ୍ଗଲରେ ଏହି ଘଟଣା ଘଟିଛି।

ସୂଚନା ଅନୁଯାୟୀ, ଶୁକ୍ରବାର ଅପରାହ୍ନରେ ଓଷାଡ଼ଲା ବିଟ୍‌ର ଭାରପ୍ରାପ୍ତ ବନପାଳ ଚନ୍ଦ୍ରକାନ୍ତ ମହାନ୍ତଙ୍କ ସହିତ ବନରକ୍ଷୀ ସୁନୀଲ ମହାନ୍ତ ଓ ସବୁଜ ବାହିନୀ ସଦସ୍ୟ ନରେନ୍ଦ୍ର ନାଥ ନାଏକ, ମଙ୍ଗଳ ନାଏକ, ଅଗ୍ନି ନିରୀକ୍ଷକ ରାଜେନ୍ଦ୍ର ନାଏକ ପ୍ରମୁଖ ଚାଡ଼ରାପାହାଡ଼ ଅଞ୍ଚଳରୁ ପାଟ୍ରୋଲିଂ ସାରି ଫେରୁଥିଲେ। ଏହି ସମୟରେ ଶିକାର ଉଦ୍ଦେଶ୍ୟରେ ୪୦ରୁ ଊର୍ଦ୍ଧ୍ୱ ଶିକାରୀ ଜଙ୍ଗଲରେ ପ୍ରବେଶ କରିଥିଲେ। ତେବେ ବନବିଭାଗ କର୍ମଚାରୀଙ୍କୁ ଦେଖି ସେମାନେ ସାଙ୍ଗରେ ଆଣିଥିବା ମାରଣାସ୍ତ୍ର ଛାଡ଼ି ପଳାଇ ଯାଇଥିଲେ। ପରେ ବନ କର୍ମଚାରୀମାନେ ଘଟଣାସ୍ଥଳରୁ ୧୧ଟି ଧନୁ, ଶତାଧିକ ତୀର, କୁରାଢ଼ି ଏବଂ କଟୁରି ସମେତ ବହୁ ଧାରୁଆ ଅସ୍ତ୍ର ଜବତ କରି ଅଶନା ଫରେଷ୍ଟ କ୍ୟାମ୍ପକୁ ଆଣିଥିଲେ। ଏନେଇ ବିଭାଗ ପକ୍ଷରୁ ଏକ ମାମଲା ରୁଜୁ ହୋଇଛି।

ଜଳଘେରରେ ଥିବା ଲୋକଙ୍କୁ ଭେଟିଲେ ବିଡିଓ

ପଦ୍ମପୁର,୨୯।୫(ଡି.ଏନ.ଏ.)

ବାତ୍ୟା ପ୍ରଭାବରେ ଭଦ୍ରକ ଜିଲା ବାସୁଦେବପୁର ବ୍ଲକର ୧୫ରୁ ଊର୍ଦ୍ଧ୍ୱ ପଞ୍ଚାୟତର ୨୦ରୁ ଊର୍ଦ୍ଧ୍ୱ ଗ୍ରାମ ଏବେ ବି ଜଳଘେରରେ ରହିଛି। ଶନିବାର ପୂର୍ବାହ୍ନରେ ବିଡିଓ ପ୍ରଣବ କୁମାର ବେହେରା ଜଳଘେରରେ ରହିଥିବା ଲୋକଙ୍କୁ ଭେଟିଥିଲେ। ବିଡିଓଙ୍କ ସହ ଜୀବିକା ମିଶନ ସଂଯୋଜକ ସନ୍ତୋଷ କୁମାର ଜେନା, ସିଆର୍‌ସିସି ପ୍ରଣୟ କୁମାର ମହାପାତ୍ର ପ୍ରମୁଖ ଲୁଙ୍ଗା ପଞ୍ଚାୟତର ଜଳବନ୍ଦୀ ଥିବା ବଡ଼କିଆରି ଓ ମଉଜୁଡ଼ି ଗ୍ରାମକୁ ଯାଇ ଲୋକଙ୍କ ଅବସ୍ଥା ପଚାରି ବୁଝିଥିଲେ। ଗ୍ରାମକୁ ସଂଯୋଗ କରୁଥିବା ରାସ୍ତା ଉପରେ ୨ ଫୁଟରୁ ଊର୍ଦ୍ଧ୍ୱ ପାଣି ପ୍ରବାହିତ ହେଉଥିବାରୁ ଅଧିକାରୀମାନେ ଡଙ୍ଗାରେ ଦୁଇ ଗ୍ରାମକୁ ଯାଇଥିଲେ। ଉଭୟ ଗ୍ରାମରେ ବିଧାୟକଙ୍କ ଦ୍ୱାରା ରନ୍ଧାଖାଦ୍ୟ ପ୍ରଦାନ କରାଯାଉଛି। ବିଡିଓ ଉଭୟ ଗ୍ରାମର କ୍ଷତିଗ୍ରସ୍ତ ଲୋକଙ୍କୁ ଭେଟି ତୁରନ୍ତ ସରକାରୀ ରାଶନ ସାମଗ୍ରୀ ସହ ଗୋଖାଦ୍ୟ ଓ ବ୍ଲିଚିଂ ପଠାଇବାର ବନ୍ଦୋବସ୍ତ କରିଛନ୍ତି। ସିଆର୍‌ସିସି ମହାପାତ୍ର ଓ ବଡ଼କିଆରି ପ୍ରାଥମିକ ବିଦ୍ୟାଳୟର ପ୍ରଧାନ ଶିକ୍ଷକ ଶାନ୍ତନୁ କୁମାର ମଳିକ ବ୍ୟକ୍ତିଗତ

ସଂକ୍ଷେପରେ

ଟ୍ରାକ୍ଟର ଡ୍ରାଇଭରଙ୍କୁ ଠେଙ୍ଗାରେ ପିଟି ହତ୍ୟା
ଡାକ୍ତରଖାନାରେ ମୃତଦେହ ପକାଇ ଖସିଗଲେ ଦୁର୍ବୃତ୍ତ

ବରଗଡ଼ ଅଫିସ୍,୨୯।୫: ବରଗଡ଼ ସଦର ଥାନା ଅଧୀନ ପଥର୍ଲା ଛକ ନିକଟରେ ଶୁକ୍ରବାର ସନ୍ଧ୍ୟାରେ ଏକ ହତ୍ୟାକାଣ୍ଡ ଘଟିଛି। କିଛି ଦୁର୍ବୃତ୍ତ ଜଣେ ଟ୍ରାକ୍ଟର ଡ୍ରାଇଭରଙ୍କୁ ଠେଙ୍ଗାରେ ଅତର୍କିତ ଆକ୍ରମଣ କରିବାରୁ ଘଟଣାସ୍ଥଳରେ ତାଙ୍କର ମୃତ୍ୟୁ ଘଟିଛି। ହତ୍ୟାକାଣ୍ଡ ପରେ ଦୁର୍ବୃତ୍ତମାନେ ମୃତଦେହକୁ ବରଗଡ଼ ଜିଲା ମୁଖ୍ୟ ଡାକ୍ତରଖାନାକୁ ନେଇଥିଲେ ଏବଂ ବାରଣ୍ଡାରେ ପକାଇ ଖସି ପଳାଇଯାଇଥିବା ଅଭିଯୋଗ ହୋଇଛି। ମୃତକ ହେଲେ ବରଗଡ଼ ଜିଲା ଅତାବିରା ଆରଏମ୍‌ସି ପଡ଼ାର ଅଜୟ ଛତ୍ରିଆ(୩୩)। ମୃତକଙ୍କ କାକା ରାଜେନ୍ଦ୍ର ଛତ୍ରିଆ ଏ ନେଇ ସଦର ଥାନାରେ ଲିଖିତ ଅଭିଯୋଗ କରିଛନ୍ତି। ଉକ୍ତ ଅଭିଯୋଗକୁ ଭିତ୍ତି କରି ସଦର ଥାନା ପୋଲିସ ଦଫା ୩୦୨, ୩୪ ଆଇପିସିରେ ଏକ ମାମଲା ରୁଜୁ କରି ମୃତଦେହ ବ୍ୟବଚ୍ଛେଦ କରାଇଛି । ଅଜୟଙ୍କୁ କିଏ ଏବଂ କାହିଁକି ହତ୍ୟା କଲେ ସେ ନେଇ ପୋଲିସ ତଦନ୍ତ ଆରମ୍ଭ କରିଛି ।

ପୋଲିସ ସୂଚନା ଅନୁସାରେ, ଅଜୟ ଶୁକ୍ରବାର ଅତାବିରାର ଜଣେ ଚାଷୀଙ୍କ ଧାନକୁ ଏକ ଟ୍ରାକ୍ଟର (ନଂ.ଓଡ଼ି୧୭ଜି/୫୩୬୩)ରେ ବୋଝେଇ କରି ପଥର୍ଲାର ଏକ ରାଇସ୍ ମିଲ୍‌କୁ ଆଣିଥିଲେ। ଉକ୍ତ ରାଇସ୍ ମିଲ୍‌ରେ ଧାନ ଅନ୍‌ଲୋଡ଼ ହୋଇ ନ ପାରିବାରୁ ସେ ସେଠାରେ ଟ୍ରାକ୍ଟର ରଖି ବବଲୁ ସାହୁ ନାମକ ତାଙ୍କର ଜଣେ ପରିଚିତ ଲୋକଙ୍କ ସହିତ ପଥର୍ଲା ଛକକୁ ଯାଇଥିଲେ। ଏହି ସମୟରେ ଏକ ନାଲି ରଙ୍ଗର କାର୍ ଯୋଗେ ୫ଜଣ ଦୁର୍ବୃତ୍ତ ସେଠାରେ ପହଞ୍ଚିଥିଲେ ଏବଂ ଅଜୟଙ୍କୁ ଠେଙ୍ଗାରେ ଅତର୍କିତ ଆକ୍ରମଣ କରିଥିଲେ। ଏହାଦେଖି ଭୟରେ ବବଲୁ ସେଠାରୁ ଦୌଡ଼ି ପଳାଇଥିଲେ। ଠେଙ୍ଗାମାଡ଼ରେ ଘଟଣାସ୍ଥଳରେ ଅଜୟଙ୍କ ମୃତ୍ୟୁ ହୋଇଥିଲା। ଏହାପରେ ଅଭିଯୁକ୍ତମାନେ ଅଜୟଙ୍କ ମୃତଦେହକୁ ବରଗଡ଼ ଜିଲା ମୁଖ୍ୟ ଡାକ୍ତରଖାନାକୁ ଆଣି ବାରଣ୍ଡାରେ ପକାଇ ଖସି ପଳାଇଯାଇଛନ୍ତି ବୋଲି ମୃତକଙ୍କ କାକା ରାଜେନ୍ଦ୍ର ଅଭିଯୋଗ କରିଛନ୍ତି ।

କଳାଧାନ ଚାଷରୁ ସମୃଦ୍ଧ ଉମରକୋଟର ମୁରଲୀ

ଉମରକୋଟ,୨୯।୫(ସ୍ୱ.ପ୍ର.)

ବାରମ୍ବାର ପ୍ରାକୃତିକ ବିପର୍ଯ୍ୟୟ ଏବଂ ଅନ୍ୟାନ୍ୟ ସମସ୍ୟା କାରଣରୁ ଅନେକ ଚାଷୀ ଚାଷକାର୍ଯ୍ୟରୁ ଦୂରେଇ ଅନ୍ୟ ପେସାକୁ ଆପଣାଇଲେଣି। ହେଲେ ନବରଙ୍ଗପୁର ଜିଲା ଉମରକୋଟ ଅଞ୍ଚଳର ଜଣେ ଚାଷୀ ଉନ୍ନତ କଳାଧାନ ଚାଷକରି ଅନ୍ୟ ଚାଷୀଙ୍କ ପାଇଁ ଉଦାହରଣ ସାଜିଛନ୍ତି। ସେ ହେଲେ ଉମରକୋଟ ପୌରାଞ୍ଚଳ ଅଧୀନ ନୂଆଗୁଡ଼ା ଗ୍ରାମର ମୁରଲୀଧର ଭତ୍ରା। କଳାଧାନ ଚାଷକରି ସେ ଜଣେ ସଫଳ ଚାଷୀର ପରିଚୟ ପାଇଛନ୍ତି।

ମୁରଲୀଧର ଚାଷୀ ପରିବାରର। ପୂର୍ବ ପୁରୁଷଙ୍କ ଅମଳରୁ ସେମାନେ ବିଭିନ୍ନ କିସମର ଧାନ ଚାଷ କରିଆସୁଛନ୍ତି। ହେଲେ ମୁରଲୀ ସୋସିଆଲ ମିଡିଆରୁ କଳାଧାନର ଉପକାରିତା ଏବଂ ଏଥିରେ ରହିଥିବା ସ୍ୱାସ୍ଥ୍ୟକର ଗୁଣ ବିଷୟରେ ଜାଣି ଏହି ଧାନ ଚାଷ କରିବାକୁ ଆଗ୍ରହୀ ହୋଇଥିଲେ। ସେହିପରି ଅଞ୍ଚଳରେ ଏଭଳି ଧାନଚାଷ କେହି କରୁ ନ ଥିବାରୁ ଗତବର୍ଷ ସେ ପ୍ରଥମେ ଅଳ୍ପ ଜମିରେ ଚାଷ ଆରମ୍ଭ କରିଥିଲେ। ଅନ୍‌ଲାଇନ ମାଧ୍ୟମରେ ବିହନ କିଣିଥିବାବେଳେ ଚଳିତ ବର୍ଷ ୫ଏକର ଜମିରେ ଚାଷ କରିଛନ୍ତି। ମୁରଲୀଙ୍କ ଚାଷର ବିଶେଷତ୍ୱ ହେଲା ଏଥିରେ କୌଣସି ରାସାୟନିକ କୀଟନାଶକ କିମ୍ବା ସାର ବ୍ୟବହାର କରାଯାଉନାହିଁ। ସମ୍ପୂର୍ଣ୍ଣ ଜୈବିକ ପ୍ରଣାଳୀରେ କୀଟନାଶକ ଓ ସାର ପ୍ରସ୍ତୁତ କରି ସେ ବ୍ୟବହାର କରୁଛନ୍ତି। ଅର୍ଗାନିକ ସାର ସହ ନିମ୍ବ, କରଞ୍ଜ, ଅରଖ, ଗୋବର, ଦୁଦୁରା, ଗୋମୂତ୍ରରେ ନିଜେ କୀଟନାଶକ ପ୍ରସ୍ତୁତ କରିଥାନ୍ତି।

ମୁରଲୀ ଚାଷ କାମ ବୁଝୁଛନ୍ତି।

ଅଞ୍ଚଳରେ ପ୍ରଥମ
- ସୋସିଆଲ ମିଡିଆରୁ ଶିଖିଲେ ଚାଷ ପ୍ରଣାଳୀ
- ଅନ୍‌ଲାଇନରେ ବିହନ ମଗାଇ ଆରମ୍ଭ କରିଥିଲେ ଅର୍ଗାନିକ ଚାଷ

ଅନ୍ୟ ଧାନ ଭଳି କଳାଧାନ ମଧ୍ୟ ୧୪୦ ରୁ ୧୫୦ ଦିନରେ ଅମଳ ହୁଏ ବୋଲି ମୁରଲୀ କୁହନ୍ତି। ଏକର ପିଛା ୧୦ କୁଇଣ୍ଟାଲ ଧାନ ଅମଳ ହେଉଥିବାବେଳେ ଏବେ ଏହାର ଚାହିଦା ଅଧିକ। ଏଥିରେ ୧୧ ପ୍ରକାର ଉପକାରୀ ଗୁଣ ରହିଥିବାବେଳେ ମଧୁମେହ ରୋଗୀଙ୍କ ପାଇଁ ମଧ୍ୟ ଉପଯୋଗୀ। ଏହି ଚାଉଳ ଓ ଧାନ କିଣିବା ପାଇଁ ତାଙ୍କୁ ବିଭିନ୍ନ କମ୍ପାନୀ ଯୋଗାଯୋଗ ମଧ୍ୟ କରୁଥିବା ସେ କହିଛନ୍ତି। ତେଣୁ ଅଞ୍ଚଳର ଅନ୍ୟ ଚାଷୀମାନେ ମଧ୍ୟ କଳାଧାନ ଚାଷକରି ଲାଭବାନ୍ ହୁଅନ୍ତୁ ବୋଲି ସେ ଉତ୍ସାହିତ କରିଛନ୍ତି। ଏ ବିଷୟରେ ଉମରକୋଟ କୃଷି ଅଧିକାରୀ ବିଦୁଭୂଷଣ ମହାକୁଲଙ୍କୁ ଯୋଗାଯୋଗ କରିବାରୁ ସେ କହିଛନ୍ତି, ଏହି ଧାନରୁ ହେଉଥିବା ଚାଉଳ ସାଧାରଣତଃ କଳା ଏବଂ ସ୍ୱାସ୍ଥ୍ୟକର। ଏହି ଧାନ ଚାଷକରି ଅନ୍ୟ ଚାଷୀ ମଧ୍ୟ ଲାଭବାନ ହୋଇପାରିବେ। ଏବେ ମୁରଲୀ ଅଞ୍ଚଳର ପ୍ରଥମ ଏବଂ ଜଣେ ମାତ୍ର କଳାଧାନ ଚାଷୀ। ଆଉ କେତେଜଣ ଚାଷୀ ମିଶିଲେ ଉପରିସ୍ଥ ଅଧିକାରୀଙ୍କୁ ଯୋଗାଯୋଗକରି ଚାଷୀଙ୍କୁ ସମସ୍ତ ସହାୟତା ଯୋଗାଇ ଦିଆଯିବ ବୋଲି ସେ କହିଛନ୍ତି।

ସରପଞ୍ଚ ନିଲମ୍ବିତ

କେନ୍ଦ୍ରୀୟ ଅର୍ଥ ହେରଫେର ଅଭିଯୋଗ

ବରଗଡ଼ ଅଫିସ୍,୨୯।୫

କେନ୍ଦ୍ରୀୟ ଅର୍ଥ କମିଶନ ଅନୁଦାନ ହେରଫେର ଅଭିଯୋଗରେ ବରଗଡ଼ ଜିଲା ଗାଇସିଲେଟ ବ୍ଲକ ଅଧୀନ ଗୁଦେରପାଲି ପଞ୍ଚାୟତର ସରପଞ୍ଚ ଉଦିଆ ଲୁହାଙ୍କୁ ନିଲମ୍ବିତ କରାଯାଇଛି। ବରଗଡ଼ ଜିଲାପାଳଙ୍କ କାର୍ଯ୍ୟାଳୟର ଆଦେଶ ସଂଖ୍ୟା-୪୩୩ ତା-୨୮।୫।୨୧ରିଖରେ ଏହା ଉଲ୍ଲେଖ ରହିଛି। ଅନ୍ୟପଟେ ନାଏବ ସରପଞ୍ଚ ଗୌର ପାତ୍ରଙ୍କୁ ସରପଞ୍ଚ ଦାୟିତ୍ୱ ହସ୍ତାନ୍ତର କରିବାକୁ ଜିଲାପାଳ ଜ୍ୟୋତିରଞ୍ଜନ ପ୍ରଧାନ ନିର୍ଦ୍ଦେଶ ଦେଇଛନ୍ତି। ପ୍ରକାଶ ଯେ, ୨୦୧୯ରେ ଗୁଦେରପାଲି ପଞ୍ଚାୟତରେ ବିଭିନ୍ନ ଉନ୍ନୟନ କାର୍ଯ୍ୟ ଆଳରେ କେନ୍ଦ୍ରୀୟ ଅର୍ଥ କମିଶନରୁ ଆସିଥିବା ଅନୁଦାନ ରାଶିରୁ ୧୩ଲକ୍ଷ ୯୧ହଜାର ୯୧୭ଟଙ୍କା ହେରଫେର ଅଭିଯୋଗ ହୋଇଥିଲା। ତଦନ୍ତ ପରେ ବାସ୍ତବତା ପଦାକୁ ଆସିଥିଲା ଏବଂ ତତ୍କାଳୀନ ପଞ୍ଚାୟତ ନିର୍ବାହୀ ଅଧିକାରୀଙ୍କୁ ନିଲମ୍ବିତ କରାଯାଇଥିଲା। ଏଥିରେ ସରପଞ୍ଚ ଲୁହାଙ୍କ ସମ୍ପୃକ୍ତି ଥିବା ଜଣାପଡ଼ିବା ପରେ ତାଙ୍କୁ ନିଲମ୍ବିତ କରାଯାଇଛି ।

ଗୋଷ୍ଠୀ ସଂଘର୍ଷ, ୩ ଆହତ

ଗିରଫ ୮ ଅଭିଯୁକ୍ତ।

ରୂପସା,୨୯।୫(ଡି.ଏନ.ଏ.)

ବାଲେଶ୍ୱର ସଦର ବ୍ଲକ ଅନ୍ତର୍ଗତ ହଳଦୀପଦା ପଞ୍ଚାୟତରେ ଶୁକ୍ରବାର ଗୋଷ୍ଠୀ ସଂଘର୍ଷରେ ୩ଜଣ ଆହତ ହୋଇଛନ୍ତି। ବାତ୍ୟା ସ୍ଥିତି ଅନୁଧ୍ୟାନ ପାଇଁ ଆସିଥିବା ଖଣ୍ଡପଡ଼ାର ପୂର୍ବତନ ବିଧାୟକ ଅନୁଭବ ପଟ୍ଟନାୟକଙ୍କ ଗାଡ଼ିକୁ ଆକ୍ରମଣକାରୀମାନେ ଭଙ୍ଗାରୁଜା କରିବାରୁ ଉତ୍ତେଜନା ଲାଗି ରହିଛି। ଏ ସମ୍ପର୍କରେ ଗାଡ଼ିର ଡ୍ରାଇଭର ଖଣ୍ଡପଡ଼ା ଥାନା ସାହସପୁର ଗ୍ରାମର ଶ୍ରୀକାନ୍ତ କୁମାର ସ୍ୱାଇଁଙ୍କ ଅଭିଯୋଗ କ୍ରମେ ବସ୍ତା ଥାନାରେ ଏକ ମାମଲା (ନଂ.୧୬୮/୨୧) ରୁଜୁ ହୋଇଛି। ଆଇଆଇସି ଅଶୋକ ନାୟକ ଶନିବାର ୮ ଅଭିଯୁକ୍ତଙ୍କୁ ଗିରଫ କରିଛନ୍ତି। ଗିରଫ ଅଭିଯୁକ୍ତ ହେଲେ ବସ୍ତା ଥାନା ଖଣ୍ଡାହାର ଗ୍ରାମର ତପନ କୁମାର ସାହୁ ଓ ଶଶୀକାନ୍ତ ସାହୁ, ସହଦେବଖୁଣ୍ଟା ଥାନା ଭାସ୍କରଗଞ୍ଜର ମନୋରଞ୍ଜନ ଦାସ, ଗଳାପୋଲ ଅଞ୍ଚଳର ବାଇନ ସିଂ, ଚନ୍ଦନ ସିଂ ଓ ଲକ୍ଷ୍ମୀଧର ଖିଲାର, ଗୁଡ଼ିପଦାର ଭବାନୀ ଶଙ୍କର ସାହୁ ଓ ସଦର ଥାନା ତଳପୋଖରୀର ଶୋଭନା ମାରାଣ୍ଡି। ସୂଚନା ଅନୁଯାୟୀ, ବାଲେଶ୍ୱରରେ ବନ୍ୟା ଓ ବାତ୍ୟା ସ୍ଥିତି ଅନୁଧ୍ୟାନ ପାଇଁ ପୂର୍ବତନ ବିଧାୟକ ତଥା ସଦର ଉପ-ନିର୍ବାଚନ ସମୟରେ ପର୍ଯ୍ୟବେକ୍ଷକ ଥିବା ଅନୁଭବ ପଟ୍ଟନାୟକ ଶୁକ୍ରବାର ହଳଦୀପଦା ପଞ୍ଚାୟତ ଗସ୍ତରେ ଆସିଥିଲେ। ବାତ୍ୟା ଆଶ୍ରୟସ୍ଥଳୀରେ ଶୁଖିଲା ଓ ରନ୍ଧା ଖାଦ୍ୟ ଦିଆଯିବାରେ ଅନିୟମିତତା ହୋଇଥିବା ଅଭିଯୋଗ କରି ଗୁରୁବାର ଦଳୀୟକର୍ମୀ ପଞ୍ଚାୟତ କାର୍ଯ୍ୟାଳୟରେ ହୋହଲ୍ଲା କରିଥିଲେ। ସରପଞ୍ଚ ପ୍ରତିନିଧି ପର୍ଶୁରାମ ପ୍ରଧାନଙ୍କୁ କର୍ମୀମାନେ ତୀବ୍ର ବିରୋଧ କରିଥିଲେ। ପରେ ସରପଞ୍ଚ ପ୍ରତିନିଧିଙ୍କ ସମର୍ଥକ ଓ ଦଳୀୟ କର୍ମୀଙ୍କ ମଧ୍ୟରେ ଗୋଷ୍ଠୀ ସଂଘର୍ଷ ହୋଇଥିଲା। ଆକ୍ରମଣରେ ନୟାପଡ଼ାର କାଶୀନାଥ ସାହୁ, ସିପକ ରଞ୍ଜନ ଲେଙ୍କା ଓ ସପନିଖୁଣ୍ଟାର ହରିଶ୍ଚନ୍ଦ୍ର ସାହୁ ଗୁରୁତର ଆହତ ହୋଇଛନ୍ତି।

ପୂର୍ବତନ ବିଧାୟକଙ୍କ ଗାଡ଼ି ଭଙ୍ଗାରୁଜା

ଟ୍ରକ୍ ଓଲଟି ଡ୍ରାଇଭର, ହେଲ୍‌ପର ମୃତ

ଭଣ୍ଡାରିପୋଖରୀ, ୨୯।୫ (ଡି.ଏନ.ଏ)

ଭଦ୍ରକ ଜିଲା ଭଣ୍ଡାରିପୋଖରୀ ଥାନା ୧୬ ନଂ. ଜାତୀୟ ରାଜପଥର ପାଳଦାବାଙ୍କଠାରେ ଶନିବାର ଅପରାହ୍ନରେ ଏକ ପାଇପ୍ ବୋଝେଇ ଟ୍ରକ୍ ଓଲଟି ୨ ଜଣଙ୍କ ମୃତ୍ୟୁ ଘଟିଛି। ସେମାନେ ଟ୍ରକ୍ ଡ୍ରାଇଭର ଓ ହେଲ୍‌ପର ଆନ୍ଧ୍ର ଅଞ୍ଚଳର ନଜିର ଖାଁ, ଡି. ସୁନ୍ଦୀପ ବୋଲି ଜଣାପଡ଼ିଛି। ସୂଚନା ଅନୁସାରେ, ଉକ୍ତ ୧୨ ଚକିଆ ଆନ୍ଧ୍ର ଟ୍ରକ୍ ବାଲେଶ୍ୱର ପଟୁ କଟକ ଆଡ଼କୁ ଦ୍ରୁତ ଗତିରେ ଯାଉଥିବା ବେଳେ ପାଳଦାବାଙ୍କଠାରେ ଭାରସାମ୍ୟ ହରାଇ ରାସ୍ତାକଡ଼କୁ ଓଲଟି ପଡ଼ିଥିଲା। ଗାଡ଼ିଟି ଓଲଟି ପଡ଼ିବାରୁ ବୋଝେଇ ହୋଇଥିବା ପାଇପ୍‌ଗୁଡ଼ିକ ଡ୍ରାଇଭର ଓ ହେଲ୍‌ପରଙ୍କ ଉପରେ ଲଦି ହୋଇଯାଇଥିଲା। ଫଳରେ ଗାଡ଼ି ଭିତରୁ ବାହାରି ନ ପାରି ସେମାନଙ୍କର ମୃତ୍ୟୁ ଘଟିଥିଲା। ଖବର ପାଇ ଭଣ୍ଡାରିପୋଖରୀ ଥାନା ଅଧିକାରୀ ମୃତ୍ୟୁଞ୍ଜୟ ପ୍ରଧାନ, ଅଗ୍ନିଶମ ଅଧିକାରୀ ରମାକାନ୍ତ ମଲ୍ଲିକଙ୍କ ସହ କର୍ମଚାରୀମାନେ ସେଠାରେ ପହଞ୍ଚିଥିଲେ। ଜେସିବି ଓ ଗ୍ୟାସ୍ କଟର ସାହାଯ୍ୟରେ ଗାଡ଼ି ଭିତରୁ ମୃତଦେହ ବାହାର କରାଯାଇ ବ୍ୟବଚ୍ଛେଦ ପାଇଁ ଭଦ୍ରକ ପଠାଯାଇଛି।

ଓଲଟି ପଡ଼ିଥିବା ଟ୍ରକ୍ ଭିତରୁ ଡ୍ରାଇଭର ଓ ହେଲ୍‌ପରଙ୍କ ମୃତଦେହ ବାହାର କରାଯାଉଛି।

କରୋନା ଆକ୍ରାନ୍ତ ନର୍ସଙ୍କ ମୃତ୍ୟୁ

ଜଟଣୀ,୨୯।୫(ଡି.ଏନ୍.ଏ.)

କରୋନାରେ ଆକ୍ରାନ୍ତ ଜଣେ ନର୍ସଙ୍କ ଶୁକ୍ରବାର ମୃତ୍ୟୁ ଘଟିଛି। ସେ ହେଲେ ଖୋର୍ଦ୍ଧା ଜିଲା ଜଟଣୀ ବାଛରାପାଟଣା ଅଞ୍ଚଳର ଜ୍ୟୋତିସ୍ମିତା ଘଡ଼େଇ(୨୨)। ଗତ ମାସରେ ସେ ଜଟଣୀ ଗୋଷ୍ଠୀ ସ୍ୱାସ୍ଥ୍ୟକେନ୍ଦ୍ରରେ ନର୍ସଭାବେ କୋଭିଡ୍ ବିଭାଗରେ ଯୋଗଦେଇଥିଲେ। ଏହା ପରେ ସେ କରୋନାରେ ଆକ୍ରାନ୍ତ ହୋଇ ଗତ ୨୨ତାରିଖରୁ ଭୁବନେଶ୍ୱରର ଏକ ଘରୋଇ ହସ୍ପିଟାଲରେ ଚିକିତ୍ସିତ ଥିଲେ। ଚିକିତ୍ସାଧୀନ ଅବସ୍ଥାରେ ଶୁକ୍ରବାର ତାଙ୍କର ମୃତ୍ୟୁ ଘଟିଛି ବୋଲି ଜଟଣୀ ଗୋଷ୍ଠୀ ସ୍ୱାସ୍ଥ୍ୟକେନ୍ଦ୍ର ପକ୍ଷରୁ କୁହାଯାଇଛି। ଭୁବନେଶ୍ୱର ସବ୍‌ଡିଭିଜନର ଜଟଣୀ ସହରାଞ୍ଚଳରେ କରୋନା ସ୍ଥିତି ପୂର୍ବାପେକ୍ଷା ନିୟନ୍ତ୍ରଣାଧୀନ ରହିଛି। ସହରାଞ୍ଚଳରେ ୩ଜଣ ସଂକ୍ରମିତ ହୋଇଥିବା ବେଳେ ଶୁକ୍ରବାର ସୁଦ୍ଧା ୧୩ଜଣ ସୁସ୍ଥ ହୋଇଥିବା ଜଣାପଡ଼ିଛି।

ଖେଳ ଖବର

ଆଜିଠାରୁ ଫ୍ରେଞ୍ଚ ଓପନ୍: ନାଡାଲ ଫେଭରାଇଟ୍

ପ୍ୟାରିସ,୨୯।୫(ଏପି)

ବର୍ଷର ଦ୍ୱିତୀୟ ଗ୍ରାଣ୍ଡସ୍ଲାମ ଟୁର୍ନାମେଣ୍ଟ ଫ୍ରେଞ୍ଚ୍ ଓପନ୍ ଟେନିସ ରବିବାରଠାରୁ ଆରମ୍ଭ ହେବ। ବିଶ୍ୱରେ କୋଭିଡ୍-୧୯ ମହାମାରୀର ପ୍ରକୋପ ଜାରି ରହିଥିବା ବେଳେ ଟେନିସର ଏହି ମେଗା ଇଭେଣ୍ଟ ଆରମ୍ଭ ହେବା ବିଶ୍ୱ କ୍ରୀଡ଼ା ପାଇଁ ଏକ ଖୁସି ଖବର ବୋଲି ବିବେଚିତ ହେଉଛି। ଫ୍ରେଞ୍ଚ୍ ଓପନର ଏହି ୧୨୫ତମ ସଂସ୍କରଣ ଉପରେ କ୍ରୀଡ଼ାପ୍ରେମୀଙ୍କ ନଜର ରହିଛି। କ୍ଲେ କୋର୍ଟ ଉପରେ ଖେଳାଯାଇଥିବା ଏହି ଟୁର୍ନାମେଣ୍ଟର ଗତ ସଂସ୍କରଣରେ ସ୍ପେନର ରାଫାଲ ନାଡାଲ ପୁରୁଷ ସିଙ୍ଗଲ୍ସ ଟାଇଟଲ ହାସଲ କରି ଇତିହାସ ସୃଷ୍ଟି କରିଥିଲେ। ସେହିପରି ମହିଳା ସିଙ୍ଗଲ୍ସରେ ପୋଲାଣ୍ଡର ଇଗା ସ୍ୱିଟେକ ଚାମ୍ପିୟନ ହେବାର ଗୌରବ ଅର୍ଜନ କରିଥିଲେ। ପ୍ରାୟ ସବୁ ଇଭେଣ୍ଟରେ ବିଶ୍ୱର ଶ୍ରେଷ୍ଠ ଖେଳାଳିମାନେ ଅଂଶଗ୍ରହଣ କରିବେ। ପୁରୁଷ ସିଙ୍ଗଲ୍ସରେ ସାମିଲ ଥିବା ଟପ୍-୧୦ ସିଡେଡ୍ ଖେଳାଳିମାନେ ହେଲେ ସର୍ବିୟାର ନୋଭାକ ଜୋକୋଭିଚ୍, ରୁଷିଆର ଡାନିଲି ମେଡଭେଡେଭ, ସ୍ପେନ୍‌ର ନାଡାଲ, ଅଷ୍ଟ୍ରିଆର ଡୋମିନିକ ଥିମ୍, ଗ୍ରୀସ୍‌ର ଷ୍ଟିଫାନୋସ ସିତିସପାସ, ଜର୍ମାନୀର ଆଲେକଜାଣ୍ଡର ଜେଭେରେଭ, ରୁଷିଆର ଆନ୍ଦ୍ରେ ରୁବ୍ଲେଭ, ସୁଇଜରଲାଣ୍ଡର ଅଭିଜ୍ଞ ଖେଳାଳି ରୋଜର ଫେଡେରର, ଇଟାଲୀର ମାଟେଓ ବେରେଟିନୀ ଓ ଆର୍ଜେଣ୍ଟିନାର ଡିଏଗୋ ସ୍ୱାର୍ଜମ୍ୟାନ। ଅନ୍ୟପଟେ ମହିଳା ସିଙ୍ଗଲ୍ସରେ ଟପ୍-୧୦ ଖେଳାଳିମାନେ ହେଲେ ଅଷ୍ଟ୍ରେଲିଆର ଆଶଲେ ବାର୍ଟି, ଜାପାନ ନାଓମି କ୍ୟାମ୍ପବେଲ, ବେଲାରୁଷର ଅରିନା ସାବାଲେଙ୍କା, ଆମେରିକାର ସୋଫିଆ କେନିନ, ୟୁକ୍ରେନର ଏଲିନା ଭିଟୋଲିନା, କାନାଡାର ବାୟାଙ୍କା ଆଣ୍ଡ୍ରେସ୍କୁ, ଆମେରିକାର ସେରେନା ଉଇଲିୟମ୍ସ, ସ୍ୱିଟେକ, ଚେକ୍ ଗଣରାଜ୍ୟର କାରୋଲିନା ପ୍ଲିସ୍କୋଭା ଓ ସୁଇଜରଲାଣ୍ଡର ବେଲିଣ୍ଡା ବେନ୍‌କିକ୍। ସାରା ଟୁର୍ନାମେଣ୍ଟରେ ସେରେନା, ଫେଡେରର, ନାଡାଲ ଓ ଜୋକୋଭିଚ୍‌ଙ୍କ ଉପରେ ସମସ୍ତଙ୍କ ନଜର ରହିବ। ତେବେ କେତେଜଣ ସ୍ୱଳ୍ପ ବୟସ୍କା ଖେଳାଳିମାନେ ମଧ୍ୟ ସମସ୍ତଙ୍କ ଦୃଷ୍ଟି ଆକର୍ଷଣ କରିବେ। ସେମାନଙ୍କ ମଧ୍ୟରେ ରହିଛନ୍ତି ୧୭ ବର୍ଷୀୟା ଆମେରିକାର କୋକୋ ଗୌଫ, ସ୍ପେନ୍‌ର ୧୮ ବର୍ଷୀୟା ଖେଳାଳି କାର୍ଲୋସ ଅଲକାରାଜ, ୧୮ ବର୍ଷୀୟା ଡେନ୍‌ମାର୍କ ଖେଳାଳି କ୍ଲାରା ଟୌସନ ଓ ୧୯ ବର୍ଷୀୟ ଇଟାଲୀ ଖେଳାଳି ଜାନିକ ସିନର। ଏଥର ଫ୍ରେଞ୍ଚ୍ ଓପନ ନାଡାଲଙ୍କ ପାଇଁ ବିଶେଷ ଗୁରୁତ୍ୱ ବହନ କରୁଛି। କ୍ଲେ କୋର୍ଟର ରାଜା କୁହାଯାଉଥିବା ନାଡାଲ ୧୩ଥର ଫ୍ରେଞ୍ଚ୍ ଓପନ ଟାଇଟଲ ଜିତି ରେକର୍ଡ କରିଛନ୍ତି। ଯେକୌଣସି ଗ୍ରାଣ୍ଡସ୍ଲାମ ଟୁର୍ନାମେଣ୍ଟରେ ସର୍ବାଧିକ ଟାଇଟଲ ଜିତିବାର ସେ ନୂଆ ରେକର୍ଡ କରିଛନ୍ତି। ଏଥର ସଫଳ ହେଲେ ସେ ୧୪ତମ ଟାଇଟଲ ହାସଲ କରିବେ। ଫ୍ରେଞ୍ଚ୍ ଓପନ ତାଙ୍କର ଫେଭରାଇଟ ଟୁର୍ନାମେଣ୍ଟ ବିବେଚିତ ହୋଇଆସିଛି। ମୋଟ ଉପରେ ନାଡାଲଙ୍କ ଉପରେ ସମସ୍ତଙ୍କ ନଜର ଅଧିକ ରହିବ। ତେବେ ନାଡାଲଙ୍କ ସମେତ ଜୋକୋଭିଚ୍, ଥିମ୍, ମେଡେଭେଡେଭ ଏବଂ ଅନ୍ୟ ଯୁବ ଓ ଅଭିଜ୍ଞମାନଙ୍କ ଉପରେ ସମସ୍ତଙ୍କ ନଜର ରହିବ। ନାଡାଲ ୪ଥର ଡିଫେଣ୍ଡିଂ ଚାମ୍ପିୟନ ରହିଆସିଛନ୍ତି।

ରଫାଲ ନାଡାଲ

ROLAND GARROS PARIS FRENCH OPEN

କ୍ରୀଡ଼ା ସଂଗଠକ ଅଶୋକ ପଟ୍ଟନାୟକଙ୍କ ଦେହାନ୍ତ

ଭୁବନେଶ୍ୱର,୨୯।୫ (ସ୍ପୋର୍ଟ୍ସ ବ୍ୟୁରୋ)

ରାୟମା କ୍ଲବର ସମ୍ପାଦକ ତଥା ସୁନ୍ଦରଗଡ଼ ଜିଲାର ଶକ୍ତି ଉତ୍ତୋଳନ ସଂଘର ସଭାପତି ଅଶୋକ ପଟ୍ଟନାୟକଙ୍କ ପରଲୋକ ହୋଇଯାଇଛି। ସେ ଦୀର୍ଘଦିନ ହେଲା ହୃଦ୍‌ରୋଗରେ ଆକ୍ରାନ୍ତ ଥିଲେ। ଶନିବାର ବୁର୍ଲା ମେଡିକାଲରେ ଶେଷନିଶ୍ୱାସ ତ୍ୟାଗ କରିଛନ୍ତି। ସୁନ୍ଦରଗଡ଼ ଜିଲାରେ ଅଶୋକ ଜଣେ ସଫଳ କ୍ରୀଡ଼ା ସଂଗଠକ ଭାବେ ବେଶ୍ ପରିଚିତ ଥିଲେ। ୧୯୮୯ ଓ ୧୯୯୪ରେ ସେ ସୁନ୍ଦରସ୍ୱାସ୍ଥ୍ୟ ପ୍ରତିଯୋଗିତାରେ ମିଷ୍ଟର ଓଡ଼ିଶା ଟାଇଟଲ ହାସଲ କରିଥିଲେ। ଜଣେ ସଂଗଠକ ହିସାବରେ ସେ ରାଉରକେଲାରେ ଅନେକ ଫୁଟବଲ, ଭଲିବଲ, ବଡି ବିଲ୍ଡିଂ ଓ ବକ୍ସିଂ ଆଦି ପ୍ରତିଯୋଗିତା ଆୟୋଜନ କରି ଚର୍ଚ୍ଚାରେ ରହୁଥିଲେ। ତାଙ୍କର ଏଭଳି ଆକସ୍ମିକ ବିୟୋଗରେ ରାଉରକେଲାର କ୍ରୀଡ଼ାବିତ୍, କ୍ରୀଡ଼ା ସଂଗଠନ ଓ କ୍ରୀଡ଼ାପ୍ରେମୀଙ୍କୁ ଶକ୍ତ ଧକ୍କା ଲାଗିଛି। ତାଙ୍କ ବିୟୋଗରେ ପାନପୋଷ କ୍ରୀଡ଼ା ସଂଗଠନ ତରଫରୁ ଶୋକ ପ୍ରକାଶ କରାଯାଇଛି।

ଜେମିମା ଖେଳିବେ ଦି ହଣ୍ଡ୍ରେଡ୍ ଟୁର୍ନାମେଣ୍ଟ

ଜେମିମା ରୋଡ୍ରିଗୁଏଜ୍

ମୁମ୍ବାଇ, ୨୯।୫ (ପି.ଟି.)

ୟୁନାଇଟେଡ କିଙ୍ଗ୍‌ଡମ୍ (ୟୁକେ) ରେ ଜୁଲାଇ ୨୧ରୁ ଆରମ୍ଭ ହେଉଥିବା ଦି ହଣ୍ଡ୍ରେଡ୍ ଟି୨୦ କ୍ରିକେଟ ଟୁର୍ନାମେଣ୍ଟରେ ଭାରତର ସ୍ୱଳ୍ପ ବୟସ୍କା ମହିଳା ବ୍ୟାଟ୍ସଓମ୍ୟାନ ଜେମିମା ରୋଡ୍ରି

ପେଟାକୁ ଜବାବ ଦେଲା ଅମୂଲ

ଦେଶର ଅଗ୍ରଣୀ ଡେରୀ ବ୍ରାଣ୍ଡ ଅମୂଲ ଏଇ ନିକଟରେ ପ୍ରାଣୀ ଅଧିକାର ଉପରେ କାର୍ଯ୍ୟ କରୁଥିବା ପେଟାକୁ ଏକ ନିର୍ଦ୍ଦିଷ୍ଟ ବିଷୟ ଉପରେ କଡ଼ା ଜବାବ ଦେଇଛି। ଅମୂଲକୁ ପ୍ରାଣିଜ ଦୁଗ୍ଧ ପରିବର୍ତ୍ତେ ଉଦ୍ଭିଦଜାତ ଦୁଗ୍ଧ ଉତ୍ପାଦନ କରିବା ନିମନ୍ତେ ପ୍ରସ୍ତାବ ଦେଇଥିବା ପିପୁଲ ଫର୍ ଏଥିକାଲ୍ ଟ୍ରିଟ୍‌ମେଣ୍ଟ ଅଫ୍ ଆନିମଲ୍ସ (ପେଟା)କୁ କମ୍ପାନୀର ପରିଚାଳନା ନିର୍ଦ୍ଦେଶକ ଆର୍.ଏସ୍. ସୋଢ଼ି କଡ଼ା ଜବାବ ଦେଇଛନ୍ତି।

ସଂକ୍ଷେପରେ

ସନ୍‌ସାଇନ୍ ହସ୍ପିଟାଲରେ କୋଭିଡ୍ ସଫଳ ଚିକିତ୍ସା ବ୍ୟବସ୍ଥା

ଭୁବନେଶ୍ୱର,୨୯।୫: ସାରା ଦେଶ ଓ ରାଜ୍ୟରେ କୋଭିଡ୍ ସଂକ୍ରମଣ ଦ୍ରୁତଗତିରେ ବ୍ୟାପୁଛି। ଏହି ସମୟରେ ସ୍ଥାନୀୟ ଲକ୍ଷ୍ମୀ ସାଗରସ୍ଥିତ ସନ୍‌ସାଇନ ହସ୍ପିଟାଲ ପକ୍ଷରୁ ପ୍ରାୟ ୫ ଶହରୁ ଊର୍ଦ୍ଧ୍ୱ କୋଭିଡ୍ ରୋଗୀଙ୍କୁ ସଫଳ ଚିକିତ୍ସା ସାଙ୍ଗକୁ ସୁସ୍ଥ ଅବସ୍ଥାରେ ଡିସ୍‌ଚାର୍ଜ କରାଯାଇଛି। ମେଡିକାଲ ପକ୍ଷରୁ କୋଭିଡ୍ ରୋଗୀଙ୍କୁ ସ୍ୱତନ୍ତ୍ର ଓ ଅତ୍ୟାଧୁନିକ ଚିକିତ୍ସା ସୁବିଧା ଓ ବ୍ୟବସ୍ଥା ପ୍ରଦାନ କରାଯାଉଛି। ଫଳରେ ଅତି ସଂକ୍ରମଣ ରୋଗୀ ମଧ୍ୟ ସଫଳତାର ସହ ଚିକିତ୍ସା ସାଙ୍ଗକୁ ଆରୋଗ୍ୟ ଲାଭ କରିଯାଉଛନ୍ତି। ହସ୍ପିଟାଲ ପକ୍ଷରୁ ସ୍ୱତନ୍ତ୍ର ସୁବିଧା ଓ ବରିଷ୍ଠ ଏବଂ ବିଶେଷଜ୍ଞ ଡାକ୍ତର ଡ. ପି.ଏନ୍. ସାହୁ, ଡ. ପୟୋଦ ଜେନା , ଡ. ପି.କେ. ସାହୁ ଏବଂ ଡ. ବିଶ୍ୱଜିତ ନନ୍ଦଙ୍କ ଭଳି ଅଭିଜ୍ଞ ଡାକ୍ତରମାନଙ୍କ ଦ୍ୱାରା ସମ୍ପୂର୍ଣ୍ଣ ଭାବେ ଏହି ରୋଗୀମାନଙ୍କର ଆବଶ୍ୟକ ମେଡିକାଲ ସେବା ଓ ସୁବିଧା ପ୍ରଦାନ କରାଯାଉଛି। ସେହିଭଳି ମେଡିକାଲର ନର୍ସିଂ ବିଭାଗ ଓ ଫାର୍ମାସୀ ଟିମ୍‌ର ବ୍ୟାପକ ସହଯୋଗ ଏବଂ ସଫେଇ ଦଳର ଦିନରାତି କାର୍ଯ୍ୟ ଯୋଗୁ ଏହି ସଫଳତା ମେଡିକାଲକୁ ମିଳିପାରିଛି ବୋଲି ସନ୍‌ସାଇନ ହସ୍ପିଟାଲ କର୍ତ୍ତୃପକ୍ଷ କହିଛନ୍ତି। ସେହିଭଳି ଏହି ସମୟ ମଧ୍ୟରେ ପ୍ରାୟ ୧୫୦୦ ଅନ୍ୟ ରୋଗୀ ମଧ୍ୟ ସଫଳ ଭାବେ ଚିକିତ୍ସିତ ହୋଇ ଘରକୁ ଯାଇଥିବା ଜଣାପଡିଛି।

କୋଭିଡ୍ ପାଇଁ ପାୱାର ଗ୍ରୀଡ୍‌ର ପଦକ୍ଷେପ

ଭୁବନେଶ୍ୱର,୨୯।୫: ଭାରତ ସରକାରଙ୍କ ଶକ୍ତି ମନ୍ତ୍ରଣାଳୟ ଅଧୀନ ମହାରତ୍ନ କମ୍ପାନୀ ପାୱାର ଗ୍ରୀଡ୍ କର୍ପୋରେଶନ ଅଫ୍ ଇଣ୍ଡିଆ ଲିମିଟେଡ୍ ପକ୍ଷରୁ ବିଭିନ୍ନ ପଦକ୍ଷେପ ଗ୍ରହଣ କରାଯାଇଛି। କମ୍ପାନୀ ପକ୍ଷରୁ ଏହାର ପାନ୍-ଇଣ୍ଡିଆ କାର୍ଯ୍ୟାଳୟର ସମସ୍ତ କର୍ମଚାରୀ ଏବଂ ଶ୍ରମିକମାନଙ୍କ ନିମନ୍ତେ ଆବଶ୍ୟକ ପଦକ୍ଷେପମାନ ଗ୍ରହଣ କରିଛି ବୋଲି ଜଣାପଡ଼ିଛି। ରାଉରକେଲା ସବ୍‌ଷ୍ଟେଶନ, ଓଡ଼ିଶା ପ୍ରୋଜେକ୍ଟ କ୍ୟାମ୍ପସ ପରିସରରେ କୋଭିଡ୍-୧୯ର ବୃଦ୍ଧିକୁ ରୋକିବା ଓ କ୍ୟାମ୍ପସକୁ ଶତ ପ୍ରତିଶତ କରୋନା ମୁକ୍ତ କରିବା ପାଇଁ ସକ୍ରିୟ ପଦକ୍ଷେପ ନିଆଯାଇଛି।

ବେରୋଜଗାର ଚିନ୍ତା ବଢ଼ାଇଛି

ନୂଆଦିଲ୍ଲୀ,୨୯।୫

ଗତ ୩ ଦଶନ୍ଧିରେ ସର୍ବାଧିକ ବେକାରି

କରୋନା ମହାମାରୀ ସମୟରେ ବିଭିନ୍ନ ସମସ୍ୟା ସାମ୍ନାକୁ ଆସିଛି। ଏହି ମହାମାରୀ ଯୋଗୁ କେବଳ ଲୋକଙ୍କ ଜୀବନ ଯାଇନାହିଁ, ଜୀବିକା ମଧ୍ୟ ଛଡ଼ାଇ ନେଇଛି। ସରକାରଙ୍କ କୋଭିଡ୍ କଟକଣା ଯୋଗୁ ବିଭିନ୍ନ ସଂସ୍ଥା ବନ୍ଦ ହୋଇ ରହିଛି। ଫଳରେ ଅନେକ ବ୍ୟକ୍ତି ରୋଜଗାର ହରାଇଛନ୍ତି। ମହାମାରୀରୁ ରକ୍ଷା ପାଇବା ପାଇଁ ଉଭୟ କେନ୍ଦ୍ର ଓ ରାଜ୍ୟ ସରକାରଙ୍କ ପକ୍ଷରୁ ଲକ୍‌ଡାଉନ୍ ଓ ଶଟ୍‌ଡାଉନ୍ ଭଳି କଡା ପଦକ୍ଷେପ ଗ୍ରହଣ କରାଗଲା। ଫଳରେ ଅନେକ ଲୋକ ନିଜ ଜୀବନଜୀବିକା ସହ ବୃତ୍ତି ମଧ୍ୟ ଛାଡିଛନ୍ତି। କଟକଣା ଯୋଗୁ କିଛି ସଂସ୍ଥାନ ପକ୍ଷରୁ କର୍ମଚାରୀଙ୍କୁ ଚାକିରିରୁ ଛଟେଇ କରାଯାଇଛି। ଆଉ କିଛି ଲୋକ ଲକ୍‌ଡାଉନ୍ ପାଇଁ କର୍ମସଂସ୍ଥାନକୁ ଯାଇ ନ ପାରି ମଧ୍ୟ ରୋଜଗାର ହରାଇଛନ୍ତି। ନିକଟରେ ପ୍ରକାଶିତ ଆଇଏଲ୍‌ଓର ଡାଟାବେସ୍‌ରେ ଚିନ୍ତାଜନକ ତଥ୍ୟ ସାମ୍ନାକୁ ଆସିଛି। ୨୦୨୦-୨୧ ମଧ୍ୟରେ ଦେଶରେ ବେକାରି ହାର ୩ ଦଶକ ପଛକୁ ଚାଲିଯାଇଛି ବୋଲି ରିପୋର୍ଟରେ ଉଲ୍ଲେଖ କରାଯାଇଛି। ସଂସ୍ଥାର ରିପୋର୍ଟ ଅନୁସାରେ, ଶ୍ରମଜୀବୀ ହୋଇ କାର୍ଯ୍ୟ କରୁ ନ ଥିବା ବ୍ୟକ୍ତିଙ୍କ ସଂଖ୍ୟା ୨୦୨୦ରେ ୭.୧୧%କୁ ଖସି ଆସିଛି। ଫଳରେ ଦେଶରେ ବେକାରି ହାର ବ୍ୟାପକ ଭାବେ ବୃଦ୍ଧି ପାଇଛି। ସେହିଭଳି ୨୦୨୧ ଜାନୁୟାରୀରେ ବେକାରି ହାର ୬.୬୨% ଥିବା ବେଳେ ଏପ୍ରିଲରେ ଏହା ୭.୯୭% କୁ ବୃଦ୍ଧି ପାଇଛି।

ତେବେ ଲକ୍‌ଡାଉନ୍ ଓ ଅନ୍ୟାନ୍ୟ କଟକଣା ଯୋଗୁ ଏହି ସଂଖ୍ୟା ମେ ୧୬ ସୁଦ୍ଧା ୧୪.୫% କୁ ବୃଦ୍ଧି ପାଇଥିବା ବେଳେ ମେ ୨୩ ବେଳକୁ ୧୪.୭% ରେ ପହଞ୍ଚିଯାଇଛି। କେନ୍ଦ୍ର ସରକାରଙ୍କ ଲେବର ଫୋର୍ସ ସର୍ଭେର ଡାଟା ଅନୁସାରେ, ଦେଶର ବେକାରି ହାର ୨୦୧୭-୧୮ରେ ୬.୧% ଥିଲା ; ଯାହା ଗତ ୪୫ ବର୍ଷରେ ସର୍ବାଧିକ ବୋଲି କୁହାଯାଉଛି। ୨୦୧୮-୧୯ରେ ଏହି ସ୍ଥିତିରେ ସାମାନ୍ୟ ସୁଧାର ଆସି ୫.୮% ରେ ରହିଥିଲା। ସେହିଭଳି ୨୦୨୦-୨୧ରେ ଉକ୍ତ ସ୍ଥିତି ଅତ୍ୟନ୍ତ ସମ୍ବେଦନଶୀଳ ଭାବେ ଉଭା ହୋଇଛି। ସେହିପରି ୨୦୦୮ରେ ବେକାରି ହାର ୫.୩୬ %, ୨୦୧୦ରେ ୫.୬୫%, ୨୦୧୩ରେ ୫.୬୭%, ୨୦୧୯ରେ ୫.୨୭ % ରହିଛି; ଯାହା ୨୦୨୦ରେ ୭.୧୧% କୁ ବୃଦ୍ଧି ପାଇବା ସହ ଦେଶର ଏକ ଚିନ୍ତାଜନକ ପରିସ୍ଥିତି ସୃଷ୍ଟି କରିଛି ବୋଲି କୁହାଯାଇଛି। ସାରା ବିଶ୍ୱରେ ବେକାରି ହାର ୨୦୨୦ରେ ୬.୪୭ %କୁ ବୃଦ୍ଧି ପାଇଥିଲା। ୨୦୧୯ରେ ଏହା ୫.୩୭ % ରହିଥିଲା । ତେବେ ୧୯୯୧ରେ ସାରା ବିଶ୍ୱର ବେକାରି ହାର ପ୍ରାୟ ୪.୮% ରହିଥିଲା। ସବୁଠାରୁ ଗୁରୁତ୍ୱପୂର୍ଣ୍ଣ କଥା ହେଉଛି ଯେ,୨୦୦୯ରେ ଶ୍ରୀଲଙ୍କାରେ ଭାରତଠୁ ବେକାରି ହାର ଭଲ ଥିଲା। ଭାରତରେ ଏହା ୫.୬୧% ଥିବା ବେଳେ ଶ୍ରୀଲଙ୍କାରେ ୫.୮୫ %ରହିଥିଲା। ୨୦୨୦ରେ ବାଂଲାଦେଶରେ ବେକାରି ହାର ୫.୩% ଏବଂ ଶ୍ରୀଲଙ୍କାରେ ୪.୪୮ %, ପାକିସ୍ତାନରେ ୪.୬୫%, ନେପାଳରେ ୪.୪୪% ଓ ଭୁଟାନରେ ୩.୭୪ % ରହିଥିଲା। ୨୦୧୫ ରୁ ୨୦୧୯ ମଧ୍ୟରେ ଆମେରିକାର ସ୍ଥିତି ଭାରତଠୁ ଭଲ ଥିବା ବେଳେ ୨୦୨୦ରେ କିନ୍ତୁ ବେକାରି ହାର ଭାରତ ତୁଳନାରେ ଅଧିକ ରହିଛି।

ପହିଲାରୁ ବଢ଼ିବ ବିମାନ ଭଡ଼ା

ନୂଆଦିଲ୍ଲୀ,୨୯।୫

ମହାମାରୀ ସମୟରେ ପୁଣି ଥରେ ବିମାନ ଭଡ଼ା ବୃଦ୍ଧି କରିବାକୁ ସରକାର ନିଷ୍ପତ୍ତି ନେଇଛନ୍ତି। ଏ ନେଇ ଶୁକ୍ରବାର ବେସାମରିକ ବିମାନ ଚଳାଚଳ ମନ୍ତ୍ରଣାଳୟ ପକ୍ଷରୁ ଘରୋଇ ବିମାନ ଚଳାଚଳର କମ୍ ସମୟ ସୀମା ଦରକୁ ୧୩ ରୁ ୧୬ %କୁ ବୃଦ୍ଧି କରିବାକୁ ନିଷ୍ପତ୍ତି ନେଇଥିବା ଜଣାପଡିଛି। ଏହି ବର୍ଦ୍ଧିତ ଦର ଜୁନ୍ ପହିଲାରୁ ଲାଗୁ ହେବ ବୋଲି ସୂଚନା ମିଳିଛି। ମନ୍ତ୍ରଣାଳୟର ନିର୍ଦ୍ଦେଶ ଅନୁଯାୟୀ, ୪୦ ମିନିଟ୍‌ରୁ କମ୍ ଘରୋଇ ଯାତ୍ରା ପାଇଁ ଭଡ଼ା ପ୍ରାୟ ୨,୩୦୦ ରୁ ୨,୬୦୦ ଟଙ୍କା ପର୍ଯ୍ୟନ୍ତ ବୃଦ୍ଧି ହେବ, ଯାହା ବର୍ତ୍ତମାନର ଭଡ଼ାର ୧୩ % ଅଧିକ ବୋଲି କୁହାଯାଉଛି। ସେହିଭଳି ୪୦ ମିନିଟରୁ ଏକଘଣ୍ଟା ମଧ୍ୟରେ ଅବଧି ଥିବା ବିମାନଗୁଡ଼ିକର ସର୍ବନିମ୍ନ ୩,୩୦୦ ଟଙ୍କା ରହିବ। ସେହିପରି ୬୦-୯୦ମିନିଟ୍‌ମଧ୍ୟରେ ବିମାନ ଉଡ଼ାଣ ପାଇଁ ୪,୦୦୦ ଟଙ୍କା ଏବଂ ୯୦-୧୨୦ ମିନିଟ୍ ପାଇଁ ୪,୭୦୦ ଟଙ୍କା ଓ ୧୫୦-୧୮୦ ମିନିଟ୍ ପାଇଁ ୬,୧୦୦ ଟଙ୍କା, ୧୮୦-୨୧୦ ମିନିଟରେ, ୭,୪୦୦ ଟଙ୍କା ଭଡ଼ା ବାବଦକୁ ଦେବାକୁ ପଡିବ।

ଉପରୋକ୍ତ ସମୟସୀମାରେ ବିମାନ ଭଡ଼ା ପ୍ରାୟ ୩୦୦ ରୁ ୧୦୦୦ ଟଙ୍କା କମ୍ ଦେବାକୁ ପଡୁଥିଲା। ଯାତ୍ରୀମାନଙ୍କର ବିମାନ ଯାତ୍ରାରେ ଚଳାଚଳର ବୃଦ୍ଧି ଘଟିଛି। କୋଭିଡ୍ ମହାମାରୀର ଦ୍ୱିତୀୟ ଲହର ହଠାତ୍ କରୋନା ସଂକ୍ରମଣ ବୃଦ୍ଧି ଯୋଗୁ ଦୀର୍ଘଦିନ ହେବ ଘରୋଇ ବିମାନଯାତ୍ରା ଓ ଯାତ୍ରୀ ବ୍ୟାପକ ଭାବେ ହ୍ରାସ ପାଇଛି। ଘରୋଇ ବିମାନ ଭଡ଼ା ମୂଲ୍ୟରେ ଟିକସ ଏବଂ ବିମାନବନ୍ଦର ବିକାଶ ଶୁଳ୍କ (ଏଡିଏଫ୍) ଅନ୍ତର୍ଭୁକ୍ତ ହେବ ନାହିଁ। ଏହାପୂର୍ବରୁ ଫେବୃୟାରୀ ୨୦୨୧ରେ ମନ୍ତ୍ରଣାଳୟ ଘରୋଇ ବିମାନର ନିମ୍ନ ଏବଂ ଉପର ସୀମାକୁ ୧୦ରୁ ୧୩ % କୁ ବୃଦ୍ଧି କରିଥିଲା।

ଏସ୍‌ବିଆଇ ପକ୍ଷରୁ ସହାୟତା ପ୍ରଦାନ

ଭୁବନେଶ୍ୱର,୨୯।୫

ରାଜ୍ୟରେ ଦ୍ରୁତଗତିରେ କୋଭିଡ୍ ସଂକ୍ରମଣ ବ୍ୟାପିବାରେ ଲାଗିଛି। ଏହି ପରିପ୍ରେକ୍ଷୀରେ ଭାରତୀୟ ଷ୍ଟେଟ ବ୍ୟାଙ୍କ (ଏସ୍‌ବିଆଇ) ଭୁବନେଶ୍ୱର ମଣ୍ଡଳ ପକ୍ଷରୁ ବିଏମ୍‌ସି ଦ୍ୱାରା ପରିଚାଳିତ କୋଭିଡ୍ ହସ୍ପିଟାଲଗୁଡିକରେ ମେ ୨୫ରୁ ୨୭ ପର୍ଯ୍ୟନ୍ତ ସୁସ୍ୱାଦୁ ରନ୍ଧାଖାଦ୍ୟ ବଣ୍ଟନ କରାଯାଇଥିଲା। ବିଗତ ୩ ଦିନ ମଧ୍ୟରେ ପ୍ରାୟ ୮୦୦ ଜଣ କୋଭିଡ୍ କାର୍ଯ୍ୟରେ ନିୟୋଜିତ ଥିବା ଡାକ୍ତର, ନର୍ସ ଓ ଅନ୍ୟ ଆଗଧାଡିର କର୍ମକର୍ତ୍ତାଙ୍କୁ ବ୍ୟାଙ୍କ ପକ୍ଷରୁ ଖାଦ୍ୟପୁଡିଆ ପ୍ରଦାନ କରାଯାଇଥିଲା। ଏହି ମହତ କାର୍ଯ୍ୟ ବ୍ୟାଙ୍କର ମୁଖ୍ୟ ମହାପ୍ରବନ୍ଧକ ରୁମା ଦେଙ୍କ ତତ୍ତ୍ୱାବଧାନରେ ଅନୁଷ୍ଠିତ ହୋଇଥିଲା। ବ୍ୟାଙ୍କର ବହୁ ଅଧିକାରୀ ଓ କର୍ମଚାରୀ ଦାୟିତ୍ୱ ସମ୍ପର୍ଣ୍ଣ ଭାବେ ପରିଚାଳନା କରିଥିଲେ।

ଏସ୍‌ବିଆଇ ପକ୍ଷରୁ କୋଭିଡ୍ ସେଣ୍ଟରଗୁଡିକରେ ଖାଦ୍ୟ ବଣ୍ଟନ କରାଯାଉଛି।

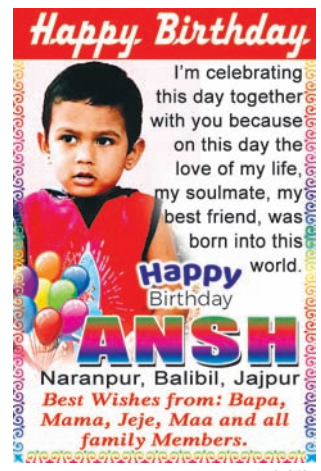

ଧ-୨୦୭୯୭

ୟୁବିଆଇ ସମ୍ବଲପୁର କ୍ଷେତ୍ରର ନୂତନ କ୍ଷେତ୍ରୀୟ ମୁଖ୍ୟ

ଭୁବନେଶ୍ୱର,୨୯।୫

ଦେଶର ପ୍ରମୁଖ ରାଷ୍ଟ୍ରାୟତ୍ତ ବ୍ୟାଙ୍କ ୟୁନିୟନ ବ୍ୟାଙ୍କ ଅଫ୍ ଇଣ୍ଡିଆ (ୟୁବିଆଇ)ର ସମ୍ବଲପୁର କ୍ଷେତ୍ରର ନୂତନ କ୍ଷେତ୍ରୀୟ ମୁଖ୍ୟ ଭାବେ ତପନ କୁମାର ସାହୁ କାର୍ଯ୍ୟଭାର ଗ୍ରହଣ କରିଛନ୍ତି। ଏହା ପୂର୍ବରୁ ସେ ଭୁବନେଶ୍ୱର କ୍ଷେତ୍ରର ଉପ-କ୍ଷେତ୍ରୀୟ ମୁଖ୍ୟ ଭାବେ କାର୍ଯ୍ୟରତ ଥିଲେ। ୧୯୯୮ ମସିହାରେ ସେ ବ୍ୟାଙ୍କ ପିଓ (ପ୍ରୋବେସନାରି ଅଫିସର) ଭାବେ ବ୍ୟାଙ୍କିଙ୍ଗ୍ କ୍ଷେତ୍ରରେ ନିଜର କ୍ୟାରିୟର ଆରମ୍ଭ କରିଥିଲେ। ସେ ମଧ୍ୟ ଫରେଷ୍ଟ୍ରିରେ ସ୍ନାତକୋତ୍ତର କରିବା ସହ ଏମ୍‌ବିଏ ଏବଂ ସିଏଆଇଆଇବି ଆଦି ଡିଗ୍ରୀ ହାସଲ କରିଛନ୍ତି। ବ୍ୟାଙ୍କିଙ୍ଗ୍ କ୍ଷେତ୍ରରେ ତାଙ୍କର ଦୀର୍ଘ ୨୨ ବର୍ଷର ଅଭିଜ୍ଞତା ସହ ସବୁ ସ୍ଥାନ ଓ ପରିସ୍ଥିତିରେ କାର୍ଯ୍ୟ କରିବାରେ ସେ ଦକ୍ଷତା ରଖିଛନ୍ତି। ସେ ଗାଁଠାରୁ ସହରାଞ୍ଚଳ ଏପରିକି ମେଟ୍ରୋ ଭଳି ଅଞ୍ଚଳର ଶାଖାର ନେତୃତ୍ୱ ନେଇ ନିଜର ଦକ୍ଷତା ପ୍ରତିପାଦିତ କରିଛନ୍ତି।

ଫୁରସତ୍

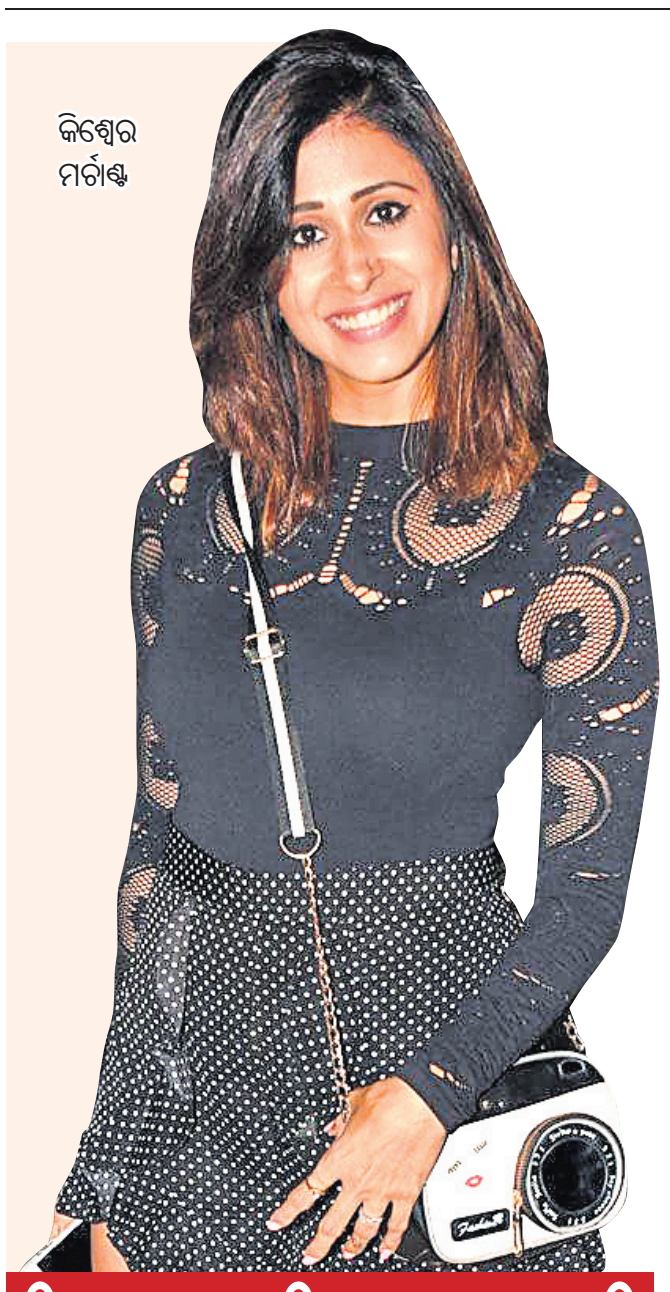

କିଶ୍ୱେର ମର୍ଚାଣ୍ଟ

କିଶ୍ୱେରଙ୍କ କାଷ୍ଟିଂ କାଉଚ୍ ଅନୁଭୂତି

ଫିଲ୍ମ ଇଣ୍ଡଷ୍ଟ୍ରିରେ କାଷ୍ଟିଂ କାଉଚ କିଛି ନୂଆ କଥା ନୁହେଁ। ବିଗତ ଦିନରେ ଅନେକ ଚଳଚ୍ଚିତ୍ର ନିର୍ମାତାଙ୍କ ନାଁରେ ଅଭିନେତ୍ରୀମାନେ କାଷ୍ଟିଂକାଉଚ ବା ଶୋଷଣ ଅଭିଯୋଗ ଆଣିଛନ୍ତି। ବର୍ତ୍ତମାନ ଅଭିନେତ୍ରୀମାନେ ଖୋଲାଖୋଲି ଭାବେ କାଷ୍ଟିଂକାଉଚ ବିଷୟରେ କହି ସେମାନଙ୍କର ଅନୁଭୂତି ବଖାଣୁଛନ୍ତି। ନିକଟରେ ଅଭିନେତ୍ରୀ କିଶ୍ୱେର ମର୍ଚାଣ୍ଟ ମଧ୍ୟ ବଲିଉଡ୍‌ରେ କିପରି କାଷ୍ଟିଂକାଉଚର ସମ୍ମୁଖୀନ ହୋଇଥିଲେ ସେ ନେଇ ଏକ ସାକ୍ଷାତକାରରେ ପ୍ରକାଶ କରିଛନ୍ତି। ତାଙ୍କୁ ମୁଖ୍ୟ ଅଭିନେତାଙ୍କ ସହ ଶୋଇବାକୁ କୁହାଯାଇଥିଲା ବୋଲି ସେ କହିଛନ୍ତି। ଉଭୟ ହିରୋ ଓ ଫିଲ୍ମ ନିର୍ମାତା ବେଶ ଜଣାଶୁଣା। ଯେତେବେଳେ ସେ ଏକ ମିଟିଂ ପାଇଁ ଯାଇଥିଲେ ସେତେବେଳେ ତାଙ୍କୁ ଅଭିନେତାଙ୍କ ସହ ଶୋଇବାକୁ ପଡ଼ିବ ବୋଲି କୁହାଯାଇଥିଲା। ଏଭଳି ଘଟଣା ତାଙ୍କ ସହ କେବଳ ଥରେ ଘଟିଥିଲା ବୋଲି ସେ କହିଛନ୍ତି। ସେତେବେଳେ ତାଙ୍କ ମା'ତାଙ୍କ ସହିତ ଥିଲେ। ହେଲେ ତାହାକୁ ସେ ଗ୍ରହଣ କରିପାରି ନ ଥିଲେ ଏବଂ ଭଦ୍ର ଭାବରେ ଅଫରକୁ ପ୍ରତ୍ୟାଖ୍ୟାନ କରି ଚାଲିଯାଇଥିଲେ ବୋଲି କିଶ୍ୱେର କହିଛନ୍ତି।

ପର୍ଶୁରାମଙ୍କ ସବୁଠୁ ବଡ଼ ମୂର୍ତ୍ତି

ଜୟପୁର: ପର୍ଶୁରାମଙ୍କ ସବୁଠୁ ବଡ଼ ମୂର୍ତ୍ତି ଏବେ ଦେଖିବାକୁ ମିଳିବ ରାଜସ୍ଥାନର ଜୟପୁରରେ। ଏଭଳି ଏକ ମୂର୍ତ୍ତି ଖୁବ୍‌ଶୀଘ୍ର ପ୍ରତିଷ୍ଠା ହେବାକୁ ଯାଉଛି ଏବଂ ଏହା ବିଶ୍ୱର ସବୁଠୁ ବଡ଼ ମୂର୍ତ୍ତି ବୋଲି କୁହାଯାଉଛି। ଜୟପୁରର ସର୍ବବ୍ରାହ୍ମଣ ମହାସଭା ଏହି ବିରାଟ ମୂର୍ତ୍ତି ନିର୍ମାଣ କରିବାରେ ମୁଖ୍ୟ ଭୂମିକା ଗ୍ରହଣ କରିଛି।

ବିଶ୍ୱର ସବୁଠୁ ବଡ଼ ଏହି ପର୍ଶୁରାମଙ୍କ ମୂର୍ତ୍ତିର ଉଚ୍ଚତା ହେଉଛି ୧୧୧ ଫୁଟ। ଏହି ମୂର୍ତ୍ତି ନିର୍ମାଣ କରିଥିବା ବ୍ରାହ୍ମଣ ମହାସଭା କହିଛି ଯେ, ରାଜସ୍ଥାନର ସମସ୍ତ ଜିଲାପାଳଙ୍କ ସହ ଅନ୍‌ଲାଇନ୍ ମାଧ୍ୟମରେ ହୋଇଥିବା ବୈଠକ ପରେ ଏହି ନିଷ୍ପତ୍ତି ହୋଇଛି। ତେଣୁ ସମସ୍ତଙ୍କ ସମ୍ମତି ଅନୁସାରେ ମୂର୍ତ୍ତିକୁ ଜୟପୁରରେ ଲଗାଇବାକୁ ସ୍ଥିର କରାଯାଇଛି। ମହାସଭାର କହିବା ଅନୁସାରେ ମୂର୍ତ୍ତି ସ୍ଥାପନ ହେବାକୁ ଥିବା ସ୍ଥାନଟି ଭବିଷ୍ୟତରେ ଉତ୍ତର ଭାରତର ଏକ ପ୍ରମୁଖ ଆଧ୍ୟାତ୍ମିକ ସ୍ଥଳ ହୋଇପାରିବ। ସନାତନ ଧର୍ମ, ଆଧ୍ୟାତ୍ମିକ ଚିନ୍ତନ, ବେଦ ବିଜ୍ଞାନ ନେଇ ଚର୍ଚ୍ଚା ତଥା ଅନୁସନ୍ଧାନ କ୍ଷେତ୍ରରେ ଏହି ସ୍ଥାନ ପ୍ରମୁଖ ଭୂମିକା ନେବ। ତେବେ ଏହି ମୂର୍ତ୍ତି ସ୍ଥାପନ କରିବା ନିମନ୍ତେ ଏପର୍ଯ୍ୟନ୍ତ ଉପଯୁକ୍ତ ସ୍ଥାନ ନିରୂପଣ କରାଯାଇ ନାହିଁ। ଏଥିପାଇଁ ଆବଶ୍ୟକ ଜମି ସଂଗ୍ରହ ନିମନ୍ତେ ଖୁବ୍‌ଶୀଘ୍ର ଏକ ସ୍ୱତନ୍ତ୍ର କମିଟି ଗଠନ କରାଯିବ। କମିଟି ଏଥିନିମନ୍ତେ ପ୍ରଥମେ ଏକ ଉପଯୁକ୍ତ ସ୍ଥାନ ଅନୁସନ୍ଧାନ କରିବ। ଏହା ପରେ ସେହି ସ୍ଥାନ ନେଇ ରାଜ୍ୟ ସରକାରଙ୍କ ସହିତ ବିଚାରବିମର୍ଷ କରାଯିବ। ବ୍ରାହ୍ମଣ ମହାସଭା ଏବଂ କମିଟି ସହିତ ସରକାରଙ୍କ କଥାବାର୍ତ୍ତାର ପ୍ରକ୍ରିୟା ଶେଷ ହେବା ପରେ ମୂର୍ତ୍ତି ସ୍ଥାପନ କରାଯିବ। ତେବେ ଭଗବାନ୍ ପର୍ଶୁରାମଙ୍କର ଏହି ବିଶାଳ ମୂର୍ତ୍ତି ସ୍ଥାପନ କରି ସେହି ସ୍ଥାନକୁ ଏକ ପ୍ରମୁଖ ପର୍ଯ୍ୟଟନ ସ୍ଥଳ କରିବା ନିମନ୍ତେ ସମସ୍ତ ପ୍ରକାର ବ୍ୟବସ୍ଥା କରିବାକୁ ଯୋଜନା କରାଯାଇ ସାରିଛି ବୋଲି ବ୍ରାହ୍ମଣ ମହାସଭା କହିଛି।

ଘରକୁ ଯିବାକୁ କଏଦୀ ଅରାଜି

ଗାଜିଆବାଦ: କରୋନା ସଂକ୍ରମଣକୁ ଦୃଷ୍ଟିରେ ରଖି ସୁପ୍ରିମକୋର୍ଟଙ୍କ ପକ୍ଷରୁ ଜେଲରେ ଭିଡ଼ କମ୍ କରିବାକୁ କଏଦୀଙ୍କୁ ପାରୋଲରେ ପଠାଇବା ଲାଗି ନିର୍ଦ୍ଦେଶ ଜାରି ହୋଇଛି। କିନ୍ତୁ ସଂକ୍ରମଣ ଡରରେ କଏଦୀମାନେ ଘରକୁ ଯିବାକୁ ଅରାଜି ହେଉଛନ୍ତି। ଉତ୍ତରପ୍ରଦେଶର ଗାଜିଆବାଦସ୍ଥିତ ଏକ ଜେଲରେ ଏପରି ଦେଖିବାକୁ ମିଳିଛି। ଜେଲ୍‌ର ୪ ଜଣ କଏଦୀ ଘରକୁ ପାରୋଲରେ ନ ଯିବାକୁ ଅଧିକାରୀଙ୍କୁ ଅନୁରୋଧ କରିଛନ୍ତି। ସେମାନେ ୭ ବର୍ଷ ଜେଲଦଣ୍ଡ ଭୋଗୁଛନ୍ତି। ଜେଲ୍ ଭିତରେ ଆବଶ୍ୟକ ସୁରକ୍ଷା ପଦକ୍ଷେପ ଗ୍ରହଣ କରାଯାଉଛି। ଯୋଗ ଶିକ୍ଷା ସହିତ ଗରମ ପାଣି ବାଷ୍ପ, ଆବଶ୍ୟକ ଚିକିତ୍ସା ମଧ୍ୟ କରାଯାଉଛି। ମାତ୍ର ବାହାରେ ଏସବୁ ମିଳିବନି ବୋଲି ସେମାନେ କହିଛନ୍ତି। ଜେଲରେ ନୁହେଁ ବରଂ ବାହାରେ ବିପଦ ଥିବା ସେମାନେ କହିଛନ୍ତି। ତେଣୁ ସେମାନଙ୍କୁ ପାରୋଲରେ ଘରକୁ ନ ପଠାଯିବାକୁ ସେମାନେ ଅଧିକାରୀଙ୍କୁ ଅନୁରୋଧ କରିଥିଲେ। ସେମାନଙ୍କ ଅନୁରୋଧକୁ ଜେଲ୍ ଅଧିକାରୀ ଗ୍ରହଣ କରିନେଇଛନ୍ତି। କଏଦୀଙ୍କ ଏଭଳି ମତ ନେଇ ଡିଜି ଆନନ୍ଦ କୁମାର ଡାସନା ଜେଲ କର୍ତ୍ତୃପକ୍ଷଙ୍କୁ ପ୍ରଶଂସା କରିଛନ୍ତି।

ଆଡଭାନ୍ସ ନେଉନୁ, ଧୋକା ଦେଉନୁ
ହିନ୍ଦୁସ୍ଥାନ ଫାଇନାନ୍ସ
ଆଧାରକାର୍ଡ, ଗ୍ରୁପ୍ ମାର୍କଶିଟ୍, ପ୍ରପର୍ଟି, ପର୍ସନାଲ, ଏଗ୍ରିକଲ୍ଚର୍, ସବୁ ଋଣ ମାତ୍ର 24 ଘଣ୍ଟାରେ
ସୁଧ 2% ଛାଡ଼ 50%
ଠକାମିର ଶିକାର ବ୍ୟକ୍ତି ନିଶ୍ଚୟ ଯୋଗାଯୋଗ କରନ୍ତୁ
08765087341
09473641974
Sasane Nagar, Pune

କେମିତି ରହିବ ଆଜିର ପାଗ

ରାଜ୍ୟ- ଆଗାମୀ ୨୪ ଘଣ୍ଟା ମଧ୍ୟରେ ଉପକୂଳବର୍ତ୍ତୀ ଜିଲା ସମେତ ମାଲକାନଗିରି, କୋରା

ଯୁବପିଢ଼ି ଓ ଧୂମପାନ

ଡା. ରମାରମଣ ଷଡ଼ଙ୍ଗୀ

ବର୍ତ୍ତମାନ ସମୟରେ ଗତ ଏକବର୍ଷରୁ ଊର୍ଦ୍ଧ୍ୱ ସମୟ ଧରି କରୋନାର ପ୍ରଥମ ଓ ଦ୍ୱିତୀୟ ଲହର ସାରା ବିଶ୍ୱବାସୀଙ୍କୁ ଭୟଭୀତ କରିଦେଇଛି। ବିଶେଷ ଭାବରେ ଦ୍ୱିତୀୟ ଲହରରେ ଯୁବପିଢ଼ିମାନେ ବେଶୀ ମାତ୍ରାରେ ସଂକ୍ରମିତ ହେବା ସହ ଭୂତାଣୁ ଫୁସ୍‌ଫୁସ୍‌କୁ ଆକ୍ରମଣ କରିବାରୁ ସେମାନଙ୍କ ଶରୀରରେ ଅମ୍ଳଜାନ ମାତ୍ରା କମିଯାଉଛି ଏବଂ ସେମାନେ ମୃତ୍ୟୁବରଣ କରୁଛନ୍ତି। ଏହି ବର୍ଦ୍ଧିତ ମୃତ୍ୟୁହାର ପଛରେ ଅନ୍ୟ ଏକ ଗୁରୁତ୍ୱପୂର୍ଣ୍ଣ କାରଣ ହେଉଛି ଅଧିକାଂଶ ଯୁବପିଢ଼ିଙ୍କର ଧୂମପାନ ଅଭ୍ୟାସ। ଆଗରୁ ସେମାନେ ଧୂମପାନ କରୁଥିଲେ ଫୁସ୍‌ଫୁସ୍ ଓ ହୃତ୍‌ପିଣ୍ଡ ଦୁର୍ବଳ ହୋଇଥାଏ ଏବଂ କରୋନାଜନିତ ଫୁସ୍‌ଫୁସ୍ ସଂକ୍ରମଣ ସେମାନଙ୍କର ବେଶୀମାତ୍ରାରେ ହୋଇଥାଏ। ଅତ୍ୟନ୍ତ ପରିତାପର ବିଷୟ ଯେ, ପ୍ରତିବର୍ଷ ସାରା ବିଶ୍ୱରେ ମେ ୩୧ ତାରିଖକୁ ଧୂମପାନ ନିରୋଧ ଦିବସ ରୂପେ ପାଳନ କରାଯାଇ ସବୁ ଦେଶରେ, ସବୁ ସ୍ଥାନରେ, ଜନସାଧାରଣଙ୍କୁ ଧୂମପାନର କରୁଣ ପରିଣତି ତଥା ସ୍ୱାସ୍ଥ୍ୟ ପାଇଁ ଏହା କେତେ କ୍ଷତିକାରକ, ସେ ବିଷୟରେ ସଚେତନତାର ବାର୍ତ୍ତା ଦେବାଠାରୁ ଆରମ୍ଭ କରି ସବୁ ଗଣମାଧ୍ୟମରେ ମଧ୍ୟ ତମାଖୁ ଓ ଧୂମପାନ ବିରୋଧରେ ଆଲୋଚନା କରାଯାଉଥିଲେ ବି ଯୁବପିଢ଼ି ଏ ଦିଗରେ ସଚେତନ ହେଉନାହାନ୍ତି। ସେମାନେ ଧୂମପାନ, ତମାଖୁ ସେବନ ତଥା ନିଶାଦ୍ରବ୍ୟ ସେବନ କରି ବିଭିନ୍ନ ରୋଗର ଶିକାର ହେଉଛନ୍ତି । ଧୂମପାନ, ବିଡ଼ି, ସିଗାରେଟ୍, ଧୂଆଁପତ୍ର ତଥା ଖଇନି ସେବନ କରିବା ଦ୍ୱାରା ଫୁସ୍‌ଫୁସ୍, ହୃତ୍‌ପିଣ୍ଡ, ମୁଖଗହ୍ୱର ଓ ଅନ୍ୟାନ୍ୟ ଅଙ୍ଗଗୁଡ଼ିକରେ କ୍ଷତି ହୋଇଥାଏ।

ପ୍ରତିଟି ସିଗାରେଟ୍ ସେବନ ଜୀବନରୁ ସାଢ଼େ ପାଞ୍ଚ ମିନିଟ୍ ଆୟୁଷ ସାରିଦିଏ। ପ୍ରତିବର୍ଷ ଭାରତରେ ଦଶଲକ୍ଷ ଲୋକ ମୁଖଗହ୍ୱର କର୍କଟ ରୋଗ ପାଇଁ ମୃତ୍ୟୁବରଣ କରୁଛନ୍ତି। ତମାଖୁ, ଦୋକ୍‌ତା ଓ କଡ଼ାପାନ ଖାଇଲେ ଏବଂ ତା'ର ରସ ପିଇଲେ, ପାଟିରେ ଥିବା ଶ୍ଳୈଷ୍ମିକ ଝିଲ୍ଲୀ ଦେଇ ରସ ଶୋଷି ହୋଇଯାଏ। ଏଥିରେ ପାଟି ଭିତରେ କ୍ଷତ ସୃଷ୍ଟିହୁଏ ଏବଂ କ୍ରମେ ପାଟିରେ କ୍ୟାନ୍‌ସର ରୋଗ ସୃଷ୍ଟି ହୋଇଥାଏ। ଧୂମପାନ ଦ୍ୱାରା ରକ୍ତରେ ଟକ୍ସିନ ବା ବିଷ ମିଶି ଧମନୀ ଭିତର ପାର୍ଶ୍ୱରେ ଚର୍ବି ସୃଷ୍ଟି ହୋଇ ଧମନୀକୁ ଅଣଓସାରିଆ କରିଦିଏ। ଯୁବାବୟସରେ ଅନେକଙ୍କର ରକ୍ତଚାପ ବୃଦ୍ଧି ସହ ହୃଦ୍‌ରୋଗ, କରୋନାରି ଧମନୀଜନିତ ରୋଗ ଏବଂ ହଠାତ୍ ମୃତ୍ୟୁ ହୋଇଥାଏ (ସଡନ୍ ଡେଥ୍ ସିଣ୍ଡ୍ରୋମ୍)। କିଶୋରୀମାନଙ୍କର ମଧ୍ୟ ଶ୍ୱାସ ଓ ଫୁସ୍‌ଫୁସ୍ ସଂକ୍ରମଣ ସହ ବିଳମ୍ବିତ ଯୌବନ, ଅନିୟମିତ ଋତୁସ୍ରାବ ଏବଂ ବନ୍ଧ୍ୟାଦୋଷ ଆଦି ଦେଖା ଦେଇଥାଏ। ବେଳେବେଳେ ଅଳ୍ପ ବୟସରେ ମଧ୍ୟ ମସ୍ତିଷ୍କକୁ ରକ୍ତ ସଞ୍ଚାଳନ ହୋଇ ନ ପାରି ଷ୍ଟ୍ରୋକ୍ ହୁଏ। ଯୁବାବସ୍ଥାରେ ଧୂମପାନ କଲେ ପୁରୁଷମାନଙ୍କର ମଧ୍ୟ ବନ୍ଧ୍ୟାଦୋଷ ହୋଇଥାଏ। ଯେଉଁମାନେ ନିଷ୍କ୍ରିୟ ଧୂମପାନର ଶିକାର ହୋଇଥାଆନ୍ତି, ସେମାନେ ଶ୍ୱାସରୋଗ ଓ ଫୁସ୍‌ଫୁସ୍ ସଂକ୍ରମଣ ଭୋଗିଥା'ନ୍ତି।

ପ୍ରତିବର୍ଷ ମେ ୩୧ରେ ସାରା ପୃଥିବୀରେ ପାଳନ ହୋଇଥାଏ ବିଶ୍ୱ ଧୂମପାନ ନିରୋଧ ଦିବସ। ଚାରିଆଡେ ଏହି ଅବସରରେ ଜନସାଧାରଣଙ୍କୁ ଧୂମପାନ ସ୍ୱାସ୍ଥ୍ୟ ପକ୍ଷେ କେତେ କ୍ଷତିକାରକ ସେ ବିଷୟରେ ସଚେତନତାର ବାର୍ତ୍ତା ଦିଆଯାଏ । ତଥାପି ବି ଅନେକ ଯୁବପିଢି ଏ ଦିଗରେ ସଚେତନ ନୁହନ୍ତି। ଯାହା ଫଳରେ ସେମାନଙ୍କ ସହ ପରୋକ୍ଷରେ ଅନ୍ୟମାନେ ବି ଏହାର କୁପରିଣାମର ଶିକାର ହେଉଛନ୍ତି। ବିଶେଷ କରି ଏହି ବଦଭ୍ୟାସ ବର୍ତ୍ତମାନ କରୋନା ମହାମାରୀ ସମୟରେ ନିଆଁରେ ଘିଅ ଢାଳିବା ଭଳି କାର୍ଯ୍ୟ କରୁଛି ଆଉ ଅନେକଙ୍କୁ ମୃତ୍ୟୁମୁଖକୁ ଟାଣି ନେଉଛି...

ସିଗାରେଟ୍‌ରେ ହାରାହାରି ୪୦୦୦ ପ୍ରକାରର ରାସାୟନିକ ପଦାର୍ଥ ବା' କେମିକାଲ୍‌ସ ଥାଏ। ସେହି କେମିକାଲ୍ ମଧ୍ୟରେ ନିକୋଟିନ୍ ଥାଏ ଏବଂ ଏହା ବ୍ୟତୀତ ବହୁ ପ୍ରକାରର କ୍ୟାନ୍‌ସର ରୋଗ ସୃଷ୍ଟି କରୁଥିବା କାର୍‌ସିନୋଜେନ୍‌ସ ଏବଂ ଅନ୍ୟ ବିଷାକ୍ତ ପଦାର୍ଥ ଥାଏ। ଧୂଆଁରେ ଥିବା କାର୍ବନ୍ ମନୋକ୍ସାଇଡ, ସିଲିଟକ୍ସିନ୍‌ସ ଏବଂ ଅନ୍ୟ କେମିକାଲଗୁଡ଼ିକ ଶ୍ୱାସକ୍ରିୟାରେ ବ୍ୟାଘାତ ସୃଷ୍ଟି କରିଥା'ନ୍ତି। ସିଗାରେଟ୍‌ରେ ଥିବା ଧୂଆଁ ମଣିଷ ମୁଖ ଓ ଶ୍ୱାସନଳୀରେ ଯାଇ ଫୁସ୍‌ଫୁସ୍ ମାଧ୍ୟମରେ ରକ୍ତରେ ମିଶିଥାଏ ଏବଂ ଦେହର ବିଭିନ୍ନ ପ୍ରକାର ରୋଗ ଯଥା ହୃଦ୍‌ରୋଗ, ଫୁସ୍‌ଫୁସ୍ ରୋଗ ଏବଂ ଫୁସ୍‌ଫୁସ୍ କ୍ୟାନ୍‌ସର୍ ଆଦି ସୃଷ୍ଟି କରିଥାଏ। ଏହାଛଡ଼ା ସ୍ୱରଯନ୍ତ୍ର, ଖାଦ୍ୟନଳୀ, ପାଟି, ପାକସ୍ଥଳୀ, ଅଗ୍ନ୍ୟାଶୟ, ଅନ୍ତନଳୀ, ମଳଦ୍ୱାର, ଯକୃତ, ପରିସ୍ରାଗାର, ବୃକ୍କ, ଜରାୟୁଗ୍ରୀବା ଏବଂ ସ୍ତନକର୍କଟ ରୋଗ ମଧ୍ୟ ହୋଇଥାଏ। ଧୂମପାନ ଏବଂ ତମାଖୁ ସେବନ ଶରୀରର ପ୍ରତ୍ୟେକ ଅଙ୍ଗପ୍ରତ୍ୟଙ୍ଗକୁ ନଷ୍ଟ କରିଦିଏ। ଏହା ମଧ୍ୟ ଶରୀରରେ ଅନେକ ରୋଗ ସୃଷ୍ଟି କରିଥାଏ।

ଅଳ୍ପ ବୟସରେ ଧୂମପାନର ହାର ବଢ଼ିବାର କାରଣ:

ପରିବାର ଓ ପରିବେଶ– ଯେତେବେଳେ ପରିବାରର ଅନେକ ସଦସ୍ୟ, ବିଶେଷ ଭାବରେ ବାପା, ମା' ଓ ଗୁରୁଜନମାନେ ଧୂମପାନ କରନ୍ତି, ସେତେବେଳେ କିଶୋରୀ କିଶୋରମାନେ ଧୂମପାନ କରିବା ଆରମ୍ଭ କରିଦିଅନ୍ତି। ଅନେକ କ୍ଷେତ୍ରରେ ବାପା, ମା' ଓ ସନ୍ତାନମାନଙ୍କ ମଧ୍ୟରେ ମତପାର୍ଥକ୍ୟ, ପିତାମାତାଙ୍କର ବିବାହ ବିଚ୍ଛେଦ ତଥା ଟିକିଏ କଥାରେ ପିଲାମାନଙ୍କୁ ଅଶାଳୀନ ବ୍ୟବହାର, ଗାଳିଗୁଲଜ ମଧ୍ୟ କେତେକାଂଶରେ ଅଳ୍ପ ବୟସ୍କ କିଶୋର କିଶୋରୀଙ୍କୁ ଧୂମପାନ ଆଡ଼କୁ ଟାଣି ନେଇଥାଏ। ଅନେକ ସମୟରେ ଏକଲାପଣ ସେମାନଙ୍କୁ ତମାଖୁ ଓ ଡ୍ରଗ୍ ସେବନ ପାଇଁ ପ୍ରରୋଚନା ଦେଇଥାଏ।

ଏକାଠି ଧୂମପାନ

ନିଜ ବୟସର ସାଙ୍ଗସାଥୀ ଓ ଭାଇଭଉଣୀମାନେ ଧୂମପାନ କଲେ, ଏକାଠି ମିଶି ଧୂମପାନ କରିବାର ଇଚ୍ଛା ପ୍ରବଳ ହୋଇଉଠେ କିମ୍ବା ଭଲ ପିଲାଟିଏ ସ୍କୁଲରେ କିଛି ଅସାମାଜିକ ସାଙ୍ଗସାଥୀଙ୍କ ସଙ୍ଗେ ସାଙ୍ଗ ହେଲେ ଏହା ଘଟିଥାଏ। କେତେକ କ୍ଷେତ୍ରରେ ପିଲାମାନଙ୍କୁ ସହଜରେ ହାତପାହାନ୍ତାରେ ସିଗାରେଟ୍ ମିଳିଗଲେ ସେମାନେ ଧୂମପାନ କରିବାକୁ ପଛାଇ ନ ଥା'ନ୍ତି।

ଯୁବାବୟସର କିଶୋର କିଶୋରୀମାନେ ତମାଖୁ ସେବନ ବା' ଧୂମପାନ ଏବଂ ଶାରୀରିକ ଓ ମାନସିକ ସ୍ତରରେ ଏହାର ଅପକାରିତା ବିଷୟରେ ଜାଣି ନିଜକୁ ବିଭିନ୍ନ ପ୍ରକାର ରୋଗର କବଳରୁ ରକ୍ଷା କରିବା ସହ ପାଠପଢ଼ା ଓ କ୍ୟାରିୟରକୁ ଦୃଷ୍ଟି ଦେବା ଆବଶ୍ୟକ। ସେମାନେ ଅଳ୍ପ ବୟସରୁ କୁସଙ୍ଗ ପରିତ୍ୟାଗ କରି, ଧୂମପାନର କୁପରିଣାମ ହୃଦୟଙ୍ଗମ କରି ନିଜେ ସଚେତନ ରହି ଅନ୍ୟମାନଙ୍କୁ ମଧ୍ୟ ସଚେତନ ରହିବାର ମନ୍ତ୍ର ଶିଖାଇବା ଜରୁରୀ। ବିଶେଷ ଭାବରେ ଧୂମପାନ, ମଦ୍ୟପାନ, ଡ୍ରଗ ସେବନ ଯଥା ହେରୋଇନ୍, ବ୍ରାଉନ୍ ସୁଗାର, ଗୁଟ୍‌ଖା, କଡ଼ା ଗୁଣ୍ଡିମିଶା ପାନ ଓ ପାନମସଲା ଆଦି ପରିତ୍ୟାଗ କରିବା ଦରକାର। ଏହାଛଡ଼ା ଆଜିକାଲି ହୁକ୍‌କା ବାର ବା 'ଡେଥ୍‌ବାର'ରେ ଗଞ୍ଜେଇ ସେବନ ଏକ ଆରିଷ୍ଟୋକ୍ରାସି ବା' ଆଭିଜାତ୍ୟରେ ପରିଣତ ହେଲାଣି। ଆଜିକାଲି ତରୁଣ ପିଢ଼ି ବିଷବଳୟରୁ ନିଜକୁ ଦୂରେଇରଖି ଏକ ସୁସ୍ଥ ନାଗରିକ ହେବାର ସଂକଳ୍ପ ନେବା ଜରୁରୀ।

– ହୃଦ୍‌ବକ୍ଷଶଲ୍ୟ ବିଶେଷଜ୍ଞ
ଲିଙ୍କ୍‌ରୋଡ଼, କଟକ – ୧୨
ମୋ: ୯୪୩୭୦୫୧୦୦୭

ଏ ସପ୍ତାହର ପ୍ରଶ୍ନ

୧– ନିକଟରେ ୟୁନେସ୍କୋର ୱାର୍ଲ୍ଡ ହେରିଟେଜ୍ ସାଇଟ୍‌ରେ ସ୍ଥାନ ପାଇଥିବା ସତପୂରା ଟାଇଗର ରିଜର୍ଭ ..... ରାଜ୍ୟରେ ଅବସ୍ଥିତ ?
୨– ଡିଏପିର ଫୁଲ୍‌ଫର୍ମ..... ?
୩– ମିକ୍ସଡ୍ ମାର୍ସିଆଲ୍ ଆର୍ଟିଷ୍ଟ ୱାର୍ଲ୍ଡ ଚାମ୍ପିୟନ୍‌ରେ ବିଜୟ ଲାଭ କରିଥିବା ପ୍ରଥମ ଭାରତୀୟ ଖେଳାଳି..... ?
୪– ୟୁନାଇଟେଡ୍ ଲଞ୍ଚ ଆଲିଆନ୍ସ .....ଏବଂ ..... ନାମକ ଦୁଇ ଏରୋସ୍ପେଶ୍ କମ୍ପାନୀର ମିଳିତ ଉଦ୍ୟମରେ ଗଠନ ହୋଇଛି ?
୫– ଆମ ଦେଶର..... ରାଜ୍ୟରେ ସର୍ବାଧିକ ମିଠାଆଳୁ ଉତ୍ପାଦନ ହୋଇଥାଏ ?

ଗତ ଥରର ଉତ୍ତର

୧ – ଗୋଲିଆଥ୍ ଫ୍ରଗ୍
୨ – ହରିୟାଣା
୩ – ପରିବାର ଓ ନୂତନ ଜ୍ଞାନକୌଶଳ
୪ – ପ୍ଲେଟ୍‌ଲେଟ୍ସ ଏବଂ ପ୍ରୋଟିନ୍
୫ – ସୂର୍ଯ୍ୟ ପରାଗ

ଉତ୍ତରଦାତା

ଦେବଦତ୍ତ ବେହେରା
ଭଦ୍ରକ

ସ୍ୱସ୍ତିକ ଷଡ଼ଙ୍ଗୀ
ଭୁବନେଶ୍ୱର

ତଥାଗତ ଜେନା
ଭଦ୍ରକ

ସୂଚନା: ଆଗାମୀ ଆଶା ପୃଷ୍ଠା ପାଇଁ ଲେଖା ଓ ଫଟୋ ପଠାଇବା ଲାଗି ଇ-ମେଲ୍ ଠିକଣା: dharitriagamiasha @gmail.com

ଟପ୍ ୧୦

ସର୍ବାଧିକ ଜନସଂଖ୍ୟା ଥିବା ସହର–୨୦୨୧

୧– ଟୋକିଓ (ଜାପାନ)..... ୩୭,୩୩୯,୮୦୪
୨– ଦିଲ୍ଲୀ (ଭାରତ)..... ୩୧,୧୮୧,୩୭୬
୩– ସାଙ୍ଘାଇ (ଚାଇନା)..... ୨୭,୭୯୫,୭୦୨
୪– ସାଓ ପାଉଲୋ (ବ୍ରାଜିଲ୍)..... ୨୨,୨୩୭,୪୭୨
୫– ମେକ୍ସିକୋ ସିଟି (ମେକ୍ସିକୋ)..... ୨୧,୯୧୮, ୯୩୬
୬– ଢାକା (ବାଂଲାଦେଶ)..... ୨୧, ୭୪୧,୦୯୦
୭– କାଇରୋ (ଇଜିପ୍ଟ)..... ୨୧, ୩୨୨,୭୫୦
୮– ବେଜିଂ(ଚାଇନା)..... ୨୦, ୮୯୬, ୮୨୦
୯– ମୁମ୍ବାଇ (ଭାରତ).....୨୦, ୬୬୭, ୬୫୬
୧୦– ଓସାକା(ଜାପାନ)..... ୧୯,୧୧୦, ୬୧୬

ଜାଣନ୍ତୁ ଦୁନିଆ

କାଞ୍ଚିପୁରମ୍ କୈଳାସନାଥ ମନ୍ଦିର

ଆମ ଦେଶରେ ଅନେକ ପୁରାତନ ଶୈବପୀଠ ରହିଛି, ଯାହାର ନିର୍ମାଣ ଶୈଳୀ ଏବଂ କାରୁକାର୍ଯ୍ୟ ସମସ୍ତଙ୍କୁ ବିମୋହିତ କରିଥାଏ। ଏମିତି ଏକ ମନ୍ଦିର ରହିଛି ତାମିଲନାଡୁସ୍ଥିତ କାଞ୍ଚିପୁରମ୍ ଠାରେ। କୈଳାସନାଥ ମନ୍ଦିର ନାମରେ ପ୍ରସିଦ୍ଧ ଏହି ୧୩୦୦ ବର୍ଷ ପୁରାତନ ମନ୍ଦିର ସମ୍ପର୍କରେ ଆସନ୍ତୁ ଜାଣିବା କିଛି ରୋଚକ ତଥ୍ୟ...

➤ପ୍ରସିଦ୍ଧ ଏଲୋରା ଗୁମ୍ଫାଠାରେ ରହିଛି ଏହି ମନ୍ଦିର। ଏହା ପଲ୍ଲବ ରାଜା ରାଜସିହ୍ମାଙ୍କ ଦ୍ୱାରା ନିର୍ମାଣ ଆରମ୍ଭ ହୋଇ ପ୍ରାୟ ୨୦୦ ବର୍ଷ ପରେ ରାଷ୍ଟ୍ରକୁଟ ରାଜା କୃଷ୍ଣ ପ୍ରଥମଙ୍କ ସମୟରେ ସମାପ୍ତ ହୋଇଥିଲା। ଏହାକୁ ନିର୍ମାଣ କରିବା ଲାଗି ୭୦୦୦ ଶିଳ୍ପୀ ପ୍ରାୟ ୧୦ ପିଢ଼ି ପର୍ଯ୍ୟନ୍ତ କାର୍ଯ୍ୟ କରିଥିଲେ।

➤ଏକ ବିଶାଳ ପଥର ଗୁମ୍ଫାକୁ ଖୋଦେଇ କରି ନିର୍ମାଣ କରାଯାଇଥିବା ଏହି ମନ୍ଦିରର ଉଚ୍ଚତା ୯୦ ଫୁଟ୍, ଚଉଡ଼ା ୨୭୬ ଫୁଟ୍ ଏବଂ ଲମ୍ବା ୧୫୪ ଫୁଟ୍ ।

➤ଏହି ଭବ୍ୟ ମନ୍ଦିର ନିର୍ମାଣ ଲାଗି ଗୁମ୍ଫାରୁ ପ୍ରାୟ ୪୦ ହଜାର ଟନ୍‌ରୁ ଊର୍ଦ୍ଧ୍ୱ ପଥର ବାହାର କରାଯାଇଥିବା କୁହାଯାଏ।

➤ଏହାର ଦ୍ରାବିଡ଼ ଶୈଳୀ ବାସ୍ତୁକଳା ମନ୍ଦିରକୁ ଖୁବ୍ ଆକର୍ଷଣୀୟ କରିଥାଏ। ବିଶେଷକରି ଏହି ମନ୍ଦିରରେ ଥିବା ଶିବ ତାଣ୍ଡବ କରୁଥିବାର ମୂର୍ତ୍ତି ଏତେ ଭବ୍ୟ, ଯାହାକି ଅନ୍ୟ କୌଣସି ସ୍ଥାନରେ ଦେଖିବାକୁ ମିଳି ନ ଥାଏ। ଏହା ବ୍ୟତୀତ ଏଠାରେ ଏକ ବିଶାଳକାୟ ସୁନ୍ଦର ଶିବଲିଙ୍ଗ ବି ଶୋଭାପାଇଥାଏ।

➤ମନ୍ଦିରର ପ୍ରବେଶ ଦ୍ୱାର ଭିତରକୁ ଯିବା ମାତ୍ରେ ଏକ ବିଶାଳ ଖୋଲାମଣ୍ଡପ ରହିଛି। ଏଥିରେ ନନ୍ଦୀ ପ୍ରତିମା ଏବଂ ଏହାର ଉଭୟ ପାର୍ଶ୍ୱରେ ଦୁଇଟି ବୃହତ୍ ହାତୀ ସ୍ତମ୍ଭ ରହିଛି। ତେବେ ଏହି ମନ୍ଦିରରେ ଥିବା ଭୈରବଙ୍କ ମୂର୍ତ୍ତି ଅତ୍ୟନ୍ତ ଭୟଙ୍କର ଦେଖାଯାଇଥାଏ।

ଯୁଥ୍ ଫ୍ୟାଶନ

ଜିନ୍ସରେ ବି ସ୍ଲିମ୍ ଲୁକ୍

ବର୍ତ୍ତମାନ ଅଧିକାଂଶ ଯୁବତୀଯୁବକଙ୍କ ଲାଗି ଜିନ୍ସ ବିନା ଯେମିତି ପରଫେକ୍ଟ ଲୁକ୍ ଅସମ୍ପୂର୍ଣ୍ଣ। କାଜୁଆଲ ହେଉ କି ପାର୍ଟିୱେର୍, ସବୁଥିରେ ସେମାନେ ଏହାକୁ ବ୍ୟବହାର କରୁଥିବା ଦେଖିବାକୁ ମିଳୁଛି। ହେଲେ ଏମିତି ଅନେକ ଅଛନ୍ତି, ଯେଉଁମାନଙ୍କ ଫିଗର ସ୍ଲିମ୍ ନ ଥିବାରୁ ଜିନ୍ସ ପିନ୍ଧିଲେ ଅଧିକ ମୋଟା ଲାଗିବା ଡରରେ ଇଚ୍ଛା ଥିଲେ ବି ଏହାକୁ ପିନ୍ଧିପାରନ୍ତି ନାହିଁ। ତେବେ ଏଭଳି କେତୋଟି କଥା ପ୍ରତି ଦୃଷ୍ଟିଦେଲେ ଜିନ୍ସରେ ଆପଣ ନା କେବଳ ସ୍ଲିମ୍ ଲୁକ୍ ପାଇପାରିବେ ବରଂ ଅପେକ୍ଷାକୃତ ଅଧିକ ଷ୍ଟାଇଲିସ୍ ମଧ୍ୟ ଲାଗିବେ...

- ଜିନ୍ସ ଗେଟ୍‌ଅପ୍‌ରେ ସ୍ଲିମ୍ ଲୁକ୍ ପାଇବାକୁ ଚାହୁଁଥିଲେ ସର୍ବପ୍ରଥମେ ପ୍ୟାଣ୍ଟ ହେଉ କିମ୍ବା ଅନ୍ୟାନ୍ୟ କୌଣସି ଆଉଟ୍‌ଫିଟ୍ କିଣିବା ବେଳେ ଏହାର ଭଲ କ୍ୱାଲିଟି ପ୍ରତି ଧ୍ୟାନ ଦିଅନ୍ତୁ। କାରଣ ଭଲ ତଥା ବ୍ରାଣ୍ଡେଡ୍ ଜିନ୍ସ ଅପେକ୍ଷାକୃତ ଦାମ୍ ଅଧିକ ହୋଇଥିଲେ ହେଁ ଏହାର ଫିଟିଂ କମ୍ଫର୍ଟେବଲ୍ ରହିଥାଏ ଏବଂ ଏହା ବଡି ଫ୍ୟାଟ୍ ଲୁଚାଇ ସ୍ଲିମ୍ ଲାଗିବାରେ ସାହାଯ୍ୟ କରିଥାଏ। ଆଉ ଏକ ଗୁରୁତ୍ୱପୂର୍ଣ୍ଣ କଥା ହେଉଛି, ଏହାକୁ ସର୍ବଦା ଟ୍ରାଏ କରିବା ପରେ କିଣନ୍ତୁ।
- ଜିନ୍ସ ଗେଟ୍‌ଅପ୍ ବହୁତ ପସନ୍ଦ। ହେଲେ ଏହାକୁ ପିନ୍ଧିଲେ ଅଧିକ ମୋଟା ଲାଗିବାର ଡର। ତେବେ ବ୍ୟସ୍ତ ହୁଅନ୍ତୁ ନାହିଁ, କାରଣ ଏହାର ମଧ୍ୟ ବିକଳ୍ପ ରହିଛି। ଜିନ୍ସରେ ସ୍ଲିମ୍ ଲାଗିବାକୁ ଚାହୁଁଥିଲେ ପ୍ରଥମେ ଏହାର କଲର ଉପରେ ଧ୍ୟାନ ଦିଅନ୍ତୁ। କୌଣସି ଲାଇଟ୍ କଲର ପରିବର୍ତ୍ତେ ଡିପ୍ ବ୍ଲୁ, ଡିପ୍ ଇଣ୍ଡିଗୋ କିମ୍ବା ବ୍ଲାକ୍ କଲର ଆପଣଙ୍କ ପାଇଁ ବେଷ୍ଟ ଅପ୍‌ସନ। ଏହା କେବଳ ସ୍ଲିମ୍ ଲାଗି ନ ଥାଏ ବରଂ ସବୁ ପ୍ରକାର ଟପ୍ସ ଏବଂ ଟିଜ୍‌କୁ ମ୍ୟାଚ୍ ବି କରିଥାଏ।
- ପ୍ଲସ୍ ସାଇଜ୍ କିମ୍ବା ଅଳ୍ପ ମୋଟାଳିଆ ଫିଗର ହୋଇଥିଲେ ଆଙ୍କେଲ ଲେଙ୍ଗ କିମ୍ବା ଶର୍ଟ ଜିନ୍ସ ବାଛନ୍ତୁ ନାହିଁ। ଏହା ବଦଳରେ ନ୍ୟାରୋ ଫିଟ୍ ଏବଂ ଫୁଲ୍ ଲେଙ୍ଗ ପ୍ୟାଣ୍ଟ ସ୍ଲିମ୍ ଲୁକ୍ ଦେବାରେ ସାହାଯ୍ୟ କରିବ।
- ଅନେକଙ୍କର ଶରୀରର ଅନ୍ୟ ଭାଗଗୁଡ଼ିକ ବ୍ୟବସ୍ଥିତ ହୋଇଥିବା ବେଳେ ପେଟ ଏବଂ ଅଣ୍ଟା ପାଖ ମୋଟା ଥାଏ। ଯଦି ଆପଣଙ୍କ ଫିଗର ବି ଏହିଭଳି, ତେବେ ଲୋ ୱେଷ୍ଟ୍ ଜିନ୍ସ ଆଦୌ ବ୍ୟବହାର କରନ୍ତୁ ନାହିଁ। କାରଣ ଏଭଳି ପ୍ୟାଣ୍ଟ ଆପଣଙ୍କ ଫ୍ୟାଟ୍‌କୁ ହାଇଲାଇଟ୍ କରିବ। ତେଣୁ ଏହା ବଦଳରେ ହାଇ ୱେଷ୍ଟ ପ୍ୟାଣ୍ଟ ବାଛନ୍ତୁ। ଏହା ଆପଣଙ୍କ ଫ୍ୟାଟ୍‌କୁ ଟାଇଟ୍ ଏବଂ ଟୋନ୍‌ଡ ରଖିବାରେ ସାହାଯ୍ୟ କରିବ।
- ଜିନ୍ସରେ ସ୍ଲିମ୍ ଲୁକ୍ ପାଇବାକୁ ଚାହୁଁଥିଲେ ବୁଟ୍ କିମ୍ବା ହାଇ ହିଲ୍ ସୁଜ୍ ବ୍ୟବହାର କରନ୍ତୁ।
- ଦେଖାଯାଏ ମୋଟା ଫିଗର ଥିବା ଅଧିକାଂଶ ଯୁବତୀଯୁବକ ଢିଲା ଜିନ୍ସ କିଣିଥା'ନ୍ତି। ହେଲେ ମନେରଖନ୍ତୁ, ଯଦି ଆପଣ ଫ୍ୟାଟ୍ ଲୁଚାଇ ଜିନ୍ସରେ ଏକ ସ୍ଲିମ୍ ଲୁକ୍ ପାଇବାକୁ ଚାହୁଁଛନ୍ତି, ତେବେ ଆଦୌ ଓଭର ସାଇଜ୍ କିମ୍ବା ବଏଫ୍ରେଣ୍ଡ ଜିନ୍ସ ଭଳି ଢିଲା ଜିନ୍ସ ପିନ୍ଧନ୍ତୁ ନାହିଁ। କାରଣ ଏହା ଆପଣଙ୍କୁ ଅଧିକ ମୋଟା ଲୁକ୍ ଦେବ।

ଧରିତ୍ରୀ
DHARITRI
www.orissakhabar.com/ www.dharitri.com ପୃଷ୍ଠା: ୧୨ Press Regd. No. ORIORI/2005/14846 Postal Regd. No. BN/42/21-23. Edition Phone (06762) 224254, (06764) 237556 ଢେଙ୍କାନାଳ, ରବିବାର, ୩୦ ମେ, ୨୦୨୧ Dhenkanal, Sunday, May 30/2021

ଆଇପିଏଲ୍‌ର ବାକି ମ୍ୟାଚ୍ ୟୁଏଇରେ

ନୂଆଦିଲ୍ଲୀ,୨୯।୫(ପି.ଟି.)

ହାଇପ୍ରୋଫାଇଲ ଇଣ୍ଡିଆନ ପ୍ରିମିୟର ଲିଗ୍ (ଆଇପିଏଲ୍)ର ବାକି ମ୍ୟାଚ୍‌ଗୁଡିକ ୟୁନାଇଟେଡ୍ ଆରବ ଏମିରେଟ୍ସ (ୟୁଏଇ)ରେ ଖେଳାଯିବ। ୨୦୨୧ ଆଇପିଏଲ୍‌ର ୨୯ଟି ମ୍ୟାଚ୍ ଭାରତରେ ଖେଳାଯାଇଥିଲା। ତେବେ କୋଭିଡ୍-୧୯ ସଂକ୍ରମଣ କାରଣରୁ ଏହାକୁ ଅନିର୍ଦ୍ଦିଷ୍ଟ କାଳ ପାଇଁ ସ୍ଥଗିତ ରଖାଯାଇଥିଲା।

ଟି୨୦ ବିଶ୍ୱକପ୍ ନିଷ୍ପତ୍ତି ପରେ

ଆଇପିଏଲ୍ ବାୟୋ ବବଲରେ କେତେଜଣ ଖେଳାଳି ଓ ସପୋର୍ଟ ଷ୍ଟାଫ୍ କରୋନା ପଜିଟିଭ ବୋଲି ଜଣାପଡିବା ପରେ ଏହି ଲିଗ୍‌କୁ ଭାରତୀୟ କ୍ରିକେଟ କଣ୍ଟ୍ରୋଲ ବୋର୍ଡ (ବିସିସିଆଇ) ସସ୍‌ପେଣ୍ଡ କରିବାକୁ ବାଧ୍ୟ ହୋଇଥିଲା। ଫଳରେ କ୍ରମାଗତ ଦ୍ୱିତୀୟଥର ପାଇଁ ଆଇପିଏଲ୍ ୟୁଏଇରେ ଆୟୋଜନ ହେବାକୁ ଯାଉଛି। ଆଇପିଏଲ୍‌ର ବାକି ଥିବା ୩୧ଟି ମ୍ୟାଚ୍ ମଧ୍ୟପ୍ରାଚ୍ୟର ଏହି ଦେଶରେ ଖେଳାଯିବ। ସେପ୍ଟେମ୍ବର ୧୮ରୁ ଅକ୍ଟୋବର ୧୦ ମଧ୍ୟରେ ବାକି ମ୍ୟାଚଗୁଡିକ ଖେଳାଯିବ। ଏ ସଂକ୍ରାନ୍ତରେ ବିସିସିଆଇ ଉପାଧ୍ୟକ୍ଷ ରାଜୀବ ଶୁକ୍ଳା ଶନିବାର କହିଛନ୍ତି। ୧୦ ଅକ୍ଟୋବରରେ ଆଇପିଏଲ୍‌ର ଫାଇନାଲ ମ୍ୟାଚ ଆୟୋଜନ ହେବ।

ଶନିବାର ଅନୁଷ୍ଠିତ ବିସିସିଆଇ ସ୍ୱତନ୍ତ୍ର ସାଧାରଣ ବୈଠକ (ଏସ୍‌ଜିଏମ୍)ରେ ଏ ନେଇ ନିଷ୍ପତ୍ତି ନିଆଯାଇଛି। ବୈଠକରେ ସଦସ୍ୟମାନେ ସର୍ବସମ୍ମତି କ୍ରମେ ଆଇପିଏଲ୍‌ର ମ୍ୟାଚ୍ ପୁଣି ଆୟୋଜନ କରିବାକୁ ସମର୍ଥନ କରିଛନ୍ତି। ବୋର୍ଡ ମଧ୍ୟ ଆଇପିଏଲ୍‌ର ବାକି ମ୍ୟାଚ୍ ଆୟୋଜନ ନେଇ ଯୋଜନା ପ୍ରସ୍ତୁତ କରିଛି। ସେପ୍ଟେମ୍ବର ଓ ଅକ୍ଟୋବର ମାସରେ ଭାରତରେ ମୌସୁମୀର ପ୍ରଭାବ ରହିଥାଏ ଓ

ବର୍ଷା ମଧ୍ୟ ହୋଇଥାଏ। ଫଳରେ ଆଇପିଏଲ୍‌ର ବାକି ମ୍ୟାଚ୍‌ଗୁଡିକ ୟୁଏଇକୁ ସ୍ଥାନାନ୍ତର କରିବାକୁ ନିଷ୍ପତ୍ତି ନିଆଯାଇଛି ବୋଲି କୁହାଯାଇଛି। ଆଇପିଏଲ୍‌ର ଗତ ୨୦୨୦ ସଂସ୍କରଣ ମଧ୍ୟ ୟୁଏଇରେ ଆୟୋଜନ ହୋଇଥିଲା। ତେଣୁ ୟୁଏଇରେ ବାକି ମ୍ୟାଚ୍ ଆୟୋଜନ ନିଷ୍ପତ୍ତି ନେଇ ଆଶ୍ଚର୍ଯ୍ୟ ହେବାର କିଛି ନାହିଁ।

ପୁଣି ଭାରତରେ ଅକ୍ଟୋବର ଓ ନଭେମ୍ବରରେ ଆୟୋଜନ ହେବାକୁ ଥିବା ଟି୨୦ ବିଶ୍ୱକପ୍ ନେଇ ମଧ୍ୟ ଏହି ବୈଠକରେ ଆଲୋଚନା ହୋଇଥିଲା। ଏହି ମେଗା ଇଭେଣ୍ଟ ଆୟୋଜନ ପାଇଁ ଅନ୍ତର୍ଜାତୀୟ କ୍ରିକେଟ କାଉନସିଲ (ଆଇସିସି)କୁ ଆହୁରି ଅଧିକ ସମୟ ମାଗିବା ଉପରେ ଗୁରୁତ୍ୱାରୋପ କରାଯାଇଥିଲା। ଏ ନେଇ ବୋର୍ଡ ଅଧିକାରୀମାନେ ଆଇସିସି ସହ ଆଲୋଚନା କରିବେ ବୋଲି କୁହାଯାଇଛି।

୬ ଖେଳାଳି, ୨ ସପୋର୍ଟ ଷ୍ଟାଫ୍ ଓ ଜଣେ ବସ୍ କ୍ଲିନର କରୋନା ସଂକ୍ରମିତ ହେବା କାରଣରୁ ଆଇପିଏଲ୍‌କୁ ସ୍ଥଗିତ ରଖିବାକୁ ପଡିଥିଲା। ପ୍ରଥମଥର ପାଇଁ ଆଇପିଏଲ୍ କ୍ରମାଗତ ଦ୍ୱିତୀୟ ଥର ପାଇଁ ୟୁଏଇରେ ଖେଳାଯିବ। ଇଂଲିଶ୍ କାଉଣ୍ଟିର ପ୍ରମୁଖ ୪ଟି ଦଳ ମିଡିଲସେକ୍ସ, ସରେ, ୱାରୱିକଶାୟାର ଓ ଲଙ୍କାଶାୟାର ଆଇପିଏଲ୍‌ର ବାକିଥିବା ୩୧ଟି ମ୍ୟାଚ୍ ଆୟୋଜନ କରିବାକୁ ପ୍ରସ୍ତାବ ଦେଇଥିଲେ। ଭାରତରେ ଚଳିତବର୍ଷ ଶେଷ ଆଡକୁ କରୋନା ତୃତୀୟ ଲହର ଆସିବା ଆଶଙ୍କା କରାଯାଉଛି।

ଏଥିସହ ବୈଠକରେ ଟ୍ୟାକ୍ସ ରିବେଟ୍ ମାମଲା ନେଇ ମଧ୍ୟ ଆଲୋଚନା ହୋଇଥିଲା। ବିସିସିଆଇ ଟ୍ୟାକ୍ସ ଛାଡିବାକୁ ଆଇସିସି ଚାହୁଁଛି। କିନ୍ତୁ ସରକାରଙ୍କ ନିୟମ ଅନୁସାରେ ଆମକୁ ଚାଲିବାକୁ ହେବ। ପୁଣି ଘରୋଇ କ୍ରିକେଟରମାନଙ୍କୁ କ୍ଷତିପୂରଣ ଦେବା ପାଇଁ ବୈଠକରେ ଆଲୋଚନା ହୋଇଥିଲା। ଗତ ଜାନୁୟାରୀରେ ଅନୁଷ୍ଠିତ ଏଜିଏମ୍‌ରେ କ୍ଷତିପୂରଣ ଦେବାକୁ ଅନୁମୋଦନ କରାଯାଇଥିଲା। ତେବେ ଏ ନେଇ ଥିବା ବିଭିନ୍ନ ସମସ୍ୟା ସମାଧାନ କରାଯିବାର ଆବଶ୍ୟକତା ରହିଛି। ଜୁନ୍ ୧ରେ ଦୁବାଇରେ ହେବାକୁ ଥିବା ଆଇସିସି ବୋର୍ଡ ବୈଠକରେ ବିସିସିଆଇ ସଭାପତି ସୌରଭ ଗାଙ୍ଗୁଲି, ସମ୍ପାଦକ ଜୟ ଶାହା ଓ ଉପାଧ୍ୟକ୍ଷ ରାଜୀବ ଶୁକ୍ଳା ଯୋଗଦେବେ। ଅକ୍ଟୋବରରେ ଭାରତରେ ଆୟୋଜନ ହେବାକୁ ଥିବା ଟି୨୦ ବିଶ୍ୱକପ୍‌ର ଭବିଷ୍ୟତ ନେଇ ଆଲୋଚନା କରାଯିବ। ବିଶ୍ୱକପ୍ ପାଇଁ ଆଇସିସିକୁ ଗୋଟିଏ ମାସ ସମୟ ମଗାଯିବ। ତେଣୁ ମହାରାଷ୍ଟ୍ରର ୩ଟି ଗ୍ରାଉଣ୍ଡ(ମୁମ୍ବାଇରେ ୨ ଓ ପୁଣେରେ ଗୋଟିଏ)ରେ ଏହି ମେଗା ଇଭେଣ୍ଟ ଆୟୋଜନ କରାଯିବା ଉପରେ ଗୁରୁତ୍ୱ ଦିଆଯିବ ବୋଲି ବୋର୍ଡର ଜଣେ ଅଧିକାରୀ କହିଛନ୍ତି।

ସୀମିତ ଓ୍ୱିଣ୍ଡୋ ହାତରେ ରହିଥିବା ବେଳେ ଆଇପିଏଲର ବାକି ମ୍ୟାଚ୍ ଆୟୋଜନ ନେଇ ବିସିସିଆଇ ସମ୍ମୁଖରେ ଏକାଧିକ ସମସ୍ୟା ରହିଛି। ସେପ୍ଟେମ୍ବର ୧୪ରେ ମାଞ୍ଚେଷ୍ଟରରେ ଇଂଲଣ୍ଡ ବିପକ୍ଷ ୫ ମ୍ୟାଚ୍ ବିଶିଷ୍ଟ ଟେଷ୍ଟ ସିରିଜ ଶେଷ ହେବ। ଏହାପରେ ପାକିସ୍ତାନ ଓ ବାଂଲାଦେଶ ବିପକ୍ଷ ସୀମିତ ଓଭର ସିରିଜ ଥିବାରୁ ଇଂଲଣ୍ଡ ଖେଳାଳିମାନେ ଆଇପିଏଲ୍ ପାଇଁ ଉପଲବ୍ଧ ହେବେ ନାହିଁ। ତେଣୁ ଆଗକୁ ହାତରେ କମ୍ ସମୟ ରହୁଥିବାରୁ ଆଇପିଏଲ, ଇଂଲଣ୍ଡ ବିପକ୍ଷ ସିରିଜ ଓ ଟି୨୦ ବିଶ୍ୱକପ କିପରି ଆୟୋଜନ ହେବ ସେ ନେଇ ନିଶ୍ଚିତ ଭାବେ ସମସ୍ୟା ରହିଛି ବୋଲି ମନେହୁଏ। ଭାରତରେ କୋଭିଡ୍-୧୯ କାରଣରୁ ସ୍ୱାସ୍ଥ୍ୟଗତ ସମସ୍ୟା ରହିଛି। ତେଣୁ ବର୍ତ୍ତମାନ ଟି୨୦ ବିଶ୍ୱକପ୍ ନେଇ କିଛି ଅନ୍ତିମ ନିଷ୍ପତ୍ତି ନେବା ଉଚିତ ହେବ ନାହିଁ ବୋଲି ବୋର୍ଡ ତରଫରୁ କୁହାଯାଇଛି।

କାରୁସୋ ଜିତିଲେ ଷ୍ଟେଜ୍-୨୦

ରୋମ୍, ୨୯।୫: ଗିରୋ ଡି' ଇଟାଲିଆ ସାଇକେଲ ରେସ୍‌ର ୨୦ତମ ଷ୍ଟେଜ୍ ଶନିବାର ଅନୁଷ୍ଠିତ ହୋଇଯାଇଛି। ଭର୍ବାନିଆରୁ ଭାଲି ସ୍ପଲଗା ୧୬୪ କିଲୋମିଟର ବିଶିଷ୍ଟ ଏହି ଷ୍ଟେଜ୍‌ରେ ଇଟାଲିର ଡାମିଆନୋ କାରୁସୋ (ବାହାରିନ୍ ଭିକ୍ଟୋରିଅସ୍) ପ୍ରଥମ ସ୍ଥାନ ଅଧିକାର କରିଛନ୍ତି। ସେ ୪ ଘଣ୍ଟା ୨୭ ମିନିଟ୍ ଓ ୫୩ ସେକେଣ୍ଡ ଟାଇମିଂରେ ତାଙ୍କ ରେସ୍ ଶେଷ କରିଛନ୍ତି। ତାଙ୍କଠାରୁ ଯଥାକ୍ରମେ ୨୪ ସେକେଣ୍ଡ ଓ ୩୫ ସେକେଣ୍ଡ ପଛରେ ରେସ୍ ଶେଷ କରି କଲମ୍ବିଆର ଇଗାନ ବର୍ନାଲ ଗୋମେଜ (ଇନୋସ୍ ଗ୍ରେନାଡିଅର୍ସ) ଓ କଲମ୍ବିଆର ଡାନିଏଲ୍ ମାର୍ଟିନେଜ୍ ପୋଭେଡା (ଇନୋସ ଗ୍ରେନେଡିଅର୍ସ) ଦ୍ୱିତୀୟ ଓ ତୃତୀୟ ହୋଇଥିଲେ। ରେସ୍‌ର ଟପ୍ ଟେନ୍‌ରେ ରହିଥିବା ଅନ୍ୟ ରାଇଡରମାନେ ଯଥାକ୍ରମେ ହେଲେ ଫ୍ରାନ୍ସର, ରୋମେନ ବାର୍ଡେଟ୍ (ଟିମ୍ ଡିଏସ୍‌ଏମ୍), ପର୍ତ୍ତୁଗାଲର ଜୋଆଓ ଅଲ୍‌ମିଦା (ଡେସିଉନିକ୍ କୁଇକ୍ ଷ୍ଟେପ୍), ଗ୍ରେଟ୍ ବ୍ରିଟେନର ସିମନ ୟେଟ୍ସ (ଟିମ୍ ବାଇକ୍ ଏକ୍ସଚେଞ୍ଜ୍), ରୁଷିଆର ଆଲେକ୍‌ସାଣ୍ଡର ଭ୍ଲାସୋଭ (ଅଷ୍ଟାନା ପ୍ରିମିୟର ଟେକ୍), ଗ୍ରେଟ୍ ବ୍ରିଟେନର ହଗ୍ କାର୍ଥ୍ (ଇଏଫ୍ ଏଜୁକେଶନ ନିସ୍ପ୍ରୋ), ଇଟାଲୀର ଲରେନ ଫର୍ଟୁନାଟୋ (କୋମେଟା ସାଇକ୍ଲିଂ ଟିମ୍) ଓ ସ୍ପେନର ଆଣ୍ଟୋନିଓ ପେଡ୍‌ରେରୋ (ମୋଭିଷ୍ଟାର ଟିମ୍)। ୨୦ତମ ଷ୍ଟେଜ୍ ପରେ ଜେନେରାଲ କ୍ଲାସିଫିକେଶନରେ କଲମ୍ବିଆର ଇଗାନ ବର୍ନାଲ ଗୋମେଜ୍, ଇଟାଲୀର ଡାମିଆନୋ କାରୁସୋ ଓ ସିମନ ୟେଟ୍ସ ଯଥାକ୍ରମେ ପ୍ରଥମ, ଦ୍ୱିତୀୟ ଓ ତୃତୀୟ ସ୍ଥାନ ବଜାୟ ରଖିଛନ୍ତି। ଫଳରେ ବର୍ନାଲ ତାଙ୍କ ପିଙ୍କ୍ ଜର୍ସି ବଜାୟ ରଖିଛନ୍ତି। ରବିବାର ସେନାଗୋ ଓ ମିଲାନୋ

ଗିରୋ ଡି' ଇଟାଲିଆ

ଡାମିଆନୋ କାରୁସୋ

ମଧ୍ୟରେ ୩୦.୩ କିଲୋମିଟର ବିଶିଷ୍ଟ ଅନ୍ତିମ ଷ୍ଟେଜ୍ ୨୧ ଅନୁଷ୍ଠିତ ହେବ। ୟେଟ୍ସ ଓ କାରୁସୋଙ୍କ ମଧ୍ୟରୁ ଜଣେ କେହି ବର୍ନାଲଙ୍କୁ ଜେନେରାଲ କ୍ଲାସିଫିକେଶନ ଟେବୁଲର ପ୍ରଥମ ସ୍ଥାନରୁ ହଟାଇ ପାରୁଛନ୍ତି କି ନା ତାହା ସ୍ପଷ୍ଟ ହେବ।

ଭାରତୀୟ ଦଳ ସ୍ୱତନ୍ତ୍ର ଆଇସୋଲେଶନରେ ରହିବ

ଦୁବାଇ,୨୯।୫(ପି.ଟି.)

ନ୍ୟୁଜିଲାଣ୍ଡ ବିପକ୍ଷ ବିଶ୍ୱ ଟେଷ୍ଟ ଚାମ୍ପିୟନଶିପ୍ (ଡବ୍ଲ୍ୟୁଟିସି) ଖେଳିବା ପୂର୍ବରୁ ଭାରତୀୟ କ୍ରିକେଟ ଦଳ ସାଉଥାମ୍ପଟନରେ ସ୍ୱତନ୍ତ୍ର ମ୍ୟାନେଜ୍‌ଡ ଅର୍ଥାତ୍ ପ୍ରବନ୍ଧିତ ଆଇସୋଲେଶନରେ ରହିବ। ଏ ନେଇ ଅନ୍ତର୍ଜାତୀୟ କ୍ରିକେଟ କାଉନ୍‌ସିଲ (ଆଇସିସି) ସ୍ପଷ୍ଟ କରିଛି। ୟୁକେରେ ପହଞ୍ଚିବା ପରେ ଭାରତୀୟ ଦଳର ସଦସ୍ୟମାନେ ହାର୍ଡ କ୍ୱାରାଣ୍ଟାଇନରେ ରହିବେ। ତେବେ ଏହାର ପ୍ରକୃତ ସମୟ ଅବଧି କେତେ ରହିବ ସେ ନେଇ ଆଇସିସି କିଛି କହିନାହିଁ।

ବିଶ୍ୱ ଟେଷ୍ଟ ଚାମ୍ପିୟନଶିପ୍

ଜୁନ୍ ୧୮ରୁ ୨୨ ତାରିଖ ମଧ୍ୟରେ ସାଉଥାମ୍ପଟନର ହାମ୍ପଶାୟାର ବାଉଲ୍‌ରେ ବିଶ୍ୱର ଶ୍ରେଷ୍ଠ ଦୁଇଟି ଟେଷ୍ଟ ଦଳ ଡବ୍ଲ୍ୟୁଟିସି ଫାଇନାଲ ମ୍ୟାଚ୍‌ରେ ପରସ୍ପରକୁ ଭେଟିବେ। ନ୍ୟୁଜିଲାଣ୍ଡ ଦଳ ଏବେ ଇଂଲଣ୍ଡରେ ରହୁଛି ଓ ଘରୋଇ ଦଳ ବିପକ୍ଷରେ ଦୁଇ ମ୍ୟାଚ୍ ବିଶିଷ୍ଟ ଟେଷ୍ଟ ସିରିଜ ଖେଳିବ। ଅପରପକ୍ଷରେ ବିରାଟ କୋହଲିଙ୍କ ଭାରତୀୟ ଦଳ ଜୁନ୍ ୩ ତାରିଖରେ ୟୁକେ ପହଞ୍ଚିବାର କାର୍ଯ୍ୟକ୍ରମ ରହିଛି। ଭାରତୀୟ

ଖେଳାଳିମାନେ ବର୍ତ୍ତମାନ ଭାରତରେ ୧୪ ଦିନିଆ କ୍ୱାରାଣ୍ଟାଇନ୍‌ରେ ଅଛନ୍ତି।

ୟୁକେରେ ପହଞ୍ଚିବା ପରେ ଭାରତୀୟ ଖେଳାଳିମାନେ ହାମ୍ପଶାୟାର ବାଉଲର ଟିମ୍ ହୋଟେଲକୁ ଯିବେ। ଏଠାରେ ଖେଳାଳିମାନଙ୍କର ଆଉଥରେ ପରୀକ୍ଷା କରାଯିବ। ଏହାପରେ ଯାଇ ଭାରତୀୟ ଖେଳାଳିମାନେ ସ୍ୱତନ୍ତ୍ର ଆଇସୋଲେଶନରେ ରହିବେ ବୋଲି ଆଇସିସି ତରଫରୁ କୁହାଯାଇଛି। କ୍ୱାରାଣ୍ଟାଇନର ସମୟ ଅବଧି ସମ୍ପର୍କରେ କିଛି କୁହାଯାଇନାହିଁ। ତେବେ ପୂର୍ବରୁ ନ୍ୟୁଜିଲାଣ୍ଡ ଖେଳାଳିମାନେ ୩ ଦିନିଆ ବାଧ୍ୟତାମୂଳକ ରୁମ୍ କ୍ୱାରାଣ୍ଟାଇନ୍‌ରେ ରହିବା ପରେ ଟ୍ରେନିଂ କରିବାର ସୁଯୋଗ ପାଇଥିଲେ। ଆଇସୋଲେଶନରେ ନିୟମତ ଭାବେ ଖେଳାଳିମାନଙ୍କ ପରୀକ୍ଷା କରାଯିବ। ମୁମ୍ବାଇରେ ବାୟୋ-ବବଲରେ ୧୪ ଦିନିଆ କ୍ୱାରାଣ୍ଟାଇନରେ ରହିବା ଅବସରରେ ୬ଟି ଆରଟି- ପିସିଆର ନେଗେଟିଭ ଟେଷ୍ଟ ପରେ ୟୁକେରେ ପ୍ରବେଶ କରିବେ।

ରବିଚନ୍ଦ୍ରନ ଅଶ୍ୱିନ, ମୟଙ୍କ ଅଗ୍ରୱାଲ, ୱାଶିଂଟନ ସୁନ୍ଦର ମେ' ୨୫ରୁ ଏକ ସପ୍ତାହ ଧରି କ୍ୱାରାଣ୍ଟାଇନ ପରେ ଓ ୩ଟି ନେଗେଟିଭ ଟେଷ୍ଟ ପରେ ହୋଟେଲ ଜିମ୍ନାସିୟମ ବ୍ୟବହାର କରିବାକୁ ଅନୁମତି ପାଇଛନ୍ତି। ତେବେ କୋହଲି ଓ ରୋହିତ ଶର୍ମା ବିଳମ୍ବରେ ଯୋଗ ଦେଇଥିବାରୁ ରୁମ୍ କ୍ୱାରାଣ୍ଟାଇନ ଶେଷ କରିବେ ଓ ତା'ପରେ ଯାଇ ୟୁକେ ଯିବେ। ରୁମ୍‌ରେ ଏହି ଦୁଇ ଖେଳାଳିଙ୍କୁ ଜିମ୍ ସରଞ୍ଜାମ ପ୍ରଦାନ କରାଯାଇଛି।

ୟୁକେରେ ନେଗେଟିଭ ଟେଷ୍ଟ ପରେ ଖେଳାଳିମାନେ ସମୟକ୍ରମେ ଅଧିକରୁ ଅଧିକ କାର୍ଯ୍ୟକଳାପର ସୁବିଧା ପାଇବେ। ପ୍ରଥମେ ଛୋଟିଆ ଗ୍ରୁପ୍‌ରେ ଏକ୍ସରସାଇଜ କରିବା ପରେ ବଡ଼ ଦଳରେ ନିଜର କ୍ରିୟାକଳାପ କରିବାର ସୁଯୋଗ ପାଇବେ। ତେବେ ସମ୍ପୂର୍ଣ୍ଣ ଜୈବ ସୁରକ୍ଷିତ ଭେନ୍ୟୁରେ ଖେଳାଳିଙ୍କୁ ରହିବାକୁ ପଡିବ। ଅନ୍ୟପଟେ ଜୁନ୍ ୧୫ରେ ନ୍ୟୁଜିଲାଣ୍ଡ ଦଳ ଇଂଲଣ୍ଡ ଓ ୱେଲ୍ସ କ୍ରିକେଟ ବୋର୍ଡ (ଇସିବି) ଜୈବ ସୁରକ୍ଷିତ ପରିବେଶରୁ ଡବ୍ଲ୍ୟୁଟିସି ଫାଇନାଲ ବବଲକୁ ସ୍ଥାନାନ୍ତର ହେବ। ସାଉଥାମ୍ପଟନରେ ପହଞ୍ଚିବା ପୂର୍ବରୁ ଓ ପରେ ଦଳ ନିୟମିତ ଭାବେ ପରୀକ୍ଷାର ସମ୍ମୁଖୀନ ହେବ।

ବଜରଙ୍ଗ ରୁଷିଆରେ ଟ୍ରେନିଂ ନେବେ

ନୂଆଦିଲ୍ଲୀ, ୨୯।୫ (ପି.ଟି.)

ଭାରତର ଟପ୍ ରେସ୍‌ଲର ବଜରଙ୍ଗ ପୁନିଆ ପୋଲାଣ୍ଡରେ ହେବାକୁଥିବା ର୍ୟାଙ୍କିଙ୍ଗ ସିରିଜ ଇଭେଣ୍ଟରେ ଭାଗ ନ ନେବା ଲାଗି ସ୍ଥିର କରିଛନ୍ତି। ସେ କହିଛନ୍ତି ଏହି ଟୁର୍ନାମେଣ୍ଟରେ ଭାଗ ନେଲେ ତାଙ୍କୁ ଅବଶ୍ୟ ର୍ୟାଙ୍କିଙ୍ଗ ପଏଣ୍ଟ ମିଳିବ। ହେଲେ ଟୋକିଓ ଅଲିମ୍ପିକ୍ସ ୬୫କେଜି କାଟେଗୋରିରେ ତାଙ୍କୁ ବିଶ୍ୱର ଟପ୍ ରେସଲରମାନଙ୍କ ସହ ତାଙ୍କୁ ମୁକାବିଲା କରିବାକୁ ପଡ଼ିବ। ତେଣୁ ଏହା ପୂର୍ବରୁ ସେ ମ୍ୟାଟ ଟ୍ରେନିଂ ନିହାତି ଆବଶ୍ୟକ କରୁଛନ୍ତି। ୨୭ବର୍ଷୀୟ ଏହି ରେସ୍‌ଲର କହିଛନ୍ତି ମହାମାରୀ ତାଙ୍କ ଟ୍ରେନିଂ କାର୍ଯ୍ୟକ୍ରମରେ ପ୍ରତିକୂଳ ପ୍ରଭାବ ପକାଇଛି। ଅଭ୍ୟାସ ପାଇଁ ସେ ବିଦେଶ ଯାଇପାରିଲେନି କିମ୍ବା ଭାରତକୁ କାହାରିକୁ ଆମନ୍ତ୍ରଣ କରିପାରିଲେନି। ଅଲିମ୍ପିକ ଯୋଗ୍ୟତା ହାସଲ କରିଥିବା ଭାରତର ଅନ୍ୟ ରେସ୍‌ଲରମାନେ କିନ୍ତୁ ପୋଲାଣ୍ଡ ଗସ୍ତ କରିବେ। ଅନ୍ୟପକ୍ଷରେ ବଜରଙ୍ଗ ତାଙ୍କ ଜର୍ଜିଆନ କୋଚ୍ ଶାକୋ ବେନ୍‌ଟିନିଡିସ୍‌ଙ୍କ ସହ ଟ୍ରେନିଂ ପାଇଁ ରୁଷିଆ ଯିବେ। ଅଲିମ୍ପିକ୍ସ ପୂର୍ବରୁ ଜୁନ୍ ୮ରୁ ୧୩ ପର୍ଯ୍ୟନ୍ତ ଓାର୍‌ସ ହେଉଛି ଶେଷ ର୍ୟାଙ୍କିଙ୍ଗ ସିରିଜ ଇଭେଣ୍ଟ। ଟୁର୍ନାମେଣ୍ଟ ପରେ ଭାରତୀୟ ଦଳ ଅବଶ୍ୟ ଏକ ଟ୍ରେନିଂ କ୍ୟାମ୍ପ ପାଇଁ ଓାର୍‌ସରେ ରହିବ।

ତାମିମ ଇକ୍‌ବାଲଙ୍କୁ ଜରିମାନା

ଦୁବାଇ,୨୯।୫(ପି.ଟି.)

ବାଂଲାଦେଶ କ୍ରିକେଟ ଦଳର ଅଧିନାୟକ ତାମିମ ଇକବାଲଙ୍କୁ ତାଙ୍କ ମ୍ୟାଚ ଫି'ର ୧୫ପ୍ରତିଶତ ଜରିମାନା କରାଯାଇଛି। ଢାକାଠାରେ ଶୁକ୍ରବାର

ଖେଳାଯାଇଥିବା ଶ୍ରୀଲଙ୍କା ବିପକ୍ଷ ତୃତୀୟ ଅନ୍ତର୍ଜାତୀୟ ମ୍ୟାଚରେ ଖରାପ ଭାଷା ପ୍ରୟୋଗ ପାଇଁ ତାଙ୍କୁ ଏହି ଦଣ୍ଡବିଧାନ କରାଯାଇଛି। ଏକ ଅନ୍ତର୍ଜାତୀୟ ମ୍ୟାଚ ବେଳେ ଯଦି ଜଣେ ଖେଳାଳି ଅବା ସପୋର୍ଟ ଷ୍ଟାଫ୍ ଯଦି କାହାକୁ ଆକ୍ଷେପ କରି ଖରାପ ଭାଷା ବ୍ୟବହାର କରନ୍ତି ତେବେ ଏହାଦ୍ୱାରା ଆଇସିସି ଆଚରଣବିଧିର ଧାରା ୨.୩ ଉଲ୍ଲଂଘନ କରାଯାଇଥିବା ବିଚାର କରାଯିବ। ଜରିମାନା ବ୍ୟତୀତ ତାମିମଙ୍କୁ ଏକ ଡିମେରିଟ ପଏଣ୍ଟ ଦିଆଯାଇଛି। ଏହା ତାଙ୍କ ଶୃଙ୍ଖଳାଗତ ରେକର୍ଡରେ ସାମିଲ କରାଯିବ। ୨୪ ମାସ ମଧ୍ୟରେ ତାମିମଙ୍କର ଏହା ହେଉଛି ପ୍ରଥମ ଅପରାଧ। ଶୁକ୍ରବାର ବାଂଲାଦେଶ ଇନିଂସର ୧୦ମ ଓଭରରେ ଏହି ଘଟଣା ଘଟିଥିଲା। ତାଙ୍କ କଟ୍ ବିହାଇଣ୍ଡ ଆଉଟ ବିରୋଧରେ ଡିଆର୍‌ଏସ୍ ଅପିଲ କରି ବିଫଳ ହେବାପରେ ଉତ୍ତେଜିତ ହୋଇ ସେ ଖରାପ ଭାଷାରେ ଗାଳି କରିଥିଲେ। ତାମିମ ନିଜ ଦୋଷ ସ୍ୱୀକାର କରିବା ସହ ଆଇସିସି ମ୍ୟାଚ ରେଫରି ନିୟାମୁର ରସିଦଙ୍କ ଦ୍ୱାରା ପ୍ରସ୍ତାବିତ ଦଣ୍ଡ ବିଧାନକୁ ଗ୍ରହଣ କରି ନେଇଥିଲେ। ଫଳରେ ଆନୁଷ୍ଠାନିକ ଶୁଣାଣିର ଆବଶ୍ୟକତା ପଡ଼ି ନ ଥିଲା।

Printed and published by Tathagata Satpathy on behalf of Navajat Printers & Media Pvt. Ltd. and printed at Navajat Printers, S-3/5, Industrial Estate, Angul. Published at Kunjakanta, Dhenkanal, Editor- Tathagata Satpathy, ସମ୍ପାଦକ– ତଥାଗତ ସତପଥୀ