ଧରିତ୍ରୀ
DHARITRI

ବାଲେଶ୍ୱର, ଶୁକ୍ରବାର, ଜୁନ୍ ୧୧/୨୦୨୧ (୧୨ ପୃଷ୍ଠା) | Balasore, Friday, June 11/2021 | ★★★★

୪୭ଶ ଭାଗ ୧୯୬ ସଂଖ୍ୟା | www.orissakhabar.com/www.dharitri.com | Printed at Bhubaneswar, Sambalpur, Angul and Rayagada | ମୂଲ୍ୟ ₹୭/-

ଫାଇନାଲରେ ପାଭ୍‌ଲ୍ୟୁଚେଙ୍କୋଭା
ରୁଷିଆର ଆନାସ୍ତାସିଆ ପାଭ୍‌ଲ୍ୟୁଚେଙ୍କୋଭା ଚଳିତ ଫ୍ରେଞ୍ଚ୍ ଓପନ ଗ୍ରାଣ୍ଡସ୍ଲାମ ଟେନିସ ମହିଳା ସିଙ୍ଗଲ୍ସ ଫାଇନାଲରେ ପ୍ରବେଶ କରିଛନ୍ତି।

୧୨ ୧୦

ଦ୍ରୌପଦୀ ହୋଇପାରନ୍ତି ରିଆ
ଫିଲ୍ମ 'ମହାଭାରତ'ରେ ଦ୍ରୌପଦୀ ଚରିତ୍ରରେ ଅଭିନୟ କରିପାରନ୍ତି ରିଆ ଚକ୍ରବର୍ତ୍ତୀ।

ସାବିତ୍ରୀ ବ୍ରତ ଅବସରରେ ଗୁରୁବାର କଟକ ପୁରୀଘାଟ ଦେବୀଗଡ଼ା କାଠଯୋଡ଼ି ନଦୀ ତଟରେ ଥିବା ବରଗଛ ମୂଳରେ ମହିଳାମାନେ ପୂଜା କରୁଛନ୍ତି।

ୟାସ୍: ଚାଷୀଙ୍କୁ ପ୍ୟାକେଜ

ଘୋଷଣା କଲେ ମୁଖ୍ୟମନ୍ତ୍ରୀ

ଇନ୍‌ପୁଟ ସବ୍‌ସିଡି

- ଜଳସେଚିତ ଜମି ପାଇଁ ହେକ୍ଟର ପିଛା ୧୩,୫୦୦
- ଅଣ ଜଳସେଚିତ ପାଇଁ ହେକ୍ଟର ପିଛା ୬,୮୦୦
- ସବୁଦିନିଆ ଫସଲ ପାଇଁ ୧୮ ହଜାର
- ପାନବରଜ ପାଇଁ ୧୫ ହଜାର
- ଦୁଧିଆଳୀ ଗାଈ, ମଇଁଷି ପାଇଁ ୩୦ ହଜାର
- ସ୍ୱଳ୍ପ ମିଆଦୀ ଋଣକୁ ମଧ୍ୟମ ମିଆଦୀକୁ ପରିବର୍ତ୍ତନ
- କୃଷି ଯନ୍ତ୍ରପାତି ପାଇଁ ୨୦ କୋଟି ଟଙ୍କାର ରିହାତି ସହାୟତା

ଭୁବନେଶ୍ୱର,୧୦।୬(ବ୍ୟୁରୋ)

ବାତ୍ୟା 'ୟାସ୍' ପ୍ରଭାବିତ ଅଞ୍ଚଳର କୃଷକମାନଙ୍କ ପାଇଁ ମୁଖ୍ୟମନ୍ତ୍ରୀ ନବୀନ ପଟ୍ଟନାୟକ ଗୁରୁବାର ସ୍ୱତନ୍ତ୍ର ପ୍ୟାକେଜ ଘୋଷଣା କରିଛନ୍ତି। ୩୩ ପ୍ରତିଶତ କିମ୍ବା ଏହାଠାରୁ ଅଧିକ କ୍ଷତି ହୋଇଥିବା ଅଣଜଳସେଚିତ ଜମି ପାଇଁ କ୍ଷୁଦ୍ର ଓ ନାମମାତ୍ର ଚାଷୀଙ୍କୁ ହେକ୍ଟର ପିଛା ୬,୮୦୦ ଟଙ୍କା ଏବଂ ଜଳସେଚିତ ଅଞ୍ଚଳରେ ହେକ୍ଟର ପିଛା ୧୩,୫୦୦ ଟଙ୍କା ଇନ୍‌ପୁଟ ସବ୍‌ସିଡି ଦିଆଯିବ। ସେହିପରି ଆମ୍ବ, କାଜୁ, ନଡ଼ିଆ, କେତକୀ ଆଦି ସବୁଦିନିଆ ଫସଲ ପାଇଁ ହେକ୍ଟର ପିଛା ୧୮,୦୦୦ ଟଙ୍କା ପ୍ରଦାନ କରାଯିବ। କେବଳ ପ୍ରକୃତ ଚାଷୀମାନଙ୍କୁ ଏହି ସହାୟତା ଦିଆଯିବ। ସବୁଦିନିଆ ଫସଲ ପାଇଁ ଚାଷୀମାନଙ୍କୁ ସର୍ବନିମ୍ନ ୨୦୦୦ ଟଙ୍କା ଓ ଅନ୍ୟ ଫସଲ ପାଇଁ ସର୍ବନିମ୍ନ ୧୦୦୦ ଟଙ୍କା ଇନ୍‌ପୁଟ ସବ୍‌ସିଡି ମିଳିବ।

ପ୍ରଭାବିତ ଜିଲାର ଚାଷୀମାନଙ୍କୁ ୨୦୨୧ ଖରିଫ ଋତୁ ପାଇଁ ବର୍ତ୍ତମାନ ଦିଆଯାଉଥିବା ରିହାତିର ଅଧିକ ୨୫ ପ୍ରତିଶତ ରିହାତି ସହିତ ଦେଢ଼ଲକ୍ଷ କୁଇଣ୍ଟାଲ ଉନ୍ନତ ମାନର ପ୍ରାମାଣିକ ଧାନ ବିହନ ଯୋଗାଇ ଦିଆଯିବ। ଏହି ରିହାତି ସିଧାସଳଖ ପ୍ରତ୍ୟକ୍ଷ ସୁବିଧା ହସ୍ତାନ୍ତର(ଡିବିଟି) ଜରିଆରେ ଚାଷୀଙ୍କ ଆକାଉଣ୍ଟକୁ ଦିଆଯିବ। ଖରିଫ ଋତୁରେ ଅଧିକ ଅମଳ ପାଇଁ ୧ ଲକ୍ଷ ଏକର ଜମି ସକାଶେ ୧ ଲକ୍ଷ ଚାଷୀଙ୍କୁ ବିହନ ବିଶୋଧନ ପ୍ରଦର୍ଶନ କାର୍ଯ୍ୟକ୍ରମରେ ଅନ୍ତର୍ଭୁକ୍ତ କରାଯିବ। ଖରିଫ ଋତୁରେ ଧାନ,ଝୋଟ ଓ ଡାଲିଜାତୀୟ ଫସଲ ପାଇଁ ୨୫ ହଜାର ଏକର ଜମିରେ ପ୍ରଦର୍ଶନ କାର୍ଯ୍ୟକ୍ରମ ଗ୍ରହଣ କରାଯିବ।

ଧାଡ଼ି ବୁଣା ଓ ଧାଡ଼ି ରୁଆ ଆଦି ଉନ୍ନତ ଚାଷ ପ୍ରଣାଳୀ ଅବଲମ୍ବନ କରୁଥିବା ଚାଷୀମାନଙ୍କୁ ୩୬ ହଜାର ଏକର ଜମି ପାଇଁ ହେକ୍ଟର ପିଛା ୧୫୦୦ ଟଙ୍କା ପ୍ରୋତ୍ସାହନ ରାଶି ଯୋଗାଇ ଦିଆଯିବ। ୬୦,୦୦୦ ହେକ୍ଟର ଜମିରେ ରୋଗପୋକ ମାରିବା ପାଇଁ ଆବଶ୍ୟକତାଭିତ୍ତିରେ ଇନ୍‌ପୁଟ ସବ୍‌ସିଡି ଚାଷୀମାନଙ୍କ ଆକାଉଣ୍ଟକୁ ଦିଆଯିବ। ଉନ୍ନତ ମାନର କୃଷି ଯନ୍ତ୍ରପାତି କିଣିବା ପାଇଁ ଚାଷୀମାନଙ୍କୁ ୨୦ କୋଟି ଟଙ୍କାର ରିହାତି ଡିବିଟି ଜରିଆରେ ଦିଆଯିବ।

ଏଥିସହିତ ପ୍ରଭାବିତ ଅଞ୍ଚଳରେ ଚାଷୀମାନଙ୍କୁ ରିହାତି ଦରରେ ୨୦୦୦ ପମ୍ପସେଟ୍ ଓ ୩୦୦୦ ସ୍ପ୍ରେୟର ଯୋଗାଇ ଦିଆଯିବ। ପମ୍ପସେଟ୍ ପାଇଁ ୫୦ ପ୍ରତିଶତ ରିହାତିରେ ସର୍ବାଧିକ ୧୫,୦୦୦ ଟଙ୍କା, ପାୱାର ସ୍ପ୍ରେୟର ପାଇଁ ୫୦ ପ୍ରତିଶତ ରିହାତିରେ ସର୍ବାଧିକ ୩୮୦୦ ଟଙ୍କା ଓ ହାତରେ ଚାଲୁଥିବା ସ୍ପ୍ରେୟର ସକାଶେ ସର୍ବାଧିକ ୭୫୦ ଟଙ୍କା ରିହାତି ଦିଆଯିବ।

ଭଦ୍ରକ ଓ ବାଲେଶ୍ୱର ଜିଲାର କେତେକ ଜମିରେ ଲୁଣିପାଣି ମାଡ଼ିଯାଇଥିବାରୁ ଚାଷୀମାନେ କ୍ଷତିଗ୍ରସ୍ତ ହୋଇଛନ୍ତି। ସେହି ଜମିର ପୋଷକତତ୍ତ୍ୱର ପରିଚାଳନା ଓ ମାଟିର ମାନରେ ଉନ୍ନତି ପାଇଁ ହେକ୍ଟର ପିଛା ୭୫୦ ଟଙ୍କା ସହାୟତା ଦିଆଯିବ। ସର୍ବାଧିକ ୧୦ ହଜାର ହେକ୍ଟର ଜମି ପାଇଁ ସହାୟତା ପ୍ରଦାନ କରାଯିବ। ପାନବରଜ ଚାଷ କରୁଥିବା ୧୨୫ ଜଣ ଚାଷୀଙ୍କୁ ପ୍ରତ୍ୟେକ ୧୫,୦୦୦ ଟଙ୍କା ପ୍ରୋତ୍ସାହନ ରାଶି ଡିବିଟି ଜରିଆରେ ଦିଆଯିବ।

୧୦ ହଜାର କ୍ଷତିଗ୍ରସ୍ତ ଚାଷୀଙ୍କୁ ସେମାନଙ୍କ ବାଡିରେ ପରିବା ଚାଷ ପାଇଁ ଉନ୍ନତ ମାନର ଚାରା ୧୧୫ ଟଙ୍କାରେ ଯୋଗାଇ ଦିଆଯିବ। ବାତ୍ୟାରେ କ୍ଷତିଗ୍ରସ୍ତ ୫୦ଟି ଛତୁ ଚାଷ ୟୁନିଟ୍‌କୁ ୪୦,୦୦୦ ଟଙ୍କା ଲେଖାଏ ଯୋଗାଇ ଦିଆଯିବ। ଏଥିରେ କ୍ଷତିଗ୍ରସ୍ତ ଚାଷୀମାନେ ସେମାନଙ୍କ ଛତୁ ଚାଷ ୟୁନିଟ୍‌ର ପୁନରୁଦ୍ଧାର କରିପାରିବେ। ଏହି ସହାୟତା ଚାଷୀର ବ୍ୟାଙ୍କ ଆକାଉଣ୍ଟରେ ସିଧାସଳଖ ପ୍ରଦାନ କରାଯିବ। କ୍ଷତିଗ୍ରସ୍ତ ଅଞ୍ଚଳର ଚାଷୀମାନଙ୍କୁ କିଟ୍ ପିଛା ୧୧୦ ଟଙ୍କା ମୂଲ୍ୟର ୧୦ ହଜାର ପରିବା ମିନି କିଟ୍ ମାଗଣାରେ ଯୋଗାଇ ଦିଆଯିବ।

ପ୍ରଧାନମନ୍ତ୍ରୀ ଫସଲ ବୀମା ଯୋଜନାରେ ବୀମାଭୁକ୍ତ ହୋଇଥିବା କ୍ଷତିଗ୍ରସ୍ତ ଚାଷୀମାନଙ୍କର ଦାବି ଯେପରି ସମାଧାନ ହୋଇପାରିବ, ସେଥିପାଇଁ ଫସଲ କଟା ରିପୋର୍ଟ ☞ପୃଷ୍ଠା–୪

ବକ୍ସିଂ ସୁପରଷ୍ଟାରଙ୍କ ପରଲୋକ

ଡିଙ୍କୋ ସିଂ

ନୂଆଦିଲ୍ଲୀ,୧୦।୬(ପି.ଟି.): ଏସିଆନ ଗେମ୍ସ ସ୍ୱର୍ଣ୍ଣ ପଦକ ବିଜେତା ପୂର୍ବତନ ବକ୍ସର ଡିଙ୍କୋ ସିଂଙ୍କ ଗୁରୁବାର ପରଲୋକ ଘଟିଛି। ଲିଭର କ୍ୟାନ୍ସର ସହ ଦୀର୍ଘ ଦିନର ଲଢ଼େଇ ପରେ ଶେଷରେ ତାଙ୍କୁ ହାରମାନିବାକୁ ପଡିଥିଲା। ତାଙ୍କୁ ମାତ୍ର ୪୨ ବର୍ଷ ବୟସ ହୋଇଥିଲା। ଭାରତୀୟ ବକ୍ସିଂକୁ ନୂଆ ରୂପ ଦେଇଥିବା ଡିଙ୍କୋଙ୍କ ଦେହାନ୍ତ ଯୋଗୁ କ୍ରୀଡ଼ାଜଗତରେ ଶୋକର ଛାୟା ଖେଳିଯାଇଛି। ମୃତ୍ୟୁ ବେଳକୁ ତାଙ୍କ ପାଖରେ ସ୍ତ୍ରୀ ବବାଇ ଏନ୍‌ଗାନଗୋମ, ପୁଅ ଓ ଝିଅ ଥିଲେ। ପୂର୍ବତନ ବାଣ୍ଟମୱେଟ୍ (୫୪ କେ.ଜି.) ବକ୍ସର ଡିଙ୍କୋ ୨୦୧୭ରୁ କ୍ୟାନ୍ସର ସହିତ ଲଢ଼େଇ କରିଆସୁଥିବା ବେଳେ ଜଣ୍ଡିସ ଓ ଗତବର୍ଷ କୋଭିଡ୍-୧୯ର ମଧ୍ୟ ଶିକାର ହୋଇଥିଲେ। ଆମେ ଜଣେ କିମ୍ବଦନ୍ତୀ କ୍ରୀଡ଼ା ପୁରୁଷଙ୍କୁ ହରାଇଲୁ ବୋଲି ଟୋକିଓ ଅଲିମ୍ପିକ୍ସରେ ଅଂଶଗ୍ରହଣ କରିବାକୁ ଯାଉଥିବା ବକ୍ସର ବିକାଶ କ୍ରିଷ୍ଣନ ଶୋକ ☞ପୃଷ୍ଠା–୪

ଓଡ଼ିଶା ଛୁଇଁଲା ମୌସୁମୀ

ବଙ୍ଗୋପସାଗରରେ ଲଘୁଚାପ

- ୩ ଦିନ ବର୍ଷିବ
- ମତ୍ସ୍ୟଜୀବୀଙ୍କୁ ସମୁଦ୍ର ମନା
- ବନ୍ୟା ଆଶଙ୍କା
- ସତର୍କ ରହିବାକୁ ଜିଲାପାଳଙ୍କୁ ନିର୍ଦ୍ଦେଶ

ଭୁବନେଶ୍ୱର,୧୦।୬(ବ୍ୟୁରୋ)

ଦକ୍ଷିଣ ପଶ୍ଚିମ ମୌସୁମୀ ବାୟୁ ଗୁରୁବାର ଓଡ଼ିଶାକୁ ପ୍ରବେଶ କରିଛି। ଦକ୍ଷିଣ ଓଡ଼ିଶାର ମାଲକାନଗିରି, କୋରାପୁଟ, ନବରଙ୍ଗପୁର, ରାୟଗଡ଼ା, କଳାହାଣ୍ଡି, ନୂଆପଡ଼ା, ଗଜପତି, ଗଞ୍ଜାମ, ଜିଲାକୁ ମୌସୁମୀ ସମ୍ପୂର୍ଣ୍ଣ ଏବଂ ବରଗଡ଼, ସୋନପୁର, ବୌଦ୍ଧ, କନ୍ଧମାଳ, ନୟାଗଡ଼, ଖୋର୍ଦ୍ଧା ଏବଂ ପୁରୀ ଜିଲାର କେତେକ ଅଞ୍ଚଳକୁ ଛୁଇଁଛି। ଏ ନେଇ ଭୁବନେଶ୍ୱରସ୍ଥିତ ଆଞ୍ଚଳିକ ପାଣିପାଗ କାର୍ଯ୍ୟାଳୟ ପକ୍ଷରୁ ସୂଚନା ଦିଆଯାଇଛି। ପାଗ ଅନୁକୂଳ ଥିବାରୁ ଆସନ୍ତା ୨୪ ଘଣ୍ଟା ମଧ୍ୟରେ ମୌସୁମୀ ସମଗ୍ର ରାଜ୍ୟକୁ ଘେରିଯିବ ବୋଲି ପାଣିପାଗ ବିଭାଗ ପକ୍ଷରୁ କୁହାଯାଇଛି।

ଏଥିସହିତ ଉତ୍ତର ପଶ୍ଚିମ ବଙ୍ଗୋପସାଗରରେ ଏକ ଘୂର୍ଣ୍ଣିବଳୟ ସୃଷ୍ଟି ହୋଇଛି। ଆସନ୍ତା ୨୪ ଘଣ୍ଟା ମଧ୍ୟରେ ଏହା ଲଘୁଚାପରେ ପରିଣତ ହେବ। ଏଥିଯୋଗୁ ମୌସୁମୀ ଅଧିକ ସକ୍ରିୟ ହେବ। ଶୁକ୍ରବାରଠାରୁ ଆସନ୍ତା ୧୪ ତାରିଖ ଯାଏ ରାଜ୍ୟର ଅଧିକାଂଶ ଭାଗରେ ପ୍ରବଳ ବର୍ଷା ହେବାର ସମ୍ଭାବନା ରହିଛି। କେତେକ ସ୍ଥାନରେ ଅତି ପ୍ରବଳ ବର୍ଷା ହେବ ବୋଲି ପାଣିପାଗ ବିଭାଗ ସତର୍କ କରାଇଛି। ଏଥିପାଇଁ ଜଗତ୍‌ସିଂହପୁର, ପୁରୀ, ଖୋର୍ଦ୍ଧା, ଗଞ୍ଜାମ, ବୌଦ୍ଧ, କନ୍ଧମାଳ, କଳାହାଣ୍ଡି, ସୋନପୁର, ବଲାଙ୍ଗୀର, ନୟାଗଡ଼ ଏବଂ ଅନୁଗୋଳ ଜିଲା ପାଇଁ ପାଣିପାଗ ବିଭାଗ ପକ୍ଷରୁ ଅରେଞ୍ଜ ୱାର୍ନିଂ ଜାରି କରାଯାଇଛି। ସେହିପରି ଭଦ୍ରକ, କେନ୍ଦ୍ରାପଡ଼ା, ଯାଜପୁର, କଟକ, ଗଜପତି, ରାୟଗଡ଼ା, କୋରାପୁଟ, ମାଲକାନଗିରି, ନବରଙ୍ଗପୁର, ନୂଆପଡ଼ା, ବରଗଡ଼, ଢେଙ୍କାନାଳ, ଝାରସୁଗୁଡ଼ା ଏବଂ ସମ୍ବଲପୁର ଆଦି ଜିଲା ପାଇଁ ୟେଲୋ ୱାର୍ନିଂ ଜାରି କରାଯାଇଛି। ୧୨ ତାରିଖରେ ବର୍ଷାର ପରିମାଣ ଆହୁରି ବୃଦ୍ଧି ହେବ। ଏଥିପାଇଁ ୯ ଜିଲାକୁ ରେଡ୍ ୱାର୍ନିଂ ଜାରି କରାଯାଇଛି। ବର୍ଷା ☞ପୃଷ୍ଠା–୪

ଟ୍ରିବ୍ୟୁନାଲ ଅବଧି ଆଉ ୨ ବର୍ଷ ବଢ଼ିଲା

ମହାନଦୀ ଜଳ ବିବାଦ

ଭୁବନେଶ୍ୱର,୧୦।୬(ବ୍ୟୁରୋ)

ମହାନଦୀ ଜଳ ବିବାଦ ସମାଧାନ ପାଇଁ ଗଠିତ ଟ୍ରିବ୍ୟୁନାଲର ଅବଧି ଆଉ ୨ ବର୍ଷ ପାଇଁ ବୃଦ୍ଧି କରାଯାଇଛି। ସୁପ୍ରିମକୋର୍ଟଙ୍କ ନିର୍ଦ୍ଦେଶକ୍ରମେ କେନ୍ଦ୍ର ସରକାର ୨୦୧୮ ମାର୍ଚ୍ଚ ୧୨ ତାରିଖରେ ଏହି ଟ୍ରିବ୍ୟୁନାଲ ଗଠନ କରିଥିଲେ। ୩ ବର୍ଷ ଧାର୍ଯ୍ୟ ସମୟ ମଧ୍ୟରେ ରିପୋର୍ଟ ଦାଖଲ କରିବାରେ ଟ୍ରିବ୍ୟୁନାଲ ବିଫଳ ହୋଇଛି। ଫଳରେ ଟ୍ରିବ୍ୟୁନାଲର ଅବଧିକୁ ଆଉ ୨ବର୍ଷକୁ ବୃଦ୍ଧି କରିବା ନେଇ କେନ୍ଦ୍ର ଜଳଶକ୍ତି ମନ୍ତ୍ରଣାଳୟ ପକ୍ଷରୁ ବିଜ୍ଞପ୍ତି ପ୍ରକାଶ କରାଯାଇଛି। ପ୍ରକାଶିତ ବିଜ୍ଞପ୍ତି ଅନୁସାରେ, ମହାନଦୀ ଜଳ ବିବାଦ ଟ୍ରିବ୍ୟୁନାଲ ଅବଧିକୁ ୨୦୨୩ ମାର୍ଚ୍ଚ ୧୧ତାରିଖ ପର୍ଯ୍ୟନ୍ତ କିମ୍ବା ପୁଣି ଆନ୍ତଃରାଜ୍ୟ ନଦୀ ଜଳ ବିବାଦ ଆଇନ–୧୯୫୬ର ଧାରା–୫ର ଉପଧାରା–୨ ଅନୁସାରେ ପୁନଃ ରିପୋର୍ଟ ଦାଖଲ ପର୍ଯ୍ୟନ୍ତ ବଳବତ୍ତର ରହିବ। ଏହି ଦୁଇଟି ମଧ୍ୟରୁ ଯେଉଁଟା ଟ୍ରିବ୍ୟୁନାଲର ଅବଧି ☞ପୃଷ୍ଠା–୪

ବିହାର ବଢ଼ାଇଦେଲା ମୃତ୍ୟୁସଂଖ୍ୟା

- ହାଇକୋର୍ଟଙ୍କ ହସ୍ତକ୍ଷେପ ପରେ ସତ କହିଲା
- ଭାରତରେ ଦିନକରେ ସର୍ବାଧିକ ୬,୧୪୮ ମୃତ

ନୂଆଦିଲ୍ଲୀ,୧୦।୬

ଦେଶରେ ବୁଧବାର କାରୋନା ଭାଇରସ୍ ସଂକ୍ରମଣଜନିତ ୬,୧୪୮ ମୃତ୍ୟୁ ଘଟିଛି। ମହାମାରୀ ଆସିବା ପରଠାରୁ ଦିନକ ଭିତରେ ସଂକ୍ରମିତଙ୍କ ଜୀବନ ଯିବାରେ ଏହା ସର୍ବାଧିକ। ତେବେ ଏହାଠାରୁ ଅଧିକ ମୃତ୍ୟୁ ମଧ୍ୟ କୌଣସି ଦିନ ଘଟିଥାଇପାରେ ବୋଲି ଆଶଙ୍କା କରାଯାଉଛି। କାରଣ ବିହାରର ନୀତୀଶ କୁମାର ସରକାର ରାଜ୍ୟରେ କୋଭିଡ୍ ମୃତ୍ୟୁ ସଂଖ୍ୟାକୁ ନେଇ ସତ କହୁ ନ ଥିଲେ। ପାଟନା ହାଇକୋର୍ଟଙ୍କ ହସ୍ତକ୍ଷେପ ପରେ ସତ ପଦାକୁ ଆସିବାରୁ ମୃତ୍ୟୁସଂଖ୍ୟା ଏତେ ବଡ଼ ଦେଖାଯାଉଛି। ଅନ୍ୟ ରାଜ୍ୟଗୁଡ଼ିକ ନିଜ ନିଜ ପ୍ରକୃତ ମୃତ୍ୟୁସଂଖ୍ୟା ସାମ୍ନାକୁ ଆଣିଲେ ହୁଏତ ଆହୁରି ନୂଆ ରେକର୍ଡ ସୃଷ୍ଟି ହୋଇପାରେ।

ବିହାରରେ ୯,୪୨୯ ଜଣଙ୍କ କରୋନାରେ ମୃତ୍ୟୁ ଘଟିଲାଣି ବୋଲି ରାଜ୍ୟ ସ୍ୱାସ୍ଥ୍ୟ ବିଭାଗ ପକ୍ଷରୁ ଗୁରୁବାର ସୂଚନା ଦିଆଯାଇଛି। ବିହାରରେ ପୂର୍ବରୁ ମୃତ୍ୟୁସଂଖ୍ୟା ୩,୯୫୧ ବୋଲି ଦର୍ଶାଯାଇଥିଲା। ରାଜ୍ୟ ସରକାର ମୃତ୍ୟୁସଂଖ୍ୟା ଲୁଚାଉଛନ୍ତି ବୋଲି ଅଭିଯୋଗ ଆସିବା ପରେ ପାଟନା ହାଇକୋର୍ଟ ଏହାର ଅଡିଟ୍ କରିବା ପାଇଁ ତାଗିଦ କରିଥିଲେ। ସମସ୍ତ ୩୮ ଜିଲାରେ ୨୦ ଦିନ ଧରି ସମୀକ୍ଷା କରିବା ପରେ ନୂଆ ସଂଖ୍ୟା ସାମ୍ନାକୁ ଆସିଛି। ଘରୋଇ ହସ୍ପିଟାଲ, ହୋମ୍ ଆଇସୋଲେଶନ ଏବଂ କୋଭିଡ୍ ପରବର୍ତ୍ତୀ ଜଟିଳତା ଯୋଗୁ ଏପରି ଘଟିଥିଲା ବୋଲି ରାଜ୍ୟର ଅତିରିକ୍ତ ସ୍ୱାସ୍ଥ୍ୟ ସଚିବ ପ୍ରତ୍ୟୟ ଅମ୍ରିତ କହିଛନ୍ତି। ଏହାକୁ ପୁନଃ ସମୀକ୍ଷା କରି ୫,୫୦୦ ନୂଆ ସଂଖ୍ୟାକୁ ମିଶାଇ ଅପ୍‌ଡେଟ୍ କରାଯାଇଛି। ତେବେ ମୃତ୍ୟୁସଂଖ୍ୟାରେ ୭୨.୮% ଅଭିବୃଦ୍ଧିର କାରଣ କ'ଣ ଏବଂ କେଉଁ କେଉଁ ଜିଲାରେ ଅତିରିକ୍ତ ମୃତ୍ୟୁ କେବେ କେବେ ଘଟିଥିଲା ସେନେଇ କିଛି ସ୍ପଷ୍ଟ କରାଯାଇ ନାହିଁ। ରାଜ୍ୟରେ ୭,୧୫,୧୭୯ ସଂକ୍ରମିତ ଥିବା ବିହାର ସରକାର ସୂଚନା ଦେଇଛନ୍ତି। ବିହାରର ନୂଆ ମୃତ୍ୟୁକୁ ମିଶାଇ ଭାରତରେ ଦୈନିକ ମୃତ୍ୟୁସଂଖ୍ୟା ୬,୧୪୮ରେ ପହଞ୍ଚିବା ସର୍ବକାଳୀନ ରେକର୍ଡ। ଏଥିସହ ଦେଶରେ ମୋଟ ମୃତ୍ୟୁସଂଖ୍ୟା ୩,୫୯,୬୭୬ ଛୁଇଁଛି। ଏହା ପୂର୍ବରୁ ମଙ୍ଗଳବାର ଦେଶରେ ୨,୨୧୯ ଜଣଙ୍କ କରୋନା ମୃତ୍ୟୁ ହୋଇଥିଲା। ଅନ୍ୟପକ୍ଷେ ଦେଶରେ ଲଗାତର ତୃତୀୟ ଦିନ ଧରି ଦୈନିକ ସଂକ୍ରମଣ ☞ପୃଷ୍ଠା–୪

ଦେଶରେ ସର୍ବକାଳୀନ ରେକର୍ଡ

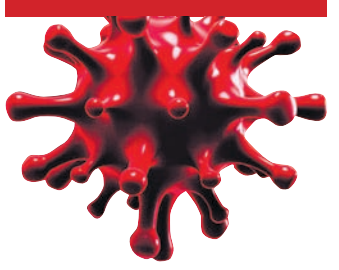

ଆଜିର ସମ୍ପାଦକୀୟ

ଜି-୭ ଓ ସର୍ବନିମ୍ନ ଟିକସ ହାର

କେବଳ ପୁରୀରେ ହେବ ରଥଯାତ୍ରା

- ବିନା ଭକ୍ତରେ ଗଡ଼ିବ ରଥ
- ଗୋଟିଏ ରଥ ପାଇଁ ୫୦୦ ସେବାୟତଙ୍କୁ ଅନୁମତି
- ସୂଚନା ଓ ଲୋକ ସମ୍ପର୍କ ବିଭାଗ ସିଧା ପ୍ରସାରଣ କରିବ

ଭୁବନେଶ୍ୱର,୧୦।୬(ବ୍ୟୁରୋ)

ଆସନ୍ତା ଜୁଲାଇ ୧୨ତାରିଖରେ ବିଶ୍ୱପ୍ରସିଦ୍ଧ ରଥଯାତ୍ରା। ତେବେ କୋଭିଡ୍ ସଂକ୍ରମଣ ଯୋଗୁ ଗତବର୍ଷ ଭଳି ଚଳିତବର୍ଷ ମଧ୍ୟ ବିନା ଭକ୍ତରେ କେବଳ ପୁରୀରେ ରଥଯାତ୍ରା ଅନୁଷ୍ଠିତ ହେବ। ସ୍ୱତନ୍ତ୍ର ରିଲିଫ୍ କମିଶନର (ଏସ୍‌ଆରସି) ପ୍ରଦୀପ କୁମାର ଜେନା ଏ ନେଇ ସୂଚନା ଦେଇଛନ୍ତି। ଗୁରୁବାର ସେ ଗଣମାଧ୍ୟମକୁ ସୂଚନା ଦେଇ କହିଛନ୍ତି, ପୁରୀ ବ୍ୟତୀତ ଅନ୍ୟ କୌଣସି ସ୍ଥାନରେ ରଥଯାତ୍ରା ହେବନାହିଁ। କରୋନା ସଂକ୍ରମଣକୁ ଦୃଷ୍ଟିରେ ରଖି ଏଭଳି ପଦକ୍ଷେପ ନିଆଯାଇଛି। ତେବେ ରଥଯାତ୍ରାରେ କେଉଁମାନେ ସାମିଲ ହୋଇପାରିବେ ସେନେଇ ଏସ୍‌ଆରସିଙ୍କ ପକ୍ଷରୁ ଗାଇଡ୍‌ଲାଇନ ଜାରି କରାଯାଇଛି। ରଥଯାତ୍ରାରେ କୌଣସି ଭକ୍ତ ସାମିଲ ହୋଇପାରିବେ ନାହିଁ। ଭକ୍ତଶୂନ୍ୟ ବଡ଼ଦାଣ୍ଡରେ କେବଳ ସେବାୟତ ଓ ପୋଲିସଙ୍କ ସହଯୋଗରେ ଚତୁର୍ଦ୍ଧାମୂର୍ତ୍ତିଙ୍କ ରଥ ଗଡ଼ିବ।

ସେହିଭଳି ଗୋଟିଏ ରଥରେ ୫୦୦ ସେବାୟତରୁ ଅଧିକ ରହି ପାରିବେ ନାହିଁ। ଯେଉଁ ସେବାୟତମାନେ ଦୁଇ ଥର ଟିକା ନେଇସାରିଥିବେ କିମ୍ବା ୪୮ ଘଣ୍ଟା ମଧ୍ୟରେ ସେମାନଙ୍କର ଆର୍‌ଟି–ପିସିଆର୍ ରିପୋର୍ଟ ନେଗେଟିଭ ଆସିଥିବ ସେମାନେ କେବଳ ମହାପ୍ରଭୁଙ୍କ ନୀତିକାନ୍ତି ଏବଂ ରଥଯାତ୍ରାରେ ସାମିଲ ହୋଇପାରିବେ। ସେବାୟତ, ପୋଲିସ କିମ୍ବା ଶ୍ରୀମନ୍ଦିର ପ୍ରଶାସନ ଦ୍ୱାରା ଅନୁମତିପ୍ରାପ୍ତ ଅଧିକାରୀମାନେ ରଥ ଟାଣିବା କାର୍ଯ୍ୟରେ ନିୟୋଜିତ ହୋଇପାରିବେ। କୋଭିଡ୍ କଟକଣା ମାନି ରଥଟଣା କାର୍ଯ୍ୟ ଅନୁଷ୍ଠିତ ହେବ। ଶ୍ରୀମନ୍ଦିର ପ୍ରଶାସନ ଏହାକୁ କଡ଼ାକଡ଼ି ଭାବେ ପାଳନ କରିବ। ପୁରୀକୁ ବସ୍ କିମ୍ବା ଟ୍ରେନ୍ ଚଳାଚଳ ହେବ ନାହିଁ। ରଥଯାତ୍ରା ଦିନ ପୁରୀ ସହରକୁ ସଂଯୋଗ ହୋଇଥିବା ସମସ୍ତ ରାସ୍ତା ସିଲ୍ କରାଯିବ। ପୁରୀରେ ରଥଯାତ୍ରା ସମୟରେ କର୍ଫ୍ୟୁ ଲାଗୁ କରାଯିବ। କୌଣସି ଲୋକ ଯେପରି ପଦାକୁ ନ ଆସିବେ ସେ ନେଇ ପଦକ୍ଷେପ ନିଆଯିବ। ସୂଚନା ଓ ଲୋକ ସମ୍ପର୍କ ବିଭାଗ ଦ୍ୱାରା ରଥଯାତ୍ରାର ସିଧା ପ୍ରସାରଣ ବ୍ୟବସ୍ଥା କରାଯିବ।

ରାଜ୍ୟର ଅନ୍ୟ କୌଣସି ସ୍ଥାନରେ ରଥଯାତ୍ରା ହେବନାହିଁ। କିନ୍ତୁ ମନ୍ଦିର ଭିତରେ ନୀତିକାନ୍ତି କରାଯିବ। ମନ୍ଦିର ବାହାରେ କୌଣସି ନୀତିକାନ୍ତି ହେବ ନାହିଁ। ଏହାକୁ ନ ମାନିଲେ କଡ଼ା କାର୍ଯ୍ୟାନୁଷ୍ଠାନ ନିଆଯିବ ବୋଲି ଏସ୍‌ଆରସି ଚେତାବନୀ ଦେଇଛନ୍ତି।

ଆମେରିକାରେ ଟିକ୍‌ଟକ୍ ବ୍ୟାନ୍ ହଟିବ

ଚାଇନିଜ୍ ଆପ୍ ଟିକ୍‌ଟକ୍, ୱିଚାଟ୍ ସମେତ ୮ଟି ଆପ୍ଲିକେଶନ ବ୍ୟାନ୍ କଟକଣା ଉପରେ ଆମେରିକା ରାଷ୍ଟ୍ରପତି ଜୋ ବାଇଡେନ୍ ରୋକ୍ ଲଗାଇଛନ୍ତି। ଏଥିସହ ୟୁଜର୍‌ସଙ୍କ ତଥ୍ୟର ସୁରକ୍ଷା ପାଇଁ ନୂଆ ନିୟମ ଆଣିଛନ୍ତି। ଆମେରିକାର ତଥ୍ୟ ଏହି ମୋବାଇଲ ଆପ୍‌ଗୁଡ଼ିକରେ ସୁରକ୍ଷିତ କି ନା ତାହା ଏହି ନିୟମ ଅନୁସାରେ ଯାଞ୍ଚ କରାଯିବ। ଆପ୍ ମାଧ୍ୟମରେ ଚାଇନା ଡାଟା ଚୋରି କରୁଥିବା ଅଭିଯୋଗ ଆସିବାରୁ ପୂର୍ବତନ ରାଷ୍ଟ୍ରପତି ଡୋନାଲ୍ଡ ଟ୍ରମ୍ପ୍ ଏହା ଉପରେ କଟକଣା ଜାରି କରିଥିଲେ।

ସଂକ୍ଷେପରେ

ଲଟେରି ଜିତିବାକୁ ୨ ଭଉଣୀଙ୍କୁ ବଳି

ଲଣ୍ଡନ, ୧୦।୬: ବ୍ରିଟେନର ଜଣେ ୧୯ ବର୍ଷୀୟ ଯୁବକ 'ସଇତାନ' ସହ ଡିଲ୍ କରି ଲଟେରି ଜିତିବାକୁ ନିଜ ୨ ଭଉଣୀଙ୍କୁ ବଳି ପକାଇଥିବା ଜଣାପଡିଛି। ସ୍ଥାନୀୟ କୋର୍ଟରେ ଶୁଣାଣିବେଳେ ଏହି ଘଟଣା ସାମ୍ନାକୁ ଆସିଛି। ରିପୋର୍ଟ ଅନୁଯାୟୀ, ଗତବର୍ଷ ଜୁନ୍ ୬ରେ ଅଭିଯୁକ୍ତ ଡାନିଏଲ ହୁସେନ୍ ୱେମ୍ବଲି ସହରର ଫ୍ରଏଣ୍ଟ କଣ୍ଟ୍ରି ପାର୍କରେ ତାଙ୍କ ଭଉଣୀ ନିକୋଲ୍ ସ୍ମଲମ୍ୟାନ(୨୭)ଙ୍କୁ ୨୮ ଥର ଏବଂ ବିବା ହେନ୍‌ରୀ(୪୬)ଙ୍କୁ ୮ ଥର ଛୁରି ଭୁସି ହତ୍ୟା କରିଥିଲେ। ସେହିଦିନ ଉକ୍ତ ପାର୍କରେ ହେନ୍‌ରୀଙ୍କ ଜନ୍ମଦିନ ପାର୍ଟି ଆୟୋଜିତ ହୋଇଥିଲା। ପୋଲିସ ହାତରେ ଏକ ଚିଠି ଲାଗିଛି। ହୁସେନ୍ ଲଟେରି ଜିତିବା ପାଇଁ ୨ ଜଣ ମହିଳାଙ୍କୁ ବଳି ଦେବେ ବୋଲି ସଇତାନ ସହ ଚୁକ୍ତି କରିଥିଲେ।

ମ୍ୟାନ୍‌ମାର ସେନା ବିମାନ ଦୁର୍ଘଟଣା: ୧୨ ମୃତ

ନାପିତାଉ, ୧୦।୬: ମ୍ୟାନ୍‌ମାର ସେନାର ଏକ ବିମାନ ଦୁର୍ଘଟଣାଗ୍ରସ୍ତ ହେବାରୁ ଏଥିରେ ୧୨ ଜଣଙ୍କ ମୃତ୍ୟୁ ଘଟିଛି। ବିମାନଟି ରାଜଧାନୀ ନାପିତାଉରୁ ପିନ୍ ଓ' ଲ୍ୱିନ୍‌କୁ ଯାଉଥିବାବେଳେ ଖରାପ ପାଣିପାଗ ଯୋଗୁ ଅବତରଣ ପୂର୍ବରୁ ମାଣ୍ଡେଲୟ ସହର ନିକଟରେ ଏହି ଦୁର୍ଘଟଣା ଘଟିଥିଲା। ବିମାନରେ ମ୍ୟାନ୍‌ମାର ସୈନ୍ୟଙ୍କ ସମେତ ବୌଦ୍ଧ ସନ୍ନ୍ୟାସୀ ଥିଲେ।

ଇରାକ୍ ଏୟାର ବେସ୍‌ରେ ରକେଟ୍ ମାଡ଼

ବାଗ୍‌ଦାଦ, ୧୦।୬: ଇରାକର ସଲାହୁଦ୍ଦିନ୍ ପ୍ରଦେଶରେ ଥିବା ବାଲାଡ୍ ମିଲିଟାରୀ ଏୟାର ବେସ୍‌ରେ ବୁଧବାର ୩ଟି କଟ୍ୟୁଶ ରକେଟ ମାଡ଼ ହୋଇଛି। ତେବେ ଏଥିରେ କେହି ମୃତାହତ ହୋଇ ନ ଥିବା ସୂଚନା ରହିଛି। ପଡ଼ୋଶୀ ପ୍ରଦେଶ ଦିୟାଲାରୁ ଏହି ରକେଟ୍ ପଠାଯାଇଥିବା ଜଣାପଡ଼ିଥିବାବେଳେ କୌଣସି ସଙ୍ଗଠନ ଏଥିପାଇଁ ନିଜକୁ ଦାୟୀ କରି ନାହାନ୍ତି।

ସୁଶାନ୍ତଙ୍କ ଜୀବନୀ ଆଧାରିତ ଫିଲ୍ମ ଉପରେ ରୋକ ଆବେଦନ ଖାରଜ

ନୂଆଦିଲ୍ଲୀ, ୧୦।୬: ବଲିଉଡ୍ ଅଭିନେତା ସୁଶାନ୍ତ ସିଂ ରାଜପୁତଙ୍କ ଜୀବନୀ ଉପରେ ଅଧାରିତ ଫିଲ୍ମ 'ନ୍ୟାୟ: ଦ ଜଷ୍ଟିସ୍', 'ସୁଇସାଇଡ୍ ଅର୍ ମର୍ଡର: ଏ ଷ୍ଟାର ୱାଜ୍ ଲଷ୍ଟ', 'ଶଶାଙ୍କ' ଆଦି ଉପରେ ରୋକ ଲଗାଇବା ପାଇଁ ତାଙ୍କ ବାପା କ୍ରିଷ୍ଣା କିଶୋର ସିଂ କରିଥିବା ଆବେଦନକୁ ଦିଲ୍ଲୀ ହାଇକୋର୍ଟ ଗୁରୁବାର ଖାରଜ କରିଦେଇଛନ୍ତି। ଶୁକ୍ରବାର 'ନ୍ୟାୟ: ଦ ଜଷ୍ଟିସ୍' ଚଳଚ୍ଚିତ୍ର ମୁକ୍ତିଲାଭ କରିବାକୁ ସ୍ଥିର ହୋଇଥିଲା। ଏହି ଚଳଚ୍ଚିତ୍ରଗୁଡ଼ିକ ବାୟୋପିକ୍ କିମ୍ବା ସୁଶାନ୍ତ ଜୀବନରେ କ'ଣ ଘଟିଛି ତାହାର ବାସ୍ତବ କାହାଣୀକୁ ଚିତ୍ରିତ କରାଯାଇ ନ ଥିବା କୋର୍ଟ କହିଛନ୍ତି।

ନବାମ ତୁକିଙ୍କ ବିରୋଧରେ ସିବିଆଇ ମାମଲା

ନୂଆଦିଲ୍ଲୀ, ୧୦।୬(ପି.ଟି.): ଅରୁଣାଚଳପ୍ରଦେଶର ପୂର୍ବତନ ମୁଖ୍ୟମନ୍ତ୍ରୀ ନବାମ ତୁକିଙ୍କ ବିରୋଧରେ ଦୁର୍ନୀତି ଓ ପ୍ରିୟାପ୍ରୀତି ତୋଷଣ ଅଭିଯୋଗରେ ସିବିଆଇ ଗୁରୁବାର ସାନି ଏତଲା ଦାଏର କରିଛି। କୋଲକାତାର ସଲ୍ଟ ଲେକ୍ ଅଞ୍ଚଳରେ କେନ୍ଦ୍ରୀୟ ବିଦ୍ୟାଳୟ ସ୍କୁଲ୍ ପାଚେରି ନିର୍ମାଣ ପାଇଁ ଠିକାଦାରିକୁ ନେଇ ଏଭଳି ଅଭିଯୋଗ ହୋଇଥିଲା। ତୁକି ଏବଂ ତହାଳୀନ ପିଡବ୍ଲ୍ୟୁଡି ମନ୍ତ୍ରୀଙ୍କ ପରିବାର ସଦସ୍ୟ ନିୟନ୍ତ୍ରଣରେ ଥିବା ସଂସ୍ଥାକୁ ଅରୁଣାଚଳପ୍ରଦେଶ ପୂର୍ତ୍ତ ବିଭାଗ ଅଧିକାରୀମାନେ ଉକ୍ତ କାର୍ଯ୍ୟର ଠିକା ଦେଇଥିଲେ ବୋଲି ସିବିଆଇ ପ୍ରାରମ୍ଭିକ ତଦନ୍ତରୁ ଜାଣିବାକୁ ପାଇଛି।

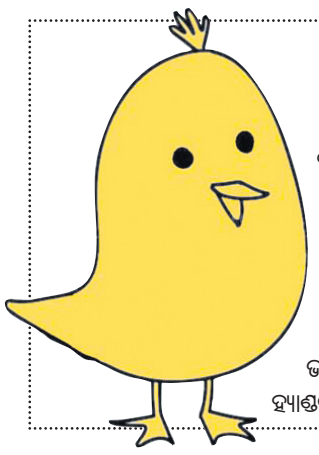

ନାଇଜେରିଆ ଗଲା 'କୁ'

ଗତ ସପ୍ତାହରେ ନାଇଜେରିଆ ରାଷ୍ଟ୍ରପତି ମହମାଦୁ ବୁହାରିଙ୍କ ଏକ ପୋଷ୍ଟକୁ ଟୁଇଟର ହଟାଇଦେବା ପରେ ଦେଶର ସରକାର ଏହି ମାଇକ୍ରୋବ୍ଲଗିଂ ୱେବ୍‌ସାଇଟ୍ ଉପରେ ନିଷେଧାଦେଶ ଜାରି କରିଛନ୍ତି। ଏହାର ସୁଯୋଗ ନେଇ ନାଇଜେରିଆରେ ପଶିଛି ଭାରତୀୟ ଟୁଇଟର ବୋଲାଯାଉଥିବା 'କୁ' । ଏହି ସୋସିଆଲ ମିଡିଆ ପ୍ଲାଟ୍‌ଫର୍ମ ଏବେ ନାଇଜେରିଆରେ ଖାତା ଖୋଲିଛି। ସେଠାକାର ସରକାର 'କୁ' ଆକାଉଣ୍ଟ ଆରମ୍ଭ କରିଛନ୍ତି। 'କୁ' ସିଇଓ ଅପ୍ରମେୟ ରାଧାକ୍ରିଷ୍ଣନ୍ ଟୁଇଟରରେ ଏନେଇ ନାଇଜେରିଆ ସରକାରଙ୍କ ଏକ ୱେଲକମ୍ ମେସେଜ୍ ପୋଷ୍ଟ କରିଛନ୍ତି। ଏଥିରେ ଟୁଇଟର୍‌ର ବ୍ଲୁ ଟିକ୍ ଭଳି 'କୁ'ର ଏକ ଅରେଞ୍ଜ-ୟଲୋ ଟିକ୍ ମାର୍କ ରହିଛି। ନାଇଜେରିଆ ସରକାରଙ୍କ ଏହି ଅଫିସିଆଲ୍ ହ୍ୟାଣ୍ଡଲରେ ୯,୯୦୦ ଅନୁଗାମୀ ଥିବାବେଳେ @nigeriagov କାହାରିକୁ ଫଲୋ କରିନାହିଁ।

ଆଡ୍‌ମିଶନ କଲେ ସେକ୍ସ ଅଫର୍

ଚାଇନାର ନାନିଜାଙ୍ଗ ୟୁନିଭର୍ସିଟିରେ ଆଡ୍‌ମିଶନ ପାଇଁ ବାହାର ଛାତ୍ରୀଛାତ୍ରଙ୍କୁ ଲୋଭାନ୍ୱିତ କରିବାକୁ ଏକ ବିବାଦୀୟ ବିଜ୍ଞାପନ ଦେଇ ଏହି ବିଶ୍ୱବିଦ୍ୟାଳୟ ଘୋର ସମାଲୋଚନାର ଶିକାର ହୋଇଛି। ଏଠାରେ ନାମ ଲେଖାଇଲେ ଛାତ୍ରୀଛାତ୍ରଙ୍କୁ ସେକ୍ସ ସୁବିଧା ଦିଆଯିବ ବୋଲି ୱେବିବୋ ସାଇଟ୍‌ରେ ଏହି ବିଜ୍ଞାପନ ପ୍ରକାଶ ପାଇଛି। ସାଉଥ ଚାଇନା ମର୍ନିଂ ପୋଷ୍ଟରେ ପ୍ରକାଶିତ ଖବର ଅନୁଯାୟୀ, ବିଜ୍ଞାପନରେ ୟୁନିଭର୍ସିଟିର ୬ ଛାତ୍ରୀଛାତ୍ରଙ୍କୁ ବ୍ୟବହାର କରାଯାଇଛି। ଜଣେ ଛାତ୍ରୀ ମୋ ସହ ସକାଳୁ ରାତି ଯାଏ ସମୟ ବିତାନ୍ତୁ ବୋଲି ଲେଖାଥିବା ଏକ ହୋର୍ଡିଂ ଧରିଥିବା ଦେଖିବାକୁ ମିଳିଛି। ଛାତ୍ରୀମାନଙ୍କୁ ଏପରି କାର୍ଯ୍ୟରେ ବ୍ୟବହାରକୁ ତୀବ୍ର ବିରୋଧ କରାଯିବାରୁ ଏହି ୟୁନିଭର୍ସିଟି ଉକ୍ତ ବିଜ୍ଞାପନକୁ ହଟାଇଥିବା ଜଣାପଡ଼ିଛି।

ଦିଲ୍ଲୀରେ ଡ୍ୟାମେଜ୍ କଣ୍ଟ୍ରୋଲ୍

ଆଜି ମୋଦି, ନଡ୍ଡାଙ୍କୁ ଭେଟିବେ ଯୋଗୀ

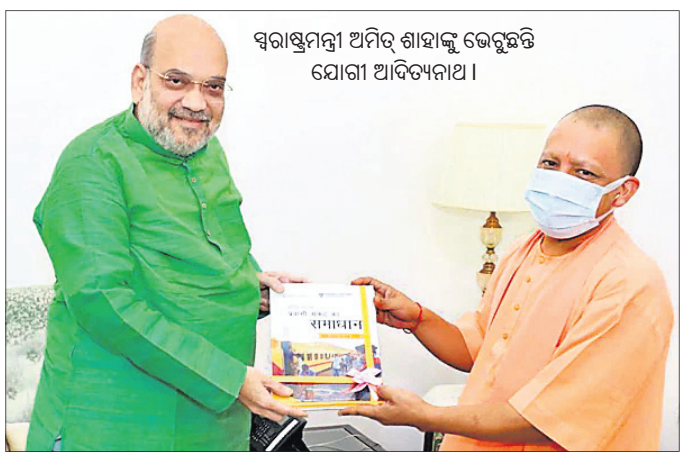

ସ୍ୱରାଷ୍ଟ୍ରମନ୍ତ୍ରୀ ଅମିତ୍ ଶାହାଙ୍କୁ ଭେଟୁଛନ୍ତି ଯୋଗୀ ଆଦିତ୍ୟନାଥ।

ନୂଆଦିଲ୍ଲୀ,୧୦।୬

ଉତ୍ତର ପ୍ରଦେଶ ମୁଖ୍ୟମନ୍ତ୍ରୀ ଯୋଗୀ ଆଦିତ୍ୟନାଥ ଗୁରୁବାର ସ୍ୱରାଷ୍ଟ୍ରମନ୍ତ୍ରୀ ଅମିତ୍ ଶାହାଙ୍କୁ ଭେଟିଛନ୍ତି। ସେ ଶୁକ୍ରବାର ପ୍ରଧାନମନ୍ତ୍ରୀ ନରେନ୍ଦ୍ର ମୋଦିଙ୍କ ସହ ସାକ୍ଷାତ କରିବା କାର୍ଯ୍ୟକ୍ରମ ରହିଛି। ରାଜ୍ୟରେ ବିଧାନସଭା ନିର୍ବାଚନକୁ କିଛି ମାସ ବାକି ଥିବାବେଳେ ଭାଜପା ଓ କେନ୍ଦ୍ର ସରକାରଙ୍କ ଶୀର୍ଷ ନେତୃତ୍ୱଙ୍କ ସହ ଯୋଗୀଙ୍କ ଭେଟକୁ ନେଇ ରାଜନୈତିକ ମହଲରେ ଚର୍ଚ୍ଚା ହେଉଛି।

ଯୋଗୀଙ୍କ କୋଭିଡ୍ ମୁକାବିଲାରେ ଦୁର୍ବଳତା ଯୋଗୁ ଆସନ୍ତା ବର୍ଷ ହେବାକୁ ଥିବା ବିଧାନସଭା ନିର୍ବାଚନରେ ଭାଜପାକୁ କ୍ଷତି ସହିବାକୁ ପଡ଼ିପାରେ ବୋଲି କିଛିଦିନ ହେଲା ଚର୍ଚ୍ଚା ଜୋର୍ ଧରିଛି। ଏଭଳି ସମୟରେ ପ୍ରଥମ ଥର ପାଇଁ ଯୋଗୀ ଦୁଇଦିନିଆ ଦିଲ୍ଲୀ ଗସ୍ତ କରିଛନ୍ତି। ସେ ଶୁକ୍ରବାର ମୋଦି, ଭାଜପା ରାଷ୍ଟ୍ରୀୟ ଅଧ୍ୟକ୍ଷ ଜେ.ପି. ନଡ୍ଡା ଓ ଅନ୍ୟ ନେତାମାନଙ୍କୁ ସାକ୍ଷାତ କରିବେ। ୟୁପିର ପ୍ରମୁଖ ବ୍ରାହ୍ମଣ ଚେହେରା ତଥା ପୂର୍ବତନ କେନ୍ଦ୍ରମନ୍ତ୍ରୀ ଜିତିନ ପ୍ରସାଦ କଂଗ୍ରେସ ଛାଡ଼ି ଭାଜପାରେ ମିଶିବାର ଦିନକ ପରେ ଯୋଗୀଙ୍କ ଦିଲ୍ଲୀ ଗସ୍ତ ପାଣିପାଗରେ ଉଷ୍ମତା ଭରିଦେଇଛି। ଆଗକୁ ୟୁପିରେ ମନ୍ତ୍ରିମଣ୍ଡଳ ସମ୍ପ୍ରସାରଣ କରାଯିବ ବୋଲି ହେଉଥିବା ଚର୍ଚ୍ଚା ଭିତରେ ଜିତିନଙ୍କୁ ଏଥିରେ ସାମିଲ କରାଯିବା ସମ୍ଭାବନା ଦେଖାଦେଇଛି। କ୍ୟାବିନେଟରେ ଜାତିଗତ ଓ ଆଞ୍ଚଳିକ ସମୀକରଣକୁ ମଧ୍ୟ ଦୃଷ୍ଟି ଦିଆଯିବ। ପ୍ରଧାନମନ୍ତ୍ରୀଙ୍କ ଘନିଷ୍ଠ ଏ.କେ. ଶର୍ମାଙ୍କୁ କ୍ୟାବିନେଟରେ ସାମିଲ କରିବା ନେଇ କେନ୍ଦ୍ରୀୟ ନେତାଙ୍କ ସହ ଯୋଗୀଙ୍କ ସାକ୍ଷାତ ବେଳେ ଆଲୋଚନା ହୋଇପାରେ।

ଏ. କେ. ଶର୍ମା କିଏ

ଗୁଜରାଟ କ୍ୟାଡର ପୂର୍ବତନ ଆଇଏଏସ୍ ଅଧିକାରୀ ଅରବିନ୍ଦ କୁମାର ଶର୍ମା ୟୁପି ରାଜନୀତିରେ ଏବେ ବେଶ୍ ଚର୍ଚ୍ଚା ସାଉଣ୍ଟୁଛନ୍ତି। ପ୍ରଧାନମନ୍ତ୍ରୀ ନରେନ୍ଦ୍ର ମୋଦି ଓ ମୁଖ୍ୟମନ୍ତ୍ରୀ ଯୋଗୀ ଆଦିତ୍ୟନାଥଙ୍କ ମଧ୍ୟରେ ମତଭେଦର ପ୍ରମୁଖ କାରଣ ରୂପେ ଏହି ପ୍ରାକ୍ତନ ଅମଲାତନ୍ତ୍ରୀଙ୍କୁ ଧରାଯାଉଛି। କାରଣ ଗୁଜରାଟର ଗାନ୍ଧୀ ନଗରରୁ ଦିଲ୍ଲୀ ପର୍ଯ୍ୟନ୍ତ ମୋଦିଙ୍କ କ୍ଷମତା ରାଜନୀତିର ଜୟଯାତ୍ରା ବେଳେ ଅରବିନ୍ଦ ଶର୍ମା ଗୁରୁତ୍ୱପୂର୍ଣ୍ଣ ଭୂମିକା ନିଭାଇଥିଲେ। ୨୦୦୧ରେ ମୁଖ୍ୟମନ୍ତ୍ରୀ ଭାବେ ମୋଦିଙ୍କ ପ୍ରଥମ ପାଳିରୁ ୨୦୧୪ ପ୍ରଥମାର୍ଦ୍ଧ ପର୍ଯ୍ୟନ୍ତ ମୁଖ୍ୟମନ୍ତ୍ରୀଙ୍କ ଅଫିସ୍‌ରେ ଅରବିନ୍ଦ କାର୍ଯ୍ୟ କରିଥିଲେ। ଅତିରିକ୍ତ ସଚିବ ଭାବେ ତାଙ୍କ ଶେଷ ପୋଷ୍ଟିଂ ଥିଲା ପ୍ରଧାନମନ୍ତ୍ରୀଙ୍କ କାର୍ଯ୍ୟାଳୟ ବା ପିଏମ୍‌ଓରେ। ନିକଟରେ ସେ ସ୍ୱେଚ୍ଛାକୃତ ଅବସର ନେଇ ୟୁପି ରାଜନୀତିରେ ପ୍ରବେଶ କରିଛନ୍ତି। ବିଧାନ ପରିଷଦକୁ ନିର୍ବାଚିତ ହୋଇଥିଲେ ସୁଦ୍ଧା ଅରବିନ୍ଦଙ୍କୁ ଯୋଗୀ ଏ ଯାଏ ମନ୍ତ୍ରୀ ନ କରିବା ପ୍ରଧାନମନ୍ତ୍ରୀଙ୍କ ସହ ତାଙ୍କ ମତଭେଦକୁ ପଦାରେ ପକାଇଛି।

ୟୁପି କ୍ୟାବିନେଟ ସମ୍ପ୍ରସାରଣ ଚର୍ଚ୍ଚା

କରୋନା ମୁକାବିଲାରେ ବିଫଳତା ଯୋଗୁ ୟୁପି ସରକାର ନିଜ ଖରାପ ଛବିଜନିତ କ୍ଷତିକୁ କମ୍ କରିବାକୁ ଉଦ୍ୟମ କରୁଛନ୍ତି। ଗଙ୍ଗାରେ କୁଢ଼ କୁଢ଼ କୋଭିଡ୍ ମୃତକଙ୍କ ଶବ ଭାସିବା ପରେ ଦଳୀୟ ବିଧାୟକ ଏବଂ ଏମ୍‌ପିମାନେ ମଧ୍ୟ ଜନ ଆକ୍ରୋଶକୁ ସମର୍ଥନ କରି ଯୋଗୀ ସରକାର ବିରୋଧରେ ମୁଖର ହୋଇଥିଲେ। ସୋସିଆଲ୍ ମିଡିଆରେ ଏସବୁ ଭାଇରାଲ୍ ହେବା ସହ ଅନେକ ଅନ୍ତର୍ଜାତୀୟ ଗଣମାଧ୍ୟମରେ ଏକାଧିକ ରିପୋର୍ଟ ପ୍ରକାଶ ପାଇଥିଲା। ଫଳରେ ଭାଜପାର ଭାବମୂର୍ତ୍ତି ମଳିନ ହେବାରୁ ଦଳ ଭିତର କନ୍ଦଳ ଓ ଅସନ୍ତୋଷ ପଦାରେ ପଡ଼ିଥିଲା। ଏଭଳି ସମୟରେ ମୁଖ୍ୟମନ୍ତ୍ରୀ ଯୋଗୀ ଆଦିତ୍ୟନାଥଙ୍କୁ ଦିଲ୍ଲୀ ଡକାଇ ସମ୍ଭାବ୍ୟ ପରିବର୍ତ୍ତନର ବାର୍ତ୍ତା ଦେଇଛନ୍ତି ଭାଜପାର କେନ୍ଦ୍ରୀୟ ନେତୃତ୍ୱ।

ଜିତିନଙ୍କୁ ମିଳିବ କି 'ପ୍ରସାଦ': କଂଗ୍ରେସ

ଜିତିନ ପ୍ରସାଦ ହାତ ଛାଡ଼ି ପଦ୍ମ ଧରିବାର ଦିନକ ପରେ ଭାଜପା ତାଙ୍କୁ 'ପ୍ରସାଦ' ଦେବ କି ବୋଲି କଂଗ୍ରେସ ପ୍ରଶ୍ନ କରିଛି। ବରିଷ୍ଠ କଂଗ୍ରେସ ନେତା କପିଲ ସିବଲ କହିଛନ୍ତି, ଭାଜପା ତାଙ୍କୁ ପ୍ରସାଦ ଦେବ ନା କେବଳ ୟୁପି ବିଧାନସଭା ନିର୍ବାଚନ ପୂର୍ବରୁ ଲୋକଙ୍କୁ ଦେଖାଇବା ପାଇଁ ଦଳକୁ ନେଇଛି। ସେହିପରି ସିଦ୍ଧାନ୍ତ ବିହୀନ ରାଜନୀତି ଏକ କ୍ୟାରିୟର ହୋଇପାରେ କି ବୋଲି କଂଗ୍ରେସ ଏମ୍‌ପି ଶଶୀ ଥରୁର ଟୁଇଟରରେ ପ୍ରଶ୍ନ କରିଛନ୍ତି।

ଜିତିନ ପ୍ରସାଦ

କୋଠା ଭୁଶୁଡ଼ି ୧୧ ମୃତ

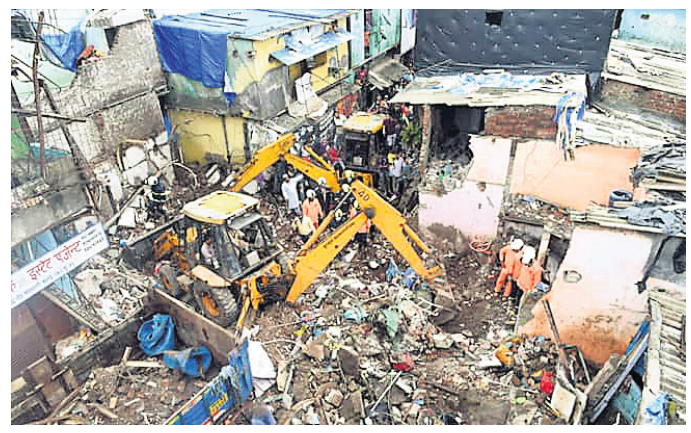

ମୁମ୍ବାଇ, ୧୦।୬: ଦକ୍ଷିଣ-ପଶ୍ଚିମ ମୌସୁମୀ ବାୟୁ ମହାରାଷ୍ଟ୍ରରେ ପ୍ରବେଶ କରିବା ସହ ପ୍ରବଳ ବର୍ଷା ଯୋଗୁ ମୁମ୍ବାଇର ମାଲୱାନି ଅନ୍ତର୍ଗତ ଅବଦୁଲ୍ ହମିଦ ରୋଡ୍‌ରେ ଏକ ତିନି ମହଲା କୋଠା ଭୁଶୁଡ଼ି ପଡ଼ିବାରୁ ୮ ପିଲାଙ୍କ ସମେତ ୧୧ ଜଣଙ୍କର ମୃତ୍ୟୁ ଘଟିଛି ଓ ଅନ୍ୟ ୭ ଜଣ ଆହତ ହୋଇଛନ୍ତି। ପ୍ରତି ମୃତକଙ୍କ ପରିବାରକୁ ୫ ଲକ୍ଷ ଟଙ୍କା ଲେଖାଏ ଅନୁକମ୍ପାମୂଳକ ସହାୟତା ଦେବା ସହ ଆହତମାନଙ୍କୁ ମାଗଣାରେ ଚିକିତ୍ସା କରିବା ଲାଗି ମହାରାଷ୍ଟ୍ର ସରକାର ଘୋଷଣା କରିଛନ୍ତି। ବୁଧବାର ରାତି ୧୧ଟା ୧୫ରେ ଅବଦୁଲ ହମିଦ ରୋଡ୍‌ର ଗ୍ର୍ୟାଣ୍ଟ କଲେଜ୍‌ର କମ୍ପାଉଣ୍ଡରେ ଥିବା ୩ ମହଲା କୋଠାର ଉପର ଦୁଇ ମହଲା ଭୁଶୁଡ଼ି ପାଖରେ ଥିବା ଅନ୍ୟ ଏକ ଘର ଉପରେ ପଡ଼ିଥିଲା। ମୁଖ୍ୟମନ୍ତ୍ରୀ ଉଦ୍ଧବ ଠାକ୍‌ରେ ଶତାବ୍ଦୀ ହସ୍ପିଟାଲ ଯାଇ ଆହତମାନଙ୍କ ସ୍ୱାସ୍ଥ୍ୟାବସ୍ଥା ପଚାରି ବୁଝିବା ସହ ମୃତକମାନଙ୍କ ପାଇଁ ଶୋକବ୍ୟକ୍ତ କରିଥିଲେ। ଉଦ୍ଧବଙ୍କ ସହିତ ମନ୍ତ୍ରୀ ଅସଲମ୍ ଶେଖ୍, ଆଦିତ୍ୟ ଠାକ୍‌ରେ, ମେୟର କିଶୋରୀ ପେଡନେକର, ମ୍ୟୁନିସିପାଲ କମିଶନର ଆଇ.ଏସ୍. ଚହଲ ପ୍ରମୁଖ ଥିଲେ।

୫ ଲକ୍ଷ ଟଙ୍କା ସହାୟତା ଘୋଷଣା କଲେ ଉଦ୍ଧବ

ପଶ୍ଚିମବଙ୍ଗ ସୀମାରୁ ଚାଇନା ନାଗରିକ ଗିରଫ

ନୂଆଦିଲ୍ଲୀ, ୧୦।୬(ଆଇଏଏନ୍‌ଏସ୍)

ପଶ୍ଚିମବଙ୍ଗର ମାଲଦା ଜିଲା ସୀମାରୁ ଜଣେ ଚାଇନା ନାଗରିକଙ୍କୁ ଗୁରୁବାର ସୀମା ସୁରକ୍ଷା ବଳ (ବିଏସ୍‌ଏଫ୍) ଯବାନମାନେ ଗିରଫ କରିଛନ୍ତି। ତାଙ୍କଠାରୁ ଏକ ଲାପ୍‌ଟପ୍ ଏବଂ ପାସ୍‌ପୋର୍ଟ ଜବତ ହୋଇଛି। ବ୍ୟକ୍ତି ଜଣକ ସୀମାନ୍ତରେ ସନ୍ଦେହଜନକ ଭାବେ ବୁଲୁଥିଲେ ବୋଲି ବିଏସ୍‌ଏଫ୍ କହିଛି। ଏବେ ତାଙ୍କୁ ପଚରାଉଚରା କରାଯାଉଛି। ଦେଶର ସୁରକ୍ଷା ପ୍ରତି ବିପଦ ସୃଷ୍ଟି ହେବା ଭଳି କାର୍ଯ୍ୟରେ ସେ ସମ୍ପୃକ୍ତ ଥାଇପାରନ୍ତି ବୋଲି ସନ୍ଦେହ କରାଯାଉଛି। ଏ ସମ୍ପର୍କରେ ସ୍ୱରାଷ୍ଟ୍ର ଏବଂ ପ୍ରତିରକ୍ଷା ମନ୍ତ୍ରଣାଳୟକୁ ଜଣାଇ ଦିଆଯିବା ପରେ ଇଣ୍ଟେଲିଜେନ୍ସ ବ୍ୟୁରୋ (ଆଇବି) ଏବଂ ଅନ୍ୟ ସଂସ୍ଥାର ଅଧିକାରୀମାନେ ତାଙ୍କୁ ଜେରା କରିବା ପାଇଁ ପହଞ୍ଚିଛନ୍ତି।

ମାଲାଲାଙ୍କୁ ଧମକ ଦେଇ ପାକ୍ ମୌଲବୀ ଗିରଫ

ପେଶାୱର, ୧୦।୬(ପି.ଟି.)

ନୋବେଲ ପୁରସ୍କାର ବିଜେତା ମାଲାଲା ୟୁସୁଫ୍‌ଜାଇଙ୍କୁ ଆକ୍ରମଣ ଧମକ ଦେଇଥିବା ପାକିସ୍ତାନର ଜଣେ ମୌଲବୀଙ୍କୁ ଗିରଫ କରାଯାଇଛି। ଖାଇବର ପଖ୍‌ତୁନ୍‌ଖ୍ୱା ପ୍ରଦେଶ ମରୱାତ ଜିଲାର ମୌଲବୀ ମୁଫ୍‌ତି ସର୍ଦ୍ଦାର ଅଲି ହାକ୍କାନିଙ୍କ ଘର ଉପରେ ବୁଧବାର ପୋଲିସ ଚଢ଼ାଉ କରି ତାଙ୍କୁ ଗିରଫ କରିଥିଲା। ତାଙ୍କ ବିରୋଧରେ ଆତଙ୍କବାଦ ନିରୋଧୀ ଆଇନ ଅନୁଯାୟୀ ଏତଲା ଦାଏର ହୋଇଛି। ପେଶାୱରରେ ଏକାଠି ହୋଇ ମାଲାଲାଙ୍କୁ ଆକ୍ରମଣ କରିବା ପାଇଁ ମୁଫ୍‌ତି ଏକ ଭିଡିଓ ବାର୍ତ୍ତାରେ ଲୋକମାନଙ୍କୁ ଉସୁକାଉଥିଲେ। ମାଲାଲା ପାକିସ୍ତାନରେ ପହଞ୍ଚିବା ମାତ୍ରେ ସେ ତାଙ୍କ ଉପରେ ପ୍ରଥମେ ଆତ୍ମଘାତୀ ଆକ୍ରମଣ ଉଦ୍ୟମ କରିବେ ବୋଲି ମୁଫ୍‌ତି ଉକ୍ତ ଭିଡିଓରେ କହୁଥିବା ଦେଖାଯାଇଛି। ଏହି ଭିଡିଓ ସୋସିଆଲ ମିଡିଆରେ ଭାଇରାଲ ହେବା ପରେ ପୋଲିସ କାର୍ଯ୍ୟାନୁଷ୍ଠାନ ଗ୍ରହଣ କରିଛି। ନାରୀ ଶିକ୍ଷାର ପ୍ରସାର ପାଇଁ ଉଦ୍ୟମ ଚଳାଇଥିବା ୨୩ ବର୍ଷୀୟ ମାଲାଲା ନିକଟରେ ଏକ ପତ୍ରିକାକୁ ସାକ୍ଷାତ୍‌କାର ଦେବା ଅବସରରେ ବିବାହକୁ ବିରୋଧ କରି ମନ୍ତବ୍ୟ ଦେଇଥିଲେ। ଉକ୍ତ ପ୍ରସଙ୍ଗରେ ତାଙ୍କ ପରିବାର ସ୍ପଷ୍ଟୀକରଣ ଦେବା ଲାଗି ପିପିପି ଏବଂ ମୁତ୍ତାହିଦା ମଜଲିସ୍-ଇ-ଅମଲ ପକ୍ଷରୁ ଆହ୍ୱାନ ଦିଆଯାଇଥିଲା।

ମାଲାଲା ୟୁସୁଫ୍‌ଜାଇ

ହରିଦ୍ୱାରସ୍ଥିତ ଗଙ୍ଗାନଦୀ କୂଳ ହର୍ କି ପଉରି ଘାଟରେ ବଟ ପୂର୍ଣ୍ଣିମା ଅବସରରେ କୋଭିଡ୍ କଟକଣା ନ ମାନି ଏକତ୍ରିତ ହୋଇଛନ୍ତି ଶ୍ରଦ୍ଧାଳୁ।

ବେଆଇନ ଟେଲିଫୋନ୍ ଏକ୍ସଚେଞ୍ଜକୁ କଲ୍

ଭାରତୀୟ ସେନା ସମ୍ପର୍କରେ ତଥ୍ୟ ହାସଲ ଲାଗି ପାକ୍ ଗୁପ୍ତଚରଙ୍କ ଉଦ୍ୟମ

ବେଙ୍ଗାଲୁରୁ/ନୂଆଦିଲ୍ଲୀ,୧୦।୬(ପି.ଟି.)

ପାକିସ୍ତାନର ଗୁପ୍ତଚର ସଂସ୍ଥାଠାରୁ ପୂର୍ବ ଭାରତରେ ଥିବା ଏକ ସାମରିକ ପ୍ରତିଷ୍ଠାନକୁ ନେଇ ଫୋନ୍ କଲ୍ କରାଯିବା ପରେ ଏବେ ବେଙ୍ଗାଲୁରୁସ୍ଥିତ ଏକ ଅବୈଧ ଟେଲିଫୋନ୍ ଏକ୍ସଚେଞ୍ଜ ପଦାକୁ ଆସିଛି। ଫଳରେ ଦେଶର ଅନ୍ୟ ଭାଗରେ ମଧ୍ୟ ଏପରି ବ୍ୟବସ୍ଥା ଚାଲିଥିଲା କି ବୋଲି ପ୍ରଶ୍ନ ଉଠିଛି। ଏହି ରାକେଟର ରହସ୍ୟ ଉନ୍ମୋଚନ ସେନାର ଦକ୍ଷିଣ କମାଣ୍ଡ ସାମରିକ ଗୋଇନ୍ଦା ଶାଖା କରିଥିବା ନେଇ ଅଧିକାରୀମାନେ ଗୁରୁବାର ସୂଚନା ଦେଇଛନ୍ତି।

ସୂଚନାନୁସାରେ ସଦର୍ନ କମାଣ୍ଡର ମିଲିଟାରି ଇଣ୍ଟେଲିଜେନ୍ସ ୱିଙ୍ଗ୍ କି

କରୋନା ସଂକ୍ରମଣ ସ୍ଥିତି

	ଆକ୍ରାନ୍ତ	ମୃତ୍ୟୁ	ଆରୋଗ୍ୟ
ବିଶ୍ୱ	୧୭,୫୩,୪୦,୯୬୦	୩୭,୮୦,୪୨୩	୧୫,୮୮,୯୭,୮୦୯
ଭାରତ	୨,୯୨,୫୩,୯୧୨	୩,୬୧,୦୧୦	୨,୭୭,୫୬,୨୬୨
ଓଡ଼ିଶା	୮,୩୭,୨୨୬	୩୧୬୭(+୫୩)	୭,୭୨,୯୭୨

ଗୁରୁବାର ରାତି ୧୦ଟା ସୁଦ୍ଧା
(+ ଅନ୍ୟ ରୋଗରେ କରୋନା ଆକ୍ରାନ୍ତଙ୍କ ମୃତ୍ୟୁ)
ତଥ୍ୟ: https://www.worldometers.info/coronavirus/ଏବଂ ଓଡ଼ିଶା ସରକାର

ସଂକ୍ଷେପରେ

ସାବିତ୍ରୀ ପୂଜା ପରେ ମିଳିଲା ସ୍ୱାମୀଙ୍କ ମୃତ୍ୟୁ ଖବର

ଆଠଗଡ,୧୦।୬(ସ୍ୱ.ପ୍ର.): ସ୍ୱାମୀଙ୍କ ଦୀର୍ଘାୟୁ ମନାସି ସାବିତ୍ରୀ ବ୍ରତ ରଖିଥିଲେ। ପୂଜା ସାରି ଫେରିବା ବେଳକୁ ସ୍ୱାମୀଙ୍କ ମୃତ୍ୟୁ ଖବର ଶୁଣିଲେ। ଏଭଳି ଦୁଃଖଦ ଘଟଣା ଘଟିଛି ଆଠଗଡ ବ୍ଲକ ଅନ୍ତର୍ଗତ ରାଜନଗର ଗ୍ରାମରେ। ମୃତକ ଜଣକ ହେଲେ ଉକ୍ତ ଗ୍ରାମର ବିଳାସିନୀ ପ୍ରଧାନଙ୍କ ସ୍ୱାମୀ ମାୟାଧର। ଗୁରୁବାର କରୋନାରେ ତାଙ୍କ ମୃତ୍ୟୁ ଘଟିଛି। ମାୟାଧର ମେ'୨୮ରେ ପଜିଟିଭ ଚିହ୍ନଟ ହୋଇଥିଲେ। ତାଙ୍କୁ ଆଠଗଡର ମାଧବପୁରସ୍ଥିତ କୋଭିଡ୍ କେୟାର ହସ୍ପିଟାଲରେ ଭର୍ତ୍ତି କରାଯାଇଥିଲା। ବୁଧବାର ତାଙ୍କ ଅବସ୍ଥା ସଙ୍କଟାପନ୍ନ ହୋଇଯାଇଥିଲା। ନିଃଶ୍ୱାସ ନେବାରେ ଅସୁବିଧା ଅନୁଭବ କରିବାରୁ ରାତିରେ କଟକସ୍ଥିତ ସଗୁରୁ କୋଭିଡ୍ ହସ୍ପିଟାଲକୁ ସ୍ଥାନାନ୍ତର କରାଯାଇଥିଲା। ଚିକିତ୍ସାଧୀନ ଅବସ୍ଥାରେ ତାଙ୍କର ମୃତ୍ୟୁ ଘଟିଛି। ମାତ୍ର ସାବିତ୍ରୀ ବ୍ରତରେ ସ୍ୱାମୀଙ୍କ ମୃତ୍ୟୁକୁ ସହଜରେ ଗ୍ରହଣ କରିପାରୁନାହାନ୍ତି ବିଳାସିନୀ। ଏନେଇ ପରିବାରରେ ଶୋକର ଛାୟା ଖେଳିଯାଇଛି।

ପୋଲିଓ ବୁନ୍ଦା ଖାଇ ଶିଶୁକନ୍ୟାଙ୍କ ମୃତ୍ୟୁ ଅଭିଯୋଗ

ବିଞ୍ଜାରପୁର,୧୦।୬(ଡି.ଏନ.ଏ.) ପୋଲିଓ ବୁନ୍ଦା ଖାଇ ଯାଜପୁର ଜିଲା ବିଞ୍ଜାରପୁର ଥାନା ହଳଦିଡ଼ିହ ପଞ୍ଚାୟତ ଫଳପୁର ଗ୍ରାମର ମାନସ ମଲ୍ଲିକଙ୍କ ୨ମାସର ଶିଶୁକନ୍ୟାଙ୍କ ମୃତ୍ୟୁ ହୋଇଥିବା ଅଭିଯୋଗ ହୋଇଛି। ଶିଶୁକନ୍ୟାଙ୍କୁ ହଳଦିଡ଼ିହ ପଞ୍ଚାୟତର ସ୍ୱାସ୍ଥ୍ୟକର୍ମୀ ଲିଲିପ୍ରଭା ଦାସ ଓ ଫଳପୁର ଗ୍ରାମର ଆଶାକର୍ମୀ କୁନିଲତା ମଲ୍ଲିକ ବୁଧବାର ପୂର୍ବାହ୍ନରେ ପୋଲିଓ ବୁନ୍ଦା ଖୁଆଇଥିଲେ। ଏହାର କିଛି ସମୟ ପରେ ଶିଶୁକନ୍ୟା ଅଚେତ ହୋଇଯାଇଥିଲେ। ପରିବାର ଲୋକେ ସଙ୍ଗେସଙ୍ଗେ ଶିଶୁକନ୍ୟାଙ୍କୁ ବିଞ୍ଜାରପୁର ଗୋଷ୍ଠୀ ସ୍ୱାସ୍ଥ୍ୟକେନ୍ଦ୍ରକୁ ନେଇଥିଲେ। ସେଠାରେ ଡାକ୍ତର ତାଙ୍କୁ ମୃତ ଘୋଷଣା କରିଥିଲେ। ଏହା ଜାଣିବାପରେ ଶିଶୁକନ୍ୟାଙ୍କ ମା' ଲୋପା ମଲ୍ଲିକ ବିଞ୍ଜାରପୁର ଥାନାରେ ଲିଖିତ ଅଭିଯୋଗ କରିଛନ୍ତି। ପୋଲିସ ମୃତଦେହ ଜବତ କରି ବ୍ୟବଚ୍ଛେଦ ପାଇଁ ଯାଜପୁର ମୁଖ୍ୟ ଡାକ୍ତରଖାନାକୁ ପଠାଇବା ସହ ଘଟଣାର ତଦନ୍ତ ଜାରି ରଖିଛି। ଏନେଇ ଥାନାରେ ଏକ ମାମଲା (ନଂ.୨୦।୨୧) ରୁଜୁ ହୋଇଛି।

ଯବାନଙ୍କ ମାଡ଼ରେ ଯବାନ ଆହତ

ଚିକିତ୍ସାଧୀନ ଯବାନ

ଗୁଣପୁର,୧୦।୬(ଡି.ଏନ୍.ଏ.): ରାୟଗଡ଼ା ଜିଲା ରାମନାଗୁଡ଼ା ବ୍ଲକ୍ ଭାମିନୀସ୍ଥିତ ଦ୍ୱିତୀୟ ଆଇଆର୍‌ବିଏନ୍ କ୍ୟାମ୍ପରେ ବୁଧବାର ରାତିରେ ଏକ ଅଭାବନୀୟ ଘଟଣା ଘଟିଯାଇଛି। ଯବାନଙ୍କ ମାଡ଼ରେ ଅନ୍ୟ ଜଣେ ଯବାନ ଆହତ ହୋଇଛନ୍ତି। ଆହତ ଯବାନ ହେଲେ ରାୟଗଡ଼ା ଜିଲା ମୁନିଗୁଡ଼ା ଅଞ୍ଚଳର କ୍ଷୀରୋଦ ବାଗା। ସୂଚନା ଅନୁଯାୟୀ, ବୁଧବାର ଆଇଆର୍‌ବିଏନ୍ କମାଣ୍ଡାଣ୍ଟଙ୍କ ବିବାହ ବାର୍ଷିକୀ ରହିଥିଲା। ଏଥିପାଇଁ ତାଙ୍କ ବଙ୍ଗଳାରେ ରାତ୍ରିଭୋଜନର ଆୟୋଜନ କରାଯାଇଥିଲା। ଏହି କାର୍ଯ୍ୟରେ ସହଯୋଗ ନିମନ୍ତେ ହାବିଲଦାର ସୁଶାନ୍ତ କୁମାର ପରିଡ଼ା କ୍ଷୀରୋଦଙ୍କୁ ଡାକିଥିଲେ। ହେଲେ କରୋନା କଟକଣା ଯୋଗୁ କ୍ଷୀରୋଦ ବିରୋଧ କରିଥିଲେ। ଏଥିରେ ଉତ୍କ୍ଷିପ୍ତ ହୋଇ କମାଣ୍ଡାଣ୍ଟ ଗାଳିଗୁଲଜ କରିବା ସହ ମାଡ଼ ମାରିଥିଲେ। ଏହାପରେ କମାଣ୍ଡାଣ୍ଟଙ୍କ ଉପସ୍ଥିତିରେ ହାବିଲଦାର ସୁଶାନ୍ତ, ଏସ୍.କେ. ଚମ୍ପତି, ନିଲ୍ ବାହାଦୁର ଥାପ୍ପା ଏବଂ କନ୍‌ଷ୍ଟେବଳ ସଞ୍ଜୀବ ସାହୁ ତାଙ୍କୁ ଜୀବନରୁ ମାରିବା ଉଦ୍ଦେଶ୍ୟରେ ଆକ୍ରମଣ କରିଥିବା କ୍ଷୀରୋଦ ରାତିରେ ସ୍ତ୍ରୀଙ୍କୁ ଜଣାଇଥିଲେ। ଏ ନେଇ ଗୁରୁବାର କ୍ଷୀରୋଦଙ୍କ ସ୍ତ୍ରୀ ଗୁଣପୁର ଥାନାରେ କମାଣ୍ଡାଣ୍ଟ ଦିଲୀପ କୁମାର ମହାପାତ୍ରଙ୍କ ସମେତ ଅନ୍ୟ ଆକ୍ରମଣକାରୀଙ୍କ ବିରୋଧରେ ଲିଖିତ ଅଭିଯୋଗ କରିଛନ୍ତି। ଏଥିସହ ଆହତ ସ୍ୱାମୀଙ୍କୁ ଗୁଣପୁର ସ୍ୱାସ୍ଥ୍ୟକେନ୍ଦ୍ରରେ ଚିକିତ୍ସା ନିମନ୍ତେ ଭର୍ତ୍ତି କରାଯାଇଥିବା ଏତଲାରେ ଉଲ୍ଲେଖ କରିଛନ୍ତି। ଅପରପକ୍ଷେ କମାଣ୍ଡାଣ୍ଟଙ୍କ ପ୍ରତିକ୍ରିୟା ନେବାରୁ ସେ କହିଛନ୍ତି, ଯବାନ ଜଣକ ନିଶାସକ୍ତ ଅବସ୍ଥାରେ ଅସଦ୍ ବ୍ୟବହାର କରିଥିଲେ। ମାଡ଼ ମାରିବା ଅଭିଯୋଗ ମିଥ୍ୟା ବୋଲି ସେ କହିଛନ୍ତି।

ନକଲି ଡାକ୍ତରଙ୍କ କ୍ଲିନିକ୍‌ରେ ଚଢ଼ାଉ

ଭୁବନେଶ୍ୱର,୧୦।୬(ବ୍ୟୁରୋ)

ଲାଇସେନ୍ସ କିମ୍ବା ଡାକ୍ତରୀ ଶିକ୍ଷାଗତ ଯୋଗ୍ୟତା ନାହିଁ। ତଥାପି ଘରେ ହୋମିଓପାଥିକ କ୍ଲିନିକ୍ ଖୋଲି ଔଷଧ ଦେବା ସହ ରୋଗୀଙ୍କ ଚିକିତ୍ସା କରୁଛନ୍ତି। କରୋନାକୁ ନେଇ ଲୋକେ ଆତଙ୍କ ଓ ଆଶଙ୍କା ଭିତରେ ରହୁଥିବାବେଳେ 'ଷ୍ଟପ୍ କରୋନା' ନାମକ ଔଷଧ ଧରାଇ ୨ଶହରୁ ୧୫ଶହ ପର୍ଯ୍ୟନ୍ତ ଟଙ୍କା ନେଉଛନ୍ତି। ଏଭଳି ଏକ ଅଭିଯୋଗ ପାଇବାପରେ ଡ୍ରଗ୍ସ କଣ୍ଟ୍ରୋଲରଙ୍କ ନିର୍ଦ୍ଦେଶକ୍ରମେ ଏକ ଟିମ୍ ଗୁରୁବାର ଏୟାରଫିଲ୍ଡ ଥାନା ସୁନ୍ଦରପଦାସ୍ଥିତ ଏକ କ୍ଲିନିକ୍‌ରେ ଚଢ଼ାଉ କରି ସେଠାରୁ ପ୍ରାୟ ୧୦ହଜାର ଟଙ୍କାର ଔଷଧ ଜବତ କରିଛନ୍ତି। ଏଥିସହ ବିନା ଲାଇସେନ୍ସରେ ଏଭଳି ଔଷଧ ବିକ୍ରି କରିଥିବା ଅଭିଯୋଗରେ ମାନସ ରଞ୍ଜନ ପାତ୍ର (୪୭)ଙ୍କ ନାମରେ ଡ୍ରଗ୍ସ ଆଣ୍ଡ୍ କସ୍‌ମେଟିକ୍ସ ଆକ୍ଟ ଧାରା ୧୮(ସି)ରେ ଏକ ମାମଲା ରୁଜୁ କରାଯାଇଛି। ଜବତ ଔଷଧକୁ ପରୀକ୍ଷା ପାଇଁ ଦିଲ୍ଲୀ ଗାଜିଆବାଦକୁ ପଠାଯିବ ବୋଲି ଡ୍ରଗ୍ସ ଇନ୍ସପେକ୍ଟର ଚନ୍ଦନ ଗିରି ସୂଚନା ଦେଇଛନ୍ତି। ଉକ୍ତ ନକଲି ଡାକ୍ତରଙ୍କଠାରୁ ଔଷଧ ସେବନ ନ କରିବାକୁ ସେ ଜନସାଧାରଣଙ୍କୁ ପରାମର୍ଶ ଦେଇଛନ୍ତି।

ପ୍ରକାଶ ଯେ, ସୁନ୍ଦରପଦାର କୋକିଳ ଭିଲ୍ଲାରେ ମାନସ ନିଜ ଭଡ଼ା ଘରେ 'ଷ୍ଟପ୍ କରୋନା' ନାମରେ ଔଷଧ ଦେଉଥିବା ଖବର ମିଳିବା ପରେ 'ଧରିତ୍ରୀ' ପକ୍ଷରୁ ଅନୁସନ୍ଧାନ କରାଯାଇଥିଲା। ଧରିତ୍ରୀ ପ୍ରତିନିଧି ରୋଗୀ ସାଜି ଉକ୍ତ କ୍ଲିନିକ୍‌ରେ ପହଞ୍ଚି ସମ୍ପୃକ୍ତ ଡାକ୍ତରଙ୍କୁ କେତେକ ଲକ୍ଷଣ କହିଥିଲେ। ଏହାପରେ ମାନସ ୨୦୦ଟଙ୍କା ନେଇ ଏକ ୧୦ ଗ୍ରାମର ପ୍ଲାଷ୍ଟିକ ବୋତଲରେ 'ଷ୍ଟପ୍ କରୋନା' ହାତ ଲେଖାଥିବା ତରଳ ଔଷଧ ଦେଇଥିଲେ। ଏହାକୁ ଖାଇଲେ ଜୀବନରେ କେବେ କରୋନା ପାଖ ମାଡ଼ିବ ନାହିଁ। ବହୁ ବଡ଼ ବଡ଼ ଅଧିକାରୀ ଓ ପ୍ରତିଷ୍ଠିତ ଗଣମାଧ୍ୟମ କର୍ମଚାରୀ ଏହାକୁ ଖାଇ ଭଲ ହୋଇଛନ୍ତି। ଆଗାମୀ ଦିନରେ ଏଠାରେ ଏକ କରୋନା ହସ୍ପିଟାଲ ଖୋଲାଯିବ ବୋଲି କହିଥିଲେ। ତେବେ ତାଙ୍କର ଔଷଧ ଓ କ୍ଲିନିକ୍‌ର ବୈଧତା ଜାଣିବା ପାଇଁ ଆମ ପ୍ରତିନିଧି ଏ ସମ୍ପର୍କରେ ଡ୍ରଗ୍ସ କଣ୍ଟ୍ରୋଲରଙ୍କ ସହ ଯୋଗାଯୋଗ କରିଥିଲେ। ହେଲେ ସେପରି କାହାକୁ ଅନୁମତି ଦିଆଯାଇ ନ ଥିବା କହିଥିଲେ। ଗୁରୁବାର ପୂର୍ବାହ୍ନରେ ଡ୍ରଗ୍ସ ଇନ୍ସପେକ୍ଟର ଚନ୍ଦନ ଗିରି, ତୁଷାର ରଞ୍ଜନ ପାଣିଗ୍ରାହୀ, ପି.କେ. ଲେଙ୍କା, ସୁଦର୍ଶନ ବିଶ୍ୱାଳଙ୍କ ନେତୃତ୍ୱରେ ଏକ ଟିମ୍ ମାନସଙ୍କ ଘରେ ଚଢ଼ାଉ କରିଥିଲା। ସେତେବେଳେ ସେଠାରେ ୫ଜଣ ରୋଗୀଙ୍କ ଚିକିତ୍ସା ଚାଲିଥିଲା। ପ୍ରଥମେ ମାନସ ଡ୍ରଗ୍ସ ଅଧିକାରୀଙ୍କୁ ଦେଖି ହଡ଼ବଡ଼େଇ ଯାଇଥିଲେ। ଔଷଧ ବିକ୍ରି ଓ ଚିକିତ୍ସା ପାଇଁ ଲାଇସେନ୍ସ ମାଗିବାରୁ ସେ କିଛି ଦେଖାଇପାରି ନ ଥିଲେ। ମାନସ କହିଥିଲେ, ସେ ଯୁକ୍ତ ୨ ବିଜ୍ଞାନ ପଢିଛନ୍ତି। ଗତବର୍ଷ କରୋନା ଆରମ୍ଭ ହେବାପରେ ଏହି ହୋମିଓପାଥିକ କ୍ଲିନିକ୍ ଖୋଲି ନିଜେ 'ଷ୍ଟପ୍ କରୋନା' ଔଷଧ ତିଆରି କରି ଲୋକଙ୍କୁ ଦେଉଛନ୍ତି। ଏଥିସହ କ୍ୟାନ୍ସର, ଡାଇବେଟିସ ଆଦି ବିଭିନ୍ନ ପ୍ରକାର ରୋଗର ଔଷଧ ନିଜେ ତିଆରି କରୁଥିବା ସେ ଡ୍ରଗ୍ସ ଅଧିକାରୀଙ୍କ ଆଗରେ ସ୍ୱୀକାର କରିଥିଲେ।

'ଷ୍ଟପ୍ କରୋନା' ଔଷଧ ଦେଇ ଲୁଟୁଥିଲେ

- ଯୁକ୍ତ ୨ ପଢ଼ି ହୋମିଓପାଥିକ ଚିକିତ୍ସା କରୁଥିଲେ
- ବିନା ଲାଇସେନ୍ସରେ ଘରେ ଖୋଲିଥିଲେ କ୍ଲିନିକ୍
- ଔଷଧ ଜବତ, ଡ୍ରଗ୍ସ କଣ୍ଟ୍ରୋଲରଙ୍କ ପକ୍ଷରୁ ମାମଲା

ତୃତୀୟ ମହଲା ଭୟ ଦେଖାଇଲେ

ନକଲି ଡାକ୍ତର ସାଜିଥିବା ମାନସ ଡ୍ରଗ୍ସ ଅଧିକାରୀଙ୍କ ଚଢ଼ାଉ ସମୟରେ ପ୍ରଥମେ ହଡ଼ବଡ଼େଇ ଯାଇଥିଲେ ମଧ୍ୟ ପରେ କିନ୍ତୁ ଭୂକ୍ଷେପ କରି ନ ଥିଲେ। ନିଜ ଭୁଲ ସ୍ୱୀକାର କରିବା ପରିବର୍ତ୍ତେ ସର୍ବ ସମ୍ମୁଖରେ ସିଗାରେଟ ଟାଣିଥିଲେ। ନିଜକୁ ରାଜ୍ୟ ସଚିବାଳୟ ତୃତୀୟ ମହଲାର ଜଣେ ଅଧିକାରୀଙ୍କ ସମ୍ପର୍କୀୟ ବୋଲି କହି ଭୟ ଦେଖାଇଥିଲେ।

ଡ୍ରଗ୍ସ ଇନ୍ସପେକ୍ଟରଙ୍କ ନେତୃତ୍ୱରେ ଏକ ଟିମ୍ କ୍ଲିନିକ୍‌ରେ ଯାଞ୍ଚ କରୁଛନ୍ତି।

କସିବଣୀ ଗାଁକୁ କରୋନା ଛୁଇଁନି

କସିବଣୀ ଗାଁର ସଚେତନ ଗ୍ରାମବାସୀ।

- ୨ ବର୍ଷ ହେଲା ବିବାହ, ଭୋଜିଭାତ ବନ୍ଦ
- କୁଣିଆ, ମୈତ୍ର ଆସୁ ନାହାନ୍ତି

କୁଆମରା,୧୦।୬(ଡି.ଏନ.ଏ.)

ଦୁଇବର୍ଷ ହେଲା ମହାମାରୀ କରୋନା ସାରା ବିଶ୍ୱକୁ କବଳିତ କରିଥିବା ବେଳେ ଆଦିବାସୀ ଅଧ୍ୟୁଷିତ ମୟୂରଭଞ୍ଜ ଜିଲା ଗୋପବନ୍ଧୁ ନଗର ବ୍ଲକ କୁଆମରା ପଞ୍ଚାୟତ ଅନ୍ତର୍ଗତ କସିବଣୀ ଗାଁକୁ ଛୁଇଁ ପାରିନାହିଁ। ପ୍ରବାହିତ ନାଲୁହା ନଦୀର ଉପରମୁଣ୍ଡରେ ଅବସ୍ଥିତ ଏହି ଗାଁକୁ ଚାରିଚକିଆ ଗାଡ଼ି ଯିବା ପାଇଁ ରାସ୍ତା ନାହିଁ। ସବୁ କ୍ଷେତ୍ରରେ ଅବହେଳିତ ଏହି ଗାଁର ଲୋକସଂଖ୍ୟା ୧ ଶହ। ୧୦ ପ୍ରତିଶତ ଶିକ୍ଷିତ ଥିବାବେଳେ ସ୍ୱାଧୀନତାର ୭୦ ବର୍ଷ ପରେ ବି ଗ୍ରାମର ଜଣେ ହେଲେ ସରକାରୀ କିମ୍ବା ବେସରକାରୀ ଚାକିରି କରି ନାହାନ୍ତି। ଖଟିଲେ ସମସ୍ତଙ୍କ ଚୁଲି ଜଳେ। ଦୁର୍ଗମ ଅଞ୍ଚଳରେ ଥିବା ଏହି ଗାଁକୁ ଖବରକାଗଜ ଯାଏନି କି କାହା ଘରେ ଟିଭି ନାହିଁ। କେତେବେଳେ କେମିତି ଜଣେ ଅଧେ ମୋବାଇଲ ଦ୍ୱାରା ଖବର ପାଆନ୍ତି। ଆଖପାଖ ଲୋକଙ୍କଠାରୁ କରୋନା ବିଷୟରେ ଶୁଣି ସେମାନେ ଏବେ ବହୁ ସଚେତନ ଅଛନ୍ତି। ମହାମାରୀ ଲୋକଙ୍କ ଜୀବନ ନେଉଥିବା ଜାଣି ଏହି ଗ୍ରାମର ଲୋକେ ଭୟଭୀତ ହୋଇ ପଡ଼ିଛନ୍ତି। କରୋନା ରୋକିବା ଲାଗି ୨ ବର୍ଷ ହେଲା ଗାଁରେ ବିବାହ କିମ୍ବା କୌଣସି ଭୋଜି ଭାତ ମଧ୍ୟ ହୋଇନାହିଁ। ସାପ୍ତାହିକ ହାଟକୁ ଗଲେ ଲୋକେ ମାସ୍କ ପିନ୍ଧିବା ସହ ସାମାଜିକ ଦୂରତା ପ୍ରତି ଗୁରୁତ୍ୱ ଦେଉଛନ୍ତି। ଗ୍ରାମର ଜଣେ ବି କେହି କୋଭିଡ୍ ଟିକା ନେଇ ନ ଥିବା ବେଳେ ସମସ୍ତେ ସରକାରଙ୍କ କଟକଣା ମାନି ଚଳୁଥିବା ଗ୍ରାମର ଲକ୍ଷ୍ମୀଧର ମାରାଣ୍ଡି, ବିରାମ ମାରାଣ୍ଡି, ବୈଦ୍ୟନାଥ ମାଝି, ଦେବେନ୍ଦ୍ର ମାଝି ଓ ରୁଝିଆ ସୋରେନ ପ୍ରମୁଖ କହିଛନ୍ତି। ଏ ସଂକ୍ରାନ୍ତରେ ସ୍ଥାନୀୟ ସରପଞ୍ଚ ସମ୍ମିତା ନାୟକଙ୍କୁ ପଚାରିବାରୁ ଉକ୍ତ ଗାଁର କୌଣସି ଲୋକଙ୍କଠାରେ ଅଦ୍ୟାବଧି କରୋନା ଲକ୍ଷଣ ପ୍ରକାଶ ପାଇନାହିଁ। ତେଣୁ ସେମାନଙ୍କର କୋଭିଡ୍ ଟେଷ୍ଟର ଆବଶ୍ୟକତା ପଡ଼ିନାହିଁ ବୋଲି କହିଛନ୍ତି। ତେବେ କରୋନା ଏବେ ଗାଁ ମୁହାଁ ହୋଇଥିବା ବେଳେ ପ୍ରଶାସନ ପକ୍ଷରୁ ଏହି ଗାଁରେ ଅଧିକ ସତର୍କତାମୂଳକ ବ୍ୟବସ୍ଥା ଗ୍ରହଣ କରାଯିବା ଲାଗି ମତ ପ୍ରକାଶ ପାଇଛି।

ଏମ୍ସରେ ଲାଗିବ ୨ ଏକ୍‌ମୋ ମେଶିନ

ଭୁବନେଶ୍ୱର,୧୦।୬(ବ୍ୟୁରୋ)

ଭୁବନେଶ୍ୱର ଅଖିଳ ଭାରତ ଆୟୁର୍ବିଜ୍ଞାନ ସଂସ୍ଥାନ(ଏମ୍ସ)ରେ ୨ଟି ଏକ୍‌ମୋ ମେଶିନ ଲାଗିବ। ପ୍ରଥମ ମେଶିନ ଚଳିତ ମାସ ଶେଷ ସୁଦ୍ଧା ଲାଗିବ। ପରବର୍ତ୍ତୀ ସମୟରେ ଅନ୍ୟ ଏକ ମେଶିନ କାର୍ଯ୍ୟକ୍ଷମ ହେବ। ଏ ନେଇ ଭୁବନେଶ୍ୱର ଏମ୍ସ ଅଧୀକ୍ଷକ ସଚ୍ଚିଦାନନ୍ଦ ମହାନ୍ତି ସୂଚନା ଦେଇଛନ୍ତି। ଏକ୍‌ମୋ ପରିଚାଳନା ପାଇଁ ଏମ୍ସ ଅଧିକ ଟେକ୍ନିସିଆନ ନିଯୁକ୍ତ କରୁଛି। ଏବେ କେତେକ ଅଧ୍ୟାପକଙ୍କୁ ମେଶିନ ପରିଚାଳନା ତାଲିମ ଦିଆଯାଇଛି ବୋଲି ସେ କହିଛନ୍ତି। ଏହାଛଡ଼ା କ୍ୟାପିଟାଲ ହସ୍ପିଟାଲ ଓ ଏସ୍‌ସିବି ମେଡିକାଲ କଲେଜ ଓ ହସ୍ପିଟାଲରେ ମଧ୍ୟ ଖୁବ୍‌ଶୀଘ୍ର ଏକ୍‌ମୋ ମେଶିନ ଲାଗିବ ବୋଲି ସ୍ୱାସ୍ଥ୍ୟମନ୍ତ୍ରୀ ନବ ଦାସ ସୂଚନା ଦେଇଥିଲେ। ମହାମାରୀ କରୋନାରେ ଗୁରୁତର ହେଉଥିବା ରୋଗୀଙ୍କ ପାଇଁ ଏକ୍‌ମୋ ବରଦାନ ସାବ୍ୟସ୍ତ ହୋଇଛି। ହେଲେ ଓଡ଼ିଶାରେ କୌଣସି ସରକାରୀ ଡାକ୍ତରଖାନାରେ ଏହି ମେଶିନ୍ ନ ଥିବାରୁ ଗୁରୁତର ରୋଗୀଙ୍କୁ ରାଜ୍ୟ ବାହାରକୁ ଏୟାରଲିଫ୍ଟ କରାଯାଉଛି। ଗତ ସପ୍ତାହ ମଧ୍ୟରେ ୩ ଜଣଙ୍କୁ ଏୟାରଲିଫ୍ଟ କରାଯାଇ ସାରିଲାଣି। ଏପରି ସ୍ଥଳେ ଓଡ଼ିଶାରେ ଗୁରୁତର ରୋଗୀଙ୍କୁ ଚିକିତ୍ସା ସେବା ଯୋଗାଇ ଦେବା ପାଇଁ ଭୁବନେଶ୍ୱର ଏମ୍ସରେ ଏକ୍‌ମୋ ମେଶିନ ରଖିବା ବ୍ୟବସ୍ଥା କରାଯାଉଛି। ଏହି ମେଶିନ ଲାଗିଲେ ଭବିଷ୍ୟତରେ ଆଉ ରାଜ୍ୟ ବାହାରକୁ ଗୁରୁତର ରୋଗୀଙ୍କୁ ଏୟାରଲିଫ୍ଟ କରିବାକୁ ପଡ଼ିବନାହିଁ।

୨୪ ଘଣ୍ଟାରେ ୪୪ ମୃତ

ଆଉ ୬୦୯୭ ଆକ୍ରାନ୍ତ, ୮୦୩୨ ସୁସ୍ଥ

ଭୁବନେଶ୍ୱର, ୧୦।୬ (ବ୍ୟୁରୋ)

ରାଜ୍ୟରେ ଦିନକୁ ଦିନ ସଂକ୍ରମଣ ହାର କମୁଥିବାବେଳେ ଆରୋଗ୍ୟ ସଂଖ୍ୟାରେ ବୃଦ୍ଧି ଘଟୁଛି। ହେଲେ ମୃତ୍ୟୁ ହାର ଅଧିକ ରହୁଥିବାରୁ ଚିନ୍ତା ବଢୁଛି। ଗତ ୨୪ ଘଣ୍ଟାରେ ରାଜ୍ୟରୁ ଆଉ ୪୪ଜଣଙ୍କ ଜୀବନ ନେଇଛି କରୋନା। ଫଳରେ ଏହାକୁ ମିଶାଇ କରୋନାଜନିତ ମୃତ୍ୟୁ ସଂଖ୍ୟା ୩ ହଜାର ୧୬୭ରେ ପହଞ୍ଚିଛି। ଅନ୍ୟପକ୍ଷରେ ରାଜ୍ୟରୁ ଆଉ ୬ ହଜାର ୯୭ଜଣ ନୂଆ ସଂକ୍ରମିତ ଚିହ୍ନଟ ହୋଇଛନ୍ତି। ଏମାନଙ୍କ ମଧ୍ୟରୁ ୩,୪୪୬ଜଣ କ୍ୱାରାଣ୍ଟାଇନ୍‌ରୁ ଚିହ୍ନଟ ହୋଇଥିବାବେଳେ ୨,୬୫୧ଜଣ ସ୍ଥାନୀୟ ଆକ୍ରାନ୍ତ ରହିଛନ୍ତି। ଖୋର୍ଦ୍ଧା ଜିଲାରୁ ସର୍ବାଧିକ ୧୦୧୭ଜଣ ଚିହ୍ନଟ ହୋଇଛନ୍ତି। ସେହିପରି ଅନୁଗୋଳରୁ ୨୯୫, ବାଲେଶ୍ୱରରୁ ୩୯୨, ବରଗଡରୁ ୧୦୭, ଭଦ୍ରକରୁ ୨୪୬, ବୈଦ୍ଧରୁ ୧୩୦, କଟକରୁ ୬୪୭, ଜଗତ୍‌ସିଂହପୁରରୁ ୨୨୬, ଯାଜପୁରରୁ ୪୩୪, କନ୍ଧମାଳରୁ ୧୧୨, କେନ୍ଦ୍ରାପଡାରୁ ୨୫୩, କେନ୍ଦୁଝରରୁ ୧୨୩, କୋରାପୁଟରୁ ୧୨୬, ମୟୂରଭଞ୍ଜରୁ ୨୯୭, ନବରଙ୍ଗପୁରରୁ ୧୪୬, ନୟାଗଡରୁ ୧୨୦, ସମ୍ବଲପୁରରୁ ୧୦୧, ସୁନ୍ଦରଗଡରୁ ୨୦୮, ସୋନପୁରରୁ ୬୪, ନୂଆପଡାରୁ ୧୭, ମାଲ୍‌କାନଗିରିରୁ ୮୪, କଳାହାଣ୍ଡିରୁ ୭୭, ଝାରସୁଗୁଡାରୁ ୪୨, ଗଞ୍ଜାମରୁ ୪୫, ଗଜପତିରୁ ୪୮, ଦେଓଗଡରୁ ୨୮, ଢେଙ୍କାନାଳରୁ ୭୩, ବଲାଙ୍ଗୀରରୁ ୭୭ ଓ ଷ୍ଟେଟ୍ ପୁଲ୍‌ରୁ ୧୫୧ଜଣ ପଜିଟିଭ୍ ବାହାରିଛନ୍ତି। ଫଳରେ ଏବେ ରାଜ୍ୟରେ ଆକ୍ରାନ୍ତଙ୍କ ସଂଖ୍ୟା ୮ଲକ୍ଷ ୩୭ହଜାର ୨୨୬ରେ ପହଞ୍ଚିଛି। ଆଉ ୮ହଜାର ୩୨ଜଣ ସଂକ୍ରମିତ ସୁସ୍ଥ ହୋଇଥିବାରୁ ଆରୋଗ୍ୟ ସଂଖ୍ୟା ୭ଲକ୍ଷ ୬୪ହଜାର ୬୭୩ରେ ପହଞ୍ଚିଛି। ଏବେ ରାଜ୍ୟରେ ୬୯ହଜାର ୩୩୩ ଜଣ ସକ୍ରିୟ ଆକ୍ରାନ୍ତ ରହିଛନ୍ତି।

ଅବଢ଼ା ପାଇଁ କିଛି ମାନିଲେନି...

ଗୁରୁବାର ସାବିତ୍ରୀ ପାଇଁ ପୁରୁଣା ଭୁବନେଶ୍ୱରର ଅନନ୍ତ ବାସୁଦେବ ମନ୍ଦିରରୁ ଅବଢ଼ା ନେବା ପାଇଁ ଲୋକମାନେ କରୋନା କଟକଣା ନ ମାନି ଭିଡ଼ ଲଗାଇଛନ୍ତି।

ଯାଜପୁର ଜିଲା ବଡ଼ଚଣା ବ୍ଲକ ଅଧୀନ ସୁଙ୍ଗୁଡ଼ା ଗ୍ରାମରେ ଗୁରୁବାର ଅପରାହ୍ନରେ ବଜ୍ରପାତ ଘଟି ଏକ ତାଳଗଛ ଜଳିଯାଇଛି। ତେବେ ପାଖରେ ଅନ୍ୟ ଘର ଥିଲେ ମଧ୍ୟ କୌଣସି କ୍ଷତି ହୋଇନାହିଁ।

ଘରେ ରହି ରଜ ପାଳନ କରନ୍ତୁ: ଏଡିଜି

ଭୁବନେଶ୍ୱର,୧୦।୬(ବ୍ୟୁରୋ)

ରାଜ୍ୟରେ ଲକ୍‌ଡାଉନ ଓ ଶଟ୍‌ଡାଉନ ଭଳି କଟକଣାକୁ ଦୃଢ଼ ଭାବେ ପାଳନ କରାଯାଉଥିବାରୁ କୋଭିଡ୍ ସଂକ୍ରମଣରେ ହ୍ରାସ ଘଟୁଛି। ଆଗକୁ ରଜ ପର୍ବ ଆସୁଛି। ତେଣୁ ଜନସାଧାରଣ ବାହାରକୁ ନ ବାହାରି ନିଜ ଘରେ ରହି ରଜ ପାଳନ କରନ୍ତୁ ବୋଲି ଗୁରୁବାର ରାଜ୍ୟ ସରକାରଙ୍କ ପକ୍ଷରୁ ଆୟୋଜିତ ଖବରଦାତା ସମ୍ମିଳନୀରେ ଏଡିଜି (ଆଇନ ଶୃଙ୍ଖଳା) ଯଶବନ୍ତ ଜେ

ଆଜିର ମନ୍ତବ୍ୟ

ଯଦି ଆଦର୍ଶ ଗୁରୁତ୍ୱପୂର୍ଣ୍ଣ ନୁହେଁ ତେବେ ପରିବର୍ତ୍ତନ ସହଜ।
– କପିଲ ସିବଲ, କଂଗ୍ରେସ ନେତା

ଜନ୍ମଦିନର ଶୁଭେଚ୍ଛା

ରାନୀ
ପରିବାରବର୍ଗ

ଏଠାରେ ୨ X ୨ ସେ.ମି. ଫଟୋ ଲଗାନ୍ତୁ

ନାମ: .....
ବୟସ:.....
ଜନ୍ମ ତାରିଖ: .....

ସର୍ତ୍ତାବଳୀ: ଏହି କୁପନ ବ୍ୟବହାର କରି ସମ୍ପୂର୍ଣ୍ଣ ମାଗଣାରେ ଜନ୍ମଦିନର ଶୁଭେଚ୍ଛା ଜଣାନ୍ତୁ। ଫଟୋଗ୍ରାଫ ସହିତ କୁପନଟି ପ୍ରକାଶନ ତାରିଖର ୭ ଦିନ ପୂର୍ବରୁ ଜନ୍ମଦିନ ଶୁଭେଚ୍ଛା, ଧରିତ୍ରୀ, ବି-୨୬, ରସୁଲଗଡ ଶିଳ୍ପାଞ୍ଚଳ, ଭୁବନେଶ୍ୱର-୧୦ ଠିକଣାରେ ପହଞ୍ଚିବା ଆବଶ୍ୟକ।

ଭିତରକନିକାରେ ହରିଣ ଶିକାର: ମାଂସ ଜବତ, ୨ ଗିରଫ

ରାଜନଗର, ୧୦।୬(ଡି.ଏନ.ଏ.)

ହରିଣକୁ ଶିକାର କରି ତାର ମାଂସ ବିକ୍ରି ପାଇଁ ପ୍ରସ୍ତୁତ କରୁଥିବା ବେଳେ ଗୁରୁବାର ବିନ ବିଭାଗର କର୍ମଚାରୀମାନେ ପହଞ୍ଚି ୨ ଶିକାରୀଙ୍କୁ ଗିରଫ କରିଛନ୍ତି। ସେମାନଙ୍କଠାରୁ ମାଂସ ସହ ଅନ୍ୟ ସରଞ୍ଜାମ ଜବତ କରିଛନ୍ତି। ଭିତରକନିକା ଜାତୀୟ ଉଦ୍ୟାନର ରାଜନଗର ରେଞ୍ଜ ଅନ୍ତର୍ଗତ ସୁନେଇରୂପେଇ ଫରେଷ୍ଟ ବ୍ଲକର ହରିସାହୁଓରା ନିକଟରେ ୨ ଶିକାରୀ ଫାଶ ବସାଇ ହରିଣ ଶିକାର କରିଥିଲେ। ଏ ସମ୍ପର୍କରେ ଖବରପାଇ ରାଜନଗର ରେଞ୍ଜ ଅଫିସର ଧନେଶ୍ୱର ରଥ ଗୁପ୍ତି ଫରେଷ୍ଟର ପାତ୍ରଙ୍କ ବିଜୟ କୁମାର ପାତ୍ରଙ୍କୁ ଚଢାଉ ପାଇଁ ନିର୍ଦ୍ଦେଶ ଦେଇଥିଲେ। ଫରେଷ୍ଟର ପାତ୍ରଙ୍କ ନେତୃତ୍ୱରେ ବନ କର୍ମଚାରୀ ଜଙ୍ଗଲ ଭିତରେ ପହଞ୍ଚି ଶିକାରୀ ଦ୍ୱୟଙ୍କୁ କାବୁ କରିଥିଲେ। ସେମାନେ ହେଲେ ବଗପାଟିଆ ଗାଁର କୃଷ୍ଣଚନ୍ଦ୍ର ପରିଡା(୩୨) ଓ ଶଶାଙ୍କ ଶେଖର ମାଇତି(୩୫)। ସେମାନଙ୍କଠାରୁ ହରିଣ ମୁଣ୍ଡ ଲାଗିଥିବା ୩୦ କିଗ୍ରା ମାଂସ, ଗୋଟିଏ କଟୁରି, ୨ଟି ଛୁରି, ୨ଟି ଫାଶ, ୪ଟି ଅଖା ବ୍ୟାଗ ଓ ଗୋଟିଏ ପାଲ ଜବତ କରାଯାଇଛି।

ବୁଦ୍ଧଦେବ ଦାସଗୁପ୍ତାଙ୍କ ପରଲୋକ

କୋଲକାତା, ୧୦।୬(ପି.ଟି.)

ଜାତୀୟ ଚଳଚ୍ଚିତ୍ର ପୁରସ୍କାରପ୍ରାପ୍ତ ଖ୍ୟାତନାମା ନିର୍ଦ୍ଦେଶକ ବୁଦ୍ଧଦେବ ଦାସଗୁପ୍ତାଙ୍କର ଗୁରୁବାର ହୃଦ୍‌ଘାତରେ ପରଲୋକ ହୋଇଯାଇଛି। ତାଙ୍କୁ ୭୭ ବର୍ଷ ହୋଇଥିଲା। ଦୀର୍ଘଦିନ ହେଲା ସେ କିଡ୍‌ନୀ ରୋଗରେ ପୀଡ଼ିତ ଥିଲେ। ତାଙ୍କ ପରଲୋକରେ ପ୍ରଧାନମନ୍ତ୍ରୀ ନରେନ୍ଦ୍ର ମୋଦି, ପଶ୍ଚିମବଙ୍ଗ ମୁଖ୍ୟମନ୍ତ୍ରୀ ମମତା ବାନାର୍ଜୀଙ୍କ ସମେତ ଚଳଚ୍ଚିତ୍ର ନିର୍ମାତା ଗୌତମ ଘୋଷ, ଅଭିନେତ୍ରୀ ତଥା ନିର୍ଦ୍ଦେଶିକା ଅପର୍ଣ୍ଣା ସେନ, କୌଶିକ ସେନ୍ ପ୍ରମୁଖ ବହୁ ବିଶିଷ୍ଟ ବ୍ୟକ୍ତି ଶୋକବ୍ୟକ୍ତ କରିଛନ୍ତି।

କୋଲକାତାର କାଳିକାପୁର ଅଞ୍ଚଳସ୍ଥିତ ବାସଭବନରେ ବୁଧବାର ରାତିରେ ଶୋଇଥିବା ଅବସ୍ଥାରେ ବୁଦ୍ଧଦେବଙ୍କୁ ହୃଦ୍‌ଘାତ ହୋଇଥିଲା। ସକାଳେ ସ୍ତ୍ରୀ ସୋହିନୀଙ୍କ ପାଖରେ ତାଙ୍କ ମରଶରୀର ପଡ଼ି ରହିଥିଲା ବୋଲି ପରିବାର ପକ୍ଷରୁ କୁହାଯାଇଛି। ୧୯୪୪ରେ ପୁରୁଲିଆରେ ଜନ୍ମିତ ବୁଦ୍ଧଦେବ ଜଣେ ଅଧ୍ୟାପକ ଭାବେ ନିଜର କ୍ୟାରିୟର ଆରମ୍ଭ କରିଥିଲେ। ୭୦ ଦଶକରେ ସେ ଚଳଚ୍ଚିତ୍ର ନିର୍ମାଣରେ ନିଜକୁ ସାମିଲ କରିଥିଲେ। ୧୯୭୮ରେ ତାଙ୍କର ପ୍ରଥମ ଫିଚର ଫିଲ୍ମ ଥିଲା 'ଦୂରତ୍ୱ'। ତାଙ୍କର କେତେକ ପ୍ରମୁଖ ଚଳଚ୍ଚିତ୍ର ମଧ୍ୟରେ ରହିଛି ନିମ୍ ଅନ୍ନପୂର୍ଣ୍ଣା, ଗୃହଯୁଦ୍ଧ, ବାଗ୍ ବାହାଦୁର, ତାହାଦେର୍ କଥା, ଚରାଚର, ଲାଲ୍ ଦର୍‌ଜା, ଉତ୍ତରା, ସ୍ୱପ୍ନେର୍ ଦିନ୍, କାଲପୁରୁଷ ଏବଂ ଜନାରା। ହିନ୍ଦୀ ଚଳଚ୍ଚିତ୍ର ଆନ୍ଧି ଗଲି ଏବଂ ଅନୱାର କା ଅଜବ କିସାରେ ମଧ୍ୟ ସେ ନିର୍ଦ୍ଦେଶନା ଦେଇଥିଲେ। ବୁଦ୍ଧଦେବ ମୋଟ ୧୨ଟି ଜାତୀୟ ପୁରସ୍କାର ପାଇଛନ୍ତି।

ପୁଅ ଦଶାହରେ ମା'ଙ୍କ ଜୁଇ ଜଳିଲା

ଖୁଣ୍ଟୁଣୀ, ୧୦।୬(ଡି.ଏନ.ଏ)

କରୋନାରେ ଆକ୍ରାନ୍ତ ହୋଇ ପୁଅର ମୃତ୍ୟୁ ଘଟିଥିଲା। ପୁଅର ଦଶାହରେ ମା'ଙ୍କ ମୃତ୍ୟୁ ଘଟିଛି। ଏଭଳି ଘଟଣା ଦେଖିବାକୁ ମିଳିଛି କଟକ ଜିଲା ଖୁଣ୍ଟୁଣୀ ଥାନା ଅଧୀନ ଖମାରନୂଆଗାଁ ଗ୍ରାମରେ। ମିଳିଥିବା ସୂଚନା ଅନୁଯାୟୀ, ଉକ୍ତ ଗ୍ରାମର ବସନ୍ତ ରାଉତ, ସ୍ତ୍ରୀ ପଦ୍ମାବତୀ ଓ ବଡ଼ପୁଅ ସଂଗ୍ରାମ କରୋନାରେ ଆକ୍ରାନ୍ତ ହୋଇଥିଲେ। ଗତ ମେ' ୩୦ ତାରିଖରେ ପଦ୍ମାବତୀ କଟକର ଏକ ଘରୋଇ ହସ୍ପିଟାଲରେ ଓ ୩୧ ତାରିଖରେ ସଂଗ୍ରାମ ଭୁବନେଶ୍ୱରର ଏକ ଘରୋଇ ହସ୍ପିଟାଲରେ ଭର୍ତ୍ତି ହୋଇଥିଲେ। ଜୁନ୍ ୧ରେ ବସନ୍ତ ମାଧବପୁରସ୍ଥିତ କୋଭିଡ୍ ହସ୍ପିଟାଲରେ ଭର୍ତ୍ତି ହୋଇଥିବାବେଳେ ଉକ୍ତ ଦିନ ସଂଗ୍ରାମଙ୍କ ମୃତ୍ୟୁ ଘଟିଥିଲା। ପଦ୍ମାବତୀଙ୍କ ରିପୋର୍ଟ ନେଗେଟିଭ ଆସିଥିଲେ ମଧ୍ୟ ତାଙ୍କର ଅନ୍ୟ ଗୁରୁତର ରୋଗ ଥିବାରୁ ଚିକିତ୍ସା କରାଯାଉଥିଲା। ଗୁରୁବାର ବସନ୍ତ ହସ୍ପିଟାଲରୁ ଡିସ୍‌ଚାର୍ଜ ହୋଇ ପୁଅର ଦଶାହ କାର୍ଯ୍ୟରେ ଯୋଗଦେବାକୁ ଆସୁଥିବାବେଳେ ଚିକିତ୍ସାଧୀନ ଅବସ୍ଥାରେ ପଦ୍ମାବତୀଙ୍କ ମୃତ୍ୟୁ ଘଟିଥିବା ଖବର ଜାଣିବାକୁ ପାଇଥିଲେ। ପରେ ଚେତାଶୂନ୍ୟ ହୋଇଯାଇଥିଲେ। ଚେତା ଫେରିବା ପରେ ବସନ୍ତଙ୍କୁ ଗ୍ରାମ ମଶାଣୀକୁ ନିଆଯାଇଥିଲା। ସେଠାରେ ତାଙ୍କ ସମ୍ମୁଖରେ ଘରର ସଦସ୍ୟ ଘର ଓ ଆତ୍ମୀୟ ସ୍ୱଜନମାନେ ପଦ୍ମାବତୀଙ୍କ ମୃତଦେହ ସତ୍କାର କରିଥିଲେ।

ଚିଲିକାରେ ଦୁଇ ଦିନରେ ୨ ଡଲଫିନ ମୃତ

ବ୍ରହ୍ମଗିରି, ୧୦।୬(ଡି.ଏନ୍.ଏ.)

ଚିଲିକାରୁ ବୁଧବାର ଏକ ଗଳିତ ଡଲଫିନ ମୃତଦେହ ଉଦ୍ଧାର କରାଯାଇଥିବା ବେଳେ ଗୁରୁବାର ପୁଣି ଏକ ଡଲଫିନର ମୃତଦେହ ଉଦ୍ଧାର ହୋଇଛି। ତେବେ ମୃତ୍ୟୁର କାରଣ ଅସ୍ପଷ୍ଟ ରହିଛି। ସୂଚନା ମୁତାବକ, ଚିଲିକାରେ ଇରାୱାଡି ଡଲଫିନକୁ ନେଇ ପର୍ଯ୍ୟଟନ ଶିଳ୍ପର ବିକାଶ ହୋଇଛି। ଏମାନଙ୍କ ସୁରକ୍ଷା ନେଇ ସରକାରଙ୍କ ପକ୍ଷରୁ ବହୁ ପଦକ୍ଷେପ ନିଆଯାଉଛି। ଗୁରୁବାର ଚିଲିକାର ମଏଁଷା ନାଳିରେ ଭାସୁଥିବା ଏକ ଡଲଫିନକୁ ସାତପଡା ବନବିଭାଗ ଉଦ୍ଧାର କରିବା ପରେ ବ୍ୟବଚ୍ଛେଦ କରାଯାଇଥିଲା। ଏହାର ଲମ୍ବ ୭.୬ ଫୁଟ୍ ହୋଇଥିବା ବେଳେ ଗୋଲେଇ ୪ ଫୁଟ। ଡଲଫିନଙ୍କ ଏଭଳି ମୃତ୍ୟୁକୁ ନେଇ ପରିବେଶବିତ୍‌ଙ୍କ ମଧ୍ୟରେ ନୈରାଶ୍ୟଭାବ ଦେଖିବାକୁ ମିଳିଛି।

ଢଗଢମାଳି

(କ୍ରମେ ଲୋକମୁଖରୁ ଓ ଜନମାନସରୁ ବିସ୍ମୃତ ହେଉଥିବା ଢଗଢମାଳିକୁ ପାଠିକା-ପାଠକଙ୍କ ନିକଟରେ ପହଞ୍ଚାଇବା ସକାଶେ ଧରିତ୍ରୀର ପ୍ରୟାସ)

କୁକୁଡ଼ା ନ ଖାଏ ଖୁଦ
ନନା ନ ଖାଆନ୍ତି ଚୁଡା ବଟୁରା ଲୋ
କିଏ ଖଟାଇବ ଦୁଧ।

ପାଟି ସବୁବେଳେ ଭଲ ଓ ସୁଆଦିଆ ଚିଜ ଲୋଡ଼ିଥାଏ। ବୟସ ଯେତେ ଅଧିକ ବଢ଼ିଥାଏ ଖାଇବା ପ୍ରତି ରୁଚି ମଧ୍ୟ ସେହି ଅନୁପାତରେ ବଢ଼ି ବଢ଼ି ଚାଲିଥାଏ। ପାଖରେ ପଇସା ଥିଲେ ସବୁ କିଛି ହାତ ପାଆନ୍ତାରେ ସହଜରେ ମିଳିଯାଏ। ଯେଉଁଠି ଅଭାବ ଅନଟନ ଚିର ସହଚର ସେଠାରେ ଏସବୁ ପ୍ରତି ମନ ବଳାଇବା ଅକାରଣ ଅର୍ଥରେ ଏଭଳି ଉକ୍ତି ଉଲ୍ଲେଖ କରାଯାଇଛି।

କେହି ଦେଖି ନାହିଁ ଦେଖ
କଇଁଛ କାଢ଼ିଛି ବେକ।

ହାତରେ ଧନ ଓ କ୍ଷମତା ମିଳିଗଲେ ଲୋକେ ଧରାକୁ ସରା ମନେ କରିଥାନ୍ତି। ନିଜର ପଦମର୍ଯ୍ୟାଦା ତଥା ଐଶ୍ୱର୍ଯ୍ୟକୁ ଆଳକରି ସେମାନଙ୍କଠାରେ ଆତ୍ମବଡ଼ିମା ପ୍ରକାଶ ପାଇଥାଏ। ଏହିପରି ନୂଆ କ୍ଷମତାଧାରୀ ଓ ଧନଶାଳୀ ବ୍ୟକ୍ତିଙ୍କ ମତ୍ତଗର୍ବକୁ ଇଙ୍ଗିତ କରି ଏଭଳି ବ୍ୟଙ୍ଗୋକ୍ତି ପ୍ରକାଶ କରାଯାଇଛି।

ଓଡ଼ିଆ ଢଗଢମାଳି ଓ ରୁଢ଼ି ପ୍ରୟୋଗ – ଏ.କେ. ମିଶ୍ର ପବ୍ଲିଶର୍ସ ପ୍ରା:ଲିଃ

classifieds Everyday 0674-2580101, 2549302

real estate

business

SALE

Bhubaneswar Sum Hospitalରୁ 4 k.m. ଦୂରତାରେ boundary plot ମିଳୁଛି। Owner- 9090963952. D-70849

Bhubaneswar ସୁନ୍ଦରପଦା, ଡେରାସରେ ଘରବାରି ପ୍ଲଟ୍ ବର୍ଗଫୁଟକୁ 1500/, 1100/, 650/- ଦିଆଯାଉଛି। 9853150290. D-70850

3BHK duplex 58 lakhs near Hanspal Jagannathpur, Bhubaneswar (Bank loan available). 9040033905, 9937807101. D-70852

Mo Hindustan Jewellers Bhubaneswar started online gold ornaments sale and door step delivery. Please call for more detail 9437160289 or 9437033691. D-20835

ପାଠକଙ୍କ ପାଇଁ ସୂଚନା

କ୍ଲାସିଫାଏଡରେ ପ୍ରକାଶିତ କେତେକ ବିଜ୍ଞାପନକୁ ଭିତ୍ତିକରି କିଛି ପାଠକ ଠକାମିର ଶିକାର ହେଉଥିବା ଆମର ଦୃଷ୍ଟିଗୋଚର ହେଉଛି। ବିଜ୍ଞାପନ ଦେଉଥିବା ସଂସ୍ଥାମାନଙ୍କ ସହ କାରବାର କରିବା ପୂର୍ବରୁ ସବିଶେଷ ତଥ୍ୟ ଓ ନିଜର ବିବେକ ଖଟାଇ କାରବାର କରନ୍ତୁ। ଏଥିପାଇଁ ଧରିତ୍ରୀ କର୍ତ୍ତୃପକ୍ଷ ଦାୟୀ ରହିବେ ନାହିଁ।

ପ୍ରଥମ ପୃଷ୍ଠାରୁ...

ୟାସ୍: ଚାଷୀଙ୍କୁ...

ତୁରନ୍ତ ପ୍ରସ୍ତୁତ କରିବାକୁ ପଦକ୍ଷେପ ନିଆଯିବ। କ୍ଷତିଗ୍ରସ୍ତ ଅଞ୍ଚଳର ୩୩ ପ୍ରତିଶତରୁ ଅଧିକ କ୍ଷତି ସହିଥିବା ଚାଷୀମାନଙ୍କର ସ୍ୱଳ୍ପ ମିଆଦୀ ଖରିଫ ଋଣକୁ ମଧ୍ୟମ ମିଆଦୀ ଋଣରେ ପରିଣତ କରାଯିବ। ବାତ୍ୟାରେ ଦୁଧିଆଳୀ ଗାଈ, ମଇଁଷି, ଛେଳି, ମେଣ୍ଢା ଓ କୁକୁଡ଼ା ହରାଇଥିବା ଚାଷୀମାନଙ୍କୁ ମଧ୍ୟ ସହାୟତା ପ୍ରଦାନ କରାଯିବ। ଦୁଧିଆଳୀ ଗାଈ ଓ ମଇଁଷି ପାଇଁ ୩୦,୦୦୦ ଟଙ୍କା ସହାୟତା ଘୋଷଣା କରାଯାଇଥିବା ବେଳେ, କ୍ଷୀର ଦେଉ ନ ଥିବା ପ୍ରାଣୀମାନଙ୍କ ପାଇଁ ୨୫,୦୦୦ ଟଙ୍କା ସହାୟତା (ସର୍ବାଧିକ ୩ଟି ପାଇଁ) ଦିଆଯିବ। ସେହିପରି ସର୍ବାଧିକ ୬ଟି ବାଛୁରୀ ପାଇଁ ବାଛୁରୀ ପିଛା ୧୬,୦୦୦ ଟଙ୍କା, ୩୦ଟି ଛେଳି, ମେଣ୍ଢା ପର୍ଯ୍ୟନ୍ତ ୩୦୦୦ ଟଙ୍କା ଏବଂ ପ୍ରତି କୁକୁଡ଼ା ପିଛା ୫୦ ଟଙ୍କା ଲେଖାଏ, ସର୍ବାଧିକ ୫୦୦୦ ଟଙ୍କା ଲେଖାଏ ପ୍ରତ୍ୟେକ କ୍ଷତିଗ୍ରସ୍ତ ଚାଷୀଙ୍କୁ ଦିଆଯିବ। ବାତ୍ୟାରେ ଭାଙ୍ଗି ଯାଇଥିବା ଗୁହାଳର ପୁନଃନିର୍ମାଣ ପାଇଁ ୨୧୦୦ ଟଙ୍କା ସହାୟତା ଦିଆଯିବ।

ବାତ୍ୟାରେ କ୍ଷତିଗ୍ରସ୍ତ ମତ୍ସ୍ୟଚାଷୀଙ୍କ ଲାଗି ସହାୟତା ଘୋଷଣା କରାଯାଇଛି। ଆଂଶିକ ଭାବରେ ଭାଙ୍ଗିଥିବା ଡଙ୍ଗାର ମରାମତି ପାଇଁ ୪୧୦୦ ଟଙ୍କା, ଆଂଶିକ କ୍ଷତିଗ୍ରସ୍ତ ମାଛଧରା ଜାଲ ମରାମତି ପାଇଁ ୨୧୦୦ ଟଙ୍କା, ସମ୍ପୂର୍ଣ୍ଣ ଭାଙ୍ଗିଯାଇଥିବା ଡଙ୍ଗା ନିର୍ମାଣ ପାଇଁ ୯୬୦୦ ଟଙ୍କା ଏବଂ ପୂରା ନଷ୍ଟ ହୋଇଯାଇଥିବା ମାଛଧରା ଜାଲ କ୍ଷେତ୍ରରେ ୨୬୦୦ ଟଙ୍କା ସହାୟତା ପ୍ରଦାନ କରାଯିବ। ବାତ୍ୟାରେ ପଟୁମାଟି ମାଡ଼ି ଯାଇଥିବା ମାଛଚାଷ ଫାର୍ମ, ମାଛ ବିହନ ଫାର୍ମର ପୁନରୁଦ୍ଧାର ପାଇଁ ହେକ୍ଟର ପିଛା ୧୨,୨୦୦ ଟଙ୍କା ଏବଂ କ୍ଷତିଗ୍ରସ୍ତ ମାଛ ବିହନ ଫାର୍ମ ପାଇଁ ହେକ୍ଟର ପିଛା ୮୨୦୦ ଟଙ୍କା ସହାୟତା ଯୋଗାଇ ଦିଆଯିବ।ବାତ୍ୟାରେ ମଧ୍ୟ ଅନେକ ହସ୍ତତନ୍ତ ଓ ହସ୍ତଶିଳ୍ପ କାରିଗର କ୍ଷତିଗ୍ରସ୍ତ ହୋଇଛନ୍ତି। ସେହି କାରିଗରମାନଙ୍କୁ ସେମାନଙ୍କର ଉପକରଣ ପାଇଁ ୪୧୦୦ ଟଙ୍କା ଲେଖାଏ ଏବଂ ନଷ୍ଟ ହୋଇଥିବା କଞ୍ଚାମାଲ ତଥା ତିଆରି ହୋଇଥିବା ଜିନିଷ ପାଇଁ ପ୍ରତି କାରିଗରଙ୍କୁ ୪୧୦୦ ଟଙ୍କା ଲେଖାଏ ପ୍ରଦାନ କରାଯିବ। ଏରି, ମଲବେରୀ ଓ ଟସର ଚାଷୀମାନଙ୍କ ପାଇଁ ହେକ୍ଟର ପିଛା ୪୮୦୦ ଟଙ୍କା ଏବଂ ମୁଗା ଚାଷୀଙ୍କ ପାଇଁ ହେକ୍ଟର ପିଛା ୬୦୦୦ ଟଙ୍କା ଲେଖାଏ ସହାୟତା ଦିଆଯିବ।

କ୍ଷତିଗ୍ରସ୍ତ ଲୋକଙ୍କୁ ରୋଜଗାର ଯୋଗାଇବା ପାଇଁ ଏମ୍‌ଜିଏନ୍‌ଆରଇଜିଏସ୍ ଯୋଜନାରେ ବ୍ୟାପକ ନିଯୁକ୍ତି ସୁଯୋଗ ସୃଷ୍ଟି କରାଯିବ। ଏଥିରେ ଗ୍ରାମ ପଞ୍ଚାୟତ ରାସ୍ତା, ଖେଳପଡ଼ିଆ, କେନାଲ, ମାଟିବନ୍ଧ ଆଦିର ମରାମତି ଓ ରକ୍ଷଣାବେକ୍ଷଣ ସହିତ ଗାଈ ଗୁହାଳ, ଛେଳି ଗୁହାଳ ଓ ଗୋଖାଦ୍ୟ ଚାଷ ଉପରେ ମଧ୍ୟ ଗୁରୁତ୍ୱ ଦିଆଯିବ। ଯୋଗ୍ୟ ହିତାଧିକାରୀଙ୍କୁ ଏସ୍‌ଡିଆରଏଫ୍ ଓ ଏନ୍‌ଡିଆରଏଫ୍ ନିୟମ ଅନୁଯାୟୀ ଗୃହ ନିର୍ମାଣ ଓ ଅନ୍ୟ ସହାୟତା ପ୍ରଦାନ କରାଯିବ।

ସୂଚନାଯୋଗ୍ୟ, ମେ' ୨୬ରେ ବାତ୍ୟା 'ୟାସ୍' ଯୋଗୁ ଅନେକ ଜିଲାରେ ଫସଲ ନଷ୍ଟ ହେବା ସହିତ ପ୍ରାଣୀସମ୍ପଦ, ମତ୍ସ୍ୟ, ହସ୍ତତନ୍ତ ଓ ରେଶମ ଚାଷ ଆଦି ବିଭିନ୍ନ କ୍ଷେତ୍ରରେ ବ୍ୟାପକ କ୍ଷତି ହୋଇଛି। ଚାଷୀମାନଙ୍କର କ୍ଷତି ଭରଣା ପାଇଁ ଘୋଷଣା କରାଯାଇଥିବା ପ୍ୟାକେଜକୁ ତୁରନ୍ତ କାର୍ଯ୍ୟକାରୀ କରିବାକୁ ମୁଖ୍ୟମନ୍ତ୍ରୀ ନିର୍ଦ୍ଦେଶ ଦେଇଛନ୍ତି।

ବିହାର ବଢ଼ାଇଦେଲା...

ଲକ୍ଷେ ତଳେ ରହିଛି। ଗତ ୨୪ ଘଣ୍ଟାରେ ୯୨,୫୬୯ ନୂଆ ମାମଲା ସହ ମୋଟ ସଂକ୍ରମିତଙ୍କ ସଂଖ୍ୟା ୨,୯୧,୮୩,୧୨୧ରେ ପହଞ୍ଚିଛି। ସର୍ବାଧିକ ପ୍ରଭାବିତ ତାମିଲନାଡୁରେ ୧୭,୩୨୧, କେରଳ ୧୬,୨୦୪, ମହାରାଷ୍ଟ୍ର ୧୦,୯୮୯, କର୍ନାଟକ ୧୦,୯୫୯ ଓ ଆନ୍ଧ୍ରପ୍ରଦେଶରେ ୮,୭୬୬ ନୂଆ ସଂକ୍ରମିତ ଚିହ୍ନଟ ହୋଇଛନ୍ତି। ଏହି ୫ ରାଜ୍ୟରେ ମୋଟ ସଂକ୍ରମିତଙ୍କ ମଧ୍ୟରୁ ୬୮% ରହିଛନ୍ତି। କେବଳ ତାମିଲନାଡୁରେ ହେଉଛି ୧୮.୪୨%। ଏହି ଅବଧି ମଧ୍ୟରେ ଆରୋଗ୍ୟଲାଭ କରିଥିବା ବ୍ୟକ୍ତିଙ୍କ ସଂଖ୍ୟା ୨,୭୬,୫୫,୪୯୩ରେ ପହଞ୍ଚିଛି। ତେବେ ସକ୍ରିୟ ମାମଲା ୧୧,୬୭,୯୫୨କୁ ଖସିଯାଇଥିବା ସ୍ୱାସ୍ଥ୍ୟ ମନ୍ତ୍ରଣାଳୟ ପକ୍ଷରୁ ଅପ୍‌ଡେଟ୍ କରାଯାଇଛି।

ଟ୍ରିବ୍ୟୁନାଲ ଅବଧି...

ସମାପ୍ତ ହେବ।ବିଜ୍ଞପ୍ତିରେ ଉଲ୍ଲେଖ ରହିଛି ଯେ ଧାର୍ଯ୍ୟ ୩ ବର୍ଷ ମଧ୍ୟରେ ଟ୍ରିବ୍ୟୁନାଲ ତାଙ୍କ ନିଷ୍ପତ୍ତି ଶୁଣାଇବା ଓ ରିପୋର୍ଟ ଦାଖଲ କରି ନ ଥିବାରୁ ଟ୍ରିବ୍ୟୁନାଲଙ୍କ କାର୍ଯ୍ୟକାଳ ବୃଦ୍ଧି ପାଇଁ କେନ୍ଦ୍ର ସରକାରଙ୍କୁ ଅନୁରୋଧ କରାଯାଇଥିଲା। ଏହାକୁ ବିଚାରକୁ ନେଇ ଟ୍ରିବ୍ୟୁନାଲର ଅବଧିକୁ ବୃଦ୍ଧି କରାଯାଇଛି।

ମହାନଦୀର ସୁରକ୍ଷା ପାଇଁ ରାଜ୍ୟ ସରକାର ୨୦୧୬ ରୁ ଲଢ଼େଇ କରୁଥିଲେ ମଧ୍ୟ ଗତ ୩ ବର୍ଷ ମଧ୍ୟରେ ରାଜ୍ୟର ସ୍ୱାର୍ଥରକ୍ଷା ପାଇଁ ଟ୍ରିବ୍ୟୁନାଲରୁ ଅନ୍ତରୀଣ ରିହାତି ଆଣିବାରେ ସକ୍ଷମ ହୋଇପାରି ନାହାନ୍ତି। ଅନ୍ୟପକ୍ଷରେ ରାଜ୍ୟ ଜଳସମ୍ପଦ ମନ୍ତ୍ରୀ ରଘୁନନ୍ଦନ ଦାସ ଟ୍ରିବ୍ୟୁନାଲର ଅବଧି ଏକକାଳୀନ ୨ବର୍ଷ ବୃଦ୍ଧି ହେବା ଓ ସଂଘୀୟ ବ୍ୟବସ୍ଥାରେ ଓଡ଼ିଶା ପ୍ରତି କରାଯାଉଥିବା ଅଣଦେଖାକୁ ନେଇ ଅସନ୍ତୋଷ ବ୍ୟକ୍ତ କରିଛନ୍ତି। ମହାନଦୀ ଉପରେ ଛତିଶଗଡ଼ ୧୨ଟି ବୃହତ୍ ବ୍ୟାରେଜ ନିର୍ମାଣ କରି ଜଳ ପ୍ରବାହକୁ ରୋକିବା ନେଇ ଓଡ଼ିଶା ପକ୍ଷରୁ ଅଭିଯୋଗ କରାଯାଇଛି। ଏହି ବିବାଦ ତୁଟାଇବା ପାଇଁ କେନ୍ଦ୍ର ସରକାରଙ୍କ ମଧ୍ୟସ୍ଥତାରେ ଦୁଇ ରାଜ୍ୟ ମଧ୍ୟରେ ଆଲୋଚନା ହୋଇଥିଲେ ମଧ୍ୟ କୌଣସି ସୁଫଳ ମିଳି ନ ଥିଲା। ବ୍ୟାରେଜ ନିର୍ମାଣ ଉପରେ ଅନ୍ତରୀଣ ରୋକ୍ ଲଗାଯାଇ ପାରି ନ ଥିଲା। ଅନ୍ୟ ଉପାୟ ନ ପାଇ ରାଜ୍ୟ ସରକାର ସୁପ୍ରିମକୋର୍ଟଙ୍କ ଦ୍ୱାରସ୍ଥ ହୋଇଥିଲେ। ସର୍ବୋଚ୍ଚ ଅଦାଲତଙ୍କ ନିର୍ଦ୍ଦେଶ କ୍ରମେ କେନ୍ଦ୍ର ସରକାର ମହାନଦୀ ଜଳ ବିବାଦ ଟ୍ରିବ୍ୟୁନାଲ ଗଠନ କରିଛନ୍ତି। ହେଲେ ଟ୍ରିବ୍ୟୁନାଲ ୩ ବର୍ଷ ମଧ୍ୟରେ କୌଣସି ନିଷ୍କର୍ଷରେ ପହଞ୍ଚିପାରି ନାହିଁ।

ଓଡ଼ିଶା ଛୁଇଁଲା...

ପ୍ରଭାବରେ ରାଜ୍ୟର ଅଧିକାଂଶ ନଦୀରେ ବନ୍ୟା ଆସିବାର ସମ୍ଭାବନା ରହିଛି। ଏପରିକି ପାହାଡ଼ିଆ ଅଞ୍ଚଳରେ ମାଟି ଅତଡ଼ା ଧସିବା ଆଶଙ୍କା ରହିଛି। ବର୍ଷା ସହିତ ଉପକୂଳରେ ଘଣ୍ଟା ପ୍ରତି ୪୦ରୁ ୫୦ କିଲୋମିଟର ଏବଂ ବେଳେ ବେଳେ ଘଣ୍ଟା ପ୍ରତି ୬୦ କିଲୋମିଟର ବେଗରେ ପବନ ବହିବା ସମ୍ଭାବନା ରହିଛି। ଏହାକୁ ଦୃଷ୍ଟିରେ ରଖି ୧୧ ତାରିଖରୁ ୧୪ ତାରିଖ ଯାଏ ସମୁଦ୍ରକୁ ନ ଯିବା ଲାଗି ମତ୍ସ୍ୟଜୀବୀମାନଙ୍କୁ ସତର୍କ କରାଯାଇଛି। କ୍ଷୟକ୍ଷତି ରୋକିବା ଲାଗି ଆଗୁଆ ପଦକ୍ଷେପ ନେବା ସକାଶେ ଜିଲା ପ୍ରଶାସନକୁ ନିର୍ଦ୍ଦେଶ ଦିଆଯାଇଛି। ବିଶେଷ ପ୍ରଭାବିତ ହେବାକୁ ଥିବା ଅଞ୍ଚଳରୁ ଲୋକଙ୍କୁ ସ୍ଥାନାନ୍ତର କରିବା ସହିତ ବାତ୍ୟା ଆଶ୍ରୟସ୍ଥଳୀଗୁଡ଼ିକ ପ୍ରସ୍ତୁତ ରଖିବା ଲାଗି କୁହାଯାଇଛି। ସେହିପରି ବନ୍ୟା ମୁକାବିଲା ପାଇଁ ଦୁର୍ବଳ ନଦୀବନ୍ଧ ଉପରେ ନଜର ରଖିବାକୁ ନିର୍ଦ୍ଦେଶ ଦିଆଯାଇଛି। ସହରାଞ୍ଚଳରେ ପାଣି ଖଲାସ କରିବା ଏବଂ ତଳିଆ ଅଞ୍ଚଳରେ ଯେମିତି ପାଣି ନ ଜମିବ ସେଥିପ୍ରତି ଦୃଷ୍ଟି ରଖିବା ଲାଗି ମଧ୍ୟ କୁହାଯାଇଛି। ପାଣିପାଗ ବିଭାଗର ପୂର୍ବାନୁମାନକୁ ଭିତ୍ତିକରି ସ୍ୱତନ୍ତ୍ର ରିଲିଫ୍ କମିଶନର ପ୍ରଦୀପ ଜେନା ସମସ୍ତ ଜିଲା ପ୍ରଶାସନକୁ ସତର୍କ ରହିବାକୁ ନିର୍ଦ୍ଦେଶ ଦେଇଛନ୍ତି।

ଗତ ୨୪ ଘଣ୍ଟା ମଧ୍ୟରେ ରାଜ୍ୟର କେତେକ ସ୍ଥାନରେ ମୌସୁମୀ ବର୍ଷା ହୋଇଛି। ମିଳିଥିବା ସୂଚନା ଅନୁଯାୟୀ ପାରାଦୀପରେ ୬୫.୫ ମିଲିମିଟର ବର୍ଷା ହୋଇଥିବା ବେଳେ ବାରିପଦା ୧୫.୬, ସମ୍ବଲପୁର ୬୨.୬ ସୁନ୍ଦରଗଡ଼ ୩୮, ଭବାନୀପାଟଣା ୨୮.୨, ଦାରିଙ୍ଗବାଡ଼ି ୨

ସଂକ୍ଷେପରେ

ସାବିତ୍ରୀବ୍ରତରେ ସ୍ୱାମୀଙ୍କୁ ଆକ୍ରମଣ

ବଡ଼ବିଲ, ୧୦।୬(ସ୍ୱ.ପ୍ର.): ପବିତ୍ର ସାବିତ୍ରୀ ବ୍ରତରେ ସ୍ୱାମୀଙ୍କ ଶୁଭ ମନାସି ପୂଜାର୍ଚ୍ଚନା କରିଥାନ୍ତି ସ୍ତ୍ରୀ। ସ୍ୱାମୀଙ୍କ ଦୀର୍ଘାୟୁ କାମନା କରନ୍ତି। ହେଲେ ଏଭଳି ଏକ ଦିନରେ ସ୍ତ୍ରୀଙ୍କ ଆକ୍ରମଣରେ ସ୍ୱାମୀ ଗୁରୁତର ହୋଇ ଡାକ୍ତରଖାନାରେ ଭର୍ତ୍ତି ହୋଇଛନ୍ତି। କେନ୍ଦୁଝର ଜିଲା ବଡ଼ବିଲ ଥାନା ଅଧୀନ ଭଦ୍ରାସାହି ପଞ୍ଚାୟତ ଝାଡ଼ଗାଁ ଅଞ୍ଚଳରେ ଏହି ଅଭାବନୀୟ ଘଟଣା ଘଟିଛି।

ସ୍ୱାମୀଙ୍କ ଅଭିଯୋଗ ଅନୁଯାୟୀ, ତାଙ୍କ ଘର ଭିତରକୁ ଜଣେ ବାହାର ବ୍ୟକ୍ତିଙ୍କ ପ୍ରବେଶକୁ ସେ ବିରୋଧ କରିଥିଲେ। ଏହି କଥାକୁ ନେଇ ସ୍ତ୍ରୀଙ୍କ ସହ ବଚସା ହୋଇଥିଲା। ଏଥିରେ ତାଙ୍କ ସ୍ତ୍ରୀ ଉତ୍କ୍ଷିପ୍ତ ହୋଇ ଏକ ଇଟାରେ ତାଙ୍କ ମୁଣ୍ଡକୁ ଛେଚି ଦେଇଥିଲେ। ଫଳରେ ତାଙ୍କ ମୁଣ୍ଡରେ ଗଭୀର କ୍ଷତ ସୃଷ୍ଟି ହୋଇ ପ୍ରବଳ ରକ୍ତସ୍ରାବ ହୋଇଥିଲା। ଏବେ ସେ ବଡ଼ବିଲ ଗୋଷ୍ଠୀ ସ୍ୱାସ୍ଥ୍ୟକେନ୍ଦ୍ରରେ ଚିକିତ୍ସାଧୀନ ଅଛନ୍ତି। ଏ ନେଇ ସ୍ୱାମୀଙ୍କ ପକ୍ଷରୁ ବଡ଼ବିଲ ଥାନାରେ କୌଣସି ଲିଖିତ ଅଭିଯୋଗ ହୋଇନାହିଁ।

ଗାଁରେ ଭାଲୁ ଆତଙ୍କ

ଆନନ୍ଦପୁର,୧୦।୬(ସ୍ୱ.ପ୍ର.): କେନ୍ଦୁଝର ଜିଲା ଆନନ୍ଦପୁର ଉପଖଣ୍ଡ ଜର୍ଦ୍ଦା ଗାଁ ରେ ଭାଲୁ ଆତଙ୍କ ଦେଖିବାକୁ ମିଳିଛି। ଗୁରୁବାର ସକାଳ ସମୟରେ ଗାଁ ମଧ୍ୟକୁ ଏକ ଭାଲୁ ପଶି ଆସିବାରୁ ଆତଙ୍କର ବାତାବରଣ ସୃଷ୍ଟି କରିଥିଲା। ଭାଲୁଟି ଗାଁ ର ବାଞ୍ଛେଶ୍ୱର ମନ୍ଦିର ପରିସରରେ ଏକ ବୁଦାମୂଳେ ଲୁଚି ରହିଥିବା ଖବର ମିଳିଛି। ଖବରପାଇ ଜଙ୍ଗଲ ବିଭାଗ କର୍ମାଚରୀମାନେ ଘଟଣାସ୍ଥଳରେ ଉପସ୍ଥିତ ରହି ଭାଲୁ ଉପରେ ନଜର ରଖିଛନ୍ତି। ସନ୍ଧ୍ୟା ପରେ ଭାଲୁକୁ ଜଙ୍ଗଲକୁ ଘଉଡ଼ାଇବାର ବ୍ୟବସ୍ଥା ଗ୍ରହଣ କରାଯିବ ବୋଲି ଉପସ୍ଥିତ ଥିବା ଜଙ୍ଗଲ ବିଭାଗ କର୍ମଚାରୀ ସୂଚନା ଦେଇଛନ୍ତି। ରାମଚନ୍ଦ୍ରପୁର ପୋଲିସ ଘଟଣାସ୍ଥଳରେ ପହଞ୍ଚି ଲୋକଙ୍କୁ ଭିଡ଼ ନ କରିବା ପାଇଁ ପରାମର୍ଶ ଦେଇଥିଲେ। ସୂଚନା ଯୋଗ୍ୟ ସକାଳ ସମୟରେ ଏକ ଭାଲୁ ବରାଙ୍ଗ ଜଙ୍ଗଲରୁ ଆସି ମନ୍ଦିର ପରିସର ଅଞ୍ଚଳରେ ପଶି ଯାଇଥିଲା।

ମା' ମୃତ୍ୟୁର ୧୩ ଦିନରେ ପୁଅ ଚାଲିଗଲେ

ରୂପସା,୧୦।୬ (ଡି.ଏନ.ଏ.): ବାଲେଶ୍ୱର ଜିଲା ରୂପସା ଆଞ୍ଚଳିକ ବିକାଶ ପରିଷଦର ସଭାପତି ଭଗବାନ ମହାପାତ୍ରଙ୍କ ବଡ଼ପୁଅ ଚତୁର୍ଭୁଜ(୪୨)ଙ୍କର ବୁଧବାର ମୃତ୍ୟୁ ଘଟିଛି। ପ୍ରକାଶ ଯେ, ଗତ ମେ ୨୮ରେ ଚତୁର୍ଭୁଜଙ୍କ ମା' ଇଚ୍ଛାମଣି (୭୧)ଙ୍କର ହୃଦ୍‌ଘାତରେ ଦେହାନ୍ତ ହୋଇଛି। ମା'ଙ୍କ ଏକାଦଶାହ କ୍ରିୟା ପରେ ଚତୁର୍ଭୁଜ ହୃଦ୍‌ଘାତ ଯୋଗୁ ଅସୁସ୍ଥ ହୋଇପଡ଼ିଥିଲେ। ଚିକିତ୍ସା ପାଇଁ ପ୍ରଥମେ ତାଙ୍କୁ ବାଲେଶ୍ୱର ଜିଲା ମୁଖ୍ୟ ଚିକିତ୍ସାଳୟରେ ଭର୍ତ୍ତି କରାଯାଇଥିଲା। ପରେ ତାଙ୍କୁ କଟକ ବଡ଼ ଡାକ୍ତରଖାନାକୁ ନିଆଯାଇଥିଲା। ସେଠାରେ ତାଙ୍କର ମୃତ୍ୟୁ ହୋଇଥିଲା। ମା' ମୃତ୍ୟୁର ୧୩ ଦିନରେ ବଡ଼ପୁଅର ମୃତ୍ୟୁ ସମଗ୍ର ଅଞ୍ଚଳରେ ଶୋକ ଆଣି ଦେଇଛି। ସେ ଅବିବାହିତ ଥିଲେ। ବହୁ ସାମାଜିକ ସଙ୍ଗଠନ ସହ ସେ ଜଡ଼ିତ ଥିଲେ। ରାତିରେ ତାଙ୍କ ମରଶରୀର ଆସିବା ପରେ ଗାଁ ଶ୍ମଶାନରେ ଅନ୍ତ୍ୟେଷ୍ଟି କ୍ରିୟା ସମ୍ପନ୍ନ ହୋଇଥିଲା।

୨ ଘରୁ ଚୋରି

ଭଦ୍ରକ ଅଫିସ, ୧୦।୬: ଭଦ୍ରକ ଗ୍ରାମାଞ୍ଚଳ ଥାନା ଅଧୀନ ବେନ୍ତାଳ ଗ୍ରାମରେ ବୁଧବାର ବିଳମ୍ବିତ ରାତିରେ ଦୁଇଟି ଘରୁ ଚୋରି ହୋଇଛି। ସମସ୍ତେ ଶୋଇଥିବା ବେଳେ ଚୋରମାନେ ଘର ଭିତରେ ପଶି ସମସ୍ତ ସୁନାଗହଣା, ଟଙ୍କା ସହ ଘରୋଇ ସରଞ୍ଜାମ ଚୋରି କରି ନେଇଛନ୍ତି। ଦୁଇ ପରିବାରର ଘର କବାଟ ଖୋଲା ଥିବା ସହ କିଛି ଘରୋଇ ଜିନିଷ ବାହାରେ ଏଣେତେଣେ ପଡ଼ିଥିବା ସେମାନେ ଦେଖିବାକୁ ପାଇଥିଲେ। ସେମାନଙ୍କ ଘରୁ ଚୋରି ହୋଇଥିବା ନେଇ ଥାନାରେ ଅଭିଯୋଗ କରିଛନ୍ତି।

ବିଦେଶରେ ମୟୂରଭଞ୍ଜୀ ଛତୁ

ବାରିପଦା ଅଫିସ,୧୦।୬

ରାଜ୍ୟ ତଥା ବିଦେଶକୁ ଏବେ ରପ୍ତାନୀ ହେଉଛି 'ମୟୂରଭଞ୍ଜ ମସ୍ରୁମ'। ଜିଲା ତଥା ରାଜ୍ୟ ବାହାରେ ଛତୁ ଓ ମଞ୍ଜିର ବେଶ୍ ଚାହିଦା ରହିଛି। ଛତୁ ଚାଷ କରି ନିଜେ ସ୍ୱାବଲମ୍ବୀ ହେବା ସହିତ ୨୪ଶହରୁ ଊର୍ଦ୍ଧ୍ୱ ସ୍ୱୟଂସହାୟିକା ଗୋଷ୍ଠୀ(ଏସଏଚ୍‌ଜି)ଙ୍କ ପାଇଁ ରୋଜଗାର ଯୋଗାଇ ଚର୍ଚ୍ଚାରେ ରହିଛନ୍ତି ମୟୂରଭଞ୍ଜର ଦମ୍ପତି। ଅନ୍ୟ ପାଇଁ ଉଦାହରଣ ସାଜିଥିବା ଏହି ସଫଳ ଦମ୍ପତି ହେଲେ ବାରିପଦା ସହର ଉପକଣ୍ଠ ଦେବେନ୍ଦ୍ରପୁରର ଶିଶିର ଚନ୍ଦ୍ର ମହାନ୍ତ ଓ ତାଙ୍କ ସ୍ତ୍ରୀ ପଙ୍କଜିନୀ। ନିଷ୍ଠା ଓ ଅକ୍ଳାନ୍ତ ପରିଶ୍ରମ ଦ୍ୱାରା ଉଭୟେ ଆଜି ବେଶ ସୁନାମ ଅର୍ଜନ କରିପାରିଛନ୍ତି।

ଛତୁଚାଷ କରି ସଫଳତା ଅର୍ଜନ କରିଥିବା ଦମ୍ପତି।

କୃଷ୍ଣଚନ୍ଦ୍ରପୁର କଲେଜରେ ଶିଶିର ଚନ୍ଦ୍ର ରୁକ୍ତିଭିତ୍ତିକ ଅଧ୍ୟାପନା କରୁଥିବାବେଳେ ପଙ୍କଜିନୀଙ୍କୁ ବିବାହ କରିଥିଲେ। ପରିବାର ଭରଣପୋଷଣରେ ସମସ୍ୟା ଉପୁଜିବାରୁ ଅନ୍ୟ ଉପରେ ନିର୍ଭର ନ କରି କିଛି କରିବାର ଇଚ୍ଛା ଦୁହିଁଙ୍କୁ ଆଗକୁ ବଢ଼ିବାର ବାଟ ଦେଖାଇଥିଲା। ୨୦୧୩ରେ ୧୨ହଜାର ଟଙ୍କାରେ ଛୋଟ ଚାଳିଆଟିଏ କରି ଆରମ୍ଭ କରିଥିଲେ ଛତୁଚାଷ। ଏହି ଛତୁ ଏବେ ମୟୂରଭଞ୍ଜ ମସ୍ରୁମ ନାମରେ ପ୍ରସିଦ୍ଧ। ଋତୁ ଅନୁଯାୟୀ ଦୈନିକ ୨୫ରୁ ୩୫ କିଲୋ ଧିଙ୍ଗିରି ଓ ପାଳ ଛତୁ ଉତ୍ପାଦିତ ହେଉଥିବା ବେଳେ ଛତୁ ମଞ୍ଜି ଉତ୍ପାଦନ କରି ଗୁଣବତ୍ତା ଓ ଉତ୍ପାଦକତା ପାଇଁ ଜିଲାରେ ସେ ଏକ ନମ୍ବର ଛତୁ ମଞ୍ଜି ଉତ୍ପାଦନକାରୀ ସଂସ୍ଥା ଭାବେ ବିବେଚିତ ହୋଇପାରିଛନ୍ତି। ଉତ୍ପାଦିତ ଛତୁ ଓ ଛତୁମଞ୍ଜି ଜିଲା ତଥା ରାଜ୍ୟ ବାହାରେ ଏପରିକି ବାଂଲାଦେଶକୁ ମଧ୍ୟ ରପ୍ତାନୀ କରି ସଫଳତାର ଶ୍ରେୟ ସାଉଁଟୁଛନ୍ତି । ପୂର୍ବରୁ ଛତୁ ମଞ୍ଜି ପାଇଁ ଜିଲାର ଚାଷୀଙ୍କୁ କଟକ ଓ ଭୁବନେଶ୍ୱର ଉପରେ ନିର୍ଭର କରିବାକୁ ପଡୁଥିଲା । ଏବେ ନିଜ ଜିଲାରେ ଉନ୍ନତମାନର ଛତୁମଞ୍ଜି ପାଇ ବେଶ ଦୁଇପଇସା ଲାଭ ପାଉଛନ୍ତି ଚାଷୀମାନେ।

ଏହି ଦମ୍ପତି ନିଜର ଫାର୍ମରେ ୨୦ରୁ ଊର୍ଦ୍ଧ୍ୱ ଲୋକଙ୍କୁ ରୋଜଗାର ଯୋଗାଇଥିବା

ଅନ୍ୟ ପାଇଁ ଉଦାହରଣ ସଫଳ ଚାଷୀ ଦମ୍ପତି

ବେଳେ ଛତୁ ଚାଷ ସମ୍ପର୍କିତ ବିଭିନ୍ନ କୌଶଳର ଶିକ୍ଷାଦାନ ବା ତାଲିମ ପ୍ରଦାନ ପାଇଁ ରାଜ୍ୟ ସରକାର ସେମାନଙ୍କ ଫାର୍ମକୁ ପ୍ରୟୋଗଶାଳା ଭାବେ ବ୍ୟବହାର କରୁଛନ୍ତି। ଫାର୍ମରେ ପର୍ଯ୍ୟାୟ କ୍ରମରେ ଛତୁଚାଷ ତାଲିମ ଗ୍ରହଣ କରୁଛନ୍ତି ଜିଲାର ବେକାର ଯୁବତୀଯୁବକ। ଶିଶିର ଚନ୍ଦ୍ର ଅଧ୍ୟାପନା ଛାଡ଼ି ଏବେ ପ୍ରଶିକ୍ଷକ ଭାବେ ବ୍ୟାଙ୍କ ଅଫ୍ ଇଣ୍ଡିଆର ଷ୍ଟାର ସ୍ୱରୋଜଗାର ଯୋଜନାରେ ତାଲିମ ପ୍ରଦାନ କରୁଛନ୍ତି। ଏହି ଦମ୍ପତିଙ୍କଠାରୁ ଚାଷ ସମ୍ବନ୍ଧୀୟ ତାଲିମ ନେଇ ୨୪ଶହ ସ୍ୱୟଂ ସହାୟିକା ଗୋଷ୍ଠୀ ନିଜର ଗୁଜୁରାଣ ମେଣ୍ଟାଇ ପାରୁଛନ୍ତି। ବିଶେଷ ଭାବରେ କରୋନା କଟକଣା ସମୟରେ ବେକାର ଯୁବତୀ ଯୁବକଙ୍କୁ ଛତୁ ଚାଷ ତାଲିମ ପ୍ରଦାନ କରି ଆତ୍ମନିର୍ଭଶୀଳ କରାଇ ପାରିଥିବାରୁ ଆତ୍ମସନ୍ତୋଷ ମିଳୁଛି ବୋଲି କହିଛନ୍ତି ଏହି ଦମ୍ପତି ।

ଟ୍ରକ୍ ଯୋଗୁ ବିଦ୍ୟୁତ୍ ବିଭ୍ରାଟ

ରୂପସା,୧୦।୬ (ଡି.ଏନ.ଏ.)

ବାଲେଶ୍ୱର ଜିଲା ରୂପସା-ବୈଶିଙ୍ଗା ରାସ୍ତାର ବାମଡ଼ା ଛକଠାରେ ଗୁରୁବାର ଏକ ଟ୍ରକ୍ ଯାଉଥିବା ବେଳେ ଗାଡ଼ିରେ ଲାଗି ବିଦ୍ୟୁତ୍ ତାରରୁ ନିଆଁ ବାହରିଥିଲା। ଡ୍ରାଇଭର ସଙ୍ଗେ ସଙ୍ଗେ ଗାଡ଼ିରୁ ଡେଇଁ ପଡ଼ିବା ଯୋଗୁ ଅଳ୍ପକେ ବର୍ତ୍ତି ଯାଇଛନ୍ତି। ସେହିପରି ବିଦ୍ୟୁତ୍ ଖୁଣ୍ଟ ଅଧା ନଇଁଯିବାରୁ ବିଦ୍ୟୁତ୍ ଦେଖାଦେବା ସହ ଉତ୍ତେଜନା ପ୍ରକାଶ ପାଇଥିଲା।

ସୂଚନା ଅନୁସାରେ, ଟ୍ରକ୍‌ଟି ବୈଶିଙ୍ଗା ପଟୁ ରୂପସା ଝୋଟ କଳକୁ ଆସୁଥିଲା। ଡ୍ରାଇଭରଙ୍କ ଅସାବଧାନତା ଯୋଗୁ ବାମଡ଼ା ଛକରେ ଥିବା ବିଦ୍ୟୁତ୍ ଖୁଣ୍ଟରୁ ଯାଇଥିବା ତାରକୁ ଟ୍ରକ୍ ଟାଣି ନେବାରୁ ଏହିଦୁର୍ଘଟଣା ଘଟିଥିଲା। ଜଳୁଥିବା ବିଦ୍ୟୁତ୍ ତାରଠାରୁ ଦୂରେଇ ଯିବାବେଳେ ଜଣେ ସାଇକେଲ ଆରୋହୀ ତଳେ ପଡ଼ି ଆହତ ହୋଇଥିଲେ। ଦୁରନ୍ତ ବିଦ୍ୟୁତ୍ ବିଭାଗକୁ ଖବର ଦେବା ପରେ ବିଦ୍ୟୁତ୍ ସରବରାହ ବିଚ୍ଛିନ୍ନ କରାଯାଇଥିଲା। ଦୀର୍ଘ ସମୟ ଧରି ଏହି ରାସ୍ତାର ଉଭୟପାର୍ଶ୍ୱରେ ଯାନବାହାନ ଅଟକି ରହିଥିଲା।

ଟ୍ରକ୍‌ରେ ତାର ଲାଗି ନଇଁ ପଡ଼ିଥିବା ବିଦ୍ୟୁତ୍ ଖୁଣ୍ଟ ।

ରାସ୍ତା, ଗଳାପୋଲ ନିର୍ମାଣରେ ବିଳମ୍ବ

ଭଣ୍ଡାରିପୋଖରୀ, ୧୦।୬(ସ୍ୱ.ପ୍ର.)

ଭଦ୍ରକ ଜିଲା ଭଣ୍ଡାରିପୋଖରୀ ବ୍ଲକ ଧାମନଗର ଛକରେ ରାସ୍ତା ନିର୍ମାଣରେ ବିଳମ୍ବକୁ ନେଇ ଜନଅସନ୍ତୋଷ ଦେଖାଦେଇଛି। ସୂଚନା ମୁତାବକ ୧୬ ନଂ ଜାତୀୟ ରାଜପଥ ୬ ଥାକିଆ ରାସ୍ତା ନିର୍ମାଣ ଓ ସମ୍ପ୍ରସାରଣ କାର୍ଯ୍ୟରେ ମଧ୍ୟପ୍ରଦେଶର ଏକ କମ୍ପାନୀ ଅଣଦକ୍ଷତାପ୍ରାପ୍ତ ପେଟି ଠିକାଦାର ଓ ଅଣକୁଶଳୀ ଶ୍ରମିକଙ୍କୁ ନେଇ ଏହି କାମ କରୁଥିବାରୁ ଏହା ବିଳମ୍ବ ହେଉଛି। ରାସ୍ତାରେ ମନ ଇଚ୍ଛା ଖୋଳାହେଉଛି। ଆପ୍ରୋଚ ରୋଡ଼, ଗଳାପୋଲ ଡ୍ରେନେଜ କାର୍ଯ୍ୟ ଓ ଆଇରନ ୱାଲିଙ୍ଗ ସବୁ କାମ ମନ୍ଥର ଭାବେ ଚାଲିଛି। ଏ ନେଇ ସ୍ଥାନୀୟ ଅଞ୍ଚଳରୁ ବହୁ ଲୋକ ପ୍ରତିନିଧି ଓ ବ୍ୟବସାୟୀ ଧାମନଗର ଛକରୁ ଆସି ସ୍ଥାନୀୟ ନଳାଙ୍ଗ ଠାରେ ଥିବା ଉକ୍ତ କମ୍ପାନୀର ଏଜିଏମଙ୍କୁ ବହୁବାର ଅଭିଯୋଗ କରିଥିଲେ ହେଁ କମ୍ପାନୀ ପକ୍ଷରୁ କୌଣସି ପଦକ୍ଷେପ ନିଆଯାଇ ନାହିଁ।

ଅର୍ଦ୍ଧନିର୍ମିତ ଗଳାପୋଲ।

ଆସନ୍ତା ୭ ଦିନ ମଧ୍ୟରେ ନିର୍ମାଣ କାମ ଯଦି ଶେଷ କରା ନ ଯାଏ, ତେବେ ଏ ନେଇ ବ୍ୟାପକ ଜନ ଆନ୍ଦୋଳନ ସାଙ୍ଗକୁ ରାସ୍ତାରୋକୋ ହେବ ବୋଲି ପୂର୍ବତନ ଜିଲା ପରିଷଦ ସଭ୍ୟ ତଥା ଯୁବନେତା ମୁକ୍ତିକାନ୍ତ ଜେନା, ସାମାଜିକକର୍ମୀ ସୀତାକାନ୍ତ ଜେନା, ପିତାମ୍ବର ମହାପାତ୍ର, ନିତ୍ୟାନନ୍ଦ ଜେନା, ଅମର ଥାଟୋଇ, ମନୋଜ ରାଉତ, ପୂର୍ବତନ ସରପଞ୍ଚ ସୁବାସ ଗୋଛାୟତ ପ୍ରମୁଖ ଚେତାବନୀ ଦେଇଛନ୍ତି।

ଓଲଟିଲା ମାଲ ବୋଝେଇ ଟ୍ରକ୍

ବାହାନଗା,୧୦।୬(ଡି.ଏନ.ଏ.)

ବାଲେଶ୍ୱର ଜିଲା ବାହାନଗା ବ୍ଲକ ଗୁଣୁଦା ନିକଟସ୍ଥ ୧୬ ନମ୍ବର ଜାତୀୟ ରାଜପଥକଡ ନୟନଯୋରୀ ତଳକୁ ଗୁରୁବାର ଏକ ମାଲ ବୋଝେଇ ଟ୍ରକ୍ ଓଲଟି ପଡିଛି। ଏଥିରେ ଟ୍ରକ୍ ଡ୍ରାଇଭର ଗୁରୁତର ହୋଇଛନ୍ତି। ସ୍ଥାନୀୟ ଲୋକେ ତାଙ୍କୁ ଉଦ୍ଧାର କରି ଡାକ୍ତରଖାନାରେ ଭର୍ତ୍ତି କରିଛନ୍ତି। ଟ୍ରକ୍‌ଟି ମାଛ ଦାନା ବୋଝେଇ କରି ଆନ୍ଧ୍ରରୁ ପଶ୍ଚିମବଙ୍ଗର କଣ୍ଟେଇ ଯାଉଥିବା ବେଳେ ଖନ୍ତାପଡା ନିକଟରେ ଭାରସାମ୍ୟ ହରାଇ ନୟନଯୋରୀ ତଳକୁ ଓଲଟିପଡିଥିଲା।

ବିଦ୍ୟୁତ୍ ତାର ଲାଗି ଜୀବନ ଗଲା

ଭଣ୍ଡାରିପୋଖରୀ, ୧୦।୬ (ସ୍ୱ.ପ୍ର.)

ଭଦ୍ରକ ଜିଲା ଧାମନଗର ଥାନା ଅଧୀନ ବିଷ୍ଣୁପୁର ପଞ୍ଚାୟତ ମିରହସନପୁର ଗାଁର ବସନ୍ତ ମଲ୍ଲିକ ନାମକ ଜଣେ ଯୁବକଙ୍କର ଗୁରୁବାର ଅପରାହ୍ନରେ ବିଦ୍ୟୁତ୍ ଆଘାତରେ ମୃତ୍ୟୁ ଘଟିଛି। ବସନ୍ତ ତାଙ୍କ ଘର ପାଖ ତାରରେ ଲୁଗା ଶୁଖାଉଥିବା ବେଳେ ବିଦ୍ୟୁତ୍ ସଂସ୍ପର୍ଶରେ ଆସିଯାଇଥିଲେ। ଗୁରୁତର ଅବସ୍ଥାରେ ତାଙ୍କୁ ଜିଲା ମୁଖ୍ୟ ଚିକିତ୍ସାଳୟରେ ଭର୍ତ୍ତି କରାଯାଇଥିଲା। ସେଠାରେ ଡାକ୍ତର ତାଙ୍କୁ ମୃତ ଘୋଷଣା କରିଥିଲେ।

ନାବାଳିକାଙ୍କୁ ମରଣାନ୍ତକ ଆକ୍ରମଣ

ଖଇରା,୧୦।୬(ଡି.ଏନ.ଏ.)

ଯୁବକଙ୍କ ଉନ୍ମତ୍ତ କାଣ୍ଡ

ବାଲେଶ୍ୱର ଜିଲା ଖଇରା ଥାନା ଅଞ୍ଚଳରେ ପ୍ରେମ ନିବେଦନରେ ବିଫଳ ଯୁବକଙ୍କ ଉନ୍ମତ୍ତ କାଣ୍ଡ। ତାଙ୍କ ପ୍ରେମ ନିବେଦନକୁ ପ୍ରତ୍ୟାଖ୍ୟାନ କରିବାରୁ ଯୁବକ ଜଣଙ୍କ ଏକ ଛୁରିରେ ନାବାଳିକାଙ୍କୁ ମରଣାନ୍ତକ ଆକ୍ରମଣ କରିଛନ୍ତି। ଏ ନେଇ ଅଭିଯୋଗ କ୍ରମେ ଖଇରା ପୋଲିସ ଏକ ମାମଲା (ନଂ. ୧୨୭/୨୧) ରୁଜୁ କରି ସମ୍ପୃକ୍ତ ଯୁବକଙ୍କୁ ଗିରଫ କରିଛି। ସେ ହେଲେ ସ୍ଥାନୀୟ ଅଞ୍ଚଳର ରଶ୍ମିରଞ୍ଜନ ଦାସ।

ସୂଚନା ଅନୁଯାୟୀ, ୯ମ ଶ୍ରେଣୀର ଉକ୍ତ ନାବାଳିକାଙ୍କୁ ରଶ୍ମିରଞ୍ଜନ ସବୁବେଳେ ପ୍ରେମ ନିବେଦନ କରୁଥିଲେ। ନାବାଳିକା ଏ ସମ୍ପର୍କରେ ଘରେ ଜଣାଇବା ପରେ ଅଞ୍ଚଳରେ ଏକ ବୈଠକ ଡକାଯାଇଥିଲା। ବୈଠକରେ ରଶ୍ମିରଞ୍ଜନ ଭୁଲ୍ ମାଗିଥିବାରୁ ପ୍ରତିଶୋଧ ପରାୟଣ ହୋଇଉଠିଥିଲେ। ଗୁରୁବାର ସକାଳେ ନାବାଳିକା ତାଙ୍କ ସାଙ୍ଗ ସହ ଟିଉଶନ ଯାଉଥିବା ବେଳେ ରଶ୍ମିରଞ୍ଜନ ତାଙ୍କୁ ଆକ୍ରମଣ କରିଥିଲେ। ଛୁରିରେ ତାଙ୍କ ଶରୀରର ବିଭିନ୍ନ ଅଂଶକୁ କାଟି ଗୁରୁତର କରିପକାଇଛନ୍ତି। ନାବାଳିକାଙ୍କ ଅନ୍ୟ ସାଙ୍ଗମାନଙ୍କୁ ଆକ୍ରମଣର ଭୟ ଦେଖାଇବାରୁ ସେମାନେ ପାଖକୁ ଯାଇ ନ ଥିଲେ । ସେମାନେ ଗ୍ରାମକୁ ଦୌଡ଼ି ଯାଇ ଖବର ଦେବା ପରେ ଗ୍ରାମବାସୀ ପହଞ୍ଚିବାରୁ ସେ ନାବାଳିକାଙ୍କୁ ମୁମୂର୍ଷ ଅବସ୍ଥାରେ ଛାଡ଼ି ଦୌଡ଼ି ପଳାଇଥିଲେ। ଗୁରୁତର ନାବାଳିକାଙ୍କୁ ପ୍ରଥମେ ଖଇରା ଓ ପରେ ଭଦ୍ରକ ଡାକ୍ତରଖାନାକୁ ନିଆଯାଇଥିଲା। ପରେ କଟକ ବଡ଼ ଡାକ୍ତରଖାନାକୁ ସ୍ଥାନାନ୍ତର କରାଯାଇଛି।

୨୨ ଦୋକାନ ସିଲ୍

ଢେଙ୍କିକୋଟ, ୧୦।୬(ଡି.ଏନ.ଏ.)

କେନ୍ଦୁଝର ଜିଲା ଢେଙ୍କିକୋଟ ବଜାରରେ ଗୁରୁବାର ଘଟଗାଁ ବ୍ଲକ ପଶାସନ ପହଞ୍ଚି ଷ୍ଟେସନାରି ଓ ଡ୍ରେସ ଲୁଗା ଦୋକାନ ମିଶି ୨୨ ଟି ଦୋକାନକୁ ସିଲ୍ କରଛନ୍ତି। ଆଗକୁ ରଜ ଥିବାରୁ ଲୋକେ କରୋନା କଟକଣାକୁ ଭୂଲି ଜିନିଷ କିଣାକିଣି କରୁଥିବାରୁ ଏଭଳି ପଦକ୍ଷେପ ନିଆଯାଇଛି। ତେବେ ଏହି ଅଭିଯାନରେ ଘଟଗାଁ ବ୍ଲକର ଅତିରିକ୍ତ ବିଡିଓ ଚିତ୍ତରଞ୍ଜନ ନାୟକ, ଅତିରିକ୍ତ ତହସିଲଦାର ବଳଭଦ୍ର ପୂର୍ତ୍ତି, କନିଷ୍ଠ କିରାଣୀ ଦେବାଶିଷ ପଣ୍ଡା, ଢେଙ୍କିକୋଟ ପଞ୍ଚାୟତ ନିର୍ବାହୀ କାର୍ଯ୍ୟ ଅଧିକାରୀ ରୋହିତ କୁମାର ମହାନ୍ତ, ଏବଂ ଘଟଗାଁ ପୋଲିସ ସାମିଲ ଥିଲେ।

ସରପଞ୍ଚଙ୍କ ଆତ୍ମହତ୍ୟା ଉଦ୍ୟମ

ବାସୁଦେବପୁର, ୧୦।୬ (ଡି.ଏନ.ଏ.)

ଭଦ୍ରକ ଜିଲା ବାସୁଦେବପୁର ବ୍ଲକ ଅନ୍ତର୍ଗତ ଏକ ପଞ୍ଚାୟତର ସରପଞ୍ଚ ଗୁରୁବାର ବିଷପିଇ ଆତ୍ମହତ୍ୟା ଉଦ୍ୟମ କରିଥିବା ଜଣାପଡ଼ିଛି। ତାଙ୍କ ଅବସ୍ଥା ଗୁରୁତର ହେବାରୁ ପ୍ରଥମେ ବାସୁଦେବପୁର ଡାକ୍ତରଖାନାରେ ଚିକିତ୍ସା କରାଯାଇଥିଲା। ପରେ ତାଙ୍କୁ ଭଦ୍ରକ ଜିଲା ମୁଖ୍ୟ ଚିକିତ୍ସାଳୟକୁ ପଠାଯାଇଛି। ତେବେ ପାରିବାରିକ କାରଣରୁ ଭାରସାମ୍ୟ ହରାଇ ଉକ୍ତ ସରପଞ୍ଚ ଆତ୍ମହତ୍ୟା ଉଦ୍ୟମ କରିଥାଇ ପାରନ୍ତି ବୋଲି କୁହାଯାଉଛି। ତାଙ୍କ ସ୍ୱାସ୍ଥ୍ୟାବସ୍ଥା ଗୁରୁତର ଥିବା ସୂଚନା ମିଳିଛି।

୧୪ ଯାଏ ମତ୍ସ୍ୟଜୀବୀଙ୍କୁ ସମୁଦ୍ର ମନା

ବାହାବଳପୁର ଜେଟିରେ ମତ୍ସ୍ୟ ବିଭାଗ ପକ୍ଷରୁ ସତର୍କ ସୂଚନା ଦିଆଯାଉଛି।

ରୂପସା,୧୦।୬(ଡି.ଏନ.ଏ.)

ବଙ୍ଗୋପସାଗରରେ ସୃଷ୍ଟି ହୋଇଥିବା ଲଘୁଚାପ ଯୋଗୁ ପ୍ରବଳ ବର୍ଷା, ପବନ ହେବା ସହ ସମୁଦ୍ର ଅଶାନ୍ତ ରହିବ ବୋଲି ପାଣିପାଗ ବିଭାଗ ପକ୍ଷରୁ ସୂଚନା ଦିଆଯାଇଛି। ଏହାକୁ ଦୃଷ୍ଟିରେ ରଖି ରାଜ୍ୟ ସରକାରଙ୍କ ସ୍ୱତନ୍ତ୍ର ରିଲିଫ୍ କମିଶନ ଓ ମତ୍ସ୍ୟ ବିଭାଗ ପକ୍ଷରୁ କଟକଣା ଲାଗୁ କରାଯାଇଛି। ବାଲେଶ୍ୱର ସଦର ବ୍ଲକ ଅଧୀନ ବାହାବଳପୁର ମାଛଧରା କେନ୍ଦ୍ର ଜେଟି ଅଞ୍ଚଳରେ ଏ ନେଇ ବିଭାଗ ପକ୍ଷରୁ ଆସନ୍ତା ୧୪ ତାରିଖ ପର୍ଯ୍ୟନ୍ତ ମତ୍ସ୍ୟଜୀବୀଙ୍କୁ ସମୁଦ୍ର ଭିତରକୁ ମାଛ ଧରିବାକୁ ନ ଯିବା ପାଇଁ ସତର୍କ ସୂଚନା ଦିଆଯାଇଛି। ମତ୍ସ୍ୟ ବିଭାଗ ପକ୍ଷରୁ ସମଗ୍ର ଅଞ୍ଚଳର ମତ୍ସ୍ୟଜୀବୀ, ସଂଘର କର୍ମକର୍ତ୍ତା ଓ ଜଳଯାନର ମାଲିକମାନଙ୍କୁ ୮.୫ ମିଟରର ଆସୁଥିବା ଇଞ୍ଜିନଯୁକ୍ତ ବା ଇଞ୍ଜିନବିହୀନ ସମସ୍ତ ଜଳଯାନକୁ ସମୁଦ୍ରରେ ମାଛ ଧରିବାକୁ ବାରଣ କରାଯାଇଛି। ଯେଉଁମାନେ ସମୁଦ୍ରକୁ ମାଛ ଧରିବାକୁ ଯାଇଛନ୍ତି ସେମାନଙ୍କୁ ତୁରନ୍ତ ଫେରି ଆସିବାକୁ ନିର୍ଦ୍ଦେଶ ଦିଆଯାଇଛି।

ଅଘୋଷିତ ବିଦ୍ୟୁତ୍ କାଟ୍‌କୁ ନେଇ ଦାବିପତ୍ର

ବାଲେଶ୍ୱର ଅଫିସ,୧୦।୬

ବାଲେଶ୍ୱର ଜିଲାରେ ଦୀର୍ଘଦିନ ହେଲା ବିଦ୍ୟୁତ୍ ସେବାରେ ବ୍ୟାପକ ତ୍ରୁଟି ପରଲକ୍ଷିତ ହୋଇଆସୁଛି। ଏହାର ପ୍ରତିବାଦରେ 'ନର୍ଥ ଓଡ଼ିଶା ବିଦ୍ୟୁତ୍ ଗ୍ରାହକ ସଂଘ' ପକ୍ଷରୁ ଟିପିଏନ୍‌ଓଡ଼

କୌଣସି ମାନୁଷୀପ୍ରୟାସ ବା ତପସ୍ୟା ନୁହେଁ– କେବଳ ଦିବ୍ୟଜନନୀଙ୍କର ଶକ୍ତି ହିଁ ଆବରଣ ଛିନ୍ନ କରିଦେଇ ପାରେ – ଆଧାରକୁ ଗଠନ କରିପାରେ। ଏହି ତ ମିସ୍ରା, ମିଥ୍ୟା, ମୃତ୍ୟୁ ଓ ବେଦନାପୂର୍ଣ୍ଣ ଜଗତରେ ଉତାରି ଆଣିପାରେ ସତ୍ୟ, ଜ୍ୟୋତି, ଦିବ୍ୟଜୀବନ ଓ ଅମର ଆନନ୍ଦ। –ଶ୍ରୀଅରବିନ୍ଦ

ଜି–୭ ଓ ସର୍ବନିମ୍ନ ଟିକସ ହାର

ଡାନି ରୋଡ୍ରିକ

ବିଶ୍ୱ ଅର୍ଥବ୍ୟବସ୍ଥାରେ ବେଶ୍ ଆଗୁଆ ଦେଶଗୁଡ଼ିକ ୫ ଜୁନ୍‌ରେ ଏକଚୁକ୍ତିଘୋଷଣା କରିଛନ୍ତି। ଏହାବିଶ୍ୱରକର୍ପୋରେଟ୍‌ଗୁଡ଼ିକ ଉପରେ ଟ୍ୟାକ୍ସ ବା ଟିକସ ବୃଦ୍ଧି କରିବାରେ ସେମାନଙ୍କ କ୍ଷମତାର ଆଧାର ହେବ। ତଥାପି ଏହି ଚୁକ୍ତି ପାଇଁ ବିଶ୍ୱରୁ ଆହୁରି ଅଧିକ ଦେଶଗୁଡ଼ିକର ଔପଚାରିକ ସୀକୃତି ଆବଶ୍ୟକ। ଏହି ଚୁକ୍ତିକୁ ଅଧିକ ପ୍ରଭାବୀ କରିବା ଲାଗି ଅନେକ ବିଷୟ ଉପରେ କାର୍ଯ୍ୟ କରିବାକୁ ବାକି ଅଛି। ନଚେତ ଏହାକୁ ଐତିହାସିକ ବୋଲି ବର୍ଣ୍ଣନା କରିହେବ ନାହିଁ। ଜି–୭ର ଦୁଇଟି ଗୁରୁତ୍ୱପୂର୍ଣ୍ଣ ସିଦ୍ଧାନ୍ତ ରହିଛି। ପ୍ରଥମେ ଏହା ବହୁ କର୍ପୋରେଟ ଉପରେ ୧୫% ଗ୍ଲୋବାଲ ମିନିମମ୍ ଟ୍ୟାକ୍ସ ବା ସରା ବିଶ୍ୱରେ ଏକ ସର୍ବନିମ୍ନ ଟିକସ ଲାଗୁ କରିବାର ପ୍ରସ୍ତାବ ରଖିଛି। ଦ୍ୱିତୀୟରେ କର୍ପୋରେଟ୍‌ଗୁଡ଼ିକର ବିଶ୍ୱସ୍ତରୀୟ ଲାଭର ଏକ ଅଂଶ ସେମାନେ ବ୍ୟବସାୟ କରୁଥିବା ଦେଶଗୁଡ଼ିକୁ ଦେବାର ପ୍ରସ୍ତାବ ରଖାଯାଇଛି। ଏଥିପାଇଁ ସେହି ଦେଶରେ କେବଳ ସେମାନଙ୍କର ମୁଖ୍ୟାଳୟ ରହିବା ଦରକାର ତାହା ନୁହେଁ,ଏହା ନ ଥିଲେ ବି ସେମାନଙ୍କୁ ଏଥିପାଇଁ ବିଚାରକୁ ନେବାକୁ ହେବ। ଏହି ଲକ୍ଷ୍ୟଗୁଡ଼ିକ କୌଣସି ହାଇପର୍ ଗ୍ଲୋବାଲାଇଜେଶନ ରୁଲ୍ସ ଭଳି ସ୍ପଷ୍ଟ ସଙ୍କେତ ପ୍ରଦାନ କରେ। ହାଇପର ଗ୍ଲୋବାଲାଇଜେଶନ ରୁଲ୍ସରେ ଦେଶଗୁଡ଼ିକ ଭଲ ଚୁକ୍ତି କରିବା ବା ଚୁକ୍ତିର ପୁନଃ ଲିଖନ ପାଇଁ ଗ୍ଲୋବାଲ କର୍ପୋରେଶନ ବା ବୈଶ୍ୱିକ ସହଯୋଗ ଦେବା ଲାଗି ପ୍ରତିଯୋଗିତା କରିବା ଉଚିତ। କିନ୍ତୁ ଆମେରିକା ଏଭଳି ନିୟମକୁ ବିରୋଧ କରିବା ଯୋଗୁ ବିଶ୍ୱ ଟିକସରେ ଏକମତ ହାସଲ କରିବାର ବ୍ୟବସ୍ଥା ପୂରା ବନ୍ଦ ହୋଇଯାଇଥିଲା। ଅନ୍ୟପକ୍ଷରେ ଏବେ ଆମେରିକା ରାଷ୍ଟ୍ରପତି ଜୋ ବାଇଡେନ୍ କ୍ଷମତାକୁ ଆସିବା ପରେ ଏହାକୁ ଆଗକୁ ବଢ଼ାଇଲେ।

୧୯୮୦ରୁ ଲାଗୁ କର୍ପୋରେଟ ଟିକସ ହାର କମାଇବା ଦୌଡ ଆରମ୍ଭ ହୋଇଥିଲା। ସେବେଠାରୁ ଟିକସର ବୈଧାନିକ ରେଟ୍ ବା ହାର ପାଖାପାଖି ୫୦%ରୁ ଖସି ୨୦୨୦ରେ ପ୍ରାୟ ୨୪%ରେ ରହିଛି। ଏମିତି ହେଲା ଯେ,ଅନେକ ଦେଶ ଭୁଲ ବାଟରେ ଗଲେ ଏବଂ ଟିକସ ଛାଡ଼ ନିୟମ ଯୋଗୁ ପ୍ରଭାବଶାଳୀ ଟିକସ ରେଟ୍ ଏକ ଅଙ୍କ ବିଶିଷ୍ଟ ସଂଖ୍ୟାରେ ପହଞ୍ଚିଗଲା। ବିଶ୍ୱସ୍ତରୀୟ କର୍ପୋରେଟଗୁଡ଼ିକ ପିୟୋର ଟ୍ୟାକ୍ସ ହେଭେନ କୁହାଯାଉଥିବା ବ୍ରିଟିଶ ଭର୍ଜିନ ଆଇଲାଣ୍ଡ, କୋମ୍ୟାନ ଆଇଲାଣ୍ଡ କିମ୍ବା ବରମୁଣ୍ଡାକୁ ଏହାର ଲାଭରୁ କିଛି ଅଂଶ ଦେବାରେ ଅଧିକ କ୍ଷତି ହେଲା। ଏପରି କି ସେଠାରେ ଏହି କର୍ପୋରେଟ୍‌ଗୁଡ଼ିକର ବାସ୍ତବରେ କୌଣସି ଆଖିଦୃଶିଆ ବ୍ୟବସାୟ ଚଳାଉ ନ ଥିଲେ ବି ଏହା କରିବାକୁ ପଡ଼ିଲା। ୟୁନିଭର୍ସିଟି ଅଫ୍ କାଲିଫର୍ଣ୍ଣିଆର ଗ୍ରାବିଲେ ଜୁକ୍‌ମ୍ୟାନଙ୍କ ଆକଳନ ଅନୁଯାୟୀ,ଆମେରିକାରେ କର୍ପୋରେଶନଗୁଡ଼ିକର ବୈଦେଶିକ ଲାଭର ଏକ ସିଂହଭାଗ ଟ୍ୟାକ୍ସ ହେଭେନଗୁଡ଼ିକରେ ବ୍ୟବସ୍ଥିତ କରାଗଲା, ଯେଉଁଠି କି ସେମାନେ ଅଳ୍ପ ଲୋକଙ୍କୁ ନିଯୁକ୍ତି ଦେଇଛନ୍ତି। ପ୍ରଶାସନିକ ସୁଗମତାକୁ ନେଇ ଉଠୁଥିବା ପ୍ରଶ୍ନ କଥା ଛାଡ। ଏହା ବାଦ୍ ଆମେରିକାର ନୂଆ ସରକାର ଚୁକ୍ତିର ଦୁଇଟି ସିଦ୍ଧାନ୍ତକୁ ନେଇ ବିରୋଧର ସମ୍ମୁଖୀନ ବି ହୋଇପାରନ୍ତି। ଟ୍ୟାକ୍ସ ଜଷ୍ଟିସ କର୍ପୋରେଟଗୁଡ଼ିକ ବୈଶ୍ୱିକ ସର୍ବନିମ୍ନ ୧୫% ଟିକସକୁ ଅତି କମ୍ ବୋଲି ସମାଲୋଚନା କରିବାକୁ ଆଗେଇ ଆସିବେ। ଏହାସହ ବହୁ ବିକାଶଶୀଳ ଦେଶ ଏହି ଟିକସ ରେଟ୍‌କୁ ଏକ ଅନୁଚିତ ସୀମା ବା କଟକଣା ବୋଲି କହି ଦୋଷ ଲଦିବେ। ଏହି ବ୍ୟବସ୍ଥା ନିବେଶକୁ ଆକର୍ଷିତ କରିବାରେ ବାଧା ଦେବ। ବିକାଶଶୀଳ ଦେଶଗୁଡ଼ିକ ମଧ୍ୟରେ କେବଳ ଆୟର୍ଲାଣ୍ଡର ବୈଧାନିକ ଟିକସ ୧୨.୫%, ଯାହା ପ୍ରସ୍ତାବିତ ସର୍ବନିମ୍ନ ହାର ଠାରୁ କମ୍। କିନ୍ତୁ ଛୋଟ ଛୋଟ ଦେଶ ଯଥା ; ମାଲ୍‌ଡୋଭା (୧୨%), ପାରାଗୁଏ (୧୦%), ଉଜ୍‌ବେକିସ୍ତାନ (୭.୫%) ବିଦେଶୀ ନିବେଶକଙ୍କୁ ଆକର୍ଷିତ କରିବା ଲାଗି ଜାଣିଶୁଣି ସେମାନଙ୍କ ଟ୍ୟାକ୍ସ ରେଟ୍ କମ୍ କରିଛନ୍ତି। ଏହି ନିବେଶକୁ ସେମାନେ ଗୁଣବତ୍ତା ନିଯୁକ୍ତି ଓ ଆଧୁନିକ ପ୍ରଯୁକ୍ତିର ମୁଖ୍ୟ ଉତ୍ସ ଭାବେ ବିଚାର କରୁଛନ୍ତି। ଅଣସ୍ୱାସ୍ଥ୍ୟ ନିବେଶ କ୍ଷେତ୍ରରେ କମ୍ ଟିକସର ତତ୍‌କାଳୀକ ବ୍ୟବସ୍ଥାରେ କମ୍ପାନୀଗୁଡ଼ିକ ସମ୍ମୁଖୀନ ହେଉଥିବା କ୍ଷତିକୁ ଭରଣା କରାଯାଇପାରିବ ବୋଲି ସେମାନେ ମନେକରନ୍ତି। ଏହା ବ୍ୟତୀତ କିଛି ଏସୀୟ ଦେଶ , ଉଦାହରଣ ସ୍ୱରୂପ ସିଙ୍ଗାପୁର (ଯେଉଁଠି ବୈଧାନିକ ଟ୍ୟାକ୍ସ ରେଟ୍ ୧୭% ହୋଇଥିଲେ ବି ସେଠାରେ କେତେକ ବିଜ୍‌ନେସ ପାଇଁ କମ୍ ଟିକସ ରେଟ୍ ଲାଗୁ କରାଯାଇଛି)ରେ ସର୍ବନିମ୍ନ ଟିକସର ଭୁଲ୍ ସମର୍ଥନକୁ ଶେଷ କରିଦେଇପାରେ। କର୍ପୋରେଟ ଟିକସ ନିର୍ଦ୍ଧାରଣ ଉପରେ ଏକ ସାଧାରଣ ସ୍ତର ଲାଗୁ କରାଯିବାକୁ ନେଇ ବିତର୍କ ମଜଭୁତ ହୋଇଛି। କିନ୍ତୁ ଏହି ଦେଶଗୁଡ଼ିକ ଏଭଳି ବ୍ୟବସ୍ଥାକୁ ପସନ୍ଦ କରୁଥିବାବେଳେ ବି ସେମାନେ ଏକ ଦ୍ୱନ୍ଦ୍ୱ ପରିସ୍ଥିତିରୁ ଦୂରେଇ ରହିବାକୁ ଚାହୁଁଛନ୍ତି। ଏହାର ଏକମାତ୍ର କାରଣ ହେଉଛି, ଦେଶରୁ ପୁଞ୍ଜି ଅନ୍ୟତ୍ର ଚାଲି ନ ଯିବା ପାଇଁ ଚାହୁଁଛନ୍ତି।

ଟ୍ୟାକ୍ସ ରେଟ୍ କମାଇବା ବ୍ୟବସ୍ଥା ଅଧିକାଂଶ ବିକଶିତ ଦେଶ ପାଇଁ ପ୍ରଯୁଜ୍ୟ ହୋଇପାରେ, କିନ୍ତୁ ସମସ୍ତଙ୍କ ଲାଗି ନୁହେଁ। ଯଥା ; ଆୟର୍ଲାଣ୍ଡ, ନେଦରଲାଣ୍ଡ ଏବଂ ସିଙ୍ଗାପୁର ଭଳି ଦେଶରେ ଏହା କେବେ ସମ୍ଭବ ହେବ ନାହିଁ। କିନ୍ତୁ ବିକାଶ ଏବଂ ଅନ୍ୟ କାର୍ଯ୍ୟରେ ଟିକସ ସ୍ତରକୁ ଲକ୍ଷ୍ୟ କଲେ ବିରାଟ ପ୍ରଭେଦ ରହିଥିବା ମନେହେଉଛି। ଜଣଙ୍କ ପାଇଁଏହା ଯୁକ୍ତିଯୁକ୍ତ ହୋଇପାରେ କିନ୍ତୁ ଅନ୍ୟର ଅଭିବୃଦ୍ଧିରେ ଏହା ବାଧା ସୃଷ୍ଟି କରିବ। ଗରିବ ଦେଶଗୁଡ଼ିକ କମ୍ ଟ୍ୟାକ୍ସ ରେଟ୍ ବ୍ୟବସ୍ଥିତ କରିଥିବାରୁ ଟ୍ୟାକ୍ସ ରେଭିନ୍ୟୁ ବା ରାଜସ୍ୱ ହରାଇବାର ସମ୍ଭାବନା ରହିଛି। ଏଣୁ ଏହାକୁ ନେଇ ଆମେରିକା ଏବଂ ଉଚ୍ଚ ଟ୍ୟାକ୍ସ ଲାଗୁ କରୁଥିବା ୟୁରୋପୀୟ ଦେଶଗୁଡ଼ିକ ନିଶ୍ଚିତ ଅଭିଯୋଗ କରିବେ। କିନ୍ତୁ ଏହି ଦେଶଗୁଡ଼ିକୁ ସେମାନଙ୍କ ଦେଶରେ ଥିବା କମ୍ପାନୀଗୁଡ଼ିକ ଉପରେ ଏକତରଫା ଉଚ୍ଚ ହାରର ଟିକସ ଲାଗାଇବାରେ କୌଣସି ବାଧା ନାହିଁ। ଘରୋଇ କମ୍ପାନୀଗୁଡ଼ିକର ବୈଶ୍ୱିକ ଲାଭ ଲାଗି ସେମାନେ ଏଭଳି ଟ୍ୟାକ୍ସ ବ୍ୟବସ୍ଥା ଲାଗୁ କରିପାରନ୍ତି। ସେମାନେ ଘରୋଇ ମାର୍କେଟରୁ ପାଇବାକୁ ଥିବା ରାଜସ୍ୱ ଶେୟାରର ଅନୁପାତରେ ଏହା କରିପାରନ୍ତି। ଜୁକ୍‌ମ୍ୟାନ ଦାବି କରିଛନ୍ତି ଯେ, ବୈଶ୍ୱିକ ଏକମତ କିମ୍ବା ସହଯୋଗ ବିନା ପ୍ରତ୍ୟେକ ଦେଶ ଏହା କରିପାରିବେ। ଜି–୭ ପରିକଳ୍ପନା କରିଥିବା ଦ୍ୱିତୀୟ ଦିଗଟି ଠିକ୍‌ଠାକ୍ ଲାଗୁଛି। ଏହି ଚୁକ୍ତିରେ ଅତି କମ୍‌ରେ ୧୦% ପ୍ରଫିଟ୍ ମାର୍ଜିନ ଥିବା ବୃହତ୍ ବହୁ ରାଷ୍ଟ୍ରୀୟ କମ୍ପାନୀଗୁଡ଼ିକ ସେମାନଙ୍କ ବୈଶ୍ୱିକ ଲାଭର ୨୦% ସେମାନେ ଉତ୍ପାଦ ବିକ୍ରିକରୁଥିବା ଏବଂ ସେବା ଯୋଗାଇ ଦେଉଥିବା ଦେଶଗୁଡ଼ିକୁ ଆବଣ୍ଟନ କରିବାକୁ ହେବ। ଆମେରିକା ଏକ ଜାତୀୟ ଆବଣ୍ଟନ ସହ ବୈଶ୍ୱିକ ସର୍ବନିମ୍ନ ଟିକସ ହାରକୁ ପସନ୍ଦ କରିବାର କାରଣ ହେଉଛି, ଅନ୍ୟ ଦେଶଗୁଡ଼ିକର ଫାର୍ମଗୁଡ଼ିକ ଉପରେ ଅଧିକ ଟିକସ ଲଗାଇ ତା'ଦେଶରେ କର୍ପୋରେଟଗୁଡ଼ିକୁ କ୍ଷତି ପହଞ୍ଚାଇବା ଲାଗି ସେ ଚାହୁଁ ନାହିଁ। କିନ୍ତୁ ଏହି ପ୍ରତିଯୋଗିତାର ଉଦ୍ଦେଶ୍ୟ ଗରିବ ଦେଶଗୁଡ଼ିକର ଆକାଂକ୍ଷାରୁ ଭିନ୍ନ ନୁହେଁ ଯେଉଁଥିରେ ସେମାନେ କମ୍ ଟିକସ ହାରରେ ନିବେଶକଙ୍କୁ ଆକର୍ଷିତ କରିପାରୁଛନ୍ତି। ଯଦି ଆମେରିକା ଏହାକୁ ଲାଗୁ କରି ଜିତି ପୁଣି ପରେ ହାରିଯାଏ, ତେବେ ଏହା କ୍ଷମତା ଯୋଗୁ ହିଁ ହେବ, ଆର୍ଥିକ ନୀତି କାରଣରୁ ନୁହେଁ।

ବାଇଡେନ୍ ପ୍ରଶାସନ ଆରମ୍ଭରୁ ବୈଶ୍ୱିକ ସର୍ବନିମ୍ନ ଟିକସ ସ୍ତର ୨୧%ରେ ସ୍ଥିର କରାଯାଉ ବୋଲି ଚାହିଁଥିଲା। କିନ୍ତୁ ଅନ୍ତିମ ବୁଝାମଣାରେ ଯେଉଁ ୧୫% ସ୍ଥିର କରାଯାଇଛି ତାହା ଗରିବ ଦେଶଗୁଡ଼ିକର ଚାପକୁ ଯଥେଷ୍ଟ କମାଇପାରିବ ଓ ଏହି ଦେଶଗୁଡ଼ିକୁ ଚୁକ୍ତିରେ ସ୍ୱାକ୍ଷର କରିବାକୁ ଅନୁମତି ଦେବ। ଏହି ଘଟଣାରେ ବୈଶ୍ୱିକ ନୀତି ଏବଂ ଜାତୀୟ ସାର୍ବଭୌମତ୍ୱ ମଧ୍ୟରେ ଥିବା ସମନ୍ୱୟ ସାମାନ୍ୟ ପ୍ରଭାବିତ ହୋଇପାରେ। ଆମେରିକା ଭଳି ଦେଶରେ କମ୍ ଟ୍ୟାକ୍ସ ରାଜସ୍ୱ ଯୋଗୁ ହୁଏତ ଏଭଳି ପରିସ୍ଥିତି ଆସିବ। ଯଦି ଜି–୭ ଆବଣ୍ଟନର ଦ୍ୱିତୀୟ ସିଦ୍ଧାନ୍ତକୁ ମଜଭୁତ କରା ନ ଯାଏ ତେବେ ଏଭଳି ଘଟିବ। ବୈଶ୍ୱିକ ବ୍ୟବସ୍ଥା ପ୍ରତ୍ୟେକ ଦେଶକୁ ସେମାନଙ୍କ ନିଜର ଟିକସ ବ୍ୟବସ୍ଥା ଗଠନ କରି ତାହାକୁ ଲାଗୁ କରିବା ଲାଗି ସେମାନଙ୍କ ଦକ୍ଷତା ବୃଦ୍ଧି କରିଛି। ସେମାନଙ୍କ ନିଜସ୍ୱ ଆବଶ୍ୟକତା ଏବଂ ପସନ୍ଦକୁ ଦୃଷ୍ଟିରେ ରଖି ସେମାନେ ଏହା କରିପାରବେ। ଏହା ଅନ୍ତଃରାଷ୍ଟ୍ରୀୟ ଟ୍ୟାକ୍ସ ଏକୀକରଣ ଦ୍ୱାରା କରାଯାଉଥିବା ପ୍ରୟାସଠାରୁ ଅଧିକ ମଜଭୁତ ଏବଂ ସ୍ଥାୟୀ ହେବାର ସମ୍ଭାବନା ରହିଛି। ଏବେ ସ୍ପଷ୍ଟ ହୋଇଛି ଯେ, ଯେଉଁମାନେ ପିୟୋର ଟ୍ୟାକ୍ସ ହେଭେନ ସଞ୍ଚାଳନ କରୁଛନ୍ତି ସେମାନେ କେବଳ ନୂଆ ପୁଞ୍ଜି ନ ଆଣି ପେପର ପ୍ରଫିଟ ଶିଫ୍ଟ କରିବାରେ ଆଗ୍ରହୀ ଅଛନ୍ତି। ସେମାନଙ୍କର ଏହା ଉପରେ କମ୍ ଅଭିଯୋଗ ରହିଛି। ସେମାନେ ବୈଶ୍ୱିକ ସମନ୍ୱୟର ବଡ଼ ସେବା କରି ଆସୁଛନ୍ତି। ଆର୍ଥିକ ନୀତି ଆଣି ନିଜର ଲାଭ କରିବା ସହ ପଡ଼ୋଶୀ ଦେଶଗୁଡ଼ିକର କ୍ଷତି କରିବା ଭଳି କାର୍ଯ୍ୟକୁ ବାଧା ଦେବାରେ ଏକ ବୈଶ୍ୱିକ ନୀତି ସମ୍ପୂର୍ଣ୍ଣ ଯୁକ୍ତିଯୁକ୍ତ। ଜି–୭ ଚୁକ୍ତି ଠିକ୍ ଦିଗରେ ଏକ ଗୁରୁତ୍ୱପୂର୍ଣ୍ଣ ପଦକ୍ଷେପ।

ପ୍ରଫେସର, ଇଣ୍ଟରନ୍ୟାଶନାଲ ପଲିଟିକାଲ ଇକୋନୋମି
(ଜନ୍. ଏଫ୍.କେନେଡି ସ୍କୁଲ୍ ଅଫ୍ ଗଭର୍ନମେଣ୍ଟ,ହାର୍ଭାର୍ଡ ୟୁନିଭର୍ସିଟି)

ବାପା ହେବା ପରେ, ବାପା ଯିବା ପରେ

ବିପିନ୍ ବିହାରୀ ମହାନ୍ତି

ପୁଅର ସବୁବେଳେ ଗୋଟିଏ ଅଭିଯୋଗ, ବାପା ଆଜିକାଲି କାହିଁକି ବିଳମ୍ବରେ ଅଫିସରୁ ଫେରୁଛନ୍ତି। ଆଉ ଏହି ଅଭିଯୋଗ ସହିତ ବୋଉ ମଧ୍ୟ ସ୍ୱର ମିଳାନ୍ତି। କିନ୍ତୁ ବାପା ଏହି ଅଭିଯୋଗକୁ ବିଭିନ୍ନ ପ୍ରକାର ବାହାନା ଦେଖାଇ ଏଡ଼େଇ ଯାଆନ୍ତି। ଦିନେ ପୁଅ ବସ୍‌ଷ୍ଟାଣ୍ଡରେ ବାପାଙ୍କ ଅଜାଣତରେ ଲୁଚି କରି ଅପେକ୍ଷା କଲା। ବାପା ଠିକ୍ ସମୟରେ ବସରୁ ଓହ୍ଲାଇ ସିଧା ଘର ଆଡ଼କୁ ଚାଲିଲେ। ଏହା ପରେ ବସ୍‌ଷ୍ଟାଣ୍ଡରେ ଅପେକ୍ଷା କରିଥିବା ପୁଅ ନିଜ ବାଇକ୍ ନେଇ ବାପାଙ୍କୁ ବସାଇ ଘରେ ପହଞ୍ଚିଲା। ତା'ପରେ ପୁଅ ବାପାଙ୍କୁ ପଚାରିଲା– ଆପଣ ବସ୍‌ରୁ ଓହ୍ଲାଇ ଅଟୋରେ ନ ଆସି ଚାଲିଚାଲି କାହିଁକି ଆସୁଥିଲେ ? ବାପା କହିଲେ– ତୋ ବୋଉ ଏବଂ ତୋର ଗୋଟିଏ ଜିଦ୍ ଥିଲା ଯେ, ତୋ ପାଇଁ ଏକ ବାଇକ୍ କିଣା ହେବ, ତୁମ ଦୁଇ ଜଣଙ୍କର ଏହି ଇଚ୍ଛାକୁ ମୁଁ ଏଡ଼ାଇ ପାରିଲି ନାହିଁ। ପାଖରେ ପଇସାର ଅଭାବ ସତ୍ତ୍ୱେ ମୁଁ ଋଣ କରି ବାଇକ୍‌ଟିଏ କିଣିଲି। ତେଣୁ ପ୍ରତି ମାସର କିସ୍ତି ଦେବାପାଇଁ ନିଷ୍ପତ୍ତି ନେଲି ଯେ, ମୁଁ ଯିବା ଆସିବା କରିବା ପାଇଁ ଅଟୋ ବ୍ୟବହାର କରିବି ନାହିଁ। ଏଥିରୁ ଯେଉଁ ପଇସା ବଞ୍ଚିବ, ସେଥିରେ ତୋର ବାଇକ୍ କିସ୍ତି ଦେବା ପାଇଁ ମୋତେ ସହଜ ହେବ।

ବାପା ଆମ ମୁହଁରେ ହସ ଟିକେ ଦେଖିବା ପାଇଁ ବା ଆମକୁ ଖୁସିରେ ରଖିବା ପାଇଁ ଆମ ଅଜାଣତରେ କେତେ ଯେ ଦୁଃଖ କରନ୍ତି, ତା'ର ପ୍ରମାଣ ଦେବା ପାଇଁ ଉପରୋକ୍ତ ଘଟଣାଟି ଯଥେଷ୍ଟ। କେବଳ ପଇସା ଅଭାବରୁ ଯେ ବାପାମାନେ ଅନେକ ଦୁଃଖ କରନ୍ତି ତାହା ନୁହେଁ, ବରଂ ମୋଟା ଅଙ୍କର ଦରମା ପାଉଥିବା ବାପାମାନେ ତାଙ୍କ କାର୍ଯ୍ୟାଳୟରେ ଅନେକ ଦୁଃଖକୁ ସାମ୍ନା କରିଥାଆନ୍ତି। ଯଥା ଉପରିସ୍ଥ ଅଧିକାରୀଙ୍କ ନାଲିଆଖି ବା ଚାକିରି କ୍ଷେତ୍ରରେ ଅନ୍ୟାନ୍ୟ ସମସ୍ୟା। କିନ୍ତୁ ଏ ସବୁକୁ ସେ ଏଥିପାଇଁ ସହି ଯାଆନ୍ତି। ଯେହେତୁ ସେହି ଚାକିରିରୁ ମିଳୁଥିବା ମୋଟା ଦରମା ତାଙ୍କ ସନ୍ତାନମାନଙ୍କୁ ସୁଖରେ ରହିବାରେ ସାହାଯ୍ୟ କରିଥାଏ। ହେଲେ ଯେତେବେଳେ ନିଜର ବାପା ଆରପାରିକୁ ଚାଲିଯାଆନ୍ତି, ସେତେବେଳେ ଦୁଃଖର ପାହାଡ଼ରୁ ଅତଡ଼ା ଖସିବା ଆରମ୍ଭ ହୁଏ। ଯେଉଁ ବାପା ଦିନେ ସାଧାରଣ ମଣିଷଟିଏ ଲାଗୁଥିଲେ, ସେ ହଠାତ୍ ଆମ ପାଇଁ ଗୁରୁତ୍ୱପୂର୍ଣ୍ଣ ମନେ ହୁଅନ୍ତି। ବାପାଙ୍କ କାନ୍ଧରେ ବସିବା ଦିନଠାରୁ ବାପାଙ୍କୁ କାନ୍ଧରେ ନେବା ପର୍ଯ୍ୟନ୍ତ ପ୍ରତ୍ୟେକ ଘଟଣା ଆଖି ସାମ୍ନାରେ ନାଚି ଯାଇଥାଏ। ଭାଙ୍ଗି ଯାଇଥାଏ ସାମାଜିକ ସୁରକ୍ଷାର ବିଶାଳ ପ୍ରାଚୀର।

ଦିନେ ଯେଉଁ ବାପା ସନ୍ତାନଟିଏ ପାଇଲା ପରେ ଫୁଲର ପାହାଡ଼ ଉପରେ ବସିଥିଲେ, ସେହି ସନ୍ତାନ ତାଙ୍କ ପାଇ ଆଜ ପାଲଟେ କଣ୍ଟକିତ ପଥ। ସମାଜରେ ଅନେକ ବାପାଙ୍କର ଶେଷ ସମୟର ଦୁଃଖର କାରଣ ହେଉଛନ୍ତି ତାଙ୍କର ସନ୍ତାନମାନେ। ସନ୍ତାନମାନେ ଚାକିରି ପାଇବା ପରେ ନିଜ ପରିବାର ସହିତ ବାହାରେ ରହୁଛନ୍ତି। ଫଳରେ ଘର ଜଗିବା କାର୍ଯ୍ୟ ବାପାଙ୍କ ଉପରେ ନ୍ୟସ୍ତ। ବାପା ନିଃସଙ୍ଗତାକୁ ସାଥି କରି ଏହି କାର୍ଯ୍ୟ ତୁଲାଇଥାଆନ୍ତି। ଯଦି ବୋଉ ଆରପାରିକୁ ଚାଲି ଯାଇଥାଏ, ତା'ହେଲେ ସେ ନିଃସଙ୍ଗତା ଅବର୍ଣ୍ଣନୀୟ। ସନ୍ତାନମାନଙ୍କ ମଧ୍ୟରେ ମନୋମାଳିନ୍ୟ, ସମ୍ପତ୍ତି ପାଇଁ ସଂଘର୍ଷ ଏବଂ ବାପାଙ୍କ ଦେଖାଶୁଣା କରିବା ପାଇଁ ସନ୍ତାନମାନଙ୍କ ମଧ୍ୟରେ ଅନିଚ୍ଛା ତାଙ୍କୁ ଦେଇଥାଏ ଅସହ୍ୟ ମାନସିକ ଯନ୍ତ୍ରଣା। ଶେଷରେ ବାପାଙ୍କର ରହିବାର ଠିକଣା ବଦଳି ହୋଇ ଯାଇଥାଏ ବୃଦ୍ଧାଶ୍ରମ।

ଯେଉଁ ବାପା ଦିନେ ଆମକୁ ବାଇକ୍‌ଟିଏ କିଣି ଦେବାକୁ ଯାଇ ନିଜେ ଚାଲିଚାଲି ଯିବାଆସିବା କରୁଥିଲେ, ସେ କ'ଣ କେବେ ଆମଠୁ ଏହା ବଦଳରେ ଏପରି ନିଷ୍ଠୁରତା ଆଶା କରିଥିବେ। ଆମେ ରହିବା ପାଇଁ ସୁନ୍ଦର ଘର ନିର୍ମାଣ କରିଥିବା ବାପା, କ'ଣ କେବେ ଆଶା କରିଥିବେ ଯେ, ତାଙ୍କର ଅନ୍ତିମ ରହଣିସ୍ଥଳ ତାଙ୍କର ନିଜ ଘର ନ ହୋଇ ବୃଦ୍ଧାଶ୍ରମ ହେବ ବୋଲି। ବାପାଙ୍କ ପ୍ରତି ଏପରି ନିଷ୍ଠୁରତା ଦେଖାଇବା ପୂର୍ବରୁ ସେହି ସନ୍ତାନମାନେ ଥରେ ଚିନ୍ତା କରିବା ଉଚିତ ଯେ, ସେ ବାପା ହେଲାବେଳେ ତାଙ୍କ ସନ୍ତାନଠୁ ଯେଉଁ ସୁଖ ଆଶା କରିଥିଲେ, ତାଙ୍କ ବାପା ମଧ୍ୟ ସେ ଜନ୍ମ ହେବା ବେଳେ ତାଙ୍କଠୁ ସେହି ସୁଖ ଆଶା କରିଥିବେ। ବୃଦ୍ଧାବସ୍ଥାରେ ଉପନୀତ ବାପାଙ୍କ ସେବା କରିବା, ସନ୍ତାନମାନଙ୍କ ପାଇଁ କେବଳ ଏକ କର୍ତ୍ତବ୍ୟ ନୁହେଁ ବରଂ ଏକ ବିରାଟ ସୁଯୋଗ, ଯେଉଁ ସୁଯୋଗ ସେହିମାନଙ୍କ ଭାଗ୍ୟରେ ନାହିଁ, ଯେଉଁମାନେ ସେମାନଙ୍କ ବାପାଙ୍କୁ ହରାଇ ସାରିଛନ୍ତି। ଆଜି ଆମେ ଆମ ବାପାଙ୍କ ପ୍ରତି ଆମର କର୍ତ୍ତବ୍ୟ ସୁଚାରୁ ରୂପେ ସମ୍ପାଦନ କଲେ, ଆମଠୁ ଶିଖି ଆମ ସନ୍ତାନମାନେ ଆମ ବୃଦ୍ଧାବସ୍ଥାରେ ଆମ ପାଇଁ ମଧ୍ୟ ସମାନ କର୍ତ୍ତବ୍ୟ କରିବେ। କାରଣ ଆମେ ବି ଦିନେ ଆମ ବାପାଙ୍କ ଭଳି ବୃଦ୍ଧାବସ୍ଥାରେ ଉପନୀତ ହେବା।

– ସାହାଡ଼ା, ଜାନକାଦେଇପୁର,
ବୋରିକିନା, ଜଗତ୍‌ସିଂହପୁର,
ମୋ–୯୪୩୮୨୮୨୮୨୫

ଏଇ ଭାରତରେ

ଚା ଗଛର ପତ୍ରରୁ ସ୍ୱାଦିଷ୍ଟ ଚା ପିଇବାରେ ଆମେ ଅଭ୍ୟସ୍ତ। କିନ୍ତୁ ବାମ୍ବୋ ଲିଫ୍‌ଟି ବା ବାଉଁଶ ପତ୍ର ଚା କେବେ ପିଇଛନ୍ତି କି? ଏମିତି ଚା ପ୍ରସ୍ତୁତ କରୁଛନ୍ତି ତ୍ରିପୁରାର ସମୀର ଜାମାତିଆ। ବାଉଁଶପତ୍ର ଚା'କୁ ସେ ୟୁରୋପ ଏବଂ ଇଂଲଣ୍ଡକୁ ରପ୍ତାନି କରୁଛନ୍ତି। ଏକ କେଜି ଚା ମୂଲ୍ୟ ୧୨୦ ଟଙ୍କା। ଏବେ ସୁଦ୍ଧା ସେ ୬୦୦ କେଜି ଚା ରପ୍ତାନି କରିସାରିଲେଣି। ସମୀରଙ୍କ ବୟସ ୩୬। ତାଙ୍କ ଘର ଗୋମତି ଜିଲା ଗରଜି ଗାଁରେ। ସେ ମଧ୍ୟ ବାଉଁଶରୁ ବିଭିନ୍ନ ଉତ୍ପାଦ ନିର୍ମାଣ କରନ୍ତି। ତାଙ୍କୁ ବାମ୍ବୋ ଟେକ୍ନୋଲୋଜିଷ୍ଟ ଭାବେ ସମସ୍ତେ ଜାଣନ୍ତି। ସେ ଚାଇନାରେ ବାମ୍ବୋ ଟେକ୍ନୋଲୋଜିରେ ଡିପ୍ଲୋମା କରିଛନ୍ତି। ୨୦୦୮ରେ ଚାଇନାରୁ ଫେରି ସେ ଏହି ଚା ପ୍ରସ୍ତୁତ କରିବାକୁ ଅନୁସନ୍ଧାନ ଚଳାଇ ଶେଷରେ ସଫଳ ହୋଇଛନ୍ତି । ଏହାବାଦ୍ ବାଉଁଶର ଉପଯୋଗିତା ସମ୍ପର୍କରେ ଜାଣିବା ଲାଗି ସେ କାମ୍ବୋଡିଆ ଏବଂ ଭିଏଟ୍‌ନାମ ଯାଇଛନ୍ତି। ତ୍ରିପୁରାରେ ୩୦ ପ୍ରକାର ବାଉଁଶ ରହିଛି ଓ ପ୍ରତ୍ୟେକରୁ ପ୍ରସ୍ତୁତ ଚା'ର ସ୍

ସଂକ୍ଷେପରେ

ଡକାୟତି ଯୋଜନା: ୬ ଗିରଫ

ବନ୍ଧୁକ, ଗୁଳି, ବାଇକ୍ ଜବତ

କଟକ ଅଫିସ, ୧୦।୬: ଡକାୟତି ଯୋଜନାବେଳେ ମଙ୍ଗଳାବାଗ ପୋଲିସ ୬ ଜଣଙ୍କୁ ଗିରଫ କରି ଗୁରୁବାର କୋର୍ଟଚାଲାଣ କରିଛି। ସେମାନେ ହେଲେ ଯାଜପୁର ଜିଲା ମଙ୍ଗଳପୁର ଥାନା ଅଧୀନ ଇଛାପୁର ଗ୍ରାମର ବିଶ୍ୱଜିତ୍ ଦାସ, କଟକ ସଦର ଥାନା ଦଧିବାମନପୁର ଅଞ୍ଚଳର ସଞ୍ଜୟ ସାମଲ, ଭଦ୍ରକ ଜିଲା ଦୋହରାପାଟଣା ଅଞ୍ଚଳର ବୁଟୁ ନାୟକ, ଜଗତ୍‌ପୁର ଥାନା ମଙ୍ଗଳାସାହି ଅଞ୍ଚଳର ପ୍ରଶାନ୍ତ ବାରିକ, ଜଗତ୍‌ସିଂହପୁର ଜିଲା ରଘୁନାଥପୁର ଥାନା ଜଗନ୍ନାଥପୁରର ରାଜେଶ ଖଟୁଆ ଓ ନିଆଳି ଥାନା କସର୍ଦ୍ଧା ଅଞ୍ଚଳର ଶୁଭଦର୍ଶନ ଦାସ। ସେମାନଙ୍କଠାରୁ ୫ଟି ବନ୍ଧୁକ, ୩୦ ଗୁଳି, ୬ ମୋବାଇଲ ଫୋନ୍ ଓ ଦୁଇଟି ବାଇକ୍ ଜବତ କରାଯାଇଛି। ଏ ନେଇ ଥାନାରେ ଏକ ମାମଲା(ନଂ.୧୫୧/୨୧) ରୁଜୁ ହୋଇଛି। ଡିସିପି ପ୍ରତୀକ୍ ସିଂଙ୍କ ସୂଚନା ଅନୁଯାୟୀ, ବୁଧବାର ସନ୍ଧ୍ୟାରେ ମହାନଦୀକୂଳ ହାଡିଆପଠାରେ ଅଭିଯୁକ୍ତମାନେ ଡକାୟତି ପାଇଁ ଯୋଜନା କରୁଥିବା ମଙ୍ଗଳାବାଗ ଥାନା ଅଧିକାରୀ ଖବର ପାଇଥିଲେ। ତୁରନ୍ତ ସେଠାରେ ପୋଲିସ ଚଢ଼ାଉ କରି ଅଭିଯୁକ୍ତମାନଙ୍କୁ ଗିରଫ କରିଥିଲା। ସେମାନେ ହାଉଡା ମୋଟର ପେଟ୍ରୋଲ ପମ୍ପରେ ଡକାୟତି ପାଇଁ ଯୋଜନା କରୁଥିବା ତଦନ୍ତବେଳେ ପୋଲିସ ଜାଣିବାକୁ ପାଇଥିଲା। ବିଭିନ୍ନ ସମୟରେ କେନ୍ଦ୍ରାପଡା, ଯାଜପୁର, ବାଲେଶ୍ୱର, ଭୁବନେଶ୍ୱର, ଖୋର୍ଦ୍ଧା, ଜଗତ୍‌ସିଂହପୁର, ବ୍ରହ୍ମପୁର, ଗଞ୍ଜାମ ଓ କଟକ ଗ୍ରାମାଞ୍ଚଳରେ ଡକାୟତି, ଲୁଟ୍, ଚୋରି ମାମଲାରେ ସେମାନଙ୍କ ସମ୍ପୃକ୍ତି ଥିବା ପୋଲିସ ଜାଣିବାକୁ ପାଇଛି।

କରୋନାରେ ପୂର୍ତ୍ତ ବିଭାଗ ସହକାରୀ ଯନ୍ତ୍ରୀଙ୍କ ଦେହାନ୍ତ

ଦିଗପହଣ୍ଡି/ଗଞ୍ଜାମ,(ଡି.ଏନ.ଏ.)/ ରମ୍ପା,୧୦।୬: ଦିଗପହଣ୍ଡି ପୂର୍ତ୍ତ ବିଭାଗ ସହକାରୀ ଯନ୍ତ୍ରୀ ଅଶୋକ କୁମାର ପାହାନଙ୍କ ଗୁରୁବାର ଭୁବନେଶ୍ୱରର ଏକ ଘରୋଇ ହସ୍ପିଟାଲରେ କରୋନାରେ ମୃତ୍ୟୁ ଘଟିଛି। ସେ ଗତ ଏପ୍ରିଲ ୨୪ ତାରିଖରେ ଅସୁସ୍ଥତା ଅନୁଭବ କରିବାରୁ ବ୍ରହ୍ମପୁର ବଡ଼ ମେଡ଼ିକାଲକୁ ଯାଇଥିଲେ। କୋଭିଡ୍ ଟେଷ୍ଟ କରାଇବା ପରେ ରିପୋର୍ଟ ପଜିଟିଭ ଆସିଥିଲା। ବ୍ରହ୍ମପୁରସ୍ଥିତ ବାସଭବନରେ ରହି ଚିକିତ୍ସିତ ହେଉଥିବା ବେଳେ ସ୍ୱାସ୍ଥ୍ୟାବସ୍ଥା ପୁଣି ଗୁରୁତର ହୋଇପଡ଼ିଥିଲା। ଅମ୍ଳଜାନସ୍ତର କମିବାରେ ଲାଗିବାରୁ ପରିବାର ଲୋକେ ଅଶୋକଙ୍କୁ ଏପ୍ରିଲ ୨୯ ତାରିଖରେ ଭୁବନେଶ୍ୱରର ଏକ ଘରୋଇ ହସ୍ପିଟାଲକୁ ଆଣିଥିଲେ। ଦୀର୍ଘ ଏକ ମାସରୁ ଊର୍ଦ୍ଧ୍ୱ ଚିକିତ୍ସା ଚାଲିଥିଲେ ମଧ୍ୟ ଗୁରୁବାର ସକାଳେ ସେ ଶେଷ ନିଃଶ୍ୱାସ ତ୍ୟାଗ କରିଥିଲେ। ସୂଚନାଯୋଗ୍ୟ, ୨୦୧୮ରେ ଅଶୋକ ଦିଗପହଣ୍ଡି ପୂର୍ତ୍ତବିଭାଗ କାର୍ଯ୍ୟାଳୟରେ କନିଷ୍ଠ ଯନ୍ତ୍ରୀ ଭାବେ ଦାୟିତ୍ୱ ଗ୍ରହଣ କରିଥିଲେ। ଖୁବ କମ୍ ଦିନରେ ସେ ପଦୋନ୍ନତି ପାଇ ସହକାରୀ ଯନ୍ତ୍ରୀ ଭାବେ ସମସ୍ତ କାର୍ଯ୍ୟକୁ ସୁଚାରୁରୂପେ ତୁଲାଇ ଆସୁଥିଲେ।

ରଥଯାତ୍ରା ପରିଚାଳନା ପାଇଁ ଏସ୍‌ଓପି ପ୍ରସ୍ତୁତ ହେବ

ପୁରୀ ଅଫିସ, ୧୦।୬

ଶ୍ରଦ୍ଧାଳୁଙ୍କ ବିନା ହୋଇପାରେ ସ୍ନାନଯାତ୍ରା

- ଟିକା ଅବଧି କୋହଳ ଦାବି କଲେ ସେବାୟତ
- ସରକାରଙ୍କ ଘୋଷଣା ସ୍ୱାଗତଯୋଗ୍ୟ: ବିନାୟକ

କରୋନା ମହାମାରୀ ଯୋଗୁ ଗତବର୍ଷ ଭଳି ଚଳିତବର୍ଷ ମଧ୍ୟ କୋଭିଡ୍ କଟକଣା ଭିତରେ ମହାପ୍ରଭୁଙ୍କ ଘୋଷଯାତ୍ରାକୁ ବିନା ଭକ୍ତରେ କରିବା ପାଇଁ ଗୁରୁବାର ରାଜ୍ୟ ସରକାର ଘୋଷଣା କରିଛନ୍ତି। ଏହି ଘୋଷଣାକୁ ସେବାୟତମାନେ ସ୍ୱାଗତ କରିଥିବା ବେଳେ ଏ ନେଇ ପ୍ରଶାସନ ପ୍ରସ୍ତୁତି ଆରମ୍ଭ କରିବ ବୋଲି ଜିଲାପାଳ ସମର୍ଥ ବର୍ମା ସୂଚନା ଦେଇଛନ୍ତି। ଜିଲାପାଳ କହିଛନ୍ତି, ରାଜ୍ୟ ସରକାରଙ୍କ ନିର୍ଦ୍ଦେଶ କ୍ରମେ ରଥଯାତ୍ରା ବିନା ଭକ୍ତରେ ହେବ। ପୁରୀ ଜିଲାରେ ଏବେ ବି ସଂକ୍ରମଣର ମାତ୍ରା ଅଧିକ ରହିଛି। ଏଣୁ କୋଭିଡ୍ ଗାଇଡ୍‌ଲାଇନ୍‌ମାନି ରଥଯାତ୍ରା ଆୟୋଜନ ଲାଗି ପଦକ୍ଷେପ ନିଆଯିବ। ଏନେଇ ଜିଲା ପ୍ରଶାସନ ପ୍ରସ୍ତୁତ ରହିଛି। ରଥ ନିର୍ମାଣ କାର୍ଯ୍ୟ ନିର୍ଦ୍ଧାରିତ ସମୟ ଅନୁଯାୟୀ ଚାଲିଥିବାବେଳେ ଠିକ ସମୟରେ ଶେଷ ହେବ ବୋଲି ଆଶା ରହିଛି। ଆପାତତଃ ସମସ୍ତ ସେବାୟତଙ୍କର ପ୍ରଥମ ପର୍ଯ୍ୟାୟ ଟିକାକରଣ ସରିଛି। ଖୁବ୍‌ଶୀଘ୍ର ଦ୍ୱିତୀୟ ପର୍ଯ୍ୟାୟ ଟିକାକରଣ ଆରମ୍ଭ କରାଯିବ। ଯେଉଁ ସେବାୟତ ଓ କର୍ମଚାରୀମାନେ ରଥଯାତ୍ରା କାର୍ଯ୍ୟରେ ନିୟୋଜିତ ହେବେ, ସେମାନଙ୍କ ପାଇଁ ଆର୍‌ଟି-ପିସିଆର୍ ଟେଷ୍ଟ ବାଧ୍ୟତାମୂଳକ। ଯେଉଁମାନେ କୋଭିଡ୍ ନେଗେଟିଭ୍ ହେବେ କେବଳ ସେମାନଙ୍କୁ ହିଁ ରଥଯାତ୍ରା କାର୍ଯ୍ୟରେ ନିୟୋଜିତ ହେବାର ସୁଯୋଗ ମିଳିବ। ରଥଯାତ୍ରା ପରିଚାଳନା ଲାଗି ଜିଲା ପ୍ରଶାସନ ଏକ ଏସ୍‌ଓପି ପ୍ରସ୍ତୁତ କରିବ। ଏ ନେଇ ସମସ୍ତ ଅଂଶୀଦାରଙ୍କ ପରାମର୍ଶ ନିଆଯିବ। ପୁରୀ ସହରବାସୀ ବଡ଼ଦାଣ୍ଡକୁ ନ ଆସି ଯେଭଳି ଘରେ ରହି ସିଧା ପ୍ରସାରଣ ମାଧ୍ୟମରେ ରଥଯାତ୍ରା ଦେଖିପାରିବେ ତାହା ସୁନିଶ୍ଚିତ କରିବା ଜିଲା ପ୍ରଶାସନ ପାଇଁ ଏକ ବଡ଼ ଆହ୍ୱାନ। ସେହିପରି ମେକାପ, ଖୁଣ୍ଟିଆ ଓ ପୂଜାପଣ୍ଡା ସେବାୟତଙ୍କ ସହ ସ୍ନାନଯାତ୍ରା ନେଇ ଆଲୋଚନା ହୋଇଛି। ଶ୍ରଦ୍ଧାଳୁଙ୍କ ବିନା ଉପସ୍ଥିତିରେ ଦେବସ୍ନାନ କରିବା ପାଇଁ ସେବାୟତମାନେ ମତ ରଖୁଛନ୍ତି। ଏନେଇ ଆଗାମୀ ଦିନରେ ବୈଠକ ହେବ। କେଉଁ ନିୟୋଗରୁ କେତେଜଣ ସେବାୟତଙ୍କ ଦ୍ୱାରା ସ୍ନାନଯାତ୍ରା କରାଯିବ, ସେ ସଂକ୍ରାନ୍ତରେ ଚୂଡ଼ାନ୍ତ ନିଷ୍ପତ୍ତି ନିଆଯିବ ବୋଲି ଜିଲାପାଳ କହିଛନ୍ତି।

ଅନ୍ୟପକ୍ଷରେ ବରିଷ୍ଠ ସେବାୟତ ବିନାୟକ ଦାସ ମହାପାତ୍ର କହିଛନ୍ତି, କୋଭିଡ୍ କଟକଣା ମଧ୍ୟରେ ବିନା ଭକ୍ତରେ ରଥଯାତ୍ରା ଆୟୋଜନ ଲାଗି ରାଜ୍ୟ ସରକାରଙ୍କ ଘୋଷଣା ସ୍ୱାଗତଯୋଗ୍ୟ। ମାତ୍ର ଏସ୍‌ଓପିରେ ଅନେକ ପ୍ରସଙ୍ଗକୁ ନେଇ ସମ୍ବେଦନଶୀଳ ଭାବେ ବିଚାର କରାଯିବା ଆବଶ୍ୟକ। ସ୍ନାନଯାତ୍ରା ଓ ରଥଯାତ୍ରା ବେଳକୁ ଅନେକ ସେବାୟତଙ୍କର ପ୍ରଥମ ଡୋଜ୍ ଟିକାକରଣକୁ ୪୨ ଦିନର ଅବଧି ପୂରଣ ହୋଇ ନ ଥିବ। ଏଣୁ ରାଜ୍ୟ ସରକାର ନିୟମ କୋହଳ କଲେ ସମ୍ପୃକ୍ତ ସେବାୟତମାନେ କୋଭିଡ୍ ଟିକାର ୨ୟ ଡୋଜ୍ ନେଇପାରନ୍ତେ। ସେହିପରି ଶ୍ରୀମନ୍ଦିର ଏବଂ ପୁରୀ ଜିଲା ପ୍ରଶାସନ ମିଳିତ ଭାବେ ବିଭିନ୍ନ ନିୟୋଗର କେତେ ସଂଖ୍ୟକ ସେବକ ସ୍ନାନଯାତ୍ରା ଓ ରଥଯାତ୍ରାରେ ନିୟୋଜିତ ହେବେ, ତାହା ନିର୍ଦ୍ଧାରଣ କରିବା ଉଚିତ। ଦଇତାପତି ସେବାୟତମାନେ ବର୍ଷକରେ ଗୋଟିଏ ମାସ ମହାପ୍ରଭୁଙ୍କ ସେବା କରିବାର ସୁଯୋଗ ପାଆନ୍ତି। ଏହାବ୍ୟତୀତ ଦଇତାପତିଙ୍କ ସେବା ହେଉଛି ଗୋଷ୍ଠୀସେବା। ତେଣୁ ଦଇତାପତିଙ୍କ ସଂଖ୍ୟାରେ କାଟଛାଣ୍ଟକୁ ଗ୍ରହଣ କରାଯିବ ନାହିଁ। ପୂର୍ବରୁ ଯେତିକି ଦଇତାପତି ସେବାରେ ଲାଗୁଥିଲେ ଏବେ ମଧ୍ୟ ସେତିକି ସେବାୟତଙ୍କୁ ଅନୁମତି ମିଳିବା ଦରକାର। ଅନ୍ୟପକ୍ଷରେ ଦଇତାପତି ସେବାୟତମାନେ ମାସେ ରୋଜଗାର ଆଣିଲେ ବର୍ଷେ ଚଳନ୍ତି। ଏବେ କରୋନା ଯୋଗୁ ଦାନ ଦକ୍ଷିଣା ମିଳୁ ନାହିଁ। ଏଣୁ ପ୍ରଶାସନ କ୍ଷତିପୂରଣ ଦେବାକୁ ନିଷ୍ପତ୍ତି ନେଉ ବୋଲି ଦାସମହାପାତ୍ର କହିଛନ୍ତି।

ସାଙ୍ଗଙ୍କୁ ପିଟି ହତ୍ୟା କଲେ ସାଙ୍ଗ

ପୋଲିସ ଘଟଣାସ୍ଥଳରେ ପହଞ୍ଚି ତଦନ୍ତ କରୁଛି।

ଝାରସୁଗୁଡ଼ା ଅଫିସ,୧୦।୬

ଝାରସୁଗୁଡ଼ା ଜିଲା ବେଲପାହାଡ ଥାନା ଲୁହୁରାପଡା ପାଣିଟାଙ୍କି ନିକଟରେ ବୁଧବାର ରାତିରେ ଏକ ହତ୍ୟାକାଣ୍ଡ ଘଟିଛି। ଜଣେ ଯୁବକ ତାଙ୍କ ସାଙ୍ଗଙ୍କୁ ଠେଙ୍ଗାରେ ପିଟି ହତ୍ୟା କରିଛନ୍ତି। ମୃତକ ହେଲେ ଗୁମାଡେରା ଖମାରପଡାର ମନୋଜ ବିଶ୍ୱାଳ (୩୧)। ମୃତକଙ୍କ ଜେଜ ମଙ୍ଗଶିର ବିଶ୍ୱାଳ ତାଙ୍କ ନାତିଙ୍କୁ ହତ୍ୟା କରାଯାଇଛି ବୋଲି ଥାନାରେ ଗୁରୁବାର ଲିଖିତ ଅଭିଯୋଗ କରିଛନ୍ତି। ପୋଲିସ ଥାନା କେସ୍ (ନଂ.୧୧୩/୨୧) ଦଫା ୩୦୨ ଆଇପିସିରେ ମାମଲା ରୁଜୁ କରିଛି। ଝାରସୁଗୁଡା ସଦର ଡିଏସ୍‌ପି ରୋହିତ ଥାଟ୍, ବେଲପାହାଡ ଥାନା ଆଇଆଇସି ରଞ୍ଜନ ବିଶ୍ୱାଳ ଓ ସାଇଣ୍ଟିଫିକ୍ ଟିମ୍ ଘଟଣାସ୍ଥଳରେ ପହଞ୍ଚି ତଦନ୍ତ କରିଛନ୍ତି। ଘଟଣାରେ ସମ୍ପୃକ୍ତ ହତ୍ୟାକାରୀ ସାଙ୍ଗ ଗୁମାଡେରା ଗୌନ୍ତିଆପଡାର ପ୍ରମୋଦ ଭୋଇ(୩୧)ଙ୍କୁ ପୋଲିସ ଗିରଫକରି ଝାରସୁଗୁଡ଼ା କୋର୍ଟ ଚାଲାଣ କରିଛି। ଏହି ମାମଲାର ନିଜେ ଡିଏସ୍‌ପି ଥାଟ୍ ତଦନ୍ତ କରୁଛନ୍ତି। ପୋଲିସ ସୂତ୍ରରୁ ପ୍ରକାଶ ବୁଧବାର ରାତି ସାଢେ ୭ଟାରେ ଦୁଇସାଙ୍ଗ ମନୋଜଙ୍କ ଘରୁ ବାହାରିଥିଲେ। ରାସ୍ତାରେ ଉଭୟଙ୍କ ମଧ୍ୟରେ କୌଣସି କାରଣରୁ ପାଟିତୁଣ୍ଡ ହୋଇଥିଲା। ଏଥିରେ ପ୍ରମୋଦ ଉତ୍କ୍ଷିପ୍ତ ହୋଇ ପାଖରେ ପଡିଥିବା ଏକ ବାଉଁଶ ବାଡିରେ ସାଙ୍ଗ ମନୋଜଙ୍କ ମୁଣ୍ଡକୁ ବାରମ୍ବାର ଆଘାତ କରିଥିଲେ। ଫଳରେ ପ୍ରବଳ ରକ୍ତସ୍ରାବ ହେବାରୁ ସେ ଅଚେତ ଅବସ୍ଥାରେ ପଡିରହିଥିଲେ। ଖବରପାଇ ଘରଲୋକ ସେଠାରେ ପହଞ୍ଚି ଗୁରୁତର ଅବସ୍ଥାରେ ତାଙ୍କୁ ନିକଟସ୍ଥ ଟାଟା କ୍ରୋସାକୀ ହସ୍ପିଟାଲ୍‌କୁ ନେଇଥିଲେ। ସେଠାରେ ଡାକ୍ତର ତାଙ୍କୁ ମୃତ ଘୋଷଣା କରିଥିଲେ। ମନୋଜଙ୍କ ସ୍ତ୍ରୀ ଓ ୨ ପୁଅ ଅଛନ୍ତି।

ୟୁସିଡିଏ ପକ୍ଷରୁ ଭୁବନେଶ୍ୱରରେ ସେରୋସର୍ଭିଲାନ୍ସ କ୍ୟାମ୍ପ

କ୍ୟାମ୍ପ୍ ଉଦ୍‌ଘାଟନୀ କାର୍ଯ୍ୟକ୍ରମରେ ଉପସ୍ଥିତ ଅତିଥିମାନେ।

ଭୁବନେଶ୍ୱର,୧୦।୬(ବ୍ୟୁରୋ)

ଆଗାମୀ ଦିନରେ ସାରା ରାଜ୍ୟରେ ହେବ

କରୋନାର ଦ୍ୱିତୀୟ ଲହର ଜାରି ରହିଥିବାବେଳେ ଔଷଧ ବ୍ୟବସାୟୀ ଓ କର୍ମଚାରୀଙ୍କ ପାଇଁ ଭୁବନେଶ୍ୱରରେ ଦୁଇଦିନିଆ ସେରୋ ସର୍ଭେ ଆରମ୍ଭ ହୋଇଛି। ଉତ୍କଳ କେମିଷ୍ଟ ଆଣ୍ଡ୍ ଡ୍ରଗିଷ୍ଟ ଆସୋସିଏଶନ (ୟୁସିଡିଏ) ପକ୍ଷରୁ ଗୁରୁବାର ଏହି ସେରୋସର୍ଭିଲାନ୍ସ (ଆଣ୍ଟିବଡି ଆଇଜିଜି) କ୍ୟାମ୍ପ ଆସୋସିଏଶନ ସଭାକକ୍ଷ ଅଟଳ ଭବନରେ ଉଦ୍‌ଘାଟିତ ହୋଇଛି। ଶରୀରରେ କେତେ ମାତ୍ରାରେ ଆଣ୍ଟିବଡ଼ି ସୃଷ୍ଟି ହୋଇଛି ତାହା ଜାଣିବାକୁ ରିଜିଓନାଲ ମେଡ଼ିକାଲ ରିସର୍ଚ୍ଚ ସେଣ୍ଟର (ଆର୍‌ଏମ୍‌ଆର୍‌ସି) ଭୁବନେଶ୍ୱର ସହଯୋଗରେ ପରୀକ୍ଷଣ ସହ ନମୁନା ସଂଗ୍ରହ କରାଯାଉଛି। ଆର୍‌ଏମ୍‌ଆରସିର ନିର୍ଦ୍ଦେଶିକା ଡା. ସଂଘମିତ୍ରା ପତିଙ୍କ ପ୍ରତ୍ୟକ୍ଷ ତତ୍ତ୍ୱାବଧାନରେ ଡା. ଦେବଦତ୍ତ ଭଟ୍ଟାଚାର୍ଯ୍ୟ, ଡା. ଅମିୟ ରଞ୍ଜନ ମହାନ୍ତ, ମାତୃଜ୍ୟୋତି ପଟ୍ଟନାୟକ, ମିସ୍ ଚିନ୍ମୟୀ ଡୋଲେ ଏବଂ ସାଥୀଙ୍କ ଦ୍ୱାରା ଏହି କ୍ୟାମ୍ପ ଆୟୋଜିତ ହୋଇଛି। ଯେଉଁମାନେ କରୋନାରୁ ମୁକ୍ତ ହୋଇଛନ୍ତି, ପ୍ରଥମ ଡୋଜ୍ ଟିକା ଗ୍ରହଣ କରିଛନ୍ତି, ଦ୍ୱିତୀୟ ଡୋଜ୍ ଟିକା ନେଇଛନ୍ତି ଓ ଯେଉଁମାନଙ୍କୁ କରୋନା ହୋଇ ନାହିଁ ସେମାନଙ୍କୁ ୪ଟି ବିଭାଗରେ ବିଭକ୍ତ କରି ଏହି ନମୁନା ସଂଗ୍ରହ କରାଯାଉଛି। ମୋଟ ୨ହଜାର ନମୁନା ସଂଗ୍ରହର ଲକ୍ଷ୍ୟ ରହିଥିବାବେଳେ ପ୍ରଥମ ଦିନରେ ୪ଶହ ଔଷଧ ବ୍ୟବସାୟୀ ଓ କର୍ମଚାରୀଙ୍କଠାରୁ ନିଆଯାଇଛି। ଔଷଧ ବ୍ୟବସାୟୀ ସିଧାସଳଖ କରୋନା ରୋଗୀ ବା ସାଧାରଣ ଜନତାଙ୍କ ସଂସ୍ପର୍ଶରେ ଆସୁଥିବାରୁ ଏହାକୁ ଦୃଷ୍ଟିରେ ରଖି ଏଭଳି କ୍ୟାମ୍ପ କରାଯାଉଛି। ଆଗାମୀ ଦିନରେ ଓଡ଼ିଶାର ବିଭିନ୍ନ ଜିଲାରେ ଏହି କ୍ୟାମ୍ପ୍ ଆୟୋଜନ କରାଯିବ ବୋଲି ଆସୋସିଏଶନ ସଭାପତି ପି.ସତ୍ୟନାରାୟଣ ସୂଚନା ଦେଇଛନ୍ତି। ସରକାର ଔଷଧ ବ୍ୟବସାୟୀଙ୍କୁ ଟିକାକରଣରେ ଅଗ୍ରାଧିକାର ଦେଇଥିବାରୁ ସେ ସରକାରଙ୍କୁ ଧନ୍ୟବାଦ ଜଣାଇଛନ୍ତି। କାର୍ଯ୍ୟକ୍ରମକୁ ୟୁସିଡିଏ ସାଧାରଣ ସମ୍ପାଦକ ପ୍ରଶାନ୍ତ ମହାପାତ୍ର ପରିଚାଳନା କରିଥିବାବେଳେ ଖୋର୍ଦ୍ଧା ଜିଲାର ସଭାପତି ପ୍ରଗତି ରଞ୍ଜନ ମହାନ୍ତିଙ୍କ ସମେତ ବହୁ ବରିଷ୍ଠ ସଭ୍ୟ ଉପସ୍ଥିତ ଥିଲେ।

ଢାବା କର୍ମଚାରୀଙ୍କୁ ବୀଭତ୍ସ ହତ୍ୟା

ସମ୍ବଲପୁର,୧୦।୬ (ବ୍ୟୁରୋ)

- ମାଲିକାନା ଜାହିରକୁ ନେଇ ହତ୍ୟାକାଣ୍ଡ
- ୨ ଗିରଫ, ରକ୍ତଭିଜା କୁରାଢ଼ି ଜବତ

ସମ୍ବଲପୁର ଜିଲା ବୁର୍ଲା ଥାନାର ଜାତୀୟ ରାଜପଥ କଡରେ ଥିବା ପଞ୍ଚମୁଖି ଢ଼ାବାରେ ବୁଧବାର ରାତିରେ ଏକ ହତ୍ୟାକାଣ୍ଡ ଘଟିଛି। ଜଣେ ଢ଼ାବା କର୍ମଚାରୀଙ୍କୁ ଅନ୍ୟ ଦୁଇ ସହଯୋଗୀ ବୀଭତ୍ସ ଭାବେ ହତ୍ୟା କରିଛନ୍ତି। ଏପରି କି ପ୍ରମାଣ ନଷ୍ଟ ପାଇଁ ଅଭିଯୁକ୍ତମାନେ ମୃତକଙ୍କ ମୁହଁ ପୋଡିଦେଇଛନ୍ତି। ହତ୍ୟାର ଶିକାର ହୋଇଥିବା ଯୁବକ ହେଲେ ବୁର୍ଲା ଥାନା ଗେଟ କଲୋନୀର ଶରତ ଜେନା (୩୫)। ମାଲିକାନା ଜାହିରକୁ ନେଇ ହତ୍ୟାକାଣ୍ଡ ଘଟିଥିବା ପୋଲିସ ସୂଚନା ଦେଇଛି। ପୋଲିସ ଘଟଣାସ୍ଥଳରୁ ରକ୍ତାଭିଜା କୁରାଢ଼ି ଜବତ ସହ ରକ୍ତ ନମୁନା ସଂଗ୍ରହ କରିଛି। ଏ ନେଇ ଥାନାରେ କେସ୍ ନଂ.୩୪୬/୨୧ରେ ହତ୍ୟା ମାମଲା ରୁଜୁ ହୋଇଛି। ଘଟଣାସ୍ଥଳରେ ବୁର୍ଲା ଥାନା ଅଧିକାରୀ କମଳଲୋଚନ ପଣ୍ଡା, ସାଇଣ୍ଟିଫିକ୍ ଟିମ୍ ପହଞ୍ଚି ତଦନ୍ତ ଆରମ୍ଭ କରିଛନ୍ତି। ଘଟଣାରେ ଢ଼ାବାରେ କାର୍ଯ୍ୟରତ ବରଗଡ ଜିଲା ବରାହଗୁଡାର ମୁନା ନନ୍ଦ ଓ ସୁରୁ ବେହେରାଙ୍କୁ ପୋଲିସ ଗିରଫ କରିଛି। ମୃତଦେହ ବ୍ୟବଚ୍ଛେଦ ପରେ ପରିବାର ବର୍ଗଙ୍କୁ ହସ୍ତାନ୍ତର କରାଯାଇଛି।

ବୁର୍ଲା ଥାନାଧିକାରୀ ପଣ୍ଡା କହିଛନ୍ତି, ପଞ୍ଚମୁଖି ଢ଼ାବାରେ ମୁନା, ସୁରୁ ଓ ଶରତ କାମ କରୁଥିଲେ। ଲକଡାଉନ ଜାରି ରହିଥିବାରୁ ଢ଼ାବାରେ ଠିକ୍ ଭାବେ ବ୍ୟବସାୟ ହେଉ ନ ଥିଲା। ମାଲିକଙ୍କ ଦେହ ଅସୁସ୍ଥ ହେବାରୁ ସେ ମଧ୍ୟ ନିୟମିତ ଆସିପାରୁ ନ ଥିଲେ। ବୁଧବାର ରାତିରେ ୩ଜଣ ଏକାଠି ଦେଶୀ ଓ ବିଦେଶୀ ମଦ ପିଇଥିଲେ। ଶରତଙ୍କୁ ଅଧିକ ନିଶା ହେବା ସୁଯୋଗରେ ମୁନା ଓ ସୁରୁ ତାଙ୍କୁ କୁରାଢ଼ିରେ ଆକ୍ରମଣ କରିଥିଲେ। ଶରତଙ୍କ ମୁଣ୍ଡ ଫାଟି ପ୍ରଚୁର ରକ୍ତସ୍ରାବ ହୋଇଥିଲା ଏବଂ ଘଟଣାସ୍ଥଳରେ ତାଙ୍କର ମୃତ୍ୟୁ ହୋଇଥିଲା। ପରେ ସେମାନେ ପ୍ରମାଣ ନଷ୍ଟ କରିବା ପାଇଁ ଢ଼ାବା ଗେଟ ପର୍ଯ୍ୟନ୍ତ ମୃତଦେହ ଘୋସାରି ନେଇ ଖବରକାଗଜ ପକାଇ ପୋଡି ଦେଇଥିଲେ। ଖବର ପାଇବା ପରେ ପୋଲିସ ପହଞ୍ଚି ମୁନା ଓ ସୁରୁଙ୍କୁ ପଚରାଉଚୁରା କରିଥିଲା। ହେଲେ ପାରିପାର୍ଶ୍ୱିକ ସ୍ଥିତି ଓ ଅଭିଯୁକ୍ତମାନଙ୍କ ବୟାନରେ ତାଳମେଳ ରହୁ ନ ଥିବାରୁ ସେମାନଙ୍କ ଉପରେ ସନ୍ଦେହ ହୋଇଥିଲା। ବିଭିନ୍ନ ଦିଗରୁ ଯାଞ୍ଚ କରିବା ପରେ ଅଭିଯୁକ୍ତ ମୁନା ଓ ସୁରୁ ହତ୍ୟା କରିଥିବା ସ୍ପଷ୍ଟ ହୋଇଛି।

'ଧାନ ଏମ୍‌ଏସ୍‌ପିରେ ୭୨ ଟଙ୍କା ବୃଦ୍ଧି କଟା ଘା'ରେ ଚୂନ ସଦୃଶ'

ବଲାଙ୍ଗୀର ଅଫିସ, ୧୦।୬

ନରସିଂହ ମିଶ୍ର

କେନ୍ଦ୍ର ସରକାର ବୁଧବାର ଧାନ ସମେତ ଅନ୍ୟ ୧୪ଟି ଖରିଫ ଫସଲର ନୂତନ ସର୍ବନିମ୍ନ ସହାୟକ ମୂଲ୍ୟ (ଏମ୍‌ଏସ୍‌ପି) ଘୋଷଣା କରିଥିଲେ। ପ୍ରଧାନମନ୍ତ୍ରୀ ମୋଦିଙ୍କ ଅଧ୍ୟକ୍ଷତାରେ ଅନୁଷ୍ଠିତ ବୈଠକରେ ଧାନର ଏମଏସ୍‌ପି କୁଇଣ୍ଟାଲ ପିଛା ୭୨ଟଙ୍କା ବୃଦ୍ଧି କରାଯାଇଛି। ଫଳରେ ବର୍ତ୍ତମାନ ଧାନ କୁଇଣ୍ଟାଲ ପିଛା ୧୯୪୦ ଟଙ୍କାରେ ପହଞ୍ଚିଛି। କେନ୍ଦ୍ର ସରକାରଙ୍କ ନୂତନ ଏମ୍‌ଏସ୍‌ପିକୁ ନେଇ ଓଡିଶା ବିଧାନସଭାରେ କଂଗ୍ରେସ ବିଧାୟକ ଦଳ ନେତା ନରସିଂହ ମିଶ୍ର ପ୍ରତିକ୍ରିୟା ପ୍ରକାଶ କରିଛନ୍ତି । ସେ କହିଛନ୍ତି, ୨୦୧୪ ନିର୍ବାଚନରେ ଚାଷୀଙ୍କୁ ଦେଇଥିବା ନିର୍ବାଚନୀ ପ୍ରତିଶ୍ରୁତିକୁ ପ୍ରଧାନମନ୍ତ୍ରୀ ଭୁଲି ଯାଇଛନ୍ତି। ମୋଦି ସେ ସମୟରେ ଚାଷୀଙ୍କୁ କଥା ଦେଇଥିଲେ କେନ୍ଦ୍ରରେ ଭାଜପା ସରକାର ଆସିଲେ ଚାଷୀଙ୍କୁ ଅମଳ ଖର୍ଚ୍ଚର ଦେଢଗୁଣା ପର୍ଯ୍ୟନ୍ତ ଏମ୍‌ଏସ୍‌ପି ଯୋଗାଇ ଦିଆଯିବ। କିନ୍ତୁ ଗତ ୭ ବର୍ଷ ହେଲା କ୍ଷମତାରେ ରହିବା ପରେ ମଧ୍ୟ ସରକାର ଚାଷୀଙ୍କୁ ଧାନ ଅମଳ ଖର୍ଚ୍ଚର ସର୍ବନିମ୍ନ ସହାୟକ ମୂଲ୍ୟ ଦେଇପାରୁ ନାହାନ୍ତି। ଚଳିତବର୍ଷ ଧାନର ସର୍ବନିମ୍ନ ସହାୟକ ମୂଲ୍ୟରେ ମାତ୍ର ୭୨ ଟଙ୍କା ବଢାଇବା ଚାଷୀଙ୍କ କଟା ଘା'ରେ ଚୂନ ସଦୃଶ ହୋଇଛି। ଯଦି କେନ୍ଦ୍ର ସରକାର ଚାଷୀଙ୍କୁ ତାଙ୍କ ଉତ୍ପାଦିତ ଦ୍ରବ୍ୟର ଠିକ ମୂଲ୍ୟ ଦେବାକୁ ଚାହୁଁଛନ୍ତି ତେବେ, ସ୍ୱାମୀନାଥନ କମିଶନଙ୍କ ସୁପାରିଶ ଆଧାରରେ ଧାନର ସର୍ବନିମ୍ନ ସହାୟକ ମୂଲ୍ୟ ଯୋଗାଇ ଦିଅନ୍ତୁ ବୋଲି ବିଧାୟକ ମିଶ୍ର କହିଛନ୍ତି ।

ଲୁହାପଥର ବୋଝେଇ ହାଇୱା ଜବତ

କେନ୍ଦୁଝର,(ଡି.ଏନ୍.ଏ.): କେନ୍ଦୁଝର ଜିଲା ଖଣ୍ଡାଧାର ପାହାଡରୁ ଉନ୍ନତମାନର ଲୁହାପଥର ଚୋରି କରୁଥିବା ଏକ ହାଇୱାକୁ ବନବିଭାଗ ଜବତ କରିଛି। ଗୁରୁବାର ଭୋର ସମୟରେ ଭୂୟାଁ ଜୁଆଙ୍ଗ ପୀଢ଼ ଖଣ୍ଡାଧାର ଡିପିଏଫ୍‌ରୁ ଲୁହାପଥର ଚୋରି କରୁଥିବା ଏକ ହାଇୱା ବନବିଭାଗର ପାଟ୍ରୋଲିଂ ଗାଡି ଦେଖି ହ୍ୱାରଶୁଣୀ ନାଳ ନିକଟରେ ଗାଡି ରଖି ଡ୍ରାଇଭର ଫେରାର୍ ହୋଇଯାଇଥିଲା। ଜବତ ହାଇୱାରେ ୮ଟନ୍ ଉନ୍ନତମାନର ଲୁହାପଥର ଥିବା ଜଣାପଡିଛି। ବନବିଭାଗର ଚଢାଉ ସମୟରେ ଏସିଏଫ୍ ଅଜୟ କୁମାର ସାହୁ, ଭୂୟାଁ ଜୁଆଙ୍ଗ ପୀଢ଼ ରେଞ୍ଜ ଅଫିସର ମାନସ କୁମାର ମୁର୍ମୁ, ଶୁଆକାଟୀ ସେକ୍ସନ ପ୍ରମୁଖ ସାମିଲ ଥିଲେ।

ଭୟ ବଢ଼ାଉଛି ଅଶାନ୍ତ ସମୁଦ୍ର

ଭୋଗରାଇ,୧୦।୬(ଡି.ଏନ.ଏ.)

ଉତ୍ତରପୂର୍ବ ବଙ୍ଗୋପସାଗର ଘୂର୍ଣ୍ଣିବଳୟ ଲଘୁଚାପରେ ପରିଣତ ହେଉଥିବା ବେଳେ ଦକ୍ଷିଣପଶ୍ଚିମ ମୌସୁମୀ ବାୟୁ ସକ୍ରିୟ ହେବାରେ ଲାଗିଛି। ଏଭଳି ସ୍ଥିତିରେ ଗୁରୁବାର ଓ ଶୁକ୍ରବାର ଅମାବାସ୍ୟା ତିଥିରେ ସମୁଦ୍ର ଅଶାନ୍ତ ହୋଇଛି। ସମୁଦ୍ରର ପ୍ରବଳ ଜୁଆର କୂଳ ଆଡକୁ ମାଡ଼ି ଆସୁଛି। ଗତ ବାତ୍ୟା 'ୟାସ୍' ପୂର୍ଣ୍ଣିମା ତିଥିରେ ସମୁଦ୍ରର ଉତ୍ତାଳ ଢେଉ ଭୋଗରାଇରେ ସମୁଦ୍ର ତଟ ସୁରକ୍ଷା ବନ୍ଧରେ ମାଡ଼ କରି ବନ୍ଧ ଭାଙ୍ଗି ଦେଇଥିବା ବେଳେ ପୁଣି ଅମାବାସ୍ୟା ଭରା ଜୁଆରରେ କୂଳ ଲଙ୍ଘିବା ନେଇ ଆଶଙ୍କା ଥିବାରୁ କୂଳବାସୀ ଭୟଭୀତ ହୋଇପଡ଼ିଛନ୍ତି। ବାଲେଶ୍ୱର ଉପକୂଳ ସମସ୍ତ ମାଛଧରା ଡଙ୍ଗା ଓ ଟ୍ରଲର କୂଳକୁ ଗୁରୁବାର ସନ୍ଧ୍ୟା ସୁଦ୍ଧା ଫେରିଥିବାର ମତ୍ସ୍ୟ ବିଭାଗ ପକ୍ଷରୁ ସୂଚନା ଦିଆଯାଇଛି। ସମ୍ଭାବ୍ୟ ଲଘୁଚାପ ପ୍ରଭାବରେ ପ୍ରବଳରୁ ଅତି ପ୍ରବଳ ବର୍ଷା ହେବାର ପାଣିପାଗ ବିଭାଗ ପକ୍ଷରୁ ପ୍ରଚାର କରୁଥିବା ବେଳେ ସମୁଦ୍ରର ଜୁଆର ୧୨ରୁ ୧୫ଫୁଟ୍ ଉଚ୍ଚରେ କୂଳକୁ ମାଡ଼ି ଆସିବାର ପୂର୍ବାନୁମାନ କରିଥିବା ପ୍ରଶାସନ ପକ୍ଷରୁ ତତ୍ପରତା ପ୍ରକାଶ ପାଇଛି। ଆବଶ୍ୟକସ୍ଥଳେ ସମୁଦ୍ର କୂଳିଆ ଗାଁର ଜନସାଧାରଣଙ୍କୁ ବାତ୍ୟାଶ୍ରୟସ୍ଥଳୀକୁ ନିଆଯିବାକୁ ନେଇ ଜିଲା ଓ ବ୍ଲକସ୍ତରରେ ବୈଠକ କରାଯାଇଛି। ସମୁଦ୍ର ଜୁଆର ମାଡ଼ ଆଶଙ୍କାକୁ ନେଇ ଭୋଗରାଇ ସମୁଦ୍ରକୂଳିଆ ୨୫ ଗାଁର ଲୋକେ ସୁରକ୍ଷିତ ସ୍ଥାନକୁନିଆଯିବାର ବ୍ୟବସ୍ଥା କରାଯାଇଛି।

ଉଦୟପୁର– ତାଳସାରୀ ବେଳଭୂମିରେ ଅଶାନ୍ତ ସମୁଦ୍ର ଜୁଆର କୂଳରେ ମାଡ଼ ହେଉଛି।

ସଂଘବଦ୍ଧ ଆକ୍ରମଣ, ଘରପୋଡ଼ି ଘଟଣା: ୨ କୋର୍ଟ ଚାଲାଣ

ବାଲିଆପାଳ,୧୦।୬(ସ୍ୱ.ପ୍ର.)

ବାଲେଶ୍ୱର ଜିଲା ବାଲିଆପାଳ ଥାନା ଅଧୀନ ଶ୍ରୀରାମପୁର ପଞ୍ଚାୟତ ଗୋକୁଳାନନ୍ଦପୁର ଗ୍ରାମରେ ଗତ ୬ ତାରିଖରେ ରାସ୍ତା ନିର୍ମାଣକୁ କେନ୍ଦ୍ରକରି ସଂଘବଦ୍ଧ ଆକ୍ରମଣ ଓ ଘରପୋଡ଼ି ଘଟଣାରେ ପୋଲିସ ଉଭୟ ପକ୍ଷରୁ ୨ ଜଣଙ୍କୁ ଗିରଫ କରି କୋର୍ଟ ଚାଲାଣ କରିଛି। ସେମାନେ ହେଲେ ବଂଶୀଧର ଜେନା ଓ ଶତ୍ରୁଘନ ଜେନା। ଘଟଣାରେ ବହୁ ଗ୍ରାମବାସୀଙ୍କ ନାମ ଥିବାରୁ ଏବେ ଗ୍ରାମ ପୁରୁଷଶୂନ୍ୟ ହୋଇଛି। ଘଟଣାକୁ ୪ ଦିନ ବିତିବା ପରେ ବି ଉତ୍ତେଜନା ଲାଗି ରହିଛି। ପୋଲିସ ପକ୍ଷରୁ କଡ଼ା ପହରା ଦିଆଯାଇଛି। ଫେରାର ଅଭିଯୁକ୍ତମାନଙ୍କୁ ଖୁବ୍‌ଶୀଘ୍ର ଗିରଫ କରାଯିବ ବୋଲି ଆଇଆଇସି ବିମଳ କୁମାର ନାୟକ କହିଛନ୍ତି।

ସଂକ୍ଷେପରେ

ବିଜୟଶ୍ରୀଙ୍କ ସ୍ମୃତିରେ ହେବ ଚାରାରୋପଣ, ଦୀପଦାନ

ବାସୁଦେବପୁର, ୧୦।୬ (ଡି.ଏନ.ଏ.): ପୂର୍ବତନ ମନ୍ତ୍ରୀ, ବାସୁଦେବପୁରର ପୂର୍ବତନ ବିଧାୟକ ବିଜୟଶ୍ରୀ ରାଉତରାୟଙ୍କ ସ୍ମୃତିରେ ତାଙ୍କର ଶୁଭେଚ୍ଛୁ ଓ ଦଳୀୟ କର୍ମୀମାନେ ଏକାଦଶାହ ଦିବସ ଶନିବାର ବିଭିନ୍ନ ପଞ୍ଚାୟତରେ ଚାରାରୋପଣ, ସମୂହ ଦୀପଦାନ, ସ୍ମୃତିସଭା, ଘରେ ଘରେ ଦୀପ ପ୍ରଜ୍ୱଳନ ଆଦି ବିଶେଷ କାର୍ଯ୍ୟକ୍ରମ କରିବାକୁ ନିଷ୍ପତ୍ତି ନିଆଯାଇଛି। ଏଥିନିମନ୍ତେ ୩୬ ପଞ୍ଚାୟତକୁ ୧୦ଟି ଲେଖାଏ ଚାରା ପ୍ରଦାନ କରାଯାଇଛି। ଏକାଦଶାହ ଦିବସରେ ପ୍ରତି ପଞ୍ଚାୟତରେ ଏହି ଚାରାରୋପଣ କରାଯିବ। ଏହାବ୍ୟତୀତ ସ୍ମୃତିସଭା, ବାଲିନଗରସ୍ଥିତ ତାଙ୍କର ପୂର୍ବ ଘରେ ଚାଲିଥିବା ବୃଦ୍ଧାଶ୍ରମ ଓ ସୋରସ୍ଥିତ ପୁରୁବାଇ କନ୍ୟାଶ୍ରମର ଅନ୍ତେବାସୀଙ୍କ ଲାଗି ଭୋଜନ ବ୍ୟବସ୍ଥା ମଧ୍ୟ କରାଯାଇଥିବା ବିଧାୟକଙ୍କ ପ୍ରତିନିଧି ଅସିତ ଦାଶ କହିଛନ୍ତି। ଚାରା ବଣ୍ଟନ କାର୍ଯ୍ୟକ୍ରମରେ ବିଧାୟକ ପ୍ରତିନିଧି ଦାଶ, ବ୍ଲକ ବିଜେଡି ସଭାପତି ତଥା ସରପଞ୍ଚ ଦୀନବନ୍ଧୁ ଦାସ, ପ୍ରଫୁଲ୍ଲ ପଲିତା, ପ୍ରଫୁଲ୍ଲ ବିଶ୍ୱାଳ, ଜୟକୃଷ୍ଣ ନାୟକ, ପ୍ରଶାନ୍ତ ନାୟକ ପ୍ରମୁଖ ଉପସ୍ଥିତ ଥିଲେ।

ଶିକ୍ଷାବିତ୍‌ଙ୍କ ପରଲୋକ

ଆରଡ଼ି, ୧୦।୬(ଡି.ଏନ.ଏ.): ଭଦ୍ରକ ଜିଲା ଧାମନଗର ବ୍ଲକ ସାହୁସାହି ଗ୍ରାମର ଶିକ୍ଷାବିତ୍ ଗୋପାଳ ଚନ୍ଦ୍ର ସାହୁ (୯୩)ଙ୍କ ପରଲୋକ ଘଟିଛି। ସେ ଏକାଧାରରେ ଜଣେ କବି, ଗାଳ୍ପିକ, ଚିତ୍ରକାର ଓ ନାଟ୍ୟ ନିର୍ଦ୍ଦେଶକ ଥିଲେ। ଦୋହରାପାଟଣା, ଆରଡ଼ି, ବୋଡ଼କ, ଖଟୁଆପାଟଣା ଆଦି ବିଦ୍ୟାଳୟରେ ଶିକ୍ଷାଦାନ କରିଥିଲେ। ତାଙ୍କ ବିୟୋଗରେ ସ୍ଥାନୀୟ ଅଞ୍ଚଳର ଶିକ୍ଷକମାନେ ଶୋକ ପ୍ରକାଶ କରିଛନ୍ତି।

ହିମାଂଶୁ ଦାସଙ୍କ ବିୟୋଗରେ ଶୋକ

ଖଇରା, ୧୦।୬(ଡି.ଏନ.ଏ.): ବାଲେଶ୍ୱରର ବିଶିଷ୍ଟ ଶିଳ୍ପପତି ତଥା ଜିଲା ଶିଳ୍ପ ବାଣିଜ୍ୟ ସଂଘର ସଭାପତିଙ୍କ ବିୟୋଗରେ ଖଇରା ବ୍ଲକ ଦେଉଳିସ୍ଥିତ ଏସ୍‌ଆର ଗ୍ରୁପର ଫ୍ୟାକ୍ଟ୍ରି ସମେତ ଅନ୍ୟାନ୍ୟ କ୍ଷୁଦ୍ର ଶିଳ୍ପସଂସ୍ଥା ବନ୍ଦ ରହିଛି। ଏସ୍‌ଆର ଗ୍ରୁପ ଫ୍ୟାକ୍ଟ୍ରି ପରିସରରେ ଥିବା ସାଇ ମନ୍ଦିର ସମ୍ମୁଖରେ ଇଂ. ରାଜେଶ ମହାକୁଡଙ୍କ ପୌରୋହିତ୍ୟରେ ଏକ ଶୋକସଭା କରାଯାଇ କର୍ମଚାରୀଙ୍କ ସହ ମିଶି ଅମର ଆତ୍ମାର ସଦ୍‌ଗତି କାମନା କରିଥିଲେ। ଗ୍ରୁପର ପ୍ରତ୍ୟେକ କାର୍ଯ୍ୟରେ ହିଂମାଶୁ ଦାସଙ୍କର ପ୍ରତ୍ୟକ୍ଷ ଓ ପରୋକ୍ଷ ସହଯୋଗ ରହିଥିଲା। ତାଙ୍କର ଉନ୍ନତି ପଛରେ ସ୍ୱର୍ଗତ ଦାସଙ୍କର ପ୍ରେରଣା ରହିଥିଲା ବୋଲି ଇଂ. ମହାକୁଡ ପ୍ରକାଶ କରିଥିଲେ। ସେହିଭଳି ଜିଲାରେ ବହୁ ଯୁବତୀ ଯୁବକଙ୍କୁ ଆତ୍ମନିର୍ଭରଶୀଳ ହେବାର ମନ୍ତ୍ର ଶିଖାଇଥିବା ଜଣେ ସଫଳ ଉଦ୍ୟୋଗପତିଙ୍କୁ ହରାଇଲା ବୋଲି ବିଶିଷ୍ଟ ଶିଳ୍ପପତି ଶଶିକୁମାର ସାହୁ ଏକ ଶୋକବାର୍ତ୍ତାରେ କହିଛନ୍ତି।

କଲେଜ ପରିସରରେ ଚାରାରୋପଣ

ଲଙ୍ଗଳେଶ୍ୱର, ୧୦।୬(ଡି.ଏନ.ଏ.): ବାଲିଆପାଳ ବ୍ଲକ ଜାମଶୂଳାସ୍ଥିତ ଲକ୍ଷ୍ମୀନାରାୟଣ ମହାବିଦ୍ୟାଳୟ ଜାତୀୟ ସେବା ଯୋଜନା (ଏନ୍‌ଏସ୍‌ଏସ୍)ରେ ବୁଧବାର କଲେଜ ପରିସରରେ ଚାରାରୋପଣ କରାଯାଇଛି। କଲେଜର ନୂତନ ଅଧ୍ୟକ୍ଷ ଉମାକାନ୍ତ ପାତ୍ର ଏହି କାର୍ଯ୍ୟକ୍ରମର ଶୁଭାରମ୍ଭ କରିଛନ୍ତି। ଆସନ୍ତା ଏକ ସପ୍ତାହ ପର୍ଯ୍ୟନ୍ତ ଏହା ଚାଲିବ। ଏନ୍‌ଏସ୍‌ଏସ୍ ପ୍ରୋଗ୍ରାମ୍ ଅଫିସର ଅଧ୍ୟାପକ ଅଜିତ କୁମାର ଭୂୟାଁ, ନଗେନ୍ଦ୍ର ନାଥ ପାତ୍ର, କର୍ମଚାରୀ ଓ ସ୍ୱେଚ୍ଛାସେବୀମାନେ ମହାବିଦ୍ୟାଳୟ ପରିସରରେ ନଡ଼ିଆ, ବଉଳ, ଚମ୍ପା ଆଦି ଗଛର ଚାରା ରୋପଣ କରିଥିଲେ।

ଝୁମ୍ପୁରା ବଜାରରେ ଲକ୍‌ଡାଉନ୍ ପ୍ରଭାବହୀନ

ଝୁମ୍ପୁରା, ୧୦।୬ (ଡି.ଏନ.ଏ.): କରୋନା ମହାମାରୀର ପ୍ରକୋପ ସରକାରଙ୍କ ଲକ୍‌ଡାଉନ୍ ଓ ଶଟ୍‌ଡାଉନ ପ୍ରକ୍ରିୟା ଯୋଗୁ ଧୀରେ ଧୀରେ ଆକ୍ରାନ୍ତ ଓ ମୃତ୍ୟୁ ହାର ଓଡ଼ିଶାରେ କମି ଚାଲିଥିବା ବେଳେ କେନ୍ଦୁଝର ଜିଲାର ଝୁମ୍ପୁରା ଅଞ୍ଚଳରେ ଏହାର ବ୍ୟତିକ୍ରମ ଦେଖିବାକୁ ମିଳିଛି। ଅତ୍ୟାବଶ୍ୟକ ସାମଗ୍ରୀ ବ୍ୟତୀତ ଅନ୍ୟ ସବୁ ଦୋକାନ ବନ୍ଦ ରଖିବା ପାଇଁ ସରକାରୀ ନିର୍ଦ୍ଦେଶ ରହିଥିଲେ ହେଁ ସବୁ ନିୟମକୁ ଫୁ କରି ଦୋକାନ ଭିତରେ ଗ୍ରାହକ ଭର୍ତ୍ତି କରି ଶଟର ପକାଇ ଅସମ୍ଭବ ଭିଡ ଭିତରେ ଗ୍ରାହକ ସେବା ଦେଇ ଚାଲିଛନ୍ତି। ଝୁମ୍ପୁରା ବଜାର ଅଞ୍ଚଳକୁ ବାଇକ ନିଷିଦ୍ଧ ରହିଥିଲେ ହେଁ, ପ୍ରତ୍ୟେହ ହଜାର ହଜାର ସଂଖ୍ୟକ ବାଇକ ରାସ୍ତାର ୨ପାର୍ଶ୍ୱରେ ପାର୍କିଂ ହେଉଛି। ଏନେଇ ଝୁମ୍ପୁରା ଥାନା ଓ ବ୍ଲକ ପ୍ରଶାସନ ଦୃଷ୍ଟି ଦେବାକୁ ସ୍ଥାନୀୟବାସୀ ଦାବି କରିଛନ୍ତି।

କଟକଣାରେ ବାରିପଦା ରଥଯାତ୍ରା କରାଯାଉ

ବାରିପଦା ଅଫିସ,୧୦।୬

କୋଭିଡ୍ କଟକଣାକୁ ନେଇ ମୟୂରଭଞ୍ଜ ଜିଲା ବାରିପଦାସ୍ଥିତ ହରିବଳଦେବଜୀଉଙ୍କ ରଥଯାତ୍ରାକୁ ନେଇ ଅନିଶ୍ଚିତତା ଦେଖାଦେଇଛି। ରାଜ୍ୟରେ କେବଳ ପୁରୀଠାରେ ରଥଯାତ୍ରା ଅନୁଷ୍ଠିତ ହେବ ଓ ଅନ୍ୟ ସମସ୍ତ ସ୍ଥାନରେ ବନ୍ଦ ରହିବ ବୋଲି ଏସ୍‌ଆର୍‌ସି ପ୍ରଦୀପ ଜେନା ଘୋଷଣା କରିଛନ୍ତି। ଏନେଇ ମୟୂରଭଞ୍ଜ ଜିଲାବାସୀଙ୍କ ମଧ୍ୟରେ ନୈରାଶ୍ୟ ଭାବ ଦେଖିବାକୁ ମିଳିଛି। ଦ୍ୱିତୀୟ ଶ୍ରୀକ୍ଷେତ୍ର ଭାବେ ପ୍ରସିଦ୍ଧି ଲାଭ କରିଥିବା ହରିବଳଦେବଜୀଉଙ୍କ ରଥଯାତ୍ରା ୧୫୭୫ରୁ ଲଗାତାର ଭାବେ ଅନୁଷ୍ଠିତ ହୋଇଆସୁଛି। କୋଭିଡ୍ କଟକଣା ପାଇଁ ଗତବର୍ଷ ରଥଯାତ୍ରା ହୋଇ ନ ଥିଲା। ପରମ୍ପରା ରକ୍ଷା ପାଇଁ ବିନା ଭକ୍ତରେ ମନ୍ଦିର ବେଢ଼ା ମଧ୍ୟରେ ସମ୍ପନ୍ନ ହୋଇଥିଲା। ଏହି ରଥଯାତ୍ରାର ଅନନ୍ୟ ପରମ୍ପରା ମଧ୍ୟରେ ଦେବୀ ସୁଭଦ୍ରାଙ୍କ ରଥକୁ କେବଳ ମହିଳାମାନେ ଟାଣୁଥିବା ବେଳେ ଏହା ୨ ଦିନ ଧରି ଅନୁଷ୍ଠିତ ହୋଇଥାଏ। ଏଠାକାର ରଥଯାତ୍ରା ଦେଖିବା ପାଇଁ ପଡ଼ୋଶୀ ପଶ୍ଚିମବଙ୍ଗ ଓ ଝାଡ଼ଖଣ୍ଡ ରାଜ୍ୟର ଶ୍ରଦ୍ଧାଳୁମାନେ ଆସିଥାନ୍ତି।

ଚଳିତ ବର୍ଷ ରଥଯାତ୍ରା ପାଇଁ କାରିଗର ଓ ମହାରଣାମାନେ ରଥ ନିର୍ମାଣ କାମ ଆରମ୍ଭ କରିଥିଲେ। ତେବେ ରଥଯାତ୍ରା ବନ୍ଦ ଘୋଷଣା ପରେ ଭକ୍ତଙ୍କ ମଧ୍ୟରେ ଅସନ୍ତୋଷ ପ୍ରକାଶ ପାଇଛି । ଏ ନେଇ ମଠ ମନ୍ଦିର ସେବାୟତ ସଂଘର ସଭାପତି କାମେଶ୍ୱର ତ୍ରିପାଠୀ କୁହନ୍ତି, କଳା ପାହାଡ଼ ଆକ୍ରମଣ ବେଳେ ମଧ୍ୟ ବାରିପଦାରେ ରଥଯାତ୍ରା ଅନୁଷ୍ଠିତ ହୋଇଥିବା ଇତିହାସରୁ ଜଣାପଡ଼ିଛି। ଲକ୍ଷ ଲକ୍ଷ ଭକ୍ତ ଓ ଶ୍ରଦ୍ଧାଳୁଙ୍କ ଭାବନାକୁ ଦୃଷ୍ଟିରେ ରଖି କୋଭିଡ୍ ନିୟମ ଅନୁଯାୟୀ ବାରିପଦାରେ ରଥଯାତ୍ରା କରିବାକୁ ରାଜ୍ୟ ସରକାର ନିଷ୍ପତ୍ତି ଗ୍ରହଣ କରନ୍ତୁ ବୋଲି ସେ ଦାବି କରିଛନ୍ତି। କିଛି ଦିନ ପୂର୍ବେ ବାରିପଦାରେ ରଥଯାତ୍ରା ଲାଗି ଉଚ୍ଚ ନ୍ୟାୟାଳୟରେ ଏକ ଜନସ୍ୱାର୍ଥ ମାମଲା ରୁଜୁ ହୋଇଛି। ଅନ୍ୟପକ୍ଷେ କେନ୍ଦ୍ର ସରକାରଙ୍କ ସହାୟତା ଲୋଡ଼ି ରାଜ୍ୟ ସରକାର ବାରିପଦା ରଥଯାତ୍ରା ପାଇଁ ଅନୁମତି ପ୍ରଦାନ କରିବା ପାଇଁ ଭାଜପା ଜିଲା ସଭାପତି (ପୂର୍ବ) କାନ୍ଦରା ସୋରେନ ଦାବି କରିଛନ୍ତି।

କ୍ଷତିଗ୍ରସ୍ତ ପରିବାରକୁ ରାଶନ ସାମଗ୍ରୀ

ବାହାନଗା,୧୦।୬(ଡି.ଏନ.ଏ.)

ବାଲେଶ୍ୱର ଜିଲା ବାହାନଗା ବ୍ଲକରେ ବାତ୍ୟା ୟାସ୍ ପ୍ରଭାବରେ କ୍ଷତିଗ୍ରସ୍ତ ପରିବାରକୁ କେନ୍ଦ୍ରୀୟ ମହିଳା ଶକ୍ତି ଫାଉଣ୍ଡେଶନ ପକ୍ଷରୁ ମାସିକ ରାଶନ ସାମଗ୍ରୀ ସହ ମାସ୍କ ପ୍ରଦାନ କରାଯାଇଛି। ଫାଉଣ୍ଡେଶନର ରାଜ୍ୟ ଶାଖା ପକ୍ଷରୁ ଅଭଣା ବାତ୍ୟା ଆଶ୍ରୟସ୍ଥଳୀରେ ୫ ପଞ୍ଚାୟତର କ୍ଷତିଗ୍ରସ୍ତ ୪୨ ପରିବାରକୁ ରାଶନ ସାମଗ୍ରୀ ଯୋଗାଇ ଦିଆଯାଇଛି। ବରିପଦା, ଆରୁହାବାଡ଼, ବିଷ୍ଣୁପୁର, ଅଭଣା ଓ ଖରାସାହାପୁର ସମୁଦ୍ର କୂଳବର୍ତ୍ତୀ ପଞ୍ଚାୟତର କ୍ଷତିଗ୍ରସ୍ତ ପରିବାର ଏହି ସହାୟତା ପାଇଛନ୍ତି। ଫାଉଣ୍ଡେଶନର ରାଜ୍ୟ ଅଧ୍ୟକ୍ଷ ପ୍ରଭାତ ବାରିକ, ଜିଲା ଅଧ୍ୟକ୍ଷ ଅଭିନେତା ବାପି ପଣ୍ଡା, ବାହାନଗା ବ୍ଲକ ଅଧ୍ୟକ୍ଷ ସନାତନ ଦାସ, ଔପଦା ବ୍ଲକ ଅଧ୍ୟକ୍ଷ ରମେଶ ଚନ୍ଦ୍ର ଯେନା, ଆଇନ ପରାମର୍ଶଦାତା ରାଜାରାମ ମହାପାତ୍ର ଓ ଶୁଭଶ୍ରୀ ଦାସ, ଜିଲା ଯୁବ ଅଧ୍ୟକ୍ଷ ରାଧାବଲ୍ଲଭ ମଣ୍ଡଳ, ଔପଦା ବ୍ଲକ ଉପାଧ୍ୟକ୍ଷା ଯୋଗେଶ୍ରୀ ପଣ୍ଡା, ବାହାନଗା ବ୍ଲକ ଉପାଧ୍ୟକ୍ଷ ବିରେନ୍ଦ୍ର ମାଝୀ, ମହାସଚିବ ପ୍ରକାଶ ଚନ୍ଦ୍ର ପ୍ରଧାନ, କବିତା ବିଶ୍ୱାଳ, ମଞ୍ଜୁଲତା ରାଉତ, ମିନତି ମାଝୀ ପ୍ରମୁଖ ରିଲିଫ୍ ବଣ୍ଟନ କରିଥିଲେ।

ବାତ୍ୟା ସହାୟତାରେ ଦୁର୍ନୀତି ଅଭିଯୋଗ

ଭଦ୍ରକ ଅଫିସ,୧୦।୬

ଭଦ୍ରକ ଜିଲା ବାସୁଦେବପୁର ନିର୍ବାଚନମଣ୍ଡଳୀରେ ବାତ୍ୟା ୟାସ୍ ପ୍ରଭାବରେ କ୍ଷତିଗ୍ରସ୍ତଙ୍କୁ ପ୍ରଦାନ କରାଯାଉଥିବା ସହାୟତାରେ ଦୁର୍ନୀତି ହେଉଥିବା ଭାଜପା ଯୁବମୋର୍ଚ୍ଚା ପକ୍ଷରୁ ଅଭିଯୋଗ ହୋଇଛି। ଗୁରୁବାର ଏନେଇ ଯୁବମୋର୍ଚ୍ଚା ପକ୍ଷରୁ ଜିଲାପାଳଙ୍କୁ ଅଭିଯୋଗ ପତ୍ର ପ୍ରଦାନ କରାଯାଇଛି। ଜିଲା ଭାଜପା ଯୁବମୋର୍ଚ୍ଚା ଉପସଭାପତି ଉଦୟ ନାରାୟଣ ମଲ୍ଲିକଙ୍କ ନେତୃତ୍ୱରେ ପଦ୍ମପୁର ମଣ୍ଡଳ ଯୁବମୋର୍ଚ୍ଚା ସଭାପତି କୃପାସିନ୍ଧୁ ଦାସ, ବାସୁଦେବପୁର ନଗର ମୋର୍ଚ୍ଚା ସଭାପତି ତାଜୁ ଖାଁ, ମହେଶ୍ୱର ଧଳ, ରାଜେନ୍ଦ୍ର ବାରିକ ପ୍ରମୁଖ ଅଭିଯୋଗ କରିଛନ୍ତି, କରଞ୍ଜଆଡ଼ିଆ, ନାୟକାଣିଡିହୀ, ବାଲିମୁଣ୍ଡା, ରାଜଘରପୋଖରୀ, କୃଷ୍ଣପୁର, ଚୁଡ଼ାମଣି ଭଳି ଉପକୂଳ ଅଞ୍ଚଳରେ ବାତ୍ୟା ବ୍ୟାପକ କ୍ଷତି ଘଟାଇଛି। ସରକାରଙ୍କ ଦ୍ୱାରା ବଣ୍ଟନ ହେଉଥିବା ସହାୟତା ବାସ୍ତବ କ୍ଷତିଗ୍ରସ୍ତ ପାଉ ନ ଥିବାବେଳେ କ୍ଷତିଗ୍ରସ୍ତ ହୋଇ ନ ଥିବା ଲୋକଙ୍କୁ ଦଳୀୟ ଭିତ୍ତିରେ ପ୍ରଦାନ କରାଯାଉଛି। ଅନେକ ସ୍ଥାନରେ ରିଲିଫ୍ ସାମଗ୍ରୀର ପରିମାଣ ମଧ୍ୟ କମ୍ ଦିଆଯାଉଛି। ପ୍ରକୃତ କ୍ଷତିଗ୍ରସ୍ତଙ୍କୁ ସରକାରୀ ଧାର୍ଯ୍ୟ ପରିମାଣରେ ସହାୟତା ଯୋଗାଇବାକୁ ଦାବି ହୋଇଛି। ଜିଲା ପ୍ରଶାସନ ପକ୍ଷରୁ ତୁରନ୍ତ ତଦନ୍ତ କରି ପଦକ୍ଷେପ ନିଆ ନ ଗଲେ ବାସୁଦେବପୁର ସରକାରୀ କାର୍ଯ୍ୟାଳୟ ସମ୍ମୁଖରେ ଦଳ ପକ୍ଷରୁ ଆନ୍ଦୋଳନ କରାଯିବ ବୋଲି ଚେତାବନୀ ଦିଆଯାଇଛି।

କେନ୍ଦ୍ରମନ୍ତ୍ରୀଙ୍କୁ ଉପେକ୍ଷା ନେଇ ଅସନ୍ତୋଷ

ଖବରଦାତା ସମ୍ମିଳନୀରେ ଭାଜପା କାର୍ଯ୍ୟକର୍ତ୍ତା।

ବାଲେଶ୍ୱର ଅଫିସ,୧୦।୬

ବାଲେଶ୍ୱର ଏମ୍‌ପି ତଥା କେନ୍ଦ୍ରମନ୍ତ୍ରୀ ପ୍ରତାପ ଚନ୍ଦ୍ର ଷଡ଼ଙ୍ଗୀ ଜିଲା ସ୍ୱାସ୍ଥ୍ୟ ବିକାଶ ସମିତିର ଅଧ୍ୟକ୍ଷ ଅଟନ୍ତି। ଜିଲାରେ ସ୍ୱାସ୍ଥ୍ୟ ସମ୍ପର୍କିତ ବିଭିନ୍ନ ପ୍ରକଳ୍ପକୁ ସେ ତଦାରଖ କରିବା ସହ ଉନ୍ନତିମୂଳକ କାର୍ଯ୍ୟକ୍ରମରେ ତାଙ୍କର ସହଭାଗିତା ରହିଛି। ଗତ ବୁଧବାର ମୁଖ୍ୟମନ୍ତ୍ରୀଙ୍କ ଦ୍ୱାରା ଫକୀରମୋହନ ମେଡ଼ିକାଲ ପରିସରରେ ହୋଇଥିବା ୫ଟି ପ୍ରକଳ୍ପ ଯଥା ଡେଙ୍ଗୁ ଓ ଡାଇରିଆ ୱାର୍ଡ଼, ରକ୍ତ ବର୍ଗୀକରଣ ଶାଖା, ଡବ୍ଲ୍ୟୁଏଚ୍‌ଓ ଦ୍ୱାରା କୋଭିଡ୍ ସ୍ୱତନ୍ତ୍ର ୱାର୍ଡ଼, ଅକ୍ସିଜେନ୍ ପ୍ରେସର ସୁଇଙ୍ଗ ଏଗଜରସନ ପ୍ଲାଣ୍ଟ (ପିଏସ୍‌ଏ ଟେକ୍ନୋଲୋଜି), କୋଭିଡ୍–୧୯ ଅକ୍ସିଲିଆରି ହେଲ୍‌ଥ ସିଷ୍ଟମ୍ ପ୍ରମୁଖ ଉଦ୍ଘାଟନ କାର୍ଯ୍ୟକ୍ରମରେ କେନ୍ଦ୍ରମନ୍ତ୍ରୀ ଷଡ଼ଙ୍ଗୀଙ୍କୁ ନିମନ୍ତ୍ରଣ କରାଯାଇ ନ ଥିଲା। ଏନେଇ ଜିଲା ଭାଜପା କ୍ଷୋଭ ପ୍ରକାଶ କରିଛି। ଦଳର ଜିଲା ସଭାପତି ଉମାକାନ୍ତ ମହାପାତ୍ର ଗୁରୁବାର ଆୟୋଜିତ ଖବରଦାତା ସମ୍ମିଳନୀରେ ଏହି ଘଟଣାର ପ୍ରତିବାଦ କରିବା ସହ ଜିଲାପାଳ କେ. ସୁଦର୍ଶନ ଚକ୍ରବର୍ତ୍ତୀଙ୍କ କାର୍ଯ୍ୟକଳାପ ଉପରେ ପ୍ରଶ୍ନ ଉଠାଇଛନ୍ତି। ଆୟୋଜିତ ଖବରଦାତା ସମ୍ମିଳନୀରେ ପୂର୍ବତନ ବିଧାୟକ ଗୋବିନ୍ଦ ଚନ୍ଦ୍ର ଦାଶ, ପୂର୍ବତନ ଜିଲାସଭାପତି ଲମ୍ବୋଧର ନାୟକ, ରାଜ୍ୟ କାର୍ଯ୍ୟକାରିଣୀ ସଦସ୍ୟ ଶୋଭନା ମହାନ୍ତି ଓ ଶୁଭଙ୍କର ମହାପାତ୍ର, ଜିଲା ସାଧାରଣ ସମ୍ପାଦକ ପର୍ଶୁରାମ ପରିଡ଼ା ଓ ଈଶ୍ୱର ବେହେରା, ଜିଲା ଉପସଭାପତି କମଳ ବିନ୍ଧାଣୀ, ଜିଲା କୃଷକମୋର୍ଚ୍ଚା ସଭାପତି କୈଳାଶ ଚନ୍ଦ୍ର ବାରିକ, ମିଡ଼ିଆ ସଂଯୋଜକ ଶ୍ରୀନିବାସ ପ୍ରଧାନ ପ୍ରମୁଖ ଉପସ୍ଥିତ ଥିଲେ।

ସ୍ୱଚ୍ଛ ଭାରତ କାର୍ଯ୍ୟକ୍ରମ

ଆରଡ଼ି, ୧୦।୬ (ଡି.ଏନ.ଏ.)

ଭଦ୍ରକ ଜିଲା ଧାମନଗର ବ୍ଲକ ପାଳସାହି ଗ୍ରାମରେ ସୂର୍ଯ୍ୟନାରାୟଣ ଫାଉଣ୍ଡେଶନ ପକ୍ଷରୁ ସ୍ୱଚ୍ଛ ଭାରତ କାର୍ଯ୍ୟକ୍ରମ ଅନୁଷ୍ଠିତ ହୋଇଯାଇଛି। କର୍ମକର୍ତ୍ତାମାନେ ଗ୍ରାମ ରାସ୍ତା, ନଳକୂପ ପାର୍ଶ୍ୱ ଆଦି ସଫା କରିବା ସହ ଗ୍ରାମ ରାସ୍ତାପାର୍ଶ୍ୱରେ ଚାରାରୋପଣ କରିଥିଲେ। ଏଥିସହ ସେମାନେ ଗ୍ରାମବାସୀଙ୍କୁ କରୋନା ସମ୍ପର୍କରେ ସଚେତନ

ଓଏନ୍‌ଜିସିର ଅଏଲ, ଗ୍ୟାସ୍ ଫିଲ୍ଡ ନିଲାମ ହେବ

ରାଷ୍ଟ୍ରାୟତ୍ତ ଉଦ୍ୟୋଗ ଓଏନ୍‌ଜିସି ଏବଂ ଅଏଲର ପ୍ରମୁଖ ତୈଳ ଏବଂ ବାଷ୍ପ କ୍ଷେତ୍ରଗୁଡିକୁ ସରକାର ନିଲାମ କରିବେ। ଏହାଦ୍ୱାରା ହାଇଡ୍ରୋକାର୍ବନ ଉତ୍ପାଦନକୁ ପ୍ରୋତ୍ସାହିତ କରାଯିବ ବୋଲି ପେଟ୍ରୋଲିୟମ ମନ୍ତ୍ରୀ ଧର୍ମେନ୍ଦ୍ର ପ୍ରଧାନ ଗୁରୁବାର କହିଛନ୍ତି।

ସଂକ୍ଷେପରେ

ପାସେଞ୍ଜରର ଯାନ ରିଟେଲ ବିକ୍ରି ୫୯% କମିଲା

ନୂଆଦିଲ୍ଲୀ,୧୦।୬: ଚଳିତ ବର୍ଷ ମେ ମାସରେ ପାସେଞ୍ଜର ଯାନର ରିଟେଲ ବିକ୍ରି ୫୯% ହ୍ରାସ ଘଟି ୮୫,୭୩୩ ୟୁନିଟ ରହିଛି। କୋଭିଡ୍-୧୯ ଯୋଗୁ ଏଭଳି ସମସ୍ୟା ଉପୁଜିଥିବା ଫେଡେରେଶନ ଅଫ୍ ଅଟୋମୋବାଇଲ ଡିଲର୍ସ ଆସୋସିଏସନ୍ସ(ଏଫ୍‌ଏଡିଏ) ପକ୍ଷରୁ ସୂଚନା ମିଳିଛି। ଏହି ସମୟରେ ୨ଚକିଆ ଯାନ ବିକ୍ରି ୫୩% ନିମ୍ନରେ ରହି ୪.୧୦ ଲକ୍ଷ ରହିଛି। ଅପରପକ୍ଷରେ ବାଣିଜ୍ୟିକ ବର୍ଗରେ ବିକ୍ରି ୬୬% କମି ୧୭,୫୩୪ ୟୁନିଟକୁ ଖସିଛି। ୩ ଚକିଆ ବର୍ଗରେ ବିକ୍ରି ୭୬% ହ୍ରାସ ହାଇ ୫୨୧୫ ୟୁନିଟ ଥିବା ବେଳେ ଟ୍ରାକ୍ଟର ବିକ୍ରି ମଧ୍ୟ ୫୭% କମି ୧୬,୬୧୬ ୟୁନିଟ ରହିଛି। ବିଭିନ୍ନ ବର୍ଗରେ ଯାନ ପଞ୍ଜୀକରଣ ୫୫% ନିମ୍ନରେ ରହି ୫.୩୫ ଲକ୍ଷ ୟୁନିଟ ରହିଛି। ଲକ୍‌ଡାଉନ ଯୋଗୁ ଯାନ ବିକ୍ରି ପ୍ରଭାବିତ ରହିଥିବା ଏଫ୍‌ଏଡିଏ ସଭାପତି ଭିଙ୍କେଶ ଗୁଲାଟି କହିଛନ୍ତି।

ପୌରାଞ୍ଚଳ ଠିକା, ସାମୟିକ କର୍ମଚାରୀ ପାଇବେ ଇଏସ୍‌ଆଇ ସୁବିଧା

ନୂଆଦିଲ୍ଲୀ,୧୦।୬: ଦେଶର ସବୁ ରାଜ୍ୟ ଓ କେନ୍ଦ୍ରଶାସିତ ଅଞ୍ଚଳରେ ଥିବା ପୌରସଂସ୍ଥାଗୁଡିକରେ କାର୍ଯ୍ୟରତ ଠିକା ଏବଂ ସାମୟିକ କର୍ମଚାରୀଙ୍କୁ କର୍ମଚାରୀ ରାଜ୍ୟ ବୀମା (ଇଏସ୍‌ଆଇ) ବ୍ୟବସ୍ଥାର ଅନ୍ତର୍ଭୁକ୍ତ କରାଯାଇଛି। କେନ୍ଦ୍ର ଶ୍ରମ ରାଷ୍ଟ୍ର ମନ୍ତ୍ରୀ ସନ୍ତୋଷ କୁମାର ଗଙ୍ଗୱାର ଏ ସମ୍ପର୍କରେ ଘୋଷଣା କରିଛନ୍ତି। ସେ କହିଛନ୍ତି, କର୍ମଚାରୀ ରାଜ୍ୟବୀମା ଆଇନ ୧୯୪୮ ଅନୁସାରେ ଦେଶର ସବୁ ପୌରାଞ୍ଚଳର ଚୁକ୍ତି ଭିତ୍ତିକ ଓ ସାମୟିକ କର୍ମଚାରୀ, ଶ୍ରମିକ ଏହି ସୁବିଧା ପାଇବେ। ସମ୍ପୃକ୍ତ ରାଜ୍ୟ ସରକାରଙ୍କ ସହ ପରାମର୍ଶକ୍ରମେ ଏହି ସୁବିଧା ଏହି ବର୍ଗ କର୍ମଚାରୀଙ୍କୁ ପ୍ରଦାନ କରିବାକୁ ଇଏସ୍‌ଆଇ କର୍ପୋରେଶନକୁ ନିର୍ଦ୍ଦେଶ ଦିଆଯାଇଛି। ଇଏସ୍‌ଆଇ ନିଜର ଅଧିକାରଭୁକ୍ତ ଅଞ୍ଚଳ ବା ରାଜ୍ୟରେ ଏହି ମର୍ମରେ ଆବଶ୍ୟକ ବିଜ୍ଞପ୍ତି ପ୍ରକାଶ କରିବେ। ପୌର ପରିଷଦ ନିଗମ ଓ ପୌରାଞ୍ଚଳ ଚୁକ୍ତି ଭିତ୍ତିକ କର୍ମଚାରୀ, ସାମୟିକ ଶ୍ରମିକଙ୍କ ସହିତ ଏହି ସବୁ ପରିଷଦ ସହ ସମ୍ପୃକ୍ତ ହୋଇ କାର୍ଯ୍ୟ କରୁଥିବା ସଂସ୍ଥା ଓ ପ୍ରତିଷ୍ଠାନର ସମାନ ଧରଣର କର୍ମଚାରୀଙ୍କୁ ମଧ୍ୟ ଇଏସ୍‌ଆଇ ସୁବିଧା ମିଳିବ ବୋଲି ମନ୍ତ୍ରୀ ସ୍ପଷ୍ଟ କରିଛନ୍ତି।

କୋଭିଡ୍ ସାମଗ୍ରୀ ଟିକସ କମିପାରେ

ନୂଆଦିଲ୍ଲୀ,୧୦।୬

ଚଳିତ ମାସ ୧୨ତାରିଖରେ ଜିଏସ୍‌ଟି ପରିଷଦ ବୈଠକ ଅନୁଷ୍ଠିତ ହେବାକୁ ଯାଉଛି। କୋଭିଡ୍-୧୯ ସାମଗ୍ରୀ ଏବଂ ବ୍ଲାକ୍ ଫଙ୍ଗସ୍ ମେଡିସିନ ଉପରେ ଟିକସ ହ୍ରାସ ନେଇ ବୈଠକରେ ନିଷ୍ପତ୍ତି ନିଆଯାଇପାରେ ବୋଲି ଆଶା ରହିଥିବା ପ୍ରକ୍ରିୟା ସହ ଜଡ଼ିତ ଜଣେ ଅଧିକାରୀ ଗୁରୁବାର କହିଛନ୍ତି। ଏହା ପୂର୍ବରୁ ଗତ ମାସ ୨୮ରେ ଜିଏସ୍‌ଟି ପରିଷଦ ବୈଠକ ବସିଥିଲା। ଏଥିରେ ପିପିଇ କିଟ୍, ମାସ୍କ ଏବଂ ଭାକ୍ସିନ ଭଳି କୋଭିଡ୍ ସହ ଜଡ଼ିତ ସାମଗ୍ରୀ ଉପରେ ଟିକସ ହାର ନିର୍ଦ୍ଧାରଣ କରିବା ଲାଗି ମନ୍ତ୍ରୀ ଗୋଷ୍ଠୀ (ଜିଓଏମ୍) ଗଠନ ନେଇ ନିଷ୍ପତ୍ତି ହୋଇଥିଲା। ୨୯ ମେ'ରେ ଏ ନେଇ ୯ ଜଣିଆ ମନ୍ତ୍ରୀ ଗୋଷ୍ଠୀ ଗଠନ କରାଯାଇଥିଲା। ମେଘାଳୟ ମୁଖ୍ୟମନ୍ତ୍ରୀ କେ.ସାଙ୍ଗମାଙ୍କୁ ଏହି ମନ୍ତ୍ରୀ ଗୋଷ୍ଠୀର କନ୍‌ଭେନର ଭାବେ ନିଯୁକ୍ତ କରାଯାଇଥିଲା। ୭ ଜୁନ୍‌ରେ ରିପୋର୍ଟ ଦେବାକୁ ସମୟ ଦିଆଯାଇଥିଲା।

୧୨ରେ ଜିଏସ୍‌ଟି ପରିଷଦ ବୈଠକ

ଅଧିକାରୀ ଜଣକ କହିଛନ୍ତି, ହେବାକୁ ଥିବା ବୈଠକରେ ମନ୍ତ୍ରୀ ଗୋଷ୍ଠୀ ଦେଇଥିବା ପ୍ରସ୍ତାବ ଉପରେ ଟିକସ ହ୍ରାସ ସମ୍ପର୍କରେ ନିଷ୍ପତ୍ତି ହେବ। ମନ୍ତ୍ରୀ ଗୋଷ୍ଠୀରେ ଥିବା ବିଭିନ୍ନ ରାଜ୍ୟର ଅର୍ଥମନ୍ତ୍ରୀମାନେ କୋଭିଡ୍ ସାମଗ୍ରୀ ଉପରୁ ଟିକସ ହ୍ରାସ ନେଇ ଦାବି ଉଠାଇଛନ୍ତି। ଜିଓଏମ୍‌ର ସଦସ୍ୟ ତଥା ଉତ୍ତର ପ୍ରଦେଶର ଅର୍ଥମନ୍ତ୍ରୀ ସୁରେଶ କୁମାର ଖାନ୍ନା ବୁଧବାର କହିଛନ୍ତି, ବର୍ତ୍ତମାନ ସମୟରେ କୋଭିଡ୍ ଯୋଗୁ ଲୋକମାନେ ସମସ୍ୟା ସାମ୍ନା କରୁଛନ୍ତି। ଟିକସ ହ୍ରାସ ହେବାର ଆବଶ୍ୟକତା ରହିଛି। ମାତ୍ର ବୃଢ଼ାନ୍ତ ନିଷ୍ପତ୍ତି ଜିଏସ୍‌ଟି ପରିଷଦ ଗ୍ରହଣ କରିବ।

ଟିକସ ହ୍ରାସ ସମ୍ଭାବନା ଥିବା ସାମଗ୍ରୀ ମଧ୍ୟରେ ମେଡିକାଲ ଗ୍ରେଡ୍ ଅକ୍ସିଜେନ, ପଲ୍ସ ଅକ୍ସିମିଟର, ହ୍ୟାଣ୍ଡ ସାନିଟାଇଜର, ଅକ୍ସିଜେନ ଥେରାପିରେ ବ୍ୟବହାର ହେଉଥିବା ଉପକରଣ ଯଥା କନ୍‌ସେନ୍‌ଟ୍ରେଟର, ଭେଣ୍ଟିଲେଟର, ପିପିଇ କିଟ୍, ଏନ୍-୯୫ ଏବଂ ସର୍ଜିକାଲ ମାସ୍କ ଏବଂ ତାପମାତ୍ରା ମାପିବା ଲାଗି ଉପକରଣ ସାମିଲ ରହିଛି। ଏହାବାଦ କୋଭିଡ୍ ଭାକ୍ସିନ, କୋଭିଡ୍ ଚିକିତ୍ସା ଲାଗି ବ୍ୟବହାର ହେଉଥିବା ଡ୍ରଗ୍, ମେଡିସିନ ଏବଂ କୋଭିଡ୍ ଯାଞ୍ଚ କ୍ଷେତ୍ରରେ ବ୍ୟବହାର ହେଉଥିବା ଟେଷ୍ଟିଂ କିଟ୍ ଉପରେ ଟିକସ ହାର ନେଇ ମଧ୍ୟ ଜିଓଏମ୍‌କୁ ରିପୋର୍ଟ ଦେବାକୁ କୁହାଯାଇଥିଲା। ବର୍ତ୍ତମାନ ଦେଶ ମଧ୍ୟରେ ପ୍ରସ୍ତୁତ ହେଉଥିବା କୋଭିଡ୍ ଭାକ୍ସିନ ଉପରେ ୫% ଜିଏସ୍‌ଟି ଲାଗୁଛି। ସେହିଭଳି କୋଭିଡ୍ ମେଡିସିନ ଏବଂ ଅକ୍ସିଜେନ କନ୍‌ସେନଟ୍ରେଟର ଉପରେ ୧୨% ଜିଏସ୍‌ଟି ଦେବାକୁ ପଡୁଛି। ବିରୋଧୀ ଦଳ ଏବଂ ସାମାଜିକ ସଙ୍ଗଠନଗୁଡିକ ମଧ୍ୟ କୋଭିଡ୍ ଟିକସ କମାଇବା ଲାଗି ଦାବି କରୁଛନ୍ତି।

ଏଟିଏମ୍ ଇଣ୍ଟରଚେଞ୍ଜ ଦେୟ ବଢ଼ାଇଲା ଆର୍‌ବିଆଇ

ନୂଆଦିଲ୍ଲୀ,୧୦।୬

ରିଜର୍ଭ ବ୍ୟାଙ୍କ ଅଫ୍ ଇଣ୍ଡିଆ(ଆର୍‌ବିଆଇ) ଏଟିଏମ୍ ଇଣ୍ଟରଚେଞ୍ଜ ଦେୟରେ ବୃଦ୍ଧି ନିଷ୍ପତ୍ତି ନେଇଛି। ଏଣିକି ଫାଇନାନ୍ସିଆଲ ନେଣଦେଣ ପିଛା ଫି ଭାବେ ୧୭ ଟଙ୍କା ଦେବାକୁ ପଡ଼ିବ। ଏହା ପୂର୍ବରୁ ୧୫ ଟଙ୍କା ରହିଥିଲା। ସେହିଭଳି ଅଣ ଫାଇନାନ୍ସିଆଲ ନେଣଦେଣ ୬ ଟଙ୍କାକୁ ବଢ଼ିଛି। ପ୍ରାୟ ୯ ବର୍ଷ ପରେ ଆର୍‌ବିଆଇ ଏଭଳି ଦେୟରେ ବୃଦ୍ଧି କରିଥିବା ଜଣାପଡିଛି। ଅଗଷ୍ଟ ପହିଲାରୁ ନୂଆ ନିୟମ କାର୍ଯ୍ୟକାରୀ ହେବ। ବ୍ୟାଙ୍କଗୁଡିକ ଏବଂ ହ୍ୱାଇଟ ଲେବଲ ଏଟିଏମ୍ ପରିଚାଳକଙ୍କ ପକ୍ଷରୁ ଏଟିଏମ୍ ସ୍ଥାପନ ଏବଂ ପରିଚାଳନା ଖର୍ଚ୍ଚ ବଢୁଥିବା ପ୍ରସଙ୍ଗକୁ ବିଚାର କରି ଆର୍‌ବିଆଇ ଏଭଳି ନିଷ୍ପତ୍ତି ଗ୍ରହଣ କରିଛି। କାର୍ଡ ଇସ୍ୟୁ କରିଥିବା ବ୍ୟାଙ୍କ ପରିବର୍ତ୍ତେ ଗ୍ରାହକ ଅନ୍ୟ

ପ୍ରତି ନେଣଦେଣ ପିଛା ଦେବାକୁ ପଡ଼ିବ ୧୭ ଟଙ୍କା

ବ୍ୟାଙ୍କର ଏଟିଏମ୍‌ରେ ଟ୍ରାଞ୍ଜାକଶନ କଲେ କାର୍ଡ ଇସ୍ୟୁ କରିଥିବା ବ୍ୟାଙ୍କ ଏଟିଏମ୍ ଅପରେଟରଙ୍କୁ ଇଣ୍ଟରଚେଞ୍ଜ ଫି ଦେବାକୁ ପଡ଼ିଥାଏ। ଇଣ୍ଟରଚେଞ୍ଜ ଫି ବଢ଼ାଇବା ଲାଗି ଏଟିଏମ୍ ଅପରେଟରମାନେ ଦାବି କରିଆସୁଥିଲେ। ଏ ପ୍ରସଙ୍ଗରେ ୨୦୧୯ରେ ଆର୍‌ବିଆଇ ଏ ନେଇ ଏକ କମିଟି ଗଠନ କରିଥିଲା।

ବଜାରରେ 'ପ୍ରତିଚୀ' ବ୍ରାଣ୍ଡ୍ କ୍ଷୀର

ଭୁବନେଶ୍ୱର,୧୦।୬

ଘରୋଇ ଦୁଗ୍ଧ କମ୍ପାନୀ ପ୍ରତିଚୀ ଡେରୀ ପ୍ରଡକ୍ଟସ ପ୍ରା.ଲି. ପକ୍ଷରୁ କ୍ଷୀର ସମେତ ବିଭିନ୍ନ ଦୁଗ୍ଧଜାତୀୟ ପ୍ରଡକ୍ଟର ବଜାର ପ୍ରବେଶ କରାଯାଇଛି। ଗତ ବୁଧବାର କମ୍ପାନୀର ନିମାପଡ଼ା ସ୍ଥିତ କାରଖାନାରୁ ଏହି ନୂତନ ବ୍ରାଣ୍ଡ 'ପ୍ରତିଚୀ'ର ଶୁଭାରମ୍ଭ ହୋଇଛି। ଏସ୍‌ବିଆଇର ଡିଜିଏମ୍ ଆନନ୍ଦ ବିକ୍ରମଙ୍କ ଭର୍ଚୁଆଲ ଉପସ୍ଥିତିରେ କମ୍ପାନୀର ନିର୍ଦ୍ଦେଶକ ହରେକୃଷ୍ଣ ଦାସ ଓ ଗୀତାଞ୍ଜଳୀ ଦାସ ଆନୁଷ୍ଠାନିକ ଭାବେ ଫିତା କାଟି ଏହାର ଉଦ୍‌ଘାଟନ କରିଥିଲେ। ଏହି ଅବସରରେ ଏସ୍‌ବିଆଇର ଏଜିଏମ୍ ହରିହର ପଟ୍ଟନାୟକ ଓ ଏସ୍‌ଏମ୍‌ଇ ଶାଖା ପ୍ରବନ୍ଧକ ପଞ୍ଚାନନ ଦାସ ପ୍ରମୁଖ ଭର୍ଚୁଆଲ ଜରିଆରେ ଯୋଗ ଦେଇଥିଲେ।

କମ୍ପାନୀର ପରିଚାଳନା ନିର୍ଦ୍ଦେଶକ ଚିନ୍ମୟ ରଞ୍ଜନ ଦାସ ଉତ୍ପାଦର ଗୁଣବତ୍ତା ସମ୍ପର୍କରେ ବିସ୍ତୃତ ଆଲୋଚନା କରିଥିଲେ। ସେହିଭଳି ସଂସ୍ଥାର କାର୍ଯ୍ୟନିର୍ବାହୀ ଅଧିକାରୀ ଉମେଶ ଚନ୍ଦ୍ର ପ୍ରଧାନ ପ୍ରତିଚୀ ବ୍ରାଣ୍ଡ ଆଗାମୀ ଦିନରେ ରାଜ୍ୟବାସୀଙ୍କୁ ଉନ୍ନତ ମାନର କ୍ଷୀର, ଦହି, ମିଠାଦହି, ପନିର, ଖୁଆ, ରାବିଡି, ଘିଅ, ପେଡ଼ା, ଘୋଳଦହି, ଲସି ଇତ୍ୟାଦି ଯୋଗାଇଦେବାକୁ ପ୍ରତିଶ୍ରୁତି ଦେଇଥିଲେ। କମ୍ପାନୀ ପକ୍ଷରୁ ପୁରୀ ଓ ନିକଟତର ଜିଲାର ଦୁଗ୍ଧଚାଷୀମାନେ ଉଚିତ ମୂଲ୍ୟରେ ନିଜ ଉତ୍ପାଦକୁ ନଗଦ ମୂଲ୍ୟରେ ବିକ୍ରି କରିପାରିବେ ବୋଲି କମ୍ପାନୀର ସିଏ ମିହିର ରଞ୍ଜନ ସାହୁ କହିଥିଲେ। ପରିଶେଷରେ କମ୍ପାନୀର ଉପଦେଷ୍ଟା ପ୍ରିୟଦର୍ଶିନୀ ଖିଲାର ଓ ଦୀପକ ଦାସ ଧନ୍ୟବାଦ ଦେଇଥିଲେ।

ଓଏସ୍‌ଏଚ୍‌ସି ପକ୍ଷରୁ ବ୍ୟାପକ ଗୃହ ନିର୍ମାଣ ପ୍ରକଳ୍ପ

ଭୁବନେଶ୍ୱର,୧୦।୬

ଓଡ଼ିଶା ରାଜ୍ୟ ହାଉସିଂ ବୋର୍ଡ କର୍ପୋରେଶନ (ଓଏସ୍‌ଏଚ୍‌ସି)ର ଅଧ୍ୟକ୍ଷଙ୍କ ଅଧ୍ୟକ୍ଷତାରେ ଏକ ଭର୍ଚୁଆଲ ବୈଠକ ଅନୁଷ୍ଠିତ ହୋଇଯାଇଛି। ଉକ୍ତ ବୈଠକରେ ଗରିବ ଲୋକଙ୍କ ପାଇଁ ହାଉସିଂ ବୋର୍ଡର ବ୍ୟାପକ ଗୃହ ନିର୍ମାଣ ପ୍ରକଳ୍ପ ସମ୍ପର୍କରେ ବିସ୍ତୃତ ଆଲୋଚନା ସହ ବୃଢ଼ାନ୍ତ ହୋଇଥିବା ଜଣାପଡ଼ିଛି। ସ୍ଥାନୀୟ ମଳିପଡ଼ା ମୌଜାର ଜଗନ୍ନାଥପ୍ରସାଦ ଓ ମଦନପୁର ଅଞ୍ଚଳର ପ୍ରାୟ ୬୦ ଏକର ଜମି ଉପରେ ଆର୍ଥିକ ଦୁର୍ବଳ ଶ୍ରେଣୀ (ଇଡବ୍ଲୁଏସ୍) ଏବଂ ନିମ୍ନ ଆୟକାରୀ ବର୍ଗ (ଏଲ୍‌ଆଇଜି) ଓ ମଧ୍ୟମ ଆୟକାରୀ ବର୍ଗ (ଏମ୍‌ଆଇଜି) ଶ୍ରେଣୀଙ୍କୁ ସୁଲଭ ମୂଲ୍ୟରେ ଗୃହ ନିର୍ମାଣକରି ଯୋଗାଇଦେବାକୁ କର୍ପୋରେଶନ ପକ୍ଷରୁ ନିଷ୍ପତ୍ତି ନିଆଯାଇଛି। ଏହାକୁ ପର୍ଯ୍ୟାୟକ୍ରମେ ନିର୍ମାଣ କରି ଆଗାମୀ ବର୍ଷେ ମଧ୍ୟରେ ସମସ୍ତ ଯୋଗ୍ୟ ହିତାଧିକାରୀଙ୍କୁ ଯୋଗାଇ ଦିଆଯିବ। ଏହାଛଡ଼ା ଭୁବନେଶ୍ୱର ଏମ୍ସ ନିକଟବର୍ତ୍ତୀ ସୁଆଙ୍ଗ ମୌଜା, ପାତ୍ରପଡ଼ା ଏବଂ ରଣସିଂହପୁର ମୌଜାର ପ୍ରାୟ ୪୦ ଏକର ଜମିରେ ସଂସ୍ଥା ସୁଲଭ ମୂଲ୍ୟରେ ଫ୍ଲାଟ୍ ନିର୍ମାଣ କରି ଉପରୋକ୍ତ ବର୍ଗର ଲୋକଙ୍କୁ ଯୋଗାଇଦେବ ବୋଲି ନିଷ୍ପତ୍ତି ହୋଇଛି। ସେହିଭଳି ରାଉରକେଲାର ବାସନ୍ତୀ କଲୋନି , ବ୍ରହ୍ମପୁରର ଛତ୍ରପୁର ମୌଜାରେ ବହୁତଳ ବିଶିଷ୍ଟ ଅଟ୍ଟାଳିକା ନିର୍ମାଣ ପ୍ରକଳ୍ପ ଉପରେ ମଧ୍ୟ ନିଷ୍ପତ୍ତି ହୋଇଛି। ଏହିସବୁ ପ୍ରକଳ୍ପ ରାଜ୍ୟ ସରକାରଙ୍କ ବିଭିନ୍ନ ଗୃହ ନିର୍ମାଣ ନିୟମ ଅନୁଯାୟୀ ନିର୍ମାଣ କରିବା ପାଇଁ ବିଭାଗୀୟ ସଚିବ ଯନ୍ତ୍ରୀ ଓ ସ୍କିମ୍ ଅଫିସରମାନଙ୍କୁ କହିଥିଲେ। ସେହିପରି ସ୍ୱଳ୍ପ ସମୟ ଏବଂ ଆନୁମାନିକ ପ୍ରକଳ୍ପ ଆକଳନ ମୂଲ୍ୟ ମଧ୍ୟରେ ପ୍ରକଳ୍ପ କାର୍ଯ୍ୟ ସାରିବା ସହ ପ୍ରକଳ୍ପଗୁଡିକୁ ଇପିସି ଏବଂ ଜେଭିପି ମାଧ୍ୟମରେ କାର୍ଯ୍ୟକାରୀ କରାଯିବ ବୋଲି ନିଷ୍ପତ୍ତି ହୋଇଛି। ଗୃହନିର୍ମାଣ ବୋର୍ଡର ଅଧ୍ୟକ୍ଷ ଏହି ସବୁ ପ୍ରସ୍ତାବିତ ପ୍ରକଳ୍ପକୁ ଆଗାମୀ ୨ମାସ ମଧ୍ୟରେ ବୃଢ଼ାନ୍ତ ରୂପରେଖ ଦେଇ କାର୍ଯ୍ୟ ଆରମ୍ଭ କରିବାକୁ ଅଧିକାରୀମାନଙ୍କୁ ନିର୍ଦ୍ଦେଶ ଦେଇଥିଲେ। ପ୍ରଥମଥର ପାଇଁ ସେକ୍ରେଟାରୀଙ୍କ ଉଦ୍ୟମକ୍ରମେ ଜୁମ୍ ପ୍ଲାଟ୍‌ଫର୍ମରେ ଏହି ବୈଠକ ହୋଇଥିଲା। ଏହି ଅବସରରେ ସଂସ୍ଥାର ରାଉରକେଲା,କଟକ,ପୁରୀ ଏବଂ ଭୁବନେଶ୍ୱର ମୁଖ୍ୟ କାର୍ଯ୍ୟାଳୟ ଆଦିରୁ ୩୦ ଜଣ ବରିଷ୍ଠ ଅଧିକାରୀଙ୍କ ସହ ସଂସ୍ଥାର ଅଧ୍ୟକ୍ଷ ପ୍ରିୟଦର୍ଶୀ ମିଶ୍ର ଯୋଗଦେଇଥିଲେ।

ସୋନିର ନୂଆ କାର୍ ଅଡିଓ ମୋବାଇଲ ଇଏସ୍ ସିରିଜ୍

ଭୁବନେଶ୍ୱର,୧୦।୬

ସୋନି ଇଣ୍ଡିଆ କାର୍ ନିମନ୍ତେ ନୂତନ ମୋବାଇଲ ଇଏସ୍ ଲାଇନ୍-ଅପ୍‌କୁ ଉପସ୍ଥାପନ କରିଛି। ଏକ୍ସଏସ୍‌୧୬୨ଇଏସ୍, ଏକ୍ସଏସ୍-୧୬୦ଇଏସ୍, ଏକ୍ସଏସ୍-୬୯୦ଇଏସ୍ ଏବଂ ଏକ୍ସଏସ୍-ଡବ୍ଲୁ୧୦୪ଇଏସ୍ ସହ ମୋବାଇଲ ଇଏସ୍ ଲାଇନ୍-ଅପ୍‌କାର୍‌ସ୍କିକର ଓ ସବଉଫରଗୁଡିକୁ ଉପସ୍ଥାପନ କରିଛି। ମାଇକା ରେନଫୋର୍ସଡ ସେଲ୍ୟୁଲାର(ଏମ୍‌ସିଆର୍) ହେଉଛି ସୋନିର ଅସଲି ସ୍କିକର ଡାୟାଫ୍ରାଗ୍ରାମ ସାମଗ୍ରୀ, ହାଲୁକା ଡିଜାଇନ ସହିତ ଅତ୍ୟନ୍ତ କଠିନତା ଏବଂ ଉମଇରନାଲ ପାଇଁ ପ୍ରସ୍ତୁତ କରାଯାଏ। ଉଫର ସରାଉଣ୍ଡ ସୋନି ଟେକ୍ନୋଲୋଜିର ଅନ୍ୟ ଏକ ମାଲିକାନାକୁ ଦର୍ଶାଏ। ଏହି ମଡେଲଗୁଡିକର ବଜାର ଦର ୧୬,୯୯୦ଟଙ୍କାରୁ ୨୪,୯୯୦ ଟଙ୍କା ରହିଛି।

ଖେଳ ଖବର..

ଟିମ୍ ଇଣ୍ଡିଆର ପ୍ରଥମ ଗ୍ରୁପ୍ ଟ୍ରେନିଂ

ସାଉଥାମ୍ପଟନ,୧୦।୬(ପି.ଟି.)

ଇଂଲଣ୍ଡରେ ବିରାଟ କୋହଲିଙ୍କ ନେତୃତ୍ୱାଧୀନ ଭାରତୀୟ ଦଳ ପ୍ରଥମ ଗ୍ରୁପ ଟ୍ରେନିଂ ସେସନରେ ଅଭ୍ୟାସ କରିଛି। ନ୍ୟୁଜିଲାଣ୍ଡ ବିପକ୍ଷ ବିଶ୍ୱ ଟେଷ୍ଟ ଚାମ୍ପିୟନଶିପ୍ ଫାଇନାଲ ଖେଳିବାର ଠିକ୍ ୮ ଦିନ ପୂର୍ବରୁ ଭାରତକୁ ଗୁରୁବାର ପ୍ରଥମଥର ପାଇଁ ଦଳଗତ ଅଭ୍ୟାସର ସୁଯୋଗ ମିଳିଛି। ସୀମିତ ଅଭ୍ୟାସ କରିବାର ୫ ଦିନ ପରେ ଭାରତୀୟ ଖେଳାଳିମାନେ ମିଳିତ ଭାବେ ଅଭ୍ୟାସ କରିଛନ୍ତି। ବିଶ୍ୱ ଟେଷ୍ଟ ଚାମ୍ପିୟନଶିପ୍ ଫାଇନାଲ ସାଉଥାମ୍ପଟନର

ୱାର୍ଲ୍ଡ ଟେଷ୍ଟ ଚାମ୍ପିୟନଶିପ୍

ରୋଜ ବାଉଲ ଗ୍ରାଉଣ୍ଡରେ ଆସନ୍ତା ୧୮ରୁ ୨୨ ତାରିଖ ମଧ୍ୟରେ ଆୟୋଜନ ହେବ। ଏବେ ଭାରତ ତା'ର ପ୍ରସ୍ତୁତି ଆହୁରି ଜୋରଦାର କରିବା ଲକ୍ଷ୍ୟରେ ରହିଛି।

ୟୁନାଇଟେଡ କିଙ୍ଗ୍‌ଡମ୍‌ରେ ୩ ଦିନିଆ ହାଡ କ୍ୱାରାଣ୍ଟାଇନ୍ ଶେଷ କରିବା ପରେ ଭାରତୀୟ ଖେଳାଳିମାନେ ପ୍ରଥମେ ବିଭିନ୍ନ ସମୟରେ ଜିମ୍‌ରେ ବ୍ୟାୟାମ କରିଥିଲେ। ସେହିପରି ଖେଳ ପଡ଼ିଆରେ ଅନୁମତି ଅନୁଯାୟୀ ବିଭିନ୍ନ ସମୟରେ ଖେଳାଳିମାନେ ଅଭ୍ୟାସ କରିଥିଲେ। ଭାରତୀୟ କ୍ରିକେଟ କଣ୍ଟ୍ରୋଲ ବୋର୍ଡ (ବିସିସିଆଇ) ଟୁଇଟର ମାଧ୍ୟମରେ ଏକ ଛୋଟ ଭିଡିଓ ପୋଷ୍ଟ କରି ଏ ସଂକ୍ରାନ୍ତରେ ସୂଚନା ଦେଇଛି। ଆମେ ପ୍ରଥମ ଗ୍ରୁପ୍ ଟ୍ରେନିଂରେ ଜୋରଦାର ଅଭ୍ୟାସ କରିଛୁ ବୋଲି ବୋର୍ଡ ଉଲ୍ଲେଖ କରିଛି।

ଏହି ଫୁଲ୍ ନେଟ୍ ସେସନରେ ଅଧିନାୟକ ବିରାଟ କୋହଲି, ରୋହିତ ଶର୍ମା, ଚେତେଶ୍ୱର ପୂଜାରା, ରିଷଭ ପନ୍ତ ବହୁ ସମୟ ବ୍ୟାଟିଂ ଅଭ୍ୟାସ କରିଥିଲେ। ପନ୍ତ ଛକା ମାରିବାର ଅଭ୍ୟାସ କରିଥିଲେ। ସେହିପରି କୋହଲି ଓ ରୋହିତ କଭର ଡ୍ରାଇଭର ଅଭ୍ୟାସ କରିଥିଲେ। ବୋଲରମାନେ ମଧ୍ୟ ନେଟ୍‌ରେ ଜୋରଦାର ଅଭ୍ୟାସ କରିଥିଲେ। ଅଭିଜ୍ଞ ଦ୍ରୁତ ବୋଲର ଈଶାନ୍ତ ଶର୍ମା, ମହମ୍ମଦ ସାମି, ଯଶପ୍ରୀତ ବୁମ୍‌ରା, ମହମ୍ମଦ ସିରାଜ ଓ ରବିଚନ୍ଦ୍ରନ ଅଶ୍ୱିନ ବୋଲିଂ ଅଭ୍ୟାସ କରିଥିଲେ। ଏହାପରେ ଫିଲ୍ଡିଂ କୋଚ୍ ଆର. ଶ୍ରୀଧରନଙ୍କ

ବିରାଟ କୋହଲି, ଶୁବମନ ଗିଲ ଓ ଚେତେଶ୍ୱର ପୂଜାରା।

ତତ୍ତ୍ୱାବଧାନରେ ଖେଳାଳିମାନେ ଜୋରଦାର ଫିଲ୍ଡିଂ ଅଭ୍ୟାସ କରିଥିଲେ। ବିଶେଷକରି ଖେଳାଳିମାନେ ସ୍ଲିପ୍ କର୍ଡନରେ କ୍ୟାଚ ଧରିବା ଉପରେ ମନୋନିବେଶ କରିଥିଲେ। ପୂର୍ବରୁ ଖେଳାଳିମାନେ ସେମାନଙ୍କର ବ୍ୟକ୍ତିଗତ ଟ୍ରେନିଂ ଆରମ୍ଭ କରିଥିଲେ। ନିଜ ନିଜ ରୁମ୍‌ରେ ବ୍ୟାୟାମ କରିବାକୁ ଖେଳାଳିମାନଙ୍କୁ ବିଭିନ୍ନ ମୌଳିକ ସରଞ୍ଜାମ ଉପଲବ୍ଧ କରାଯାଇଥିଲା। ଗ୍ରୁପ୍ ଟ୍ରେନିଂରେ ମୋଟ ଉପରେ ୧୦ରୁ ଅଧିକ ଖେଳାଳି ଅଂଶଗ୍ରହଣ କରିଥିଲେ। ବୋଲିଂ ଅଭ୍ୟାସ ବେଳେ ମୁଖ୍ୟ କୋଚ୍ ରବି ଶାସ୍ତ୍ରୀ ଓ ବୋଲିଂ କୋଚ୍ ଭରତ ଅରୁଣ ଉପସ୍ଥିତ ଥିଲେ। ବୁମ୍‌ରା ଓ ସାମି ୟର୍କର ପକାଇବାକୁ ପ୍ରୟାସ କରିଥିଲେ। ସିରାଜ ଓ ଈଶାନ୍ତ ନିୟନ୍ତ୍ରଣରେ ବୋଲିଂ କରିଥିଲେ। ପୂଜାରା ଡିଫେନ୍ସ ଓ ଲେଗ୍ ସାଇଡ୍‌ରେ ଶଟ୍ ଖେଳିବାକୁ ଚେଷ୍ଟା କରିଥିଲେ। ଶୁବମନ ଗିଲ ଓ ଜାଡେଜା ବ୍ୟାଟିଂ ଅଭ୍ୟାସ କରିଥିଲେ। କୋହଲି ମଧ୍ୟ ଅଭ୍ୟାସ ବେଳର ଫଟୋ ଟୁଇଟରରେ ଶେୟାର କରିଛନ୍ତି।

ଭାରତ

କୁମ୍ଭୀର ନାଁ ଲାଡେନ୍

କାମ୍ପାଲା: ଆଫ୍ରିକାର ଉଗାଣ୍ଡାରେ ଏକ ୧୬ ଫୁଟ ଲମ୍ବ କୁମ୍ଭୀର ଯୋଗୁ ଲୋକେ ଆତଙ୍କିତ ହୋଇପଡ଼ିଥିଲେ। ଘଡ଼ିଆଳ କୁମ୍ଭୀରଟି ୮୦ ଜଣ ଲୋକଙ୍କୁ ଜିଅନ୍ତା ଖାଇଥିଲା। ସ୍ଥାନୀୟ ଲୁଙ୍ଗାଗା ଗାଁରେ ଥିବା ଭିକ୍ଟୋରିଆ ହ୍ରଦରେ ଏହି କୁମ୍ଭୀରଟି ରହିଥିଲା। ଏହାର ଆତଙ୍କ ଯୋଗୁ ଲୋକେ ତାକୁ ଆତଙ୍କବାଦୀ ଓସାମା ବିନ୍ ଲାଡେନ୍ ଭାବେ ନାମିତ କରିଥିଲେ। କୁମ୍ଭୀର ଶରୀରରେ ଓସାମା ଆତ୍ମା ପ୍ରବେଶ କରିଥିବା ଲୋକେ ବିଶ୍ୱାସ କରୁଥିଲେ। ୭୫ ବର୍ଷର ଏହି କୁମ୍ଭୀର ୧୯୯୧ରୁ ୨୦୦୫ ମଧ୍ୟରେ ସ୍ଥାନୀୟ ଅଞ୍ଚଳରେ ଆତଙ୍କ ରଖିଥିଲା। ପରେ ଏହି ଅଞ୍ଚଳର ୫୦ଟି ଗାଁ ଲୋକେ ମିଳିତ ହୋଇ କୁମ୍ଭୀରକୁ ଧରିବା ପାଇଁ ଯୋଜନା କରିଥିଲେ। ଶେଷରେ ଲାଡେନ୍ ଧରା ପଡ଼ିଥିଲା। ମାତ୍ର ଏହାକୁ ହତ୍ୟା କରା ଯାଇ ନ ଥିଲା। ଲୋକେ ଲାଡେନ୍‌କୁ ମାରିବାକୁ ଚାହୁଁଥିଲେ ମଧ୍ୟ ସରକାର ଅନୁମତି ଦେଇ ନ ଥିଲେ। ଏବେ ଲାଡେନ୍‌କୁ ଉଗାଣ୍ଡାର କୁମ୍ଭୀର ପ୍ରଜନନ କେନ୍ଦ୍ରରେ ରଖାଯାଇଛି।

ମହାମାରୀରେ ସୁରକ୍ଷିତ ସହର 'ଅକ୍‌ଲାଣ୍ଡ'

ଅକ୍‌ଲାଣ୍ଡ: କରୋନା ସମୟରେ ବିଶ୍ୱର ବଛା ବଛା ଦେଶର ସ୍ୱାସ୍ଥ୍ୟ ଭିତ୍ତିଭୂମିର ବିକଳ ଚିତ୍ର ପଦାରେ ପଡ଼ିଯାଇଛି। ସୁରକ୍ଷିତ ଜୀବନଯାପନ କରିବା ଭଳି ଯୋଗ୍ୟ ଦେଶ ର୍ୟାଙ୍କିଙ୍ଗ୍‌ରେ ଗତ ବର୍ଷକ ଭିତରେ ଅନେକ ପରିବର୍ତ୍ତନ ହୋଇଛି। ଲୋକମାନେ ସେହି ସହରଗୁଡ଼ିକୁ ବେଶି ପସନ୍ଦ କରୁଛନ୍ତି, ଯେଉଁ ସହର କୋଭିଡ୍‌କୁ ଭଲ ଭାବେ ନିୟନ୍ତ୍ରଣ କରିବାରେ ସକ୍ଷମ ହୋଇଛି। ଏ କ୍ଷେତ୍ରରେ ଶୀର୍ଷରେ ରହିଛି ନ୍ୟୁଜିଲାଣ୍ଡର ପୂର୍ବତନ ରାଜଧାନୀ ତଥା ଦେଶର ଅନ୍ୟତମ ସମୃଦ୍ଧିଶାଳୀ ସହର ଅକ୍‌ଲାଣ୍ଡ। 'ଦି ଇକୋନୋମିଷ୍ଟ ଇଣ୍ଟେଲିଜେଣ୍ଟ ୟୁନିଟ୍' (ଇଆଇୟୁ) ପକ୍ଷରୁ କରାଯାଇଥିବା ବିଶ୍ୱସ୍ତରୀୟ ସୁରକ୍ଷିତ ବାସସ୍ଥଳୀ ର୍ୟାଙ୍କିଙ୍ଗ୍-୨୦୨୧ରେ ଏହି ତଥ୍ୟ ପଦାକୁ ଆସିଛି।

କରୋନା ମହାମାରୀ କାଳରେ କେଉଁ ସହର ସବୁଠାରୁ ସୁରକ୍ଷିତ ବାସୋପଯୋଗୀ ଜାଣିବା ଲାଗି ୧୪୦ ଦେଶରେ ସର୍ଭେ ହୋଇଥିଲା। ଏଥିରେ ହସ୍ପିଟାଲ, ମେଡିକାଲ ଭିତ୍ତିଭୂମି, ଶିକ୍ଷା ସମେତ ଅନ୍ୟ ମାନଦଣ୍ଡକୁ ସାମିଲ କରାଯାଇଥିଲା। ବିଶ୍ୱର ସମୃଦ୍ଧିଶାଳୀ ବୋଲାଉଥିବା ଅଥଚ କରୋନାରେ ସର୍ବାଧିକ କ୍ଷତିଗ୍ରସ୍ତ ହୋଇଥିବା ୟୁରୋପୀୟ ଦେଶଗୁଡ଼ିକ ତାଲିକାରେ ମାନଦଣ୍ଡ ପୂରଣ କରି ନ ପାରି ତଳକୁ ଖସି ଆସିଛନ୍ତି। ଏପରି କି ବ୍ରିଟେନର କୌଣସି ସହର ଶ୍ରେଷ୍ଠ ୧୦ ଭିତରେ ସ୍ଥାନ ପକ୍କା କରିପାରି ନାହିଁ। ଅନ୍ୟପଟେ ଲୋକମାନେ ସୁରକ୍ଷିତ ଦେଶ ଭାବେ ନ୍ୟୁଜିଲାଣ୍ଡ, ଜାପାନ, ଅଷ୍ଟ୍ରେଲିଆକୁ ବେଶି ପସନ୍ଦ କରିଛନ୍ତି। ଅକ୍‌ଲାଣ୍ଡ ପରେ ତାଲିକାରେ ଜାପାନର ଓସାକା, ଅଷ୍ଟ୍ରେଲିଆର ଆଡିଲେଡ୍, ନ୍ୟୁଜିଲାଣ୍ଡର ଓ୍ୱେଲିଂଟନ୍ ଏବଂ ଜାପାନର ରାଜଧାନୀ ଟୋକିଓ ପର୍ଯ୍ୟାୟକ୍ରମେ ରହିଛନ୍ତି।

ସର୍ଭେରୁ ଅକ୍‌ଲାଣ୍ଡ ସମ୍ପର୍କରେ ଅନେକ ତଥ୍ୟ ପଦାକୁ ଆସିଛି। ଏହି ସହର କରୋନାର ଶିକାର ହୋଇଥିଲେ ହେଁ ସଂକ୍ରମଣକୁ ଶୀଘ୍ର ନିୟନ୍ତ୍ରଣ କରିପାରିଥିଲା। ନାଗରିକଙ୍କ ଜୀବନହାନି ନଗଣ୍ୟ ଥିବାବେଳେ ସ୍ୱାଭାବିକ ଜୀବନ ଜିଇବା ଲାଗି ସେମାନଙ୍କ ଉପରେ କୌଣସି କଟକଣା ଲାଗୁ କରାଯାଇ ନ ଥିଲା। ସୂଚନାଯୋଗ୍ୟ, ନ୍ୟୁଜିଲାଣ୍ଡର ସର୍ବାଧିକ ଜନବହୁଳ ସହର ହେଉଛି ଅକ୍‌ଲାଣ୍ଡ। ନିଆରା କଳା, ସଂସ୍କୃତି, ନୃତ୍ୟଗୀତ, ସ୍ୱାଦିଷ୍ଟ ଭୋଜନ, ଦାମୀ ମଦ ଲାଗି ଏହା ଦୀର୍ଘଦିନରୁ ପର୍ଯ୍ୟଟକଙ୍କୁ ଆକୃଷ୍ଟ କରିଆସିଛି। ତେଣୁ ପ୍ରତିବର୍ଷ ଲକ୍ଷାଧିକ ପର୍ଯ୍ୟଟନପ୍ରେମୀ ଏଠାକୁ ବୁଲିବାକୁ ଆସିଥାଆନ୍ତି। ଏହାକୁ ବାଦ୍‌ଦେଲେ ଅକ୍‌ଲାଣ୍ଡରେ ୪୮ରୁ ଊର୍ଦ୍ଧ୍ୱ ଆଗ୍ନେୟଗିରି ରହିଛି, ଯାହା ପ୍ରାକୃତିକ ଶୋଭାକୁ ଆହୁରି ବଢ଼ାଇ ଦେଇଥାଏ। ଲୋକଙ୍କ ଜୀବନଯାପନ ଶୈଳୀ ମଧ୍ୟ ଖୁବ୍ ଉଚ୍ଚକୋଟୀର। ତେଣୁ ବିଶ୍ୱସ୍ତରୀୟ ସହର ତାଲିକାରେ ଅକ୍‌ଲାଣ୍ଡ ଦୀର୍ଘଦିନରୁ ସ୍ଥାନ ପକ୍କା କରି ଆସିଛି।

ସମୁଦ୍ର ଆତଭେଞ୍ଚର ଲାଗି ଅକ୍‌ଲାଣ୍ଡ ସ୍ୱତନ୍ତ୍ର। ଜଳ ପରିବେଷ୍ଟିତ ଏହି ସହର 'ସିଟି ଅଫ୍ ସେଲ୍ସ' ନାମରେ ପରିଚିତ। ସୌଖୀନ ଜଳଯାତ୍ରା ଲାଗି ଏଠାରେ ବିଶାଳକାୟ ଜାହାଜଠାରୁ ଛୋଟ ନୌକା ଯାଏ ଭଡ଼ାରେ ମିଳେ, ଯେଉଁଥିରେ ପର୍ଯ୍ୟଟକଙ୍କ ଲାଗି ସମସ୍ତ ସୁବିଧା ଉପଲବ୍ଧ। ଏହି ସୌନ୍ଦର୍ଯ୍ୟମୟୀ ନଗରୀ ୧୮୪୨ରୁ ୧୮୬୫ ଯାଏ ନ୍ୟୁଜିଲାଣ୍ଡର ରାଜଧାନୀ ଥିଲା। ପରବର୍ତ୍ତୀ ସମୟରେ ସମୁଦ୍ରପଥରେ ଯାତାୟାତରେ ସମସ୍ୟା ଉପୁଜିବାରୁ ଓ୍ୱେଲିଂଟନ ରାଜଧାନୀର ମାନ୍ୟତା ପାଇଥିଲା।

ମହାମାରୀ ସମୟରେ ସବୁଠାରୁ ସୁରକ୍ଷିତ ସହରର ନାମ କ'ଣ? ଏଭଳି ଏକ ପ୍ରଶ୍ନ ହୁଏତ ଅନେକଙ୍କୁ ଦ୍ୱନ୍ଦ୍ୱରେ ପକାଇପାରେ। କାରଣ ବିଶ୍ୱବ୍ୟାପୀ କରୋନା ଆତଙ୍କ ଲାଗି ରହିଥିବାବେଳେ ଭୂତାଣୁ ଭୟ ନ ଥିବା ସ୍ଥାନ ଖୋଜି ବାହାର କରିବା କାଠିକର ପାଠ। ତେବେ ମହାମାରୀର ଶିକାର ହୋଇଥିବା ୧୪୦ ଦେଶକୁ ନେଇ କରାଯାଇଥିବା ସର୍ଭେରେ ନ୍ୟୁଜିଲାଣ୍ଡର ଅକ୍‌ଲାଣ୍ଡ ସବୁଠାରୁ ସୁରକ୍ଷିତ ସହରର ମାନ୍ୟତା ପାଇଛି। ଭୂତାଣୁ ଉପରେ ଦ୍ରୁତ ନିୟନ୍ତ୍ରଣ ଏବଂ ସମାନ୍ତରାଳ ଭାବେ ଅର୍ଥନୀତିକୁ ଗତିଶୀଳ କରାଇବାରେ ଏହି ସୌନ୍ଦର୍ଯ୍ୟମୟୀ ସହର ଉଦାହରଣ ସୃଷ୍ଟି କରିଛି।

ରିଆ ଚକ୍ରବର୍ତ୍ତୀ

ଦ୍ରୌପଦୀ ହୋଇପାରନ୍ତି ରିଆ

ମୁମ୍ବାଇ: ଡ୍ରଗ୍ସ ମାମଲାରେ ଜେଲ ଯାଇ ଫେରିଥିବା ବଲିଉଡ୍ ଅଭିନେତ୍ରୀ ରିଆ ଚକ୍ରବର୍ତ୍ତୀ ଏକ ବଡ଼ ପ୍ରୋଜେକ୍ଟରେ ନଜର ଆସିବେ ବୋଲି ଖବର ପ୍ରକାଶ ପାଇଛି। ଏସ୍ ଏସ୍ ରାଜାମୌଲିଙ୍କ ନିର୍ଦ୍ଦେଶନାରେ ନିର୍ମାଣ ହେବାକୁ ଥିବା 'ମହାଭାରତ'ରେ ଦ୍ରୌପଦୀ ଚରିତ୍ରରେ ଅଭିନୟ ପାଇଁ ତାଙ୍କ ନିକଟକୁ ଅଫର୍ ଯାଇଥିବା ଜଣାପଡ଼ିଛି। ଏହାକୁ ନେଇ ରିଆ ବହୁତ ଖୁସି ଅଛନ୍ତି। ପୂର୍ବରୁ ଅଭିନେତ୍ରୀ ବିଦ୍ୟା ବଲାନଙ୍କୁ ଏହି ଚରିତ୍ରରେ ଦେଖିବାକୁ ମିଳିବ ବୋଲି ଚର୍ଚ୍ଚା ହେଉଥିଲା। ଅଭିନେତା ସୁଶାନ୍ତ ସିଂ ରାଜପୁତଙ୍କ ମୃତ୍ୟୁ ଏବଂ ଡ୍ରଗ୍ସ ମାମଲାରେ ଛନ୍ଦି ହୋଇପଡ଼ିଥିବା ରିଆ ଏବେ ପୂର୍ବ ଘଟଣାରୁ ବାହାରିବାକୁ ଚେଷ୍ଟା କରୁଛନ୍ତି। ଶେଷଥର ପାଇଁ ଫିଲ୍ମ 'ଜଲେବି'ରେ ସେ ନଜର ଆସିଥିଲେ, ଯାହା ଏକ ରୋମାଣ୍ଟିକ୍ ଡ୍ରାମା ଥିଲା। ଏବେ ତାଙ୍କର ଆଗାମୀ ଫିଲ୍ମ 'ଚେହେରେ' ରିଲିଜ ଅପେକ୍ଷାରେ ରହିଛି। ରୁମି ଜାଫରୀଙ୍କ ଏହି ଫିଲ୍ମରେ ଅମିତାଭ ବଚ୍ଚନ, ଅନୁ କପୁର, ଇମ୍ରାନ ହାସମୀ ଏବଂ କ୍ରିଷ୍ଣାଲ ଡିସୁଜା ରହିଛନ୍ତି। ଏବେ ରିଆଙ୍କ ନିକଟକୁ 'ମହାଭାରତ'ରେ ଅଭିନୟ ପାଇଁ ବଡ଼ ଅଫର ଆସିଥିବା କୁହାଯାଉଛି। ରିଆ ପୂର୍ବରୁ 'ବ୍ୟାଙ୍କ୍ ଚୋର୍', 'ହାଫ୍ ଗର୍ଲଫ୍ରେଣ୍ଡ' ଏବଂ 'ମେରେ ଡ୍ୟାଡ୍ କି ମାରୁତି'ରେ ନଜର ଆସିଥିଲେ। ଆଜିକାଲି ରିଆ ସୋସିଆଲ ମିଡିଆରେ ବେଶ୍ ଆକ୍ଟିଭ୍ ରହୁଛନ୍ତି।

ପାର୍ଲାମେଣ୍ଟରେ ମୁଥ ମରାମରି

ଲା ପାଜ୍: ବଲିଭିଆ ପାର୍ଲାମେଣ୍ଟରେ ମୁଥ ମରାମରି ହେବା ସହିତ ଚୁଟି ଟଣାଟଣି ହେବା ଭଳି ଅପ୍ରୀତିକର ଘଟଣା ଘଟିଛି। ପୂର୍ବତନ ରାଷ୍ଟ୍ରପତି ଜେନିନ୍ ଅନେଜ୍‌ଙ୍କ ଗିରଫକୁ ନେଇ ଶାସକ ଏବଂ ବିରୋଧୀ ଦଳ ସଦସ୍ୟ ମୁହାଁମୁହିଁ ହୋଇଛନ୍ତି। ସଦସ୍ୟମାନେ ପରସ୍ପରକୁ ଗାଳି ଗୁଲଜ କରିବା ସହିତ ଫିଙ୍ଗା ଫୋପଡ଼ା କରିଥିଲେ। ଏଥିରେ ମହିଳା ସଦସ୍ୟମାନେ ଅଧିକ ବିଶୃଙ୍ଖଳିତ ଆଚରଣ ପ୍ରଦର୍ଶନ କରିଥିବା ଅଭିଯୋଗ ହୋଇଛି। ମାର୍ଚ୍ଚରେ ଜେନିନ୍‌ଙ୍କୁ ଗିରଫ କରାଯାଇଥିଲା। ବିରୋଧୀ ଦଳ ଏନେଇ ଅସନ୍ତୁଷ୍ଟ ଥିଲେ। ନିର୍ବାଚନରେ ଦୁର୍ନୀତି ନେଇ ତାଙ୍କ ବିରୋଧରେ ଅଭିଯୋଗ ଅଣାଯାଇଥିଲା।

ଅନ୍ୟମନସ୍କରେ ଯୁବକଙ୍କୁ ୨ ଡୋଜ୍ ଟିକା

ଲଳିତପୁର: ଉତ୍ତରପ୍ରଦେଶର ଲଳିତପୁରରେ ଜଣେ ଯୁବକଙ୍କୁ ୫ ମିନିଟ୍ ମଧ୍ୟରେ ଟିକାର ୨ଟି ଡୋଜ୍ ଦିଆଯାଇଛି। ନର୍ସିଂ ଷ୍ଟାଫ୍ ନିଜ ନିଜ ମଧ୍ୟରେ ଗପୁଗପୁ ଅନ୍ୟମନସ୍କରେ ଏଭଳି କରିଛନ୍ତି। ଯୁବକଙ୍କୁ ୨ ଡୋଜ୍ ଟିକା ଦିଆଯିବା ସମ୍ପର୍କରେ ନର୍ସିଂ ଷ୍ଟାଫ୍ ଜାଣିଥିଲେ ମଧ୍ୟ ଯୁବକ ଜାଣି ପାରି ନ ଥିଲେ। ଟିକା ନେଇ ସମ୍ପୃକ୍ତ ଯୁବକ ଘରକୁ ଫେରିବା ପରେ ଗୁରୁତର ହୋଇପଡ଼ିଛନ୍ତି। ରାଓ୍ୱରପୁରା ଟିକାଦାନ କେନ୍ଦ୍ରରେ ଏହି ଘଟଣା ଘଟିଛି। ଏ ସମ୍ପର୍କରେ ଚିଫ୍ ମେଡିକାଲ ଅଫିସର(ସିଏମ୍‌ଓ)ଙ୍କୁ ଅବଗତ କରାଯିବା ସହିତ ଏହାର ତଦନ୍ତ ଜାରି ରହିଛି। ସମ୍ପୃକ୍ତ ନର୍ସିଂ ଷ୍ଟାଫ୍‌ଙ୍କ ବିରୋଧରେ ଦୃଢ଼ କାର୍ଯ୍ୟାନୁଷ୍ଠାନ ଗ୍ରହଣ କରାଯିବ ବୋଲି ସିଏମ୍‌ଓଙ୍କ କାର୍ଯ୍ୟାଳୟ ପକ୍ଷରୁ କୁହାଯାଇଛି।

ହଜାରେ ବର୍ଷର କୁକୁଡ଼ା ଅଣ୍ଡା

ତେଲ୍‌ଆଭିବ୍: ଇସ୍ରାଏଲ୍‌ରେ ମାଟିତଳୁ ୧,୦୦୦ ବର୍ଷ ତଳର କୁକୁଡ଼ା ଅଣ୍ଡା ମିଳିଛି। ଏହି ଅଣ୍ଡା ଦଶମ ଶତାବ୍ଦୀ ସମୟର ବୋଲି ଗବେଷକ ଅନୁମାନ କରିଛନ୍ତି। ତେବେ ସଫା କରୁଥିବା ସମୟରେ ଅଣ୍ଡାଟି ଭାଙ୍ଗି ଯାଇଛି। ୟାବନେ ସହରରେ ଖନନବେଳେ ଅଣ୍ଡାଟି ମିଳିଥିବା ନେଇ ପ୍ରତ୍ନତତ୍ତ୍ୱ ବିଭାଗର ବିଶେଷଜ୍ଞ ଡ. ଲି ପେରି ଗାଲ୍ ସୂଚନା ଦେଇଛନ୍ତି। କୁକୁଡ଼ା ପାଳନ ୬ ହଜାର ବର୍ଷ ତଳେ ପ୍ରଥମେ ଦକ୍ଷିଣ ପୂର୍ବ ଏସିଆରେ ହୋଇଥିବା ସେ କହିଛନ୍ତି।

ଆତଭାବ୍ସ ନେଉନ୍ତୁ, ଧୋକା ଦେଉନ୍ତୁ
ହିନ୍ଦୁସ୍ତାନ ଫାଇନାନ୍ସ
ଆଧାରକାର୍ଡ, ଗ୍ରୁପ୍ ମାର୍କଶିଟ୍, ପ୍ରପର୍ଟି, ପର୍ସନାଲ, ଏଗ୍ରିକଲ୍ଚର୍,
ସବୁ ଋଣ ମାତ୍ର 24 ଘଣ୍ଟାରେ
ସୁଧ 2% ଛାଡ଼ 50%
ଠକାମିର ଶିକାର ବ୍ୟକ୍ତି ନିଶ୍ଚୟ ଯୋଗାଯୋଗ କରନ୍ତୁ
08765087341
09473641974
Sasane Nagar, Pune

ଅଧା ପୃଥିବୀ ବୁଲିଲା ଗ୍ରେ ହ୍ୱେଲ୍

ୱିଣ୍ଡହୋକ୍: ପୃଥିବୀର ବୃହତ୍ ସ୍ତନ୍ୟପାୟୀ ପ୍ରାଣୀ ଅଧା ପୃଥିବୀ ବୁଲି ଏବେ ରେକର୍ଡ କରିଛି। ଏହା ହେଉଛି ଏକ ଗ୍ରେ ହ୍ୱେଲ୍(ଧୂସର ତିମି)। ଇତିମଧ୍ୟରେ ତିମିଟି ୨୦ ହଜାର କିଲୋମିଟର ସମୁଦ୍ରରେ ବୁଲି ସାରିଲାଣି। ୨୦୧୩ରେ ଏହି ତିମିକୁ ଆଫ୍ରିକାର ନାମିଆ ସମୁଦ୍ର ଉପକୂଳବର୍ତ୍ତୀ ଅଞ୍ଚଳରେ ଦେଖିବାକୁ ମିଳିଥିଲା। ଆଟଲାଣ୍ଟିକ୍ ସାଗରର ଥଣ୍ଡାପାଣିରେ ଏହି ପ୍ରଜାତିର ତିମି ବାସ କରନ୍ତି। ଏହି ପ୍ରଜାତିର ବାୟୋଲୋଜିକାଲ ନାମ ହେଉଛି ଏସ୍କ୍ରିଚିୟସ୍ ରୋବଷ୍ଟସ୍। ତିମିଟି ଉତ୍ତର ପ୍ରଶାନ୍ତ ମହାସାଗରରୁ ଆସିଥିବା ନେଇ ବ୍ରିଟେନ୍‌ର ଡରହମ ବିଶ୍ୱବିଦ୍ୟାଳୟର ପ୍ରଫେସର ରସ୍ ହୋଲ୍‌ଜେଲ୍ କହିଛନ୍ତି। ତିମିର ନମୁନା ପରୀକ୍ଷାରୁ ଏହା ଜଣାପଡ଼ିଥିବା ସେ କହିଛନ୍ତି। ଏହା ଏକ ଅଣ୍ଡିରା ତିମି। ପୃଥିବୀର ପରିଧି ୪୦ ହଜାର କିଲୋମିଟରରୁ ଅଧିକ ଥିବାବେଳେ ତିମିଟି ଏହାର ଅଧା ଅତିକ୍ରମ କରିସାରିଛି। ଏହା ପୂର୍ବରୁ ଏକ ବ୍ଲୁ ହ୍ୱେଲ୍ ୭ ହଜାର କିଲୋମିଟର ଅତିକ୍ରମ କରିଥିଲା।

ମନେ ପଡ଼ନ୍ତି

ଏକାଦଶାହ ଉପଲକ୍ଷେ

ଡାଃ ମଦନ ମୋହନ ମିଶ୍ର
ଆବିର୍ଭାବ: ୦୧।୦୭।୧୯୩୩
ତିରୋଧାନ: ୦୧।୦୬।୨୦୨୧

ଚାହୁଁ ଚାହୁଁ ଏଗାର ଦିନ ବିତିଗଲା। ଆପଣଙ୍କ ଅନୁପସ୍ଥିତିକୁ ଆମ୍ଭେମାନେ କେହି ବିଶ୍ୱାସ କରିପାରୁ ନାହୁଁ। ଏପରି ସମୟରେ ଆମକୁ ଛାଡ଼ି ଚାଲିଗଲେ ଯେ କେହି ବନ୍ଧୁ ପରିଜନ ଆପଣଙ୍କର ଶେଷ ଦର୍ଶନ କରିବାର ସୁଯୋଗ ପାଇଲେନି। ବିଧିର ବିଧାନ କେ କରିବ ଆନ। ଆପଣଙ୍କ ପରି କର୍ତ୍ତବ୍ୟନିଷ୍ଠ, ସଚ୍ଚୋଟ, ସମୟାନୁବର୍ତ୍ତୀ, ଜ୍ଞାନ ପିପାସୁ, ଧର୍ମପ୍ରାଣ, ପରୋପକାରୀ, ନିଷ୍କପଟ ଓ ସୀମାହୀନ ସହନଶୀଳ ବ୍ୟକ୍ତିତ୍ୱ ଏ ସଂସାରରେ ବିରଳ। ଆପଣଙ୍କ ଅବର୍ତ୍ତମାନରେ ଏହି ଶୂନ୍ୟସ୍ଥାନ ସର୍ବଦା ଅପୂରଣୀୟ। ଆପଣଙ୍କ ଆଦର୍ଶ, ସ୍ନେହ, ମମତା, ସେବା, ଧର୍ମ ଆମ୍ଭର ପାଥେୟ ହେଉ। ଆପଣଙ୍କ ପବିତ୍ର ପୁଣ୍ୟ ଆତ୍ମାର ଶାନ୍ତି ଓ ସଦ୍‌ଗତି ଲାଭ ନିମନ୍ତେ ଜଗତର ନାଥ ଶ୍ରୀଜଗନ୍ନାଥଙ୍କ ଶ୍ରୀଚରଣରେ ପ୍ରାର୍ଥନା।
ବନ୍ଧୁ ଓ ପରିଜନବର୍ଗ

ଖ-୨୦୮୭୮

୮ମ ଶ୍ରାଦ୍ଧବାର୍ଷିକୀ

ସ୍ୱର୍ଗତ ପ୍ରହ୍ଲାଦ ନାୟକ
(Uco Bank, Puri)
ଆବିର୍ଭାବ: ୦୪।୦୩।୧୯୫୪
ତିରୋଧାନ: ୦୯।୦୬।୨୦୧୩ (ଜ୍ୟେଷ୍ଠ ଶୁକ୍ଳ ପ୍ରତିପଦ)

ବାପା, ଚାହୁଁ ଚାହୁଁ ୮ବର୍ଷ ବିତିଗଲାଣି, କିନ୍ତୁ ଏବେବି ଲାଗେ ତୁମେ ଏଇଠି କୋଉଠି ଯାଇଛ। ଆଉ ସଙ୍ଗେ ସଙ୍ଗେ ଆସିଯିବ। ସବୁ ସୁଖ ଓ ଦୁଃଖରେ ତୁମ ଉପସ୍ଥିତି ଆମେ ଅନୁଭବ କରିଛୁ, କାଳିଆ ଠାକୁର ପାଖେ ସବୁବେଳେ ଏତିକି ବିନତି ସେ ତୁମକୁ ସବୁବେଳେ ଖୁସିରେ ରଖିଥାନ୍ତୁ।
ବନ୍ଧୁ ଓ ପରିବାରବର୍ଗ ।

ଖ-୨୧୮୨୯

ଅଶ୍ରୁଳ ଶ୍ରଦ୍ଧାଞ୍ଜଳି

√କାଞ୍ଚନମାଳା ସାହୁ
ବନପୁର, ଜୟନ୍ତରା, ଦଶରଥପୁର, ଯାଜପୁର
ଆବିର୍ଭାବ: ୨୯।୧୨।୧୯୮୮
ତିରୋଧାନ: ୦୧।୦୬।୨୦୨୧

ପ୍ରତି ମୁହୂର୍ତ୍ତରେ ତୁମର ଅନୁପସ୍ଥିତିକୁ ମୁଁ ଅନୁଭବ କରୁଛି। ତୁମର ପ୍ରତିଟି ସ୍ମୃତି ମୋ ପାଇଁ ଅଭୁଲା। ତୁମର ସ୍ନେହ, ଶ୍ରଦ୍ଧା, ତ୍ୟାଗ, ନିଷ୍ଠା ଆମର ପାଥେୟ ହେଉ। ତୁମର ପବିତ୍ର ଆତ୍ମାର ଶାନ୍ତି ଓ ସଦ୍‌ଗତି ନିମନ୍ତେ ପ୍ରଭୁ ଜଗତର ନାଥ ଶ୍ରୀଜଗନ୍ନାଥଙ୍କ ପାଖରେ ବିନମ୍ର ପ୍ରାର୍ଥନା କରୁଛି।
ଶୋକସନ୍ତପ୍ତ: ସ୍ୱାମୀ: ସତ୍ୟସାରଥୀ ବେହେରା ଏବଂ ପୂରା ବେହେରା ପରିବାର।

ଖ-୨୦୮୬୯

ଏକାଦଶାହ ଉପଲକ୍ଷେ

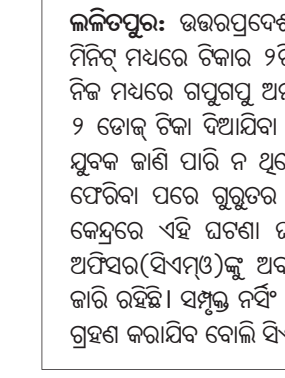

√ଇଂ. ଗୋପୀନାଥ ହୋତା
(ରାସ୍ତା ଓ ଗୃହ ନିର୍ମାଣ ବିଭାଗ)
ଆବିର୍ଭାବ: ୧୪।୦୬।୧୯୪୨
ତିରୋଧାନ: ୦୧।୦୬।୨୦୨୧
(ଜ୍ୟେଷ୍ଠ କୃଷ୍ଣ ସପ୍ତମୀ)

ତୁମର ଅନାବିଳ ସ୍ନେହ, ଉନ୍ନତ ଶାସନ, ପ୍ରଜ୍ଞା, ସରଳତା, ଶ୍ରଦ୍ଧା, ଭଲପାଇବା ଆମ ସମସ୍ତଙ୍କ ପାଇଁ ଅଭୁଲା ସ୍ମୃତିହୋଇ ରହିଲା ଓ ରହିଥିବା ଏକାଦଶାହ ଉପଲକ୍ଷେ ଶ୍ରଦ୍ଧା ସୁମନ ଅର୍ପଣ କରୁଛୁ। ଯଦି ପୁନର୍ଜନ୍ମ ଥାଏ ପୁଣିଥରେ ନୂଆ ରୂପ ନେଇ ଫେରିଆସ।
ପ୍ରାର୍ଥନା ସହ ଶୋକସନ୍ତପ୍ତ ପରିବାର: ଧର୍ମପତ୍ନୀ, କୁନୁ, ଶିନ୍ତୁ, ଲୁନ୍ତୁ, ପିଙ୍କି, ଚିଟିଲି, ଓମ୍‌ବାବା

ଖ-୨୦୮୭୫

ତୃତୀୟ ଶ୍ରାଦ୍ଧବାର୍ଷିକୀ ଉପଲକ୍ଷେ ଅଶ୍ରୁଳ ଶ୍ରଦ୍ଧାଞ୍ଜଳି

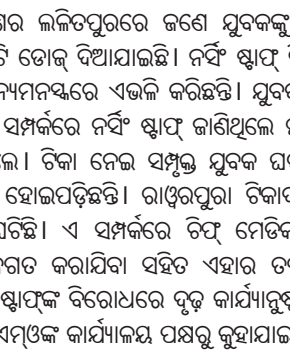

√ପ୍ରାଧ୍ୟାପକ ଅଶୋକ କୁମାର ତ୍ରିପାଠୀ
(ନୟାଗଡ଼ ସ୍ୱୟଂଶାସିତ ମହାବିଦ୍ୟାଳୟ, ଅର୍ଥନୀତି ବିଭାଗ)
ଗୁଡ଼ିଆସାହି, ରାମାୟଣୀ ଲେନ୍, ପୁରୀ
ଆବିର୍ଭାବ: ୦୩।୦୫।୧୯୬୦
(ସାବିତ୍ରୀ ଅମାବାସ୍ୟା)
ତିରୋଧାନ: ୧୬।୦୫।୨୦୧୮
(ଜ୍ୟେଷ୍ଠ ଶୁକ୍ଳ ପ୍ରତିପଦ)

ବାବା, ତୁମର ଆଦର୍ଶ, କର୍ତ୍ତବ୍ୟନିଷ୍ଠା, ପରୋପକାରିତା, ଆତ୍ମୀୟତା, ସ୍ନେହ, ଶ୍ରଦ୍ଧା ଓ ଭଲପାଇବା ଆମକୁ ଚିରକାଳ ଅନୁପ୍ରାଣିତ କରୁଥିବ। ଦୀର୍ଘ ୩ବର୍ଷ ଧରି ତୁମର ଅନୁପସ୍ଥିତି ଆମ ପାଇଁ ଏକ ଶକ୍ତ ଧକ୍କା। ତୁମର ପବିତ୍ର ଅମର ଆତ୍ମାର ଶାନ୍ତି ଓ ସଦ୍‌ଗତି ପାଇଁ ଆମେ ପରମାତ୍ମାଙ୍କ ନିକଟରେ ପ୍ରାର୍ଥନା କରୁଅଛୁ। **–:ଶୋକସନ୍ତପ୍ତ:–** ପୁତୁରା: ପ୍ରଶାନ୍ତ କୁମାର ଶତପଥୀ, ମଧୁସୂଦନ ଶତପଥୀ, କନ୍ୟା: ଡାକ୍ତର ଶ୍ରୀପଦା ତ୍ରିପାଠୀ, ପୁତ୍ର: ଓଁକାରନାଥ ତ୍ରିପାଠୀ, ପତ୍ନୀ: ପ୍ରିୟମ୍ବଦା, ବନ୍ଧୁବାନ୍ଧବ, ସାଙ୍ଗସାଥୀ ଓ ଛାତ୍ରଛାତ୍ରୀମାନେ।

ଖ-୨୦୮୭୭

ଭାରତ ପାଇଁ ବଡ଼ ସୁଯୋଗ

ନିର୍ମଳ କୁମାର ମିଶ୍ର

ଅନ୍ତର୍ଜାତୀୟ କ୍ରିକେଟ କାଉନ୍ସିଲ (ଆଇସିସି) ଦ୍ୱାରା ବିଶ୍ୱ ଟେଷ୍ଟ ଚାମ୍ପିୟନଶିପ୍ (ଡବ୍ଲୁଟିସି) ଫାଇନାଲ ଜୁନ୍ ୧୮ରୁ ୨୨ ପର୍ଯ୍ୟନ୍ତ ଇଂଲଣ୍ଡର ସାଉଥାମ୍ପଟନ୍‌ଠାରେ ଅନୁଷ୍ଠିତ ହେବ। ବିଶ୍ୱ କ୍ରିକେଟର ଦୁଇ ଶକ୍ତିଶାଳୀ ଦଳ ଭାରତ ଏବଂ ନ୍ୟୁଜିଲାଣ୍ଡ ଏହି ହାଇପ୍ରୋଫାଇଲ ମ୍ୟାଚରେ ଟାଇଟଲ ପାଇଁ ମୁହାଁମୁହିଁ ହେବେ। ପୂର୍ବରୁ ଏହି ମ୍ୟାଚ ଲର୍ଡ୍ସ କ୍ରିକେଟ ଗ୍ରାଉଣ୍ଡରେ ହେବାର ଥିଲା। ମାତ୍ର ଭାରତ ନିକଟରୁ ଇଂଲଣ୍ଡ ଘରୋଇ ଟେଷ୍ଟ ସିରିଜରେ ୧-୩ରେ ପରାସ୍ତ ହେବା ଫଳରେ ପ୍ରତିଯୋଗିତାରୁ ବାଦ୍ ପଡିଥିଲା। ଫଳରେ ଲର୍ଡ୍ସ ଗ୍ରାଉଣ୍ଡରେ ଏହି ପ୍ରତିଯୋଗିତା ନ ହୋଇ ସାଉଥାମ୍ପଟନ୍ ଓଭାଲ ଗ୍ରାଉଣ୍ଡରେ ଅନୁଷ୍ଠିତ ହେବ ବୋଲି ଇଂଲଣ୍ଡ ଏବଂ ୱେଲ୍ସ କ୍ରିକେଟ ବୋର୍ଡ (ଇସିବି) ଆଇସିସିକୁ ଜଣାଇଥିଲା। ଏଥିପାଇଁ ବିରାଟ କୋହଲିଙ୍କ ନେତୃତ୍ୱାଧୀନ ଟିମ୍ ଇଣ୍ଡିଆ ଜୁନ ୨ ତାରିଖରୁ ୟୁନାଇଟେଡ କିଙ୍ଗଡମ୍ (ୟୁକେ)ରେ ପହଞ୍ଚି ସାରିଛି।

ବିଶ୍ୱ ଟେଷ୍ଟ ଚାମ୍ପିୟନଶିପ୍ ଫାଇନାଲ ଖେଳିବା ସହ ଟିମ୍ ଇଣ୍ଡିଆ ନୂଆ ଇତିହାସ ରଚିବ। ଭାରତୀୟ ଦଳ ଏହାର ୮୯ବର୍ଷର ଟେଷ୍ଟ ଇତିହାସରେ ପ୍ରଥମ ଥର ପାଇଁ ନିରପେକ୍ଷ ଭେନ୍ୟୁରେ ମ୍ୟାଚ ଖେଳିବ। ଆଇସିସି ଦ୍ୱାରା ଟେଷ୍ଟ ମାନ୍ୟତା ପ୍ରାପ୍ତ ୧୨ଟି ଦେଶ ମଧ୍ୟରୁ କେବଳ ଦୁଇଟି ଦେଶ ଭାରତ ଏବଂ ବାଂଲାଦେଶ ଏପର୍ଯ୍ୟନ୍ତ ନିରପେକ୍ଷ ଭେନ୍ୟୁରେ ଟେଷ୍ଟମ୍ୟାଚ ଖେଳିନାହାନ୍ତି। ୧୯୯୯ରେ ଏପରି ଏକ ସୁଯୋଗକୁ ଟିମ୍ ଇଣ୍ଡିଆ ଏସିଆ ଟେଷ୍ଟ ଚମ୍ପିୟନଶିପରେ ହାତଛଡା କରିଥିଲା। ଏହି ମୁକାବିଲା ପାକିସ୍ତାନ ଏବଂ ଶ୍ରୀଲଙ୍କା ମଧ୍ୟରେ ବାଂଲାଦେଶର ଢାକାରେ ଖେଳାଯାଇଥିଲା।

ବିଶ୍ୱ ଟେଷ୍ଟ ଚାମ୍ପିୟନଶିପର ଫାଇନାଲ ବ୍ୟକ୍ତିଗତଭାବେ ବିରାଟ କୋହଲିଙ୍କ ପାଇଁ ସ୍ମରଣୀୟ ହେବାକୁ ଯାଉଛି। ଅଧିନାୟକ ଭାବରେ ସେ ସର୍ବାଧିକ ମ୍ୟାଚରେ ଭାରତର ନେତୃତ୍ୱ ନେବେ। ଯଦି ଏହି ଟେଷ୍ଟ ମ୍ୟାଚରେ ଭାରତ ବିଜୟୀ ହୁଏ ତେବେ ବିଶ୍ୱର ସର୍ବଶ୍ରେଷ୍ଠ ଅଧିନାୟକ ତାଲିକାରେ ତାଙ୍କର ସ୍ଥାନ ୪ନଂ.ରେ ରହିବ। ବିରାଟ କୋହଲି ଏବଂ ମହେନ୍ଦ୍ର ସିଂ ଧୋନୀ ଉଭୟ ୬୦ଟି ଟେଷ୍ଟ ମ୍ୟାଚରେ ଅଧିନାୟକ ଦାୟିତ୍ୱ ତୁଲାଇ ଥିବା ବେଳେ ବିରାଟ ସର୍ବାଧିକ ୩୬ଟି ଟେଷ୍ଟ ମ୍ୟାଚରେ ଭାରତକୁ ବିଜୟୀ କରାଇଛନ୍ତି। ୱେଷ୍ଟଇଣ୍ଡିଜର କିମ୍ବଦନ୍ତୀ କ୍ରିକେଟର କ୍ଲାଇବ ଲଏଡ୍ ଅଧିନାୟକ ଭାବେ ୱେଷ୍ଟଇଣ୍ଡିଜକୁ ୭୪ଟି ମ୍ୟାଚରୁ ୩୬ଟିରେ ବିଜୟୀ କରାଇଛନ୍ତି। ନମ୍ବର ୱାନ ସ୍ଥାନରେ ଅଛନ୍ତି ଦକ୍ଷିଣ ଆଫ୍ରିକାର ଗ୍ରାହାମ ସ୍ମିଥ। ୧୦୯ଟି ଟେଷ୍ଟରୁ ନିଜ ଦେଶକୁ ୫୩ଟିରେ ବିଜୟୀ କରାଇ ଆଗରେ ରହିଛନ୍ତି।

ଇଂଲଣ୍ଡ ସହିତ ୩-୧ରେ ଘରୋଇ ଟେଷ୍ଟ ସିରିଜ ଜିତିବା ସହିତ ଟିମ୍ ଇଣ୍ଡିଆ ସଂପ୍ରତି ଡବ୍ଲୁଟିସି ପଏଣ୍ଟ ତାଲିକାରେ ପ୍ରଥମ ସ୍ଥାନରେ ରହିଛି। ମେ' ୩ ସୁଦ୍ଧା ଟିମ୍ ଇଣ୍ଡିଆ ୬ଟି ଦ୍ୱିପାଖିକ ସିରିଜ ଖେଳି ୧୨ଟି ଟେଷ୍ଟ ମ୍ୟାଚ ବିଜୟ, ୪ଟି ପରାଜୟ ସହ ଶୀର୍ଷରେ ରହିଥିବା ବେଳେ ନ୍ୟୁଜିଲାଣ୍ଡ ୫ଟି ଦ୍ୱିପାଖିକ ଟେଷ୍ଟ ସିରିଜ ଖେଳି ୭ ବିଜୟ ଏବଂ ୪ଟି ପରାଜୟ ସହ ଦ୍ୱିତୀୟ ସ୍ଥାନରେ ରହିଛି। ଆଇସିସିର ନିୟମ ଅନୁସାରେ ୨ଟି ଟେଷ୍ଟ ମ୍ୟାଚ ସିରିଜ ଜିତିବା ପାଇଁ ୬୦, ଟାଇ ଲାଗି ୩୦ ଏବଂ ଡ୍ର ପାଇଁ ୨୦ ପଏଣ୍ଟ ରହିଥିବା ବେଳେ ୩ଟି ଦ୍ୱିପାକ୍ଷିକ ଟେଷ୍ଟ ସିରିଜ ଜିତିବା ଲାଗି ୪୦ପଏଣ୍ଟ, ଟାଇ ପାଇଁ ୨୦ପଏଣ୍ଟ ଏବଂ ଡ୍ର ଲାଗି ୧୩ପଏଣ୍ଟ, ସେହିପରି ୪ଟି ଟେଷ୍ଟ ଶୃଙ୍ଖଳାରେ ଜିତିବା ପାଇଁ ଗୋଟିଏ ଟେଷ୍ଟକୁ ୩୦ ପଏଣ୍ଟ, ଟାଇ ଲାଗି ୧୫ ପଏଣ୍ଟ ଏବଂ ଡ୍ର ପାଇଁ ୧୦ ପଏଣ୍ଟ ଏବଂ ସର୍ବାଧିକ ୫ଟି ଟେଷ୍ଟ ମ୍ୟାଚ ସିରିଜ ଲାଗି ଗୋଟିଏ ବିଜୟକୁ ୨୪ ପଏଣ୍ଟ, ଟାଇ ପାଇଁ ୧୨ ପଏଣ୍ଟ ଏବଂ ଡ୍ର ଲାଗି ୮ ପଏଣ୍ଟ ରହିଛି।

ଆଇସିସି ଟେଷ୍ଟ ର୍ୟାକିଙ୍ଗରେ ଟିମ୍ ଇଣ୍ଡିଆ ୧୨୧ ପଏଣ୍ଟ ସହ ପ୍ରଥମ ସ୍ଥାନରେ ରହିଥିବା ବେଳେ ନିଉଜିଲାଣ୍ଡ ୧୨୦ ପଏଣ୍ଟ ସହ ଦ୍ୱିତୀୟ ସ୍ଥାନରେ ରହିଛି। ଆଇସିସି ଟେଷ୍ଟ ବ୍ୟାଟିଂ ର୍ୟାକିଙ୍ଗରେ ନ୍ୟୁଜିଲାଣ୍ଡ ଅଧିନାୟକ କେନ୍ ୱିଲିୟମସନ୍ ପ୍ରଥମ ସ୍ଥାନରେ ରହିଥିବା ବେଳେ ଭାରତରୁ ବିରାଟ କୋହଲି, ରିଷଭ ପନ୍ତ ଏବଂ ରୋହିତ ଶର୍ମା ଟପ୍-୧୦ରେ ସ୍ଥାନ ପାଇଛନ୍ତି। ସେହିପରି ବୋଲିଂରେ ଷ୍ଟାର ଅଫ୍ ସ୍ପିନର ରବିଚନ୍ଦ୍ରନ ଅଶ୍ୱିନ ଏବଂ ନ୍ୟୁଜିଲାଣ୍ଡ ଫାଷ୍ଟ ବୋଲର ଟିମ୍ ସୌଦୀ ଶୀର୍ଷ ୧୦ ତାଲିକାରେ ରହିଛନ୍ତି। ରେକର୍ଡ ଦୃଷ୍ଟି କୋଣରୁ ଦେଖିଲେ ଟିମ୍ ଇଣ୍ଡିଆ ବହୁ ଆଗରେ ରହିଛି। ୧୯୫୫ରୁ ୨୦୨୦ ମଧ୍ୟରେ ଉଭୟ ଦଳ ୨୧ଟି ଦ୍ୱିପାଖିକ ସିରିଜ ଖେଳିଛନ୍ତି। ଟିମ୍ ଇଣ୍ଡିଆ ୧୧ଟିରେ ବିଜୟୀ ହୋଇଥିବା ବେଳେ ନ୍ୟୁଜିଲାଣ୍ଡ ୬ଟିରେ ବିଜୟୀ ହୋଇଛି। ୪ଟି ସିରିଜ ବିନା ହାରଜିତ୍‌ରେ ସମାପ୍ତ ହୋଇଛି। ଦ୍ୱିପାଖିକ ସିରିଜରେ ଟିମ୍ ଇଣ୍ଡିଆ ୨୧ଟି ମ୍ୟାଚରେ ବିଜୟୀ ହୋଇଥିବା ବେଳେ ନ୍ୟୁଜିଲାଣ୍ଡ ୧୨ଟି ମ୍ୟାଚରେ ବିଜୟୀ ହୋଇଛି। ୨୬ଟି ମ୍ୟାଚ ଡ୍ର ରହିଛି। ନ୍ୟୁଜିଲାଣ୍ଡରେ ଖେଳାଯାଇଥିବା ଶେଷ ସିରିଜରେ ଘରୋଇ ଦଳ ୨-୦ରେ ସିରିଜ ବିଜୟୀ ହୋଇଛି।

ସମଗ୍ର ବିଶ୍ୱ କ୍ରିକେଟର ନଜର ଏହି ଟେଷ୍ଟ ଚାମ୍ପିୟନଶିପର ଫାଇନାଲ ଉପରେ ରହିଛି। ଇଂଲଣ୍ଡ ପରିବେଶ ସହ ନ୍ୟୁଜିଲାଣ୍ଡ ଖେଳାଳିମାନେ ବେଶ୍ ଅଭ୍ୟସ୍ତ। ବର୍ଷା ଏବଂ କୋହଲା ପାଗ ନ୍ୟୁଜିଲାଣ୍ଡକୁ ସୁହାଇବ। ଏପରି ପରିବେଶରେ ବଲ ଭଲ ମୁଭ୍ କରିଥାଏ ଏବଂ ଭାରତୀୟ ବ୍ୟାଟ୍ସମ୍ୟାନମାନେ ଏପରି ବଲ୍‌କୁ ଖେଳିବାରେ ଅସୁବିଧା ଅନୁଭବ କରିପାରନ୍ତି ବୋଲି ବିଶେଷଜ୍ଞମାନେ ପୂର୍ବାନୁମାନ କରୁଛନ୍ତି। ବିଶ୍ୱ ଟେଷ୍ଟ ଚାମ୍ପିୟନଶିପ ପୂର୍ବରୁ ନ୍ୟୁଜିଲାଣ୍ଡ ଘରୋଇ ଇଂଲଣ୍ଡ ସହିତ ୨ ମ୍ୟାଚ ବିଶିଷ୍ଟ ଟେଷ୍ଟ ସିରିଜ ଖେଳି ନିଜକୁ ପ୍ରସ୍ତୁତ କରିଛି। ଖେଳାଳିମାନେ ପାଗ ଓ ପରିବେଶ ସହିତ ମଧ୍ୟ ଅଭ୍ୟସ୍ତ ହୋଇଛନ୍ତି। ମାତ୍ର ଭାରତୀୟ ଦଳ ପାଇଁ କୌଣସି ଅଭ୍ୟାସ ମ୍ୟାଚର ସୁଯୋଗ ନାହିଁ। ଇଂଲଣ୍ଡ ବିପକ୍ଷ ପ୍ରଥମ ଡ୍ର ଟେଷ୍ଟରେ ନ୍ୟୁଜିଲାଣ୍ଡ ପ୍ରଭାବୀ ପ୍ରଦର୍ଶନ କରିଛନ୍ତି। ଡେଭନ କନୱେ ଦ୍ୱିଶତକ ହାସଲ କରି ଫର୍ମର ପରିଚୟ ଦେଇଛନ୍ତି। ତେଣୁ ଏହି ଦଳ ଆକ୍ରମଣାତ୍ମକ ଖେଳିବାକୁ ନିଶ୍ଚିତ ପସନ୍ଦ କରିବ। ଭାରତର ଶକ୍ତିଶାଳୀ ବ୍ୟାଟିଂ ଲାଇନ୍‌ଅପ୍ ଏବଂ ସ୍ପିନରମାନେ ଭଲ କରିବା ଆଶା କରାଯାଏ। ଯଦିଓ ଭାରତ ପାଖରେ ଇଂଲଣ୍ଡ କଣ୍ଡିସନରେ ସୁଇଂ ବୋଲିଂ କରିବାର ଦକ୍ଷ ବୋଲର ଅଛନ୍ତି ତଥାପି ଟ୍ରେଣ୍ଟ ବୋଲ୍ଟ, ଟିମ୍ ସୌଦିଙ୍କ ପରି ବୋଲରଙ୍କୁ ସଫଳତାର ସହିତ ମୁକାବିଲା କରିବା ଭାରତୀୟ ପ୍ରାରମ୍ଭିକ ବ୍ୟାଟ୍ସମ୍ୟାନ୍‌ମାନଙ୍କ ପାଇଁ ଚ୍ୟାଲେଞ୍ଜ ସଦୃଶ ହେବ। ଶୁଭମନ ଗିଲ୍‌ଙ୍କ ପାଇଁ ଇଂଲଣ୍ଡ ଗସ୍ତ ପ୍ରଥମ। ପାଗ ଯଦି ଶୁଖିଲା ରହେ ତେବେ ଏକ ରୋମାଞ୍ଚକ ମ୍ୟାଚ ନିଶ୍ଚିତ ଦେଖିବାକୁ ମିଳିବ। ଆଇସିସି ପ୍ଲେଇଂ କଣ୍ଡିସନ୍ ଅନୁସାରେ ମ୍ୟାଚ ଡ୍ର କିମ୍ବା ଟାଇ ରହିଲେ ଉଭୟ ଦଳକୁ ଯୁଗ୍ମ ଚାମ୍ପିୟନ ଘୋଷଣା କରାଯିବ।

ଭାରତୀୟ ଦଳ: ବିରାଟ କୋହଲି (ଅଧିନାୟକ), ଅଜିଙ୍କ୍ୟ ରାହାନେ (ଉପ ଅଧିନାୟକ), ମୟଙ୍କ ଅଗ୍ରୱାଲ, ରବିଚନ୍ଦ୍ରନ ଅଶ୍ୱିନ, ଯଶପ୍ରୀତ ବୁମ୍‌ରା, ରବୀନ୍ଦ୍ର ଜାଡେଜା, ମହମ୍ମଦ ସାମି, ମହମ୍ମଦ ସିରାଜ, ରିଷଭ ପନ୍ତ (ଉଇକେଟକିପର), ଅକ୍ଷର ପଟେଲ, ଚେତେଶ୍ୱର ପୂଜାରା, ଲୋକେଶ ରାହୁଲ, ରିଦ୍ଧିମାନ ଶାହା (ଉଇକେଟ କିପର), ରୋହିତ ଶର୍ମା, ଈଶାନ୍ତ ଶର୍ମା, ଶୁବମନ ଗିଲ, ଶାର୍ଦ୍ଦୂଳ ଠାକୁର, ହନୁମା ବିହାରୀ, ୱାଶିଂଟନ ସୁନ୍ଦର ଓ ଉମେଶ ଯାଦବ।

ନ୍ୟୁଜିଲାଣ୍ଡ ଦଳ: କେନ୍ ୱିଲିୟମସନ (ଅଧିନାୟକ), ହେନେରୀ ନିକୋଲ୍ସ, ରସ ଟେଲର, କଲିନ୍ ଡି ଗ୍ରାଣ୍ଡହୋମ, ରାଚିନ ରବୀନ୍ଦ୍ର, ୱିଲ ୟଙ୍ଗ, ଜ୍ୟାକବ ଡଫି, ଡାରିଲ ମିଚେଲ, ମିଚେଲ ସାଣ୍ଟନର, ଟମ୍ ବ୍ଲଣ୍ଡେଲ, ଡେଭନ କନୱେ, ଟମ୍ ଲାଥମ, ବିଜେ ୱାଟଲିଂ, ଟ୍ରେଣ୍ଟ ବୋଲ୍ଟ, ଡଗ୍ ବ୍ରାସୱେଲ, ମ୍ୟାଟ ହେନେରୀ, କାଏଲ ଜେମିଶନ, ଅଜାଜ ପଟେଲ, ଟିମ ସୌଦି ଓ ନିଲ ୱାଗନର।

ଆଇସିସି ଆନୁକୂଲ୍ୟରେ ଇଂଲଣ୍ଡର ସାଉଥାମ୍ପଟନରେ ଆୟୋଜନ ହେବାକୁ ଯାଉଛି ବିଶ୍ୱ ଟେଷ୍ଟ ଚାମ୍ପିୟନଶିପ୍ ଫାଇନାଲ । ଏହି ହାଇପ୍ରୋଫାଇଲ ମ୍ୟାଚ୍‌ରେ ବିଶ୍ୱର ଶ୍ରେଷ୍ଠ ଦୁଇ ଦଳ ଭାରତ ଓ ନ୍ୟୁଜିଲାଣ୍ଡ ପରସ୍ପରକୁ ଭେଟିବେ। ଏବେ ସାରା ବିଶ୍ୱର ନଜର ଏହି ମ୍ୟାଚ୍ ଉପରେ ରହିଛି। ବିଜୟୀ ହେଲେ ଟେଷ୍ଟ ଫର୍ମାଟ୍‌ରେ ଭାରତ ପୁଣି ଥରେ ନିଜର ପତିଆରା ଜାହିର କରିବାରେ ସଫଳ ହେବ।

କେନ ୱିଲିୟମସନ

ବିରାଟ କୋହଲି

ଛେତ୍ରୀଙ୍କ ରେକର୍ଡ

ଗୋଲ ସ୍କୋର କରିବାରେ ଭାରତୀୟ ତାରକା ଷ୍ଟ୍ରାଇକର ସୁନୀଲ ଛେତ୍ରୀ ଆର୍ଜେଣ୍ଟିନା ସୁପରଷ୍ଟାର ଲିଓନେଲ ମେସିଙ୍କୁ ପଛରେ ପକାଇଛନ୍ତି। ବାଂଲାଦେଶ ବିପକ୍ଷ ବିଶ୍ୱକପ୍ କ୍ୱାଲିଫାୟରରେ ସେ ଡବଲ୍ ସ୍କୋର କରି ଦଳକୁ ବିଜୟୀ କରାଇବା ସହ ଏହି ସଫଳତା ପାଇଛନ୍ତି। ତେବେ ମେସିଙ୍କ ସହ ତାଙ୍କର ତୁଳନାକୁ ସେ ନାପସନ୍ଦ କରିଛନ୍ତି।

ଭାରତୀୟ ଫୁଟବଲ ସୁପରଷ୍ଟାର ତଥା ଅଧିନାୟକ ସୁନୀଲ ଛେତ୍ରୀ ଆଉଏକ ବିଶ୍ୱସ୍ତରୀୟ ସଫଳତା ଅର୍ଜନ କରିଛନ୍ତି। ଗୋଲ ସ୍କୋର କରିବାରେ ସେ ଏହି ଗୌରବ ହାସଲ କରିଛନ୍ତି। ସେ ଏବେ ଆର୍ଜେଣ୍ଟିନା ତାରକା ଫୁଟବଲର ଲିଓନେଲ ମେସିଙ୍କୁ ପଛରେ ପକାଇ ଆଗକୁ ଯାଇଛନ୍ତି। ୩୬ ବର୍ଷୀୟ ଛେତ୍ରୀ ଏଥିସହ କ୍ୟାରିୟରରେ ଏକ ନୂଆ ସୋପାନରେ ପହଞ୍ଚିଛନ୍ତି। ୧୧୭ଟି ଅନ୍ତର୍ଜାତୀୟ ମ୍ୟାଚ୍ ଖେଳି ୭୪ଟି ଗୋଲ ସ୍କୋର କରିଛନ୍ତି। ଆଉ ଦୁଇଟି ଗୋଲ ସ୍କୋର କଲେ ସେ କିମ୍ବଦନ୍ତୀ ଫୁଟ୍‌ବଲର ପେଲେଙ୍କୁ ପଛରେ ପକାଇବେ। ତେବେ ମେସିଙ୍କ ସହ ତାଙ୍କୁ କରାଯାଉଥିବା ତୁଳନାକୁ ଛେତ୍ରୀ ନାପସନ୍ଦ କରିଛନ୍ତି। ଫୁଟବଲ ସମ୍ପର୍କରେ ଯଦି ଜ୍ଞାନ ଥିବ ତେବେ ଜଣେ ବ୍ୟକ୍ତି ମୋତେ ମେସିଙ୍କ ସହ ତୁଳନା କରିବେ ନାହିଁ। ଦେଶ ପାଇଁ ୧୦୦ରୁ ଊର୍ଦ୍ଧ୍ୱ ଅନ୍ତର୍ଜାତୀୟ ମ୍ୟାଚ୍ ଖେଳିଥିବାରୁ ଗୌରବ ଅନୁଭବ କରୁଛି ବୋଲି ସେ କୁହନ୍ତି।

ବାଂଲାଦେଶ ବିପକ୍ଷ ୨୦୨୨ ଫିଫା ବିଶ୍ୱକପ୍ ଓ ୨୦୨୩ ଏଏଫ୍‌ସି ଏସିଆନ କପ୍ କ୍ୱାଲିଫାୟରରେ ଛେତ୍ରୀ ଡବଲ୍ ଗୋଲ ଦେଇ ଏକ ଐତିହାସିକ ସଫଳତା ଅର୍ଜନ କରିଛନ୍ତି। ଦୀର୍ଘ ୬ ବର୍ଷ ପରେ ଅନ୍ତର୍ଜାତୀୟ ଫୁଟ୍‌ବଲରେ ସକ୍ରିୟ ଥିବା ଫୁଟ୍‌ବଲରମାନଙ୍କ ମଧ୍ୟରେ ଏବେ ଛେତ୍ରୀ ପର୍ତ୍ତୁଗାଲର ଖ୍ରୀଷ୍ଟିଆନୋ ରୋନାଲ୍ଡୋ (୧୦୩ ଗୋଲ)ଙ୍କ ପଛରେ ରହି ଦ୍ୱିତୀୟ ସ୍ଥାନରେ ରହିଛନ୍ତି। ମେସି ୭୨ଟି ଗୋଲ ସ୍କୋର କରିଥିବା ବେଳେ ଛେତ୍ରୀ ୭୪ଟି ଗୋଲ ସ୍କୋର କରିଛନ୍ତି। ଆଉ ମାତ୍ର ଗୋଟିଏ ଗୋଲ ସ୍କୋର କରିପାରିଲେ ଛେତ୍ରୀ ସର୍ବକାଳୀନ ଶ୍ରେଷ୍ଠ-୧୦ ଗୋଲ ସ୍କୋରରଙ୍କ ମଧ୍ୟରେ ସ୍ଥାନ ପାଇବେ ଓ ନୂଆ ଏଲିଟ୍ କ୍ଲବର ସଦସ୍ୟ ହେବେ। ଏବେ ସେ ଜାପାନର ହଙ୍ଗେରୀର ସାଣ୍ଡୋର କୋକ୍‌ସିସ୍, କୁନିଶିଗୋ କାମାମୋତୋ ଓ କୁଏଟର ବଶାର ଅବଦୁଲ୍ଲାଙ୍କ ପଛରେ ରହିଛନ୍ତି। ଏହି ଫୁଟ୍‌ବଲରମାନେ ୭୫ଟି ଲେଖାଏ ଗୋଲ ସ୍କୋର କରିଛନ୍ତି।

ଟପ୍-୧୦ ଗୋଲ ସ୍କୋରର

ଫୁଟ୍‌ବଲର	ଦେଶ	ମ୍ୟାଚ୍	ଗୋଲ
ଅଲି ଡେଇ	ଇରାନ	୧୪୯	୧୦୯
ଖ୍ରୀଷ୍ଟିଆନୋ ରୋନାଲ୍ଡୋ	ପର୍ତ୍ତୁଗାଲ	୧୭୪	୧୦୩
ମୋଖ୍‌ତାର ଦାହାରି	ମାଲେସିଆ	୧୪୨	୮୯
ଫେରେଙ୍କ୍ ପୁକାସ	ହଙ୍ଗେରୀ	୮୫	୮୪
ଗଡଫ୍ରେ ଚିତାଲୁ	ଜାମ୍ବିଆ	୧୧୧	୭୯
ହୁସେନ ସଇଦ୍	ଇରାକ	୧୩୭	୭୮
ପେଲେ	ବ୍ରାଜିଲ	୯୨	୭୭
କୁନିଶିଗୋ କାମାମୋତୋ	ଜାପାନ	୭୬	୭୫
ବଶାର ଅବଦୁଲ୍ଲା	କୁଏଟ	୧୩୪	୭୫
ସାଣ୍ଡୋର କୋକ୍‌ସିସ୍	ହଙ୍ଗେରୀ	୬୮	୭୫
ସୁନୀଲ ଛେତ୍ରୀ	ଭାରତ	୧୧୭	୭୪

ନୀରଜଙ୍କ ନଜର ୯୦ ମିଟର

ଭାରତୀୟ ଜାଭେଲିନ ଥ୍ରୋୟର ନୀରଜ ଚୋପ୍ରା ଟୋକିଓ ଅଲିମ୍ପିକ୍ସରେ ୯୦ ମିଟର ଦୂରତା ଉପରେ ନଜର ରଖିଛନ୍ତି। ଏଥିରେ ସଫଳ ହେଲେ ସେ ପଦକ ସମ୍ଭାବନା ସୃଷ୍ଟି କରିପାରିବେ।

ଜୁଲାଇ ୨୩ରୁ ଅଗଷ୍ଟ ୮ ଯାଏ ଟୋକିଓ ଅଲିମ୍ପିକ୍ସ ଆୟୋଜନ ହେବ। ଅଲିମ୍ପିକ୍ ଯୋଗ୍ୟତାଧାରୀ ଭାରତୀୟ ଜାଭେଲିନ୍ ଥ୍ରୋୟର୍ ନୀରଜ ଚୋପ୍ରାଙ୍କ ପାଇଁ ଅଛି ଖୁସି ଖବର। ସେ ଯେଉଁ ଅନ୍ତର୍ଜାତୀୟ ପ୍ରତିଯୋଗିତାରେ ଭାଗ ନେଇ ଅଲିମ୍ପିକ୍ ପ୍ରସ୍ତୁତି ପରଖିବାକୁ ବ୍ୟାକୁଳ ଥିଲେ ତାହା ତାଙ୍କୁ ମିଳିଯାଇଛି। ଇତିମଧ୍ୟରେ ସେ ଫ୍ରାନ୍ସ ଯାତ୍ରା କରିଛନ୍ତି। ଫ୍ରାନ୍ସରେ କ୍ୱାରାଣ୍ଟାଇନ୍ ରହିବା ପରେ ତାଙ୍କ ବିଶେଷ ତାଲିମ୍ ଆରମ୍ଭ ହେବ ଏବଂ ପ୍ରକ୍ରିୟା ଶେଷ କରି ସେ ଯିବେ ସ୍ୱିଡେନ୍। ଏହା ପରେ ସେ ଚେକ୍ ରିପବ୍ଲିକ୍ ଓ ଫିନଲାଣ୍ଡ୍ ଯାଇ ଅନ୍ତର୍ଜାତୀୟ ପ୍ରତିଯୋଗିତା ସାମ୍ନା କରିବେ। ଏବେ ପଟିଆଲା ଶିବିରରେ ରହି ନୀରଜ ତାଲିମ୍ ନେଉଛନ୍ତି। ନୀରଜ ଭାରତ ସମେତ ଏସିଆ ମହାଦେଶର ୧ ନଂ. ଜାଭେଲିନ୍ ଥ୍ରୋୟର ବିବେଚିତ ହେଉଛନ୍ତି। ସେ ଭାରତର ଜାତୀୟ ରେକର୍ଡଧାରୀ। ୨୦୧୬ରେ ପୋଲାଣ୍ଡରେ ଅନୁଷ୍ଠିତ ୨୦ ବର୍ଷରୁ କମ୍ ବିଶ୍ୱ ଚାମ୍ପିୟନଶିପ୍ ଟାଇଟଲ ଜିତିବା ପରଠୁ ସେ ଅଗ୍ରଗତି କରି ଚାଲିଛନ୍ତି। ସେ ରେକର୍ଡ ୮୬. ୪୮ ମିଟର ଦୂରକୁ ଜାଭେଲିନ୍ ଫିଙ୍ଗିଥିଲେ। ଚଳିତବର୍ଷ ମାର୍ଚ୍ଚ ୫ ତାରିଖରେ ସେ ୮୮ ମିଟର ୭ ସେଣ୍ଟିମିଟର ଦୂରକୁ ଜାଭେଲିନ୍ ଫିଙ୍ଗି ନୂଆ ଜାତୀୟ ରେକର୍ଡ ପ୍ରତିଷ୍ଠା କରିଛନ୍ତି। ଏଥିସହ ସେ ଟୋକିଓ ଅଲିମ୍ପିକ୍ସ ପାଇଁ ଯୋଗ୍ୟତା ହାସଲ କରିଥିଲେ। ଟୋକିଓ ଅଲିମ୍ପିକ୍ସ ପାଇଁ ଯୋଗ୍ୟତା ସୀମା ଥିଲା ୮୫ ମିଟର। ଏହା ପୂର୍ବରୁ କେବଳ ଜର୍ମାନୀର ଜୋହାନେସ୍ ଭିଟର ୮୭.୨୭ ମିଟର ଦୂରକୁ ଫିଙ୍ଗି ଶ୍ରେଷ୍ଠ ବିବେଚିତ ହୋଇଥିଲେ। ପଟିଆଲାରେ ଅନୁଷ୍ଠିତ ଇଣ୍ଡିଆନ ଗ୍ରାଁ ପ୍ରି-୩ରେ ପଞ୍ଚମ ଉଦ୍ୟମରେ ସେ ସର୍ବଶ୍ରେଷ୍ଠ ୮୮.୦୭ ମିଟର ଜାଭେଲିନ୍ ଫିଙ୍ଗିଥିଲେ। ୟୁପିର ଅଲିମ୍ପିକ୍ ଯୋଗ୍ୟତାଧାରୀ ଜାଭେଲିନ୍ ଥ୍ରୋୟର୍ ଶିବପାଲ ସିଂ ୮୧.୬୩ ମିଟର ଫିଙ୍ଗି ଦ୍ୱିତୀୟ ଏବଂ ହରିୟାଣାର ସାହିଲ୍ ସିଲୱାଲ୍ ୮୦. ୬୫ ମିଟର ସହ ତୃତୀୟ ସ୍ଥାନ ହାସଲ କରିଥିଲେ। ନୀରଜଙ୍କ ସମେତ ମୋଟ ୧୧ ଜଣ ବ୍ୟକ୍ତିଗତ ଅଥଲେଟ୍ ଟୋକିଓ ଅଲିମ୍ପିକ୍ସରେ ଟ୍ରାକ୍ ଏଣ୍ଡ ଫିଲ୍ଡ ଇଭେଣ୍ଟରେ ଭାଗ ନେବେ। ଜାକର୍ତ୍ତା ଏସିଆନ୍ ଗେମ୍ସ ଏବଂ ଅଷ୍ଟ୍ରେଲିଆର ଗୋଲ୍ଡ କୋଷ୍ଟରେ ଆୟୋଜିତ ରାଜ୍ୟଗୋଷ୍ଠୀ କ୍ରୀଡ଼ାରେ ନୀରଜ ସ୍ୱର୍ଣ୍ଣ ପଦକ ବିଜୟୀ ହୋଇଥିଲେ। ୨୦୧୮ ମସିହା ଜାକର୍ତ୍ତା ଏସିଆନ୍ ଗେମ୍ସରେ ଜାଭେଲିନ୍ ଥ୍ରୋ ଦୂରତା ଥିଲା ୮୮ ମିଟର ୬ ସେଣ୍ଟିମିଟର।

ହରିୟାଣାର ପାନିପତ୍ ଜିଲା ଅନ୍ତର୍ଗତ କାଣ୍ଡରା ଗ୍ରାମରେ ୨୩ ବର୍ଷୀୟ ନୀରଜଙ୍କ ଜନ୍ମ। ତାଙ୍କ ପିତା, ମାତା ହେଲେ ସତୀଶ କୁମାର ଓ ସରୋଜା ଦେବୀ। ୨୦୧୮ ଦୋହା ଡାଇମଣ୍ଡ୍ ଲିଗ୍ ଚାମ୍ପିୟନଶିପ୍‌ରେ ନୀରଜ ୮୭.୪୩ ମିଟର ଜାଭେଲିନ୍ ଫିଙ୍ଗି ଚାମ୍ପିୟନ୍ ହେବା ସହ ସାନି ଜାତୀୟ ରେକର୍ଡ ପ୍ରତିଷ୍ଠା କରିଥିଲେ। ୨୦୧୭

ଧରିତ୍ରୀ
DHARITRI
www.orissakhabar.com/ www.dharitri.com ପୃଷ୍ଠା ୧୨ Press Regd. No. R.N. 21326/74 Postal Regd. No. BN/42/21-23. ବାଲେଶ୍ୱର, ଶୁକ୍ରବାର, ଜୁନ୍ ୧୧/୨୦୨୧ Balasore, Friday, June 11/ 2021

ଫ୍ରେଞ୍ଚ୍ ଓପନ ଟେନିସ ମହିଳା ସିଙ୍ଗଲ୍ସ ସେମିଫାଇନାଲ ଅବସରରେ ରିଟର୍ନ ଶଟ୍ ଖେଳୁଛନ୍ତି ରୁଷିଆର ଆନାସ୍ତାସିଆ ପାଭ୍‌ଲ୍ୟୁଚେଙ୍କୋଭା । ମିକ୍ସଡ ଡବଲ୍ସ ଚାମ୍ପିୟନ ଡେଜାରେ କ୍ରାକ୍‌ଜିକ୍ ଓ ଜୋ ସାଲିସବରୀ ଟ୍ରଫି ସହ ।

ପାଭ୍‌ଲ୍ୟୁଚେଙ୍କୋଭା ଫାଇନାଲରେ

ପ୍ୟାରିସ, ୧୦।୬

ରୁଷିଆର ଆନାସ୍ତାସିଆ ପାଭ୍‌ଲ୍ୟୁଚେଙ୍କୋଭା ଚଳିତ ଫ୍ରେଞ୍ଚ୍ ଓପନ ଗ୍ରାଣ୍ଡସ୍ଲାମ ଟେନିସ ମହିଳା ସିଙ୍ଗଲ୍ସ ଫାଇନାଲରେ ପ୍ରବେଶ କରିଛନ୍ତି। ଗୁରୁବାର ଅନୁଷ୍ଠିତ ପ୍ରଥମ ସେମିଫାଇନାଲରେ ସେ ସ୍ଲୋଭାନିଆର ଡମାରା ଜିଡାନସେକ୍‌ଙ୍କୁ ୭-୫, ୬-୩ ସେଟ୍‌ରେ ପରାସ୍ତ କରିଛନ୍ତି। କୌଣସି ଗ୍ରାଣ୍ଡସ୍ଲାମର ଫାଇନାଲରେ ପ୍ରବେଶ କରିବା ପାଭ୍‌ଲ୍ୟୁଚେଙ୍କୋଭାଙ୍କ ପାଇଁ ଏହା ପ୍ରଥମ। ସେ ପୂର୍ବରୁ ମହିଳା ସିଙ୍ଗଲ୍ସରେ ୨୦୧୭, ୨୦୧୯ ଓ ୨୦୨୦ ଅଷ୍ଟ୍ରେଲିଆନ ଓପନ , ୨୦୧୬ ୱିମ୍ବେଲଡନ ଏବଂ ୨୦୧୧ ୟୁଏସ୍ ଓପନ କ୍ୱାର୍ଟର ଫାଇନାଲରୁ ବିଦାୟ ନେଇଥିଲେ। ସେହିପରି ମହିଳା ଡବଲ୍ସରେ ମଧ୍ୟ ସେ ୨୦୧୩ ଅଷ୍ଟ୍ରେଲିଆନ ଓପନ, ୨୦୧୩ ଫ୍ରେଞ୍ଚ୍ ଓପନ, ୨୦୧୩ ୱିମ୍ବେଲଡନ ଏବଂ ୨୦୧୫ ଓ ୨୦୧୮ ୟୁଏସ୍ ଓପନ କ୍ୱାର୍ଟର ଫାଇନାଲ ପର୍ଯ୍ୟନ୍ତ ଉନ୍ନୀତ ହୋଇ ପାରିଥିଲେ। ଚଳିତ ବର୍ଷର ମହିଳା ଡବଲ୍ସ କ୍ୱାର୍ଟର ଫାଇନାଲରୁ ମଧ୍ୟ ସେ ବିଦାୟ ନେଇଥିଲେ।

ଗୋଲୁବେଭ-ବୁବ୍‌ଲିକ୍ ବିଜୟୀ

ଫ୍ରେଞ୍ଚ୍ ଓପନ ଗ୍ରାଣ୍ଡସ୍ଲାମ ଟେନିସ ପୁରୁଷ ଡବଲ୍ସ ଫାଇନାଲରେ ପ୍ରବେଶ କରିଛନ୍ତି କାଜାଖସ୍ତାନର

ଫ୍ରେଞ୍ଚ୍ ଓପନ ଟେନିସ

ଆନ୍ଦ୍ରେ ଗୋଲୁବେଭ ଏବଂ ଆଲେକଜାଣ୍ଡର ବୁବ୍‌ଲିକ୍। ଗୁରୁବାର ଅନୁଷ୍ଠିତ ପ୍ରଥମ ସେମିଫାଇନାଲରେ ଏହି କାଜାଖ ଯୋଡ଼ି ସ୍ପେନର ପାବ୍‌ଲୋ ଆନ୍ଦୁଜାର ଏବଂ ପେଡ୍ରୋ ମାର୍ଟିନେଜ୍‌ଙ୍କୁ ୧-୬, ୬-୪, ୬-୪ ସେଟ୍‌ରେ ପରାସ୍ତ କରିଛନ୍ତି। ଗୋଲୁବେଭ-ବୁବ୍‌ଲିକ ପ୍ରଥମ ରାଉଣ୍ଡରେ ସହଜରେ ହାରିଥିଲେ ହେଁ ପରେ ସଫଳ ପ୍ରତ୍ୟାବର୍ତ୍ତନ କରିଥିଲେ। କାଜାଖ ଯୋଡ଼ି ଫାଇନାଲରେ ଫ୍ରାନ୍ସର ପିଏରେ-ହ୍ୟୁଗ୍ସ ହର୍ବର୍ଟ ଓ ନିକୋଲାସ ମାହୁଟଙ୍କୁ ଭେଟିବେ। ଫ୍ରେଞ୍ଚ୍ ଯୋଡ଼ି ହର୍ବର୍ଟ-ମାହୁଟ ଦ୍ୱିତୀୟ ସେମିଫାଇନାଲରେ ୬-୭(୨/୭), ୭-୬(୭/୨), ୬-୪ ସେଟ୍‌ରେ କଲମ୍ବିଆର ଜୁଆନ ସେବାଷ୍ଟିଆନ କାବାଲ ଓ ରବର୍ଟ ଫାରା ଯୋଡ଼ିଙ୍କୁ ପରାସ୍ତ କରିଛନ୍ତି।

କ୍ରାକ୍‌ଜିକ୍-ସାଲିସବରୀ ଚାମ୍ପିୟନ

ଆମେରିକାର ଡେଜାରେ କ୍ରାକ୍‌ଜିକ୍ ଓ ବ୍ରିଟେନର ଜୋ ସାଲିସବରୀ ଚଳିତ ଫ୍ରେଞ୍ଚ୍ ଓପନ ଗ୍ରାଣ୍ଡସ୍ଲାମ ମିକ୍ସଡ ଡବଲ୍ସ ଚାମ୍ପିୟନ ହୋଇଛନ୍ତି। ଗୁରୁବାର ଅନୁଷ୍ଠିତ ଫାଇନାଲରେ ଏହି ଆମେରିକା-ବ୍ରିଟେନ ଯୋଡ଼ି ରୁଷିଆର ଅସଲାନ କାରାସେଭ ଓ ଏଲିନା ଭେସନିନାଙ୍କୁ ୨-୬, ୬-୪, ୧୦-୫ ସେଟ୍‌ରେ ପରାସ୍ତ କରିଛନ୍ତି। ଏଥିସହ ସାଲିସବରୀ ଫ୍ରେଞ୍ଚ୍ ଓପନର ମୁଖ୍ୟ ଡ୍ର'ରେ ୩୯ ବର୍ଷର ଟାଇଟଲ ଶୂନ୍ୟତାର ଅନ୍ତ ଘଟାଇଛନ୍ତି। ମୁଖ୍ୟ ଡ୍ର'ର ୫ ଇଭେଣ୍ଟ ମଧ୍ୟରୁ ଶେଷ ବ୍ରିଟିଶ୍ ଖେଳାଳିଭାବେ ଜନ୍ ଲୟଡ ୧୯୮୨ରେ ମିକ୍ସଡ ଡବଲ୍ସ ଟାଇଟଲ ଜିତିଥିଲେ। ସେ ଅଷ୍ଟ୍ରେଲିଆର ଓ୍ୱେଣ୍ଡି ଟର୍ନବୁଲଙ୍କୁ ସାଥିକରି ଖେଳିଥିଲେ। ଉଭୟ କ୍ରାକ୍‌ଜିକ୍ ଏବଂ ସାଲିସବରୀ ସେମାନଙ୍କ ପାର୍ଟନର ସହ ଡବଲ୍ସ ଇଭେଣ୍ଟର ପ୍ରାରମ୍ଭିକ ପର୍ଯ୍ୟାୟରୁ ହାରି ଯାଇଥିଲେ। ଫଳରେ ସେମାନେ ମିକ୍ସଡ ଡବଲ୍ସ ଉପରେ ଫୋକସ କରିଥିଲେ।

ଓ୍ୱେଷ୍ଟଇଣ୍ଡିଜର ବ୍ୟାଟିଂ ବିପର୍ଯ୍ୟୟ

ସେଣ୍ଟ ଲୁସିଆ, ୧୦।୬: ସ୍ଥାନୀୟ ସେଣ୍ଟ ଲୁସିଆ ଷ୍ଟାଡିୟମରେ ଗୁରୁବାରଠାରୁ ଆରମ୍ଭ ହୋଇଥିବା ଦକ୍ଷିଣ ଆଫ୍ରିକା ବିପକ୍ଷ ପ୍ରଥମ କ୍ରିକେଟ ଟେଷ୍ଟରେ ଓ୍ୱେଷ୍ଟଇଣ୍ଡିଜ ବ୍ୟାଟିଂ ବିପର୍ଯ୍ୟୟର ସମ୍ମୁଖୀନ ହୋଇଛି। ଘରୋଇ ଦଳ ପ୍ରଥମ ଦିବସ ଖେଳ ମଧ୍ୟାହ୍ନଭୋଜନ ବିରତି ସୁଦ୍ଧା ୪ ଉଇକେଟ ବିନିମୟରେ ୪୮ ରନ କରିଛି। ଦକ୍ଷିଣ ଆଫ୍ରିକା ତରଫରୁ ସଫଳ ବୋଲର ଏନ୍‌ରିଚ୍ ନୋର୍ଜେ ୮ ରନ ବିନିମୟରେ ୩ଟି ଉଇକେଟ ଅକ୍ତିଆର କରିଥିବାବେଳେ କାଗିସୋ ରାବାଡା ୨୪ ରନ ଦେଇ ଗୋଟିଏ ଉଇକେଟ ହାସଲ କରିଛନ୍ତି। ଅଧିନାୟକ କ୍ରେଗ୍ ବ୍ରାଥୱେଟ ୧୫, ଶାଇ ହୋପ୍ ୧୫, ଏନ୍‌କ୍ରୁମା ବୋନେର ୧୦ ଏବଂ କାଏଲ ମେୟର୍ସ ୧ ରନ କରି ଆଉଟ ହୋଇଛନ୍ତି।

କୋଭିଡ୍ କର୍ଫ୍ୟୁ ଯୋଗୁ ଫ୍ରେଞ୍ଚ୍ ଓପନ ପ୍ରେମୀଙ୍କ ଅସନ୍ତୋଷ

ପ୍ୟାରିସ, ୧୦।୬ (ଏପି)

ଫ୍ରେଞ୍ଚ୍ ଓପନ ଗ୍ରାଣ୍ଡସ୍ଲାମ ଟେନିସରେ ବୁଧବାର ରାତି ୧୧ଟା ବେଳେ ଆକସ୍ମିକ କରୋନା ଭାଇରସ୍ କର୍ଫ୍ୟୁ ଜାରି ହେବାରୁ ଖେଳପ୍ରେମୀଙ୍କ ମହଲରେ ଏନେଇ ତୀବ୍ର ଅସନ୍ତୋଷ ପ୍ରକାଶ ପାଇଥିଲା। ଲୋକେ ନୋଭାକ୍ ଜୋକୋଭିଚ୍ ବନାମ ମାଟେଓ ବେରେଟେନି କ୍ୱାର୍ଟରଫାଇନାଲ ମ୍ୟାଚ ଦେଖିବାକୁ ଆସିଥିଲେ। କର୍ଫ୍ୟୁ ଲାଗୁ ହେବା ପରେ ଷ୍ଟାଡିୟମରୁ ଦର୍ଶକ ଖାଲି କରିବାକୁ ପଡ଼ିଥିଲା। ୨୨ ମିନିଟ ବିଳମ୍ବରେ ଖେଳ ଆରମ୍ଭ ହୋଇଥିଲା । ମହାମାରୀଜନିତ କଟକଣା କୋହଳ କରାଯିବା ପରେ ପ୍ରଥମେ ୧,୦୦୦ ଦର୍ଶକଙ୍କୁ ଅନୁମତି ମିଳିଥିଲା। ବୁଧବାର କୋର୍ଟ ଫିଲପ୍ ଚାଟ୍‌ରିଅରଠାରେ ମ୍ୟାଚ ଦେଖିବାକୁ ବୁଧବାର ୫,୦୦୦ ଦର୍ଶକଙ୍କୁ ଅନୁମତି ଦିଆଯାଇଥିଲା। ତେଣୁ ଆକସ୍ମିକ କରୋନା କର୍ଫ୍ୟୁ ଜାରି ପରେ ପରିସ୍ଥିତି କ'ଣ ହୋଇଥିବ ତାହା ସହଜେ ଅନୁମେୟ। ପରେ ଯେତେବେଳେ ମ୍ୟାଚ ଖେଳାଗଲା ଜୋକୋଭିଚ୍ ୬-୩, ୬-୨, ୬-୭(୫), ୭-୫ରେ ମ୍ୟାଚ୍ ଜିତିଥିଲେ। ଏଥିସହିତ ସେ ତାଙ୍କ ୪୦ତମ ଗ୍ରାଣ୍ଡସ୍ଲାମ ସେମିଫାଇନାଲରେ ପ୍ରବେଶ କରିଥିଲେ। ଜୋକୋଭିଚ୍ କହିଛନ୍ତି ମ୍ୟାଚ ବେଳେ ଦର୍ଶକଙ୍କଠାରୁ ଉତ୍ସାହ ମିଳିଲେ ଶକ୍ତି ବୃଦ୍ଧି ଘଟିଥାଏ। କର୍ଫ୍ୟୁରେ କେତେକ ସମର୍ଥକ ବିରକ୍ତି ପ୍ରକାଶ କରି କହିଥିଲେ ମ୍ୟାଚ ଦେଖିବା ଲାଗି ଆମେ ଟଙ୍କା ଖର୍ଚ୍ଚ କରିଛୁ, ତେଣୁ ଆମେ ଷ୍ଟାଡିୟମ ଛାଡ଼ିବୁ ନାହିଁ। କର୍ଫ୍ୟୁ ପାଇଁ ଉଭୟ ଖେଳାଳି ରାତି ୧୦ଟା ୫୫ରେ ଯେତେବେଳେ ସେମାନଙ୍କ ବ୍ୟାଗ୍ ସହ କୋର୍ଟ ପରିତ୍ୟାଗ କଲେ ଖେଳପ୍ରେମୀଙ୍କ ମଧ୍ୟରେ କୋଳାହଳ ସୃଷ୍ଟି ହୋଇଥିଲା। ଖେଳ ସ୍ଥଗିତ ରଖାଯିବା ବେଳେ ଶୀର୍ଷ ର୍ୟାଙ୍କିଙ୍ଗପ୍ରାପ୍ତ ଜୋକୋଭିଚ୍ ୨-୧ ସେଟ୍‌ରେ ଅଗ୍ରଣୀ ରହିଥିଲେ ଏବଂ ଚତୁର୍ଥ ସେଟ୍‌ରେ ୩-୨ରେ ଆଗୁଆ ରହିଥିଲେ।

କର୍ଫ୍ୟୁ ପରେ ଦର୍ଶକମାନେ ଷ୍ଟାଡିୟମ ଛାଡୁଛନ୍ତି।

ବର୍ନ୍ସ ଇଂଲଣ୍ଡ ସମ୍ମାନ ରଖିଲେ

ବର୍ମିଂହାମ, ୧୦।୬

ଇଂଲଣ୍ଡ ଓ ନ୍ୟୁଜିଲାଣ୍ଡ ମଧ୍ୟରେ ଦ୍ୱିତୀୟ କ୍ରିକେଟ ଟେଷ୍ଟ ଗୁରୁବାରଠାରୁ ଏଠାରେ ଆରମ୍ଭ ହୋଇଛି। ନ୍ୟୁଜିଲାଣ୍ଡ ବୋଲରମାନେ ଚମତ୍କାର ବୋଲିଂ କରିଥିଲେ ହେଁ ଧୈର୍ଯ୍ୟପୂର୍ଣ୍ଣ ଇନିଂସ ଖେଳି ଇଂଲଣ୍ଡର ସମ୍ମାନ ରଖିଛନ୍ତି ଓପନର ରୋରି ବର୍ନ୍ସ। ପ୍ରଥମ ଦିବସରେ ଖବର ମିଳିବା ବେଳକୁ ଇଂଲଣ୍ଡ ୬ ଉଇକେଟ ହରାଇ ୨୧୪ ରନ ସଂଗ୍ରହ କରିଛି। ଡାନିଏଲ ଲରେନ୍ସ ୪୦ ରନରେ ଅପରାଜିତ ରହିଛନ୍ତି।

ଟସ୍ ଜିତି ପ୍ରଥମେ ବ୍ୟାଟିଂ ନିଷ୍ପତ୍ତି ନେଇଥିଲା ଇଂଲଣ୍ଡ। ବର୍ନ୍ସ ଓ ଡୋମିନିକ୍ ସିବ୍‌ଲେ ଓପନିଂ ଯୋଡ଼ିରେ ୭୨ ରନ ସଂଗ୍ରହ କରି ଦୃଢ଼ ମୂଳଦୁଆ ପକାଇଥିଲେ। ମାତ୍ର ଏହି ଯୋଡ଼ି ଭାଙ୍ଗିବାପରେ ନ୍ୟୁଜିଲାଣ୍ଡ ସଫଳ ପ୍ରତ୍ୟାବର୍ତ୍ତନ କରିଥିଲା। ୮୪ ବଲ୍‌ରୁ ୩୫(୫ ଚୌକା) ରନ କରିଥିବା ଡୋମିନିକ୍ ସିବ୍‌ଲେଙ୍କୁ ଆଉଟ କରି ନ୍ୟୁଜିଲାଣ୍ଡକୁ ପ୍ରଥମ ବ୍ରେକ୍ ଥ୍ରୁ ଦେଇଥିଲେ ମ୍ୟାଟ ହେନରି। ପରେପରେ ଜ୍ୟାକ କ୍ରଲି ଖାତା ଖୋଲିବା ପୂର୍ବରୁ ଏବଂ ଅଧିନାୟକ ଜୋ ରୁଟ୍ ମାତ୍ର ୪ ରନ କରି ଆଉଟ ହେବାରୁ ଇଂଲଣ୍ଡ ସ୍କୋର ୮୫/୩ ହୋଇ ଯାଇଥିଲା। ଓଲି ପୋପ୍ ଭଲ ଆରମ୍ଭ କରିଥିଲେ ହେଁ ତାକୁ ବଡ଼ ସ୍କୋରରେ ପରିଣତ କରିପାରି ନ ଥିଲେ ସେ ୪୯ ବଲ୍‌ରୁ ୧୯ ରନକରି ଆଉଟ ହୋଇଥିଲେ। ଭଲ ଖେଳି ଶତକ ଆଡ଼କୁ ଅଗ୍ରସର ହେଉଥିବା ବର୍ନ୍ସ ଚା' ବିରତି ପରେ ଆଉଟ ହୋଇ ଯାଇଥିଲେ। ୧୮୭ଟି ବଲ୍‌ର ସମ୍ମୁଖୀନ ହୋଇଥିବା ବର୍ନ୍ସ ୧୦ ଚୌକା ସହାୟତାରେ ୮୧ ରନ କରିଥିବାବେଳେ ଟ୍ରେଣ୍ଟ ବୋଲ୍ଟଙ୍କ ବଲ୍‌ରେ ଦ୍ୱିତୀୟ ସ୍ଲିପ୍‌ରେ ଟମ୍ ଲଥାମଙ୍କୁ ଲୋ-କ୍ୟାଚ ଦେଇ ପ୍ୟାଭିଲିୟନ ଫେରିଥିଲେ। ବିଶ୍ୱ ଟେଷ୍ଟ ଚାମ୍ପିୟନଶିପ୍ ଫାଇନାଲକୁ ଦୃଷ୍ଟିରେ ରଖି ନ୍ୟୁଜିଲାଣ୍ଡ ୬ ପରିବର୍ତ୍ତନ ସହ ପଡ଼ିଆକୁ ଓହ୍ଲାଇଥିଲା। ଆହତ ସମସ୍ୟା ଯୋଗୁ ଅଧିନାୟକ କେନ୍ ୱିଲିୟମସନ ଖେଳିବେ ନାହିଁ ବୋଲି ପୂର୍ବରୁ ସ୍ପଷ୍ଟ କରାଯାଇଥିଲା। ତାଙ୍କ ସ୍ଥାନରେ ଟମ୍ ଲଥାମଙ୍କୁ ଦଳର ନେତୃତ୍ୱ ଦିଆଯାଇଥିଲା। ପିଠିରେ ଯନ୍ତ୍ରଣା ଯୋଗୁ ଉଇକେଟ କିପର ବିଜେ ୱାଟଲିଂ ଶେଷ ମୁହୂର୍ତ୍ତରେ ଓହରି ଯାଇଥିଲେ। ତାଙ୍କ ସ୍ଥାନରେ ଟମ୍ ବ୍ଲଣ୍ଡେଲଙ୍କୁ ନିଆ ଯାଇଥିଲା। ସେହିପରି ୱିଲ୍ ୟଙ୍ଗ୍, ଡାରିଲ ମିଚେଲ, ଆଜାଜ ପଟେଲ, ଟ୍ରେଣ୍ଟ ବୋଲ୍ଟ ଏବଂ ମ୍ୟାଟ୍ ହେନରି ଚୂଡ଼ାନ୍ତ ଦଳରେ ସ୍ଥାନ ପାଇଥିଲେ। ଇଂଲଣ୍ଡ ଦ୍ରୁତ ବୋଲର ଜେମ୍ସ ଆଣ୍ଡରସନ ଏହି ମ୍ୟାଚ ଖେଳିବା ସହ ଇଂଲଣ୍ଡର ସର୍ବାଧିକ ଟେଷ୍ଟ କ୍ୟାପ୍‌ଧାରୀ ହୋଇଥିଲେ। ଏହା ହେଉଛି ଆଣ୍ଡରସନଙ୍କର ୧୬୨ତମ ମ୍ୟାଚ। ଏ କ୍ଷେତ୍ରରେ ସେ ସାର୍ ଆଲିଷ୍ଟର କୁକ୍ (୧୬୧ ଟେଷ୍ଟ)ଙ୍କ ରେକର୍ଡକୁ ଅତିକ୍ରମ କରିଥିଲେ। ନ୍ୟୁଜିଲାଣ୍ଡ ପକ୍ଷରୁ ବୋଲ୍ଟ ଓ ମ୍ୟାଟ୍ ହେନରି ୨ଟି ଲେଖାଏ ଏବଂ ନେଲ୍ ୱାଗନର ଓ ଆଜାଜ ପଟେଲ ଗୋଟିଏ ଲେଖାଏ ଉଇକେଟ ନେଇଥିଲେ।

ଏକ ରନ୍ ନେବା ଅବସରରେ ରୋରି ବର୍ନ୍ସ।

ସଂକ୍ଷିପ୍ତ ସ୍କୋର

ଇଂଲଣ୍ଡ ପ୍ରଥମ ଇନିଂସ: ୨୧୪/୬(ରୋରି ବର୍ନ୍ସ-୮୧, ଡାନିଏଲ ଲରେନ୍ସ-୪୦, ଡୋମିନିକ ସିବ୍‌ଲେ-୩୫, ଟ୍ରେଣ୍ଟ ବୋଲ୍ଟ-୨/୪୨, ମ୍ୟାଟ୍ ହେନରି-୨/୫୭, ନେଲ୍ ୱାଗନର-୧/୫୧, ଆଜାଜ ପଟେଲ-୧/୩୦)।

ମୋର୍ଗାନ, ବଟଲରଙ୍କ ପାଇଁ ଆଇପିଏଲ୍ ଅଡୁଆ

ନୂଆଦିଲ୍ଲୀ, ୧୦।୬ (ପି.ଟି.)

ଇଂଲଣ୍ଡର ଦୁଇ ଖେଳାଳି ଇଅନ ମୋର୍ଗାନ ଓ ଜୋସ୍ ବଟଲର ଯଦି ଇଣ୍ଡିଆନ ପ୍ରିମିୟର ଲିଗ୍ (ଆଇପିଏଲ୍)ର ଅବଶିଷ୍ଟାଂଶରୁ ଓହରି ଯାଆନ୍ତି ତେବେ ସେମାନେ ସେମାନଙ୍କ ଫ୍ରାଞ୍ଚାଇଜ୍ କୋଲକାତା ନାଇଟ୍ ରାଇଡର୍ସ (କେକେଆର୍) ଓ ରାଜସ୍ଥାନ ରୟାଲ୍ସଠାରୁ ଦଣ୍ଡିତ ହେବାରୁ ବଞ୍ଚିଯାଇପାରନ୍ତି। ଏହି ଦୁଇ ଖେଳାଳି ୨୦୧୭ରେ ଭାରତୀୟଙ୍କ ଉପରେ ଜାତିଆଣ ଟୁଇଟ୍ କରିଥିଲେ। ମୁସ୍‌ଲିମ ଓ ଏସିଆନଙ୍କ ବିରୋଧରେ ଜାତିବାଦ ଓ ଯୌନବାଦ ଟୁଇଟ୍ କରିଥିବା ଅଭିଯୋଗରେ ଇଂଲଣ୍ଡ କ୍ରିକେଟ ବୋର୍ଡ (ଇସିବି) ନିକଟରେ ପେସ୍ ବୋଲର ଓଲି ରବିନସନଙ୍କୁ ସସ୍‌ପେଣ୍ଡ କରିବା ଦ୍ୱାରା ଇଂଲିଶ କ୍ରିକେଟ ସିଷ୍ଟମ୍ ଦୋହଲି ଯାଇଥିଲା। ଓଲିଙ୍କୁ ଯେତେବେଳେ ମାତ୍ର ୧୮ବର୍ଷ ବୟସ ହୋଇଥିଲା, ସେତେବେଳେ ସେ ଏହି ଟୁଇଟ୍ କରିଥିଲେ କିନ୍ତୁ ସୋସିଆଲ ମିଡିଆରେ ତାହା ପୁଣି ଦେଖିବାକୁ ମିଳିବାରୁ ତାଙ୍କୁ ଏବେ ଦଣ୍ଡ ଭୋଗିବାକୁ ପଡ଼ିଛି। କୋଭିଡ୍ ପାଇଁ ସ୍ଥଗିତ ରଖାଯାଇଥିବା ଆଇପିଏଲ୍ ୟୁଏଇରେ ସେପ୍ଟେମ୍ବର ୧୯ରୁ ଆରମ୍ଭ ହେବାର ଅଛି। ମୋର୍ଗାନ ଓ ବଟଲର ଭାରତୀୟମାନେ କିଭଳି ଇଂଲିଶ କହିଥାନ୍ତି ତାହାକୁ ନେଇ ପରିହାସ କରି ଟୁଇଟ୍ କରିଥିଲେ। ଭାରତୀୟମାନଙ୍କ ପ୍ରତି ସେମାନଙ୍କର ମନୋଭାବ କ'ଣ ଏଥିରୁ ସ୍ପଷ୍ଟ ହୋଇଯାଉଛି। ଶାହାରୁଖ ଖାନ୍‌ଓ ମନୋଜ ବଦାଲେ ଯଦି ସେମାନଙ୍କ ଫ୍ରାଞ୍ଚାଇଜର ସମ୍ମାନ ପ୍ରତି ଧ୍ୟାନ ଦିଅନ୍ତି ତେବେ ଉଭୟ ମୋର୍ଗାନ ଓ ବଟଲରଙ୍କୁ କ୍ଷମା ମଗାଇପାରନ୍ତି। ଭାରତୀୟଙ୍କୁ ପରିହାସ କରି ହୋଇଥିବା ଏକ ଆଲୋଚନାରେ କେକେଆର ମୁଖ୍ୟ କୋଚ୍ ବ୍ରେଣ୍ଡନ ମ୍ୟାକ୍‌କୁଲମ ମଧ୍ୟ ସାମିଲ ହୋଇଥିଲେ। ବିସିସିଆଇର ଜଣେ ବରିଷ୍ଠ କର୍ମକର୍ତ୍ତା ନିଜ ନାମ ଗୋପନ ସର୍ତ୍ତରେ କହିଛନ୍ତି, କେବଳ କ୍ଷମାପ୍ରାର୍ଥନା ହିଁ ଯଥେଷ୍ଟ। ଜାତୀୟ ଦଳ ପାଇଁ ଦାୟିତ୍ୱ ରହିଥିବାରୁ ଇସିବି ଆଇପିଏଲ୍‌ର ଦ୍ୱିତୀୟ ପର୍ଯ୍ୟାୟରେ ଖେଳିବା

ଇଅନ ମୋର୍ଗାନ

ଲାଗି ଏହାର ଖେଳାଳିମାନଙ୍କୁ ଅନୁମତି ଦେବନାହିଁ। ଏହି ପରିସ୍ଥିତିରେ ସେମାନଙ୍କୁ ଯଦି ସସ୍‌ପେଣ୍ଡ କରାଯାଏ ତେବେ ଏହା ଲୋକଦେଖାଣିଆ ଭଳି ହେବ ବୋଲି ସେ କହିଛନ୍ତି। କେକେଆର୍ ପାଇଁ ଆଇପିଏଲ୍‌ର ଅବଶିଷ୍ଟାଂଶରେ ଶ୍ରେଷ୍ଠ ୪ ମଧ୍ୟରେ ସ୍ଥାନ ପାଇବା ସମ୍ଭାବନା ଖୁବ୍‌କମ। ତେଣୁ ମୋର୍ଗାନଙ୍କୁ ସସ୍‌ପେଣ୍ଡ କରାଗଲେ ଦୋଷ ତୁଟିଯିବ ବୋଲି କେକେଆର ବିଚାର କରିପାରେ। ଅନ୍ୟପକ୍ଷରେ କେକେଆର ମ୍ୟାନେଜମେଣ୍ଟ ମ୍ୟାକ୍‌କୁଲମଙ୍କ ବିରୋଧରେ କିଭଳି କାର୍ଯ୍ୟାନୁଷ୍ଠାନ ଗ୍ରହଣ କରୁଛି ତାହା ଲକ୍ଷ୍ୟ କରିବାର କଥା। ଫ୍ରାଞ୍ଚାଇଜର ପ୍ରମୁଖ ମାଲିକ ଶାହାରୁଖ ହୁଏତ କ୍ଷମା ପ୍ରାର୍ଥନା, ଅବା ଜରିମାନା କିମ୍ବା ସସ୍‌ପେଣ୍ଡ କରିପାରନ୍ତି।

3-Printed and published by Tathagata Satpathy on behalf of Navajat Printers & Media Pvt. Ltd. and printed at Navajat Printers, B-15, Industrial Estate, Rasulgarh, Bhubaneswar, Editor - Tathagata Satpathy, ସମ୍ପାଦକ- ତଥାଗତ ସତପଥୀ