ଧରିତ୍ରୀ
DHARITRI

ରାୟଗଡ଼ା, ମଙ୍ଗଳବାର, ଜୁନ୍ ୧୫/୨୦୨୧ (୧୨ ପୃଷ୍ଠା) | Rayagada, Tuesday, June 15/2021 | ★

୧୧ଶ ଭାଗ ୧୨୭ ସଂଖ୍ୟା | www.orissakhabar.com/www.dharitri.com | Printed at Bhubaneswar, Sambalpur, Angul and Rayagada | ମୂଲ୍ୟ ₹୭/-

ଉଦ୍‌ଘାଟନୀରେ ନେମାରଙ୍କ ଗୋଲ

କୋପା ଆମେରିକା ଫୁଟବଲ ଟୁର୍ନାମେଣ୍ଟର ଭେନିଜୁଏଲା ବିପକ୍ଷ ଉଦ୍‌ଘାଟନୀ ମ୍ୟାଚରେ ଗୋଲ ସ୍କୋର କରିଛନ୍ତି ବ୍ରାଜିଲ ସୁପରଷ୍ଟାର ନେମାର।

୧୧ ୧୦

ସୁଶାନ୍ତଙ୍କ ପାଇଁ ଭାବପ୍ରବଣ ହେଲେ ରିଆ

ଅଭିନେତା ସୁଶାନ୍ତ ସିଂ ରାଜପୁତଙ୍କ ପୁଣ୍ୟତିଥିରେ ପ୍ରେମିକା ରିଆ ଚକ୍ରବର୍ତ୍ତୀ ଭାବପ୍ରବଣ ହୋଇ ସୋସିଆଲ ମିଡିଆରେ ଏକ ପୋଷ୍ଟ କରିଛନ୍ତି।

ଓଡ଼ିଶାରେ ନକଲି ଔଷଧ କାରବାର ପୁରୁଣା

କ୍ରାଇମ୍‌ବ୍ରାଞ୍ଚ ତଦନ୍ତ ନିର୍ଦ୍ଦେଶ ଦେଲେ ମୁଖ୍ୟମନ୍ତ୍ରୀ

ଭୁବନେଶ୍ୱର,୧୪।୬(ବ୍ୟୁରୋ)

କୋଭିଡ୍-୧୯ ସଂକ୍ରମଣକୁ ନେଇ ଜୀବନ ଜୀବିକା ସହ ଲଢ଼େଇ ଚାଲିଥିବା ବେଳେ ନକଲି ଔଷଧ କାରବାର ରାଜ୍ୟର ଜନସାଧାରଣଙ୍କୁ ବିପଦ ମୁହଁକୁ ଠେଲି ଦେଇଛି। କରୋନା ସଂକ୍ରମିତଙ୍କ ପାଇଁ ଯୋଗାଇ ଦିଆଯାଉଥିବା ଫାଭିପିରାଭିର ଟାବ୍‌ଲେଟ(ଫାବିମାକ୍ସ-୪୦୦), ଭିଟାମିନ-ସି, ଆଜିଥ୍ରୋମାଇସିନ୍ ଭଳି ୯ ପ୍ରକାର ନକଲି ଔଷଧ ଓଡ଼ିଶା ବଜାରରେ କାରବାର ହୋଇ ଚାଲିଛି। ଗତ କିଛିଦିନ ହେବ କଟକ, ଭୁବନେଶ୍ୱର ସମେତ ବଲାଙ୍ଗୀର, ଝାରସୁଗୁଡ଼ା, ବାରିପଦା, ସମ୍ବଲପୁର, ରାଉରକେଲାରୁ ନକଲି ଔଷଧ ଠାବ କରାଯାଇଛି। ଜବତ ଔଷଧର ନମୁନା ପରୀକ୍ଷା ପାଇଁ ଲାବରେଟୋରୀକୁ ପଠାଯାଇଥିବାବେଳେ ଏହା ନକଲି ବୋଲି ଜଣାପଡ଼ିଛି। ଏହି ଘଟଣାକୁ ଗୁରୁତ୍ୱର ସହ ଗ୍ରହଣ କରି ମୁଖ୍ୟମନ୍ତ୍ରୀ ନବୀନ ପଟ୍ଟନାୟକ ସୋମବାର ଏହାର କ୍ରାଇମ୍‌ବ୍ରାଞ୍ଚ ତଦନ୍ତ ନିର୍ଦ୍ଦେଶ ଦେଇଛନ୍ତି।

ସୂଚନା ଯୋଗ୍ୟ ଯେ ହିମାଚଳ ପ୍ରଦେଶ ସୋଲାନ୍‌ଠାରେ ଥିବା ମାକ୍ସ ରିଲିଫ ହେଲ୍‌ଥ କେୟାର ନାମକ ଔଷଧ ନିର୍ମାତା କମ୍ପାନୀ ଫାବିପିରାଭିର ଟାବଲେଟ(ଫାବିମାକ୍ସ-୪୦୦) ଯୋଗାଉଥିବା ଜଣାପଡ଼ିବା ପରେ ମହାରାଷ୍ଟ୍ର ସରକାରଙ୍କ ପକ୍ଷରୁ ଏହାର ଯାଞ୍ଚ କରାଯାଇଥିଲା। ତେବେ ସେଭଳି କୌଣସି ସଂସ୍ଥା ହିମାଚଳ ପ୍ରଦେଶରେ ନ ଥିବା ଖୋଳତାଡ଼ରୁ ଜଣାପଡ଼ିଥିଲା। ସେହି ସଂସ୍ଥା ନାମରେ ଆସିଥିବା ନକଲି ଔଷଧ ଓଡ଼ିଶା ବଜାରରେ ପ୍ରବେଶ ସୂଚନା ପାଇବା ପରେ ରାଜ୍ୟର ବିଭିନ୍ନ ଔଷଧ ଦୋକାନରେ ଜୁନ୍ ୧୧ରୁ ଚଢ଼ାଉ ଜାରି ରହିଛି। ଫାବିମାକ୍ସ-୪୦୦ ନକଲି ଔଷଧକୁ କଟକ କନିକାଇକସ୍ଥିତ ମେଡିଲଏଡ୍ ମେଡିକାମେଣ୍ଟ ପ୍ରାଇଭେଟ ଲିମିଟେଡ୍ କ୍ରୟ କରିଥିଲା। କଟକ ଡ୍ରଗ୍ସ ଇନ୍ସପେକ୍ଟରଙ୍କ ଯାଞ୍ଚ ପରେ ଏହି ଘଟଣା ଜଣାପଡ଼ିଥିଲା। ଉତ୍ତର ପ୍ରଦେଶ ଗୌତମ ବୁଦ୍ଧନଗର ସ୍ଥିତ ମାସ୍କ ରିଲିଫ୍ ହେଲ୍‌ଥ କେୟାର୍‌ଠାରୁ ମେଡିଲଏଡ୍ ୫୮ ହଜାର ଟାବଲେଟ କ୍ରୟ କରିଥିଲା। ସେଥିରୁ ସମ୍ପୃକ୍ତ ସଂସ୍ଥା ୪୦,୬୦୦ ଟାବଲେଟ ମଧ୍ୟପ୍ରଦେଶ ଗୋଆଲିୟର ସ୍ଥିତ ମହାଦେବ ମେଡିକାଲ୍‌କୁ ଯୋଗାଣ କରିଥିବା ଚଢ଼ାଉ ବେଳେ ଜଣାପଡିଥିଲା। ବଳକା ୧୭,୪୦୦ ଟାବଲେଟ୍‌ରୁ ୪୦୦ ପରୀକ୍ଷା ପାଇଁ ଅଣାଯାଇଥିବା ବେଳେ ୧୭ ହଜାର ଟାବଲେଟ୍ ଜବତ କରାଯାଇଥିଲା। ମାସ୍କ ରିଲିଫ୍ ହେଲ୍‌ଥ କେୟାରଠାରୁ ଆହୁରି ୯ ପ୍ରକାର ଔଷଧ କ୍ରୟ କରାଯାଇଥିବା ଚଢ଼ାଉ ବେଳେ ☞ପୃଷ୍ଠା-୪

ପୁରୁଣା ଚେର

ଭୁବନେଶ୍ୱର,୧୪।୬(ବ୍ୟୁରୋ)

ଓଡ଼ିଶାରେ ନକଲି ଔଷଧର କାରବାର ବହୁ ପୁରୁଣା। ୨୦୦୭ ଜୁଲାଇ ୨୦ରେ ବଲାଙ୍ଗୀର ଜିଲା କଣ୍ଟାବାଞ୍ଜି ସହରରେ ନକଲି ଔଷଧ କାରଖାନା ଠାବ ହୋଇଥିଲା। ସେଠାରେ ୩୦ଟି ନାମୀ କମ୍ପାନୀର ୩୯୨ ପ୍ରକାର ଏଲୋପାଥି ଓ ଆୟୁର୍ବେଦିକ ଔଷଧ ନକଲ ହେଉଥିବା ଜଣାପଡ଼ିଥିଲା, ଯାହାକି ରାଜ୍ୟରେ ଚହଳ ପକାଇଥିଲା। ଜୀବନ ରକ୍ଷାକାରୀ ଔଷଧ ନାଁରେ କିଭଳି ☞ପୃଷ୍ଠା-୪

୨୦୦୭ ଜୁଲାଇ ୨୨ରେ 'ଧରିତ୍ରୀ'ରେ ପ୍ରକାଶିତ ଖବରର ଉଦ୍ଧୃତାଂଶ।

କୋଭିଡ୍ ଅନାଥଙ୍କୁ ମାଗଣା ଶିକ୍ଷା

ଭୁବନେଶ୍ୱର,୧୪।୬(ବ୍ୟୁରୋ)

- 'ଗ୍ରୀନ୍ ପ୍ୟାସେଜ୍' ଯୋଜନାରେ ସାମିଲ ହେବେ
- ପାଠପଢ଼ାର ସମସ୍ତ ଖର୍ଚ୍ଚ ବହନ କରିବେ ସରକାର

କୋଭିଡ୍-୧୯ ମହାମାରୀ ରାଜ୍ୟର ଅନେକ ଶିଶୁଙ୍କୁ ଅନାଥ କରିଦେଇଛି। ଏହି ମହାମାରୀର ଶିକାର ହୋଇ ମାତା, ପିତା ଏପରିକି ପରିବାରର ଅନ୍ୟ ସଦସ୍ୟଙ୍କର ମୃତ୍ୟୁ ହେବାରୁ ଶିଶୁମାନେ ସମ୍ପୂର୍ଣ୍ଣ ବେସାହାରା ହୋଇ ଯାଇଛନ୍ତି। ସେହି ପିଲାମାନଙ୍କୁ ରାଜ୍ୟ ସରକାର 'ଗ୍ରୀନ୍ ପ୍ୟାସେଜ୍' ଯୋଜନାରେ ସାମିଲ କରିବାକୁ ନିଷ୍ପତ୍ତି ନେଇଛନ୍ତି। ସେମାନଙ୍କ ବୈଷୟିକ ଶିକ୍ଷା ଏପରିକି ମେଡିକାଲ ଓ ଇଞ୍ଜିନିୟରିଂ ପାଠପଢ଼ା ଖର୍ଚ୍ଚ ରାଜ୍ୟ ସରକାର ବହନ କରିବେ। ଘରୋଇ ଶିକ୍ଷାନୁଷ୍ଠାନରେ ପଢୁଥିଲେ, ସମ୍ପୃକ୍ତ ଶିକ୍ଷାନୁଷ୍ଠାନକୁ ସମସ୍ତ ଖର୍ଚ୍ଚ ଦିଆଯିବ। ସୋମବାର ମହିଳା ଓ ଶିଶୁ ବିକାଶ ବିଭାଗ ଉପଦେଷ୍ଟା ସୁଲତା ଦେଓ ଏହି ସୂଚନା ଦେଇଛନ୍ତି।

ସୂଚନା ମୁତାବକ ବର୍ତ୍ତମାନ ଅନାଥ ଶିଶୁଙ୍କୁ ୨ ହଜାର ଟଙ୍କା ଭତ୍ତା ମିଳୁଛି। କୋଭିଡ୍‌ରେ ଅନାଥ ହୋଇଥିବା ଶିଶୁଙ୍କ ପାଇଁ ମଧ୍ୟ ଉକ୍ତ ଭତ୍ତା ବ୍ୟବସ୍ଥା କରାଯାଉଥିବା ଦେଓ କହିଛନ୍ତି। ସେ କହିଛନ୍ତି, କୋଭିଡ୍ ☞ପୃଷ୍ଠା-୪

ଓଜେଇଇ ସ୍ଥଗିତ, ଆବେଦନ ଅବଧି ବୃଦ୍ଧି

ଭୁବନେଶ୍ୱର, ୧୪।୬(ବ୍ୟୁରୋ): ଓଡ଼ିଶା ଯୁଗ୍ମ ପ୍ରବେଶିକା ପରୀକ୍ଷା (ଓଜେଇଇ)କୁ ସ୍ଥଗିତ ରଖାଯାଇଛି। ଏହି ପରୀକ୍ଷା ଆସନ୍ତା ୧୭ ତାରିଖରେ ଆରମ୍ଭ ହୋଇ ୨୪ରେ ଶେଷ ହେବାର ଥିଲା। କିନ୍ତୁ ବର୍ତ୍ତମାନର କରୋନା ସ୍ଥିତିକୁ ଦୃଷ୍ଟିରେ ରଖି ପରୀକ୍ଷାକୁ ସ୍ଥଗିତ ରଖାଯାଇଥିବା ନେଇ ସୋମବାର ଓଜେଇଇ ପକ୍ଷରୁ ବିଜ୍ଞପ୍ତି ପ୍ରକାଶ ପାଇଛି। ତେବେ ଜୁଲାଇ ପ୍ରଥମ ସପ୍ତାହରେ କରୋନା ସ୍ଥିତିକୁ ଦେଖି ପରୀକ୍ଷା ସଂକ୍ରାନ୍ତରେ ନିଷ୍ପତ୍ତି ନିଆଯିବ ବୋଲି କୁହାଯାଇଛି। ଅନ୍ୟପଟେ ଓଜେଇଇ ପାଇଁ ଅନ୍‌ଲାଇନ୍ ଆବେଦନ ଅବଧିକୁ ପୁଣି ବଢ଼ାଇ ଦିଆଯାଇଛି। ଫଳରେ ଯେଉଁ ଛାତ୍ରୀଛାତ୍ରମାନେ ଏ ପର୍ଯ୍ୟନ୍ତ ଆବେଦନ କରିପାରି ନ ଥିଲେ, ସେମାନଙ୍କୁ ଆଉ ଏକ ସୁଯୋଗ ମିଳିଛି। ☞ପୃଷ୍ଠା-୪

ଆଜିର ସମ୍ପାଦକୀୟ

ଅସହାୟ ଜି ୭

୧୬ରୁ ଖୋଲିବ ଐତିହ୍ୟସ୍ଥଳୀ

କୋଭିଡ୍ ଗାଇଡ୍‌ଲାଇନ ମାନି ବୁଲିବେ ପର୍ଯ୍ୟଟକ

ଭୁବନେଶ୍ୱର,୧୪।୬(ବ୍ୟୁରୋ)

ଆସନ୍ତା ୧୬ ତାରିଖରୁ ଓଡ଼ିଶା ସମେତ ଦେଶର ବିଭିନ୍ନ ସ୍ଥାନରେ ପ୍ରତ୍ନତତ୍ତ୍ୱ ବିଭାଗ ଦ୍ୱାରା ସଂରକ୍ଷିତ ଐତିହ୍ୟସ୍ଥଳୀଗୁଡ଼ିକ ଖୋଲିବ। ସୋମବାର ଭାରତୀୟ ପ୍ରତ୍ନତତ୍ତ୍ୱ ବିଭାଗ (ଏଏସ୍‌ଆଇ) ପକ୍ଷରୁ ଏ ନେଇ ବିଜ୍ଞପ୍ତି ପ୍ରକାଶ କରାଯାଇଛି।

କୋଭିଡ୍-୧୯ ସଂକ୍ରମଣକୁ ଲକ୍ଷ୍ୟରେ ରଖି ଗତ ଏପ୍ରିଲ୍ ୧୫ରୁ ଓଡ଼ିଶା ସମେତ ବିଭିନ୍ନ ରାଜ୍ୟରେ ପ୍ରମୁଖ ଐତିହ୍ୟସ୍ଥଳୀ ଓ ମ୍ୟୁଜିୟମ ବନ୍ଦ ରହିଛି। ଏବେ ସ୍ଥିତିରେ ସାମନ୍ୟ ସୁଧାର ଆସିଥିବାରୁ ଆସନ୍ତା ବୁଧବାରଠାରୁ ପ୍ରତ୍ନତତ୍ତ୍ୱ ବିଭାଗ ଅଧୀନରେ ସାରା ଦେଶରେ ଥିବା ଐତିହ୍ୟସ୍ଥଳୀ ଓ ମ୍ୟୁଜିୟମଗୁଡ଼ିକ ଖୋଲିବା ପାଇଁ କେନ୍ଦ୍ର ସରକାର ନିଷ୍ପତ୍ତି ନେଇଛନ୍ତି। ଓଡ଼ିଶାରେ ଏଏସ୍‌ଆଇ ଦ୍ୱାରା ସଂରକ୍ଷିତ ପ୍ରାୟ ୮୦ଟି ଐତିହ୍ୟସ୍ଥଳୀ ରହିଛି। ଏଗୁଡ଼ିକ ମଧ୍ୟରେ ପୁରୀ ଶ୍ରୀମନ୍ଦିର, କୋଣାର୍କର ସୂର୍ଯ୍ୟମନ୍ଦିର ଓ ଭୁବନେଶ୍ୱରର ଶ୍ରୀଲିଙ୍ଗରାଜ ମନ୍ଦିର ରହିଛି। ଏହା ସହିତ ୩ଟି ମ୍ୟୁଜିୟମ ଲଳିତଗିରି, ରତ୍ନଗିରି ଓ କୋଣାର୍କଠାରେ ରହିଛି। ଏସବୁ ଐତିହ୍ୟସ୍ଥଳୀ ଓ ମ୍ୟୁଜିୟମ ଏଏସ୍‌ଆଇ ଭୁବନେଶ୍ୱର ସର୍କଲ ଅଧୀନରେ ଆସୁଛି। ଐତିହ୍ୟସ୍ଥଳ ଖୋଲିବା ପାଇଁ କେନ୍ଦ୍ର ସରକାରଙ୍କ ନିର୍ଦ୍ଦେଶ ରହିଥିଲେ ସୁଦ୍ଧା କୋଭିଡ୍ ଗାଇଡ୍‌ଲାଇନ୍ ଅନୁସାରେ କେଉଁ ଐତିହ୍ୟସ୍ଥଳୀ ଖୋଲିବ ସେ ନେଇ ରାଜ୍ୟ ସରକାର ନିଷ୍ପତ୍ତି ନେବେ। ବିଶେଷ କରି ରାଜ୍ୟରେ ଲକ୍‌ଡାଉନ ଉଠିବା ପରେ ଐତିହ୍ୟ ସ୍ଥଳୀଗୁଡ଼ିକୁ ପର୍ଯ୍ୟଟକଙ୍କୁ ବୁଲିବାକୁ ଅନୁମତି ମିଳିବ ବୋଲି କୁହାଯାଉଛି।

ଲକ୍‌ଡାଉନ କଟକଣା କୋହଳ ହେବା ପରେ ସୋମବାର ନୂଆଦିଲ୍ଲୀର ସଦର ବଜାର ମାର୍କେଟରେ କିଣାବିକା ଲାଗି ଲୋକଙ୍କ ଗହଳି।

ବେଦାନ୍ତର ଅସୁରକ୍ଷିତ ଖଣି

ହର୍ଷବର୍ଦ୍ଧନ ବେହେରା
ଯାଜପୁର ଅଫିସ,୧୪।୬

ବେଦାନ୍ତ ଦ୍ୱାରା କାର୍ଯ୍ୟକାରୀ ହେଉଥିବା ଯାଜପୁର ଜିଲା ସୁକିନ୍ଦା ବ୍ଲକର ଓସ୍ତପାଳ କ୍ରୋମାଇଟ ଖଣି ଅସୁରକ୍ଷିତ ହୋଇପଡ଼ିଛି। କାରଣ ଖଣି ଗର୍ତ୍ତଠାରୁ ମାତ୍ର ୨୦ ମିଟର ଦୂରରେ ଥିବା ୭୮ ମିଟର ଉଚ୍ଚତାର ଏକ ଡମ୍ପ ମୃତ୍ୟୁର ପାହାଡ଼ ଭଳି ଠିଆହୋଇଛି। ବର୍ଷାଦିନ ଆରମ୍ଭ ହୋଇଯାଇଥିବାରୁ ଯେକୌଣସି ସମୟରେ ଉକ୍ତ ଡମ୍ପରୁ ଅତଡ଼ା ଖସି ଶ୍ରମିକ ଓ କର୍ମଚାରୀଙ୍କ ଜୀବନ ବିପଦରେ ପଡ଼ିପାରେ। କିନ୍ତୁ ଏଥିପ୍ରତି ବେଦାନ୍ତର ଭ୍ରୂକ୍ଷେପ ନାହିଁ। ବରଂ ଦ୍ରୁତଗତିରେ କ୍ରୋମାଇଟ ଉତ୍ତୋଳନ କରି ବିନିଯୋଗ ଅର୍ଥ ଭରଣା କରିବାକୁ ନିଜର ସମସ୍ତ ବଳ ଲଗାଇ ଦେଇଛି। ଏହାପରେ ଲିଜ୍ ଦେଇ ବେଦାନ୍ତ ଖସିଯିବାକୁ ଯୋଜନା ରଖିଥିବା ଶ୍ରମିକ ଓ କର୍ମଚାରୀ ମହଲରେ ଚର୍ଚ୍ଚା ହେଉଛି।

ଅସୁରକ୍ଷିତ ଓସ୍ତପାଳ କ୍ରୋମାଇଟ୍ ମାଇନ୍ସ ବିରୋଧରେ ୧୬।୪।୨୦୨୧ରେ ଅଞ୍ଚଳବାସୀଙ୍କ ପକ୍ଷରୁ କେନ୍ଦ୍ର ସରକାରଙ୍କ ଓ୍ୱେବ୍‌ପୋର୍ଟାଲ୍ 'ସେଣ୍ଟ୍ରାଲାଇଜଡ୍ ପବ୍ଲିକ୍ ଗ୍ରିଭାନ୍ସ ରିଡ୍ରେସ୍ ଆଣ୍ଡ୍ ମନିଟରିଂ ସିଷ୍ଟମ୍' ମାଧ୍ୟମରେ ଅଭିଯୋଗ ହୋଇଥିଲା। ଏହି କ୍ରମରେ ଡାଇରେକ୍ଟର ଜେନେରାଲ ଅଫ୍ ମାଇନ୍ସ ସେଫ୍‌ଟି(ଡିଜିଏମ୍‌ଏସ୍) ଆବଶ୍ୟକ ପଦକ୍ଷେପ ଗ୍ରହଣ କରିବାକୁ ଭୁବନେଶ୍ୱର କ୍ଷେତ୍ର ଖଣି ସୁରକ୍ଷା ନିର୍ଦ୍ଦେଶକ(ଡିଏମ୍‌ଏସ୍)ଙ୍କୁ ନିର୍ଦ୍ଦେଶ ଜାରି କରିଥିଲେ। ଭୁବନେଶ୍ୱର ଡିଏମ୍‌ଏସ୍ ୧୦।୬।୨୦୨୧ରେ ଅଭିଯୋଗ ସଂକ୍ରାନ୍ତରେ ତଦନ୍ତ ଚାଲିଛି ବୋଲି ଧାନବାଦସ୍ଥିତ ଡିଏମ୍‌ଏସ୍ ମୁଖ୍ୟାଳୟକୁ ଚିଠି (ବିବିଆର୍/ପିଜି/୨୦୨୧/୩୧୪) ମାଧ୍ୟମରେ ସୂଚନା ଦେଇଛନ୍ତି। ଖଣି ଗର୍ତ୍ତ ଓ ଡମ୍ପ ମଧ୍ୟରେ ଅନ୍ୟୂନ ୧୦୦ ମିଟର ଦୂରତା ସହ ଡମ୍ପର ଉଚ୍ଚତା ଅତିବେଶିରେ ୬୦ ମିଟର ପର୍ଯ୍ୟନ୍ତ ବଜାୟ ରଖିବାକୁ ପରାମର୍ଶ ଦିଆଯାଇଛି ବୋଲି ଭୁବନେଶ୍ୱର ଡିଏମ୍‌ଏସ୍ ପକ୍ଷରୁ ଚିଠିରେ ଦର୍ଶାଯାଇଛି। ବେଦାନ୍ତ ରିସୋର୍ସ ଲିମିଟେଡ୍ ତେଲ, ଗ୍ୟାସ୍, ଜିଙ୍କ୍, ସିଲ୍‌ଭର, କପର, ଆଇରନଓର, ଷ୍ଟିଲ୍, ଆଲୁମିନିୟମ ଆଦି ଉତ୍ପାଦନରେ ଭାରତ ସମେତ ଦକ୍ଷିଣ ଆଫ୍ରିକା, ନାମିଆ ଓ ଅଷ୍ଟ୍ରେଲିଆରେ ପ୍ରତିଷ୍ଠିତ ହୋଇପାରିଛି। ଲାଭ ବଢ଼ିଛି, କମ୍ପାନୀ ଧନୀ ହୋଇଛି। କିନ୍ତୁ ଯେଉଁ ମାଟିର ବକ୍ଷ ଚିରି କମ୍ପାନୀ ଏହି ଉପଲବ୍ଧି ପାଇପାରିଛି ସେହି ଅଞ୍ଚଳରେ ବସବାସ କରୁଥିବା ଲୋକଙ୍କ ଜୀବନ ପ୍ରତି ଏବେ ବିପଦର କାରଣ ସାଜିଛି।

କଟକସ୍ଥିତ ନ୍ୟାଶନାଲ କମ୍ପାନୀ ଲ' ଟ୍ରିବ୍ୟୁନାଲ (ଏନ୍‌ସିଏଲ୍‌ଟି)ଙ୍କ ୩୦।୧।୨୦୨୦ ନିର୍ଦ୍ଦେଶ ଅନୁଯାୟୀ ବେଦାନ୍ତ ଇତିମଧ୍ୟରେ ଫେରୋ ଆଲୋଏଜ୍ କର୍ପୋରେଶନ ଲିମିଟେଡ୍ (ଫାକର)କୁ ସମୁଦାୟ ୨୭୦ କୋଟି ଟଙ୍କାରେ ଅଧିଗ୍ରହଣ କରିଛି। ଫଳରେ ଫାକର ମାଲିକାନାରେ ଥିବା ଯାଜପୁର ଜିଲାର ଓସ୍ତପାଳ, କଳାରଙ୍ଗିଅଟା, କାଠପାଳ କ୍ରୋମାଇଟ୍ ମାଇନ୍ସ ଏବଂ ଭଦ୍ରକ ଜିଲାରେ ଥିବା ଚାର୍ଜ କ୍ରୋମ୍ ପ୍ଲାଣ୍ଟ(ସିସିପି) ବେଦାନ୍ତ ପରିଚାଳନା ଅଧୀନକୁ ଆସିଛି। ହେଲେ ବେଦାନ୍ତ ପ୍ରଥମେ ଓସ୍ତପାଳ କ୍ରୋମାଇଟ୍ ଖଣି ମଧ୍ୟରେ ଥିବା ୧୫ ଲକ୍ଷ ☞ପୃଷ୍ଠା-୪

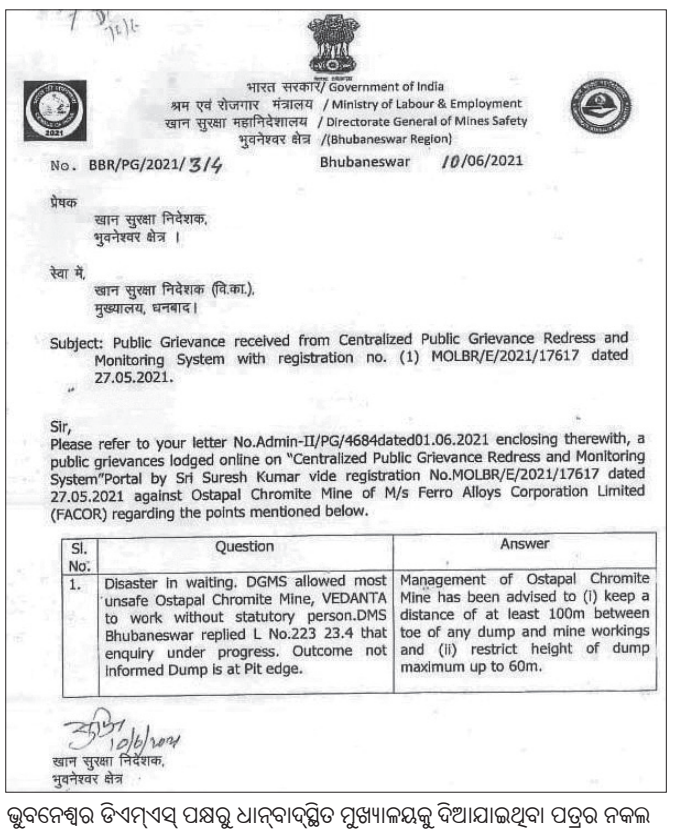

भारत सरकार/ Government of India
श्रम एवं रोजगार मंत्रालय / Ministry of Labour & Employment
खान सुरक्षा महानिदेशालय / Directorate General of Mines Safety
भुवनेश्वर क्षेत्र /(Bhubaneswar Region)

No. BBR/PG/2021/314 Bhubaneswar 10/06/2021

प्रेषक
खान सुरक्षा निदेशक,
भुवनेश्वर क्षेत्र ।

सेवा में,
खान सुरक्षा निदेशक (वि.का.),
मुख्यालय, धनबाद।

Subject: Public Grievance received from Centralized Public Grievance Redress and Monitoring System with registration no. (1) MOLBR/E/2021/17617 dated 27.05.2021.

Sir,
Please refer to your letter No.Admin-II/PG/4684dated01.06.2021 enclosing therewith, a public grievances lodged online on "Centralized Public Grievance Redress and Monitoring System"Portal by Sri Suresh Kumar vide registration No.MOLBR/E/2021/17617 dated 27.05.2021 against Ostapal Chromite Mine of M/s Ferro Alloys Corporation Limited (FACOR) regarding the points mentioned below.

Sl. No.	Question	Answer
1.	Disaster in waiting. DGMS allowed most unsafe Ostapal Chromite Mine, VEDANTA to work without statutory person.DMS Bhubaneswar replied L No.223 23.4 that enquiry under progress. Outcome not informed Dump is at Pit edge.	Management of Ostapal Chromite Mine has been advised to (i) keep a distance of at least 100m between toe of any dump and mine workings and (ii) restrict height of dump maximum up to 60m.

10/6/2021
खान सुरक्षा निदेशक,
भुवनेश्वर क्षेत्र

ଭୁବନେଶ୍ୱର ଡିଏମ୍‌ଏସ୍ ପକ୍ଷରୁ ଧାନ୍‌ବାଦସ୍ଥିତ ମୁଖ୍ୟାଳୟକୁ ଦିଆଯାଇଥିବା ପତ୍ରର ନକଲ

କାଲିମେଳାରେ ଡିଜେଲ ୧୦୦ ଟଙ୍କା ଟପିଲା

ପେଟ୍ରୋଲ ୨୯, ଡିଜେଲ ୩୨ ପଇସା ବଢ଼ିଲା

ନୂଆଦିଲ୍ଲୀ/ଭୁବନେଶ୍ୱର,୧୪।୬

ଦିନକର ବିରତି ପରେ ପୁଣି ଥରେ ତୈଳ ଦର ବୃଦ୍ଧି ପାଇଛି। ଦେଶର ପ୍ରମୁଖ ତୈଳ ବିପଣନ କମ୍ପାନୀ ଇଣ୍ଡିଆନ ଅଏଲ କର୍ପୋରେଶନ ଲିମିଟେଡ୍ (ଆଇଓସିଏଲ୍)ର ସୂଚନା ଅନୁସାରେ ସୋମବାର ଭୁବନେଶ୍ୱରରେ ପେଟ୍ରୋଲ ଉପରେ ୨୯ ପଇସା ବଢ଼ିଥିବା ବେଳେ ଡିଜେଲ ୩୨ପଇସା ବୃଦ୍ଧି ଘଟିଛି। ଫଳରେ ଏଠାରେ ପେଟ୍ରୋଲ ଲିଟର ପିଛା ୯୭.୧୬ ଟଙ୍କା ଏବଂ ଡିଜେଲ ୯୫.୧୧ ଟଙ୍କାରେ ବିକ୍ରି ହେଉଛି। ସେହିଭଳି କଟକ ସହରରେ ପେଟ୍ରୋଲ ଲିଟର ପିଛା ୯୭.୪୯ ଟଙ୍କା ଏବଂ ଡିଜେଲ ୯୫.୪୨ ଟଙ୍କାରେ ଖାଉଟି କ୍ରୟ କରୁଥିବା ଜଣାପଡିଛି।

ଅନ୍ୟପକ୍ଷରେ ଓଡ଼ିଶାର ନବରଙ୍ଗପୁର, ମାଲକାନଗିରି, ସମ୍ବଲପୁର ଓ କୋରାପୁଟ ଜିଲ୍ଲାର ବିଭିନ୍ନ ବ୍ଲକରେ ପେଟ୍ରୋଲ ଲିଟର ପିଛା ୧୦୦ ଟଙ୍କା ଉପରେ ଥିବାବେଳେ ଡିଜେଲ ଦର ମଧ୍ୟ ୧୦୦ଟଙ୍କା ନିକଟବର୍ତ୍ତିରେ ବିକ୍ରି କରାଯାଉଛି। ହେଲେ ମାଲକାନଗିରି ଜିଲ୍ଲାର କାଲିମେଳାରେ ପ୍ରଥମ ଥର ପାଇଁ ଡିଜେଲ ଲିଟର ପିଛା ୧୦୦.୯୧ ଟଙ୍କା ଟପି ଯାଇଥିବା ସ୍ଥାନୀୟ ପେଟ୍ରୋଲିୟମ ଡିଲର ☞ପୃଷ୍ଠା-୪

୨ ମାସରେ ବଢ଼ିଲାଣି ପେଟ୍ରୋଲ ୬, ଡିଜେଲ ୭ ଟଙ୍କା

ପାକ୍‌ରେ ହିନ୍ଦୁ ଧର୍ମଶାଳା ଉଚ୍ଛେଦ ଉପରେ ରୋକ

କରାଚିରେ ଥିବା ଏକ ହିନ୍ଦୁ ଧର୍ମଶାଳା ଉଚ୍ଛେଦ ଉପରେ ପାକିସ୍ତାନ ସୁପ୍ରିମକୋର୍ଟ ରୋକ ଲଗାଇଛନ୍ତି। ସଦାର ସହରର ମଧ୍ୟ ଭାଗରେ ୭୧୬ ବର୍ଗ ୟାର୍ଡ ସ୍ଥାନରେ ବହୁ ପୁରୁଣା ଧର୍ମଶାଳା ରହିଥିଲା। ଇଭାକୁୟ ଟ୍ରଷ୍ଟ୍ ପ୍ରପର୍ଟି ବୋର୍ଡ (ଇଟିପିବି) ଜଣେ ବ୍ୟକ୍ତିଙ୍କୁ ଉକ୍ତ ଜାଗା ଲିଜ୍‌ରେ ଦେଇ ସେଠାରୁ ଧର୍ମଶାଳା ଉଚ୍ଛେଦ କରିବା ଏବଂ ଏକ କମର୍ସିଆଲ ପ୍ଲାଜା ନିର୍ମାଣ ପାଇଁ ଅନୁମତି ଦେଇଥିଲା। ଧର୍ମଶାଳାର ଦସ୍ତାବିଜ୍ ଦେଖିବା ପରେ ପାକ୍ ସୁପ୍ରିମକୋର୍ଟ ଏହାର ଉଚ୍ଛେଦ ଉପରେ ରୋକ ଲଗାଇଛନ୍ତି।

ବଢ଼ିଛି ଦ୍ୱନ୍ଦ୍ୱ ମନୋବୃତ୍ତି

ଗଲୱାନ୍ ସଂଘର୍ଷକୁ ବର୍ଷେ

ପୂର୍ବ ଲଦାଖ ସ୍ଥିତ ଗଲୱାନ ଘାଟିରେ ଭାରତ ଓ ଚାଇନା ସେନା ମଧ୍ୟରେ ରକ୍ତାକ୍ତ ସଂଘର୍ଷକୁ ବର୍ଷେ ପୂରିଛି। ଏବେ ବି ପ୍ରକୃତ ନିୟନ୍ତ୍ରଣ ରେଖା(ଏଲ୍‌ଏସି) ନିକଟରୁ ହଟିନି ବେଜିଂ। ୧୧ ପର୍ଯ୍ୟାୟ ଧରି ଡିଜିଏମ୍‌ଓ ସ୍ତରୀୟ ଆଲୋଚନା ପରେ ସମୀକରଣ ତ ବଦଳିଛି, ତଥାପି ବିବାଦ ସମାଧାନ ପରିବର୍ତ୍ତେ ଦୁଇ ଦେଶ ମଧ୍ୟରେ ପ୍ରତିଯୋଗିତା ଏବଂ ଦ୍ୱନ୍ଦ୍ୱ ବୃଦ୍ଧି ପାଇଛି। ଚାଇନା ସହ ସବୁ ସ୍ଥିତିରେ ମୁକାବିଲା ପାଇଁ ଭାରତୀୟ ଯବାନ ଆହୁରି ଦୃଢ଼ ହୋଇଛନ୍ତି। ଅଧିକ ସମୟ ଧରି ସେଠାରେ ସେନା ନିୟୋଜିତ କରି ରଖିବାକୁ ଭାରତ ଏହାର ଭିତ୍ତିଭୂମିକୁ ଅଧିକ ମଜଭୁତ କରିଛି।

- ଦୀର୍ଘ ସମୟ ସେନା ମୁତୟନ ପ୍ରସ୍ତୁତି
- ଏଲ୍‌ଏସି ଜଗିଛନ୍ତି ୬୦ ହଜାର ଯବାନ
- ସେନା ଭିତ୍ତିଭୂମି ମଜଭୁତ କରୁଛି ଭାରତ
- ଚାଇନା ସହ ପ୍ରତିଦ୍ୱନ୍ଦ୍ୱିତା ବଢ଼ୁଛି

ନୂଆଦିଲ୍ଲୀ, ୧୪।୬

ବିସ୍ତାରବାଦୀ ଚିନ୍ତାଧାରା ରଖିଥିବା ପଡ଼ୋଶୀ ଚାଇନାର ସେନା ସହ ସବୁ ସ୍ଥିତିରେ ମୁକାବିଲା ପାଇଁ ପ୍ରସ୍ତୁତ ରହିଛନ୍ତି ଭାରତୀୟ ଯବାନ। ଗଲୱାନ ଘାଟି ସଂଘର୍ଷ ପରେ ଲଦାଖର ବିଯୁକ୍ତ ୪୦ ଡିଗ୍ରୀ ସେଲ୍‌ସିୟସ ତାପମାତ୍ରାରେ ସେନାକୁ ଅଧିକ ସମୟ ଧରି ମୁତୟନ କରି ରଖିବା ପାଇଁ ଆବଶ୍ୟକ ଭିତ୍ତିଭୂମି ପ୍ରସ୍ତୁତରେ ଲାଗି ପଡ଼ିଛି ଭାରତ। ବର୍ଷେ ଭିତରେ ଭାରତ ଲଦାଖ ନିକଟରେ ପ୍ରାୟ ୬୦ ହଜାର ସେନା ମୁତୟନ କରିବା ସହ ସୁବିଧାଜନକ ସ୍ଥିତି ପାଇଁ ସଡ଼କ ସମେତ ଉତ୍ତମ ଯୋଗାଯୋଗର ବିଭିନ୍ନ ମାଧ୍ୟମକୁ ଉନ୍ନତ କରିଛି। ଚାଇନିଜ୍ ପିପୁଲ୍ସ ଲିବରେଶନ ଆର୍ମି (ପିଏଲ୍‌ଏ)ର ଗତିବିଧି ଉପରେ ତୀକ୍ଷ୍ଣ ନଜର ରଖାଯିବା ସହ ସମସ୍ତ ଯବାନଙ୍କୁ ସମ୍ପୂର୍ଣ୍ଣ ଜାଗତିଆରରେ ରଖାଯାଇଥିବା ଭାରତୀୟ ସେନା ମୁଖ୍ୟ ଜେନେରାଲ ଏମ୍. ଏମ୍. ନରୱାଣେ ଗତ ମାସରେ ସୂଚନା ଦେଇଥିଲେ। ସେହିପରି ପ୍ରତିକୂଳ ପରିବେଶରେ ସେନା ତିଷ୍ଠିବା କଷ୍ଟକର ହୋଇଥିବାରୁ ଚାଇନା ଏହାର ୬୦ ପ୍ରତିଶତ ସୈନିକଙ୍କୁ ଅଦଳବଦଳ କରିସାରିଲାଣି। ଏହା ବାଦ ଭୀଷଣ ଥଣ୍ଡାରେ ଜଗି ରହିବାକୁ ଚାଇନା ନିଜ ସେନାକୁ ସ୍ୱତନ୍ତ୍ର ଟ୍ରେନିଂ ମଧ୍ୟ ଦେବାରେ ଲାଗିଛି।

ସଂଘର୍ଷ ପରେ ପାଟ୍ରୋଲ ପଏଣ୍ଟ ୧୪କୁ 'ନୋ ପାଟ୍ରୋଲ ଜୋନ୍' କରାଯାଇଥିଲା। ଉଭୟ ଦେଶ ସେଠାରୁ ଦେଢ଼ କି.ମି. ଦୂରକୁ ନିଜ ସେନା ଅପସାରଣ କରି ନେଇଥିଲେ ଏବଂ ସେହି ଅଞ୍ଚଳ ବଫର ଜୋନ୍‌ରେ ପରିଣତ ହୋଇଥିଲା। ବର୍ତ୍ତମାନ ପାଟ୍ରୋଲ ପଏଣ୍ଟ ପର୍ଯ୍ୟନ୍ତ ପାଟ୍ରୋଲିଂ ବନ୍ଦ ରହିଛି। ଚାଇନା କିନ୍ତୁ ଏହାର ସର୍ଭେଲାନ୍ସ କ୍ଷମତା ବଢ଼ାଇବାରେ ଲାଗିଛି। ଏଥିପାଇଁ ବେଜିଂ ପ୍ଲାଟ୍ୟୁ ଅପରେଶନ କ୍ଷମତା ଥିବା ଏକ ମାନବରହିତ ଏରିଆଲ ଯାନ(ୟୁଏଭି) ବିକଶିତ କରିଛି। ଏହାକୁ କୈଳାସ ପର୍ବତ ରେଞ୍ଜ୍‌ରେ ଏଲ୍‌ଏସି ନିକଟରେ ନିୟୋଜିତ କରିବାକୁ ଯୋଜନା କରିଥିବା ଜଣାପଡ଼ିଛି। ଏଥିସହିତ ଏଲଏସିର ୩ଟି ସେକ୍ଟର ପଶ୍ଚିମ (ଲଦାଖ), ମଧ୍ୟ (ଉତ୍ତରାଖଣ୍ଡ, ହିମାଚଳ) ଏବଂ ପୂର୍ବ (ସିକିମ, ଅରୁଣାଚଳ ପ୍ରଦେଶ)ରେ ମଧ୍ୟ ସଶସ୍ତ୍ର ସେନା ମୁତୟନ କରିଛି।

ଏଲ୍‌ଏସି ନିକଟରେ ସେନା ଗତିବିଧି ଜାରି ରହିଥିବାରୁ ଉଭୟ ଦେଶର ରାଜନୈତିକ ନିଷ୍ପତ୍ତି ଉପରେ କାହାର ଭରସା ପାଉ ନାହିଁ। ଯାହାର ପ୍ରଭାବ ଭବିଷ୍ୟତରେ ଦେଖିବାକୁ ମିଳିବ ବୋଲି ବିଶେଷଜ୍ଞ ମତ ଦେଉଛନ୍ତି। ଚାଇନା ପ୍ରତି ଭାରତୀୟଙ୍କ ମନୋଭାବ ଅଧିକ ବିଗଡ଼ିଛି। ଏକ ସର୍ଭେ ଅନୁସାରେ ଗତ ୧୨ ମାସରେ ୪୩ ପ୍ରତିଶତ ଭାରତୀୟ ଚାଇନା ସାମଗ୍ରୀ କିଣିବାଠାରୁ ଦୂରେଇ ରହିଛନ୍ତି। ୬୦ ପ୍ରତିଶତରୁ କମ୍ ଲୋକେ ଅତିବେଶୀରେ ୨ଟି ଚାଇନା ସାମଗ୍ରୀ କିଣିଥିବା କମ୍ୟୁନିଟି ସୋସିଆଲ ମିଡିଆ ପ୍ଲାଟଫର୍ମ ଲୋକାଲ ସର୍କଲ୍ସ ପକ୍ଷରୁ ହୋଇଥିବା ଏହି ସର୍ଭେରୁ ଜଣାପଡ଼ିଛି। ଏଥିସହ ବର୍ଷେ ମଧ୍ୟରେ ଭାରତ ସରକାର ଟିକ୍‌ଟକ୍, ଅଲି ଏକ୍ସପ୍ରେସ ଭଳି ଶତାଧିକ ଚାଇନିଜ୍ ଆପ୍‌କୁ ଦେଶରେ ନିଷିଧ କରିଛନ୍ତି।

ଜୁନ୍ ୧୫ରେ କ'ଣ ହୋଇଥିଲା

ଏଲ୍‌ଏସି ଅତିକ୍ରମ କରି ଚାଇନା ଭାରତ ପଟକୁ ମାଡି ଆସିବାରୁ ଗତବର୍ଷ ଜୁନ୍ ୧୫ରେ ପୂର୍ବ ଲଦାଖର ଗଲୱାନ ଘାଟିରେ ହାତାହାତି ହୋଇଥିଲେ ଭାରତୀୟ ଯବାନ ଓ ଚାଇନା ସେନା। ବିଗତ ୪୫ ବର୍ଷ ମଧ୍ୟରେ ଏହା ସୀମାରେ ପ୍ରଥମ ରକ୍ତାକ୍ତ ସଂଘର୍ଷ ଥିଲା। ଏଥିରେ ୨୦ ଭାରତୀୟ ଯବାନ ଶହୀଦ ହୋଇଥିବାବେଳେ ଚାଇନା ନିଜର ୫ ସୈନ୍ୟଙ୍କୁ ହରାଇଥିବା ମାନିଥିଲା। ହେଲେ ଏଥିରେ ୪୦ରୁ ଊର୍ଦ୍ଧ୍ୱ ଚାଇନା ସୈନ୍ୟଙ୍କ ଜୀବନ ଯାଇଥିବା ଅନ୍ତର୍ଜାତୀୟ ଗଣମାଧ୍ୟମରେ ରିପୋର୍ଟ ପ୍ରକାଶ ପାଇଥିଲା। ପରେ ସୀମା ନିକଟରେ ଉଭୟ ଦେଶ ବ୍ୟାପକ ସେନା ମୁତୟନ କରିଥିଲେ। ଦୁଇ ଦେଶ ମଧ୍ୟରେ ୧୧ ରାଉଣ୍ଡ ସାମରିକ ଆଲୋଚନା ପରେ ସମାଧାନର ସୂତ୍ର ବାହାରିଥିଲା। ଏଥିରେ ଉଭୟ ପକ୍ଷ ସୀମାଠାରୁ ଦୂରକୁ ନିଜ ସେନାକୁ ହଟାଇବାକୁ ରାଜି ହୋଇଥିଲେ। ଏହା ପରେ ବି ସୀମାଠାରୁ ବେଶୀ ଦୂରକୁ ହଟିନାହାନ୍ତି ଚାଇନା ସୈନ୍ୟ।

ଖବରଦାତାଙ୍କୁ ଟାର୍ଗେଟ କରାଯାଉଛି

ଏଡିଟର୍ସ ଗିଲ୍ଡର ଅଭିଯୋଗ

ନୂଆଦିଲ୍ଲୀ, ୧୪।୬

ପ୍ରଧାନମନ୍ତ୍ରୀ ନରେନ୍ଦ୍ର ମୋଦି ଅନ୍ତର୍ଜାତୀୟ ଫୋରମ୍‌ରେ ବାକ୍ ସ୍ୱାଧୀନତା ଓ ମୁକ୍ତ ଅଭିବ୍ୟକ୍ତି ନେଇ ଭାଷଣ ଦେଉଥିବାବେଳେ ଭାରତରେ ଖବରଦାତା ଏବଂ ବ୍ୟଙ୍ଗ ଚିତ୍ରକରମାନଙ୍କୁ ଟାର୍ଗେଟ କରାଯାଉଛି। ପ୍ରଧାନମନ୍ତ୍ରୀ ଶନିବାର ଜି ୭ ସମ୍ମିଳନୀକୁ ଭର୍ଚୁଆଲି ସମ୍ବୋଧିତ କରିବା ଅବସରରେ ସାଇବରସ୍ପେସ୍‌ରେ ମୁକ୍ତ ଅଭିବ୍ୟକ୍ତି ଏବଂ ଗଣତାନ୍ତ୍ରିକ ମୂଲ୍ୟବୋଧ ବଢ଼ାଇବା ଉପରେ ଗୁରୁତ୍ୱାରୋପ କରିଥିଲେ। ବାସ୍ତବରେ ଦେଶରେ ତା'ର ଓଲଟା ଦେଖିବାକୁ ମିଳୁଥିବା ଏଡିଟର୍ସ ଗିଲ୍ଡ ଅଫ୍ ଇଣ୍ଡିଆ କହିଛି। ଗଣମାଧ୍ୟମ ପେସାଦାରଙ୍କ ମତାମତ ସରକାରଙ୍କ ବିରୋଧରେ ଗଲେ ସେମାନଙ୍କ ଉପରେ ଚାପ ପକାଯାଉଛି। ସେମାନଙ୍କୁ ସୋସିଆଲ ମିଡିଆରେ ଟାର୍ଗେଟ କରାଯାଉଛି। ଦେଶର ଆଇନ ଉଲ୍ଲଂଘନ କରିଥିବା ଅଭିଯୋଗ ଆଣି ଉକ୍ତ ଖବରଦାତାଙ୍କୁ ବହିଷ୍କାର କରିବା ଲାଗି ସମ୍ପୃକ୍ତ ସଂସ୍ଥା ଉପରେ ଚାପ ପ୍ରୟୋଗ କରାଯାଉଥିବା ଏଡିଟର୍ସ ଗିଲ୍ଡ କହିଛି। ଉତ୍ତରପ୍ରଦେଶରେ ଖବରଦାତା ସୁଲଭ ଶ୍ରୀବାସ୍ତବଙ୍କ ରହସ୍ୟମୟ ମୃତ୍ୟୁ ଘଟଣାରେ ପୋଲିସର ଖାମଖିଆଲି ମନୋଭାବକୁ ନିନ୍ଦା କରାଯାଇଛି। ପ୍ରତାପଗଡ଼ର ଟେଲିଭିଜନ ରିପୋର୍ଟର ସୁଲଭଙ୍କର ରବିବାର ରାତିରେ ମୃତ୍ୟୁ ଘଟିଥିଲା। ମଦ ମାଫିଆଙ୍କ ବିରୋଧରେ ରିପୋର୍ଟକୁ ନେଇ ତାଙ୍କ ପ୍ରତି ବିପଦ ଥିବା ସେ ଦିନକ ପୂର୍ବରୁ ବରିଷ୍ଠ ପୋଲିସ ଅଧିକାରୀଙ୍କୁ ଜଣାଇଥିଲେ। ଏହା ସତ୍ତ୍ୱେ ତାଙ୍କର ମୋଟରସାଇକେଲ ଦୁର୍ଘଟଣାରେ ମୃତ୍ୟୁ ଘଟିଥିବା ପୋଲିସ କହିଥିଲା।

ସଂକ୍ଷେପରେ

ନୋଭାଭାକ୍ସ ଟିକା ୯୦% ଫଳପ୍ରଦ

ୱାଶିଂଟନ, ୧୪।୬: କରୋନା ଭୂତାଣୁର ବିଭିନ୍ନ ଭାରିଆଣ୍ଟ ବିରୋଧରେ ନୋଭାଭାକ୍ସ କୋଭିଡ୍ ଟିକା ୯୦.୪ ପ୍ରତିଶତ ଫଳପ୍ରଦ ବୋଲି କମ୍ପାନୀ ପକ୍ଷରୁ ଦାବି କରାଯାଇଛି। ଭାରତରେ ସିରମ୍ ଇନ୍‌ଷ୍ଟିଚ୍ୟୁଟ ଉତ୍ପାଦନ କରିବାକୁ ଥିବା ଏହି ଟିକା ମଧ୍ୟମ ଓ ଗୁରୁତର ସଂକ୍ରମଣ ମାମଲାରେ ୧୦୦ ପ୍ରତିଶତ ସୁରକ୍ଷା ଦେଉଥିବାବେଳେ ମୋଟାମୋଟି ଭାବେ ୯୦.୪% ଫଳପ୍ରଦ ବୋଲି ଆମେରିକାରେ ହୋଇଥିବା ପରୀକ୍ଷାରୁ ଜଣାପଡ଼ିଛି। ଟିକାର ଫଳପ୍ରଦତା, ନିରାପତ୍ତା ଏବଂ ରୋଗ ପ୍ରତିରୋଧ ଶକ୍ତିର ମୂଲ୍ୟାୟନ ପାଇଁ ଆମେରିକା ଏବଂ ମେକ୍ସିକୋର ୧୧୯ଟି ସ୍ଥାନରେ ମୋଟ ୨୯,୯୬୦ ଜଣଙ୍କ ଉପରେ ପରୀକ୍ଷା କରାଯାଇଥିଲା। ଚଳିତ ବର୍ଷ ତୃତୀୟ ତ୍ରୈମାସିକ ସୁଦ୍ଧା ନୋଭାଭାକ୍ସ କମ୍ପାନୀ ଉକ୍ତ ଟିକାର ଜରୁରୀ ବ୍ୟବହାର ଅନୁମତି ପାଇଁ ଆବେଦନ କରିବ ବୋଲି କହିଛି। ଅନୁମତି ମିଳିବା ପରେ କମ୍ପାନୀ ତୃତୀୟ ତ୍ରୈମାସିକ ଶେଷ ସୁଦ୍ଧା ମାସକୁ ୧୦ କୋଟି ଏବଂ ବର୍ଷ ଶେଷ ସୁଦ୍ଧା ମାସିକ ୧୫ କୋଟି ଡୋଜ୍ ଉତ୍ପାଦନ କରିବାକୁ ଲକ୍ଷ୍ୟ ରଖିଛି। ଏହି ଟିକାକୁ ୨ରୁ ୮ ଡିଗ୍ରୀ ସେଲ୍‌ସିୟସ ତାପମାତ୍ରାରେ ସଂରକ୍ଷିତ କରି ରଖାଯାଇପାରିବ।

ରାଜସ୍ଥାନରେ ଭିଡ଼ହିଂସା: ଜଣେ ମୃତ

ଜୟପୁର, ୧୪।୬(ପି.ଟି.): ଗୋରୁ ଚୋରି ସନ୍ଦେହରେ ରବିବାର ଆସାମରେ ଜଣେ ଲୋକଙ୍କୁ ଉତ୍ୟକ୍ତ ଲୋକେ ପିଟି ମାରିଦେଇଥିବାବେଳେ ସୋମବାର ରାଜସ୍ଥାନରେ ଅନୁରୂପ ଘଟଣା ଘଟିଛି। ଚିତ୍ତୋରଗଡ଼ ଜିଲାରେ ଗୋରୁ ଚୋରି ସନ୍ଦେହରେ ସ୍ଥାନୀୟ ଲୋକେ ଜଣକୁ ପିଟି ମାରିଦେଇଥିବାବେଳେ ଅନ୍ୟ ଜଣେ ଗୁରୁତର ଆହତ ହୋଇଛନ୍ତି। ପୋଲିସ କହିବା ଅନୁଯାୟୀ ମଧ୍ୟପ୍ରଦେଶ ଝାବୁଆ ଜିଲାର ବାବୁ ଭିଲ୍ ଓ ପିଣ୍ଟୁ ଭିଲ୍ ଚାଷ କାମ ପାଇଁ ଚିତ୍ତୋରଗଡ଼ର ବେଗୁନ ସହରରୁ ୩ଟି ବଳଦ କିଣି ନେଉଥିଲେ। ରବିବାର ରାତିରେ ଭିଲଖଣ୍ଡାଠାରେ କିଛି ଲୋକ ସେମାନଙ୍କୁ ଗୋରୁ ଚୋର ସନ୍ଦେହରେ ଅଟକାଇବା ସହ ମାଡ଼ ମାରିଥିଲେ। ଗୁରୁତର ଆହତ ବାବୁ ଭିଲ୍‌ଙ୍କର ହସ୍ପଟାଲରେ ମୃତ୍ୟୁ ଘଟିଥିଲା।

ଗୁଜରାଟ ନିର୍ବାଚନ: ସବୁ ଆସନରେ ଲଢ଼ିବ ଏଏପି

ନୂଆଦିଲ୍ଲୀ, ୧୪।୬: ଆସନ୍ତାବର୍ଷ ହେବାକୁ ଥିବା ଗୁଜରାଟ ବିଧାନସଭା ନିର୍ବାଚନରେ ଆମ୍ ଆଦ୍‌ମୀ ପାର୍ଟି (ଏଏପି) ସବୁ ଆସନରେ ପ୍ରାର୍ଥୀ ଦେବ ବୋଲି ସୋମବାର ଦଳର ଆବାହକ ତଥା ଦିଲ୍ଲୀ ମୁଖ୍ୟମନ୍ତ୍ରୀ ଅରବିନ୍ଦ କେଜ୍‌ରିୱାଲ ଘୋଷଣା କରିଛନ୍ତି। କେଜ୍‌ରିୱାଲଙ୍କ ଉପସ୍ଥିତିରେ ଲୋକପ୍ରିୟ ଗୁଜରାଟୀ ଖବରଦାତା ଇସୁଦାନ ଗଢ଼ବି ଏଏପିରେ ସାମିଲ ହୋଇଛନ୍ତି। ସମାଜ ସେବା କରିବା ତାଙ୍କର ଲକ୍ଷ୍ୟ ବୋଲି ଗଢ଼ବି କହିଥିବା ଗୁଜରାଟ ଏଏପି ପକ୍ଷରୁ କୁହାଯାଇଛି। ଦଳୀୟ କାର୍ଯ୍ୟାଳୟ ଉଦ୍‌ଘାଟନ କରିବା ଲାଗି ଗୁଜରାଟ ଆସିଥିବା କେଜ୍‌ରିୱାଲ କହିଛନ୍ତି, ରାଜ୍ୟରେ ଏଏପି ଶାସକ ଭାଜପା ଏବଂ ବିରୋଧୀ ଦଳ କଂଗ୍ରେସର ବିଶ୍ୱସନୀୟ ବିକଳ୍ପ ହୋଇପାରିବ।

ଅଭିନେତା ସଞ୍ଚାରି ବିଜୟଙ୍କ ପରଲୋକ

ବେଙ୍ଗାଲୁରୁ, ୧୪।୬: ଜାତୀୟ ପୁରସ୍କାର ପ୍ରାପ୍ତ କନ୍ନଡ ଅଭିନେତା ସଞ୍ଚାରି ବିଜୟ(୩୮)ଙ୍କ ସୋମବାର ପରଲୋକ ଘଟିଛି। ଗତ ୧୨ ତାରିଖରେ ସେ ଏକ ଦୁର୍ଘଟଣାରେ ଗୁରୁତର ହୋଇ ବେଙ୍ଗାଲୁରୁର ଆପୋଲ ହସ୍ପିଟାଲ ଆଇସିୟୁରେ ଭର୍ତ୍ତି ହୋଇଥିଲେ। ବିଜୟଙ୍କ ବ୍ରେନ୍‌ରେ ଆଘାତ ଲାଗିଥିବାରୁ ତାଙ୍କୁ ନ୍ୟୁରୋ ଆଇସିୟୁରେ ଲାଇଫ୍ ସପୋର୍ଟରେ ରଖାଯାଇଥିଲା। ମୃତ୍ୟୁ ପରେ ସଞ୍ଚାରିଙ୍କ ପରିବାର ଲୋକେ ତାଙ୍କ ଅଙ୍ଗଦାନ କରିବାକୁ ସ୍ଥିର କରିଛନ୍ତି। ତାଙ୍କ ପରଲୋକରେ ବହୁ କଳାକାର ଶୋକ ବ୍ୟକ୍ତ କରିଛନ୍ତି। ବିଜୟଙ୍କ ଚିକିତ୍ସାରେ ଖର୍ଚ୍ଚ ହୋଇଥିବା ଟଙ୍କା କର୍ନାଟକ ଉପମୁଖ୍ୟମନ୍ତ୍ରୀ ଡ. ଅଶ୍ୱଥ୍ ନାରାୟଣଙ୍କ ପରିଚାଳିତ ଏକ ଫାଉଣ୍ଡେଶନ ବହନ କରିବ ବୋଲି ତାଙ୍କ କାର୍ଯ୍ୟାଳୟ ପକ୍ଷରୁ ଜାରି ଏକ ବିବୃତିରେ କୁହାଯାଇଛି। ୨୦୧୧ରେ ବିଜୟ ଫିଲ୍ମ ଜଗତରେ ପାଦ ଥାପିଥିଲେ। ଚଳଚ୍ଚିତ୍ର 'ନାନୁ ଆଭାନଲ୍ଲା ଆଭାଲୁ' ପାଇଁ ତାଙ୍କୁ ଜାତୀୟ ପୁରସ୍କାର ପ୍ରଦାନ କରାଯାଇଥିଲା।

ପଶ୍ଚିମବଙ୍ଗର ବୀରଭୂମ ଜିଲାରେ ପ୍ରବଳ ବର୍ଷାଯୋଗୁ ରାସ୍ତା ଉପରେ ବନ୍ୟାପାଣି ଚାଲିଥିବାବେଳେ ପିଲାମାନେ ଖେଳୁଛନ୍ତି।

ହାଇକୋର୍ଟ ଗଲେ ଆୟେଶା

କୋଚି, ୧୪।୬(ପି.ଟି.): ଦେଶଦ୍ରୋହ ମାମଲାର ସମ୍ମୁଖୀନ ହୋଇଥିବା ଲାକ୍ଷାଦ୍ୱୀପ ଅଭିନେତ୍ରୀ ଆୟେଶା ସୁଲତାନା ଜାମିନ ପାଇଁ ସୋମବାର କେରଳ ହାଇକୋର୍ଟଙ୍କ ଦ୍ୱାରସ୍ଥ ହୋଇଛନ୍ତି। ଜୁନ୍ ୨୦ରେ ତାଙ୍କୁ କାଭାରାଟ୍ଟି ଥାନାରେ ହାଜର ହେବା ଲାଗି ପୋଲିସ ନିର୍ଦ୍ଦେଶ ଦେଇଥିବାରୁ ଗିରଫ ସମ୍ଭାବନା ରହିଛି। ସୂଚନାଯୋଗ୍ୟ, ଏକ ଟିଭି ବିତର୍କରେ ଭାଗନେଇ ଆୟେଶା କହିଥିଲେ, କୋଭିଡ୍-୧୯କୁ ସରକାର ଲାକ୍ଷାଦ୍ୱୀପରେ ଜୈବଅସ୍ତ୍ର ଭାବେ ବ୍ୟବହାର କରୁଛନ୍ତି। ମିଛ ଖବର ପ୍ରସାର କରୁଥିବା ନେଇ ଲାକ୍ଷାଦ୍ୱୀପ ଭାଜପା ସଭାପତି ଅବଦୁଲ ଖାଦେରଙ୍କ ଅଭିଯୋଗକ୍ରମେ ପୋଲିସ ଗତ ୧୦ ତାରିଖରେ ତାଙ୍କ ବିରୋଧରେ ଦେଶଦ୍ରୋହ ମାମଲା ରୁଜୁ କରିଥିଲା।

ଦିନକରେ ୩,୯୨୧ ମୃତ

ନୂଆଦିଲ୍ଲୀ, ୧୪।୬

ଦେଶରେ ଦୈନିକ କରୋନା ସଂକ୍ରମିତଙ୍କ ସଂଖ୍ୟା ଗତ ୭୪ ଦିନରେ ସର୍ବନିମ୍ନ ରହିଛି। ୨୪ ଘଣ୍ଟାରେ ୭୦,୪୨୧ ଜଣ ନୂଆ ଆକ୍ରାନ୍ତ ଚିହ୍ନଟ ହୋଇଛନ୍ତି। ସଂକ୍ରମଣ ହ୍ରାସ ଘଟୁଥିଲେ ହେଁ ମୃତ୍ୟୁସଂଖ୍ୟା ଉଦ୍‌ବେଗଜନକ ରହିଛି। ଦିନକରେ ୩,୯୨୧ ଜଣଙ୍କ ଜୀବନ ଯାଇଥିବା ସ୍ୱାସ୍ଥ୍ୟ ମନ୍ତ୍ରଣାଳୟ ପକ୍ଷରୁ ସୋମବାର ସୂଚନା ଦିଆଯାଇଛି। ଏହାକୁ ମିଶାଇ ଦେଶରେ ମୋଟ କରୋନା ମୃତ୍ୟୁ ୩,୭୪,୩୦୫ରେ ପହଞ୍ଚିଛି। ତେବେ ସକ୍ରିୟ ମାମଲା ୯,୭୩,୧୫୮କୁ ହ୍ରାସ ପାଇଛି, ଯାହା କି ମୋଟ ସଂକ୍ରମିତଙ୍କ ୩.୩୦ ପ୍ରତିଶତ। ସେହିପରି ଆରୋଗ୍ୟ ହାର ୯୫.୪୩%କୁ ବୃଦ୍ଧି ପାଇଛି। ରବିବାର ୧୪,୯୨,୧୫୨ ନମୁନା ପରୀକ୍ଷା କରାଯାଇଥିଲା। ଏବେ ସୁଦ୍ଧା ମୋଟ ୩୭,୯୬,୨୪,୬୨୬ ଟେଷ୍ଟିଂ ହୋଇଥିବାବେଳେ ଦୈନିକ ପଜିଟିଭ୍ ହାର ୪.୭୨ ପ୍ରତିଶତ ରହିଛି। ଗତ ୨୧ ଦିନ ହେଲା ପଜିଟିଭ୍ ହାର ୧୦ % ତଳେ ରହିଥିବା ମନ୍ତ୍ରଣାଳୟ ପକ୍ଷରୁ କୁହାଯାଇଛି।

ଆଜିଠୁ ଦିଲ୍ଲୀ ଏମ୍ସରେ ପିଲାଙ୍କ ଉପରେ କୋଭାକ୍ସିନ ପରୀକ୍ଷା

ନୂଆଦିଲ୍ଲୀ, ୧୪।୬(ଆଇଏଏନ୍‌ଏସ୍)

ସ୍ୱଦେଶୀ ଜ୍ଞାନକୌଶଳରେ ବିକଶିତ ତଥା ଭାରତ ବାୟୋଟେକ୍ ଦ୍ୱାରା ପ୍ରସ୍ତୁତ କୋଭାକ୍ସିନ ଟିକାର କ୍ଲିନିକାଲ ପରୀକ୍ଷା ଦିଲ୍ଲୀ ଏମ୍ସରେ ମଙ୍ଗଳବାରଠାରୁ ୬ରୁ ୧୨ ବର୍ଷ ବୟସର ପିଲାମାନଙ୍କଠାରେ କରାଯିବ। ପୂର୍ବରୁ ପାଟନାସ୍ଥିତ ଏମ୍ସରେ ପିଲାମାନଙ୍କ ଠାରେ ଏହି ଟିକାର ପରୀକ୍ଷା ଆରମ୍ଭ ହୋଇଥିଲା। ଯାଞ୍ଚ ରିପୋର୍ଟ ଆସିବା ପରେ ଅଂଶଗ୍ରହଣକାରୀ ପିଲାମାନଙ୍କୁ କୋଭାକ୍ସିନ ଟିକା ଦିଆଯିବ। ୧୨ରୁ ୧୮ ବର୍ଷ ବୟସ ବର୍ଗର ପିଲାମାନଙ୍କଠାରେ ସିଙ୍ଗଲ୍ ଡୋଜ୍ କୋଭାକ୍ସିନର ପରୀକ୍ଷା ଶେଷ ହେବା ପରେ ଏବେ ୬ରୁ ୧୨ ବର୍ଷର ପିଲାଙ୍କଠାରେ ଏହି ପରୀକ୍ଷା ଆରମ୍ଭ ହେବାକୁ ଯାଉଛି। ଏହା ପରେ ୨ରୁ ୬ ବର୍ଷର ପିଲାଙ୍କୁ ପରୀକ୍ଷାରେ ସାମିଲ କରାଯିବ। ମୋଟ ୫୨୫ଟି କେନ୍ଦ୍ରରେ ଏହି ପରୀକ୍ଷା ହେବ ବୋଲି ଜଣାପଡ଼ିଛି। ୨ରୁ ୧୮ ବର୍ଷ ବୟସ ବର୍ଗର ପିଲାମାନଙ୍କଠାରେ କୋଭାକ୍ସିନର ଦ୍ୱିତୀୟ ଓ ତୃତୀୟ ପର୍ଯ୍ୟାୟ କ୍ଲିନିକାଲ ପରୀକ୍ଷା କରାଇବା ପାଇଁ ଭାରତର ଔଷଧ ନିୟନ୍ତ୍ରକ ଅନୁମତି ଦେବା ପରେ ଦିଲ୍ଲୀ ଏମ୍ସ ଜୁନ୍ ୭ରୁ ପିଲାମାନଙ୍କ ସ୍କ୍ରିନିଂ ଆରମ୍ଭ କରିଥିଲା। ଏହା ବ୍ୟତୀତ ଏମ୍ସ ପାଟନା, ମହୀଶୂର ମେଡିକାଲ କଲେଜ ଆଣ୍ଡ ରିସର୍ଚ୍ଚ ଇନ୍‌ଷ୍ଟିଚ୍ୟୁଟ୍‌କୁ ମଧ୍ୟ ପିଲାଙ୍କ ଉପରେ ଉକ୍ତ ଟିକାର ପରୀକ୍ଷା ଲାଗି ଚୟନ କରାଯାଇଥିଲା।

ଜାନୁୟାରୀ ୧୬ରୁ ଦେଶରେ ବୟସ୍କ ଲୋକମାନଙ୍କ ପାଇଁ କୋଭିଡ୍ ଟିକାକରଣ ଅଭିଯାନ ଆରମ୍ଭ ହୋଇଥିଲା। ଏଥିରେ କୋଭାକ୍ସିନ ଏବଂ କୋଭିଶିଲ୍ଡ ଟିକାକୁ ସାମିଲ କରାଯାଇଛି। ତେବେ ପିଲାମାନେ କରୋନା ଭୂତାଣୁ ଦ୍ୱାରା ସଂକ୍ରମିତ ହେଉଥିବାରୁ ସେମାନଙ୍କ ସୁରକ୍ଷା ପାଇଁ ଟିକାକରଣ ଜରୁରୀ ହୋଇପଡ଼ିଛି।

ଏଆଇଏଡିଏମ୍‌କେରୁ ୧୭ ନେତା ବହିଷ୍କୃତ

ଶଶିକଳାଙ୍କ ସହ ସମ୍ପର୍କ ରଖିବା ମହଙ୍ଗା ପଡ଼ିଲା

ଚେନ୍ନାଇ, ୧୪।୬(ଆଇଏଏନ୍‌ଏସ୍)

ପୂର୍ବତନ ସାଧାରଣ ସମ୍ପାଦକ ଭି.କେ. ଶଶିକଳାଙ୍କ ସହ ସମ୍ପର୍କ ରଖିଥିବା ଏଆଇଏଡିଏମ୍‌କେର ମୁ

କରୋନା ସଂକ୍ରମଣ ସ୍ଥିତି

	ଆକ୍ରାନ୍ତ	ମୃତ୍ୟୁ	ଆରୋଗ୍ୟ
ବିଶ୍ୱ	୧୭,୬୮,୩୯,୫୬୦	୩୮,୨୨,୦୨୪	୧୬,୦୯,୩୮,୯୬୬
ଭାରତ	୨,୯୫,୪୮,୦୧୨	୩,୭୫,୧୮୫	୨,୮୨,୩୧,୦୨୨
ଓଡ଼ିଶା	୮,୫୬,୧୨୧	୩୩୪୬(+୫୩)	୮,୦୪,୯୮୧

ସୋମବାର ରାତି ୧୦ଟା ସୁଦ୍ଧା
(+ ଅନ୍ୟ ରୋଗରେ କରୋନା ଆକ୍ରାନ୍ତଙ୍କ ମୃତ୍ୟୁ)
ତଥ୍ୟ: https://www.worldometers.info/coronavirus/ଏବଂ ଓଡ଼ିଶା ସରକାର

ସଂକ୍ଷେପରେ

୧୬ରୁ ଚତୁର୍ଥ ସେରୋ ସର୍ଭେ

ଭୁବନେଶ୍ୱର, ୧୪।୬(ବ୍ୟୁରୋ): କୋଭିଡ୍-୧୯ର ଚତୁର୍ଥ ନ୍ୟାଶନାଲ ସେରୋ ସର୍ଭେ ଆସନ୍ତା ୧୬ ତାରିଖରୁ ଆରମ୍ଭ ହେବ। ଏହି ତାଲିକାରେ ଓଡ଼ିଶାର ଗଞ୍ଜାମ, ରାୟଗଡ଼ା ଓ କୋରାପୁଟ ଆଦି ୩ ଜିଲା ରହିଛି। ପ୍ରତି ଜିଲାକୁ ୧୦ଟି ଲେଖାଏ କ୍ଲଷ୍ଟର କରାଯାଇ ସେରୋ ସର୍ଭେ କରାଯିବ। ରାଜ୍ୟ ସରକାରଙ୍କ ସହଯୋଗରେ ଭୁବନେଶ୍ୱରସ୍ଥିତ ରିଜିଓନାଲ ମେଡିକାଲ ରିସର୍ଚ୍ଚ ସେଣ୍ଟର(ଆର୍‌ଏମ୍‌ଆର୍‌ସି) ପକ୍ଷରୁ ଏହି ସେରୋ ସର୍ଭେ ୧୯ ତାରିଖ ପର୍ଯ୍ୟନ୍ତ ଚାଲିବ। ତେବେ ଏହି ସର୍ଭେ ପାଇଁ ଆର୍‌ଏମ୍‌ଆର୍‌ସି ଲଜିଷ୍ଟିକ୍ ସର୍ପୋଟ (ସଞ୍ଚାଳନ ସହାୟତା) ପାଇଁ ରାଜ୍ୟ ସରକାରଙ୍କୁ ଅନୁରୋଧ କରିଛି। ଏପଟେ ଚତୁର୍ଥ ସେରୋ ସର୍ଭେର ସୁପରିଚାଳନା ପାଇଁ ଆର୍‌ଏମ୍‌ଆର୍‌ସିକୁ ସବୁ ପ୍ରକାର ସହାୟତା ଯୋଗାଇବାକୁ ସ୍ୱାସ୍ଥ୍ୟ ବିଭାଗ ନିର୍ଦ୍ଦେଶ ଦେଇଛି। ଏ ନେଇ ସ୍ୱାସ୍ଥ୍ୟ ବିଭାଗ ଅତିରିକ୍ତ ମୁଖ୍ୟ ଶାସନ ସଚିବ ପ୍ରଦୀପ୍ତ କୁମାର ମହାପାତ୍ର ଉପରୋକ୍ତ ୩ ଜିଲାର ଜିଲାପାଳ, ଜିଲା ମୁଖ୍ୟ ଚିକିତ୍ସାଧିକାରୀ ଓ ବ୍ରହ୍ମପୁର ମହାନଗର ନିଗମ କମିଶନରଙ୍କୁ ଚିଠି ଲେଖିଛନ୍ତି। ସୂଚନାଯୋଗ୍ୟ, ଏଥର ଚତୁର୍ଥ ସେରୋ ସର୍ଭେରେ ୬ ବର୍ଷରୁ ଅଧିକ ବୟସ୍କ ପିଲା ସାମିଲ ହେବେ। ଦେଶର ଯେଉଁ ୭୦ ଜିଲାରେ ପୂର୍ବରୁ ପ୍ରଥମ, ଦ୍ୱିତୀୟ ଓ ତୃତୀୟ ରାଉଣ୍ଡ୍ ସେରୋ ସର୍ଭେ ହେଇଥିଲା, ଚତୁର୍ଥ ରାଉଣ୍ଡରେ ମଧ୍ୟ ସେହିସବୁ ଜିଲାରେ ସର୍ଭେ ହେବ। ଏଥିରେ ଓଡ଼ିଶାର ଏହି ୩ ଜିଲା ସାମିଲ ଥିଲା। ଚତୁର୍ଥ ରାଉଣ୍ଡ ସେରୋ ସର୍ଭେ ପାଇଁ ଡିଜି ଆଇସିଏମ୍‌ଆର ସ୍ୱୀକୃତି ଦେଇସାରିଛନ୍ତି।

୧୭ ଜିଲାରେ ବର୍ଷା ସମ୍ଭାବନା

ଭୁବନେଶ୍ୱର,୧୪।୬(ବ୍ୟୁରୋ): ଉତ୍ତର ପଶ୍ଚିମ ବଙ୍ଗୋପସାଗରରେ ସୃଷ୍ଟି ହୋଇଥିବା ଲଘୁଚାପ ଯୋଗୁ ରାଜ୍ୟର ବିଭିନ୍ନ ସ୍ଥାନରେ ତୁହାକୁ ତୁହା ବର୍ଷା ଲାଗି ରହିଛି। ଲଘୁଚାପ ମିଶ୍ରିତ ମୌସୁମୀ ଯୋଗୁ ଆସନ୍ତା ୨୪ ଘଣ୍ଟା ମଧ୍ୟରେ ରାଜ୍ୟର ସୁନ୍ଦରଗଡ଼, ଦେବଗଡ଼, ସମ୍ବଲପୁର ଓ କେନ୍ଦୁଝରର କେତେକ ସ୍ଥାନରେ ପ୍ରବଳରୁ ଅତି ପ୍ରବଳ ବର୍ଷା ହେବ। ଏଥିସହିତ ଜଗତ୍‌ସିଂହପୁର, କଟକ, ପୁରୀ, ଅନୁଗୋଳ, ବରଗଡ଼, ଝାରସୁଗୁଡ଼ା, ସୋନପୁର, ବୌଦ୍ଧ, କନ୍ଧମାଳ, ବଲାଙ୍ଗୀର, କଳାହାଣ୍ଡି, କୋରାପୁଟ ଏବଂ ମାଲକାନଗିରି ଜିଲାରେ ପ୍ରବଳ ବର୍ଷା ହେବ। ଏହି ସବୁ ଜିଲାପାଇଁ ୟେଲୋ ୱାର୍ନିଂ ଜାରି କରାଯାଇଛି। ଲଗାଣ ବର୍ଷା ନ ଥିଲେ ମଧ୍ୟ ଆସନ୍ତା ୧୯ ତାରିଖ ଯାଏ ରାଜ୍ୟରେ ବିଭିନ୍ନ ସ୍ଥାନରେ ବର୍ଷା ହେବ ବୋଲି ପାଣିପାଗ ବିଭାଗ ପକ୍ଷରୁ ସୂଚନା ଦିଆଯାଇଛି। ଗତ ୨୪ ଘଣ୍ଟା ମଧ୍ୟରେ ରାଜ୍ୟର କେତେକ ସ୍ଥାନରେ ବର୍ଷା ହୋଇଛି। ଆଞ୍ଚଳିକ ପାଣିପାଗ କାର୍ଯ୍ୟଳୟ ସୂତ୍ରରୁ ମିଳିଥିବା ସୂଚନା ଅନୁଯାୟୀ ବାଲେଶ୍ୱରରେ ୧.୯ ମିଲିମିଟର ବର୍ଷା ହୋଇଥିବା ବେଳେ ଚାନ୍ଦବାଲିରେ ୩୫.୮, କଟକ ୪୪.୨, ପାରାଦୀପ ୦.୪, ଭୁବନେଶ୍ୱର ୧୧.୪, ଗୋପାଳପୁର ୦.୯, ପୁରୀ ୫୨.୮, ଅନୁଗୋଳ ୯.୬, ବାରିପଦା ୪, ଝାରସୁଗୁଡା ୩୮.୧, କେନ୍ଦୁଝର ୩୪.୫, ସୁନ୍ଦରଗଡ଼ ୩୩, ଭବାନୀପାଟଣା ୩୦.୬, ବଲାଙ୍ଗୀର ୨.୮, କୋରାପୁଟ ୩୯, ଟିଟିଲାଗଡ଼ ୨୫, ମାଲକାନଗିରି ୧୭.୨, ଛତ୍ରପୁର ୨.୪ ଏବଂ ରାୟଗଡ଼ାରେ ୫.୪ ମିଲିମିଟର ବର୍ଷା ରେକର୍ଡ କରାଯାଇଛି।

କଟକଣା ଭିତରେ ସୋମବାର ପହିଲି ରଜରେ ଭୁବନେଶ୍ୱର ଉପକଣ୍ଠ ଏକ ଗାଁରେ ଶିଶୁମାନେ ଦୋଳିର ମଜା ନେଉଛନ୍ତି।

ପରିବର୍ତ୍ତିତ ସଂକ୍ରମଣ ଉପରେ ନିର୍ଭର କରେ ତୃତୀୟ ଲହର

ଭୁବନେଶ୍ୱର, ୧୪।୬(ବ୍ୟୁରୋ)

ରାଜ୍ୟରେ କେବଳ ସଂକ୍ରମଣ ହାର କମୁନାହିଁ, କୋଭିଡ୍-୧୯ ନମୁନାରେ ଭାଇରାଲ ଲୋଡ୍ ମଧ୍ୟ କମୁଛି। ଏ ନେଇ ସୋମବାର ଜୀବ ବିଜ୍ଞାନ ପ୍ରତିଷ୍ଠାନ (ଆଇଏଲ୍‌ଏସ୍) ନିର୍ଦ୍ଦେଶକ ଡା. ଅଜୟ ପରିଡ଼ା ସୂଚନା ଦେଇଛନ୍ତି। ସେ କହିଛନ୍ତି, ପରୀକ୍ଷଣ ଅନୁଯାୟୀ ଇନ୍‌ଫେକ୍ସନ ଭାଇରାଲ ଲୋଡ୍ କମିଛି। ପୂର୍ବରୁ ହାରାହାରି ସିଟି ଭ୍ୟାଲୁ ୧୪ ରୁ ୧୫ ପ୍ରତିଶତ ରହୁଥିଲା। ଏବେ ଏହା ୨୮ ପାଖାପାଖି ରହୁଛି। ଜଣେ ବ୍ୟକ୍ତିର ଯଦି ସିଟି ଭାଲ୍ୟୁ ୩୫ କିମ୍ବା ତା'ଠାରୁ ଅଧିକ ରହିଲେ ତାହା କୋଭିଡ୍ ନେଗେଟିଭ୍। ଯଦି ସିଟି ଭାଲ୍ୟୁ ୩୫ରୁ କମ୍ ରହେ, ତେବେ ବ୍ୟକ୍ତି ଜଣକ କରୋନା ପଜିଟିଭ୍ ବୋଲି ଚିହ୍ନଟ ହୁଅନ୍ତି। ସେପଟେ ତୃତୀୟ ଲହରକୁ ନେଇ ଡା. ପରିଡ଼ା କହିଛନ୍ତି, ସମ୍ଭାବ୍ୟ ତୃତୀୟ ଲହରରେ ସମସ୍ତ ବର୍ଗର ଲୋକମାନେ ସଂକ୍ରମିତ ହୋଇପାରନ୍ତି। କରୋନା ଭୂତାଣୁ କେବଳ ବଡ଼ ଲୋକଙ୍କୁ ନୁହେଁ, ଶିଶୁମାନଙ୍କୁ ମଧ୍ୟ ସଂକ୍ରମଣ କରିପାରେ। କିନ୍ତୁ ତୃତୀୟ ଲହର ଆସିବା ନେଇ ଏ ପର୍ଯ୍ୟନ୍ତ କୌଣସି ସ୍ପଷ୍ଟ ସୂଚନା ମିଳିନାହିଁ। କୋଭିଡ୍ କଟକଣା, ଟିକାକରଣ ଓ ଭୂତାଣୁର ପରିବର୍ତ୍ତିତ ସଂକ୍ରମଣ ଉପରେ ତୃତୀୟ ଲହର ନିର୍ଭର କରିବ ବୋଲି ସେ କହିଛନ୍ତି। ଭାଇରସର ମ୍ୟୁଟାଣ୍ଟରେ ପରିବର୍ତ୍ତନ ହେଉଛି। ଆଗକୁ ମଧ୍ୟ ପରିବର୍ତ୍ତନ ହୋଇପାରେ। ଏବେ ଭାରତର ୨୮ଟି ଲାବ୍‌ରେ ଜିନମ ସିକ୍ୱେନ୍‌ସିଂ କରାଯାଉଛି। ଏହାଦ୍ୱାରା ଭାଇରସର ମ୍ୟୁଟାଣ୍ଟରେ କିପରି ପରିବର୍ତ୍ତନ ହେବ ଓ ଏହାର ପରିବର୍ତ୍ତିତ ରୂପ କ'ଣ ହେବ ସେ ବିଷୟରେ ଜାଣିପାରିବା ବୋଲି ସେ ସୂଚନା ଦେଇଛନ୍ତି। ସେ ଆହୁରି ମଧ୍ୟ କହିଛନ୍ତି, ରାଜ୍ୟରେ ଲକ୍‌ଡାଉନର ସୁଫଳ ମିଳିଛି। ଯଦି ସରକାର ଅନ୍‌ଲକ ପ୍ରକ୍ରିୟାକୁ ଯିବେ ତେବେ ଲୋକମାନେ କଟକଣାକୁ ମାନନ୍ତୁ। ନଚେତ ପୁଣି ଥରେ ସଂକ୍ରମଣ ବଢ଼ିପାରେ। ଅନ୍ୟ ରାଜ୍ୟରେ ପର୍ଯ୍ୟାୟକ୍ରମେ ଲକ୍‌ଡାଉନର କଟକଣା କୋହଳ କରାଯାଇଛି। ଲୋକମାନେ ଯଦି ସହଯୋଗ କରିବେ ତେବେ କଟକଣାର ଆବଶ୍ୟକ ନାହିଁ ବୋଲି ଡା. ପରିଡ଼ା କହିଛନ୍ତି।

ଅନ୍‌ଲକ୍ ଅଙ୍କକଷା

ଭୁବନେଶ୍ୱର, ୧୪।୬(ବ୍ୟୁରୋ)

- ୧୪ ଜିଲାରେ ସଂକ୍ରମଣ ହାର ୫% ତଳେ
- ୧୦% ତଳେ ରହିଛି ୧୧ ଜିଲା
- ଖୋର୍ଦ୍ଧା ସମେତ ୫ ଜିଲାରେ ସର୍ବାଧିକ ସଂକ୍ରମଣ ହାର

ରାଜ୍ୟରେ ଏବେ ଲକ୍‌ଡାଉନ ଓ ଶଟ୍‌ଡାଉନ୍ ଜାରି ରହିଛି। ପ୍ରାୟ ଦେଢ଼ ମାସ ହେବ ଜୀବନ ଓ ଜୀବିକାକୁ ନେଇ ଲୋକେ ବିଭିନ୍ନ ସମସ୍ୟାର ସମ୍ମୁଖୀନ ହେଉଛନ୍ତି। ଏପରି ସ୍ଥିତିରେ ଆସନ୍ତା ୧୭ ତାରିଖ ସକାଳ ୫ଟାରେ ତୃତୀୟ ପର୍ଯ୍ୟାୟ ଲକ୍‌ଡାଉନ୍ ସରୁଛି। ହେଲେ ଏହା ପୂର୍ବରୁ ଅନ୍‌ଲକ୍‌କୁ ନେଇ କିଛିଦିନ ହେବ ଚର୍ଚ୍ଚା ଲାଗି ରହିଛି। ଇତିମଧ୍ୟରେ ଦିଲ୍ଲୀ, ମୁମ୍ବାଇରେ ଅନ୍‌ଲକ୍ ପ୍ରକ୍ରିୟା ଆରମ୍ଭ ହୋଇଥିବାବେଳେ ପଶ୍ଚିମବଙ୍ଗ ସରକାର ମଧ୍ୟ ଦୋକାନ ବଜାର ଖୋଲିବାକୁ ଅନୁମତି ଦେଇସାରିଲେଣି। ତେଣୁ ଅନ୍‌ଲକ୍‌କୁ ନେଇ ସରକାରୀ ଘୋଷଣାକୁ ଓଡ଼ିଶାବାସୀ ଉତ୍କଣ୍ଠାର ସହ ଚାହିଁ ରହିଛନ୍ତି। ଏବେ ରାଜ୍ୟରେ ସଂକ୍ରମଣ ହାର ୭ ପ୍ରତିଶତ ତଳକୁ ଖସି ଆସିଥିବାବେଳେ କେତେକ ଜିଲାରେ ୫ ପ୍ରତିଶତରୁ କମ୍ ରହିଛି। କେଉଁ କେଉଁ ଜିଲାରେ ଅନ୍‌ଲକ୍ ପ୍ରକ୍ରିୟା ଲାଗୁ ହେବ ସେନେଇ ସରକାରୀ ସ୍ତରରେ ବିଚାରବିମର୍ଶ ଚାଲିଛି। ଯେଉଁ ଜିଲାରେ ସଂକ୍ରମଣ ହାର କମୁଛି, ସେଠାରେ ପର୍ଯ୍ୟାୟକ୍ରମେ ଅନ୍‌ଲକ୍ ପ୍ରକ୍ରିୟା ଆରମ୍ଭ କରିବା ପାଇଁ ସରକାର ଚିନ୍ତା କରୁଥିବା ନିକଟରେ ମୁଖ୍ୟମନ୍ତ୍ରୀ ମଧ୍ୟ କହିଥିଲେ। ତେବେ କ'ଣ ରହିବ ସରକାରଙ୍କ ଅନ୍‌ଲକ୍ ପ୍ରକ୍ରିୟାର ଆଭିମୁଖ୍ୟ, ତାହା ଉପରେ ଏବେ ସମସ୍ତଙ୍କ ନଜର। କେଉଁ ଜିଲାରେ କଟକଣା ବଳବତ୍ତର ରହିବ ଓ କେଉଁଠି କୋହଳ ହେବ ସେ ନେଇ ଅଙ୍କକଷା ଆରମ୍ଭ ହୋଇଛି।

ସରକାରଙ୍କ କୋଭିଡ୍ ତଥ୍ୟ ଅନୁସାରେ, ରବିବାର ରାଜ୍ୟରେ ସଂକ୍ରମଣ ହାର ୬.୩୩%କୁ ଖସି ଆସିଛି। ଯେଉଁ ଜିଲାରେ ସଂକ୍ରମଣ ହାର ୫% ତଳକୁ ରହିଛି ସେସବୁ ସ୍ଥାନରେ କଟକଣା କୋହଳ ହେବ ବୋଲି ଶୁଣିବାକୁ ମିଳୁଛି। ତେଣୁ ବର୍ତ୍ତମାନ ୧୪ଟି ଜିଲାରେ ସଂକ୍ରମଣ ହାର ୫% ତଳେ ରହିଛି। ଝାରସୁଗୁଡ଼ାରେ ସର୍ବନିମ୍ନ ସଂକ୍ରମଣ ହାର ୦.୫% ଥିବାବେଳେ ନୂଆପଡ଼ା ୧.୧୫, ଗଞ୍ଜାମ ୧.୨, ସମ୍ବଲପୁର ୧.୬୭, ବଲାଙ୍ଗୀର ୨.୨୩, ବରଗଡ଼ ୨.୮୩, ସୋନପୁର ୩.୧୧, କନ୍ଧମାଳ ୩.୬୮, ଗଜପତି ୩.୮୯, ସୁନ୍ଦରଗଡ଼ ୩.୯୩, କଳାହାଣ୍ଡି ୪.୧୩, ନବରଙ୍ଗପୁର ୪.୨୮, ମାଲକାନଗିରି ୪.୫, ଅନୁଗୋଳ ୪.୭୪% ରହିଛି। ତେଣୁ ଏସବୁ ଜିଲାରେ ପ୍ରଥମ ପର୍ଯ୍ୟାୟରେ ଅନ୍‌ଲକ୍ ପ୍ରକ୍ରିୟା ଆରମ୍ଭ ହେବା ସମ୍ଭାବନା ଅଧିକ ରହିଛି। ସେହିପରି ୧୧ ଜିଲାରେ ୧୦% ତଳେ ସଂକ୍ରମଣ ହାର ରହିଛି। ଏସବୁ ଜିଲା ମଧ୍ୟରେ ବାଲେଶ୍ୱରରେ ୯.୪୨, ଭଦ୍ରକ ୭.୩୫, ବୌଦ୍ଧ ୮.୬୩, ଦେବଗଡ଼ ୬.୩୭, ଢେଙ୍କାନାଳ ୭.୨୧, ଜଗତ୍‌ସିଂହପୁର ୭.୯୫, କେନ୍ଦ୍ରାପଡ଼ା ୫.୫, କେନ୍ଦୁଝର ୫.୫୫, କୋରାପୁଟ ୫.୦୫, ମୟୂରଭଞ୍ଜ ୬.୯୯ ଓ ରାୟଗଡ଼ା ୬.୫୬% ରହିଛି। ଏସବୁ ଜିଲାରେ ଯଦିଓ ସଂକ୍ରମଣ ହ୍ରାସ ପାଇଛି, କିନ୍ତୁ ୫ ପ୍ରତିଶତ ଉପରେ ରହିଥିବାରୁ ଏସବୁ ଜିଲାରେ କଟକଣା ସଂକ୍ରାନ୍ତରେ ବିଚାରବିମର୍ଶ ଚାଲିଛି। ଅନ୍ୟପକ୍ଷରେ ୫ଟି ଜିଲାରେ ସଂକ୍ରମଣ ହାର ୧୦% ଉପରେ ରହିଛି। ସେଥିମଧ୍ୟରେ ଖୋର୍ଦ୍ଧା ଜିଲାରେ ସର୍ବାଧିକ ୧୩.୩୬% ସଂକ୍ରମଣ ହାର ଥିବାବେଳେ ଯାଜପୁର ୧୨.୮୫, ପୁରୀରେ ୧୧.୮୮, କଟକରେ ୧୦.୧୫, ନୟାଗଡ଼ରେ ୧୦.୦୩% ରହିଛି।

ଡିଏମ୍‌ଇଟି ସିବିକେ ମହାନ୍ତି କହିଛନ୍ତି, ରାଜ୍ୟରେ ସଂକ୍ରମଣ ରୋକିବାକୁ ଏବେ ଲକ୍‌ଡାଉନ ଓ ଅନଲକ୍ ବ୍ୟବସ୍ଥା ଏକ ନିୟମିତ ପ୍ରକ୍ରିୟା ହୋଇଯାଇଛି। ପରିସ୍ଥିତି ଉପରେ ତର୍ଜମା କରାଯାଇ ଅନ୍‌ଲକ୍‌ପ୍ରକ୍ରିୟା ଅନୁଧ୍ୟାନ କରାଯିବ ବୋଲି ସେ କହିଛନ୍ତି।

୭% ତଳକୁ ଖସିଲା ସଂକ୍ରମଣ ହାର

ଭୁବନେଶ୍ୱର,୧୪।୬(ବ୍ୟୁରୋ)

ଦିନକରେ ୪,୩୩୯, ୪୪ ମୃତ୍ୟୁ

- ୮ଲକ୍ଷ ଟପିଲା ଆରୋଗ୍ୟ ସଂଖ୍ୟା
- ୫୦ହଜାରରୁ କମିଲା ସକ୍ରିୟ ରୋଗୀ ସଂଖ୍ୟା

ରାଜ୍ୟରେ କରୋନା ସଂକ୍ରମଣ ହାର ୭ ପ୍ରତିଶତ ତଳକୁ ଖସିଛି। ଗତ ୨୪ ଘଣ୍ଟାରେ ରାଜ୍ୟରେ ୬୮,୫୩୫ ନମୁନା ପରୀକ୍ଷା ହୋଇଥିବାବେଳେ ୪,୩୩୯ ପଜିଟିଭ୍ ଚିହ୍ନଟ ହୋଇଛନ୍ତି। ସଂକ୍ରମିତ ହାର ୬.୩% ରହିଛି। ଚିହ୍ନଟ ନୂଆ ଆକ୍ରାନ୍ତଙ୍କ ମଧ୍ୟରେ ଖୋର୍ଦ୍ଧାରୁ ସର୍ବାଧିକ ୭୦୦ଜଣ ଥିବାବେଳେ କଟକରେ ୪୮୦, ବାଲେଶ୍ୱର ୨୯୬, ପୁରୀ ୨୫୫, ଅନୁଗୋଳ ୨୨୬, ଭଦ୍ରକ ୨୦୯, ଯାଜପୁର ୨୦୭ଜଣ ରହିଛନ୍ତି। ଫଳରେ ମୋଟ ଆକ୍ରାନ୍ତଙ୍କ ସଂଖ୍ୟା ୮,୫୬,୧୨୧ରେ ପହଞ୍ଚିଛି।

ସେପଟେ ରାଜ୍ୟରେ କରୋନା ନେଇଛି ଆଉ ୪୪ଜଣଙ୍କ ଜୀବନ। ଖୋର୍ଦ୍ଧାରୁ ସର୍ବାଧିକ ୫ଜଣଙ୍କ ମୃତ୍ୟୁ ଘଟିଥିବାବେଳେ ସୁନ୍ଦରଗଡ଼, ରାୟଗଡ଼ା, ପୁରୀ, କେନ୍ଦୁଝର, କେନ୍ଦ୍ରାପଡ଼ା, ଜଗତ୍‌ସିଂହପୁର, କଟକ, ବରଗଡ଼ ଓ ବାଲେଶ୍ୱରରେ ୩ଜଣ ଲେଖାଏ ରହିଛନ୍ତି। ସେହିପରି ଅନୁଗୋଳ, କଳାହାଣ୍ଡି ଓ ନୟାଗଡ଼ରେ ୨ଜଣ ଲେଖାଏ ଏବଂ ସମ୍ବଲପୁର, ଝାରସୁଗୁଡ଼ା, ଗଞ୍ଜାମ, ଢେଙ୍କାନାଳ, ବଳାଙ୍ଗୀର ଓ ଭଦ୍ରକରେ ଜଣେ ଲେଖାଏ ଆକ୍ରାନ୍ତଙ୍କ ମୃତ୍ୟୁ ଘଟିଥିବା ସ୍ୱାସ୍ଥ୍ୟ ବିଭାଗ ପକ୍ଷରୁ ସୂଚନା ଦିଆଯାଇଛି। ଏମାନଙ୍କୁ ମିଶାଇ କରୋନାଜନିତ ମୃତ୍ୟୁ ସଂଖ୍ୟା ୩,୩୪୬କୁ ବୃଦ୍ଧି ପାଇଛି।

ଅନ୍ୟପକ୍ଷରେ ରାଜ୍ୟରେ ଆରୋଗ୍ୟଙ୍କ ସଂଖ୍ୟା ୮ଲକ୍ଷ ଟପିଛି। ଗତ ୨୪ ଘଣ୍ଟାରେ ୮,୧୮୨ ଆକ୍ରାନ୍ତ କରୋନାରୁ ଆରୋଗ୍ୟ ଲାଭ କରିବା ପରେ ଏହି ସଂଖ୍ୟା ୮,୦୪,୯୮୧କୁ ବୃଦ୍ଧି ପାଇଛି। ସଂକ୍ରମଣ ହାର ୦ରୁ ଆରୋଗ୍ୟ ଅଧିକ ହେଉଥିବାରୁ ସକ୍ରିୟ ରୋଗୀଙ୍କ ସଂଖ୍ୟା ମଧ୍ୟ ଦ୍ରୁତ ଗତିରେ ଖସିବାରେ ଲାଗିଛି। ଏବେ ରାଜ୍ୟରେ ସକ୍ରିୟ ରୋଗୀଙ୍କ ସଂଖ୍ୟା ୫୦ହଜାର ତଳକୁ ଖସି ୪୭,୭୪୧ରେ ପହଞ୍ଚିଛି। ଫଳରେ ରେଡ୍ ଜୋନ୍‌ରେ ମାତ୍ର ୪ ଜିଲା ରହିଥିବାବେଳେ ୧୨ଟି ଜିଲା ୟେଲୋ ଜୋନ୍ ଓ ୧୪ଟି ଜିଲା ଗ୍ରୀନ ଜୋନ୍‌ରେ ରହିଛି। ଖୋର୍ଦ୍ଧା ଜିଲାରେ ସର୍ବାଧିକ ୭,୨୪୯ଜଣ ସକ୍ରିୟ ରୋଗୀ ରହିଥିବା ବେଳେ ନୂଆପଡ଼ାରେ ସର୍ବନିମ୍ନ ୧୪୪ଜଣ ରୋଗୀ ରହିଛନ୍ତି।

'୧ ନମ୍ବର ହେବା ପାଇଁ କୋଭିଡ ମୃତ୍ୟୁ ତଥ୍ୟ ଚାପିଛନ୍ତି ସରକାର'

ଭୁବନେଶ୍ୱର,୧୪।୬(ବ୍ୟୁରୋ)

ରାଜ୍ୟରେ ଶ୍ମଶାନ ନିଆଁ ଲିଭୁନି। ସରକାର ନିଜକୁ କୋଭିଡ୍ ମୁକାବିଲାରେ ଦେଶରେ ଏକ ନମ୍ବର କରିବା ପାଇଁ ମୃତ୍ୟୁ ତଥ୍ୟ ଲୁଚାଇବାରେ ବ୍ୟସ୍ତ ବୋଲି ରାଜ୍ୟ କଂଗ୍ରେସ ଅଭିଯୋଗ କରିଛି। ସୋମବାର ଆୟୋଜିତ ଖବରଦାତା ସମ୍ମିଳନୀରେ ଦଳର ମୁଖପାତ୍ର ନିଶିକାନ୍ତ ମିଶ୍ର କହିଛନ୍ତି, ନୟାଗଡ଼ ଜିଲା ସାମାଜିକ ସୁରକ୍ଷା ଅଧିକାରୀଙ୍କ ନିକଟକୁ ଜିଲା ମୁଖ୍ୟ ଚିକିତ୍ସା ଅଧିକାରୀଙ୍କ ଦ୍ୱାରା ଦିଆଯାଇଥିବା ତଥ୍ୟ ଏବଂ ସରକାରୀ ପୋର୍ଟାଲର ତଥ୍ୟରେ ତାଳମେଳ ନାହିଁ। ସରକାର ନିଜ ଭାବମୂର୍ତ୍ତି ବଞ୍ଚାଇବା ପାଇଁ ଏବଂ ବିଫଳତାକୁ ଘୋଡାଇବା ପାଇଁ ମୃତ୍ୟୁର ବାସ୍ତବ ତଥ୍ୟ ଲୁଚାଇ ରାଜ୍ୟର ୪.୫ କୋଟି ଲୋକଙ୍କୁ ଅନ୍ଧାରରେ ରଖାଯାଇଛି।

ନୟାଗଡ଼ ଜିଲା ମୁଖ୍ୟ ଚିକିତ୍ସା ଅଧିକାରୀ ଯେଉଁ ତଥ୍ୟ ଅନୁଯାୟୀ ଜିଲାରେ ଦ୍ୱିତୀୟ ଲହରରେ ପ୍ରଥମ କୋଭିଡ୍ ମୃତ୍ୟୁ ଚାନ୍ଦପୁର କୋଭିଡ୍ ହସ୍ପିଟାଲରେ ୨୦୨୧ ଏପ୍ରିଲ ୨୮ରେ ହୋଇଥିଲା। ରିପୋର୍ଟ ଦେବା ପର୍ଯ୍ୟନ୍ତ ଚାନ୍ଦପୁର କୋଭିଡ୍ ହସ୍ପିଟାଲରେ ୧୧୭ଜଣଙ୍କର ମୃତ୍ୟୁ ଘଟିଛି। ସେଥିରୁ ୨୧ଜଣ ଖୋର୍ଦ୍ଧାର ହୋଇଥିବା ବେଳେ ଅନ୍ୟ ସମସ୍ତ ନୟାଗଡ଼ର। ଯଦି ସରକାରଙ୍କର ଆନ୍ତରିକତା ଅଛି ତେବେ ଏହାର ସ୍ୱତନ୍ତ୍ର ଅଡିଟ କରନ୍ତୁ ନଚେତ୍ ଆଗାମୀ ଦିନରେ କଂଗ୍ରେସ ରାଜରାସ୍ତାକୁ ଓହ୍ଲାଇବ ବୋଲି ମିଶ୍ର ଚେତାବନୀ ଦେଇଛନ୍ତି।

ଅବସରପ୍ରାପ୍ତ ଜିଲାପାଳଙ୍କ ଘରୁ ଶିଶୁ ଶ୍ରମିକ ଉଦ୍ଧାର

ଭୁବନେଶ୍ୱର,୧୪।୬(ବ୍ୟୁରୋ)

- ଗତବର୍ଷରୁ କାମ କରୁଥିଲେ ୧୨ବର୍ଷର ନାବାଳିକା
- ଘଟଣାକୁ ଭିନ୍ନ ରୂପ ଦେବାକୁ ଚାଲିଛି ଉଦ୍ୟମ

ଉଚ୍ଚ ଶିକ୍ଷିତ ତଥା ବୁଦ୍ଧିଜୀବୀଙ୍କ ସହର କୁହାଯାଉଥିବା ରାଜଧାନୀ ଭୁବନେଶ୍ୱରରେ ବେଆଇନ ଭାବେ କୋମଳମତି ଶିଶୁଙ୍କୁ ଶ୍ରମିକ ଭାବେ ନିୟୋଜିତ କରାଯାଉଛି। ନୟାପଲ୍ଲୀ ଆଇଆର୍‌ସି ଭିଲେଜସ୍ଥିତ ଜଣେ ଅବସରପ୍ରାପ୍ତ ଜିଲାପାଳଙ୍କ ଘରେ ସୋମବାର ଚାଇଲ୍ଡ ଲାଇନ୍ ଓ ସ୍ଥାନୀୟ ପୋଲିସ ଚଢ଼ାଉ କରି ଶ୍ରମିକ ଭାବେ କାର୍ଯ୍ୟ କରୁଥିବା ଜଣେ ୧୨ ବର୍ଷୀୟା ନାବାଳିକାଙ୍କୁ ଉଦ୍ଧାର କରିଛି। ପରେ ତାଙ୍କୁ ଅତିରିକ୍ତ ସିଡବ୍ଲ୍ୟୁସିଙ୍କ ନିକଟରେ ହାଜର କରାଯାଇଥିଲା। ପଚରାଉଚରା କରାଯାଇ ସେଠାରୁ କଳିଙ୍ଗବିହାରସ୍ଥିତ ଏକ ଆଶ୍ରୟ ସ୍ଥଳକୁ ପଠାଇ ଦିଆଯାଇଛି। ଚାଇଲ୍ଡ ଟ୍ରାଫିକିଂ ନେଇ ନୟାପଲ୍ଲୀ ଥାନାରେ ଅଭିଯୁକ୍ତଙ୍କ ବିରୋଧରେ ଅଭିଯୋଗ କରାଯାଇଥିବା ଚାଇଲ୍ଡ ଲାଇନ୍ ନିର୍ଦ୍ଦେଶକ ବେଣୁଧର ସେନାପତି ସୂଚନା ଦେଇଛନ୍ତି।

ମିଳିଥିବା ସୂଚନା ଅନୁଯାୟୀ, ଉଦ୍ଧାର ନାବାଳିକାଙ୍କ ଘର ବ୍ରହ୍ମପୁରରେ। ତାଙ୍କ ବାପା ଜଣେ ରିକ୍ସାଚାଳକ ହୋଇଥିବାବେଳେ ମା' ପର ଘରେ କାମ କରନ୍ତି। ନାବାଳିକା ଜଣକ ୫ ଶ୍ରେଣୀରେ ପଢୁଥିବାବେଳେ ଗତବର୍ଷ କରୋନା କମିଯିବା ପରେ ତାଙ୍କୁ ଭୁବନେଶ୍ୱର ଅଣାଯାଇଥିଲା। ୨୦୨୦ ନଭେମ୍ବର ମାସରୁ ଅବସରପ୍ରାପ୍ତ ଜିଲାପାଳଙ୍କ ଘରେ ରହି ମାସିକ ପାରିଶ୍ରମିକରେ କାମ କରୁଥିଲେ। ଶିଶୁ ଶ୍ରମିକ ପ୍ରଥାର ବିଲୋପ ପାଇଁ ସରକାର ଉଦ୍ୟମ କରୁଥିବାବେଳେ ଏଥିପାଇଁ ସ୍ୱତନ୍ତ୍ର ଆଇନ ମଧ୍ୟ କାର୍ଯ୍ୟ କରୁଛି। ଏସବୁ ଆଇନର କାର୍ଯ୍ୟକାରୀ କରିବା ଦାୟିତ୍ୱ ତୁଲାଇଥିବା ଜଣେ ଅବସରପ୍ରାପ୍ତ ଜିଲାପାଳ ନିଜ ଘରେ ଜଣେ ଶିଶ

ଆଜିର ମନ୍ତବ୍ୟ

ରାମ ମନ୍ଦିର ନିର୍ମାଣ ପାଇଁ ଲୋକେ ଭକ୍ତିରେ ଦାନ କରିଛନ୍ତି। ସେହି ଦାନର ଅପବ୍ୟବହାର ଅନ୍ୟାୟ ଏବଂ ସେମାନଙ୍କ ବିଶ୍ୱାସ ପ୍ରତି ଅପମାନ।

– ପ୍ରିୟଙ୍କା ଗାନ୍ଧୀ ଭଦ୍ରା, କଂଗ୍ରେସ ନେତ୍ରୀ

ଜନ୍ମଦିନର ଶୁଭେଚ୍ଛା

ଦିବ୍ୟା
ପରିବାରବର୍ଗ

ନାମ: .....
ବୟସ:.....
ଜନ୍ମ ତାରିଖ: .....

ଏଠାରେ ୨ X ୨ ସେ.ମି. ଫଟୋ ଲଗାନ୍ତୁ

ସର୍ତ୍ତାବଳୀ: ଏହି କୁପନ ବ୍ୟବହାର କରି ସମ୍ପୂର୍ଣ୍ଣ ମାଗଣାରେ ଜନ୍ମଦିନର ଶୁଭେଚ୍ଛା ଜଣାନ୍ତୁ। ଫଟୋଗ୍ରାଫ ସହିତ କୁପନଟି ପ୍ରକାଶନ ତାରିଖର ୭ ଦିନ ପୂର୍ବରୁ ଜନ୍ମଦିନ ଶୁଭେଚ୍ଛା, ଧରିତ୍ରୀ, ବି-୨୬, ରସୁଲଗଡ ଶିଳ୍ପାଞ୍ଚଳ, ଭୁବନେଶ୍ୱର-୧୦ ଠିକଣାରେ ପହଞ୍ଚିବା ଆବଶ୍ୟକ।

ଟିକା ଆବଣ୍ଟନ ଅନୁପାତ ସଂଶୋଧନ ପାଇଁ କେନ୍ଦ୍ରକୁ ରାଜ୍ୟ ସରକାରଙ୍କ ଚିଠି

ଭୁବନେଶ୍ୱର,୧୪।୬(ବ୍ୟୁରୋ)

ସରକାରୀ ଓ ବେସରକାରୀ ହସ୍ପିଟାଲକୁ ଟିକା ଆବଣ୍ଟନ ଅନୁପାତରେ ସଂଶୋଧନ କରିବାକୁ ଓଡ଼ିଶା ସରକାର କେନ୍ଦ୍ରକୁ ଅନୁରୋଧ କରିଛନ୍ତି। ଏ ନେଇ ସୋମବାର ସ୍ୱାସ୍ଥ୍ୟ ବିଭାଗ ଅତିରିକ୍ତ ମୁଖ୍ୟ ଶାସନ ସଚିବ ପ୍ରଦୀପ୍ତ କୁମାର ମହାପାତ୍ର ସ୍ୱାସ୍ଥ୍ୟ ମନ୍ତ୍ରଣାଳୟ ସଚିବଙ୍କୁ ଚିଠି ଲେଖିଛନ୍ତି। ରାଜ୍ୟକୁ ବର୍ତ୍ତମାନ ସରକାରୀ ଓ ଘରୋଇ ଅନୁପାତ ଯଥାକ୍ରମେ ୭୫:୨୫ ଦିଆଯାଉଛି। ଏହାକୁ ସଂଶୋଧନ କରି ୯୫: ୫ ଅନୁପାତରେ ଟିକା ଯୋଗାଣ ପାଇଁ କେନ୍ଦ୍ରକୁ ଅନୁରୋଧ କରାଯାଇଛି। ଅର୍ଥାତ୍ ଓଡିଶା ସରକାରଙ୍କ କୋଭିଡ୍ ଟିକା ଅଂଶ ୯୫%କୁ ବୃଦ୍ଧି ଏବଂ ଘରୋଇ ଡାକ୍ତରଖାନାକୁ ୫% ଆବଣ୍ଟନ କରିବାକୁ କୁହାଯାଇଛି। ଟିକା ଆବଣ୍ଟନ କାର୍ଯ୍ୟକ୍ରମକୁ କାର୍ଯ୍ୟକାରୀ କରିବା ପାଇଁ ଗତ ୮ ତାରିଖରେ କେନ୍ଦ୍ର ସରକାର ନିର୍ଦ୍ଦେଶାବଳୀକୁ ସଂଶୋଧନ କରିଥିଲେ ଏବଂ ଏହା ଜୁନ୍ ୨୧ରୁ ସାରା ଦେଶରେ ଲାଗୁ ହେବ। ଗାଇଡ୍‌ଲାଇନରେ ଉଲ୍ଲେଖ କରାଯାଇଛି ଯେ, ଘରୋଇ ଉତ୍ପାଦକଙ୍କ ଠାରୁ ମାସିକ ୨୫ ପ୍ରତିଶତ ଟିକା ଘରୋଇ ହସ୍ପିଟାଲ ସିଧାସଳଖ କ୍ରୟ କରାଯାଇପାରିବ। ଆଜି ପର୍ଯ୍ୟନ୍ତ ଓଡ଼ିଶାର କେବଳ ୪ ଘରୋଇ ହସ୍ପିଟାଲ ଉତ୍ପାଦନକାରୀଙ୍କଠାରୁ ସିଧାସଳଖ ଟିକା କ୍ରୟ କରିବାରେ ସକ୍ଷମ ହୋଇଛନ୍ତି ବୋଲି ପ୍ରଦୀପ୍ତ ମହାପାତ୍ର ଚିଠିରେ ଦର୍ଶାଇଛନ୍ତି। ଓଡ଼ିଶାରେ ବହୁତ କମ୍ ଘରୋଇ ଡାକ୍ତରଖାନା ରହିଛି, ଯାହା ରାଜ୍ୟର ମୋଟ ସ୍ୱାସ୍ଥ୍ୟସେବା କ୍ଷେତ୍ରର ମାତ୍ର ୫ ପ୍ରତିଶତ। ତେଣୁ ଜାରି ହୋଇଥିବା ନିର୍ଦ୍ଦେଶାବଳୀ ଅନୁଯାୟୀ ଯଦି ବେସରକାରୀ ସଂସ୍ଥାକୁ ୨୫ ପ୍ରତିଶତ ଟିକା ଦିଆଯାଏ ତେବେ ଓଡ଼ିଶା ଟିକାକରଣରେ ସମସ୍ୟାର ସମ୍ମୁଖୀନ ହେବ। ତେଣୁ ଟିକା ଆବଣ୍ଟନ ଅନୁପାତରେ ପରିବର୍ତ୍ତନ ଜରୁରୀ ବୋଲି ସେ ଚିଠି ଲେଖି ଅନୁରୋଧ କରିଛନ୍ତି।

ଭାରତ ସହ ସମ୍ପର୍କ ମଜଭୁତ ହେବ: ନେଫ୍‌ଟାଲି

ଜେରୁଜେଲମ, ୧୪।୬

ଇସ୍ରାଏଲ ଓ ଭାରତ ଭଳି ଦୁଇ ଗଣତାନ୍ତ୍ରିକ ରାଷ୍ଟ୍ର ମଧ୍ୟରେ ସମ୍ପର୍କକୁ ଆହୁରି ମଜଭୁତ କରିବା ପାଇଁ ଇସ୍ରାଏଲର ନବନିର୍ବାଚିତ ପ୍ରଧାନମନ୍ତ୍ରୀ ନେଫ୍‌ଟାଲି ବେନେଟ ଭାରତ ପ୍ରତିପକ୍ଷ ନରେନ୍ଦ୍ର ମୋଦିଙ୍କ ସହ କାମ କରିବାକୁ ଇଚ୍ଛୁକ ବୋଲି ସୋମବାର କହିଛନ୍ତି। ଦକ୍ଷିଣପନ୍ଥୀ ନେତା ତଥା ୟେମିନା ପାର୍ଟି ମୁଖ୍ୟ ୪୯ ବର୍ଷୀୟ ନେଫ୍‌ଟାଲି ରବିବାର ତ୍ରୟୋଦଶ ପ୍ରଧାନମନ୍ତ୍ରୀ ଭାବେ ଇସ୍ରାଏଲ ପାର୍ଲାମେଣ୍ଟ ନେସେଟ୍‌ରେ ଶପଥ ଗ୍ରହଣ କରିଛନ୍ତି। ଏ ନେଇ ମୋଦି ତାଙ୍କୁ ଟୁଇଟ୍ ଯୋଗେ ଅଭିନନ୍ଦନ ଜଣାଇଥିଲେ। ଆସନ୍ତା ବର୍ଷ ଉଭୟ ଦେଶ ମଧ୍ୟରେ କୂଟନୈତିକ ସମ୍ପର୍କକୁ ୩୦ ବର୍ଷ ପୂରିବାକୁ ଯାଉଥିବାବେଳେ ନେଫ୍‌ଟାଲିଙ୍କୁ ଭେଟି ରଣନୀତିକ ଭାଗିଦାରୀକୁ ଆହୁରି ଗଭୀର କରିବାକୁ ଉତ୍ସାହିତ ଥିବା ମୋଦି କହିଥିଲେ। ଏହାର ଉତ୍ତରରେ ନେଫ୍‌ଟାଲି ଧନ୍ୟବାଦ ଜଣାଇବା ସହିତ ମୋଦିଙ୍କ ସହ ମିଶି ଏ ଦିଗରେ କାର୍ଯ୍ୟ କରିବାକୁ ଆଗ୍ରହୀ ବୋଲି ତାଙ୍କ ଅଫିସିଆଲ ହ୍ୟାଣ୍ଡେଲ୍‌ରୁ ଟୁଇଟ୍ କରିଛନ୍ତି।

୮ ବିରୋଧୀ ଦଳକୁ ନେଇ ଗଠିତ ମେଣ୍ଟ ସରକାର ଇସ୍ରାଏଲକୁ ନିରବଚ୍ଛିନ୍ନ ଭାବେ ୧୨ ବର୍ଷ ଶାସନ କରିଥିବା ପ୍ରଧାନମନ୍ତ୍ରୀ ବେଞ୍ଜାମିନ୍ ନେତାନ୍ୟାହୁଙ୍କୁଠାରୁ କ୍ଷମତା ଛଡ଼ାଇନେଇଛି। କ୍ଷମତା ଭାଗବଣ୍ଟା ଅନୁଯାୟୀ, ନେଫ୍‌ଟାଲି ପ୍ରଥମ ୨ ବର୍ଷ ପାଇଁ ପ୍ରଧାନମନ୍ତ୍ରୀ ରହିବେ। ପର ୨ ବର୍ଷ ୫୭ ବର୍ଷୀୟ ମଧ୍ୟମମାର୍ଗୀ ତଥା ୟେଶ୍ ଏଟିଡ୍ ପାର୍ଟି ଅଧ୍ୟକ୍ଷ ୟେର୍ ଲେପିଡ ଶାସନ ଗାଦି ସମ୍ଭାଳିବେ। ବର୍ତ୍ତମାନ ଇସ୍ରାଏଲ ବହିର୍ବ୍ୟାପାର ମନ୍ତ୍ରୀ ଥିବା ଲେପିଡ୍ ମଧ୍ୟ ଭାରତ ପ୍ରତିପକ୍ଷ ଏସ୍. ଜୟଶଙ୍କରଙ୍କ ଅଭିନନ୍ଦନ ବାର୍ତ୍ତାର ଉତ୍ତର ରଖି ଦୁଇ ଦେଶ ମଧ୍ୟରେ ରଣନୀତିକ ସମ୍ପର୍କକୁ ଆଗକୁ ନେବାକୁ ଆଗ୍ରହୀ ବୋଲି କହିଛନ୍ତି। ଅନ୍ୟପକ୍ଷରେ ମୋଦି ଭାରତ-ଇସ୍ରାଏଲ୍ ସମ୍ପର୍କ ପ୍ରତି ବ୍ୟକ୍ତିଗତ ଧ୍ୟାନ ଦେଇଥିବାରୁ ନେତାନ୍ୟାହୁଙ୍କୁ ମଧ୍ୟ ଧନ୍ୟବାଦ ଜଣାଇଛନ୍ତି।

ସୁଶାନ୍ତଙ୍କ ମୃତ୍ୟୁ ମାମଲା ବନ୍ଦ ହୋଇନାହିଁ: ସିବିଆଇ

ନୂଆଦିଲ୍ଲୀ, ୧୪।୬

ବଲିଉଡ୍ ଅଭିନେତା ସୁଶାନ୍ତ ସିଂ ରାଜପୁତଙ୍କ ମୃତ୍ୟୁକୁବର୍ଷେପୂରିଥିବାବେଳେଏପର୍ଯ୍ୟନ୍ତତାଙ୍କ ମୃତ୍ୟୁର କାରଣ ଜଣାପଡ଼ିନାହିଁ। ତଦନ୍ତକାରୀ ସଂସ୍ଥା ଏହା ପଛର ସତ ପଦାକୁ ଆଣୁ ନ ଥିବା ତାଙ୍କ ପ୍ରଶଂସକମାନେ ଅଭିଯୋଗ ଆଣିଛନ୍ତି। ଘଟଣାର ତଦନ୍ତ କରୁଥିବା ସିବିଆଇ ଏପରି ଅଭିଯୋଗକୁ ଖଣ୍ଡନ କରି କହିଛି, ସୁଶାନ୍ତଙ୍କ ମୃତ୍ୟୁ ମାମଲା ବନ୍ଦ ହୋଇନାହିଁ। ସବୁ କୋଣରୁ ଏହାର ତଦନ୍ତ ଜାରି ରହିଛି।

ଗତ ବର୍ଷ ଜୁନ୍ ୧୪ରେ ସୁଶାନ୍ତଙ୍କ ଝୁଲନ୍ତା ମୃତଦେହ ମୁମ୍ବାଇର ବାନ୍ଦ୍ରାସ୍ଥିତ ତାଙ୍କ ଆପାର୍ଟମେଣ୍ଟରୁ ଜବତ ହୋଇଥିଲା। ତାଙ୍କୁ ହତ୍ୟା କରାଯାଇଥିବା ନେଇ ପ୍ରଂଶସକମାନେ ଅଭିଯୋଗ ଆଣିଥିଲେ। ମାମଲା ସିବିଆଇକୁ ହସ୍ତାନ୍ତର ପରେ ସୁଶାନ୍ତଙ୍କ ପ୍ରେମିକା ରିଆ ଚକ୍ରବର୍ତ୍ତୀଙ୍କ ସମେତ ବଲିଉଡ୍‌ର ଅନେକ କଳାକାରଙ୍କୁ ପଚରାଉଚରା କରାଯାଇଥିଲା। ଏପରିକି ଡ୍ରଗ୍ସ କାରବାର ମାମଲାରେ ରିଆଙ୍କୁ ଏନ୍‌ସିବି ଗିରଫ କରିଥିଲା।

ଆଜିର ରାଶିଫଳ

ଜ୍ୟୋତିର୍ବିଦ୍ୟା ବିଶାରଦ ପ୍ରସନ୍ନ କୁମାର ମହାପାତ୍ର
ମଙ୍ଗରାଜପୁର ଶାସନ, କାଦୁଆ, ଗଞ୍ଜାମ
Email-pkmahapatro@gmail.com

ମେଷ

ଚନ୍ଦ୍ରମଙ୍ଗଳ ଯୋଗରୁ ଦୀର୍ଘଦିନ ହେଲା ଚେଷ୍ଟା କରୁଥିବା କାମରେ ଆକସ୍ମିକ ସଫଳତା ପାଇବେ। ନୂତନ ଯୋଜନାରେ ଉଚ୍ଚାଶା ମୂଲ୍ୟହୀନ ହେବନାହିଁ। ପରିବହନ ବ୍ୟବସାୟରେ ଶିଥିଳତା ଦେଖାଦେବା କାରଣରୁ ମାନସିକ ସ୍ଥିତି ସେତେଟା ଭଲ ରହି ନ ପାରେ। ପରିବାରରେ ଅଶାନ୍ତ ଦୂର କରିବାରେ ବନ୍ଧୁଙ୍କ ସାହାଯ୍ୟ ନେବାକୁ ପଡ଼ିବାର ସୂଚନା ରହିଛି ।

ବୃଷ

ଆଜି କୌଣସି କ୍ଷେତ୍ରରେ ଆପଣ ଠିକ୍ ନିଷ୍ପତ୍ତି ନେଇ ପାରିବେ ନାହିଁ। ଅନ୍ୟମନସ୍କ ହେତୁକ କୌଣସି ଭୁଲ୍ କାମ କରି ଅନୁତପ୍ତ ହେବାକୁ ପଡ଼ିପାରେ। ପାରିବାରିକ କ୍ଷେତ୍ରରେ ବ୍ୟତିକ୍ରମ ରହିଥିଲେ ମଧ୍ୟ ବିଶେଷ ଅସୁବିଧା ହେବନାହିଁ। ପିଲାମାନଙ୍କ ବିଷୟରେ, ସମ୍ପର୍କ ହାନି କାରଣରୁ ମାନସିକ ଅସ୍ଥିରତା ଦେଖାଦେବ।

ମିଥୁନ

ପ୍ରତିବନ୍ଧକ ଲାଗି ରହିବା କାରଣରୁ କର୍ମକ୍ଷେତ୍ରରେ ତରବରିଆ ପଦକ୍ଷେପ ନେଲେ ଅସୁବିଧାରେ ପଡିବେ। ଦୀର୍ଘଦିନର ଆଶା ଫଳବତୀ ହେବାରେ ବନ୍ଧୁମାନେ ସାହାଯ୍ୟ କରିବେ। ଆଲୋଚନା କ୍ଷେତ୍ରରେ କିମ୍ବା ସଭାସମିତିରେ ସଫଳତା ପାଇବେ ନାହିଁ। ପରିସ୍ଥିତିର ଗୁରୁତ୍ୱ କାରଣରୁ ପରିବାରରେ ମତ ରଖିବାରେ ପଛେଇ ଯାଇପାରନ୍ତି।

କର୍କଟ

ଯାହା ବହୁ ଦିନ ହେଲା ଭାବୁଥିଲେ ଆଜି ତାହା ବାସ୍ତବରେ ପରିଣତ ହେବ। କର୍ମକ୍ଷେତ୍ରରେ ଅନ୍ୟାୟ ବିରୋଧରେ ବନ୍ଧୁମାନଙ୍କଠାରୁ ସହଯୋଗ ପାଇବେନି। ଯାନ ବାହନ ଚଳାଚଳ ସମୟରେ ସତର୍କତା ଅବଲମ୍ବନ ନ କଲେ ଅସୁବିଧା ଭୋଗି ପାରନ୍ତି। ପ୍ରଶାସନିକ ସ୍ଥିତି ବହୁତ ଭଲ ରହିବ ଏବଂ ଫଳପ୍ରଦ ଆଲୋଚନା କରିପାରନ୍ତି।

ସିଂହ

ଦିନଟିରେ ଆର୍ଥିକ ଉନ୍ନତି ସହ ବନ୍ଧୁ ସମ୍ପର୍କ ବୃଦ୍ଧି ପାଇବ। କର୍ମକ୍ଷେତ୍ରରେ ପ୍ରିୟ କଥା କହି ସମସ୍ୟାକୁ ସୁଧାରି ନେବା ସଙ୍ଗକୁ ପାରିବାରିକ ଅସ୍ଥିରତା ଦୂର ହେବ। ସ୍ୱାସ୍ଥ୍ୟ ସମସ୍ୟା ନିୟନ୍ତ୍ରଣରେ ରହିବ ଓ ଅଟକି ରହିଥିବା କାମଟିକୁ ସାକାର କରିପାରିବେ। ନିକଟସ୍ଥ କୌଣସି ବ୍ୟକ୍ତିଙ୍କ ଭୁଲ୍ ବୁଝାମଣା ଆକସ୍ମିକ ବିବାଦ ସୃଷ୍ଟି କରିପାରେ।

କନ୍ୟା

ଅଟକି ରହିଥିବା ଅସମ୍ପୂର୍ଣ୍ଣ କାମକୁ ଆଜି ପୂର୍ଣ୍ଣାଙ୍ଗ କରିବାରେ ପଡୋଶୀଙ୍କ ଅବଦାନ ଅବିସ୍ମରଣୀୟ ରହିବ। ପାରିବାରିକ ଦିଗରୁ ଖର୍ଚ୍ଚଭାର ଯୋଗୁ ଚିନ୍ତାପ୍ରକଟ କରିବେ। ଆଗାମୀ ମାଙ୍ଗଳିକ କାମ ସକାଶେ ଘର ସଜାସଜିରେ ବ୍ୟସ୍ତ ରହିପାରନ୍ତି। ବିବାଦୀୟ କ୍ଷେତ୍ର କିମ୍ବା ପରିବେଶରୁ ନିଜକୁ ଦୂରେଇ ରଖିବା ଠିକ୍ ହେବ।

ତୁଳା

ଶାରୀରିକ ଅସୁସ୍ଥତା ରହିଥିଲେ ମଧ୍ୟ କେତେକ କାମ କରିବାକୁ ପଡ଼ିବ। ଆଶା କରୁଥିବା ଦିଗରୁ ସହକର୍ମୀମାନଙ୍କ ସାହାଯ୍ୟରେ ଅର୍ଥ ପାଇବେ। ସାଂସ୍କୃତିକ କାର୍ଯ୍ୟକ୍ରମରୁ କିମ୍ବା ଉଚ୍ଚସ୍ତରରୁ ଏପରି କି ସଭାସମିତିରୁ ସମ୍ମାନିତ ହେବେ। ପରିବାରରେ ଦାୟିତ୍ୱ କ୍ରମେ ବୃଦ୍ଧି ପାଇବ କିନ୍ତୁ ବାଣିଜ୍ୟ, ବ୍ୟବସାୟ ପାଇଁ ଦିନଟି ମନ୍ଦ ନୁହେଁ।

ବିଛା

ସମସ୍ୟା ଆସିଲେ ମଧ୍ୟ ତାହାର ସରଳ ସମାଧାନର ଉପାୟ ବାହାର କରିବାରେ ସଫଳ ହେବେ। ବ୍ୟବସାୟିକ କାରବାର ବୃଦ୍ଧି ପାଇବ ଏବଂ ଆର୍ଥିକ ସ୍ୱଚ୍ଛଳତା ଫେରି ପାଇବେ। ସ୍ତ୍ରୀ ଓ ପିଲାଛୁଆଙ୍କ ସ୍ୱାସ୍ଥ୍ୟ ହାନି ହେତୁ ଅଧିକାଂଶ ସମୟ ଚିନ୍ତା କରିପାରନ୍ତି। ସରକାରୀ ସ୍ତରରୁ ଶୁଭ ଖବର ପାଇ ଖୁସି ହେବେ।

ଧନୁ

ଅନ୍ୟମାନଙ୍କ ଉପରେ ଅଭିମାନ କରି ସ୍ୱାସ୍ଥ୍ୟପ୍ରତି ଅବହେଳା କରିବା ହେତୁ ଅନୁତାପ କରିବାକୁ ପଡିପାରେ। ସଂଗଠନ, ପ୍ରଶାସନ ଓ ପ୍ରକାଶନ କ୍ଷେତ୍ରରେ ଶୁଭଫଳ ପାଇବେ। ପରିବାର ଭିତରେ ହସ ଖୁସିର ବାତାବରଣରୁ ମନ ପ୍ରଫୁଲ୍ଲ ରହିବ। ବନ୍ଧୁଙ୍କ ନିମନ୍ତ୍ରଣ ପାଇ ହଠାତ୍ ଯାତ୍ରା କରିବାକୁ ପଡ଼ିପାରେ।

ମକର

ଆର୍ଥିକ ଦିଗରୁ ଆଜି ଦିନଟି ବହୁତ ଭଲ, ଫଳରେ ବିଭିନ୍ନ ସୂତ୍ରରୁ ରୋଜଗାର କରିବେ। ଲୋକସମ୍ପର୍କ ବୃଦ୍ଧି ପାଇବ କିନ୍ତୁ କେତେକ ଈର୍ଷାପରାୟଣ ବ୍ୟକ୍ତିମାନଙ୍କ ସକାଶେ ଟେନସନ ବଢିଯିବ। ଆନୁଷ୍ଠାନିକ କାମ, କଳା, ସାହିତ୍ୟ, ସଭାସମିତି, ପଢ଼ା ଓ ଚୁକ୍ତିପତ୍ରରୁ ଶୁଭଫଳ ପାଇବେ। ବନ୍ଧୁଙ୍କଠାରୁ କୌଣସି ଖବର ପାଇ ଖୁସି ହେବେ।

କୁମ୍ଭ

କର୍ମକ୍ଷେତ୍ରରେ ସଫଳତା ହାସଲ କରିବାରେ କୌଣସି ଅସୁବିଧା ରହିବ ନାହିଁ। ରୋଗ, ରଣ ଓ ଶତ୍ରୁତା ଚିନ୍ତାର ମୁଖ୍ୟ କାରଣ ହେବାର ଆଶଙ୍କା ରହିଛି। ସ୍ଥଗିତ କାମକୁ ସାହିତ୍ୟ, କଳା ଓ ରଚନାତ୍ମକ କାମରେ ଉଚ୍ଚ ପ୍ରଶଂସା ପାଇବେ। ରାସ୍ତାରେ କିଛି ଜିନିଷ ଅନ୍ୟମନସ୍କତାବଶତଃ କୌଣସି ସ୍ଥାନରେ ହଜାଇ ବ୍ୟସ୍ତ ହେବେ।

ମୀନ

ଆଜି ଯାତ୍ରା ଓ ବାଣିଜ୍ୟ ସକାଶେ ଦିନଟି ବହୁତ ଭଲ। ବନ୍ଧୁ ମିଳନରୁ ଖୁସି ରହିବେ। ପୈତୃକ ସମ୍ପତ୍ତିକୁ କେନ୍ଦ୍ରକରି କଳହ ସମ୍ଭାବନା ରହିଛି। କର୍ମକ୍ଷେତ୍ରରେ ଆତ୍ମୀୟତାର ସହ କାମ କରିବେ ଏବଂ ବିଜୟ ଲାଭର ସମ୍ଭାବନା ମଧ୍ୟ ରହିଛି। ଡାଇବେଟିସ୍ କିମ୍ବା ଗ୍ୟାଷ୍ଟ୍ରିକ୍ ରୋଗୀମାନଙ୍କ ସକାଶେ ସମୟ ଅନୁକୂଳ ରହିବନାହିଁ।

ଆଜି ରଜସଂକ୍ରାନ୍ତି, ଜ୍ୟେଷ୍ଠ ଶୁକ୍ଳ ୫ମୀ ମଙ୍ଗଳବାର, ଶିବବିବାହ, ଶ୍ରୀମନ୍ଦିରରେ ଶିବ ବିବାହ ପର୍ବ, ଜୁନ୍ ୧୫ ତାରିଖ, ରାଶିନକ୍ଷତ୍ର– ଅଶ୍ଳେଷା/କର୍କଟ, ମକର ରାଶିର ଘାତବାର, ୫ମୀର ଏକୋଦ୍ଦିଷ୍ଟ ଓ ପାର୍ବଣ ଶ୍ରାଦ୍ଧ, ଦିବା ଘ.୦୫.୧୧ମି. ଗତେ ଘ.୦୭.୪୯ମି. ମଧ୍ୟେ, ଘ.୦୩.୪୪ମି. ଗତେ ଘ.୦୪.୩୭ମି. ମଧ୍ୟେ ଅମୃତବେଳା। ଦିବା ଘ.୦୨.୫୧ମି. ଗତେ ଘ.୦୩.୪୪ମି.ମଧ୍ୟେ,ଘ.୦୪.୩୭ମି.ଗତେଘ.୦୫.୩୦ମି.ମଧ୍ୟେମାହେନ୍ଦ୍ର ବେଳା। ଅପରାହ୍ନ ଘ.୦୩.୦୫ମି. ଗତେ ଘ.୦୪.୪୪ମି. ମଧ୍ୟେ ରାହୁକାଳ।

ଢଗଢମାଳି

(କ୍ରମେ ଲୋକମୁଖରୁ ଓ ଜନମାନସରୁ ବିସ୍ମୃତ ହେଉଥିବା ଢଗଢମାଳିକୁ ପାଠିକା–ପାଠକଙ୍କ ନିକଟରେ ପହଞ୍ଚାଇବା ସକାଶେ ଧରିତ୍ରୀର ପ୍ରୟାସ)

କାନରେ କହି ଯେ ହାତରେ ଦିଏ
ତାହା କଥା କି ଅନ୍ୟଥା ହୁଏ ?

ସଦାସର୍ବଦା ଯିଏ ଫାଇଦା ପାଇବାକୁ ପାଖେ ପାଖେ ଛାଇ ପରି ଲାଗି ରହିଥାଏ ଓ ସୁବିଧା ଦେଖି ହାତଗୁଞ୍ଜା ଦେଇଥାଏ ସେ ତା'ର ଈପ୍‌ସିତ କାର୍ଯ୍ୟ କରାଇନେବାରେ ସଫଳ ହୋଇଥାଏ। କ'ଣ କଲେ କାମ ହୋଇଯିବ ତାହା ତାଙ୍କୁ ବେଶ୍ ଭଲ ଭାବେ ଜଣା। ଚାଲାକ ଚତୁର ବ୍ୟକ୍ତି ଏପରି କାର୍ଯ୍ୟରେ ବେଶ୍ ପାରିବାର ବା ପାରଙ୍ଗମ ଅର୍ଥରେ ଏଭଳି ଉକ୍ତି ପ୍ରକାଶ କରାଯାଇଛି।

କେତେ ଫଗୁଣକୁ ବାରତା ଦେଉ
ନ ଆସି କାଇଁକି ଗରକୁ ଥାଉ।

କଥା ଦେଇ କଥା ରଖି ନ ପାରିଲେ ବିଶ୍ୱାସ ତୁଟିଯାଏ। ସମ୍ପର୍କର ମଧୁରତା ଧୀରେ ଧୀରେ କ୍ଷୟ ହେବାକୁ ଲାଗିଥାଏ। ଏପରି ସ୍ଥଳେ ମନର ମାନସୀକୁ ଭେଟିବା ପାଇଁ ସମୟ ଦେଇ ଆସି ପାରୁ ନ ଥିବା ପ୍ରେମୀ ପ୍ରତି ମନରେ କ୍ଷୋଭ ଭାବ ଜାତ ହେବା ସ୍ୱାଭାବିକ ଅର୍ଥରେ ଏଭଳି ଉକ୍ତି ଉଲ୍ଲେଖ କରାଯାଇଛି।

ଓଡ଼ିଆ ଢଗଢମାଳି ଓ ରୁଢ଼ି ପ୍ରୟୋଗ – ଏ.କେ. ମିଶ୍ର ପବ୍ଲିଶର୍ସ ପ୍ରା:ଲିଃ:

classifieds Everyday 0674-2580101, 2549302

real estate

business

SALE

3BHK duplex 58 lakhs near Hanspal Jagannathpur, Bhubaneswar (Bank loan available). 9040033905, 9937807101. D-70852

Bhubaneswar Sum Hospitalରୁ 4 k.m. ଦୂରତାରେ boundary plot ମିଳୁଛି। Owner- 9090963952. D-70849

TO LET
to-let

2BHK room garage chhaka near Kali Temple BBSR-2. Contact: 6371903795. D-20890

ପାଠକଙ୍କ ପାଇଁ ସୂଚନା

କ୍ଲାସିଫାଏଡରେ ପ୍ରକାଶିତ କେତେକ ବିଜ୍ଞାପନକୁ ଭିତ୍ତିକରି କିଛି ପାଠକ ଠକାମିର ଶିକାର ହେଉଥିବା ଆମର ଦୃଷ୍ଟିଗୋଚର ହେଉଛି। ବିଜ୍ଞାପନ ଦେଉଥିବା ସଂସ୍ଥାମାନଙ୍କ ସହ କାରବାର କରିବା ପୂର୍ବରୁ ସବିଶେଷ ତଥ୍ୟ ଓ ନିଜର ବିବେକ ଖଟାଇ କାରବାର କରନ୍ତୁ। ଏଥିପାଇଁ ଧରିତ୍ରୀ କର୍ତ୍ତୃପକ୍ଷ ଦାୟୀ ରହିବେ ନାହିଁ।

Mo Hindustan Jewellers Bhubaneswar started online gold ornaments sale and door step delivery. Please call for more detail 9437160289 or 9437033691. D-20835

ମନେ ପଡ଼ନ୍ତି

ଏକାଦଶାହ ଅବସରରେ
ଅଶ୍ରୁଳ ଶ୍ରଦ୍ଧାଞ୍ଜଳି

ୱପ୍ରଫୁଲ୍ଲ କୁମାର ମହାନ୍ତି
ଗୋବିନ୍ଦପୁର, ପିପିଲି
ଆବିର୍ଭାବ: ୦୯।୦୩।୧୯୪୬
ତିରୋଧାନ: ୦୫।୦୬।୨୦୨୧

ଆପଣ ଆମ୍ଭମାନଙ୍କୁ ହଠାତ୍ ସବୁଦିନ ପାଇଁ ଛାଡ଼ି ଚାଲିଯିବେ ବୋଲି ଆଶା ନଥିଲା। ଆପଣଙ୍କ ଅନୁପସ୍ଥିତିକୁ ଆମ୍ଭେମାନେ ପ୍ରତି ମୁହୂର୍ତ୍ତରେ ଅନୁଭବ କରୁଛୁ। ଆପଣଙ୍କ ସ୍ନେହ, ଶ୍ରଦ୍ଧା, ପରୋପକାରିତା ଆମ୍ଭମାନଙ୍କ ପାଇଁ ଅବିସ୍ମରଣୀୟ। ଆପଣଙ୍କ ଆଶୀର୍ବାଦ ସର୍ବଦା ଆମ୍ଭମାନଙ୍କ ଉପରେ ରହିଆଉ। ଆପଣଙ୍କ ଅମର ଆତ୍ମାର ସଦ୍‌ଗତି ନିମନ୍ତେ ମହାପ୍ରଭୁ ଶ୍ରୀଜଗନ୍ନାଥଙ୍କ ନିକଟରେ ଆମ୍ଭର ବିନମ୍ର ପ୍ରଣାମ।

–:ଶୋକସନ୍ତପ୍ତ ପରିବାରବର୍ଗ:– ସ୍ତ୍ରୀ: ସୁଷମା, ପୁଅ: ପ୍ରଭାତ, ମାନସ, ଝିଅ: ଝିନା, ଗୀତା, ପୁଷ୍ପ ଏବଂ ଲିପି, ବୋହୂ: ମୁନ୍ମୁ, ସୋନୁ, ନାତି–ନାତୁଣୀ: ରୁଲୁ, ଗୁଡ଼ୁଲି, ଗୁଗୁଲି, ଝୁଝୁଲୁ, ଲଭ୍‌ଲି, ପୁପୁନ୍, ଜ୍ୱାଇଁ: ପ୍ରସନ୍ନ, ନବ, ଅଜୟ, ଜୁନା, ଦାଦା, ଖୁଡ଼ୀ, ସନ୍ତୁ

ଧ-୨୦।।।

ପ୍ରଥମ ପୃଷ୍ଠାରୁ...

ଓଡ଼ିଶାରେ ନକଲି ଔଷଧ...

ଜଣାପଡ଼ିଥିଲା। ସେଥିରୁ ୯ଟି ନମୁନା ପରୀକ୍ଷା ପାଇଁ ପଠାଯାଇଥିବାବେଳେ ଅନ୍ୟଗୁଡିକୁ ଜବତ କରାଯାଇଥିବା ସ୍ୱାସ୍ଥ୍ୟ ଓ ପରିବାର କଲ୍ୟାଣ ବିଭାଗ ପକ୍ଷରୁ ସୂଚନା ଦିଆଯାଇଥିଲା। ଏସବୁ ବିଷୟ ବାହାରିବା ପରେ ଡ୍ରଗ୍ସ ଇନ୍ସପେକ୍ଟରଙ୍କ ଦ୍ୱାରା ବଲାଙ୍ଗୀର, ଝାରସୁଗୁଡା, ସମ୍ବଲପୁର, ରାଉରକେଲା ଏବଂ ଭୁବନେଶ୍ୱରରେ ଚଢ଼ାଉ କରାଯାଇ କେତେକ ଔଷଧ ଦୋକାନରୁ ନକଲି ଔଷଧ ଜବତ କରାଯାଇଥିଲା। ଏହି ଚଢ଼ାଉ ୧୪ ଜି

ସଂକ୍ଷେପରେ

ନବରଙ୍ଗପୁରରେ ୭୮କୁ ଖସିଲା ସଂକ୍ରମଣ

ନବରଙ୍ଗପୁର,୧୪।୬ (ବି.ପ୍ର.)- ଦୀର୍ଘ ଦିନର ବ୍ୟବଧାନ ପରେ ନବରଙ୍ଗପୁର ଜିଲାରେ କରୋନା ସଂକ୍ରମିତଙ୍କ ସଂଖ୍ୟା ୩ଅଙ୍କରୁ ୨ ଅଙ୍କକୁ ଖସିଛି। ସୋମବର ଜିଲାରୁ ୭୮ ପଜିଟିଭ ଚିହ୍ନଟ ହୋଇଥିବା ଜଣାପଡ଼ିଛି। ଜିଲା ପ୍ରଶାସନ ଏବଂ ଜନସାଧାରଣଙ୍କ ସହଯୋଗରେ ଜିଲାବାସୀଙ୍କୁ ଏହି ସଫଳତା ମିଳିଛି। ସଂକ୍ରମଣ ବୃଦ୍ଧିଯୋଗୁ ଜିଲାର ବ୍ୟବସାୟୀ ଏବଂ ଲୋକଙ୍କ ମଧ୍ୟରେ ଭୟ ସୃଷ୍ଟି ହୋଇଥିଲା। ସଂଖ୍ୟା କମିଥିବାରୁ ଜିଲାବାସୀ ସାମାନ୍ୟ ଆଶ୍ୱସ୍ତ ହୋଇଛନ୍ତି। । ନବରଙ୍ଗପୁର ଜିଲାରେ ମୋଟ ସଂକ୍ରମିତଙ୍କ ସଂଖ୍ୟା ୨୨୧୬୩ ରହିଥିବାବେଳେ ସେଥିମଧ୍ୟରୁ ୨୦୬୭୩ ଜଣ ସୁସ୍ଥ ହୋଇଛନ୍ତି। ସେହିପରି ଜିଲାରେ ଆଉ ୧୩୨୮ ସକ୍ରିୟ ସଂକ୍ରମିତ ରହିଛନ୍ତି ଏବଂ ୧୨୩୩ ଗୃହ ସଙ୍ଗରୋଧରେ ରହିଛନ୍ତି। ନୂତନ ସଂକ୍ରମିତଙ୍କ ମଧ୍ୟରେ ଉମରକୋଟ ପୌରାଞ୍ଚଳରୁ ୮, ଉମରକୋଟ ବ୍ଲକ୍‌ରୁ ୧୨, ନବରଙ୍ଗପୁର ପୌରାଞ୍ଚଳରୁ ୮, ନବରଙ୍ଗପୁର ବ୍ଲକ୍‌ରୁ ୪, ଝରିଗାଁ ବ୍ଲକ୍‌ରୁ ୧୨, ରାଇଘର ବ୍ଲକ୍‌ରୁ ୪, ଚାନ୍ଦାହାଣ୍ଡିରୁ ୯, ପାପଡାହାଣ୍ଡିରୁ ୩, କୋଷାଗୁମୁଡ଼ାରୁ ୧, ନନ୍ଦହାଣ୍ଡିରୁ ୧୪ ଏବଂ ତେନ୍ତୁଳିଖୁଣ୍ଟି ବ୍ଲକ୍‌ରୁ ୩ ଜଣ ରହିଛନ୍ତି।

୧୦୦ ତଳକୁ ଖସିଲା ସଂକ୍ରମିତ ସଂଖ୍ୟା

ରାୟଗଡ଼ା ଅଫିସ, ୧୪।୬- ଦୀର୍ଘଦିନ ପରେ ରାୟଗଡ଼ା ଜିଲାରେ କରୋନା ସଂକ୍ରମିତଙ୍କ ସଂଖ୍ୟା ୧୦୦ରୁ ତଳକୁ ଖସିଛି। ଏହାକୁ ନେଇ ଜିଲାବାସୀ ସାମାନ୍ୟ ଆଶ୍ୱସ୍ତ ହୋଇଛନ୍ତି। ଗତ ୨୪ ଘଣ୍ଟା ମଧ୍ୟରେ ଜିଲାରୁ ୬୪ ପଜିଟିଭ ଚିହ୍ନଟ ହୋଇଥିବା ସୋମବାର ପ୍ରଶାସନ ପକ୍ଷରୁ ସୂଚନା ମିଳିଛି। ନୂତନ ସଂକ୍ରମିତଙ୍କ ମଧ୍ୟରେ ରାୟଗଡ଼ା ଗ୍ରାମାଞ୍ଚଳରୁ ସର୍ବାଧିକ ୧୯ ଜଣ ରହିଛନ୍ତି। ସେହିପରି କଲ୍ୟାଣସିଂହପୁରରୁ ୧୦, ପଦ୍ମପୁରରୁ ୯, ରାୟଗଡ଼ା ସହରାଞ୍ଚଳରୁ ୮, ଗୁଡ଼ାରିରୁ ୫, କାଶୀପୁରରୁ ୪, କୋଲନରାରୁ ୪, ରାମନାଗୁଡ଼ାରୁ ୩, ଗୁଣପୁର ସହରାଞ୍ଚଳରୁ ୧ ଏବଂ ମୁନିଗୁଡ଼ାରୁ ଜଣେ ରହିଛନ୍ତି। ଏହାକୁ ମିଶାଇ ଜିଲାରେ ମୋଟ ସଂକ୍ରମିତଙ୍କ ସଂଖ୍ୟା ୧୭୮୩୩ ରେ ପହଞ୍ଚିଛି। ସେଥିମଧ୍ୟରୁ ଆଉ ୧୦୦୯ ସକ୍ରିୟ ସଂକ୍ରମିତ ରହିଛନ୍ତି।

ଦୁର୍ଘଟଣାରେ ଜଣେ ମୃତ

ଛତ୍ରପୁର,୧୪।୬(ଡି.ଏନ୍.ଏ.): ଚମାଖଣ୍ଡି ଥାନା ଅଧୀନ ତେରବସା ରାସ୍ତା ନିକଟରେ ଏକ ବାଇକ୍ ଭାରସ୍ୟାମ ହରାଇ ଗଛରେ ଧକ୍କା ହେବାରୁ ଜଣଙ୍କର ମୃତ୍ୟୁ ଘଟିଥିବା ବେଳେ ଅନ୍ୟ ଜଣେ ଗୁରୁତର ଆହତ ହୋଇଛନ୍ତି । ମୃତକ ହେଲେ କୋଦଳା ଥାନା ଅଞ୍ଚଳର ଲୋଚନ ପ୍ରଧାନ। ବାଇକ୍ ଚାଳକଙ୍କୁ ଗୁରୁତର ଅବସ୍ଥାରେ ବ୍ରହ୍ମପୁର ବଡ଼ ମେଡିକାଲକୁ ପଠାଯାଇଛି। ବାଇକ୍‌ରେ ଏହି ୨ ଜଣ ଗୋପାଳପୁର ବେଳାଭୂମି ଆଡ଼େ ଯାଉଥିବା ବେଳେ ବାଟରେ ଦୁର୍ଘଟଣାଗ୍ରସ୍ତ ହୋଇଥିଲେ। ଫଳରେ ବାଇକ୍ ପଛରେ ବସିଥିବା ଲୋଚନଙ୍କ ଘଟଣାସ୍ଥଳରେ ମୃତ୍ୟୁ ଘଟିଥିଲା। ଚମାଖଣ୍ଡି ଥାନାଅଧିକାରୀ ସିତାଂଶୁ ଶେଖର ମାନ୍ଧାତା ମୃତଦେହକୁ ଜବତ କରି ବ୍ୟବଚ୍ଛେଦ ନିମନ୍ତେ ପଠାଇଥିଲେ। ଏ ନେଇ ନଂ.୧୧୩/୨୧ରେ ଏକ ଅପମୃତ୍ୟୁ ମାମଲା ରୁଜୁ କରାଯାଇଛି।

୩୬ ସଂକ୍ରମିତ ଚିହ୍ନଟ

ପାରଳାଖେମୁଣ୍ଡି,୧୪।୬(ଡି.ଏନ୍.ଏ.): ଗଜପତି ଜିଲାରେ ପୁଣି ରବିବାର ୯୧୯ ଜଣଙ୍କ କରୋନା ପରୀକ୍ଷା କରାଯାଇଥିଲା। ସେଥିରୁ ୩୬ ପଜିଟିଭ୍ ଚିହ୍ନଟ ହୋଇଛନ୍ତି। ଏହାକୁ ମିଶାଇ ଜିଲାରେ ମୋଟ ଆକ୍ରାନ୍ତଙ୍କ ସଂଖ୍ୟା ୮୮୪୬ରେ ପହଞ୍ଚି ଥିବା ବେଳେ ୮୫୫୮ ଜଣ ସୁସ୍ଥ ହୋଇଛନ୍ତି। ଆକ୍ରାନ୍ତଙ୍କ ମଧ୍ୟରୁ ସଦର ମହକୁମାରେ ୭, ଗୋଷାଣୀ ବ୍ଲକରୁ ୧୨, ଗୁମ୍ମା ବ୍ଲକରୁ ୪, କାଶୀନଗର ବ୍ଲକରୁ ୬, ମୋହନା ବ୍ଲକରୁ ୨, ନୂଆଗଡ଼ ବ୍ଲକରୁ ଜଣେ, ରାୟଗଡ ବ୍ଲକରୁ ୪ ଜଣ ଚିହ୍ନଟ ହୋଇଛନ୍ତି। ସଂକ୍ରମିତଙ୍କ ମଧ୍ୟରୁ ୧୭ ଜଣ ପୂର୍ବ ସଂକ୍ରମିତଙ୍କ ସଂସ୍ପର୍ଶରେ ଆସିଥିବା ବେଳେ ୧୫ କୋଭିଡ୍ ପରୀକ୍ଷାରେ ଏବଂ ୪ ଜଣ ବାହାରକୁ ଯାତ୍ରା କରିବା ସମୟରେ ଚିହ୍ନଟ ହୋଇଛନ୍ତି। ୪୪ ଜଣ ସୁସ୍ଥ ହୋଇ ଘରକୁ ଫେରିଛନ୍ତି।

କରୋନା ସଚେତନତା ରାଲି

ବାଲିଗୁଡ଼ା,୧୪।୬(ଡି.ଏନ.ଏ.): ବାଲିଗୁଡ଼ା ଉପଖଣ୍ଡ ଅନ୍ତର୍ଗତ କ.ନୂଆଗାଁ ବ୍ଲକର ସାରଙ୍ଗଡ଼ ପଞ୍ଚାୟତରେ କରୋନା ସଚେତନତା ରାଲି ଅନୁଷ୍ଠିତ ହୋଇଯାଇଛି। ଜିଲା ପ୍ରଶାସନ ଓ ସ୍ୱାସ୍ଥ୍ୟ ସମିତିର ମିଳିତ ଉଦ୍ୟମରେ ପଞ୍ଚାୟତର ବିଭିନ୍ନ ଅଞ୍ଚଳ ବୁଲି ହାତରେ କରୋନା ସଚେତନତା ପ୍ଲାକାର୍ଡ ସହ ବ୍ୟାନର ଧରି ସଚେତନତା କରିଥିଲେ। ଏହି କାର୍ଯ୍ୟକ୍ରମରେ ଅଞ୍ଚଳର ମା' ପାଟଖଣ୍ଡା ପାଞ୍ଚ ବନ୍ଧୁ ସମାଜ, ସ୍ୱାସ୍ଥ୍ୟକର୍ମୀ, ସରକାରୀ କର୍ମଚାରୀଙ୍କ ସମେତ ଅନ୍ୟମାନେ ସାମିଲ ହୋଇଥିଲେ ।

'ସୁରକ୍ଷିତ୍ ହମ୍ ସୁରକ୍ଷିତ୍ ତୁମ୍' ଅଭିଯାନ ଆରମ୍ଭ

ନବରଙ୍ଗପୁର,୧୪।୬(ବି.ପ୍ର.)

ଲକ୍ଷଣବିହୀନ କରୋନା ସଂକ୍ରମିତଙ୍କ ଯତ୍ନ ଦିଗରେ ମିଳିବ ସହଯୋଗ

ଭାରତ ସରକାରଙ୍କ ନୀତି ଆୟୋଗ ଆନୁକୂଲ୍ୟରେ ପିରାମଲ୍ ଫାଉଣ୍ଡେଶନ ପକ୍ଷରୁ ସୋମବାର ନବରଙ୍ଗପୁର ଜିଲାରେ 'ସୁରକ୍ଷିତ୍ ହମ୍ ସୁରକ୍ଷିତ୍ ତୁମ୍' ଅଭିଯାନ ଆରମ୍ଭ ହୋଇଛି। ଜିଲାପାଳ ଅଜିତ କୁମାର ମିଶ୍ରଙ୍କ ଅଧ୍ୟକ୍ଷତାରେ ଭର୍ଚୁଆଲରେ ଏହାର ଶୁଭାରମ୍ଭ କରାଯାଇଛି। ଏହି ଅଭିଯାନ ଦେଶର ୧୧୨ ଆକାଂକ୍ଷା ଜିଲା ଉଦ୍ଦେଶ୍ୟରେ ଆରମ୍ଭ ହୋଇଥିବାବେଳେ ଏହା ମଧ୍ୟରେ ନବରଙ୍ଗପୁର ଜିଲା ଅନ୍ତର୍ଭୁକ୍ତ। ଏହା ଜରିଆରେ ଲକ୍ଷଣବିହୀନ ତଥା ସାମାନ୍ୟ ଲକ୍ଷଣ ରହିଥିବା କରୋନା ସଂକ୍ରମିତଙ୍କ ଘରୋଇ ଯତ୍ନ ଦିଗରେ ଜିଲା ପ୍ରଶାସନ ସହାୟତା କରିବ। ବୈଠକ ଆରମ୍ଭରେ ଜିଲାପାଳ ନବରଙ୍ଗପୁର ଜିଲାର ସ୍ୱେଚ୍ଛାସେବୀ ସଙ୍ଗଠନଗୁଡ଼ିକ ପକ୍ଷରୁ କୋଭିଡ୍ ନିୟନ୍ତ୍ରଣ ନିମନ୍ତେ କରାଯାଉଥିବା କାର୍ଯ୍ୟକ୍ରମ ବିଷୟରେ ଆଲୋକପାତ କରିଥିଲେ। ପିରାମଲ୍ ଫାଉଣ୍ଡେଶନର ମୁଖ୍ୟ ପ୍ରତିଷ୍ଠାତା ପୁନିତ୍ ନାଇଥନି ଏହି ସ୍ୱତନ୍ତ୍ର ଅଭିଯାନର ମୂଳଲକ୍ଷ୍ୟ ଏବଂ ଉଦ୍ଦେଶ୍ୟ ବିଷୟରେ ଆଲୋକପାତ କରିବା ସହ ଆକାଂକ୍ଷା ଜିଲା ନବରଙ୍ଗପୁରରେ ଏହା ଆରମ୍ଭ କରାଯାଇଥିବାରୁ ଜିଲାପାଳଙ୍କୁ ଶୁଭେଚ୍ଛା ଜଣାଇଛନ୍ତି। ସେହିପରି ଦୁଇ ବର୍ଷ ଧରି କରୋନା ନିୟନ୍ତ୍ରଣ ଦିଗରେ କରିଥିବା ଉଲ୍ଲେଖନୀୟ କାର୍ଯ୍ୟ ପାଇଁ ନାଇଥନି ନବରଙ୍ଗପୁର ଜିଲାପାଳ, ଡିଆର୍‌ଡିଏ ପିଡି ରମାକାନ୍ତ ନାୟକ ଏବଂ ଜିଲାର ସ୍ୱେଚ୍ଛାସେବୀ ସଙ୍ଗଠନଗୁଡ଼ିକୁ ପ୍ରଶଂସା କରିଥିଲେ। ବୈଠକରେ ଡିଆର୍‌ଡିଏ ପିଡି ତଥା ସୁରକ୍ଷିତ୍ ହମ୍ ସୁରକ୍ଷିତ୍ ତୁମ୍ ଅଭିଯାନର ନୋଡାଲ ଅଫିସର ରମାକାନ୍ତ ନାୟକ, ଅତିରିକ୍ତ ଜିଲାପାଳ ରତ୍ନାକର ସାହୁ, ଆଶିଷ ଆସକା, ଜିଦେଶ ପାଣ୍ଡେ, ପୂଜା ପାଣ୍ଡାନ, ଅଞ୍ଜଳି ପାଠକଙ୍କ ସମେତ ନବରଙ୍ଗପୁର ଜିଲାର ୧୦ ବ୍ଲକ୍ ଏବଂ ୨ ପୌରାଞ୍ଚଳର ସ୍ୱେଚ୍ଛାସେବୀ ସଙ୍ଗଠନର ପରିଚାଳିକା ଓ ପରିଚାଳିକା ଉପସ୍ଥିତ ଥିଲେ।

ସ୍ୱତନ୍ତ୍ର ପାହ୍ୟା ଦାବି ଦୋହରାଇଲା ରାଜସ୍ୱ ଅମଲା ସଂଘ

ନବରଙ୍ଗପୁର,୧୪।୬(ବି.ପ୍ର.)

ରାଜସ୍ୱ ଅମଲାଙ୍କୁ ସମ୍ମୁଖ ଯୋଦ୍ଧା ଘୋଷଣା ଦାବି

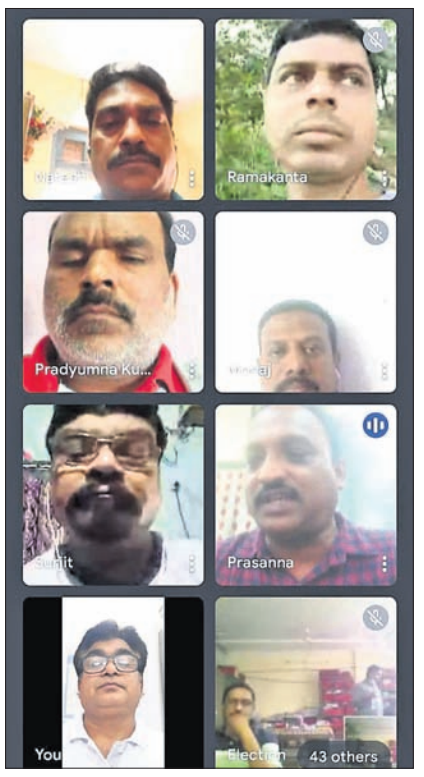

ଭର୍ଚୁଆଲ ବୈଠକରେ ଉପସ୍ଥିତ ସଂଘର କାର୍ଯ୍ୟକର୍ତ୍ତା ।

ଓଡ଼ିଶା ରାଜସ୍ୱ ଅମଲା ସଂଘର ରାଜ୍ୟ ସଭାପତି ତ୍ରିପତି ବାଲାଜୀ ସାହୁଙ୍କ ଅଧ୍ୟକ୍ଷତାରେ ସଂଘର ରାଜ୍ୟ କାର୍ଯ୍ୟକାରିଣୀ ବୈଠକ ଅନୁଷ୍ଠିତ ହୋଇଯାଇଛି। ବୈଠକରେ ବିଶେଷକରି ଚୁକ୍ତିଭିତ୍ତିକ ନିଯୁକ୍ତିକୁ ନେଇ ଉଦ୍‌ବେଗ ପ୍ରକାଶ ପାଇଥିଲା। ଚୁକ୍ତିଭିତ୍ତିକ ରାଜ୍ୟ ସରକାରୀ କର୍ମଚାରୀ ନିୟମିତ ସରକାରୀ କର୍ମଚାରୀଙ୍କ ଭଳି ସମାନ ଦାୟିତ୍ୱ ନିର୍ବାହ କରୁଥିଲେ ମଧ୍ୟ ସରକାର ସେମାନଙ୍କୁ ୬ବର୍ଷ ପର୍ଯ୍ୟନ୍ତ କମ୍ ଦରମା ଦେଇ ପରେ ନିୟମିତ କର୍ମଚାରୀ ମାନ୍ୟତା ମିଳୁଛି। ତେଣୁ ସମସ୍ତ ସ୍ୱଳ୍ପ ବେତନଭୋଗୀ କର୍ମଚାରୀଙ୍କ ସ୍ୱାର୍ଥ ଦୃଷ୍ଟିରୁ ସମାନ କାମକୁ ସମାନ ଦରମା ନ୍ୟାୟରେ ଚୁକ୍ତିଭିତ୍ତିକ ନିଯୁକ୍ତି ନିୟମ ପ୍ରତ୍ୟାହାର କରି ନିୟମିତ ନିଯୁକ୍ତି ଦେବା ନିମନ୍ତେ ସରକାରଙ୍କ ନିକଟରେ ଦାବି ଉପସ୍ଥାପନ ପାଇଁ ବୈଠକରେ ନିଷ୍ପତ୍ତି ହୋଇଛି। ରାଜସ୍ୱ ଅମଲାମାନେ ନିର୍ବାଚନ, ଜନଗଣନା, ରାଜ୍ୟ ସରକାରଙ୍କ ବିଭିନ୍ନ ଉନ୍ନୟନ କାର୍ଯ୍ୟ, ବନ୍ୟା, ବାତ୍ୟା ଆଦି ପ୍ରାକୃତିକ ବିପର୍ଯ୍ୟୟ ଏବଂ କରୋନା ସମୟରେ ମଧ୍ୟ ଜୀବନକୁ ବାଜି ଲଗାଇ ଲୋକଙ୍କ ସେବା ପାଇଁ ବାହାରକୁ ଆସିଛନ୍ତି। ତେଣୁ ଓଡ଼ିଶାର ରାଜସ୍ୱ ଅମଲାମାନଙ୍କୁ ସ୍ୱତନ୍ତ୍ର ପାହ୍ୟା ମାନ୍ୟତା ପ୍ରଦାନ ନିମନ୍ତେ ସରକାରଙ୍କ ନିକଟରେ ପୁଣି ଦାବି ରଖିବା ପାଇଁ ନିଷ୍ପତ୍ତି ନିଆଯାଇଛି। ସେହିପରି ରାଜ୍ୟରେ ୬୦ରୁ ଊର୍ଦ୍ଧ୍ୱ ରାଜସ୍ୱ ଅମଲା ସରକାରୀ କାର୍ଯ୍ୟ ସମ୍ପାଦନ ବେଳେ କରୋନାରେ ସଂକ୍ରମିତ ହୋଇ ମୃତ୍ୟୁ ଘଟିଥିବା ସଂଘ ପକ୍ଷରୁ କୁହାଯିବା ସହ ରାଜସ୍ୱ ଅମଲାମାନଙ୍କୁ ପ୍ରମୁଖ ସମ୍ମୁଖ ଯୋଦ୍ଧା ଭାବେ ଘୋଷଣା କରିବା ନିମନ୍ତେ ଦାବି ହୋଇଛି। ଏଥିସହ ସରକାରଙ୍କ ଦ୍ୱାରା ଘୋଷିତ ଅନୁକମ୍ପାମୂଳକ ରାଶି ପ୍ରଦାନ କରିବା, ପରିବାରର ଜଣକୁ ସରକାରୀ ଚାକିରି ଦେବା ପାଇଁ ଦାବି ହୋଇଛି। ୨୦୧୮ ମେ ୨୨ରେ ମୁଖ୍ୟ ଶାସନ ସଚିବଙ୍କ ଅଧ୍ୟକ୍ଷତାରେ ରାଜସ୍ୱ ଅମଲା ସଂଘ ରାଜ୍ୟ ନେତୃବୃନ୍ଦଙ୍କ ସହ ବୈଠକ ହୋଇଥିଲା। ଜିଲାସ୍ତରର ସମସ୍ତ ରାଜସ୍ୱ ଅମଲାଙ୍କ ବରିଷ୍ଠତା ଅନୁଯାୟୀ ପ୍ରସ୍ତୁତ ତାଲିକାକୁ ଗ୍ରହଣ କରି ପ୍ରତିଷ୍ଠାନ ଅଧିକାରୀ ଏବଂ ବରିଷ୍ଠ ପ୍ରତିଷ୍ଠାନ ଅଧିକାରୀ ପଦବୀ ସୃଷ୍ଟିକରି ପଦୋନ୍ନତି ଦେବା ପାଇଁ ନିଷ୍ପତ୍ତି ହୋଇଥିଲା। କିନ୍ତୁ ପରବର୍ତ୍ତୀ ସମୟରେ ଏଥିରେ ବ୍ୟତିକ୍ରମ ଘଟି ଜିଲାର ସମସ୍ତ ବିଭାଗର ସେକ୍ସନ ଅଫିସରଙ୍କୁ ନେଇ ବରିଷ୍ଠ ତାଲିକା ପ୍ରସ୍ତୁତ କରି ପଦୋନ୍ନତି ଦେବା ପାଇଁ ବିଜ୍ଞପ୍ତି ପ୍ରକାଶ ପାଇଥିଲା। ସଂଘ ପକ୍ଷରୁ ଏହି ନିଷ୍ପତ୍ତିକୁ ବିରୋଧ କରାଯିବା ସହ ପ୍ରତ୍ୟାହାର ନିମନ୍ତେ ବିଭିନ୍ନ ସମୟରେ ଦାବି ହେଉଛି। ହେଲେ ସରକାର ଆବଶ୍ୟକ ପଦକ୍ଷେପ ଗ୍ରହଣ କରିବାରେ ବିଳମ୍ବ କରୁଥିବାରୁ ଏହି ନିଷ୍ପତ୍ତି ବିରୋଧରେ ଉଚ୍ଚ ନ୍ୟାୟାଳୟର ଆଶ୍ରୟ ନେବା ଲାଗି ମତ ପ୍ରକାଶ ପାଇଥିଲା। ବୈଠକରେ ଅନ୍ୟମାନଙ୍କ ମଧ୍ୟରେ ସଂଘର ରାଜ୍ୟ ସାଧାରଣ ସମ୍ପାଦକ ନରେଶ ଚନ୍ଦ୍ର ମହାପାତ୍ର, ପ୍ରସନ୍ନ କୁମାର ନାୟକ, ରାୟଗଡ଼ା ଜିଲା ସଭାପତି ମନୋଜ କୁମାର ରଥ, ସମ୍ପାଦକ ମୁରଲୀ ମୋହନ ପଣ୍ଡା, ଅନିତା ଦାସ, କୋରାପୁଟ ଜିଲା ସଭାପତି ମନୋଜ କୁମାର ବାରିକ, ସମ୍ପାଦକ, ନିତ୍ୟାନନ୍ଦ ଭତ୍ରା, ମାଲକାନଗିରି ଜିଲା ସଭାପତି ବସନ୍ତ କୁମାର ପଣ୍ଡା, ସମ୍ପାଦକ ଶଶୀ ଭୂଷଣ ସେଠୀଙ୍କ ସମେତ ସମସ୍ତ ଜିଲାର ସଭାପତି, ସମ୍ପାଦକ, ରାଜ୍ୟ କାର୍ଯ୍ୟକାରୀ ସଭ୍ୟ, ସମସ୍ତ ରାଜ୍ୟ କର୍ମକର୍ତ୍ତା ଅଂଶଗ୍ରହଣ କରିଥିଲେ।

୨ ଘରେ କଳାକନା ବୁଲାଇଲେ ଦୁର୍ବୃତ୍ତ

ରାୟଗଡ଼ା ଅଫିସ/ଚିକିରି, ୧୪।୬(ଡି.ଏନ୍.ଏ.)

କୋରିଅର କାର୍ଯ୍ୟାଳୟରୁ ଲକ୍ଷାଧିକ ଟଙ୍କାର ପାର୍ସଲ ଚୋରି

ସନ୍ଧାନୀ କୁକୁର ସହାୟତାରେ ତଦନ୍ତ ଚାଲିଛି।

କରୋନା ପରିସ୍ଥିତିରେ ଲକ୍‌ଡାଉନ ଏବଂ ଶଟ୍‌ଡାଉନ ଜାରି ରହିଥିବାବେଳେ ଏହା ସୁଯୋଗରେ ରାୟଗଡ଼ା ଜିଲାର ବିଭିନ୍ନ ଥାନା ଅଞ୍ଚଳରେ ଚୋରି ବୃଦ୍ଧିପାଉଛି। ରାୟଗଡ଼ା ସହରସ୍ଥିତ ସାଇପ୍ରିୟା ନଗର ମା'ଗୃହ ନିକଟରେ ରହିଥିବା ଦୁଇ ଘଦୁର୍ବୃତ୍ତ କଳାକନା ବୁଲାଇଛନ୍ତି। ସୂଚନା ଅନୁଯାୟୀ, ଦୁଇ ମହଲା କୋଠାର ତଳ ମହଲାରେ ଶ୍ରୀକାନ୍ତ କରାଳ ଓ ଉପର ମହଲାରେ ରହୁଥିବା ଜିତେନ୍ଦ୍ର ହିଆଲ ନାମକ ୨ଟ୍ରକ୍ ଚାଳକ ଭଡ଼ାରେ ରହୁଥିଲେ। ୧୦ଦିନ ତଳେ ଶ୍ରୀକାନ୍ତ ନିଜ ପରିବାରକୁ ପଦ୍ମପୁର ବ୍ଲକ୍ ବଡ଼ୁପଦର ଗାଁରେ ଛାଡ଼ ଟ୍ରକ୍ ନେଇ କଟକ ଯାଇଥିଲେ। ସେହିପରି ଉପର ଘରେ ରହୁଥିବା ଜିତେନ୍ଦ୍ର ମଧ୍ୟ ନିଜ ପରିବାରକୁ ନେଇ ରବିବାର ନିଜ ଗାଁ ଲୁଲୁପଦର ଯାଇଥିଲେ। ଉଭୟ ଘରେ ତାଲା ପଡ଼ିଥିବାର ସୁଯୋଗ ନେଇ ରାତିରେ ଦୁର୍ବୃତ୍ତମାନେ କବାଟର ତାଲା ଭାଙ୍ଗି ଘରୁ ସୁନା, ରୂପା ଗହଣା ସହ ନଗଦ ୩୦ ହଜାର ଟଙ୍କା ଏବଂ ଆସବାବପତ୍ର ଚୋରିକରି ନେଇଛନ୍ତି। ଏପରିକି, ଘର ମାଲିକ ବିଷ୍ଣୁପ୍ରିୟା ଖଟୁଆ ନିଜର କିଛି ଆସବାବପତ୍ର ତଳ ଘର ଏକ କୋଠରିରେ ରଖିଥିବାବେଳେ ତାହା ମଧ୍ୟ ଦୁର୍ବୃତ୍ତମାନେ ନେଇଛନ୍ତି।ସୋମବାର ସକାଳେ ଶ୍ରୀକାନ୍ତ ପରିବାରକୁ ନେଇ ଘରେ ପହଞ୍ଚି ଚୋରି ହୋଇଥିବା ଜାଣିବାକୁ ପାଇଥିଲେ। ଏ ନେଇ ସେ ରାୟଗଡ଼ା ଟାଉନ୍ ଥାନାରେ ଏତଲା ଦେବାପରେ ପୋଲିସ ସାଇଣ୍ଟିଫିକ୍ ଟିମ୍ ଓ ସନ୍ଧାନୀ କୁକୁର ସହାୟତାରେ ତଦନ୍ତ ଚଳାଇଥିବା ସୂଚନା ମିଳିଛି। ଅନ୍ୟପକ୍ଷରେ ଶୀଘ୍ର ଚୋରଙ୍କୁ ଧରିବାକୁ ଉଦ୍ୟମ ଜାରି ରହିଥିବା ରାୟଗଡ଼ା ଥାନାଧିକାରୀ ରଞ୍ଜିତଞ୍ଜନ ପ୍ରଧାନ ସୂଚନା ଦେଇଛନ୍ତି। ସୂଚନାଯୋଗ୍ୟ, ଜୁନ ୧ରେ ମଧ୍ୟ କୋଅପରେଟିଭ କଲୋନୀ ୪ର୍ଥ ଲାଇନରେ ଏକ ବଡଧରଣର ଚୋରି ହୋଇଥିଲା। ସହରର ଅନ୍ୟ ଅଞ୍ଚଳରେ ମଧ୍ୟ ଚୋରି ବୃଦ୍ଧି ପାଇଥିବା ଜଣାପଡ଼ିଛି। ସେହିପରି କାଶିପୁର ବ୍ଲକ୍ ଚିକିରି ଥାନା ଅଧୀନ ସେମିଳିଗୁଡ଼ା ଗ୍ରାମରେ ମଧ୍ୟ ଏକ କୋଗିଅର ସର୍ଭିସ କାର୍ଯ୍ୟାଳୟରୁ ରବିବାର ରାତିରେ ଚୋରି ହୋଇଥିବା ଅଭିଯୋଗ ହୋଇଛି। ଲକ୍ଷାଧିକ ଟଙ୍କାର ପାର୍ସଲ ଚୋରି ହୋଇଥିବା ସୋମବାର ସଂସ୍ଥାର ପରିଚାଳକ ଚିକିରି ଥାନାରେ ଅଭିଯୋଗ କରିଛନ୍ତି। ପୋଲିସ ସାଇଣ୍ଟିଫିକ୍ ଟିମ୍ ଏବଂ ସନ୍ଧାନୀ କୁକର ସହାୟତାରେ ତଦନ୍ତ ଚଳାଇଥିବା ଜଣାପଡ଼ିଛି। ଏସ୍‌ଡିପିଓ ଦେବଜ୍ୟୋତି ଦାଶ ଉକ୍ତ କୋରିଅର ସର୍ଭିସର ଜଣେ କର୍ମଚାରୀଙ୍କୁ ଥାନାକୁ ଡକାଇ ପଚରାଉଚରା କରିଥିବା ଜଣାପଡ଼ିଛି। ଲକ୍‌ଡାଉନରେ ଚୋରି ବଢୁଥିବାବେଳେ ପୋଲିସ ପାଟ୍ରୋଲିଂ ବଢ଼ାଇବାକୁ ଦାବି ହେଉଛି।

ଡଙ୍ଗରିଆଙ୍କୁ ରୋଜଗାର ବାଟ ଦେଖାଇଛି ଆମ୍ବଶଢ଼ା

ଚିକିରି,୧୪।୬(ଡି.ଏନ୍.ଏ.)

ଲକ୍‌ଡାଉନ ଯୋଗୁ ହୋଇପାରୁନି ଆମ୍ବ ବିକ୍ରି

ଡଙ୍ଗରିଆ ମହିଳାମାନେ ଆମ୍ବଶଢ଼ା ପ୍ରସ୍ତୁତି ପାଇଁ ଆମ୍ବରୁ ଟାକୁଆ ଅଲଗା କରୁଛନ୍ତି।

ରାୟଗଡ଼ା ଜିଲାର ବିଭିନ୍ନ ଅଞ୍ଚଳରେ ଭଲ ଆମ୍ବ ଉତ୍ପାଦନ ହୋଇଥାଏ। ଜିଲାର ରାୟଗଡ଼ା ସଦର ବ୍ଲକ୍ ସମେତ କାଶୀପୁର, ମୁନିଗୁଡ଼ା, ବିଷମକଟକ, କଲ୍ୟାଣସିଂହପୁର ଆଦି ଅଞ୍ଚଳରେ ଅଧିକ ପରିମାଣରେ ଆମ୍ବ ଅମଳ ଯୋଗୁ ଏଠାରୁ ଅନ୍ୟ ଜିଲା ଏବଂ ପଡ଼ୋଶୀ ରାଜ୍ୟକୁ ଆମ୍ବ ଯାଇଥାଏ। ଚଳିତ ବର୍ଷ ମଧ୍ୟ ଜିଲାରେ ଅଧିକ ପରିମାଣରେ ଆମ୍ବ ଉତ୍ପାଦନ ହୋଇଛି। ହେଲେ ଲକ୍‌ଡାଉନ କାରଣରୁ ଆମ୍ବ ବିକ୍ରି କରି ନ ପାରି ଅନେକ ଚାଷୀ ଅଭାବୀ ବିକ୍ରିର ଶିକାର ହୋଇଛନ୍ତି। କିଲୋ ୧୦ ଟଙ୍କାରେ ବ୍ୟବସାୟୀଙ୍କୁ ଆମ୍ବ ବିକ୍ରି କରୁଥିବା ଜଣାପଡ଼ିଛି। ହେଲେ ଏଭଳି ପରିସ୍ଥିତିରେ କାଶୀପୁର ବ୍ଲକ୍ ସୁଙ୍ଗେର ଅଞ୍ଚଳର ଡଙ୍ଗରିଆ ଏବଂ ଆଦିବାସୀ ମହିଳାମାନେ ବିକଳ୍ପ ପନ୍ଥା ଆପଣାଇଛନ୍ତି। ପାଚିଲା ଆମ୍ବକୁ ଶୁଖାଇ ଆମ୍ବଶଢ଼ା ପ୍ରସ୍ତୁତିରେ ବ୍ୟସ୍ତଥିବା ଦେଖିବାକୁ ମିଳିଛି।

ଏ ବର୍ଷ ଗଛଗୁଡ଼ିକରେ ଭରପୂର ଆମ୍ବ ଆସିଛି। ବାଡ଼ିବଗିଚା ସମେତ ରାସ୍ତାକଡ଼, ଜଙ୍ଗଲ, ତୋଟା ସବୁଠି ଗଛଭର୍ତ୍ତି ଆମ୍ବ ରହିଛି। ହେଲେ କରୋନା ଯୋଗୁ ଏମାନେ ଆମ୍ବ ବିକ୍ରିରୁ ଭଲ ଦୁଇପଇସା ରୋଜଗାର କରିପାରି ନ ଥିଲେ ମଧ୍ୟ ଆଗକୁ ଆମ୍ବଶଢ଼ାରୁ ଲାଭବାନ ହେବାକୁ ଆଶା ରଖିଛନ୍ତି। ଆମ୍ବଶଢ଼ା ପ୍ରସ୍ତୁତି ପାଇଁ ଏମାନେ ପାଚିଲା ଆମ୍ବକୁ ସଂଗ୍ରହକରି ପ୍ରଥମେ ସଫା କରନ୍ତି। ସେଥିରୁ ଚୋପା ବାହାରକରି ଟାକୁଆ ଏବଂ ରସକୁ ଅଲଗା କରିଥାନ୍ତି। ବାଉଁଶରେ ପ୍ରସ୍ତୁତ ସ୍ୱତନ୍ତ୍ର ହାତଯନ୍ତ୍ର(ଚକ୍ରି) ସାହାଯ୍ୟରେ ଦହିରୁ ଲହୁଣି ବାହାର କରିବା ଭଳି ଆମ୍ବରସକୁ ମିଶ୍ରଣ କରାଯାଇଥାଏ। ଏହାପରେ ଆମ୍ବରସକୁ ବାଉଁଶ ଡାଲା(ଶୁଖାଇବା ପାତ୍ର)ରେ ଖରାରେ ଶୁଖାଯାଏ। ଏହା ଶୁଖିଲା ପରେ ତାହା ଉପରେ ପୁଣି ଏକ ସ୍

ଏପରି କେବେ ଭାବିବ ନାହିଁ ଯେ, ସତ୍ୟ ଓ ମିଥ୍ୟା–ଆଲୋକ ଏବଂ ଅନ୍ଧକାର–ଆତ୍ମଦାନ ଏବଂ ସ୍ୱାର୍ଥପରତା–ଉଭୟଙ୍କୁ ଭଗବାନଙ୍କ ଲାଗି ନିବେଦିତ ହୋଇଥିବା ମନ୍ଦିର ଭିତରେ ଏକ ସଙ୍ଗେ ବାସ କରିବାକୁ ଦିଆଯାଏ । ଦିବ୍ୟ ରୂପାନ୍ତର ହେବ ସର୍ବାଙ୍ଗୀନ । ତେଣୁ ଯାହା କିଛି ତାର ପ୍ରତିରୋଧୀ ସେ ସବୁର ସର୍ବାଙ୍ଗୀନ ପରିହାର ନିତାନ୍ତ ଆବଶ୍ୟକ । –ଶ୍ରୀଅରବିନ୍ଦ

ଅସହାୟ ଜି ୭

ବ୍ରିଟେନ୍ କର୍ନୱାଲ୍‌ର କାର୍ବିସ୍ ବେ'ଠାରେ ୧୧ରୁ ୧୩ ଜୁନ୍ ଯାଏ ୩ ଦିନ ଧରି ୪୭ତମ ଜି ୭ ଶିଖର ସମ୍ମିଳନୀ ଅନୁଷ୍ଠିତ ହୋଇଥିଲା । ଏଥିରେ କାନାଡା ପ୍ରଧାନମନ୍ତ୍ରୀ ଜଷ୍ଟିନ୍ ଟ୍ରୁଡୋ, ଫ୍ରାନ୍ସ ରାଷ୍ଟ୍ରପତି ଏମାନୁଏଲ ମାକ୍‌ରଁ, ଜର୍ମାନୀ ଚାନ୍‌ସେଲର ଆଞ୍ଜେଲା ମର୍କେଲ, ଇଟାଲୀ ପ୍ରଧାନମନ୍ତ୍ରୀ ମାରିଓ ଡ୍ରାଘି, ଜାପାନ ପ୍ରଧାନମନ୍ତ୍ରୀ ୟୋସିହିଡେ ସୁଗା, ବ୍ରିଟେନ୍ ପ୍ରଧାନମନ୍ତ୍ରୀ ବୋରିସ୍ ଜନସନ୍ ଏବଂ ଆମେରିକା ରାଷ୍ଟ୍ରପତି ଜୋ ବାଇଡେନ୍ ଉପସ୍ଥିତ ଥିଲେ । ଏମାନଙ୍କ ସହ ୟୁରୋପୀୟ ସଂଘ କମିଶନ ସଭାପତି ଉର୍ସୁଲା ଭନ୍ ଡେର୍ ଲିଏନ୍ ଓ କାଉନ୍‌ସିଲ ସଭାପତି ଚାର୍ଲସ ମିଶେଲ ଭାଗ ନେଇଥିଲେ । ନିମନ୍ତ୍ରିତ ରାଷ୍ଟ୍ରର ନେତା ଭାବେ ଅଷ୍ଟ୍ରେଲିଆ ପ୍ରଧାନମନ୍ତ୍ରୀ ସ୍କଟ୍ ମରିସନ୍, ଦକ୍ଷିଣ ଆଫ୍ରିକା ରାଷ୍ଟ୍ରପତି ସିରିଲ୍ ରାମଫୋସା, ଦକ୍ଷିଣ କୋରିଆ ରାଷ୍ଟ୍ରପତି ମୁନ୍ ଜେ–ଇନ୍ ସମ୍ମିଳନୀରେ ଉପସ୍ଥିତ ଥିବା ବେଳେ ଭାରତର ପ୍ରଧାନମନ୍ତ୍ରୀ ନରେନ୍ଦ୍ର ମୋଦିଙ୍କୁ ଜୁମ୍ ଭିଡିଓ କନ୍‌ଫରେନ୍ସ ମାଧ୍ୟମରେ ଭାଗ ନେବାକୁ ଦିଆଯାଇଥିଲା । ଏହାର କାରଣ ହେଉଛି ଭାରତରେ ଲାଗି ରହିଥିବା କରୋନା ସଂକ୍ରମଣ ଯୋଗୁ ମୋଦିଙ୍କୁ ଇଂଲଣ୍ଡ ଯାତ୍ରା କରିବାକୁ ଅନୁମତି ଦିଆଯାଇ ନ ଥିଲା । ସମ୍ମିଳନୀର ଚିତ୍ର ଦେଖିଲେ ନେତାମାନେ ସାମାଜିକ ଦୂରତା ବଜାୟ ରଖୁଥିବା ବେଳେ ମାସ୍କ ପିନ୍ଧି ନ ଥିଲେ, ଯେହେତୁ ସେମାନେ ଟିକା ନେଇସାରିଛନ୍ତି । ତେବେ ସେମାନଙ୍କୁ ନୈଶ ଭୋଜି ପାଇଁ ନିମନ୍ତ୍ରଣ କରିଥିବା ବ୍ରିଟେନ୍ ରାଣୀ ଏଲିଜାବେଥ ୨ୟ କୌତୂହଳରେ କହିଲେ ଯେ, ନେତାମାନଙ୍କ ମୁହଁ ଦେଖିଲେ ମନେହେଉଛି ଯେପରି ଏକ ସୁଖର ଉତ୍ସବ ପାଳୁଛନ୍ତି ।

ସମ୍ମିଳନୀରେ କୋଭିଡ୍–୧୯ର ମୁକାବିଲା ଓ ଟିକାକରଣ ସଂକ୍ରାନ୍ତ ଆଲୋଚନା ମୁଖ୍ୟ ବିଷୟବସ୍ତୁ ପାଲଟିଥିଲା । ଏଥିସହିତ ଚାଇନାକୁ କିଭଳି ମୁକାବିଲା କରିହେବ ସେ ନେଇ ନେତାମାନେ ବିଭିନ୍ନ ମତ ଦେଇଥିଲେ । ବିଶେଷକରି ୭ ବିକଶିତ ରାଷ୍ଟ୍ର ଚାଇନା ବିରୋଧରେ ରଣନୀତି କରୁଥିବା ଶୁଣିବା ପରେ ୧୩ ଜୁନ୍‌ରେ ବେଜିଂ ସେମାନଙ୍କୁ ଯେଉଁ ଦୃଢ଼ ଜବାବ ଦେଇଛି, ତାହା ଏବେ ବିଶ୍ୱବ୍ୟାପୀ ଚର୍ଚ୍ଚାର ବିଷୟ ପାଲଟିଛି । ପ୍ରତିକ୍ରିୟା ପ୍ରକାଶ କରି ଚାଇନା କହିଛି ଯେ, ଏହି କ୍ଷୁଦ୍ର ଦେଶସମୂହ ବିଶ୍ୱର ଭାଗ୍ୟ ନିର୍ଦ୍ଧାରଣ କରିବାର ସମୟ ଚାଲିଗଲାଣି । ଯେକୌଣସି ରାଷ୍ଟ୍ର ବଡ଼ ହେଉ ବା ଛୋଟ, ଶକ୍ତିଶାଳୀ ହେଉ ବା ଦୁର୍ବଳ, ଗରିବ ହେଉ ଅଥବା ଧନୀ ସବୁ ଦେଶର ପରାମର୍ଶ ଜରିଆରେ ବିଶ୍ୱ ବ୍ୟାପାର ପରିଚାଳନା ହେବା ଚାଇନା ଚାହେଁ ବୋଲି ଲଣ୍ଡନରେ ଥିବା ଚାଇନା ଦୂତାବାସ ମୁଖପାତ୍ର ମତ ରଖିଛନ୍ତି । ତାଙ୍କର ଏହି ମତ ଚାଇନା ରାଷ୍ଟ୍ରପତି ଶି ଜିନ୍‌ପିଙ୍ଗଙ୍କ ଜି ୭ ରାଷ୍ଟ୍ରଗୋଷ୍ଠୀ ପ୍ରତି ଥିବା ମୁକାବିଲାମୂଳକ ଜବାବ ବୋଲି କୁହାଯାଉଛି ।

ଚାଇନା ଏକାକୀ ବିଶ୍ୱର ଧନୀ ରାଷ୍ଟ୍ରଗୁଡ଼ିକୁ ଏଭଳି ଚେତାବନୀ ଦେବାକୁ ବଳ କେଉଁଠୁ ପାଉଛି ବୋଲି ଏଠାରେ ପ୍ରଶ୍ନ ଉଠିବା ସ୍ୱାଭାବିକ । କରୋନା ଭାଇରସ୍‌ର ଉତ୍ପତ୍ତିସ୍ଥଳ ଚାଇନା ବୋଲି ଅନେକ ଗବେଷଣାତ୍ମକ ରିପୋର୍ଟରୁ ଜଣାପଡ଼ିଲାଣି । ଏହି ଭୂତାଣୁ ବିଶ୍ୱବ୍ୟାପୀ ସ୍ୱାସ୍ଥ୍ୟ କ୍ଷେତ୍ର ସହ ଅର୍ଥନୀତିକୁ ବ୍ୟାପକ କ୍ଷତି ପହଞ୍ଚାଇଛି । ତେଣୁ ସବୁ ରାଷ୍ଟ୍ର ବେଜିଂ ଉପରେ କ୍ରୋଧିତ ହେବା ସ୍ୱାଭାବିକ । କିନ୍ତୁ ଏଭଳି ଅସ୍ୱାଭାବିକ ସ୍ଥିତି ଚାଇନାର ଶକ୍ତି ବୃଦ୍ଧି କରାଇବାରେ ସହାୟକ ହୋଇଛି । ଏହି ସମୟ ମଧ୍ୟରେ ବିକଶିତ ଦେଶଗୁଡ଼ିକର କରାମତି କେତେ ରହିଛି ତାହାକୁ ବେଜିଂ ଓଜନ କରିନେଇଛି । ୧୨ ଜୁନ୍‌ରେ ହଂକଂ ତା'ର ଦ୍ୱିତୀୟ ବିଦ୍ରୋହ ବାର୍ଷିକୀ ପାଳନ କରିଛି । ବିଶ୍ୱବ୍ୟାପୀ ଏ ନେଇ ପ୍ରତିବାଦ ଦିବସ ପାଳନ ହେଲା । ଜି ୭ କେବଳ ହଂକଂ, ଜିନ୍‌ଜିଆଙ୍ଗ୍, ଦକ୍ଷିଣ ଚାଇନା ସମୁଦ୍ର ଓ ତିବ୍ବତ ଭଳି ଘଟଣାକୁ ନିନ୍ଦା କରିବା ବ୍ୟତୀତ ଅନ୍ୟ କିଛି କରିପାରିଲା ନାହିଁ । ଫଳରେ ଚାଇନା ଧରିନେଲା ଯେ, ଏହି ଅସହାୟ ରାଷ୍ଟ୍ରଗୋଷ୍ଠୀ ବିଶ୍ୱବ୍ୟାପାରରେ ସେଭଳି କୌଣସି ନିଷ୍ପତ୍ତି ନେଇପାରିବ ନାହିଁ । ସେଥିପାଇଁ ଜି ୭କୁ କ୍ଷୁଦ୍ର ଗୋଷ୍ଠୀର ଆଖ୍ୟ ଦେଇ ବିଶ୍ୱକୁ ଚାଇନା ଜଣାଇଦେଲା ଯେ, ଏମାନଙ୍କ ରାଜୁତି କରିବାର ଯୁଗ ସରିଗଲାଣି ।

ଚାଇନା ବିଶ୍ୱଶକ୍ତି ହେବା ପାଇଁ କିଛି ଦଶନ୍ଧି ଧରି ନିରନ୍ତର ଉଦ୍ୟମ କରିଚାଲିଛି । ୱାନ୍ ବେଲ୍ଟ ୱାନ୍ ରୋଡ୍ (ଓବର) ବା ଦି ବେଲ୍‌ଟ ଆଣ୍ଡ୍ ରୋଡ୍ ଇନିସିଏଟିଭ୍ (ବିଆର୍‌ଆଇ ଭାବେ ଜଣାଶୁଣା) ଜରିଆରେ ଅର୍ଥନୈତିକ କାରବାର ଲାଗି ଚାଇନା ପୃଥିବୀର ପାଖାପାଖି ୭୦ ରାଷ୍ଟ୍ରରେ ବାସ୍ତବ ଭଉଭୂମି ସୃଷ୍ଟ କରୁଛି । ଏଥିସହିତ ପଡ଼ୋଶୀ ଓ ଅର୍ଥନୀତି ଦୃଷ୍ଟିରୁ ଦୁର୍ବଳ ଦେଶଗୁଡ଼ିକୁ ଋଣ ହେଉ ବା ଆର୍ଥିକ ସହାୟତା ଦେଇ ସେଗୁଡ଼ିକୁ ନିଜ ଆଡ଼କୁ ଆକର୍ଷିତ କରିବାରେ ଲାଗିଛି । ଚାଇନାର ବୃହତ୍ ଅର୍ଥନୀତି ଓ ଏକଚ୍ଛତ୍ରବାଦୀ ସରକାର ବିଶ୍ୱର ଗଣତାନ୍ତ୍ରିକ ଦେଶଗୁଡ଼ିକର ହସ୍ତକ୍ଷେପକୁ ବରଦାସ୍ତ କରିବ ନାହିଁ ବୋଲି ଜଣାଇ ଦେଲାଣି । ଏହି ପୃଷ୍ଠଭୂମିରେ ଦେଖିଲେ ବାସ୍ତବ କାର୍ଯ୍ୟ ନ କରି ଜି ୭ କେବଳ ଉଚ୍ଚସ୍ୱରରେ ସାହାଯ୍ୟ କରିବ ବୋଲି କହିଚାଲିଲେ ତାହା ମୁକ୍ତ ବିଶ୍ୱକୁ କ୍ଷତି ପହଞ୍ଚାଇବ ।

ଚିରନ୍ତନୀ

କେତେ ମେଘ ଉଦେ ହୋଇ ଗିରି ଚୂଡ଼ାପରେ
ଯାଏ ଯେ ମିଳାଇ ପଳକରେ
ନ ଦେଖୁଁ ନିଜର ପଥ, ଦେହେ ତା'ର ବିଜୁଳି ଚମକ
ନ ଲାଗୁଁ, ଅସୀମ ଦେଶେ ନିଭିଯାଏ ନ ହୁଏ ବିଲୋକ ।
–(ସୃଜନ ବ୍ୟଥା)

–କାଳିନ୍ଦୀ ଚରଣ ପାଣିଗ୍ରାହୀ

su | do | ku ସୁ–ଡୋ–କୁ

Puzzles by Srikant Ghosh

	3							
					7		2	
		8	1		6	3	7	
8				9				
	4		6				3	1
			2					
						6	5	
7		3	8				4	2
	1			7				

ଏହାର ଉତ୍ତର ଆସନ୍ତାକାଲି ପ୍ରକାଶ ପାଇବ

ଉପରେ ପ୍ରଦତ୍ତ ସୁଡୋକୁର ଏପରି ସମାଧାନ କରିବାକୁ ହେବ, ଯେପରି ପ୍ରତ୍ୟେକ ଧାଡି, ସ୍ତମ୍ଭ ଓ ଆୟତାକାର ବାକ୍ସ ଭିତରେ ୧ରୁ ୯ ପର୍ଯ୍ୟନ୍ତ ଅଙ୍କ ରହିବ ।

7	3	9	1	2	5	8	6	4
5	8	6	9	3	4	2	1	7
2	4	1	6	8	7	9	5	3
8	1	5	3	6	9	4	7	2
6	7	3	2	4	1	5	9	8
9	2	4	7	5	8	6	3	1
3	5	7	4	9	2	1	8	6
4	6	8	5	1	3	7	2	9
1	9	2	8	7	6	3	4	5

ଗତକାଲିର ଉତ୍ତର

ଶିକ୍ଷକତାକୁ ଦୂରୁ ଜୁହାର

ଅକ୍ଷୟ କୁମାର ମିଶ୍ର

ଏପ୍ରିଲ ଚାରି ତାରିଖରେ ଉଚ୍ଚ ନ୍ୟାୟାଳୟ ଆମ ରାଜ୍ୟ ସରକାରଙ୍କର ବିଦ୍ୟାଳୟ ମିଶ୍ରଣ ପ୍ରକ୍ରିୟାକୁ ରଦ୍ଦ କରିଛନ୍ତି । ଏହାର ବହୁ ପୂର୍ବରୁ ଯେତେବେଳେ ସରକାର ଏହି ସ୍ପର୍ଶକାତର ପ୍ରସଙ୍ଗ ଉପରେ ନିଷ୍ପତ୍ତି କଲେ ସେହି ସମୟରେ ମୋର ଏକ ଆଲେଖ୍ୟ 'ବିଦ୍ୟାଳୟ ବନ୍ଦ କରିଦେଲେ ବ୍ୟବସ୍ଥା ବଦଳି ଯିବ'ରେ ଆଲୋଚନା ରଖିଥିଲି । ଏଣୁ ସ୍ୱାଭାବିକ ଭାବେ ଏହି ରାୟ ମୋତେ ଖୁସି କରିଛି । ଅନେକଙ୍କୁ ଖୁସି କରିଥିବ ନିଶ୍ଚୟ । କିନ୍ତୁ ଏହି ରାୟ ଦେବା ସମୟରେ ମାନ୍ୟବର କୋର୍ଟ ନିଜସ୍ୱ ମତ ରଖିବାକୁ ଯାଇ କହିଛନ୍ତି, ଆଉ କେହି ସ୍କୁଲ ଶିକ୍ଷକ ହେବାକୁ ଚାହୁଁନାହାନ୍ତି । ଏହି ଉକ୍ତି ଆଦୌ ଅପ୍ରାସଙ୍ଗିକ ନୁହେଁ । ଆମେ ଯଦି ବିଗତ ବର୍ଷଗୁଡ଼ିକରେ ମାଟ୍ରିକ ପରୀକ୍ଷାରେ କୃତିତ୍ୱ ହାସଲ କରିଥିବା ମେଧାବୀ ଛାତ୍ରୀଛାତ୍ରମାନଙ୍କର ସାକ୍ଷତ୍କାରକୁ ଦେଖିବା ଏମିତି ଜଣେ ମଧ୍ୟ ପିଲା ପାଇବା ନାହିଁ ଯିଏ କହିଛି 'ମୁଁ ଭବିଷ୍ୟତରେ ଜଣେ ସ୍କୁଲ ଶିକ୍ଷକ ହେବାକୁ ଚାହେଁ ।' ପରନ୍ତୁ ଏକଥା ଯଦି ଦୈବାତ୍ ଉଠିଛି ତେବେ ଶୁଣିବାକୁ ମିଳିଛି 'ନାରେ ବାବା ନା, ଶିକ୍ଷକତାକୁ ନା । ଶିକ୍ଷକତାକୁ ଦୂରୁ କୁହାର ।'

ଶିକ୍ଷକ ସମାଜର ନିର୍ମାତା, ମଣିଷଗଢ଼ା କାରଖାନାର ବିଶ୍ୱକର୍ମା । ସମାଜର ଶ୍ରେଷ୍ଠ ସମ୍ମାନର ଅଧିକାରୀ ହେଉଛନ୍ତି ଶିକ୍ଷକ । ଶିକ୍ଷକତା କେବଳ ଏକ ଆଦର୍ଶ ବୃତ୍ତି ନୁହେଁ ଏକ ବ୍ରତ । ଏମିତି ଯେତେ ଭଲ ଭଲ କଥା କହିଲେ ମଧ୍ୟ ମେଧାବୀ ଛାତ୍ରୀଛାତ୍ରମାନେ ଯେ ଶିକ୍ଷକତା ପ୍ରତି ବିମୁଖ ଏହାକୁ ଅସ୍ୱୀକାର କରି ହେବ ନାହିଁ । ପୁନଶ୍ଚ ଏହି ନକାରାତ୍ମକ ଭାବନା ପାଞ୍ଚ ଦଶ ବର୍ଷ ଭିତରେ ସୃଷ୍ଟି ହୋଇ ନାହିଁ । ଦୀର୍ଘବର୍ଷ ଧରି ଶିକ୍ଷା ବ୍ୟବସ୍ଥାର ତ୍ରୁଟିପୂର୍ଣ୍ଣ ପରିଚାଳନା ଆମ ପିଲାଙ୍କୁ ଏଭଳି ଏକ ଆଦର୍ଶ ବୃତ୍ତିଠାରୁ ଦୂରେଇ ଯିବାକୁ ବାଧ୍ୟ କରିଛି । ଏମିତି ନୈରାଶ୍ୟବାଦର ପଶ୍ଚାତ୍‌ଭାଗରେ ଥିବା କିଛି ପ୍ରମୁଖ କାରଣ ସମ୍ପର୍କରେ ଆଲୋଚନା କରିବା ଏହି ଆଲେଖ୍ୟର ମୂଳ ଉଦ୍ଦେଶ୍ୟ ।

ଆମ ଦେଶର ମଣିଷ ଭିତରେ କେତୋଟି ଜାତି ଅଛି ପଚାରିଲେ ଯେମିତି ଠିକ୍ ଉତ୍ତର ମିଳିବନି, ସେମିତି ଆମ ରାଜ୍ୟରେ ଶିକ୍ଷକ କେତେ ପ୍ରକାର ଉତ୍ତର ପାଇବା ମୁସ୍କିଲ । ଗଣ, ପାରାଠାରୁ ଆରମ୍ଭ କରି ଶିକ୍ଷା କର୍ମୀ, ଶିକ୍ଷାସହାୟକ, କନିଷ୍ଠ ଶିକ୍ଷକ, ବରିଷ୍ଠ ଶିକ୍ଷକ, ଜିଲା ପରିଷଦ ଶିକ୍ଷକ, ବ୍ଲକ୍‌ଗ୍ରାଣ୍ଟ ଶିକ୍ଷକ, ନୂତନ ଅନୁଦାନପ୍ରାପ୍ତ ପୁଣି ପୂର୍ଣ୍ଣ ଅନୁଦାନପ୍ରାପ୍ତ ଶିକ୍ଷକ, ଚୁକ୍ତିଭିତ୍ତିକ ଶିକ୍ଷକ, ସରକାରୀ ଶିକ୍ଷକ ଏମିତି ବିଭିନ୍ନ ପ୍ରକାରର ଶିକ୍ଷକ ଆମ ରାଜ୍ୟରେ ଅଛନ୍ତି । ଅଳ୍ପ କିଛି ପୁରୁଣା ସରକାରୀ ଶିକ୍ଷକଙ୍କ କଥା ଛାଡ଼ି ଦେଲେ ସମସ୍ତଙ୍କ ପଛରେ ଏକ ଲମ୍ବା କାହାଣୀ ଅଛି । ବିଂଶ ଶତାବ୍ଦୀର ଅଶୀ ଦଶକରୁ ଏହି କାହାଣୀ ଲେଖା ଆରମ୍ଭ ହୋଇଛି, ପରିସମାପ୍ତି କେବେ କାହାକୁ ଜଣା ନାହିଁ ।

ଏହି ଦୀର୍ଘ କାହାଣୀର କଥାବସ୍ତୁ ପ୍ରଥମେ ପ୍ରାଥମିକ ବିଦ୍ୟାଳୟଠାରୁ ଲେଖିବା ଆରମ୍ଭ ହେଲା । ପ୍ରଥମେ ସ୍ଥାୟୀଶିକ୍ଷକ ନିଯୁକ୍ତି ଉପରେ ରୋକ ଲାଗିଲା ଏବଂ ୧୯୮୯ ମସିହାରେ ନିୟମିତ ଶିକ୍ଷକ ବଦଳରେ ନିଯୁକ୍ତି ଦିଆଗଲା ଶିକ୍ଷାକର୍ମୀ । ''ପ୍ରସାଦ ବାଣ୍ଟିଣ ଖାଇବା ...'' ଏହି ନୀତିରେ ଜଣେ ଶିକ୍ଷକଙ୍କ ଦରମାକୁ ବଣ୍ଟାଗଲା ତିନିଜଣ ଶିକ୍ଷାକର୍ମୀଙ୍କ ମଧ୍ୟରେ । ତା'ପରେ ଦୃଷ୍ଟିପଡ଼ିଲା ଅନୁଦାନପ୍ରାପ୍ତ ବିଦ୍ୟାଳୟଗୁଡ଼ିକ ଉପରେ । ଏଠାରେ ଶେଷଥର ପାଇଁ ୧୯୯୨ରେ ଜିଲା ସିଲେକ୍ସନ ବୋର୍ଡ ଦ୍ୱାରା ଶିକ୍ଷକ ନିଯୁକ୍ତି ହୋଇଥିଲା । ତା' ପରଠାରୁ ଏ ଯାବତ୍ ଅନୁଦାନପ୍ରାପ୍ତ ବିଦ୍ୟାଳୟରେ ନିଯୁକ୍ତି ହୁଏ ନାହିଁ । ପୁରୁଣା ସରକାରୀ ବିଦ୍ୟାଳୟଗୁଡ଼ିକ ମଧ୍ୟ ଏହି ପ୍ରକ୍ରିୟାରୁ ବାଦ୍ ପଡ଼ି ନ ଥିଲେ । ୧୯୮୯–୯୦ରେ ଏଠାରେ ୮୯ ଦିନିଆ (ଆଡହକ) ନିଯୁକ୍ତି ଦିଆଗଲା, ତାହା ପୁଣି ୬୦୦ ଟଙ୍କା ଦରମାରେ । ୧୯୯୪ ମସିହା ସ୍କୁଲ ଶିକ୍ଷକଙ୍କ ପାଇଁ ଯେତିକି ଭଲ ସେତିକି ମନ୍ଦ । ଏହି ବର୍ଷ ଅନୁଦାନପ୍ରାପ୍ତ ବିଦ୍ୟାଳୟଗୁଡ଼ିକୁ ପୂର୍ଣ୍ଣ ସରକାରୀ କରାଗଲା ଏବଂ ଅନୁଦାନଯୋଗ୍ୟ ଉଚ୍ଚ ପ୍ରାଥମିକ ଓ ମାଧ୍ୟମିକ ବିଦ୍ୟାଳୟଗୁଡ଼ିକୁ ସରକାର ଅନୁଦାନ ଦେଲେ । ଅପରପକ୍ଷେ ଏହି ବର୍ଷ ଏକ ଅନୁଦାନ ଆଇନ ଆସିଲା ଯାହାକୁ କଳା ଆଇନ ବୋଲି ଅଭିହିତ କରି କିଛି ଶିକ୍ଷକ ସଙ୍ଗଠନ ଆନ୍ଦୋଳନକୁ ଓହ୍ଲାଇଥିବା ଦେଖିବାକୁ ମିଳିଥିଲା । ପୁନଶ୍ଚ ୧୯୯୭ରେ ସରକାରୀ ମାଧ୍ୟମିକ ବିଦ୍ୟାଳୟରେ ଶେଷଥର ପାଇଁ ନିୟମିତ ଶିକ୍ଷକ ନିଯୁକ୍ତି ହୋଇଥିଲା । ତା'ପରେ ଆମ ରାଜ୍ୟରେ ଥିବା ସିଲେକ୍ସନ ବୋର୍ଡକୁ ଅକାମୀ କରି ଦିଆଗଲା । ୨୦୦୪ରେ ପ୍ରାଥମିକ ବିଦ୍ୟାଳୟ ପାଇଁ ଶିକ୍ଷା ସହାୟକ ଓ ମାଧ୍ୟମିକ ବିଦ୍ୟାଳୟ ନିମନ୍ତେ ଚୁକ୍ତିଭିତ୍ତିକ ଶିକ୍ଷକ ନିଯୁକ୍ତି ଦିଆଗଲା । ସେହି ବର୍ଷ ଆଉ ଏକ କଳଙ୍କିତ ଅଧ୍ୟାୟର ସୂତ୍ରପାତ ହେଲା । ସରକାରୀ ନିୟମ ଆଧାରରେ ୧୯୮୫ ପରବର୍ତ୍ତୀ ସମୟରେ ଯେଉଁ ବିଦ୍ୟାଳୟ ପ୍ରତିଷ୍ଠା ହୋଇଥିଲା ନ୍ୟାୟତଃ ଯେଉଁମାନେ ପାଞ୍ଚ ସାତ ବର୍ଷ ପରେ ଅନୁଦାନ ପାଇବା କଥା ସେମାନଙ୍କୁ ସରକାର ଦରମା ନ ଦେଇ ଦେଲେ ବ୍ଲକଗ୍ରାଣ୍ଟ । ପୁଣି ୨୦୦୮ରେ ଶିକ୍ଷକଙ୍କ ଭିତରେ ଆଉ ଗୋଟିଏ ନୂଆ ଜାତି ସାମିଲ ହେଲା ସେମାନଙ୍କୁ କୁହାଗଲା ଗଣଶିକ୍ଷକ ।

ଉପରୋକ୍ତ ସମସ୍ତ ଶିକ୍ଷକଙ୍କ ଦରମା ରହିଲା ମୁଣ୍ଡାମୁଣ୍ଡି । ଅର୍ଥାତ୍ ସମସ୍ତ ସରକାରୀ କର୍ମଚାରୀଙ୍କ କ୍ଷେତ୍ରରେ ଯେଉଁ ବାର୍ଷିକ ଦରମା ବୃଦ୍ଧି ଏବଂ ପ୍ରତି ଛ'ମାସ ଅନ୍ତରରେ ମହଙ୍ଗା ଭତ୍ତା ବୃଦ୍ଧିର ବ୍ୟବସ୍ଥା ଥାଏ ଏମାନେ ଏଥିରୁ ବଞ୍ଚିତ ହେଲେ । ଚାକିରି ସର୍ତ୍ତାବଳୀ କିମ୍ବା ଅବସରକାଳୀନ ସୁବିଧା ସୁଯୋଗ ମଧ୍ୟ ରହିଲା ନାହିଁ । କେବେ ନିୟମିତ ହେବେ ସେ କଥା ମଧ୍ୟ ଉଲ୍ଲେଖ ନ ଥିଲା । ସମାନ ଶିକ୍ଷାଗତ ଯୋଗ୍ୟତା ଥାଇ ସମାନ କାମରେ ନିୟୋଜିତ ହୋଇ ଗୋଟିଏ ଛାତତଳେ ବସୁଥିବା ଏହି ଶିକ୍ଷକମାନେ କେତେଦିନ ଏପ୍ରକାର ଶୋଷଣକୁ ସହିଥାନ୍ତେ ? ଆରମ୍ଭ ହେଲା ଆନ୍ଦୋଳନ । ପୋଲିସର ଲାଠି ପ୍ରହାର ପିଠିରେ ବାଜିଲା । ଜେଲ ଯିବାକୁ ପଡ଼ିଲା । ଖରା, ବର୍ଷା, ଶୀତ, କାକରରେ ପଡି ପଡି କିଛି ଜୀବନ ହାରିଲେ । ଶାସକ ଶ୍ରେଣୀର ଶୁଭ ଦୃଷ୍ଟି ଯାହା ଉପରେ ପଡିଲା ସେ କିଛି ମାତ୍ରାରେ ତରିଗଲା । କାହାକୁ ଛ'ବର୍ଷରେ, କାହାକୁ ଆଠ ବର୍ଷରେ ପୁଣି କାହାକୁ ନ'ବର୍ଷରେ ନିୟମିତ କରାଯିବାର ଆଇନ ହେଲା ।

ଆଉ କେତେକ କ୍ଷେତ୍ରରେ କେବଳ ଆନ୍ଦୋଳନରେ ସରକାର ନଇଁଲେ ନାହିଁ, ଉଚ୍ଚ ନ୍ୟାୟାଳୟ ଛାଟ ଯୋଗୁ ଅନୁଦାନ ଦେଲେ କିନ୍ତୁ ନୂଆ ରୂପରେ । ନା ଦେଲେ ଚାକିରି ସର୍ତ୍ତାବଳୀ ନା ଦେଲେ ଅବସରକାଳୀନ ସୁବିଧା ସୁଯୋଗ । ଅବସର ପରେ ଅବଶିଷ୍ଟ ଜୀବନ ଅନ୍ଧକାର । ମୂଳ ଲାଗିବାକୁ ପଡିବ, ଲାଜ ସରମ ଭୁଲି ବାର୍ଦ୍ଧକ୍ୟ ଭତ୍ତା ପାଇଁ ଧାଡିରେ ଛିଡ଼ା ହେବାକୁ ହେବ । ଆମ ରାଜ୍ୟର ଏଇ ହେଉଛି ଶିକ୍ଷକର କାହାଣୀ । ଏହା ଜାଣିଲା ପରେ ଜଣେ ମେଧାବୀ ଛାତ୍ର ସ୍କୁଲ ଶିକ୍ଷକ ହେବାପାଇଁ ମନ ବଳାଇବ କାହିଁକି ? କାହିଁକି ନିଜ ଜୀବନକୁ ବରବାଦ କରିବ ? ଜାଣି ଜାଣି କାହିଁକି ଏକ ଅନିଶ୍ଚିତ ଭବିଷ୍ୟତକୁ ସ୍ୱାଗତ କରିବ ?

ଏବେ ଶିକ୍ଷକଙ୍କ ସମ୍ମାନ ଓ ସାମଜିକ ପ୍ରତିଷ୍ଠା ବିଷୟରେ କିଛି ଆଲୋକପାତ କରିବା । ଶିକ୍ଷକ–ଶିକ୍ଷାର୍ଥୀ, ଶିକ୍ଷକ–ସମାଜ, ଶିକ୍ଷକ–ଶାସକ ସମ୍ପର୍କ କ୍ରମଶଃ ଦୁର୍ବଳ ହେବାରେ ଲାଗିଛି । ଏହି ସମ୍ପର୍କ କେତେ ନିବିଡ଼ ଥିଲା ଏବଂ ସମାଜରେ ଶିକ୍ଷକ/ଗୁରୁର ସମ୍ମାନ, ସହଭାଗିତା କେତେ ଅଧିକ ଥିଲା ତା'ର ବହୁ ଦୃଷ୍ଟାନ୍ତ ଆମେ ପୁରାଣରେ ପାଇପାରିବା । ସମ୍ପ୍ରତି ସବୁକିଛି ଓଲଟ ପାଲଟ ହୋଇଯାଇଛି । ତ୍ରୁଟିପୂର୍ଣ୍ଣ ଶିକ୍ଷା ବ୍ୟବସ୍ଥା ଯୋଗୁ ଶିକ୍ଷକର ମାନ, ସମ୍ମାନ ଓ ପ୍ରତିଷ୍ଠା ପତନମୁଖୀ । ଯେଉଁ କାମ ଶିକ୍ଷକର ନୁହେଁ ସେହି କାର୍ଯ୍ୟସବୁ ତାଙ୍କ ଦ୍ୱାରା କରାଇ ଅନେକାଂଶରେ ବଦନାମ କରାଯାଉଛି । ଡାଲି, ଚାଉଳ, ଅଣ୍ଡାର ହିସାବ ରଖିବା, ସ୍କୁଲ ଗୃହ ନିର୍ମାଣ କରିବା, ବାର୍ଦ୍ଧକ୍ୟ ଭତ୍ତା ବାଣ୍ଟିବା, ବିପିଏଲ୍ ଗଣନାଠାରୁ ସମସ୍ତ ଅର୍ଥନୈତିକ ସର୍ଭେ କରିବା, ଜନଗଣନାଠାରୁ ପଶୁପକ୍ଷୀ ଗଣନା, ଏସବୁ କାର୍ଯ୍ୟ କ'ଣ ଶିକ୍ଷକଙ୍କୁ ବାଦ୍ ଦେଇ କରାଯାଇ ପାରନ୍ତା ନାହିଁ ?

ପୁନଶ୍ଚ ସମସ୍ତ ସରକାରୀ କର୍ମଚାରୀଙ୍କ ପାଇଁ ପଦୋନ୍ନତି ପ୍ରଥା ପ୍ରତିଷ୍ଠା ପ୍ରାପ୍ତିର ଏକ ସୁଯୋଗ ସୃଷ୍ଟି କରିଥାଏ । ଅତୀତରେ ପଦୋନ୍ନତି ଜରିଆରେ ଶିକ୍ଷକ ଶିକ୍ଷା ବିଭାଗର ବହୁ ଉଚ୍ଚ ପଦବୀରେ ଅଧିଷ୍ଠିତ ହୋଇପାରୁଥିଲେ । ଫଳରେ ସେମାନେ ସାମାଜିକ ପ୍ରତିଷ୍ଠା ପାଇବା ସହିତ ସେମାନଙ୍କର ଅଭିଜ୍ଞତା ବ୍ୟବସ୍ଥାକୁ ସଜାଡିବା କ୍ଷେତ୍ରରେ ବେଶ୍ ଉପଯୋଗୀ ହେଉଥିଲା । ଆଜି ଶିକ୍ଷକ ପାଇଁ ସେ ଦ୍ୱାର ରୁଦ୍ଧ କରାଯାଇ ପ୍ରଶାସନିକ ସେବା ଅଧିକାରୀମାନଙ୍କ ପାଇଁ ଉନ୍ମୁକ୍ତ ହୋଇଛି । ଅପରପକ୍ଷେ ସମସ୍ତ ସରକାରୀ ନିଯୁକ୍ତି କ୍ଷେତ୍ରରେ ନିର୍ଦ୍ଦିଷ୍ଟ

ସଂକ୍ଷେପରେ

ପ୍ରେମରେ ବିଫଳ ହୋଇ ନଦୀକୁ ଡେଇଁଲେ ଯୁବତୀ

ଭୋଗରାଇ, ୧୪।୬(ଡି.ଏନ.ଏ.): ପ୍ରେମରେ ବିଫଳ ହୋଇ ଜଣେ ଯୁବତୀ ସୋମବାର ଅପରାହ୍ନରେ ସୁବର୍ଣ୍ଣରେଖା ନଦୀକୁ ଡେଇଁ ଆତ୍ମହତ୍ୟା ଉଦ୍ୟମ କରିଛନ୍ତି। ବାଲେଶ୍ୱର ଜିଲା ଭୋଗରାଇ ଓ ବାଲିଆପାଳ ବ୍ଲକକୁ ସଂଯୋଗ କରୁଥିବା ପାଲିଆଠାରେ ଏହି ଘଟଣା ଘଟିଛି। ସ୍ଥାନୀୟ ଅଞ୍ଚଳର ଯୁବକମାନେ ନଦୀରୁ ଯୁବତୀଙ୍କୁ ଅଚେତ୍ ଅବସ୍ଥାରେ ଉଦ୍ଧାର କରି ଚିକିତ୍ସା ଲାଗି ଡାକ୍ତରଖାନାରେ ଭର୍ତ୍ତି କରିଛନ୍ତି। ଗ୍ରାମବାସୀଙ୍କ କହିବାନୁଯାୟୀ ସମ୍ପୃକ୍ତ ଯୁବତୀ ଜଣେ ଯୁବକଙ୍କୁ ପ୍ରେମ କରୁଥିଲେ। ପ୍ରେମିକ ବିବାହ କରିବାକୁ ମନା କରିଦେବାରୁ ସେ ଏଭଳି ପନ୍ଥା ଆପଣାଇଛନ୍ତି। ଉଲ୍ଲେଖଯୋଗ୍ୟ, ଗତ ୩ଦିନ ପୂର୍ବରୁ ଏହି ପୋଲ ଉପରୁ ଅନ୍ୟ ଜଣେ ଯୁବତୀ ଡେଇଁ ପଡ଼ି ଆତ୍ମହତ୍ୟା ଉଦ୍ୟମ କରିଥିବା ବେଳେ ସ୍ଥାନୀୟ ଲୋକେ ତାଙ୍କୁ ଉଦ୍ଧାର କରିଥିଲେ।

ଅନ୍‌ଲାଇନ୍‌ରେ ହେବ ଭଜନ, ଓଡ଼ିଶୀ ନୃତ୍ୟ ପ୍ରତିଯୋଗିତା

ପୁରୀ ଅଫିସ, ୧୪।୬: ଓଡ଼ିଶୀ ଶାସ୍ତ୍ରୀୟ ସଙ୍ଗୀତ ଗବେଷଣା କେନ୍ଦ୍ର ଶ୍ରୀଜଗନ୍ନାଥ ସଙ୍ଗୀତ କଳା ମହାବିଦ୍ୟାଳୟ ପକ୍ଷରୁ ୩୩ତମ ଦେବସ୍ନାନ ପୂର୍ଣ୍ଣିମା ଭଜନ ଏବଂ ଓଡ଼ିଶୀ ନୃତ୍ୟ ପ୍ରତିଯୋଗିତା ହେବାକୁ ଯାଉଛି। ମହାମାରୀ କରୋନା କାରଣରୁ ଚଳିତବର୍ଷ ଅନ୍‌ଲାଇନ ମାଧ୍ୟମରେ କଣ୍ଠସଙ୍ଗୀତ, ଓଡ଼ିଶୀ ନୃତ୍ୟ ଓ ଭଜନ ନୃତ୍ୟ ପ୍ରତିଯୋଗିତା ହେବ। ପ୍ରତିଯୋଗିତାକୁ କନିଷ୍ଠ ଓ ବରିଷ୍ଠ ବିଭାଗରେ ବିଭକ୍ତ କରାଯାଇଛି। ୭ରୁ ୧୪ବର୍ଷ ବୟସର ପ୍ରତିଯୋଗୀମାନେ କନିଷ୍ଠ ଏବଂ ୧୫ ବର୍ଷରୁ ଊର୍ଦ୍ଧ୍ୱ ବୟସର ପ୍ରତିଯୋଗୀମାନେ ବରିଷ୍ଠ ବିଭାଗରେ ଅଂଶଗ୍ରହଣ କରିବେ। କୃତି ପ୍ରତିଯୋଗୀଙ୍କୁ ଅନ୍‌ଲାଇନ ମାଧ୍ୟମରେ ସାର୍ଟିଫିକେଟ, ମାନପତ୍ର ଓ ପୁରସ୍କାର ପ୍ରଦାନ କରାଯିବ। ଆଗ୍ରହୀ ପ୍ରତିଯୋଗୀମାନେ ୯୪୩୮୪୬୫୫୭୭ ହ୍ୱାଟ୍‌ସ ଆପ୍ ନମ୍ବରରେ ଚଳିତ ମାସ ୨୨ ତାରିଖ ସୁଦ୍ଧା ନିଜ କଳା ପ୍ରତିଭାର ଭିଜୁଆଲ ପଠାଇବା ସହିତ ସମ୍ପୂର୍ଣ୍ଣ ବିବରଣୀ ପଠାଇବା ପାଇଁ ଅନୁଷ୍ଠାନ ପକ୍ଷରୁ କୁହାଯାଇଛି।

କଏଦୀଙ୍କ ଫେରାର ଉଦ୍ୟମ ବିଫଳ

ଯାଜପୁର ଟାଉନ,୧୪।୬(ଡି.ଏନ.ଏ.): ଜଣେ ବିଚାରାଧୀନ କଏଦୀ ଯାଜପୁର ମୁଖ୍ୟ ଚିକିତ୍ସାଳୟରୁ ଫେରାର ହେବାକୁ ଉଦ୍ୟମ କରି ବିଫଳ ହୋଇଛନ୍ତି। ସେ ଚିକିତ୍ସା ପାଇଁ ଆସି ଫେରାର ହୋଇଯାଉଥିଲେ। ଜେଲ୍ କର୍ମଚାରୀମାନେ ଚିକିତ୍ସାଳୟ ସିକ୍ୟୁରିଟି ଗାର୍ଡଙ୍କ ସହାୟତାରେ ତାଙ୍କୁ କାବୁ କରିବାରେ ସଫଳ ହୋଇଛନ୍ତି। ସୂଚନା ମୁତବାକ, ରଗଡି ସବ୍‌ଜେଲ୍‌ରେ ବିଚାରାଧୀନ କଏଦୀ ଭାବେ ସେକ୍ ହାରିଫ ରହୁଛନ୍ତି। ତାଙ୍କ ସ୍ୱାସ୍ଥ୍ୟାବସ୍ଥା ଖରାପ ଥିବାରୁ ତାଙ୍କୁ ରବିବାର ଯାଜପୁର ମୁଖ୍ୟ ଚିକିତ୍ସାଳୟର ମେଡିସିନ ୱାର୍ଡରେ ଭର୍ତ୍ତି କରାଯାଇଥିଲା। ସେଠାରେ ୨ଜଣ ଜେଲ କର୍ମଚାରୀଙ୍କୁ ନିୟୋଜିତ କରାଯାଇଥିଲା। ସୋମବାର ଏକଦା ଜଣଙ୍କ ପାଇଖାନା ଯିବାକୁ କହି ଭିତର ପଟରୁ କବାଟ ବନ୍ଦ କରି ଦେଇଥିଲେ। ପରେ ଜେଲ ଓ ସ୍ୱାସ୍ଥ୍ୟ କର୍ମଚାରୀଙ୍କୁ ଚକ୍‌ମା ଦେଖାଇ ଫେରାର ହୋଇଯାଉଥିଲେ। ଉଦ୍ଧାର ପରେ ତାଙ୍କୁ ସ୍ୱତନ୍ତ୍ର ସୁରକ୍ଷା ମଧ୍ୟରେ ରଖାଯାଇ ଚିକିତ୍ସା କରାଯାଉଛି। ସେକ୍ ହାରିଫ ଜଣେ ଅଭ୍ୟାସଗତ ନିଶାଗ୍ରସ୍ତ ବ୍ୟକ୍ତି। ତାଙ୍କ ନାମରେ ବିଭିନ୍ନ ମାମଲା ରହିଥିବା ଜଣାପଡ଼ିଛି।

ବୃଦ୍ଧଙ୍କୁ ଟାଣିନେଲା କୁମ୍ଭୀର

ପଙ୍କାମୁଣ୍ଡାଇ,୧୪।୬(ସ୍ୱ.ପ୍ର.)- ସୋମବାର ଜଗନ୍ନାଥପୁର ଗ୍ରାମର ପୁରୁଷୋତ୍ତମ ଧଳ(୬୪) ନାମକ ଜଣେ ବୃଦ୍ଧ ବ୍ରାହ୍ମଣୀ ନଦୀରେ ଗାଧୋଉଥିବା ବେଳେ ତାଙ୍କୁ କୁମ୍ଭୀର ଟାଣିନେଇଛି। ଖବର ଲେଖା ହେବା ପର୍ଯ୍ୟନ୍ତ ତାଙ୍କୁ ଉଦ୍ଧାର କରାଯାଇ ପାରିନାହିଁ। ଦିନ ପ୍ରାୟ ୧ଟା ବେଳେ ଏହି ଘଟଣା ଘଟିଛି। ପୁରୁଷୋତ୍ତମଙ୍କ ଚିତ୍କାର ଶୁଣି ସ୍ଥାନୀୟ ଲୋକଙ୍କ ସହିତ ପରିବାର ଲୋକେ ଡଙ୍ଗା ଓ ଡିଙ୍ଗିରେ ନଦୀ ଭିତରେ ଖୋଜାଖୋଜି କରିଥିଲେ ମଧ୍ୟ ତାଙ୍କ ପତ୍ତା ମିଳି ନ ଥିଲା। ଖବର ପାଇ ପଙ୍କାମୁଣ୍ଡାଇ ଅଗ୍ନିଶମ ସେବା ଅଧିକାରୀ ଗୋପବନ୍ଧୁ ସାହୁଙ୍କ ନେତୃତ୍ୱରେ ବିଭାଗୀୟ କର୍ମଚାରୀ ବୋଟ୍ ସାହାଯ୍ୟରେ ବ୍ରାହ୍ମଣୀ ନଦୀରେ ଖୋଜାଖୋଜି କରିଥିଲେ ମଧ୍ୟ ପୁରୁଷୋତ୍ତମଙ୍କ କୌଣସି ସନ୍ଧାନ ମିଳିନାହିଁ। ସୂଚନାଯୋଗ୍ୟ, ସୋମବାର ପୁରୁଷୋତ୍ତମ ଅଣ୍ଟରା ମେଡିକାଲରୁ କରୋନା ଟିକା ନେଇ ଘରକୁ ଫେରିବା ପରେ ବ୍ରାହ୍ମଣୀ ନଦୀକୁ ଗାଧୋଇବାକୁ ଯାଇ କୁମ୍ଭୀର ଆକ୍ରମଣର ଶିକାର ହୋଇଥିଲେ।

ଭର୍ଚୁଆଲରେ ପାଳିତ ହେଲା ୩ୟ ଲୋକକଳା ଦିବସ

ସାମିଲ ହେଲେ ୩୦୦ କଳାକାର

ଭୁବନେଶ୍ୱର, ୧୪।୬(ବ୍ୟୁରୋ)

ରାଜ୍ୟସ୍ତରରେ ତୃତୀୟ ଲୋକକଳା ଦିବସ ସୋମବାର ଭର୍ଚୁଆଲରେ ପାଳିତ ହୋଇଯାଇଛି। ଏଥିରେ ରାଜ୍ୟର ପ୍ରାୟ ୩୦୦ କଳାକାର ସାମିଲ ହୋଇ ବିଭିନ୍ନ ଜିଲା ସ୍ତରରେ କଳା ପ୍ରଦର୍ଶନ କରିଛନ୍ତି। ମୁଖ୍ୟ ଅତିଥି ଭାବେ ଓଡ଼ିଆ ଭାଷା, ସାହିତ୍ୟ ଓ ସଂସ୍କୃତି ମନ୍ତ୍ରୀ ଜ୍ୟୋତି ପ୍ରକାଶ ପାଣିଗ୍ରାହୀ ଯୋଗଦେଇ ଏହା ଦେଶର ଏକ ଅନନ୍ୟ କାର୍ଯ୍ୟକ୍ରମ ବୋଲି କହିଛନ୍ତି। ଲୋକକଳା ସହ ଜଡ଼ିତ ସମସ୍ତ କଳାକାରଙ୍କ ପ୍ରତି ସରକାର ସମ୍ବେଦନଶୀଳ ଅଛନ୍ତି। ରାଜ୍ୟରୁ କୌଣସି କଳା ଶୈଳୀ ଯେପରି ବିଲୁପ୍ତ ନ ହୁଏ ସେଥିପାଇଁ ଏପରି କାର୍ଯ୍ୟକ୍ରମର ଆୟୋଜନ କରାଯାଉଥିବା ସେ କହିଛନ୍ତି। ଏଥିସହିତ ରାଜ୍ୟର ସମସ୍ତ କଳାକାରଙ୍କୁ ମନ୍ତ୍ରୀ ରଜ ଉତ୍ସବର ଶୁଭେଚ୍ଛା ଜଣାଇବା ସହ ସମସ୍ତଙ୍କ ନିରାମୟ ଜୀବନ କାମନା କରିଛନ୍ତି। ଅନ୍ୟତମ ଅତିଥି ଭାବେ ଯୋଗଦେଇ ବିଭାଗୀୟ ପ୍ରମୁଖ ଶାସନ ସଚିବ ବିଷ୍ଣୁପଦ ସେଠୀ କଳାର ପ୍ରଦେଶ ଓଡ଼ିଶା ଲୋକକଳାର ବିଶାଳ ବୈଭବକୁ ତା'କୋଳରେ ମଣ୍ଡନ କରିଥିବା କହିଛନ୍ତି।

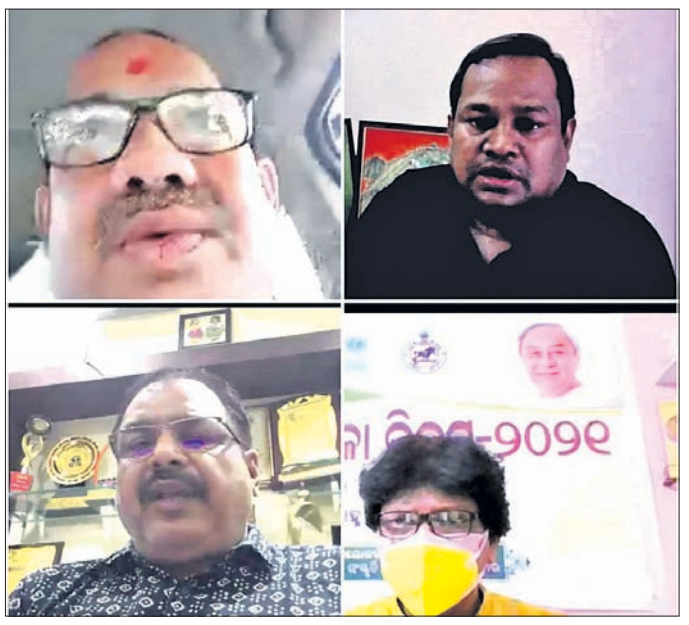

ଭର୍ଚୁଆଲରେ ଅନୁଷ୍ଠିତ ବୈଠକରେ ଯୋଗଦେଇଥିବା ଅଧିକାରୀମାନେ।

ଲୋକକଳା ପ୍ରଦର୍ଶନ କରାଯାଉଛି।

ଏହି ଅବସରରେ ରାଜ୍ୟର କଳାକାରଙ୍କ ଉଦ୍ଦେଶ୍ୟରେ ମୁଖ୍ୟମନ୍ତ୍ରୀ ନବୀନ ପଟ୍ଟନାୟକଙ୍କ ଭିଡ଼ିଓ ବାର୍ତ୍ତା ଭର୍ଚୁଆଲ ମାଧ୍ୟମରେ ପରିବେଷଣ କରାଯାଇଥିଲା। ପରେ କଳାହାଣ୍ଡିର ଘୁମୁରା, କୋରାପୁଟର ଢେମ୍‌ସା, ବରଗଡ଼ର ଡାଲଖାଇ, ଖୋର୍ଦ୍ଧାର ଘୋଡ଼ାନାଚ, ପଦ୍ମିନୀ ଦୋରାଙ୍କ ସମ୍ବଲପୁରୀ ଗୀତ ଓ ଗଞ୍ଜାମର ବାଘନାଚ ପରିବେଷଣ କରାଯାଇଥିଲା। ସଂସ୍କୃତି ନିର୍ଦ୍ଦେଶକ ରଞ୍ଜନ କୁମାର ଦାସ ଓ ରାଜ୍ୟ ପ୍ରକଳ୍ପ ସଂଯୋଜକ ବାସୁଦେବ ମାଳବିଶୋଇଙ୍କ ରଚିତ ଗୀତ 'ଆମେ ମାନିବା ଲକ୍‌ଡାଉନ୍' ଓ 'କରୋନା ଯୁଦ୍ଧ' ପରିବେଷଣ କରାଯାଇଥିଲା। ରାଜ୍ୟର ଲୋକକଳାର ପ୍ରଚାରପ୍ରସାରରେ ୟୁନିସେଫ୍ ୧୦ ବର୍ଷ ଧରି ସହଯୋଗ କରୁଥିବାରୁ ସଂସ୍କୃତି ନିର୍ଦ୍ଦେଶକ କୃତଜ୍ଞତା ଜଣାଇଥିଲେ। କାର୍ଯ୍ୟକ୍ରମକୁ ବାସୁଦେବ ମାଳବିଶୋଇ ଓ ରାଜ୍ୟ କଳାକାର ମହାସଂଘ ଉପସଭାପତି ଅବନୀ ମିଶ୍ର ପରିଚାଳନା କରିଥିଲେ। ସୂଚନାଯୋଗ୍ୟ, ୨୦୧୯ରେ ପ୍ରଥମଥର ପାଇଁ ଲୋକ କଳା ମହୋତ୍ସବ ଆରମ୍ଭ ହୋଇଥିଲା। କୋଭିଡ୍ କଟକଣା ଯୋଗୁ ଗତବର୍ଷ ଓ ଚଳିତ ବର୍ଷ ଭର୍ଚୁଆଲ ଭାବେ ଜୁନ୍ ୧୪ରେ ପାଳିତ ହେଉଛି।

ଗୋରୁ ବୋଝେଇ କଣ୍ଟେନର ଜବତ

୬୯ ଗୋରୁ ଉଦ୍ଧାର, ଜଣେ ଗିରଫ

ଟାଙ୍ଗୀ(ଖୋର୍ଦ୍ଧା),୧୪।୬(ଡି.ଏନ୍.ଏ.)

ଖୋର୍ଦ୍ଧା ଜିଲା ଟାଙ୍ଗୀ ଥାନା ଅଞ୍ଚଳରେ ଦିନକୁ ଦିନ ଗୋରୁ ମାଫିଆଙ୍କ ଦୌରାତ୍ମ୍ୟ ବଢ଼ିବାରେ ଲାଗିଛି। ରବିବାର ରାତିରେ ୧୬ନଂ. ଜାତୀୟ ରାଜପଥ ଦୀକ୍ଷିତପଡ଼ା ଛକରୁ ଟାଙ୍ଗୀ ପୋଲିସ ଏକ ଗୋରୁ ବୋଝେଇ କଣ୍ଟେନର(ଓଡି୦୨କ୍ୟୁ ୭୫୮୬) ଜବତ କରିବା ସହ ଜଣଙ୍କୁ ଗିରଫ କରିଛି। ଅଭିଯୁକ୍ତଙ୍କ ପରିଚୟ ମିଳିପାରି ନାହିଁ। ଉକ୍ତ କଣ୍ଟେନରରୁ ପୋଲିସ ୬୯ ଗୋରୁଙ୍କୁ ଉଦ୍ଧାର କରି ଚୌଦ୍ୱାର ସ୍ଥିତ ନନ୍ଦଗାଁ ଗୋଶାଳାରେ ଛାଡ଼ିଛି। ସୂଚନା ମୁତାବକ, ଟାଙ୍ଗୀ ଅଞ୍ଚଳରେ ରାସ୍ତାରେ ଶୋଉଥିବା ଗାଈ, ବଳଦ, ଷଣ୍ଢଙ୍କୁ ରାତିରେ ଦୁର୍ବୃତ୍ତମାନେ ଜବରଦସ୍ତ ଗାଡ଼ିରେ ଉଠାଇ ନେଇଯାଉଥିବା ଅଭିଯୋଗ ହେଉଥିଲା। ପୋଲିସ ରବିବାର ରାତିରେ ଦୀକ୍ଷିତପଡ଼ା ଛକରେ ଚଢ଼ାଉ କରି ଗୋରୁ ବୋଝେଇ କଣ୍ଟେନରକୁ ଜବତ କରିବା ସହ ଜଣଙ୍କୁ ଗିରଫ କରିଥିଲା। ଏନେଇ ଥାନାରେ ଏକ ମାମଲା (ନଂ.୧୯୪/୨୧) ରୁଜୁ ହୋଇଛି। ଏହି ଘଟଣାରେ ସମ୍ପୃକ୍ତ ଥିବା ଅନ୍ୟ ଅଭିଯୁକ୍ତଙ୍କୁ ଧରିବା ପାଇଁ ପୋଲିସ ଅଧିକ ତଦନ୍ତ ଚଳାଇଛି।

ନକଲି ମୃଦୁ ପାନୀୟ କାରଖାନା ସିଲ୍

ଦିଗପହଣ୍ଡି,୧୪।୬(ଡି.ଏନ.ଏ.)

ଗଞ୍ଜାମ ଜିଲା ପାଟପୁର ଥାନା ଅନ୍ତର୍ଗତ ଖଣ୍ଡଦୋଳି ଗାଁସ୍ଥିତ ଏକ ଘର ଭିତରେ ଦୀର୍ଘଦିନ ହେଲା ବେଆଇନ ଭାବେ ଚାଲିଥିବା ନକଲି ମୃଦୁ ପାନୀୟ ଓ ପାଣି ବୋତଲ କାରଖାନା ଉପରେ ରବିବାର ପୋଲିସ ଚଢ଼ାଉ କରିଥିଲା। ବେଧଡ଼କ ଭାବେ କାରଖାନାରେ ପ୍ରସ୍ତୁତ ସାମଗ୍ରୀକୁ ଗଞ୍ଜାମ, ଗଜପତି ଜିଲାର ବିଭିନ୍ନ ସହର ସମେତ ଗ୍ରାମାଞ୍ଚଳଗୁଡ଼ିକୁ ଚୋରା ଚାଲାଣରେ ସମ୍ପୃକ୍ତ ଥିବା ଖଣ୍ଡଦୋଳି ଗାଁର କାରଖାନା ମାଲିକ ତଥା ମୁଖ୍ୟ ଅଭିଯୁକ୍ତ ଆଶିଷ କୁମାର ମଣ୍ଡଳଙ୍କୁ ସୋମବାର କୋର୍ଟଚାଲାଣ କରାଯାଇଛି। ମାମଲା ନଂ. ୧୯୦/୨୧ ଜାମିନ ଖାରଜ ହେବାରୁ ଅଭିଯୁକ୍ତଙ୍କୁ ଦିଗପହଣ୍ଡି ସବ୍‌ଜେଲକୁ ପଠାଯାଇଛି। ଏ ନେଇ ସୋମବାର ପାଟପୁର ଥାନା ପରିସରରେ ଆୟୋଜିତ ଖବରଦାତା ସମ୍ମିଳନୀରେ ଗଞ୍ଜାମ ଅତିରିକ୍ତ ଏସ୍‌ପି ଠାକୁର ପ୍ରସାଦ ପାତ୍ର ସୂଚନା ଦେଇଛନ୍ତି।

ରବିବାର ଅପରାହ୍ନରେ ପ୍ରାପ୍ତ ସୂଚନାକୁ ଭିତ୍ତିକରି ପାଟପୁର ପୋଲିସ ଉକ୍ତ କାରଖାନା ଉପରେ ଚଢ଼ାଉ କରି ଅଭିଯୁକ୍ତଙ୍କ ନିକଟରୁ ପ୍ରାୟ ୩୦ ଲକ୍ଷ ଟଙ୍କା ମୂଲ୍ୟର ୯୮୦ଟି ଆକ୍ୱା –ଚୁନାମକ ପାଣି ବୋତଲ, ୮୦୦ରୁ ଊର୍ଦ୍ଧ୍ୱ ବିଭିନ୍ନ ଦାମୀ ବ୍ରାଣ୍ଡର ନକଲି ମୃଦୁ ପାନୀୟ ବୋତଲ, କୁର୍କୁରେ ପାଇଁ ଆବଶ୍ୟକ ଜରି, ବିଭିନ୍ନ ସାମଗ୍ରୀ, ଆବଶ୍ୟକ ଗ୍ୟାସ ସିଲିଣ୍ଡର, କେମିକାଲ, ପାଉଡର, ୪ ଅକ୍ସିଜେନ ସିଲିଣ୍ଡର, କଞ୍ଚାମାଲ ସମେତ ୪ ମେଶିନ ଜବତ କରାଯାଇଥିଲା। ପରେ କାରଖାନାକୁ ସିଲ୍ କରାଯାଇଥିଲା। ଜବତ ମୃଦୁ ପାନୀୟ, ପାଣି ବୋତଲ ଏବଂ କୁର୍କୁରେ ପ୍ୟାକେଟଗୁଡ଼ିକରୁ ନମୁନା ପରୀକ୍ଷଣ ପାଇଁ ଲ୍ୟାବ୍‌କୁ ପଠାଯାଇଛି। ଏଥିରେ ସମ୍ପୃକ୍ତ ଥିବା ଅନ୍ୟମାନଙ୍କୁ ଶୀଘ୍ର ଗିରଫ କରାଯିବ ବୋଲି ପୋଲିସ କହିଛି। ଖବରଦାତା ସମ୍ମିଳନୀରେ ଆସିକା ଏସ୍‌ଡିପିଓ ଉମାଶଙ୍କର ସିଂ ଏବଂ ପାଟପୁର ଆଇଆଇସି ସବ୍ୟସାଚୀ ମଲ୍ଲ ଉପସ୍ଥିତ ଥିଲେ। ସୂଚନାଯୋଗ୍ୟ, ଗତ ଗୁରୁବାର ପାଟପୁର ଥାନା ଦସେଇପୁର ଗାଁ ନିକଟରେ ବହୁବର୍ଷ ଧରି ଚାଲିଥିବା ନକଲି ଗୁଟ୍‌ଖା କାରଖାନା ଉପରେ ପୋଲିସ ଚଢ଼ାଉ କରି ୨ ଭାଇଙ୍କୁ ଗିରଫ କରିଥିଲା।

ଜବତ ମେଶିନ ଏବଂ ବିଭିନ୍ନ ବ୍ରାଣ୍ଡର ଲେବୁଲ, ମୃଦୁ ପାନୀୟ, ପାଣି ବୋତଲ, ବୋତଲ ଠିପି, ଷ୍ଟିକର।

- ଜେଲ ଗଲେ ଅଭିଯୁକ୍ତ
- ୧୭୦୦ ବୋତଲ, ୪ ଅକ୍ସିଜେନ ସିଲିଣ୍ଡର, ମେଶିନ ଜବତ

ନୂଆବଜାର ଅଞ୍ଚଳରେ ବିଦେଶୀ ପକ୍ଷୀ

ବାଲେଶ୍ୱର ଅଫିସ, ୧୪।୬

ବାଲେଶ୍ୱର ସହରସ୍ଥିତ ନୂଆବଜାର ଅଞ୍ଚଳ ଏବେ ବିଦେଶୀ ପକ୍ଷୀଙ୍କ କିଚିରିମିଚିରି ଶବ୍ଦରେ ପ୍ରକମ୍ପିତ ହୋଇଉଠୁଛି। ସହର ନିକଟରେ କୌଣସି ହ୍ରଦ କିମ୍ବା ମୁହାଣ ନ ଥିଲେ ମଧ୍ୟ ବଡ଼ ବଡ଼ ଗଛରେ ପ୍ରାୟ ୭ ପ୍ରଜାତିର ୫ଶହରୁ ଊର୍ଦ୍ଧ୍ୱ ବିଦେଶୀ ପକ୍ଷୀ ବସା ବାନ୍ଧି ରହିଛନ୍ତି। ଫଳରେ ଜନଗହଳି ପରିବେଶରେ ଏହା ନିଆରା ଅନୁଭବ ଆଣି ଦେଇଛି।

ବିଶେଷ କରି ଜିଲାର ପଦ୍ମତୋଳା ହ୍ରଦ, ରିଷିଆ, କୁଲଡ଼ିହା, ତାଳସାରୀ, ସୁବର୍ଣ୍ଣରେଖା ମୁହାଣ, ଚାନ୍ଦିପୁର ଆଇଟିଆର୍ କ୍ୟାମ୍ପସ୍ ଓ ଚାନ୍ଦିପୁର ବେଳାଭୂମିରେ ଶୀତଦିନେ ବିଦେଶୀ ପକ୍ଷୀଙ୍କ ଆଗମନ ହୋଇଥାଏ। କିନ୍ତୁ କିଛିବର୍ଷ ହେବ ନୂଆବଜାର ଅଞ୍ଚଳରେ ପ୍ରତିଦିନ ସକାଳ ଓ ସନ୍ଧ୍ୟାରେ ଏହି ପକ୍ଷୀଙ୍କୁ ଦେଖିବାକୁ ମିଳୁଛି। ତେବେ ସହର ଭିତରେ ଏତେସଂଖ୍ୟକ ପକ୍ଷୀ ରହୁଥିବାରୁ ଶିକାରୀ ସେମାନଙ୍କୁ ମାରିବାକୁ ପ୍ରୟାସ କରୁଛନ୍ତି। ପକ୍ଷୀମାନଙ୍କ ଲାଗି ସୁରକ୍ଷା ଓ ପାନୀୟ ଜଳ ବ୍ୟବସ୍ଥା କରିବାକୁ ପରିବେଶବିତ୍‌ମାନେ ଦାବି କରିଛନ୍ତି। ସେହିପରି ସହରର ଅନ୍ୟ ଏକ ଜାଗା ହରିପୁର ଅଞ୍ଚଳରେ ମଧ୍ୟ ପ୍ରାୟ ୨ହଜାର ପକ୍ଷୀ ଆଶ୍ରୟ ନେଇଛନ୍ତି। ଉଭୟ ସ୍ଥାନରେ ପକ୍ଷୀମାନଙ୍କ ସୁରକ୍ଷା ବ୍ୟବସ୍ଥା ପାଇଁ ପରିବେଶବିତ୍ ତଥା ଶିକ୍ଷକ ଗଙ୍ଗାନାରାୟଣ ପାଢ଼ୀ ଓ ସ୍ଥାନୀୟ ବାସିନ୍ଦା ଅରୁଣ କୁମାର କୁଣ୍ଡୁ ଦାବି କରିଛନ୍ତି।

ଏ ସମ୍ପର୍କରେ ବାଲେଶ୍ୱର ସଦର ରେଞ୍ଜର ଗଣେଶ ପ୍ରସାଦ ଲେଙ୍କା କହିଛନ୍ତି, ବୁଢ଼ାବଳଙ୍ଗ ନଦୀ କୂଳରେ ଏହି ସହର ଅବସ୍ଥିତ ହୋଇଥିବାରୁ କିଛି ବିଦେଶୀ ପକ୍ଷୀ ସୁରକ୍ଷିତ ମନେ କରି ଗଛ ଉପରେ ବସା ବାନ୍ଧି ରହୁଛନ୍ତି। ଅଳ୍ପ ଦୂରରେ ସମୁଦ୍ରକୁ ମଧ୍ୟ ଦିନ ବେଳେ ଉଡ଼ିଯାଇ ନିଜର ଖାଦ୍ୟ ସଂଗ୍ରହ କରିପାରୁଛନ୍ତି। ଏହି ପକ୍ଷୀଗୁଡ଼ିକ ସାଧାରଣତଃ ବଗ ଜାତୀୟ। ସେମାନଙ୍କର ଥଣ୍ଟ ହଳଦିଆ। ସେମାନେ ବିଦେଶୀ ପ୍ରଜାତିର ବୋଲି ଚିହ୍ନଟ ହୋଇଛନ୍ତି। ଏମାନଙ୍କ ସୁରକ୍ଷା ପାଇଁ ବିଭାଗ ପକ୍ଷରୁ ପଦକ୍ଷେପ ନିଆଯାଉଛି। ସଂଖ୍ୟା ଦୃଷ୍ଟିରୁ ଗତବର୍ଷଠାରୁ ଚଳିତବର୍ଷ ଏହାର ସଂଖ୍ୟା ଅଧିକ। ବାତ୍ୟା 'ୟାସ୍' ଦ୍ୱାରା ସେମାନଙ୍କ ଭାଙ୍ଗିଯାଇଥିବାରୁ ନୂଆ ବସା ତିଆରି କରିବା ବେଳେ ସେମାନେ ଜୋରରେ କୋଳାହୋଳ କରୁଛନ୍ତି। ସେମାନଙ୍କ ସୁରକ୍ଷା ପାଇଁ ଯଥେଷ୍ଟ ନଜର ରଖାଯାଇଛି।

ଗଛରେ ବସା ବାନ୍ଧିଥିବା ବିଦେଶୀ ପକ୍ଷୀ।

ପୁରୀ ଲିଙ୍ଗରାଜଲଭ ଯାଗାରେ ସୋମବାର କନ୍ୟାଚୋରି ନୀତି ସମ୍ପନ୍ନ ପରେ ସେବାୟତମାନେ ଶ୍ରୀଲୋକନାଥ ଓ ମା' ପାର୍ବତୀଙ୍କୁ ଶଙ୍କରାନନ୍ଦ ମଠ ଅଭିମୁଖେ ନେଉଛନ୍ତି।

ରୋଗୀଙ୍କ ସହ ରଜ ପାଳିଲେ କୋଭିଡ୍ ହସ୍ପିଟାଲ କର୍ମଚାରୀ

ବାରିପଦା ଅଫିସ,୧୪।୬

ଅଳତା ପିନ୍ଧାଇ ପୋଡ଼ ପିଠା ଖୁଆଇ ଦେଲେ

ମୟୂରଭଞ୍ଜ ଜିଲା ବାରିପଦାସ୍ଥିତ ବାଙ୍କିଶୋଳ କୋଭିଡ୍ ହସ୍ପିଟାଲ କର୍ମଚାରୀମାନେ ରୋଗୀଙ୍କ ସହ ରଜପର୍ବ ପାଳନ କରିଛନ୍ତି। ଭୟ ଓ ଆଶଙ୍କାରେ ଥିବା ରୋଗୀଙ୍କ ମୁହଁରେ ଟିକେ ହସ ଫୁଟାଇବା ପାଇଁ ପହିଲି ରଜରେ ବିଭାଗ ପକ୍ଷରୁ ଏହି ପ୍ରୟାସ କରାଯାଇଥିଲା। କରୋନାର ଦ୍ୱିତୀୟ ଲହର ପାଇଁ ସାରା ରାଜ୍ୟରେ ଲକ୍‌ଡାଉନ ଓ ଶଟ୍‌ଡାଉନ କଟକଣା ରହିଥିବା ବେଳେ ରାଜ୍ୟବାସୀ ଘରେ ରହି ରଜପର୍ବର ମଜା ଉଠାଉଛନ୍ତି। ଏପରି ସ୍ଥଳେ ବାଙ୍କିଶୋଳ କୋଭିଡ୍ ହସ୍ପିଟାଲରେ ଚିକିତ୍ସାଧିନ ରୋଗୀମାନେ ମଧ୍ୟ ରଜ ମଉଜରେ ସାମିଲ ହୋଇଥିଲେ। ସ୍ୱାସ୍ଥ୍ୟ କର୍ମଚାରୀମାନେ ମହିଳାରୋଗୀଙ୍କୁ ଅଳତା ପିନ୍ଧାଇ ଦେବା ସହ ଅନ୍ୟ ସମସ୍ତଙ୍କୁ ପୋଡ଼ପିଠା ଖୁଆଇ ଦେଇଥିଲେ। ଡ୍ୟୁଟିରେ ଥିବା ଡାକ୍ତର, ନର୍ସ ଓ ସ୍ୱାସ୍ଥ୍ୟକର୍ମୀମାନେ ମିଳିମିଶି କେକ୍ କାଟି ଗୀତଗାଇ ନାଚୁଥିବାର ଭିଡିଓ ଦେଖିବାକୁ ମିଳିଛି। ଫିକା ପଡ଼ିଥିବା ରଜପର୍ବକୁ ରୋଗୀମାନେ ଆନନ୍ଦ ଉଲ୍ଲାସରେ ପାଳନ କରିଥିଲେ। ତେବେ ଏଠାରେ ଚିକିତ୍ସିତ ରୋଗୀମାନେ ସେମାନଙ୍କ ପରିବାର ସହ ରଜପର୍ବ ପାଳନ କରିବାରୁ ବଞ୍ଚିତ ହୋଇଥିବା ବେଳେ ଡାକ୍ତରଖାନା କର୍ମଚାରୀଙ୍କ ଗହଣରେ ରଜ ମଉଜର ମଜା ଉଠାଇ ବେଶ୍ ଖୁସିବ୍ୟକ୍ତ କରୁଥିବା ଦେଖିବାକୁ ମିଳିଥିଲା।

ଚିକିତ୍ସାଧୀନ ଜଣେ ମହିଳାଙ୍କୁ ସ୍ୱାସ୍ଥ୍ୟକର୍ମୀ ଅଳତା ପିନ୍ଧାଇ ଦେଉଛନ୍ତି।

ବଜ୍ରପାତରେ ୨ ବନ୍ଧାଳି ମୃତ: ଜଣେ ଗୁରୁତର

ଅମରପାଲି,୧୪।୬(ଡି.ଏନ୍.ଏ.)

କେନ୍ଦୁପତ୍ର ବାନ୍ଧୁଥିବା ବେଳେ ଅଘଟଣ

ସୁବର୍ଣ୍ଣପୁର ଜିଲା ବୀରମହାରାଜପୁର ବ୍ଲକ ଅନ୍ତର୍ଗତ ବହଳପଦର ରେଞ୍ଜର ବଡବର୍ଡାକଟା କେନ୍ଦୁପତ୍ର ଫଡ଼ିରେ ସୋମବାର କେନ୍ଦୁପତ୍ର ବାନ୍ଧୁଥିବା ବେଳେ ବଜ୍ରପାତରେ ୨ଜଣ ବନ୍ଧାଳିଙ୍କ

ସଂକ୍ଷେପରେ

ଜିଲାରେ ୩୧୭.୮ ମି.ମି. ବର୍ଷା ରେକର୍ଡ

କୋରାପୁଟ,୧୪।୬(ସ୍ୱ.ପ୍ର.)- କୋରାପୁଟ ଜିଲାରେ ସୋମବାର ୩୧୭.୮ ମିଲିମିଟର ବର୍ଷା ହୋଇଛି। ଲମତାପୁଟ ବ୍ଲକରେ ସର୍ବାଧିକ ୭୭.୪ ମି.ମି . ବର୍ଷା ହୋଇଛି। କୋରାପୁଟ ବ୍ଲକ ଅଞ୍ଚଳରେ ୩୯ ମି.ମି.,ଜୟପୁର ବ୍ଲକରେ ୩୬.୮, ନନ୍ଦପୁର ବ୍ଲକ ୨୭.୪, ବୈପାରିଗୁଡ଼ା ବ୍ଲକ ୩୦ , ଦଶମନ୍ତପୁର ବ୍ଲକ ୮, କୋଟପାଡ଼୍ ବ୍ଲକ ୧୪, ନାରାୟଣପାଟଣା ବ୍ଲକ ୧, ଲକ୍ଷ୍ମୀପୁର ବ୍ଲକ ୩, କୁନ୍ଦୁରା ବ୍ଲକ ୨୫.୪, ସେମିଳିଗୁଡ଼ା ବ୍ଲକ ୨୨ , ପଟ୍ଟାଙ୍ଗୀ ବ୍ଲକ ୧୩, ବୋରିଗୁମ୍ମା ବ୍ଲକରେ ୨୦ ମି.ମି. ବର୍ଷା ହୋଇଥିବା ଜିଲା ଜରୁରୀ ବିଭାଗ ପକ୍ଷରୁ କୁହାଯାଇଛି ।

ସ୍ୱାଭିମାନ ଅଞ୍ଚଳରେ ସ୍ୱାସ୍ଥ୍ୟ ବିଭାଗ ଟିମ୍

ଚିତ୍ରକୋଣ୍ଡା,୧୪।୬(ଡି.ଏନ.ଏ.)- ମାଲକାନଗିରି ଜିଲା ଚିତ୍ରକୋଣ୍ଡା ବ୍ଲକ ସ୍ୱାଭିମାନ ଅଞ୍ଚଳର ଯନ୍ତ୍ରୀ ପଞ୍ଚାୟତର ବିଭିନ୍ନ ଗ୍ରାମରେ ସ୍ୱାସ୍ଥ୍ୟ ବିଭାଗ ଟିମ୍ ପହଞ୍ଚି ଲୋକଙ୍କୁ ସ୍ୱାସ୍ଥ୍ୟସେବା ଯୋଗାଇ ଦେଇଛନ୍ତି। କୁଡୁମୁଲୁଗୁମ୍ମା ସ୍ୱାସ୍ଥ୍ୟକେନ୍ଦ୍ରର ମେଡିକାଲ ଅଫିସର ରଜନୀକାନ୍ତ ଦାସଙ୍କ ତତ୍ତ୍ୱାବଧାନରେ ଟିମ୍ ଚିତ୍ରକୋଣ୍ଡାର ସ୍ପିଲ୍‌ୱେ ଲଞ୍ଚ ଘାଟରୁ ବୋଟ୍‌ରେ ଜଳଯାତ୍ରା କରି ପାହାଡିଆ ରାସ୍ତାରେ ଚାଲିଚାଲି ଯାଇ ଯନ୍ତ୍ରୀ ପଞ୍ଚାୟତର ବିଭିନ୍ନ ଗ୍ରାମରେ ପହଞ୍ଚି ଲୋକଙ୍କୁ ସ୍ୱାସ୍ଥ୍ୟସେବା ଯୋଗାଇ ଦେଇଥିଲେ। ମ୍ୟାଲେରିଆ ନିରାକରଣ ପାଇଁ ସମ୍ପୃକ୍ତ ଗ୍ରାମଗୁଡ଼ିକରେ ଡିଡିଟି ଛିଞ୍ଚନ କରାଯାଇଥିଲା। ଟିମ୍‌ରେ ମ୍ୟାଲେରିଆ ସୁପରଭାଇଜର ତନ୍ମୟ ବାଚର, ବକୁଲି ସ୍ୱାସ୍ଥ୍ୟକର୍ମୀ ଆଲୋକ ମାଝି, ତାବେରୁ, ମାରିବେଡ଼ା,ଯନ୍ତ୍ରୀ ଗ୍ରାମର ଆଶାକର୍ମୀଙ୍କ ସହ ଅନ୍ୟମାନେ ଉପସ୍ଥିତ ଥିଲେ।

ସନ୍ନ୍ୟାସୀଙ୍କୁ ସହାୟତାର ହାତ ବଢ଼ାଇଲା ବଜରଙ୍ଗ କମିଟି

ମାଲକାନଗିରି,୧୪।୬(ଡି.ଏନ୍.ଏ.)- ମାଲକାନଗିରି ସଦର ବ୍ଲକ ଅନ୍ତର୍ଗତ ଏମ୍‌ଭି-୧୦୧ ଗ୍ରାମର ସନ୍ନ୍ୟାସୀ ବିଶ୍ୱାସ ଦୁଃଖସୁଖରେ ଚଳାଉଥିଲେ ନିଜ ସଂସାର। ମାତ୍ର ଅଜଣା ଜ୍ୱରରେ ଆକ୍ରାନ୍ତ ହୋଇ ଦୀର୍ଘଦିନ ହେଲା ଘରେ ପଡ଼ି ରହିଛନ୍ତି। ପରିବାରର ଆର୍ଥିକ ଅବସ୍ଥା ଦୁର୍ବଳ ହେବା ସହ ଅର୍ଥାଭାବରୁ ତାଙ୍କର ଚିକିତ୍ସା ହୋଇପାରୁନାହିଁ। ପ୍ରଥମେ ସନ୍ନ୍ୟାସୀଙ୍କୁ ଜ୍ୱର ହୋଇଥିଲା। ସେ ପଦ୍ମଗିରି ଡାକ୍ତରଖାନା ଯାଇ ଚିକିତ୍ସା କରିଥିଲେ। ମାତ୍ର ତାହା ଭଲ ହୋଇପାରି ନ ଥିଲା। ଏବେ ମଧ୍ୟ ସେ ଜ୍ୱରରେ ଆକ୍ରାନ୍ତ ହୋଇପଡ଼ିଛନ୍ତି। ଅର୍ଥାଭାବ ଯୋଗୁ ଉତ୍ତମ ଚିକିତ୍ସା ଲାଗି କେଉଁଆଡ଼େ ଯାଇପାରୁନାହାନ୍ତି। ଏନେଇ ପରିବାର ଲୋକେ ପଦ୍ମଗିରି ବଜରଙ୍ଗ ମାର୍କେଟ୍ କମିଟିର ଦ୍ୱାରସ୍ଥ ହୋଇଥିଲେ । କମିଟି ସଭାପତି ସୁଜିତ କିଓଁନିଆ, ଉପ ସଭାପତି ଲିଟୁ ମଣ୍ଡଳ, ଲଲିତ ଭୁଡୁଡ଼ା, ସମ୍ୟାରୁ ପଡିଆମି ପ୍ରମୁଖ ପୀଡ଼ିତ ପରିବାରକୁ ସମସ୍ତ ପ୍ରକାର ସହାୟତା କରିବାକୁ ପ୍ରତିଶ୍ରୁତି ଦେଇଛନ୍ତି। ଆଗକୁ ସନ୍ନ୍ୟାସୀଙ୍କ ଉତ୍ତମ ଚିକିତ୍ସା ପାଇଁ ବଜରଙ୍ଗ କମିଟି ସାହାଯ୍ୟ କରିବ ବୋଲି କର୍ମକର୍ତ୍ତାମାନେ ପ୍ରକାଶ କରିଛନ୍ତି।

ଗଞ୍ଜେଇ ଜବତ, ୩ ଗିରଫ

ଆର.ଉଦୟଗିରି,୧୪।୬(ଡି.ଏନ.ଏ.)- ପଶ୍ଚିମବଙ୍ଗ ଗଞ୍ଜେଇ ଚୋରା ଚାଲାଣ ହେଉଥିବା ବେଳେ ସୋମବାର ଆର.ଉଦୟଗିରି ପୋଲିସ ୩ ଜଣଙ୍କୁ ଗିରଫ କରିଛି। ସେମାନଙ୍କଠାରୁ ୩୭ କିଲୋ ୭୦୦ଗ୍ରାମ ଗଞ୍ଜେଇ ଜବତ ହୋଇଛି। ଏକ କାର (ନଂ. ଡବ୍ଲୁ ବି ୦୬- ୬୦୮୩)ରେ ଅଭିଯୁକ୍ତମାନେ ଗଞ୍ଜେଇ ଧରି କୋଲକାତା ଯାଉଥିଲେ। ପୋଲିସ ପାଟ୍ରୋଲିଂ ବେଳେ ସେମାନଙ୍କୁ ଧରିଥିଲା।

ଜିଲା ଯୋଗାଣ ଅଧିକାରୀଙ୍କ କାର୍ଯ୍ୟାଳୟରେ ପହଞ୍ଚିଲା ମଣ୍ଡି ସମସ୍ୟା

ଜୟପୁର,୧୪।୬(ନି.ପ୍ର.)

ରବି ଧାନମଣ୍ଡି ସମସ୍ୟା ସମାଧାନ ନେଇ ସୋମବାର ଜୟପୁରସ୍ଥିତ ଜିଲା ଯୋଗାଣ ଅଧିକାରୀଙ୍କ କାର୍ଯ୍ୟାଳୟରେ ଚାଷୀ ଭିଡ଼ ଜମାଇଥିଲେ। କୋଟପାଡ଼୍ ବ୍ଲକର ବୋବେୟା, ଜୟପୁରର ଫଞ୍ଜୁଣି, ଧନପୁର, କୁନ୍ଦୁରା ବ୍ଲକର ଝଡ଼ଙ୍ଗା ଚାଷୀଙ୍କ ଭିଡ଼ ଦେଖିବାକୁ ମିଳିଥିଲା। ଏହି ଅବସରରେ ଚାଷୀମାନେ ପ୍ରଶାସନ ସେମାନଙ୍କ ସମସ୍ୟା ସମାଧାନ ନ କଲେ ଆଇନ ଅମାନ୍ୟ ଆନ୍ଦୋଳନ କରିବେ। ଆବଶ୍ୟକ ହେଲେ ସେମାନେ ଆତ୍ମାହୁତି ଦେବେ ବୋଲି ଚେତାବନୀ ଦେଇଥିଲେ। କୋଟପାଡ଼୍ ବ୍ଲକର ବୋବେୟାର ମା' ମାଉଲି କୃଷକ ସଂଘର ଚାଷୀ ଜିଲା ଯୋଗାଣ ଅଧିକାରୀ ପ୍ରଦୀପ କୁମାର ପଣ୍ଡାଙ୍କୁ ଦାବିପତ୍ର ପ୍ରଦାନ କରିଛନ୍ତି। ମଣ୍ଡିରୁ ସମସ୍ତ ଧାନ କ୍ରୟ ପାଇଁ ସେମାନେ ଦାବି କରିଛନ୍ତି। ଜୁନ୍ ମାସର ୨,୪,୬,୯ ତାରିଖରେ ଧାନ ବିକ୍ରୟ ଲାଗି ଟୋକନ ପାଇ ମଧ୍ୟ ଏଯାଏ ଚାଷୀ ଧାନ ବିକ୍ରୟ କରିପାରି ନାହାନ୍ତି । କେତେଜଣ ଚାଷୀଙ୍କ ମିଳିଥିବା ଟୋକନ ଅବଧି ଶେଷ ହୋଇଥିବାରୁ ମଣ୍ଡିରେ ଧାନ କିଣୁନାହିନ୍ତି। ଏହି ସମସ୍ୟା ଜିଲା ଅଧିକାରୀ ପଣ୍ଡାଙ୍କୁ ଜଣାଇଲେ ମଧ୍ୟ କିଛି ସମାଧାନ

ଜିଲା ଯୋଗାଣ ଅଧିକାରୀଙ୍କ କାର୍ଯ୍ୟାଳୟ ସମ୍ମୁଖରେ ଚାଷୀମାନେ ।

- ଧାନ ନ ଉଠିଲେ ଆଇନ ଅମାନ୍ୟ ଆନ୍ଦୋଳନ, ରାସ୍ତାରୋକୋ
- ଟୋକନ ଅବଧି ମାସେ ବଢ଼ାଇବାକୁ ଦାବି
- ସମସ୍ତଙ୍କ ଧାନ ମଣ୍ଡିରୁ ଉଠିବ: ଜିଲା ଯୋଗାଣ ଅଧିକାରୀ

ହେଉନାହିଁ। ବିଭାଗ ଅବହେଳାରୁ ଟୋକନ ନାକଚ ହେଲେ ଚାଷୀ ବରଦାସ୍ତ କରିବେ ନାହିଁ । ବୋବେୟା ଅଞ୍ଚଳର ସମସ୍ତ ଚାଷୀଙ୍କ ଧାନ ବିକ୍ରୟ ନ ହେଲେ ଆସନ୍ତା ୧୮ ତାରିଖରେ ଚାଷୀ ଆଇନଅମାନ୍ୟ ଆନ୍ଦୋଳନ କରିବେ। ଜିଲା ଯୋଗାଣ ଅଧିକାରୀଙ୍କ କାର୍ଯ୍ୟାଳୟ ଘେରାଉ କରି ରାସ୍ତାରୋକୋ କରିବାକୁ ଚେତାବନୀ ଦେଇଛନ୍ତି । ଏହାର ନକଲ ଜିଲାପାଳ, ଆର୍‌ସିଏସ୍, ଉପଜିଲାପାଳ, କୋଟପାଡ଼୍ ଓ ଜୟପୁର ଥାନାରେ ପ୍ରଦାନ କରାଯାଇଛି । ଜୟପୁର ବ୍ଲକ ଫାଞ୍ଜୁଣିର ଶତାଧିକ ଚାଷୀ ମଧ୍ୟ ସୋମବାର ଜିଲା ଯୋଗାଣ ଅଧିକାରୀଙ୍କ କାର୍ଯ୍ୟାଳୟ ଘେରାଉ କରିଛନ୍ତି। ଟୋକନ ଅବଧି ଶେଷ ହୋଇଯାଉଥିବାରୁ ମଣ୍ଡିରେ ସେମାନଙ୍କ ଧାନ ବିକ୍ରି ହୋଇପାରୁନାହିଁ। ଏହି ଟୋକନ ଅବଧି ୧୨ ଦିନ ବଦଳରେ ମାସେ କରିବା, ମଣ୍ଡରୁ ସବୁ ଧାନ ଉଠାଇବା, ଟୋକନ ବ୍ୟବସ୍ଥା ରାଜ୍ୟସ୍ତରୀୟ ନ କରି ଜିଲାସ୍ତରୀୟ କରିବାକୁ ସେମାନେ ଦାବି କରିଥିଲେ। ଜିଲା ଯୋଗାଣ ଅଧିକାରୀ ପଣ୍ଡା କାର୍ଯ୍ୟାଳୟରେ ନ ଥିବା ବେଳେ ଫୋନ ଯୋଗେ ଟାର୍ଗେଟ ଆସିଛି। ସମସ୍ତଙ୍କ ଧାନ ମଣ୍ଡିରୁ ଉଠାଯିବ ବୋଲି ପ୍ରତିଶ୍ରୁତି ଦେଇଥିଲେ।

ଝଡ଼ଙ୍ଗା ଗ୍ରାମ ଚାଷୀ ଏ ଯାଏ ଟୋକନ ପାଇନାହାନ୍ତି

ଜୟପୁର, ୧୪।୬ (ନି.ପ୍ର.)

କେବଳ କୋଟପାଡ଼୍, ଫାଞ୍ଜୁଣି ନୁହେଁ କୁନ୍ଦରା ବ୍ଲକର ଝଡ଼ଙ୍ଗା ଗ୍ରାମର ଚାଷୀମାନେ ମଧ୍ୟ ଏହି ସମସ୍ୟାର ସମ୍ମୁଖୀନ ହୋଇ ଜିଲା ଯୋଗାଣ ଅଧିକାରୀଙ୍କ କାର୍ଯ୍ୟାଳୟର ଦ୍ୱାରସ୍ଥ ହୋଇଥିଲେ। ଏହି ଗ୍ରାମର ଚାଷୀ ଦିଗାପୁରରେ ମଣ୍ଡିରେ ଧାନ ବିକ୍ରୟ ପାଇଁ ବ୍ୟବସ୍ଥା ହୋଇଥିଲା। ଏଥିପାଇଁ ସେମାନେ ଧାର୍ଯ୍ୟ ସମୟରେ ରେଜିଷ୍ଟ୍ରେଶନ କରିଥିଲେ ମଧ୍ୟ ଏଯାଏ ସେମାନଙ୍କୁ ଟୋକନ ମିଳିନାହିଁ। ମଣ୍ଡିରେ ତାଲିକା ମଧ୍ୟ ଟଙ୍ଗାଯାଉନାହିଁ। ଗ୍ରାମର ଚାଷୀଙ୍କ ନିକଟରେ ୫ ହଜାର କୁଇଣ୍ଟାଲ ଧାନ ଗଚ୍ଛିତ ଥିବାବେଳେ ପ୍ରଶାସନର ଅବହେଳା ସେମାନଙ୍କୁ ଚିନ୍ତାରେ ପକାଇଛି। କେତେଜଣ ଚାଷୀଙ୍କ ଘରେ ଜାଗା ନ ଥିବାରୁ ସେମାନେ ଧାନ ବାହାରେ ରଖିଥିଲେ। ବର୍ଷା ଯୋଗୁ ପାଣି ପଡ଼ି ଓଦା ହୋଇ ଧାନ ଗଜା ହୋଇଗଲାଣି ବୋଲି ଚାଷୀମାନେ ପ୍ରକାଶ କରିଛନ୍ତି । ସେହିପରି ଜୟପୁର ବ୍ଲକ ଧନପୁର ପଞ୍ଚାୟତର ଗୋରୁଡ଼ଗୁଡ଼ା ଗ୍ରାମର ଚାଷୀ ମଧ୍ୟ ଜିଲା ଯୋଗାଣ ଅଧିକାରୀଙ୍କ ଦ୍ୱାରସ୍ଥ ହୋଇଛନ୍ତି । ଗତ ୨୯ତାରିଖରେ ସେମାନଙ୍କ ମଣ୍ଡି ଥିଲା । ଧାନ ବିକ୍ରୟ ନେଇ ସେମାନଙ୍କ ନିକଟକୁ ମେସେଜ ଆସିଲା ନାହିଁ କିମ୍ବା ମଣ୍ଡିରେ ତାଲିକା ମରାଗଲା ନାହିଁ। ୧୨ ଦିନ ଧରି ଅପେକ୍ଷାକରି ଧାନ ନ ଉଠିବାରୁ ସେମାନେ ଜିଲା ଯୋଗାଣ ଅଧିକାରୀଙ୍କୁ ଭେଟିବାକୁ ଆସିଥିବା କହିଛନ୍ତି। ଏ ସମ୍ପର୍କରେ ଜିଲା ଯୋଗାଣ ଅଧିକାରୀ ପ୍ରଦୀପ କୁମାର ପଣ୍ଡାଙ୍କୁ ପଚାରିବାରୁ ସେ କହିଛନ୍ତି, ଟାର୍ଗେଟ ଆସିଛି, ସମସ୍ତଙ୍କ ଧାନ କ୍ରୟ ନେଇ ପଦକ୍ଷେପ ନିଆଯାଉଛି।

କୋରାପୁଟ: ଖସୁଛି ସଂକ୍ରମଣ

କୋରାପୁଟ,୧୪।୬(ସ୍ୱ.ପ୍ର.)

କୋରାପୁଟ ଜିଲାରେ କ୍ରମାଗତ ଭାବେ କରୋନା ସଂକ୍ରମଣ ଖସିବାରେ ଲାଗିଛି। ଶନିବାର ୮୭, ରବିବାର ୮୮ ସଂକ୍ରମଣ ହାର ଥିବା ବେଳେ ସୋମବାର ଏହା ୬୫ରେ ପହଞ୍ଚିଛି। କରୋନାର ଏପରି ନିମ୍ନମୁଖୀ ସ୍ଥିତି ଯୋଗୁ ଲୋକଙ୍କୁ ଆଶ୍ୱସ୍ତି ମିଳିଛି। ସୋମବାରର ଆକ୍ରାନ୍ତଙ୍କୁ ମିଶାଇ ଜିଲାରେ ଆକ୍ରାନ୍ତଙ୍କ ସଂଖ୍ୟା ୧୬,୯୭୪ରେ ପହଞ୍ଚିଛି। ଚିହ୍ନଟ ପଜିଟିଭ ମଧ୍ୟରେ ଜୟପୁର ପୌରାଞ୍ଚଳରୁ ୧୬ଜଣ ଥିବାବେଳେ କୋରାପୁଟ ପୌରାଞ୍ଚଳରୁ ୨ ଓ ସୁନାବେଡ଼ା ପୌରାଞ୍ଚଳରୁ ୮ ରହିଛନ୍ତି। ସେହିପରି ଜିଲାର ବୋରିଗୁମ୍ମା, ବନ୍ଧୁଗାଁ, ବୈପାରିଗୁଡ଼ା,କୁନ୍ଦୁରା,ନନ୍ଦପୁର ବ୍ଲକରୁ ଜଣେ ଲେଖାଏ, ଦଶମନ୍ତପୁର ବ୍ଲକରୁ ୪, ଜୟପୁର ବ୍ଲକରୁ ୫ , କୋରାପୁଟ ବ୍ଲକରୁ ୮, କୋଟପାଡ ବ୍ଲକରୁ ୨, ଲମତାପୁଟ ବ୍ଲକରୁ ୨, ଲକ୍ଷ୍ମୀପୁର ବ୍ଲକ ଅଞ୍ଚଳରୁ ୨ ଜଣ, ନାରାୟଣପାଟଣା ବ୍ଲକରୁ ୪ , ପଟ୍ଟାଙ୍ଗୀ ବ୍ଲକରୁ ୩ ଓ ସେମିଳିଗୁଡ଼ା ବ୍ଲକରୁ ୪ ଜଣ ପଜିଟିଭ ଚିହ୍ନଟ ହୋଇଥିବା ଜିଲା ପ୍ରଶାସନ ପକ୍ଷରୁ କୁହାଯାଇଛି। ଜିଲାରୁ ସୋମବାର ୧୮୫ ଜଣ ସୁସ୍ଥ ହୋଇଛନ୍ତି। ଏହାକୁ ମିଶାଇ ଜିଲାରେ ମୋଟ ସୁସ୍ଥ ସଂଖ୍ୟା ୧୫ ହଜାର ୪୮୫ ହୋଇଛି।

କାଗଜପତ୍ର ନ ଥାଇ ଚାଲୁଛି ଏନ୍‌ଏସିର ସବୁ ଗାଡ଼ି

କୋରୁକୋଣ୍ଡା, ୧୪।୬(ଡି.ଏନ୍.ଏ.)

ବିନା ପଞ୍ଜୀକରଣ, କାଗଜପତ୍ରରେ ଚାଲିଛି ବାଲିମେଳା ଏନ୍‌ଏସି ଅଧୀନରେ ଥିବା ସବୁ ଗାଡ଼ି। ଅଳିଆପକା ଗାଡ଼ିଠାରୁ ଆରମ୍ଭ କରି ଆମ୍ବୁଲାନ୍ସ ଯାଏ ଗାଡ଼ିଗୁଡ଼ିକର କାଗଜପତ୍ର ଠିକ୍ ନାହିଁ। ସରକାରୀ ଗାଡ଼ି ବୋଲି ପରିବହନ ବିଭାଗ (ଆର୍‌ଟିଓ) ପକ୍ଷରୁ ମଧ୍ୟ ଏହାର ତନାଘନା କରାଯାଉନାହିଁ।

କାଗଜପତ୍ର ନ ଥାଇ ଏନ୍‌ଏସି ବ୍ୟବହାର କରୁଥିବା ଗାଡ଼ି।

- ଏଥିରୁ ବାଦ୍ ପଡ଼ିନି କାର୍ଯ୍ୟନିର୍ବାହୀ ଅଧିକାରୀଙ୍କ ଗାଡ଼ି
- ଜିଲା ବାହାରକୁ କେବେ ଯାଏ ନାହିଁ ଆମ୍ବୁଲାନ୍ସ
- ଅନ୍ୟକୁ ଜରିମାନା ହାଙ୍କୁଥିବା ପରିବହନ ବିଭାଗ ଏଠି ଚୁପ୍

ଦୀର୍ଘ ବର୍ଷ ହେବ ଏନ୍‌ଏସିର ଅଳିଆ ଗାଡ଼ିଠାରୁ ଆରମ୍ଭକରି ଆମ୍ବୁଲାନ୍ସ ପର୍ଯ୍ୟନ୍ତ ସମସ୍ତ ଗାଡ଼ି ଏଯାଏ ଠିକ୍ ଭାବେ ପଞ୍ଜୀକରଣ କରାଯାଇନାହିଁ। ଗାଡ଼ିଗୁଡ଼ିକର ଆବଶ୍ୟକ କାଗଜପତ୍ର ନ ଥାଇ ସୁଦ୍ଧା ସେଗୁଡିକ ନିୟମିତ କାର୍ଯ୍ୟ କରି ଆସୁଥିବା ଦେଖିବାକୁ ମିଳୁଛି। ଏନ୍‌ଏସିର ଥିବା ୨ଟି ଅଳିଆବୁହା ଗାଡ଼ି, ଗୋଟିଏ ଇକୋ କାର୍, ଗୋଟିଏ ଆମ୍ବୁଲାନ୍ସ ଏବଂ ଗୋଟିଏ ଟ୍ରାକ୍ଟର ବିନା କାଗଜପତ୍ରରେ ଦୀର୍ଘଦିନ ଧରି ଚାଲିଛି। କେଉଁ ଗୋଟିଏ ଗାଡ଼ିର ମଧ୍ୟ ଆର୍‌ସି, ଇନ୍ସୁରାନ୍ସ କିମ୍ବା ଆବଶ୍ୟକ କାଗଜପତ୍ର ନାହିଁ। ବାଲିମେଳା ସହରରେ କାହାର ସ୍ୱାସ୍ଥ୍ୟାବସ୍ଥା ଖରାପ ହେଲେ ସେ ଯଦି ଏନ୍‌ଏସିର ଆମ୍ବୁଲାନ୍ସ ନେବାକୁ ଚାହେଁ ତେବେ ସମ୍ପୃକ୍ତ ରୋଗୀଙ୍କୁ ଏହା ମିଳେ ନାହିଁ। କୌଣସି କାଗଜପତ୍ର ଠିକ୍ ନ ଥିବାରୁ ଜିଲା ବାହାରକୁ ଯାଉ ନ ଥିବା ଏହି ଆମ୍ବୁଲାନ୍ସ ଭଡ଼ା ଦେବାକୁ ଏନ୍‌ଏସି ନାରାଜ। ଗାଡ଼ି ଠିକ୍ ନାହିଁ, ଟିକେ କାମ ଅଛି, ଟାୟାର ଠିକ୍ ନାହିଁ କହି ବିଭିନ୍ନ ଆଳରେ ଆମ୍ବୁଲାନ୍ସ ଦାୟିତ୍ୱରେ ଥିବା କର୍ମଚାରୀ ବାରଣ କରନ୍ତି। ସେହିପରି ଇକୋ କାର୍‌ଟି ଏନ୍‌ଏସି କାର୍ଯ୍ୟନିର୍ବାହୀ ଅଧିକାରୀଙ୍କ ନାମରେ ରହିଛି। କାର୍‌ର ପଞ୍ଜୀକରଣ ଏବଂ ଅନ୍ୟ କାଗଜପତ୍ରର ଅବଧି ୨୮ ସେପ୍ଟେମ୍ବର ୨୦୧୨ ସରିଲାଣି। ଏହା ପରେ ଆଉ ସମସ୍ତ କାଗଜପତ୍ର ଠିକ୍ କରାଯାଇ ନାହିଁ। ଫଳରେ ଦୀର୍ଘ ୯ବର୍ଷ ହେଲା ଏହି କାର୍ ବିନା କାଗଜପତ୍ରରେ ଚାଲିଛି। ତେବେ ଦୀର୍ଘଦିନ ଧରି ଏହି ଗାଡ଼ିଗୁଡିକ ବିନା କାଗଜପତ୍ରରେ ଚାଲିଥିବା ବେଳେ ଆର୍‌ଟିଓ ବିଭାଗ ଚୁପ୍ ବସିଛି। ସାଧାରଣ ଲୋକଟିଏର ଗାଡ଼ି କାଗଜପତ୍ର ଠକ୍ ନ ଥିବା ଯାଞ୍ଚ ବେଳେ ଜଣାପଡ଼ିଲେ ମୋଟା ଅଙ୍କର ଜରିମାନା ଆଦାୟ କରି ଜୁଲମ କରୁଥିବା ପରିବହନ ବିଭାଗ ଏନ୍‌ଏସି କ୍ଷେତ୍ରରେ ନୀରବ ରହିବା ପ୍ରଶ୍ନବାଚୀ ସୃଷ୍ଟି କରିଛି। ଏଥିପ୍ରତି ଜିଲା ପ୍ରଶାସନ ଦୃଷ୍ଟିଦେଇ ପଦକ୍ଷେପ ନେବାକୁ ସାଧାରଣରେ ଦାବି ହେଉଛି। ଏନଏସି ଓ ପରିବହନ ବିଭାଗ ଦାୟିତ୍ୱରେ ଥିବା ଉପ ଜିଲାପାଳ ବୀରସେନ ପ୍ରଧାନଙ୍କୁ ଏ ସମ୍ପର୍କରେ ପଚାରିବା ଲାଗି ଯୋଗାଯୋଗ କରାଯାଇଥିଲେ ମଧ୍ୟ ସେ ଫୋନ ଉଠାଇ ନ ଥିଲେ।

ସ୍ୱାଭିମାନ ଅଞ୍ଚଳରେ ସଚେତନତା କାର୍ଯ୍ୟକ୍ରମ

ଚିତ୍ରକୋଣ୍ଡା,୧୪।୬(ଡି.ଏନ୍.ଏ.)

କରୋନାର ଦ୍ୱିତୀୟ ଲହରରେ ଜିଲାରେ ବିଭିନ୍ନ ସଙ୍ଗଠନ, ଜିଲା ପ୍ରଶାସନ ପକ୍ଷରୁ ସଚେତନତା କାର୍ଯ୍ୟକ୍ରମ ଅନେକ ସମୟରେ କରାଯାଉଛି। ରବିବାର ସ୍ୱାଭିମାନ ଅଞ୍ଚଳର ବଡପଦର ପଞ୍ଚାୟତରେ ଚିତ୍ରକୋଣ୍ଡାର ପୋରୋବର୍ତ୍ତନ ଅନୁଷ୍ଠାନ ଓ ମାଲକାନଗିରି ଉତ୍କଳ ସାମ୍ବାଦିକ ସଂଘ ପକ୍ଷରୁ ମିଳିତ ଭାବେ ବଡ଼ପଦର ଗ୍ରାମରେ କରୋନା ମହାମାରୀ ନେଇ ସଚେତନତାମୂଳକ କାର୍ଯ୍ୟକ୍ରମ କରାଯାଇଛି। ଲୋକଙ୍କୁ ମାସ୍କ ଓ ସାବୁନ ବଣ୍ଟନ କରାଯାଇଛି। ଏହି ଅବସରରେ ଗ୍ରାମବାସୀଙ୍କୁ ଶପଥପାଠ କରାଯାଇଥିଲା। ଗ୍ରାମର ସମସ୍ତେ କୋଭିଡ୍-୧୯ ନିୟମକୁ ମାନି ସାମାଜିକ ଦୂରତା ରଖି କାର୍ଯ୍ୟକ୍ରମରେ ଯୋଗଦେଇ ଥିଲେ। ଏଥିରେ ପୋରୋବର୍ତ୍ତନର ସଦସ୍ୟ, ସାମ୍ବାଦିକ ସଂଘର ସଭାପତି ଦୁର୍ଯ୍ୟୋଧନ ପାତ୍ର, ରାଜ୍ୟ କାର୍ଯ୍ୟକାରିଣୀ ସଦସ୍ୟ ମନୋଜ କୁମାର ମହାନ୍ତି, ସମ୍ପାଦକ ସତ୍ୟ ନାରାୟଣ ଦାଶ ଉପସ୍ଥିତ ଥିଲେ।

ଜୟରାମଙ୍କ ଡେଙ୍ଗାଜାନିଗୁଡ଼ା ଗସ୍ତ

ଦାମନଯୋଡ଼ି,୧୪।୬(ଡି.ଏନ୍.ଏ.)

କୋରାପୁଟ ଜିଲା ଦାମନଯୋଡ଼ି ନିକଟସ୍ଥ ଡେଙ୍ଗାଜାନିଗୁଡ଼ାରେ ନାଲ୍‌କୋ ପକ୍ଷରୁ ରେଡ୍‌ମଡ୍ ପଣ୍ଡ ଖନନକୁ ବିରୋଧକରି ଗ୍ରାମବାସୀ ୩ଦିନ ତଳେ ଆନ୍ଦୋଳନ କରିଥିଲେ। ପୂର୍ବରୁ ଗ୍ରାମରେ ନାଲ୍‌କୋର ଗୋଟିଏ ପଣ୍ଡ ରହିଛି। ଏଥିଯୋଗୁ ଗ୍ରାମବାସୀ ସମସ୍ୟା ଭୋଗୁଛନ୍ତି। ଚର୍ମରୋଗରେ ଆକ୍ରାନ୍ତ ହେବା ସହ ସେମାନଙ୍କ ଚାଷଜମି ପ୍ରଭାବିତ ହେଉଛି। ସେମାନଙ୍କୁ ଅନ୍ୟ ସ୍ଥାନରେ ଥଇଥାନ କରି ପରେ ଏଠାରେ ପଣ୍ଡ ଖନନ କରିବା ଲାଗି ଦାବି କରିଥିଲେ। ଏହି ଖବର ଜାଣିବା ପରେ କୋରାପୁଟ ପୂର୍ବତନ ଏମ୍‌ପି ତଥା ଭାଜପା ନେତା ଜୟରାମ ପାଙ୍ଗୀ ଏକ ପ୍ରତିନିଧି ଦଳ ସହ ସୋମବାର ଡେଙ୍ଗାଜାନିଗୁଡ଼ାରେ ପହଞ୍ଚି ଗ୍ରାମବାସୀଙ୍କ ସହ ଆଲୋଚନା କରିଛନ୍ତି। ସେ ଗ୍ରାମରେ ଚର୍ମରୋଗରେ ପୀଡ଼ିତ ଲୋକଙ୍କୁ ଭେଟି ସେମାନଙ୍କ ସମସ୍ୟା ପଚାରି ବୁଝିଥିଲେ।

ସହାୟତା ପାଇଁ ୪ ଭଉଣୀଭାଇ ଜିଲାପାଳଙ୍କ ଦ୍ୱାରସ୍ଥ

ଜିଲାପାଳଙ୍କୁ ଭେଟିବାକୁ ଆସିଥିବା ୪ ଭଉଣୀ ଭାଇ ।

ମାଲକାନଗିରି, ୧୪।୬(ଡି.ଏନ୍.ଏ.)

ମାଲକାନଗିରି ଜିଲା ମାଥିଲି ଥାନା ଅନ୍ତର୍ଗତ ପୁଲାପାଲି ଗ୍ରାମର ୪ ଜଣ ଅନାଥ ଶିଶୁ ସୋମବାର ଜିଲା ପ୍ରଶାସନର ସହାୟତା ଲୋଡ଼ିଛନ୍ତି। ଏହି ଶିଶୁମାନେ ହେଲେ ଗ୍ରାମର ଭୀମ ପୁଲା, ମିନତି ପୁଲା, ସବିତା ପୁଲା ଓ ଶିବ ପୁଲା। ଏମାନଙ୍କ ମାଆ ଗତ ୪ ବର୍ଷ ତଳେ ମୃତ୍ୟୁବରଣ କରିଥିଲେ । ପରେ ୩ ବର୍ଷ ତଳେ ବାପା ରାମ ପୁଲା ସେମାନଙ୍କୁ ଛାଡ଼ି କେଉଁଆଡ଼େ ଚାଲିଯାଇଛନ୍ତି ଯେ ଏଯାଏ ଫେରିନାହାନ୍ତି। ଏବେ ବିଦ୍ୟାଳୟ ବନ୍ଦ ଥିବାରୁ ଏହି ୪ ଭଉଣୀଭାଇ ନିଜର ସମ୍ପର୍କୀୟଙ୍କ ଘରେ କିଛିଦିନ ଲେଖାଏ ରହୁଛନ୍ତି। ସରକାରୀ ସହାୟତା କହିଲେ ସେମାନଙ୍କୁ କେବଳ ୨୦ କିଲୋ ଚାଉଳ ମିଳୁଛି । ଚଳିବା ପାଇଁ ବିଭିନ୍ନ ସମସ୍ୟା ହେଉଛି। ସେମାନଙ୍କୁ ଆର୍ଥିକ ସହାୟତା ଯୋଗାଇଦେବା ସହ ପାଠ ପଢ଼ିବା ପାଇଁ ଖାତା,ବହି, ପେନ୍, ପେନ୍‌ସିଲ, ପୋଷାକ ଯୋଗାଇଦେବାକୁ ଏହି ଶିଶୁମାନେ ଜିଲାପାଳଙ୍କୁ ନିବେଦନ କରିଛନ୍ତି।

ବର୍ଷା ସାହିତ୍ୟ ସଂସଦ ପକ୍ଷରୁ ଆଲୋଚନାଚକ୍ର

ଦାମନଯୋଡ଼ି,୧୪।

ଚା'ରେ ନିଶା ଦେଇ ଲୁଟ୍: ଅଚେତ ଅବସ୍ଥାରେ ଜଣେ ଉଦ୍ଧାର

ଧର୍ମଶାଳା,୧୪।୬(ଡି.ଏନ.ଏ.): ଧର୍ମଶାଳା ଥାନା ୧୬ ନଂ. ଜାତୀୟ ରାଜପଥ ନିକଟରୁ ସୋମବାର ଜଣେ ବ୍ୟକ୍ତିଙ୍କୁ ଅଚେତ ଅବସ୍ଥାରେ ଉଦ୍ଧାର କରାଯାଇଛି। ସମ୍ପୃକ୍ତ ବ୍ୟକ୍ତି ଯାଜପୁର ଟାଉନ ଥାନା ମଙ୍ଗଳପୁର ଅଞ୍ଚଳର ମୋହନ ମହାନ୍ତି ବୋଲି ତାଙ୍କର ଏକ ପରିଚୟ ପତ୍ରରୁ ଜଣାପଡ଼ିଛି। ରାସ୍ତା କଡ଼ରେ ସମ୍ପୃକ୍ତ ବ୍ୟକ୍ତି ପଡ଼ିଥିବା ସ୍ଥାନୀୟ ଲୋକେ ଦେଖି ଉଦ୍ଧାର କରିଥିଲେ। ପରେ ପୋଲିସ ପହଞ୍ଚି ତାଙ୍କୁ ଡାକ୍ତରଖାନା ନେଇଥିଲା। ସେ ଜଗତପୁରସ୍ଥିତ ଏକ ଘରୋଇ କମ୍ପାନୀରେ କାର୍ଯ୍ୟ କରନ୍ତି। ସକାଳୁ ବାଇକରେ ଘରକୁ ଫେରୁଥିବା ସମୟରେ ଛତିଆ ନିକଟରେ ଜଣେ ଲୋକ ତାଙ୍କୁ ଲିଫ୍ଟ ମାଗିଥିଲେ। ସେ ସମ୍ପୃକ୍ତ ବ୍ୟକ୍ତିଙ୍କୁ ଲିଫ୍ଟ ଦେଇଥିଲେ। କିଛି ବାଟ ଆସିବା ପରେ ବାଟରେ ଚା ପିଇଥିଲେ। ଏହାପରେ ମୋହନଙ୍କୁ ଆଉ କିଛି ଜଣାପଡ଼ି ନ ଥିଲା ବୋଲି ଚେତା ଫେରିବା ପରେ ସେ ସୂଚନା ଦେଇଛନ୍ତି। ଚା'ରେ ନିଶା ଦେଇ ତାଙ୍କ ବାଇକ ସହ ପାଖରେ ଥିବା କିଛି ଟଙ୍କାକୁ ସମ୍ପୃକ୍ତ ବ୍ୟକ୍ତି ଲୁଟି ନେଇଥିବା ମୋହନ ଅଭିଯୋଗ କରିଛନ୍ତି। ଅଭିଯୋଗପାଇ ପୋଲିସ ଘଟଣାର ତଦନ୍ତ ଜାରି ରଖିଛି।

ଗଜା ଧାନ ଗଦା କରି ପ୍ରତିବାଦ

- ମୁଖ୍ୟ ଯୋଗାଣ ଅଧିକାରୀଙ୍କୁ ଘେରାଉ
- ଧାନ ବିକ୍ରି ସମସ୍ୟା ଅସମାହିତ
- ପ୍ରତିଶ୍ରୁତି ପରେ ଉଠିଲେ ଚାଷୀ

ମୁଖ୍ୟ ଯୋଗାଣ ଅଧିକାରୀଙ୍କ ଅଫିସ ଆଗରେ ଗଜାଧାନ ଗଦା କରି ଚାଷୀଙ୍କ ଧାରଣା।

ବରଗଡ଼ ଅଫିସ୍,୧୪।୬

ବରଗଡ଼ ଜିଲାରେ ରବିଧାନ ସଂଗ୍ରହ ପ୍ରକ୍ରିୟାକୁ ଏକ ମାସରୁ ଊର୍ଦ୍ଧ୍ୱ ସମୟ ବିତିଛି। କିନ୍ତୁ ଜିଲାରେ ଧାନ ବିକ୍ରିସମସ୍ୟା ସମାଧାନ ହୋଇପାରିନାହିଁ। ଟୋକନ ଅବଧି ଶେଷ, ଟୋକନରେ ତ୍ରୁଟି, ଟୋକନ ଅବଧି ହ୍ରାସ ଧାନବିକ୍ରିରେ ବାଧକ ସାଜିଛି। ଲକ୍ ଡାଉନ ଯୋଗୁ କୃଷି ଶ୍ରମିକ ଅଭାବ, ଝଡ଼ବର୍ଷା ମଧ୍ୟ ଧାନ ଅମଳ କାର୍ଯ୍ୟକୁ ପ୍ରଭାବିତ କରିଛି। ଏଭଳି ସ୍ଥଳେ ଚାଷୀ ଅମଳ ଧାନ ବିକ୍ରି କରି ପାରୁ ନ ଥିବାବେଳେ ତାହା ଗଜା ହୋଇ ଗଲାଣି। ଏପରିକି ଗଜାଧାନରୁ ପୁଣି ଗଛ ଉଠିବା ଭଳି ଅଭାବନୀୟ ସ୍ଥିତି ଉପୁଜିଲାଣି। ତଥାପି ଧାନ ସଂଗ୍ରହ ପ୍ରକ୍ରିୟାକୁ ତ୍ୱରାନ୍ୱିତ କରିବାରେ ପ୍ରଶାସନିକ ତତ୍ପରତା ପରିଲକ୍ଷିତ ହୋଇନାହିଁ। ଏହାର ପ୍ରତିବାଦରେ ସୋମବାର ଓଡ଼ିଶା ରାଜ୍ୟ କୃଷକ ସଙ୍ଗଠନ ଅତାବିରା ଶାଖା ନେତୃତ୍ୱରେ ଚାଷୀମାନେ ଜିଲା ମୁଖ୍ୟ ଯୋଗାଣ ଅଧିକାରୀଙ୍କ କାର୍ଯ୍ୟାଳୟ ଆଗରେ ଗଜାଧାନ ଗଦା କରି ପ୍ରତିବାଦ କରିଥିଲେ। ସେମାନେ ମୁଖ୍ୟ ଯୋଗାଣ ଅଧିକାରୀ ରଜନୀକାନ୍ତ ଦାଶଙ୍କୁ ଘେରିବା ସହିତ ଧାରଣାରେ ବସିଥିଲେ। ଆସନ୍ତା ୨୦ତାରିଖ ମଧ୍ୟରେ ସବୁଧାନ କିଣାଯିବା ବ୍ୟବସ୍ଥା କରାଯାଉଛି ବୋଲି ମୁଖ୍ୟ ଯୋଗାଣ ଅଧିକାରୀ ଦାଶ ପ୍ରତିଶ୍ରୁତି ଦେବା ପରେ ଚାଷୀମାନେ ଧାରଣାରୁ ଉଠିଥିଲେ। କୃଷକ ସଙ୍ଗଠନ ଅତାବିରା ଶାଖା ସଭାପତି ବିରେନ କର, ଟିକେଲାଲ ମିଶ୍ର, ଭୀଷ୍ମ ପଣ୍ଡା, ସୁବାଷ ବିଶ୍ୱାଳ, ସୁରେନ୍ଦ୍ର ସ୍ୱାଇଁ, ଅମୂଲ୍ୟ ସ୍ୱାଇଁ, ଭି. ପାପ୍ପାରାଓ ପ୍ରମୁଖ ଏଥିରେ ସକ୍ରିୟ ଅଂଶଗ୍ରହଣ କରିଥିଲେ।

କଟକ, ପୁରୀ ଜିଲାର ୫ ଗିରଫ

ଚଳନ୍ତା କାର୍‌ରୁ ୨ ଗୃହରକ୍ଷୀଙ୍କୁ ଠେଲିଦେବା ମାମଲା

ଛେଳି ଚୋରି ର୍ୟାକେଟ୍‌ର ରହସ୍ୟ ଉନ୍ମୋଚନ

ଜଗତ୍‌ସିଂହପୁର ଅଫିସ, ୧୪।୬

ଚଳନ୍ତା କାରରୁ ୨ ଗୃହରକ୍ଷୀଙ୍କୁ ଠେଲିଦେବା ମାମଲାରେ କଟକ ଓ ପୁରୀ ଜିଲାର ୫ ଜଣ ଅଭିଯୁକ୍ତଙ୍କୁ ଗିରଫ କରାଯାଇ ସୋମବାର କୋର୍ଟଚାଲାଣ କରାଯାଇଛି। ଏହି ମାମଲାର ତଦନ୍ତବେଳେ ଛେଳିଚୋର ର୍ୟାକେଟ୍‌ର ରହସ୍ୟ ଉନ୍ମୋଚନ ହୋଇଛି। ଅଭିଯୁକ୍ତମାନେ ହେଲେ ପୁରୀ ଜିଲା ନିମାପଡ଼ା ଥାନା ଅନ୍ତର୍ଗତ ମାଧ୍ୱବ୍ରହ୍ମପୁର ଗ୍ରାମର ଡ୍ରାଇଭର ତେଷିନ ଖାନ୍ (୨୭)ଓରଫ ରାଜା, ଏହି ଗାଁର ସେକ୍ ୱାଜିଦ୍ (୨୫)ଓରଫ ବୁବୁଲୁ, କଟକ ଜିଲା ନିଆଳି ଥାନା ଅଡ଼ଙ୍ଗ ଗ୍ରାମର ମାଜିତ ସା (୩୧), ପୂର୍ବଖଣ୍ଡ ତୋଟାସାହିର ପ୍ରକାଶ ଭୋଇ (୩୧) ଓ ମାଧବର ସୁନୀଲ ଖାନ୍ (୨୨)।

୧୫।୫।୨୧ ତାରିଖ ରାତିରେ ଜଗତ୍‌ସିଂହପୁର ଥାନା ଅନ୍ତର୍ଗତ ବାଲିଭଉଁରୀ ଛକର ଅନ୍ଧାରୁଆ ସ୍ଥାନରେ ୨ଟି କାର୍ ଛିଡା ହୋଇଥିଲା। ସେଠାରେ ୧୦ ଜଣ ବ୍ୟକ୍ତି ସନ୍ଦେହଜନକ ଅବସ୍ଥାରେ ଛିଡା ହୋଇଥିଲେ। ଏହି ସମୟରେ ପୋଲିସ ପାଟ୍ରୋଲିଂ ଗାଡି ସେଠାରେ ପହଞ୍ଚିଥିଲା। ଅଭିଯୁକ୍ତମାନଙ୍କଠାରୁ ସନ୍ତୋଷଜନକ ଉତ୍ତର ନ ମିଳିବାରୁ ଗାଡ଼ି ସହ ଥାନାକୁ ଯିବା ପାଇଁ ସିଏଏସ୍‌ଆଇ ତ୍ରିଭୁବନ ବେହେରାଙ୍କ ନିର୍ଦ୍ଦେଶ ଦେଇଥିଲେ। ୨ ଜଣ ଗୃହରକ୍ଷୀ ୨ଟି କାର୍‌ରେ ବସିଥିଲେ। ଏହି ସମୟରେ ପାକନପୁରସ୍ଥିତ କୁକୁଡ଼ା ଫାର୍ମ ନିକଟରେ ଅଭିଯୁକ୍ତମାନେ ୨ ଗୃହରକ୍ଷୀଙ୍କୁ ଚଳନ୍ତା କାରରୁ ଠେଲିପକାଇଯାଇଥିଲେ। ଫଳରେ ଉଭୟ ଗୃହରକ୍ଷୀ ଆହତ ହୋଇଥିଲେ। ସେମାନେ ହେଲେ ବାଲିକୁଦା ଥାନା ଝାରପିଟିର ନବ କିଶୋର ଦାସ (୪୦) ଓ ପ୍ରକାଶ କୁମାର ପରିଡ଼ା। ଏନେଇ ଜଗତ୍‌ସିଂହପୁର ପୋଲିସ ମାମଲା (ନଂ. ୨୩୭/୨୧) ରୁଜୁ କରି ଅଭିଯୁକ୍ତମାନଙ୍କୁ ଗିରଫ ପାଇଁ ଚେଷ୍ଟା ଚଳାଇଥିଲା। ଏ ସମ୍ପର୍କରେ ଅଭିଯୁକ୍ତ ରାଜା କହିଛନ୍ତି, ସେ ସାଙ୍ଗମାନଙ୍କ ସହ ଛେଳି ଚୋରି କରିବାକୁ ଜଗତ୍‌ସିଂହପୁର ଆସିଥିଲେ। ଏହା ପୂର୍ବରୁ ମଧ୍ୟ ଏହି ଉଦ୍ଦେଶ୍ୟରେ ସେ ଜଗତ୍‌ସିଂହପୁର ଆସିଥିବା ପୋଲିସ ଆଗରେ କହିଛନ୍ତି।

ଦ୍ୱିତୀୟ ଡୋଜ୍ ଟିକା ନେଇନାହାନ୍ତି ୧,୯୨,୫୪୯

ତୁରନ୍ତ ଚିହ୍ନଟ କରି ଟିକାକରଣ କରିବାକୁ ନିର୍ଦ୍ଦେଶ

ଭୁବନେଶ୍ୱର, ୧୪।୬(ବ୍ୟୁରୋ): ରାଜ୍ୟରେ ୧,୯୨,୫୪୯ଜଣ ହିତାଧିକାରୀ ଦ୍ୱିତୀୟ ଡୋଜ୍ ଟିକା ନେଇ ନାହାନ୍ତି। ଏମାନଙ୍କୁ ତୁରନ୍ତ ଚିହ୍ନଟ କରି ଟିକା ଦେବା ପାଇଁ ସ୍ୱାସ୍ଥ୍ୟ ବିଭାଗ ନିର୍ଦ୍ଦେଶ ଦେଇଛି। ଏ ନେଇ ସୋମବାର ବିଭାଗୀୟ ଅତିରିକ୍ତ ମୁଖ୍ୟ ଶାସନ ସଚିବ ପ୍ରଦୀପ୍ତ କୁମାର ମହାପାତ୍ର ସମସ୍ତ ଜିଲାପାଳ, ମହାନଗର ନିଗମ କମିଶନର ଓ ଜିଲା ମୁଖ୍ୟ ଚିକିତ୍ସାଧିକାରୀଙ୍କୁ ଚିଠି ଲେଖିଛନ୍ତି। ଗତ ୯ ତାରିଖ କୋଭିନ ପୋର୍ଟାଲର ତଥ୍ୟାନୁସାରେ, ୬୪,୪୬୫ଜଣ ସ୍ୱାସ୍ଥ୍ୟ କର୍ମୀ , ୩୪,୮୯୩ ସମ୍ମୁଖ ଯୋଦ୍ଧା ଓ ୯୩,୧୯୧ଜଣ ଅନ୍ୟାନ୍ୟ ବର୍ଗର ହିତାଧିକାରୀ ଏ ପର୍ଯ୍ୟନ୍ତ ଦ୍ୱିତୀୟ ଡୋଜ୍ ଟିକା ନେଇନାହାନ୍ତି। ତେଣୁ ଏମାନଙ୍କୁ ତୁରନ୍ତ ଚିହ୍ନଟ କରାଯାଇ ଦ୍ୱିତୀୟ ଡୋଜ୍ ଟିକା ଦେବା ପାଇଁ ମହାପାତ୍ର କହିଛନ୍ତି। ଏଥିସହିତ କୋଭିଡ୍ ଟିକାକରଣ କେନ୍ଦ୍ର ସ୍ତରରେ ଏବଂ ବ୍ଲକ୍ ସ୍ତରରେ ଦ୍ୱିତୀୟ ଡୋଜ୍ ଟିକାକରଣକୁ ପର୍ଯ୍ୟାୟକ୍ରମେ ମନିଟର କରିବା ପାଇଁ ନିର୍ଦ୍ଦେଶ ଦେଇଛନ୍ତି।

ଏମ୍‌ସ ପରୀକ୍ଷା: ଆଡ୍‌ମିଟ କାର୍ଡକୁ ପାସ୍ ଭାବେ ବ୍ୟବହାର କରିପାରିବେ ପରୀକ୍ଷାର୍ଥୀ

ଭୁବନେଶ୍ୱର,୧୪।୬(ବ୍ୟୁରୋ): ଏମ୍‌ସ ପ୍ରବେଶିକା ଓ ନିଯୁକ୍ତି ପରୀକ୍ଷା ଆସନ୍ତା ୧୬ ଓ ୨୭ ତାରିଖରେ ଅନୁଷ୍ଠିତ ହେବ। ସାରା ଦେଶରେ ଏହି ଦୁଇଦିନ ଅନ୍‌ଲାଇନ୍ ମୋଡ୍‌ରେ ଏହି ପରୀକ୍ଷା ହେବ। ପରୀକ୍ଷାକୁ ଗୁରୁତ୍ୱପୂର୍ଣ୍ଣ କାର୍ଯ୍ୟ ଭାବେ ରାଜ୍ୟ ସରକାର ଘୋଷଣା କରିଛନ୍ତି। ପରୀକ୍ଷା ଦେବାକୁ ଥିବା ଛାତ୍ରୀଛାତ୍ରଙ୍କୁ ଯିବା ଆସିବାରେ ଯେପରି କୌଣସି ସମସ୍ୟା ନ ହୁଏ ସେଥିପ୍ରତି ଦୃଷ୍ଟି ଦେବା ପାଇଁ ସ୍ୱାସ୍ଥ୍ୟ ବିଭାଗ ପକ୍ଷରୁ କୁହାଯାଇଛି। ପରିକ୍ଷାର୍ଥୀମାନେ ସେମାନଙ୍କ ଆଡ଼ମିଟ୍ କାର୍ଡକୁ କର୍ଫ୍ୟୁ ପାସ୍ ଭାବେ ବ୍ୟବହାର କରିପାରିବେ। ଏ ନେଇ ବିଭାଗ ଅତିରିକ୍ତ ମୁଖ୍ୟ ଶାସନ ସଚିବ ପ୍ରଦୀପ୍ତ କୁମାର ମହାପାତ୍ର ସମସ୍ତ ଜିଲାପାଳ, ମହାନଗର ନିଗମ କମିଶନର ଓ ଏସ୍‌ପିଙ୍କୁ ଚିଠି ଲେଖି ଜଣାଇଛନ୍ତି। ଏହି ଦୁଇଦିନ ପରୀକ୍ଷା ପାଇଁ ଆୟୋଜକ ଯେ କୌଣସି ପ୍ରକାର ସହାଯ୍ୟ ନେଇପାରିବେ। ତେବେ ପରୀକ୍ଷା କେନ୍ଦ୍ରରେ ସମସ୍ତ ପ୍ରକାର କୋଭିଡ୍ କଟକଣା କଡ଼ାକଡ଼ି ପାଳନ ହେବ। ପରୀକ୍ଷା ପାଇଁ ସ୍ଥାନୀୟ କର୍ତ୍ତୃପକ୍ଷ, ବିମାନବନ୍ଦର କର୍ତ୍ତୃପକ୍ଷ, ରେଳ ବିଭାଗ କର୍ତ୍ତୃପକ୍ଷ ଆବଶ୍ୟକ ପ୍ରଶାସନକ ସହାୟତା ଦେବା ପାଇଁ କୁହାଯାଇଛି।

ପୂର୍ବତନ ମନ୍ତ୍ରୀ ତଥା ବରିଷ୍ଠ ବିଜେଡି ନେତା ବିଜୟଶ୍ରୀ ରାଉତରାୟଙ୍କ ଏକାଦଶାହରେ ସୋମବାର ଭୁବନେଶ୍ୱର ପିଏମ୍‌ଜିସ୍ଥିତ ତାଙ୍କ ସରକାରୀ ବାସଭବନରେ ଆୟୋଜିତ ଶ୍ରଦ୍ଧାଞ୍ଜଳି ସଭା।

ଖେଳ ଖବର

ମହିଳା କ୍ରିକେଟ ଖେଳାଳିଙ୍କୁ ରାହାନେଙ୍କ ଟିପ୍ସ

ନୂଆଦିଲ୍ଲୀ, ୧୪।୬(ପି.ଟି.)

ଭାରତୀୟ ମହିଳା କ୍ରିକେଟ ଦଳ ଦୀର୍ଘ ୭ ବର୍ଷ ବ୍ୟବଧାନରେ ଟେଷ୍ଟ ମ୍ୟାଚ ଖେଳିବାକୁ ଯାଉଛି। ଇଂଲଣ୍ଡ ବିପକ୍ଷ ଏହି ଗୁରୁତ୍ୱପୂର୍ଣ୍ଣ ମ୍ୟାଚ ପୂର୍ବରୁ ମିଥାଲି ରାଜଙ୍କ ନେତୃତ୍ୱାଧୀନ ମହିଳା ଦଳର ଖେଳାଳିଙ୍କୁ ଟିମ୍ ଇଣ୍ଡିଆ ଉପଅଧିନାୟକ ଅଜିଙ୍କ୍ୟ ରାହାନେ ମୂଲ୍ୟବାନ ଟିପ୍ସ ଦେଇଛନ୍ତି। ଶରୀର ନିକଟରୁ ବଲ୍ ଖେଳିବା, ମାଇଣ୍ଡସେଟ୍ ଉପରେ କାର୍ଯ୍ୟ କରିବା ଏବଂ ଛୋଟ ଟାର୍ଗେଟ୍ ବନାଇବା ଉପରେ ରାହାନେ ଗୁରୁତ୍ୱ ଦେଇଛନ୍ତି। ଜଣେ ଟେଷ୍ଟ ସ୍ପେଶାଲିଷ୍ଟଭାବେ ବିଶେଷ ପରିଚିତ ରାହାନେ ମହିଳା ଦଳର କୋଚ୍ ରମେଶ ପାୱାରଙ୍କ ଅନୁରୋଧକ୍ରମେ ଏକ ସେସନରେ ଏହି ଟିପ୍ସ ଦେଇଥିଲେ। ଭାରତୀୟ ଦଳର ଇଂଲଣ୍ଡ ଗସ୍ତ ପୂର୍ବରୁ ଏହି କାର୍ଯ୍ୟ ସମ୍ପାଦନ ହୋଇଥିଲା। ରାହାନେ ୭୩ଟି ଟେଷ୍ଟ ଖେଳି ୪୫୦୦ରୁ ଊର୍ଦ୍ଧ୍ୱ ରନ ସଂଗ୍ରହ କରିଛନ୍ତି। ରମେଶ ଏବଂ ରାହାନେ ଟମ୍‌ମେଟ୍ ଥିଲେ। ଭାରତୀୟ ମହିଳାମାନେ ୭ ବର୍ଷ ବ୍ୟବଧାନରେ ଟେଷ୍ଟ ମ୍ୟାଚ ଖେଳିବାକୁ ଯାଉଥିବାରୁ ରାହାନେ ଏକ ସେସନରେ ବ୍ୟାଟିଂ ଟିପ୍ସ ଦେଲେ ଉପାଦେୟ ହେବ ବୋଲି ପାୱାର ଅନୁଭବ କରିଥିଲେ। ଉଭୟ ଭାରତୀୟ ପୁରୁଷ ଓ ମହିଳା ଦଳ ମୁମ୍ବାଇରେ କ୍ୱାରାଣ୍ଟାଇନ୍‌ରେ ସ୍ମୃତି ମନ୍ଧାନା ଏବଂ ସମସ୍ତ ବ୍ୟାଟ୍ସୱମ୍ୟାନ, ଦ୍ରୁତ ବୋଲର ଶିଖା ପାଣ୍ଡେ ଏହି ଜୁମ୍ ସେସନରେ ରାହାନେଙ୍କ ସହ ଦୀର୍ଘ ସମୟ ଆଲୋଚନା କରିଥିଲେ।

ଅଜିଙ୍କ୍ୟ ରାହାନେ

ୟୁକେରେ ବଲ୍ ଉଭୟ ଦିଗକୁ ମୁଭ୍ କରୁଥିବାରୁ ଇନିଂସ ଆରମ୍ଭରେ ଅଧିକ ଡ୍ରାଇଭ୍ ନ କରିବା ପାଇଁ ରାହାନେ ପରାମର୍ଶ ଦେଇଥିଲେ। ଯଥାସମ୍ଭବ ଶରୀର ପାଖରୁ ବଲ୍‌କୁ ଖେଳିବା ଉପରେ ଅଧିକ ଏକାଗ୍ର ହେବାକୁ ସେ କହିଥିଲେ। ଛୋଟ ଟାର୍ଗେଟ୍ ଦ୍ୱାରା ଟେଷ୍ଟ ଇନିଂସର ଭଲ ମୂଳଦୁଆ ପକାଯାଇ ପାରିବ ବୋଲି ରାହାନେ ଅନୁଭବ କରୁଛନ୍ତି। ତେଣୁ ପ୍ରଥମେ ୧୫ ରନ, ପରେ ଆଉ ୨୫ ଏବଂ ଏହାପରେ ଅଧିକ ୩୦ ରନ କରିବା ଉପରେ ଧ୍ୟାନ ଦିଆଯିବା ଉଚିତ। ଇଂଲଣ୍ଡରେ ବର୍ଷାଜନିତ ବ୍ରେକ୍ ସାଧାରଣ ଘଟଣା। ତେଣୁ ଏଥିପ୍ରତି ମାନସିକ ସ୍ତରରେ ପ୍ରସ୍ତୁତ ରହିବାକୁ ମଧ୍ୟ ସେ ପରାମର୍ଶ ଦେଇଛନ୍ତି। ଜଣେ ବ୍ୟାଟ୍ସମ୍ୟାନ ଥିବାବେଳେ ୫୦ ମିନଟ ଧରି ଜୁମ୍ ସେସନ ଅନୁଷ୍ଠିତ ହୋଇଥିଲା। ସୂଚନା ଅନୁସାରେ ଅଧିନାୟିକା ମିଥାଲି, ଉପଅଧିନାୟିକା ହରମନପ୍ରୀତ କୌର, ଭଲ ରଦମରେ ଥିବାବେଳେ ବ୍ରେକ୍ ପରେ ସେହି ରିଦିମ ପାଇବା ସହଜ ହୋଇ ନ ଥାଏ। ତେଣୁ ନିଜ ଗେମ୍ ଉପରେ ଅଧିକ ଫୋକସ କରିବାକୁ ସେ କହିଛନ୍ତି।

ମୁସ୍‌ଫିକର, ବ୍ରାଇସ୍ ପ୍ଲେୟର ଅଫ୍ ଦି ମନ୍ଥ୍

ଦୁବାଇ, ୧୪।୬ (ପି.ଟି.)

ବାଂଲାଦେଶର ପୂର୍ବତନ ଅଧିନାୟକ ମୁସ୍‌ଫିକର ରହିମ ଓ ସ୍କଟିଶ ଅଲ୍‌ରାଉଣ୍ଡର କ୍ୟାଥରିନ୍ ବ୍ରାଇସ୍ ଯଥାକ୍ରମେ ପୁରୁଷ ଓ ମହିଳା ବର୍ଗରେ ଆଇସିସି ପ୍ଲେୟର ଅଫ୍ ଦି ମନ୍ଥ୍ ବିବେଚିତ ହୋଇଛନ୍ତି। ଅନ୍ତର୍ଜାତୀୟ କ୍ରିକେଟ ପରିଷଦ (ଆଇସିସି) ତରଫରୁ ସୋମବାର ଏକ ଖବରଦାତା ସମ୍ମିଳନୀରେ ଏହା ଘୋଷଣା କରାଯାଇଛି। ଉଇକେଟକିପର ବ୍ୟାଟ୍ସମ୍ୟାନ ମୁସ୍‌ଫିକର ମେ ମାସରେ ଶ୍ରୀଲଙ୍କା ବିପକ୍ଷରେ ଏକ ଟେଷ୍ଟ ଓ ୩ ଅନ୍ତର୍ଜାତୀୟ ଦିନିକିଆ ଖେଳିଛନ୍ତି। ଶ୍ରୀଲଙ୍କା ବିପକ୍ଷରେ ବାଂଲାଦେଶର ପ୍ରଥମ ଦିନିକିଆ ସିରିଜ ବିଜୟରେ ସେ ପ୍ରମୁଖ ଭୂମିକା ଗ୍ରହଣ କରିଥିଲେ। ଦ୍ୱିତୀୟ ଗେମ୍‌ରେ ସେ ୧୨୫ ରନ ସ୍କୋର କରିଥିଲେ। ଆଇସିସି ଭୋଟିଂ ଏକାଡେମୀରେ ପ୍ରତିନିଧିତ୍ୱ କରୁଥିବା ଭାରତର ପୂର୍ବତନ ବ୍ୟାଟ୍ସମ୍ୟାନ ଭିଭିଏସ୍ ଲକ୍ଷ୍ମଣ ମେ ମାସରେ ମୁସ୍‌ଫିକରଙ୍କ ପ୍ରଦର୍ଶନ ଉପରେ ତାଙ୍କର ମନ୍ତବ୍ୟ ରଖି କହିଛନ୍ତି ଉଚ୍ଚସ୍ତରରେ ୧୫ ବର୍ଷ ଖେଳିସାରିବା ପରେ ମଧ୍ୟ ବାଂଲାଦେଶର ଏହି ଖେଳାଳିଙ୍କର ରନ ସଂଗ୍ରହ କ୍ଷୁଧା ମେଣ୍ଟି ନାହିଁ। ସବୁଠାରୁ ଗୁରୁତ୍ୱପୂର୍ଣ୍ଣ ହେଲା ୧୯୯୬ ବିଶ୍ୱକପ୍ ଚାମ୍ପିୟନ ବିପକ୍ଷରେ ବାଂଲାଦେଶର ପ୍ରଥମ ଅନ୍ତର୍ଜାତୀୟ ଦିନିକିଆ ସିରିଜ ବିଜୟ ସଫଳତାରେ ଏହି ଖେଳାଳିଙ୍କର ବିଶେଷ ଅବଦାନ ରହିଛି। ମିଡିଲ ଅର୍ଡରରେ କ୍ରଜ୍‌ରେ ଜମ ରହିବା ଏବଂ ଚମତ୍କାର ଉଇକେଟ କିପିଂ ତାଙ୍କ ଫିଟ୍‌ନେସ୍ ଓ ସ୍କିଲ୍‌ର ପ୍ରମାଣ ଦେଉଛି। ଅନ୍ୟପକ୍ଷରେ ବ୍ରାଇସ ସ୍କଟ୍‌ଲାଣ୍ଡର ଉଭୟ ପୁରୁଷ ଓ ମହିଳା ବିଭାଗରେ ପ୍ରଥମ ଖେଳାଳି ହିସାବରେ ବ୍ୟାଟିଂ ହେଉ ଅବା ବୋଲିଂ ନିକଟରେ ପ୍ରକାଶିତ ଏମ୍‌ଆର୍‌ଏଫ୍ ଟାୟାର୍ସ ଆଇସିସି ପ୍ଲେୟର ର୍ୟାଙ୍କିଙ୍ଗର ଟପ୍ ୧୦ରେ ସ୍ଥାନ ପାଇବାର ଗୌରବ ଅର୍ଜନ କରିଛନ୍ତି। ମେ ମାସରେ ଆୟର୍ଲାଣ୍ଡ ବିପକ୍ଷରେ ବ୍ରାଇସ୍ ୪ ଅନ୍ତର୍ଜାତୀୟ ଟ୍ୱେନ୍ଟି ଖେଳିଛନ୍ତି। ସେ ୯୬ ରନ ସ୍କୋର କରିବା ସହ ୪.୭୬ ଇକୋନୋମି ରେଟ୍‌ରେ ୫ ଉଇକେଟ ଅକ୍ତିଆର କରିଛନ୍ତି।

ମୁସ୍‌ଫିକର ରହିମ

 କ୍ୟାଥରିନ୍ ବ୍ରାଇସ୍

ବିଜେତା ପାଇବେ ୧.୬ ନିୟୁତ ଡଲାର

ଦୁବାଇ, ୧୪।୬ (ପି.ଟି.)

ଭାରତ ଓ ନ୍ୟୁଜିଲାଣ୍ଡ ମଧ୍ୟରେ ଖେଳାଯିବାକୁଥିବା ବିଶ୍ୱ ଟେଷ୍ଟ ଚାମ୍ପିୟନଶିପ୍ ଫାଇନାଲ ମ୍ୟାଚର ବିଜେତା ଦଳ ୧.୬ ନିୟୁତ ଆମେରିକୀୟ ଡଲାର ଆର୍ଥିକ ପୁରସ୍କାର ପାଇବ। ଏଥି ସହିତ ଟେଷ୍ଟ ଚାମ୍ପିୟନଶିପ୍ ଗଦା ମଧ୍ୟ ଦିଆଯିବ ବୋଲି ଅନ୍ତର୍ଜାତୀୟ କ୍ରିକେଟ ପରିଷଦ (ଆଇସିସି) ପକ୍ଷରୁ ସୋମବାର ସୂଚନା ଦିଆଯାଇଛି। ଭାରତ ଓ ନ୍ୟୁଜିଲାଣ୍ଡ ମଧ୍ୟରେ ଏହି ସମ୍ମାନଜନକ ଲଢ଼େଇ ଜୁନ୍ ୧୮ରେ ସାଉଥାମ୍ପଟନରେ ହେବ। ରନର୍ସଅପ୍ ଦଳପାଇଁ ୮୦୦,୦୦୦ ଆମେରିକୀୟ ଡଲାର ଆର୍ଥିକ ପୁରସ୍କାର ବ୍ୟବସ୍ଥା ରହିଛି। ପରିଚାଳନା ପରିଷଦର ସୂଚନା ଅନୁସାରେ ୯ଟି ଦଳକୁ ନେଇ ଅନୁଷ୍ଠିତ ଟେଷ୍ଟ ଚାମ୍ପିୟନଶିପ୍‌ରେ ତୃତୀୟ ସ୍ଥାନରେ ରହିଥିବା ଦଳ ୪୫୦,୦୦୦ ଡଲାର ଏବଂ ଚତୁର୍ଥ ସ୍ଥାନ ଅଧିକାର କରିଥିବା ଦଳ ୩୫୦,୦୦୦ ଡଲାର ପାଇବେ। ୫ମ ସ୍ଥାନ ଅଧିକାର କରିଥିବା ଦଳ ୨୦୦,୦୦୦ ଡଲାର ପାଇବାକୁ ଥିବାବେଳେ ଅବଶିଷ୍ଟ ୪ଟି ଦଳ ପ୍ରତ୍ୟେକେ ୧୦୦,୦୦୦ ଡଲାର ଲେଖାଏ ପାଇବେ। ବିଶ୍ୱ ଟେଷ୍ଟ ଚାମ୍ପିୟନଶିପ୍ ଫାଇନାଲ ଯଦି ଡ୍ର ରୁହେ ତେବେ ଉଭୟଦଳକୁ ଯୁଗ୍ମ ବିଜେତା ଘୋଷଣା କରାଯିବ। ଚାମ୍ପିୟନଶିପ୍ ଗଦାକୁ ଉଭୟ ଦଳ ନିଜ ପାଖରେ ଅଧା ଅଧା ଦିନ ବାଣ୍ଟିକରି ରଖିବେ।

ICC WORLD TEST CHAMPIONSHIP

ରକ୍ତଦାନ କଲେ ତେନ୍ଦୁଲକର

ମୁମ୍ବାଇ, ୧୪।୬ (ପି.ଟି.)

ବିଶ୍ୱ ରକ୍ତଦାନ ଦିବସ ଅବସରରେ ଭାରତର ପୂର୍ବତନ କ୍ରିକେଟ ଅଧିନାୟକ ସଚିନ ତେନ୍ଦୁଲକର ସୋମବାର ରକ୍ତଦାନ କରିଛନ୍ତି। ଏହି ପୂର୍ବତନ କିମ୍ବଦନ୍ତୀ ବ୍ୟାଟ୍ସମ୍ୟାନ ସ୍ୱେଚ୍ଛାକୃତ ଭାବେ ରକ୍ତଦାନ କରିବାପାଇଁ ଆଗଭର ହେବାଲାଗି ନାଗରିକମାନଙ୍କୁ ନିବେଦନ କରିଛନ୍ତି। ଆମ ସମସ୍ତଙ୍କ ପାଖରେ ଅନ୍ୟଜଣକ ଜୀବନ ବଞ୍ଚାଇପାରିବା ଭଳି ଶକ୍ତି ରହିଛି। ଆମେ ତାହାର ବିନିଯୋଗ କରିବା ଉଚିତ ବୋଲି ସେ ଟୁଇଟ୍ କରି କହିଛନ୍ତି। ତେନ୍ଦୁଲକର ତାଙ୍କ ସୋସିଆଲ ମିଡିଆ ହ୍ୟାଣ୍ଡେଲରେ ଏକ ଭିଡିଓ ପୋଷ୍ଟ କରିଛନ୍ତି। ଏଥିରେ ସେ କିଛିମାସ ତଳେ ଜଣେ ନିକଟ ସମ୍ପର୍କୀୟ କିପରି ରକ୍ତ ଦରକାର କରୁଥିଲେ, ତାହାର ବ୍ୟକ୍ତିଗତ ଅନୁଭୂତି ସେ ଏଥିରେ ବଖାଣିଛନ୍ତି। ଏହି ଘଟଣା ତାଙ୍କୁ ରକ୍ତଦାନ ପାଇଁ ଅନୁପ୍ରାଣିତ କରିଥିବା ତେନ୍ଦୁଲକର କହିଛନ୍ତି।

ମାଳବିକା ଜିତିଲେ ଟାଇଟଲ

**କନାସ୍ (

ସଂକ୍ଷେପରେ

ବିବିପିଏସ୍‌ରେ ମୋବାଇଲ ପ୍ରିପେଡ୍ ରିଚାର୍ଜ

ମୁମ୍ବାଇ,୧୪।୬: ଭାରତ ବିଲ୍ ପେମେଣ୍ଟ ସିଷ୍ଟମ (ବିପିପିଏସ୍)ରେ ଅଗଷ୍ଟ ୩୧ ସୁଦ୍ଧା ମୋବାଇଲ ପ୍ରିପେଡ୍ ରିଚାର୍ଜ ସୁବିଧା ମିଳିବ। ରିଜର୍ଭ ବ୍ୟାଙ୍କ ପକ୍ଷରୁ ଏ ନେଇ ସୋମବାର ଘୋଷଣା କରାଯାଇଛି। ବିଲ୍‌ର ବର୍ଗରେ ଏହି ସୁବିଧା ଯୋଡ଼ାଯିବ। ଫଳରେ ନିୟୁତାଧିକ ମୋବାଇଲ ପ୍ରିପେଡ୍ ଉପଭୋକ୍ତା ଏହାଦ୍ୱାରା ଲାଭବାନ୍ ହୋଇପାରିବେ। ୨୦୧୯ ସେପ୍ଟେମ୍ବରରେ ବିବିପିଏସ୍ ପରିସରକୁ ସବୁ ବର୍ଗର ବିଲ୍‌ରଙ୍କ ପାଇଁ ସମ୍ପ୍ରସାରଣ କରାଯାଇଥିଲା। ସେହି ସମୟରେ ମୋବାଇଲ ପ୍ରିପେଡ୍ ରିଚାର୍ଜ ବାଦ୍ ସବୁ ସୁବିଧା ଲାଗି ରେକରିଂ ବିଲ୍ କରିବା ସହଜ ହୋଇଥିଲା। ଏହା ପୂର୍ବରୁ ଡିଟିଏଚ୍, ବିଦ୍ୟୁତ୍, ଗ୍ୟାସ୍, ଟେଲିକମ୍ ଏବଂ ଜଳ ଭଳି ବର୍ଗରେ ବିଲ୍ ସୁବିଧା ଦିଆଯାଇଥିଲା। ବର୍ତ୍ତମାନ ମୋବାଇଲ ପ୍ରିପେଡ୍ ରିଚାର୍ଜକୁ ଏଥିରେ ସଂଯୋଗ କରାଯାଇଛି।

ଓଏମ୍‌ସିକୁ ଏସିଆନ ଲିଡରଶିପ୍ ଆୱାର୍ଡ

ଭୁବନେଶ୍ୱର,୧୪।୬: ଓଡିଶା ଖଣି ନିଗମ (ଓଏମ୍‌ସି) ସମ୍ମାନଜନକ ୧୯ତମ ଏସିଆନ ଲିଡରଶିପ୍ ଆୱାର୍ଡର 'ବେଷ୍ଟ ଇନ ମ୍ୟାନେଜିଂ ହେଲଥ ଏଟ ୱାର୍କ' ବର୍ଗରେ ସମ୍ମାନିତ ହୋଇଛି। କୋଭିଡ ମହାମାରୀ ସମୟରେ ରାଜ୍ୟର ସ୍ୱାସ୍ଥ୍ୟ ସେବା କ୍ଷେତ୍ରରେ ନିଗମର ଭୂମିକା ବେଶ୍ ଗୁରୁତ୍ୱପୂର୍ଣ୍ଣ ରହିଥିଲା। ସେହିଭଳି ଏକ ସୁସ୍ଥ ଏବଂ ନିରାପଦ କାର୍ଯ୍ୟକୁ ପ୍ରୋତ୍ସାହିତ କରିବା ସହ ୱାର୍କ ଲାଇଫ ବାଲାନସ୍ସକୁ ସୁନିଶ୍ଚିତ କରିବା ଦିଗରେ ଉଦ୍ୟମ ଜାରି ରହିଛି ବୋଲି ଓଏମସି ପକ୍ଷରୁ କୁହାଯାଇଛି। କୋଭିଡ କେୟାର ହୋମ, କରୋନା ପ୍ରତିଷେଧକ ସ୍ୱାସ୍ଥ୍ୟ ବ୍ୟବସ୍ଥା, ସ୍ୱତନ୍ତ୍ର ସ୍ୱାସ୍ଥ୍ୟ ଶିବିର, ମେଡିକ୍ଲେମ୍ ଭଳି ସୁବିଧା ସହିତ କାର୍ଯ୍ୟସ୍ଥଳରେ ଉପଯୁକ୍ତ ନିରୀକ୍ଷଣ ଏବଂ ଜନ କଲ୍ୟାଣକାରୀ ପଦକ୍ଷେପ ନିଗମ ପକ୍ଷରୁ ଗ୍ରହଣ କରାଯାଇଛି। ସେହିପରି କର୍ମଚାରୀଙ୍କ ଠାରୁ ଆରମ୍ଭ କରି ଶ୍ରମିକମାନଙ୍କ ପର୍ଯ୍ୟନ୍ତ ସମସ୍ତଙ୍କର ସ୍ୱାସ୍ଥ୍ୟ ପରୀକ୍ଷା ସହ ଆବଶ୍ୟକ ପଦକ୍ଷେପଗୁଡିକକୁ ସୁନିଶ୍ଚିତ କରିପାରିଥିବାରୁ ଓଏମସିକୁ ଏହି ଆୱାର୍ଡ ପ୍ରଦାନ କରାଯାଇଛି ବୋଲି ନିଗମ ସୂଚନା ଦେଇଛି।

ପାଇକାରୀ ମୁଦ୍ରାସ୍ଫୀତି ରେକର୍ଡ ସ୍ତରରେ

ନୂଆଦିଲ୍ଲୀ,୧୪।୬

ଚଳିତ ବର୍ଷ ମେ ମାସରେ ପାଇକାରୀ ମୂଲ୍ୟଭିତ୍ତିକ ମୁଦ୍ରାସ୍ଫୀତି ରେକର୍ଡ ସ୍ତର ୧୨.୯୪% ସ୍ତର ଛୁଇଁଛି। ଅଶୋଧିତ ତେଲ ଏବଂ ବିନିର୍ମାଣ ସାମଗ୍ରୀ ଦର ଉଚ୍ଚରେ ରହିବା ଯୋଗୁ ଏଭଳି ସ୍ଥିତି ଦେଖିବାକୁ ମିଳିଛି। ୨୦୨୦ ମେ ମାସରେ ପାଇକାରୀ ମୂଲ୍ୟସୂଚୀ (ଡବ୍ଲ୍ୟୁପିଆଇ) -୩.୩୭% ସ୍ତରରେ ରହିଥିଲା। ସେହି ହାରକୁ ଦେଖିଲେ ବର୍ତ୍ତମାନ ଦରଦାମ ବଢ଼ିଛି। ଗତ ୫ ମାସ ହେବ ଦେଶ ମଧ୍ୟରେ ପାଇକାରୀ ମୁଦ୍ରାସ୍ଫୀତି ଲଗାତର ବଢ଼ିଚାଲିଛି। ଚଳିତ ବର୍ଷ ଏପ୍ରିଲରେ ଏହା ୧୦.୪୯% ସ୍ତରରେ ରହିଥିଲା। ଅଶୋଧିତ ତୈଳ ଦର ବଢ଼ିବା ଯୋଗୁ ଦେଶ ମଧ୍ୟରେ ପେଟ୍ରୋଲ, ଡିଜେଲ, ନାପ୍‌ଥା, ଫର୍ନେସ ଅଲଏ ଦର ବଢ଼ିଛି। ସେହିଭଳି ପୂର୍ବ ମାସଗୁଡିକ ତୁଳନାରେ ବିନିର୍ମାଣ ସାମଗ୍ରୀ ଦର ବଢ଼ିଥିବା ବାଣିଜ୍ୟ ଏବଂ ଉଦ୍ୟୋଗ ମନ୍ତ୍ରଣାଳୟ ପକ୍ଷରୁ ସୂଚନା ରହିଛି।

ତେଲ ଏବଂ ଶକ୍ତି ବାସ୍କେଟରେ ମେ ମାସରେ ମୁଦ୍ରାସ୍ଫୀତି ୩୭.୬୧% ବଢ଼ିଛି। ଏହା ଏପ୍ରିଲରେ ୨୦.୯୪% ସ୍ତରରେ ରହିଥିଲା। ବିନିର୍ମାଣ ସାମଗ୍ରୀ ଉପରେ ମୁଦ୍ରାସ୍ଫୀତି ୧୦.୮୩% ରହିଛି ଯାହା ଏହାର ପୂର୍ବ ମାସରେ ୯.୦୧% ସ୍ତରରେ ରହିଥିଲା। ସେହିଭଳି ଖାଦ୍ୟ ସାମଗ୍ରୀ ବର୍ଗରେ ମୁଦ୍ରାସ୍ଫୀତି ୪.୩୧% ସ୍ତରରେ ରହିଛି। ପିଆଜ କ୍ଷେତ୍ରରେ ମୁଦ୍ରାସ୍ଫୀତି ୨୩.୨୪% ସ୍ତରରେ ରହିଛି। ଏହା ଏପ୍ରିଲରେ -୧୯.୭୨% ସ୍ତରରେ ଥିଲା। ଚଳିତ ମାସରେ ଆର୍‌ବିଆଇ ମୁଦ୍ରାନୀତି କମିଟି ରେପୋ ରେଟ୍‌କୁ ଅପରିବର୍ତ୍ତିତ ରଖିଛି। ଅଭିବୃଦ୍ଧିକୁ ପ୍ରୋତ୍ସାହିତ କରିବା ଲାଗି ଏହା ପଦକ୍ଷେପ ଆଗାମୀ ଦିନରେ ଗ୍ରହଣ କରିପାରେ। ୨୦୨୨ ମାର୍ଚ୍ଚ ସୁଦ୍ଧା ଖୁଚୁରା ମୁଦ୍ରାସ୍ଫୀତି ୫.୧% ସ୍ତରରେ ରଖିବା ନେଇ କେନ୍ଦ୍ରୀୟ ବ୍ୟାଙ୍କ ଲକ୍ଷ୍ୟ ଧାର୍ଯ୍ୟ କରିଛି। ବଜାର ବର୍ତ୍ତମାନ ପ୍ରଭାବିତ ଥିବାରୁ ଦରଦାମ ବଢ଼ିବା ଆଶଙ୍କା ରହିଥିବାରୁ ଏଭଳି ଲକ୍ଷ୍ୟ ହାସଲ ଦିଗରେ ବ୍ୟାଙ୍କ ନଜର ରଖିଛି।

୬.୩% ସ୍ତରରେ ଖୁଚୁରା ମୁଦ୍ରାସ୍ଫୀତି

ମେ ମାସରେ ଖୁଚୁରା ମୁଦ୍ରାସ୍ଫୀତି ୬.୩% ସ୍ତରରେ ରହିଛି। ଆର୍‌ବିଆଇର ଧାର୍ଯ୍ୟ ଲକ୍ଷ୍ୟଠାରୁ ଏହା ଟପିଯାଇଛି। ଖାଦ୍ୟ ସାମଗ୍ରୀ ଦର ବଢ଼ିବା ଯୋଗୁ ଏଭଳି ସ୍ଥିତି ଦେଖିବାକୁ ମିଳିଛି। ସୋମବାର ସରକାର ଏ ନେଇ ରିପୋର୍ଟ ଜାରି କରିଛନ୍ତି। ଚଳିତ ବର୍ଷ ଏପ୍ରିଲରେ ଖାଉଟି ମୂଲ୍ୟସୂଚୀ(ସିପିଆଇ)୪.୨୩% ସ୍ତରରେ ରହିଥିଲା। ଜାତୀୟ ପରିସଂଖ୍ୟାନ କାର୍ଯ୍ୟାଳୟ (ଏନ୍‌ଏସ୍‌ଓ) ଡାଟା ମୁତାବକ, ଖାଦ୍ୟ ସାମଗ୍ରୀ ବର୍ଗରେ ମେ ମାସରେ ମୁଦ୍ରାସ୍ଫୀତି ୫.୦୧% ରହିଛି। ଏହା ପୂର୍ବ ମାସ ତୁଳନାରେ ୧.୯୬% ଅଧିକ। ୪%ରୁ ଅଧିକ କିମ୍ବା କମ୍ ସ୍ତରରେ ଖୁଚୁରା ମୁଦ୍ରାସ୍ଫୀତିକୁ ରଖିବା ଲାଗି ସରକାର ରିଜର୍ଭ ବ୍ୟାଙ୍କକୁ ନିର୍ଦ୍ଦେଶ ଦେଇଛନ୍ତି। ରେପୋ ରେଟ୍ ନିର୍ଦ୍ଧାରଣ ବେଳେ ମୁଦ୍ରାନୀତି କମିଟି(ଏମ୍‌ପିସି) ଖୁଚୁରା ମୁଦ୍ରାସ୍ଫୀତିକୁ ବିଚାର କରିଥାଏ।

ଡ. ବିଶ୍ୱଜିତ ଏସିବିଏସ୍‌ପି ଦକ୍ଷିଣ ପୂର୍ବ ଏସିଆ ଅଧ୍ୟକ୍ଷ

ଭୁବନେଶ୍ୱର,୧୪।୬

ବିଶିଷ୍ଟ ଶିକ୍ଷାବିତ୍ ଏବଂ ମ୍ୟାନେଜମେଣ୍ଟ ଗୁରୁ ପ୍ରଫେସର ଡ. ବିଶ୍ୱଜିତ ପଟ୍ଟନାୟକ ଯୁକ୍ତରାଷ୍ଟ୍ର ଆମେରିକାର ଆକ୍ରେଡିଟେଶନ କାଉନସିଲ ଫର୍ ବିଜ୍‌ନେସ୍ ସ୍କୁଲ୍‌ସ ଆଣ୍ଡ ପ୍ରୋଗ୍ରାମ୍ସର ରିଜନ୍ ୧୦ (ଦକ୍ଷିଣ ପୂର୍ବ ଏସିଆ) କାଉନ୍‌ସିଲର ଅଧ୍ୟକ୍ଷ ଭାବେ ନିର୍ବାଚିତ ହୋଇଛନ୍ତି। ଏସିବିଏସ୍‌ପି ବିଶ୍ୱର ବିଭିନ୍ନ ମ୍ୟାନେଜମେଣ୍ଟ ସ୍କୁଲକୁ ଗୁଣବତ୍ତାର ମାନ୍ୟତା ପ୍ରଦାନକରେ । ପ୍ରଫେସର ପଟ୍ଟନାୟକ ଏହି ପଦବୀରେ ନିର୍ବାଚିତ ହେବାରେ ପ୍ରଥମ ଓଡ଼ିଆ । ସେ ଏହି ପଦବୀରେ ରହି ଏସିବିଏସ୍‌ପିର ଦକ୍ଷିଣ ପୂର୍ବ ଏସିଆର ସମସ୍ତ ଦେଶର ମ୍ୟାନେଜମେଣ୍ଟ ଶିକ୍ଷାର କ୍ୱାଲିଟି ଆକ୍ରେଡିଟେଶନ ଦାୟିତ୍ୱରେ ରହିବେ । ପ୍ରକାଶ ଥାଉକି ପ୍ରଫେସର ପଟ୍ଟନାୟକ ଗତ ୩ ଦଶନ୍ଧି ଧରି ଜଣେ ମ୍ୟାନେଜମେଣ୍ଟ ଶିକ୍ଷାର ପ୍ରଫେସର ଓ ଗବେଷକ ଭାବେ ଖ୍ୟାତି ଅର୍ଜନ କରିଛନ୍ତି । ପ୍ରଫେସର ପଟ୍ଟନାୟକ ତାଙ୍କର ଲଗାନ ଚଳଚ୍ଚିତ୍ର ଗବେଷଣା ପାଇଁ ଲଗାନ ପ୍ରଫେସର ଭାବେ ସୁପରିଚିତ । ତାଙ୍କର ୧୦୪ ଗୋଟି ଗବେଷଣାତ୍ମକ ପ୍ରବନ୍ଧ ଜାତୀୟ ଓ ଅନ୍ତର୍ଜାତୀୟ ସ୍ତରରେ ମ୍ୟାନେଜମେଣ୍ଟ ଜର୍ନାଲରେ ପ୍ରକାଶିତ ହୋଇଛି। ପ୍ରଫେସର ପଟ୍ଟନାୟକ ୨୪ଗୋଟି ମ୍ୟାନେଜମେଣ୍ଟ ପୁସ୍ତକ ରଚନା କରିଛନ୍ତି। ସେଥିମଧ୍ୟରୁ 'ହ୍ୟୁମାନ ରିସୋର୍ସ ମ୍ୟାନେଜମେଣ୍ଟ' ଓ 'କ୍ରିଏଟିଂ ପରଫରମିଂ ଅର୍ଗାନାଇଜେଶନ' ପୁସ୍ତକ ଆମାଜନ ବେଷ୍ଟ ସେଲର ମାନ୍ୟତା ପାଇଛି । ସେ ଏଏସ୍‌ବିଏମ୍ ବିଶ୍ୱବିଦ୍ୟାଳୟର ପ୍ରତିଷ୍ଠାତା ଓ ସମ୍ପ୍ରତି ଏହାର କୁଳାଧ୍ୟକ୍ଷ ଭାବେ କାର୍ଯ୍ୟ କରୁଛନ୍ତି।

ଆଇଡିଆ ଲାବ୍ ସ୍କିମ୍‌ରେ ଗୀତା ରାଜ୍ୟର ଏକମାତ୍ର କଲେଜ

ଭୁବନେଶ୍ୱର,୧୪।୬

ବୈଷୟିକ ଶିକ୍ଷା କ୍ଷେତ୍ରରେ ଉତ୍କର୍ଷ ପାଇଁ ପରୀକ୍ଷଣ ଓ ପରୀକ୍ଷାଗାର ସହ ଶ୍ରେଣୀଗୃହ ଶିକ୍ଷାର ସଫଳ ସମନ୍ୱୟ ଲାଗି ଏଆଇସିଟିଇ ପକ୍ଷରୁ ନୂତନ ଭାବେ ଘୋଷିତ 'ଆଇଡିଆ ଲାବ୍ ସ୍କିମ୍' ର ବୃତ୍ତାନ୍ତ ତାଲିକାରେ 'ଗୀତା' ରାଜ୍ୟର ଏକମାତ୍ର କଲେଜ ଭାବେ ସ୍ଥାନ ପାଇଛି। ଏଆଇସିଟିଇର ଚେୟାରମ୍ୟାନ ପ୍ରଫେସର ଅନୀଲ.ଡି ସହସ୍ରବୁଦ୍ଧେଙ୍କ ଅଧ୍ୟକ୍ଷତାରେ ନୂଆଦିଲ୍ଲୀଠାରେ ଅନୁଷ୍ଠିତ ଏକ ବୈଠକରେ ଏହା ଘୋଷଣା କରାଯାଇଛି। 'ଆଇଡିଆ ଲାବ୍ ସ୍କିମ୍'ରେ ସମଗ୍ର ଦେଶରୁ ୨୦୪ଟି ଶିକ୍ଷାନୁଷ୍ଠାନ ନିଜର ପ୍ରସ୍ତାବ ଦାଖଲ କରିଥିଲେ। ଏଆଇସିଟିଇର ବିଭିନ୍ନ ସମୀକ୍ଷା ପରେ ମୋଟ ୪୯ଟି ଶିକ୍ଷାନୁଷ୍ଠାନକୁ ଏହି ଅନୁମୋଦନ ମିଳିଛି। ଶିକ୍ଷା, ଶିଳ୍ପ, ପ୍ରଯୁକ୍ତିବିଦ୍ୟା, ଦକ୍ଷତା ଓ ବିକାଶ କ୍ଷେତ୍ରରେ 'ଆତ୍ମନିର୍ଭର ଭାରତ' ଓ ନୂତନ ଶିକ୍ଷାନୀତିକୁ ପ୍ରୋତ୍ସାହିତ କରିବା ସହ ଏହା ବୈଷୟିକ ଶିକ୍ଷା କ୍ଷେତ୍ରରେ ଛାତ୍ରୀଛାତ୍ରମାନଙ୍କୁ ଗବେଷଣାରେ ମନୋନିବେଶ ପାଇଁ ନୂତନ ଭିତ୍ତିଭୂମି ପ୍ରଦାନ କରିବ। ଏହି କାର୍ଯ୍ୟକ୍ରମର ଏହା ପ୍ରମୁଖ ଲକ୍ଷ୍ୟ ବୋଲି ଏଆଇସିଟିଇ ପକ୍ଷରୁ ୟୁଟ୍ୟୁବ ଭିଡିଓ ମାଧ୍ୟମରେ ଘୋଷଣା କରାଯାଇଛି। ଏହି ନୂତନ ସ୍ୱୀକୃତି ପାଇଁ ଗୀତା ସ୍ୱୟଂଶାସିତ ମହାବିଦ୍ୟାଳୟର ଅଧ୍ୟକ୍ଷ ପ୍ରଫେସର ମନ୍ମଥ କୁମାର ରାଉଳ ଗୀତା ମ୍ୟାନେଜମେଣ୍ଟ ସହିତ ଏହାର ସମସ୍ତ ବିଦ୍ୟାର୍ଥୀ, ଅଧ୍ୟାପିକା ଅଧ୍ୟାପକ ଓ କର୍ମକର୍ତ୍ତାମାନଙ୍କୁ ଶୁଭେଚ୍ଛା ବାର୍ତ୍ତା ଦେଇଛନ୍ତି।

ଶିଭମ୍ କନ୍‌ଡେଭ, ହେମ୍ପକ୍ୟାନର ଔଷଧ ବଣ୍ଟନ

ଭୁବନେଶ୍ୱର,୧୪।୬

ଶରୀରର ରୋଗ ପ୍ରତିଷେଧକ ଶକ୍ତି ବଢ଼ାଇବା ଲାଗି ଶିଭମ୍ କନ୍‌ଭେଡ ପ୍ରାଇଭେଟ ଲିମିଟେଡ୍ ଏବଂ ହେମ୍ପକ୍ୟାନ ସଲ୍ୟୁସନ ପ୍ରାଇଭେଟ ଲିମିଟେଡ୍ ପକ୍ଷରୁ ଦେୟମୁକ୍ତ ଔଷଧ ବଣ୍ଟନ କାର୍ଯ୍ୟକ୍ରମ ଅନୁଷ୍ଠିତ ହୋଇଯାଇଛି। ତ୍ରିଫଳା, ଗୁଡୁଚି, ଅଶ୍ୱଗନ୍ଧା, ଇମ୍ୟୁସୀଙ୍କ ଇତ୍ୟାଦି ଏଚ୍‌ଓଡି ଭବନର ସମସ୍ତ କର୍ମଚାରୀଙ୍କୁ ପ୍ରଦାନ କରାଯାଇଥିଲା। କାର୍ଯ୍ୟକ୍ରମରେ ହେମ୍ପକ୍ୟାନର ନିର୍ଦ୍ଦେଶକ ସୌରଭ ଅଗ୍ରୱାଲ, ଉତ୍ପାଦକ କର୍ମଚାରୀ ଦୀପ୍ତିମୟୀ ଷଡ଼ଙ୍ଗୀଙ୍କ ପ୍ରତ୍ୟକ୍ଷ ତତ୍ତ୍ୱାବଧାନରେ କାର୍ଯ୍ୟକ୍ରମ ସମ୍ପନ୍ନ ହୋଇଥିଲା। ଏଥିରେ ଶିଭମ କନ୍‌ଭେଡ କର୍ମକର୍ତ୍ତା ଯୋଗଦେଇଥିଲେ।

ନୂଆ ଆଇଟି ଫାଇଲିଂ ପୋର୍ଟାଲରେ ସମସ୍ୟା

ନୂଆଦିଲ୍ଲୀ,୧୪।୬

ଟାକ୍ସ ଫର୍ମ ମାନୁଆଲ ଫାଇଲିଂ ଲାଗି ଅନୁମତି

ଆୟକର ବିଭାଗ ପକ୍ଷରୁ ଗତ ଗୋଟିଏ ସପ୍ତାହ ତଳେ ଶୁଭାରମ୍ଭ ହୋଇଥିବା ନୂଆ ଆଇଟି ରିଟର୍ନ ପୋର୍ଟାଲରେ ସମସ୍ୟା ଜାରି ରହିଛି। ଏହାର କେତେକ ଫିଚର ବର୍ତ୍ତମାନ ଯାଏ କାର୍ଯ୍ୟକ୍ଷମ ହେଉ ନ ଥିବା ଦେଖାଯାଇଛି। ଫଳରେ ଲୋକମାନେ ରିଟର୍ନ ଫାଇଲ କରିବା ସମୟରେ ବିଭିନ୍ନ ସମସ୍ୟା ସାମ୍ନା କରୁଛନ୍ତି। ଲଗିଂ ଲାଗି ପୂର୍ବ ସମୟଠାରୁ ଅଧିକ ସମୟ ଲାଗୁଛି। ସେହିଭଳି ନୋଟିସର ଉତ୍ତର ରଖିବା ବେଳେ ସମସ୍ୟା ଉପୁଜୁଛି। ସବୁ ଫିଚର ଠିକ୍ ଭାବେ କାମ କରୁ ନ ଥିବା ଚାର୍ଟାର୍ଡ ଆକାଉଣ୍ଟାଣ୍ଟ ଆମେ ଅଭିଯୋଗ କରୁଛନ୍ତି। ଜୁନ୍ ୭ରେ ଏହି ନୂଆ ପୋର୍ଟାଲ ଶୁଭାରମ୍ଭ ହୋଇଥିଲା। ଟିକସ ଅନୁପାଳନକୁ ସହଜ କରିବା ଲାଗି ଏହା ଶୁଭାରମ୍ଭ କରାଯାଇଥିବା ବିଭାଗ ପକ୍ଷରୁ କୁହାଯାଇଥିଲା। ପୂର୍ବ ପୋର୍ଟାଲଠାରୁ ନୂଆ ପୋର୍ଟାଲ ଆହୁରି ଦକ୍ଷ ହେବ ବୋଲି ଆଶା କରାଯାଇଥିଲା। ହେଲେ ଶୁଭାରମ୍ଭ ପରଠାରୁ ଏଥିରେ ବିଭିନ୍ନ ସମସ୍ୟା ଦେଖାଯାଇଛି। ଏହାକୁ ଧ୍ୟାନରେ ରଖି ଫରେନ ରେମିଟାନ୍ସର ଟାକ୍ସ ଫର୍ମ ମାନୁଆଲ ଭାବେ ଫାଇଲିଂ ଲାଗି ସରକାର ଅନୁମତି ଦେଇଥିବା ଜଣାପଡିଛି। ସମସ୍ୟା ସମାଧାନ ଲାଗି ଲୋକମାନେ ଟୁଇଟର ଯୋଗେ ବିଭାଗ ଏବଂ ଅର୍ଥମନ୍ତ୍ରୀଙ୍କ ହସ୍ତକ୍ଷେପ ଲୋଡ଼ିଥିଲେ। ଚାର୍ଟାର୍ଡ ଆକାଉଣ୍ଟାଣ୍ଟମାନେ କହିଛନ୍ତି, ପୂର୍ବର ଇ-ଫାଇଲ ରିଟର୍ନ ସମ୍ପର୍କରେ ଦେଖିବା କଷ୍ଟକର ହେଉଛି। ଅପରପକ୍ଷରେ ଅନେକ ଫିଚର ଏବଂ ସୁବିଧା ଶୀଘ୍ର ଆସିବ ବୋଲି ୱେବ୍‌ସାଇଟରେ ଉଲ୍ଲେଖ ରହିଛି। ନୂଆ ପୋର୍ଟାଲକୁ ଇନ୍‌ଫୋସିସ୍ ପ୍ରସ୍ତୁତ କରିଛି। ଲୋକଙ୍କ ସମସ୍ୟାକୁ ନଜରରେ ରଖି ଅର୍ଥମନ୍ତ୍ରୀ ନିର୍ମଳା ସୀତାରାମନ ଏହି କମ୍ପାନୀ ଏବଂ ନନ୍ଦନ ନିଲେକାନିଙ୍କ ହସ୍ତକ୍ଷେପ ଲୋଡ଼ିଥିଲେ। ସୀତାରାମନଙ୍କୁ ଉତ୍ତର ରଖି ନିଲେକାନି କହିଥିଲେ, ସମସ୍ୟା ସମାଧାନ କରିବା ଦିଗରେ ଇନ୍‌ଫୋସିସ୍ ବର୍ତ୍ତମାନ କାର୍ଯ୍ୟ କରୁଛି।

ଫୁର୍‌ସତ୍

ମତ୍ସ୍ୟଜୀବୀଙ୍କୁ ଗିଳି ଓକାଳିଲା ତିମି

ୱାଶିଂଟନ: ଯାହାଙ୍କୁ ଭଗବାନ କୃପା କରିବେ ସେ ମୃତ୍ୟୁକୁ ବି ଚକମା ଦେଖାଇ ସହଜରେ ଖସିଆସିବେ। ଆମେରିକାର ଜଣେ ବ୍ୟକ୍ତିଙ୍କ ସହ ଏପରି ହୋଇଛି। ମତ୍ସ୍ୟଜୀବୀ ଜଣକ ଏକ ତିମି ମୁହଁରୁ ଖସିଆସିଛନ୍ତି। ତିମି ମୁହଁରେ ୩୦ ସେକେଣ୍ଡ ରହିବା ପରେ ଜୀବନ୍ତ ବାହାରିଥିବା ମାଇକେଲ ପେକର୍ଡଙ୍କ ଦେହରେ କେତୋଟି କ୍ଷତ ସୃଷ୍ଟି ହୋଇଛି। ହସ୍ପିଟାଲରେ ତାଙ୍କର ଚିକିତ୍ସା ଚାଲିଛି। ମାସାଚ୍ୟୁସେଟ୍ସରେ ଘଟିଥିବା ଏହି ଘଟଣା ବାସ୍ତବରେ କୌଣସି ଚମତ୍କାରଠାରୁ କମ୍ ନୁହେଁ।

୫୬ ବର୍ଷୀୟ ମାଇକେଲ ପେକର୍ଡ ଜଣେ ଲୋବଷ୍ଟର ଡାଇଭର। ସେ ୪୦ ବର୍ଷ ହେଲା ଏହି କାମ କରୁଛନ୍ତି। ସେ ସମୁଦ୍ରରୁ ବିଭିନ୍ନ ପ୍ରଜାତିର ଜଳଜୀବଙ୍କୁ ଧରି ବଜାରରେ ବିକ୍ରି କରିଥାଆନ୍ତି। ପେକର୍ଡ ପ୍ରତିଦିନ ଭଳି ଶୁକ୍ରବାର ସକାଳେ ସମୁଦ୍ରର ହେରିଙ୍ଗ୍ କୋଭ୍ ବେଳାଭୂମିରେ ଥିଲେ। ମାଛ ଧରିବା ପାଇଁ ସମୁଦ୍ର ଭିତରେ ୩୫ ଫୁଟ୍ ଗଭୀରକୁ ଚାଲିଯାଇଥିଲେ। ଏହି ସମୟରେ ତାଙ୍କୁ ଏକ ତିମି ମାଛ ଗିଳିଦେଲା। ତିମି ମୁହଁରୁ ପେଟକୁ ଯାଉ ଯାଉ ତାଙ୍କୁ ଜୋର୍‌ରେ ଧକ୍କା ଲାଗିଲା ଓ ଅନ୍ଧକାର ଦେଖାଗଲା। ସେ କେବଳ ହଲଚଲ ହୋଇପାରୁଥିଲେ। କିନ୍ତୁ କ'ଣ ଘଟୁଛି ବୁଝିପାରୁ ନ ଥିଲେ। କୌଣସି ସାର୍କ ଆକ୍ରମଣ କରିଛି ବୋଲି ପ୍ରଥମେ ସେ ଭାବିଥିଲେ। ଏହା ହିଁ ତାଙ୍କର ଶେଷ ଦିନ ବୋଲି ଚିନ୍ତାରେ ପଡ଼ିଯାଇଥିଲେ। ପରେ ଜାଣିଲେ ତାହା ସାର୍କ ନୁହେଁ, ତିମି। ପ୍ରକାଣ୍ଡ ତିମି ମୁହଁରୁ ଫେରିବା ଅସମ୍ଭବ ମନେହେଉଥିଲା। ପ୍ରାୟ ୩୦ ସେକେଣ୍ଡ ଧରି ତିମି ମୁହଁରେ ରହି ବଞ୍ଚିବା ଆଶା ଛାଡ଼ିଦେଇଥିଲେ। ସେତେବେଳେ ସେ ନିଜ ସ୍ତ୍ରୀ ଏବଂ ୧୪ ଓ ୧୨ ବର୍ଷୀୟ ଦୁଇ ପୁଅଙ୍କ ବିଷୟରେ ଚିନ୍ତା କରିବାରେ ଲାଗିଲେ। ଏହା ପରେ ସେ ହ୍ୱେଲ ମୁହଁରୁ ବାହାରିବାକୁ ଉଦ୍ୟମ କଲେ। ମାଇକେଲ କହିଛନ୍ତି, ତିମି ମୁଣ୍ଡ ହଲାଇବାରେ ଲାଗିବାରୁ ତା' ମୁହଁରୁ ଆଲୋକ ଦେଖାଗଲା। ପରବର୍ତ୍ତୀ ମୁହୂର୍ତ୍ତରେ ସେ ନିଜକୁ ସମୁଦ୍ର ଭିତରେ ପାଇଲେ। ତିମି ତାଙ୍କୁ ଓକାଳି ବାହାରକୁ ଫିଙ୍ଗିଦେଇଥିଲା।

ପେକର୍ଡଙ୍କ ବୋଟ୍‌ରେ ଥିବା ବନ୍ଧୁ ଜୋସିଆହ ମାୟୋ ତାଙ୍କୁ ସମୁଦ୍ର ବାହାରକୁ ଉଦ୍ଧାର କରି ଆଣିଥିଲେ। ମାୟୋ କହିଛନ୍ତି, ହଠାତ୍ ବୋଟ ସାମ୍ନାରେ ଏକ ବଡ଼ ବେଲୁନ ଭଳି ପାଣି ଫୋଟକା ସୃଷ୍ଟି ହୋଇଥିଲା। ତା' ପରେ ପେକର୍ଡ ବାହାରକୁ ଆସିଥିଲେ। ତାଙ୍କୁ କୂଳକୁ ଆଣିବା ପରେ ଅଧିକାରୀମାନଙ୍କୁ ଏହି ବିଷୟରେ ଅବଗତ କଲେ। ପ୍ରୋଭିନ୍ସଟାଉନ୍ ଫାୟାର ଡିପାର୍ଟମେଣ୍ଟ କହିଛି ଯେ, ପେକର୍ଡଙ୍କ ପାଦରେ କ୍ଷତ ସୃଷ୍ଟି ହୋଇଛି। ପେକର୍ଡ ତାଙ୍କ ଗୋଡ଼ ଭାଙ୍ଗିଯାଇଥିବା ଅନୁଭବ କରିଥିଲେ। କିନ୍ତୁ ଡାକ୍ତରମାନେ କେବଳ କିଛି କ୍ଷତ ହୋଇଥିବା ଦର୍ଶାଇ ଶୀଘ୍ର ଭଲ ହୋଇଯିବେ ବୋଲି କହିଛନ୍ତି। ପେକର୍ଡ ତାଙ୍କର ଏହି କାହାଣୀକୁ ସୋସିଆଲ ମିଡିଆରେ ପୋଷ୍ଟ କରି ଉଦ୍ଧାରକାରୀ ଦଳକୁ ଧନ୍ୟବାଦ ଦେଇଛନ୍ତି।

➡ ମୃତ୍ୟୁମୁଖରୁ ଜୀବନ୍ତ ଖସିଆସିଲେ

➡ ଶୁଣାଇଲେ ୩୦ ସେକେଣ୍ଡର ଭୟଙ୍କର ଅନୁଭୂତି

ଭାବପ୍ରବଣ ହେଲେ ରିଆ

ରିଆ ଚକ୍ରବର୍ତ୍ତୀ

ମୁମ୍ବାଇ: ଅଭିନେତା ସୁଶାନ୍ତ ସିଂ ରାଜପୁତଙ୍କ ପ୍ରଥମ ମୃତ୍ୟୁ ବାର୍ଷିକୀରେ ଗର୍ଲଫ୍ରେଣ୍ଡ ରିଆ ଚକ୍ରବର୍ତ୍ତୀ ଏକ ଭାବପ୍ରବଣ ପୋଷ୍ଟ କରିଛନ୍ତି। ଏଥିରେ ସେ ଲେଖିଛନ୍ତି, ଗୋଟିଏ ମୁହୂର୍ତ୍ତ ମଧ୍ୟ ଅନୁଭବ କରି ନାହିଁ ଯେ ତୁମେ ଆଉ ନାହଁ, ଲୋକମାନେ କୁହନ୍ତି ସମୟ ସବୁକିଛି ଠିକ କରେ, ମୋ ପାଇଁ ତୁମେ ମୋର ସମୟ, ସବୁକିଛି ଥିଲ। ମୁଁ ଜାଣେ ତୁମେ ମୋତେ ଉପରୁ ଦେଖୁଛ, ମୋତେ ସୁରକ୍ଷା ଦେଉଛ। ତୁମେ ମୋତେ ନେବାକୁ ଆସିବ, ପ୍ରତିଦିନ ଅପେକ୍ଷା କରୁଛି। ମୁଁ ତୁମକୁ ସବୁଆଡ଼େ ଖୋଜୁଛି। ସେ ଆହୁରି ମଧ୍ୟ କହିଛନ୍ତି, ମୁଁ

ତ୍ୱଚା ପାଇଁ ବରଦାନ ନଡ଼ିଆ ତେଲ

ସୌନ୍ଦର୍ଯ୍ୟ

ସବୁଠୁ ସହଜ ଏବଂ ସୁଲଭ ଦରରେ ମିଳୁଥିବା ନଡ଼ିଆ ତେଲରେ ଭରି ରହିଛି ଅନେକ ସୌନ୍ଦର୍ଯ୍ୟ ବୃଦ୍ଧିକାରୀ ଉପାଦାନ। ଏହାକୁ କିପରି ବ୍ୟବହାର କଲେ ଆପଣ ଅଧିକ ଉପକୃତ ହୋଇପାରିବେ ଜାଣି ରଖନ୍ତୁ ଟିପ୍ସ...

➤ନଡ଼ିଆତେଲ ତ୍ୱଚାକୁ ପ୍ରାକୃତିକ ଉପାୟରେ ମଶ୍ଚରାଇଜ୍ କରି ରଖିବାରେ ସାହାଯ୍ୟ କରେ। ଏହାକୁ ବ୍ୟବହାର କଲେ ସ୍କିନ୍ ଗ୍ଲୋ କରେ। ପ୍ରତିଦିନ ମୁହଁ ଏବଂ ଦେହରେ ଅଳ୍ପ ନଡ଼ିଆ ତେଲ ମସାଜ କଲେ ସ୍କିନ୍ ସଫ୍ଟ, ସ୍ମୁଥ୍ ରହିବା ସହ ସ୍କିନ୍‌ଟୋନ୍ ବି ଲାଇଟ୍ ହୋଇଥାଏ।

➤ଏହା ତ୍ୱଚାକୁ ପ୍ରଦୂଷଣରୁ ରକ୍ଷା କରେ। ବିଭିନ୍ନ ପ୍ରକାରର ସ୍କିନ୍ ସମସ୍ୟା ଡ୍ରାଏନେସ୍, କୁଣ୍ଡେଇ ହେବା, ଲାଲ୍ ପଡ଼ିବା, ଫଳିଯିବା, ଫାଟିଯିବା ଆଦି ଦୂର କରିବାରେ ଏହା ବେଶ୍ ସାହାଯ୍ୟ କରେ।

➤ସାମାନ୍ୟ ଉଷୁମ ନଡ଼ିଆ ତେଲକୁ ଅଙ୍ଗୁଳି ଟିପ ସାହାଯ୍ୟରେ କେଶ ମୂଳରେ ଲଗାଇ ଭଲ ଭାବେ ମସାଜ କଲେ ଉକ୍ତ ସ୍ଥାନରେ ରକ୍ତ ସଞ୍ଚାଳନ ଭଲ ହେବା ସହ ନଡ଼ିଆ ତେଲରେ ଥିବା ଉପକାରୀ ଗୁଣ କେଶକୁ ମଜଭୁତ୍, କଳା ଏବଂ ଘନ ରଖିବାରେ ବେଶ୍ ସାହାଯ୍ୟ କରିଥାଏ।

➤ ଯଦି ତ୍ୱଚାରେ ବ୍ଲାକ୍ କିମ୍ବା ହ୍ୱାଇଟ୍ କିମ୍ବା ବ୍ଲାକ୍ ହେଡ୍ ସମସ୍ୟା ରହିଛି ଏବଂ ସ୍କ୍ରବିଂ ପାଇଁ ମାର୍କେଟ୍‌ରୁ ବିଭିନ୍ନ ସ୍କ୍ରବର ଆଣିବାକୁ ପଡୁଛି, ତେବେ ଆପଣ ଜାଣିଲେ ଖୁସି ହେବେ ଯେ, ନଡ଼ିଆ ତେଲରେ ଅଳ୍ପ ଚିନି ମିଶାଇ ସ୍କ୍ରବ୍ କଲେ ଅଧିକ ଉପକୃତ ହେବେ। ଏହା ନା କେବଳ ଆପଣଙ୍କ ଉକ୍ତ ସମସ୍ୟା ଦୂର କରିବ ବରଂ ତ୍ୱଚାରେ ଉଜ୍ଜ୍ୱଳତା ମଧ୍ୟ ବଢାଇବ।

➤ମେକ୍‌ଅପ୍ ନେବା ଅଧିକାଂଶ ମହିଳାଙ୍କୁ ପସନ୍ଦ, ହେଲେ ଏହାକୁ ଠିକ୍ ଭାବେ ଛଡ଼ାଇବା ଏତେ ସହଜ ନୁହେଁ। କାରଣ ଭଲ ଭାବେ ଏସବୁ ପ୍ରଡକ୍ଟ ମୁହଁରୁ ନ ଛାଡିଲେ ପରବର୍ତ୍ତୀ ସମୟରେ ବ୍ରଣ, ଦାଗ ଆଦି ସମସ୍ୟା ସୃଷ୍ଟି କରିଥାଏ। ତେଣୁ ଏଥିପାଇଁ ମାର୍କେଟ୍‌ରେ ମିଳୁଥିବା ବିଭିନ୍ନ ମେକ୍‌ଅପ୍ ରିମୁଭର ପରିବର୍ତ୍ତେ ନଡ଼ିଆ ତେଲକୁ ବ୍ୟବହାର କରିପାରିବେ। ମୁହଁରେ ନଡ଼ିଆ ତେଲ ଲଗାଇ ଧୀରେ ଧୀରେ ଘଷି ତୁଳାରେ ପୋଛିଦେଲେ ମେକ୍‌ଅପ୍ ସହଜରେ ଛାଡ଼ିଯିବ ଏବଂ ସ୍କିନ୍ ଭଲ ରହିବ।

ଫିକା ଫିକା ରଜ

ବାହାଘର ପରେ ପ୍ରଥମ ରଜ। ନୂଆ ପିନ୍ଧିବା, ସ୍ୱାମୀଙ୍କ ସହ ବୁଲିଯିବା ଆଉ ବାପଘରେ ଯାଇ ପୁରୁଣାଦିନର ରଜ ଅନୁଭୂତିକୁ ସାଉଁଟିବାକୁ ନେଇ କେତେ କେତେ ସ୍ୱପ୍ନ। ହେଲେ କୋଭିଡ କଟକଣା ଭିତରେ ଏସବୁ ପ୍ଲାନିଂ ପଡ଼ିଯାଇଛି ଫିକା। ଏମିତିରେ ଶାଶୁଘରେ ନିଜର ପ୍ରଥମ ରଜ ପାଳିବାର ଅନୁଭୂତି ସମ୍ପର୍କରେ ଯାହା କୁହନ୍ତି ଏମାନେ...

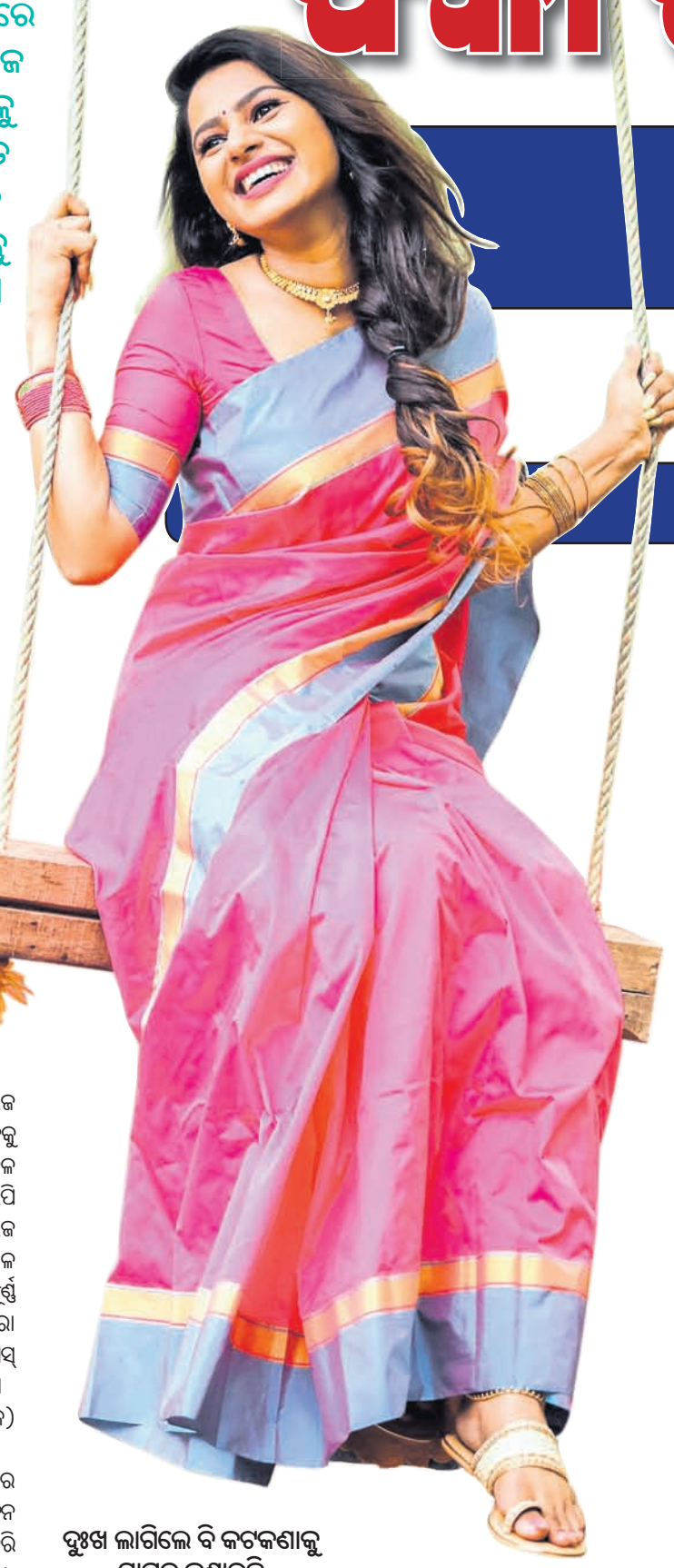

ପ୍ରିୟମ୍ବଦା

ଲୀଳାବତୀ

ମିନତି

ଘର ଭିତରେ ରଜ ପାଳିବା ଏକ ନିଆରା ଅନୁଭୂତି

ପିଲାବେଳୁ ରଜ ଆସିଲେ ମନରେ ଖୁସି କହିଲେ ନ ସରେ। ହେଲେ ଏଥରର ରଜ ସବୁଠୁ ସ୍ପେଶାଲ। କାରଣ ଏହା ମୋର ବାହାଘର ପରେ ପ୍ରଥମ ରଜ। ପ୍ଲାନିଂ ବହୁତ କିଛି ଥିଲା। ସ୍ୱାମୀଙ୍କ ସହ ଦିନେ ବାପଘରକୁ ଯିବି, ଦିନେ ପୁରୀ ଆଉ ଦିନେ ୱାଟରପାର୍କ କିମ୍ବା ଫିଲ୍ମ ଦେଖି ବାହାରେ ବୁଲାବୁଲି କରିବୁ। ହେଲେ କିଏ ଜାଣିଥିଲା କରୋନା ପାଇଁ ଲକ୍‌ଡାଉନ୍ ସବୁ ଆଶାକୁ ଧୂଳିସାତ୍ କରିଦେବ। ତଥାପି ଶାଶୁଘରେ ସଭିଙ୍କ ସହ ରଜ ପାଳନରେ ବେଶ୍ ମଜା ଆସୁଛି। ରଜକୁ ଆହୁରି ସ୍ପେଶାଲ କରିବା ଲାଗି କେବଳ ପିଠା ନୁହେଁ ଭଳିକି ଭଳି ରେସିପି ଇଣ୍ଟରନେଟ୍‌ରୁ ଦେଖି ପ୍ରସ୍ତୁତ କରୁଛୁ। ରଜ ପାନ ଖାଇବା ସହ ଘରେ ଦୋଳି ଖେଳ ବି ହେଉଛି। ସତ କହିବାକୁ ଗଲେ ସମ୍ପୂର୍ଣ୍ଣ ଘରେ ରହି ରଜ ପାଳିବାରେ ଏହି ନିଆରା ଅନୁଭୂତି ବୋଧହୁଏ ବାହାରକୁ ଗଲେ ମିସ୍ ହୋଇଥାନ୍ତା। – **ଅଙ୍କିତା ପାଢ଼ୀ ଦାଶ**
(ସୁନ୍ଦରଗ୍ରାମ, କଟକ)

ଘର ଲୋକଙ୍କୁ ମିସ୍ କରୁଛି

ରଜ ପର୍ବ ନାଁ ଶୁଣିବା ମାତ୍ରେ ଓଠରେ ଖେଳିଯାଏ ହସର ଲହିରି। ବେଶ୍ କିଛି ଦିନ ଆଗରୁ ନୂଆ ଡ୍ରେସ୍ କିଣାଠୁ ଆରମ୍ଭ କରି ଦୋଳି ବନ୍ଧା ଏବଂ କେଉଁଆଡେ ବୁଲିବା, କ'ଣ ଖାଇବା ଇତ୍ୟାଦିକୁ ନେଇ ଚାଲେ କେତେ ପ୍ଲାନିଂ। କେବଳ ଏତିକି ନୁହେଁ ରଜରେ ବଡ଼ି ଭୋରରୁ ଗାଧେଇ ନୂଆ ପିନ୍ଧି ସଜବାଜ ହୋଇ ସାଙ୍ଗମାନଙ୍କ ସହ ପରସ୍ପରର ଘରକୁ ଯାଇ ପୋଡ ପିଠା ଆଉ ପାନ ଖାଇବାର ମଜା ସତରେ ନିଆରା। ତେବେ ଚଳିତ ବର୍ଷ ବିବାହପରେ ପ୍ରଥମ ରଜ ହୋଇଥିବାରୁ ବେଶୀ ଏକ୍ସାଇଟ୍‌ମେଣ୍ଟ ଥିଲା। ଶାଶୁଘରେ ପାଳିବା ସହ ଗୋଟିଏ ଦିନ ହେଲେବି ବାପଘରକୁ ଯିବାକୁ ମନସ୍ଥ କରିଥିଲି। କିନ୍ତୁ ଲକ୍‌ଡାଉନ୍ ଥିବାରୁ ଏହା ସମ୍ଭବ ହୋଇପାରିଲାନାହିଁ। ଶାଶୁଘରେ ଖୁବ୍ ଭଲ ଭାବେ ରାଜ ପାଳୁଥିଲେବି ଜୀବନରେ ପ୍ରଥମଥର ରଜରେ ବାପଘର ଲୋକଙ୍କ ପାଖରେ ନ ଥିବାରୁ ବହୁତ ମିସ୍ ବି କରୁଛି। ତେଣୁ ଭିଡିଓ କଲିଂରେ କଥା ହୋଇ ମନ ବୁଝାଇ ଦେଉଛି।
– **ଦୀପାଞ୍ଜଳି ନାୟକ**(ଭଦ୍ରକ)

ଦୁଃଖ ଲାଗିଲେ ବି କଟକଣାକୁ ସ୍ୱାଗତ ଜଣାଇଛି

ବିଭାଘର ପରେ ପ୍ରଥମ ରଜ ଉତ୍ସବ ପରମ୍ପରା ଅଲଗା। ଏହା ଉପଲକ୍ଷେ ବାପ ଘରୁ ନୂଆ ଲୁଗା, ପିଠା ପଣା ଆସେ। ଦୋଳି ଖେଳ ସାଙ୍ଗକୁ ଅନେକ କିଛି ମଜା ମସ୍ତି ହୁଏ। ଅନ୍ୟ ନୂଆ ବୋହୂମାନଙ୍କ ପରି ମୋ ଜୀବନରେ ବିବାହ ପରର ଏହି ପ୍ରଥମ ରଜ ପାଳନକୁ ନେଇ ଖୁବ୍ ଉତ୍ସାହିତ ଥିଲି। ହେଲେ ବଢୁଥିବା କରୋନା ସଂକ୍ରମଣକୁ ନିୟନ୍ତ୍ରଣ କରିବାକୁ ନେଇ ସରକାର ରଜ ପାଳନ ଉପରେ ଅଙ୍କୁଶ ଲଗାଇବା ଫଳରେ ସବୁ ଆଶା ମଉଳିଗଲା। ହେଲେ ଯେଉଁଠି ଜୀବନ ବଞ୍ଚାଇବା କଥା ଆସୁଛି ସେଠାରେ କଟକଣାକୁ ସ୍ୱାଗତ କରିବା ଆବଶ୍ୟକ। କାରଣ ରଜ ପ୍ରତିବର୍ଷ ଆସିବ ହେଲେ ସାମାନ୍ୟ ଖୁସି କରିବା ଆଳରେ ନିଜ ସହିତ ପରିବାର ଲୋକଙ୍କୁ ବିପଦମୁଖକୁ ଠେଲିଦେବା ଠିକ୍ ନୁହେଁ। ତେଣୁ ବାହାରକୁ ନ ଯାଇ ଘରେ ବେଶ୍ ଭଲ ଭାବେ ଏହି ଉତ୍ସବର ମଜା ନେଉଛୁ। – **ମିନତି ସିଂହ**
(ଶିକ୍ଷୟିତ୍ରୀ, ତେଲକୋଇ, କେନ୍ଦୁଝର)

ଅପେକ୍ଷା ଆର ବର୍ଷକୁ

ଓଡିଆ ଘରେ ବାର ମାସରେ ତେର ପର୍ବ। ତେବେ ସବୁ ପର୍ବ ଭିତରେ ରଜ ପାଳିବାର ମଜା ସ୍ପେଶାଲ୍। ପ୍ରତିବର୍ଷ ରଜ ତିନିଦିନରେ ପରିବାର ଏବଂ ସାଙ୍ଗସାଥୀଙ୍କ ସହ ବହୁତ ମଜା କରୁ। ବିଶେଷ କରି ବୁଲାବୁଲି ଏବଂ ଫିଲ୍ମ ଦେଖା ଏହାର ଖୁସିକୁ ଦ୍ୱିଗୁଣିତ କରିଦିଏ। ତେବେ ଚଳିତ ବର୍ଷ ବିବାହପରେ ଶାଶୁଘରେ ପ୍ରଥମ ରଜ ହୋଇଥିବାରୁ ସ୍ୱାମୀଙ୍କ ସହ ପୁରୀ, କୋଣାର୍କ ଆଦି ବୁଲିଯିବା ସହ ଆହୁରି ଅନେକ ପ୍ଲାନିଂ ଥିଲା। ଲକ୍‌ଡାଉନ୍ ପାଇଁ ଏସବୁ କେବଳ ଭାବନାରେ ସୀମିତ ହୋଇ ରହିଗଲା। ମହାପ୍ରଭୁଙ୍କ ଦୟାରୁ ଶୀଘ୍ର ଏ ମହାମାରୀ ଦୂର ହେଲେ ଆର ବର୍ଷ ରଜରେ ପୁରୀ ଯିବାକୁ ଅପେକ୍ଷା ରହିଲା। ତେବେ ଏ ସବୁ ସତ୍ତ୍ୱେ ବି ସୁରକ୍ଷା ଦୃଷ୍ଟିରୁ ଘର ଭିତରେ ରହି ଶାଶୁଘର ଲୋକଙ୍କ ସହ ରଜକୁ ବେଶ୍ ଏନ୍‌ଜୟ କରୁଛି।
– **ପ୍ରିୟମ୍ବଦା ନାୟକ**(ଭୁବନେଶ୍ୱର)

ଅଙ୍କିତା

ଦୀପାଞ୍ଜଳି

ଫିକା ପଡ଼ିଗଲା ରଜ ମଉଜ

– ଝିଅ ସମୟରେ ଓ ବାହାଘର ପରେ ପ୍ରଥମ ବର୍ଷ ବୋହୂ ଭାବରେ ରଜ ଉତ୍ସବ ପାଳନର ଏକ ଭିନ୍ନ ମଜା ଥାଏ। ସେ ସମୟରେ ଶାଶୁଘରେ ଏକ ସ୍ପେଶାଲ ଅନୁଭୂତି ଥାଏ। ବାପ ଘରୁ ଆସିଥିବା ନୂଆ ବସ୍ତ୍ର ପିନ୍ଧି ପିଠା ପଣା, ଫଳ ଆଦି ଭାର ଖାଇ ରଜ ଦୋଳି ଖେଳିବାକୁ କେଉଁ ଝିଅ ବା ଉତ୍କଣ୍ଠାର ସହ ଚାହିଁ ରହି ନ ଥାଏ। ହେଲେ ଦୁର୍ଭାଗ୍ୟ ବଶତଃ ମୋ ବାହାଘରର ପ୍ରଥମ ବର୍ଷରେ ଏ ସବୁ ଖୁସିରୁ ବଞ୍ଚିତ ହେବାକୁ ପଡୁଛି। କରୋନା ମହାମାରୀରର ଭୟଙ୍କର ରୂପ ଆଗରେ କେବଳ ମୋ ପାଇଁ ନୁହେଁ ସଭିଙ୍କର ରଜ ମଉଜ ଫିକା ପଡି ଯାଇଛି। ତେଣୁ ବୁଲାବୁଲି କିମ୍ବା ସଭିଏଁ ଏକାଠି ହୋଇ ଦୋଳିଖେଳର ମଜା ବିନା ଘରେ ପିଠା ପଣା ଖାଇ, ନୂଆ ପିନ୍ଧି, ଲୁଡ୍ଡୁ, ତାସ ଆଦି ଖେଳି ରଜ ପାଳୁଛୁ। – **ଲୀଳାବତୀ ବ୍ରହ୍ମ**
(ମାଧପୁର, କେନ୍ଦୁଝର)

ସାଉଣ୍ଡ ଫିଗର ଚାହୁଁଥିଲେ

ବର୍ତ୍ତମାନ ସ୍ଲିମ୍ ଟ୍ରେଣ୍ଡ ଚାଲିଛି। ହେଲେ ମହିଳାମାନେ ଆବଶ୍ୟକରୁ ଅଧିକ ପତଳା ହେବା ଦ୍ୱାରା ଫିଗରର ଆକର୍ଷଣ କମିଯାଏ। ଏମିତିରେ ଅନେକେ ମୋଟା ହେବା ଲାଗି ଏଣୁ ତେଣୁ ଖାଦ୍ୟଠାରୁ ଆରମ୍ଭ କରି ବିଭିନ୍ନ ଔଷଧ ଖାଇବାକୁ ବି ପଛାଇ ନ ଥାନ୍ତି; ଯାହାକି ଅପରପକ୍ଷେ ସ୍ୱାସ୍ଥ୍ୟ ପ୍ରତି କ୍ଷତିକାରକ ହୋଇପାରେ। ତେଣୁ ଏକ ସୁନ୍ଦର ତଥା ସାଉଣ୍ଡ ଫିଗର ପାଇବାକୁ ଚାହୁଁଥିଲେ କେତେକ ପ୍ରାକୃତିକ ଉପାୟ ଆପଣାଇ ପାରିବେ...

➔ସର୍ବପ୍ରଥମ କଥା ହେଉଛି ମୋଟା ହେବା ଆଳରେ ଅଧିକ ତେଲ ମସଲାଯୁକ୍ତ ଖାଦ୍ୟ, ଫାଷ୍ଟଫୁଡ୍, ଫୁଡ୍ ସପ୍ଲିମେଣ୍ଟ, ପ୍ରୋଟିନ୍ ପାଉଡର ଆଦି ଗ୍ରହଣ କରିବା ଠିକ୍ ନୁହେଁ। କାରଣ ଏହା ବିଭିନ୍ନ ସ୍ୱାସ୍ଥ୍ୟ ସମସ୍ୟାର କାରଣ ସାଜିଥାଏ। ତେଣୁ ସୁଷମ ଆହାର ଗ୍ରହଣ କରନ୍ତୁ। ଓଜନ ବଢୁଛି କି ନାହିଁ ଜାଣିବା ଲାଗି ମାସକୁ ଥରେ ମାପିବାକୁ ଭୁଲନ୍ତୁ ନାହିଁ। ନଚେତ୍ ଆବଶ୍ୟକରୁ ଅଧିକ ମୋଟା ହେବା ଦ୍ୱାରା ବି ଅସୁବିଧା ହୋଇପାରେ।

➔ନିଜ ଖାଦ୍ୟ ତାଲିକାରେ ସବୁପ୍ରକାର ପୌଷ୍ଟିକ ଖାଦ୍ୟକୁ ସାମିଲ କରନ୍ତୁ। ଖାଦ୍ୟରେ କ୍ୟାଲୋରି ମାତ୍ରା ବଢ଼ାନ୍ତୁ। ପ୍ରୋଟିନ୍ ଯୁକ୍ତ ଖାଦ୍ୟ ଯେତେ ଅଧିକ ଗ୍ରହଣ କରିବେ ସେତେ ଶୀଘ୍ର ଲାଭ ପାଇବେ।

➔ଶସ୍ୟଜାତୀୟ ଖାଦ୍ୟ, ଫଳ, ପନିପରିବା ଆଦିରେ ପର୍ଯ୍ୟାପ୍ତ ପରିମାଣରେ କାର୍ବୋହାଇଡ୍ରେଟ୍ ରହିଛି। ତେଣୁ ଏହାକୁ ଦୈନନ୍ଦିନ ଖାଦ୍ୟ ତାଲିକାରେ ସାମିଲ କଲେ ଓଜନ ବଢ଼ିବାରେ ସାହାଯ୍ୟ କରିବ।

➔ଫଳ ମଧ୍ୟରେ ଓଜନ ବଢାଇବା ଲାଗି କଦଳୀ ସବୁଠୁ ଭଲ। ପ୍ରତିଦିନ ଦୁଇଟି ପାଚିଲା କଦଳୀ ଖାଆନ୍ତୁ। ନ ହେଲେ ସକାଳୁ ଏହାର ସେକ୍ ପିଇପାରିବେ। କ୍ଷୀର କଦଳୀ ଚକଟି ଖାଇବା ବି ଲାଭଦାୟକ।

➔ପନୀରର ବିଭିନ୍ନ ଆଇଟମ୍ ଖାଆନ୍ତୁ। ସେହିପରି ଆମିଷ ଖାଇବା ବି ଓଜନ ବଢାଇବାରେ ସାହାଯ୍ୟ କରିଥାଏ।

➔ସକାଳ ଜଳଖିଆରେ ବ୍ରେଡ୍ ସହ ୨ଟି ସିଝା ଅଣ୍ଡା କିମ୍ବା ଆମ୍‌ଲେଟ୍ ଖାଆନ୍ତୁ। ଏହା ଖୁବ୍‌ଶୀଘ୍ର ଆପଣଙ୍କ ସ୍ୱାସ୍ଥ୍ୟରେ ପରିବର୍ତ୍ତନ ଆଣିବାରେ ସାହାଯ୍ୟ କରିବ।

➔ଖାଦ୍ୟ ତାଲିକାରେ ବଟରକୁ ସାମିଲ କରନ୍ତୁ। ବିଶେଷ କରି ପିନଟ୍ ବଟରରେ ଥିବା ମୋନୋସାଚୁରେଟେଡ୍ ଫ୍ୟାଟ୍ ଆପଣଙ୍କ ଓଜନ ଶୀଘ୍ର ବଢାଇବ।

ଖାଦ୍ୟରୁଚି

ମେକ୍ସିକାନ୍ ଫ୍ରାଏଡ୍ ରାଇସ୍

ଆବଶ୍ୟକ ସାମଗ୍ରୀ: ୨ କପ୍ ଭାତ, ୧/୪ କପ୍ ଛୋଟ ଛୋଟ କଟା ହୋଇ ସିଝା ହୋଇଥିବା ବିନ୍ସ, ସିଝା ରାଜ୍‌ମା, ଗୋଟିଏ କଟା ପିଆଜ, ଛୋଟ ଛୋଟ କଟା ଯାଇଥିବା ଗୋଟିଏ ଗାଜର, କ୍ୟାପ୍ସିକମ୍, କଟା ଟମାଟୋ ୧/୨ କପ୍, ସିଝା ମକା , କଟା ପିଆଜ, ୩ଟି ରସୁଣ କୋଲା, ତେଲ ୨ ଟେବୁଲ୍ ସ୍ପୁନ୍, ଜିରା ୧/୪ ଟିସ୍ପୁନ୍, ଧନିଆ ପାଉଡର ୧/୨ ଟିସ୍ପୁନ୍, ଓରିଗାନୋ ୧/୨ ଟିସ୍ପୁନ୍, ଲାଲ୍ ଲଙ୍କା ପାଉଡ଼ର୧/୨ ଟିସ୍ପୁନ, ଚିଜ୍ କ୍ୟୁବ୍ ୨ଟା, ଟମାଟୋ ସସ୍ ୧ ଟେବୁଲସ୍ପୁନ୍।

ପ୍ରସ୍ତୁତି ପ୍ରଣାଳୀ: ଚୁଲାରେ ଏକ ପ୍ୟାନ୍ ବସାଇ ତେଲ ଗରମ କରନ୍ତୁ। ସେଥିରେ ଜିରା ଏବଂ କଟା ପିଆଜ, ରସୁଣ ପକାଇ ଭାଜନ୍ତୁ। ସେଥିରେ କଟା କ୍ୟାପ୍ସିକମ୍, ଗାଜର, ଟମାଟୋ ଏବଂ ଅଳ୍ପ ଲୁଣ ପକାଇ ଭଲ ଭାବେ ଭାଜନ୍ତୁ। ବର୍ତ୍ତମାନ ଏଥିରେ ବିନ୍ସ, ରାଜ୍‌ମା, ସିଝା ମକା ଏବଂ ସବୁ ମସଲା ପକାଇ ୫ମିନିଟ୍ ଘୋଡାଇ ଦିଅନ୍ତୁ। ଏହା ପରେ ଏଥିରେ ଭାତ ଏବଂ ଟମାଟୋ ସସ୍ ପକାଇ ଭଲ ଭାବେ ଗୋଳାଇ ଦିଅନ୍ତୁ ଏବଂ ଚୁଲା ବନ୍ଦ କରିଦିଅନ୍ତୁ। ପ୍ରସ୍ତୁତ ହୋଇଗଲା ମେକ୍ସିକାନ୍ ଫ୍ରାଏଡ୍ ରାଇସ୍। ଏହା ଉପରେ ଚିଜ୍ ପକାଇ ନିଜେ ଖାଇବା ସହ ଅନ୍ୟମାନଙ୍କୁ ଖୁଆଇବାର ମଜା ନିଅନ୍ତୁ।

ଧରିତ୍ରୀ
DHARITRI
www.orissakhabar.com/ www.dharitri.com ପୃଷ୍ଠା ୧୨ Press Regd. No. R.N. ORIORI/2011/36305 Postal Regd. No. BN/42/21-23. ରାୟଗଡ଼ା, ମଙ୍ଗଳବାର, ଜୁନ୍ ୧୫/୨୦୨୧ Rayagada, Tuesday, June 15/ 2021

କୋପା ଆମେରିକା ଫୁଟବଲର ଉଦ୍‌ଘାଟନୀ ମ୍ୟାଚରେ ଗୋଲ ଦେବା ପରେ ବ୍ରାଜିଲର ନେମାର(ମଝି)ଙ୍କୁ ସାଥୀ ଖେଳାଳିଙ୍କ ବଧେଇ ।

ବ୍ରାଜିଲ ଜିତିଲା ଉଦ୍‌ଘାଟନୀ ମ୍ୟାଚ

ସାଓ ପାଓଲୋ, ୧୪।୬(ଏପି)

କୋପା ଆମେରିକା ଫୁଟବଲ

କୋପା ଆମେରିକା ଫୁଟବଲ ଟୁର୍ନାମେଣ୍ଟର ୪୭ତମ ସଂସ୍କରଣ ଉଦ୍‌ଘାଟିତ ହୋଇଛି । ଉଦ୍‌ଘାଟନୀ ମ୍ୟାଚରେ ଆୟୋଜକ ବ୍ରାଜିଲ ୩-୦ ଗୋଲରେ ଭେନିଜୁଏଲାକୁ ହରାଇ ଅଭିଯାନ ଆରମ୍ଭ କରିଛି । ରବିବାର ରାତିରେ ବ୍ରାସିଲିଆର ମାନେ ଗାରିଞ୍ଚା ଷ୍ଟାଡିୟମରେ ଅନୁଷ୍ଠିତ ମ୍ୟାଚରେ ମର୍କ୍ସିନୋ, ନେମାର ଓ ଗାବ୍ରିଏଲ ବାର୍ବୋସା ଗୋଲ ସ୍କୋର କରି ବ୍ରାଜିଲକୁ ବିଜୟୀ କରାଇଛନ୍ତି । କରୋନାରେ ଅନେକ ସଂକ୍ରମିତ ହୋଇଥିବାରୁ ଭେନେଜୁଏଲା ଶ୍ରେଷ୍ଠ ଏକାଦଶ ଖେଳିବା ସମ୍ଭବ ହୋଇ ନ ଥିଲା । ଆର୍ଜେଣ୍ଟିନା ଓ କଲମ୍ବିଆ ସହ ଆୟୋଜକରୁ ବାଦ୍ ପଡ଼ିବା ପରେ ଦକ୍ଷିଣ ଆମେରିକା ଫୁଟବଲ ପରିଚାଳନା ସଂସ୍ଥା କନ୍‌ମେବୋଲ କରୋନା ସଂକ୍ରମଣ ସକ୍ରିୟ ରହିଥିଲେ ହେଁ ବ୍ରାଜିଲକୁ ଆୟୋଜକଭାବେ ବାଛିଥିଲା । ଦେଶରେ ଟୁର୍ନାମେଣ୍ଟ ଆୟୋଜନକୁ ବିରୋଧ କରୁଥିଲେ ହେଁ ବ୍ରାଜିଲ ଅଧିନାୟକ କାସେମିରୋ ନିଜ ଦଳ ଟାଇଟଲ ବଜାୟ ରଖିବାନେଇ ବେଶ୍ ଆଶାବାଦୀ ଅଛନ୍ତି ।

ଗତ ଶନିବାର ଭେନିଜୁଏଲାର ୮ ଖେଳାଳି କରୋନାରେ ସଂକ୍ରମିତ ହୋଇଥିବା ଜଣା ପଡ଼ିଥିଲା । ଫଳରେ ଶର୍ଟ ନୋଟିସ ମଧ୍ୟରେ ଆଉ ୧୫ ଖେଳାଳି ଦଳରେ ଯୋଗ ଦେଇଥିଲେ । ମାତ୍ର ଏହାର ପ୍ରଭାବ ପଡ଼ିଆରେ ଅନୁଭୂତ ହୋଇଥିଲା । ଦଳ ଏକାଧିକ ସୁଯୋଗ ପାଇଥିଲେ ହେଁ ଖେଳାଳିଙ୍କ ମଧ୍ୟରେ ସମନ୍ୱୟର ଅଭାବ ପରିଲକ୍ଷିତ ହୋଇଥିଲା । ମ୍ୟାଚର ୨୩ତମ ମିନିଟରେ ବ୍ରାଜିଲ ଏକ କର୍ନର କିକ୍‌ରୁ ମର୍କ୍ସିନୋଙ୍କ ମାଧ୍ୟମରେ ଗୋଲ ଦେଇ ଅଗ୍ରଣୀ ନେଇଥିଲା । ଦ୍ୱିତୀୟାର୍ଦ୍ଧର କିଛି ସମୟ ପରେ ଡାନିଲୋ ବକ୍ସର ଡାହାଣ ପଟରେ ପ୍ରସ୍ତୁତ ଥିବା ଦେଖି ଏଭର୍ଟନ ରିବେଇରୋ ବଲ ପାସ୍ ଦେବାକୁ ଉଦ୍ୟମ କରୁଥିବାବେଳେ ପ୍ରତିପକ୍ଷ ଖେଳାଳି ତାଙ୍କୁ ଟାଣି ତଳେ ପକାଇ ଦେଇଥିଲେ । ଫଳରେ ବ୍ରାଜିଲକୁ ପେନାଲ୍ଟି ମିଳିଥିଲା । ୬୩ତମ ମିନିଟରେ ନେମାର ତାହାକୁ ଗୋଲରେ ପରିଣତ କରିଥିଲେ । ସେ ଭେନିଜୁଏଲା ଗୋଲକିପର ଜୋଏଲ ଗ୍ରାଟେରୋଲଙ୍କ ଡାହାଣ ପଟକୁ ଚାହିଁ ବାମ ଦିଗରେ ଶଟ୍ ମାରିଥିଲେ । ଏଥିରେ ପ୍ରତିପକ୍ଷ ଗୋଲକିପର ଚକ୍‌ମା ଖାଇ ଯାଇଥିଲେ । ମ୍ୟାଚ ଶେଷ ହେବାର ଅଳ୍ପ କିଛି ସମୟ ପୂର୍ବରୁ ଅର୍ଥାତ୍ ୮୯ତମ ମିନିଟରେ ନେମାରଙ୍କଠାରୁ ପାସ୍ ପାଇ ଗାବ୍ରିଏଲ ବାର୍ବୋସା ତାହାକୁ ଗୋଲରେ ପରିଣତ କରିବାରୁ ବ୍ରାଜିଲ ୩-୦ ଗୋଲରେ ବିଜୟୀ ହୋଇଥିଲା । ଇଣ୍ଟର ମିଲାନ ଏବଂ ବେନ୍‌ଫିକାରେ ଫ୍ଲପ୍ ହେବାପରେ ବାର୍ବୋସା ବ୍ରାଜିଲିଆନ କ୍ଲବ ଫ୍ଲାମେଙ୍ଗୋରେ ସଫଳ ହେବାରୁ ଜାତୀୟ ଦଳରେ ସ୍ଥାନ ପାଇଥିଲେ । ବ୍ରାଜିଲିଆନ ଫୁଟବଲ କୋଚ୍ ଟାଇଟ୍ ଆସନ୍ତା ବର୍ଷ କାତାରରେ ହେବାକୁଥିବା ବିଶ୍ୱକପ୍‌କୁ ଦୃଷ୍ଟିରେ ରଖି ପରୀକ୍ଷା ନିରୀକ୍ଷା ଜାରି ରଖିଥିବା ପ୍ରକାଶ କରିଛନ୍ତି । ବ୍ରାଜିଲ ଏହାର ପରବର୍ତ୍ତୀ ମ୍ୟାଚ ଗୁରୁବାର ପେରୁ ସହିତ ଖେଳିବ । ସେହିଦିନ କଲମ୍ବିଆ ସହିତ ମୁକାବିଲା କରିବ ଭେନିଜୁଏଲା । ଗ୍ରୁପ୍ 'ବି'ରେ ବ୍ରାଜିଲ ଓ ଭେନିଜୁଏଲା ସହିତ କଲମ୍ବିଆ, ଇକ୍ୱେଡର ଓ ପେରୁ ସ୍ଥାନ ପାଇଛି । ଗ୍ରୁପ୍ 'ଏ'ରେ ରହିଛି ଆର୍ଜେଣ୍ଟିନା, ବଲିଭିଆ, ଉରୁଗୁଏ, ଚିଲି ଓ ପାରାଗୁଏ । ପ୍ରତି ଗ୍ରୁପ୍‌ର ଶ୍ରେଷ୍ଠ ୪ ଦଳ ନକ୍‌ଆଉଟରେ ପ୍ରବେଶ କରିବ । ଫାଇନାଲ ଜୁଲାଇ ୧୦ରେ ରିଓ ଡି ଜେନିରୋସ୍ଥିତ ଐତିହାସିକ ମାରାକାନା ଷ୍ଟାଡିୟମରେ ଅନୁଷ୍ଠିତ ହେବ ।

ଇଡୱିନ କାର୍ଡୋନା

କାର୍ଡୋନାଙ୍କ ଗୋଲରେ କଲମ୍ବିଆ ବିଜୟୀ

କୁଇଆବା (ବ୍ରାଜିଲ), ୧୪।୬(ଏପି): କୋପା ଆମେରିକା ଫୁଟବଲ ଟୁର୍ନାମେଣ୍ଟର ଅନ୍ୟଏକ ମ୍ୟାଚରେ କଲମ୍ବିଆ ୧-୦ ଗୋଲରେ ଇକ୍ୱେଡରକୁ ହରାଇ ଅଭିଯାନ ଆରମ୍ଭ କରିଛି । ସ୍ଥାନୀୟ ପାଣ୍ଟାନାଲ ଆରେନାରେ ଅନୁଷ୍ଠିତ ତୀବ୍ର ସଂଘର୍ଷପୂର୍ଣ୍ଣ ମ୍ୟାଚରେ ୪୨ତମ ମିନିଟ୍‌ରେ ଇଡୱିନ କାର୍ଡୋନା ଦଳ ପକ୍ଷରୁ ଏକମାତ୍ର ଗୋଲଟି ସ୍କୋର କରିଥିଲେ । କଲମ୍ବିଆ ଏହାର ପରବର୍ତ୍ତୀ ମ୍ୟାଚ ୧୭ ତାରିଖରେ ଭେନିଜୁଏଲା ସହିତ ଖେଳିବ । ସେହିପରି ଇକ୍ୱେଡର ୨୦ ତାରିଖରେ ଭେନିଜୁଏଲାକୁ ଭେଟିବ ।

ଯୁକ୍ରେନକୁ ହରାଇଲା ନେଦରଲାଣ୍ଡ୍ସ

ଆମଷ୍ଟରଡାମ, ୧୪।୬(ଏପି)

ୟୁରୋ କପ୍ ଫୁଟବଲ

ଡେଞ୍ଜେଲ ଡମ୍ଫ୍ରେସଙ୍କ ପ୍ରଥମ ଅନ୍ତର୍ଜାତୀୟ ଗୋଲ ଚଳିତ ୟୁରୋ କପ୍ ଫୁଟବଲରେ ନେଦରଲାଣ୍ଡ୍ସକୁ ବିଜୟ ସ୍ୱାଦ ଚଖାଇଛି । ରବିବାର ରାତିରେ ଅନୁଷ୍ଠିତ ସଂଘର୍ଷପୂର୍ଣ୍ଣ ମ୍ୟାଚରେ ନେଦରଲାଣ୍ଡ୍ସ ୩-୨ ଗୋଲରେ ୟୁକ୍ରେନକୁ ପରାସ୍ତ କରିଛି । ପ୍ରଥମାର୍ଦ୍ଧରେ ଏକ ସୁନ୍ଦର ସୁଯୋଗ ମିସ୍ କରିବାପରେ ଡମ୍ଫ୍ରେସ ଦ୍ୱିତୀୟାର୍ଦ୍ଧରେ ୨ଟି ଗୋଲ ଦେବାରେ ସାଥୀଖେଳାଳିଙ୍କୁ ସହାୟତା କରିବା ସହ ୮୫ତମ ମିନିଟରେ ବିଜୟ ସୂଚକ ଗୋଲ ସ୍କୋର କରିଥିଲେ । ମ୍ୟାଚରେ ଏକଦା ନେଦରଲାଣ୍ଡ୍ସ ୨-୦ରେ ଅଗ୍ରଣୀ ନେଇଥିଲେ ହେଁ ଦୁଇ ବିଳମ୍ବିତ ଗୋଲ ବଳରେ ୟୁକ୍ରେନ ସଫଳ ପ୍ରତ୍ୟାବର୍ତ୍ତନ କରିଥିଲା । ମାତ୍ର ଡମ୍ଫ୍ରେସଙ୍କ ବିଜୟ ସୂଚକ ହେଡର ଗୋଲ ୟୁକ୍ରେନ ଆଶାରେ ପାଣି ଭରି ଦେଇଥିଲା । ଏହା ତାଙ୍କର ଶ୍ରେଷ୍ଠ ମ୍ୟାଚ ନ ଥିଲେ ହେଁ ସୁନ୍ଦର ଅନୁଭବ ଥିଲା ବୋଲି ମ୍ୟାଚ ପରେ ଡମ୍ଫ୍ରେସ ପ୍ରକାଶ କରିଛନ୍ତି ।

ପ୍ରଥମାର୍ଦ୍ଧ ଗୋଲଶୂନ୍ୟ ରହିବାପରେ ଦ୍ୱିତୀୟାର୍ଦ୍ଧ ଆରମ୍ଭରେ ଅର୍ଥାତ୍ ୫୨ତମ ମିନିଟରେ ନେଦରଲାଣ୍ଡ୍ସର କାମଚଳା ଅଧିନାୟକ ଜର୍ଜିନୋ ୱିଜନାଡୁମ୍ ଗୋଲ ଦେଇ ୧୯୮୮ ୟୁରୋପିଆନ ଚାମ୍ପିୟନ ଦଳକୁ ଅଗ୍ରଣୀ କରାଇଥିଲେ । ୫୯ତମ ମିନିଟରେ ଉଟ୍ ଓ୍ୱେଗୋର୍ଷ୍ଟ ଏକ ଗୋଲ ଦେଇ ଏହାକୁ ୨-୦ରେ ପରିଣତ କରିଥିଲେ । ୟୁକ୍ରେନ ଅଧିନାୟକ ଆନ୍ଦ୍ରେ ୟାର୍ମୋଲେଙ୍କୋ ବାମ ପାଦ ଶଟ୍ ଜରିଆରେ ଗୋଟିଏ ଗୋଲ ପରିଶୋଧ କରିଥିବାବେଳେ ଏହାର ୪ ମିନିଟ ପରେ ଅର୍ଥାତ୍ ୭୯ତମ ମିନିଟରେ ରୋମାନ ୟାରେମ୍‌ଚୁକ୍ ଏକ ଫ୍ରି-କିକ୍‌କୁ ହେଡ୍ ଜରିଆରେ ଗୋଲରେ ପରିଣତ କରିଥିଲେ । ଫଳରେ ମ୍ୟାଚ ୨-୨ ସ୍ଥିତିକୁ ଚାଲି ଆସିଥିଲା । ଶେଷରେ ଡମ୍ଫ୍ରେସଙ୍କ ଗୋଲ ନିର୍ଣ୍ଣାୟକ ସାବ୍ୟସ୍ତ ହୋଇଥିଲା ।

ନେଦରଲାଣ୍ଡ୍ସ ପ୍ରଥମାର୍ଦ୍ଧରେ ପ୍ରଭାବୀ ପ୍ରଦର୍ଶନ କରିଥିଲେ ହେଁ ୟୁକ୍ରେନ ଗୋଲକିପର ଜର୍ଜି ବୁଶକାନ ଚମତ୍କାର ସେଭ୍ କରି ଦଳକୁ ଗୋଲ ବରଣରୁ ରକ୍ଷା କରିଥିଲେ । ନେଦାଲାଣ୍ଡ୍ସ ପରବର୍ତ୍ତୀ ମ୍ୟାଚରେ ଅଷ୍ଟ୍ରିଆକୁ ଗୁରୁବାର ଏବଂ ୟୁକ୍ରେନ ସେହିଦିନ ନର୍ଥ ମାସେଡୋନିଆକୁ ବୁକାରେଷ୍ଟଠାରେ ଭେଟିବ ।

ଅଷ୍ଟ୍ରିଆର ପ୍ରଥମ ବିଜୟ

ବୁକାରେଷ୍ଟ,(ରୋମାନିଆ): ଅନ୍ୟ ଏକ ମ୍ୟାଚରେ ଅଷ୍ଟ୍ରିଆ ୩-୧ ଗୋଲରେ ନର୍ଥ ମାସେଡୋନିଆକୁ ପରାସ୍ତ କରିଛି । ମ୍ୟାଚର ୧୮ତମ ମିନିଟରେ ଷ୍ଟିଫାନ ଲିନେର ଏକ ଗୋଲ ଦେଇ ଅଷ୍ଟ୍ରିଆକୁ ଅଗ୍ରଣୀ କରାଇଥିଲେ । ମାତ୍ର ନର୍ଥ ମାସେଡୋନିଆର ଗୋରାନ ପାଣ୍ଡେଭ ୨୮ତମ ମିନିଟ୍‌ରେ ଗୋଲଟି ପରିଶୋଧ କରି ଦେଇଥିଲେ । ପ୍ରଥମାର୍ଦ୍ଧ ୧-୧ ସ୍ଥିତିରେ ରହିବାପରେ ଦ୍ୱିତୀୟାର୍ଦ୍ଧରେ ବଦଳ ଖେଳାଳିଭାବେ ସୁଯୋଗ ପାଇଥିବା ମାଇକେଲ ଗ୍ରେଗୋରିଶ୍ ଏବଂ ମାର୍କୋ ଅର୍ନାଡୋଭିକ୍ ଗୋଟିଏ ଲେଖାଏ ଗୋଲ ଦେଇ ଅଷ୍ଟ୍ରିଆକୁ ବିଜୟୀ କରାଇଥିଲେ । ଦୁଇ ଖେଳାଳି ଯଥାକ୍ରମେ ମ୍ୟାଚ୍‌ର ୭୮ ଓ ୮୯ତମ ମିନିଟ୍‌ରେ ଗୋଟିଏ ଲେଖାଏ ଗୋଲ ଦେଇଥିଲେ । ଅଷ୍ଟ୍ରିଆ କୋଚ୍ ଫ୍ରାଙ୍କୋ ଫୋଡା ଖେଳାଳିମାନଙ୍କୁ ଅଭିନନ୍ଦନ ଜଣାଇଛନ୍ତି । ଗତ ୩୧ ବର୍ଷ ମଧ୍ୟରେ କୌଣସି ବଡ଼ ଟୁର୍ନାମେଣ୍ଟରେ ଅଷ୍ଟ୍ରିଆର ଏହା ପ୍ରଥମ ବିଜୟ । ଏହା ଛଡ଼ା ୟୁରୋପିଆନ ଚାମ୍ପିୟନଶିପ୍‌ରେ ମଧ୍ୟ ଦଳ ସର୍ବପ୍ରଥମ ବିଜୟ ସ୍ୱାଦ ଚାଖିଛି । ଅନ୍ୟଏକ ମ୍ୟାଚ୍‌ରେ ଚେକ୍‌ରିପୁବିକ୍ ୨-୦ ଗୋଲ୍‌ରେ ସ୍କଟ୍‌ଲାଣ୍ଡକୁ ପରାସ୍ତ କରିଛି ।

ଡେଞ୍ଜେଲ ଡମ୍ଫ୍ରେସ

ଅଲିମ୍ପିକ୍ସ ଆୟୋଜନ ନିଷ୍ପତ୍ତି ସପକ୍ଷରେ ଜି-୭ ନେତୃମଣ୍ଡଳୀ

ଟୋକିଓ ୧୪।୬ (ଏପି)

ବିଭିନ୍ନ ବାଧାବିଘ୍ନ ସତ୍ତ୍ୱେ ଆସନ୍ତା ମାସରେ ଟୋକିଓ ଅଲିମ୍ପିକ୍ସ ଆୟୋଜନ କରିବା ଲାଗି ଜାପାନ ସରକାର ନେଇଥିବା ସଂକଳ୍ପ ପ୍ରତି ଜି-୭ ନେତୃମଣ୍ଡଳୀ ଆଶ୍ୱାସନାର ବାଣୀ ଶୁଣାଇଛନ୍ତି । ଜି-୭ ଶିଖର ସମ୍ମିଳନୀ ପାଇଁ ବ୍ରିଟେନରେ ଥିବାବେଳେ ଖବରଦାତାମାନଙ୍କୁ ଜାପାନ ପ୍ରଧାନମନ୍ତ୍ରୀ ୟୋଶିହିଦେ ସୁଗା ଏ ବିଷୟରେ ସୂଚନା ଦେଇଛନ୍ତି । କରୋନା ଭାଇରସ୍ ସଂକ୍ରମଣକୁ ନିୟନ୍ତ୍ରଣରେ ରଖିବା ସହ ଗେମ୍ସର ବିପଦଶୂନ୍ୟ ଆୟୋଜନ ପାଇଁ ଜାପାନ ନେଇଥିବା ପଦକ୍ଷେପଗୁଡ଼ିକ ଉପରେ ସେମାନେ ସନ୍ତୋଷ ବ୍ୟକ୍ତ କରିଛନ୍ତି । ଅଲିମ୍ପିକ୍ସ ଆଉ ୪୦ ଦିନ ବାକି ରହିଛି । କରୋନା ସଂକ୍ରମଣରେ ଅଙ୍କୁଶ ଲଗାଇବା ପାଇଁ ଟୋକିଓ ଓ ଜାପାନର ଅନ୍ୟ ମେଟ୍ରୋ ଅଞ୍ଚଳରେ ଜରୁରିକାଳୀନ ପରିସ୍ଥିତି ଜାରି କରାଯାଇଛି । ଜାପାନରେ ଟିକାକରଣ କାର୍ଯ୍ୟକୁ ଜୋରଦାର କରାଯାଇଛି । ଗତ ସପ୍ତାହ ସୁଦ୍ଧା ଦେଶର ୫ ପ୍ରତିଶତ ଲୋକ ଟିକା ନେଇ ସାରିଛନ୍ତି । ଟୋକିଓ ଏବଂ ଅନ୍ୟ କେତେକ ଅଞ୍ଚଳରେ ଲାଗୁ କରାଯାଇଥିବା ଜରୁରିକାଳୀନ ପରିସ୍ଥିତି ଅବଧି ଜୁନ୍ ୨୦ରେ ଶେଷ ହେଉଛି । ଏହାର ମିଆଦ ବୃଦ୍ଧି କରାଯିବ କି ନା ସେ ସମ୍ପର୍କରେ ସୁଗା ନିଷ୍ପତ୍ତି ନେବେ । ଜାପାନରେ କୋଭିଡ୍ ସଂକ୍ରମଣଙ୍କ ସଂଖ୍ୟା ପ୍ରାୟ ୭,୭୪,୦୦୦ ରହିଥିବାବେଳେ ୧୪,୦୦୦ ଜଣ ପ୍ରାଣ ହରାଇ ସାରିଲେଣି ।

ଭାରତ ଆଜି ଆଫଗାନିସ୍ତାନକୁ ଭେଟିବ

ଦୋହା, ୧୪।୬ (ପି.ଟି.): ୨୦୨୨ ଫିଫା ବିଶ୍ୱକପ ଏବଂ ୨୦୨୩ ଏସିଆନ କପ୍ କ୍ୱାଲିଫାୟରରେ ଭାରତ ମଙ୍ଗଳବାର ଆଫଗାନିସ୍ତାନକୁ ଭେଟିବ । ଏହି ମ୍ୟାଚରେ ଆଉ ଗୋଟିଏ ଗୋଲ ଦେଇ ପାରିଲେ ଅଧିନାୟକ ସୁନୀଲ ଛେତ୍ରୀ ସର୍ବକାଳୀନ ଟପ୍-୧୦ ଗୋଲ ସ୍କୋରର ତାଲିକାରେ ସାମିଲ ହୋଇପାରିବେ । ଆଫଗାନିସ୍ତାନ ବିପକ୍ଷରେ ଭାରତ ଅତିକମ୍‌ରେ ମ୍ୟାଚ ଡ୍ର ରଖି ପାରିଲେ ଏଏଫସି ଏସିଆନ କପ୍ କ୍ୱାଲିଫାୟର୍ସର ତୃତୀୟ ରାଉଣ୍ଡରେ ପ୍ରବେଶ କରି ପାରିବ । ଓମାନ ଗତ ଶୁକ୍ରବାର ଆଫଗାନିସ୍ତାନକୁ ହରାଇବାରୁ ଏହି ସ୍ଥିତି ସୃଷ୍ଟି ହୋଇଛି ।

ମନୀଷ କୁମାର ଜାତୀୟ ଚାମ୍ପିୟନ

ଭୁବନେଶ୍ୱର, ୧୪।୬(କ୍ରୀଡ଼ା ପ୍ରତିନିଧି)

ଓଡ଼ିଶାର ମନୀଷ କୁମାର ଜାତୀୟ ୧୮ ବର୍ଷରୁ କମ୍ ଅନ୍‌ଲାଇନ୍ ଚେସ୍ ଚାମ୍ପିୟନଶିପ୍‌ରେ ଟାଇଟଲ ହାସଲ କରିଛନ୍ତି । ୧୧ ରାଉଣ୍ଡ ବିଶିଷ୍ଟ ପ୍ରତିଯୋଗିତାରେ ସେ ୯ ପଏଣ୍ଟ ପାଇ ଚାମ୍ପିୟନ ହୋଇଛନ୍ତି । ପଶ୍ଚିମବଙ୍ଗର ଆରଣ୍ୟକ ଘୋଷ ଏବଂ ମଧ୍ୟପ୍ରଦେଶର ଆୟୁଷ ଶର୍ମା ୯ ପଏଣ୍ଟ ଲେଖାଏ ପାଇଥିଲେ ହେଁ ବୁକୋଲଜରେ ଯଥାକ୍ରମେ ଦ୍ୱିତୀୟ ଓ ତୃତୀୟ ସ୍ଥାନରେ ରହିଛନ୍ତି । ୨୧୦୫ ରେଟିଂରେ ଥିବା ମନୀଷ ୮ ମ୍ୟାଚରେ ବିଜୟୀ ହୋଇଥିବାବେଳେ ୨ଟି ମ୍ୟାଚ ଡ୍ର ରଖିଥିଲେ ଏବଂ ମାତ୍ର ଗୋଟିଏ ମ୍ୟାଚରେ ଅନ୍ତର୍ଜାତୀୟ ମାଷ୍ଟର (ଆଇଏମ୍) ସଂକଳ୍ପ ଗୁପ୍ତା(୨୪୨୯)ଙ୍କଠାରୁ ହାରିଥିଲେ । ତେବେ ସେ ପରେ ୨ ଆଇଏମ୍ କୌସ୍ତୁଭ ଚାଟାର୍ଜୀ(୨୪୩୧) ଏବଂ ଏମ. ପ୍ରଣେଶ(୨୪୩୭)ଙ୍କୁ ହରାଇଥିବାବେଳେ ଆରଣ୍ୟକ ଘୋଷ(୨୪୪୦)ଙ୍କ ସହ ମ୍ୟାଚ ଡ୍ର ରଖିଥିଲେ । ଅନ୍ୟ ଓଡ଼ିଆ ଖେଳାଳିଙ୍କ ମଧ୍ୟରେ ଜଗଦୀଶ ବାରିକ ୮ ପଏଣ୍ଟ ସହିତ ୧୬, ସମିତ ପଣ୍ଡା ୭.୫ ପଏଣ୍ଟ ସହ ୨୩, ହର୍ଷିତ ରଞ୍ଜନ ୬.୫ ପଏଣ୍ଟ ସହ ୬୩, ମହିତୋଶ ଦେ ୫ ପଏଣ୍ଟ ସହିତ ୧୨୮ ଏବଂ ଇନ୍ଦ୍ରଜିତ ସୂର୍ଯ୍ୟପ୍ରାଞ୍ଚଳ ୧୬୬ତମ ସ୍ଥାନରେ ରହିଛନ୍ତି । ମନୀଷ କୁମାରଙ୍କୁ ଅଲ୍ ଓଡ଼ିଶା ଚେସ୍ ଆସୋସିଏଶନ ସମ୍ପାଦକ ଦେବବ୍ରତ ଭଟ୍ଟାଚାର୍ଯ୍ୟ, ସଭାପତି ରଞ୍ଜନ ମହାନ୍ତି, ମୁଖ୍ୟ ଆର୍ବିଟର ସୁରେଶ ଚନ୍ଦ୍ର ସାହୁ, ଏସ୍‌ଆର୍ ଚେସ୍ ସେଣ୍ଟର ସମ୍ପାଦକ ସତ୍ୟରଞ୍ଜନ ପଟ୍ଟନାୟକ ପ୍ରମୁଖ ଅଭିନନ୍ଦନ ଜଣାଇଛନ୍ତି ।

ଭିଭିଏସ୍ ଲକ୍ଷ୍ମଣ

'କିଛିଟା ପରିବର୍ତ୍ତନ ଲୋଡ଼ା'

ବିଶ୍ୱ ଟେଷ୍ଟ ଚାମ୍ପିୟନଶିପ୍‌ର ଆୟୋଜନ ଏକ ସ୍ୱାଗତଯୋଗ୍ୟ ପଦକ୍ଷେପ । ଖେଳର ଲମ୍ବା ଫର୍ମାଟ୍‌କୁ ଗୁରୁତ୍ୱ ଦେଇଥିବାରୁ ଏଥିପାଇଁ ଅନ୍ତର୍ଜାତୀୟ କ୍ରିକେଟ ପରିଷଦ (ଆଇସିସି)କୁ ମୁଁ ନିଶ୍ଚୟ ପ୍ରଶଂସା କରିବି । କ୍ରିକେଟ ଖେଳ ଇତିମଧ୍ୟରେ ବହୁ ବିକଶିତ ହୋଇଛି । ଖେଳକୁ ମନୋରଞ୍ଜନଧର୍ମୀ ଓ ଆମୋଦଦାୟକ କରିବା ଲାଗି ଆମେ ଅନେକ ସଂଶୋଧନ କରିଛୁ । ହେଲେ ଆମକୁ ଖେଳାଳିଙ୍କ ପ୍ରତି ଧ୍ୟାନଦେବାକୁ ପଡ଼ିବ । ମୋ ଭଳି ଅନେକ ଟେଷ୍ଟ ଖେଳାଳି ଅଛନ୍ତି, ଯେଉଁମାନେ ବିଶ୍ୱକପ୍ ଖେଳିନାହାନ୍ତି । ଏହି ଦୃଷ୍ଟିରୁ ବିଶ୍ୱ ଟେଷ୍ଟ ଚାମ୍ପିୟନଶିପ୍ ଏକ ସ୍ୱାଗତଯୋଗ୍ୟ ପଦକ୍ଷେପ । ମୋ ମତରେ ଏହି ପ୍ରତିଯୋଗିତାରେ କିଛି ପରିବର୍ତ୍ତନ କରାଯାଇପାରିଲେ ଏହା ଅଧିକ ପ୍ରତିଦ୍ୱନ୍ଦ୍ୱିତାମୂଳକ ହୋଇପାରନ୍ତା । ପ୍ରତି ଦୁଇବର୍ଷ ବ୍ୟବଧାନରେ ଏହି ପ୍ରତିଯୋଗିତା ଆୟୋଜନ କରାଯିବା ଠିକ୍ ଅଛି । ହେଲେ ଏଥିରେ ସମସ୍ତ ୧୨ଟି ଟେଷ୍ଟ ଖେଳୁଥିବା ଦେଶ ଭାଗ ନେଲେ ଭଲ । ସେମାନଙ୍କୁ ଦୁଇଟି ଗ୍ରୁପ୍‌ରେ ବିଭକ୍ତ କରାଯିବା ଦରକାର । ପ୍ରତି ଗ୍ରୁପ୍‌ରେ ୬ଟି ଲେଖାଏ ଦଳ ରହିବେ । ଦୁଇଟି ଗ୍ରୁପ୍‌ର ଶ୍ରେଷ୍ଠ ଦୁଇ ଦଳ ମଧ୍ୟରେ ବେଷ୍ଟ ଅଫ୍ ଥ୍ରି ଫାଇନାଲ ଖେଳାଯିବା ଉଚିତ । ଏହାକୁ ଯଦି କାର୍ଯ୍ୟକାରୀ କରାଯାଏ ତେବେ ଟେଷ୍ଟ ଟିମ୍ ର୍ୟାଙ୍କିଙ୍ଗର ନିମ୍ନଭାଗରେ ରହିଥିବା ଦଳଗୁଡ଼ିକ ଟପ୍ ଦଳଗୁଡ଼ିକ ସହିତ ଖେଳିପାରନ୍ତେ । ଏହାଦ୍ୱାରା ସେମାନଙ୍କ ଦକ୍ଷତା ବୃଦ୍ଧି ସାଙ୍ଗକୁ ଆର୍ଥିକ ଦୃଷ୍ଟିରୁ ଲାଭବାନ ହୋଇପାରନ୍ତେ । ପଏଣ୍ଟ ବ୍ୟବସ୍ଥାରେ ମଧ୍ୟ କିଛିଟା ପରିବର୍ତ୍ତନ ଦରକାର । ବିଶ୍ୱ ଟେଷ୍ଟ ସିରିଜ ୩ ମ୍ୟାଚବିଶିଷ୍ଟ ହେବା ଉଚିତ । ଆଶେସ ଅବା ଭାରତ ବନାମ ଇଂଲଣ୍ଡ କିମ୍ବା ଅଷ୍ଟ୍ରେଲିଆ ସିରିଜ ୪ କିମ୍ବା ୫ ମ୍ୟାଚବିଶିଷ୍ଟ ହୋଇପାରେ, ହେଲେ ପଏଣ୍ଟ ହିସାବ ପ୍ରଥମ ତିନୋଟି ମ୍ୟାଚକୁ ନେଇ କରାଯିବା ଆବଶ୍ୟକ । ପୁନଶ୍ଚ ନିଜ ଦେଶ ଅପେକ୍ଷା ବିଦେଶ ମାଟିରେ ବିଜୟପାଇଁ ବୋନସ ପଏଣ୍ଟ ବ୍ୟବସ୍ଥା ରହିବା ଉଚିତ । ସିରିଜର ପ୍ରଥମ ଟେଷ୍ଟରେ ଟସ୍ ପକା ନ ଯାଇ ଭ୍ରମଣକାରୀ ଦଳର ଅଧିନାୟକଙ୍କୁ ନିଜ ପସନ୍ଦ ଅନୁସାରେ ପ୍ରଥମେ ବ୍ୟାଟିଂ କିମ୍ବା ବୋଲିଂ ସୁଯୋଗ ଦିଆଯିବା ଉଚିତ । ଫଳରେ ଘରୋଇ ଦଳ ନିଜକୁ ସୁହାଇବା ଭଳି ପ୍ରସ୍ତୁତ କରିଥିବା ପିଚ୍‌ରୁ ଫାଇଦା ଉଠାଇପାରିବ ନାହିଁ । ଉଦ୍‌ଘାଟନୀ ଟେଷ୍ଟ ଚାମ୍ପିୟନଶିପ୍‌ର ଫାଇନାଲ ଭାରତ ଓ ନ୍ୟୁଜିଲାଣ୍ଡ ମଧ୍ୟରେ ହେବ । ମହାମାରୀରେ ପ୍ରଭାବିତ ଚକ୍ରରେ ଯେଉଁ ୩ଟି ଦଳ ୬ଟି ସିରିଜ ଖେଳିବାରେ ସମର୍ଥ ହୋଇଛନ୍ତି ଭାରତ ତନ୍ମଧ୍ୟରେ ଅନ୍ୟତମ । ଫାଇନାଲ ଷ୍ଟାଣ୍ଡିଂ ପାଇଁ ଉଦ୍ଦିଷ୍ଟ ପ୍ରତିଶତ ପଏଣ୍ଟ ବ୍ୟବସ୍ଥାରୁ ନ୍ୟୁଜିଲାଣ୍ଡ ଉପକୃତ ହୋଇଛି । ଡିସେମ୍ବରରେ ଏମ୍‌ସିଜିଠାରେ ଭାରତ ବିପକ୍ଷରେ ଓଭର-ରେଟ୍ ଅପରାଧ ପାଇଁ ୪ ଡକ୍ ପଏଣ୍ଟ ଯୋଗୁ ନ୍ୟୁଜିଲାଣ୍ଡ ଲାଗି ପଥ ପରିଷ୍କାର ହୋଇଥିଲା । ମୋଟ ଉପରେ କହିବାକୁ ଗଲେ ବିଶ୍ୱ ଟେଷ୍ଟ ଚାମ୍ପିୟନଶିପ୍ ଏକ ଉତ୍ତମ ପ୍ରୟାସ । ଏହା କେବଳ ଟେଷ୍ଟ କ୍ରିକେଟକୁ ବଞ୍ଚାଇ ରଖିବ ନାହିଁ ଏହି ଫର୍ମାଟ୍‌ର ଗୁରୁତ୍ୱ ବୃଦ୍ଧି ପାଇବ ।

-(ଗେମ୍‌ପ୍ଲାନ)

SEAGRAM'S
ROYAL STAG
PACKAGED DRINKING WATER

Divisa
www.divisastore.com
3 ସମସ୍ୟା ନିବାରକ
ଆୟୁର