ଧରିତ୍ରୀ
DHARITRI

ଭୁବନେଶ୍ୱର, ଗୁରୁବାର, ଜୁଲାଇ ୧/୨୦୨୧ (୧୬ ପୃଷ୍ଠା) | Bhubaneswar, Thursday, July 1/2021 | ★★★★

୪୭ଶ ଭାଗ ୨୧୬ ସଂଖ୍ୟା | www.orissakhabar.com/www.dharitri.com | Printed at Bhubaneswar, Sambalpur, Angul and Rayagada | ମୂଲ୍ୟ ₹୭/-

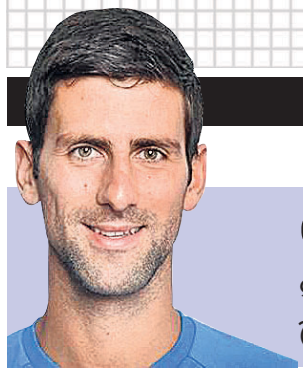

ଜୋକୋଭିଚ୍‌ଙ୍କ ଦ୍ୱିତୀୟ ବିଜୟ

ସର୍ବିୟାର ନୋଭାକ ଜୋକୋଭିଚ୍ କ୍ରମାଗତ ଦ୍ୱିତୀୟ ବିଜୟ ହାସଲ କରି ୱିମ୍ବେଲଡନ ଗ୍ରାଣ୍ଡସ୍ଲାମ ଟେନିସ ତୃତୀୟ ରାଉଣ୍ଡରେ ପ୍ରବେଶ କରିଛନ୍ତି।

୧୨

୧୫

ଆକ୍ସନରେ ମନ

ବଲିଉଡ୍ ଅଭିନେତ୍ରୀ ପରିଣୀତି ଚୋପ୍ରା ଏବେ ଆକ୍ସନ ଭୂମିକାରେ ଅଭିନୟ କରିବାକୁ ମନ ବଳାଇଛନ୍ତି। ସେଥିପାଇଁ ଭଲ ଭଲ ହଲିଉଡ୍ ମୁଭି ଦେଖୁଛନ୍ତି।

ଶିଶୁଙ୍କୁ ନିମୋକୋକାଲ ନିମୋନିଆରୁ ସୁରକ୍ଷା ଦେବା ନିମନ୍ତେ ଭୁବନେଶ୍ୱର ୟୁନିଟ୍ -୪ ସହରାଞ୍ଚଳ ଗୋଷ୍ଠୀ ସ୍ୱାସ୍ଥ୍ୟକେନ୍ଦ୍ରରେ ବୁଧବାର ନିମୋକୋକାଲ କଞ୍ଜୁଗେଟ୍ ଭାକ୍ସିନ୍ (ପିସିଭି)ର ଶୁଭାରମ୍ଭ।

କଶ୍ମୀରରୁ ୧୪୯ ବର୍ଷର ଦରବାର ପରିବର୍ତ୍ତନ ପରମ୍ପରା ହଟିଲା

ଶ୍ରୀନଗର, ୩୦।୬(ଆଇଏଏନ୍‌ଏସ୍)

ଜମ୍ମୁ-କଶ୍ମୀରରେ ଦୀର୍ଘ ୧୪୯ ବର୍ଷ ଧରି ଚାଲିଆସୁଥିବା ଦରବାର ପରିବର୍ତ୍ତନ ପରମ୍ପରାକୁ ବୁଧବାର ହଟାଇ ଦିଆଯାଇଛି। ପରମ୍ପରା ଅନୁଯାୟୀ ଜମ୍ମୁ-କଶ୍ମୀରର ରାଜଧାନୀ ୬ ମାସ ଶ୍ରୀନଗରରେ ଓ ଅନ୍ୟ ୬ ମାସ ଜମ୍ମୁରେ ଚାଲୁଥିଲା। ଜମ୍ମୁ-କଶ୍ମୀର ପ୍ରଶାସନ ଏହାକୁ ବାତିଲ କରିଦେଇଛନ୍ତି। ଦ୍ୱୈତ ରାଜଧାନୀ ମଧ୍ୟରେ ଏଣିକି କର୍ମଚାରୀମାନଙ୍କୁ ଆଉ ଯାଆଆସ କରିବାକୁ ପଡ଼ିବନି। ସେମାନଙ୍କୁ ଗୋଟିଏ ସ୍ଥାନରେ ଅବସ୍ଥାପିତ କରାଯିବାର ବ୍ୟବସ୍ଥା ହୋଇଛି। ପ୍ରଶାସନ ସମ୍ପୂର୍ଣ୍ଣ ଇ-ଅଫିସ୍‌ରେ ପରିବର୍ତ୍ତନ ହୋଇସାରିଥିବାରୁ ବର୍ଷକୁ ଦୁଇଥର ରାଜଧାନୀ ପରିବର୍ତ୍ତନ କରିବାର କୌଣସି ଆବଶ୍ୟକତା ନାହିଁ ବୋଲି ଗତ ୨୦ ତାରିଖରେ ଉପରାଜ୍ୟପାଳ ମନୋଜ ସିହ୍ନା କହିଥିଲେ। ଦରବାର ପରିବର୍ତ୍ତନ ବ୍ୟବସ୍ଥା ବନ୍ଦ ହେବା ଫଳରେ ବର୍ଷକୁ ୨୦୦ କୋଟି ଟଙ୍କାର ରାଜସ୍ୱ ସଞ୍ଚୟ ହୋଇପାରିବ। ନୂଆ ନିଷ୍ପତ୍ତି ଅନୁଯାୟୀ ଜମ୍ମୁ ଏବଂ ଶ୍ରୀନଗରରେ ଥିବା ସରକାରୀ କାର୍ଯ୍ୟାଳୟଗୁଡ଼ିକ ସ୍ୱାଭାବିକ କାର୍ଯ୍ୟ କରିବ।

ଭୂମିହୀନ ୧୮ ଲକ୍ଷ କୃଷକ ପରିବାରକୁ ୩୮୬ କୋଟି କାଳିଆ ସହାୟତା

୯

ଆଜିର ସମ୍ପାଦକୀୟ

ଅର୍ଥନୀତି ଓ ଜଳବାୟୁ ବିପ୍ଳବ

ଆହୁରି କୋହଳ ହେଲା

- ୨୦ ଜିଲାରେ ସକାଳ ୬ରୁ ସନ୍ଧ୍ୟା ୬
- ୧୦ ଜିଲାରେ ସକାଳ ୬ରୁ ଦିନ ୨ଟା
- ବିୟୁଟି ପାର୍ଲର, ସ୍ପା, ମଲ୍ ବନ୍ଦ
- ୨୦ ଜିଲାରେ ଗଡ଼ିବ ବସ୍
- ୧୦ ଜିଲାରେ ସପ୍ତାହାନ୍ତ ଶଟ୍‌ଡାଉନ
- ରାଜ୍ୟରେ ଜାରି ରହିବ ନାଇଟ୍ କର୍ଫ୍ୟୁ
- କାଟେଗୋରି 'ଏ'ରେ ଅନୁଗୋଳ, ଢେଙ୍କାନାଳ, କେନ୍ଦୁଝର ସାମିଲ

ଭୁବନେଶ୍ୱର,୩୦।୬(ବ୍ୟୁରୋ)

ରାଜ୍ୟରେ କରୋନା ସଂକ୍ରମଣ ହ୍ରାସ ପାଇବାରେ ଲାଗିଛି। ଏହା ସତ୍ତ୍ୱେ ଉପକୂଳବର୍ତ୍ତୀ ୧୦ଜିଲାରେ ସଂକ୍ରମଣ ହାର ଏବେ ବି ୫ପ୍ରତିଶତ ଉପରେ ରହିଛି। ରାଜ୍ୟରେ ଗତ କିଛି ଦିନର କରୋନା ସ୍ଥିତିକୁ ବିଚାର କରି ସରକାର କଟକଣାକୁ ଜୁଲାଇ ୧ରୁ ୧୬ତାରିଖ ସକାଳ ୬ଟା ପର୍ଯ୍ୟନ୍ତ ଲକ୍‌ଡାଉନ୍‌କୁ ଆଂଶିକ କୋହଳ କରି ନୂଆ ଗାଇଡ୍‌ଲାଇନ ଜାରି କରିଛନ୍ତି। ଏହି ସମୟରେ ରାଜ୍ୟରେ ପ୍ରାୟ ସମସ୍ତ ଦୋକାନ ଖୋଲିବାକୁ ଅନୁମତି ଦିଆଯାଇଛି। ତେବେ ବିୟୁଟି ପାର୍ଲର, ସ୍ପା ଏବଂ ମଲ୍ ଖୋଲିବାକୁ ସରକାର ଅନୁମତି ଦେଇନାହାନ୍ତି।

ଏନେଇ ମୁଖ୍ୟ ଶାସନ ସଚିବ ସୁରେଶ ଚନ୍ଦ୍ର ମହାପାତ୍ର ସୂଚନା ଦେଇ କହିଛନ୍ତି ଯେ କଟକଣା କୋହଳକୁ ନେଇ ୩୦ଟି ଜିଲାକୁ ଦୁଇଟି ଭାଗରେ ବିଭକ୍ତ କରାଯାଇଛି। ୫ପ୍ରତିଶତରୁ କମ୍ ସଂକ୍ରମଣ ହାର ଥିବା ଜିଲାଗୁଡ଼ିକୁ କାଟେଗୋରି 'ଏ' ଏବଂ ଏହାଠାରୁ ଅଧିକ ସଂକ୍ରମଣ ଥିବା ଜିଲାଗୁଡ଼ିକୁ କାଟେଗୋରି 'ବି'ରେ ରଖାଯାଇଛି। କାଟେଗୋରି 'ଏ'ରେ ପୂର୍ବରୁ ୧୭ ଜିଲା ରହିଥିବାବେଳେ ଏବେ ଏଥିରେ ଆଉ ୩ ଜିଲାକୁ ସାମିଲ କରାଯାଇଛି। ଏହି ବର୍ଗରେ ଏବେ ବରଗଡ଼, ବଲାଙ୍ଗୀର, ନୂଆପଡ଼ା, ସୁବର୍ଣ୍ଣପୁର, ଗଞ୍ଜାମ, ଗଜପତି, ସୁନ୍ଦରଗଡ଼, ଝାରସୁଗୁଡା, ସମ୍ବଲପୁର, ଦେବଗଡ଼, କଳାହାଣ୍ଡି, କନ୍ଧମାଳ, ବୌଦ୍ଧ, କୋରାପୁଟ, ନବରଙ୍ଗପୁର, ମାଲକାନଗିରି,ରାୟଗଡ଼ା, ଅଗୁଗୋଳ, ଢେଙ୍କାନାଳ, କେନ୍ଦୁଝର ଜିଲା ରହିଛି। ସେହିପରି କାଟେଗୋରି 'ବି'ରେ ଖୋର୍ଦ୍ଧା, ପୁରୀ, କଟକ, ନୟାଗଡ଼, ଯାଜପୁର, ଜଗତ୍‌ସିଂହପୁର, କେନ୍ଦ୍ରାପଡ଼ା, ବାଲେଶ୍ୱର, ଭଦ୍ରକ ☞ପୃଷ୍ଠା-୪

କ'ଣ ଖୋଲା, କ'ଣ ବନ୍ଦ

କାଟେଗୋରି 'ଏ' (୨୦ ଜିଲା)

- ମଲ୍, ସ୍ପା, ପାର୍ଲର ବ୍ୟତୀତ ସମସ୍ତ ଦୋକାନ ସକାଳ ୬ରୁ ସନ୍ଧ୍ୟା ୬ ଖୋଲିବ
- ବସ୍ ଚାଲିବ
- ସାପ୍ତାହିକ ହାଟ ଖୋଲିବ
- ସାପ୍ତାହିକ ଶଟ୍‌ଡାଉନ୍ ଲାଗୁ ହେବ ନାହିଁ
- ଇନ୍‌ଡୋର, ଆଉଟଡୋର ଶୁଟିଂକୁ ଅନୁମତି
- ଯାତ୍ରା, ସିନେମା ହଲ୍, ସୁଇମିଂପୁଲ୍ ବନ୍ଦ ରହିବ
- ଛୋଟ ଛୋଟ ସେଲୁନ ଖୋଲିବ
- ସାମାଜିକ, ସାଂସ୍କୃତିକ, ରାଜନୈତିକ କାର୍ଯ୍ୟକ୍ରମ ବନ୍ଦ
- ଉଠାଜଳଖିଆ ଦୋକାନ ପାର୍ସଲ ଦେବେ
- ବିବାହ, ଶୁଦ୍ଧିରେ ଭୋଜିଭାତ ମନା

କାଟେଗୋରି 'ବି' (୧୦ ଜିଲା)

- ମଲ୍, ସ୍ପା, ପାର୍ଲର ବ୍ୟତୀତ ସମସ୍ତ ଦୋକାନ ସକାଳ ୬ରୁ ଦିନ ୨ଟା ଖୋଲିବ
- ବସ୍ ଚାଲିବନି
- ସାପ୍ତାହିକ ହାଟ ଖୋଲିବନି
- ସାପ୍ତାହିକ ଶଟ୍‌ଡାଉନ ଜାରି ରହିବ
- ଆଉଟ୍ ଡୋର ଶୁଟିଂକୁ ଅନୁମତି
- ଯାତ୍ରା, ସିନେମା ହଲ, ସୁଇମିଂପୁଲ ବନ୍ଦ ରହିବ
- ଛୋଟ ଛୋଟ ସେଲୁନ ଖୋଲିବ
- ସାମାଜିକ, ସାଂସ୍କୃତିକ, ରାଜନୈତିକ କାର୍ଯ୍ୟକ୍ରମ ବନ୍ଦ
- ଉଠାଜଳଖିଆ ଦୋକାନ ପାର୍ସଲ ଦେବେ
- ବିବାହ, ଶୁଦ୍ଧିରେ ଭୋଜିଭାତ ମନା

କ୍ଷତିପୂରଣ ଦେବାକୁ ହେବ

କରୋନା ମୃତ୍ୟୁ

ସହାୟତା ପରିମାଣ ଧାର୍ଯ୍ୟ ଦାୟିତ୍ୱ କେନ୍ଦ୍ରକୁ ଦେଲେ ସୁପ୍ରିମକୋର୍ଟ

ନୂଆଦିଲ୍ଲୀ, ୩୦।୬(ପି.ଟି.)

କରୋନା ମହାମାରୀରେ ପ୍ରାଣ ହରାଇଥିବା ବ୍ୟକ୍ତିଙ୍କ ପରିବାରକୁ କେନ୍ଦ୍ର ସରକାର କ୍ଷତିପୂରଣ ଦେବାକୁ ବାଧ୍ୟ। ତେବେ କେତେ ଟଙ୍କା କ୍ଷତିପୂରଣ ଦିଆଯିବ ତାହା ସରକାର ନିଷ୍ପତ୍ତି ନେବାକୁ ବୁଧବାର ସୁପ୍ରିମକୋର୍ଟ କହିଛନ୍ତି। ବିପର୍ଯ୍ୟୟ ସହାୟତା ପାଣ୍ଠିରେ ଅର୍ଥ ନ ଥିବାରୁ କୋଭିଡ୍-୧୯ରେ ପ୍ରାଣ ହରାଇଥିବା ସମସ୍ତ ବ୍ୟକ୍ତିଙ୍କ ପରିବାରକୁ ୪ ଲକ୍ଷ ଟଙ୍କା କ୍ଷତିପୂରଣ ଯୋଗାଇବା ସମ୍ଭବ ନୁହେଁ ବୋଲି କିଛିଦିନ ପୂର୍ବରୁ କେନ୍ଦ୍ର ସରକାର ସର୍ବୋଚ୍ଚ ଅଦାଲତଙ୍କୁ କହିଥିଲେ। ଏହାକୁ ଗ୍ରହଣ କରି ସୁପ୍ରିମକୋର୍ଟ କୋଭିଡ୍ ମୃତକଙ୍କ ପରିବାରକୁ ସର୍ବନିମ୍ନ ଆର୍ଥିକ ସହାୟତା ଯୋଗାଇଦେବା ପାଇଁ ସାନି ଗାଇଡ୍‌ଲାଇନ ଜାରି କରିବା ନିମନ୍ତେ ଜାତୀୟ ବିପର୍ଯ୍ୟୟ ପରିଚାଳନା କର୍ତ୍ତୃପକ୍ଷ (ଏନ୍‌ଡିଏମ୍‌ଏ)କୁ ନିର୍ଦ୍ଦେଶ ଦେଇଛନ୍ତି। କେତେ କ୍ଷତିପୂରଣ ଦିଆଯିବ ସେ ନେଇ ଜଷ୍ଟିସ୍ ଅଶୋକ ଭୂଷଣ ଏବଂ ଏମ୍.ଆର୍, ଶାହାଙ୍କୁ ନେଇ ଗଠିତ ସ୍ୱତନ୍ତ୍ର ଖଣ୍ଡପୀଠ କୌଣସି ନିର୍ଦ୍ଦେଶ ଦେଇନାହାନ୍ତି। ସହାୟତା ପରିମାଣ ଧାର୍ଯ୍ୟ କରିବା ଦାୟିତ୍ୱ କେନ୍ଦ୍ର ସରକାରଙ୍କ ଉପରେ ଛାଡ଼ିଦିଆଯାଇଛି। ଉପଲବ୍ଧ ପାଣ୍ଠି ଓ ସମ୍ବଳକୁ ଦୃଷ୍ଟିରେ ରଖି ସରକାର ଉପଯୁକ୍ତ ପରିମାଣ ଧାର୍ଯ୍ୟ କରିପାରିବେ ବୋଲି ଖଣ୍ଡପୀଠ କହିଛନ୍ତି। ୬ ସପ୍ତାହ ମଧ୍ୟରେ ସର୍ବନିମ୍ନ ରିଲିଫ ମାନ ସହ ସାନି ଗାଇଡ୍‌ଲାଇନ ଜାରି କରିବାକୁ କେନ୍ଦ୍ର ଓ ଏନ୍‌ଡିଏମ୍‌ଏକୁ ନିର୍ଦ୍ଦେଶ ଦିଆଯାଇଛି। ଏଥିସହିତ କୋଭିଡ୍-୧୯ ମୃତ୍ୟୁ ପ୍ରମାଣପତ୍ର ଇସ୍ୟୁ ପ୍ରକ୍ରିୟାର ସରଳୀକରଣ ଲାଗି କର୍ତ୍ତୃପକ୍ଷ ଗାଇଡ୍‌ଲାଇନ ଜାରି କରିବାକୁ ମଧ୍ୟ ଅଦାଲତ ନିର୍ଦ୍ଦେଶ ଦେଇଛନ୍ତି।

ସେହିପରି ଅର୍ଥ କମିଶନଙ୍କ ପ୍ରସ୍ତାବ ଅନୁଯାୟୀ ଶବଦାହ କାର୍ଯ୍ୟରେ ନିୟୋଜିତ ଶ୍ରମିକମାନଙ୍କ ନିମନ୍ତେ ବୀମା ଯୋଜନା ପ୍ରସ୍ତୁତି ସମ୍ପର୍କରେ ବିଚାର କରିବାକୁ ଅଦାଲତ କେନ୍ଦ୍ରକୁ ପରାମର୍ଶ ଦେଇଛନ୍ତି। ବିପର୍ଯ୍ୟୟ ପରିଚାଳନା ଆଇନର ଧାରା ୧୨ରେ ବିପର୍ଯ୍ୟୟ ପ୍ରପୀଡ଼ିତଙ୍କୁ କ୍ଷତିପୂରଣ ଯୋଗାଇବା ବ୍ୟବସ୍ଥା ରହିଛି। ଏହି ଧାରାରେ ଥିବା 'ଦିଆଯିବ'କୁ ସରକାର 'ଦିଆଯାଇପାରେ'ରେ ପରିବର୍ତ୍ତନ କରି ଯୁକ୍ତି ବାଢ଼ିଥିବାରୁ ଖଣ୍ଡପୀଠ ଏହାକୁ ଖାରଜ କରିଦେଇଥିଲେ ଏବଂ ଏନ୍‌ଡିଏମ୍‌ଏ ଏହାର ବୈଧାନିକ କର୍ତ୍ତବ୍ୟ ପାଳନ କରିବାରେ ବିଫଳ ହୋଇଥିବା କହିଥିଲେ।

ବିପର୍ଯ୍ୟୟ ପରିଚାଳନା ଆଇନ ଅନୁଯାୟୀ କରୋନାରେ ମୃତ ବ୍ୟକ୍ତିଙ୍କ ପରିବାରକୁ ୪ ଲକ୍ଷ ଟଙ୍କା ଲେଖାଏ କ୍ଷତିପୂରଣ ଦେବା ☞ପୃଷ୍ଠା-୪

ପ୍ରଚଣ୍ଡ ତାତି: କାନାଡାରେ ୧୩୪ ମୃତ

ଭାନ୍‌କୋଭର,୩୦।୬(ଏଏଫ୍‌ପି)

କାନାଡା ଓ ଉତ୍ତର-ପଶ୍ଚିମ ଆମେରିକାକୁ ବିପଦ ଡାକିଆଣିଛି ଗ୍ରୀଷ୍ମ ପ୍ରବାହ। କାନାଡାର ଭାନ୍‌କୋଭର ଅଞ୍ଚଳରେ ୪୯.୫ ଡିଗ୍ରୀ ସେଲ୍‌ସିୟସ୍ ତାପମାତ୍ରା ରେକର୍ଡ କରାଯାଇଛି। ଏହାକୁ ଦେଶରେ ଅଦ୍ୟାବଧି ସର୍ବାଧିକ ବୋଲି କୁହାଯାଉଛି। ଅସହ୍ୟ ଗ୍ରୀଷ୍ମ ପ୍ରବାହ ଯୋଗୁ ଗରମରେ ଶୁକ୍ରବାରରୁ ସୋମବାର ମଧ୍ୟରେ ଅନ୍ୟୂନ ୧୩୪ଜଣଙ୍କ ଜୀବନ ଯାଇଛି। କେବଳ ଭାନ୍‌କୋଭରରେ ୬୫ ଜଣଙ୍କ ମୃତ୍ୟୁ ଘଟିଛି। ସିଟି ପୋଲିସ ଡିପାର୍ଟମେଣ୍ଟ ଏବଂ ରୟାଲ କାନାଡିଆନ୍ ମାଉଣ୍ଟେଡ୍ ପୋଲିସ ପକ୍ଷରୁ ଏହି ସୂଚନା ଦିଆଯାଇଛି।

ଦେଶର ପାଣିପାଗ ସେବା ସଂସ୍ଥା ଏନ୍‌ଭାଇରୋନ୍‌ମେଣ୍ଟ କାନାଡା ପକ୍ଷରୁ କୁହାଯାଇଛି ଯେ, କାନାଡାରେ ଶୁକ୍ରବାରଠାରୁ କ୍ରମାଗତ ୩ ଦିନ ଧରି ତାପମାତ୍ରା ସର୍ବୋଚ୍ଚ ସ୍ତରରେ ରହିଛି। ଭାନ୍‌କୋଭରରୁ ୧୫୫ କି.ମି. ଦୂର ବ୍ରିଟିଶ୍ କଲମ୍ବିଆର ଲିଟୋନ୍‌ରେ ସର୍ବାଧିକ ୧୨୧ ଡିଗ୍ରୀ ଫାରେନ୍‌ହିଟ୍ (୪୯.୫ ଡିଗ୍ରୀ ସେଲ୍‌ସିୟସ୍) ରେକର୍ଡ କରାଯାଇଛି। ପୂର୍ବରୁ ଏହି ଅଞ୍ଚଳବାସୀଙ୍କୁ ଏତେ ଗ୍ରୀଷ୍ମ ପ୍ରବାହ ସହିବାକୁ ପଡ଼ି ନ ଥିଲା। ପ୍ରଚଣ୍ଡ ଗରମରେ ଲୋକେ ମରୁଛନ୍ତି ବୋଲି ପୋଲିସ ସର୍ଜେଣ୍ଟ ଷ୍ଟିଭ୍ ଆଡିସନ କହିଛନ୍ତି। ସେହିପରି ଅନ୍ୟ ମ୍ୟୁନିସିପାଲିଟିଗୁଡ଼ିକରେ ମଧ୍ୟ ଲୋକଙ୍କ ହଠାତ୍ ମୃତ୍ୟୁ ଘଟୁଥିବା ଖବର ଆସିଛି। ତେବେ ସେମାନେ ମୃତ୍ୟୁସଂଖ୍ୟା ଜାରି କରିନାହାନ୍ତି।

ଜଳବାୟୁ ପରିବର୍ତ୍ତନ ଯୋଗୁ ତାପମାତ୍ରା ବୃଦ୍ଧି ପାଉଛି। ବିଶ୍ୱ ପାଇଁ ୨୦୧୯ ବର୍ଷ ସବୁଠୁ ଉତ୍ତପ୍ତ ଥିଲା। ଏହା ପର ୫ ବର୍ଷରେ ମଧ୍ୟ ଗ୍ରୀଷ୍ମ ପ୍ରବାହ ଅଧିକ ରହିଥିଲା। ଆମେରିକାର ଓରେଗନ୍‌ରୁ କାନାଡାର ☞ପୃଷ୍ଠା-୪

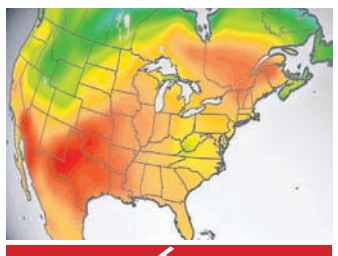

ରେକର୍ଡ ୪୯.୫ ଡିଗ୍ରୀ ତାପମାତ୍ରା

୨୦୨୫ ସୁଦ୍ଧା ୧ ବିଲିୟନ୍ ଟନ୍ ଅଙ୍ଗାରକାମ୍ଳ କମାଇବାକୁ ପଡ଼ିବ

ଲଣ୍ଡନ,୩୦।୬

ପ୍ୟାରିସ୍ ଚୁକ୍ତିକୁ ସଫଳ କରି ବିଶ୍ୱକୁ ବିଶ୍ୱତାପନ ଦାଉରୁ ରକ୍ଷା କରିବାକୁ ହେଲେ ୨୦୨୫ ସୁଦ୍ଧା ୧ ବିଲିୟନ୍ ଟନ୍ ଅଙ୍ଗାରକାମ୍ଳ ହ୍ରାସ କରିବାକୁ ପଡ଼ିବ ବୋଲି ବୁଧବାର ପ୍ରକାଶିତ ଏକ ରିପୋର୍ଟରେ ଦର୍ଶାଯାଇଛି। ଗ୍ଲୋବାଲ ୱାର୍ମିଂ କମାଇବାକୁ ହେଲେ ୧.୫ ଡିଗ୍ରୀ ସେଲ୍‌ସିୟସ୍ ତାପମାତ୍ରା ହ୍ରାସ କରିବାକୁ ପଡ଼ିବ। ଏହି ଲକ୍ଷ୍ୟ ପୂରଣ ଉଦ୍ଦେଶ୍ୟରେ ପ୍ୟାରିସ୍ ଚୁକ୍ତିନାମାରେ ୧୯୦ରୁ ଊର୍ଦ୍ଧ୍ୱ ଦେଶ ସ୍ୱାକ୍ଷର କରିଛନ୍ତି। ଉତ୍ସର୍ଜନ କମ୍ କରିବା ପାଇଁ ଟେକ୍ନୋଲୋଜିର ବ୍ୟବହାର କମାଇବା ଜରୁରୀ ବୋଲି ଅନେକ ବୈଜ୍ଞାନିକ ମତ ଦେଇଛନ୍ତି। କୋଲିଶନ ଫର୍ ନେଗେଟିଭ୍ ଏମିଶନ୍ସ (ସିଏନ୍‌ଇ) ଏବଂ କନ୍‌ସଲ୍ଟିଙ୍ଗ ଫାର୍ମ ମେକ୍‌କିନ୍‌ସେ ପକ୍ଷରୁ ପ୍ରକାଶିତ ରିପୋର୍ଟରେ କୁହାଯାଇଛି ଯେ, ପ୍ୟାରିସ୍ ଚୁକ୍ତିକୁ ଧ୍ୟାନରେ ରଖି ☞ପୃଷ୍ଠା-୪

ଦୂତୀଙ୍କୁ ଟୋକିଓ ଟିକେଟ

ଭୁବନେଶ୍ୱର, ୩୦।୬(କ୍ରୀଡ଼ା ପ୍ରତିନିଧି)- ଭାରତୀୟ ସ୍ପ୍ରିଣ୍ଟ କୁଇନ୍ ତଥା ଜାତୀୟ ରେକର୍ଡର ଅଧିକାରିଣୀ ଦୂତୀ ଚାନ୍ଦ ଓଡ଼ିଶାବାସୀଙ୍କ ପାଇଁ ଆଣିଛନ୍ତି ଖୁସି ଖବର। ବିଶ୍ୱ ର୍ୟାଙ୍କିଙ୍ଗ୍ ଅନୁସାରେ ସେ ଟୋକିଓ ଅଲିମ୍ପିକ୍ସ ପାଇଁ ଯୋଗ୍ୟତା ଅର୍ଜନ କରିଛନ୍ତି। ସେଠାରେ ସେ ନିଜର ପ୍ରିୟ ଇଭେଣ୍ଟ ୧୦୦ ମିଟର ସହିତ ୨୦୦ ମିଟର ରେସ୍‌ରେ ମଧ୍ୟ ଅଂଶଗ୍ରହଣ କରିବେ ବୋଲି ବୁଧବାର ସ୍ପଷ୍ଟ ହୋଇଛି। ଅର୍ଜୁନ ପୁରସ୍କାରପ୍ରାପ୍ତ ଏହି ଓଡ଼ିଆ ଧାବିକା ନିକଟରେ ଅନୁଷ୍ଠିତ ଇଣ୍ଡିଆନ ଗ୍ରାଁ ପ୍ରି-୪ରେ ଚମତ୍କାର ପ୍ରଦର୍ଶନ କରି ନିଜ ନାମରେ ଥିବା ଜାତୀୟ ରେକର୍ଡ ଭାଙ୍ଗିଥିଲେ ହେଁ ମାତ୍ର ୨ ସେକେଣ୍ଡ ପାଇଁ ଅଲିମ୍ପିକ୍ସ ଯୋଗ୍ୟତା ଟାଇମିଂ ସ୍ପର୍ଶ କରିପାରି ନ ଥିଲେ। ୧୦୦ ମିଟରରେ ଅଲିମ୍ପିକ୍ସ ଯୋଗ୍ୟତା ପାଇଁ ଟାଇମିଂ ୧୧.୧୫ ସେକେଣ୍ଡ ଥିବାବେଳେ ଦୂତୀ ୧୧.୧୭ ସେକେଣ୍ଡ ସମୟ ନେଇ ରେସ୍ ଶେଷ କରିଥିଲେ। ☞ପୃଷ୍ଠା-୪

୩୧ ଯାଏ ଅନ୍ତର୍ଜାତୀୟ ବିମାନ ବାତିଲ

ନୂଆଦିଲ୍ଲୀ,୩୦।୬: କେନ୍ଦ୍ର ସରକାର ବୁଧବାର ଅନ୍ତର୍ଜାତୀୟ ବିମାନ ସେବାକୁ ଜୁଲାଇ ୩୧ ଯାଏ ବାତିଲ କରିଛନ୍ତି। ବିମାନ ଯୋଗୁ ଅନ୍ତର୍ଜାତୀୟ ମାଲ୍ ପରିବହନ ଫ୍ଲାଇଟଗୁଡ଼ିକୁ ଏଥିରୁ ବାଦ୍ ଦିଆଯାଇଛି। ଏହି ବର୍ଗରେ ଫ୍ଲାଇଟଗୁଡ଼ିକୁ କେନ୍ଦ୍ର ବେସାମରିକ ବିମାନ ଚଳାଚଳ ମହାନିର୍ଦ୍ଦେଶାଳୟ(ଡିଜିସିଏ) ମଞ୍ଜୁରୀ ପ୍ରଦାନ କରିଥିବା ଆବଶ୍ୟକ। କେତେକ ନିର୍ଦ୍ଦିଷ୍ଟ କ୍ଷେତ୍ରରେ କର୍ତ୍ତୃପକ୍ଷଙ୍କ ଅନୁମତି ପରେ ସୂଚୀଭୁକ୍ତ ବିମାନ ସେବାକୁ ଅନୁମତି ମିଳିପାରେ। କୋଭିଡ୍ ମହାମାରୀ ବ୍ୟାପିବା ଯୋଗୁ ୨୦୨୦ ମାର୍ଚ୍ଚ ୨୩ରୁ ଅନ୍ତର୍ଜାତୀୟ ବିମାନସେବା ଉପରେ କଟକଣା ଲାଗିଛି। ☞ପୃଷ୍ଠା-୪

ଦ୍ୱିତୀୟ ଭଗବାନ

ପୃଥିବୀରେ ସର୍ବପ୍ରଥମ ଚିକିତ୍ସକ ଦିବସ ପାଳିତ ହୋଇଥିଲା ୧୯୩୩ ମାର୍ଚ୍ଚ ୨୮ରେ, ଜର୍ଜିଆର ୱାରଣ୍ଟନ୍‌ରେ। ଏହି ଦିବସ ପାଳନ ଅବସରରେ ଜନସାଧାରଣ ଚିକିତ୍ସକ ଓ ସେମାନଙ୍କ ପତ୍ନୀଙ୍କ ନିକଟକୁ କୃତଜ୍ଞତା ଜଣେଇ ଅଭିନନ୍ଦନ ପତ୍ରମାନ ପଠାଇଥିଲେ ଏବଂ ମୃତ ଚିକିତ୍ସକଙ୍କ ସମାଧି ପୀଠରେ ପୁଷ୍ପସୂଚକ ଅର୍ପଣ କରି ସମ୍ମାନ ଜ୍ଞାପନ କରିଥିଲେ।

''ଭଲ ଡାକ୍ତର ରୋଗର ଚିକିତ୍ସା କରିଥା'ନ୍ତି ସିନା, ମହାନ୍ ଡାକ୍ତର ଚିକିତ୍ସା କରିଥା'ନ୍ତି ରୋଗୀର'' ବୋଲି କହିଥିଲେ ସ୍ୱନାମଧନ୍ୟ କାବାଡିଆନ୍ ଡାକ୍ତର ସାର୍ ଉଇଲିୟମ୍ ଅସଲର୍। ଆପଣମାନେ ଜାଣନ୍ତି, ଚିକିତ୍ସକ ବା ଡାକ୍ତର ଆମ ଜୀବନର ଏକ ଅତି ପ୍ରୟୋଜନୀୟ ଏବଂ ଅବିଚ୍ଛେଦ୍ୟ ଅଙ୍ଗ। ରୋଗୀ ନିକଟରେ ଡାକ୍ତର ଆସି ପହଞ୍ଚିଗଲେ ରୋଗ ଯନ୍ତ୍ରଣା ଉପଶମର ଧାରା ଆରମ୍ଭ ହୋଇଯାଏ।

କରୋନା ମହାମାରୀ ସମୟରେ ବର୍ଷାଧିକ କାଳଧରି ଚିକିତ୍ସକ ଗୋଷ୍ଠୀ ଏବଂ ଚିକିତ୍ସା ସେବାରେ ନିୟୋଜିତ ଅନ୍ୟ ସମସ୍ତ ବ୍ୟକ୍ତି ନିଜ ଜୀବନକୁ ଭୂକ୍ଷେପ ନ କରି ଅହର୍ନିଶ ଯେଉଁ ବିଶ୍ରାମବିହୀନ ସେବା ପ୍ରଦାନ କରିଆସୁଛନ୍ତି ତା'ର ପଟାନ୍ତର ନାହିଁ।

ଯେଉଁମାନେ ଭଲ ଚିକିତ୍ସକ ଭାବରେ ଖ୍ୟାତ, ସେମାନେ କେବଳ ଚିକିତ୍ସା ବିଜ୍ଞାନ ପୁସ୍ତକଗୁଡ଼ିକର ପଠନଭିତ୍ତିକ ଜ୍ଞାନ ଉପରେ ନିର୍ଭର କରି ନ ଥା'ନ୍ତି। ଅନେକ ନିର୍ଭର କରିଥା'ନ୍ତି ସେମାନଙ୍କର ବ୍ୟକ୍ତିଗତ ପାରଦର୍ଶିତା ଓ ଅଭିଜ୍ଞତା ଉପରେ। ଦୁର୍ଭାଗ୍ୟବଶତଃ ଅନେକ ସମୟରେ ସନ୍ତୋଷଜନକ ପରିସେବା ପ୍ରଦାନ କରିଥିବା ସତ୍ତ୍ୱେ ମଧ୍ୟ ଚିକିତ୍ସକମାନେ ରୋଗୀଙ୍କ ଆତ୍ମୀୟସ୍ୱଜନ ରୋଷର ଶିକାର ହେବା ଏବେ ଏକ ଅତିସାଧାରଣ ଘଟଣା ହୋଇଗଲାଣି। ଚିକିତ୍ସକଙ୍କୁ ଏ ଧରଣର ଦୁର୍ବ୍ୟବହାରରୁ ସୁରକ୍ଷିତ ରଖିବା ଏବଂ ସମାଜରେ ସେମାନଙ୍କ ଅମୂଲ୍ୟ ଅବଦାନ ବିଷୟରେ ଜନସାଧାରଣଙ୍କୁ ସଚେତନ କରାଇବା ଉଦ୍ଦେଶ୍ୟରେ ହିଁ ୧୯୯୧ଠାରୁ ଆମ ଭାରତରେ ପ୍ରତିବର୍ଷ ଜୁଲାଇ ୧ ତାରିଖରେ ପାଳିତ ହୋଇଆସୁଛି 'ଜାତୀୟ ଚିକିତ୍ସକ ଦିବସ' ବା 'ନ୍ୟାଶନାଲ ଡକ୍ଟର୍ସ ଡେ'।

ମାତ୍ର ପ୍ରଶ୍ନ ଉଠେ, ଜାତୀୟ ଚିକିତ୍ସକ ଦିବସ ପାଳନ ନିମନ୍ତେ ପ୍ରତିବର୍ଷର ଜୁଲାଇ ୧ ତାରିଖଟିକୁ ନିର୍ବାଚନ କରିବାର ତାତ୍ପର୍ଯ୍ୟ କ'ଣ ? ଭାରତବର୍ଷର ଇତିହାସରେ ଏହି ତାରିଖଟି ଏକ ସ୍ମରଣୀୟ ଦିବସ। କାରଣ ୧୮୮୨ ଜୁଲାଇ ୧ ରେ ଭୂମିଷ୍ଠ ହୋଇଥିଲେ ଭାରତର ଅନ୍ୟତମ ବିଖ୍ୟାତ ଚିକିତ୍ସକ ଡାକ୍ତର ବିଧାନ ଚନ୍ଦ୍ର ରାୟ। ପୁଣି ବଡ଼ ବିସ୍ମୟର କଥା ଯେ, ୮୦ ବର୍ଷ ବୟସରେ ୧୯୬୨ ମସିହାର ସେହି ଜୁଲାଇ ୧ ତାରିଖରେ ତାଙ୍କର ସ୍ୱର୍ଗବାସ ହୋଇଥିଲା। ୧୯୧୧ ମସିହାରେ ଇଂଲଣ୍ଡର ଏସ୍.ଆର. ଏବଂ ଏଫ୍.ଆର.ଏସ୍. ପରୀକ୍ଷାରେ ଉତ୍ତୀର୍ଣ୍ଣ ହୋଇ ସେ କୋଲକାତାର କ୍ୟାମ୍ବେଲ ମେଡିକାଲ ବର୍ତ୍ତମାନର ନୀଲରତନ ସରକାର ମେଡିକାଲ କଲେଜରେ ଶିକ୍ଷକତା ଓ ଚିକିତ୍ସା ଆରମ୍ଭ କରି ଜୀବନର ଶେଷଦିନ ପର୍ଯ୍ୟନ୍ତ ବି ପ୍ରଦାନ କରି ଚାଲିଥିଲେ ଚିକିତ୍ସାସେବା।

ବିଧାନ ଚନ୍ଦ୍ର ରାୟ କେବଳ ଜଣେ ଅନନ୍ୟ ସାଧାରଣ ଡାକ୍ତର ନ ଥିଲେ, ସେ ମଧ୍ୟ ଥିଲେ ଜଣେ ସୁଯୋଗ୍ୟ ଶିକ୍ଷାବିତ୍, ମାନବପ୍ରେମୀ, ସ୍ୱାଧୀନତା ସଂଗ୍ରାମୀ ଏବଂ ପ୍ରଗତିଶୀଳ ରାଷ୍ଟ୍ରନାୟକ। ମହାତ୍ମା ଗାନ୍ଧୀଙ୍କର ଚିକିତ୍ସକ ମଧ୍ୟ ଥିଲେ ସେ।

୧୯୪୮ ମସିହାଠାରୁ ମୃତ୍ୟୁ ପର୍ଯ୍ୟନ୍ତ ସେ ରହି ଆସିଥିଲେ ପଶ୍ଚିମବଙ୍ଗର ମୁଖ୍ୟମନ୍ତ୍ରୀ। ମୁଖ୍ୟମନ୍ତ୍ରୀ ପଦବୀରେ ରହି ମଧ୍ୟ ସେ ରୋଗୀ ଚିକିତ୍ସା ଅବ୍ୟାହତ ରଖିଥିଲେ। ୧୯୬୧ ମସିହାରେ ତାଙ୍କୁ ଭାରତର ସର୍ବୋଚ୍ଚ ବେସାମରିକ ସମ୍ମାନ 'ଭାରତ ରତ୍ନ'ରେ ଭୂଷିତ କରାଯାଇଥିଲା। ତାଙ୍କ ମୃତ୍ୟୁପରେ ତାଙ୍କୁ ସମ୍ମାନ ଜଣାଇ କୋଲକାତାର ଉପନଗରୀ ସଲ୍ଟଲେକ୍‌ର ନାମ ରଖାଯାଇଛି ବିଧାନନଗର।

ଚିକିତ୍ସକଙ୍କ ଉତ୍ସର୍ଗୀକୃତ ସେବାର ଋଣ ପରିଶୋଧ କରିବା ସମାଜ ପକ୍ଷେ ସମ୍ଭବ ନୁହେଁ କି ହୋଇପାରିବନି ମଧ୍ୟ। ଦୃଷ୍ଟାନ୍ତ ସ୍ୱରୂପ ଏହି କରୋନା ମହାମାରୀ ସମୟରେ ବର୍ଷାଧିକ କାଳଧରି ଚିକିତ୍ସକ ଗୋଷ୍ଠୀ ଏବଂ ଚିକିତ୍ସା ସେବାରେ ନିୟୋଜିତ ଅନ୍ୟ ସମସ୍ତ ବ୍ୟକ୍ତି ନିଜ ଜୀବନକୁ ଭୂକ୍ଷେପ ନ କରି ଅହର୍ନିଶ ଯେଉଁ ବିଶ୍ରାମବିହୀନ ସେବା ପ୍ରଦାନ କରିଆସୁଛନ୍ତି ତା'ର ପଟାନ୍ତର ନାହିଁ। ଏହି ମହାନ୍ ସେବା ଯଜ୍ଞରେ ସେମାନଙ୍କ ମଧ୍ୟରୁ ଅନେକ ନିଜର ପ୍ରାଣପାତ କରିଛନ୍ତି ମଧ୍ୟ। କେବଳ କୃତଜ୍ଞତା ପ୍ରକାଶ କରିବା ବ୍ୟତୀତ ସେମାନଙ୍କ ଅବଦାନର ପ୍ରତିଦାନ ଦେବା ସମ୍ଭବ ନୁହେଁ ଏବଂ ହେ ଚିକିତ୍ସକ ବନ୍ଧୁଗଣ! ଆପଣମାନେ ନିଜର ଜୀବନକୁ ବିପନ୍ନ କରି ରୋଗୀଙ୍କ ସେବାରେ ନିୟୋଜିତ। ତେଣୁ ଆଜିର ଏହି ଶୁଭ 'ରାଷ୍ଟ୍ରୀୟ ଚିକିତ୍ସକ ଦିବସ' ପାଳନ ଅବସରରେ ଆମେ ସମସ୍ତେ ଆପଣଙ୍କର ଓ ଆପଣଙ୍କ ପରିବାରଭୁକ୍ତ ସବୁ ସଦସ୍ୟଙ୍କର ଉତ୍ତମ ସ୍ୱାସ୍ଥ୍ୟ ଓ ଦୀର୍ଘଜୀବନ କାମନା କରୁଛୁ।

– ଡା. ନିତ୍ୟାନନ୍ଦ ସ୍ୱାଇଁ
'ଅଭୀପ୍‌ସା', ସେକ୍ଟର-୬, ପ୍ଲଟ୍ ନଂ.-୧୧୩୧, ଅଭିନବ ବିଡ଼ାନାସୀ, କଟକ-୧୪,
ମୋ : ୮୨୩୮୯୭୫୧୧୮

ଏ ବର୍ଷର ସ୍ଲୋଗାନ

ଆମର ସୁସ୍ଥତା ପଛରେ ଡାକ୍ତରଙ୍କର ଭୂମିକା ଗୁରୁତ୍ୱପୂର୍ଣ୍ଣ। ସେଥିପାଇଁ ସେମାନଙ୍କୁ 'ଦ୍ୱିତୀୟ ଭଗବାନ୍' କୁହାଯାଏ। ବର୍ତ୍ତମାନ କରୋନା ରୋଗୀଙ୍କ ଚିକିତ୍ସା ଲାଗି ସେମାନେ ଦିନରାତି ଏକାଠି କରିଦେଇଛନ୍ତି, ସେଥିପାଇଁ ସେମାନଙ୍କୁ 'ସମ୍ମୁଖ ଭାଗର ଯୋଦ୍ଧା' ବୋଲି କୁହାଯାଉଛି। ପ୍ରତିବର୍ଷ ଜୁଲାଇ ୧କୁ 'ଜାତୀୟ ଚିକିତ୍ସକ ଦିବସ' (ନ୍ୟାଶନାଲ ଡକ୍ଟର୍ସ ଡେ) ଭାବରେ ପାଳନ କରାଯାଇଥାଏ। ଚଳିତବର୍ଷ ଏହି ଦିବସ ଲାଗି ଘୋଷିତ ସ୍ଲୋଗାନଟି ହେଲା 'ପରିବାର ଚିକିତ୍ସକଙ୍କ ଦ୍ୱାରା ସୁସ୍ଥ ଭବିଷ୍ୟତ ଗଠନ'। ନିଜର ଭବିଷ୍ୟତ ଗଠନ ଲାଗି ସୁସ୍ଥ ରହିବା ଜରୁରୀ। ଏଥିପାଇଁ ଡାକ୍ତରଙ୍କ ସହ ଏଭଳି ସମ୍ପର୍କ ରଖିବା ଦରକାର, ଯାହା କି ଅସମୟରେ ସାହାଯ୍ୟ କରିବ।

କରୋନା ପରବର୍ତ୍ତୀ ଚିକିତ୍ସା

କରୋନା ଚିକିତ୍ସା ପରେ ଦେଖାଯାଉଥିବା ସମସ୍ୟା ହେଲା..

❖ ଭୋକ ନ ହେବା। ପାଟିର ସ୍ୱାଦ ଚାଲିଯିବା। ଶୋଷ ନ ହେବା। ବିଭିନ୍ନ ପେଟଜନିତ ସମସ୍ୟା ସାଙ୍ଗକୁ ଯକୃତ ଜନିତ ସମସ୍ୟା। ବହୁ ସମୟ ମୂର୍ଚ୍ଛା ଅନୁଭବ। ଶରୀର କ୍ଳାନ୍ତ ଅନୁଭବ କରିବା। ଚିଡ଼ିଚିଡ଼ା ମନୋଭାବ ଆସିବା ଇତ୍ୟାଦି ...।

ଉପଚାର: ପ୍ରଚୁର ପରିମାଣର ତରଳ ପଦାର୍ଥ ୨ ଘଣ୍ଟା ବ୍ୟବଧାନରେ ପିଅନ୍ତୁ।

❖ 'ଓଆରସି 'ବାରମ୍ବାର ପିଇବା ଆବଶ୍ୟକ।

❖ ପାଣିରେ ଲୁଣ ଏବଂ ଲେମ୍ବୁ ପକାଇ ମଧ୍ୟ ପିଇପାରିବେ।

❖ ସୁଷମ ଖାଦ୍ୟ (ନିଜ ପାଟିକୁ ରୁଚି ହେଲା ପରି) ଖାଆନ୍ତୁ।

❖ ହାତ ତିଆରି କାଢ଼ା ମଧ୍ୟ ବ୍ୟବହାର ଉପଯୁକ୍ତ।

❖ ଚିକିତ୍ସକଙ୍କ ପରାମର୍ଶ ଅନୁକ୍ରମେ ଔଷଧ ବ୍ୟବହାର କରନ୍ତୁ।

❖ ନିୟମିତ ନିଜର ବ୍ଲଡ଼ ସୁଗାର ଏବଂ ବ୍ଲଡ଼ ପ୍ରେସର ମାପନ୍ତୁ।

❖ ଶରୀର ସୁହାଉଥିବା ବ୍ୟାୟାମ କରି ନିଜକୁ ସୁସ୍ଥ ରଖିଲେ ଅଧିକ ଫଳପ୍ରଦ ହୋଇପାରିବ।

❖ ପ୍ରାତଃ ଯୋଗ, ପ୍ରାଣାୟାମ ମଧ୍ୟ ଶରୀରକୁ ସୁସ୍ଥ ଅନୁଭବ କରାଇଥାଏ।

❖ ଠିକ୍ ସମୟରେ ଓ ସମୟ ବ୍ୟବଧାନରେ ପ୍ରୋଟିନ ଜାତୀୟ ଖାଦ୍ୟ ଖାଆନ୍ତୁ ଏବଂ ଦରକାର ସମୟରେ ଆପଣଙ୍କ ଚିକିତ୍ସକଙ୍କ ପରାମର୍ଶ ନିଅନ୍ତୁ।

ଶରୀରରେ ପ୍ରୋଟିନର ବୃଦ୍ଧି ଆବଶ୍ୟକ। ତେଣୁ ଖାଦ୍ୟରେ ଡାଲି ଜାତୀୟ ଦ୍ରବ୍ୟ ତଥା ସୋୟାବିନ, କ୍ଷୀର ଏବଂ କ୍ଷୀର ଜାତୀୟ ଖାଦ୍ୟ, ମାଛ, ଅଣ୍ଡାର ଧଳା ଅଂଶ, ଚିକେନ ଅଳ୍ପ ମସଲା ବ୍ୟବହାରକୁ ନିୟମିତ ଚାର୍ଟରେ ଯୋଡ଼ନ୍ତୁ। ଦିନକୁ ଅନ୍ୟୂନ ୬ଘଣ୍ଟା ଗାଢ଼ ନିଦ୍ରାରେ ଶୋଇବା ମଧ୍ୟ ଆବଶ୍ୟକ। କୋଭିଡ଼ ଚିକିତ୍ସା ପରେ ମଧ୍ୟ ମାସ୍କ ପିନ୍ଧିବା ଏବଂ ବାରମ୍ବାର ହାତ ଧୋଇବା ମୂଳମନ୍ତ୍ରକୁ ସର୍ବଦା ମାନିବା ସାଙ୍ଗକୁ ଜନଗହଳିକୁ ନ ଯିବା ପାଇଁ ପରାମର୍ଶ ଦିଆଯାଉଛି।

–ଡା. ପି.ଏନ. ସାହୁ
ମେଡିସିନ ସ୍ପେଶାଲିଷ୍ଟ, ସନ୍‌ସାଇନ ହସ୍ପିଟାଲ, ଭୁବନେଶ୍ୱର

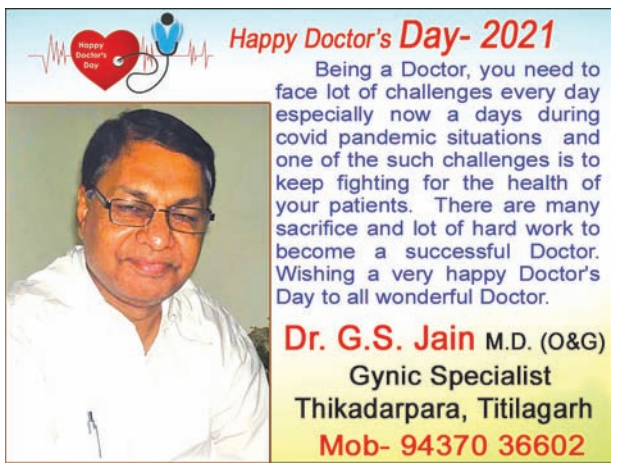

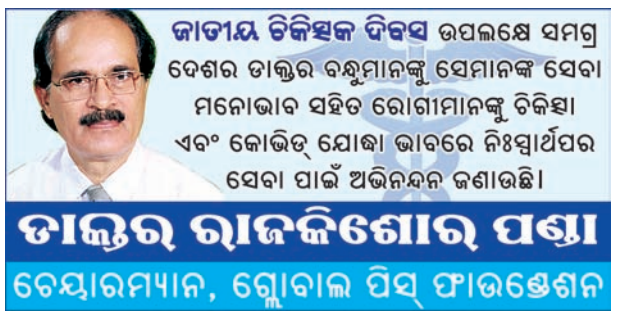

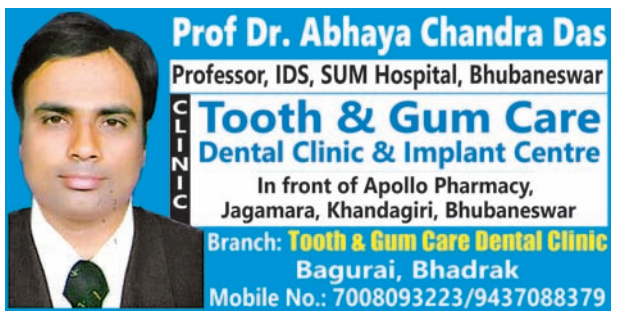

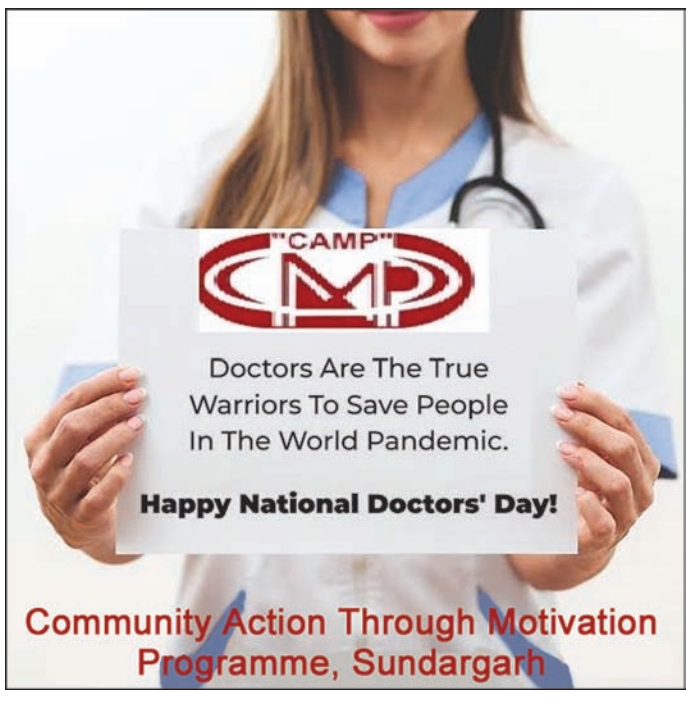

ଓଡ଼ିଶାର ଘରେ ଘରେ ପରିଚିତ
SCABIRAJ
HAPPY Doct

ସ୍ୱାସ୍ଥ୍ୟ ଭିତ୍ତିଭୂମିର ବିକାଶ ଜରୁରୀ

ଗତ ପ୍ରାୟ ଦେଢ଼ ବର୍ଷରୁ ଊର୍ଦ୍ଧ୍ୱ ହେବ କରୋନା ମହାମାରୀ ସମଗ୍ର ବିଶ୍ୱକୁ ଦୋହଲାଇ ଦେଇଛି। ସଂକ୍ରମଣ ଏଡ଼ାଇବା ସହ ଲୋକଙ୍କ ଜୀବନ ବଞ୍ଚାଇବା ସମସ୍ତଙ୍କ ପାଇଁ ସବୁଠୁ ବଡ଼ ଚ୍ୟାଲେଞ୍ଜ ହୋଇଛି। ଏହି ମହାମାରୀର ମୁକାବିଲା ପାଇଁ ଯଦିଓ ସରକାର ବିଭିନ୍ନ ପ୍ରକାର ପଦକ୍ଷେପ ନେଉଛନ୍ତି, କିନ୍ତୁ ଡାକ୍ତରଙ୍କ ଭୂମିକା ସବୁଠୁ ଗୁରୁତ୍ୱପୂର୍ଣ୍ଣ ରହିଛି। ଏଭଳି ସ୍ଥିତିରେ ଅନେକ ସମୟରେ ସେମାନଙ୍କ ଉପରେ ଆକ୍ରମଣ ହେଉଛି। ଏହାସତ୍ତ୍ୱେ ପ୍ରତିଟି ଜୀବନ ବଞ୍ଚାଇବା ଡାକ୍ତରଙ୍କ ପାଇଁ ଆହ୍ୱାନ ହୋଇଛି। ସ୍ୱାସ୍ଥ୍ୟ ଭିତ୍ତିଭୂମିର ବିକାଶ ଜରୁରୀ ବୋଲି ଡାକ୍ତରମାନେ ଅନୁଭବ କରୁଛନ୍ତି। କରୋନା ଭଳି ନୂଆ ଚ୍ୟାଲେଞ୍ଜକୁ ଡାକ୍ତରମାନେ କିଭଳି ମୁକାବିଲା କରୁଛନ୍ତି ଓ ଆଗାମୀ ସମୟ ପାଇଁ କିପରି ପ୍ରସ୍ତୁତ ହେବାକୁ ପଡିବ ସେ ନେଇ 'ଧରିତ୍ରୀ'ର ସ୍ୱତନ୍ତ୍ର ଉପସ୍ଥାପନା।

ଡାକ୍ତରଙ୍କ ପ୍ରତି ହିଂସା ଆଚରଣ ଉଚିତ ନୁହେଁ

ବିଶ୍ୱ ମହାମାରୀକୁ ସାମ୍ନା କରି ଡାକ୍ତର, ସ୍ୱାସ୍ଥ୍ୟକର୍ମୀଙ୍କଠାରୁ ଆରମ୍ଭ କରି ସ୍ୱାସ୍ଥ୍ୟ ପ୍ରଶାସନ ଦିନରାତି କାମ କରୁଛନ୍ତି, ଯେଉଁଥିପାଇଁ ମୃତ୍ୟୁ ସଂଖ୍ୟାକୁ କମ୍ କରିବା ସହ ଅନେକ ଲୋକଙ୍କୁ ମହାମାରୀରୁ ମୁକ୍ତ କରିପାରିଛେ। କିନ୍ତୁ ଦୁଃଖର କଥା ଅନେକ ସମୟରେ ଡାକ୍ତର, ସ୍ୱାସ୍ଥ୍ୟକର୍ମୀଙ୍କ ଉପରେ ଆକ୍ରମଣ ହେଉଛି। ଏଥିରେ ବହୁ ଡାକ୍ତରଙ୍କ ମୃତ୍ୟୁ ମଧ୍ୟ ହୋଇଛି। ଡାକ୍ତରଙ୍କ ତରଫରୁ ଅନୁରୋଧ କରିବି ଯେ, ସମ୍ମାନ ନ କରନ୍ତୁ ନାହିଁ, ଜୀବନ ଦେଉଥିବା ଜଣେ ପ୍ରଫେସନାଲଙ୍କୁ ହିଂସା ଆଚରଣ ଆଦୌ ଉଚିତ ନୁହେଁ। ଅନ୍ୟପକ୍ଷରେ ସ୍ୱାସ୍ଥ୍ୟ ସବୁବେଳେ ଗୁରୁତ୍ୱପୂର୍ଣ୍ଣ। ଅତୀତରେ ଅନେକ ମହାମାରୀ ଆସିଛି, ଆଗକୁ ବି ଆସିବ। ତେଣୁ ଆମେ ସବୁବେଳେ ସୁସ୍ଥ ରହିବା ସହିତ ସ୍ୱାସ୍ଥ୍ୟ ଭିତ୍ତିଭୂମିର ବିକାଶ ଦରକାର।

- ଡା. ଜୟନ୍ତ ପଣ୍ଡା, ମେଡିସିନ ବିଭାଗ ମୁଖ୍ୟ, ଏସ୍‌ସିବି, କଟକ

ଲୋକଙ୍କ ଜୀବନ, ସ୍ୱାସ୍ଥ୍ୟ ସୁରକ୍ଷା ବଡ଼ ଆହ୍ୱାନ

କରୋନା ଆମ ପାଇଁ ଏକ ବଡ଼ ଆହ୍ୱାନ ଥିଲା ଓ ରହିଛି। ଲୋକଙ୍କ ଜୀବନ ଓ ସ୍ୱାସ୍ଥ୍ୟର ସୁରକ୍ଷା ପାଇଁ ନିଜ ଜୀବନକୁ ବାଜି ଲଗେଇ ଆମେ କାମ କରୁଛୁ। ତେବେ ବିଭିନ୍ନ ସ୍ଥାନରେ ଡାକ୍ତରଙ୍କ ଉପରେ ଆକ୍ରମଣକୁ ନିନ୍ଦା କରୁଛି। ଏଭଳି ଅନେକ ଚ୍ୟାଲେଞ୍ଜ ଭିତରେ ଆମେ ଆମ କାର୍ଯ୍ୟ ବା ଆମ କର୍ତ୍ତବ୍ୟରେ କେବେ ହେଳା କରିନାହୁଁ। ସରକାରଙ୍କ ପକ୍ଷରୁ ଏ ଦିଗରେ ଦୃଢ଼ କାର୍ଯ୍ୟାନୁଷ୍ଠାନ ହେଉ। ତେବେ ଏଭଳି ଘଡ଼ିସନ୍ଧି ମୁହୂର୍ତ୍ତରେ ସେବା କରିବାର ସୁଯୋଗ ମିଳିଥିବାରୁ ଆନନ୍ଦ ଅନୁଭବ କରୁଛୁ। ରାଜ୍ୟରେ ସ୍ୱାସ୍ଥ୍ୟ ଭିତ୍ତିଭୂମି ନିଶ୍ଚିତ ଭାବେ କମ୍ ଥିଲା। ଏବେ ଧୀରେ ଧୀରେ ସୁଧୁରୁଛି। ଆଗକୁ ଆହୁରି ଭିତ୍ତିଭୂମି ବିକାଶ କରିବା ପାଇଁ ଆମେ ସରକାରଙ୍କୁ ନିବେଦନ କରୁଛୁ।

- ଡା. ଲକ୍ଷ୍ମୀଧର ସାହୁ, ନିର୍ଦ୍ଦେଶକ, କ୍ୟାପିଟାଲ ହସ୍ପିଟାଲ, ଭୁବନେଶ୍ୱର

ଆମେ ହାରି ଯାଇନୁ, ଆମେ ବି ମଣିଷ

କରୋନା ପରଠାରୁ ଯୁଦ୍ଧ ବା ଆତଙ୍କବାଦୀ ଆକ୍ରମଣରେ ଯେତେଜଣ ସୈନିକ ଶହୀଦ ନ ହୋଇଛନ୍ତି, ତା' ଠାରୁ ଅଧିକ ଡାକ୍ତରଙ୍କ କୋଭିଡ୍‌ରେ ମୃତ୍ୟୁ ହୋଇଛି। ଏଇଟା ହିଁ ଡାକ୍ତରଙ୍କ ଭୂମିକାର ଗୁରୁତ୍ୱକୁ ବୁଝେଇ ଦେଉଛି। ଏବେ ତୃତୀୟ ଲହର ଆସି ପହଞ୍ଚିବା ଉପରେ। କିନ୍ତୁ ଡାକ୍ତରମାନେ ସାମାଜିକ, ଆର୍ଥିକ, ପାରିବାରିକ ଆଦି ନାନା ସମସ୍ୟାର ସମୁଖୀନ ହେଉଛନ୍ତି। ବାସନ୍ଦ, ଆକ୍ରମଣ ଭଳି ଘଟଣା ଘଟୁଛି। କିନ୍ତୁ ଆମେ ହାରି ଯାଇନୁ, ଦିନ ରାତି କେବଳ କୋଭିଡ୍ ହଟାଇବାକୁ ଲାଗିପଡିଛୁ। ଲୋକମାନେ ଭୁଲିଯିବା ଉଚିତ୍ ନୁହେଁ ଯେ, ଡାକ୍ତରମାନେ ବି ଜଣେ ଜଣେ ମଣିଷ।

- ଡା. ସୁଦୀପ୍ତ ରଞ୍ଜନ ସିଂହ, ଆଡିଶନାଲ ମେଡିକାଲ ସୁପରିଣ୍ଟେଣ୍ଡେଣ୍ଟ, ଏମ୍‌ସ, ଭୁବନେଶ୍ୱର

ସୁସ୍ଥତା ଲାଗି

ଆଜିକାଲିର ବ୍ୟସ୍ତମୟ ଜୀବନରେ ସୁସ୍ଥ ରହିବା ସବୁଠାରୁ ବଡ଼ କଥା। କାର୍ଯ୍ୟବ୍ୟସ୍ତତା ଭିତରେ ଅନେକ ନିଜର ସ୍ୱାସ୍ଥ୍ୟ ପ୍ରତି ଆବଶ୍ୟକ ଧ୍ୟାନ ଦେଇପାରି ନ ଥା'ନ୍ତି। ହେଲେ ଏ ନେଇ ସଚେତନ ରହିବାକୁ ହିଁ ପଡ଼ିବ। ଗତ ଦୁଇ ବର୍ଷ ଧରି ସମଗ୍ର ବିଶ୍ୱରେ କରୋନା ଯେଉଁଭଳି କାୟା ବିସ୍ତାର କରିଛି, ସେଥିପାଇଁ ସ୍ୱାସ୍ଥ୍ୟକୁ ପ୍ରାଥମିକତା ଦେବା ଜରୁରୀ। ଏଥିଲାଗି ଏକ ରୁଟିନ୍ ଲାଇଫ୍ ଅନୁସରଣ କରନ୍ତୁ। ନିଜର ଖାଦ୍ୟପେୟ ପ୍ରତି ଧ୍ୟାନ ଦିଅନ୍ତୁ।

ଚିକିତ୍ସା ପ୍ରଣାଳୀକୁ ପରିବର୍ତ୍ତନ କରିବାକୁ ପଡ଼ିବ

କରୋନା ଏକ ନୂଆ ରୋଗ ଥିବାରୁ ସବୁ ସ୍ଥିତିକୁ ସାମ୍ନା କରି ପ୍ରତିଟି ଜୀବନ ବଞ୍ଚାଇବା ଆମ ପାଇଁ ମୁଖ୍ୟ ଥିଲା। ଜଣେ ସାଧାରଣ ରୋଗୀଟିଏ ଆସିଲେ ମନରେ ଆଶଙ୍କା ସୃଷ୍ଟି ହେଉଥିଲେ ବି ଆମେ କେବେ ଚିକିତ୍ସାରେ ହେଳା କରିନାହୁଁ। ୨୪ ଘଣ୍ଟା ସେବା କରିଛୁ। ଅନ୍ୟ ରୋଗରେ ପୀଡିତ ରୋଗୀ କରୋନାରେ ଆକ୍ରାନ୍ତ ହେଲେ ଆମକୁ ସବୁ ପ୍ରକାର ପ୍ରାକ୍ ସାବଧାନତା ସହିତ ଚିକିତ୍ସା କରିବାକୁ ପଡୁଛି। ବର୍ତ୍ତମାନ କରୋନା ଚାଲିଯାଇଛି ବୋଲି ଭୁଲିଯିବା ଉଚିତ ନୁହେଁ। କରୋନା ତା' ରୂପ ବଦଳାଉଛି। ତେଣୁ ଚିକିତ୍ସା ପ୍ରଣାଳୀକୁ ପରିବର୍ତ୍ତନ କରିବା ଉଚିତ। ସେହିଭଳି ଆଗକୁ ଭିତ୍ତିଭୂମି ଆହୁରି ସୁଦୃଢ଼ କରିବାର ଆବଶ୍ୟକତା ରହିଛି।

- ଡା. ମନୋଜ କୁମାର ସାହୁ, ଗ୍ୟାଷ୍ଟ୍ରୋଏଣ୍ଟେରୋଲୋଜି ବିଭାଗୀୟ ମୁଖ୍ୟ, ସମ୍ ହସ୍ପିଟାଲ

ଡାକ୍ତରଙ୍କ ସହ ପରାମର୍ଶ କରୁଥିଲେ...

କୌଣସି ରୋଗର ଲକ୍ଷଣ ଦେଖିବା ମାତ୍ରେ ବିଳମ୍ବ ନ କରି ଡାକ୍ତରଙ୍କ ସହ ପରାମର୍ଶ କରନ୍ତୁ। କାରଣ ସାମାନ୍ୟ ଲକ୍ଷଣ ଯେତେବେଳେ ଗୁରୁତର ଅବସ୍ଥା ଧାରଣ କରେ, ସେତେବେଳେ କେତେକ ରୋଗର ଚିକିତ୍ସା ଜଟିଳ ହୋଇଥାଏ। ଏଥିପାଇଁ ସଂପୃକ୍ତ ବ୍ୟକ୍ତିଙ୍କୁ ଖର୍ଚ୍ଚାନ୍ତ ହେବାକୁ ପଡ଼େ। ଏପରି କି କେତେକ କ୍ଷେତ୍ରରେ ତାହା ମୃତ୍ୟୁକୁ ବି ଡାକି ଆଣିଥାଏ। ତେଣୁ ରୋଗର ଲକ୍ଷଣକୁ ଆଦୌ ଅବହେଳା କରନ୍ତୁ ନାହିଁ। ଡାକ୍ତରଙ୍କ ସହ ପରାମର୍ଶ ସମୟରେ ସେ ଯାହା ଜାଣିବାକୁ ଚାହୁଁଛନ୍ତି, ସେ ନେଇ ତାଙ୍କୁ ସହଯୋଗ କରନ୍ତୁ। ତାଙ୍କ ସହ କଥାବାର୍ତ୍ତା ହେବା ସମୟରେ କୌଣସି କଥା ଲୁଚାନ୍ତୁ ନାହିଁ। କାରଣ ତାହା ଚିକିତ୍ସା କ୍ଷେତ୍ରରେ ବାଧା ସୃଷ୍ଟି କରିଥାଏ। ରୋଗର ଲକ୍ଷଣ ବିଷୟରେ ଅବଗତ ହେବା ପରେ ଡାକ୍ତର ଔଷଧ ଖାଇବାକୁ ପରାମର୍ଶ ଦେଇଥାଆନ୍ତି। ତାଙ୍କ ପରାମର୍ଶ ମୁତାବକ ଔଷଧ ଖାଆନ୍ତୁ।

ପ୍ରୋଷ୍ଟେଟ୍ କ୍ୟାନ୍‌ସର ଚିକିତ୍ସା

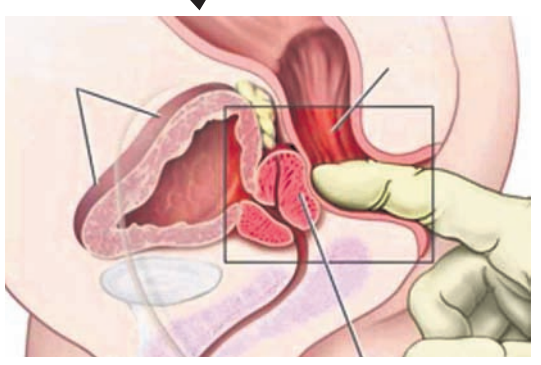

ପୁରୁଷମାନଙ୍କର ମୁତ୍ରାଶୟର ନିମ୍ନଅଂଶରେ ଏକ ଗ୍ରନ୍ଥି ଥାଏ। ଯାହାକି ଶୁକ୍ରରସ ଯୋଗାଇଥାଏ। ବୃଦ୍ଧ ବୟସରେ ଅର୍ଥାତ୍ ୭୦ବର୍ଷ ପରେ ଏଥିରେ କ୍ୟାନସର ଆଶଙ୍କା ଥାଏ। ଯାହାକୁ ପ୍ରୋଷ୍ଟେଟ୍ କ୍ୟାନସର କୁହାଯାଏ। ଏହି କ୍ୟାନସରର ଲକ୍ଷଣ ହେଉଛି ପରିସ୍ରା କଷ୍ଟ ହେବା, ବାରମ୍ବାର ପରିସ୍ରା ହେବା ଏବଂ ରକ୍ତସ୍ରାବ ହେବା। ପରିସ୍ରା ପରୀକ୍ଷା, ଛୁଞ୍ଚି ଦ୍ୱାରା ମାଂସ ପରୀକ୍ଷା, ରକ୍ତ ପରୀକ୍ଷା, ଆଙ୍ଗୁଳି ଦ୍ୱାରା ମଳଦ୍ୱାର ଭିତରେ ପରୀକ୍ଷା କରିବା ଏବଂ ଅଣ୍ଟା ହାଡ ଏକ୍ସରେ ଦ୍ୱାରା ରୋଗ ଚିହ୍ନଟ କରିବା ସହଜ। ଏହି ରୋଗ ସାଧାରଣତଃ ହାଡକୁ ବ୍ୟାପି ଯାଇଥାଏ। ଅଣ୍ଟା ହାଡକୁ ମାଡିଯାଇ କଟି ବ୍ୟଥା କରାଏ। ଏହି ରୋଗ ହେଲେ ପରିଶ୍ରାନଳୀ ମଧ୍ୟ ଦେଇ ବିଭିନ୍ନ ଯନ୍ତ୍ରଦ୍ୱାରା ଟ୍ୟୁମର କେତେକାଂଶରେ ବାହାର କରାଯାଇ ପାରିବ ଏବଂ ପରିସ୍ରା ଠିକ୍ ଭାବରେ କରାଇହେବ। ନଚେତ୍ ବାଇକାଲୁଟାମାଇକ୍ ହନୋଭାନ, ଟେସ୍ ଏବଂ ଅନ୍ୟାନ୍ୟଔଷଧ ଦ୍ୱାରା ରୋଗକୁ ଆୟତ କରାଇହେବ। ନଚେତ୍ ବାଇକାଲୁଟାମାଇକ୍ ହନୋଭାନ, ଟେସ୍ ଏବଂ ଅନ୍ୟାନ୍ୟ ଔଷଧ ଦାରା ରୋଗକୁ ଆୟତ କରାଯାଇପାରିବ। ବିଶେଷ କଟିବ୍ୟଥା କିମ୍ବା ପାରାଲିସିସ୍ ଆଶଙ୍କା ହେଲେ ରଞ୍ଜନରଶ୍ମି ଚିକିତ୍ସା ଦ୍ୱାରା ସାମୟିକ ଉପକାର ମିଳେ। ତେବେ ନୂଆ ନୂଆ ପଦ୍ଧତିର ରଞ୍ଜନ ରଶ୍ମି ଚିକିତ୍ସା ଆଇ.ଜି.ଆର.ଟି.ଆଇ.ଏମ୍.ଆର.ଟି. ପ୍ରୋଷ୍ଟେଟ କ୍ୟାନସରକୁ ପୂରା ଭଲ କରିପାରିଥାଏ। ଏବେ ଏଚ.ସି.ଜି. ପଣ୍ଡା କ୍ୟାନସର ହସ୍ପିଟାଲରେ ଏହି ସୁବିଧା ଉପଲବ୍ଧ ଅଛି। ନିୟମିତ ଭାବେ କ୍ୟାନସର ବିଶେଷଜ୍ଞଙ୍କ ପରାମର୍ଶ ନେଇ ରକ୍ତ ସହ ଅନ୍ୟାନ୍ୟ ପରୀକ୍ଷା କଲେ ଏହି ରୋଗ ଭଲ ହୋଇପାରିବ। ଏହି ରୋଗରେ ଯେଉଁମାନେ ପୀଡିତ ଥାନ୍ତି ସେମାନେ ବେଶି ଟମାଟୋ, ଗ୍ରୀନ ଭେଜିଟେବଲ ଖାଇବା କଥା। ଯାହାକୁ କେମୋ ପ୍ରିଭେନଶନ କୁହାଯାଏ।

-ଡା. ରଞ୍ଜିତ କର

ଏଚସିଜି ପଣ୍ଡା କ୍ୟାନ୍‌ସର ହସ୍ପିଟାଲ, ତେଲେଙ୍ଗାପେଣ୍ଡ, କଟକ

ଆଜିର ମନ୍ତବ୍ୟ

ଭବିଷ୍ୟତରେ ସମ୍ଭାବ୍ୟ ମହାମାରୀର ପ୍ରଭାବୀ ମୁକାବିଲା ଲାଗି ବିଶ୍ୱ ସ୍ୱାସ୍ଥ୍ୟ ସଙ୍ଗଠନ (ଡବ୍ଲ୍ୟୁଏଚ୍‌ଓ)ରେ ବଡ଼ ଧରଣର ସଂସ୍କାର ଆବଶ୍ୟକ ବୋଲି ଭାରତ ବିଶ୍ୱାସ କରେ। **–ଡକ୍ଟର ହର୍ଷବର୍ଦ୍ଧନ, କେନ୍ଦ୍ର ସ୍ୱାସ୍ଥ୍ୟମନ୍ତ୍ରୀ**

ଜନ୍ମଦିନର ଶୁଭେଚ୍ଛା

ଶ୍ରୀଅଂଶ
ପରିବାରବର୍ଗ

ଏଠାରେ ୨ X ୨ ସେ.ମି. ଫଟୋ ଲଗାନ୍ତୁ

ନାମ: .....
ବୟସ:.....
ଜନ୍ମ ତାରିଖ: .....

ସର୍ତ୍ତାବଳୀ: ଏହି କୁପନ ବ୍ୟବହାର କରି ସମ୍ପୂର୍ଣ୍ଣ ମାଗଣାରେ ଜନ୍ମଦିନର ଶୁଭେଚ୍ଛା ଜଣାନ୍ତୁ। ଫଟୋଗ୍ରାଫ ସହିତ କୁପନଟି ପ୍ରକାଶନ ତାରିଖର ୭ ଦିନ ପୂର୍ବରୁ ଜନ୍ମଦିନ ଶୁଭେଚ୍ଛା, ଧରିତ୍ରୀ, ବି-୨୬, ରସୁଲଗଡ ଶିଳ୍ପାଞ୍ଚଳ, ଭୁବନେଶ୍ୱର-୧୦ ଠିକଣାରେ ପହଞ୍ଚିବା ଆବଶ୍ୟକ।

କରୋନା ନେଗେଟିଭ୍ ଥିଲେ ମୃତଦେହ ହସ୍ତାନ୍ତର କରିହେବ

ଭୁବନେଶ୍ୱର, ୩୦।୬(ବ୍ୟୁରୋ)

କୌଣସି ବ୍ୟକ୍ତି କରୋନାରେ ସଂକ୍ରମିତ ହୋଇ ଚିକିତ୍ସିତ ହେଉଥିବେ ଏବଂ ଚିକିତ୍ସାଧୀନ ଅବସ୍ଥାରେ ତାଙ୍କର ରିପୋର୍ଟ ନେଗେଟିଭ୍ ଆସିଥିବ, ସେହି କ୍ଷେତ୍ରରେ ମୃତ୍ୟୁ ଘଟିଲେ ମୃତଦେହ ପରିବାର ଲୋକଙ୍କୁ ହସ୍ତାନ୍ତର କରାଯାଇପାରିବ। ପରିବାର ଲୋକ ଚାହିଁଲେ ମୃତଦେହକୁ ନେଇପାରିବେ ବୋଲି ରାଜ୍ୟ ସ୍ୱାସ୍ଥ୍ୟ ବିଭାଗ ସୂଚନା ଦେଇଛି। ଏଥିପାଇଁ ପରିବାର ଲୋକଙ୍କୁ ଗାଇଡ୍‌ଲାଇନ ପାଳନ କରିବାକୁ ଏକ ଅଣ୍ଡରଟେକିଂ ଦେବାକୁ ପଡ଼ିବ। ପ୍ୟାକ୍ ହୋଇଥିବା ମୃତଦେହକୁ ଖୋଲିବେ ନାହିଁ କି ମୃତ ଛୁଇଁବେ ନାହିଁ। ଏନେଇ ସ୍ୱାସ୍ଥ୍ୟ ବିଭାଗର ଅତିରିକ୍ତ ମୁଖ୍ୟ ଶାସନ ସଚିବ ସମସ୍ତ ଜିଲାପାଳ, ମହାନଗର ନିଗମ କମିଶନର, ଜିଲା ମୁଖ୍ୟ ଚିକିତ୍ସାଧିକାରୀଙ୍କୁ ଚିଠି ଲେଖି ଜଣାଇଛନ୍ତି।

ଆନ୍ତଃ ଜିଲା କଟକଣା ବସ୍ ପାଇଁ ଅଡୁଆ

ଭୁବନେଶ୍ୱର,୩୦।୬(ବ୍ୟୁରୋ)

ଦୀର୍ଘଦିନ ଧରି ବସ୍ ସେବା ବନ୍ଦ ହେବା ପରେ ରାଜ୍ୟ ସରକାର ଜୁଲାଇ ପହିଲାରୁ ୨୦ଟି ଜିଲାରେ ଚଳାଚଳ କରିବାକୁ ଅନୁମତି ଦେଇଛନ୍ତି। ତେବେ ଅନ୍ୟ ୧୦ଟି ଜିଲାରେ ସଂକ୍ରମଣ ହାର ଅଧିକ ରହୁଥିବାରୁ ବସ ଚଳାଚଳକୁ ନିଷେଧ କରାଯାଇଛି। ସିଟ ଅନୁଯାୟୀ ଯାତ୍ରୀ ନେଇ ବସ୍ ଚାଲିବ। ତେବେ ସରକାରଙ୍କ ଏହି ଅନୁମତି ଘରୋଇ ବସ୍ ମାଲିକଙ୍କୁ କୌଣସି ଫାଇଦା ଦେବ ନାହିଁ। ଅଳ୍ପ କିଛି ବସ ଚଳାଚଳ କଲେ ମଧ୍ୟ ତାହା ଖର୍ଚ୍ଚ ଉଠାଇ ପାରିବ ନାହିଁ। ବିଶେଷ କରି କଟକ, ଭୁବନେଶ୍ୱର, ପୁରୀ ଆଦି ସ୍ଥାନକୁ ବହୁ ଲୋକ ଯିବା ଆସିବା କରି ଥାଆନ୍ତି। ଏହି ସବୁ ଅଞ୍ଚଳ କାଟେଗୋରୀ 'ବି'ରେ ରହିଛି। ତେଣୁ ସରକାରଙ୍କ ଘୋଷଣା ସତ୍ତ୍ୱେ ବସ୍ ଚଳାଇବା ସମ୍ଭବ ହେବ ନାହିଁ। କୋଭିଡ୍ ସଂକ୍ରମଣ ପାଇଁ ଯାତ୍ରୀ ସଂଖ୍ୟା ହ୍ରାସ ପାଇବା ସହିତ ବସ ଚଳାଚଳରେ ଆନ୍ତଃଜିଲା କଟକଣା ସମସ୍ୟା ସୃଷ୍ଟି କରିବ। ଏନେଇ ସରକାର ବସ୍ ମାଲିକଙ୍କ ସହ ଆଲୋଚନା କରିଥିଲେ ଭଲ ହୋଇଥାଆନ୍ତା। ତୈଳ ଦର ବୃଦ୍ଧି ସହିତ ଯାତ୍ରୀ ସଂଖ୍ୟା ହ୍ରାସ ହେବା ସମ୍ଭାବନା ଥିବାରୁ ବସ୍ ଚଳାଇବା ସମ୍ଭବ ହେବ ନାହିଁ ବୋଲି ଘରୋଇ ବସ୍ ମାଲିକ ସଂଘ ମୁଖପାତ୍ର ଦେବାଶିଷ ନାୟକ କହିଛନ୍ତି।

ଢଗଢମାଳି

(କ୍ରମେ ଲୋକମୁଖରୁ ଓ ଜନମାନସରୁ ବିସ୍ମୃତ ହେଉଥିବା ଢଗଢମାଳିକୁ ପାଠିକା-ପାଠକଙ୍କ ନିକଟରେ ପହଞ୍ଚାଇବା ସକାଶେ ଧରିତ୍ରୀର ପ୍ରୟାସ)

କର୍ମ ଅବଳକୁ ଭଉଣୀ ଜୋଇଁ ଘଇତା
ସଟା ବଟା କରି ଦିନ ନଉଥା ।

ସ୍ୱାମୀ ମରିଗଲେ ନିଃସହାୟ ସ୍ତ୍ରୀ ନିଜର ରକ୍ଷଣାବେକ୍ଷଣ ପାଇଁ ଅନ୍ୟର ଶରଣ ପଶିଥାଏ। ଭଉଣୀ କ୍ୱାଇଁକୁ ଧରି ତାକୁ ମୁରବି ବୋଲି ମାନି ଗୁଜୁରାଣ ମେଣ୍ଟାଇବା ଭଳି ଅସୁବିଧାରୁ ନ କରିବା କଥା ବାଧ୍ୟ ହୋଇ କରିବା ଅର୍ଥରେ ଏଭଳି ଉକ୍ତି ଉଲ୍ଲେଖ କରାଯାଇଛି।

କଳମ ଗୋଟା ସୁଦ୍ଧା ଯାଉଛି,
ପାନରୁ ଶିର ବଛା ହଉଛି ।

ଅଜସ୍ର ଅର୍ଥ ଅଯଥାରେ ବ୍ୟୟ ହୋଇଯାଉଥିବାବେଳେ ସେଥିପ୍ରତି ଅନେକେ ଦୃଷ୍ଟି ଦେଇ ନ ଥାନ୍ତି। ଅଥଚ ଅଳ୍ପ କେତେକ ଧନ ରକ୍ଷା ହେବା ନିମନ୍ତେ ଅକ୍ଳାନ୍ତ ଚେଷ୍ଟା ଚଳାଇଥାନ୍ତି। ଅନ୍ୟ ଦିଗରେ ବହୁତ ଖର୍ଚ୍ଚ ହେଲାବେଳେ ସାମାନ୍ୟ କଥାରେ କୃପଣ ଭାବ ପ୍ରଦର୍ଶନ କରିବା ମୂର୍ଖାମି ଅର୍ଥରେ ଏଭଳି ଉକ୍ତି ପ୍ରକାଶ କରାଯାଇଛି।

ଓଡ଼ିଆ ଢଗଢମାଳି ଓ ରୁଢ଼ି ପ୍ରୟୋଗ – ଏ.କେ. ମିଶ୍ର ପବ୍ଲିଶର୍ସ ପ୍ରା:ଲିଃ

classifieds Everyday 0674-2580101, 2549302

real estate | to-let | healthcare

SALE

4 Years old house (G+2) near Tankapani Road Sai Temple, Bankual for immediate sale. Contact: 9861040439. No brokers allowed. D-20991

Twincityର ମଧ୍ୟଭାଗରେ ନିର୍ମାଣାଧୀନ Grandbazar ସମ୍ମୁଖରେ NH-16 ଠାରୁ walkable distance ଘରବାରି ବାସୋପଯୋଗୀ plot ସୁଲଭ ମୂଲ୍ୟରେ କିଣନ୍ତୁ। 9078699286. D-70855

ଭୁବନେଶ୍ୱରରେ ପ୍ଲଟ୍ ବିକ୍ରିହେବ। Near Rabi Talkies ଘରବାରି ପାଚେରି ଲାଇନ୍ ସହିତ। 9178660666. D-71111

ଭୁବନେଶ୍ୱର ଜଟଣୀଗେଟ୍‌ରୁ କିଛି ଦୂରତାରେ 1200sqft. 2,80,000/-, ନଖରା ତ୍ରିନାଥ ବଜାର sqft.-150/- (outright). 9348232008, 9348817649. D-70857

Well furnished 3BHK flat, area 1940 sqft. fitted with A/C and 2Car parking area, available for rent located opposite Swapneswari Mandir, IRC Village, Nayapalli, Bhubaneswar. Pin-750015. Only service holders are preferred. Please contact Sanat Khuntia Mo: 91- 9619975990, 91-9819678987, 91-7978935659. Email Id-khuntiasanat@gmail.com. D-20986

2BHK ground floor family IRC Village N-1/213. Contact: 7008186067. D-56669

ପାଠକଙ୍କ ପାଇଁ ସୂଚନା
କ୍ଲାସିଫାଏଡରେ ପ୍ରକାଶିତ କେତେକ ବିଜ୍ଞାପନକୁ ଭିତ୍ତିକରି କିଛି ପାଠକ ଠକାମିର ଶିକାର ହେଉଥିବା ଆମର ଦୃଷ୍ଟିଗୋଚର ହେଉଛି। ବିଜ୍ଞାପନ ଦେଉଥିବା ସଂସ୍ଥାମାନଙ୍କ ସହ କାରବାର କରିବା ପୂର୍ବରୁ ସବିଶେଷ ତଥ୍ୟ ଓ ନିଜର ବିବେକ ଖଟାଇ କାରବାର କରନ୍ତୁ। ଏଥିପାଇଁ ଧରିତ୍ରୀ କର୍ତ୍ତୃପକ୍ଷ ଦାୟୀ ରହିବେ ନାହିଁ।

Newly open Spa offer @ 699/-, Positively health benefits, Jaydevvihar. 7846814019. D-59994

business

Mo Hindustan Jewellers Bhubaneswar started online gold ornaments sale and door step delivery. Please call for more detail 9437160289 or 9437033691. D-20906

Email ମାଧ୍ୟମରେ କ୍ଲାସିଫାଏଡକୁ ବିଜ୍ଞାପନ ପଠାଇବାର ଠିକଣା:– classifieddharitri@gmail.com

ପ୍ରଥମ ପୃଷ୍ଠାରୁ...

କ୍ଷତିପୂରଣ ଦେବାକୁ ...

ଲାଗି କେନ୍ଦ୍ର ଓ ରାଜ୍ୟ ସରକାରଙ୍କୁ ନିର୍ଦ୍ଦେଶ ଦେବା ନିମନ୍ତେ ଆଇନଜୀବୀ ରିପକ କଂସଲ ଏବଂ ଗୌରବ କୁମାର ବଂଶଲ ସର୍ବୋଚ୍ଚ ଅଦଲତରେ ଅଲଗା ଅଲଗା ପିଟିଶନ ଦାଏର କରିଥିଲେ। ଏଥିସହିତ ମୃତ୍ୟୁ ପ୍ରମାଣପତ୍ର ଇସ୍ୟୁ ଲାଗି ସମାନ ନୀତି ପ୍ରଣୟନ ନିମନ୍ତେ ଏକାଧିକ ପିଟିଶନ ଦାଏର କରାଯାଇଥିଲା। ଗତ ୨୧ ତାରିଖରେ ସର୍ବୋଚ୍ଚ ଅଦାଲତ ଆବେଦନଗୁଡ଼ିକର ଶୁଣାଣି କରି ରାୟ ସଂରକ୍ଷିତ ରଖିଥିଲେ। କ୍ଷତିପୂରଣ ଯୋଗାଇବା ପାଇଁ ସରକାରଙ୍କର ଆର୍ଥିକ ସାମର୍ଥ୍ୟ ରହିଛି। ତେବେ ଦେଶର ସମ୍ବଳର ବାସ୍ତବ, ନ୍ୟାୟିକ ଏବଂ ଶ୍ରେଷ୍ଠ ବିନିଯୋଗକୁ ଦୃଷ୍ଟିରେ ରଖି କୋଭିଡ୍‌ରେ ପ୍ରାଣ ହରାଇଥିବା ଲୋକଙ୍କ ପରିବାରକୁ ୪ ଲକ୍ଷ ଟଙ୍କା ଲେଖାଏ ଯୋଗାଇ ଦିଆଯାଇପାରିବ ନାହିଁ ବୋଲି କେନ୍ଦ୍ର ପକ୍ଷରୁ ଯୁକ୍ତି ଉପସ୍ଥାପନ କରାଯାଇଥିଲା। ଅତିରିକ୍ତ ସତ୍ୟପାଠରେ ସରକାର କୋଭିଡ୍‌କୁ ସାରା ବିଶ୍ୱରେ ଜୀବନକାଳ ମଧ୍ୟରେ ଥରେ ମହାମାରୀ ଦଣ୍ଡ ବୋଲି କହିଥିଲେ। ମହାମାରୀ ମୁକାବିଲା ପାଇଁ କେବଳ ଏନ୍‌ଡିଆର୍‌ଏଫ୍ ଏବଂ ଏସ୍‌ଡିଆର୍‌ଏଫ୍ ପାଣ୍ଠି ନୁହେଁ, ସରକାର ଅନେକ ପଦକ୍ଷେପ ନେଇଛନ୍ତି। ଏପରିକି ବିଶେଷଜ୍ଞଙ୍କ ପରାମର୍ଶକ୍ରମେ ସଞ୍ଚିତ ନିଧିକୁ ମଧ୍ୟ କୋଭିଡ୍ ପରିଚାଳନାରେ ବିନିଯୋଗ କରାଯାଇଥିବା ସରକାର କହିଥିଲେ। ରାଜ୍ୟ ବିପର୍ଯ୍ୟୟ ପରିଚାଳନା ପାଣ୍ଠି (ଏସ୍‌ଡିଆର୍‌ଏଫ୍)ରୁ ଯଦି କୋଭିଡ୍ ମୃତକଙ୍କ ପରିବାରକୁ କ୍ଷତିପୂରଣ ଦିଆଯାଏ, ତେବେ ଏହି ପାଣ୍ଠି ସମ୍ପୂର୍ଣ୍ଣ ଶେଷ ହୋଇଯିବ। କୋଭିଡ୍ ପରିଚାଳନା ଲାଗି ରାଜ୍ୟ ସରକାର ଯଥେଷ୍ଟ ପାଣ୍ଠି ପାଇ ନ ପାରନ୍ତି। ସେହିପରି ବାତ୍ୟା, ବନ୍ୟା ଆଦି ଅନ୍ୟ ବିପର୍ଯ୍ୟୟରେ କ୍ଷତିପୂରଣ ଦେବା ଲାଗି ସରକାରଙ୍କ ପାଖରେ ପାଣ୍ଠି ରହିବ ନାହିଁ ବୋଲି କେନ୍ଦ୍ର ପକ୍ଷରୁ ଯୁକ୍ତି ଦର୍ଶାଯାଇଥିଲା। ସମସ୍ତ କୋଭିଡ୍ ମୃତକଙ୍କ ପରିବାରକୁ କ୍ଷତିପୂରଣ ଯୋଗାଇବା ରାଜ୍ୟ ସରକାରଙ୍କ ଆର୍ଥିକ ସାମର୍ଥ୍ୟ ବାହାରେ ବୋଲି କେନ୍ଦ୍ର ସରକାର ସୁପ୍ରିମକୋର୍ଟଙ୍କୁ ଜଣାଇଥିଲେ।

ଆହୁରି କୋହଳ ...

ଏବଂ ମୟୂରଭଞ୍ଜ ୧୦ ଜିଲା ରହିଛି। ଉଭୟ କାଟେଗୋରିରେ କଟକଣା କୋହଳକୁ ୧ଘଣ୍ଟା ବୃଦ୍ଧି କରାଯାଇଛି। ଫଳରେ କାଟେଗୋରି 'ଏ' ଜିଲାରେ ସକାଳ ୬ରୁ ସନ୍ଧ୍ୟା ୬ଟା ପର୍ଯ୍ୟନ୍ତ ଏବଂ କାଟେଗୋରି 'ବି' ଅନ୍ତର୍ଭୁକ୍ତ ଜିଲାରେ ସକାଳ ୬ରୁ ଦିନ ୨ଟା ପର୍ଯ୍ୟନ୍ତ ବ୍ୟବସାୟକୁ ଅନୁମତି ମିଳିଛି। କାଟେଗୋରି 'ଏ' ଅନ୍ତର୍ଭୁକ୍ତ ୨୦ଜିଲା ମଧ୍ୟରେ ବସ୍ ଚଳାଚଳକୁ ଅନୁମତି ଦିଆଯାଇଛି। ବସ୍‌ର ସିଟ୍ ଅନୁସାରେ ଯାତ୍ରୀମାନେ ଯାତ୍ରା କରିପାରିବେ। ଏଥିସହିତ ୨ଜଣ ପ୍ୟାସେଞ୍ଜରଙ୍କୁ ନେଇ ଅଟୋ ଓ ଟ୍ୟାକ୍ସି ଆଦି ଘରୋଇ ଯାନ ଚଳାଚଳ କରି ପାରିବ। ଏଥିସହିତ ଆଉଟ ଡୋର ଇନ୍ ଡୋର ଫିଲ୍ମ ଶୁଟିଂ ପାଇଁ ଅନୁମତି ଦିଆଯାଇଛି। କରୋନା କଟକଣା ସହ ସାପ୍ତାହିକ ହାଟ ମଧ୍ୟ ଖୋଲିବ। କିନ୍ତୁ ହାଟ ବଜାରରେ ଦୋକାନୀମାନେ କୋଭିଡ୍ ନିୟମ ଅନୁସାରେ ଦୂରତା ରଖି ବସିବେ। ଏହି ଜିଲାଗୁଡ଼ିକରେ ସାପ୍ତାହିକ ଶଟଡାଉନ ହେବ ନାହିଁ। ହେଲେ ସାରା ରାଜ୍ୟରେ ସନ୍ଧ୍ୟା ୬ଟାରୁ ସକାଳ ୬ଟା ଯାଏ ନାଇଟ କର୍ଫ୍ୟୁ ଜାରି ରହିବ।

ସେହିପରି କାଟେଗୋରି 'ବି' ଅନ୍ତର୍ଭୁକ୍ତ ୧୦ଜିଲାରେ ସଂକ୍ରମଣ ହାର ୫% ଉପରେ ଅଧିକ ରହୁଛି। ତେଣୁ ଏହି ଜିଲାରେ ସକାଳ ୬ଟାରୁ ଦିନ ୨ଟା ପର୍ଯ୍ୟନ୍ତ ସମସ୍ତ ଦୋକାନ ବଜାର ଖୋଲା ରହିବ। ମଲ୍, ସ୍ପା, ପାର୍ଲର ବନ୍ଦ ରହିବ। ଦିନ ୨ଟା ପରେ ଦୋକାନ ଖୋଲା ଥିଲେ ସିଲ୍ କରାଯିବ। ୧୦ ଜିଲାରେ କେବଳ ଆଉଟ ଡୋର ଫିଲ୍ମ ଶୁଟିଂ କରିବାକୁ ଅନୁମତି ଦିଆଯାଇଛି। ସାପ୍ତାହିକ ହାଟ ବନ୍ଦ ରହିବ। ଛୋଟ ଛୋଟ ସେଲୁନ ଖୋଲିବାକୁ ଅନୁମତି ଦିଆଯାଇଛି। ଏସବୁ ଜିଲାରେ କଟକଣା ଅଧିକ ରହିବ। ସାପ୍ତାହିକ ଏବଂ ଦୈନିକ ହାଟ, ସାଧାରଣ ଯାତ୍ରୀବାହୀ ବସ୍ ଚଳାଚଳ ଆଦି ପୂର୍ବପରି ବନ୍ଦ ରହିବ। ସାରା ରାଜ୍ୟରେ ଉଠାଦୋକାନୀ ବିକ୍ରି କରିପାରିବେ। ଗ୍ରାହକମାନେ କେବଳ ଉଠା ଦୋକାନୀଙ୍କଠାରୁ ପାର୍ସଲ ନେଇପାରିବେ। ଏହା ସାରା ରାଜ୍ୟ ପାଇଁ ଲାଗୁ କରାଯାଇଛି।

ମୁଖ୍ୟମନ୍ତ୍ରୀଙ୍କ ନିର୍ଦ୍ଦେଶ କ୍ରମେ ରାଜ୍ୟରେ ଜାରି କରାଯାଇଥିବା ଆଂଶିକ ଲକ୍‌ଡାଉନ୍ ଯୋଗୁ କରୋନା ସଂକ୍ରମଣ ଅନେକ ପରିମାଣରେ ହ୍ରାସ ପାଇଛି ବୋଲି ମୁଖ୍ୟ ଶାସନ ସଚିବ କହିଛନ୍ତି। ଏଥିରୁ ମିଳିଥିବା ସୁଫଳ ଅନୁସାରେ ଅନ୍‌ଲକ୍ ପ୍ରକ୍ରିୟା ଆରମ୍ଭ କରାଯାଇଛି। ସମସ୍ତ ଶିକ୍ଷାନୁଷ୍ଠାନ, କୋଚିଂ ସେଣ୍ଟର, ପ୍ରଦର୍ଶନୀ, ମେଳା, ସିନେମାହଲ୍, ମଲ୍ଟିପ୍ଲେକ୍ସ, ଜିମ୍, ପାର୍କ, ଥିଏଟର, ଯାତ୍ରା, ବାର୍, ଅଡିଟୋରିଅମ୍, ଦୋଳି, ମିନାବଜାର, ଏକତ୍ରହେବା, ହଲ୍, ସମସ୍ତ ପ୍ରକାର ସାମାଜିକ, ଧାର୍ମିକ, ରାଜନୈତିକ ସଭାସମିତି, ବିବାହ ଓ ବ୍ରତ ଆଦି ପାଇଁ ଶୋଭାଯାତ୍ରା ଓ ଉତ୍ସବ ଉପରେ କଟକଣା ପୂର୍ବଭଳି ଜାରି ରହିଛି। ମନ୍ଦିର ଓ ଧର୍ମାନୁଷ୍ଠାନ ଆଦିରେ ସାଧାରଣ ଦର୍ଶନ ବନ୍ଦ ରହିବ। ତେବେ ଧର୍ମାନୁଷ୍ଠାନରେ ଦୈନିକ ନୀତକାନ୍ତି ଚାଲୁ ରହିବ। ବିଭିନ୍ନ ପ୍ରକାର ଦ୍ରବ୍ୟର ହୋମ୍ ଡେଲିଭରି, ଇ-କମର୍ସ, ଗଣମାଧ୍ୟମ, ପେଟ୍ରୋଲ୍ ପମ୍ପ, ପେଟ୍ରୋଲିୟମ୍ ଗ୍ୟାସ୍,କୋଲ୍ଡ ଷ୍ଟୋର୍, ବ୍ୟାଙ୍କ, ଏଟିଏମ୍, ଋଣ ସମବାୟ ସମିତି ଆଦି ଖୋଲା ରହିବ। ତେବେ ଏହି ସବୁ କାର୍ଯ୍ୟାଳୟ ସର୍ବନିମ୍ନ କର୍ମଚାରୀଙ୍କୁ ନେଇ ଚାଲିବ। କଟକଣା କୋହଳ ସମୟରେ ଗୋଟିଏ ଦୋକାନରୁ ଅନ୍ୟ ଦୋକାନ ମଧ୍ୟରେ ନିର୍ଦ୍ଧାରିତ ଦୂରତା ବଜାୟ ରଖିବା, ଦୋକାନ ଭିତରେ ବା ସାମ୍ନାରେ ଭିଡ଼ ନ ହେବା ଆଦିକୁ ସମ୍ପୃକ୍ତ ଦୋକାନୀ ଏବଂ ବଜାର କମିଟି ନିଶ୍ଚିତ କରାଇବେ। ଏଥିପାଇଁ ଦୋକାନୀ ଓ ବଜାର କମିଟି ଦାୟୀ ରହିବେ। ନିଜର କର୍ମଚାରୀ ବା ସ୍ୱେଚ୍ଛାସେବୀଙ୍କ ମାଧ୍ୟମରେ ବଜାର କମିଟି ଭୋଭିଡ୍ ନିୟମ ଅନୁପାଳନ ନିଶ୍ଚିତ କରାଇବେ। ଉଭୟ ଦୋକାନୀ ଏବଂ ଗ୍ରାହକ ଉପଯୁକ୍ତ ବ୍ୟବଧାନ ରଖିବେ ଏବଂ ଠିକ୍ ଭାବେ ମାସ୍କ ପିନ୍ଧିବେ। ଏଥିରେ ଅବହେଳା ହେଲେ ସମ୍ପୃକ୍ତ ଜିଲାର ଜିଲାପାଳ ବା ମହାନଗର ନିଗମ କମିଶନର ଦୃଢ଼ କାର୍ଯ୍ୟାନୁଷ୍ଠାନ ନେବାକୁ ନିର୍ଦ୍ଦେଶ ଦିଆଯାଇଛି। ଏଥିସହିତ କରୋନାସ୍ଥିତି ପରିଚାଳନାରେ ଗ୍ରାମ ପଞ୍ଚାୟତଗୁଡ଼ିକର ଗୁରୁତ୍ୱପୂର୍ଣ୍ଣ ଭୂମିକା ରହିଛି ବୋଲି ମୁଖ୍ୟ ଶାସନ ସଚିବ କହିଛନ୍ତି।

ଦୂତୀଙ୍କୁ ଟୋକିଓ ...

ପରେ ରିଲେ ରେସ୍‌ରେ ଅଂଶଗ୍ରହଣ ଏବଂ ଟ୍ରାକ୍‌ଜନିତ ସମସ୍ୟା ଯୋଗୁ ସେ ୬୦ତମ ଜାତୀୟ ଆନ୍ତଃରାଜ୍ୟ ଆଥ୍‌ଲେଟିକ ଚାମ୍ପିୟନଶିପରେ ଆଶାନୁରୂପ ପ୍ରଦର୍ଶନ କରିପାରି ନ ଥିଲେ। ହିଟ୍ ସମୟରେ ମାଂସପେଶୀ ଟାଣି ଧରିବା ଯୋଗୁ ଦୂତୀ ଫାଇନାଲରେ ୪ର୍ଥ ସ୍ଥାନରେ ସନ୍ତୁଷ୍ଟ ରହିଥିଲେ। ମାତ୍ର ବିଶ୍ୱ ର୍ୟାଙ୍କିଙ୍ଗ୍ ଅନୁସାରେ ସେ ଅଲିମ୍ପିକ୍ସ ଟିକେଟ ପାଇବାକୁ ଦୃଢ଼ ଆଶାୟୀ ଥିବା ମଙ୍ଗଳବାର 'ଧରିତ୍ରୀ' ସହ କଥା ହେବାବେଳେ ପ୍ରକାଶ କରିଥିଲେ। ତାଙ୍କ ପୂର୍ବାନୁମାନ ସତ ହୋଇଛି ଏବଂ ସେ ଉଭୟ ୧୦୦ ଓ ୨୦୦ ମିଟର ପାଇଁ ଯୋଗ୍ୟତା ଅର୍ଜନ କରିଛନ୍ତି।

ଟୋକିଓ ଅଲିମ୍ପିକ୍ସର ଟାଇମିଂ ଦୃଷ୍ଟିରୁ ପ୍ରତିଯୋଗୀମାନେ ଯୋଗ୍ୟତା ଅର୍ଜନ କରିବା ପରେ ୧୦୦ ମିଟର ପାଇଁ ୨୨ଟି ଏବଂ ୨୦୦ ମିଟର ପାଇଁ ୧୫ଟି ସ୍ଥାନ ଖାଲି ପଡ଼ିଥିଲା। ଏହି ସ୍ଥାନଗୁଡ଼ିକ ଆଥ୍‌ଲେଟଙ୍କ ବିଶ୍ୱ ର୍ୟାଙ୍କିଙ୍ଗ୍ ଅନୁସାରେ ପୂରଣ ହୋଇଛି। ଇଣ୍ଡିଆନ ଗ୍ରାଁ ପ୍ରି-୪ ପରେ ନିକଟ ଅତୀତର ପ୍ରଦର୍ଶନ ଦୃଷ୍ଟିରୁ ୧୦୦ ମିଟରରେ ଦୂତୀ ୧୨୧୯ ପଏଣ୍ଟରେ ରହିଥିଲେ। ତାଙ୍କ ବିଶ୍ୱ ର୍ୟାଙ୍କିଙ୍ଗ୍ ଥିଲା ୪୧। ସେହିପରି ୨୦୦ ମିଟରରେ ତାଙ୍କ ପଏଣ୍ଟ ୧୧୭୬ ଥିବାବେଳେ ବିଶ୍ୱ ର୍ୟାଙ୍କିଙ୍ଗ ଥିଲା ୪୯। ଫଳରେ ସହଜରେ ତାଙ୍କୁ ଟୋକିଓ ଟିକେଟ ମିଳିଯାଇଛି। ପ୍ରକାଶଯୋଗ୍ୟ ଯେ, କିଛିଦିନ ପୂର୍ବରୁ ଓଡ଼ିଶା ସରକାରଙ୍କ କ୍ରୀଡ଼ା ବିଭାଗ ପକ୍ଷରୁ ଦୂତୀଙ୍କ ନାମ ରାଜୀବ ଗାନ୍ଧୀ ଖେଳରତ୍ନ ପୁରସ୍କାର ପାଇଁ ସୁପାରିସ କରାଯାଇଥିଲା। ତେଣୁ ଦୂତୀଙ୍କ ପାଇଁ ଖୁସି ଏବେ ଦ୍ୱିଗୁଣିତ ହୋଇଛି। ପ୍ରକାଶଯୋଗ୍ୟ ଯେ, ଯାଜପୁର ଜିଲା ଚକା ଗୋପାଳପୁରରେ ଜନ୍ମିତ ଦୂତୀ ଦ୍ୱିତୀୟ ଥର ପାଇଁ ଅଲିମ୍ପିକ୍ସରେ ଅଂଶଗ୍ରହଣ କରିବାକୁ ଯାଉଛନ୍ତି। ତାଙ୍କ ମା'ଙ୍କ ନାମ ଆଖୁଜି ଚାନ୍ଦ ଏବଂ ବାପା ଚକ୍ରଧର ଚାନ୍ଦ। ପୂର୍ବରୁ ଦୂତୀ ୨୦୧୬ ରିଓ ଅଲିମ୍ପିକ୍ସରେ ଭାଗ ନେଇଥିଲେ। ହିଟ୍ ନମ୍ବର-୫ରେ ରେସ୍ କରିଥିବା ଏହି ଓଡ଼ିଆ ଆଥ୍‌ଲେଟ ୧୧.୬୯ ସେକେଣ୍ଡ ସମୟ ନେଇଥିବାରୁ ପରବର୍ତ୍ତୀ ପର୍ଯ୍ୟାୟକୁ ଯୋଗ୍ୟତା ଅର୍ଜନ କରିପାରି ନ ଥିଲେ। ମାତ୍ର ସେଠାରୁ ସେ ଅଲିମ୍ପିକ୍ସ ପରି ବଡ଼ ଟୁର୍ନାମେଣ୍ଟରେ ଭାଗ ନେବାର ଅଭିଜ୍ଞତା ନେଇ ଫେରିଥିଲେ। ଟୋକିଓ ଅଲିମ୍ପିକ୍ସ ଜୁଲାଇ ୨୩ରୁ ଅଗଷ୍ଟ ୮ ପର୍ଯ୍ୟନ୍ତ ଅନୁଷ୍ଠିତ ହେବ। ଅଲିମ୍ପିକ୍ସ ଟିକେଟ ପାଇଥିବାରୁ ଦୂତୀଙ୍କୁ ବିଭିନ୍ନ ମହଲରୁ ଅଭିନନ୍ଦନର ସୁଅ ଛୁଟିବାରେ ଲାଗିଛି।

ପ୍ରଚଣ୍ଡ ତାତି: କାନାଡାରେ ...

ସୁମେରୁ ପର୍ଯ୍ୟନ୍ତ ପରିବ୍ୟାପ୍ତ କ୍ଷେତ୍ରକୁ ସମ୍ପୃକ୍ତ ଅଞ୍ଚଳରେ ଗ୍ରୀଷ୍ମ ପବନ ଆଣିବା ଲାଗି ଦାୟୀ କରାଯାଉଛି। ପୋର୍ଟଲାଣ୍ଡ, ଓରେଗନ୍, ସିଟଲ, ୱାଶିଂଟନ ଭଳି ଆମେରିକାର ପାସିଫିକ୍ ନର୍ଥୱେଷ୍ଟ ସହରଗୁଡ଼ିକରେ ମଧ୍ୟ ତାପମାତ୍ରା ୧୯୪୦ ଦଶକ ପରେ ସର୍ବାଧିକ ରହିଛି। ପୋର୍ଟଲାଣ୍ଡରେ ସୋମବାର ୧୧୫ ଡିଗ୍ରୀ ଫାରେନ୍‌ହିଟ ରହିଥିବାବେଳେ ସିଟଲରେ ୧୦୮ ଥିଲା । ଏଭଳି ସ୍ଥିତି ଚଳିତ ସପ୍ତାହରେ ଲାଗି ରହିବ ବୋଲି ଆମେରିକାର ନ୍ୟାଶନାଲ ୱେଦର ସର୍ଭିସ୍ ପକ୍ଷରୁ ସୂଚନା ଦିଆଯାଇଛି। ଲୋକଙ୍କୁ ଶୀତତାପ ନିୟନ୍ତ୍ରିତ ଘରେ ରହିବା, ବାହାରକୁ ନ ଯିବା ଓ ପର୍ଯ୍ୟାପ୍ତ ପାଣି ପିଇବା ପାଇଁ ପରାମର୍ଶ ଦିଆଯାଇଛି। ଭାନ୍‌କୋଭର ଅଞ୍ଚଳରେ ଗ୍ରୀଷ୍ମ ପ୍ରବାହ ଯୋଗୁ ସ୍କୁଲ ଓ କୋଭିଡ୍-୧୯ ଟିକାକରଣ କେନ୍ଦ୍ରଗୁଡ଼ିକୁ ବନ୍ଦ କରାଯାଇଛି। ତାପମାତ୍ରା ବୃଦ୍ଧିର ବୋଝ ଲାଘବ ପାଇଁ ଅଧିକାରୀମାନେ ରାସ୍ତାକଡ଼ରେ ଅସ୍ଥାୟୀ ଝରଣା ତିଆରି କରିଛନ୍ତି। ଆମେରିକା ଓ କାନାଡାର ଅନେକ ସ୍ଥାନରେ ଏମର୍ଜେନ୍ସି କୁଲିଂ ସେଣ୍ଟର ପ୍ରତିଷ୍ଠା କରାଯାଇଛି। ସେଠାରେ ଲୋକଙ୍କୁ ପାଣି ବୋତଲ

ସମ୍ପୂର୍ଣ୍ଣ ଆରୋଗ୍ୟ ପାଇଁ..

ଜାତୀୟ ଚିକିତ୍ସକ ଦିବସ ଲାଗି ଏବର୍ଷା ସ୍ଲୋଗାନ ହେଲା– "ପରିବାର ଚିକିତ୍ସକଙ୍କ ଦ୍ୱାରା ଆଗାମୀ ସୁସ୍ଥ ଭବିଷ୍ୟତର ଗଠନ"। ପ୍ରକୃତରେ କହିବାକୁ ଗଲେ ମଣିଷ କେବଳ ଶରୀରକୁ ନେଇ ଗଠିତ ନୁହେଁ। ଶରୀର, ମନ ଓ ଆତ୍ମା ସମ୍ମେଳନରେ ମଣିଷ ଗଢ଼ାଯାଇଛି ଅର୍ଥାତ୍ ଏହି ଅନୁଯାୟୀ ଶରୀର ଓ ମନର ଅସୁସ୍ଥତା ହୋଇପାରେ।

ଏବେ ଦେଖାଯାଉଛି ଅଧିକାଂଶ କ୍ଷେତ୍ରରେ ଦେହ ଅସୁସ୍ଥ ହେଲେ ରୋଗୀ ନିଜେ ନିଜେ ବିଶେଷଜ୍ଞ ଓ ଅତିବିଶେଷଜ୍ଞଙ୍କ ପରାମର୍ଶ ପାଇଁ ସିଧାସିଧା ଚାଲିଯାଉଛନ୍ତି। ସବୁ ଛାତିର ଯନ୍ତ୍ରଣା ହାର୍ଟଆଟାକ ନୁହେଁ କିମ୍ବା ସବୁ ମୁଣ୍ଡ ବୁଲେଇବା ଓ ବାନ୍ତି ହେବା ବ୍ରେନ ଟ୍ୟୁମର ନୁହେଁ। ମାତ୍ର ଏପରି କ୍ଷେତ୍ରରେ ରୋଗୀଟି ସିଧା ହୃଦ୍‌ରୋଗ ବିଶେଷଜ୍ଞ କିମ୍ବା ସ୍ନାୟୁ ଓ ମସ୍ତିଷ୍କ ରୋଗ ବିଶେଷଜ୍ଞଙ୍କ ପାଖକୁ ଚାଲିଯାଇ ପରାମର୍ଶ ନେଇଥାଏ। ଯଦି ଏହି ରୋଗଗୁଡ଼ିକ ଅନ୍ୟ କୌଣସି କାରଣରୁ ହେଉଥାଏ ତାହେଲେ ଜଣେ ସାଧାରଣ ଚିକିତ୍ସକ ଏହା ଭଲ ଭାବରେ ଜାଣିପାରନ୍ତି। ଆପଣମାନଙ୍କ ଘର ଚିକିତ୍ସକ ଆପଣଙ୍କୁ ଭଲଭାବରେ ଜାଣନ୍ତି ଓ ଆପଣଙ୍କ ରୋଗ ବିଷୟରେ ତାଙ୍କର ମନେଥାଏ ଏବଂ ସେ ବିଶେଷଜ୍ଞ ଓ ଅତିବିଶେଷଜ୍ଞମାନଙ୍କ ଅପେକ୍ଷା ଆପଣଙ୍କୁ ଅଧିକ ସମୟ ଦେଇପାରନ୍ତି। ଫଳରେ ଆପଣଙ୍କୁ ଦରକାର ପଡୁ ନ ଥିବା ପରୀକ୍ଷା (ଯାହାକି ବେଳେବେଳେ କ୍ଷତିକାରକ ହୋଇଥାଏ)ରୁ ରକ୍ଷା ମିଳେ ଓ ଉପଯୁକ୍ତ ଚିକିତ୍ସା ମଧ୍ୟ ପାଇପାରନ୍ତି।

ଏବେ କରୋନା ପରିପ୍ରେକ୍ଷୀରେ ଉଭୟ ସରକାରୀ ଓ ଘରୋଇ କ୍ଷେତ୍ରର ଡାକ୍ତରମାନେ କରୋନା ସହିତ ଅନେକ ଛୋଟବଡ଼ ରୋଗର ପରାମର୍ଶ ସ୍ମାର୍ଟଫୋନ/ଟେଲିମେଡିସିନ ମାଧ୍ୟମରେ ପ୍ରଦାନ କରି ମହାମାରୀ କରୋନାରୁ ବହୁ ଲୋକଙ୍କ ଜୀବନ ରକ୍ଷା କରିପାରିଛନ୍ତି। ଯେତେବେଳେ ରାତିର ଗଭୀର ପ୍ରହରରେ ଅନ୍ୟମାନେ ଗାଢ଼ନିଦରେ ଶୋଇଥାଆନ୍ତି ଡାକ୍ତର ଓ ସ୍ୱାସ୍ଥ୍ୟ କର୍ମୀମାନେ କୌଣସି ଗୁରୁତର ରୋଗୀର ଜୀବନ ରକ୍ଷା ପାଇଁ ନିଜର ସମୟ ବ୍ୟୟ କରୁଥାଆନ୍ତି। ଛୁଟିଦିନ ଓ ପର୍ବପର୍ବାଣିରେ ମଧ୍ୟ ତାଙ୍କର କାମ ବନ୍ଦ ହୋଇ ନ ଥାଏ। ଏପରିକି ଧର୍ମଘଟ, ହରତାଳ ଓ ରାଜ୍ୟ ତଥା ଦେଶ ବନ୍ଦ ସମୟରେ ମଧ୍ୟ। ତେଣୁ ସମାଜ ପାଇଁ ଡାକ୍ତରମାନଙ୍କର ଏ ତ୍ୟାଗ ଅତୁଳନୀୟ। କରୋନା ସମୟରେ ରୋଗୀଙ୍କ ମୃତ୍ୟୁ ଅନୁପାତର ଯଥେଷ୍ଟ ଅଧିକ ସଂଖ୍ୟକ ଡାକ୍ତରଙ୍କର ହିଁ ମୃତ୍ୟୁ ଘଟିଛି। ଏହି ବଳିଦାନ ଭୁଲିବାର ନୁହେଁ।

–ଡା. ରାମଚନ୍ଦ୍ର ରାଉତ
ମୋ: ୮୨୪୯୦୮୭୯୯୫

ଜରୁରିକାଳୀନ ସେବା

ଆଧୁନିକ ଯୁଗରେ ସ୍ୱାସ୍ଥ୍ୟରକ୍ଷା ସମାଜରେ ଏକ ଅପରିହାର୍ଯ୍ୟ ଅଙ୍ଗ। ଦେଶରେ ଜନସଂଖ୍ୟାର ଦ୍ରୁତବୃଦ୍ଧି, ସହରୀ ସଭ୍ୟତାର ଉତ୍ଥାନ ଏବଂ ଜଳବାୟୁ ପରିବର୍ତ୍ତନ ଯୋଗୁ ବିଭିନ୍ନ ରୋଗ ସମସ୍ୟା ବୃଦ୍ଧି ପାଇବାରେ ଲାଗିଛି। ତେବେ ଭୁବନେଶ୍ୱର ସ୍ଥିତ ବିବେକାନନ୍ଦ ହସ୍ପିଟାଲ ପକ୍ଷରୁ ରୋଗୀଙ୍କୁ ଉପଯୁକ୍ତ ଗୁଣାତ୍ମକ ଚିକିତ୍ସା ସହ ଜରୁରିକାଳୀନ ସେବା ଯୋଗାଇ ଦିଆଯାଉଛି। ଜରୁରିକାଳୀନ ଚିକିତ୍ସା ଏବଂ ଟ୍ରମା ମ୍ୟାନେଜମେଣ୍ଟ ବ୍ୟବସ୍ଥା ସହ ଆଇସିୟୁ ଏହି ହସ୍ପିଟାଲର ପ୍ରମୁଖ ବ୍ୟବସ୍ଥା। ଜରୁରିକାଳୀନ ଦୁର୍ଘଟଣାଜନିତ ସେବା ସହ ନ୍ୟୁରୋସର୍ଜନ, ଅସ୍ଥିଶଲ୍ୟ ବିଭାଗ, ପ୍ଲାଷ୍ଟିକ ସର୍ଜରୀ ଏବଂ ସାଧାରଣ ଶଲ୍ୟ ବିଭାଗରେ ଅଭିଜ୍ଞ ଚିକିତ୍ସକ ନିୟୋଜିତ ଅଛନ୍ତି। ଦୁର୍ଘଟଣାରେ ପୀଡିତ ରୋଗୀ ଏବଂ କାରଖାନାରେ କାର୍ଯ୍ୟରତ ଶ୍ରମିକଙ୍କର ଦୁର୍ଘଟଣା, ସଡ଼କ ଦୁର୍ଘଟଣାର ଚିକିତ୍ସା ଦିଗରେ ହସ୍ପିଟାଲ ପକ୍ଷରୁ ତୁରନ୍ତ ସେବା ଯୋଗାଇ ଦିଆଯାଇଥାଏ। ମୁଣ୍ଡରେ ଆଘାତ, ପିଠିରେ କ୍ଷତ, ଫାସିୟାଲ ଟ୍ରମା, ବ୍ରେନଷ୍ଟ୍ରୋକ, ସାପ କାମୁଡାଜନିତ ରୋଗୀଙ୍କୁ ଉନ୍ନତମାନର ଚିକିତ୍ସା ପ୍ରଦାନ କରାଯିବା ସହ ଆରୋଗ୍ୟ କରିବା ଦିଗରେ ସମସ୍ତ ଅତ୍ୟାଧୁନିକ ସୁବିଧା ଉପଲବ୍ଧ କରାଯାଇଛି।

–ଡା. ରିତେଶ ଭୁତ୍ / ଡା. ଏ.କେ. ମହାପାତ୍ର
ବିବେକାନନ୍ଦ ହସ୍ପିଟାଲ, ଏ–୫୪/୧, ଫାୟାରଷ୍ଟେଶନ ସ୍କୋୟାର, ବରମୁଣ୍ଡା, ଭୁବନେଶ୍ୱର, ମୋ:୯୦୯୦୯୬୦୩୫୩, ୭୩୭୭୭୭୭୧୭୭

ମଦ୍ୟପାନର ଯକୃତ ଉପରେ ପ୍ରଭାବ

ବହୁତ ବର୍ଷ ଧରି ମଦ୍ୟପାନ ଦ୍ୱାରା ଯକୃତରେ ଯେଉଁ କ୍ଷତି ସୃଷ୍ଟି ହୁଏ, ତାହାକୁ ମଦ୍ୟପାନ ଜନିତ ଯକୃତ ରୋଗ(ଏଆରଏଲଡ଼ି) କୁହାଯାଇଥାଏ। ଏହି ରୋଗର ପ୍ରାରମ୍ଭିକ ଅବସ୍ଥାରେ ଯକୃତ ଫୁଲିଯାଏ ଏବଂ ଧିରେ ଧିରେ ଯକୃତ ପ୍ରଦାହ ରୋଗ ଆଡକୁ ଗତି କରେ। ପରେ ଯକୃତରେ ଦାଗ ବା ଫାଇବ୍ରୋସିସ୍ ହୁଏ ଯାହାକୁ ସିରୋସିସ୍ କୁହାଯାଏ। ସିରୋସିସ୍ ଯକୃତ ରୋଗର ଶେଷ ପର୍ଯ୍ୟାୟ। ଅନେକ କ୍ଷେତ୍ରରେ ଯକୃତ ପ୍ରଦାହ ଯକୃତ କର୍କଟର କାରଣ ସାଜିଥାଏ।

ମଦ୍ୟପାନ ଜନିତ ଯକୃତ ରୋଗର ୩ଟି ପର୍ଯ୍ୟାୟ(ଫ୍ୟାଟି ଲିଭର ରୋଗ ବା ଷ୍ଟିଆଟୋସିସ୍, ମଦ୍ୟପାନ ହେପାଟାଇଟିସ୍ ଓ ମଦ୍ୟପାନ ଜନିତ ସିରୋସିସ୍) ରହିଛି। – ମଦ୍ୟପାନ ଜନିତ ସିରୋସିସ୍ 'ଏଆରଏଲଡ଼ି'ର ସବୁଠାରୁ ଭୟଙ୍କର ରୂପ। ସିରୋସିସ୍ ହେତୁ ଯକୃତ ଫେଲ୍ୟୁୟର ଏବଂ ଜଣ୍ଡିସ୍, ପେଟ ଓ ଗୋଡରେ ପାଣି ଜମା ହେବା, ରକ୍ତବାନ୍ତି ଓ କଳା ଝାଡା ଆଦି ସମସ୍ୟା ସୃଷ୍ଟି କରିଥାଏ। ଏହା ମଧ୍ୟ କିଛି ରୋଗୀଙ୍କଠାରେ ଯକୃତ କର୍କଟର କାରଣ ହୋଇପାରେ। ବହୁତଦିନ ଧରି ମଦ୍ୟପାନ କରୁଥିବା ଲୋକଙ୍କ ମଧ୍ୟରେ ପ୍ରାୟ ୧୦ରୁ ୧୫ ପ୍ରତିଶତ ସିରୋସିସ୍‌ରେ ଆକ୍ରାନ୍ତ ହୋଇଥାନ୍ତି।

ଚିକିତ୍ସା : ମଦ୍ୟପାନ ଜନିତ ଚିକିତ୍ସାର ୨ଟି ଉଦ୍ଦେଶ୍ୟ ଥାଏ। ପ୍ରଥମରେ ରୋଗୀକୁ ମଦ୍ୟପାନରୁ ବିରତ କରାଇବା। ଏହା ଯକୃତର ଅଧିକ କ୍ଷତି ହେବାକୁ ଦିଏ ନାହିଁ ଓ ଶୀଘ୍ର ସୁସ୍ଥତା ଆଣିଦିଏ। ଦ୍ୱିତୀୟରେ ଯକୃତର ଅବସ୍ଥାକୁ ଉନ୍ନତ କରେ।

'ଏଆରଏଲଡ଼ି' ସମସ୍ୟା ଯଦି ଠିକ୍ ସମୟରେ ଧରା ନ ପଡେ ଓ ଉପଯୁକ୍ତ ଚିକିତ୍ସା କରା ନ ଯାଏ , ତେବେ ଏହା ମୃତ୍ୟୁକୁ ଡାକିଆଣେ। ମଦ୍ୟପାନରୁ ବିରତ ହେବା ନିମନ୍ତେ ସମୟ ଅଛି। ଦୈନନ୍ଦିନ ଶୈଳୀକୁ ରୋଗୀ ଯଦି ଉପଯୁକ୍ତ ସମୟରେ ନିୟନ୍ତ୍ରଣକୁ ନେଇଆସେ ତେବେ ରୋଗୀକୁ ଲାଭ ମିଳେ। ଯଦି ଭାବୁଛନ୍ତି ଆପଣ ମଦ୍ୟପାନ ଜନିତ ସମସ୍ୟାରେ ପୀଡିତ ତୁରନ୍ତ ଡାକ୍ତରଙ୍କ ସହ ପରାମର୍ଶ କରନ୍ତୁ।

– ପ୍ରଫେସର ଡା. ଅୟସକାନ୍ତ ସିଂ
ବିଭାଗୀୟ ମୁଖ୍ୟ ଗ୍ୟାଷ୍ଟ୍ରୋଏଣ୍ଟେରୋଲୋଜି, ସମ୍ ଅଲ୍ଟିମେଟ୍ ମେଡ଼ିକେୟାର

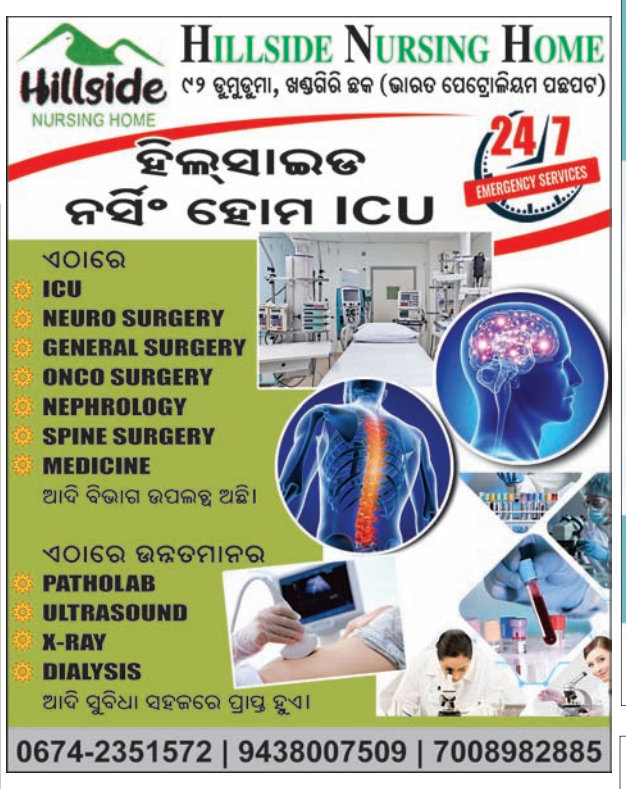

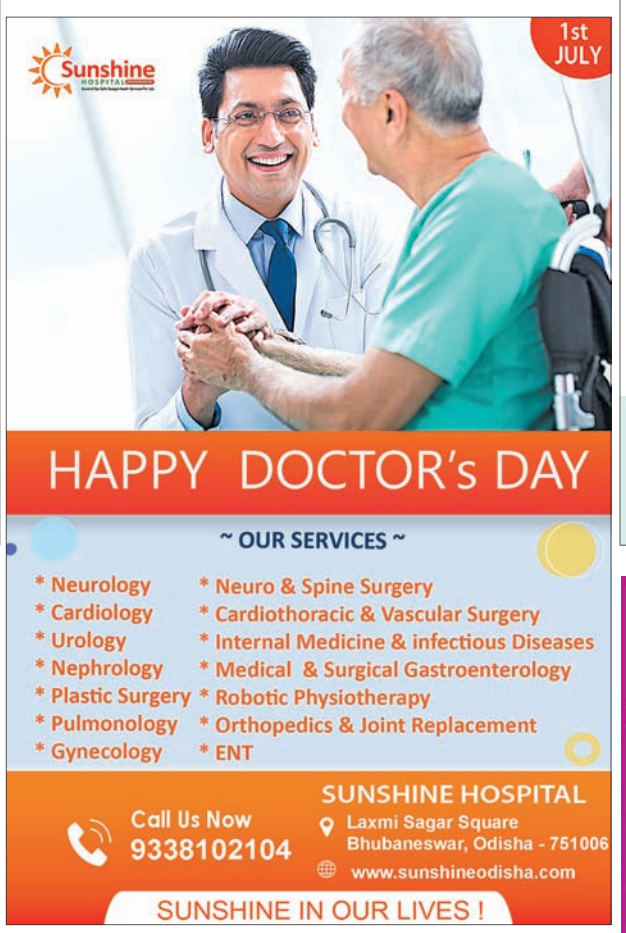

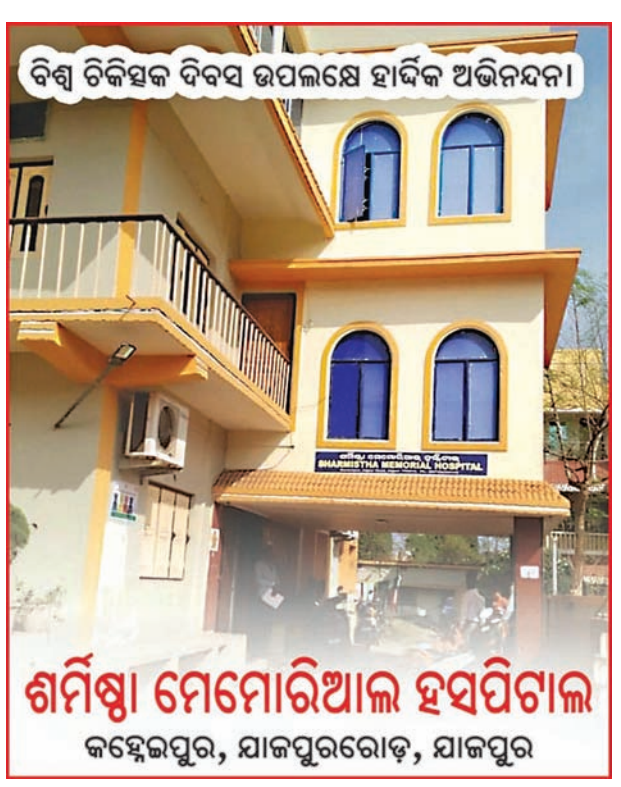

ଚିର ଅବିଶ୍ୱାସୀ ଏଇ ମଣିଷ । ନିଜ ଭିତରୁ ପୋଛି ଚାଲିଥାଏ ଅହର୍ନିଶ ଭଗବାନଙ୍କୁ । ଅନ୍ଧକାର ଭଳି ବିଚରଣ କରୁଥାଏ ସେ– କାଳର ପପଥ ବିପଥରେ । ଏଣେ ପୁଣି ଲୋପ କରି ଚାଲିଥାଏ ତାରକା ମଣ୍ଡଳୀଙ୍କୁ ତା' ମୁଣ୍ଡ ଉପରୁ ଏବଂ ମନ ବୁଦ୍ଧି ତା'ର ଏକମାତ୍ର ବ୍ୟାଖ୍ୟାକାର । ସେହି ମନର ଓ ବୁଦ୍ଧିର ସଂଶୟ ମେଘମାନେ ଘୋଡାଇପକାନ୍ତି ସୂର୍ଯ୍ୟ–ନିଃସୃତ ବାଣୀମାନଙ୍କୁ । –ଶ୍ରୀଅରବିନ୍ଦ

ଅର୍ଥନୀତି ଓ ଜଳବାୟୁ ବିପ୍ଳବ

ଟମ୍ ବ୍ରୁକେସ
ଏକ୍‌ଜିକ୍ୟୁଟିଭ ଡାଇରେକ୍ଟର, ଷ୍ଟ୍ରାଟେଜିକ କମ୍ୟୁନିକେଶନ, ୟୁରୋପିଆନ କ୍ଲାଇମେଟ ଫାଉଣ୍ଡେଶନ

ଗେର୍‌ନଟ ୱାଗନେର
କ୍ଲିନିକାଲ ଆସୋସିଏଟ୍ ପ୍ରଫେସର, ଏନ୍‌ଭାଇରନମେଣ୍ଟାଲ ଷ୍ଟଡିଜ୍, ନ୍ୟୁୟର୍କ ୟୁନିଭର୍ସିଟି

ନିଓକ୍ଲାସିକାଲ ଅର୍ଥନୀତି ଚିନ୍ତାଧାରା କେଉଁଠି ସୀମିତ ହୋଇ ରହିନାହିଁ । ଏହା ହେଉଛି ଅର୍ଥନୀତିର ଡିଏନ୍‌ଏ । ଜଳବାୟୁ ସଙ୍କଟ ପରିପ୍ରେକ୍ଷୀରେ ଏବେ ବି ଏହାକୁ ସ୍ୱଷ୍ଟ ଭାବେ କାର୍ଯ୍ୟକାରୀ କରାଯାଉଛି । ତେବେ ନୂତନ ସିଦ୍ଧାନ୍ତ ଏବଂ ମଡେଲ ସାମ୍ନାକୁ ଆସୁଥିବାବେଳେ ଏହି ପୁରୁଣା ରୂଢିବାଦୀ ଚିନ୍ତାଧାରା ଏବେ ବି ଗଭୀର ଭାବେ ବସାବାନ୍ଧି ରହିଛି । ଏଥିରେ ଏତେ ଶୀଘ୍ର ପରିବର୍ତ୍ତନ ହୋଇ ପାରିବ ନାହିଁ । ବିଶ୍ୱ ଆର୍ଥିକ ବ୍ୟବସ୍ଥା ଜଳବାୟୁ ସଙ୍କଟକୁ ବୁଝିବାକୁ ଅସଫଳ ହେଲେ ହେଁ ଏଥିପାଇଁ ଏହା ଏକୁଟିଆ ଏକ ପ୍ରଭାବୀ ନୀତଗତ ସମାଧାନ ଯୋଗାଇ ଦେଉଛି । କାରଣ ଏହା ପାଇଁ ବହୁ ଅର୍ଥନୀତିଜ୍ଞ ପ୍ରଚେଷ୍ଟା ଜାରି ରଖିଛନ୍ତି । ସେମାନେ ସମସ୍ୟାକୁ ସହଜରେ ପରିଚାଳନା କରିବାକୁ ପ୍ରୟାସ କରୁଛନ୍ତି । ତେବେ ଜଳବାୟୁ ସଙ୍କଟ ଦୂର କରିବାକୁ ଜଣଙ୍କର ହାରାହାରି କିମ୍ବା ସାମଗ୍ରିକ କାର୍ଯ୍ୟ ବଡ଼ କଥା ନୁହେଁ, କିନ୍ତୁ କ'ଣ ତତ୍‌କାଳୀକ ବିକଳ୍ପ ପଦକ୍ଷେପ ନିଆଯାଇପାରିବ ତାହାର ଆବଶ୍ୟକତା ରହିଛି । ସୀମିତ ଚିନ୍ତାଧାରା ବାସ୍ତବରେ ଛୋଟ ଛୋଟ ସମସ୍ୟା ସହଜରେ ସମାଧାନ କରିପାରେ । କିନ୍ତୁ ସମାଜର ସବୁ କ୍ଷେତ୍ରକୁ ଛୁଉଁଥିବା ଓ ସମସ୍ତେ ଭୋଗୁଥିବା ମସସ୍ୟାକୁ ଦୂର କରିବା ଲାଗି ସୀମିତ ଚିନ୍ତାଧାରା ଯଥେଷ୍ଟ ନୁହେଁ । ଏଥିପାଇଁ ସାମଗ୍ରିକ ପଚେଷ୍ଟା ଲୋଡା । ଅର୍ଥନୀତଜ୍ଞମାନେ ମଧ୍ୟ ଏହାର ଉପଯୁକ୍ତତା ସହ ଯର୍ଥାଥତାକୁ ସମାନ ଭାବେ ଦେଖିବାକୁ ଚେଷ୍ଟା କରୁଛନ୍ତି । ନୀତିନିର୍ଦ୍ଧାରଣ କ୍ଷେତ୍ରରେ ଆର୍ଥିକ ବ୍ୟବସ୍ଥାର ଶକ୍ତି ଏହାର ଉପଯୋଗର ଚାହିଦା ଉପରେ ନିର୍ଭର କରେ । ଯେଉଁମାନେ ଅତି ଦରକାରୀ ଲାଭ ପାଇପାରୁନାହାନ୍ତି ସେମାନଙ୍କ ପାଇଁ ଜଳବାୟୁ ପରିବର୍ତ୍ତନ ଜନିତ କ୍ଷତି ଯୁକ୍ତିଯୁକ୍ତ ମନେ ହେଉ ନାହିଁ । ଜଳବାୟୁ ସଙ୍କଟ ଦୂର କରିବାରେ ଅର୍ଥନୀତିଜ୍ଞଙ୍କର ସମନ୍ୱୟ ଚିନ୍ତାଧାରର ମଧ୍ୟ ଅଭାବ ରହୁଛି । ଏଣୁ ସେମାନେ ଏବଂ ସେମାନଙ୍କ ମଡେଲ ଜଳବାୟୁ ବିପଦ ଏବଂ ଅନିର୍ଦ୍ଦିଷ୍ଟତାକୁ ଅଣଦେଖା କରୁଛନ୍ତି । ଏହା ସହ ସମ୍ଭାବ୍ୟ ଜଳବାୟୁର ପରିବର୍ତ୍ତନ ଜନିତ ପରିଣାମ ଓ ତା'ସହ ଜଡିତ ସାମାଜିକ ପ୍ରତିକ୍ରିୟାକୁ ବି ଅଣଦେଖା କରାଯାଉଛି । ଏକ ସମନ୍ୱିତ ଢାଞ୍ଚାରେ, ଜଳବାୟୁ ସମସ୍ୟା ଏବଂ ଏବକାର ସାଧନର ବ୍ୟବସ୍ଥାରେ ଅର୍ଥନୀତିଜ୍ଞଙ୍କର ମତଭେଦ ରହିଛି ବୋଲି ଜଣେ ଯଦି ଭାବିବ ତେବେ ତାହାକୁ ଅଣଦେଖା କରିବା ଲାଗି ବାଟ ପରିଷ୍କାର ହୋଇଯିବ । ହଁ,ସମନ୍ୱିତ ଅବସ୍ଥାକୁ ଫେରିବା ଅର୍ଥ ସାଧାରଣ ପରିସ୍ଥିତିକୁ ଫେରିବା । ଏହା ମାନବୀୟ ପ୍ରାଥମିକତା । କିନ୍ତୁ ଅଣଦେଖା ଭାବ ଠିକ୍ ନୁହେଁ । ଜୀବାଶ୍ମ ଇନ୍ଧନଠୁ ପର୍ଯ୍ୟାୟକ୍ରମେ ଦୂରେଇ ବିଶ୍ୱ ଜଳବାୟୁରେ ସ୍ଥିରତା ଆଣିବାର ଆବଶ୍ୟକତାର ଏହା ନିଶ୍ଚିତ ଭାବେ ବିପରୀତ କୁହାଯାଇପାରେ । କାର୍ବନ ଡାଇଅକ୍ସାଇଡ ଏବଂ ଅନ୍ୟ ଗ୍ରୀନ୍ ହାଉସ୍ ଗ୍ୟାସ ବା ସବୁଜ ଗୃହ ବାଷ୍ପ ନିର୍ଗମନ କମ୍ କରିବାର ଯେଉଁ ପଦକ୍ଷେପ ନିଆଯାଉଛି ସେଥିରେ କ'ଣ ଲାଭ ମିଳିଛି ତାହା ବିଶ୍ଳେଷଣ କଲାବେଳେ ଏହି ସବୁ ବାଧାଗୁଡ଼ିକ ସାମ୍ନାକୁ ଆସିଛି ।

ପାରମ୍ପରିକ ଚିନ୍ତାଧାରା ଧୀରେ ଧୀରେ କାର୍ବନ ଡାଇଅକ୍ସାଇଡ ହ୍ରାସ କରିବା ଉପରେ ଗୁରୁତ୍ୱ ଦିଏ । ତେବେ ଏହି ସିଦ୍ଧାନ୍ତରୁ ଜଣାପଡୁଛି ଯେ, ଜଳବାୟୁ ପରିବର୍ତ୍ତନର ଖରାପ ପରିଣାମ ଭବିଷ୍ୟତରେ ଆମକୁ ଭୋଗିବାକୁ ପଡ଼ିବ । ନିର୍ଗମନ କମ୍ କରିବା ଦ୍ୱାରା ସମ୍ଭାବ୍ୟ ଲାଭକୁ ଅଣଦେଖା କରାଯାଉଥିବାବେଳେ ଜଳବାୟୁ ଜନିତ କ୍ଷତି ବହୁ ସମୟରେ ଆକଳନଠାରୁ ଅଧିକ ରହୁଛି । ତେବେ ପୁରୁଣା ଚିନ୍ତାଧାରା ବଦଳରେ ଏବେ ଯୁବ ଗବେଷକମାନେ ନୂତନ ସିଦ୍ଧାନ୍ତ ପାଇଁ ଆଗଉଛନ୍ତି । ହେଲେ ସେମାନଙ୍କୁ ଏକ କଠିନ ପରିସ୍ଥିତିରେ କାମ କରିବାକୁ ପଡୁଛି । କିନ୍ତୁ ସେମାନେ ଯାହାକୁ ସବୁଠୁ ଭଲ କାମ ବୋଲି ମନେ କରୁଛନ୍ତି ତାହାକୁ ପ୍ରକାଶ କରିପାରୁ ନାହାନ୍ତି । ଅପ୍ରଚଳିତ ନିଓକ୍ଲାସିକାଲ ମଡେଲର ସହାୟତା ବିନା ସେମାନଙ୍କ ନୂଆ ବିଚାରର ବୈଧତାକୁ ପ୍ରଦର୍ଶନ କରି ପାରୁ ନାହାନ୍ତି । ସବୁ ଏକାଡେମିକ ଅଥନୀତିର ଢାଞ୍ଚା ନିଶ୍ଚିତ କରେ ଯେ, ଅଦ୍ୟାବଧି ଏଭଳି ସୀମିତ ବିଚାର ପ୍ରଭାବଶାଳୀ ହୋଇ ରହିଛି । ଏଣୁ ଏହା ଉପରେ ପୂର୍ବରୁ ବୈଜ୍ଞାନିକମାନଙ୍କ ଆଲେଖ୍ୟକୁ ପଢି ବୁଝି ମତ ପ୍ରକାଶ କରିବାକୁ ହେବ । ସବୁଠୁ ପ୍ରଭାବୀ ସିଦ୍ଧାନ୍ତ ବା ବିଚାରକୁ ଗ୍ରହଣ କରିବାକୁ ପଡ଼ିବ । ଏଥିପାଇଁ ୮୦/୨୦ନିୟମ (୨୦% କାର୍ଯ୍ୟର ୮୦% ପରିଣାମ ପ୍ରାପ୍ତ ହେବା) ଅନୁସରଣ କରିବାକୁ ହେବ । ଅଧିକାଂଶ କ୍ଷେତ୍ରରେ ଉପସ୍ଥାପିତ ପ୍ରତିଷ୍ଠିତ ଆଲେଖ୍ୟକୁ ଦୃଢ ଭାବେ ଗ୍ରହଣ କରିବା ଆବଶ୍ୟକ । କିନ୍ତୁ ଏହି ସମୟରେ ଏକ ଅସ୍ୱଷ୍ଟ ଚିନ୍ତାଧାରାକୁ ଯାଞ୍ଚ କରି ନୂଆ ଚିନ୍ତାଧାରାକୁ ସାମ୍ନାକୁ ଆଣିବା ଲାଗି ଚେଷ୍ଟା ଜାରି ରହିଛି ଓ ଏହା କରିବା ଆବଶ୍ୟକ ମଧ୍ୟ ।

କହିବା ବାହୁଲ୍ୟ ଯେ, ସମଗ୍ର ସନ୍ଦର୍ଭର ଢାଞ୍ଚାକୁ ପରିବର୍ତ୍ତନ କରିବା ଅତି କଷ୍ଟକର । ଏପରିକି ସେତେବେଳେ ଯେଉଁମାନେ ଏଭଳି ମାନକ ଦୃଷ୍ଟିକୋଣ ପ୍ରତିଷ୍ଠା କରିଥିଲେ ସେମାନେ ନିଜେ ଭଲ ଭାବେ ଭବିଷ୍ୟତକୁ ଦେଖିଥିଲେ । କେନ୍ନଥ ଜେ. ଆରୋଙ୍କ କଥା ଦେଖାଯାଉ । କିଭଳି ଜଣେ ଇଚ୍ଛୁକ ବ୍ୟକ୍ତି କମ୍ ବା ସୀମିତ କାର୍ଯ୍ୟ କରି ସାମାଜିକ ବିକାଶକୁ ଆଗକୁ ବଢାଇପାରିବ ସେ ସମ୍ପର୍କରେ ପ୍ରାମାଣିକ ତଥ୍ୟ ଉପସ୍ଥାପନ କରି ସେ ୧୯୭୨ରେ ନୋବେଲ ପୁରସ୍କାର ପାଇଥିଲେ । ତାଙ୍କର ଏହି ଅନ୍ୱେଷଣମୂଳକ କାର୍ଯ୍ୟ ଅର୍ଥନୀତିଜ୍ଞମାନଙ୍କ ସନ୍ତୁଳନ ଚିନ୍ତାଧାରାକୁ ମଜଭୁତ କରିଥିଲା । ୧୯୮୦ରେ ସେ ସାନ୍ତା ଫେ ଇନ୍‌ଷ୍ଟିଚ୍ୟୁଟ୍ ପ୍ରତିଷ୍ଠା କରିଥିଲେ । ଏହା କମ୍ପ୍ଲେକ୍ସସିଟି ସାଇନ୍ସ ପାଇଁ ବେଶ୍ ଜଣାଶୁଣା । ସନ୍ତୁଳନ ଚିନ୍ତାଧାରା ଠାରୁ ବହୁ ଆଗକୁ ଯିବାର ଚେଷ୍ଟା କରିବା ଥିଲା ଏହାର ଉଦ୍ଦେଶ୍ୟ । ଏଭଳି ମାନସିକତା ସ୍ଥାପିତ କରିବା ଲାଗି ସେ ସାହାଯ୍ୟ କରିଥିଲେ । କାରଣ ୧୯୯୦ ଦଶକରେ ବିକଶିତ ପାରମ୍ପରିକ ଜଳବାୟୁ ସମ୍ପର୍କିତ ଅର୍ଥନୀତି ମଡେଲଗୁଡ଼ିକୁ ସନ୍ତୁଳନ ଚିନ୍ତାଧାରା ସମର୍ଥନ କରେ । ପରିବେଶକୁ ସୁଧାରିବାକୁ ଗ୍ରୀନ୍ ହାଉସ୍ ଗ୍ୟାସ ନିର୍ଗମନ କମ୍ କରିବା ଲାଗି ନିଆଯାଉଥିବା ପଦକ୍ଷେପ ଏବଂ ଆର୍ଥିକ ଅଭିବୃଦ୍ଧି ମଧ୍ୟରେ ସମନ୍ୱୟ ରହିଛି ବୋଲି ଏହି ମଡେଲଗୁଡ଼ିକ ବିଶ୍ୱାସ କରେ । ଜଳବାୟୁ ନୀତି ଏବେ ବି ଲାଭପ୍ରଦ ହୋଇପାରିବ । ଜଳବାୟୁ ପରିବର୍ତ୍ତନ ଅର୍ଥବ୍ୟବସ୍ଥାକୁ ପଥଚ୍ୟୁତ କରିବାରେ ଏହା ଯେଉଁ କ୍ଷତି କରୁଛି ତାହାକୁ ଯଦି ଆମେ ଗ୍ରହଣ କରିବା ତେବେ ଏହା ସମ୍ଭବ ହୋଇପାରିବ ।

ପାରମ୍ପରିକ ଦୃଷ୍ଟିକୋଣର ପୃଷ୍ଠଭୂମିରେ, ନିକଟରେ ଅନ୍ତର୍ଜାତୀୟ ମୁଦ୍ରାପାଣ୍ଠି ଏବଂ ଅନ୍ତର୍ଜାତୀୟ ଶକ୍ତି ସଂସ୍ଥା ଦ୍ୱାରା କରାଯାଇଥିବା ଘୋଷଣା କିଛି କମ୍ ବୈପ୍ଳବିକ ନୁହେଁ । ଏବେ ଉଭୟ ସଂସ୍ଥା ସବୁଜ ଗୃହ ବାଷ୍ପ ନିର୍ଗମନ ହ୍ରାସ କରିବା ଦ୍ୱାରା ଉଚ୍ଚ ଅଭିବୃଦ୍ଧି ହାସଲ ହେବା ସହ ଅଧିକ ନିଯୁକ୍ତି ସୃଷ୍ଟି କରାଯାଇପାରିବ ବୋଲି ନିଶ୍ଚିତ ରହିଛନ୍ତି । ଏହି ସିଦ୍ଧାନ୍ତ ପୂରା ସ୍ୱଷ୍ଟ । ଜଳବାୟୁ ନୀତି ଜୀବାଶ୍ମ ଇନ୍ଧନ ସେକ୍ଟରଠାରୁ କ୍ଲିନ ଏନର୍ଜି ସେକ୍ଟର ବା ବିଶୁଦ୍ଧ ଶକ୍ତି କ୍ଷେତ୍ରରେ ଅଧିକ ନିଯୁକ୍ତି ସୃଷ୍ଟି କରେ । କ୍ଷତିର ବିପରୀତରେ ନିବେଶ କରିବାକୁ ଏହା ଆମକୁ ସ୍ମରଣ କରିଦିଏ । ଏହି କାରଣରୁ ଆମେରିକାରେ ୨ ଟ୍ରିଲିୟନ ଡଲାରର ଭିତ୍ତିଭୂମି ପ୍ୟାକେଜ ପାଇଁ ପ୍ରସ୍ତାବ ରଖାଯାଇଛି । ଏହା ଆର୍ଥିକ କାର୍ଯ୍ୟକଳାପ ଏବଂ ନିଯୁକ୍ତି ବଢାଇବା ଲାଗି କରାଯାଇଥିବା ଆଶା କରାଯାଉଛି । କାର୍ବନ ପ୍ରାଇସିଂ ବା ସବୁଜ ଗୃହ ବାଷ୍ପର ପରବେଶଗତ କ୍ଷତିକୁ ଆକଳନ କରିବାର ପଦ୍ଧତି ହିଁ ନିଯୁକ୍ତି କିମ୍ବା ସାମଗ୍ରିକ ଆର୍ଥିକ ଅଭିବୃଦ୍ଧିକୁ କ୍ଷତି ନ କରି ନିର୍ଗମନ କମ୍ କରିପାରିବ ବୋଲି ଜଣାପଡୁଛି । କିନ୍ତୁ ବାସ୍ତବରେ ବିଶ୍ୱରେ ଗ୍ରହଣ କରାଯାଇଥିବା ନୀତି ଶୀଘ୍ର ନିର୍ଗମନ ହ୍ରାସ କରୁନାହିଁ । ଏଣୁ ଏହି ନୀତିକୁ ମଜଭୁତ କରିବାକୁ ପଡ଼ିବ ।

ବହୁ ବର୍ଷ ପୂର୍ବେ ପରିସ୍ଥିତିରେ ପରିବର୍ତ୍ତନ ଆଣିବା ଲାଗି ସାହାଯ୍ୟ କରୁଥିବା ନୀତିଗୁଡ଼ିକୁ ରଦ୍ଦ କରିବା ଲାଗି ମାନକ ମଡେଲଗୁଡ଼ିକ ଉପଯୋଗ କରାଯାଉଛି । ଏବକାର ଆର୍ଥିକ ବ୍ୟବସ୍ଥାରେ ସାମାନ୍ୟ ପରିବର୍ତ୍ତନ କରି ଜଳବାୟୁ ସଙ୍କଟକୁ କିଛିଟା ସୁଧାରି ହୋଇ ପାରନ୍ତା । କିନ୍ତୁ ସମ୍ପ୍ରତି ପରିବର୍ତ୍ତନ ପାଇଁ ବୁଝାମଣା କରିବାକୁ ଆମେ ସକ୍ଷମ ହୋଇପାରୁନାହୁଁ । ଭଲ ଖବର ହେଉଛି, ରାଜନୈତିକ କ୍ଷେତ୍ରରେ ଶୀଘ୍ର ପରିବର୍ତ୍ତନ ହେଉଛି । ଗ୍ରୀନ୍ ହାଉସ ଗ୍ୟାସ ଜନିତ କ୍ଷତି କମାଇବା ଲାଗି ଉଲ୍ଲେଖନୀୟ ଭୂମିକା ଗ୍ରହଣ କରାଯାଉଛି । ଖରାପ ଖବର ହେଉଛି ନିଓକ୍ଲାସିକାଲ ଅର୍ଥନୀତିର ଢାଞ୍ଚା ଏବେ ସୁଦ୍ଧା ବିକାଶରେ ବାଧକ ସାଜିଛି ।

ଏଇ ଭାରତରେ

ଜଳବାୟୁ ପରିବର୍ତ୍ତନ ବିରୋଧରେ ଲଢ଼େଇ କରି ରାଜସ୍ଥାନର ଏକ ଗାଁ ପଡିଆ ଜମିରେ ଘଞ୍ଚଜଙ୍ଗଲ ସୃଷ୍ଟି କରିପାରିଛି । ଉଦୟପୁରଠାରୁ ୭୫କି.ମି. ଦୂର କାରେକ୍ ହେଉଛି ପଶ୍ଚିମ ରାଜସ୍ଥାନର ଶେଷ ଗାଁ । ଏହି ଗ୍ରାମର ଗ୍ରାମବାସୀଙ୍କ ମିଳିତ ଉଦ୍ୟମରେ ୩୩୯ ହେକ୍ଟର ଜମିରେ ଏହି ଜଙ୍ଗଲ ହୋଇପାରିଛି । ଏହିସବୁ ଜମି ଗ୍ରାମବାସୀଙ୍କର । ୨୦୦୨ରେ ସେମାନେ ଫାଉଣ୍ଡେଶନ ଅଫ୍ ଇକୋଲୋଜିକାଲ ସିକ୍ୟୁରିଟି ସହଯୋଗରେ ନଷ୍ଟ ହୋଇଯାଉଥିବା ଜଙ୍ଗଲର ସୁରକ୍ଷା ଅଭିଯାନ ଚଳାଇବା ସହ ନୂଆ ଜଙ୍ଗଲ ସୃଷ୍ଟି କରିବା ଲାଗି ପଦକ୍ଷେପ ଗ୍ରହଣ କରିଥିଲେ । ପ୍ରଥମେ ସେମାନେ ୫୦ ହେକ୍ଟର ଜମିରେ ଏହା ଆରମ୍ଭ କରିଥିଲେ । ଏବେ ଜଙ୍ଗଲ ସୁରକ୍ଷା କରିବା ବି ଗ୍ରାମବାସୀଙ୍କ ଦାୟିତ୍ୱ । ଯେଉଁମାନେ ଗୃହପାଳିତ ପ୍ରାଣୀଙ୍କୁ ଛାଡ଼ି ଜଙ୍ଗଲ ନଷ୍ଟ କରୁଛନ୍ତି ସେମାନଙ୍କ ଉପରେ ୫୦ଟଙ୍କା ଜରମାନା ଲାଗୁ କରାଯାଉଛି ।

୨୫ ବର୍ଷ ତଳର ଧରିତ୍ରୀ DHARITRI

୧ ଜୁଲାଇ ୧୯୯୬

- ୟେମେନ୍‌ରେ ଭୟଙ୍କର ବନ୍ୟା ଯୋଗୁ ୩୨୪ ଜଣଙ୍କ ମୃତ୍ୟୁ ।
- ସଂଯୁକ୍ତ ଆରବ ଏମିରେଟ୍ସରେ ବେଆଇନ ଭାବେ ଅଧିକକାଳ ବାସ କରୁଥିବା ବିଦେଶୀ ନାଗରିକଙ୍କୁ କ୍ଷମାପ୍ରଦାନ କରିବା ନେଇ ସରକାରଙ୍କ ନିଷ୍ପତ୍ତି ।
- ବାଂଲାଦେଶର ପୂର୍ବତନ ରାଷ୍ଟ୍ରପତି ହୁସେନ ମହମ୍ମଦ ଏର୍ସାଦଙ୍କ ଘନିଷ୍ଠ ସହଯୋଗୀ ମୌଦୁଦ୍ ଅହମ୍ମଦ ଜାତୀୟ ପାର୍ଟିର ପ୍ରାଥମିକ ସଦସ୍ୟ ପଦରୁ ଇସ୍ତଫା ଦେଇଛନ୍ତି ।

ଚିରନ୍ତନୀ

ରୁଦ୍ଧ ହୃଦୟ ଆବେଗ ନୟନ ଜଳରେ ଦିଏ ଢାଳି,
ପରାହତ କବି ଯଥା ଲୋତକରେ ଦିଅଇ ପଖାଳି
ଅପ୍ରକାଶ ଅନାଗତ ବେଦନାର ଛନ୍ଦ,
ଫାଟି ପଡ଼େ ହୃଦୟର ବନ୍ଧ ।

–(ସୃଜନ ବ୍ୟଥା)
–କାଳିନ୍ଦୀ ଚରଣ ପାଣିଗ୍ରାହୀ

su | do | ku ସୁ–ଡୋ–କୁ

Puzzles by Srikant Ghosh

1							8	9
	7		5					
3		8	4			7		
5			6					
			3	5	7			
4					1			2
	3		7					
8							5	
		4		9			2	3

ଏହାର ଉତ୍ତର ଆସନ୍ତାକାଲି ପ୍ରକାଶ ପାଇବ

ଉପରେ ପ୍ରଦତ୍ତ ସୁଡୋକୁର ଏପରି ସମାଧାନ କରିବାକୁ ହେବ, ଯେପରି ପ୍ରତ୍ୟେକ ଧାଡି, ସ୍ତମ୍ଭ ଓ ଆୟତାକାର ବାକ୍ସ ଭିତରେ ୧ରୁ ୯ ପର୍ଯ୍ୟନ୍ତ ଅଙ୍କ ରହିବ ।

9	8	3	7	2	1	4	5	6
5	7	6	4	3	9	1	8	2
4	1	2	5	8	6	3	7	9
6	5	1	8	9	7	2	3	4
8	3	9	6	4	2	7	1	5
2	4	7	1	5	3	9	6	8
3	6	8	2	7	4	5	9	1
7	2	5	9	1	8	6	4	3
1	9	4	3	6	5	8	2	7

ଗତକାଲିର ଉତ୍ତର

ମାନସିକ ଚାପ ଓ ସଂକ୍ରମଣ

ପ୍ରଫେସର ରମେଶ ଚନ୍ଦ୍ର ପରିଡ଼ା

ଆଧୁନିକ ଜୀବନ ଶୈଳୀର ଅନ୍ୟତମ ଭୟାବହ ପରିଣାମ ହେଲା ମାନସିକ ଚାପ । ଅପରିସୀମ ଲୋଭ, କ୍ରୋଧ, ଈର୍ଷା, ହିଂସା, ଭୟ ଆଦି ନକାରାତ୍ମକ ଭାବପ୍ରବଣତା ଆମଠାରେ ବଢ଼ି ବଢ଼ି ଚାଲିବା ହେଉଛି ଏହାର ପ୍ରଧାନ କାରଣ । ଅନ୍ୟପକ୍ଷରେ, ଏହାର ପରିଣାମ ସ୍ୱରୂପ ବଢ଼ିବାରେ ଲାଗିଛି ମଧୁମେହ, ଉଚ୍ଚ ରକ୍ତଚାପ, ହୃଦ୍‌ଘାତ ଆଦିରୋଗ ବ୍ୟାଧି ଏବଂ ଅନ୍ୟାନ୍ୟ ସ୍ୱାସ୍ଥ୍ୟ ସମସ୍ୟା । ପୁନଶ୍ଚ ବିପଦ ସମୟରେ ଆମଠାରେ ସୃଷ୍ଟି ହେଉଥିବା ଅସହାୟ ମନୋଭାବ ଏହି ମାନସିକ ଚାପକୁ ବହୁଗୁଣିତ କରିଦେଉଛି, ଯେପରି ଏବେ ଘଟିଛି ମହାମାରୀ କୋଭିଡ୍–୧୯ର ବିଶ୍ୱବ୍ୟାପୀ ସଂକ୍ରମଣ ହେତୁ । ବର୍ତ୍ତମାନ ଆସିଥିବା ଏହାର ଦ୍ୱିତୀୟ ଲହର ଅତି ଗୁରୁତର ଭାବେ ପ୍ରଭାବିତ କରିଛି ଆମ ଦେଶକୁ । ତେଣୁ ଅଧିକାଂଶ ଲୋକଙ୍କଠାରେ ଏହା ମାନସିକ ଚାପ ବୃଦ୍ଧି ଘଟାଇଲା ବେଳେ ପ୍ରତି ତିନିଜଣରୁ ଜଣଙ୍କଠାରେ ତାହା ପ୍ରବଳରୁ ପ୍ରବଳତର ହେଉଛି । କୋଭିଡ୍–୧୯ ସଂକ୍ରମଣ ଅଧିକ ବ୍ୟାପକ ହେବାର ଅନ୍ୟତମ କାରଣ ରୂପେ ଏହାକୁ ଦାୟୀ କଲେଣି କେତେକ ସ୍ୱାସ୍ଥ୍ୟ ବିଜ୍ଞାନୀ । ସେମାନଙ୍କ ମତରେ ଉଚ୍ଚ ମାନସିକ ଚାପ ଆମ ରୋଗ ପ୍ରତିରୋଧକ ଶକ୍ତିକୁ ଦୁର୍ବଳ କରି ଦେଉଥିବାରୁ ଏପରି ଘଟୁଛି ।

କେବେ ନା କେମିତି, କୌଣସି ନା କୌଣସି କାରଣ ନେଇ ଆମେ ସମସ୍ତେ ଅଳ୍ପ ବହୁତେ ମାନସିକ ଚାପର ଶିକାର ହୋଇଥାଉ । ଏ ସମୟରେ ଆମର ରକ୍ତଚାପ, ହୃଦ୍ ସ୍ପନ୍ଦନ ହାର ତଥା ଆଡ୍ରେନାଲିନ୍ ଓ କୋର୍ଟିସଲ୍ ହରମୋନର ସ୍ତର ବଢ଼ିଯାଏ । ତେବେ ପରିସ୍ଥିତି ବଦଳିଗଲେ ଆମେ ଆପେ ଆପେ ଚାପ ମୁକ୍ତ ହୋଇଯାଉ ଏବଂ ଏଗୁଡ଼ିକର ସ୍ତର ସାଧାରଣ ମାତ୍ରାକୁ ଚାଲିଆସେ । କିନ୍ତୁ ତାହା ନ ହେଲେ ଅର୍ଥାତ୍ ମାନସିକ ଚାପ ଦୀର୍ଘସ୍ଥାୟୀ ହେଲେ ଆମର 'ଲଢ଼ିବା–ଅଥବା ପଳାୟନ କରିବା' ପ୍ରତିକ୍ରିୟା ଲାଗିରହେ । ଅତଏବ ଶରୀରରେ ଆପାତକାଳୀନ ଅବସ୍ଥା ଜରି ରହେ ଏବଂ ତାହା ବିଶେଷକରି କୋର୍ଟିସଲ ତଥା ଅନ୍ୟାନ୍ୟ ଚାପ ହରମୋନକୁ ଉନ୍ମୁକ୍ତ ହୁଏ । କ୍ରମେ ଏହା ବିବିଧ ଶାରୀରିକ ବ୍ୟବସ୍ଥା ସହିତ ଆମ ରୋଗ ପ୍ରତିରୋଧକ ବ୍ୟବସ୍ଥାକୁ ଦୁର୍ବଳ କରିଦିଏ ।

ଏ ବ୍ୟବସ୍ଥା ହେଉଛି ଶରୀରର ପ୍ରତିରକ୍ଷା କ୍ରିୟାବିଧି, ଯାହା କି ତହିଁରେ ପ୍ରବେଶ କରୁଥିବା ନାନାଦି ଜୀବାଣୁ, ଭୂତାଣୁ ତଥା ଅନ୍ୟାନ୍ୟ ରୋଗ ସୃଷ୍ଟିକାରୀ ଆଣ୍ଟିଜିନ୍‌ମାନଙ୍କଠାରୁ ଆମକୁ ସୁରକ୍ଷା ପ୍ରଦାନ କରେ । ସେଥିପାଇଁ ଏହାକୁ ଶରୀରର ପ୍ରହରୀ ରୂପେ ବର୍ଣ୍ଣନା କରାଯାଏ ; ଯାହା କି ଏହି ସୂକ୍ଷ୍ମ ଆକ୍ରମଣକାରୀଙ୍କୁ ବିତାଡ଼ିତ କରେ । ଫଳରେ ଆମେ ସୁସ୍ଥ ଜୀବନଯାପନ କରୁ । ଆମଠାରେ ଥିବା ମୁଖ୍ୟ ରୋଗ ପ୍ରତିରୋଧକାରୀ ଜୀବକୋଷ ହେଲା ଶ୍ୱେତ ରକ୍ତ କଣିକା । ଏଗୁଡିକୁ 'ଲେଉକୋସାଇଟ୍‌ସ' ବୋଲି କହନ୍ତି । ସାଧାରଣତଃ ଆମ ଅସ୍ଥିମଜ୍ଜା, ଲସିକା ଗ୍ରନ୍ଥି ଏବଂ ଗ୍ରୀବାମୂଳଗ୍ରନ୍ଥି ବା ଥାଇମସ୍‌ରେ ତାହା ଥାଏ । ଶରୀରର ଏହି ସତର୍କ ପ୍ରହରୀଗୁଡ଼ିକ ତନ୍ମଧ୍ୟରୁ ପ୍ରବେଶ କରୁଥିବା ରୋଗ ସୃଷ୍ଟିକାରୀ ତତ୍ତ୍ୱମାନଙ୍କ ପ୍ରତି ଦୃଷ୍ଟି ରଖିଥାନ୍ତି ଏବଂ ସେଗୁଡ଼ିକୁ ପାଇଲେ ନିଜର ବଂଶ ବୃଦ୍ଧି କରିବା ସଂଗେ ସଂଗେ ଅନ୍ୟାନ୍ୟ ସମ୍ପୃକ୍ତ ଜୀବକୋଷମାନଙ୍କୁ ଏହାର ସୂଚନା ପ୍ରଦାନ କରନ୍ତି । ଲେଉକୋସାଇଟ୍‌ସ ମୁଖ୍ୟତଃ ଦୁଇ ପ୍ରକାର–ଫାଗୋସାଇଟ୍‌ସ ଏବଂ ଲିମ୍ଫୋସାଇଟ୍‌ସ୍ । ତନ୍ମଧ୍ୟରୁ ପ୍ରଥମଟି ଶରୀର ମଧ୍ୟକୁ ପ୍ରବେଶ କରୁଥିବା ବାହ୍ୟ ତତ୍ତ୍ୱଗୁଡ଼ିକୁ ଶୋଷଣ କରିନିଏ, ତାହାକୁ ବିଖଣ

ସୁସ୍ଥ ଜୀବନଶୈଳୀ ପାଇଁ...

ପ୍ରାଚୀନ ସମୟରେ ଉଠିବାଠାରୁ ଶୋଇବା ପର୍ଯ୍ୟନ୍ତ ପ୍ରତ୍ୟେକ ଜିନିଷର ଗୋଟିଏ ନିୟମ ରହୁଥିଲା, ଯାହାଫଳରେ ମନୁଷ୍ୟର ଜୀବନଶୈଳୀ ସୁସ୍ଥ ରହୁଥିଲା। ଏହିସବୁ ନିୟମ ବିଷୟରେ ଆୟୁର୍ବେଦରେ ସ୍ୱତନ୍ତ୍ର ଭାବେ ଉଲ୍ଲେଖ ରହିଛି। ଆଜିର ସମୟରେ ମଧ୍ୟ ଆମେମାନେ ଏହିସବୁ ନିୟମକୁ ମାନି ଚଳିଲେ ସୁସ୍ଥ ରହିପାରିବା। ଯଦିଓ କୌଣସି ନୂଆ ନିୟମକୁ ଗ୍ରହଣ କରିବା ଏତେ ସହଜ ନୁହେଁ, ତଥାପି ଆୟୁର୍ବେଦର ଦିନଚର୍ଯ୍ୟା ପଦ୍ଧତିକୁ ଗ୍ରହଣ କରିବା ଦ୍ୱାରା ଆମର ସ୍ୱାସ୍ଥ୍ୟାବସ୍ଥାରେ କିଛି ପରିବର୍ତ୍ତନ ଆସିବ।

ସୂର୍ଯ୍ୟୋଦୟ ପୂର୍ବରୁ ଉଠିବା : ଆୟୁର୍ବେଦରେ ସୂର୍ଯ୍ୟୋଦୟ ପୂର୍ବରୁ ଉଠିବା କିମ୍ବା ସୂର୍ଯ୍ୟଙ୍କ କିରଣ ସହ ଉଠିବାର ନିୟମ ରହିଛି।

ଉଷୁମ ପାଣି ପିଇବା : ପ୍ରତ୍ୟେକ ଦିନ ଅଧଗ୍ଲାସ ଉଷୁମ ପାଣି ସେବନ ଦ୍ୱାରା ପାଚନକ୍ରିୟା ଠିକ୍ ରହିବା ସହ ହୃଦୟର ଗତି ମଧ୍ୟ ଠିକ୍ ରହେ।

ଦନ୍ତଧାବନ: କଟୁ, ତିକ୍ତ, କଷାୟ ରସ ପ୍ରଧାନ ବୃକ୍ଷର ଶାଖାକୁ ବ୍ରସ୍ ଆକାରରେ ଦିନକୁ ୨ଥର ବ୍ୟବହାର କରିବା ଉଚିତ। ଯଥା— ନିମ୍ବ, ଖଜୁର, କରଞ୍ଜ, ବବୁଲ ଇତ୍ୟାଦି।

ଜଳଖିଆ: ଜଳଖିଆକୁ କେବେ ମଧ୍ୟ ଅଣଦେଖା କରିବା ଉଚିତ ନୁହେଁ। କାରଣ ଏହା ହିଁ ଆମର ପ୍ରଥମ ଦିନଚର୍ଯ୍ୟାର ଆରମ୍ଭର ପ୍ରାଥମିକତା। ଜଳଖିଆ ସକାଳ ୭ଟାରୁ ୯ଟା ମଧ୍ୟରେ କରିବା ଉଚିତ। ଏହାଦ୍ୱାରା ମସ୍ତିଷ୍କ ସୁସ୍ଥ ରହିବା ସଙ୍ଗେ ସଙ୍ଗେ ଶରୀରକୁ ପ୍ରଚୁର ଶକ୍ତି ମିଳେ।

ଖାଇବା ପରେ ପାଣି ନ ପିଇବା: ଖାଇବା ପରେ ଅନ୍ତତଃ ୪୦ ମିନିଟ୍ ପର୍ଯ୍ୟନ୍ତ ପାଣି ପିଇବା ଅନୁଚିତ।

ଅଞ୍ଜନ: ଆଖିପାଇଁ ପ୍ରତ୍ୟେକଦିନ ହିତକର ଅଞ୍ଜନ ରାତ୍ରିରେ ପ୍ରୟୋଗ କରିବା ଉଚିତ। ଏହାଦ୍ୱାରା ନେତ୍ରରେ ଥିବା କଫାଦି ଦୋଷଗୁଡ଼ିକ ବାହାରିଥାଏ।

ନାସ୍ୟ: ପ୍ରତ୍ୟେକ ଦିନ ଔଷଧିତ ତୈଳକୁ ନାକରେ ପକାନ୍ତୁ। ଏହାଦ୍ୱାରା ମୁଣ୍ଡବ୍ୟଥା ହୋଇ ନ ଥାଏ ଏବଂ କେଶ ପାଇଁ ମଧ୍ୟ ହିତକର ହୋଇଥାଏ।

ଶିରୋଭଙ୍ଗ: ପ୍ରତିଦିନ ଶିରରେ ତୈଳ ଅଭ୍ୟଙ୍ଗ ଏକ ଭଲ ଅଭ୍ୟାସ। ଯଦ୍ୱାରା ଶିରଶୂଳ (Headachae) ହୁଏନି। ଦୃଢ଼କେଶ ସହ ଅକାଳରେ ହେଉଥିବା ଧଳାକେଶ ମଧ୍ୟ ବନ୍ଦ ହୋଇଥାଏ। ସୁଖନିଦ୍ରା ହେବାରେ ଅତ୍ୟନ୍ତ ଭାବେ ଉପକାରୀ।

ସ୍ନାନ: ସ୍ନାନ ଦ୍ୱାରା ଶରୀର ଏବଂ ଅନ୍ତରାତ୍ମା ପବିତ୍ର ହୁଏ। ଏହା ବୀର୍ଯ୍ୟବର୍ଦ୍ଧକ ତଥା ଆୟୁବର୍ଦ୍ଧକ ଅଟେ।

କ୍ଷୌରକର୍ମ: କେଶ, ନଖ, ଶ୍ମଶ୍ରୁ ଆଦିକୁ କାଟିବା ଦ୍ୱାରା ଶରୀର ପୁଷ୍ଟି ହୁଏ। ବୃଷ୍ୟ, ଆୟୁଷ ଏବଂ ସୌନ୍ଦର୍ଯ୍ୟର ମଧ୍ୟ ବୃଦ୍ଧି କରାଏ।

ସୁସ୍ଥ ରହିବାକୁ ଆମେ ପ୍ରତିଦିନ ଏହି ନିୟମ ମାନି ଚଳିବା ଜରୁରୀ।

– ଡା. ଇପ୍‌ସିତା ମିଶ୍ର
ଗୋଷ୍ଠୀ ସ୍ୱାସ୍ଥ୍ୟକେନ୍ଦ୍ର, ସୋନପୁର
ମୋ : ୯୪୩୮୦୫୬୩୭୬୬

ନିରାପଦ ଜୀବନ

ବର୍ତ୍ତମାନ ଅନେକ ନିଜର କାର୍ଯ୍ୟକୁ ନେଇ ବ୍ୟସ୍ତ ରହିଥାଆନ୍ତି। ହେଲେ ତା' ସହ ଆମକୁ ଏକ ସନ୍ତୁଳିତ ଜୀବନଶୈଳୀ ଅନୁସରଣ କରିବାକୁ ପଡ଼ିଥାଏ। ଦିନତମାମ ଯେତେ ବ୍ୟସ୍ତ ରହିଲେ ମଧ୍ୟ ସକାଳ ଜଳଖିଆ (ବ୍ରେକ୍ ଫାଷ୍ଟ) ଖାଇବାକୁ ଭୁଲନ୍ତୁ ନାହିଁ। ସବୁବେଳେ ସୁପାଚ୍ୟ ଖାଦ୍ୟ ହିଁ ଖାଆନ୍ତୁ। ଫାଷ୍ଟଫୁଡ୍, ଅଧିକ ତେଲ ତଥା ମସଲାଯୁକ୍ତ ଖାଦ୍ୟ ଯେତେ କମ୍ ଖାଇବେ ସେତେ ଭଲ। ସବୁବେଳେ ଘରେ ପ୍ରସ୍ତୁତ ଖାଦ୍ୟ ଖାଇବାକୁ ଚେଷ୍ଟା କରନ୍ତୁ। ଖାଦ୍ୟ ଖାଇବା ସହ ପ୍ରତିଦିନ ଅତିକମ୍‌ରେ ୬–୭ ଘଣ୍ଟା ଶୁଅନ୍ତୁ। ଆଉ ଏକ ଖାସ୍ କଥା ରହିଛି। ତାହା ହେଲା ବ୍ୟାୟାମ। ଜଣେ ସୁସ୍ଥ ରହିବା ପଛରେ ବ୍ୟାୟାମର ଭୂମିକା ଗୁରୁତ୍ୱପୂର୍ଣ୍ଣ। ନିଜର ଦୈନନ୍ଦିନ ରୁଟିନରେ ଏହାକୁ ସାମିଲ କରନ୍ତୁ। ପ୍ରତିଦିନ ସକାଳେ ଅତିକମ୍‌ରେ ଅଧ ଘଣ୍ଟାଏ ଚାଲନ୍ତୁ। ଯଦି ଆପଣ କୌଣସି ଦୀର୍ଘକାଳୀନ ରୋଗରେ ପୀଡ଼ିତ, ତେବେ ନିୟମିତ ସମୟ ଅନ୍ତରାଳରେ ଡାକ୍ତରଙ୍କ ସହ ପରାମର୍ଶ କରନ୍ତୁ।

ଜାଣି ରଖନ୍ତୁ

- ଦିନକୁ ଦୁଇ ଥର (ସକାଳେ, ସନ୍ଧ୍ୟା) ଦାନ୍ତ ବ୍ରଶ କରିବାକୁ ଭୁଲନ୍ତୁ ନାହିଁ।
- କୌଣସି ଔଷଧ ବିଷୟରେ ସବିଶେଷ ଜାଣି ନ ଥିଲେ କାହାକୁ ଖାଇବାକୁ ପରମର୍ଶ ଦିଅନ୍ତୁ ନାହିଁ। ସବୁବେଳେ ଡାକ୍ତରଙ୍କ ସହ ପରାମର୍ଶ କରି ହିଁ ଔଷଧ ଖାଆନ୍ତୁ।
- ଶୋଇବାକୁ ଯିବା ପୂର୍ବରୁ ମନକୁ ଶାନ୍ତ ରଖନ୍ତୁ। ଏହାଦ୍ୱାରା ଭଲ ନିଦ ହୋଇଥାଏ।
- ସକାଳେ ବିଛଣାରୁ ଉଠିବା ପୂର୍ବରୁ ବିଛଣାରେ ବସି କିଛି ସମୟ ଷ୍ଟ୍ରେଚିଂ ଏକ୍ସରସାଇଜ କରନ୍ତୁ। ଏହାଦ୍ୱାରା ରକ୍ତ ସଞ୍ଚାଳନ ଏବଂ ପାଚନ କ୍ରିୟା ଆହୁରି ସକ୍ରିୟ ହୋଇଥାଏ।
- ସୁସ୍ଥ ଶରୀର ପାଇଁ ନିଜକୁ ଅବସାଦଠାରୁ ଯେତେ ଦୂରେଇ ରଖିବେ ସେତେ ଭଲ।

ସମସ୍ତେ ମାସ୍କ ପିନ୍ଧିବା, ସମସ୍ତେ ନ ଡରି ଟିକା ନେବା
ସରକାରଙ୍କ କୋଭିଡ୍ ନିୟମକୁ ମାନିବା, ଆମେ ଜିତିବା କୋଭିଡ୍ ହାରିବ
''ବନ୍ଦେ ଉତ୍କଳ ଜନନୀ''
Happy Doctor's Day
ଡାକ୍ତର ରତିକାନ୍ତ ଖଟୁଆ
ମେଡିକାଲ ଅଫିସର (କେଡି), ଡିଏଚ୍‌ଏଚ୍, କୋରାପୁଟ (ଜୟପୁର)
ନୋଡାଲ ଅଫିସର, ସିକିଲସେଲ୍ ୟୁନିଟ୍, କୋରାପୁଟ
ସ୍ୱେଚ୍ଛାକୃତ ରକ୍ତଦାନ କ୍ଷେତ୍ରରେ ଉଲ୍ଲେଖନୀୟ ଅବଦାନ ପାଇଁ ପୁରସ୍କୃତ।

"STOP VOILENCE AGAINEST DOCTORS"
Happy Doctor's Day
DR. MUKTIKANTA KHATUA
Senior Medical Officer (JD)
Sonologist, SLNMCH, Koraput
Secretary, Indian Medical Association (IMA), Koraput

Happy Doctor's Day
DR. PRIYANKA JENA
BARUAN PHC, JAJPUR

SWASTHI HEALTH CARE
ବିଶ୍ୱର ସାମ୍ପ୍ରତିକ ପରିସ୍ଥିତିରେ ଏହି ଘାତକ ମହାମାରୀ କବଳରୁ ମଣିଷ ଜାତିକୁ ରକ୍ଷା କରିବା ପାଇଁ ଡାକ୍ତର ଓ ପାରାମେଡିକସ ଏବଂ ସ୍ୱାସ୍ଥ୍ୟ କର୍ମଚାରୀମାନଙ୍କର ଉତ୍ସର୍ଗୀକୃତ ସେବା ଅତି ପ୍ରଶଂସନୀୟ।
ସ୍ୱସ୍ଥି ହେଲ୍‌ଥ କେୟାର

Happy Doctor's Day
DR. BIRANCHI NARAYAN BARIK
CDM & PHO
JAJPUR

#DoctorsDay
Wishing all the Doctor a very
Happy Doctors Day !
May God bless you with
Magic in your Healing Touch !
ରଶ୍ମି ହସ୍ପିଟାଲ | ରାଜାବଗିଚା, ନୟାଗଡ଼
ଏଠାରେ ବିଜୁ ସ୍ୱାସ୍ଥ୍ୟ କଲ୍ୟାଣ ଯୋଜନା ଉପଲବ୍ଧ

ଭାରତୀୟ ରେଲୱେ ମାଲଗୋଦାମ
ଶ୍ରମିକ ସଂଘର ସମସ୍ତ ଶ୍ରମିକଙ୍କ ତରଫରୁ ରାଷ୍ଟ୍ରୀୟ ପ୍ରଭାରୀ
ମନୋରଞ୍ଜନ ପାଶୱାନ
ଏବଂ
ସାଉଥ୍ ଇଷ୍ଟର୍ଣ୍ଣ ଜୋନ୍‌ର ମୁଖ୍ୟ
ମନମୋହନ ସେଠୀ,
ଓଡ଼ିଶା ମୁଖ୍ୟ କର୍ମକର୍ତ୍ତା ନବଜୀବନ ଭୋଇଙ୍କ ସମେତ ରାଜ୍ୟ କମିଟି ତରଫରୁ ଦେଶର ସମସ୍ତ ଡାକ୍ତରଙ୍କୁ ଚିକିତ୍ସକ ଦିବସ ଉପଲକ୍ଷେ ଶୁଭେଚ୍ଛା ଓ ଅଭିନନ୍ଦନ।

DR. SOUBHAGYA RANJAN SUBUDHI
CHC, JAJPUR ROAD, JAJPUR
Consultant- 9338085734
ଡା. ସୌଭାଗ୍ୟ ରଞ୍ଜନ ସୁବୁଦ୍ଧି
ବରିଷ୍ଠ ସ୍ତ୍ରୀରୋଗ ବିଶେଷଜ୍ଞ
ଡା. ସୁଧାକର ପୃଷ୍ଟି ଡା. ବି.କେ. ଦାଶ
ମେଡିସିନ୍ ସ୍ପେଶାଲିଷ୍ଟ ସର୍ଜରି ସ୍ପେଶାଲିଷ୍ଟ
ମହାବୀର ଡ୍ରଗ୍ ହାଉସ୍
ଦଳାଛକ, ଯାଜପୁର ରୋଡ୍
Mob.: 9437512698, 9338085734

କରୋନା ଏବେ ପୂରା ଯାଇନି । ତୃତୀୟ ଲହର ଆଶଙ୍କା ରହିଛି। ସମସ୍ତେ ନିୟମ ମାନି ଚଳିବା, ଯଥାଶୀଘ୍ର ଟିକାକରଣ କରିନେବା। ପରସ୍ପର ସହିତ ମିଳିମିଶି କରୋନା ସହିତ ଲଢ଼ିବା।
ଡା. ସୁସ୍ମିତା ଦାଶ / ଡା. ରାଜେଶ ତ୍ରିପାଠୀ
ସାଇକୃପା ନର୍ସିଂହୋମ, ବରଗଡ଼

Best Wishes for Doctor's Day - 2021
ପଦ୍ମା ହସ୍ପିଟାଲ
PADMA HOSPITAL
(AN ISO 9001:2008)
Facilities available:
- General Surgery
- Laparoscopy Surgery
- Laser and Procto Surgery
- Laser and Procto Surgery (Piles, Fissure, Fistula, Pilonidal Sinus) (ଅର୍ଶ, ମଳକଣ୍ଟକ, ଭଗନ୍ଦର, ଛୁଟି ସମ୍ବୁତ ଘା)
- Orthopedic Surgery
- Gynaecology Surgery (Laparoscopy)
- Modern Laboratory

24×7 Ambulance Service | Pharmacy Service | Medical Care
210/1320, Sarala Nagar (Laxmi Sagar Chhak), Netaji Subhas Road, BBSR-751006,
Mob.:- 9437071386, 7609085504
E-mail: padmahospitalbbsr@gmail.com, www.padmahospital.com

GENX Diagnostics
Results you can trust
ESSENTIAL NIGHT SERVICES
CT Scan | KFT | Trop I | Malaria Antigen
MRI Scan | Culture / Sensitivity | Trop T | RBS
X-Ray | PT / APTT | Pro BNP | CBC
Emergency Profile | CSF | CKMB | LFT
Serology (HIV, HBsAg, HCV) | Cholenesterase | Blood Grouping | NA+ / K+
#HealthyCitizenHealthyCommunity
NOW AVAILABLE 24/7 HOURS SERVICE
GenX Diagnostics : C/O, SCIVC, A-19, Sahid Nagar, Maharshi College Road, Bhubaneswar-07
Call : +91 9078078888, 9637002233 | E-mail : info@genxlive.in | web : www.genxlive.in

ଜାତୀୟ ଚିକିତ୍ସକ ଦିବସ ଉପଲକ୍ଷେ ଯାଜପୁର ଜିଲ୍ଲାର ସମସ୍ତ ଜନସାଧାରଣଙ୍କୁ ଅନେକ ଅନେକ ଶୁଭେଚ୍ଛା।
ଘରେ ରୁହନ୍ତୁ, ସୁରକ୍ଷିତ ରୁହନ୍ତୁ।
GUPTA MEDICAL STORE
SRI ISHWAR PRASAD GUPTA
SRI ASHOK KUMAR GUPTA
The Joint Owner of Gupta Medical Store
Jajpur Road, Jajpur, Odisha

Rudra Hospital
A Multispeciality Hospital with Trauma & Critical Care
(ISO 9001 : 2008 Certified Hospital)
Facilities & Services Offered :
- Multi Discipline O.P.D.
- All types of Patient Accommodation.
- Casualty & Critical Care.
- Pathology & Microbiology Lab.
- X-Ray (Plane / Digital).
- Trauma & Critical Care.
- All Types of Advanced Surgical Procedures.
- Free OPD on every Saturday (Any disorders).

Happy Doctors Day
24/7
Now a Dedicated Covid Hospital.
Modern ICU
Emergency Care
Ambulance Service
Pharmacy
N.H.-16,Bhanpur, Gopalpur, Cuttack-753011, Odisha,
Ph-0671-2586401,0671-2952200
Emergency mobile number 7381029178
Email : mail@rudrahospital.com, Visit us : www.rudrahospital.com

DR. PRADIP KUMAR MOHANTY
Pulmonary Medicine
NEON
DR. SAMITA MOHANTY
O & G
Thank You
for your commitment and salutes
your compassionate services in alleviating
the sufferings of mankind
— Wishes you —
Happy Doctor's Day

ଡକ୍ଟର୍ସ ଦିବସର କୃତଜ୍ଞତା

- ମୋର ବହୁତ ଦିନ ହେଲା ପ୍ରୋଷ୍ଟେଟ୍‌ଜନିତ ସମସ୍ୟା ଥିଲା। ବହୁତ ଚିକିତ୍ସା ପରେ ମଧ୍ୟ ଅବସ୍ଥା ସୁଧୁରି ନ ଥିଲା। ଡଃ ପବିତ୍ର ସାର୍ ମୋର ପ୍ରୋଷ୍ଟେଟ୍ ସର୍ଜରୀ ବାଇପୋଲାର Methodରେ କରିବା ପରେ ମୁଁ ବର୍ତ୍ତମାନ ସମ୍ପୂର୍ଣ୍ଣ ସୁସ୍ଥଅଛି।
  – ଅମୂଲ୍ୟ କୁମାର ଘଡେଇ, ଚନ୍ଦ୍ରଶେଖରପୁର, ଭୁବନେଶ୍ୱର
- ବହୁତ ଦିନରୁ ମୋର କିଡ୍‌ନୀ ଷ୍ଟୋନ୍ ଥିଲା ଯାହାକି ମୋତେ କଷ୍ଟ ହେଉଥିଲା। ପବିତ୍ର ସାର୍ ମୋର ଷ୍ଟୋନ୍‌ର ଚିକିତ୍ସା ଲେଜର ଦ୍ୱାରା ନୂତନ ପଦ୍ଧତିରେ କଲେ ଏବଂ ବର୍ତ୍ତମାନ ମୋର ଆଉ ଷ୍ଟୋନ୍ ସମସ୍ୟା ନାହିଁ।
  – ମମତା ସାହୁ, ଗୋବିନ୍ଦପୁର, କଟକ
- ମୋର ବାପା ପେଟ ବଥା ପାଇଁ ultrasound କରିବା ପରେ ତାଙ୍କର ବାମ Kidneyରେ କ୍ୟାନ୍‌ସର ଥିବା ଜଣାପଡିଥିଲା। ବହୁତ ଡାକ୍ତର ଦେଖାକରିବା ପରେ ମୁଁ ଡକ୍ଟର ପବିତ୍ର ସାର୍‌ଙ୍କୁ ଦେଖାକଲି ଓ ସେ Laparoscopy ପଦ୍ଧତିରେ ମୋ ବାପାଙ୍କର Kidney ବାହାର କଲେ। ବର୍ତ୍ତମାନ ମୋ ବାପା ସମ୍ପୂର୍ଣ୍ଣ ସୁସ୍ଥ ଅଛନ୍ତି।
  –ସରୋଜ କୁମାର ଜେନା, ବିରିବାଟି, କନ୍ଦରପୁର, କଟକ
- ମୋର ସବୁବେଳେ ପରିଶ୍ରା ଲିକ୍ ହେଇଯାଉଥିଲା। ବହୁତ ଡାକ୍ତରଙ୍କୁ ଦେଖା କରିବା ପରେ ମଧ୍ୟ ଭଲ ହେଉ ନ ଥିଲା। ତା'ପରେ ମୁଁ ଡକ୍ଟର ପବିତ୍ର ସାର୍‌ଙ୍କୁ ଦେଖାକଲି ଏବଂ ତାଙ୍କଠୁ ମେଡିସନ୍ ନେଇ ମୁଁ ଏବେ ସମ୍ପୂର୍ଣ୍ଣ ଭଲଅଛି।
  – ସନ୍ତୋଷ କୁମାର ଧଳ, ଅଡଶପୁର, କଟକ
- ମୋର ବାରମ୍ବାର Urine infection (ପରିଶ୍ରା ସଂକ୍ରମଣ) ହେଉଥିଲା। ମୋର ଡାଇବେଟିସ୍ ଅଛି। ମୁଁ ବହୁତ ଅସୁବିଧାର ସମ୍ମୁଖୀନ ହେଉଥିଲି । ଏହା ପରେ ମୁଁ ଡକ୍ଟର ପବିତ୍ର ସାର୍‌ଙ୍କ ସହିତ ପରାମର୍ଶ କଲି ଓ ସେ ଦେଇଥିବା medicine ଯୋଗୁ ଆଜି ମୁଁ ସମ୍ପୂର୍ଣ୍ଣ ସୁସ୍ଥ ହୋଇପାରିଛି।
  – ଅନୀତା ବେହେରା, ସୁକିନ୍ଦା, ଯାଜପୁର

ଆମ୍ଭେ ପବିତ୍ର ସାର୍‌ଙ୍କୁ ଧନ୍ୟବାଦ ଦେବା ସହ ଆପଣମାନଙ୍କର କିଛି ସମସ୍ୟା ଥିଲେ ଆପଣମାନେ ନିମ୍ନ ଲିଖିତ ଠିକଣାରେ ଯୋଗାଯୋଗ କରିପାରିବେ।

ଡକ୍ଟର ପବିତ୍ର କୁମାର ମିଶ୍ର
ୟୁରୋଲୋଜିଷ୍ଟ ଓ କିଡ୍‌ନୀ ଟ୍ରାନ୍ସପ୍ଲାଣ୍ଟ ସର୍ଜନ
କେୟାର ହସ୍ପିଟାଲ, ଭୁବନେଶ୍ୱର, Mob. No.-7325922940

ସାଧାରଣ କଥାରେ ଥାଏ ଅସାଧାରଣ ଗପ

ସୃଜନ-ଆଳାପ

ଜୟନ୍ତୀ ରଥ

ଜୟନ୍ତୀ ରଥ ଏଇ ସମୟର ଅନ୍ୟତମ ପରିଚିତ ଲେଖିକା, ଯାହାଙ୍କ ଲେଖନୀରେ ଖୁବ୍ ଭଲ ଉତୁରେ ଗଳ୍ପ ଓ କବିତା- ଉଭୟ। 'ଯାତ୍ରାରମ୍ଭ', 'ଶବ୍ଦ ଖେଳ', 'ଭିନ୍ନ ବର୍ଣ୍ଣବୋଧ', 'ରାଗ ବିରାଗ', 'ଶୂନ୍ୟ ଅରଣ୍ୟ', 'ଜ୍ୟାମିତି ପରିମିତି', 'ଦୀପ ଧୂପ', 'ମିଛ ସାକ୍ଷୀ', 'ମହୀ ମଣ୍ଡନା' ଓ 'ଝିଅର ଚିଠି' ଆଦି ତାଙ୍କର ଚର୍ଚ୍ଚିତ ଗଳ୍ପ ସଙ୍କଳନ। 'ଶାଳିନୀ', 'ଜୀବନ ପାତ୍ର ମୋ', 'ଜୀବନ ଗୀତ' ଆଦି କବିତା ସଙ୍କଳନ ଏବଂ 'ଜୀବନ ସେପାଖେ ଜୀବନ', 'ଝୁମ୍‌ଝୁମ୍ ଝୁମୁରାରେ' ଭଳି ଉପନ୍ୟାସର ସେ ରଚୟିତ୍ରୀ। ଗୁଣାତ୍ମକ ଗଳ୍ପ ରଚନା ପାଇଁ ପାଇଛନ୍ତି 'ଓଡ଼ିଶା ସାହିତ୍ୟ ଏକାଡେମୀ ପୁରସ୍କାର' ୧୯୯୫ରେ। ଜୟନ୍ତୀଙ୍କ ସହ ସୃଜନ-ଆଳାପରେ ଏଥର ସୁଲେଖିକା ଛନ୍ଦା ମିଶ୍ର...

ପ୍ରଃ ଆପଣଙ୍କୁ ଯେତିକି ଜାଣେ, ସାହିତ୍ୟ ମଧ୍ୟରେ ଜୀବନକୁ ଓ ଜୀବନ ମଧ୍ୟରେ ସାହିତ୍ୟକୁ ଖୋଜି ପାଇବାରେ ଆପଣ ଧୁରନ୍ଧର। କିନ୍ତୁ ବ୍ୟକ୍ତି ଜୟନ୍ତୀ ରଥ ସ୍ରଷ୍ଟା ଜୟନ୍ତୀ ରଥଙ୍କୁ କିପରି ଦେଖନ୍ତି ?

ଉଃ ଜୀବନ ଭିତରୁ ସାଉଁଟି ଆଣିଛି ରାଶିରାଶି ଅନୁଭବ। ତାକୁ ନେଇ ଲେଖିଛି ଗପ, କବିତା। ମୋ' ଅଲକ୍ଷ୍ୟରେ ସାହିତ୍ୟ ପାଲଟିଯାଇଛି ଜୀବନର ଅବଲମ୍ବନ। ତେବେ ମୋ' ବ୍ୟକ୍ତିତ୍ୱ ଓ ସର୍ଜନ ସତ୍ତାକୁ କେବେ ବ୍ୟବଚ୍ଛେଦ କରିନାହିଁ। ଜୀବନ ଶିଖେଇଛି ଲୁହ ସମ୍ପାଦିବା କୌଶଳ। ବିନା ବାକ୍ୟରେ ଅବଜ୍ଞାକୁ, କୃତଜ୍ଞତାକୁ ଚାହାଣିରେ ଫୁଟାଇବାକୁ ବି ଶିଖାଇଛି ମତେ ଜୀବନ।

ପ୍ରଃ ଶୈଶବର କେଉଁ ଘଟଣାଟି ଆପଣଙ୍କ ସାହିତ୍ୟିକ ପ୍ରାଣକୁ ଅଧିକ ଆନ୍ଦୋଳିତ କରେ ?

ଉଃ ମାତ୍ର ବାଉନ ବର୍ଷ ବୟସରେ ମୋ' ବାପାଙ୍କର ଅକାଳ ମୃତ୍ୟୁ। ସେତେବେଳେ ମୋର ବୟସ ମାତ୍ର ଚଉଦ ବର୍ଷ। ବୋଉର ଶୂନ୍ୟ ସୀମନ୍ତ, ସଫେଦ ଶାଢ଼ି, ନିଦାରୁଣ ବାସ୍ତବକୁ ମାନି ନେଉନେଉ ମୋ' ଭିତରୁ ନିଖୋଜ ହୋଇ ଯାଇଥିଲା ସ୍ୱପ୍ନପ୍ରବଣତା। ହଜି ଯାଇଥିଲା ସ୍ୱତଃସ୍ଫୂର୍ତ୍ତ ଆବେଗ। ସେଇ ବେଦନା ଲିଭି ନାହିଁ ଅଦ୍ୟାବଧି ମୋ' ସ୍ମୃତିରୁ।

ପ୍ରଃ ଆପଣ କବିତା ଓ ଗଳ୍ପ ଉଭୟ ଲେଖନ୍ତି। କେଉଁଟି ଆପଣଙ୍କୁ ଅଧିକ ଆତ୍ମତୃପ୍ତି ପ୍ରଦାନ କରିଛି ?

ଉଃ ଗୋଟିଏ ଭଲ କବିତା ବିଶୁଦ୍ଧ ମନ୍ତ୍ରଟିଏ ପରି ସିକ୍ତ, ଶୀତଳ କରିଦିଏ ମନକୁ। ବାଟରେ ଯାଉଥିଲାବେଳେ, ଘର କାମ କରୁଥିବାବେଳେ, ମୁଁ ଗୁଣୁଗୁଣୋଉଥାଏ କବିତା, କେତେବେଳେ ମୋ' ନିଜର ତ କେତେବେଳେ ପ୍ରିୟ କବିମାନଙ୍କର କବିତା ମତେ ଶକ୍ତିଦିଏ ଆଗକୁ ଯିବାକୁ।

ପ୍ରଃ ଆପଣଙ୍କ ସାହିତ୍ୟରେ ଆମେ ସାଧାରଣ ମଣିଷ ଓ ସାଧାରଣ ଘଟଣାଗୁଡ଼ିକର ଅସାଧାରଣ ରୂପ ଦେଖିବାକୁ ପାଉ। ଏହା ସମ୍ଭବ ହୁଏ କିପରି ?

ଉଃ ସାଧାରଣ ମଣିଷର ସ୍ୱପ୍ନ, ସ୍ୱପ୍ନଭଙ୍ଗ, ସଂଘର୍ଷ, ସମସ୍ୟା ବହୁତ ଦେଖିଛି ଜୀବନର ଚଲାପଥରେ। ଦେଖିଛି, ବାରମ୍ବାର ଗର୍ଭପାତ କରିବାକୁ ଯାଇ ନର୍ସିଂହୋମ୍‌ର ଡାକ୍ତର ଓ ସିଷ୍ଟରଙ୍କ ଭର୍ତ୍ସନା କିପରି ଶୁଣେ ବିବାହିତା ସ୍ତ୍ରୀଲୋକଟିଏ। ପାଖରେ ନଥାଏ ତା'ର କାମୁକ ସ୍ୱାମୀ, ଏକୁଟିଆ ଲାଞ୍ଛନା ଓ ଯନ୍ତ୍ରଣା ସହିବାକୁ ତାକୁ ଛାଡ଼ିଦେଇ ଆସିଥାଏ। ଦେଖିଛି, ପଥ ହୁଡ଼ିଥିବା ମଣିଷର ପଶ୍ଚାତ୍ତାପ, ଅନୁଶୋଚନା। ଦେଖିଛି, ଉପରକୁ ବହୁତ ସାଧାରଣ ଲାଗୁଥିବା ଚରିତ୍ର ଓ ଘଟଣା ଭିତରେ ଲୁଚିଥିବା ଅସାଧାରଣ ଗପ ଓ ଉପନ୍ୟାସର ବୀଜ।

ପ୍ରଃ ଆପଣଙ୍କ ଦୃଷ୍ଟିରେ ଜଣେ ସଚ୍ଚା ସୃଜନ-ଶିଳ୍ପୀ ପାଇଁ ପୁରସ୍କାର କେତେ ମହତ୍ତ୍ୱ ରଖେ ?

ଉଃ ପୁରସ୍କାର ଓ ସମ୍ମାନ ନିଶ୍ଚିତ ଭାବେ ଜଣେ ସ୍ରଷ୍ଟାକୁ ପ୍ରୋତ୍ସାହିତ କରେ। ତେବେ ପୁରସ୍କାର ସାଧନାର ଶେଷ ଲକ୍ଷ୍ୟ ନୁହେଁ।

ପ୍ରଃ ଇତିହାସର ଅନେକ ଚରିତ୍ର ଆପଣଙ୍କ ଲେଖନୀରେ ପୁନର୍ଜନ୍ମ ପାଇଛନ୍ତି। ଆପଣ ଏପରି ଇତିହାସମୁଖୀ କାହିଁକି ?

ଉଃ ମୁଁ ଇତିହାସର ଛାତ୍ରୀ। ରାଜ୍ୟ ସଂଗ୍ରହାଳୟରେ ଆରମ୍ଭ ଓ ଶେଷ ମୋର ବୃତ୍ତିଜୀବନ। ଏଠି ବିଶାଳ ଲାଇବ୍ରେରୀରେ ଇତିହାସ, କଳା, ସଂସ୍କୃତି ଉପରେ ବହୁ ବହି ପଢ଼ିବାକୁ ପାଇଲି। ପ୍ରାଚୀନ ଲିପି, ଶିଳାଲେଖ, ଅଭିଲେଖ ଉପରେ ତାଲିମ ନେଲି। ପ୍ରଥିତଯଶା ଔପନ୍ୟାସିକ ଶାନ୍ତନୁ ଆଚାର୍ଯ୍ୟ, ସୁସାହିତ୍ୟିକା ନନ୍ଦିନୀ ଶତପଥୀ ଏବଂ ଆହୁରି ବହୁ ଅଗ୍ରଜ ସାହିତ୍ୟିକ ମତେ କହିଥିଲେ, ''ମ୍ୟୁଜିୟମ୍‌ରେ ଅଛ, ଯାଅ ଇତିହାସ ଭିତରକୁ, ଇତିହାସର ଚରିତ୍ରମାନଙ୍କୁ ଲୋକଲୋଚନକୁ ଆଣ''। ମୁଁ ଅନୁପ୍ରାଣିତ ହେଲି ସେମାନଙ୍କ କଥାରେ। ରାଣୀ କର୍ପୂରଶ୍ରୀ, ସୋମବଂଶୀ ମହାରାଣୀ ଭାସଙ୍କା, ଦେବଦାସୀ ସୁତନୁକା, ବକାଟକ ରାଜବଂଶର ମହାରାଣୀ ପ୍ରଭାବତୀ, ପରମ ବୈଷ୍ଣବୀ କବି ମାଧବୀ ଦାସୀ, ବୃନ୍ଦାବତୀ ଦାସୀ ଏମାନଙ୍କ ଚରିତ୍ରକୁ ନେଇ ଗପ ଲେଖିଲି।

ପ୍ରଃ ବ୍ୟକ୍ତିଗତ ଜୀବନରେ ଆପଣଙ୍କୁ କିଏ ବେଶୀ ପ୍ରଭାବିତ କରିଛି ?

ଉଃ ମୋର ସବୁଠାରୁ ପ୍ରିୟ ମଣିଷ, ଆଦର୍ଶ ମଣିଷ ମୋର ବାପା ପ୍ରବୀଣ ପ୍ରଧାନ ଶିକ୍ଷକ ସ୍ୱର୍ଗତ ନିତ୍ୟାନନ୍ଦ ପଣ୍ଡା। ସ୍ୱଳ୍ପ ଜୀବନକାଳ ମଧ୍ୟରେ ନିଜର ତ୍ୟାଗ, ନିଷ୍ଠା ଓ ଶିକ୍ଷାଦାନ କ୍ଷେତ୍ରରେ ଉତ୍ସର୍ଗୀକୃତ ମନୋବୃତ୍ତି ଯୋଗୁଁ ସେ ବହୁ ଜୀବନକୁ ଆଲୋକିତ କରିଥିଲେ। ତାଙ୍କର ସାହିତ୍ୟାନୁରାଗ ଥିଲା ଗଭୀର। ତାଙ୍କ ପ୍ରେରଣା ଭିତ୍ତି ପକାଇଥିଲା ମୋ' ସର୍ଜନ କ୍ରିୟାର। ପରେ ବୋଉ ସେଇ ଭିତ୍ତିକୁ ସୁଦୃଢ଼ କରିଥିଲା।

ପ୍ରଃ ପାଠକୀୟ ସ୍ୱୀକୃତିକୁ ଆପଣ କିପରି ଗ୍ରହଣ କରନ୍ତି ?

ଉଃ ପାଠକୀୟ ସ୍ୱୀକୃତିକୁ ମୁଁ ପ୍ରକୃତ ପ୍ରାପ୍ତି ମନେକରେ। ପାଠିକାପାଠକଙ୍କ ଚିଠିରୁ, ଫୋନ୍‌ରୁ ଅଧିକରୁ ଅଧିକ ଲେଖିବା ପାଇଁ ପ୍ରେରଣାପାଏ। ମୋର ମନେଅଛି ପଲ୍ଲୀ ଗାଁରୁ ବୋହୂଟିଏ କୋହଭରା ଚିଠିଟିଏ ଦେଇଥିଲା, ମୋର ଗପଟିଏ ପଢ଼ି। ଲୁହରେ ଭିଜି ଯାଇଥିଲି ମୁଁ ତା'ର ଅନ୍ତର୍ବେଦନା ପଢ଼ି। 'ପର ପୃଥିବୀ' ଗପଟି ପଢ଼ି ପର ଘରେ ଖଟି ପେଟ ପୋଷୁଥିବା ଯୁବକଟିଏ ଚିଠି ଲେଖିଥିଲା।

ପ୍ରଃ ଆପଣ ଅଜସ୍ର ସୃଷ୍ଟି କରିଛନ୍ତି, ମାତ୍ର ଆପଣଙ୍କୁ ଦେଖିଲେ ଲାଗେ ଆହୁରି ଅନେକ କଥା ଯେପରି ବାକି ରହିଯାଇଛି। କ'ଣ କହିବେ ?

ଉଃ ମୋ' ଭିତରେ ବହୁ କଥା, ବହୁ ବ୍ୟଥା- ଯାହା ମୁଁ ଏଯାଏଁ କହି ପାରିନାହିଁ। ସେଥିପାଇଁ ଏକ ସାରସ୍ୱତ ଅସନ୍ତୋଷ ଭାବ ମୋତେ ସଦା ଆଚ୍ଛନ୍ନ କରି ରଖିଥାଏ।

ମୋ: ୯୮୬୧୧୮୪୫୧୯

କବିତା

ଅନ୍ଧକାରର ଆତତାୟୀ

ନିରାକାର ଦାସ

ମାନବିକତାର ମୁଣ୍ଡରେ
ମୁଦ୍‌ଗର ମାରି ମାରି
ମହାରାଜା ସାଜୁଥିବା ମଣିଷ
କାହୁଁ ବୁଝିବ
ମାଟିରେ ମୁହଁମାଡ଼ି ପଡ଼ିଥିବା
ଶ୍ରମିକର ବ୍ୟଥା ?
ସଂକଟର ଶଯ୍ୟାରେ ଶୋଇ ଶୋଇ
କୁଣ୍ଢେଇ କୁଣ୍ଢେଇ କାନ୍ଦୁଥିବା
ସର୍ବହରାଙ୍କ ହରାଇବାର ଭାଷା ?
ସଞ୍ଜ ସକାଳେ ସାଆନ୍ତଙ୍କ ଘରେ
ସଙ୍କୁଡ଼ି ସଫା କରି କରି
ଶତାବ୍ଦୀ ଶତାବ୍ଦୀ ଧରି ବଞ୍ଚୁଥିବା
ବଞ୍ଚିତର ଅବାଞ୍ଛିତ ଜୀବନ
ଜିଇବାର କଥା ?

ଶୋଷକର ଶଙ୍ଖା, ଶାଢ଼ି, ସିନ୍ଦୂର ପିନ୍ଧି
ସଧବା ସାଜି ବୁଲୁଥିବା ବିଧିର
ବିଧବାମାନେ
କାହୁଁ ବୁଝିବେ
ମୁକ୍ତିର ମହାଦ୍ରୁମ
ମଉଳି ଯିବାର ଗାଥା ?
ଆଲୋକର ଆଢୁଆଳରେ
ଉହୁଙ୍କିମାରି ଉଣ୍ଟୁଥିବା
ଅନ୍ଧକାରର ଆତତାୟୀମାନେ
କ'ଣ ବା ଦେଖିବେ
ମରିଯାଉଥିବା ମଣିଷର ପ୍ରାଞ୍ଜତା,
ଉଜୁଡ଼ି ଯାଉଥିବା ସୁଜଳା, ସୁଫଳା,
ଶସ୍ୟଶ୍ୟାମଳା
ମାଟିର ମମତା ?

ସେଇଥିପାଇଁ
ମୁଁ ବାରମ୍ବାର କହୁଛି:
ଚଉଦ ଭୁବନକୁ
ଚଳୁ କରିବାକୁ ବସିଥିବା
ଏ ପୁଞ୍ଜିର ପୂଝାରୀ,
ଆମ ଚେତନାକୁ ଚଉପଟ
ବନଉଥିବା
ଏ ସମ୍ଭ୍ରାନ୍ତ ବେପାରୀଙ୍କ ତୁଣ୍ଡରେ
ଶଣ୍ଢୁଆସି ଯୋଚି ଦଉଡ଼ାଅ
ବୁଭୁକ୍ଷିତ ଜୀବନର
ଦଗ୍‌ଧିଭୂତ ଯେତେସବୁ ରାସ୍ତା।

ଦେଖେଇ ଦିଅ
ପ୍ରଦୂଷଣର ପରାଗ କେମିତି
ଗିଳିବାକୁ ବସିଲାଣି
ତାଙ୍କ ଅମରାବତୀର ସଭା
ନଚେତ୍,
କଷଣର କାରିଗରଟିଏ ହୋଇ
ଗଢୁଥିବ ଏମିତି ଦୈନ୍ୟର ଗାଲିଚା।
ଶୋଷଣର ସଂଗୀତକାରଟିଏ ହୋଇ
ଶୁଣଉଥିବ ଧ୍ୱଂସର ମାଳିକା।

ମୋ: ୮୪୫୫୮୮୫୦୧୩

ବର୍ଷା

ରବି ଶତପଥୀ

ତୁମେ ଆସ
ମେଘକୁ ଆଖିରେ ବାନ୍ଧି
ବିଜୁଳିର ହସ ହସି
ପାହାଡ଼ ଡଙ୍ଗର ଡେଇଁ
ସଂଜବତୀ ଲିଭିଗଲା ପରେ,

ଆସ ତୁମେ
ଥୁଣ୍ଟାଗଛ ପିଠି ଥାପୁଡ଼େଇ
ଶୁଖିଲା ନଈକୁ ଛୁଇଁ
ଲୁଚିଲୁଚି ଓଦା କର ମୋତେ
ଅସରାଏ କାକର ଲୁହରେ।

ତୁମେ ଆସ
ନିଦାଘକୁ ନିଦରେ ଶୁଆଇ
ପୁଣି ଥରେ ଫେରିବାର କଥା ଦେଇ
ଲାଜଲାଜ ଲାଗୁଥିବା
ପବନର ମେଘ ସବାରିରେ,

ଆସ ତମେ
ଆକାଶ ପଣତ ଛାଡ଼ି
ମାଟିର ମୋହରେ ପଡ଼ି
ଗାଇବାକୁ ମିଳନର ଗୀତଟିଏ
ଭିଜାଭିଜା ମଧୁର ଲଗ୍ନରେ ॥

ମୋ: ୯୪୩୭୭୮୪୮୫୯

ପ୍ରତିଶ୍ରୁତି

ତପସ୍ୱିନୀ ମିଶ୍ର

ସଞ୍ଜର ଛନ୍ଦରେ ରାତିର ଛାତିରେ
କେହି ଜଣେ ସମ୍ପର୍କର ଦେହ ପଖାଳୁଛି
ଆଖିରେ ତା' ଆଶ୍ୱାସନାର ନରମପଣ
ଲୁହର ତାତିକୁ ଭାଙ୍ଗି
ଜହ୍ନର ଶୀତଳ ଛୁଆଁରେ ଭରୁଛି।

ଭାରି ବ୍ୟସ୍ତତା ସେ ଆଖିରେ
ଏ ମନ ପାଇଁ ଖେଳେଇ ପଡ଼ିଛି
ଅନାମିକା ସମ୍ପର୍କରେ
ଅନୁରାଗର କାନ୍‌ଭାସ ଢାଙ୍କି ରହିଛି
ସଞ୍ଜର ନହକା ଛାତିରେ
କାମନାର ସଲଜ୍ଜ ଛନ୍ଦ
ମିଳନର ରାଗିଣୀ ତୋଳୁଛି।

କେତେ ଆତ୍ମୀୟତା
ଧାରେ ଅନ୍ଧାର ଭିତରେ
ହାଲ୍‌କା ହାଲ୍‌କା ଯୋଡ଼ିହୁଏ ଇଚ୍ଛା ଓ ଅସ୍ତିତ୍ୱ
ସକଳ ସମ୍ପୂର୍ଣ୍ଣତାରେ
ଦେହ ଅଗଣାର ଅଯୁତ ଆୟୁଷ।

କେରାଏ ଘାସରେ
ବିନ୍ଦୁଏ କାକର
ଶେଷସୀମା ଭରିଆସୁଥିବା ଶୋଷର
ତୃପ୍ତିରେ ଢଳି ଆସେ ବହଳେ ଅନ୍ଧାର...
ମହମହ ବାସ୍ନା ତୋଳେ
ପ୍ରତିଶ୍ରୁତି ପାହାନ୍ତି ପହର।

ମୋ: ୮୦୧୮୭୯୭୧୪୭

ପୁସ୍ତକ ପରିଚୟ

ଅରଣ୍ୟର ଅଧିକାର

ମୂଳ ବଙ୍ଗଳା: ମହାଶ୍ୱେତା ଦେବୀ
ଅନୁବାଦ: ଅମିୟବାଳା ପଟ୍ଟନାୟକ
ପ୍ରକାଶକ: ଓଡ଼ିଶା ସାହିତ୍ୟ ଏକାଡେମୀ, ଭୁବନେଶ୍ୱର
ପ୍ରଥମ ପ୍ରକାଶ: ୨୦୧୯, **ମୂଲ୍ୟ:** ଟ.୨୨୫/-

ଗ୍ରନ୍ଥର 'ଭୂମିକା'ରେ ମହାଶ୍ୱେତା ଲେଖିଛନ୍ତି: ''ଜୀବନ, ବିଦ୍ରୋହ, ଯାହା କିଛି ଚଳମାନ, ତା'ର ସତ୍ୟତା, କେଉଁ ଦେଶରେ କେଉଁ କାଳରେ ନେତାର ମୃତ୍ୟୁରେ ଶେଷ ହୋଇଯାଏ ନାହିଁ। କାଳେକାଳେ ଉତ୍ତରାଧିକାର ଧାରାରେ ଅବ୍ୟାହତ ଥାଏ ତା'ର ଅଗ୍ରଗତି। ବିଦ୍ରୋହରୁ ଜନ୍ମନିଏ ବିପ୍ଳବ।'' ପ୍ରାକ୍ ସ୍ୱାଧୀନତାକାଳର ସଂଗ୍ରାମୀ ଆଦିବାସୀ ନେତା ବିର୍ସା ମୁଣ୍ଡାର ଜୀବନ କାହାଣୀକୁ ଭିତ୍ତିକରି ଆଲୋଚ୍ୟ ଉପନ୍ୟାସ 'ଅରଣ୍ୟର ଅଧିକାର' ବିରଚିତ। ଏହା ହେଉଛି ପ୍ରକୃତିଦତ୍ତ ଅଧିକାରରୁ ବଞ୍ଚିତ ହୋଇ କ୍ଷୁଧା, ଦାରିଦ୍ର୍ୟ ଓ ଅଶିକ୍ଷାରେ କବଳିତ ଜଙ୍ଗଲୀ ମଣିଷର କରୁଣ ଶବ୍ଦଲିପି। ଉପନ୍ୟାସର ପ୍ରଥମ ଧାଡ଼ି କେଇଟି ହେଲା: ''ନଅ ଜୁନ୍ ଉଣେଇଶ ମସିହା। ରାଞ୍ଚି ଜେଲ୍। ସକାଳ ଆଠଟା ବେଳେ ବିର୍ସା ରକ୍ତ ବାନ୍ତିକରି ଅଚେତ ହୋଇପଡ଼ିଲା। ବିର୍ସା ମୁଣ୍ଡା, ସୁଗାନା ମୁଣ୍ଡାର ପୁଅ। ବୟସ ପଚିଶ ବର୍ଷ, ବିଚାରାଧୀନ ବନ୍ଦୀ।'' ଜେଲ୍‌ରେ ବିର୍ସା ତା'ର ମୃତ୍ୟୁ ପୂର୍ବରୁ ଶରୀରରେ ହାତକଡ଼ି ଟାଣି ଚିଲାଇ ଚିଲାଇ ଅନ୍ୟ ସହବନ୍ଦୀ ମୁଣ୍ଡାମାନଙ୍କ ଉଦ୍ଦେଶ୍ୟରେ କହିଛି: ''ଶୁଣରେ ମୁଣ୍ଡାମାନେ। ମୁଁ ଧରିତ୍ରୀର ଆବା, ଏହି ଦେହ ନ ଛାଡୁଣୁ ତୁମର ଉଦ୍ଧାର ନାହିଁ। ସାହସ ଛାଡ଼ ନାହିଁ। କହିବନି ଭଗବାନ୍ ଆମକୁ ଜେଲ୍‌ରେ ଠୁଙ୍କି ଚାଲିଗଲା। ସବୁ ହତିଆର ତମକୁ ଦେଇଛି, କଳିଜାରେ ସାହସ ଦେଲି, କିଏ ଶତ୍ରୁ ତମକୁ ଚିହ୍ନାଇ ଦେଲି। ହତିଆର ଛାଡ଼ିବ ନାହିଁ। ଦିନ ଆସିବ ତମେ ହିଁ ଜିତିବ।'' ଉପନ୍ୟାସଟିର ଭାଷା ସରଳ, ବାକ୍ୟ ଛୋଟଛୋଟ, କାରୁଣ୍ୟ ଓ କରୁଣାରେ ଭରା ପ୍ରତ୍ୟେକଟି ଉଚ୍ଚାରଣ। ଅନୁବାଦ ମୂଳ ଭାଷା ପ୍ରତି ଅନୁଗତ ଆମୂଳଚୂଳ।

ସମୟର ସାତରଙ୍ଗ

କବି: ରଞ୍ଜନ କୁମାର ଦାସ
ପ୍ରକାଶକ: ପେନ୍ ଇନ୍ ବୁକ୍‌ସ, ଭୁବନେଶ୍ୱର
ପ୍ରଥମ ପ୍ରକାଶ: ୨୦୨୧, **ମୂଲ୍ୟ:** ଟ.୧୯୯/-

ମୋଟ ୪୬ଟି କବିତା ବହିଟିରେ, ଯହିଁରେ ସମୟର ସାତରଙ୍ଗ ଫୁଟିଉଠିଛି। ପ୍ରଚ୍ଛଦଲେଖରେ ସୂଚିତ ହୋଇଛି ଯେ ଏହା କବିଙ୍କର ଦ୍ୱାଦଶ କବିତା ସଂକଳନ। ଶାଶ୍ୱତ ଓ ପ୍ରତିବଦ୍ଧ ପ୍ରେମରେ ବୁଡ଼ିଥିବାବେଳେ ପ୍ରେମିକ ଏ ଚରାଚରର ସବୁଠୁ ଅଭୀକ ଉପସ୍ଥିତିଟିଏ ହୋଇ ଉଠିଥାଏ। ରଞ୍ଜନଙ୍କ କବିତା ସେହି ପ୍ରେମର ଏକ କାଳଜୟୀ ସ୍ୱାକ୍ଷର। ତାଙ୍କ ହୃଦୟ-ସଂପୁଟରେ ଆତୁର ମଣିଷପଣଟି ସଦା ସଞ୍ଚିତ ହୋଇ ରହିଥାଏ। ତା' ହୋଇ ନ ଥିଲେ ସେ କ'ଣ ଲେଖିପାରନ୍ତେ: ''ଆ ଜହ୍ନମାମୁ ସରଗଶଶି କହି/ ଆକାଶ ସହ ସମ୍ପର୍କ ଯୋଡ଼ିଥାନ୍ତି ଛୁଆଙ୍କର/ ମା'ମାନେ ଭାବନ୍ତି/ କାଲି ଯଦି ମୁଁ ଚାଲିଯାଏ ତାରାଟିଏ ହେଇ/ ଜହ୍ନକୁ ଚିହ୍ନିଥିଲେ ଅନ୍ତତଃ/ ମୋ' ପିଲା ତାକୁହିଁ ପଚାରି ବୁଝିପାରିବ ମୋ' ଠିକଣା।'' ('ଝିଅ ପାଇଁ ନାନାବାୟା': ପୃ: ୧୧)। ମଣିଷର ଅସହାୟତାକୁ ସେ ବୁଝନ୍ତି। ମଣିଷର ଏକୁଟିଆପଣର ଛବି ଫୁଟେଇବାକୁ ଯାଇ କହନ୍ତି: ''ମଣିଷର ଭାଗ୍ୟ ହିଁ ତ ସେମିତି/ ଯାହା ଖୋଜେ/ ସେସବୁ ମିଳେନା କେବେହେଲେ/ ଯାହାକୁ ଅପେକ୍ଷା କରେ/ ସେ ଆସେନା କେବେ।'' (କେଡ଼େ ଏକୁଟିଆ: ପୃ: ୭୫)। ଅନ୍ୟ ଏକ କବିତାରେ ଜୀବନର ନଶ୍ୱରତାକୁ ନେଇ କବିଙ୍କର ପ୍ରେମିଳ ସ୍ୱର ଉଦାସ ହୋଇଉଠେ: ''ଆସ ହାତ ଧରାଧରି ହେଇ/ ଯିବା ସମୁଦ୍ର କୂଳକୁ/ ଗଢ଼ିବା ବାଲିର ଘରଟିଏ/ କିଏ ଜାଣେ କାଲି ଆମେ ଥିବା କି ନ ଥିବା'' ('ଥିବା କି ନ ଥିବା କାଲି': ପୃ: ୫୩)। କବି ରଞ୍ଜନ ପ୍ରେମ ଓ ମୃତ୍ୟୁର ହେବା ସତ୍ତ୍ୱେ ଗୋଟିପଣେ ଜୀବନର- ତାଙ୍କ କବିତା ସବୁକୁ ପଢ଼ିଲେ ଏପରି ଲାଗେ। ମାୟା ଏଞ୍ଜେଲୋଙ୍କ ପରି ନିଜ ଭିତରେ ବରାବର ଏକ ଅକୁହା କାହାଣୀକୁ ଚାପିଧରି କଷ୍ଟ ଭୋଗନ୍ତି ସେ, ଯେଉଁ କଷ୍ଟଠାରୁ ବଳି କଷ୍ଟ ଆଉ ଜଗତରେ ନ ଥାଏ।

ଚୋର

ମନିଗଳ୍ପ

ଜ୍ୟୋତ୍ସ୍ନାରାଣୀ ଦାଶ

ହଇରେ ତୋତେ ଲାଜ ମାଡୁ ନାହିଁ, ତୁ ପଢ଼ାପିଲା ହୋଇ ବାପାଙ୍କ ପକେଟରୁ ଚୋରି କରୁଛୁ। ଛି! କେଡ଼େ ବାଜେ ପିଲା ତୁ। ମାଆର ତିରସ୍କାରରେ ପୁଅଟି ନ ଡରି କହିଲା- ମା', ବାପା ସ୍କୁଲ୍ ପିଲାଙ୍କ ମଧ୍ୟାହ୍ନଭୋଜନ ଟଙ୍କାକୁ ହଡ଼ପ କରି ହଜାର ହଜାର ଟଙ୍କା ଆଣୁଛନ୍ତି, ସେଇଟା କ'ଣ ଚୋରି ନୁହେଁ? ମୋ' ସାଙ୍ଗ ଦିନାର ମା'ଟା ପେଟ ବେମାରିରେ ଘାଣ୍ଟି ହେଉଥିଲା, ତା'ର ଅପରେଶନ ପାଇଁ ମୁଁ ୨୦ ହଜାର ଟଙ୍କା ସାହାଯ୍ୟ କଲି, ମୁଁ କେମିତି ଚୋର ହେଲି ମାଆ? ମା' ଭାବୁଥିଲେ, ଚୋରଠାରୁ ଚୋରି କରି ମୋ' ପୁଅ ଭଲ କାମରେ ଲଗାଇଛି, ସେ କିଆଁ ଚୋର ହେବ? ଅସଲ ଚୋର ତ ଘରେ ନା।

– ପାଲଲହଡ଼ା, ଅନୁଗୋଳ

କାଳକାଳକୁ

''ଏପରି ବଂଧୁ ନାହିଁ,
ଯିଏ ବହିଠୁଁ ବଳି ବିଶ୍ୱସ୍ତ''
–ଆର୍ନେଷ୍ଟ ହେମିଙ୍ଗ୍‌ୱେ

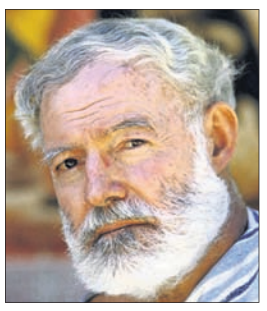

ଆର୍ନେଷ୍ଟ ହେମିଙ୍ଗ୍‌ୱେଙ୍କ ଜନ୍ମ ୨୧ ଜୁଲାଇ ୧୮୯୯ରେ, ଆମେରିକାରେ ଓ ପରଲୋକ ୨ ଜୁଲାଇ ୧୯୬୧ରେ। ତାଙ୍କର ପ୍ରମୁଖ କତିପୟ ଗ୍ରନ୍ଥ: ''ସ୍ନୋ ଅଫ୍ କିଲିମାଞ୍ଜାରୋ ଆଣ୍ଡ୍ ଅଦର୍ ଷ୍ଟୋରିଜ୍'', ''ହିଲ୍ସ ଲାଇକ୍ ଏଲିଫାଣ୍ଟସ୍'', ''ଅପ୍ ଇନ୍ ମିଚିଗାନ୍ ଗ୍ରୀନ୍ ହିଲ୍ସ ଅଫ୍ ଆଫ୍ରିକା'' ଓ ''ଦ ହେଭ୍ ଆଣ୍ଡ୍ ହେଭ୍‌ନଟ୍''। ବହୁ ପ୍ରସିଦ୍ଧ ଗଳ୍ପ/ ଉପନ୍ୟାସର ଏହି ସ୍ରଷ୍ଟା କହିଥିଲେ: ''ମଣିଷର ଜନ୍ମ ପରାଜୟ ପାଇଁ ନୁହେଁ। ସେ ଧ୍ୱଂସ ହୋଇଯାଇ ପାରେ କିନ୍ତୁ ପରାଜିତ ହେବ ନାହିଁ।'' ଉପନ୍ୟାସ ସାହିତ୍ୟକୁ ନିଜର ମୂଲ୍ୟବାନ ଅବଦାନ ପାଇଁ ୧୯୫୩ରେ ତାଙ୍କୁ ମିଳିଛି ପୁଲିଜର ପ୍ରାଇଜ୍ ଓ ୧୯୫୪ରେ ସେ ପାଇଛନ୍ତି ସାହିତ୍ୟରେ ନୋବେଲ।

ଗଳ୍ପ

ଦୁଃଖ ସାଉଁଟା ମଣିଷ

ଝରଣା ପଟ୍ଟନାୟକ

''ଜ୍ୱ'' ପାହାର ଖାଇଲି ପଛେ କେସ୍ ଠୁଙ୍କି ଦେଇଛି ଫାଣ୍ଡିରେ'' କହିଦେଇ ଆଖି ବନ୍ଦକରି ବାରଣ୍ଡାରେ ପଡ଼ିରହିଲା ଯୋଗୀ ମଳିକ। ଦେହରେ ବଥା। କାହାଲ ହୋଇ ଗଡ଼େଇ ଦେଇଛି ଦେହଟାକୁ। ଯେତେ ଅନିଭୋଗ ଯେମିତି ତା'ରି ପାଇଁ ରଖାହୋଇଛି।

ଗୁରୁବାରୀ ବୋଉ ମାଉସୀର କାନ ଭାରି ପ୍ରଖର। ଶୁଣିଦେଇଛି ଯୋଗୀର ବିଳିବିଳା। ତା' ଦେହରେ ହାତ ମାରି କହିଲା, ଏଇଟା ସଂଜବେ! ସପନ ଦେଖୁଛୁ ନା କ'ଣ? ତତେ ମାରିଲା କିଏ?

ଆରେ କ'ଣ ହେଇଛି ଯୋଗୀର? ଆସୁଆସୁ ଟିକିଏ ଡେରି ହୋଇଗଲା ମାଉସୀ! କ'ଣ ଜ୍ୱର? ଆଜିକାଲି ତ କେତେ ପ୍ରକାର ଜ୍ୱରର ତାଲିକା ଡାକ୍ତରଖାନାରେ। ଜାପାନୀ ଜ୍ୱର କୁଆଡ଼େ ପ୍ରାଣ ନେଇଯିବ।

ଗୁରୁବାରୀ

ପୂର୍ବତନ ଉପବାଚସ୍ପତି ଗୁରୁତର

ମାଲକାନଗିରି, (ଡି.ଏନ୍.ଏ.): ଓଡ଼ିଶା ବିଧାନସଭାର ପୂର୍ବତନ ଉପ ବାଚସ୍ପତି ତଥା ମାଲକାନଗିରି ଜିଲା ଚିତ୍ରକୋଣ୍ଡା ନିର୍ବାଚନ ମଣ୍ଡଳୀର ପୂର୍ବତନ ବିଧାୟକ ପ୍ରହ୍ଲାଦ ଦୋରା ମଙ୍ଗଳବାର ରାତିରେ ଗୁରୁତର ଅସୁସ୍ଥ ହୋଇପଡିଛନ୍ତି। ତାଙ୍କୁ ଭୁବନେଶ୍ୱରସ୍ଥିତ ସମ୍ ହସ୍ପିଟାଲରେ ଚିକିତ୍ସା ପାଇଁ ଭର୍ତ୍ତି କରାଯାଇଛି। ଦୀର୍ଘ ଦିନ ହେବ ସେ ପେଟରୋଗ ଓ ଶ୍ୱାସ ରୋଗରେ ପୀଡିତ ଥିଲେ। ତାଙ୍କ ପେଟରେ ଏକ ଟ୍ୟୁମର ଥିବା ତାଙ୍କୁ ଚିକିତ୍ସା କରୁଥିବା ଡାକ୍ତରମାନେ କହିଛନ୍ତି।

ଭୂମିହୀନ ୧୮ ଲକ୍ଷ କୃଷକ ପରିବାରକୁ ୩୮୬ କୋଟି ସହାୟତା

ଭୁବନେଶ୍ୱର,୩୦।୬(ବ୍ୟୁରୋ)

ମୁଖ୍ୟମନ୍ତ୍ରୀ ନବୀନ ପଟ୍ଟନାୟକ 'କାଳିଆ' ଯୋଜନା ଅନ୍ତର୍ଗତ ଭୂମିହୀନ କୃଷକ ପରିବାରଙ୍କୁ ବୁଧବାର ୩୮୬ କୋଟି ଟଙ୍କାର କୋଭିଡ୍ ସହାୟତା ପ୍ରଦାନ କରିଛନ୍ତି । ଏହି ସହାୟତା ଚାଷୀଙ୍କ ବ୍ୟାଙ୍କ ଆକାଉଣ୍ଟରେ ସିଧାସଳଖ ଜମା କରାଯାଇଛି। ଏହାଦ୍ୱାରା ୧୮ ଲକ୍ଷ ଭୂମିହୀନ କୃଷକ ପରିବାର ଉପକୃତ ହେବେ। ଏଥିରେ ପ୍ରତ୍ୟେକ ଭୂମିହୀନ ଚାଷୀ କାଳିଆ ଯୋଜନାର କିସ୍ତି ସହିତ ଅତିରିକ୍ତ ଭାବେ ୧୦୦୦ ଟଙ୍କା ମୁଖ୍ୟମନ୍ତ୍ରୀଙ୍କ କୋଭିଡ୍ ସହାୟତା ପାଇବେ।

ଏହି ଅବସରରେ ମୁଖ୍ୟମନ୍ତ୍ରୀ କହିଛନ୍ତି ଯେ ଚାଷୀ, ଶ୍ରମିକମାନଙ୍କ ତ୍ୟାଗ ହିଁ ଆମ ଅର୍ଥନୀତିକୁ ସମୃଦ୍ଧ କରିଥାଏ । କୃଷି କ୍ଷେତ୍ରର ସବୁ ସଫଳତା ପଛରେ ଭୂମିହୀନ ଚାଷୀର ତ୍ୟାଗ ଓ ପରିଶ୍ରମ ରହିଛି । ଆମେ ତା'ର ତ୍ୟାଗକୁ ସମ୍ମାନ କରୁ । ତା'ର ସ୍ୱାର୍ଥର ସୁରକ୍ଷା ପାଇଁ ଆମ ଲଢ଼େଇ ଜାରି ରହିଛି । ଏମ୍.ଏସ୍. ସ୍ୱାମୀନାଥନ କମିଟିର ସୁପାରିସକୁ କାର୍ଯ୍ୟକାରୀ କରିବା ପାଇଁ ସବୁବେଳେ ଦାବି କରି ଆସିଛି । ଏହା ପୂରଣ ହେବା ପର୍ଯ୍ୟନ୍ତ ଲଢ଼େଇ ଜାରି ରହିବ ବୋଲି ମୁଖ୍ୟମନ୍ତ୍ରୀ କହିଛନ୍ତି। ଚାଷୀ ହେଉଛନ୍ତି ଆମର ଗର୍ବ ଓ ଗୌରବ । ତେଣୁ ଚାଷୀ ସ୍ୱାର୍ଥର ସୁରକ୍ଷା ସବୁବେଳେ ତାଙ୍କର ପ୍ରାଥମିକତା ହୋଇ ରହି ଆସିଛି। କାଳିଆ ଯୋଜନା ଯୋଗୁ ରାଜ୍ୟର ଲକ୍ଷ ଲକ୍ଷ ଚାଷୀ ପରିବାର ମୁହଁରେ ହସ ଫୁଟିଛି ଓ ମନରେ ଭରସା ଦେଇଛି । ଏଥିପାଇଁ କାଳିଆ ମୋର ସବୁଠାରୁ ପ୍ରିୟ ଯୋଜନା ବୋଲ ମୁଖ୍ୟମନ୍ତ୍ରୀ କହିଛନ୍ତି।

କୋଭିଡ୍ ଲଢ଼େଇରେ ବିଜୟ ପାଇଁ ଚାଷୀମାନେ ସମସ୍ତେ ଟିକା ନେବା

କୃଷି କ୍ଷେତ୍ରର ସଫଳତା ପଛରେ ରହିଛି ଭୂମିହୀନ ଚାଷୀର ତ୍ୟାଗ: ମୁଖ୍ୟମନ୍ତ୍ରୀ

ସହିତ କୋଭିଡ୍‌ର ନୟମ ପାଳନ କରିବା ପାଇଁ ମୁଖ୍ୟମନ୍ତ୍ରୀ ନିବେଦନ କରିଛନ୍ତି। ଏହି କାର୍ଯ୍ୟକ୍ରମରେ କୃଷି ଓ କୃଷକ ସଶକ୍ତୀକରଣ ମନ୍ତ୍ରୀ ଅରୁଣ ସାହୁ କୃଷି ଓ କୃଷକମାନଙ୍କ ଉନ୍ନତି ପାଇଁ ରାଜ୍ୟ ସରକାର ନେଇଥିବା ବିଭିନ୍ନ ପଦକ୍ଷେପ ଉପରେ ଆଲୋକପାତ କରି କୃଷକମାନଙ୍କ ସ୍ୱାର୍ଥର ସୁରକ୍ଷା ପାଇଁ ମୁଖ୍ୟମନ୍ତ୍ରୀଙ୍କ ଦୂରଦୃଷ୍ଟି ଓ ଦୃଢ଼ ନେତୃତ୍ୱର ଉଚ୍ଚ ପ୍ରଶଂସା କରିଛନ୍ତି।

କାର୍ଯ୍ୟକ୍ରମରେ କାଳିଆ ଯୋଜନା ଓ ଭୂମିହୀନ ଚାଷୀମାନଙ୍କ ସମ୍ପର୍କରେ ଏକ କ୍ଷୁଦ୍ର ଭିଡିଓଚିତ୍ର ପ୍ରଦର୍ଶନ କରାଯାଇଥିଲା। ମୁଖ୍ୟମନ୍ତ୍ରୀଙ୍କ ସଚିବ(୫-ଟି) ଭି.କେ. ପାଣ୍ଡିଆନ କାର୍ଯ୍ୟକ୍ରମ ସଞ୍ଚାଳନ କରିଥିଲେ। କୃଷି ବିଭାଗ ସଚିବ ଏସ୍ . କେ. ବଶିଷ୍ଠ ସ୍ୱାଗତ ଭାଷଣ ଦେଇଥିବା ବେଳେ କୃଷି ନିର୍ଦ୍ଦେଶକ ଧନ୍ୟବାଦ ଅର୍ପଣ କରିଥିଲେ । ଏହି କାର୍ଯ୍ୟକ୍ରମରେ ମୁଖ୍ୟ ଶାସନ ସଚିବ ସୁରେଶ ଚନ୍ଦ୍ର ମହାପାତ୍ର, କୃଷି ଉତ୍ପାଦନ କମିଶନର ଆର.କେ. ଶର୍ମା ଏବଂ ୩୦ ଜଲାର ଭୂମିହୀନ ଚାଷୀମାନେ ଭିଡିଓ କନ୍‌ଫରେନ୍ସ ଜରିଆରେ ଯୋଗ ଦେଇଥିଲେ।

'ବର୍ଷକରେ ୮ଲକ୍ଷ ଶିଶୁଙ୍କୁ ଟିକା ଲକ୍ଷ୍ୟ'

ଝାରସୁଗୁଡ଼ା ଅଫିସ,୩୦।୬

ଟିକାକରଣ କାର୍ଯ୍ୟକ୍ରମକୁ ସ୍ୱାସ୍ଥ୍ୟମନ୍ତ୍ରୀ ଉଦ୍‌ଘାଟନ କରୁଛନ୍ତି।

ଶିଶୁଙ୍କୁ ପିସିଭି ଟିକାକରଣ କାର୍ଯ୍ୟକ୍ରମ ଉଦ୍‌ଘାଟିତ

ଝାରସୁଗୁଡା ମଙ୍ଗଳବଜାରସ୍ଥିତ ହସ୍ପିଟାଲ୍‌ରେ ଆୟୋଜିତ କାର୍ଯ୍ୟକ୍ରମକୁ ସ୍ୱାସ୍ଥ୍ୟମନ୍ତ୍ରୀ ଦାସ ଉଦ୍‌ଘାଟନ କରି କହିଥିଲେ, ପିସିଭି ଟିକାକରଣ ଅପପୁଷ୍ଟିର ଶିକାର ଓ ଦୁର୍ବଳ ଶିଶୁମାନଙ୍କୁ ନମୋନିଆ ଭଳି ଫୁସ୍‌ଫୁସ୍‌ଜନିତ ସଂକ୍ରମଣରୁ ରକ୍ଷା କରିବ। ଟିକାର କୌଣସି ପାର୍ଶ୍ୱପ୍ରତିକ୍ରିୟା ରହିବ ନାହିଁ। ବର୍ଷକ ମଧ୍ୟରେ ୫ବର୍ଷରୁ କମ୍ ବୟସର ଶିଶୁ, କମ୍ ରୋଗ ପ୍ରତିରୋଧକ ଶକ୍ତିଥିବା ଶିଶୁ, ଅପପୁଷ୍ଟିର ଶିକାର ହୋଇଥିବା ଶିଶୁଙ୍କୁ ନିମୋକୋକାଲ ରୋଗ ହେବା ଆଶଙ୍କା ରହିଥାଏ। ଏହି ରୋଗ ପ୍ରତିହତ କରିବା ପାଇଁ ସମସ୍ତ ଯୋଗ୍ୟ ଶିଶୁମାନଙ୍କୁ ପିସିଭି (ନିମୋକୋକାଲ କଞ୍ଜୁଗେଟ୍ ଟିକା) ଟିକାକରଣ ବୁଧବାରଠାରୁ ଆରମ୍ଭ ହୋଇଛି। ଭୁବନେଶ୍ୱରସ୍ଥିତ ୟୁନିଟ-୪ ୟୁପିଏଚ୍‌ସିଠାରେ ଆୟୋଜିତ ରାଜ୍ୟସ୍ତରୀୟ ଟିକାକରଣ କାର୍ଯ୍ୟକ୍ରମକୁ ସ୍ୱାସ୍ଥ୍ୟମନ୍ତ୍ରୀ ନବ କିଶୋର ଦାସ ଭର୍ଚୁଆଲ ମାଧ୍ୟମରେ ଉଦ୍‌ଘାଟନ କରିଛନ୍ତି। ଏଥିରେ ସ୍ୱାସ୍ଥ୍ୟ ବିଭାଗ ଅତିରିକ୍ତ ମୁଖ୍ୟ ଶାସନ ସଚିବ ପ୍ରଦୀପ୍ତ ମହାପାତ୍ର, ଜାତୀୟ ସ୍ୱାସ୍ଥ୍ୟ ମିଶନ ପରିଚାଳନା ନିର୍ଦ୍ଦେଶିକା ଶାଳିନୀ ପଣ୍ଡିତ, ଭାରତ ସରକାରଙ୍କ ସ୍ୱାସ୍ଥ୍ୟ ମନ୍ତ୍ରଣାଳୟ ପରାମର୍ଶଦାତା ପ୍ରଦୀପ ହାଲଦାର, ପରିବାର କଲ୍ୟାଣ ନିଦେଶକ ଡ. ବିଜୟ କୁମାର ପାଣିଗ୍ରାହୀ, ୟୁନିସେଫ୍ ଓଡ଼ିଶା ମୁଖ୍ୟ ମୋନିକା ଓ ନେଲସନ୍ ଉପସ୍ଥିତ ଥିଲେ। ରାଜ୍ୟର ୮ଲକ୍ଷ ଶିଶୁଙ୍କୁ ଏହି ଟିକା ଦିଆଯିବା ପାଇଁ ସରକାରଙ୍କ ଲକ୍ଷ୍ୟ ରହିଛି। ବର୍ତ୍ତମାନ ସୁଦ୍ଧା ୮୮ହଜାର ୪ଶହ ଟିକା ରାଜ୍ୟ ସରକାରଙ୍କ ନିକଟରେ ଗଚ୍ଛିତ ରହିଛି ବୋଲି ମନ୍ତ୍ରୀ ସୂଚନା ଦେଇଛନ୍ତି। ଅନ୍ୟମାନଙ୍କ ମଧ୍ୟରେ ଜିଲାପାଳ ସରୋଜ ସାମଲ, ଜିଲା ମୁଖ୍ୟ ଚିକିତ୍ସକ ଡା. ଲାଲମୋହନ ରାଉତରାୟ, ଏଡିପିଏଚ୍‌ଓ (ଏଫ୍‌ଡବ୍ଲ୍ୟୁ) ଡା. ସୁପ୍ରଭା ବାରକ, ଡା. ଡୋଲାମଣି ପଟେଲ, ଡା. ବ୍ରଜକିଶୋର ଭୋଇ, ଡିପିଏମ୍ ବୁଲୁନାଥ ସାହୁ ପ୍ରମୁଖ ଉପସ୍ଥିତ ଥିଲେ ।

ବିଶ୍ୱରୂପା ମହାନ୍ତିଙ୍କୁ ୟୁଏଇର ଗୋଲ୍‌ଡେନ୍ ଭିଜା

ଭୁବନେଶ୍ୱର, ୩୦।୬(ବ୍ୟୁରୋ) – ମୟୂରଭଞ୍ଜ ଜିଲା ବାରିପଦାର କଳାକାର ବିଶ୍ୱରୂପା ମହାନ୍ତିଙ୍କୁ ୟୁଏଇର ସମ୍ମାନଜନକ ଗୋଲଡେନ୍ ଭିଜା ମିଳିଛି। ୟୁଏଇ ସରକାରଙ୍କ ପକ୍ଷରୁ ତାଙ୍କୁ ୧୦ ବର୍ଷ ଲାଗି ଏହି ଭିଜା ପ୍ରଦାନ କରାଯାଇଛି। ଗୋଲଡେନ୍ ଭିଜା ପାଇଥିବା ବ୍ୟକ୍ତି କୌଣସି ଜାତୀୟ ପ୍ରାୟୋଜକ ବିନା ୟୁଏଇରେ ବସବାସ ସହ ପାଠ ପଢ଼ିପାରିବେ ଓ ବ୍ୟବସାୟର ୧୦୦% ମାଲିକାନା ହାସଲ କରିପାରିବେ। ଏହି ଭିଜା ୫ କିମ୍ବା ୧୦ ବର୍ଷ ପାଇଁ ଦିଆଯାଏ ଓ ତାହା ସ୍ୱୟଂକ୍ରିୟ ଭାବେ ନବୀକରଣ ହୁଏ। ୟୁଏଇର ଗୋଲ୍‌ଡେନ ଭିଜା ପାଇବାରେ ବିଶ୍ୱରୂପା ହେଉଛନ୍ତି ଓଡ଼ିଶାର ପ୍ରଥମ କଳାକାର।

୨୦୦୭ ରୁ ଦୁବାଇରେ ରହୁଥିବା ବିଶ୍ୱରୂପା ପ୍ରାୟ ୮ ବର୍ଷ ଧରି ଏକାଡେମିକ୍ କ୍ଷେତ୍ରରେ ଏବଂ ଡିଜାଇନ୍ ଇଣ୍ଡଷ୍ଟ୍ରିରେ କାର୍ଯ୍ୟ କରିଥିଲେ। କିନ୍ତୁ ସେ ହୃଦୟଙ୍ଗମ କଲେ ଯେ, କଳା ହେଉଛି ତାଙ୍କର ପ୍ରକୃତ ଆହ୍ୱାନ। ତେଣୁ ୨୦୧୬ରେ ବିଶ୍ୱରୂପା ଡିଜାଇନ୍ କ୍ଷେତ୍ର ଛାଡ଼ି ଜଣେ କଳାକାର ଭାବରେ ନୂଆ ଯାତ୍ରାରମ୍ଭ କରିଥିଲେ। ଏବେ ସେ ଦୁବାଇ ଅର୍ଥନୈତିକ ବିଭାଗରେ ସ୍ୱ-ନିଯୁକ୍ତ କଳା ଅଭ୍ୟାସକାରୀ ଭାବେ ପଞ୍ଜୀକୃତ। ସେ ଦିଲ୍ଲୀ ଏନ୍‌ଆଇଏଫ୍‌ଟିରୁ ଫ୍ୟାଶନ ଡିଜାଇନିଂରେ ବ୍ୟାଚେଲର ଡିଗ୍ରୀ, ଆଇଇଡି ମିଲାନରୁ ଫ୍ୟାଶନ ଓ ଟେକ୍ସଟାଇଲ ଡିଜାଇନରେ ମାଷ୍ଟର ଡିଗ୍ରୀ ଏବଂ ବାରିପଦାର ସ୍କୁଲ ଅଫ୍ ଆର୍ଟ ଆଣ୍ଡ୍ କ୍ରାଫ୍ଟସରୁ ଫାଇନ୍ ଆର୍ଟସ୍‌ରେ ଡିପ୍ଲୋମା କରିଛନ୍ତି। ଗୋଲ୍‌ଡେନ୍ ଭିଜା ପ୍ରଦାନ କରିଥିବାରୁ ବିଶ୍ୱରୂପା ୟୁଏଇ ସରକାରଙ୍କ ପ୍ରତି କୃତଜ୍ଞତା ଜଣାଇଛନ୍ତି। ଏଥିପାଇଁ ସେ ନିଜ ପରିବାରବର୍ଗଙ୍କ ସମେତ ମେଣ୍ଟର, ଶୁଭେଚ୍ଛୁ, ପୃଷ୍ଠପୋଷକ ଓ ଅନୁଗାମୀଙ୍କୁ ଧନ୍ୟବାଦ ପ୍ରଦାନ କରିଛନ୍ତି। ସେ କହିଛନ୍ତି, ଏହି ସଫଳତା ମୋ ଜୀବନ ପାଇଁ ବହୁତ ବଡ଼। ଏହି ସଫଳତାରୁ ମୁଁ ବୁଝିଲି ଯେ, ଯଦି ତୁମେ ତୁମର ହୃଦୟକୁ ଅନୁସରଣ କର ଏବଂ ତୁମର ଆତ୍ମାକୁ ତୁମର ପେସାରେ ରଖ, ତେବେ ଧୀରେ ଧୀରେ ଏବଂ ଶେଷରେ ତୁମେ କଳ୍ପନାଠାରୁ ଅଧିକ ପୁରସ୍କୃତ ହୋଇପାରିବ।

ମହାନଦୀରୁ ୩୫ କେଜିର ମାଛ ଉଦ୍ଧାର

କଟକ ଅଫିସ, ୩୦।୬: କଟକସ୍ଥିତ ମୁଣ୍ଡଳି ପୋଲ ନିକଟ ମହାନଦୀରୁ ବୁଧବାର ୩୫ କେଜି ଓଜନର ଏକ ମାଛ ଉଦ୍ଧାର କରାଯାଇଛି। ସ୍ଥାନୀୟ ଅଞ୍ଚଳର ଭୀମସେନ ନାମକ ଜଣେ ମତ୍ସ୍ୟଜୀବୀ ମଙ୍ଗଳବାର ରାତିରେ ମୁଣ୍ଡଳି ନିକଟ ମହାନଦୀରେ ମାଛ ଧରିବା ପାଇଁ ଜାଲ ପକାଇଥିଲେ। ବୁଧବାର ସକାଳେ ତାଙ୍କ ଜାଲରେ ଉକ୍ତ ମାଛ ପଡିଥିଲା। ଏହାର ଓଜନ ୩୫ କେଜି ହୋଇଥିବାବେଳେ ଏହାକୁ ଦେଖିବା ପାଇଁ ଲୋକଙ୍କ ଭିଡ ଲାଗିଥିଲା। ଏହି ମାଛର ନାଁ ସାଲନ୍ଦ ଓ ଏହାକୁ କିଲୋ ପ୍ରତି ୪୦୦ ଟଙ୍କା ଦରରେ ବିକ୍ରି କରିଥିବା ଭୀମସେନ କହିଛନ୍ତି।

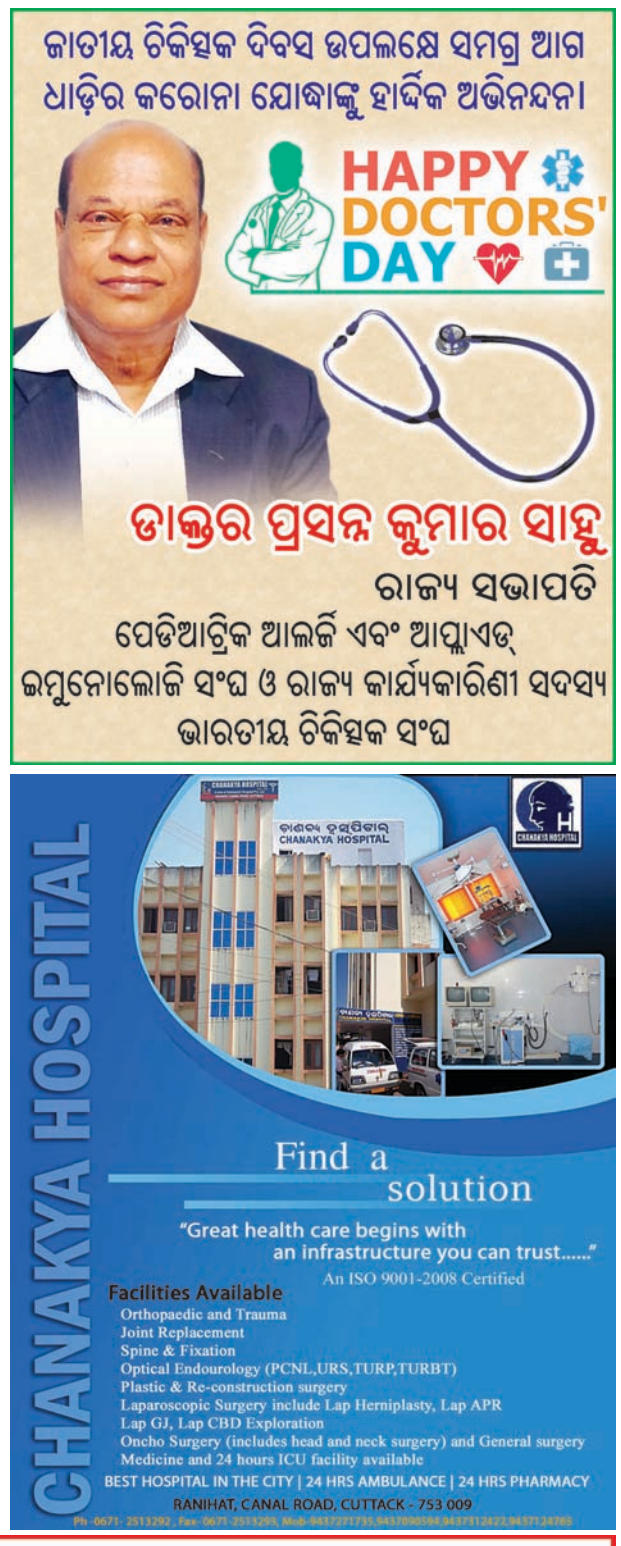

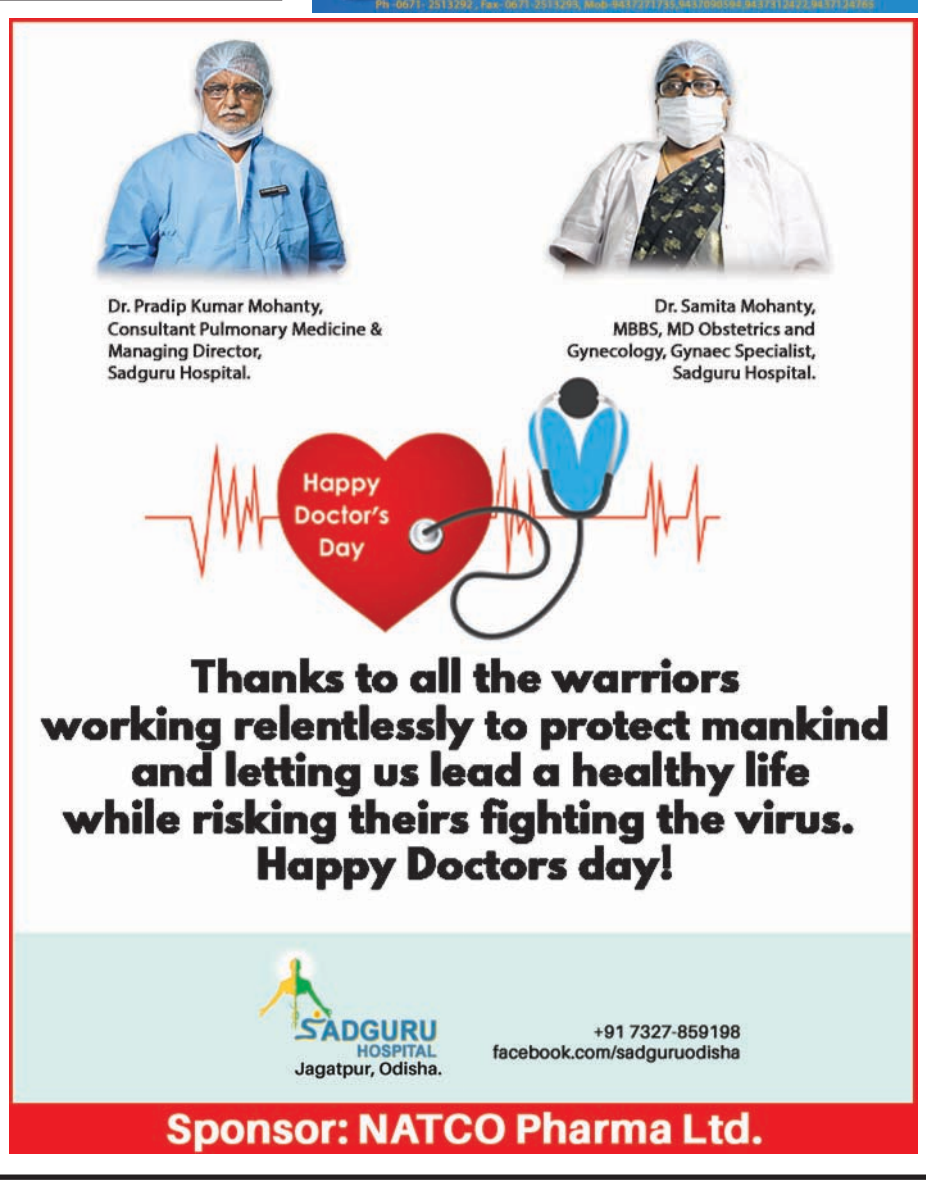

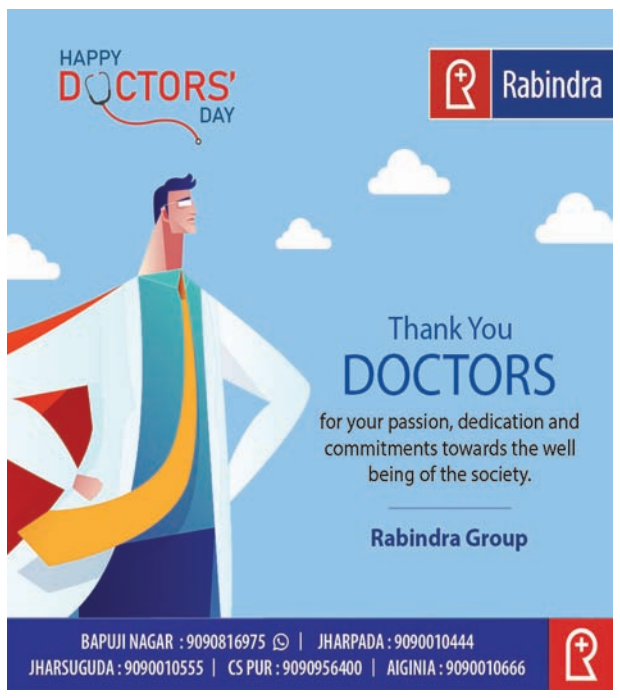

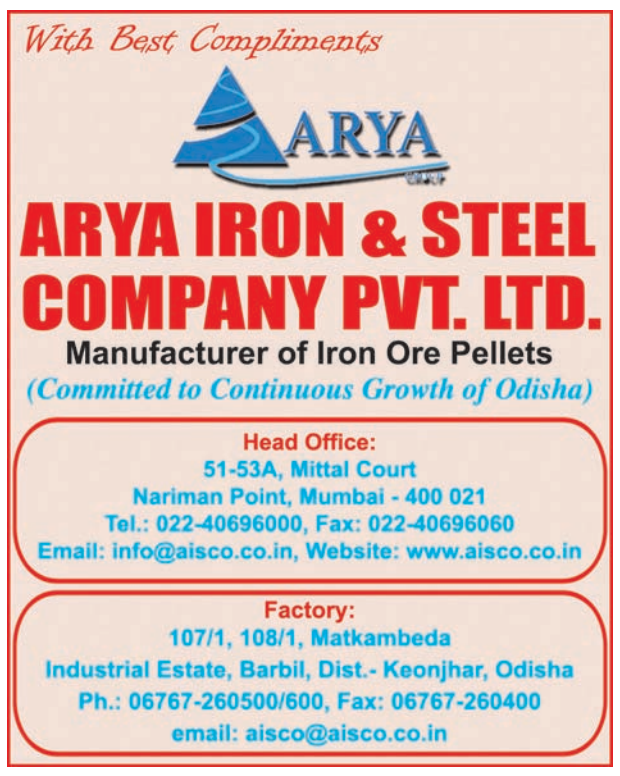

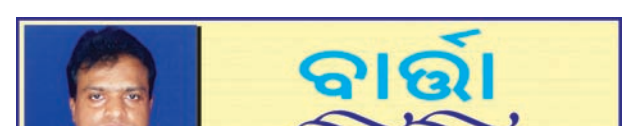

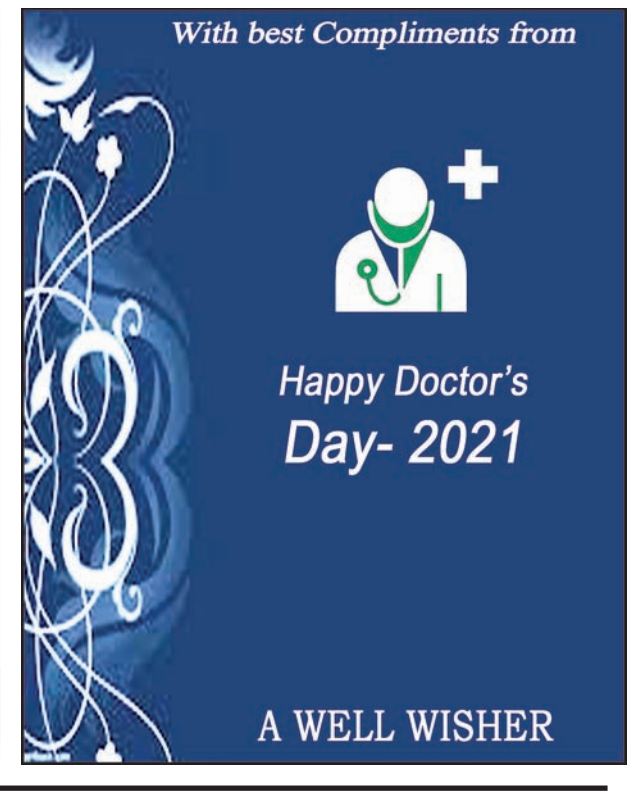

୩ ଆତଙ୍କବାଦୀ ନିହତ

ଜମ୍ମୁ-କଶ୍ମୀରର କୁଲ୍‌ଗାମ ଜିଲାରେ ସୁରକ୍ଷା ଯବାନଙ୍କ ଏନ୍‌କାଉଣ୍ଟରରେ ୩ ଆତଙ୍କବାଦୀ ନିହତ ହୋଇଛନ୍ତି। ପ୍ରଥମେ ୨ ଜଣଙ୍କର ମୃତ୍ୟୁ ହୋଇଥିବାବେଳେ ତୃତୀୟ ଆତଙ୍କବାଦୀ ଦୀର୍ଘ ସମୟ ପର୍ଯ୍ୟନ୍ତ ଯବାନଙ୍କ ସହ ଗୁଳିବିନିମୟ ଜାରି ରଖିଥିଲା। ଶେଷରେ ତାଙ୍କର ମୃତ୍ୟୁ ଘଟିଥିବା ଜଣାପଡ଼ିଛି। ସୁରକ୍ଷା ବଳ ପକ୍ଷରୁ ଉକ୍ତ ଜିଲାର ଟିମେର ଗ୍ରାମରେ ତଲାସି ଅଭିଯାନ ଚାଲିଥିବାବେଳେ ଆତଙ୍କବାଦୀଙ୍କ ସହ ଗୁଳି ବିନିମୟ ହୋଇଥିଲା ବୋଲି ଜଣେ ଅଧିକାରୀ କହିଛନ୍ତି।

ସଂକ୍ଷେପରେ

ନେପାଳ ସୀମାରୁ ୮ କ୍ୟାମେରା ଡ୍ରୋନ୍ ଠାବ

ପାଟନା, ୩୦।୬: ଜମ୍ମୁ-କଶ୍ମୀର ବାୟୁସେନା ଘାଟିରେ ଡ୍ରୋନ୍‌ରୁ ବୋମାମାଡ଼ ହେବାର ୩ ଦିନ ପରେ ନେପାଳ ସୀମା ନିକଟବର୍ତ୍ତୀ ବିହାରରୁ ୮ଟି କ୍ୟାମେରା ଡ୍ରୋନ୍ ଜବତ ହୋଇଛି। ଚାଇନା ନିର୍ମିତ ଏହି ଡ୍ରୋନ୍‌ଗୁଡ଼ିକୁ ଏକ କାର୍‌ରେ ନେଉଥିବା ୩ ଚୋରା ବେପାରିଙ୍କୁ ସଶସ୍ତ୍ର ସୀମା ବଳ ଗିରଫ କରିଛି। ଗୋଇନ୍ଦା ସୂଚନା ପାଇବା ପରେ ସଶସ୍ତ୍ର ସୀମା ବଳର ଯବାନମାନେ ମୋତିହାରିଠାରେ ଉକ୍ତ କାର୍‌କୁ ଅଟକାଇ ଯାଞ୍ଚ କରିଥିଲେ। ଡ୍ରୋନ୍ କ୍ୟାମେରା କ'ଣ ପାଇଁ ଅଣାଯାଇଥିଲା ଓ କେଉଁଠିକୁ ନିଆଯାଉଥିଲା ତା'ର ତଦନ୍ତ ଜାରି ରହିଛି।

ଡୁରନ୍ତ ଅଶ୍ଳୀଳ ଚିତ୍ର ହଟାଅ

ଟୁଇଟରକୁ କହିଲେ ଏନ୍‌ସିଡବ୍ଲ୍ୟୁ

ନୂଆଦିଲ୍ଲୀ, ୩୦।୬: ଟୁଇଟର୍‌ରୁ ସପ୍ତାହେ ମଧ୍ୟରେ ସମସ୍ତ ପ୍ରକାର ଅଶ୍ଳୀଳ ବିଷୟବସ୍ତୁ (ପର୍ନୋଗ୍ରାଫିକ୍ କଣ୍ଟେଣ୍ଟ) ହଟାଇବାକୁ ଟୁଇଟର ଇଣ୍ଡିଆର ପରିଚାଳନା ନିର୍ଦ୍ଦେଶକ(ଏମ୍‌ଡି) ମନୀଷ ମହେଶ୍ୱରୀଙ୍କୁ ଜାତୀୟ ମହିଳା କମିଶନ(ଏନ୍‌ସିଡବ୍ଲ୍ୟୁ) କହିଛି। ଏନ୍‌ସିଡବ୍ଲ୍ୟୁ ଅଧକ୍ଷା ରେଖା ଶର୍ମା ଏ ନେଇ ଦିଲ୍ଲୀ ପୋଲିସ କମିଶନରଙ୍କୁ ମଧ୍ୟ ଚିଠି ଲେଖି ଆଇନଗତ କାର୍ଯ୍ୟାନୁଷ୍ଠାନ ଦାବି କରିଛନ୍ତି। ଟାଇଲ୍ସ ପର୍ନୋଗ୍ରାଫି(ଶିଶୁଙ୍କୁ ନେଇ ଅଶ୍ଳୀଳ ଚଳଚ୍ଚିତ୍ର) ଆକ୍‌ସେସ୍‌କୁ ଅନୁମତି ଦେବା ଅଭିଯୋଗରେ ଏହି ମାଇକ୍ରୋ ବ୍ଲଗିଂ ପ୍ଲାଟଫର୍ମ ବିରୋଧରେ ମଙ୍ଗଳବାର ଦିଲ୍ଲୀ ପୋଲିସ ଏଫ୍‌ଆଇଆର୍ ରୁଜୁ କରିଥିଲା। ଏ ନେଇ ଶିଶୁଙ୍କ ଅଧିକାର ସୁରକ୍ଷା ପାଇଁ ଜାତୀୟ କମିଶନ (ଏନ୍‌ସିପିସିଆର୍) ପକ୍ଷରୁ ଦାୟର ଅଭିଯୋଗ କ୍ରମେ ପୋକ୍ସୋ ଆଇନ୍ ବଳରେ ଏକ ମାମଲା ମଧ୍ୟ ରୁଜୁ ହୋଇଛି।

ସିଦ୍ଧୁଙ୍କୁ ମିଳିବ ନୂଆ ଦାୟିତ୍ୱ

ନୂଆଦିଲ୍ଲୀ, ୩୦।୬(ପି.ଟି.): ପଞ୍ଜାବ ମୁଖ୍ୟମନ୍ତ୍ରୀ ଅମରିନ୍ଦର ସିଂଙ୍କ ସହ ବରିଷ୍ଠ କଂଗ୍ରେସ ନେତା ନବଜୋତ୍ ସିଂ ସିଦ୍ଧୁଙ୍କର ବିବାଦ ଲାଗି ରହିଥିଲାବେଳେ ବୁଧବାର ସେ ନୂଆଦିଲ୍ଲୀରେ ଦଳର ନେତା ରାହୁଲ ଗାନ୍ଧୀ ଓ ସାଧାରଣ ସମ୍ପାଦିକା ପ୍ରିୟଙ୍କା ଗାନ୍ଧୀ ଭଦ୍ରାଙ୍କୁ ଭେଟିଛନ୍ତି। ତାଙ୍କୁ ଖୁବ୍‌ଶୀଘ୍ର ଦଳରେ ବଡ଼ ଦାୟିତ୍ୱ ଦିଆଯାଇପାରେ ବୋଲି ଏକ ସୂତ୍ରରୁ ଜଣାପଡ଼ିଛି। ପ୍ରିୟଙ୍କାଙ୍କ ପ୍ରସ୍ତାବିତ ସୂତ୍ରରେ ସିଦ୍ଧୁ ରାଜି ହୋଇଛନ୍ତି। ସିଦ୍ଧୁଙ୍କ ନୂଆ ଦାୟିତ୍ୱ ସମ୍ପର୍କରେ କଂଗ୍ରେସ ହାଇକମାଣ୍ଡ ୪୮ ଘଣ୍ଟା ମଧ୍ୟରେ ଘୋଷଣା କରିପାରନ୍ତି।

ଜାମିଆ ଛାତ୍ରଙ୍କୁ ଡାଏନା ପୁରସ୍କାର

ନୂଆଦିଲ୍ଲୀ, ୩୦।୬: ଜାମିଆ ମିଲିଆ ଇସ୍‌ଲାମିଆ ବିଶ୍ୱବିଦ୍ୟାଳୟ ଛାତ୍ର କୈଫ୍ ଅଲି ୨୦୨୧ ବର୍ଷ ଲାଗି ସମ୍ମାନଜନକ ଡାଏନା ପୁରସ୍କାର ପାଇଛନ୍ତି। ଏହି ଚତୁର୍ଥ ବର୍ଷ ବ୍ୟାଚେଲର ଅଫ୍ ଆର୍କିଟେକ୍‌ଚର ଛାତ୍ର ଏପରି ଏକ ସ୍ଥାୟୀ ଆଶ୍ରୟର ଡିଜାଇନ କରିଛନ୍ତି, ଯାହା କରୋନା ଭୂତାଣୁ ସଂକ୍ରମଣକୁ ହ୍ରାସ କରିପାରିବ। ୱେଲ୍ସ ଯୁବରାଣୀ ଡାଏନାଙ୍କ ସ୍ମୃତିରେ ଏକ ଚ୍ୟାରିଟି ପକ୍ଷରୁ ଏହି ପୁରସ୍କାର ପ୍ରଦାନ କରାଯାଇଥାଏ।

ପଞ୍ଚାୟତ ବୈଠକରେ ବଳାତ୍କାରୀଙ୍କୁ ଚପଲ ମାଡ଼, ୫୦ ହଜାର ଜରିମାନା

ପୀଡ଼ିତା ଥାନାର ଦ୍ୱାରସ୍ଥ

ଲକ୍ଷ୍ନୌ, ୩୦।୬: ଜଣେ ନାବାଳିକାଙ୍କ ବଳାତ୍କାର ଅଭିଯୁକ୍ତଙ୍କୁ ଉତ୍ତରପ୍ରଦେଶର ଏକ ପଞ୍ଚାୟତ ବୈଠକରେ ୫ ଥର ଚପଲ ମାଡ଼ ଓ ୫୦ ହଜାର ଟଙ୍କା ଜରିମାନା ଦେବାକୁ ନିଷ୍ପତ୍ତି ନିଆଯିବା ଘଟଣା ଚର୍ଚ୍ଚାର ବିଷୟ ପାଲଟିଛି। ପୀଡ଼ିତାଙ୍କ ପରିବାର ଏହାକୁ ନ ମାନି ଥାନାର ଦ୍ୱାରସ୍ଥ ହେବା ପରେ ପୋଲିସ ଏକ ମାମଲା ରୁଜୁ କରିଛି। ପୀଡ଼ିତାଙ୍କ ମା' ଅଭିଯୋଗ କରିଛନ୍ତି ଯେ, ତାଙ୍କ ଗ୍ରାମର ଜଣେ ଯୁବକ ନାବାଳିକାଙ୍କୁ ବଳାତ୍କାର କରିଥିଲେ। ଏ ନେଇ ସେ ପଞ୍ଚାୟତ ମୁଖ୍ୟଙ୍କୁ ଜଣାଇବା ପରେ ଗତ ୨୩ ତାରିଖରେ ଏକ ବୈଠକ ବସିଥିଲା। ସମ୍ପୃକ୍ତ ଯୁବକଙ୍କୁ ପୀଡ଼ିତା ୫ ଥର ଚପଲରେ ମାଡ଼ ମାରିବା ଏବଂ ଦୋଷୀଙ୍କୁ ୫୦ ହଜାର ଟଙ୍କା ଜରିମାନା ଦେବାକୁ ପଞ୍ଚାୟତରେ ନିଷ୍ପତ୍ତି ହୋଇଥିଲା। ଏ ନେଇ ଗତ ୨୪ ତାରିଖରେ ପୀଡ଼ିତାଙ୍କ ପରିବାର ଥାନାରେ ଏତଲା ଦେଇଥିଲେ।

ବାଲାଜୀ ଶ୍ରୀବାସ୍ତବ ଦିଲ୍ଲୀ ସିପି

ବରିଷ୍ଠ ଆଇପିଏସ୍ ଅଫିସର ବାଲାଜୀ ଶ୍ରୀବାସ୍ତବ ଦିଲ୍ଲୀ ପୋଲିସ କମିଶନର(ସିପି) ଭାବେ ବୁଧବାର ଅତିରିକ୍ତ ଦାୟିତ୍ୱ ଗ୍ରହଣ କରିଛନ୍ତି। ଏ ନେଇ ସ୍ୱରାଷ୍ଟ୍ର ମନ୍ତ୍ରଣାଳୟ ପକ୍ଷରୁ ଏକ ନିର୍ଦ୍ଦେଶନାମା ଜାରି ହୋଇଥିଲା। ଏସ୍. ଏନ୍. ଶ୍ରୀବାସ୍ତବ ଏହି ପଦବୀରୁ ଅବସର ନେବା ପରେ ବାଲାଜୀଙ୍କୁ କମିଶନର ଦାୟିତ୍ୱ ମିଳିଛି। ୧୯୮୮ ବ୍ୟାଚ୍‌ର ବାଲାଜୀ ଦିଲ୍ଲୀ ପୋଲିସର ଭିଜିଲାନ୍ସ ବିଭାଗରେ ସ୍ୱତନ୍ତ୍ର କମିଶନର ନିଯୁକ୍ତ ହୋଇଥିଲେ। ପୂର୍ବରୁ ସେ ପଣ୍ଡିଚେରୀ ଓ ମିଜୋରାମରେ ଡିଜିପି ରହିବା ସହ ଦିଲ୍ଲୀରେ ସ୍ୱତନ୍ତ୍ର କମିଶନର, ଗୋଇନ୍ଦା, ଅର୍ଥନୈତିକ ଅପରାଧ ଶାଖା ଏବଂ ସ୍ୱତନ୍ତ୍ର ସେଲ୍‌ରେ କାର୍ଯ୍ୟ କରିଛନ୍ତି। ସେ କ୍ୟାବିନେଟ ସଚିବ ଭାବେ ୯ ବର୍ଷ ଧରି ଦାୟିତ୍ୱ ତୁଲାଇଥିବା ମନ୍ତ୍ରଣାଳୟ ପକ୍ଷରୁ କୁହାଯାଇଛି।

ମୁକୁଲ ଗୋୟଲ ୟୁପି ଡିଜିପି

ଉତ୍ତରପ୍ରଦେଶର ନୂଆ ପୋଲିସ ମହାନିର୍ଦ୍ଦେଶକ (ଡିଜିପି) ହୋଇଛନ୍ତି ଆଇପିଏସ୍ ଅଫିସର ମୁକୁଲ ଗୋୟଲ। ବୁଧବାର ଯୋଗୀ ଆଦିତ୍ୟନାଥଙ୍କ ସରକାର ଏହି ପଦରେ ମୁକୁଲଙ୍କ ନାମ ଉପରେ ମୋହର ମାରିଛନ୍ତି। ୧୯୮୭ ବ୍ୟାଚ୍‌ର ମୁକୁଲ ଏବେ ସୀମା ସୁରକ୍ଷା ବଳ(ବିଏସ୍‌ଏଫ୍)ର ଏଡିଜି ରହିଛନ୍ତି। ଡିଜିପି ପଦ ପାଇଁ ୟୁପିଏସ୍‌ସି ୩ ଜଣ ଅଧିକାରୀଙ୍କ ନାମ ପ୍ୟାନେଲରେ ରଖିଥିଲା। ମଙ୍ଗଳବାର ସନ୍ଧ୍ୟାରେ ମୁକୁଲ ମୁଖ୍ୟମନ୍ତ୍ରୀ ଯୋଗୀଙ୍କୁ ଭେଟିବା ପରେ ସେ ୟୁପିର ପରବର୍ତ୍ତୀ ଡିଜିପି ହୋଇପାରନ୍ତି ବୋଲି ଚର୍ଚ୍ଚା ହେଉଥିଲା। ବୁଧବାର ଡିଜିପି ୧୯୮୫ ବ୍ୟାଚ୍‌ର ଆଇପିଏସ ଅଫିସର ହିତେଶ ଚନ୍ଦ୍ର ଅବସ୍ଥି ଅବସର ନେଇଛନ୍ତି।

ତାଲିବାନ୍: ବଦଳୁଛି ଭାରତର ନୀତି

ଯୁଦ୍ଧ ପ୍ରଭାବିତ ଆଫଗାନିସ୍ତାନକୁ ନେଇ ତାଲିବାନର ପକ୍ଷ ମଜଭୁତ ହେବାରେ ଲାଗିଥିବା ବିଶ୍ୱ ସମୁଦାୟ ମାନିନେଇଛି। ପଡ଼ୋଶୀ ଦେଶର ପରିବର୍ତ୍ତିତ ବାସ୍ତବତାକୁ ସ୍ୱୀକାର କରିବା ସହ ଭାରତ ମଧ୍ୟ ତାଲିବାନକୁ ଗୁରୁତ୍ୱ ଦେବାରେ ଲାଗିଛି। ଭିତ୍ତିଭୂମି ବିକାଶ, ଯାତାୟାତ ଓ ସୁରକ୍ଷା କ୍ଷେତ୍ରରେ ଭାରତ ପକ୍ଷରୁ ଆଫଗାନିସ୍ତାନରେ ବିପୁଳ ଅର୍ଥ ନିବେଶ କରାଯାଇଥିବାରୁ ତାଲିବାନ ସହ ପଛଦ୍ୱାର ଦେଇ ଆଲୋଚନାରେ ନୂଆଦିଲ୍ଲୀ ବ୍ୟସ୍ତ। ଏକ ଆକଳନ ଅନୁସାରେ ଭାରତ ଓ ଆଫଗାନିସ୍ତାନ ମଧ୍ୟରେ ବାର୍ଷିକ ପ୍ରାୟ ୧.୫ ଅରବ ଡଲାର ବାଣିଜ୍ୟିକ କାରବାର ଚାଲିଛି। ଆଫଗାନିସ୍ତାନର ବିଭିନ୍ନ ପ୍ରକଳ୍ପରେ ଭାରତ ପ୍ରାୟ ୩ ବିଲିୟନ୍ ଡଲାର ଖର୍ଚ୍ଚ କରୁଛି।

ପରୱାନ ପ୍ରଦେଶର ଘୋରବନ୍ଦ ଜିଲାରେ ଆଫଗାନ୍ କମାଣ୍ଡୋ ବଳକୁ ନେଇ ଯାଉଥିବା ସାମରିକ ଗାଡ଼ି।

କାବୁଲ,୩୦।୬

ଆଫଗାନିସ୍ତାନରୁ ଦୀର୍ଘ ୨ ଦଶନ୍ଧି ପରେ ଫେରୁଛି ଆମେରିକା ସେନା। ଆସନ୍ତା ସେପ୍ଟେମ୍ବର ୧୧ ସୁଦ୍ଧା ସମସ୍ତ ସୈନ୍ୟ ଆମେରିକାକୁ ଫେରିଯିବେ। ଏହି ସୈନ୍ୟ ପ୍ରତ୍ୟାହାରକୁ ନେଇ ସେଠାରେ ଅନେକ କିଛି ବଦଳିବା ସହ ତାଲିବାନ ମଜଭୁତ ହେବାରେ ଲାଗିଛି। ଆଫଗାନିସ୍ତାନର ୪ ପ୍ରମୁଖ ସହରକୁ ତାଲିବାନ ଘେରି ରହିଥିବାବେଳେ ଆଫଗାନ୍ ନ୍ୟାଶନାଲ ଆର୍ମି ଓ ପୋଲିସ ବଳ ଭ୍ରଷ୍ଟାଚାର ତଥା ଦୁର୍ବଳ ମାନସିକତାରୁ ମୁକୁଳିପାରି ନାହାନ୍ତି। ଇତିମଧ୍ୟରେ ତାଲିବାନ ୫୦ ଜିଲାକୁ ଦଖଲ କରିସାରିଲାଣି। କାବୁଲଠାରୁ ମିଳୁଥିବା ସହାୟତା ହ୍ରାସ ଯୋଗୁ ସୁରକ୍ଷା ବଳ ମୂଳରୁ ହିଁ ତାଲିବାନ ଆଗରେ ଆତ୍ମସମର୍ପଣ କରିଛି। ଯେଉଁମାନେ ଲଢ଼େଇ କରିବାକୁ ଚାହୁଁଛନ୍ତି, ସେମାନେ ଆତଙ୍କବାଦୀଙ୍କ ଆତ୍ମଘାତୀ କାର୍ ବିସ୍ଫୋରଣ ଏବଂ ଆଇଇଡି ବ୍ଲାଷ୍ଟକୁ ସାମ୍ନା କରିବାକୁ ଅସମର୍ଥ। ପଡ଼ୋଶୀ ଦେଶରେ ଭାରତ ପକ୍ଷରୁ ଅନେକ ବିକାଶମୂଳକ କାର୍ଯ୍ୟ ଜାରି ରହିଥିବାରୁ ତାଲିବାନ ଆତଙ୍କବାଦୀମାନେ ସେଗୁଡ଼ିକୁ ଟାର୍ଗେଟ କରିବା ଆଶଙ୍କା ରହିଛି। ଫଳରେ ଭାରତ ପକ୍ଷରୁ ନିବେଶ କରାଯାଉଥିବା ପ୍ରାୟ ୩ ବିଲିୟନ୍ ଡଲାର ବାଜିରେ ଲାଗିଛି। ନିକଟରେ ଭାରତର ବହିର୍ବ୍ୟାପାର ମନ୍ତ୍ରଣାଳୟର ୨ ବରିଷ୍ଠ ଅଧିକାରୀ ଯୋଗେଶ ଗୁପ୍ତା ଓ ନିରଞ୍ଜନ ଦେଶାଇ ତାଲିବାନ ନେତାଙ୍କୁ ଭେଟିବା ପାଇଁ କାତାର ରାଜଧାନୀ ଦୋହାକୁ ଯାଇଥିଲେ। ବହିର୍ବ୍ୟାପାର ମନ୍ତ୍ରୀ ଏସ୍. ଜୟଶଙ୍କର ମଧ୍ୟ ୨ ସପ୍ତାହରେ ୨ ଥର ଦୋହା ଗସ୍ତ କରି କାତାରର ଶୀର୍ଷ ନେତାଙ୍କୁ ଭେଟିଥିଲେ। ଭାରତର ବହିର୍ବ୍ୟାପାର ମନ୍ତ୍ରଣାଳୟ ଏନେଇ ନୀରବ ଥିବାବେଳେ ତାଲିବାନ ସହ ଭାରତ ଯୋଗାଯୋଗ ଆରମ୍ଭ କରିଥିବା କାତାରରେ ମୁଖ୍ୟ ବାର୍ତ୍ତାକାର ସୁତଲାକ୍ ବିନ୍ ମାଜିଦ ଓ ଅଲ୍ କହତାନି ସ୍ପଷ୍ଟ କରିଛନ୍ତି।

ବାଜି ଲାଗିଛି ୩ ବିଲିୟନ୍ ଡଲାର

ଆତଙ୍କବାଦୀଙ୍କ ଦଖଲରେ ୫୦ ଜିଲା

ଫେରିଗଲେ ଶେଷ ଜର୍ମାନ ସୈନ୍ୟ

ଯୁଦ୍ଧ ବିଧ୍ୱସ୍ତ ଆଫଗାନିସ୍ତାନରେ ପ୍ରାୟ ୨୦ ବର୍ଷ ଧରି ମୁତୟନ ଥିବା ଜର୍ମାନୀର ସମସ୍ତ ସୈନ୍ୟ ସେଠାରୁ ବିଦାୟ ନେଇଛନ୍ତି। ଆଫଗାନିସ୍ତାନରେ ଥିବା ଜର୍ମାନୀର ଶେଷ ସୈନ୍ୟ ମଙ୍ଗଳବାର ସନ୍ଧ୍ୟାରେ କାବୁଲ ଛାଡ଼ିଥିବା ଏହାର ପ୍ରତିରକ୍ଷା ମନ୍ତ୍ରୀ ଆନେଗ୍ରେଟ କ୍ରାମ୍ପ୍-କାରେନ୍‌ବୁଏର୍ କହିଛନ୍ତି। ୨୦୦୧ରୁ ଆଫଗାନିସ୍ତାନରେ ମୁତୟନ ରହିଥିବା ୧,୫୦,୦୦୦ରୁ ଊର୍ଦ୍ଧ୍ୱ ସୈନ୍ୟଙ୍କୁ ଆନେଗ୍ରେଟ୍ ଧନ୍ୟବାଦ ଜଣାଇଛନ୍ତି। ଗତ ମେ'ରୁ ଆମେରିକା ନେତୃତ୍ୱାଧୀନ ନାଟୋ ସେନା ପ୍ରତ୍ୟାହାର ଆରମ୍ଭ ହୋଇଥିଲା।

ଭାରତୀୟଙ୍କୁ ଆକ୍ରମଣ, ହତ୍ୟା, ଅପହରଣ ଭୟ

ଆଫଗାନିସ୍ତାନ ବିଶ୍ୱର ସବୁଠୁ ବିପଜ୍ଜନକ ଦେଶରେ ପରିଣତ ହୋଇଛି। ସେଠାରେ ଥିବା ଭାରତୀୟମାନଙ୍କ ପ୍ରତି ବିପଦ ଆଶଙ୍କା ରହିଛି। ସେମାନଙ୍କୁ ଅପହରଣ, ଆତଙ୍କବାଦୀ ଆକ୍ରମଣ ଓ ହତ୍ୟା କରାଯାଇପାରେ। ତେଣୁ ସତର୍କ ରହିବା ପାଇଁ କାବୁଲସ୍ଥିତ ଭାରତୀୟ ବାଣିଜ୍ୟିକ ଦୂତାବାସ ପକ୍ଷରୁ ସତର୍କତା ଜାରି କରାଯାଇଛି।

ଆଫଗାନିସ୍ତାନକୁ ଭାରତ ପକ୍ଷରୁ ୩ ବିଲିୟନ୍ ଡଲାର ଖର୍ଚ୍ଚ କରାଯାଇ ବିଭିନ୍ନ ପ୍ରକଳ୍ପ କାର୍ଯ୍ୟ କରାଯାଉଛି। ସେଠାରେ ବର୍ତ୍ତମାନ ୩,୦୦୦ରୁ ଊର୍ଦ୍ଧ୍ୱ ଭାରତୀୟ ରହୁଛନ୍ତି। ସେମାନଙ୍କ ମଧ୍ୟରୁ ଅଧିକାଂଶ ହେଉଛନ୍ତି ଭାରତ ପକ୍ଷରୁ ଆଫଗାନିସ୍ତାନରେ ନିର୍ମାଣାଧୀନ ପ୍ରକଳ୍ପଗୁଡ଼ିକରେ ନିୟୋଜିତ ଥିବା ଇଞ୍ଜିନିୟର ଓ କର୍ମଚାରୀ। ଭାରତୀୟ ଦୂତାବାସ ପକ୍ଷରୁ ଜାରି ୧୩ ସୂତ୍ରୀ ଆଡ୍‌ଭାଇଜରିରେ କୁହାଯାଇଛି ଯେ, ଆଫଗାନିସ୍ତାନରେ ରହୁଥିବା, ସେଠାକୁ ଯାଉଥିବା ଓ କାର୍ଯ୍ୟରତ ଭାରତୀୟମାନେ ସୁରକ୍ଷା ଦୃଷ୍ଟିରୁ ଅତ୍ୟନ୍ତ ସତର୍କ ରହିବା ଉଚିତ। ଦେଶର ବିଭିନ୍ନ ଭାଗରେ ହିଂସା ଲାଗି ରହିଥିବାରୁ ସେମାନେ ସମସ୍ତ ପ୍ରକାର ଅଣଜରୁରୀ ଯାତ୍ରା ବାତିଲ କରନ୍ତୁ। କାରଣ ସେମାନଙ୍କୁ ଅପହରଣ, ଆକ୍ରମଣ ଓ ହତ୍ୟାର ଶିକାର ହେବାକୁ ପଡ଼ିପାରେ। ଦେଶର ଅନେକ ପ୍ରଦେଶରେ ସୁରକ୍ଷାକୁ ନେଇ ଚିନ୍ତା ବଢ଼ିଯାଇଛି। ଆତଙ୍କବାଦୀ ସଙ୍ଗଠନଗୁଡ଼ିକ ଆଫଗାନିସ୍ତାନର ପ୍ରତିରକ୍ଷା ଓ ସୁରକ୍ଷା ବଳ, ସରକାର ତଥା ନାଗରିକଙ୍କୁ ଟାର୍ଗେଟ କରୁଛନ୍ତି। ଏଥିରୁ ଭାରତୀୟ ନାଗରିକ ବାଦ୍ ପଡ଼ିନାହାନ୍ତି। ସେମାନଙ୍କ ପ୍ରତି ଅପହରଣ ଭୟ ଅଧିକ ରହିଛି। ବିଶେଷକରି ଜନଗହଳିପୂର୍ଣ୍ଣ ଅଞ୍ଚଳରୁ ଦୂରେଇ ରହିବାକୁ ଏଥିରେ ପରାମର୍ଶ ଦିଆଯାଇଛି।

୫.୩୭ ଲକ୍ଷକୁ ଖସିଲା ସକ୍ରିୟ ମାମଲା

ନୂଆଦିଲ୍ଲୀ, ୩୦।୬(ପି.ଟି.)

ଦିନକରେ ୪୫,୯୫୧ ନୂଆ ପଜିଟିଭ୍ ଚିହ୍ନଟ ହୋଇଛନ୍ତି। ଏହାକୁ ମିଶାଇ ଦେଶରେ ମୋଟ କୋଭିଡ୍ ସଂକ୍ରମିତଙ୍କ ସଂଖ୍ୟା ୩,୦୩,୬୨,୮୪୮ରେ ପହଞ୍ଚିଛି। ସେହିପରି କରୋନାଜନିତ ମୃତ୍ୟୁସଂଖ୍ୟା କ୍ରମାଗତ ୩ ଦିନ ହେଲା ୧୦୦୦ ତଳେ ରହିଛି। ଗତ ୨୪ ଘଣ୍ଟା ମଧ୍ୟରେ ୮୧୭ ଜଣଙ୍କ ଜୀବନ ଯାଇଥିବାବେଳେ ମୋଟ ମୃତ୍ୟୁସଂଖ୍ୟା ୩,୯୮,୪୫୪କୁ ବୃଦ୍ଧି ପାଇଛି। ସ୍ୱାସ୍ଥ୍ୟ ମନ୍ତ୍ରଣାଳୟ ତଥ୍ୟ ଅନୁଯାୟୀ ସକ୍ରିୟ ମାମଲା ସଂଖ୍ୟା ୫,୩୭,୦୬୪କୁ ହ୍ରାସ ପାଇଛି, ଯାହା ମୋଟ ସଂକ୍ରମଣର ୧.୭୭ ପ୍ରତିଶତ। ଦେଶରେ ଆରୋଗ୍ୟ ହାର ୯୬.୯୨ ପ୍ରତିଶତକୁ ବୃଦ୍ଧି ପାଇଛି। ବୁଧବାର ସକାଳ ୭ଟା ସୁଦ୍ଧା ପ୍ରକାଶିତ ତଥ୍ୟ ଅନୁଯାୟୀ ସାରା ଦେଶରେ ମୋଟ ୩୩.୨୮ କୋଟି ଡୋଜ୍ ଟିକା ଦିଆଗଲାଣି।

୧୦ ପ୍ରତିଶତରୁ ଅଧିକ ସଂକ୍ରମଣ ଥିବା ଜିଲାରେ କଟକଣା ବଢ଼ାଅ: କେନ୍ଦ୍ର

ନୂଆଦିଲ୍ଲୀ, ୩୦।୬(ପି.ଟି.)

ଯେଉଁ ଜିଲାଗୁଡ଼ିକରେ ଜୁନ୍ ୨୧ରୁ ୨୭ ମଧ୍ୟରେ କୋଭିଡ୍-୧୯ ସଂକ୍ରମଣ ହାର ୧୦ ପ୍ରତିଶତରୁ ଅଧିକ ରହିଛି, ସେଠାରେ ଆବଦ୍ଧାଞ୍ଚଳ କଟକଣାକୁ କଡ଼ାକଡ଼ି ଲାଗୁ କରିବା ଲାଗି କେନ୍ଦ୍ର ସରକାର ବୁଧବାର ଓଡ଼ିଶା ସମେତ ୧୪ଟି ରାଜ୍ୟ ଓ କେନ୍ଦ୍ରଶାସିତ ଅଞ୍ଚଳକୁ ପତ୍ର ଲେଖି ଜଣାଇଛନ୍ତି। ଏହି ରାଜ୍ୟଗୁଡ଼ିକ ହେଲେ ରାଜସ୍ଥାନ, ତ୍ରିପୁରା, ଆସାମ, ପଶ୍ଚିମବଙ୍ଗ, କେରଳ, ମଣିପୁର, ସିକ୍କିମ, ପଣ୍ଡିଚେରୀ, ଓଡ଼ିଶା, ମେଘାଳୟ, ମିଜୋରାମ, ନାଗାଲାଣ୍ଡ, ଅରୁଣାଚଳପ୍ରଦେଶ, ହିମାଚଳପ୍ରଦେଶ। ଦେଶରେ ସଂକ୍ରମଣ କମୁଥିଲେ ମଧ୍ୟ ସ୍ଥିତି ଉପରେ କଡ଼ା ନଜର ରଖିବା ଜରୁରୀ ହୋଇପଡ଼ିଛି। ଅଧିକ ସଂକ୍ରମିତ ଜିଲା ଓ ଉପଖଣ୍ଡ ସ୍ତରରେ କଟକଣା କଡ଼ାକଡ଼ି କରିବାକୁ ହେବ ବୋଲି କେନ୍ଦ୍ର ସ୍ୱାସ୍ଥ୍ୟ ମନ୍ତ୍ରଣାଳୟ ପକ୍ଷରୁ ଲେଖାଯାଇଥିବା ଚିଠିରେ ଉଲ୍ଲେଖ କରାଯାଇଛି। ଲକ୍‌ଡାଉନ କଟକଣା କୋହଳ କରାଯାଇ ବିଭିନ୍ନ କାର୍ଯ୍ୟ କରିବା ଲାଗି ରାଜ୍ୟଗୁଡ଼ିକ ଅନୁମତି ଦେଉଛନ୍ତି। ତେବେ ସେଗୁଡ଼ିକ ସତର୍କତାର ସହ କରାଯିବା ଆବଶ୍ୟକ ବୋଲି କେନ୍ଦ୍ର ସ୍ୱାସ୍ଥ୍ୟ ସଚିବ ରାଜେଶ ଭୂଷଣ ପତ୍ରରେ ଲେଖିଛନ୍ତି।

ମନ୍ତ୍ରୀ କହିଲେ ଯାଅ, ମର

ଭୋପାଳ,୩୦।୬

ଶିକ୍ଷା ବିଭାଗ ସମସ୍ୟାର ସମାଧାନ ନ କଲେ ସେମାନେ କ'ଣ କରିବେ? ସ୍କୁଲ୍ ଫିଜ୍ ବୃଦ୍ଧିକୁ ବିରୋଧ କରି ମଧ୍ୟପ୍ରଦେଶର ବିଦ୍ୟାଳୟ ଶିକ୍ଷାମନ୍ତ୍ରୀ ଇନ୍ଦର ସିଂ ପରମାରଙ୍କ ପାଖକୁ ଗୁହାରି କରିବାକୁ ଯାଇଥିବା ଅଭିଭାବକମାନଙ୍କ ପ୍ରଶ୍ନର ଉତ୍ତରରେ ମନ୍ତ୍ରୀ କହିଥିଲେ, ଯାଅ ଓ ମର।

ଇନ୍ଦର ସିଂ

ଛାତ୍ରୀଛାତ୍ରଙ୍କ ମା'ବାପାଙ୍କ ପ୍ରତି ମନ୍ତ୍ରୀଙ୍କ ଏଭଳି ବ୍ୟବହାରର ଦୃଶ୍ୟ ସୋସିଆଲ ମିଡିଆରେ ଭାଇରାଲ ହୋଇ ବିବାଦ ସୃଷ୍ଟି କରିଛି। ବିରୋଧୀ ଦଳଗୁଡ଼ିକ ପରମାରଙ୍କୁ କଡ଼ା ସମାଲୋଚନା କରିଛନ୍ତି। ଘରୋଇ ସ୍କୁଲଗୁଡ଼ିକ ଅତ୍ୟଧିକ ଫିଜ୍ ଆଦାୟ କରୁଥିବା ନେଇ ଦୀର୍ଘ ସମୟ ଧରି ଅଭିଯୋଗ ହୋଇଆସୁଛି। କେବଳ ଟ୍ୟୁଶନ ଫିଜ୍ ନେବାକୁ ହାଇକୋର୍ଟଙ୍କ ନିର୍ଦ୍ଦେଶ ରହିଥିବା ସତ୍ତ୍ୱେ ଅନେକ ସ୍କୁଲ ଭିନ୍ନ ଭିନ୍ନ ହେଡ୍‌ରେ ଫିଜ୍ ପଇଠ କରିବାକୁ ବାଧ୍ୟ କରୁଛନ୍ତି।

ବାର୍-ବେଞ୍ଚ୍ ସମ୍ପର୍କ ସମୁଦ୍ର ଓ ବାଦଲ ଭଳି

ନୂଆଦିଲ୍ଲୀ, ୩୦।୬(ପି.ଟି.)

ଫର୍ମ ଫିଲ୍‌ଅପ୍ ଫି' ଫେରାଇବାକୁ ଦାବି

ଭୁବନେଶ୍ୱର, (ବ୍ୟୁରୋ)- ଚଳିତ ବର୍ଷ କରୋନା ପାଇଁ ମାଟ୍ରିକ ଓ ଦ୍ୱାଦଶ ପରୀକ୍ଷା ବାତିଲ ହେବାପରେ ପୂର୍ବରୁ ନିଆଯାଇଥିବା ଫର୍ମ ଫିଲ୍‌ଅପ୍ ଫି' ଫେରେଇବାକୁ ସିବିଏସ୍‌ଇ ଓ ଆଇସିଏସ୍‌ଇ ନିକଟରେ ଦାବି କରିଛି ଓଡ଼ିଶା ଅଭିଭାବକ ମହାସଂଘ। ସାଧାରଣ ବର୍ଗ ଛାତ୍ରୀଛାତ୍ର ପାଇଁ ୧୫୦୦, ଅନୁସୂଚିତ ଜାତି ଓ ଜନଜାତି ଛାତ୍ରୀଛାତ୍ର ପାଇଁ ୧୨୦୦ ଟଙ୍କା ଓ ସମସ୍ତଙ୍କ ପଞ୍ଜୀକରଣ ପାଇଁ ୩୦୦ ଟଙ୍କା ଦିଆଯାଇଥିଲା। ବିଳମ୍ବ ପାଇଁ ୨୦୦୦ଟଙ୍କା ପର୍ଯ୍ୟନ୍ତ ଜରିମାନା ନିଆଯାଇଥିଲା। ତାହାକୁ ଫେରସ୍ତ କରିବାକୁ ସିବିଏସ୍‌ଇ ଓ ଆଇସିଏସ୍‌ଇର ଅଧ୍ୟକ୍ଷଙ୍କୁ ଚିଠି ମାଧ୍ୟମରେ ଦାବି କରିଛନ୍ତି ସଂଘ ଅଧ୍ୟକ୍ଷ ବାସୁଦେବ ଭଟ୍ଟ। କେନ୍ଦ୍ର ଶିକ୍ଷା ସଚିବ ଅନିତା କରୱାଲ, ପ୍ରଧାନମନ୍ତ୍ରୀଙ୍କ କାର୍ଯ୍ୟାଳୟ, ରାଜ୍ୟ ମୁଖ୍ୟ ଶାସନ ସଚିବ, ବିଦ୍ୟାଳୟ ଓ ଗଣଶିକ୍ଷା ପ୍ରମୁଖ ସଚିବଙ୍କୁ ହସ୍ତକ୍ଷେପ କରିବାକୁ ଅନୁରୋଧ କରିଛନ୍ତି।

ଭିଜିଲାନ୍ସ ଆଇଜିଭାବେ ଦାୟିତ୍ୱ ଗ୍ରହଣ କଲେ ଅସିତ ପାଣିଗ୍ରାହୀ

କଟକ ଅଫିସ, ୩୦।୬: ଭିଜିଲାନ୍ସ ଆଇଜି ଭାବେ ୧୯୯୭ ବ୍ୟାଚ୍‌ର ଆଇପିଏସ୍ ଅଫିସର ଅସିତ୍ ପାଣିଗ୍ରାହୀ ବୁଧବାର ଦାୟିତ୍ୱ ଗ୍ରହଣ କରିଛନ୍ତି। ସେ ପୂର୍ବରୁ ଅଗ୍ନିଶମ ବିଭାଗ, ରାଜ୍ୟ ପୋଲିସ ମୁଖ୍ୟାଳୟ, କ୍ରାଇମବ୍ରାଞ୍ଚ ଓ ପୂର୍ବାଞ୍ଚଳ ରେଞ୍ଜ ଆଇଜିଭାବେ ସଫଳତାର ସହ ଦାୟିତ୍ୱ ତୁଲାଇଛନ୍ତି। ଏଥିସହ ସେ ମାଲକାନଗିରି, ଅନୁଗୋଳ, ପୁରୀ, କେନ୍ଦୁଝର, ସମ୍ବଲପୁର ଓ ଯାଜପୁରରେ ଏସ୍‌ପି ଭାବେ କାର୍ଯ୍ୟ କରିସାରିଛନ୍ତି। ଜଣେ ଦକ୍ଷ ଅଧିକାରୀ ଭାବେ ୨୦୧୬ରେ ସେ ରାଷ୍ଟ୍ରପତି ପଦକରେ ସମ୍ମାନିତ ହୋଇଥିଲେ।

ଜେଲ୍ ବିଭାଗରେ ମିଳିବ 'ଡିଜି ଡିସ୍କ' ସମ୍ମାନ

ପ୍ରତିବର୍ଷ ୨୦ଜଣଙ୍କୁ ଦିଆଯିବ

ଭୁବନେଶ୍ୱର,୩୦।୬(ବ୍ୟୁରୋ): ପୋଲିସ ବିଭାଗ ଭଳି ଜେଲ ବିଭାଗରେ ମଧ୍ୟ ଉଲ୍ଲେଖନୀୟ କାର୍ଯ୍ୟ ପାଇଁ 'ଡିଜି ଡିସ୍କ' ସମ୍ମାନ ମିଳିବ। ଏନେଇ ଗୃହ ବିଭାଗ ପକ୍ଷରୁ ବୁଧବାର ବିଜ୍ଞପ୍ତି ପ୍ରକାଶ ପାଇଛି। ପ୍ରତିବର୍ଷ ଜେଲ ବିଭାଗରେ ବିଭିନ୍ନ ପାହ୍ୟାର ସର୍ବାଧିକ ୨୦ଜଣଙ୍କୁ 'ଡିଜି ଡିସ୍କ' ସମ୍ମାନ ପ୍ରଦାନ କରାଯାଇପାରିବ। କାରାଗାର ଓ ସୁଧାର ସେବା ଡିଜି ଏହିସମ୍ମାନ ପ୍ରଦାନ ନିମନ୍ତେ ନିଷ୍ପତ୍ତି ନେବେ। ଏହାପୂର୍ବରୁ ସମ୍ମାନ ପାଇବାକୁ ଥିବା କର୍ମଚାରୀଙ୍କ ଉଲ୍ଲେଖନୀୟ କାର୍ଯ୍ୟ ସମ୍ପର୍କରେ ଜେଲ୍‌ର ବରିଷ୍ଠ ଅଧିକାରୀ ଡିଜିଙ୍କୁ ଲିଖିତ ଭାବେ ପ୍ରଦାନ କରିବେ। ବର୍ଷର କୌଣସି ବି ସମୟରେ କର୍ମଚାରୀଙ୍କ ଉଲ୍ଲେଖନୀୟ କାର୍ଯ୍ୟ ସାମ୍ନାକୁ ଆସିଲେ ସେମାନଙ୍କୁ ଏଥିପାଇଁ ମନୋନୀତ କରାଯାଇପାରିବ। ତାଙ୍କ ନାମରେ ଯଦି ନିଲମ୍ବନ, ପ୍ରୋସିଡିଂ କିମ୍ବା କୌଣସି ଅଭିଯୋଗ ସାମ୍ନାକୁ ଆସେ ତେବେ ଏଥିରୁ ବଞ୍ଚିତ ହେବେ।

ସୋସିଆଲ ମିଡିଆ ବ୍ୟବହାରକାରୀଙ୍କ ପାଇଁ କ୍ରାଇମବ୍ରାଞ୍ଚର ଆଡ୍‌ଭାଇଜରି

କଟକ ଅଫିସ, ୩୦।୬

- ଅଜଣା ଲିଙ୍କ୍ ଉପରେ କ୍ଲିକ୍ କରନ୍ତୁ ନାହିଁ
- ନିଜର ଗୋପନୀୟ ତଥ୍ୟ ଦିଅନ୍ତୁନି

ସୋସିଆଲ ମିଡିଆ ବ୍ୟବହାରକାରୀଙ୍କ ଉଦ୍ଦେଶ୍ୟରେ କ୍ରାଇମବ୍ରାଞ୍ଚ ପକ୍ଷରୁ ବୁଧବାର ଟୁଇଟର ମାଧ୍ୟମରେ ଆଡ୍‌ଭାଇଜରି ଜାରି କରାଯାଇଛି। ଏଥିରେ କୁହାଯାଇଛି, ସୋସିଆଲ ମିଡିଆରେ ଆକାଉଣ୍ଟ ଖୋଲିବା ସମୟରେ ସେହି ୱେବ୍‌ସାଇଟ୍‌ର ପ୍ରିଭେସି ପଲିସିକୁ ଭଲଭାବେ ପଢି ତୃତୀୟ ପକ୍ଷ ଆପ୍ଲିକେଶନ ବାବଦରେ ଧ୍ୟାନ ଦିଅନ୍ତୁ। ସୋସିଆଲ ମିଡିଆ ଆକାଉଣ୍ଟରେ ନିଜର ଅତ୍ୟନ୍ତ ଗୋପନୀୟ ତଥ୍ୟ ଦିଅନ୍ତୁ ନାହିଁ। ଏଥିରେ ଅଜଣା ମହିଳାପୁରୁଷଙ୍କୁ ବନ୍ଧୁଭାବେ ଗ୍ରହଣ କରନ୍ତୁ ନାହିଁ ଓ କୌଣସି ତଥ୍ୟ ପୋଷ୍ଟ କରିବା ପୂର୍ବରୁ ଭଲଭାବେ ପରଖନ୍ତୁ। ସାମାଜିକ ଗଣମାଧ୍ୟମରେ ଖରାପ ତଥ୍ୟ ପୋଷ୍ଟ କରନ୍ତୁ ନାହିଁ କିମ୍ବା ଆପଣ ପାଉଥିବା ମେସେଜକୁ ଅନ୍ଧଭଳି ଫରୱାର୍ଡ କରନ୍ତୁ ନାହିଁ। ଏହା ଆଇନତଃ ଅପରାଧ। ପ୍ରତିଥର ସୋସିଆଲ ମିଡିଆ ଖୋଲି ଦେଖିସାରିବା ପରେ ଆକାଉଣ୍ଟ ବନ୍ଦ କରନ୍ତୁ। ସେହିପରି ଅଜଣା ଲିଙ୍କ୍ ଉପରେ କ୍ଲିକ୍ କରନ୍ତୁ ନାହିଁ, ଅଜଣା ମେଲ୍‌ରୁ ଡାଉନ୍‌ଲୋଡ କରନ୍ତୁ ନାହିଁ। ଏଥିରେ ଭାଇରସ ଥାଇପାରେ ଓ ଆପଣଙ୍କ ତଥ୍ୟ ଚୋରି ହୋଇଯାଇପାରେ। ମାଗଣା ୱାଇଫାଇ ଜୋନ୍‌ରେ ନିଜର ସୋସିଆଲ ମିଡିଆ ଆକାଉଣ୍ଟ ଖୋଲିବା ସମୟରେ ସାବଧାନତା ଅବଲମ୍ବନ କରନ୍ତୁ। ହ୍ୟାକରମାନେ ଫ୍ରି ୱାଇଫାଇ ଜୋନ୍‌ରେ ଆପଣଙ୍କ ୟୁଜର ଆଇଡି ତଥା ପାସ୍‌ୱାର୍ଡ ଓ ବ୍ୟାଙ୍କ ସମ୍ବନ୍ଧୀୟ ତଥ୍ୟକୁ ହ୍ୟାକ୍ କରିବାର ବହୁ ସମ୍ଭାବନା ରହିଛି। ତେଣୁ ମାଗଣା ୱାଇଫାଇ ଜୋନ୍‌ରେ ନିଜର ବ୍ୟାଙ୍କ ସମ୍ବନ୍ଧୀୟ କାର୍ଯ୍ୟ କରନ୍ତୁ ନାହିଁ ବୋଲି ଉକ୍ତ ଆଡ୍‌ଭାଇଜରିରେ କୁହାଯାଇଛି।

୧୮ ଲକ୍ଷ ଭୂମିହୀନ ଚାଷୀଙ୍କ ତାଲିକା ସାର୍ବଜନୀନ କରନ୍ତୁ ସରକାର: ଭାଜପା

ଭୁବନେଶ୍ୱର, ୩୦।୬(ବ୍ୟୁରୋ)

ମୁଖ୍ୟମନ୍ତ୍ରୀ କାଳିଆ ଯୋଜନାରେ ୧୮ ଲକ୍ଷ ଭୂମିହୀନ କୃଷକ ପରିବାରଙ୍କୁ ୩୧୮ କୋଟି ଟଙ୍କାର କୋଭିଡ ସହାୟତା ଦେଇଛନ୍ତି । ଏହା ଏକ ଭଲ ପଦକ୍ଷେପ । କିନ୍ତୁ ବାସ୍ତବରେ ଆଜି ୧୮ ଲକ୍ଷ ଭୂମିହୀନ ଚାଷୀଙ୍କୁ ରାଜ୍ୟ ସରକାର ସହାୟତା ଦେବେ ନାହିଁ । ପୁଣିଥରେ ଦଳୀୟ କର୍ମୀଙ୍କୁ ସନ୍ତୁଷ୍ଟ କରିବା ପାଇଁ ଏହା ଏକ ଭେଳିକି ବୋଲି ଭାଜପା ଅଭିଯୋଗ କରିଛି। ଭୂମିହୀନ ଚାଷୀଙ୍କ ତାଲିକା ବିନା କୋଭିଡ ସହାୟତା ରାଶି ଘୋଷଣା କରିବା ରାଜ୍ୟବାସୀଙ୍କୁ ଦିନରେ ଲଣ୍ଠନ ଦେଖାଇବା ସଦୃଶ ବୋଲି ଭାଜପା ରାଜ୍ୟ ସାଧାରଣ ସମ୍ପାଦକ ଗୋଲକ ମହାପାତ୍ର କହିଛନ୍ତି। ଗୋଲକ କହିଛନ୍ତି, ରାଜ୍ୟରେ ଭୂମିହୀନ ଚାଷୀ କିଏ ଏବଂ ସେମାନଙ୍କୁ ରାଜ୍ୟ ସରକାର କେବେ ଚିହ୍ନଟ କଲେ କୁହନ୍ତୁ। ପ୍ରଥମେ ପଞ୍ଚାୟତ ୱାରି କାଳିଆ ହିତାଧିକାରୀ ଏବଂ ଭୂମିହୀନ ଚାଷୀଙ୍କ ତାଲିକାକୁ ରାଜ୍ୟ ସରକାର ସାର୍ବଜନୀନ କରନ୍ତୁ ବୋଲି ସେ କହିଛନ୍ତି।

ଧାନ କ୍ରୟ ସମୟ ବୃଦ୍ଧି ଦାବିରେ ଆଜି କଂଗ୍ରେସର ବିକ୍ଷୋଭ

ଭୁବନେଶ୍ୱର, ୩୦।୬(ବ୍ୟୁରୋ)

ତୈଳ, ଅତ୍ୟାବଶ୍ୟକ ସାମଗ୍ରୀ ଦରବୃଦ୍ଧି: ୭ରୁ ୧୭ ଯାଏ କଂଗ୍ରେସର ଆନ୍ଦୋଳନ

ସରକାର ରବିରେ ଉତ୍ପାଦିତ ଚାଷୀର ସମସ୍ତ ବଳକା ଧାନ କ୍ରୟ କରିବା ପାଇଁ ଚାଷୀଙ୍କୁ ନିର୍ଭର ପ୍ରତିଶ୍ରୁତି ଦେଇଥିଲେ। ବୁଧବାର ଧାନ କିଣା ଅବଧି ଶେଷ ହୋଇଛି। ମାତ୍ର ସରକାର ଚାଷୀଙ୍କ ଠାରୁ ୧୪ ଲକ୍ଷ ମେଟ୍ରିକ୍ ଟନ୍ ଧାନ କିଣିଥିବା ବେଳେ ବଳକା ଧାନ କରିବେ କ'ଣ ବୋଲି ପ୍ରଦେଶ କଂଗ୍ରେସ କମିଟି(ପିସିସି) କିଷାନ ସେଲ୍ ଅଧ୍ୟକ୍ଷ ଅମିୟ ପଟ୍ଟନାୟକ ରାଜ୍ୟ ସରକାରଙ୍କୁ ପ୍ରଶ୍ନ କରିଛନ୍ତି। ଚାଷୀଙ୍କ ସବୁ ବଳକା ଧାନ ନିର୍ଦ୍ଧାରିତ ମୂଲ୍ୟରେ କ୍ରୟ କରିବା ଓ ଏହାର ସମୟ ସୀମା ଆସନ୍ତା ୧୫ ତରିଖ ପର୍ଯ୍ୟନ୍ତ ବୃଦ୍ଧି କରିବାକୁ କିଷାନ କଂଗ୍ରେସ ଦାବି କରିଛି। ସରକାର ଏହି ଚାଷୀଙ୍କ ଧାନ କ୍ରୟ କରିବାର ସମୟ ବୃଦ୍ଧି ଦାବିରେ ଜିଲା କିଷାନ କଂଗ୍ରେସ ପକ୍ଷରୁ ସବୁ ଜିଲା ଯୋଗାଣ ଅଧିକାରୀଙ୍କ କାର୍ଯ୍ୟାଳୟ ସମ୍ମୁଖରେ ଗୁରୁବାର ବିକ୍ଷୋଭ ପ୍ରଦର୍ଶନ କରିବ। ସେହିପରି ଏଆଇସିସି ନିର୍ଦ୍ଦେଶ ମୁତାବକ ପିସିସି ପକ୍ଷରୁ ଆସନ୍ତା ୭ରୁ ୧୭ ପର୍ଯ୍ୟନ୍ତ ରାଜ୍ୟବ୍ୟାପି ବିଭିନ୍ନ କାର୍ଯ୍ୟକ୍ରମ ଜରିଆରେ ଆନ୍ଦୋଳନ କରାଯିବ ବୋଲି ପିସିସି ସଭାପତି ନିରଞ୍ଜନ ପଟ୍ଟନାୟକ ସୂଚନା ଦେଇଛନ୍ତି।

କରୋନା ପରିଚାଳନା ତ୍ରୁଟି ଲୋକଙ୍କ ଆଗରେ ରଖିବ ଯୁବ କଂଗ୍ରେସ

ଭୁବନେଶ୍ୱର, ୩୦।୬(ବ୍ୟୁରୋ)

କେନ୍ଦ୍ର ସରକାରଙ୍କ ତ୍ରୁଟିଗତ ପରିଚାଳନା, ପେଟ୍ରୋଲ, ଡିଜେଲ, ରନ୍ଧନ ଗ୍ୟାସ, ଖାଇବା ତେଲ ଇତ୍ୟାଦିର ଅହେତୁକ ଦରଦାମ ବୃଦ୍ଧି ପ୍ରସଙ୍ଗ ଲୋକଲୋଚନକୁ ଆଣିବାକୁ ଓଡ଼ିଶା ପ୍ରଦେଶ ଯୁବ କଂଗ୍ରେସ ପ୍ରୟାସ କରୁଛି। ଯୁବ କଂଗ୍ରେସ ପକ୍ଷରୁ ବୁଧବାର ରାଜ୍ୟ ସଭାପତି ସ୍ମୃତି ରଞ୍ଜନ ଲେଙ୍କାଙ୍କ ନେତୃତ୍ୱରେ ଆୟୋଜିତ ୱେବିନାରରେ ରାଜ୍ୟ ପଦାଧିକାରୀ, ସବୁ ଜିଲାର ସଭାପତି ଓ ବିଭିନ୍ନ ବ୍ଲକରୁ ଯୁବ କଂଗ୍ରେସ ନେତାମାନେ ଯୋଗଦେଇଛନ୍ତି। କେନ୍ଦ୍ର ସରକାରଙ୍କ କୋଭିଡ ପରିଚାଳନାରେ ତ୍ରୁଟି ଯଥା ୨ୟ ଲହରରେ ମେଡିକାଲରେ ବେଡ ସମସ୍ୟା, ଅକ୍ସିଜେନର ଓ ଭେଣ୍ଟିଲେଟର ଅଭାବ ପରିଲକ୍ଷିତ ହୋଇଥିଲା। ଫଳରେ ହଜାର ହଜାର ଲୋକଙ୍କ ଜୀବନ ଯାଇଥିଲା। କିନ୍ତୁ ଏହିସବୁ ସମସ୍ୟା ନ ଥିଲେ ସେମାନଙ୍କୁ ବଞ୍ଚାଯାଇ ପାରିଥାଆନ୍ତା ବୋଲି ସ୍ମୃତି କହିଛନ୍ତି। କରୋନା ପରିଚାଳନାରେ ତ୍ରୁଟିକୁ ଲୋକଙ୍କ ଆଗରେ ରଖିବ ଯୁବ କଂଗ୍ରେସ ରଖିବ ବୋଲି ସେ କହିଛନ୍ତି। ପ୍ରଧାନମନ୍ତ୍ରୀ ନରେନ୍ଦ୍ର ମୋଦି କୋଭିଡର ୨ୟ ଲହର ପାଇଁ ପ୍ରସ୍ତୁତ ହୋଇ ନ ଥିଲେ। ଆଗରୁ ବାରମ୍ବାର ରାହୁଲ ଗାନ୍ଧୀ ୨ୟ ଲହରର ପୂର୍ବାନୁମାନ କରି ସତର୍କ କରାଇଥିଲେ ମଧ୍ୟ କେନ୍ଦ୍ର ସରକାର ଏହାକୁ ଗୁରୁତ୍ୱ ଦେଇ ନାହାନ୍ତି। ଆଗକୁ କରୋନାର ୩ୟ ଲହର ଆସିବାର ପୂର୍ବାନୁମାନ କରାଯାଉଥିବା ବେଳେ ସେଥିପାଇଁ ରାଜ୍ୟର ସବୁ ଜିଲା ଏବଂ ବ୍ଲକର ଯୁବ କଂଗ୍ରେସ କର୍ମୀଙ୍କୁ ପ୍ରସ୍ତୁତ ରହିବାକୁ ସ୍ମୃତି କହିଛନ୍ତି।

୬୭ ଲକ୍ଷ ଠକେଇ: ବିଲ୍ଡର ଜେଲ ଗଲେ

ଭୁବନେଶ୍ୱର,୩୦।୬(ବ୍ୟୁରୋ): ଇନ୍‌ଫୋସିଟି-୨ ଅଞ୍ଚଳରେ ଫ୍ଲାଟ୍ ଦେବାକୁ ପ୍ରତିଶ୍ରୁତି ଦେଇ ୧୦ରୁ ଊର୍ଦ୍ଧ୍ୱ ବ୍ୟକ୍ତିଙ୍କଠାରୁ ୬୭ ଲକ୍ଷରୁ ଅଧିକ ଟଙ୍କା ଠକିନେଇଥିବା ଅଭିଯୋଗରେ ବୁଧବାର ନୟାପଲ୍ଲୀ ଥାନା ପୋଲିସ ଜୟଗୁରୁ କନ୍‌ଷ୍ଟ୍ରକ୍ସନ ଅଫ୍ ପ୍ରାଇଭେଟ ଲିମିଟେଡର ଏମ୍‌ଡିଙ୍କୁ ଗିରଫ କରିଛି। ସେ ହେଲେ ବାଲେଶ୍ୱର ଜିଲା ସିମୁଳିଆ ତାଳପଦାର ଦୈତାରୀ ମହାନ୍ତି (୩୫)। ଜାମିନ ନାମଞ୍ଜୁର ହୋଇଯିବାରୁ ତାଙ୍କୁ ଝାରପଡା ଜେଲ ହାଜତକୁ ପଠାଇ ଦିଆଯାଇଛି।

ପାରାଦୀପ ବେଳାଭୂମିରୁ ବିରଳ ମୃତ ସ୍ପିନ୍ନର ଡଲ୍‌ଫିନ ଜବତ

ପାରାଦୀପ, ୩୦।୬(ସ୍ୱ.ପ୍ର.): ପାରାଦୀପ ବେଳାଭୂମିର ହନୁମାନ ମନ୍ଦିର ପଛପଟେ ବୁଧବାର ସକାଳୁ ଏକ ମୃତ ସ୍ପିନ୍ନର ଡଲ୍‌ଫିନ ଦେଖିବାକୁ ମିଳିଥିଲା। ସେହି ଡଲ୍‌ଫିନକୁ କେତେଜଣ ଲୋକ ବାଲିରେ ପୋତି ଦେଇଥିଲେ। ଏହି ଖବର ଗଣମାଧ୍ୟମ ପ୍ରତିନିଧିମାନେ ଜାଣିବା ପରେ ବନ ବିଭାଗକୁ ସୂଚନା ଦେଇଥିଲେ। ପରେ କୁଜଙ୍ଗ ବନାଞ୍ଚଳ ପକ୍ଷରୁ କର୍ମଚାରୀମାନେ ଆସି ବାଲିରେ ପୋତା ଯାଇଥିବା ଡଲ୍‌ଫିନକୁ ଜବତ କରିଥିଲେ। ମୃତ୍ୟୁର କାରଣ ଜାଣିବାକୁ ବ୍ୟବଚ୍ଛେଦ ପାଇଁ ପଠାଯାଇଛି ବୋଲି ରେଞ୍ଜର ମନୋଜ ମିଶ୍ର କହିଛନ୍ତି। ମୃତ ଡଲ୍‌ଫିନ ଅତ୍ୟନ୍ତ ବିରଳ ପ୍ରଜାତିର ବୋଲି ସେ କହିଛନ୍ତି। ମୃତ ଡଲ୍‌ଫିନର ଓଜନ ୩୦ କିଗ୍ରା, ଲମ୍ବ ସାଢ଼େ ୪ ଫୁଟ। ଏହି ଡଲ୍‌ଫିନ ବ୍ରାଜିଲ, ଫ୍ରାନ୍ସ ସମୁଦ୍ର ସୀମାରେ ଅଧିକ ଦେଖାଯାଇଥାନ୍ତି। ଏହି ଡଲ୍‌ଫିନର ଥଣ୍ଟ ଲମ୍ବା ଓ ଗୋଜିଆ। ଉପରି ଭାଗ କଳା। କେହି ମତ୍ସ୍ୟଜୀବୀ ଜାଲରେ ଛନ୍ଦି ହୋଇ ମୃତ୍ୟୁ ଘଟିଛି ବୋଲି ଆଲୋଚନା ହେଉଛି। ବ୍ୟବଚ୍ଛେଦ ରିପୋର୍ଟ ଆସିବା ପରେ ପରବର୍ତ୍ତୀ କାର୍ଯ୍ୟାନୁଷ୍ଠାନ ଗ୍ରହଣ କରାଯିବ ବୋଲି ରେଞ୍ଜର ମିଶ୍ର କହିଛନ୍ତି। ଏ ନେଇ ଏକ ଅପମୃତ୍ୟୁ ମାମଲା କରାଯିବ। ସୂଚନାଯୋଗ୍ୟ, ପାରାଦୀପର ମହାନଦୀ ମୁହାଣ ନିକଟରେ କିଛିବର୍ଷ ହେଲା ଥଣ୍ଟିଆ ଡଲଫିନ୍ ଦଳ ଦଳ ହୋଇ ଶୀତଦିନେ ଖେଳୁଥିବା ଦେଖିବାକୁ ମିଳିଥାଏ।

କବି ରାଜେନ୍ଦ୍ର ପଣ୍ଡା ପାଇବେ ରାଷ୍ଟ୍ରୀୟ କୁଭେମ୍ପୁ ପୁରସ୍କାର

ଭୁବନେଶ୍ୱର, ୩୦।୬(ବ୍ୟୁରୋ) – ଖ୍ୟାତନାମା ଓଡ଼ିଆ କବି ଡ. ରାଜେନ୍ଦ୍ର କିଶୋର ପଣ୍ଡାଙ୍କୁ ୨୦୨୦ ମସିହା ପାଇଁ 'ରାଷ୍ଟ୍ରୀୟ କୁଭେମ୍ପୁ ପୁରସ୍କାର' ପ୍ରଦାନ କରାଯିବ। ପୁରସ୍କାର ସ୍ୱରୂପ ତାଙ୍କୁ ୫ଲକ୍ଷ ଟଙ୍କା, ରୌପ୍ୟ ପଦକ ଓ ମାନପତ୍ର ମିଳିବ। ବିଶିଷ୍ଟ କନ୍ନଡ଼ କବି ଏଚ୍‌ଏସ୍ ଶିବପ୍ରକାଶ, କେନ୍ଦ୍ର ସାହିତ୍ୟ ଏକାଡେମୀର ପୂର୍ବତନ ସଚିବ ଏ. କ୍ରିଷ୍ଣମୂର୍ତ୍ତି ଓ ବଙ୍ଗୀୟ ଲେଖକ ଶ୍ୟାମଳ ଭଟ୍ଟାଚାର୍ଯ୍ୟଙ୍କୁ ନେଇ ଗଠିତ ତିନିଜଣିଆ କମିଟି ପ୍ରଫେସର ହମ୍ପା ନାଗାରାଜାୟାଙ୍କ ଅଧ୍ୟକ୍ଷତାରେ ଡ. ପଣ୍ଡାଙ୍କ ନାମକୁ ଏଥିପାଇଁ ଚୂଡ଼ାନ୍ତ କରିଥିଲେ ବୋଲି ରାଷ୍ଟ୍ରକବି କୁଭେମ୍ପୁ ପ୍ରତିଷ୍ଠାନର ସଚିବ କାଦିଦାଲ ପ୍ରକାଶ ସୂଚନା ଦେଇଛନ୍ତି। ପ୍ରଥମଥର ଜଣେ ଓଡ଼ିଆଙ୍କୁ ଏହି ଜାତୀୟ ପୁରସ୍କାର ମିଳିବାକୁ ଯାଉଛି। ଡ. ପଣ୍ଡାଙ୍କ ୧୬ କବିତା ସଙ୍କଳନ ଓ ଗୋଟିଏ ଉପନ୍ୟାସ ପ୍ରକାଶ ପାଇଛି। ସାହିତ୍ୟର ପ୍ରଚାର, ପ୍ରସାର ପାଇଁ ଏହି ପୁରସ୍କାର ରାଶିକୁ ମୁଁ 'ବର୍ଣ୍ଣମାଳା'କୁ ଦାନ କରିବି ବୋଲି ଡ. ପଣ୍ଡା କହିଛନ୍ତି।

ପୂର୍ବ ତଟ ରେଳପଥ

ଫାଇଲ୍ ନଂ.DRM/Engg/KUR/21-22/E-Tender/31,ତା.28.06.2021ରିଖ

(1)ଟେଣ୍ଡର ବିଜ୍ଞପ୍ତି ସଂ.e-Tender-Estate-KUR-80-2021,ତା.23.06.2021ରିଖ

ବିବରଣୀ : 03 ବର୍ଷ ସମୟାବଧି ନିମନ୍ତେ ଖୋର୍ଦ୍ଧା ରୋଡ଼ ମଣ୍ଡଳର ସହାୟକ ମଣ୍ଡଳ ଯନ୍ତ୍ରୀ(ସେଟେଲମେଣ୍ଟ)/ ମୁଖ୍ୟାଳୟ/ଚନ୍ଦ୍ରଶେଖରପୁରଙ୍କ ନିମନ୍ତେ ଗୋଟିଏ ହାଲୁକା ମୋଟର ଗାଡ଼ି (ଟାଟା ସୁମୋ/ମହିନ୍ଦ୍ରା ବୋଲେରୋ କିମ୍ବା ଅନୁରୂପ ନନ୍-ଏସି) ଭଡ଼ା ସୂତ୍ରରେ ନେବା ଏବଂ 03 ବର୍ଷ ସମୟାବଧି ନିମନ୍ତେ ଖୋର୍ଦ୍ଧା ରୋଡ଼ ମଣ୍ଡଳର ବରିଷ୍ଠ ମଣ୍ଡଳ ଯନ୍ତ୍ରୀ/ଭୁବନେଶ୍ୱରଙ୍କ କାର୍ଯ୍ୟାଳୟ ସମ୍ବନ୍ଧୀୟ ବ୍ୟବହାର ପାଇଁ ଗୋଟିଏ ହାଲୁକା ମୋଟର ଗାଡ଼ି ଭଡ଼ା ସୂତ୍ରରେ ନେବା ।

କାର୍ଯ୍ୟର ଆନୁମାନିକ ମୂଲ୍ୟ(ଟଙ୍କାରେ): 28.89 ଲକ୍ଷ

(2)ଟେଣ୍ଡର ବିଜ୍ଞପ୍ତି ସଂ.e-Tender-CENT-KUR-83-2021,ତା.23.06.2021ରିଖ

ବିବରଣୀ : ଖୋର୍ଦ୍ଧା ରୋଡ଼ ମଣ୍ଡଳର ଅତିରିକ୍ତ ମଣ୍ଡଳ ରେଳ ପ୍ରବନ୍ଧକ/ଅନୁଗୋଳଙ୍କ ନିମନ୍ତେ ପ୍ରସ୍ତାବିତ 01 ଗୋଟି ଏସି ଗାଡ଼ି (ହୁଣ୍ଡାଇ ଇଟୋ/ଇଲନ୍ତ୍ର, ମାରୁତି ଏସ୍-କ୍ରସ୍/ଏକ୍ସଏଲ୍-6/ଏର୍ଟିଗା, ମହିନ୍ଦ୍ରା XUV300, ରେନଲ୍ଟ କଣ୍ଟର, ନିଶାନ କିକ୍ସ, ଟାଟା ହାରିୟର କିମ୍ବା ଅନୁରୂପ ଗାଡ଼ି) ଭଡ଼ା ସୂତ୍ରରେ ନେବା ।

କାର୍ଯ୍ୟର ଆନୁମାନିକ ମୂଲ୍ୟ(ଟଙ୍କାରେ): 18.03 ଲକ୍ଷ

ଚୁକ୍ତି ହେବା ଅବଧି : 36 ମାସ (ଭ୍ରମ ସଂ.1 ପାଇଁ) ଏବଂ 33 ମାସ (ଭ୍ରମ ସଂ.2 ପାଇଁ) ।

ଟେଣ୍ଡର ବନ୍ଦ ହେବା ତାରିଖ ଓ ସମୟ : ତା.14.07.2021 ରିଖ 1500 ଘଣ୍ଟିକାରେ (ଉଭୟ ଟେଣ୍ଡର ନିମନ୍ତେ) ।

ଏହି ଇ-ଟେଣ୍ଡରଗୁଡ଼ିକ କ୍ଷେତ୍ରରେ ଡାକ/କୋରିୟର/ଫାକ୍ସ ମାଧ୍ୟମରେ କିମ୍ବା ବ୍ୟକ୍ତିଗତ ରୂପେ ପଠାଯାଇଥିବା କୌଣସି ପ୍ରସ୍ତାବ ମାନୁଆଲ ଅଫର ଗ୍ରହଣଯୋଗ୍ୟ ହେବ ନାହିଁ ।

ଉପରୋକ୍ତ ଇ-ଟେଣ୍ଡରର ସମସ୍ତ ବିବରଣୀ ଇ-ଟେଣ୍ଡର ନଥିପତ୍ର ସହିତ ୱେବ୍‌ସାଇଟ୍ http://www.ireps.gov.in ରେ ଉପଲବ୍ଧ ଅଛେ ।

ଦ୍ରଷ୍ଟବ୍ୟ : ଏହି ଇ-ଟେଣ୍ଡର ନିମନ୍ତେ ଜାରି କରାଯାଇଥିବା କୌଣସି ପରିବର୍ତ୍ତନ/ଶୁଦ୍ଧିପତ୍ରକୁ ଧ୍ୟାନ ଦେବା ନିମନ୍ତେ ଟେଣ୍ଡର ବନ୍ଦ ହେବା ତାରିଖର 10(ଦଶ) ଦିନ ପୂର୍ବରୁ ୱେବ୍‌ସାଇଟକୁ ପୁନଃ ପରିଦର୍ଶନ କରିବା ପାଇଁ ଆଶାୟୀ ଟେଣ୍ଡରଦାତାମାନଙ୍କୁ ପରାମର୍ଶ ଦିଆଯାଉଅଛି ।

ମଣ୍ଡଳ ରେଳ ପ୍ରବନ୍ଧକ(ଇଂଜିନିୟରିଙ୍ଗ), ଖୋର୍ଦ୍ଧା ରୋଡ଼

PR-182/M/21-22

TPWODL

TP WESTERN ODISHA DISTRIBUTION LIMITED
(A Tata Power & Odisha Govt. Joint venture)
Corporate Office : Burla, Dist.-Sambalpur (Odisha)-768017

NOTICE INVITING TENDER

Tender Notice No. TPWODL/WORKS/21-22/016 Date: 01.07.2021

TP Western Odisha Distribution Limited invites tender (2 part bidding) from eligible vendors for the following packages:

SHIFTING OF LINES & SUB-STATION FROM THE PREMISES OF SCHOOL & ANGANWADI

Bidders Interested to Participate are required to pay the tender fee & confirm the same by email on or before **08.07.2021, 1500 hrs** by email. The tender participation link will be shared with them those who have conformed.

The bidders are requested to visit website: **www.tpwesternodisha.com** for detailed tender paper along with terms & conditions.

All future correspondences will only take place with the eligible to participate bidders for bid submission, last date extension & corrigendum's if any.

Sd/- Chief Contracts and Stores

CITY HEALTH SOCIETY, NUHM, BHUBANESWAR
Office of the ADUPHO, Bhubaneswar
Department of Health & Family Welfare, Government of Odisha
MCW Center, Unit-II, Ashok Nagar, Janapath,Bhubaneswar-751009
Phone: 0674- 2532033, E-Mail- cpmunhmbbsr4@gmail.com

Adv. No. :33/CPMU/BBSR/2021 Date: 29.06.2021

CORRIGENDUM

**Extension date of Supply of Laptop & Desktop and Peripherals for City Health Society, Bhubanesw

ଦୂତୀ ଚାନ୍ଦ

ଟାର୍ଗେଟ ୧୧.୧୦ ସେକେଣ୍ଡ

ଭୁବନେଶ୍ୱର, ୩୦।୬(କ୍ରୀଡ଼ା ପ୍ରତିନିଧି)

ସ୍ପ୍ରିଣ୍ଟ କୁଇନ ଦୂତୀ ଚାନ୍ଦ ଯାହା ଆଶା କରୁଥିଲେ ତାହା ହେଲା। ଯୋଗ୍ୟତା ଟାଇମିଂ ନ ହେଲେ ବି ବିଶ୍ୱ ର୍ୟାଙ୍କିଙ୍ଗ୍ ଅନୁସାରେ ତାଙ୍କୁ ଟୋକିଓ ଅଲିମ୍ପିକ୍ସର ୧୦୦ ଓ ୨୦୦ ମିଟରରେ ଅଂଶଗ୍ରହଣ କରିବା ପାଇଁ ସୁଯୋଗ ମିଳିଛି। କ୍ରମାଗତ ଦ୍ୱିତୀୟ ଥର ପାଇଁ ଅଲିମ୍ପିକ୍ସରେ ଭାଗ ନେବାକୁ ଯାଉଥିବାରୁ ଉଲ୍ଲସିତ ହୋଇ ପଡ଼ିଛନ୍ତି ଏହି ଓଡ଼ିଆ ଆଥ୍‌ଲେଟ। ଇଣ୍ଡିଆନ ଗ୍ରାଁ ପ୍ରିର ୧୦୦ ମିଟରରେ ସେ ୧୧.୧୭ ସେକେଣ୍ଡ ସମୟ ନେଇ ଅଲିମ୍ପିକ୍ସ ଯୋଗ୍ୟତାଠାରୁ ମାତ୍ର ୨ ସେକେଣ୍ଡ ଦୂରରେ ରହି ଯାଇଥିଲେ। ମାତ୍ର ଅଲିମ୍ପିକ୍ସରେ ୧୧.୧୦ ସେକେଣ୍ଡ ତାଙ୍କର ଟାର୍ଗେଟ ରହିବ। ଏହା ହୋଇପାରିଲେ ସେ ଅତିକମ୍‌ରେ ସେମିଫାଇନାଲ ପର୍ଯ୍ୟନ୍ତ ଯାଇପାରିବେ। ଫଳରେ ଫାଇନାଲରେ ପ୍ରବେଶ କରିବାର ସୁଯୋଗ ରହିବ ବୋଲି ସମ୍ପ୍ରତି ପଟିଆଲାରେ ଟ୍ରେନିଂ ଜାରି ରଖିଥିବା ଦୂତୀ ପ୍ରକାଶ କରିଛନ୍ତି। ଟୋକିଓରେ ଭଲ ଟ୍ରାକ୍ ମିଳିବ। ମୁଁ ସେତେବେଳକୁ ମାଂସପେଶୀ ସମସ୍ୟାରୁ ମଧ୍ୟ ମୁକୁଳି ସାରିଥିବି। ତେଣୁ ନିଶ୍ଚିତ ଭଲ ପ୍ରଦର୍ଶନ ନେଇ ଆଶାବାଦୀ ଅଛି ବୋଲି ସେ କହିଛନ୍ତି। ଅଲିମ୍ପିକ୍ସରେ ୧୧ ସେକେଣ୍ଡରୁ କମ୍ ସମୟ ମଧ୍ୟରେ ରେସ୍ ଫିନିଶ୍ କରିବା ଦକ୍ଷତା ରଖିଥିବା ଆଥ୍‌ଲେଟ ମଧ୍ୟ ରହିବେ। ତେଣୁ ତାଙ୍କ ସହିତ ପ୍ରତିଦ୍ୱନ୍ଦ୍ୱିତା କଲେ ନିଶ୍ଚିତ ପ୍ରଦର୍ଶନରେ ଉନ୍ନତି ଆସିବ ବୋଲି ସେ ଆଶାବ୍ୟକ୍ତ କରିଛନ୍ତି। ତାଙ୍କ ଅସୁବିଧା ସମୟରେ ସମର୍ଥନ ଯୋଗାଇ ଦେଇଥିବାରୁ ଦୂତୀ ମୁଖ୍ୟମନ୍ତ୍ରୀ ନବୀନ ପଟ୍ଟନାୟକ, କିଟ୍ ଓ କିସ୍‌ର ପ୍ରତିଷ୍ଠାତା ଅଚ୍ୟୁତ ସାମନ୍ତ, ନିଜ ପରିବାର ବର୍ଗ ବିଶେଷକରି ତାଙ୍କୁ ଟ୍ରାକ୍‌କୁ ଆଣିଥିବା ବଡ଼ ଭଉଣୀ ସରସ୍ୱତୀ ଚାନ୍ଦ, ଆଥ୍‌ଲେଟିକ ଫେଡେରେଶନ ଅଫ୍ ଇଣ୍ଡିଆ, ସ୍ପୋର୍ଟ୍ସ ଅଥରିଟି ଅଫ୍ ଇଣ୍ଡିଆ, କ୍ରୀଡ଼ା ମନ୍ତ୍ରୀ କିରେନ ରିଜିଜୁ, ପୁଲେଲା ଗୋପୀଚାନ୍ଦ, କୋଚ୍ ନାଗାପୁରୀ ରମେଶ, ଶିବପ୍ରସାଦ ମିଶ୍ର, ଓଡ଼ିଶା ଅଲିମ୍ପିକ୍ ଆସୋସିଏଶନ ପ୍ରମୁଖ ସମସ୍ତଙ୍କୁ ଧନ୍ୟବାଦ ଜଣାଇଛନ୍ତି।

ଅଭିନନ୍ଦନର ସୁଅ

ବିଶ୍ୱ ର୍ୟାଙ୍କିଙ୍ଗ୍ ଅନୁସାରେ ଟୋକିଓ ଅଲିମ୍ପିକ୍ସ ପାଇଁ ଯୋଗ୍ୟତା ଅର୍ଜନ କରିଥିବାରୁ ଜାତୀୟ ରେକର୍ଡଧାରିଣୀ ଓଡ଼ିଆ ଧାବିକା ଦୂତୀ ଚାନ୍ଦଙ୍କୁ ବିଭିନ୍ନ ମହଲରୁ ଅଭିନନ୍ଦନର ସୁଅ ଛୁଟିଛି। କେନ୍ଦ୍ରମନ୍ତ୍ରୀ ଧର୍ମେନ୍ଦ୍ର ପ୍ରଧାନ ଟୁଇଟ୍ କରି ଦୂତୀଙ୍କୁ ଅଭିନନ୍ଦନ ଜଣାଇବା ସହ ଉଭୟ ୧୦୦ ଓ ୨୦୦ ମିଟରରେ ପୋଡିୟମ ଫିନିଶ୍ ପାଇଁ ଶୁଭକାମନା ଜଣାଇଛନ୍ତି। ରାଜ୍ୟ କ୍ରୀଡ଼ାମନ୍ତ୍ରୀ ତୁଷାରକାନ୍ତି ବେହେରା ଦୂତୀଙ୍କୁ ଅଭିନନ୍ଦନ ଜଣାଇବା ସହ ଦେଶ ପାଇଁ ଗୌରବ ଆଣିବେ ବୋଲି ଆଶାପ୍ରକାଶ କରିଛନ୍ତି। କିଟ୍ ଓ କିସ୍‌ର ପ୍ରତିଷ୍ଠାତା ଏମ୍‌ପି ଅଚ୍ୟୁତ ସାମନ୍ତ ମଧ୍ୟ ଦୂତୀଙ୍କୁ ଅଭିନନ୍ଦନ ଜଣାଇଛନ୍ତି। ଦୂତୀ ଟୋକିଓ ଅଲିମ୍ପିକ୍ସ ପାଇଁ ଉଭୟ ୧୦୦ ଓ ୨୦୦ ମିଟରରେ ଯୋଗ୍ୟତା ଅର୍ଜନ କରିଥିବାରୁ ମୁଁ ବହୁତ ଖୁସି। ଆମେ ତାଙ୍କ ପାଇଁ ଗର୍ବିତ ବୋଲି ଅଚ୍ୟୁତ ଟୁଇଟ୍ କରିଛନ୍ତି। ଓଡ଼ିଶା ଆଥ୍‌ଲେଟିକ ଆସୋସିଏଶନ ସମ୍ପାଦକ ଆଶୀର୍ବାଦ ବେହେରା, ସଭାପତି ଜି. ଶ୍ରୀନିବାସ ପଟ୍ଟନାୟକ ଏବଂ ଅନ୍ୟ ସଦସ୍ୟମାନେ ଆଗାମୀ ଅଲିମ୍ପିକ୍ସରେ ଦୂତୀଙ୍କ ଶ୍ରେଷ୍ଠ ପ୍ରଦର୍ଶନ ପାଇଁ ଶୁଭକାମନା ଜଣାଇଛନ୍ତି।

TOKYO 2020

ଆଉ ୨୩ ଦିନ

ସଂଘର୍ଷର ଅନ୍ୟନାମ...

୧୯୯୬ ଫେବୃୟାରୀ ୩ରେ ଯାଜପୁର ଜିଲା ଚକା ଗୋପାଳପୁରରେ ଜନ୍ମିତ ଦୂତୀ ଏବେ ଟୋକିଓ ଅଲିମ୍ପିକ୍ସ ପାଇଁ ଯୋଗ୍ୟତା ଅର୍ଜନ କରି ରାଜ୍ୟ ଓ ଦେଶକୁ ଗର୍ବିତ କରିଛନ୍ତି। ମା' ଆଖୁଜି ଚାନ୍ଦ ଓ ପିତା ଚକ୍ରଧର ଚାନ୍ଦଙ୍କ ସୁଯୋଗ୍ୟ ସନ୍ତାନ ଦୂତୀଙ୍କର ଗୋଟିଏ ଭାଇ ଓ ୫ ଭଉଣୀ। ବଡ଼ ଭଉଣୀ ଅନ୍ତର୍ଜାତୀୟ ଖ୍ୟାତିସମ୍ପନ୍ନ ସରସ୍ୱତୀ ଚାନ୍ଦଙ୍କ ମାର୍ଗ ଦର୍ଶନରେ ଆଗକୁ ବଢ଼ିଥିଲେ ଦୂତୀ। ସମ୍ପ୍ରତି କିଟ୍ ବିଶ୍ୱବିଦ୍ୟାଳୟର ଅନ୍ତେବାସୀ ଏହି ସ୍ପ୍ରିଣ୍ଟ କୁଇନ୍ କ୍ୟାରିୟରରେ ଅନେକ ଘାତ ପ୍ରତିଘାତ ଦେଇ ଗତି କରିଛନ୍ତି। ଏକ ଗରିବ ପରିବାରରେ ଜନ୍ମ ହୋଇଥିଲେ ହେଁ କଠିନ ଅଧବସାୟ ଏବଂ ପରିଶ୍ରମ ବଳରେ ଯେ ଉପରକୁ ଉଠି ହେବ ସେ ତାହା ପ୍ରମାଣିତ କରିଛନ୍ତି। ହାଇଦ୍ରାବାଦ୍‌ର ଏନ୍. ରମେଶଙ୍କଠାରୁ ସେ ଏବେ କୋଚିଂ ନେଉଛନ୍ତି।

୨୦୧୪ର ସଙ୍କଟ

୨୦୧୪ରେ ଦୂତୀଙ୍କ କ୍ୟାରିୟର ପାଇଁ ଥିଲା ସବୁଠାରୁ ସଙ୍କଟର ସମୟ। ଘାତ ପ୍ରତିଘାତ ଆସିଥିଲା, ମାତ୍ର ସେ ଏହାକୁ ସାମ୍ନା କରିବାକୁ କେବେହେଲେ ପଛାଇ ନ ଥିଲେ। ପରିଶ୍ରମ ଓ ଅଧବସାୟର ଫଳ ତାଙ୍କୁ ମିଳିଥିଲା। ତାଙ୍କ ଶରୀରରେ ଅଧିକ ପରିମାଣରେ ପୁରୁଷ ହରମୋନ ଥିବା ଜଣାପଡ଼ିବା ପରେ ଅନ୍ତର୍ଜାତୀୟ ଆଥ୍‌ଲେଟିକ ଫେଡେରେଶନ ନିୟମାନୁଯାୟୀ ତାଙ୍କୁ ବାସନ୍ଦ କରାଯାଇଥିଲା। ଫଳରେ ୨୦୧୪ ଅଗଷ୍ଟରେ ଅନୁଷ୍ଠିତ ଏସିଆନ ଗେମ୍ସ, ସେପ୍ଟେମ୍ବରରେ ରାଜ୍ୟଗୋଷ୍ଠୀ କ୍ରୀଡ଼ାରେ ସେ ଭାଗ ନେବାରୁ ବଞ୍ଚିତ ହୋଇଥିଲେ। ଏହି ବାସନ୍ଦ ବ୍ୟବସ୍ଥା ବିରୋଧରେ ଭାରତ ସରକାରଙ୍କ ସହାୟତାରେ ଦୂତୀ ସୁଇଜରଲାଣ୍ଡରେ ଥିବା କ୍ରୀଡ଼ାର ସର୍ବୋଚ୍ଚ ନ୍ୟାୟାଳୟ କୋର୍ଟ ଅଫ୍ ଆର୍ବିଟ୍ରେଶନ (କାସ୍)ରେ ଆବେଦନ କରିଥିଲେ। କାସ୍ ଏହାର ବିଚାର କରି ମଧ୍ୟବର୍ତ୍ତିକାଳୀନ ନିର୍ଦ୍ଦେଶ ଦେଇଥିଲେ। ପରବର୍ତ୍ତୀ ନିର୍ଦ୍ଦେଶନାମା ନ ଆସିବା ପର୍ଯ୍ୟନ୍ତ ସେ ଭାରତରେ ହେବାକୁଥିବା ସମସ୍ତ ପ୍ରତିଯୋଗିତାରେ ଭାଗ ନେଇପାରିବେ ବୋଲି ନିର୍ଦ୍ଦେଶ ଦେଇଥିଲେ। ଫଳରେ ଦୂତୀ ଡିସେମ୍ବରରେ ଅନୁଷ୍ଠିତ ରାଜ୍ୟ ଆଥ୍‌ଲେଟିକ ମିଟ୍‌ରେ ଭାଗନେଇ ଦ୍ୱିତୀୟ ଇନିଂସ ଆରମ୍ଭ କରିଥିଲେ। ପରେ ୨୦୧୫ ଜାନୁୟାରୀ ୩୧ରୁ ଫେବୃୟାରୀ ୧୬ ପର୍ଯ୍ୟନ୍ତ କେରଳରେ ଅନୁଷ୍ଠିତ ୩୫ତମ ଜାତୀୟ କ୍ରୀଡ଼ାରେ ଅଂଶଗ୍ରହଣ କରିବାରେ ସଫଳ ହୋଇଥିଲେ। ୨୦୧୫ ଜୁଲାଇରେ କାସ୍ ଦୂତୀଙ୍କ ଉପରୁ ସମ୍ପୂର୍ଣ୍ଣଭାବେ କଟକଣା ଉଠାଇ ଦେବା ସହିତ ଅନ୍ତର୍ଜାତୀୟ ପ୍ରତିଯୋଗିତାରେ ଭାଗ ନେବାକୁ ଅନୁମତି ପ୍ରଦାନ କରିଥିଲେ।

ସଫଳତା ଫର୍ଦ୍ଦ

୧୦୦ ମିଟରରେ ଦୂତୀଙ୍କ ଟାଇମିଂ ହେଉଛି ୧୧.୧୭ ସେକେଣ୍ଡ। ଏଥିସହ ସେ ଜାତୀୟ ରେକର୍ଡର ମଧ୍ୟ ଅଧିକାରିଣୀ ଅଛନ୍ତି। ନିଜ ଜାତୀୟ ରେକର୍ଡକୁ ବାରମ୍ବାର ଭାଙ୍ଗି ଚାଲିଛନ୍ତି। ୨୦୦ ମିଟରରେ ତାଙ୍କ ଶ୍ରେଷ୍ଠ ଟାଇମିଂ ହେଉଛି ୨୩.୦୦ ସେକେଣ୍ଡ। ୨୦୧୮ରେ ଜାକର୍ତ୍ତାରେ ଅନୁଷ୍ଠିତ ଏସିଆନ ଗେମ୍ସର ଉଭୟ ୧୦୦ ଓ ୨୦୦ ମିଟରରେ ସେ ରୌପ୍ୟ ପଦକ ହାସଲ କରି ଦେଶକୁ ଗର୍ବିତ କରିଛନ୍ତି। ସେହିପରି ଏସିଆନ ଚାମ୍ପିୟନଶିପ୍‌ରେ ସେ ୪ଟି ବ୍ରୋଞ୍ଜ ପଦକ ହାସଲ କରିଛନ୍ତି। ୨୦୧୭ରେ ଭୁବନେଶ୍ୱରରେ ଅନୁଷ୍ଠିତ ଏସିଆନ ଚାମ୍ପିୟନଶିପ୍‌ରେ ସେ ହବଲ ବ୍ରୋଞ୍ଜ ପଦକ ହାସଲ କରିଥିଲେ। ସେହିପରି ୨୦୧୬ରେ ଦୋହାରେ ଅନୁଷ୍ଠିତ ଏସିଆନ ଇନ୍‌ଡୋର ଆଥ୍‌ଲେଟିକ ଚାମ୍ପିୟନଶିପ୍‌ରେ ମଧ୍ୟ ସେ ବ୍ରୋଞ୍ଜ ପଦକ ପାଇଥିଲେ। ୨୦୧୬ ସାଉଥ୍ ଏସିଆନ ଗେମ୍ସର ୧୦୦ ମିଟରରେ ସେ ରୌପ୍ୟ ଓ ୨୦୦ ମିଟରରେ ବ୍ରୋଞ୍ଜ ପଦକ ପାଇଥିଲେ। ୨୦୧୪ରେ ତାଇପେରେ ଅନୁଷ୍ଠିତ ଏସିଆନ ଜୁନିୟର ଆଥ୍‌ଲେଟିକ ଚାମ୍ପିୟନଶିପ୍‌ର ଉଭୟ ୨୦୦ ମିଟର ଓ ୪x୪୦୦ ମିଟର ରିଲେରେ ସେ ସ୍ୱର୍ଣ୍ଣ ପଦକ ପାଇଥିଲେ। ୨୦୧୯ରେ ସେ ଭାରତର ପ୍ରଥମ ଟ୍ରାକ୍ ଆଣ୍ଡ ଫିଲ୍ଡ ଆଥ୍‌ଲେଟ ଭାବେ ଇଟାଲୀର ନାପୋଲିଠାରେ ଅନୁଷ୍ଠିତ ୱାର୍ଲ୍ଡ ୟୁନିଭର୍ସିଟି ଗେମ୍ସର ୧୦୦ ମିଟର ରେସ୍‌ରେ ସ୍ୱର୍ଣ୍ଣ ପଦକ ହାସଲ କରିଥିଲେ। ଦୂତୀ ସମ୍ପ୍ରତି ଓଡ଼ିଶା ମାଇନିଂ କର୍ପୋରେଶନରେ ମ୍ୟାନେଜର (ଗ୍ରୁପ୍-ଏ ଲେଭଲ)ଭାବେ କାର୍ଯ୍ୟରତ।

ବିପର୍ଯ୍ୟୟ ଘଟାଇ କ୍ୱାର୍ଟରରେ ୟୁକ୍ରେନ

ଗ୍ଲାସଗୋ,୩୦।୬

ସବୁଠାରୁ ଖରାପ ପ୍ରଦର୍ଶନ କରିଥିଲେ ମଧ୍ୟ ୟୁକ୍ରେନ ଭାଗ୍ୟ ବଳରେ ୟୁରୋକପ୍ ରାଉଣ୍ଡ ଅଫ୍ ୧୬ରେ ପ୍ରବେଶ କରିଥିଲା। ଲିଗ୍ ପର୍ଯ୍ୟାୟରେ ଗୋଟିଏ ହେଲେ ବିଜୟ ହାସଲ କରି ନ ଥିଲେ ମଧ୍ୟ ୟୁକ୍ରେନ ପ୍ରି- କ୍ୱାର୍ଟରରେ ପ୍ରବେଶ କରିଥିଲା ଓ ଏବେ କ୍ୱାର୍ଟର ଫାଇନାଲ ଟିକେଟ ମଧ୍ୟ ହାସଲ କରିଛି। ମଙ୍ଗଳବାର ଅନୁଷ୍ଠିତ ରାଉଣ୍ଡ ଅଫ୍ ୧୬ ମ୍ୟାଚ୍‌ରେ ୟୁକ୍ରେନ୍ ୨-୧ଗୋଲରେ ସ୍ୱିଡେନକୁ ହରାଇ ବିପର୍ଯ୍ୟୟ ଘଟାଇବା ସହ ପ୍ରଥମଥର ପାଇଁ ୟୁରୋକପ୍ କ୍ୱାର୍ଟରକୁ ଉଠିଛି। ମ୍ୟାଚ୍‌ର ୨୭ ମିନିଟ୍‌ରେ ବିଜୟ ସହ ଟୁର୍ନାମେଣ୍ଟରେ କ୍ୱାର୍ଟର ଫାଇନାଲ ଲାଇନ୍ ଅପ୍ ସ୍ପଷ୍ଟ ହୋଇଛି। ଏଥିସହ ଦ୍ୱିତୀୟଥର କୌଣସି ମେଜର ଟୁର୍ନାମେଣ୍ଟରେ ୟୁକ୍ରେନ କ୍ୱାର୍ଟରକୁ ଉଠିଛି। ପୂର୍ବରୁ ୟୁକ୍ରେନ ୨୦୦୬ ବିଶ୍ୱକପ୍‌ରେ କ୍ୱାର୍ଟରକୁ ଉଠିଥିଲା। ଗୋଲ ସ୍କୋର କରିବାର କେତୋଟି ସୁଯୋଗ ମିଳିଥିଲା। ତେବେ ଏହା ସଦ୍‌ବ୍ୟବହାର କରି ନ ପାରିବାରୁ ଆମେ ହାରିଲୁ ବୋଲି ସ୍ୱିଡେନ କୋଚ୍ ଜେନ୍ ଏଣ୍ଡରସନ କହିଛନ୍ତି। ଦ୍ୱିତୀୟାର୍ଦ୍ଧରେ ଗୋଲ ସ୍କୋର କରିବାରୁ ସୁଯୋଗ ଆମ ପାଖରେ ଥିଲା। ଏହି ବିଜୟ ଦୁଃଖଦାୟକ ବୋଲି ସେ କହିଛନ୍ତି।

ଓଲେକଜାଣ୍ଡର ଜିନଚେଙ୍କୋ ପ୍ରଥମ ଗୋଲ ଦେଇ ୟୁକ୍ରେନକୁ ଅଗ୍ରଣୀ କରାଇଥିଲେ। ଏହାପରେ ୪୩ତମ ମିନିଟ୍‌ରେ ସ୍ୱିଡେନର ଏମିଲ ଫୋର୍ସବର୍ଗ ଗୋଲ ଦେଇ ମ୍ୟାଚ୍‌କୁ ୧-୧ ବରାବର ସ୍ଥିତିକୁ ଆଣିଥିଲେ। ତେବେ ଅତିରିକ୍ତ ସମୟ ଶେଷ ହେବାର କିଛି ସମୟ ପୂର୍ବରୁ (୧୨୧ତମ ମିନିଟ୍) ଅର୍ଟେମ ଡୋବୋଓ୍ୱିକ୍ ଗୋଲ ଦେଇ ୟୁକ୍ରେନ୍‌କୁ ବିଜୟୀ କରାଇଥିଲେ। ଏବେ ଶନିବାର ରୋମ୍‌ରେ ୟୁକ୍ରେନ କ୍ୱାର୍ଟର ଫାଇନାଲରେ ଇଂଲଣ୍ଡକୁ ଭେଟିବ। ୟୁକ୍ରେନର ଏହି

ଅତିରିକ୍ତ ସମୟରେ ବିଜୟ ସୂଚକ ଗୋଲ ସ୍କୋର କରିବା ପରେ ୟୁକ୍ରେନର ଅର୍ଟେମ ଡୋବୋଓ୍ୱିକ୍ (ଡାହାଣ)।

ଇଂଲଣ୍ଡଠାରୁ ହାରି ଜର୍ମାନୀ ବିଦା

ଲଣ୍ଡନ,୩୦।୬

ୟୁରୋକପ୍ ଫୁଟ୍‌ବଲ ଟୁର୍ନାମେଣ୍ଟରେ ଇଂଲଣ୍ଡ ଏଥର କ୍ୱାର୍ଟର ଫାଇନାଲରେ ପ୍ରବେଶ କରିଛି। ମଙ୍ଗଳବାର ୪୦,୦୦୦ ଦର୍ଶକଙ୍କ ସମ୍ମୁଖରେ ସ୍ଥାନୀୟ ୱେମ୍ବଲି ଷ୍ଟାଡିୟମରେ ଖେଳାଯାଇଥିବା ଟୁର୍ନାମେଣ୍ଟର ରାଉଣ୍ଡ ଅଫ୍ ୧୬ ମୁକାବିଲାରେ ଇଂଲଣ୍ଡ ୨-୦ ଗୋଲରେ ଦୀର୍ଘବର୍ଷର ପ୍ରତିଦ୍ୱନ୍ଦ୍ୱୀ ଜର୍ମାନୀକୁ ପରାସ୍ତ କରି କ୍ୱାର୍ଟର ଫାଇନାଲ ଟିକେଟ ହାସଲ କରିଛି। ଏହି ମ୍ୟାଚ୍ ଐତିହାସିକ ଥିଲା। କଡ଼ା ସଂଘର୍ଷ ଦେଖିବାକୁ ମିଳିଥିଲେ ମଧ୍ୟ ଜର୍ମାନୀ ଗୋଲ ଦେବାରେ ସଫଳ ହୋଇପାରି ନ ଥିଲା। ଜର୍ମାନୀ ଅଧିକ ସମୟ ବଲ୍ ନିଜ ପାଖରେ ରଖିଥିଲା। ପାସ୍ ମଧ୍ୟ ଅପେକ୍ଷାକୃତ ଅଧିକ ସଂଖ୍ୟାରେ ଦେଇଥିଲା। କିନ୍ତୁ ଦୁଇ ଦଳ ମଧ୍ୟରେ ପାସ୍ ଆକ୍ୟୁରେସି ସମାନ ଥିଲା।

ପ୍ରଥମାର୍ଦ୍ଧରେ ଦୁଇ ଦଳ ମଧ୍ୟରେ ଜବରଦସ୍ତ ଲଢେଇ ଦେଖିବାକୁ ମିଳିଥିଲା। ଦ୍ୱିତୀୟାର୍ଦ୍ଧ ଆରମ୍ଭରେ ମଧ୍ୟ ସଂଘର୍ଷ ହୋଇଥିଲା। କିନ୍ତୁ ଇଂଲଣ୍ଡ ଦ୍ୱିତୀୟାର୍ଦ୍ଧରେ ଦୁଇଟି ଗୋଲ ଦେଇ

ୟୁରୋକପ୍ ଫୁଟ୍‌ବଲ

ଏହି ଐତିହାସିକ ବିଜୟ ହାସଲ କରିଥିଲା। ମ୍ୟାଚ୍‌ର ୭୫ତମ ମିନିଟ୍‌ରେ ଇଂଲଣ୍ଡର ଆଟାକିଙ୍ଗ୍ ମିଡ୍‌ଫିଲ୍ଡର ରାହିମ ଷ୍ଟର୍ଲିଂ ଏକ ସୁନ୍ଦର ଗୋଲ ଦେଇ ଦଳକୁ ଅଗ୍ରଣୀ କରାଇଥିଲେ। ଏହାର ୧୧ ମିନିଟ୍ ପରେ ହାରି କେନ୍ ଦଳ ତରଫରୁ ଦ୍ୱିତୀୟ ଗୋଲ ଦେଇ ଇଂଲଣ୍ଡକୁ ୨-୦ରେ ଅଗ୍ରଣୀ କରାଇଥିଲେ। ଏହାପରେ କୌଣସି ଦଳ ଗୋଲ ସ୍କୋର କରିପାରି ନ ଥିଲେ। ଫଳରେ ଇଂଲଣ୍ଡ ବିଜୟୀ ହୋଇଥିଲା। ଏଥିସହ ୟୁରୋକପ୍‌ରୁ ଜର୍ମାନୀ ବିଦାୟ ନେଇଛି।

ଭିଆଇପି ସିଟ୍‌ରେ କିମ୍ବଦନ୍ତୀ ଫୁଟ୍‌ବଲର ଡେଭିଡ୍ ବେକ୍‌ହାମ ଓ ବ୍ରିଟିଶ ସଙ୍ଗୀତକାର ଏଡ ଶିରାନ ଏହି ମ୍ୟାଚ୍‌କୁ ବେଶ୍ ଉପଭୋଗ କରିଥିଲେ। ପ୍ରିନ୍ସ ଓ୍ୱିଲିୟମ୍ସ, ସ୍ତ୍ରୀ କାଥେରାଇନ ମିଡିଲଟନ ଓ ତାଙ୍କ ୭ ବର୍ଷରୁ ପୁଅ ପ୍ରିନ୍ସ ଜର୍ଜ ମଧ୍ୟ ଷ୍ଟାଡିୟମରେ ଉପସ୍ଥିତ ରହି ଅନ୍ୟ ପ୍ରଶଂସକଙ୍କ ସହ ଇଂଲଣ୍ଡର ଏହି ବିଜୟକୁ ଉପଭୋଗ କରିଥିଲେ।

ଶୁବମନ ଆହତ

ନୂଆଦିଲ୍ଲୀ, ୩୦।୬(ପି.ଟି.): ଟିମ୍ ଇଣ୍ଡିଆ ଓପନର ଶୁବମନ ଗିଲ୍ ଆହତ ହୋଇଛନ୍ତି। ତେଣୁ ସେ ଇଂଲଣ୍ଡ ବିପକ୍ଷ ୫ ମ୍ୟାଚ ବିଶିଷ୍ଟ ସିରିଜରେ ଖେଳିବା ସମ୍ଭାବନା କମ୍। ତାଙ୍କ ଆହତ ସମସ୍ୟା ସମ୍ପର୍କରେ କିଛି ସ୍ପଷ୍ଟ କରାଯାଇନାହିଁ। ତେବେ ଷ୍ଟାଣ୍ଡବାଇ ଖେଳାଳି ଅଭିମନ୍ୟୁ ଇଶ୍ୱରନଙ୍କୁ ମୁଖ୍ୟ ଦଳରେ ସାମିଲ କରାଯାଇଛି। ''ସିରିଜ ଆରମ୍ଭ ହେବାକୁ ଏକମାସ ବାକିଥିଲେ ହେଁ ଶୁବମନ ଓହରି ଯିବା ସମ୍ଭାବନା ରହିଛି। ତାଙ୍କ ଆହତାବସ୍ଥା ଗୁରୁତର ଥିବା ଜାଣିବାକୁ ମିଳିଛି'' ବୋଲି ଜଣେ ସିନିୟର ବିସିସିଆଇ କର୍ମକର୍ତ୍ତା ପ୍ରକାଶ କରିଛନ୍ତି।

ଆଇସିସିର ନୂଆ ପଏଣ୍ଟ ସିଷ୍ଟମ

ନୂଆଦିଲ୍ଲୀ,୩୦।୬ (ପି.ଟି.): ଆଗକୁ ଆରମ୍ଭ ହେବାକୁ ଯାଉଥିବା ବିଶ୍ୱ ଟେଷ୍ଟ ଚାମ୍ପିୟନଶିପ୍ (ଡବ୍ଲ୍ୟୁଟିସି)ର ଦ୍ୱିତୀୟ ସଂସ୍କରଣ ପାଇଁ ଅନ୍ତର୍ଜାତୀୟ କ୍ରିକେଟ କାଉନସିଲ (ଆଇସିସି) ନୂଆ ପଏଣ୍ଟ ସିଷ୍ଟମ ଲାଗୁ କରିଛି। ଅଗଷ୍ଟରେ ଆରମ୍ଭ ହେବାକୁ ଥିବା ଭାରତ- ଇଂଲଣ୍ଡ ଟେଷ୍ଟ ସିରିଜରୁ ଡବ୍ଲ୍ୟୁଟିସିର ଦ୍ୱିତୀୟ ସଂସ୍କରଣ ଆରମ୍ଭ ହେବ। ପ୍ରତ୍ୟେକ ମ୍ୟାଚ୍ ବିଜୟରେ ୧୨ ପଏଣ୍ଟ ପ୍ରଦାନ କରାଯିବ। ମ୍ୟାଚ୍ ଟାଇ ରହିଲେ ୬ ଲେଖାଏ ପଏଣ୍ଟ ଉଭୟ ଦଳକୁ ମିଳିବ। ସେହିପରି ଯଦି ମ୍ୟାଚ୍ ଡ୍ର ରହେ ତାହାଲେ ଦୁଇ ଦଳକୁ ୪ ପଏଣ୍ଟ ଲେଖାଏ ମିଳିବ। ପଏଣ୍ଟ ସିଷ୍ଟମରେ ପରିବର୍ତ୍ତନ କରାଯିବ ବୋଲି ଆଇସିସି ମଧ୍ୟବର୍ତ୍ତୀକାଳୀନ ମୁଖ୍ୟ କାର୍ଯ୍ୟନିର୍ବାହୀ ଜିଓଫ୍ ଆଲାରଡଶଇସ୍ ଚଳିତ ମାସ ଆରମ୍ଭରୁ କହିଥିଲେ। ପୂର୍ବରୁ ପ୍ରତ୍ୟେକ ସିରିଜ (ମ୍ୟାଚ୍ ସଂଖ୍ୟା ଯାହା ହେଉ ନା କହିଁକି) ପାଇଁ ୧୨୦ ପଏଣ୍ଟ ରଖାଯାଉଥିଲା। କିନ୍ତୁ ଏବେ ମ୍ୟାଚ୍ ପ୍ରତି ୧୨ ପଏଣ୍ଟ ରଖାଯାଇଛି। ଦଳଗୁଡିକ ଯତେ ସଂଖ୍ୟାକ ମ୍ୟାଚ୍ ଖେଳି ଯେତୋଟି ବିଜୟ ହାସଲ କରିଥିବେ ତାହାକୁ ବିଚାରରେ ରଖି ପର୍ସେଣ୍ଟେଜ୍ ଅନୁସାରେ ପଏଣ୍ଟ ପ୍ରଦାନ କରାଯିବ। ଆଗାମୀ ସପ୍ତାହଗୁଡିକରେ ଆଇସିସି ମୁଖ୍ୟ କାର୍ଯ୍ୟକାରୀ କମିଟି ପଏଣ୍ଟ ସିଷ୍ଟମକୁ ମଞ୍ଜୁରି ପ୍ରଦାନ କରିବ। ପଏଣ୍ଟ ସିଷ୍ଟମର ସରଳିକରଣ ପାଇଁ ଏଭଳି ସଂସ୍କାର ଅଣାଯାଇଛି। ଡବ୍ଲ୍ୟୁଟିସିରେ ମୋଟ ଉପରେ ୯ଟି ଦଳ ମଧ୍ୟରେ ମୁକାବିଲା ହେବ। ପ୍ରତ୍ୟେକ ଦଳ ୬ଟି ଲେଖାଏ ଟେଷ୍ଟ ସିରିଜ ଖେଳିବେ। ୩ଟି ଖୋଏ ସିରିଜ ଘରୋଇ ପରିବେଶରେ ଓ ବିଦେଶରେ ଦଳଗୁଡିକ ଖେଳିବେ। ପର୍ସେଣ୍ଟେଜ ସିଷ୍ଟମ୍‌ରେ ପଏଣ୍ଟ ତାଲିକା ସ୍ଥିରିକୃତ ହେବ।

ଦକ୍ଷିଣ ଆଫ୍ରିକାର ରୋମାଞ୍ଚକ ବିଜୟ

ସେଣ୍ଟ ଜର୍ଜେଶ(ଗ୍ରେନେଡା), ୩୦।୬

ସ୍ଥାନୀୟ ନ୍ୟାଶନାଲ କ୍ରିକେଟ ଷ୍ଟାଡିୟମରେ ମଙ୍ଗଳବାର ଖେଳାଯାଇଥିବା ୱେଷ୍ଟଇଣ୍ଡିଜ ବିପକ୍ଷ ତୃତୀୟ ଟି୨୦ ମ୍ୟାଚ୍‌ରେ ଭ୍ରମଣକାରୀ ଦକ୍ଷିଣ ଆଫ୍ରିକା ରୋମାଞ୍ଚମ ଢଙ୍ଗରେ ମାତ୍ର ୧ ରନରେ ବିଜୟ ହାସଲ କରିଛି। ଟସ ହାରି ବ୍ୟାଟିଂ ପାଇଁ ଆମନ୍ତ୍ରଣ ପାଇଥିବା ଦକ୍ଷିଣ ଆଫ୍ରିକା ୮ ଉଇକେଟ ହରାଇ ୧୬୭ ରନ ସଂଗ୍ରହ କରିଥିଲା। ଜବାବରେ ୱେଷ୍ଟଇଣ୍ଡିଜ ୭ ଉଇକେଟ ହରାଇ ୧୬୬ ରନରେ ସୀମିତ ରହିବା ସହ ବିଜୟଠାରୁ ମାତ୍ର ୨ ରନ ଦୂରରେ ରହିଯାଇଥିଲା। ଏହି ବିଜୟ ସହ ୫ ମ୍ୟାଚ୍ ବିଶିଷ୍ଟ ସିରିଜରେ ଦକ୍ଷିଣ ଆଫ୍ରିକା ୨-୧ରେ ଅଗ୍ରଣୀ ହାସଲ କରିଛି। ଗୁରୁବାର ଚତୁର୍ଥ ଟି୨୦ ଖେଳାଯିବ। ୧୩ ରନ ଦେଇ ମୂଲ୍ୟବାନ

ଦୁର୍ଘଟଣାରେ ବାଇକ୍ ଚାଳକ ମୃତ

ରସୁଲପୁର/ଧର୍ମଶାଳା,(ଡି.ଏନ.ଏ.): ୧୬ ନଂ. ଜାତୀୟ ରାଜପଥର ରସୁଲପୁର ବ୍ଲକ ଅଧୀନ ବାରବାଟୀ ପଞ୍ଚାୟତ ଦୁର୍ଗାପୁର ଛକରେ ବୁଧବାର ଅଜଣା ଗାଡ଼ି ଧକ୍କାରେ ଜଣେ ବାଇକ୍ ଚାଳକଙ୍କ ମୃତ୍ୟୁ ଘଟିଛି। ସେ ହେଲେ ବରୀ ରାମଚନ୍ଦ୍ରପୁର ଥାନା ବାଇଁଶିରଆ ପଞ୍ଚାୟତ ଇଛାପୁର ଗ୍ରାମର ଶ୍ୟାମପଦ ତ୍ରିପାଠୀ(୫୮)। ଶ୍ୟାମପଦ ବାଇକ୍‌ରେ କୁଆଖିଆରୁ ଜାରକା ଯାଉଥିଲେ। ଏହି ସମୟରେ ତାଙ୍କୁ ପଛପଟୁ ଏକ ଗାଡି ଧକ୍କା ଦେବା ସହ ତାଙ୍କ ମୁଣ୍ଡ ଉପରେ ଚଢିଯାଇଥିଲା। ସ୍ଥାନୀୟ ଲୋକେ ତାଙ୍କୁ ଉଦ୍ଧାରକରି ଧର୍ମଶାଳା ଗୋଷ୍ଠୀ ସ୍ୱାସ୍ଥ୍ୟକେନ୍ଦ୍ରକୁ ପଠାଇଥିଲେ। ସେଠାରେ ସ୍ୱାସ୍ଥ୍ୟାବସ୍ଥା ଗୁରୁତର ହେବାରୁ ପରେ ତାଙ୍କୁ କଟକ ସ୍ଥାନ୍ତାନ୍ତର କରାଯାଇଥିଲା। କଟକ ଯାଉଥିବା ବାଟରେ ତାଙ୍କର ମୃତ୍ୟୁ ହୋଇଥିବା ସୂଚନା ମିଳିଛି।

ଥାନା ଚରିତ୍ର ବଦଳୁନି

ଯାଜପୁର ଅଫିସ/ପାଣିକୋଇଲି (ଡି.ଏନ.ଏ.),୩୦।୬

ଧର୍ମଶାଳା ଥାନା ନେଉଳପୁର ଗ୍ରାମର ଫଜିଲହ ବିବିଙ୍କ ପରିବାର ଏସ୍‌ପିଙ୍କ ଦ୍ୱାରସ୍ଥ ହୋଇଛନ୍ତି।

ସରକାର ଏବଂ ପୋଲିସ ମୁଖ୍ୟାଳୟ ପକ୍ଷରୁ ଯେତେ ଚେଷ୍ଟା କଲେ ମଧ୍ୟ ଥାନା ସ୍ତରରେ ଲୋକଙ୍କୁ ଉପଯୁକ୍ତ ସୁରକ୍ଷା ମିଳିପାରୁନାହିଁ। ବ୍ରିଟିଶ୍ ଅମଳର ଢାଞ୍ଚାରେ ଥାନା ପରିଚାଳିତ ହେବା ବନ୍ଦ ହେଉନି। ଲୋକେ ଥାନା ଅଧିକାରୀ ଓ ଅନ୍ୟ କର୍ମଚାରୀଙ୍କ ଦ୍ୱାରା ଦୁର୍ବ୍ୟବହାର, ଆକ୍ରୋଶ, ପାତରଅନ୍ତର ଏବଂ ମିଥ୍ୟା କେସ୍‌ର ଶିକାର ହେଉଛନ୍ତି। ଏଥିଯୋଗୁ ଥାନା ପୋଲିସ ପ୍ରତି ଭୟ ଓ ଘୃଣା ହଟୁନାହିଁ। ଏପରି କି ଅନେକେ ଥାନା ଉପରୁ ଭରସା ଉଠାଇ ଉଚ୍ଚ କର୍ତ୍ତୃପକ୍ଷଙ୍କ ଦ୍ୱାରସ୍ଥ ହେଉଛନ୍ତି। ଯାଜପୁର ଜିଲାରେ ୧୯ଟି ଥାନା ଥିବାବେଳେ ସବୁଠି ଏଭଳି ସ୍ଥିତି। ବିଭିନ୍ନ ସମସ୍ୟାକୁ ନେଇ ଅଭିଯୋଗକାରୀମାନେ ଏସ୍‌ପିଙ୍କ ଦ୍ୱାରସ୍ଥ ହେଉଛନ୍ତି। ଚଳିତ ମାସରେ ଏକାଧିକ ଘଟଣାରେ ଲୋକେ ଏସ୍‌ପିଙ୍କ ହସ୍ତକ୍ଷେପ ଲୋଡିଛନ୍ତି। ବିଶେଷକରି ଦଳିତ, ଗରିବ ଓ ନିଷ୍ପେସିତ ଶ୍ରେଣୀର ଲୋକଙ୍କ ଧନଜୀବନର ସୁରକ୍ଷା ଥାନା ସ୍ତରରେ ହୋଇପାରୁନାହିଁ। ସେମାନଙ୍କ ଅଭିଯୋଗକୁ ଶୁଣିବାକୁ ଥାନାବାବୁମାନେ ଗୁରୁତ୍ୱ ଦେଉ ନ ଥିବା ନିମ୍ନ କେତେକ ଘଟଣାବଳୀରୁ ସ୍ପଷ୍ଟ ହେଉଛି।

ଧର୍ମଶାଳା ଥାନା ଅନ୍ତର୍ଗତ ନେଉଳପୁର ଗ୍ରାମର ସେଖ୍ ଶେଖାବତ୍‌ଙ୍କ ସ୍ତ୍ରୀ ଫଜିଲହ ବିବିଙ୍କ ଅଭିଯୋଗ ମୁତାବକ ତାଙ୍କ ଘର ସମ୍ମୁଖରେ ତାଙ୍କର ୫ ଡିସିମିଲି ଜାଗା ରହିଛି। ଏହି ଜମି ବିବାଦକୁ ନେଇ ଧର୍ମଶାଳା ଥାନାରେ ଗତ ଜୁନ ୨ ଓ ଜୁନ ୧୬ ତାରିଖରେ ଦୁଇଟି ଏତଲା ଦିଆଯାଇଛି। ହେଲେ ପୋଲିସ ମାମଲା ରୁଜୁ କରିବା ପରିବର୍ତ୍ତେ ଅଭିଯୋଗ ସମ୍ପର୍କରେ ଅଭିଯୁକ୍ତମାନଙ୍କୁ ଜଣାଇ ଦେବାରୁ ସେମାନେ ଉତ୍‌କ୍ଷିପ୍ତ ହୋଇ ଅଶ୍ଳୀଳ ଗାଳିଗୁଳଜ କରୁଥିବା ନେଇ ସୋମବାର ଫଜିଲହ ବିବି ଏସ୍‌ପି ରାହୁଲ ପି.ଆର.ଙ୍କ ଦ୍ୱାରସ୍ଥ ହୋଇଛନ୍ତି।

ସେହିପରି ପାଣିକୋଇଲି ଥାନା ଅନ୍ତର୍ଗତ ପଥରପଦା ପଞ୍ଚାୟତ ଅନ୍ତର୍ଗତ ଓଉପଦା ଗ୍ରାମରେ କେତେଜଣ ବ୍ୟକ୍ତି ଗତ ଜୁନ ୪ ତାରିଖ ରାତି ୨ଟାରେ ବିଚିତ୍ର ରାଉତଙ୍କ ଘରେ ପଶି ପରିବାରବର୍ଗଙ୍କୁ ମରଣାନ୍ତକ ଆକ୍ରମଣ କରିଥିଲେ। ଘରର ଆସବାବପତ୍ର ଫୋପାଡ଼ିବା ସହ କାଠ ଆଲମିରା ଭାଙ୍ଗି ଦେଢଲକ୍ଷ ଟଙ୍କା ନେଇଯାଇଥିଲେ। ଏନେଇ ବିଚିତ୍ର ୫ ତାରିଖ ସକାଳେ ଥାନାରେ ଲିଖିତ ଅଭିଯୋଗ କରିଥିଲେ। ମାତ୍ର ପାଣିକୋଇଲି ପୋଲିସ ଅଭିଯୁକ୍ତମାନଙ୍କୁ ପ୍ରଥମେ ସୁରକ୍ଷା ଦେଇଥିଲା। ଚାପ ପଡ଼ିବାରୁ ୭ ତାରିଖରେ ଏକ ମାମଲା (୧୭୪/୨୧) ରୁଜୁ ହୋଇଥିଲା। କିନ୍ତୁ କାର୍ଯ୍ୟାନୁଷ୍ଠାନ ନିଆ ନ ଯିବାରୁ ଗତ ୯ ତାରିଖରେ ବିଚିତ୍ର ଓ ତାଙ୍କ ପରିବାରବର୍ଗ ଏସ୍‌ପିଙ୍କ ଦ୍ୱାରସ୍ଥ ହୋଇଥିଲେ।

ଯାଜପୁରରୋଡ ଥାନା ଅନ୍ତର୍ଗତ ଗୋଶାଳା ଛକରେ ଗତ ମେ ୪ ତାରିଖ ସନ୍ଧ୍ୟାରେ ମାର୍ଥାପୁର ଗ୍ରାମର ହରିହର ସେଠୀଙ୍କୁ ଛୁରାମାଡ କରି ହତ୍ୟା କରାଯାଇଥିଲା। ହେଲେ ମୁଖ୍ୟ ଅଭିଯୁକ୍ତଙ୍କୁ ପୋଲିସ ଗିରଫ କରି ନ ଥିଲା। ଏନେଇ ଗତ ୧୧ ତାରିଖରେ ହରିହରଙ୍କ ସ୍ତ୍ରୀ ଆଶାଲତା ଏସ୍‌ପିଙ୍କ ଦ୍ୱାରସ୍ଥ ହୋଇଥିଲେ।

ବିଞ୍ଜାରପୁର ଥାନା ଅନ୍ତର୍ଗତ ସୁନ୍ଦରପୁର ଗ୍ରାମର ରମେଶ ସେଠୀଙ୍କ ଅଭିଯୋଗ ମୁତାବକ ଗ୍ରାମର ଜଣେ ବ୍ୟକ୍ତି ଏବଂ ତାଙ୍କ ୪ ପୁଅଙ୍କ ସହ ଜମିବାଡି ବିବାଦ ରହିଛି। ଏହାକୁ କେନ୍ଦ୍ରକରି ୨୦୨୦ ଜୁଲାଇରୁ ରମେଶଙ୍କ ପରିବାର ବାରମ୍ବାର ଆକ୍ରମଣର ଶିକାର ହୋଇଛନ୍ତି। ଉକ୍ତ ଜମିରେ ୧୪୪ ଧାରା ଲାଗୁ ସତ୍ତ୍ୱେ ଅପରପକ୍ଷ ଜବରଦସ୍ତ ଘର କରୁଛନ୍ତି। ଅଭିଯୋଗ ପରେ ପୋଲିସ କେବଳ ମାମଲା ରୁଜୁ କରି ହାତବାନ୍ଧି ବସିଛି। ଶେଷରେ ସେମାନେ ରମେଶଙ୍କ ଘରେ ନିଆଁ ଲଗାଇ ଦେଇଥିଲେ। ଫଳରେ ରମେଶଙ୍କ ପରିବାର ସର୍ବସ୍ୱାନ୍ତ ହୋଇ ସ୍କୁଲ ଘରେ ଆଶ୍ରୟ ନେଉଛନ୍ତି। ପୋଲିସ କାର୍ଯ୍ୟାନୁଷ୍ଠାନ ପରିବର୍ତ୍ତେ ଚୁପ୍ ରହିବାରୁ ରମେଶଙ୍କ ପରିବାର ବାରମ୍ବାର ନିର୍ଯାତିତ ହେଉଛନ୍ତି। ଏନେଇ ଗତ ୨୩ ତାରିଖରେ ରମେଶ ଏସ୍‌ପିଙ୍କ ଦ୍ୱାରସ୍ଥ ହୋଇ ନ୍ୟାୟ ପାଇବା ପାଇଁ ଗୁହାରି କରିଥିଲେ।

ଆଦିବାସୀ ନେତା ବାବୁଲି ପୂର୍ତ୍ତି କୁହନ୍ତି, ପୋଲିସ ସାଧାରଣ ଲୋକଙ୍କ ଆସ୍ଥା ଭାଜନ ହୋଇ ସୁସମ୍ପର୍କ ରଖିବା କଥା। ଯେଉଁମାନେ ପ୍ରଭାବଶାଳୀ ଓ ରାଜନେତାଙ୍କ ସମ୍ପର୍କରେ ରହୁଛନ୍ତି ସେମାନଙ୍କ ସମସ୍ୟାର ସମାଧାନ ଶୀଘ୍ର ହେଉଛି। ହେଲେ ଗରିବ ଆଦିବାସୀ ଶ୍ରେଣୀର ଲୋକଙ୍କୁ ନ୍ୟାୟ ପାଇଁ ଅପେକ୍ଷା କରିବାକୁ ପଡୁଛି। କେତେକ ଥାନା ରାଜନୈତିକ ଇଙ୍ଗିତରେ ଚାଲଛି। ତେଣୁ ଏଭଳି ପରସ୍ଥିତି ସୃଷ୍ଟ ହେଉଛି। ଯେଉଁମାନେ ଥାନାସ୍ତରରେ ନ୍ୟାୟ ପାଉନାହାନ୍ତି ଏବଂ ଏସ୍‌ପିଙ୍କ ଦ୍ୱାରସ୍ଥ ହେଉଛନ୍ତି ସେମାନଙ୍କ ସମସ୍ୟା ଏବଂ ଅଭିଯୋଗ ସଂକ୍ରାନ୍ତରେ ଆବଶ୍ୟକ ତଦନ୍ତ କରି ବିହିତ ପଦକ୍ଷେପ ନେବା ଉଚିତ।

ଯାଜପୁର ଏସ୍‌ପି ରାହୁଲ ପି.ଆର.ଙ୍କୁ ପଚାରିବାରେ ସେ କହିଛନ୍ତି, ଥାନାସ୍ତରରେ ପ୍ରାୟ ଅଭିଯୋଗର ସତ୍ୟତା ଯାଞ୍ଚ କରି ଆବଶ୍ୟକ ପଦକ୍ଷେପ ନିଆଯାଉଛି। ଯେଉଁମାନେ ତାଙ୍କ ଦ୍ୱାରସ୍ଥ ହେଉଛନ୍ତି ସେମାନଙ୍କୁ ମଧ୍ୟ ଉଚିତ ନ୍ୟାୟ ମିଳୁଛି। ତେବେ ନିର୍ଦ୍ଦିଷ୍ଟ ଅଭିଯୋଗ ସଂକ୍ରାନ୍ତରେ ସେ ଜାଣିଲେ ନିଶ୍ଚିତ ଭାବେ ଉପଯୁକ୍ତ ପଦକ୍ଷେପ ଗ୍ରହଣ କରିବେ।

ମହିଳାଙ୍କୁ ନିର୍ଯାତନା, ସ୍ୱାମୀ ଅଟକ

ରସୁଲପୁର,୩୦।୬(ଡି.ଏନ.ଏ.)

କୁଆଖିଆ ଥାନା ଓଡ଼ିଶୋ ପଞ୍ଚାୟତ ମାନପୁର ଗ୍ରାମର ସୁବ୍ରତ ପଣ୍ଡାଙ୍କ ସ୍ତ୍ରୀ ଲକ୍ଷ୍ମୀପ୍ରିୟାଙ୍କୁ ତାଙ୍କ ଶାଶୁଘର ଲୋକେ ନିର୍ଯାତନା ଦେଉଛନ୍ତି। ଏନେଇ ଲକ୍ଷ୍ମୀପ୍ରିୟା ବୁଧବାର ଥାନାରେ ଅଭିଯୋଗ କରିଛନ୍ତି। ପୋଲିସ ଅଭିଯୋଗ ଆଧାରରେ ତାଙ୍କ ସ୍ୱାମୀଙ୍କୁ ଅଟକ ରଖି ତଦନ୍ତ ଆରମ୍ଭ କରିଛି। ସେ ଦର୍ଶାଇଛନ୍ତି, ୨୦୧୫ରେ ତାଙ୍କର ବୈଦିକ ରୀତିରେ ବିବାହ ହୋଇଥିଲା। ଏହାପରେ ଶାଶୁଘର ଲୋକେ ତାଙ୍କୁ ଅଧିକ ଯୌତୁକ ଆଣିବାକୁ ଦାବି କରି ନିର୍ଯାତନା ଦେଇଥିଲେ। ଲକ୍ଷ୍ମୀପ୍ରିୟା ଏକ କନ୍ୟା ସନ୍ତାନ ଜନ୍ମ ଦେଇଥିଲେ। ଏହାକୁ କେନ୍ଦ୍ରକରି ତାଙ୍କ ଉପରେ ନିର୍ଯାତନା ବଢିଥିଲା। ସ୍ୱାମୀ ତାଙ୍କୁ ନାନା ସମୟରେ ଅଶ୍ଳୀଳ ଭାଷାରେ ଗାଳିଗୁଳଜ କରିବା ସହ ମାଡ଼ ମାରୁଥିଲେ। ଶାଶୁ ଲକ୍ଷ୍ମୀ ପଣ୍ଡା ଓ ଶଶୁର ଲୋକନାଥ ପଣ୍ଡା ଏଥିରେ ସହଯୋଗ କରୁଥିଲେ। ଏସବୁକୁ ସହ୍ୟକରି ସେ ରହି ଆସୁଥିଲେ। ଏକଦା ତାଙ୍କ ସ୍ୱାମୀ ଜୋରଜବରଦସ୍ତ ତାଙ୍କର ଅଶ୍ଳୀଳ ଭିଡିଓ ଉତ୍ତୋଳନ କରିଥିଲେ। ଭିଡିଓକୁ ଲକ୍ଷ୍ମୀପ୍ରିୟାଙ୍କ ବାପଘରକୁ ପଠାଇ ତାଙ୍କୁ ଓ ବାପଘର ଲୋକଙ୍କୁ ବ୍ଲାକ୍‌ମେଲିଂ କରିଥିଲେ। ସେ କରୁଥିବା ଦାବି ଅନୁସାରେ କାମ ନ କଲେ ଭିଡିଓକୁ ସାମାଜିକ ଗଣମାଧ୍ୟମରେ ଛାଡି ଦେବେ ବୋଲି ଧମକ ଦେଉଥିଲେ। ସ୍ୱାମୀ ସୁବ୍ରତ ଅନେକ ମହିଳାଙ୍କ ସହ ମୋବାଇଲରେ ଗପ କରନ୍ତି। ଏହାକୁ ଲକ୍ଷ୍ମୀପ୍ରିୟା ବାରଣ କଲେ ସେ ତାଙ୍କୁ ନିର୍ଯାତନା ଦିଅନ୍ତି ବୋଲି ଅଭିଯୋଗରେ ଉଲ୍ଲେଖ ରହିଛି। ଏନେଇ ଥାନାରେ ଏକ ମାମଲା (ନଂ.୨୨୮।୨୧) ରୁଜୁ ହୋଇଛି।

ମାଙ୍କଡ଼ା ପଥର ବୋଝେଇ ଟ୍ରକ୍ ଜବତ, ଜଣେ ଗିରଫ

ଚଣ୍ଡିଖୋଲ,୩୦।୬(ଡି.ଏନ.ଏ.): ବଡ଼ଚଣା ପୋଲିସ ମଙ୍ଗଳବାର ରାତିରେ ପାଟ୍ରୋଲିଂ କରୁଥିବା ସମୟରେ ୧୬ ନଂ. ଜାତୀୟ ରାଜପଥର ବଡ଼ଚଣା ଛକ ନିକଟରୁ ଏକ ବେଆଇନ ମାଙ୍କଡ଼ାପଥର ବୋଝେଇ ଟ୍ରକ୍ ଜବତ କରିଛି। (ଓଆର-୦୪-ସି-୬୦୩୫) ନଂ. ବିଶିଷ୍ଟ ଟ୍ରକ୍‌ଟି ବୈରୀ ଥାନା ଅନ୍ତର୍ଗତ କାଇମାଟିଆ ଅଞ୍ଚଳରୁ ମାଙ୍କଡ଼ା ପଥର ବୋଝେଇ କରି ଆସୁଥିଲା । ଗାଡ଼ି ଅଟକାଇ ପୋଲିସ କାଗଜପତ୍ର ଯାଞ୍ଚ କରିଥିଲା। ହେଲେ ସମ୍ପୃକ୍ତ ଗାଡ଼ି ଚାଳକ କୌଣସି କାଗଜପତ୍ର ଦେଖାଇ ପାରି ନ ଥିଲେ। ଫଳରେ ପୋଲିସ ୨୫୨/୨୧ରେ ଏକ ମାମଲା ରୁଜୁ କରି ଗାଡ଼ ଜବତ କରିବା ସହ ଚାଳକଙ୍କୁ ଗିରଫ କରି କୋର୍ଟଚାଲାଣ କରିଛି। ଟ୍ରକ୍‌ଟି ବଡ଼ଚଣାର ଜଣେ ଜିଲା ପରିଷଦ ସଭ୍ୟାଙ୍କ ସ୍ୱାମୀଙ୍କର ବୋଲି ପୋଲିସ ସୂଚନା ଦେଇଛି।

ରାଜ୍ୟ ଛାତ୍ର କଂଗ୍ରେସ ସାଧାରଣ ସମ୍ପାଦକ ହେଲେ କୃଷ୍ଣ

ଜଗତ୍‌ସିଂହପୁର ଅଫିସ,୩୦।୬: ରାଜ୍ୟ ଛାତ୍ର କଂଗ୍ରେସ ନୂଆ ସାଧାରଣ ସମ୍ପାଦକ ହୋଇଛନ୍ତି ଜଗତ୍‌ସିଂହପୁରର ଛାତ୍ର ନେତା କୃଷ୍ଣଚନ୍ଦ୍ର

ପ୍ରଧାନ। ପ୍ରଧାନଙ୍କୁ ଏହି ଦାୟିତ୍ୱ ମିଳିଲା ପରେ ସେ ପ୍ରତିକ୍ରିୟାରେ କହିଛନ୍ତି, ତାଙ୍କ ଉପରେ ନେତୃତ୍ୱ ଯେଉଁ ଆସ୍ଥା ପ୍ରକଟ କରିଛନ୍ତି ତାହାକୁ ସେ ଅଟୁଟ ରଖିବାକୁ ସମସ୍ତ ଚେଷ୍ଟା ଜାରି ରଖିବେ। ପ୍ରଦେଶ ଛାତ୍ର କଂଗ୍ରେସ ସଭାପତି ୟାସିର ନୱାଜ, ପିସିସି କାର୍ଯ୍ୟକାରୀ ସଭାପତି ଚିରଞ୍ଜୀବ ବିଶ୍ୱାଳ, ପୂର୍ବତନ ଏମ୍‌ପି ରଞ୍ଜୀବ ବିଶ୍ୱାଳ, ଅଖିଳ ଭାରତୀୟ କଂଗ୍ରେସ କମିଟି ସମ୍ପାଦକ ବିଶ୍ୱରଞ୍ଜନ ମହାନ୍ତି, ପୂର୍ବତନ ଜଗତ୍‌ସିଂହପୁର ପୌରାଧ୍ୟକ୍ଷ ବିପ୍ଳବ ଚୌଧୁରୀ, ପୂର୍ବତନ ଯୁବ କଂଗ୍ରେସ ସଭାପତି ସଂଗ୍ରାମ କେଶରୀ ଜେନା, ଯୁବ କଂଗ୍ରେସ ଉପସଭାପତି ଅଭିଳାସ ମାଣିଆ, ରାଜ୍ୟ ଯୁବ କଂଗ୍ରେସ ମୁଖପାତ୍ର ଅଜୟ କୁମାର ସାହୁ, ଦଳ ଜିଲା ସଭାପତି ନଟବର ବାରିକ, ଜିଲା ଯୁବ କଂଗ୍ରେସ ସଭାପତି ପ୍ରଶାନ୍ତ କୁମାର ମଲ୍ଲିକ ପ୍ରମୁଖଙ୍କ ସହଯୋଗ ପାଇଁ ଧନ୍ୟବାଦ ଜଣାଇଛନ୍ତି।

ମହାନଦୀ ଫେରିଘାଟକୁ ନେଇ ଚିନ୍ତା

ମହାକାଳପଡ଼ା,୩୦।୬(ଡି.ଏନ.ଏ.): କେନ୍ଦ୍ରାପଡ଼ା ଜିଲା ମହାକାଳପଡ଼ା ବ୍ଲକ ଅଧୀନ ରାମନଗର ପଞ୍ଚାୟତ ବାହାକୁଦ ଗାଁ ସଂଲଗ୍ନ ମହାନଦୀ ଫେରିଘାଟ ଅସୁରକ୍ଷିତ ହୋଇପଡ଼ିଛି। ଦୈନିକ ସେଠାରୁ ଯାତ୍ରୀ ପରିବହନ ଚାଲିଛି। ପାରାଦୀପର ବିଭିନ୍ନ କାରଖାନାରେ କାମ କରୁଥିବା ଶ୍ରମିକ ଓ କର୍ମଚାରୀମାନେ ସେହି ଘାଟରୁ ଡ଼ଙ୍ଗାରେ ଯାତାୟତ କରୁଛନ୍ତି । ହେଲେ ସେଠାରେ କୌଣସି ଯାତ୍ରୀ ସୁରକ୍ଷା ବ୍ୟବସ୍ଥା ନାହିଁ। ବୁଧବାର ସକାଳେ ସେହି ଘାଟରୁ ଏକ ବାଇକ୍‌କୁ ଡଙ୍ଗା ଉପରକୁ ନିଆଯାଉଥିବା ବେଳେ ପଟା ଖସି ଯିବାରୁ ତାହା ନଦୀରେ ଖସିପଡ଼ିଥିଲା । ଗାଡ଼ି ମାଲିକ ବି ନଦୀରେ ଖସି ପଡ଼ିଥିଲେ । ଗାଡ଼ି ଚାଳକ ଓ ଘାଟିଆ ବହୁ କଷ୍ଟରେ ନଦୀରୁ ଗାଡ଼ିକୁ ଉଦ୍ଧାର କରିଥିଲେ । ଅଧିକାଂଶ ସମୟରେ ଏହି ଘାଟରେ ଯାତ୍ରୀମାନେ ନାନା ଦୁର୍ଦ୍ଦଶା ଭୋଗୁଥିବା ଅଭିଯୋଗ ହୋଇଛି । ଘାଟରେ ଯାତ୍ରୀ ମହାସୁଲ ଅଧିକ ଆଦାୟ ହେଉଛି । ହେଲେ ଯାତ୍ରୀଙ୍କ ସୁରକ୍ଷା ବ୍ୟବସ୍ଥା ନ ଥିବାରୁ ଅସନ୍ତୋଷ ପ୍ରକାଶ ପାଇଛି ।

ଗହୀରମଥାରେ ବେଆଇନ ଟ୍ରଲର ଭିଡ଼

ମହାକାଳପଡ଼ା,୩୦।୬(ଡି.ଏନ.ଏ.)

ଗୋବରୀ ନଦୀ ତିନି ମୁହାଣୀ ଫେରିଘାଟରେ ଅଟକି ଥିବା ଟ୍ରଲର ।

କେନ୍ଦ୍ରାପଡ଼ା ଜିଲା ମହାକାଳପଡ଼ା ବ୍ଲକ ଗହୀରମଥା ସାମୁଦ୍ରିକ ଅଭୟାରଣ୍ୟରେ ବେଆଇନ ଟ୍ରଲର ଚଳାଚଳ କରୁଥିବା ଅଭିଯୋଗ ହୋଇଛି। ବାଲେଶ୍ୱର ଅଞ୍ଚଳର ଏହି ମାଛଧରା ଟ୍ରଲରଗୁଡ଼ିକ ସମୁଦ୍ର ଛାଡ଼ି ଜମୁ ଓ କାଂଶପାଳ ତିନି ମୁହାଣୀ ଫେରିଘାଟରେ ଲଙ୍ଗର ପକାଇ ୨ ସପ୍ତାହ ହେବ ଅଟକି ରହିଛନ୍ତି। ଏଥିଯୋଗୁ ଫେରିଘାଟରେ ଚଳାଚଳ ସମସ୍ୟା ସୃଷ୍ଟି ହେଉଛି। ଏହି ସୁଯୋଗରେ ସେଠାରେ ବେଆଇନ କାର୍ଯ୍ୟ ଚାଲିଥିବା ଯାତ୍ରୀମାନେ କହିଛନ୍ତି। ଅନ୍ୟପକ୍ଷେ ଅଟକି ରହିଥିବା ଟ୍ରଲରରେ ଚିରା, ଫଟା ଜାତୀୟ ପତାକା ଉଡୁଛି। ଜାତୀୟ ପତାକା ପ୍ରତି ଏପରି ଅବମାନନାକୁ ନେଇ ସ୍ଥାନୀୟ ଲୋକଙ୍କ ମଧ୍ୟରେ ଅସନ୍ତୋଷ ପ୍ରକାଶ ପାଇଛି ।

ଟ୍ରଲର ଚଳାଚଳ ଯୋଗୁ ଗୋବରୀ କୂଳରେ ଢେଉ ମାଡ ହୋଇ ଅତଡ଼ା ଖସୁଛି। ଏହି ଟ୍ରଲରଗୁଡ଼ିକ ରାତିରେ ଗହୀରମଥା ସାମୁଦ୍ରିକ ଅଭୟାରଣ୍ୟରୁ ମାଛ ମାରି ସକାଳୁ ଟ୍ରକରେ କୋଲକାତା ଚାଲାଣ କରୁଥିବା ସ୍ଥାନୀୟ ଲୋକେ ଅଭିଯୋଗ କରିଛନ୍ତି। ଉକ୍ତ ଟ୍ରଲର କର୍ମଚାରୀମାନେ ସମୁଦ୍ରରୁ ମାଛ ଧରୁଥିବା ବେଳେ ସ୍ଥାନୀୟ ଅଞ୍ଚଳର ମତ୍ସ୍ୟଜୀବୀଙ୍କ ଛୋଟ ଡଙ୍ଗା, ବୋଟ୍‌ର ଶ୍ରମିକମାନଙ୍କୁ ଆକ୍ରମଣ କରୁଛନ୍ତି। କେତେକ କ୍ଷେତ୍ରରେ ସେମାନେ ସମୁଦ୍ରରେ ଏପରି ଛୋଟ ଡଙ୍ଗା, ବୋଟ୍‌କୁ ଟ୍ରଲରେ ଧକ୍କା ମାରି ବୁଡାଇ ଦେଇଥିବା ଖରିନାସୀ ଅଞ୍ଚଳର କେତେଜଣ ମତ୍ସ୍ୟଜୀବୀ କହିଛନ୍ତି। ଏ ସମ୍ପର୍କରେ ଖରିନାସୀ ମତ୍ସ୍ୟ ଜେଟି ମା' ରାମଚଣ୍ଡୀ ବୋଟ୍ ମାଲିକ ସଂଘ ସଭାପତି ଗୋପୀ ରକ୍ଷିତ କହିଛନ୍ତି, ବାଲେଶ୍ୱର, ଧାମରା, ଦୀଘା ଅଞ୍ଚଳର ଶତାଧିକ ଟ୍ରଲର ସମୁଦ୍ରରେ ମାଛ ଧରୁଛନ୍ତି। ହେଲେ ସେମାନେ ସ୍ଥାନୀୟ ଅଞ୍ଚଳର ମତ୍ସ୍ୟଜୀବୀଙ୍କୁ ଆକ୍ରମଣ କରିବାକୁ ପଛାଉ ନାହାନ୍ତି। ସେହି ଟ୍ରଲରମାନେ ନିଜ ଅଞ୍ଚଳର ସମୁଦ୍ରରୁ ମାଛ ନ ମାରି କାହିଁକି ଗହୀରମଥା ସାମୁଦ୍ରିକ ଅଭୟାରଣ୍ୟରେ ବେଆଇନ ଭାବେ ପ୍ରବେଶ କରୁଛନ୍ତି ତାହା ତଦନ୍ତ ହେବା ଆବଶ୍ୟକ। ଦୁରନ୍ତ ପ୍ରଶାସନ ସେହି ଟ୍ରଲରକୁ ହଟାଇବାକୁ ସଂଘ ଦାବି କରିଛି।

ନବବଧୂଙ୍କୁ ହତ୍ୟା ଅଭିଯୋଗ

ରାଜନଗର,୩୦।୬(ଡି.ଏନ୍.ଏ.)

ବିବାହକୁ ୪ ମାସ ପୁରି ନ ଥିବା ବେଳେ ଜଣେ ନବବଧୂଙ୍କୁ ଶାଶୁଘର ଲୋକେ ମାନସିକ, ଶାରୀରିକ ନିର୍ଯାତନା ଦେବା ସହ ତଣ୍ଟି ଚିପି ହତ୍ୟା କରିଥିବା ତାଙ୍କ ଭାଇ ବୁଧବାର ରାଜନଗର ଥାନାରେ ଅଭିଯୋଗ କରିଛନ୍ତି। ମଙ୍ଗଳବାର ରାତିରେ ଏହି ଘଟଣା ଘଟିଛି। ପୋଲିସର ସୂଚନା ଅନୁଯାୟୀ, ଏଣ୍ଡୁଳାପୁର ଗାଁର ନିମାଇଁ ଚରଣ ରାଉତଙ୍କ ଝିଅ ମିତାଲି ପଦ୍ମନାଭପୁର କାଠୁଆଗଣ୍ଡ ଗାଁର କାହ୍ନୁ ସାମଲଙ୍କୁ ପ୍ରେମ ବିବାହ କରିଥିଲେ। ୪ ମାସ ତଳେ ମିତାଲି ଘରୁ ୨ ସୁନାଚେନ, ହଳେ କାନଫୁଲ, ସୁନାହାର, ହଳେ ବାହୁଟି ସହ ନଗଦ ଦେଢ ଲକ୍ଷ ଟଙ୍କା ନେଇ କାହ୍ନୁଙ୍କ ସହ ଫେରାର ହୋଇ ବିବାହ କରି ତାଙ୍କ ଘରେ ରହିଥିଲେ। କାହ୍ନୁଙ୍କ ପରିବାର ଲୋକେ ଏହି ବିବାହକୁ ବିରୋଧ କରିବା ସହ ଅଧିକ ଯୌତୁକ ଦାବି କରି ମିତାଲିଙ୍କୁ ନିର୍ଯାତନା ଦେଇ ଆସୁଥିଲେ। ମଙ୍ଗଳବାର ରାତିରେ ତାଙ୍କର ମୃତ୍ୟୁ ହୋଇଛି। ପୋଲିସ ମୃତଦେହ ଜବତ କରି ବ୍ୟବଚ୍ଛେଦ ପାଇଁ ପଠାଇଛି।

ରଥଯାତ୍ରା ସେବାୟତଙ୍କ ପାଇଁ ପିପିଏଲ୍‌ର ସହାୟତା

ପାରାଦୀପ, ୩୦।୬(ସ୍ୱ.ପ୍ର.)

ପୁରୀରେ ଚଳିତବର୍ଷ ହେବାକୁ ଥିବା ରଥଯାତ୍ରାରେ ନିୟୋଜିତ ସେବାୟତଙ୍କ ପାଇଁ ବୁଧବାର ପାରାଦୀପ ଫସ୍‌ଫେଟସ ଲିମିଟେଡ (ପିପିଏଲ) ପକ୍ଷରୁ କୋଭିଡ ସହାୟତା ବାବଦକୁ ୧ ଲକ୍ଷ ଟଙ୍କାର ସାନିଟାଇଜର ଓ ମାସ୍କ ଯୋଗାଇ ଦିଆଯାଇଛି। ଚଳିତବର୍ଷ ରଥଯାତ୍ରା କୋଭିଡ୍ ଗାଇଡଲାଇନରେ ପାଳନ ହେବ। ଏଥିରେ ନିୟୋଜିତ ସେବାୟତ ରଥଯାତ୍ରାଠାରୁ ନୀଳାଦ୍ରିବିଜେ ପର୍ଯ୍ୟନ୍ତ ସ୍ୱତନ୍ତ୍ର ନିୟମ ଅନୁସାରେ କାର୍ଯ୍ୟ କରିବେ। ସେମାନଙ୍କ ପାଇଁ ମାସ୍କ ଓ ସାନିଟାଇଜର ଅପରିହାର୍ଯ୍ୟ ଥିବା ପ୍ରସଙ୍ଗରେ ଶ୍ରୀମନ୍ଦିର ପ୍ରଶାସନ ପକ୍ଷରୁ ପିପିଏଲକୁ କୁହାଯାଇଥିଲା। କମ୍ପାନୀ କର୍ପୋରେଟ ଆଫେୟାର୍ସ ମୁଖ୍ୟ ସୁଧିରଞ୍ଜନ ମିଶ୍ର ବୁଧବାର ଉପରୋକ୍ତ ସାମଗ୍ରୀ ଶ୍ରୀମନ୍ଦିର ମୁଖ୍ୟ ପ୍ରଶାସକ ଡ. କ୍ରିଷ୍ଣା କୁମାର ଓ ଜିଲାପାଳ ସମର୍ଥ ବର୍ମାଙ୍କୁ ହସ୍ତାନ୍ତର କରିଥିଲେ। ଅନ୍ୟମାନଙ୍କ ମଧ୍ୟରେ ଶ୍ର

ବିଶ୍ୱ ବ୍ୟାଙ୍କ ଦେବ ୩୭୧୭ କୋଟିର ଋଣ

ମହାମାରୀ ଯୋଗୁ ଘରୋଇ ବଜାର ସଙ୍କଟ ଦେଇ ଗତି କରୁଛି। ଦେଶର ଅଣ ସଙ୍ଗଠିତ କ୍ଷେତ୍ରରେ କାର୍ଯ୍ୟରତ ଶ୍ରମିକ ଶ୍ରେଣୀଙ୍କୁ ସହାୟତା କରିବା ଲାଗି ବିଶ୍ୱ ବ୍ୟାଙ୍କ ପକ୍ଷରୁ ଭାରତ ଲାଗି ୫୦୦ ନିୟୁତ ଡଲାର (ପ୍ରାୟ୍ ୩୭୧୭ କୋଟ ଟଙ୍କା)ର ଋଣ ସହାୟତା କାର୍ଯ୍ୟକ୍ରମ ସମ୍ପର୍କରେ ଘୋଷଣା କରାଯାଇଛି। ମହାମାରୀ ସମୟରେ ସଙ୍କଟ ଦେଇ ଗତି କରୁଥିବା ବିଭିନ୍ନ ରାଜ୍ୟକୁ ଏହି ସହାୟତା ଯୋଗାଇ ଦିଆଯିବ। ବିଭିନ୍ନ କାର୍ଯ୍ୟକ୍ରମରେ ଅଣସଙ୍ଗଠିତ କ୍ଷେତ୍ର ଶ୍ରମିକଙ୍କ ଲାଗି ଏହା ଖର୍ଚ୍ଚ ହେବ ବୋଲି ବିଶ୍ୱ ବ୍ୟାଙ୍କ ପକ୍ଷରୁ ଏକ ପ୍ରେସ ବିବୃତିରେ କୁହାଯାଇଛି।

ସଂକ୍ଷେପରେ

ନିବେଶକଙ୍କ ସମ୍ପତ୍ତି ୨୫.୪୬ ଲକ୍ଷ କୋଟି ବୃଦ୍ଧି

ମୁମ୍ବାଇ,୩୦।୬: ଚଳିତ ଆର୍ଥିକ ବର୍ଷର ପ୍ରଥମ ୩ ମାସରେ ପୁଞ୍ଜିବଜାର ନିବେଶକଙ୍କ ସମ୍ପତ୍ତି ୨୫.୪୬ ଲକ୍ଷ କୋଟି ଟଙ୍କା ବୃଦ୍ଧି ଘଟିଛି। ପୁଞ୍ଜିବଜାରରକୁ ନେଇ ନିବେଶକଙ୍କ ଆଶା ସକାରାତ୍ମକ ରହିବା ଯୋଗୁ ବଜାର ଊର୍ଦ୍ଧ୍ୱଗାମୀ ରହିଛି। ଚଳିତ ଆର୍ଥିକ ବର୍ଷରେ ବିଏସ୍ଇ ଅଦ୍ୟାବଧି ୨୯୭୩.୫୬ ପଏଣ୍ଟ ବା ୬% ବଢିଛି। ବମ୍ବେ ଷ୍ଟକ୍ ବଜାରର ସୂଚକାଙ୍କ ବା ସେନ୍‌ସେକ୍ସ ଜୁନ ୨୮ରେ ସର୍ବକାଳୀନ ରେକର୍ଡ ସ୍ତର ୫୩,୧୨୬.୭୩ ପଏଣ୍ଟ ସ୍ତର ଛୁଇଁଥିଲା।

ଆଜିଓ ଆଣିଲା ବିଗ୍ ବୋଲ୍ଡ ସେଲ୍

ମୁମ୍ବାଇ,୩୦।୬: ପ୍ରମୁଖ ଅନ୍‌ଲାଇନ ଫ୍ୟାଶନ ଇ-ରିଟେଲର ଆଜିଓ ବିଗ୍ ବୋଲ୍ଡ ସେଲ୍ ସମ୍ପର୍କରେ ଘୋଷଣା କରିଛି। ଏହା ଜୁଲାଇ୧ରୁ ୫ ଯାଏ ଚାଲିବ। ଏହି ସମୟରେ ଗ୍ରାହକ ୫୦ରୁ ୯୦% ଅଫ୍ ଲାଭ କରିପାରିବେ। ୨୫୦୦ରୁ ଊର୍ଦ୍ଧ୍ୱ ବ୍ରାଣ୍ଡରେ ୬ ଲକ୍ଷରୁ ଅଧିକ ଷ୍ଟାଇଲ ଗ୍ରାହକ ଏଥିରେ ପାଇପାରିବେ। ନାଇକ, ପୁମା, ଆଡିଡାସ, ଲିଭାଇସ, ୟୁନାଇଟେଡ୍ କଲର ଅଫ୍ ବେନେଟନ ଭଳି ଅନ୍ୟ ପ୍ରମୁଖ ବ୍ରାଣ୍ଡଗୁଡିକରେ ରିହାତି, ସ୍ୱତନ୍ତ୍ର ଡିଲ୍ ଏବଂ ରିୱାର୍ଡ ପଏଣ୍ଟ ଗ୍ରାହକ ଲାଭ କରିପାରିବେ।

କୋର୍ ସେକ୍ଟର ୧୬.୮% ବୃଦ୍ଧି

ମୁମ୍ବାଇ,୩୦।୬: ଦେଶର ୮ କୋର୍ ସେକ୍ଟର ମେ ମାସରେ ୧୬.୮% ବୃଦ୍ଧି ପାଇଛି। କରୋନା ଯୋଗୁ ବଜାର ପ୍ରଭାବିତ ରହିବା କାରଣରୁ ଗତ ବର୍ଷ ଏପ୍ରିଲରେ କୋର୍ ସେକ୍ଟର କ୍ଷତିଗ୍ରସ୍ତ ହୋଇଥିଲା। ସେହି ତୁଳନାରେ ଚଳିତ ବର୍ଷ ଏପ୍ରିଲରେ ଏହା ୬୦.୯% ଊର୍ଦ୍ଧ୍ୱରେ ରହିଥିଲା। ଲୋବେସ୍ ଇଫେକ୍ଟ କଥା ବିଚାରକଲେ ମେ ମାସରେ କୋର୍ ସେକ୍ଟର ୩.୭୫% ହ୍ରାସ ହୋଇଛି। ଗତ ବର୍ଷ ତୁଳନାରେ ଏପ୍ରିଲ ମେ ଅବଧିରେ ଏହା ୩୫.୮% ବଢିଛି। ଦେଶର ମୋଟ ଶିଳ୍ପ କ୍ଷେତ୍ର ଉତ୍ପାଦନରେ କୋର୍ ସେକ୍ଟରର ଯୋଗୁ ୨ ପଞ୍ଚମାଂଶ ରହିଛି। ସାର ଏବଂ ଅଶୋଧିତ ତୈଳକୁ ଛାଡ଼ିଦେଲେ ଅନ୍ୟ ସବୁ କ୍ଷେତ୍ରଗୁଡିକ ଭଲ ପ୍ରଦର୍ଶନ କରିଛନ୍ତି।

ଜିଏସ୍‌ଟିର ୪ର୍ଥ ପୂର୍ତ୍ତି

ରାସ୍ତା ଏବେ ବି ଆହ୍ୱାନପୂର୍ଣ୍ଣ

ନୂଆଦିଲ୍ଲୀ,୩୦।୬: ପରୋକ୍ଷ ଟିକସ ବ୍ୟବସ୍ଥାରେ ଐତିହାସିକ ସୁଧାର କୁହାଯାଉଥିବା ସାମଗ୍ରୀ ଓ ସେବା ଟିକସ(ଜିଏସ୍‌ଟି) କାର୍ଯ୍ୟକାରୀ ହେବାର ୪ର୍ଥ ବର୍ଷ ପୂରଣ ହୋଇଛି। ପ୍ରଧାନମନ୍ତ୍ରୀ ନରେନ୍ଦ୍ର ମୋଦିଙ୍କ ନେତୃତ୍ୱାଧୀନ ସରକାର ୨୦୧୭ ଜୁଲାଇ ପହିଲାରେ ଏହି ନୂଆ ଟିକସ ବ୍ୟବସ୍ଥା ଲାଗୁ କରାଇଥିଲେ। ଜିଏସ୍‌ଟିର ୪ର୍ଥ ବର୍ଷ ପୂର୍ତ୍ତି ପାଳନ ହେଉଥିବା ବେଳେ ଏହା ସାମ୍ନାରେ ରାସ୍ତା ବର୍ତ୍ତମାନ ବି ଆହ୍ୱାନପୂର୍ଣ୍ଣ ରହିଛି।

୫ ପ୍ରମୁଖ ଲକ୍ଷ୍ୟ ନେଇ ଜିଏସ୍‌ଟି କାର୍ଯ୍ୟକାରୀ କରାଯାଇଥିଲା। ଦରଦାମ ବୃଦ୍ଧି ଉପରେ ଲଗାମ, ଅନୁପାଳନ ବୋଝ କମ୍ କରିବା, ଟିକସ ଚୋରି ରୋକିବା, ଜିଡିପି ଅଭିବୃଦ୍ଧିରେ ବୃଦ୍ଧି ଏବଂ ଟିକସ ସଂଗ୍ରହ ବଢାଇବା ଲକ୍ଷ୍ୟ ରହିଥିଲା। ମାତ୍ର ଏହି ପ୍ରମୁଖ ଦିଗଗୁଡିକୁ ବିଚାର କଲେ ସରକାରଙ୍କ ସାମ୍ନାରେ ଅନେକ ଆହ୍ୱାନ ରହିଛି। ସମ୍ପୂର୍ଣ୍ଣ ଲକ୍ଷ୍ୟ ହାସଲ କରିବାକୁ ସରକାର ଏଯାଏ ସକ୍ଷମ ହୋଇନାହାନ୍ତି। ଦରଦାମ ଉପରେ ସାମାନ୍ୟ ଆଶ୍ୱସ୍ତି ମିଳିଥିବା ବେଳେ ଲକ୍ଷ୍ୟ ସମ୍ପୂର୍ଣ୍ଣ ଦୂରରେ ରହିଛି। ସେହିଭଳି ଜିଏସ୍‌ଟି ଠକେଇ ଉପରେ ଲଗାମ ଲାଗିପାରିନାହିଁ।

ଜିଡିପିକୁ ଝଟକା

ଜିଏସ୍‌ଟି କାର୍ଯ୍ୟକାରୀ ହେବା ପରେ ଜିଡିପି ୨% ବଢିବ ବୋଲି କୁହାଯାଇଥିଲା। ଆର୍ଥିକ ବର୍ଷ ୨୦୨୦-୨୧ରେ ଜିଡିପି -୭.୩% ରହିଛି। ୨୦୧୯-୨୦ରେ ଜିଡିପି ୪.୨% ଥିଲା। ସେହିଭଳି ୨୦୧୭-୧୮ରେ ୭.୨% ଏବଂ ୨୦୧୮-୧୯ରେ ଜିଡିପି ୬.୮% ସ୍ତରରେ ରହିଥିଲା।

ଟିକସ ସଂଗ୍ରହ ଲକ୍ଷ୍ୟଠାରୁ ପଛରେ

ଜିଏସ୍‌ଟି କାର୍ଯ୍ୟକାରୀ ହେବା ସମୟରେ ପ୍ରତି ମାସରେ ୧.୫ ଲକ୍ଷ ଟଙ୍କାର ଟିକସ ସଂଗ୍ରହ ହେବ ବୋଲି ଆଶା କରାଯାଇଥିଲା। ଅଦ୍ୟାବଧି ଏହି ଲକ୍ଷ୍ୟ ବର୍ତ୍ତମାନ ଯାଏ ପୂରଣ ହୋଇପାରିନାହିଁ। ଲକ୍ଷ୍ୟ ହାସଲ କରିବାକୁ ଅନେକ ଚେଷ୍ଟା ସତ୍ତ୍ୱେ ମଧ୍ୟ ଏହା ହାସଲ ହୋଇପାରିନାହିଁ।

ଟେକ୍ନୋଲୋଜି ସମସ୍ୟା

ଜିଏସ୍‌ଟି କାର୍ଯ୍ୟକାରୀ ହେବା ପରଠାରୁ ଟେକ୍ନୋଲୋଜି ସମସ୍ୟା ଭାବେ ଉଭା ହୋଇଛି। ବର୍ତ୍ତମାନ ମଧ୍ୟ ଏହାକୁ ନେଇ ଲୋକମାନେ ସମ୍ପୂର୍ଣ୍ଣ ଭାବେ ଆଶ୍ୱସ୍ତି ଲାଭ କରିବାକୁ ସକ୍ଷମ ହୋଇନାହାନ୍ତି। ଏହାକୁ ଆହୁରି ସରଳକରିବା ଲାଗି ଆଗାମୀ ଦିନରେ ମଧ୍ୟ ସରକାର କାର୍ଯ୍ୟକ୍ରମ ଜାରି ରଖିବେ ବୋଲି ବଜାର ବିଶେଷଜ୍ଞମାନେ କହିଛନ୍ତି। ଏହା ହେଲେ ଯାଇ ଯେଉଁ ଲକ୍ଷ୍ୟ ନେଇ ଜିଏସ୍‌ଟି କାର୍ଯ୍ୟକାରୀ କରାଯାଇଥିଲା ତାହା ପୂରଣ ହୋଇପାରିବ।

୬୬ କୋଟି ରିଟର୍ନ ଫାଇଲ୍

ଗତ ୪ ବର୍ଷ ମଧ୍ୟରେ ସାମଗ୍ରୀ ଓ ସେବା ଟିକସ ବ୍ୟବସ୍ଥା(ଜିଏସ୍‌ଟି)ରେ ୬୬ କୋଟି ରିଟର୍ନ ଫାଇଲ କରାଯାଇଥିବା ଅର୍ଥ ମନ୍ତ୍ରଣାଳୟ ପକ୍ଷରୁ ସୂଚନା ମିଳିଛି। ମନ୍ତ୍ରଣାଳୟ କହିଛି, ନୂଆ ପରୋକ୍ଷ ଟିକସ ବ୍ୟବସ୍ଥା ଯୋଗୁ ଟିକସ ହାର କମିବା ସହ ଅନୁପାଳନ ବଢିଛି। ପରୋକ୍ଷ ଟିକସ ବ୍ୟବସ୍ଥାରେ ଆଞ୍ଚଳିକ ସ୍ତରର ୧୭ ପ୍ରକାର ଟିକସ ଏବଂ ୧୩ ସେସ୍ ବିଲୀନ ହୋଇଛି। ମନ୍ତ୍ରଣାଳୟ ସିରିଜ ଟୁଇଟରେ କହିଛି, ଅନୁପାଳନକୁ ସରଳୀକରଣ କରିବା ଏବଂ କୋଭିଡ୍ ସମୟରେ ବିଜ୍‌ନେସକୁ ସୁବିଧା ହେବା ଭଳି ବିଭିନ୍ନ ପଦକ୍ଷେପ ଗ୍ରହଣ କରାଯାଇଛି। ବାର୍ଷିକ ୪୦ ଲକ୍ଷ ଟଙ୍କା ପର୍ଯ୍ୟନ୍ତ କାରବାର କରୁଥିବା ବିଜ୍‌ନେସଗୁଡିକୁ ଟିକସ ଛାଡ଼ କରାଯାଇଛି। ୧.୫ କୋଟି ଟଙ୍କାର କାରବାର ଥିବା ବିଜ୍‌ନେସ କମ୍ପୋଜିଶନ ସ୍କିମ୍ ଚୟନ କରିବା ସହ ମାତ୍ର ୧% ଟିକସ ଦେଇପାରିବେ। ସେବା କ୍ଷେତ୍ରରେ ବାର୍ଷିକ ୨୦ ଲକ୍ଷ ଟଙ୍କାର କାରବାର କରୁଥିବା ବିଜ୍‌ନେସକୁ ଜିଏସ୍‌ଟି ପରିସରରୁ ବାଦ୍ ଦିଆଯାଇଛି। ୫୦ ଲକ୍ଷ ଟଙ୍କାର କାରବାର ଥିବା ଯୋଗାଣକାରୀ କମ୍ପୋଜିଶନ ସ୍କିମ୍ ଚୟନ କରି ୬% ଟିକସ ଦେଇପାରିବେ। ମନ୍ତ୍ରଣାଳୟ ପକ୍ଷରୁ କୁହାଯାଇଛି, ୧.୩ କୋଟି ଟିକସଦାତା ଜିଏସ୍‌ଟି ବ୍ୟବସ୍ଥାରେ ପଞ୍ଜୀକୃତ ହୋଇଛନ୍ତି। ଜିଏସ୍‌ଟି ବ୍ୟବସ୍ଥାରେ ବିତ୍ତୀୟ ସଂଘୀୟବାଦକୁ ଗୁରୁତ୍ୱ ଦିଆଯାଉଛି। ସେହିଭଳି ଅର୍ଥମନ୍ତ୍ରଣାଳୟ ୫୪,୪୩୯ ଟିକସଦାତାଙ୍କୁ ପ୍ରଂଶସାପତ୍ର ପ୍ରଦାନ କରିଛି।

ଟିକସ ସୁଧାର ଆଶା

ଗତ ୪ ବର୍ଷରେ ଜିଏସ୍‌ଟି ଅନେକ ଉତ୍ଥାନ ପତନ ଦେଇ ଗତି କରିଛି। କେନ୍ଦ୍ର ଏବଂ ରାଜ୍ୟ ସ୍ତରରେ ଲାଗୁ ହୋଇଥିବା ପ୍ରାୟ ୧୭ ଟିକସ ଏହା ମଧ୍ୟରେ ବିଲୀନ ହୋଇଛି। ଫଳରେ ସାରା ଦେଶରେ ଏକ ପ୍ରକାର ଟିକସ ପରୋକ୍ଷ ବ୍ୟବସ୍ଥା ଲାଗୁ ହୋଇପାରିଛି। ପୂର୍ବରୁ ଭାଟ୍ ଭାବେ ୧୪.୫%, ଉତ୍ପାଦ ଶୁଳ୍କ ଭାବେ ୧୨.୫% ଦେବାକୁ ପଡୁଥିବା। ଏହାବାଦ ଅନ୍ୟାନ୍ୟ ଟିକସ ମଧ୍ୟ ରହିଥିଲା।

> ଜିଏସ୍‌ଟି ଆସିବା ପରେ ଦୈନନ୍ଦିନ ଜୀବନରେ ଅନେକ ସାମଗ୍ରୀ ଉପରେ ଲାଗୁ ହେଉଥିବା ଟିକସ ହାରରେ ପରିବର୍ତ୍ତନ ଦେଖାଯାଇଛି। ଦେଶର ଅର୍ଥନୈତିକ ଦୃଶ୍ୟପଟରେ ଜିଏସ୍‌ଟି ଏକ ବିରାଟ ମାଇଲଖୁଣ୍ଟ। ଜିଏସ୍‌ଟି ଯୋଗୁ ଟିକସ ସଂଖ୍ୟା ହ୍ରାସ, ଅନୁପାଳନ ବୋଝ ଲାଘବ ଏବଂ ସାଧାରଣ ଲୋକଙ୍କ ଉପରେ ଟିକସ ବୋଝ କମିଥିବା ବେଳେ ଟିକସ ସଂଗ୍ରହ ଉନ୍ନତି ହୋଇଛି।
>
> - **ନରେନ୍ଦ୍ର ମୋଦି, ପ୍ରଧାନମନ୍ତ୍ରୀ**

> ଟିକସ ହାର କମିବା ଯୋଗୁ ଲୋକମାନେ ଟିକସ ପ୍ରଦାନ ଦିଗରେ ଯୋଗଦାନ ରଖୁଛନ୍ତି। ପୂର୍ବ ତୁଳନାରେ ଲୋକଙ୍କୁ ବର୍ତ୍ତମାନ ୧୧% ଟିକସ ଦେବାକୁ ପଡୁଛି। ଟିକସ ଟେକ୍ନୋଲୋଜି ଭିତ୍ତିକ ହୋଇଥିବାରୁ ଭାରତ ବର୍ତ୍ତମାନ ଏକକ ବଜାର ହୋଇପାରିଛି।
>
> - **ନିର୍ମଳା ସୀତାରାମନ, ଅର୍ଥମନ୍ତ୍ରୀ**

ନୂଆ ପ୍ୟାକେଜକୁ କ୍ୟାବିନେଟ ମଞ୍ଜୁରୀ

ମୁମ୍ବାଇ,୩୦।୬

କୋଭିଡ୍-୧୯ ଲାଗି ୬.୩୦ ଲକ୍ଷ କୋଟିର ପ୍ୟାକେଜକୁ କେନ୍ଦ୍ର କ୍ୟାବିନେଟ ପକ୍ଷରୁ ମଞ୍ଜୁରୀ ପ୍ରଦାନ କରାଯାଇଛି। ଅର୍ଥନୈତିକ ବ୍ୟାପାର ସମ୍ପର୍କିତ କ୍ୟାବିନେଟ କମିଟି (ସିସିଇଏ) ବିଦ୍ୟୁତ୍ ବିତରଣ କମ୍ପାନୀଗୁଡିକର ଦକ୍ଷତା ବୃଦ୍ଧି ଲାଗି ୩.୦୩ ଲକ୍ଷ କୋଟିର ଯୋଜନାକୁ ବୁଧବାର ମଞ୍ଜୁରୀ ପ୍ରଦାନ କରିଛି। ସେହିଭଳି ଆତ୍ମନିର୍ଭର ଭାରତ ରୋଜଗାର ଯୋଜନାର ସମ୍ପ୍ରସାରଣ ପ୍ରସ୍ତାବକୁ କେନ୍ଦ୍ର କ୍ୟାବିନେଟ ଅନୁମୋଦନ କରିଛି। ଏହାବାଦ ୧୬ ରାଜ୍ୟରେ ଭାରତ ନେଟ୍ ପ୍ରକଳ୍ପ ପାଇଁ ଭାୟାବିଲିଟି ଗ୍ୟାପ୍ ଫଣ୍ଡିଂ ବାବଦ ୧୯,୦୧୪ କୋଟି ଟଙ୍କା ପ୍ରଦାନ, ସ୍ୱାସ୍ଥ୍ୟ ସଂକ୍ରାନ୍ତ ଗବେଷଣା ଲାଗି ନେପାଳ ସହ ଚୁକ୍ତି ଭଳି ଅନ୍ୟ ପ୍ରସ୍ତାବକୁ ମଧ୍ୟ କ୍ୟାବିନେଟର ସବୁଜ ସଙ୍କେତ ମିଳିଛି।

ରାଷ୍ଟ୍ରାୟତ୍ତ ଉଦ୍ୟୋଗ ମହଙ୍ଗା ଭତ୍ତା ୧୭୩.୮%

ଭୁବନେଶ୍ୱର,୩୦।୬

ଦେଶର ଶିଳ୍ପ ଶ୍ରମିକଙ୍କ ପାଇଁ ସର୍ବଭାରତୀୟ ଖାଉଟି ମୂଲ୍ୟସୂଚୀ ପ୍ରକାଶ ପାଇଛି। ୨୦୨୧ ଏପ୍ରିଲ ରେ ଏହା ୧୨୦.୧ ପଏଣ୍ଟ ରହିଥିଲା, ଯାହା ୨୦୨୧ ମେ'ରେ ୦.୫ ପଏଣ୍ଟ ବଢ଼ି ୧୨୦.୬ ପଏଣ୍ଟରେ ପହଞ୍ଚିଛି। ତାଳଚେର ଓ ଅନୁଗୋଳରେ ମଧ୍ୟ ଏହା ୧୨୭.୩ ପଏଣ୍ଟରେ ରହିଥିବା ବେଳେ ମେ'ରେ ଏହା ୧.୪ ପଏଣ୍ଟ ବୃଦ୍ଧି ଘଟି ୧୨୮.୭ ପଏଣ୍ଟ ହୋଇଛି। କଟକରେ ଏହା ୧୨୭ ପଏଣ୍ଟରେ ଥିଲା ବେଳେ ବର୍ତ୍ତମାନ ଏହା ୦.୫ ପଏଣ୍ଟ ବଢି ମେ'ରେ ୧୨୭.୫ ପଏଣ୍ଟରେ ରହିଛି। ଅନ୍ୟପକ୍ଷରେ କେନ୍ଦୁଝରରେ ମଧ୍ୟ ଏହା ୧୨୫.୫ ପଏଣ୍ଟରେ ରହିଥିଲା। ମେ'ରେ ଏହା ୧.୩ ପଏଣ୍ଟ ବଢି ୧୨୬.୮ ପଏଣ୍ଟକୁ ଛୁଇଁଛି। ରାଷ୍ଟ୍ରାୟତ୍ତ ଉଦ୍ୟୋଗର କର୍ମଚାରୀମାନେ ବର୍ତ୍ତମାନ ୧୭୦.୫୩% ଭତ୍ତା ପାଉଛନ୍ତି। ବର୍ତ୍ତମାନ ସମୟରେ ଏହା ୩.୨୭% ବୃଦ୍ଧି ପାଇ ୧୭୩.୮% ରେ ରହିଥିବା ସୂଚନା ମିଳିଛି। ଏହା ଜୁଲାଇ ପହିଲାରୁ ସେମାନଙ୍କୁ ଦିଆଯିବ । ସରକାରୀ କର୍ମଚାରୀମାନେ ବର୍ତ୍ତମାନ ୧୭% ଭତ୍ତା ପାଉଛନ୍ତି। ଏବେ ଏହା ୧୪% ବୃଦ୍ଧି ପାଇଛି। ଏହି ବୃଦ୍ଧି ରାଶି ସେମାନଙ୍କୁ ୨୦୨୦ ଜାନୁୟାରୀରେ ଯଥାକ୍ରମେ ୪%, ୨୦୨୦ ଜୁଲାଇରୁ ୩% ଏବଂ ୨୦୨୧ ଜାନୁୟାରୀରେ ୪% ଏବଂ ଅବଶିଷ୍ଟ ୩% ଜୁଲାଇ ୨୦୨୧ରେ ମିଳିବ । ସେହିପରି ବ୍ୟାଙ୍କ ଓ ବୀମା କର୍ମଚାରୀମାନେ ସେମାନଙ୍କର ବର୍ଦ୍ଧିତ ଭତ୍ତା ଅଗଷ୍ଟ ପହିଲାରୁ ପାଇବେ ବୋଲି କୁହାଯାଇଛି।

ଅନ୍ୟ ଖବର

ପରଲୋକରେ ରାଜ କୌଶଲ

ମୁମ୍ବାଇ: ବଲିଉଡ୍ ଅଭିନେତ୍ରୀ ମନ୍ଦିରା ବେଦୀଙ୍କ ସ୍ୱାମୀ ତଥା ଚଳଚ୍ଚିତ୍ର ନିର୍ମାତା ରାଜ କୌଶଲଙ୍କ ବୁଧବାର ସକାଳେ ହୃଦ୍‌ଘାତରେ ପରଲୋକ ହୋଇଛି। ତାଙ୍କୁ ୪୯ ବର୍ଷ ହୋଇଥିଲା। ଘରେ ଥିବାବେଳେ ସକାଳ ପ୍ରାୟ ୪ଟା ୩୦ରେ ତାଙ୍କୁ ହୃଦ୍‌ଘାତ ହୋଇଥିଲା। ପରିବାର ଲୋକେ ରାଜଙ୍କୁ ମେଡିକାଲ ନେବା ପୂର୍ବରୁ ହିଁ ତାଙ୍କର ମୃତ୍ୟୁ ଘଟିଥିଲା। ରାଜ କୌଶଲଙ୍କ ମୃତ୍ୟୁ ବାବଦରେ ଫିଲ୍ମ ନିର୍ମାତା ଓନେର ଟୁଇଟ୍ କରିଥିଲେ। 'ଖୁବ୍‌ଶୀଘ୍ର ଚାଲିଗଲ। ଆମେ ଚଳଚ୍ଚିତ୍ର ନିର୍ମାତା, ପ୍ରଯୋଜକ ରାଜ କୌଶଲଙ୍କୁ ହରାଇଲୁ। ମୋ ପ୍ରଥମ ଫିଲ୍ମ 'ମାଇ ବ୍ରଦର ନିଖିଲ'ର ପ୍ରଯୋଜକ ରାଜ ଖୁବ୍ କମ୍ ଲୋକଙ୍କ ମଧ୍ୟରୁ ଜଣେ ଥିଲେ ଯେ, ଆମ ଲକ୍ଷ୍ୟକୁ ବୁଝିବା ସହ ସହଯୋଗ କରିଆସୁଥିଲେ। ତାଙ୍କ ଆତ୍ମାର ସଦ୍‌ଗତି ହେଉ' ବୋଲି ସେ ଟୁଇଟ୍‌ରେ ଲେଖିଥିଲେ। ସ୍ତ୍ରୀ ମନ୍ଦିରାଙ୍କ ସମେତ ତାଙ୍କର ଜଣେ ପୁଅ ବୀର ଏବଂ ଝିଅ ତାରା ଅଛନ୍ତି। ରାଜଙ୍କ ପାର୍ଥିବ ଶରୀରକୁ ମୁମ୍ବାଇର ଦାଦରସ୍ଥିତ ଶିବାଜୀ ପାର୍କକୁ ନିଆଯାଇ ଅପରାହ୍ନରେ ଶେଷକୃତ୍ୟ ସମ୍ପନ୍ନ ହୋଇଛି। ସତ୍କାରବେଳେ ବହୁ ସେଲିବ୍ରିଟି ଉପସ୍ଥିତ ରହି ଶ୍ରଦ୍ଧାଞ୍ଜଳି ଜ୍ଞାପନ କରିଥିଲେ। ତାଙ୍କ ପରଲୋକରେ ବଲିଉଡ୍ ଇଣ୍ଡଷ୍ଟ୍ରିରେ ଶୋକର ଛାୟା ଖେଳି ଯାଇଛି। ଅନୁପମ୍ ଖେର, ବୋମନ ଇରାନି, ମନୋଜ ବାଜପେୟୀ, ମାଧବାନ୍, ଅର୍ଶଦ ୱାର୍‌ସି, ରୋନି ସ୍କ୍ରିଉବାଲା, ସୁଧୀର ମିଶ୍ର, ନେହା ଧୁପିଆ,ଭିକି କୌଶଲ, ହଁସଲ ମେହତାଙ୍କ ସମେତ ଆଗଧାଡ଼ିର ବହୁ କଳାକାର ଶୋକବ୍ୟକ୍ତ କରିଛନ୍ତି।

ସ୍ତ୍ରୀ ମନ୍ଦିରା ବେଦୀଙ୍କ ସହ ରାଜ୍ କୌଶଲ

ନିର୍ଦ୍ଦେଶିତ ଚଳଚ୍ଚିତ୍ର..ଆଚ୍ଛୋନୀ କୌନ ହୈ, ଶାଦି କା ଲଡ୍ଡୁ

ପ୍ରଯୋଜିତ ଫିଲ୍ମ..ମାଇ ବ୍ରଦର ନିଖିଲ, ପ୍ୟାର୍ ମେ କଭି କଭି

ରାଜ କୌଶଲ ୧୯୮୯ରେ କପି-ରାଇଟର ଭାବେ ପ୍ରଥମେ ବଲିଉଡ୍‌ରେ କାମ ଆରମ୍ଭ କରିଥିଲେ। ପରେ ମୁକୁଲ ଆନନ୍ଦଙ୍କ ସହ ସହକାରୀ ନିର୍ଦ୍ଦେଶକ ରହିଥିଲେ। ୧୯୯୯ରେ ସେ ମନ୍ଦିରା ବେଦୀଙ୍କୁ ବିବାହ କରିଥିଲେ। ୨୦୧୧ରେ ଉଭୟଙ୍କ ପୁତ୍ର ସନ୍ତାନ ହୋଇଥିଲା। ଗତବର୍ଷ ଜୁଲାଇରେ ଝିଅ ତାରା(୪)କୁ ଉଭୟେ ପୋଷ୍ୟ ଗ୍ରହଣ କରିଥିଲେ। ସ୍ୱର୍ଗତ କୌଶଲ ନିଜର ବିଜ୍ଞାପନ-ପ୍ରତକ୍ସନ କମ୍ପାନୀ କରି ୮ ଶହରୁ ଅଧିକ କମର୍ସିଆଲ ନିର୍ମାଣ କରିଛନ୍ତି। ଶେଷ ଥର ପାଇଁ ଭିକି କୌଶଲଙ୍କ ସହ ସେ ଏକ ବିଜ୍ଞାପନର ନିର୍ଦ୍ଦେଶନା ଦେଇଥିଲେ। ୨୦୦୫ରେ ଓନେରଙ୍କ ସହ ମିଶି 'ମାଇ ବ୍ରଦର.. ନିଖିଲ'ର ପ୍ରଯୋଜନା ଦାୟିତ୍ୱ ତୁଲାଇଥିଲେ। ଶେଷଥର ପାଇଁ ୨୦୦୬ରେ ଅର୍ଶଦ ୱାର୍‌ସିଙ୍କ ଅଭିନୀତ 'ଆଚ୍ଛୋନୀ କୌନ ହୈ'ର ନିର୍ଦ୍ଦେଶନା ଦେଇଥିଲେ ରାଜ କୌଶଲ। ଏଥିସହ ୧୯୯୯ରେ 'ପ୍ୟାର୍ ମେ କଭି କଭି', ୨୦୦୪ରେ 'ଶାଦି କା ଲଡ୍ଡୁ' ଫିଲ୍ମର ପ୍ରଯୋଜକ ଥିଲେ।

ବଜ୍ରପାତରେ ୨ ମୃତ

ପାରଳାଖେମୁଣ୍ଡି/ହିଞ୍ଜିଳିକାଟୁ ୩୦।୬(ଡି.ଏନ୍.ଏ.)

ଗଜପତି ଓ ଗଞ୍ଜାମ ଜିଲାରେ ବୁଧବାର ବଜ୍ରପାତରେ ୨ ଜଣଙ୍କ ମୃତ୍ୟୁ ଘଟିଛି। ମୃତକ ହେଲେ ଗଜପତି ଜିଲା ତାଟିପୋଟିର ବି.ଜନାର୍ଦ୍ଦନ ଓ ଗଞ୍ଜାମ ଜିଲା ହିଞ୍ଜିଳିକାଟୁ ଚନ୍ଦ୍ରଶେଖର ମାର୍ଗର ଶିବରାମ ଗଉଡ। ଜନାର୍ଦ୍ଦନଙ୍କ ସ୍ତ୍ରୀ ବି.ପୂର୍ଣ୍ଣା ଗୁରୁତର ହୋଇଛନ୍ତି। ଜନାର୍ଦ୍ଦନ ଓ ତାଙ୍କ ସ୍ତ୍ରୀ ପୂର୍ଣ୍ଣା ବିଲରେ ବିହନ ପକାଇବାକୁ ଯାଇଥିବା ବେଳେ ବଜ୍ରପାତ ହୋଇଥିଲା। ଏଥିରେ ଦମ୍ପତି ଅଚେତ ହୋଇପଡ଼ିଥିଲେ। ଉଭୟଙ୍କୁ ଗୁରାଣ୍ଡି ଗୋଷ୍ଠୀ ସ୍ୱାସ୍ଥ୍ୟକେନ୍ଦ୍ରକୁ ନିଆଯାଇଥିଲେ ମଧ୍ୟ ଜନାର୍ଦ୍ଦନଙ୍କୁ ଡାକ୍ତର ମୃତ ଘୋଷଣା କରିଥିଲେ। ସେହିପରି ଶିବରାମ ଗାଁ ନିକଟ ଗହିରମାଳରେ ଗାଈ ଚରାଇବାକୁ ଯାଇଥିବା ବେଳେ ବଜ୍ରାଘାତ ହେବାରୁ ତାଙ୍କର ମୃତ୍ୟୁ ଘଟିଥିଲା।। ହିଞ୍ଜିଳିକାଟୁ ତହସିଲଦାର ପ୍ରଭାତ କୁମାର ପରିଡ଼ା, ରାଜସ୍ୱ ନିରୀକ୍ଷକ ଅରବିନ୍ଦ ଦାସ ପହଞ୍ଚି ମୃତକଙ୍କ ପରିବାରକୁ ରେଡକ୍ରସ୍ ତରଫରୁ ୧୦ ହଜାର ଟଙ୍କା ସହାୟତା ପ୍ରଦାନ କରିଥିଲେ।

ପ୍ରଥମ ବର୍ଷ ଜନ୍ମଦିନ ଶୁଭେଚ୍ଛା

ଶ୍ରୀଅଂଶ ନାୟକ
ଗୌରୀ ଗାର୍ଡେନ, ଭୁବନେଶ୍ୱର

ତୋର ଚଲାପଥ କୁସୁମିତ ହେଉ । ଆଜି ପ୍ରଥମ ଜନ୍ମ ବାର୍ଷିକୀରେ ମହାପ୍ରଭୁ ଶ୍ରୀଜଗନ୍ନାଥଙ୍କ ପାଖରେ ଏତିକି ପ୍ରାର୍ଥନା ।
-:ଶୁଭେଚ୍ଛା ସହ:- ଜେଜେବାପା, ଜେଜେମା, ଅଜା, ଆଈ, ବାପା, ମା, ଅପା, ଦାଦା, ମାମୁଁ, ମାଈଁ, ପରୀ ବିବି ଏବଂ ପରିବାରବର୍ଗ ।
ଧ-୭୦୭୧୪

CLASSIFIED DISPLAY

MORE SPACE • SAME PRICE

| TARIFF | For Single Day | | For 7 Days | | For 15 Days | | For

ଡେଟ୍ ପ୍ରୋବ୍ଲେମ୍

ସୋନାକ୍ଷୀ

ସତ କହିବାକୁ ଗଲେ ଏବେ ଯେମିତି ଦବଙ୍ଗ ଗର୍ଲ ସୋନାକ୍ଷୀ ସିହ୍ନାଙ୍କ ମୁଣ୍ଡରେ ହାତୀ ସୁନା କଳସ ଢାଳିଛି। ଦେଖୁନାହାନ୍ତି, ତାଙ୍କ ହାତରେ ବର୍ତ୍ତମାନ ଅଫର ପରେ ଅଫର ରହିଛି। ହେଲେ କ'ଣ ହେବ ? ଏହି ନୂଆ ସିନେମାର କାହାଣୀ ସିନା ତାଙ୍କୁ ପ୍ରଭାବିତ କରୁଛି, ହେଲେ ସେପଟେ ଆଉ ଏକ କଥା ସମସ୍ୟା ସୃଷ୍ଟି କରିଛି। ତାହା କ'ଣ ଜାଣନ୍ତି ? ଡେଟ୍। ଅର୍ଥାତ୍, ସେ ପୂର୍ବରୁ ସାଇନ୍ କରିଥିବା ସିନେମାଗୁଡ଼ିକ ପାଇଁ ଡେଟ୍ ଦେଇଛନ୍ତି ଆଉ ସେଗୁଡ଼ିକ ଶେଷ ହୋଇନାହିଁ। ତେଣୁ ତାଙ୍କ ହାତରେ ଏବେ ସମୟ ନାହିଁ। ଏ ସମ୍ପର୍କରେ ସୋନାକ୍ଷୀ କହନ୍ତି, ''ସତ କଥା କହିବାକୁ ଗଲେ ମୋ ହାତରେ ଏବେ ସମୟ ନାହିଁ। ପୂର୍ବରୁ ସାଇନ୍ କରିଥିବା ସିନେମାଗୁଡ଼ିକ ପାଇଁ ଡେଟ୍ ଫିକ୍ସ ହୋଇସାରିଛି। ତେଣୁ ନୂଆ ସିନେମା ସାଇନ୍ କରିବା ଏବେ ମୋ ପକ୍ଷରେ ସମ୍ଭବ ନୁହେଁ। ଅନ୍ତତଃ ବର୍ଷେ ପରେ ମୋତେ ନୂଆ ଡେଟ୍ ମିଳିପାରେ। ତେଣୁ ନିକଟରେ ମୁଁ ଭଲ ଭଲ ତିନୋଟି ଅଫର ହାତଛଡ଼ା କରିଛି। ବର୍ତ୍ତମାନ ତ କରୋନା ପାଇଁ ଶୁଟିଂ ବନ୍ଦ ଅଛି। ଶୁଟିଂ ପାଇଁ ପରମିଶନ ମିଳିଲେ ଯାଇ ଯାହା ହେବ। ତେଣୁ ସେ ପର୍ଯ୍ୟନ୍ତ ମୋତେ ଧୈର୍ଯ୍ୟର ସହ ଅପେକ୍ଷା କରିବାକୁ ପଡ଼ିବ।'' ତେବେ ଦେଖାଯାଉ, ସୋନାକ୍ଷୀ କେବେ ଫ୍ରି ହୋଇ ନୂଆ ସିନେମା ସାଇନ୍ କରୁଛନ୍ତି।

ବଲିଉଡ୍ହାଲ୍ଚାଲ୍

ତାପସୀ ପାନ୍ନୁ

➤ ଭିନିଲ୍ ମାଥ୍ୟୁଙ୍କ ନିର୍ଦ୍ଦେଶନାରେ ପ୍ରସ୍ତୁତ 'ହସୀନ ଦିଲ୍‌ରୁବା'ରେ ନିଜ ଭୂମିକାକୁ ନେଇ ବେଶ୍ ଆଶାବାଦୀ ଅଛନ୍ତି ତାପସୀ ପାନ୍ନୁ। ତାଙ୍କ ବ୍ୟତୀତ ଏହି ଫିଲ୍ମରେ ବିକ୍ରାନ୍ତ ମାସେ ଏବଂ ହର୍ଷବର୍ଦ୍ଧନ ରାଣେ ମଧ୍ୟ ଅଭିନୟ କରିଛନ୍ତି।

➤ ନୂଆ ସିନେମା 'ହେରୋପଣ୍ଟୀ-୨'ର ଶୁଟିଂ ପାଇଁ ଏହାର ନିର୍ଦ୍ଦେଶକ ଅହମ୍ମଦ ଖାଁ ପ୍ରସ୍ତୁତି ଆରମ୍ଭ କରିଦେଇଛନ୍ତି। ଏଥିରେ ଟାଇଗର ଶ୍ରଫ ନାୟକ ସାଜିଥିବା ବେଳେ ତାଙ୍କ ସହ ସ୍କ୍ରିନ୍ ଶେୟାର କରିବେ ତାରା ସୁତାରିଆ। ଚଳଚ୍ଚିତ୍ରରେ ସଂଯୋଜିତ ଗୀତଗୁଡ଼ିକୁ ସ୍ୱର ଦେଇଛନ୍ତି ଏ.ଆର. ରହେମନ।

ସୂଚନାଯୋଗ୍ୟ, ୨୦୧୪ରେ ଟାଇଗର ଶ୍ରଫ ନିଜର ବଲିଉଡ୍ କ୍ୟାରିୟର 'ହେରୋପଣ୍ଟୀ'ରୁ ଆରମ୍ଭ କରିଥିଲେ। ତେବେ ଏହାର ସିକ୍ୟୁଏଲ୍ ଫିଲ୍ମରେ କି ମସଲା ରହିଛି ତାହା ଫିଲ୍ମଟି ରିଲିଜ୍ ହେଲେ ହିଁ ଜଣାପଡ଼ିବ।

➤ ରଜନୀଶ ଘାଇଙ୍କ ନୂଆ ସିନେମା 'ଧକଡ୍'ର ନାୟିକା ଭୂମିକାରେ ଅଭିନୟ କରିବେ କଙ୍ଗନା ରାଣାୱତ। ତେଣୁ ଏ ନେଇ ସେ ନିଜକୁ ଏବେଠାରୁ ପ୍ରସ୍ତୁତ କରିବା ଆରମ୍ଭ କରିଦେଇଛନ୍ତି।

➤ ଆଥିୟା ସେଟ୍ଟି ଏବେ ଇଂଲଣ୍ଡରେ ଡେରା ପକାଇଛନ୍ତି। ସେଠାରେ କିଛି ଦିନ ବୁଲାବୁଲି କରିବାକୁ ସେ ସେଠାକୁ ଯାଇଛନ୍ତି ବୋଲି କହି ବୁଲୁଛନ୍ତି। ହେଲେ ଅସଲ କଥା ହେଲା ଏବେ ଭାରତୀୟ କ୍ରିକେଟ ଟିମ୍ ଇଂଲଣ୍ଡ ଟୁରରେ ଅଛି। ଆଉ କ୍ରିକେଟିୟର କେ.ଏଲ. ରାହୁଲଙ୍କ ସହ ତାଙ୍କର ଆଫେୟାର୍ସ ଏବେ ଆଲୋଚନାର କେନ୍ଦ୍ରବିନ୍ଦୁ ସାଜିଛି। ତେଣୁ ଆଥିୟାଙ୍କ ଇଂଲଣ୍ଡ ଗସ୍ତ ପଛରେ ଅସଲ କାରଣ କ'ଣ ସେ ଲୁଚାଇଲେ ମଧ୍ୟ ଲୁଚୁନାହିଁ।

➤ ଅକ୍ଷୟ ଖାନ୍ନା ଏବେ ଏକ ୱେବ୍ ଫିଲ୍ମରେ ଅଭିନୟ କରିବେ। ଏହାର ଟାଇଟଲ ରହିଛି 'ଷ୍ଟେଟ୍ ଅଫ୍ ସିଗେ : ଟେମ୍ପଲ ଆଟାକ୍'। ଉକ୍ତ ଫିଲ୍ମର ନିର୍ଦ୍ଦେଶନା ଦେବେ କେନ୍ ଘୋଷ।

ଅମଜାଦ୍ ଖାଁ

ଗବର ଭୂମିକା ଚୟନ ଅନ୍ତରାଳେ...

ବଲିଉଡ୍‌ର ଚର୍ଚ୍ଚିତ ତଥା ସୁପରହିଟ୍ ସିନେମା ତାଲିକାରେ 'ସୋଲେ' ସବୁବେଳେ ସ୍ମରଣୀୟ ହୋଇ ରହିବ। ସେ ସମୟରେ ଏହି ଫିଲ୍ମଟି ଦର୍ଶକଙ୍କୁ କେତେ ଆମୋଦିତ କରିଥିଲା ତାହା କହିବା ବାହୁଲ୍ୟ। ଅମିତାଭ ବଚ୍ଚନ, ଧର୍ମେନ୍ଦ୍ର, ସଞ୍ଜୀବ କୁମାର, ଅମ୍‌ଜାଦ ଖାଁ, ହେମାମାଳିନୀ ଏବଂ ଜୟା ଭାଦୁଡ଼ିଙ୍କ ଅଭିନୟକୁ ଯେତେ ପ୍ରଶଂସା କରିବ ତାହା ସେତେ କମ୍ ହେବ। ହେଲେ ଯେତେବେଳେ ଏହି ଚଳଚ୍ଚିତ୍ର ପାଇଁ ଗବର ଭୂମିକାରେ କିଏ ଅଭିନୟ କରିବ ଆଲୋଚନା ହେଲା, ସେତେବେଳେ ନିର୍ଦ୍ଦେଶକ ରମେଶ ସିପ୍ପିଙ୍କ ଆଖି ସାମ୍ନାକୁ ଜଣଙ୍କର ମୁହଁ ଆସିଥିଲା। ଅବଶ୍ୟ ଏହାପୂର୍ବରୁ ଉକ୍ତ ଚିତ୍ରର ସଂଳାପକାର ସଲିମ-ଜାଭେଦ (ସଲିମ ଖାଁ, ଜାଭେଦ ଅଖ୍‌ତର) ପ୍ରସ୍ତାବ ଦେଇଥିଲେ ଯେ, ଡ୍ୟାନି ଜ୍ୟାଙ୍ଗଜଂପାଙ୍କୁ ସାଇନ୍ କରାଯାଉ। ହେଲେ ଡେଟ୍ ନ ଥିବାରୁ ସେ ମନା କରିଦେଇଥିଲେ। ଶେଷରେ ଏହି ରୋଲ୍ ପାଇଁ ଅମଜାଦ୍ ଖାଁଙ୍କୁ ସାଇନ୍ କରାଯାଇଥିଲା। ହେଲେ ଏହା ପଛରେ ଏକ ମଜାଦାର କାହାଣୀ ଲୁଚି ରହିଛି। ଥରେ ନିର୍ଦ୍ଦେଶକ ରମେଶ ଏକ ଥିଏଟର ନାଟକ ଦେଖୁଥାଆନ୍ତି। ସେଥିରେ ଅମ୍‌ଜାଦଙ୍କ ଅଭିନୟ ତାଙ୍କୁ ବେଶ୍ ପ୍ରଭାବିତ କରିଥିଲା। ଠିକ୍ ସମୟରେ ସେ ତାଙ୍କ କଥା ମନେପକାଇ ତାଙ୍କୁ ଯୋଗାଯୋଗ କରିଥିଲେ। ଅଡିସନ୍‌ରେ ଅମ୍‌ଜାଦ ସମସ୍ତଙ୍କୁ ପ୍ରଭାବିତ କରିବାରେ ସକ୍ଷମ ହୋଇଥିଲେ। ଏହି ଫିଲ୍ମରେ ତାଙ୍କର ଅନେକ ଡାଏଲଗ୍‌କୁ ଏବେ ମଧ୍ୟ ସିନେପ୍ରେମୀ ଗୁଣୁଗୁଣେଇ ଥାଆନ୍ତି।

ପ୍ରତିଟି ଭୂମିକାକୁ ସମାନ ଗୁରୁତ୍ୱଦିଏ

ଏକାଧାରରେ ସେ ପ୍ରଯୋଜକ ଏବଂ ଅଭିନେତା। ଦର୍ଶକଙ୍କ ମନକୁ ଛୁଇଁଲା ଭଳି ଓଡ଼ିଆ ସିନେମା ନିର୍ମାଣ କରିବା ସହ ଅଭିନୟ ପ୍ରତି ସମାନ ଦୃଷ୍ଟି ଦେବାକୁ ଆଶା ରଖିଥିବା ମୁକ୍ତିଲାଭ ଅପେକ୍ଷାରେ ଥିବା ଓଡ଼ିଆ ଚଳଚ୍ଚିତ୍ର 'ବାଳୀ'ର ପ୍ରଯୋଜକ ତଥା ନାୟକ ସୂର୍ଯ୍ୟକାନ୍ତ ସାମଲ ନିଜ ସମ୍ପର୍କରେ ଯାହା କହନ୍ତି...

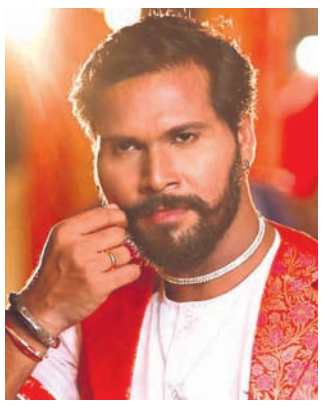

''ଓଡ଼ିଆ ସିନେମା ଦେଖିବା ପରେ ମୁଁ ପ୍ରଥମେ ଅଭିନୟ ପ୍ରତି ଆକର୍ଷିତ ହୋଇଥିଲି। ଥରେ ଏକ କାହାଣୀ ବିଷୟରେ ଚିନ୍ତା କରୁଥିବା ବେଳେ ଚଳଚ୍ଚିତ୍ର ନିର୍ମାଣ କରିବା ବିଷୟ ମୋ ମନକୁ ଆସିଥିଲା। ତା'ପରେ ଏକ ସାମ୍ପ୍ରତିକ କାହାଣୀକୁ ଆଧାର କରି ନିର୍ମାଣ କରଥିଲି 'ଗୁଡ୍ଡୁ ଆଣ୍ଡ ଗୁଡ୍ଡୀ'। ଏବେ ବର୍ତ୍ତମାନ ଘଟୁଥିବା ବିଷୟବସ୍ତୁକୁ ନେଇ ପ୍ରସ୍ତୁତ କରିଛି ଆଉ ଏକ ନୂଆ ସିନେମା 'ବାଳୀ'। ଜଣେ ଯୁବକ ସାହସର ସହ କିପରି ଜନସାଧାରଣଙ୍କ ହକ୍ ପାଇଁ ଲଢ଼େଇ କରୁଛି ତାହା ଏହି ସିନେମାରେ ଦେଖିବାକୁ ମିଳିବ। ସବୁଠାରୁ ବଡ଼ କଥା ହେଲା, ପ୍ରତିଟି ଭୂମିକାକୁ ମୁଁ ସବୁବେଳେ ଚ୍ୟାଲେଞ୍ଜ ଭାବରେ ନେଇଥାଏ। କେବଳ ଚଳଚ୍ଚିତ୍ରର ବିଷୟବସ୍ତୁ ନୁହେଁ, ସେଥିରେ ମୋତେ ମିଳିଥିବା ଭୂମିକାକୁ ତନ୍ନ ତନ୍ନ କରି ଅନୁଧ୍ୟାନ କରେ। ତା' ସହ ପ୍ରତିଟି ଭୂମିକାକୁ ସମାନ ଗୁରୁତ୍ୱଦିଏ। ପ୍ରତ୍ୟେକ ଦିନ କିଛି ନା କିଛି ଘଟଣା ଘଟୁଛି। ତାହାକୁ ଆଧାର କରି ଭଲ ସିନେମାଟିଏ ନିର୍ମାଣ କରାଯାଇପାରିବ। ଏବେ ଓଡ଼ିଆ ସିନେମା ପ୍ରତି ଦର୍ଶକଙ୍କର ଆଗ୍ରହ କମି କମି ଯାଉଛି ବୋଲି ଆଲୋଚନା ହେଉଛି। ହେଲେ ସିନେମା ନିର୍ମାଣ ସମୟରେ ସବୁ ଦିଗ ପ୍ରତି ଦୃଷ୍ଟି ଦେଲେ ଆମେ ନିଶ୍ଚୟ ମନଲାଖି ଅର୍ଥାତ୍ ଦେଖିବାଯୋଗ୍ୟ ଓଡ଼ିଆ ସିନେମା ପ୍ରସ୍ତୁତ କରିପାରିବା ବୋଲି କହନ୍ତି ସୂର୍ଯ୍ୟକାନ୍ତ।''

ହୋମ୍ ବ୍ୟାନର ସୂର୍ଯ୍ୟ ଏଣ୍ଟରଟେନ୍‌ମେଣ୍ଟ ବ୍ୟାନରରେ ପ୍ରଥମ ସିନେମା 'ଗୁଡ୍ଡୁ ଆଣ୍ଡ ଗୁଡ୍ଡୀ' ଏବଂ 'ବାଳୀ' ପରେ ଏବେ ନିଜ ଭବିଷ୍ୟତ ଯୋଜନା ବିଷୟରେ ବେଶ୍ ଗମ୍ଭୀରତାର ସହ ଚିନ୍ତା କରୁଛନ୍ତି ସେ। ଭବିଷ୍ୟତରେ ଭଲ ଓଡ଼ିଆ ସିନେମା ନିର୍ମାଣ କରିବା ସହ ଅଭିନୟକୁ ଗୁରୁତ୍ୱ ଦେବାକୁ ଆଶା ରଖିଛନ୍ତି ସୂର୍ଯ୍ୟକାନ୍ତ।

ନିର୍ଦ୍ଦେଶନାକୁ ଚ୍ୟାଲେଞ୍ଜୀ ଭାବରେ ନେଇଛି

ଓଡ଼ିଆ ଚଳଚ୍ଚିତ୍ର 'ମନେରହିବ ଏ ପ୍ରେମ କାହାଣୀ', 'ସନ୍ଦେହୀ ପ୍ରିୟତମା', 'ଖାସ୍ ତୁମରି ପାଇଁ', 'ମନ ମୋର ଯାଯାବର', 'ତୋ ସାଥେ ବନ୍ଧା ମୋ ଜୀବନ ଡୋରି', ରିଲିଜ୍ ଅପେକ୍ଷାରେ ଥିବା 'ଭକ୍ତ ଓ ଭଗବାନ' ଏବଂ 'ଜଗନ୍ନାଥଧାମ ପୁରୀ'ର ନିର୍ଦ୍ଦେଶନା ପରି ଗୁରୁ ଦାୟିତ୍ୱ ତୁଲାଇ ସାରିଛନ୍ତି ନାରାୟଣ ଘଡ଼େଇ। ନିଜ ନିର୍ଦ୍ଦେଶନା କ୍ୟାରିୟର ସମ୍ପର୍କରେ ସେ କହନ୍ତି...

ପରଦା ପଛରେ
ନାରାୟଣ ଘଡ଼େଇ

''ସିନେମାଟିଏ ନିର୍ମାଣ କରିବା ଯେତିକି ରିସ୍କ, ନିର୍ଦ୍ଦେଶନା ଦେବା ସେତିକି କଷ୍ଟକର। ଏ ପର୍ଯ୍ୟନ୍ତ ମୁଁ ଯେଉଁ କେତୋଟି ଓଡ଼ିଆ ସିନେମାର ନିର୍ଦ୍ଦେଶନା ଦେଇଛି, ସେଗୁଡ଼ିକୁ ଏକ ଚ୍ୟାଲେଞ୍ଜ ଭାବରେ ନେଇଛି। ନିଜ ଦାୟିତ୍ୱ ପ୍ରତି ଶତ ପ୍ରତିଶତ ସଚେତନ ରହିଛି। ଆଜିକାଲି କେତେକ ନିର୍ଦ୍ଦେଶନା ବିଷୟରେ କିଛି ନ ଜାଣି ଏ ଲାଇନ୍‌ରେ ପାଦ ଦେଉଛନ୍ତି। ହେଲେ ନିର୍ଦ୍ଦେଶକ ହେବା ପୂର୍ବରୁ ସେ ସମ୍ପର୍କିତ ସବିଶେଷ ଜ୍ଞାନ ଅର୍ଜନ କରିବା ନିହାତି ଦରକାର'' ବୋଲି କହନ୍ତି ନାରାୟଣ। ଏହି ନିର୍ଦ୍ଦେଶକଙ୍କ କ୍ୟାରିୟର ଆରମ୍ଭ ଭିଡିଓ ଆଲବମ୍‌ରୁ। ପାଖାପାଖି ୧୦୦ରୁ ଅଧିକ ଭିଡିଓ ଆଲବମ୍‌ର ନିର୍ଦ୍ଦେଶନା ଦେବା ସହ ୩୫ଟି ପ୍ରାମାଣିକ ଚଳଚ୍ଚିତ୍ର, ଧାରାବାହିକ, ସିଡୀ ଫିଲ୍ମର ନିର୍ଦ୍ଦେଶକ ସାଜି ସାରିଛନ୍ତି ନାରାୟଣ। ନିର୍ଦ୍ଦେଶନାକୁ କ୍ୟାରିୟର କଲେ କାହିଁକି ପ୍ରଶ୍ନର ଉତ୍ତରରେ ସେ କହନ୍ତି, 'ମଣିଷର ଜୀବନ ଏକ ଚ୍ୟାଲେଞ୍ଜ। ଏହାକୁ ଗ୍ରହଣ କରି ଆମକୁ ଆଗେଇବାକୁ ପଡ଼ିଥାଏ। ମୋ ନିର୍ଦ୍ଦେଶନା କିପରି ଅନ୍ୟମାନଙ୍କଠାରୁ ଭିନ୍ନ ହେବ ସେଥିପାଇଁ ଚେଷ୍ଟା ଜାରି ରଖିଛି। ଦର୍ଶକଙ୍କୁ ମୁଁ ସବୁବେଳେ ଗୁରୁତ୍ୱ ଦେଇଥାଏ। କାରଣ ସେମାନଙ୍କ ପାଇଁ ଆମେ ଆଜି ତିଷ୍ଠି ରହିଛୁ।' ନିଜ ନିର୍ଦ୍ଦେଶନାକୁ ନୂଆ ରୂପ ଦେବା ପାଇଁ ନାରାୟଣ ସ୍ୱତନ୍ତ୍ର ଯୋଜନା ପ୍ରସ୍ତୁତ କରିଛନ୍ତି।

ଅତୀତରୁ...

– ଓଡ଼ିଆ ଚଳଚ୍ଚିତ୍ର 'ସମୟ'ର ବିଭିନ୍ନ ଭୂମିକାରେ ଶ୍ରୀରାମ ପଣ୍ଡା, ତ୍ରିପୁରା ମିଶ୍ର, ପ୍ରଶାନ୍ତ ନନ୍ଦ, ଧୀର ବିଶ୍ୱାଳ, ଭାନୁମତୀ ଅଭିନୟ କରିଥିଲେ। ଏହାର ସ୍ୱର ସଂଯୋଜକ ଥିଲେ ଭୁବନ-ହରି।

– ଓଡ଼ିଆ ସିନେମା 'ମମତା'ର ଗୀତଗୁଡ଼ିକୁ ସ୍ୱର ଦେଇଥିଲେ ପ୍ରଫୁଲ୍ଲ କର। ପ୍ରଶାନ୍ତ ନନ୍ଦ, ବ୍ୟୋମକେଶ ତ୍ରିପାଠୀ, ଟିମା, ସୁଜାତାଙ୍କୁ ବିଭିନ୍ନ ଭୂମିକାରେ ଦେଖିବାକୁ ମିଳିଥିଲା।

ଅପେରା ହାଲଚାଲ

ଫୋନ୍ କଲ୍ ଆସିବା ପରେ...

ଅପେରା ଜଗତର ଅନ୍ୟତମ ଲୋକପ୍ରିୟ ନାୟକ ବାପି ପଣ୍ଡା। ବିଶେଷକରି ଆକ୍ସନ ଏବଂ ଇମୋଶନ ଭୂମିକା ତୁଲାଇବାରେ ସେ କେତେ ଦକ୍ଷ, ତାହା ତାଙ୍କ ଅଭିନୀତ ନାଟକଗୁଡ଼ିକରୁ ସ୍ପଷ୍ଟ ବାରିହୋଇ ପଡ଼ିଥାଏ। ଦେଶ ସେବାରୁ ବିରତି ନେଇ ଅଭିନୟକୁ ଆପଣେଇ ନେବା ପାଖାପାଖି ଦୁଇ ଦଶନ୍ଧି ବିତିଗଲାଣି। ୟା' ଭିତରେ ''ଚାରି ଛକରେ ତିନି ଝିଅ, ଶହେ ମାନସିକ ଡୋରି ପାଇଁ, ଡାକବଙ୍ଗଳା, ସବୁ ପର ଲୁହ ନିଜର, ବେଳ ବୁଡ଼ିଗଲେ ବେବିନା କାନ୍ଦେ, ସିନ୍ଦୂର ହଜିଛି ଟିକିଲି ପାଇଁ, ଫୁଲେଇ ଝିଅଟା ଭୁଲେଇ ଦେଲା, ରଙ୍ଗ ବଜାରର ରଙ୍ଗ ଜୋକର, କାହାଣୀ କାନ୍ଦୁଛି ଆଖି ଲୁଚେଇ ଏବଂ ପାକିସ୍ତାନୀ ଝିଅ ଭାରତ୍ କେ ଲିୟେ ଶହୀଦ'' ଆଦି ଅନେକ ନାଟକ ତାଙ୍କୁ ଅପେରା ଜଗତରେ ଦେଇଛି ନିଆରା ପରିଚୟ। ଗୌରୀ ଗଣନାଟ୍ୟ ପରିବେଷିତ ସୁପରହିଟ୍ ନାଟକ 'ଅର୍ଦ୍ଧାଙ୍ଗିନୀ'ର ଇନ୍ସପେକ୍ଟର ସିଦ୍ଧାର୍ଥ ଚରିତ୍ର ବାପିଙ୍କୁ ଦେଇଥିଲା ବେଶ୍ ମାଇଲେଜ୍। ଏହି ନାଟକର

ବାପି ପଣ୍ଡା

ଟାଇଟଲ ପଛରେ ଲୁଚି ରହିଛି ଏକ ମଜାଦାର କଥା। ଏ ସମ୍ପର୍କରେ ବାପି କହନ୍ତି, 'ବର୍ତ୍ତମାନ କରୋନା ପାଇଁ ଯାତ୍ରା ବନ୍ଦ। ତେଣୁ ଘରେ ରହି ପୁରୁଣା ସ୍ମୃତିଗୁଡ଼ିକୁ ମନେ ପକାଉଛି। ହଁ, ଅର୍ଦ୍ଧାଙ୍ଗିନୀ ମୋ କ୍ୟାରିୟରର ଅନ୍ୟତମ ସ୍ମରଣୀୟ ନାଟକ। ଇଂ. ଆଶୁତୋଷ ମହାପାତ୍ରଙ୍କ ରଚିତ ଏବଂ ନିର୍ଦ୍ଦେଶିତ ନାଟକ ସେ ସମୟରେ ଦର୍ଶକଙ୍କୁ ଭରପୂର ଏଣ୍ଟରଟେନ୍ କରିଥିଲା। ସେତେବେଳେ ନାଟକର କାହାଣୀ ରଚନାରେ ବ୍ୟସ୍ତ ଥାଆନ୍ତି ଆଶୁତୋଷ ସାର୍। ତା' ସହ ଏହାର ଟାଇଟଲ କ'ଣ ଦିଆଗଲେ ତାହା କ୍ୟାଚିଂ ହେବ ତାକୁ ନେଇ ବିଚାରବିମର୍ଶ ଚାଲିଥାଏ। ସେତିକିବେଳେ ମୋ ମୋବାଇଲକୁ ଘରୁ ଫୋନ୍ ଆସିଲା। ଧର୍ମପତ୍ନୀଙ୍କ ନାମକୁ ମୁଁ 'ମୋ ଅର୍ଦ୍ଧାଙ୍ଗିନୀ' ବୋଲି ସେଭ୍ କରିଥାଏ। ମୁଁ କହିଲି ଟାଇଟଲ 'ଅର୍ଦ୍ଧାଙ୍ଗିନୀ' ରହିଲେ କିପରି ହେବ ? ବାସ୍, କେଇ ମିନିଟ୍ ମଧ୍ୟରେ ଏଥିରେ ମୋହର ବାଜିଗଲା। ନାଟକଟିର ପ୍ରତିଟି ସିକ୍ୟୁଏନ୍ସ ଏବେ ବି ମୋ ଆଖି ସାମ୍ନାରେ ଭାସିଯାଉଛି। ଏହି ନାଟକରେ ମୋ ବ୍ୟତୀତ ସୁବାସ ବେହେରା, ଟୁନି ପ୍ରମୁଖ କଳାକାରଙ୍କୁ ବିଶେଷ ଭୂମିକାରେ ଦେଖିବାକୁ ମିଳିଥିଲା।

ଆକ୍ସନରେ ମନ

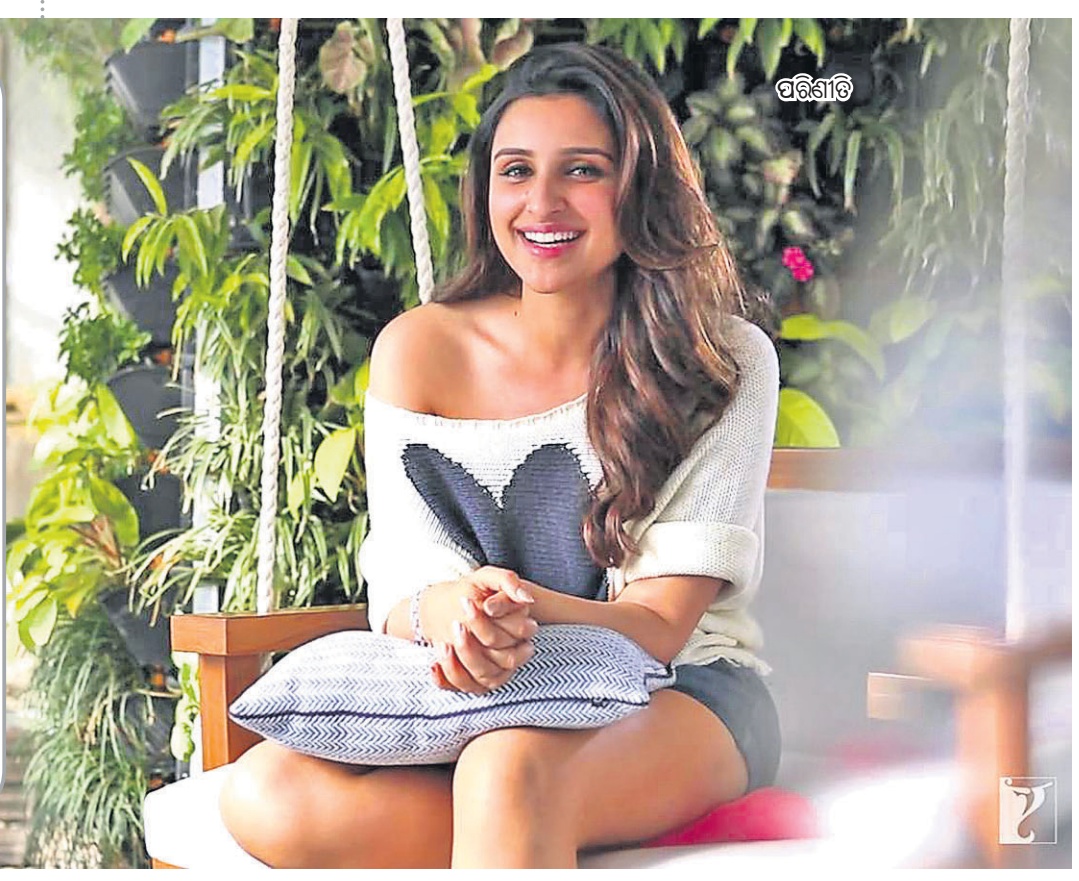
ପରିଣୀତି

ପରିଣୀତି ଚୋପ୍ରାଙ୍କ ମନ ଆଉ କେଉଁଥିରେ ଲାଗୁନାହିଁ। ସେ ଏବେ ଗୋଟିଏ କଥାକୁ ନେଇ ବ୍ୟସ୍ତ। କେମିତି ଏ ବିଷୟରେ ଜ୍ଞାନ ଅର୍ଜନ କରିବେ। କଥା କ'ଣ କି ଏବେ ତ ଶୁଟିଂ ନାହିଁ। ତେଣୁ ଘରେ ବସି ସେ କ'ଣ କରୁଛନ୍ତି ଜାଣନ୍ତି! ଭଲ ଭଲ ହଲିଉଡ୍ ମୁଭି ଦେଖୁଛନ୍ତି। ସେଗୁଡ଼ିକ ମଧ୍ୟରୁ କେତେକ ଆକ୍ସନଭିତ୍ତିକ ମୁଭି ତାଙ୍କୁ ଅଧିକ ପ୍ରଭାବିତ କରିଛି। ଆଉ ତା'ପରେ ସେ ଆକ୍ସନ ଭୂମିକାରେ ଅଭିନୟ କରିବାକୁ ମନ ବଳାଇଛନ୍ତି। ସେ ଚାହିଁଲେ ତ ହୋଇଯିବ ନାହିଁ, ତାଙ୍କୁ ସେପରି ସିନେମାରେ ଅଭିନୟ କରିବାକୁ ଅଫର ମିଳିବା ଦରକାର। ତାହା ତ ଅଲଗା କଥା। ଏବେ ପରିଣୀତି ଆକ୍ସନ ରୋଲ୍ ପାଇଁ ନିଜକୁ ପ୍ରସ୍ତୁତ କରିବାରେ ଲାଗିପଡ଼ିଛନ୍ତି। ଜଣେ ଆକ୍ସନ ଟ୍ରେନରଙ୍କଠାରୁ ସେ ଟ୍ରେନିଂ ନେଉଛନ୍ତି। ''ହଲିଉଡ୍‌ରେ ଆକ୍ସନ-ବେସ୍ଡ ଫିଲ୍ମ ଦେଖିବା ପରେ ମୋର ଏଭଳି ଭୂମିକାରେ ଆକ୍ଟିଂ କରିବାକୁ ମନ ହୋଇଛି। ତେଣୁ ଏବେଠାରୁ ମୁଁ ସେଥିପାଇଁ ପ୍ରସ୍ତୁତି ଆରମ୍ଭ କରିଦେଇଛି। ଯଦି ଅଫର ମିଳିଲା, ତେବେ ସେପରି ଭୂମିକାକୁ କେମିତି ତୁଲାଇବି ସେ ନେଇ ନିଜ ଉପରେ ଶତ ପ୍ରତିଶତ ଭରସା ମଧ୍ୟ ରହିଛି।'' ତେବେ ପରିଣୀତିଙ୍କୁ ଏଭଳି ରୋଲ୍ କେବେ ମିଳୁଛି ତାହା ଦେଖିବାକୁ ବାକି ରହିଲା।

3-Printed and published by Tathagata Satpathy on behalf of Navajat Printers & Media Pvt. Ltd. and printed at Navajat Printers, B-15, Industrial Estate, Rasulgarh, Bhubaneswar, Editor - Tathagata Satpathy, ସମ୍ପାଦକ- ତଥାଗତ ସତପଥୀ

Hyundai ALCAZAR.

6 and 7 seater SUV.

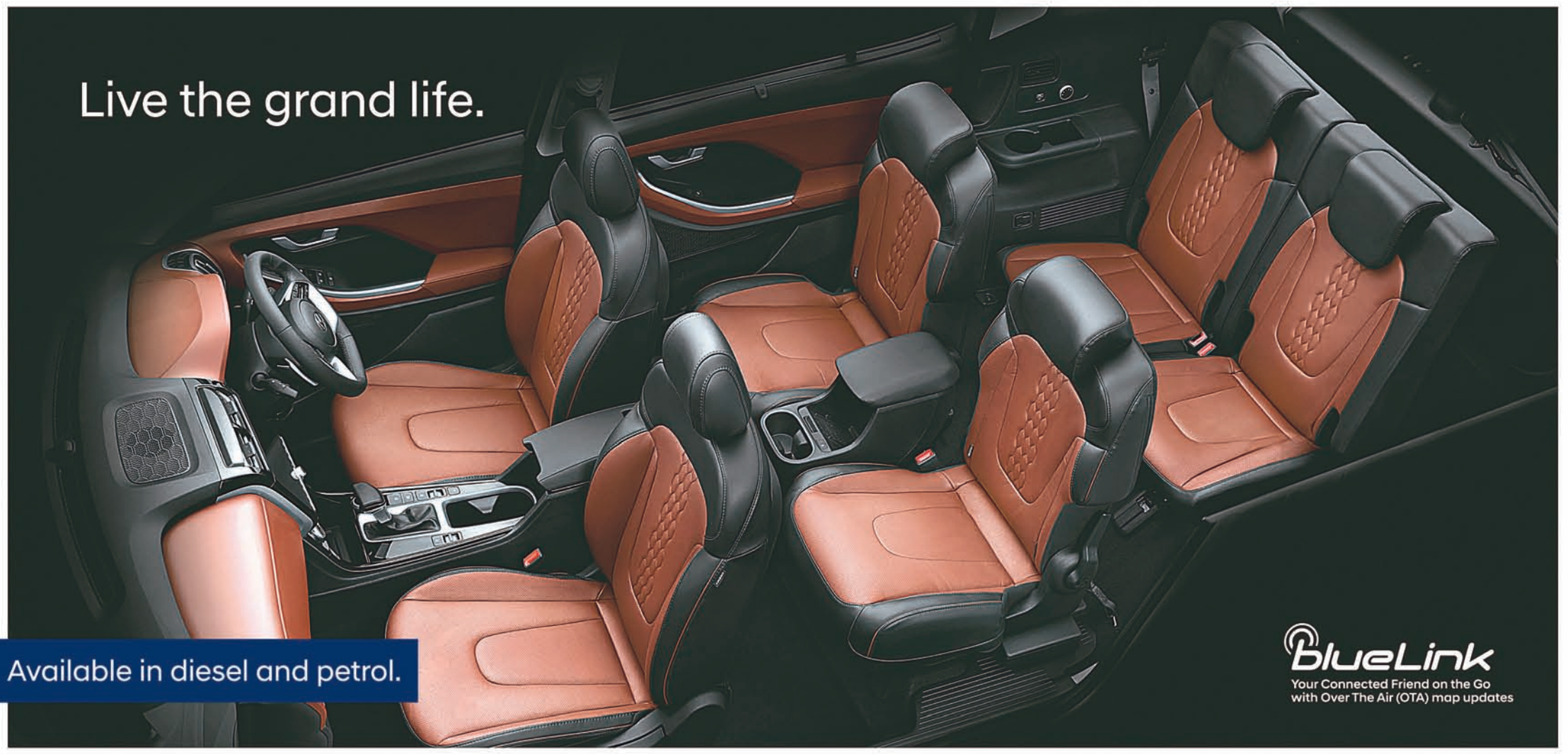

Longest wheelbase in the segment.

Blind view monitor

2nd row - one touch tip tumble captain & split seats

Front row seatback table with retractable cup-holder and IT device holder

Bose premium sound system (8 speakers)

Voice enabled smart panoramic sunroof

Surround view monitor with 360° camera

Powertrain options : 1.5 l diesel CRDi & 2.0 l petrol MPi with 6MT & 6AT
Best in segment fuel economy for both diesel (20.4~ kmpl – MT) & petrol (14.5~ kmpl – MT)

Buy your favourite Hyundai online.
Hyundai Cl!ck to Buy

HYUNDAI

To know more, give a missed call on
8884709630

UPTO 5 YEARS Wonder Warranty^

Complete peace of mind
3 Years road side assistance (RSA)

Lowest cost of maintenance##

Hyundai
Mobility Membership

Up to 100% on road funding.*
Lowest rate of interest starting @ 7.25%.*
Minimal Processing Fee - As low as Nil.*

For Information Contact: Toll Free:1800114645 **Bhubaneswar:** Utkal Hyundai, Ph: 9937084921, Aditya Hyundai, Ph: 7873999645 Sachivalaya Marg, Unit IV, Ph: 7873999988 **Angul:** Binod Hyundai, Ph: 9438151108 **Bolangir:** Binod Hyundai, Ph: 9744091601 **Bhawanipatna:** HSPL Hyundai, Ph: 8480330001 **Berhampur:** Utkal Hyundai, Ph: 9437091721 **Balasore:** Premier Hyundai, Ph:9938449803 **Baripada:** Premier Hyundai, Ph: 9938449811 **Cuttack:** OSL Hyundai, Ph: 9338104597 Utkal Hyundai, Ph: 9437063221 **Rourkela:** Koshala Hyundai, Ph: 7440022333 **Sambalpur:** Aakashdeep Hyundai, Ph: 9437070126 **Bargarh:** Sakambari Hyundai, Ph: 6370101797 **Jharsuguda:** Infinity Hyundai, Ph: 7077011110 **Jeypore:** HSPL Hyundai, Ph: 8480330001 **Jajpur:** Utkal Hyundai, Ph: 9937047631 **Puri:** Aditya Hyundai, Ph: 7873999351 **Nayagarh:** Aditya Hyundai, Ph: 7873999548 **Patia:** Utkal Hyundai, Ph: 7064278721 **Keonjhar:** Utkal Hyundai, Ph: 9937117471 **Bhadrak:** Premier Hyundai, Ph: 9938449806 **Paradeep:** OSL Hyundai, Ph: 7077736590 **Uttara:** Aditya Hyundai, Ph: 7873999523

*Terms & Conditions apply. Features & specifications shown may not be part of standard fitment & are subject to change without prior notice. Segment is defined by comparable 6 and 7 seater SUV's whose length lies between 4 500-4 720 mm, width between 1 790-1 894 mm, petrol engine capacity from 1 451-1 999 cc & diesel engine capacity from 1 493-2 179cc. ^As per customer choice. Customer has an option to choose from warranty options: 3 years/unlimited km or 4 years/60 000 km or 5 years/50 000 km. ##Hyundai ALCAZAR (Petrol) has lowest average yearly periodic maintenance service cost of ₹3 138 for 5 years in Delhi. **Source:** Cardekho.com. ~As per ARAI test result. Visit your nearest Hyundai dealership for more details. Hyundai urges you to follow traffic rules – these are meant to keep you safe on roads.
INNOCEAN-018/21

ସଂକ୍ଷେପରେ

୬ ଦିନରେ ଗଲାଣି ୩୦ ଜୀବନ

ନୟାଗଡ଼ ଅଫିସ,୩୦।୬: ବୁଧବାର ରିପୋର୍ଟ ଅନୁଯାୟୀ ନୟାଗଡ଼ ଜିଲାରେ ଆଉ ୫ କରୋନା ଆକ୍ରାନ୍ତଙ୍କ ମୃତ୍ୟୁ ଘଟିଛି। ୧୩୫ ଜଣ ପଜିଟିଭ ଚିହ୍ନଟ ହୋଇଛନ୍ତି। ସେମାନଙ୍କ ମଧ୍ୟରୁ ଭାପୁର ବ୍ଲକରେ ୬, ଦଶପଲ୍ଲା ବ୍ଲକରେ ୧୪, ଗଣିଆ ବ୍ଲକରେ ୪, ଖଣ୍ଡପଡ଼ା ବ୍ଲକରେ ୧୩, ନୟାଗଡ଼ ବ୍ଲକରେ ୧୪, ନୂଆଗାଁ ବ୍ଲକରେ ୧୭, ଓଡ଼ଗାଁ ବ୍ଲକ ୨୧, ରଣପୁର ବ୍ଲକ ୩୭, ନୟାଗଡ଼ ପୌରାଞ୍ଚଳରେ ୯ ଆକ୍ରାନ୍ତ ଅଛନ୍ତି। ବୁଧବାର ସୁଦ୍ଧା ୨ୟ ଲହରରେ ମୋଟ ଆକ୍ରାନ୍ତଙ୍କ ସଂଖ୍ୟା ୧୩,୪୩୫ରେ ପହଞ୍ଚିଛି। ସେହିପରି ଆଜିର ମୃତ୍ୟୁସଂଖ୍ୟାକୁ ମିଶାଇ ଗତ ୬ଦିନରେ ନୟାଗଡ଼ ଜିଲାରେ ୩୦ ରୋଗୀଙ୍କ ପରଲୋକ ଘଟିଛି। କରୋନାର ପ୍ରଥମ ଓ ୨ୟ ଲହର ଏହି ଜିଲାରୁ ୯୪ ଜୀବନ ନେଇ ସାରିଛି।

କାର୍ ଧକ୍କାରେ ଜୀବନ ଗଲା

ନୟାଗଡ଼ ଅଫିସ,୩୦।୬: ଶରଣକୁଳ ପଥୁରିଆସାହିଠାରେ କାର ଧକ୍କାରେ ଜଣେ ବ୍ୟକ୍ତିଙ୍କ ମୃତ୍ୟୁ ଘଟିଛି। ମୃତକ ହେଲେ ଦୀନବନ୍ଧୁ ମହାପାତ୍ର(୫୫)। ଘର ସୁଆରସାହିରେ। ଦିନବନ୍ଧୁ ମଙ୍ଗଳବାର ଶରଣକୁଳ ବଜାରରୁ ଘରକୁ ଚାଲି ଚାଲି ଫେରୁଥିଲେ। ଘର ଆଉ ୩୦୦ ମିଟର ଥିଲା। ପଛରୁ ଆସୁଥିବା ଏକ କାର(ନଂ.ଓଡି୦୨ ଡି ୪୩୩୯) ତାଙ୍କୁ ଧକ୍କା ଦେଇଥିଲା। ଦୀନବନ୍ଧୁଙ୍କୁ ଗୁରୁତର ଅବସ୍ଥାରେ ପ୍ରଥମେ ଶରଣକୁଳ ଗୋଷ୍ଠୀ ସ୍ୱାସ୍ଥ୍ୟକେନ୍ଦ୍ରରେ ଭର୍ତ୍ତି କରାଯାଇଥିଲା। ଅବସ୍ଥାରେ ଉନ୍ନତି ନ ଆସିବାରୁ ନୟାଗଡ଼ ଜିଲା ମୁଖ୍ୟ ଚିକିତ୍ସାଳୟକୁ ସ୍ଥାନାନ୍ତର କରାଯାଇଥିଲା। ହେଲେ ଡାକ୍ତର ତାଙ୍କୁ ମୃତ ଘୋଷଣା କରିଥିଲେ। ବୁଧବାର ମୃତଦେହକୁ ବ୍ୟବଚ୍ଛେଦ ପରେ ପୋଲିସ ପରିବାର ଲୋକଙ୍କୁ ହସ୍ତାନ୍ତର କରିଛି। ଏ ସଂକ୍ରାନ୍ତରେ ଏକ ମାମଲା(ନଂ.୮୫/୨୧) ରୁଜୁ ହୋଇଛି।

ଲୁଟି ନେଲେ ୧୫୦ ଗ୍ରାମ ସୁନା ଗହଣା

ନୟାଗଡ଼ ଅଫିସ/ରଣପୁର, ୩୦।୬ (ସ୍ୱ.ପ୍ର.): ରଣପୁର ଥାନା ଗୋଡିମଡାଠାରୁ ଜଣେ ସୁନା ଓ ରୁପା ବ୍ୟବସାୟିଙ୍କଠାରୁ ୧୫୦ ଗ୍ରାମ ସୁନା ଓ ଅଢ଼େଇ କେଜି ରୁପା ଅଳଙ୍କାର ଲୁଟ୍ ହୋଇଛି। ଲୁଟେରାମାନେ ଶରଣକୁଳ ଥାନା ଗୋଡିପଡା ଗାଁର ଅରୁଣ କୁମାର ସାହୁଙ୍କ ଠାରୁ ଗତ ୨୧ ତାରିଖରେ ଏହି ଅଳଙ୍କାର ଲୁଟି ନେଇଥିଲେ। ଅରୁଣ ଶଙ୍ଖେଇକୁ ବାଇକ୍ ବ୍ୟବସାୟ କରିବାକୁ ଯାଉଥିବାବେଳେ ଏହି ଘଟଣା ଘଟିଛି। ଲୁଟ୍ ପରେ ସୁନା ଓ ରୁପା ବ୍ୟବସାୟୀମାନେ ଭୟଭୀତ ହୋଇ ପଡିଛନ୍ତି।

କମେଣ୍ଟମରା ଘଟଣା, ୨ ଗିରଫ ଜେଜେବି ଗଲେ ନାବାଳକ

ପୋଲସରା,୩୦।୬ (ଡି.ଏନ.ଏ.): ପୋଲସରା ଥାନା ନିକଟ ରାଣିପଡ଼ାରେ ସୋମବାର କମେଣ୍ଟ ମରାକୁ ନେଇ ଦୁଇ ପରିବାର ମଧ୍ୟରେ ଗଣ୍ଡଗୋଳ ହୋଇଥିଲା। ଏ ନେଇ ପୋଲସରା ଥାନାରେ ଉଭୟ ପକ୍ଷରୁ ନଂ. ୨୨୧, ୨୨୨/୨୧ରେ ମାମଲା ରୁଜୁ କରାଯାଇଥିଲା। ଏହି ମାମଲାରେ ବୁଧବାର ପୋଲିସ ରାଣିପଡ଼ାର ଟୁନା ଜେନା ଓ ଦିପୁନ ଜେନାଙ୍କୁ କୋର୍ଟଚାଲାଣ କରିଛି। ନାବାଳକଙ୍କୁ ବାଳ ସୁଧାର ଗୃହକୁ ପଠାଇ ଦିଆଯାଇଛି।

୭.୧୪ କୁଇଣ୍ଟାଲ ଗଞ୍ଜେଇ ଜବତ, ୩ ଗିରଫ

ଫୁଲବାଣୀ ଅଫିସ, ୩୦।୬: କନ୍ଧମାଳ ଜିଲା ଗୋଛାପଡା ଥାନା ପୋଲିସ ବକଡମାଇ ଗ୍ରାମରେ ଚଢ଼ାଉ କରି ୭ କୁଇଣ୍ଟାଲ ୧୪ କିଲୋ ଗଞ୍ଜେଇ ଜବତ କରିଛି। ଏହି ଘଟଣାରେ ୩ ଜଣଙ୍କୁ ଗିରଫ କରାଯାଇଛି। ସେମାନେ ହେଲେ ବୁଦ୍ଧଦେବ ଦିଗାଲ, ସନ୍ୟାସୀ ଦିଗାଲ ଓ କାଳିଆ କହଁର। ବକଡ଼ମାଇ ଗ୍ରାମରୁ ବ୍ୟାପକ ପରିମାଣର ଗଞ୍ଜେଇ ଚୋରା ଚାଲାଣ ହେବାକୁ ପ୍ରସ୍ତୁତି ଚାଲିଥିଲା ପୋଲିସକୁ ସୂଚନା ମିଳିଥିଲା। ଗୋଛାପଡା ଥାନାଧିକାରୀ ଏକ ଟିମ୍ କରି ଉକ୍ତ ଗ୍ରାମରେ ଚଢ଼ାଉ କରି ଗଞ୍ଜେଇ ଜବତ କରିଥିଲେ। ଏ ନେଇ ଥାନାରେ ନଂ.୪୫/୨୧ ରେ ମାମଲା ରୁଜୁ କରାଯାଇ ୩ ଅଭିଯୁକ୍ତଙ୍କୁ କୋର୍ଟ ଚାଲାଣ କରାଯାଇଛି।

ସଂଘବଦ୍ଧ ଆକ୍ରମଣରେ ଯୁବକ ଗୁରୁତର

ବୁଗୁଡ଼ା,୩୦।୬(ଡି.ଏନ୍.ଏ.): ଜମି ବିବାଦକୁ କେନ୍ଦ୍ର କରି ସଂଘବଦ୍ଧ ଆକ୍ରମଣରେ ବୁଗୁଡ଼ା ରଘୁନାଥ ସାହିର ସିତାଂଶୁ ଶେଖର ପଟ୍ଟନାୟକ ଗୁରୁତର ହୋଇଛନ୍ତି। ସିତାଂଶୁଙ୍କ ଅଭିଯୋଗକୁ ଭିତ୍ତିକରି ବୁଗୁଡ଼ା ପୋଲିସ କେସ୍ ନଂ. ୩୨୨/୨୧ରେ ମାମଲା ରୁଜୁ କରି ତଦନ୍ତ ଚଳାଇଥିବା ବେଳେ ଅଭିଯୁକ୍ତମାନେ ଫେରାର ଅଛନ୍ତି।

୭ ସ୍ୱାସ୍ଥ୍ୟକେନ୍ଦ୍ରରେ ଡାକ୍ତର ପଦବୀ ଖାଲି

- ନିଯୁକ୍ତି ୨୦, କାର୍ଯ୍ୟରେ ଯୋଗ ଦେଲେ ୧୮
- ସ୍ୱାସ୍ଥ୍ୟସେବାକୁ ନେଇ ଚିନ୍ତା

ନୟାଗଡ଼ ଅଫିସ,୩୦।୬

କରୋନାକୁ ଆଖି ଆଗରେ ରଖି ରାଜ୍ୟ ସରକାର ନୟାଗଡ଼ ଜିଲାର କୁମ୍ଭାରପଡା, କାଳିକାପ୍ରସାଦ, ଡମସାହି, କୋମଣ୍ଡ, କଣ୍ଟିଲୋ, ବିଜିପୁର, କୁଜାମେଣ୍ଡୀ, ଟାକେରା, ବାଣିଗୋଛା, ଛାମୁଣ୍ଡିଆ, ଗୋଡିପଡା, କଳସଖମଣ ନୂଆଗାଁ, ବାହାଡାଖୋଲା, ଢୋଲମରା, ଚଢ଼େୟାପଲ୍ଲୀ, ଆଡକଟା, ରାସଙ୍ଗ, ମୟୂରଝାଲିଆ, ନୂଆଗାଁ ଓ ନିମାଣି ଆଦି ୨୦ ପ୍ରାଥମିକ ସ୍ୱାସ୍ଥ୍ୟକେନ୍ଦ୍ରରେ ଡାକ୍ତର ନିଯୁକ୍ତି କରିଥିଲେ। ହେଲେ ଦଶପଲ୍ଲା ବ୍ଲକର କୁଜାମେଣ୍ଡି ଓ ଭାପୁର ବ୍ଲକର ବିଜିପୁର ପ୍ରାଥମିକ ସ୍ୱାସ୍ଥ୍ୟକେନ୍ଦ୍ରକୁ ଛାଡି ଅବଶିଷ୍ଟ ୧୮ ଡାକ୍ତର କାମରେ ଯୋଗ ଦେଇଥିଲେ। ସେମାନଙ୍କ ମଧ୍ୟରୁ ରାସଙ୍ଗ, ଛାମୁଣ୍ଡିଆ, କଣ୍ଟିଲୋ ଓ କାଳିକାପ୍ରସାଦ ପ୍ରାଥମିକ ସ୍ୱାସ୍ଥ୍ୟକେନ୍ଦ୍ରରେ ନବ ନିଯୁକ୍ତ ଡାକ୍ତର ଉଚ୍ଚ ଶିକ୍ଷା ନିମନ୍ତେ ଯିବା ପରେ ପୁଣି ୬ ପ୍ରାଥମିକ ସ୍ୱାସ୍ଥ୍ୟକେନ୍ଦ୍ରରେ ଡାକ୍ତର ପଦବୀ ଖାଲି ପଡିଛି। ଅନ୍ୟପକ୍ଷେ ଦର୍ପନାରାୟଣପୁର ପ୍ରାଥମିକ ସ୍ୱାସ୍ଥ୍ୟକେନ୍ଦ୍ରରେ ପୂର୍ବରୁ ଡାକ୍ତର ନାହାନ୍ତି।

ସେଠାରେ ଡାକ୍ତର ନିଯୁକ୍ତି ପାଇଁ ବିଭିନ୍ନ ସମୟରେ ଦାବି ହୋଇ ଆସୁଥିଲେ ମଧ୍ୟ କେହି ଶୁଣୁ ନ ଥିବା ଅଭିଯୋଗ ହୋଇଛି।

ଜିଲାରେ ୩୭ ପ୍ରାଥମିକ ସ୍ୱାସ୍ଥ୍ୟକେନ୍ଦ୍ର, ୧୨ ଗୋଷ୍ଠୀ ସ୍ୱାସ୍ଥ୍ୟକେନ୍ଦ୍ର, ଜିଲା ମୁଖ୍ୟ ଚିକିତ୍ସାଳୟକୁ ମିଶାଇ ୫୨ ସ୍ୱାସ୍ଥ୍ୟକେନ୍ଦ୍ର ଅଛି। ଏହି ସ୍ୱାସ୍ଥ୍ୟକେନ୍ଦ୍ରଗୁଡିକରେ ୨୬୨ ଡାକ୍ତର ପଦବୀ ଥିବାବେଳେ ଜୁନ ପ୍ରଥମ ସପ୍ତାହ ସୁଦ୍ଧା ମାତ୍ର ୧୦୧ ଜଣ ଡାକ୍ତର ଥିଲେ। ଫଳରେ ଜିଲାରେ ୧୬୧ ଡାକ୍ତର ପଦବୀ ଖାଲି ପଡିଥିଲା। ନିଯୁକ୍ତି ପାଇଥିବା ୨୦ ଡାକ୍ତରଙ୍କ ମଧ୍ୟରୁ ୧୪ ଜଣ କାମ ଆରମ୍ଭ କରିବା ପରେ ୧୪୭ ଡାକ୍ତର ପଦବୀ ଖାଲିପଡିଲା। ଅନ୍ୟପକ୍ଷେ ଜିଲା ମୁଖ୍ୟ ଚିକିତ୍ସାଳୟରେ ୬୦ରୁ ୩୯ ଡାକ୍ତର ପଦବୀ ଖାଲି ପଡିଛି। ସରକାର ପୋଷ୍ଟିଂ ପରେ ପୋଷ୍ଟିଂ ଦେଉଛନ୍ତି। ନୂଆ ଡାକ୍ତର ଜିଲାକୁ ଆସୁଛନ୍ତି। ହେଲେ ଡାକ୍ତରଙ୍କ ସଂଖ୍ୟା କମି ଚାଲିଛି। ନିକଟରେ ୩୦ଜଣ ଡାକ୍ତରଙ୍କୁ ପୋଷ୍ଟିଂ କରାଯାଇଥିଲା। ସେମାନଙ୍କ ମଧ୍ୟରୁ ଜଣେ ଇସ୍ତଫା ଦେଇଥିବାବେଳେ ୮ଜଣ କାର୍ଯ୍ୟରେ ଯୋଗ ଦେଲେ ନାହିଁ। ଅବଶିଷ୍ଟ ୨୧ ଜଣଙ୍କ ମଧ୍ୟରୁ ୧୩ଜଣ ଉଚ୍ଚ ଶିକ୍ଷା ନିମନ୍ତେ ଯାଇଛନ୍ତି। ଜିଲାରେ ମାତ୍ର ୮ଜଣ ଡାକ୍ତର କାମ କରୁଛନ୍ତି। ପୁଣି ଜିଲାରେ ଥିବା ଅଧିକାଂଶ ସ୍ୱାସ୍ଥ୍ୟକେନ୍ଦ୍ରକୁ କେତେଜଣ ଡାକ୍ତର ଠିକ୍‌ରେ ଆସୁନ ଥିବା ଅଭିଯୋଗ ହେଉଛି। ଆଉ କେତେଜଣ ଡାକ୍ତର ପାଳି କରି ଆସୁଛନ୍ତି। ଜିଲାରେ ଡାକ୍ତରମାନଙ୍କ ସ୍ଥିତିକୁ ଅନୁଧ୍ୟାନ କଲେ ସ୍ୱାସ୍ଥ୍ୟସେବା ଭୁଶୁଡି ପଡିଥିବା ଅଭିଯୋଗ ହୋଇଛି। ଏନେଇ ଜିଲା ମୁଖ୍ୟ ଚିକିତ୍ସାଧିକାରୀ ଶକ୍ତି ପ୍ରସାଦ ମିଶ୍ର କୁହନ୍ତି, ନୟାଗଡ଼ ଜିଲାରେ ୧୪ ଜଣ ଡାକ୍ତର କାମରେ ଯୋଗଦେଇ ସାରିଛନ୍ତି। ଖାଲି ଥିବା ଡାକ୍ତର ପଦବୀ ପୂରଣ ପାଇଁ ସରକାରଙ୍କୁ ଅବଗତ କରାଯାଇଛି।

ସହରକୁ ପଶି ଆସିଥିବା କୁକୁରା ମୃତ

କୁକୁର ଆକ୍ରମଣରୁ ବର୍ତ୍ତିଲା, ଗ୍ରିଲ୍ ମାଡ଼ରେ ଜୀବନ ଗଲା

ନୟାଗଡ଼ ଅଫିସ,୩୦।୬

ଖାଦ୍ୟ ଅନ୍ୱେଷଣରେ ନୟାଗଡ଼ ସହରମୁହାଁ ହୋଇଥିବା ଏକ କୁକୁରାର ବୁଧବାର ମୃତ୍ୟୁ ଘଟିଛି। କୁକୁର ଆକ୍ରମଣରୁ ରକ୍ଷା ପାଇବାକୁ କୁକୁରାଟି ଦ୍ରୁତଗତିରେ ଦୌଡି ଯାଉଥିବା ବେଳେ ଜଣେ ବ୍ୟକ୍ତିଙ୍କ ଘରର ଲୁହା ଗ୍ରୀଲରେ ପିଟି ହୋଇ ପ୍ରାଣ ହରାଇଛି। ବୁଧବାର ଭୋର ସମୟରେ ଏହି ଘଟଣା ଘଟିଛି। ଖବର ପାଇ ନୟାଗଡ଼ ବନ ବିଭାଗର କର୍ମଚାରୀମାନେ ଘଟଣାସ୍ଥଳରେ ପହଞ୍ଚି କୁକୁରାର ମୃତଦେହକୁ ଜବତ କରି ପ୍ରାଣୀ ଚିକିତ୍ସା କେନ୍ଦ୍ରରେ ବ୍ୟବଚ୍ଛେଦ କରାଇଥିଲେ। ଏହାପରେ ମୃତଦେହକୁ ପୋତି ଦେଇଛନ୍ତି। ସୂଚନା ଅନୁଯାୟୀ, ରୁଖି ସଂରକ୍ଷିତ ଜଙ୍ଗଲରେ କୁକୁରାଙ୍କ ସଂଖ୍ୟା ବୃଦ୍ଧି ପାଇବାରେ ଲାଗିଛି। ବୁଧବାର ଭୋର ସମୟରେ ଏକାଧିକ କୁକୁରା ଖାଦ୍ୟ ଅନ୍ୱେଷଣରେ ନୟାଗଡ଼ ସହରକୁ ଚାଲି ଆସିଥିଲେ। ଏହି ସମୟରେ ଏକ ଦେଢ଼ ବର୍ଷର ମାଈ କୁକୁରା କୁକୁରପଲ ହାବୁଡରେ ପଡି ଯାଇଥିଲା। କୁକୁର ମୁହଁରୁ ବର୍ତ୍ତିବା ପାଇଁ କୁକୁରାଟି ପୁରୁଣା ରାଜବାଟୀ ଅଞ୍ଚଳକୁ ଚାଲି ଆସି ଜଣେ ବ୍ୟକ୍ତିଙ୍କ ଘରେ ପଶି ଯାଇଥିଲା। ତେବେ ଦ୍ରୁତଗତିରେ ସେ ଦୌଡି ଯାଉଥିବା ବେଳେ ସମ୍ପୃକ୍ତ ବ୍ୟକ୍ତିଙ୍କ ଘରେ ଲାଗିଥିବା ଗ୍ରୀଲରେ ମାଡ଼ ହୋଇ ପ୍ରାଣ ହରାଇଥିଲା।

୫ ବଖରା ଜଳିଗଲା

ଜଳି ଯାଇଥିବା ଘର।

ଦଶପଲ୍ଲା, ୩୦।୬ (ଡି.ଏନ.ଏ.)

ଦଶପଲ୍ଲା ବ୍ଲକ ପିପଳପଦର ଗ୍ରାମରେ ବୁଧବାର ଅପରାହ୍ନ ୨ଟାରେ ଅଗ୍ନିକାଣ୍ଡ ଘଟି ୫ ପରିବାରର ୫ବଖରା ଘର ପୋଡି ପାଉଁଶ ହୋଇଯାଇଛି। ଏହି ଅଗ୍ନିକାଣ୍ଡ ବିଦ୍ୟୁତ୍ ଶର୍ଟସର୍କିଟ ଯୋଗୁ ହୋଇଥିବା ପରିବାର ସଦସ୍ୟମାନେ ଅଭିଯୋଗ କରିଛନ୍ତି। ଦଶପଲ୍ଲା ଅଗ୍ନିଶମ ବାହିନୀ ନିଆଁକୁ ଆୟତ୍ତ କରିଥିଲେ ମଧ୍ୟ ଘରର ସମସ୍ତ ସାମଗ୍ରୀ ପୋଡ଼ି ଯାଇଛି। ଅଗ୍ନିବିପନ୍ନ ଯୁଧିଷ୍ଠିର ନାଏକ, ବୃନ୍ଦାବନ ନାଏକ, ବେଲାରସେନ ନାଏକ, ପ୍ରଦୀପ ନାଏକ ଓ ପ୍ରସନ୍ନ ନାଏକଙ୍କ ପରିବାର ସଦସ୍ୟମାନେ ଏବେ ଖୋଲା ଆକାଶ ତଳେ ପଡ଼ି ରହିଛନ୍ତି। ସେମାନଙ୍କୁ ତୁରନ୍ତ ରନ୍ଧା ଖାଦ୍ୟ ଏବଂ ସରକାରୀ ସହାୟତା ଯୋଗାଇ ଦେବାକୁ ଗ୍ରାମବାସୀ ଦାବି କରିଛନ୍ତି।

ଗଞ୍ଜେଇ ଚୋରା ଚାଲାଣ ଉପରେ ଲଗାମ ନାହିଁ

ନୟାଗଡ଼ ଅଫିସ,୩୦।୬

ବଲାଙ୍ଗୀର–ଖୋର୍ଦ୍ଧା ୫୭ ନଂ. ଜାତୀୟ ରାଜପଥ ଦେଇ କନ୍ଧମାଳ, ଫୁଲବାଣୀରୁ ଗଞ୍ଜେଇ ନୟାଗଡ଼ ସମେତ ଖୋର୍ଦ୍ଧା ଜିଲାକୁ ଆସୁଛି। ବାଇକ୍, ସ୍କୁଟି, କାର ଆଦି ଯାନବାହାନ ଏଥିପାଇଁ ବ୍ୟବହାର କରାଯାଉଛି। ଅବକାରୀ ବିଭାଗର କାର୍ଯ୍ୟାନୁଷ୍ଠାନ ନ ଥିବାରୁ ଗଞ୍ଜେଇ ଚୋରା ଚାଲାଣ ବଢ଼ି ଚାଲିଥିବା ଅଭିଯୋଗ ହୋଇଛି।

ସୂଚନା ଅନୁଯାୟୀ, ନୟାଗଡ଼ ଜିଲାରେ ଗଞ୍ଜେଇ ବ୍ୟବସାୟ ଅତି ସୁରୁଖୁରୁରେ ଚାଲିଛି। କେତେଜଣ ବ୍ୟବସାୟୀ ଅବକାରୀ ବିଭାଗ କର୍ମଚାରୀଙ୍କୁ ହାତ କରି ନିଜର କାରବାର ଚଳାଇଛନ୍ତି। ଏହି କାରବାରରେ କେତେଜଣ ଯୁବକ ବି ସାମିଲ ହୋଇଛନ୍ତି। ସେମାନେ କେବଳ ଗଞ୍ଜେଇକୁ କୋରାପୁଟ, କନ୍ଧମାଳରୁ ଆଣି ନୟାଗଡରେ ପହଞ୍ଚାଉଛନ୍ତି। ଜଣେ ଯୁବକଙ୍କ ସୂଚନା ଅନୁସାରେ ଆମକୁ ଧରା ପଡିବାର ଭୟ ନାହିଁ। କାରଣ ଆମ ଉପରେ ଅବକାରୀ ବିଭାଗ କର୍ମଚାରୀଙ୍କ ଆର୍ଶୀବାଦ ଅଛି। ସେମାନେ ପ୍ରତିଟି କ୍ଷେତ୍ରରେ ଆମକୁ ସହଯୋଗ କରୁଛନ୍ତି। ଧରାପଡିଲେ ଗଞ୍ଜେଇର ପରିମାଣ କମାଇ ଦେଉଛନ୍ତି। ଫଳରେ ବେଲ୍ ମିଳିବାର କିଛି ଅସୁବିଧା ନାହିଁ। ଅଧିକାଂଶ ସମୟରେ ପୋଲିସର ଧରପଗଡ ହେଉଛି। ସେମାନେ ଆମକୁ ଧରି ପାରୁ ନାହାନ୍ତି। କାରଣ ଥାନା ଅତିକ୍ରମ କରିବା ପୂର୍ବରୁ ଆମର ସୂଚନାଦାତାଙ୍କ ସୂଚନା ଆଧାରରେ ଆମେ ରାସ୍ତା ପାର ହେଉ ବୋଲି ସେ କହିଛନ୍ତି। ଜଣେ ଗଞ୍ଜେଇ ବ୍ୟବସାୟୀ କୁହନ୍ତି, ଆମେ ପାଖରେ ୧ରୁ ୨ ଟି ପୁଡିଆ ରଖୁଛୁ। ଧରା ପଡିଲେ ଖାଇବା ପାଇଁ ରଖୁଥିବା କହୁଛୁ। ଗ୍ରାହକମାନେ ଆମକୁ ଚିହ୍ନିଛନ୍ତି। ସେମାନଙ୍କ ଆବଶ୍ୟକ ଅନୁଯାୟୀ ଆମେ ଗଞ୍ଜେଇ ଯୋଗାଇ ଦେଉଛୁ। ଏ ସଂକ୍ରାନ୍ତରେ କଂଗ୍ରେସର ଜିଲା ସଭାପତି ରଣଜିତ୍ ଦାଶ କୁହନ୍ତି, ଅବକାରୀ ବିଭାଗ ଗଞ୍ଜେଇ ଧରିବ କ'ଣ ଗଞ୍ଜେଇ ବ୍ୟବସାୟକୁ ସୁରକ୍ଷା ଦେଉଛି ବୋଲି ଅଭିଯୋଗ ହୋଇଆସୁଛି। ଜିଲାରେ ଅବକାରୀ ବିଭାଗ ସନ୍ଦେହ ଘେରରେ ରହିଛି। ଗୋଟିଏ ଅଫିସରେ ବହୁ ବର୍ଷ ଧରି ସ୍ଥାନୀୟ ଯୁବକମାନେ ଆସ୍ଥାନ ଜମେଇ ଥିବାରୁ ବେଆଇନ ଗଞ୍ଜେଇ ଚାଲାଣଠାରୁ ଆରମ୍ଭ କରି ସବୁ ନିଶା କାରବାରକୁ ପ୍ରୋତ୍ସାହନ ଦେଉଛନ୍ତି। ସେମାନଙ୍କ ବଦଳି ହେବା ଦରକାର। ନ ହେଲେ ଗଞ୍ଜେଇ ଚୋରା ଚାଲାଣକୁ ରୋକି ହେବ ନାହିଁ ବୋଲି ସେ କହିଛନ୍ତି।

ଆଉ ୭ ଦିନ କଳାବ୍ୟାଜ୍ ପିନ୍ଧିବେ ଖବରଦାତା

ନୟାଗଡ଼ ଅଫିସ,୩୦।୬

ନୟାଗଡ଼ରେ ଖବରଦାତାଙ୍କୁ ମାଡ଼ମରା ଘଟଣାରେ ଆଉ ୭ ଦିନ କଳାବ୍ୟାଜ୍ ପିନ୍ଧି ପ୍ରତିବାଦ କରାଯିବ ବୋଲି ଘୋଷଣା କରାଯାଇଛି। ଏନେଇ ଜିଲାସ୍ତରୀୟ ଖବରଦାତାମାନଙ୍କ ଏକ ବୈଠକ ବୁଧବାର ରାତିରେ ଅନୁଷ୍ଠିତ ହୋଇ ଏପରି ନିଷ୍ପତ୍ତି ନିଆଯାଇଛି। ଆକ୍ରମଣକାରୀଙ୍କ ବିରୋଧରେ କାର୍ଯ୍ୟାନୁଷ୍ଠାନ ଗ୍ରହଣ କରିବାକୁ ଜିଲା ପ୍ରଶାସନ ଆଉ କିଛି ଦିନ ସମୟ ମାଗିବା ପରେ ଖବରଦାତାମାନେ ସେଥିପାଇଁ ଅପେକ୍ଷା କରିଛନ୍ତି। ଏଥିସହିତ ସେମାନେ ଚଳାଇ ଆସିଥିବା ଆନ୍ଦୋଳନକୁ ସ୍ଥଗିତ ରଖିଛନ୍ତି।

ବନାଞ୍ଚଳ ଅଧିକାରୀଙ୍କୁ ସମ୍ବର୍ଦ୍ଧନା

ଖଣ୍ଡପଡ଼ା,୩୦।୬ (ସ୍ୱ.ପ୍ର.)

ଖଣ୍ଡପଡ଼ା ବନାଞ୍ଚଳ ଅଧିକାରୀ ଶ୍ରୀଧର ପଣ୍ଡା ବୁଧବାର କାର୍ଯ୍ୟରୁ ଅବସର ଗ୍ରହଣ କରିଛନ୍ତି। ଏହି ଅବସରରେ ସ୍ଥାନୀୟ ପଠାଣିସାମନ୍ତ କଲ୍ୟାଣ ମଣ୍ଡପ ପରିସରରେ ଆୟୋଜିତ ଅବସରକାଳୀନ ସମ୍ବର୍ଦ୍ଧନା ସଭାରେ ବନ ବିଭାଗର ଉଚ୍ଚ ପଦସ୍ଥ ଅଧିକାରୀ ଓ ବହୁ ମାନ୍ୟଗଣ୍ୟ ବ୍ୟକ୍ତି ଉପସ୍ଥିତ ଥିଲେ। ଏସିଏଫ୍ ଅରବିନ୍ଦ ମହାନ୍ତି, ଶ୍ୱେତାଲିନା ସାହୁ, ଗଣିଆ ବନାଞ୍ଚଳ ଅଧିକାରୀ ସୋନାଲୀ ସିଓ, ପୂର୍ବତନ ବିଧାୟକ ଅନୁଭବ ପଟ୍ଟନାୟକ, ବରିଷ୍ଠ ଆଇନଜୀବି ଗିରିଜା ଶଙ୍କର ତରାସିଆଙ୍କ ସମେତ ଖଣ୍ଡପଡା ସହରର ବହୁ ବିଶିଷ୍ଟ ବ୍ୟକ୍ତି ଉପସ୍ଥିତ ଥିଲେ। ଏହି ଅବସରରେ ବନାଞ୍ଚଳ ଅଧିକାରୀଙ୍କୁ ଉପଢୌକନ ଓ ମାନପତ୍ର ଦେଇ ସମ୍ବର୍ଦ୍ଧିତ କରାଯାଇଥିଲା।

ଜରାଜୀର୍ଣ୍ଣ ଅବସ୍ଥାରେ ବିଏସ୍‌ଏନ୍‌ଏଲ୍ କାର୍ଯ୍ୟାଳୟ

ଖଣ୍ଡପଡ଼ା,୩୦।୬ (ସ୍ୱ.ପ୍ର.)

ଖଣ୍ଡପଡ଼ା–ନୟାଗଡ଼ ବାଇପାସ ରାସ୍ତା ପାର୍ଶ୍ୱରେ ଆଜକୁ ୩୦ ବର୍ଷ ତଳେ ନିର୍ମାଣ ହୋଇଥିବା ଭାରତ ସଞ୍ଚାର ନିଗମ ଲିମିଟେଡର ସ୍ଥାୟୀ କାର୍ଯ୍ୟାଳୟ ଗୃହ ସଂପ୍ରତି ଜରାଜୀର୍ଣ୍ଣ ଅବସ୍ଥାରେ ରହିଛି। ରାଜ୍ୟ ତଥା ଦେଶରେ ବିଭିନ୍ନ କମ୍ପାନୀର ମୋବାଇଲ ସେବାର ପ୍ରଚଳିତ ପରଠାରୁ ଲ୍ୟାଣ୍ଡ ଲାଇନ ଉପଭୋକ୍ତାଙ୍କ ସଂଖ୍ୟା ହ୍ରାସ ପାଇବାରେ ଲାଗିଛି। ଫଳରେ ହାତଗଣତି କେତେଜଣ ଉପଭୋକ୍ତାଙ୍କୁ ସେବା ପ୍ରଦାନରେ ବିଏସ୍‌ଏନ୍‌ଏଲ୍ ପଛରେ ପଡିଯାଇଛି। ଉପଭୋକ୍ତା କମ୍ ଦୃଷ୍ଟିରୁ ଉକ୍ତ କାର୍ଯ୍ୟାଳୟଟି ପ୍ରତି ଉପରିସ୍ଥ ଅଧିକାରୀମାନେ ଆଦୌ ଧ୍ୟାନ ଦେଉ ନ ଥିବାରୁ ଏପରି ପରସ୍ଥିତି ସୃଷ୍ଟି ହୋଇଛି। ଗତ ୨୦ ବର୍ଷ ମଧ୍ୟରେ କାର୍ଯ୍ୟାଳୟ ଗୃହର ଆନୁସଙ୍ଗିକ ମରାମତି କରାଯାଇ ନ ଥିବା ଜଣାପଡିଛି। ବିଏସ୍‌ଏନ୍‌ଏଲ୍ କାର୍ଯ୍ୟାଳୟ ଗୃହର ବିଭିନ୍ନ ସ୍ଥାନରୁ ସିମେଣ୍ଟ ଓ ଗୋଡି ଉଠିଯାଇ ଲୁହାଛଡ ଦେଖା ଯାଉଛି। କାର୍ଯ୍ୟାଳୟର କାନ୍ଥରେ ସାମାନ୍ୟ ରଙ୍ଗ ଟିକେ କରିବା ପାଇଁ ଉଚ୍ଚ କର୍ତ୍ତୃପକ୍ଷ ଦୃଷ୍ଟି ଦେଉ ନାହାନ୍ତି। ଜଣେ କର୍ମଚାରୀଙ୍କୁ ନେଇ ଧିମେଇ ଚାଲିଥିବା ଏହି କାର୍ଯ୍ୟାଳୟ ପ୍ରତି ବିଭାଗୀୟ ଅଧିକାରୀମାନେ ଦୃଷ୍ଟି ଦେବାକୁ ସାଧାରଣରେ ଦାବି ହେଉଛି।

ଆଇଟିଆଇ ଛାତ୍ରଙ୍କୁ ଟାଟା ଆଡ୍‌ଭାନ୍ସ କମ୍ପାନୀରେ ନିଯୁକ୍ତି

ହାଇଦ୍ରାବାଦ ଗସ୍ତରେ ଶିକ୍ଷାନୁଷ୍ଠାନର ଛାତ୍ର।

ବ୍ରହ୍ମପୁର ଅଫିସ,୩୦।୬

ବ୍ରହ୍ମପୁର ଆଇଟିଆଇର ୫୭ ଛାତ୍ର ହାଇଦ୍ରାବାଦ୍ ଟାଟା ଆଡ୍‌ଭାନ୍ସ କମ୍ପାନୀରେ ନିଯୁକ୍ତି ସୁଯୋଗ ପାଇଛନ୍ତି। କରୋନା ଯୋଗୁ କମ୍ପାନୀ ପକ୍ଷରୁ ଅନ୍‌ଲାଇନରେ ସାକ୍ଷାତ୍‌କାର କରାଯାଇଥିଲା। ଛାତ୍ରମାନେ ବୁଧବାର ହାଇଦ