# ଧରିତ୍ରୀ
DHARITRI

ବାଲେଶ୍ୱର, ମଙ୍ଗଳବାର, ଜୁଲାଇ ୬/୨୦୨୧ (୧୨ ପୃଷ୍ଠା) | Balasore, Tuesday, July 6/2021 | ★★★★

୪୭ଶ ଭାଗ ୨୨୧ ସଂଖ୍ୟା | www.orissakhabar.com/www.dharitri.com | Printed at Bhubaneswar, Sambalpur, Angul and Rayagada | ମୂଲ୍ୟ ₹୭/-

ସର୍ବସାଧାରଣ ସ୍ଥାନରେ ପାନ କିମ୍ବା ପାନ ମସଲା ଛେପ ପକାନ୍ତୁ ନାହିଁ ।
କରୋନା ମହାମାରୀରୁ ବଞ୍ଚନ୍ତୁ ।
କମଲା ପସନ୍ଦ ପାନ ମସଲା ଦ୍ୱାରା ଜନହିତରେ ଜାରି ।

ଅପ୍ରାପ୍ତବୟସ୍କଙ୍କ ପାଇଁ ନୁହେଁ । 0% ତମାଖୁ ଓ ଅତିରିକ୍ତ ନିକୋଟିନ୍ ନାହିଁ ।
ପାନ ମସଲା ଚୋବାଇବା ସ୍ୱାସ୍ଥ୍ୟ ପାଇଁ କ୍ଷତିକାରକ ଅଟେ ।

# ଧରିତ୍ରୀ
DHARITRI

ମଙ୍ଗଳବାର, ଜୁଲାଇ ୬/୨୦୨୧ | Tuesday, July 6/2021 | ପୃଷ୍ଠା-୧

## ଭୂତ୍ ପୋଲିସରେ ସୈଫଙ୍କ ନୂଆ ଲୁକ୍

ଅପ୍‌କମିଂ ହରର୍ ଓ କମେଡି ଫିଲ୍ମ 'ଭୂତ୍ ପୋଲିସ'ରେ ଅଭିନେତା ସୈଫ ଅଲ୍ଲୀ ଖାଁଙ୍କ ଫାଷ୍ଟ ଲୁକ୍ ସାମ୍ନାକୁ ଆସିଛି।

## ୦୮ ୧୦

## ଖେଳରତ୍ନ ପାଇଁ ପ୍ରମୋଦଙ୍କ ନାମ ସୁପାରିସ

ରାଜ୍ୟ ସରକାରଙ୍କ କ୍ରୀଡ଼ା ଓ ଯୁବସେବା ବିଭାଗ ପକ୍ଷରୁ ପାରା ବ୍ୟାଡ୍‌ମିଣ୍ଟନ ତାରକା ପ୍ରମୋଦ ଭଗତଙ୍କ ନାମ ରାଜୀବ ଗାନ୍ଧୀ ଖେଳରତ୍ନ ପୁରସ୍କାର ପାଇଁ ସୁପାରିସ ହୋଇଛି।

# ମହିଳାଙ୍କୁ ମାରି ସ୍ୱାମୀଙ୍କୁ ଭିଡିଓ କଲ୍

ଭୁବନେଶ୍ୱର,୫।୭(ବ୍ୟୁରୋ)

ରାଜଧାନୀ ଭୁବନେଶ୍ୱରରେ ସୋମବାର ଘଟିଛି ଏକ ଚାଞ୍ଚଲ୍ୟକର ହତ୍ୟାକାଣ୍ଡ। ଏୟାରଫିଲ୍ଡ ଥାନା ଅନ୍ତର୍ଗତ ଭୀମଟାଙ୍ଗି ହାଉସିଂ ବୋର୍ଡକଲୋନୀ ଫେଜ୍-୧ ପ୍ଲଟ୍‌ନଂ. ଏ/ଏଲ୍-୧ରେ ଭଡ଼ାରେ ରହୁଥିବା ଜଣେ ମହିଳାଙ୍କୁ ତଣ୍ଟିକାଟି ହତ୍ୟା କରାଯାଇଛି। ସୌଭାଗ୍ୟବଶତଃ ବଞ୍ଚିଯାଇଛନ୍ତି ତାଙ୍କ ୩ ବର୍ଷର ଶିଶୁପୁତ୍ର। ମହିଳାଙ୍କୁ ହତ୍ୟା କରିବା ପରେ ହାତ କାଟି ଏବଂ ବିଷ ପିଇ ଆତ୍ମହତ୍ୟା ଉଦ୍ୟମ କରିଛନ୍ତି ଅଭିଯୁକ୍ତ ଯୁବକ ଜଗନ୍ନାଥ ପ୍ରଧାନ। ମୃତ ମହିଳା ହେଲେ ପ୍ରିୟଙ୍କା ପ୍ରିୟଦର୍ଶିନୀ ସାହୁ ଓରଫ ଚିଙ୍କି(୨୬)। ପୋଲିସ ପ୍ରିୟଙ୍କାଙ୍କ ରକ୍ତ ଜୁଡୁବୁଡୁ ମୃତଦେହ ଜବତ କରିବା ସହ ଗୁରୁତର ହୋଇପଡ଼ିଥିବା ଅଭିଯୁକ୍ତ ଜଗନ୍ନାଥଙ୍କୁ କ୍ୟାପିଟାଲ୍ ହସ୍ପିଟାଲ୍ ପଠାଇଥିଲା।

ଜଗନ୍ନାଥଙ୍କ ଉଦ୍ଦେଶ୍ୟ ଥିଲା ଅତି ଭୟାନକ, ଯାହା ଘଟଣାସ୍ଥଳରୁ ମିଳିଥିବା ତାଙ୍କ ହାତଲେଖା ଚିଠି ଏବଂ ପୋଲିସକୁ ଦେଇଥିବା ବୟାନରୁ ଜଣାପଡ଼ିଛି। କେବଳ ପ୍ରିୟଙ୍କା ନୁହେଁ, ତାଙ୍କ ଶିଶୁପୁତ୍ରଙ୍କୁ ମଧ୍ୟ ମାରିଦେବାକୁ ଯୋଜନା କରି ଉକ୍ତ ଭଡ଼ାଘରେ ପହଞ୍ଚିଥିଲେ ଜଗନ୍ନାଥ। ସମୟ ଥିଲା ପୂର୍ବାହ୍ନ ପ୍ରାୟ ୧୧ଟା। ଏହା ପୂର୍ବରୁ ପ୍ରିୟଙ୍କାଙ୍କ ସ୍ୱାମୀ ରାକେଶ ସାହୁ ପ୍ରାୟ ୧୦ଟା ସମୟରେ ଅଫିସ୍ ପଳାଇଯାଇଥିଲେ। ଜଗନ୍ନାଥ ଏହି ସୁଯୋଗରେ ଘରେ ପଶି କବାଟ ବନ୍ଦ କରିଦେଇଥିଲେ। ଘର ଭିତରେ ପ୍ରିୟଙ୍କା ଏକା ଥିବାବେଳେ ତାଙ୍କ ଶିଶୁପୁତ୍ର ଉପର ମହଲାରେ ରହୁଥିବା ଘରମାଲିକ ସୁଧାକର ମହାରଣାଙ୍କ ପାଖରେ ଥିଲେ। ଜଗନ୍ନାଥ ଛୁରିରେ ପ୍ରିୟଙ୍କାଙ୍କ ତଣ୍ଟି କାଟି ହତ୍ୟା କରିଦେଇଥିବାବେଳେ ଘରେ ନ ଥିବାରୁ ଶିଶୁପୁତ୍ରର ଜୀବନ ବଞ୍ଚିଯାଇଥିଲା। ଜଗନ୍ନାଥ ଏହାପରେ ପ୍ରିୟଙ୍କାଙ୍କ ସ୍ୱାମୀ ରାକେଶଙ୍କୁ ହାଟ୍ସଆପ୍ ଭିଡିଓ କଲ୍ କରିଥିଲେ। କିନ୍ତୁ କାର୍ଯ୍ୟବ୍ୟସ୍ତତା ଯୋଗୁ ରାକେଶ ତାହା ଉଠାଇପାରି ନ ଥିଲେ। କିଛି କ୍ଷଣ ପରେ ଜଗନ୍ନାଥ ହ୍ୱାଟ୍ସଆପ୍‌ରେ ପ୍ରିୟଙ୍କାଙ୍କ ରକ୍ତ ଜୁଡୁବୁଡୁ ଶରୀରର ଫଟୋ ରାକେଶଙ୍କ ପାଖକୁ ପଠାଇଥିଲେ। ଏହାଦେଖି ସେ ଘରମାଲିକ ସୁଧାକରଙ୍କୁ ଫୋନ୍ କରି ଘଟଣା ସମ୍ପର୍କରେ କହିବା ସହ ପୋଲିସ କଣ୍ଟ୍ରୋଲ ରୁମ୍‌କୁ ଜଣାଇଥିଲେ। ତତ୍‌କ୍ଷଣାତ ଘରମାଲିକଙ୍କ ପୁଅ ତଳ ମହଲାକୁ ଓହ୍ଲାଇ ଦେଖିଲାବେଳକୁ ରାକେଶଙ୍କ ଘର କବାଟ ବନ୍ଦ ଥିଲା। କେହି କବାଟ ନ ଖୋଲିବାରୁ ସେ ତାହାକୁ ଭାଙ୍ଗି ଭିତରେ ପଶିଥିଲେ। ସେତେବେଳେ ପ୍ରିୟଙ୍କାଙ୍କ ରକ୍ତାକ୍ତ ଶରୀର ଚଟାଣରେ ପଡ଼ିଥିବାବେଳେ ଆଉ ଏକ ରୁମ୍‌ରେ ଜଗନ୍ନାଥ ମଧ୍ୟ ଗୁରୁତର ଅବସ୍ଥାରେ ପଡ଼ି ରହିଥିଲେ।

ଖବର ପାଇ ଡିସିପି ଉମାଶଙ୍କର ଦାଶ, ଜୋନ୍ ଏସିପି ବିଷ୍ଣୁ ଜେନା, ସ୍ପେଶାଲ୍ ସ୍କ୍ୱାଡ୍ ଏସିପି ସଞ୍ଜୀବ ଶତପଥୀ ଓ ଏୟାରଫିଲ୍ଡ ଥାନା ଅଧିକାରୀ ରାଧାକାନ୍ତ ସାହୁ ପହଞ୍ଚି ତଦନ୍ତ ଆରମ୍ଭ କରିଥିଲେ। କିଛି ସମୟ ପରେ ସାଇଣ୍ଟିଫିକ୍ ଟିମ୍ ପହଞ୍ଚି ହତ୍ୟାରେ ବ୍ୟବହୃତ ଛୁରି, ରକ୍ତ ନମୁନା ଓ ଅନ୍ୟାନ୍ୟ ନମୁନା ସଂଗ୍ରହ କରିଥିଲା। ଅପରାହ୍ଣରେ ପ୍ରିୟଙ୍କାଙ୍କ ମୃତଦେହ ବ୍ୟବଚ୍ଛେଦ ନିମନ୍ତେ କ୍ୟାପିଟାଲ୍ ହସ୍ପିଟାଲ୍ ପଠାଯାଇଥିଲା। ଅନ୍ୟପକ୍ଷରେ ସ୍ୱାସ୍ଥ୍ୟାବସ୍ଥାରେ ଉନ୍ନତି ଘଟିବା ପରେ ପୋଲିସ ଜଗନ୍ନାଥଙ୍କୁ ପଚରାଉଚରା କରିଥିଲା। ପ୍ରିୟଙ୍କା ସହ ଜଗନ୍ନାଥଙ୍କ ପୂର୍ବରୁ ଜଣାଶୁଣା ଥିଲା। କିଛି ମାସ ହେଲା ସମ୍ପର୍କରେ ତିକ୍ତତା ଆସିବାରୁ ପ୍ରିୟଙ୍କା ଓ ତାଙ୍କ ଶିଶୁପୁତ୍ରଙ୍କୁ ମାରିବାକୁ ଯୋଜନା କରିଥିଲେ ବୋଲି ଜଗନ୍ନାଥ ସ୍ୱୀକାର କରିଥିବା ଡିସିପି କହିଛନ୍ତି। ତେବେ ଘଟଣାଟି ସମ୍ବେଦନଶୀଳ ଓ ତଦନ୍ତ ଚାଲୁଥିବାରୁ ପ୍ରିୟଙ୍କା ଏବଂ ଜଗନ୍ନାଥଙ୍କ ସମ୍ପର୍କ କିଭଳି ଥିଲା, କେଉଁ କାରଣରୁ ତିକ୍ତତା ସୃଷ୍ଟି ହୋଇଥିଲା ସେ ନେଇ କିଛି କହିବାକୁ ଡିସିପି ମନା କରିଦେଇଛନ୍ତି। ଏୟାରଫିଲ୍ଡ ଥାନା ପକ୍ଷରୁ ଏକ ହତ୍ୟା ମାମଲା ରୁଜୁ କରାଯାଇ ଅଧିକ ତଦନ୍ତ କରାଯାଉଛି। ମିଳିଥିବା ସୂଚନା ଅନୁଯାୟୀ, ପ୍ରିୟଙ୍କା ଓ ତାଙ୍କ ସ୍ୱାମୀ ରାକେଶ ☞ପୃଷ୍ଠା-୨

## ବର୍ତ୍ତିଲେ ୩ ବର୍ଷର ଶିଶୁପୁତ୍ର

ପ୍ରିୟଙ୍କା ପ୍ରିୟଦର୍ଶିନୀ ସାହୁ

ଅଭିଯୁକ୍ତ ଜଗନ୍ନାଥ ପ୍ରଧାନ

### ରାଜଧାନୀରେ ଚାଞ୍ଚଲ୍ୟ

- ମହିଳା, ତାଙ୍କ ଶିଶୁପୁତ୍ରଙ୍କୁ ମାରିବାକୁ ଥିଲା ଯୋଜନା
- ଘର ଭିତରୁ ମିଳିଲା ଅଭିଯୁକ୍ତଙ୍କ ଚିଠି

# ଦିନକରେ ଗଲା ୫୨ ଜୀବନ

ଭୁବନେଶ୍ୱର, ୫।୭(ବ୍ୟୁରୋ)

କରୋନାର ଦ୍ୱିତୀୟ ଲହର ସଂକ୍ରମଣ ହ୍ରାସ ପାଉଛି। ଧୀରେ ଧୀରେ କଟକଣା ବି କୋହଳ ହେଉଛି। ହେଲେ ମୃତ୍ୟୁ ସଂଖ୍ୟା ବଢ଼ି ଚାଲିଛି। ଦିନକୁ ଦିନ କୋଭିଡ୍-୧୯ ଭୂତାଣୁ ବୋଡ଼ା ସାପ ଭଳି ଘାତକ ହେଉଥିବାରୁ ଚିନ୍ତା ବଢ଼ିଛି। ଗତ ୧୫ ଦିନ ମଧ୍ୟରେ ଏହି ମହାମାରୀ ୬୯୮ ଆକ୍ରାନ୍ତଙ୍କ ପ୍ରାଣ ନେଇଥିବାବେଳେ ଏବେ ମୃତ୍ୟୁ ସଂଖ୍ୟାରେ ଆଉଏକ ରେକର୍ଡ ଭାଙ୍ଗିଛି। ଗତ ୨୪ ଘଣ୍ଟାରେ ରାଜ୍ୟରେ ୫୨ ଆକ୍ରାନ୍ତଙ୍କ ଜୀବନ ଯାଇଛି, ଯାହା ସର୍ବକାଳୀନ ରେକର୍ଡ।

ମୃତକଙ୍କ ମଧ୍ୟରେ ଖୋର୍ଦ୍ଧା ଜିଲାରୁ ସର୍ବାଧିକ ୯ଜଣ ଥିବାବେଳେ ବରଗଡ଼, ଗଞ୍ଜାମ, କଳାହାଣ୍ଡି, ପୁରୀ ଓ ସୁନ୍ଦରଗଡ଼ ଜିଲାରୁ ୫ ଜଣ ଲେଖାଏ ଏବଂ କେନ୍ଦ୍ରାପଡ଼ାରୁ ୪ଜଣ ରହିଛନ୍ତି। ସେହିଭଳି କଟକ, କନ୍ଧମାଳ ଓ ମୟୂରଭଞ୍ଜରୁ ୨ ଜଣ ଲେଖାଏ, ଢେଙ୍କାନାଳ, ଭଦ୍ରକ, ବୌଦ୍ଧ, ଝାରସୁଗୁଡ଼ା, କେନ୍ଦୁଝର, ନୟାଗଡ଼, ନୂଆପଡ଼ା ଓ ସମ୍ବଲପୁର ଜିଲାରୁ ଜଣେ ଲେଖାଏ ଆକ୍ରାନ୍ତଙ୍କ ମୃତ୍ୟୁ ଘଟିଛି। ଫଳରେ ରାଜ୍ୟରେ ମୋଟ କରୋନା ମୃତ୍ୟୁ ୪,୨୪୮କୁ ବୃଦ୍ଧି ପାଇଛି। ☞ପୃଷ୍ଠା-୨

### କରୋନା ମୃତ୍ୟୁରେ ସର୍ବକାଳୀନ ରେକର୍ଡ

- ଆଉ ୨,୮୦୩ ଆକ୍ରାନ୍ତ, ୧୫ ଦିନରେ ୬୯୮ ମୃତ
- ରାଜ୍ୟରେ ମୃତ୍ୟୁ ସଂଖ୍ୟା ୪,୨୪୮କୁ ବୃଦ୍ଧି

ସପ୍ତାହାନ୍ତ ଶଟ୍‌ଡାଉନ୍ ପରେ ସୋମବାର ଭୁବନେଶ୍ୱର ରାଜମହଲ ଛକରେ ସୃଷ୍ଟି ହୋଇଥିବା ଟ୍ରାଫିକ୍ ସମସ୍ୟା।

## ପୁଣି ପେଟ୍ରୋଲ ବଢ଼ିଲା ୩୫ ପଇସା

### ଡିଜେଲ ଦର ସ୍ଥିର

ନୂଆଦିଲ୍ଲୀ/ଭୁବନେଶ୍ୱର,୫।୭

ପେଟ୍ରୋଲ ଓ ଡିଜେଲ ଦର ବୃଦ୍ଧିକୁ ନେଇ ଦେଶବ୍ୟାପୀ ବିରୋଧ ଓ ଆନ୍ଦୋଳନ ଚାଲିଛି। ଏହା ସତ୍ତ୍ୱେ ବି ତୈଳ ଦର ବୃଦ୍ଧି ରୋକିବାର ନାଁ ନେଉନାହିଁ। କ୍ରମାଗତ ୨ୟ ଦିନ ଲାଗି ପେଟ୍ରୋଲ ଦରରେ ପରିବର୍ତ୍ତନ ହୋଇଛି। ରବିବାର ପରେ ସୋମବାର ପୁଣି ଥରେ ପେଟ୍ରୋଲ ଉପରେ ୩୫ ପଇସା ବଢ଼ିଥିବାବେଳେ ଡିଜେଲ ମୂଲ୍ୟ ସ୍ଥିର ରହିଛି। ଏହି ଦର ବୃଦ୍ଧି ଫଳରେ ଦେଶର ୧୩ ରାଜ୍ୟ ଓ ଗୋଟିଏ କେନ୍ଦ୍ର ଶାସିତ ଅଞ୍ଚଳର ସବୁସ୍ଥାନରେ ପେଟ୍ରୋଲ ମୂଲ୍ୟ ୧୦୦ ଟଙ୍କା ଉପରେ ରହିଥିବା ଜଣାପଡ଼ିଛି। ଏପରିକି ଓଡ଼ିଶାର ସମସ୍ତ ଜିଲାରେ ମଧ୍ୟ ପେଟ୍ରୋଲ ୧୦୦ ଟପି ରେକର୍ଡ ସ୍ତରରେ ବିକ୍ରି ହେଉଛି। ଅପରପକ୍ଷରେ ରାଜ୍ୟର କଳାହାଣ୍ଡି, କୋରାପୁଟ, ରାୟଗଡ଼ା, ☞ପୃଷ୍ଠା-୨

## ୨ ପର୍ଯ୍ୟାୟରେ ସିବିଏସ୍‌ଇ ପରୀକ୍ଷା

**ନୂଆଦିଲ୍ଲୀ, ୫।୭:** କେନ୍ଦ୍ରୀୟ ମାଧ୍ୟମିକ ଶିକ୍ଷା ବୋର୍ଡ (ସିବିଏସ୍‌ଇ) ଦ୍ୱାରା ପରିଚାଳିତ ୨୦୨୧-୨୨ ଶିକ୍ଷାବର୍ଷର ଦଶମ ଓ ଦ୍ୱାଦଶ ବୋର୍ଡ ପରୀକ୍ଷା ପାଇଁ ସ୍ୱତନ୍ତ୍ର ମୂଲ୍ୟାଙ୍କନ ବ୍ୟବସ୍ଥା କରାଯାଇଛି। ସେହି ଅନୁଯାୟୀ ୨୦୨୧ ବ୍ୟାଚ୍ ପାଇଁ ବୋର୍ଡ ପରୀକ୍ଷା ଦୁଇଟି ପର୍ଯ୍ୟାୟରେ କରାଯିବ ଏବଂ ପ୍ରତ୍ୟେକ ଅବଧିରେ ୫୦ ପ୍ରତିଶତ ସିଲାବସ୍ ରହିବ। ପ୍ରଥମ ପର୍ଯ୍ୟାୟ ପରୀକ୍ଷା ନଭେମ୍ବର-ଡିସେମ୍ବରରେ ଏବଂ ଦ୍ୱିତୀୟ ପର୍ଯ୍ୟାୟ ମାର୍ଚ୍ଚ ଓ ଏପ୍ରିଲରେ ଅନୁଷ୍ଠିତ ହେବ ବୋଲି ସୂଚନା ରହିଛି। ଏକ ବ୍ୟବସ୍ଥିତ ପଦ୍ଧତି ଅନୁସରଣ କରାଯାଇ ବିଷୟ ☞ପୃଷ୍ଠା-୨

# ୧୩ ଜିଲାରେ ନିଅଣ୍ଟିଆ ବର୍ଷା

ଭୁବନେଶ୍ୱର,୫।୭(ବ୍ୟୁରୋ)

ଆଷାଢ଼ ମାସରେ ବର୍ଷାର ଦେଖାନାହିଁ। କେଉଁଠି କେତେବେଳେ ଅସରାଏ ଦି ଅସରା ବର୍ଷା ହେଉଥିଲେ ମଧ୍ୟ ଅଧିକାଂଶ ସମୟରେ ପାଗ ଶୁଖିଲା ରହୁଛି। ରାଜ୍ୟର ଅଧା ଜିଲା ଏବେ ଅନାବୃଷ୍ଟି ସଙ୍କଟ ଦେଇ ଗତି କରୁଛି। ଧାନବୁଣା ହୋଇଥିଲେ ମଧ୍ୟ ଚାଷ କାମ ଆଗେଇ ପାରୁ ନାହିଁ। ମାଟି ଫାଟି ଆଁ କଲାଣି। ଚାଷୀମାନେ ବର୍ଷାକୁ ଅନାଇ ରହିଛନ୍ତି। ଭାରତୀୟ ପାଣିପାଗ ବିଭାଗ ସୂତ୍ରରୁ ମିଳିଥିବା ସୂଚନା ଅନୁଯାୟୀ ଜୁନ୍ ପହିଲାରୁ ଜୁଲାଇ ୫ ତାରିଖ ମଧ୍ୟରେ ରାଜ୍ୟରେ ସ୍ୱାଭାବିକଠାରୁ ୧୭ ପ୍ରତିଶତ କମ୍ ବର୍ଷା ହୋଇଛି। ଏହି ସମୟ ମଧ୍ୟରେ ୨୬୫.୪ ମିଲିମିଟର ବର୍ଷା ହେବା ଜାଗାରେ ୨୨୦.୪ ମିଲିମିଟର ହୋଇଛି। ରାଜ୍ୟର ୧୩ ଜିଲାରେ ବର୍ଷା ଅଭାବ ଯୋଗୁ ଭୟଙ୍କର ଅବସ୍ଥା ସୃଷ୍ଟି ହୋଇଛି। ୧୭ ଜିଲାରେ ସ୍ୱାଭାବିକ ବର୍ଷା ହୋଇଥିବା କେବଳ ନୂଆପଡ଼ା ଜିଲାରେ ସ୍ୱାଭାବିକଠାରୁ ଅଧିକ ବର୍ଷା ହୋଇଛି। ଅନୁଗୋଳ ଜିଲାରେ ୩୧ ପ୍ରତିଶତ କମ୍ ବର୍ଷା ହୋଇଥିବା ବେଳେ ବଲାଙ୍ଗୀରରେ ୩୦, ବୌଦ୍ଧ ୩୩, ☞ପୃଷ୍ଠା-୨

- ଚିନ୍ତାରେ ଚାଷୀ
- ୧୨ରେ ଲଘୁଚାପ

### ଆଜିର ସମ୍ପାଦକୀୟ

ଘାଜିଆବାଦରୁ ବାଣୀ

# ଗୃହରେ ବିଶୃଙ୍ଖଳିତ ଆଚରଣ ଅକ୍ଷମଣୀୟ

ନୂଆଦିଲ୍ଲୀ, ୫।୭ (ଆଇଏଏନ୍‌ଏସ୍)

ପାର୍ଲାମେଣ୍ଟ ଏବଂ ବିଧାନସଭା ଭିତରେ ଆଇନ ପ୍ରଣେତାଙ୍କ ବିଶୃଙ୍ଖଳିତ ଆଚରଣକୁ କ୍ଷମା କରାଯାଇପାରିବ ନାହିଁ ବୋଲି ସୋମବାର ସୁପ୍ରିମକୋର୍ଟ କହିଛନ୍ତି। ଗୃହ ମଧ୍ୟରେ ସର୍ବସାଧାରଣ ସମ୍ପତ୍ତି ନଷ୍ଟ କରିବା ଅଭିଯୋଗରେ ସେମାନଙ୍କୁ ବିଚାରର ସମ୍ମୁଖୀନ ହେବାକୁ ପଡ଼ିବ ବୋଲି ଜଷ୍ଟିସ୍ ଡି.ୱାଇ. ଚନ୍ଦ୍ରଚୂଡ଼ ଏବଂ ଏମ୍.ଆର୍. ଶାହାଙ୍କୁ ନେଇ ଗଠିତ ଖଣ୍ଡପୀଠ ମତ ଦେଇଛନ୍ତି। କେରଳ ସରକାରଙ୍କ ପକ୍ଷରୁ ଉପସ୍ଥିତ ବରିଷ୍ଠ ଆଇନଜୀବୀ ରଞ୍ଜିତ୍ କୁମାରଙ୍କୁ ଖଣ୍ଡପୀଠ କହିଥିଲେ, ବିଧାନସଭାରେ ବିଧେୟକ ଉପସ୍ଥାପନ ହେଉଥିବାବେଳେ ମାଇକ ଫୋପାଡିବା ଓ ସର୍ବସାଧାରଣ ସମ୍ପତ୍ତି ନଷ୍ଟ କରିବା ଭଳି ଆଚରଣ ଦେଖାଇଥିବା ବିଧାୟକଙ୍କୁ ଆମେ କ୍ଷମା ଦେଇପାରିବୁ ନାହିଁ। ପାର୍ଲାମେଣ୍ଟ ଓ ବିଧାନସଭାରେ ଉତ୍ତମ ବ୍ୟବହାର ଦେଖାଇବାକୁ ପଡ଼ିବ ବୋଲି ଖଣ୍ଡପୀଠ କହିଥିଲେ। ଜନସାଧାରଣଙ୍କୁ ଆପଣମାନେ କିପରି ବ୍ୟବହାର ଦେଖାଉଛନ୍ତି ବୋଲି ଜଷ୍ଟିସ୍ ଶାହା ପ୍ରଶ୍ନ କରିଥିଲେ। ଗୃହରେ ଅର୍ଥ ବିଲ୍ ଉପସ୍ଥାପନ ସବୁଠୁ ଗୁରୁତ୍ୱପୂର୍ଣ୍ଣ। ଏହି ସମୟରେ ଜଣେ ବିଧାୟକ ଗୃହରେ ବିଶୃଙ୍ଖଳା ସୃଷ୍ଟି କରିବା ଦ୍ୱାରା କେଉଁ ବୃହତ୍ତର ଜନସ୍ୱାର୍ଥ ପୂରଣ ହେଉଛି ବୋଲି ଜଷ୍ଟିସ୍ ଚନ୍ଦ୍ରଚୂଡ଼ ଜାଣିବାକୁ ଚାହିଁଥିଲେ। ଆଇନ ପ୍ରଣେତା ବିଧାନସଭାରେ ବଜେଟକୁ ଅଟକାଇବା ☞ପୃଷ୍ଠା-୨

### ସୁପ୍ରିମକୋର୍ଟଙ୍କ ଗୁରୁତ୍ୱପୂର୍ଣ୍ଣ ମତ

## ମହାରାଷ୍ଟ୍ର ବିଧାନସଭାରୁ ୧୨ ଭାଜପା ବିଧାୟକ ନିଲମ୍ବିତ

### ବାଚସ୍ପତିଙ୍କୁ ଠେଲାପେଲା ମହଙ୍ଗା ପଡ଼ିଲା

**ମୁମ୍ବାଇ, ୫।୭:** ମହାରାଷ୍ଟ୍ର ବିଧାନସଭାର ମୌସୁମୀ ଅଧିବେଶନ ସୋମବାର ଆରମ୍ଭ ହୋଇଥିବାବେଳେ ପ୍ରଥମରୁ ଗୃହରେ ଉତ୍ତେଜନା ଲାଗି ରହିଥିଲା। ଏହି ସମୟରେ ଗୃହରେ ବାଚସ୍ପତି ଦାୟିତ୍ୱ ତୁଲାଉଥିବା ବରିଷ୍ଠ ନେତା ଭାସ୍କର ଯାଦବଙ୍କୁ ଗାଳିଦେବା ଓ ଠେଲାପେଲା କରିବା ଅଭିଯୋଗରେ ବିରୋଧୀ ଦଳ ଭାଜପାର ୧୨ ଜଣ ବିଧାୟକଙ୍କୁ ବର୍ଷକ ପାଇଁ ଗୃହରୁ ନିଲମ୍ବନ କରାଯାଇଛି। ତେବେ ମିଛ ଅଭିଯୋଗ ଅଣାଯାଇ ବିଧାୟକମାନଙ୍କୁ ନିଲମ୍ବିତ କରାଯାଇଛି ବୋଲି ଧସ୍ତାଧସ୍ତି ବେଳେ ଉପସ୍ଥିତ ☞ପୃଷ୍ଠା-୨

**ଆଜିର ମନ୍ତବ୍ୟ**

ସବୁ ଭାରତୀୟଙ୍କ ଡିଏନ୍ଏ ସମାନ। ମୁସଲମାନଙ୍କୁ ଦେଶ ଛାଡ଼ି ଯିବାକୁ କହୁଥିବା ଲୋକ ନିଜକୁ ହିନ୍ଦୁ ବୋଲି କହିପାରିବେନି।

–ମୋହନ ଭଗୱତ, ଆର୍ଏସ୍ଏସ୍ ମୁଖ୍ୟ

**ଜନ୍ମଦିନର ଶୁଭେଚ୍ଛା**

ନାମ: .....
ବୟସ:.....
ଜନ୍ମ ତାରିଖ: .....

ରାନୀ
ପରିବାରବର୍ଗ

ଏଠାରେ ୨ X ୨ ସେ.ମି. ଫଟୋ ଲଗାନ୍ତୁ

ସର୍ତ୍ତାବଳୀ: ଏହି କୁପନ ବ୍ୟବହାର କରି ସମ୍ପୂର୍ଣ୍ଣ ମାଗଣାରେ ଜନ୍ମଦିନର ଶୁଭେଚ୍ଛା ଜଣାନ୍ତୁ। ଫଟୋଗ୍ରାଫ ସହିତ କୁପନଟି ପ୍ରକାଶନ ତାରିଖର ୭ ଦିନ ପୂର୍ବରୁ ଜନ୍ମଦିନ ଶୁଭେଚ୍ଛା, ଧରିତ୍ରୀ, ବି-୨୬, ରସୁଲଗଡ ଶିଳ୍ପାଞ୍ଚଳ, ଭୁବନେଶ୍ୱର-୧୦ ଠିକଣାରେ ପହଞ୍ଚିବା ଆବଶ୍ୟକ।

# ସାରା ରାଜ୍ୟରେ ଆବାସ ପ୍ଲସ୍ ଆପ୍ କାର୍ଯ୍ୟକ୍ଷମ ହେଉ

**ଭୁବନେଶ୍ୱର,୫।୭(ବ୍ୟୁରୋ)**

## ପ୍ରଧାନମନ୍ତ୍ରୀଙ୍କୁ ଚିଠି ଲେଖିଲେ ମୁଖ୍ୟମନ୍ତ୍ରୀ

ସମଗ୍ର ରାଜ୍ୟ ପାଇଁ ଆବାସ ପ୍ଲସ୍ ମୋବାଇଲ ଆପ୍ କାର୍ଯ୍ୟକ୍ଷମ କରାଯାଉ। ୧ ମାସ ପାଇଁ ଏହି ଆପ୍‌କୁ କାର୍ଯ୍ୟକ୍ଷମ କରିବା ସହ ଯୋଗ୍ୟ ହିତାଧିକାରୀଙ୍କ ତାଲିକା ଆବାସ ପ୍ଲସ୍‌କୁ ସ୍ଥାନାନ୍ତର କରିବାକୁ ମୁଖ୍ୟମନ୍ତ୍ରୀ ନବୀନ ପଟ୍ଟନାୟକ ଦାବି କରିଛନ୍ତି। ସୋମବାର ମୁଖ୍ୟମନ୍ତ୍ରୀ ଏ ନେଇ ପ୍ରଧାନମନ୍ତ୍ରୀ ନରେନ୍ଦ୍ର ମୋଦିଙ୍କୁ ଚିଠି ଲେଖିଛନ୍ତି।

କେନ୍ଦ୍ର ସରକାର କେବଳ ୧୪ ଫନୀ ପ୍ରଭାବିତ ଜିଲା ପାଇଁ ଉକ୍ତ ଆପ୍‌କୁ କାର୍ଯ୍ୟକ୍ଷମ କରିଛନ୍ତି। ଏଥିରୁ ଅନ୍ୟ ୧୬ ଜିଲା ବଞ୍ଚିତ ହୋଇଛନ୍ତି। ବଞ୍ଚିତ ଜିଲା ମଧ୍ୟରେ କେବିକେ ଓ ଆଦିବାସୀ ଏବଂ ଅନ୍ୟାନ୍ୟ ପଛୁଆ ଅଞ୍ଚଳ ହିତାଧିକାରୀ ରହିଛନ୍ତି। ବାଦ୍ ପଡିଥିବା ହିତାଧିକାରୀଙ୍କୁ ରାଜ୍ୟ ସରକାର ରୁରାଲ ହାଉସିଂ ପୋର୍ଟାଲ ଜରିଆରେ ଚିହ୍ନଟ କରିଛନ୍ତି। ଏହା ଆବାସ ପ୍ଲସ୍ ଆପ୍ ପଦ୍ଧତିକୁ ଅନୁସରଣ କରି ଏହି ଚୟନ କରାଯାଇଛି। ଏଥିପ୍ରତି ଦୃଷ୍ଟି ଦେବାକୁ ମୁଖ୍ୟମନ୍ତ୍ରୀ ଚିଠିରେ ଜଣାଇଛନ୍ତି। ଫନୀ ପ୍ରଭାବିତ ହୋଇ ନ ଥିବା ୧୬ ଜିଲାର ୬ ଲକ୍ଷ ହିତାଧିକାରୀଙ୍କୁ ସାମିଲ ପାଇଁ ମୁଖ୍ୟମନ୍ତ୍ରୀ ଦାବି କରିଛନ୍ତି। ଓଡ଼ିଶା ପାଇ କେନ୍ଦ୍ର ସରକାର ପ୍ରଧାନମନ୍ତ୍ରୀ ଆବାସ ଯୋଜନାରେ ୮ ଲକ୍ଷ ୧୭ ହଜାର ଘର ଯୋଗାଇ ଦେବାକୁ ଅନୁମୋଦନ କରିଛନ୍ତି। ଏହି ସବୁ ଘର ୧୪ଟି ଜିଲାରେ ଫନୀ ପ୍ରଭାବିତଙ୍କୁ ଯୋଗାଇ ଦିଆଯିବ। ଏଥିପାଇଁ ମୁଖ୍ୟମନ୍ତ୍ରୀ ପ୍ରଧାନମନ୍ତ୍ରୀଙ୍କୁ ଧନ୍ୟବାଦ ଜଣାଇଛନ୍ତି।

# ୪୩ ରୁଟ୍‌ରେ ଆଜିଠୁ ଗଡ଼ିବ ଓଏସ୍‌ଆର୍‌ଟିସି ବସ୍

**ଭୁବନେଶ୍ୱର,୫।୭(ବ୍ୟୁରୋ)**

ଓଡ଼ିଶା ରାଜ୍ୟ ସଡ଼କ ପରିବହନ ନିଗମ (ଓଏସ୍‌ଆର୍‌ଟିସି) ବସ୍ ମଙ୍ଗଳବାରଠାରୁ ୪୩ଟି ରୁଟ୍‌ରେ ଚଳାଚଳ କରିବ। କାଟେଗୋରି-ଏରେ ଥିବା ଜିଲାଗୁଡ଼ିକରେ ଏହି ରୁଟ୍‌ଗୁଡ଼ିକ ଅବସ୍ଥିତ। ଓଏସ୍‌ଆର୍‌ଟିସିର ୧୬ଟି ଡିପୋରୁ ଏହି ବସ୍ ଚଳାଚଳ କରିବ ବୋଲି ଓଏସ୍‌ଆର୍‌ଟିସି ପକ୍ଷରୁ ଟୁଇଟ କରି ସୂଚନା ଦିଆଯାଇଛି।

ଏସବୁ ବସ୍‌ରେ କୋଭିଡ୍ ନିୟମକୁ କଡ଼ାକଡ଼ି ପାଳନ କରାଯିବ। ବସ୍‌ଗୁଡ଼ିକରେ କେବଳ ବସିବା କ୍ଷମତା ଅନୁସାରେ ଯାତ୍ରୀମାନଙ୍କୁ ଯାତ୍ରା କରିବାକୁ ଅନୁମତି ଦିଆଯିବ। କୌଣସି ଯାତ୍ରୀଙ୍କୁ ଛିଡ଼ା ହୋଇ ଯିବାକୁ ଅନୁମତି ଦିଆଯିବ ନାହିଁ। ମାସ୍କ ପିନ୍ଧି ନ ଥିବା ଯାତ୍ରୀଙ୍କୁ ଯାତ୍ରା କରିବାକୁ ଅନୁମତି ଦିଆଯିବ ନାହିଁ।

ସଂକ୍ରମଣ କମିଥିବା ୨୦ଟି ଜିଲାରେ ରାଜ୍ୟ ସରକାର ଜୁନ୍‌୩୦ ତାରିଖରେ କଟକଣା କୋହଳ କରିଥିଲେ। ଏଥିସହିତ ସେସବୁ ଜିଲାଗୁଡ଼ିରେ ବସ୍, ଅଟୋ ଓ ଟ୍ୟାକ୍ସି ପରିବହନକୁ ଅନୁମତି ଦେଇଥିଲେ। ଅନ୍ୟପକ୍ଷରେ କାଟେଗୋରି-ବିରେ ଥିବା ଉପକୂଳବର୍ତ୍ତୀ ୧୦ଟି ଜିଲାରେବସ୍ ଚଳାଚଳକୁ ଅନୁମତି ଦିଆଯାଇନାହିଁ।

# ୨୦ ସୁଦ୍ଧା ସମ୍ପୂର୍ଣ୍ଣ ତଥ୍ୟ ଦାଖଲ କର: ହାଇକୋର୍ଟ

**କଟକ ଅଫିସ,୫।୭**

## କୋଭିଡ୍‌ଜନିତ ମୃତ୍ୟୁ ଅଡିଟ୍ ପ୍ରସଙ୍ଗ

କୋଭିଡ୍‌ଜନିତ ମୃତ୍ୟୁର ଅଡିଟ୍ ପ୍ରସଙ୍ଗରେ ହୋଇଥିବା ଜନସ୍ୱାର୍ଥ ମାମଲାର ଶୁଣାଣି ସୋମବାର ହାଇକୋର୍ଟରେ ହୋଇଥିଲା। ଏଥିରେ ରାଜ୍ୟ ସରକାର ସତ୍ୟପାଠ ଦାଖଲ କରିଥିଲେ। ହେଲେ କୋଭିଡ୍ ମୃତ୍ୟୁ ସମ୍ପର୍କିତ ସମ୍ପୂର୍ଣ୍ଣ ତଥ୍ୟ ଦାଖଲ କରପାର ନ ଥିଲେ। ଏଥିରେ ହାଇକୋର୍ଟ ଅସନ୍ତୁଷ୍ଟ ପ୍ରକାଶ କରିବା ସହ ଆସନ୍ତା ୨୦ରେ ମାମଲାର ପରବର୍ତ୍ତୀ ଶୁଣାଣି ପାଇଁ ଦିନ ଧାର୍ଯ୍ୟ କରିଛନ୍ତି। ଏହି ସମୟ ସୁଦ୍ଧା ରାଜ୍ୟ ସରକାର ସତ୍ୟପାଠ ଜରିଆରେ ତଥ୍ୟ ଦାଖଲ କରିବାକୁ ହାଇକୋର୍ଟ ନିର୍ଦ୍ଦେଶ ଦେଇଛନ୍ତି। ତେବେ ରାଜ୍ୟ ସରକାର ସୋମବାର ଦାଖଲ କରିଥିବା ସତ୍ୟପାଠରେ ଦର୍ଶାଇଥିଲେ, କୋଭିଡ୍‌ଜନିତ ମୃତ୍ୟୁର ତଥ୍ୟ ସଂଗ୍ରହ ପାଇଁ ପ୍ରତି ଜିଲାରେ କମିଟି ଗଠନ କରାଯାଇଛି। ଏହି କମିଟି କୋଭିଡ୍ ମୃତ୍ୟୁର ଯାଞ୍ଚ କରିବ। ସେହିପରି ଘରକୁ ଘର ବୁଲି ଟିକାକରଣ ପ୍ରସଙ୍ଗରେ ରାଜ୍ୟ ସରକାର ଜବାବ ରଖିଛନ୍ତି। ଏହା ସମ୍ଭବ ନୁହେଁ ବୋଲି ସରକାର ହାଇକୋର୍ଟଙ୍କୁ ଜଣାଇଛନ୍ତି। ସଂକ୍ରମଣ ରୋକିବା ପାଇଁ କୋଭିଡ୍ ଗାଇଡ୍‌ଲାଇନ ପାଳନ ଉପରେ ଗୁରୁତ୍ୱ ଦିଆଯାଉଥିବା ନେଇ ସରକାର ଅବଗତ କରାଇଛନ୍ତି।

ସୂଚନାଯୋଗ୍ୟ, କୋଭିଡ୍ ମୃତ୍ୟୁର ଅଡିଟ୍ ପାଇଁ ରାଜ୍ୟ ସରକାରଙ୍କ ମୁଖ୍ୟ ଶାସନ ସଚିବ ଓ ସ୍ୱାସ୍ଥ୍ୟ ବିଭାଗର ଅତିରିକ୍ତ ମୁଖ୍ୟ ଶାସନ ସଚିବଙ୍କୁ ନିର୍ଦ୍ଦେଶ ଦେବାକୁ ଆଇନଜୀବୀ ନିଶିକାନ୍ତ ମିଶ୍ର ଗତ ୧୮ ତାରିଖରେ ହାଇକୋର୍ଟରେ ଜନସ୍ୱାର୍ଥ ମାମଲା ଦାଏର କରିଥିଲେ।

# ଆଜିଠୁ ଉଚ୍ଚ ଶିକ୍ଷାନୁଷ୍ଠାନର ସବୁ କର୍ମଚାରୀ କାର୍ଯ୍ୟରେ ଯୋଗଦେବେ

**ଭୁବନେଶ୍ୱର, ୫।୭(ବ୍ୟୁରୋ)**

ଏଣିକି ଶତପ୍ରତିଶତ କର୍ମଚାରୀଙ୍କୁ ନେଇ ଉଚ୍ଚ ଶିକ୍ଷାନୁଷ୍ଠାନ ଚାଲିବ। ମଙ୍ଗଳବାରଠାରୁ ସମସ୍ତ ଟିଚିଂ ଓ ନନ୍ ଟିଚିଂ ଷ୍ଟାଫ୍ ଡିଗ୍ରୀ କଲେଜ ଓ ବିଶ୍ୱବିଦ୍ୟାଳୟକୁ ଆସି କାର୍ଯ୍ୟରେ ଯୋଗଦେବା ପାଇଁ ଉଚ୍ଚଶିକ୍ଷା ବିଭାଗ ନିର୍ଦ୍ଦେଶ ଦେଇଛି। କରୋନା ପାଇଁ ଶିକ୍ଷାନୁଷ୍ଠାନ ବନ୍ଦ ଥିବାବେଳେ ୫୦ ପ୍ରତିଶତ କର୍ମଚାରୀଙ୍କୁ ନେଇ କେବଳ ଅଫିସିଆଲ କାର୍ଯ୍ୟ କରାଯାଉଥିଲା। ପାଖାପାଖି ଅଢ଼େଇ ମାସ ହେବ ଏଭଳି ଚାଲିଥିବାରୁ ବହୁ ଗୁରୁତ୍ୱପୂର୍ଣ୍ଣ କାର୍ଯ୍ୟ ପଡ଼ି ରହିଛି। ସେହିପରି ଉଚ୍ଚ ଶିକ୍ଷା ବିଭାଗ ୟୁଜି ଓ ପିଜି ଶେଷବର୍ଷ ଫାଇନାଲ ସେମିଷ୍ଟର ପରୀକ୍ଷା ଅନ୍‌ଲାଇନ୍‌ରେ କରିବା ପାଇଁ ନିଷ୍ପତ୍ତି ନେଇଛି। ଛାତ୍ରୀଛାତ୍ରଙ୍କ କ୍ୟାରିୟରରେ ଯେପରି ଏହାର ପ୍ରଭାବ ନ ପଡ଼େ ସେଥିପାଇଁ ଶୀଘ୍ର ପରୀକ୍ଷାଫଳ ପ୍ରକାଶ କରିବା ବିଭାଗ ପ୍ରସ୍ତୁତ ହେଉଛି। ତେଣୁ ଏସବୁ ଗୁରୁତ୍ୱପୂର୍ଣ୍ଣ କାର୍ଯ୍ୟକୁ ଦୃଷ୍ଟିରେ ରଖି ବିଭାଗ ୫୦ପ୍ରତିଶତ କର୍ମଚାରୀରେ କାର୍ଯ୍ୟ ବ୍ୟବସ୍ଥାକୁ ବନ୍ଦ କରିଦେବା ସହ ସମସ୍ତଙ୍କୁ ଶିକ୍ଷାନୁଷ୍ଠାନ ଆସିବାକୁ କହିଛନ୍ତି। ଏ ନେଇ ଉଚ୍ଚଶିକ୍ଷା ବିଭାଗ ପ୍ରମୁଖ ଶାସନ ସଚିବ ଶାଶ୍ୱତ ମିଶ୍ର ସମସ୍ତ ବିଶ୍ୱବିଦ୍ୟାଳୟ କୁଳପତି ଓ ଡିଗ୍ରୀ କଲେଜ ଅଧ୍ୟକ୍ଷଙ୍କୁ ଚିଠି ଲେଖି ନିର୍ଦ୍ଦେଶ ଦେଇଛନ୍ତି।

# ରାଜ୍ୟରେ ୨୦ ବ୍ଲାକ୍ ଫଙ୍ଗସ୍ ରୋଗୀଙ୍କ ମୃତ୍ୟୁ

## ସଂକ୍ରମିତ ହେଲେଣି ୧୩୦ଜଣ

**ଭୁବନେଶ୍ୱର, ୫।୭(ବ୍ୟୁରୋ)**

ରାଜ୍ୟରେ 'ବ୍ଲାକ୍ ଫଙ୍ଗସ' ରୋଗୀଙ୍କ ସଂଖ୍ୟା ବୃଦ୍ଧି ପାଇବାରେ ଲାଗିଛି। ମେ' ୧୦ରେ ରାଜ୍ୟରେ ପ୍ରଥମ ବ୍ଲାକ୍ ଫଙ୍ଗସ ରୋଗୀ ଚିହ୍ନଟ ହୋଇଥିଲେ। ଇତିମଧ୍ୟରେ ମୋଟ୍ ୧୩୦ଜଣ ବ୍ଲାକ ଫଙ୍ଗସରେ ସଂକ୍ରମିତ ହୋଇଥିବାବେଳେ ଏମାନଙ୍କ ମଧ୍ୟରୁ ୨୦ ଜଣଙ୍କର ମୃତ୍ୟୁ ହୋଇଛି ଓ ୧୬ଜଣ ସୁସ୍ଥ ହୋଇଥିବା ରାଜ୍ୟ ସ୍ୱାସ୍ଥ୍ୟ ବିଭାଗ ସୂଚନା ଦେଇଛି। ବର୍ତ୍ତମାନ ସୁଦ୍ଧା ରାଜ୍ୟର ୨୬ଟି ଜିଲାରୁ ଏହି ରୋଗୀ ଚିହ୍ନଟ ହୋଇଛନ୍ତି। ଗଞ୍ଜାମ ଓ ଖୋର୍ଦ୍ଧାରୁ ସର୍ବାଧିକ ୨୧ଜଣ ଲେଖାଏ ଥିବାବେଳେ ବାଲେଶ୍ୱରରୁ ୮, ଅନୁଗୋଳ ଓ କଟକରୁ ୭ ଜଣ ଲେଖାଏ ରୋଗୀ ଚିହ୍ନଟ ହୋଇଛନ୍ତି। ଏନେଇ ଜନସ୍ୱାସ୍ଥ୍ୟ ନିର୍ଦ୍ଦେଶକ ଡା. ନିରଞ୍ଜନ ମିଶ୍ର କହିଛନ୍ତି, ରାଜ୍ୟରେ ଏବେ ଆଉ କାଁ ଭାଁ ବ୍ଲାକ୍ ଫଙ୍ଗସ୍ କେସ୍ ସାମ୍ନାକୁ ଆସୁଛି। ବ୍ଲାକ୍ ଫଙ୍ଗସ କେସ୍‌କୁ ନେଇ ଏତେ ଭୟଙ୍କର ସ୍ଥିତି ରାଜ୍ୟରେ ନାହିଁ।

**ପ୍ରଥମ ପୃଷ୍ଠାରୁ...**

## ମହିଳାଙ୍କୁ ମାରି...

ଏବଂ ଅଭିଯୁକ୍ତ ଜଗନ୍ନାଥଙ୍କ ଘର ଯାଜପୁର ଜିଲାରେ। ଧର୍ମଶାଳା ଥାନା ବ୍ରହ୍ମବରଦା ଫାଣ୍ଡି ଅନ୍ତର୍ଗତ ବନ୍ଧତିହର ପ୍ରିୟଙ୍କା ୨୦୧୪ରେ କୁଆଖିଆ ଥାନା ଅନ୍ତର୍ଗତ ବାହାଦଲାପୁର ମହମ୍ମଦପୁର ଗ୍ରାମର ରାକେଶଙ୍କୁ ବିବାହ କରିଥିଲେ। ରାକେଶ 'ୟୁରେକା ଫୋର୍ବସ୍'ରେ କାର୍ଯ୍ୟ କରୁଥିବା ବେଳେ ପ୍ରାୟ ତିନିବର୍ଷ ହେଲା ଉପରୋକ୍ତ ଭଡ଼ା ଘରେ ରହୁଛନ୍ତି। ସେହିପରି ଅଭିଯୁକ୍ତ ଜଗନ୍ନାଥଙ୍କ ଘର ବଡ଼ ମଙ୍ଗଳପୁର ଅଞ୍ଚଳରେ ବୋଲି ଜଣାପଡ଼ିଛି।

## ୨ ପର୍ଯ୍ୟାୟରେ ସିବିଏସ୍ଇ...

ବିଶେଷଜ୍ଞଙ୍କ ଦ୍ୱାରା ଏହି ପଦକ୍ଷେପ ନିଆଯାଇଛି। ବୋର୍ଡ ପ୍ରତ୍ୟେକ ସେସନ୍ ଶେଷରେ ବିଭାଜିତ ସିଲାବସ୍ ଆଧାରରେ ପରୀକ୍ଷା କରିବ। ଶିକ୍ଷାବର୍ଷ ଶେଷରେ ବୋର୍ଡର ଦଶମ ଏବଂ ଦ୍ୱାଦଶ ପରୀକ୍ଷାକୁ ନିଶ୍ଚିତ କରିବାର ଉଦ୍ଦେଶ୍ୟ ରଖି ଏପରି ବ୍ୟବସ୍ଥା ଗ୍ରହଣ କରାଯାଇଥିବା ସିବିଏସ୍ଇ ପକ୍ଷରୁ କୁହାଯାଇଛି।

## ଦିନକରେ ଗଲା...

ତେବେ ଏଭଳି ସ୍ଥିତି ଆଉକିଛିଦିନ ଜାରି ରହିବ ବୋଲି ସ୍ୱାସ୍ଥ୍ୟ ନିର୍ଦ୍ଦେଶକ ଡା. ବିଜୟ ମହାପାତ୍ର କହିଛନ୍ତି। ସେ କହିଛନ୍ତି, ବର୍ତ୍ତମାନ ପ୍ରାୟ ୬୦ଜଣ ଭେଣ୍ଟିଲେଟରରେ ଓ ୪୫୦ଜଣ ଆଇସିୟୁରେ ଅଛନ୍ତି। ଆଇସିୟୁର ପ୍ରାୟ ୩୦ପ୍ରତିଶତ ରୋଗୀ ଭେଣ୍ଟିଲେଟରକୁ ଶିଫ୍ଟ ହୁଅନ୍ତି। ଆଉ ଭେଣ୍ଟିଲେଟରରେ ଥିବା ରୋଗୀଙ୍କ ମଧ୍ୟରୁ ପ୍ରାୟ ୯୦ରୁ ୯୨% ରୋଗୀଙ୍କ ମୃତ୍ୟୁ ଘଟିଥାଏ। ତେଣୁ ଯେ ପର୍ଯ୍ୟନ୍ତ ଗୁରୁତର ରୋଗୀ ଅଛନ୍ତି, ମୃତ୍ୟୁ ସଂଖ୍ୟା ଏମିତି ରହିବ ବୋଲି ଡା. ମହାପାତ୍ର କହିଛନ୍ତି।

ସେପଟେ ରାଜ୍ୟରେ ଦୈନିକ ସଂକ୍ରମଣ ହାର ୪% ତଳକୁ ଖସିଛି। ୭୪,୬୪୦ ନମୁନା ପରୀକ୍ଷା ହୋଇଥିବା ବେଳେ ୨,୮୦୩ଜଣ ପଜିଟିଭ୍ ଚିହ୍ନଟ ହୋଇଛନ୍ତି। ଫଳରେ ସଂକ୍ରମଣ ହାର ୩.୭୫%ରେ ପହଞ୍ଚିଛି। ନୂଆ ଆକ୍ରାନ୍ତଙ୍କ ମଧ୍ୟରେ ଖୋର୍ଦ୍ଧା ଜଲାରୁ ସର୍ବାଧିକ ୪୭୫ଜଣ ଥିବାବେଳେ କଟକ ୪୪୧, ମୟୂରଭଞ୍ଜ ୧୯୩, ବାଲେଶ୍ୱର ୧୫୫, ପୁରୀ ୧୫୪, ଯାଜପୁର ୧୫୩, ଭଦ୍ରକ ୧୩୧, କେନ୍ଦ୍ରାପଡ଼ା ୧୧୯, ଜଗତ୍‌ସିଂହପୁର ୧୧୭ ଓ ନୟାଗଡ଼ ଜିଲାରୁ ୧୧୫ ଜଣ ଚିହ୍ନଟ ହୋଇଛନ୍ତି। ବାକିସବୁ ଜିଲାରେ ନୂଆ ଆକ୍ରାନ୍ତଙ୍କ ସଂଖ୍ୟା ଶହେ ତଳକୁ ରହିଛି। ଏହାକୁ ମିଶାଇ ରାଜ୍ୟରେ କରୋନା ସଂକ୍ରମଣ ୯,୨୪,୬୯୯ରେ ପହଞ୍ଚିଛି।

ରାଜ୍ୟରେ କରୋନା ସ୍ଥିତିକୁ ନେଇ ଡିଏମ୍‌ଇଟି ସିବିକେ ମହାନ୍ତି କହିଛନ୍ତି, ଆଗକୁ ସଂକ୍ରମଣ ଆହୁରି କମିବ। ମହାମାରୀ ସଂକ୍ରମଣ ସମ୍ପୂର୍ଣ୍ଣ ଭାବେ ମୂଳପୋଛ ହୁଏ ନାହିଁ। ରୋଗୀ ସଂକ୍ରମିତ ହେବାପରେ ମୃତ୍ୟୁ ପର୍ଯ୍ୟନ୍ତ ଏକ ଗ୍ୟାପ୍ ରହୁଛି। ତେଣୁ ଧୀରେ ଧୀରେ ମୃତ୍ୟୁ ସଂଖ୍ୟା ମଧ୍ୟ କମିବ ବୋଲି ଡିଏମ୍‌ଇଟି କହିଛନ୍ତି। ଅନ୍ୟପଟେ କରୋନାସ୍ଥିତି ଅନୁଧ୍ୟାନ ପାଇଁ କେନ୍ଦ୍ରୀୟ ଟିମ୍‌ର ଯାହା ତଥ୍ୟ ଦରକାର ତାହା ଯୋଗାଇ ଦିଆଯିବ ବୋଲି ସେ କହିଛନ୍ତି।

### ତୃତୀୟ ଲହର: ତିନୋଟି ଦିଗକୁ ଗୁରୁତ୍ୱ

ସମ୍ଭାବ୍ୟ ତୃତୀୟ ଲହରକୁ ନେଇ ଏବେଠୁ ସମସ୍ତଙ୍କ ଚିନ୍ତା ବଢ଼ିଲାଣି। ଏହାକୁ ମୁକାବିଲା କରିବା ପାଇଁ ମଧ୍ୟ ରାଜ୍ୟ ସରକାର କିଛିଦିନ ତଳୁ ପ୍ରସ୍ତୁତି ଆରମ୍ଭ କରିଦେଇଛନ୍ତି। ତୃତୀୟ ଲହର ଆସୁ କି ନ ଆସୁ, ଏଥିଲାଗି ଆମକୁ ପ୍ରସ୍ତୁତ ହୋଇ ରହିବାକୁ ପଡ଼ିବ ବୋଲି ସ୍ୱାସ୍ଥ୍ୟ ନିର୍ଦ୍ଦେଶକ ଡା. ବିଜୟ ମହାପାତ୍ର କହିଛନ୍ତି। ସେ କହିଛନ୍ତି, ତୃତୀୟ ଲହରର ମୁକାବିଲା ପାଇଁ ତିନୋଟି ଦିଗ ଉପରେ ଗୁରୁତ୍ୱ ଦେବାର ଆବଶ୍ୟକତା ରହିଛି। ଟିକାରକଣ ବଢ଼ାଇବା, ସର୍ଭିଲାନ୍ସ ଜାରି ରଖିବା ଏବଂ ଭିତ୍ତିଭୂମି ପ୍ରସ୍ତୁତ ରଖିବା ପ୍ରାଥମିକ ଲକ୍ଷ୍ୟ। ତେବେ ଶିଶୁଙ୍କ ଚିକିତ୍ସା ଉପରେ ଆମର ଫୋକସ ରହିବ। ସେଥିପାଇଁ ସ୍ୱାସ୍ଥ୍ୟକର୍ମୀଙ୍କୁ ପ୍ରଶିକ୍ଷଣ କାର୍ଯ୍ୟ ଆରମ୍ଭ ହୋଇସାରିଥିବା ସେ କହିଛନ୍ତି।

## ପୁଣି ପେଟ୍ରୋଲ...

ନୂଆପଡ଼ା, ନବରଙ୍ଗପୁର ଓ ମାଲକାନଗିରି ଭଳି ଜିଲାରେ ଡିଜେଲ ମୂଲ୍ୟ ମଧ୍ୟ ୧୦୦ ଟଙ୍କା ଉପରେ ରହିଥିବା ସୂଚନା ମିଳିଛି। ଦେଶର ପ୍ରମୁଖ ତୈଳ ବିପଣନ କମ୍ପାନୀ ଇଣ୍ଡିଆନ ଅଏଲ କର୍ପୋରେଶନ ଲିମିଟେଡ୍ (ଆଇଓସିଏଲ୍)ର ସୂଚନା ଅନୁସାରେ ସୋମବାର ଭୁବନେଶ୍ୱରରେ ପେଟ୍ରୋଲ ୩୬ ପଇସା ବୃଦ୍ଧି ଘଟିଥିବାବେଳେ ଡିଜେଲ ମୂଲ୍ୟ ସ୍ଥିର ରହିଛି। ଫଳରେ ଏଠାରେ ପେଟ୍ରୋଲ ଲିଟର ପିଛା ୧୦୦.୬୬ ଟଙ୍କା ଏବଂ ଡିଜେଲ ୯୭.୩୯ ଟଙ୍କାରେ ବିକ୍ରି ହେଉଛି। ଅନ୍ୟ ପକ୍ଷେ କଟକ ସହରରେ ପେଟ୍ରୋଲ ଲିଟର ପିଛା ୧୦୦.୯୮ ଟଙ୍କା ଏବଂ ଡିଜେଲ ୯୭.୭୦ ଟଙ୍କାରେ କାରବାର ହେଉଛି। ଗତ ମେ'୪ ପରଠାରୁ କ୍ରମାଗତ ଭାବେ ତୈଳ ଦରରେ ପରିବର୍ତ୍ତନ ହୋଇଚାଲିଛି। ଏହା ମଧ୍ୟରେ ପେଟ୍ରୋଲ ମୂଲ୍ୟ ୩୫ ଥର ଏବଂ ଡିଜେଲ ୩୩ ଥର ବଢ଼ିଲାଣି। ଏହି ସମୟ ମଧ୍ୟରେ ଭୁବନେଶ୍ୱରରେ ପେଟ୍ରୋଲ ଉପରେ ୯.୫୪ ଟଙ୍କା ଏବଂ ଡିଜେଲ ୯.୪୧ ଟଙ୍କା ବୃଦ୍ଧି ଘଟିଲାଣି ବୋଲି ଉତ୍କଳ ପେଟ୍ରୋଲିୟମ ଡିଲର ଆସୋସିଏଶନ ପକ୍ଷରୁ ସୂଚନା ଦିଆଯାଇଛି।

ଅପରପକ୍ଷରେ ନୂଆଦିଲ୍ଲୀରେ ପେଟ୍ରୋଲ ୩୫ ପଇସା ବଢ଼ିଥିବା ବେଳେ ଡିଜେଲ ଦର ଅପରିବର୍ତ୍ତିତ ରହିଛି। ଫଳରେ ସେଠାରେ ପେଟ୍ରୋଲ ଲିଟର ପିଛା ୯୯.୮୬ ଟଙ୍କା ଏବଂ ଡିଜେଲ ୮୯.୩୬ ଟଙ୍କାରେ ପହଞ୍ଚିଛି। ମେ' ୪ ପରଠାରୁ ଦିଲ୍ଲୀରେ ପେଟ୍ରୋଲ ଉପରେ ୯.୪୬ ଟଙ୍କା ଏବଂ ଡିଜେଲ ୮.୬୩ ଟଙ୍କା ବଢ଼ିଥିବା ଜଣାପଡ଼ିଛି। ସେହିଭଳି ଦେଶର ଅନ୍ୟ ପ୍ରମୁଖ ମେଟ୍ରୋ ସହର ଚେନ୍ନାଇ, କୋଲକାତା ଏବଂ ମୁମ୍ବାଇରେ ପେଟ୍ରୋଲ ଲିଟର ପିଛା ଯଥାକ୍ରମେ ୧୦୦.୭୫ ଟଙ୍କା, ୯୯.୮୪ ଟଙ୍କା ଏବଂ ୧୦୫.୯୨ ଟଙ୍କାରେ ବିକ୍ରି ହେଉଛି। ସେହିପରି ଏହି ସବୁ ମେଟ୍ରୋ ସହରରେ ଡିଜେଲ ଦର ପୂର୍ବପରି ଯଥାକ୍ରମେ ୯୩.୯୧ ଟଙ୍କା, ୯୨.୨୭ ଟଙ୍କା ଏବଂ ୯୬.୯୧ ଟଙ୍କାରେ ରହିଛି। ଦେଶରେ ତୈଳ ଦର ହୁ ହୁ ହୋଇ ବଢୁଥିବା ବେଳେ ସରକାର ଦର ହ୍ରାସ ବିଷୟରେ ଚିନ୍ତା ନ କରି ବିଭିନ୍ନ ବାହାନା ଓ ରାଜନୈତିକ ଦୋଷାରୋପ କରି ଚାଲିଛନ୍ତି। ଏହାକୁ ଜାତୀୟ କଂଗ୍ରେସ ଦଳ ପକ୍ଷରୁ ଘୋର ନିନ୍ଦା କରିବା ସହ ଜୁଲାଇ ୭ ରୁ ୧୭ ପର୍ଯ୍ୟନ୍ତ ଦେଶବ୍ୟାପୀ ଦରଦାମ ବୃଦ୍ଧି ଓ ତେଲ ଏବଂ ଗ୍ୟାସ୍ ଦରର ରେକର୍ଡ ସ୍ତର ଦର ବୃଦ୍ଧିକୁ ନେଇ ପଲ୍ଲୀରୁ ପାର୍ଲାମେଣ୍ଟ ପର୍ଯ୍ୟନ୍ତ ବିରୋଧ କରିବ ବୋଲି କଂଗ୍ରେସ ପକ୍ଷରୁ ସୂଚନା ଦିଆଯାଇଛି।

## ୧୩ ଜିଲାରେ ନିଅଣ୍ଟିଆ...

ଭଦ୍ରକ ୫୪, ଦେବଗଡ଼ ୨୭, ଗଜପତି ୪୮, ଗଞ୍ଜାମ ୩୯, ଯାଜପୁର ୪୪, କନ୍ଧମାଳ ୨୪, ମୟୂରଭଞ୍ଜ ୩୦, ନବରଙ୍ଗପୁର ୨୧, ରାୟଗଡ଼ା ୨୩ ଏବଂ ସମ୍ବଲପୁରରେ ୨୧ ପ୍ରତିଶତ ସବୁଠାରୁ କମ୍ ବର୍ଷା ହୋଇଛି। କେବଳ ନୂଆପଡ଼ାରେ ଜୁନ୍ ୧ରୁ ଜୁଲାଇ ୫ ତାରିଖ ମଧ୍ୟରେ ସ୍ୱାଭାବିକ ଭାବେ ୨୨୯.୫ ପ୍ରତିଶତ ବର୍ଷା ହେବାକୁ ଥିବା ବେଳେ ହୋଇଛି ୨୮୬.୧ ପ୍ରତିଶତ। ଆସନ୍ତା ୧୨ ତାରିଖରେ ଦକ୍ଷିଣ ଓଡ଼ିଶା ଏବଂ ଉତ୍ତର ଆନ୍ଧ୍ରପ୍ରଦେଶ ଉପକୂଳରେ ଏକ ଲଘୁଚାପ ସୃଷ୍ଟି ହେବାର ସମ୍ଭାବନା ରହିଛି। ଏହାର ପ୍ରଭାବରେ କିଛି ବର୍ଷା ହେବ ବୋଲି ପାଣିପାଗ ବିଭାଗ ଅନୁମାନ କରୁଛି। ତେବେ ଏହି ଲଘୁଚାପର ସେତେଟା ପ୍ରଭାବ ରହିବ ନାହିଁ। ଦକ୍ଷିଣ ଓଡ଼ିଶାର ଗଞ୍ଜାମ, ଗଜପତି, କୋରାପୁଟ, ମାଲକାନଗର ଜଲାରେ କଛ ମାତ୍ରାରେ ବର୍ଷା ହେଲେ ମଧ୍ୟ ରାଜ୍ୟର ଅନ୍ୟ ସ୍ଥାନରେ ବର୍ଷାର ସେତେଟା ପ୍ରଭାବ ରହିବ ନାହିଁ। ଓଡ଼ିଶା ଉପକୂଳରେ ଘୂର୍ଣ୍ଣିବଳୟ ରହୁଥିବାର

**କରୋନା ସଂକ୍ରମଣ ସ୍ଥିତି**

| | ଆକ୍ରାନ୍ତ | ମୃତ୍ୟୁ | ଆରୋଗ୍ୟ |
|---|---|---|---|
| ବିଶ୍ୱ | ୧୮,୪୭,୪୭,୬୭୭ | ୩୯,୯୬,୧୮୫ | ୧୬,୯୦,୫୦,୩୧୧ |
| ଭାରତ | ୩,୦୬,୦୪,୬୮୨ | ୪,୦୩,୦୮୫ | ୨,୯୭,୨୩,୫୫୩ |
| ଓଡ଼ିଶା | ୯,୨୪,୬୯୯ | ୪୨୪୮(+୫୩) | ୮,୯୪,୧୦୪ |

ସୋମବାର ରାତି ୧୦ଟା ସୁଦ୍ଧା
(+ ଅନ୍ୟ ରୋଗରେ କରୋନା ଆକ୍ରାନ୍ତଙ୍କ ମୃତ୍ୟୁ)
ତଥ୍ୟ: https://www.worldometers.info/coronavirus/ଏବଂ ଓଡ଼ିଶା ସରକାର



# ତିକ୍ତତାରୁ ହତ୍ୟା

## ରାଜଧାନୀରେ ରକ୍ତର ହୋରି

ରାଜଧାନୀ ଭୁବନେଶ୍ୱରରେ କିଛିମାସ ମଧ୍ୟରେ ଏକାଧିକ ହତ୍ୟାକାଣ୍ଡ ଘଟିଛି। ରକ୍ତର ହୋରି ଖେଳିଛନ୍ତି ଅପରାଧୀ। ତେବେ ସୋମବାର ଏୟାରଫିଲ୍ଡ ଥାନା ଅନ୍ତର୍ଗତ ଭୀମଟାଙ୍ଗୀ ଅଞ୍ଚଳରେ ଜଣେ ମହିଳାଙ୍କ ହତ୍ୟା ଘଟଣା ଅତ୍ୟନ୍ତ ବୀଭତ୍ସ ଓ ହୃଦୟବିଦାରକ ଥିଲା। ପ୍ରିୟଙ୍କା ପ୍ରିୟଦର୍ଶିନୀ ସାହୁ ଓରଫ ରିଙ୍କିଙ୍କୁ ହତ୍ୟା କରିବାକୁ ଅଭିଯୁକ୍ତ ଜଗନ୍ନାଥ ପ୍ରଧାନ ସତେ ଯେମିତି ରକ୍ତମୁଖା ହୋଇଯାଇଥିଲେ। ପ୍ରିୟଙ୍କାଙ୍କ ତଣ୍ଟି ଓ ଶରୀରକୁ ଛୁରିରେ କାଟି ମାରିବା ପରେ ନିଜ ହାତକୁ କାଟି ଆତ୍ମହତ୍ୟା ଉଦ୍ୟମ କରିଥିଲେ। ଘର ଭିତର ଚାରିଆଡେ ରକ୍ତର ଛିଟା ପଡିଥିବାବେଳେ ଚଟାଣ ସାରା ରକ୍ତର ସୁଅ ଛୁଟୁଥିଲା।

କମିଶନରେଟ ପୋଲିସ ବିଭିନ୍ନ ଦିଗକୁ ନେଇ ତଦନ୍ତ ଚଳାଇଛି। ବିଶେଷକରି ସମ୍ପର୍କରୁ ହତ୍ୟାକାଣ୍ଡର ଖିଅ ଖୋଜୁଛି। ପ୍ରିୟଙ୍କାଙ୍କ ସହ ଜଗନ୍ନାଥଙ୍କର ପୂର୍ବରୁ ଚିହ୍ନା ପରିଚିତ ଥିବା ପୂରା ଘଟଣାରୁ ଜଣାପଡୁଛି। ସମ୍ପର୍କରେ ତିକ୍ତତା ପରେ ଜଗନ୍ନାଥ ପ୍ରତିଶୋଧ ନିଆଁରେ ଜଳୁଥିଲେ। ହତ୍ୟା କରି ନିଜେ ଆତ୍ମହତ୍ୟା କରିବାକୁ ବହୁ ପୂର୍ବରୁ ଚରମ ନିଷ୍ପତ୍ତି ନେଇଥିବା ଜବତ ଚଠ ଓ ଅନ୍ୟ ସୂତ୍ରରୁ ପୋଲିସ ଜାଣିବାକୁ ପାଇଛି। ତେବେ ସେମାନଙ୍କ ମଧ୍ୟରେ କେଉଁ ସମ୍ପର୍କ ଥିଲା, ବିବାହ ପରେ ପ୍ରିୟଙ୍କା ଦୂରେଇ ଦେଇଥିଲେ କି, ଏସବୁ ପରିବାର ଲୋକେ ଜାଣି ଥିଲେ କି ନା ନାହିଁ, ପୂର୍ବାହ୍ନ ଜଗନ୍ନାଥ ତାଙ୍କ ଘରକୁ ଆସିଥିଲେ କି, ହତ୍ୟା ପଛରେ ଆଉ କ'ଣ କାରଣ ଥାଇପାରେ ତାହାକୁ ପୋଲିସ ତଦନ୍ତ ପରିସରଭୁକ୍ତ କରିଛି।

ଘଟଣାସ୍ଥଳରେ ଡିସିପି ଉମାଶଙ୍କର ଦାଶ ତଦନ୍ତ କରୁଛନ୍ତି।

ହତ୍ୟାକାଣ୍ଡ ପରେ ପ୍ରିୟଙ୍କା ରହୁଥିବା ଘର ଆଗରେ ଭିଡ଼।

### ସ୍ତ୍ରୀଙ୍କୁ ହତ୍ୟା କରି ସ୍ୱାମୀଙ୍କୁ ଭିଡିଓ କଲ୍

ଅଭିଯୁକ୍ତ ଜଗନ୍ନାଥ ଏକ ଧାରୁଆ ଛୁରିରେ ପ୍ରିୟଙ୍କାଙ୍କ ବେକକୁ ଅତି ନିର୍ମମ ଭାବେ କାଟି ହତ୍ୟା କରିଥିଲେ। ଏହାପରେ ମୃତଦେହ ପାଖରେ ବସି ତାଙ୍କ ସ୍ୱାମୀ ରାକେଶଙ୍କୁ ହ୍ୱାଟ୍‌ସ୍‌ଆପ୍‌ରେ ଭିଡିଓ କଲ୍ କରିଥିଲେ। ରାକେଶ କଲ୍ ରିସିଭ୍ ନ କରିବାରୁ ସେ ପ୍ରିୟଙ୍କାଙ୍କ ରକ୍ତ ଜୁଡୁବୁଡୁ ମୃତଦେହର ଫଟୋ ଉଠାଇ ସ୍ୱାମୀଙ୍କ ହ୍ୱାଟ୍‌ସଆପ୍‌କୁ ପଠାଇଥିଲେ।

### 'ମାରିବି, ମରିବି': ହତ୍ୟା ସ୍ଥଳରୁ ଚିଠି ଜବତ

ହତ୍ୟାକାଣ୍ଡ ଘଟିଥିବା ଘରୁ ପୋଲିସ ଏକ ଚିଠି ଜବତ କରିଛି। ଉକ୍ତ ଚିଠିଟି ଅଭିଯୁକ୍ତ ଜଗନ୍ନାଥ ଲେଖିଥିବା ଜଣାପଡୁଛି ବୋଲି ପୋଲିସ କହିଛି। ପୂର୍ବ ସମ୍ପର୍କର ତିକ୍ତତା ଯୋଗୁ ସେ ପ୍ରିୟଙ୍କା ଓ ତାଙ୍କ ପୁଅକୁ ମାରିବା ପରେ ନିଜେ ଆତ୍ମହତ୍ୟା କରିବେ ବୋଲି ସେଥିରେ ଉଲ୍ଲେଖ ରହିଛି। କୌଣସି କାରଣରୁ ପ୍ରତିହିଂସା ପରାୟଣ ହୋଇ ଅଭିଯୁକ୍ତ ହତ୍ୟା କରିଥିବା ଏହି ଚିଠିରୁ ଜଣାପଡୁଛି।

### ଝିଅ ହତ୍ୟାକାରୀଙ୍କୁ ଫାଶୀ ଦିଆଯାଉ

ମୋ ଝିଅ କ୍ୱାଇଁଙ୍କର ପାରିବାରିକ ସମ୍ପର୍କ ବହୁତ ଭଲ ଚାଲିଥିଲା। ସେ କ୍ୱାଇଁ ନୁହେଁ, ମୋ ବଡ଼ ପୁଅ ଭଳି। ତେବେ ହତ୍ୟାକାରୀ ମୋ ଝିଅକୁ କାହିଁକି ମାରିଲା, ତା'ର ମୋ ଝିଅ ସହ କିଭଳି ପରିଚୟ ହେଲା ମୁଁ କିଛି ଜାଣି ନାହିଁ। ଏମିତିକି ମୁଁ ତାଙ୍କୁ ମଧ୍ୟ ଜାଣିନାହିଁ। ମୋ ଝିଅର ଏକ ଛୋଟ ପୁଅ ଥିବାବେଳେ ସେ ଏବେ ମା' ଛେଉଣ୍ଡ ହୋଇଗଲା। ଏଭଳି ଅପରାଧୀଙ୍କୁ ଫାଶୀ ଦିଆଯାଉ ବୋଲି ପ୍ରିୟଙ୍କାଙ୍କ ମା' କାନ୍ଦି କାନ୍ଦି କହିଛନ୍ତି।

### ହତ୍ୟା ପୂର୍ବରୁ ପ୍ରିୟଙ୍କା ଗ୍ରସେରୀ କିଣିଥିଲେ

ହତ୍ୟାର କିଛି ସମୟ ପୂର୍ବରୁ ମହିଳା ଜଣକ ମୋ ଦୋକାନ ପାଖରେ ଥିବା ଏକ ଗସେରୀ ଦୋକାନକୁ ଆସିଥିଲେ। ଜିନିଷ କିଣି ସାରିବା ପରେ ଘର ଭିତରକୁ ପଳାଇଥିଲେ। ପରେ ଜଣେ ଯୁବକ ତାଙ୍କ ଘରକୁ ଯାଇଥିଲେ। ଏହାର କିଛି ସମୟ ପରେ ତାଙ୍କୁ ହତ୍ୟା କରାଯାଇଥିବା ଜାଣିଲୁ ବୋଲି ଘର ସମ୍ମୁଖରେ ଥିବା ଜଣେ ଦୋକାନୀ କହିଛନ୍ତି।

## ଘର ମାଲିକଙ୍କ ପାଇଁ ବଞ୍ଚିଗଲା ଶିଶୁପୁତ୍ର

ଅଭିଯୁକ୍ତ ଜଗନ୍ନାଥ ପୂର୍ବରୁ ପ୍ରିୟଙ୍କା ଓ ତାଙ୍କ ତିନିବର୍ଷର ପୁଅକୁ ହତ୍ୟା କରିବାକୁ ଯୋଜନା କରି ଆସିଥିଲେ। ଶାର୍ଟ ତଳେ ଲୁଚାଇ ଏକ ଧାରୁଆ ଛୁରି ଆଣି ଛକି ରହିଥିଲେ। ତେବେ ସ୍ୱାମୀ ରାକେଶ ଅଫିସ ବାହାରିଯିବା ପରେ ଏହି ସମୟକୁ ସୁଯୋଗ ବୋଲି ଭାବି ଜଗନ୍ନାଥ ତାଙ୍କ ଘରେ ପଶିଥିଲେ। ସେତେବେଳେ ଘରେ ଏକୁଟିଆ ପ୍ରିୟଙ୍କା ଥିଲେ। ତାଙ୍କ ତିନିବର୍ଷର ପୁଅକୁ ଉପର ମହଲାରେ ରହୁଥିବା ଘର ମାଲିକ ସୁଧାକର ମହାରଣା ନେଇଯାଇଥିଲେ। ଫଳରେ ଅଭିଯୁକ୍ତ ଜଗନ୍ନାଥଙ୍କ କବଳରୁ ଶିଶୁପୁତ୍ରଟି ବଞ୍ଚିଯାଇଥିଲା।

### ସ୍ୱାମୀଙ୍କୁ ଖୁସିରେ ବାଟେଇ ଦେଇଥିଲେ

ସକାଳ ପ୍ରାୟ ସାଢ଼େ ୯ଟାରେ ରାକେଶ ଅଫିସ ବାହାରିଥିଲେ। ଘର ସମ୍ମୁଖ ଗେଟ ବାହାରେ ସେ ବାଇକ ଉପରେ ବସିଥିବାବେଳେ ସ୍ତ୍ରୀ ପ୍ରିୟଙ୍କା କୁନି ପୁଅକୁ ଧରି କିଛି ସମୟ ସ୍ୱାମୀଙ୍କ ସହ ହସିହସି କଥା ହେଉଥିଲେ। କୁନି ପୁଅ ଗେଲ କରିବା ପରେ ରାକେଶ ଅଫିସ ଯିବାକୁ ଗାଡି ଷ୍ଟାର୍ଟ କରିଥିଲେ। ପ୍ରିୟଙ୍କା ସ୍ୱାମୀଙ୍କୁ ହସିହସି ବାଟେଇ ଦେଇ ଘର ଭିତରକୁ ଯାଇଥିଲେ। ହେଲେ ହଠାତ୍ ସାଢ଼େ ୧୨ଟା ବେଳକୁ ପିସିଆର ଭ୍ୟାନ୍ ଓ ଆମ୍ବୁଲାନ୍ସ ଦେଖିବା ସହ ମହିଳାଙ୍କୁ ହତ୍ୟା କରାଯାଇଥିବା ଜାଣି ମୁଁ ହତବାକ ହୋଇଗଲି। କିଛି ସମୟ ପରେ ଘରୁ ଷ୍ଟ୍ରେଚରରେ ଜଣେ ଅଜଣା ଆହତ ଯୁବକଙ୍କୁ ବାହାରକୁ ଅଣାଗଲା। - **ଅରୁଣ କୁମାର ମହାପାତ୍ର, ପଡ଼ୋଶୀ**

### ଖୁସି ଗପବେଳେ ହଠାତ୍ କଲ୍ ଆସିଲା

ରାକେଶ ୟୁରେକା ୱାଟର ପ୍ୟୁରିଫାୟର କମ୍ପାନୀରେ କାମ କରିବାବେଳରୁ ଆମେ ଏକାଠି ଚଳୁଥିଲୁ। ରାକେଶ ରହୁଥିବା ୪ଟି ଘର ଛାଡି ମୋ ଘର। ଆଜି ଅଫିସରେ ଆମେ ଦୁହେଁ କାମ କରିବା ଭିତରେ ଖୁସିଗପ ହେଉଥିଲୁ। ହଠାତ ରାକେଶ୍ ଏକ ଫୋନ୍ କଲ୍ ପାଇ ବ୍ୟସ୍ତ ହୋଇ ଅଫିସରୁ ବାହାଯାଇଥିଲେ। କିଛି ସମୟ ପରେ ତାଙ୍କ ସ୍ତ୍ରୀଙ୍କୁ ହତ୍ୟା କରାଯାଇଥିବା ଶୁଣି ବିଶ୍ୱାସ କରିପାରିଲିନି। ଅଭିଯୁକ୍ତକୁ କଠୋର ଶାସ୍ତି ମିଳିବା ଦରକାର। - **ବିକ୍ରମ, ରାଜେଶଙ୍କ ଅଫିସ ସହକର୍ମୀ**

### ଘର ଭିତର ଦୃଶ୍ୟ ଭୟଙ୍କର ଥିଲା

ମାର୍କେଟିଂ କରିବାକୁ ଯିବା ସମୟରେ ଗହଳି ଦେଖି ଅଟକି ଯାଇଥିଲି। ଘର ଭିତରୁ ପାଟିତୁଣ୍ଡ ସହ କବାଟ ପିଟିବାର ଶବ୍ଦ ଶୁଣାଗଲା। କ'ଣ ହୋଇଛି ଭାବି ସେଠାକୁ ଯାଇ ଦେଖିବାବେଳକୁ ଘର ମାଲିକଙ୍କ ସହ ମୃତ ମହିଳାଙ୍କ ସ୍ୱାମୀ ମିଶି କବାଟକୁ ଭାଙ୍ଗୁଥିଲେ। କିଛି ସମୟ ପରେ କବାଟ ଭାଙ୍ଗିଗଲା। ଘର ଭିତରେ ମହିଳାଙ୍କ ରକ୍ତ ଜୁଡୁବୁଡୁ ଶରୀର ପଡିଥିବାବେଳେ ପାଖରେ ଜଣେ ଯୁବକ ମଧ୍ୟ ରକ୍ତାକ୍ତ ଅବସ୍ଥାରେ ପଡି ରହିଥିଲେ। ଘର ଭିତରର ଏହି ଭୟଙ୍କର ଦୃଶ୍ୟ ଦେଖି ମୋ ଦେହ ଥରିଉଠିଥିଲା। କେମିତି ଜଣେ ଲୋକର ହାତ ଗଲା ଏମିତି ହତ୍ୟା କରିବାକୁ! - **ଲିଙ୍ଗରାଜ ବେହେରା, ସ୍ଥାନୀୟ ବାସିନ୍ଦା**

ସବୁ କୁତ୍ସିତ ଓ ଖରାପ କଥା ପଛରେ ଗୋଟିଏ ସୌନ୍ଦର୍ଯ୍ୟ ଲୁଚି ରହିଛି ଏବଂ ତାହା ପ୍ରକାଶିତ ହେବାକୁ ଚେଷ୍ଟା କରୁଛି। ତୁମକୁ ଏହି କଥା ଭଲ ଲାଗିବା ଉଚିତ। ... ଏହା ହିଁ ତୁମର ସ୍ୱପ୍ନ ଓ ଆକାଂକ୍ଷାର ବିଷୟବସ୍ତୁ ହେବା ଉଚିତ। –ଶ୍ରୀମା



# ଘାଜିଆବାଦରୁ ବାଣୀ

ରାଷ୍ଟ୍ରୀୟ ସ୍ୱୟଂ ସେବକ ସଂଘ (ଆର୍‌ଏସ୍‌ଏସ୍) ମୁଖ୍ୟ ମୋହନ ଭଗୱତ ୪ ଜୁଲାଇରେ ଘାଜିଆବାଦର ମେୱର ପ୍ରତିଷ୍ଠାନରେ ଖ୍ୱାଜା ଇଫ୍‌ତିକାର ଅହମ୍ମଦଙ୍କ ପୁସ୍ତକ 'ମିଟିଂ ଅଫ୍ ମାଇଣ୍ଡସ୍' ଉନ୍ମୋଚନ କରିବା ଅବସରରେ କହିଛନ୍ତି ଯେ, ଧର୍ମ ନାମରେ ଯେଉଁମାନେ ହିଂସାତ୍ମକ କାଣ୍ଡ ଭିଆଉଛନ୍ତି ତାହା ହିନ୍ଦୁତ୍ୱ ନୀତି ବିରୋଧୀ। ଏଥିସହିତ ମୁସଲମାନମାନଙ୍କୁ ନିବେଦନ କରି କହିଛନ୍ତି, ସେମାନେ ଆଦୌ ଭୟଭୀତ ହେବାର ନାହିଁ ଏବଂ ସେମାନଙ୍କ ଧର୍ମ ଓ ଜୀବନ ଧାରଣ ଲାଗି ଭାରତରେ କୌଣସି ବିପଦ ନାହିଁ।

ଘାଜିଆବାଦରେ ଭଗୱତ ଯେଉଁଭଳି ଭାବେ ଶବ୍ଦ ଉଚ୍ଚାରଣ କରିଛନ୍ତି, ତାହା କେନ୍ଦ୍ରରେ ଭାଜପା ସରକାରର ଦୀର୍ଘ ୭ ବର୍ଷ ମଧ୍ୟରେ ଏହି ବାର୍ତ୍ତାକୁ ସ୍ପଷ୍ଟ ଭାବେ କହିଥିଲେ ଦେଶବ୍ୟାପୀ ସ୍ଥିତି ଭିନ୍ନ ହୋଇଥାଆନ୍ତା। ଏଠାରେ ସଂଖ୍ୟାଲଘୁଙ୍କ ସପକ୍ଷରେ କୁହାଯାଉ ନାହିଁ ; କାହାର ସପକ୍ଷ ବା ବିପକ୍ଷରେ କହିବାର ମଧ୍ୟ ପ୍ରୟୋଜନ ନାହିଁ। କିନ୍ତୁ ଏକବିଂଶ ଶତାବ୍ଦୀରେ ଭାରତ ପରି ଗରିବ ଦେଶର ପ୍ରତ୍ୟେକ ନାଗରିକର ଅର୍ଥନୈତିକ ଉନ୍ନତି କରାଇବା ହେବାକଥା ସରକାରର ମୂଳ ଲକ୍ଷ୍ୟ। ଅର୍ଥନୈତିକ ଉନ୍ନତିର ଅନେକ ଶତ୍ରୁଙ୍କ ମଧ୍ୟରୁ ଏକ ଶକ୍ତିଶାଳୀ ଶତ୍ରୁ ହେଉଛି ଧର୍ମ ଆଲୋଚନା। ଯେଉଁ ରାଷ୍ଟ୍ରକୁ ଧର୍ମଚିନ୍ତାରେ ବୁଡ଼େଇ ଦିଆଯାଏ ସେଠାରେ ଅର୍ଥନୈତିକ କିମ୍ବା ସାମାଜିକ ଉନ୍ନତି ଅସମ୍ଭବ। ଏହାର ଜ୍ୱଳନ୍ତ ଉଦାହରଣ ଆଫଗାନିସ୍ତାନ, ଇରାକ, ସିରିଆ ଓ ୟେମେନ୍ ଭଳି ଅନେକ ମୁସଲମାନ ଦେଶରେ ଦେଖିବାକୁ ମିଳେ। ସେଭଳି ମଧ୍ୟଯୁଗୀୟ ଚିନ୍ତାଧାରା ଯୋଗୁ ଆଜି ଇସ୍‌ଲାମ ଧର୍ମ ସମଗ୍ର ବିଶ୍ୱରେ ଅବିଶ୍ୱାସ ଏବଂ ହିଂସାର ସମ୍ମୁଖୀନ ହେଉଛି। ଏହାର ମୁଖ୍ୟ କାରଣ ହେଲା, ସେହି ସମ୍ପ୍ରଦାୟର ନେତୃତ୍ୱ କେବେହେଲେ ହିଂସାକୁ ନିନ୍ଦା କଲେ ନାହିଁ। ଫଳସ୍ୱରୂପ ଇସ୍‌ଲାମିକ୍ ଷ୍ଟେଟ୍ (ଆଇଏସ୍) ଭଳି ସଙ୍ଗଠନ ଗଢ଼ିଉଠିଲା। ସେଥିପାଇଁ ବିଶ୍ୱବ୍ୟାପୀ ସେହି ସମ୍ପ୍ରଦାୟ ଘୃଣିତ ହେଉଛି। ଏହି ପ୍ରଚ୍ଛଦପଟରେ ଘାଜିଆବାଦଠାରେ ଆର୍‌ଏସ୍‌ଏସ୍ ମୁଖ୍ୟ ଭଗୱତ ଦେଇଥିବା ଭାଷଣକୁ ଏଠାରେ ଦେଖାଯାଇପାରେ। ସେ ତାଙ୍କ ଭାଷଣରେ ଆର୍‌ଏସ୍‌ଏସ୍ ସଙ୍ଗଠନ ଏବଂ ବିଶେଷକରି ହିନ୍ଦୁତ୍ୱର ଆକ୍ରମଣାତ୍ମକ କାର୍ଯ୍ୟ ସମ୍ପର୍କରେ ବୁଝାଇବାକୁ ଯାଇ କହିଥିଲେ ଯେ, ଲିଞ୍ଚିଂ ବା ହତ୍ୟା କରୁଥିବା ବ୍ୟକ୍ତି ଆତତାୟୀ। ସେମାନେ ହିନ୍ଦୁତ୍ୱକୁ କ୍ଷତି ପହଞ୍ଚାଉଛନ୍ତି। ଏକନିଃଶ୍ୱାସରେ ସେ ଏହା କହିଲେ ଯେ, ଏଭଳି ଆତତାୟୀଙ୍କ ପ୍ରତି ଆଇନଗତ କାର୍ଯ୍ୟାନୁଷ୍ଠାନ ନିଆଯାଇ ସେମାନଙ୍କୁ ଦଣ୍ଡିତ କରାଯିବା ଦରକାର। ଏଭଳି ଘଟଣାରେ ଆଇନ ତା'ବାଟରେ ଯିବା ଉଚିତ। ତାଙ୍କର ଏହି ଭାଷଣକୁ ପ୍ରଶଂସା କରାଯିବା ସହିତ ଏହା ମଧ୍ୟ ମନେରଖିବା ଦରକାର ଯେ, ଭାରତର ଆଇନ ବ୍ୟବସ୍ଥାର ନିଜସ୍ୱ କୌଣସି ଶକ୍ତି ନାହିଁ। ରାଜନେତାମାନେ ସାଧାରଣରେ ଏହିଭଳି ବାହ୍ୟ ଉଚ୍ଚାରଣ କରି କଠିନ ସ୍ଥିତିରୁ ଖସିଯିବାକୁ ଉଦ୍ୟମ କରନ୍ତି। ଯଦି ଆଇନଗତ କାର୍ଯ୍ୟାନୁଷ୍ଠାନ କରାଯାଇଥାଆନ୍ତା, ତେବେ ହୁଏତ ଭଗୱତଙ୍କ କଥା ବିଶ୍ୱାସଯୋଗ୍ୟ ହୋଇଥାଆନ୍ତା। ଜବାହରଲାଲ୍ ନେହେରୁ ବିଶ୍ୱବିଦ୍ୟାଳୟ (ଜେଏନ୍‌ୟୁ), ଦିଲ୍ଲୀ ଦଙ୍ଗା ଏବଂ ଆହୁରି ଅନେକ ଘଟଣାର ଉଦାହରଣ ଦେଖିଲେ ହିନ୍ଦୁ ସମାଜରେ ପ୍ରତିକ୍ରିୟା ପ୍ରକାଶ ପାଇଛି। କିନ୍ତୁ ସଙ୍ଗଠିତ ଭାବରେ କୌଣସି ରାଜନୈତିକ ଦଳ ବା ସାମାଜିକ ସଙ୍ଗଠନ କେବେହେଲେ ଏହିସବୁ ଅନ୍ୟାୟ ବିରୋଧରେ ସ୍ୱର ଉତ୍ତୋଳନ କରି ନାହାନ୍ତି। ଦଙ୍ଗା ରୋକିବା ଦିଗରେ ଆର୍‌ଏସ୍‌ଏସ୍‌ର କୌଣସି ମତ ପ୍ରକାଶ ପାଇଥିଲେ ହୁଏତ ପରିସ୍ଥିତି ଭିନ୍ନ ହୋଇପାରିଥାଆନ୍ତା। ଭଗୱତ ଯେତେବେଳେ କହୁଛନ୍ତି ଯେ ଇତିହାସରେ ଭାରତକୁ ଯିଏ ଯେତେବେଳେ ଆସିଛି, ଯେଉଁ କାରଣରୁ ହେଉ ପଛେ, ସେମାନେ ଏଠି ଅସ୍ତିତ୍ୱ ବଜାୟ ରଖିଛନ୍ତି। ଯିଏ ଜୀବିତ ଅଛି ତା'ର ଏଠାରେ ବଞ୍ଚିବାର ଅଧିକାର ଅଛି ବୋଲି ଭଗୱତ କହିଛନ୍ତି। ତାଙ୍କର ଏହି ମତକୁ ସମସ୍ତେ ସ୍ୱାଗତ କରିବେ। ତେବେ ଏଠାରେ କୁହାଯାଇପାରେ ଯେ ଜୀବିତ ରହିବା କେବଳମାତ୍ର ପ୍ରସଙ୍ଗ ନୁହେଁ, ଆତ୍ମସମ୍ମାନ, ମର୍ଯ୍ୟାଦା ଏବଂ ବିନା ଭୟରେ ଯେଉଁ ନାଗରିକ ବଞ୍ଚିପାରିବ ସିଏ ସମାଜ ପାଇଁ ସକାରାତ୍ମକ ହୋଇପାରିବ।

# ଦର ବୃଦ୍ଧି ବନାମ ବିକାଶ

ଗୋପାଳ ଚନ୍ଦ୍ର ନାଥ

ଭାରତ ସ୍ୱାଧୀନ ହେଲା ପରଠାରୁ ଦେଶର ସମ୍ବଳ ଓ ଦକ୍ଷତାକୁ ନେଇ ସରକାର ବିଭିନ୍ନ ପଦକ୍ଷେପ ଜରିଆରେ ବିକାଶ ପାଇଁ ଉଦ୍ୟମ କରିଆସୁଛନ୍ତି। ସ୍ୱାଧୀନ ସମୟରେ ଦେଶର ଅର୍ଥନୀତି ସମ୍ପୂର୍ଣ୍ଣ ସୀମିତ ଥିଲା। ଦେଶରେ ଦାରିଦ୍ର୍ୟ ଏକ ମହାମାରୀ ଭଳି କାୟା ବିସ୍ତାର କରି ରହିଥିଲା। ଅଧିକାଂଶ ଜନତା ଚାଷ ଉପରେ ନିର୍ଭର କରି ଚଳୁଥିବା ବେଳେ, ସମ୍ପୂର୍ଣ୍ଣ ରୂପେ ପ୍ରକୃତିକୁ ନିର୍ଭର କରି ଚାଷ କରୁଥିବା ଚାଷୀମାନେ ପ୍ରାକୃତିକ ବିପର୍ଯ୍ୟୟ ଦ୍ୱାରା କବଳିତ ହୋଇ ଅଭାବ ଅନଟନରେ କାଳାତିପାତ କରୁଥିଲେ। ଚାଷ ଭିନ୍ନ ଅନ୍ୟ ପନ୍ଥା ନ ଥିବା ଏବଂ ସେହି ଚାଷ ଉପରେ ନିର୍ଭର କରି ଅଧିକାଂଶ ଜନତା ଚଳୁଥିବା ହେତୁ ଦେଶରେ ବହୁମାତ୍ରାରେ ଖାଦ୍ୟାଭାବ ମଧ୍ୟ ଦେଖାଦେଇଥିଲା। ସ୍ୱାଧୀନ ଭାରତର ସରକାର ବିଭିନ୍ନ ଜନହିତକର ଯୋଜନା କାର୍ଯ୍ୟକାରୀ କରି ଲୋକଙ୍କ ଅଭିବୃଦ୍ଧିରେ ସହାୟକ ହେଲେ। ଫଳରେ ଦେଶରେ ଗୋଟିଏ ପରେ ଗୋଟିଏ ଶିଳ୍ପ କାରଖାନାର ପରିକଳ୍ପନା କରାଯାଇ ଲୋକମାନଙ୍କୁ କର୍ମ ସଂସ୍ଥାନ ଯୋଗାଇ ଦିଆଗଲା। କୃଷିର ଉନ୍ନତି ପାଇଁ ଇଂରେଜ ସରକାର ଭାରତବର୍ଷରେ ଅଧିକ ଶସ୍ୟ ଉତ୍ପାଦନ ଲାଗି ଏକ ସ୍ୱତନ୍ତ୍ର ବିଭାଗ ଗଠନ କରି ଅଧିକ ଅମଳ ପାଇଁ ଚେଷ୍ଟା କରିଥିଲେ। ହେଲେ ଆମ ଦେଶରେ ଜଳସେଚନ ଓ ଆଧୁନିକ ପ୍ରଣାଳୀର ଚାଷ ପାଇଁ ଚାଷୀ ପାଖରେ ସେଭଳି କୌଣସି ବ୍ୟବସ୍ଥା ନ ଥିବା ହେତୁ କ୍ରମେ ସେ ବିଭାଗର ଗୁରୁତ୍ୱ ହ୍ରାସ ପାଇଥିଲା। ସ୍ୱାଧୀନତା ପ୍ରାପ୍ତି ପରେ ବହୁ ଜଳସେଚନ ପ୍ରକଳ୍ପ ଆରମ୍ଭ ହେଲା। ଜୈବସାର ସାଙ୍ଗକୁ ରାସାୟନିକ ସାର ବ୍ୟବହାର ପାଇଁ ଚାଷୀଙ୍କୁ ପ୍ରବର୍ତ୍ତାଇବା ସହ ଚାଷର ଆବଶ୍ୟକତାକୁ ପୂରଣ କରିବା ପାଇଁ ରାସାୟନିକ ସାର କାରଖାନା ମଧ୍ୟ ସ୍ଥାପନ କରାଗଲା। ଏହାଦ୍ୱାରା ସରକାର ବହୁଳ ଭାବରେ ସୁଲଭ ଦରରେ ଚାଷୀଙ୍କୁ ସାର ଯୋଗାଇ ପାରିଲେ। ଚାଷୀ ବିଭିନ୍ନ ଯୋଜନାକୁ ଠିକ୍ ଭାବେ ଜାଣି ଚାଷରେ ଉପଯୁକ୍ତ ଭାବରେ ଉପଯୋଗ କରିବାରେ ସକ୍ଷମ ହେଲା। ଯୋଜନାଗୁଡ଼ିକ ମଧ୍ୟ ଚାଷୀଙ୍କ ପାଇଁ ଏକ ବଡ଼ ଭୂମିକା ନେଲା। କେବଳ ଚାଷ ନୁହେଁ ଶିକ୍ଷାକୁ ସାର୍ବଜନୀନ କରି ସମସ୍ତଙ୍କୁ ଶିକ୍ଷିତ କରିବା ପାଇଁ ସରକାର ପଦକ୍ଷେପ ନେଲେ।

କିନ୍ତୁ ଏ ସମସ୍ତ ବାଦ୍ ଦେଶରେ ଲୋକଙ୍କୁ କର୍ମ ସଂସ୍ଥାନ ଯୋଗାଇବା କେତେକାଂଶରେ ସମ୍ଭବ ହେଲା। ଲୋକେ ପ୍ରକୃତିର କ୍ରୂର ପରିହାସରେ ଅନାହାର ଦୁର୍ଭିକ୍ଷ ଭଳି କଷ୍ଟରେ ବଞ୍ଚିବାର ସଂଗ୍ରାମ କଲେ। କ୍ରମେ ସରକାରଙ୍କ ଦ୍ୱାରା ପ୍ରତିଷ୍ଠିତ ବହୁ କଳକାରଖାନା ଓ ବିଭିନ୍ନ ଲୋକାଭିମୁଖୀ ଯୋଜନା ଲୋକଙ୍କୁ ଆତ୍ମନିର୍ଭର କରିବାର ରାସ୍ତା ଦେଖାଇଲା। ଆଜି ଯେଉଁ ପ୍ରଗତିଶୀଳ ଭାରତ ଆମେ ଉପଭୋଗ କରୁଛେ, ତା' ସେହି ପରିଶ୍ରମର ଅଂଶବିଶେଷ। ଲୋକ ଶିକ୍ଷିତ ହେଲେ, କଳକାରଖାନାରେ ଓ ବିଭିନ୍ନ ସଂସ୍ଥାରେ କାମ କରି ଭଲ ରୋଜଗାର କଲେ। ତଥାପି ଚାଷର ଯେଉଁଭଳି ଭାବେ ବିକାଶ ହେବା କଥା, ତା' ହୋଇପାରିଲା ନାହିଁ। ଜଳସେଚନର ଯେଭଳି ବିକାଶ ହେବା କଥା ତା' ଆଦୌ କରାଗଲା ନାହିଁ। ଲୋକଙ୍କୁ ବିକାଶର ନୂଆ ନୂଆ ଦିଶା ଦେଖାଇବା ପରିବର୍ତ୍ତେ ରାଜନୈତିକ ଫାଇଦା ପାଇବା ପାଇଁ ଚାଷକୁ ଗୌଣ କରିଦେଇ ସେମାନଙ୍କୁ ମାଗଣା ଚାଉଳ, ଡାଲି, ଜୋତା, ଛତା ଆଦି ଯୋଗାଇ ଦିଆଗଲା। ଛୁଆଟିଏ ଜନ୍ମ ହେବାଠାରୁ ମୃତ୍ୟୁ ପର୍ଯ୍ୟନ୍ତ ତାକୁ କିଛି କିଛି ମାଗଣା ପାଇବା ପାଇଁ ବ୍ୟବସ୍ଥା କରାଗଲା। ଯେତେବେଳେ ଚାଷୀ ମାଗଣା ପାଇବାର ସ୍ୱାଦ ଚାଖିଲା ଓ ମରୁଡ଼ି, ଅନାହାରରୁ ନିଜକୁ ବଞ୍ଚାଇ ପାରିଲା, ସେ ସରକାରଙ୍କ ନାମ ଗାନ କରିବାକୁ ଲାଗିଲା। ଚାଷକୁ ଆଉ ଗୁରୁତ୍ୱ ଦେଲା ନାହିଁ। ବର୍ତ୍ତମାନ ଯେଉଁମାନେ ଚାଷ କରିବାକୁ ମନ ବଳାଉଛନ୍ତି, ସେମାନଙ୍କୁ ଚାଷ କରିବା ପାଇଁ ଶ୍ରମିକ ମିଳୁନାହାନ୍ତି। ସରକାରଙ୍କ ଅପରିଣାମଦର୍ଶୀ କାର୍ଯ୍ୟକ୍ରମ ଦେଶର ଚାଷୀମାନଙ୍କ ପେଟକୁ ନାତ ମାରୁଛି। ଚାଷୀ ତା'ର ଉତ୍ପାଦ ଦ୍ରବ୍ୟକୁ ଠିକ୍ ଭାବେ ବଜାର କରିପାରୁନାହିଁ କି ଉଚିତ ପ୍ରାପ୍ୟ ମଧ୍ୟ ପାଇ ପାରୁ ନାହିଁ। ଜଗତୀକରଣ ଦେଶକୁ ବିକାଶର ଏକ ସୋପାନରେ ପହଞ୍ଚାଇ ଦେଇଥିବା ବେଳେ ଚାଷୀ ଆଜିବି ମଧ୍ୟସ୍ଥିମାନଙ୍କ କବଳରେ କବଳିତ। ସରକାର କୃଷିନୀତିକୁ ନେଇ ଆନ୍ଦୋଳନରତ ଚାଷୀମାନଙ୍କ କଥାକୁ ଗ୍ରହଣ କରିବାକୁ ପ୍ରସ୍ତୁତ ନୁହନ୍ତି। ଚାଷର ଉନ୍ନତି ନ ହେବା ଯାଏ, ଉତ୍ପାଦନର ବୃଦ୍ଧି ନ ହେବା ଯାଏ, ଦେଶର ଅର୍ଥନୀତିରେ ବିକାଶ ହେବ ନାହିଁ କି ସାଧାରଣ ଜନତାର ବିକାଶ ହେବ ନାହିଁ। ଚାଷୀର ମୁଣ୍ଡପିଛା ଆୟର ହିସାବ ସ୍ୱତନ୍ତ୍ର ଭାବରେ ହିସାବ ନ କରି ଦେଶର ସରକାରୀ ଚାକିରିଆ, କଳକାରଖାନାରେ କାମ କରୁଥିବା ଲୋକଙ୍କ ସହ ହିସାବ କରାଯାଉଛି। ସରକାର ପୁଞ୍ଜିପତିର ରୋଜଗାର ଚାଷୀ ରୋଜଗାର ସହ ମିଶାଇ ବାହାବା ନେଇ ଦେଶ ଆଗେଇଛି ବୋଲି କହୁଛନ୍ତି। ବାସ୍ତବ ଚିତ୍ର କ'ଣ ? ଚାଷୀ ଆଜି ନିଜ ଚାଷ ଜମିକୁ ପଡ଼ିଆ ପକାଇ କୌଣସି କଳ କାରଖାନାରେ ଶ୍ରମିକ ଭାବେ କାମ କରୁଛି ତ ନ ହେଲେ ବାହାରକୁ ଯାଇ ଦାଦନ ଖଟୁଛି। ଚାଷରୁ ଏକ ନିର୍ଦ୍ଦିଷ୍ଟ ରୋଜଗାର ପାଇ ପାରୁ ନ ଥିବା ବେଳେ କେଉଁଠି ଶ୍ରମିକ ଭାବେ କାମ କଲେ ବେଳବୁଡ଼ୁକୁ ନିର୍ଦ୍ଦିଷ୍ଟ ଭାବେ କିଛି ଟଙ୍କା ପାଇପାରୁଛି, ନିଜ ଗୁଜୁରାଣ ମେଣ୍ଟାଇବା ସହ ପରିବାରର ଆବଶ୍ୟକତା ପୂରଣ କରିପାରୁଛି।

ଆଲୋଚନା ମଧ୍ୟରେ ଏକ ମୁଖ୍ୟ ପ୍ରସଙ୍ଗ ହେଲା ଦରବୃଦ୍ଧି। ଆଜି ପ୍ରତ୍ୟେକ ଲୋକଙ୍କୁ ବାଧୁଛି ଦର ବୃଦ୍ଧି, କି ଧନୀ କି ଗରିବ, କି କଂଗ୍ରେସ କି ଭାଜପା। କିଏ କହି ପାରୁଛି, ଆଉ କିଏ ଘର କୋଣରେ ବସି କାନ୍ଦୁଛି, ଫରକ ଏତିକି। ଦରବୃଦ୍ଧି ହେଲେ ଦେଶର ବିକାଶ ହେବ ବୋଲି ଯେଉଁ ଅର୍ଥବିଶାରଦମାନେ ଭାବୁଛନ୍ତି, ତା' କେବଳ କାହାକୁ ତୋଷାମଦ କରୁଥିବା ପରି ଜଣାଯାଏ। ଦେଶ ସ୍ୱାଧୀନ କାଳରୁ ବା ତା'ର ବହୁ ଆଗରୁ କେତେକ ସାମଗ୍ରୀକୁ ଅତ୍ୟାବଶ୍ୟକ ସାମଗ୍ରୀ ଭାବରେ ନେଇ ସେସବୁର ଦରକୁ କଦାପି ବଢିବାକୁ ଦେଇ ନ ଥାଆନ୍ତି। ଫଳରେ ତାହା ଦେଶର ଅନ୍ୟ ଉତ୍ପାଦ ସାମଗ୍ରୀ ଉପରେ ପ୍ରଭାବ ପକାଇ ନ ଥାଏ। କିନ୍ତୁ ନିତ୍ୟ ବ୍ୟବହାର୍ଯ୍ୟ ସାମଗ୍ରୀଗୁଡ଼ିକର ଦର ପ୍ରଭାବିତ ହେଲା ଭଳି କୌଣସି ପଦକ୍ଷେପ ନେବାକୁ କୌଣସି ସରକାର ସାହସ କରନ୍ତି ନାହିଁ। କାରଣଏହା ଦ୍ୱାରା ସାଧାରଣ ଜନତା ଉପରେ ତା'ର ପ୍ରତ୍ୟକ୍ଷ ପ୍ରଭାବ ପଡ଼ିଥାଏ।

ବର୍ତ୍ତମାନ ସମୟରେ ପେଟ୍ରୋଲ ଓ ଡିଜେଲ ହିଁ ପ୍ରତ୍ୟେକ କ୍ଷେତ୍ରରେ ଏକ ଗୁରୁତ୍ୱପୂର୍ଣ୍ଣ ଭୂମିକା ଗ୍ରହଣ କରୁଛି। ଏସବୁ ବିନା ଚାଷଠାରୁ ଗମନାଗମନ ସହ ପରିବହନ କୌଣସି କାର୍ଯ୍ୟ ସମାହିତ ହୋଇପାରିବ ନାହିଁ। ତୈଳ ଦର ଯେଭଳି ଭାବରେ ବଢୁଛି, ସରକାର ସେହି ହାରରେ ଚାଷୀମାନଙ୍କର ଉତ୍ପାଦ ସାମଗ୍ରୀର ଦର ବଢ଼ାଇ ନାହାନ୍ତି। ଯଦି ଚାଷୀ ଉତ୍ପାଦ ସାମଗ୍ରୀର ଦର ନିର୍ଦ୍ଧାରଣ କରିବ, ତେବେ ସେହି ଦର ନିଶ୍ଚିତପକ୍ଷେ ଗ୍ରହଣୀୟ ହେବ ନାହିଁ। ଚାଷୀ ଯେତେବେଳେ ତା'ର ଉଚିତ ମୂଲ୍ୟ ନ ପାଇବ, ତେବେ ଚାଷ କାହିଁକି କରିବ! ଏ ସମସ୍ତ କଥାକୁ ସାମଗ୍ରିକ ଭାବରେ ଆଲୋଚନା କରିବାକୁ ହେଲେ ସରକାର ଦରକୁ ଯେକୌଣସି ପ୍ରକାରେ ସ୍ଥିର ରଖିବା ଆବଶ୍ୟକ। ନଚେତ୍ ଦେଶର ସମସ୍ତ ସାମଗ୍ରୀର ଦର ବୃଦ୍ଧି ହେବ।

କିଛି ଲୋକଙ୍କର ମତ ଯେ ଦେଶକୁ ବିକାଶ ଦିଗରେ ନେବାକୁ ହେଲେ ସରକାରଙ୍କର ଅର୍ଥର ଆବଶ୍ୟକତା ରହିଛି, ସେ ଅର୍ଥ ସରକାର ଆଣିବେ କେଉଁଠୁ? ଏହା କୌଣସି ପ୍ରକାରେ ଉଚିତ ଉତ୍ତର ହୋଇ ନ ପାରେ। ଦେଶର ବିକାଶର ଧାରାକୁ ଚଳାଇବାକୁ ହେଲେ ସରକାର କୌଣସି ନା କୌଣସି ନୂତନ ପନ୍ଥା ବାହାର କରିବା ଆବଶ୍ୟକ। ଦେଶରେ ଥିବା ରାଷ୍ଟ୍ରାୟତ୍ତ ଉଦ୍ୟୋଗଗୁଡ଼ିକୁ ଘରୋଇକରଣ ନାଆଁରେ ଯେଭଳି ଭାବରେ ଶାଗମାଛ ଦରରେ ପୁଞ୍ଜିପତି ହାତକୁ ଟେକି ଦିଆଯାଉଛି, ତଦ୍ୱାରା ଦେଶର ବିକାଶ ହେବା ପରିବର୍ତ୍ତେ ଦେଶରେ ବେକାରି ଓ ଶୋଷଣ ବହୁମାତ୍ରାରେ ବଢ଼ିବ। ସରକାର ଯେତେବେଳେ ମଙ୍ଗଳକାରୀ ଶାସନ ଦିଅନ୍ତି, ସେତେବେଳେ ଲୋକ ଆନନ୍ଦରେ କାଳାତିପାତ କରନ୍ତି। ଏହାସହ ସରକାର ଜନାଦୃତ ହୋଇଥାଏ। କିନ୍ତୁ ସରକାର ଯେଭଳି ଭାବରେ ତୈଳ ଉପରେ ଉତ୍ପାଦ ଶୁଳ୍କ ନେଉଛନ୍ତି, ତା' ଜନମଙ୍ଗଳ ପରିବର୍ତ୍ତେ ଜନବିରୋଧୀ ହୋଇଛି। ରାଜ୍ୟ ସରକାର ଭାଟ୍ ଅଧିକ ନେଉଥିବା ମଧ୍ୟ ଆଲୋଚନା ହେଉଛି। ହେଲେ କେନ୍ଦ୍ର ସରକାର ରାଜ୍ୟ ସରକାରଙ୍କୁ ତାଗିଦା କରିବା ପୂର୍ବରୁ ଉତ୍ପାଦ ଶୁଳ୍କ ଯଦି ଯୁଏ ସରକାର ସମୟର ନିଅନ୍ତେ, ତେବେ ରାଜ୍ୟ ସରକାର ଅନୁରୂପ ଭାବରେ ଭାଟ କମ୍ କରିବାକୁ ବାଧ୍ୟ ହୁଅନ୍ତେ। ପେଟ୍ରୋଲ ଓ ଡିଜେଲ ଦରର ସ୍ଥିରତା ଆସିଲେ ଅନ୍ୟ ସମସ୍ତ ନିତ୍ୟ ବ୍ୟବହାର୍ଯ୍ୟ ସାମଗ୍ରୀଗୁଡ଼ିକର ଦର ମଧ୍ୟ ସ୍ଥିର ହୁଅନ୍ତା। ଏଣୁ ଏ କଥା ସତ୍ୟ, ଦେଶର ବିକାଶ ଭଲ ଭାବରେ ହୋଇପାରନ୍ତା, ଯଦି ଦରରେ କେନ୍ଦ୍ର ଓ ରାଜ୍ୟ ସରକାର ସ୍ଥିରତା ରଖନ୍ତେ।

ଅନୁଗୋଳ, ମୋ: ୯୪୩୭୨୯୦୬୬୨

# କୋଭିଡ୍ ପରିଚାଳନା ଓ ଅଦାଲତ

ରବିନାରାୟଣ ସାମଲ

କରୋନା ମହାମାରୀର ଦ୍ୱିତୀୟ ଲହରରେ ଗୋଟିଏ ଗୋଟିଏ ପରିବାର ଉଜୁଡ଼ି ଗଲା। ସାଧାରଣ ଜନତା ଅସହାୟ ହୋଇପଡ଼ିଲେ। କେଉଁଠି ଅକ୍ସିଜେନ୍ ଅଭାବରୁ ରୋଗୀର ପ୍ରାଣ ଗଲା ତ ଆଉ କେଉଁଠି ଉପଯୁକ୍ତ ଚିକିତ୍ସା ଅଭାବରୁ ରୋଗୀ ମୃତ୍ୟୁମୁଖରେ ପଡ଼ିଲା। ମାସ ମାସ ଧରି ଲୋକେ ଅପେକ୍ଷା କଲେଣି, ଟିକା ମିଳିଲା ନାହିଁ। ଦ୍ୱିତୀୟ ଲହର ନ ଯାଉଣୁ ତୃତୀୟ ଲହରର ଚିନ୍ତା ବି ଘାରିଲାଣି। ସରକାରଙ୍କ ମତିଗତି ଯାହା ତୃତୀୟ ଲହର କ'ଣ କେତେ ଯେ କ୍ଷତି ଘଟାଇବ ତାହା ସହଜରେ ଅନୁମାନ କରି ହେଉ ନାହିଁ। ଦେଶର ଅଦାଲତ ଯଦି ହସ୍ତକ୍ଷେପ କରି ନ ଥା'ନ୍ତେ ତେବେ ପରିସ୍ଥିତି ଆହୁରି ଭୟାନକ ହୋଇଥା'ନ୍ତା।

ଗତ ଏପ୍ରିଲ ମାସରେ ଦିଲ୍ଲୀ ଉଚ୍ଚ ନ୍ୟାୟାଳୟ ଗୋଟିଏ ଭଲ ମନ୍ତବ୍ୟ ଦେଇଥିଲେ– 'କରୋନା ମହାମାରୀରେ ବିଫଳତାକୁ ସ୍ୱୀକାର କରିବା ନେତା ଓ ଅମଲାଙ୍କୁ ବାଧୁଛି।' ବାସ୍ତବରେ ସମାଲୋଚନାକୁ ସରକାର ସହି ପାରୁ ନ ଥିବା ଦେଖିବାକୁ ମିଳୁଛି। ସାମାଜିକ ଗଣମାଧ୍ୟମରେ କୋଭିଡ୍ ସମ୍ପର୍କିତ ପୋଷ୍ଟିଂକୁ ଅପରାଧ ଭାବେ ବିବେଚନା କରିବାକୁ ସରକାର ଗତ ଏପ୍ରିଲ୍ ମାସରେ ନିର୍ଦ୍ଦେଶନାମା ଜାରି କଲେ। ମାତ୍ର ସୁପ୍ରିମ୍ କୋର୍ଟ ନିଜ ଆଡୁ ହସ୍ତକ୍ଷେପ କରି ଏଥିପାଇଁ କାହାକୁ ଗିରଫ କଲେ ଅଦାଲତ ଅବମାନନା ହିସାବରେ ଗ୍ରହଣ କରାଯିବ ବୋଲି ବିଭିନ୍ନ ରାଜ୍ୟର ପୋଲିସ ଡିଜିଙ୍କୁ ରୋକଠୋକ ଜଣାଇ ଦେଲେ। ସେହିପରି 'ଆମ ପିଲାମାନଙ୍କର ଟିକା ବାହାର ଦେଶକୁ କାହିଁକି ଦେଲ' ବୋଲି ଦିଲ୍ଲୀର ରାସ୍ତାଘାଟରେ ପୋଷ୍ଟର ଦେଖିବାକୁ ମିଳିଲା। ଏହା ସରକାର ବିରୋଧୀ କହି ପୋଲିସ ୩୫ ଜଣଙ୍କୁ ଗିରଫ କଲା। ଏହା ବିରୋଧରେ ଏକ ଜନସ୍ୱାର୍ଥ ମାମଲା ଦାଏର ହୋଇଛି। କୋର୍ଟ ତାଙ୍କ ରାୟ ଶୁଣାଇବା ବାକି ରହିଛି।

ଦ୍ୱିତୀୟ ଲହର ଘାତକ ହେବ ବୋଲି ଗତ ଜାନୁୟାରୀ ମାସରୁ ବିଶେଷଜ୍ଞମାନେ ସତର୍କ କରାଇ ଆସିଥିଲେ। ଏକ ମାମଲାର ଶୁଣାଣି ବେଳେ ଉତ୍ତରାଖଣ୍ଡ ଉଚ୍ଚ ନ୍ୟାୟାଳୟ ମଧ୍ୟ ଏକଥା ଦର୍ଶାଇଛନ୍ତି। କିନ୍ତୁ ସରକାର ଏଥି ପ୍ରତି କର୍ଣ୍ଣପାତ କରି ନ ଥିଲେ। ପାଞ୍ଚଟି ରାଜ୍ୟର ନିର୍ବାଚନୀ ସଭାରେ ହଜାର ହଜାର ଲୋକଙ୍କ ସମାବେଶ ସାଙ୍ଗକୁ କୁମ୍ଭମେଳାରେ ଲକ୍ଷ ଲକ୍ଷ ଶ୍ରଦ୍ଧାଳୁଙ୍କ ସମାଗମ ସାରା ଦେଶରେ କରୋନା ଭୂତାଣୁକୁ ବାଣ୍ଟି ଦେଲା। ନିର୍ବାଚନରେ କୋଭିଡ୍ ନିୟମ ପାଳନ କରାଯାଇ ନ ଥିବାରୁ ମାଡ୍ରାସ ଉଚ୍ଚ ନ୍ୟାୟାଳୟ 'ନିର୍ବାଚନ କମିଶନ ହତ୍ୟାକାରୀ' ବୋଲି 'କଠୋର' ମନ୍ତବ୍ୟଟିଏ ଦେଇଥିଲେ। କୁମ୍ଭମେଳା ଓ ଚାରିଧାମ ଯାତ୍ରାରେ ଶ୍ରଦ୍ଧାଳୁଙ୍କ ସମାଗମକୁ ଲକ୍ଷ୍ୟ କରି 'ଆମେ ଗୋଟିକ ପରେ ଗୋଟିଏ ଭୁଲ୍ କରୁଛନ

**୧୫ ସୁଦ୍ଧା ୮୦୦ ତଳକୁ ଖସିବ ସଂକ୍ରମଣ**

**ଭୁବନେଶ୍ୱର,(ବ୍ୟୁରୋ):** ରାଜ୍ୟରେ କରୋନାର ଦୈନିକ ସଂକ୍ରମଣ ଆସନ୍ତା ୧୫ ତାରିଖ ସୁଦ୍ଧା ୮୦୦ ତଳକୁ ଖସିଯିବାର ସମ୍ଭାବନା ରହିଛି। ଆଇଆଇଟି କାନପୁରର ବିଶେଷଜ୍ଞମାନେ ଏଭଳି ଆକଳନ କରିଛନ୍ତି। ସେମାନଙ୍କ ପ୍ରୋଜେକ୍ଟ ମଡେଲ ଅନୁଯାୟୀ, ଦୈନିକ ସଂକ୍ରମଣ ବର୍ତ୍ତମାନ ହ୍ରାସ ପର୍ଯ୍ୟାୟରେ ରହିଛି। ଦୁଇ ସପ୍ତାହ ମଧ୍ୟରେ ଓଡ଼ିଶାରେ ସଂକ୍ରମଣ ହାର ଆହୁରି ହ୍ରାସ ପାଇଁ ଦୈନିକ ପ୍ରାୟ ୭୩୯ ସଂକ୍ରମିତ ଚିହ୍ନଟ ହେବେ। ଦ୍ୱିତୀୟ ଲହର ଶୀର୍ଷ ସମୟରେ ଯେତିକି ଦୈନିକ ସଂକ୍ରମଣ ଚିହ୍ନଟ ହେଉଥିଲେ, ସେହି ତୁଳନାରେ ଏବେ ୭୩.୬% ହ୍ରାସ ପାଇଛି। ଦୈନିକ ସଂକ୍ରମଣକୁ ଆଧାର କରି ବର୍ତ୍ତମାନର ମୃତ୍ୟୁ ହାର ୧.୫% ବୋଲି ଆଇଆଇଟି କାନପୁର ପ୍ରୋଜେକ୍ଟ କହିଛି।

## ସଂକ୍ଷେପରେ

### ତିଗିରିଆ ପ୍ରସନ୍ନ ପୁରୁଷୋତ୍ତମ ଦେବଙ୍କ ମନ୍ଦିର ନିକଟରେ ଇକୋ ଟୁରିଜମ୍

**ଭୁବନେଶ୍ୱର, ୫।୭(ବ୍ୟୁରୋ):** ତିଗିରିଆର ପ୍ରସନ୍ନ ପୁରୁଷୋତ୍ତମ ଦେବଙ୍କ ମନ୍ଦିର ନିକଟରେ ପ୍ରବାହିତ ରେଙ୍ଗାଲି ଦକ୍ଷିଣ ପାର୍ଶ୍ୱ କେନାଲର ନରସିଂହପୁର ଶାଖା କେନାଲ ପାର୍ଶ୍ୱରେ ଉପଲବ୍ଧ ଥିବା ସରକାରୀ ଜାଗାର ଉନ୍ନତୀକରଣ କରାଯିବା ଉକ୍ତ ସ୍ଥାନରେ ଇକୋ ଟୁରିଜମ୍ ଏବଂ ବିନୋଦନ ପାର୍କ ନିର୍ମାଣ ଲାଗି ପ୍ରସ୍ତାବ ଆସିବା ପରେ ଖାଦ୍ୟ ଯୋଗାଣ ମନ୍ତ୍ରୀ ରଣେନ୍ଦ୍ର ପ୍ରତାପ ସ୍ୱାଇଁଙ୍କ ଅଧ୍ୟକ୍ଷତାରେ ଉଚ୍ଚସ୍ତରୀୟ ବୈଠକ ଅନୁଷ୍ଠିତ ହୋଇଯାଇଛି। ଏଥିରେ ବୃକ୍ଷରୋପଣ, ହର୍ବାଲ ଗାର୍ଡେନ ଓ ପାର୍କ ଇତ୍ୟାଦି ପ୍ରତିଷ୍ଠା କରାଯାଇ ଉକ୍ତ ସ୍ଥାନର ସୌନ୍ଦର୍ଯ୍ୟକରଣ କରାଯିବ। ଏହା ପର୍ଯ୍ୟଟକଙ୍କୁ ଆକୃଷ୍ଟ କରିବ ବୋଲି ମନ୍ତ୍ରୀ ସ୍ୱାଇଁ କହିଛନ୍ତି। ଏହା ଧବଳେଶ୍ୱର, ଭଙ୍ଗାରିକା, ସପ୍ତଶଯ୍ୟା ଏବଂ କପିଳାସ ଆଦି ପ୍ରସିଦ୍ଧ ପର୍ଯ୍ୟଟନ ସ୍ଥଳୀ ନିକଟରେ ଥିବାରୁ ଏହାର ଗୁରୁତ୍ୱ ବୃଦ୍ଧି ପାଇବ ବୋଲି ପର୍ଯ୍ୟଟନ ନିର୍ଦ୍ଦେଶକ ମତ ରଖିଛନ୍ତି। ଜଙ୍ଗଲ ଏବଂ ଜଳ ସମ୍ପଦ ବିଭାଗ ସହଭାଗିତାରେ ଇକୋ ଟୁରିଜମ୍ ପାର୍କ ନିର୍ମାଣ ସହିତ ଜଙ୍ଗଲ ସଂରକ୍ଷଣ ଦ୍ୱାରା ଅଧିକ ସଂଖ୍ୟାରେ ପର୍ଯ୍ୟଟକ ଆସିବେ। ଏଥି ସହ ଜଳ ସମ୍ପଦ ଏବଂ ପର୍ଯ୍ୟଟନ ବିଭାଗର ଯୁଗ୍ମ ଭାବେ କ୍ଷେତ୍ର ପରିଦର୍ଶନ କରିବେ।

### 'ମୁକ୍ତା' କାର୍ଯ୍ୟକାରିତାରେ ଅବହେଳା: କାର୍ଯ୍ୟନିର୍ବାହୀ ଅଧିକାରୀ ନିଲମ୍ବିତ

**ଭୁବନେଶ୍ୱର, ୫।୭(ବ୍ୟୁରୋ):** ରାଜ୍ୟ ସରକାରଙ୍କ ଫ୍ଲାଗ୍‌ଶିପ୍ ଯୋଜନା 'ମୁକ୍ତା' କାର୍ଯ୍ୟକାରିତାରେ ଅନିୟମିତତା କରିବାରୁ ପୁରୀ ଜିଲା ନିମାପଡ଼ା ଏନ୍‌ଏସିର କାର୍ଯ୍ୟନିର୍ବାହୀ ଅଧିକାରୀ ଶଶିଭୂଷଣ ମିଶ୍ରଙ୍କୁ ରାଜ୍ୟ ସରକାର ସୋମବାର ନିଲମ୍ବିତ କରିଛନ୍ତି। ଗୃହ ଓ ନଗର ଉନ୍ନୟନ ବିଭାଗ ପକ୍ଷରୁ ଏ ସଂକ୍ରାନ୍ତୀୟ ଏକ ବିଜ୍ଞପ୍ତି ଜାରି କରାଯାଇଛି। ସମ୍ପୃକ୍ତ କାର୍ଯ୍ୟନିର୍ବାହୀ ଅଧିକାରୀ ସରକାରୀ ଆଦେଶର ଅବମାନନା, କର୍ତ୍ତବ୍ୟରେ ଅବହେଳା ପାଇଁ ରାଜ୍ୟ ସରକାର ଏଭଳି ପଦକ୍ଷେପ ଗ୍ରହଣ କରିଥିବା ଦର୍ଶାଯାଇଛି। ନିଲମ୍ବନ ଅବଧି ମଧ୍ୟରେ ତାଙ୍କୁ ପୁରୀ ଡିଆର୍‌ଡିଏ କାର୍ଯ୍ୟଳୟରେ ଅବସ୍ଥାପିତ କରାଯାଇଛି। ଅଧିକାରୀଙ୍କ ବିନାନୁମତିରେ ତାଙ୍କୁ ମୁଖ୍ୟାଳୟ ଛାଡ଼ି ନ ଯିବାକୁ କୁହାଯାଇଛି। ସେହିଭଳି ବିଭାଗ ପକ୍ଷରୁ ଏହି ଏନ୍‌ଏସିର ସହକାରୀ ଯନ୍ତ୍ରୀ ସୁଧାକର ଦାସଙ୍କ ବିରୋଧରେ ମଧ୍ୟ କାର୍ଯ୍ୟାନୁଷ୍ଠାନ ନିଆଯାଇଛି। ସୁଧାକର ଦାସଙ୍କ ତତ୍କାଳ ଗଞ୍ଜାମ ଜିଲା କୋଦଳା ଏନ୍‌ଏସିକୁ ବଦଳି କରାଯାଇଛି। ତାଙ୍କ ସ୍ଥାନରେ କୋଦଳା ଏନ୍‌ଏସିର ସହକାରୀ ଯନ୍ତ୍ରୀ ଯତୀନ୍ଦ୍ର ମୋହନ ବେହେରାଙ୍କୁ ଅବସ୍ଥାପିତ କରାଯାଇଛି।

# ଚଳିତବର୍ଷ ଦେଢ଼ଲକ୍ଷ ହେକ୍ଟର ବନୀକରଣ

ଭୁବନେଶ୍ୱର, ୫।୭(ବ୍ୟୁରୋ)

ରାଜ୍ୟସ୍ତରୀୟ ବନ ମହୋତ୍ସବର ଚାରାରୋପଣ କାର୍ଯ୍ୟକ୍ରମରେ ମନ୍ତ୍ରୀ ବିକ୍ରମକେଶରୀ ଆରୁଖ ଏବଂ ଅନ୍ୟ ଅତିଥିମାନେ।

୨୦୨୧-୨୨ ଆର୍ଥିକ ବର୍ଷରେ ଜଙ୍ଗଲ, ପରିବେଶ ଓ ଜଳବାୟୁ ପରିବର୍ତ୍ତନ ବିଭାଗ ପକ୍ଷରୁ ରାଜ୍ୟରେ ବ୍ୟାପକ ବନୀକରଣ କାର୍ଯ୍ୟକ୍ରମ ହାତକୁ ନିଆଯାଇଛି। ରାଜ୍ୟ ସରକାରଙ୍କ ବିଭିନ୍ନ ବନୀକରଣ ଯୋଜନା ଯଥା ପ୍ରାକୃତିକ ଜଙ୍ଗଲର ପୁନର୍ଜନ୍ମ, ନୂତନ ଜଙ୍ଗଲ ସୃଷ୍ଟି, ସହରାଞ୍ଚଳ ବନୀକରଣ, ପଥପାର୍ଶ୍ୱ ବନୀକରଣ ଇତ୍ୟାଦି ମାଧ୍ୟମରେ ବ୍ୟାପକ ଚାରାରୋପଣ କାର୍ଯ୍ୟ ଚାଲୁ ରହିଛି। ୨୦୨୧-୨୨ ବର୍ଷରେ ରାଜ୍ୟରେ ସର୍ବମୋଟ ବିଭିନ୍ନ ଯୋଜନାରେ ୫୯୯ କୋଟି ଟଙ୍କା ବିନିଯୋଗ କରାଯାଇ ୧ ଲକ୍ଷ ୫୦ ହଜାର ୪୮୧ ହେକ୍ଟରରେ ୬ କୋଟି ୬୭ ଲକ୍ଷ ୯୩ ହଜାର ଚାରାରୋପଣ କରାଯିବା ସହ ୩ କୋଟି ୨୧ ଲକ୍ଷ ୬୦ ହଜାର ଚାରା ବଣ୍ଟନ କରାଯିବା ପାଇଁ ଲକ୍ଷ୍ୟ ରହିଛି ବୋଲି ବିଭାଗୀୟ ମନ୍ତ୍ରୀ ବିକ୍ରମ କେଶରୀ ଆରୁଖ କହିଛନ୍ତି। ସୋମବାର ଭୁବନେଶ୍ୱରର ବଡ଼ଗଡ଼ ହାଇସ୍କୁଲ ପରିସରରେ ୭୨ତମ ରାଜ୍ୟସ୍ତରୀୟ ବନ ମହୋତ୍ସବ ପାଳିତ ହୋଇଯାଇଛି। ଏଥିରେ ମନ୍ତ୍ରୀ ଆରୁଖ ମୁଖ୍ୟ ଅତିଥି ଭାବେ ଯୋଗଦେଇ ପ୍ରକୃତିର ସୁରକ୍ଷା ଉଦ୍ଦେଶ୍ୟରେ ପ୍ରତ୍ୟେକ ବ୍ୟକ୍ତି ଅଧିକରୁ ଅଧିକ ବୃକ୍ଷ ରୋପଣ କରି ରାଜ୍ୟକୁ ବିଭିନ୍ନ ପ୍ରାକୃତିକ ଦୁର୍ବିପାକରୁ ରକ୍ଷା କରିବା ପାଇଁ ସଂକଳ୍ପବଦ୍ଧ ହେବାକୁ ଆହ୍ୱାନ ଦେଇଥିଲେ।

ବିଜ୍ଞାନ ଓ କାରିଗରି, ସାମାଜିକ ସୁରକ୍ଷା ଓ ଭିନ୍ନକ୍ଷମ ସଶକ୍ତୀକରଣ, ସାଧାରଣ ଉଦ୍ୟୋଗ ମନ୍ତ୍ରୀ ଅଶୋକ ଚନ୍ଦ୍ର ପଣ୍ଡା ସମ୍ମାନିତ ଅତିଥି ଭାବେ ଯୋଗଦେଇ କହିଲେ ଯେ, ଚଳିତ ବର୍ଷ ୧୩ କୋଟି ଚାରା ଉତ୍ପାଦନ ହେବ ଓ ପ୍ରାୟ ସାଢ଼େ ୮ କୋଟି ଚାରାରୋପଣ କରାଯିବାକୁ ଲକ୍ଷ୍ୟ ରହିଛି। ଜଙ୍ଗଲ ବିଭାଗ ବନ ମହୋତ୍ସବକୁ ଏକ ଲୋକ ମହୋତ୍ସବରେ ପରିଣତ କରିଛି। ସାରା ରାଜ୍ୟକୁ ସବୁଜିମାମୟ କରିବା ପାଇଁ ବିଭାଗ ଓ ଜନସାଧାରଣଙ୍କ ମିଳିତ ପ୍ରଚେଷ୍ଟା ପ୍ରଶଂସନୀୟ। ବିଭାଗୀୟ ଅତିରିକ୍ତ ମୁଖ୍ୟ ଶାସନ ସଚିବ ମୋନା ଶର୍ମା କହିଥିଲେ, ଜଙ୍ଗଲ ପରିସୀମା କ୍ଷେତ୍ରରେ ସାରା ଦେଶରେ ଓଡ଼ିଶା ଚତୁର୍ଥ। ଆମ ରାଜ୍ୟରେ ୨୭୫ ବର୍ଗ କିଲୋମିଟର ଜଙ୍ଗଲ ବୃଦ୍ଧି ଘଟିଛି। ବ୍ୟାପକ ବନୀକରଣ ହେଲେ ଜଳବାୟୁ ପରିବର୍ତ୍ତନର କୁପ୍ରଭାବକୁ ପ୍ରତିହତ କରାଯାଇପାରିବ। ତେଣୁ ଅଧିକରୁ ଅଧିକ ଚାରା ଲଗାଯିବା ଉପରେ ଶର୍ମା ଗୁରୁତ୍ୱାରୋପ କରିଥିଲେ। ପ୍ରଧାନ ମୁଖ୍ୟ ବନସଂରକ୍ଷକ ଶିଶିର କୁମାର ରଥ ସ୍ୱାଗତ ଭାଷଣ ଓ ବଡଗଡ ହାଇସ୍କୁଲର ପ୍ରଧାନ ଶିକ୍ଷୟିତ୍ରୀ ପ୍ରଜ୍ଞା ପାରମିତା ଜେନା ଧନ୍ୟବାଦ ଦେଇଥିଲେ। ସୂଚନା ଓ ଲୋକସମ୍ପର୍କ ନିର୍ଦ୍ଦେଶକ ଇନ୍ଦ୍ରମଣି ତ୍ରିପାଠୀ ଉପସ୍ଥିତ ଥିଲେ। ପରେ ବଡଗଡ ହାଇସ୍କୁଲ ପରିସରରେ ଅତିଥିମାନଙ୍କ ଦ୍ୱାରା ଚାରାରୋପଣ କରାଯାଇଥିଲା।

# ଆରମ୍ଭ ହେଲା ଭାଜପା, ବିଜେଡି ପକ୍କାଘର ଲଢ଼େଇ

ଭୁବନେଶ୍ୱର, ୫।୭(ବ୍ୟୁରୋ)

- **ଆବାସ ଯୋଜନାରେ ହଜାର କୋଟିର ଦୁର୍ନୀତି: ଭାଜପା**
- **ଗରିବଙ୍କୁ ପକ୍କାଘର ପାଇବାରୁ ଭାଜପା ବଞ୍ଚିତ ନ କରୁ: ବିଜେଡି**

୨୦୨୨ ସୁଦ୍ଧା ପ୍ରଧାନମନ୍ତ୍ରୀ ଆବାସ ଯୋଜନାରେ ସମସ୍ତ ଗରିବ ଲୋକଙ୍କୁ ପକ୍କାଘର ଯୋଗାଇଦେବା ଲକ୍ଷ୍ୟନେଇ ପ୍ରଧାନମନ୍ତ୍ରୀ ନରେନ୍ଦ୍ର ମୋଦି କାର୍ଯ୍ୟ କରୁଛନ୍ତି। କିନ୍ତୁ ରାଜ୍ୟ ସରକାର ଏଠି ପାତରଅନ୍ତର ନୀତି ଆପଣାଇ କେବଳ ଦଳୀୟ କର୍ମୀଙ୍କୁ ପକ୍କାଘର ଯୋଗାଇ ଚାଲିଛନ୍ତି। ଏଥିରେ ପ୍ରାୟ ହଜାରେ କୋଟି ଟଙ୍କାର ଦୁର୍ନୀତି ହୋଇଛି। ଯୋଗ୍ୟ ହିତାଧିକାରୀଙ୍କୁ ପକ୍କାଘର ଖଣ୍ଡେ ନ ମିଳିବା ପର୍ଯ୍ୟନ୍ତ ଭାଜପା ଲଢ଼େଇ ଜାରି ରଖିବ ବୋଲି ଦଳ ରାଜ୍ୟ ସଭାପତି ସମୀର ମହାନ୍ତି କହିଛନ୍ତି।

ଭାଜପା ରାଜ୍ୟ କାର୍ଯ୍ୟାଳୟରେ ଅନୁଷ୍ଠିତ ଖବରଦାତା ସମ୍ମିଳନୀରେ ସମୀର କହିଛନ୍ତି, ପ୍ରଧାନମନ୍ତ୍ରୀ ଆବାସ ଦୁର୍ନୀତି ସମ୍ପର୍କରେ ଭାଜପା ପଦାଧିକାରୀ ଏବଂ ବିଧାୟକମାନେ ଓଡ଼ିଶାର ରାଜ୍ୟପାଳଙ୍କୁ ଏକ ସ୍ମାରକପତ୍ର ପ୍ରଦାନ କରିଛନ୍ତି। ଦିଲ୍ଲୀରେ କେନ୍ଦ୍ରମନ୍ତ୍ରୀ ଧର୍ମେନ୍ଦ୍ର ପ୍ରଧାନଙ୍କ ନେତୃତ୍ୱରେ ଏମ୍‌ପିମାନେ ବିଭାଗୀୟ ମନ୍ତ୍ରୀ ନରେନ୍ଦ୍ର ସିଂହ ତୋମାରଙ୍କୁ ସ୍ମାରକପତ୍ର ଦେବା ସହ ଏ ନେଇ ଆଲୋଚନା କରିଥିଲେ। କିଛିଦିନ ତଳେ କେନ୍ଦ୍ରୀୟ ତଦନ୍ତକାରୀ ଟିମ୍ ୫ଟି ଜିଲାର ୯ ବ୍ଲକର ସମୀକ୍ଷା କରିବା ସମୟରେ ଆବାସ ଯୋଜନାରେ ବ୍ୟାପକ ଅନିୟମିତତା ସାମ୍ନାକୁ ଆସିଛି। ତେବେ ଆବାସ ଯୋଜନାରେ ପାଖାପାଖି ୧ ହଜାର କୋଟିରୁ ଊର୍ଦ୍ଧ୍ୱ ଟଙ୍କାର ଦୁର୍ନୀତି ହୋଇଛି ବୋଲି ସେ ଅଭିଯୋଗ କରିଛନ୍ତି। ଏହା ବିରୋଧରେ ଆସନ୍ତା ୭,୮ ଓ ୯ ତାରିଖରେ ରାଜ୍ୟର ସବୁ ବ୍ଲକ ସାମ୍ନାରେ ଭାଜପା ପକ୍ଷରୁ ପ୍ରତିବାଦ କରାଯିବ ବୋଲି ସମୀର କହିଛନ୍ତି।

ଭାଜପାକୁ ସମାଲୋଚନାକରି ବିଜେଡି ମୁଖପାତ୍ର ଲେନିନ୍ ମହାନ୍ତି କହିଛନ୍ତି, ଓଡ଼ିଶାରେ ହତାଶ ହୋଇପଡ଼ିଥିବା ଭାଜପା କର୍ମୀଙ୍କ ମନୋବଳ ବଢ଼ାଇବା ପାଇଁ ତାଙ୍କ ସଭାପତି ବହୁ କଷ୍ଟ କରୁଛନ୍ତି। ବର୍ତ୍ତମାନ ହତୋତ୍ସାହିତ କର୍ମୀଙ୍କୁ ଉତ୍ସାହିତ କରିବା ପାଇଁ ଆଉ ଗୋଟିଏ ଦୁର୍ବଳ ପ୍ରୟାସ କରୁଛନ୍ତି। ଗୋଟିଏ ପଟେ ଗ୍ରାମୀଣ ଗୃହ ନିର୍ମାଣ କ୍ଷେତ୍ରରେ ଉଲ୍ଲେଖନୀୟ ପ୍ରଦର୍ଶନ ପାଇଁ କେନ୍ଦ୍ର ସରକାର ଓଡ଼ିଶାକୁ ପୁରସ୍କୃତ କରୁଥିବା ବେଳେ ଅନ୍ୟପଟେ ସମୀର ଗ୍ରାମାଞ୍ଚଳ ଗୃହ ନିର୍ମାଣ କ୍ଷେତ୍ରରେ ଓଡ଼ିଶାର ସଫଳ କାର୍ଯ୍ୟକୁ ବଦନାମ କରିବାକୁ ଉଦ୍ୟମ ଚଳାଇଛନ୍ତି।

# ମାଟ୍ରିକ ଅଫ୍‌ଲାଇନ୍ ପରୀକ୍ଷା ଫର୍ମ ପୂରଣ ଆରମ୍ଭ

କଟକ ଅଫିସ,୫।୭

ଚଳିତବର୍ଷ ମାଟ୍ରିକ ଫଳ ନେଇ ଅସନ୍ତୁଷ୍ଟ ଥିବା ଛାତ୍ରୀଛାତ୍ରମାନେ କରୋନା କଟକଣା ମଧ୍ୟରେ ଅଫ୍‌ଲାଇନ୍‌ରେ ପରୀକ୍ଷା ଦେବେ। ଏଥିପାଇଁ ସୋମବାରଠାରୁ ଫର୍ମ ପୂରଣ ଆରମ୍ଭ ହୋଇଛି। ଛାତ୍ରୀଛାତ୍ରମାନେ ବୋର୍ଡ ୱେବ୍‌ସାଇଟ୍(www.bseodisha.ac.in)ରେ ଆସନ୍ତା ୧୪ ତାରିଖ ମଧ୍ୟରେ ଫର୍ମ ପୂରଣ କରିପାରିବେ। ଏଥିପାଇଁ ସେମାନଙ୍କୁ କୌଣସି ଫି ଦେବାକୁ ପଡିବ ନାହିଁ। ଏହାପରେ ଆସନ୍ତା ୩୦ରେ ପରୀକ୍ଷା ଆରମ୍ଭ ହେବ। ପୂର୍ବାହ୍ନ ୧୦ଟାରୁ ମଧ୍ୟାହ୍ନ ୧୨ଟା ପର୍ଯ୍ୟନ୍ତ ପରୀକ୍ଷା ଚାଲିବ। କେବଳ ଗଣିତ ପରୀକ୍ଷା ପାଇଁ ଛାତ୍ରୀଛାତ୍ରଙ୍କୁ ଅଧିକ ୧୫ ମିନିଟ୍ ସମୟ ଦିଆଯିବ। ଅଫ୍‌ଲାଇନ ପରୀକ୍ଷାର ମାର୍କ ଆଧାରେ ଯୁକ୍ତଦୁଇ ଆବେଦନ ଲାଗି ଛାତ୍ରୀଛାତ୍ରଙ୍କୁ କୌଣସି ସମସ୍ୟା ହେବନାହିଁ ବୋଲି ମାଧ୍ୟମିକ ଶିକ୍ଷା ପରିଷଦ(ବୋର୍ଡ) ପକ୍ଷରୁ ସୂଚନା ମିଳିଛି।

ସୂଚନାଥାଉ କି, କରୋନା ମହାମାରୀ ଯୋଗୁ ଚଳିତବର୍ଷ ପ୍ରଥମଥର ପାଇଁ ବିନା ପରୀକ୍ଷାରେ ବୋର୍ଡ ପକ୍ଷରୁ ମାଟ୍ରିକ ଫଳ ପ୍ରକାଶ ପାଇଥିଲା। ହେଲେ ଏହାକୁ ନେଇ ଅଧିକାଂଶ ଛାତ୍ରୀଛାତ୍ରଙ୍କ ମଧ୍ୟରେ ଅସନ୍ତୋଷ ପ୍ରକାଶ ପାଇଥିଲା। ଅନେକ ସ୍ଥାନରେ ଛାତ୍ରୀଛାତ୍ର ଓ ଅଭିଭାବକମାନେ ବିକ୍ଷୋଭ ସହ ରାସ୍ତାରୋକୋ କରିଥିଲେ। ପରବର୍ତ୍ତୀ ସମୟରେ ଅସନ୍ତୁଷ୍ଟ ଛାତ୍ରୀଛାତ୍ରଙ୍କ ପାଇଁ ଅଫ୍‌ଲାଇନ୍ ପରୀକ୍ଷା କରାଇବାକୁ ବୋର୍ଡ ନିଷ୍ପତ୍ତି ନେଇଥିଲା।

## ୭ରେ ମହାପ୍ରଭୁଙ୍କ ସ୍ୱର୍ଣ୍ଣ ଅଳଙ୍କାର ମରାମତି

**ପୁରୀ ଅଫିସ,୫।୭:** ପୂର୍ବ ଛତିଶା ନିଯୋଗ ବୈଠକରେ ମହାପ୍ରଭୁଙ୍କର ସୁବର୍ଣ୍ଣ କୁଣ୍ଡଳ ଓ ଶ୍ରୀଭୂଜ ମରାମତି କରାଯିବାକୁ ନିଷ୍ପତ୍ତି

**ବିନା ମଜୁରିରେ କାମ କରିବ ଖିମ୍‌ଜୀ**

ହୋଇଥିଲା। ସେହି ଅନୁଯାୟୀ, ଆସନ୍ତା ୭ତାରିଖରୁ କାର୍ଯ୍ୟ ଆରମ୍ଭ ହେବ ବୋଲି ସୋମବାର ଶ୍ରୀମନ୍ଦିର ନୀତି ପ୍ରଶାସକ ଜିତେନ୍ଦ୍ର କୁମାର ସାହୁ କହିଛନ୍ତି। ଖିମ୍‌ଜୀ ପକ୍ଷରୁ ବିନା ମଜୁରିରେ ଏହି ମରାମତି କାର୍ଯ୍ୟ କରାଯିବ। ଶ୍ରୀଜଗନ୍ନାଥ ଓ ଶ୍ରୀବଳଭଦ୍ରଙ୍କର ୨ଟିଲେଖାଏଁ ଶ୍ରୀଭୁଜ, ଖଡୁ, ବଳା, ପାଫୁଲି, ଆଙ୍ଗୁଠିମରାମତି କରାଯିବ। ଏଥିପାଇଁପ୍ରାୟ ୧୨ଶହ ଗ୍ରାମ ସୁନା ଆବଶ୍ୟକ। ଶ୍ରୀମନ୍ଦିର ପକ୍ଷରୁ ଏସ୍‌ବିଆଇରେ ଥିବା ସୁନାକୁ ଅଣାଯାଇ ବିଧି ମୁତାବକ ବିଶୁଦ୍ଧ କରାଯାଇ ମରାମତି କାର୍ଯ୍ୟରେ ଲଗାଯିବ। ୪ ଅଭିଜ୍ଞ କାରିଗର ମରାମତି ଦାୟିତ୍ୱରେ ରହିବେ। ସୁନାବେଶରେ ମହାପ୍ରଭୁ ଏହି ସୁବର୍ଣ୍ଣ ଅଳଙ୍କାର ପରିଧାନ କରିବେ।

# ଲୋକଙ୍କୁ କେତେ ଶୋଷିବେ କେନ୍ଦ୍ର ସରକାର: ନିରଞ୍ଜନ

ଭୁବନେଶ୍ୱର,୫।୭(ବ୍ୟୁରୋ)

**ତୈଳ ଦର ବୃଦ୍ଧି ନେଇ ୭ରୁ ୧୭ କଂଗ୍ରେସର ରାଜ୍ୟବ୍ୟାପୀ କାର୍ଯ୍ୟକ୍ରମ**

କରୋନା ଏବଂ ତଜ୍ଜନିତ ତାଲାବନ୍ଦ ଲୋକଙ୍କ ଆର୍ଥିକ ମେରୁଦଣ୍ଡ ଭାଙ୍ଗି ସାରିଲାଣି। ଆର୍ଥିକ ଅନଟନ ଲୋକଙ୍କୁ ମହାମାରୀଠୁ ଅଧିକ କଷ୍ଟ ଦେଲାଣି। ଏହି ସମୟରେ ପେଟ୍ରୋଲ, ଡିଜେଲ ଓ ରନ୍ଧନ ଗ୍ୟାସ୍‌ର ବାରମ୍ବାର ଦରବୃଦ୍ଧି ଲୋକଙ୍କ ପାଇଁ ବେଡ଼ି ଉପରେ କରୋଡ଼ା ମାଡ଼ ସାଜିଛି। ଲୋକଙ୍କୁ କେତେ ଆଉ ଶୋଷଣ କଲେ କେନ୍ଦ୍ର ସରକାର ସନ୍ତୁଷ୍ଟ ହେବେ ବୋଲି ପ୍ରଦେଶ କଂଗ୍ରେସ କମିଟି(ପିସିସି) ସଭାପତି ନିରଞ୍ଜନ ପଟ୍ଟନାୟକ ପ୍ରଶ୍ନ କରିଛନ୍ତି।

କଂଗ୍ରେସ ରାଜ୍ୟ କାର୍ଯ୍ୟାଳୟରେ ସୋମବାର ଆୟୋଜିତ ଖବରଦାତା ସମ୍ମିଳନୀରେ ନିରଞ୍ଜନ କହିଛନ୍ତି, ଭାଜପା ସରକାରଙ୍କ ଏପରି ଜନମାରଣ ନୀତିର ଜବାବ ଲୋକମାନେ ଦେବେ। ପେଟ୍ରୋଲ ବର୍ତ୍ତମାନ ୧୦୦ ଟଙ୍କା ପାର ହୋଇସାରିଥିବା ବେଳେ ଡିଜେଲ ୧୦୦ ଛୁଇଁବ ଏବଂ ରନ୍ଧନ ଗ୍ୟାସ୍ ୮୬୧ଟଙ୍କା ହେଲାଣି। ଉପା ସରକାର ସମୟରେ ୨୦୧୩ ଜୁଲାଇରେ ପେଟ୍ରୋଲ ଲିଟର ପିଛା ଦାମ ୭୪ ଟଙ୍କା ୨୪ ପଇସା ଥିଲାବେଳେ ଡିଜେଲ ୬୭ ଟଙ୍କା ୫୭ ପଇସା ଥିଲା। ସେତେବେଳେ ଅଶୋଧିତ ତୈଳର ଦାମ ବ୍ୟାରେଲ ପିଛା ଥିଲା ୧୦୨.୯୨ ଡଲାର ଥିଲା ବେଳେ ବର୍ତ୍ତମାନ ଏହା ୭୫ ଡଲାର ଅଛି। ଏହାଦ୍ୱାରା ଖାଉଟିଙ୍କ ଉପରେ ସିଧାସଳଖ ବୋଝ ପଡ଼ିବା ସହିତ ଦରଦାମ ବୃଦ୍ଧି ପାଉଛି। ଲୋକଙ୍କ ଅସନ୍ତୋଷ କ୍ରମଶଃ ପ୍ରତିବାଦ, ଆନ୍ଦୋଳନ ପାଇଁ କ୍ଷେତ୍ର ପ୍ରସ୍ତୁତ କରିସାରିଲାଣି। ପେଟ୍ରୋଲ, ଡିଜେଲ ଓ ରନ୍ଧନଗ୍ୟାସ୍ ତଥା ନିତ୍ୟ ବ୍ୟବହାର୍ଯ୍ୟ ଜିନିଷର ଦରବୃଦ୍ଧି ବିରୋଧରେ ଆସନ୍ତା ୭ରୁ ୧୭ ତାରିଖ ପର୍ଯ୍ୟନ୍ତ ଦେଶ ତମାମ କଂଗ୍ରେସ ପ୍ରତିବାଦ ଆନ୍ଦୋଳନ ସଂଗଠିତ କରିବ। ୭ରେ ପ୍ରତ୍ୟେକ ବ୍ଲକ ସାମ୍ନାରେ ପ୍ରତିବାଦରେ ଲୋକେ ଝାଞ୍ଜି, ଘଣ୍ଟମାଡ଼ କରି ପ୍ରତିବାଦ କରିବେ। ଜୁଲାଇ ୯ରେ ଜିଲା ସଦର ମହକୁମାରେ ସାଇକେଲ ଯାତ୍ରା କରିଆରେ ପ୍ରତିବାଦ ହେବ। ଜୁଲାଇ ୧୪ରେ ରାଜ୍ୟସ୍ତରୀୟ ପ୍ରତିବାଦ, ଆନ୍ଦୋଳନ, ଜୁଲାଇ ୧୫ରେ ମହଙ୍ଗା ମାଡ଼ର ପ୍ରତିବାଦ ସ୍ୱରୂପ କୌଣସି ବି ପେଟ୍ରୋଲ ଟାଙ୍କିରୁ ପେଟ୍ରୋଲ ଓ ଡିଜେଲ ନ ପକାଇବା ଓ ସେହିଦିନ ରନ୍ଧନ ଗ୍ୟାସ୍ ନ କିଣିବା ପାଇଁ ରାଜ୍ୟବାସୀଙ୍କୁ ନିବେଦନ, ଜୁଲାଇ ୧୭ରେ ସମସ୍ତ ପେଟ୍ରୋଲ ପମ୍ପ ସାମ୍ନାରେ ଦସ୍ତଖତ ଅଭିଯାନ ଆୟୋଜିତ ହେବ ବୋଲି ନିରଞ୍ଜନ କହିଛନ୍ତି।

DSPL - 75

୭୨ତମ ବନ ମହୋତ୍ସବ ଉପଲକ୍ଷେ
ମାନ୍ୟବର ମୁଖ୍ୟମନ୍ତ୍ରୀଙ୍କ
ବାର୍ତ୍ତା

ପବିତ୍ର ବନ ମହୋତ୍ସବ ସପ୍ତାହ ପାଳନ ଉପଲକ୍ଷେ ରାଜ୍ୟବାସୀଙ୍କୁ ମୋର ଶୁଭେଚ୍ଛା ଜଣାଉଛି ।

ବୃକ୍ଷରୋପଣର ଗୁରୁତ୍ୱ ଓ ପରିବେଶ ଉପରେ ଏହାର ପ୍ରଭାବ ଉପରେ ବ୍ୟାପକ ସଚେତନତା ପାଇଁ ପ୍ରତି ବର୍ଷ ମୌସୁମୀର ପ୍ରାରମ୍ଭରେ ଦେଶବ୍ୟାପୀ ବନ ମହୋତ୍ସବ ପାଳନ କରାଯାଇ ଆସୁଅଛି ।

ମନୁଷ୍ୟର ଜୀବନ ଓ ଜୀବିକା ପାଇଁ ବୃକ୍ଷର ଅବଦାନ ଅତୁଳନୀୟ । ସୁଷମ ଖାଦ୍ୟ, ସ୍ୱଚ୍ଛ ଜଳ ଓ ପ୍ରଦୂଷଣ ମୁକ୍ତ ବାୟୁର ଆବଶ୍ୟକତାକୁ ବୃକ୍ଷ ହିଁ ପୂରଣ କରିଥାଏ । ଏହା ବ୍ୟତୀତ ଉଦ୍ଭିଦ ଜଗତର ଔଷଧୀୟ ମୂଲ୍ୟକୁ ଆମେ ବିଭିନ୍ନ ସମୟରେ ଏପରିକି କୋଭିଡ ମହାମାରୀ ସମୟରେ ମଧ୍ୟ ଭଲଭାବେ ଉପଲବ୍ଧି କରି ପାରିଛୁ । ପାରମ୍ପରିକ ଔଷଧ ପ୍ରଣାଳୀକୁ ଅନୁଶୀଳନ କରି ରୋଗ ପ୍ରତିରୋଧକ ଶକ୍ତି ବୃଦ୍ଧି ପାଇଁ ଔଷଧୀୟ ବୃକ୍ଷଗୁଡ଼ିକର ବ୍ୟବହାର ବୃଦ୍ଧି ପାଇଛି ।

ତେଣୁ ମୋର ନିବେଦନ, ଆପଣମାନେ ନିଜର ଘର, ଜମି କିମ୍ବା ଆଖପାଖ ଅଞ୍ଚଳରେ ଥିବା ଖାଲି ଜା

**'ମହାମାରୀବେଳେ ଜେଲ ମୃତ୍ୟୁଦଣ୍ଡ ଭଳି'**

ଅଦାଲତ ଅବମାନନା ମାମଲାରେ ୧୫ ମାସ ଜେଲଦଣ୍ଡାଦେଶ ପାଇଥିବା ଦକ୍ଷିଣଆଫ୍ରିକାର ପୂର୍ବତନ ରାଷ୍ଟ୍ରପତି ଜାକୋବ୍ ଜୁମା(୭୯)ଙ୍କୁ କରୋନା ଡର ଘାଟିଛି। ଦେଶରେ କରୋନା ସଂକ୍ରମଣ ବଢ଼ିଚାଲିଥିବାବେଳେ ତାଙ୍କ ବୟସର ଲୋକଙ୍କୁ ଜେଲ ପଠାଯିବା ମୃତ୍ୟୁଦଣ୍ଡ ସହ ସମାନ ବୋଲି ସେ କହିଛନ୍ତି। ବୟସ ଓ ସ୍ୱାସ୍ଥ୍ୟଗତ ସମସ୍ୟା ଦର୍ଶାଇ ତାଙ୍କ ଦଣ୍ଡବିଧାନକୁ ବାତିଲ କରିବାକୁ ସେ କୋର୍ଟରେ ଆବେଦନ କରିଛନ୍ତି। ଆସନ୍ତା ୧୨ ତାରିଖରେ ଏହାର ଶୁଣାଣି ହେବ। ସେପର୍ଯ୍ୟନ୍ତ ଜୁମା ବାହାରେ ରହିବେ।



## ସଂକ୍ଷେପରେ

### ମ୍ୟାନ୍‌ମାର ସଂଘର୍ଷରେ ୨୫ ମୃତ

**ନାପିତାଉ, ୫।୭:** ଭାରତ ସୀମାନ୍ତ ନିକଟ ମ୍ୟାନ୍‌ମାରର ଏକ ସହରରେ ଗତ ସପ୍ତାହରେ ସଂଘର୍ଷ ଘଟି ପ୍ରାୟ ୨୫ ଜଣଙ୍କ ମୃତ୍ୟୁ ଘଟିଛି। ଜୁଲାଇ ୨ରେ ମ୍ୟାନ୍‌ମାର ସେନା ସାଗାଇଙ୍କ ପ୍ରଦେଶର ସତପ୍ୟାରକିନ୍ ଗ୍ରାମକୁ ଘେରାଉ କରିଥିଲା। ପିପୁଲ୍ସ ଡିଫେନ୍ସ ଫୋର୍ସ(ପିଡିଏଫ୍)ର ସଂଗ୍ରାମୀମାନେ ଅସ୍ତ୍ରଶସ୍ତ୍ର ଧରି ପ୍ରାୟ ୨ ସୈନ୍ୟଙ୍କୁ ବିରୋଧ କରିଥିଲେ। ସେନା ମଧ୍ୟ ସେମାନଙ୍କ ଉପରେ ଗୁଳିଚାଳନା କରିଥିଲା। ପ୍ରାୟ ୪୮ ଘଣ୍ଟା ଧରି ସଂଘର୍ଷ ହେବା ଯୋଗୁ ୧୮ ପିଡିଏଫ୍ ସଦସ୍ୟଙ୍କ ମୃତ୍ୟୁ ଘଟିଛି ଏବଂ ୧୦ରୁ ଅଧିକ ଆହତ ହୋଇଛନ୍ତି। ସେହିପରି ୩ ସ୍ଥାନୀୟ ଲୋକ ଏବଂ ୪ ସୈନ୍ୟ ମଧ୍ୟ ନିହତ ହୋଇଥିବା ଜଣାଯାଇଛି। ପରେ ହଜାର ହଜାର ସଂଖ୍ୟାରେ ଲୋକ ସେମାନଙ୍କ ଘର ଛାଡ଼ି ଅନ୍ୟତ୍ର ପଳାୟନ କରିଛନ୍ତି।

### ପଞ୍ଜାବ ପରେ ହରିୟାଣା କଂଗ୍ରେସରେ ଅସ୍ଥିରତା

**ଚଣ୍ଡିଗଡ଼, ୫।୭:** ପଞ୍ଜାବ କଂଗ୍ରେସରେ ଗତ କିଛିଦିନ ହେଲା ନେତୃତ୍ୱକୁ ନେଇ ବିବାଦ ଦେଖାଦେଇଥିବାବେଳେ ଏବେ ହରିୟାଣା କଂଗ୍ରେସରେ ଅନୁରୂପ ଅବସ୍ଥା ଦେଖିବାକୁ ମିଳିଛି। ହରିୟାଣା କଂଗ୍ରେସ ଶାଖାରେ ପୂର୍ବତନ ମୁଖ୍ୟମନ୍ତ୍ରୀ ଭୂପିନ୍ଦର ସିଂ ହୁଡାଙ୍କ ଗୋଟିଏ ଗୋଷ୍ଠୀ ଅନୁଗତ ବର୍ତ୍ତମାନର କଂଗ୍ରେସ ସଭାପତି କୁମାରୀ ସେଲ୍‌ଜାଙ୍କୁ ବିଦା କରିବାକୁ ଉଦ୍ୟମ ଚଳାଇଛନ୍ତି। ସେମାନେ ହୁଡାଙ୍କୁ ବଡ଼ ଦାୟିତ୍ୱ ଦେବାକୁ ଚାହାନ୍ତି। ୬ ବର୍ଷ ପରେ ରାଜ୍ୟ କଂଗ୍ରେସର ସାଂଗଠନିକ ସ୍ତରରେ ଅଦଳବଦଳ ହେବାକୁ ଯାଉଥିବାବେଳେ ସୋମବାର ୧୯ ବିଧାୟକ ଦଳର ସାଧାରଣ ସମ୍ପାଦକ କେ.ସି. ବେଣୁଗୋପାଳଙ୍କୁ ଭେଟି ଆଲୋଚନା କରିଛନ୍ତି। ଗତ ଶୁକ୍ରବାର ଦଳର ହରିୟାଣା ପ୍ରଭାରୀ ବିବେକ ବଂଶଲଙ୍କୁ ଏହି ନେତାମାନେ ଦିଲ୍ଲୀରେ ଭେଟିଥିଲେ। ତେବେ ଉପରୋକ୍ତ କଳ୍ପନା ଜଳ୍ପନାକୁ ସେଲ୍‌ଜା ଖଣ୍ଡନ କରିଛନ୍ତି। ବିଧାୟକମାନେ ଯେକୌଣସି ସମୟରେ ଦଳ ପ୍ରଭାରୀଙ୍କୁ ଭେଟିପାରନ୍ତି ବୋଲି ସେ କହିଛନ୍ତି।

### ତାଲିବାନ୍ କବ୍‌ଜାରେ ଆଫଗାନ ସୈନ୍ୟଙ୍କ ୭୦୦ ଟ୍ରକ୍

**କାବୁଲ, ୫।୭:** ତାଲିବାନ ଉଗ୍ରପନ୍ଥୀମାନେ ଗତ ମାସରେ ଆଫଗାନିସ୍ତାନ ସୈନ୍ୟବାହିନୀର ପ୍ରାୟ ୭୦୦ ଟ୍ରକ୍ ଓ ଅନ୍ୟ ସାମରିକ ଯାନ କବ୍‌ଜା କରିଥିବା ଜଣାପଡ଼ିଛି। ତାଲିବାନ ଚାପ ଯୋଗୁ କେତେକ ଜିଲାରେ ସ୍ଥାନୀୟ ସୁରକ୍ଷା ବଳ ଉଭାନ ହୋଇଗଲେଣି। ଆଫଗାନିସ୍ତାନରୁ ଆମେରିକା ସୈନ୍ୟ ପ୍ରତ୍ୟାହାର କରୁଥିବାରୁ ସେଠାରେ ସରକାର ତିଷ୍ଠି ନ ପାରିବା ଧାରଣା ସୃଷ୍ଟି ହୋଇଛି। ତାଲିବାନ ବିରୋଧରେ ଲଢ଼େଇ ପାଇଁ ଆଫଗାନ ସେନାକୁ ମିଳିଥିବା ସାମରିକ ଯୁଦ୍ଧାସ୍ତ୍ର ଏବେ ଉଗ୍ରପନ୍ଥୀଙ୍କ ହାତରେ ପଡ଼ିବା ଆଶଙ୍କା ସୃଷ୍ଟି ହୋଇଥିବା ଏକ ରିପୋର୍ଟରେ ପ୍ରକାଶ ପାଇଛି। ଏକ ଅଧ୍ୟୟନ ଅନୁଯାୟୀ ଜୁନ୍ ୩୦ ସୁଦ୍ଧା ତାଲିବାନ ହାତରେ ୭୧୫ ଯାନ ପଡ଼ିଥିବାବେଳେ ଅନ୍ୟ ୬୫ଟି ଧ୍ୱଂସ ହୋଇଯାଇଛି। ତେବେ ପ୍ରକୃତରେ ଏହାଠାରୁ ଆହୁରି ଅଧିକ ସାମରିକ ଯାନ ନଷ୍ଟ ହୋଇଥାଇପାରେ ବୋଲି କୁହାଯାଉଛି।

### ଆଫଗାନିସ୍ତାନରେ ବିମାନରୁ ଆକ୍ରମଣ: ୧୫ ଆତଙ୍କବାଦୀ ନିହତ

**କାବୁଲ, ୫।୭(ଆଇଏଏନ୍‌ଏସ୍):** ଆଫଗାନିସ୍ତାନର କୁଣ୍ଡୁଜ୍ ପ୍ରଦେଶ ରାଜଧାନୀ ସହର କୁଣ୍ଡୁଜ୍‌ରେ ଆକାଶମାର୍ଗରୁ ଆକ୍ରମଣ କରାଯିବାରୁ ୧୫ ତାଲିବାନ ଆତଙ୍କବାଦୀ ନିହତ ହୋଇଛନ୍ତି। ସୋମବାର ସକାଳେ କୁଣ୍ଡୁଜ୍ ସହରରେ ତାଲିବାନ ଉଗ୍ରବାଦୀମାନେ ଏକତ୍ର ହୋଇଥିବା ଗୋଇନ୍ଦା ସୂଚନା ପାଇ ଆଫଗାନିସ୍ତାନ ସୈନ୍ୟବାହିନୀର ଯୁଦ୍ଧବିମାନଗୁଡ଼ିକ ଉକ୍ତ ଅଞ୍ଚଳକୁ ଟାର୍ଗେଟ କରିଥିଲେ। ଆକାଶମାର୍ଗରୁ ବୋମାମାଡ଼ ଯୋଗୁ ୧୫ ଆତଙ୍କବାଦୀ ନିହତ ହୋଇଥିବା ସୈନ୍ୟବାହିନୀ ମୁଖପାତ୍ର ଅବଦୁଲ ହାଦି ନାଜାରି କହିଛନ୍ତି। ଏହି ଆକ୍ରମଣରେ ଆତଙ୍କବାଦୀଙ୍କର ବହୁ ଅସ୍ତ୍ରଶସ୍ତ୍ର ଓ ଗୁଳିଗୋଳା ଧ୍ୱଂସ ହୋଇଯାଇଛି।

# ମୋଦି, ମମତାଙ୍କୁ ହାସିନାଙ୍କ ଆମ୍ବ ଭେଟି

ବାଂଲାଦେଶ ପ୍ରଧାନମନ୍ତ୍ରୀ ଶେଖ୍ ହାସିନା ତାଙ୍କ ଭାରତୀୟ ପ୍ରତିପକ୍ଷ ନରେନ୍ଦ୍ର ମୋଦି ଏବଂ ପଶ୍ଚିମବଙ୍ଗ ମୁଖ୍ୟମନ୍ତ୍ରୀ ମମତା ବାନାର୍ଜୀଙ୍କ ପାଖକୁ ୨,୬୦୦ କିଲୋଗ୍ରାମ ଆମ୍ବ ପଠାଇଛନ୍ତି। ବାଂଲାଦେଶରୁ ଟ୍ରକ୍‌ରେ ଏହି ପ୍ରସିଦ୍ଧ 'ହରିଭାଙ୍ଗା' ଆମ୍ବ ରବିବାର ଅପରାହ୍ନରେ ସୀମା ଅତିକ୍ରମ କରି ଭାରତ ଆସିଛି। ବାଂଲାଦେଶର ରଙ୍ଗପୁର ଜିଲାରେ ଏହି ଆମ୍ବ ଅମଳ ହୋଇଥାଏ। କୋଭିଡ୍ ଟିକା ଯୋଗାଣରେ ନୂଆଦିଲ୍ଲୀ ବିଳମ୍ବ କରୁଥିବାରୁ ଢାକା ଅସନ୍ତୋଷ ପ୍ରକାଶ କରିବା ସହ ଇଲିଶି ରପ୍ତାନି ବନ୍ଦ କରିଥିବାବେଳେ ଆମ୍ବ ଉପହାର ପଠାଇଛି।

# ଆଇସିୟୁରେ କଲ୍ୟାଣ ସିଂ

ଉତ୍ତରପ୍ରଦେଶର ପୂର୍ବତନ ମୁଖ୍ୟମନ୍ତ୍ରୀ ବରିଷ୍ଠ ଭାଜପା ନେତା କଲ୍ୟାଣ ସିଂ(୮୯)ଙ୍କ ସ୍ୱାସ୍ଥ୍ୟାବସ୍ଥା ଗୁରୁତର ହୋଇଛି। ତାଙ୍କୁ ରବିବାର ଲକ୍ଷ୍ନୌର ସଞ୍ଜୟ ଗାନ୍ଧୀ ପୋଷ୍ଟଗ୍ରାଜୁଏଟ ଇନ୍‌ଷ୍ଟିଚ୍ୟୁଟ୍ ଅଫ୍ ମେଡିକାଲ ସାଇନ୍ସ ଆଇସିୟୁରେ ଭର୍ତ୍ତି କରାଯାଇଛି। ତାଙ୍କ ରକ୍ତଚାପ ଓ ହୃଦ୍‌ସ୍ପନ୍ଦନ ସାଧାରଣ ଥିବାବେଳେ ଚେତା ରହିବାରେ ଅସୁବିଧା ହେଉଥିବା ହସ୍ପିଟାଲ ପକ୍ଷରୁ କୁହାଯାଇଛି। ଏକ ଡାକ୍ତରୀ ଟିମ୍ ତାଙ୍କ ଚିକିତ୍ସା କରୁଛନ୍ତି। ପ୍ରଧାନମନ୍ତ୍ରୀ ନରେନ୍ଦ୍ର ମୋଦି ଫୋନ୍ ଯୋଗେ କଲ୍ୟାଣ ସିଂଙ୍କ ପୁଅ ରାଜବୀର ସିଂଙ୍କ ସହ କଥା ହୋଇ ତାଙ୍କ ସ୍ୱାସ୍ଥ୍ୟାବସ୍ଥା ପଚାରି ବୁଝିଛନ୍ତି। ଏଥିସହ କଲ୍ୟାଣ ସିଂଙ୍କୁ ଆବଶ୍ୟକ ସବୁ ପ୍ରକାର ଚିକିତ୍ସା ବ୍ୟବସ୍ଥା ଉପଲବ୍ଧ କରାଇବାକୁ ମୁଖ୍ୟମନ୍ତ୍ରୀ ଯୋଗୀ ଆଦିତ୍ୟନାଥଙ୍କୁ

ପ୍ରଧାନମନ୍ତ୍ରୀ କହିଛନ୍ତି। କଲ୍ୟାଣ ସିଂ ୨ ସପ୍ତାହ ହେଲା ଅସୁସ୍ଥ ଅଛନ୍ତି। ପୂର୍ବରୁ ସେ ଡକ୍ଟର ରାମ ମନୋହର ଲୋହିଆ ମେଡିକାଲରେ ଭର୍ତ୍ତି ହୋଇଥିଲେ।

# ଜାମିନ ଶୁଣାଣି ପୂର୍ବରୁ ଆଖି ବୁଜିଲେ ଷ୍ଟାନ୍ ସ୍ୱାମୀ

**ମୁମ୍ବାଇ, ୫।୭**

ଭୀମା କୋରେଗାଁଓ–ଏଲ୍‌ଗାର ପରିଷଦ ମାମଲାରେ ବିଚାରାଧୀନ କଏଦୀ ଥିବା ୮୪ ବର୍ଷୀୟ ଆଦିବାସୀ ଅଧିକାର କର୍ମୀ ଫାଦର ଷ୍ଟାନ୍ ସ୍ୱାମୀଙ୍କର ସୋମବାର ହୃଦ୍‌ଘାତରେ ପରଲୋକ ହୋଇଯାଇଛି। ଗୁରୁତର ଅସୁସ୍ଥ ଥିବା ସ୍ୱାମୀଙ୍କୁ ଅଦାଲତଙ୍କ ନିର୍ଦ୍ଦେଶକ୍ରମେ ମୁମ୍ବାଇର ହୋଲି ଫାମିଲି ହସ୍ପିଟାଲରେ ଭର୍ତ୍ତି କରାଯାଇଥିଲା। ଅସୁସ୍ଥତା କାରଣରୁ ତାଙ୍କୁ ଜାମିନରେ ଛଡ଼ାଯିବାକୁ ସ୍ୱାମୀଙ୍କ ଓକିଲ ବମ୍ବେ ହାଇକୋର୍ଟରେ ଆବେଦନ କରିଥିଲେ।

ଭୀମା କୋରେଗାଁଓ– ଏଲ୍‌ଗାର ପରିଷଦ ମାମଲାରେ ତାଙ୍କୁ ୨୦୨୦ ଅକ୍ଟୋବର ୮ରେ ବେଆଇନ କାର୍ଯ୍ୟକଳାପ ପ୍ରତିକାର ଆଇନ (ୟୁଏପିଏ)ରେ ଗିରଫ କରାଯାଇଥିଲା। ଜାତୀୟ ତଦନ୍ତକାରୀ ସଂସ୍ଥା (ଏନ୍‌ଆଇଏ) ଦ୍ୱାରା ୟୁଏପିଏରେ ଗିରଫ ହେବାରେ ଷ୍ଟାନ୍ ସ୍ୱାମୀ ହେଉଛନ୍ତି ଶେଷ ରାଜନୈତିକ ଭିନ୍ନ ମତବାଦୀ। ହସ୍ପିଟାଲରେ ଭର୍ତ୍ତି ହେବା ପୂର୍ବରୁ ସ୍ୱାମୀ ୮ ମାସ ହେଲା ତାଲୋଜା କେନ୍ଦ୍ରୀୟ ଜେଲ୍‌ରେ ରହିଥିଲେ, ଯେଉଁଠି ତାଙ୍କ ସ୍ୱାସ୍ଥ୍ୟାବସ୍ଥାରେ ଗୁରୁତର ଅବନତି ଦେଖାଦେଇଥିଲା।

ସୋମବାର ଅପରାହ୍ନ ୨ଟା ୩୦ ମିନିଟରେ ଷ୍ଟାନ୍ ସ୍ୱାମୀଙ୍କ ଜାମିନ ଶୁଣାଣି ଥିଲା। ଜଷ୍ଟିସ ଏସ୍.ଏସ୍. ସିନ୍ଦେ ଏବଂ ଏନ୍.ଜେ. ଜମାଦାରଙ୍କୁ ନେଇ ଗଠିତ ଖଣ୍ଡପୀଠ ଜାମିନ ଆବେଦନର ଶୁଣାଣି କରିଥାନ୍ତେ। ତେବେ ଏହାର ପ୍ରାୟ ଏକଘଣ୍ଟା ପୂର୍ବରୁ ସ୍ୱାମୀ ଆଖି ବୁଜିଥିଲେ । କୋର୍ଟରେ ଶୁଣାଣି ବେଳେ ସ୍ୱାମୀଙ୍କୁ ଚିକିତ୍ସା କରୁଥିବା ଡାକ୍ତର କିଛି କହିବାକୁ ଚାହାନ୍ତି ବୋଲି ଜଣାଇଥିଲେ। ଅତ୍ୟନ୍ତ ଦୁଃଖର ସହ ଅଦାଲତଙ୍କୁ ଜଣାଇବାକୁ ପଡୁଛି ଯେ, ଫାଦର ଷ୍ଟାନ୍ ସ୍ୱାମୀ ଆଉ ନାହାନ୍ତି ବୋଲି ହୋଲି ଫାମିଲି ହସ୍ପିଟାଲର ଡାକ୍ତର ଡି ସୌଜା କହିଥିଲେ। ସ୍ୱାମୀଙ୍କ ପରଲୋକ ଖବରରେ ଖଣ୍ଡପୀଠ ଦୁଃଖ ପ୍ରକାଶ କରିଥିଲେ। ପ୍ରଥମ ଦିନ ଶୁଣାଣିରେ ଉକ୍ତ ଖଣ୍ଡପୀଠ ତାଙ୍କୁ ହସ୍ପିଟାଲରେ ଭର୍ତ୍ତି ହେବା ଲାଗି ନିର୍ଦ୍ଦେଶ ଦେଇଥିବା କହିଥିଲେ। ହସ୍ପିଟାଲରେ ଚିକିତ୍ସାକୁ ନେଇ କୌଣସି ଅଭିଯୋଗ ନ ଥିବା ଆଇନଜୀବୀ ଦେଶାଇ କୋର୍ଟଙ୍କୁ ଜଣାଇଥିଲେ। ଏହା ପରେ ତାଙ୍କ ମୃତଦେହକୁ ଫାଦର ଫ୍ରାନ୍ସିସ୍‌ଙ୍କୁ ହସ୍ତାନ୍ତର କରିବାକୁ କୋର୍ଟ ନିର୍ଦ୍ଦେଶ ଦେଇଥିଲେ। ଫାଦର ଫ୍ରାନ୍ସିସ୍ ସେଣ୍ଟ ଜାଭିୟର୍ସ କଲେଜର ଅବସରପ୍ରାପ୍ତ ପ୍ରିନ୍ସିପାଲ। ଚିକିତ୍ସା ସମୟରେ ସ୍ୱାମୀଙ୍କୁ ହସ୍ପିଟାଲରେ ଭେଟିବା ଲାଗି କୋର୍ଟ ଫ୍ରାନ୍ସିସ୍‌ଙ୍କୁ ଅନୁମତି ଦେଇଥିଲେ। ସ୍ୱାମୀ ଜଣେ ଖ୍ରୀଷ୍ଟିଆନ ଧର୍ମ ପ୍ରଚାରକ ଓ ତାଙ୍କର ପରିବାର ନାହାନ୍ତି ବୋଲି ଦେଶାଇ ଖଣ୍ଡପୀଠଙ୍କୁ ଜଣାଇଥିଲେ। ବନ୍ଦୀ ଥାଇ ପ୍ରାଣ ହରାଇଥିବାରୁ ତାଙ୍କ ଶବ ବ୍ୟବଚ୍ଛେଦ କରାଇ ରିପୋର୍ଟ କୋର୍ଟରେ ଦାଖଲ କରିବା ଲାଗି ଖଣ୍ଡପୀଠ ନିର୍ଦ୍ଦେଶ ଦେଇଛନ୍ତି।

## ଷ୍ଟାନ୍ ସ୍ୱାମୀ କିଏ

୧୯୩୭ ଏପ୍ରିଲ ୨୬ରେ ତାମିଲନାଡୁର ତ୍ରିଚିରେ ଜନ୍ମିତ ଷ୍ଟାନ୍ ସ୍ୱାମୀ ସୋସିଓଲୋଜିରେ ଏମ୍‌ଏ କରିବା ପରେ ବେଙ୍ଗାଲୁରୁସ୍ଥିତ ଇଣ୍ଡିଆନ ସୋସିଆଲ ଇନ୍‌ଷ୍ଟିଚ୍ୟୁଟ୍‌ରେ ଯୋଗ ଦେଇଥିଲେ। ପରେ ସେ ଝାଡ଼ଖଣ୍ଡ ଆସି ଆଦିବାସୀ ଓ ଅବହେଳିତମାନଙ୍କ ପାଇଁ କାର୍ଯ୍ୟ କରିଥିଲେ। ପ୍ରଥମେ ପାଦ୍ରୀ ଭାବେ କାମ କରୁଥିବା ସ୍ୱାମୀ ପରେ ଆଦିବାସୀମାନଙ୍କ ଅଧିକାର ପାଇଁ ଲଢ଼େଇ ଆରମ୍ଭ କରିଥିଲେ। ସେ ଆଦିବାସୀ ପିଲାଙ୍କ ପାଇଁ ଶିକ୍ଷାନୁଷ୍ଠାନ ଏବଂ ଟେକ୍‌ନିକାଲ ଟ୍ରେନିଂ ଇନ୍‌ଷ୍ଟିଚ୍ୟୁଟ୍ ମଧ୍ୟ ଚଳାଉଥିଲେ। ପଥଲଗଡ଼ି ଆନ୍ଦୋଳନରେ ଝାଡ଼ଖଣ୍ଡ ସରକାରଙ୍କ ବିରୋଧରେ ସ୍ୱାମୀଙ୍କ ମନ୍ତବ୍ୟକୁ ନେଇ ତାଙ୍କ ସମେତ ୨୦ ଜଣଙ୍କ ବିରୋଧରେ ଦେଶଦ୍ରୋହ ମାମଲା ରୁଜୁ ହୋଇଥିଲା।

## ଭୀମା କୋରେଗାଁଓ ମାମଲା କ'ଣ

ମହାରାଷ୍ଟ୍ରର ପୁଣେ ଅନ୍ତର୍ଗତ ଭୀମା କୋରେଗାଁଓରେ ୨୦୧୮ ଜାନୁୟାରୀ ୧ରେ ଦଳିତମାନଙ୍କର ଏକ କାର୍ଯ୍ୟକ୍ରମ ଏଲ୍‌ଗାର ପରିଷଦ ଦ୍ୱାରା କରାଯାଇଥିଲା। ଏହି କାର୍ଯ୍ୟକ୍ରମରେ ହିଂସାକାଣ୍ଡ ଘଟି ବହୁ ଗାଡ଼ି ପୋଡ଼ିଦିଆଯିବା ସହ ଅନେକ ଦୋକାନ ଭଙ୍ଗାରୁଜା ହୋଇଥିଲା। ହିଂସାରେ ଜଣଙ୍କର ମୃତ୍ୟୁ ହେବା ସହ କେତେଜଣ ଆହତ ହୋଇଥିଲେ। ଏଲ୍‌ଗାର ପରିଷଦ କାର୍ଯ୍ୟକ୍ରମରେ ଉତ୍ତେଜନାପୂର୍ଣ୍ଣ ଭାଷଣ ଦେବା ଅଭିଯୋଗରେ ଷ୍ଟାନ୍ ସ୍ୱାମୀଙ୍କୁ ଏନ୍‌ଆଇଏ ଗତବର୍ଷ ଅକ୍ଟୋବରରେ ଗିରଫ କରିଥିଲା। ସେ ମାଓବାଦୀ ସଂଗଠନ ସହ ସମ୍ପୃକ୍ତ ଥିବା ଅଭିଯୋଗ ଲଗାଯାଇଥିଲା। ଅଭିଯୋଗକୁ ସ୍ୱାମୀ ଖଣ୍ଡନ କରିଥିଲେ ମଧ୍ୟ ତାଙ୍କୁ ମାଓବାଦୀ ଦର୍ଶାଇବା ପାଇଁ ଏନ୍‌ଆଇଏ ବିଭିନ୍ନ ଦସ୍ତାବିଜ୍ ଯୋଗାଡ଼ କରିଥିଲା। ଏସବୁ ତାଙ୍କ ବିରୋଧରେ ଷଡ଼ଯନ୍ତ୍ର ଥିଲା। କେହି ଜାଲିଆତି କରି ତାଙ୍କ କମ୍ପ୍ୟୁଟରରେ ଉପରୋକ୍ତ ଦସ୍ତାବିଜ୍ ରଖିଥିବା ସ୍ୱାମୀ ଅଭିଯୋଗ କରିଥିଲେ। ଷ୍ଟାନ୍ ସ୍ୱାମୀ ସବୁଠୁ ବରିଷ୍ଠ ବ୍ୟକ୍ତି ଯାହାଙ୍କ ନାମରେ ଆତଙ୍କବାଦ ଅଭିଯୋଗ ଅଣାଯାଇଥିବା କୁହାଯାଏ।

# ଆଇଟି ଆକ୍ଟର ରଦ୍ଦ ଧାରା ବ୍ୟବହାର 'ଆଶ୍ଚର୍ଯ୍ୟଜନକ'

### କେନ୍ଦ୍ରକୁ ସୁପ୍ରିମକୋର୍ଟ ନୋଟିସ

**ନୂଆଦିଲ୍ଲୀ, ୫।୭**

ଆଇଟି ନିୟମର ରଦ୍ଦ ହୋଇଥିବା ଧାରା ୬୬(ଏ)କୁ ଲୋକଙ୍କ ବିରୋଧରେ ବ୍ୟବହାର କରାଯିବା ଆଶ୍ଚର୍ଯ୍ୟଜନକ ବୋଲି କହିଛନ୍ତି ସୁପ୍ରିମକୋର୍ଟ। ଏ ନେଇ ସର୍ବୋଚ୍ଚ ଅଦାଲତ କେନ୍ଦ୍ର ସରକାରଙ୍କୁ ସୋମବାର ନୋଟିସ ଜାରି କରିଛନ୍ତି। ୨ ସପ୍ତାହ ମଧ୍ୟରେ ଏହାର ଜବାବ ରଖିବାକୁ କୁହାଯାଇଛି। ପିପୁଲ୍ସ ୟୁନିୟନ ଫର୍ ସିଭିଲ ଲିବର୍ଟିଜ(ପିୟୁସିଏଲ୍) ପକ୍ଷରୁ ହୋଇଥିବା ଏକ ଆବେଦନର ଶୁଣାଣି କରି ଜଷ୍ଟିସ୍ ଆର୍‌ଏଫ୍ ନରିମାନଙ୍କ ନେତୃତ୍ୱରେ ଗଠିତ ଖଣ୍ଡପୀଠ ଏପରି ପ୍ରତିକ୍ରିୟା ଦେଇଛନ୍ତି। ୨୦୧୫ରେ ଉକ୍ତ ଧାରାକୁ ଉଚ୍ଛେଦ କରାଯାଇଥିବାବେଳେ ୨୦୨୧ ମାର୍ଚ୍ଚ ସୁଦ୍ଧା ୧୧ ରାଜ୍ୟର ଜିଲା ଅଦାଲତଗୁଡ଼ିକରେ ଏପରି ୭୪୫ ମାମଲା ବିଚାରାଧୀନ ରହିଛି, ଯେଉଁଥିରେ ଅଭିଯୁକ୍ତମାନଙ୍କୁ ଆଇଟି ନିୟମ ଧାରା ୬୬(ଏ) ଅଧୀନରେ କୋର୍ଟଚାଲାଣ କରାଯାଇଛି। ଅବୈଧ ଘୋଷିତ ହୋଇଥିବା ଆଇନର ଧାରାକୁ ପୋଲିସ ଲୋକଙ୍କୁ ଦୋଷୀ ସାବ୍ୟସ୍ତ କରିବା ପାଇଁ ବ୍ୟବହାର କରୁଥିବା ନେଇ ଇଣ୍ଟରନେଟ ଫ୍ରିଡମ୍ ଫାଉଣ୍ଡେଶନ ଦ୍ୱାରା ସଂଗୃହୀତ ତଥ୍ୟ ଆଧାରରେ ପିୟୁସିଏଲ୍ ଏହି ଆବେଦନ କରିଥିଲା।

# ଟିଏମ୍‌ସିରେ ପ୍ରଣବ ମୁଖାର୍ଜୀଙ୍କ ପୁଅ

**କୋଲକାତା, ୫।୭**

ପୂର୍ବତନ ରାଷ୍ଟ୍ରପତି ପ୍ରଣବ ମୁଖାର୍ଜୀଙ୍କ ପୁଅ ଅଭିଜିତ୍ ମୁଖାର୍ଜୀ ସୋମବାର ତୃଣମୂଳ କଂଗ୍ରେସ (ଟିଏମ୍‌ସି)ରେ ଯୋଗଦେଇଛନ୍ତି। ଫଳରେ ତାଙ୍କର ଦଳ ବଦଳକୁ ନେଇ କିଛି ସପ୍ତାହ ହେଲା ଚାଲିଥିବା କଳ୍ପନାଜଳ୍ପନାର ଅନ୍ତ ଘଟିଛି। ପଶ୍ଚିମବଙ୍ଗ ମୁଖ୍ୟମନ୍ତ୍ରୀ ମମତା ବାନାର୍ଜୀ ନିକଟରେ ଭାଜପାର ସାମ୍ପ୍ରଦାୟିକତା ଲହରକୁ ଯେପରି ଅଟକାଇଲେ, ଭବିଷ୍ୟତରେ ଅନ୍ୟମାନଙ୍କ ସମର୍ଥନରେ ସେ ସାରା ଦେଶରେ ଏହି ଶକ୍ତିକୁ ରୋକିବାରେ ସମର୍ଥ ହେବେ। ଏନେଇ ତାଙ୍କର ଦୃଢ଼ ବିଶ୍ୱାସ ରହିଥିବା ଅଭିଜିତ୍ ଟିଏମ୍‌ସିରେ ଯୋଗଦେବା ପରେ କହିଛନ୍ତି। ପୂର୍ବରୁ ଜାଙ୍ଗିପୁରରୁ କଂଗ୍ରେସ ଏମ୍‌ପି ଏବଂ ନାଲହାଟିରୁ ବିଧାୟକ ଥିବା ଅଭିଜିତ୍‌ଙ୍କୁ ଟିଏମ୍‌ସି ଜାଙ୍ଗିପୁର ବିଧାନସଭା ଆସନରୁ ଉପନିର୍ବାଚନ

ଟିଏମ୍‌ସିରେ ଯୋଗ ଦେଇଥିବା ଅଭିଜିତ୍ ମୁଖାର୍ଜୀ (ବାମ)ଙ୍କୁ ଏମ୍‌ପି ସୁଦୀପ ବନ୍ଦୋପାଧ୍ୟାୟ ସମ୍ବର୍ଦ୍ଧିତ କରୁଛନ୍ତି।

ଲଢ଼ିବା ଲାଗି ଟିକେଟ ଦେଇପାରେ ବୋଲି କୁହାଯାଉଛି। ସେଠାରେ ନିର୍ବାଚନ ପୂର୍ବରୁ ପ୍ରାର୍ଥୀଙ୍କ ପରଲୋକ ଯୋଗୁ ମତଦାନ ବନ୍ଦ ରହିଥିଲା। ପ୍ରଣବ ମୁଖାର୍ଜୀ ଜାଙ୍ଗିପୁର ଲୋକ ସଭା ଆସନରୁ ଦୁଇଥର ନିର୍ବାଚିତ ହୋଇଥିଲେ। ଗତ ନିର୍ବାଚନରେ କଂଗ୍ରେସ ବାମଦଳ ସହ ମିଶି ନିର୍ବାଚନ ଲଢ଼ିଥିଲେ ମଧ୍ୟ ଗୋଟିଏ ବି ଆସନ ଜିତିପାରି ନ ଥିଲା।

# ଅଗଷ୍ଟରେ ଆସିପାରେ ତୃତୀୟ ଲହର

**ନୂଆଦିଲ୍ଲୀ, ୫।୭**

ଭାରତରେ କରୋନା ସଂକ୍ରମଣର ଦ୍ୱିତୀୟ ଲହର ତାଣ୍ଡବ ରଚିବା ପରେ ଆସନ୍ତା ଅଗଷ୍ଟରେ ତୃତୀୟ ଲହର ଆସିପାରେ ବୋଲି ଏସ୍‌ବିଆଇର ରିସର୍ଚ୍ଚ ରିପୋର୍ଟରେ କୁହାଯାଇଛି। ସେପ୍ଟେମ୍ବର ସୁଦ୍ଧା ସଂକ୍ରମଣ ଶୀର୍ଷକୁ ଛୁଇଁପାରେ ବୋଲି 'କୋଭିଡ୍–୧୯: ଦି ରେସ୍ ଟୁ ଫିନିଶିଂ ଲାଇନ' ଶୀର୍ଷକ ଏସ୍‌ବିଆଇ ରିପୋର୍ଟରେ ପ୍ରକାଶ ପାଇଛି। ବର୍ତ୍ତମାନର ତଥ୍ୟକୁ ଆକଳନ କଲେ ଜୁଲାଇ ଦ୍ୱିତୀୟ ସପ୍ତାହ ବେଳକୁ ଭାରତର ବିଭିନ୍ନ ସ୍ଥାନରେ ଦୈନିକ ସଂକ୍ରମଣ ୧୦ ହଜାର ଉପରେ ରହିପାରେ ଏବଂ ଅଗଷ୍ଟ ମଧ୍ୟଭାଗ ଆଡ଼କୁ ଏହା ତୀବ୍ରଗତିରେ ବୃଦ୍ଧି ପାଇପାରେ ବୋଲି ଏହି ଅଧ୍ୟୟନରୁ ଜଣାପଡ଼ିଛି।

ଏଟ୍‌ନା ପାର୍କର ବୋଭେଭାଲିଠାରେ ୟୁରୋପର ସର୍ବବୃହତ ଜୀବନ୍ତ ଆଗ୍ନେୟଗିରି ମାଉଣ୍ଟ ଏଟ୍‌ନାରୁ ଲାଭା ଉଦ୍‌ଗୀରଣ ହେଉଛି।

# କଶ୍ମୀରକୁ

**ଏସ୍‌ଡିପିଓ ଅଫିସ୍ ଘେରାଉ**

**ଚାନ୍ଦବାଲି,(ଡି.ଏନ.ଏ.):** ଭଦ୍ରକ ଜିଲା ଚାନ୍ଦବାଲି ବ୍ଲକରେ ଦିନକୁ ଦିନ ଗୋ-ଚାଲାଣ , ଲଭ ଜିହାଦ ଭଳି ଘଟଣା ବଢିବାରେ ଲାଗିଛି ତେଣୁ ଏସବୁକୁ ବନ୍ଦ କରିବା ସହ ଅଭିଯୁକ୍ତମାନଙ୍କ ପ୍ରତି ପୋଲିସ କଠୋର କାର୍ଯ୍ୟାନୁଷ୍ଠାନ ଗ୍ରହଣ କରିବାକୁ ଚାନ୍ଦବାଲି ବଜରଙ୍ଗ ଦଳ ତରଫରୁ ଚାନ୍ଦବାଲି ଏସଡିପିଓ ଅଫିସ୍ ଘେରାଉ କରିବା ସହିତ ଏକ ଦାବିପତ୍ର ପ୍ରଦାନ କରାଯାଇଛି ।

## ସଂକ୍ଷେପରେ

### ବୃଦ୍ଧଙ୍କୁ କଚାଡ଼ି ମାରିଲା ଦନ୍ତା

**ବଡ଼ବିଲ, ୫।୭(ସ୍ୱ.ପ୍ର.):** କେନ୍ଦୁଝର ଜିଲା ବଡ଼ବିଲ ବନାଞ୍ଚଳ ଗୁଆଲି ସେକ୍ସନ ଅନ୍ତର୍ଗତ ଗନ୍ଧଲପଦା ଗ୍ରାମର ମାଛୁ ମୁଣ୍ଡା ନାମକ ଜଣେ ବୃଦ୍ଧଙ୍କୁ ଏକ ଦନ୍ତା କଚାଡ଼ି ମାରିଛି। ରବିବାର ରାତିରେ ମାଛୁ ନିଜ ଘର ବାହାରେ ଶୋଇଥିଲେ। ଏହି ସମୟରେ ଏକ ୩ ଟିକିଆ ହାତୀପଲ ଗାଁ ଭିତରକୁ ପଶି ଆସିଥିଲେ। ଘର ଅଗଣାରେ ଥିବା ଗଛର ପାଚିଲା ପଣସ ବାସ୍ନାରେ ହାତୀପଲ ଆସିଥିଲାବେଳେ ଏକ ଦନ୍ତା ଶୋଇଥିବା ମାଛୁଙ୍କୁ ଟେକିନେଇ କଚାଡ଼ି ଦେଇଥିଲା। ଫଳରେ ମାଛୁଙ୍କର ଘଟଣାସ୍ଥଳରେ ହିଁ ମୃତ୍ୟୁ ହୋଇଯାଇଥିଲା। ଖବରପାଇ ବନବିଭାଗ କର୍ମଚାରୀ ପହଞ୍ଚି ହାତୀପଲକୁ ଘଉଡାଇଥିଲେ। ପରେ ମୃତଦେହକୁ ଜବତ କରାଯାଇ ବ୍ୟବଚ୍ଛେଦ ପାଇଁ ପଠାଯାଇଛି।

### ଗ୍ରାହକ ସାଜି ଲୁଟିନେଲେ ୫ଲକ୍ଷ ଟଙ୍କାର ଗହଣା

**ସୋର, ୫।୭(ଡି.ଏନ.ଏ.):** ବାଲେଶ୍ୱର ଜିଲା ସୋର ମ୍ୟୁନିସିପାଲିଟି ଅଧୀନ ନୂଆ ସିନେମାହଲ ନିକଟରେ ଥିବା ଏକ ଗହଣା ଦୋକାନରୁ ସୋମବାର ୨ଜଣ ଦୁର୍ବୃତ୍ତ ଗ୍ରାହକ ସାଜି ୫ଲକ୍ଷ ଟଙ୍କା ମୂଲ୍ୟର ସୁନାଗହଣା ଲୁଟି ନେଇଛନ୍ତି। ୨ ଲୁଟେରାଙ୍କ ମଧ୍ୟରୁ ମୁଖ୍ୟ ଆସାମୀ ଖସିଯିବାରେ ସକ୍ଷମ ହୋଇଥିବା ବେଳେ ଅନ୍ୟଜଣଙ୍କୁ ସ୍ଥାନୀୟ ଲୋକେ ଧରି ପୋଲିସ ଜିମା ଦେଇଛନ୍ତି।

ମଧ୍ୟାହ୍ନ ସମୟରେ ମା' ମଙ୍ଗଳା ଜୁଏଲେରୀ ମାଲିକ ପ୍ରତାପ କୁମାର ନାୟକ ଦୋକାନରେ ଥିବା ବେଳେ ଜଣେ ଦୁର୍ବୃତ୍ତ ଗହଣା ନେବା ବାହାନାରେ ୩ଟି ବଳା ପସନ୍ଦ କରିଥିଲେ। ଯାହାର ଆନୁମାନିକ ମୂଲ୍ୟ ୫ଲକ୍ଷ ଟଙ୍କା ହେବ। ପ୍ରତାପ ଅନ୍ୟ ଗ୍ରାହକମାନଙ୍କୁ ଗହଣା ଦେଖାଉଥିବା ସୁଯୋଗ ନେଇ ଉକ୍ତ ଦୁର୍ବୃତ୍ତ ଏହି ୩ଟି ବଳା ନେଇ ଚମ୍ପଟ ମାରିଥିଲେ। ସେଠାରେ ବାଇକ୍‌ରେ ଅଟକିଥିବା ଅନ୍ୟଜଣଙ୍କୁ ସ୍ଥାନୀୟ ଲୋକେ ସନ୍ଦେହରେ କାବୁ କରି ପୋଲିସ ଜିମା ଦେଇଥିଲେ।

### ଗ୍ୟାସ୍ ଦର ବୃଦ୍ଧି ପ୍ରତିବାଦରେ ବିକ୍ଷୋଭ

**ଭଦ୍ରକ ଅଫିସ, ୫।୭:** ଡିଜେଲ, ପେଟ୍ରୋଲ ଓ ରନ୍ଧନଗ୍ୟାସର ଅହେତୁକ ମୂଲ୍ୟ ବୃଦ୍ଧି ଜନସାଧାରଣଙ୍କୁ ବାଧୁଛି। ଏହାର ପ୍ରତିବାଦରେ ସୋମବାର ବନ୍ତଛକ ପୋଲ ତଳେ ସିପିଏମ୍ ପକ୍ଷରୁ ବିକ୍ଷୋଭ ପ୍ରଦର୍ଶନ କରାଯାଇଥିଲା। କର୍ମୀମାନେ ଗ୍ୟାସ ଟାଙ୍କି ରାସ୍ତା ଉପରେ ରଖି ପ୍ରତିବାଦ କରିଥିଲେ। ସିପିଏମ୍ ଜିଲା ସମ୍ପାଦକ ଦିବ୍ୟସିଂହ ନାୟକ, ଚନ୍ଦ୍ରଶେଖର ନାୟକ, ପ୍ରଭାଷ ମହାପାତ୍ର, ପ୍ରଫୁଲ୍ଲ ପାଢ଼ୀ, ରାଧା ଦାସ ପ୍ରମୁଖ ଆନ୍ଦୋଳନରେ ସାମିଲ ଥିଲେ।

# ବଦଳୁଛି ବସ୍ତି ମାନଚିତ୍ର

**ବାଲେଶ୍ୱର ଅଫିସ, ୫।୭**

ରାଜ୍ୟ ସରକାରଙ୍କ 'ମୁକ୍ତା' ଯୋଜନାରେ ବାଲେଶ୍ୱର ସହରର ବିଭିନ୍ନ ବସ୍ତିରେ ନିର୍ମାଣ ହେବାକୁ ଯାଉଛି ଓଏସ୍‌ଡ଼ି (ଓପନ୍ ସ୍ପେଶ୍ ଡେଭଲପମେଣ୍ଟ)। ଏହି ପ୍ରକଳ୍ପରେ ବସ୍ତି ଅଞ୍ଚଳର ପିଲାମାନଙ୍କ ଖେଳିବା ପାଇଁ ନିର୍ମାଣ ହେଉଛି ଛୋଟ ଛୋଟ ପାର୍କ। ଅଳ୍ପ ଜାଗାକୁ ବିକଶିତ କରାଯାଇ ସୁନ୍ଦର ଛୋଟ ପାର୍କରେ ପରିଣତ କରାଯାଉଛି। ସେଠାରେ ପିଲାମାନଙ୍କ ଖେଳକୁଦ ତଥା ମନୋରଞ୍ଜନ ପାଇଁ ଖସଡ଼ା, ଦୋଳି ଆଦି ଖେଳ ସାମଗ୍ରୀ ବ୍ୟବସ୍ଥା କରାଯାଇଛି।

ବସ୍ତିବାସିନ୍ଦା ତଥା ବସ୍ତି ପିଲାଙ୍କୁ ସମସ୍ତ ସୁବିଧା ଯୋଗାଇ ଦେବା ପାଇଁ ସରକାର ଅନେକ ଯୋଜନା କରୁଛନ୍ତି। ଲକ୍ଷାଧିକ

ମୁକ୍ତା ଯୋଜନାରେ ଯାଦବପୁର ଅଞ୍ଚଳରେ ହୋଇଥିବା ବିକାଶମୂଳକ କାର୍ଯ୍ୟ।

ଟଙ୍କା ବ୍ୟୟରେ ବସ୍ତି ଅଞ୍ଚଳକୁ ଆଦର୍ଶ ବସ୍ତିରେ ପରିଣତ କରାଯିବାକୁ ଉଦ୍ୟମ କରାଯାଉଛି। ଏମିତିକି ବସ୍ତିବାସିନ୍ଦାଙ୍କୁ ବିଭିନ୍ନ ଯୋଜନା ମାଧ୍ୟମରେ ନିଯୁକ୍ତ କରାଯାଇ ରୋଜଗାରକ୍ଷମ କରାଯାଉଛି। ଏହାକୁ ଦୃଷ୍ଟିରେ ରଖି ପ୍ରଥମ ପର୍ଯ୍ୟାୟରେ ପୌରପାଳିକା ପକ୍ଷରୁ ଅଙ୍ଗାରଗଡ଼ିଆ ଓ ଯାଦବପୁର ବସ୍ତିରେ ଓଏସ୍‌ଡି ନିର୍ମିତ ହୋଇସାରିଛି। ଏଥିପାଇଁ ଏସ୍‌ଡିଏଫ୍ (ସ୍ଲମ୍ ଡେଭଲପମେଣ୍ଟ ଆସୋସିଏଶନ) ମାଧ୍ୟମରେ ସ୍ୱତନ୍ତ୍ର ଭାବେ ବସ୍ତି କମିଟି ଗଠନ କରାଯାଇ ବସ୍ତି ଲୋକଙ୍କ ଦ୍ୱାରା ନିର୍ମାଣ କରାଯାଇଛି। ପ୍ରତି ଓଏସ୍‌ଡି ପାଇଁ ୧ରୁ ୨ଲକ୍ଷ ଟଙ୍କା ଖର୍ଚ୍ଚ ହେଉଛି। ଏନେଇ ପୌରପାଳିକା କାର୍ଯ୍ୟନିର୍ବାହୀ ଅଧିକାରୀ ଆଶିଷ ଈଶ୍ୱର ପାଟିଲ କୁହନ୍ତି, ବାଲେଶ୍ୱର ପୌରପାଳିକା ଅଧୀନରେ ମୋଟ ୪୧ଟି ବସ୍ତି ରହିଛି। ସେଥିମଧ୍ୟରୁ ୨୧ଟି ସରକାରୀ ଜମି ଏବଂ ୨୦ଟି ରେଲୱେ ଓ ବ୍ୟକ୍ତିଗତ ଜମିରେ ରହିଛି। ଫଳରେ ଓଏସ୍‌ଡି ନିର୍ମାଣ ପାଇଁ ସମସ୍ୟା ଉପୁଜୁଛି। ଯେଉଁଠି ତିଆରି ପାଇଁ ଯୋଜନା ହେଉଛି ସେଠାରେ ଲୋକ ବିରୋଧ କରୁଛନ୍ତି। ଆଗାମୀ ଦିନରେ ଲୋକମାନଙ୍କୁ ବୁଝାଶୁଝା କରି ଅନ୍ୟ ବସ୍ତିଗୁଡ଼ିକରେ ଓଏସ୍‌ଡ଼ି ନିର୍ମାଣ କରାଯିବ।

## ମିଳିଲା କଟାମୁଣ୍ଡ

**ଠାକୁରମୁଣ୍ଡା,୫।୭(ଡି.ଏନ.ଏ.)**

ଡାହାଣୀ ସନ୍ଦେହରେ ମୟୂରଭଞ୍ଜ ଜିଲା କରଞ୍ଜିଆ ଥାନା ପାଟବିଲ ପଞ୍ଚାୟତ ଅନ୍ତର୍ଗତ ବାଲିଭୋଳ ଗ୍ରାମର ଯମୁନା ହାଁସଦାଙ୍କ ମୁଣ୍ଡକାଟି ଶନିବାର ରାତିରେ ହତ୍ୟା କରାଯାଇଥିବା ଅଭିଯୋଗ ହୋଇଥିଲା। ସୋମବାର ନିକଟସ୍ଥ ଏକ ବିଲରୁ ପୋଲିସ ତାଙ୍କ କଟାମୁଣ୍ଡ ଜବତ କରିଛି। କେହି ଦୁର୍ବୃତ୍ତ ଧାରୁଆ ଅସ୍ତ୍ରରେ ତାଙ୍କ ମୁଣ୍ଡମାଟି ବିଲରେ ପୋତି ଦେଇଥିଲା। ଏକ କୁକୁର ମାଟି ତାଡ଼ି ଏହି ମୁଣ୍ଡ ନେଇ ଯାଉଥିବା ବେଳେ ସ୍ଥାନୀୟ ଲୋକେ ଦେଖି ପୋଲିସକୁ ଖବର ଦେଇଥିଲେ। ପୋଲିସ ପହଞ୍ଚି ମୁଣ୍ଡଟିକୁ ଜବତ କରିଥିଲା। ଏହି ଘଟଣାରେ ହତ୍ୟାକାରୀ ଚିହ୍ନଟ ହୋଇ ନ ଥିବା ବେଳେ ପୋଲିସ ତଦନ୍ତ ଜାରି ରଖିଛି। ଉଲ୍ଲେଖଯୋଗ୍ୟ ଯେ, ମୃତ ଯମୁନା ତାଙ୍କ ପୁଅ ବୋହୂଙ୍କ ସହ ଶନିବାର ସ୍ଥାନୀୟ ହାଟକୁ ଯାଇ ସେଠାରେ ହାଣ୍ଡିଆ ପିଇ ଶୋଇ ପଡ଼ିଥିଲେ। ପୁଅ ବୋହୂ ଘରକୁ ଫେରି ଆସିଥିଲେ ମଧ୍ୟ ଯମୁନା ସେଠାରେ ରାତିରେ ରହିଥିଲେ। ରବିବାର ସକାଳେ ତାଙ୍କ ମୁଣ୍ଡ ବିହୀନ ଶବ ପଡ଼ିଥିବା ଦେଖିବାକୁ ମିଳିଥିଲା। ମୃତ ଯମୁନାଙ୍କ ପୁଅଙ୍କ ଅଭିଯୋଗକୁ ଭିତ୍ତି କରି ପୋଲିସ ୨ ଜଣଙ୍କୁ ଅଟକ ରଖି ପଚରାଉଚୁରା କରୁଛି।

## କ୍ଷତିପୂରଣ ପରେ ଅନଶନରୁ ଉଠିଲେ ପରିବାରଲୋକେ

**ପାଟଣା, ୫।୭(ସ୍ୱ.ପ୍ର.)**

କେନ୍ଦୁଝର ଜିଲା ପାଟଣା ତହସିଲ ଅଧୀନ ବୈତରଣୀ ନଦୀ ପାଟନାଳି ବାଲିଘାଟରେ ରବିବାର ବାଲି ଉତ୍ତୋଳନ ବେଳେ ଏକ ହାଇୱା ଚକ ତଳେ ଜଣେ ଡମ୍ପର ଚାଳକଙ୍କ ମୃତ୍ୟୁ ଘଟିଛି। ମୃତକ ହେଲେ କଦଳୀପଶି ଗ୍ରାମର ଫକୀର ମହାନ୍ତ। ଫକୀର ଡମ୍ପର ଠିଆ କରି ବାଲିପଠାରେ ବସିଥିଲେ। ଏହି ସମୟରେ ଅନ୍ୟ ଏକ ହାଇୱା ଡ୍ରାଇଭର ଗାଡ଼ିକୁ ପଛାଉଥିବା ବେଳେ ଜାଣି ନ ପାରି ତାଙ୍କ ଉପରେ ଚଢାଇ ଦେଇଥିଲେ। ପରିବାର ଲୋକେ ପହଞ୍ଚି କ୍ଷତିପୂରଣ ଦାବି କରି ଧାରଣାରେ ବସିରହିଥିଲେ। ତୁରୁମୁଙ୍ଗା ଏସ୍‌ଆଇ ସୁଶାନ୍ତମଣିମହାନ୍ତି ଓ ଏଏସ୍‌ଆଇ ଭରତ ନାଏକ ପହଞ୍ଚି ଉଭୟଙ୍କ ଲୋକଙ୍କୁ ବୁଝାଶୁଝା କରିଥିଲେ। ଅପରାହ୍ନରେ ବାଲି ଘାଟ ମାଲିକ ଓ ହାଇୱା ମାଲିକ ମିଶି କ୍ଷତିପୂରଣ ବାବଦକୁ ଦେଢ଼ ଲକ୍ଷ ଟଙ୍କା ଦେବାରୁ ପରିବାର ଲୋକେ ମୃତଦେହ ବ୍ୟବଚ୍ଛେଦ ପାଇଁ ରାଜି ହୋଇଥିବା ଏସ୍‌ଆଇ ମହାନ୍ତି ସୂଚନା ଦେଇଛନ୍ତି। ଏନେଇ ତୁରୁମୁଙ୍ଗା ଥାନାରେ ଏକ ଦୁର୍ଘଟଣାଜନିତ ମାମଲା (ନଂ.୭୦/୨୧) ରୁଜୁ ହୋଇଛି।

## ପ୍ରଧାନ ଶିକ୍ଷକଙ୍କ ବିୟୋଗରେ ଶୋକ

**ଖଇରା, ୫।୭(ଡି.ଏନ.ଏ.)**

ବାଲେଶ୍ୱର ଜିଲା ଖଇରା ବ୍ଲକ ପଳାସପୁର ହାଇସ୍କୁଲର ପ୍ରଧାନଶିକ୍ଷକ ତଥା ସୁନ୍ଦରପୁର ହାଇସ୍କୁଲର ବିଜ୍ଞାନ ଶିକ୍ଷକ ଦୀପକ କୁମାର ଦଳାଇ(୫୦) ରବିବାର ହୃଦ୍‌ଘାତରେ ପ୍ରାଣ ହରାଇଛନ୍ତି । ଶନିବାର ରାତିରେ ତାଙ୍କୁ ପ୍ରଥମେ ଖଇରା ପରେ ବାଲେଶ୍ୱର ସ୍ଥାନାନ୍ତର କରାଯାଇଥିଲା । ରବିବାର ତାଙ୍କୁ କଟକ ନିଆଯାଉଥିବା ବେଳେ ବାଟରେ ମୃତ୍ୟୁ ହୋଇଯାଇଥିଲା। ଶିକ୍ଷକ ଦଳାଇ ଓଷ୍ଟାରେ ସମ୍ପାଦକ ଦାୟିତ୍ୱରେ ଥିଲେ। ସୋମବାର ତାଙ୍କ ମରଶରୀର ଗ୍ରାମରେ ପହଞ୍ଚିବା ପରେ ଶୋକାକୁଳ ପରିବେଶ ସୃଷ୍ଟି ହୋଇଥିଲା। ଖଇରା ବ୍ଲକ ଓଷ୍ଟା ସଭାପତି ଦୀନବନ୍ଧୁ ଦାଶଙ୍କ ଅଧକ୍ଷତାରେ ଶିକ୍ଷକ ସଂଘ ଭବନରେ ସ୍ମୃତିସଭା ଅନୁଷ୍ଠିତ ହୋଇଥିଲା।

## ବ୍ଲକ ଅଫିସ ଆଗରେ ଗୋରୁ ବାନ୍ଧି ଅନଶନ

**ଜଳେଶ୍ୱର, ୫।୭(ଡି.ଏନ.ଏ.)**

ବାଲେଶ୍ୱର ଜିଲା ଜଳେଶ୍ୱର ବ୍ଲକ ଅଧୀନ ନାମ୍ପୋ, ସମ୍ପତ୍ତିଆ, ଖାଲିନା ପଞ୍ଚାୟତର ବହୁ ଗୋଚାଷୀ ରହିଛନ୍ତି। ସରକାରଙ୍କ ନିୟମ ଅନୁସାରେ ୬ରୁ ଅଧିକ ଗୋରୁ ଥିବା ଚାଷୀଙ୍କୁ ଗୁହାଳ ଘର ମିଳିବା କଥା । ଏଥିଲାଗି ବର୍ଷକ ପୂର୍ବରୁ ନିର୍ଦ୍ଦିଷ୍ଟ ଫୋରମ୍‌ରେ ଆବେଦନ କରିଥିଲେ ମଧ୍ୟ ସେମାନଙ୍କୁ ଗୁହାଳ ଘର ମିଳି ନ ଥିଲା। ସୋମବାର ବହୁ ଚାଷୀ ନିଜର ଗୋରୁଙ୍କୁ ଧରି ଜଳେଶ୍ୱର ବ୍ଲକ ଅଫିସ ସମ୍ମୁଖରେ ଅହୋରାତ୍ର ଅନଶନରେ ବସିଛନ୍ତି । ପୂର୍ବରୁ ଏ ସମ୍ପର୍କରେ ଜିଲାପାଳ, ବିଡିଓ, ଆଇଆଇସିଙ୍କୁ ବାରମ୍ବାର ଦୃଷ୍ଟି ଆକର୍ଷଣ କରାଯାଇଥିଲେ ମଧ୍ୟ କୌଣସି କାର୍ଯ୍ୟାନୁଷ୍ଠାନ ନ ହେବାରୁ ଅନଶନରେ ବସିବାକୁ ବାଧ୍ୟ ହେଲେ ବୋଲି ନାମ୍ପୋ ପଞ୍ଚାୟତର ଜଗନ୍ନାଥ ପ୍ରଧାନ, ସମ୍ପତ୍ତିଆ ପଞ୍ଚାୟତର ହରିଶ୍ଚନ୍ଦ୍ର ହୁଇ, ମନୋରଞ୍ଜନ ଜେନା, ଜ୍ଞାନରଞ୍ଜନ ଜେନା, ସୁଧୀର କୁମାର ଭୂୟାଁ, ଖାଲିନା ପଞ୍ଚାୟତର ବିଜୟ କୁମାର ପାତ୍ର, ଘନଶ୍ୟାମ ରଣା, ଅଶୋକ ସେଠୀ, ମନ୍ମଥ କୁମାର ଦେ ପ୍ରମୁଖ ସୂଚନା ଦେଇଛନ୍ତି । ଅନ୍ୟମାନଙ୍କ ମଧ୍ୟରେ ଭାଜପା ରାଷ୍ଟ୍ରପରିଷଦ ସଦସ୍ୟ ସମୀର ପାତ୍ର, ଅରୁଣ ବେଜ, ଜୋନ ସଭାପତି ପ୍ରତାପ ସେନାପତି, ତପନ କୁମାର ବିଶ୍ୱାଳ ପ୍ରମୁଖ ଉପସ୍ଥିତ ଥିଲେ। ଏ ସମ୍ପର୍କରେ ବିଡିଓ ଦିପ୍ତିରଞ୍ଜନ ସେଠୀଙ୍କୁ ପଚାରିବାରୁ ସେ କହିଛନ୍ତି, ହିତାଧିକାରୀଙ୍କ ସମସ୍ତ ତଥ୍ୟ ଜିଲା କାର୍ଯ୍ୟାଳୟକୁ ପଠାଯାଇଛି ।

## ବନ ବିଭାଗର ଦ୍ୱାରସ୍ଥ ହେଲେ ଚାଷୀ

**ଚମ୍ପୁଆ, ୫।୭(ଡି.ଏନ.ଏ.)**

କେନ୍ଦୁଝର ଜିଲା ଚମ୍ପୁଆ ରେଞ୍ଜ ଅଧୀନରେ ହାତୀ ପଲଙ୍କ ଉପଦ୍ରବ କମୁନାହିଁ। ଚମ୍ପୁଆ ସେକ୍ସନର ଶ୍ରୀଧରପୁର ଅଞ୍ଚଳରେ ଧାନତଳି ରୋଇବା ଉପଯୋଗୀ ହୋଇଥିବା ବେଳେ ୧୮ ଟିକିଆ ହାତୀ ପଲ କିରାନୀ ମହାନ୍ତ, ରାମଚନ୍ଦ୍ର ମହାକୁଡ, ଜିତେନ୍ଦ୍ର ମହାନ୍ତ, ଭୈରବ ମହାନ୍ତ, ସାରଙ୍ଗ ମହାନ୍ତ ପ୍ରମୁଖଙ୍କ ଧାନ ତଳି ଦଳି ଚକଟି ନଷ୍ଟ କରିବା ସହ ଗିରିଧାରୀ ମହାକୁଡଙ୍କ ଆମ୍ବ ବାଗାନକୁ ନଷ୍ଟ କରିଦେଇଛନ୍ତି। ଚାଷୀମାନେ ହଜାର ହଜାର ଟଙ୍କାର ପାଇନର ଓ ଏମସି ଧାନ ତଳି ଦେଇଥିଲେ। ଚାଷୀମାନେ ବନବିଭାଗ ନିକଟରେ ଫେରାଦ ହୋଇଛନ୍ତି। ଚମ୍ପୁଆ ରେଞ୍ଜର ସଞ୍ଜୀବ କୁମାର ରାଉତ କହିଛନ୍ତି କ୍ଷୟକ୍ଷତି ଆକଳନ ପରେ ଅନୁକମ୍ପା ଆପ ମାଧ୍ୟମରେ ୧୫ ରୁ ୨୦ ଦିନ ଭିତରେ ଅର୍ଥ ଦିଆଯିବ।


GOVERNMENT OF ODISHA
DEPARTMENT OF WATER RESOURCES
OFFICE OF THE ADDITIONAL CHIEF ENGINEER, BALANGIR IRRIGATION CIRCLE, BALANGIR
E-mail: sebalangir@gmail.com
No. A-265
"e-Procurement Notice"
BID Identification No. SE, BOIC-02/2021-22

| Sl. No. | Name of Work | Approx value of Work put to Bid (Rs. in Lakhs) | E.M.D. Required (Rs.) | Cost of BID Document | Period of Completion | Class of Bidder entitled for BID |
|---|---|---|---|---|---|---|
| 1 | 2 | 3 | 4 | 5 | 6 | 7 |
| 1 | Construction of F.P.E. on Mahanadi left from Nimna to Nuagoaan from RD 00 M to 3900 M | 499.98 | Nil (Bid Security Declaration to be furnished in the prescribed format) | 10,000/- | 12 (Twelve) Calendar Months | 'Spl' and 'A' Class |
| 2 | Construction of F.P.E. on Mahanadi left from Manamal to Telenda from RD 00 M to 2400 M | 424.77 | Nil (Bid Security Declaration to be furnished in the prescribed format) | 10,000/- | 12 (Twelve) Calendar Months | 'Spl' and 'A' Class |

| Procurement Officer | Bid Identification No. | Online bidding of tender | | Last date/time of receipt of Bids in the portal | Date of opening of tender (Cover-I) | Place of Opening of Bid |
|---|---|---|---|---|---|---|
| | | From | To | | | |
| Additional Chief Engineer, Balangir Irrigation Circle, Balangir | SE, BOIC-02/2021-22 | 07.07.2021 10.00 A.M. | 26.07.2021 upto 5.30 P.M. | 26.07.2021 Upto 5.30 P.M. | 27.07.2021 at 11.00 A.M. | O/o. the Additional Chief Engineer, Balangir, Irrigation Circle, Balangir |

Further details can be seen from the e-procurement portal "https://www.tendersorissa.gov.in".
OIPR-32172/11/0002/2122 Sd./- Addl. Chief Engineer, Balangir Irrigation Circle

TPWODL
TP WESTERN ODISHA DISTRIBUTION LIMITED
(A Tata Power & Odisha Govt. Joint Venture)
Corporate Office: Burla, Dist.- Sambalpur (Odisha) - 768017
CORRIGENDUM TO NOTICE INVITING TENDER (NIT)
Tender Notice No. TPWODL/WORKS/21-22/016 Date: 01.07.2021
SHIFTING OF LINES & SUB-STATION FROM THE PREMISES OF SCHOOL & ANGANWADI
The time period is hereby extended for submission of tender participation fee and authorization letter through e-mail till 12th July 2021, 15.00 hrs, after which link from e-Tender system shall be shared. A corrigendum to the said notice has been uploaded in our website: www.tpwesternodisha.com. Prospective bidders are requested to visit the website for detailed amendment and updated tender document.
Sd./- Chief Contracts & Stores

OFFICE OF THE NOTIFIED AREA COUNCIL, BALIMELA
At/Po- Balimela, Dist.- Malkangiri, Pin-764051, mail id-eonacbalimela@gmail.com
Lr. No.1362/21/NAC Dt. 02.07.2021
Corrigendum
No. C-501:- The following changes has been made against this office e-tender notice Letter No. 1241, dtd.11/06/2021 Bid No. - EOBLMT03-2021-22.
1. The Sl No. 21 & 22 in the said notice is hereby withdrawn.
All other terms and conditions is remained unchanged as published in the e-tender.
Sd./- Executive Officer, NAC, Balimela
OIPR-13140/11/0004/2122

GOVERNMENT OF ODISHA
DEPARTMENT OF WATER RESOURCES
OFFICE OF THE ADDITIONAL CHIEF ENGINEER
EASTERN CIRCLE, CUTTACK
e-mail id: seeccuttack@gmail.com
1st Corrigendum to "e" Procurement Notice
No. ACE, EC-I/04 of 2021-22 (Online)
No. A-263: The availability of Online tender for bidding is extended from 14.07.2021 to 28.07.2021 instead of 07.07.2021 to 22.07.2021 and the tender opening date is extended to 29.07.2021 at 11.30 hrs. instead of 23.07.2021 at 11.30 hrs. due to unavoidable circumstances.
Out of 6 Nos. of works, the tender for the work at Sl. No. 4 i.e. "Improvement & Protection to Genguti right embankment from Kusakanta to Banpur" (Bid identification No. ACE, EC-I/MND-I/07 of 2021-22) is cancelled.
All other terms & conditions will remain unchanged.
Sd./- Additional Chief Engineer
Eastern Circle-I, Cuttack
OIPR-32370/11/0005/2122

The Odisha Small Industries Corporation Ltd.
(A Government of Odisha Undertaking)
(An ISO:9001:2008 certified Govt. Company)
Industrial Estate, Madhupatna, CUTTACK – 753 010. Odisha.
Tel No. : 0671-2341204 ,2342816 Fax : 0671-2341875/2342561
e-mail: osicltd@gmail.com, osicmd@gmail.com, website: osicltd.in
No. CAD-558 OSIC GST No. 21AAACO2101M1Z1
TENDER CALL NOTICE
Tender Notice No.2905 Dt.05.07.2021
The Managing Director, OSIC Ltd., Cuttack invites sealed bids from experienced registered Distributors/ Dealers/ Manufacturers for setting up of Science Center and Science Laboratory. The detail schedules, terms and conditions of the tender document along with the requirement of items can be downloaded from www.osicltd.in. Any corrigendum/ changes/ modifications will appear in OSIC Ltd. Website: www.osicltd.in only and all tenders are to refer to above website.
OIPR-14073/11/0024/2122 Sd/-MANAGING DIRECTOR

No.CAD-553
idco Your power to grow ISO 9001 & 14001 Corporation
ODISHA NEW OPPORTUNITIES
File No.- File No. HO/Civil/T&E-E-4531/01/2021/10699 Dt.01.07.2021
OFFICE OF THE CHIEF GENERAL MANAGER (CIVIL)
IDCO, IDCO TOWER, BHUBANESWAR
Bid Identification No. Civil/EST-12/2021-22
NOTICE INVITING TENDER UNDER NATIONAL COMPETITIVE BIDDING THROUGH e-Procurement
1. Name of the Work : Construction of Office Building of Field Director, Similipal Tiger Reserve cum Regional Chief Conservator of Forests, Baripada.
2. Value of the Work: Rs.82.85 lakhs (Approx.)
3. Period of completion: 07 (Seven) Calendar Months
4. Availability of tender online for Bidding:
I. Start Date : 18.00 hours of dt.08.07.2021.
II. End Date : 17.00 hours of dt.21.07.2021.
III. Opening Date : 11.30 hours of dt.22.07.2021.
Tender details can be seen from the e-procurement portal. www.tendersorissa.gov.in. Corrigendum or Addendum if any will not be published in newspapers and can be seen in e-procurement portal as well as in IDCO website.
Sd./- Chief General Manager (Civil), IDCO, Bhubaneswar
OIPR-14003/11/0038/2122

ADVERTISEMENT FOR SUPPLY OF DRUGS & CONSUMABLES TO BHIMA BHOI MEDICAL COLLEGE & HOSPITAL, BALANGIR
No. E-195:- Sealed tender is invited from Organization/Firms/ Agencies for supply of Drugs & consumables to Bhima Bhoi Medical College & Hospital, Balangir. The tender paper completed in all respect should be submitted separately for the services to the undersigned on or before Dt.19.07.2021 up to 12.30 PM in the Office of the Superintendent, BBMC&H, Balangir. The details and terms and conditions can be downloaded from https://gmchbalangir.infocreatives.com/, www.dmetodisha.gov.in or www.balangir.nic.in.
Sd./- Superintendent
Bhima Bhoi Medical College & Hospital, Balangir
OIPR-10141/11/0003/2122

No.MM-121
OFFICE OF THE DIVISIONAL FOREST OFFICER, KORAPUT DIVISION
Phone No. 06858-222014 (OFFICE/FAX),
Cell No. 09437094840, Email- koraputdivision@gmail.com
TENDER CALL NOTICE
Tender Call Notice No. 96/2021-22 dt.02.07.21
Subject: Tender for the supply of Vermi Compost, Urea, NPK, Potash & Insecticides (Chemicals)/Bio Insecticiedes during 2021-22 under various schemes in Koraput Forest Division
A) SALE OF TENDER DOCUMENT - 02.07.2021 to 19.07.2021 up to 05.00 PM
B) LAST DATE FOR SUBMISISON OF SEALED TENDER DOCUMENT - 19.07.2021 BY 05.00 PM
C) OPENING OF TECHNICAL BID - 20.07.2021 AT 11.00 AM
D) OPENING OF FINANCIAL BID - 20.07.2021 AT 04.00 PM
Divisional Forest Officer, Koraput invites sealed technical and financial bids from the Manufacturers/ Registered suppliers for supply of Vermi Compost, Urea and NPK, Insecticides etc. which are required for plantation program in Koraput Forest Division during 2021-22 under various schemes.
An Earnest Money Deposit (EMD) of Rs.20,000/- (Rupees Twenty Thousand) only in respect of Vermi Compost, NPK, Urea, Insecticides (Chemical)/Bio Insecticides & Rs.5000/- (Rupees Five thousand) only for MOP for each product separately must be accompanied in shape of demand draft of any Nationalized Bank in favour of Divisional Forest Officer, Koraput payable at Koraput. The Tender paper can be downloaded from the District website at www.koraput.nic.in or may be received from Division Office latest by 05.00 PM on or before 19.07.2021.
Such tender paper as downloaded shall be accompanied with all required documents, GSTIN No. & GST clearance certificate, manufacturing licence, Marketing licence and it must be submitted/ put into the tender box kept in the office of the undersigned or by post latest by 05.00 PM on19.07.2021. A Demand Draft drawn in favour of Divisional Forest Officer, Koraput for Rs.1,180/- (Rupees One Thousand One Hundred Eighty) only towards participation/Tender processiong fees which is non-refundable amount which should be attached with tender paper failing which the tender shall not be accepted.
Sd./- Divisional Forest Officer, Koraput Forest Division
OIPR-08067/11/0003/2122

JEYPORE MUNICIPALITY, JEYPORE
Letter No. 2714 Date 02.07.2021
QUOTATION CALL NOTICE
No. C-500:- Sealed quotations are invited from the reputed registered manufacturing firms, Electrical Contractor, Suppliers or authorized dealer with valid MV/HT license for supply and installation of highmast light at different places of Jeypore Municipality as detailed specified below. The Sealed quotation shall reach to the office of the undersigned on or before 14.07.2021 by 3.00 P.M. through Speed Post/ Registered Post and the same will be opened on the same day 4.00 P.M. in the presence of quotationers or their authorized representatives.
Specification
Supply, Installation, testing and commissioning of 12 mtr. Galvanized highmast Pole and 6 nos. armed and 6 nos. 120 watt LED flood light (Havells, Halox, Crompton or any ISO certified company) with cable and all accessories and including foundation and foundation Nut, bolt. The mast shall have a integral power tool at the basement of the operation of the lighting system.
Terms And Condition
The firm/dealer interested to participate in the quotaion call should furnish.
1. Copy of GST registration certificate
2. Copy of Pan Card
3. Copy of MSME Certificate
4. Copy of Electrical License (MV/HT license)
5. Copies of Experience certificate/ Work order/ Completion certificate having experience in installation of High mast light in any state/ central government/ Local Bodies.
6. The firm must submitted audited account of last 3 years
7. The firm must have annual turnover of Rs.1cr and above
8. The Quoted rate shall be included of cost, conveyance and all taxes
9. On completion of the work 5% of the value of the work will be kept as security deposit and will be released after completion one year
10. The firms should give undertaking for maintenance of high mast light for one year.
The undersigned reserves the right to accept or cancel any or all the quotations without assig

## ଆମାଜନରେ ସୁପର ଭାଲ୍ୟୁ ଡେଜ୍

ଆମାଜନ ଡଟ୍ ଇନରେ ସୁପର ଭାଲ୍ୟୁ ଡେଜ୍ ଆରମ୍ଭ ହୋଇଛି। ଗ୍ରସେରି, ଘରର ବିଭିନ୍ନ ସାମଗ୍ରୀ, ପ୍ୟାକେଟ ଖାଦ୍ୟ, ବ୍ୟକ୍ତିଗତ ସାମଗ୍ରୀ,ପେଟ୍ କେୟାର ଏବଂ ଅନ୍ୟ ବର୍ଗରେ ସାମଗ୍ରୀ ଉପରେ ୪୫% ଯାଏ ରିହାତି ଉପଲବ୍ଧ ହେଉଛି। ଏହା ଚଳିତ ମାସ ୭ ତାରିଖ ଯାଏ ଚାଲିବ। ଫାଷ୍ଟ ଡେଲିଭର ସୁବିଧା ସହ କିଛି ନିର୍ଦ୍ଦିଷ୍ଟ କମ୍ପାନୀର କାର୍ଡ ଟ୍ରାଞ୍ଜାକଶନରେ ଅତିରିକ୍ତ ରିହାତି ମଧ୍ୟ ମିଳିବ ବୋଲି କମ୍ପାନୀ ପକ୍ଷରୁ ସୂଚନା ରହିଛି।

## ରିଲାଏନ୍ସ ନୂଆ କମ୍ପାନୀ ବୋର୍ଡରେ ଅନନ୍ତ ଅମ୍ବାନୀ

**ନୂଆଦିଲ୍ଲୀ, ୫।୭**

ରିଲାଏନ୍ସ ଇଣ୍ଡଷ୍ଟ୍ରିଜ ଅଧ୍ୟକ୍ଷ ମୁକେଶ ଅମ୍ବାନୀଙ୍କ ସାନ ପୁଅ ଅନନ୍ତ ଅମ୍ବାନୀ ରିଲାଏନ୍ସର ୨ ନୂଆ ସୋଲାର କମ୍ପାନୀ ବୋର୍ଡରେ ସାମିଲ ହୋଇଛନ୍ତି। ରିଲାଏନ୍ସ ନିୟୁ ଏନର୍ଜି ସୋଲାର ଏବଂ ରିଲାଏନ୍ସ ନିୟୁ ସୋଲାର ଏନର୍ଜି କମ୍ପାନୀରେ ଅନନ୍ତ ନିର୍ଦ୍ଦେଶକ ଭାବେ ଅବସ୍ଥାପିତ ହୋଇଛନ୍ତି। ଜୁନ ୨୪ରେ ଶେଷ ହୋଇଥିବା କମ୍ପାନୀର ବାର୍ଷିକ ସାଧାରଣ ବୈଠକରେ ମୁକେଶ ଗ୍ରୀନ ଏନର୍ଜି ପ୍ଲାନ ସମ୍ପର୍କରେ ଘୋଷଣା କରିଥିଲେ। ଚଳିତ ବର୍ଷ ଫେବୃୟାରୀରେ ୨୬ ବର୍ଷୀୟ ଅନନ୍ତ ରିଲାଏନ୍ସ ଓଟୁସି ଏବଂ ଜିଓ ପ୍ଲାଟଫର୍ମର ନିର୍ଦ୍ଦେଶକ ଭାବେ ଯୋଗ ଦେଇଥିଲେ।

# ନିୟନ୍ତ୍ରିତ ହେବେ ଡାଇରେକ୍ଟ ସେଲିଂ କମ୍ପାନୀ

**ନୂଆଦିଲ୍ଲୀ, ୫।୭**

କେନ୍ଦ୍ର ସରକାର ଡାଇରେକ୍ଟ ସେଲିଂ କମ୍ପାନୀଗୁଡ଼ିକ ଲାଗି ନୂଆ ଡ୍ରାଫ୍ଟ ଆଇନ ଜାରି କରିଛନ୍ତି। ଇଜ୍ ଅଫ୍ ଡୁଇଁ ବିଜ୍‌ନେସ୍‌କୁ ଉତ୍ସାହିତ କରିବା ଲାଗି ଏଭଳି ପଦକ୍ଷେପ ଗ୍ରହଣ କରାଯାଇଥିବା ସରକାରଙ୍କ ପକ୍ଷରୁ କୁହାଯାଇଛି। ଖାଉଟି ବ୍ୟାପାର ମନ୍ତ୍ରଣାଳୟ ପକ୍ଷରୁ ଜାରି ଏହି ଡ୍ରାଫ୍ଟ ଆଇନ ଅନୁସାରେ ପ୍ରତ୍ୟକ୍ଷ ବିକ୍ରି କ୍ଷେତ୍ରରେ କାମ କରୁଥିବା କମ୍ପାନୀଗୁଡ଼ିକ ଏଜେଣ୍ଟଙ୍କଠାରୁ ପଞ୍ଜୀକରଣ କିମ୍ବା ଅନ୍ୟ ଚାର୍ଜ ଆଦାୟ କରିପାରିବେ ନାହିଁ। ଆମ୍‌ୱେ, ଓରିଫ୍ଲେମ୍ ଏବଂ ଟପରୱେର ଭଳି କମ୍ପାନୀଗୁଡ଼ିକ ଲାଗି ଏହି ନୂଆ ଆଇନ ଅନିବାର୍ଯ୍ୟ ହେବ। ପ୍ରସ୍ତାବିତ ନିୟମ ମୁତାବକ, ଡାଇରେକ୍ଟ ସେଲିଂ କମ୍ପାନୀଗୁଡ଼ିକ ଲାଗି ପଞ୍ଜୀକରଣ ବାଧ୍ୟତାମୂଳକ ହେବ। ଏହାବାଦ ଡାଇରେକ୍ଟ ସେଲର ବା ଏଜେଣ୍ଟଙ୍କ ସୁରକ୍ଷା ଏବଂ କମ୍ପାନୀଗୁଡ଼ିକୁ ଗ୍ରାହକଙ୍କ ପ୍ରତି ଉତ୍ତରଦାୟୀ କରିବା ଭଳି ନିୟମ ମଧ୍ୟ ଏଥିରେ ସାମିଲ ରହିଛି।

### ଖାଉଟି ଆଇନ ଆଧାରରେ ପ୍ରସ୍ତୁତ

ପ୍ରଥମ ଥର ଲାଗି ସରକାର ଏହି ବର୍ଗର କମ୍ପାନୀଗୁଡ଼ିକ ଲାଗି ନିୟମ ପ୍ରସ୍ତୁତ କରିଛନ୍ତି। କମ୍ପାନୀଗୁଡ଼ିକ ଏଜେଣ୍ଟଙ୍କଠାରୁ ଏଣ୍ଟ୍ରି ଫି କିମ୍ବା ପଞ୍ଜୀକରଣ ବାବଦ ଦେୟ ଆଦାୟ କରି ପାରିବେ ନାହିଁ। ସେହିଭଳି ବିକ୍ରି ଲାଗି ପ୍ରଦର୍ଶନ କରାଯାଉଥିବା ଉପକରଣ କିମ୍ବା ଅନ୍ୟ ମ୍ୟାଟେରିଆଲ ଅର୍ଥ ମଧ୍ୟ କମ୍ପାନୀଗୁଡ଼ିକ ଆଦାୟ କରିପାରିବେ ନାହିଁ। ୨୦୧୬ରେ ସରକାର ପ୍ରଥମ ଥର ଲାଗି ଏ ସଂକ୍ରାନ୍ତ ଗାଇଡ୍‌ଲାଇନ ଜାରି କରିଥିଲେ। ଏହା କେବଳ ଏକ ଆଡଭାଇଜରି ରହିଥିଲା। ବର୍ତ୍ତମାନ ଜାରି କରାଯାଇଥିବା ଡ୍ରାଫ୍ଟ ଆଇନ ଖାଉଟି ସୁରକ୍ଷା ଆଇନ ଆଧାରରେ ପ୍ରସ୍ତୁତ ହୋଇଛି। କମ୍ପାନୀଗୁଡ଼ିକ ନିୟମ ଉଲ୍ଲଂଘନ କ୍ଷେତ୍ରରେ ଜରିମାନା ଦେବାକୁ ପଡ଼ିବ। ଡ୍ରାଫ୍ଟ ନିୟମ ମୁତାବକ, ଭାରତରେ କାରବାର କରୁଥିବା ପ୍ରତ୍ୟେକ ଡାଇରେକ୍ଟ ସେଲିଂ କମ୍ପାନୀ ଶିଳ୍ପ ବିଭାଗ (ଡିପିଆଇଆଇଟି) ନିକଟରେ ପଞ୍ଜୀକରଣ କରିବା ବାଧ୍ୟତାମୂଳକ ହେବ। କମ୍ପାନୀଗୁଡ଼ିକର ଗୋଟିଏ ଅଫିସ ଅତିକମ୍‌ରେ ଭାରତରେ ରହିବା ଆବଶ୍ୟକ।

### ଏଜେଣ୍ଟଙ୍କଠାରୁ ପଞ୍ଜୀକରଣ କିମ୍ବା ଅନ୍ୟ ଚାର୍ଜ ଆଦାୟ କରିପାରିବେନି

### ଅଭିଯୋଗ ସମାଧାନ

ଡାଇରେକ୍ଟ ସେଲିଂ କମ୍ପାନୀଗୁଡ଼ିକର ପଞ୍ଜୀକରଣ ନମ୍ବର ସେମାନଙ୍କ ୱେବ୍‌ସାଇଟରେ କିମ୍ବା ପ୍ରତ୍ୟେକ ୱେବ୍‌ସାଇଟରେ ଭଲ ଭାବେ ଡିସ୍‌ପ୍ଲେ ହୋଇଥିବା ଆବଶ୍ୟକ। ସେହିଭଳି ଖାଉଟିଙ୍କ ସମସ୍ୟା ସମାଧାନ କରିବା ଲାଗି କମ୍ପାନୀଗୁଡ଼ିକ ବିଶେଷ ଅଧିକାରୀଙ୍କୁ ନିଯୁକ୍ତ କରିବାକୁ ପଡ଼ିବ। ସମସ୍ତ ପ୍ରକାର ଅଭିଯୋଗ ସମାଧାନ କରିବା ଲାଗି ୨୪ ଘଣ୍ଟିଆ କଷ୍ଟମର କେୟାର ନମ୍ବର ମଧ୍ୟ ରଖିବାକୁ ପଡ଼ିବ।

### ପିରାମିଡ୍ ସ୍କିମ୍ ଚଳାଇ ପାରିବେନି

ଡାଇରେକ୍ଟ ସେଲିଂ କମ୍ପାନୀଗୁଡ଼ିକ ପିରାମିଡ୍ ସ୍କିମ୍‌କୁ ଉତ୍ସାହିତ କରିପାରିବେନି ବୋଲି ଡ୍ରାଫ୍ଟ ରୁଲ୍‌ରେ କୁହାଯାଇଛି। ମନି ସର୍କୁଲେଶନ ସ୍କିମ୍‌ରେ ଭାଗନେବା ଲାଗି କମ୍ପାନୀଙ୍କୁ ବାରଣ କରାଯାଇଛି। ପିରାମିଡ୍ ସ୍କିମ୍ ଏମିତି ଏକ ବିଜ୍‌ନେସ ମଡେଲ ଯେଉଁଥିରେ ଯୋଡି ହେଉଥିବା ସଦସ୍ୟ ଅନ୍ୟ ସଦସ୍ୟଙ୍କୁ ଯୋଡ଼ିଲେ ଯୋଡୁଥିବା ବ୍ୟକ୍ତିଙ୍କୁ ଅର୍ଥ କିମ୍ବା କିଛି ସେବା ଉପଲବ୍ଧ ହୋଇଥାଏ। କମ୍ପାନୀଗୁଡ଼ିକ ପ୍ରସ୍ତାବିତ ନିୟମକୁ ୯୦ ଦିନ ମଧ୍ୟରେ ପାଳନ କରିବାକୁ ପଡିବ।

### ନକଲି, ଖରାପ ଜିନିଷ ପ୍ରତ୍ୟାହାର ହେବ

କମ୍ପାନୀ ଯଦି ଗ୍ରାହକଙ୍କୁ ନକଲି କିମ୍ବା ଖରାପ ଜିନିଷ ଦେଇଥାନ୍ତି ତେବେ ତାକୁ ଫେରାଇ ନେବାକୁ ପଡ଼ିବ। ସେହିଭଳି କୌଣସି ଜିନିଷ ଲାଗି ଲୋକଙ୍କଠାରୁ ନେଇଥିବା ଅର୍ଥକୁ ମଧ୍ୟ ଫେରାଇବାକୁ ପଡ଼ିବ। କୁଲିଂ ଅଫ୍ ପିରିୟଡ ସମ୍ପର୍କରେ ମଧ୍ୟ ପ୍ରସ୍ତାବ ଦିଆଯାଇଛି।

## ସାଇବର ବୀମା କମ୍ପାନୀଙ୍କ ଚିନ୍ତା ବଢୁଛି

**ବୋଷ୍ଟନ, ୫।୭**

ଦିନକୁ ଦିନ ସାଇବର ଆକ୍ରମଣ ଏବଂ ରାନ୍‌ସମୱେର ମାମଲା ବଢ଼ିଚାଲିଛି। ଗତ କିଛି ସପ୍ତାହ ମଧ୍ୟରେ ରାନ୍‌ସମୱେର ଅପରାଧୀମାନେ ସମ୍ବେଦନଶୀଳ ଡାଟା ଚୋରି କରିବା ସହ ଏଥିଲାଗି ଜୋର ଜବରଦସ୍ତି ଅର୍ଥ ଦାବି କରୁଛନ୍ତି। ଏହା ପ୍ରଭାବଠାରୁ ବୀମା କମ୍ପାନୀ ମଧ୍ୟ ବଞ୍ଚିପାରି ନାହାନ୍ତି। ବର୍ତ୍ତମାନ ବୀମା କ୍ଲେମ୍ ବଢ଼ିଥିବାରୁ ଅତି କମ୍‌ରେ ୩ଟି ଉତ୍ତର ଆମେରିକୀୟ ବୀମା ବ୍ରୋକ୍‌ରେଜ କମ୍ପାନୀ ପ୍ରଭାବିତ ହେଉଥିବା ଦେଖାଯାଇଛି। ଏହି କମ୍ପାନୀଗୁଡ଼ିକ ଅନ୍ୟମାନଙ୍କୁ ନେଟ୍‌ୱାର୍କ–ପାରାଲାଇଜିଂ, ଡାଟା–ଚୋରି ଚୋରି ଆକ୍ରମଣରୁ ବଞ୍ଚିବାରେ ସାହାଯ୍ୟ କରିବାକୁ ନୀତି ପ୍ରଦାନ କରିଥାଏ। ଏମାନେ ମଧ୍ୟ ବର୍ତ୍ତମାନ ସମସ୍ୟା ସାମ୍ନା କରୁଛନ୍ତି।

ସାଇବର ଅପରାଧୀମାନେ ସମ୍ବେଦନଶୀଳ ତଥ୍ୟ ଚୋରି ପାଇଁ କର୍ପୋରେଟ ଏବଂ ସରକାରୀ ନେଟ୍‌ୱାର୍କରେ ହ୍ୟାକ୍ କରୁଥିବା ଦେଖାଯାଉଛି। ପୀଡ଼ିତଙ୍କ ପାଖରେ କେତେ ସାଇବର ବୀମା କଭରେଜ ଅଛି ତାହା ଜାଣିବାକୁ ସାଇବର ଅପରାଧୀମାନେ ଚେଷ୍ଟା କରୁଛନ୍ତି। ପୀଡ଼ିତମାନେ କ'ଣ ଦେବାକୁ ସକ୍ଷମ ତାହା ଜାଣିବା ଦ୍ୱାରା ସେମାନଙ୍କ ଡାଟାର ମୁକ୍ତି ଲାଗି ଲୋକଙ୍କ ସହ ମୂଲଚାଲ କରୁଛନ୍ତି। ସାଇବର ବୀମା ପ୍ରଦାନ କରୁଥିବା କମ୍ପାନୀଗୁଡ଼ିକୁ ମଧ୍ୟ ଗ୍ରାହକଙ୍କ ପରିଚୟ ଏବଂ କଭରେଜ ପରିସର ପାଇଁ ଟାର୍ଗେଟ କରାଯାଉଛି। ଫଳରେ ଉଭୟ ପଟୁ କମ୍ପାନୀ ପ୍ରଭାବିତ ହେଉଛନ୍ତି। ବ୍ୟବସାୟ, ଡାକ୍ତରଖାନା, ବିଦ୍ୟାଳୟ ଏବଂ ସ୍ଥାନୀୟ ପ୍ରଶାସନ ଏକ ବ୍ୟାପକ ପରିମାଣର ବିଶ୍ୱ ମହାମାରୀରେ ପରିଣତ ହେବା ପୂର୍ବରୁ ସାଇବର ବୀମା ଏକ ଲାଭଜନକ ଶିଳ୍ପ ଥିଲା।

ସାଇବର ଅପରାଧ କ୍ଷେତ୍ରରେ ଲୋକଙ୍କୁ ବୀମା ସୁବିଧା ଦ୍ୱାରା କମ୍ପାନୀ ଅନେକଙ୍କୁ ଦେବାଳିଆ ପରିସ୍ଥିତିରୁ ଦୂରେଇ ରଖିଥିଲେ। ବର୍ତ୍ତମାନ, ଏହି କ୍ଷେତ୍ର ଅପରାଧୀଙ୍କ ଟାର୍ଗେଟରେ ରହିଛି। ଗତ ବର୍ଷ ରାନ୍‌ସମୱେର ମାମଲା ବହୁତ ବଢ଼ିଯାଇଛି। ଏ କ୍ଷେତ୍ରରେ ଗତ ବର୍ଷ ୪୦୦%ରୁ ଅଧିକ ବୃଦ୍ଧି ହୋଇଛି। ଏହାଦ୍ୱାରା ଜୋର କରି ହ୍ୟାକରମାନେ ଅର୍ଥ ଦାବି କରୁଛନ୍ତି। ଫଳରେ କମ୍ପାନୀଗୁଡ଼ିକର କାରବାରକୁ ଏହା ପ୍ରଭାବିତ କରିଛି। କମ୍ପାନୀଗୁଡ଼ିକ ଯେତେ ପରିମାଣରେ ଅର୍ଥ ପ୍ରିମିୟମ ଭାବେ ସଂଗ୍ରହ କରୁଛନ୍ତି ସେମାନଙ୍କ ଖର୍ଚ୍ଚ ବର୍ତ୍ତମାନ ୭୦% କିମ୍ବା ଏହାଠାରୁ ଅଧିକ ରହୁଛି। ରାନ୍‌ସମୱେର ବିଶେଷଜ୍ଞ ଥିବା ସାଇବର ସିକ୍ୟୁରିଟି ଫାର୍ମ ଏମ୍ସସଫ୍ଟର ମୁଖ୍ୟ ଟେକ୍ନିକାଲ ଅଧିକାରୀ ଫାବିଆନ ୱୋସର କହିଛନ୍ତି, ବୀମାକାରୀଙ୍କ ମଧ୍ୟରେ ପୂର୍ବଭଳି ମନୋଭାବ ଆଉ ନାହିଁ। ଅପରାଧୀଙ୍କୁ ଦେୟ ଦେବାରେ ସମସ୍ୟା ଉପୁଜୁଛି। ରାନ୍‌ସମୱେର ଯୋଗୁ ଅଧିକ ଅର୍ଥ ଖର୍ଚ୍ଚ କରିବାକୁ ପଡୁଥିବାରୁ କମ୍ପାନୀ ଚାହୁଁଛନ୍ତି ଯେ ଏହି ସମସ୍ୟା ଯେଭଳି ନ ରହୁ। ସେ ପୁଣି କହିଛନ୍ତି, ରେନ୍ସୱେୟାର ଗୋଷ୍ଠୀଗୁଡ଼ିକ ଅତି ଶୀଘ୍ର ଲୋଭୀ ହୋଇ ଯାଇଛନ୍ତି। ରାନ୍‌ସମୱେର ଲାଗି ଅର୍ଥ ଦେବାକୁ ପଡ଼ିବ ବୋଲି କମ୍ପାନୀ କେବେ ବିଚାର କରି ନ ଥିଲେ। ଶୁକ୍ରବାରଠାରୁ ଆରମ୍ଭ ହୋଇଥିବା ବୃହତ୍ତମ ରେନ୍ସୱେୟାର ଆକ୍ରମଣ ବୀମାକାରୀଙ୍କୁ କିପରି ପ୍ରଭାବିତ କରିବ ତାହା ସ୍ପଷ୍ଟ ନୁହେଁ। କିନ୍ତୁ ଏହା ଭଲ ହୋଇପାରିବ ନାହିଁ । ମୁକ୍ତି ପାଇଁ ଅର୍ଥ ଫେରସ୍ତ ବନ୍ଦ କରିବା ନିମନ୍ତେ ଶିଳ୍ପ ଉପରେ ଚାପ ସୃଷ୍ଟି ହେଉଛି। ମେ ମାସରେ ପ୍ରମୁଖ ସାଇବର ବୀମାକାରୀ ଆକ୍ସା ଫ୍ରାନ୍ସର ସମସ୍ତ ନୂତନ ନୀତି ସହିତ ଏହା କରିବାକୁ ନିଷ୍ପତ୍ତି ନେଇଥିଲା। କିନ୍ତୁ ଏହା ଏ ପର୍ଯ୍ୟନ୍ତ ଶିଳ୍ପରେ ଏକାକୀ ଅଛି। ସରକାରମାନେ କ୍ଷତିପୂରଣ ବାବଦ କୌଣସି ପଦକ୍ଷେପ ନେଇନାହାନ୍ତି।

### ରାନ୍‌ସମୱେରଠାରୁ ବର୍ତ୍ତିବା କଷ୍ଟକର

## ଶକ୍ତିଭୋଗ ଅଟା ଅଧ୍ୟକ୍ଷ ଗିରଫ

### ୩୨୬୯ କୋଟିର ବେଆଇନ ଅର୍ଥ କାରବାର ମାମଲା

**ନୂଆଦିଲ୍ଲୀ, ୫।୭**

ଲୋକପ୍ରିୟ ବ୍ରାଣ୍ଡ ଶକ୍ତିଭୋଗ ଅଟା ପ୍ରସ୍ତୁତ କରୁଥିବା କମ୍ପାନୀ ଶକ୍ତିଭୋଗ ଫୁଡସ୍ ଲିମିଟେଡ୍‌ର ଅଧ୍ୟକ୍ଷ କେ. କୃଷ୍ଣକୁମାରଙ୍କୁ ପ୍ରବର୍ତ୍ତନ ନିର୍ଦ୍ଦେଶାଳୟ (ଇଡି) ଗିରଫ କରିଛି। ବେଆଇନ ଅର୍ଥ କାରବାର ନେଇ ତାଙ୍କ ନାମରେ ଅଭିଯୋଗ ଆସିଛି। ତାଙ୍କ ବିରୋଧରେ ୧୦ ବ୍ୟାଙ୍କରୁ ୩୨୬୯ କୋଟି ଟଙ୍କାର ଋଣ ଠକେଇ ନେଇ ଅଭିଯୋଗ ମଧ୍ୟ ରହିଛି। ରବିବାର ରାତିରେ ତାଙ୍କୁ ଗିରଫ କରାଯାଇଥିବା ଜଣାପଡିଛି। ବେଆଇନ ଅର୍ଥ କାରବାର ମାମଲାରେ ସ୍ୱତନ୍ତ୍ର କୋର୍ଟ ଜୁଲାଇ ୯ ତାରିଖ ଯାଏ ତାଙ୍କୁ ଇଡି ହେପାଜତରେ ନେବାକୁ ଅନୁମତି ଦେଇଛନ୍ତି। ତାଙ୍କୁ ଗିରଫ କରିବା ପୂର୍ବରୁ

ଇଡି ପକ୍ଷରୁ ଦିଲ୍ଲୀ ଏବଂ ହରିୟାଣାର ୯ ସ୍ଥାନ ଉପରେ ଚଢ଼ାଉ କରାଯାଇଥିଲା। ଏହି ମାମଲାରେ ପ୍ରଥମେ କେନ୍ଦ୍ରୀୟ ତଦନ୍ତ ବ୍ୟୁରୋ(ସିବିଆଇ) ନିକଟରେ ଏକ ମାମଲା ଦାୟର କରାଯାଇଥିଲା।

## ଆଶଙ୍କାରେ କୃଷି ଯନ୍ତ୍ରାଂଶ ଉତ୍ପାଦନକାରୀ

**ଭୁବନେଶ୍ୱର,୫।୭**

କରୋନା ମହାମାରୀ ସମୟରେ ସବୁ କିଛି ବନ୍ଦ ଥିବା ବେଳେ ଉଭୟ କେନ୍ଦ୍ର ଓ ରାଜ୍ୟ ସରକାରଙ୍କ ପକ୍ଷରୁ କୃଷି ସହ ଜଡ଼ିତ ସମସ୍ତ କ୍ଷେତ୍ରକୁ ଖୋଲା ରଖିବା ପାଇଁ ଅନୁମତି ଦେଇଥିଲେ। ସରକାରଙ୍କ ଏହି ନିଷ୍ପତ୍ତି କୃଷକଙ୍କ ମନରେ ଖୁସି ଦେଇଥିବା ବେଳେ କୃଷି ସାମଗ୍ରୀ ଉତ୍ପାଦନ କରୁଥିବା ବ୍ୟବସାୟୀମାନେ ହତାଶ ହୋଇ ପଡିଥିବା ଓଡ଼ିଶା ଏଗ୍ରିକଲ୍‌ଚର ଇମ୍ପ୍ଲିମେଣ୍ଟସ ମାନୁଫାକ୍‌ଚରର୍ସ ଆସୋସିଏଶନ (ଓଏମା)ର ସଦସ୍ୟମାନେ କହିଛନ୍ତି। ସରକାର ଓ କୃଷକଙ୍କ ସୁବିଧା ପାଇଁ ସେମାନେ କୋଟି କୋଟି ଟଙ୍କା ବିନିଯୋଗ କରି ବିଭିନ୍ନ ଉତ୍ପାଦନ ଓ ସାମଗ୍ରୀ ପ୍ରସ୍ତୁତ କରିଛନ୍ତି। ଉତ୍ପାଦିତ ଯନ୍ତ୍ରପାତିଗୁଡ଼ିକୁ ରାଜ୍ୟ ସରକାରଙ୍କ ୪ଟି ସଂସ୍ଥା ଯଥା– ଓଡ଼ିଶା ଆଗ୍ରୋ ଇଣ୍ଡଷ୍ଟ୍ରିଜ କର୍ପୋରେଶନ (ଓଏଆଇସି), ଓଡ଼ିଶା ସ୍ମଲ ଇଣ୍ଡଷ୍ଟ୍ରିଜ କର୍ପୋରେଶନ (ଓଏସ୍‌ଆଇସି), ଜିଲା ମୁଖ୍ୟ କୃଷି ଅଧିକାରୀ ଏବଂ ଜିଲା କୃଷି ଯନ୍ତ୍ରୀ ସମେତ ରାଜ୍ୟର ପ୍ରମୁଖ ଚାଷୀ ଓ କୃଷକଙ୍କୁ ବିଭିନ୍ନ କୃଷି ଜାତ ସାମଗ୍ରୀ ବିକ୍ରି କରାଯାଇଥାଏ। ଏ ସମ୍ପର୍କରେ ଓଏମା ପକ୍ଷରୁ କୁହାଯାଇଛି ଯେ ରାଜ୍ୟ ସରକାରଙ୍କ କୃଷି ବିଭାଗ ପକ୍ଷରୁ ବିଭିନ୍ନ କୃଷିଜାତ ସାମଗ୍ରୀ ଉପରେ ପ୍ରାୟ ୫୦% ସବ୍‌ସିଡି କୃଷି ସହ ଜଡ଼ିତ ସବୁ ବର୍ଗଙ୍କୁ ପ୍ରଦାନ କରାଯାଉଛି। ସେହିଭଳି ରାଜ୍ୟର ଛୋଟ ଓ ନାମମାତ୍ର ଚାଷୀଙ୍କୁ ସରକାର ୨୦ ରୁ ୩୦ କୋଟି ଟଙ୍କାର ସବ୍‌ସିଡି ଦେଉଥିବା ବେଳେ କୃଷିକ୍ଷେତ୍ର ଜଡିତ ଅନ୍ୟନ୍ୟା କୃଷି ବ୍ୟବସାୟୀଙ୍କୁ ଉଭୟ କେନ୍ଦ୍ର ଓ ରାଜ୍ୟ ସରକାର ପ୍ରାୟ ୪୦୦ କୋଟି ଟଙ୍କାର ସହାୟତା ଯୋଗାଇ ଦେଇଥାନ୍ତି। ବର୍ତ୍ତମାନ ସରକାରଙ୍କ ପକ୍ଷରୁ ପ୍ରଦାନ କରାଯାଉଥିବା ବିଭିନ୍ନ ସୁବିଧା ବନ୍ଦ ରହିଛି। ଫଳରେ ରାଜ୍ୟର ପ୍ରାୟ ୨୦୦ କୃଷି ସାମଗ୍ରୀ ଉତ୍ପାଦନକାରୀ ସଂସ୍ଥା ବର୍ତ୍ତମାନ ସମୟରେ କ'ଣ କରିବେ ଆଉ କୁଆଡେ ଯିବେ ବୋଲି ଆଶଙ୍କା ସୃଷ୍ଟି ହୋଇଛି। ସେହିପରି ସରକାରଙ୍କ କୃଷି ବିଭାଗର ବିଭିନ୍ନ ସଂସ୍ଥା ଯଦି ରାଜ୍ୟର କୃଷି ସାମଗ୍ରୀ ଉତ୍ପାଦନକାରୀଙ୍କ ହାତ ଛାଡ଼ି ଦେବେ ତା' ହେଲେ ଆମେ କ'ଣ କରିବୁ ଏବଂ ବ୍ୟାଙ୍କରୁ ଆଣିଥିବା ଋଣ ଏବଂ ଇଏମ୍‌ଆଇ କିପରି ପରିଶୋଧ କରିବୁ ବୋଲି ଓଏମାର ସାଧାରଣ ସମ୍ପାଦକ ବିଜୟ କେ. ମଞ୍ଜୁଲା କହିଛନ୍ତି। ସରକାରଙ୍କ ଏଭଳି ନୀତି ଦ୍ୱାରା ୨୦୦୦ ପରିବାର ବର୍ତ୍ତମାନ ଦାଣ୍ଡକୁ ଆସିଯିବେ ସେ ମତବ୍ୟକ୍ତ କରିଛନ୍ତି।

**ଫୁର୍‌ସତ୍**

# 'ପ୍ରାଣୀଙ୍କଠାରୁ ସଂକ୍ରମିତ ରୋଗକୁ ରୋକିବା'

ଆଜି ହେଉଛି ବିଶ୍ୱ ଜୁନୋସେସ୍ ଦିବସ। ୧୮୮୫ ମସିହାଠାରୁ ପ୍ରତିବର୍ଷ ଜୁଲାଇ ୬ ତାରିଖରେ ପାଳିତ ଏହି ଦିବସର ମୁଖ୍ୟ ଉଦ୍ଦେଶ୍ୟ ହେଲା– ପ୍ରାଣୀଠାରୁ ମନୁଷ୍ୟକୁ ବ୍ୟାପୁଥିବା ରୋଗର ଭୟାବହତା ଆଶଙ୍କା ସମ୍ପର୍କରେ ଜନସଚେତନତା ସୃଷ୍ଟି କରିବା। ଏଥିସହିତ ସତର୍କତାମୂଳକ ପ୍ରତିଷେଧକ ବ୍ୟବସ୍ଥା ଗ୍ରହଣ କରିବା ସଂଗେ ସଂଗେ ନିଜକୁ ସୁରକ୍ଷିତ ରଖିବା ।

ଏ ସମ୍ପର୍କରେ ବରିଷ୍ଠ ପ୍ରାଣୀ ଚିକିତ୍ସା ଅଧିକାରୀ ଡା. ବୀରକିଶୋର ପରିଡ଼ା କୁହନ୍ତି, ''ଜୁନୋସେସ୍ ବା ଜୁନୋସିସ୍ ହେଉଛି ଏକ ଜୀବାଣୁ, ଭୂତାଣୁ, ପରଜୀବୀ ଆଦି ଜନିତ ମାରାତ୍ମକ ସଂକ୍ରାମକ ରୋଗ ; ଯାହା କି ମେରୁଦଣ୍ଡୀ ପ୍ରାଣୀଠାରୁ ମନୁଷ୍ୟକୁ କିମ୍ବା ମନୁଷ୍ୟଠାରୁ ପ୍ରାଣୀକୁ ସଂକ୍ରମଣ କରିଥାଏ । ଏହିସବୁ ରୋଗ ମଧ୍ୟରୁ କେତେକ ସାଧାରଣ ରୋଗ ହେଲା– ଜୀବାଣୁଜନିତ ରୋଗ ଯଥା – ଆନ୍ଥ୍ରାକ୍ସ, ଯକ୍ଷ୍ମା, ବ୍ରୁସେଲୋସିସ୍, ଲେପ୍ରସି, ଲେପ୍ଟୋସ୍ପାଇରୋସିସ୍, ସାଲ୍‌ମୋନେଲୋସିସ୍ ଇତ୍ୟାଦି । ସେହିପରି ଭୂତାଣୁ ଜନିତ ରୋଗ ମଧ୍ୟରେ ଆଭିଆନ୍ ଇନ୍‌ଫ୍ଲୁଏଞ୍ଜା ବା ବାର୍ଡଫ୍ଲୁ , ଜାପାନିଜ୍ ଏନ୍‌ସେଫାଲାଇଟିସ୍ (ଜେ.ଇ), ଜଳାତଙ୍କ, ଫାଟୁଆ, ଆଫ୍ରିକାନ୍ ସ୍ୱାଇଙ୍ଗ୍ ସିକନେସ୍, ଏବୋଲା ଭାଇରସ୍, ନିପାହ ଭାଇରସ୍ ସଂକ୍ରମଣ, ସ୍ୱାଇନ୍ ଫ୍ଲୁ ଆଦି ଅନ୍ୟତମ । କୃମିଜନିତ ରୋଗ ମଧ୍ୟରେ ଅଙ୍କୁଶ କୃମି, ଗୋଲାକୃତି କୃମି ଆଦି ପ୍ରଧାନ । ଏହି ସବୁ ରୋଗ ସଂକ୍ରମିତ ପ୍ରାଣୀର ପ୍ରତ୍ୟକ୍ଷ ସଂସ୍ପର୍ଶରେ ଆସିଲେ କିମ୍ବା ପରୋକ୍ଷଭାବେ ସେମାନଙ୍କର ବର୍ଜ୍ୟପଦାର୍ଥ ଯଥା ମଳ, ମୂତ୍ର, ଲାଳ, ସିଙ୍ଘାଣି ଆଦିର ସଂସ୍ପର୍ଶରେ ଆସିଲେ ରୋଗ ସହଜରେ ମନୁଷ୍ୟ ଶରୀରକୁ ପ୍ରବେଶ କରି ରୋଗ ସୃଷ୍ଟି କରାଇଥାଏ । ବିଭିନ୍ନ ପ୍ରାଣିଜ ଖାଦ୍ୟ ଯଥା– ଦୁଗ୍ଧ, ମାଂସ ଓ ଅଣ୍ଡା ମାଧ୍ୟମରେ ମଧ୍ୟ କେତେକ ରୋଗ ମନୁଷ୍ୟଙ୍କଠାରେ ସୃଷ୍ଟି କରିବାକୁ ସକ୍ଷମ ହୋଇଥାଏ । ସୂଚନାଯୋଗ୍ୟ ବାଦୁଡିକୁ କୋଭିଡ୍–୧୯ ବା କରୋନା ମହାମାରୀର ଉତ୍ସ କୁହାଯାଉଥିବାବେଳେ ପ୍ରାଣୀଠାରୁ ମନୁଷ୍ୟକୁ ସଂକ୍ରମିତ ରୋଗର ବଡ଼ ଉଦାହରଣ ଭାବରେ ନିଆଯାଉଛି। ଚଳିତବର୍ଷ ଉକ୍ତ ଦିବସ ଲାଗି ବାର୍ତ୍ତା ରହିଛି 'ପ୍ରାଣୀଙ୍କଠାରୁ ମନୁଷ୍ୟକୁ ସଂକ୍ରମିତ ରୋଗର ଧାରାକୁ ରୋକିବା'। ତେଣୁ ଏସବୁ ପ୍ରତି ସଚେତନ ହେବା ସହ ସତର୍କତାମୂଳକ ପଦକ୍ଷେପ ନେବା ଜରୁରୀ।''

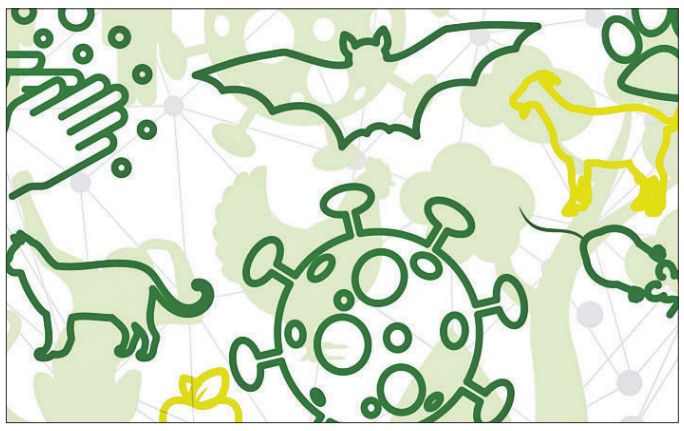

### ଆଜି ବିଶ୍ୱ ଜୁନୋସେସ୍ ଦିବସ

# ମହିଳା ଏମ୍‌ପିଙ୍କୁ ଚାପୁଡ଼ା

**ଟୁନିସ୍:** ଟୁନିସିଆର ପାର୍ଲାମେଣ୍ଟରେ ଏକ ଅପ୍ରୀତିକର ଘଟଣା ଘଟିଛି। ବିତର୍କ ସମୟରେ ଜଣେ ମହିଳା ଏମ୍‌ପିଙ୍କୁ ଅନ୍ୟ ଜଣେ ଏମ୍‌ପି ମାଡ଼ ମାରିଥିବା ଦେଖିବାକୁ ମିଳିଛି। ଏହାର ଏକ ଭିଡିଓ ଏବେ ସୋସିଆଲ ମିଡିଆରେ ଭାଇରାଲ ହେବାରେ ଲାଗିଛି। ସୂଚନାଯୋଗ୍ୟ,

ସୌନ୍ଦର୍ଯ୍ୟ

# ମୁଗ ଡାଲିରୁ ସୌନ୍ଦର୍ଯ୍ୟ

- ମୁଗ ଡାଲିକୁ ରାତି ସାରା ଭିଜାଇ ସକାଳୁ ଏହାର ପେଷ୍ଟ ତିଆରି କରି ଦିଅନ୍ତୁ। ଏହି ପେଷ୍ଟରେ କିଛି ବାଦାମ ତେଲ ଓ ମହୁ ମିଶାଇ ମୁହଁରେ ଲଗାନ୍ତୁ। ପ୍ରାୟ ୨୦ ମିନିଟ୍ ପରେ ମୁହଁକୁ ଖାଲି ପାଣିରେ ଧୋଇ ଦିଅନ୍ତୁ।
- ମୁଗ ଡାଲିକୁ ରାତି ସାରା କଞ୍ଚା କ୍ଷୀରରେ ଭିଜାଇ ରଖନ୍ତୁ। ସକାଳୁ ଏହାର ପେଷ୍ଟ ତିଆରି କରି ମୁହଁରେ ୨୦ ମିନିଟ୍ ପର୍ଯ୍ୟନ୍ତ ଲଗାନ୍ତୁ। ଏହାପରେ ପାଣିରେ ମୁହଁ ଧୋଇ ଦିଅନ୍ତୁ।
- ୪ ଚାମଚ ମୁଗକୁ ରାତି ସାରା ଭିଜାଇ ତା'ର ପେଷ୍ଟ ତିଆରି କରନ୍ତୁ। ସେଥିରେ କମଳା ଚୋପାର ଗୁଣ୍ଡ ୨ ଚାମଚ ଏବଂ ୨ ଚାମଚ ଚନ୍ଦନ ପାଉଡର ମିଶାଇ ସ୍କ୍ରବ୍ ତିଆରି କରି ଲଗାନ୍ତୁ। ଏହି ପେଷ୍ଟ ଅଧିକ ଗାଢ଼ା ହୋଇଗଲେ ଏଥିରେ କିଛି କ୍ଷୀର ମିଶାନ୍ତୁ। ଏହାକୁ ଅତି କମ୍‌ରେ ୧୦ ମିନିଟ୍ ପର୍ଯ୍ୟନ୍ତ ମୁହଁରେ ସ୍କ୍ରବ କରି ଥଣ୍ଡା ପାଣିରେ ଧୋଇ ଦିଅନ୍ତୁ। ବାରମ୍ବାର ଏପରି ସ୍କ୍ରବ କରିବା ଫଳରେ ମୁହଁରେ ଥିବା ଅନାବଶ୍ୟକ ଲୋମ ସବୁ ବାହାରି ଯାଇଥାଏ।
- ମୁଗ ଡାଲିର ପେଷ୍ଟରେ ଦହି ମିଶାଇ ଏହାର ପେଷ୍ଟକୁ ମୁହଁରେ ଲଗାଇ ୧୦ ମିନିଟ୍ ପରେ ଧୋଇ ଦିଅନ୍ତୁ।
- ମୁଗ ଡାଲିର ପେଷ୍ଟରେ ୨ ଚାମଚ ଘିଅ ମିଶାଇ ମୁହଁରେ ଲଗାନ୍ତୁ। ଶୁଖିଯିବା ପରେ ମୁହଁକୁ ଧୋଇ ଦିଅନ୍ତୁ। ପ୍ରତିଦିନ ଏଭଳି ପେଷ୍ଟ ତିଆରି କରି ଲଗାଇବା ଫଳରେ ମୁହଁରେ ଥିବା ବ୍ରଣ ସମସ୍ୟା ରହି ନ ଥାଏ ଏବଂ ତ୍ୱଚା ଧୀରେ ଧୀରେ କୋମଳ ତଥା ସୁନ୍ଦର ହୋଇଥାଏ।

# ବର୍ଷାଦିନେ ଘରର ଯତ୍ନ

ବର୍ଷାଦିନ ଆସିଲେ ସବୁ ଘରେ କିଛି ଛୋଟ ମୋଟ ସମସ୍ୟା ଦେଖାଯାଏ। ସେଥିପାଇଁ ସ୍ୱତନ୍ତ୍ରଭାବେ ଯତ୍ନ ନେବାକୁ ହୋଇଥାଏ। ଯେମିତି କି ଘରର କୌଣସି ଆସବାବପତ୍ର ନଷ୍ଟ ହେବନି କିମ୍ବା ଘରର କୌଣସି ସଦସ୍ୟ ଯେପରି ଥଣ୍ଡା ଜ୍ୱର କି ଅନ୍ୟ ରୋଗର ଶିକାର ନ ହେବେ। ଏଥିପାଇଁ କାଠ ଜିନିଷଠାରୁ ଆରମ୍ଭ କରି ଲୁଗାପଟା ଆଉ ସ୍ୱାସ୍ଥ୍ୟର ଠିକ୍ ଭାବେ ଯତ୍ନ ନେବାକୁ ହୋଇଥାଏ।

**ଘରକୁ ଶୁଖିଲା ରଖନ୍ତୁ:** ବର୍ଷାଦିନେ ଓଦାଳିଆ ଲାଗିବା ଏକ ସାଧାରଣ ସମସ୍ୟା। ଏହି ଋତୁରେ ଘରେ ଟୋପାଏ ପାଣି ପଡ଼ିଲେ ବି ସହଜରେ ଶୁଖି ନ ଥାଏ। କିନ୍ତୁ ଅଧିକ ସମୟ ଘରେ କୌଣସି ସ୍ଥାନରେ ପାଣି ଜମି ରହିଲେ ତା' ଉପରେ ଚାଲିବା ଫଳରେ ଆପଣଙ୍କୁ ମଧ୍ୟ ଥଣ୍ଡା କିମ୍ବା ଇନଫେକସନ୍ ହେବାର ସମ୍ଭାବନା ସୃଷ୍ଟି ହୋଇଥାଏ। ତେଣୁ ଘରେ ପାଣି ପଡ଼ିବା ମାତ୍ରେ ତାକୁ ଶୀଘ୍ର ପୋଛି ଦେଇ ଶୁଖିବା ପାଇଁ ଛାଡ଼ି ଦିଅନ୍ତୁ।

**କାଠ ଜିନିଷର ଯତ୍ନ:** ବର୍ଷାଦିନେ କପବୋର୍ଡ ସବୁର ଠିକ୍ ଭାବେ ଯତ୍ନ ନେବାକୁ ହେବ। କପବୋର୍ଡରେ ଯେପରି ପାଣି ନ ଲାଗେ କିମ୍ବା ଓଦା ଜିନିଷ କିଛି ନ ରହେ ସେଥିପ୍ରତି ଦୃଷ୍ଟି ଦିଅନ୍ତୁ। ବେଳେବେଳେ ବର୍ଷାଦିନେ ଜଳୀୟବାଷ୍ପ ପ୍ରଭାବରେ ବି କପବୋର୍ଡ କିମ୍ବା ଟେବୁଲ ଡ୍ର ଆଦି ଠିକ୍ ଭାବେ ବନ୍ଦ ହୋଇ ନ ଥାଏ। ସେ ସମୟରେ ଜୋର କରି କପବୋର୍ଡ ବନ୍ଦ କରିବାକୁ ଚେଷ୍ଟା କରନ୍ତୁ ନାହିଁ, ହୁଏତ ଭାଙ୍ଗି ଯାଇପାରେ। ବରଂ କପବୋର୍ଡକୁ ଭଲଭାବେ ଶୁଖିବା ପାଇଁ ଦିଅନ୍ତୁ, ତାହା ଆପେ ଆପେ ଠିକ୍ ହୋଇଯିବ।

**ଲୁଗାପଟାର ଯତ୍ନ:** ବର୍ଷାଦିନେ ସାଧାରଣତଃ ଲୁଗାପଟା ଶୀଘ୍ର ଶୁଖି ନ ଥାଏ। ତେଣୁ ଏହି ଋତୁରେ ପତଳା ଲୁଗା ପିନ୍ଧନ୍ତୁ। ପିଲାଙ୍କୁ ମଧ୍ୟ ସେହିଭଳି ପୋଷାକ ପିନ୍ଧାନ୍ତୁ, ଯାହା ଶୀଘ୍ର ଶୁଖିପାରିବ। ତା' ଛଡ଼ା ଆଲମୀରାରେ ସାଇତା ହୋଇ ରହିଥିବା ଲୁଗାପଟାକୁ ମଧ୍ୟ କିଛି ସମୟ ବ୍ୟବଧାନରେ ବାହାର କରି ଅଳ୍ପ ଖରା ଦିଅନ୍ତୁ। କାରଣ ବେଶି ଦିନ ଲୁଗା ଭଙ୍ଗା ହୋଇ ରହିବା ଫଳରେ ଲୁଗା ବେଳେବେଳେ ଫିମ୍ପି ମାରିବା ଭଳି ହୋଇଥାଏ କିମ୍ବା ଭାଙ୍ଗ ହୋଇରହିଥିବା ସ୍ଥାନରୁ ଚିରି ଯାଇଥାଏ। ବିଶେଷକରି ପାଟଲୁଗାର ସ୍ୱତନ୍ତ୍ର ଯତ୍ନ ନିଅନ୍ତୁ। ଭଲଭାବେ ଶୁଖି ନ ଥିବା ଲୁଗା ଆଦୌ ପିନ୍ଧନ୍ତୁ ନାହିଁ।

**ଖାଦ୍ୟ ପ୍ରତି ସତର୍କ :** ଏହି ଋତୁରେ ଖାଦ୍ୟପେୟ ପ୍ରତି ସବୁଠୁ ଅଧିକ ସତର୍କ ରହିବାକୁ ହୋଇଥାଏ। କାହିଁକି ନା ବର୍ଷାଦିନେ ହଜମ ନ ହେବାର ସମସ୍ୟା ଅଧିକ ଦେଖା ଦେଇଥାଏ। ତେଣୁ ସହଜରେ ପେଟ ଖରାପ ହେବା କିମ୍ବା ଝାଡ଼ା ବାନ୍ତି ଭଳି ସମସ୍ୟା ଦେଖା ଦେଇଥାଏ। ଏହି ସମସ୍ୟାରୁ ରକ୍ଷା ପାଇବା ପାଇଁ ଘରର ସମସ୍ତଙ୍କୁ ଗରମ ଖାଦ୍ୟ ହିଁ ଖାଇବାକୁ ଦିଅନ୍ତୁ। ବାସି ଖାଦ୍ୟ ଆଦୌ ଘରେ ରଖନ୍ତୁ ନାହିଁ। ନିଜେ ବାସି ଖାଦ୍ୟ ଖାଆନ୍ତୁ ନାହିଁ କିମ୍ବା ଘରେ କାହାକୁ ଦିଅନ୍ତୁ ନାହିଁ।

**କଥାରେ ଅଛି ଘରକୁ ସୁନ୍ଦର ଘରଣୀ। ଘରଣୀଟିଏ ହିଁ ଘରକୁ ସୁନ୍ଦର କରି ସଜେଇ ରଖିବା ପାଇଁ ସବୁବେଳେ ପ୍ରୟାସ କରିଥାଏ। ଘରର କେଉଁ ଜିନିଷକୁ କେଉଁ ସ୍ଥାନରେ ଆଉ କିପରିଭାବେ ରଖିବାକୁ ହେବ ସେଥିପାଇଁ ସବୁବେଳେ ନୂଆ ନୂଆ ଚିନ୍ତା କରିଥାନ୍ତି ଗୃହିଣୀମାନେ। ଆଉ ସମୟ ଅନୁସାରେ ଜିନିଷପତ୍ରର କିପରି ଯତ୍ନ ନେବାକୁ ହେବ ସେକଥା ବି ଆଦୌ ଭୁଲି ନ ଥାନ୍ତି। ଖାସ୍ ସେଇଥି ପାଇଁ ଏବେ ବର୍ଷା ଦିନ ଆସିଥିବାରୁ ସ୍ୱତନ୍ତ୍ରଭାବେ ପ୍ରସ୍ତୁତି ଆରମ୍ଭ କରିଛନ୍ତି ଗୃହିଣୀମାନେ...**

### ଏମାନେ କ'ଣ କହନ୍ତି

**ଗରମ ଖାଦ୍ୟ ଖାଇବାକୁ ଦିଏ**

ବର୍ଷାଦିନେ ମୁଁ ସବୁବେଳେ ପିଲାଙ୍କର ବେଶି ଯତ୍ନ ନେବାକୁ ଚେଷ୍ଟା କରେ। ସେମାନଙ୍କୁ ଗରମ ପାଣିରେ ଗାଧୋଇ ଦିଏ ଆଉ ସକାଳୁ ଗରମ ପାଣି ପିଇବାକୁ ଦିଏ। ପ୍ରତିଦିନ ରାତିରେ ମୁଁ ସମସ୍ତଙ୍କୁ କ୍ଷୀରରେ ହଳଦୀ ମିଶାଇ ପିଇବାକୁ ଦିଏ। ତା' ଛଡ଼ା ପ୍ରତିଦିନ ତୁଳସୀ ପତ୍ର ମହୁ ଖାଇବା ସହିତ ରସୁଣ ମଧ୍ୟ ସମସ୍ତଙ୍କୁ ଖାଇବାକୁ ଦେଇଥାଏ। ଖାଲି ସେତିକି ନୁହେଁ ରାତିରେ ଶୋଇବା ସମୟରେ ସମସ୍ତଙ୍କ ପାଦରେ ତେଲ ମାଲିସ କରିବାକୁ କହିଥାଏ।

*–**ଧରିତ୍ରୀ ନାୟକ**, ଗୃହିଣୀ, ରାଇଘରପୋଖରୀ, ପୀରହାଟ ବଜାର, ଭଦ୍ରକ*

ଧରିତ୍ରୀ

ମଧୁସ୍ମିତା

କରିଶ୍ମା

**ବାସି ଖାଦ୍ୟ ଆଦୌ ରଖେ ନାହିଁ**

ବର୍ଷାଦିନେ ମୋର ରୋଷେଇ ଘର ସଫା କରିବା ପାଇଁ ବହୁ ସମୟ ଯାଏ। ରୋଷେଇ ଘରକୁ ସଫା ରଖିବା ପାଇଁ ମୁଁ ସବୁବେଳେ ସତର୍କ ରହିଥାଏ। ତା' ଛଡ଼ା ଘରେ ସମସ୍ତଙ୍କୁ ଫ୍ରେଶ ଖାଦ୍ୟ ହିଁ ତିଆରି କରି ଦେଇଥାଏ। ଯଦି କୌଣସି କାରଣରୁ ଜଳଖିଆ ତିଆରି କରି ପାରେ ନାହିଁ ତେବେ ବିସ୍କୁଟ, ମୁଢ଼ି କିମ୍ବା ଚୁଡ଼ା ଆଦି ଖାଇବାକୁ ଦିଏ। କିନ୍ତୁ ବାସି ଖାଦ୍ୟ କି ଜଙ୍କ୍ ଫୁଡ୍ ଆଦୌ ଖାଇବାକୁ ଦିଏନି।

*–**କରିଶ୍ମା ବିଶ୍ୱାଳ**, କର୍ମଜୀବୀ, ଗଡମହାବୀର ବିହାର, ଓଲ୍ଡ ଟାଉନ୍, ଭୁବନେଶ୍ୱର*

**କାଢ଼ା ପିଇବାକୁ ଦେଉଛି**

ବର୍ଷାଦିନେ ଘରର ସମସ୍ତେ ଛଣା ଖାଦ୍ୟ ପକୁଡି ବରା ଆଦି ଖାଇବାକୁ ଭଲପାନ୍ତି। କିନ୍ତୁ ସବୁବେଳେ ସେସବୁ ଖାଦ୍ୟ ମୁଁ ସେମାନଙ୍କୁ ଖାଇବାକୁ ଦିଏନି। ବାହାରୁ ଏସବୁ ଖାଇବା ଆଣିବା ବଦଳରେ ମୁଁ କେବେକେବେ ଘରେ ଏସବୁ ଖାଦ୍ୟ ତିଆରି କରି ଦେଇଥାଏ। ତା' ଛଡା ଥଣ୍ଡା ଶର୍ଦ୍ଦି ନ ହେବା ପାଇଁ ଘରେ ସମସ୍ତଙ୍କୁ ସକାଳୁ ତୁଳସୀ ପତ୍ର ସହିତ ମହୁ ଖାଇବାକୁ ଦିଏ। ଏବେ କରୋନା ଆସିବା ପରଠୁ ପ୍ରାୟ ସବୁଦିନ କାଢ଼ା ବି ପିଇବାକୁ ଦେଉଛି।

*–**ମଧୁସ୍ମିତା ମହାନ୍ତି**, କର୍ମଜୀବୀ, ହଂସପାଳ, ଭୁବନେଶ୍ୱର*

# ଶିଶୁଙ୍କ କୋଷ୍ଠକାଠିନ୍ୟର ଘରୋଇ ଉପାୟ

**ସାଧାରଣତଃ ଡବା କ୍ଷୀର ଉପରେ ନିର୍ଭର କରୁଥିବା ଶିଶୁଙ୍କର କୋଷ୍ଠକାଠିନ୍ୟ ସମସ୍ୟା ଅଧିକ ଦେଖିବାକୁ ମିଳିଥାଏ। ଆପଣଙ୍କ ଶିଶୁ ଯଦି ଏପରି ସମସ୍ୟାର ଶିକାର ହୋଇଥାଏ ତେବେ ଜାଣି ରଖନ୍ତୁ କିଛି ଘରୋଇ ଉପାୟ...**

- ଶିଶୁକୁ ହାଲ୍‌କା ବ୍ୟାୟାମ କରାନ୍ତୁ। ଯେପରି କି ତା'ର ଗୋଡ଼, ହାତକୁ ଆଗ ପଛ କରି ବୁଲାନ୍ତୁ। ଏହା ସହିତ ସାବଧାନତାର ସହିତ ଗୋଡ଼କୁ ସାଇକେଲ ଭଳି ବୁଲାନ୍ତୁ।
- କୋଷ୍ଠକାଠିନ୍ୟ ସମସ୍ୟା ରହିଥିଲେ ଶିଶୁକୁ ଉଷୁମ ପାଣିରେ ସ୍ନାନ କରାନ୍ତୁ। ଏହା ଫଳରେ ମାଂସପେଶୀକୁ ଆରାମ ମିଳିଥାଏ, ଏହା ସହିତ କୋଷ୍ଠକାଠିନ୍ୟ ଫଳରେ ଦରଜ ରହିଥିବା ସ୍ଥାନକୁ ବି ଆରାମ ମିଳିଥାଏ।
- କୋଷ୍ଠକାଠିନ୍ୟ ଫଳରେ ଶିଶୁର ଦରଜ ହୋଇଥିବା ସ୍ଥାନରେ ନଡ଼ିଆ ତେଲ ଲଗାନ୍ତୁ। ଦରଜ କମ୍ ହେବା ସହିତ ପୁଣି ଥରେ ଝାଡ଼ା ହେବା ବେଳକୁ କଷ୍ଟ କମ୍ ହୋଇଯିବ।
- ପାନମହୁରି ମଧ୍ୟ ହଜମ କରାଇବାରେ ସାହାଯ୍ୟ କରିଥାଏ। ତେଣୁ ଏକ ଚାମଚ ପାନମହୁରିକୁ ଏକ କପ୍ ପାଣିରେ ସିଝାଇ ଥଣ୍ଡା କରି ଦିଅନ୍ତୁ। ପାନମହୁରିକୁ ଛାଣି ଦେଇ ସେହି ପାଣିକୁ ଦିନକୁ ତିନି ଚାରି ଥର କରି ଶିଶୁକୁ ଚାମଚରେ ପିଆଇ ଦିଅନ୍ତୁ।
- ଶରୀରରେ ପାଣି କମିଗଲେ କୋଷ୍ଠକାଠିନ୍ୟ ସମସ୍ୟା ଦେଖା ଦେଇଥାଏ। ଯଦି ଶିଶୁକୁ ୬ ମାସରୁ ଅଧିକ ହୋଇଥାଏ ତେବେ ତାକୁ ସୁପ୍, ଫଳ ରସ, କ୍ଷୀର ଓ ପାଣି ଆଦି ପିଆନ୍ତୁ।
- ଶିଶୁର ସମ୍ପୂର୍ଣ୍ଣ ମାଲିସ ସହିତ ବିଶେଷକରି ପେଟ ଏବଂ ପେଟ ତଳକୁ ହାଲ୍‌କା ମାଲିସ କରନ୍ତୁ। ଏପରି କରିବା ଫଳରେ ଶିଶୁର କୋଷ୍ଠକାଠିନ୍ୟ ସମସ୍ୟା ଅନେକାଂଶରେ ଦୂର ହୋଇଯାଏ।

# ପୂର୍ବସୂରୀଙ୍କ ପ୍ରତିଶ୍ରୁତି ରକ୍ଷାରେ ଆମେ କେତେ ସମର୍ଥ?

**ଅଜୟ ନାୟକ**

ଆଜକୁ ଠିକ୍ ୭୩ ବର୍ଷ ପୂର୍ବେ ଅର୍ଥାତ୍ ୬, ଜୁଲାଇ ୧୯୪୮ ମସିହାରେ ଆମର ସର୍ବ ପୁରାତନ ପ୍ରିୟତମ ଉଚ୍ଚ ଶିକ୍ଷାନୁଷ୍ଠାନ ଭଦ୍ରକ କଲେଜ ପ୍ରତିଷ୍ଠା ହୋଇଥିଲା। ପ୍ରଥମେ ଏହା ଉତ୍କଳ ବିଶ୍ୱବିଦ୍ୟାଳୟ ଅଧୀନ ଇଣ୍ଟରମିଡିଏଟ୍ ଆର୍ଟ୍ସ କଲେଜ ଭାବେ ପରିଚାଳିତ ହେଉଥିଲା। ୧୯୫୪-୫୫ ମସିହାରେ ଏଠାରେ ସାଇନ୍ସ ଓ କମର୍ସ ଖୋଲିଥିଲା। ସେହିପରି ଏଠାରେ କଳାରେ ଡିଗ୍ରୀ ପାଠ୍ୟକ୍ରମ ୧୯୫୧ରେ ଆରମ୍ଭ ହୋଇଥିଲା ଓ ୧୯୬୧ରେ ଡିଗ୍ରୀରେ ବିଜ୍ଞାନ ଓ ବାଣିଜ୍ୟ ବିଭାଗ ଖୋଲା ଯାଇଥିଲା। ଦୀର୍ଘ ୩୦ ବର୍ଷ ଧରି ବେସରକାରୀ ଭାବେ ପରିଚାଳିତ ହୋଇ ୧୯୭୧ ମସିହାରେ ଏହା ସରକାରୀ ମହାବିଦ୍ୟାଳୟ ରୂପେ ସ୍ୱୀକୃତି ଲାଭ କରିଥିଲା। ୧୯୯୯ ମସିହାରେ ଫକୀର ମୋହନ ବିଶ୍ୱବିଦ୍ୟାଳୟ ସ୍ଥାପିତ ହେବାପରେ ଏହାର ଡିଗ୍ରୀ କୋର୍ସ ସେହି ବିଶ୍ୱବିଦ୍ୟାଳୟ ଅଧୀନରେ ପରିଚାଳିତ ହୋଇଥିଲା। ଏହାପରେ ୨୦୦୨ରେ ଏହି ମହାବିଦ୍ୟାଳୟକୁ ସ୍ୱୟଂଶାସିତ ପରିଧି ଭିତରକୁ ଅଣାଯାଇଥିଲା। ଅଧୁନା ଡିଗ୍ରୀରେ ମୋଟ ୨୨ଟି ସମ୍ମାନ ବିଭାଗ ଓ ୮ଟି ବିଷୟରେ ପି.ଜି. ଅଧ୍ୟୟନର ସୁବିଧା ରହିଛି। ସର୍ବମୋଟ ୭, ୮୦୦ ଛାତ୍ରୀଛାତ୍ରଙ୍କ ମଧ୍ୟରୁ କେବଳ ଛାତ୍ରୀମାନଙ୍କ ସଂଖ୍ୟା ହେଉଛି ୪, ୬୦୦।

ଏହି ମହାବିଦ୍ୟାଳୟର ପ୍ରାଣ ପ୍ରତିଷ୍ଠାତା ଥିଲେ ପୂର୍ବତନ ମୁଖ୍ୟମନ୍ତ୍ରୀ ଉତ୍କଳକେଶରୀ ଡକ୍ଟର ହରେକୃଷ୍ଣ ମହତାବ। ସେ ସେତେବେଳେ ଭଦ୍ରକ କଲେଜକୁ ପଲ୍ଲୀଭାରତୀ ବିଶ୍ୱବିଦ୍ୟାଳୟରେ ପରିଣତ କରିବାର ସ୍ୱପ୍ନ ଦେଖିଥିଲେ ଓ ସେଥିଲାଗି ମଧ୍ୟ ଆହ୍ୱାନ ଦେଇଥିଲେ। ଛକଡ଼ି ମହାନ୍ତି ଓ ସ୍ୱର୍ଗତ ନରେନ୍ଦ୍ର ପ୍ରସାଦ ଦାସଙ୍କ ପରି ଅନୁଷ୍ଠାନପ୍ରେମୀ ବ୍ୟକ୍ତିଙ୍କ ଅବଦାନ ମଧ୍ୟ ସେତେବେଳେ କିଛି କମ୍ ନ ଥିଲା। ମୋଟ ୨୭ ଏକର ବିଶିଷ୍ଟ ଏହାର କ୍ଷେତ୍ର ଭଦ୍ରକ ଜିଲାର ମୁଖ୍ୟାଳୟ ଓ ୪୨ ନମ୍ବର ଜାତୀୟ ରାଜପଥ ତଥା ସାଳନ୍ଦୀ ଅବବାହିକାରେ ଅବସ୍ଥିତ। ଭାରତୀୟ ରେଳ ପୂର୍ବତଟ ବିଭାଗ ଅଧୀନ ଭଦ୍ରକ ଷ୍ଟେଶନଠାରୁ ଏହା ଅନତି ଦୂରରେ। ଭଦ୍ରକ ହେଉଛି ଓଡ଼ିଶାର ଏକ ଉତ୍ତର-ପୂର୍ବ ଜିଲା; ଯାହା କି ପୂର୍ବରେ ବଙ୍ଗୋପସାଗର, ଦକ୍ଷିଣରେ କେନ୍ଦ୍ରାପଡ଼ା, ଯାଜପୁର ଜିଲା, ପଶ୍ଚିମରେ କେନ୍ଦୁଝର ଓ ଉତ୍ତରରେ ବାଲେଶ୍ୱର ଜିଲା ଅବସ୍ଥିତ। ଏହାର ଶାନ୍ତିପୂର୍ଣ୍ଣ ପରିବେଶ ଓ ବର୍ଷସାରା ମଧ୍ୟମ ଜଳବାୟୁ ହେତୁ ଅନେକେ ଭଦ୍ରକ କଲେଜକୁ ଦ୍ୱିତୀୟ ଶାନ୍ତିନିକେତନର ଆଖ୍ୟା ଦେଇଥାନ୍ତି। ଅତୀତରେ ଏହାର ଶୈକ୍ଷିକ ବାତାବରଣ ଏତେ ଉନ୍ନତ ଥିଲା ଯେ ଜିଲା ବାହାରୁ ଏପରି କି କଟକ, ଭୁବନେଶ୍ୱର, କେନ୍ଦୁଝର ଓ ବାଲେଶ୍ୱର ଇତ୍ୟାଦିରୁ ମେଧାବୀ ଛାତ୍ରମାନେ ଭଦ୍ରକ କଲେଜରେ ପାଠପଢ଼ି ନିଜକୁ ଗର୍ବ ଅନୁଭବ କରୁଥିଲେ। ଏମିତି କି ସେତେବେଳେ କୁହାଯାଉଥିବା ରେଭେନ୍ସା ପରର ମହାବିଦ୍ୟାଳୟ ହେଉଛି ଭଦ୍ରକ କଲେଜ।

ଭଦ୍ରକ କଲେଜର ବଡ଼ ବଡ଼ କୋଠାଘର, ଛାତ୍ରାବାସ, ଏହାର ସୁଦୀର୍ଘ ଖେଳପଡ଼ିଆ ଓ ଆମ୍ରବିଥିକାର ଛାୟାସ୍ନିଗ୍ଧ ପରିବେଶ ଜିଲା ପ୍ରଶାସନ ପାଇଁ ବିଭିନ୍ନ ସରକାରୀ କାର୍ଯ୍ୟକ୍ରମ ପରିଚାଳନା କରିବାର ଏକ ପ୍ରକୃଷ୍ଟ କ୍ଷେତ୍ର ହୋଇଛି। ବର୍ଷା ଯୋଗୁ ନେହେରୁ ଷ୍ଟାଡିୟମ୍ ପଡ଼ିଆରେ ପାଣି ଜମିଯାଇଛି ତ ପ୍ରଶାସନ ଭଦ୍ରକ କଲେଜ ପଡ଼ିଆରେ ବିଭିନ୍ନ ଜାତୀୟ ଦିବସରେ ପତାକା ଉତ୍ତୋଳନ କରିବାକୁ ନିଷ୍ପତ୍ତି ନେଉଛନ୍ତି। ଜିଲାର ବିଭିନ୍ନ ନିର୍ବାଚନ ପରିଚାଳନାଠାରୁ ଆରମ୍ଭ କରି ପ୍ରଶିକ୍ଷଣ କେନ୍ଦ୍ର ଭାବେ ଭଦ୍ରକ କଲେଜକୁ ମାସ ମାସ ଧରି ବ୍ୟବହାର କରାଯାଉଛି। ଅଧୁନା କରୋନା ମହାମାରୀ କାଳରେ ଭଦ୍ରକ କଲେଜ ହୋଇଛି କୋଭିଡ୍ ହସ୍ପିଟାଲ। ଯେତେବେଳେ କୌଣସି ସରକାରୀ ଦାୟିତ୍ୱ ମେଣ୍ଟାଇବା କଥା ଆସୁଛି, ସେତେବେଳେ ମନେପଡୁଛି ଭଦ୍ରକ କଲେଜ ଓ ଏହାର ଉପଯୋଗୀ ପରିବେଶ। କିନ୍ତୁ ଏହାର ଆଶାନୁରୂପ ଉନ୍ନତି କେମିତି ହେବ ଓ ଏହାର ଶୈକ୍ଷିକ ବାତାବରଣରେ କିପରି ଅଭିବୃଦ୍ଧି ଘଟିବ, ସେଥିପାଇଁ କାହାରି ଚିନ୍ତା ନାହିଁ।

ଆଜି କହିବାର କଥା ହେଉଛି, ଭଦ୍ରକ କଲେଜର ବହୁ ପଛରେ ରାଜ୍ୟରେ ଗଢ଼ିଉଠିଥିବା ମହାବିଦ୍ୟାଳୟଗୁଡ଼ିକ ସରକାରୀ ବିଶ୍ୱବିଦ୍ୟାଳୟ ଭାବେ ମାନ୍ୟତା ପାଇଥିଲା ବେଳେ ଭଦ୍ରକ ମହାବିଦ୍ୟାଳୟ ସେଥିରୁ ବଞ୍ଚିତ ହୋଇଛି। ପୁରାତନ ଛାତ୍ରସଂସଦ ପକ୍ଷରୁ ଏଥିପାଇଁ ହୋଇଥିବା ଅନେକ ସଂଗ୍ରାମ

## ଭଦ୍ରକ କଲେଜ ୭୪ତମ ପ୍ରତିଷ୍ଠା ଦିବସ

ଓ ଉଦ୍ୟମ ଫସର ଫାଟିଯାଇଛି। ନିକଟ ଅତୀତରେ ଶିକ୍ଷାବିତ୍ ଡ. ଶୈଳେନ୍ଦ୍ର ମହାପାତ୍ର, ଡ. ବ୍ରଜମୋହନ ମିଶ୍ର, ପ୍ରଫେସର ଡ. ସ୍ୱର୍ଗତ ସନାତନ ମହାନ୍ତି ପ୍ରମୁଖ ବ୍ୟକ୍ତିବିଶେଷଙ୍କୁ ନେଇ ଭଦ୍ରକ ମହାବିଦ୍ୟାଳୟକୁ ବିଶ୍ୱବିଦ୍ୟାଳୟ କରିବା ପାଇଁ ସଭାସମିତି ସାଙ୍ଗକୁ ରାଜଧାନୀ ଭୁବନେଶ୍ୱରରେ ରହୁଥିବା ଭଦ୍ରକ ଲୋକମାନଙ୍କୁ ନେଇ ରେଡକ୍ରସ୍ ଭବନରେ ଏକ ସଭାର ଆୟୋଜନ ହୋଇଥିଲା; ଯେଉଁଥିରେ ତତ୍କାଳୀନ ଭଦ୍ରକ ବିଧାୟକ ଯୁଗଳକିଶୋର ପଟ୍ଟନାୟକ ଓ ଭଣ୍ଡାରିପୋଖରୀ ବିଧାୟକ ପ୍ରଫୁଲ୍ଲ ସାମଲ ମଧ୍ୟ ଉପସ୍ଥିତ ରହି ଆଲୋଚନାରେ ଅଂଶଗ୍ରହଣ କରିଥିଲେ ଓ ଏହା ଭୁବନେଶ୍ୱରର ସମସ୍ତ ଗଣମାଧ୍ୟମରେ ସ୍ଥାନ ପାଇଥିଲା। ଏପରି କି ଭଦ୍ରକ କଲେଜ ଛାତ୍ରସଂସଦର ବାର୍ଷିକ ଉତ୍ସବ ଅବସରରେ ଅତିଥି ଭାବେ ଆସି ପ୍ରାକ୍ତନ ଉଚ୍ଚଶିକ୍ଷା ମନ୍ତ୍ରୀ ପ୍ରଦୀପ ପାଣିଗ୍ରାହୀ ଭଦ୍ରକ ସ୍ୱୟଂଶାସିତ ମହାବିଦ୍ୟାଳୟକୁ ଖୁବ୍‌ଶୀଘ୍ର ବିଶ୍ୱବିଦ୍ୟାଳୟ ମାନ୍ୟତା ଦିଆଯିବ ବୋଲି ଘୋଷଣା କରିଥିଲେ। ଉକ୍ତ ସଭାରେ ବର୍ତ୍ତମାନର ଜିଲା ଯୋଜନା କମିଟି ଅଧ୍ୟକ୍ଷ ବ୍ୟୋମକେଶ ରାୟ ଉପସ୍ଥିତ ରହି ଏହାକୁ ସମର୍ଥନ କରିଥିଲେ। ଏପରି କି କେନ୍ଦ୍ରମନ୍ତ୍ରୀ ଧର୍ମେନ୍ଦ୍ର ପ୍ରଧାନ ମଧ୍ୟ ଅନ୍ୟଏକ କାର୍ଯ୍ୟକ୍ରମରେ ଆସି ଏହାକୁ ବିଶ୍ୱବିଦ୍ୟାଳୟ କରାଯିବ ବୋଲି ପ୍ରତିଶ୍ରୁତି ଦେବା ସଙ୍ଗେ ସଙ୍ଗେ କଲେଜ କ୍ୟାମ୍ପସ୍‌ରେ ଅଡିଟୋରିୟମ୍ ପ୍ରତିଷ୍ଠା ପାଇଁ ଏକକୋଟି ଟଙ୍କା ବ୍ୟୟବରାଦ କରିଥିଲେ ଓ ଏହା ଏ ପର୍ଯ୍ୟନ୍ତ କାର୍ଯ୍ୟକାରୀ ହୋଇପାରି ନାହିଁ। ଏସବୁ ସତ୍ତ୍ୱେ ଉତ୍କଳକେଶରୀ ଡ. ହରେକୃଷ୍ଣ ମହତାବଙ୍କ 'ପଲ୍ଲୀଭାରତୀ' ବିଶ୍ୱବିଦ୍ୟାଳୟ ହେବା ତ ଦୂରର କଥା, ବର୍ତ୍ତମାନ ମହାବିଦ୍ୟାଳୟକୁ ୟୁନିଟାରୀ ୟୁନିଭର୍ସିଟି କିମ୍ବା କ୍ଲଷ୍ଟର ବିଶ୍ୱବିଦ୍ୟାଳୟର ମାନ୍ୟତାରୁ ମଧ୍ୟ ବଞ୍ଚିତ କରାଗଲା। ମହତାବଙ୍କ ଦ୍ୱାରା ପ୍ରତିଷ୍ଠିତ ଓ ମହତାବଙ୍କ ସ୍ୱପ୍ନର ଉଚ୍ଚଶିକ୍ଷା କେନ୍ଦ୍ର ଏହି ଭଦ୍ରକ ମହାବିଦ୍ୟାଳୟଟି ଆଜି ସୁଦ୍ଧା କେବଳ ସ୍ୱୟଂଶାସିତ ମହାବିଦ୍ୟାଳୟ ହୋଇ ରହିଗଲା। ଏଥିଲାଗି ମନରେ ପ୍ରଶ୍ନ ଉଠୁଛି, ଆମେ ଆଜି ପୂର୍ବସୂରୀଙ୍କ ପ୍ରତିଶ୍ରୁତି ଓ ସ୍ୱପ୍ନକୁ ସାକାର କରିବାରେ କେତେ ସମର୍ଥ ସତେ!

–ସମ୍ପାଦକ, ପୁରାତନ ଛାତ

ଧରିତ୍ରୀ
DHARITRI
www.orissakhabar.com/ www.dharitri.com ପୃଷ୍ଠା ୧୦ Press Regd. No. R.N. 21326/74 Postal Regd. No. BN/42/21-23. ବାଲେଶ୍ୱର, ମଙ୍ଗଳବାର, ଜୁଲାଇ ୬/୨୦୨୧ Balasore, Tuesday, July 6/ 2021

# ଖେଳରତ୍ନ ପାଇଁ ପ୍ରମୋଦଙ୍କ ନାମ ସୁପାରିସ

ଭୁବନେଶ୍ୱର, ୫।୭(କ୍ରୀଡ଼ା ପ୍ରତିନିଧି)

ରାଜ୍ୟ ସରକାରଙ୍କ କ୍ରୀଡ଼ା ଓ ଯୁବସେବା ବିଭାଗ ପକ୍ଷରୁ ଜାତୀୟ କ୍ରୀଡ଼ା ପୁରସ୍କାର ପାଇଁ ଆଉ ୨ ଓଡ଼ିଆ ଖେଳାଳିଙ୍କ ନାମ ସୁପାରିସ କରାଯାଇଛି। ଅନ୍ତର୍ଜାତୀୟ ଖ୍ୟାତିସମ୍ପନ୍ନ ପାରା ବ୍ୟାଡ୍‌ମିଣ୍ଟନ ତାରକା ପ୍ରମୋଦ ଭଗତଙ୍କ ନାମ ରାଜୀବ ଗାନ୍ଧୀ ଖେଳରତ୍ନ ପୁରସ୍କାର ଏବଂ ଭାରତୀୟ ମହିଳା ହକି ଦଳର ନିର୍ଭରଯୋଗ୍ୟ ସଦସ୍ୟା ତଥା ଟୋକିଓ ଅଲିମ୍ପିକ୍ସ ପାଇଁ ଦଳର ଉପ ଅଧିନାୟିକା ମନୋନୀତ ହୋଇଥିବା ଦୀପ୍‌ଗ୍ରେସ୍ ଏକ୍କାଙ୍କ ନାମ ଅର୍ଜୁନ ପୁରସ୍କାର ପାଇଁ ସୁପାରିସ କରାଯାଇଛି। ଏକାଧିକଥର ବିଶ୍ୱ ପାରା ବ୍ୟାଡ୍‌ମିଣ୍ଟନ ବିଜେତା ପ୍ରମୋଦ କ୍ୟାରିୟରରେ ୪୮ଟି ଜାତୀୟ ଏବଂ ୫୩ଟି ଅନ୍ତର୍ଜାତୀୟ ପଦକ ଜିତି ସାରିଛନ୍ତି। ଅନ୍ତର୍ଜାତୀୟ ପ୍ରତିଯୋଗିତାରେ ସେ ୨୭ ସ୍ୱର୍ଣ୍ଣ, ୧୦ ରୌପ୍ୟ ଏବଂ ୧୭ ବ୍ରୋଞ୍ଜ ପଦକ ଜିତି ନିଜ ଦକ୍ଷତାର ପରିଚୟ ଦେଇଛନ୍ତି। ପ୍ରଦର୍ଶନକୁ ଦୃଷ୍ଟିରେ ରଖି ତାଙ୍କୁ ୨୦୧୯ରେ ଅର୍ଜୁନ ପୁରସ୍କାରରେ ସମ୍ମାନିତ କରାଯାଇଥିଲା। ସେହିବର୍ଷ ସେ ରାଜ୍ୟର ସର୍ବୋଚ୍ଚ ବିଜୁ ପଟ୍ଟନାୟକ କ୍ରୀଡ଼ା ପୁରସ୍କାର ମଧ୍ୟ

ପ୍ରମୋଦ ଭଗତ

ଦୀପ୍‌ଗ୍ରେସ୍ ଏକ୍କା

ପାଇଥିଲେ। ୨୦୨୦ରେ ପାରା ସ୍ପୋର୍ଟ୍ସ ପର୍ସନ ଅଫ୍ ଦି ଇୟର ଭାବେ ସ୍ପୋର୍ଟ୍ସଷ୍ଟାର ଏସେସ୍ ପୁରସ୍କାର ହାସଲ କରିଥିଲେ। ସେ ଟୋକିଓ ପାରା ଅଲିମ୍ପିକ୍ସ ପାଇଁ ଯୋଗ୍ୟତା ମଧ୍ୟ ହାସଲ କରି ସାରିଛନ୍ତି। ପାରା ସ୍ପୋର୍ଟ୍ସ ଆସୋସିଏଶନ ଅଫ୍ ଓଡ଼ିଶା ପକ୍ଷରୁ ମଧ୍ୟ ପ୍ରମୋଦଙ୍କ ନାମ ଖେଳରତ୍ନ ପୁରସ୍କାର ପାଇଁ ସୁପାରିସ କରାଯାଇଛି। ତାଙ୍କ ନାମ ଦେଶର ସର୍ବୋଚ୍ଚ କ୍ରୀଡ଼ା ପୁରସ୍କାର ପାଇଁ ସୁପାରିସ ହୋଇଥିବାରୁ ଖୁସି ଜାହିର କରିଛନ୍ତି ପ୍ରମୋଦ। 'ମୁଁ ଏବେ ଟ୍ରେନିଂ ଉପରେ ଫୋକସ କରୁଛି। ପାରା ଅଲିମ୍ପିକ୍ସରେ ସ୍ୱର୍ଣ୍ଣ ପଦକ ଜିତିବା ମୋର ଏକମାତ୍ର ଲକ୍ଷ୍ୟ' ବୋଲି ସେ ପ୍ରକାଶ କରିଛନ୍ତି। ସେହିପରି ଦୀପ୍‌ଗ୍ରେସ୍ ଗତ କିଛିବର୍ଷ ଧରି ଭାରତୀୟ ସିନିୟର ମହିଳା ହକି ଦଳର ନିୟମିତ ସଦସ୍ୟା ପାଲଟି ଯାଇଛନ୍ତି। ନିକଟ ଅତୀତରେ ଭାରତୀୟ ଦଳର ସଫଳତାରେ ନିଜର ଯୋଗଦାନ ଦେଇ ଆସିଥିବା ଦୀପ୍‌ଗ୍ରେସ୍ ଏବେ ଟୋକିଓ ଅଲିମ୍ପିକ୍ସ ପାଇଁ ପ୍ରସ୍ତୁତ ହେଉଛନ୍ତି।

ପ୍ରକାଶ ଯୋଗ୍ୟ ଯେ ଏହା ପୂର୍ବରୁ ରାଜ୍ୟ ସରକାରଙ୍କ କ୍ରୀଡ଼ା ଓ ଯୁବସେବା ବିଭାଗ ପକ୍ଷରୁ ସ୍ପ୍ରିଙ୍କ କୁଇନ୍ ଦୂତୀ ଚାନ୍ଦଙ୍କ ନାମ ଦେଶର ସର୍ବୋଚ୍ଚ କ୍ରୀଡ଼ା ପୁରସ୍କାର ରାଜୀବ ଗାନ୍ଧୀ ଖେଳରତ୍ନ ପାଇଁ ସୁପାରିସ ହୋଇଛି। ର୍ୟାଙ୍କିଙ୍ଗଭିତ୍ତିରେ ଟୋକିଓ ଅଲିମ୍ପିକ୍ସର ୧୦୦ ଓ ୨୦୦ ମିଟର ଇଭେଣ୍ଟରେ ଭାଗ ନେବାକୁ ଯାଉଥିବା ଦୂତୀ ଗତବର୍ଷ ଅର୍ଜୁନ ପୁରସ୍କାର ପାଇଥିଲେ। ସେହିପରି କେନ୍ଦ୍ର କ୍ରୀଡ଼ା ମନ୍ତ୍ରଣାଳୟ ନିକଟକୁ ସିନିୟର ହକି ଖେଳାଳି ବୀରେନ୍ଦ୍ର ଲାକ୍ରାଙ୍କ ନାମ ଅର୍ଜୁନ ପୁରସ୍କାର ପାଇଁ ସୁପାରିସ ହୋଇଛି। ୨୦୧୨ ଲଣ୍ଡନ ଅଲିମ୍ପିକ୍ସରେ ଖେଳିଥିବା

**ଅର୍ଜୁନ ପୁରସ୍କାର ଲାଗି ଦୀପ୍‌ଗ୍ରେସ୍ ଏକ୍କା**

ବୀରେନ୍ଦ୍ର ଏବେ ୨୦୨୧ ଟୋକିଓ ଅଲିମ୍ପିକ୍ସ ପାଇଁ ଜାତୀୟ ଦଳରେ ସାମିଲ ହୋଇଛନ୍ତି। ତାଙ୍କୁ ଭାରତୀୟ ଦଳର ଉପ ଅଧିନାୟକ ଭାବେ ମଧ୍ୟ ମନୋନୀତ କରାଯାଇଛି। ଦେଶକୁ ଅନେକ କ୍ୱାଲିଟି ହକି ଖେଳାଳି ଭେଟି ଦେଇଥିବା ଭେଟେରାନ ହକି କୋଚ୍ କାଳୁ ଚରଣ ଚୌଧୁରୀଙ୍କ ନାମ ଦ୍ରୋଣାଚାର୍ଯ୍ୟ ଏବଂ ହର୍ଡଲ୍ସ କୁଇନ୍ ତଥା ୧୦୦ ମିଟର ହର୍ଡଲ୍ସରେ ଜାତୀୟ ରେକର୍ଡଧାରିଣୀ ଅଲିମ୍ପିଆନ ଅନୁରାଧା ବିଶ୍ୱାଳଙ୍କ ନାମ ଧ୍ୟାନଚାନ୍ଦ ପୁରସ୍କାର ପାଇଁ ସୁପାରିସ ହୋଇଛି। ଏହା ବ୍ୟତୀତ କିଟ୍ ବିଶ୍ୱବିଦ୍ୟାଳୟ ଏବଂ ଓଡ଼ିଶା ମାଇନିଂ କର୍ପୋରେଶନ ନାମ ରାଷ୍ଟ୍ରୀୟ ଖେଳ ପ୍ରୋତ୍ସାହନ ପୁରସ୍କାରପାଇଁସୁପାରିସକରାଯାଇଛି।

**ଆଇସିସି ସୀମିତ ଓଭର ଇଭେଣ୍ଟ**

## ଭାରତ, ଅଷ୍ଟ୍ରେଲିଆ ସମେତ ୧୫ ଦେଶ ଆଗ୍ରହୀ

**ଦୁବାଇ, ୫।୭ (ପି.ଟି.):** ୨୦୨୪ରୁ ୨୦୩୧ ପରବର୍ତ୍ତୀ ୮ବର୍ଷ ଟୁର୍ନାମେଣ୍ଟ ଚକ୍ର ବେଳେ ଅନ୍ତର୍ଜାତୀୟ କ୍ରିକେଟ ପରିଷଦ (ଆଇସିସି) ସୀମିତ ଓଭର ଇଭେଣ୍ଟଗୁଡ଼ିକର ଆୟୋଜନ ଲାଗି ଭାରତ, ଅଷ୍ଟ୍ରେଲିଆ ଓ ଇଂଲଣ୍ଡ ସମେତ ୧୭ଟି ସଦସ୍ୟ ଦେଶ ଆଗ୍ରହୀ ଅଛନ୍ତି। ଖେଳର ବିଶ୍ୱ ପରିଚାଳନା ପରିଷଦ ସୋମବାର ଏହି ସୂଚନା ଦେଇଛି। ରିପୋର୍ଟ ଅନୁସାରେ ସୀମିତ ଓଭର ଫର୍ମାଟ୍‌ର ଦୁଇ ବିଶ୍ୱକପ୍ ସମେତ ୩ଟି ଗ୍ଲୋବାଲ ଇଭେଣ୍ଟର ଆୟୋଜନ ଲାଗି ବିଡ୍ ଦାଖଲ ପାଇଁ ବିସିସିଆଇ ଗତ ମାସରେ ନିଷ୍ପତ୍ତି ନେଇଛି। କିନ୍ତୁ ଭାରତୀୟ ବୋର୍ଡ କୌଣସି ଆୟୋଜନ ଫି' ଦେବାକୁ ଆଗ୍ରହୀ ନୁହେଁ। କୌଣସି ଆଇସିସି ଇଭେଣ୍ଟ ଆୟୋଜନ ପାଇଁ ଟିକସ ଛାଡ଼ କରିବା ବିସିସିଆଇ ଲାଗି ଏକ ସମସ୍ୟା ହୋଇ ଦେଖାଦେଇପାରେ। ଏଥିପାଇଁ ସରକାରଙ୍କ ଅନୁଗ୍ରହ ଆବଶ୍ୟକ ପଡ଼ିପାରେ। ବିସିସିଆଇ ଗୋଟିଏ ଚାମ୍ପିୟନ୍ସ ଟ୍ରଫି, ଏକ ଟି୨୦ ବିଶ୍ୱକପ୍ ଓ ଗୋଟିଏ ୫୦ ଓଭର ବିଶ୍ୱକପ୍ ପାଇଁ ବିଡ୍ ଦାଖଲ କରିବ।

# ଅଂଶୁମାନ ଚାମ୍ପିୟନ, ଅମୃତାଂଶୁ ରନର୍ସଅପ୍

ଭୁବନେଶ୍ୱର, ୫।୭(କ୍ରୀଡ଼ା ପ୍ରତିନିଧି)

ଭୁବନେଶ୍ୱର ସ୍କୁଲ୍ସ ଚେସ୍‌ଚାମ୍ପିୟନଶିପ୍‌ର ୩୪ ତମ ସଂସ୍କରଣ ଅନ୍‌ଲାଇନ୍‌ରେ ଅନୁଷ୍ଠିତ ହୋଇଯାଇଛି। ଭୁବନେଶ୍ୱର ଚେସ୍ ଆସୋସିଏଶନ ଆନୁକୂଲ୍ୟରେ ରବିବାର ଆୟୋଜିତ ପ୍ରତିଯୋଗିତାରେ ଅଂଶୁମାନ ସାମଲ ଚାମ୍ପିୟନ ଏବଂ ଅମୃତାଂଶୁ ମହାନ୍ତି ରନର୍ସଅପ୍ ହୋଇଛନ୍ତି। ପ୍ରଦର୍ଶନଭିତ୍ତିରେ ଶୀର୍ଷ ୧୦ ଜଣଙ୍କ ମଧ୍ୟରେ ସ୍ଥାନ ପାଇଥିବା ଅନ୍ୟ ପ୍ରତିଯୋଗୀମାନେ ହେଲେ ମନସିଜ ସାମଲ, ସାଇଶକ୍ତି ପଣ୍ଡା, ଦେବୀ ପ୍ରସାଦ ନାୟକ, ଗତିକୃଷ୍ଣ ଭୂୟାଁ, ବିଭୋର ଅଦକ, ଅଂଶୁମାନ ପତି, କୀର୍ତ୍ତି ଅନୁରାଗ ପ୍ରତିହାରୀ ଓ ସୁମିତ ଓଝା। ଏହା ବ୍ୟତୀତ ବିଭିନ୍ନ ବୟସ ବର୍ଗରେ ତନିରିକା ସାହୁ, ଈଶାନୀ ଦାସ, ଲଳିତ ରଞ୍ଜନ ସାହୁ, ଆୟାନ ଅଙ୍କିତ ସ୍ୱାଇଁ, ହର୍ଷିତ ରଞ୍ଜନ ସାହୁ ଏବଂ ଶ୍ରେଷ୍ଠ ବାଳିକା ଖେଳାଳିଭାବେ ସାହାନା ଲେଙ୍କା ସ୍ୱତନ୍ତ୍ର ପୁରସ୍କାର ହାସଲ କରିଛନ୍ତି। ଦେବାଶିଷ ପାଣିଗ୍ରାହୀ ମୁଖ୍ୟ ଆର୍ବିଟର, ଦୀପକ କୁମାର ପଲାଇ ସହକାରୀ ଆର୍ବିଟର ଏବଂ ଶୀତେନ୍ଦୁ ରାଜଗୁରୁ ସଂଯୋଜକ ଦାୟିତ୍ୱ ତୁଲାଇଥିଲେ।

# ଡୋପିଂ ମାମଲାରେ ଲାଇସେଙ୍କୋ ବାସନ୍ଦ

ମୋନାକୋ, ୫।୭ (ଏପି)

କ୍ରୀଡ଼ାର ସର୍ବୋଚ୍ଚ ନ୍ୟାୟାଳୟ କୋର୍ଟ ଅଫ୍ ଆର୍ବିଟ୍ରେଶନ ଫର୍ ସ୍ପୋର୍ଟ୍ସ (କାସ୍)ର ରୁଲିଂ ସୋମବାର ପ୍ରକାଶ ପାଇଛି। ତଦନୁସାରେ ରୁଷିଆ ହାଇଜମ୍ପର ଡାନିଲ ଲାଇସେଙ୍କୋ ୬ ବର୍ଷ ବାସନ୍ଦ ହୋଇଛନ୍ତି। ଆଣ୍ଟି ଡୋପିଂ ସଂସ୍ଥାକୁ ସମୟକୁ ସମୟ ତାଙ୍କର ଅବସ୍ଥାନ ସମ୍ପର୍କରେ ସେ ସୂଚନା ଦେଇ ନ ଥିଲେ। ଏହାଦ୍ୱାରା ଆକସ୍ମିକ ଡୋପ୍ ଟେଷ୍ଟକୁ ଏଡାଇବାକୁ ଚେଷ୍ଟା କରିଥିବା ଅଭିଯୋଗ ହୋଇଥିଲା। ଆଥଲେଟିକ୍ସ ଇଣ୍ଟିଗ୍ରିଟି ୟୁନିଟ୍ (ଏଆଇୟୁ)ପକ୍ଷରୁ ଅଭିଯୋଗର ସତ୍ୟତା ନେଇ ତଦନ୍ତ ହୋଇଥିଲା। ଲାଇସେଙ୍କୋ ୨୦୧୭ରେ ଅନୁଷ୍ଠିତ ବିଶ୍ୱ ଚାମ୍ପିୟନଶିପ୍‌ରେ ରୌପ୍ୟ ଏବଂ ଏହାର ବର୍ଷକ ପରେ ୱାର୍ଲ୍ଡ ଇନ୍‌ଡୋର ଚାମ୍ପିୟନଶିପ୍‌ରେ ସ୍ୱର୍ଣ୍ଣ ଜିତିଥିଲେ। ଲାଇସେଙ୍କୋ ତାଙ୍କ ଦୋଷ ସ୍ୱୀକାର କରିବା ସହ ତଦନ୍ତ କାର୍ଯ୍ୟରେ ସହଯୋଗ କରିଥିବାରୁ ବାସନ୍ଦ ଦଣ୍ଡରୁ ୨ବର୍ଷ ସସ୍‌ପେଣ୍ଡ କରାଯାଇଛି। ହୋୟାରଅବାଉଟ୍ସ ପ୍ରସଙ୍ଗରେ ପ୍ରଥମେ ସାମୟିକ ସସ୍‌ପେଣ୍ଡ ହୋଇ ସାରିଥିବାରୁ ୨୦୨୨ ଅଗଷ୍ଟ ବେଳକୁ ୪ବର୍ଷ ବାସନ୍ଦ ଦଣ୍ଡ ଶେଷ ହୋଇଯାଇଥିବ। ଏହାପରଠାରୁ ସେ ପ୍ରତିଯୋଗିତାରେ ଭାଗ ନେଇ ପାରିବେ। ରୁଷିଆ ଆଥଲେଟିକ୍ ମହାସଂଘ କେତେଜଣ ସିନିୟର ଅଫିସିଆଲ ଲାଇସେଙ୍କୋଙ୍କ ମାମଲାକୁ ଘଣ୍ଟ ଘୋଡାଇବାକୁ ଚେଷ୍ଟା କରିଥିଲେ।

# ଜୋକୋଭିଚ୍, ଖାଚାନୋଭ କ୍ୱାର୍ଟର ଫାଇନାଲରେ

ଲଣ୍ଡନ, ୫।୭

ସର୍ବିୟାର ନୋଭାକ୍ ଜୋକୋଭିଚ୍, ରୁଷିଆର କରେନ ଖାଚାନୋଭ ଚଳିତ ଓ୍ୱିମ୍ବେଲଡନ ଗ୍ରାଣ୍ଡସ୍ଲାମ ଟେନିସ ପୁରୁଷ ସିଙ୍ଗଲ୍ସ କ୍ୱାର୍ଟର ଫାଇନାଲରେ ପ୍ରବେଶ କରିଛନ୍ତି। ସୋମବାର ଅନୁଷ୍ଠିତ ରାଉଣ୍ଡ ଅଫ୍-୧୬ ମ୍ୟାଚରେ ଜୋକୋଭିଚ୍ ଚିଲିର କ୍ରିଷ୍ଟିଆନ ଗାରିନ୍‌ଙ୍କୁ ୬-୨, ୬-୪, ୬-୨ ସେଟ୍‌ରେ ପରାସ୍ତ କରିଛନ୍ତି। ସେହିପରି ୨୫ତମ ସିଡ୍ ଖାଚାନୋଭ ଆମେରିକାର ସେବାଷ୍ଟିଆନ କୋର୍ଡାଙ୍କୁ ୩-୬, ୬-୪, ୬-୩, ୫-୭, ୧୦-୮ରେ ହରାଇ ପ୍ରଥମଥରପାଇଁ ଓ୍ୱିମ୍ବେଲଡନ କ୍ୱାର୍ଟର ଫାଇନାଲରେ ପହଞ୍ଚିଛନ୍ତି। ସୋମବାର ଥିଲା କୋର୍ଡାଙ୍କ ୨୧ତମ ଜନ୍ମଦିନ। ଖାଚାନୋଭ ଓ କୋର୍ଡାଙ୍କ ମଧ୍ୟରେ ଅନ୍ତିମ ସେଟ୍ ମାରାଥନ ୮୧ ମିନିଟ ବିଶିଷ୍ଟ ଥିଲା। ଅନ୍ୟ ଏକ ମ୍ୟାଚରେ ଡେନିସ ଶାପୋଭାଲୋଭ ୬-୧, ୬-୩, ୭-୫ ସେଟ୍‌ରେ ରୋବେର୍ଟୋ ବୌଟିଷ୍ଟା ଅଗୁଟଙ୍କୁ

**ଓ୍ୱିମ୍ବେଲଡନ ଗ୍ରାଣ୍ଡସ୍ଲାମ ଟେନିସ**

ଏବଂ ମାଟେଓ ବେରେଟିନି ୬-୪, ୬-୩, ୬-୧ ସେଟ୍‌ରେ ଇଲ୍ୟା ଇଭାସ୍କାଙ୍କୁ ହରାଇ ହରାଇ କ୍ୱାର୍ଟର ଫାଇନାଲରେ ପ୍ରବେଶ କରିଛନ୍ତି। ମାର୍ଟୋନ ଫୁକ୍‌ସୋଭିକ୍ସ ୬-୩, ୪-୬, ୪-୬, ୬-୦, ୬-୩ ସେଟ୍‌ରେ ବିଜୟୀ ହୋଇ ଆନ୍ଦ୍ରେ ରୁବଲୋଭଙ୍କ ଅଭିଯାନ ଶେଷ କରିଛନ୍ତି।

## ପ୍ଲିସ୍‌କୋଭା, ବାର୍ଟି ବିଜୟୀ

ମହିଳା ସିଙ୍ଗଲ୍ସରେ କାରୋଲିନା ପ୍ଲିସ୍‌କୋଭା, ଆଶ୍‌ଲେ ବାର୍ଟି ପ୍ରମୁଖ ନିଜ ମ୍ୟାଚ ଜିତି କ୍ୱାର୍ଟର ଫାଇନାଲରେ ପ୍ରବେଶ କରିଛନ୍ତି। ସୋମବାର ଅନୁଷ୍ଠିତ ମ୍ୟାଚରେ ପ୍ଲିସ୍‌କୋଭା ୬-୨, ୬-୩ ସେଟ୍‌ରେ ଲୁଡମିଲା ସାମସୋନୋଭା, ବାର୍ଟି ୭-୫, ୬-୩ରେ ବାର୍ବୋରା କ୍ରେଜିକୋଭା, ଆରିନା ସାବାଲେଙ୍କା ୬-୩, ୪-୬, ୬-୩ରେ ଏଲିନା ରିବାକିନା ଏବଂ ଓନ୍ସ ଜାବେଉର ୫-୭, ୬-୧, ୬-୧ରେ ଇଗା ସ୍ୱିଟେକଙ୍କୁ ହରାଇ କ୍ୱାର୍ଟରରେ ପହଞ୍ଚିଛନ୍ତି।

# ମେରିକମ୍, ମନପ୍ରୀତ୍ ଭାରତର ପତାକା ବାହକ ହେବେ

ଏମ୍. ସି. ମେରିକମ୍

ମନପ୍ରୀତ୍ ସିଂ

ନୂଆଦିଲ୍ଲୀ, ୫।୭ (ପି.ଟି.)

ଟୋକିଓ ଅଲିମ୍ପିକ୍ସର ଉଦ୍‌ଘାଟନୀ ଉତ୍ସବରେ ବକ୍ସର ଏମ୍. ସି. ମେରିକମ୍ ଓ ପୁରୁଷ ହକି ଦଳର ଅଧିନାୟକ ମନପ୍ରୀତ୍ ସିଂ ଭାରତର ପତାକା ବାହକ ହେବେ। ଅଗଷ୍ଟ ୮ ଉଦ୍‌ଯାପନୀ ଉତ୍ସବରେ ରେସ୍‌ଲର ବଜରଙ୍ଗ ପୁନିଆ ଭାରତର ପତାକା ବାହକ ହେବେ। ଭାରତୀୟ ଅଲିମ୍ପିକ କମିଟି (ଆଇଓଏ) ଗେମ୍ସର ଆୟୋଜକ କମିଟି ସହ ଯୋଗାଯୋଗ ପରେ ଏହି ନିଷ୍ପତ୍ତି ନେଇଛି। ପୂର୍ବରୁ ଲିଙ୍ଗଭେଦ ସମାନତାକୁ କାର୍ଯ୍ୟକାରୀ କରିବାକୁ ଯାଇ ଆସନ୍ତା ଟୋକିଓ ଅଲିମ୍ପିକ୍ସ ପାଇଁ ଭାରତ ପ୍ରଥମ ଥର ଜଣେ ପୁରୁଷ ଓ ଜଣେ ମହିଳା ଦୁଇଜଣଙ୍କୁ ପତାକା ବାହକ କରିବା ଲାଗି ସ୍ଥିର କରିସାରିଥିଲା। ୨୦୧୬ ରିଓ ଡି' ଜେନିରୋ ଗେମ୍ସର ଉଦ୍‌ଘାଟନୀ ଉତ୍ସବରେ ଦେଶର ଏକମାତ୍ର ଅଲିମ୍ପିକ ସ୍ୱର୍ଣ୍ଣ ପଦକ ବିଜେତା ଅଭିନବ ବିନ୍ଦ୍ରା ଭାରତୀୟ ଦଳର ପତାକା ବାହକ ଦାୟିତ୍ୱ ତୁଲାଇଥିଲେ। ଟୋକିଓ ଗେମ୍ସ ଜୁଲାଇ ୨୩ରୁ ଆରମ୍ଭ ହେବ। ପ୍ରକୃତରେ ଏହି ଉତ୍ସବ ଗତବର୍ଷ ଆୟୋଜନ ହେବାର ଥିଲା। ମାତ୍ର କୋଭିଡ୍ ମହାମାରୀ ଯୋଗୁ ଏହାକୁ ସ୍ଥଗିତ ରଖାଯାଇଥିଲା। ଗତବର୍ଷ ଅନ୍ତର୍ଜାତୀୟ ଅଲିମ୍ପିକ କମିଟି(ଆଇଓସି)ର କାର୍ଯ୍ୟନିର୍ବାହୀ ପରିଷଦ ବୈଠକ ବସିଥିଲା। ଗେମ୍ସରେ ଭାଗ ନେଉଥିବା ୨୦୬ ଦେଶ ସେମାନଙ୍କ ଦଳରେ ଅତିକମ୍‌ରେ ଜଣେ ପୁରୁଷ ଓ ଜଣେ ମହିଳା ଆଥ୍‌ଲେଟ ପତାକା ବାହକ ରଖିବା ଉଚିତ ବୋଲି ଏଥିରେ ମତପ୍ରକାଶ ପାଇଥିଲା।

# ଏଏଫ୍‌ଆଇର ୨୬ ଜଣିଆ ଦଳ ଘୋଷଣା

ନୂଆଦିଲ୍ଲୀ, ୫।୭ (ପି.ଟି.)

ଟୋକିଓ ଅଲିମ୍ପିକ୍ସ ପାଇଁ ଆଥଲେଟିକ୍ ଫେଡେରେଶନ ଅଫ୍ ଇଣ୍ଡିଆ ସୋମବାର ୨୬ ଜଣିଆ ଦଳ ଘୋଷଣା କରିଛି। ଏଥିରେ ଓଡ଼ିଶାରୁ ଏକମାତ୍ର ଦୂତୀ ଚାନ୍ଦ ସ୍ଥାନ ପାଇଛନ୍ତି। ଦୂତୀ ୧୦୦ ଓ ୨୦୦ ମିଟରରେ ରେସ୍ କରିବାକୁ ସୁଯୋଗ ପାଇଛନ୍ତି। ୨୬ ଜଣିଆ ଦଳରେ ବ୍ୟକ୍ତିଗତ ଇଭେଣ୍ଟ ପାଇଁ ୧୬ ଆଥଲେଟ୍ ଥିବାବେଳେ ୪x-୪୦୦ ମିଟର ରିଲେ ପାଇଁ ୫ ପୁରୁଷ ଏବଂ ୪x୪୦୦ ମିଟର ମିକ୍ସଡ ରିଲେ ପାଇଁ ୨ ପୁରୁଷ ଓ ୩ ମହିଳା ଆଥଲେଟ୍ ସ୍ଥାନ ପାଇଛନ୍ତି। ଅଲିମ୍ପିକ୍ସରେ ଆଥଲେଟିକ୍ସ ଇଭେଣ୍ଟ ଜୁଲାଇ ୩୧ରୁ ଆରମ୍ଭ ହେବ।

TOKYO 2020
ଆଉ ୧୮ ଦିନ

**ଭାରତୀୟ ଦଳ**

**ମହିଳା:** ଦୂତୀ ଚାନ୍ଦ (୧୦୦ ଓ ୨୦୦ ମିଟର), କମଲପ୍ରୀତ କୌର ଓ ସୀମା ଆଣ୍ଟିଲ ପୁନିଆ(ଡିସ୍‌କସ୍ ଥ୍ରୋ), ଅନୁ ରାଣୀ (ଜାଭେଲିନ ଥ୍ରୋ), ଭାବନା ଜାଟ୍ ଓ ପ୍ରିୟଙ୍କା ଗୋସ୍ୱାମୀ (୨୦ କି.ମି. ଚାଲି) ଏବଂ ରେବତୀ ବୀରମଣି, ଶୁଭ ଭେଙ୍କଟେସନ ଓ ଧନଲକ୍ଷ୍ମୀ ସେଖର (ମିକ୍ସଡ ୪x୪୦୦ ମିଟର ରିଲେ)।

**ପୁରୁଷ:** ଅବିନାଶ ସାବ୍‌ଲେ (୩୦୦୦ ମି. ଷ୍ଟିପଲଚେଜ୍), ଏମ୍.ପି. ଜାବିର (୪୦୦ମି. ହର୍ଡଲ୍ସ), ଏମ. ଶ୍ରୀଶଙ୍କର (ଲଙ୍ଗଜମ୍ପ), ତାଜିନ୍ଦରପାଲ ସିଂ ତୁର୍ (ଶଟ୍‌ପୁଟ୍), ନୀରଜ ଚୋପ୍ରା ଓ ଶିବପାଲ ସିଂ (ଜାଭେଲିନ ଥ୍ରୋ), କେ.ଟି. ଇରଫାନ, ସନ୍ଦୀପ କୁମାର ଓ ରାହୁଲ ରୋହିଲା (୨୦ କି.ମି. ଚାଲି), ଗୁରପ୍ରୀତ ସିଂ (୫୦ କି.ମି. ଚାଲି), ଅମୋଜ ଜ୍ୟାକବ, ରାଜୀବ ଆରୋକିଆ, ଅହମଦ ଆନାସ, ନାଗାନାଥନ ପାଣ୍ଡି, ନୋଆ ନିର୍ମଳ ଟମ୍ (୪x୪୦୦ ମିଟର ରିଲେ), ସାର୍ଥକ ଭାମ୍ରି, ଆଲେକ୍ସ ଆଣ୍ଟୋନୀ (୪x୪୦୦ ମିଟର ମିକ୍ସଡ ରିଲେ)।

3-Printed and published by Tathagata Satpathy on behalf of Navajat Printers & Media Pvt. Ltd. and printed at Navajat Printers, B-15, Industrial Estate, Rasulgarh, Bhubaneswar, Editor - Tathagata Satpathy, ସମ୍ପାଦକ- ତଥାଗତ ସତପଥୀ