ଧରିତ୍ରୀ
DHARITRI

ଢେଙ୍କାନାଳ, ଗୁରୁବାର, ଜୁଲାଇ ୮/୨୦୨୧ (୧୨ ପୃଷ୍ଠା) | Dhenkanal, Thursday, July 8/2021 | ★★★★★

୧୭ଶ ଭାଗ ୧୪୧ ସଂଖ୍ୟା | www.orissakhabar.com/www.dharitri.com | Printed at Bhubaneswar, Sambalpur, Angul and Rayagada | ମୂଲ୍ୟ ₹୭/-

ଓଡ଼ିଶା ଏଫ୍‌ସିରେ ଆଇଜାକ୍

ଆଇଏସ୍‌ଏଲର ଅଷ୍ଟମ ସଂସ୍କରଣ ପୂର୍ବରୁ ୨୪ ବର୍ଷୀୟ ମିଜୋରାମର ଆଇଜାକ୍ ଭାନମାଲସାମାଙ୍କୁ ଦଳରେ ସାମିଲ କରିଛି ଓଡ଼ିଶା ଏଫ୍‌ସି।

୧୨

୦୪

ପ୍ରତିଯୋଗିତା ବିହୀନ ଇଣ୍ଡଷ୍ଟ୍ରୀ ନାହିଁ

ଅଭିନୟ ଦୁନିଆ ବେଶ୍ ପ୍ରତିଯୋଗିତାପୂର୍ଣ୍ଣ। ତେବେ ଏମିତି କୌଣସି ଇଣ୍ଡଷ୍ଟ୍ରୀ ନାହିଁ ଯେଉଁଠି ପ୍ରତିଯୋଗିତା ନାହିଁ ବୋଲି କହିଛନ୍ତି ଅଭିନେତ୍ରୀ ତାପସୀ ପନ୍ନୁ।

ଧର୍ମେନ୍ଦ୍ରଙ୍କୁ ଶିକ୍ଷା, ବୈଷ୍ଣବଙ୍କୁ ରେଳ

ମୟୂରଭଞ୍ଜ ଏମ୍‌ପି ବିଶ୍ୱେଶ୍ୱର ଟୁଡୁ ଆଦିବାସୀ ବ୍ୟାପାର ଓ ଜଳଶକ୍ତି ରାଷ୍ଟ୍ରମନ୍ତ୍ରୀ

ଧର୍ମେନ୍ଦ୍ର ପ୍ରଧାନ

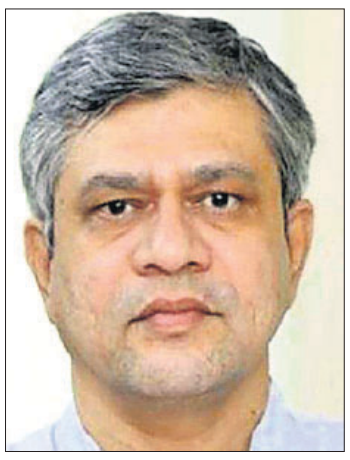

ଅଶ୍ୱିନୀ ବୈଷ୍ଣବ

ବିଶ୍ୱେଶ୍ୱର ଟୁଡୁ

ନୂଆଦିଲ୍ଲୀ,୭।୭

ସବୁ କଳ୍ପନାଜଳ୍ପନାର ଅବସାନ ଘଟାଇ ପ୍ରଧାନମନ୍ତ୍ରୀ ନରେନ୍ଦ୍ର ମୋଦି ବୁଧବାର ନିଜ ମନ୍ତ୍ରିମଣ୍ଡଳ ସମ୍ପ୍ରସାରଣ କରିଛନ୍ତି। ଭାଜପା ନେତୃତ୍ୱାଧୀନ ଜାତୀୟ ଗଣତାନ୍ତ୍ରିକ ମେଣ୍ଟ (ଏନ୍‌ଡିଏ) ସରକାରଙ୍କ ଦ୍ୱିତୀୟ ପାଳିର ପ୍ରଥମ କ୍ୟାବିନେଟ ସମ୍ପ୍ରସାରଣରେ ୩୬ ନୂଆ ମୁହଁଙ୍କୁ ସାମିଲ କରାଯାଇଥିବାବେଳେ ପୂର୍ବରୁ ରାଷ୍ଟ୍ରମନ୍ତ୍ରୀ ଥିବା ୭ ଜଣଙ୍କୁ ପଦୋନ୍ନତି ଦେଇ କ୍ୟାବିନେଟ ମନ୍ତ୍ରୀ କରାଯାଇଛି। ମୋଟ ୧୫ ଜଣ କ୍ୟାବିନେଟ ପାହ୍ୟା ପାଇଥିବାବେଳେ ଅନ୍ୟ ୨୮ ଜଣଙ୍କୁ ରାଷ୍ଟ୍ରମନ୍ତ୍ରୀ କରାଯାଇଛି। ଆସନ୍ତା ବର୍ଷ ହେବାକୁ ଥିବା ୫ ରାଜ୍ୟ ବିଧାନସଭା ଭୋଟ ଓ ୨୦୨୪ ସାଧାରଣ ନିର୍ବାଚନକୁ ଦୃଷ୍ଟିରେ ରଖି ଏହି କ୍ୟାବିନେଟ ବିସ୍ତାର କରାଯାଇଛି। ମୋଦି ସରକାର ୨.୦ରେ ଉତ୍ତରପ୍ରଦେଶକୁ ସର୍ବାଧିକ ଗୁରୁତ୍ୱ ଦିଆଯାଇଛି। ଏନ୍‌ଡିଏ ସହଯୋଗୀ ସଂଯୁକ୍ତ ଜନତା ଦଳ (ଜେଡିୟୁ), ଲୋକ ଜନଶକ୍ତି ପାର୍ଟି (ଏଲ୍‌ଜେପି) ଏବଂ ଅପ୍‌ନା ଦଳକୁ ପ୍ରତିନିଧିତ୍ୱ ସୁଯୋଗ ମିଳିଛି। ଓଡ଼ିଶାରୁ ରାଜ୍ୟ ସଭାକୁ ଯାଇଥିବା ପୂର୍ବତନ ଆଇଏଏସ୍ ଅଧିକାରୀ ଅଶ୍ୱିନୀ ବୈଷ୍ଣବ ଏବଂ ମୟୂରଭଞ୍ଜର ଭାଜପା ଏମ୍‌ପି ବିଶ୍ୱେଶ୍ୱର ଟୁଡୁଙ୍କୁ ନୂଆ କ୍ୟାବିନେଟରେ ସାମିଲ କରାଯାଇଛି। ଜାତିଗତ, ବୃତ୍ତିଗତ ଓ ସାମାଜିକ ସମୀକରଣକୁ ଏଥିରେ ପ୍ରାଧାନ୍ୟ ଦିଆଯାଇଥିବା କୁହାଯାଉଛି। କେନ୍ଦ୍ର ପେଟ୍ରୋଲିୟମ ମନ୍ତ୍ରୀ ଧର୍ମେନ୍ଦ୍ର ପ୍ରଧାନଙ୍କ ମନ୍ତ୍ରଣାଳୟ ପରିବର୍ତ୍ତନ ହୋଇଛି। ତାଙ୍କୁ ଶିକ୍ଷା ଏବଂ ଦକ୍ଷତା ବିକାଶ ଓ ଔଦ୍ୟୋଗିକ ମନ୍ତ୍ରଣାଳୟ ଦାୟିତ୍ୱ ଦିଆଯାଇଛି।

- **ଶପଥ ନେଲେ ୪୩ ମନ୍ତ୍ରୀ**
- **୧୫ କ୍ୟାବିନେଟ, ୨୮ ରାଷ୍ଟ୍ରମନ୍ତ୍ରୀ**
- **୩୬ ନୂଆ ମୁହଁ ସାମିଲ, ୭ ଜଣଙ୍କୁ ପଦୋନ୍ନତି**

ହରଦୀପ ସିଂ ପୁରୀଙ୍କୁ ପେଟ୍ରୋଲିୟମ୍ ଓ ପ୍ରାକୃତିକ ଗ୍ୟାସ୍ ମନ୍ତ୍ରଣାଳୟର କ୍ୟାବିନେଟ୍ ମନ୍ତ୍ରୀ କରାଯାଇଛି। ସେହିପରି କ୍ୟାବିନେଟ୍ ମନ୍ତ୍ରୀ ଭାବେ ଶପଥ ନେଇଥିବା ଅଶ୍ୱିନୀ ବୈଷ୍ଣବ ରେଳ, ଇଲେକ୍ଟ୍ରୋନିକ୍ସ ଓ ସୂଚନା ପ୍ରଯୁକ୍ତିବିଦ୍ୟା ମନ୍ତ୍ରଣାଳୟ ପାଇଛନ୍ତି। ବିଶ୍ୱେଶ୍ୱରଙ୍କୁ ଆଦିବାସୀ ବ୍ୟାପାର ଓ ଜଳଶକ୍ତି ରାଷ୍ଟ୍ରମନ୍ତ୍ରୀ କରାଯାଇଛି। ଅନ୍ୟ ପଛୁଆ ବର୍ଗ (ଓବିସି) ଏବଂ ମହିଳାଙ୍କୁ ପୂର୍ବାପେକ୍ଷା ଅଧିକ ସୁଯୋଗ ମିଳିଛି। ସମ୍ପ୍ରସାରଣ ପୂର୍ବରୁ ସ୍ୱାସ୍ଥ୍ୟମନ୍ତ୍ରୀ ହର୍ଷବର୍ଦ୍ଧନ, ଆଇନ ଏବଂ ଆଇଟି ମନ୍ତ୍ରୀ ରବିଶଙ୍କର ପ୍ରସାଦ, ଶିକ୍ଷାମନ୍ତ୍ରୀ ରମେଶ ପୋଖରିୟାଲ ନିଶଙ୍କ ଓ ପରିବେଶ ମନ୍ତ୍ରୀ ପ୍ରକାଶ ଜାଭଡେକରଙ୍କ ସମେତ ମୋଟ ୧୨ ମନ୍ତ୍ରୀ ବଳି ପଡ଼ିଛନ୍ତି।

ରାଷ୍ଟ୍ରପତି ଭବନର ଦରବାର ହଲ୍‌ରେ ବୁଧବାର ସନ୍ଧ୍ୟା ୬ଟାରେ ୪୩ ମନ୍ତ୍ରୀ ଶପଥ ନେଇଥିଲେ। ସେମାନଙ୍କୁ ରାଷ୍ଟ୍ରପତି ରାମନାଥ କୋବିନ୍ଦ ପଦ ଓ ଗୋପନୀୟତାର ☞ପୃଷ୍ଠା–୪

ନୂଆ କ୍ୟାବିନେଟ୍ ମନ୍ତ୍ରୀ

୧. ନାରାୟଣ ତାଟୁ ରାଣେ
୨. ସର୍ବାନନ୍ଦ ସୋନୋୱାଲ
୩. ଡ. ବୀରେନ୍ଦ୍ର କୁମାର
୪. ଜ୍ୟୋତିରାଦିତ୍ୟ ମାଧବରାଓ ସିନ୍ଧିଆ
୫. ରାମଚନ୍ଦ୍ର ପ୍ରସାଦ ସିଂ
୬. ଅଶ୍ୱିନୀ ବୈଷ୍ଣବ
୭. ପଶୁପତି କୁମାର ପାରସ
୮. କିରନ୍ ରିଜିଜୁ
୯. ରାଜ କୁମାର ସିଂ
୧୦. ହରଦୀପ ସିଂ ପୁରୀ
୧୧. ମନସୁଖ ମାଣ୍ଡବ୍ୟ
୧୨. ଭୂପେନ୍ଦ୍ର ଯାଦବ
୧୩. ପରଶୋତ୍ତମ ରୁପାଲା
୧୪. ଜି. କିଷନ ରେଡ୍ଡୀ
୧୫. ଅନୁରାଗ ସିଂ ଠାକୁର

ନୂଆ ରାଷ୍ଟ୍ରମନ୍ତ୍ରୀ

୧୬. ପଙ୍କଜ ଚୌଧରୀ
୧୭. ଅନୁପ୍ରିୟା ସିଂ ପଟେଲ
୧୮. ଡ. ସତ୍ୟପାଲ ସିଂ ବଘେଲ
୧୯. ରାଜୀବ ଚନ୍ଦ୍ରଶେଖର
୨୦. ସୁଶ୍ରୀ ଶୋଭା କରନ୍ଦଲାଜେ
୨୧. ଭାନୁ ପ୍ରତାପ ସିଂ ବର୍ମା
୨୨. ଦର୍ଶନ ବିକ୍ରମ ଜର୍ଦୋଶ
୨୩. ମୀନାକ୍ଷୀ ଲେଖି
୨୪. ଅନ୍ନପୂର୍ଣ୍ଣା ଦେବୀ
୨୫. ଏ. ନାରାୟଣସ୍ୱାମୀ
୨୬. କୌଶଲ କିଶୋର
୨୭. ଅଜୟ ଭଟ୍ଟ
୨୮. ବି.ଏଲ୍. ବର୍ମା
୨୯. ଅଜୟ କୁମାର ମିଶ୍ର
୩୦. ଦେବୁସିଂ ଚୌହାନ
୩୧. ଭଗୱନ୍ତ ଖୁବା
୩୨. କପିଲ ମୋରେଶ୍ୱର ପାଟିଲ
୩୩. ପ୍ରତିମା ଭୌମିକ
୩୪. ଡ. ସୁବାସ ସର୍କାର
୩୫. ଡ. ଭାଗୱତ କିଷନରାଓ କରାଡ
୩୬. ଡ. ରାଜକୁମାର ରଞ୍ଜନ ସିଂ
୩୭. ଡ. ଭାରତୀ ପ୍ରବୀଣ ପାୱାର
୩୮. ବିଶ୍ୱେଶ୍ୱର ଟୁଡୁ
୩୯. ଶାନ୍ତନୁ ଠାକୁର
୪୦. ଡ. ମୁଞ୍ଜାପାରା ମହେନ୍ଦ୍ରଭାଇ
୪୧. ଜନ୍ ବାର୍ଲା
୪୨. ଡ. ଏଲ୍. ମୁରୁଗାନ୍
୪୩. ନିସିଥ ପ୍ରାମାଣିକ

ଇସ୍ତଫା ଦେଲେ ୧୨ ମନ୍ତ୍ରୀ

ନୂଆଦିଲ୍ଲୀ,୭।୭: କେନ୍ଦ୍ର କ୍ୟାବିନେଟ ସମ୍ପ୍ରସାରଣ ପୂର୍ବରୁ ବୁଧବାର ୧୨ ମନ୍ତ୍ରୀ ଇସ୍ତଫା ଦେଇଥିଲେ। ସେମାନେ ହେଲେ ସ୍ୱାସ୍ଥ୍ୟମନ୍ତ୍ରୀ ଡ. ହର୍ଷବର୍ଦ୍ଧନ, ଶିକ୍ଷାମନ୍ତ୍ରୀ ରମେଶ ପୋଖରିୟାଲ ନିଶଙ୍କ, ସାର ଓ ରସାୟନ ମନ୍ତ୍ରୀ ଡି.ଭି. ସଦାନନ୍ଦ ଗୌଡ଼ା, ଶ୍ରମମନ୍ତ୍ରୀ ସନ୍ତୋଷ ଗଙ୍ଗୱାର, ଶିକ୍ଷା ରାଷ୍ଟ୍ରମନ୍ତ୍ରୀ ସଞ୍ଜୟ ଧୋତ୍ରେ, ମହିଳା ଓ ଶିଶୁ ବିକାଶ ରାଷ୍ଟ୍ରମନ୍ତ୍ରୀ ଦେବଶ୍ରୀ ଚୌଧୁରୀ, ଜଳଶକ୍ତି ରାଷ୍ଟ୍ରମନ୍ତ୍ରୀ ରତନ ଲାଲ କଟାରିଆ ଓ ପରିବେଶ ରାଷ୍ଟ୍ରମନ୍ତ୍ରୀ ବାବୁଲ ସୁପ୍ରିୟୋ। ସେହିପରି କେନ୍ଦ୍ର ଆଇନ ଏବଂ ଆଇଟି ମନ୍ତ୍ରୀ ରବିଶଙ୍କର ପ୍ରସାଦ, ଜଙ୍ଗଲ ଓ ପରିବେଶ ମନ୍ତ୍ରୀ ପ୍ରକାଶ ଜାଭଡେକର, ଇଲେକ୍ଟ୍ରୋନିକ୍ସ ଏବଂ ଆଇଟି ରାଷ୍ଟ୍ରମନ୍ତ୍ରୀ ଧୋତ୍ରେ ଏସ୍. ଶାମରାଓ, ଏମ୍‌ଏସ୍‌ଏମ୍‌ଇ ରାଷ୍ଟ୍ରମନ୍ତ୍ରୀ ପ୍ରତାପ ଚନ୍ଦ୍ର ଷଡ଼ଙ୍ଗୀ ମଧ୍ୟ ପଦ ଛାଡ଼ିଥିଲେ। ଏମାନେ ସମସ୍ତେ ରାଷ୍ଟ୍ରପତି ରାମନାଥ କୋବିନ୍ଦଙ୍କୁ ନିଜ ଇସ୍ତଫାପତ୍ର ଦେଇଥିଲେ, ଯାହାକି ଗ୍ରହଣ ହୋଇଛି। ଏହା ପୂର୍ବରୁ ସାମାଜିକ ନ୍ୟାୟ ଓ ସଶକ୍ତୀକରଣ ମନ୍ତ୍ରୀ ଥାୱରଚନ୍ଦ ଗେହଲଟଙ୍କୁ କର୍ନାଟକ ରାଜ୍ୟପାଳ ନିଯୁକ୍ତ କରାଯାଇଥିବାରୁ ସେ ମଧ୍ୟ କେନ୍ଦ୍ର କ୍ୟାବିନେଟରୁ ଇସ୍ତଫା ଦେଇଥିଲେ।

ଅତୁଳନୀୟ ଅଭିନେତା

ପରପାରିରେ ଦିଲୀପ କୁମାର

୧୯୨୨–୨୦୨୧

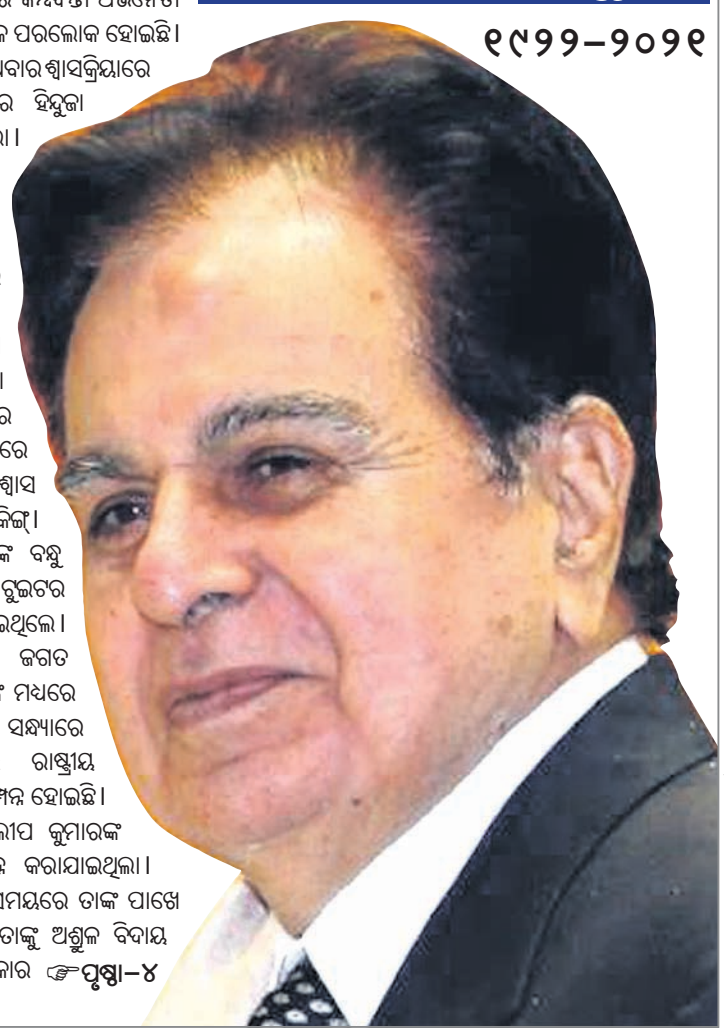

ମୁମ୍ବାଇ, ୭।୭

ଦୀର୍ଘ ଦିନ ଧରି ଅସୁସ୍ଥ ରହିବା ପରେ କିମ୍ବଦନ୍ତୀ ଅଭିନେତା ଦିଲୀପ କୁମାରଙ୍କ ବୁଧବାର ସକାଳେ ପରଲୋକ ହୋଇଛି। ତାଙ୍କୁ ୯୮ ବର୍ଷ ହୋଇଥିଲା। ଗତ ବୁଧବାର ଶ୍ୱାସକ୍ରିୟାରେ ସମସ୍ୟା ଯୋଗୁ ତାଙ୍କୁ ମୁମ୍ବାଇର ହିନ୍ଦୁଜା ହସ୍ପିଟାଲରେ ଭର୍ତ୍ତି କରାଯାଇଥିଲା। ସେ ବାଇଲାଟେରାଲ ପ୍ଲୁରାଲ ଇଫ୍ୟୁଜନ୍‌ରେ ପୀଡ଼ିତ ଥିବା ଡାକ୍ତର କହିଥିଲେ। ଏହାସହ ଦୀର୍ଘ ଦିନ ଧରି ସେ ପ୍ରୋଷ୍ଟେଟ୍ କ୍ୟାନ୍‌ସରର ସହ ମଧ୍ୟ ଲଢ଼େଇ କରୁଥିଲେ। ତାଙ୍କ ସ୍ୱାସ୍ଥ୍ୟାବସ୍ଥା ସ୍ଥିର ଥିବା ସ୍ତ୍ରୀ ସାଇରାବାନୁ ମଙ୍ଗଳବାର ସୂଚନା ଦେଇଥିଲେ। ତେବେ ବୁଧବାର ସକାଳ ପ୍ରାୟ ସାଢ଼େ ୭ଟାରେ ଚିକିତ୍ସାଧୀନ ଅବସ୍ଥାରେ ଶେଷ ନିଃଶ୍ୱାସ ତ୍ୟାଗ କରିଛନ୍ତି ବଲିଉଡ୍ ଟ୍ରାଜେଡି କିଙ୍ଗ୍। ସକାଳ ୮ଟାରେ ଏ ନେଇ ତାଙ୍କ ବନ୍ଧୁ ଫୈଜଲ ଫାରୁକି ଦିଲୀପ କୁମାରଙ୍କ ଟୁଇଟର ଆକାଉଣ୍ଟରେ ଟୁଇଟ୍ କରି ଜଣାଇଥିଲେ। ତାଙ୍କ ପରଲୋକରେ ସିନେମା ଜଗତ ସମେତ କୋଟି କୋଟି ପ୍ରଶଂସକଙ୍କ ମଧ୍ୟରେ ଶୋକର ଛାୟା ଖେଳିଯାଇଛି। ସନ୍ଧ୍ୟାରେ ମୁମ୍ବାଇର ଜୁହୁ କବରସ୍ଥାନରେ ରାଷ୍ଟ୍ରୀୟ ମର୍ଯ୍ୟାଦା ସହ ତାଙ୍କ ଶେଷକୃତ୍ୟ ସମ୍ପନ୍ନ ହୋଇଛି। ସତ୍କାରବେଳେ ପଦ୍ମ ବିଭୂଷଣ ଦିଲୀପ କୁମାରଙ୍କ ମରଶରୀରକୁ ତ୍ରିରଙ୍ଗାରେ ଆଚ୍ଛନ୍ନ କରାଯାଇଥିଲା। ବିବାହ ପରଠାରୁ ଜୀବନର ସବୁ ସମୟରେ ତାଙ୍କ ପାଖେ ପାଖେ ରହିଥିବା ସାଇରାବାନୁ ତାଙ୍କୁ ଅଶ୍ରୁଳ ବିଦାୟ ଦେଇଥିଲେ। ବଲିଉଡ୍‌ର ବହୁ କଳାକାର ☞ପୃଷ୍ଠା–୪

ତେଜିଲା ଅସନ୍ତୋଷ

ତୈଳଦର ବୃଦ୍ଧି ଥମୁନି

୧୫ରେ ଓଡ଼ିଶା ବନ୍ଦ

ଭୁବନେଶ୍ୱର,୭।୭(ବ୍ୟୁରୋ)

ତୈଳ ଦର ବୃଦ୍ଧି ଥମୁନାହିଁ। ପ୍ରାୟ ପ୍ରତିଦିନ ମୂଲ୍ୟ ବଢ଼ିଚାଲିଛି। ପେଟ୍ରୋଲ, ଡିଜେଲ ଦର ୧୦୦ ଟଙ୍କା ଟପିଲାଣି। ଏହାର ପ୍ରଭାବରେ ନିତ୍ୟ ବ୍ୟବହାର୍ଯ୍ୟ ସାମଗ୍ରୀର ଦର ଆକାଶଛୁଆଁ ହୋଇଥିବାରୁ ଜନ ଅସନ୍ତୋଷ ତୀବ୍ର ହେଲାଣି। ଏହି କ୍ରମରେ ରାଜ୍ୟର ବାମପନ୍ଥୀ ଦଳ ସିପିଆଇ, ସିପିଆଇ(ଏମ୍), ସିପିଆଇ(ଏମ୍‌ଏଲ୍) ଲିବରେଶନ ଓ ଫରୱାର୍ଡ ବ୍ଲକ ପକ୍ଷରୁ ଆସନ୍ତା ୧୫ ତାରିଖରେ ଓଡ଼ିଶା ବନ୍ଦ ଡାକରା ଦିଆଯାଇଛି। ମିଳିତ ଖବରଦାତା ସମ୍ମିଳନୀରେ ବାମପନ୍ଥୀ ଦଳଗୁଡ଼ିକ ପକ୍ଷରୁ ଏହି ଘୋଷଣା କରାଯାଇଛି। ଉକ୍ତ ଦିନ ସକାଳ ୬ଟାରୁ ମଧ୍ୟାହ୍ନ ୧୨ଟା ପର୍ଯ୍ୟନ୍ତ ବନ୍ଦ ପାଳନ ପାଇଁ ନିଷ୍ପତ୍ତି ନିଆଯାଇଛି। ଖବରଦାତା ସମ୍ମିଳନୀରେ ☞ପୃଷ୍ଠା–୪

ସବୁ ବ୍ଲକ୍‌ରେ କଂଗ୍ରେସର ପ୍ରତିବାଦ

ଭୁବନେଶ୍ୱର,୭।୭(ବ୍ୟୁରୋ)

ପେଟ୍ରୋଲ, ଡିଜେଲ ଦର ବୃଦ୍ଧି ପ୍ରତିବାଦରେ ରାଜ୍ୟ କଂଗ୍ରେସ ରାସ୍ତାକୁ ଓହ୍ଲାଇଛି। ଆସନ୍ତା ୧୭ ତାରିଖ ଯାଏ କଂଗ୍ରେସ ପକ୍ଷରୁ ରାଜ୍ୟବ୍ୟାପୀ ବିକ୍ଷୋଭ କରାଯିବ। ବୁଧବାରଠାରୁ ସବୁ ବ୍ଲକରେ କଂଗ୍ରେସ କର୍ମୀ ବିକ୍ଷୋଭ କରୁଥିବାବେଳେ ଆସନ୍ତା ୯ ତାରିଖରେ ଜିଲାସ୍ତରରେ ଧାରଣା ଓ ୧୪ ତାରିଖରେ ଭୁବନେଶ୍ୱରରେ ବିକ୍ଷୋଭ କରିବାକୁ ପ୍ରଦେଶ କଂଗ୍ରେସ କମିଟି (ପିସିସି) ପକ୍ଷରୁ ଘୋଷଣା କରାଯାଇଛି। ୧୫ ତାରିଖରେ ଦିନକିଆ ପେଟ୍ରୋଲ, ଡିଜେଲ ବର୍ଜନ କରିବାକୁ ଦଳ ପକ୍ଷରୁ ଆହ୍ୱାନ କରାଯାଇଛି। ୧୭ରେ ରାଜ୍ୟର ସମସ୍ତ ପେଟ୍ରୋଲ ପମ୍ପରୁ ଲୋକଙ୍କ ଦସ୍ତଖତ ସଂଗ୍ରହ କରିବାକୁ କଂଗ୍ରେସ ☞ପୃଷ୍ଠା–୪

ପେଟ୍ରୋଲ ୩୫, ଡିଜେଲ ୧୮ ପଇସା ବଢ଼ିଲା

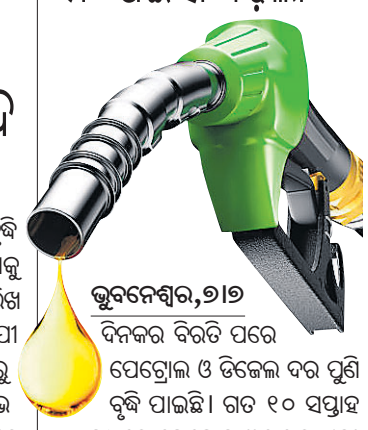

ଭୁବନେଶ୍ୱର,୭।୭

ଦିନକର ବିରତି ପରେ ପେଟ୍ରୋଲ ଓ ଡିଜେଲ ଦର ପୁଣି ବୃଦ୍ଧି ପାଇଛି। ଗତ ୧୦ ସପ୍ତାହ ମଧ୍ୟରେ ପେଟ୍ରୋଲ ୩୬ ଥର ଏବଂ ଡିଜେଲ ୩୪ ଥର ବଢ଼ିଲାଣି। ଏହି ସମୟ ମଧ୍ୟରେ ଭୁବନେଶ୍ୱରରେ ପେଟ୍ରୋଲ ଉପରେ ୯.୮୯ ଟଙ୍କା ଏବଂ ଡିଜେଲ ୯.୫୯ ଟଙ୍କା ବୃଦ୍ଧି ଘଟିଥିବା ଉତ୍କଳ ପେଟ୍ରୋଲିୟମ ଡିଲର ଆସୋସିଏଶନ ପକ୍ଷରୁ ସୂଚନା ଦିଆଯାଇଛି। ☞ପୃଷ୍ଠା–୪

ଆଜିର ସମ୍ପାଦକୀୟ

ମହାମାରୀ ଓ ଅସମାନତା

ହାଇତି ରାଷ୍ଟ୍ରପତିଙ୍କୁ ହତ୍ୟା

ପୋର୍ଟ–ଆଉ–ପ୍ରିନ୍ସ, ୭।୭

ହାଇତି ରାଷ୍ଟ୍ରପତି ଜୋଭେନେଲ୍ ମୋଇସ୍‌ଙ୍କୁ ମଙ୍ଗଳବାର ବିଳମ୍ବିତ ରାତିରେ କେତେଜଣ ଦୁର୍ବୃତ୍ତ ହତ୍ୟା କରିଛନ୍ତି। ସେମାନେ ମୋଇସ୍‌ଙ୍କ ଘରୋଇ ବାସଭବନରେ ପ୍ରବେଶ କରି ଆକ୍ରମଣ କରିଥିଲେ ବୋଲି ଦେଶର ଅନ୍ତରୀଣ ପ୍ରଧାନମନ୍ତ୍ରୀ କ୍ଲାଉଡେ୍ ଜୋସେଫ୍ କହିଛନ୍ତି। ଆକ୍ରମଣରେ ରାଷ୍ଟ୍ରପତିଙ୍କ ସ୍ତ୍ରୀ ତଥା ଫାଷ୍ଟ ଲେଡ଼ି ମାର୍ଟିନ୍ ମୋଇସ୍ ଗୁରୁତର ଆହତ ହୋଇ ହସ୍ପିଟାଲରେ ଚିକିତ୍ସାଧୀନ ଅଛନ୍ତି। ଏଭଳି ଆକ୍ରମଣକୁ ଅନ୍ତରୀଣ ପ୍ରଧାନମନ୍ତ୍ରୀ ଘୃଣିତ, ଅମାନବୀୟ ତଥା ବର୍ବରୋଚିତ କାର୍ଯ୍ୟ ବୋଲି ବର୍ଣ୍ଣନା କରିଛନ୍ତି। ତେବେ ଗଣତନ୍ତ୍ର ଓ ସାଧାରଣତନ୍ତ୍ରର ବିଜୟ ହେବ ବୋଲି ସେ କହିଛନ୍ତି। ଘଟଣାସ୍ଥଳରେ ହାଇତି ନ୍ୟାଶନାଲ ପୋଲିସ ଓ ସଶସ୍ତ୍ର ସୁରକ୍ଷା ବଳ ମୁତୟନ ଥିବାବେଳେ ସ୍ଥିତି ନିୟନ୍ତ୍ରଣାଧୀନ ରହିଛି। ବୁଧବାର ସକାଳେ ହାଇତି ରାଜଧାନୀ ପୋର୍ଟ–ଆଉ–ପ୍ରିନ୍ସର ରାସ୍ତାଘାଟ ଶୂନ୍‌ଶାନ ରହିଥିଲା। ତେବେ ଗୋଟିଏ ଅଞ୍ଚଳରେ ☞ପୃଷ୍ଠା–୪

ଜୋଭେନେଲ୍ ମୋଇସ୍

ଆରପାରିରେ ଦିଲୀପ କୁମାର

ପୂର୍ବତନ କେନ୍ଦ୍ରମନ୍ତ୍ରୀ କୁମାରମଙ୍ଗଳମ୍‌ଙ୍କ ସ୍ତ୍ରୀଙ୍କୁ ହତ୍ୟା

ନୂଆଦିଲ୍ଲୀ, ୭।୭

ପୂର୍ବତନ କେନ୍ଦ୍ରମନ୍ତ୍ରୀ ପି.ଆର୍. କୁମାରମଙ୍ଗଳମ୍‌ଙ୍କ ସ୍ତ୍ରୀ କିଜି କୁମାରମଙ୍ଗଳମ୍‌ଙ୍କୁ ମଙ୍ଗଳବାର ରାତିରେ ତାଙ୍କ ଦିଲ୍ଲୀ ବାସଭବନରେ ହତ୍ୟା କରାଯାଇଛି। ଦକ୍ଷିଣ ଦିଲ୍ଲୀର ବସନ୍ତ ବିହାରସ୍ଥିତ ବାସଭବନରୁ ୬୭ ବର୍ଷୀୟ କିଜିଙ୍କ ମୃତଦେହ ମିଳିଛି। ପ୍ରାରମ୍ଭିକ ଅନୁଧ୍ୟାନ ଅନୁଯାୟୀ ତାଙ୍କ ମୁହଁକୁ ତକିଆରେ ଚାପି ଶ୍ୱାସରୁଦ୍ଧ କରି ହତ୍ୟା କରାଯାଇଥିବା ଜଣାପଡ଼ିଛି ବୋଲି ପୋଲିସ କହିଛି। ରାତି ୯ଟା ବେଳେ କିଜି ଘରେ ଜଣେ ସହାୟକଙ୍କ ସହ ରହିଥିଲାବେଳେ ତାଙ୍କ ପାଇଁ ରଜକ କାମ କରୁଥିବା ଜଣେ ବ୍ୟକ୍ତି ଅନ୍ୟ ଦୁଇଜଣଙ୍କ ସହ ଡକାୟତି କରିବା ଉଦ୍ଦେଶ୍ୟରେ ଘରେ ପଶିଥିଲେ। ☞ପୃଷ୍ଠା–୪

କିଜି କୁମାରମଙ୍ଗଳମ୍

ଟ୍ରାଜେଡି କିଙ୍ଗ୍

ବଲିଉଡ୍‌ର ଜୀବନ୍ତ କିମ୍ବଦନ୍ତୀ ଦିଲୀପ କୁମାର, ବହୁ ଯୁବ କଳାକାରଙ୍କ ପାଇଁ ସାଜିଥିଲେ ରୋଲ୍ ମଡେଲ। 'ଟ୍ରାଜେଡି କିଙ୍ଗ୍' ଭାବରେ ପରିଚିତ ଥିଲେ ଏହି ମହାନ୍ କଳାକାର...

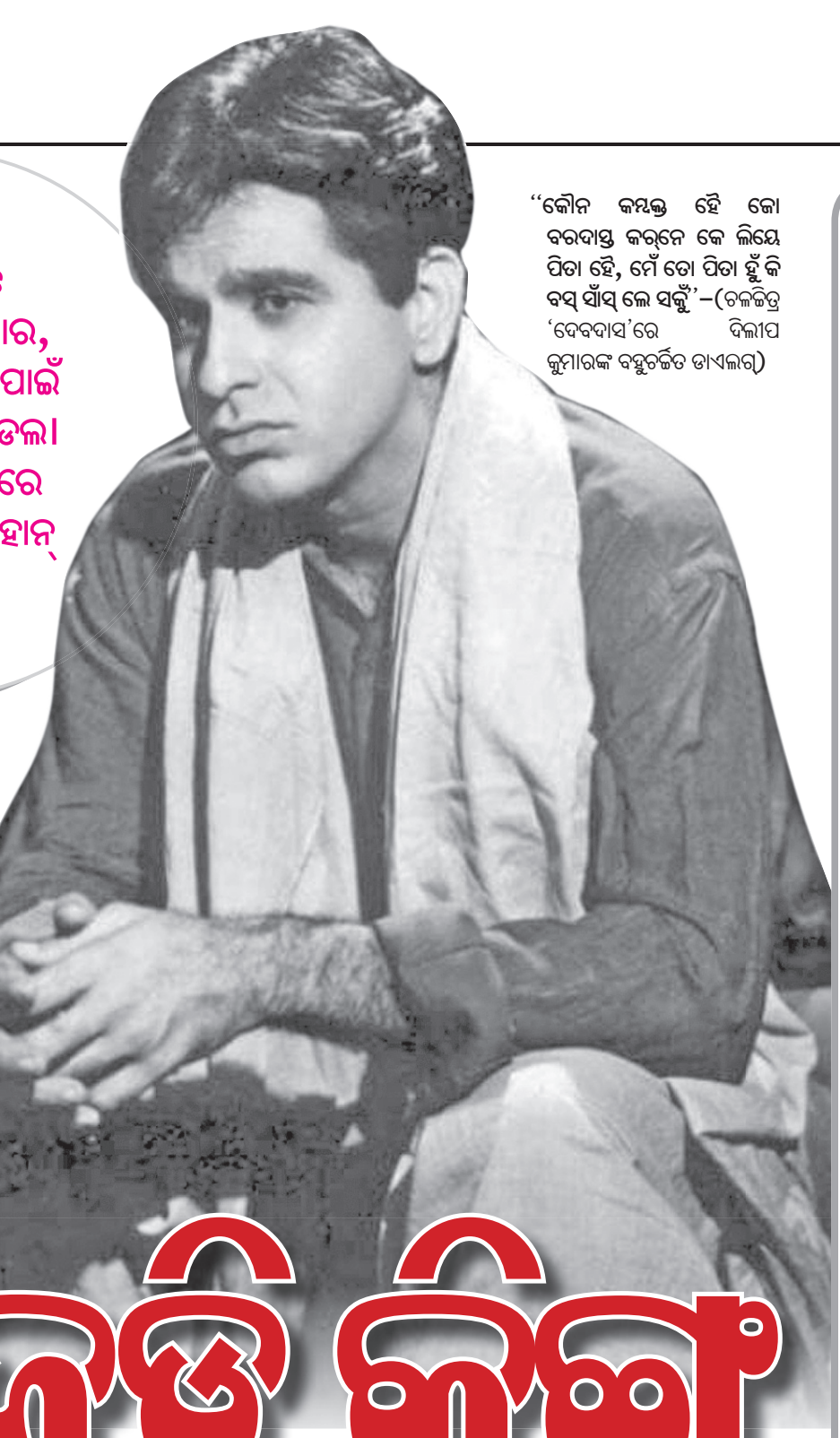

"କୌନ କମ୍ବକ୍ତ ହୈ କୋ ବରଦାସ୍ତ କର୍‌ନେ କେ ଲିୟେ ପିତା ହୈ, ମେଁ ତୋ ପିତା ହୁଁ କି ବସ୍ ସାଁସ୍ ଲେ ସକୁଁ"–(ଚଳଚ୍ଚିତ୍ର 'ଦେବଦାସ'ରେ ଦିଲୀପ କୁମାରଙ୍କ ବହୁଚର୍ଚ୍ଚିତ ଡାଏଲଗ୍)

ଚର୍ଚ୍ଚିତ ବିବାହ

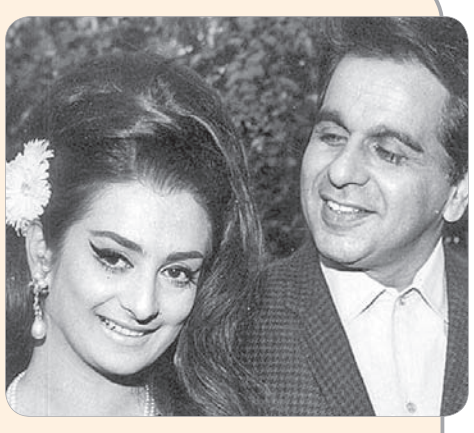

ସ୍ତ୍ରୀ ସାଇରାବାନୁଙ୍କ ସହ ଦିଲୀପ

ବଲିଉଡ୍‌ରେ କେବଳ ଅଭିନୟ ନୁହେଁ, ନିଜର ପ୍ରେମ ବିବାହ ପାଇଁ ବେଶ୍ ଚର୍ଚ୍ଚିତ ହୋଇଥିଲେ ଦିଲୀପ। ୧୯୬୬ରେ ସେ ସାଇରାବାନୁଙ୍କୁ ଧର୍ମପତ୍ନୀ ଭାବରେ ଗ୍ରହଣ କରିଥିଲେ। ସେତେବେଳେ ଦୁହିଁଙ୍କ ଭିତରେ ବୟସର ପାର୍ଥକ୍ୟ ଥିଲା ୨୨ ବର୍ଷ, ଅର୍ଥାତ୍ ଦିଲୀପଙ୍କୁ ସେହିସମୟରେ ୪୪ ବର୍ଷ ଏବଂ ସାଇରାବାନୁଙ୍କୁ ୨୨ ବର୍ଷ ବୟସ ହୋଇଥିଲା। ଏପରିକି ସେତେବେଳେ ତାଙ୍କ ସହ କେତୋଟି ସିନେମାରେ ଅଭିନୟ ଅଫରକୁ ପ୍ରତ୍ୟାଖ୍ୟାନ କରିଥିଲେ ଦିଲୀପ। କିନ୍ତୁ ଶେଷରେ ନିଜ ପ୍ରେମ ମିଶନରେ ସଫଳ ହୋଇଥିଲେ ଉଭୟ ସାଇରାବାନୁ ଏବଂ ଦିଲୀପ। ୧୯୮୧ରେ ଦିଲୀପ ଦ୍ୱିତୀୟ ବିବାହ କରିଥିଲେ। ହେଲେ ଆସମା ସାହିବାଙ୍କ ସହ ତାଙ୍କର ଏହି ସେକେଣ୍ଡ ମ୍ୟାରେଜ ମାତ୍ର ଦୁଇ ବର୍ଷ ତିଷ୍ଠି ଥିଲା। ବିବାହ ପୂର୍ବରୁ ମଧୁବାଲାଙ୍କ ସହ ଦିଲୀପ କୁମାରଙ୍କ ସମ୍ପର୍କକୁ ନେଇ ବେଶ୍ ଆଲୋଚନା ହୋଇଥିଲା।

ମହମ୍ମଦ ୟୁସୁଫ ଖାଁରୁ ଦିଲୀପ : ତାଙ୍କର ପ୍ରକୃତ ନାମ ଥିଲା ମହମ୍ମଦ ୟୁସୁଫ ଖାଁ। ହେଲେ ଦେବୀକାରାଣୀ ଏହି ନାମକୁ ପରିବର୍ତ୍ତନ କରିବାକୁ ଚାହିଁଥିଲେ। ଯେତେବେଳେ ସେ ତାଙ୍କୁ ଅଭିନୟ ଜଗତରେ ପ୍ରବେଶ କରିବାକୁ ପ୍ରସ୍ତାବ ଦେଲେ ସେତେବେଳେ ଦିଲୀପଙ୍କ ଖୁସି କହିଲେ ନ ସରେ। ହେଲେ ତା' ପୂର୍ବରୁ ତାଙ୍କର ନାମକୁ ମହମ୍ମଦ ୟୁସୁଫକୁ ବଦଳାଇ ଦିଲୀପ କୁମାର ରଖିଥିଲେ ଦେବୀକାରାଣୀ।

ପେଶାୱରରୁ ନାସିକ : ୧୯୨୨ ଡିସେମ୍ବର ୧୧ରେ ସେ ପେଶାୱର (ବର୍ତ୍ତମାନ ପାକିସ୍ତାନରେ)ରେ ଜନ୍ମଗ୍ରହଣ କରିଥିଲେ। ଦିଲୀପ କୁମାରଙ୍କୁ ସେତେବେଳେ ହୋଇଥାଏ ମାତ୍ର ୧୮ ବର୍ଷ। ଥରେ ତାଙ୍କର ବାପାଙ୍କ ସହ ମତାନ୍ତର ହୋଇଥିଲା। ବାସ୍, ତା'ପରେ ସେ ଘରୁ ଲୁଚି ଭାରତ ପଳାଇ ଆସିଥିଲେ। ଦିଲୀପ କୁମାରଙ୍କର ଯୁବାବସ୍ଥା କଟିଥିଲା ନାସିକରେ। ସେଠାରେ ସ୍କୁଲରେ ପଢ଼ିବା ସମୟରେ ତାଙ୍କର ଜଣେ ପିଲା ସହ ଭେଟ ହୋଇଥିଲା। ଆଉ ଧୀରେ ଧୀରେ ଏହି ସମ୍ପର୍କ ନିବିଡ ବନ୍ଧୁତାରେ ପରିଣତ ହୋଇଥିଲା। ସେ ଥିଲେ ବଲିଉଡ୍‌ର ଶୋ' ମ୍ୟାନ୍ ଭାବରେ ଖ୍ୟାତ ରାଜ କପୁର।

ପଦ୍ମ ବିଭୂଷଣ ସମ୍ମାନ ପ୍ରଦାନ ଅବସରରେ...

୭ଥର ଫିଲ୍ମ ଫେୟାର ପୁରସ୍କାର : ଦିଲୀପ କୁମାରଙ୍କ ଅଭିନୟ କେତେ ବଳିଷ୍ଠ ତାହା ସେ ଅଭିନୟ କରିଥିବା ସିନେମାଗୁଡ଼ିକରୁ ସ୍ପଷ୍ଟ ବାରିହୋଇପଡ଼େ। ଏଥିପାଇଁ ତାଙ୍କୁ ମିଳିଥିଲା ଅନେକ ପୁରସ୍କାର। ସେ ସମୟରେ ସେ ସାତ ଥର ଫିଲ୍ମ ଫେୟାର ପୁରସ୍କାର ହାସଲ କରି ରେକର୍ଡ କରିଥିଲେ। ୧୯୫୬ରେ ଶ୍ରେଷ୍ଠ ଅଭିନେତା ଭାବରେ ପ୍ରଥମ ଥର ପାଇଁ ଫିଲ୍ମ ଫେୟାର ପୁରସ୍କାର ପାଇଥିଲେ ସେ। ୨୦୧୧ରେ ଶାହରୁଖ ଖାଁ ୭ ଥର ଏହି ପୁରସ୍କାର ପାଇ ତାଙ୍କ ରେକର୍ଡ ସହ ସମକକ୍ଷ ହୋଇଥିଲେ।

ଗିନିଜ୍ ରେକର୍ଡରେ ଦିଲୀପ : ନିଜ ନାମକୁ ଗିନିଜ ୱାର୍ଲ୍ଡ ରେକର୍ଡରେ ସାମିଲ କରାଇବାରେ ସକ୍ଷମ ହୋଇଥିଲେ ଦିଲୀପ। ୭ ଥର ଫିଲ୍ମ ଫେୟାର ପୁରସ୍କାର (ଶ୍ରେଷ୍ଠ ଅଭିନେତା), ଫିଲ୍ମ ଫେୟାର ଲାଇଫ ଟାଇମ୍ ଆଚିଭମେଣ୍ଟ ପୁରସ୍କାର, ଫିଲ୍ମ ଫେୟାର ପୁରସ୍କାର ଲାଗି ଶ୍ରେଷ୍ଠ ଅଭିନେତା କାଟାଗୋରିରେ ସେ ସର୍ବାଧିକ ୧୯ ଥର ଚୟନ ତାଲିକାରେ ନିଜ ନାମକୁ ସାମିଲ କରିଥିଲେ। ୧୯୯୪ରେ ତାଙ୍କୁ ସମ୍ମାନଜନକ ଦାଦାସାହେବ ଫାଲ୍‌କେ ପୁରସ୍କାର, ୧୯୯୧ରେ ପଦ୍ମଭୂଷଣ ଏବଂ ୨୦୧୫ରେ ପଦ୍ମ ବିଭୂଷଣ ସମ୍ମାନ ପ୍ରଦାନ କରାଯାଇଥିଲା।

ଥରେ ସାଜିଥିଲେ ପ୍ରଯୋଜକ : କେବଳ ଅଭିନୟ ନୁହେଁ ପରବର୍ତ୍ତୀ ସମୟରେ ଦିଲୀପ କୁମାର ଚଳଚ୍ଚିତ୍ର ପ୍ରଯୋଜନା ପାଇଁ ମନ ବଳାଇଥିଲେ। ହୋମ ବ୍ୟାନରରେ ସେ ନିର୍ମାଣ କରିଥିଲେ 'ଗଙ୍ଗା ଯମୁନା'। ଚିତ୍ରଟିର କାହାଣୀ, ଚିତ୍ରନାଟ୍ୟ ରଚନା କରିବା ସହ ଏହାର ମୁଖ୍ୟ ଭୂମିକାରେ ମଧ୍ୟ ଅଭିନୟ କରିଥିଲେ ସେ। ଏଥିରେ ତାଙ୍କର ନାୟିକା ସାଜିଥିଲେ ବୈଜୟନ୍ତୀମାଳା । ଦିଲୀପଙ୍କ ଭାଇ ନାସୀର ଖାଁ ମଧ୍ୟ ଏଥିରେ ଅଭିନୟ କରିଥିଲେ। ୧୯୬୧ରେ ମୁକ୍ତିଲାଭ କରିଥିବା ଉକ୍ତ ସିନେମାର ନିର୍ଦ୍ଦେଶନା ଦେଇଥିଲେ ନୀତୀନ ବୋଷ। କିନ୍ତୁ ପରେ ଦିଲୀପ ଆଉ ସିନେମା ପ୍ରଯୋଜନା କରିବାକୁ ମନ ବଳାଇ ନ ଥିଲେ।

'ଗଙ୍ଗା ଯମୁନା' ଚଳଚ୍ଚିତ୍ରରେ ଦିଲୀପ

ପ୍ରଥମ ସିନେମା ଫ୍ଲପ୍ : ଦେବୀକାରାଣୀଙ୍କ ଅନୁରୋଧ ରକ୍ଷା କରି ଦିଲୀପ କୁମାର ଅଭିନୟ ଦୁନିଆରେ ପାଦ ଥାପିଥିଲେ। ୧୯୪୪ ମସିହାରେ ମୁକ୍ତିଲାଭ କରିଥିବା ହିନ୍ଦୀ ସିନେମା 'ଜ୍ୱାର ଭଟ୍ଟା' ଥିଲା ତାଙ୍କ ଅଭିନୀତ ପ୍ରଥମ ସିନେମା। ହେଲେ ତାହା ଫ୍ଲପ୍ ହୋଇଥିଲା। ସେଥିରେ ଭାଙ୍ଗି ପଡି ନଥିଲେ ଏହି ଅଭିନେତା। ସତେଯେମିତି ଆଗକୁ ସଫଳତା ତାଙ୍କର ବାଟ ଚାହିଁ ବସିଥିଲା। ୧୯୪୭ରେ ପରଦା ଉପରକୁ ଆସିଥିଲା 'ଜୁଗ୍‌ନୁ'। ଏଥିରେ ତାଙ୍କର ନାୟିକା ଭାବରେ ଅବତୀର୍ଣ୍ଣ ହୋଇଥିଲେ ନୂର ଜାହାଁ। ଫିଲ୍ମଟି ବକ୍ସ ଅଫିସରେ ହିଟ୍ ହେବା ସହ ବଲିଉଡ୍‌ରେ ଦିଲୀପଙ୍କ ଭାଗ୍ୟ ଖୋଲି ଯାଇଥିଲା।

'ମୁଗଲ-ଇ-ଆଜମ୍' ବଦଳାଇଥିଲା ଭାଗ୍ୟ: ମନେପକାନ୍ତୁ ନା ସେହି ସୁପରଡୁପର ହିଟ୍ ଗୀତ 'ପ୍ୟାର୍ କିୟା ତୋ ଡରନା କ୍ୟା'କୁ। ବଲିଉଡ୍ ଇତିହାସର ଅନ୍ୟତମ ସ୍ମରଣୀୟ ଚଳଚ୍ଚିତ୍ର 'ମୁଗଲ-ଇ-ଆଜମ୍' (୧୯୬୦)ରେ ସଂଯୋଜିତ ଏହି ଗୀତରେ ମଧୁବାଲାଙ୍କ ନୃତ୍ୟ ଚିର ସ୍ମରଣୀୟ ହୋଇ ରହିବ। କେବଳ ସେତିକି ନୁହେଁ, କେ. ଆସିଫଙ୍କ ପ୍ରଯୋଜିତ ଏବଂ ନିର୍ଦ୍ଦେଶିତ ଉକ୍ତ ସିନେମାରେ ଦିଲୀପଙ୍କ ଅଭିନୟ ଅତୁଳନୀୟ। ଏହି ଫିଲ୍ମଟି ବଲିଉଡ୍‌ରେ ଦିଲୀପଙ୍କୁ ରାତାରାତି ଷ୍ଟାର ଅଭିନେତାର ମାନ୍ୟତା ଦେଇଥିଲା।

ଅଲ୍‌ବିଦା ଟ୍ରାଜେଡି କିଙ୍ଗ୍

ଭୂମିକାଟି ଯେପରି ହେଉ ନା କାହିଁକି ତାହାକୁ ନିଖୁଣ ଭାବେ ତୁଲାଇବାରେ ଦିଲୀପ ଥିଲେ ବେଶ୍ ସିଦ୍ଧହସ୍ତ। ବିଶେଷଭାବରେ ଭାବପ୍ରବଣ ଭୂମିକାରେ ଏପରି ଅଭିନୟ କରୁଥିଲେ ଯେ ସେ ସମୟରେ ତାଙ୍କୁ ବଲିଉଡ୍‌ର 'ଟ୍ରାଜେଡି କିଙ୍ଗ୍' ଭାବରେ ନାମିତ କରାଯାଇଥିଲା। 'ମୁଗଲ-ଇ-ଆଜମ୍'ରେ ପ୍ରିନ୍ସ ସଲିମ୍ ହେଉ ଅବା 'ମଧୁମତୀ'ରେ ଆନନ୍ଦ (ଏହି ଭୂମିକା ପାଇଁ ସେ ଜାତୀୟ ଚଳଚ୍ଚିତ୍ର ପୁରସ୍କାର ପାଇଥିଲେ) ଭୂମିକାକୁ ସିନେପ୍ରେମୀ କଦାପି ଭୁଲି ପାରିବେ ନାହିଁ। ଏହାବ୍ୟତୀତ ବି.ଆର. ଚୋପ୍ରାଙ୍କ ପ୍ରଯୋଜିତ 'ନୟା ଦୌର'ରେ ତାଙ୍କର ଟ୍ରାଜେଡି ରୋଲ୍ କୌଣସି ଗୁଣରେ କମ୍ ନ ଥିଲା। ଟ୍ରାଜେଡି ଭୂମିକାର ଦିଲୀପ ଅଭିନୟ କରିଥିବା ଚଳଚ୍ଚିତ୍ରଗୁଡିକ ମଧ୍ୟରୁ ଅନ୍ୟତମ ଥିଲା 'ରାମ ଔର ଶ୍ୟାମ'। ଦୁଇ ଜଣ ଯମଜ ଭାଇ ଜନ୍ମ ସମୟରେ କିପରି ଅଲଗା ହୋଇଯାଉଛନ୍ତି ତାହା ଏହି ସିନେମାରେ ଦେଖିବାକୁ ମିଳିଛି। ଏଥିରେ ୱାହିଦା ରହେମାନ ଏବଂ ମମତାଜଙ୍କୁ ନାୟିକା ଭାବରେ ଦେଖିବାକୁ ମିଳିଥିଲା।

ରାଜ୍ୟ ସଭାରେ ଦିଲୀପ

ଦିଲୀପ କୁମାର କେବଳ ଅଭିନୟ ଭିତରେ ନିଜକୁ ବାନ୍ଧି ରଖି ନ ଥିଲେ। ୨୦୦୦-୨୦୦୬ ପର୍ଯ୍ୟନ୍ତ ସେ ଭାରତୀୟ ଜାତୀୟ କଂଗ୍ରେସ ପକ୍ଷରୁ ରାଜ୍ୟ ସଭା ସଦସ୍ୟ ହୋଇଥିଲେ। ତା'ପୂର୍ବରୁ ୧୯୭୯-୧୯୮୨ ପର୍ଯ୍ୟନ୍ତ ସେ ମହାରାଷ୍ଟ୍ର ସରକାରଙ୍କ ତରଫରୁ 'ସେରିଫ ଅଫ ବମ୍ବେ' ଭାବରେ ଦାୟିତ୍ୱ ତୁଲାଇଥିଲେ।

ସଂଳାପ ରଚନାରୁ ଆରମ୍ଭ: ୧୯୪୨ରେ ପୁଣେରୁ ବମ୍ବେ ଆସିଥିଲେ ଦିଲୀପ। ବମ୍ବେ ଟକିଜରେ କାମ କରିବାର ସୁଯୋଗ ପାଇଲେ। ସତେଯେମିତି ଭାଗ୍ୟଦେବୀ ସେଠି ତାଙ୍କୁ ଅପେକ୍ଷା କରି ବସିଥିଲେ। ବମ୍ବେ ଟକିଜର ମାଲିକାଣୀ ଥିଲେ ଦେବୀକାରାଣୀ। ଉର୍ଦ୍ଦୁ ଭାଷାରେ ତାଙ୍କର ଦକ୍ଷତା ଥିବାରୁ ତାଙ୍କୁ ପ୍ରଥମେ ସଂଳାପ ରଚନା କରିବାକୁ ଦିଆଯାଇଥିଲା। ସେଥିପାଇଁ ସେ ମାସିକ ୧୨୫୦ ଟଙ୍କା ପାଉଥିଲେ।

'ମୁଗଲ-ଇ-ଆଜମ୍' ଚଳଚ୍ଚିତ୍ରରେ ମଧୁବାଲା -ଦିଲୀପ

ବଢ଼ିଥିଲା ଚିନ୍ତା

ଦିଲୀପଙ୍କ ଅଭିନୀତ ହିଟ୍ ସିନେମାର ତାଲିକା ବେଶ୍ ଲମ୍ବା। 'ଗଙ୍ଗା ଯମୁନା', 'ଲିଡର', 'ଦିଲ୍ ଦିୟା ଦର୍ଦ ଲିୟା', 'ରାମ୍ ଔର ଶ୍ୟାମ୍', 'ଦେବଦାସ', 'ଆଦମୀ', 'ନୟାଦୌର', 'ଦିଦାର', 'ହଲଚଲ୍', 'ବବଲୁ', 'ମଧୁମତୀ' 'କର୍ମା', 'ସୌଦାଗର' ଆଦି ଚଳଚ୍ଚିତ୍ରରେ ତାଙ୍କ ଅଭିନୟର ନିଖୁଣ ଛାପ ସ୍ମରଣୀୟ ହୋଇ ରହିବ। ଅଭିନୟ କ୍ୟାରିୟରର ପ୍ରାରମ୍ଭରେ ସଫଳତା ପାଇବା ଲାଗି ତାଙ୍କୁ ୫ବର୍ଷ ଅପେକ୍ଷା କରିବାକୁ ପଡିଥିଲା। କିନ୍ତୁ ୧୯୫୦ରେ ତାଙ୍କ ଅଭିନୀତ କେତେକ ସିନେମା ଫ୍ଲପ୍ ହେବା ପରେ ଦିଲୀପ ନିଜ କ୍ୟାରିୟରକୁ ନେଇ ଚିନ୍ତାରେ ପଡିଥିଲେ। ଏପରି କି ସେତେବେଳେ ସେ କେତୋଟି ସିନେମାର କ୍ଷୁଦ୍ର ଭୂମିକାରେ ଅଭିନୟ କରିବାକୁ ପଛାଇ ନ ଥିଲେ। କିନ୍ତୁ ତା'ପରେ ନିଜର ବଳିଷ୍ଠ ଅଭିନୟ ତାଙ୍କୁ ହିନ୍ଦୀ ସିନେମାରେ ଦେଇଥିଲା ନୂଆ ପରିଚୟ।

ବିକିଥିଲେ ସ୍ୟାଣ୍ଡୱିଚ୍ : ନାସିକ୍‌ରୁ ପୁଣେ ଯିବା ପରେ ସେଠାରେ ତାଙ୍କର ଜଣେ କ୍ୟାଣ୍ଟିନ୍ କଣ୍ଟ୍ରାକ୍ଟରଙ୍କ ସହ ଭେଟ ହେଲା। ଇଂଲିଶ ଭଲଭାବରେ ଜାଣିଥିବାରୁ ଚାକିରିଟିଏ ପାଇବାରେ ସକ୍ଷମ ହୋଇଥିଲେ। ସେଠାରେ ସ୍ୟାଣ୍ଡୱିଚ୍ ବିକ୍ରି କରି ସେତେବେଳେ ନିଜର ଗୁଜରାଣ ମେଣ୍ଟାଉଥିଲେ ଦିଲୀପ।

ସ୍ମରଣୀୟ 'ସୌଦାଗର'

ବଲିଉଡ୍‌ର ଆଗଧାଡ଼ିର ଅନ୍ୟତମ ନିର୍ଦ୍ଦେଶକ ସୁବାସ ଘାଇ ନିର୍ମାଣ କରିଥିଲେ 'ସୌଦାଗର'। ଏହି ବିଗ୍ ବଜେଟ ଫିଲ୍ମରେ ପ୍ରଥମ ଥର ପାଇଁ ହିନ୍ଦୀ ସିନେମାର ଦୁଇ ଜଣ ଲୋକପ୍ରିୟ ଅଭିନେତାଙ୍କୁ ଏକାଠି ଦେଖିବାକୁ ମିଳିଥିଲା। ସେ ଦୁହେଁ ହେଲେ ଦିଲୀପ କୁମାର ଏବଂ ରାଜ କୁମାର। ଉକ୍ତ ଚଳଚ୍ଚିତ୍ରର କାହାଣୀ, ଉପସ୍ଥାପନା, ଡାଏଲଗ ଏବଂ ଗୀତ ଏହାକୁ ସୁପରହିଟ୍ କରାଇଥିଲା। ଏଥିରେ ଏ ଦୁହେଁ ଦୁଇ ସାଙ୍ଗ ଭୂମିକାରେ ଅଭିନୟ କରିଥିଲେ। ଏହି ଫିଲ୍ମରେ ଦିଲୀପଙ୍କ ଡାଏଲଗ୍ 'ହକ୍ ହମେସା ସର୍ ଝୁକାକେ ନହିଁ, ସର୍ ଉଠାକେ ମାଙ୍ଗା ଜାତା ହୈ' ଦର୍ଶକଙ୍କୁ ବେଶ୍ ପ୍ରଭାବିତ କରିଥିଲା।

ଫ୍ଲପ୍ ପାଇଁ ପାଞ୍ଚ ବର୍ଷ ବ୍ରେକ୍ : ନିଜ ଅଭିନୟ କ୍ୟାରିୟରରେ ଦିଲୀପ କୁମାର ପାଞ୍ଚ ବର୍ଷ ବ୍ରେକ୍ ନେଇଥିଲେ। ୧୯୭୦ରୁ ତାଙ୍କ ଅଭିନୀତ ଅଧିକାଂଶ ସିନେମା ଫ୍ଲପ୍ ହେବା ପରେ ଭାଙ୍ଗି ପଡିଥିଲେ। ତେଣୁ ସେ ୧୯୭୬ରୁ ୧୯୮୧ ପର୍ଯ୍ୟନ୍ତ ବଲିଉଡ୍‌ରୁ ସାମୟିକ ବ୍ରେକ୍ ନେଇଥିଲେ। ତା'ପରେ ସେ 'କ୍ରାନ୍ତି', 'ବିଧାତା', 'ଶକ୍ତି', 'ମଶାଲ', 'ଧରମ ଅଧିକାରୀ', 'କାନୁନ ଅପନା ଅପନା' ଏବଂ 'ସୌଦାଗର' ପରି ଚଳଚ୍ଚିତ୍ରରେ ଅଭିନୟ କରି ନିଜ ଲୋକପ୍ରିୟତାକୁ ଫେରାଇ ଆଣିବାରେ ସକ୍ଷମ ହୋଇଥିଲେ।

ହଲିଉଡ୍ ଅଫରକୁ ନା

ହଲିଉଡ୍ ଫିଲ୍ମ 'ଲରେନ୍ସ ଅଫ ଆରବିୟା'ର ମୁଖ୍ୟ ଭୂମିକାରେ ଅଭିନୟ କରିବାକୁ ଦିଲୀପଙ୍କୁ ଅଫର ମିଳିଥିଲା। କିନ୍ତୁ କେତେକ କାରଣରୁ ସେ ଏହି ଅଫରଟିକୁ ପ୍ରତ୍ୟାଖାନ କରିଥିଲେ। ଯଦି ସେ ସେତେବେଳେ ରାଜି ହୋଇଥାଆନ୍ତେ ତେବେ ସେହି ସମୟର ଲୋକପ୍ରିୟ ହଲିଉଡ୍ ଅଭିନେତ୍ରୀ ଏଲିଜାବେଥ ଟେଲରଙ୍କ ସହ ଅଭିନୟ କରିବାର ସୁଯୋଗ ପାଇଥାଆନ୍ତେ। ପରେ ଏହି ଭୂମିକା ପାଇଁ ଇଜିପ୍ଟର ଓମାର ସରିଫଙ୍କୁ ସାଇନ୍ କରାଯାଇଥିଲା।

ସ୍ମୃତିରେ 'ଦେବଦାସ': ୧୯୫୫ରେ ପରଦା ଉପରକୁ ଆସିଥିଲା ବିମଲ ରୟଙ୍କ 'ଦେବଦାସ'। ହିନ୍ଦୀ ସିନେମା ଜଗତରେ ଏହି ଚିତ୍ରଟି କେତେ ସଫଳତା ହାସଲ କରିଥିଲା ତାହା କହିବା ଅନାବଶ୍ୟକ। ଏହାର ଟାଇଟଲ ଭୂମିକାରେ ଦିଲୀପଙ୍କ ଅଭିନୟ ଥିଲା ବେଶ୍ ହୃଦୟସ୍ପର୍ଶୀ। ତାଙ୍କର ଏହି ରୋଲ୍ ସିନେପ୍ରେମୀଙ୍କ ହୃଦୟରେ ସ୍ୱତନ୍ତ୍ର ସ୍ଥାନ ଅଧିକାର କରିଥିଲା ।

'ରାମ୍ ଔର ଶ୍ୟାମ୍' ଚଳଚ୍ଚିତ୍ରରେ ୱାହିଦା ରହେମାନ-ଦିଲୀପ

ଯଦି ସବୁକିଛି ଠିକ୍‌ରେ ଚାଲେ ତେବେ ତା'ର ଶ୍ରେୟ ପ୍ରଧାନମନ୍ତ୍ରୀ ନରେନ୍ଦ୍ର ମୋଦି ନେଇଥାଆନ୍ତି। କିନ୍ତୁ କିଛି ଭୁଲ୍ ହୋଇଗଲେ ମନ୍ତ୍ରୀଙ୍କୁ ଦାୟୀ କରାଯାଏ। ମନ୍ତ୍ରୀମାନେ ନିଜ ଅନୁପାଳନ ଓ ଦାସତ୍ୱ ପାଇଁ ମୂଲ୍ୟ ଦେଇଛନ୍ତି।

-ପି. ଚିଦାମ୍ବରମ୍, ବରିଷ୍ଠ କଂଗ୍ରେସ ନେତା

ସଂକ୍ଷେପରେ

ୟୁପିରୁ ସର୍ବାଧିକ ମନ୍ତ୍ରୀ

ନୂଆଦିଲ୍ଲୀ,୭।୭: ଆସନ୍ତାବର୍ଷ ବିଧାନସଭା ନିର୍ବାଚନ ହେବାକୁ ଥିବା ଉତ୍ତରପ୍ରଦେଶରୁ ସର୍ବାଧିକ ୭ ଜଣଙ୍କୁ କେନ୍ଦ୍ରରେ ମନ୍ତ୍ରୀପଦ ମିଳିଛି। ସେମାନେ ହେଲେ କୌଶଲ କିଶୋର, ଏସ୍.ପି. ବଘେଲ, ପଙ୍କଜ ଚୌଧରୀ, ବି.ଏଲ୍. ବର୍ମା, ଅଜୟ କୁମାର, ଭାନୁ ପ୍ରତାପ ବର୍ମା ଏବଂ ଅନୁପ୍ରିୟା ପଟେଲ। କୌଶଲ ମୋହନଲାଲ୍‌ଗଞ୍ଜରୁ ଏମ୍‌ପି ଥିବାବେଳେ ଏସ୍.ପି. ବଘେଲ ଆଗ୍ରାରୁ ୫ ଥର ଲୋକ ସଭାକୁ ନିର୍ବାଚିତ ହୋଇଛନ୍ତି। ସେହିପରି ପଙ୍କଜ ଯୁପିର ମହାରାଜଗଞ୍ଜରୁ ୬ ଥର ଏମ୍‌ପି ହୋଇଥିବାବେଳେ ବି.ଏଲ୍. ବର୍ମା ଉତ୍ତରପ୍ରଦେଶରୁ ରାଜ୍ୟ ସଭା ସଦସ୍ୟ ଅଛନ୍ତି। ସେହିପରି ଅଜୟ କୁମାର ଖେରି ଆସନରୁ ଦୁଇଥର ଲୋକ ସଭାକୁ ଯାଇଥିବାବେଳେ ଭାନୁପ୍ରତାପ ୫ ଥର ନିର୍ବାଚିତ ହୋଇଛନ୍ତି। ଅନୁପ୍ରିୟା ମିର୍ଜାପୁରରୁ ଲୋକ ସଭା ସଦସ୍ୟ ଅଛନ୍ତି। ଏହା ବ୍ୟତୀତ ମନ୍ତ୍ରିମଣ୍ଡଳ ସମ୍ପ୍ରସାରଣରେ ଗୁଜରାଟ ଓ ବିହାରକୁ ପ୍ରାଧାନ୍ୟ ଦିଆଯାଇଛି।

ମନ୍ତ୍ରିମଣ୍ଡଳରେ ୭ ପ୍ରଶାସନିକ ଅଧିକାରୀ

କେନ୍ଦ୍ର କ୍ୟାବିନେଟ ସମ୍ପ୍ରସାରଣରେ ଉଭୟ ଅଭିଜ୍ଞ ଏବଂ ନୂଆ ମୁହଁଙ୍କୁ ସାମିଲ କରାଯାଇଛି। ଅଭିଜ୍ଞତା ସମ୍ପନ୍ନ ପ୍ରଶାସନିକ ଅଧିକାରୀଙ୍କଠାରୁ ଆରମ୍ଭ କରି ଆଇନଜୀବୀ, ଡାକ୍ତର, ଇଞ୍ଜିନିୟର, ରିସର୍ଚ୍ଚ ଡିଗ୍ରୀଧାରୀ ମନ୍ତ୍ରିମଣ୍ଡଳରେ ସ୍ଥାନ ପାଇଛନ୍ତି। ୪୬ ଜଣ ପୂର୍ବରୁ କେନ୍ଦ୍ର ସରକାରରେ କାର୍ଯ୍ୟ କରିଛନ୍ତି। ୧୮ ଜଣ ପୂର୍ବତନ ରାଜ୍ୟମନ୍ତ୍ରୀଙ୍କୁ କେନ୍ଦ୍ର କ୍ୟାବିନେଟରେ ନିଆଯାଇଛି। ମନ୍ତ୍ରିମଣ୍ଡଳରେ ୧୩ ଆଇନଜୀବୀ, ୬ ଡାକ୍ତର, ୫ ଇଞ୍ଜିନିୟର, ୭ ସିଭିଲ୍ ସର୍ଭାଣ୍ଟ, ୭ ରିସର୍ଚ୍ଚ ଡିଗ୍ରୀଧାରୀ ହୋଇଥିବାବେଳେ ୩ ଜଣଙ୍କର ବ୍ୟବସାୟରେ ଡିଗ୍ରୀ ରହିଛି।

ଶୀର୍ଷ ହିଜ୍‌ବୁଲ କମାଣ୍ଡର ନିହତ

ଶ୍ରୀନଗର, ୭।୭(ଆଇଏଏନ୍‌ଏସ୍) ସୁରକ୍ଷା ବଳ ସହ ଗୁଳିବିନିମୟ ବେଳେ ଆତଙ୍କବାଦୀ ସଂଗଠନ ହିଜ୍‌ବୁଲ ମୁଜାହିଦିନ୍‌ର ଜଣେ ଶୀର୍ଷ କମାଣ୍ଡର ନିହତ ହୋଇଛନ୍ତି। ବୁଧବାର ଉତ୍ତର କଶ୍ମୀରର ହଣ୍ଡୱାରାରେ ଏହି ଗୁଳି ବିନିମୟ ଘଟିଥିଲା। ମେହରାଜ-ଉଦ୍-ଦିନ୍ ହଲୱାଇ ଓରଫ ଉବିଆଦ୍ ଦୀର୍ଘବର୍ଷ ହେଲା ଉତ୍ତର କଶ୍ମୀରରେ ସକ୍ରିୟ ରହିବା ସହ ବହୁ ଆତଙ୍କବାଦୀ କାର୍ଯ୍ୟରେ ସମ୍ପୃକ୍ତ ଥିଲେ। ଓ୍ୱାଟ୍‌ୟେନ ହଣ୍ଡୱାରାରେ ସୁରକ୍ଷା ବଳ କୋଭିଡ୍ କଟକଣା ପାଳନ ହେଉଛି କି ନାହିଁ ଯାଞ୍ଚ ବେଳେ ଜଣେ ବ୍ୟକ୍ତିଙ୍କ ବ୍ୟବହାରକୁ ନେଇ ସନ୍ଦେହ ସୃଷ୍ଟି ହୋଇଥିଲା। ସୁରକ୍ଷା ବଳ ଉକ୍ତ ବ୍ୟକ୍ତିଙ୍କୁ କାବୁ କରି ଜେରା କଲାବେଳେ ସେ ହିଜ୍‌ବୁଲ୍ ମୁଜାହିଦିନ କମାଣ୍ଡର ବୋଲି ନିଜ ପରିଚୟ ଦେଇଥିଲେ।

ଷ୍ଟାନ୍ ସ୍ୱାମୀଙ୍କ ମୃତ୍ୟୁର ତଦନ୍ତ ଦାବି: ଜେଲରେ ଅନଶନ

ନୂଆଦିଲ୍ଲୀ, ୭।୭: ଫାଦର ଷ୍ଟାନ୍ ସ୍ୱାମୀଙ୍କ ମୃତ୍ୟୁ ଘଟଣାର ତଦନ୍ତ ଦାବିରେ ନଭି ମୁମ୍ବାଇସ୍ଥିତ ତାଲୋଜା କେନ୍ଦ୍ରୀୟ ଜେଲ୍‌ରେ ଏଲ୍‌ଗାର ପରିଷଦ ମାମଲାର ଅଭିଯୁକ୍ତମାନେ ବୁଧବାର ଦିନସାରା ଅନଶନ କରିଥିଲେ। ସେମାନଙ୍କ ବିରୋଧରେ ମାମଲାର ଶୁଣାଣି ଏପର୍ଯ୍ୟନ୍ତ ଆରମ୍ଭ ହୋଇନାହିଁ। ଷ୍ଟାନ୍‌ଙ୍କ ମୃତ୍ୟୁର ବିଚାର ବିଭାଗୀୟ ତଦନ୍ତ ପାଇଁ ସେମାନେ ଦାବି କରିଛନ୍ତି। ସେମାନେ ଏନେଇ ମୁଖ୍ୟମନ୍ତ୍ରୀ ଉଦ୍ଧବ ଠାକ୍‌ରେଙ୍କୁ ଅନୁରୋଧ କରିବା ପାଇଁ ଯୋଜନା କରିଛନ୍ତି। ଭୀମା କୋରେଗାଁଓ ଏଲ୍‌ଗାର ପରିଷଦ ମାମଲାରେ ଷ୍ଟାନ୍ ସ୍ୱାମୀଙ୍କ ସମେତ ୧୬ ଜଣଙ୍କୁ ଏନ୍‌ଆଇଏ ଗିରଫ କରିଥିଲା। ୮୪ ବର୍ଷୀୟ ଷ୍ଟାନ୍‌ଙ୍କର ସ୍ୱାସ୍ଥ୍ୟାବସ୍ଥା ଗୁରୁତର ହୋଇପଡ଼ିବାରୁ ବମ୍ବେ ହାଇକୋର୍ଟଙ୍କ ନିର୍ଦ୍ଦେଶକ୍ରମେ ତାଙ୍କୁ ଏକ ହସ୍ପିଟାଲରେ ଭର୍ତ୍ତି କରାଯାଇଥିଲା। ସୋମବାର ସେଠାରେ ତାଙ୍କର ମୃତ୍ୟୁ ଘଟିଥିଲା।

ଇଞ୍ଜିନ ଖରାପ, ଡବା ବଦଳିଲା

ନୂଆଦିଲ୍ଲୀ,୭।୭

ଇଞ୍ଜିନ ଖରାପ ହୋଇଯାଇ ଥିବାବେଳେ ଡବା ବଦଳାଯାଉଛି। ମୋଦି କ୍ୟାବିନେଟର ସମ୍ପ୍ରସାରଣକୁ ନେଇ କଂଗ୍ରେସ ପକ୍ଷରୁ ଏପରି ପ୍ରତିକ୍ରିୟା ଆସିଛି। ଏଆଇସିସି ମୁଖପାତ୍ର ରଣଦୀପ ସୁର୍ଜେୱାଲା ବୁଧବାର କହିଛନ୍ତି, ଏହା ହେଉଛି କ୍ଷମତା ଲୁଣ୍ଠନର ବଣ୍ଟନ ଏବଂ ଦଳତିଆଁଙ୍କ ଥଇଥାନ। ସରକାରରେ ପ୍ରଦର୍ଶନକୁ ନେଇ ମନ୍ତ୍ରୀ କରାଯାଉ ନାହିଁ। ଯଦି ପ୍ରଦର୍ଶନ ଆଧାରରେ କ୍ୟାବିନେଟ ସମ୍ପ୍ରସାରଣ କରାଯାଉଥାଆନ୍ତା ତେବେ ପ୍ରଥମେ ପ୍ରଧାନମନ୍ତ୍ରୀ ନରେନ୍ଦ୍ର ମୋଦିଙ୍କୁ କରୋନା ମହାମାରୀ ସମୟରେ ସୁଶାସନ ଦେବାରେ ତାଙ୍କ ବିଫଳତା ପାଇଁ ବରଖାସ୍ତ କରାଯାଇଥାଆନ୍ତା। ସେହିପରି ସ୍ୱରାଷ୍ଟ୍ରମନ୍ତ୍ରୀ ଅମିତ୍ ଶାହା, ପ୍ରତିରକ୍ଷାମନ୍ତ୍ରୀ ରାଜନାଥ ସିଂ ଓ ଅର୍ଥମନ୍ତ୍ରୀ ନିର୍ମଳା ସୀତାରାମନ୍‌ଙ୍କୁ ସେମାନଙ୍କ ଦୁର୍ବଳ ଭୂମିକା ପାଇଁ ବାହାର କରାଯାଇଥାଆନ୍ତା।

କ୍ୟାବିନେଟ ସମ୍ପ୍ରସାରଣ ଅର୍ଥହୀନ: କଂଗ୍ରେସ

କ୍ୟାବିନେଟ ସମ୍ପ୍ରସାରଣ ଦ୍ୱାରା କେନ୍ଦ୍ର ସରକାରର ପ୍ରଦର୍ଶନ କିମ୍ବା ଶାସନରେ ଉନ୍ନତି ଆସିବ ନାହିଁ, ବରଂ ଏହା ନଷ୍ଟ କ୍ଷମତାର ବଣ୍ଟନ ଏବଂ ଦଳବଦଳକାରୀଙ୍କୁ ଥଇଥାନ ପାଇଁ ଉଦ୍ଦିଷ୍ଟ ବୋଲି କଂଗ୍ରେସ ମୁଖ୍ୟ ମୁଖପାତ୍ର ସୁର୍ଜେୱାଲା କହିଛନ୍ତି। ଭାଜପା ଦେଶକୁ ଉପଯୁକ୍ତ ଭାବେ ଶାସନ କରିବାରେ ବିଫଳ ହୋଇଥିବାରୁ କ୍ୟାବିନେଟ ସମ୍ପ୍ରସାରଣ ଅର୍ଥହୀନ ବୋଲି ବୁଧବାର କଂଗ୍ରେସ କହିଛି। ମନ୍ତ୍ରିମଣ୍ଡଳ ନୁହେଁ, ଦୂରଦୃଷ୍ଟିର ସମ୍ପ୍ରସାରଣ ଆବଶ୍ୟକ ବୋଲି କଂଗ୍ରେସ ମୁଖପାତ୍ର ଜୟବୀର ଶେର୍‌ଗିଲ୍ କହିଛନ୍ତି। ଅର୍ଥନୀତି, ନିଯୁକ୍ତି, ସ୍ୱାସ୍ଥ୍ୟ ଭିତ୍ତିଭୂମି, ଜାତୀୟ ସୁରକ୍ଷା ସବୁଥିରେ ଭାଜପା ସମ୍ପୂର୍ଣ୍ଣ ଅସଫଳ ହୋଇଥିବା ସେ ମତ ଦେଇଛନ୍ତି।

ବିଦା ହେଲେ

ରବିଶଙ୍କର ପ୍ରସାଦ | ରତନ ଲାଲ କଟାରିଆ | ସନ୍ତୋଷ ଗଙ୍ଗୱାର | ବାବୁଲ ସୁପ୍ରିୟୋ
ଦେବଶ୍ରୀ ଚୌଧୁରୀ | ଥାୱରଚନ୍ଦ ଗେହଲଟ | ସଦାନନ୍ଦ ଗୌଡ଼ା | ରମେଶ ପୋଖରିୟାଲ
ପ୍ରକାଶ ଜାଭଡେକର | ସଞ୍ଜୟ ଧୋତ୍ରେ | ଡ. ହର୍ଷବର୍ଦ୍ଧନ | ପ୍ରତାପ ଚନ୍ଦ୍ର ଷଡ଼ଙ୍ଗୀ

ନୂଆ ମନ୍ତ୍ରୀଙ୍କୁ ଅଭିନନ୍ଦନ

ପ୍ରଧାନମନ୍ତ୍ରୀ ନରେନ୍ଦ୍ର ମୋଦି

ନୂଆ ମନ୍ତ୍ରୀ ଭାବେ ବୁଧବାର ସନ୍ଧ୍ୟାରେ କେନ୍ଦ୍ର କ୍ୟାବିନେଟରେ ସାମିଲ ହୋଇଥିବା ୪୩ ଜଣଙ୍କୁ ପ୍ରଧାନମନ୍ତ୍ରୀ ନରେନ୍ଦ୍ର ମୋଦି ଏବଂ ସ୍ୱରାଷ୍ଟ୍ର ମନ୍ତ୍ରୀ ଅମିତ୍ ଶାହା ଅଭିନନ୍ଦନ ଜଣାଇଛନ୍ତି। ନୂଆ ମନ୍ତ୍ରୀ ଭାବେ ଶପଥ ନେଇଥିବା ସମସ୍ତ ସହକର୍ମୀଙ୍କୁ ଅଭିନନ୍ଦନ ଜଣାଇବା ସହ ମନ୍ତ୍ରିତ୍ୱ କାଳରେ ସେମାନଙ୍କର ଶ୍ରେଷ୍ଠ ପ୍ରଦର୍ଶନ କାମନା କରୁଛି ବୋଲି ମୋଦି ଟୁଇଟ୍ କରିଛନ୍ତି। ଜନସାଧାରଣଙ୍କ ଆଶା ଆକାଂକ୍ଷା ପୂରଣ କରିବା ଏବଂ ଦୃଢ଼ ତଥା ସମୃଦ୍ଧ ଭାରତ ଗଠନ ଦିଗରେ କାର୍ଯ୍ୟ କରିବା ବୋଲି ସେ ଲେଖିଛନ୍ତି। ସେହିପରି ଅମିତ୍ ଶାହା ନୂଆ ମନ୍ତ୍ରୀମାନଙ୍କୁ ଅଭିନନ୍ଦନ ଜଣାଇ ସମ୍ପୂର୍ଣ୍ଣ କ୍ୟାବିନେଟ ସରକାରଙ୍କ କଲ୍ୟାଣକାରୀ ନୀତି କାର୍ଯ୍ୟକାରୀ କରିବା ସହ ଅତ୍ମନିର୍ଭର ଭାରତ ଗଠନ ଦିଗରେ ଉତ୍ସର୍ଗୀକୃତ ଭାବେ କାର୍ଯ୍ୟ କରିବ ବୋଲି ଟୁଇଟ୍ କରିଛନ୍ତି।

ଓବିସିରୁ ୨୭, ଏସ୍‌ସିରୁ ୧୨

ପ୍ରଧାନମନ୍ତ୍ରୀ ନରେନ୍ଦ୍ର ମୋଦିଙ୍କ ନୂଆ କ୍ୟାବିନେଟରେ ଓବିସିରୁ ୨୭ ଜଣ ସ୍ଥାନ ପାଇଛନ୍ତି। ମନ୍ତ୍ରିମଣ୍ଡଳ ସମ୍ପ୍ରସାରଣରେ ଜାତି, ଧର୍ମ ଓ ଅଭିଜ୍ଞତାର ଉପଯୁକ୍ତ ସମନ୍ୱୟ ରଖାଯାଇଥିବା ସରକାରୀ ସୂତ୍ରରୁ କୁହାଯାଇଛି। ଓବିସିରୁ ମନ୍ତ୍ରୀ ହୋଇଥିବା ୨୭ ଜଣଙ୍କ ମଧ୍ୟରୁ ୫ ଜଣଙ୍କୁ କ୍ୟାବିନେଟ ପାହ୍ୟା ମିଳିଛି। ଅନୁସୂଚିତ ଜାତିରୁ ୧୨ ଜଣ ମନ୍ତ୍ରିମଣ୍ଡଳରେ ସାମିଲ ହୋଇଛନ୍ତି ଓ ସେମାନଙ୍କ ମଧ୍ୟରୁ ୨ ଜଣଙ୍କୁ କ୍ୟାବିନେଟ ପାହ୍ୟା ମିଳିଛି। ସେହିପରି ଅନୁସୂଚିତ ଜନଜାତିରୁ ୮ ଜଣ ଅରୁଣାଚଳପ୍ରଦେଶ, ଝାଡ଼ଖଣ୍ଡ, ଛତିଶଗଡ଼, ପଶ୍ଚିମବଙ୍ଗ, ମଧ୍ୟପ୍ରଦେଶ, ମହାରାଷ୍ଟ୍ର, ଓଡ଼ିଶା ଓ ଆସାମରୁ ମନ୍ତ୍ରୀ ହୋଇଛନ୍ତି। ସେମାନଙ୍କ ମଧ୍ୟରୁ ୩ ଜଣ କ୍ୟାବିନେଟ ପାହ୍ୟା ପାଇଛନ୍ତି। ଏହା ବ୍ୟତୀତ ମୁସଲମାନ, ଶିଖ୍ ଓ ଖ୍ରୀଷ୍ଟିଆନ ସମ୍ପ୍ରଦାୟରୁ ଜଣେ ଲେଖାଏ ଏବଂ ବୌଦ୍ଧ ଧର୍ମାବଲମ୍ବୀଙ୍କ ମଧ୍ୟରୁ ୨ ଜଣ କେନ୍ଦ୍ର ମନ୍ତ୍ରିମଣ୍ଡଳରେ ସ୍ଥାନ ପାଇଛନ୍ତି। ୩ କ୍ୟାବିନେଟ ମନ୍ତ୍ରୀ ଧର୍ମୀୟ ସଂଖ୍ୟାଲଘୁ। ୧୪ ଜଣ ମନ୍ତ୍ରୀଙ୍କ ବୟସ ୫୦ ବର୍ଷରୁ କମ୍ ରହିଛି।

କ୍ୟାବିନେଟରେ ୭ ମହିଳା

କେନ୍ଦ୍ର କ୍ୟାବିନେଟ ସମ୍ପ୍ରସାରଣରେ ୭ ଜଣ ମହିଳା ସ୍ଥାନ ପାଇଛନ୍ତି। ସେମାନଙ୍କ ମଧ୍ୟରୁ ଅନୁପ୍ରିୟା ସିଂ ପଟେଲ ଉତ୍ତରପ୍ରଦେଶ ମିର୍ଜାପୁରରୁ ଦୁଇଥର ନିର୍ବାଚିତ ହୋଇଥିବାବେଳେ ପୂର୍ବ ମୋଦି ସରକାରରେ ସ୍ୱାସ୍ଥ୍ୟ ରାଷ୍ଟ୍ରମନ୍ତ୍ରୀ ଥିଲେ। ସେହିପରି ସୁଶ୍ରୀ ଶୋଭା କରନ୍ଦଲାଜେ କର୍ନାଟକର କୁଡୁପି ଚିକ୍‌ମାଗାଲୁରୁରୁ ଦୁଇଥର ଏମ୍‌ପି ହୋଇଛନ୍ତି। କର୍ନାଟକ ସରକାରରେ ସେ କ୍ୟାବିନେଟ ମନ୍ତ୍ରୀ ଥିଲେ। ଦର୍ଶନା ବିକ୍ରମ ଜର୍ଡୋସ ଗୁଜରାଟ ସୁରଟରୁ ୩ ଥର ଲୋକ ସଭାକୁ ନିର୍ବାଚିତ ହୋଇଛନ୍ତି। ମୀନାକ୍ଷୀ ଲେଖି ନୂଆଦିଲ୍ଲୀରୁ ୨ ଥର ଲୋକ ସଭାକୁ ଯାଇଛନ୍ତି। ସେ ସୁପ୍ରିମକୋର୍ଟର ଆଇନଜୀବୀ ଏବଂ ସାମାଜିକ କର୍ମୀ। ଅନ୍ନପୂର୍ଣ୍ଣା ଦେବୀ ଝାଡ଼ଖଣ୍ଡର କୋଡର୍ମାରୁ ପ୍ରଥମ ଥର ଏମ୍‌ପି ହୋଇଛନ୍ତି। ତେବେ ସେ ଝାଡ଼ଖଣ୍ଡ ସରକାରରେ କ୍ୟାବିନେଟ ମନ୍ତ୍ରୀ ଥିଲେ। ପ୍ରତିମା ଭୌମିକ ତ୍ରିପୁରା ୱେଷ୍ଟରୁ ପ୍ରଥମ ଥର ନିର୍ବାଚିତ ହୋଇଛନ୍ତି। ଭାରତୀ ପ୍ରବୀଣ ପାୱାର ମହାରାଷ୍ଟ୍ରର ଡିଣ୍ଡୋରିରୁ ପ୍ରଥମ ଥର ଏମ୍‌ପି ହୋଇଛନ୍ତି। ରାଜନୀତିକୁ ଆସିବା ପୂର୍ବରୁ ସେ ଜଣେ ଡାକ୍ତର ଭାବେ କାର୍ଯ୍ୟ କରୁଥିଲେ।

ସିଆଇସି, ଏସ୍‌ଆଇସିରେ ଖାଲିସ୍ଥାନ ପୂରଣ ରାୟର ଅନୁପାଳନ ରିପୋର୍ଟ ଦିଅ

ନୂଆଦିଲ୍ଲୀ, ୭।୭(ପି.ଟି.)

ସୂଚନା ଅଧିକାର ଆଇନରେ ସିଆଇସିରେ ସୂଚନା କମିଶନର ଏବଂ ରାଜ୍ୟ ପ୍ୟାନେଲ ଏସ୍‌ଆଇସିରେ ଥିବା ଖାଲି ପଦବୀ ଧାର୍ଯ୍ୟ ସମୟ ମଧ୍ୟରେ ପୂରଣ ଲାଗି ୨୦୧୯ରେ ସୁପ୍ରିମକୋର୍ଟ ରାୟ ଦେଇଥିଲେ। ଏହାର ଅନୁପାଳନ ସମ୍ପର୍କିତ ଷ୍ଟାଟସ୍ ରିପୋର୍ଟ ଦାଖଲ କରିବା ଲାଗି ସର୍ବୋଚ୍ଚ ଅଦାଲତ ବୁଧବାର କେନ୍ଦ୍ର ଓ ରାଜ୍ୟ ସରକାରମାନଙ୍କୁ ନିର୍ଦ୍ଦେଶ ଦେଇଛନ୍ତି। କେନ୍ଦ୍ରୀୟ ସୂଚନା କମିଶନ (ସିଆଇସି) ଏବଂ ରାଜ୍ୟ ସୂଚନା କମିଶନ (ଏସ୍‌ଆଇସି)ରେ କେତେ ଖାଲିସ୍ଥାନ ରହିଛି ଏବଂ ସେଗୁଡ଼ିକର ପୂରଣ ଦିଗରେ କ'ଣ ପଦକ୍ଷେପ ନିଆଯାଇଛି, ତାହାର ସବିଶେଷ ରିପୋର୍ଟ ୪ ସପ୍ତାହ ମଧ୍ୟରେ ଦାଖଲ କରିବା ପାଇଁ ଜଷ୍ଟିସ୍ ଏସ୍. ଅବଦୁଲ ନାଜିରଙ୍କ ଅଧ୍ୟକ୍ଷତାରେ ଗଠିତ ଖଣ୍ଡପୀଠ ନିର୍ଦ୍ଦେଶ ଦେଇଛନ୍ତି। ୨୦୧୯ ରାୟ ଅନୁଯାୟୀ ସିଆଇସି ଏବଂ ଏସ୍‌ଆଇସିରେ ଖାଲିସ୍ଥାନରେ ନିଯକ୍ତି ଦେବା ପାଇଁ ଆର୍‌ଟିଆଇ କର୍ମୀ ଅଞ୍ଜଳି ଭରଦ୍ୱାଜ ସୁପ୍ରିମକୋର୍ଟରେ ଆବେଦନ କରିଥିଲେ।

କେନ୍ଦ୍ର, ରାଜ୍ୟଙ୍କୁ ସୁପ୍ରିମକୋର୍ଟଙ୍କ ନିର୍ଦ୍ଦେଶ

ମମତାଙ୍କୁ ୫ ଲକ୍ଷ ଜରିମାନା

ନୂଆଦିଲ୍ଲୀ/କୋଲକାତା, ୭।୭

କୌଶିକ୍ ଚନ୍ଦା | ମମତା ବାନାର୍ଜୀ

କଲକାତା ହାଇକୋର୍ଟର ବିଚାରପତି କୌଶିକ୍ ଚନ୍ଦା ଏକ ମାମଲାର ଶୁଣାଣିରୁ ଓହରିଯିବା ପୂର୍ବରୁ ପଶ୍ଚିମବଙ୍ଗ ମୁଖ୍ୟମନ୍ତ୍ରୀ ମମତା ବାନାର୍ଜୀଙ୍କୁ ୫ ଲକ୍ଷ ଟଙ୍କା ଜରିମାନା ପୈଠ କରିବା ଲାଗି ନିର୍ଦ୍ଦେଶ ଦେଇଛନ୍ତି। ଭାଜପା ବିଧାୟକ ଶୁଭେନ୍ଦୁ ଅଧିକାରୀଙ୍କ ନିର୍ବାଚନକୁ ଚ୍ୟାଲେଞ୍ଜ କରାଯାଇ ହାଇକୋର୍ଟରେ ମାମଲା ରୁଜୁ ହୋଇଥିଲା। ସ୍ୱାର୍ଥକୁ ନେଇ ଦ୍ୱନ୍ଦ୍ୱ ଦେଖାଦେଇଥିବାବେଳେ ବିଚାରପତିଙ୍କୁ ଉକ୍ତ ମାମଲାରୁ ଓହରିଯିବା ପାଇଁ ମୁଖ୍ୟମନ୍ତ୍ରୀ ନିର୍ଦ୍ଦେଶ ଦେଇଥିଲେ। ତେବେ ମାମଲା ଛାଡ଼ିବା ପୂର୍ବରୁ ବିଚାରପତି କେତେକ ଉତ୍ତେଜନାପୂର୍ଣ୍ଣ ମତାମତ ଦେଇଛନ୍ତି। ଜଣେ ବିଚାରପତିଙ୍କୁ ନିନ୍ଦା କରିବା ପାଇଁ ମମତା ସୁଚିନ୍ତିତ ଯୋଜନା କରିଥିଲେ। ଏହା ତାଙ୍କ ସାମ୍ବିଧାନିକ କ୍ଷମତାର ଉଲ୍ଲଂଘନ ବୋଲି ବିଚାରପତି ମାମଲାରୁ ଓହରିବା ପୂର୍ବରୁ କହିଛନ୍ତି।

କଟକଣା କଡ଼ାକଡ଼ି କରନ୍ତୁ ୯ ରାଜ୍ୟ

ନୂଆଦିଲ୍ଲୀ, ୭।୭(ପି.ଟି.)

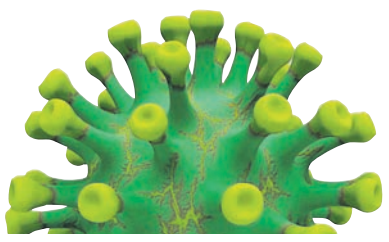

ସଂକ୍ରମଣ ବଢୁଥିବା ଓଡ଼ିଶା ସମେତ ୯ ରାଜ୍ୟରେ କୋଭିଡ୍ ନିୟନ୍ତ୍ରଣ ପଦକ୍ଷେପକୁ ଜୋର୍‌ଦାର କରିବା ଲାଗି କେନ୍ଦ୍ର ସରକାର ପରାମର୍ଶ ଦେଇଛନ୍ତି। ଅନ୍ୟ ରାଜ୍ୟଗୁଡ଼ିକ ହେଲେ ଅରୁଣାଚଳପ୍ରଦେଶ, ଆସାମ, ମଣିପୁର, କେରଳ, ମେଘାଳୟ, ତ୍ରିପୁରା, ନାଗାଲାଣ୍ଡ ଓ ସିକ୍କିମ୍। ଏହିସବୁ ରାଜ୍ୟରେ କୋଭିଡ୍ ପରୀକ୍ଷା ଓ ଟିକାକରଣ ବଢ଼ାଇବା ସହ ସ୍ୱାସ୍ଥ୍ୟସେବା ଭିତ୍ତିଭୂମି ଯୋଜନା ଏବଂ ଚିକିତ୍ସା ପରିଚାଳନାରେ ଉନ୍ନତି ଆଣିବାକୁ ସ୍ୱାସ୍ଥ୍ୟ ମନ୍ତ୍ରଣାଳୟ ବୁଧବାର କହିଛି। ସଂକ୍ରମଣ ରୋକିବା ଲାଗି ଏହି ରାଜ୍ୟଗୁଡ଼ିକରେ ସମ୍ମିଳିତ ଉଦ୍ୟମ ଆବଶ୍ୟକ ବୋଲି କେନ୍ଦ୍ର ସ୍ୱାସ୍ଥ୍ୟ ସଚିବ ରାଜେଶ ଭୂଷଣ ପତ୍ର ଲେଖି ଜଣାଇଛନ୍ତି। ଅରୁଣାଚଳପ୍ରଦେଶରେ ପଜିଟିଭିଟି ହାର ୧୬.୨ ପ୍ରତିଶତ ରହିଛି। ସେହିପରି ଆସାମର ୪ ଜିଲାରେ ଆକ୍ରାନ୍ତଙ୍କ ସଂଖ୍ୟା ବଢୁଛି।

ବୁଧବାର ସାରା ଦେଶରେ ୪୩,୭୩୩ ନୂଆ ପଜିଟିଭ୍ ଚିହ୍ନଟ ହୋଇଥିବାବେଳେ ସକ୍ରିୟ ମାମଲା ସଂଖ୍ୟା ୪,୫୯,୯୨୦କୁ ହ୍ରାସ ପାଇଛି। ୨୪ ଘଣ୍ଟାରେ ୯୩୦ ଜଣଙ୍କ ମୃତ୍ୟୁ ହୋଇଛି। ଏହାକୁ ମିଶାଇ କୋଭିଡ୍ ଜନିତ ମୋଟ ମୃତ୍ୟୁସଂଖ୍ୟା ୪,୦୪,୨୧୧ରେ ପହଞ୍ଚିଛି। ମଙ୍ଗଳବାର ଦେଶରେ ମୋଟ ୧୯,୦୭,୨୧୬ କୋଭିଡ୍ ପରୀକ୍ଷା ହୋଇଥିବାବେଳେ ଦୈନିକ ସଂକ୍ରମଣ ହାର ୨.୨୯ ରହିଛି।

ସଂକ୍ରମଣ ରୋକିବାକୁ କେନ୍ଦ୍ରର ପରାମର୍ଶ

DSPL-81

ଓଡ଼ିଶା ସରକାର
ସ୍ୱାସ୍ଥ୍ୟ ଓ ପରିବାର କଲ୍ୟାଣ ବିଭାଗ

ପ୍ରେସ ବିଜ୍ଞପ୍ତି

୧. ରାଜ୍ୟରେ ଇତି ମଧ୍ୟରେ କୋଭିଡ୍ ପଜିଟିଭ୍ ହାର ଯଥେଷ୍ଟ ଭାବରେ ହ୍ରାସ ପାଇଛି । ଆଜି ରାଜ୍ୟର ମୋଟାମୋଟି ପଜିଟିଭିଟି ହାର ୩.୪୯ ଅଛି । ୧୦ ଜିଲ୍ଲାରେ ଏହି ହାର ୧% ତଳେ ରହିଛି । ମାତ୍ର ୬ ଜିଲ୍ଲାରେ ୫%ରୁ ସାମାନ୍ୟ ଉପରେ ରହିଛି । ବର୍ତ୍ତମାନ ରାଜ୍ୟରେ କୋଭିଡ୍‌ର ସଂକ୍ରମଣର ହାର ଯଥାଶୀଘ୍ର ପୂର୍ଣ୍ଣ ନିୟନ୍ତ୍ରଣକୁ ଆସିଯାଇପାରେ ବୋଲି ସହଜରେ ଅନୁମାନ କରାଯାଇପାରେ ।

୨. ସମଗ୍ର ରାଜ୍ୟରେ ଥିବା କୋଭିଡ୍ ଶଯ୍ୟା ମଧ୍ୟରୁ ମୋଟାମୋଟି ୬୦% ଗୁରୁତର ରୋଗୀଙ୍କ ପାଇଁ ଉଦ୍ଦିଷ୍ଟ ଶଯ୍ୟା, ୬୨% ଆଇ.ସି.ୟୁ. ଶଯ୍ୟା ଏବେ ଖାଲି ଅଛି । ମାତ୍ର ୧୩% ଶଯ୍ୟାରେ ରୋଗୀ ଅଛନ୍ତି ଓ ପାଖାପାଖି ୯୦% ଶଯ୍ୟା ଖାଲି ଅଛି । କୋଭିଡ୍ ରୋଗୀଙ୍କ ସଂଖ୍ୟା ଯଥେଷ୍ଟ ଭାବରେ ହ୍ରାସ ପାଇବାରୁ ଧିରେ ଧିରେ କୋଭିଡ୍ କେୟାର ହୋମ ଗୁଡିକୁ ପ୍ରତ୍ୟାହାର କରାଯାଉଛି । ମେଡ଼ିକାଲ କଲେଜ, ଏବଂ ପ୍ରାଇଭେଟ୍ ହସ୍ପିଟାଲ୍ ସହାୟତାରେ ଚାଲୁଥିବା କୋଭିଡ୍ ହସ୍ପିଟାଲ ଗୁଡିକ ବର୍ତ୍ତମାନ ପାଇଁ ଚାଲୁ ରହିବ । ସମ୍ଭାବ୍ୟ ତୃତୀୟ ଲହରକୁ ଆଖି ଆଗରେ ରଖି ଯେ କୌଣସି ସମୟରେ ଆବଶ୍ୟକତା ଅନୁଯାୟୀ ଶଯ୍ୟା ଗୁଡିକ ତୁରନ୍ତ ପୁନଃ କାର୍ଯ୍ୟକ୍ଷମ କରିବାର ବ୍ୟବସ୍ଥା କରାଯାଉଛି ।

୩. ରାଜ୍ୟରେ ଅକ୍ସିଜେନ୍ ଏବଂ ଅନ୍

ଜନ୍ମଦିନର ଶୁଭେଚ୍ଛା

ଏଠାରେ ୨ X ୨ ସେ.ମି. ଫଟୋ ଲଗାନ୍ତୁ

ନାମ: .....
ବୟସ:.....
ଜନ୍ମ ତାରିଖ: .....

ଜ୍ୟୋତିମୟୀ
ପରିବାରବର୍ଗ

ସର୍ତ୍ତାବଳୀ: ଏହି କୁପନ ବ୍ୟବହାର କରି ସମ୍ପୂର୍ଣ୍ଣ ମାଗଣାରେ ଜନ୍ମଦିନର ଶୁଭେଚ୍ଛା ଜଣାନ୍ତୁ। ଫଟୋଗ୍ରାଫ ସହିତ କୁପନଟି ପ୍ରକାଶନ ତାରିଖର ୭ ଦିନ ପୂର୍ବରୁ ଜନ୍ମଦିନ ଶୁଭେଚ୍ଛା, ଧରିତ୍ରୀ, ବି-୨୬, ରସୁଲଗଡ ଶିଳ୍ପାଞ୍ଚଳ, ଭୁବନେଶ୍ୱର-୧୦ ଠିକଣାରେ ପହଞ୍ଚିବା ଆବଶ୍ୟକ।

ପ୍ରତିଯୋଗିତା ବିହୀନ ଇଣ୍ଡଷ୍ଟ୍ରୀ ନାହିଁ

ନୂଆଦିଲ୍ଲୀ: ଏମିତି କୌଣସି ଇଣ୍ଡଷ୍ଟ୍ରୀ ନାହିଁଯେଉଁଠି ପ୍ରତିଯୋଗିତା ନାହିଁ। ଏଥିଯୋଗୁ ବହୁତ ଚାପଗ୍ରସ୍ତ ଅଛି ବୋଲି କହିଛନ୍ତି ବଲିଉଡ୍ ଅଭିନେତ୍ରୀ ତାପସୀ ପନ୍ନୁ। ବଲିଉଡ୍‌ରେ ଜୀବନ କେତେ ଦ୍ରୁତଗାମୀ ଏବଂ କିପରି ଏହା ସମାଲୋଚନାରେ ଭରପୂର ସେ ଉପରେ ନିଜ ପ୍ରତିକ୍ରିୟା ରଖି ତାପସୀ କହିଛନ୍ତି, ଅଭିନୟ ଦୁନିଆ ବେଶ୍ ପ୍ରତିଯୋଗିତାପୂର୍ଣ୍ଣ। କ୍ୟାମେରା ସମ୍ମୁଖରେ ଆମେ ଅଭିନୟ କଲାବେଳେ ଲୋକଙ୍କ ପାଇଁ ତାହା ସମାଲୋଚନାର ବିଷୟ ପାଲଟିଯାଏ। ଏଥିଯୋଗୁ ମାନସିକ ଚାପର ସମ୍ମୁଖୀନ ହେବାକୁ ପଡେ। ଯେ ଏପରି ଅବସ୍ଥା ଦେଇ ଗତି କରିଥିବେ କେବଳ ସେ ହିଁ ଏ ବିଷୟରେ ଅବଗତ ଥିବେ ବୋଲି ସେ କହିଛନ୍ତି। ନିକଟରେ ତାପସୀଙ୍କ ଫିଲ୍ମ 'ହସିନ୍ ଦିଲ୍‌ରୁବା' ଓଟିଟି ପ୍ଲାଟଫର୍ମ ନେଟ୍‌ଫ୍ଲିକ୍ସରେ ମୁକ୍ତିଲାଭ କରିଛି।

ଢଗଢମାଳି

(କ୍ରମେ ଲୋକମୁଖରୁ ଓ ଜନମାନସରୁ ବିସ୍ମୃତ ହେଉଥିବା ଢଗଢମାଳିକୁ ପାଠିକା-ପାଠକଙ୍କ ନିକଟରେ ପହଞ୍ଚାଇବା ସକାଶେ ଧରିତ୍ରୀର ପ୍ରୟାସ)

କେଉଁ କଥାକୁ,
ନାଆ ପେଲି ଦେଲି କଲିକତାକୁ ।

କେତେକ ବ୍ୟକ୍ତି କୌଣସି କଥାକୁ ସେତେଟା ଗୁରୁତ୍ୱ ଦେଇ ନ ଥା'ନ୍ତି। ଏଇ ସାମାନ୍ୟ କଥାଟା ହୋଇପାରିବନି ଯେ, ଏତେ ଚିନ୍ତା ବୋଲି କହି ଫୁତ୍କାରରେ ଉଡ଼େଇ ଦେଇଥାନ୍ତି। କଥାକୁ ଗୁରୁତ୍ୱ ସହକାରେ ନ ନେଇ ବେପରୁଆ ମନୋଭାବ ପୋଷଣ କରାଯିବା ଅର୍ଥରେ ଏଭଳି ଉକ୍ତି ଉଲ୍ଲେଖ କରାଯାଇଛି।

କାର୍ତ୍ତିକରେ ନ ଥାଏ ଅଫୁଲା,
ମଗୁଶୁରରେ ନ ଥାଏ ଅପାଚିଲା।

ସାଧାରଣତଃ କାର୍ତ୍ତିକ ମାସ ବେଳକୁ ଧାନ ଗଛରେ ଥୋଡ଼ ବାହାରି ଯାଇଥାଏ। ସେହିପରି ମାର୍ଗଶିର ମାସ ବେଳକୁ ଗଛରେ ଧାନ ପାଚି ଯାଉଥିବା ଅର୍ଥରେ ଏଭଳି ଉକ୍ତି ପ୍ରକାଶ କରାଯାଇଛି।

ନିର୍ବାଚିତ ଢଗଢ଼ମାଳି, ପ୍ରବାଦ, ପ୍ରବଚନ ଓ ଅନ୍ୟାନ୍ୟ –
ପ୍ରାଚୀ ସାହିତ୍ୟ ପ୍ରତିଷ୍ଠାନ

classifieds Everyday 0674-2580101, 2549302

real estate

SALE

ଭୁବନେଶ୍ୱର ଜଟଣୀଗେଟ୍‌ରୁ କିଛି ଦୂରତାରେ 1200sqft. 2,80,000/-, ନଖରା ତ୍ରିନାଥ ବଜାର sqft.-150/- (outright). 9348232008, 9348817649. D-70857

ଭୁବନେଶ୍ୱରରେ ପ୍ଲଟ୍ ବିକ୍ରିହେବ। Near Rabi Talkies ଘରବାରି ପାଚେରି ଲାଇନ୍ ସହିତ। 9178660666. D-71112

Twincity ମଧ୍ୟଭାଗରେ ନିର୍ମାଣାଧୀନ Grandbazar ସମ୍ମୁଖରେ NH-16ରୁ walkable distance ଘରବାରି ବାସୋପଯୋଗୀ plot ସୁଲଭ ମୂଲ୍ୟରେ କିଣନ୍ତୁ। 7008175202. D-70856

business

Offering Project Franchisee for capable Regd. NGO, SHG. 8260052422, 9337358992. D-21035

LOST

ଏତଦ୍ୱାରା ସର୍ବସାଧାରଣଙ୍କ ଅବଗତି ନିମନ୍ତେ ଜଣାଇ ଦିଆଯାଉଛି ଯେ, ମୋର ଏକ ଓରିଜିନାଲ ଦଲିଲ ନଂ. ୧୫୩୩, ତାରିଖ: ୧୪।୦୭।୧୯୮୨ (ଜଟଣୀ ସବ୍ ରେଜିଷ୍ଟ୍ରାରଙ୍କ ଅଫିସରେ ପଞ୍ଜିକୃତ) ଏବଂ ଏକ ଓରିଜିନାଲ ପଟ୍ଟା (ଖତୀୟାନ ନଂ. ୨୯୯/୧୫, ମୌଜା: ମୁଣ୍ଡଳ, ଜିଲ୍ଲା: ଖୋର୍ଦ୍ଧା), ମୋର ଭୁବନେଶ୍ୱରରେ ଗମନାଗମନ ସମୟରେ ତା୨୫।୦୬।୨୦୨୧ ରିଖରେ କେଉଁଠି ହଜିଯାଇଛି। ଉକ୍ତ ଦଲିଲ ଏବଂ ପଟ୍ଟାକୁ ଯଦି କେହି ସହୃଦୟ ବ୍ୟକ୍ତି ପାଆନ୍ତି ତେବେ ନିମ୍ନ ଠିକଣାରେ ଫେରେଇଦେବାକୁ ଅନୁରୋଧ ଏବଂ କେହି ଯଦି ଏହି ଦଲିଲ ଓ ପଟ୍ଟାକୁ କୌଣସି କାର୍ଯ୍ୟରେ ବ୍ୟବହାର କରନ୍ତି ତାଙ୍କର ଉକ୍ତ କାର୍ଯ୍ୟ ଅସିଦ୍ଧ ଘୋଷଣା ହେବ ଏବଂ ସେଥିପାଇଁ ମୁଁ ଦାୟୀ ରହିବି ନାହିଁ। ଶ୍ରୀ ହୃଷୀକେଶ ସ୍ୱାଇଁ, ପିତା: ସ୍ୱର୍ଗତ ଦିଗମ୍ବର ସ୍ୱାଇଁ, ଗ୍ରାମ: ମୁଣ୍ଡଳ, ପୋ.: କନ୍ତିଆ, ଥାନା: ଏଆରଫିଲ୍ଡ, ଜିଲ୍ଲା: ଖୋର୍ଦ୍ଧା। D-21037

ପାଠକଙ୍କ ପାଇଁ ସୂଚନା: କ୍ଲାସିଫାଏଡରେ ପ୍ରକାଶିତ କେତେକ ବିଜ୍ଞାପନକୁ ଭିତ୍ତିକରି କିଛି ପାଠକ ଠକାମିର ଶିକାର ହେଉଥିବା ଆମର ଦୃଷ୍ଟିଗୋଚର ହେଉଛି। ବିଜ୍ଞାପନ ଦେଉଥିବା ସଂସ୍ଥାମାନଙ୍କ ସହ କାରବାର କରିବା ପୂର୍ବରୁ ସବିଶେଷ ତଥ୍ୟ ଓ ନିଜର ବିବେକ ଖଟାଇ କାରବାର କରନ୍ତୁ। ଏଥିପାଇଁ ଧରିତ୍ରୀ କର୍ତ୍ତୃପକ୍ଷ ଦାୟୀ ରହିବେ ନାହିଁ।

ପ୍ରଥମ ପୃଷ୍ଠାରୁ...

ଧର୍ମେନ୍ଦ୍ରଙ୍କୁ ଶିକ୍ଷା, ...

ଶପଥ ପାଠ କରାଇଥିଲେ। ୧୩ କ୍ୟାବିନେଟ ମନ୍ତ୍ରୀ ହିନ୍ଦୀରେ ଓ ୨ ଜଣ ଇଂଲିଶରେ ଶପଥ ନେଇଥିଲେ। ପ୍ରଥମେ ଶପଥ ନେଇଥିବା କ୍ୟାବିନେଟ ମନ୍ତ୍ରୀଙ୍କ ମଧ୍ୟରେ ରହିଛନ୍ତି ମହାରାଷ୍ଟ୍ରର ପୂର୍ବତନ ମୁଖ୍ୟମନ୍ତ୍ରୀ ତଥା ରାଜ୍ୟ ସଭା ସଦସ୍ୟ ନାରାୟଣ ରାଣେ। ୬୯ ବର୍ଷୀୟ ରାଣେଙ୍କ ପରେ ଆସାମର ପୂର୍ବତନ ମୁଖ୍ୟମନ୍ତ୍ରୀ ସର୍ବାନନ୍ଦ ସୋନୋୱାଲ ଶପଥ ନେଇଥିଲେ। ୫୮ ବର୍ଷୀୟ ସର୍ବାନନ୍ଦ ପୂର୍ବରୁ ମଧ୍ୟ କେନ୍ଦ୍ରମନ୍ତ୍ରୀ ଥିଲେ। ଆସାମ ବିଧାନସଭା ନିର୍ବାଚନ ପରେ ହିମନ୍ତ ବିଶ୍ୱଶର୍ମାଙ୍କୁ ମୁଖ୍ୟମନ୍ତ୍ରୀ ଆସନ ଛାଡ଼ିଦେଇଥିବାରୁ ତାଙ୍କୁ କେନ୍ଦ୍ରରେ ଥଇଥାନ କରାଯାଇଥିବା କୁହାଯାଉଛି। ସେହିପରି ଗତବର୍ଷ କଂଗ୍ରେସରୁ ଭାଜପାକୁ ଆସି ମଧ୍ୟପ୍ରଦେଶରେ କମଲନାଥ ସରକାରଙ୍କ ପତନର କାରଣ ସାଜିଥିବା ଜ୍ୟୋତିରାଦିତ୍ୟ ସିନ୍ଧିଆଙ୍କୁ ମଧ୍ୟ ମୋଦି ନୂଆ କ୍ୟାବିନେଟରେ ସୁଯୋଗ ଦେଇଛନ୍ତି। ୫୦ ବର୍ଷୀୟ ରାଜ୍ୟ ସଭା ସଦସ୍ୟ ସିନ୍ଧିଆ କଂଗ୍ରେସ ନେତୃତ୍ୱାଧୀନ ସଂଯୁକ୍ତ ପ୍ରଗତିଶୀଳ ମେଣ୍ଟ (ଉପା) ସରକାରରେ ଶକ୍ତି, ବାଣିଜ୍ୟ ଓ ଯୋଗାଯୋଗ ରାଷ୍ଟ୍ରମନ୍ତ୍ରୀ ଥିଲେ। ମଧ୍ୟପ୍ରଦେଶର ଟିକମ୍‌ଗଡ଼ ଏମ୍‌ପି ଡ. ବୀରେନ୍ଦ୍ର କୁମାର, ଓଡ଼ିଶାରୁ ରାଜ୍ୟ ସଭାକୁ ନିର୍ବାଚିତ ଅଶ୍ୱିନୀ ବୈଷ୍ଣବ, ବିହାରରୁ ଉଚ୍ଚ ସଦନରେ ପ୍ରତିନିଧିତ୍ୱ କରୁଥିବା ଜେଡିୟୁ ରାଷ୍ଟ୍ରୀୟ ଅଧ୍ୟକ୍ଷ ରାମଚନ୍ଦ୍ର ପ୍ରସାଦ ସିଂ, ହାଜିପୁରର ଏଲ୍‌ଜେପି ଏମ୍‌ପି ପଶୁପତି କୁମାର ପାରସ ମଧ୍ୟ କ୍ୟାବିନେଟ ମନ୍ତ୍ରୀ ରୂପେ ଶପଥ ନେଇଛନ୍ତି। ଅରୁଣାଚଳ(ୱେଷ୍ଟ) ଏମ୍‌ପି କିରନ ରିଜିଜୁ, ବିହାରର ଆରହା ଏମ୍‌ପି ରାଜକୁମାର ସିଂ, ପୂର୍ବତନ କୂଟନୀତିଜ୍ଞ ହରଦୀପ ସିଂ ପୁରୀ, ବନ୍ଦର ଓ ଜାହାଜ ଚଳାଚଳ ରାଷ୍ଟ୍ରମନ୍ତ୍ରୀ ମନସୁଖ ମାଣ୍ଡବ୍ୟ, ଗୁଜରାଟରୁ ରାଜ୍ୟ ସଭାକୁ ନିର୍ବାଚିତ ପରଷୋତ୍ତମ ରୁପାଲା, ତେଲଙ୍ଗାନାର ସିକନ୍ଦରାବାଦ ଏମ୍‌ପି ତଥା ସ୍ୱରାଷ୍ଟ୍ର ରାଷ୍ଟ୍ରମନ୍ତ୍ରୀ ଜି. କିଷନ ରେଡ୍ଡୀ ଏବଂ ହିମାଚଳ ପ୍ରଦେଶର ହମିରପୁର ଏମ୍‌ପି ତଥା ଅର୍ଥ ରାଷ୍ଟ୍ରମନ୍ତ୍ରୀ ଅନୁରାଗ ସିଂ ଠାକୁରଙ୍କୁ ଏଥର କ୍ୟାବିନେଟ ପାହ୍ୟାକୁ ଉନ୍ନୀତ କରାଯାଇଛି। ଏମାନେ ସମସ୍ତେ ପୂର୍ବରୁ ରାଷ୍ଟ୍ରମନ୍ତ୍ରୀ ଥିଲେ। ଭାଜପା ରାଷ୍ଟ୍ରୀୟ ସାଧାରଣ ସମ୍ପାଦକ ତଥା ରାଜ୍ୟ ସଭା ସଦସ୍ୟ ଭୂପେନ୍ଦ୍ର ସିଂଙ୍କୁ ମଧ୍ୟ ନୂଆ କ୍ୟାବିନେଟରେ ସ୍ଥାନ ମିଳିଛି। ରାଷ୍ଟ୍ରମନ୍ତ୍ରୀ ଭାବେ ଶପଥ ନେଇଥିବା ୨୮ ଜଣଙ୍କ ମଧ୍ୟରେ ଅଛନ୍ତି ଝୁପିର ମହାରାଜଗଞ୍ଜ ଏମ୍‌ପି ପଙ୍କଜ ଚୌଧରୀ, ଅପ୍‌ନା ଦଳ ନେତ୍ରୀ ତଥା ଝୁପିର ମିର୍ଜାପୁର ଏମ୍‌ପି ଅନୁପ୍ରିୟା ସିଂ ପଟେଲ, ଆଗ୍ରା ଏମ୍‌ପି ପ୍ରଫେସର ସତ୍ୟପାଲ ସିଂ ବଘେଲ, ବ୍ୟବସାୟୀରୁ ରାଜନେତା ପାଲଟିଥିବା ରାଜ୍ୟ ସଭା ସଦସ୍ୟ ରାଜୀବ ଚନ୍ଦ୍ରଶେଖର, କର୍ନାଟକର ଉପୁଡ଼ି ଏମ୍‌ପି ସୁଶ୍ରୀ ଶୋଭା କରନ୍ଦଲାଜେ, ଝୁପିର ଜଲାଉନ୍‌ରୁ ୫ ଥର ଏମ୍‌ପି ହୋଇଥିବା ଭାନୁ ପ୍ରତାପ ସିଂ ବର୍ମା, ଗୁଜରାଟର ସୁରଟରୁ ଲୋକ ସଭାରେ ପ୍ରତିନିଧିତ୍ୱ କରୁଥିବା ଦର୍ଶନା ବିକ୍ରମ ଜର୍ଦୋଶ, ନୂଆଦିଲ୍ଲୀ ଏମ୍‌ପି ମୀନାକ୍ଷୀ ଲେଖି, ଝାଡ଼ଖଣ୍ଡର କୋଡରମା ଏମ୍‌ପି ଅନ୍ନପୂର୍ଣ୍ଣା ଦେବୀ, କର୍ନାଟକର ଚିତ୍ରଦୁର୍ଗ ଏମ୍‌ପି ଏ. ନାରାୟଣସ୍ୱାମୀ, ଝୁପିର ଲାଲଗଞ୍ଜ ଏମ୍‌ପି କୌଶଲ କିଶୋର, ଉତ୍ତରାଖଣ୍ଡ ଭାଜପା ଅଧ୍ୟକ୍ଷ ତଥା ଉଦ୍ଧମ ସିଂନଗର ଏମ୍‌ପି ଅଜୟ ଭଟ୍ଟ, ଝୁପି ଭାଜପା ଉପାଧ୍ୟକ୍ଷ ତଥା ରାଜ୍ୟ ସଭା ସଦସ୍ୟ ବି.ଏଲ୍. ବର୍ମା, ଝୁପିର ଖେରିରୁ ପ୍ରଥମ ଥର ପାଇଁ ଏମ୍‌ପି ହୋଇଥିବା ଅଜୟ କୁମାର ମିଶ୍ର, ଗୁଜରାଟର ଖେଡ଼ା ଏମ୍‌ପି ଦେବୁସିଂ ଚୌହାନ, କର୍ନାଟକର ବିଦର ଏମ୍‌ପି ଭଗୱନ୍ତ ଖୁବା ଏବଂ ମହାରାଷ୍ଟ୍ରରେ ଭାଜପାର ଓବିସି ଚେହେରା ତଥା ଭିୱାଣ୍ଡି ଆସନରୁ ଲୋକ ସଭାକୁ ନିର୍ବାଚିତ କପିଲ ମୋରେଶ୍ୱର ପାଟିଲ। ସେହିପରି ପ୍ରତିମା ତ୍ରିପୁରା ୱେଷ୍ଟ ଏମ୍‌ପି ଭୌମିକ, ପଶ୍ଚିମବଙ୍ଗର ବାଙ୍କୁରା ଆସନରୁ ଜିତିଥିବା ଡାକ୍ତର ସୁବାସ ସର୍କାର, ମହାରାଷ୍ଟ୍ରରୁ ରାଜ୍ୟ ସଭାକୁ ନିର୍ବାଚିତ ଡାକ୍ତର ଭାଗୱତ କିଷନରାଓ କରାଡ, ଇନର୍ ମଣିପୁର ଏମ୍‌ପି ଡ. ରାଜକୁମାର ରଞ୍ଜନ ସିଂ, ମହାରାଷ୍ଟ୍ରର ଡିନ୍ଦୋରି ଏମ୍‌ପି ଡ. ଭାରତୀ ପ୍ରବୀଣ ପାୱାର, ମୟୂରଭଞ୍ଜ ଏମ୍‌ପି ବିଶ୍ୱେଶ୍ୱର ଟୁଡୁ, ପଶ୍ଚିମବଙ୍ଗର ବନ୍‌ଗାଓଁ ଏମ୍‌ପି ଶାନ୍ତନୁ ଠାକୁର, ଗୁଜରାଟର ସୁରେନ୍ଦ୍ର ନଗର ଏମ୍‌ପି ଡ. ମୁଞ୍ଜାପାରା ମହେନ୍ଦ୍ରଭାଇ, ପଶ୍ଚିମବଙ୍ଗର ଆଲିପୁରଦୁରାସ୍ ଏମ୍‌ପି ଜନ୍ ବାର୍ଲା, ତାମିଲନାଡୁ ଭାଜପା ସଭାପତି ଡ. ଏଲ୍. ମୁରୁଗାନ୍ ଏବଂ ପଶ୍ଚିମବଙ୍ଗର କୁଚ୍‌ବିହାର ଏମ୍‌ପି ନିଶିଥ ପ୍ରାମାଣିକଙ୍କ ଉପରେ ମଧ୍ୟ ପ୍ରଧାନମନ୍ତ୍ରୀ ଭରସା କରି ରାଷ୍ଟ୍ରମନ୍ତ୍ରୀ ପଦରେ ଅବସ୍ଥାପିତ କରିଛନ୍ତି। ଯୁବବର୍ଗଙ୍କୁ ନୂଆ ମନ୍ତ୍ରିମଣ୍ଡଳରେ ସୁଯୋଗ ମିଳିଥିବାରୁ ଏହି କ୍ୟାବିନେଟକୁ ଭାରତର ଇତିହାସରେ କନିଷ୍ଠତମ ବୋଲି କୁହାଯାଉଛି। ନୂଆ ମନ୍ତ୍ରୀମାନଙ୍କୁ ଅଗଷ୍ଟ ୧୫ ପର୍ଯ୍ୟନ୍ତ ଦିଲ୍ଲୀ ନ ଛାଡ଼ିବାକୁ କୁହାଯାଇଛି। ପାର୍ଲାମେଣ୍ଟର ମୌସୁମୀ ଅଧିବେଶନ ଜୁଲାଇ ୧୯ରେ ଆରମ୍ଭ ହେବାକୁ ଥିବାରୁ ତୁରନ୍ତ ନିଜ ନିଜ ମନ୍ତ୍ରଣାଳୟର ଦାୟିତ୍ୱ ସମ୍ଭାଳିବାକୁ ନିର୍ଦ୍ଦେଶ ଦିଆଯାଇଛି।

ଅତୁଳନୀୟ....

ମଧ୍ୟ ସେଠାରେ ଉପସ୍ଥିତ ଥିଲେ। ରାଷ୍ଟ୍ରପତି ରାମନାଥ କୋବିନ୍ଦ, ପ୍ରଧାନମନ୍ତ୍ରୀ ନରେନ୍ଦ୍ର ମୋଦି ପ୍ରମୁଖଙ୍କ ସମେତ ବହୁ ବିଶିଷ୍ଟ ବ୍ୟକ୍ତି ଶୋକବ୍ୟକ୍ତ କରିଛନ୍ତି। ଦିଲୀପ କୁମାର ନିଜ ଭିତରେ ଉଦୟମାନ ଭାରତର ଏକ ଇତିହାସ ସୃଷ୍ଟି କରିଥିଲେ। ତାଙ୍କ ଅଭିନୟର ଯାଦୁକରୀ ସବୁ ସୀମା ଡେଇଁ ଉପମହାଦେଶରେ ଭଲପାଇବା ସାଉଁଟିଥିଲା। ତାଙ୍କ ପରଲୋକରେ ଗୋଟିଏ ଯୁଗର ଅବସାନ ଘଟିଛି। ଭାରତର ହୃଦୟରେ ସେ ସର୍ବଦା ବଞ୍ଚିରହିବେ ବୋଲି ରାଷ୍ଟ୍ରପତି ରାମନାଥ କୋବିନ୍ଦ ଟୁଇଟ କରିଛନ୍ତି। ପ୍ରଧାନମନ୍ତ୍ରୀ ନରେନ୍ଦ୍ର ମୋଦି ଲେଖିଛନ୍ତି, ସିନେମା କିମ୍ବଦନ୍ତୀ ଭାବେ ଦିଲୀପ କୁମାର ସର୍ବଦା ମନେ ରହିବେ। ସେ ଅଦ୍ଭୁତ ଉଜ୍ଜ୍ୱଳ ବ୍ୟକ୍ତିତ୍ୱର ଆଶୀର୍ବାଦ ଲାଭ କରିଥିଲେ, ଯାହାକୁ ପିଢ଼ୀ ପରେ ପିଢ଼ି ଦେଖି ମନ୍ତ୍ରମୁଗ୍ଧ ହୋଇଥିଲେ। ତାଙ୍କ ପରଲୋକ ସାଂସ୍କୃତିକ ଜଗତ ପାଇଁ ଏକ କ୍ଷତି। ପରିବାର, ବନ୍ଧୁ ପରିଜନ ଓ ଅସଂଖ୍ୟ ପ୍ରଶଂସକଙ୍କୁ ସମବେଦନା।

୧୯୨୨ ଡିସେମ୍ବର ୧୧ରେ ପାକିସ୍ତାନର ପେଶାୱରଠାରେ ଜନ୍ମଗ୍ରହଣ କରିଥିଲେ ଦିଲୀପ କୁମାର। ତାଙ୍କ ମୂଳ ନାଁ ଥିଲା ମହମ୍ମଦ ୟୁସୁଫ୍ ଖାନ୍। ବଲିଉଡ୍‌ର 'ଟ୍ରାଜେଡି କିଙ୍ଗ', 'ଦି ଫାଷ୍ଟ୍ ଖାନ୍' ନାମରେ ମଧ୍ୟ ସେ ଜଣାଶୁଣା। ସିନେମା ଜଗତକୁ ଆସିବା ପରେ ତାଙ୍କୁ ଲୋକେ ଦିଲୀପ କୁମାର ନାମରେ ଜାଣିଥିଲେ। ୧୯୪୪ରେ 'ବମ୍ବେ ଟକିଜ୍' ଦ୍ୱାରା ପ୍ରଯୋଜିତ ଫିଲ୍ମ 'ଜ୍ୱାର ଭଟ୍ଟା' ମାଧ୍ୟମରେ ସେ ସିନେମା ଜଗତରେ ଏଣ୍ଟ୍ରି କରିଥିଲେ। ୫ ଦଶନ୍ଧିର କ୍ୟାରିୟର ମଧ୍ୟରେ ସେ ୬୫ରୁ ଊର୍ଦ୍ଧ୍ୱ ଫିଲ୍ମରେ ଅଭିନୟ କରିଛନ୍ତି। ୧୯୪୯ରେ ରୋମାଣ୍ଟିକ୍ ଫିଲ୍ମ ଅନ୍ଦାଜ, ୧୯୫୨ରେ ଆନ୍, ଦାଗ୍, ୧୯୫୫ରେ ଦେବଦାସ୍, ଆଜାଦ, ୧୯୬୦ରେ ଐତିହାସିକ ଫିଲ୍ମ ମୁଗ୍‌ଲ-ଇ-ଆଜମ୍, ୧୯୬୧ରେ ଗଙ୍ଗା ଯମୁନା, ୧୯୬୭ରେ ରାମ୍ ଔର ଶାମ୍ ଭଳି ହିଟ୍ ଚଳଚ୍ଚିତ୍ର ସେ ତାଙ୍କ ପ୍ରଶଂସକଙ୍କୁ ଭେଟି ଦେଇଥିଲେ। ୧୯୬୬ରେ ଅଭିନେତ୍ରୀ ସାଇରା ବାନୁଙ୍କୁ ସେ ବିବାହ କରିଥିଲେ। ୧୯୭୭ରେ ୫ ବର୍ଷର ବ୍ରେକ୍ ନେଇ ୧୯୮୧ରେ କ୍ରାନ୍ତି ଫିଲ୍ମ ଯୋଗେ ସେ ପୁଣି ବଲିଉଡ୍‌କୁ ଫେରିଥିଲେ। ୧୯୯୮ରେ 'କିଲା' ଦିଲୀପ କୁମାରଙ୍କ ଶେଷ ଚଳଚ୍ଚିତ୍ର ଥିଲା।

୧୯୯୧ରେ ଦିଲୀପ କୁମାରଙ୍କୁ ପଦ୍ମଭୂଷଣ, ୨୦୧୫ରେ ପଦ୍ମବିଭୂଷଣ ସମ୍ମାନରେ ସମ୍ମାନିତ କରାଯାଇଥିଲା। ୧୯୯୫ରେ ତାଙ୍କୁ ଦାଦା ସାହେବ ଫାଲ୍‌କେ ପୁରସ୍କାର ପ୍ରଦାନ କରାଯାଇଥିଲା। ଶ୍ରେଷ୍ଠ ଅଭିନେତା ଭାବେ ସେ ୮ ଥର ଫିଲ୍ମଫେୟାର ପୁରସ୍କାର ହାସଲ କରିଛନ୍ତି। ଏହା ବ୍ୟତୀତ ୧୯୯୮ରେ ପାକିସ୍ତାନ ସରକାର ତାଙ୍କୁ ନିଶାନ-ଏ-ଇମ୍‌ତିଆଜ୍ ସମ୍ମାନରେ ସମ୍ମାନିତ କରିଥିଲେ। ଏହି ପୁରସ୍କାର ଗ୍ରହଣ ନିମନ୍ତେ ଦିଲୀପ କୁମାର ପାକିସ୍ତାନ ଯାଇଥିଲେ।

୧୫ରେ ଓଡ଼ିଶା ...

ସିପିଆଇ ରାଜ୍ୟ ସମ୍ପାଦକ ଆଶିଷ କାନୁନ୍‌ଗୋ, ସିପିଆଇ(ଏମ୍) ରାଜ୍ୟ ସମ୍ପାଦକ ଅଳି କିଶୋର ପଟ୍ଟନାୟକ, ସିପିଆଇ (ଏମ୍‌ଏଲ୍) ଲିବରେଶନ ରାଜ୍ୟ ସମ୍ପାଦକ ଯୁଧିଷ୍ଠିର ମହାପାତ୍ର ଏବଂ ଫରୱାର୍ଡ ବ୍ଲକ ରାଜ୍ୟ ସମ୍ପାଦକ ଜ୍ୟୋତିରଞ୍ଜନ ମହାପାତ୍ର କହିଛନ୍ତି, ଡିଜେଲ ଓ ପେଟ୍ରୋଲ ଉପରେ ଟିକସ ବୃଦ୍ଧି ଯୋଗୁ ଲିଟର ପିଛା ଦର ୧୦୦ ଟଙ୍କାରୁ ଅଧିକ ହେଲାଣି। ଏହାର ସିଧା ପ୍ରଭାବ ମାଲ୍ ଓ ଯାତ୍ରୀ ପରିବହନ ଉପରେ ପଡୁଛି। କରୋନା ମହାମାରୀ ଯୋଗୁ ସାଧାରଣ ଲୋକଙ୍କ ଜୀବନ ଓ ଜୀବିକା ସଙ୍କଟାପନ୍ନ ହୋଇଛି। ତୈଳଜାତ ସାମଗ୍ରୀର ଦର ବୃଦ୍ଧି ସାଙ୍ଗକୁ ୨୩ଟି ନିତ୍ୟ ବ୍ୟବହାର୍ଯ୍ୟ ଜିନିଷକୁ ଅତ୍ୟାବଶ୍ୟକ ଦ୍ରବ୍ୟ ତାଲିକାରୁ ହଟାଇଦେବା ଫଳରେ ଖାଇବା ତେଲ, ଡାଲି, ଆଳୁ, ପିଆଜ, ଚିନି ଓ ଔଷଧ ଇତ୍ୟାଦିର ଦର ଆକାଶଛୁଆଁ ହୋଇଛି। ଏହି ଦର ବୃଦ୍ଧି ଗରିବ ଓ ମଧ୍ୟବିତ୍ତଙ୍କ ଆର୍ଥିକ ମେରୁଦଣ୍ଡ ଉପରେ ପ୍ରଚଣ୍ଡ ଆକ୍ରମଣ।

୨୦୧୪-୧୫ରେ ଭାଜପା ପରିଚାଳିତ ମୋଦି ସରକାର ଡିଜେଲ ଓ ପେଟ୍ରୋଲ ଉପରୁ ଅବକାରୀ ଶୁଳ୍କ ବାବଦରେ ୭୪,୧୫୮ କୋଟି ଟଙ୍କା ଆଦାୟ କରିଥିବାବେଳେ ୨୦୨୦ ଏପ୍ରିଲରୁ ୨୦୨୧ ଜାନୁୟାରୀ ସୁଦ୍ଧା ୨ଲକ୍ଷ ୯୫ ହଜାର କୋଟି ଟଙ୍କା ୧୦ ମାସରେ ଆଦାୟ କରିଛନ୍ତି। ।ଜ୍ୟ ସରକାରଙ୍କ ପେଟ୍ରୋଲ ଉପରେ ୩୨ ଭାଗ ଓ ଡିଜେଲ ଉପରେ ୨୮ ଭାଗ ଟିକସ ଆଦାୟ କରୁଛନ୍ତି। ଉଭୟ କେନ୍ଦ୍ର ଓ ରାଜ୍ୟ ମିଶି ଆଦାୟ କରୁଥିବାରୁ ଏଭଳି ଦରବୃଦ୍ଧି ଘଟୁଛି। ଏହା ସହିତ ଗୋଟିଏ ବର୍ଷରେ ଖାଦ୍ୟ ସାମଗ୍ରୀର ଦର ୭୦ରୁ ୮୦ ଭାଗ ବୃଦ୍ଧି ପାଇଛି। ବେଆଇନ ମହଜୁଦ ଓ କଳାବଜାର ବ୍ୟାପକ ହୋଇଛି। କେନ୍ଦ୍ର ଓ ରାଜ୍ୟ ସରକାର ତୁରନ୍ତ ଡିଜେଲ ଓ ପେଟ୍ରୋଲ ଉପରୁ ଟିକସ ହ୍ରାସ କରି ଦର କମାଇବା, ନିତ୍ୟ ବ୍ୟବହାର୍ଯ୍ୟ ଜିନିଷର ଦରବୃଦ୍ଧି ବନ୍ଦ କରିବା, କଳାବଜାରକାରୀ ଓ ମହଜୁଦକାରୀଙ୍କ ବିରୋଧରେ କାର୍ଯ୍ୟାନୁଷ୍ଠାନ ଗ୍ରହଣ କରିବା, ପ୍ରତି ପରିବାରକୁ ମୁଣ୍ଡପିଛା ୧୦କେଜି ଚାଉଳ କିମ୍ବା ଗହମ, ଖାଇବା ତେଲ, ଡାଲି, ଚିନି, ଚା ଇତ୍ୟାଦି ରାଶନ କିଟ୍ ମାଗଣାରେ ଯୋଗାଇବା, ଆୟକର ଦେଉ ନ ଥିବା ସମସ୍ତ ପରିବାରକୁ ମାସିକ ୭୫୦୦ ଟଙ୍କା ୬ ମାସ ପର୍ଯ୍ୟନ୍ତ ପ୍ରଦାନ କରିବାକୁ ବାମଦଳ ଦାବି କରିଛନ୍ତି। ମିଳିତ ବୈଠକରେ ଅନ୍ୟମାନଙ୍କ ମଧ୍ୟରେ ବରିଷ୍ଠ ନେତା ଜନାର୍ଦ୍ଦନ ପତି, ଦିବାକର ନାୟକ, ରାମକୃଷ୍ଣ ପଣ୍ଡା, କ୍ଷୀରୋଦ ସିଂଦେଓ, ମହେନ୍ଦ୍ର ପରିଡ଼ା ପ୍ରମୁଖ ଉପସ୍ଥିତ ଥିଲେ।

ସବୁ ବ୍ଲକ୍‌ରେ କଂଗ୍ରେସର...

ନିଷ୍ପତ୍ତି ନେଇଛି। ଏହି କ୍ରମରେ ତୈଳ ଦର ଏବଂ ଅତ୍ୟାବଶ୍ୟକ ସାମଗ୍ରୀ ଦର ବୃଦ୍ଧି ପ୍ରତିବାଦରେ ଭୁବନେଶ୍ୱର ଜିଲା କଂଗ୍ରେସ ପକ୍ଷରୁ ପ୍ରତିବାଦ କରାଯାଇଛି।

ଏହି ଅବସରରେ ଭୁବନେଶ୍ୱର ଜିଲା କଂଗ୍ରେସ, ଛାତ୍ର କଂଗ୍ରେସ, ମହିଳା କଂଗ୍ରେସ ଓ ସେବା

କରୋନା ସଂକ୍ରମଣ ସ୍ଥିତି

	ଆକ୍ରାନ୍ତ	ମୃତ୍ୟୁ	ଆରୋଗ୍ୟ
ବିଶ୍ୱ	୧୮,୫୬,୨୯,୫୮୫	୪୦,୧୩,୦୫୨	୧୬,୯୮,୭୬,୯୬୧
ଭାରତ	୩,୦୭,୦୮,୦୯୨	୪,୦୫,୦୫୪	୨,୯୮,୩୬,୩୭୦
ଓଡ଼ିଶା	୯,୨୯,୭୮୮	୪୩୫୮(+୫୩)	୯,୦୦,୨୮୨

ବୁଧବାର ରାତି ୧୦ଟା ସୁଦ୍ଧା
(+ ଅନ୍ୟ ରୋଗରେ କରୋନା ଆକ୍ରାନ୍ତଙ୍କ ମୃତ୍ୟୁ)
ତଥ୍ୟ: https://www.worldometers.info/coronavirus/ଏବଂ ଓଡ଼ିଶା ସରକାର

ସଂକ୍ଷେପରେ

ପ୍ରମୋଦ ସୂଚନା ଓ ଲୋକ ସମ୍ପର୍କ ବିଭାଗ ଅତିରିକ୍ତ ନିର୍ଦ୍ଦେଶକ

ଭୁବନେଶ୍ୱର, ୭।୭(ବ୍ୟୁରୋ): ସୂଚନା ଓ ଲୋକ ସମ୍ପର୍କ ବିଭାଗର ବରିଷ୍ଠ ସୂଚନା ସେବା ଅଧିକାରୀ ପ୍ରମୋଦ କୁମାର ମଲ୍ଲିକଙ୍କୁ ଅତିରିକ୍ତ ନିର୍ଦ୍ଦେଶକ ପଦବୀକୁ ପଦୋନ୍ନତି ଦିଆଯାଇଛି। ଏହା ପୂର୍ବରୁ ସେ ବିଭାଗୀୟ ଯୁଗ୍ମ ନିର୍ଦ୍ଦେଶକ ଭାବେ କାର୍ଯ୍ୟ କରୁଥିଲେ। ବୁଧବାର ସେ ନୂତନ ପଦବୀରେ ଯୋଗଦାନ କରିଛନ୍ତି। ବିଭାଗୀୟ କାର୍ଯ୍ୟରେ ଦୀର୍ଘଦିନର ଅଭିଜ୍ଞତା ଥିବା ମଲ୍ଲିକ ପୂର୍ବରୁ ମାଲକାନଗିରି, ରାୟଗଡ଼ା,କୋରାପୁଟ, କେନ୍ଦୁଝର, ବାଲେଶ୍ୱର, କଟକ, ସମ୍ବଲପୁରରେ ଜିଲା ସୂଚନା ଓ ଲୋକ ସମ୍ପର୍କ ଅଧିକାରୀ ଏବଂ କେନ୍ଦ୍ରାଞ୍ଚଳ (କଟକ)ଓ ଦକ୍ଷିଣାଞ୍ଚଳ (ବ୍ରହ୍ମପୁର)ର ବିଭାଗୀୟ ଉପନିର୍ଦ୍ଦେଶକ ଭାବେ ସଫଳତାର ସହ କାର୍ଯ୍ୟ କରିଛନ୍ତି।

କୋଭିଡ୍ ସ୍ଥିତି ଯାଞ୍ଚ କଲେ କେନ୍ଦ୍ରୀୟ ଟିମ୍

ପୁରୀ ଅଫିସ,୭।୭: ଜିଲାରେ କୋଭିଡ୍ ସଂକ୍ରମଣର ମାତ୍ରା କମୁ ନାହିଁ। ସଂକ୍ରମଣର ହାର କ୍ରମାଗତ ଭାବେ ଉପର ତଳ ହେଉଛି। ତେବେ ଏଭଳି ହେବା ପଛର କାରଣ କ'ଣ ତାହା ଖୋଜିବା ପାଇଁ କେନ୍ଦ୍ରୀୟ ଡାକ୍ତରୀ ଟିମ୍ ବୁଧବାର ପୁରୀରେ ପହଞ୍ଚି ଜିଲା ମୁଖ୍ୟ ଚିକିତ୍ସାଧିକାରୀଙ୍କ ସହ ଆଲୋଚନା କରିଛନ୍ତି। ଟିମ୍‌ରେ କଲିକତା ବିଶ୍ୱବିଦ୍ୟାଳୟର ଡ. ଶିବାନୀ ଦତ୍ତ ଓ ଅଖିଳ ଭାରତୀୟ ଆୟୁର୍ବିଜ୍ଞାନ ସଂସ୍ଥାନ(ଏମ୍‌ସ)ର ପ୍ରଶାନ୍ତ ମହାପାତ୍ର ରହିଥିଲେ। ଟିମ୍ ସିଡିଏମ୍‌ଓଙ୍କୁ ଭେଟି ଜିଲାର କୋଭିଡ୍ ସ୍ଥିତି ସମ୍ପର୍କରେ ବିସ୍ତୃତ ଧାରଣା ନେଇଥିଲେ। ସିଡିଏମ୍‌ଓଙ୍କ ପକ୍ଷରୁ ପିପିଟି ମାଧ୍ୟମରେ କୋଭିଡ୍ ସମ୍ବନ୍ଧୀୟ ତଥ୍ୟ ଉପସ୍ଥାପିତ କରାଯାଇଥିଲା। ସଂକ୍ରମିତ ଓ ମୃତକଙ୍କ ଦୈନିକ ହାର, ଟେଷ୍ଟିଂ ସଂଖ୍ୟା ଓ କୋଭିଡ୍‌ର ପୁରୁଣା ରେକର୍ଡ ସମ୍ପର୍କିତ ବିବରଣୀ ଟିମ୍ ନିକଟରେ ଉପସ୍ଥାପିତ କରାଯାଇଥିଲା। ତେବେ ଟିମ୍ ଆଲୋଚନା କରିବା ପରେ ଗଣମାଧ୍ୟମକୁ ପ୍ରତିକ୍ରିୟା ଦେଇଥିଲେ ମଧ୍ୟ ଜିଲାର କୋଭିଡ୍ ସ୍ଥିତି ଓ ସଂକ୍ରମଣର ସଂଖ୍ୟା ଉଲ୍ଲେଖନୀୟ ଭାବେ ନ କମିବାର କାରଣ ସମ୍ପର୍କରେ କହି ନ ଥିଲେ। କେଉଁ କେଉଁ ତଥ୍ୟ ଉପସ୍ଥାପିତ ହେଲା ସେ ସମ୍ପର୍କରେ କୌଣସି ସ୍ପଷ୍ଟ ମତ ରଖି ନ ଥିଲେ। ଏ ନେଇ ଏମ୍‌ସର ପ୍ରଶାନ୍ତ ମହାପାତ୍ର କହିଛନ୍ତି, ଜିଲାରେ ସଂକ୍ରମଣ ସଂଖ୍ୟା ଧୀରେ ଧୀରେ କମୁଛି। ଯାହା ତଥ୍ୟ ଉପସ୍ଥାପିତ କରିଛନ୍ତି ତାହାକୁ ନେଇ ଟିମ୍ ସନ୍ତୁଷ୍ଟ ଅଛନ୍ତି। ତେବେ ରିପୋର୍ଟ ସମ୍ପର୍କରେ ଗଣମାଧ୍ୟମରେ ପ୍ରକାଶ କରାଯାଇପାରିବ ନାହିଁ। ଯାହା କହିବା କଥା ଜିଲା ମୁଖ୍ୟ ଚିକିତ୍ସାଧିକାରୀ ତାଙ୍କ ପ୍ରତିକ୍ରିୟାରେ କହିବେ। ଅନ୍ୟପକ୍ଷରେ ଜିଲା ମୁଖ୍ୟ ଚିକିତ୍ସାଧିକାରୀ ସୁଜାତା ମିଶ୍ର ମଧ୍ୟ ସମାନ ଆଇନରେ ଟିମ୍‌କୁ କେଉଁ ତଥ୍ୟ ଉପସ୍ଥାପନା କରାଗଲା ସେସମ୍ପର୍କରେ କହିବାକୁ ପଛଘୁଞ୍ଚା ଦେଇଥିଲେ। ଟିମ୍ ସହ ଆଲୋଚନା ପ୍ରସଙ୍ଗରେ ସେ କହିଥିଲେ, ପୁରୀରେ ଏବେ ୩୬ଶହରୁ ୩୭ଶହ ଟେଷ୍ଟିଂଦୈନିକ କରାଯାଉଛି। ତେବେ ସଂକ୍ରମଣ ଶହେ ତଳକୁ ଆଣିବାକୁ ପ୍ରୟାସ ଚାଲିଛି। ଡାକ୍ତରୀ ଟିମ୍ ସିଡିଏମ୍‌ଓଙ୍କ ସହ ଆଲୋଚନା ପରେ ପୁରୀ ଆଇଡିଏଚ୍ କୋଭିଡ୍ ହସ୍ପିଟାଲ୍‌ରେ ପହଞ୍ଚି ସ୍ଥିତି ସମୀକ୍ଷା କରିଥିଲେ।

ଏନ୍‌ଜିଟିରେ ବିଆର୍‌ପିଏଲ୍ ମାମଲା

ସାନି ତଦନ୍ତ ନିର୍ଦ୍ଦେଶ

ପଦାରେ ପଡ଼ିଲା ଏସ୍‌ପିସିବିର କାରଖାନା ପ୍ରୀତି

ଯାଜପୁର ଅଫିସ,୭।୭

କଳିଙ୍ଗନଗର ବ୍ରାହ୍ମଣୀ ରିଭର୍ସ ପେଲେଟ ଲିଃ (ବିଆର୍‌ପିଏଲ୍) କାରଖାନା ପରିସରରୁ ବାହାରକୁ ବର୍ଜ୍ୟଜଳ ନିର୍ଗତ ଅଭିଯୋଗ ଜଟିଳ ହେବାରେ ଲାଗିଛି। ରାଜ୍ୟ ପ୍ରଦୂଷଣ ନିୟନ୍ତ୍ରଣ ବୋର୍ଡ(ଏସ୍‌ପିସିବି) ଦ୍ୱାରା ଦାଖଲ ହୋଇଥିବା ତଦନ୍ତ ରିପୋର୍ଟକୁ ଜାତୀୟ ଗ୍ରୀନ୍ ଟ୍ରିବ୍ୟୁନାଲ(ଏନ୍‌ଜିଟି) ଅଗ୍ରାହ୍ୟ କରିବା ସହ ସାନି ତଦନ୍ତ ରିପୋର୍ଟ ଦାଖଲ କରିବାକୁ ନିର୍ଦ୍ଦେଶ ଦେଇଛନ୍ତି। ଏନ୍‌ଜିଟିର ବିଚାରବିଭାଗୀୟ ସଦସ୍ୟ ବି. ଅମିତ ସ୍ଥାଲେକର ଏବଂ ଶୈବାଳ ଦାସଗୁପ୍ତାଙ୍କ ପୀଠ କାରଖାନା ଚାଲୁଥିବା ସମୟରେ ସାନି ତଦନ୍ତ କରି ସପ୍ତାହକ ମଧ୍ୟରେ ରିପୋର୍ଟ ଦାଖଲ କରିବାକୁ ମଙ୍ଗଳବାର ନିର୍ଦ୍ଦେଶ ଦେଇଛନ୍ତି। ସୁସ୍ଥ ପରିବେଶ ନିମନ୍ତେ ପ୍ରଦୂଷଣ ନିୟନ୍ତ୍ରଣ ଦିଗରେ ଉପଯୁକ୍ତ ପଦକ୍ଷେପ ଗ୍ରହଣ କରିବା ପରିବର୍ତ୍ତେ ଏସ୍‌ପିସିବିର କାରଖାନା ପ୍ରୀତି ଏବେ ପଦାରେ ପଡ଼ିଛି।

ବିଆର୍‌ପିଏଲ୍ କାରଖାନାର ବର୍ଜ୍ୟଜଳ ବାହାରକୁ ଛାଡ଼ି ଗଣ୍ଡାନାଳକୁ ପ୍ରଦୂଷଣ କରୁଥିବା ନେଇ କଳିଙ୍ଗନଗର ପରିବେଶ ସୁରକ୍ଷା ସମିତି ପକ୍ଷରୁ ଏନ୍‌ଜିଟିରେ ଏକ ମାମଲା(ନଂ.୧୪୯/୨୦୧୭/ଇଜେଡ) ରୁଜୁ ହୋଇଥିଲା। ଉକ୍ତ ମାମଲାର ଶୁଣାଣି କରି ୫।୭।୨୦୨୧ସୁଦ୍ଧା ଏସ୍‌ପିସିବି ତଦନ୍ତ ରିପୋର୍ଟ ଦାଖଲ କରିବାକୁ ଗତ ମାସ ୧୫ତାରିଖରେ ଏନ୍‌ଜିଟି ନିର୍ଦ୍ଦେଶ ଦେଇଥିଲେ। ତଦନୁସାରେ ଗତ ୨୪ତାରିଖରେ ଏସ୍‌ପିସିବି ପକ୍ଷରୁ ପରିବେଶ ଯନ୍ତ୍ରୀ ହିରଣ୍ୟ କୁମାର ନାୟକ ଓ କଳିଙ୍ଗନଗର ଆଞ୍ଚଳିକ ଅଧିକାରୀ ପ୍ରମୋଦ କୁମାର ବେହେରା ରକ୍ଷଣାବେକ୍ଷଣ ପାଇଁ ଅଚଳ ଥିବା ବିଆର୍‌ପିଏଲ୍ ପ୍ଲାଣ୍ଟ ପରିସରକୁ ଯାଇ ନିରୀକ୍ଷଣ କରିଥିଲେ। ଏହାପରେ ଗତ ୧ ତାରିଖରେ ଏସ୍‌ପିସିବି ପକ୍ଷରୁ ଏନଜିଟିରେ ତଦନ୍ତ ରିପୋର୍ଟ ଦାଖଲ ହୋଇଥିଲା। ତେବେ କମ୍ପାନୀ ବନ୍ଦ ଥିବା ସମୟରେ ପ୍ରଦୂଷଣ ସମ୍ପର୍କିତ ତଦନ୍ତ କରାଯିବା ଏବଂ ଏହାର ରିପୋର୍ଟ ବିରୋଧରେ କଳିଙ୍ଗନଗର ପରିବେଶ ସୁରକ୍ଷା ସମିତି ପକ୍ଷରୁ ଏନ୍‌ଜିଟିରେ ଗତ ୨ତାରିଖରେ ଏକ ସତ୍ୟପାଠ ଦାଖଲ କରାଯାଇଥିଲା। ବିଆର୍‌ପିଏଲ୍ କାରଖାନା ପରିସରରେ ଏସ୍‌ପିସିବି ପକ୍ଷରୁ କରାଯାଇଥିବା ତଦନ୍ତ ସମୟରେ କାରଖାନାର ପରିଚାଳନା ନିର୍ଦ୍ଦେଶକଙ୍କ ଉପସ୍ଥିତି ତଦନ୍ତକୁ ସମ୍ପୂର୍ଣ୍ଣ ଭାବେ ପ୍ରଭାବିତ କରିଥିବା ସତ୍ୟପାଠରେ ଉଲ୍ଲେଖ ରହିଥିଲା। ଏପରି କି ଅଭିଯୋଗକାରୀ ଯେତେବେଳେ ବର୍ଜ୍ୟଜଳ ନିର୍ଗତ ହେଉଥିବା ସ୍ଥାନକୁ ନିରୀକ୍ଷଣ କରିବାକୁ ଅନୁରୋଧ କରିଥିଲେ ତାଙ୍କ କଥା କେହି ଶୁଣି ନ ଥିଲେ। ଏସ୍‌ପିସିବିର ତଦନ୍ତ ଅଧିକାରୀଙ୍କ ଦ୍ୱାରା ଅନେକ ତ୍ରୁଟିପୂର୍ଣ୍ଣ ନିରୀକ୍ଷଣ ଓ ରିପୋର୍ଟ ପ୍ରତିବାଦରେ ସମିତି ପକ୍ଷରୁ ୨୧ପାରା ସମ୍ବଳିତ ଏନ୍‌ଜିଟିରେ ସତ୍ୟପାଠ ଦାଖଲ ହୋଇଥିଲା। ଉଭୟ ପକ୍ଷରୁ ଦାଖଲ ରିପୋର୍ଟକୁ ଅନୁଧ୍ୟାନ କରି ଏସ୍‌ପିସିବିର ରିପୋର୍ଟ ଉପରେ ଏନ୍‌ଜିଟି କ୍ଷୋଭ ପ୍ରକାଶ କରିଥିବା ଜଣାପଡ଼ିଛି। ପରବର୍ତ୍ତୀ ଶୁଣାଣି ୩୦।୭।୨୦୨୧କୁ ଧାର୍ଯ୍ୟ ହୋଇଛି। ତେବେ ସାନି ତଦନ୍ତ ସମୟରେ ଏସ୍‌ପିସିବି ପକ୍ଷରୁ ସ୍ୱଚ୍ଛତା ଅବଲମ୍ବନ କରାଯିବ ବୋଲି ସମିତି ପକ୍ଷରୁ ଆଶା କରାଯାଉଛି। ଏ ସଂକ୍ରାନ୍ତରେ ଏସ୍‌ପିସିବିର କଳିଙ୍ଗନଗର ଆଞ୍ଚଳିକ ଅଧିକାରୀ ପ୍ରମୋଦ କୁମାର ବେହେରାଙ୍କୁ ପଚାରିବାରୁ ସେ କହିଛନ୍ତି,ଏନ୍‌ଜିଟିର ନିର୍ଦ୍ଦେଶ ଅନୁସାରେ ପରବର୍ତ୍ତୀ ପଦକ୍ଷେପ ଗ୍ରହଣ କରାଯିବ।

୧୧ରେ ଲଘୁଚାପ

୫ ଦିନ ଯାଏ ଘଡ଼ଘଡ଼ି ସହ ବର୍ଷା ସମ୍ଭାବନା

ଭୁବନେଶ୍ୱର,୭।୭(ବ୍ୟୁରୋ)

ଆସନ୍ତା ୧୧ ତାରିଖରେ ଦକ୍ଷିଣ ଓଡ଼ିଶା ଏବଂ ଉତ୍ତର ଆନ୍ଧ୍ର ପ୍ରଦେଶ ଉପକୂଳ କେନ୍ଦ୍ରୀୟ ଏବଂ ଉତ୍ତର ପଶ୍ଚିମ ବଙ୍ଗୋପସାଗରରେ ଏକ ଲଘୁଚାପ ସୃଷ୍ଟି ହେବା ସମ୍ଭାବନା ରହିଛି। ଏହାର ପ୍ରଭାବରେ ଦକ୍ଷିଣ ଓଡ଼ିଶାର କେତେକ ଜିଲାରେ ବର୍ଷା ହେବ ।

ଏଥିସହିତ ଓଡ଼ିଶା ଏବଂ ପଶ୍ଚିମବଙ୍ଗ ଉପରେ ଏକ ଘୂର୍ଣ୍ଣିବଳୟ ସୃଷ୍ଟି ହୋଇଛି। ଏହାର ପ୍ରଭାବରେ ଆସନ୍ତା ୫ ଦିନ ଯାଏ ରାଜ୍ୟର ବିଭିନ୍ନ ସ୍ଥାନରେ ଘଡ଼ଘଡ଼ି ସହ ବର୍ଷା ସମ୍ଭାବନା ରହିଛି। ଆସନ୍ତା ୨୪ ଘଣ୍ଟା ମଧ୍ୟରେ ମୟୂରଭଞ୍ଜ, ଜଗତ୍‌ସିଂହପୁର, କଟକ, ଦେବଗଡ଼, ସମ୍ବଲପୁର, ସୋନପୁର ଏବଂ ବରଗଡ଼ ଜିଲାର ଗୋଟିଏ ଦୁଇଟି ସ୍ଥାନରେ ଘଡ଼ଘଡ଼ି ସହ ବର୍ଷା ସମ୍ଭାବନା ରହିଛି। ସେହିପରି ୯ ତାରିଖରେ ନୂଆପଡ଼ା, ବଲାଙ୍ଗୀର, ବରଗଡ଼, ସମ୍ବଲପୁର, ଦେବଗଡ଼, ଅନୁଗୋଳ, କେନ୍ଦୁଝର ଏବଂ ମୟୂରଭଞ୍ଜ ଜିଲାର କେତେକ ସ୍ଥାନରେ ପ୍ରବଳ ବର୍ଷା ହେବ ବୋଲି ପାଣିପାଗ ବିଭାଗ ଚେତାବନୀ ଦେଇଛି। ଏଥିସହିତ ବାଲେଶ୍ୱର, ଭଦ୍ରକ, ଯାଜପୁର, କେନ୍ଦ୍ରାପଡ଼ା, କଟକ, ଜଗତ୍‌ସିଂହପୁର, ସୁନ୍ଦରଗଡ଼, ଝାରସୁଗୁଡ଼ା,ବରଗଡ଼, ସମ୍ବଲପୁର, ଦେବଗଡ଼, ଅନୁଗୋଳ, ଢେଙ୍କାନାଳ, କେନ୍ଦୁଝର, ମୟୂରଭଞ୍ଜ, ନୂଆପଡ଼ା, ବଲାଙ୍ଗୀର, ସୋନପୁର, ଖୋର୍ଦ୍ଧା ଏବଂ ପୁରୀ ଜିଲାର ଗୋଟିଏ କିମ୍ବା ଦୁଇଟି ସ୍ଥାନରେ ଘଡ଼ଘଡ଼ି ସହ ବର୍ଷା ହେବାର ସମ୍ଭାବନା ରହିଛି। ୧୦ ତାରିଖରେ କୋରାପୁଟ, ମାଲକାନଗିରି ଏବଂ ନବରଙ୍ଗପୁର ଜିଲାର ଗୋଟିଏ କିମ୍ବା ଦୁଇଟି ସ୍ଥାନରେ ପ୍ରବଳ ବର୍ଷା ହେବ ବୋଲି ପାଣିପାଗ ବିଭାଗ ପୂର୍ବାନୁମାନ କରିଛି। ସେହିପରି ପୁରୀ, ଖୋର୍ଦ୍ଧା, ନୟାଗଡ, ଗଞ୍ଜାମ, ଗଜପତି, ମାଲକାନଗିରି, କୋରାପୁଟ, ନବରଙ୍ଗପୁର, କଳାହାଣ୍ଡି, କେନ୍ଦୁଝର, ମୟୂରଭଞ୍ଜ, ସୁନ୍ଦରଗଡ଼ ଜିଲାର ଗୋଟିଏ କିମ୍ବା ଦୁଇଟି ସ୍ଥାନରେ ବର୍ଷା ହେବାର ସମ୍ଭାବନା ରହିଛି। ୧୧ ତାରିଖରେ ମାଲକାନଗିରି, କୋରାପୁଟ, ରାୟଗଡ଼ା, ଗଜପତି ଜିଲାର ଗୋଟିଏ କିମ୍ବା ଦୁଇଟି ସ୍ଥାନରେ ପ୍ରବଳ ବର୍ଷା ହେବା ସହ ଗଞ୍ଜାମ, ପୁରୀ, ଖୋର୍ଦ୍ଧା, ନବରଙ୍ଗପୁର, କଳାହାଣ୍ଡି, ନୂଆପଡ଼ା, ବଲାଙ୍ଗୀର ଜିଲାର ଗୋଟିଏ କିମ୍ବା ଦୁଇଟି ସ୍ଥାନରେ ଘଡ଼ଘଡ଼ି ସହ ବର୍ଷା ସମ୍ଭାବନା ରହିଛି।

ସମ୍ଭାବ୍ୟ ବର୍ଷା ଓ ଲଘୁଚାପକୁ ଦୃଷ୍ଟିରେ ରଖି ରାଜ୍ୟ ସରକାର ସମସ୍ତ ଜିଲାପାଳଙ୍କୁ ସତର୍କ ରହିବାକୁ ନିର୍ଦ୍ଦେଶ ଦେଇଛନ୍ତି। ଗତ ୨୪ ଘଣ୍ଟା ମଧ୍ୟରେ ରାଜ୍ୟର କେତେକ ସ୍ଥାନରେ ବର୍ଷା ହୋଇଛି। ଆଞ୍ଚଳିକ ପାଣିପାଗ କାର୍ଯ୍ୟାଳୟ ପକ୍ଷରୁ ମିଳିଥିବା ସୂଚନା ଅନୁଯାୟୀ ଚାନ୍ଦବାଲିରେ ୨୪.୬ ମିଲିମିଟର ବର୍ଷା ରେକର୍ଡ କରାଯାଇଥିବା ବେଳେ କଟକ ୫୪.୪, ଅନୁଗୋଳ ୩୩, ଭବାନୀପାଟଣା ୩୦ ଏବଂ ଟିଟିଲାଗଡ଼ରେ ୮ ମିଲିମିଟର ବର୍ଷା ରେକର୍ଡ କରାଯାଇଛି।

ସଲାମ୍ ଦିଲୀପ ସାହେବ ...

ପୁରୀ ବେଳାଭୂମିରେ ବୁଧବାର ବାଲୁକା ଶିଳ୍ପୀ ପଦ୍ମଶ୍ରୀ ସୁଦର୍ଶନ ପଟ୍ଟନାୟକ ବଲିଉଡ୍ ବରିଷ୍ଠ ଅଭିନେତା ଦିଲୀପ କୁମାରଙ୍କୁ ବାଲୁକା କଳାରେ ଶ୍ରଦ୍ଧାଞ୍ଜଳି ଜଣାଉଛନ୍ତି।

ଓଡ଼ିଶା ପାଇଁ ୧,୦୬୨ କୋଟି

ମଧ୍ୟାହ୍ନଭୋଜନ ବାର୍ଷିକ ଅଟକଳ

ଭୁବନେଶ୍ୱର, ୭।୭(ବ୍ୟୁରୋ)

ଓଡ଼ିଶା ପାଇଁ ମଧ୍ୟାହ୍ନଭୋଜନ ବାର୍ଷିକ ଅଟକଳ ଓ ଯୋଜନା ବୈଠକ ବୁଧବାର ଭାରତ ସରକାରଙ୍କ ଶିକ୍ଷା ବିଭାଗ ଦ୍ୱାରା ଅନୁଷ୍ଠିତ ହୋଇଯାଇଛି। ଏହି ବୈଠକରେ ବିଭାଗୀୟ ସଚିବ ଅନିତା କରୱାଲ୍ ସଭାପତିତ୍ୱ କରିଥିଲେ। ଯୁଗ୍ମ ସଚିବ ରାମଚନ୍ଦ୍ର ମୀନା, ନିର୍ଦ୍ଦେଶକ ବିଜୟ ଭାସ୍କର ଗୁରାଲା ଏବଂ ଅନ୍ୟ ପଦାଧିକାରୀ ଉପସ୍ଥିତ ରହି ଓଡ଼ିଶା ମଧ୍ୟାହ୍ନଭୋଜନ ପରିଚାଳନା ଓ ବାର୍ଷିକ ଅଟକଳର ଆଲୋଚନାରେ ଭାଗ ନେଇଥିଲେ। ରାଜ୍ୟ ସରକାରଙ୍କ ବିଦ୍ୟାଳୟ ଓ ଗଣଶିକ୍ଷା ବିଭାଗର ପ୍ରମୁଖ ଶାସନ ସଚିବ ସତ୍ୟବ୍ରତ ସାହୁ ଏବଂ ରାଜ୍ୟ ନୋଡାଲ ଅଧିକାରୀ (ମଧ୍ୟାହ୍ନଭୋଜନ) ବଜେଟ୍ ଉପସ୍ଥାପନ କରିବା ସହିତ ରାଜ୍ୟରେ ଚାଲିଥିବା ବିଭିନ୍ନ ଅଭିନବ ପଦକ୍ଷେପ ଉପସ୍ଥାପନ କରିଥିଲେ। ଶିକ୍ଷା ସଚିବ ଅନିତା କରୱାଲ୍ ଓଡ଼ିଶାର ମଧ୍ୟାହ୍ନ ଭୋଜନ ସଚେତନତା ମେଳା, ରକ୍ତହୀନତା ଦୂରୀକରଣ ଅଭିଯାନ, ମଲ୍ଟିଟ୍ୟାପ୍ ମଲ୍ଟି କ୍ୟାପ୍ ହାତଧୁଆ ଯୋଜନା, କିଚେନ୍ ଗାର୍ଡେନ୍, ରନ୍ଧନ ଗ୍ୟାସ ସଂଯୋଗ, ମଧ୍ୟାହ୍ନ ଭୋଜନ ପରିଚାଳନାରେ ସ୍ୱୟଂ ସହାୟକ ଗୋଷ୍ଠୀଙ୍କ ଭୂମିକା, ମଧ୍ୟାହ୍ନ ଭୋଜନର ଗୁଣବତ୍ତା ଓ ପରିଚାଳନା ସୁଦୃଢ଼ ପାଇଁ ବିଶ୍ୱ ଖାଦ୍ୟ ସଙ୍ଗଠନ, ୟୁନିସେଫ୍, ଅକ୍ଷୟ ପାତ୍ର ଫାଉଣ୍ଡେଶନ୍ ଟ୍ରଷ୍ଟ ଏବଂ ମାନ୍ନା ଟ୍ରଷ୍ଟ ପ୍ରଭୃତିର ସହଭାଗିତାକୁ ଉଚ୍ଚ ପ୍ରଶଂସା କରିଥିଲେ। ଓଡ଼ିଶା ପକ୍ଷରୁ ଉପସ୍ଥାପନ ହୋଇଥିବା ୧,୦୬୨ କୋଟି ଟଙ୍କାର ମଧ୍ୟାହ୍ନଭୋଜନ ବାର୍ଷିକ ଅଟକଳ ଯୋଜନାକୁ ବିଚାରକୁ ନେଇ କେନ୍ଦ୍ର ଶିକ୍ଷା ବିଭାଗ ଯଥାଶୀଘ୍ର ପଦକ୍ଷେପ ନେବ ବୋଲି ସେ କହିଛନ୍ତି। ଓଡ଼ିଶାରେ ଏସ୍‌ସିଇଆର୍‌ଟି ପକ୍ଷରୁ ନିଆଯାଇଥିବା ପଦକ୍ଷେପ 'ଶିକ୍ଷାନବିସମାନଙ୍କର ବିକଳ୍ପ ଇଣ୍ଟର୍ନଶିପ୍ ପ୍ରୋଗ୍ରାମ' ପ୍ରଶଂସନୀୟ ପ୍ରୟାସ ବୋଲି ସେ ଅଭିହିତ କରିଛନ୍ତି। ଭାରତ ସରକାରଙ୍କ ଦ୍ୱାରା ପ୍ରସ୍ତୁତ ହେବାକୁ ଥିବା କରିକୁଲମ୍‌ରେ ଓଡ଼ିଶାକୁ ଅଗ୍ରଣୀ ଭୂମିକା ନେବା ପାଇଁ ସଚିବ କରୱାଲ୍ ଆହ୍ୱାନ ଦେଇଛନ୍ତି।

ଶିକ୍ଷକ ତାଲିମ ନେଉଥିବା ଛାତ୍ରୀଛାତ୍ର ପଢ଼ାଇବେ ପାଠ

ଅନ୍‌ଲାଇନ୍ ଶିକ୍ଷାରୁ ବଞ୍ଚିତ ପିଲାଙ୍କ ପାଇଁ ଯୋଜନା

ଭୁବନେଶ୍ୱର, ୭।୭(ବ୍ୟୁରୋ)

ଅନ୍‌ଲାଇନ୍ ଶିକ୍ଷାରୁ ବଞ୍ଚିତ ଛାତ୍ରୀଛାତ୍ରଙ୍କ ପାଇଁ ଗଣଶିକ୍ଷା ବିଭାଗ ନୂଆ ଯୋଜନା କରିଛି। ଶିକ୍ଷକତା ଅଧ୍ୟୟନ କରୁଥିବା ଛାତ୍ରୀଛାତ୍ରମାନେ ଇଣ୍ଟରନେଟ ନ ଥିବା ଉପାନ୍ତ ଅଞ୍ଚଳରେ ଘରକୁ ଘର ବୁଲି ପାଠ ପଢ଼ାଇବେ। ଇଣ୍ଟର୍ନଶିପ୍ ପ୍ରୋଗ୍ରାମ ମାଧ୍ୟମରେ ସେମାନେ ଶିକ୍ଷାଦାନ କରିବେ ବୋଲି ବୁଧବାର ବିଦ୍ୟାଳୟ ଓ ଗଣଶିକ୍ଷା ମନ୍ତ୍ରୀ ସମୀର ରଞ୍ଜନ ଦାଶ କହିଛନ୍ତି। ସିବିଟି ମାଧ୍ୟମରେ ଶିକ୍ଷକତା ଅଧ୍ୟୟନ କରୁଥିବା ୧୦ ହଜାର ଛାତ୍ରୀଛାତ୍ରଙ୍କୁ ଏଥିନିମନ୍ତେ ଚୟନ କରାଯିବ। ଏମାନେ ୧୦ ହଜାର ଗାଁରେ ଶିକ୍ଷାଦାନ କରିବେ। ଜଣେ ଲେଖାଏ ଛାତ୍ର ୧୦ ଜଣ ପିଲାଙ୍କୁ ପାଠ ପଢ଼ାଇବେ। ଟିଚର୍ ଏଡୁକେଟର୍ ସେମାନଙ୍କୁ ଗାଇଡ୍ କରିବେ। ଆଉ ଅବଶିଷ୍ଟ ପିଲାଙ୍କ ପାଇଁ କ'ଣ ବ୍ୟବସ୍ଥା କରାଯିବ ସେନେଇ ସମୀକ୍ଷା ଚାଲିଥିବା ମନ୍ତ୍ରୀ କହିଛନ୍ତି। ସେହିପରି ଜୁଲାଇ ଶେଷ ମଧ୍ୟରେ ଯୁକ୍ତ୨ ରେଜଲ୍ଟ ପ୍ରକାଶ କରିବାକୁ ଯୋଜନା ଚାଲିଛି। ପରିଷଦ ମଧ୍ୟ ସେଥିପାଇଁ କାର୍ଯ୍ୟ କରୁଛି ବୋଲି ଗଣଶିକ୍ଷା ମନ୍ତ୍ରୀ ସୂଚନା ଦେଇଛନ୍ତି।

ଖୁଣ୍ଟାପାଳରୁ କେନ୍ଦ୍ର ମନ୍ତ୍ରିମଣ୍ଡଳ

ରାଷ୍ଟ୍ରମନ୍ତ୍ରୀ ଇଂ.ବିଶ୍ୱେଶ୍ୱର ଟୁଡୁଙ୍କୁ ଶୁଭେଚ୍ଛା

ବାରିପଦା ଅଫିସ,୭।୭

ପ୍ରଧାନମନ୍ତ୍ରୀ ନରେନ୍ଦ୍ର ମୋଦିଙ୍କ ନୂଆ ଟିମ୍‌ରେ ସାମିଲ ହୋଇଛନ୍ତି ମୟୂରଭଞ୍ଜ ଏମ୍‌ପି ଇଂ.ବିଶ୍ୱେଶ୍ୱର ଟୁଡୁ। ଆଦିବାସୀ ଅଧ୍ୟୁଷିତ ମୋରଡ଼ା ବ୍ଲକ ଅଧୀନ ସାନମୁଣ୍ଡାବଣି ପଞ୍ଚାୟତ ଖୁଣ୍ଟାପାଳ ଗ୍ରାମରୁ କେନ୍ଦ୍ର ମନ୍ତ୍ରିମଣ୍ଡଳରେ ସ୍ଥାନ ପାଇଥିବାରୁ ଜିଲାବାସୀ ତାଙ୍କୁ ସ୍ୱାଗତ ଓ ଶୁଭେଚ୍ଛା ଜଣାଇଛନ୍ତି। ଜିଲା ଭାଜପା କର୍ମୀ ମହଲରେ ଖୁସିର ଲହରି ଖେଳିଯାଇଛି। ଜିଲା କାର୍ଯ୍ୟାଳୟରେ ଏନେଇ ବିଜୟ ଉତ୍ସବ ପାଳନ କରାଯାଉଛି।

ପିତା ସୁକୁଲ ଟୁଡୁ ଓ ମାତା ବୁଧୁଜ୍ ଟୁଡୁଙ୍କ ସୁପୁତ୍ର ବିଶ୍ୱେଶ୍ୱର ଗାଁ ସ୍କୁଲରେ ପାଠ ପଢ଼ି ଛାତ୍ର ଜୀବନରୁ ବିଭିନ୍ନ ସାମାଜିକ ଓ ସାଂସ୍କୃତିକ କାର୍ଯ୍ୟକ୍ରମରେ ଜଡ଼ିତ ଥିଲେ । ଡିପ୍ଲୋମା ଇନ୍ ଇଲେକ୍ଟ୍ରିକାଲ ଇଞ୍ଜିନିୟର ଭାବେ ନିଜର ଦକ୍ଷତା ହାସଲ କରିବା ପରେ କୁଏଟ୍‌ର ଏକ ବେସରକାରୀ ସଂସ୍ଥାରେ ଚାକିରି କରୁଥିଲେ। କିଛିଦିନ ପରେ ରେଙ୍ଗାଲୀ ଜଳ ବିଦ୍ୟୁତ୍ ପ୍ରକଳ୍ପରେ କାର୍ଯ୍ୟ କରି ବାଲିମେଳାର ମୁଖ୍ୟ ନିର୍ବାହୀଯନ୍ତ୍ରୀ ଭାବେ କାର୍ଯ୍ୟରତ ଥିଲେ। ପୂର୍ବରୁ ତାଙ

ଯେତେବେଳେ ତୁମେ ଏକ ସାଂପ୍ରଦାୟିକ ଧାର୍ମିକ ଗଣ୍ଡି ଭିତରେ ରହି ବନ୍ଦ ହୋଇଯାଅ– ଏବଂ ସେତିକି ମାତ୍ର ବିଶ୍ୱାସ ସଙ୍ଗେ ନିଜକୁ ବାନ୍ଧି ରଖ– ଏବଂ ଭାବ ଯେ, ସେତିକି ହିଁ ବିଶ୍ୱରେ ଏକମାତ୍ର ସତ୍ୟ– ସେତେବେଳେ ତୁମେ ତୁମର ଅନ୍ତରାତ୍ମାର ଅଗ୍ରଗତି ଓ ବିସ୍ତାରଶୀଳତାକୁ ବନ୍ଦ କରିଦିଅ । –ଶ୍ରୀମା

ମହାମାରୀ ଓ ଅସମାନତା

ସାରା ହକିସ
ପ୍ରଫେସର,ଗ୍ଲୋବାଲ ପବ୍ଲିକ ହେଲ୍‌ଥ, ୟୁନିଭର୍ସିଟି କଲେଜ ଅଫ୍ ଲଣ୍ଡନ

କେଣ୍ଟ ବୁସେ
ଡାଇରେକ୍ଟର, ହେଲ୍‌ଦିୟର ସୋସାଇଟିଜ ପ୍ରୋଗ୍ରାମ, ଜର୍ଜ ଇନ୍‌ଷ୍ଟିଚ୍ୟୁଟ୍ ଫର୍ ଗ୍ଲୋବାଲ୍ ହେଲ୍‌ଥ

କୋଭିଡ୍–୧୯ ମହାମାରୀରୁ ମୋ ଲିପ୍‌ସ୍ଟିକ ମୋତେ ରକ୍ଷା କରୁଛି କି? ଆମେ ବିଶ୍ୱର ମହାମାରୀ ଉପରେ ଭିନ୍ନ ଭିନ୍ନ ଭାଗରେ ଲିଙ୍ଗଗତ ତଥ୍ୟର ସର୍ବବୃହତ ଟ୍ରାକ୍‌ର ସହ ସମନ୍ୱୟ ରକ୍ଷା କରିବା ପରଠାରୁ ଇ–ମେଲ୍‌ରେ ଯେତେ ପ୍ରଶ୍ନ ଆମେ ପାଇଥିଲୁ ସେଥିରେ ଏହି ପ୍ରଶ୍ନଟି ଥିଲା ସବୁଠୁ ଅଦ୍ଭୁତ ତଥା ଉତ୍ସାହଜନକ । ଅବଶ୍ୟ ପ୍ରଶ୍ନଟି ସାଧାରଣ ସ୍ୱାସ୍ଥ୍ୟ ସମ୍ପର୍କରେ ଏକ ବିଶ୍ୱସ୍ତରୀୟ ସତ୍ୟକୁ ସୂଚିତ କରୁଛି । ଆମେ ମାର୍ଚ୍ଚ ୨୦୨୦ରେ ଟ୍ରାକର ପ୍ରତିଷ୍ଠା କଲୁ । କାରଣ ଆମେ ଭାବିଥିଲୁ ଯେ, କୋଭିଡ୍–୧୯ କୌଣସି ଅଞ୍ଚଳରେ ସମାନ ଭାବେ ବ୍ୟାପିବାର ସମ୍ଭାବନା ନ ଥିଲା । ଏଭଳି ଧାରଣା ବି ସତ ପ୍ରମାଣିତ ହୋଇଛି । ଆମ ତଥ୍ୟରୁ ଏହା ସ୍ପଷ୍ଟ ଜଣାପଡ଼ିଛି । ଉଦାହରଣ ସ୍ୱରୂପ, ମହିଳାମାନେ ପୁରୁଷଙ୍କ ତୁଳନାରେ କୋଭିଡ୍ ପରୀକ୍ଷା କରିବା ଓ ଟିକା ନେବାର ଅଧିକ ସମ୍ଭାବନା ଦେଖାଯାଇଛି । ମହିଳାମାନେ ହସ୍ପିଟାଲରେ ଭର୍ତ୍ତିହେବା ଓ ଗୁରୁତର ସଂକ୍ରମିତ ହୋଇ ଆଇସିୟୁରେ ରହିବା ଏବଂ ମହାମାରୀରେ ସେମାନଙ୍କର ପାଖାପାଖି ୩୦% କମ୍ ମୃତ୍ୟୁ ହେବାର ସମ୍ଭାବନା ରହିଛି । ସର୍ବୋପରି ମହାମାରୀ ସ୍ୱାସ୍ଥ୍ୟ କ୍ଷେତ୍ରରେ ଥିବା ଅସମାନତାକୁ ସାମ୍ନାକୁ ଆଣିଛି । ଅସମାନତା ଓ ରୋଗ ମଧ୍ୟରେ ଥିବା ସମ୍ପର୍କକୁ ଜଣାଇଦେଇଛି । ସମାଜରେ ଅସମାନତା ଜନିତ ବିପଦକୁ ଏହା ପ୍ରକାଶ କରିଛି । ଅସହାୟ ଲୋକ, ଯେଉଁମାନେ କୋଭିଡ୍‌ରେ ଅଧିକ ସଂକ୍ରମିତ ଓ ସମାଜର ଅସମାନତା ବୋଝରେ ଭାରାକ୍ରାନ୍ତ, ସେମାନଙ୍କ ବାସ୍ତବ ଛବିକୁ ମଧ୍ୟ ମହାମାରୀ ପଦାକୁ ଆଣିପାରିଛି । ସ୍ୱାସ୍ଥ୍ୟଗତ ଅସମାନତାଗୁଡ଼ିକରେ ଲିଙ୍ଗଗତ ଭୂମିକା କ'ଣ ରହିଛି ତାହା ଜାଣିବା ହିଁ ଆମର ଲକ୍ଷ୍ୟ । ଆମର ଟ୍ରାକ୍‌ର ଦର୍ଶାଇଛି ଯେ, ନିମ୍ନ ଆୟବର୍ଗର ଦେଶଗୁଡ଼ିକର ପୁରୁଷ ଓ ମହିଳାଙ୍କ କୋଭିଡ୍–୧୯ ମୃତ୍ୟୁ ଅନୁପାତ ଉଚ୍ଚ ଆୟବର୍ଗର ଦେଶଗୁଡ଼ିକଠାରୁ ଦୁଇଗୁଣରୁ ଅଧିକ ।

ସ୍ୱାସ୍ଥ୍ୟ କ୍ଷେତ୍ରରେ ଅର୍ଥନୀତି ଓ ଅନ୍ୟ ଅସମାନତାକୁ ବି ଅଣଦେଖା କରାଯାଇପାରିବ ନାହିଁ । ବହୁ ସମୟରେ ଏଗୁଡ଼ିକ ଲିଙ୍ଗଗତ ଅସମାନତାକୁ ବଢ଼ାଇବା ସହ ତାହାକୁ ପୁଣି ବଳଶାଳୀ କରିଥାଏ । ସ୍ୱାସ୍ଥ୍ୟ ଏବଂ ଅସମାନତାର ପ୍ରସଙ୍ଗ ନୂଆ ନୁହେଁ । ଊନବିଂଶ ଶତାବ୍ଦୀର ମଧ୍ୟଭାଗରେ ଫେଡ୍‌ରିକ ଏଙ୍ଗଲ୍ସ ବର୍ଣ୍ଣନା କରିଥିଲେ ଯେ, ଇଂଲଣ୍ଡର ଶ୍ରମଜୀବୀଙ୍କ ଦୁଃଖଦାୟକ ଜୀବନ ଏବଂ କର୍ମ ଅବସ୍ଥା ଯୋଗୁ ଦୀର୍ଘଦିନ ଧରି ଲାଗି ରହିଥିବା ମହାମାରୀରେ ମୃତ୍ୟୁହାର ଅଧିକ ଥିଲା । ଏହା ଯୋଗୁ କର୍ମଜୀବୀମାନଙ୍କ ସ୍ୱାସ୍ଥ୍ୟାବସ୍ଥାରେ ଅତ୍ୟଧିକ କ୍ଷତି ହୋଇଥିଲା । ଏହାର କିଛି ଶତାବ୍ଦୀ ପରେ ଜର୍ମାନୀ ପାଥୋଲୋଜିଷ୍ଟ ତଥା ରାଜନୀତିଜ୍ଞ ରୁଡୋଲଫ୍ ଭିରଚୌ ସୋସିଆଲ ମେଡିସିନ କ୍ଷେତ୍ର ପ୍ରତିଷ୍ଠା କରିଥିଲେ, ଯାହା ଔଷଧ ଏବଂ ରୋଗ ଉପରେ ଗୁରୁତ୍ୱ ଦେଇଥିଲା । ଏହା ସମାଜର ଉତ୍ତମ ପରିଣାମ ଭାବେ ଉଭା ହୋଇଥିଲା । ୧୯୩୦ ଦଶକର ଶେଷ ଆଡ଼କୁ ଚିଲିର ସ୍ୱାସ୍ଥ୍ୟମନ୍ତ୍ରୀ (ପରେ ରାଷ୍ଟ୍ରପତି ହୋଇଥିଲେ) ସାଲ୍‌ଭାଡର ଆଲେଣ୍ଡେ ଲାଟିନ୍ ଆମେରିକାରେ ସୋସିଆଲ ମେଡିସିନର ବନ୍ଧାଣିମାନଙ୍କ ମଧ୍ୟରେ ଥିଲେ ଅନ୍ୟତମ । ସେ ଲୋକମାନଙ୍କ ସ୍ୱାସ୍ଥ୍ୟର ଉନ୍ନତି ଆଣିବା ଲାଗି ରାଜନୈତିକ ଏବଂ ଆର୍ଥିକ ସଂସ୍କାର ପାଇଁ ପ୍ରସ୍ତାବ ଦେଇଥିଲେ । ନିର୍ଦ୍ଦିଷ୍ଟ ରୋଗ କିମ୍ବା ତା'ର ଚିକିତ୍ସା ଉପରେ ଧ୍ୟାନ ନ ଦେଇ ସାମାଜିକ ଢାଞ୍ଚାରେ ଓ ପରିବେଶ ପରିବର୍ତ୍ତନ ଉପରେ ଗୁରୁତ୍ୱ ଦେବା ପାଇଁ ସେ ଯୁକ୍ତି ବାଢିଥିଲେ ।

ସ୍ୱାସ୍ଥ୍ୟ ଏବଂ ସାମାଜିକ ପରିବେଶ ମଧ୍ୟରେ ରହିଥିବା ସମ୍ପର୍କକୁ ନିରୀକ୍ଷଣ କରିବା ଦ୍ୱାରା ଆମ ଡାଟା ଟ୍ରାକର୍‌ରେ ପୁରୁଷ– ମହିଳାଙ୍କ ମଧ୍ୟରେ ରହିଥିବା ପ୍ରଭେଦ ଉପରେ ସମ୍ପୂର୍ଣ୍ଣ ବୁଝି ହୋଇଛି । ଏଥିରେ ବାୟୋଲୋଜି ବା ଜୀବବିଜ୍ଞାନ ଏକ ଗୁରୁତ୍ୱପୂର୍ଣ୍ଣ ଭୂମିକା ନେଉଛି । ଲିଙ୍ଗଗତ ପ୍ରଭେଦ ମଧ୍ୟ କୋଭିଡ୍–୧୯ର ଅସମାନ ପରିଣାମକୁ ପ୍ରଭାବିତ କରୁଛି । ସଂସ୍ଥାଗତ ଢାଞ୍ଚାରେ ଲିଙ୍ଗଗତ ଚିନ୍ତା ସନ୍ନିହିତ । ଏହା ଜୀବନକୁ ପରିଚାଳିତ କରୁଛି । ଏହା ଆମ ପରିବାର, ନ୍ୟାୟିକ , ଆର୍ଥିକ ବ୍ୟବସ୍ଥା, ଧର୍ମ, ଆର୍ଥିକ ସଂସ୍ଥା, ଶିକ୍ଷା ବ୍ୟବସ୍ଥା ଓ କର୍ମସ୍ଥଳୀରେ ରହିଛି । ଏହା ଅନୁଭବ କରିହେଉଛି ଏବଂ ପ୍ରତିଦିନ କର୍ମରେ ପ୍ରତିଫଳିତ । ଏକ ନିର୍ଦ୍ଦିଷ୍ଟ ସମାଜରେ ପୁରୁଷ, ମହିଳା କିମ୍ବା ଟ୍ରାନ୍ସଜେଣ୍ଡରଙ୍କ କର୍ମରେ ଏହା ପ୍ରକାଶ ପାଉଛି । ଜେଣ୍ଡର୍ ଆମ ଆଶା ଓ ସୁଯୋଗଗୁଡ଼ିକୁ ପରିଚାଳିତ କରୁଛି । ଲିଙ୍ଗଗତ ଭାବ ମଧ୍ୟ ସ୍ୱାସ୍ଥ୍ୟ ପରିଣାମକୁ ପ୍ରଭାବିତ କରିଥାଏ । କେୟାର ୱାର୍କ, ରିଟେଲ, ହସ୍ପିଟାଲିଟିଗୁଡ଼ିକରେ ମହିଳାମାନଙ୍କ ନିଯୁକ୍ତିର ସମ୍ଭାବନା ବେଶି ରହିଥିବାରୁ ସେମାନେ କୋଭିଡ୍ ସଂକ୍ରମିତ ହେବାର ଅଧିକ ବିପଦ ରହିଛି । ଅନ୍ୟପକ୍ଷରେ ବିଭିନ୍ନ ପରିବେଶରେ ପ୍ରବାସୀ ଶ୍ରମିକଙ୍କ ମଧ୍ୟରେ କୋଭିଡ୍ ସଂକ୍ରମଣ ବ୍ୟାପକ ହୋଇଆସୁଛି । ଦୁର୍ବଳ ଓ ଅସ୍ୱାସ୍ଥ୍ୟକର ସ୍ଥିତିରେ ଏମାନେ କାର୍ଯ୍ୟ କରୁଛନ୍ତି ବୋଲି ଏଥିରୁ ସ୍ପଷ୍ଟ ହୋଇଛି । ଉଚ୍ଚ ଏବଂ ନିମ୍ନ ଆୟକାରୀ ଦେଶଗୁଡ଼ିକ ମଧ୍ୟରେ ଥିବା ଅସମାନ କ୍ଷମତା ଓ ନାଗରିକ ଏବଂ ଅଣନାଗରିକଙ୍କ ସମ୍ପର୍କ ଉପରେ ବିଶ୍ୱ ଅର୍ଥ ବ୍ୟବସ୍ଥାର ନିର୍ଭରଶୀଳତାକୁ ଏହା ପ୍ରକାଶ କରିଛି । କରୋନା ଭାଇରସ୍ ସଂସ୍ପର୍ଶରେ ଆସୁଥିବା ଲିଙ୍ଗ ସମ୍ପର୍କିତ ବିଷୟ ବା ତତ୍ତ୍ୱଗୁଡ଼ିକ ରୋଗ ପରୀକ୍ଷା ଏବଂ ଯତ୍ନକୁ ବି ପ୍ରଭାବିତ କରୁଛି । କଟକଣା ମଧ୍ୟରେ ଖୋଲୁଥିବା କ୍ଲିନିକ୍‌ରେ ଯଦି ପରୀକ୍ଷା କରାଯାଏ,ତେବେ କମ୍ ଦରମାରେ କାମ କରୁଥିବା ଲୋକମାନେ କମ୍ ସୁବିଧା ପାଇବାର ସମ୍ଭାବନା ରହିଛି । ଅପରପକ୍ଷେ ଘର ବାହାରେ ସାମାଜିକ ସ୍ୱାଧୀନତା କଟକଣାରେ ରହୁଥିବା ମହିଳାମାନେ ସୀମିତ ସ୍ୱାସ୍ଥ୍ୟସେବା ପାଇବାର ସମ୍ଭାବନା ରହିଛି । କୋଭିଡ୍ –୧୯ରେ ସଂକ୍ରମିତ ହୋଇ ଥରେ ହସ୍ପିଟାଲରେ ଭର୍ତ୍ତି ହେଲେ ବହୁ ଗୁରୁତର ରୋଗରେ ପୀଡିତ ପୁରୁଷମାନଙ୍କର ମୃତ୍ୟୁ ହେବାର ଆଶଙ୍କା ବେଶି । ଏହା ସହ ଏହା ପଛରେ ରହିଥିବା ବାୟୋଲୋଜିକାଲ ପ୍ରଭେଦ ଯୋଗୁ ପୁରୁଷମାନେ କ୍ଷତିକାରକ ପରିବେଶ ସଂସ୍ପର୍ଶରେ ଅଧିକ ରହୁଥିବାରୁ ସେମାନେ କ୍ରୋନିକ ଡିଜିଜ୍‌ର ଶିକାର ହେବାର ସମ୍ଭାବନା ବେଶି । ଫଳରେ କୋଭିଡ–୧୯ ପରିଣାମ ପ୍ରଭାବିତ ହେଉଛି । ଏହିସବୁ ଲିଙ୍ଗଗତ ଅସମାନତା ପରିବେଶ ଉଭୟ ଉତ୍ପାଦନ ଏବଂ ଉପଯୋଗର କ୍ଷତି କରିଥାଏ । ବିଶ୍ୱରେ ତମାଖୁ ଏବଂ ମଦରେ ସବୁଠୁ ବେଶି ଜୀବନ ଯାଉଛି । ଏହାଦ୍ୱାରା ହୃଦ୍‌ରୋଗ ଓ ଫୁସ୍‌ଫୁସ ରୋଗ ହାର ବୃଦ୍ଧି ପାଉଛି । ଏହି ଦୁଇ ରୋଗ କୋଭିଡ୍–୧୯ ପୀଡିତଙ୍କ ମୃତ୍ୟୁର କାରଣ ହେଉଛି । ନିମ୍ନ ଆୟକାରୀ ଦେଶଗୁଡ଼ିକରେ ପୁରୁଷ ଓ ମହିଳାଙ୍କ ମଧ୍ୟରେ କୋଭିଡ୍ ମହାମାରୀ ଜନିତ ମୃତ୍ୟୁହାର ଅତ୍ୟଧିକ ଅନ୍ତର ରହୁଛି ।

ବିଶ୍ୱରେ ଅନୁଭବସିଦ୍ଧ ପ୍ରମାଣର ଅଭାବ ନାହିଁ । ଅସମାନତା ଯୋଗୁ କୋଭିଡ୍ ଏବଂ ଅତୀତର ମହାମାରୀ କିଭଳି ପ୍ରଭାବିତ ହୋଇଛି ତାହାର ଅନୁଭବ ଏ ବିଶ୍ୱ ପାଖରେ ରହିଛି । ଆମ ଟ୍ରାକ୍‌ର ଅସମାନତା ଏବଂ କୋଭିଡ୍ ମହାମାରୀ ମଧ୍ୟରେ ସମ୍ପର୍କ ଜାଣିବା ଲାଗି ୧୯୫ ଦେଶରୁ ଡାଟା ବା ତଥ୍ୟ ସଂଗ୍ରହ କରିଛି । ବିଭିନ୍ନ ଅଞ୍ଚଳରେ ରହୁଥିବା ଏକ ନିର୍ଦ୍ଦିଷ୍ଟ ଜାତିର ଲୋକ ଏବଂ ସେମାନଙ୍କ ବୃତ୍ତି ଓ ଅନ୍ୟ ଅସମାନତାର ପ୍ରଭାବ କୋଭିଡ୍ ଉପରେ କ'ଣ ରହିଛି ସେ ସମ୍ପର୍କରେ ମଧ୍ୟ ଅଧିକ ତଥ୍ୟ ସଂଗ୍ରହ କରିଛି । କୋଭିଡ୍–୧୯ ସମୟରେ ଏକ ସୋସିଆଲ ମେଡିସିନ ଦୃଷ୍ଟିକୋଣ ଏବଂ ନୂତନ ସାର୍ବଜନୀନ ସ୍ୱାସ୍ଥ୍ୟ ଅଭିଯାନକୁ ଶକ୍ତିଶାଳୀ କରିବା ଉଚିତ । ବିଶ୍ୱସ୍ତରରେ ବହୁ ପୁରାତନ ଓ ମଜଭୁତ ସ୍ଥିତିରେ ରହିଥିବା ଅସମାନତା ଦୂର କରି ଏହି ମହାମାରୀ ସମୟରେ ଏକ ସ୍ୱଚ୍ଛ ଓ ସୁସ୍ଥ ସମାଜ ଗଠନ କରିବା ଅତ୍ୟନ୍ତ କଠିନ କାର୍ଯ୍ୟ କୁହାଯାଇପାରେ । କିନ୍ତୁ ଏଥିପାଇଁ ଶକ୍ତି,ପ୍ରତିବଦ୍ଧତା ଲୋଡ଼ା ଏବଂ ଚିନ୍ତାଧାରା ଓ କାର୍ଯ୍ୟରେ ପରିବର୍ତ୍ତନ ଦରକାର । ସର୍ବୋପରି ସାମାଜିକ ସମୃଦ୍ଧି ପାଇଁ ବ୍ୟକ୍ତିଗତ ସୁସ୍ଥତା ଏବଂ ବିକଶିତ ସମାଜ ଅତ୍ୟନ୍ତ ଆବଶ୍ୟକ ବୋଲି ନୀତି ନିର୍ଦ୍ଧାରକ ସ୍ୱୀକାର କରିବା ଉଚିତ । ଅର୍ଥାତ୍ ସରକାରୀ, ବେସରକାରୀ ଏବଂ ସିଭିଲ୍ ସୋସାଇଟି କ୍ଷେତ୍ରରେ କାର୍ଯ୍ୟରତ ନେତୃବର୍ଗ ସାମାଜିକ, ରାଜନୈତିକ ଏବଂ ଅର୍ଥନୈତିକ ବିଷୟଗୁଡ଼ିକ ଉପରେ ଧ୍ୟାନ ଦେବା ଜରୁରୀ । ଆମେ ମଧ୍ୟ ରୋଗ ଚିକିତ୍ସାରୁ ଧ୍ୟାନ ହଟାଇ ପରିବେଶ ଓ ସଂସ୍କାର ଉପରେ ଗୁରୁତ୍ୱ ଦେବା ଆବଶ୍ୟକ, ଯେଉଁଥିରେ ସମସ୍ତେ ଉତ୍ତମ ସ୍ୱାସ୍ଥ୍ୟ,ଶାନ୍ତି ଓ ପ୍ରତିଷ୍ଠାର ସମାନ ସୁବିଧା ପାଇପାରିବେ । କେତେକ ସମାଜରେ ଲିପ୍‌ଷ୍ଟିକ ଲିଙ୍ଗଗତ ନୀତିରେ କ୍ଷତିକାରକ ହୋଇ ନ ପାରେ, କିନ୍ତୁ ଏହା ସ୍ୱାସ୍ଥ୍ୟର ଏକ ଶକ୍ତିଶାଳୀ, ମଜଭୁତ ଏବଂ ବିଶ୍ୱସ୍ତରୀୟ ସାମାଜିକ ନିର୍ଦ୍ଧାରକ ହୋଇଥାଏ । ମହାମାରୀ ଲିଙ୍ଗଗତ ଅସମାନତା ଦୂର କରି ସମାନତାର ଆବଶ୍ୟକତାକୁ ସାମ୍ନାକୁ ଆଣିଛି । ଏହା ସୁସ୍ଥତା ଓ ଲୋକଙ୍କ ଭଲ ଲାଗି ଉଦ୍ଦିଷ୍ଟ ବୋଲି ସମସ୍ତେ ବୁଝିବା ଦରକାର । ଅସମାନତା ବଦଳରେ ସମାନତା ଆମେ ଆଶାକରୁଥିବା ସୁସ୍ଥ ସମାଜ ପାଇଁ ବାଟ କଢ଼ାଇ ନେବାରେ ସାହାଯ୍ୟ କରିବ ।

ଅସହାୟଙ୍କ ପାଇଁ ଆଶୀର୍ବାଦ

ଘାସିରାମ ପଣ୍ଡା

୨୦୧୯–୨୦ରେ ସରକାର କରିଥିବା ଏକ ଗଣନା ଅନୁଯାୟୀ, ରାଜ୍ୟରେ ପ୍ରାୟ ୩୦ ହଜାର ଅନାଥ ଓ ଜଣେ କେହି ପିତା ବା ମାତା ଥିବା ୨ ଲକ୍ଷ ୫୦ ହଜାର ପିଲା ଅଛନ୍ତି । ଏବେ କୋଭିଡ୍‌ଜନିତ ମୃତ୍ୟୁ ବୃଦ୍ଧି ସହିତ ଏ ସଂଖ୍ୟା ମଧ୍ୟ ଯଥେଷ୍ଟ ବଢ଼ିଛି । ପରିବାର ଯଦି ପାରିବାର ସ୍ଥିତିରେ ଅଛି, ତା'ହେଲେ କଥା ଭିନ୍ନ । କିନ୍ତୁ ସାମାଜିକ ଓ ଆର୍ଥିକ ପଛୁଆ ବର୍ଗରେ ଏପରି ସ୍ଥିତି ଉପୁଜିଲେ ପିଲାମାନେ ବିପଦସଂକୁଳ ହୋଇପଡ଼ନ୍ତି । ପିଲା ଛୋଟ ଥିଲେ ବେଆଇନ ଭାବେ ପୋଷ୍ୟ ହେବାର ସମ୍ଭାବନା ଥାଏ । ଯଦି ବଡ଼ ହେଲାଣି ଶିଶୁ ଶ୍ରମିକ, ଚାଲାଣ, ବାଲ୍ୟ ବିବାହ ପ୍ରଭୃତିର ଶିକାର ହେବାର ସ୍ଥିତି ଉପୁଜେ ।

ଏଭଳି ପରିସ୍ଥିତିରେ ସହାୟକ ହେବା ପାଇଁ ଓଡ଼ିଶା ସରକାର ଆଶୀର୍ବାଦ ଯୋଜନା ଲାଗୁ କରିଛନ୍ତି । ମହିଳା ଓ ଶିଶୁ ବିକାଶ ବିଭାଗ ଆନୁକୂଲ୍ୟରେ ଏହା ରାଜ୍ୟରେ ଜୁନ ୨୦ରୁ କାର୍ଯ୍ୟକାରୀ ହେଲାଣି । ମା'ବାପାଙ୍କ ମୃତ୍ୟୁ ପରେ ସ୍ୱତନ୍ତ୍ର ଯତ୍ନ ଆବଶ୍ୟକ କରୁଥିବା ଏହି ପିଲାଙ୍କ ପ୍ରତି ଏଥିରେ ବିଶେଷ ଧ୍ୟାନ ଦିଆଯାଇଛି । ମାତାପିତାଙ୍କୁ ହରେଇବା ପରେ ଶିଶୁ ମଙ୍ଗଳ କମିଟିଙ୍କ ନିର୍ଦ୍ଦେଶକ୍ରମେ ପିଲାମାନେ ଯଦି ନିଜ ସମ୍ପର୍କୀୟଙ୍କ ସହିତ ରହୁଥା'ନ୍ତି ତା'ହେଲେ ୧୮ ବର୍ଷ ହେବା ପର୍ଯ୍ୟନ୍ତ ସେମାନଙ୍କୁ ମାସିକ ୨,୫୦୦ ଟଙ୍କାର ଆର୍ଥିକ ସହାୟତା ଦିଆଯିବ । ଏହି ଅର୍ଥକୁ ପିଲାଙ୍କ ପରିଚାଳନା, ସ୍ୱାସ୍ଥ୍ୟ, ଶିକ୍ଷା ପ୍ରଭୃତି ପାଇଁ ଖର୍ଚ୍ଚ କରିବାକୁ ଯତ୍ନ ଦାୟିତ୍ୱରେ ଥିବା ପରିବାରକୁ ପ୍ରଦାନ କରାଯିବ । ତେବେ ପିଲା ଶିଶୁଯତ୍ନ ଗୃହରେ ରହିବାକୁ ନିଷ୍ପତ୍ତି ହୋଇଥିଲେ ମାସକୁ ୧,୦୦୦ ଟଙ୍କାର ସହାୟତା ପାଇପାରିବେ । ପିଲା ଉପାର୍ଜନକାରୀ ମାତାପିତାଙ୍କ ଭିତରୁ ଜଣକୁ ହରାଇଥିଲେ ମାସକୁ ୧୫୦୦ ଟଙ୍କାର ଆର୍ଥିକ ସହାୟତା ପାଇବା ପାଇଁ ହକ୍‌ଦାର ହେବେ । ଏହି ପିଲାମାନେ ବିଜୁ ସ୍ୱାସ୍ଥ୍ୟ ଯୋଜନା, ଖାଦ୍ୟ ସୁରକ୍ଷା ଯୋଜନା ଓ ମାଗଣା ଶିକ୍ଷା, ଉଚ୍ଚ ଶିକ୍ଷା ପାଇଁ ସହାୟତା ପାଇପାରିବେ । ଅନାଥ ପିଲାଙ୍କ ଯତ୍ନ ନେଉଥିବା ପରିବାରକୁ ପ୍ରୋତ୍ସାହନ ସ୍ୱରୂପ ଆବାସ ଯୋଜନାରେ ଘର ଓ ଅନ୍ୟାନ୍ୟ ସରକାରୀ ଯୋଜନାରେ ସହାୟତା ଯୋଗାଇ ଦିଆଯିବ । ଏଭଳି ପିଲାଙ୍କ ସମ୍ପତ୍ତିକୁ ତହସିଲଦାର ଓ ପୋଲିସ ସହାୟତାରେ ସୁରକ୍ଷା ଦିଆଯିବାକୁ ମଧ୍ୟ ଏଥିରେ ଗୁରୁତ୍ୱ ଦିଆଯାଇଛି । ଯୋଜନାର ସୁଫଳ ପାଇବାରୁ ଯେପରି ଗୋଟିଏ ବି ପିଲା ବାଦ୍ ପଡ଼ିବେ ନାହିଁ, ସେଥିପାଇଁ ସ୍ୱତନ୍ତ୍ର ଅଭିଯାନ କରାଯିବାକୁ ଜିଲାପାଳଙ୍କ ଉପରେ ଦାୟିତ୍ୱ ନ୍ୟସ୍ତ କରାଯାଇଛି । ଏ ସଂକ୍ରାନ୍ତ ଅଭିଯୋଗର ସମାଧାନ ତଥା ଛାଡ଼ି ହୋଇ ଯାଉଥିବା ପିଲାଙ୍କୁ ମାନବୀୟ ମୂଲ୍ୟବୋଧ ଆଧାରରେ ସାମିଲ କରିବାର ବିଶେଷ କ୍ଷମତା ମଧ୍ୟ ଜିଲାପାଳଙ୍କୁ ଦିଆଯାଇଛି ।

ମା'ବାପାଙ୍କୁ ହରେଇବାର ଦୁଃଖ ଓ ମାନସିକ ପ୍ରଭାବକୁ ଦୂରେଇବା ସମ୍ଭବପର ନୁହେଁ । ଏହାସତ୍ତ୍ୱେ ଆଶୀର୍ବାଦ ଯୋଜନା ମାଧ୍ୟମରେ ସେମାନଙ୍କ ଅବର୍ତ୍ତମାନରେ ପିଲାର ବିକାଶ ଓ ସୁରକ୍ଷାକୁ ସୁନିଶ୍ଚିତ କରିବା ଏକ ଉତ୍ତମ ପରିକଳ୍ପନା । କାର୍ଯ୍ୟାନ୍ୱୟନରେ ଦୃଢ଼ତା ଓ ଯୋଜନାରେ ଥିବା କିଛି ଅଭାବବୋଧକୁ ଆରମ୍ଭରୁ ଦୂର କରାଯାଇ ପାରିଲେ ପିଲାଙ୍କ ଅଧିକାରର ସୁରକ୍ଷା କ୍ଷେତ୍ରରେ ଏହା ଏକ ଉଦାହରଣ ହୋଇ ରହିବ । ବେଳେବେଳେ ଆବେଦନ ପ୍ରକ୍ରିୟା ଓ ଏଥିପାଇଁ ପ୍ରମାଣପତ୍ର ସଂଗ୍ରହର କ୍ଲିଷ୍ଟତା ହେତୁ ଆବେଦନକାରୀ ହଇରାଣର ସମ୍ମୁଖୀନ ହୋଇଥାଏ । ଏହାର ବୋଝ ଅନାଥ ଶିଶୁ ଉପରେ ପଡ଼ିଲେ ସେମାନଙ୍କ ପାଖରେ ଯୋଜନାର ସୁଫଳ ପହଞ୍ଚି ପାରିବ ନାହିଁ । ଏଣୁ ଜିଲା ଶିଶୁ ସୁରକ୍ଷା ୟୁନିଟ୍, ଚାଇଲ୍ଡଲାଇନ ବା ସ୍ୱେଚ୍ଛାସେବୀ ସଙ୍ଗଠନଗୁଡ଼ିକ ଏ ଦିଗରେ ଭୂମିକା ନେବା ବାଞ୍ଛନୀୟ । ନିକଟରେ ନବରଙ୍ଗପୁର ଜିଲାପାଳ ସରପଞ୍ଚଙ୍କଠାରୁ ସଂଗୃହୀତ ଲେଖାକୁ ମୃତ୍ୟୁ ପ୍ରମାଣପତ୍ର ଭାବେ ଗ୍ରହଣ କରିବାକୁ ନିର୍ଦ୍ଦେଶ ଦେଇଛନ୍ତି । ଏହା ନିଶ୍ଚିତ ଭାବେ ସହାୟକ ହେବ । ଅନ୍ୟ ଜିଲାଗୁଡ଼ିକ ମଧ୍ୟ ଏପରି କରିପାରିଲେ ପ୍ରକ୍ରିୟା ସହଜ ହେବ । ଅନାଥ ବା ଜଣେ ପିତା କିମ୍ବା ମାତାଙ୍କୁ ହରେଇଥିବା ଘଟଣାରେ ତତ୍‌କ୍ଷଣାତ୍ ସହାୟତା ପହଞ୍ଚେଇବାକୁ ଉଚ୍ଚତମ ନ୍ୟାୟାଳୟ ଗୁରୁତ୍ୱ ଆରୋପ କରିଛନ୍ତି । ଆଶୀର୍ବାଦ ଯୋଜନା କ୍ଷେତ୍ରରେ ମଧ୍ୟ ଘଟଣା ଘଟିବାର ଅତିବେଶିରେ ୧୫ ଦିନ ମଧ୍ୟରେ ଉଦ୍ଦିଷ୍ଟ ଆର୍ଥିକ ସହାୟତା ସୁନିଶ୍ଚିତ କରାଗଲେ ଦଲାଲ ହାବୁଡ଼ରୁ ପିଲା ବର୍ତ୍ତିପାରିବେ । ଏପ୍ରିଲ ୨୦୨୦ ପରଠାରୁ ପ୍ରଭାବିତ ଶିଶୁ ଏହି ଯୋଜନାର ସୁଫଳ ପାଇପାରିବେ ବୋଲି ଉଲ୍ଲେଖ ଅଛି । ଏହାଦ୍ୱାରା ସମାନ ପରିସ୍ଥିତିରେ ଥାଇ ବି ପୂର୍ବରୁ ଚିହ୍ନିତ ହୋଇଥିବା ପାଖାପାଖି ୩ ଲକ୍ଷ ଶିଶୁ ଏଥିରୁ ବାଦ୍ ପଡ଼ିବେ । ଏହା ଗାଁ ଗାଁରେ ବିଭେଦ ସୃଷ୍ଟି କରିବ । କୌଣସି ବିପରିସ୍ଥିତିରେ ଶିଶୁମାନେ ଅବହେଳିତ ହେବେ ନାହିଁ ବୋଲି କହି ଆସୁଥିବା ସରକାରଙ୍କ ପାଇଁ ଏହା ବିଫଳତା ହେବ । ଏଣୁ ପ୍ରତ୍ୟେକ ମାତାପିତା ହରେଇଥିବା ପିଲାଙ୍କ ପାଖରେ ଆଶୀର୍ବାଦର ସହାୟତା ପହଞ୍ଚିବା ଦରକାର । ଜିଲା ଶିଶୁ ସୁରକ୍ଷା ୟୁନିଟ୍ ଓ ଜିଲା ଶିଶୁ ମଙ୍ଗଳ କମିଟିର ସକ୍ରିୟତା ଉପରେ ଯୋଜନାର ସଫଳତା ନିର୍ଭର କରେ । ଅନେକ ଜିଲାରେ ଶିଶୁ ମଙ୍ଗଳ କମିଟିର କାର୍ଯ୍ୟକାଳ ପୂରିଗଲାଣି । ସମୟ ଅବଧିକୁ ବଢ଼ାଯାଇ ଯେନତେନ କାର୍ଯ୍ୟ ଚାଲୁ ରହିଛି । ସେହିପରି ଜିଲା ଶିଶୁ ସୁରକ୍ଷା ୟୁନିଟ୍‌ରେ ମଧ୍ୟ ବିଶେଷ ଉତ୍ସାହ ନାହିଁ । ଏଭଳି ପରିସ୍ଥିତିରେ ବ୍ୟବସ୍ଥାର ପୁନର୍ବିନ୍ୟାସ କରାନଗଲେ ଯୋଜନାର କାର୍ଯ୍ୟାନ୍ୱୟନ ଧରାଶାୟୀ ହୋଇପଡ଼ିବ ।

ସୁବର୍ଣ୍ଣପୁର, ମୋ: ୯୪୩୮୩୪୧୭୯୪

ଏଇ ଭାରତରେ

କରୋନାର ଦ୍ୱିତୀୟ ଲହର ପ୍ରକାଶ ପାଇବା ପରଠାରୁ ଏଯାବତ୍ ଦିନଟିଏ ବିଶ୍ରାମ ନେବାକୁ ଭ

ଶ୍ରୀମନ୍ଦିରକୁ ଖଳି ପ୍ରସାଦ ବିଜେ

ପୁରୀ ଅଫିସ: ଅଣସର ତ୍ରୟୋଦଶୀ ଦିବସ ବୁଧବାର ମହାପ୍ରଭୁଙ୍କ ଘଣାଲାଗି, ଖଳିଲାଗି ସହ ଖଡ଼ିପ୍ରସାଦ ବିଜେ ନୀତି ସମ୍ପାଦିତ ହୋଇଛି। ମଙ୍ଗଳବାର ରାଜେନ୍ଦ୍ରଭିଷେକ ନୀତିରେ ପତିମହାପାତ୍ର ଓ ଦଇତାପତି ସେବାୟତମାନେ ମହାପ୍ରଭୁଙ୍କ ସୁସ୍ଥତାର ଖବର ଗଜପତି ମହାରାଜାଙ୍କୁ ପ୍ରଦାନ କରିବା ସହ ରଥଯାତ୍ରାର ସୁପରିଚାଳନା ନେଇ ଆଲୋଚନା କରିଥିଲେ। ଅଣସର ଗୃହରେ ସମ୍ପୂର୍ଣ୍ଣ ଗୋପନୀୟ ଭାବେ ଶ୍ରୀଜୀଉମାନଙ୍କୁ ଘଣାଲାଗି ପରେ ଖଳି ଲାଗି କରାଯାଇଥିଲା। ଘଣ୍ଟ, ଛତା, କାହାଳି ସହ ଖଳିପ୍ରସାଦ ଶୁଦ୍ଧସୁଆର ଘରଠାରୁ ଶ୍ରୀମନ୍ଦିରକୁ ବିଜେ କରାଯାଇଥିଲା। ଶୁଦ୍ଧସୁଆରଙ୍କ ଦ୍ୱାରା ପ୍ରସ୍ତୁତ ଏହି ଦିବ୍ୟ ପ୍ରଲେପକୁ ରୁପା ପିଙ୍ଗଣରେ ରଖି ଦଇତାପତି ସେବକମାନେ ମହାପ୍ରଭୁଙ୍କ ଶ୍ରୀଅଙ୍ଗରେ ଲାଗି କରିଥାନ୍ତି।

୧୦ ସୁଦ୍ଧା ରଥ ପ୍ରସ୍ତୁତ ହେବ

ପୁରୀ ଶ୍ରୀମନ୍ଦିର ପ୍ରଶାସନ ପକ୍ଷରୁ ସେବାୟତଙ୍କ ପିଲାମାନଙ୍କୁ ପ୍ରୋତ୍ସାହନ ରାଶି ପ୍ରଦାନ କରାଯାଉଛି।

ପୁରୀ ଅଫିସ,୭।୭

- **ଗଜପତିଙ୍କ ଅଧ୍ୟକ୍ଷତାରେ ବୈଠକ**
- **ସେବାୟତ ପରିବାରର ଛାତ୍ରୀଛାତ୍ରଙ୍କୁ ବୃତ୍ତି ପ୍ରଦାନ**

ରଥଯାତ୍ରା ପାଇଁ ବୁଧବାର ଏକ ଗୁରୁତ୍ୱପୂର୍ଣ୍ଣ ବୈଠକ ଗଜପତି ମହାରାଜା ଓ ଶ୍ରୀମନ୍ଦିର ପ୍ରଶାସନ ଅଧିକାରୀଙ୍କ ମଧ୍ୟରେ ଅନୁଷ୍ଠିତ ହୋଇଛି। ଭିଡିଓ କନଫରେନ୍ସିଂ ମାଧ୍ୟମରେ ଗଜପତି ମହାରାଜାଙ୍କ ସଭାପତିତ୍ୱରେ ବୈଠକ ହୋଇଥିବା ବେଳେ ଏଥିରେ ମୁଖ୍ୟ ପ୍ରଶାସକ ଡ.କ୍ରିଷ୍ଣନ୍ କୁମାର, ଆର୍‌ଡିସି, ଆଇନ ବିଭାଗର ଅତିରିକ୍ତ ସଚିବ ଓ ଦେବୋତ୍ତର କମିଶନର ପ୍ରମୁଖ ଉପସ୍ଥିତ ଥିଲେ। ରଥଯାତ୍ରାର ପ୍ରସ୍ତୁତିକୁ ନେଇ ବୈଠକରେ ଆଲୋଚନା ହୋଇଥିବା ବେଳେ କିଭଳି ଶୃଙ୍ଖଳିତ ଭାବେ ରଥଯାତ୍ରା ଶେଷ କରାଯିବ ଏନେଇ ସମସ୍ତ ମତପୋଷଣ କରିଛନ୍ତି। ଆସନ୍ତା ୧୦ ସୁଦ୍ଧା ରଥ ପ୍ରସ୍ତୁତ ହେବ ବୋଲି ମଧ୍ୟ ସେମାନେ କହିଛନ୍ତି। ବୈଠକରେ ମୁଖ୍ୟତଃ କେବଳ ସେବାୟତମାନେ ରଥ ଟାଣିବା, କୋଭିଡ୍ କଟକଣାକୁ କଡ଼ାକଡ଼ି ଭାବେ ଅନୁପାଳନ କରିବା ଭଳି ପ୍ରସଙ୍ଗକୁ ପ୍ରାଥମିକତା ମିଳିଛି ବୋଲି ମୁଖ୍ୟ ପ୍ରଶାସକ କ୍ରିଷ୍ଣନ୍ କୁମାର କହିଛନ୍ତି। ବୈଠକ ସରିବା ପରେ କ୍ରିଷ୍ଣନ୍ କୁମାର ନୀଳାଦ୍ରି ଭକ୍ତ ନିବାସରେ ପହଞ୍ଚି ସେବାୟତ ଛାତ୍ର ବୃତ୍ତିର ଶୁଭାରମ୍ଭ କରିଛନ୍ତି। ସେବାୟତ ପରିବାରର ଛାତ୍ରୀଛାତ୍ରଙ୍କ ପାଇଁ ଛାତ୍ର ବୃତ୍ତିର ବ୍ୟବସ୍ଥା କରାଯାଇଥିଲା। ଏହାକୁ ଚଳିତବର୍ଷ ପ୍ରଦାନ କରାଯାଇଛି। ସେଥିରେ ମାଟ୍ରିକ୍ ପରୀକ୍ଷାରେ ଅଧିକ ନମ୍ବର ରଖିଥିବା ୫ଜଣ ଛାତ୍ରୀଛାତ୍ରଙ୍କୁ ୫୦ହଜାର ଟଙ୍କା ଲେଖାଏ ପ୍ରଦାନ କରାଯାଇଛି। ସେହପରି ଦଶମ ଓ ଦ୍ୱାଦଶ ପରୀକ୍ଷାରେ ୭୦ ପ୍ରତିଶତରୁ ଅଧିକ ନମ୍ବର ରଖିଥିବା ୨ଜଣ ଛାତ୍ରୀଛାତ୍ରଙ୍କୁ ୧୦ହଜାର ଟଙ୍କା ଲେଖାଏ ପ୍ରୋତ୍ସାହନ ରାଶି ସହ ଶ୍ରୀପୁରୁଷୋତ୍ତମ ମାହାତ୍ମ୍ୟ ପୁସ୍ତକ ପ୍ରଦାନ କରାଯାଇଛି।

ସଂକ୍ଷେପରେ

ଆକ୍ରମଣ ପାଇଁ ଗୋଡ଼ାଇବା ବେଳେ ଦୁର୍ଘଟଣାରେ ଯାଇଥିଲା ଜୀବନ

ସିସିଟିଭିରୁ ମିଳିଲା ପ୍ରମାଣ, ଅଭିଯୁକ୍ତ ଗିରଫ

ଭୁବନେଶ୍ୱର, ୭।୭(ବ୍ୟୁରୋ): ଦୁଇମାସ ପୂର୍ବେ ଦୁର୍ଘଟଣାରେ ପ୍ରାଣ ହରାଇଥିବା ଜଣେ ଯୁବକଙ୍କ ମୃତ୍ୟୁର କାରଣ ଏବେ ସ୍ପଷ୍ଟ ହୋଇଛି। କ୍ୟାପିଟାଲ୍ ଥାନା ପୋଲିସ ସିସିଟିଭି ଫୁଟେଜ ଆଧାରରେ ତଦନ୍ତ କରି ଯୁବକଙ୍କ ମୃତ୍ୟୁ ଘଟଣାରେ ସମ୍ପୃକ୍ତି ଦର୍ଶାଇ ଜଣଙ୍କୁ ଗିରଫ କରି ବୁଧବାର କୋର୍ଟ ଚାଲାଣ କରିଛି। ଗିରଫ ଅଭିଯୁକ୍ତ ହେଲେ ଏୟାରପୋର୍ଟ ଥାନା ଅଧୀନ ଗଙ୍ଗନଗର ଅଞ୍ଚଳର ସତ୍ୟଜିତ୍ ପଟ୍ଟନାୟକ(୨୩)। ପୋଲିସ ତାଙ୍କଠାରୁ ଏକ ବାଇକ୍ ଓ ଆକ୍ରମଣରେ ବ୍ୟବହୃତ ଲୁହାରଡ୍ ଜବତ କରିଛି। ପୋଲିସ ଏନେଇ ମାମଲା (ନଂ. ୩୨୪/୨୧) ରୁଜୁ କରି ଅଧିକ ତଦନ୍ତ ଜାରି ରଖିଛି। ସୂଚନା ଅନୁଯାୟୀ, ଢେଙ୍କାନାଳ ଜିଲା କାମାକ୍ଷାନଗର ଅଞ୍ଚଳର ସୁବାସ ନାୟକ(୪୨) ଭୁବନେଶ୍ୱର ବାପୁଜୀ ନଗରରେ ଥିବା ଏକ ହୋଟେଲରେ କାମ କରୁଥିଲେ। ସୁବାସ ଦୁର୍ଗାମଣ୍ଡପ ବସ୍ତିରେ ରହୁଥିବା ତାଙ୍କ ବନ୍ଧୁ ପ୍ରଶାନ୍ତ ମଙ୍ଗରାଜଙ୍କ ଘରକୁ ଯିବାଆସିବା କରନ୍ତି। ତେବେ କୌଣସି କାରଣକୁ ନେଇ ପ୍ରଶାନ୍ତ ଓ ସୁବାସ ମିଶି ଅଭିଯୁକ୍ତ ସତ୍ୟଜିତ୍‌ଙ୍କୁ ଆକ୍ରମଣ କରିଥିଲେ। ଫଳରେ ପ୍ରଶାନ୍ତ ଓ ସୁବାସଙ୍କ ଉପରେ ଅଭିଯୁକ୍ତ ସତ୍ୟଜିତ୍ ରାଗ ରଖିଥିଲେ। ମେ ୨୪ରେ ସୁବାସ ସୂର୍ଯ୍ୟନଗର ଅଞ୍ଚଳରେ ଯାଉଥିବା ବେଳେ ସତ୍ୟଜିତ୍ ଓ ତାଙ୍କ ସାଙ୍ଗମାନେ ମିଳିମିଶି ତାଙ୍କୁ ଲୁହାରଡ୍‌ରେ ଆକ୍ରମଣ କରିଥିଲେ। ସେହି ସମୟରେ ସୁବାସ ଅଭିଯୁକ୍ତଙ୍କ କବଳରୁ ରକ୍ଷା ପାଇବା ପାଇଁ ଦୌଡ଼ି ପଳାଉଥିବାବେଳେ ଏକ ବିଦ୍ୟୁତ ଖୁଣ୍ଟରେ ପିଟି ହୋଇଯାଇଥିଲେ। ଫଳରେ ତାଙ୍କର ମୃତ୍ୟୁ ଘଟିଥିଲା। ପୋଲିସ ମୃତଦେହ ଉଦ୍ଧାର କରିବା ସହ ସିସିଟିଭି ଫୁଟେଜ ଆଧାରରେ ତଦନ୍ତ ଆରମ୍ଭ କରିଥିଲା।

ଆଇସକ୍ରିମ୍ କାଠିରେ ନନ୍ଦିଘୋଷ ରଥ

ପୁରୀ ଅଫିସ,୭।୭: ପୁରୀର ଯୁବଶିଳ୍ପୀ ବିଶ୍ୱଜିତ ନାୟକ ଗତବର୍ଷ ପରି ଚଳିତବର୍ଷ ଆଇସକ୍ରିମ କାଠିରେ ନନ୍ଦିଘୋଷ ରଥର କଳାକୃତି ନିର୍ମାଣ କରିଛନ୍ତି। ରଥର ଉଚ୍ଚତା ୧୬ଇଞ୍ଚ ଓ ଚଉଡ଼ା ୧୩ ଇଞ୍ଚ। ଏହାର ନିର୍ମାଣରେ ୯୭୫ ଆଇସକ୍ରିମ କାଠି ବ୍ୟବହାର କରାଯାଇଛି। ଏଥିପାଇଁ ୫ଦିନ ସମୟ ଲାଗିଛି। ସେ ଏହି କଳାକୃତିକୁ ଭକ୍ତଙ୍କ ଉଦ୍ଦେଶ୍ୟରେ ଉତ୍ସର୍ଗ କରିଛନ୍ତି।

ଏସ୍‌ସିବିରେ ୯ ଇକ୍‌ମୋ ମେଶିନ ଲାଗିବ

ଅଗଷ୍ଟ ୧୫ରୁ କାର୍ଯ୍ୟକ୍ଷମ ହେବ

ଭୁବନେଶ୍ୱର, ୭।୭(ବ୍ୟୁରୋ)

ପ୍ରଦୀପ୍ତ କୁମାର ମହାପାତ୍ର।

କଟକ ଏସ୍‌ସିବି ମେଡିକାଲ ଓ କଲେଜରେ ୯ଟି ଇକ୍‌ମୋ ମେଶିନ ଲାଗିବ। ଏନେଇ ବୁଧବାର ସୂଚନା ଓ ଲୋକ ସମ୍ପର୍କ ବିଭାଗ ପକ୍ଷରୁ ଆୟୋଜିତ ଖବରଦାତା ସମ୍ମିଳନୀରେ ସ୍ୱାସ୍ଥ୍ୟ ଓ ପରିବାର କଲ୍ୟାଣ ବିଭାଗ ଅତିରିକ୍ତ ମୁଖ୍ୟ ଶାସନ ସଚିବ ପ୍ରଦୀପ୍ତ କୁମାର ମହାପାତ୍ର ସୂଚନା ଦେଇଛନ୍ତି। ସେ କହିଛନ୍ତି, ଓଡ଼ିଶାକୁ ୯ଟି ଇକ୍‌ମୋ ମେଶିନ୍ ଆସିବ। ସବୁଗୁଡ଼ିକ ଏସ୍‌ସିବି ମେଡିକାଲରେ ଲାଗିବ। ଏହି ୯ଟି ଇକ୍‌ମୋ ମେଶିନ୍ ମଧ୍ୟରୁ ୬ଟି ରାଜ୍ୟ ସରକାରଙ୍କ ପାଣ୍ଠିରୁ ଆସିବ। ବାକି ୩ଟି ମେଶିନ ସିଏସ୍‌ଆର୍ ପାଣ୍ଠିରୁ କିଣାଯିବ। ଇକ୍‌ମୋ ପରିଚାଳନା ପାଇଁ ଆବଶ୍ୟକ ବିଶେଷଜ୍ଞ ଚୟନ ସରିଛି। ସେମାନଙ୍କୁ ପ୍ରଶିକ୍ଷଣ ନେବାକୁ କୋଲକାତା ପଠାଯିବ। ଜୁଲାଇ ୩୧ ସୁଦ୍ଧା ପ୍ରଶିକ୍ଷଣ ସରିବ। ଅଗଷ୍ଟ ୧୫ରୁ ଇକ୍‌ମୋ କାର୍ଯ୍ୟକ୍ଷମ ହେବ ବୋଲି ମହାପାତ୍ର କହିଛନ୍ତି।

ସୂଚନାଯୋଗ୍ୟ, ରାଜ୍ୟରେ ଇକ୍‌ମୋ ମେଶିନର ଅଭାବ ଯୋଗୁ ବହୁ କରୋନା ଆକ୍ରାନ୍ତ ଚିକିତ୍ସା ସେବାରୁ ବଞ୍ଚିତ ହୋଇ ବାହାର ରାଜ୍ୟ ଉପରେ ନିର୍ଭର କରୁଛନ୍ତି। ଏହି ଚିକିତ୍ସା ପାଇଁ ବହୁ ଟଙ୍କା ଆବଶ୍ୟକ ଥିବାବେଳେ ବାହାର ରାଜ୍ୟକୁ ଯାଇ ଚିକିତ୍ସା କରାଇବା ସମସ୍ତଙ୍କ ପକ୍ଷେ ସମ୍ଭବ ହୋଇପାରୁ ନାହିଁ। ତେଣୁ ଅନ୍ୟମାନଙ୍କ ସହାୟତା ନେଇ ବହୁ ରୋଗୀ ଏବେ ବି ଅନ୍ୟ ରାଜ୍ୟରେ ଚିକିତ୍ସିତ ହେଉଛନ୍ତି। ଏସ୍‌ସିବିରେ ଇକ୍‌ମୋ ମେଶିନ କାର୍ଯ୍ୟକ୍ଷମ ହେଲେ ବହୁ ରୋଗୀ ଉପକୃତ ହେବେ ବୋଲି ଆଶା କରାଯାଉଛି।

ଅନ୍ୟପକ୍ଷରେ ବିଭାଗୀୟ ଅତିରିକ୍ତ ମୁଖ୍ୟ ଶାସନ ସଚିବ ମହାପାତ୍ର କରୋନା ମୃତ୍ୟୁକୁ ନେଇ ଥିବା ଦ୍ୱନ୍ଦ୍ୱ ଦୂର କରିଛନ୍ତି। ସେ କହିଛନ୍ତି, ଏବେ ଯେଉଁ ମୃତ୍ୟୁ ସଂଖ୍ୟା ଆସୁଛି, ତାହା ବର୍ତ୍ତମାନର ନୁହେଁ। ଆଜି ଆସୁଥିବା ମୃତ୍ୟୁସଂଖ୍ୟା ଗତକାଲିର ଘଟଣା ନୁହେଁ। କୋଭିଡ୍ ମୃତ୍ୟୁ ୩ ଥାକିଆ ଅଡିଟ୍ କମିଟି ଦ୍ୱାରା ସ୍ଥିର ହୋଇଥାଏ। ସମ୍ପୃକ୍ତ ମେଡିକାଲ, ଜିଲା ଓ ରାଜ୍ୟ କମିଟି ଅଡିଟ୍ କରିଥାଏ। ମେ' ଓ ଜୁନ୍‌ରେ ପ୍ରବଳ କେସ୍ ଥିବାରୁ ଡାକ୍ତର ସମୟ ପାଇ ନ ଥିଲେ। ମେ' ଓ ଜୁନ୍‌ରେ ଘଟିଥିବା ମୃତ୍ୟୁକୁ ସମୀକ୍ଷା କରାଯାଇ ଏବେ ସଂଖ୍ୟା ଆସୁଛି। ଏହି ଅବସରରେ ସେ ରାଜ୍ୟରେ କୋଭିଡ୍ ସ୍ଥିତି, ପଜିଟିଭ୍ ହାର, ଶଯ୍ୟା କ୍ଷମତା, ଭେଣ୍ଟିଲେଟର, ଆଇସିୟୁର ଉପଲବ୍ଧତା, ସମ୍ଭାବ୍ୟ ତୃତୀୟ ଲହର ନିମନ୍ତେ ପ୍ରସ୍ତୁତି, ଘରକୁ ଘର ବୁଲି ସର୍ବେକ୍ଷଣ ଓ ଟିକାକରଣ ଅଭିଯାନ ଉପରେ ସୂଚନା ଦେଇଥିଲେ। ଜନସାଧାରଣଙ୍କୁ କୋଭିଡ୍ ନିୟମାବଳୀର କଠୋର ଅନୁପାଳନ ନିମନ୍ତେ ମହାପାତ୍ର ଅନୁରୋଧ କରିଛନ୍ତି।

ମାଟ୍ରିକ ଫଳକୁ ନେଇ ଅଭିଭାବକ ଅସନ୍ତୁଷ୍ଟ

କଟକ ଅଫିସ,୭।୭

ସାନି ମୂଲ୍ୟାୟନ ପାଇଁ ହାଇକୋର୍ଟରେ ମାମଲା

ଚଳିତବର୍ଷ ମାଟ୍ରିକ ଫଳକୁ ନେଇ ଝାରସୁଗୁଡାର ଜଣେ ଅଭିଭାବକ ଅସନ୍ତୋଷ ପ୍ରକାଶ କରିବା ସହ ତାଙ୍କ ପୁତ୍ରଙ୍କ ସାନି ମୂଲ୍ୟାୟନ ପାଇଁ ହାଇକୋର୍ଟଙ୍କ ଦ୍ୱାରସ୍ଥ ହୋଇଛନ୍ତି। ଆବେଦନକାରୀ ନିରାକାର ପାରୁଣ୍ଡାଙ୍କ ପକ୍ଷରୁ ଆଇନଜୀବୀ ଆଶିଷ ମିଶ୍ର ଏ ନେଇ ମାମଲା ରୁଜୁ କରିଛନ୍ତି। ଏହି ମାମଲାରେ ରାଜ୍ୟ ସରକାରଙ୍କ ଗଣଶିକ୍ଷା ବିଭାଗ ସଚିବ, ମାଧ୍ୟମିକ ଶିକ୍ଷା ପରିଷଦ ସମ୍ପାଦକ, ଝାରସୁଗୁଡା ଜିଲାପାଳ, ଆରକ୍ଷୀ ଅଧୀକ୍ଷକ ଓ ଗହ୍ଣାପଲ୍ଲୀ ସରସ୍ୱତୀ ଶିଶୁ ମନ୍ଦିରର ପ୍ରଧାନ ଶିକ୍ଷକଙ୍କୁ ପକ୍ଷଭୁକ୍ତ କରାଯାଇଛି। ପିଟିଶନରେ ଦର୍ଶାଯାଇଛି, ଝାରସୁଗୁଡାର ଜିଲା ଗହ୍ଣାପଲ୍ଲୀ ସରସ୍ୱତୀ ଶିଶୁମନ୍ଦିରରେ ନିରାକାରଙ୍କ ପୁତ୍ର ଝୁନେସ ପାରୁଣ୍ଡା ଦଶମ ଶ୍ରେଣୀର ଛାତ୍ର ଥିଲେ। ସେ ପ୍ରତିବର୍ଷ ଶ୍ରେଣୀ ପରୀକ୍ଷାରେ ୮୫ରୁ ୯୦ ପ୍ରତିଶତ ମାର୍କ ରଖୁଥିଲେ। କିନ୍ତୁ ଚଳିତବର୍ଷ ମାଟ୍ରିକ ମୂଲ୍ୟାୟନବେଳେ ତାଙ୍କୁ କମ୍‌ମାର୍କ ଦିଆଯାଇଛି। ତେଣୁ ଝୁନେସଙ୍କ ମାଟ୍ରିକ ଫଳ ରଦ୍ଦ କରାଯିବା ସହ ସାନି ମୂଲ୍ୟାୟନପାଇଁ ଆବେଦନକାରୀ ପିଟିଶନରେ ଦର୍ଶାଇଛନ୍ତି।

କରୋନା ନେଲା ଆଉ ୫୯ ଜୀବନ

ଭୁବନେଶ୍ୱର, ୭।୭(ବ୍ୟୁରୋ)

ରାଜ୍ୟରେ କରୋନା ସଂକ୍ରମଣ ଏବେ ତଳମୁହାଁ ଥିବାବେଳେ ମୃତ୍ୟୁ ସଂଖ୍ୟାରେ କିନ୍ତୁ ରୋକ୍ ଲାଗୁନାହିଁ। ଗତ ୨୪ ଘଣ୍ଟାରେ ୨,୬୦୨ ପଜିଟିଭ ଚିହ୍ନଟ ହୋଇଥିବାବେଳେ ମୋଟ ସଂକ୍ରମିତ ସଂଖ୍ୟା ୯,୨୯,୭୮୮କୁ ବୃଦ୍ଧି ପାଇଛି। ସେହିପରି ରାଜ୍ୟରେ ଆଉ ୫୯ଜଣଙ୍କ କରୋନାରେ ମୃତ୍ୟୁ ଘଟିଥିବା ସ୍ୱାସ୍ଥ୍ୟ ବିଭାଗ ସୂଚନା ଦେଇଛି। କିନ୍ତୁ ଏହି ୫୯ଜଣଙ୍କ ମୃତ୍ୟୁ ଗୋଟିଏ ଦିନରେ ହୋଇନାହିଁ। ପୂର୍ବ ମୃତ୍ୟୁକୁ ଅଡିଟ୍ ପରେ ତଥ୍ୟ ଦିଆଯାଇଥିବା ବିଭାଗ ପକ୍ଷରୁ କୁହାଯାଇଛି। ଫଳରେ ରାଜ୍ୟରେ କରୋନା ମୃତ୍ୟୁ ସଂଖ୍ୟା ୪,୩୫୮ରେ ପହଞ୍ଚିଛି। ସେପଟେ ରାଜ୍ୟରେ ୯ଲକ୍ଷ ଟପିଛି ଆରୋଗ୍ୟ ସଂଖ୍ୟା। ବୁଧବାର ଆଉ ୨,୯୨୦ଜଣ ଆକ୍ରାନ୍ତ କରୋନାରୁ ସୁସ୍ଥ ହୋଇଛନ୍ତି। ଫଳରେ ରାଜ୍ୟରେ ମୋଟ ଆରୋଗ୍ୟ ସଂଖ୍ୟା ୯,୦୦,୨୮୨କୁ ବୃଦ୍ଧି ପାଇଛି। ବର୍ତ୍ତମାନ ରାଜ୍ୟରେ ଆଉ ୨୫,୦୯୫ଜଣ ସକ୍ରିୟ ରୋଗୀ ରହିଛନ୍ତି।

କୋର୍ଟରେ ପ୍ରୋଟେଷ୍ଟ ପିଟିଶନ ଦାଖଲ

ଭୁବନେଶ୍ୱର,୭।୭(ବ୍ୟୁରୋ)

ଆଦିତ୍ୟ ଦାସ ମୃତ୍ୟୁ ଘଟଣା

ମାନବପ୍ରେମୀ ଆଦିତ୍ୟ ଦାସଙ୍କ ମୃତ୍ୟୁର ବର୍ଷେ ପରେ ବି କ୍ରାଇମବ୍ରାଞ୍ଚର ତଦନ୍ତ ଶେଷ ହୋଇନାହିଁ। ଏପରି କି କ୍ରାଇମବ୍ରାଞ୍ଚ ଆଦିତ୍ୟଙ୍କ ମୃତ୍ୟୁ ରହସ୍ୟ ଉନ୍ମୋଚନ କରିପାରିନାହିଁ। ତେଣୁ ଏହି ତଦନ୍ତକୁ ନେଇ ପରିବାର ଲୋକେ ପୁଣି ପ୍ରଶ୍ନ ଉଠାଇଛନ୍ତି। ଏନେଇ ଆଦିତ୍ୟଙ୍କ ପରିବାର ପକ୍ଷରୁ ଆଇନଜୀବୀ ନିହାର ରଞ୍ଜନ ଓଝାଙ୍କ ଜରିଆରେ ବୁଧବାର ଭୁବନେଶ୍ୱର ଏସ୍‌ଡିଜେଏମ୍ କୋର୍ଟରେ ଏକ ପ୍ରୋଟେଷ୍ଟ ପିଟିଶନ୍ ଦାଖଲ କରାଯାଇଛି। ଏଥିରେ ମାମଲାର ପୁନଃ ତଦନ୍ତ ପାଇଁ ନିର୍ଦ୍ଦେଶ ଦେବାକୁ ଅଦାଲତଙ୍କୁ ଅନୁରୋଧ କରାଯାଇଛି। ଆଇନଜୀବୀ ଓଝା କହିଛନ୍ତି, ସିଆର୍‌ପିସି ଧାରା ୨୨୦ ବଳରେ ଏହି ପିଟିଶନ ଦାଖଲ ହୋଇଛି। କୋର୍ଟ ଚାହିଁଲେ ନିଜ ଆଡୁ ଏହାର ଶୁଣାଣି କରିପାରିବେ। ଏଥିସହ ସେ କହିଛନ୍ତି, ଜିଆର୍‌ପି ଥାନା ଭଳି କ୍ରାଇମବ୍ରାଞ୍ଚର ତଦନ୍ତକାରୀ ଟିମ୍ ଠିକ୍ ଦିଗରେ ତଦନ୍ତ କରିନାହିଁ। ବରଂ ଜିଆର୍‌ପି ପ୍ରସ୍ତୁତ କରିଥିବା କାଗଜପତ୍ରକୁ ଉପସ୍ଥାପନ କରିଛି ବୋଲି ଅଭିଯୋଗ କରିଛନ୍ତି। ଆଦିତ୍ୟଙ୍କୁ ହତ୍ୟା କରାଯାଇଥିବା ଅଭିଯୋଗକୁ କ୍ରାଇମବ୍ରାଞ୍ଚ ଟିମ୍ ଫାଇନାଲ ଚାର୍ଜଶିଟରେ ଏଡ଼ାଇ ଯାଇଛି। ଏଯାଏ ସୁଇସାଇଡ୍ ନୋଟ୍‌ରେ କାହାର ହାତଲେଖା ବୋଲି ଟିମ୍ ସାର୍ବଜନୀନ କରୁନାହିଁ। କଲ୍ ଡିଟେଲ୍ସ ଓ ସିସି କ୍ୟାମେରା ଫୁଟେଜ୍ ଯାଞ୍ଚ ଭଳି ଆହୁରି ଅନେକ ଦିଗରେ ତଦନ୍ତ ଉପରଠାଉରିଆ ଭାବେ ହୋଇଥିବା ଜଣାପଡୁଛି। ଆଦିତ୍ୟଙ୍କ ମା', ବାପା ଓ ସ୍ତ୍ରୀ ବିଧିବଦ୍ଧ ଭାବେ ଥାନାରେ ଅଭିଯୋଗ କରି ନ ଥିଲେ ମଧ୍ୟ ପିଯୁଲ ଫର ସେବା ପକ୍ଷରୁ ୭ଜଣ ଅଭିଯୋଗପତ୍ର ଦେଇଥିଲେ। ହେଲେ ଜିଆରପି ପୋଲିସ ପ୍ରୀତମ୍ ମିଶ୍ରଙ୍କ ଅଭିଯୋଗ ଆଧାରରେ ମାମଲା ରୁଜୁ କରିଥିବାବେଳେ ଅନ୍ୟ ୬ ଜଣଙ୍କୁ ତଦନ୍ତ ପରିସରଭୁକ୍ତ କରି ନ ଥିଲା। ଏମାନଙ୍କ ବୟାନ ମଧ୍ୟ ରେକର୍ଡ କରି ନ ଥିଲା। ସେ ଆହୁରି କହିଛନ୍ତି, ହାଇକୋର୍ଟରେ ଦାଖଲ ହୋଇଥିବା ବୃତ୍ତାନ୍ତ ଚାର୍ଜସିଟ୍ ସାର୍ବଜନୀନ ହୋଇ ନ ଥିଲେ ହେଁ, ଫାଇନାଲ ଚାର୍ଜଶିଟ୍‌ରେ କ୍ରାଇମବ୍ରାଞ୍ଚ ଏହି ମୃତ୍ୟୁକୁ ଆତ୍ମହତ୍ୟା ରୂପ ଦେଇଛି। ଆଦିତ୍ୟଙ୍କୁ ହତ୍ୟା କରାଯାଇଥିବା ନେଇ କୌଣସି ପ୍ରମାଣ ମିଳି ନ ଥିବା କ୍ରାଇମବ୍ରାଞ୍ଚ ହାଇକୋର୍ଟରେ ରିପୋର୍ଟ ଦାଖଲ କରିଛି। ଅନ୍ୟପକ୍ଷରେ ବିବାହର ମାସେ ପୂରି ନ ଥିବା ବେଳେ ଆଦିତ୍ୟ କାହିଁକି ଆତ୍ମହତ୍ୟା କରିବାକୁ ବାଧ୍ୟ ହେଲେ ତାହା ଏପର୍ଯ୍ୟନ୍ତ ଏହି ତଦନ୍ତକାରୀ ସଂସ୍ଥା ସ୍ପଷ୍ଟ କରିପାରିନାହିଁ।

PARADIP PORT TRUST
e-TENDERING NOTICE
Online tenders in three bid system i.e. (1) EMD Bid (2) Technical Bid (3) Price Bid are invited from manufacturers for supply of **different types of HYDRAULIC CYLINDERS.** The last date and time of submission of the tender is **17.15 Hours on Dt.21.07.2021**. For details, log on to website : **https://eprocure.gov.in/eprocure/app**
Sr. Dy. Materials Manager
PPT/PR/55/21-22 Dt-07.07.21

DIRECTORATE OF MEDICAL EDUCATION & TRAINING, ODISHA
ADVERTISEMENT FOR ISSUE OF NOC FOR OPENING OF INSTITUTIONS FOR IMPARTING PHARMACY/OCCUPATIONAL THERAPY & PHYSIOTHERAPY/ALLIED MEDICAL SCIENCE/ DMLT & DMRT/ NURSING COURSE-2022-23
Notice No. MET-III-Pharmacy-136/2021/8775 dated 06/07/2021
No. E-202:- The online applications are invited from interested Trust/Societies/Universities to open institutions for imparting pharmacy/Occupational Therapy & Physiotherapy/Allied Medical Science/DMLT & DMRT & Nursing course in the state of Odisha in the academic session 2022-23. The detail is available in the website of DMET (O), i.e. www.dmetodisha.gov.in.
Sd./- Addl. Director Medical Education & Training, Odisha
OIPR-10016/11/0002/2122

ZILLA SWASTHYA SAMITI, BHADRAK
O/o CHIEF DISTRICT MEDICAL & PUBLIC HEALTH OFFICER,
DISTRICT PROGRAMME MANAGEMENT UNIT, NHM, DIST.- BHADRAK
NOTICE
Advt. No. 03 / 2021 Date: 07.07.2021
No. E-204:- Advertisement has been published in the district website for empanelment of Microbiologist & Lab. Technician on daily wage basis.
Interested candidates can log on to www.bhadrak.nic.in for details of eligibility criteria, age, Selection Procedure, Date of Interview etc. from 07.07.2021. Number of vacancies/ remuneration as mentioned under this advertisement may vary at the time of actual engagement. The undersigned reserves the right to cancel any or all the applications without assigning any reason thereof.
OIPR-10123/11/0004/2122 **Sd./- CDM&PHO, Bhadrak**

OFFICE OF THE PRINCIPAL UTKAL SANGEET MAHAVIDYALAYA
Lok Seva Marg, Unit-IV, Bhubaneswar-751001
Email ID: principalusm@gmail.com, Website:www.usmbbsr.in
Phone: 0674-2974105
No.-725/USM. Dated.07/07/2021
ADVERTISEMENT FOR EMPANELMENT OF GUEST FACULTIES
No. RR-06: Applications are invited from the eligible fresh candidates for empanelment of Guest Faculties (Guest Lecturers & Guest Asst. Lecturers) in different disciplines/ subjects in the Utkal Sangeet Mahavidyalaya, Bhubaneswar for the academic year 2021-22, functioning under the Odia Language, Literature & Culture Department, Govt. of Odisha . The Interviews will be conducted by abiding all the protocols of COVID-19, issued by the Government at present.
Interested candidates are advised to see the notice from the Mahavidyalaya's Office Notice Board or may visit the Mahavidyalaya's Official Website i.e. **www.usmbbsr.in** for more details and shall submit by hand or send through speed post in the plain application along with required documents latest by **Dt.22.07.2021(4.30 P.M.)** positively to the Office of the Principal, Utkal Sangeet Mahavidyalaya, Lok Seva Marg, Unit-IV, Bhubaneswar-751001. The application received after due date shall not be taken into consideration.
The remuneration shall be paid to the Guest Faculties as per the approved rates in the Government in Odia Language, Literature & Culture Deptt., Odisha (Rs.500/- per class & Rs.400/- per class for Guest Lecturer and Guest Asst. Lecturer respectively with a maximum monthly consolidated remuneration of Rs.20,000/- & Rs.16,000/- respectively) .
The undersigned has reserved every right to reject any or all applications without assigning any reason thereof. The selection of the Screening Committee is final.
Sd./- (Dr. Bijaya Kumar Jena), Principal
Utkal Sangeet Mahavidyalaya, Bhubaneswar
OIPR-03011/11/0001/2122

GOVERNMENT OF ODISHA
'e' PROCUREMENT NOTICE
Rajgangpur Municipality
Bid Identification No.- EO/RGP/06 of 2020-21
e-mail ID-rajgangpurmunicipality@gmail.com
No.C-526:- **No.2762, Dated 06.07.2021**
1) Total Number of work : 5 (Five) Nos. CC Road, Boundary wall and Drain etc.
2) Approximate Estimated cost : 4.00 lakhs to 20.00 lakhs
3) Period of completion : 04 months
4) Date & time of availability of the bid documents in the portal : 08.07.2021 at 11.00 A.M. to 20.07.2021 upto 5.00 P.M.
5) Last date of receipt of bids in the portal : 20.07.2021 upto 5.00 P.M. (Online)
6) Bids receipt online shall be opened on : 22.07.2021 at 11.00 A.M. (Offline)
7) Name & address of the Officer inviting bid : Executive Officer, Rajgangpur Municipality
8) The bidders have to participate in ONLINE bidding only; further details can be seen from the e-procurement portal http://tendersodisha.gov.in
Sd./- B.C. Panda, Executive Officer, Rajgangpur Municipality
OIPR-13094/11

ଆଜିଠୁ ଜିଲାରେ ଟିକାକରଣ ବନ୍ଦ

ଢେଙ୍କାନାଳ ଅଫିସ: ଟିକା ଉପଲବ୍ଧ ନ ଥିବାରୁ ଢେଙ୍କାନାଳ ଜିଲାରେ ଗୁରୁବାରଠାରୁ ଟିକାକରଣ କାର୍ଯ୍ୟକ୍ରମ ବନ୍ଦ ରହିବ। ପ୍ରଶାସନର ପରବର୍ତ୍ତୀ ନିର୍ଦ୍ଦେଶନାମା ଜାରି ନ କରାଯିବା ପର୍ଯ୍ୟନ୍ତ ଟିକାକରଣ ହେବନାହିଁ ବୋଲି ଜିଲା ସୂଚନା ଓ ଲୋକସମ୍ପର୍କ ବିଭାଗ ପକ୍ଷରୁ ଏକ ପ୍ରେସ ବିବୃତ୍ତିରେ ସୂଚନା ଦିଆଯାଇଛି।

ଆଜି କ'ଣ କେଉଁଠି

ଢେଙ୍କାନାଳ

- ଲିଙ୍ଗଗତ ସମାନତା ସମ୍ପର୍କିତ ଜାତୀୟସ୍ତର ୱେବିନାର, ସ୍ଥାନ: ସିନର୍ଜି ଇଞ୍ଜିନିୟରିଂ କଲେଜ, ସମୟ: ପୂର୍ବାହ୍ନ ସାଢ଼େ ୧୦ଟା।

ସଂକ୍ଷେପରେ

୯୯ ପଜିଟିଭ୍ ଚିହ୍ନଟ

ଅନୁଗୋଳ ଅଫିସ, ୭।୭: ଅନୁଗୋଳ ଜିଲାରୁ ବୁଧବାର ୯୯ ଜଣ କରୋନା ପଜିଟିଭ୍ ଚିହ୍ନଟ ହୋଇଛନ୍ତି। ନୂଆ ସଂକ୍ରମିତଙ୍କ ମଧ୍ୟରୁ ବଅଁରପାଳ ବ୍ଲକରୁ ସର୍ବାଧିକ ୧୭ ଜଣ, ତାଳଚେର ବ୍ଲକରୁ ୧୫, ଛେଣ୍ଡିପଦାରୁ ୧୪, ଅନୁଗୋଳ ପୌରାଞ୍ଚଳରୁ ୧୧, ଆଠମଲ୍ଲିକ ବ୍ଲକରୁ ୭, କିଶୋରନଗର ବ୍ଲକରୁ ୫, ତାଳଚେର ପୌରାଞ୍ଚଳରେ ୬, ଆଠମଲ୍ଲିକ ଏନ୍‌ଏସିରୁ ୩, ପାଲଲହଡ଼ା ବ୍ଲକରୁ ଜଣେ ରହିଛନ୍ତି। ସେହିପରି ଦିନକରେ ଜିଲାର ୧୪୪ ଜଣ କରୋନାରୁ ସୁସ୍ଥ ହୋଇଛନ୍ତି। ଜଣଙ୍କର ମୃତ୍ୟୁ ହୋଇଛି।

୫ ମୁଣ୍ଡ ନେଲା କରୋନା

ଢେଙ୍କାନାଳ ଅଫିସ, ୭।୭: ଢେଙ୍କାନାଳ ଜିଲାରେ ବୁଧବାର ପୁଣି ୫ କରୋନା ସଂକ୍ରମିତଙ୍କ ମୃତ୍ୟୁ ଘଟିଛି। ମୃତକଙ୍କ ମଧ୍ୟରେ ସଦର ବ୍ଲକର୨ ଜଣ, ଢେଙ୍କାନାଳ ପୌରାଞ୍ଚଳର ଜଣେ, ଓଡ଼ାପଡ଼ା ବ୍ଲକର ଜଣେ ଏବଂ ଭୁବନ ବ୍ଲକର ଜଣେ ଅଛନ୍ତି। ଏହାକୁ ମିଶାଇ ଜିଲାରେ ମୋଟ୍ କୋଭିଡ୍ ମୃତ୍ୟୁସଂଖ୍ୟା ୮୫ରେ ପହଞ୍ଚିଛି। ଅନ୍ୟପଟେ ଗତ ୨୪ ଘଣ୍ଟାରେ ଆଉ ୯୩ ସଂକ୍ରମିତ ଚିହ୍ନଟ ହୋଇଥିବାବେଳେ ୭୧ଜଣ ସୁସ୍ଥ ହୋଇଛନ୍ତି। ନୂଆ ଆକ୍ରାନ୍ତଙ୍କ ମଧ୍ୟରେ ହିନ୍ଦୋଲ ବ୍ଲକର ୧୯, ଢେଙ୍କାନାଳ ପୌରାଞ୍ଚଳର ୧୮, ଓଡ଼ାପଡ଼ା ବ୍ଲକର ୧୩, ସଦର ବ୍ଲକର ୭, ଭୁବନ ବ୍ଲକର ୭, ପରଜଙ୍ଗ ବ୍ଲକର ୬, ଗଁଦିଆ ବ୍ଲକର ୫, କଙ୍କଡ଼ାହାଡ଼ ବ୍ଲକର ୫, କାମାକ୍ଷାନଗର ଏନ୍‌ଏସିର ୪, ଭୁବନ ଏନ୍‌ଏସିର ୧ ଏବଂ ଅନ୍ୟ ଚିକିତ୍ସାଳୟର ୨ଜଣ ରହିଛନ୍ତି।

କଳାକନା ବୁଲାଇଲେ ଦୁର୍ବୃତ୍ତ

ଅନୁଗୋଳ ଅଫିସ, ୭।୭: ଅନୁଗୋଳ ଥାନା ତୁରଙ୍ଗ ଦୁର୍ଗାବିହାର ଅଞ୍ଚଳର ଏକ ଘରୁ ମଙ୍ଗଳବାର ରାତିରେ ଚୋରି ହୋଇଛି। ଦୁର୍ବୃତ୍ତମାନେ ଲକ୍ଷାଧିକ ଟଙ୍କାର ସୁନା ଗହଣା ସହ ନଗଦ ୩୦ ହଜାର ଟଙ୍କା ଓ ଦୁଇଟି ମୋବାଇଲ ଫୋନ୍ ଲୁଟି ନେଇଥିବା କିଷ୍ଣା ପ୍ରସାଦ ମାହାତୋ ଥାନାରେ ଅଭିଯୋଗ କରିଛନ୍ତି। ଏସ୍‌ଆଇ ଅବଦୁଲ ୱାସିମ୍ ଖାନ୍ ଏହାର ତଦନ୍ତ ଆରମ୍ଭ କରିଛନ୍ତି। କିଷ୍ଣାଙ୍କ ଘର ଝାଡ଼ଖଣ୍ଡରେ ହୋଇଥିବାବେଳେ ସେ ଦୁର୍ଗାବିହାରରେ ଭଡ଼ାରେ ରହୁଛନ୍ତି। ପରିବାର ଲୋକେ ଗୋଟିଏ କୋଠରିରେ ଶୋଇଥିବାବେଳେ ଦୁର୍ବୃତ୍ତମାନେ ବାଲକୋନୀ ଦେଇ ଭିତରକୁ ପଶି ଚୋରି କରିଥିବା ଅଭିଯୋଗରେ ଦର୍ଶାଯାଇଛି।

ଥାନାଧିକାରୀଙ୍କ ଯୋଗଦାନ

ବଇଣ୍ଡା,୭।୭(ଡି.ଏନ.ଏ.): କିଶୋରନଗର ବ୍ଲକ ହଣ୍ଡପା ଥାନାରେ ବୁଧବାର ନୂତନ ଅଧିକାରୀ

ଭାବେ ପ୍ରଦୀପ ପ୍ରଧାନ ଯୋଗ ଦେଇଛନ୍ତି। ସେ ପୂର୍ବରୁ ଜରପଡ଼ା ଥାନାରେ ଆଇଆଇସି ଭାବେ କାର୍ଯ୍ୟ କରୁଥିଲେ। ଆଇଆଇସି ଲବ ବୋଡ଼ାଙ୍କଠାରୁ ଦାୟିତ୍ୱ ନେବା ସହ କିଭଳି ହଣ୍ଡପା ଥାନା ଅଞ୍ଚଳରେ ଅପରାଧ କମିବ ତାହା ଉପରେ ଧ୍ୟାନ ଦେବେ ବୋଲି ପ୍ରଧାନ ସୂଚନା ଦେଇଛନ୍ତି।

ଭାଜପା ପକ୍ଷରୁ ବ୍ଲକ ଘେରାଉ

ତାଳଚେର/ ଭୁବନ ,୭।୭(ନି.ପ୍ର.): ପ୍ରଧାନମନ୍ତ୍ରୀ ଆବାସ ଯୋଜନାରେ ବିଜେଡି ସରକାର ବ୍ୟାପକ ଦୁର୍ନୀତି କରିଥିବା ଅଭିଯୋଗ କରି ବୁଧବାର ଭାଜପା ପକ୍ଷରୁ ତାଳଚେର ବ୍ଲକ ଘେରାଉ କରାଯାଇଥିଲା। ଭାଜପା ରାଜ୍ୟ ସମ୍ପାଦକ କାଳନ୍ଦୀ ସାମଲଙ୍କ ନେତୃତ୍ୱରେ ରାଜ୍ୟପାଳଙ୍କ ଉଦ୍ଦେଶ୍ୟରେ ତାଳଚେର ବିଡିଓଙ୍କୁ ଏକ ସ୍ମାରକପତ୍ର ପ୍ରଦାନ କରାଯାଇଥିଲା। ବ୍ଲକ ଅଧକ୍ଷ ବୃନ୍ଦାବନ ବେହେରା, ଉପାଧକ୍ଷା ସୁବର୍ଣ୍ଣା ସାହୁ, ଜିଲା ପରିଷଦ ସଭ୍ୟା ଅନୁପମା ପ୍ରଧାନ, ପ୍ରାକ୍ତନ ବ୍ଲକ ଅଧକ୍ଷ ମାନସ ରଞ୍ଜନ ଆଚାର୍ଯ୍ୟ, ଜିଲା ସାଧାରଣ ସମ୍ପାଦକ ପ୍ରକାଶ ମହାରଣା, ମଣ୍ଡଳ ସଭାପତି ନରେନ୍ଦ୍ର ସାହୁ ଏବଂ ନରେଶ ଚନ୍ଦ୍ର ବେହେରା, ପୁଲିନ ବିହାରୀ ନାୟକ, ସହଦେବ ସାହୁ, ନିରୋଜ ଦାସ ପ୍ରମୁଖ ଉପସ୍ଥିତ ଥିଲେ। ସେହିପରି ଢେଙ୍କାନାଳ ଜିଲା ଭୁବନ ବ୍ଲକ ବ୍ଲକ କାର୍ଯ୍ୟାଳୟ ସମ୍ମୁଖରେ ଭାଜପା ନେତା ଶତ୍ରୁଘ୍ନ ଜେନାଙ୍କ ନେତୃତ୍ୱରେ ଶତାଧିକ କର୍ମୀ ପ୍ରତିବାଦ କରିଥିଲେ। ବ୍ଲକର ପ୍ରକୃତ ହିତାଧିକାରୀ ପିଏମ୍‌ଏୱାଇରୁ ବଞ୍ଚିତ ହୋଇ ରହିଛନ୍ତି। ସ୍ୱଚ୍ଛଳ ବର୍ଗଙ୍କୁ ଏହି ଯୋଜନାରେ ସାମିଲ କରାଯାଇଛି। ପ୍ରକୃତ ହିତାଧିକାରୀଙ୍କୁ ଚିହ୍ନଟ କରି ଯୋଜନାରେ ସାମିଲ କରା ନ ଗଲେ ଆନ୍ଦୋଳନ ବ୍ୟାପକ କରାଯିବ ବୋଲି ଦଳ ପକ୍ଷରୁ ଚେତାବନୀ ଦିଆଯାଇଛି। ବରିଷ୍ଠ ଭାଜପା ନେତା ବୃନ୍ଦାବନାରାୟଣ ପାଣି, ପ୍ରେମାନନ୍ଦ ଜେନାଙ୍କ ସମେତ ବିଭିନ୍ନ ଦଳୀୟ ସଙ୍ଗଠନର କାର୍ଯ୍ୟକର୍ତ୍ତା ଉପସ୍ଥିତ ଥିଲେ।

ଝଡ଼ାଫୁଙ୍କାରୁ ଝଡୁଛି ଜୀବନ

- ୫ ବର୍ଷରେ ସାପ କାମୁଡ଼ାରେ ୫୦ ଜଣଙ୍କ ମୃତ୍ୟୁ
- ଗୁରୁତର ଅବସ୍ଥାରେ ମେଡିକାଲ ଆସିଛନ୍ତି ୫ଶହ
- ସଚେତନତା ହିଁ ଦେଇପାରିବ ଜୀବନକୁ ସୁରକ୍ଷା

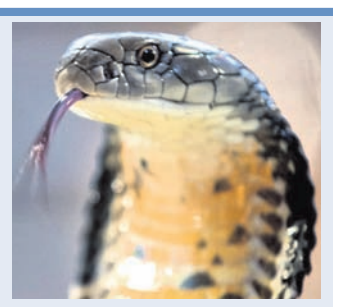

ଅନୁଗୋଳ ଅଫିସ, ୭।୭

ଗୁଣିଆ ନୁହେଁ, ଡାକ୍ତରଙ୍କୁ ଜଣା ସର୍ପ ବିଷ ଖସାଇବାର ବିଦ୍ୟା। ହେଲେ ସଚେତନତା ଅଭାବରୁ ଆଜି ବି ଅନେକ ଲୋକ ଝଡ଼ାଫୁଙ୍କା ଉପରେ ଅଗାଧ ବିଶ୍ୱାସ ରଖିଛନ୍ତି। ସାପକାମୁଡ଼ା ରୋଗୀଙ୍କୁ ମେଡିକାଲ ନ ଆଣି ଗୁଣିଆଙ୍କ ନିକଟକୁ ନେଉଛନ୍ତି। ସେଠାରେ ବିଫଳ ହେଲେ ସଂକଟାପନ୍ନ ଅବସ୍ଥାରେ ଡାକ୍ତରଖାନାରେ ପହଞ୍ଚାଉଛନ୍ତି। ଏହି କାରଣରୁ ଅନେକଙ୍କ ଜୀବନ ଅକାଳରେ ଝଡ଼ିଯାଉଛି। ଗତ ୫ ବର୍ଷ ମଧ୍ୟରେ ଅନୁଗୋଳ ଜିଲା ମୁଖ୍ୟ ଚିକିତ୍ସାଳୟକୁ ୫ ଶହ ସାପକାମୁଡ଼ା ରୋଗୀଙ୍କୁ ଗୁରୁତର ଅବସ୍ଥାରେ ଅଣାଯାଇଛି। ସେମାନଙ୍କ ମଧ୍ୟରୁ ୫୦ ଜଣଙ୍କ ମୃତ୍ୟୁ ହୋଇଥିବା ସୂଚନା ମିଳିଛି।

ଅନୁଗୋଳ ଜିଲାରେ ପ୍ରତିବର୍ଷ ସାପ କାମୁଡ଼ାରେ ବହୁ ଲୋକଙ୍କ ଜୀବନ ଯାଉଛି। ବିଶେଷକରି ଜଙ୍ଗଲ, ପାହାଡ଼ ଆଖପାଖରେ ରହୁଥିବା ଲୋକେ ଏହାର ଅଧିକ ଶିକାର ହେଉଛନ୍ତି। ସର୍ପାଘାତ ରୋଗୀଙ୍କ ସଫଳ ଚିକିତ୍ସା ଡାକ୍ତରଖାନାରେ ଯେ ସମ୍ଭବ, ଏ ନେଇ ସେମାନେ ସଚେତନ ନୁହନ୍ତି। ସରକାରଙ୍କ ପକ୍ଷରୁ ମଧ୍ୟ ଏ ଦିଗରେ ସେତେଟା ଦୃଷ୍ଟି ଦିଆଯାଉ ନାହିଁ। ଗ୍ରାମାଞ୍ଚଳରେ ସଚେତନତା ସୃଷ୍ଟି କରିବାକୁ ବ୍ୟାପକ ପ୍ରଚାର ପ୍ରସାର କରାଯାଉ ନାହିଁ। କେଉଁ ଅବସ୍ଥାରେ ଲୋକେ ସାପ କାମୁଡ଼ାର ଶିକାର ହୋଇଥାନ୍ତି ଓ କେମିତି ସେମାନେ ଏଥିରୁ ବର୍ତ୍ତିପାରିବେ ସେ ସମ୍ପର୍କରେ ଅଧିକାଂଶ ଲୋକ ଅବଗତ ନାହାନ୍ତି। ଜିଲା ମୁଖ୍ୟ ଚିକିତ୍ସାଳୟ ପକ୍ଷରୁ ମିଳିଥିବା ସୂଚନା ମୁତାବକ, ୨୦୧୭–୧୮ ବର୍ଷରେ ୧୮୮ ଜଣ ସାପ କାମୁଡ଼ା ରୋଗୀ ମେଡିକାଲରେ ଭର୍ତ୍ତି ହୋଇଥିଲେ। ସେହିପରି ୨୦୧୮–୧୯ ବର୍ଷରେ ୧୩୫ ଜଣ, ୨୦୧୯–୨୦ରେ ୯୩, ୨୦୨୦–୨୧ରେ ୬୪ ଓ ଚଳିତ ୨୦୨୧–୨୨ ବର୍ଷରେ ଏଯାଏ ୨୦ରୁ ଊର୍ଦ୍ଧ୍ୱ ସାପ କାମୁଡ଼ା ରୋଗୀ ମେଡିକାଲକୁ ଆସିଛନ୍ତି। ତେବେ ଅଧିକାଂଶ ସଂକଟାପନ୍ନ ଅବସ୍ଥାରେ ଆସିଥିବାରୁ ସେମାନଙ୍କୁ ଅଧିକ ଚିକିତ୍ସା ପାଇଁ କଟକ ବଡ଼ ମେଡିକାଲକୁ ପଠାଯାଇଛି। ସେମାନଙ୍କ ମଧ୍ୟରୁ କେତେଜଣଙ୍କ ମୃତ୍ୟୁ ହୋଇଛି ସେ ନେଇ ମୁଖ୍ୟ ଚିକିତ୍ସାଳୟରେ ତଥ୍ୟ ନାହିଁ। ହେଲେ ଝଡ଼ାଫୁଙ୍କା ଉପରୁ ଏବେ ବି ବହୁ ଲୋକ ବିଶ୍ୱାସ ହଟାଇପାରି ନ ଥିବାରୁ ସାପ କାମୁଡ଼ା ରୋଗୀ ମୃତ୍ୟୁମୁଖରେ ପଡୁଛନ୍ତି। ଏପରି ଲୋକଙ୍କ ସଂଖ୍ୟା ୫୦ରୁ ଊର୍ଦ୍ଧ୍ୱ ହେବ ବୋଲି ବେସରକାରୀ ଭାବେ କୁହାଯାଉଛି। ଅନ୍ୟପକ୍ଷରେ ଜିଲାର ବିଭିନ୍ନ ମେଡିକାଲରେ ସାପ ବିଷନାଶକ ଇଞ୍ଜେକଶନ ପର୍ଯ୍ୟାପ୍ତ ପରିମାଣରେ ରହିଛି। ମୋଟ୍ ୫୪୫୦ ଭାଏଲ ବିଭିନ୍ନ ମେଡିକାଲକୁ ପ୍ରଦାନ କରାଯାଇଛି। ସେଥିରୁ ଜୁନ୍ ଶେଷ ସୁଦ୍ଧା ୬ଶହ ଭାଏଲ ଶେଷ ହୋଇଛି।

ତୁରନ୍ତ ମେଡିକାଲ ଆସନ୍ତୁ

"ସାପ ବିଷ ମଣିଷ ରକ୍ତରେ ଏତେ ଶୀଘ୍ର ମିଶି ନ ଥାଏ। ଡାକ୍ତରଖାନାରେ ରକ୍ତ ପରୀକ୍ଷା କରାଯିବା ସହ ତୁରନ୍ତ ଆବଶ୍ୟକ ବିଷନାଶକ ଇଞ୍ଜେକସନ ରୋଗୀଙ୍କୁ ଦିଆଯାଇଥାଏ। ଝଡ଼ାଫୁଙ୍କାର ଆଶ୍ରୟ ନେଇ ଶେଷ ମୁହୂର୍ତ୍ତରେ ମେଡିକାଲ ଆସିଲେ ସମୟ ଶେଷ ହୋଇଯାଇଥାଏ।

-ଡାକ୍ତର ତ୍ରିଲୋଚନ ପ୍ରଧାନ
ଜିଲା ମୁଖ୍ୟ ଚିକିତ୍ସା ଅଧିକାରୀ, ଅନୁଗୋଳ

ଘର ଓ ପରିବେଶ ସଫା ରଖନ୍ତୁ

"ବର୍ଷା ଦିନେ ଗାତରେ ପାଣି ପଶିଯିବାରୁ ସାପ ଉଷୁମ ସ୍ଥାନ ଖୋଜିଥାନ୍ତି। ଏହା ସେମାନଙ୍କ ଅଣ୍ଡାଦାନ ସମୟ। ତେଣୁ ମୂଷା ଓ ବେଙ୍ଗଙ୍କ ଗନ୍ଧ ପାଇ ସାପ ଘର ମଧ୍ୟକୁ ଚାଲିଆସିଥାନ୍ତି। ଘର ଓ ପରିବେଶ ସଫା ରଖିଲେ ସାପ ଘରକୁ ଆସିବେ ନାହିଁ। ସାପ ଦେଖିଲେ ତାହାକୁ ନ ମାରି ସର୍ପ ମିତ୍ରଙ୍କୁ ଖବର ଦିଅନ୍ତୁ।

-ନିହାରିକା ମହାପାତ୍ର, ସର୍ପମିତ୍ର, ଅନୁଗୋଳ

ବ୍ଲିଚିଂ ଓ ଫିନାଇଲ ପକାନ୍ତୁ

"ସାପ ମଣିଷକୁ ଅଧିକ ଭୟ କରେ। କିନ୍ତୁ ବର୍ଷା ଦିନେ ସେମାନଙ୍କ ବସା ନଷ୍ଟ ହୋଇଯାଉଥିବାରୁ ଘର କୋଣରେ ପଡୁଥିବା ଅଳିଆ ଆବର୍ଜନା ମଧ୍ୟକୁ ସେମାନେ ଚାଲିଆସିଥାନ୍ତି। ତେଣୁ ଏହି ବିଷଧର ସରୀସୃପ ଯେପରି ନ ଆସିବେ ସେଥିପାଇଁ ଘର ଚାରିପାଖ ପରିଷ୍କାର ରଖିବା ସହ ନିୟମିତ ବ୍ଲିଚିଂ ପାଉଡର ଓ ଫିନାଇଲ ପକାଇବା ଉଚିତ।

-ଶିବାନୀ ଶଙ୍କର ଦେହୁରୀ, ସର୍ପମିତ୍ର

ଅନ୍ଧବିଶ୍ୱାସରୁ ବାହାରି ପାରୁନାହାନ୍ତି

"ସାପ କାମୁଡ଼ିବା ମାତ୍ରେ ଲୋକେ ଗୁଣିଆ ଖୋଜନ୍ତି। ଜଣଙ୍କ ନିକଟରୁ ଅନ୍ୟ ଜଣଙ୍କ ନିକଟକୁ ଧାଆଁନ୍ତି। ଏପରି କରି ସେମାନେ ରୋଗୀଙ୍କ ଜୀବନ ପ୍ରତି ଅଧିକ ବିପଦ ଡାକିଆଣନ୍ତି। ଏପରି କି ଡାକ୍ତରଙ୍କ ଦ୍ୱାରା ମୃତ ଘୋଷିତ ରୋଗୀଙ୍କୁ ମଧ୍ୟ ମେଡିକାଲରେ ଝଡ଼ାଫୁଙ୍କା କରାଯାଉଥିବା ଦେଖାଯାଇଛି। ଅନ୍ଧ ବିଶ୍ୱାସରୁ ଲୋକେ ବାହାରିପାରୁ ନାହାନ୍ତି।

-ଆଦିତ୍ୟ ବେହେରା, ସର୍ପମିତ୍ର, ଅନୁଗୋଳ

ଆବାସରୁ ବଞ୍ଚିତ ହେବେନି ଯୋଗ୍ୟ

ବୈଠକରେ ଉପସ୍ଥିତ ବିଧାୟକଙ୍କ ସମେତ ଅନ୍ୟମାନେ ।

ଆଠମଲ୍ଲିକ,୭।୭(ଡି.ଏନ.ଏ.)

ଆଠମଲ୍ଲିକ ପଞ୍ଚାୟତ ସମିତି ବୈଠକ

ଆଠମଲ୍ଲିକ ବ୍ଲକ ଅଞ୍ଚଳର ଯୋଗ୍ୟ ହିତାଧିକାରୀ ଆବାସ ଯୋଜନାରୁ ବଞ୍ଚିତ ହେବେ ନାହିଁ। ବୁଧବାର ବ୍ଲକ ସଭାଗୃହରେ ଅନୁଷ୍ଠିତ ପଞ୍ଚାୟତ ସମିତି ବୈଠକରେ ଯୋଗଦେଇ ବିଧାୟକ ରମେଶ ଚନ୍ଦ୍ର ସାଏ ଏହା କହିଛନ୍ତି। ଏହି ବୈଠକରେ ଅଧକ୍ଷା ମିନାକ୍ଷୀ ଦଳାଇ ସଭାପତିତ୍ୱ କରିଥିଲେ। ଗୋଷ୍ଠୀ ଉନ୍ନୟନ ଅଧିକାରୀ ସନ୍ତୋଷ ସାହୁ ପରିଚାଳନା କରିଥିଲେ। ପୂର୍ବ ବିବରଣୀରେ ଗ୍ରହଣ କରାଯାଇଥିବା କାର୍ଯ୍ୟ ଖସଡ଼ାର କାର୍ଯ୍ୟକାରିତାକୁ ନେଇ ସଭ୍ୟମାନେ ଅସନ୍ତୋଷ ପ୍ରକାଶ କରିଥିଲେ। ଗୋଷ୍ଠୀ ଉନ୍ନୟନ ଅଧିକାରୀ ସାହୁ ଆସନ୍ତା ୧୫ ଦିନ ଭିତରେ ଉକ୍ତ କାର୍ଯ୍ୟକ୍ରମ କରାଯିବ ବୋଲି ପ୍ରତିଶ୍ରୁତି ଦେଇଥିଲେ। ଆଠମଲ୍ଲିକ ବ୍ଲକକୁ ପ୍ରଧାନମନ୍ତ୍ରୀ ଆବାସ ଯୋଜନାରେ ୯୪୮୬ ଗୃହ ନିର୍ମାଣ ପାଇଁ ଟାର୍ଗେଟ ଦିଆଯାଇଥିବା ବିଡିଓ ପ୍ରକାଶ କରିଥିଲେ। କିଭଳି ଗରିବ ଲୋକେ ଏହି ଯୋଜନାର ସୁଯୋଗ ପାଇପାରିବେ, ସେ ନେଇ ସମସ୍ତେ ଉଦ୍ୟମ କରିବାକୁ ବିଡିଓ ସାହୁ ଅନୁରୋଧ କରିଥିଲେ। ଅନ୍ୟମାନଙ୍କ ମଧ୍ୟରେ ଏମ୍‌ପିଙ୍କ ପ୍ରତିନିଧି ପରେଶ ଚନ୍ଦ୍ର ଦେଓ, ଉପାଧକ୍ଷା ବବିତା କର୍ଣ୍ଣ, ଜିଲାପରିଷଦ ସଭ୍ୟ ଚିତ୍ତରଞ୍ଜନ କର୍ଣ୍ଣ, ବିଧାୟକଙ୍କ ପ୍ରତିନିଧି କ୍ଷୀରୋଦ ବଗାର, ସମସ୍ତ ସରପଞ୍ଚ ଓ ସମିତିସଭ୍ୟାସଭ୍ୟ ଉପସ୍ଥିତ ଥିଲେ।

୪୧ ୟୁନିଟ୍ ରକ୍ତ ସଂଗ୍ରହ

ଛେଣ୍ଡିପଦା,୭।୭(ସ୍ୱ.ପ୍ର.)

ଛେଣ୍ଡିପଦା ନିର୍ବାଚନ ମଣ୍ଡଳୀ ବିଜେଡି ପକ୍ଷରୁ ବୁଧବାର ରକ୍ତଦାନ ଶିବିର ନୂଆଗାଁ ପଞ୍ଚାୟତ ଡଙ୍ଗାପାଳ ସ୍ଥିତ ପ୍ରାଥମିକ ବିଦ୍ୟାଳୟଠାରେ ଅନୁଷ୍ଠିତ ହୋଇଯାଇଛି। ଅନୁଗୋଳ ଜିଲା ବିଜୁ ଯୁବ ଜନତା ଦଳ ସଭାପତି ଦିନେଶ ପ୍ରଧାନଙ୍କ ନେତୃତ୍ୱରେ ଶିବିରକୁ ସ୍ଥାନୀୟ ଜିଲା ପରିଷଦ ସଭ୍ୟ ଗୌରୀ ପ୍ରଧାନ ଉଦ୍‌ଘାଟନ କରିଥିଲେ। ଶିବିରରେ ମୋଟ୍ ୪୧ ୟୁନିଟ ରକ୍ତ ସଂଗ୍ରହ କରାଯାଇଥିଲା। ମୁଖ୍ୟଅତିଥି ଭାବେ ଛେଣ୍ଡିପଦା ବିଧାୟକ ସୁଶାନ୍ତ କୁମାର ବେହେରା, ସମ୍ମାନିତ ଅତିଥି ଭାବେ ବିଧାୟକଙ୍କ ଜିଲା ପ୍ରତିନିଧି ପ୍ରଦୀପ କୁମାର ସାହୁ, ନଗେନ୍ଦ୍ର ପ୍ରଧାନ ପ୍ରମୁଖ ଯୋଗ ଦେଇଥିଲେ। ଛେଣ୍ଡିପଦା ନିର୍ବାଚନ ମଣ୍ଡଳୀ ବିଜୁ ଯୁବ ଜନତା ଦଳର ଜିଲା ଉପସଭାପତି ସତ୍ୟବ୍ରତ ଦେହୁରୀ, ଛେଣ୍ଡିପଦା ବ୍ଲକ ସଭାପତି ଆଶିଷ କୁମାର ପ୍ରଧାନଙ୍କ ତତ୍ତ୍ୱାବଧାନରେ ଏହି ଶିବିର ଆୟୋଜିତ ହୋଇଥିଲା। ନଗେନ୍ଦ୍ର ସାହୁ, ଉମାକାନ୍ତ ଦେହୁରୀ, ସୁବର୍ଣ୍ଣ ସେଠୀ, ଦୁଷ୍ମନ୍ତ ବେହେରା, ପ୍ରାର୍ଥସାରଥି ପ୍ରଧାନ ପ୍ରମୁଖ ପରିଚାଳନା କରିଥିଲେ।

ତୈଳ ଦର ବୃଦ୍ଧି ପ୍ରତିବାଦରେ ଗଣଧାରଣା

ଅନୁଗୋଳ ବ୍ଲକ କାର୍ଯ୍ୟାଳୟ ସମ୍ମୁଖରେ କଂଗ୍ରେସ କର୍ମକର୍ତ୍ତାମାନେ ଧାରଣା ଦେଇଛନ୍ତି।

ଅନୁଗୋଳ ଅଫିସ,୭।୭

ତୈଳ ଦର ଓ ଅତ୍ୟାବଶ୍ୟକ ସାମଗ୍ରୀର ମୂଲ୍ୟବୃଦ୍ଧି ପ୍ରତିବାଦରେ ଅନୁଗୋଳ ବ୍ଲକ କଂଗ୍ରେସ କମିଟି ପକ୍ଷରୁ ସଭାପତି ଅମୂଲ୍ୟ ବେହେରାଙ୍କ ନେତୃତ୍ୱରେ ବ୍ଲକ ଅଫିସ ସମ୍ମୁଖରେ ଗଣଧାରଣା ଦିଆଯାଇଥିଲା। ଜିଲା କଂଗ୍ରେସ କମିଟି ସଭାପତି ବିପ୍ଳବ ଜେନା, ଓବିସି ସେଲ୍ ଅଧକ୍ଷ ଜିତେନ୍ଦ୍ର ସାହୁ, ଲିଗାଲ ସେଲ ଅଧକ୍ଷ ଧର୍ମେନ୍ଦ୍ର ନାଥ ମିଶ୍ର, ମିଡିଆ ସେଲ୍ ଅଧକ୍ଷ ଗୋପାଳ ନାଥ, ଆଦିବାସୀ ହରିଜନ ସେଲ୍ ରାଜ୍ୟ ଆବାହକ ଟିକନ ବେହେରା, ଜିଲା ଯୁବ କଂଗ୍ରେସ ସଭାପତି ଲୁଟୁ ରଞ୍ଜନ ଥାପା, ଜିଲା ଛାତ୍ର କଂଗ୍ରେସ ସଭାପତି ଲୁଲୁ ପାଣିଗ୍ରାହୀ ପ୍ରମୁଖ ଯୋଗ ଦେଇଥିଲେ। ସେହିପରି ଦଳ ପକ୍ଷରୁ ତାଳଚେର ବ୍ଲକ କାର୍ଯ୍ୟାଳୟ ସମ୍ମୁଖରେ ଗଣଧାରଣା ଦିଆଯାଇଥିଲା। ବରିଷ୍ଠ ନେତା ସୁରେଶ ଚନ୍ଦ୍ର ବେହେରାଙ୍କ ନେତୃତ୍ୱରେ ପୂର୍ବତନ ବ୍ଲକ ସଭାପତି ହାଡିବନ୍ଧୁ ବିଶ୍ୱାଳ, ପୂର୍ବତନ ଅଧକ୍ଷ ଦିଗାମ୍ବର ଗଡନାୟକ, ପୂର୍ବତନ ନଗରପାଳ କେଶବ ଭୂତିଆ, ରାଜ୍ୟ ସମ୍ପାଦକ ପ୍ରଫୁଲ୍ଲ ଦାସ ପ୍ରମୁଖ ଯୋଗ ଦେଇଥିଲେ। ଛେଣ୍ଡିପଦା ବ୍ଲକ କଂଗ୍ରେସ ପକ୍ଷରୁ ବ୍ଲକ ଅଫିସ ସମ୍ମୁଖରେ ପିସିସି ସଭ୍ୟ ନରୋତ୍ତମ ନାଏକ ଓ ମହିଳା କଂଗ୍ରେସର ପୂର୍ବତନ ସଭାନେତ୍ରୀ ସସ୍ମିତା ବେହେରାଙ୍କ ନେତୃତ୍ୱରେ ପୂର୍ବତନ ବ୍ଲକ ଅଧକ୍ଷ ରଘୁନାଥ ସାହୁ, ବ୍ଲକ କଂଗ୍ରେସ ସଭାପତି କୃତାର୍ଥ ଦେହୁରୀ, ବ୍ଲକ ସଭାନେତ୍ରୀ ଶୌଭାଗିନୀ ଗଡନାୟକ, ପ୍ରିୟବ୍ରତ ନାୟକ ପ୍ରମୁଖ ବିକ୍ଷୋଭ କରିଥିଲେ। ଆଠମଲ୍ଲିକ ନଗର କଂଗ୍ରେସ ପକ୍ଷରୁ ସଭାପତି କମଳାକାନ୍ତ ପ୍ରଧାନ, ଅନିଲ ପାଣିଗ୍ରାହୀ, ଘନଶ୍ୟାମ ମହାପାତ୍ର, ଆଇନଜୀବୀ ଜିତେନ ମୁଖୀ ପ୍ରମୁଖ ଉପଜିଲାପାଳଙ୍କ ଅଫିସ ସମ୍ମୁଖରେ ଧାରଣା ଦେଇଥିଲେ।

ଅତ୍ୟାବଶ୍ୟକ ସାମଗ୍ରୀ ଦରବୃଦ୍ଧିକୁ ବିରୋଧ

ଢେଙ୍କାନାଳ ଅଫିସ, ୭।୭

ପେଟ୍ରୋଲ, ଡିଜେଲ ସମେତ ଅତ୍ୟାବଶ୍ୟକ ସାମଗ୍ରୀର ଦରବୃଦ୍ଧି ପ୍ରତିବାଦରେ କଂଗ୍ରେସ ପକ୍ଷରୁ ଢେଙ୍କାନାଳ ଜିଲାର ସମସ୍ତ ବ୍ଲକ, ଏନ୍‌ଏସି କାର୍ଯ୍ୟାଳୟ ଆଗରେ ଘଣ୍ଟା ବାଡ଼େଇ ବିକ୍ଷୋଭ ପ୍ରଦର୍ଶନ କରାଯାଇଛି। ବରିଷ୍ଠ ନେତା ପ୍ରେମ୍‌ଶଙ୍କର ମିଶ୍ରଙ୍କ ସଭାପତିତ୍ୱରେ ସଦର ବ୍ଲକ କାର୍ଯ୍ୟାଳୟରେ ଆୟୋଜିତ ଧାରଣାରେ ବରିଷ୍ଠ ନେତା ନବୀନଚନ୍ଦ୍ର ନାରାୟଣ ଦାସ, ବିପ୍ରବର ସାହୁ, ଡା. ତୁଷାରକାନ୍ତି ନାୟକ, ସୁରେଶ ଚନ୍ଦ୍ର ପାଣିଗ୍ରାହୀ, ସୁଭାଷିନ

୬୪,୨୧୪ ପିଭିଟିଜିକୁ କୋଭିଡ୍ ସହାୟତା

- ପ୍ରତ୍ୟେକ ପରିବାର ଆକାଉଣ୍ଟକୁ ଗଲା ୫୦୦୦ ଟଙ୍କା
- ୬୦ ହଜାର ଏସ୍‌ସିଏସ୍‌ଟି ଛାତ୍ରୀଛାତ୍ରଙ୍କୁ ବୃତ୍ତି ପ୍ରଦାନ
- ବିପଦ ବେଳେ ସରକାର ସାଥିରେ ଅଛନ୍ତି: ମୁଖ୍ୟମନ୍ତ୍ରୀ

ଭୁବନେଶ୍ୱର, ୭।୭(ବ୍ୟୁରୋ)

ରାଜ୍ୟର ୬୪ ହଜାର ୨୧୪ ଆପଦଗ୍ରସ୍ତ ଆଦିମ ଜନଜାତି ପରିବାର (ପିଭିଟିଜି)କୁ 'ମୁଖ୍ୟମନ୍ତ୍ରୀଙ୍କ ସ୍ୱତନ୍ତ୍ର କୋଭିଡ୍ ସହାୟତା' ପ୍ରଦାନ କରାଯାଇଛି। କରୋନା ଦ୍ୱିତୀୟ ଲହରରେ ଆର୍ଥିକ ସୁରକ୍ଷା ଦେବା ଉଦ୍ଦେଶ୍ୟରେ ମୁଖ୍ୟମନ୍ତ୍ରୀ ନବୀନ ପଟ୍ଟନାୟକ ପ୍ରତି ପରିବାରକୁ ୫୦୦୦ ଟଙ୍କା ଲେଖାଏ ପ୍ରଦାନ କରିଛନ୍ତି। ସେହିପରି ୬୦ ହଜାର ଏସ୍‌ସିଏସ୍‌ଟି ଛାତ୍ରୀଛାତ୍ରଙ୍କୁ ବୃତ୍ତି ଦିଆଯାଇଛି।

ଏହି ଉପଲକ୍ଷେ ମୁଖ୍ୟମନ୍ତ୍ରୀ କହିଛନ୍ତି, କରୋନା ବିପତ୍ତି ବେଳେ ସରକାର ସମସ୍ତଙ୍କ ସାଥୀରେ ଅଛନ୍ତି। ରାଜ୍ୟର ପିଭିଟିଜି ଜନଜାତି ଗ୍ରାମର ସବୁ ପରିବାର ଏହ ସହାୟତା ପାଇବେ। ଏଥିପୂର୍ବରୁ କରୋନା ପୀଡ଼ିତ ପିଭିଟିଜି ଜନଜାତିର ୩୦୦ରୁ ଅଧିକ ଲୋକଙ୍କୁ ୨୫୦୦ ଟଙ୍କାର ରାଶନ କିଟ୍ ଏବଂ ୧୪୦୦ ଟଙ୍କା ଲେଖାଏ ଦିଆଯାଇଥିଲା। ଏହି ଅବସରରେ ମୁଖ୍ୟମନ୍ତ୍ରୀ କରୋନା ଗାଇଡ୍‌ଲାଇନ ମାନି ଚଳିବା, ଦୁଇ ଡୋଜ୍ ଟିକା ନେବା ଏବଂ ଟିକାକରଣ ଲାଗି ଉତ୍ସାହ ବଢ଼ାଇବାକୁ ନିବେଦନ କରିଛନ୍ତି। ସେହିପରି ୬୦,୦୦୦ ଏସ୍‌ସି/ଏସ୍‌ଟି ଛାତ୍ରୀଛାତ୍ରଙ୍କୁ ଏପ୍ରିଲ, ମେ ଓ ଜୁନ୍ ମାସ ପାଇଁ ଏକକାଳୀନ ପ୍ରାକ୍ ମାଟ୍ରିକ ଛାତ୍ରବୃତ୍ତି ଦିଆଯାଇଛି। ଏହା ପିଲାଙ୍କ ଅଭିଭାବକଙ୍କ ବ୍ୟାଙ୍କ ଖାତାରେ ଜମା ହୋଇଛି। ଝିଅମାନଙ୍କୁ ୨୪୦୦ ଟଙ୍କା ଓ ପୁଅମାନଙ୍କୁ ୨୨୫୦ ଟଙ୍କା ଦିଆଯାଇଛି। ସମୁଦାୟ ୫ ଲକ୍ଷରୁ ଅଧିକ ଛାତ୍ରୀଛାତ୍ର ଏହି ସୁବିଧା ପାଇବେ। କରୋନା ପାଇଁ ବର୍ଷେ ହେଲା ଛାତ୍ରାବାସ ଛାଡ଼ି ଘରେ ଥିବା ଛାତ୍ରୀଛାତ୍ରମାନେ ଶିକ୍ଷାରେ ମନଯୋଗ କରିବା ଲାଗି ମୁଖ୍ୟମନ୍ତ୍ରୀ ପରାମର୍ଶ ଦେଇଛନ୍ତି। ସୂଚନାଯୋଗ୍ୟ, ରାଜ୍ୟରେ ମୋଟ ୧,୬୭୯ ପିଭିଟିଜି ଗାଁ ରହିଛି। ଏହି ଜନଜାତିର ୩୧୪ଜଣ କରୋନା ସଂକ୍ରମିତ ହୋଇଥିଲେ ମଧ୍ୟ ମୃତ୍ୟୁସଂଖ୍ୟା ଶୂନ ରହିଛି। ପିଭିଟିଜି ଗ୍ରାମରେ କରୋନା ପରିଚାଳନା ସହ ସ୍ୱାସ୍ଥ୍ୟସେବା ଯୋଗାଇ ଦେବାକୁ ୧୮ ଆମ୍ବୁଲାନ୍ସ ନିୟୋଜିତ କରାଯାଇଛି। ଅନୁସୂଚିତ ଜାତି ଓ ଜନଜାତି ବିକାଶ ମନ୍ତ୍ରୀ ଜଗନ୍ନାଥ ସାରକା, ଦକ୍ଷତା ବିକାଶ ମନ୍ତ୍ରୀ ପ୍ରେମାନନ୍ଦ ନାୟକ ଆଲୋଚନାରେ ଅଂଶଗ୍ରହଣ କରି ମୁଖ୍ୟମନ୍ତ୍ରୀଙ୍କ ଦୂରଦୃଷ୍ଟିସମ୍ପନ୍ନ କୋଭିଡ୍ ପରିଚାଳନା ନୀତିକୁ ପ୍ରଶଂସା କରିଥିଲେ। ଚିତ୍ରକୋଣ୍ଡା ଏବଂ କରଞ୍ଜିଆର ବିଧାୟକ ଉପସ୍ଥିତ ରହି ଆଲୋଚନାରେ ଭାଗ ନେଇଥିଲେ।

ରାୟଗଡ଼ାର ଲହରୀ ଗୁଣ୍ଡିଆ, କଳାହାଣ୍ଡିର ରତନି ମାଝିଙ୍କ ଅନ୍ୟ କେତେଜଣ ହିତାଧିକାରୀ ସ୍ୱତନ୍ତ୍ର କୋଭିଡ୍ ସହାୟତା ପାଇଁ ମୁଖ୍ୟମନ୍ତ୍ରୀଙ୍କୁ ଧନ୍ୟବାଦ ଜଣାଇଥିଲେ। ସେହିପରି ଛାତ୍ରବୃତ୍ତି ପାଇଥିବା ସମ୍ବଲପୁରର ଜ୍ୟୋତି ସିଂ, ବିଦୁସ୍ମିତା ମୁଣ୍ଡା ଏବଂ ମୟୂରଭଞ୍ଜର ସୋନାଲି ସୋରେନ, ପାର୍ବତୀ ସୋରେନ୍ ମୁଖ୍ୟମନ୍ତ୍ରୀଙ୍କୁ କୃତଜ୍ଞତା ଜଣାଇଥିଲେ। ଅନୁସୂଚିତ ଜାତି ଓ ଜନଜାତି ବିଭାଗ ପ୍ରମୁଖ ସଚିବ ରଞ୍ଜନା ଚୋପ୍ରା ସ୍ୱାଗତ ଭାଷଣ ଦେଇଥିବାବେଳେ ମୁଖ୍ୟମନ୍ତ୍ରୀଙ୍କ ସଚିବ (୫-ଟି) ଭି. କେ. ପାଣ୍ଡିଆନ କାର୍ଯ୍ୟକ୍ରମ ପରିଚାଳନା କରିଥିଲେ। ମୁଖ୍ୟଶାସନ ସଚିବ ସୁରେଶ ମହାପାତ୍ର, ଉନ୍ନୟନ କମିଶନର ପି. କେ. ଜେନାଙ୍କ ସମେତ ବିଭାଗୀୟ ନିର୍ଦ୍ଦେଶକ, ବିଭିନ୍ନ ବିଭାଗର ପ୍ରମୁଖ ସଚିବ ଯୋଗଦେଇଥିଲେ।

ହାଇୱାକୁ ପିଟିଲା ଟ୍ରକ୍, ହେଲ୍‌ପର ମୃତ

ସାକ୍ଷୀଗୋପାଳ,୭।୭(ଡି.ଏନ୍.ଏ.)

ସତ୍ୟବାଦୀ ଥାନା ବୀରଗୋବିନ୍ଦପୁର ନିକଟରେ ବୁଧବାର ଭୋରୁ ଏକ ଟ୍ରକ୍ ରାସ୍ତାରେ ଥିବା ଏକ ହାଇୱାକୁ ଧକ୍କା ଦେବାରୁ ଟ୍ରକ୍ ହେଲପରର ମୃତ୍ୟୁ ଘଟିଛି। ସେ ହେଲେ ନୟାଗଡ଼ ଜିଲା ନୂଆଗାଁ ଥାନା ଅଞ୍ଚଳର ବାଙ୍କ ଦାସ। ସୂଚନାଯୋଗ୍ୟ, ରାଜପଥ ଉପରେ (ଓଡି ୦୨ ଏଭି -୪୦୫୦) ବାଲି ବୋଝେଇ ହାଇୱା ପୁରୀ ଆଡକୁ ଯିବା ପାଇଁ ଠିଆ ହୋଇଥିଲା। ଲୁହା ଛଡ଼ ନେଇ ପୁରୀ ଆସୁଥିବା (ଓଡି ଓଡି ୦୨ ଏଭି ୧୪୮୭) ଟ୍ରକଟି ଅଚାନକ ହାଇୱା ପଛରେ ପିଟି ହୋଇଛି। ଖବରପାଇ ସାକ୍ଷୀଗୋପାଳ ଅଗ୍ନିଶମ କର୍ମଚାରୀମାନେ ପହଞ୍ଚି ଟ୍ରକକୁ ଗ୍ୟାସ କଟରରେ କାଟି ତାଙ୍କୁ ଉଦ୍ଧାର କରିଥିଲେ। ଅବସ୍ଥା ଗୁରୁତର ଥିବାରୁ ତାଙ୍କୁ ଚିକିତ୍ସା ନିମନ୍ତେ ପୁରୀ ଜିଲା ମୁଖ୍ୟ ଚିକିତ୍ସାଳୟକୁ ନିଆଯାଇଥିଲା। ସେଠାରେ ତାଙ୍କର ମୃତ୍ୟୁ ଘଟିଥିବା ଡାକ୍ତରଖାନା ପକ୍ଷରୁ ସୂଚନା ମିଳିଛି। ଦୁର୍ଘଟଣା ପରେ ଟ୍ରକ୍ ଡ୍ରାଇଭର ଫେରାର ହୋଇଯାଇଛି। ପରେ ପୋଲିସ ପହଞ୍ଚି ଦୁର୍ଘଟଣାଗ୍ରସ୍ତ ୨ଗାଡ଼ିକୁ ଜବତ କରିଛି।

ସଡ଼କ ଦୁର୍ଘଟଣାରେ ୨ ମୃତ, ଜଣେ ଗୁରୁତର

ଦୁର୍ଘଟଣା ଘଟାଇଥିବା ଟ୍ରକ୍।

ଛତିଆ,୭।୭(ଡି.ଏନ.ଏ.)

ଯାଜପୁର ଜିଲା ବୈରୀ ଥାନା ଅନ୍ତର୍ଗତ ୧୬ ନଂ. ଜାତୀୟ ରାଜପଥର ଛତିଆ ଚଟିଘର ନିକଟରେ ବୁଧବାର ମଧ୍ୟାହ୍ନରେ ଏକ ମର୍ମନ୍ତୁଦ ସଡ଼କ ଦୁର୍ଘଟଣା ଘଟିଛି। ଏଥିରେ ସ୍ଥାନୀୟ ବିଦ୍ୟାଧରପୁର ଗ୍ରାମର ସୋମନାଥ ସାହୁ(୩୫) ଓ କର୍ମାନୀ ବଜାର ଗ୍ରାମର ଦିଲୀପ ସିଂହ(୩୪)ଙ୍କ ମୃତ୍ୟୁ ଘଟିଛି। କଟକ ଜିଲା ଜୟପୁର ଅଞ୍ଚଳର ଜଣେ ଯୁବକ ଗୁରୁତର ହୋଇଛନ୍ତି। ସେମାନେ ଛତିଆ ବଜାରରୁ ଫେରି ଚଟିଘରଠାରେ ରାଜପଥ ଅତିକ୍ରମ କରୁଥିଲେ। ଏହି ସମୟରେ ଚଣ୍ଡିଖୋଲରୁ କଟକ ଆଡ଼େ ଯାଉଥିବା ଏକ ଟ୍ରକ୍ ଦ୍ରୁତ ଗତିରେ ଆସି ସେମାନଙ୍କୁ ଧକ୍କା ଦେଇଥିଲା। ଫଳରେ ୩ ଜଣ ଯାକ ଟ୍ରକ୍ ତଳେ ରହି ଯାଇଥିଲେ। ଟ୍ରକ୍ ସେମାନଙ୍କୁ ପ୍ରାୟ ୧୦୦ ମିଟର ଘୋଷାରି ନେଇଥିଲା। ଘଟଣାସ୍ଥଳରେ ସୋମାନାଥଙ୍କ ମୃତ୍ୟୁ ହୋଇଥିଲା। ଅନ୍ୟ ୨ ଜଣ ଗୁରୁତର ହୋଇଥିଲା। ସେମାନଙ୍କୁ ସ୍ଥାନୀୟ ଲୋକେ ଓ ଛତିଆ ବିଟ୍ ହାଉସ୍ ପୋଲିସ ଉଦ୍ଧାର କରି କଟକ ବଡ଼ ଡାକ୍ତରଖାନାକୁ ପଠାଇଥିଲେ। ସେଠାରେ ଚିକିତ୍ସାଧୀନ ଅବସ୍ଥାରେ ଦିଲୀପଙ୍କ ମୃତ୍ୟୁ ହୋଇଥିଲା। ଜୟପୁର ଅଞ୍ଚଳର ଯୁବକ ଜଣକ ଚିକିତ୍ସାଧୀନ ଅଛନ୍ତି। ଦୁର୍ଘଟଣା ଘଟାଇଥିବା ଟ୍ରକ୍‌କୁ ପୋଲିସ ଜବତ କରିଛି।

ପକ୍କାଘର ଦୁର୍ନୀତି ପ୍ରତିବାଦ କଲା ଭାଜପା

ଭୁବନେଶ୍ୱର, ୭।୭(ବ୍ୟୁରୋ)

ରାଜ୍ୟରେ ପକ୍କାଘର ଦୁର୍ନୀତି ଅଭିଯୋଗ ଆଣି ବୁଧବାରଠାରୁ ଶୁକ୍ରବାର ପର୍ଯ୍ୟନ୍ତ ଭାଜପା ବ୍ଲକ କାର୍ଯ୍ୟାଳୟ ଆଗରେ ପ୍ରତିବାଦ କାର୍ଯ୍ୟକ୍ରମ ଆରମ୍ଭ କରିଛି। ରାଜ୍ୟର ଜଣେ ହେଲେ ଯୋଗ୍ୟ ହିତାଧିକାରୀ ଯେପରି ବାସଗୃହ ପାଇବାରୁ ବଞ୍ଚିତ ନ ହୁଅନ୍ତି, ସେଥିଲାଗି ରାଜ୍ୟ ଭାଜପା ତରଫରୁ ବିକ୍ଷୋଭ ପ୍ରଦର୍ଶନ ସହ ଧାରଣା ଦିଆଯାଇ ରାଜ୍ୟପାଳଙ୍କ ଉଦ୍ଦେଶ୍ୟରେ ବିଡିଓଙ୍କ ଜରିଆରେ ସ୍ମାରକପତ୍ର ପ୍ରଦାନ କରାଯାଇଛି। ବଲାଙ୍ଗୀର ଜିଲା ପାଟଣାଗଡ଼ରେ କେ.ଭି.ସିଂହଦେଓ, କଣ୍ଟାବାଞ୍ଜିରେ ସଙ୍ଗୀତା ସିଂହଦେଓ, ଲୋଇସିଙ୍ଗାରେ ମୁକେଶ ମହାଲିଙ୍ଗ, ସମ୍ବଲପୁର ଜମନକିରାରେ ରବି ନାଏକ, ଧନକଉଡ଼ାରେ ବିଧାୟକ ନାଉରି ନାଏକ, ତାଳଚେରରେ କାଳନ୍ଦୀ ସାମଲଙ୍କ ନେତୃତ୍ୱରେ ବିଭିନ୍ନ ସ୍ଥାନରେ ବିକ୍ଷୋଭ ଓ ପ୍ରତିବାଦ ସଭା ଅନୁଷ୍ଠିତ ହୋଇ ବିଡିଓଙ୍କ ଜରିଆରେ ସ୍ମାରକପତ୍ର ପ୍ରଦାନ କରାଯାଇଛି । ଏହି ଅବସରରେ ଭାଜପା ପକ୍ଷରୁ ଅଭିଯୋଗ କରାଯାଇଛି, ୨୦୨୨ ସୁଦ୍ଧା ପ୍ରଧାନମନ୍ତ୍ରୀ ଆବାସ ଯୋଜନା ମାଧ୍ୟମରେ ଦେଶର ସମସ୍ତ ଗରିବ ଲୋକଙ୍କୁ ପକ୍କାଘର ଯୋଗାଇଦେବା ଲକ୍ଷ୍ୟ ନେଇ ପ୍ରଧାନମନ୍ତ୍ରୀ ନରେନ୍ଦ୍ର ମୋଦି କାର୍ଯ୍ୟ କରୁଛନ୍ତି । ପ୍ରଧାନମନ୍ତ୍ରୀ ଆବାସ ଯୋଜନା ଏକ ଫ୍ଲାଗ୍‌ଶିପ୍ ପ୍ରୋଗ୍ରାମ । କିନ୍ତୁ ରାଜ୍ୟ ସରକାର ଏଠି ପାତରଅନ୍ତର ନୀତି ଆପଣାଇ କେବଳ ଦଳୀୟ କର୍ମୀଙ୍କୁ ପକ୍କାଘର ଯୋଗାଇ ଚାଲିଛନ୍ତି। ରାଜ୍ୟରେ ଯୋଗ୍ୟ ହିତାଧିକାରୀଙ୍କୁ ପକ୍କାଘର ଖଣ୍ଡେ ନ ମିଳିବା ପର୍ଯ୍ୟନ୍ତ ଭାଜପା ଲଢ଼େଇ ଜାରି ରଖିବ । ଆବାସ ଯୋଜନାରେ ହୋଇଥିବା ମହାଦୁର୍ନୀତି ବିରୋଧରେ ବ୍ୟାପକ ଜନ ଆନ୍ଦୋଳନ କରାଯିବା ସହ ଆଇନଗତ କାର୍ଯ୍ୟାନୁଷ୍ଠାନ ନିଆଯିବ ବୋଲି ଦଳ ତରଫରୁ ଘୋଷଣା କରାଯାଇଛି।

ବେଦିରୁ ମଶାଣି ଏକାଠି

- ସ୍ତ୍ରୀ ମୃତ୍ୟୁର ଦେଢ଼ଘଣ୍ଟା ପରେ ସ୍ୱାମୀ ମୃତ
- ଶୋକାକୁଳ ପରିବେଶରେ ଜଳିଲା ଜୁଇ

କାମାକ୍ଷାନଗର, ୭।୭(ଡି.ଏନ.ଏ.)

ହୋମନିଆଁକୁ ସାକ୍ଷୀ ରଖି କରିଥିଲେ ବିବାହ। ସୁଖଦୁଃଖରେ ହାତ ଧରାଧରି ହୋଇ ଚାଲିବା ପାଇଁ ନେଇଥିଲେ ଶପଥ। ବାହାବେଦିରୁ ଆରମ୍ଭ ହୋଇଥିବା ଦାମ୍ପତ୍ୟ ଜୀବନର ଯାତ୍ରା ଶେଷ ହୋଇଛି ଶ୍ମଶାନରେ। ସ୍ତ୍ରୀଙ୍କ ମୃତ୍ୟୁ ସୂଚନା ପାଇବାର ଘଣ୍ଟାଏ ମଧ୍ୟରେ ସ୍ୱାମୀ ମଧ୍ୟ ସାଜିଛନ୍ତି ପରପାରିର ଯାତ୍ରୀ। ଢେଙ୍କାନାଳ ଜିଲା କାମାକ୍ଷାନଗର ଏନ୍‌ଏସି ଅନ୍ତର୍ଗତ ୫ନଂ. ୱାର୍ଡ ଗୋଡ଼ିସାହିରେ ବୁଧବାର ଘଟିଛି ଏଭଳି ଏକ ଦୁଃଖଦ ଘଟଣା। ଗ୍ରାମ୍ୟ ଶ୍ମଶାନରେ ଶୋକାକୁଳ ପରିବେଶରେ ବୃଦ୍ଧ ଦମ୍ପତିଙ୍କ ଶେଷକୃତ୍ୟ ସମ୍ପନ୍ନ ହୋଇଥିବାବେଳେ ଏହି ଘଟଣା ଅଞ୍ଚଳରେ ଚର୍ଚ୍ଚାର ବିଷୟ ପାଲଟିଛି।

ଗୋଡ଼ିସାହିର ବୃଦ୍ଧା ତରା ଖଟୁଆ (୬୫) ଶାରୀରିକ ଅସୁସ୍ଥତା କାରଣରୁ କାମାକ୍ଷାନଗର ଡାକ୍ତରଖାନାରେ ଭର୍ତ୍ତି ହୋଇଥିଲେ। ସେ ସୁସ୍ଥ ହୋଇ ଦୁଇଦିନ ତଳେ ଘରକୁ ଫେରିଥିଲେ। ବୁଧବାର ଅପରାହ୍ନ ପ୍ରାୟ ୩ଟାରେ ହଠାତ୍ ତାଙ୍କର ମୃତ୍ୟୁ ହୋଇଯାଇଥିଲା। ସ୍ତ୍ରୀଙ୍କ ଏଭଳି ଅସ୍ୱାଭାବିକ ମୃତ୍ୟୁକୁ ସହଜରେ ଗ୍ରହଣ କରିପାରି ନ ଥିଲେ ୭୨ ବର୍ଷୀୟ ସ୍ୱାମୀ ବୁଲା ଖଟୁଆ। ହଠାତ୍ ତାଙ୍କ ସ୍ୱାସ୍ଥ୍ୟାବସ୍ଥା ବିଗିଡ଼ି ଯାଇଥିଲା। ଏହାପରେ ତାଙ୍କୁ ପରିବାର ଲୋକେ କାମାକ୍ଷାନଗର ଉପଖଣ୍ଡ ସ୍ୱାସ୍ଥ୍ୟକେନ୍ଦ୍ରରେ ଭର୍ତ୍ତି କରିଥିଲେ। ସେଠାରେ ଚିକିତ୍ସାଧୀନ ଅବସ୍ଥାରେ ଅପରାହ୍ନ ପ୍ରାୟ ସାଢ଼େ ୪ଟାରେ ବୁଲାଙ୍କର ମୃତ୍ୟୁ ହୋଇଯାଇଥିଲା। ମିଷ୍ଟଭାଷୀ, ପରୋପକାରୀ ମଣିଷ ଭାବେ ଉଭୟ ତରା ଏବଂ ବୁଲା ଅଞ୍ଚଳବାସୀଙ୍କ ବେଶ୍ ନିକଟତର ଥିଲେ। ଏହି ଘଟଣା ପ୍ରଚାରିତ ହେବା ପରେ ସାରା ସହରରେ ଶୋକର ଛାୟା ଖେଳିଯାଇଛି। ଗ୍ରାମବାସୀ ଏବଂ ପରିବାର ଲୋକଙ୍କ ଉପସ୍ଥିତିରେ ଦମ୍ପତିଙ୍କ ଶେଷକୃତ୍ୟ ସ୍ଥାନୀୟ ଶ୍ମଶାନରେ ସମ୍ପନ୍ନ ହୋଇଛି। ସୂଚନାଯୋଗ୍ୟ, ବୁଲା ଏବଂ ତରାଙ୍କ ୨ ଝିଅ ଏବଂ ଜଣେ ପୁଅ ଅଛନ୍ତି।

ଭାଜପା ନେତ୍ରୀଙ୍କୁ ଅପମାନିତ କରୁଛି ବିଜେଡି: ଭାଜପା

ଭୁବନେଶ୍ୱର, ୭।୭(ବ୍ୟୁରୋ)

ବିଜେଡି ଶାସନରେ ରାଜ୍ୟର ମହିଳାମାନେ ଆଦୌ ସୁରକ୍ଷିତ ନୁହନ୍ତି। ସୋସିଆଲ ମିଡିଆର ଅପବ୍ୟବହାର କରି ବର୍ତ୍ତମାନ ନୂତନ କୌଶଳ ଆପଣାଇ ନାରୀମାନଙ୍କୁ ଅସମ୍ମାନ କରାଯାଉଛି। ରାଜନୈତିକ ଅଭିସନ୍ଧି ରଖି ଭାଜପାର ଅନେକ ନେତ୍ରୀମାନଙ୍କୁ ସୋସିଆଲ ମିଡିଆ ଜରିଆରେ କଦର୍ଯ୍ୟ ଭାଷା ବ୍ୟବହାର ସହ ଅପମାନିତ କରାଯାଉଥିବା ଭାଜପା ମହିଳା ମୋର୍ଚ୍ଚା ସଭାନେତ୍ରୀ ସ୍ମୃତି ପଟ୍ଟନାୟକ ଅଭିଯୋଗ କରିଛନ୍ତି। ସ୍ମୃତି କହିଛନ୍ତି, ଏହା କ'ଣ ବିଜେଡିର ମା'ଙ୍କୁ ସମ୍ମାନ । ଦଳ ନେତ୍ରୀ ଲେଖାଶ୍ରୀ ସାମନ୍ତସିଂହାରଙ୍କ ପ୍ରତି ବିଜେଡି ଆଇଟି ସେଲ୍ କାର୍ଯ୍ୟକର୍ତ୍ତାମାନେ ଅପଶବ୍ଦ ଏବଂ ଅଭଦ୍ର ଭାଷା ପ୍ରୟୋଗ କରୁଛନ୍ତି। ମୁଖ୍ୟମନ୍ତ୍ରୀ ସବୁ ଜାଣି ମଧ୍ୟ ଏହାକୁ କିପରି ପ୍ରୋତ୍ସାହନ ଦେଉଛନ୍ତି ବୋଲି ସେ ପ୍ରଶ୍ନ କରିଛନ୍ତି। ବିଜେଡିର ଆଇଟି ସେଲ୍ ଦ୍ୱାରା ଲେଖାଶ୍ରୀଙ୍କ ପ୍ରସଙ୍ଗରେ ବିଭିନ୍ନ ସମୟରେ ଅଶାଳୀନ ଓ ଅଭଦ୍ର ଭାଷା ପ୍ରୟୋଗ କରି ସାମାଜିକ ଗଣମାଧ୍ୟମରେ ପ୍ରକାଶ କରୁଛନ୍ତି । ଆମେ ଏହାକୁ ନେଇ ସାଇବର ଥାନାରେ ଜୁନ୍ ୩୦ରେ ମାମଲା ରୁଜୁ ସହ କ୍ୟାପିଟାଲ ଥାନାରେ ଏତଲା ଦେଇଥିଲୁ। ପୋଲିସ ନିକଟରେ ବାରମ୍ବାର ଅଭିଯୋଗ ସତ୍ତ୍ୱେ କୌଣସି କାର୍ଯ୍ୟାନୁଷ୍ଠାନ ଗ୍ରହଣ କରାଯାଉନାହିଁ ବୋଲି ସେ ଅଭିଯୋଗ କରିଛନ୍ତି।

ଖେଳ ଖବର

ୟୁରୋକପ୍ ଫାଇନାଲରେ ଇଟାଲୀ

ଲଣ୍ଡନ,୭।୭

ଇଟାଲୀ ୟୁରୋକପ୍ ଫୁଟ୍‌ବଲ ଟୁର୍ନାମେଣ୍ଟ ଫାଇନାଲରେ ପ୍ରବେଶ କରିଛି। ମଙ୍ଗଳବାର ସ୍ଥାନୀୟ ୱେମ୍ବଲି ଷ୍ଟାଡିୟମରେ ଖେଳାଯାଇଥିବା ସଂଘର୍ଷପୂର୍ଣ୍ଣ ପ୍ରଥମ ସେମିଫାଇନାଲ ମୁକାବିଲାରେ ଇଟାଲୀ ପେନାଲ୍ଟି ଶୁଟ୍‌ଆଉଟ୍‌ରେ ସ୍ପେନ୍‌କୁ ୪-୨ ବ୍ୟବଧାନରେ ହରାଇ ଫାଇନାଲ ଟିକେଟ ହାସଲ କରିଛି। ଏବେ ରବିବାର ଫାଇନାଲ ମ୍ୟାଚ୍‌ରେ ଇଟାଲୀ ଦ୍ୱିତୀୟ ସେମିଫାଇନାଲ ବିଜେତା ଇଂଲଣ୍ଡ କିମ୍ବା ଡେନ୍‌ମାର୍କକୁ ଭେଟିବ। ବୁଧବାର ବିଳମ୍ବିତ ରାତିରେ ୱେମ୍ବଲିରେ ଏହି ନିର୍ଣ୍ଣାୟକ ମ୍ୟାଚ୍ ଖେଳାଯିବ।

ସ୍ପେନ୍ ଓ ଇଟାଲୀ ପରସ୍ପରକୁ କଡ଼ା ଚ୍ୟାଲେଞ୍ଜ ଦେଇଥିଲେ। ନିର୍ଦ୍ଧାରିତ ସମୟ ଶେଷ ହେବା ବେଳକୁ ଉଭୟ ଦଳ ତରଫର ଗୋଟିଏ ଲେଖାଏ ଗୋଲ ସ୍କୋର ହୋଇଥିଲା। ମ୍ୟାଚ୍ ୧-୧ ଗୋଲରେ ଅମୀମାଂସିତ ରହିଥିଲା। ସ୍ପେନ୍ କିନ୍ତୁ ଅଧିକ ପ୍ରଭାବୀ ପ୍ରଦର୍ଶନ କରିଥିଲା। ଇଟାଲୀ ଅପେକ୍ଷା ସ୍ପେନ୍ ପାଖାପାଖି ଦୁଇଗୁଣା ଅଧିକ ସମୟ ବଲ୍ ନିଜ ପାଖରେ ରଖିଥିଲା। ସ୍ପେନ୍ ଦୁଇଗୁଣାରୁ ଅଧିକ ପାସ୍ ପ୍ରଦାନ କରିଥିଲା। ପାସ୍ ଆକ୍ୟୁରେସିରେ ମଧ୍ୟ ସ୍ପେନ୍ ଯଥେଷ୍ଟ ଆଗରେ ଥିଲା। ତେବେ ୬୦ତମ ମିନିଟ୍‌ରେ ଇଟାଲୀର ଫେଡେରିକୋ କିଏସା ମ୍ୟାଚ୍‌ର ପ୍ରଥମ ଗୋଲ ଦେଇ ଦଳକୁ ୧-୦ରେ ଅଗ୍ରଣୀ କରାଇଥିଲେ। ଏହାପରେ ୮୦ତମ ମିନିଟ୍‌ରେ ସ୍ପେନ୍‌ର ଅଲଭାରୋ ମୋରାଟା ଗୋଲ ଦେଇ ମ୍ୟାଚ୍‌କୁ ବରାବର ସ୍ଥିତିକୁ ଆଣିଥିଲେ। ନିର୍ଦ୍ଧାରିତ ସମୟରେ ଆଉ ଅଧିକ ଗୋଲ ସ୍କୋର ନ ହେବାରୁ ମ୍ୟାଚ୍ ଅମୀମାଂସିତ ରହିଥିଲା।

ଏହାପରେ ଅତିରିକ୍ତ ସମୟର ଖେଳ ହୋଇଥିଲା। ତେବେ କୌଣସି ଫଳାଫଳ ମିଳି ନ ଥିଲା। ଫଳାଫଳ ନିର୍ଣ୍ଣୟ କରିବାକୁ ପେନାଲ୍ଟି ଶୁଟ୍ ଆଉଟ୍‌ର ସହାୟତା ନିଆଯାଇଥିଲା। ଏଥିରେ ଇଟାଲୀ ୪-୨ରେ ବାଜି ମାରିଥିଲା। ପେନାଲ୍ଟିରେ ଇଟାଲୀ ତରଫରୁ ଆଣ୍ଡ୍ରିଆ ବେଲୋଟି, ଲିଓନାର୍ଡ୍ରୋ ବେନୁଚି, ଫେଡାରିକୋ ବର୍ନଡିସ୍କି ଓ ଜର୍ଜିନୋ ଗୋଲ ସ୍କୋର କରିଥିଲେ। ତେବେ ଇଟାଲୀ ପାଇଁ ମାନୁଏଲ ଲୋକାଟେଲି ଗୋଲ କରିବାରେ ବିଫଳ ହୋଇଥିଲେ। ଅନ୍ୟପଟେ ସ୍ପେନ୍ ତରଫରୁ ଜେରାର୍ଡ ମୋରିନୋ ଓ ଥିଆଗୋ ଅଲକାନ୍ତ୍ରା ଗୋଲ ଦେଇଥିବା ବେଳେ ଡାନି ଓଲମୋ ଓ ଅଲଭାରୋ ମୋରାଟା ଗୋଲ ଦେଇପାରି ନ ଥିଲେ।

ଏଥର ଇଟାଲୀ ସଫଳ ହେଲେ ଦ୍ୱିତୀୟ ୟୁରୋକପ୍ ଟାଇଟଲ ହାସଲ କରିବ। ଟାଇଟଲ ହାସଲରୁ ଇଟାଲୀ ଗୋଟିଏ ପାଦ ଦୂରରେ ରହିଛି। ୯ ବର୍ଷ ପରେ ଇଟାଲୀ ୟୁରୋ ଫାଇନାଲରେ ପ୍ରବେଶ କରିଛି। ୨୦୧୨ ଫାଇନାଲରେ ସ୍ପେନ୍‌ଠାରୁ ଇଟାଲୀ ପରାସ୍ତ ହୋଇଥିଲା। ଇଟାଲୀ ଦଶମଥର କୌଣସି ମେଜର ଟୁର୍ନାମେଣ୍ଟର ଫାଇନାଲରେ ପ୍ରବେଶ କରିଛି। ତେବେ ଜର୍ମାନୀ ସର୍ବାଧିକ ୧୪ଥର କୌଣସି ମେଜର ଟୁର୍ନାମେଣ୍ଟ ଫାଇନାଲରେ ପ୍ରବେଶ କରିଛି। ଏଥିସହ କ୍ରମାଗତ ୩୩ଟି ମ୍ୟାଚ୍‌ରେ ଇଟାଲୀ ଅପରାଜେୟ ରହି ରେକର୍ଡ କରିଛି। ଚତୁର୍ଥଥର ପାଇଁ ଇଟାଲୀ ୟୁରୋ ଫାଇନାଲ ଖେଳିବ। ୧୯୬୮ରେ ଇଟାଲୀ ଶେଷ ଥର ପାଇଁ ୟୁରୋକପ୍ ଟାଇଟଲ ହାସଲ କରିଥିଲା। ତେବେ ଦଳ ଆଶ୍ଚର୍ଯ୍ୟଜନକ ଭାବେ ୨୦୧୮ ଫିଫା ବିଶ୍ୱକପ୍ ପାଇଁ ଯୋଗ୍ୟତା ହାସଲ କରିପାରି ନ ଥିଲା।

ସେମିଫାଇନାଲରେ ସ୍ପେନ୍‌କୁ ହରାଇବା ପରେ ଇଟାଲୀ ଖେଳାଳି।

ଦୁଇଟି ଗୁରୁତ୍ୱପୂର୍ଣ୍ଣ ଚେସ୍ ଟୁର୍ନାମେଣ୍ଟରେ ଭାଗନେବେ ପ୍ରତ୍ୟାଶା

ଭୁବନେଶ୍ୱର, ୭।୭ (କ୍ରୀଡ଼ା ପ୍ରତିନିଧି)

ଜାତୀୟ ୧୦ ବର୍ଷରୁ କମ୍ ଅନ୍‌ଲାଇନ୍ ଚେସ୍‌ର ବାଳିକା ବର୍ଗରେ ୬ଷ୍ଠ ସ୍ଥାନ ଅଧିକାର କରି ଓଡ଼ିଶାର ପ୍ରତ୍ୟାଶା ଜେନା ବିଶ୍ୱ କ୍ୟାଡେଟ୍ସ ଏବଂ ୟୁଥ୍ ଅନ୍‌ଲାଇନ୍ ର୍ୟାପିଡ୍ ଚେସ୍‌ରେ ଭାଗ ନେବାକୁ ଯୋଗ୍ୟତା ଅର୍ଜନ କରିଛନ୍ତି। ଭାରତୀୟ ଚେସ୍ ସଂଘ ଆନୁକୂଲ୍ୟରେ ଅନୁଷ୍ଠିତ ଜାତୀୟ ପ୍ରତିଯୋଗିତାରେ ବିଭ

ଅର୍ଥ ମନ୍ତ୍ରଣାଳୟ ଅଧୀନକୁ ଆସିଲା ଡିପିଇ

କେନ୍ଦ୍ର ସରକାର ରାଷ୍ଟ୍ରାୟତ୍ତ ଉଦ୍ୟୋଗ (ଡିପିଇ)ବିଭାଗକୁ ଅର୍ଥ ମନ୍ତ୍ରଣାଳୟ ଅଧୀନକୁ ଆଣିଛନ୍ତି। ପୁଞ୍ଜି ପ୍ରତ୍ୟାହାର କାର୍ଯ୍ୟକ୍ରମକୁ ତ୍ୱରାନ୍ୱିତ କରିବା ଲାଗି ଏଭଳି ପଦକ୍ଷେପ ନିଆଯାଉଥିବା କୁହାଯାଇଛି। ପୂର୍ବରୁ ଡିପିଇ ବୃହତ୍ ଶିଳ୍ପ ଏବଂ ରାଷ୍ଟ୍ରାୟତ୍ତ ଉଦ୍ୟୋଗ ମନ୍ତ୍ରଣାଳୟ ଅଧୀନରେ ରହିଥିଲା। ବର୍ତ୍ତମାନ ଅର୍ଥ ମନ୍ତ୍ରଣାଳୟ ଅଧୀନରେ ମୋଟ ବିଭାଗ ସଂଖ୍ୟା ୬ରେ ପହଞ୍ଚିଛି। କେନ୍ଦ୍ର ସରକାରଙ୍କ ଘରୋଇକରଣ ପଦକ୍ଷେପ ସମ୍ପର୍କରେ ବଜେଟ ୨୦୨୧-୨୨ରେ ଘୋଷଣା କରାଯାଇଥିଲା।

ସଂକ୍ଷେପରେ

ସେନ୍‌ସେକ୍ସ ୫୩ ହଜାର ସ୍ତର ଟପିଲା

ମୁମ୍ବାଇ, ୭।୭: ପ୍ରଥମଥର ଲାଗି ବମ୍ବେ ଷ୍ଟକ୍ ଏକ୍ସଚେଞ୍ଜ(ବିଏସ୍‌ଇ) ୫୩ ହଜାର ପଏଣ୍ଟ ସ୍ତର ଟପିଛି। ବୁଧବାର ସେନ୍‌ସେକ୍ସରେ ୧୯୪ ପଏଣ୍ଟ ବଢ଼ିଥିବା ନଜରକୁ ଆସିଛି। ମେଟାଲ ଫାଇନାନ୍ସ ଏବଂ ବ୍ୟାଙ୍କିଙ୍ଗ ଷ୍ଟକ୍ ବଢ଼ିବା ଯୋଗୁ ଏଭଳି ସ୍ଥିତି ଦେଖାଯାଇଛି। ସେହିଭଳି ପ୍ରଧାନମନ୍ତ୍ରୀ ନରେନ୍ଦ୍ର ମୋଦିଙ୍କ କ୍ୟାବିନେଟ ସମ୍ପ୍ରସାରଣ ଖବର ଶୁଣିବା ପରେ ନିବେଶକମାନେ ଶେୟାର କ୍ରୟ କରିଥିବା ଜଣାପଡିଛି। ମାତ୍ର ଡଲାର ତୁଳନାରେ ଟଙ୍କା ମୂଲ୍ୟ ଦୁର୍ବଳ ହେବା ଏବଂ ଅନ୍ତର୍ଜାତୀୟ ବଜାର ପ୍ରଭାବିତ ରହିବା ଯୋଗୁ ବଜାରକୁ ବେଶି ଅଭିବୃଦ୍ଧି ମିଳିପାରିନାହିଁ ବୋଲି ଟ୍ରେଡର କହିଛନ୍ତି। ସେନ୍‌ସେକ୍ସ ୦.୩୭% ଊର୍ଦ୍ଧ୍ୱରେ ରହି କାରବାର ବନ୍ଦ ହୋଇଥିବା ବେଳେ ନିଫ୍ଟି ୦.୩୯% ବଢ଼ି ୧୫,୮୭୯.୬୫ ପଏଣ୍ଟ ସ୍ତର ଛୁଇଁଛି। ବୁଧବାର ବିଦେଶୀ ପୁଞ୍ଜି ନିବେଶକ ୫୪୩.୩୦ କୋଟି ଟଙ୍କା ପ୍ରତ୍ୟାହାର କରିଛନ୍ତି।

ତେଲ ଦର: ଟୁଇଟରରେ ଲୋକଙ୍କ ରୋଷ

ନୂଆଦିଲ୍ଲୀ, ୭।୭

କରୋନା କାଳରେ ସାରା ଦେଶରେ ପେଟ୍ରୋଲ ଏବଂ ଡିଜେଲ ଦର ଆକାଶଛୁଆଁ ହୋଇଛି। ବୁଧବାର ନୂଆଦିଲ୍ଲୀରେ ତେଲ ଦର ୧୦୦ ଟଙ୍କା ଛୁଇଁଛି। ତେଲର ଏଭଳି ଅହେତୁକ ଦର ବୃଦ୍ଧିକୁ ନେଇ ବୁଧବାର ନେଟିଜେନ୍ସ ଟୁଇଟରେ ନିଜର ପ୍ରତିକ୍ରିୟା ରଖିଛନ୍ତି। ଟୁଇଟରରେ ହାସ୍‌ଟ୍ୟାଗ୍ ପେଟ୍ରୋଲ-ଡିଜେଲ ପ୍ରାଇସ ହାଇକ୍ ଏବଂ ହାସ୍‌ଟ୍ୟାଗ୍ ପେଟ୍ରୋଲ ୧୦୦ ନଟ୍ ଆଉଟ ଭଳି ଟ୍ରେଣ୍ଡ କରୁଥିବା ଦେଖାଯାଇଛି। ଲୋକମାନେ ତେଲ ଦର ବୃଦ୍ଧିକୁ ନେଇ ଅତିଷ୍ଠ ହୋଇ ରହିଥିବା ବେଳେ ଟୁଇଟରରେ ସେମାନଙ୍କ ରୋଷ ଦେଖାଉଛନ୍ତି। ସରକାରଙ୍କୁ ତାସଲ୍ୟ ଏବଂ ଗାଳି କରୁଥିବା ଦେଖାଯାଇଛି।

ଏଥିଲାଗି ଲୋକମାନେ ନୂଆ ମିମ୍ସ ଏବଂ ଜୋକ ବ୍ୟବହାର କରୁଛନ୍ତି। ଲୋକେ ବାଇସାଇକେଲ ଛବି ପୋଷ୍ଟକରି ଲେଖିଛନ୍ତି, ତେଲ ଦର ବଢ଼ିବା ପରେ ଭାରତୀୟମାନେ କେବଳ ଏଭଳି ବାଇକ ଚଳାଇବାକୁ ସକ୍ଷମ ହେବେ। ଟୁଇଟରରେ ଏହାକୁ 'ଦେଶୀ ବାଇକ ଆଫ୍‌ଟର ପେଟ୍ରୋଲ, ଡିଜେଲ ହାଇକ' ହାସ୍‌ଟ୍ୟାଗ୍‌ରେ ପୋଷ୍ଟ କରାଯାଇଛି। ନରେନ୍ଦ୍ର ମୋଦିଙ୍କୁ ସମାଲୋଚନାକରି ଏକ

ପୋଷ୍ଟରେ ଲେଖାଯାଇଛି, 'କାଶ ବୋ ବୁରେ ଦିନ ହି ୱାପସ ଆୟେ'(ସେହି ଖରାପ ଦିନ ପୁଣି ଫେରି ଆସୁ)। ଏଠାରେ ମୋଦିଙ୍କ ୨୦୧୪ ନିର୍ବାଚନ ସମୟର ଏକ ଫଟୋ ପୋଷ୍ଟ କରାଯାଇଛି, ଯେଉଁଥିରେ ଲେଖାଅଛି, 'ଅଚ୍ଛେ ଦିନ୍ ଆଏଙ୍ଗେ' (ଭଲ ଦିନ ଆସିବ)। ମାତ୍ର ଲୋକମାନେ ଦର ବୃଦ୍ଧି ସହୁଥିବାରୁ ସେମାନଙ୍କ ଅସନ୍ତୋଷ ଏଭଳି ଉପାୟରେ ଦେଖାଉଛନ୍ତି।

ଟୁଇଟରେ ୧୯୬୩ର ପେଟ୍ରୋଲ ବିଲ୍ ଉପରେ ଏକ ଫଟୋ ପୋଷ୍ଟ ହୋଇଛି, ଯେଉଁଠାରେ ତେଲ ଦର ଲିଟର ପିଛା ୭୨ ପଇସା ରହିଛି। ଏହା ବେଶି ଟ୍ରେଣ୍ଡ କରୁଥିବା ଦେଖାଯାଇଛି। ଏଥିରେ ଲୋକମାନେ ରିପ୍ଲାଇ କରି କହିଛନ୍ତି, 'ଯଦି ଟାଇମ ମେଶିନ ଥାନ୍ତା ତେବେ ସେହି ସମୟକୁ ଯାଇ ପେଟ୍ରୋଲ ଭରି ଆସିବା ସହଜ ହୋଇଥାନ୍ତା'। ଉଲ୍ଲେଖଯୋଗ୍ୟ, ବୁଧବାର ପେଟ୍ରୋଲ ୩୫ ପଇସା ଏବଂ ଡିଜେଲ ୨୩ ପଇସା ବଢ଼ିଛି। ନୂଆଦିଲ୍ଲୀ ଶେଷ ମେଟ୍ରୋ ସହର ଥିଲା ଯେଉଁଠାରେ ତେଲ ଦର ବର୍ତ୍ତମାନ ୧୦୦ ଛୁଇଁଛି। ମୁମ୍ବାଇ, ଚେନ୍ନାଇ, ହାଇଦ୍ରାବାଦ ଏବଂ ପୁଣେ ଭଳି ସ୍ଥାନରେ ତେଲ ଦର ପୂର୍ବରୁ ଶତକ ମାରିଛି। କୋଲକାତାରେ ମଧ୍ୟ ଦର ୧୦୦ ଛୁଇଁଛି। ଅନ୍ୟ ଜଣେ ୟୁଜର ଲେଖିଛନ୍ତି, ତେଲ ଦରରେ ଷ୍ଟପେଜ ନାହିଁ। ପ୍ରତି ସକାଳେ ଉଠିଲେ ଏହି ଖବର। ଯେଭଳି ଆଉ କିଛି ଖବର ହିଁ ନାହିଁ। କେବଳ ନିର୍ବାଚନ ହିଁ ସାଧାରଣ ଲୋକଙ୍କୁ ଏଭଳି ସମସ୍ୟାରୁ ବଞ୍ଚାଇପାରିବ। ଅନ୍ୟ ଏକ ପୋଷ୍ଟରେ ଏମିତି କିଛି ଲେଖା ଅଛି, ପେଟ୍ରୋଲ ଡିଜେଲ ୧୦୦ ଛୁଇଁଥିବା ବେଳେ ମୋଦି କ୍ୟାବିନେଟ ସମ୍ପ୍ରସାରଣ କରୁଛନ୍ତି। ଏହା ମୋଦିଙ୍କ ମାଷ୍ଟରଷ୍ଟ୍ରୋକ। ଅନ୍ୟ ଜଣେ ୟୁଜର ଲେଖିଛନ୍ତି, ଦର ଦାମରୁ ଲୋକଙ୍କୁ ବର୍ତ୍ତମାନ ତ୍ରାହି ମିଳୁନି। ଏଭଳି ସ୍ଥିତିରେ ସରକାର ତେଲ ଦର ୧୦୦ ଟଙ୍କା କରିଛନ୍ତି। ଏଭଳି ପୋଷ୍ଟକୁ ଦେଖିଲେ ତେଲ ଦର ବୃଦ୍ଧିକୁ ନେଇ ଲୋକଙ୍କ ମଧ୍ୟରେ ହତାଶା ସ୍ପଷ୍ଟ ଭାବେ ବାରି ହୋଇପଡୁଛି। ଅଙ୍କିତ ଗୌତମ(୨୮) ନାମକ ଜଣେ ୟୁଜର କହିଛନ୍ତି, ତେଲ ଦର ବଢ଼ିବାରୁ ପୂର୍ବାପେକ୍ଷା ତାଙ୍କୁ ୩୦% ଅଧିକ ଖର୍ଚ୍ଚ କରିବାକୁ ପଡୁଛି। ଅତି ଦରକାର ନ ହେଲେ କାରକୁ ବର୍ତ୍ତମାନ ନା କହିବାକୁ ପଡୁଛି।

କେନ୍ଦ୍ରକୁ ରାହୁଲଙ୍କ ଟାର୍ଗେଟ

ନୂଆଦିଲ୍ଲୀ, ୭।୭: ନୂଆଦିଲ୍ଲୀରେ ତେଲ ଦର ୧୦୦ ଛୁଇଁବାକୁ ନେଇ କଂଗ୍ରେସ ନେତା ରାହୁଲ ଗାନ୍ଧୀ ସରକାରଙ୍କୁ ଟାର୍ଗେଟ କରିଛନ୍ତି। ଜୋର ଜବରଦସ୍ତ ଲୋକଙ୍କଠାରୁ ଟିକସ ଆଦାୟକରି ସରକାର ତାଙ୍କ ବିଭିନ୍ନ କାମ କରୁଥିବା ରାହୁଲ କହିଛନ୍ତି। ସେ କହିଛନ୍ତି, ଆପଣଙ୍କ କାର୍ ପେଟ୍ରୋଲ ଡିଜେଲରେ ହୁଏତ ଚାଲିଛି, ମୋଦି ସରକାର କିନ୍ତୁ ଜୋର ଜବରଦସ୍ତ ଟିକସ ଆଦାୟରେ ଚାଲିଛି।

ଭିକେସି ପ୍ରାଇଡ୍‌ର ନୂଆ ବ୍ରାଣ୍ଡ ପରିଚୟ

ନୂଆଦିଲ୍ଲୀ, ୭।୭

ନୂତନ ପ୍ରଯୁକ୍ତି ବିଦ୍ୟା ସହ ଜୋତା ଶିଳ୍ପରେ ଭାରତର ଅଗ୍ରଣୀ ଭିକେସି, ଏହାର ଫ୍ଲାଗ୍‌ଶିପ୍ ବ୍ରାଣ୍ଡ ଭିକେସି ପ୍ରାଇଡ୍ ପକ୍ଷରୁ ନୂଆ ଚିନ୍ତାଧାରା ସହ କାର୍ଯ୍ୟକ୍ରମ ହାତକୁ ନିଆଯାଇଛି। କମ୍ପାନୀ ପକ୍ଷରୁ ନୂଆ ଲୋଗୋ ବ୍ରାଣ୍ଡ୍ ଲାଇନକୁ କେରଳର ପର୍ଯ୍ୟଟନ ମନ୍ତ୍ରୀ ଏମ୍.ରିଆସ ଉନ୍ମୋଚନ କରିଥିଲେ। ନୂଆ ବ୍ରାଣ୍ଡ ପରିଚୟରେ ସେଭେନ ଡଟେଡ୍ ଫୁଟ୍ ମାର୍କକୁ ଏକ ବିଗ୍ ସ୍ୱଟ୍‌ରେ ମିଶ୍ରଣ କରି ପ୍ରାଇଡ୍ ସହିତ ପ୍ରଗତି ବିଷୟବସ୍ତୁ ଭିକେସି ପ୍ରାଇଡ୍ ବ୍ରାଣ୍ଡ ପରିଚୟର ଡିଜାଇନ ଭାଷାରେ କରାଯାଇଥିଲା। ନୂଆ ବିଗ୍ ସ୍ୱଟ୍‌ରେ ଉଦୀୟମାନ ସୂର୍ଯ୍ୟଙ୍କର ଏକ ଅନୁଭବ ରହିଛି। ବିଗ୍ ସ୍ୱଟ୍‌କୁ ଭିକେସି ଗୁଡ୍ ସ୍ୱଟ୍ ଭାବେ ନାମିତ କରାଯାଇଛି। ଭିକେସି ପ୍ରାଇଡ୍‌ର ବ୍ରାଣ୍ଡ ପରିଚୟ ଟାଇମଫେସ୍ ସଚ୍ଚୋଟତା, ନମ୍ରତା, ସୁଖ, କଠିନ ପରିଶ୍ରମର ୪ଏଚ୍ କୋର ଭିକେସି ମୂଲ୍ୟବୋଧକୁ ଅନ୍ତର୍ଭୁକ୍ତ କରିବା ପାଇଁ ସମ୍ମାନ ଏବଂ ଅତ୍ୟାଧୁନିକ ଟେକ୍ନୋଲୋଜିକୁ ପ୍ରତିଫଳିତ କରେ। କାର୍ଯ୍ୟକ୍ରମ ଅବସରରେ ଭିକେସିର ଏମ୍‌ଡି ଭିକେସି ରଜାକ, ନିର୍ଦ୍ଦେଶକ ଏମ୍.ବାବୁ, ଭି.ରଫିକ, କେସି ଚାକୋ, ଏମ୍‌ଭି ଭେନୁଗୋପାଳ ପ୍ରମୁଖ ଉପସ୍ଥିତ ଥିଲେ।

୫ ହଜାର ନିଯୁକ୍ତି ଦେବ ମାଲାବାର

ନୂଆଦିଲ୍ଲୀ, ୭।୭

ମାଲାବାର ଗୋଲ୍ଡ ଆଣ୍ଡ ଡାଏମଣ୍ଡ ପକ୍ଷରୁ ନୂଆ ଅଭିବୃଦ୍ଧି ଯୋଜନା ହାତକୁ ନିଆଯାଇଛି। ଏହାକୁ ଧ୍ୟାନରେ ରଖି କମ୍ପାନୀ ୫ ହଜାର ଲୋକଙ୍କୁ ନିଯୁକ୍ତି ଦେବା ନେଇ ଘୋଷଣା କରିଛି। କମ୍ପାନୀ ବର୍ତ୍ତମାନ ୧୦ ଦେଶରେ ୨୬୦ ଚେନ୍ ଷ୍ଟୋର ଦ୍ୱାରା ନିଜର ଉପସ୍ଥିତି ଜାହିର କରିଛି। ନୂଆ ନିଯୁକ୍ତି ଭାରତରେ ରିଟେଲ ଅପରେଶନ ସମେତ ଅନ୍ୟ ବିଭାଗଗୁଡ଼ିକରେ ହେବ। ଚଳିତ ଆର୍ଥିକ ବର୍ଷରେ ମାଲାବାର ଏହାର ରିଟେଲ ଉପସ୍ଥିତିକୁ ଆହୁରି ଦୃଢ କରିବାକୁ ଯୋଜନା ରଖିଛି। ମହାମାରୀ ଯୋଗୁ ନିଯୁକ୍ତି ବର୍ତ୍ତମାନ ପ୍ରଭାବିତ ହୋଇ ରହିଥିବା ବେଳେ ନିଯୁକ୍ତି ଆଶାୟୀଙ୍କ ଲାଗି ଏହା ଏକ ଖୁସିର ଖବର ବୋଲି କମ୍ପାନୀ ପକ୍ଷରୁ ସୂଚନା ଦିଆଯାଇଛି। ରିଟେଲ ଜୁଏଲେରି ସେଲ୍, ଷ୍ଟୋର ଅପରେଶନ ଏବଂ ଆକାଉଣ୍ଟାଣ୍ଟ ଭଳି କ୍ଷେତ୍ରରେ ଲୋକଙ୍କୁ କମ୍ପାନୀ ଏହିସବୁ ନିଯୁକ୍ତି ଦେବ। ନିଯୁକ୍ତିରେ ମହିଳାଙ୍କୁ ପ୍ରାଥମିକତା ମିଳିବ। ସେହିଭଳି ବିଟେକ ଏବଂ ଏମ୍‌ବିଏ କରିଥିବା ଛାତ୍ରୀଛାତ୍ରଙ୍କୁ ଜୁଏଲେରି ରିଟେଲ ସେଲ୍ ଏବଂ ଅପରେଶନରେ ଇଣ୍ଟର୍ନଶିପ ଏବଂ ଟ୍ରେନିଂଶିପ ପ୍ରଦାନ କରାଯାଉଛି। ଏହାବାଦ ଡିଜାଇନ, ଡେଭଲପମେଣ୍ଟ, ଡିଜିଟାଲ ମାର୍କେଟିଂ, ଜୁଏଲେରି ମାନୁଫାକଚରିଂ, ସପ୍ଲାଇ ଚେନ୍ ମ୍ୟାନେଜମେଣ୍ଟ, ପ୍ରକଳ୍ପ କାର୍ଯ୍ୟାନ୍ୱୟନ, ଫାଇନାନ୍ସ ଆଣ୍ଡ ଆକାଉଣ୍ଟସ, ବିଜ୍‌ନେସ ଆନାଲିଟିକ୍ସ, ଆଇଟି ଭଳି କ୍ଷେତ୍ରରେ ନିଯୁକ୍ତି ଦିଆଯିବ ବୋଲି ମାଲାବାର ଗ୍ରୁପ୍ ଅଧ୍ୟକ୍ଷ ଏମ୍.ପି. ଅହମ୍ମଦ କହିଛନ୍ତି।

ତନିସ୍କ ପକ୍ଷରୁ 'ରାଜାଧୀରାଜ' ସମ୍ଭାର

ଭୁବନେଶ୍ୱର,୭।୭

ଦେଶର ଅଗ୍ରଣୀ ଗହଣା ବ୍ରାଣ୍ଡ ତନିସ୍କ ପକ୍ଷରୁ ଚଳିତ ରଥଯାତ୍ରା ଉପଲକ୍ଷେ ସ୍ୱତନ୍ତ୍ର ଗହଣା ସମ୍ଭାର 'ରାଜାଧୀରାଜ' ଉନ୍ମୋଚନ କରାଯାଇଛି। ବୁଧବାର ସ୍ଥାନୀୟ ମାଷ୍ଟର କ୍ୟାଣ୍ଟିନ ଅଞ୍ଚଳର ଏକ ହେଟୋଲ ପରିସରରେ ଏହି ସମ୍ଭାରକୁ ଟାଇଟାନ୍ କମ୍ପାନୀ ଲିମିଟେଡ୍‌ର ଆଞ୍ଚଳିକ ବ୍ୟବସାୟ ମୁଖ୍ୟ(ପୂର୍ବ), ଅମିତ ଧରାପ, ତନିସ୍କ ଆଞ୍ଚଳିକ ବ୍ୟବସାୟ ପ୍ରବନ୍ଧକ(ପୂର୍ବ) ଅନିର୍ବାଣ ବାନାର୍ଜୀ ଓ ଅନ୍ୟ ବରିଷ୍ଠ ଅଧିକାରୀଙ୍କ ଉପସ୍ଥିତିରେ ଏହାର ଶୁଭ ଉନ୍ମୋଚନ କରାଯାଇଛି।

ପବିତ୍ର ରଥଯାତ୍ରାକୁ ଗ୍ରାହକମାନଙ୍କ ଲାଗି ଉତ୍ସାହଜନକ କରିବା ପାଇଁ ତନିସ୍କ ପକ୍ଷରୁ ସ୍ୱତନ୍ତ୍ର ଅଫରର ମଧ୍ୟ ଘୋଷଣା କରାଯାଇଛି। ତନିସ୍କର ହୀରା ଗହଣାର ମୂଲ୍ୟ ଓ ସୁନାଗହଣାର ଗଢ଼ା ମୂଲ୍ୟ ଉପରେ ୨୫% ପର୍ଯ୍ୟନ୍ତ ରିହାତି ପ୍ରଦାନ କରାଯାଉଛି। ଓଡ଼ିଶାର ସମସ୍ତ ତନିସ୍କ ଷ୍ଟୋରରେ କେବଳ ସୀମିତ ସମୟ ପାଇଁ ଏହି ଅଫର ବୈଧ ରହିବ। ତନିସ୍କର ଏହି ସଦ୍ୟତମ ଗହଣା ସମ୍ଭାର- ରାଜାଧୀରାଜ'ରେ ଥିବା ପେଣ୍ଡାଣ୍ଟ ଓ ରିଂ କୁ ସ୍ୱତନ୍ତ୍ର ଭାବେ ରଥଯାତ୍ରା ପରିପ୍ରେକ୍ଷୀରେ ପ୍ରସ୍ତୁତ କରାଯାଇଛି। ଏହି ଅବସରରେ ଟାଇଟାନ୍ କମ୍ପାନୀ ଲିମିଟେଡ୍‌ର ମୁଖ୍ୟ ଡିଜାଇନ୍ (ଗହଣା ଡିଭିଜନ)ର ଅଭିଷେକ ରସ୍ତୋଗୀ କହିଛନ୍ତି, କଠିନ ସମୟରେ ତନିସ୍କର ନୂତନ ଭାବେ ଉପସ୍ଥାପିତ ଉକ୍ତ ପେଣ୍ଡାଣ୍ଟ ଓ ରିଂ ମହାପ୍ରଭୁଙ୍କ ଉଦ୍ଦେଶ୍ୟରେ ଡିଜାଇନ କରାଯାଇଛି। ଏହି ଅବସରରେ ତନିସ୍କ ଭୁବନେଶ୍ୱର ଷ୍ଟୋର ପକ୍ଷରୁ ମାନିକ୍ ହଂସ, ଯୋଗେନ୍ଦ୍ର ହଂସ ପ୍ରମୁଖ ଉପସ୍ଥିତ ଥିଲେ।

ଅଭିବୃଦ୍ଧି ଆକଳନ କମାଇଲା ଫିଚ୍

ନୂଆଦିଲ୍ଲୀ, ୭।୭

ଚଳିତ ଆର୍ଥିକ ବର୍ଷ ଲାଗି ଭାରତର ଅଭିବୃଦ୍ଧି ଆକଳନକୁ ଫିଚ୍ ରେଟିଂ ପକ୍ଷରୁ ୧୦%କୁ ହ୍ରାସ କରାଯାଇଛି। ଭାରତ ବଜାର ୧୨.୮% ଅଭିବୃଦ୍ଧି କରିବ ବୋଲି ଏହି ଏଜେନ୍ସି ପୂର୍ବରୁ ଆକଳନ କରିଥିଲା। କରୋନା ଦ୍ୱିତୀୟ ଲହର ଯୋଗୁ ଆର୍ଥିକ ସୁଧାର ବାଧାପ୍ରାପ୍ତ ହୋଇଛି। ସାରା ଦେଶରେ ଟିକାକରଣ ବଢ଼ିଲେ ଏହା ଖାଉଟିଙ୍କ ଆତ୍ମବିଶ୍ୱାସ ଏବଂ ଆର୍ଥିକ ସୁଧାର କ୍ଷେତ୍ରରେ ସହାୟତା କରିବ ବୋଲି ଫିଚ୍ ରିପୋର୍ଟରେ ପ୍ରକାଶ ପାଇଛି।

ଫୁର୍‌ସତ୍

ସେଓ ବିକୁଥିଲେ ଦିଲୀପ କୁମାର

ଦୁନିଆ ଯାହାଙ୍କୁ ଦିଲୀପ କୁମାର ନାମରେ ଜାଣିଛି ପ୍ରକୃତରେ ତାଙ୍କ ନାଁ ଥିଲା ମହମ୍ମଦ ୟୁସୁଫ୍ ଖାନ୍। ପ୍ରଥମରୁ ଦିଲୀପଙ୍କ ଅଭିନୟ ପ୍ରତି ଆଦୌ ରୁଚି ନ ଥିଲା। ସିନେ ଜଗତରେ ସେ ଦିନେ ସର୍ବୋଚ୍ଚ ଆସନରେ ବସିପାରିବେ ତାହା କେବେ ସ୍ୱପ୍ନରେ ବି ଭାବି ନ ଥିଲେ। ପାକିସ୍ତାନର ପେଶାୱରଠାରେ ଜନ୍ମିତ ଦିଲୀପ କୁମାର ପିତାଙ୍କ ସହ ସେଓ ବେପାର କରୁଥିଲେ। ୧୯୪୩ ମସିହାରେ ବିଜ୍‌ନେସ୍ ପାଇଁ ଦିନେ ତାଙ୍କୁ ଦାଦର ଯିବାକୁ ପଡ଼ିଥିଲା। ଚର୍ଚ୍ଚ ଗେଟ୍ ଷ୍ଟେଶନରେ ଟ୍ରେନ୍‌କୁ ଅପେକ୍ଷା କରିଥିବାବେଳେ ସାଇକୋଲୋଜିଷ୍ଟ ଡାକ୍ତର ମାସନୀଙ୍କ ସହ ତାଙ୍କର ଦେଖା ହୋଇଥିଲା। ମସାନୀ 'ବମ୍ବେ ଟକିଜ୍'ର ମାଲିକାଣୀ ଦେବିନା ରାଣୀଙ୍କୁ ଭେଟିବାକୁ ଯାଉଥିବା ଦିଲୀପଙ୍କୁ କହିଥିଲେ। ଏଥି ସହ ଫିଲ୍ମ ଶୁଟିଂ ଦେଖିବା ପାଇଁ ତାଙ୍କ ସହ ଯିବାକୁ

ଡା. ମସାନୀ ଦିଲୀପ କୁମାରଙ୍କୁ ପ୍ରସ୍ତାବ ଦେଇଥିଲେ। ସେତେବେଳେ ବମ୍ବେ ଟକିଜ୍ ସବୁଠାରୁ ସଫଳ ଫିଲ୍ମ ପ୍ରଡକ୍ସନ ହାଉସ୍ ଥିଲା। ଦିଲୀପଙ୍କୁ ଦେଖିବା ପରେ ଦେବିନା ରାଣୀ ତାଙ୍କୁ ମାସିକ ୧୨୫୦ ଟଙ୍କାରେ ଚାକିରି ଅଫର କରିଥିଲେ। ପରେ ଦିଲୀପ କୁମାର ଅଭିନୟ କରନ୍ତୁ ବୋଲି ବମ୍ବେ ଟକିଜ୍ ମାଲିକାଣୀ ପ୍ରସ୍ତାବ ଦେଇଥିଲେ। ଜଣେ ରୋମାଣ୍ଟିକ୍ ହିରୋ ଭାବେ ଦିଲୀପ ଅଭିନୟ କରନ୍ତୁ ବୋଲି ଦେବିନା ରାଣୀ ଚାହୁଁଥିଲେ। ଏଥିପାଇଁ ସେ ୟୁସୁଫ୍ ଖାନ୍ ବଦଳରେ ଦିଲୀପ କୁମାର ନାମ ରଖନ୍ତୁ ବୋଲି ଦେବିନା ରାଣୀ ତାଙ୍କୁ କହିଥିଲେ। ହେଲେ ଏଥିରେ ଦିଲୀପ କୁମାର ରାଜି ହୋଇ ନ ଥିଲେ। ଭାରତୀୟ ସିନେମାର ପ୍ରଥମ କୁମାର କୁହାଯାଉଥିବା ଅଶୋକ କୁମାରଙ୍କ ଫିଲ୍ମ 'କିସ୍‌ମତ୍' ହିଟ୍ ହେବା ପରେ ୟୁସୁଫ୍ ଖାନ୍‌ରୁ ଦିଲୀପ କୁମାର ନାଁ ରଖିବାକୁ ସେ ରାଜି ହୋଇଥିଲେ। ଏହି ନାମରେ ସେ ପ୍ରଥମ କରି ଅମିୟ ଚକ୍ରବର୍ତ୍ତୀଙ୍କ ନିର୍ଦ୍ଦେଶନାରେ ପ୍ରଥମ ଫିଲ୍ମ 'ଜ୍ୱାର ଭଟ୍ଟା'ରେ ଅଭିନୟ କରିଥିଲେ।

ସ୍ୱାଧୀନତା ସଂଗ୍ରାମବେଳେ ଜେଲ ଯାଇଥିଲେ

ନିଜ ଆତ୍ମଜୀବନୀ 'ଦି ସବ୍‌ଷ୍ଟାନ୍ସ ଆଣ୍ଡ ଦି ଶାଡୋ'ରେ ଦିଲୀପ କୁମାର ଉଲ୍ଲେଖ କରିଛନ୍ତି, ଅଭିନୟ ଜଗତକୁ ଆସିବା ପୂର୍ବରୁ ଘରେ ଥିବାବେଳେ ଦିନେ ବାପାଙ୍କ ସହ ତାଙ୍କର ଝଗଡ଼ା ହୋଇଥିଲା। ପରେ ନିଜ ଗୋଡ଼ରେ ଛିଡ଼ା ହେବା ପାଇଁ ସେ ଘରୁ ପୁଣେ ପଳାଇଥିଲେ। ସେତେବେଳେ ବ୍ରିଟିଶ ଶାସନ ଚାଲିଥାଏ। ପୁଣେରେ ଥିବା ଏକ ବ୍ରିଟିଶ କ୍ୟାଣ୍ଟିନ୍‌ରେ ସହଯୋଗୀ ଭାବେ କାମ କରୁଥିଲେ। ତାଙ୍କ ଦ୍ୱାରା ପ୍ରସ୍ତୁତ ସାଣ୍ଡୱିଚ୍ ଇଂରେଜଙ୍କୁ ବେଶ୍ ପସନ୍ଦ ଆସିଥିଲା। ଦିନେ ଏକ କାର୍ଯ୍ୟକ୍ରମରେ ସ୍ୱାଧୀନତା ସଂଗ୍ରାମକୁ ସମର୍ଥନ କରି ବ୍ରିଟିଶ ଶାସନ ବିରୋଧରେ ସେ ଭାଷଣ ଦେଇଥିଲେ। ଏହି କାରଣରୁ ତାଙ୍କୁ ଗିରଫ କରାଯାଇ ଜେଲରେ ଭର୍ତ୍ତି କରାଯାଇଥିଲା। ଜେଲରୁ ମୁକୁଳିବା ପରେ ସେ ଘରକୁ ଫେରିଯାଇ ବାପାଙ୍କୁ ବେପାରରେ ସହଯୋଗ କରିବା ସହ ନିଜର ବିଭିନ୍ନ ବିଜ୍‌ନେସ୍ ଆରମ୍ଭ କରିଥିଲେ।

ଦିଲୀପଙ୍କ ଜୀବନରେ ମଧୁବାଳା

ଅଭିନେତ୍ରୀ ମଧୁବାଳା-ଦିଲୀପଙ୍କ ଯୋଡ଼ି ସବୁଠାରୁ ଲୋକପ୍ରିୟ ଥିଲା। ଦିଲୀପ କୁମାର ମଧୁବାଳାଙ୍କ ପ୍ରେମରେ ପଡ଼ିଥିଲେ। 'ନୟା ଦୌର' ଫିଲ୍ମକୁ ନେଇ କୋର୍ଟରେ ମାମଲା ଚାଲିଥିବାବେଳେ ମଧୁବାଳାଙ୍କ ବାପା ଓ ଦିଲୀପ କୁମାରଙ୍କ ମଧ୍ୟରେ ଝଗଡ଼ା ହୋଇଥିଲା। ଦିଲୀପ ତାଙ୍କ ପିତାଙ୍କୁ କ୍ଷମା ନ ମାଗିବାରୁ ଉଭୟଙ୍କ ବ୍ରେକ୍ ଅପ୍ ହୋଇଯାଇଥିଲା।

ଶୋକ ବ୍ୟକ୍ତ କଲେ ଇସ୍ରାଏଲ ସରକାର

ଇସ୍ରାଏଲ ସରକାର ଏହି କିମ୍ବଦନ୍ତୀ କଳାକାରଙ୍କ ଦେହାନ୍ତରେ ଶୋକ ପ୍ରକାଶ କରିଛନ୍ତି। ଇସ୍ରାଏଲ ଇନ୍ ଇଣ୍ଡିଆ ଟୁଇଟର ଆକାଉଣ୍ଟରେ ଏକ ବାର୍ତ୍ତାରେ ଉଲ୍ଲେଖ କରାଯାଇଛି, କିମ୍ବଦନ୍ତୀ ଭାରତୀୟ ଅଭିନେତାଙ୍କ ପରଲୋକରେ ଆମେ ଅତ୍ୟନ୍ତ ଦୁଃଖିତ। ଦିଲୀପ କୁମାର ବେଶ୍ ପ୍ରସିଦ୍ଧ ଥିଲେ। ଇସ୍ରାଏଲରେ ମଧ୍ୟ ତାଙ୍କ ପ୍ରଶଂସକ ରହିଛନ୍ତି। ତାଙ୍କ ପରିବାରକୁ ସମବେଦନା।

»»ଚମତ୍କାରକୁ ନମସ୍କାର««
ଆପଣ ବିବ୍ରତ ହୁଅନ୍ତୁ ନାହିଁ, ଆପଣଙ୍କର ସବୁ ସମସ୍ୟାର 2 ଘଣ୍ଟାରେ ଘରେ ବସି ସମାଧାନ
ବ୍ୟବସାୟ, ପ୍ରେମବିବାହ, ଗୃହକ୍ଲେଶ
ମନପସନ୍ଦ ବିବାହ, ବିଦେଶ ଯାତ୍ରା,
କୋର୍ଟ କେସ୍, ସଉତୁଣୀ/ଶତ୍ରୁ
ମୁକ୍ତି, ସ୍ୱାମୀ-ସ୍ତ୍ରୀ ମନୋମାଳିନ୍ୟ,
ଗୁଣିଘାରେଡ଼ି, କ୍ୟାରିୟରରେ
ବାଧା, ଔଷଧ କାମ ନ କରିବା

ସଂସ୍କୃତି, ସାହିତ୍ୟ ଓ ଶ୍ରୀଜଗନ୍ନାଥ

ଅବଲୋକନ

ଡ. ପ୍ରଫୁଲ୍ଲ କୁମାର ସାହୁ

"୧୨ ଜୁଲାଇ ସୋମବାର ପୁରୀର ବିଶ୍ୱପ୍ରସିଦ୍ଧ ଶ୍ରୀଗୁଣ୍ଡିଚା ଯାତ୍ରା। ଚତୁର୍ଦ୍ଧାମୂର୍ତ୍ତି ଯାତ୍ରା କରିବେ ଶ୍ରୀଗୁଣ୍ଡିଚା ମନ୍ଦିରକୁ, ତାଙ୍କ ମାଉସୀ ଘରକୁ। ଏହି ଅବକାଶରେ ଓଡ଼ିଆ ସାହିତ୍ୟରେ ଶ୍ରୀଜଗନ୍ନାଥ ଚେତନାର ସ୍ଥିତି ଓ ବ୍ୟାପ୍ତିକୁ ନେଇ ଏହି ଆଲେଖ୍ୟଟି ପ୍ରସ୍ତୁତ କରିଛନ୍ତି ଡ. ପ୍ରଫୁଲ୍ଲ କୁମାର ସାହୁ।"

ଶ୍ରୀଜଗନ୍ନାଥ କେବଳ ଉତ୍କଳୀୟ ଧର୍ମ ଦର୍ଶନର ମୂଳପିଣ୍ଡ ନୁହନ୍ତି, ସେ ଓଡ଼ିଆ ଜାତିର ସାଂସ୍କୃତିକ ଆତ୍ମା। ସାମାଜିକ ଓ ରାଜନୈତିକ ଚେତନାର ପ୍ରତିଭୂ। ସେ ସର୍ବମୟ ଓ ସର୍ବମାନ୍ୟ। ଚିଠି ଖଣ୍ଡେ ଲେଖିଲେ 'ଶ୍ରୀଜଗନ୍ନାଥଙ୍କ ଶ୍ରୀଚରଣେ ଶରଣ'ରୁ ଆରମ୍ଭ ହୁଏ ଲେଖା। ନୂଆ ସମ୍ବନ୍ଧଟିଏ ବାନ୍ଧିଲେ ପ୍ରଥମ ସାକ୍ଷୀ ହୁଅନ୍ତି ସର୍ବମଙ୍ଗଳ ଜଗନ୍ନାଥ। ଚଡ଼କ ପଡ଼ିଲେ ଜଗନ୍ନାଥ, ମଡ଼କ ପଡ଼ିଲେ ଜଗନ୍ନାଥ– ସୁଖରେ ଦୁଃଖରେ ସବୁ କଥାରେ ସେ ଆଦ୍ୟ ସ୍ମରଣୀୟ। ସେହି ଜଗନ୍ନାଥକୈନ୍ଦ୍ରିକ ଭାବ ଓ ଭାବନାକୁ ଆଧାର କରି ସୁନ୍ଦର, ସମୃଦ୍ଧ ଓ ସୃଜନଶୀଳ ହୋଇଛି ଓଡ଼ିଆ ଜାତିର ଜୀବନଚର୍ଯ୍ୟା। ଗଢ଼ିଉଠିଛି ନିବେଦନ ଓ ସମର୍ପଣର ସ୍ଥାପତ୍ୟ। ଭକ୍ତି ଓ ଲୁହର ଛଳଛଳ ଆବେଗରେ ଝରିପଡ଼ିଛି କବିତାର କମନୀୟ ପଂକ୍ତି।

ଓଡ଼ିଆ କାବ୍ୟ ସାହିତ୍ୟକୁ ତା'ର ଜନ୍ମ ଲଗ୍ନରୁ ଆଚ୍ଛନ୍ନ କରି ରଖିଛି ଜଗନ୍ନାଥ ଚେତନାର ଭିତ୍ତି ଓ ବ୍ୟାପ୍ତି। ଓଡ଼ିଆ ସାହିତ୍ୟର ଆଦିରୂପ 'ଚର୍ଯ୍ୟା ଗୀତିକା'ରେ ବୋଲାଯାଇଛି ମହାପ୍ରଭୁଙ୍କ ଯୌଗିକ ତତ୍ତ୍ୱର ମାହାତ୍ମ୍ୟ। ଶବରୀପା'ଙ୍କ ବୌଦ୍ଧଗାନ ଦୋହାରେ ନିହିତ ତା'ର ପ୍ରାକ୍ ଅଭିବ୍ୟକ୍ତି। ବାହାରକୁ ନଗ୍ନ ଶବ୍ଦର ସମୀକରଣ ପରି ଜଣାଗଲେ ବି ରଥବାହୁଡ଼ା ଗୀତ ଭାବରେ ଭକ୍ତମାନଙ୍କ ପାଇଁ ସେ ପଦାବଳୀରେ ରହିଛି ଏକ ନିଆରା ସମ୍ମୋହନ। ଓଡ଼ିଆ ସାହିତ୍ୟରେ ଆଦିକବି ସାରଳା ଦାସ ଥିଲେ ମା' ଶାରଳାଙ୍କର ଜଣେ ନିଷ୍ଠାପର ଭକ୍ତ। ମାଆଙ୍କ ଭକ୍ତ ହେଲେ ବି ତାଙ୍କୁ କମ୍ ବିଭୋର କରିନି ସର୍ବଧର୍ମ ସମନ୍ୱୟର ପ୍ରତୀକ ଶ୍ରୀଜଗନ୍ନାଥଙ୍କ ମାହାତ୍ମ୍ୟ। ତେଣୁ ଶ୍ରୀଜଗନ୍ନାଥଙ୍କ ଠାରେ ଶୂଦ୍ରମୁନି ସ୍ଥାପନା କରିଛନ୍ତି ଆସ୍ଥା ଓ ଆତ୍ମୀୟତା। ଶ୍ରୀଜଗନ୍ନାଥ ହିଁ ଓଡ଼ିଶାର ଜାତୀୟତା, ଆଧ୍ୟାତ୍ମିକତା ତଥା ଜନଜୀବନର ପ୍ରାଣବିନ୍ଦୁ। ମହାଭାରତରେ ବର୍ଣ୍ଣିତ ଶବରୀ ନାରାୟଣ ହିଁ ସ୍ୱୟଂ ଦାରୁଦେବତା ଜଗନ୍ନାଥ। ବିଶାଳକାୟ ମହାଭାରତର ବିଭିନ୍ନ ପର୍ବରେ ସେ କରିଛନ୍ତି ଏହାର ବିସ୍ତୃତ ଅବତାରଣା। ଶ୍ରୀକୃଷ୍ଣଙ୍କୁ ନାୟକ ଭାବେ ଗ୍ରହଣ କରି ସାରଳା ଦାସ ଲେଖିଛନ୍ତି ମହାଭାରତ। କିନ୍ତୁ ଶ୍ରୀଜଗନ୍ନାଥଙ୍କୁ ଅବତାରୀ ପୁରୁଷ ଭାବରେ ବର୍ଣ୍ଣନା କରି ଗାଇଛନ୍ତି ବନ୍ଦନା।

ସାରଳା ଦାସଙ୍କ ପରେ ଓଡ଼ିଆ ସାହିତ୍ୟକୁ ଏପରି ଏକ ଯୁଗ ଆସିଲା, ଯେଉଁ ଯୁଗକୁ କୁହାଯାଇପାରେ ନିରୁତା ଜଗନ୍ନାଥ–ଯୁଗ। ପଞ୍ଚସଖା ଭାବରେ ପରିଚିତ ବଳରାମ ଦାସ, ଜଗନ୍ନାଥ ଦାସ, ଅଚ୍ୟୁତାନନ୍ଦ ଦାସ, ଯଶୋବନ୍ତ ଦାସ ଓ ଶିଶୁ ଅନନ୍ତ ଦାସ ପ୍ରମୁଖ ଥିଲେ ଜଗନ୍ନାଥଙ୍କ ଭକ୍ତିରେ ପ୍ରମତ୍ତ ଜଣେ ଜଣେ ପରମ ସାଧକ। ଜଗନ୍ନାଥ ହିଁ ଥିଲେ ସେମାନଙ୍କ ସାହିତ୍ୟର ସର୍ବମୂଳ ଓ ପରମ ଅଧିଷ୍ଠାତା। ମହାପ୍ରଭୁଙ୍କ ପ୍ରତି ଅନୁରାଗ ଓ ନିଷ୍ଠାର ଚରମ ସୋପାନରେ ଉପନୀତ ହୋଇଥିଲେ ପଞ୍ଚସଖା ଯୁଗର ବୟୋଜ୍ୟେଷ୍ଠ କବି ବଳରାମ ଦାସ। ପ୍ରଭୁଙ୍କ ନାମ ସଂକୀର୍ତ୍ତନରେ ସର୍ବଦା ମତ୍ତ ରହୁଥିବାରୁ ସେ ମତ୍ତ ବଳରାମ ଦାସ ଭାବରେ ପରିଚିତ। ଶ୍ରୀଜଗନ୍ନାଥଙ୍କ ଅନୁଗ୍ରହରୁ ସେ ରଚନା କରିଥିଲେ ରାମାୟଣ ଗ୍ରନ୍ଥ। ଗ୍ରନ୍ଥର ନାମ ରଖିଥିଲେ 'ଜଗମୋହନ ରାମାୟଣ'। ବଳରାମ ଦାସଙ୍କ ଭକ୍ତିଭାବର ଚରମ ଉଲ୍ଲାସ ହେଉଛି ତାଙ୍କ 'ଭାବ ସମୁଦ୍ର'। ଏଥିରେ ବ୍ୟଞ୍ଜନାମୟ ଭାଷାରେ ଫୁଟିଉଠିଛି ବିଶୁଦ୍ଧ କବି ପ୍ରାଣର ମାର୍ମିକ ଆବେଦନ। ସେବକମାନଙ୍କ ଦ୍ୱାରା ସେ ଅପମାନିତ ଓ ଲାଞ୍ଛିତ ହେବା ପରେ ବାଙ୍କି ମୁହାଣ ସମୁଦ୍ର ତଟରେ ନିର୍ମାଣ କରିଛନ୍ତି ବାଲିରଥ। ବାଲିରଥ ଆଗରେ ଉଛୁଳି ଉଠିଛି କବିଙ୍କ ହୃଦୟର ଭାବ ସମୁଦ୍ର। ସେହି ଭାବ ସହିତ ଆପଣା କ୍ରୋଧ, ଅପମାନ, ବିଦ୍ରୋହକୁ ନୈବେଦ୍ୟ କରି ଅଜାଡ଼ି ଦେଇଛନ୍ତି ସେ ଆଞ୍ଜୁଳା ଆଞ୍ଜୁଳା। ମହାପ୍ରଭୁ ଶ୍ରୀଜଗନ୍ନାଥଙ୍କ ସର୍ବମାନ୍ୟତା ପ୍ରତିପାଦନ କରିବା କ୍ଷେତ୍ରରେ ଅତିବଡ଼ୀ ଜଗନ୍ନାଥ ଦାସଙ୍କ ଭାଗବତର ଭୂମିକା ସର୍ବାଧିକ। ଆମ ପୁରାଣ ଶାସ୍ତ୍ର ମଧ୍ୟରେ ଭାଗବତ ଶ୍ରେଷ୍ଠ। ସେଥିପାଇଁ ତାହା ମହାପୁରାଣ। ଏହି ମହାପୁରାଣ ସହିତ ମହାପ୍ରଭୁଙ୍କ ଲାବଣ୍ୟ ବିଗ୍ରହକୁ ସମନ୍ୱିତ କରି ଅତିବଡ଼ୀ ବସେଇ ଦେଲେ ଭାଗବତ ଗୁଣ୍ଡିରେ। ଯେଉଁଠି ସଞ୍ଜ ନଇଁଲେ ପୁରାଣ ଗୋସେଇଁଙ୍କ କଣ୍ଠରୁ ଭାସିଆସେ– "ନମସ୍ତେ ପ୍ରଭୁ ଜଗନ୍ନାଥ। ଅନାଥ ଜନଙ୍କର ନାଥ ॥ / ନମସ୍ତେ ପ୍ରଭୁ ବାସୁଦେବ। ଭକତ ଜନଙ୍କ ବାନ୍ଧବ ॥" କବି ଜଗନ୍ନାଥ ଦାସଙ୍କ ଲେଖନୀ ନିଃସୃତ ଭାଗବତର ପ୍ରତ୍ୟେକ ପଦ ଶୁଦ୍ଧ ଜୀବନଚର୍ଯ୍ୟା ତଥା ଆଧ୍ୟାତ୍ମିକ ଚେତନାର ଏକଏକ ମନ୍ତ୍ର। ସେ ମନ୍ତ୍ର ପ୍ରତି ଭକ୍ତି ଓ ଶ୍ରଦ୍ଧାଶୀଳ ଅନୁରକ୍ତି ନେଇ ଜନତା ଯୋଡ଼େ ଜଗନ୍ନାଥଙ୍କ ସହ ସମ୍ପର୍କ। ସାମାଜିକ ରୀତିନୀତି, ଖାଦ୍ୟପେୟ, ପର୍ବପର୍ବାଣି ଓ ବିବାହ ବ୍ରତରେ ବି ଲୋଡ଼ା ହୁଏ ଭାଗବତର ଦାର୍ଶନିକ ବାଣୀ। ପ୍ରତିଷ୍ଠା ହୁଏ ଶ୍ରୀଜଗନ୍ନାଥଙ୍କ ସର୍ବମାନ୍ୟତା। ପଞ୍ଚସଖାଙ୍କ ମଧ୍ୟରେ ବହୁ ବିଦିତ କବି ଅଚ୍ୟୁତାନନ୍ଦ ଥିଲେ ଶୂନ୍ୟବାଦୀ ଉତ୍କଳୀୟ ବୈଷ୍ଣବଧର୍ମର ଜଣେ ସିଦ୍ଧ ସାଧକ। ଅଚ୍ୟୁତାନନ୍ଦଙ୍କ ଦୃଷ୍ଟିରେ ମହାପ୍ରଭୁ ଶ୍ରୀଜଗନ୍ନାଥ ଓ ଲୀଳାମୟ ଶ୍ରୀକୃଷ୍ଣ ଏକ ଓ ଅଭିନ୍ନ। କବି ବହୁ ସଂହିତା, ଗୀତା, ମାଳିକା ଓ ଭଜନ ଜଣାଣ ଲେଖିଥିଲେ ବି 'ହରିବଂଶ' ତାଙ୍କର ଶ୍ରେଷ୍ଠ କୃତି। ଉତ୍କଳୀୟ ବୈଷ୍ଣବ ଧର୍ମର ଯୋଗସାଧନା ପରମ୍ପରାକୁ ଆପଣା ରଚନାବଳୀ ମାଧ୍ୟମରେ ପରିପୁଷ୍ଟ କରିଛନ୍ତି ପଞ୍ଚସଖା ଯୁଗର ଅନ୍ୟତମ କବି ଯଶୋବନ୍ତ ଦାସ। ତାଙ୍କ ଭକ୍ତି ଚେତନାର ବ୍ୟାପ୍ତି ଭିତରୁ ଉଦ୍‌ଭାସିତ ହୁଏ କବିର ଯୋଗୀପଣ। ପାଠକଙ୍କୁ ଅଭିଭୂତ କରିଦିଏ ଶ୍ରୀଜଗନ୍ନାଥ ଓ ଶ୍ରୀକ୍ଷେତ୍ରକୁ ନେଇ ଯଶୋବନ୍ତଙ୍କର ଭାବମୟ ବର୍ଣ୍ଣନା। ପଞ୍ଚସଖା ଅନ୍ତର୍ଗତ ଶେଷ ସାଧକ ଶିଶୁ ଅନନ୍ତ ଦାସ ଉତ୍କଳୀୟ ବୈଷ୍ଣବ ଧର୍ମ ଓ ଦର୍ଶନର ଜଣେ ବିଶିଷ୍ଟ ଧର୍ମସାଧକ ଭାବେ ପରିଚିତ। ଜଗନ୍ନାଥଙ୍କ ପ୍ରତି ଅନନ୍ତଙ୍କ ଅମାପ ଭକ୍ତିର ନିଦର୍ଶନ ହେଉଛି ତାଙ୍କ ଶ୍ରେଷ୍ଠ କୃତି 'ହେତୁ ଉଦୟ ଭାଗବତ'।

ରୀତି ଯୁଗର ସାମାଜିକ ଜୀବନ ଓ କବିକର୍ମରେ ଭକ୍ତିଭାବନା ଥିଲା ଏକ ପ୍ରଧାନ ଅଙ୍ଗ। ରୀତି କବିମାନେ ରାମ ଓ କୃଷ୍ଣଙ୍କ ଲୀଳା ବର୍ଣ୍ଣନା କରିବା ମଧ୍ୟରେ ଆପଣା ଅନୁଭବ ପ୍ରତି ଆବିଷ୍କୃପଣ ଯୋଗୁଁ ବିଶ୍ୱସ୍ତ ଭାବେ ବିନ୍ୟସ୍ତ ଓ ବିସ୍ତାରିତ ହୋଇଛି ଜଗନ୍ନାଥ ଚେତନା। ଜଗନ୍ନାଥଙ୍କୁ ପାଇ ସକଳ ଦୁଃଖ ଭୁଲିଯାଇଥିବା ଦୀନକୃଷ୍ଣ ଆନନ୍ଦରେ ନାଚିନାଚି କହନ୍ତି– "କରି ସେହି ନାମ କୀର୍ତ୍ତନ, କରୁଥାଇ ଦୀନକୃଷ୍ଣ ସୁଖେ ନର୍ତ୍ତନ।" ବିପୁଳ କବି ଗୌରବର ଅଧିକାରୀ ଉପେନ୍ଦ୍ର ଭଞ୍ଜ ଥିଲେ ରୀତିଯୁଗର ସର୍ବଶ୍ରେଷ୍ଠ କବି। ରାମତାରକ ମନ୍ତ୍ରର ସିଦ୍ଧ ସାଧକ ହେଲେ ବି ଜଣେ ଆଧ୍ୟାତ୍ମିକ ଉପାସକ ଭାବରେ ଦାରୁବିଗ୍ରହ ମଧ୍ୟରେ ସେ ଉପଲବ୍ଧି କରିଛନ୍ତି ଶ୍ରୀଜଗନ୍ନାଥଙ୍କର ମହିମା ଓ ମହନୀୟତା। 'କୋଟିବ୍ରହ୍ମାଣ୍ଡ ସୁନ୍ଦରୀ' କାବ୍ୟର ପ୍ରଥମ ଛାନ୍ଦ ପାଠ କଲେ ମନେହୁଏ ଏହା ଜଗନ୍ନାଥଙ୍କ ପ୍ରଶସ୍ତିର ଏକ ସଂକ୍ଷିପ୍ତ ସଂସ୍କରଣ। ଏଥିରେ ସେ ପ୍ରତିପାଦନ କରିଛନ୍ତି ପୁରୁଷୋତ୍ତମ କ୍ଷେତ୍ରର ମାହାତ୍ମ୍ୟ, ଜଗନ୍ନାଥ ତତ୍ତ୍ୱ, ତୀର୍ଥର ରହସ୍ୟ ତଥା ସ୍ନାନଯାତ୍ରାର ମହତ୍ତ୍ୱ। କବି ଜଗନ୍ନାଥଙ୍କୁ ପୂର୍ଣ୍ଣ ବ୍ରହ୍ମରୂପେ ଗ୍ରହଣ କରି ତାଙ୍କ ପୌରାଣିକ ବିବରଣୀ ଓ ମୂର୍ତ୍ତିତତ୍ତ୍ୱ ବଖାଣିଛନ୍ତି 'ପୁରୁଷୋତ୍ତମ ମାହାତ୍ମ୍ୟ' ଗ୍ରନ୍ଥରେ। ବିଦଗ୍ଧ କବିଙ୍କ ଶ୍ରୀଜଗନ୍ନାଥକୈନ୍ଦ୍ରିକ ଚଉପଦୀଗୁଡ଼ିକୁ ଅନୁଧ୍ୟାନ କଲେ ଜଣାଯାଏ, ସେ ଥିଲେ ଜଗନ୍ନାଥଙ୍କର ଜଣେ ଶ୍ରେଷ୍ଠ ଉପାସକ। ଆତ୍ମାକୁ ବାଧିଲେ ସେ କେତେବେଳେ ଆତ୍ମୀୟତା କାରଣରୁ ଅଭିମାନ କରିଛନ୍ତି ତ କେତେବେଳେ ଭକ୍ତର ଅଧିକାର ନେଇ ଭଗବାନଙ୍କ ବିରୁଦ୍ଧରେ ବାଢ଼ିଛନ୍ତି ଅଭିଯୋଗ। ସବୁଠି କିନ୍ତୁ ଲୁକ୍କାୟିତ ମହାପ୍ରଭୁଙ୍କ ଶ୍ରେଷ୍ଠତ୍ୱ ପ୍ରତିପାଦନ କରିବାର ଅଭୀପ୍ସା। ଜଗନ୍ନାଥଙ୍କ ଅପୂର୍ବ ରୂପକାନ୍ତି ଦର୍ଶନ କରି ଭକ୍ତ କେତେବେଳେ ଭାବବିହ୍ୱଳ ହୋଇଛି ତ କେତେବେଳେ ଅଭିମାନ କରିଛି ତାଙ୍କ କରୁଣାରୁ ବଞ୍ଚିତ ହୋଇ। ଏ ଉଭୟ ଭାବକୁ କାବ୍ୟରୂପ ଦେବାରେ କବି ଖୁବ୍ ଅଙ୍ଗୀକାରବଦ୍ଧ। ସେଥିପାଇଁ ଜଗନ୍ନାଥଙ୍କୁ ପାଖରେ ପାଇ କବି ବନମାଳୀ ତନ୍ମୟ ହୋଇ ଗାଇ ଉଠନ୍ତି– "ଜଗନ୍ନାଥ ହୋ! କିଛି ମାଗୁ ନାହିଁ ତୋତେ/ ଧନ ମାଗୁ ନାହିଁ ଜନ ମାଗୁ ନାହିଁ, ମାଗୁଛି ଶରଧାବାଲିରୁ ହାତେ।" ପ୍ରାଚୀନ ଓ ମଧ୍ୟଯୁଗର ଆହୁରି ଅନେକ କବି ଜଗନ୍ନାଥକୈନ୍ଦ୍ରିକ ଅମୂର୍ତ୍ତ ଅନୁଭବକୁ ଶବ୍ଦରେ ସଜେଇଛନ୍ତି ଆପଣା ବାଗରେ।

ମୋ: ୯୪୩୮୮୫୫୦୮୮

କବିତା

ଲମ୍ପଟ ନାଗର

ହରିଶ୍ଚନ୍ଦ୍ର ବେହେରା

ଯେତେ ନିରେଖିଲେ ତୁ' ନୂଆ ଲାଗୁ
ନୂଆ ଲାଗେ ତୋ' କୁହାଟ।
ଜହ୍ନ ତୋର କିଏକି, ତା' ଛୁଆଁରେ
ତାରକସିର କାରୁକାର୍ଯ୍ୟଟିଏ ହୋଇଯାଉ।
ଉଭା ଲଙ୍ଗୁଳି ନଈଙ୍କୁ ଆଲିଙ୍ଗନ କରୁ
ସିପ ଶାମୁକାର ମୋତିମାଳା ପିନ୍ଧେଇ
ବେଳା ସୁନ୍ଦରୀକି ଚୁମା ଦେଉ।
ତୁ' ତ ଗୋଟେ ଲମ୍ପଟ ନାଗର
ବନ୍ଧ ବାଡ଼ ଭାଙ୍ଗି ଦେଉ
ସ୍ୱାଧିଷ୍ଠାନ ଚକ୍ରେ ଯେବେ ଉଠଇ ଜୁଆର।

ତୋତେ ଛୁଇଁଲେ ଲାଗେ
ଛୁଉଁଛିକି ଜାଭା ବୋର୍ଣ୍ଣିଓ ସୁମାତ୍ରାର
ପ୍ରବାଳ ନଅର
ହୀରା ନୀଳା ବୈଦୁର୍ଯ୍ୟ ବୋଝେଇ ଜାହାଜରେ
ଫେରୁଥିବା ଚାନ୍ଦ ସୌଦାଗର।
ସରିଯାଇଛି ଆ–କା–ମା–ବୈ ଗୀତ
ଅର୍ଘ୍ୟଥାଳିମାନ କରେ ସାଧବାଣୀ ବୋହୂଙ୍କର
ବୋଇତ ବନ୍ଦାଣ ଆଉ ମଙ୍ଗଳ ସଙ୍ଗୀତ।
ସାଗର ମନ୍ଥନ ପରେ
କ'ଣ ଅଛି ତୋ' ପାଖରେ ଅବଶିଷ୍ଟ
ନୋଳିଆର କେଇଟା ମାଛଧରା ଡଙ୍ଗା
ନାଆ ବୋଝେଇ ଜାଲ
ମଲା ମଗର ଶାଙ୍କୁଚର ନାକଫଟା ଗନ୍ଧ
ଆଉ କିଛି ଶିକାରୀଙ୍କ ଆଖି ଛଡ଼ା!
ମୁକ୍ତାଗର୍ଭୀ ହେବା ପାଇଁ
ଆଁ କରି ଚାହିଁଛି ସମୁଦ୍ର
କାହିଁ ସ୍ୱାତୀ ନକ୍ଷତ୍ରର ବର୍ଷା!!

କେଉଁ ମାଦକତା ଅଛି
କର୍ପୂର ସହ ଉଡ଼ିଯାଇଥିବା କନାକୁ ନେଇ
ଗାଉଥିବା ଝାଉଁବଣର ଗୀତରେ
କୁନି କଙ୍କଡ଼ାର ଭଙ୍ଗାଗଢ଼ା
କୁଟିକମ କାରୁକାର୍ଯ୍ୟରେ
ପରିତ୍ୟକ୍ତ କିଛି ପଇଡ଼ ଖୋଳ
ଛିଣ୍ଡା ପଲିଥିନ
ଅଣ୍ଡା ଖୋଳପାର ବିମର୍ଶ ଭାଗ୍ୟରେ!
ଝାଲ୍‌ମୁଢ଼ି ଚୁବାଉ ଚୁବାଉ କଳ୍ପନା କରି ହୁଏକି
ସେଦିନର ଅଖାଲ ସିଲେଇ ଆଉ
ଲବଣ ପୋଲ୍ଭାନ କଥା
ପର୍ତ୍ତୁଗାଲ ବିନେମାର ଓଲନ୍ଦାଜ ବଣିକଙ୍କ
ବାଣିଜ୍ୟ କୋଠି ଆଉ ରାହାଜାନି କଥା!!
କୁଆଡ଼େ ଗଲା ପ୍ରେମ ପାଗଳି ସାଧବ ଝିଅ
ଭରା ଭରା ଚାନ୍ଦିନୀରେ
ପ୍ରବାସୀ ପ୍ରିୟତମ ପାଇଁ
ବାଢ଼ିଥିବା ଅର୍ଘ୍ୟ ଆଉ ପ୍ରେମର ନୈବେଦ୍ୟ!

ଏବେ ତ ଚାଲାଣ ହେଉଛି
ନାଲି କଙ୍କଡ଼ାର ନୀଳ ରକ୍ତ
ତଅପୋଲର ତଳା ଲୁହ
ଦିନ ଆସିବ ପୂରା ଚାଲାଣ ହୋଇଯିବ
ମହୋଦଧିର ଅନାଘ୍ରାତ କଳିଜା।
କେଉଁ ଅଗସ୍ତି ଆସିବେ ଯେ
ନିଜ ପାପୁଲିରେ ଲୁଚେଇ ଦେବେ
ସପ୍ତସ୍ୱରା ସମୁଦ୍ରକୁ
ଗଣ୍ଡୁଷେ ମାତ୍ର ଜଳ କରି!!

ମୋ: ୯୪୩୭୮୧୩୭୦୮

ଆସିଛୁ ଯଦି

ପ୍ରମୀଳା ଶତପଥୀ

କ'ଣ ନେଇ ଆସିଛୁ?
ସୁଖର କିରୀଟ ନା
ସେଇ ଆଦିମ ଅତ୍ୟାଚାରର
ଆଗ୍ନିକ ପଦାଘାତ?
ବନ୍ଦୀ ମୁଁ ଲୁହର ମହଲ ଭିତରେ
ଆଜି ବି ମୋ' ଛାତିରେ
ଅରକ୍ଷ ଅକ୍ଷରଙ୍କର ଅବନତ ସ୍ପର୍ଶ।

ହୀରା, ନୀଳାର ମାଗୁଣି ନାହିଁ
ଆସିଛୁ ଯଦି କାଢ଼ିଦେ
ମୋ' ପୁରାତନ ପଶ୍ଚାତ୍ତାପଙ୍କ ଅଙ୍ଗରୁ
ନିରାଧାର ଆଭୂଷଣ, ଯୋଖି ଦେ
ଉତ୍ତରଣର ପୂର୍ବ ମୁହୂର୍ତ୍ତରେ
ଖସିପଡୁଥିବା ସ୍ୱପ୍ନଙ୍କର
ସାଙ୍କେତିକ ଅଙ୍ଗୀକାର,
ପିନ୍ଧେଇଦେ ରୁଦ୍ରରୂପୀ ହୃଦୟରେ
ବିବେକର ସମ୍ବେଦୀ ଶୃଙ୍ଗାର
ଏମିତି ଗହଗହ ନିଆଁର ପଥରେ
କେତେକାଳ ଚାଲିହେବ କହ?

ଏବେ ପରା ଧରିପକେଇଲେ
ନସ୍‌କି ପଡୁଛି ଆଶାର ଶରୀର।
ତୁ, ଶୁଣିନାହୁଁ ଯାହା ମୁଁ ଶୁଣିସାରିଲିଣି,
ତୋତେ ଜଣାନାହିଁ, ଯାହା ମୁଁ ଜାଣିସାରିଲିଣି,
ଅଜଣାକୁ ଜାଣିବା ପରେ
ମୋର ଉଡ଼ିଯିବାର ଥିଲା
ପାରିଜାତର ମହକ ଆଡ଼େ।

କେବେଠୁଁ ମୋ' ଇଚ୍ଛାମାନଙ୍କୁ
ଚୋବେଇ ଖାଇସାରିଲାଣି
ନୀଳ ରାତିଟିଏ ଦେଖିବି ବୋଲି
ଭାବିଥିଲି ଯା'ର ଆଖି ଆକାଶରେ।

ଏଥର ଆସିଛୁ ଯଦି
ଲିଭେଇ ଦେ
ମୋ' ପରମାୟୁର କଳାପଟାରୁ
ବାକି ଥିବା ଗାର, ମୋ' ହାତରେ
ଧରେଇ ଦେ ମୋ' ମୃତ ଶରୀର,
ଯା'ପରେ ମୁଁ କ'ଣ ଆଉ ଦେଖିପାରିବି
ଅନ୍ଧାରର ଭଙ୍ଗାକାନ୍ଥକୁ ଆଉଜି
ଛିଡ଼ା ହୋଇଥିବାର ଦୃଶ୍ୟ
ନା ଥିବ ତୋ' ମୋ' ଭିତରେ
ଏ ଅଦୃଶ୍ୟ ପ୍ରାଚୀର...।

ମୋ: ୯୪୩୭୨୯୫୬୪୮

ସମୟ ସରେନାହିଁ

ତ୍ରିନାଥ ପରିଡ଼ା

ସମୟ ସରେନାହିଁ କାହାସହ ସୁଖଦୁଃଖରେ
ସମୟ ସରିଯାଏ ପାର୍ଥିବ କାମ ଭିତରେ।
ସମୟ ସରେନାହିଁ ଆୟ ଆଉ ବ୍ୟୟରେ
ସମୟ ସରିଯାଏ ମଉଜ, ଉପଭୋଗରେ।
ସମୟ ସରେନାହିଁ ସତ୍ୟ ଆଉ ପ୍ରେମରେ
ସମୟ ସରିଯାଏ ଈର୍ଷା ଆଉ ଘୃଣାରେ।
ସମୟ ସରେନାହିଁ ସେବା ଆଉ ଦାନରେ
ସମୟ ସରିଯାଏ ଭୋଗ ଆଉ ରଣରେ।
ସମୟ ସରେନାହିଁ ଲାଳନପାଳନରେ
ସମୟ ସରିଯାଏ ପ୍ରଳୟ ରଚନାରେ।

ମୋ: ୯୦୭୮୦୧୬୫୮୨

ପୁସ୍ତକ ପରିଚୟ

ଚେର

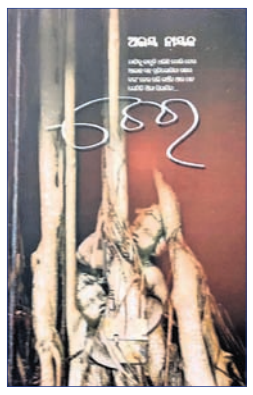

କବି: ଅଭୟ ନାୟକ
ପ୍ରକାଶକ: ପଶ୍ଚିମା ପବ୍ଲିକେସନ୍ସ, ନୟାପଲ୍ଲୀ, ଭୁବନେଶ୍ୱର
ପ୍ରଥମ ପ୍ରକାଶ: ୨୦୨୦, **ମୂଲ୍ୟ:** ଟ.୧୦୦/–

ମୋଟ ୩୬ଟି କବିତାର ଏକ ଅକ୍ଷର–ପସରା ବହିଟି। 'ଉତ୍ସର୍ଗ'ରୁ 'ମଲାଟ ଲିପି'ଯାଏଁ ସବୁଠି ଜୀବନ ଓ କବିତା ପ୍ରତି ଅଙ୍ଗୀକାରବଦ୍ଧତା। କବିଙ୍କ ଭାଷାରେ– "କବିଙ୍କୁ ଜ୍ୱଳନ, ପାଠକଙ୍କୁ ଗୁଞ୍ଜନ ଓ ଉଭୟଙ୍କୁ ଉଡ଼ାଣ ଦିଏ କବିତା। ମାଟିରୁ ଆକାଶ, କାଳରୁ କାଳାନ୍ତର, ପୁଣି ଜନ୍ମରୁ ଜଞ୍ଜାଳଯାଏ ସମସ୍ତଙ୍କୁ ଏକ ମଧୁର ଶିହରଣରେ ଯୋଡ଼େ କବିତା।" ବହିରେ ଥିବା କବିତାଗୁଡ଼ିକରୁ ବୁଝାପଡ଼େ ଯେ ଭାଷା, ସଂସ୍କୃତି ଓ ସମାଜର ଚେର ନ ଭେଦିଲେ କବିତା କବିର ଅନୁଭବୀ ଦସ୍ତାବିଜ୍ ହୋଇପାରିବ ନାହିଁ। 'ଗାଁ ଖୋଜିଯିବା ଆସ', 'ବାପା କହିଥିଲେ ବୋଲି', 'ଝୁମ୍ପା କେଲୁଣୀ', 'ଅଧାଗଢ଼ା ଏକ ଘରର ଛାତ ଉପରୁ', 'ଅଶ୍ରୁଯୋଗ', 'ରାତି ମେଘର ବାସର', 'ତାଲା ବନ୍ଦରେ ନନ୍ଦ ମାଝି', 'ଚେର', 'ବିସ୍ଥାପିତ', 'ଭିକ୍ଷାବୃତ୍ତି' ଓ 'ଦେଶ ବଦଳୁଛି' ଆଦି କବିତା କେବଳ କବିଙ୍କ ସମକାଳୀନ ସମୟର ସ୍ପନ୍ଦନ ନୁହେଁ, କାଳାନ୍ତରରେ ବି ଏହାର ସତ୍ୟଶୀଳତା ଅନୁଭବ୍ୟ। ଏଇ ଉଦ୍ଧୃତି ଦୁଇଟିକୁ ଦେଖନ୍ତୁ: ୧. "ମୋର ମନେଅଛି ପିଲାଦିନେ/ କେଲୁଣୀ ଆସେ ଆମ ଗାଁକୁ/ ଫି ବୁଧବାର/ ରାନ୍ଧୁଣୀ ଗାଧୁଆବେଳେ,/ ପିଲାମାନେ ସ୍କୁଲ୍ ଯିବାପରେ/ ଶେରେ ଚାଉଳରେ ବୋଉ କିଣେ/ ପାଣିକାଚ, ସିନ୍ଦୂର" ('ଝୁମ୍ପା କେଲୁଣୀ', ପୃ:୨୨)। ୨. "ଗୁଗୁଲ–ମ୍ୟାପ୍‌ରେ ଠାବ କରିବାକୁ ହେବ/ ଗାଁ ପରି ଦିଶୁଥିବା ଖଣ୍ଡେ ଭୂଗୋଳ।/ ପିଲାଙ୍କ ଡ୍ରଇଂ ଖାତାରେ/ ଅଙ୍କାଯାଇଥିବା ଗାଁର ଚିତ୍ର/ ସାଇତି ଥିବ, ବିଦ୍ୟାଧର" ('ଗାଁ ଖୋଜିଯିବା ଆସ', ପୃ: ୨୯)। କବିତାଗୁଡ଼ିକରେ ଏକ ଓଡ଼ିଶୀ ବୁନିଆଦି ଅଛି, ଯାହା ଅଭୟଙ୍କ କବିତାର ବହୁ ବୈଶିଷ୍ଟ୍ୟ ମଧ୍ୟରୁ ଅନ୍ୟତମ।

ଲୋନାବଳାର ରାତିଏ ବର୍ଷା

ଲେଖିକା: ସୁନୀତା କର
ପ୍ରକାଶକ: ଦକ୍ଷ ବୁକ୍ସ, ଭୁବନେଶ୍ୱର
ପ୍ରଥମ ପ୍ରକାଶ: ୨୦୨୧, **ମୂଲ୍ୟ:** ଟ.୧୨୦/–

୨୧ଟି ଗପ ବହିଟିରେ ସ୍ଥାନିତ। ଗଳ୍ପଗୁଡ଼ିକର କଳେବର ବେଶୀ ବଡ଼ ନୁହେଁ। ଚା' କପେ ପିଉପିଉ ବା ଟ୍ରେନ୍/ବସ୍‌ରେ ଯାଉଁଯାଉଁ ଅନାୟାସରେ ଯେକୌଣସି ଗପକୁ ପ

ବ୍ରାଜିଲ-ଆର୍ଜେଣ୍ଟିନା ଫାଇନାଲ

କୋପା ଆମେରିକା ଫୁଟ୍‌ବଲ

ବ୍ରାସିଲିଆ,୭।୭

କୋପା ଆମେରିକା ଫୁଟବଲ ଟୁର୍ନାମେଣ୍ଟର ଫାଇନାଲ ମୁକାବିଲା ସ୍ପଷ୍ଟ ହୋଇଛି। ଦକ୍ଷିଣ ଆମେରିକାର ଦୁଇ ଫୁଟବଲ ପାୱାର ହାଉସ୍ ତଥା ପାରମ୍ପରିକ ପ୍ରତିଦ୍ୱନ୍ଦ୍ୱୀ ନେମାରଙ୍କ ବ୍ରାଜିଲ ଓ ଲିଇନେଲ ମେସିଙ୍କ ଆର୍ଜେଣ୍ଟିନା ଟାଇଟଲ ପାଇଁ ଫାଇନାଲ ମୁକାବିଲାରେ ଅବତୀର୍ଣ୍ଣ ହେବେ। ଶନିବାର ଐତିହାସିକ ମାରାକାନା ଷ୍ଟାଡିୟମରେ ଦୁଇଦଳ ମୁହାଁମୁହିଁ ହେବେ। ପ୍ରଥମେ ବ୍ରାଜିଲ ୧-୦ ଗୋଲରେ ପେରୁକୁ ସେମିରେ ହରାଇ ଫାଇନାଲରେ ପ୍ରବେଶ କରିଥିଲା। ଅନ୍ୟପଟେ ମଙ୍ଗଳବାର ସ୍ଥାନୀୟ ମାନେ ଗାରିଞ୍ଚା ଷ୍ଟାଡିୟମରେ ଆର୍ଜେଣ୍ଟିନା ପେନାଲ୍ଟି ଶୁଟ୍ ଆଉଟ୍‌ରେ କଲମ୍ବିଆକୁ ୩-୨ରେ ହରାଇ ଫାଇନାଲରେ ପ୍ରବେଶ କରିଛି।

ସେମି ଫାଇନାଲରେ ଜବରଦସ୍ତ ସଂଘର୍ଷ ଦେଖିବାକୁ ମିଳିଥିଲା। ସପ୍ତମ ମିନିଟ୍‌ରେ ଗୋଲ ଦେଇ ଆର୍ଜେଣ୍ଟିନା ଅଗ୍ରଣୀ ହାସଲ କରିଥିଲା। ଦଳ ତରଫରୁ ୨୩ ବର୍ଷୀୟ ଷ୍ଟ୍ରାଇକର ଲାଉଟାରୋ ମାର୍ଟିନେଜ ଗୋଲ ଦେଇ ଆର୍ଜେଣ୍ଟିନାକୁ ଅଗ୍ରଣୀ କରାଇଥିଲେ। ପ୍ରଥମାର୍ଦ୍ଧ ଶେଷସୁଦ୍ଧା ଆର୍ଜେଣ୍ଟିନା ଅଗ୍ରଣୀ ବଜାୟ ରଖିଥିଲା। ତେବେ ୬୧ତମ ମିନିଟ୍‌ରେ କଲମ୍ବିଆର ୨୪ ବର୍ଷୀୟ ୱିଙ୍ଗର ଲୁଇସ୍ ଡିଆଜ ଗୋଲ ଦେଇ ମ୍ୟାଚ୍‌କୁ ୧-୧ ବରାବର ସ୍ଥିତିକୁ ଆଣିଥିଲେ। ବଲ ପଜେସନ, ପାସ୍ ଓ ପାସ୍ ଆକ୍ୟୁରେସିରେ ଉଭୟ ଦଳ ପାଖାପାଖି ସମାନ ସ୍ଥିତିରେ ରହିଥିଲେ। ତେବେ କଲମ୍ବିଆ କଡ଼ା ଟକ୍କର ଦେବାକୁ ସକ୍ଷମ ହୋଇଥିଲା।

୩୦ ମିନିଟ୍‌ର ଅତିରିକ୍ତ ସମୟରେ ମଧ୍ୟ ଗୋଲ ସମ୍ଭବ ନ ହେବା କାରଣରୁ ମ୍ୟାଚ୍ ଅମୀମାଂସିତ ରହିଥିଲା। ଫଳରେ ପେନାଲ୍ଟିର ସହାୟତା ନିଆଯାଇଥିଲା। ଏଥିରେ ଆର୍ଜେଣ୍ଟିନା ତରଫରୁ ମେସି, ଲିଆଣ୍ଡ୍ରୋ ପ୍ୟାରେଡ୍ସ ଓ ଲାଉଟାରୋ ମାର୍ଟିନେଜ ଗୋଲ ଦେଇଥିଲେ। କିନ୍ତୁ ରୋଡ୍ରିଗୋ ଡି ପଲ ଗୋଲ ଦେଇପାରି ନ ଥିଲେ। ଅନ୍ୟପଟେ କଲମ୍ବିଆ ପକ୍ଷରୁ କୁଆନ କୁଆଡ୍ରାଡୋ ଓ ମିଗୁଏଲ ବୋର୍ଜା ଗୋଲ ଦେଇଥିଲେ। କଲମ୍ବିଆର ଡାଭିନସନ ସାଞ୍ଚେଜ୍, ୟେରି ମିନା ଓ ଏଡ୍‌ୱିନ କାର୍ଡୋନା ଗୋଲ ଦେବାରେ ବିଫଳ ହେବା କାରଣରୁ କଲମ୍ବିଆ ହାରିଥିଲା।

୧୯୯୩ ପରେ ଆର୍ଜେଣ୍ଟିନା କୌଣସି ମେଜର ଟାଇଟଲ ଜିତିପାରି ନାହିଁ। ମେସି ମଧ୍ୟ ନିଜ ଦେଶ ପାଇଁ କୌଣସି ବଡ଼ ଟୁର୍ନାମେଣ୍ଟରେ ଚାମ୍ପିୟନ ହେବାର ଗୌରବ ଅର୍ଜନ କରିପାରି ନାହାନ୍ତି। ଘରୋଇ ପରିବେଶରେ ବ୍ରାଜିଲ କେବେ ବି କୋପା ଫାଇନାଲରେ ହାରିନାହିଁ। ୬ଟି ମ୍ୟାଚ୍‌ରୁ ବ୍ରାଜିଲ ୫ଟିରେ ବିଜୟୀ ହୋଇଛି। ଗତ ୧୪ଟି ସଂସ୍କରଣରେ ବ୍ରାଜିଲ ୯ଥର ଫାଇନାଲରେ ପ୍ରବେଶ କରିଛି ଓ ମୋଟ ଉପରେ ୯ଥର ଟାଇଟଲ ଜିତିଛି। ଦୁଇବର୍ଷ ତଳେ ପେରୁକୁ ଫାଇନାଲରେ ୩-୧ ଗୋଲରେ ପରାସ୍ତ କରି ବ୍ରାଜିଲ ଚାମ୍ପିୟନ ହୋଇଥିଲା।

ଆମେ ଏବେ ଫାଇନାଲକୁ ଉଠିଛୁ। ନେମାର ମଧ୍ୟ ଫାଇନାଲରେ ବ୍ରାଜିଲକୁ ଭେଟିବାକୁ ଚାହୁଁଥିବା କହିଛନ୍ତି। ଆମେ ବନ୍ଧୁ ହୋଇଥିବାରୁ ସେ ଏହି କଥା କହିଛନ୍ତି। ଏବେ ଆମେ ମୁକାବିଲାରେ ଅବତୀର୍ଣ୍ଣ ହେବୁ ବୋଲି ମେସି କହିଛନ୍ତି। ୮୧ ତମ ମିନିଟ୍‌ରେ ମେସି ଶର୍ଟ ରେଞ୍ଜ୍ ଗୋଲ ସ୍କୋର କରିବାରେ ବିଫଳ ହୋଇଥିଲେ। ଆର୍ଜେଣ୍ଟିନା ଗୋଲକିପର ଡାମିଆନ ମାର୍ଟିନେଜ ଚମତ୍କାର ସେଭ୍ କରିଥିଲେ।

କଲମ୍ବିଆକୁ ପରାସ୍ତ କରିବା ପରେ ଲିଓନେଲ ମେସିଙ୍କ ସମେତ ସାଥୀ ଆର୍ଜେଣ୍ଟିନା ଖେଳାଳି ଖୁସି ମନାଉଛନ୍ତି ।

ଓଡ଼ିଶା ଏଫ୍‌ସିରେ ଆଇଜାକ୍

ଭୁବନେଶ୍ୱର, ୭।୭ (କ୍ରୀଡ଼ା ପ୍ରତିନିଧି): ଇଣ୍ଡିଆନ ସୁପରଲିଗ୍ (ଆଇଏସ୍‌ଏଲ)ର ଅଷ୍ଟମ ସଂସ୍କରଣ ପୂର୍ବରୁ ଓଡ଼ିଶା ଏଫ୍‌ସି ୨୪ ବର୍ଷୀୟ ଭାରତୀୟ ଖେଳାଳି ଆଇଜାକ୍ ଭାନମାଲସାମାଙ୍କ ସହ ଚୁକ୍ତି କରିଛି। ଏହି ଇଣ୍ଡିଆନ ୱିଙ୍ଗର ଭୁବନେଶ୍ୱରଭିତ୍ତିକ ଦଳ ସହ ୨ ବର୍ଷୀୟା ଚୁକ୍ତି କରିଛନ୍ତି। ଆବଶ୍ୟକସ୍ଥଳେ ୩ୟ ବର୍ଷ ପାଇଁ ଚୁକ୍ତି ସୀମା ବଢ଼ିବା ବିକଳ୍ପ ରହିଛି। ୨୦୧୩ରେ ୧୯ ବର୍ଷରୁ କମ୍ ଭାରତୀୟ ଦଳରୁ ପ୍ରତିନିଧିତ୍ୱ କରିଥିବା ଆଇଜାକ୍ ଏଆଇଏଫ୍‌ଏଫ୍ ଏଲିଟ ଏକାଡେମୀରେ ପ୍ରଦର୍ଶନକୁ ଶାଣିତ କରିଥିଲେ। ମିଜୋରାମର ଏହି ୱିଙ୍ଗର ଆଇ-ଲିଗ୍ ଦଳ ଶିଲଂ ଲାଜଂ ଦଳ ପକ୍ଷରୁ ଖେଳି ପେସାଦାର କ୍ୟାରିୟର ଆରମ୍ଭ କରିଥିଲେ। ୨୦୧୭ରେ ସେ ପୁଣେ ସିଟି ଏଫ୍‌ସି ପକ୍ଷରୁ ଆଇଏସ୍‌ଏଲ ପଦାର୍ପଣ କରିଥିଲେ। ପରେ ସେ ଚେନ୍ନାଇନ୍ ଏଫ୍‌ସି ଏବଂ ଜାମସେଦପୁର ଏଫ୍‌ସି ପକ୍ଷରୁ ପ୍ରତିନିଧିତ୍ୱ କରିଥିଲେ। କୋଚ୍ ଷ୍ଟିଫେନ କନଷ୍ଟାଣ୍ଟିନଙ୍କ ପ୍ରଶିକ୍ଷଣରେ ସେ ଭୁଟାନ ବିପକ୍ଷରେ ଭାରତୀୟ ସିନିୟର ଦଳରୁ ଖେଳିଥିଲେ। ଓଡ଼ିଶା ପରିବାରକୁ ଆଇଜାକ୍‌କୁ ସ୍ୱାଗତ କରିଛନ୍ତି ଓଡ଼ିଶା ଏଫ୍‌ସି କ୍ଲବ ସଭାପତି ରାଜ ଅଥୱାଲ। ଆସନ୍ତା ସିଜନରେ ତାଙ୍କ ଉପସ୍ଥିତିରେ ଦଳ ନିଶ୍ଚିତ ଭଲ ପ୍ରଦର୍ଶନ କରିବ ବୋଲି ସେ ଆଶା ପ୍ରକାଶ କରିଛନ୍ତି। ଓଡ଼ିଶା ଏଫ୍‌ସି ଯୁବ ଦଳରେ ଯୋଗଦେବାକୁ ସେ ବ୍ୟଗ୍ର ବୋଲି ନିଜ ପ୍ରତିକ୍ରିୟାରେ ଆଇଜାକ୍ କହିଛନ୍ତି। ପ୍ରଶଂସକଙ୍କ ଆଶା ଆକାଂକ୍ଷାକୁ ଦୃଷ୍ଟିରେ ରଖି ଶେଷ ସ୍ପିଲ ବାଜିବା ପର୍ଯ୍ୟନ୍ତ ଲଢ଼େଇ ଜାରି ରଖିବି ବୋଲି ସେ ପ୍ରକାଶ କରିଛନ୍ତି।

ରାଜ୍ୟପାଳଙ୍କଠାରୁ ଆଶୀର୍ବାଦ ନେଲେ ଦୂତୀ

ରାଜ୍ୟପାଳଙ୍କୁ ବୁଧବାର ଭେଟିବା ଅବସରରେ ଦୂତୀ ଚାନ୍ଦ। ନିକଟରେ ଅଛନ୍ତି ଏମ୍‌ପି ଅଚ୍ୟୁତ ସାମନ୍ତ।

ଭୁବନେଶ୍ୱର, ୭।୭ (କ୍ରୀଡ଼ା ପ୍ରତିନିଧି): ଟୋକିଓ ଅଲିମ୍ପିକ୍ସର ୧୦୦ ଓ ୨୦୦ ମିଟର ରେସ୍‌ରେ ଭାଗ ନେବାକୁ ଯୋଗ୍ୟ ବିବେଚିତ ହୋଇଥିବା ସ୍ପ୍ରିଣ୍ଟ କୁଇନ ଦୂତୀ ଚାନ୍ଦ ବୁଧବାର ପୂର୍ବାହ୍ନରେ ରାଜ୍ୟପାଳ ଗଣେଶୀ ଲାଲଙ୍କୁ ତାଙ୍କ ବାସଭବନରେ ଭେଟି ଆଶୀର୍ବାଦ ନେଇଛନ୍ତି। ରାଜ୍ୟପାଳ ଶୁଭେଚ୍ଛା ଜଣାଇବା ସହ ଆଗାମୀ ଅଲିମ୍ପିକ୍ସରେ ଦୂତୀ ପଦକ ଜିତିବା ପାଇଁ ଶୁଭକାମନା ଜଣାଇଛନ୍ତି। ଏହି ଅବସରରେ କିଟ୍ ଓ କିସ୍‌ର ପ୍ରତିଷ୍ଠାତା ତଥା ଏମ୍‌ପି ଅଚ୍ୟୁତ ସାମନ୍ତ ଉପସ୍ଥିତ ଥିଲେ। ''ରାଜ୍ୟପାଳଙ୍କଠାରୁ ଆଶୀର୍ବାଦ ନେବା ପରେ ମୋ ମନୋବଳ ଆହୁରି ବଢ଼ିଛି। ସେ ମୋତେ ଉତ୍ସାହିତ କରିବା ସହ ଅନେକ ମୂଲ୍ୟବାନ ପରାମର୍ଶ ଦେଇଛନ୍ତି। ଆଗାମୀ ଅଲିମ୍ପିକ୍ସରେ ଶ୍ରେଷ୍ଠ ପ୍ରଦର୍ଶନ କରି ମୁଁ ରାଜ୍ୟ ଓ ଦେଶକୁ ଗର୍ବିତ କରିବାକୁ ଚେଷ୍ଟା କରିବି'' ବୋଲି ଦୂତୀ ପ୍ରକାଶ କରିଛନ୍ତି। ପଟିଆଲାରେ ଇଣ୍ଡିଆନ ଗ୍ରାଁ ପ୍ରି-୪ ଓ ଆନ୍ତଃରାଜ୍ୟ ଆଥ୍‌ଲେଟିକ ମିଟ୍‌ରେ ଭାଗନେଇ ଗତ ଶନିବାର ଓଡ଼ିଶା ଫେରିଥିବା ଦୂତୀ ବୁଧବାର ଅପରାହ୍ନରେ ହାଇଦ୍ରାବାଦ ଯାଇଛନ୍ତି। ସେଠାରେ ସେ କୋଚ୍ ନାଗାପୁରୀ ରମେଶଙ୍କ ପ୍ରତ୍ୟକ୍ଷ ତତ୍ତ୍ୱାବଧାନରେ ଟ୍ରେନିଂ ଜାରି ରଖିବେ। ଭାରତୀୟ ଦଳ ପର୍ଯ୍ୟାୟକ୍ରମେ ଟୋକିଓ ଯିବା କାର୍ଯ୍ୟକ୍ରମ ରହିଛି। ଆଥ୍‌ଲେଟିକ ଟିମ୍ ୨୧ ତାରିଖରେ ନୂଆଦିଲ୍ଲୀରେ ଏକତ୍ରିତ ହୋଇ ଜାପାନ ଯିବା ସମ୍ଭାବନା ରହିଛି ବୋଲି ଦୂତୀ କହିଛନ୍ତି। ପ୍ରକାଶ ଯୋଗ୍ୟ ଯେ, ଦୂତୀ ଇଣ୍ଡିଆନ ଗ୍ରାଁ ପ୍ରି-୪ରେ ୧୦୦ ମିଟର ଦୂରତ୍ୱକୁ ୧୧.୧୭ ସେକେଣ୍ଡରେ ଅତିକ୍ରମ କରି ମାତ୍ର ୨ ସେକେଣ୍ଡ ପାଇଁ ସିଧାସଳଖ ଅଲିମ୍ପିକ୍ସ ଯୋଗ୍ୟତାରୁ ବଞ୍ଚିତ ହୋଇଥିଲେ। ମାତ୍ର ର‍ୟାଙ୍କିଙ୍ଗ୍ ଆଧାରରେ ସେ ଉଭୟ ୧୦୦ ଓ ୨୦୦ ମିଟରରେ ଭାଗ ନେବାକୁ ଯୋଗ୍ୟ ବିବେଚିତ ହୋଇଛନ୍ତି।

ଘରୋଇ କ୍ରିକେଟ ସିଜନ ପାଇଁ ଓସିଏର ପ୍ରସ୍ତୁତି

ଭୁବନେଶ୍ୱର,୭।୭(ସ୍ପୋର୍ଟ୍ସ ବ୍ୟୁରୋ): ଘରୋଇ କ୍ରିକେଟ ସେସନ ଆରମ୍ଭ କରିବା ନେଇ ଭାରତୀୟ କ୍ରିକେଟ କଣ୍ଟ୍ରୋଲ ବୋର୍ଡ (ବିସିସିଆଇ) ତା'ର ପ୍ରସ୍ତୁତି ଓ ଯୋଜନା ବୃତ୍ତାନ୍ତ କରିବା ପରେ ଓଡ଼ିଶା କ୍ରିକେଟ ଆସୋସିଏଶନ (ଓସିଏ) ମଧ୍ୟ ଏ ନେଇ ଅଣ୍ଟା ଭିଡ଼ିଛି। ଘରୋଇ କ୍ରିକେଟ ସେସନ ଆରମ୍ଭ କରିବାକୁ ଓସିଏ ଏବେ ରାଜ୍ୟ ସରକାରଙ୍କ ଅନୁମତି ଲୋଡ଼ିଛି। ବିସିସିଆଇର ବିଭିନ୍ନ ଇଭେଣ୍ଟରେ ଅଂଶଗ୍ରହଣ ଓ ଏ ନେଇ ରାଜ୍ୟର ପ୍ରସ୍ତୁତି ତଥା ଅଭ୍ୟାସ ଶିବିର ଆୟୋଜନ ନେଇ ମଧ୍ୟ ସରକାରଙ୍କ ଅନୁମତି ମଗାଯାଇଛି। ବୁଧବାର ଏ ସଂକ୍ରାନ୍ତରେ ଟୁର୍ନାମେଣ୍ଟ କମିଟି ଓ ଚୟନ କମିଟି (ସିନିୟର ଓ ଜୁନିୟର ପୁରଷ, ମହିଳା)କୁ ନେଇ ଓସିଏ ଆୟୋଜନ କରିଥିବା ବୈଠକରେ ବିଭିନ୍ନ ଗୁରୁତ୍ୱପୂର୍ଣ୍ଣ ନିଷ୍ପତ୍ତି ନିଆଯାଇଛି। କୋଭିଡ୍-୧୯ ମହାମାରୀକୁ ଦୃଷ୍ଟିରେ ରଖି ଓସିଏ ଧୀରେ ଧୀରେ କ୍ରିକେଟ କାର୍ଯ୍ୟକଳାପ ଆରମ୍ଭ କରିବ। ନିୟମ ଅନୁଯାୟୀ ସୁରକ୍ଷିତ ବାୟୋ ବବଲରେ କ୍ରିକେଟର ବିଭିନ୍ନ କାର୍ଯ୍ୟକ୍ରମ ଆୟୋଜନ କରାଯିବ। ଜୁଲାଇ ୨୫ ତାରିଖରୁ କଟକ ଓ ଭୁବନେଶ୍ୱରରେ ସିନିୟର ଓ ୧୯ ବର୍ଷରୁ କମ୍ ଆନ୍ତଃଜିଲା କ୍ରିକେଟ ଟୁର୍ନାମେଣ୍ଟ ଆରମ୍ଭ ହେବ। ୩୭ଟି ଦଳକୁ ୬ଟି ଗ୍ରୁପ୍‌ରେ ବିଭକ୍ତ କରାଯିବ। ଲିଗ୍ ମ୍ୟାଚ୍‌ଗୁଡ଼ିକ ଦିନିକିଆ ଫର୍ମାଟ୍‌ରେ ଖେଳାଯିବ। ତେବେ ସୁପର ଲିଗ୍ ମ୍ୟାଚ୍‌ଗୁଡ଼ିକ ୩ଟି ଭିନ୍ନ ଫର୍ମାଟ(ଦିନିକିଆ, ଟି୨୦ ଓ ୨ ଦିନିଆ)ରେ ଆୟୋଜନ ହେବ। ସୁପର ଲିଗ୍‌ରେ ୮ଟି ଦଳ ରହିବେ। ଲିଗ୍‌ର ୬ଟି ଦଳ ସହିତ ଅବଶିଷ୍ଟ ଓଡ଼ିଶାର ଏ ଓ ବି' ଦଳ ମଧ୍ୟ ସୁପରଲିଗ୍‌ରେ ସାମିଲ ହେବେ। ସୁପରଲିଗ୍‌କୁ କ୍ୱାଲିଫାଏ କରିପାରି ନ ଥିବା ୩୧ ଦଳର ଖେଳାଳିଙ୍କୁ ପ୍ରଦର୍ଶନ ଭିତ୍ତିରେ ଚୟନକର୍ତ୍ତାମାନେ ଏହି ଦୁଇ ଦଳରେ ସାମିଲ କରିବେ। ଫଳରେ ୩୧ଟି ଦଳଗୁଡ଼ିକରୁ ପ୍ରତିଭାସମ୍ପନ୍ନ ଖେଳାଳିଙ୍କୁ ନିଜ ଦକ୍ଷତା ପ୍ରଦାନ କରିବା ଲାଗି ପୁନଃ ସୁଯୋଗ ମିଳିବ। ସେହିପରି ଭୁବନେଶ୍ୱରରେ ୧୬ ବର୍ଷରୁ କମ୍ ଆନ୍ତଃଜିଲା ଟୁର୍ନାମେଣ୍ଟ ମଧ୍ୟ ଜୁଲାଇ ୨୫ରୁ ଆରମ୍ଭ ହେବ। ଏଥିରେ ୩୬ଟି ଦଳକୁ ୬ଟି ଗ୍ରୁପ୍‌ରେ ବିଭକ୍ତ କରାଯିବ। ଲିଗ୍ ମ୍ୟାଚ୍‌ଗୁଡ଼ିକ ଦିନିକିଆ ଫର୍ମାଟରେ ଖେଳାଯିବ। ସେହିପରି ସୁପରଲିଗ୍ ମ୍ୟାଚ୍‌ଗୁଡ଼ିକ ୮ଟି ଦଳ ମଧ୍ୟରେ ଖେଳାଯିବ ଓ ଏଗୁଡ଼ିକ ୨ ଦିନିଆ ଫର୍ମାଟରେ ଖେଳାଯିବ। ସେହିପରି ଓସିଏ ମହିଳା କ୍ରିକେଟ ଟୁର୍ନାମେଣ୍ଟ ମଧ୍ୟ ଜୁଲାଇ ୨୫ ତାରିଖରୁ ଆରମ୍ଭ ହେବ। ଏହା ଭୁବନେଶ୍ୱରରେ ଉଭୟ ଦିନିକିଆ ଓ ଟି୨୦ ଫର୍ମାଟରେ ଖେଳାଯିବ। ଏହି ଟୁର୍ନାମେଣ୍ଟଗୁଡ଼ିକରେ ପ୍ରଦର୍ଶନକୁ ଭିତ୍ତିକରି ଚୟନକର୍ତ୍ତାମାନେ ଶ୍ରେଷ୍ଠ ଖେଳାଳିଙ୍କୁ ନେଇ ୨୩, ୧୯ ଓ ୧୬ ବର୍ଷରୁ ଓଡ଼ିଶା ପୁରୁଷ ଦଳ ଓ ୨୩ ଓ ୧୯ ବର୍ଷରୁ କମ୍ ମହିଳା ଦଳ ଚୟନ କରିବେ।

NO. 1 BRAND
WORLD BRAND SUMMIT
Most Trusted Brand of Asia 2016
INDIA'S MOST TRUSTED BRAND
WORLD'S GREATEST BRANDS 2015-16 IUA
ନିଜ ଚେହେରାର ତ୍ୱଚାକୁ
କ୍ଷତିକାରକ କେମିକାଲ୍ ନୁହେଁ, ଆୟୁର୍ବେଦର
ସୌନ୍ଦର୍ଯ୍ୟ ଓ ସୁରକ୍ଷା ଦିଅନ୍ତୁ...
New
Dr. Juneja's
ରୂପ ମନ୍ତ୍ରା
Ayurvedic Cream, Capsules, Soap & Face Wash
ବାସ୍ତବିକ ଅନୁଭୂତି: ମୁଁ ଶିବାନୀ ଶେଟ୍ଟି, ଚଣ୍ଡିଗଡ଼ର ବାସିନ୍ଦା ଅଟେ । ବିଗତ ଅନେକ ସମୟ ଧରି ମୋ ଚେହେରାର ରଙ୍ଗ ଶ୍ୟାମଳ ଓ ସ୍କିନ୍ ଅତ୍ୟନ୍ତ ଅଏଲି ହୋଇଯାଇଥିଲା । ମୁଁ ଦିନରେ ଦୁଇଥର ରୂପ ମନ୍ତ୍ରା ଫେସ୍ ୱାଶ୍‌ରେ ଚେହେରାକୁ ଧୋଇ ରୂପ ମନ୍ତ୍ରା ଆୟୁର୍ବେଦିକ କ୍ରିମ୍ ଲଗାଇଲି । ଏବେ ମୋତେ ଏହାକୁ ବ୍ୟବହାର କରିବାରେ ତିନି ସପ୍ତାହ ହିଁ ହୋଇଛି, କିନ୍ତୁ ମୋ ଚେହେରାର ସ୍କିନ୍ ବହୁତ କୋମଳ ଓ ଅଏଲ୍ ଫ୍ରି ହୋଇଯାଇଛି ।
ବାସ୍ତବିକ ଅନୁଭୂତି: ମୁଁ ରୋହିତ କୋଚର, ନୂଆଦିଲ୍ଲୀର ବାସିନ୍ଦା । ମଡେଲିଂ ଓ ଆକ୍ଟିଂ ମୋର ସ୍ୱପ୍ନ ଅଟେ । କିନ୍ତୁ କିଛି ମାସ ଧରି ମୋର ଚେହେରା ମଳିନ, ଅଏଲି ଦେଖାଯିବାକୁ ଲାଗିଥିଲା, ଏହା ସହିତ ଚେହେରାରେ ମଧ୍ୟ ବ୍ରଣ ହୋଇଯାଇଥିଲା । ମୁଁ ରୂପ ମନ୍ତ୍ରା ଆୟୁର୍ବେଦିକ କ୍ରିମ୍, ଫେସ୍ ୱାଶ୍‌ର କମ୍ପ୍ଲିଟ୍ ଟ୍ରିଟ୍‌ମେଣ୍ଟ ଏକ ମାସ ପାଇଁ ବ୍ୟବହାର କଲି । ମୋତେ ଏହାଦ୍ୱାରା ବହୁତ ଲାଭ ମିଳିଲା ।
ବାସ୍ତବିକ ଅନୁଭୂତି: ମୁଁ ବିବେକ, ହରିୟାଣାର ବାସିନ୍ଦା । ପେସାରେ ମୁଁ ଜଣେ ମଡେଲ୍ ଅଟେ । ବିଗତ ଅନେକ ସମୟ ଧରି ମୋ ଚେହେରାର ସ୍କିନ୍ ମାନ୍ଦା ହେବାରେ ଲାଗିଥିଲା । ତା'ପରେ ମୁଁ ରୂପ ମନ୍ତ୍ରା ଆୟୁର୍ବେଦିକ କ୍ରିମ୍ ନିୟମିତ ବ୍ୟବହାର କଲି । ପାଖାପାଖି ଦୁଇମାସର ନିୟମିତ ଉପଯୋଗ ଦ୍ୱାରା ଆଜି ମୋ ଚେହେରାର ଚମକ ସମସ୍ତଙ୍କୁ ଆକର୍ଷିତ କରୁଛି ।
ବାସ୍ତବିକ ଅନୁଭୂତି: ପ୍ରିୟା, ଚଣ୍ଡିଗଡ଼ର ବାସିନ୍ଦା ଅଟନ୍ତି । ସେ ଲେଖନ୍ତି ଯେ, ମୋ ଚେହେରାର ରଙ୍ଗ ଦିନକୁ ଦିନ ସାମାନ୍ୟ ଶ୍ୟାମଳ ହେବାରେ ଲାଗିଥିଲା । ନିଜ ବାନ୍ଧବୀଙ୍କ କହିବା ଅନୁସାରେ ମୁଁ ରୂପ ମନ୍ତ୍ରା ହର୍ବାଲ୍ ଫେସ୍ ୱାଶ୍‌ରେ ଚେହେରାକୁ ସଫା କଲି ଏବଂ ତା'ପରେ ରୂପ ମନ୍ତ୍ରା ଆୟୁର୍ବେଦିକ କ୍ରିମ୍ ବ୍ୟବହାର କଲି । ତିନି ସପ୍ତାହ ମଧ୍ୟରେ ହିଁ ମୋର ଫେସ୍ କମ୍ପ୍ଲେକ୍ସନ୍‌ରେ ଅସାଧାରଣ ପରିବର୍ତ୍ତନ ଅନୁଭୂତ ହେବାକୁ ଲାଗିଲା ।
ବାସ୍ତବିକ ଅନୁଭୂତି: ଅମିଷା ସୁଦ୍, ହିମାଚଳ ପ୍ରଦେଶର ବାସିନ୍ଦା । ସେ ଲେଖିଛନ୍ତି ଯେ, ମୋ ଚେହେରାର ତ୍ୱଚା ବହୁତ ରୁକ୍ଷ ଓ ନିର୍ଜୀବ ଥିଲା, ଚେହେରାରେ ବାଦାମୀ ଦାଗ ମଧ୍ୟ ଭରିଯାଇଥିଲା । ମୋ ପାପାଜୀ ମୋତେ ରୂପ ମନ୍ତ୍ରା ଆୟୁର୍ବେଦିକ କ୍ରିମ୍ ଓ ଫେସ୍ ୱାଶ୍ ଆଣିଦେଲେ । ଏହାର ନିୟମିତ ବ୍ୟବହାର ଦ୍ୱାରା ଅଳ୍ପ ଦିନରେ ହିଁ ମୋତେ ଭଲ ପାର୍ଥକ୍ୟ ଦେଖାଦେବାରେ ଲାଗିଛି ।
ବାସ୍ତବିକ ଅନୁଭୂତି: ମୁଁ ଦିଶାନ୍ତ ଜିନ୍ଦଲ, ପଞ୍ଜାବର ବାସିନ୍ଦା ଅଟେ । ମୁଁ ନିଜ ଚେହେରାରେ କାଠବ୍ରଣ ଓ କଳା ଭାଟୁଡ଼ି କାରଣରୁ ବହୁତ ବିବ୍ରତ ରହୁଥିଲି । ଦିନେ ଗୁଗଲ୍‌ରେ ସର୍ଚ୍ଚ କରିବା ସମୟରେ ମୋତେ ଆୟୁର୍ବେଦିକ ରୂପ ମନ୍ତ୍ରା କମ୍ପ୍ଲିଟ୍ ଟ୍ରିଟମେଣ୍ଟ ବିଷୟରେ ଜଣାପଡ଼ିଲା । ମୁଁ ରୂପ ମନ୍ତ୍ରା ଫେସ୍ ୱାଶ୍ ଦ୍ୱାରା ଦିନରେ ଦୁଇଥର ଚେହେରା ଧୋଇଲି ଓ ରୂପ ମନ୍ତ୍ରା ଆୟୁର୍ବେଦିକ କ୍ରିମ୍ ଲଗାଇଲି । ମାତ୍ର 15 ଦିନ ମଧ୍ୟରେ ବହୁତ ଭଲ ଲାଭ ଅନୁଭୂତ ହେଉଛି ।
ବାସ୍ତବିକ ଅନୁଭୂତି: ପୂଜା ହରନଲ ଉତ୍ତରପ୍ରଦେଶର ବାସିନ୍ଦା । ସେ ନିଜ ଚେହେରାରେ ବ୍ରଣ କାରଣରୁ ବହୁତ ଚିନ୍ତିତ ରହୁଥିଲେ । ଏଥିପାଇଁ ସେ ଅନେକ କସ୍‌ମେଟିକ୍ କ୍ରିମ୍ ବ୍ୟବହାର କଲେ, କିନ୍ତୁ କିଛି ଫରକ ପଡ଼ିଲା ନାହିଁ । ଏହାପରେ ସେ ନିଜ ବାନ୍ଧବୀଙ୍କ କଥାକୁ ମାନି ରୂପ ମନ୍ତ୍ରା ହର୍ବାଲ ଫେସ୍ ୱାଶ୍‌ରେ ଚେହେରାକୁ ଧୋଇ ଆୟୁର୍ବେଦିକ ରୂପ ମନ୍ତ୍ରା କ୍ରିମ୍ ବ୍ୟବହାର କଲେ । ମାତ୍ର ଏକ ମାସର ପ୍ରୟୋଗ ଦ୍ୱାରା ହିଁ ଚେହେରାର ବ୍ରଣରେ ଅନେକ ପାର୍ଥକ୍ୟ ଦେଖାଗଲା ।
ବାସ୍ତବିକ ଅନୁଭୂତି: ଅଳକା, ହିମାଚଳ ପ୍ରଦେଶର ବାସିନ୍ଦା । ଅଳକାଙ୍କ କହିବା ଅନୁଯାୟୀ ସେ ଜବ୍ କରନ୍ତି ଓ ଅଫିସ୍ ଯିବା ଆସିବା ସମୟରେ ପଲ୍ୟୁଶନ୍ କିମ୍ବା ଫାଷ୍ଟ-ଫୁଡ୍ ଖାଇବା