ଧରିତ୍ରୀ
DHARITRI

ଭୁବନେଶ୍ୱର, ରବିବାର, ଜୁଲାଇ ୨୫/୨୦୨୧ (୧୨ ପୃଷ୍ଠା+ଛୁଟିଦିନ) | Bhubaneswar, Sunday, July 25/2021 | ★★★★

୪୭ଶ ଭାଗ ୨୪୦ ସଂଖ୍ୟା | www.orissakhabar.com/www.dharitri.com | Printed at Bhubaneswar, Sambalpur, Angul and Rayagada | ମୂଲ୍ୟ ₹୭/-

ହରମନପ୍ରୀତ ସିଂଙ୍କ ଡବଲ ଗୋଲ

ହରମନପ୍ରୀତ ସିଂଙ୍କ ଡବଲ ଗୋଲ ବଳରେ ଭାରତୀୟ ହକି ଦଳ ଟୋକିଓ ଅଲିମ୍ପିକ୍ସରେ ନ୍ୟୁଜିଲାଣ୍ଡକୁ ୩-୨ ଗୋଲରେ ହରାଇ ଅଭିଯାନ ଆରମ୍ଭ କରିଛି।

୧୨

୧୦

ଟେବୁଲ ଟେନିସ୍ ଖେଳିଲେ ଆମିର

'ଲାଲ୍ ସିଂ ଚଢ଼ା' ଶୁଟିଂ ସେଟ୍‌ରେ ଅଭିନେତା ଆମିର ଖାନ ଟିମ୍ ସହ ଟେବୁଲ ଟେନିସ୍ ପ୍ରତିଯୋଗିତାରେ ସାମିଲ ହୋଇଥିବା ଦେଖିବାକୁ ମିଳିଛି।

ଚାନୁଙ୍କୁ ରୌପ୍ୟ

ପ୍ରଥମ ଦିନରେ ଭାରତକୁ ପଦକ

- ମହିଳା ୪୯ କେଜି ବିଭାଗରେ ୨୦୨ କେଜି ଭାରୋତ୍ତୋଳନ
- ରାଷ୍ଟ୍ରପତି, ପ୍ରଧାନମନ୍ତ୍ରୀଙ୍କ ପ୍ରଶଂସା

ଟୋକିଓ, ୨୪।୭(ପି.ଟି.)

ଟୋକିଓ ଅଲିମ୍ପିକ୍ସରୁ ଭାରତ ପାଇଁ ଶନିବାର ଆସିଛି ଖୁସି ଖବର। ଦେଶ ପାଇଁ ପ୍ରଥମ ପଦକ ଜିତିଛନ୍ତି ଭାରୋତ୍ତୋଳିକା ମୀରାବାଈ ଚାନୁ। ମହିଳା ଭାରୋତ୍ତୋଳନ ୪୯ କେଜି ବିଭାଗରେ ସେ ଜିତିଛନ୍ତି ରୌପ୍ୟ ପଦକ। ଏଥିସହ ସେ ଅଲିମ୍ପିକ୍ସରେ ଦୀର୍ଘ ଦୁଇ ଦଶନ୍ଧିରି ଭାରୋତ୍ତୋଳନ ଇଭେଣ୍ଟରୁ ଭାରତର ପଦକ ଶୂନ୍ୟତାକୁ ପୂରଣ କରିଛନ୍ତି। ୫ ବର୍ଷ ପୂର୍ବେ ରିଓ ଅଲିମ୍ପିକ୍ସରେ ଚାନୁ ଅଂଶଗ୍ରହଣ କରିଥିଲେ ହେଁ ସଫଳ ହୋଇପାରି ନ ଥିଲେ। ଶୁକ୍ରବାର ଅଲିମ୍ପିକ୍ସର ଉଦ୍‌ଘାଟନୀ ଉତ୍ସବ ଅନୁଷ୍ଠିତ ହୋଇଥିଲେ ହେଁ ପଦକ ଇଭେଣ୍ଟ ଶନିବାର ଆରମ୍ଭ ହୋଇଥିଲା। ପ୍ରଥମ ଦିବସରେ ସେ ପଦକ ହାସଲ କରି ଭାରତ ପାଇଁ ଆଉ ଏକ ବିରଳ ସଫଳତା ହାସଲ କରିଛନ୍ତି। 'ଆଇରନ ଲେଡି'ଭାବେ ପରିଚିତ ମଣିପୁରର ମୀରାବାଈ ମୋଟ ୨୦୨ କେଜି ଭାରୋତ୍ତୋଳନ କରି ଦ୍ୱିତୀୟ ସ୍ଥାନ ଅଧିକାର କରିଛନ୍ତି। ସେ ସ୍ନାଚ୍‌ରେ ୮୭

☞ପୃଷ୍ଠା–୪

ହାଇଦରଙ୍କୁ ଏନ୍‌କାଉଣ୍ଟର

ବାରିପଦା ଜେଲକୁ ସ୍ଥାନାନ୍ତର ବେଳେ ଖସିଯିବାକୁ ଉଦ୍ୟମ, ପୋଲିସ ମାରିଲା ଗୁଳି

ବାଲେଶ୍ୱର ଅଫିସ/ସିମୁଳିଆ/କଟକ ଅଫିସ୍, ୨୪।୭

ପୋଲିସ ଏନ୍‌କାଉଣ୍ଟରରେ କୁଖ୍ୟାତ ଗ୍ୟାଙ୍ଗଷ୍ଟର ସେକ୍ ହାଇଦର ନିହତ ହୋଇଛନ୍ତି। ବାଲେଶ୍ୱର ଜିଲା ସିମୁଳିଆ ଥାନା ଅଧୀନ ୧୬ନଂ ଜାତୀୟ ରାଜପଥରେ ଶନିବାର ପୋଲିସ ସୁରକ୍ଷା ବଳୟ ମଧ୍ୟରୁ ହାଇଦର ଚକ୍‌ମା ଦେଖାଇ ଖସି ପଳାଇବାକୁ ଉଦ୍ୟମ କରୁଥିବାବେଳେ ପୋଲିସ ଏନ୍‌କାଉଣ୍ଟର କରିଥିଲା। ତାଙ୍କ ବାମଗୋଡ଼, ପେଟ ଓ କାନ୍ଧରେ ୪ଟି ଗୁଳି ବାଜିବାରୁ ସେ ଗୁରୁତର ହୋଇପଡ଼ିଥିଲେ। ତାଙ୍କୁ ବାଲେଶ୍ୱର ଜିଲା ମୁଖ୍ୟ ଚିକିତ୍ସାଳୟରେ ଭର୍ତ୍ତି କରାଯାଇଥିଲା। ସେଠାରେ ଡାକ୍ତରୀ ଟିମ୍ ଚିକିତ୍ସା କରିଥିଲେ। କିଛି ସମୟ ପରେ ହାଇଦରଙ୍କ ମୃତ୍ୟୁ ହୋଇଥିବା ଅତିରିକ୍ତ ଜିଲା ମୁଖ୍ୟ ଚିକିତ୍ସାଧିକାରୀ(ଏଡିଏମ୍‌ଓ) ଡା. ମୃତ୍ୟୁଞ୍ଜୟ ମିଶ୍ର କହିଛନ୍ତି। ଡାକ୍ତରଖାନା ପରିସରରେ ୨ ପ୍ଲାଟୁନ ପୋଲିସ ଫୋର୍ସ ମୁତୟନ କରାଯାଇଛି। ହାଇଦରଙ୍କ ସମ୍ପର୍କୀୟ କିମ୍ବା ପରିବାର ଲୋକେ ପହଞ୍ଚି ନ ଥିବା ଜଣାପଡ଼ିଛି। ରବିବାର ବ୍ୟବଚ୍ଛେଦ ପରେ ମୃତଦେହ ପରିବାର ଲୋକଙ୍କୁ ହସ୍ତାନ୍ତର କରାଯିବ ବୋଲି ପୋଲିସ ପକ୍ଷରୁ ସୂଚନା ଦିଆଯାଇଛି। କଟକରେ ଅନୁଷ୍ଠିତ ଖବରଦାତା ସମ୍ମିଳନୀରେ ଡିସିପି ପ୍ରତୀକ ସିଂ କହିଛନ୍ତି, କୋର୍ଟ ନିର୍ଦ୍ଦେଶ ମୁତାବକ ଶନିବାର ହାଇଦରଙ୍କୁ କମିଶନରେଟ୍ ପୋଲିସର ଏସକର୍ଟ ମାଧ୍ୟମରେ ଚୌଦ୍ୱାର ଜେଲରୁ ବାରିପଦା ଜେଲକୁ ନିଆଯାଉଥିଲା। ଏଥିରେ ଜଣେ ଇନ୍ସପେକ୍ଟର, ଜଣେ ଏସ୍‌ଆଇ, ଗୋଟିଏ ସେକ୍ସନ ଫୋର୍ସ ନିୟୋଜିତ ଥିଲେ। ସିମୁଳିଆ ଥାନାଠାରୁ ୫୦୦ମିଟର ଦୂର କଲେଜ ଛକ ନିକଟରେ ପ୍ରାୟ ଅପରାହ୍ନ ୩ଟା ୨୦ ସମୟରେ ହାଇଦର ପରିସ୍ରା ଯିବା ପାଇଁ ଏସ୍‌କର୍ଟ

☞ପୃଷ୍ଠା–୪

ପୋଲିସ ହତ୍ୟା କରିଛି: ହସିନା

କେନ୍ଦ୍ରାପଡ଼ାରେ ୧୪୪ ଧାରା

କେନ୍ଦ୍ରାପଡ଼ା ଅଫିସ, ୨୪।୭

ଏନ୍‌କାଉଣ୍ଟରରେ ହାଇଦରଙ୍କ ମୃତ୍ୟୁ ଘଟିଥିବାବେଳେ ପୋଲିସ ଯୋଜନାବଦ୍ଧ ଭାବେ ତାଙ୍କୁ ହତ୍ୟା କରିଥିବା ତାଙ୍କ ସ୍ତ୍ରୀ ହସିନା ବିବି ଅଭିଯୋଗ କରିଛନ୍ତି। ଏନ୍‌କାଉଣ୍ଟର ଘଟଣା ଜଣାପଡ଼ିବା ପରେ କେନ୍ଦ୍ରାପଡ଼ା ଟାଉନ ଥାନା ଅଧୀନ ରଣପଡ଼ାସ୍ଥିତ ହାଇଦରଙ୍କ ବାସଭବନ 'ହସିନା ମଞ୍ଜିଲ୍' ବାହାରେ ଗଣମାଧ୍ୟମ ପ୍ରତିନିଧିମାନେ ଭିଡ଼ ଜମାଇଥିଲେ। ହାଇଦରଙ୍କ ସମ୍ପର୍କୀୟଙ୍କ ମଧ୍ୟରେ ଚାପା ଉତ୍ତେଜନା ରହିଥିଲା। ଆଇନଶୃଙ୍ଖଳା ପରିସ୍ଥିତି ବିଗଡ଼ିବା ଆଶଙ୍କା ଥିବାରୁ କେନ୍ଦ୍ରାପଡ଼ା ପୌରାଞ୍ଚଳ ସମେତ ନିକଟସ୍ଥ ୪ ପଞ୍ଚାୟତ ତଥା ବାରିମୂଳ, ଜମଧର, ଗୁଲ୍‌ନଗର ଓ କପାଳେଶ୍ୱରରେ ଆସନ୍ତା ୩୦ ତାରିଖ ପୂର୍ବାହ୍ନ ୧୧ଟା ପର୍ଯ୍ୟନ୍ତ ୧୪୪ ଧାରା ଜାରି କରାଯାଇଥିବା ଜିଲାପାଳ ଅମ୍ରିତ ରତୁରାଜ କହିଛନ୍ତି। ୫ଜଣରୁ ଅଧିକ ଲୋକଙ୍କୁ ଏକାଠି ହେବା ବାରଣ କରାଯାଇଛି। ପ୍ରତ୍ୟହ ସକାଳ

☞ପୃଷ୍ଠା–୪

୫୦%ରୁ ଊର୍ଦ୍ଧ୍ୱ ପିଲାଙ୍କ ଶରୀରରେ ଆଣ୍ଟିବଡି

ଭୁବନେଶ୍ୱର, ୨୪।୭(ବ୍ୟୁରୋ)

ଚତୁର୍ଥ ପର୍ଯ୍ୟାୟ ସେରୋ ସର୍ଭେ ରିପୋର୍ଟ ଶନିବାର ପ୍ରକାଶ ପାଇଛି। ୫୦%ରୁ ଊର୍ଦ୍ଧ୍ୱ ପିଲାଙ୍କ ଶରୀରରେ ଆଣ୍ଟିବଡି ଡେଭଲପ୍ ହୋଇଥିବା ଜଣାପଡ଼ିଛି। ଏ ନେଇ ଆର୍‌ଏମ୍‌ଆର୍‌ସି ନିର୍ଦ୍ଦେଶିକା ଡା. ସଂଘମିତ୍ରା ପତି ସୂଚନା ଦେଇଛନ୍ତି। ସେ କହିଛନ୍ତି ଯେ, ଏହି ପିଲାମାନେ ସେମାନଙ୍କ ମାତାପିତା କିମ୍ବା ପରିବାରର ଅନ୍ୟ କୌଣସି ସଦସ୍ୟଙ୍କଠାରୁ ସଂକ୍ରମିତ ହୋଇଥିଲେ ଏବଂ ସେମାନେ ଏହି ସଂକ୍ରମଣକୁ ସହିଯାଇଥିବା ସର୍ଭେଲାନ୍ସରୁ ଜଣାପଡ଼ିଛି। ସୂଚନାଯୋଗ୍ୟ, ଚତୁର୍ଥ ସେରୋ ସର୍ଭେରେ ପ୍ରଥମଥର ପାଇଁ ପିଲାଙ୍କୁ ସାମିଲ କରାଯାଇଥିଲା। ୬ବର୍ଷରୁ ଊର୍ଦ୍ଧ୍ୱ ବୟସର ପିଲାଙ୍କଠାରୁ ନମୁନା ସଂଗ୍ରହ କରାଯାଇଥିଲା। ସେହିଭଳି ୬୫.୧୨% ସାଧାରଣ ଲୋକ ଓ ୮୫.୫୩% ସ୍ୱାସ୍ଥ୍ୟକର୍ମୀଙ୍କ ଶରୀରରେ ଆଣ୍ଟିବଡି ସୃଷ୍ଟି ହୋଇଛି। ସୁସ୍ଥ ହୋଇଥିବା କରୋନା

☞ପୃଷ୍ଠା–୪

ଖର୍ଥ ସେରୋ ସର୍ଭେ

ଆଜିର ସମ୍ପାଦକୀୟ

ଜୀବନ ଏମିତି ଚାଲିବ

୯୯.୯୮% ପାସ୍ ହାର

ପ୍ରକାଶ ପାଇଲା ସିଆଇଏସ୍‌ସିଇ ଫଳ

- ଓଡ଼ିଶାରେ ଦଶମ ପାସ୍ ହାର ୯୯.୯୮%, ଦ୍ୱାଦଶ ୯୯.୮୩%

ଭୁବନେଶ୍ୱର,୨୪।୭(ବ୍ୟୁରୋ)

ବିନା ପରୀକ୍ଷାରେ ଇଣ୍ଡିଆନ ସାର୍ଟିଫିକେଟ୍ ଅଫ୍ ସେକେଣ୍ଡାରି ଏଜୁକେଶନ(ଆଇସିଏସ୍‌ଇ) ଦଶମ ଓ ଇଣ୍ଡିଆନ୍ ସ୍କୁଲ ସାର୍ଟିଫିକେଟ୍ (ଆଇଏସ୍‌ସି) ଦ୍ୱାଦଶ ଫଳ ଶନିବାର ପ୍ରକାଶ ପାଇଛି। ଏ ନେଇ କାଉନସିଲ ଫର୍ ଦି ଇଣ୍ଡିଆନ ସ୍କୁଲ୍ ସାର୍ଟିଫିକେଟ୍ ଏକ୍‌ଜାମିନେଶନ (ସିଆଇଏସ୍‌ସିଇ) ପକ୍ଷରୁ ଘୋଷଣା କରାଯାଇଛି। ଚଳିତବର୍ଷ ଦେଶରେ ଆଇସିଏସ୍‌ଇ ଦଶମ ପାସ୍ ହାର ୯୯.୯୮% ଥିବାବେଳେ ଆଇଏସ୍‌ସି ଦ୍ୱାଦଶ ପାସ୍‌ହାର ୯୯.୭୬% ରହିଛି। ଦଶମରେ ଝିଅ ଓ ପୁଅଙ୍କ ପାସ୍ ହାର ସମାନ ଭାବେ ୯୯.୯୮% ରହିଛି। ସେହିଭଳି ଦ୍ୱାଦଶରେ ଝିଅଙ୍କ ପାସ୍ ହାର ୯୯.୮୬% ଥିବାବେଳେ ପୁଅ ୯୯.୬୬% ପାସ୍ କରିଛନ୍ତି।

ଦେଶରେ ମୋଟ ୨,୧୯,୪୯୯ ଛାତ୍ରୀଛାତ୍ର ଦଶମ ଓ ୯୪,୦୧୧ଜଣ ଦ୍ୱାଦଶ ପରୀକ୍ଷା ଦେଇଥିଲେ। ଦଶମରେ ଦକ୍ଷିଣାଞ୍ଚଳ ରିଜିଅନ୍‌ରେ ପାସ୍ ହାର ସର୍ବାଧିକ ୧୦୦% ଥିବାବେଳେ ପଶ୍ଚିମାଞ୍ଚଳ ରିଜିଅନରେ ୯୯.୯୯% ରହିଛି। ସେହିପରି ଦ୍ୱାଦଶରେ ପଶ୍ଚିମାଞ୍ଚଳ ରିଜିଅନ୍‌ରେ ସର୍ବାଧିକ ପାସ୍ ହାର ୯୯.୯୧% ଥିବାବେଳେ ଉତ୍ତରାଞ୍ଚଳ ରିଜିଅନ୍‌ରେ ପାସ୍ ହାର ୯୯.୭୫% ରହିଛି। ତେବେ ଓଡ଼ିଶାରେ ଆଇସିଏସ୍‌ଇ ଦଶମ ପାସ୍ ହାର ୯୯.୯୮% ଓ ଆଇଏସ୍‌ସି ଦ୍ୱାଦଶ ପାସ୍ ହାର ୯୯.୮୩% ରହିଛି। ରାଜ୍ୟର ମୋଟ ୯୨ ସ୍କୁଲରେ ଆଇସିଏସ୍‌ଇ ଦଶମର ୮,୯୩୫ଜଣ ପରୀକ୍ଷା ଦେଇଥିବାବେଳେ ୮,୯୩୩ଜଣ ଉତ୍ତୀର୍ଣ୍ଣ ହୋଇଛନ୍ତି। ଏମାନଙ୍କ ମଧ୍ୟରେ ଝିଅ ଓ ପୁଅଙ୍କ

☞ପୃଷ୍ଠା–୪

କଟକ ନ୍ୟୁ ଷ୍ଟୁଆର୍ଟ ସ୍କୁଲର ନୋଟିସ୍ ବୋର୍ଡରେ ଛାତ୍ରୀଛାତ୍ରମାନେ ପରୀକ୍ଷା ଫଳ ଦେଖୁଛନ୍ତି।

ସୁରକ୍ଷା ଦେଇଛି ପେଗାସସ୍

ଜେରୁଜେଲମ ୨୪।୭

ଇସ୍ରାଏଲରେ ପ୍ରସ୍ତୁତ ସ୍ପାଏୱେର ପେଗାସସ୍‌କୁ ନେଇ ବିବାଦ ଥମୁ ନ ଥିବାବେଳେ ଏହାକୁ ତିଆରି କରିଥିବା ସାଇବର ସୁରକ୍ଷା କମ୍ପାନୀ ଏନ୍‌ଏସ୍‌ଓ ଗ୍ରୁପ୍ ନିଜ ସପକ୍ଷରେ ଯୁକ୍ତି ରଖିଛି। କମ୍ପାନୀ କହିଛି, ପେଗାସସ୍ ଟେକ୍ନୋଲୋଜି ଯୋଗୁ ବିଶ୍ୱର କୋଟି କୋଟି ଲୋକ ରାତିରେ ଶାନ୍ତିରେ ଶୋଇପାରୁଛନ୍ତି ଏବଂ ରାସ୍ତାରେ ସୁରକ୍ଷିତ ଭାବେ ଚାଲିପାରୁଛନ୍ତି। ବିଭିନ୍ନ ଦେଶର ଗୋଇନ୍ଦା ସଂସ୍ଥା ଏହାକୁ ବ୍ୟବହାର କରି ଅନେକ ଅପରାଧ, ଆତଙ୍କବାଦୀ କାର୍ଯ୍ୟକଳାପ ଉପରେ ରୋକ ଲଗାଇପାରିଛନ୍ତି। ଏଣ୍ଡ୍-ଟୁ-ଏଣ୍ଡ୍ ଏନ୍‌କ୍ରିପ୍‌ଶନ ସହାୟତାରେ ଲୁଚି ରହିଥିବା ଅପରାଧୀଙ୍କୁ ଧରାଇବାରେ ଏହା ବେଶ୍ ସହାୟକ ହୋଇପାରିଛି। ତେବେ ଏହା ଦ୍ୱାରା ସଂଗୃହୀତ ତଥ୍ୟ ଏନ୍‌ଏସ୍‌ଓ ନିଜ ପାଖରେ ଉପଲବ୍ଧ କରାଇ ନ ଥାଏ କିମ୍ବା ସେହି ଟେକ୍ନୋଲୋଜିର ପରିଚାଳନା କରି ନ ଥାଏ ବୋଲି ଏନ୍‌ଏସ୍‌ଓର ଜଣେ ମୁଖପାତ୍ର ପ୍ରକାଶ କରିଛନ୍ତି। ଏକ ସୁରକ୍ଷିତ ପୃଥିବୀ ଗଠନ ଆମର ଲକ୍ଷ୍ୟ ବୋଲି ସେ କହିଛନ୍ତି।

ପେଗାସସ୍ ସ୍ପାଏୱେର ବ୍ୟବହାର କରାଯାଇ ବିଭିନ୍ନ ଦେଶରେ ଅନେକ ଜଣାଶୁଣା ବ୍ୟକ୍ତିତ୍ୱ, ରାଷ୍ଟ୍ରମୁଖ୍ୟ, ରାଜନେତା, ବିଚାର ବିଭାଗୀୟ କାର୍ଯ୍ୟକର୍ତ୍ତା, ସାମାଜିକକର୍ମୀ, ଖବରଦାତା ପ୍ରମୁଖଙ୍କ କାର୍ଯ୍ୟକଳାପ ତଥା ଗତିବିଧି ଉପରେ ନଜର ରଖାଯାଇଥିବା ନେଇ ନିକଟରେ 'ଦି ୱେର' ନ୍ୟୁଜ୍ ୱେବସାଇଟ୍ ରିପୋର୍ଟ ପ୍ରକାଶ କରିଥିଲା। ଭାରତରେ ୩ ଶହରୁ ଊର୍ଦ୍ଧ୍ୱ ବ୍ୟକ୍ତିଙ୍କ ମୋବାଇଲ ନମ୍ବରକୁ ଏହା ଯୋଗେ ଟ୍ରାକ୍ କରାଯାଇଥିବା ରିପୋର୍ଟରେ ଦର୍ଶାଯାଇଥିଲା। ଏପରିକି ୨ ଜଣ କେନ୍ଦ୍ରମନ୍ତ୍ରୀ ଅଶ୍ୱିନୀ ବୈଷ୍ଣବ, ପ୍ରହ୍ଲାଦ ପଟେଲ, କଂଗ୍ରେସ ଏମ୍‌ପି ରାହୁଲ ଗାନ୍ଧୀ, ନିର୍ବାଚନ ରଣନୀତିକାର ପ୍ରଶାନ୍ତ କିଶୋର ପ୍ରମୁଖଙ୍କ ନାମ ଆସିବା ପରେ ଏ ନେଇ ସରକାର ଓ ବିରୋଧୀ ମୁହାଁମୁହିଁ ହୋଇଛନ୍ତି। ପେଗାସସ୍ ଗୁପ୍ତଚରଗିରି ଯୋଗୁ ପ୍ରିଭେସି ପଲିସିର ଉଲ୍ଲଂଘନ ହୋଇଥିବା ନେଇ ବିରୋଧୀ କେନ୍ଦ୍ର ସରକାରଙ୍କୁ ଦାୟୀ କରି ଏହାର ଜେପିସି ତଦନ୍ତ ଦାବି କରିଛନ୍ତି। ଏହି ପ୍ରସଙ୍ଗରେ ପାର୍ଲାମେଣ୍ଟ ଅଧିବେଶନ ମଧ୍ୟ ସ୍ୱାଭାବିକ ହୋଇପାରୁନାହିଁ।

ଶାନ୍ତିରେ ଶୋଇପାରୁଛନ୍ତି ଲୋକେ

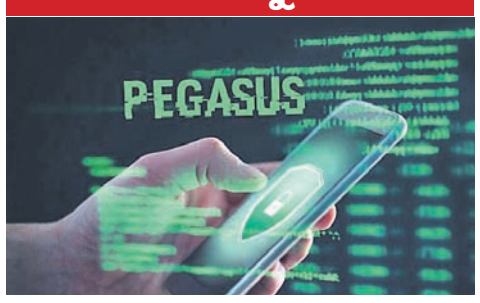

ସ୍ପାଏୱେର ସପକ୍ଷରେ ଏନ୍‌ଏସ୍‌ଓର ଯୁକ୍ତି

୩ ଆତଙ୍କବାଦୀ ନିହତ

ଜମ୍ମୁ-କଶ୍ମୀରର ବନ୍ଦିପୋରା ଜିଲାରେ ଏନ୍‌କାଉଣ୍ଟରରେ ୩ ଆତଙ୍କବାଦୀ ନିହତ ହେବା ସହ ଜଣେ ସେନା ଯବାନ ଆହତ ହୋଇଛନ୍ତି। ଆତଙ୍କବାଦୀମାନେ ଆତ୍ମଗୋପନ କରିଥିବା ସୂଚନା ପାଇ ସୁରକ୍ଷା ବଳ ଜିଲାର ଶୋକବାବା ଜଙ୍ଗଲ ମଧ୍ୟରେ ତଲାସି ଅଭିଯାନ ଚଳାଇଥିଲେ। ଆତଙ୍କବାଦୀମାନେ ଗୁଳି ଚଳାଇବାରୁ ସୁରକ୍ଷା ବଳ ଏହାର ପାଲଟା ଜବାବ ଦେଇଥିଲା। ଏଥିରେ ୩ ଆତଙ୍କବାଦୀ ନିହତ ହୋଇଥିଲେ। ଗୁଳି ବିନିମୟ ବେଳେ ଆହତ ଯବାନଙ୍କୁ ହସ୍ପିଟାଲରେ ଭର୍ତ୍ତି କରାଯାଇଛି।

ସଂକ୍ଷେପରେ

ଜମ୍ମୁକୁ ଡ୍ରୋନ୍ ପ୍ରେରଣ

ପାକିସ୍ତାନକୁ ପ୍ରତିବାଦ ଜଣାଇଲା ଭାରତ

ଜମ୍ମୁ, ୨୪।୭(ପି.ଟି.): ଜମ୍ମୁ-କଶ୍ମୀର ଅଞ୍ଚଳରେ ପାକିସ୍ତାନ ଦ୍ୱାରା ଡ୍ରୋନ୍ କାର୍ଯ୍ୟକଳାପକୁ ନେଇ ଶନିବାର ଭାରତ ଇସ୍‌ଲାମାବାଦ ନିକଟରେ ଦୃଢ଼ ପ୍ରତିବାଦ ଜଣାଇଛି। ବିଏସ୍‌ଏଫ୍ ଏବଂ ପାକିସ୍ତାନ ରେଞ୍ଜର୍ସ ମଧ୍ୟରେ କମାଣ୍ଡର ସ୍ତରୀୟ ବୈଠକ ବେଳେ ଭାରତ ପକ୍ଷରୁ ଡ୍ରୋନ୍ ଘଟଣାର ପ୍ରତିବାଦ କରାଯାଇଥିଲା। ଫେବୃୟାରୀରେ ଅସ୍ତ୍ରବିରତି ଚୁକ୍ତିନାମା ପରେ ଏହା ପ୍ରଥମ କମାଣ୍ଡର ସ୍ତରୀୟ ବୈଠକ ଥିଲା। ଅନ୍ତର୍ଜାତୀୟ ସୀମା (ଆଇବି)ରେ ନିୟୋଜିତ ପାକିସ୍ତାନ ରେଞ୍ଜର୍ସର ଅନୁରୋଧକ୍ରମେ ସୁଚେତଗଡ଼ ଅଞ୍ଚଳରେ ଏହି ବୈଠକ ବସିଥିଲା। ଉଭୟ ପକ୍ଷ ମଧ୍ୟରେ ଆତଙ୍କବାଦୀ କାର୍ଯ୍ୟ ସମେତ ବିଭିନ୍ନ ପ୍ରସଙ୍ଗରେ ଆଲୋଚନା ହୋଇଥିଲା। ଅନ୍ତର୍ଜାତୀୟ ସୀମାରେ ଶାନ୍ତି ଓ ସ୍ଥିରତା ବଜାୟ ରଖିବାକୁ ଉଭୟ ପକ୍ଷ ପ୍ରତିଶ୍ରୁତିବଦ୍ଧ ହୋଇଥିଲେ।

ଦିଲ୍ଲୀରେ ଖୋଲିବ ସିନେମା ହଲ୍

ନୂଆଦିଲ୍ଲୀ, ୨୪।୭: ଦିଲ୍ଲୀ ସରକାର ଶନିବାର ସାନି ଅନ୍‌ଲକ୍ ଗାଇଡଲାଇନ ଜାରି କରି ରାଜ୍ୟରେ କଟକଣାକୁ ସମ୍ପୂର୍ଣ୍ଣ କୋହଳ କରିଦେଇଛନ୍ତି। ସୋମବାରଠାରୁ ଦିଲ୍ଲୀ ମେଟ୍ରୋ ଏବଂ ବସ୍‌ଗୁଡ଼ିକ ସିଟ୍ ଅନୁଯାୟୀ ଯାତ୍ରୀ ପରିବହନ କରିବାକୁ ଅନୁମତି ଦିଆଯାଇଥିବାବେଳେ ସିନେମା ହଲ୍, ଥିଏଟର ଏବଂ ମଲ୍ଟିପ୍ଲେକ୍ସଗୁଡ଼ିକ ୫୦ ପ୍ରତିଶତ ଦର୍ଶକରେ ଚଳାଇବାକୁ କୁହାଯାଇଛି। ଏପ୍ରିଲ-ମେ'ରେ ଦିଲ୍ଲୀରେ କୋଭିଡ୍ ସଂକ୍ରମଣ ସର୍ବାଧିକ ହୋଇଥିଲା। ଏବେ ସ୍ଥିତିରେ ଯଥେଷ୍ଟ ଉନ୍ନତି ଘଟିଛି। ଫଳରେ ଦିଲ୍ଲୀ ସରକାର ପର୍ଯ୍ୟାୟକ୍ରମେ ତାଲାଖୋଲା ପ୍ରକ୍ରିୟା ଜାରି ରଖିଛନ୍ତି।

୪୦ ସ୍ଥାନରେ ସିବିଆଇ ଚଢ଼ାଉ

ଅସ୍ତ୍ର ଲାଇସେନ୍ସ ମାମଲା

ନୂଆଦିଲ୍ଲୀ/ଶ୍ରୀନଗର, ୨୪।୭: ବେଆଇନ ଅସ୍ତ୍ର ଲାଇସେନ୍ସ ମାମଲାର ତଦନ୍ତ କରୁଥିବା ସିବିଆଇ ଶନିବାର ୨ ଜଣ ଆଇଏଏସ୍ ଅଫିସରଙ୍କ ବାସଭବନ ସମେତ ଜମ୍ମୁ-କଶ୍ମୀର ଓ ଦିଲ୍ଲୀର ୪୦ଟି ସ୍ଥାନରେ ଚଢ଼ାଉ କରିଛି। ଅନ୍ୟମାନଙ୍କ ମଧ୍ୟରେ କଶ୍ମୀର ପ୍ରଶାସନିକ ଅଧିକାରୀ, ତତ୍କାଳୀନ ଜିଲା ମାଜିଷ୍ଟ୍ରେଟ ଏବଂ ଏଡିଏମ୍‌ଙ୍କ ଘର ଓ କାର୍ଯ୍ୟାଳୟକୁ ମଧ୍ୟ ଚଢ଼ାଉରେ ସାମିଲ କରାଯାଇଥିଲା। ଏହା ବ୍ୟତୀତ ୨୦ ଗନ୍ ହାଉସ ବା ଡିଲରଙ୍କ ଘର ଉପରେ ମଧ୍ୟ ଚଢ଼ାଉ ହୋଇଥିଲା। ଶ୍ରୀନଗରର ପୂର୍ବତନ ଡେପୁଟି କମିଶନର ଶାହିଦ ଇକ୍‌ବାଲ ଚୌଧରୀ ଏବଂ ଅନ୍ୟତମ ଆଇଏଏସ୍ ଅଫିସର ନୀରଜ କୁମାରଙ୍କ ଘର ଖାନ୍‌ତଲାସ କରାଯାଇଥିବା ସିବିଆଇ ସୂତ୍ରରୁ ଜଣାପଡ଼ିଛି। ଜମ୍ମୁ-କଶ୍ମୀର ସରକାରଙ୍କ ଅନୁରୋଧ ଓ କେନ୍ଦ୍ର ସରକାରଙ୍କ ନିର୍ଦ୍ଦେଶକ୍ରମେ ୨୦୧୮ ମେ' ୧୭ରେ ସିବିଆଇ ବେଆଇନ ଅସ୍ତ୍ର ଲାଇସେନ୍ସ ଯୋଗାଣ ଘଟଣାରେ ଦୁଇଟି ମାମଲା ରୁଜୁ କରିଥିଲା। ୨୦୧୨ରୁ ୨୦୧୬ ମଧ୍ୟରେ ରାଜ୍ୟରେ ବହୁ ପରିମାଣରେ ଅସ୍ତ୍ର ଲାଇସେନ୍ସ ଇସ୍ୟୁ ହୋଇଥିଲା। ହକ୍‌ଦାର ନ ଥିବା ଲୋକଙ୍କୁ ୨.୭୮ ଲକ୍ଷରୁ ଊର୍ଦ୍ଧ୍ୱ ଲାଇସେନ୍ସ ଦିଆଯାଇଥିବା ଅଭିଯୋଗ ହୋଇଥିଲା।

'କାମୋତ୍ତେଜକ ଫିଲ୍ମ କରନ୍ତି କୁନ୍ଦ୍ରା'

ଅଶ୍ଳୀଳ ଫିଲ୍ମ ନିର୍ମାଣ ଏବଂ ବିଭିନ୍ନ ଆପ୍ ଜରିଆରେ ଏହାକୁ ମୁକ୍ତିଲାଭ କରାଇବା ଅଭିଯୋଗରେ ଗିରଫ ହୋଇଥିବା ବିଶିଷ୍ଟ ବ୍ୟବସାୟୀ ରାଜ କୁନ୍ଦ୍ରାଙ୍କ ସମର୍ଥନରେ ବାହାରିଛନ୍ତି ସ୍ତ୍ରୀ ତଥା ଅଭିନେତ୍ରୀ ଶିଳ୍ପା ସେଟ୍ଟୀ। ଏଭଳି ଫିଲ୍ମ ରିଲିଜ୍ ହେଉଥିବା ମୋବାଇଲ ଆପ୍ 'ହଟ୍‌ଶଟ୍' ବାବଦରେ ସେ କିଛି ଜାଣି ନ ଥିବା ଶିଳ୍ପା କହିଛନ୍ତି। ଲଣ୍ଡନରେ ରହୁଥିବା କୁନ୍ଦ୍ରାଙ୍କ ସମ୍ପର୍କୀୟ ଭାଇ ପ୍ରଦୀପ ବକ୍ସି ଉକ୍ତ ଆପ୍ ଚଳାଉଥିବା ନେଇ ଶିଳ୍ପା ପ୍ରକାଶ କରିଥିବା ଜଣାପଡ଼ିଛି। ଏଥିସହ ଶିଳ୍ପା କହିଛନ୍ତି, କୁନ୍ଦ୍ରା କୌଣସି ପର୍ନ ବା ଅଶ୍ଳୀଳ ଫିଲ୍ମ ପ୍ରସ୍ତୁତ କରୁ ନ ଥିଲେ, ବରଂ ତାହା ଏରୋଟିକା ବା କାମୋତ୍ତେଜକ ବିଷୟ ଉପରେ ଆଧାରିତ ଥିଲା। ପର୍ନ ଓ ଏରୋଟିକା ଫିଲ୍ମ ପରସ୍ପରଠାରୁ ସମ୍ପୂର୍ଣ୍ଣ ଭିନ୍ନ ଏବଂ ତାଙ୍କ ସ୍ୱାମୀ ନିର୍ଦ୍ଦୋଷ।

ବୃହସ୍ପତି ଉପଗ୍ରହକୁ ଯିବ ସ୍ପେସ୍‌ଏକ୍ସ ରକେଟ୍

ଆମେରିକା ମହାକାଶ ଗବେଷଣା ସଂସ୍ଥା ନାସା ପ୍ରଥମ ବୃହସ୍ପତି ମିଶନରେ ଏହାର ଥଣ୍ଡା ଉପଗ୍ରହ ୟୁରୋପାକୁ ମହାକାଶଯାନ 'ୟୁରୋପା କ୍ଲିପର୍' ପ୍ରେରଣ ପାଇଁ ସ୍ପେସ୍‌ଏକ୍ସ ରକେଟକୁ ବ୍ୟବହାର କରିବ। ଏଥିପାଇଁ ନାସା ଏଲନ୍ ମସ୍କଙ୍କ ରକେଟ୍ କମ୍ପାନୀ ସ୍ପେସ୍‌ଏକ୍ସକୁ ୧୭୮ ମିଲିୟନ ଡଲାର ଦେଇଛି। ଥଣ୍ଡା ଚନ୍ଦ୍ର କୁହାଯାଉଥିବା ୟୁରୋପାରେ ମଣିଷ ବାସୋପଯୋଗୀ ପରିବେଶ ଅଛି କି ନା ତାହା ଉପରେ ଏହି ମିଶନ ଜରିଆରେ ଗବେଷଣା କରାଯିବ। ୨୦୨୪ ଅକ୍ଟୋବରରେ ନାସା ଏହି ମିଶନ ଆରମ୍ଭ କରିବାକୁ ଯାଉଥିବାବେଳେ ଏଥିରେ ସ୍ପେସ୍‌ଏକ୍ସର ଫାଲକନ୍ ହେଭି ରକେଟ ବ୍ୟବହାର କରାଯିବ।

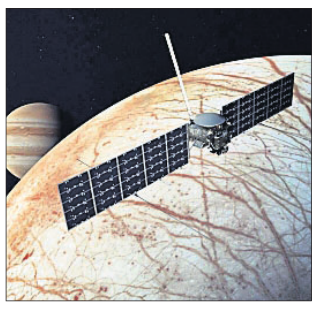

ବିପଜ୍ଜନକ ସ୍ଥିତିରେ ଆଫଗାନିସ୍ତାନ

କାବୁଲ, ୨୪।୭(ଆଇଏଏନ୍‌ଏସ୍)

ଆମେରିକା ନେତୃତ୍ୱାଧୀନ ନାଟୋ ସେନା ପ୍ରତ୍ୟାହାର ସହିତ ଅଶାନ୍ତ ହେବାରେ ଲାଗିଛି ଆଫଗାନିସ୍ତାନ। ତାଲିବାନ ଆତଙ୍କବାଦୀମାନେ ସୀମାନ୍ତବର୍ତ୍ତୀ ଅଞ୍ଚଳର ୯୦ ପ୍ରତିଶତ ନିଜ ଦଖଲକୁ ନେଇସାରିଥିବା ଦାବି କରୁଛନ୍ତି। କେବଳ ତାଲିବାନ ନୁହେଁ, ସେଠାରେ ଡାଏଶ୍ ଏବଂ ଅଲ୍-କାଏଦା ଭଳି ଆତଙ୍କବାଦୀ ସଂଗଠନଗୁଡ଼ିକ ଏବେ ସକ୍ରିୟ ହୋଇ ଉଠିଛନ୍ତି। ସେମାନେ ବିଭିନ୍ନ ଅଞ୍ଚଳରେ ହିଂସାକାଣ୍ଡ ଘଟାଇବାରେ ଲାଗିଥିବାବେଳେ ତାଲିବାନ ସେମାନଙ୍କୁ ସୁରକ୍ଷା ଯୋଗାଉଥିବା ଜାତିସଂଘ ପକ୍ଷରୁ ଏକ ନୂଆ ରିପୋର୍ଟରେ ସତର୍କ କରିଦିଆଯାଇଛି। ଆଫଗାନିସ୍ତାନର ସୁରକ୍ଷା ସମ୍ପୂର୍ଣ୍ଣ ବିପର୍ଯ୍ୟସ୍ତ ହୋଇପଡ଼ିଥିବାବେଳେ ଶାନ୍ତି ପ୍ରକ୍ରିୟାକୁ ନେଇ ଅନିଶ୍ଚିତତାର ବାତାବରଣ ସୃଷ୍ଟି ହୋଇଛି।

ଜାତିସଂଘ ସୁରକ୍ଷା ପରିଷଦ ରିପୋର୍ଟ ଅନୁଯାୟୀ ୨୦୨୦ରେ କୁନର ଏବଂ ନଙ୍ଗରହାର ପ୍ରଦେଶରେ ବହୁ ସଦସ୍ୟଙ୍କୁ ହରାଇବା ସହ ଆର୍ଥିକ କ୍ଷତିର ସମ୍ମୁଖୀନ ହୋଇଥିବା ଡାଏଶ୍‌ର ଖୋରାସନ ଶାଖା (ଆଇଏସ୍‌ଆଇଏଲ୍-କେ) ଏବେ ନୁରିସ୍ତାନ, ବଡଘିସ୍, ସାର୍-ଇ-ପୁଲ୍, ବାଗ୍‌ଲାନ, କାବୁଲ୍ କୁନ୍ଦୁଜ୍ ଆଦି ପ୍ରଦେଶକୁ ନିଜର ସଂଗଠନ ବିସ୍ତାର କରୁଛି। ସେଠାରେ ଆତଙ୍କବାଦୀମାନେ ସ୍ଲିପର ସେଲ୍ ପ୍ରସ୍ତୁତ କରୁଛନ୍ତି। କାବୁଲ ଓ ଏହାର ଆଖପାଖରେ ସଂଗଠନ ତା'ର ସ୍ଥିତି ମଜଭୁତ କରିବା ସହ ସଂଖ୍ୟାଲଘୁ, ସାମାଜିକ କର୍ମୀ, ସରକାରୀ କର୍ମଚାରୀ ଏବଂ ସୁରକ୍ଷା ଯବାନଙ୍କୁ ଟାର୍ଗେଟ କରୁଛି। ଗତମାସରେ ବାଗଲାନ୍ ପ୍ରଦେଶରେ ହାଲୋ ଟ୍ରଷ୍ଟ ସହ କାର୍ଯ୍ୟ କରୁଥିବା ୧୦ ଜଣଙ୍କୁ ହତ୍ୟା କରାଯାଇଥିଲା। ଏଥିପାଇଁ ଡାଏଶ୍ ନିଜକୁ ଦାୟୀ କରିଥିଲା।

ସେହିପରି ଆମେରିକା ସେନା ପ୍ରତ୍ୟାହାର ପରେ ଆଫଗାନିସ୍ତାନର ୧୫ଟି ପ୍ରଦେଶରେ ଅଲ୍-କାଏଦା ଆତଙ୍କବାଦୀମାନେ ସକ୍ରିୟ ହୋଇ ଉଠିଛନ୍ତି। ତାଲିବାନ ସୁରକ୍ଷା ମଧ୍ୟରେ ଅଲ୍-କାଏଦାର ଇଣ୍ଡିଆନ ସବ୍‌କଣ୍ଟିନେଣ୍ଟ (ଏକ୍ୟୁଆଇଏସ୍) କାନ୍ଦାହାର, ହେଲମଣ୍ଡ ଏବଂ ନିମ୍ରୋଜ୍ ପ୍ରଦେଶରୁ ଆତଙ୍କରାଜ ଚଳାଇଛନ୍ତି। ଓସାମା ମହମ୍ମଦଙ୍କ

- ■ସକ୍ରିୟ ହେଉଛନ୍ତି ଅଲ୍‌କାଏଦା, ଡାଏଶ୍
- ■ସୁରକ୍ଷା ଯୋଗାଉଛି ତାଲିବାନ
- ■ସତର୍କ କରାଇଲା ଜାତିସଂଘ

ଭାରତୀୟଙ୍କୁ ସତର୍କ ରହିବାକୁ ପରାମର୍ଶ

ତାଲିବାନ ଆତଙ୍କବାଦୀଙ୍କ ଶକ୍ତି ବୃଦ୍ଧି ସହ ଆଫଗାନିସ୍ତାନ ଏବେ ବିପଜ୍ଜନକ ସ୍ଥିତିରେ ରହିଥିବାରୁ ସେଠାରେ ଥିବା ଭାରତୀୟମାନଙ୍କ ପାଇଁ ଦୂତାବାସ ପକ୍ଷରୁ ସତର୍କ କରାଯାଇଛି। ଆତଙ୍କବାଦୀମାନେ ନିର୍ଦ୍ଦିଷ୍ଟ ବର୍ଗଙ୍କୁ ଟାର୍ଗେଟ କରି ଆକ୍ରମଣ କରିବା ସହ ରାସ୍ତାପାର୍ଶ୍ୱରେ ଆଇଇଡି ବିସ୍ଫୋରଣ ଘଟାଇପାରନ୍ତି। ସେଥିପାଇଁ ସେଠାରେ ଥିବା ଭାରତୀୟମାନେ ସବୁବେଳେ ସତର୍କ ରହିବାକୁ ଦୂତାବାସ ପକ୍ଷରୁ ପରାମର୍ଶ ଦିଆଯାଇଛି। ଅତି ଜରୁରୀ ନ ଥିଲେ ବାହାରକୁ ନ ବାହାରିବା ପାଇଁ ସେମାନଙ୍କୁ କୁହାଯାଇଛି। ଜୁନ୍ ୨୯ରେ ମଧ୍ୟ ଆଫଗାନିସ୍ତାନରେ ଥିବା ଭାରତୀୟ ଦୂତାବାସ ଏହାର ନାଗରିକମାନଙ୍କ ପାଇଁ ଆଡଭାଇଜରି ଜାରି କରିଥିଲା।

୧.୩୧% ସକ୍ରିୟ ମାମଲା

ନୂଆଦିଲ୍ଲୀ, ୨୪।୭

ଦେଶରେ ଦିନକରେ ୩୯,୦୯୭ ଜଣ କରୋନାରେ ସଂକ୍ରମିତ ହୋଇଥିବାବେଳେ ୫୪୬ ଜଣଙ୍କ ଜୀବନ ଯାଇଛି। କେରଳରେ ୧୭,୫୧୮ ଆକ୍ରାନ୍ତ ଚିହ୍ନଟ ହୋଇଥିବାବେଳେ ଜୁନ୍ ୩ ପରଠାରୁ ଏହି ସଂଖ୍ୟା ସର୍ବାଧିକ। ମହାରାଷ୍ଟ୍ରରେ ୨୪ ଘଣ୍ଟାରେ ୬,୭୫୩ ଜଣ ଏହି ଭୂତାଣୁ ଦ୍ୱାରା ସଂକ୍ରମିତ ହୋଇଥିବା ସ୍ୱାସ୍ଥ୍ୟ ମନ୍ତ୍ରଣାଳୟ ପକ୍ଷରୁ ସୂଚନା ଦିଆଯାଇଛି। ଦେଶରେ ମୋଟ ସଂକ୍ରମଣ ୩,୧୩,୩୨,୧୫୯ ଓ ମୃତ୍ୟୁସଂଖ୍ୟା ୪,୨୦,୦୧୬ରେ ପହଞ୍ଚିଛି। ସକ୍ରିୟ ମାମଲା ୪,୦୮,୯୭୭ ରହିଛି ଯାହା କି ମୋଟ ସଂକ୍ରମଣର ୧.୩୧ ପ୍ରତିଶତ। ଆରୋଗ୍ୟ ହାର ୯୭.୩୫ ପ୍ରତିଶତ ଏବଂ ଦୈନିକ ପଜିଟିଭ୍ ହାର ୨.୪୦% ରହିଛି।

୩୩ ତାଲିବାନ ଆତଙ୍କବାଦୀ ନିହତ

କାବୁଲ, ୨୪।୭(ଆଇଏଏନ୍‌ଏସ୍)

ଆଫଗାନିସ୍ତାନର ଦୁଇଟି ପ୍ରଦେଶରେ ବାୟୁସେନା ବିମାନରୁ ଆକ୍ରମଣ କରାଯିବା ଫଳରେ ୩୩ ତାଲିବାନ ଆତଙ୍କବାଦୀ ନିହତ ହେବା ସହ ୧୭ ଜଣ ଆହତ ହୋଇଛନ୍ତି। ପ୍ରତିରକ୍ଷା ମନ୍ତ୍ରଣାଳୟ ସୂଚନା ଅନୁଯାୟୀ ଜଓ୍ୱଜାନ ପ୍ରଦେଶର ମୁରଘାବ ଏବଂ ହାସନ ତବିନ ଗ୍ରାମରେ ଆତଙ୍କବାଦୀ ଆତ୍ମଗୋପନ କରିଥିବା ସୂଚନା ପାଇ ଯୁଦ୍ଧବିମାନରୁ ଟାର୍ଗେଟ କରାଯାଇଥିଲା। ଏଥିରେ ୧୯ ଆତଙ୍କବାଦୀଙ୍କ ମୃତ୍ୟୁ ହେବା ସହ ୧୫ ଆହତ ହୋଇଛନ୍ତି। ସେହିପରି ହେଲମଣ୍ଡ ପ୍ରଦେଶ ରାଜଧାନୀ ଲଶ୍କର ଗାହ ଉପକଣ୍ଠରେ ବାୟୁସେନା ଆକ୍ରମଣରେ ୧୪ ଆତଙ୍କବାଦୀ ନିହତ ହେବା ସହ ୨ ଜଣ ଆହତ ହୋଇଛନ୍ତି। ଆକ୍ରମଣରେ ୩ ଗାଡ଼ି, ୬ ବାଇକ୍, ଦୁଇଟି ବଙ୍କର ଏବଂ ବିପୁଳ ପରିମାଣ ଅସ୍ତ୍ରଶସ୍ତ୍ର, ଗୁଳିଗୋଳା ନଷ୍ଟ ହୋଇଛି।

ବିସ୍ଫୋରଣରେ ଯବାନ ଶହୀଦ

ଜମ୍ମୁ/ହମିରପୁର, ୨୪।୭

ଜମ୍ମୁ-କଶ୍ମୀରର ପୁଞ୍ଚ ଜିଲା ଅନ୍ତର୍ଗତ ନିୟନ୍ତ୍ରଣ ରେଖା (ଏଲ୍‌ଓସି) ନିକଟରେ ମାଇନ୍ ବିସ୍ଫୋରଣରେ ଜଣେ ସେନା ଯବାନ ଶହୀଦ ହୋଇଛନ୍ତି। ସିପାହି କମଲଦେବ ବୈଦ୍ୟ ଶୁକ୍ରବାର କ୍ରିଷ୍ଣା ଘାଟି ସେକ୍ଟରରେ ଡ୍ୟୁଟି କରୁଥିଲେ। ଭୁଲ୍‌ବଶତଃ ମାଇନ୍ ଉପରେ ତାଙ୍କ ଗୋଡ଼ ପଡ଼ିଯିବାରୁ ବିସ୍ଫୋରଣ ହୋଇଥିଲା। ଏଥିରେ ସେ ଗୁରୁତର ଆହତ ହୋଇଥିଲେ। ତାଙ୍କୁ ନିକଟସ୍ଥ ହସ୍ପିଟାଲକୁ ନିଆଯାଇଥିଲେ ହେଁ ସେଠାରେ ତାଙ୍କର ମୃତ୍ୟୁ ଘଟିଥିବା ପ୍ରତିରକ୍ଷା ମୁଖପାତ୍ର କହିଛନ୍ତି। କମଲଦେବଙ୍କ ଘର ହିମାଚଳପ୍ରଦେଶର ହମିରପୁର ଜିଲା ଅନ୍ତର୍ଗତ ଘୁମାରୱିନ୍ ଗ୍ରାମରେ। ସେ ଜଣେ ଦୁଃସାହସୀ ତଥା କର୍ତ୍ତବ୍ୟନିଷ୍ଠ ଯବାନ ଥିଲେ।

ଜଳୁଛି କାଲିଫର୍ନିଆ ଜଙ୍ଗଲ

ସାନ୍ ଫ୍ରାନ୍ସିସ୍‌କୋ, ୨୪।୭

କାଲିଫର୍ନିଆ-ନେଭାଡା ସୀମାରେ ହଜାର ହଜାର ଏକର ଜଙ୍ଗଲ ଦୀର୍ଘ ଦୁଇ ସପ୍ତାହ ହେଲା ଜଳୁଛି। ପ୍ରାଥମିକ ଅବସ୍ଥାରେ ଆମେରିକା ଜଙ୍ଗଲ ସେବା ଅଧିକାରୀମାନେ ଏହାକୁ ବିଶେଷ ଗୁରୁତ୍ୱ ନ ଦେଇ ଜଳିବାକୁ ଛାଡ଼ିଦେବାରୁ ଏବେ ନିୟନ୍ତ୍ରଣ ବାହାରକୁ ଚାଲିଯାଇଛି। ବଜ୍ରପାତରୁ ଟାମାରାକ ଫାୟାର ସୃଷ୍ଟି ହୋଇଥିଲା। ଜୁଲାଇ ୪ରେ ପ୍ରଥମେ କାଲିଫର୍ନିଆର ଆଲ୍‌ପାଇନ କାଉଣ୍ଟି ଅନ୍ତର୍ଗତ ହମ୍‌ବୋଲ୍ଟ-ଟୋୟାବେ ଜାତୀୟ ଜଙ୍ଗଲରେ ଏହି ନିଆଁ ଦେଖିବାକୁ ମିଳିଥିଲା। ଏବେ ଏହି ନିଆଁ ୫୮,୪୧୭ ଏକର ଅଞ୍ଚଳକୁ ବ୍ୟାପିଗଲାଣି। ଜାତୀୟ ରାଜପଥ ୩୯୫ର ଉଭୟ ପାର୍ଶ୍ୱକୁ ନିଆଁ ବ୍ୟାପିଥିବାବେଳେ ସେଠାରୁ ଲୋକମାନଙ୍କୁ ସ୍ଥାନାନ୍ତର କରିବା ଲାଗି ଶୁକ୍ରବାର ସାନି ନିର୍ଦ୍ଦେଶନାମା ଜାରି ହୋଇଛି। ୧୪ ହଜାରରୁ ଊର୍ଦ୍ଧ୍ୱ ଲୋକଙ୍କୁ ସ୍ଥାନାନ୍ତର କରାଗଲାଣି। ନିଆଁରେ ୧୦ ବିଲ୍ଡିଂ ଧ୍ୱଂସ ହୋଇଛି। ବାର୍ଷିକ ସାଇକେଲ୍ ରେସ୍ 'ଡେଥ୍ ରାଇଡ୍'କୁ ବାତିଲ କରାଯାଇଛି। ନିଆଁଲିଭା କାର୍ଯ୍ୟରେ ୧୩୦୦ରୁ ଊର୍ଦ୍ଧ୍ୱ କର୍ମଚାରୀ ନିୟୋଜିତ ହୋଇଛନ୍ତି। ଗ୍ରୀଷ୍ମ ଲହର ଲାଗି ରହିବା ସହ ବ୍ୟାପକ ଜଙ୍ଗଲ ଅଞ୍ଚଳ ଶୁଖିଲା ହୋଇଥିବାରୁ ନିଆଁ ଏତେ ଶୀଘ୍ର ଲିଭିବା ସମ୍ଭାବନା ନାହିଁ। ଅଗଷ୍ଟ ୩୧ ବେଳକୁ ଏହା ଆୟତ୍ତ ହୋଇପାରେ ବୋଲି ଅଗ୍ନିଶମ ଅଧିକାରୀ କହିଛନ୍ତି।

୧୪ ହଜାର ସ୍ଥାନାନ୍ତର

ସେପ୍ଟେମ୍ବରରୁ ପିଲାଙ୍କୁ ଟିକା

ନୂଆଦିଲ୍ଲୀ, ୨୪।୭

ଭାରତ ବାୟୋଟେକ୍‌ର କରୋନା ଟିକା କୋଭାକ୍ସିନର ପିଲାଙ୍କ ଉପରେ ଟ୍ରାଏଲ ପ୍ରକ୍ରିୟା ଜାରି ରହିଛି। ସେପ୍ଟେମ୍ବର ସୁଦ୍ଧା ଫଳାଫଳ ଆସିଯିବ ଏବଂ ପିଲାଙ୍କ ଟିକାକରଣ ଆରମ୍ଭ ହୋଇପାରେ ବୋଲି ଏମ୍‌ସ ନିର୍ଦ୍ଦେଶକ ଡା. ରଣଦୀପ ଗୁଲେରିଆ କହିଛନ୍ତି। ଆସନ୍ତା ସପ୍ତାହରେ କୋଭାକ୍ସିନର ଦ୍ୱିତୀୟ ଡୋଜ ୨-୬ ବର୍ଷର ପିଲାଙ୍କ ଉପରେ ପରୀକ୍ଷଣ କରାଯିବ। ସେହିପରି ଦିଲ୍ଲୀ ଏମସ୍‌ରେ ୬-୧୨ ବର୍ଷ ବୟସ ବର୍ଗଙ୍କୁ କୋଭାକ୍ସିନର ଦ୍ୱିତୀୟ ଡୋଜ ଦିଆଯାଇଛି। ସେପ୍ଟେମ୍ବର ସୁଦ୍ଧା ପିଲାଙ୍କ ପାଇଁ କରୋନା ଟିକା ଉପଲବ୍ଧ ହେବ ବୋଲି ପୂର୍ବରୁ ଗୁଲେରିଆ କରିଥିଲେ। କୋଭାକ୍ସିନ ବ୍ୟତୀତ ଜାଇଡସ୍ କାଡିଲା ପକ୍ଷରୁ ମଧ୍ୟ ପିଲାଙ୍କ ଉପରେ କରୋନା ଟିକା ପରୀକ୍ଷଣ ଚାଲିଛି। ମେ' ୧୨ରେ ଭାରତ ବାୟୋଟେକ୍‌କୁ ୨ ବର୍ଷ କିମ୍ବା ତଦୂର୍ଦ୍ଧ୍ୱ ପିଲାଙ୍କ ଉପରେ କୋଭାକ୍ସିନର ଦ୍ୱିତୀୟ ଏବଂ ତୃତୀୟ ପର୍ଯ୍ୟାୟ ଟ୍ରାଏଲ ପାଇଁ ଡିସିଜିଆଇ ଅନୁମତି ଦେଇଥିଲା। ଜୁନ୍ ୭ରେ ଦିଲ୍ଲୀ ଏମ୍‌ସ ଭାକ୍ସିନ୍ ଟ୍ରାଏଲ ପାଇଁ ୨-୧୭ ବର୍ଷର ପିଲାଙ୍କୁ ସ୍କ୍ରିନିଂ କରିଥିଲା। ବୟସ ଅନୁସାରେ ବିଭିନ୍ନ ଗ୍ରୁପ୍ କରାଯାଇଛି। ପ୍ରତି ବୟସ ବର୍ଗର ୧୭୫ ପିଲାଙ୍କୁ ଟ୍ରାଏଲ ପାଇଁ ସାମିଲ କରାଯାଇଛି।

ଡା. ରଣଦୀପ ଗୁଲେରିଆ

ପାଣିରେ ବୁଡ଼ି ୨.୩୬ ଲକ୍ଷ ଜୀବନ ଯାଉଛି

ଜେନେଭା, ୨୪।୭

- ■୧୦ ବର୍ଷରେ ୨୦ ଲକ୍ଷଙ୍କ ମୃତ୍ୟୁ
- ■ୱାର୍ଲ୍ଡ ଡ୍ରାଉନିଂ ପ୍ରିଭେନ୍ସନ ଡେ

ଗତ ଦଶନ୍ଧିରେ ପାଣିରେ ବୁଡ଼ି ବିଶ୍ୱର ପ୍ରାୟ ୨୦ ଲକ୍ଷରୁ ଊର୍ଦ୍ଧ୍ୱ ଲୋକ ପ୍ରାଣ ହରାଇଛନ୍ତି। ଏଥିଯୋଗୁ ପ୍ରତିବର୍ଷ ଅତିକମ୍‌ରେ ୨,୩୬,୦୦୦ଜଣଙ୍କ ଜୀବନ ଯାଉଛି। ଏହି ସଂଖ୍ୟା ଅପପୁଷ୍ଟିଜନିତ ମୃତ୍ୟୁଠାରୁ ମଧ୍ୟ ଅଧିକ। ଜୁଲାଇ ୨୫ରେ ପ୍ରଥମ ୱାର୍ଲ୍ଡ ଡ୍ରାଉନିଂ ପ୍ରିଭେନ୍ସନ ଡେ' ବା ପାଣିରେ ବୁଡ଼ି ମୃତ୍ୟୁ ପ୍ରତିରୋଧ ଦିବସ ଅବ୍ୟବହିତ ପୂର୍ବରୁ ବିଶ୍ୱ ସ୍ୱାସ୍ଥ୍ୟ ସଙ୍ଗଠନ(ଡବ୍ଲ୍ୟୁଏଚ୍‌ଓ) ଶୁକ୍ରବାର ଏହି ତଥ୍ୟ ପ୍ରକାଶ କରିଛି।

ରିପୋର୍ଟ ଅନୁସାରେ, ୧ରୁ ୨୪ ବର୍ଷ ବୟସ ବର୍ଗଙ୍କ ମୃତ୍ୟୁର ପ୍ରମୁଖ ୧୦ କାରଣ ମଧ୍ୟରୁ ପାଣିରେ ବୁଡ଼ି ମୃତ୍ୟୁ ରହିଛି। ନିମ୍ନ ଓ ନିମ୍ନ ମଧ୍ୟବିତ୍ତ ଦେଶଗୁଡ଼ିକରେ ଏଭଳି ଘଟଣା ଅଧିକ। ସେଥିମଧ୍ୟରୁ ୯୦ ପ୍ରତିଶତ ନଦୀ, ହ୍ରଦ, କୂଅ ଆଦିରେ ବୁଡ଼ି ପ୍ରାଣ ହରାଉଛନ୍ତି। ମୋଟ ମୃତ୍ୟୁର ଅଧାରୁ ଅଧିକ ମାମଲା ପଶ୍ଚିମ ପ୍ରଶାନ୍ତ ମହାସାଗରୀୟ ଏବଂ ଦକ୍ଷିଣ-ପୂର୍ବ ଏସିଆ ଅଞ୍ଚଳରେ ରହିଥିବା ଡବ୍ଲ୍ୟୁଏଚ

କରୋନା ସଂକ୍ରମଣ ସ୍ଥିତି

	ଆକ୍ରାନ୍ତ	ମୃତ୍ୟୁ	ଆରୋଗ୍ୟ
ବିଶ୍ୱ	୧୯,୪୨,୬୦,୩୦୫	୪୧,୬୪,୦୮୩	୧୭,୬୩,୦୭,୭୪୨
ଭାରତ	୩,୧୩,୪୧,୫୦୭	୪,୨୦,୧୯୬	୩,୦୫,୦୪,୭୪୭
ଓଡ଼ିଶା	୯,୬୫,୭୧୫	୫୪୪୫(+୫୩)	୯,୪୩,୦୬୯

ଶୁକ୍ରବାର ରାତି ୧୦ଟା ସୁଦ୍ଧା
(+ ଅନ୍ୟ ରୋଗରେ କରୋନା ଆକ୍ରାନ୍ତଙ୍କ ମୃତ୍ୟୁ)
ତଥ୍ୟ: https://www.worldometers.info/coronavirus/ଏବଂ ଓଡ଼ିଶା ସରକାର

ଚୂଡ଼ାନ୍ତ ଅପେକ୍ଷାରେ ସଂଶୋଧିତ ନଦୀ ନୀତି

୨୦୫୧ ବେଳକୁ ସୃଷ୍ଟି ହୋଇପାରେ ଜଳ ସଙ୍କଟ

- ସମୁଦ୍ରକୁ ବୋହିଯାଉଛି ଅଧା ପାଣି
- ୧୧ ବଡ଼ ନଦୀରୁ ଚାଲିଯାଉଛି ୫୦,୬୪୫.୯୧ ବିସିଏମ୍ ଜଳ

ଭୁବନେଶ୍ୱର,୨୪।୭(ବ୍ୟୁରୋ)

କେବଳ ସହରାଞ୍ଚଳ ନୁହେଁ ଗ୍ରାମାଞ୍ଚଳରେ ମଧ୍ୟ ଅନେକ ସମୟରେ ଉତ୍କଟ ଜଳାଭାବ ଦେଖାଦେଉଛି। ନଦୀଗୁଡ଼ିକ ଉପରେ ପାନୀୟ ଜଳ ପାଇଁ ନିର୍ଭର କରୁଥିବା ସହରଗୁଡ଼ିକ ଆସନ୍ତା ୩୦ ବର୍ଷ ମଧ୍ୟରେ ଭୟଙ୍କର ଜଳ ସଙ୍କଟର ସମ୍ମୁଖୀନ ହେବା ନେଇ ଆଶଙ୍କା ପ୍ରକାଶ ପାଇଲାଣି। ଯେଉଁ ହାରରେ ଜନସଂଖ୍ୟା ବଢ଼ିଚାଲିଛି କଟକ, ଭୁବନେଶ୍ୱର, ପୁରୀ, ଖୋର୍ଦ୍ଧା, ସମ୍ବଲପୁର, ରାଉରକେଲା, ବ୍ରହ୍ମପୁର ସମେତ ଅନ୍ୟାନ୍ୟ ସହରକୁ ପାନୀୟ ଜଳ ଯୋଗାଇବା କାଠିକର ପାଠ ହୋଇଯିବ। ଜଳସମ୍ପଦ ବିଭାଗ ପକ୍ଷରୁ କରାଯାଇଥିବା ଆକଳନ ଅନୁଯାୟୀ ରାଜ୍ୟର ପ୍ରମୁଖ ନଦୀର ଜଳଧାରଣ କ୍ଷମତା ୧୨୦.୩୯୭ ବିଲିୟନ କ୍ୟୁବିକ ମିଟର (ବିସିଏମ୍) ଥିବା ବେଳେ ୨୦୫୧ ବେଳକୁ ଏହା ୧୦୮.୧୧୩ ବିସିଏମ୍‌କୁ ଖସିଆସିବ। ନଦୀ ଜଳ ପ୍ରବାହ ହ୍ରାସକୁ ନେଇ ସୁପ୍ରିମକୋର୍ଟ ମଧ୍ୟ ଚିନ୍ତା ପ୍ରକଟ କରିଛନ୍ତି।

ରାଜ୍ୟରେ ବୋହି ଯାଉଥିବା ନଦୀଜଳକୁ ରୋକାଯାଇ ପାରୁନାହିଁ। ଅଧାରୁ ଅଧିକ ପାଣି ସମୁଦ୍ରକୁ ଚାଲିଯାଉଛି। ଜଳବାୟୁ ପରିବର୍ତ୍ତନ ଓ ଅନ୍ୟାନ୍ୟ କାରଣରୁ ଅଧିକାଂଶ ନଦୀରେ ଜଳ ପ୍ରବାହ ହ୍ରାସ ପାଇଗଲାଣି। ଏପରିକି ଅନେକ ନଦୀ ବର୍ଷାଦିନରେ ମଧ୍ୟ ଶୁଖିଲା ପଡୁଛି। ୨୦୫୧ ବେଳକୁ ରାଜ୍ୟରେ ଉତ୍କଟ ପାନୀୟ ଜଳ ସୃଷ୍ଟି ହେବା ନେଇ ଆଶଙ୍କା ପ୍ରକାଶ ପାଇଲାଣି। ଜଳ ସଂରକ୍ଷଣ ନ କଲେ ଆଗାମୀ ଦିନରେ ଭୟଙ୍କର ପରିସ୍ଥିତି ସୃଷ୍ଟି ହେବା ନେଇ ପରିବେଶବିତ୍ ଚେତାବନୀ ଦେଲେଣି।

ଏଭଳି ସ୍ଥିତିରେ ପୋତି ହୋଇ ପଡୁଥିବା ନଦୀଗୁଡ଼ିକୁ ବଞ୍ଚାଇ ରଖିବା ସହ ପାନୀୟ ଜଳ ଓ କୃଷି କାର୍ଯ୍ୟ ପାଇଁ ଆବଶ୍ୟକ ଜଳ ସଞ୍ଚୟ କରିବା ସକାଶେ ରାଜ୍ୟ ସରକାର ଖୁବ୍‌ଶୀଘ୍ର ନୂଆ ସଂଶୋଧିତ ନଦୀ ନୀତି(ରିଭର ପଲିସି) ଆଣିବାକୁ ଯାଉଛନ୍ତି। ଏ ନେଇ ୨୦୧୯ରେ ଏକ ଚିଠା ନୀତି ପ୍ରସ୍ତୁତ ମଧ୍ୟ ହୋଇ ସାରିଛି। ଏଥିରେ ରାଜ୍ୟର ନଦୀଗଡ଼ିକର ସ୍ଥିତିକୁ ପରଖା ଯିବା ସହ ଜଳ ପ୍ରବାହ ଓ ଏହାର ଜଳଧାରଣ କ୍ଷମତାକୁ ଆକଳନ କରାଯିବ। ଏଥିସହ ନଦୀର ଜୈବବିବିଧତା ଓ ଉଭୟ ପାର୍ଶ୍ୱରେ ଥିବା ଜନବସତିଗୁଡ଼ିକର ଜୀବିକାକୁ ମଧ୍ୟ ଧ୍ୟାନ ଦିଆଯିବ। ପରିବେଶ ଆଇନ ଅନୁଯାୟୀ ନଦୀରେ କେତେ ଜଳ ପ୍ରବାହ ହେଉଛି ଓ ଏହା ଉପରେ ନିର୍ଭର କରୁଥିବା ଜୀବଜନ୍ତୁ ଓ ବୃକ୍ଷଲତାଗୁଡ଼ିକ ଉପରେ ଜଳବାୟୁ ପରିବର୍ତ୍ତନର କି ପ୍ରଭାବ ପଡୁଛି, କେଉଁ ସମୟରେ କେତେ ଜଳ ପ୍ରବାହିତ ହେଉଛି ସେବୁକୁ ନେଇ ରାଜ୍ୟ ସରକାର ସଂରକ୍ଷଣ ଓ ପୁନରୁଦ୍ଧାର ପାଇଁ ଏକ ଦୀର୍ଘମିଆଦୀ ଯୋଜନା କରିଥିଲେ। ତେବେ ତାହା ଏବେ ସରକାରୀ ନାଲିଫିତା ତଳେ ରହିଛି। ଅପରପକ୍ଷରେ ଏନେଇ ଜଳସମ୍ପଦ ସର୍ବୋଚ୍ଚ ଯନ୍ତ୍ରୀ ଧୀରେନ ସାମଲ କହିଛନ୍ତି ଯେ ଭାର୍ଗବୀ, ଦୟା, କୁଶଭଦ୍ରା, ରଷିକୁଲ୍ୟା, ତେଲ୍ ଇତ୍ୟାଦି ବିଭିନ୍ନ ନଦୀରେ ବନ୍ୟାଜଳକୁ ସଂରକ୍ଷଣ କରିବା ପାଇଁ ସର୍ଭେ ଚାଲିଛି। କେତେକ ନଦୀରେ ବ୍ୟାରେଜ ନିର୍ମାଣ ପାଇଁ ମଧ୍ୟ ଟେଣ୍ଡର ହୋଇ ସାରିଲାଣି। ବର୍ଷାଦିନ ପରେ ନଦୀରେ କିପରି ଜଳ ରହିପାରିବ ସେ ନେଇ ବ୍ୟାରେଜ ମାଧ୍ୟମରେ ଜଳ ସଂରକ୍ଷଣ କରାଯିବ।

ରାଜ୍ୟରେ ବଡ଼ ନଦୀ ସମେତ ଶାଖା ଓ ଉପନଦୀକୁ ମିଶାଇ ପ୍ରାୟ ୩୩ଟି ନଦୀ ବିଭିନ୍ନ ଜିଲା ଦେଇ ପ୍ରବାହିତ ହେଉଛି। ତେବେ ସେଥିରୁ ୧୧ଟି ବଡ଼ ନଦୀ ରହିଛି। ମିଳିଥିବା ସୂଚନା ଅନୁଯାୟୀ ମହାନଦୀ, ବ୍ରାହ୍ମଣୀ, ବୈତରଣୀ, ରଷିକୁଲ୍ୟା, ବଂଶଧାରା, ବୁଢ଼ାବଳଙ୍ଗ, କୋଲାବ, ଇନ୍ଦ୍ରାବତୀ, ବାହୁଦା, ନାଗାବଳୀ ଏବଂ ସୁବର୍ଣ୍ଣରେଖା ନଦୀର ୯୫,୫୪୦ ବିସିଏମ୍ ଜଳଧାରଣ କ୍ଷମତା ରହିଛି। ସେଥିରୁ ୨୧,୭୯୩.୧୯ ବିସିଏମ୍ ଜଳ ଚାଷ ପାଇଁ ବ୍ୟବହାର କରାଯାଉଥିବା ବେଳେ ପାନୀୟ ଓ ଦୈନନ୍ଦିନ ବ୍ୟବହାର ପାଇଁ ୨୮୩.୯୫, ଶିଳ୍ପ ପାଇଁ ୨୨୭୫.୮୫ ଏବଂ ପରିବେଶ ପାଇଁ ୨୦,୫୪୧.୧୦ ବିସିଏମ୍ ଜଳ ଉପଯୋଗ ହେଉଥିବା ସର୍ଭେରୁ ଜଣାପଡିଛି। ଏସବୁ ସତ୍ତ୍ୱେ ନଦୀର ଆହୁରି ୫୦,୬୪୫.୯୧ ବିଲିୟନ କ୍ୟୁବିକ୍ ମିଟର ଜଳ ବଳକା ରହୁଛି। ତେବେ ସେହି ଜଳକୁ ରୋକିବା ପାଇଁ କୌଣସି ବ୍ୟବସ୍ଥା ନ ଥିବାରୁ ତାହା ସିଧାସଳଖ ସମୁଦ୍ରକୁ ଚାଲି ଯାଉଛି। ମହାନଦୀରୁ ୨୫,୯୪୦.୨୮, ବ୍ରାହ୍ମଣୀରୁ ୭୮୧୯.୭୧, ବୈତରଣୀରୁ ୨୨୧୫.୮୦, ବଂଶଧାରାରୁ ୨୪୬୮.୪୭, ବୁଢ଼ାବଳଙ୍ଗରୁ ୧୬୬୮.୦୪, କୋଲାବରୁ ୪୬୯୯.୮୧, ଇନ୍ଦ୍ରାବତୀରୁ ୨୦୩୮.୬୭, ନାଗାବଳୀରୁ ୧୬୧୪.୮୧ ଏବଂ ସୁବର୍ଣ୍ଣରେଖା ନଦୀରୁ ୧୪୫୧.୫୯ ବିସିଏମ୍ ଜଳ ସମୁଦ୍ରକୁ ଚାଲିଯାଉଛି।

ଲାଗିଲା ପୋଷ୍ଟର, ପରିଚୟ ଦେଲେ ପୁରସ୍କାର

କୁଆଖାଇ ପଠାରୁ ଯୁବକଙ୍କ ମୃତଦେହ ଜବତ ଘଟଣା

ଭୁବନେଶ୍ୱର,୨୪।୭(ବ୍ୟୁରୋ): ମଞ୍ଚେଶ୍ୱର ଥାନା ଅନ୍ତର୍ଗତ ବରିମୁଣ୍ଡ ନିକଟ କୁଆଖାଇ ନଦୀପଠା ବାଲିରେ ପୋତା ହୋଇଥିବା ଯୁବକଙ୍କ ମୃତଦେହ ଜବତ ଘଟଣାକୁ ଇତିମଧ୍ୟରେ ୩ଦିନ ବିତିଛି। ପୋଲିସ ଏ ପର୍ଯ୍ୟନ୍ତ ମୃତ ଯୁବକଙ୍କ ପରିଚୟ ପାଇପାରି ନ ଥିବାରୁ ତଦନ୍ତରେ ସେଭଳି କିଛି ଅଗ୍ରଗତି ହୋଇପାରୁନାହିଁ। ଏପରିସ୍ଥଳେ ପରିଚୟ ପାଇବା ପାଇଁ ପୋଲିସ ଉଦ୍ୟମ ଜାରି ରଖିଛି। ଶନିବାର ରାଜଧାନୀର ବିଭିନ୍ନ ବସ୍ତି ଅଞ୍ଚଳରେ ପଚରଉଚରା କରିଛି। ଏଥିସହିତ ମୃତଦେହ ଓ ଘଟଣାସ୍ଥଳରୁ ମିଳିଥିବା ପୋଷାକ, ଚପଲ ଆଦିର ଏକ ପୋଷ୍ଟର ପ୍ରସ୍ତୁତ କରି ବିଭିନ୍ନ ସ୍ଥାନରେ ଲଗାଇଛି। ସହରର ବିଭିନ୍ନ ସମ୍ବେଦନଶୀଳ ସ୍ଥାନ, ପେଟ୍ରୋଲ ପମ୍ପ୍, ବ୍ୟାଙ୍କ, ଅଫିସ, ବସ୍ ଷ୍ଟାଣ୍ଡ, ଷ୍ଟେଶନ ଆଦି ୧୦୦ଟି ପୋଷ୍ଟର ଲଗାଯାଇଛି। ସେଥିରେ ମଧ୍ୟ ଫୋନ୍ ନମ୍ବର ଦିଆଯାଇଛି। କେହି ମୃତକଙ୍କ ସମ୍ପର୍କରେ ସୂଚନା ପାଇଲେ ଉକ୍ତ ନମ୍ବରରେ କଲ୍ କରି ଜଣାଇବାକୁ କମିଶନରେଟ୍ ପୋଲିସ ନିବେଦନ କରିଛି। ଏଥିସହିତ ପରିଚୟ ଦେଇଥିବା ବ୍ୟକ୍ତିଙ୍କ ନାମ ଗୋପନ ରଖାଯିବା ସହ ତାଙ୍କୁ ପୁରସ୍କାର ଦିଆଯିବ ବୋଲି ପୋଷ୍ଟରରେ ଉଲ୍ଲେଖ କରାଯାଇଛି। ଅନ୍ୟପକ୍ଷେ ବ୍ୟବଚ୍ଛେଦ ରିପୋର୍ଟରୁ ମୃତ୍ୟୁର କାରଣ ସ୍ପଷ୍ଟ ହୋଇ ନ ଥିବାବେଳେ ପୋଲିସ ଭିସେରା ରିପୋର୍ଟକୁ ଅପେକ୍ଷା କରିଛି। ଏହା ପରେ ମୃତ୍ୟୁର ପ୍ରକୃତ କାରଣ ସ୍ପଷ୍ଟ ହେବ ବୋଲି ପୋଲିସ ପକ୍ଷରୁ କୁହାଯାଇଛି। ସୂଚନାଯୋଗ୍ୟ, ଗତ ୨୨ ତାରିଖରେ ନଦୀପଠାର ଏକ ସ୍ଥାନରେ ବାଲିରେ ପୋତା ହୋଇଥିବା ଅବସ୍ଥାରେ ଜଣେ ଯୁବକଙ୍କୁ ଉଦ୍ଧାର କରାଯାଇଥିଲା।

ବିଦେଶରେ ଟିକା ନେଇଥିବା ଭାରତୀୟ ନାଗରିକ ଓଡ଼ିଶାରେ ଦ୍ୱିତୀୟ ଡୋଜ୍ ନେଇପାରିବେ

ଭୁବନେଶ୍ୱର, ୨୪।୭(ବ୍ୟୁରୋ)

ଦେଶ ବାହାରେ କୋଭିଶିଲ୍ଡ କିମ୍ବା ଆଷ୍ଟ୍ରା ଜେନିକା କରୋନା ଟିକାର ପ୍ରଥମ ଡୋଜ୍ ନେଇଥିବା ଯେ କୌଣସି ଭାରତୀୟ ନାଗରିକ ଓଡ଼ିଶାରେ କୋଭିଶିଲ୍ଡର ଦ୍ୱିତୀୟ ଡୋଜ୍ ନେଇପାରିବେ। ଏ ନେଇ ଶନିବାର ସ୍ୱାସ୍ଥ୍ୟ ଓ ପରିବାର କଲ୍ୟାଣ ବିଭାଗ ଅତିରିକ୍ତ ମୁଖ୍ୟ ଶାସନ ସଚିବ ପ୍ରଦୀପ୍ତ କୁମାର ମହାପାତ୍ର ସମସ୍ତ ଜିଲାପାଳ, ମହାନଗର ନିଗମ କମିଶନର ଓ ଜିଲା ମୁଖ୍ୟ ଚିକିତ୍ସାଧିକାରୀଙ୍କୁ ଚିଠି ଲେଖି ଜଣାଇଛନ୍ତି। ପ୍ରଥମ ଡୋଜ୍ ଗ୍ରହଣ କରିବାର ୧୨-୧୬ ସପ୍ତାହ ମଧ୍ୟରେ ଉକ୍ତ ନାଗରିକଙ୍କୁ ଟିକା ଦେବା ପାଇଁ ନିର୍ଦ୍ଦେଶ ଦେଇଛନ୍ତି। ସେ କହିଛନ୍ତି, ସମ୍ପୃକ୍ତ ବ୍ୟକ୍ତି ଓଡ଼ିଶାରେ ଟିକାକରଣର ଦ୍ୱିତୀୟ ଡୋଜ୍ ନେବା ପୂର୍ବରୁ କୋୱିନ୍ ଆପ୍‌ରେ ପଞ୍ଜୀକରଣ କରିବେ ଓ ସେହି ଆପ୍‌ରେ ପ୍ରଥମ ଡୋଜ୍‌ର ବିବରଣୀ ତଥ୍ୟ ଦାଖଲ କରାଯିବ।

ଛାତ୍ରୀଙ୍କୁ ବଳାତ୍କାର ପରେ ହତ୍ୟା

ଉତ୍ତ୍ୟକ୍ତ ଗ୍ରାମବାସୀ ଅନୁଗୋଳ-ଆଠଗଡ଼ ରାସ୍ତା ଅବରୋଧ କରିଛନ୍ତି।

- ଖଜୁରି ବୁଦାମୂଳରୁ ମୃତଦେହ ଜବତ, ୪ ଅଟକ
- ଉତ୍ତ୍ୟକ୍ତ ଲୋକଙ୍କ ୩ ଘଣ୍ଟା ରାସ୍ତା ଅବରୋଧ
- ଘଟଣାସ୍ଥଳରେ ଏସ୍‌ପି, ଅତିରିକ୍ତ ଏସ୍‌ପିଙ୍କ ତଦନ୍ତ

ଅନୁଗୋଳ ଅଫିସ, ୨୪।୭

ଅନୁଗୋଳ ଜିଲା ବଅଁରପାଳ ଥାନା ମହୀଧରପୁର ଫାଣ୍ଡି ଅଞ୍ଚଳର ଜଣେ ୨୧ ବର୍ଷୀୟା କଲେଜ ପଢୁଆ ଛାତ୍ରୀଙ୍କୁ ଶନିବାର ବଳାତ୍କାର ପରେ ଶ୍ୱାସରୁଦ୍ଧ କରି ଅତି ବୀଭତ୍ସ ଭାବେ ହତ୍ୟା କରାଯାଇଛି। ମୃତ ଯୁବତୀଙ୍କ ବିବସ୍ତ୍ର ମୃତଦେହ ଗୋଡ଼ ବନ୍ଧାଯାଇଥିବା ଅବସ୍ଥାରେ ଖଜୁରି ବୁଦାମୂଳରୁ ଜବତ ହୋଇଛି। ଏହି ଘଟଣାରେ ପୋଲିସ ସନ୍ଦେହରେ ୪ ଜଣଙ୍କୁ ଅଟକ ରଖିଛି। ଏଭଳି ଏକ ସ୍ପର୍ଶକାତର ଘଟଣାକୁ ନେଇ ଗ୍ରାମବାସୀଙ୍କ ମଧ୍ୟରେ ତୀବ୍ର ଉତ୍ତେଜନା ପ୍ରକାଶ ପାଇଛି। ଅଭିଯୁକ୍ତଙ୍କୁ ଗିରଫ କରିବା ଦାବିରେ ସେମାନେ ୩ଘଣ୍ଟା ଧରି ଅନୁଗୋଳ-ଆଠଗଡ଼ ରାଜ୍ୟ ରାଜପଥ ଅବରୋଧ କରିଥିଲେ। ଏସ୍‌ପି, ଅତିରିକ୍ତ ଏସ୍‌ପି ଘଟଣାସ୍ଥଳରେ ପହଞ୍ଚି ଉତ୍ତ୍ୟକ୍ତ ଲୋକଙ୍କୁ ବୁଝାଶୁଝା କରାଇବା ପରେ ପରିସ୍ଥିତି ନିୟନ୍ତ୍ରଣକୁ ଆସିଥିଲା।

ଅଭିଯୋଗ ଅନୁଯାୟୀ, ଛାତ୍ରୀଜଣକ ଅନୁଗୋଳ କଲେଜରେ ଯୁକ୍ତ ୩ ଶେଷ ବର୍ଷରେ ପଢୁଥିଲେ। ଶନିବାର ପୂର୍ବାହ୍ନ ୮ଟାରେ ସେ ଘର ପାଖ ନାଳକୁ ଗାଧୋଇବାକୁ ଯାଇ ଆଉ ଫେରି ନ ଥିଲେ। ପୂର୍ବାହ୍ନ ୧୦ଟାରେ ପରିବାର ଲୋକେ ତାଙ୍କୁ ଖୋଜିବା ଆରମ୍ଭ କରିଥିଲେ। ପ୍ରାୟ ଦୁଇ ଘଣ୍ଟା ପରେ ନାଳ ନିକଟରେ ଥିବା ଏକ ଖଜୁରି ବୁଦାମୂଳରୁ ଡାଳପତ୍ର ଘୋଡ଼ାଯାଇଥିବା ଅବସ୍ଥାରେ ତାଙ୍କ ମୃତଦେହ ଠାବ କରାଯାଇଥିଲା। ତାଙ୍କ ଶରୀରରେ ବସ୍ତ୍ର ନ ଥିବାବେଳେ ଗୋଡ଼ ବନ୍ଧା ଯାଇଥିବା ଦେଖିବାକୁ ମିଳିଥିଲା। ସୂଚନା ପାଇ ପୋଲିସ ସାଇଣ୍ଟିଫିକ୍ ଟିମ୍, ସନ୍ଧାନୀ କୁକୁର ସହ ପହଞ୍ଚି ତଦନ୍ତ ଆରମ୍ଭ କରିଛି। ଗ୍ରାମବାସୀଙ୍କ ସନ୍ଦେହ ଆଧାରରେ ୪ ଜଣ ଯୁବକଙ୍କୁ ଉଠାଇ ଆଣି ପଚରାଉଚୁରା ଚଳାଇଛି।

ଅଭିଯୁକ୍ତଙ୍କ ବିରୋଧରେ ଦୃଢ଼ କାର୍ଯ୍ୟାନୁଷ୍ଠାନ ଗ୍ରହଣ କରିବା ଦାବିରେ ଗ୍ରାମବାସୀ ଅନୁଗୋଳ-ଆଠଗଡ଼ ରାଜ୍ୟ ରାଜପଥ ଅବରୋଧ କରିଥିଲେ। କେତେଜଣ ଗ୍ରାମବାସୀ କହିଛନ୍ତି, ଗ୍ରାମର କେତେଜଣ ଯୁବକ ଗାଧୁଆ ତୁଠରେ ମହିଳା, ଯୁବତୀମାନଙ୍କୁ ଅଶ୍ଳୀଳ ଆଚରଣ ପ୍ରଦର୍ଶନ କରୁଥିଲେ। ସେମାନଙ୍କୁ ପୂର୍ବରୁ ତାଗିଦ୍ କରାଯାଇଥିଲା। ହେଲେ ଏଭଳି ଘଟଣା ଘଟିଯିବା କଳ୍ପନା ବାହାରେ ବୋଲି ସେମାନେ କହିଛନ୍ତି। ଏହା ଏକ ସମ୍ବେଦନଶୀଳ ଘଟଣା ହୋଇଥିବାରୁ ଏସ୍‌ପି ଜଗମୋହନ ମୀନା ପରିସ୍ଥିତିର ଅନୁଧ୍ୟାନ କରିଛନ୍ତି। ଅତିରିକ୍ତ ଏସ୍‌ପି ପ୍ରସନ୍ନ ବିଶ୍ୱାଳ, ବଅଁରପାଳ ଥାନାଧିକାରୀ ନରେଶ ସାହୁ, ଅନୁଗୋଳ ଥାନାଧିକାରୀ ରମେଶ ଚନ୍ଦ୍ର ବିଶୋଇ ସଦଳବଳ ଘଟଣାସ୍ଥଳରେ ପହଞ୍ଚି ତଦନ୍ତ ଚଳାଇଛନ୍ତି। ଏ ସଂକ୍ରାନ୍ତରେ ଅତିରିକ୍ତ ଏସ୍‌ପି ବିଶ୍ୱାଳ କହିଛନ୍ତି, ମୃତଦେହ ବ୍ୟବଚ୍ଛେଦ ଲାଗି ପଠାଯାଇଛି। ମୃତ ଯୁବତୀଙ୍କ ବାପାଙ୍କ ଅଭିଯୋଗକ୍ରମେ ବଅଁରପାଳ ଥାନାରେ ଏକ ମାମଲା (ନଂ. ୨୪୨/୨୧) ରୁଜୁ ହୋଇଛି। ପୋଲିସ ଅଭିଯୁକ୍ତଙ୍କ ନିକଟତର ହୋଇଛି। ଖୁବ୍‌ଶୀଘ୍ର ହତ୍ୟାକାଣ୍ଡ ଉପରୁ ପରଦା ଉଠିବ।

ଅଧୁରା ରହିଗଲା ସ୍ୱପ୍ନ

ପାଠ ପଢ଼ିବେ। ପୋଲିସ ବିଭାଗରେ ଚାକିରି କରିବେ। ଏଭଳି କିଛି ଲକ୍ଷ୍ୟ ନେଇ ଆଗକୁ ବଢୁଥିଲେ ମେଧାବୀ ଛାତ୍ରୀ ଜଣକ। ହେଲେ ସବୁ ସ୍ୱପ୍ନ ଧୂଳିସାତ୍ ହୋଇଗଲା ବୋଲି କୋହଭରା କଣ୍ଠରେ କହିଛନ୍ତି ପରିବାର ଲୋକେ। ଅଭିଯୁକ୍ତଙ୍କୁ କଠୋର ଦଣ୍ଡରେ ଦଣ୍ଡିତ କରିବାକୁ ମୃତ ଯୁବତୀଙ୍କ ବାପା ଦାବି କରିଛନ୍ତି।

ଟୋକିଓ ଅଲିମ୍ପିକ୍ସରେ ଶନିବାର ଭାରତର ମୀରାବାଈ ଚାନୁ ରୌପ୍ୟ ପଦକ ହାସଲ ପରେ ତାଙ୍କୁ ଶୁଭେଚ୍ଛା ଜଣାଇ ପୁରୀ ବେଳାଭୂମିରେ ଶିଳ୍ପୀ ସୁଦର୍ଶନ ପଟ୍ଟନାୟକଙ୍କ ଦ୍ୱାରା ପ୍ରସ୍ତୁତ ବାଲୁକା କଳା।

ପୋଲିସ ଅଧିକାରୀଙ୍କ ତଥ୍ୟ ଦେବା ପାଇଁ ଗୃହ ବିଭାଗକୁ ନିର୍ଦ୍ଦେଶ

ମାଓବାଦୀ ସନ୍ଦେହରେ ମହିଳା ଆଇନଜୀବୀଙ୍କୁ ଜେଲ ମାମଲା

କଟକ ଅଫିସ,୨୪।୭

ମାଓବାଦୀ ସନ୍ଦେହରେ ମହିଳା ଆଇନଜୀବୀଙ୍କୁ ଜେଲ୍ ମାମଲାରେ ସମ୍ପୃକ୍ତ ପୋଲିସ ଅଧିକାରୀଙ୍କ ତଥ୍ୟ ଦେବାକୁ ଗୃହ ବିଭାଗକୁ ହାଇକୋର୍ଟ ନିର୍ଦ୍ଦେଶ ଦେଇଛନ୍ତି। ମୁଖ୍ୟ ବିଚାରପତି ଏସ୍. ମୁରଲୀଧର ଓ ଜଷ୍ଟିସ ବି.ପି. ରାଉତରାୟଙ୍କୁ ନେଇ ଗଠିତ ମିଳିତ ଖଣ୍ଡପୀଠ ଏହି ରାୟ ଶୁଣାଇଛନ୍ତି।

୨୦୦୮ ଅଗଷ୍ଟ ୧୨ରେ ମାଓବାଦୀ ସନ୍ଦେହରେ ଓଡ଼ିଶା ହାଇକୋର୍ଟର ଆଇନଜୀବୀ ପ୍ରତିମା ଦାସଙ୍କୁ ଜେଲ୍ ହୋଇଥିଲା। ତାଙ୍କୁ ଦୁଇଟି ମାମଲାରେ ସମ୍ପୃକ୍ତ କରାଇ ଜେଲ୍ ପଠାଇ ଦିଆଯାଇଥିଲା। ସେ ୨ବର୍ଷ ୩ ମାସ ୪ ଦିନ ସଜା କାଟିବା ପରେ ନିର୍ଦ୍ଦୋଶରେ ଖଲାସ ହୋଇଥିଲେ। ଏନେଇ ସେ ୨୦୧୧ରେ ହାଇକୋର୍ଟରେ ଏକ ଫିଟିଶନ ଦାଏର କରି ୨୦ ଲକ୍ଷ ଟଙ୍କା କ୍ଷତିପୂରଣ ଦାବି କରିଥିଲେ। ଉକ୍ତ ଘଟଣାରେ ପକ୍ଷଭୁକ୍ତ କରାଯାଇଥିବା ପୋଲିସ ଅଧିକାରୀଙ୍କ ଇତିମଧ୍ୟରେ ବଦଳି ହୋଇଯାଇଛି। ତେଣୁ ସମ୍ପୃକ୍ତ ପୋଲିସ ଅଧିକାରୀଙ୍କ ତଥ୍ୟ ପ୍ରଦାନ କରିବାକୁ ହାଇକୋର୍ଟ ଗୃହ ବିଭାଗକୁ ନିର୍ଦ୍ଦେଶ ଦେଇଛନ୍ତି। ଏହି ମାମଲାର ପରବର୍ତ୍ତୀ ଶୁଣାଣି ପାଇଁ ନଭେମ୍ବର ୧୬କୁ ଧାର୍ଯ୍ୟ ହୋଇଛି।

ପଶ୍ଚିମ ଓଡ଼ିଶାକୁ ସାବତପୁଅ ଭଳି ବ୍ୟବହାର କରୁଛନ୍ତି ରାଜ୍ୟ ସରକାର: ଭାଜପା

ଜୁଲାଇ ୨୮ରୁ ପଶ୍ଚିମ ଓଡ଼ିଶାର ସଦର ମହାକୁମାରେ ବିକ୍ଷୋଭ

ଭୁବନେଶ୍ୱର,୨୪।୭(ବ୍ୟୁରୋ)

ପଶ୍ଚିମ ଓଡ଼ିଶାକୁ ସବୁ କ୍ଷେତ୍ରରେ ରାଜ୍ୟ ସରକାର ବାରମ୍ବାର ଅବହେଳା କରି ଚାଲିଛନ୍ତି। ପ୍ରଧାନମନ୍ତ୍ରୀ ଆବାସ ଯୋଜନାକୁ ଯୋଗ୍ୟ ହିତାଧିକାରୀଙ୍କ ପାଖରେ ପହଞ୍ଚାଇବା ପାଇଁ ଭାରତୀୟ ଜନତା ପାର୍ଟି ପଶ୍ଚିମ ଓଡ଼ିଶାରେ ମଧ୍ୟ ଆନ୍ଦୋଳନ କରିଥିଲା। ପ୍ରଧାନମନ୍ତ୍ରୀ ଆବାସ ଯୋଜନାରେ ପ୍ରଧାନମନ୍ତ୍ରୀ ନରେନ୍ଦ୍ର ମୋଦି ଗରିବ ଲୋକଙ୍କୁ ଘର ଦେବା ପାଇଁ ପ୍ରସ୍ତୁତ ଅଛନ୍ତି, କିନ୍ତୁ ରାଜ୍ୟ ସରକାରଙ୍କ ଅବହେଳା ଯୋଗୁ ପଶ୍ଚିମ ଓଡ଼ିଶାର ୧୦ଟି ଜିଲାରେ ପକ୍କା ଘର ମିଳିଲା ନାହିଁ ବୋଲି ଭାଜପା ବିଧାୟକ ନାଉରୀ ନାଏକ ଅଭିଯୋଗ କରିଛନ୍ତି। କରୋନାର ଦ୍ୱିତୀୟ ଲହରରେ ପଶ୍ଚିମ ଓଡ଼ିଶାର ସବୁଠାରୁ ବେଶି କ୍ଷତି ହୋଇଛି। ଗୋଟିଏ ପଟେ ତୃତୀୟ ଲହର ପାଇଁ ଆମେ ପ୍ରସ୍ତୁତ ଅଛୁ କହି ରାଜ୍ୟ ସରକାରଙ୍କ ସ୍ୱାସ୍ଥ୍ୟମନ୍ତ୍ରୀ ଯେଉଁ ତଥ୍ୟ ବାରମ୍ବାର କହୁଛନ୍ତି ସେଥିରେ କୌଣସି ବାସ୍ତବତା ନାହିଁ। ପଶ୍ଚିମ ଓଡ଼ିଶାକୁ ରାଜ୍ୟ ସରକାର ସାବତପୁଅ ଭଳି ବ୍ୟବହାର କରିଛନ୍ତି ବୋଲି ରାଜ୍ୟ ସମ୍ପାଦକ ଟଙ୍କଧର ତ୍ରିପାଠୀ ଅଭିଯୋଗ କରିଛନ୍ତି। ସେ କହିଛନ୍ତି ଯେ, ସମ୍ପୂର୍ଣ୍ଣ ପଶ୍ଚିମ ଓଡ଼ିଶାର ଲୋକ ତଥା ପଶ୍ଚିମ ଓଡ଼ିଶାକୁ ଲାଗିଥିବା ଛତିଶଗଡ଼ର ଲୋକ ମଧ୍ୟ ସମ୍ବଲପୁରର ପ୍ରାଣକେନ୍ଦ୍ର ଭିମସାର୍ ମେଡିକାଲ କଲେଜ ଉପରେ ନିର୍ଭର କରନ୍ତି। କିନ୍ତୁ ଏଠାରେ ଗ୍ୟାଷ୍ଟ୍ରୋଏଣ୍ଟେରୋଲୋଜି, ଏଣ୍ଡୋକ୍ରାଇନୋଲୋଜି, ଜିଆଇ ସର୍ଜରୀ,ନେଫ୍ରୋଲୋଜି ଡିପାର୍ଟମେଣ୍ଟରେ ବିଭାଗୀୟ ଡାକ୍ତର ନାହାନ୍ତି। ଯଦି କଟକ ବଡ଼

ଆଜିର ମନ୍ତବ୍ୟ

ଲୋକଙ୍କ ଜୀବନ ବିପଦରେ ଥିବାବେଳେ ଟିକାକରଣ ଶେଷ ହେବାର ନିର୍ଦ୍ଦିଷ୍ଟ ସମୟ ସୀମା ଧାର୍ଯ୍ୟ ହୋଇନି ବୋଲି କେନ୍ଦ୍ର ସରକାର କହିବା ଦୁର୍ଭାଗ୍ୟଜନକ । **–ରାହୁଲ ଗାନ୍ଧୀ, କଂଗ୍ରେସ ନେତା**

ଜନ୍ମଦିନର ଶୁଭେଚ୍ଛା

ଏଠାରେ ୨ X ୨ ସେ.ମି. ଫଟୋ ଲଗାନ୍ତୁ

ନାମ: .....
ବୟସ:.....
ଜନ୍ମ ତାରିଖ: .....

ଗୁନ୍‌ଗୁନ୍
ପରିବାରବର୍ଗ

ସର୍ତ୍ତାବଳୀ: ଏହି କୁପନ ବ୍ୟବହାର କରି ସମ୍ପୂର୍ଣ୍ଣ ମାଗଣାରେ ଜନ୍ମଦିନର ଶୁଭେଚ୍ଛା ଜଣାନ୍ତୁ । ଫଟୋଗ୍ରାଫ ସହିତ କୁପନଟି ପ୍ରକାଶନ ତାରିଖର ୭ ଦିନ ପୂର୍ବରୁ ଜନ୍ମଦିନ ଶୁଭେଚ୍ଛା, ଧରିତ୍ରୀ, ବି-୨୬, ରସୁଲଗଡ ଶିଳ୍ପାଞ୍ଚଳ, ଭୁବନେଶ୍ୱର-୧୦ ଠିକଣାରେ ପହଞ୍ଚିବା ଆବଶ୍ୟକ ।

କାଶୀ ବିଶ୍ୱନାଥ ଟ୍ରଷ୍ଟକୁ ଜମି ଦେଲା ଜ୍ଞାନବାପି ମସ୍‌ଜିଦ

ବାରାଣସୀ, ୨୪।୭: ବାରାଣସୀର ଶ୍ରୀ କାଶୀ ବିଶ୍ୱନାଥ ଟେମ୍ପଲ୍ ଟ୍ରଷ୍ଟକୁ ମୁସଲମାନ ସମ୍ପ୍ରଦାୟ ୧,୭୦୦ ବର୍ଗଫୁଟ ଜମି ଯୋଗାଇଦେବାକୁ ଘୋଷଣା କରିଛି । ଜ୍ଞାନବାପି ମସ୍‌ଜିଦ ନିକଟରେ ଥିବା ଏହି ଜମିକୁ କାଶୀ ବିଶ୍ୱନାଥ ଧାମ୍ (କରିଡର)ର ବିକାଶ ପାଇଁ ବ୍ୟବହାର କରାଯିବ । ଏହା ବଦଳରେ ମନ୍ଦିର ଟ୍ରଷ୍ଟ ମୁସଲମାନ ସମ୍ପ୍ରଦାୟକୁ ୧,୦୦୦ ବର୍ଗଫୁଟ ଜମି ଯୋଗାଇ ଦେବ । ଏନେଇ ଜୁଲାଇ ୯ରେ ଚୁକ୍ତିନାମା ବୃତ୍ତାନ୍ତ ହୋଇଥିଲା ।

ମହାରାଷ୍ଟ୍ରରେ ଜେଇଇ ପରୀକ୍ଷାର୍ଥୀଙ୍କୁ ମିଳିବ ଆଉ ଏକ ସୁଯୋଗ

ନୂଆଦିଲ୍ଲୀ, ୨୪।୭

ଜେଇଇ (ମେନ୍) ପରୀକ୍ଷା ଜୁଲାଇ ୨୦, ୨୨, ୨୫ ଏବଂ ୨୭ରେ ଦେଶ ତଥା ବିଦେଶରେ ୩୩୪ଟି ସହରରେ ହେଉଛି । ତେବେ ମହାରାଷ୍ଟ୍ରରେ ପ୍ରବଳ ବର୍ଷାଜନିତ ବନ୍ୟା ଓ ଭୂସ୍ଖଳନକୁ ଦୃଷ୍ଟିରେ ରଖି ପ୍ରଭାବିତ ଅଞ୍ଚଳର ଛାତ୍ରୀଛାତ୍ରଙ୍କୁ ଆଉ ଏକ ସୁଯୋଗ ଦେବାକୁ ନ୍ୟାଶନାଲ ଟେଷ୍ଟିଂ ଏଜେନ୍ସି (ଏନ୍‌ଟିଏ) ନିଷ୍ପତ୍ତି ନେଇଛି । ରାଜ୍ୟର କୋହ୍ଲାପୁର, ପାଲଘର, ରତ୍ନଗିରି, ରାଇଗଡ଼, ସିନ୍ଧୁଦୁର୍ଗ, ସାଙ୍ଗ୍‌ଲି, ସତାରା ସହର ପରୀକ୍ଷା କେନ୍ଦ୍ରଗୁଡ଼ିକରେ ଯେଉଁମାନେ ପରୀକ୍ଷା ଦେବାର ଥିଲା ଓ ବର୍ଷା ଯୋଗୁ ପହଞ୍ଚି ପାରି ନାହାନ୍ତି, ଏଥିପାଇଁ ଚିନ୍ତା କରିବାର କାରଣ ନାହିଁ । ସେମାନଙ୍କୁ ଆଉ ଏକ ସୁଯୋଗ ମିଳିବ ଓ ପରୀକ୍ଷା ତାରିଖ ସମ୍ପର୍କରେ ଖୁବ୍ ଶୀଘ୍ର ଜଣାଇ ଦିଆଯିବ ବୋଲି ଏନ୍‌ଟିଏ ପକ୍ଷରୁ କୁହାଯାଇଛି ।

ଆର୍ଯ୍ୟ ଜ୍ଞାନେନ୍ଦ୍ର କଂଗ୍ରେସ ସେବାଦଳର ମୁଖ୍ୟ ନିଯୁକ୍ତ

ଭୁବନେଶ୍ୱର,୨୪।୭।(ବ୍ୟୁରୋ)– ରାଜ୍ୟ କଂଗ୍ରେସର ବରିଷ୍ଠ ନେତା ତଥା ପୂର୍ବତନ ପ୍ରଦେଶ କଂଗ୍ରେସ ଉପ ସଭାପତି ଆର୍ଯ୍ୟ କୁମାର ଜ୍ଞାନେନ୍ଦ୍ରଙ୍କୁ ଓଡ଼ିଶା ପ୍ରଦେଶ କଂଗ୍ରେସ ସେବା ଦଳର ମୁଖ୍ୟ ଭାବେ ନିଯୁକ୍ତି ଦିଆଯାଇଛି । ଏ ନେଇ ଅଖିଳ ଭାରତ କଂଗେସ କମିଟି(ଏଆଇସିସି) ପକ୍ଷରୁ ବିଜ୍ଞପ୍ତି ପ୍ରକାଶ କରାଯାଇଛି । ଓଡ଼ିଶା ପ୍ରଦେଶ କଂଗ୍ରେସ ସମିତି(ପିସିସି) ସଭାପତି ନିରଞ୍ଜନ ପଟ୍ଟନାୟକ କଂଗ୍ରେସର ପ୍ରମୁଖ ଶାଖା ସଂଗଠନ କଂଗ୍ରେସ ସେବା ଦଳକୁ ସକ୍ରିୟ କରିବା ପାଇଁ ଏହାର ମୁଖ୍ୟ ନିଯୁକ୍ତି କରିବାକୁ କଂଗ୍ରେସ ଅଧ୍ୟକ୍ଷା ସୋନିଆ ଗାନ୍ଧୀଙ୍କୁ ଜଣାଇଥିଲେ । ଏହି ସୁପାରିଶକୁ ଗ୍ରହଣ କରି ଜ୍ଞାନେନ୍ଦ୍ରଙ୍କୁ ଓଡ଼ିଶା ପ୍ରଦେଶ କଂଗ୍ରେସ ସେବା ଦଳର ମୁଖ୍ୟ ଭାବେ ନିଯୁକ୍ତି କରାଗଲା ବୋଲି ଏଆଇସିସି ସାଧାରଣ ସମ୍ପାଦକ ଭେନୁଗୋପାଳ ଏକ ପ୍ରେସ୍ ବିଜ୍ଞପ୍ତି ଜରିଆରେ ଜଣାଇଛନ୍ତି । ଏଠାରେ ଉଲ୍ଲେଖଯୋଗ୍ୟ ଯେ, ସ୍ୱର୍ଗତ ଜାନକୀ ବଲ୍ଲଭ ପଟ୍ଟନାୟ ପିସିସି ସଭାପତି ଥିବା ସମୟରେ ଆର୍ଯ୍ୟ ଜ୍ଞାନେନ୍ଦ୍ର ୧୧ବର୍ଷ ଧରି କଂଗ୍ରେସ ସେବା ଦଳ ସଂଗଠନର ଅଧ୍ୟକ୍ଷ ଭାବେ କାର୍ଯ୍ୟ କରିଥିଲେ ।

ଆଜିର ରାଶିଫଳ

ଜ୍ୟୋତିର୍ବିଦ୍ୟା ବିଶାରଦ ପ୍ରସନ୍ନ କୁମାର ମହାପାତ୍ର
ମଙ୍ଗରାଜପୁର ଶାସନ, କାଦୁଆ, ଗଞ୍ଜାମ
Email–pkmahapatro@gmail.com

ମେଷ
ଆଜି ଦ୍ୱିଜା ନକ୍ଷତ୍ର ଦୂରଦର୍ଶିତା ବିହୀନ କାର୍ଯ୍ୟ ଓ ପୁରାତନ ରୋଗ ଯୋଗୁ ମାନସିକ ସୁସ୍ଥତା ହରାଇବେ । ଦୀର୍ଘ ଦିନରୁ ଆଶା କରିଥିବା ମୂଲ୍ୟବାନ୍ ଦ୍ରବ୍ୟଟି ବନ୍ଧୁଙ୍କ ଜରିଆରେ ପାଇପାରନ୍ତି । ଈର୍ଷା ଓ ଅସୂୟା ମନୋଭାବ ପୋଷଣ କରି ନିଜ ଲୋକମାନେ ଅସୁବିଧାରେ ପକାଇ ପାରନ୍ତି । ବ୍ୟବସାୟିକ, ପାରିବାରିକ ଓ ଆନୁଷ୍ଠାନିକ ସ୍ଥିତି ଠିକ୍ ରହିବ ।

ବୃଷ
ବନ୍ଧୁମାନଙ୍କ ସହାୟତା ଲାଭ କରି କାର୍ଯ୍ୟ ହାସଲ କରିବେ । ବରାଦ ଅନୁସାରେ ଅଳଙ୍କାର, ଔଷଧପତ୍ର ଓ ସୌଖୀନ ଦ୍ରବ୍ୟ କ୍ରୟ କରିପାରନ୍ତି । ମୃଗଶିରା କର୍ମକ୍ଷେତ୍ରରେ ଅନ୍ୟମନସ୍କ ହେତୁ କେତେକ ବ୍ୟତିକ୍ରମ ପରିଲକ୍ଷିତ ହୋଇପାରେ । ସ୍ୱାସ୍ଥ୍ୟରେ ସମସ୍ୟା ସୃଷ୍ଟି ହେବା ଓ ପାରିବାରିକ ସମସ୍ୟା ଆଜିର ଯାତ୍ରାକୁ ସ୍ଥଗିତ କରିବ ।

ମିଥୁନ
ଆଜି ରାଶ୍ୟାଧିପ ସ୍ୱଗୃହୀ ହେତୁ ସ୍ୱାସ୍ଥ୍ୟ ସମସ୍ୟା ନିୟନ୍ତ୍ରଣରେ ରହିବ । ପାରିବାରିକ, ପ୍ରଶାସନ, ଯାନବାହନ, ନିର୍ମାଣ ଓ ଯାତ୍ରାରୁ ସୁଫଳ ପାଇବେ । କଚେରି ମାମଲା କିମ୍ବା ପାରିବାରିକ ସମସ୍ୟା ବୃଦ୍ଧି ହେତୁ ବ୍ୟସ୍ତତା ବଢ଼ିଯାଇପାରେ । ସାହିତ୍ୟ, ସାମ୍ବାଦିକତା, ପ୍ରଶାସନ, ପ୍ରକାଶନ, ରାଜନୀତି କ୍ଷେତ୍ରରେ ଆଶାନୁରୂପ ଫଳ ମିଳିବ ।

କର୍କଟ
ମାନସିକ ଅସ୍ଥିରତା କାରଣରୁ ବିଭିନ୍ନ ପ୍ରକାରର ଯୋଜନା କରି ମଧ୍ୟ ଉପକୃତ ହେବ ନାହିଁ । ସଭାସମିତି କିମ୍ବା ଅଫିସ୍ କାମରେ ନୂତନ ଦାୟିତ୍ୱ ହାତକୁ ନେଇପାରନ୍ତି । ବହୁ ଦିନ ଧରି ଲାଗି ରହିଥିବା ରୋଗପୀଡ଼ାରେ କଷ୍ଟ ଅନୁଭବ କରିପାରନ୍ତି । ପୁଷ୍ୟା ଆପଣ ପ୍ରତିଶ୍ରୁତି ପାଳନ ନ କରିବା କାରଣରୁ ବନ୍ଧୁ ଅଭିମାନ କରିପାରନ୍ତି ।

ସିଂହ
ଯେତେ ଭଲ କାମ କଲେ ମଧ୍ୟ ପରୋକ୍ଷ ଶତ୍ରୁତା ଯୋଗୁ କାର୍ଯ୍ୟହାନି କାରଣରୁ ବିଚଳିତବୋଧ କରିବେ । ପୂର୍ବାଫାଲ୍‌ଗୁନୀ ନକ୍ଷତ୍ର ଗବେଷଣା, ରାଜନୀତିରେ ଚେଷ୍ଟା ସଫଳ ହେବ । ବ୍ୟବସାୟ, ବାଣିଜ୍ୟ, ନିର୍ମାଣ ଓ ପରିବହନ କ୍ଷେତ୍ରରେ ଉଚ୍ଚ ଫଳ ପ୍ରାପ୍ତି ହୋଇପାରେ । ବହୁତ ଦିନରୁ ଭାଙ୍ଗି ପଡ଼ିଥିବା ସମ୍ପର୍କ ପୁଣି ଯୋଡ଼ି ହୋଇଯିବ ।

କନ୍ୟା
ଦୀର୍ଘ ଦିନର ଅପୂରଣୀୟ ଆଶା ମନକୁ ସାମୟିକ ଅଶାନ୍ତ କରିବ । କର୍ମକ୍ଷେତ୍ରରେ ଅବହେଳା ଯୋଗୁ କେତେକ କାମ ଲାଗି ଅନ୍ୟର ସାହାଯ୍ୟ ନେବାକୁ ବାଧ୍ୟ ହେବେ । ଚିତ୍ରା ନକ୍ଷତ୍ର ଜାତ ବ୍ୟକ୍ତିମାନେ ଯାନବାହନ, ବିବାଦୀୟ ସ୍ଥାନ, ଏକାକୀ ଯାତ୍ରାରୁ ଦୂରେଇ ରହିବା ଭଲ । କଳା, କାରିଗରି, ସାହିତ୍ୟ, ସଙ୍ଗୀତ ପ୍ରଭୃତି କ୍ଷେତ୍ରରେ ସୁନାମ ଅର୍ଜନ କରିବେ ।

ତୁଳା
ଚିତ୍ରା ନକ୍ଷତ୍ର ପରିସ୍ଥିତିବଶତଃ ମିଥ୍ୟା ଭାଷଣରୁ ସମାଲୋଚନାର ପାତ୍ର ହେବାକୁ ପଡ଼ିପାରେ । ଉପରିସ୍ଥଙ୍କ ନିର୍ଦ୍ଦେଶାନୁସାରେ ଭ୍ରମଣ ଯୋଗୁ କ୍ଳାନ୍ତି ଅନୁଭବ କରିବେ । ସହକର୍ମୀଙ୍କ ସହଯୋଗ ଅଭାବରୁ ମନ ଭଲ ଲାଗି ନ ପାରେ । ଅସମର୍ଥିତ ସୂତ୍ରରୁ ଭୁଲ୍ ଖବର ପାଇ ସାମୟିକ ଭାବରେ ବିବ୍ରତ ହୋଇପାରନ୍ତି ।

ବିଛା
ଆଲୋଚନା କାଳରେ ମନ ବୁଝିଲା ଭଳି କଥା କହି ବନ୍ଧୁଙ୍କୁ ଆପଣେଇ ନେବେ । ଅନୁରାଧା ନକ୍ଷତ୍ରର ବିଗତ ଦିନର କୌଣସି ଘଟଣା ସକାଶେ ଅପରାହ୍ନରେ ଟେନସନ୍ ବଢ଼ିପାରେ । ମାଲିମକଦ୍ଦମା, ଜମିଜମା ନିର୍ମାଣ, ମାଙ୍ଗଳିକ କାମ ପାଇଁ ପ୍ରସ୍ତୁତି ଶେଷ କରିପାରନ୍ତି । ବହୁତ ଦିନର କାମ ହାସଲରେ ସହଯୋଗର ଅଭାବ ରହିବ ନାହିଁ ।

ଧନୁ
ବହୁ ଦିନର ଯୋଜନାଟିକୁ କାର୍ଯ୍ୟକାରୀ କରିବାରେ ପ୍ରତିବନ୍ଧକ ଦୂରେଇଯିବ । ପାରିପାର୍ଶ୍ୱିକ ପରିସ୍ଥିତି ଭଲ ନ ଥିଲେ ମଧ୍ୟ ଯେଉଁଥିପାଇଁ ଆଶଙ୍କା କରୁଛନ୍ତି, ସେଥିରେ କିଛି ହେବ ନାହିଁ । ଉତ୍ତରାଷାଢ଼ା ନକ୍ଷତ୍ର ପ୍ରତିଦ୍ୱନ୍ଦ୍ୱିତା କ୍ଷେତ୍ରରେ ଦୁଃସାହସିକ ପଦକ୍ଷେପ ନେବା ଠିକ୍ ହେବନି । ବନ୍ଧୁଙ୍କ ସହ ନୂତନ ସ୍ଥାନ ଭ୍ରମଣ ସୁଯୋଗ ଜୁଟିବ ।

ମକର
ସକାଳୁ କୌଣସି ନୂତନ କାର୍ଯ୍ୟରେ ହାତ ଦେବାକୁ ସ୍ଥିର କରିବେ । ଶତ୍ରୁତା କାରଣରୁ ଖଳ ଲୋକମାନେ ଅପପ୍ରଚାର କରିପାରନ୍ତି । କୌଣସି ଅଭାବ ନ ଥାଇ ମଧ୍ୟ ଆତ୍ମୀୟଙ୍କ ହୀନମନ୍ୟତା କାରଣରୁ ମନଟା ଭଲ ଲାଗିବ ନାହିଁ । ସଭାସମିତି, ଆଲୋଚନାଚକ୍ର, ନିର୍ମାଣ, ପରିବହନ, ପ୍ରକାଶନ କ୍ଷେତ୍ରରେ ଆଶାତୀତ ସଫଳତା ହାସଲ କରିବେ ।

କୁମ୍ଭ
ପ୍ରତ୍ୟେକ ସ୍ତରରେ ସମସ୍ୟା ଲାଗି ରହିବା ସାଙ୍ଗକୁ ଅଫିସରେ ସହକର୍ମୀ ଫାଇଦା ଉଠାଇବା ପାଇଁ ଚେଷ୍ଟା କରିବେ । ପାରିବାରିକ କ୍ଷେତ୍ରରେ ମଧ୍ୟ ସହଜରେ କାମ ହାସଲ ହେବା କଷ୍ଟକର ହେବ । ଶତଭିଷା ନକ୍ଷତ୍ରର କର୍ମକ୍ଷେତ୍ରରେ ସନ୍ଦେହ ଓ ଭୁଲ ବୁଝାମଣା ହେତୁ ସମସ୍ୟା ବଢ଼ିପାରେ ।

ମୀନ
ପାରିବାରିକ ସମସ୍ୟା ସମାଧାନର ଚିନ୍ତା କରି ଦୁର୍ଭାବନା ବଢ଼ିଚାଲିବ ଏବଂ ଅନ୍ୟମାନଙ୍କୁ ମଧ୍ୟ ସହଜରେ ବିଶ୍ୱାସ କରିପାରିବେ ନାହିଁ । ବ୍ୟବସାୟ, ବାଣିଜ୍ୟରେ ପ୍ରତିବନ୍ଧକ ସୃଷ୍ଟି ହୋଇପାରେ । ସ୍ୱାସ୍ଥ୍ୟହାନି କର୍ମକ୍ଷେତ୍ରରେ ବାଧକ ସାଜିପାରେ । ରାଜନୈତିକ କ୍ଷେତ୍ରରେ ନୀତିଗତ କାମକୁ ପ୍ରାଧାନ୍ୟ ଦେଇପାରନ୍ତି ।

ଆଜି ଶ୍ରାବଣ କୃଷ୍ଣ ଦ୍ୱିତୀୟା ରବିବାର, ବୋଲବମ୍ ଯାତ୍ରା ଆରମ୍ଭ, ଜୁଲାଇ ୨୫ ତାରିଖ, ରାଶି ନକ୍ଷତ୍ର–ଦିବା.ଘ.୧୧।୧୮ ପର୍ଯ୍ୟନ୍ତ, ଶ୍ରବଣା/ମକର, ତପୂରେ ଧନିଷ୍ଠା, ମେଷ ରାଶିର ଘାତବାର, ଦ୍ୱିତୀୟାର ଏକୋଦ୍ଦିଷ୍ଟ ଓ ପାର୍ବଣ ଶ୍ରାଦ୍ଧ, ସକାଳ ଘ. ୦୬।୧୫ ଗତେ ଘ.୦୯।୪୩ ମଧ୍ୟେ ଅମୃତବେଳା । ଘ. ୧୧।୩୫ ଗତେ ଘ.୦୧।୧୧ ମଧ୍ୟେ ଅମୃତବେଳା । ଦିବା ୦୫।୨୩ ଗତେ ଘ.୦୬।୧୫ ମଧ୍ୟେ, ଘ. ୦୧।୧୧ ଗତେ ଘ.୦୨।୦୨ ମଧ୍ୟେ ମାହେନ୍ଦ୍ରବେଳା । ଅପରାହ୍ନ ଘ.୦୪।୪୫ ଗତେ ଘ.୦୬।୨୨ ମଧ୍ୟେ ରାହୁକାଳ ।

ଢଗଢମାଳି

(କ୍ରମେ ଲୋକମୁଖରୁ ଓ ଜନମାନସରୁ ବିସ୍ମୃତ ହେଉଥିବା ଢଗଢମାଳିକୁ ପାଠିକା–ପାଠକଙ୍କ ନିକଟରେ ପହଞ୍ଚାଇବା ସକାଶେ ଧରିତ୍ରୀର ପ୍ରୟାସ)

ଖଡା ବଡ଼ି ଥୋଡ଼,
ଥୋଡ଼ ବଡ଼ି ଖଡ଼ା ।

ଏକ ବିଷୟର ପୁନରାବୃତ୍ତି । ଥୋଡ଼ର ଅର୍ଥ କଦଳୀ ମଞ୍ଜା ହୋଇଥିବାବେଳେ ଗୋଟିଏ ପ୍ରକାର ତରକାରିକୁ ଏଠାରେ ଭିନ୍ନ ଭିନ୍ନ ପ୍ରକାରରେ ପ୍ରକାଶ କରାଯାଇଛି ।

ଖାଇଲା ବ୍ରାହ୍ମଣ, ତିନ୍ତିଲା ମୂଷା,
ଭୋଦିଆ ଗଉଡ଼, କାର୍ତ୍ତିକିଆ ଚଷା
କହେ ଦନାଇ କେ ଦେଖ ଦଶା ।

ବ୍ରାହ୍ମଣଙ୍କ ପାଇଁ ଅଧିକ ଭୋଜନ କ୍ଷତିକାରକ । ମୂଷା ତିନ୍ତିଲେ ମରେ । ଭାଦ୍ରବ ମାସରେ ଚାରିଆଡ଼େ ପାଣି ଯୋଗୁ ଗାଈ ବଳଦଙ୍କ ପାଇଁ ଖାଦ୍ୟ ଯୋଗାଡିବା ଗଉଡ଼ ପକ୍ଷେ କଷ୍ଟକର ହୋଇଯାଏ । ସେହିପରି କାର୍ତ୍ତିକ ମାସରେ ଚାଷୀ ପାଖରେ ଧାନର ଅଭାବ ରହିଥାଏ, ଫଳସ୍ୱରୂପ ଚଳିବାରେ ସେ ବିଶେଷ ହଇରାଣ ହରକତ ହେଉଥିବା ପରିପ୍ରେକ୍ଷୀରେ ଏଭଳି ଉକ୍ତି ଉଲ୍ଲେଖ କରାଯାଇଛି ।

ନିର୍ବାଚିତ ଢଗଢମାଳି, ପ୍ରବାଦ, ପ୍ରବଚନ ଓ ଅନ୍ୟାନ୍ୟ – ପ୍ରାଚୀ ସାହିତ୍ୟ ପ୍ରତିଷ୍ଠାନ

ହାଇଦରଙ୍କୁ ଏନ୍‌କାଉଣ୍ଟର

ପ୍ରଥମ ପୃଷ୍ଠାରୁ...

ଟିମ୍‌କୁ କହିଥିଲେ । କିନ୍ତୁ ତାହା ବାହାନା ଥିଲା । ପରିସ୍ରା କରିବା ବେଳେ ସୁଯୋଗ ଦେଖି ସେ ଖସି ପଳାଇବାକୁ ଉଦ୍ୟମ କରିଥିଲେ । ଏହି ସମୟରେ ସୁରକ୍ଷା କର୍ମୀଙ୍କ ସହିତ ତାଙ୍କର ଧସ୍ତାଧସ୍ତି ହୋଇଥିଲା । ସେ ସୁରକ୍ଷା କର୍ମୀଙ୍କଠାରୁ ବନ୍ଧୁକ ଛଡ଼ାଇ ପଳାଇବାକୁ ଉଦ୍ୟମ କରିଥିଲେ । ଏସ୍‌କର୍ଟ ଟିମ୍ ଚେତାବନୀ ଦେଇଥିଲେ ମଧ୍ୟ ସେ କିଛି ଶୁଣି ନ ଥିଲେ । ଫଳରେ ସବ୍‌ଇନ୍ସପେକ୍ଟର ବାଧ୍ୟ ହୋଇ ତାଙ୍କ ଉପରକୁ ଗୁଳି ଚଳାଇଥିଲେ ବୋଲି ଡିସିପି ସିଂ କହିଛନ୍ତି ।

ସୂଚନାଯୋଗ୍ୟ, ୨୦୦୭ ମସିହାରେ ଖଣି ବ୍ୟବସାୟୀ ରଞ୍ଜିରଞ୍ଜନ ମହାପାତ୍ରଙ୍କୁ ଅପହରଣ ଓ ହତ୍ୟା ମାମଲାରେ ହାଇଦର ସମ୍ବଲପୁର ଜେଲରେ ଆଜୀବନ କାରାଦଣ୍ଡ ଭୋଗୁଥିଲେ । ଶାରୀରିକ ଅସୁସ୍ଥତା ଆଳ ଦେଖାଇ ସେ ପ୍ରଥମେ ବୁର୍ଲା ଭିମ୍‌ସାର ମେଡିକାଲ ଏବଂ ଗତ ମାର୍ଚ୍ଚ ୨୩ରେ କଟକ ବଡ଼ ମେଡିକାଲ (ଏସ୍‌ସିବି)ରେ ଭର୍ତ୍ତି ହୋଇଥିଲେ । କିଛିଦିନ ପରେ ଅର୍ଥାତ୍ ଗତ ଏପ୍ରିଲ ୧୦ ତାରିଖ ଅପରାହ୍ନ ସାଢେ ୪ଟାରେ ହାଇଦର ଏସ୍‌ସିବି ସର୍ଜରି ବିଭାଗ କ୍ୟାବିନ ନମ୍ବର ୫ରୁ ଫେରାର ହୋଇଯାଇଥିଲେ । ପ୍ରାୟ ୩ ଘଣ୍ଟାପରେ ଜଣେ ମେଡିକାଲ କର୍ମଚାରୀଙ୍କ ସୂଚନା ଆଧାରରେ ପୋଲିସ ଘଟଣାସ୍ଥଳରେ ପହଞ୍ଚିଥିଲା । କିନ୍ତୁ ହାଇଦରଙ୍କ ଟେର୍ ମିଳି ନ ଥିଲା । ୫ ଦିନ ପରେ ଅର୍ଥାତ୍ ଏପ୍ରିଲ ୧୫ ତାରିଖ ସନ୍ଧ୍ୟାରେ ତାଙ୍କୁ ତେଲେଙ୍ଗାନାର ସାଙ୍ଗାରେଡ୍ଡି ଜିଲାରୁ ଗିରଫ କରାଯାଇଥିଲା । ଏପ୍ରିଲ ୧୬ରେ ବିମାନରେ ତାଙ୍କୁ ଭୁବନେଶ୍ୱର ଅଣାଯିବାପରେ କଟକ ଜେଏମ୍‌ଏଫ୍‌ସି କୋର୍ଟରେ ହାଜର କରାଯାଇଥିଲା । ଏହାପରେ ତାଙ୍କୁ ଚୌଦ୍ୱାର ଜେଲକୁ ପଠାଇ ଦିଆଯାଇଥିଲା । ହାଇଦରଙ୍କୁ ରିମାଣ୍ଡରେ ଆଣି ତାଙ୍କ ମୁହଁରୁ ସବୁ ତଥ୍ୟ ଓକାଳିବା ଲାଗି ପୋଲିସକୁ ୭ ଦିନିଆ ରିମାଣ୍ଡ ଅନୁମତି ମିଳିଥିଲା । ମାତ୍ର ସେ ସମୟରେ ହାଇଦର କରୋନା ସଂକ୍ରମିତ ଥିବାରୁ ପୋଲିସ ତାଙ୍କୁ ରିମାଣ୍ଡରେ ଆଣିପାରି ନ ଥିଲା । ଅନ୍ୟପକ୍ଷରେ ନିରାପତ୍ତା ଦୃଷ୍ଟିରୁ ଜେଲ କର୍ତ୍ତୃପକ୍ଷଙ୍କ ସହ ଆଲୋଚନା କରାଯାଇ ହାଇଦରଙ୍କୁ ଚୌଦ୍ୱାର ଜେଲରୁ ବାରିପଦା ଜେଲକୁ ସ୍ଥାନାନ୍ତର ପାଇଁ ବ୍ୟବସ୍ଥା ହୋଇଥିଲା ବୋଲି ପୋଲିସ କମିଶନର ସୌମେନ୍ଦ୍ର ପ୍ରିୟଦର୍ଶୀ କହିଛନ୍ତି ।

ସିମୁଳିଆ ପୋଲିସ ପାଖରେ ଖବର ନାହିଁ

ବାଲେଶ୍ୱର ଜିଲା ସିମୁଳିଆ ୧୬ନଂ.ଜାତୀୟ ରାଜପଥରେ ଗ୍ୟାଙ୍ଗଷ୍ଟର ହାଇଦରଙ୍କୁ ଏନ୍‌କାଉଣ୍ଟର କରାଯାଇଥିବା ବେଳେ ଏ ସମ୍ପର୍କରେ ସିମୁଳିଆ ପୋଲିସ ଜାଣି ପାରି ନ ଥିଲା । ଏପରିକି କେଉଁ ସ୍ଥାନରେ ତାଙ୍କୁ ଏନ୍‌କାଉଣ୍ଟର କରାଯାଇଥିଲା ସେ ବିଷୟରେ ସ୍ଥାନୀୟ ପୋଲିସ ସମ୍ପୂର୍ଣ୍ଣ ଅନ୍ଧାରରେ ରହିଥିଲା । ସିମୁଳିଆ ଥାନା ଅଧିକାରୀ ଜୟନ୍ତ କୁମାର ବେହେରା କହିଛନ୍ତି, ସ୍ପେଶାଲ ଫୋର୍ସ ଦ୍ୱାରା ହାଇଦରଙ୍କ ସ୍ଥାନାନ୍ତର କରାଯାଇଥିବାରୁ ତାଙ୍କୁ କିଛି ସୂଚିତ କରାଯାଇ ନ ଥିଲା ।

ପୋଲିସ ହତ୍ୟା...

୬ଟାରୁ ପୂର୍ବାହ୍ନ ୧୧ଟା ଯାଏ ଅତ୍ୟାବଶ୍ୟକ ସାମଗ୍ରୀ ଏବଂ ଗ୍ରୋସରୀ, ପରିବା ଓ ଆମିଷ ଦୋକାନ ଖୋଲା ରହିବ ବୋଲି ଜିଲାପାଳ କହିଛନ୍ତି ।

ଅନ୍ୟପକ୍ଷରେ ପ୍ରଥମେ ଗଣମାଧ୍ୟମକୁ କିଛି କହିବାକୁ ମନା କରିଥିବା ହାଇଦରଙ୍କ ସ୍ତ୍ରୀ ହସିନା ପରେ ପୋଲିସର ଭୂମିକା ଉପରେ ପ୍ରଶ୍ନ ଉଠାଇଛନ୍ତି । ଜାଣିଶୁଣି ପୋଲିସ ତାଙ୍କ ସ୍ୱାମୀଙ୍କୁ ହତ୍ୟା କରିଥିବା ସେ କହିଛନ୍ତି । ହାଇଦର ଚୌଦ୍ୱାର ଜେଲରେ ଥିଲେ । ସେଠାରୁ ସ୍ଥାନାନ୍ତର ସମୟରେ ଘରକୁ ସୂଚନା ଦେବା କଥା, ଯାହା ପୋଲିସ କରିନାହିଁ । ସେହିପରି ଜଣେ ଫେରାର ଆସାମୀଙ୍କୁ ଗୋଟିଏ ଜେଲରୁ ଅନ୍ୟ ଜେଲକୁ ସ୍ଥାନାନ୍ତର ସମୟରେ ଆବଶ୍ୟକ ପୋଲିସ ଫୋର୍ସ ଥିବାବେଳେ ସେ ଖସିଯିବାକୁ ଉଦ୍ୟମ କରିବା ଏବଂ ପୋଲିସ ଏନ୍‌କାଉଣ୍ଟର କରିବା ସନ୍ଦେହଜନକ । ଏହାଛଡ଼ା ଏନ୍‌କାଉଣ୍ଟର ବିଷୟ ସେ ଗଣମାଧ୍ୟମରୁ ଜାଣିବାକୁ ପାଇଥିଲେ । ରାଜ୍ୟ ପୋଲିସ ପକ୍ଷରୁ ତାଙ୍କ ପରିବାରକୁ କୌଣସି ସୂଚନା ଦିଆଯାଇ ନ ଥିଲା ବୋଲି ହସିନା ଅଭିଯୋଗ କରିଛନ୍ତି । ଏଥିସହିତ ସେ ତାଙ୍କ ସ୍ୱାମୀଙ୍କ ମୃତ୍ୟୁରେ ନ୍ୟାୟ ଭିକ୍ଷା କରିବା ସହ ସତ୍କାର ପାଇଁ ମୃତଦେହ କେନ୍ଦ୍ରାପଡ଼ା ଆସିବା ଦରକାର ବୋଲି ହସିନା ଦାବି କରିଛନ୍ତି ।

ଚାନୁଙ୍କୁ ରୌପ୍ୟ

ଓ କ୍ଲିନ୍ ଆଣ୍ଡ ଜର୍କରେ ୧୧୫ କେଜି ଭାରୋତ୍ତୋଳନ କରିଛନ୍ତି । ଶେଷଥର ପାଇଁ ୨୦୦୦ ସିଡ୍‌ନୀ ଅଲିମ୍ପିକ୍ସରେ କର୍ନମ ମାଲେଶ୍ୱରୀ ବ୍ରୋଞ୍ଜ ପଦକ ହାସଲ କରିଥିଲେ । ମୀରାବାଇ ତାଙ୍କଠାରୁ ଗୋଟିଏ ପାଦ ଆଗକୁ ଯାଇ ରୌପ୍ୟ ପଦକ ଜିତିଛନ୍ତି । ମହିଳା ଭାରୋତ୍ତୋଳନ ୪୯ କେଜି ବିଭାଗରେ ସ୍ୱର୍ଣ୍ଣ ପଦକ ଜିତିଛନ୍ତି ଚାଇନାର ହୋ ଝିହୁଇ । ସେ ସ୍ନାଚ୍‌ରେ ୯୪ ଏବଂ କ୍ଲିନ୍ ଆଣ୍ଡ ଜର୍କରେ ୧୧୬ ଏହିପରି ମୋଟ ୨୧୦ କେଜି ଭାରୋତ୍ତୋଳନ କରିଛନ୍ତି । ତିନୋଟି ଯାକ ବିଭାଗରେ ଏହା ହେଉଛି ଅଲିମ୍ପିକ୍ ରେକର୍ଡ । ଇଣ୍ଡୋନେସିଆର ଆଇସା ୱିଣ୍ଡି କାନ୍ତିକା ୧୯୪(୮୪+୧୧୦) କେଜି ଭାର ଉଠାଇ ବ୍ରୋଞ୍ଜ ପଦକ ହାସଲ କରିଛନ୍ତି । ରୌପ୍ୟ ପଦକ ଜିତି ଦେଶକୁ ଗର୍ବିତ କରିଥିବାରୁ ରାଷ୍ଟ୍ରପତି ରାମନାଥ କୋବିନ୍ଦ ଓ ପ୍ରଧାନମନ୍ତ୍ରୀ ନରେନ୍ଦ୍ର ମୋଦିଙ୍କ ସମେତ ବହୁ ମାନ୍ୟଗଣ୍ୟ ବ୍ୟକ୍ତି ମୀରାବାଇଙ

ବିଦ୍ୟୁତ୍ ସଂସ୍ପର୍ଶରେ ଠିକା କର୍ମଚାରୀଙ୍କ ମୃତ୍ୟୁ

ସଜନାଗଡ଼, ୨୪।୭(ଡି.ଏନ୍.ଏ.): ବିଦ୍ୟୁତ୍ ସଂସ୍ପର୍ଶରେ ଆସି ବାଲେଶ୍ୱର ଜିଲା ନୀଳଗିରି ବ୍ଲକ ଭାଲୁକାସୁଣୀ ଷ୍ଟୁକଚର ସଜନାଗଡ଼ ଲାଇନ୍‌ମ୍ୟାନ୍ ଅଧୀନରେ କାର୍ଯ୍ୟରତ ଠିକା କର୍ମଚାରୀଙ୍କ ଶନିବାର ମୃତ୍ୟୁ ଘଟିଛି। ମୃତକ ହେଲେ ସୋମନାଥପୁର ଅଞ୍ଚଳ ନହରପାଟଣା ଗ୍ରାମର ଭାଗୀରଥି ମାଝି। ସେ ବଡ଼ବିଲ ଗ୍ରାମକୁ ଏକ ଏଲ୍‌ଆଇ ପଏଣ୍ଟକୁ ମରାମତି କରିବାକୁ ଯାଇଥିବା ବେଳେ ଦୁର୍ଘଟଣାର ଶିକାର ହୋଇଥିଲେ। ୨୦୦୫ରୁ ସେ ଠିକା କର୍ମଚାରୀ ଭାବେ କାର୍ଯ୍ୟ କରି ଆସୁଥିଲେ।

ପୂର୍ବାପେକ୍ଷା ଟ୍ରାକ୍ଟର ଚାହିଦା ବଢୁଛି

କୃଷି ପ୍ରଧାନ ଦେଶ ଭାରତରେ ବୈଜ୍ଞାନିକ ଜ୍ଞାନକୌଶଳ ଉପଯୋଗ କରାଯାଉଥିବାରୁ ଖାଦ୍ୟଶସ୍ୟ ଉତ୍ପାଦନ ବୃଦ୍ଧି ପାଉଛି। କୃଷି ଯନ୍ତ୍ରପାତି ଭାବେ ଟ୍ରାକ୍ଟରର ସବୁଠାରୁ ରହିଛି ଗୁରୁତ୍ୱପୂର୍ଣ୍ଣ ଭୂମିକା। ବର୍ତ୍ତମାନ ଏ କ୍ଷେତ୍ରରେ ଟ୍ରାକ୍ଟରକୁ ପ୍ରାଥମିକତା ଦିଆଯାଉଛି ବୋଲି କହିଛନ୍ତି ମହିନ୍ଦ୍ରା ଆଣ୍ଡ ମହିନ୍ଦ୍ରା ଲିମିଟେଡ୍‌ର (ଫାର୍ମ ଡିଭିଜନ), ଓଡ଼ିଶା ଏରିଆ ମ୍ୟାନେଜର ସଞ୍ଜିତ କୁମାର। ଟ୍ରାକ୍ଟର ବ୍ୟବହାର ଫଳରେ ସମୟ ବଞ୍ଚିବା ସହ ସ୍ୱଳ୍ପ ମୂଲ୍ୟରେ ଚାଷୀର ଚାଷ କାର୍ଯ୍ୟ ଅନେକାଂଶରେ ହୋଇଯାଉଛି। ଟ୍ରାକ୍ଟର କମ୍ପାନୀଗୁଡିକ ନୂଆ ଜ୍ଞାନକୌଶଳରେ ନିର୍ମିତ ବିଭିନ୍ନ ବର୍ଗର ଟ୍ରାକ୍ଟର ବଜାରରେ ଉପଲବ୍ଧ କରାଉଛନ୍ତି। ଓଡ଼ିଶା ବଜାରରେ ମହିନ୍ଦ୍ରା ଟ୍ରାକ୍ଟରର ଚାହିଦା ଏବଂ ଅନ୍ୟ ଯୋଜନା ସମ୍ପର୍କରେ କୁମାରଙ୍କ ସହ ଧରିତ୍ରୀର ଆଳାପ।

ସଞ୍ଜିତ କୁମାର

ଓଡ଼ିଶା ବଜାରକୁ କିପରି ଦେଖୁଛନ୍ତି। ଏ ନେଇ କେତେ ଆଶାବାଦୀ ?

ଓଡ଼ିଶା ହେଉଛି ଆମ ପାଇଁ ଏକ ପ୍ରମୁଖ ବଜାର। ଦୀର୍ଘ ବର୍ଷ ହେବ ଏଠାରେ ଆମେ ୧ ନମ୍ବର ଟ୍ରାକ୍ଟର ବିକ୍ରେତା ଭାବେ ସୁନାମ ଅର୍ଜନ କରିଛୁ। ଓଡ଼ିଶାରେ ଖଣି ଓ ଶିଳ୍ପ ସଂଖ୍ୟା ବୃଦ୍ଧି ପାଉଛି। ଟ୍ରାକ୍ଟରର ଚାହିଦା ମଧ୍ୟ ବଢ଼ିବାରେ ଲାଗିଛି। କୃଷି ପାଇଁ ବର୍ତ୍ତମାନ ଟ୍ରାକ୍ଟରର ଆବଶ୍ୟକତା ସର୍ବାଧିକ ରହିଛି। କୃଷି ବାଦ୍ ଟ୍ରାକ୍ଟରକୁ ମଧ୍ୟ ଅନ୍ୟ କାର୍ଯ୍ୟରେ ବ୍ୟବହାର କରାଯାଉଛି। ଫଳରେ ପ୍ରତିବର୍ଷ ଓଡ଼ିଶା ବଜାରରେ ମହିନ୍ଦ୍ରା ଟ୍ରାକ୍ଟରର ଚାହିଦା ବଢୁଛି। ଆଗାମୀ ଦିନରେ ଏହା ଆହୁରି ବଢ଼ିବ ବୋଲି ଆମେ ଆଶାବାଦୀ।

ଜିଏସ୍‌ଟି ଲାଗୁହେବା ପରେ ବଜାରକୁ କିପରି ଦେଖୁଛନ୍ତି। ଏହାଦ୍ୱାରା କ'ଣ ଲାଭ ମିଳିଛି?

ସାମଗ୍ରୀ ଓ ସେବା ଟିକସ (ଜିଏସ୍‌ଟି) ଲାଗୁ ହେବାଠାରୁ ବଡ଼ ବଡ଼ ବ୍ୟବସାୟିକ ଅନୁଷ୍ଠାନ ପାଇଁ ଏହା ଏକ ବରଦାନ ହୋଇଛି। ଏହା ପୂର୍ବରୁ ଅନେକ ପ୍ରକାର ଟିକସ ଦେବାକୁ ପଡୁଥିଲା। ବର୍ତ୍ତମାନ ସେସବୁ ଆଉ ଦେବାକୁ ପଡୁନାହିଁ। ଆମଦାନୀ କ୍ଷେତ୍ରରେ ମଧ୍ୟ ଆଉ ସମସ୍ୟା ହେଉନାହିଁ। ବ୍ୟବସାୟ ଓ ବ୍ୟବସାୟୀଙ୍କ ମଧ୍ୟରେ ଘନିଷ୍ଠତା ବୃଦ୍ଧି ପାଉଛି। ଆଗରୁ ସବୁ ପ୍ରକାର ଟିକସକୁ ମିଶାଇଲେ ବର୍ତ୍ତମାନଠାରୁ ଅଧିକ ରହୁଥିଲା। ଜିଏସ୍‌ଟି ହେବା ଦ୍ୱାରା ମାତ୍ର ୧୨% ଟିକସ ଦେବାକୁ ପଡୁଛି। ଏହାଦ୍ୱାରା ଉଭୟ ଉତ୍ପାଦନକାରୀ ଓ ଉପଭୋକ୍ତାଙ୍କ ମଧ୍ୟରେ ଚାହିଦା ଓ କାରବାର ବୃଦ୍ଧିରେ ସହାୟକ ହେଉଛି।

ବ୍ୟବସାୟ ଉପରେ କରୋନା କିପରି ପ୍ରଭାବ ପକାଇଛି। ପ୍ରଥମ ଲହର ଅପେକ୍ଷା ୨ୟ ଲହରକୁ କିପରି ସାମ୍ନା କରୁଛନ୍ତି?

୨୦୧୯-୨୦ ଆର୍ଥିକ ବର୍ଷ ଶେଷ ଆଡ଼କୁ କୋଭିଡ୍ ସଂକ୍ରମଣର ପ୍ରଭାବ ପରିଲକ୍ଷିତ ହୋଇଥିଲା। କରୋନା ନିୟନ୍ତ୍ରଣ ଲାଗି ସରକାର ସାରା ଦେଶରେ କଟକଣା ଜାରି କଲେ। କାରଖାନା ଓ ଶୋ'ରୁମ୍ ବନ୍ଦ ରହିବା ଯୋଗୁ କମ୍ପାନୀ ବ୍ୟାପକ କ୍ଷତି ସହିଛି। ମହାମାରୀ ଯୋଗୁ ସବୁ ବର୍ଗ ଆଶଙ୍କା ମଧ୍ୟରେ ରହିଛନ୍ତି। ପ୍ରଥମ ଲହର ପ୍ରାୟ ସବୁ କ୍ଷେତ୍ରକୁ କ୍ଷତି ପହଞ୍ଚାଇଛି। ପ୍ରଥମ ଅପେକ୍ଷା ୨ୟ ଲହରରେ ସରକାର ନିୟମରେ ବିଭିନ୍ନ ପରିବର୍ତ୍ତନ ସହ କୃଷି ଓ ଆନୁଷଙ୍ଗିକ ସମସ୍ତ କ୍ଷେତ୍ରକୁ ଖୋଲା ରଖିଥିଲେ। ଗାଡ଼ି ପଞ୍ଜୀକରଣ ବନ୍ଦ ଥିବାରୁ ସମସ୍ୟା ସୃଷ୍ଟି ହୋଇଥିଲା। ବିକ୍ରି ସୁଯୋଗ ଥିଲେ ମଧ୍ୟ ପଞ୍ଜୀକରଣ ହେଉ ନ ଥିବାରୁ ସ୍ଥିତି ବିଗିଡିଯାଇଥିଲା। ପ୍ରଥମ ଲହରକୁ ସାମ୍ନା କରିବା ପାଇଁ ସମୟ ନ ଥିବା ବେଳେ ପ୍ରସ୍ତୁତ ମଧ୍ୟ ନ ଥିଲୁ। କିନ୍ତୁ ୨ୟ ଲହର ପାଇଁ ଆମେ ପ୍ରସ୍ତୁତି ସହ ଗ୍ରାହକଙ୍କୁ ଆବଶ୍ୟକ ସେବା ଯୋଗାଇ ଦେଇ ଆସିଛୁ।

ଆଗକୁ କ'ଣ ସବୁ ଯୋଜନା ଅଛି?

ଓଡ଼ିଶାର ୩୦ ଜିଲାରେ କମ୍ପାନୀର କାରବାର ଭଲ ରହିଛି। ଏହାର ୨ଟି ଷ୍ଟକ୍‌ୟାର୍ଡ ସାଙ୍ଗକୁ ୩୫ଟି ସହଯୋଗୀ ଡିଲରଙ୍କ ଜରିଆରେ ବହୁ ଗ୍ରାହକଙ୍କୁ ଟ୍ରାକ୍ଟର ଯୋଗାଇ ଦିଆଯାଉଛି। ଓଡ଼ିଶାରେ ମହିନ୍ଦ୍ରା ଏସ୍‌ପି ପ୍ଲସ୍, ମହିନ୍ଦ୍ରା ଜିଭା ଓ ମହିନ୍ଦ୍ରା ଏକ୍ସପି ପ୍ଲସ୍‌ର ଚାହିଦା ଅଧିକ ରହିଛି। ବର୍ତ୍ତମାନ କୃଷି ପ୍ରତି ଲୋକଙ୍କର ଆଗ୍ରହ ବଢୁଥିବାରୁ ଟ୍ରାକ୍ଟର ବଜାରରେ ମଧ୍ୟ ଉତ୍ସାହ ଦେଖାଦେଇଛି। ଓଡ଼ିଶାରେ ୩୦% ରୁ ଊର୍ଦ୍ଧ୍ୱ ବଜାର ଅଂଶ ହାସଲ କରିଛୁ। ବାର୍ଷିକ ୩୦୦ କୋଟିର କାରବାର ପାଇଁ ଯୋଜନା ପ୍ରସ୍ତୁତ କରାଯାଇଛି।

ଗ୍ରାହକଙ୍କୁ କ'ଣ ସୁବିଧା ଓ ସହାୟତା ଦିଆଯାଉଛି?

ସରକାର ବିଭିନ୍ନ ପ୍ରକାର ସହାୟତା କୃଷକଙ୍କୁ ପ୍ରଦାନ କରୁଛନ୍ତି। ବିଭିନ୍ନ ସଂସ୍ଥା ଜରିଆରେ ଚାଷୀଙ୍କୁ ସବ୍‌ସିଡି ସହାୟତା ମଧ୍ୟ ମିଳୁଛି। ଗ୍ରାହକ ସରକାରୀ ସୁବିଧାର ଲାଭ କିଭଳି ନେଇ ପାରିବେ ସେ ନେଇ ସଚେତନତା ସୃଷ୍ଟି କରୁଛୁ। ବିକ୍ରି ପରବର୍ତ୍ତୀ ସେବା ମଧ୍ୟ ଯୋଗାଇ ଦେଉଛୁ। ଗ୍ରାହକଙ୍କୁ ସହାୟତା କଲେ କାରବାର ବୃଦ୍ଧି ପାଇବ ବୋଲି ଆମେ ବିଶ୍ୱାସ ରଖିଛୁ। କମ୍ପାନୀ ପକ୍ଷରୁ 'ଏମ୍ ସୁରକ୍ଷା' ସୁବିଧା ସବୁ ଗ୍ରାହକଙ୍କୁ ପ୍ରଦାନ କରାଯାଉଛି। ଗ୍ରାହକଙ୍କୁ ଅଗ୍ରାଧିକାର ଦେଇ କମ୍ପାନୀ ଆବଶ୍ୟକ ପଦକ୍ଷେପ ଗ୍ରହଣ କରିଥାଏ।

ସରକାରଙ୍କଠାରୁ କମ୍ପାନୀ କ'ଣ ଆଶା କରୁଛି?

ଗୋଟିଏ ସଂସ୍ଥା ବା କମ୍ପାନୀ ସରକାରଙ୍କ ସହଯୋଗ ବିନା କିଛି କରିପାରିବ ନାହିଁ। ବର୍ତ୍ତମାନ ପୁରୁଣା ଦରରେ ସରକାରଙ୍କୁ ସହାୟତା ଯୋଗାଇ ଦେବା କଷ୍ଟକର। କେନ୍ଦ୍ର ସରକାର ତେଲ ଠାରୁ ଆରମ୍ଭକରି ଷ୍ଟିଲ୍ ଓ ବିଭିନ୍ନ ଯନ୍ତ୍ରପାତିର ଦର ବଢ଼ାଇଛନ୍ତି। ରାଜ୍ୟ ସରକାର ମଧ୍ୟ ସେମାନଙ୍କର ସବ୍‌ସିଡି ଓ ବକେୟା ଠିକ୍ ସମୟରେ ପୈଠ ନ କରିବା ଯୋଗୁ ବିଭିନ୍ନ ସମସ୍ୟା ସୃଷ୍ଟି ହେଉଛି। ସରକାର ଏଭଳି ଘଟଣାକୁ ଗୁରୁତ୍ୱର ସହ ଗ୍ରହଣକରି ସହଯୋଗ ପ୍ରଦାନ କଲେ ଭଲ ହୁଅନ୍ତା।

– ସାକ୍ଷାତ୍‌କାର: ଅଭୟ ଦାଶ

ହୀରାକୁଦ ଡ୍ୟାମ୍‌ରୁ ୪ ଗେଟ୍ ଦେଇ ଜଳ ନିଷ୍କାସିତ ହେଉଛି।

ହୀରାକୁଦ ଡ୍ୟାମ୍‌ର ୪ ଗେଟ୍ ଖୋଲିଲା

ସେକେଣ୍ଡରେ ୮୧,୩୪୯ କ୍ୟୁସେକ ନିଷ୍କାସିତ

ସମ୍ବଲପୁର,୨୪।୭(ବ୍ୟୁରୋ)

ସମ୍ବଲପୁର ହୀରାକୁଦ ଜଳଭଣ୍ଡାରର ଶନିବାର ୪ ଗେଟ୍ ଖୋଲି ଦିଆଯାଇଛି। ସନ୍ଧ୍ୟା ୬ଟା ସୁଦ୍ଧା ମିଳିଥିବା ରିପୋର୍ଟ ଅନୁସାରେ ଜଳଭଣ୍ଡାରର ଜଳସ୍ତର ୬୦୭.୯୩ଫୁଟ୍ ରହିଛି। ୪ ଗେଟ୍ ଦେଇ ୫୮ ହଜାର ୭୬୦ କ୍ୟୁସେକ ଜଳ ନିଷ୍କାସନ ହେଉଛି। ସେହିପରି ପାୱାର ଚ୍ୟାନେଲ ପାଇଁ ୧୮,୭୬୨, ଶିଳ୍ପ ଲାଗି ୨୭୨ ଓ ଚାଷ ପାଇଁ ୩୫୫୫ କ୍ୟୁସେକ ଜଳ ନିଷ୍କାସନ ହେଉଛି। ଜଳଭଣ୍ଡାରକୁ ପ୍ରତି ସେକେଣ୍ଡରେ ୧ ଲକ୍ଷ ୧୮ ହଜାର ୫୦୬ କ୍ୟୁସେକ ଜଳ ପ୍ରବେଶ କରୁଥିବା ବେଳେ ୮୧ ହଜାର ୩୪୯ କ୍ୟୁସେକ ଜଳ ନିସ୍କାସନ ହେଉଛି। ସୂଚନଯୋଗ୍ୟ ଜୁଲାଇ ୧୧ରେ ଜଳଭଣ୍ଡାରରୁ ଚଳିତବର୍ଷ ପ୍ରଥମ ବନ୍ୟାଜଳ ନିସ୍କାସନ କରାଯାଇଥିଲା। ପ୍ରଥମ ଦିନରେ ୨ଟି ଗେଟ୍ ଦେଇ ଜଳ ନିସ୍କାସନ ହେଉଥିଲା। ଉପରମୁଣ୍ଡରେ ନିଅଣ୍ଟ ବର୍ଷା ଯୋଗୁ ୧୬ରେ ଗୋଟିଏ ଓ ୧୮ରେ ଅନ୍ୟ ଗୋଟିଏ ଗେଟ୍ ବନ୍ଦ କରି ଦିଆଯାଇଥିଲା।

Government of India
Ministry of Skill Development & Entrepreneurship (DGT)
NATIONAL SKILL TRAINING INSTITUTE, BHUBANESWAR
5th & 6th Floor, NSIC & IMDC Building, IDCO Plot No.06,
Mancheswar Industrial Estate, Bhubaneswar– 751010
Phone/Fax: (0674)2974498, E-Mail: nsti.bbs-msde@gov.in
Skill India

ADMISSION NOTICE

NSTI, Bhubaneswar is offering admission into Instructor Training Courses under CRAFT INSTRUCTOR TRAINING SCHEME (CITS) one year duration and ITI course under CRAFTSMEN TRAINING SCHEME (CTS) in the following trades.

Sl. No.	TRDAE	Entry Qualification	NSF	No. of units	Seats
1	CITS Electrician	NTC/NAC (NCVT certificate in elevant trade) or Diploma / Degree from recognized Board of Technical Education/ Univerity or equivalent.	Level-6	One	25
2	CITS Fitter			Two	50
3	CITS Welder			One	25
4	CTS Solar Technician (Electrical)	Passed 10th class exam under 10+2 system with Math & Science or its equivalent	Level-4	One	20

CENTRALIZED ADMISSION NOTICE PUBLISHED IN DGT WEBSITE

Azadi Ka Amrit Mahotsav
GOVERNMENT OF INDIA
DIRECTORATE GENERAL OF TRAINING
Ministry of Skill Development & Entrepreneurship
Directorate General of Training

ADMISSION NOTICE 2021-22

Admission to courses under **Craft Instructor Training Scheme (CITS) at NSTIs and ITOTs** will be made through All India Common Entrance Test which is scheduled to be held on **20th and 21st August, 2021**. Applications are invited for Computer Based Test (online) on www.nimionlineadmission.in from the eligible candidates w.e.f. from **19.07.2021 to 02.08.2021** to appear in the entrance test at various centers across the country. Online registration to courses under **Craftsmen Training Scheme (CTS) at NSTIs** will be made through merit basis on www.nimionlineadmission.in from the eligible candidates w.e.f. from **12.07.2021 to 02.08.2021**.

For detail information about admission log in: www.dgt.gov.in and www.nstibhubaneswar.dgt.gov.in
Contact: **NSTI Office, Bhubaneswar, Ph: 0674-2974498, S. N. Sahu (Trg Sec), M: 8594819990**

ଅପହରଣ ମାମଲା
ବ୍ରହ୍ମପୁରରୁ ଯୁବକଙ୍କୁ ଉଠାଇନେଲା ଗୁଜରାଟ ପୋଲିସ

ବ୍ରହ୍ମପୁର ଅଫିସ,୨୪।୭: ଅହମ୍ମଦାବାଦ୍‌ର ଜଣେ ବିବାହିତା ମହିଳାଙ୍କୁ ଅପହରଣ କରି ବ୍ରହ୍ମପୁର ନେଇ ଆସିଥିବା ଜଣେ ଯୁବକଙ୍କୁ ଶନିବାର ଗୁଜରାଟ ପୋଲିସ ଉଠାଇ ନେଇଛି। ଯୁବକ ଜଣକ ବିବାହିତା ମହିଳାଙ୍କ ସମେତ ୫ ବର୍ଷର ଝିଅ ଏବଂ ମହିଳାଙ୍କ ଭଉଣୀଙ୍କୁ ଧରି ବ୍ରହ୍ମପୁର ଚାଲି ଆସିଥିଲେ। ଏ ନେଇ ମହିଳାଙ୍କ ସ୍ୱାମୀ ଗୁଜରାଟର ଏକ କୋର୍ଟରେ ପିଟିଶନ୍ ରୁଜୁ କରିଥିଲେ। ଏହାର ଶୁଣାଣି କରି ସେଠାକାର କୋର୍ଟ ତୁରନ୍ତ ପରିବାରବର୍ଗଙ୍କୁ ଖୋଜିବାକୁ ପୋଲିସକୁ ନିର୍ଦ୍ଦେଶ ଦେଇଥିଲେ। ସେ ନେଇ ଗୁଜରାଟ ପୋଲିସ ତଦନ୍ତ ଆରମ୍ଭ କରିଥିଲା। ଯୁବକ ଜଣକ ବ୍ରହ୍ମପୁରରେ ଥିବା ନେଇ କୌଣସି ସୂତ୍ରରୁ ସୂଚନା ମିଳିଥିଲା। ଗୁଜରାଟ ପୋଲିସ ବ୍ରହ୍ମପୁର ଆସି ଗୋସାଇଁ ନୂଆଗାଁ ପୋଲିସ ସହାୟତାରେ ବିଜିପୁର ତୋଟାସାହିର ଏକ ଭଡ଼ାଘରୁ ସମସ୍ତଙ୍କୁ ଠାବ କରିଥିଲା। ଗୁଜରାଟ ପୋଲିସ ସମ୍ପୃକ୍ତ ଯୁବକଙ୍କ ସମେତ ଅନ୍ୟମାନଙ୍କୁ ଅହମ୍ମଦାବାଦ୍ ନେଇଥିବା ସୂଚନା ମିଳିଛି।

ଦମ୍ପତିଙ୍କ ଝୁଲନ୍ତା ମୃତଦେହ ଜବତ

ସନ୍ତାନ ସୁଖ ନ ମିଳିବାରୁ ଆତ୍ମହତ୍ୟା ସନ୍ଦେହ

ଯାଜପୁର ଅଫିସ/କୋରେଇ/ରଗଡ଼ି(ଡି.ଏନ.ଏ.),୨୪।୭

ଯାଜପୁର ଜିଲା କୋରେଇ ଥାନା ଗୌରପୁର ପଞ୍ଚାୟତ ଯୁଗଳ ଗ୍ରାମରେ ଏକ ଦମ୍ପତିଙ୍କ ଝୁଲନ୍ତା ମୃତଦେହକୁ ଶନିବାର ପୃଥକ୍ ଭାବେ ଜବତ କରାଯାଇଛି। ସେମାନେ ହେଲେ ଶାନ୍ତନୁ ଜେନା ଏବଂ ତାଙ୍କ ସ୍ତ୍ରୀ ସବିତା। ଶ୍ରମିକ ଭାବେ କାମ କରୁଥିବା ଶାନ୍ତନୁ ୨୦୧୬ରେ ପତ୍ରକଣା ଗ୍ରାମର ସବିତା ଜେନାଙ୍କୁ ବୈଦିକ ରୀତିରେ ବିବାହ କରିଥିଲେ। ୫ ବର୍ଷ ପରେ ବି ସେମାନଙ୍କ କୌଣସି ସନ୍ତାନ ଜନ୍ମ ହୋଇ ନ ଥିଲା। ଏହାକୁ ନେଇ ବିଭିନ୍ନ ସମୟରେ ସବିତାଙ୍କୁ ଟାହିଟାପରା ଶୁଣିବାକୁ ପଡୁଥିଲା। ଏହି ଘଟଣାକୁ ନେଇ ସବିତାଙ୍କ ବାପଘର ଲୋକେ ତାଙ୍କ ଝିଅକୁ ହତ୍ୟା କରାଯାଇଛି ଏବଂ ପରେ ଶାନ୍ତନୁ ଘର ବାହାରେ ଆତ୍ମହତ୍ୟା କରିଛନ୍ତି ବୋଲି କୋରେଇ ଥାନାରେ ଅଭିଯୋଗ କରିଛନ୍ତି। ଅନ୍ୟପକ୍ଷେ ପାରିବାରିକ କଳହ ଏବଂ ଆର୍ଥିକ ଅନଟନରୁ ଉଭୟେ ଆତ୍ମହତ୍ୟା କରିଥିବା ଗ୍ରାମବାସୀ ସନ୍ଦେହ କରିଛନ୍ତି। ଖବର ପାଇ କୋରେଇ ଥାନା ଅଧିକାରୀ ରଞ୍ଜିତ ମହାନ୍ତି ଘଟଣାସ୍ଥଳରେ ପହଞ୍ଚି ମୃତଦେହ ଜବତ କରି ବ୍ୟବଚ୍ଛେଦ ପାଇଁ ଦାନଗଦୀ ଡାକ୍ତରଖାନାକୁ ପଠାଇଥିଲେ। ପୋଲିସ ଏ ନେଇ ୧୪/୨୧ ନମ୍ବରରେ ଅପମୃତ୍ୟୁ ମାମଲା ରୁଜୁ କରି ତଦନ୍ତ ଚଳାଇଛି।

ପଡ଼ୋଶୀଙ୍କଠାରୁ ମିଳିଥିବା ସୂଚନା ଅନୁଯାୟୀ ବାହାଘରର ୫ ବର୍ଷ ପରେ ବି ସବିତାଙ୍କୁ ସନ୍ତାନ ସୁଖ ମିଳି ନ ଥିବାରୁ ସେ ମାନସିକ ଚାପରେ ରହୁଥିଲେ। ସ୍ୱାମୀସ୍ତ୍ରୀଙ୍କ ମଧ୍ୟରେ ଏହାକୁ ନେଇ ବିଭିନ୍ନ ସମୟରେ କଳହ ହେଉଥିଲା। ଶୁକ୍ରବାର ମଧ୍ୟ ଉଭୟଙ୍କ ମଧ୍ୟରେ ଝଗଡ଼ା ହୋଇଥିଲା। ରାତିରେ ସେମାନେ ଖାଇ ଶୋଇଥିଲେ। କିଛି ସମୟ ପରେ ଅନ୍ୟ ଏକ କୋଠରୀରେ ସବିତାଙ୍କ ଝୁଲନ୍ତା ମୃତଦେହକୁ ଶାନ୍ତନୁ ଦେଖିବାକୁ ପାଇ ପରିବାର ଲୋକଙ୍କୁ ଡାକ ପକାଇଥିଲେ। ପାଖରେ ରହୁଥିବା ଶାନ୍ତନୁଙ୍କ ପରିବାର ଲୋକେ ଏବଂ ପଡୋଶୀମାନେ ସେଠାରେ ରୁଣ୍ଡ ହୋଇଥିଲେ। ଏହି ସମୟରେ ହଠାତ୍ ଶାନ୍ତନୁ କେଉଁଆଡ଼େ ଚାଲି ଯାଇଥିଲେ। ସେ ଘରକୁ ନ ଫେରିବାରୁ ପରିବାର ଲୋକେ ଖୋଜାଖୋଜି କରି ପାଇ ନ ଥିଲେ। ଶନିବାର ସକାଳୁ ଶାନ୍ତନୁଙ୍କ ଝୁଲନ୍ତା ଶରୀରକୁ ଘର ବାରିପଟ ଏକ କରଞ୍ଜ ଗଛରେ ଦେଖିବାକୁ ପାଇଥିଲେ। ଏ ସଂକ୍ରାନ୍ତରେ କୋରେଇ ଥାନାଧିକାରୀ ମହାନ୍ତି କହିଛନ୍ତି ଯେ, ସ୍ୱାମୀସ୍ତ୍ରୀ ଆତ୍ମହତ୍ୟା କରିଥିବା ସନ୍ଦେହ କରାଯାଉଛି। କାରଣ ଏଯାଏ ସ୍ପଷ୍ଟ ହୋଇନାହିଁ। ଏନେଇ ତଦନ୍ତ ଚାଲିଛି।

୩ମାସ ମଧ୍ୟରେ ପଦକ୍ଷେପ ନିଅ: ହାଇକୋର୍ଟ

କଟକ ଅଫିସ, ୨୪।୭

ଗଜପତି ଜିଲାରେ ଆର୍‌ଆଇ, ସହକାରୀ ଆର୍‌ଆଇ, ଅମିନ ନିଯୁକ୍ତି ମାମଲା

ଗଜପତି ଜିଲାରେ ରାଜସ୍ୱ ନିରୀକ୍ଷକ (ଆର୍‌ଆଇ), ସହକାରୀ ଆର୍‌ଆଇ, ଅମିନ ପଦବୀନେଇ ନିଯୁକ୍ତି ମାମଲାରେ ହାଇକୋର୍ଟ ଶୁଣାଣି କରିଛନ୍ତି। ଆବେଦନକାରୀଙ୍କ ପିଟିଶନକୁ ଗ୍ରହଣକରି ଆସନ୍ତା ୩ମାସ ମଧ୍ୟରେ ପଦକ୍ଷେପ ନେବାକୁ ହାଇକୋର୍ଟ ବିଚାରପତି ବି.ଆର. ଷଡ଼ଙ୍ଗୀ ରାଜ୍ୟ ସରକାରଙ୍କ ରାଜସ୍ୱ ବିଭାଗର ପ୍ରମୁଖ ସଚିବଙ୍କୁ ନିର୍ଦ୍ଦେଶ ଦେଇଛନ୍ତି।

ଆବେଦନକାରୀ ଗଜପତି ଜିଲା ପାରଳାଖେମୁଣ୍ଡିର ଅମୂଲ୍ୟରତ୍ନ ସ୍ୱାଲସିଂହ ପିଟିଶନରେ ଦର୍ଶାଇଥିଲେ, ୨୦୧୧ ଡିସେମ୍ବର ୨୦ରେ ଗଜପତି ଜିଲାପାଳଙ୍କ ତରଫରୁ ରାଜସ୍ୱ ନିରୀକ୍ଷକ(ଆର୍‌ଆଇ), ସହକାରୀ ଆର୍‌ଆଇ, ଅମିନ ପଦବୀ ପାଇଁ ନିଯୁକ୍ତି ବିଜ୍ଞାପନ ପ୍ରକାଶ ପାଇଥିଲା। ୨୦୧୨ ଜୁନ୍ ୭ରେ ଫଳ ପ୍ରକାଶ ପାଇଥିଲା। ଏଥିରେ ବହୁ ଅନିୟମିତତା ହୋଇଛି। ଗୋଟିଏ ବର୍ଗର ପ୍ରାର୍ଥୀଙ୍କୁ ଅନ୍ୟ ବର୍ଗରେ ନିଯୁକ୍ତି ଦିଆଯାଇଥିବା ସେ ପିଟିଶନରେ ଦର୍ଶାଇଥିଲେ। ଏହି ଚୟନ ପ୍ରକ୍ରିୟାକୁ ରଦ୍ଦ କରାଯାଉ ଓ ଖାଲି ପଦବୀରେ ନିଯୁକ୍ତି ଦିଆଯାଉ ବୋଲି ସେ ହାଇକୋର୍ଟଙ୍କୁ ନିବେଦନ କରିଛନ୍ତି। ଆବେଦନକାରୀଙ୍କ ପକ୍ଷରୁ ଆଇନଜୀବୀ ରମାକାନ୍ତ ଷଡ଼ଙ୍ଗୀ ମାମଲା ପରିଚାଳନା କରୁଛନ୍ତି।

ଏମ୍‌ସିଏଲ୍ କୋଇଲା ଖଣି ସମ୍ପ୍ରସାରଣକୁ ବିରୋଧ

ଝାରସୁଗୁଡ଼ା ଅଫିସ,୨୪।୭

ପ୍ରତିଶ୍ରୁତି ପରେ କାମ ଆରମ୍ଭ

ମହାନଦୀ କୋଲ୍‌ଫିଲ୍ଡ ଲିମିଟେଡ୍ (ଏମ୍‌ସିଏଲ୍) ଲଖନପୁର କ୍ଷେତ୍ରାଧୀନ ବେଲପାହାଡ ଖୋଲାମୁହଁ କୋଇଲାଖଣି ସମ୍ପ୍ରସାରଣକୁ ସ୍ଥାନୀୟ ଯୋରାବଗା ଗ୍ରାମବାସୀ ବିରୋଧ କରିଆସୁଛନ୍ତି। ଏହାସତ୍ତ୍ୱେ କମ୍ପାନୀ କର୍ତ୍ତୃପକ୍ଷ ଜିଲା ପ୍ରଶାସନ ଉପସ୍ଥିତିରେ ପୋଲିସ ଫୋର୍ସ ନେଇ ଶନିବାର କାମ ଆରମ୍ଭ ଉଦ୍ୟମ କରିଥିଲେ। ଖବରପାଇ ଗ୍ରାମର ଶତାଧିକ ମହିଳାପୁରୁଷ ଏହାକୁ ବିରୋଧ କରିବା ପରେ ପୋଲିସ ସେମାନଙ୍କୁ ଅଟକାଇଥିଲା। ଗ୍ରାମବାସୀ ଓ ପୋଲିସ ମୁହାଁମୁହିଁ ହୋବାରୁ ସମ୍ପ୍ରସାରଣ କାମ ହୋଇପାରି ନ ଥିଲା। ପରେ ସେଠାରେ ତ୍ରିପାକ୍ଷିକ ଆଲୋଚନା ହୋଇଥିଲା। ଏଥିରେ ଉପଜିଲାପାଳ ଶିବ ଟପ୍ପୋ, ତହସିଲଦାର ବିଶ୍ୱକେଶନ ପାଣ୍ଡେ, ଏସ୍‌ଡିପିଓ ଦିଲୀପ ଦାସ, ଏମ୍‌ସିଏଲ୍ ତରଫରୁ ଜିଏମ୍ ଅନିଲ କୁମାର ସିଂହ, ପ୍ରକଳ୍ପ ଅଧିକାରୀ ସତ୍ୟ ଭୂଷଣ ବାରିକ, ଗ୍ରାମବାସୀଙ୍କ ତରଫରୁ ସମୀର ମିଶ୍ର, ସବ୍ୟସାଚୀ ସାହୁ, ରାକେଶ ଦୁବେ ପ୍ରମୁଖ ଉପସ୍ଥିତ ଥିଲେ। ଗ୍ରାମବାସୀଙ୍କ ଦାବି ରହିଥିଲା ପ୍ରଥମେ ସମସ୍ତ ସୁବିଧା ଦେଇ ଗ୍ରାମକୁ ବିସ୍ଥାପିତ କରି ଅନ୍ୟତ୍ର ଥଇଥାନ କରିବା ପରେ ଖଣି ସମ୍ପ୍ରସାରଣ କରିବ। କମ୍ପାନୀ କର୍ତ୍ତୃପକ୍ଷ ସହମତି ପ୍ରକାଶକରି ବିସ୍ଥାପିତ ପାଇଁ ସର୍ଭେ ହୋଇଥିବା ଗ୍ରାମର ୧୭ ଏକର ୭୩ଡେସିମିଲ୍ ଜମି ଚିହ୍ନଟ କରାଯାଇଛି। ୧ ସପ୍ତାହ ମଧ୍ୟରେ ଗ୍ରାମବାସୀଙ୍କୁ ନୋଟିସ୍ କରାଯିବା ସହ ଆସନ୍ତା ଡିସେମ୍ବର ୩୧ମଧ୍ୟରେ ଏହାର ସମାଧାନ କରାଯିବ ବୋଲି କମ୍ପାନୀ କର୍ତ୍ତୃପକ୍ଷ ଲିଖିତ ପ୍ରତିଶ୍ରୁତି ଦେଇଛନ୍ତି। ଗ୍ରାମବାସୀ ଆନ୍ଦୋଳନରୁ ଓହରିବା ପରେ

ତୁମର ପଡ଼ୋଶୀ ଭିତରେ ଈଶ୍ୱରଙ୍କ ପାଇଁ ବଞ୍ଚ । ତୁମ ନିଜ ଭିତରେ ବି ଈଶ୍ୱରଙ୍କ ପାଇଁ ବଞ୍ଚ । ତୁମ ନିଜ ଦେଶରେ ଓ ତୁମର ଶତ୍ରୁର ଦେଶରେ ବି ଈଶ୍ୱରଙ୍କ ଲାଗି ବଞ୍ଚ ଓ ସମଗ୍ର ମାନବଜାତି ଭିତରେ– ବୃକ୍ଷଲତା ମାଟିପଥର ଓ ପଶୁପକ୍ଷୀଙ୍କ ଭିତରେ– ପୃଥିବୀ ଭିତରେ ଓ ପୃଥିବୀ ବାହାରେ ତୁମେ କେବଳ ଈଶ୍ୱରଙ୍କ ପାଇଁ ବଞ୍ଚ । ତେବେ ଯାଇ ତୁମେ ମୁକ୍ତିର ପଥରେ ପାଦ ଦେଇଛ । –ଶ୍ରୀଅରବିନ୍ଦ

ଜୀବନ ଏମିତି ଚାଲିବ

ଆକାର ପଟେଲ

ପୂର୍ବରୁ କିଛି ସପ୍ତାହ ପର୍ଯ୍ୟନ୍ତ ଭାରତର ଗଣମାଧ୍ୟମରେ କୋଭିଡ୍ ପରିଚାଳନା ଘଟଣା ସବୁଠୁ ଗୁରୁତ୍ୱପୂର୍ଣ୍ଣ ଥିଲା । ଏପରିକି ତାହା କିଛିଦିନ ଧରି ବିଶ୍ୱ ଗଣମାଧ୍ୟମରେ ମଧ୍ୟ ଚର୍ଚ୍ଚାର ବିଷୟ ହୋଇଥିଲା । ତେବେ ଏ ପର୍ଯ୍ୟନ୍ତ ଟିକାର ଅଭାବ ରହିଛି ବୋଲି ପ୍ରତିଦିନ ମୁଖ୍ୟମନ୍ତ୍ରୀମାନଙ୍କଠାରୁ ଶୁଣୁଥିଲେ ବି ବର୍ତ୍ତମାନ ଏହି ଘଟଣାର ଗୁରୁତ୍ୱ ନ ଥିବା ଭଳି ମନେହେଉଛି । ଏହା ବଦଳରେ ଆଉ ଏକ ଘଟଣା ସାମ୍ନାକୁ ଆସିଛି ଓ ସମସ୍ତଙ୍କ ଦୃଷ୍ଟି ଆକର୍ଷଣ କରିଛି, ତାହା ହେଉଛି ପେଗାସସ୍ । ସାମ୍ବାଦିକ, ରାଜନୀତିଜ୍ଞ, କେନ୍ଦ୍ରୀୟ ତଦନ୍ତ ବ୍ୟୁରୋ(ସିବିଆଇ) ଅଧିକାରୀମାନଙ୍କ ଉପରେ ଗୁପ୍ତଚରୀ ନଜର ରଖିବାକୁ ସରକାର ଏହି ଇସ୍ରାଏଲ ସ୍ପାଏୱେରକୁ କାହିଁକି କିଣିଲେ ତାହା ଆମେ ଜାଣିନାହୁଁ । ଭାରତ ଏକ ଗଣତାନ୍ତ୍ରିକ ରାଷ୍ଟ୍ର ବୋଲି ପ୍ରତୀୟମାନ ହେଉନାହିଁ । ଏଠି ନିର୍ବାଚିତ ନେତାମାନେ କୌଣସି ପ୍ରଶ୍ନର ପ୍ରତିକ୍ରିୟା ରଖିବା କି ପ୍ରେସ୍ କନ୍‌ଫରେନ୍ସର ଆବଶ୍ୟକତା ଉପରେ ଗୁରୁତ୍ୱ ଦିଅନ୍ତି ନାହିଁ । ବରଂ ସତ୍ୟ ଉଦ୍‌ଘାଟିତ କରୁଥିବା ଗଣମାଧ୍ୟମକୁ ଆକ୍ରମଣ କରାଯାଏ । ତେବେ ଏହି ସ୍ତମ୍ଭ ସାମ୍ପ୍ରତିକ ଘଟଣା ଉପରେ ନୁହେଁ, ବରଂ ମୋଦିଙ୍କ ଶାସନ କାଳରେ ଲୋକଙ୍କୁ ଜଣା ନ ଯାଇଥିବା ବିଷୟଗୁଡ଼ିକ ଉପରେ ପର୍ଯ୍ୟବସିତ । ଆମର ସ୍ଥିତି ଏବେ କେଉଁଠି ଓ ଆମ ଭବିଷ୍ୟତ କ'ଣ ହେବ, ସେ ସମ୍ପର୍କରେ ଉଲ୍ଲେଖ କରାଯାଇଛି । ପେଗାସସ୍, କୋଭିଡ୍ ଭଳି ସରକାର ଭାରତୀୟ ଅର୍ଥବ୍ୟବସ୍ଥା କେଉଁ ସ୍ଥିତିରେ ରହିଛି ଓ ଆଗକୁ କ'ଣ ହେବ ସେ ବିଷୟରେ କିଛି ଉତ୍ତର ଦେଉନାହାନ୍ତି । କିନ୍ତୁ କଥା ଲୁଚି ରହିନି । ତଥ୍ୟ ସାମ୍ନାରେ ରହିଛି । ଭାରତ ବର୍ତ୍ତମାନ କେଉଁଠି ଅଛି ଓ ତାହାକୁ କେଉଁଆଡେ ନିଆଯାଉଛି ତା' ଉପରେ ପ୍ରଶ୍ନ ଉଠାଇବାର ସମୟ ଉପନୀତ ହୋଇଛି ।

ମହାମାରୀ ପୂର୍ବରୁ ଭାରତରେ ଗରିବ ଲୋକମାନଙ୍କର ଖର୍ଚ୍ଚ କମିଥିଲା । ଭାରତର ଉପଭୋକ୍ତା ଖର୍ଚ୍ଚ ୨୦୧୧–୧୨ ତୁଳନାରେ ୨୦୧୭–୧୮ରେ କମ୍ ଥିଲା । ଏହି ତଥ୍ୟ ସରକାରଙ୍କଠାରୁ ଅଣାଗଲା, କିନ୍ତୁ ସରକାର ତାହାକୁ ସର୍ବସାଧାରଣରେ ପ୍ରକାଶ କଲେ ନାହିଁ । ମୋଦିଙ୍କ ଶାସନ କାଳରେ ଚାକିରି ହରାଇବା ଲୋକଙ୍କ ସଂଖ୍ୟା ଲଗାତର ବଢ଼ିଚାଲିଲା । ଭାରତରେ ମୋଟ କର୍ମଜୀବୀଙ୍କ ସଂଖ୍ୟା କମିଲା । ୨୦୧୩ରେ କାମ କରୁଥିବା ଲୋକଙ୍କ ସଂଖ୍ୟା ୪୪ କୋଟିରୁ ୨୦୧୬ରେ ୪୧ କୋଟିରେ ପହଞ୍ଚିଲା । ଏହି ସଂଖ୍ୟା ୨୦୨୧ରେ ରହିଛି ୩୮ କୋଟି । ଯଦିଓ କାମ କରିବାକୁ ସକ୍ଷମଙ୍କ ସଂଖ୍ୟା ୭୯ କୋଟିରୁ ୧୦୬ କୋଟିକୁ ବୃଦ୍ଧି ପାଇଛି । ଅପରପକ୍ଷରେ ଭାରତର ମଧ୍ୟବିତ୍ତବର୍ଗଙ୍କ ଅଭିବୃଦ୍ଧି ବନ୍ଦ ହୋଇଗଲା । ଅହମ୍ମଦାବାଦ, ବେଙ୍ଗାଲୁରୁ, ଚେନ୍ନାଇ, ଦିଲ୍ଲୀ, ହାଇଦ୍ରାବାଦ, କୋଲକାତା, ମୁମ୍ବାଇ ଏବଂ ପୁଣେ ଏହି ୮ଟି ସହରରେ ବାସୋପଯୋଗୀ ଘର ବିକ୍ରି ଆଗକୁ ବଢିପାରିଲା ନାହିଁ । ୨୦୧୨ରେ ୩.୩ ଲକ୍ଷ ୟୁନିଟ୍ ଘର ବିକ୍ରି ହୋଇଥିବାବେଳେ ଏହି ସଂଖ୍ୟା ୨୦୧୯ରେ ରହିଲା ୩.୨ ଲକ୍ଷ । ପରେ ୨୦୨୦ରେ ଏହା ୧.୫ ଲକ୍ଷ ୟୁନିଟ୍‌କୁ ଖସିଆସିଲା । ଏକ ଦଶନ୍ଧି ଧରି ଯାତ୍ରୀବାହୀ ଯାନ ବିକ୍ରି ସ୍ଥିର ରହିଛି । ୨୦୧୨, ୨୦୧୯ ଏବଂ ୨୦୨୦ରେ ପ୍ରତ୍ୟେକ ବର୍ଷ ସମାନ ୨୭ ଲକ୍ଷ ୟୁନିଟ୍ ଗାଡି ବିକ୍ରି ହୋଇଛି । ସେହିଭଳି ଦୁଇଚକିଆ ଯାନ ବିକ୍ରି କ୍ଷେତ୍ରରେ ବି ମାନ୍ଦାବସ୍ଥା ଲାଗି ରହିଛି । ୨୦୧୪ରେ ୧.୬ କୋଟି ୟୁନିଟ ବିକ୍ରି ହୋଇଥିଲା ବେଳେ ଏହି ସଂଖ୍ୟା ୨୦୨୦ରେ ରହିଛି ୧.୫ କୋଟିରେ । ତିନିଚକିଆ ଯାନ ୨୦୧୨ରେ ୫ ଲକ୍ଷ ୟୁନିଟ୍ ବିକ୍ରି ହୋଇଥିବାବେଳେ ୨୦୨୦ରେ ସବୁଠୁ କମ୍ ୨ ଲକ୍ଷ ବିକ୍ରି ହୋଇଛି । ବ୍ୟବସାୟିକ ଯାନ କଥା ନ କହିବା ଭଲ । ଏହାବାଦ୍ ଘରେ ବ୍ୟବହାର କରାଯାଉଥିବା ଉତ୍ପାଦ ଯଥା ଏୟାରକଣ୍ଡିଶନର, ୱାଶିଂମେଶିନ, ଟେଲିଭିଜନ ଆଦି ଉପକରଣର ବଜାର ୨୦୨୦ ସୁଦ୍ଧା ୧୫୦,୦୦୦ କୋଟି ଟଙ୍କା ହେବ ବୋଲି ୨୦୧୪ରେ ଆକଳନ କରାଯାଇଥିଲା । କିନ୍ତୁ ଏହା ୨୦୧୯ରେ ୭୬,୪୦୦ କୋଟି ଏବଂ ୨୦୨୦ରେ ୫୦,୦୦୦ କୋଟି ଟଙ୍କାରେ ରହିଗଲା ।

ମୋଟ ରେଳ ଏବଂ ବିମାନ ଯାତ୍ରୀଙ୍କ ସଂଖ୍ୟା ହ୍ରାସପାଇଛି । ୨୦୧୨ରେ ଯାତ୍ରୀଙ୍କ ସଂଖ୍ୟା ଥିଲା ୮୪୦ କୋଟି ଓ ୨୦୧୯ରେ ପହଞ୍ଚିଲା ୮୨୬ କୋଟିରେ । ଏହା ତ ମହାମାରୀ ପୂର୍ବରୁ ହୋଇଛି । ଚାଇନାର ପ୍ରିମିୟର ଲି କେକ୍ୱିଆଙ୍ଗ ରେଳରେ ପରିବହନ ହେଉଥିବା ମାଲ୍‌ର ପରିମାଣ, ବିଦ୍ୟୁତ ଉପଯୋଗ ଏବଂ ପ୍ରଦାନ କରାଯାଇଥିବା ଋଣ, ଏହି ତିନୋଟି ମାନକ ମାଧ୍ୟମରେ ମୋଟ ଘରୋଇ ଉତ୍ପାଦ(ଜିଡିପି)ର ବାସ୍ତବ ସ୍ଥିତି ଆକଳନ କରୁଛି । ଜଣାପଡିଛି ଯେ, ୨୦୧୪ରେ ରେଳଯୋଗେ ୧.୧ ବିଲିୟନ ଟନ୍ ମାଲ ପରିବହନ ହୋଇଥିଲାବେଳେ ୨୦୨୦ରେ ଏହା ୧.୨ ବିଲିୟନ ଟନ୍ ରହିଥିଲା । ଏଣୁ ସେଭଳି କିଛି ଅଭିବୃଦ୍ଧି ଘଟିନାହିଁ । ଭାରତର ଜନସଂଖ୍ୟା ୭ କୋଟି ବଢ଼ିଥିବାବେଳେ ୨୦୧୭ରୁ ୨୦୨୦ ଯାଏ ୪ ବର୍ଷ ପାଇଁ ବିଦ୍ୟୁତ୍ ଉତ୍ପାଦନ ୧.୩ ବିଲିୟନ ୟୁନିଟ୍ ରହିଥିଲା । ଶିଳ୍ପ କ୍ଷେତ୍ରରେ ବ୍ୟାଙ୍କ ଦେଉଥିବା ଋଣ କ୍ଷେତ୍ରରେ ଅଭିବୃଦ୍ଧି ୨୦୧୩ରେ ୧୩% ଥିଲା ଓ ୨୦୧୯ରେ ଏହା ୬.୯%ରେ ପହଞ୍ଚିଛି । ମଧ୍ୟମ ଶିଳ୍ପ ପାଇଁ ବ୍ୟାଙ୍କ ଦେଉଥିବା ଋଣ କ୍ଷେତ୍ରରେ ଅଭିବୃଦ୍ଧି ୨୦୧୪ ମାର୍ଚ୍ଚରେ ମାଇନସ୍ ୦.୫% , ୨୦୧୮ରେ ମାଇନସ୍ ୧.୧% ଥିଲାବେଳେ ୨୦୧୯ରେ ୨.୬% ରହିଛି । ଏସବୁ ଯାହା ଘଟିଛି ମହାମାରୀ ପୂର୍ବରୁ । କ୍ଷୁଦ୍ର ଓ ଅଣୁ ଶିଳ୍ପ ପାଇଁ ବ୍ୟାଙ୍କ ପ୍ରଦାନ କରୁଥିବା ଋଣ ୨୦୧୬ ମାର୍ଚ୍ଚରେ ମାଇନସ ୨.୩% ଥିଲା ଓ ୨୦୧୯ରେ ଏହା ୦.୭%ରେ ରହିଛି । ଉଲ୍ଲେଖଯୋଗ୍ୟ, ମୋଦିଙ୍କ ପୂର୍ବରୁ ୨୦୦୯ରୁ ୨୦୧୩ ମଧ୍ୟରେ ଋଣ ପ୍ରଦାନ (ଅଣ ଖାଦ୍ୟ ଋଣ) ହାରାହାରି ୧୭% ହାରରେ ବୃଦ୍ଧି ଘଟିଥିଲା । କିନ୍ତୁ ମୋଦି ଶାସନକୁ ଆସିବା ପରେ ତାଙ୍କ କାର୍ଯ୍ୟର ପରିଣାମ ସାମ୍ନାକୁ ଆସିଛି ।

କାହିଁକି ଏଭଳି ସ୍ଥିତିକୁ ଆସିଛି । ଆମର ଭବିଷ୍ୟତ କ'ଣ ହେବ । ଆମେ କିଭଳି ଅବଶିଷ୍ଟ ବିଶ୍ୱ ସହ ପ୍ରତିଯୋଗିତା କରିବା, ଏହି ପ୍ରଶ୍ନଗୁଡ଼ିକ ଉଙ୍କି ମାରୁଛି । ଯଦି ଆମେ ଏହି ସ୍ଥିତିରେ ରହିବା ତେବେ କିପରି କୋଟି କୋଟି ଲୋକଙ୍କୁ ଦାରିଦ୍ର୍ୟରୁ ଉଦ୍ଧାର କରିବା । ସରକାର ଦେଶର ସ୍ଥିତି ଜଣାଇବାକୁ ଆଗ୍ରହ ପ୍ରକାଶ କରୁନାହାନ୍ତି । ତେବେ ସରକାର ଏବକାର ସ୍କାଣ୍ଡାଲକୁ ଭିନ୍ନ ମୋଡ଼ ଦେବାକୁ ଚାହିଁବେ ଏବଂ ବିଶ୍ୱାସ ହେଉଛି, ପୂର୍ବରୁ ଏଥିରେ ଯେମିତି ଭଙ୍ଗା ପଡ଼ିଛି ସେମିତି ହେବ । କିନ୍ତୁ ଆମ ଜୀବନ ଏମିତି ଚାଲିବ ।

Email:aakar.patel@gmail.com

ଦୁର୍ଦ୍ଦିନର ଜୟଗାନ

ଚିତ୍ର ଚରିତ୍ର

ଅଧ୍ୟାପକ ନିରଞ୍ଜନ ପାଢ଼ୀ

ଦୁଃସମୟର ଆୟୁଷ ବେଶ୍ ଲମ୍ବା ଜଣାପଡ଼େ, ଯେତେବେଳେ ସୁସମୟ ବିଜୁଳି ଝଟକିଲା ଭଳି ଆସେ ଓ ନିମିଷକେ ପୁଣି ଉଭାନ୍ ହୋଇଯାଏ । କଥାଟି ମନସ୍ତାତ୍ତ୍ୱିକ ପର୍ଯ୍ୟାୟର ହେଲେ ବି ଏହାର ବାସ୍ତବତାକୁ ଅସ୍ୱୀକାର କରିହେବ ନାହିଁ । ଅତୀତର ଅତଳ ଗର୍ଭରେ ହଜି ଯାଇଥିବା ଉଭୟ ସୁଦିନ ଓ ଦୁର୍ଦ୍ଦନ କାଳଚକ୍ରର ଆବର୍ତ୍ତରେ ଅହରହ ଘୂରୁଥିବା ମଣିଷ ପାଖକୁ ଫେରିଆସେନା ସିନା, ମଣିଷଟିଏ କିନ୍ତୁ ଅନାୟାସରେ ଫେରିଯାଇପାରେ ସେଇ ସବୁ ଗଲା କଥା ନିକଟକୁ । ବର୍ତ୍ତମାନ ମଧ୍ୟରୁ ନିଜ ମନଟିକୁ ଟିକେ ମୁକୁଳାଇ ନେଇ ପଛକୁ ଫେରି ଚାହିଁଲେ ଚଳଚ୍ଚିତ୍ରର ଭାସମାନ ଦୃଶ୍ୟରାଜି ପରି ମାନସପଟରେ ଭାସିଉଠେ ଗତାୟୁ ଅତୀତ । ବର୍ତ୍ତମାନର ଉଜ୍ଜ୍ୱଳ ଆଲୋକରେ ଆଲୋକିତ ନିଜ ଚିହ୍ନା ଚେହେରାଟି କେମିତି ଅଚିହ୍ନା ମନେହୁଏ ଅନ୍ଧାରି ଅତୀତର ଆଇନା ମଧ୍ୟରେ । ପରିଚୟର ଭିନ୍ନ ପ୍ରକାରଭେଦ ମଧ୍ୟରେ ମନରେ ପ୍ରଶ୍ନ ଉଠେ– ''ମୁଁ ସେଇ ଲୋକ ତ ନା ଆଉ କେହି ଜଣେ ମୋତେ ମୋ ଭିତରୁ ନିକାଲି ଦେଇ ଆସ୍ଥାନ ଜମାଇ ଦେଇଛି !''

କିଏ ଜଣେ କହିଥିଲେ ପରା, 'ସୁଖର ଦିନସବୁ ସେୟା, ଯାହାକୁ ଏକାନ୍ତରେ ଝୁରି ନିରୋଳାରେ ବାହୁନି ହୁଏ' । ମାତ୍ର ଅଭିଶପ୍ତ ଅତୀତର ଦୁର୍ଦ୍ଦନ ସବୁକୁ ଝୁରି ହେବାର ଦୃଷ୍ଟାନ୍ତ ପ୍ରାୟତଃ ବିରଳ । ତେବେ ତାହା ସୁଖର ଦିନ ହେଉ କି ଦୁଃଖର ଦୁର୍ଦ୍ଦନ, ବିତି ଯାଇଥିବା ଦିନଗୁଡ଼ିକୁ ଅତୀତ କହି ଯେତେ ମୁହଁ ଫେରାଇନେଲେ ବି ବେଳେବେଳେ ଇତିହାସ ପାଲଟି ଯାଇଥିବା ନିଷ୍ପ୍ରଭ ଅତୀତ ସ୍ମୃତି ଦେହରେ ପିଟି ହୋଇଯା'ନ୍ତି । କେଇ ମୁହୂର୍ତ୍ତ ପାଇଁ କେମିତି ଏକ ଅନିର୍ବଚନୀୟ ଅନୁଭବରେ ଅସ୍ଥିର ହୋଇଉଠେ ମଣିଷର ମନ । ଧନଶାଳୀ ବାଦଶାହରୁ କାଙ୍ଗାଳ ବନି ଯାଇଥିବା ହତଭାଗ୍ୟ ଜଣେ ତା' ଗତାୟୁ ଗୌରବଗାଥାକୁ ଯେମିତି ଝୁରିହୁଏ, ସେମିତି ତା' ଅନ୍ଧାରି ଅତୀତର କରୁଣ ସ୍ମୃତିରେ ସଙ୍କୁଚିତ ହୁଏ ଧୂଳିରୁ ଉଠି ଆକାଶରେ ଉଡୁଥିବା ଭାଗ୍ୟବାନ୍ ଜଣେ । କେବଳ ପ୍ରଭେଦ ଏତିକି ଆକାଶରୁ ପଡ଼ି ଭୂଇଁରେ ଗଡୁଥିବା ହତଭାଗ୍ୟମାନେ ସେମାନଙ୍କ ବିଗତ ଦିନର ଉଜ୍ଜ୍ୱଳ ସ୍ମୃତିକୁ ଅନ୍ୟମାନଙ୍କ ସହ ବାଣ୍ଟି ପାରୁଥିଲା ବେଳେ ଭୂଇଁରୁ ଉଠି ଆକାଶରେ ଉଡୁଥିବା ଭାଗ୍ୟବାନ୍‌ମାନେ ଅନ୍ୟମାନଙ୍କଠୁଁ ଲୁଚାଇ ରଖନ୍ତି ନିଜ ନିଜର ଅନ୍ଧାରି ଅତୀତ ।

ବଡ଼ ବିଚିତ୍ର ଆମ ଇତିହାସ । ବଡ଼ ବିଚିତ୍ର ବି କ୍ଷେତ୍ର ବିଶେଷରେ ଭିନ୍ନ ଭିନ୍ନ ଲୋକଙ୍କ ଭିନ୍ନ ଭିନ୍ନ ଚରିତ୍ର । ଏଠି ସିଂହାସନ ଆରୋହଣ କରି ପାଞ୍ଚାଳ ନରେଶ ବୋଲାଇଲା ପରେ ବାଲ୍ୟବନ୍ଧୁ ଦ୍ରୋଣଙ୍କୁ ଚିହ୍ନିବାକୁ ଅସ୍ୱୀକାର କରିଥିବା ଦ୍ରୁପଦ ଅଛନ୍ତି ତ ଦ୍ୱାରିକାଧିପତି ଭାବେ ବିଶ୍ୱବନ୍ଦିତ ହେଲା ପରେ ବି ସହପାଠୀ ସୁଦାମାଙ୍କୁ କୋଳେଇ ନେବାରେ ଅପୂର୍ବ ତୃପ୍ତି ଲାଭ କରିଥିବା କୃଷ୍ଣ ବି ଅଛନ୍ତି ! ପୁଣି ଗୋଟିଏ ବିଭାଗର ଶାସନ ସଚିବ ହେଲା ପରେ ନିଜ ଗାଁସ୍କୁଲର ଶିକ୍ଷକଙ୍କୁ ଚିହ୍ନିବାରେ ଅସାମର୍ଥ୍ୟ ପ୍ରକାଶ କରିଥିବା ପ୍ରଶାସକ ଅଛନ୍ତି ତ ଭାରତର ରାଷ୍ଟ୍ରପତି ହେଲା ପରେ ବି ନିଜ ପ୍ରାଥମିକ ପାଠଶାଳାର ବୃଦ୍ଧ ଅବଧାନଙ୍କୁ ନତଜାନୁ ହୋଇ ପ୍ରଣାମ କରିଥିବା ଅବଦୁଲ କଲାମ ବି ଅଛନ୍ତି ! ଇତିହାସର ଏହି ବିବିଧବର୍ଣ୍ଣ ବୈଚିତ୍ର୍ୟ ମଧ୍ୟରେ ସବୁଠୁ ବୋଧହୁଏ ବଡ଼ ବୈଚିତ୍ର୍ୟ ହେଉଛି ବର୍ତ୍ତମାନର ଆଲୋକ ମଧ୍ୟରେ ନିଜ ଅନ୍ଧାରି ଅତୀତକୁ ଅତି ଗୌରବର ସହ ସ୍ମରଣ କରିବା । କେବଳ ସ୍ମରଣ କରିବା ନୁହେଁ, ଅତ୍ୟନ୍ତ ଆବେଗର ସହ ତାହାକୁ ଅନ୍ୟମାନଙ୍କ ସମ୍ମୁଖରେ ଉପସ୍ଥାପିତ କରିବା ।

ଘରେ ବାସିପଖାଳ ଖାଇ ବାହାରେ ପଲାଉ ଖାଇଥିବାର ମିଥ୍ୟା ପ୍ରୌଢ଼ି ବଖାଣୁଥିବା ଲୋକମାନଙ୍କ ଦୁନିଆରେ ଗ୍ରୀନ୍‌ରୁମର ଚେହେରାଠାରୁ ମଞ୍ଚର ପାଉଡରମଖା ମୁହଁର ଯେଉଁଠି ବେଶି ଆଦର, ସେଠି ପ୍ରାଚୁର୍ଯ୍ୟ, ପ୍ରତିଷ୍ଠା ଓ ପଡିଆରାର ଶୀର୍ଷତମ ସୋପାନରେ ଥାଇ ବି ନିଜ ଅତୀତ ଦୁର୍ଦ୍ଦନର ଜୟଗାନ କରିବା ଏକ ବୈଚିତ୍ର୍ୟ ନୁହେଁ ତ ଆଉ କ'ଣ ! ସେମାନଙ୍କ ସୁସ୍ଥ ଓ ସ୍ୱଚ୍ଛଳ ବର୍ତ୍ତମାନ ପଛରେ ଯେ ଦିନେ ଅତ୍ୟନ୍ତ ଅସୁସ୍ଥ ଅତୀତଟିଏ ଥିଲା, ଏକଥା ସର୍ବଜନ ସମ୍ମୁଖରେ ପ୍ରକାଶ କରିବା ପ୍ରକୃତରେ ଏକ ବିଚିତ୍ର ଆବେଦନ, ଏକ ଆଶ୍ଚର୍ଯ୍ୟ ଆତ୍ମକଥନ । କଳିଙ୍ଗର ରାଜଉଆସ ମଧ୍ୟରେ ଗଜଦନ୍ତ ପଲଙ୍କରେ ଶୋଇ ରହି ଗଜପତି କପିଳେନ୍ଦ୍ର ଦେବ ଟିକେ ପଛକୁ ଫେରିଚାହିଁ ଯେମିତି ଦେଖୁଥିଲେ ଗଲାକାଲିର ଗାଇଆଳ କପିଳାକୁ, ସେମିତି ମଧ୍ୟ ଦେଖିପାରୁଥିଲେ ଦୁର୍ଦ୍ଦନର ଏକ ବାରବୁଲା ବ୍ରାହ୍ମଣ ବାଳକକୁ ମଗଧର ମହାମନ୍ତ୍ରୀ ଚାଣକ୍ୟ । ଏମିତି ପଛକୁ ଫେରିଚାହିଁ ଅତୀତର ଅନ୍ଧାର ଦେଖିବାରେ ସେମାନଙ୍କୁ କ'ଣ ମିଳୁଥିଲା କେଜାଣି, ଏଯାଏଁ ବି କିଛି ଲୋକ ଉଜ୍ଜ୍ୱଳ ରାଜମାର୍ଗରେ ଆଗକୁ ମାଡ଼ିଚାଲୁଥିଲା ବେଳେ ରହି ରହି ପଛକୁ ଫେରି ଚାହାନ୍ତି । ରୋମନ୍ଥନ କରନ୍ତି ଅତୀତର ଅଭିଶପ୍ତ ଅଧ୍ୟାୟକୁ । ଅପର୍ଯ୍ୟାପ୍ତ ଅଶ୍ରୁ, ଆବେଗ, ଆନନ୍ଦ ଓ ଆଶ୍ୱସ୍ତି ପ୍ରକାଶ କରି ସେମାନେ ସେହି ଅତୀତକୁ ସ୍ମରଣ କରନ୍ତି ଓ ସ୍ମରଣ କରିବା ମଧ୍ୟରେ ଜୀବନର ଜୟଗାନ କରନ୍ତି । ଏହି ଜୟଗାନର ଭିନ୍ନ ଭିନ୍ନ ରୂପ ହୋଇଥିଲେ ହେଁ ସ୍ୱର କିନ୍ତୁ ପ୍ରାୟତଃ ସମାନ । କେଉଁଠି ମୟୂରଭଞ୍ଜର ପୂର୍ବତନ ଜିଲାପାଳ ରାଜେଶ ପ୍ରଭାକର ପାଟିଲଙ୍କ ସ୍ୱର ପରି ତ ଅନ୍ୟ କେଉଁଠି ଗଞ୍ଜାମର ଏବେକାର ଜିଲା ମାଜିଷ୍ଟ୍ରେଟ ବିଜୟ ଅମୃତା କୁଲାଙ୍ଗେଙ୍କ ସ୍ୱର ପରି ।

ଭାରତୀୟ ପ୍ରଶାସନିକ ସେବା ବା ଆଇ.ଏ.ଏସ୍. କୁହାଯାଉଥିବା ପରୀକ୍ଷାରେ ଥରେ ସଫଳ ହୋଇଗଲେ ମଣିଷର ଚେହେରା ଓ ଚରିତ୍ର ବଦଳିଯାଏ ବୋଲି କେତେକ ମତ ଦିଅନ୍ତି । କହନ୍ତି– ପଦବୀ, ପ୍ରତିଷ୍ଠା ଓ କ୍ଷମତା ହାତକୁ ଆସିଲେ ମଣିଷର ପରିଚୟ ବଦଳି 'ହାକିମ' ହୋଇଯାଏ । ଆକାଶରେ ଉଡ଼ିବାର ଏମିତି ଅଧିକାର ମିଳିଯାଏ ଯେ, ଆଖିକୁ ଭୂଇଁ ଦେଖାଯାଏନା । କଥାଟି କେତେକ କ୍ଷେତ୍ରରେ ଅସତ୍ୟ ନୁହେଁ ବୋଲି ବେଶ୍ କିଛି ଦୃଷ୍ଟାନ୍ତ ଆଖିରେ ପଡ଼େ । ମାତ୍ର ରାଜେଶ ପ୍ରଭାକର ପାଟିଲଙ୍କ ପରି ହାକିମଙ୍କ ଆତ୍ମଆଲେଖ୍ୟ ଯେଉଁମାନେ ପଢ଼ିଛନ୍ତି, ସେମାନଙ୍କୁ ସ୍ୱୀକାର କରିବାକୁ କଷ୍ଟହେବନି ଯେ ସବୁ ହାକିମ ଏକାପରି ନୁହନ୍ତି । ନିଜ ଶୀର୍ଣ୍ଣ ଶୈଶବର ଦାରିଦ୍ର୍ୟ ସହ ଲଢ଼ି ଲକ୍ଷ୍ୟସ୍ଥଳରେ ପହଞ୍ଚିବାର ଦୁର୍ବାର ଆତ୍ମପ୍ରତ୍ୟୟ ଓ ପ୍ରାଣମୟ ପ୍ରଚେଷ୍ଟାର ଜୀବନ୍ତ ପ୍ରତିବିମ୍ବ ପରିସ୍ଫୁଟିତ ହୋଇଛି ତାଙ୍କର ସେହି ଅଭିନବ ଆତ୍ମଆଲେଖ୍ୟରେ । ମୂଳ ମରାଠୀ ଭାଷାରେ ଲିଖିତ ତାଙ୍କର ଏହି ଅନବଦ୍ୟ ଆତ୍ମକାହାଣୀର ଓଡ଼ିଆ ରୂପାନ୍ତର ହେଉଛି, ''ମା' ! ମୁଁ କଲେକ୍ଟର ହେଲି'' ।

ଜନ୍ମଭୂମି ମହାରାଷ୍ଟ୍ର ହେଲେ ବି କର୍ମଭୂମି ଓଡ଼ିଶା ହୋଇଥିବାରୁ ପୁସ୍ତକଟିର ଓଡ଼ିଆ ରୂପାନ୍ତର ଓଡ଼ିଆ ପାଠକଙ୍କୁ ପ୍ରଭାକର ପାଟିଲଙ୍କ ହାକିମ ହେବାର ପୂର୍ବାବସ୍ଥା ସହ ପରିଚିତ କରାଇଥିଲା । ଜଣାଇଥିଲା ଯେ, ସୁଖର ଦୁନିଆ ଭିତରେ ଥାଇ ବି ଦୁଃଖର ଦୁର୍ଦ୍ଦନକୁ ମଧ୍ୟ ସମ୍ମାନର ସହ ସ୍ମରଣ କରାଯାଇପାରେ । 'ଏକାନ୍ତ ବ୍ୟକ୍ତିଗତ' କହି ତାକୁ ନିଜ ଭିତରେ ଲୁଚାଇ ନ ରଖି ସମସ୍ତଙ୍କ ସହ ବାଣ୍ଟିବାରେ ବି ବଡ଼ପଣ ଥାଏ । ପୁସ୍ତକଟିରେ ଠାଏ ଲେଖକ କହିଛନ୍ତି– ''କେମିତି ଭୁଲିବି ସେ କଥା । ବାପା ମା' କେତେ କଷ୍ଟରେ ପର କ୍ଷେତରେ ଚାଷ କରି ମୋତେ ପ୍ରତିପାଳିତ କରିଛନ୍ତି । ପାଠପଢ଼ାର ପାହାଚ ପରେ ପାହାଚ ଅତିକ୍ରମ କରି ଉପରକୁ ଉଠୁ ଉଠୁ କେତେଥର ଅଟକି ଯାଇଥିବା ମୋ' ପାଦଯୋଡ଼ିକୁ ଦମ୍ଭ ଦେଇ ଆଗକୁ ବଢ଼ାଇ ନେଇଛନ୍ତି । ଜନ୍ମବେଳେ ମଗଜରେ ମେଞ୍ଚାଏ ମେଧା ଖୁନ୍ଦିଖାନ୍ଦି ଭରି ରହିଥିଲେ ବି ପରିବାର ପାଇଁ ଖାଦ୍ୟ ସଂଗ୍ରହ କରିବା ହିଁ ଥିଲା ମୋ ଶୈଶବର ଆଖିଦେଖା ଆହ୍ୱାନ । ଆଜି ଆଇ.ଏ.ଏସ୍. ଅଫିସର ହୋଇ କଲେକ୍ଟର ବନିଗଲି ବୋଲି ସେଇ ସବୁ ଦୁର୍ଦ୍ଦନକୁ ପାସୋରିଯିବି କେମିତି ?''

ସମ୍ପ୍ରତି ଗଞ୍ଜାମର କଲେକ୍ଟର ଥିବା ଓ କରୋନା ସଙ୍କଟକୁ ବେଶ୍ ସଫଳ ଭାବେ ମୁକାବିଲା କରି ବେଶ୍ ନାଁ କମାଇଥିବା ଆଉ ଜଣେ ଆଇ.ଏ.ଏସ୍. ଅଧିକାରୀ ବିଜୟ ଅମୃତା କୁଲାଙ୍ଗେଙ୍କ କାହାଣୀ ଆହୁରି ରୋଚକ ଓ ମାର୍ମିକ । ଦିନମଜୁରିଆ ମାତାପିତାଙ୍କ ଦାରିଦ୍ର୍ୟ ଭିତରେ ପ୍ରତିପାଳିତ ହୋଇ ବି ସେ ଡାକ୍ତର ହେବାକୁ ସ୍ୱପ୍ନ ଦେଖୁଥିଲେ । ଏହି ବ୍ୟୟସାପେକ୍ଷ ବିଦ୍ୟା ପାଇଁ ନିଜର ସମ୍ବଳ ନାହିଁ ବୋଲି ବାପା ସ୍ପଷ୍ଟ ମନା କରିଦେଲା ପରେ ଶିକ୍ଷକଟିଏ ହୋଇ ନିଜକୁ ବୁଝାଇନେଲେ ପୁଅ । ମାତ୍ର ଆଇ.ଏ.ଏସ୍. ପାଇ କଲେକ୍ଟର ହେବା ଯାହାଙ୍କ କପାଳରେ ଲେଖା, ସେ ବା କାହୁଁ ଖାତା କଲମ ବା ଚକ୍ ଡଷ୍ଟର ସହ ଜୀବନ ବିତାଇଥା'ନ୍ତେ ! ବିଜୟ ପଥରେ ଯାଇ ଅମୃତର ଆସ୍ୱାଦନ କରିବା ମଧ୍ୟରେ ସେ କିନ୍ତୁ ଭୁଲି ନ ଥିଲେ ନିଜ ଶୈଶବ ଓ ତାରୁଣ୍ୟର ଦାରିଦ୍ର୍ୟ କବଳିତ ବିଷାକ୍ତ ଅତୀତ ! ସାର୍ଥକତା ପରେ ବି ଗୌରବ ଓ ଆନନ୍ଦର ସହ ପଛକୁ ଫେରିଚାହିଁବା ସମସ

ସାନ ଭାଇଙ୍କୁ ପିଟି ହତ୍ୟା

କେନ୍ଦୁଝର, (ସ୍ୱ.ପ୍ର.): କେନ୍ଦୁଝର ଜିଲା ଚମ୍ପୁଆ ଥାନା ଅଧୀନ ଜାମୁ ଦଲକ ପଞ୍ଚାୟତ ମଙ୍ଗଳପୁର ମୁଣ୍ଡା ସାହିରେ ଶନିବାର ସନ୍ଧ୍ୟାରେ ଏକ ଅଭାବନୀୟ ଘଟଣା ଘଟିଛି। ଘରୋଇ ବିବାଦକୁ ନେଇ ବଡ଼ ଭାଇ ତାଙ୍କର କକା ପୁଅ ଭାଇଙ୍କୁ ବାଡ଼ିରେ ପିଟି ହତ୍ୟା କରିଥିବା ଜଣାପଡିଛି। ମୃତକ ହେଲେ ନାମ ବନ୍ଧୁ ମୁଣ୍ଡା। ପୋଲିସ ଅଭିଯୁକ୍ତଙ୍କୁ ଅଟକ ରଖି ପଚରାଉଚୁରା କରୁଛି।

ଚର୍ଚ୍ଚିତ ଏନ୍‌କାଉଣ୍ଟର

ଚାପା ଉତ୍ତେଜନା, ସମ୍ବେଦନଶୀଳ ଅଞ୍ଚଳରେ ପୋଲିସ ଛାଉଣି

କେନ୍ଦ୍ରାପଡା ଅଫିସ, ୨୪।୭

୯୦ ଦଶକରୁ ଆପରାଧିକ ଜଗତରେ ଚିହ୍ନଟ ହୋଇଥିବା ଗ୍ୟାଙ୍ଗଷ୍ଟର ସେକ୍ ହାଇଦରଙ୍କ ବାଲେଶ୍ୱର ଜିଲା ସିମୁଳିଆଠାରେ ଶନିବାର ପୋଲିସ ଏନ୍‌କାଉଣ୍ଟରରେ ମୃତ୍ୟୁ ଘଟିଛି। ଏହି ଖବର ସାରା ରାଜ୍ୟ, ବିଶେଷକରି କେନ୍ଦ୍ରାପଡ଼ା ଜିଲାରେ ଚର୍ଚ୍ଚାର ବିଷୟ ହୋଇଛି। ପରିବାର ଲୋକେ ଦୁଃଖରେ ଭାଙ୍ଗି ପଡ଼ିଥିବାବେଳେ ପୋଲିସ ତାଙ୍କୁ ମାରି ଦେଇଥିବା ଅଭିଯୋଗ କରିଛନ୍ତି। ଅପରପକ୍ଷରେ ହାଇଦରଙ୍କ ମୃତ୍ୟୁ ଏବେ ସହଯୋଗୀଙ୍କ ପାଇଁ ଆହ୍ୱାନ ହୋଇଛି। ସେମାନଙ୍କ ମଧ୍ୟରେ ଚାପା ଉତ୍ତେଜନା ରହିଥିବାରୁ କୌଣସି ପ୍ରକାର ଅପ୍ରୀତିକର ପରିସ୍ଥିତିକୁ ଏଡ଼ାଇବା ପାଇଁ ଜିଲା ପୋଲିସ ସଜାଗ ହୋଇଯାଇଛି। କେନ୍ଦ୍ରାପଡ଼ା ସହରର ସମସ୍ତ ସମ୍ବେଦନଶୀଳ ସ୍ଥାନରେ ମୋଟ ୪ ପ୍ଲାଟୁନ ପୋଲିସ ଫୋର୍ସ ମୁତୟନ ହୋଇଛନ୍ତି। ପୋଲିସ ଅଧିକାରୀମାନଙ୍କ ଟିମ୍ କେତେକ ସ୍ଥାନ ଉପରେ ତୀକ୍ଷ୍ଣ ନଜର ରଖିଛି। ସେହିପରି ଜିଲାର ପ୍ରତ୍ୟେକ ଥାନାକୁ ଆଲର୍ଟ କରାଯାଇଥିବା ଏସ୍‌ପି ମତକର ସମ୍ବିତ ସମ୍ପଦ କହିଛନ୍ତି।

ରଣପଡ଼ାରେ ମୁତୟନ ପୋଲିସ ଫୋର୍ସ।

ହାଇଦର-ସୁଲେମାନ-ଟିଟୋ

କେବଳ ହାଇଦର ନୁହନ୍ତି, କେନ୍ଦ୍ରାପଡ଼ା ଜିଲାର ଆଉ ୨ ଗ୍ୟାଙ୍ଗଷ୍ଟର ସୁଲେମାନ ଓ ଟିଟୋ ମଧ୍ୟ ଅପରାଧ ଜଗତରେ ପ୍ରଭାବ ବିସ୍ତାର କରି ବେଶ୍ ଚର୍ଚ୍ଚିତ। ସେମାନଙ୍କ ନାମରେ ହତ୍ୟା, ଅପହରଣ, ଦାଦାବଟି ଆଦାୟ ଭଳି ସଙ୍ଗିନ ଅପରାଧ ମାମଲା ବିଭିନ୍ନ ଥାନାରେ ରହିଛି। ପ୍ରଥମେ ଆଇସ୍‌କ୍ରିମ ବିକ୍ରି କରି ରୋଜଗାର କରୁଥିବା ଟିଟୋ ଓରଫ ସୟଦ ଉସମାନ ଅଲ୍ଲୀ ୮୦ ଦଶକରୁ ଅପରାଧ ଜୀବନ ଆରମ୍ଭ କରିଥିଲେ। ଏଥିରେ ସୁଲେମାନ ମଧ୍ୟ ସାମିଲ ହୋଇଥିଲେ। ମିଳିମିଶି କ୍ୟାସେଟ ବେପାର କରୁଥିବାବେଳେ ପରବର୍ତ୍ତୀ ସମୟରେ ନିଜର ଗୋଷ୍ଠୀ ତିଆରି କରି ଆପରାଧିକ ଜଗତରେ ପାଦ ଥାପିଥିଲେ। ରବିନ ବେହେରା ହତ୍ୟାକାଣ୍ଡ ଏମାନଙ୍କୁ ଚର୍ଚ୍ଚାକୁ ଆଣିଥିଲା। ତେବେ ୧୯୯୦ରେ ଟିଟୋ ସହିତ ଇଦ୍ ପର୍ବରେ ଝଗଡ଼ା କରିଥିବା ଗରାପୁରର ବୁଢ଼ାଭାଇଙ୍କ ମୃତ୍ୟୁ ପରେ ହାଇଦର ଚର୍ଚ୍ଚାକୁ ଆସିଥିଲେ। କୁହାଯାଉଛି ଯେ, ବୁଢ଼ା ଭାଇଙ୍କ ଭାଇ ରହେମତ କୁଆଡେ ଗ୍ୟାଙ୍ଗଷ୍ଟର ସୁଲେମାନଙ୍କୁ ହାତକରି ହାଇଦର ଓ ଅନ୍ୟ କେତେଜଣଙ୍କ ଜରିଆରେ ଟିଟୋଙ୍କ ସହଯୋଗୀ ବୁଲା ସେଠୀଙ୍କୁ ହତ୍ୟା କରିଥିଲେ। ପରେ ସୁଲେମାନେ ଓ ହାଇଦରଙ୍କ ମଧ୍ୟରେ ଅପଡ଼ ହୋଇଥିଲା। ଫଳରେ ସୁଲେମାନଙ୍କ ଭାଇ ବୁନାଙ୍କୁ ହାଇଦର ଭୁବନେଶ୍ୱରରେ ହତ୍ୟା କରିଥିବା ନେଇ ତାଙ୍କ ନାମରେ ମାମଲା ରୁଜୁ ହୋଇଥିଲା। ହେଲେ ଏହି ୩ ଗୋଷ୍ଠୀ ପରସ୍ପର ବିରୋଧୀ ହେବା ପରେ ଗ୍ୟାଙ୍ଗୱାର ବଢ଼ି ଯାଇଥିଲା। ସୁଲେମାନଙ୍କ ମୃତ୍ୟୁ ପରେ ହାଇଦର ନିଜ ନେଟୱର୍କରେ ପୁଅ, କ୍ୱାଇଁ ଆଦିଙ୍କୁ ସାମିଲ କରି ପ୍ରାୟ ୫୦ ସହଯୋଗୀଙ୍କୁ ଧରି ନିଜ ଆଧିପତ୍ୟ ଦେଖାଇ ଆସୁଥିଲେ ବୋଲି କୁହାଯାଉଛି।

ରିକ୍ସା ଚାଳକରୁ ଗ୍ୟାଙ୍ଗ୍‌ଷ୍ଟର

କେନ୍ଦ୍ରାପଡ଼ା ପୌରାଞ୍ଚଳର ରଣପଡ଼ାରେ ୧୯୬୩ରେ ହାଇଦର ଜନ୍ମ ହୋଇଥିଲେ। ୮୦ ଦଶକରେ ସହରରେ ରିକ୍ସା ଚଲାଉଥିଲେ। ପରେ ଟ୍ରେକର ଡ୍ରାଇଭିଂ କରୁଥିଲେ। ଗରାପୁରର ଲୁଗା ଦୋକାନୀ ବୁଢ଼ା ଭାଇଙ୍କ ମୃତ୍ୟୁ ପରେ ହାଇଦର ଆପରାଧିକ ଜଗତକୁ ପ୍ରବେଶ କରିଥିବା କୁହାଯାଉଛି। ୧୯୯୧ରେ ତାଙ୍କ ନାମରେ ହତ୍ୟା ଉଦ୍ୟମ ଓ ବେଆଇନ ଅସ୍ତ୍ରଶସ୍ତ୍ର ରଖିବା ଅପରାଧରେ ପ୍ରଥମ ଥର ପାଇଁ କେନ୍ଦ୍ରାପଡା ପୋଲିସ ମାମଲା (ନଂ.୧୯୮/୯୧) ରୁଜୁ କରିଥିଲା। ଏହାପରଠାରୁ ୨୦୦୨ ସୁଦ୍ଧା କେନ୍ଦ୍ରାପଡ଼ାର ବିଭିନ୍ନ ଥାନାରେ ୧୨ଟି ମାମଲା ତାଙ୍କ ନାମରେ ରୁଜୁ ହୋଇଥିଲା। ଜିଲା ବାହାରେ ମଧ୍ୟ ତାଙ୍କ ଅପରାଧ ସାମ୍ରାଜ୍ୟ ବ୍ୟାପିଥିଲା। ୨୦୦୫ ସୁଦ୍ଧା ହାଇଦରଙ୍କ ନାମରେ କେନ୍ଦ୍ରାପଡ଼ା ସମେତ ଯାଜପୁର, କଟକ, ପୁରୀ ଜିଲାରେ ୨୭ଟି ମାମଲା ରୁଜୁ ହୋଇଥିଲା। ତେବେ ଅଧିକାଂଶ ମାମଲାରେ ସାକ୍ଷ୍ୟ ପ୍ରମାଣ ଅଭାବରୁ ସେ ନିର୍ଦ୍ଦୋଷ ସାବ୍ୟସ୍ତ ହୋଇଥିବାବେଳେ କେନ୍ଦ୍ରାପଡ଼ା ଜିଲାରେ ୩ ମାମଲା ଗଡୁଛି। ଦାଦାବଟି, ଟେଣ୍ଡର ଫିକ୍ସିଂ, ବାଲିଘାଟ ନିଲାମ ପରି ଅନେକ ମାମଲା ତାଙ୍କ ନାମରେ ଅଛି। ହେଲେ ଗ୍ୟାଙ୍ଗଷ୍ଟର ସୁଲେମାନଙ୍କ ଭାଇ ମଲିକ ହନନ ଓରଫ ଚୁନା ହତ୍ୟାକାଣ୍ଡ ଏବଂ କେନ୍ଦୁଝରର ଖଣି ଠିକାଦାର ରଶ୍ମିରଞ୍ଜନ ମହାପାତ୍ରଙ୍କ ଅପହରଣ ଓ ହତ୍ୟା ତାଙ୍କୁ ମହଙ୍ଗା ପଡ଼ିଥିଲା। ଏହି ଦୁଇ ମାମଲାରେ ସେ ଆଜୀବନ କାରାଦଣ୍ଡ ପାଇ ସମ୍ବଲପୁର ଜେଲରେ ରହିଥିଲେ। କିନ୍ତୁ ଚିକିତ୍ସା ବାହାନାରେ ଆସି ସେ ଗତ ଏପ୍ରିଲ ୧୦ରେ କଟକ ବଡ଼ ମେଡିକାଲରୁ ଫେରାର ହୋଇଯାଇଥିଲେ। ୫ ଦିନ ପରେ ତେଲେଙ୍ଗନାରୁ ଗିରଫ ହୋଇ ଚୌଦ୍ୱାର ଜେଲରେ ରହିଥିଲେ। ନିରାପତ୍ତା ଦୃଷ୍ଟିରୁ ତାଙ୍କୁ ଶନିବାର ବାରିପଦା ଜେଲକୁ ସ୍ଥାନାନ୍ତର ବେଳେ ସିମୁଳିଆ ନିକଟରେ ଘଟିଥିଲା ଏନ୍‌କାଉଣ୍ଟର।

ପୋଲିସର ଅବହେଳା ରହିଛି

ପୂର୍ବରୁ ଅନେକ ଘଟଣାରେ ନଜିର ରହିଛି ଯେ, ଅପରାଧୀ ତଥା ଅଭିଯୁକ୍ତଙ୍କୁ ଜେଲ ନିଆଯାଉଥିବାବେଳେ ପରିସ୍ରା, ଝାଡ଼ା ଯିବା ବାହାନା କରି ଖସିଯିବାକୁ ଉଦ୍ୟମ କରନ୍ତି। ସାଧାରଣତଃ ପୋଲିସ ସହଜରେ ଛାଡେନି। ଅପରାଧୀମାନେ ବିଭିନ୍ନ ଆଳରେ ବାରମ୍ବାର କହିବା ପରେ ପୋଲିସ ସ୍ଥିତି ଦେଖି ବାଧ୍ୟହୋଇ ଗାଡ଼ି ରଖିଥାଏ। ତେବେ ହାଇଦର ପରିସ୍ରା ବାହାନାରେ ଖସିଯିବା ଓ ପରେ ତାଙ୍କୁ ଏନ୍‌କାଉଣ୍ଟର କରାଯିବା ଘଟଣାରେ ନିହାତି ଭାବେ ପୋଲିସର ଅବହେଳା ରହିଛି। ହାଇଦର ଭଳି ଅପରାଧୀଙ୍କୁ ପରିସ୍ରା ପାଇଁ ଛଡାଯାଇଛି ମାନେ ପୋଲିସ ସୁରକ୍ଷା ସେଭଳି ହେବା ଉଚିତ୍, ଯେମିତି ସେ ଖସିଯିବାକୁ ଉଦ୍ୟମ କରିପାରିବେ ନାହିଁ। ହାଇଦର ଯାଇଥିବା ସ୍ଥାନର ୧୫ରୁ ୨୦ଫୁଟ୍ ପରିଧିରେ ୪ରୁ ୫ଜଣ ପୋଲିସ କର୍ମଚାରୀ ତାଙ୍କୁ ଜଗିରହିବା ଉଚିତ ଥିଲା। ଅନ୍ୟପକ୍ଷେ ସାଧାରଣତଃ ଆମ ମନରେ ରହିଛି ଯେ, ଅପରାଧୀ ଜଣକ ଖସିଯିବା ପରେ କିମ୍ବା ଆକ୍ରମଣ କଲେ ପୋଲିସ ପ୍ରଥମେ ଫାଙ୍କା ଗୁଳି ଚାଳନା କରିପାରିବ, ଗୋଡ଼କୁ ମାରିପାରିବ। କିନ୍ତୁ ଏହା ବାଧ୍ୟବାଧକତା ନୁହେଁ। ପୋଲିସର ନିୟମ ରହିଛି ଶୁଟ୍ ଟୁ କିଲ୍। ଗୁଳି ମାରିବା ପାଇଁ ଗୋଡ଼ ଏକ ଛୋଟ ଟାର୍ଗେଟ। ପେଟ ଏକ ବଡ଼ ଟାର୍ଗେଟ ହୋଇଥିବାରୁ ପୋଲିସ ମାରିପାରିଥାଇପାରେ।

-ବିପିନ୍ ବିହାରୀ ମିଶ୍ର, ଅବସରପ୍ରାପ୍ତ ପୋଲିସ ଡିଜି

ଏନ୍‌କାଉଣ୍ଟରର ଆଇନଗତ ଦିଗଗୁଡ଼ିକୁ ସମୀକ୍ଷା କରିବା ଉଚିତ

ହାଇଦରଙ୍କୁ ପୋଲିସର ଏନ୍‌କାଉଣ୍ଟର ଘଟଣାରେ ରହିଥିବା ଆଇନଗତ ଦିଗଗୁଡ଼ିକୁ ସମୀକ୍ଷା କରାଯିବା ଉଚିତ। ଘଟଣାଟି ଘଟିବା ସମୟରେ ଆପରାଧିକ ବାତାରଣ କ'ଣ ଥିଲା ସେ ସମ୍ପର୍କରେ ନିଶ୍ଚିତ ଭାବେ ଏକ ଅନୁଧ୍ୟାନର ଆବଶ୍ୟକତା ରହିଛି। କେଉଁ ପରିସ୍ଥିତିରେ ହାଇଦରଙ୍କୁ ପୋଲିସ ଏନ୍‌କାଉଣ୍ଟର କଲା, ଏହା କେତେ ଗୁରୁତ୍ୱପୂର୍ଣ୍ଣ ଥିଲା, ହାଇଦର ପୋଲିସକୁ କିଭଳି ଭାବେ ଆକ୍ରମଣ କରିଥିଲା, ଯାହାଫଳରେ ପୋଲିସ ତାଙ୍କୁ ଏନ୍‌କାଉଣ୍ଟର କଲା, ଏସବୁର ସ୍ପଷ୍ଟୀକରଣ ନିହାତି ଭାବେ ପୋଲିସ ଦେଇପାରିବ।

-ବିଭୁ ପ୍ରସାଦ ତ୍ରିପାଠୀ, ଆଇନଜୀବୀ

ସଂକ୍ଷେପରେ

ସ୍ତ୍ରୀଙ୍କୁ ହତ୍ୟା, ସ୍ୱାମୀ ସମେତ ୩ ଅଟକ

ଭଦ୍ରକ ଅଫିସ, ୨୪।୭: କୁରାଢ଼ିରେ ଅତି ନୃଶଂସ ଭାବେ ସ୍ତ୍ରୀଙ୍କ ମୁଣ୍ଡକୁ ଛେଚି ସ୍ୱାମୀ ହତ୍ୟା କରିଥିବା ଅଭିଯୋଗ ହୋଇଛି। ଶନିବାର ଏଭଳି ଏକ ଅଭାବନୀୟ ଘଟଣା ଘଟିଛି ଭଦ୍ରକ ଗ୍ରାମାଞ୍ଚଳ ଥାନା ଅଧୀନ କାଉପୁର ପଞ୍ଚାୟତ ଏଡ଼ାଦେଇ ଗ୍ରାମରେ। ମୃତା ମହିଳା ହେଲେ ଛବିରାଣୀ ସାହୁ(୪୫)। ପରକୀୟା ପ୍ରୀତି ସନ୍ଦେହରେ ତାଙ୍କ ସ୍ୱାମୀ ଏଭଳି କାଣ୍ଡ ଘଟାଇଥିବା ପୋଲିସ ସନ୍ଦେହ କରୁଛି। ଏ ନେଇ ମୃତା ଛବିରାଣୀଙ୍କ ଭାଇ ଆଗରପଡ଼ା ଥାନା ଅଧୀନ ମଙ୍ଗଳପୁର ଗାଁର ପୂର୍ଣ୍ଣଚନ୍ଦ୍ର ଭୋଳଙ୍କ ଅଭିଯୋଗକ୍ରମେ ଥାନାରେ ହତ୍ୟା ମାମଲା(ନଂ.୩୦୮/୨୧) ରୁଜୁ କରାଯାଇଛି। ସାଇଣ୍ଟିଫିକ ଟିମ୍ ଓ ସନ୍ଧାନୀ କୁକୁର ସାହାଯ୍ୟରେ ଥାନାଧିକାରୀ ଆଲୋକ କୁମାର ଜେନା ଘଟଣାର ତଦନ୍ତ ଆରମ୍ଭ କରିଛନ୍ତି।

ସୂଚନା ଅନୁଯାୟୀ, ଶନିବାର ଭୋରରେ ପଡ଼ୋଶୀଙ୍କଠାରୁ ଖବର ପାଇ ପୋଲିସ ପହଞ୍ଚି ଘର ଚଟାଣରୁ ଛବିରାଣୀଙ୍କ ମୃତଦେହ ଜବତ କରିଥିଲା। ମୃତଦେହ ନିକଟରେ ଏକ କୁରାଢ଼ି ପଡ଼ିଥିବା ବେଳେ ଘର ବାରଣ୍ଡାରେ ତାଙ୍କ ସ୍ୱାମୀ ଗୋବିନ୍ଦ ବସି ରହିଥିବା ଦେଖିବାକୁ ମିଳିଥିଲା। ପାରିପାର୍ଶ୍ୱିକ ସ୍ଥିତିରୁ ଛବିରାଣୀଙ୍କ ମୁଣ୍ଡରେ ଉକ୍ତ କୁରାଢ଼ିରେ ଶକ୍ତ ଆଘାତ କରାଯାଇଥିବା ଜଣାପଡ଼ିଛି। ପୋଲିସ କୁରାଢ଼ି ଜବତ କରିଥିବା ବେଳେ ଗୋବିନ୍ଦଙ୍କ ସହ ଗାଁର ୨ ଯୁବକଙ୍କୁ ସନ୍ଦେହରେ ଥାନାରେ ଅଟକ ରଖି ପଚରାଉଚରା କରୁଛି। ମୃତା ଛବିରାଣୀ ଓ ତାଙ୍କ ସ୍ୱାମୀ ଗୋବିନ୍ଦ ଗୋଟିଏ ଘରେ ରହିଆସୁଥିଲେ। ଗୋବିନ୍ଦ ଜଣେ ଦିବ୍ୟାଙ୍ଗ (ମୂକ ଓ ବଧିର)। ସେ ଛବିରାଣୀଙ୍କୁ ସନ୍ଦେହ ଦୃଷ୍ଟିରେ ଦେଖିଆସୁଥିଲେ ବୋଲି ପ୍ରାଥମିକ ତଦନ୍ତରୁ ଜଣାପଡ଼ିଛି। ତଦନ୍ତ ପରେ ପ୍ରକୃତ କାରଣ ସ୍ପଷ୍ଟ ହେବ ବୋଲି ଥାନାଧିକାରୀ ଜେନା କହିଛନ୍ତି।

ବାହାର ରାଜ୍ୟର ୫ ଗଞ୍ଜେଇ ବେପାରୀ ଗିରଫ

୨ କାର୍‌ରୁ ୬୧ କେଜି ଗଞ୍ଜେଇ, ୯୧ ହଜାର ଟଙ୍କା ଜବତ

ପଦ୍ମପୁର,୨୪।୭(ଡି.ଏନ୍.ଏ.): ରାୟଗଡ଼ା ଜିଲା ପଦ୍ମପୁର ଅଞ୍ଚଳରେ ଗଞ୍ଜେଇ ଚୋରାଚାଲାଣ ବଢୁଛି। ଶୁକ୍ରବାର ରାତିରେ ଗୁଣପୁର ଏସ୍‌ଡିପିଓ ଅଜୟ ବାରିକଙ୍କ ନେତୃତ୍ୱରେ ପଦ୍ମପୁର ପୋଲିସ କେନ୍ଦୁଗୁଡ଼ା ଆଉଟ୍‌ପୋଷ୍ଟ ନିକଟରେ ରାତ୍ରିକାଳୀନ ପାଟ୍ରୋଲିଂ ବେଳେ ୨ କାର୍‌ରୁ ୬୧ କେଜି ଗଞ୍ଜେଇ ଜବତ କରିଛି। ଏହି ଘଟଣାରେ ୫ ଗଞ୍ଜେଇ ବେପାରୀଙ୍କୁ ଗିରଫ କରାଯାଇଛି। ସେମାନେ ହେଲେ ଉତ୍ତର ପ୍ରଦେଶର ରାହୁଲ କୁମାର, ଶ୍ରୀକୁମାର ଶର୍ମା, ଆଦିତ୍ୟ ସିଂହ, ଅମିତ୍ ଚୈଧୁରୀ ଏବଂ ରାହୁଲ କୁମାର। ସେମାନଙ୍କ ନିକଟରୁ ୯୧ ହଜାର ୮୫ ଟଙ୍କା ଏବଂ ୫ ମୋବାଇଲ ଜବତ କରାଯାଇଛି। ସେହିପରି ଗଞ୍ଜେଇ ଚାଲାଣରେ ବ୍ୟବହୃତ ୨ କାର୍ (ଯୁପି ୧୪ ସିଏମ୍ ୮୦୮୪) ଏବଂ (ଯୁପି ୧୬ ଏନ୍ ୬୭୬୩)କୁ ମଧ୍ୟ ଜବତ କରାଯାଇଛି। ବାହାର ରାଜ୍ୟରେ ଏହି ଅଞ୍ଚଳର ଗଞ୍ଜେଇ ଅଧିକ ଟଙ୍କାରେ ବିକ୍ରି ହେଉଥିବାରୁ ସୀମାନ୍ତ ଜଙ୍ଗଲ ଗୁଡ଼ିକରେ ବ୍ୟାପକ ଗଞ୍ଜେଇ ଚାଷ କରି ବେପାରୀମାନେ ଚାଲାଣ କରୁଥିବା ଅଭିଯୋଗ ହେଉଛି।

ତଦନ୍ତ ପାଇଁ ବଲାଙ୍ଗୀର ଗଲେ ୫ ଜଣିଆ ଟିମ୍

ପାରଳାଖେମୁଣ୍ଡିରୁ ବଲାଙ୍ଗୀର ବାହାରିଥିବା ପୋଲିସ ଟିମ୍।

ପାରଳାଖେମୁଣ୍ଡି,୨୪।୭(ଡି.ଏନ୍.ଏ.)

ଗଜପତି ଜିଲା ପାରଳାଖେମୁଣ୍ଡି ସହକାରୀ ବନ ସଂରକ୍ଷକ (ଏସିଏଫ୍) ସୌମ୍ୟରଞ୍ଜନ ମହାପାତ୍ରଙ୍କ ମୃତ୍ୟୁ ଘଟଣାରେ ଶନିବାର ପାରଳାଖେମୁଣ୍ଡି ପୋଲିସର ୫ ଜଣିଆ ଟିମ୍ ସେଠାରେ ହୋଇଥିବା ବ୍ୟାଚେଲର ପାର୍ଟି ସମ୍ପର୍କିତ ସମସ୍ତ ତଥ୍ୟ ସଂଗ୍ରହ କରିବା ପାଇଁ ବଲାଙ୍ଗୀର ଯାଇଛନ୍ତି। ସ୍ଥାନୀୟ ଥାନାଧିକାରୀ ବିବେକାନନ୍ଦ ସ୍ୱାଇଁଙ୍କ ନେତୃତ୍ୱରେ ଟିମ୍ ବଲାଙ୍ଗୀର ଯାଇ ସେଠାରେ ସୌମ୍ୟଙ୍କ ସ୍ତ୍ରୀ ବିଦ୍ୟାଭାରତୀ ପଣ୍ଡା ଲାଇଭ୍ ଷ୍ଟକ୍ ଇନ୍ସପେକ୍ଟର (ଏଲ୍‌ଆଇ) ସେଣ୍ଟରରେ ଟ୍ରେନିଂ ନେଉଥିଲେ, ସେଠାରେ ଦିଆଯାଇଥିବା ବ୍ୟାଚେଲର ପାର୍ଟି ଭୋଜି ନା ଅନ୍ୟ କ'ଣ ସେସବୁ ଦିଗକୁ ନେଇ ତଦନ୍ତ କରିବ। ଶନିବାର ବିଦ୍ୟାଭାରତୀ ଓ ଡିଏଫ୍‌ଓଙ୍କ ମଧ୍ୟରେ ଅନୈତିକ ସମ୍ପର୍କ ନ ଥିବା ଏସ୍‌ପି ସ୍ପଷ୍ଟ କରିଛନ୍ତି।

ଅନ୍ୟପକ୍ଷରେ ଏହି ମାମଲାରେ ଶୁକ୍ରବାର ଗଜପତି ଏସ୍‌ପି ତପନ କୁମାର ପଟ୍ଟନାୟକ ଡିଏଫ୍‌ଓ ସଂଗ୍ରାମ କେଶରୀ ବେହେରାଙ୍କୁ କ୍ଲିନ୍‌ଚିଟ ଦେଇଥିଲେ। କିନ୍ତୁ ସୌମ୍ୟଙ୍କୁ ହତ୍ୟା କରାଯାଇଥିବା ନେଇ ପରିବାର ପକ୍ଷରୁ ଅଭିଯୋଗ ହୋଇଥିବାରୁ ବିଦ୍ୟାଭାରତୀଙ୍କୁ ପୁଣିଥରେ ପାରଳାଖେମୁଣ୍ଡି ପୋଲିସ ଜେରା କରିପାରେ ବୋଲି ଜଣାପଡ଼ିଛି। ଏଥିସହ ସୌମ୍ୟଙ୍କ ମୃତ୍ୟୁର କାରଣ ଏଯାଏ ସ୍ପଷ୍ଟ ହୋଇ ପାରିନାହିଁ। ତେଣୁ ଆବଶ୍ୟକ ପଡ଼ିଲେ ପାରଳାଖେମୁଣ୍ଡି ପୋଲିସ ଡିଏଫ୍‌ଓଙ୍କୁ ପୁଣି ଥରେ ଜେରା କରିପାରେ ବୋଲି ଏସ୍‌ପି କହିଛନ୍ତି।

ସୂଚନାଯୋଗ୍ୟ, ଗତ ୧୨ ତାରିଖ ରାତିରେ ସରକାରୀ କ୍ୱାର୍ଟର୍ସରେ ସୌମ୍ୟ ପୋଡ଼ି ହୋଇଥିଲେ। ତାଙ୍କୁ ଗୁରୁତର ଅବସ୍ଥାରେ ପ୍ରଥମେ ପାରଳାଖେମୁଣ୍ଡି ଡାକ୍ତରଖାନା ଓ ପରେ ବ୍ରହ୍ମପୁର ବଡ଼ ମେଡିକାଲ ନିଆଯାଇଥିଲା। ସେଠାରେ ଅବସ୍ଥା ଗୁରୁତର ହେବାରୁ ତାଙ୍କୁ କଟକର ଏକ ଘରୋଇ ହସ୍ପିଟାଲକୁ ନିଆଯାଇଥିଲେ ମଧ୍ୟ ମୃତ୍ୟୁ ଘଟିଥିଲା।

ଏସିଏଫ୍ ମୃତ୍ୟୁ ଘଟଣା

'ଅଭିଯୁକ୍ତଙ୍କୁ ଖସାଇବାକୁ ଚାଲିଛି ଉଦ୍ୟମ'

ନ୍ୟାୟ ନ ମିଳିଲେ କୋର୍ଟଙ୍କ ଦ୍ୱାରସ୍ଥ ହେବି: ସୌମ୍ୟଙ୍କ ବାପା

ଖଇରା, ୨୪।୭(ଡି.ଏନ.ଏ.)

ସମୟ ଯେତେ ଗଡୁଛି ଏସିଏଫ ସୌମ୍ୟରଞ୍ଜନ ମହାପାତ୍ରଙ୍କ ମୃତ୍ୟୁ ଉପରୁ ପରଦା ହଟିବା ଆଶା କ୍ଷୀଣ ହେବାରେ ଲାଗିଛି। ବିଶେଷ କରି ଗଜପତି ଏସ୍‌ପି ତପନ କୁମାର ପଟ୍ଟନାୟକ ସିଡିଆର ଯାଞ୍ଚ ପରେ ଡିଏଫ୍‌ଓ ସଂଗ୍ରାମ କେଶରୀ ବେହେରାଙ୍କର ବିଦ୍ୟାଭାରତୀଙ୍କ ସହ କୌଣସି ସମ୍ପର୍କ ନ ଥିବା କଥା ଗଣମାଧ୍ୟମ ଆଗରେ ପ୍ରକାଶ କରିବା ପରେ ସୌମ୍ୟଙ୍କ ପରିବାର ପକ୍ଷରୁ ପୋଲିସ ତଦନ୍ତ ଉପରେ ସନ୍ଦେହ ପ୍ରକାଶ କରାଯାଇଛି। ବାପା ଅଭିରାମ ମହାପାତ୍ରଙ୍କ କହିବା ଅନୁଯାୟୀ ଘଟଣାର ୧୧ଦିନ ପରେ ପୋଲିସ ଡିଏଫ୍‌ଓଙ୍କୁ ଜେରା କରିଥିଲା। ଏତଲାରେ ସେ ମୁଖ୍ୟ ଅଭିଯୁକ୍ତ ଥିବା ବେଳେ ତାଙ୍କୁ ପ୍ରମାଣ ନଷ୍ଟ କରିବାକୁ ସମୟ ଦିଆଗଲା । ସେହିଭଳି ପୁଣି ଥରେ ବିଦ୍ୟାଭାରତୀଙ୍କୁ ପଚରାଉଚୁରା ପାଇଁ ତାଙ୍କ ଘର କପ୍ତିପଦା ଗୌଡଗାଁକୁ ଆସୁଥିବା କୁହାଯାଉଛି। ତାଙ୍କୁ ଖଲାସ ପାଇଁ ମଧ୍ୟ ଷଡଯନ୍ତ୍ର କରାଯାଉଛି। ଏହାଛଡା ଆୟଲାନ୍ସ ଅଟକାଇଥିବା ଗୁରାଣ୍ଡି ଓଆଇସି ମମତା ପଣ୍ଡା, ରୋଷେୟା ମନ୍ମଥ କନ୍ଧୁଙ୍କୁ ମଧ୍ୟ ଠିକ୍ ଭାବେ ଜେରା କରାଗଲା ନାହିଁ । ସମସ୍ତ ଘଟଣାକୁ ଦେଖିଲେ ଅଭିଯୁକ୍ତଙ୍କୁ ଖସାଇବାକୁ ପୋଲିସ ସେମାନଙ୍କ ହାତ ମିଳାଇଥିବା ନେଇ ସେ ସିଧାସଳଖ ଅଭିଯୋଗ ଆଣିଛନ୍ତି । ଏମିତିକି କେତେଶୀଘ୍ର ବିଦ୍ୟାଭାରତୀଙ୍କୁ ଫ୍ୟାମିଲି ପେନସନ ମିଳିପାରିବ ତାର ବ୍ୟବସ୍ଥା ପୋଲିସ କରୁ ବୋଲି ସେ ଆରୋପ ଲଗାଇଛନ୍ତି। ଯଦି ନ୍ୟାୟ ନ ମିଳେ ତେବେ ହାଇକୋର୍ଟ ଓ ସୁପ୍ରିମକୋର୍ଟ ପର୍ଯ୍ୟନ୍ତ ଯିବେ ବୋଲି ସେ କହିଛନ୍ତି ।

ବିପଦ ସଙ୍କେତ ଟପିଲା ବୈତରଣୀ

ଆଖୁଆପଦା ଆନିକଟଠାରେ ବନ୍ୟାଜଳ।

ଭଣ୍ଡାରିପୋଖରୀ,୨୪।୭ (ଡି.ଏନ.ଏ.)

ଉପରମୁଣ୍ଡରେ ଲଘୁଚାପଜନିତ ବର୍ଷା ଯୋଗୁ ବୈତରଣୀ ନଦୀରେ ଦ୍ୱିତୀୟ ବନ୍ୟା ଆସିଛି। ଶନିବାର ଭଦ୍ରକ ଜିଲା ଭଣ୍ଡାରିପୋଖରୀ ଆଖୁଆପଦା ଆନିକଟଠାରେ ବୈତରଣୀ ଜଳସ୍ତର ବିପଦ ସଙ୍କେତ ଟପିଛି। ରାତି ୧୦ଟା ସୁଦ୍ଧା ୧୭.୯୫ ମିଟର ଛୁଇଁଛି ଜଳସ୍ତର। ସୂଚନା ଅନୁସାରେ, ଆଖୁଆପଦାଠାରେ ବିପଦ ସଙ୍କେତ ୧୭.୮୩ ମିଟର ରହିଥିବା ବେଳେ ଅପରାହ୍ନ ସାଢ଼େ ୩ଟାରେ ଏହା ଅତିକ୍ରମ କରିଥିଲା। ଗତ ୨୪ ଘଣ୍ଟା ମଧ୍ୟରେ ବୈତରଣୀ ଉପରମୁଣ୍ଡରେ ହୋଇଥିବା ବର୍ଷା ରେକର୍ଡ ଅନୁଯାୟୀ ସର୍ବାଧିକ ଚମ୍ପୁଆରେ ୯୯.୦୪ ସେମି, କେନ୍ଦୁଝରରେ ୪୯.୦୦, ଠାକୁରମୁଣ୍ଡାରେ ୨୧.୦୦, ଆନନ୍ଦପୁରରେ ୧୨.୦୬, ସ୍ୱାମପାଟଣାରେ ୩୨.୦୦ ଓ ଆଖୁଆପଦାରେ ୧.୦୪ ସେମି ବର୍ଷା ହୋଇଛି। ତେବେ ମଧ୍ୟରାତ୍ରି ସୁଦ୍

ଗିଫ୍ଟ ମିଳିଲେ କାହାକୁ ବା ଖୁସି ନ ଲାଗେ! ଆଉ ଗିଫ୍ଟଟି ଯଦି ସମ୍ପୂର୍ଣ୍ଣ ନିଆରା କିମ୍ବା ଭାବି ନ ଥିବା ଜିନିଷଟି ହୁଏ, ତେବେ ଖୁସିର ସୀମା କହିଲେ ନ ସରେ। ଠିକ୍ ଯେମିତି ବର୍ତ୍ତମାନ ଲାଟେଷ୍ଟ ଗିଫ୍ଟ ଟ୍ରେଣ୍ଡରେ ସାମିଲ ହୋଇଛି ଫଟୋ ପ୍ରିଣ୍ଟେଡ୍ ଭଳିକି ଭଳି ସାମଗ୍ରୀ...

ନୂଆ ଗିଫ୍ଟ ଟ୍ରେଣ୍ଡ

ଟ୍ରେଣ୍ଡରେ ଅଛି ଫଟୋ ପ୍ରିଣ୍ଟ କଫି ମଗ୍: ନିଜର, ପରିବାରର କିମ୍ବା ସାଙ୍ଗସାଥୀଙ୍କ ଫଟୋ ପ୍ରିଣ୍ଟ ହୋଇଥିବା କପ୍‌ଟିଏ ଧରି ଚା, କଫି ପିଇବା ବେଳେ ସତରେ କାହାକୁ ବା ଖୁସି ନ ଲାଗିବ! ଆଉ ଜଣଙ୍କୁ ଏହି ଖୁସି ଦେବା ଲାଗି ବର୍ତ୍ତମାନ ଫଟୋ ପ୍ରିଣ୍ଟ କପ୍ ଓ କଫି ମଗ୍ ଏବେ ଲାଟେଷ୍ଟ ଗିଫ୍ଟ ଟ୍ରେଣ୍ଡ ପାଲଟିଛି। ବାର୍ଥଡେ', ମ୍ୟାରେଜ୍, ଆନିଭର୍ସାରି, ଫାଦର୍ସ ଡେ, ମଦର୍ସ ଡେ', ଟିଚର୍ସ ଡେ', ଫ୍ରେଣ୍ଡଶିପ୍ ଡେ', ଭାଲେଣ୍ଟାଇନ୍ସ ଡେ' ଆଦିରେ ଅନେକେ ଏହି ଗିଫ୍ଟ ଦେବାକୁ ବେଶି ପସନ୍ଦ କରୁଥିବା ଦେଖିବାକୁ ମିଳୁଛି।

ୱେଡିଂ ଗିଫ୍ଟ ପାଇଁ ବେଷ୍ଟ ଅପ୍ସନ ସାଜିଛି: ଦିନକୁଦିନ ବଦଳୁଛି ଗିଫ୍ଟ ଆଇଡିଆ। ପୂର୍ବରୁ ସାଙ୍ଗସାଥୀଙ୍କ ବିବାହରେ ଭଳିକି ଭଳି ଗିଫ୍ଟ ଦିଆଯାଉଥିଲା। ବର୍ତ୍ତମାନ ଏହି ଲିଷ୍ଟରେ କପୁଲ୍ ଫଟୋ ପ୍ରିଣ୍ଟ ବେଡ୍‌ଶିଟ୍ ଏବଂ ତକିଆ କଭରର ଡିମାଣ୍ଡ ବଢୁଥିବାର ଦେଖିବାକୁ ମିଳୁଛି। ଏହା ଅପେକ୍ଷାକୃତ ମଡର୍ନ ଏବଂ ଆଇକ୍ୟାଚି ମଧ୍ୟ ଲାଗୁଛି। ତା'ଛଡ଼ା ଏହାକୁ ପ୍ରିଣ୍ଟ କରାଇବା ଲାଗି ପ୍ରାୟ ଅଧିକାଂଶ ସହରରେ ସୁବିଧା ମଧ୍ୟ ହୋଇଗଲାଣି। ଏମିତିକି ଅନ୍‌ଲାଇନ୍‌ରେ ମଧ୍ୟ ଏହି ସୁବିଧା ଖୁବ୍ ସହଜରେ ଉପଲବ୍ଧ ହୋଇପାରୁଛି। ତେଣୁ ଏହାକୁ ବିଶେଷ କରି ୱେଡିଂ, ଆନିଭର୍ସାରି ଗିଫ୍ଟ ଲାଗି ଅନେକେ ପସନ୍ଦ କରୁଛନ୍ତି। କେହି କେହି ଏଥିରେ ଫ୍ୟାମିଲି ଫଟୋ ମଧ୍ୟ ପ୍ରିଣ୍ଟ କରାଇ ନିଜ ପ୍ରିୟଜନଙ୍କୁ ଉପହାର ସ୍ୱରୂପ ଦେଉଥିବା ଦେଖିବାକୁ ମିଳୁଛି।

ବ୍ୟାକ୍ କଭରର ଡିମାଣ୍ଡ ବଢୁଛି: ଆଜିର ଯୁବପିଢ଼ିଙ୍କଠାରେ ମାର୍କେଟ୍‌କୁ ଆସୁଥିବା ଲାଟେଷ୍ଟ ବ୍ରାଣ୍ଡ ଏବଂ ମଡେଲ୍‌ର ମୋବାଇଲ କିଣିବା ଏକ ନିଶା ପାଲଟିଯାଇଛି। ଖାଲି ଏତିକି ନୁହେଁ, ନିଜ ଫୋନ୍‌କୁ ଆଇକ୍ୟାଚି ଲୁକ୍ ଦେବା ଲାଗି ସେମାନେ ଭଳିକି ଭଳି ଡିଜାଇନ୍‌ର ବ୍ୟାକ୍ କଭର ମଧ୍ୟ ବ୍ୟବହାର କରୁଛନ୍ତି। ତେବେ ଏମିତିରେ ସେଲ୍ଫ ଫଟୋ ପ୍ରିଣ୍ଟ ହେଉ ଅବା ଫ୍ୟାମିଲି କିମ୍ବା ଫ୍ରେଣ୍ଡସଙ୍କ ଫଟୋ ପ୍ରିଣ୍ଟ ଥିବା ବ୍ୟାକ୍ କଭରର ଡିମାଣ୍ଡ ବଢୁଥିବା ଦେଖିବାକୁ ମିଳୁଛି। ଏହାକୁ ପ୍ରିଣ୍ଟ କରାଇବା ସହଜ ଏବଂ ଦାମ୍ ମଧ୍ୟ ସୁହାଇଲା ଭଳି ହେଉଥିବାରୁ ନିଜେ ବ୍ୟବହାର କରିବା କିମ୍ବା ଗିଫ୍ଟ ଦେବା ଲାଗି ଏହା ଯୁବପିଢ଼ିଙ୍କ ପ୍ରଥମ ପସନ୍ଦ ପାଲଟୁଛି।

ଆଇକ୍ୟାଚି ଲାଗୁଛି ଫଟୋପ୍ରିଣ୍ଟ ଟି-ଶାର୍ଟ: ଏମିତିରେ ଅଧିକାଂଶ ଯୁବତୀଯୁବକଙ୍କୁ ପ୍ଲେନ୍ ଅପେକ୍ଷା ପ୍ରିଣ୍ଟେଡ୍ ଟି-ଶାର୍ଟ ପସନ୍ଦ। ହେଲେ ଏବେ ଫଟୋ ପ୍ରିଣ୍ଟ ବିଶେଷକରି ସେଲ୍ଫ କପୁଲ୍ କିମ୍ବା ଗ୍ରୁପ୍ ଫଟୋ ପ୍ରିଣ୍ଟ ଟି-ଶାର୍ଟର ଲାଟେଷ୍ଟ ଫ୍ୟାଶନ୍ ଟ୍ରେଣ୍ଡ ପାଲଟିଛି। ଏହା ନା କେବଳ ଷ୍ଟାଇଲିସ୍ ବରଂ ବେଶ୍ ଆଇକ୍ୟାଚି ମଧ୍ୟ ଲାଗୁଥିବାରୁ ଅନେକେ ଏହାକୁ ଗିଫ୍ଟ ଦେବାକୁ ବି ପସନ୍ଦ କରୁଛନ୍ତି।

– ପୌର୍ଣ୍ଣମାସୀ

ଗିଫ୍ଟ ପାଇଁ ବଢୁଛି ଡିମାଣ୍ଡ

ଯୁବପିଢ଼ିଙ୍କୁ ସବୁବେଳେ କିଛି ନୂଆ ତଥା ଲାଟେଷ୍ଟ ଜିନିଷ ପସନ୍ଦ, ଯେଉଁଥିରୁ ବାଦ୍‌ପଡ଼ିନି ସେମାନଙ୍କ ଗିଫ୍ଟ ସିଲେକ୍ସନ। କାରଣ ବର୍ତ୍ତମାନ ନିଜେ ବ୍ୟବହାର କରିବା ଲାଗି ହେଉ ଅବା ଆତ୍ମୀୟସ୍ୱଜନ ତଥା ସାଙ୍ଗସାଥୀଙ୍କୁ କୌଣସି ସ୍ପେଶାଲ୍ ଅକେଜନ୍‌ରେ ଗିଫ୍ଟ ଦେବା ଲାଗି ଅନେକେ ବିଭିନ୍ନ ଫଟୋ ପ୍ରିଣ୍ଟ ସାମଗ୍ରୀ ଯଥା ମୋବାଇଲ୍ ବ୍ୟାକ୍ କଭର, କଫି ମଗ୍, ବେଡ୍‌ଶିଟ୍ ଏବଂ ତକିଆ କଭର, ଟି-ଶାର୍ଟ ଆଦି ଅଧିକ ପସନ୍ଦ କରୁଛନ୍ତି। ବାର୍ଥ ଡେ' ଗିଫ୍ଟରେ କଫି ମଗ୍‌ର ଡିମାଣ୍ଡ ଅଧିକ ରହୁଥିବା ବେଳେ ୱେଡିଂ ଗିଫ୍ଟରେ କପୁଲ୍ ଫଟୋ ପ୍ରିଣ୍ଟ ବେଡ୍‌ଶିଟ୍ ଏବଂ ତକିଆ କଭରର ଚାହିଦା ବେଶି ରହୁଛି। ଗ୍ରାହକଙ୍କ ଚାହିଦା ଅନୁସାରେ ଦିନକୁ ଦିନ ଭଳିକି ଭଳି ଗିଫ୍ଟ ଆଇଡିଆ ମଧ୍ୟ ମାର୍କେଟ୍‌କୁ ଆସୁଛି। ଏମିତିକି ଅନେକେ ଟି-ଶାର୍ଟରେ ମଧ୍ୟ ଫଟୋ ପ୍ରିଣ୍ଟ କରାଇ ଗିଫ୍ଟ କରୁଛନ୍ତି, ଯାହାକି ଭାଲେଣ୍ଟାଇନ୍ସ ଡେ' ଏବଂ ଫ୍ରେଣ୍ଡଶିପ୍ ଡେ'ରେ ଅଧିକ ଡିମାଣ୍ଡରେ ରହୁଛି। କେବଳ ଏତିକି ନୁହେଁ, ଛୋଟ ପିଲାଙ୍କ ଜନ୍ମଦିନରେ ହେଉ ଅବା ନୂଆ ଗୃହ ଆରମ୍ଭରେ ଫଟୋ ପ୍ରିଣ୍ଟ ମାର୍ବଲ ମଧ୍ୟ ଗିଫ୍ଟ ଭାବେ ଦେବାକୁ ଅନେକେ ଆଗ୍ରହୀ ହେଉଛନ୍ତି। ତେବେ ମ୍ୟାଜିକ୍ କପ୍ (ଯେଉଁଥିରେ ଗରମ ପାଣି, ଚା, କଫି ଆଦି ଢାଳିବା ପରେ ଫଟୋ ଦେଖାଯାଇଥାଏ) ସବୁଠୁ ବେଶି ଡିମାଣ୍ଡରେ ରହିଛି। ସରପ୍ରାଇଜ୍ ଗିଫ୍ଟ ଦେବାକୁ ଏହା ବେଷ୍ଟ ଅପ୍ସନ ବୋଲି ଅଧିକାଂଶ ଗ୍ରାହକ ପ୍ରକାଶ କରୁଛନ୍ତି। ଏସବୁ ସାମଗ୍ରୀର ଦାମ୍ ମଧ୍ୟ ଗ୍ରାହକଙ୍କୁ ସୁହାଇଲା ଭଳି ରହିଛି। କପ୍ ପ୍ରିଣ୍ଟ ପାଇଁ ୧୫୦ ଟଙ୍କା ରହିଥିବା ବେଳେ ତକିଆ କଭର ୨୦୦ରୁ ୫୦୦ଟଙ୍କା ଏବଂ ମ୍ୟାଜିକ୍ କପ୍ ପାଇଁ ୪୦୦ ଟଙ୍କା ରହିଛି। ଅନ୍ୟ ସାମଗ୍ରୀଗୁଡ଼ିକରେ ରଙ୍ଗ ଖର୍ଚ୍ଚକୁ ନେଇ ଅଲଗା ଅଲଗା ଦାମ୍ ରହିଛି। ଦୀର୍ଘ ୭ ବର୍ଷ ହେବ ମୁଁ ଗ୍ରାହକଙ୍କ ଡିମାଣ୍ଡ ଅନୁଯାୟୀ ଏସବୁ ସାମଗ୍ରୀ ପ୍ରିଣ୍ଟ କରି ଯୋଗାଇ ଆସୁଛି। ତେବେ ପୂର୍ବରୁ ଏହା ଉପରେ ଅନେକଙ୍କର ଏତେଟା ଧାରଣା ନ ଥିବା ବେଳେ ଏବେ ଏହାର ଡିମାଣ୍ଡ ଖୁବ୍ ବଢ଼ିଯାଇଛି।

– **ଦିଲୀପ କୁମାର ଲେଙ୍କା**
(ପ୍ରୋପ୍ରାଇଟର, ବାବା ଆର୍ଟ୍ସ, ସାମନ୍ତରାୟପୁର, ଖୋର୍ଦ୍ଧା)

ଏ ସପ୍ତାହର ପ୍ରଶ୍ନ

୧– ଫାଦର ଅଫ୍ ଗ୍ରୀନ୍ ରିଭୋଲ୍ୟୁଶନ୍..... ?
୨– ବାସିଲିକା ଅଫ୍ ବନ୍ ଜେସସ୍..... ଠାରେ ଅବସ୍ଥିତ ?
୩– ଅକ୍ଷରଧାମ ମନ୍ଦିରରେ..... ପୂଜା ପାଆନ୍ତି ?
୪– ବାଂଲାଦେଶ ଜାତୀୟ ସଂଗୀତର ରଚୟିତା..... ?
୫– ଗ୍ୟାଲସ୍ ଗ୍ୟାଲସ୍ ଡୋମେଷ୍ଟିକସ୍ .....ର ବୈଜ୍ଞାନିକଙ୍କ ନାମ ?

ଗତ ଥରର ଉତ୍ତର

୧ – ବିହାର
୨ – ଅହମ୍ମଦାବାଦ
୩ – ଜୁଲାଇ ୧୨
୪ – ଚାଇନା
୫ – ଫେଡେରାଲ୍ ବ୍ୟାଙ୍କ୍

ଉତ୍ତରଦାତା

ନରେଶ କୁମାର କର, ହାଇଦ୍ରାବାଦ

ସୁନୀଲ୍ କୁମାର ବେହେରା, ବ୍ରହ୍ମପୁର

ସୂଚନା: ଆଗାମୀ ଆଶା ପୃଷ୍ଠା ପାଇଁ ଲେଖା ଓ ଫଟୋ ପଠାଇବା ଲାଗି ଇ-ମେଲ୍ ଠିକଣା: dharitriagamiasha @gmail.com

ଟପ୍ ୧୦

ପୃଥିବୀର ଶକ୍ତିଶାଳୀ ନୌସେନା (୨୦୨୧)

୧– ୟୁନାଇଟେଡ୍ ଷ୍ଟେଟ୍ସ ନ୍ୟାଭି..... ଆମେରିକା
୨– ପିପୁଲ୍ସ ଲିବରେଶନ୍ ଆର୍ମି ନ୍ୟାଭି..... ଚାଇନା
୩– ରୁଷିଆନ୍ ନ୍ୟାଭି..... ରୁଷିଆ
୪– ରୟାଲ ନ୍ୟାଭି.....ୟୁନାଇଟେଡ୍ କିଙ୍ଗ୍‌ଡମ୍
୫– ଜାପାନ ମେରିଟାଇମ୍ ସେଲ୍ଫ ଡିଫେନ୍ସ ଫୋର୍ସ..... ଜାପାନ
୬– ଫ୍ରେଞ୍ଚ୍ ନ୍ୟାଭି..... ଫ୍ରାନ୍ସ
୭– ଇଣ୍ଡିଆନ୍ ନ୍ୟାଭି..... ଇଣ୍ଡିଆ
୮– ରିପବ୍ଲିକ୍ ଅଫ୍ କୋରିଆନ୍ ନ୍ୟାଭି..... ଦକ୍ଷିଣ କୋରିଆ
୯– ଇଟାଲିଆନ୍ ନ୍ୟାଭି..... ଇଟାଲୀ
୧୦– ତାଇୱାନିଜ୍ ନ୍ୟାଭି..... ତାଇୱାନ୍

ଜାଣନ୍ତୁ ଦୁନିଆ

କୁକୁର

ପଶୁଟିଏ ସତ, ହେଲେ ମଣିଷର ବେଶ୍ ବିଶ୍ୱସ୍ତ ହେଉଛି କୁକୁର। ସେ କେତେବେଳେ ଜଗୁଆଳିର କାମ କରେ ତ ଆଉ କେବେ ଅପରାଧୀଙ୍କୁ ଧରିବାରେ ସାହାଯ୍ୟ କରେ। ତେବେ ଘରେ ପୋଷା ଭାବେ ହେଉ ଅବା ରାସ୍ତାଘାଟରେ ଅନେକ ବୁଲା କୁକୁରଙ୍କୁ ଆପଣମାନେ ସର୍ବଦା ଦେଖୁଥିବେ। ହେଲେ ଏହି କୁକୁରମାନଙ୍କ ସମ୍ପର୍କରେ ଏମିତି କିଛି ରୋଚକ କଥା ରହିଛି, ଯାହା ସମ୍ପର୍କରେ ସମସ୍ତେ ଅବଗତ ନ ଥିବେ। ଜାଣିବା ଏଭଳି କିଛି ତଥ୍ୟ ସମ୍ପର୍କରେ...

➤କୁକୁର ଛୁଆଟିଏ ଜନ୍ମ ହେବା ବେଳେ ଦୃଷ୍ଟିହୀନ ଏବଂ ବଧିର ହୋଇଥାଏ। ଜନ୍ମ ସମୟରେ ସେମାନଙ୍କ ଦାନ୍ତ ମଧ୍ୟ ଉଠି ନ ଥାଏ।
➤କୁକୁର ଭୁକେ ଏକଥା କିଏ ବା ନ ଜାଣେ! ହେଲେ ଏଭଳି ଏକ ପ୍ରଜାତିର କୁକୁର ଅଛନ୍ତି, ଯିଏ ଆଦୌ ଭୁକି ନ ଥା'ନ୍ତି। ଆଶ୍ଚର୍ଯ୍ୟ ଲାଗୁଥିଲେ ବି ଏକଥା ସତ। ବାସେଞ୍ଜି ନାମକ ଏହି କୁକୁର ପ୍ରଜାତି ଖୁବ୍ ବୁଦ୍ଧିଆ।
➤ସାଧାରଣତଃ ପ୍ରାୟ ସବୁ ପ୍ରଜାତିର କୁକୁରଙ୍କ ଜିଭର ରଙ୍ଗ ଗୋଲାପି ହୋଇଥିବା ବେଳେ ଚାଉଚାଉ ଏବଂ ଶାର୍ ପାଇ ନାମକ ଦୁଇ ପ୍ରଜାତିର କୁକୁରଙ୍କ ଜିଭ ଉପରେ କଳାକଳା ଦାଗ ରହିଛି।
➤ପୃଥିବୀରେ ଥିବା ବିଭିନ୍ନ କୁକୁର ପ୍ରଜାତି ମଧ୍ୟରେ ଗ୍ରେଟ୍ ଡେନ୍ ପ୍ରଜାତି ସବୁଠୁ ଡେଙ୍ଗା, ଯାହାର ସାଧାରଣ ଉଚ୍ଚତା ହେଉଛି ୩ ଫୁଟ୍ ବା ୩୬ ଇଞ୍ଚ ଏବଂ ଓଜନ ୫୦-୯୦ କେଜି। ତେବେ ଏହି ପ୍ରଜାତିର ଜେଅସ୍ ନାମକ ୪୪ ଇଞ୍ଚ ଉଚ୍ଚତା ବିଶିଷ୍ଟ ଏକ କୁକୁର ପୃଥିବୀର ସବୁଠୁ ବଡ଼ କୁକୁର ଭାବେ ଗିନିଜ୍ ୱାର୍ଲ୍ଡ ରେକର୍ଡସ୍‌ରେ ସ୍ଥାନ ପାଇଛି। ସେହିପରି ଚିହୁଆହୁଆ ହେଉଛି ପୃଥିବୀର ସବୁଠୁ ଛୋଟ କୁକୁର ପ୍ରଜାତି, ଯାହାର ଓଜନ ମାତ୍ର ୨.୭ କେଜି.।
➤ଛୋଟ କୁକୁରଙ୍କର ପ୍ରଥମେ ମାତ୍ର ୨୮ଟି ଦାନ୍ତ ଉଠିଥାଏ ଏବଂ ଏହା ଝଡ଼ିଯିବା ପରେ ୪୨ଟି ଦାନ୍ତ ଉଠିଥାଏ।
➤ସମସ୍ତ କୁକୁର ପ୍ରଜାତି ମଧ୍ୟରେ ଲାବ୍ରାଡର୍ ପ୍ରଜାତି ସବୁଠୁ ଲୋକପ୍ରିୟ। ଆମେରିକାରେ ସର୍ବାଧିକ ଏହାକୁ ପୋଷା କୁକୁର ଭାବେ ରଖିଥିବା ଦେଖିବାକୁ ମିଳିଥାଏ।
➤ କୁକୁରଙ୍କ ଘ୍ରାଣଶକ୍ତି ମଣିଷଠାରୁ ପ୍ରାୟ ୪୦ ଗୁଣ ଅଧିକ।

ୟୁଥ୍ ଆଲର୍ଟ

ପିଠି ଯନ୍ତ୍ରଣା ହେଉଥିଲେ

ବର୍ତ୍ତମାନ ଅଧିକାଂଶ ଯୁବପିଢ଼ିଙ୍କଠାରେ ପିଠି ଯନ୍ତ୍ରଣା ସମସ୍ୟା ଦେଖିବାକୁ ମିଳୁଛି। ଯଦିଓ ଏଥିପାଇଁ ବିଭିନ୍ନ କାରଣ ରହିଛି, ତଥାପି ବିଶେଷକରି ଡେସ୍କ ଜବ୍ କରୁଥିବା ଯୁବତୀଯୁବକମାନେ ଗୋଟିଏ ସ୍ଥାନରେ ଦୀର୍ଘ ସମୟ ବସିରହିବା ଏଥିପାଇଁ ମୁଖ୍ୟତଃ ଦାୟୀ। ଯଦି ଆପଣ ଏହି ସମସ୍ୟା ଦେଇ ଗତି କରୁଛନ୍ତି, ତେବେ ଏଥିରୁ ଦୂରେଇ ରହିବା ଲାଗି କେଉଁସବୁ ଉପାୟ ଲାଭଦାୟକ ଜାଣିରଖନ୍ତୁ ସେ ସମ୍ପର୍କରେ...

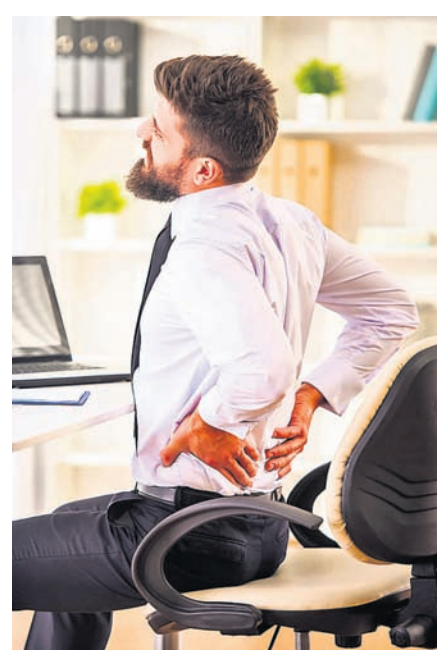

➤ପିଠି, ଅଣ୍ଟା, ବେକ ଆଦି ବିନ୍ଧା ହେବାର ସବୁଠାରୁ ବଡ଼ କାରଣ ହେଉଛି ଭୁଲ୍‌ରେ ବସିବା ଶୈଳୀ। ତେଣୁ ଅଫିସ୍‌ରେ ହେଉ ଅବା ଘରେ, କମ୍ପ୍ୟୁଟର୍‌ରେ କାମ କରିବା ବେଳେ ନିଜର ବସିବା ଶୈଳୀ ଠିକ୍ ରଖନ୍ତୁ। ଅନେକେ ବସିବା ସମୟରେ ଆରାମ ଲାଗିବା ଆଳରେ ଜାକି ହୋଇ ବସନ୍ତି। ହେଲେ ଡେସ୍କ ଜବ୍‌ରେ ଦୀର୍ଘ ସମୟ ଏପରି ବସିବା ଫଳରେ ବେକ, ପିଠି, ଅଣ୍ଟା ଜାକି ହୋଇ ରହିବା ଯୋଗୁ ମେରୁଦଣ୍ଡରେ ଚାପ ପଡ଼ିଥାଏ ଏବଂ ବିନ୍ଧା ହୋଇଥାଏ। କେବଳ ଏତିକି ଅଧିକ ସମୟ ଏପରି ପୋଜିଶନ୍‌ରେ ରହିବା ଯୋଗୁ ସ୍ପଣ୍ଡିଲାଇଟିସ୍ ଭଳି ସମସ୍ୟା ମଧ୍ୟ ଉପୁଜିଥାଏ। ତେଣୁ ପିଠିକୁ ସିଧା ରଖି ବସନ୍ତୁ ଏବଂ ଗୋଡ଼ ଯେପରି ତଳେ ସିଧା ଲାଗୁଥିବ ସେଥିପ୍ରତି ଧ୍ୟାନ ଦିଅନ୍ତୁ।
➤ଯଦି କାମ କରିବା ବେଳେ ପିଠି ଯନ୍ତ୍ରଣା ହେଉଛି, ତେବେ ଏଥିପାଇଁ ଚେୟାର ମଧ୍ୟ କେତେକାଂଶରେ ଦାୟୀ। ତେଣୁ ଏପରି ଚେୟାର ବାଛନ୍ତୁ, ଯେଉଁଥିରେ ବସିଲେ ନା କେବଳ ଆରାମ ଲାଗିବ ବରଂ ବେକ, ପିଠି, ଅଣ୍ଟା ଜାକି ନ ହୋଇ ସିଧା ରହୁଥିବ। ଯଦି ଅଫିସ୍‌ରେ ଏପରି ଚେୟାର ନାହିଁ, ତେବେ ଆପଣ ପିଠିକୁ ସପୋର୍ଟ ଦେବା ଲାଗି ଚେୟାର୍‌ରେ ଏକ ତକିଆ ରଖି ବସିପାରିବେ।
➤କାମ କରୁଥିବା ଡେସ୍କଟପ୍ ହେଉ ଅବା ଲ୍ୟାପ୍‌ଟପ୍‌କୁ ଟେବୁଲ୍ ଉପରେ ଏପରି ରଖନ୍ତୁ, ଯେପରି ଏହାର ସ୍କ୍ରିନ୍ ଆପଣଙ୍କ ଆଖି ସହ ସମାନ୍ତରାଳ ଭାବେ ରହିବ। ନଚେତ୍ ତଳୁଆ କିମ୍ବା ଅଧିକ ଉଚ୍ଚାରେ ଥିଲେ ମୁଣ୍ଡ ନୁଆଁଇବା ଅବା ଉଠାଇ ଦୀର୍ଘ ସମୟ କାମ କରିବା ଦ୍ୱାରା ବେକରେ ଚାପ ପଡ଼ି ଖୁବ୍ ଯନ୍ତ୍ରଣା ହୋଇଥାଏ।
➤ପିଠି ଯନ୍ତ୍ରଣା ହେଉଥିଲେ ଦୀର୍ଘ ସମୟ ଗୋଟିଏ ସ୍ଥାନରେ ବସି ରହି କାମ ନ କରି ମଝିରେ ମଝିରେ ସିଟ୍‌ରୁ ଉଠି ଅଳ୍ପ ଚାଲନ୍ତୁ ଏବଂ ହାତ ଉଠାଇବା, ବେକ ଏବଂ ପିଠିକୁ ରିଲାକ୍ସ କରିବା ଭଳି ହାଲୁକା ଏକ୍ସରସାଇଜ୍ କରନ୍ତୁ। ଏହାଦ୍ୱାରା ଶରୀରରେ ରକ୍ତ ସଞ୍ଚାଳନ ଠିକ୍ ଭାବେ ହେବା ସହ ମାଂସପେଶୀ ମଧ୍ୟ ରିଲାକ୍ସ ହେବ ଏବଂ ଯନ୍ତ୍ରଣା ଦୂର ହେବ।
➤ଡେସ୍କ ଜବ୍ କରୁଥିଲେ ଅଫିସ୍ ସମୟ ପରେ ଘରେ ଥିବା ବେଳେ ପ୍ରତିଦିନ କିଛି ସମୟ ଯୋଗ, ବ୍ୟାୟାମ ଆଦି କରିବାକୁ ଆଦୌ ଭୁଲନ୍ତୁ ନାହିଁ। କାରଣ ଏହାହିଁ ଆପଣଙ୍କୁ ଏକ ଯନ୍ତ୍ରଣାମୁକ୍ତ ଜୀବନ ଜିଇବାରେ ସାହାଯ୍ୟ କରିବ।
➤ଆଉ ଏକ ଗୁରୁତ୍ୱପୂର୍ଣ୍ଣ କଥା ମନେରଖନ୍ତୁ। ଯଦି ପିଠି ଯନ୍ତ୍ରଣା ଅଧିକ ହେଉଛି, ତେବେ ବାରମ୍ବାର ପେନ୍‌କିଲର ଖାଇ ଏହାକୁ କମାଇବାକୁ ଚେଷ୍ଟା ନ କରି ଡାକ୍ତରଙ୍କ ପରାମର୍ଶ କ୍ରମେ ଚିକିତ୍ସା ଆରମ୍ଭ କରନ୍ତୁ। ନଚେତ୍ ସାମାନ୍ୟ ଅବହେଳାରୁ ଆପଣଙ୍କୁ ବଡ଼ ସମସ୍ୟାର ସମ୍ମୁଖୀନ ହେବାକୁ ପଡ଼ିପାରେ।

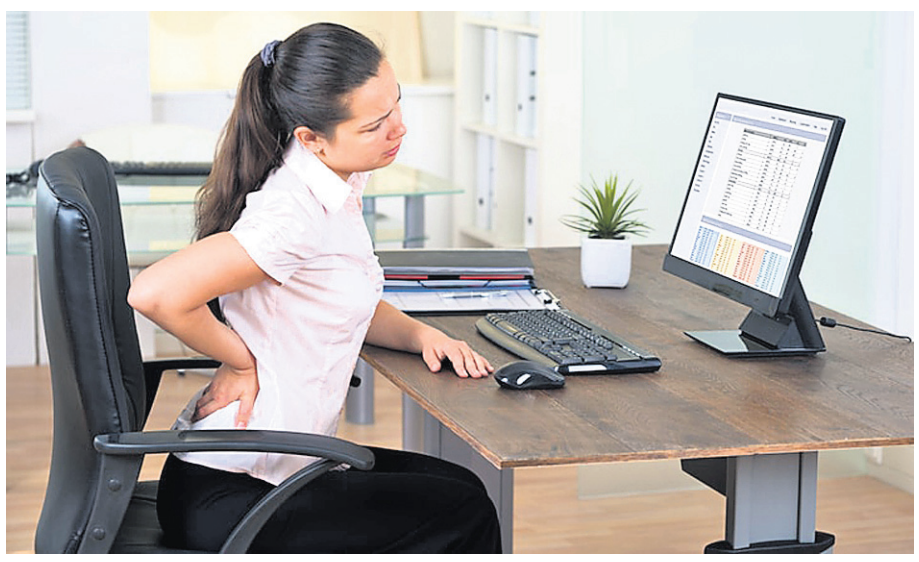

ଚିଙ୍ଗୁଡି ଘେରି ମାଲିକଙ୍କ ନାଁରେ ମାମଲା, ୨ ଗିରଫ

ରାଜନଗର,(ସ୍ୱ.ପ୍ର.): ବେଆଇନ ଚିଙ୍ଗୁଡି ଘେରି ଉଚ୍ଛେଦ ପାଇଁ ହାଇକୋର୍ଟଙ୍କ ନିର୍ଦ୍ଦେଶ ପରେ ଶନିବାର ହଠାତ୍ ମାମଲା ରୁଜୁର ୩୬ ଦିନ ପରେ ତାଳଚୁଆ ସାମୁଦ୍ରିକ ଥାନା ପୋଲିସ ୨ ଚିଙ୍ଗୁଡି ଘେରି ମାଲିକଙ୍କୁ ଗିରଫ କରିଛି। ସେମାନେ ହେଲେ ତାଳଚୁଆ ପଞ୍ଚାୟତ ଶିକାରପାହି ଗାଁର ବିମଳ ଭୂୟାଁ (୫୦) ଓ ବଚନ ଭୂୟାଁ(୩୨)। ଦୁଇଜଣ ଶିକାରପାହି ମୌଜାର ସରକାରୀ ଜମି ଜବରଦଖଲ କରି ଘେରି କରିଥିଲେ। ଜୁନ ୧୮ରେ ତାଳଚୁଆ ସାମୁଦ୍ରିକ ଥାନାରେ ୧୭୬ ଜଣଙ୍କ ନାଁରେ, ରାଜନଗର ଥାନାରେ ୬୦ଜଣଙ୍କ ନାଁରେ ତହସିଲଦାରଙ୍କ ଏତଲା ଉପରେ ମାମଲା ରୁଜୁ ହୋଇଥିଲା। ରାଜନଗର ପୋଲିସ ୨୧ ତାରିଖରେ ୮ଜଣଙ୍କୁ ଉଠାଇ ଆଣି ପୁଣି ଛାଡି ଦେଇଥିଲା।

ସଂକ୍ଷେପରେ

ବାଙ୍କ ବିହାରୀ ମଠରେ ଗୁରୁପୂର୍ଣ୍ଣିମା

ରସୁଲପୁର,୨୪।୭(ଡି.ଏନ.ଏ.): ଗୁରୁଙ୍କ ବିକଳ୍ପ ନାହିଁ। ସମାଜରେ ଗୁରୁଙ୍କୁ ଶ୍ରେଷ୍ଠ ସ୍ଥାନ ଦିଆଯାଇଛି। ଗୁରୁମାନେ ସମାଜରୁ ଅଜ୍ଞାନ ଅନ୍ଧକାର ଦୂରକରି ସତମାର୍ଗରେ ପରିଚାଳିତ କରିଥାନ୍ତି। ପ୍ରତ୍ୟେକ ସଫଳ ବ୍ୟକ୍ତି ପଛରେ ଜଣେ ଗୁରୁଙ୍କ ଅବଦାନ ଅବର୍ଣ୍ଣନୀୟ ବୋଲି ଶନିବାର ରସୁଲପୁର ବ୍ଲକ ଲକ୍ଷ୍ମୀନଗର ପଞ୍ଚାୟତସ୍ଥିତ ବାଙ୍କବିହାରୀ ମଠରେ ଆୟୋଜିତ ଗୁରୁପୂର୍ଣ୍ଣିମା ଉତ୍ସବରେ ମତପ୍ରକାଶ ପାଇଛି। ରସୁଲପୁର ପ୍ରଖଣ୍ଡ ବିଶ୍ୱ ହିନ୍ଦୁ ପରିଷଦ ବଜରଙ୍ଗ ଦଳ ପକ୍ଷରୁ ମଠ ପରିସରରେ ଆୟୋଜିତ ଗୁରୁ ପୂଜନ ଉତ୍ସବ ଅବସରରେ ମଠାଧୀଶ ସନ୍ଥ ଗୁରୁଜୀ ଜଗନ୍ନାଥ ଦାସଙ୍କୁ ପୂଜାର୍ଚ୍ଚନା କରାଯାଇଛି। କରୋନା କାଳରେ ଅସୁବିଧାର ସମ୍ମୁଖୀନ ହେଉଥିବା ଗୁରୁଜୀଙ୍କୁ ଶିଷ୍ୟମାନେ ସହାୟତା ପ୍ରଦାନ କରିଛନ୍ତି।

ଯୁବ ବିଜେଡି ପୂର୍ବତନ ସାଧାରଣ ସମ୍ପାଦକଙ୍କ ପରଲୋକ

ବାଲିଚନ୍ଦ୍ରପୁର,୨୪।୭(ସ୍ୱ.ପ୍ର.): ବଡ଼ଚଣା ଯୁବ ବିଜେଡିର ପୂର୍ବତନ ସାଧାରଣ ସମ୍ପାଦକ ପ୍ରଭାସ କୁମାର ପାଢ଼ୀ(୪୧)ଙ୍କ ଶୁକ୍ରବାର ରାତିରେ ପରଲୋକ ଘଟିଛି। ଦୀର୍ଘ ଦିନ ହେବ ସେ ଅସୁସ୍ଥତା ହେତୁ କଟକ ବଡ଼ ମେଡିକାଲରେ ଚିକିତ୍ସାଧୀନ ଥିଲେ। ଜଣେ ସାହସୀ, ପରୋପକାରୀ, ସ୍ନେହି ଓ ବନ୍ଧୁବତ୍ସଳ ଥିଲେ। ସେ ସ୍ଥାନୀୟ ସାହାସପୁର ମହାବିଦ୍ୟାଳୟରେ କିରାଣି ଭାବେ କାର୍ଯ୍ୟରତ ଥିଲେ। ତାଙ୍କ ବିୟୋଗ ଖବର ପ୍ରଚାରିତ ହେବା ପରେ ବାଲିଚନ୍ଦ୍ରପୁର

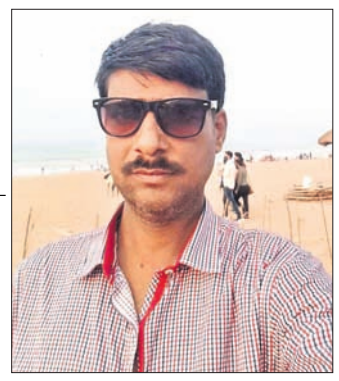

ଓ ବଡ଼ଚଣା ଅଞ୍ଚଳରେ ଶୋକର ଛାୟା ଖେଳିଯାଇଛି। ମରଶରୀରକୁ ଶୋଭାଯାତ୍ରାରେ ନିଆଯାଇ ଗ୍ରାମ ଶ୍ମଶାନରେ ଶେଷକୃତ୍ୟ ସମ୍ପନ୍ନ କରାଯାଇଛି। ତାଙ୍କ ପରଲୋକ ଖବର ପାଇ ବଡ଼ଚଣା ବିଧାୟକ ଅମର ପ୍ରସାଦ ଶତପଥୀ, ଓଡ଼ିଆ ଭାଷା, ସାହିତ୍ୟ ଓ ସଂସ୍କୃତି ବିଭାଗ ଉପଦେଷ୍ଟା ଜନ୍ମେଜୟ ଲେଙ୍କା, ଯୁବବିଜେଡି ସଭାପତି ଗଣେଶ୍ୱର ବରାଳ, ଜିଲା ପରିଷଦ ସଭ୍ୟ ଅରବିନ୍ଦ ସାମଲ, ଗୋପାଳପୁର ସରପଞ୍ଚ ଶରତ ସାମଲ ପ୍ରମୁଖ ଗଭୀର ଶୋକ ପ୍ରକାଶ କରିଛନ୍ତି। ଶନିବାର ଭାଜପା ନେତା ଅମର ନାୟକ, ଯୁବନେତା ଅମିୟ ସାହାଣୀ, କ୍ଷେତ୍ରବାସୀ ମହାରଣା ପ୍ରମୁଖ ତାଙ୍କ ବାସଭବନରେ ପରିବାରବର୍ଗଙ୍କୁ ସମବେଦନା ଜଣାଇଛନ୍ତି।

କରୋନା ପାଇଁ ଦ୍ୱନ୍ଦ୍ୱରେ ଅଭିଭାବକ, ଶିକ୍ଷାର୍ଥୀ

କେନ୍ଦ୍ରାପଡା ଅଫିସ, ୨୪।୭

- ସୋମବାରଠାରୁ ସ୍କୁଲରେ ବାଜିବ ଘଣ୍ଟି
- ଅନ୍‌ଲାଇନ ଶିକ୍ଷାଦାନ ହୋଇଥିଲା ସମସ୍ୟା
- ଭିତ୍ତିଭୂମି ଯାଞ୍ଚକୁ ଦିଆଯାଉ ଗୁରୁତ୍ୱ

ଦୀର୍ଘଦିନ ପରେ ଆସନ୍ତା ସୋମବାର ସ୍କୁଲରେ ଘଣ୍ଟି ବାଜିବ। ଅନ୍‌ଲାଇନ ଶିକ୍ଷାଦାନ କ୍ଷେତ୍ରରେ ସମସ୍ୟା ମଧ୍ୟରେ ଥିବା ଶିକ୍ଷାର୍ଥୀ ପ୍ରତ୍ୟକ୍ଷ ଭାବେ ଶିକ୍ଷା ଗ୍ରହଣ କରିବେ। ଗତ ୧୭ ତାରିଖରେ ରାଜ୍ୟ ସରକାର ଏ ସମ୍ପର୍କରେ ଘୋଷଣା କରିଥିଲେ। ଏଥିସହ କୋଭିଡ୍-୧୯ର ଏସ୍‌ଓପିକୁ କଡାକଡି ପାଳନ ପାଇଁ ବ୍ୟବସ୍ଥା କରିଛନ୍ତି। ଏହାସତ୍ତ୍ୱେ କରୋନାର ତୃତୀୟ ଲହର ଆସିବା ଆଗରୁ ସ୍କୁଲ ଖୋଲିବାକୁ ନେଇ ବହୁ ଅଭିଭାବକ ଓ ଛାତ୍ରୀଛାତ୍ର ଦ୍ୱନ୍ଦ୍ୱରେ ଅଛନ୍ତି। ଦୀର୍ଘଦିନ ଧରି ସଙ୍ଗରୋଧ କେନ୍ଦ୍ର ପାଲଟିଥିବା ସ୍କୁଲର ଭିତ୍ତିଭୂମିର ଯାଞ୍ଚ ଓ ଶିକ୍ଷକ, କର୍ମଚାରୀଙ୍କ ସମ୍ପୂର୍ଣ୍ଣ ଟୋକାକରଣ ପାଇ ଅନେକ ମତ ଦେଇଛନ୍ତି।

ଏ ସମ୍ପର୍କରେ ସହରସ୍ଥ ଦିଲାରପୁରର ସେକ୍ ଆସିକଉଦ୍ଦିନ କୁହନ୍ତି, ପୁଅ କାଲୋ ଚଳିତ ବର୍ଷ ଦଶମ ଶ୍ରେଣୀକୁ ଉନ୍ନୀତ ହୋଇଛି। କରୋନା ପାଇଁ ପାଠପଢ଼ା ବନ୍ଦ ରହିବା ପରେ ସରକାରଙ୍କ ଏହି ଘୋଷଣା ଛାତ୍ରୀଛାତ୍ରଙ୍କ ପାଇଁ ଆଶୀର୍ବାଦ ହେବ। ଯଦିଓ ଏହି ସ୍କୁଲ ବନ୍ଦ ସମୟରେ ଅନ୍‌ଲାଇନ ପାଠ ପଢ଼ା ହେଉଥିଲା, ତେବେ ଘରେ ରହିଥିବା ଗୋଟିଏ ଫୋନ ଶିକ୍ଷା ଗ୍ରହଣ ପାଇଁ ସମସ୍ୟା ସୃଷ୍ଟି କରିଥିଲା। ସ୍କୁଲ ଖୋଲିବା ପରେ ଛାତ୍ରୀଛାତ୍ର ପ୍ରତ୍ୟକ୍ଷ ଭାବେ ଶିକ୍ଷା ଗ୍ରହଣ କରିବେ। ଏହାଦ୍ୱାରା ପାଠପଢ଼ାରେ ଅଗ୍ରଗତି ହେବ। ତେବେ କରୋନା ମହାମାରୀ ସମୟରେ ଶିକ୍ଷାର୍ଥୀଙ୍କ ଅତ୍ୟଧିକ ମିଳାମିଶା ଦ୍ୱାରା ସଂକ୍ରମଣ ବଢ଼ିବା ସମ୍ଭାବନା ଅଛି। ପୂର୍ବରୁ ମଧ୍ୟ ଏପରି ଘଟଣା ବିଭିନ୍ନ ରାଜ୍ୟରେ ଦେଖିବାକୁ ମିଳିଛି। ଏ ନେଇ ସତର୍କ ରହିଲେ ସରକାରଙ୍କ ଉଦ୍ୟମ ସଫଳ ହେବ ବୋଲି ସେ କହିଛନ୍ତି।

ମାଧପୁରର ଅମରବର ବିଶ୍ୱାଳ କହିଛନ୍ତି, ସ୍କୁଲ ଖୋଲିବା ପୂର୍ବରୁ ଭିତ୍ତିଭୂମି ଯାଞ୍ଚ କରାଯାଉ। ବହୁ ସ୍କୁଲକୁ ସଙ୍ଗରୋଧ କେନ୍ଦ୍ର କରାଯାଇଥିଲା। ସ୍କୁଲର ସାନିଟାଇଜେଶନ ସହ ପାଇଖାନାର ଯାଞ୍ଚର ଆବଶ୍ୟକତା ଅଛି। ସେହିପରି ଶିକ୍ଷକ ଓ କର୍ମଚାରୀଙ୍କ ସମ୍ପୂର୍ଣ୍ଣ ଟୋକାକରଣକୁ ଜଲା ଶିକ୍ଷା ବିଭାଗ ପକ୍ଷରୁ ସାର୍ବଜନିନ କରିବା ଆବଶ୍ୟକ। ଏଥିସହ ସ୍କୁଲର ଶିକ୍ଷାର୍ଥୀ ସଂଖ୍ୟା ଓ କୋଠରିର ଆନୁପାତିକକୁ ଗୁରୁତ୍ୱ ଦିଆଯିବା ଆବଶ୍ୟକ। ଏସବୁ ନ ହେଲେ କରୋନା ଜନିତ ସଂକ୍ରମଣକୁ ରୋକିବା ସମ୍ଭବ ହେବନାହିଁ। ତୃତୀୟ ଲହରରେ ଶିଶୁଙ୍କ ପ୍ରତି ଘାତକ ହେବ ବୋଲି ବିଶେଷଜ୍ଞ ଦର୍ଶାଉଥିବାରୁ ଏହା ଜରୁରୀ ଅଟେ। ଖଡିଅଙ୍ଗର ହିରଣ୍ୟ କୁମାର ପଣ୍ଡା କହିଛନ୍ତି, ରାଜ୍ୟ ସରକାରଙ୍କ ସ୍କୁଲ ଖୋଲିବା ଉଦ୍ୟମ ସ୍ୱାଗତଯୋଗ୍ୟ ପଦକ୍ଷେପ। କରୋନା କଟକଣା ପାଳନ ସହ ପାଠପଢ଼ା ଆରମ୍ଭ ହେଉ। ସ୍କୁଲ ବନ୍ଦ ସମୟରେ ଅନ୍‌ଲାଇନ ପାଠପଢ଼ା ହେଉଥିଲେ ମଧ୍ୟ ବହୁ ସରକାରୀ ସ୍କୁଲର ଛାତ୍ରୀଛାତ୍ର ବିଭିନ୍ନ ସମସ୍ୟା ଯୋଗୁ ଏଥିରେ ସାମିଲ ହୋଇପାରିନାହାନ୍ତି। ଏଥିପାଇଁ ଦୁଇବର୍ଷ ହେବ ବାର୍ଷିକ ପରୀକ୍ଷା ହୋଇ ନ ଥିଲେ ମଧ୍ୟ ଉଚ୍ଚତର ଶ୍ରେଣୀ ପାଇଁ ପାସ ବ୍ୟବସ୍ଥା ହୋଇଛି। ଏପରି କି ଚଳିତବର୍ଷ ଓଡ଼ିଶାରେ ପ୍ରାୟ ୯୮% ପିଲାଙ୍କୁ ମାଟ୍ରିକ ଉତ୍ତୀର୍ଣ୍ଣ ଦର୍ଶାଯାଇଛି। କେତେକ ରାଜ୍ୟରେ ଦଶମ ଓ ଦ୍ୱାଦଶ ଶ୍ରେଣୀର ଶିକ୍ଷାର୍ଥୀଙ୍କୁ ମଧ୍ୟ ଆଦୌ ଫେଲ କରାଯାଇନାହିଁ। ଶିକ୍ଷାଦାନ କାର୍ଯ୍ୟ ସ୍ୱାଭାବିକ ହେବାକୁ ନେଇ ମନରେ ଥିବା ଦ୍ୱନ୍ଦ୍ୱ ଆସନ୍ତା ୨୬ ତାରିଖରେ ଶେଷ ହେବାକୁ ଯାଉଥିବା ସେ ପ୍ରକାଶ କରିଛନ୍ତି। ଦଶମ ଶ୍ରେଣୀ ଛାତ୍ର ମହେଶ୍ୱର ବାରିକ କହିଛନ୍ତି, ସ୍କୁଲ ଯିବା ପାଇଁ ପ୍ରସ୍ତୁତ ଅଛି। ବହୁତ ଦିନ ପରେ ସାଙ୍ଗଙ୍କ ସହ ମିଳିମିଶି ପାଠ ପଢ଼ିବୁ। ପାଠପଢ଼ା ବିଷୟରେ ଥିବା ବିଭିନ୍ନ ପ୍ରଶ୍ନର ଉତ୍ତର ଶିକ୍ଷକଙ୍କଠାରୁ ମିଳିବ ବୋଲି ସେ ପ୍ରକାଶ କରିଛନ୍ତି। ଏ ସମ୍ପର୍କରେ ଜିଲା ଶିକ୍ଷା ଅଧିକାରୀ ସଞ୍ଜୀବ ସିଂହ କହିଛନ୍ତି, ସ୍କୁଲ ଖୋଲିବାର ପ୍ରସ୍ତୁତି ପ୍ରାୟତଃ ଶେଷ ହୋଇଛି। ରାଜ୍ୟ ସରକାରଙ୍କ କରୋନା ଏସ୍‌ଓପିକୁ ଗୁରୁତ୍ୱ ଦିଆଯାଇଛି। ଶିକ୍ଷାର୍ଥୀଙ୍କୁ ଶ୍ରେଣୀ କକ୍ଷରେ ଉପଯୁକ୍ତ ବ୍ୟବଧାନରେ ବସାଇବା, ହାତଧୁଆ, ସାନିଟାଇଜେଶନ, ମାସ୍କ ଆଦି ପ୍ରତି ଧ୍ୟାନ ଦିଆଯାଉଛି। ଏଥିସହ ଶିକ୍ଷାର୍ଥୀ ଓ ଶିକ୍ଷକ, କର୍ମଚାରୀଙ୍କ ବ୍ୟତୀତ ବାହାର ଲୋକଙ୍କୁ ପ୍ରବେଶ ନିଷେଧ ହୋଇଛି। ଖେଳ ପିରିୟଡ ଓ ରିସେସ ଆଦି ରହୁ ନ ଥିବା ଡିଇଓ ସିଂହ ମତ ଦେଇଛନ୍ତି।

କରେଣ୍ଟ ଲଗାଇ ହତ୍ୟା ମାମଲା: ୨ ଗିରଫ

ଡେରାବିଶ ୨୪।୭(ସ୍ୱ.ପ୍ର.)

କେନ୍ଦ୍ରାପଡ଼ା ସଦର ଥାନା ଭାଗବତପୁର ପଞ୍ଚାୟତ ଶ୍ୟାମସୁନ୍ଦରପୁର (ମେଳକସାହି) ଗାଁର ଭ୍ରମରବର ରାଉତ (୪୦)ଙ୍କୁ ଗୁରୁବାର ବିଦ୍ୟୁତ୍ କରେଣ୍ଟ ଲଗାଇ ହତ୍ୟା କରାଯାଇଥିବା ନେଇ ତାଙ୍କ ସ୍ତ୍ରୀ ଅଭିଯୋଗ କରିଥିଲେ। ପୋଲିସ ଶନିବାର ହତ୍ୟାରେ ସମ୍ପୃକ୍ତ ଦୁଇ ଅଭିଯୁକ୍ତଙ୍କୁ ଗିରଫ କରି ଅପରାହ୍ନରେ କୋର୍ଟ ଚାଲାଣ କରିଛି। ଗିରଫ ଅଭିଯୁକ୍ତ ହେଲେ ମଦ ଦୋକାନ ମାଲିକ ପ୍ରକାଶ କୁମାର କର ଓ ମ୍ୟାନେଜର ମହେଶ୍ୱର ନାୟକ। ପୋଲିସ୍ ସୂଚନା ଅନୁଯାୟୀ, ଭ୍ରମରବରଙ୍କୁ ଘରୁ ଡାକି ନେଇ କଟକ-ଚାନ୍ଦବାଲି ରାସ୍ତା କଡ଼ରେ ଥିବା ସରକାରୀ ମଦ ଦୋକାନ ମାଲିକ ପ୍ରକାଶ ଓ ତାଙ୍କ ମ୍ୟାନେଜର ମହେଶ୍ୱର ବିଦ୍ୟୁତ୍ କରେଣ୍ଟ ଲଗାଇ ହତ୍ୟା କରଥିବା ନେଇ ଭ୍ରମରଙ୍କ ସ୍ତ୍ରୀ ମମତା ଥାନାରେ ଅଭିଯୋଗ ଆଣିଥିଲେ। ଅଭିଯୋଗକୁ ଭିତ୍ତିକରି ପୋଲିସ ନଂ. ୪୧୦/୨୧ରେ ମାମଲା ରୁଜୁ କରିବା ସହ ଘଟଣାର ତଦନ୍ତ ଜାରି ରହିଥିବା ତଦନ୍ତକାରୀ ଅଧିକାରୀ ଏଏସ୍‌ଆଇ ଭାଗବତ ମାହାଳି ସୂଚନା ଦେଇଛନ୍ତି।

ଥାନା ବିଭାଜନ, ଚିନ୍ତାରେ ଲୋକେ

ପାରାଦୀପ,୨୪।୭(ସ୍ୱ.ପ୍ର.)

- ୨ ଜୁନ୍‌ରେ ନୂଆ କୋର୍ଟ ପ୍ରତିଷ୍ଠା ହୋଇଥିଲା
- ଏରସମା କୋର୍ଟ ଅଧୀନରେ ପାରଦୀପର ୨ ଥାନା ସାମିଲ

ଏରସମାରେ ପ୍ରତିଷ୍ଠା ହୋଇଥିବା ଜଟାଧାର ମୁହାଣ ସାମୁଦ୍ରିକ ଥାନା।

ଜଗତ୍‌ସିଂହପୁର ଜିଲାର ଏରସମାଠାରେ ଚଳିତ ମାସ ୨ ତାରିଖରେ ନୂତନ ପ୍ରଥମ ଶ୍ରେଣୀ ବିଚାର ବିଭାଗୀୟ ଅଦାଲତ ଉଦ୍‌ଘାଟନ ହୋଇଛି। ଉକ୍ତ କୋର୍ଟ କାର୍ଯ୍ୟକ୍ଷମ ହେବା ପରେ ପାରାଦୀପରେ ଥିବା ୫ ଥାନାକୁ ବିଭାଜନ କରାଯାଇଛି। ମାତ୍ର ଏହାଦ୍ୱାରା ଲୋକେ ଲାଭବାନ ହେବା ପରିବର୍ତ୍ତେ ଅସୁବିଧାର ସମ୍ମୁଖୀନ ହେଉଛନ୍ତି। ମାଲିମକଦ୍ଦମାରେ ଜଡ଼ିତ ଲୋକ ଓ ପୋଲିସକୁ ଅଧିକ ବାଟ ଯିବାକୁ ପଡୁଛି।

ସୂଚନାଯୋଗ୍ୟ, ପାରାଦୀପରେ ଏବେ ୫ ଥାନା ଅଛି। ସେଗୁଡିକ ହେଲା ପାରାଦୀପ ଆଦର୍ଶଥାନା, ମେରାଇନ ଥାନା, ଜଟାଧାରମୁହାଣ ସାମୁଦ୍ରିକ ଥାନା, ଲକ୍‌ଥାନା ଓ ଅଭୟଚାନ୍ଦପୁର ଥାନା। ଏସବୁ ଥାନାର ମାମଲା ଓ ଅଭିଯୁକ୍ତଙ୍କୁ ଜୁଲାଇ ୨ ପୂର୍ବରୁ ଜୁଜଙ୍ଗ କୋର୍ଟରେ ହାଜିର କରାଯାଉଥିଲା। ମାତ୍ର ଏରସମା କୋର୍ଟ ପ୍ରତିଷ୍ଠା ପରେ ପାରାଦୀପର ଅଭୟଚାନ୍ଦପୁର ଓ ଜଟାଧାରମୁହାଣ ସାମୁଦ୍ରିକ ଥାନାକୁ ଏରସମା ଅଧୀନରେ ସାମିଲ କରାଯାଇଛି। ଏହି ଦୁଇ ଥାନା ଅଧୀନରେ ଷଣ୍ଢକୁଦ ବସ୍ତି, ବେଳାଭୂମି ଅଞ୍ଚଳ, ପାରାଦୀପ ରିଫାଇନେରି, ରଙ୍ଗିଆଗଡ, ବଗଦିଆ, ସିଜୁ ବ୍ୟତୀତ ଆଉ ୬ ପଞ୍ଚାୟତ ରହିଛି। ଏସବୁ ଅଞ୍ଚଳର ଦୂରତା ଏରସମା କୋର୍ଟଠାରୁ ୪୦ରୁ ୪୫ କି.ମି. ଥିବାବେଳେ ଜୁଜଙ୍ଗ କୋର୍ଟର ଦୂରତା ୨୦ କି.ମି. ମଧ୍ୟରେ ରହିଛି। ମାତ୍ର ଥାନା ବିଭାଜନ ପରେ ସ୍ଥାନୀୟ ଲୋକଙ୍କୁ ଦୂରରେ ଥିବା ଏରସମାକୁ କୋର୍ଟକୁ ଯିବାକୁ ପଡୁଛି। ଫଳରେ ଯାତାୟାତରେ ଅସୁବିଧା ହେଉଛି। ଏରସମା କୋର୍ଟ ଅଧୀନରେ ପାରାଦୀପର ୨ ଥାନା ସହ ଏରସମା ଥାନା ମଧ୍ୟ ରହିଛି।

ଜଟାଧାରମୁହାଣ ସାମୁଦ୍ରିକ ଥାନାର ନୂତନ ବିଲ୍ଡିଂ ଏରସମା ବ୍ଲକ ଅଧୀନ ନୋଳିଆସାହିଠାରେ ପ୍ରତିଷ୍ଠା ହୋଇଛି। କିନ୍ତୁ ସେଠାରେ ଆନୁଷ୍ଠାନିକ ଭାବେ କାର୍ଯ୍ୟ ଆରମ୍ଭ ହୋଇନାହିଁ। ଥାନା ଏବେ ପାରାଦୀପର ନୂଆବଜାରଠାରେ ବନ୍ଦରସ୍ଥିତ ଏକ କ୍ୱାର୍ଟରରେ ଚାଲିଛି। ଥାନା ବିଭାଜନ ପରେ ଷଣ୍ଢକୁଦବାସୀଙ୍କୁ କୌଣସି ମାମଲା ପାଇଁ ଏରସମା ଯିବାକୁ ପଡ଼ିବ। କିନ୍ତୁ ଷଣ୍ଢକୁଦରୁ ଏରସମା ଯିବା ପାଇଁ ଗମନାଗମନର କୌଣସି ସୁବିଧା ନ ଥିବାରୁ ସ୍ଥାନୀୟ ଲୋକଙ୍କ ଚିନ୍ତା ବଢ଼ିଯାଇଛି। ଏମିତି ଅନେକ ସୀମା ବିବାଦ ଅନ୍ୟାନ୍ୟ ଥାନା ଅଞ୍ଚଳରେ ମଧ୍ୟ ରହିଛି। ବର୍ଦ୍ଧିତ ଶିଳ୍ପାଞ୍ଚଳ ଯୋଗୁ ପାରାଦୀପର ସୀମା ବଢ଼ିବାରେ ଲାଗିଛି। ଏହାକୁ ଦୃଷ୍ଟିରେ ରଖି ରାଜ୍ୟ ସରକାର ଥାନା ଓ କୋର୍ଟ ମଧ୍ୟରେ ଅସାମଞ୍ଜସ୍ୟ ଦୂର କରିବା ପାଇଁ ଦାବି ହେଉଛି।

କୂଳ ଲଙ୍ଘୁଛି ଦୁଧେଇ: ଲୀନ ହେଉଛି ଚାଷ ଜମି

ବରୀ,୨୪।୭(ଡି.ଏନ.ଏ.)

ବରୀ ବ୍ଲକ ଅଞ୍ଚଳ ଦେଇ ପ୍ରବାହିତ ଖରସ୍ରୋତା ନଦୀର ଶାଖା ଦୁଧେଇ ଏବେ କୂଳ ଲଙ୍ଘିବାରେ ଲାଗିଛି। ଫଳରେ ବହୁ ଚାଷ ଜମି ଦୁଧେଇ ଗର୍ଭରେ ଲୀନ ହେଲାଣି। ନଦୀ ଦକ୍ଷିଣ ପାର୍ଶ୍ୱରୁ ବର୍ଷା ଋତୁରେ ଅତଡ଼ା ଖସୁଥିବାରୁ ସେହିଭାଗରେ ଥିବା ଚାଷ ଜମି ନଦୀ ଗର୍ଭକୁ ଚାଲିଗଲାଣି। ଅନ୍ୟପଟେ ନଦୀ ଉଭୟ ପାର୍ଶ୍ୱରେ ପଥର ବନ୍ଧ ଦିଆଯାଇ ନ ଥିବାରୁ ଏହାର ନିକଟସ୍ଥ ବରୀ-କଳାମାଟିଆ ପୂର୍ତ୍ତ ବିଭାଗ ରାସ୍ତା କେତେକ ସ୍ଥାନରେ ଖାଇଗଲାଣି। ଉକ୍ତ ରାସ୍ତାଟି ଯାଜପୁର ଓ କେନ୍ଦ୍ରାପଡ଼ା ଜିଲାର ମୁଖ୍ୟ ସଂଯୋଗୀକରଣ ରାସ୍ତା। ତେଣୁ ହଜାର ହଜାର ଲୋକ ରାସ୍ତା ଦେଇ ଯାତାୟାତ କରିଥାନ୍ତି। ରାସ୍ତା ପ୍ରଶସ୍ତୀକରଣ ପାଇଁ ନିକଟରେ ସର୍ବେକ୍ଷଣ କରାଯାଇଛି। ହେଲେ ନଦୀ କ୍ରମଶଃ ପ୍ରସାରିତ ହେଉଥିବାରୁ ରସ୍ତା ଉପରେ ବିପଦ ସୃଷ୍ଟି ହେବା ଆଶଙ୍କା ରହିଛି। ଲୋକେ ଜଳସମ୍ପଦ ବିଭାଗ ଅଧିକାରୀ ଓ ରାଜନେତାଙ୍କ ନିକଟରେ ପଥର ପ୍ୟାକିଂ ପାଇଁ ଦାବି କରି ଆସୁଥିଲେ ମଧ୍ୟ କୌଣସି ପଦକ୍ଷେପ ନିଆଯାଉ ନ ଥିବାରୁ ସାଧାରଣରେ କ୍ଷୋଭ ପ୍ରକାଶ ପାଇଛି। ସାମାନ୍ୟ ବର୍ଷା ଓ ନଦୀର ସ୍ରୋତ ଯୋଗୁ ଏତେ ମାତ୍ରାରେ ଅତଡ଼ା ଖସୁଥିବାରୁ ବନ୍ୟା ସମୟରେ ଏହା ସ୍ଥାନୀୟ ଲୋକଙ୍କ ପାଇଁ ବିପଦ ସୃଷ୍ଟି କରିବ ବୋଲି ଆଶଙ୍କା କରାଯାଉଛି।

ସ୍ଥାନୀୟ ଲୋକଙ୍କ କହିବା ଅନୁଯାୟୀ, ପୂର୍ବରୁ ଦୁଧେଇ ଏକ ସଂକୀର୍ଣ୍ଣ ନାଳ ଭାବେ ପରିଚିତ ଥିଲା। କିନ୍ତୁ ୨୦ରୁ ୨୫ ବର୍ଷ ମଧ୍ୟରେ ବର୍ଷା ଋତୁରେ ଅତଡ଼ା ଖସିବା ଯୋଗୁ ବହୁ ଚାଷ ଜମି ଏହା ଗର୍ଭରେ ଲୀନ ହୋଇ ନଦୀରେ ପରିଣତ ହୋଇଛି। ଆଗାମୀ ଦିନରେ ନଦୀର ଦୁଇ ପାର୍ଶ୍ୱରେ ପଥର ପ୍ୟାକିଂ କରା ନ ଗଲେ ଏହା ଆହୁରି ଅନେକ ଚାଷ ଜମିକୁ ଲୀନ କରିବା ସହ ପୂର୍ତ୍ତ ବିଭାଗ ରାସ୍ତା ଓ ସ୍ଥାନୀୟ ଜନବସତି ଉପରେ ବିପଦ ସୃଷ୍ଟି କରିବ। ତେଣୁ ଏଥିପ୍ରତି ପ୍ରଶାସନ ତୁରନ୍ତ ଦୃଷ୍ଟି ଦେଇ ପଦକ୍ଷେପ ନେବାକୁ ଲୋକେ ଦାବି କରିଛନ୍ତି।

ନଦୀକୂଳ ଜମିରୁ ଅତଡ଼ା ଧସିଛି।

ଗୋଚରରେ ମିନି ଷ୍ଟାଡିୟମ ନିର୍ମାଣ ନେଇ ଉତ୍ତେଜନା

ସିଂହପୁର,୨୪।୭(ଡି.ଏନ.ଏ.)

ବିଞ୍ଝାରପୁର ବ୍ଲକ ଅଧୀନ ସିଂହପୁର କାକୁଡ଼ି ପଡ଼ିଆରେ ନିର୍ମାଣାଧୀନ ମିନି ଷ୍ଟାଡିୟମକୁ ନେଇ ଉତ୍ତେଜନା ସୃଷ୍ଟି ହୋଇଛି। ଏହା ଗୋଚରରେ ନିର୍ମାଣ ହେଉଥିବାରୁ ଲୋକେ ବିରୋଧ କରିଛନ୍ତି। ସୂଚନା ମୁତାବକ, ୭ ଦିନ ହେଲା ଏହି ମିନି ଷ୍ଟାଡିୟମ କାର୍ଯ୍ୟ ଆରମ୍ଭ ହୋଇଛି। ତେବେ ଗ୍ରାମର କେତେଜଣ ଲୋକ ଜିଲାପାଳଙ୍କୁ ଭେଟି କାର୍ଯ୍ୟ ବନ୍ଦ କରିବାକୁ ଲିଖିତ ଅଭିଯୋଗ କରିଥିଲେ। ହେଲେ ଏ ଦିଗରେ କୌଣସି ପଦକ୍ଷେପ ନିଆଯାଇ ନ ଥିଲା। ଶନିବାର ଷ୍ଟାଡିୟମ ନିର୍ମାଣ ଚାଲିଥିବା ବେଳେ ଏକ ଗୋଷ୍ଠୀ ବିରୋଧ କରିଥିଲେ। ନିର୍ମାଣ କରୁଥିବା ସମର୍ଥକମାନେ ବିରୋଧୀଙ୍କ ସହ ପ୍ରତିବାଦ କରିଥିଲେ। ଫଳରେ ଉତ୍ତେଜନା ଦେଖା ଦେଇଥିଲା। ବିଞ୍ଝାରପୁର ପୋଲିସ ପହଞ୍ଚି ପରିସ୍ଥିତିକୁ ନିୟନ୍ତ୍ରଣାଧୀନ କରିଛି। ଉତ୍ତେଜନା ଶାନ୍ତ ପଡ଼ିଥିଲେ ମଧ୍ୟ ଏହି ଘଟଣାରେ ଉଭୟ ଗୋଷ୍ଠୀ ଛକାପଞ୍ଜା ମଧ୍ୟରେ ରହିଛନ୍ତି। ଉଭୟ ପକ୍ଷ ଥାନାରେ ଅଭିଯୋଗ କରିଛନ୍ତି। ଅନ୍ୟପକ୍ଷରେ ଏହି ଘଟଣାକୁ ସିଂହପୁର ଅଞ୍ଚଳର ବୁଦ୍ଧିଜୀବୀ ନାପସନ୍ଦ କରିବା ସହ ଆପୋସ ଆଲୋଚନା ମାଧ୍ୟମରେ କାର୍ଯ୍ୟ କରିବାକୁ ପରାମର୍ଶ ଦେଇଛନ୍ତି।

ପାଚେରି ନିର୍ମାଣକୁ ବିରୋଧ

କଳିଙ୍ଗନଗର,୨୪।୭(ଡି.ଏନ.ଏ.)

ମାନତୀରା ମୌଜାରେ ନିର୍ମାଣାଧୀନ ବିସ୍ଥାପିତ କଲୋନୀ ପାଚେରିକୁ ଚାଷୀ ବିରୋଧ କରିଛନ୍ତି। ଦୀର୍ଘ ବର୍ଷ ହେଲା ଏହି ଜମିରେ ସ୍ଥାନୀୟ ଲୋକେ ଚାଷ କରୁଥିବା କହିଛନ୍ତି। ତେଣୁ ଜମି ଛାଡ଼ିବୁ ନାହିଁ ବୋଲି ଚାଷୀଙ୍କ ସ୍ଲୋଗାନ ପ୍ରଶାସନର ନିଦ ହଜାଇ ଦେଇଛି। ବିସ୍

ଭାରତରେ ହୋଇପାରେ ଟେସଲା ପ୍ଲାଣ୍ଟ

ଭୁବନେଶ୍ୱର : ଆମେରିକୀୟ କମ୍ପାନୀ ଟେସ୍‌ଲା ଭାରତରେ ତା'ର ମ୍ୟାନୁଫ୍ୟାକ୍ଚରିଂ (ଉତ୍ପାଦନ) ପ୍ଲାଣ୍ଟ ନିର୍ମାଣ କରିବା ନେଇ ସଙ୍କେତ ଦେଇଛନ୍ତି ଟେସ୍‌ଲା ସିଇଓ ଏଲନ୍ ମସ୍କ। ଏହା ପୂର୍ବରୁ କେନ୍ଦ୍ର ସଡ଼କ ଓ ପରିବହନ ମନ୍ତ୍ରୀ ନିତିନ ଗଡ଼କରୀ ଭାରତରେ ଟେସ୍‌ଲା ପ୍ଲାଣ୍ଟ ନିର୍ମାଣ କରିବାକୁ ମସ୍କଙ୍କୁ ପରାମର୍ଶ ଦେଇଥିଲେ। ପ୍ରମୁଖ ଇଲେକଟ୍ରିକ୍ କାର ନିର୍ମାତା ଟେସ୍‌ଲାର ସିଇଓ ମସ୍କଙ୍କୁ ଟୁଇଟର ଜରିଆରେ ଅନୁରୋଧ କରାଯାଇଥିବା ପ୍ରଶ୍ନର ଉତ୍ତର ଦେଇ ମସ୍କ କହିଛନ୍ତି, ଯଦି ଭାରତରେ ଆମଦାନୀ ଗାଡ଼ି ଦ୍ୱାରା ସଫଳତା ମିଳେ ତେବେ ପରବର୍ତ୍ତୀ ସମୟରେ ଭାରତରେ ଉତ୍ପାଦନ ପ୍ଲାଣ୍ଟ ନିର୍ମାଣ ଉପରେ ବିଚାର କରାଯାଇପାରେ।

ବଢୁଛି ଭାରତୀୟଙ୍କ ଖର୍ଚ୍ଚ ଆଗ୍ରହ

ନୂଆଦିଲ୍ଲୀ,୨୪।୭

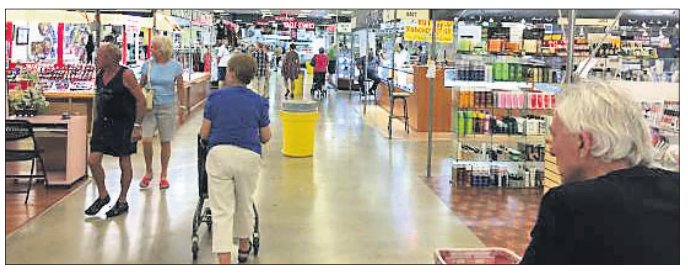

୨୦୨୦ କୋଭିଡ୍ ସଂକ୍ରମଣଠାରୁ ଭାରତୀୟଙ୍କ ମଧ୍ୟରେ ରହିଥିବା ଆଶଙ୍କାକୁ ନେଇ ଡୋଲୋଏଟ୍ ପକ୍ଷରୁ ଶନିବାର କରାଯାଇଥିବା ସର୍ଭେ 'ଗ୍ଲୋବାଲ ଷ୍ଟେଟ୍ ଅଫ୍ କଞ୍ଜ୍ୟୁମର ଟ୍ରାକର'ର ରିପୋର୍ଟ ଜାରି କରାଯାଇଛି। ଏଥିରୁ ଜଣାପଡ଼ିଛି ଯେ, ବଢୁଛି ଭାରତୀୟଙ୍କ ଖର୍ଚ୍ଚ ଆଗ୍ରହ ସହ ଅନ୍ୟାନ୍ୟ ସୁବିଧାସୁଯୋଗ। କୋଭିଡ୍‌ର ପ୍ରଥମ ଲହର ଯୋଗୁ ମାନ୍ଦା ପଡ଼ିଯାଇଥିବା ଭାରତୀୟ ଦ୍ୱିତୀୟ ଲହରରେ କିପରି ଆର୍ଥିକ ଗତିବିଧି ଓ ଅନ୍ୟନ୍ୟା କାର୍ଯ୍ୟ କରୁଛନ୍ତି ସେସବୁ ବିଷୟକୁ ନେଇ ଏହି ସର୍ବେକ୍ଷଣ କରାଯାଇଥିବା ଜଣାପଡ଼ିଛି। ସର୍ଭେ ସମୟରେ ଆଗାମୀ ଉତ୍ସବ ଓ ପାର୍ବଣକୁ କିପରି ପାଳନ କରାଯିବ ଯେପରି ରକ୍ଷାବନ୍ଧନ, ଜନ୍ମାଷ୍ଟମୀ, ଗଣେଶ ଚତୁର୍ଥ, ଦଶହରା ଓ କାଳୀପୂଜା ସମେତ ବିଭାଘର ଆଦିରେ ଲୋକମାନେ କିପରି କିଣାକିଣି ଓ ଖର୍ଚ୍ଚ କରିବେ ସେ ନେଇ ମଧ୍ୟ ତଥ୍ୟ ଓ ଲୋକଙ୍କର ମାନସିକତାକୁ ବିଚାରକୁ ନିଆଯାଇଥିଲା। ଏଥିରେ ଅନେକ ଭାରତୀୟ ପରିବାର ବୁଝିବିଚାରି ଖର୍ଚ୍ଚ କରିବେ ବୋଲି ସର୍ଭେରୁ ଜଣାପଡ଼ିଛି। ତେବେ ଲୋକେ ଏଥିରେ ସେମାନଙ୍କ ଜରୁରୀ ଆବଶ୍ୟକତାକୁ ଗୁରୁତ୍ୱ ଦେଇଥିବା ଜଣାପଡ଼ିଥିବା ବେଳେ ଅଯଥା ଖର୍ଚ୍ଚକୁ ନିୟନ୍ତ୍ରଣ କରିବେ ବୋଲି ସୂଚନା ମିଳୁଛି।

ସଂସ୍ଥା ପକ୍ଷରୁ କରାଯାଇଥିବା ସର୍ବେକ୍ଷଣରୁ ୬୧% ଉପଭୋକ୍ତା ହାଟକୁ ଯାଇ କିଣାକିଣି ଲାଗି ଆଗ୍ରହୀ ଅଛନ୍ତି। ହେଲେ କରୋନା ଯୋଗୁ ଦୋକାନ ବଜାର ବନ୍ଦ ରହିବା ସାଙ୍ଗକୁ ଅନେକ ସମସ୍ୟା ସୃଷ୍ଟି ହୋଇଛି। ଫଳରେ ଏହି ସମୟରେ ଲୋକେ ସ୍ଥାନୀୟ ଦୋକାନରୁ କେବଳ ଅତ୍ୟାବଶ୍ୟକ ସାମଗ୍ରୀ କିଣୁଥିଲେ। କୋଭିଡ୍ ଟିକାକରଣଠାରୁ ସେମାନେ ଦୂର ଓ ଖୋଲାସ୍ଥାନରୁ ପୂର୍ବଭଳି କିଣାକିଣି କରିବାକୁ ଚାହୁଁଥିବାର ସର୍ଭେରୁ ଜଣାପଡ଼ିଛି। ସେହିପରି ୫୧% ଲୋକ ବିଭିନ୍ନ ଆୟୋଜନରେ ସାମିଲହେବାକୁ ଉତ୍ସାହିତ୍ୟିବାର ସୂଚନା ରହିଛି। ଦୀର୍ଘଦିନ ହେବ ଘରେ ରହି ରହି ପର୍ବପର୍ବାଣି, ବିବାହ ବ୍ରତରେ ସାମିଲ ହୋଇପାରି ନ ଥିବା ଲୋକେ ବର୍ତ୍ତମାନ ସାମାଜିକ କାର୍ଯ୍ୟକ୍ରମରେ ବ୍ୟକ୍ତିଗତ ଭାବେ ଭାଗନେବାକୁ ଆଗ୍ରହୀ ଥିବା ଜଣାପଡିଛି। ଦେଶରେ କରୋନା ସଂକ୍ରମଣ ହ୍ରାସ ହୋଇ ଚାଲିଥିବା ବେଳେ ଟିକାକରଣ ମଧ୍ୟ ବଢ଼ିବଢ଼ି ଚାଲିଛି। ଫଳରେ ମହାମାରୀକୁ ନେଇ ଲୋକଙ୍କ ମନରୁ କିଛି ମାତ୍ରାରେ ମାନସିକ ଅଶାନ୍ତି ମଧ୍ୟ ହ୍ରାସ ପାଇଛି। ମେ ମାସରେ ୪୫ % ଲୋକଙ୍କ ମଧ୍ୟରେ ଅଶାନ୍ତି ଓ ମାନସିକ ଚିନ୍ତାରେ କଟୁଥିବା ବେଳେ ବର୍ତ୍ତମାନ ତାହା ୩୯% କୁ ହ୍ରାସ ହୋଇଛି। ତେବେ ୭୯% ଭାରତୀୟ ନିଜ ସ୍ୱାସ୍ଥ୍ୟକୁ ନେଇ ଚିନ୍ତିତ ଥିବାବେଳେ ୮୫% ଲୋକ ପାରିବାରିକ ସ୍ୱାସ୍ଥ୍ୟକୁ ନେଇ ଚିନ୍ତାରେ ରହିଥିବା ଜଣାପଡ଼ିଛି। ଏହି ସର୍ବେକ୍ଷଣରେ ୨୦% ଭାରତୀୟ ଉପଭୋକ୍ତା ପୁଣି କାର୍ଯ୍ୟସ୍ଥଳକୁ ଫେରିବା ନେଇ ଚିନ୍ତିତ ଥିବା ବେଳେ ୬୫% ବୃତ୍ତି ହରାଇବା ଆଶଙ୍କାରେ ଦିନ କାଟୁଥିବା ଜଣାପଡ଼ିଛି। ଏସବୁ ସତ୍ତ୍ୱେ ୩୫ବର୍ଷରୁ ଅଧିକ ଆୟୁବର୍ଗରେ ଲୋକେ ଆଗାମୀ ୩ ମାସରେ ଛୁଟିରେ ଯିବାକୁ ଚାହୁଁଛନ୍ତି।

ହିରୋ ମୋଟୋକର୍ପର ନୂତନ ମାଷ୍ଟ୍ରୋ ଏଜ୍‌୧୨୫

ଭୁବନେଶ୍ୱର,୨୪।୭

ଅଗ୍ରଣୀ ଦୁଇଚକିଆ ଯାନ ନିର୍ମାଣକାରୀ ସଂସ୍ଥା ହିରୋ ମୋଟୋକର୍ପ ପକ୍ଷରୁ ନିକଟରେ ଏକ ଉନ୍ନତ, ସଂଯୁକ୍ତ ଏବଂ ବୈଶିଷ୍ଟ୍ୟ ସମୃଦ୍ଧ ନୂତନ ମାଷ୍ଟ୍ରୋ ଏଜ୍ ୧୨୫ ମଡେଲକୁ ବଜାର ପ୍ରବେଶ କରାଯାଇଛି। ଯୁବବର୍ଗଙ୍କୁ ଆଖି ଆଗରେ ଏକ ଭିନ୍ନ ଶୈଳୀ ଏବଂ ପ୍ରଯୁକ୍ତିବିଦ୍ୟାର ସମିଶ୍ରଣ ପ୍ରଦାନ କରୁଥିବା ନୂତନ ମାଷ୍ଟ୍ରୋ ଏଜ ୧୨୫ ଏହାର ମାଷ୍ଟ୍ରୋ ଗ୍ରୁପ୍‌ରେ ଯୋଡ଼ି ହୋଇଛି। ଏହାର ବର୍ଦ୍ଧିତ ସୌନ୍ଦର୍ଯ୍ୟ, ଆଧୁନିକ ପ୍ରଯୁକ୍ତିବିଦ୍ୟା ଏବଂ ଏଜି ଡିଜାଇନ ସହିତ ଏକ ସଂଯୁକ୍ତ ଏବଂ ବିଶିଷ୍ଟ ଅନୁଭୂତିରେ ନୂତନ ସ୍କୁଟର ପ୍ରଦାନ କରୁଛି। ଏ ସମ୍ପର୍କରେ ହିରୋ ମୋଟୋକର୍ପର ରଣନୀତି ଏବଂ ବୈଶିକ ଉତ୍ପାଦ ଯୋଜନାର ମୁଖ୍ୟ ମାଲୋ ଲେ ମାସନ କହିଛନ୍ତି, ୧୨୫ ସିସି ସ୍କୁଟର ସେଗ୍‌ମେଣ୍ଟରେ ମାଷ୍ଟ୍ରୋ ଏଜ୍ ୧୨୫ ଏକ ପ୍ରମୁଖ ଭୂମିକା ଗ୍ରହଣ କରିବ। ଏହାର ଅତ୍ୟାଧୁନିକ ଜ୍ଞାନକୌଶଳ ଆମ ଗ୍ରାହକଙ୍କୁ ଅଧିକ ପ୍ରାଦ୍ୟୋଗିକୀ ଏବଂ ବୈଶିଷ୍ଟ୍ୟ ଯୋଗାଇବା ପାଇଁ ସାମଗ୍ରିକ ପୋର୍ଟଫୋଲିଓ ପୁସ୍‌ର ଏକ ଅଂଶ ବିଶେଷ। ସେହିଭଳି ହିରୋ ମୋଟୋକର୍ପର ବିକ୍ରି ଏବଂ ବିକ୍ରି ପରବର୍ତ୍ତୀ ମୁଖ୍ୟ ନବୀନ ଚୌହାନ କହିଛନ୍ତି, ଆମେ ଆମର ସ୍କୁଟର ପାଇଁ ନିକଟରେ ବଢୁଥିବା ଚାହିଦା ଦେଖୁଛୁ ଏବଂ ନୂତନ ମାଷ୍ଟ୍ରୋ ଏଜ୍ ୧୨୫ ସହିତ ଏହି ଧାରା ଜାରି ରହିବ ବୋଲି ଆମେ ଆଶା କରୁଛୁ।

ଏହି ନୂତନ ମାଷ୍ଟ୍ରୋ ଏଜ ୧୨୫ 'ଏକ୍ସ ସେନ୍ସ ଟେକ୍ନୋଲୋଜି' ସହିତ ଏକ ୧୨୪.୬ ସିସି ବିଏସ୍-ଭିଆଇ ଅନୁରୂପ ପ୍ରୋଗ୍ରାମ ହୋଇଥିବା ଇନ୍ଧନ ଇଞ୍ଜେକ୍ସନ ଦ୍ୱାରା ଚାଳିତ-୯ ବିଏଚ୍‌ପି @ ୭୦୦୦ ଆର୍‌ପିଏମ୍ ପାୱାର ଆଉଟପୁଟ ଏବଂ ୧୦.୪ ଏନ୍‌ଏମ୍ @ ୫୫୦୦ଆର୍‌ପିଏମ୍‌ର ଟର୍କ-ଅନ୍-ଡିମାଣ୍ଡ ପ୍ରଦାନ କରିଥାଏ। ସାରା ଦେଶରେ ହିରୋ ମୋଟୋକର୍ପର ଗ୍ରାହକ ଟଚ୍-ପଏଣ୍ଟରେ ରୋମାଞ୍ଚକର ନୂତନ ରଙ୍ଗରେ ଉପଲବ୍ଧ ମାଷ୍ଟ୍ରୋ ଏଜ ୧୨୫ ଆକର୍ଷଣୀୟ ସୁବିଧା ସୁଯୋଗ ସହ ଏହାର ଭିନ୍ନ ଭିନ୍ନ ମଡେଲ ଯଥାକ୍ରମେ ୭୨,୨୫୦ ରୁ ୭୬,୫୦୦ ଟଙ୍କା ଶୋ'ରୁମ୍ ମୂଲ୍ୟ ରହିଛି।

ଅଧା ଦାମ୍‌ରେ ଆଲର୍ଜି ପରୀକ୍ଷା କରୁଛି ଜେରଥ

ଭୁବନେଶ୍ୱର,୨୪।୭

ବିଭିନ୍ନ କାରଣରୁ ଲୋକଙ୍କର ଆଲର୍ଜି ସମସ୍ୟା ହୋଇଥାଏ। ଏହାର ସମାଧାନ ପାଇଁ ଜେରଥ ପାଥ୍ ଲାବ୍‌ରେ ଆସନ୍ତା ୨୬ ତାରିଖ ପର୍ଯ୍ୟନ୍ତ ଅଧା ଦାମ୍‌ରେ ଭିନ୍ନ ଭିନ୍ନ ଆଲର୍ଜି ପରୀକ୍ଷାର ସୁବିଧା ପ୍ରଦାନ କରାଯାଉଛି। ରୋଗୀମାନେ ନିକଟସ୍ଥ ଜେରଥ୍ ଲାବ୍ସ ଆଣ୍ଡ ଆଲର୍ଜି ଟେଷ୍ଟିଂ ସେଣ୍ଟର(କଲେକ୍ସନ ସେଣ୍ଟର) ଯଥା ବାଲେଶ୍ୱର, ବାରିପଦା, ଭଦ୍ରକ, ବ୍ରହ୍ମପୁର, ଗଜପତି, ଭୁବନେଶ୍ୱର, ପୁରୀ, ଖୋର୍ଦ୍ଧା, ଖଣ୍ଡଗିରି, କଟକ, କେନ୍ଦ୍ରାପଡ଼ା, ଢେଙ୍କାନାଳ, ଅନୁଗୋଳ, କେନ୍ଦୁଝର, କୋରାପୁଟ, ରାୟଗଡ଼ା, ଯାଜପୁର, ରାଉରକେଲା, ସମ୍ବଲପୁର, ବଲାଙ୍ଗୀର, ସୋନପୁର, ଭବାନୀପାଟଣା, ସୋହେଲା, ଝାରସୁଗୁଡ଼ା, ବୁର୍ଲା, ବରଗଡ଼ ଆଦି ସ୍ଥାନରେ ଚଳିତ ମାସ ୨୩ ରୁ ୨୬ ତାରିଖ ପର୍ଯ୍ୟନ୍ତ ପ୍ରତ୍ୟହ ସକାଳ ୯ ଘଟିକାରୁ ସନ୍ଧ୍ୟା ୫ ଘଟିକା ପର୍ଯ୍ୟନ୍ତ ସମ୍ପୂର୍ଣ୍ଣ ଆଲର୍ଜି ପରୀକ୍ଷାର ନମୁନା ସଂଗ୍ରହ କରାଯାଉଛି।

ଏ ସମ୍ପର୍କରେ କମ୍ପାନୀର ଏମ୍‌ଡି ଡା. ପ୍ରଶାନ୍ତ ଜେରଥ୍ କହିଛନ୍ତି, ଆଜିର ସହରୀକରଣ ଫଳରେ ସବୁକିଛି ପ୍ରଦୂଷିତ ହେଉଛି। ଫଳରେ ଲୋକଙ୍କ ନିକଟରେ ବିଭିନ୍ନ ପ୍ରକାର ଆଲର୍ଜି ଦେଖାଯାଉଛି। ଏହାକୁ ଯେତେ ଶୀଘ୍ର ଚିହ୍ନଟ କରାଯାଇ ତା'ର ସଫଳ ଚିକିତ୍ସା କରାଯାଇ ପାରିଲେ ରୋଗୀ ସୁସ୍ଥ ହୋଇପାରିବେ ବୋଲି ସେ ମତବ୍ୟକ୍ତ କରିଛନ୍ତି। ସେହିଭଳି ଉପରୋକ୍ତ ସେଣ୍ଟରଗୁଡିକରେ ମଧ୍ୟ ଭିଟାମିନ ବି ୧୨, ଭିଟାମିନ ଡି ଏବଂ ଇମ୍ୟୁନିଟି ପ୍ରୋଫାଇଲ ଆଦି ଯାଞ୍ଚ ହେଉଛି। ଆଗ୍ରହୀ ବ୍ୟକ୍ତିମାନେ ୯୮୭୫୯୩୦୮୩୧ ଏବଂ ୯୮୭୫୯୩୦୮୩୨ ନମ୍ବରରେ ଯୋଗାଯୋଗ କରିପାରିବେ ବୋଲି କମ୍ପାନୀ ପକ୍ଷରୁ ସୂଚନା ଦିଆଯାଇଛି।

ରିଲାଏନ୍ସ ଡିଜିଟାଲ ପକ୍ଷରୁ ଆକର୍ଷଣୀୟ ଅଫର

ଭୁବନେଶ୍ୱର,୨୪।୭

ରିଲାଏନ୍ସ ଡିଜିଟାଲ ପକ୍ଷରୁ ୨୬ ଜୁଲାଇରୁ ଭାରତର ସର୍ବବୃହତ୍ ଇଲେକ୍‌ଟ୍ରୋନିକ୍ସ ସେଲ୍ 'ଡିଜିଟାଲ ଇଣ୍ଡିଆ ସେଲ'ର ଶୁଭାରମ୍ଭ କରିବାକୁ ଯାଉଛି। ଏହି ସେଲ୍ ଜରିଆରେ କମ୍ପାନୀ ଗ୍ରାହକମାନଙ୍କୁ ବିଭିନ୍ନ ଇଲେକ୍‌ଟ୍ରୋନିକ୍ ପ୍ରଡକ୍ଟ ଉପରେ ଆକର୍ଷଣୀୟ ଅଫର ଓ ରିହାତି ସାଙ୍ଗକୁ ଅନେକ କିଛି ସୁବିଧା ତା'ର ରିଲାଏନ୍ସ ଡିଜିଟାଲ ଓ ମାଇଁ ଜିଓ ଷ୍ଟୋର ଜରିଆରେ ଯୋଗାଇଦେବ। ସେହିଭଳି ୨୨ ଜୁଲାଇରୁ ୫ ଅଗଷ୍ଟ ମଧ୍ୟରେ ଏସ୍‌ବିଆଇ କ୍ରେଡିଟ୍ କାର୍ଡରେ ସର୍ବନିମ୍ନ ୧୦ ହଜାର ଟଙ୍କା କାରବାରରେ ମଧ୍ୟ ୧୦% କ୍ୟାଶବ୍ୟାକ୍ ସୁବିଧା ପାଇପାରିବେ। ଅପରପକ୍ଷରେ ଏସ୍‌ବିଆଇ କ୍ରେଡିଟ୍ କାର୍ଡ ଜରିଆରେ କାରବାର କଲେ ୫,୦୦୦ ଟଙ୍କା ପର୍ଯ୍ୟନ୍ତ ସଞ୍ଚୟ କରିପାରିବେ। ଏହି ଅଫର ମଧ୍ୟ ଏସ୍‌ବିଆଇ କ୍ରେଡିଟ୍ କାର୍ଡ ଇଏମ୍‌ଆଇ କାରବାରରେ ଉପଲବ୍ଧ ରହିଛି। ସେହିପରି ଏହାର ଟେଲିଭିଜନ, ହୋମ୍ ଆପ୍ଲିଆନ୍‌ସେସ୍, ମୋବାଇଲ ଫୋନ୍, ଲାପ୍‌ଟପ୍ ଓ ଆସେସୋରି ଉପରେ ମଧ୍ୟ ସ୍ୱତନ୍ତ୍ର ଅଫରର ସୁବିଧା ଉପଲବ୍ଧ ରହିଛି। ସ୍ମାର୍ଟଫୋନ୍ ବର୍ଗରେ ଗ୍ରାହକମାନେ ଡିସ୍‌କାଉଣ୍ଟ ସାଙ୍ଗକୁ ଆକର୍ଷଣୀୟ କ୍ୟାଶବ୍ୟାକ୍ ସୁବିଧା ମଧ୍ୟ ପାଇପାରିବେ। ଏହି ଅଫର ୩୧ ଜୁଲାଇ ପର୍ଯ୍ୟନ୍ତ ପ୍ରମୁଖ ଫୋନ୍‌କ୍ରୟ ଉପରେ ରହିଛି। ଦୁର୍ଘଟଣାଜନିତ କ୍ଷତି ସହ ଅନ୍ୟାନ୍ୟ ସୁବିଧା ମଧ୍ୟ ପ୍ରଦାନ କରାଯାଉଛି। ଲାପ୍‌ଟପ୍ ବର୍ଗରେ ମଧ୍ୟ ଗ୍ରାହକମାନେ ୧୪,୯୯୦ ଟଙ୍କା ପର୍ଯ୍ୟନ୍ତ ଲାଭ ପାଇପାରିବେ। ଏହା ସହ ବ୍ୟାଙ୍କ କ୍ୟାଶବ୍ୟାକ୍ ଓ ବ୍ରାଣ୍ଡ ୱାରେଣ୍ଟି ଅଫର ମଧ୍ୟ ରହିଛି। ଏହିଭଳି ଅନ୍ୟାନ୍ୟ ଇଲେକ୍‌ଟ୍ରୋନିକ୍ସ ପ୍ରଡକ୍ଟ ଉପରେ ଆକର୍ଷଣୀୟ ରିହାତି ଓ ସୁବିଧା ପ୍ରଦାନ କରାଯାଉଛି। ଡିଜିଟାଲ ଇଣ୍ଡିଆ ସେଲ୍‌ର ଅନୁଭୂତିକୁ ବ୍ୟାପକ କରିବା ପାଇଁ କମ୍ପାନୀ ତତ୍କାଳ ଫାଇନାନ୍ସ ଓ ଇଏମ୍‌ଆଇ ବିକଳ୍ପ ସୁବିଧା ଯୋଗାଇ ଦେଉଛି। ସେହିପରି ଗ୍ରାହକମାନଙ୍କୁ ମଧ୍ୟ ଇନ୍‌ଷ୍ଟାଣ୍ଟ ଡେଲିଭରି ଓ ନିକଟତମ ଷ୍ଟୋରରୁ ଷ୍ଟୋର ପିକ୍ ଅପ୍ ଭଳି ବିକଳ୍ପ ପ୍ରଦାନ କରୁଛି। ଜୁଲାଇ ୨୮ରେ ଶୁଭାରମ୍ଭ ପରେ ବହୁ ପ୍ରତୀକ୍ଷିତ ୱାନ୍‌ପ୍ଲସ୍ ନର୍ଡ ୨ ସ୍ମାର୍ଟଫୋନ୍ ବିକ୍ରି ପାଇଁ ଉପଲବ୍ଧ ହେବ।

ବିଜିୟୁ-ବିସିକେଆଇସି ମଧ୍ୟରେ ଏମ୍‌ଓୟୁ ସ୍ୱାକ୍ଷର

ଭୁବନେଶ୍ୱର,୨୪।୭

ବିର୍ଲା ଗ୍ଲୋବାଲ ୟୁନିଭର୍ସିଟି(ବିଜିୟୁ) ଏବଂ ଭୁବନେଶ୍ୱର ସିଟି ନଲେଜ ଇନୋଭେଶନ କ୍ଲଷ୍ଟର (ବିସିକେଆଇସି) ମଧ୍ୟରେ ଇନୋଭେଶନ ଆଣ୍ଡ ନଲେଜ କ୍ରିଏଶନ ବିଷୟବସ୍ତୁ ଉପରେ ଏକ ଏମ୍‌ଓୟୁ ବିଜିୟୁ ପରିସରରେ ସ୍ୱାକ୍ଷରିତ ହୋଇଯାଇଛି। ଏହି ଅବସରରେ ବିଜିୟୁ କୁଳପତି ପ୍ରଫେସର ଡ. ପି.ପି. ମାଥୁର, ବିଜିୟୁ ରେଜିଷ୍ଟ୍ରାର ପ୍ରଫେସର ଡ.ବି.କେ. ଦାସ, ବିସିକେଆଇସିର ଅଧ୍ୟକ୍ଷ ମୃତ୍ୟୁଞ୍ଜୟ ସୁଆର, ବିସିକେଆଇସିର କାର୍ଯ୍ୟନିର୍ବାହୀ ଅଧିକାରୀ ପ୍ରଶାନ୍ତ ସିଂ, ବିର୍ଲା ସ୍କୁଲ ଅଫ୍ କମର୍ସର ଡିନ୍ ପ୍ରଫେସର ଡ. ସାମସାନ ମହାରଣା ଏବଂ ବିର୍ଲା ସ୍କୁଲ ଅଫ୍ ମ୍ୟାନେଜମେଣ୍ଟର ଡିନ୍ ପ୍ରଫେସର ଡ. ପରମେଶ୍ୱର ନାୟକ ପ୍ରମୁଖ ଉପସ୍ଥିତ ଥିଲେ। ବି.କେ. ଦାସ ବିସିକେଆଇସି ସହିତ ହୋଇଥିବା ଚୁକ୍ତିପତ୍ରର ଉଦ୍ଦେଶ୍ୟ ଏବଂ ମହତ୍ତ୍ୱ ବିଷୟରେ ବୁଝାଇଥିଲେ। ମାଥୁର ବିଜିୟୁର ସମସ୍ତ ସ୍କୁଲର ଫାକଲ୍ଟିମାନଙ୍କୁ ସମ୍ବୋଧନ କରିବା ସହ ସମାଜ ଏବଂ ରାଷ୍ଟ୍ର ନିର୍ମାଣର ନବସୃଜନ ଉପରେ ଗୁରୁତ୍ୱାରୋପ କରିଥିଲେ। ପରିଶେଷରେ ବିର୍ଲା ସ୍କୁଲ ଅଫ୍ କମର୍ସର ଆସିଷ୍ଟାଣ୍ଟ ପ୍ରଫେସର ଲୋପାମୁଦ୍ରା ନାୟକ ଧନ୍ୟବାଦ ଅର୍ପଣ କରିଥିଲେ।

ଟେବୁଲ ଟେନିସ୍ ଖେଳିଲେ ଆମିର

ମୁମ୍ବାଇ: ବଲିଉଡ୍ ଅଭିନେତା ଆମିର ଖାନ୍ ନିକଟରେ କିରନ ରାଓଙ୍କ ସହ ବିବାହ ବିଚ୍ଛେଦ ଖବରକୁ ନେଇ ଚର୍ଚ୍ଚାରେ ରହିଥିଲେ। ପର୍ସନାଲ୍ ଲାଇଫ୍ ବ୍ୟତୀତ ଆମିର ପ୍ରଫେସନାଲ ଲାଇଫ୍‌କୁ ନେଇ ମଧ୍ୟ ଲାଇମ୍ ଲାଇଟ୍‌ରେ ରହିଥାନ୍ତି। ଏବେ ସେ ତାଙ୍କ ଅପ୍‌କମିଂ ଫିଲ୍ମ 'ଲାଲ୍ ସିଂ ଚଢ଼ା'କୁ ନେଇ ଚର୍ଚ୍ଚାର ପରିସରକୁ ଆସିଛନ୍ତି। ଫିଲ୍ମର ଶୁଟିଂ ବର୍ତ୍ତମାନ ଲଦାଖରେ ଚାଲିଥିବା ବେଳେ ସେଟ୍‌ର କିଛି ଦୃଶ୍ୟ ଏବେ ସୋସିଆଲ ମିଡିଆରେ ଭାଇରାଲ ହେବାରେ ଲାଗିଛି। ଯେଉଁଥିରେ ଆମିର ଟିମ୍ ସହ ଟେବୁଲ ଟେନିସ ଖେଳୁଥିବାର ଦେଖିବାକୁ ମିଳିଛି। ଏହି ଖେଳରେ ଆମିରଙ୍କ ଠାରୁ ଆରମ୍ଭ କରି ସେଟ୍‌ରେ ଥିବା ଶିଶୁ କଳାକାର ପର୍ଯ୍ୟନ୍ତ ସମସ୍ତେ ସାମିଲ ହୋଇଥିଲେ। ଏହା ବେଶ ମଜାଦାର ପ୍ରତିଯୋଗିତା ରହିଥିଲା। ସୂଚନା ମୁତାବକ, ଆମିରଙ୍କ ବହୁ ପ୍ରତୀକ୍ଷିତ ଫିଲ୍ମ 'ଲାଲ ସିଂ ଚଢ଼ା'ରେ ପୁଣିଥରେ ଆମିର ଓ କରୀନାଙ୍କ ଯୋଡ଼ିକୁ ଦର୍ଶକେ ଦେଖିବାକୁ ପାଇବେ।

ଫୁରସତ୍

ମାତାପିତା ମାର୍ଗଦର୍ଶକ

ଆଜି ଜାତୀୟ ମାତୃପିତୃ ଦିବସ

ସନ୍ତାନ ପାଇଁ ଦେବତାତୁଲ୍ୟ ମାତାପିତା। ସେମାନଙ୍କ ସୁଚିନ୍ତିତ ଲାଳନପାଳନରେ ଶିଶୁ ହୁଏ ସୁନାଗରିକ। ସୁନାଗରିକ ଦ୍ୱାରା ହିଁ ଦେଶ ହୁଏ ସମୃଦ୍ଧ। ମାତାପିତାଙ୍କ ଅଭିଜ୍ଞତା ଆଧାରରେ ଶିଶୁର ପାରସ୍ପରିକ ବହୁବିଧ ବିକାଶ ସମ୍ଭବ ହୋଇଥାଏ। ଭାରତୀୟ ସଂସ୍କୃତିରେ ଅତି ପ୍ରାଚୀନ କାଳରୁ ମାତାପିତାମାନେ ସନ୍ତାନଙ୍କ ମାଧ୍ୟମରେ ରାଷ୍ଟ୍ରଗଠନର ଚିନ୍ତା କରିଆସୁଛନ୍ତି। ପ୍ରକୃତ ପକ୍ଷେ ସନ୍ତାନଙ୍କ କ୍ଷେତ୍ରରେ ମାତାପିତାଙ୍କ ସ୍ଥାନ କେହି ଗ୍ରହଣ କରିପାରିବେ ନାହିଁ। ସନ୍ତାନର ବିକାଶ ମାଧ୍ୟମରେ ଉନ୍ନତ ରାଷ୍ଟ୍ରଗଠନର ସ୍ୱପ୍ନକୁ ସତ୍ୟରେ ପରିଣତ କରୁଥିବା ମାତାପିତାଙ୍କ ପ୍ରତି ଦାୟିତ୍ୱବୋଧ ସମ୍ପର୍କରେ ସଚେତନତା ସୃଷ୍ଟି ଲାଗି ପ୍ରତିବର୍ଷ ଜୁଲାଇ ମାସର ଚତୁର୍ଥ ରବିବାରକୁ ଜାତୀୟ ମାତୃପିତୃ ଦିବସ ଭାବେ ପାଳନ କରାଯାଇଥାଏ। ୧୯୯୪ରେ ଆମେରିକାର ତତ୍କାଳୀନ ରାଷ୍ଟ୍ରପତି ବିଲ୍ କ୍ଲିଣ୍ଟନ ଏନେଇ ଆଇନ ପ୍ରଣୟନ କରିବା ସହିତ ଏକ ପ୍ରସ୍ତାବକୁ ମଞ୍ଜୁରୀ ପ୍ରଦାନ କରିଥିଲେ। ସେବେଠାରୁ ପ୍ରତିବର୍ଷ ଜାତୀୟ ମାତୃପିତୃ ଦିବସ ପାଳିତ ହୋଇ ଆସୁଛି। ଅନାବିଳ ସ୍ନେହ, ଅସୀମ ତ୍ୟାଗ ଦ୍ୱାରା ସନ୍ତାନକୁ ଗଢିତୋଳିବାରେ ଗୁରୁତ୍ୱପୂର୍ଣ୍ଣ ଭୂମିକା ନିର୍ବାହ କରିଥିବା ମାତାପିତାଙ୍କୁ ପରିଣତ ବୟସରେ ସେବା ଓ ସୁରକ୍ଷା ଯୋଗାଇଦେବା ଆମର କର୍ତ୍ତବ୍ୟ।

ବହି ଲେଖିଲେ ୧୦ ବର୍ଷର ବାଳକ

କୋଲକାତା: ବୟସ ମାତ୍ର ୧୦ ବର୍ଷ, କିନ୍ତୁ ଆଷ୍ଟ୍ରୋ ଫିଜିକ୍ସରେ ସେ ଲେଖିଛନ୍ତି ଏକ ପୁସ୍ତକ। ଏତେ କମ୍ ବୟସରେ ଏଭଳି ଏକ କଠିନ ବିଷୟରେ ତଥ୍ୟ ଏକତ୍ର କରି ବହିଟିଏ ଲେଖି ଏବେ ସେ ସମସ୍ତଙ୍କୁ ଚକିତ କରି ଦେଇଛନ୍ତି। ଏଭଳି ଏକ ଭିନ୍ନ ପ୍ରତିଭାସମ୍ପନ୍ନ ବାଳକ ହେଉଛନ୍ତି କୋଲକାତାର ରେୟାନ୍ସ।

କୋଲକାତାର ୧୦ ବର୍ଷର ବାଳକ ରେୟାନ୍ସ ରାୱତଙ୍କ ପୁସ୍ତକର ନାଁ ହେଉଛି 'ଦି ୟୁନିଭର୍ସ-ଦି ପାଷ୍ଟ, ଦି ପ୍ରେଜେଣ୍ଟ ଆଣ୍ଡ ଦି ଫ୍ୟୁଚର'। ମହାକାଶ ସମ୍ପର୍କରେ ଜାଣିବା ପାଇଁ ପ୍ରବଳ ଆଗ୍ରହ ଥିବାରୁ ରେୟାନ୍ସ ତଥ୍ୟ ସଂଗ୍ରହ କରି ଏହି ପୁସ୍ତକ ଲେଖିଛନ୍ତି। ବିଭିନ୍ନ ପୁସ୍ତକ ଏବଂ ଭିଡିଓ ମାଧ୍ୟମରେ ମହାକାଶ ସମ୍ପର୍କରେ ଆହରଣ

୨୧ ବର୍ଷ ପ୍ରତୀକ୍ଷାର ଅନ୍ତ

ମୀରାବାଈ ଚାନୁ

ମହିଳା ତାରକା ଭାରୋତ୍ତୋଳିକା ମୀରାବାଈ ଚାନୁ ଟୋକିଓ ଅଲିମ୍ପିକ୍ସରେ ଭାରତ ପାଇଁ ପ୍ରଥମ ପଦକ ହାସଲ କରି ଖାତା ଖୋଲିଛନ୍ତି। ୪୯ କେ.ଜି. ଇଭେଣ୍ଟରେ ସେ ମୋଟ ୨୦୨ କେ.ଜି. ଉଠାଇ ରୌପ୍ୟ ପଦକ ହାସଲ କରି ଇତିହାସ ସୃଷ୍ଟି କରିଛନ୍ତି। ଏଥିସହ ସେ ୨୧ ବର୍ଷ ପ୍ରତୀକ୍ଷାର ଅନ୍ତ ଘଟାଇଛନ୍ତି। ୱେଟ୍‌ଲିଫ୍ଟିଙ୍ଗ୍‌ରେ କୌଣସି ଭାରତୀୟ ଖେଳାଳି ୨୧ ବର୍ଷ ପରେ ଅଲିମ୍ପିକ୍ ପଦକ ହାସଲ କରିଛନ୍ତି। ଏହାପୂର୍ବରୁ ୨୦୦୦ ସିଡ୍‌ନୀ ଅଲିମ୍ପିକ୍ସରେ କର୍ଣ୍ଣମ ମାଲେଶ୍ୱରୀ ବ୍ରୋଞ୍ଜ୍ ପଦକ ଜିତିଥିଲେ। ମୀରାବାଈଙ୍କ ସଫଳତା ତାଙ୍କ ପାଇଁ ବିଶେଷ ମହତ୍ତ୍ୱ ରଖୁଛି। କାରଣ ୨୦୧୬ ରିଓ ଅଲିମ୍ପିକ୍ସରେ ସେ କୌଣସି ପ୍ରକାର ଠିକ୍ ଭାବେ ଓଜନ ଉଠାଇପାରି ନ ଥିଲେ। ସେତେବେଳେ ତାଙ୍କର ସବୁ ପ୍ରୟାସ ଫେଲ୍ ମାରିଥିଲା। ତାଙ୍କର ସବୁ ପ୍ରୟାସକୁ ଡିସ୍‌କ୍ୱାଲିଫାଏ କରାଯାଇଥିଲା। ରିଓ ଅଲିମ୍ପିକ୍ସର ବିଫଳତା ତାଙ୍କୁ ଡିପ୍ରେସନକୁ ନେଇଯାଇଥିଲା। ଫଳରେ ସେ ସାଇକାଟ୍ରିଷ୍ଟଙ୍କ ସାହାଯ୍ୟ ନେଇଥିଲେ। ସେ ଏକ ସାଧାରଣ ଆଥ୍‌ଲେଟ ଭାବେ ବଞ୍ଚିବାକୁ ନିଷ୍ପତ୍ତି ନେଇଥିଲେ। ୱେଟ୍‌ଲିଫ୍ଟିଙ୍ଗ୍‌କୁ ଅଲ୍‌ବିଦା କରିବାକୁ ସେ ଏକପ୍ରକାର ନିଷ୍ପତ୍ତି ନେଇସାରିଥିଲେ। କିନ୍ତୁ ସେ ଏହି ନିଷ୍ପତ୍ତିରୁ ଓହରି ଯାଇଥିଲେ ଓ ନିଜର ପ୍ରତିଭାକୁ ପୁଣି ଥରେ ପ୍ରମାଣ କରିବାକୁ ନିଷ୍ପତ୍ତି ନେଇ ଲଢେଇ ଜାରି ରଖିଥିଲେ। ହାର ନ ମାନିବାର ପ୍ରବୃତ୍ତି କାରଣରୁ ସେ ୨୦୧୮ ରାଜ୍ୟଗୋଷ୍ଠୀ କ୍ରୀଡ଼ାରେ ସ୍ୱର୍ଣ୍ଣ ପଦକ ହାସଲ କରିଥିଲେ। ଏହାପରେ ସେ ଅଲିମ୍ପିକ ପଦକ ହାସଲ କରିବାକୁ ସକ୍ଷମ ହୋଇଛନ୍ତି।

ୱେଟ୍‌ଲିଫ୍ଟିଙ୍ଗ୍‌ରେ ଏକମାତ୍ର ଭାରତୀୟ ଭାବେ ଚାନୁ ଏଥର ଅଲିମ୍ପିକ୍ସରେ ଭାଗ ନେଇଥିଲେ। ଟୋକିଓ ଯିବା ପୂର୍ବରୁ ମୀରାବାଈ ଅଲିମ୍ପିକ ପଦକ ଜିତିବେ ବୋଲି ଜୋର ଦେଇ କହିଥିଲେ। ମୋ ପାଖରେ ଅଲିମ୍ପିକ ଖେଳିବାର ଅନୁଭବ ରହିଛି। ପ୍ରଥମ ପ୍ରୟାସରେ ଅନୁଭବ ନ ଥିବାରୁ ଫେଲ୍ ମାରିଥିଲି। କିନ୍ତୁ ଏଥର ପଦକ ନିଶ୍ଚିତ ଜିତିବି ବୋଲି ସେ କହିଥିଲେ। ଅଲିମ୍ପିକ ପଦକ ହାସଲ କରିବା ପୂର୍ବରୁ ସେ ଏକାଧିକ ଜାତୀୟ ତଥା ଅନ୍ତର୍ଜାତୀୟ ପ୍ରତିଯୋଗିତାରେ ପଦକ ହାସଲ କରି ନିଜ ଦକ୍ଷତା ଓ ପ୍ରତିଭାର ପରିଚୟ ଦେଇଥିଲେ।

ରିଓ ଅଲିମ୍ପିକ୍ସର ବିଫଳତା ପରେ ଚାନୁ ୨୦୧୭ ବିଶ୍ୱ ଚାମ୍ପିୟନଶିପରେ ସ୍ୱର୍ଣ୍ଣ ପଦକ ହାସଲ କରିଥିଲେ। ୨୨ ବର୍ଷରେ ସେ ଏହି ସଫଳତା ହାସଲ କରିବାରେ ପ୍ରଥମ ଭାରତୀୟ ସାବ୍ୟସ୍ତ ହୋଇଥିଲେ। ଏହି ଇଭେଣ୍ଟ ପାଇଁ ସେ ଖାଦ୍ୟ ମଧ୍ୟ ଖାଇ ନ ଥିଲେ। ଏପରିକି ନିଜ ଭଉଣୀ ବାହାଘରେ ମଧ୍ୟ ସେ ଯୋଗ ଦେଇପାରି ନ ଥିଲେ। ସ୍ୱର୍ଣ୍ଣ ଜିତିବା ପରେ ତାଙ୍କ ଆଖିରେ ଲୁହ ଆସିଥିଲା। ବିଶ୍ୱ ୱେଟ୍‌ଲିଫ୍ଟିଙ୍ଗ୍ ଚାମ୍ପିୟନଶିପ୍‌ରେ ପଦକ ଜିତିବାରେ ସେ ପ୍ରଥମ ଭାରତୀୟ ସାବ୍ୟସ୍ତ ହୋଇଥିଲେ। ସେହିପରି ସେ ୨୦୧୮ ଗ୍ଲାସ୍‌ଗୋ ରାଜ୍ୟଗୋଷ୍ଠୀ କ୍ରୀଡ଼ାରେ ୪୯ କେ.ଜି.ରେ ରୌପ୍ୟ ପଦକ ହାସଲ କରିଥିଲେ। ଏହାପରେ ସେ ୨୦୧୮ ଗୋଲ୍ଡକୋଷ୍ଟ ରାଜ୍ୟଗୋଷ୍ଠୀ କ୍ରୀଡ଼ାରେ ସ୍ୱର୍ଣ୍ଣ ପଦକ ହାସଲ କରିଥିଲେ। ଏହି ସଫଳତା ତାଙ୍କୁ ଅଲିମ୍ପିକ୍ସ ରୌପ୍ୟ ପଦକ ଜିତିବା ପାଇଁ ରାସ୍ତା ଦେଖାଇବା ସହ ପ୍ରେରଣା ଦେଇଥିଲା। ୨୦୧୮ରେ ପିଠିରେ ଆଘାତ ସମସ୍ୟା କାରଣରୁ ସେ ୱେଟ୍‌ଲିଫ୍ଟିଙ୍ଗ୍‌ରୁ ଦୂରେଇ ରହିଥିଲେ ମଧ୍ୟ ଜବରଦସ୍ତ ପ୍ରତ୍ୟାବର୍ତ୍ତନ କରିଥିଲେ।

ସ୍ୱଳ୍ପ ବୟସରୁ ସେ ୱେଟ୍‌ଲିଫ୍ଟିଙ୍ଗ ପ୍ରତି ଆକର୍ଷିତ ହୋଇଥିଲେ। ମଣିପୁର ଇମ୍ଫାଲରେ ରହୁଥିବା ଚାନୁ ଏକ ସ୍ଥାନୀୟ ପ୍ରତିଯୋଗିତାରେ ମାତ୍ର ୧୧ ବର୍ଷରେ ପଦକ ଜିତିଥିଲେ। ଏହା ପରେ ସେ ୱାର୍ଲ୍ଡ ଓ ଏସିଆନ ଜୁନିୟର ଚାମ୍ପିୟନଶିପ୍‌ରୁ କ୍ୟାରିୟର ଆରମ୍ଭ କରିଥିଲେ। ସେ ପୂର୍ବତନ ମହିଳା ୱେଟ୍‌ଲିଫ୍ଟର କୁଞ୍ଜରାଣୀ ଦେବୀଙ୍କୁ ନିଜର ଆଦର୍ଶ ମାନିଥିଲେ। ପିଲାଟି ବେଳୁ ତାଙ୍କ ପରିବାର ଚାନୁଙ୍କ ପ୍ରତିଭା ଚିହ୍ନିବାରେ ସଫଳ ହୋଇଥିଲେ। ଜଳେଣି କାଠର ଓଜନିଆ ବିଡ଼ାକୁ ସହଜରେ ସେ ଉଠାଇପାରୁଥିଲେ। ଯାହା ତାଙ୍କ ବଡ଼ ଭାଇ କରିପାରି ନ ଥିଲେ।

୨୦୧୮ରେ ତାଙ୍କୁ ଦେଶର ସର୍ବୋଚ୍ଚ କ୍ରୀଡ଼ା ସମ୍ମାନ ରାଜୀବ ଗାନ୍ଧୀ ଖେଳରତ୍ନ ପୁରସ୍କାର ପ୍ରଦାନ କରାଯାଇଥିଲା। ଏହି ବର୍ଷ ଭାରତ ସରକାର ତାଙ୍କୁ ପଦ୍ମଶ୍ରୀ ସମ୍ମାନରେ ସମ୍ମାନିତ କରିଥିଲେ। ଉତ୍ତରପୂର୍ବାଞ୍ଚଳ ରାଜ୍ୟ ମଣିପୁରରେ ଜନ୍ମଗ୍ରହଣ କରିଥିଲେ ମଧ୍ୟ ନିଜ ସାହସ, ଅଧ୍ୟବସାୟ ଓ ପରିଶ୍ରମ ବଳରେ ଚାନୁ ଆଜି ନିଜର ରାଜ୍ୟ, ଦେଶ ପାଇଁ ଗୌରବ ଆଣିଦେଇଛନ୍ତି। ସେ ଆଗାମୀ ପିଢିର ୱେଟ୍‌ଲିଫ୍ଟରଙ୍କ ପାଇଁ ଆଦର୍ଶ ଓ ପ୍ରେରଣାଦାୟୀ ସାଜିଛନ୍ତି। ତାଙ୍କଠାରୁ ଅନୁପ୍ରାଣିତ ହୋଇ ଦେଶର ଅନ୍ୟ ଯୁବ ପୁରୁଷ ଓ ମହିଳା ୱେଟ୍‌ଲିଫ୍ଟରମାନେ ଭାରତ ପାଇଁ ଆଗକୁ ଅଲିମ୍ପିକ୍ସ ସମେତ ବିଭିନ୍ନ ଅନ୍ତର୍ଜାତୀୟ ପ୍ରତିଯୋଗିତାରେ ପଦକ ଜିତିପାରିବେ ବୋଲି କୁହାଯାଇପାରେ।

ସଂକ୍ଷେପରେ...

ପୂରା ନାମ: ସାଇଖୋମ ମୀରାବାଈ ଚାନୁ
ଜନ୍ମ: ୮ ଅଗଷ୍ଟ ୧୯୯୪
ବୟସ: ୨୬
ଜନ୍ମସ୍ଥାନ: ନଙ୍ଗପକ କାକ୍‌ଚିଙ୍ଗ୍, ଇଷ୍ଟ ଇମ୍ଫାଲ, ମଣିପୁର
ଉଚ୍ଚତା: ୪ ଫୁଟ ୧୧ ଇଞ୍ଚ୍
ଓଜନ: ୪୯ କେ.ଜି.
ଦେଶ: ଭାରତ
କ୍ରୀଡ଼ା: ୱେଟ୍‌ଲିଫ୍ଟିଙ୍ଗ୍
କୋଚ୍: ବିଜୟ ଶର୍ମା, ଆରୋନ ହର୍ସଚିଙ୍ଗ୍

ମେଡାଲ ରେକର୍ଡ

୨୦୨୦ ଟୋକିଓ ଅଲିମ୍ପିକ୍ସ
ରୌପ୍ୟ (୪୯ କେ.ଜି.)
୨୦୧୭ ଆନହେମ୍ ବିଶ୍ୱ ଚାମ୍ପିୟନଶିପ
ସ୍ୱର୍ଣ୍ଣ (୪୮ କେ.ଜି.)
୨୦୨୦ ତାସକେଣ୍ଟ ଏସିଆନ ଚାମ୍ପିୟନଶିପ
ବ୍ରୋଞ୍ଜ୍ (୪୯ କେ.ଜି.)
ରାଜ୍ୟଗୋଷ୍ଠୀ କ୍ରୀଡ଼ା
ରୌପ୍ୟ ୨୦୧୪ ଗ୍ଲାସ୍‌ଗୋ (୪୮ କେ.ଜି.)
ସ୍ୱର୍ଣ୍ଣ ୨୦୧୮ ଗୋଲ୍ଡକୋଷ୍ଟ (୪୮ କେ.ଜି.)

ରାଷ୍ଟ୍ରପତି, ପ୍ରଧାନମନ୍ତ୍ରୀଙ୍କ ଅଭିନନ୍ଦନ

ଟୋକିଓ,୨୪।୭ (ପି.ଟି.)

ଅଲିମ୍ପିକ ରୌପ୍ୟ ପଦକ ଜିତିବା ପରେ ମୀରାବାଈ ଚାନୁଙ୍କୁ ରାଷ୍ଟ୍ରପତି ରାମନାଥ କୋବିନ୍ଦ, ପ୍ରଧାନମନ୍ତ୍ରୀ ନରେନ୍ଦ୍ର ମୋଦି, କେନ୍ଦ୍ର କ୍ରୀଡ଼ାମନ୍ତ୍ରୀ ଅନୁରାଗ ଠାକୁର ଓ ଅନ୍ୟମାନେ ଅଭିନନ୍ଦନ ଜଣାଇଛନ୍ତି। ଏହି ଐତିହାସିକ ସଫଳତା ପାଇଁ ଚାନୁଙ୍କୁ ହୃଦୟରୁ ଅଶେଷ ଅଭିନନ୍ଦନ ବୋଲି ରାଷ୍ଟ୍ରପତି ଟୁଇଟ୍ କରି ଜଣାଇଛନ୍ତି। ୱେଟ୍‌ଲିଫ୍ଟିଙ୍ଗ୍‌ରେ ରୌପ୍ୟ ପଦକ ହାସଲ କରି ସେ ଭାରତ ପାଇଁ ଖାତା ଖୋଲିଛନ୍ତି। ଏହା ଏକ ଅସାଧାରଣ ସଫଳତା ବୋଲି ରାଷ୍ଟ୍ରପତି ଉଲ୍ଲେଖ କରିଛନ୍ତି।

ଚାନୁଙ୍କ ଏହି ସଫଳତା ଦେଶର ଭବିଷ୍ୟତ ପିଢ଼ି ପାଇଁ ପ୍ରେରଣା ସୃଷ୍ଟି କରିବ। ଚାନୁ ରୌପ ପଦକ ଜିତି ଆରମ୍ଭରୁ ଭାରତକୁ ସଫଳତାର ସ୍ୱାଦ ଚଖାଇଛନ୍ତି। ଚାନୁଙ୍କ ଏହି ପ୍ରଦର୍ଶନ ଐତିହାସିକ। ଅଲିମ୍ପିକ୍ସର ପ୍ରଥମ ଦିନରେ ୱେଟ୍‌ଲିଫ୍ଟିଙ୍ଗରେ ରୌପ୍ୟ ପଦକ ହାସଲ କରିଥିବାରୁ ତାଙ୍କୁ ବହୁତ ବହୁତ ଅଭିନନ୍ଦନ ବୋଲି ପ୍ରଧାନମନ୍ତ୍ରୀ ନରେନ୍ଦ୍ର ମୋଦି ଟୁଇଟ୍ କରି ଜଣାଇଛନ୍ତି। ତାଙ୍କର ଏହି ସଫଳତା ପ୍ରତ୍ୟେକ ଭାରତୀୟଙ୍କୁ ଅନୁପ୍ରାଣିତ କରିବ ବୋଲି ସେ ଉଲ୍ଲେଖ କରିଛନ୍ତି।

କେନ୍ଦ୍ର କ୍ରୀଡ଼ାମନ୍ତ୍ରୀ ଅନୁରାଗ ଠାକୁର ଓ ପୂର୍ବତନ କ୍ରୀଡ଼ାମନ୍ତ୍ରୀ କିରେନ ରିଜିଜୁ ମଧ୍ୟ ଚାନୁଙ୍କୁ ଅଭିନନ୍ଦନ ଜଣାଇଛନ୍ତି। ଏହି କ୍ରୀଡ଼ା ମହାକୁମ୍ଭର ପ୍ରଥମ ଦିନରେ ଚାନୁ ୪୯ କେଜି ଭାରୋତ୍ତୋଳନ ପ୍ରତିଯୋଗିତାରେ ରୌପ ପଦକ ହାସଲ କରିଛନ୍ତି। ଏଥିରେ ସାରା ଦେଶ ଓ ମୁଁ ବହୁତ ଗର୍ବିତ ବୋଲି ଠାକୁର ଟୁଇଟ୍ କରି ଉଲ୍ଲେଖ କରିଛନ୍ତି। ସେହିପରି ଚାନୁ ସାରା ଦେଶକୁ ଗର୍ବିତ କରିଛନ୍ତି ବୋଲି ରିଜିଜୁ ଟୁଇଟ୍ କରିଛନ୍ତି। ସେହିପରି ଭାରତର ଏକମାତ୍ର ଅଲିମ୍ପିକ୍ସ ବ୍ୟକ୍ତିଗତ ସ୍ୱର୍ଣ୍ଣ ପଦକ ବିଜେତା ତଥା ଶୁଟର ଅଭିନବ ବିନ୍ଦ୍ରା ମଧ୍ୟ ତାଙ୍କୁ ଅଭିନନ୍ଦନ ଜଣାଇଛନ୍ତି। ଟୋକିଓ ଅଲିମ୍ପିକ୍ସରେ ଚାନୁ ଭାରତ ପାଇଁ ପ୍ରଥମ ପଦକ ଜିତିଛନ୍ତି। ତାଙ୍କର ଏହି ପ୍ରେରଣଦାୟୀ ପ୍ରଦର୍ଶନ ବହୁବର୍ଷ ପର୍ଯ୍ୟନ୍ତ ମନେ ରହିବ ଓ ଆଗାମୀ ପିଢିକୁ ପ୍ରେରଣା ଦେବ ବୋଲି ବିନ୍ଦ୍ରା କହିଛନ୍ତି।

ବ୍ୟାଟିଂ ଲିଜେଣ୍ଡ ସଚିନ ଦେନ୍ଦୁଲକର, ବୀରେନ୍ଦ୍ର ସେହ୍ୱାଗ, ଭି.ଭି.ଏସ. ଲକ୍ଷ୍ମଣ ଓ ଗୌତମ ଗମ୍ଭୀରଙ୍କ ଭଳି କ୍ରିକେଟର ମଧ୍ୟ ଚାନୁଙ୍କୁ ବଧାଇ ଜଣାଇଛନ୍ତି। ଇଞ୍ଜୁରିରୁ ମୁକୁଳି ଚାନୁ ଯେପରି ପ୍ରଦର୍ଶନ କରି ଭାରତକୁ ଗୌରବାନ୍ୱିତ କରିଛନ୍ତି ତାହା ପ୍ରଶଂସନୀୟ ବୋଲି ସଚିନ ଟୁଇଟ୍ କରିଛନ୍ତି। ସେହିପିର ଅଲିମ୍ପିକ ମେଡାଲିଷ୍ଟ ସାକ୍ଷୀ ମଲିକ, ରାଜ୍ୟଗୋଷ୍ଠୀ କ୍ରୀଡ଼ାରେ ୨ଟି ସ୍ୱର୍ଣ୍ଣପଦକ ଜିତିଥିବା ସତୀଶ ଶିବଲିଙ୍ଗମ୍ ମଧ୍ୟ ଚାନୁଙ୍କୁ ପ୍ରଶଂସା କରିଛନ୍ତି। ଭାରତୀୟ ରେସଲର ବଜରଙ୍ଗ ପୁନିଆ, କଂଗ୍ରେସ ନେତା ରାହୁଲ ଗାନ୍ଧୀ, ସମାଜବାଦୀ ପାର୍ଟି ସଭାପତି ଅଖିଲେଶ ଯାଦବ ମଧ୍ୟ ଚାନୁଙ୍କୁ ବଧାଇ ଜଣାଇଛନ୍ତି।

ମା'ଙ୍କ ଆଖିରେ ଆନନ୍ଦାଶ୍ରୁ

ନୂଆଦିଲ୍ଲୀ,୨୪।୭

ଇମ୍ଫାଲରେ ଉତ୍ସବର ପରିବେଶ

ଅଲିମ୍ପିକ ରୌପ୍ୟ ପଦକ ଜିତିବା ପରେ ମୀରାବାଈ ଚାନୁଙ୍କ ନିକଟକୁ ଅଭିନନ୍ଦନର ଶୁଅ ଛୁଟିଛି। ମା' ସାଇଖୋମ ଅଙ୍ଗବି ଟୋମ୍ବି ଲେଇମା ଝିଅର ଏହି ସଫଳତାରେ ବେଶ୍ ଖୁସି ହୋଇଛନ୍ତି। ଚାନୁଙ୍କ ସଫଳତାରେ ମା' ଆଖିରେ ଆନନ୍ଦର ଲୁହ ଝରିପଡିଥିଲା। ଚାନୁ ମଧ୍ୟ ସଫଳତାର ଶ୍ରେୟ ପରିବାରକୁ ଦେଇଛନ୍ତି। ଖାସ୍ କରି ମା' ତାଙ୍କ ପାଇଁ ବହୁତ ତ୍ୟାଗ କରିଛନ୍ତି ବୋଲି ସେ କୁହନ୍ତି। ୫ ବର୍ଷ ତଳେ ମା' ନିଜ ସୁନାଗହଣା ବିକି ଚାନୁଙ୍କ ପାଇଁ ଏକ କାନ ରିଙ୍ଗ୍ ବା ବାଲି ଉପହାର ଦେଇଥିଲେ। ଏହା ଠିକ୍ ଅଲିମ୍ପିକ ରିଙ୍ଗ୍ ସଦୃଶ ଥିଲା। ଏହି କାନ ରିଙ୍ଗ୍ ତାଙ୍କ ପାଇଁ ଭାଗ୍ୟଶାଳୀ ସାବ୍ୟସ୍ତ ହୋଇଛି ବୋଲି ଚାନୁ କହିଛନ୍ତି। ଟିଭିରେ ଏହି କାନ ରିଙ୍ଗ୍ ଦେଖିଥିଲି। ରିଓ ଅଲିମ୍ପିକ୍ସ ପୂର୍ବରୁ ଚାନୁକୁ ଏହି ରିଙ୍ଗ୍ ଦେଇଥିଲି। ଏହା ତା ପାଇଁ ସଫଳତା ଆଣିଦେଇଛି ବୋଲି ମା' ଲେଇମା କହିଛନ୍ତି। ଚାନୁ ଅଲିମ୍ପିକ ପଦକ ଜିତିବା ପରେ ବହୁ ସଂଖ୍ୟାରେ ଶୁଭଚିନ୍ତକ, ସମ୍ପର୍କୀୟ ଚାନୁଙ୍କ ଘର ନିକଟରେ ଏକାଠି ହୋଇଥିଲେ। ଚାନୁ ପଦକ ଜିତିବା ପରେ କାନ୍ଦି ପକାଇଥିଲି ବୋଲି ମା' କହିଛନ୍ତି। ପିତା ସାଇଖୋମ କ୍ରିତି ମେଇତେଇ ମଧ୍ୟ କାନ୍ଦି ପକାଇଥିଲେ। ଏହା ଆନନ୍ଦର ଅଶ୍ରୁ ବୋଲି ମା' କହିଛନ୍ତି। ଦୀର୍ଘଦିନର କଠିନ ପରିଶ୍ରମ ପରେ ଚାନୁ ଶେଷରେ ସଫଳତା ହାସଲ କରିଛି। ମଣିପୁର ରାଜଧାନୀ ଇମ୍ଫାଲଠାରୁ ୨୫ କି.ମି. ଦୂରରେ ଥିବା ନଙ୍ଗପକ କାକଚିଙ୍ଗ୍ ଗ୍ରାମରେ ଚାନୁଙ୍କ ଘର। ଚାନୁଙ୍କ ୩ ଭଉଣୀ ଓ ୨ ଭାଇ ଅଛନ୍ତି। ଅଲିମ୍ପିକ୍‌ରେ ଚାନୁ ସ୍ୱର୍ଣ୍ଣ କିମ୍ବା ଅତିକମ୍‌ରେ ପଦକ ହାସଲ କରିବ ବୋଲି କହିଥିଲା। ତେଣୁ ଏହି ସଫଳତାକୁ ସମସ୍ତେ ଅପେକ୍ଷା କରି ରହିଥିଲେ। କେତେକ ସମ୍ପର୍କୀୟ ଗତ ସନ୍ଧ୍ୟାରେ ଆସି ରାତି ସାରା ଆମ ଘରେ ରହିଥିଲେ। ଆମେ ଟେଲିଭିଜନ୍‌କୁ ବାରଣ୍ଡାକୁ ନେଇ ଆସିଥିଲୁ ଓ ସମସ୍ତେ ସେଠାରେ ଲାଇଭ ଖେଳ ଦେଖିଥିଲୁ। ତେଣୁ ଏହା ଏକପ୍ରକାର ଉତ୍ସବ ସଦୃଶ ଥିଲା ବୋଲି ଚାନୁଙ୍କ ମା' କହିଛନ୍ତି। ଇମ୍ଫାଲରେ ଉତ୍ସବର ପରିବେଶ ସୃଷ୍ଟି ହୋଇଛି। ସକାଳେ ବହୁତ ଖବରଦାତା ଘରକୁ ଆସିଥିଲେ। ବହୁ ଲୋକ ଘର ସାମ୍ନାରେ ଏକାଠି ହୋଇ ତାଳିମାରି ଖୁସି ମନାଇଥିଲେ। ଇଭେଣ୍ଟ ଆରମ୍ଭ ହେବା ପୂର୍ବରୁ ଚାନୁ ମଧ୍ୟ ଟୋକିଓର ୱେଟ୍‌ଲିଫ୍ଟିଙ୍ଗ୍ ଏରିନାରୁ ଭିଡିଓ କଲ କରିଥିଲା ଓ ଆଶୀର୍ବାଦ ଲୋଡିଥିଲା ବୋଲି ମା' କହିଛନ୍ତି। ସବୁବେଳେ ଟ୍ରେନିଂରେ ବ୍ୟସ୍ତ ରହୁଥିବାରୁ ଚାନୁ ଏକ ହ୍ୱାଟ୍ସଆପ୍ ଗ୍ରୁପ୍ ବନାଇଥିଲା। ଏଥିରେ ସେ ସମ୍ପର୍କୀୟ ସହ ଯୋଗାଯୋଗରେ ରହୁଥିଲା । ସକାଳେ ଭିଡିଓ କଲ୍ କରି ସ୍ୱର୍ଣ୍ଣ ଜିତିବାକୁ ସେ ଆଶୀର୍ବାଦ ଲୋଡିଥିଲା ବୋଲି ତାଙ୍କ ସମ୍ପର୍କୀୟ ଭଉଣୀ ଅରୋଶିନି କହିଛନ୍ତି।

ରବିବାର ଭାରତର କାର୍ଯ୍ୟସୂଚୀ

ଆର୍ଟିଷ୍ଟିକ୍ ଜିମ୍ନାଷ୍ଟିକ୍ସ : ମହିଳା କ୍ୱାଲିଫିକେଶନ ସବ୍‌ଡିଭିଜନ-୧, ସମୟ ସକାଳ ୬ଟା୩୦।
ବ୍ୟାଡ୍‌ମିଣ୍ଟନ: ମହିଳା ସିଙ୍ଗଲ୍ସ ଗ୍ରୁପ୍ ଜେ' ମ୍ୟାଚ-ପି.ଭି. ସିନ୍ଧୁ ବନାମ କେସେନିଆ ପୋଲିକାପୋଭା (ଇସ୍ରାଏଲ), ସମୟ: ସକାଳ ୭ଟା ୧୦।
ବକ୍ସିଂ: ମହିଳା ୫୧କେଜି ରାଉଣ୍ଡ ଅଫ୍ ୩୨ ବାଉଣ୍ଟ- ଏମ୍.ସି. ମେରିକମ୍ ବନାମ ମିଗୁଏଲିନା ହର୍ନାଣ୍ଡେଜ ଗାର୍ସିଆ (ଡୋମିନାକାନ ରିପବ୍ଲିକ), ସମୟ: ଅପରାହ୍ନ ୧ଟା ୩୦। ପୁରୁଷ ୬୩ କେଜି ରାଉଣ୍ଡ ଅଫ୍ ୩୨ ବାଉଟ୍-ମନୀଷ କୌଶିକ ବନାମ ଲ୍ୟୁକ୍ ମ୍ୟାକ୍‌କୋରମାକ୍ (ଗ୍ରେଟ୍‌ବ୍ରିଟେନ), ସମୟ: ଅପରାହ୍ନ ୩ଟା ୬ ମିନିଟ।
ହକି: ପୁରୁଷ ପୁଲ୍ ଏ' ମ୍ୟାଚ ଭାରତ ବନାମ ଅଷ୍ଟ୍ରେଲିଆ, ସମୟ: ଅପରାହ୍ନ ୩ଟା।
ରୋଇଂ: ପୁରୁଷ ଲାଇଟ୍‌ୱେଟ୍ ଡବଲ ସ୍କଲ୍ସ ରିପିଚେଜ୍ ୨-ଅରୁଣଲାଲ୍ ଜାଟ୍ ବନାମ ଅରବିନ୍ଦ ସିଂ, ସମୟ: ସକାଳ ୮ଟା ୧୦।
ଶୁଟିଂ: ମହିଳା ୧୦ ମିଟର ଏୟାର ପିସ୍ତଲ କ୍ୱାଲିଫିକେଶନ-ମନୁ ଭାକର ଓ ଯଶସ୍ୱିନୀ ଦେଶୱାଲ, ସମୟ: ସକାଳ ୫ଟା ୩୦।
* ମହିଳା ୧୦ ମିଟର ଏୟାର ପିସ୍ତଲ ଫାଇନାଲ: ସମୟ ସକାଳ ୭ଟା ୪୫ ମିନିଟ୍।
* ପୁରୁଷ ସ୍କିଟ୍ କ୍ୱାଲିଫିକେଶନ ପ୍ରଥମ ଦିବସ- ମୈରାଜ ଅହମଦ ଖାଁ ଓ ଅଙ୍ଗଦ ବୀର ସିଂ ବାଜୱା, ସମୟ: ସକାଳ ୬ଟା ୩୦ମିନିଟ।
* ପୁରୁଷ ୧୦ ମିଟର ଏୟାର ରାଇଫଲ କ୍ୱାଲିଫିକେଶନ- ଦୀପକ କୁମାର ଓ ଦିବ୍ୟାଂଶ ସିଂ ପନୱାର, ସମୟ ସକାଳ ୯ଟା ୩୦ ମିନିଟ।
* ପୁରୁଷ ୧୦ ମିଟର ଏୟାର ରାଇଫଲ ଫାଇନାଲ: ଅପରାହ୍ନ ୧୨ଟା।
ସୁଇମିଂ: ମହିଳା ୧୦୦ମିଟର ବ୍ୟାକ୍‌ଷ୍ଟ୍ରୋକ୍ ହିଟ୍-୧, ମାନା ପଟେଲ, ସମୟ: ଅପରାହ୍ନ ୩ଟା ୩୨ ମିନିଟ୍
* ପୁରୁଷ ୧୦୦ମିଟର ବ୍ୟାକ୍‌ଷ୍ଟ୍ରୋକ୍ ହିଟ୍ ୩- ଶ୍ରୀହରି ନଟରାଜ, ସମୟ: ଅପରାହ୍ନ ୪ଟା ୨୬ ମିନିଟ।
ଟେବୁଲ ଟେନିସ: ପୁରୁଷ ସିଙ୍ଗଲ୍ସ ରାଉଣ୍ଡ ୨ ମ୍ୟାଚ-ଜି. ସାଥିୟାଁ ବନାମ ସିଉ ଲାଙ୍ଗ୍ ଲାମ୍ (ହଂକଂ), ସମୟ: ସକାଳ ୧୦ଟା ୩୦ ମିନିଟ
* ମହିଳା ସିଙ୍ଗଲ୍ସ ରାଉଣ୍ଡ ୨ ମ୍ୟାଚ-ମନିକା ବାତ୍ରା ବନାମ ମାର୍ଗାରିଟା ପେସୋଟସ୍କା (ୟୁକ୍ରେନ୍), ସମୟ: ଅପରାହ୍ନ ୧୨ଟା।
ଟେନିସ୍: ମହିଳା ଡବଲ୍ସ ରାଉଣ୍ଡ ୧- ସାନିଆ ମିର୍ଜା ଓ ଅଙ୍କିତା ରାଇନା ବନାମ ଲୁଦମିଲା କିଚେନକ/ ନାଦିଆ କିଚେନକ୍ (ୟୁକ୍ରେନ), ସମୟ: ସକାଳ ୭ଟା ୩୦ ମିନିଟ୍।

ଟେବୁଲ ଟେନିସ

ମନୀକା, ସୁତୀର୍ଥା ବିଜୟୀ

ଟୋକିଓ, ୨୪।୭(ପି.ଟି.)

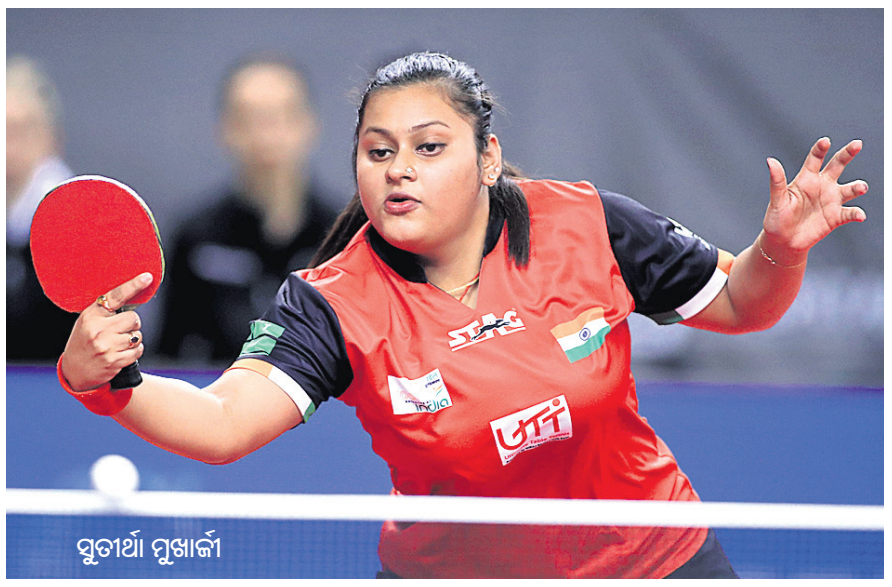
ସୁତୀର୍ଥା ମୁଖାର୍ଜୀ

ଭାରତର ମନିକା ବାତ୍ରା ଓ ସୁତୀର୍ଥା ମୁଖାର୍ଜୀ ଟୋକିଓ ଅଲିମ୍ପିକ୍ସ ମହିଳା ସିଙ୍ଗଲ୍ସ ଟେବୁଲ ଟେନିସରେ ବିଜୟ ସହ ଅଭିଯାନ ଆରମ୍ଭ କରିଛନ୍ତି। ତେବେ ମିକ୍ସଡ ଡବଲ୍ସରୁ ଭାରତର ପଦକ ଆଶା ଶେଷ ହୋଇଛି। ରାଉଣ୍ଡ ଅଫ୍ ୧୬ରେ ମନିକା ଓ ଶରଥ କମଲ ଯୋଡ଼ି ୦-୪ରେ ଚାଇନିଜ୍ ତାଇପେର ଲିନ୍ ୟୁନ-ଜୁ ଓ ଚେଙ୍ଗ ଇଚିଙ୍ଗ୍‌ଙ୍କଠାରୁ ହାରି ଯାଇଛନ୍ତି। ଚାଇନିଜ୍ ତାଇପେ ଯୋଡ଼ି ପ୍ରଭାବୀ ପ୍ରଦର୍ଶନ କରି ୧୧-୮, ୧୧-୬, ୧୧-୫, ୧୧-୪ରେ ମ୍ୟାଚ ଜିତି ନେଇଥିଲେ। ତେବେ ବିଶ୍ୱର ୬୨ ନମ୍ବରରେ ଥିବା ମନିକା ନିଜ ସିଙ୍ଗଲ୍ସ ପ୍ରଥମ ରାଉଣ୍ଡରେ ବ୍ରିଟେନର ଟିନ୍-ଟିନ୍ ହୋଙ୍କୁ ହରାଇ ଅଭିଯାନ ଆରମ୍ଭ କରିଛନ୍ତି। ସେହିପରି ୯୮ତମ ର୍ୟାଙ୍କ୍‌ପ୍ରାପ୍ତ ସୁତୀର୍ଥା ୭୮ତମ ର୍ୟାଙ୍କ୍ ସୁଇଡେନର ଲିଣ୍ଡା ବେର୍ଗଷ୍ଟ୍ରୋମ୍‌ଙ୍କଠାରୁ କଡ଼ା ଚ୍ୟାଲେଞ୍ଜର ସମ୍ମୁଖୀନ ହୋଇ ୪-୩ରେ ବିଜୟୀ ହେବାରେ ସକ୍ଷମ ହୋଇଛନ୍ତି। ବେଷ୍ଟ ଅଫ୍ ୭ ମୁକାବିଲାରେ ମୁଖାର୍ଜୀ ଧୈର୍ଯ୍ୟର ପରିଚୟ ଦେଇ ଏକଦା ୧-୩ରେ ପଛୁଆ ରହିଥିଲ

ଧରିତ୍ରୀ
DHARITRI
www.orissakhabar.com/ www.dharitri.com ପୃଷ୍ଠା: ୧୨ Press Regd. No. R.N. 21326/74 Postal Regd. No. BN/42/21-23. ଭୁବନେଶ୍ୱର, ରବିବାର, ୨୫ ଜୁଲାଇ, ୨୦୨୧ Bhubaneswar, Sunday, July 25/2021

ବିଜୟରୁ ଭାରତର ଅଭିଯାନ

ଟୋକିଓ,୨୪।୭(ପି.ଟି.)

ଟୋକିଓ ଅଲିମ୍ପିକ୍ସ ହକି ଇଭେଣ୍ଟରେ ମନପ୍ରୀତ ସିଂଙ୍କ ନେତୃତ୍ୱାଧୀନ ଭାରତୀୟ ଦଳ ବିଜୟରୁ ଅଭିଯାନ ଆରମ୍ଭ କରିଛି। ଭାରତ ତା'ର ପ୍ରଥମ ମ୍ୟାଚ୍‌ରେ ନ୍ୟୁଜିଲାଣ୍ଡକୁ ୩-୨ ଗୋଲରେ ପରାସ୍ତ କରିଛି। ଶନିବାର ଖେଳାଯାଇଥିବା ଏହି ମ୍ୟାଚ୍‌ରେ ଭେଫରାଇଟ୍ ବିବେଚିତ ହେଉଥିଲେ ମଧ୍ୟ ଭାରତକୁ ସଂଘର୍ଷ କରିବାକୁ ପଡିଥିଲା। ଭାରତ ପାଇଁ ତାରକା ଡିଫେଣ୍ଡର ହରମନପ୍ରୀତ ସିଂ ଦୁଇଟି ଗୋଲ ଦେଇ ବିଜୟରେ ମୁଖ୍ୟ ଭୂମିକା ଗ୍ରହଣ କରିଥିଲେ। ଭାରତ ତା'ର ପରବର୍ତ୍ତୀ ମ୍ୟାଚ୍‌ରେ ଶକ୍ତିଶାଳୀ ଅଷ୍ଟ୍ରେଲିଆକୁ ରବିବାର ଭେଟିବ। ଅନ୍ୟଏକ ପୁଲ୍ ଏ' ମ୍ୟାଚ୍‌ରେ ଅଷ୍ଟ୍ରେଲିଆ ୫-୩ ଗୋଲରେ ଜାପାନକୁ ହରାଇଛି।

ଭାରତ ପାଇଁ ହରମନପ୍ରୀତ ୨୬ ଓ ୩୩ ତମ ମିନିଟ୍‌ରେ ଦୁଇଟି ଗୋଲ ଦେଇଥିଲେ। ସେହିପରି ରୁପିନ୍ଦର ପାଲ ସିଂ ଦଶମ ମିନିଟ୍‌ରେ ଗୋଟିଏ ଗୋଲ ସ୍କୋର କରିଥିଲେ। ଭାରତ ବିଶ୍ୱ ର୍ୟାଙ୍କିଙ୍ଗ୍ ଚତୁର୍ଥ ସ୍ଥାନରେ ରହିଥିବା ବେଳେ ନ୍ୟୁଜିଲାଣ୍ଡ ଅଷ୍ଟମ ସ୍ଥାନରେ ରହିଛି। ମ୍ୟାଚ୍‌ର ଷଷ୍ଠ ମିନିଟ୍‌ରେ ନୁଜିଲାଣ୍ଡର କେନ ରସେଲ ପେନାଲ୍ଟି କର୍ନର ମାଧ୍ୟରେ ଗୋଲ ଦେଇ ଦଳକୁ ଅଗ୍ରଣୀ କରାଇଥିଲେ। ଏହା ଭାରତୀୟ ଖେଳାଳିଙ୍କୁ ଚକିତ କରିଥିଲା। ଏହାର ୪ ମିନିଟ ପରେ ରୁପିନ୍ଦର ମଧ୍ୟ ପେନାଲ୍ଟି ଜରିଆରେ ଗୋଲ ଦେଇ ମ୍ୟାଚ୍‌କୁ ସମାନସ୍ତରକୁ ଆଣିଥିଲେ। ଏହାପରେ ହରମନପ୍ରୀତ ଦୁଇଟି ଗୋଲ ଦେଇ ଭାରତକୁ ୩-୧ରେ ଅଗ୍ରଣୀ କରାଇଥିଲେ। ହରମନପ୍ରୀତ ନ୍ୟୁଜିଲାଣ୍ଡ ଡିଫେନ୍ସକୁ ପଛରେ ପକାଇ ରୁପିନ୍ଦରଙ୍କ ପାସ୍‌କୁ ଗୋଲରେ ପରିଣତ କରି ପ୍ରଥମ ବ୍ୟକ୍ତିଗତ ଗୋଲ ଦେଇଥିଲେ। ସେହିପରି ୩୩ତମ ମିନିଟ୍‌ରେ ହରମନପ୍ରୀତ ଆଉ ଏକ ପେନାଲ୍ଟିକର୍ନରକୁ ଗୋଲରେ ପରିଣତ କରିଥିଲେ। ଚତୁର୍ଥ କ୍ୱାର୍ଟରରେ ଭାରତୀୟ ଡିଫେନ୍ସ ଲୟ ହରାଇଥିଲା। ଫଳରେ ଏହାର ସୁଯୋଗ ନେଇ ନ୍ୟୁଜିଲାଣ୍ଡର ନିକ୍ ଓ୍ୱିଲସନ ମିଳିଥିବା ଏକ ପାସ୍‌ର ସଦବ୍ୟବହାର କରି ଅଭିଜ୍ଞ ଡିଫେଣ୍ଡର ବିରେନ୍ଦ୍ର ଲାକ୍ରାଙ୍କୁ ପଛରେ ପକାଇ ଷ୍ଟିଫେନ ଜେନେସଙ୍କୁ ବଲ ଦେଇଥିଲେ। ଜେନେସ ୪୩ତମ ମିନିଟ୍‌ରେ ଭାରତୀୟ ଗୋଲ କିପର ପି.ଆର. ଶ୍ରୀଜେସଙ୍କୁ ଚକ୍‌ମା ଦେଇ ଗୋଲ ସ୍କୋର କରିଥିଲେ। ଏଥିସହ ଜେନେସ ପରାଜୟ ବ୍ୟବଧାନକୁ କମାଇଥିଲେ। କିନ୍ତୁ ଶ୍ରୀଜେସ ସାରା ମ୍ୟାଚ୍‌ରେ ଚମତ୍କାର ପ୍ରଦର୍ଶନ କରିଥିଲେ ଓ ନ୍ୟୁଜିଲାଣ୍ଡର ଏକାଧିକ ଆକ୍ରମଣକୁ ପଣ୍ଡ କରିଥିଲେ। ମ୍ୟାଚ୍‌ର ଅନ୍ତିମ ମୁହୂର୍ତ୍ତରେ ସେ ଉଚ୍ଚକୋଟୀର ପ୍ରଦର୍ଶନ କରି ଭାରତକୁ ବିଜୟୀ କରାଇଥିଲେ। ମ୍ୟାଚ୍ ଶେଷ ହେବାକୁ ୨୪ ସେକେଣ୍ଡ ବାକିଥିବା ବେଳେ ନ୍ୟୁଜିଲାଣ୍ଡ ପେନାଲ୍ଟି କର୍ନର ପାଇଥିଲା। ତେବେ ଶ୍ରୀଜେସ ନ୍ୟୁଜିଲାଣ୍ଡକୁ ନିରାଶ କରିଥିଲେ। ବିଜୟୀ ହୋଇଥିଲେ ମଧ୍ୟ ଭାରତର ପେନାଲ୍ଟି କର୍ନର ନେଇ ଭାରତର ପୁରୁଣା ଦୁର୍ବଳତା ଏହି ମ୍ୟାଚ୍‌ରେ ଦେଖିବାକୁ ମିଳିଥିଲା।

ଗୋଲ୍ ଦେବା ପରେ ହରମନପ୍ରୀତ ସିଂ (ମଝି)ଙ୍କୁ ସାଥୀ ଖେଳାଳିଙ୍କ ବଧେଇ।

ଅଲିମ୍ପିକ୍ସ ପୁରୁଷ ହକି

ଦଳ ବିଜୟରୁ ଅଭିଯାନ ଆରମ୍ଭ କରିଥିବାରୁ ଭାରତୀୟ କୋଚ୍ ଗ୍ରାହାମ ରିଡ୍ ଖୁସି ଜାହିର କରିଛନ୍ତି। ତେବେ ଅଷ୍ଟ୍ରେଲିଆ ବିପକ୍ଷ ମ୍ୟାଚ୍‌ରେ ଆମକୁ ଏକାଧିକ ବିଭାଗରେ ତ୍ରୁଟି ସୁଧାରି ଭଲ ପ୍ରଦର୍ଶନ କରିବାକୁ ହେବ। ଅଲିମ୍ପିକ ଭଳି ଇଭେଣ୍ଟରେ ପ୍ରଥମ ମ୍ୟାଚ୍‌ରେ ବିଜୟୀ ହୋଇ ୩ ପଏଣ୍ଟ ହାସଲ କରିବା ନିଶ୍ଚିତ ଭାବେ ଗୁରୁତ୍ୱପୂର୍ଣ୍ଣ ବୋଲି ରିଡ କହିଛନ୍ତି। ଦ୍ୱିତୀୟ ଓ ତୃତୀୟ କ୍ୱାର୍ଟରରେ ଆମେ ଭଲ ଖେଳିଥିଲୁ। କିନ୍ତୁ ପ୍ରଥମ ଓ ଚତୁର୍ଥ କ୍ୱାର୍ଟରରେ ଆମର ପ୍ରଦର୍ଶନ ଆଶାନୁରୂପ ହୋଇପାରି ନ ଥିଲା ବୋଲି ସେ ସ୍ୱୀକାର କରିଛନ୍ତି। ମ୍ୟାଚ୍‌ର ଭିଡିଓ ଦେଖିବାକୁ ପରେ ଆମେ ତ୍ରୁଟି ଚିହ୍ନଟ କରିବୁ ଓ ଏହାକୁ ସୁଧାରିବାକୁ ପ୍ରୟାସ କରିବୁ। ଅଷ୍ଟ୍ରେଲିଆ ବିପକ୍ଷରେ ଭାରତ ପ୍ରକୃତ ଚ୍ୟାଲେଞ୍ଜର ସମ୍ମୁଖୀନ ହେବ। କିନ୍ତୁ ଏଥିପାଇଁ ଆମେ ପ୍ରସ୍ତୁତ ରହିଛୁ ବୋଲି ରିଡ୍ କହିଛନ୍ତି।

ମହିଳା ହକି ଦଳ ହାରିଲା

ଟୋକିଓ, ୨୪।୭(ପି.ଟି.)

ଅଲିମ୍ପିକ୍ସରେ ଭାରତୀୟ ପୁରୁଷ ଦଳ ବିଜୟ ସହ ଅଭିଯାନ ଆରମ୍ଭ କରିଥିବାବେଳେ ମହିଳା ଦଳ ପ୍ରଥମ ମ୍ୟାଚରେ ହାରି ଯାଇଛି। ଶନିବାର ଅନୁଷ୍ଠିତ ମ୍ୟାଚରେ ଦଳ ୧-୫ ଗୋଲରେ ନେଦରଲାଣ୍ଡଠାରୁ ପରାଜିତ ହୋଇଛି। ମ୍ୟାଚର ୬ଷ୍ଠ ମିନିଟରେ ଫେଲିସେ ଆଲବେର୍ସ ଗୋଲ ଦେଇ ନେଦରଲାଣ୍ଡକୁ ଅଗ୍ରଣୀ କରାଇଥିବାବେଳେ ୧୦ମ ମିନିଟରେ ଭାରତୀୟ ଅଧିନାୟିକା ରାଣୀ ରାମପାଲ ଗୋଲଟିକୁ ପରିଶୋଧ କରିବାରୁ ପ୍ରଥମାର୍ଦ୍ଧ ସୁଦ୍ଧା ମ୍ୟାଚ ୧-୧ ସ୍ଥିତିରେ ଥିଲା। ମାତ୍ର ଦ୍ୱିତୀୟାର୍ଦ୍ଧରେ ନେଦରଲାଣ୍ଡ ୪ଟି ଗୋଲ ଦେଇଥିଲା। ମାର୍ଗୋଟ ଭାନ୍ ଗେଫେନ ୩୩, ଆଲବେର୍ସ ୪୩, ଫ୍ରେଡରିକ୍ ମାଟଲା ୪୫ ଓ ଜ୍ୟାକଲିନ ଭାନ୍ ମାସାକେର ୫୨ତମ ମିନିଟରେ ଗୋଟିଏ ଲେଖାଏ ଗୋଲ ଦେଇଥିଲେ। ଚଳିତ ମାସ ୨୬ ତାରିଖରେ ଭାରତ ଏହାର ପରବର୍ତ୍ତୀ ମ୍ୟାଚରେ ଜର୍ମାନୀକୁ ଭେଟିବ।

ପ୍ରମୋଦ ବର୍ଷର ଶ୍ରେଷ୍ଠ କ୍ରୀଡ଼ାବିତ୍

ନୂଆଦିଲ୍ଲୀ, ୨୪।୭ (ପି.ଟି.)

ପ୍ରମୋଦ ଭଗତ

ବିଶ୍ୱର ନମ୍ବର ୱାନ ପାରା ବ୍ୟାଡ୍‌ମିଣ୍ଟନ ଖେଳାଳି ଓଡ଼ିଶାର ପ୍ରମୋଦ ଭଗତ ଭାରତୀୟ କ୍ରୀଡ଼ା ସମ୍ମାନ ୨୦୧୯ ପାଇଁ ବର୍ଷର ଶ୍ରେଷ୍ଠ ଭିନ୍ନକ୍ଷମ କ୍ରୀଡ଼ାବିତ୍ ବିବେଚିତ ହୋଇଛନ୍ତି। କରୋନା ମହାମାରୀ ଯୋଗୁ ଏହି ପୁରସ୍କାର ଘୋଷଣା ବିଳମ୍ବ ଘଟିଥିଲା। ବିରାଟ କୋହଲି ଫାଉଣ୍ଡେଶନର ମିଳିତ ସହଯୋଗରେ ଆରଫିଏସ୍‌ଜି ଗ୍ରୁପ୍ ଦ୍ୱାରା ୨୦୧୭ରୁ ପ୍ରତିବର୍ଷ ଭାରତୀୟ କ୍ରୀଡ଼ା ସମ୍ମାନ ପ୍ରଦାନ କରାଯାଇ ଆସୁଅଛି। ଭାରତର ବିଶିଷ୍ଟ କ୍ରୀଡ଼ା ବ୍ୟକ୍ତିତ୍ୱଙ୍କୁ ଏହି ପୁରସ୍କାର ଦିଆାଇଥାଏ। ଭଗତ ତାଙ୍କ ପ୍ରତିକ୍ରିୟାରେ କହିଛନ୍ତି, ଏହି ପୁରସ୍କାର ପାଇବା ଲାଗି ବିବେଚିତ ହୋଇଥିବାରୁ ସେ ନିଜକୁ ଗୌରବାନ୍ୱିତ ମନେ କରୁଛନ୍ତି। ଆସନ୍ତା ପାରାଲିମ୍ପିକ୍ସରେ ଉନ୍ନତ ପ୍ରଦର୍ଶନ ପାଇଁ ଏହି ସମ୍ମାନ ତାଙ୍କ ମନୋବଳ ବୃଦ୍ଧି କରିବାରେ ସହାୟକ ହେବ। ଭଗତ ଅଗଷ୍ଟ ୨୪ରୁ ଟୋକିଓରେ ଆରମ୍ଭ ହେବାକୁଥିବା ପାରାଲିମ୍ପିକ୍ସର ସିଙ୍ଗଲ୍ସ ଓ ମିକ୍ସଡ ଡବଲ୍ସ ଇଭେଣ୍ଟରେ ଭାଗ ନେବେ।

ପ୍ରଥମ ଟି୨୦ ଆଜି

କଲମ୍ବୋ,୨୪।୭ (ପି.ଟି.)

ଦିନିକିଆ ସିରିଜରେ ୨-୧ରେ ବିଜୟ ହାସଲ କରିବା ପରେ ଶିଖର ଧାୱନଙ୍କ ନେତୃତ୍ୱାଧୀନ ଭାରତୀୟ କ୍ରିକେଟ ଦଳ ଘରୋଇ ଶ୍ରୀଲଙ୍କା ବିପକ୍ଷରେ ୩ ମ୍ୟାଚ୍ ବିଶିଷ୍ଟ ଟି୨୦ ସିରିଜରେ ଖେଳିବ। ସ୍ଥାନୀୟ ଆର. ପ୍ରେମଦାସା ଷ୍ଟାଡିୟମରେ ରବିବାର ପ୍ରଥମ ଟି୨୦ ମ୍ୟାଚ୍‌ରେ ମୁହାଁମୁହିଁ ହେବେ। ମିଷ୍ଟ୍ରି ସ୍ପିନର ତଥା ଇଣ୍ଡିଆନ ପ୍ରିମିୟର ଲିଗ୍ (ଆଇପିଏଲ) ତାରକା ବରୁଣ ଚକ୍ରବର୍ତ୍ତୀ ଏହି ମ୍ୟାଚ ଖେଳିବା ସହ ଟି୨୦ ଡେବ୍ୟୁ କରିବେ। ଅନ୍ତିମ ଦିନିକିଆ ପରାଜୟ ପରେ ଭାରତ ଟି୨୦ରେ ଭଲ ପ୍ରଦର୍ଶନ କରିବାକୁ ପ୍ରୟାସ କରିବ। ୟୁଏଇରେ ଖେଳାଯିବାକୁ ଥିବା ଟି୨୦ ବିଶ୍ୱକପ୍‌ରେ ବରୁଣ ଭାରତୀୟ ଦଳରେ ସାମିଲ ହେବା ଯଥେଷ୍ଟ ସମ୍ଭାବନା ରହିଛି। ତାମଲିନାଡୁ ପ୍ରିମିୟର ଲିଗ୍ (ଟିଏନ୍‌ପିଏଲ୍)ରେ ତାଙ୍କ ପ୍ରଦର୍ଶନ ଦୃଷ୍ଟାନ୍ତମୂଳକ ଥିଲା ଓ ଏଥିପାଇଁ ତାଙ୍କୁ ଆଇପିଏଲ୍ ଚୁକ୍ତି ମିଳିଥିଲା। ସେହିପରି ଦେବଦତ୍ତ ପଡିକାଲ ଓ ଋତୁରାଜ ଗାଏକ୍ୱାଡ ମଧ୍ୟ ଟି୨୦ ଡେବ୍ୟୁ କରିବେ। ପୃଥ୍ୱୀ ଶ ଓ ସୂର୍ଯ୍ୟକୁମାର ଯାଦବ ଇଂଲଣ୍ଡ ଯିବାର କାର୍ଯ୍ୟକ୍ରମ ଥିବାରୁ ଟିମ୍ ମ୍ୟାନେଜମେଣ୍ଟ ଏମାନଙ୍କୁ ନେଇ କୌଣସି ରିସ୍କ ନେବ ନାହିଁ। ଇଶାନ କିଷନ, ସଞ୍ଜୁ ସାମ୍‌ସନ, ହାର୍ଦ୍ଦିକ ଓ କ୍ରୁନାଲ ପାଣ୍ଡ୍ୟା ଖେଳିବା ନିଶ୍ଚିତ। ତେବେ ମନୀଷ ପାଣ୍ଡେଙ୍କୁ ଡ୍ରପ୍ କରାଯାଇପାରେ। ବିଶ୍ରାମ ପରେ ଦ୍ରୁତ ବୋଲର ଭୁବନେଶ୍ୱର କୁମାର, ଦୀପକ ଚହର ପ୍ରତ୍ୟାବର୍ତ୍ତନ କରିବେ। ୟୁଜବେନ୍ଦ୍ର ଚହଲ, କ୍ରୁନାଲ ଓ ବରୁଣ ସ୍ପିନ୍ ବିଭାଗ ସମ୍ଭାଳିବେ।

ସମୟ: ରାତି ୮ଟା

ସ୍ଥାନ: କଲମ୍ବୋ

ପ୍ରସାରଣ: ସୋନୀ ସ୍ପୋର୍ଟ୍ସ ନେଟ୍‌ୱର୍କ

ନାଗାଲ ୨୫ ବର୍ଷରେ ପ୍ରଥମ ଭାରତୀୟ

ଟୋକିଓ, ୨୪।୭ (ପି.ଟି.)

ଅଲିମ୍ପିକ ଗେମ୍ସରେ ଏକ ପୁରୁଷ ସିଙ୍ଗଲ୍ସ ମ୍ୟାଚ ଜିତିବାରେ ସୁମିତ ନାଗାଲ ୨୫ବର୍ଷରେ ପ୍ରଥମ ଏବଂ ମୋଟ ଉପରେ ତୃତୀୟ ଭାରତୀୟ ବିବେଚିତ ହୋଇଛନ୍ତି। ସେ ଶନିବାର ଏକ ୩ ସେଟ୍ ବିଶିଷ୍ଟ ମ୍ୟାଚରେ ଉଜବେକିସ୍ତାନର ଡେନିସ ଇସ୍ତୋମିନଙ୍କୁ ୬-୪, ୬-୭ (୬), ୬-୪ ସେଟ୍‌ରେ ହରାଇ ଦେଇଛନ୍ତି। ଆରିଏକ୍ ଟେନିସ ସେଣ୍ଟରର ୧୦ମ କୋର୍ଟରେ ଏହି ମ୍ୟାଚ ୨ ଘଣ୍ଟା ୩୪ ମିନିଟରେ ଶେଷ ହୋଇଥିଲା। ଦ୍ୱିତୀୟ ରାଉଣ୍ଡରେ ସେ ବିଶ୍ୱର ୨ ନମ୍ବର ଡାନିଲ ମେଡ୍‌ଭେଡେଭଙ୍କୁ ଭେଟିବେ। ଜିଶାନ ଅଲି ପ୍ରଥମ ଭାରତୀୟ ଭାବେ ୧୯୮୮ ସିଓଲ ଗେମ୍ସରେ ଏକ ସିଙ୍ଗଲ୍ସ ମ୍ୟାଚ ଜିତିଥିଲେ। ସେ ପାରାଗୁଏର ଭିକ୍ଟୋ କାବାଲେରୋଙ୍କୁ ପରାସ୍ତ କରିଥିଲେ। ପରେ କିମ୍ବଦନ୍ତୀ ଲିଆଣ୍ଡର ପେସ୍ ୧୯୯୬ ଆଟଲାଣ୍ଟା ଗେମ୍ସରେ ବ୍ରାଜିଲର ଫର୍ନାଣ୍ଡୋ ମେଲିଜେନିଙ୍କୁ ପରାସ୍ତ କରି ପୁରୁଷ ସିଙ୍ଗଲ୍ସରେ ଐତିହାସିକ ବ୍ରୋଞ୍ଜ ସଫଳତା ହାସଲ କରିଥିଲେ। ତାଙ୍କ ପରେ କୌଣସି ଭାରତୀୟ ଗୋଟିଏ ହେଲେ ସିଙ୍ଗଲ୍ସ ମ୍ୟାଚ ଜିତିପାରି ନାହାନ୍ତି। ଲଣ୍ଡନରେ ୨୦୧୨ ଗେମ୍ସ ବେଳେ ସୋମ ଦେବବର୍ମନ ଓ ବିଷ୍ଣୁ ବର୍ଦ୍ଧନ ପ୍ରଥମ ରାଉଣ୍ଡ ଅତିକ୍ରମ କରିବାରେ ବିଫଳ ହୋଇଥିଲେ।

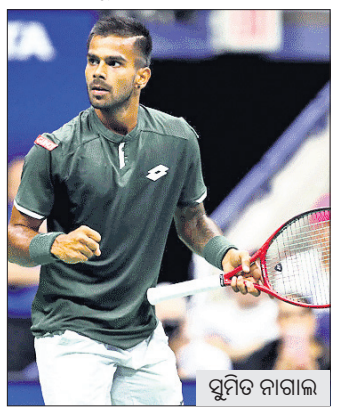
ସୁମିତ ନାଗାଲ

ବିଶ୍ୱର ୩ ନମ୍ବର ଯୋଡ଼ିକୁ ହରାଇଲେ ଚିରାଗ-ସାତ୍ୱିକ

ଟୋକିଓ, ୨୪।୭ (ପି.ଟି.)

ଭାରତୀୟ ପୁରୁଷ ଡବଲ୍ସ ଯୋଡ଼ି ସାତ୍ୱିକ ସାଇରାଜ ରେଡ୍ଡୀ ଓ ଚିରାଗ ସେଟ୍ଟି ଅଲିମ୍ପିକ୍ସର ଏକ ପୁରୁଷ ଡବଲ୍ସ ମ୍ୟାଚରେ ବିଶ୍ୱର ୩ ନମ୍ବର ଯୋଡ଼ି ଚାଇନିଜ ତାଇପେର ୟାଙ୍ଗ ଲି ଓ ଚିଲିନ୍ ୱାଙ୍ଗଙ୍କୁ ହରାଇ ଦେଇଛନ୍ତି। ସିଙ୍ଗଲ୍ସ ଇଭେଣ୍ଟରେ କିନ୍ତୁ ଭାରତୀୟଙ୍କ ପ୍ରଦର୍ଶନ ନୈରାଶ୍ୟଜନକ ରହିଛି। ଚଳିତ ବର୍ଷ ପ୍ରାରମ୍ଭରେ ଥାଇଲାଣ୍ଡରେ ୟୋନେକ୍ସ ଥାଇଲାଣ୍ଡ ଓପନ, ଟୋୟୋଟା ଥାଇଲାଣ୍ଡ ଓପନ୍ ଏବଂ ବିଡବ୍ଲ୍ୟୁଏଫ୍ ୱାର୍ଲ୍ଡ ଟୁର୍ ଫାଇନାଲ୍ସରେ ପଛକୁ ପଛ ଟାଇଟଲ ଜିତିଥିବା ତୃତୀୟ ସିଡ୍ ଲି ଓ ୱାଙ୍ଗଙ୍କୁ ବର୍ତ୍ତମାନ ବିଶ୍ୱର ୧୦ ନମ୍ବର ର୍ୟାଙ୍କିଙ୍ଗପ୍ରାପ୍ତ ଚିରାଗ ଓ ସାତ୍ୱିକ ୨୧-୧୬, ୧୬-୨୧, ୨୭-୨୫ରେ ହରାଇ ଦେଇଛନ୍ତି। ଭାରତୀୟ ଯୋଡ଼ି ସେମାନଙ୍କ ପରବର୍ତ୍ତୀ ମୁକାବିଲାରେ ରବିବାର ବିଶ୍ୱର ନମ୍ବର ୱାନ ଇଣ୍ଡୋନେସିଆର ମାର୍କସ ଫର୍ନାଲ୍ଡି ଜିଡେଅନ୍ ଓ କେଭିନ୍ ସଞ୍ଜୟ ସୁକାମୁଲ୍‌ଜୋଙ୍କୁ ଭେଟିବେ। ଅନ୍ୟପକ୍ଷରେ ଗ୍ରୁପ୍ ଡି'ର ଏକ ପୁରୁଷ ସିଙ୍ଗଲ୍ସରେ ୧୩ ତମ ବି. ସାଇପ୍ରଣୀଥ ବିଶ୍ୱର ୪୭ ନମ୍ବର ଖେଳାଳି ଇସ୍ରାଏଲର ମିଶା ଜିଲ୍‌ବରମାନଙ୍କଠାରୁ ୧୭-୨୧, ୧୫-୨୧ରେ ହାରିଯାଇଛନ୍ତି।

ସୂର୍ଯ୍ୟକୁମାର, ପୃଥ୍ୱୀ, ଜୟନ୍ତ ଇଂଲଣ୍ଡ ଯିବେ

ନୂଆଦିଲ୍ଲୀ, ୨୪।୭(ପି.ଟି.)

ସୂର୍ଯ୍ୟକୁମାର ଯାଦବ, ପୃଥ୍ୱୀ ଶ' ଏବଂ ଜୟନ୍ତ ଯାଦବ ବିରାଟ କୋହଲିଙ୍କ ନେତୃତ୍ୱାଧୀନ ଟେଷ୍ଟ ଦଳରେ ସାମିଲ ହେବାପାଇଁ ଇଂଲଣ୍ଡ ଯିବେ। ସମ୍ପ୍ରତି ଇଂଲଣ୍ଡରେ ଥିବା ଖେଳାଳିଙ୍କ ମଧ୍ୟରୁ ୩ ଜଣ ଆହତ ଅଛନ୍ତି। ତେଣୁ ବଦଳ ଖେଳାଳିଭାବେ ଏହି ତିନିଜଣ ଇଂଲଣ୍ଡ ଗସ୍ତ କରିବେ ବୋଲି ଭାରତୀୟ କ୍ରିକେଟ କଣ୍ଟ୍ରୋଲ ବୋର୍ଡ (ବିସିସିଆଇ) ପକ୍ଷରୁ ପ୍ରକାଶ କରାଯାଇଛି। ଫଳରେ ସୂର୍ଯ୍ୟକୁମାର ଟେଷ୍ଟ ପଦାର୍ପଣ ସମ୍ଭାବନା ବଢ଼ିଛି। ପୂର୍ବରୁ ଦଳସହ ଇଂଲଣ୍ଡ ଗସ୍ତ କରିଥିବା ଶୁବମନ ଗିଲ, ୱାଶିଂଟନ ସୁନ୍ଦର ଓ ଆଭେଶ ଖାଁ ଆହତ ହୋଇ ବାଦ୍ ପଡ଼ିଛନ୍ତି। ଭାରତ-ଇଂଲଣ୍ଡ ଟେଷ୍ଟ ସିରିଜ ଅଗଷ୍ଟ ୪ରୁ ଆରମ୍ଭ ହେବ। ଶୁବମନ ନ୍ୟୁଜିଲାଣ୍ଡ ବିପକ୍ଷ ବିଶ୍ୱ ଟେଷ୍ଟ ଚାମ୍ପିୟନଶିପ୍ ଅବସରରେ ଆହତ ହୋଇଥିଲେ।

ଭୁବନେଶ୍ୱରଙ୍କୁ ଖେଳାଇବାର ଥିଲା

ଭିଭିଏସ୍ ଲକ୍ଷ୍ମଣ

ଶ୍ରୀଲଙ୍କା ବିପକ୍ଷ ଅନ୍ତିମ ଅନ୍ତର୍ଜାତୀୟ ଦିନିକିଆ କ୍ରିକେଟ ମ୍ୟାଚ ପାଇଁ ଭାରତୀୟ ଦଳରେ ଯେଉଁ ପରିବର୍ତ୍ତନ କରାଯାଇଥିଲା, ସେଥିରେ ମୁଁ ସାମାନ୍ୟ ଆଶ୍ଚର୍ଯ୍ୟ ହୋଇଯାଇଥିଲି। ମ୍ୟାଚର ଫଳାଫଳ ଦୃଷ୍ଟିରୁ ମୁଁ ଏକଥା କହୁ ନାହିଁ। ଦଳରେ ବହୁ ପ୍ରତିଭା ରହିଛନ୍ତି। ପଦାର୍ପଣ କରିବା ଦ୍ୱାରା ସେମାନେ ନଜରକୁ ଆସିପାରିଛନ୍ତି। ହେଲେ ବିଶେଷକରି ବୋଲିଂ ବିଭାଗରେ ସ୍ଥିରତାକୁ ମୁଁ ପସନ୍ଦ କରିଥାଏ। ଟି୨୦ ସିରିଜ ପୂର୍ବରୁ ଭୁବନେଶ୍ୱର କୁମାରଙ୍କୁ ଏହି ମ୍ୟାଚରେ ଖେଳାଯିବା ଉଚିତ ଥିଲା। ଚଳିତ ବର୍ଷ ପରବର୍ତ୍ତୀ ଭାଗରେ ବିଶ୍ୱ କପ୍ ହେବାକୁ ଥିବାରୁ ଏହା ଗୁରୁତ୍ୱପୂର୍ଣ୍ଣ ଥିଲା। ଶେଷ ମ୍ୟାଚରେ ୟୁଜବେନ୍ଦ୍ର ଚହଲ ଓ କୁଲଦୀପ ଯାଦବଙ୍କୁ ନେବାର ଥିଲା। ହ୍ୱାଇଟ୍‌ବଲ କ୍ରିକେଟର ମିଡ୍‌ଲ ଓଭରଗୁଡ଼ିକରେ ସ୍ପିନ୍ ବୋଲିଂର ଗୁରୁତ୍ୱ ରହିଛି। ପଦାର୍ପଣ ମ୍ୟାଚରେ ଚେତନ ସାକାରିୟାଙ୍କ ପ୍ରଦର୍ଶନ ମୋତେ ପ୍ରଭାବିତ କରିଛି। ରାହୁଲ ଚହର ବିଶେଷକରି ତାଙ୍କ ଶେଷ ସ୍ପେଲ୍‌ରେ ଭଲ ବୋଲିଂ କରିଛନ୍ତି। ଲେଗ୍ ବ୍ରେକ୍ ବୋଲର ବରୁଣ ଚକ୍ରବର୍ତ୍ତୀଙ୍କୁ ରବିବାରଠାରୁ ଆରମ୍ଭ ହେବାକୁଥିବା ଶ୍ରୀଲଙ୍କା ବିପକ୍ଷ ତିନୋଟି ଯାକ ଟି୨୦ରେ ଖେଳାଯିବା ମୁଁ ଉଚିତ ମନେକରୁଛି। ଏହାଦ୍ୱାରା ଟି୨୦ ବିଶ୍ୱକପ୍‌ରେ ବିରାଟ କୋହଲି ଏବଂ ରବିଶାସ୍ତ୍ରୀ ତାଙ୍କୁ ଅନ୍ୟତମ ବିକଳ୍ପ ଖେଳାଳିଭାବେ ବ୍ୟବହାର କରିପାରନ୍ତି। ପୃଥ୍ୱୀ ଶ'ଙ୍କଠାରୁ ଆଉଥରେ ଦୃଢ ବ୍ୟାଟିଂ ଦେଖିବାକୁ ମିଳିଲା। ସଞ୍ଜୁ ସାମ୍‌ସନ ଯେପରି ଖେଳୁଥିଲେ ସେ ତାଙ୍କ ପଦାର୍ପଣ ମ୍ୟାଚ ଖେଳୁଥିବା ଭଳି ମନେ ହେଉ ନ ଥିଲା। ଉଭୟେ ଭଲରୂପେ ସେଟ୍ ହେବା ପରେ ଆଉଟ ହୋଇଯିବା ଦୁର୍ଭାଗ୍ୟଜନକ। ବର୍ଷା ପରେ ପୁଣି ଖେଳ ଆରମ୍ଭ ହେବାରୁ ଭାରତର ଅଯଥାରେ ବ୍ୟାଟିଂ ବିପର୍ଯ୍ୟୟ ହେବାରୁ ବଡ଼ ସ୍କୋର ହୋଇପାରି ନ ଥିଲା। ମୁଁ ଦୃଢ ନିଶ୍ଚିତ ଯେ, ମ୍ୟାଚ ପରେ କୋଚ ରାହୁଲ ଦ୍ରାଭିଡ ଭଲ ଆରମ୍ଭରୁ କିପରି ବଡ଼ ସ୍କୋରରେ ରୂପାନ୍ତରିତ କରିହେବ ତାହାର ତରିକା ବତାଇଥିବେ। ଆକର୍ଷଣୀୟ ୩୦ ଅବା ୪୦ ରନ ଦଳ ପାଇଁ ସବୁ ସମୟରେ ଯଥେଷ୍ଟ ହେବ ନାହିଁ। ପ୍ରଥମ ମ୍ୟାଚରେ ଶିଖର ଧାୱନଙ୍କୁ ଛାଡ଼ିଦେଲେ ଅନ୍ୟ କୌଣସି ଭାରତୀୟ ବ୍ୟାଟ୍ସମ୍ୟାନ କୌଣସି ଷ୍ଟେଜ୍‌ରେ ୬୦ ଛୁଇଁ ପାରିନାହାନ୍ତି। ଟାର୍ଗେଟ ହାସଲର ନିକଟବର୍ତ୍ତୀ ହେବା ବେଳେ ଶ୍ରୀଲଙ୍କା ଯଦିଓ ସାମାନ୍ୟ ବିଚଳିତ ହୋଇ ପଡ଼ିଥିଲା ମ୍ୟାଚ ଜିତିବା ପାଇଁ ସେ ହକ୍‌ଦାର ଥିଲା। (ଗେମ୍‌ପ୍ଲାନ୍)।

SEAGRAM'S
ROYAL STAG
PACKAGED DRINKING WATER

କଠିନ ସମସ୍ୟା
ଏବେ ହେବ ନାହିଁ
ସଙ୍ଗୀ ସହେଲୀ
ହେଉଛି ଉତ୍ତମ ସ୍ୱାସ୍ଥ୍ୟ
ପାଇଁ ସବୁଠାରୁ
ଭରସାଯୋଗ୍ୟ
ଔଷଧ ଓ ଟନିକ
INDIA'S MOST TRUSTED BRAND
WORLD'S GREATEST BRANDS 2015-16 IUA
ଟନିକ ସହ ପାଆନ୍ତୁ
20 ଟାବଲେଟ୍ Free
ସମ୍ପୂର୍ଣ୍ଣ ସ୍ୱଦେଶୀ, ସମ୍ପୂର୍ଣ୍ଣ ଆୟୁର୍ବେଦିକ
୬୭ ଦୁର୍ଲଭ ଜଡ଼ି-ବୁଟିରେ ପ୍ରସ୍ତୁତ 'ସଙ୍ଗୀ ସହେଲୀ'
ଆୟୁର୍ବେଦିକ ଟନିକ ନିମ୍ନ ସମସ୍ୟାଗୁଡ଼ିକରେ ବିଶେଷ ସହାୟକ ଅଟେ।
Helps in:
କଠିନ ଯନ୍ତ୍ରଣା
ଚିଡ଼ିଚିଡ଼ାପଣ
କ୍ଲାନ୍ତି
ଦୁର୍ବଳତା
ଅଣ୍ଟା ଯନ୍ତ

ସଂକ୍ଷେପରେ

୬୬ କରୋନା ଆକ୍ରାନ୍ତ ଚିହ୍ନଟ

ନୟାଗଡ଼ ଅଫିସ, ୨୪।୭: ନୟାଗଡ଼ ଜିଲାରେ ୨୮ ଦିନରେ ୬୬ ଜଣ କରୋନା ରୋଗୀଙ୍କ ମୃତ୍ୟୁ ଘଟିଛି । ଶନିବାର ରିପୋର୍ଟରେ ୬୬ ଆକ୍ରାନ୍ତ ଚିହ୍ନଟ ପରେ ୨ୟ ଲହରରେ ମୋଟ ରୋଗୀଙ୍କ ସଂଖ୍ୟା ୧୫ ହଜାର ୩୩୫ରେ ପହଞ୍ଚିଛି । ଶନିବାର ରିପୋର୍ଟରେ ଭାପୁର ବ୍ଲକରେ ୫, ଦଶପଲ୍ଲା ବ୍ଲକରେ ୨,ଖଣ୍ଡପଡ଼ା ବ୍ଲକରେ ୯, ନୟାଗଡ଼ ବ୍ଲକରେ ୧୦, ନୂଆଗାଁ ବ୍ଲକରେ ୯, ଓଡ଼ଗାଁ ବ୍ଲକ ୮, ରଣପୁର ବ୍ଲକ ୧୩, ନୟାଗଡ଼ ପୌରାଞ୍ଚଳରେ ୧୦ଜଣ ଅଛନ୍ତି।

ଗୋକୁଳାନନ୍ଦ ପୀଠରେ ଗୁରୁପୂଜନ ଉତ୍ସବ

ଖଣ୍ଡପଡ଼ା,୨୪।୭ (ସ୍ୱ.ପ୍ର.): ଶନିବାର ଖଣ୍ଡପଡ଼ା ବ୍ଲକ୍ ଅଧୀନ ସିଧାମୂଳାସ୍ଥିତ ଗୋକୁଳାନନ୍ଦ ଜୀଉଙ୍କ ପୀଠରେ ପ୍ରତିବର୍ଷ ପରି ଚଳିତବର୍ଷ ଗୁରୁ ପୂଜନ ଉତ୍ସବ ଅନୁଷ୍ଠିତ ହୋଇଯାଇଛି। ଏହି ଅବସରରେ ଗୋକୁଳାନନ୍ଦ ଜୀଉଙ୍କ ମଙ୍ଗଳ ଆଳତି ଓ ନିତ୍ୟ ପୂଜା ପରେ ପ୍ରାଙ୍ଗଣରେ ଥିବା ଗୁରୁ ସ୍ୱାମୀ ରାମଲକ୍ଷ୍ମଣ ଦାସ ମହାରାଜାଙ୍କୁ ସ୍ନାନ ଓ ନୂତନ ବସ୍ତ୍ର ପ୍ରଦାନ ପୂର୍ବକ ପୂଜାର୍ଚ୍ଚନା କରାଯାଇଥିଲା । କୋଭିଡ୍ କଟକଣା ଯୋଗୁ ବିନା ଶ୍ରଦ୍ଧାଳୁଙ୍କ ଉପସ୍ଥିତିରେ ଏହି ଉତ୍ସବ ଶେଷ ହୋଇଥିଲା ।

୪ ପଞ୍ଚାୟତରେ ଖୋଲିଲା ଟିକାଦାନ କେନ୍ଦ୍ର

ଖଣ୍ଡପଡ଼ା,୨୪।୭ (ସ୍ୱ.ପ୍ର.): ନୟାଗଡ଼ ଜିଲା ମୁଖ୍ୟ ଚିକିତ୍ସାଧିକାରୀଙ୍କ ନିର୍ଦ୍ଦେଶ କ୍ରମେ ଖଣ୍ଡପଡ଼ା ବ୍ଲକ ଅଧୀନ ଆଦିବାସୀ ଅଧ୍ୟୁଷିତ ୪ ପଞ୍ଚାୟତରେ ସ୍ୱାସ୍ଥ୍ୟ ବିଭାଗ ପକ୍ଷରୁ ଟିକାଦାନ କେନ୍ଦ୍ର ଖୋଲାଯାଇଛି । ସେହି ପଞ୍ଚାୟତଗୁଡ଼ିକ ହେଲା କୋସକା, ବଳଭଦ୍ରପ୍ରସାଦ, ମର୍ଦ୍ଦରାଜପୁର ଓ ବେଣାଗାଡ଼ିଆ । ପଥରହ୍ରାର ଗ୍ରାମସ୍ଥିତ ଅଙ୍ଗନୱାଡି କେନ୍ଦ୍ରରେ ଶନିବାର ଟିକାଦାନ ଆରମ୍ଭ ହେବା ପରେ ସ୍ଥାନୀୟ ଲୋକଙ୍କ ମଧ୍ୟରେ ଆନନ୍ଦ ପ୍ରକାଶ ପାଇଛି । ଟିକାଦାନ କେନ୍ଦ୍ରରେ ନୂଆଗଡ଼ିଆସାହି ଗୋଷ୍ଠୀ ସ୍ୱାସ୍ଥ୍ୟକେନ୍ଦ୍ରର ଡାକ୍ତର, ନର୍ସ ଓ କର୍ମଚାରୀମାନେ ଉପସ୍ଥିତ ରହି ଜନସାଧାରଣଙ୍କ କୋଭିଡ୍ ପରୀକ୍ଷା କରିବା ସହ ଟିକାଦାନ କରିଥିଲେ।

ବାଇକ୍‌ରୁ ପଡ଼ି ବିଇଓ ଗୁରୁତର

ଖଣ୍ଡପଡ଼ା,୨୪।୭(ସ୍ୱ.ପ୍ର.): ଖଣ୍ଡପଡ଼ା ବ୍ଲକ୍ ଶିକ୍ଷାଧିକାରିଣୀ ଜୟନ୍ତୀ ସାହୁ(୫୭)ଶୁକ୍ରବାର ଏକ ବାଇକ୍‌ରେ ବସି କାର୍ଯ୍ୟାଳୟକୁ ଆସୁଥିବା ବେଳେ ଖଣ୍ଡପଡ଼ା-ଭାପୁର ମୁଖ୍ୟ ରାସ୍ତାର ବାହାଡା ଛକ ନିକଟସ୍ଥ ଏକ ହମ୍ପସ୍‌ରେ ଖସି ପଡି ଆହତ ହୋଇଛନ୍ତି । ତାଙ୍କୁ ଖଣ୍ଡପଡ଼ା ଗୋଷ୍ଠୀ ସ୍ୱାସ୍ଥ୍ୟକେନ୍ଦ୍ରରେ ଭର୍ତ୍ତି କରାଯାଇଛି । ତାଙ୍କ ମୁଣ୍ଡରେ ଆଘାତ ଲାଗିଛି ।

ଶିକ୍ଷାବିତ୍‌ଙ୍କ ପରଲୋକ

ଦଶପଲ୍ଲା,୨୪।୭(ଡି.ଏନ.ଏ.): ଦଶପଲ୍ଲାର ବିଶିଷ୍ଟ ଶିକ୍ଷାବିତ୍ ଗୋକୁଳାନନ୍ଦ ପଟ୍ଟନାୟକଙ୍କ ଶନିବାର ପରଲୋକ ହୋଇଯାଇଛି । ବାର୍ଦ୍ଧକ୍ୟଜନିତ ରୋଗରେ ଆକ୍ରାନ୍ତ ହେଇ ସେ ଭୁବନେଶ୍ୱରର ଏକ ଘରୋଇ ହସ୍ପଟାଲରେ ଭର୍ତ୍ତି ହୋଇଥିଲେ । ଚିକିତ୍ସାଧୀନ ଅବସ୍ଥାରେ ତାଙ୍କର ମୃତ୍ୟୁ ଘଟିଛି । ଏହି ଖବର ପ୍ରଚାରିତ ହେବା ପରେ ସମଗ୍ର ଦଶପଲ୍ଲା ଅଞ୍ଚଳରେ ଶୋକଛାୟା ଖେଳି ଯାଇଛି । ଗୁରୁ ପୂର୍ଣ୍ଣିମାରେ ଆମେ ଜଣେ ଗୁରୁଙ୍କୁ ହରାଇଲୁ ବୋଲି ସ୍ଥାନୀୟ ଲୋକେ କହିଛନ୍ତି । ଗୋକୁଳ ସାର୍ ଭାବେ ପରିଚିତ ଗୋକୁଳାନନ୍ଦ ଜଣେ ଧର୍ମ ପରାୟଣ ବ୍ୟକ୍ତି ଥିଲେ । ଦୀର୍ଘ ଦିନ ଧରି ସେ ଦଶପଲ୍ଲା ଲଙ୍କାପୋଡି ଯାତ୍ରା କମିଟିରେ ରହି କାର୍ଯ୍ୟ ସମ୍ପାଦନ କରିଥିଲେ । ସମର୍ପଣ ନାମରେ ତାଙ୍କର ଏକ କବିତା ପୁସ୍ତକ ରହିଛି । ତାଙ୍କର ୩ ପୁଅ ଏବଂ ଗୋଟିଏ ଝିଅ ଅଛନ୍ତି । ଏହି ଅବସରରେ ବରିଷ୍ଠ ନାଗରିକ ମଞ୍ଚ ସଭାପତି ପ୍ରାଣକୃଷ୍ଣ ବେହେରାଙ୍କ ସଭାପତିତ୍ୱରେ ଏକ ସ୍ମୃତିସଭା ଅନୁଷ୍ଠିତ ହୋଇଯାଇଛି ।

୩୦ୟୁନିଟ୍ ରକ୍ତ ସଂଗ୍ରହ

ଖଣ୍ଡପଡ଼ା,୨୪।୭(ସ୍ୱ.ପ୍ର.): ଖଣ୍ଡପଡ଼ା ଟାଉନ ମଡେଲ ୟୁପି ବିଦ୍ୟାଳୟ ପରିସରରେ ଶନିବାର ଏକ ସ୍ୱେଚ୍ଛାକୃତ ରକ୍ତଦାନ ଶିବିର ଅନୁଷ୍ଠିତ ହୋଇଯାଇଛି। ପଠାଣି ସାମନ୍ତ ପୂଜ୍ୟପୂଜା ପରିଷଦ ଓ ମାମା ମେମୋରିଆଲ ଟ୍ରଷ୍ଟ, ଖଣ୍ଡପଡ଼ା ଆନୁକୂଲ୍ୟରେ ଆୟୋଜିତ ଏହି ଶିବିରରୁ ୩୦ ୟୁନିଟ ରକ୍ତ ସଂଗ୍ରହ କରାଯାଇଛି। ନୟାଗଡ଼ ବ୍ଲଡ ବ୍ୟାଙ୍କ କର୍ତ୍ତୃପକ୍ଷ ଓ ସାମାଜିକ କର୍ମୀ ମହେନ୍ଦ୍ର କୁମାର ବାରିକ ଏଥିରେ ସହଯୋଗ କରିଥିଲେ ।

ଖଟିଆରେ ୩ କି.ମି. ବୁହା ହେଲେ ରୋଗୀ

ନୟାଗଡ଼ ଅଫିସ,୨୪।୭

ବଳରାମଙ୍କୁ ଖଟିଆରେ ଭାର କରି ବୁହାଯାଉଛି ।

- ରାସ୍ତା ପାଣି କାଦୁଅରେ ପୂର୍ଣ୍ଣ
- ଗାଁକୁ ଆମ୍ବୁଲାନ୍ସ ନେବାକୁ ମନା କଲେ ଚାଳକ

ରାସ୍ତା ସାରା ପାଣି କାଦୁଅରେ ପୂର୍ଣ୍ଣ । ବିଭିନ୍ନ ସ୍ଥାନରେ ଖାଲଖମା । ଏପରି ସ୍ଥିତିରେ ଗାଁ ଭିତରକୁ ଆମ୍ବୁଲାନ୍ସ ନେବାକୁ ମନା କରିଦେଲେ ଚାଳକ। ଫଳରେ ଜଣେ ଗୁରୁତର ବାଳକଙ୍କୁ ଖଟିଆରେ ଶୁଆଇ ଭାରା ବାନ୍ଧି ପରିବାର ଲୋକେ ୩ କିମି ବୋହି ମୁଖ୍ୟରାସ୍ତା ପର୍ଯ୍ୟନ୍ତ ଆଣିଥିଲେ । ପରେ ଭଡ଼ା ଅଟୋରିକ୍ସାରେ ତାଙ୍କୁ ମହିପୁର ଗୋଷ୍ଠୀ ସ୍ୱାସ୍ଥ୍ୟକେନ୍ଦ୍ରରେ ଭର୍ତ୍ତି କରାଯାଇଥିଲା । ଅବସ୍ଥାରେ ଉନ୍ନତି ନ ଆସିବାରୁ ତାଙ୍କୁ ନୟାଗଡ଼ ଜିଲା ମୁଖ୍ୟ ଚିକିତ୍ସାଳୟକୁ ସ୍ଥାନାନ୍ତର କରାଯାଇଥିଲା ।

ସୂଚନା ଅନୁଯାୟୀ, ବାଡିବାରୀ ଗାଁର ଶୁକ୍ର ମଳିକଙ୍କ ୧୨ବର୍ଷର ପୁଅ ବଳରାମ ଶନିବାର ସକାଳେ ଛାତ ଉପରକୁ ଯାଇଥିଲେ । ହଠାତ୍ ତାଙ୍କ ମୁଣ୍ଡ ଘୁଲାଇ ହେବାରୁ ସେ ଛାତରୁ ତଳକୁ ଖସି ପଡିଲେ । ଗୁରୁତର ଅବସ୍ଥାରେ ବଳରାମଙ୍କୁ ପରିବାର ଲୋକେ ଉଦ୍ଧାର କରି ଡାକ୍ତରଖାନା ନେବାକୁ ବ୍ୟସ୍ତ ହୋଇପଡିଥିଲେ। ଗାଁର ଜଣେ ଆଦିବାସୀ ଯୁବକ ତ୍ରିନାଥ ମଳିକ ଆମ୍ବୁଲାନ୍ସ ଦାୟିତ୍ୱରେ ଥିବା କର୍ମଚାରୀଙ୍କୁ ଫୋନ କରିଥିଲେ। ଆପଣଙ୍କ ଗାଁକୁ ରାସ୍ତା ଭଲ ନ ଥିବାରୁ ଆମ୍ବୁଲାନ୍ସ ଯାଇ ପାରିବ ନାହିଁ ବୋଲି ଉତ୍ତର ମିଳିଥିଲା । ପରେ ଖଟିଆରେ ଭାରା କରି ବଳରାମଙ୍କୁ ଗାଁଠାରୁ ୩ କିମି ଦୂର ଶିମିଳିସାହି ପର୍ଯ୍ୟନ୍ତ ଅଣାଯାଇଥିଲା । ସେଠାରୁ ଅଟୋରିକ୍ସା ଭଡ଼ା କରି ମହିପୁର ଗୋଷ୍ଠୀ ସ୍ୱାସ୍ଥ୍ୟକେନ୍ଦ୍ରକୁ ନିଆଯାଇଥିଲା ।

ଦୋକାନ ସିଲ୍ କଲେ ତହସିଲଦାର

ନୂଆଗାଁ,୨୪।୭ (ଡି.ଏନ୍.ଏ.)

କୋଭିଡ୍ ନିୟମକୁ ଉଲ୍ଲଂଘନ

ନୟାଗଡ଼ ଜିଲା ନୂଆଗାଁ ବ୍ଲକ ଅଧୀନ ନୂଆଗାଁ ବଜାରର ଏକ ଦୋକାନକୁ ଶନିବାର ତହସିଲଦାରଙ୍କ ନିର୍ଦ୍ଦେଶ କ୍ରମେ ପୋଲିସ ସିଲ୍ କରିଛି । କରୋନା ନିୟମକୁ ଉଲ୍ଲଂଘନ କରାଯାଇଥିବାରୁ ଜିଲା ପ୍ରଶାସନ ପକ୍ଷରୁ ଏପରି ପଦକ୍ଷେପ ଗ୍ରହଣ କରାଯାଇଛି । ସୂଚନା ଅନୁଯାୟୀ, ନୟାଗଡ଼ ଜିଲାର କରୋନା ସ୍ଥିତିକୁ ନେଇ ଲକ୍ ଡାଉନକୁ ଟିକେ କୋହଳ କରାଯାଇଛି । ଫଳରେ ଅପରାହ୍ନ ୫ଟା ଯାଏ ଦୋକାନ ବଜାର ଖୋଲା ରଖିବା ସହ ସପ୍ତାହନ୍ତ ଶଟ୍ ଡାଉନକୁ ବଳବତ୍ତର ରଖାଯାଇଛି । କିନ୍ତୁ କେତେଜଣ ଅମାନିଆ କୋଭିଡ୍ ନିୟମକୁ ଅବମାନନା କରି ଅପରାହ୍ନ ୫ଟା ପରେ ବି ଦୋକାନ ଖୋଲି ବ୍ୟବସାୟ କରୁଥିବା ଅଭିଯୋଗ ନୂଆଗାଁ ତହସିଲଦାରଙ୍କ ନିକଟରେ ପହଞ୍ଚିଥିଲା । ଏପରି ଅଭିଯୋଗ ମିଳିବା ପରେ ତହସିଲଦାର ପ୍ରଳୟାନନ୍ଦ ଶତପଥୀ ନୂଆଗାଁ ବଜାରରେ ପହଞ୍ଚି ମହାଲକ୍ଷ୍ମୀ ଭେରାଇଟ ଷ୍ଟୋରକୁ ସିଲ୍ କରିବାକୁ ପୋଲିସକୁ ସିଲ୍ କରିବାକୁ ନିର୍ଦ୍ଦେଶ ଦେଇଥିଲେ । ୭ ଦିନ ପାଇଁ ଉକ୍ତ ଦୋକାନ ବନ୍ଦ ରହିଛି । ଏଥି ସହ ଦୋକାନ ମାଲିକଙ୍କଠାରୁ ୧୦୦୦ ଟଙ୍କା ଜୋରିମାନା ଆଦାୟ ପାଇଁ ତହସିଲଦାର ନିର୍ଦ୍ଦେଶ ଦେଇଛନ୍ତି ।

ପୋଲିସ ଦୋକାନ ସିଲ୍ କରୁଛି ।

ରାଜରାସ୍ତାକୁ ଓହ୍ଲାଇବ କୈବର୍ତ୍ତ ସମାଜ

କାର୍ଯ୍ୟକାରିଣୀରେ ଯୋଗଦେଇଥିବା କୈବର୍ତ୍ତ ସମାଜର ସଦସ୍ୟମାନେ ।

ଖଣ୍ଡପଡ଼ା,୨୪।୭ (ସ୍ୱ.ପ୍ର.)

ମୌଳିକ ସମସ୍ୟା ସମାଧାନ ଦାବି ଜୋର ଧରିଲା

ନିଖିଳ ଓଡ଼ିଶା କୈବର୍ତ୍ତ ମହାସଂଘର ଆହ୍ୱାନ କ୍ରମେ ଶନିବାର ଖଣ୍ଡପଡ଼ା ବ୍ଲକ ଅଧୀନ କଣ୍ଟିଲେ ଚୈତନ୍ୟ ଭବନରେ ନୟାଗଡ଼ ଜିଲା ଶାଖା କାର୍ଯ୍ୟକାରିଣୀ ଅନୁଷ୍ଠିତ ହୋଇଯାଇଛି । ଏଥିରେ ନିଖିଳ ଓଡ଼ିଶା କୈବର୍ତ୍ତ ମହାସଂଘ ସଭାପତି ତଥା ପୂର୍ବତନ ମନ୍ତ୍ରୀ ଯୋଗେନ୍ଦ୍ର ବେହେରା ଓ କାର୍ଯ୍ୟକାରୀ ସଭାପତି ମନୋଜ କୁମାର ବେହେରା ପ୍ରମୁଖ ଯୋଗଦେଇ କୈବର୍ତ୍ତମାନଙ୍କ ମୌଳିକ ସମସ୍ୟା ସମାଧାନ ଦିଗରେ ସରକାର ପଦକ୍ଷେପ ଗ୍ରହଣ ନ କଲେ କୈବର୍ତ୍ତ ସମାଜ ରାଜରାସ୍ତାକୁ ଓହ୍ଲାଇବ ବୋଲି ଚେତାବନୀ ଦେଇଥିଲେ। କରୋନା କଟକଣା ସମୟରେ ଲୋକେ ଆର୍ଥିକ ଅନଟନ ମଧ୍ୟରେ ଗତି କରୁଛନ୍ତି। ଏପରି ସମୟରେ ଗତ ୨ବର୍ଷ ହେଲା ନଦୀ ନାଳ ଶୁଖିଲା ପଡିଛି। ରାଜ୍ୟର କୈବର୍ତ୍ତମାନେ ସେମାନଙ୍କ କୂଳ ବେଉସା ହରାଇଛନ୍ତି। ଫଳରେ ସେମାନେ ବଡ ଦୟନୀୟ ଅବସ୍ଥାରେ ଗତି କରୁଛନ୍ତି । ଏପରି ସ୍ଥିତିରେ ସରକାର ସେମାନଙ୍କୁ ସହାୟତା ରାଶି ପ୍ରଦାନ କରୁନାହାନ୍ତି । ଏହା କ୍ଷୋଭର ବିଷୟ ବୋଲି ସେ କହିଛନ୍ତି। ଏହି କାର୍ଯ୍ୟକାରିଣୀରେ ଜଗମୋହନ ବେହେରା, ଭଜମନ ନିଶଙ୍କ, ବନମାଳୀ ଦ୍ୱାରି, ଚକ୍ରଧର ଦାସ, ହରିହର ନାୟକ, ସୁରେଶ କୁମାର ଦଳେଇ,ରବିନ୍ଦ୍ର କୁମାର ବେହେରା, ମିଥୁନ ବେହେରା, ନିତ୍ୟାନନ୍ଦ ଦାସ ପ୍ରମୁଖ ୫୦ରୁ ଊର୍ଦ୍ଧ୍ୱ ପ୍ରତିନିଧି ଯୋଗଦେଇ ବିଭିନ୍ନ ସମସ୍ୟା ସମ୍ପର୍କରେ ସଭାପତିଙ୍କ ଦୃଷ୍ଟି ଆକର୍ଷଣ କରିଥିଲେ।

ଇଟାମାଟିରେ ନିଶା ବ୍ୟବସାୟ ବଢୁଛି

ନୟାଗଡ଼ ଅଫିସ,୨୪।୭

ନୟାଗଡ଼ ଜିଲାର ଇଟାମାଟି ପଞ୍ଚାୟତ ଅଞ୍ଚଳରେ ନକଲି ଦେଶୀ ଓ ବିଦେଶୀ ମଦର ଅବାଧ କାରବାର ଚାଲିଛି । ପୁଣି ବ୍ରାଉନସୁଗାର କାରବାର ବଢ଼ି ଚାଲିଥିବା ଅଭିଯୋଗ ହେଉଛି । ପୋଲିସ ଓ ଅବକାରୀ ଧରପଗଡ ନଥିବାରୁ ସାଧାରଣରେ ଅସନ୍ତୋଷ ପ୍ରକାଶ ପାଇଛି। କେତେଜଣ ଯୁବକ ଏନେଇ ପ୍ରତିବାଦ କରିବ ସହ ମଦ, ଗଞ୍ଜେଇ ଓ ବ୍ରାଉନସୁଗାର ପରି ନିଶା କାରବାରକୁ ହଟାଇବାକୁ ପ୍ରସ୍ତୁତି ଆରମ୍ଭ କରିଛନ୍ତି । ନିଜ ନାଁ ଗୋପନ ରଖି କହିଛନ୍ତି ଇଟାମାଟି ପଞ୍ଚାୟତ ଅଞ୍ଚଳରେ ନିଶା ବିରୋଧ ଆନ୍ଦୋଳନ ମୁଣ୍ଡ ଟେକିଛି। ଖୁବ୍‌ଶୀଘ୍ର ଏନେଇ ଆନ୍ଦୋଳନ କରାଯିବ ବୋଲି ସେମାନେ କହିଛନ୍ତି ।

ପ୍ରଥମେ ଏ୨, ପରେ ବି ୨

ନୟାଗଡ଼ ଅଫିସ,୨୪।୭

ମାଟ୍ରିକ ପରୀକ୍ଷା ଫଳକୁ ନେଇ ଚିନ୍ତା

ମାଟ୍ରିକ ପରୀକ୍ଷା ଫଳକୁ ନେଇ ଚିନ୍ତା ବଢ଼ିଛି । ଜଣେ ଛାତ୍ରୀଙ୍କ ପରୀକ୍ଷା ଫଳ ଏ୨ ଆସିଥିଲା । କିଛି ଦିନ ପରେ ବି ୨ ଆସିଛି । ଏ କଥା ଜଣାପଡ଼ିବା ପରେ ନୟାଗଡ଼ ଜିଲା ଗୋଡିପଡ଼ା ସର୍ଦ୍ଦାର ପଟେଲ ବିଦ୍ୟାପୀଠ ଛାତ୍ରୀ ଶୁଭଶ୍ରୀ ସାହୁ ସ୍ଥାନୀୟ ପ୍ରଧାନ ଶିକ୍ଷକଙ୍କୁ ଭେଟି ମାର୍କ କମିବା ସମ୍ପର୍କରେ ଅଭିଯୋଗ କରିଥିଲେ। ପରେ ଜିଲା ଶିକ୍ଷା ଅଧିକାରୀଙ୍କୁ ଭେଟି ଏ ସମ୍ପର୍କରେ ଜଣାଇଥିଲେକକ। ହେଲେ ସମସ୍ତେ ନିଜର ଦୋଷ ଖସାଇ ଚୁପ ରହିଛନ୍ତି । ଛାତ୍ରୀ ଶୁଭଶ୍ରୀଙ୍କ ଅଭିଯୋଗ ଅନୁସାରେ ଜୁନ ୨୫ରେ ପ୍ରକାଶିତ ଅନ୍‌ଲାଇନ ପରୀକ୍ଷା ଫଳରେ ୪୯୨ ଥିଲା । ଗ୍ରେଡ ଏ୨ ଥିଲା । ହେଲେ ଜୁଲାଇ ୨୦ରେ ପୁଣି ଅନ୍‌ଲାଇନରେ ସଂଶୋଧିତ ରେଜଲ୍ଟ ଆସିଛି । ଏଥିରେ ମୋଟ ନମ୍ବର ୩୮୪ ରହିଛି । ଯାହାର ଗ୍ରେଡ ବି୨। ନ୍ୟାୟ ପାଇବା ପାଇଁ ମୁଁ ମାଧ୍ୟମିକ ଶିକ୍ଷା ପରିଷଦ କଟକ ଅଫିସରେ ପୁଣି ଅଭିଯୋଗ କରିବି ବୋଲି ସେ କହିଛନ୍ତି।

୧୪ ହାଇୱା ଜବତ, ୪ ଲକ୍ଷ ଟଙ୍କା ଜରିମାନା

ବେଆଇନ ବାଲି ଚାଲାଣ

ଖଣ୍ଡପଡ଼ା,୨୪।୭(ସ୍ୱ.ପ୍ର.)

ଜବତ ହୋଇଥିବା ହାଇୱା ।

ବେଆଇନ ଭାବେ ମହାନଦୀ ଘାଟରୁ ବାଲି ଚାଲାଣ କରୁଥିବା ୧୪ ହାଇୱାକୁ ଜବତ କରାଯାଇ ୪ ଲକ୍ଷ ଟଙ୍କା ରାଜସ୍ୱ ଆଦାୟ କରାଯାଇଛି। ବିଭିନ୍ନ ସମୟରେ ମହାନଦୀ ଓ ଏହାର ଶାଖା ନଦୀରୁ ବେଆଇନ ଭାବେ ବାଲି ଚାଲାଣ ହେଉଥିବା ଅଭିଯୋଗ ହୋଇଆସୁଥିଲା। ଶନିବାର ଖଣ୍ଡପଡ଼ା ବ୍ଲକ ଅଧୀନ ସିଧାମୂଳା, କଣ୍ଟିଲୋ ନିକଟସ୍ଥ ପଥରଚକଡ଼ା ଓ ବେଣାଗାଡ଼ିଆ ପଞ୍ଚାୟତର ମୁରାରୀପୁର ଅଞ୍ଚଳରୁ ମହାନଦୀ ଘାଟରୁ ବେଆଇନ ଭାବେ ବାଲି ଚାଲାଣ କରୁଥିବା ୧୪ ହାଇୱା ଗାଡିକୁ ଖଣ୍ଡପଡ଼ା ତହସିଲଦାର ପାର୍ଥ ସାରଥୀ ହାଁସଦା ଜବତ କରିଥିଲେ। ଏହି ଗାଡ଼ି ଗୁଡିକ ଜାଲ 'କେ' ଫର୍ମ ବଳରେ ବାଲି ଚାଲାଣ କରୁଥିଲେ। ଫଳରେ ରାଜ୍ୟ ସରକାର ଲକ୍ଷାଧିକ ଟଙ୍କା ରାଜସ୍ୱ ହରାଉଥିଲେ । ଜବତ ହାଇୱା ମାଲିକଙ୍କଠାରୁ ଜରିମାନା ବାବଦରେ ୪ଲକ୍ଷ ଟଙ୍କା ଆଦାୟ କରାଯାଇଥିବା ଖଣ୍ଡପଡ଼ା ତହସିଲ କର୍ଯ୍ୟାଳୟ ସୁତ୍ରରୁ ଜଣାପଡିଛି ।

ଗାଁ ସଫେଇ କଲେ ଯୁବଗୋଷ୍ଠୀ

ନୟାଗଡ଼ ଅଫିସ,୨୪।୭

ନୟାଗଡ଼ ବ୍ଲକ ଲେଙ୍କୁଡିପଡା ପଞ୍ଚାୟତ ଧବଳେଇ ଗାଁରେ ଯୁବ ଗୋଷ୍ଠୀ ଗାଁକୁ ସଫେଇ କରି ପରିଷ୍କାର ପରିଛନ୍ନ ଦାୟିତ୍ୱ ନିଜ ହାତକୁ ନେଇଛନ୍ତି । କୋଭିଡ ସମୟରେ ଗାଁ ସଫେଇ ଅଭିଯାନ ଆରମ୍ଭ କରି କରୋନାର ସଚେତନତାର ବାର୍ତ୍ତା ପ୍ରଚାର କରିଛନ୍ତି । ନାଏବ ସରପଞ୍ଚ ବିଜୟ ବିଶ୍ୱାଳ, ଅବନ୍ତି ନାୟକ, ବନମାଳି ଲେଙ୍କା, ପ୍ରଦୀପ୍ତ ବିଶ୍ୱାଳଙ୍କ ନେତୃତ୍ୱରେ ଏହି ସଫେଇ ହୋଇଛି । ବିଜେଡି ନେତା ଯୁଗଳ ପ୍ରଧାନ, ଲେଙ୍କୁଡିପଡା ପର୍ଯ୍ୟବେକ୍ଷକ ଶ୍ରୀକାନ୍ତ ପଟ୍ଟନାୟକ ଯୋଗ ଦେଇ କୋଭିଡ ସଚେତନତା ଉପରେ ଗୁରୁତ୍ୱ ଦେଇଥିଲେ ।

ସରକାରୀ ବାସଗୃହ ନିର୍ମାଣ ସରୁନାହିଁ

ଖଣ୍ଡପଡ଼ା,୨୪।୭ (ସ୍ୱ.ପ୍ର.)

ଖଣ୍ଡପଡ଼ା ସହରର ଉମାଦେବୀ ଛକ ନିକଟସ୍ଥ ଆମ୍ବତୋଟା ପରିସରରେ ଏନ୍‌ଏସି କର୍ମଚାରୀମାନଙ୍କ ନିମନ୍ତେ ବାସଗୃହ ନିର୍ମାଣ କାର୍ଯ୍ୟ ଗତ ୫ବର୍ଷ ତଳେ ଆରମ୍ଭ ହୋଇଥିଲା । ତାହା ଏବେ ଅଧାପନ୍ତରିଆ ଅବସ୍ଥାରେ ପଡି ରହିଛି। ସେହି ସ୍ଥାନ ଅନାବନା ଗଛଲତାରେ ପୂର୍ଣ୍ଣ ହୋଇ ରହିଛି । କ୍ୱାର୍ଟର୍ସ ନିର୍ମାଣ ଶେଷ ହେଉ ନ ଥିବାରୁ ଏନଏସି କାର୍ଯ୍ୟ ନିର୍ବାହୀ ଅଧିକାରୀଙ୍କ ସମେତ ଅନ୍ୟ କର୍ମଚାରୀମାନେ ସହରର ବିଭିନ୍ନ ସ୍ଥାନରେ ଘରଭଡ଼ା ନେଇ ରହୁଛନ୍ତି । ଏହାକୁ ନେଇ ଅସନ୍ତୋଷ ପ୍ରକାଶ ପାଇଛି । ଏନଏସି କାର୍ଯ୍ୟ ନିର୍ବାହୀ ଅଧିକାରୀ ସଞ୍ଜୀବ କୁମାର ମହାପାତ୍ରଙ୍କୁ ଏ ସଂକ୍ରାନ୍ତରେ ପ୍ରଶ୍ନ କରିବାରୁ ତୁରନ୍ତ କ୍ୱାର୍ଟର୍ସ ନିର୍ମାଣ ପାଇଁ ପଦକ୍ଷେପ ନିଆଯିବ ବୋଲି କହିଛନ୍ତି ।

ଅର୍ଦ୍ଧ ନିର୍ମିତ ଅବସ୍ଥାରେ ଥିବା ସରକାରୀ କ୍ୱାର୍ଟର୍ସ ।

ମାଟିରେ ଏମ୍‌ଜିଏନ୍‌ଆର୍‌ଇଜିଏସ୍ ରାସ୍ତା

ନୟାଗଡ଼ ଅଫିସ,୨୪।୭

- ଅସରାଏ ବର୍ଷାରେ ପାଣି, କାଦୁଅ
- ଗାଁ ଭିତରକୁ ଯାଉନାହିଁ ଆମ୍ବୁଲାନ୍ସ, ଦମକଳ
- ୯ କୋଟି ଟଙ୍କା ମଞ୍ଜୁର, ତଥାପି ସୁଧୁରିବନି ୭ ଗାଁ ରାସ୍ତା ସମସ୍ୟା

ନୟାଗଡ଼ ଜିଲାର ଆଦିବାସୀ ଓ ଦଳିତ ଅଧ୍ୟୁଷିତ ନୂଆଗାଁ ବ୍ଲକ । ଏହାର ଜାକେଡା ପଞ୍ଚାୟତରେ ମହାତ୍ମା ଗାନ୍ଧୀ ଜାତୀୟ ଗ୍ରାମୀଣ ନିଶ୍ଚିତ କର୍ମ ନିଯୁକ୍ତି ଯୋଜନା(ଏମ୍‌ଜିଏନ୍‌ଆର୍‌ଇଜିଏସ୍)ରେ ରାସ୍ତା ନିର୍ମାଣ ହୋଇଛି । ହେଲେ ସେହି କାମରେ ମୋରମ ଓ ବାଲି ବ୍ୟବହାର କରାଯାଇନାହିଁ। କେବଳ ମାଟିରେ ରାସ୍ତା ନିର୍ମାଣ କରାଯାଇଛି। ଫଳରେ ଅସରାଏ ବର୍ଷା ହେଲେ ସେହି ରାସ୍ତା କାଦୁଅ ପଚ ପଚ ହେଉଛି । ବିଭିନ୍ନ ସ୍ଥାନରେ ଗାତ ସୃଷ୍ଟି ହୋଇ ବର୍ଷା ପାଣି ଜମି ରହୁଛି । ଫଳରେ ପୂର୍ବଭଳି ଗାଁକୁ ଆମ୍ବୁଲାନ୍ସ, ଦମକଳ ଓ ଅନ୍ୟାନ୍ୟ ଯାନବାହନ ଆସି ପାରୁନାହିଁ । ଗାଁ ଲୋକମାନେ ଏହି ରାସ୍ତାକୁ ନେଇ ବଡ଼ ଦହଗଞ୍ଜ ହେଉଛନ୍ତି ବୋଲି ଅଭିଯୋଗ ହୋଇଛି ।

ଜାକେଡା ପଞ୍ଚାୟତର ବିଭିନ୍ନ ଗାଁକୁ ଆସିବାକୁ ହେଲେ ୩ କିମି ଦୂରରେ ଗାଡ଼ି ରଖି ପାଣି, କାଦୁଅ ଡେଇଁ ଚାଲି ଚାଲି ଆସିବାକୁ ପଡୁଛି । ଗୁରୁତର ରୋଗୀମାନଙ୍କୁ ଖଟିଆରେ ବୁହା ହେବାର ଅନେକ ନଜିର ରହିଛି । ସ୍ୱାଧୀନତାର ୭୩ ବର୍ଷ ପରେ ବି ଏହି ପଞ୍ଚାୟତର ଏକାଧିକ ଗାଁକୁ ଏଯାବତ ସବୁଦିନିଆ ରାସ୍ତା ନାହିଁ । ଏବେ ଉକ୍ତ ପଞ୍ଚାୟତ ଦେଇ ଦୁଇଟି ରାସ୍ତା ପାଇଁ ୯କୋଟି ଟଙ୍କା ମଞ୍ଜୁର ହୋଇଛି । ରାସ୍ତା ନିର୍ମାଣ ହେଲେ ବି କୁଟିବାର