ଧରିତ୍ରୀ
DHARITRI

ରାୟଗଡ଼ା, ସୋମବାର, ଜୁଲାଇ ୨୬/୨୦୨୧ (୧୨ ପୃଷ୍ଠା) Rayagada, Monday, July 26/2021 ★

୧୧ଶ ଭାଗ ୧୬୮ ସଂଖ୍ୟା www.orissakhabar.com/www.dharitri.com | Printed at Bhubaneswar, Sambalpur, Angul and Rayagada ମୂଲ୍ୟ ₹୭/-

DRINK FROM TAP MISSION
Pure for Sure

DSPL-96

ପୁରୀ ପାଇଁ
ସିଧାସଳଖ ଟ୍ୟାପ୍ ଯୋଗେ
ବିଶୁଦ୍ଧ ପାନୀୟ ଜଳ

ପ୍ରତ୍ୟେକ ପରିବାରକୁ ୨୪ ଘଣ୍ଟା ଟ୍ୟାପ୍ ଯୋଗେ (ଆଇଏସ୍: ୧୦୫୦୦) ମାନର ପାନୀୟ ଜଳ ଯୋଗାଇବାରେ ଦେଶର ପ୍ରଥମ ସହର

ପୁରୀକୁ ଏକ ବିଶ୍ୱସ୍ତରୀୟ ଐତିହ୍ୟ ସହର କରିବା ପାଇଁ ମାନ୍ୟବର ମୁଖ୍ୟମନ୍ତ୍ରୀ ଶ୍ରୀଯୁକ୍ତ ନବୀନ ପଟ୍ଟନାୟକ ଦେଖିଥିବା ସ୍ୱପ୍ନକୁ ପୂରଣ କରିବା ଦିଗରେ ଡ୍ରିଙ୍କ୍-ଫ୍ରମ୍-ଟ୍ୟାପ୍ ମିଶନ ଏକ ଯୁଗାନ୍ତକାରୀ ପ୍ରକଳ୍ପ

- ପାଇପ୍ ଯୋଗେ ବିଶୁଦ୍ଧ ପାନୀୟ ଜଳ ଯୋଗାଣ କ୍ଷେତ୍ରରେ ଲଣ୍ଡନ, ଲସ୍ ଏଞ୍ଜେଲସ୍ ଓ ସିଙ୍ଗାପୁର ଭଳି ଅନ୍ତର୍ଜାତୀୟ ସହରମାଳାରେ ସାମିଲ ହୋଇଛି ପୁରୀ
- ଏବେ ୨.୫ଲକ୍ଷ ବାସିନ୍ଦା ୨୪ ଘଣ୍ଟା ଟ୍ୟାପ୍ ଯୋଗେ ବିଶୁଦ୍ଧ ପାନୀୟ ଜଳ ପାଇପାରୁଛନ୍ତି
- ଭାରତର ଆଧ୍ୟାତ୍ମିକ ରାଜଧାନୀକୁ ଆସୁଥିବା ବାର୍ଷିକ ୨ କୋଟି ପର୍ଯ୍ୟଟକ ଉପକୃତ ହେବେ
- ପୁରୀ ସହରରେ ବାର୍ଷିକ ୪୦୦ ମେଟ୍ରିକ୍ ଟନ୍‌ର ପ୍ଲାଷ୍ଟିକ୍ ବର୍ଜ୍ୟବସ୍ତୁ (୩ କୋଟି ବ୍ୟବହୃତ ପାଣି ବୋତଲ) ହ୍ରାସ ହୋଇ ପାରିବ
- ଓଡ଼ିଶା ସରକାରଙ୍କ ***5T*** ଶାସନ ମନ୍ତ୍ର ଅଧୀନରେ ୧୬ଟି ସହରର ୪୦ ଲକ୍ଷ ବାସିନ୍ଦାଙ୍କ ପାଇଁ ଡ୍ରିଙ୍କ-ଫ୍ରମ୍-ଟ୍ୟାପ୍ ଯୋଜନାର କାର୍ଯ୍ୟାରମ୍ଭ

CMO.Odisha @CMO_Odisha CMO Odisha LIVE STREAMING OF THE EVENT THROUGH

OIPR-13001/13/0004/2122

Housing & Urban Development Department • Governmentt of Odisha @urbanodisha.gov.in @HUDDeptOdisha

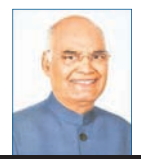

ରାଷ୍ଟ୍ରପତି ରାମନାଥ କୋବିନ୍ଦ(୭୬)ଙ୍କ କାର୍ଯ୍ୟକାଳକୁ ରବିବାର ୪ ବର୍ଷ ପୂରିଛି। ଏହି ସମୟ ମଧ୍ୟରେ ସେ କେନ୍ଦ୍ର ଓ ରାଜ୍ୟ ସରକାରଙ୍କ ୬୩ ବିଧେୟକକୁ ମଞ୍ଜୁରି ଦେଇଥିବା ରାଷ୍ଟ୍ରପତି ଭବନ ପକ୍ଷରୁ କୁହାଯାଇଛି। କୋବିନ୍ଦ ୨୦୧୭ ଜୁଲାଇ ୨୫ରେ ଭାରତର ୧୪ତମ ରାଷ୍ଟ୍ରପତି ଭାବେ ଶପଥ ନେଇଥିଲେ। ଏହି ଅବସରରେ ତାଙ୍କ କାର୍ଯ୍ୟ ସମ୍ପର୍କରେ ଏକ ଇ-ବୁକ୍ ଶେୟାର କରାଯାଇଛି। କୋବିନ୍ଦ ୧୩ ରାଜ୍ୟ ଏବଂ ୨ଟି କେନ୍ଦ୍ରଶାସିତ ଅଞ୍ଚଳ ଗସ୍ତ କରିଥିବା ସେଥିରେ ଉଲ୍ଲେଖ ରହିଛି।

ସଂକ୍ଷେପରେ

କୁନ୍ଦ୍ରାଙ୍କ ବିରୋଧରେ ସାକ୍ଷ୍ୟ ଦେବେ ୪ କର୍ମଚାରୀ

ମୁମ୍ବାଇ,୨୫।୭ : ଅଶ୍ଳୀଳ ଫିଲ୍ମ ପ୍ରସ୍ତୁତ କରି ବିଭିନ୍ନ ଆପ୍ ଜରିଆରେ ତାହାକୁ ରିଲିଜ୍ କରାଉଥିବା ଅଭିଯୋଗରେ ଗିରଫ ହୋଇଥିବା ରାଜ କୁନ୍ଦ୍ରାଙ୍କ ବିରୋଧରେ ତାଙ୍କ କମ୍ପାନୀର ୪ ଜଣ କର୍ମଚାରୀ ସାକ୍ଷ୍ୟ ଦେବେ। ଏହାକୁ ନେଇ କୁନ୍ଦ୍ରାଙ୍କ ଅଡୁଆ ବଢ଼ିପାରେ। ୪ କର୍ମଚାରୀଙ୍କ ସାକ୍ଷ୍ୟ କୁନ୍ଦ୍ରାଙ୍କ ମାମଲା ପାଇଁ ଗୁରୁତ୍ୱପୂର୍ଣ୍ଣ ବୋଲି କ୍ରାଇମବ୍ରାଞ୍ଚ ପକ୍ଷରୁ କୁହାଯାଇଛି। କୁନ୍ଦ୍ରା ତଦନ୍ତରେ ସହଯୋଗ କରୁ ନ ଥିବାରୁ ସମ୍ପୃକ୍ତ ୪ ଜଣଙ୍କଠାରୁ ଅଧିକ ତଥ୍ୟ ହାସଲ କରାଯିବ। କିପରି ପର୍ନ ର୍ୟାକେଟ ଚାଲୁଥିଲା, ଏହାର ବିଜ୍‌ନେସ୍ ଡିଲ୍, ଆର୍ଥିକ କାରବାର ବାବଦରେ ସେମାନଙ୍କୁ ପଚରାଉଚରା କରାଯିବ। ଖୁବଶୀଘ୍ର ମାଜିଷ୍ଟ୍ରେଟ୍‌ଙ୍କ ସମ୍ମୁଖରେ ସେମାନଙ୍କ ବୟାନ ରେକର୍ଡ କରାଯିବ ବୋଲି ପୋଲିସ କହିଛି। ଅନ୍ୟପକ୍ଷେ ପଚରାଉଚରା ପାଇଁ ଅଭିନେତ୍ରୀ ଗେହନା ବଶିଷ୍ଠ ଓ ଅନ୍ୟ ୨ ଜଣଙ୍କୁ ସମନ କରିବା ସତ୍ତ୍ୱେ ରବିବାର ସେମାନେ ପୋଲିସ ନିକଟରେ ହାଜର ହୋଇନାହାନ୍ତି। କୁନ୍ଦ୍ରାଙ୍କ ଗିରଫଦାରି ପରେ ତାଙ୍କ ଆପ୍ଲିକେଶନ ପାଇଁ ନିର୍ମିତ ୩ଟି ଫିଲ୍ମରେ କାମ କରିଥିବା 'ଗନ୍ଦା ବାତ୍' ଅଭିନେତ୍ରୀ ବଶିଷ୍ଠ ଏକ ଭିଡିଓରେ କହିଥିଲେ ଯେ, କାମୋତ୍ତେଜକ ବା ଏରୋଟିକ୍ ବିଷୟବସ୍ତୁ ପର୍ନୋଗ୍ରାଫିଠାରୁ ସମ୍ପୂର୍ଣ୍ଣ ଅଲଗା।

ଦେଶରେ ୪୩ କୋଟି ଟପିଲା ଟିକାକରଣ

ନୂଆଦିଲ୍ଲୀ, ୨୫।୭: ଭାରତରେ କରୋନା ଟିକାକରଣ ୪୩ କୋଟି ଟପିଛି। ଏବେ ସୁଦ୍ଧା ମୋଟ ୪୩,୩୧,୫୦,୮୬୪ ଟିକା ଡୋଜ ଦିଆସରିଥିବା ସ୍ୱାସ୍ଥ୍ୟ ମନ୍ତ୍ରଣାଳୟ ପକ୍ଷରୁ ରବିବାର ସୂଚନା ଦିଆଯାଇଛି। ଗତ ୨୪ ଘଣ୍ଟାରେ ୫୧,୧୮,୨୧୦ ଭାକ୍ସିନ ଶଟ୍ ପ୍ରଦାନ କରାଯାଇଛି। କରୋନା ମହାମାରୀ ଆରମ୍ଭରୁ ଏ ପର୍ଯ୍ୟନ୍ତ ୩,୦୫,୪୩,୧୩୮ ଜଣ ସୁସ୍ଥ ହୋଇସାରିଥିବାବେଳେ ଆରୋଗ୍ୟ ହାର ୯୭.୩୬ ପ୍ରତିଶତ ରହିଛି। ଦିନକରେ ୩୯,୭୪୨ ସଂକ୍ରମିତ ଚିହ୍ନଟ ହୋଇଛନ୍ତି। ସକ୍ରିୟ ମାମଲା ୪,୦୮,୨୧୨ ରହିଛି, ଯାହା କି ମୋଟ ସଂକ୍ରମଣର ୧.୩୦ ପ୍ରତିଶତ। ସେହିପରି ୨୪ ଘଣ୍ଟାରେ ୫୩୫ ଆକ୍ରାନ୍ତଙ୍କ ମୃତ୍ୟୁ ଘଟିଛି। ଫଳରେ ମୋଟ ମୃତ୍ୟୁସଂଖ୍ୟା ୪,୨୦,୫୫୧କୁ ବୃଦ୍ଧି ପାଇଛି।

ଆସାମ, ମଣିପୁରରେ ନୂଆ ପିସିସି ସଭାପତି

ଗୁଆହାଟୀ, ୨୫।୭: କଂଗ୍ରେସ ଅଧ୍ୟକ୍ଷା ସୋନିଆ ଗାନ୍ଧୀ ଆସାମ ଓ ମଣିପୁର ରାଜ୍ୟ ପାଇଁ ୨ ଜଣଙ୍କୁ ପ୍ରଦେଶ କଂଗ୍ରେସ କମିଟି(ପିସିସି) ସଭାପତି ନିଯୁକ୍ତ କରିଛନ୍ତି। ଭୁପେନ୍ ବୋରା ଆସାମ କଂଗ୍ରେସ ସଭାପତି ହୋଇଛନ୍ତି। ଗତ ବିଧାନସଭା ନିର୍ବାଚନରେ ପରାଜୟ ପରେ ଏହି ପଦରୁ ରିପୁନ ବୋରା ଇସ୍ତଫା ଦେଇଥିଲେ। ସେହିପରି ଲୋକେନ ସିଂଙ୍କୁ ମଣିପୁର ପିସିସିର ଅନ୍ତରାଣ ଅଧ୍ୟକ୍ଷ ଭାବେ ନିଯୁକ୍ତ କରାଯାଇଛି। ଆସନ୍ତା ବର୍ଷ ୬୦ ବିଧାନସଭା ଆସନ ବିଶିଷ୍ଟ ମଣିପୁରରେ ନିର୍ବାଚନ ଅନୁଷ୍ଠିତ ହେବ।

୪ ଆଇଇଡି ଜବତ

ଶ୍ରୀନଗର, ୨୫।୭: ଜମ୍ମୁ-କଶ୍ମୀରର କୁପ୍‌ୱାଡ଼ା ଜିଲାରୁ ରବିବାର ସୁରକ୍ଷା ବଳ ୪ ଶକ୍ତିଶାଳୀ ବିସ୍ଫୋରକ ଉପକରଣ (ଆଇଇଡି) ଜବତ କରିଛି। ଜିଲାର ନାଦେରନାଗ ଅଭୁରା ଗ୍ରାମରେ ପୋଲିସ, ସେନା ଯବାନ ଏବଂ ରାଷ୍ଟ୍ରୀୟ ରାଇଫଲ୍ସ ୟୁନିଟ୍‌ର ମିଳିତ ତଲାସି ଅଭିଯାନ ବେଳେ ଆଇଇଡି ମିଳିଥିଲା। ସେଗୁଡ଼ିକୁ ଅକାମୀ କରିବା ପାଇଁ ବମ୍ ଡିସ୍‌ପୋଜାଲ ସ୍କ୍ୱାଡକୁ ଡକାଯାଇଥିଲା। ତଲାସି ଅଭିଯାନ ଜାରି ରହିଥିବା ଜଣେ ପୋଲିସ ଅଧିକାରୀ କହିଛନ୍ତି।

ପର୍ନୋଗ୍ରାଫି ବନାମ ଏରୋଟିକା

ମନୋରଞ୍ଜନ ନାଁରେ କାମୁକତାର ବିଷପାନ

ମୁମ୍ବାଇ/ନୂଆଦିଲ୍ଲୀ,୨୫।୭

ଅଭିନେତ୍ରୀ ଶିଳ୍ପା ସେଟ୍ଟୀଙ୍କ ବିଜ୍‌ନେସମ୍ୟାନ ସ୍ୱାମୀ ରାଜ କୁନ୍ଦ୍ରା ପର୍ନୋଗ୍ରାଫି ପ୍ରଯୋଜନା ମାମଲାରେ ଗିରଫ ହେବା ପରଠୁ କେବଳ ବଲିଉଡ୍ ନୁହେଁ, ବରଂ ସାରା ଦେଶରେ ସୃଷ୍ଟି ହୋଇଛି ହଇଚଇ। ଏହି ମାମଲାରେ ଅଦ୍ୟାବଧି ୧୧ ଜଣଙ୍କୁ ଗିରଫ କଲାଣି ମୁମ୍ବାଇ ପୋଲିସ। କୁନ୍ଦ୍ରାଙ୍କ ହାଜତ ମିଆଦ ଆସନ୍ତା ୨୭ ତାରିଖ ପର୍ଯ୍ୟନ୍ତ ବଢ଼ାଯାଇଥିବାବେଳେ ଆଗକୁ ସେ ଏହି କଳଙ୍କ ନିଜ ମୁହଁରୁ କିପରି ପୋଛିବେ ତାହା ସମୟ କହିବ। ତେବେ ସ୍ୱାମୀଙ୍କୁ ବଞ୍ଚାଇବାକୁ ଯାଇ ଶିଳ୍ପା କହିଛନ୍ତି କୁନ୍ଦ୍ରା 'ପର୍ନ ସିନେମା' ତିଆରି କରୁ ନ ଥିଲେ। ସେ କେବଳ 'ଏରୋଟିକ୍' ଦୃଶ୍ୟ ଥିବା ସିନେମା ପ୍ରସ୍ତୁତ କରୁଥିଲେ। ଅଭିନେତ୍ରୀଙ୍କ ଏହି ଯୁକ୍ତି ପରେ ଭାରତରେ 'ପର୍ନୋଗ୍ରାଫି' ଏବଂ 'ଏରୋଟିକା' ଶବ୍ଦକୁ ନେଇ ଚାଲିଛି ତର୍ଜମା ଓ ବିଶ୍ଳେଷଣ। ଏସବୁ ଭିତରେ କୁନ୍ଦ୍ରାଙ୍କ ପ୍ରୋଜେକ୍ଟରେ ଏକାଧିକ ଓଡ଼ିଆ କଳାକାରଙ୍କ ସମ୍ପୃକ୍ତି ରାଜ୍ୟବାସୀଙ୍କ ମନରେ କୌତୂହଳ ସୃଷ୍ଟି କରିଛି।

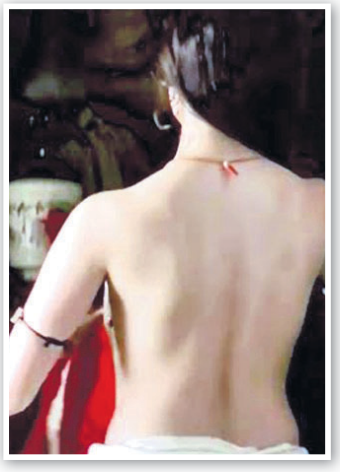

କ'ଣ କହୁଛି ଆଇନ

ଭାରତୀୟ ପିଙ୍ଗଳ କୋଡ୍ (ଆଇପିସି) ଦଫା ୨୯୩ ଓ ୨୯୪ ଅନୁସାରେ ଅଶ୍ଳୀଳ ସାମଗ୍ରୀ ବିକ୍ରି, ବିତରଣ ଓ ପ୍ରସାରଣ ବେଆଇନ ଏବଂ ଅପରାଧ ପଦବାଚ୍ୟ। ସୂଚନା ପ୍ରଯୁକ୍ତିବିଦ୍ୟା ଆଇନ-୨୦୦୦ର ଧାରା ୬୭ ଅନୁସାରେ ଏପରି ଅପରାଧ କଲେ ୩ ବର୍ଷ ଜେଲ ଓ ୫ ଲକ୍ଷ ଟଙ୍କା ପର୍ଯ୍ୟନ୍ତ ଜରିମାନା କରାଯାଇପାରିବ। ସେହିପରି ଇନ୍‌ଡିସେଣ୍ଟ ରିପ୍ରେଜେଣ୍ଟେଶନ ଅଫ୍ ଓମେନ୍ (ପ୍ରୋହିବିଶନ) ଆକ୍ଟ-୧୯୮୬ ଏବଂ ଶିଶୁଙ୍କୁ ଯୌନ ଅପରାଧରୁ ସୁରକ୍ଷା ଦେବା ପାଇଁ ଉଦ୍ଦିଷ୍ଟ ପୋକ୍ସୋ ଆଇନ-୨୦୧୨ର ଧାରା ୧୫ ଅନୁସାରେ ଦେଶରେ ପର୍ନ ସିନେମା ତିଆରି କରିବା ଏକ ଦଣ୍ଡନୀୟ ଅପରାଧ। ତେବେ ବ୍ୟକ୍ତିଗତ ଭାବେ ଅଶ୍ଳୀଳ ଚିତ୍ର ଉପଭୋଗ କରିବାକୁ ଭାରତରେ ବେଆଇନ କରାଯାଇ ନାହିଁ।

କିପରି ବଢ଼ିଲା

୨୦୧୩ରେ ଇନ୍ଦୋରର ଆଇନଜୀବୀ କମଳେଶ ବାସୱାନି ପର୍ନ ୱେବ୍‌ସାଇଟ୍‌ଗୁଡ଼ିକୁ ନିଷିଦ୍ଧ ଘୋଷଣା ପାଇଁ ସୁପ୍ରିମକୋର୍ଟଙ୍କ ଦ୍ୱାରସ୍ଥ ହୋଇଥିଲେ। ଦେଶରେ ୪ କୋଟି ଆଡଲ୍ଟ ୱେବ୍‌ସାଇଟ୍ ଚାଲିଥିବା ନେଇ ସେ ଦାଏର କରିଥିବା ଜନସ୍ୱାର୍ଥ ମାମଲା (ପିଆଇଏଲ୍)ରେ ଦର୍ଶାଇଥିଲେ। ଏନେଇ କେନ୍ଦ୍ର ସରକାର ଶୀର୍ଷ ଅଦାଲତରେ ଜବାବ ଦାଖଲ କରିଥିଲେ। ଟେଲି ଯୋଗାଯୋଗ ବିଭାଗ ପର୍ନ ୱେବ୍‌ସାଇଟ୍‌ଗୁଡ଼ିକ ନୈତିକତା ଓ ଶିଷ୍ଟତା ଉଲ୍ଲଂଘନ କରୁଥିବା ଦର୍ଶାଇ ଏକ ନିର୍ଦ୍ଦେଶନାମା ଜାରି କରିଥିଲା। ଇଣ୍ଟରନେଟ୍ ସର୍ଭିସ୍ ପ୍ରୋଭାଇଡରମାନେ ୮୫୭ଟି ପର୍ନୋଗ୍ରାଫିକ୍ ୱେବ୍‌ସାଇଟ୍ ଉପରେ ରୋକ୍ ଲଗାନ୍ତୁ ବୋଲି ଏଥିରେ ନିର୍ଦ୍ଦେଶ ଦିଆଯାଇଥିଲା। ୨୦୧୫ ଜୁଲାଇରେ ସୁପ୍ରିମକୋର୍ଟ କହିଥିଲେ ଯେ, ସାବାଳକମାନଙ୍କୁ ଏଥିରୁ ନିବୃତ୍ତ ରଖାଯାଇପାରିବ ନାହିଁ। ଜଣେ ୧୮ କିମ୍ବା ତଦୂର୍ଦ୍ଧ୍ୱ ବୟସର ବ୍ୟକ୍ତି ନିଜ ରୁମ୍‌ରେ ବ୍ୟକ୍ତିଗତ ଭାବେ ପର୍ନ ଦେଖିପାରିବେ। ସମ୍ବିଧାନର ଅନୁଚ୍ଛେଦ ୧୯(୨) ଅନୁସାରେ ଏହା ତାଙ୍କର ବ୍ୟକ୍ତିଗତ ସ୍ୱାଧୀନତାର ମୌଳିକ ଅଧିକାର। କିଛି ଦିନ ପରେ ସରକାର ଏହି କଟକଣାକୁ ସାମୟିକ ବୋଲି ସ୍ପଷ୍ଟୀକରଣ ଦେଇଥିଲେ। ଏହାର ୩ ବର୍ଷ ପରେ ଅର୍ଥାତ୍ ୨୦୧୮ ଅକ୍ଟୋବର ୨୭ରେ କେନ୍ଦ୍ର ସରକାର ପର୍ନୋଗ୍ରାଫିକୁ ନିଷିଦ୍ଧ ଘୋଷଣା କରିଥିଲେ। ପୂର୍ବରୁ କେତେକ ୱେବ୍‌ସାଇଟ୍‌ରେ ଲୁଚାଛପାରେ ପର୍ନ କଣ୍ଟେଣ୍ଟ ଦେଖାଯାଉଥିଲା। କିନ୍ତୁ ଏହି କଟକଣା ପରେ ଏଭଳି ଫିଲ୍ମ ଭିନ୍ନ ବ୍ୟବସାୟର ରୂପ ନେଇଥିଲା। ରାତାରାତି ବିପୁଳ ଅର୍ଥ ଉପାର୍ଜନ କରିବାକୁ ଚାହୁଁଥିବା ବ୍ୟବସାୟୀମାନେ ଆପ୍ ତିଆରି କରି ବିଧିବଦ୍ଧ ଭାବେ ପର୍ନ ସିନେମା ଛାଡ଼ିବାରେ ଲାଗିଲେ। ଭର୍ଚୁଆଲ ପ୍ରାଇଭେଟ ନେଟ୍‌ୱର୍କ (ଭିପିଏନ୍) ବା ମିରର୍ ସାଇଟ୍‌ର ଏହି ଧାରା ଅଦ୍ୟାବଧି ଜାରି ରହିଛି, ଯାହା ରାଜ କୁନ୍ଦ୍ରା ଧରାପଡ଼ିବା ପରେ ଖୋଲାଖୋଲି ଭାବେ ଲୋକଲୋଚନକୁ ଆସିଛି। ପର୍ନ ବ୍ୟାନ୍ ପରେ ଆଗ୍ରହୀ ଦର୍ଶକ ନିଜ ଦୃଶ୍ୟଶ୍ରାବ୍ୟ କାମନା ଚରିତାର୍ଥ କରିବା ପାଇଁ ଏହାର ବହୁଳ ବ୍ୟବହାର କରୁଥିବା କୁହାଯାଉଛି।

ପ୍ରଭେଦ କ'ଣ

ପନୋଗ୍ରାଫିକୁ ଅନେକ ସମୟରେ ଏରୋଟିକା ଅଭିହିତ କରି ଏହାର ଯଥାର୍ଥତା ପ୍ରତିପାଦିତ କରିବାକୁ ଉଦ୍ୟମ ହେଉଥିବା ଦେଖିବାକୁ ମିଳୁଛି। ତେକେ ଏହି ଦୁଇ ଶବ୍ଦ ମଧ୍ୟରେ ବଡ଼ ଫରକ ରହିଛି। ଅକ୍ସଫୋର୍ଡ ଡିକ୍ସିନାରି ଅନୁସାରେ ପର୍ନୋଗ୍ରାଫିର ଅର୍ଥ ହେଉଛି ମାଗାଜିନ, ଡିଭିଡି, ୱେବ୍‌ସାଇଟ୍ ଆଦିରେ ନଗ୍ନ ଓ ଯୌନକ୍ରିୟା ପ୍ରଦର୍ଶନ, ଯାହା ଜରିଆରେ ଦର୍ଶକଙ୍କ ମନରେ କାମୋଦ୍ଦୀପନା ସୃଷ୍ଟି ହୋଇଥାଏ। ଏହାକୁ ଅନେକେ ଆପତ୍ତିଜନକ ବୋଲି ବିବେଚନା କରିଥାନ୍ତି। ସେହିପରି ଏରୋଟିକାର ଅର୍ଥ ହେଉଛି ସାହିତ୍ୟ ବା ମନୋରଞ୍ଜନରେ ଅଶ୍ଳୀଳତା। ଊନବିଂଶ ଶତାବ୍ଦୀର ମଧ୍ୟଭାଗରେ ଗ୍ରୀକ୍‌ର ଏରୋଟିକା ଶବ୍ଦରୁ ଏହାର ଉତ୍ପତ୍ତି। ଅନ୍ୟପକ୍ଷେ ୱେବ୍‌ଷ୍ଟ ଡିକ୍ସିନାରି ଅନୁସାରେ ପର୍ନୋଗ୍ରାଫିର ଅର୍ଥ ହେଉଛି ଯୌନ ଉତ୍ତେଜନା ସୃଷ୍ଟି ଉଦ୍ଦେଶ୍ୟରେ କାମୋଦ୍ଦୀପକ ବ୍ୟବହାର (ଫଟୋ ବା ଲେଖାରେ) ପ୍ରଦର୍ଶନ। ଏରୋଟିକ୍ ଭାବ ଦର୍ଶାଉଥିବା ବହି ବା ଫଟୋ ଏଥିରେ ଅନ୍ତର୍ଭୁକ୍ତ। ଏହି ଶବ୍ଦକୋଷ ମଧ୍ୟ ସାହିତ୍ୟିକ ବା କଳାତ୍ମକ ଅଭିବ୍ୟକ୍ତିରେ ଅଶ୍ଳୀଳତାର ବ୍ୟବହାରକୁ ଏରୋଟିକା ବୋଲି ଉଲ୍ଲେଖ କରିଛି, ଯହିଁରେ ଫଟୋ ଓ ଶ୍ରାବ୍ୟ ଅନ୍ତର୍ଭୁକ୍ତ।

ଲକ୍‌ଡାଉନ୍ ପ୍ରଭାବ

କରୋନା ମହାମାରୀ ଆସିବା ପରେ ୨୦୨୦ ମାର୍ଚ୍ଚରେ ଦେଶରେ ଲକ୍‌ଡାଉନ ଜାରି କରାଯାଇଥିଲା। ଏଥିଯୋଗୁ ଅନେକ ଶିଳ୍ପରେ ତାଲା ପଡ଼ିବା ସହ ବ୍ୟବସାୟିକ କାର୍ଯ୍ୟକଳାପ ବନ୍ଦ ହୋଇଯାଇଥିଲା। ଏଥିରୁ ମାୟାନଗରୀ ମୁମ୍ବାଇ ବାଦ୍ ପଡ଼ି ନ ଥିଲା। ଫିଲ୍ମ ଶୁଟିଂ ଓ ରିଲିଜ୍ ବନ୍ଦ ହୋଇଯିବା ପରେ ଲୁଚାଛପାରେ ଅନେକ ସିନେମା ତିଆରି ଚାଲିଥିଲା। ସେଥିରୁ ଅଧିକାଂଶ ଅଶ୍ଳୀଳ ଚଳଚ୍ଚିତ୍ର ଥିଲା। ଭଲ ଫିଲ୍ମରେ ଅଭିନୟର ସୁଯୋଗ ନ ପାଇ ଅନେକ ନବାଗତ 'ବି' ଗ୍ରେଡ୍‌ର ସିନେମାରେ ଅଭିନୟ କରିବାରେ ଲାଗିଲେ। ମୁମ୍ବାଇ ଓ ଗୋଆ ସମେତ ଦେଶର ଅନ୍ୟ କେତେକ ଭାଗରେ ସେଗୁଡ଼ିକ ନିର୍ମାଣ କରାଯାଉଥିଲା। ଦର୍ଶକ ମୁଖ୍ୟସ୍ରୋତର ଫିଲ୍ମ ଦେଖିବାରୁ ବଞ୍ଚିତ ହେବା ପରେ ପର୍ନ ଫିଲ୍ମ ଅନେକଙ୍କ ପାଇଁ ମନୋରଞ୍ଜନର ମାଧ୍ୟମ ପାଲଟିଯାଇଥିଲା। ଓଭର ଦି ଟପ୍ (ଓଟିଟି) ପ୍ଲାଟ୍‌ଫର୍ମରେ ଛତୁ ଫୁଟିଲା ଭଳି ଆପ୍‌ଗୁଡ଼ିକ ସଫ୍ଟ ପର୍ନ, ବୋଲ୍ଡ ଫିଲ୍ମ ଓ ପୋଣ୍ଡିଜ୍ ଏଭଳି ଅନେକ ଫିଲ୍ମ ପ୍ରସାର କରିବାରେ ଲାଗିଲେ। ଇତିମଧ୍ୟରେ ଏହି କାରବାର ୩,୫୦୦ କୋଟି ଟଙ୍କା ଛୁଇଁଥିବା ଏକ ଆକଳନରୁ ଜଣାପଡ଼ିଛି। ଅନ୍ୟପକ୍ଷେ ରାଜ କୁନ୍ଦ୍ରାଙ୍କ ଫିଲ୍ମରେ ଓଡ଼ିଶାର ସେକ୍ସପିୟର ତ୍ରିପାଠୀଙ୍କ ଭଳି କେତେଜଣ କଳାକାର ଅଭିନୟ କରିଥିବା ସାମ୍ନାକୁ ଆସିଛି। କୁନ୍ଦ୍ରାଙ୍କ ହଟ୍ସଟ୍ସ ଆପ୍‌ରେ ପ୍ରସାରିତ ପେକ୍-ଥ୍ରୀ ଏବଂ ସୁଲତାନ୍‌ରେ ସେକ୍ସପିୟର ଅଭିନୟ କରିଥିବା ନିଜେ ସ୍ୱୀକାର କରିଛନ୍ତି।

ଜେରାବେଳେ କାନ୍ଦିଲେ ଶିଳ୍ପା

ମୁମ୍ବାଇ ପୋଲିସର କ୍ରାଇମବ୍ରାଞ୍ଚ ଶନିବାର ରାଜ କୁନ୍ଦ୍ରାଙ୍କ ୱେଷ୍ଟ୍ ଅନ୍ଧେରୀସ୍ଥିତ 'ଭିଆନ' ଅଫିସ୍‌ରେ ଚଢ଼ାଉ କରିବା ସହ ଶିଳ୍ପା ସେଟ୍ଟୀଙ୍କୁ ପଚରାଉଚରା କରିଛି। ଶିଳ୍ପାଙ୍କ ଘରେ ଚଢ଼ାଉବେଳେ କୁନ୍ଦ୍ରାଙ୍କୁ ପୋଲିସ ଟିମ୍ ସେଠାକୁ ନେଇଥିଲା। ଶିଳ୍ପା ପୋଲିସ ସମ୍ମୁଖରେ କୁନ୍ଦ୍ରାଙ୍କ ସହ ଯୁକ୍ତିତର୍କ କରିବା ସହ କାନ୍ଦି ପକାଇଥିଲେ। ଏଥିସହ ମାମଲାରେ ତାଙ୍କର କୌଣସି ସମ୍ପୃକ୍ତି ନ ଥିବା ଏବଂ ରାଜ କୁନ୍ଦ୍ରାଙ୍କ ଆପ୍ ବିଷୟରେ ସେ କିଛି ଜାଣି ନ ଥିବା ଶିଳ୍ପା ପୋଲିସକୁ ବୟାନ ଦେଇଛନ୍ତି। ପୋଲିସର କହିବା ହେଲା, କୁନ୍ଦ୍ରା ହଟ୍ସଟ୍ସ ନାମରେ ଏକ ମୋବାଇଲ୍ ଆପ୍ ବିକଶିତ କରିଥିଲେ। ଏଥିରେ ସେ ପର୍ନୋଗ୍ରାଫିକ୍ ଫିଲ୍ମ ପ୍ରସାର କରୁଥିଲେ। ଉକ୍ତ ଆପ୍‌କୁ ସବ୍‌ସ୍କ୍ରାଇବ୍ କରି ଦର୍ଶକ କାମୋଦ୍ଦୀପକ ସିନେମା ଦେଖୁଥିଲେ। ଏଭଳି ସିନେମାରୁ କୁନ୍ଦ୍ରା କୋଟି କୋଟି ଟଙ୍କା ଆୟ କରୁଥିଲେ।

ବି.ଏଲ୍. ସନ୍ତୋଷ ହୋଇପାରନ୍ତି ୟେଦୁରପ୍ପାଙ୍କ ଉତ୍ତରାଧିକାରୀ

ନୂଆଦିଲ୍ଲୀ, ୨୫।୭(ଆଇଏଏନ୍‌ଏସ୍)

କର୍ନାଟକ ମୁଖ୍ୟମନ୍ତ୍ରୀ ବି.ଏସ୍. ୟେଦୁରପ୍ପାଙ୍କ ଉତ୍ତରାଧିକାରୀ ଭାବେ ଭାଜପା ରାଷ୍ଟ୍ରୀୟ ସାଧାରଣ ସମ୍ପାଦକ (ସଂଗଠନ) ବି.ଏଲ୍. ସନ୍ତୋଷଙ୍କୁ ବାଛିବା ପାଇଁ ଦଳର ଶୀର୍ଷ ନେତୃତ୍ୱ ବିଚାର କରୁଥିବା ଜଣାପଡ଼ିଛି। ୨୬ ତାରିଖ ପରେ ମୁଖ୍ୟମନ୍ତ୍ରୀ ପଦରେ ରହି ନ ପାରନ୍ତି ବୋଲି ଲିଙ୍ଗାୟତ ଷ୍ଟ୍ରଙ୍ଗ୍‌ମ୍ୟାନ୍ ୟେଦୁରପ୍ପା ଦୁଇଦିନ ପୂର୍ବରୁ କହିଥିଲେ। ତେବେ ହାଇକମାଣ୍ଡଙ୍କ ନିଷ୍ପତ୍ତି ଅନୁଯାୟୀ ସେ କାର୍ଯ୍ୟ କରିବେ ବୋଲି ସୂଚନା ଦେଇଥିଲେ। ମୁଖ୍ୟମନ୍ତ୍ରୀ ଭାବେ ୟେଦୁରପ୍ପା ସୋମବାର ୨ ବର୍ଷ ପୂରଣ କରିବାକୁ ଯାଉଛନ୍ତି।

ବି.ଏଲ୍. ସନ୍ତୋଷ

ସନ୍ତୋଷଙ୍କ ବ୍ୟତୀତ ୪ ଉପମୁଖ୍ୟମନ୍ତ୍ରୀ ନିଯୁକ୍ତି ସମ୍ପର୍କରେ ବିଚାର କରାଯାଉଛି। ଲିଙ୍ଗାୟତ ନେତା ଲକ୍ଷ୍ମଣ ସୁଭାଡ଼ିଙ୍କୁ ଉପମୁଖ୍ୟମନ୍ତ୍ରୀ କରାଯାଇପାରେ। ସୋମବାର ଭାଜପା ବିଧାୟକ ଦଳ ବୈଠକରେ ୟେଦୁରପ୍ପା ସ୍ୱାସ୍ଥ୍ୟଗତ କାରଣ ଦର୍ଶାଇ ଇସ୍ତଫା ଦେଇପାରନ୍ତି ବୋଲି ଜଣେ କାର୍ଯ୍ୟକର୍ତ୍ତା କହିଛନ୍ତି।

ଶବାଗାରରେ ଚାକିରି: ୧୦୦ ଇଞ୍ଜିନିୟରଙ୍କ ଆବେଦନ

କୋଲକାତା, ୨୫।୭

କୋଲକାତାସ୍ଥିତ ଏକ ହସ୍ପିଟାଲ ପକ୍ଷରୁ ଶବାଗାରରେ ଥିବା ମୃତଦେହଗୁଡ଼ିକରେ ଅଗ୍ନି ସଂଯୋଗ ନିମନ୍ତେ ଡୋମ୍ ପଦ ପାଇଁ ଆବେଦନ ନେଇ ବିଜ୍ଞାପନ ଦିଆଯାଇଥିଲା। ଏଥିଲାଗି ବହୁ ଉଚ୍ଚ ଶିକ୍ଷିତ ଆବେଦନ କରିଛନ୍ତି। ଏହି ଚାକିରି ପାଇଁ ଶିକ୍ଷାଗତ ଯୋଗ୍ୟତା ଅଷ୍ଟମ୍ ପାସ୍ ଏବଂ ମାସିକ ଦରମା ୧୫ ହଜାର ଟଙ୍କା ରହିଛି। ମୋଟ ୬ ପଦବୀ ପାଇଁ ୮ ହଜାର ଆବେଦନ ଆସିଛି। ସେମାନଙ୍କ ମଧ୍ୟରେ ୧୦୦ ଇଞ୍ଜିନିୟରିଂ ଡିଗ୍ରୀଧାରୀ, ୫ ଶହ ସ୍ନାତକୋତ୍ତର ଏବଂ ୨ ହଜାରରୁ ଊର୍ଦ୍ଧ୍ୱ ସ୍ନାତକ ରହିଛନ୍ତି। ଦେଶରେ ବେରୋଜଗାରୀ କେତେ ଖରାପ ସ୍ଥିତିରେ ରହିଛି ତାହା ଏଥିରୁ ଅନୁମେୟ।

ରାମାପ୍ପା ମନ୍ଦିର ବିଶ୍ୱ ଐତିହ୍ୟ

ମାନ୍ୟତା ଦେଲା ୟୁନେସ୍କୋ

ହାଇଦ୍ରାବାଦ, ୨୫।୭

ତେଲଙ୍ଗାନାର ମୁଗୁଲୁ ଜିଲାରେ ଥିବା ଐତିହାସିକ ତଥା ଦ୍ୱାଦଶ ଶତାବ୍ଦୀର କାକତିଆନ ସ୍ଥାପତ୍ୟ ରାମାପ୍ପା ମନ୍ଦିରକୁ ୟୁନେସ୍କୋ ବିଶ୍ୱ ଐତିହ୍ୟ ସ୍ଥଳ ମାନ୍ୟତା ଦେଇଛି। ବିଶ୍ୱ ଐତିହ୍ୟ କମିଟିର ୪୪ ତମ ଅଧିବେଶନରେ ଏହି ନିଷ୍ପତ୍ତି ନିଆଯାଇଛି। ତେଲଙ୍ଗାନାର କୌଣସି ସାଇଟ୍‌କୁ ଏହି ମାନ୍ୟତା ମିଳିବା ପ୍ରଥମ ବୋଲି କୁହାଯାଇଛି। ରୁଷିଆ, ଓମାନ, ବ୍ରାଜିଲ, ହଙ୍ଗେରୀ, ଇଥିଓପିଆ, ଚାଇନା ଏବଂ ଅନ୍ୟ ଦେଶଗୁଡ଼ିକ ରାମାପ୍ପାକୁ ଏକ ଉଲ୍ଲେଖନୀୟ ଐତିହ୍ୟ ସ୍ଥଳ ଭାବେ ବର୍ଣ୍ଣନା କରିବା ଏହା ଶ୍ରେଷ୍ଠ କଳାକାରଙ୍କ ଉଚ୍ଚକୋଟୀର

ସାଉଦି ଆରବ, ଇଜିପ୍ଟ, ସ୍ପେନ୍, ଥାଇଲାଣ୍ଡ, ସାଇଟ୍‌ର ସୁରକ୍ଷା ତଥା ଏହାର ସଂରକ୍ଷଣ ଦିଗରେ କାମ କରିଥିବାରୁ ତେଲଙ୍ଗାନାର ପରିଚାଳନା କମିଟିକୁ ବିଶ୍ୱ ଐତିହ୍ୟ କମିଟିର ସଦସ୍ୟମାନ

ଧରିତ୍ରୀ
DHARITRI

ସୋମବାର, ଜୁଲାଇ ୨୬/୨୦୨୧ | Monday, July 26/2021 | ପୃଷ୍ଠା-୧

ମାର୍ଗାରେଟାଙ୍କୁ ହରାଇଲେ ମନିକା

ଟୋକିଓ ଅଲିମ୍ପିକ୍ସର ଟେବୁଲ ଟେନିସ ମହିଳା ସିଙ୍ଗଲ୍ସ ଦ୍ୱିତୀୟ ରାଉଣ୍ଡରେ ଉଚ୍ଚ ର୍ୟାଙ୍କପ୍ରାପ୍ତ ୟୁକ୍ରେନର ମାର୍ଗାରେଟା ପେସୋସ୍କାଙ୍କୁ ହରାଇଛନ୍ତି ଭାରତର ମନିକା ବାତ୍ରା।

୦୯ ୦୮

ଆଥିୟାଙ୍କୁ କ୍ଷମା ମାଗିଲେ ସଲମାନ

ସୋସିଆଲ ମିଡିଆରେ ଅଭିନେତ୍ରୀ ଆଥିୟା ସେଟ୍ଟୀଙ୍କୁ ଫଲୋ କରି ନ ଥିବାରୁ କ୍ଷମା ମାଗିଛନ୍ତି ଅଭିନେତା ସଲମାନ ଖାନ।

ଭୂସ୍ଖଳନ ଯୋଗୁ ରବିବାର ପାହାଡ଼ରୁ ବିଶାଳ ପଥରଖଣ୍ଡ ଖସି କିନୌର ଜିଲାର ସାଙ୍ଗ୍‌ଲା ଉପତ୍ୟକାରେ ଥିବା ବାଟ୍‌ସେରି ବ୍ରିଜ୍ ଭୁଶୁଡ଼ି ପଡ଼ିଛି।

ପାହାଡ଼ରୁ ପଥର ଖସି ଭୁଶୁଡ଼ିଲା ବ୍ରିଜ୍

ହିମାଚଳପ୍ରଦେଶରେ ଭୂସ୍ଖଳନ: ୯ ପର୍ଯ୍ୟଟକ ମୃତ

ସିମ୍‌ଲା, ୨୫।୭

ହିମାଚଳପ୍ରଦେଶର କିନୌର ଜିଲାରେ ରବିବାର ଭୂସ୍ଖଳନ ଘଟି ୯ ପର୍ଯ୍ୟଟକଙ୍କ ମୃତ୍ୟୁ ହେବା ସହ ୩ ଆହତ ହୋଇଛନ୍ତି। ଉଦ୍ଧାର କାର୍ଯ୍ୟ ଜାରି ରହିଛି। ପାହାଡ଼ରୁ ବଡ଼ ବଡ଼ ପଥର ଖଣ୍ଡ ଖସି ସାଙ୍ଗ୍‌ଲା-ଚିଟ୍‌କୁଲ ରାସ୍ତାରେ ଯାଉଥିବା ଏକ ଟେମ୍ପୋ ଉପରେ ପଡ଼ିବାରୁ ୯ ଜଣ ପ୍ରାଣ ହରାଇଛନ୍ତି। ଉକ୍ତ ଟେମ୍ପୋରେ ଡ୍ରାଇଭର ସମେତ ୧୧ ଜଣ ଯାତ୍ରୀ ଥିଲେ। ରାସ୍ତାରେ ଥିବା ଅନ୍ୟ ଜଣେ ଆହତ ହୋଇଛନ୍ତି। ପଥର ଖସି ବାଟସେରି ବ୍ରିଜ୍ ଭୁଶୁଡ଼ି ପଡ଼ିଛି। ନିକଟବର୍ତ୍ତୀ କେତେକ ଘର ଭାଙ୍ଗିବା ସହ ଫସଲ କ୍ଷେତ ନଷ୍ଟ ହୋଇଯାଇଛି।

ମିଳିଥିବା ରିପୋର୍ଟ ଅନୁଯାୟୀ ପର୍ଯ୍ୟଟକମାନେ ରାଜସ୍ଥାନ, ଛତିଶଗଡ଼, ମହାରାଷ୍ଟ୍ର ଓ ପଶ୍ଚିମବଙ୍ଗରୁ ଆସିଥିଲେ। ସେମାନେ ହିମାଚଳପ୍ରଦେଶର ଲୋକପ୍ରିୟ ପର୍ଯ୍ୟଟନସ୍ଥଳୀ ଚିଟ୍‌କୁଲ ଯାଉଥିବାବେଳେ ବାଟରେ ପଥର ଖସି ସେମାନଙ୍କ ଜୀବନ ଯାଇଥିବା କିନୌର ଜିଲା ଏସ୍‌ପି ସଜୁରାମ ରାଣା କହିଛନ୍ତି। ଅପରାହ୍ନ ୨ଟା ୧୫ ସମୟରେ ଏହି ଦୁର୍ଘଟଣା ଘଟିଥିଲା। ପର୍ବତ ଉପରୁ ବଡ଼ ପଥର ଖଣ୍ଡ ଖସୁଥିବାବେଳେ ସ୍ଥାନୀୟ ଲୋକଙ୍କ ମଧ୍ୟରେ ଭୟର ବାତାବରଣ ସୃଷ୍ଟି ହୋଇଥିଲା। ବାସ୍‌ପା ନଦୀରେ ବଡ଼ ପଥରଖଣ୍ଡ ଖସି ଭୟଙ୍କର ଶବ୍ଦ ହୋଇଥିଲା। ଏହା ପରେ ବ୍ରିଜ୍‌ଟି ନଦୀ ଗର୍ଭରେ ଭୁଶୁଡ଼ି ପଡ଼ିଥିଲା। ଏହି ଦୃଶ୍ୟକୁ ସ୍ଥାନୀୟ ଲୋକେ ଉତ୍ତୋଳନ କରି ସୋସିଆଲ ମିଡିଆରେ ଛାଡ଼ିଛନ୍ତି।

ପର୍ଯ୍ୟଟକଙ୍କ ମୃତ୍ୟୁ ଘଟଣାରେ ପ୍ରଧାନମନ୍ତ୍ରୀ ନରେନ୍ଦ୍ର ମୋଦି ଦୁଃଖ ପ୍ରକାଶ କରିବା ସହ ପିଏମ୍‌ଏନ୍‌ଆର୍‌ଏଫ୍‌ରୁ ପ୍ରତି ମୃତକଙ୍କ ☞ପୃଷ୍ଠା-୨

ମୋରମ ଖସି ଜଣେ ମୃତ, ୨ ଗୁରୁତର

ବିଷମକଟକ/ଦୁର୍ଗୀ,୨୫।୭(ଡି.ଏନ୍.ଏ.)

ରାୟଗଡ଼ା ଜିଲା ବିଷମକଟକ ବ୍ଲକ ଦୁର୍ଗୀ ପଞ୍ଚାୟତର ସାନ କାଚପାଇ ଗ୍ରାମରେ ରବିବାର ଏକ ଅଭାବନୀୟ ଘଟଣା ଘଟିଯାଇଛି। ଗୁହାଳ ମରାମତି ପାଇଁ ପାହାଡ଼ରୁ ମୋରମ ଖୋଳିବାବେଳେ ଉପରୁ ପଥର ଖସି ଜଣଙ୍କ ମୃତ୍ୟୁ ଘଟିବା ସହ ଅନ୍ୟ ୨ ଜଣ ଗୁରୁତର ହୋଇଛନ୍ତି। ମୃତକ ହେଲେ ଗାଁର ଇନ୍ଦ୍ର ପ୍ରାସ୍କାଙ୍କ ଝିଅ ଚୁନି(୧୫)। ☞ପୃଷ୍ଠା-୨

କାରଣ ନ କହି ଦୋଷ ଲଦାଲଦି

ଭୁବନେଶ୍ୱର, ୨୫।୭(ବ୍ୟୁରୋ)

ରାଜଭବନ ନିକଟସ୍ଥ ଆଇଓସିଏଲ୍(ଇଣ୍ଡିଆନ ଅଏଲ) ପେଟ୍ରୋଲ ପମ୍ପରେ ୨୦୨୦ ଅକ୍ଟୋବର ୭ରେ ଏକ ବଡ଼ ଧରଣର ବିସ୍ଫୋରଣ ଘଟିଥିଲା। ବିସ୍ଫୋରଣ ଏତେ ଜୋର୍ ଥିଲା ଯେ, ୧୦ କି.ମି. ଦୂର ପର୍ଯ୍ୟନ୍ତ ଲୋକଙ୍କ ଘର ଦ୍ୱାର ଥରାଇ ଦେଇଥିଲା। ଏହି ବିସ୍ଫୋରଣରେ ଏକାଧିକ ଲୋକଙ୍କ ମୃତ୍ୟୁ ଘଟିଥିବା ସନ୍ଦେହ କରାଯାଉଥିଲେ ମଧ୍ୟ ବାସ୍ତବ ଚିତ୍ର ଏ ପର୍ଯ୍ୟନ୍ତ ସ୍ପଷ୍ଟ ହୋଇପାରିନାହିଁ। ତଦନ୍ତ ନାଁରେ ଉକ୍ତ ଘଟଣାକୁ ବର୍ତ୍ତମାନ ଚପାଇ ଦେବାର ଅପଚେଷ୍ଟା ଚାଲିଛି। ଏହି ଘଟଣାରେ ୨୦୨୦ ଅକ୍ଟୋବର ୮ ତାରିଖରେ କମିଶନରେଟ ପୋଲିସ ପକ୍ଷରୁ କ୍ୟାପିଟାଲ ଥାନାରେ ଆଇପିସି ଦଫା ୨୭୯, ୩୩୭, ୩୩୮ରେ ମାମଲା ରୁଜୁ ହୋଇଛି। ଏହସହ ପେଟ୍ରୋଲ ପମ୍ପର ଜଣେ ଅଧିକାରୀ ଓ ଜଣେ କର୍ମଚାରୀଙ୍କୁ ପଚରାଉଚୁରା କରି ଛାଡି ଦେଇଛି। କେଉଁ ପରିସ୍ଥିତିରେ ଏପରି ଘଟଣା ଘଟିଲା ତା'ର ସତ୍ୟାସତ୍ୟ ଉନ୍ମୋଚନ କରି ରିପୋର୍ଟ ପ୍ରକାଶ କରିବା ପରିବର୍ତ୍ତେ ପୋଲିସ ଆଇଓସିଏଲ୍ ଉପରେ ଦୋଷ ଲଦୁଛି। ଅନ୍ୟପଟେ ଆଇଓସିଏଲ୍ କର୍ତ୍ତୃପକ୍ଷ ମଧ୍ୟ ତଦନ୍ତ କରି ରିପୋର୍ଟ ପ୍ରକାଶ କରିବା ପରିବର୍ତ୍ତେ ଏହାକୁ ପୋଲିସର ଦାୟିତ୍ୱ ବୋଲି କହି ନିଜ ମୁଣ୍ଡରୁ ଦୋଷ ହଟାଇବାକୁ ଚେଷ୍ଟା କରୁଛି। ପୋଲିସ ପ୍ରଶାସନ ଏବଂ ଆଇଓସିଏଲ୍‌ର ପେସୋ(ପେଟ୍ରୋଲିୟମ ଆଣ୍ଡ ଏକ୍ସପ୍ଲୋସିଭ ସେଫ୍ଟି ଅର୍ଗାନାଇଜେଶନ) ରିପୋର୍ଟ ମିଳିବା ପରେ ପରବର୍ତ୍ତୀ କାର୍ଯ୍ୟାନୁଷ୍ଠାନ ନିଆଯିବ ବୋଲି ଉଭୟ ମତ ରଖିଛନ୍ତି।

ରାଜଭବନ ନିକଟସ୍ଥ ପେଟ୍ରୋଲ ପମ୍ପ ବିସ୍ଫୋରଣ ଘଟଣାରେ ଗଞ୍ଜାମ ଜିଲାର ସତ୍ୟ ନାୟକ ଏବଂ ସୀମାଞ୍ଚଳ ପରିଡ଼ାଙ୍କ ମୃତ୍ୟୁ ଘଟିଥିବା ବେଳେ ଉତ୍ତର ପ୍ରଦେଶର ରିପୁ ଦାମନ ଗୁରୁତର ଆହତ ହୋଇଥିଲେ। ☞ପୃଷ୍ଠା-୨

- ପ୍ରକାଶ ପାଉନି ରାଜଭବନ ପେଟ୍ରୋଲ ପମ୍ପ ବ୍ଲାଷ୍ଟିଂ ତଦନ୍ତ ରିପୋର୍ଟ
- ଆଇଓସିଏଲ୍, ପୋଲିସ ପ୍ରଶାସନ ଟଣା ଓଟରା
- ୧୦ ଦିନରେ ରିପୋର୍ଟ ପ୍ରକାଶ ପାଇବ: ପେସୋ

ଆଜିର ସମ୍ପାଦକୀୟ

୩୦ ବର୍ଷ

ଆଜିର ମନ୍ତବ୍ୟ

୨୦୨୪ ଲୋକ ସଭା ନିର୍ବାଚନରେ ଭାଜପାକୁ ହରାଇବା ପାଇଁ ଆଞ୍ଚଳିକ ଦଳଗୁଡ଼ିକ ଏକାଠି ହୋଇ ଜାତୀୟ ସାମ୍ମୁଖ୍ୟ ଗଠନ କରିବା ଉଚିତ।

-ସୁଖବୀର ସିଂ ବାଦଲ, ଏସ୍‌ଏଡି ନେତା

୨୪ ଘଣ୍ଟାରେ ଆଉ ୬୭ ମୃତ

ଭୁବନେଶ୍ୱର, ୨୫।୭ (ବ୍ୟୁରୋ)

ରାଜ୍ୟରେ କରୋନା ସଂକ୍ରମଣ ଏକ ପ୍ରକାର ସ୍ଥିର ରହିଥିବାବେଳେ ମୃତ୍ୟୁ ସଂଖ୍ୟା କିନ୍ତୁ ନିୟନ୍ତ୍ରଣକୁ ଆସିପାରୁନି। ପ୍ରତିଦିନ କରୋନା ମୃତ୍ୟୁ ୬୦ ଉପରେ ରହୁଥିବାବେଳେ ଗତ ୨୪ ଘଣ୍ଟାରେ ଆଉ ୬୭ ଆକ୍ରାନ୍ତଙ୍କ ଜୀବନ ଯାଇଛି। ଖୋର୍ଦ୍ଧାରୁ ସର୍ବାଧିକ ୨୪ଜଣଙ୍କ ମୃତ୍ୟୁ ହୋଇଥିବାବେଳେ ଅନୁଗୋଳ ଓ କେନ୍ଦୁଝର ଜିଲାରୁ ୧୦ଜଣ ଲେଖାଏ, ସୁନ୍ଦରଗଡରୁ ୬, ପୁରୀରୁ ୫, ମୟୂରଭଞ୍ଜ ଓ ଗଞ୍ଜାମରୁ ୨ଜଣ ଲେଖାଏ, ଦେବଗଡ, ଢେଙ୍କାନାଳ, ଯାଜପୁର, ଝାରସୁଗୁଡା, କନ୍ଧମାଳ, କେନ୍ଦ୍ରାପଡା, ମାଲକାନଗିରି ଓ ନୂଆପଡାରୁ ଜଣେ ଲେଖାଏ ଆକ୍ରାନ୍ତ ଆଖି ବୁଜିଛନ୍ତି। ☞ପୃଷ୍ଠା-୨

ଖୋର୍ଦ୍ଧାରୁ ସର୍ବାଧିକ ୨୪

ମନ୍ କୀ ବାତ୍‌ରେ ଇସାକ୍ ମୁଣ୍ଡା

ନୂଆଦିଲ୍ଲୀ/ସମ୍ବଲପୁର(ବ୍ୟୁରୋ), ୨୫।୭

ପ୍ରଧାନମନ୍ତ୍ରୀ ନରେନ୍ଦ୍ର ମୋଦି ରବିବାର ତାଙ୍କର ମନ୍ କୀ ବାତ୍ ରେଡିଓ କାର୍ଯ୍ୟକ୍ରମରେ ଓଡ଼ିଶାର ଇସାକ୍ ମୁଣ୍ଡାଙ୍କୁ ଭୂୟସୀ ପ୍ରଶଂସା କରିଛନ୍ତି। ଶ୍ରମିକରୁ ୟୁଟ୍ୟୁବର୍ ପାଲଟିଥିବା ସମ୍ବଲପୁର ଜିଲା ଯୁଯୁମୁରା ବ୍ଲକ୍ ଅନ୍ତର୍ଗତ ବାବୁପାଲି ଗ୍ରାମର ଇସାକ୍ ତାଙ୍କ ଜୀବନଶୈଳୀ ବଦଳାଇବାରେ ପ୍ରଯୁକ୍ତିର ଫଳପ୍ରଦ ଉପଯୋଗ ☞ପୃଷ୍ଠା-୨

ଆଜିଠୁ ଖୋଲିବ ଦଶମ, ଦ୍ୱାଦଶ ଶ୍ରେଣୀ

ଭୁବନେଶ୍ୱର,୨୫।୭(ବ୍ୟୁରୋ

- ଅଭିଭାବକଙ୍କ ଅନୁମତି ବାଧ୍ୟତାମୂଳକ
- ଅନ୍‌ଲାଇନ ଶିକ୍ଷା ଜାରି ରହିବ: ମନ୍ତ୍ରୀ

କୋଭିଡ୍-୧୯ ମହାମାରୀ ସଂକ୍ରମଣ ଯୋଗୁ ଦୀର୍ଘଦିନ ହେବ ସ୍କୁଲ ବନ୍ଦ ରହିଥିଲା। ସୋମବାରଠାରୁ ରାଜ୍ୟରେ ଦଶମ ଓ ଦ୍ୱାଦଶ ଶ୍ରେଣୀ ଖୋଲିବ। ସେଥିପାଇଁ ସ୍କୁଲଗୁଡ଼ିକୁ ସାନିଟାଇଜ କରାଯାଇଛି। ରାଜ୍ୟ ସରକାର ଜାରି କରିଥିବା ଷ୍ଟାଣ୍ଡାର୍ଡ ଅପରେଟିଂ ପ୍ରୋସିଜିଓର(ଏସ୍‌ଓପି) ଅନୁଯାୟୀ ସ୍କୁଲ କର୍ତ୍ତୃପକ୍ଷ ଛାତ୍ରୀଛାତ୍ରମାନଙ୍କ ବସିବା ଓ ଅନ୍ୟାନ୍ୟ ବ୍ୟବସ୍ଥା କରିଛନ୍ତି। ତେବେ ସ୍କୁଲକୁ ଆସିବାକୁ ଥିବା ଛାତ୍ରୀଛାତ୍ରଙ୍କୁ ମାତାପିତାଙ୍କଠାରୁ ଅନୁମତି ପତ୍ର ଆଣିବାକୁ କୁହାଯାଇଛି। ଯେଉଁ ଛାତ୍ରୀଛାତ୍ର ସ୍କୁଲ ଆସିବେ ନାହିଁ ସେମାନେ ଅନ୍‌ଲାଇନ ଜରିଆରେ ପଢ଼ିବା ବ୍ୟବସ୍ଥା କରାଯାଇଛି।

ରବିବାର ଗଣମାଧ୍ୟମକୁ ସୂଚନା ଦେଇ ସ୍କୁଲ ଓ ଗଣଶିକ୍ଷା ମନ୍ତ୍ରୀ ସମୀର ଦାଶ କହିଛନ୍ତି, ସ୍କୁଲ ଖୋଲିବା ପୂର୍ବରୁ ସ୍କୁଲ ଗୃହଗୁଡ଼ିକୁ ପରିଷ୍କାର ପରିଚ୍ଛନ୍ନ କରାଯିବା ସହ ସାନିଟାଇଜ କରାଯାଇଛି ଓ ସମସ୍ତ ଆବଶ୍ୟକ ପ୍ରସ୍ତୁତି ଶେଷ ହୋଇଛି। ଜିଲାଗୁଡ଼ିକର ନୋଡାଲ ଅଫିସରମାନେ ପ୍ରସ୍ତୁତିକୁ ତଦାରଖ କରିଛନ୍ତି। ଛାତ୍ରୀଛାତ୍ରଙ୍କ ଅଭିଭାବକଙ୍କଠାରୁ ଅନୁମତିପତ୍ର ଆଣିବାକୁ ସ୍କୁଲ କର୍ତ୍ତୃପକ୍ଷଙ୍କୁ ନିର୍ଦ୍ଦେଶ ଦିଆଯାଇଛି। ଯେଉଁମାନେ ସ୍କୁଲ ଆସିବେ ନାହିଁ ☞ପୃଷ୍ଠା-୨

ବାଜିଲା ୩, ବାହାରିଲା ୪ ଗୁଳି

ହାଇଦର ଏନ୍‌କାଉଣ୍ଟର

- ବ୍ୟବଚ୍ଛେଦ ପରେ ପରିବାର ଲୋକଙ୍କୁ ମୃତଦେହ ହସ୍ତାନ୍ତର
- ପକେଟ୍‌ରୁ ମିଳିଲା ଫୋନ ଡାଏରୀ

ବାଲେଶ୍ୱର ଅଫିସ/ସିମୁଳିଆ, ୨୫।୭(ଡି.ଏନ.ଏ.)

କୁଖ୍ୟାତ ଗ୍ୟାଙ୍ଗଷ୍ଟର ସେକ୍ ହାଇଦରଙ୍କ ଦେହରୁ ବାହାରିଛି ୪ ଗୁଳି। ଶନିବାର ଏନ୍‌କାଉଣ୍ଟରରେ ହାଇଦରଙ୍କୁ ୩ଟି ଗୁଳି ମରାଯାଇଥିବା ପୋଲିସ ପକ୍ଷରୁ କୁହାଯାଇଥିଲା। ରବିବାର ବାଲେଶ୍ୱର ଜିଲା ମୁଖ୍ୟ ଚିକିତ୍ସାଳୟରେ ମୃତଦେହ ବ୍ୟବଚ୍ଛେଦ ପରେ ହାଇଦରଙ୍କ ଶରୀରରୁ ୩ଟି ନୂଆ ଓ ଗୋଟିଏ ପୁରୁଣା ଗୁଳି ବାହାରିଛି ବୋଲି କୁହାଯାଇଛି। ବ୍ୟବଚ୍ଛେଦ ସମୟରେ ତାଙ୍କ ପକେଟ୍‌ରୁ ଫୋନ ନମ୍ବର ଲେଖାଥିବା ଏକ ନାଲି ଡାଏରୀ ମିଳିଥିଲା। ଡାକ୍ତରଖାନା ପକ୍ଷରୁ ହାଇଦରଙ୍କ ମୃତଦେହକୁ ତାଙ୍କ ସ୍ତ୍ରୀ ଓ ବୋହୂଙ୍କୁ ହସ୍ତାନ୍ତର କରାଯାଇଥିଲା। ପରେ ପରିବାର ଲୋକେ ☞ପୃଷ୍ଠା-୨

ରଣପଡ଼ାରେ କବର

- କଡ଼ା ସୁରକ୍ଷାରେ କେନ୍ଦ୍ରାପଡ଼ା ସହର
- ଖୋଲିବନି ସ୍କୁଲ,କଲେଜ

କେନ୍ଦ୍ରାପଡ଼ା ଅଫିସ, ୨୫।୭

ପୋଲିସ ଏନ୍‌କାଉଣ୍ଟରରେ ଶନିବାର ମୃତ୍ୟୁ ଘଟିଥିବା ଗ୍ୟାଙ୍ଗଷ୍ଟର ସେକ୍ ହାଇଦରଙ୍କୁ କେନ୍ଦ୍ରାପଡ଼ା ସହରର ରଣପଡ଼ା କବରସ୍ଥାନରେ ରବିବାର ରାତିରେ କବର ଦିଆଯାଇଛି। ପୋଲିସ ବଳୟ ମଧ୍ୟରେ କୋଭିଡ୍ ଏସ୍‌ଓପି ପାଳନ ପୂର୍ବକ ଇସ୍‌ଲାମ ପରମ୍ପରା ଅନୁଯାୟୀ ଅନ୍ତିମ ସତ୍କାର ସମ୍ପନ୍ନ ହୋଇଛି। ହେଲେ ଆଇନଶୃଙ୍ଖଳା ପରିସ୍ଥିତି ☞ପୃଷ୍ଠା-୨

ଜନ୍ମଦିନର ଶୁଭେଚ୍ଛା

ରାନୀ
ପରିବାରବର୍ଗ

ନାମ: .....
ବୟସ:.....
ଜନ୍ମ ତାରିଖ: .....

ଏଠାରେ ୨ X ୨ ସେ.ମି. ଫଟୋ ଲଗାନ୍ତୁ

ସର୍ତ୍ତାବଳୀ: ଏହି କୁପନ ବ୍ୟବହାର କରି ସମ୍ପୂର୍ଣ୍ଣ ମାଗଣାରେ ଜନ୍ମଦିନର ଶୁଭେଚ୍ଛା ଜଣାନ୍ତୁ। ଫଟୋଗ୍ରାଫ ସହିତ କୁପନଟି ପ୍ରକାଶନ ତାରିଖର ୭ ଦିନ ପୂର୍ବରୁ ଜନ୍ମଦିନ ଶୁଭେଚ୍ଛା, ଧରିତ୍ରୀ, ବି-୨୬, ରସୁଲଗଡ ଶିଳ୍ପାଞ୍ଚଳ, ଭୁବନେଶ୍ୱର-୧୦ ଠିକଣାରେ ପହଞ୍ଚିବା ଆବଶ୍ୟକ।

ପ୍ରଥମ ପୃଷ୍ଠାରୁ...

ମନ୍ କୀ ବାତ୍‌ରେ ...

କରିଥିବା ମୋଦି କହିଛନ୍ତି । ଏକଦା ଦିନ ମଜୁରିଆ ଭାବେ କାମ କରୁଥିବା ଇସାକ୍ ଏବେ ଇଣ୍ଟରନେଟ ସେନ୍‌ସେଶନ ପାଲଟିଛନ୍ତି । ୟୁଟୁବ୍ ଚ୍ୟାନେଲ ମାଧ୍ୟମରେ ସେ ବେଶ୍ ଭଲ ଆୟ କରୁଛନ୍ତି । ୩୫ ବର୍ଷୀୟ ଇସାକ୍ ଗତବର୍ଷ ମାର୍ଚ୍ଚରେ ଛାଡ଼ିଥିବା ପ୍ରଥମ ଭିଡିଓରେ ଓଡ଼ିଆ ଖାଦ୍ୟ ପଖାଳ ସ୍ଥାନ ପାଇଥିଲା, ଯାହା ତାଙ୍କୁ ଲୋକପ୍ରିୟ କରାଇଥିଲା । ଏହି ଭିଡିଓ ତାଙ୍କ ଜୀବନଶୈଳୀକୁ ବଦଳାଇଦେବ ଓ ଦେଶର ଜଣେ ସଫଳ ୟୁଟ୍ୟୁବରରେ ପରିଣତ କରିବ ଏହା ସେ କେବେ ଭାବି ନ ଥିଲେ । ଏହା ପରେ ଇସାକ ସ୍ଥାନୀୟ ଖାଦ୍ୟ, ପାରମ୍ପରିକ ରୋଷେଇ ପଦ୍ଧତି, ଗ୍ରାମ୍ୟ ଜୀବନଶୈଳୀ, ଆଦିବାସୀ ପରିବାର ଓ ସେମାନଙ୍କ ଖାଦ୍ୟ ଅଭ୍ୟାସ ଉପରେ ଶତାଧିକ ଭିଡିଓ ପ୍ରସ୍ତୁତ କରି ୟୁଟ୍ୟୁବ୍ ଚ୍ୟାନେଲରେ ଛାଡ଼ିଛନ୍ତି । ତାଙ୍କର ଏହି ପ୍ରୟାସ ବିଭିନ୍ନ ଦୃଷ୍ଟିରୁ ସ୍ୱତନ୍ତ୍ର । ଏହା ମାଧ୍ୟମରେ ସହରାଞ୍ଚଳ ଜନସାଧାରଣ ଦୁର୍ଗମ ଅଞ୍ଚଳରେ ରହୁଥିବା ଆଦିବାସୀମାନଙ୍କ ଜୀବନଶୈଳୀ ବିଷୟରେ ଜାଣିବାର ସୁଯୋଗ ପାଉଛନ୍ତି । ମନ୍ କୀ ବାତ୍ କାର୍ଯ୍ୟକ୍ରମରେ ମୋଦି ପ୍ରଶଂସା କରିବା ପରେ ସେ ବହୁତ ଖୁସି ଅନୁଭବ କରୁଛନ୍ତି ବୋଲି ଇସାକ୍ କହିଛନ୍ତି । ପ୍ରଧାନମନ୍ତ୍ରୀଙ୍କ ଏହି ପ୍ରଶଂସା ତାଙ୍କୁ ଭବିଷ୍ୟତରେ ଅଧିକ ପ୍ରେରଣା ଯୋଗାଇବ ବୋଲି କହିଛନ୍ତି ।

ମହାମାରୀ ସମୟରେ ଇସାକ୍‌ଙ୍କୁ ପରିବାର ଚଳାଇବାକୁ କାମଧନ୍ଦା ମିଳୁ ନ ଥିବାବେଳେ ୟୁଟ୍ୟୁବ୍‌ରେ ଏହିଭଳି ଭିଡିଓ ଦେଖି ସେ ନିଜେ ଭିଡିଓ କରିବାକୁ ମନସ୍ଥ କରିଥିଲେ । ଏଥିପାଇଁ ସେ ୩,୦୦୦ ଟଙ୍କା କରଜ କରି ଭିଡିଓ ରେକର୍ଡିଂ କରିବା ନିମନ୍ତେ ଏକ ସ୍ମାର୍ଟଫୋନ୍ କିଣିଥିଲେ । ତାଙ୍କର ପ୍ରଥମ ଭିଡିଓ ୟୁଟ୍ୟୁବରେ ପାଖାପାଖି ୫ ଲକ୍ଷ ଲୋକ ଦେଖିବା ପରେ ଏହା ଭାଇରାଲ ହୋଇଥିଲା । ଏହାର ୩ ମାସ ପରେ ତାଙ୍କ ବ୍ୟାଙ୍କ ଆକାଉଣ୍ଟକୁ ୩୭,୦୦୦ ଟଙ୍କା ଆସିଥିଲା । ଏହା ପରେ ସେ ନିୟମିତ ନିଜ ସଂସ୍କୃତି, ଆଦିବାସୀ ସମ୍ପ୍ରଦାୟ, ସେମାନଙ୍କ ଜୀବନଶୈଳୀ ଉପରେ ଭିଡିଓ ପୋଷ୍ଟ କରିବାକୁ ଲାଗିଲେ । ଏବେ ସେ 'ଇସାକ ମୁଣ୍ଡା ଇଟିଂ' ନାମରେ ଚ୍ୟାନେଲ ଚଳାଉଛନ୍ତି, ଯାହାର ୭.୭୭ ସବ୍‌ସ୍କ୍ରାଇବର ଅଛନ୍ତି । ବର୍ତ୍ତମାନ ସୁଦ୍ଧା ସେ ୨୭୩ ଭିଡିଓ ପୋଷ୍ଟ କଲେଣି ।

୨୪ ଘଣ୍ଟାରେ ଆଉ....

ଏହାକୁ ମିଶାଇ କରୋନାଜନିତ ମୃତ୍ୟୁ ସଂଖ୍ୟା ୫,୫୧୨କୁ ବୃଦ୍ଧି ପାଇଥିବାବେଳେ କେବଳ ଖୋର୍ଦ୍ଧା ଜିଲାରୁ ୧୦୫୭ ମୃତକ ରହିଛନ୍ତି । ସେହିପରି ଦିନକରେ ରାଜ୍ୟରୁ ୧୮୩୩ଜଣ ନୂଆ କରୋନା ଆକ୍ରାନ୍ତ ଚିହ୍ନଟ ହୋଇଛନ୍ତି । ୧୦୬୨ଜଣ କ୍ୱାରାଣ୍ଟାଇନ୍‌ରୁ ଥିବାବେଳେ ୭୭୧ଜଣ ସ୍ଥାନୀୟ ସଂକ୍ରମିତ ରହିଛନ୍ତି । ଖୋର୍ଦ୍ଧା ଜିଲାରୁ ସର୍ବାଧିକ ୪୯୦ଜଣ ପଜିଟିଭ ଚିହ୍ନଟ ହୋଇଛନ୍ତି । ସେହିଭଳି କଟକରୁ ୨୪୩ଜଣ, ବାଲେଶ୍ୱର ୧୨୯, ଯାଜପୁର ୧୧୦, ପୁରୀ ୧୩୯, ସୁନ୍ଦରଗଡ ୪୭, ସୁବର୍ଣ୍ଣପୁର ୧୦, ସମ୍ବଲପୁର ୨୩, ରାୟଗଡା ୧୧, ନୟାଗଡ ୨୮, ମୟୂରଭଞ୍ଜ ୫୯, ମାଲକାନଗିରି ୧୯, କେନ୍ଦୁଝର ୨୪, କେନ୍ଦ୍ରାପଡା ୮୭, ଜଗତ୍‌ସିଂହପୁର ୬୧, ଗଜପତି ୧୬, ଢେଙ୍କାନାଳ ୧୩, ଦେବଗଡ ୬, ଗଞ୍ଜାମ ୯, ଝାରସୁଗୁଡା ୮, କୋରାପୁଟ ୯, ନବରଙ୍ଗପୁର ୬ ଓ ଷ୍ଟେଟ୍‌ପୁଲରୁ ୯୪ଜଣ ପଜିଟିଭ୍ ବାହାରିଛନ୍ତି ।ଫଳରେ ରାଜ୍ୟରେ ମୋଟ୍ ଆକ୍ରାନ୍ତଙ୍କ ସଂଖ୍ୟା ୯ଲକ୍ଷ ୬୭ହଜାର ୫୪୮ରେ ପହଞ୍ଚିଛି । ସେହିପରି ୨୧୦୮ଜଣ ଆକ୍ରାନ୍ତ ସୁସ୍ଥ ହୋଇଥିବାରୁ ଆରୋଗ୍ୟ ସଂଖ୍ୟା ୯ଲକ୍ଷ ୪୫ହଜାର ୧୭୭କୁ ବୃଦ୍ଧି ପାଇଛି ।

ପ୍ରଥମ ପୃଷ୍ଠାରୁ...

କାରଣ ନ କହି ଦୋଷ ...

ମୋଟ ୮ ଜଣ ଆହତ ହୋଇଥିବା କ୍ୟାପିଟାଲ ଥାନା ପୋଲିସ ପକ୍ଷରୁ ସୂଚନା ମିଳିଛି । ଉକ୍ତ ବିସ୍ଫୋରଣ ଏତେ ଜୋର୍ ଥିଲା ଯେ ଲୋକମାନଙ୍କ ହାଡ଼, ମାଂସ ଏଣେତେଣେ ପଡ଼ିଥିଲା । ସେତେବେଳେ ୫ଜଣ ଶ୍ରମିକ ନିଖୋଜ ଥିବା କୁହାଯାଉଥିଲେ ମଧ୍ୟ ମୋଟ ୨ଜଣଙ୍କ ମୃତ୍ୟୁ ହୋଇଥିବା ପୋଲିସ ପକ୍ଷରୁ ସୂଚନା ଦିଆଯାଉଛି । ଦୁର୍ଘଟଣା ଘଟିବା ପରେ ଆଇଓସିଏଲ୍ କର୍ତ୍ତୃପକ୍ଷ କେବଳ ପମ୍ପ ମାଲିକଙ୍କ ଲାଇସେନ୍ସ ସସ୍‌ପେଣ୍ଡ ରଖିଛନ୍ତି । ସେତେବେଳେ ତୁରନ୍ତ ଘଟଣାର ତଦନ୍ତ ରିପୋର୍ଟ ପ୍ରକାଶ କରାଯିବ ବୋଲି ମତ ରଖିଥିବା କମିଶନରେଟ ପୋଲିସ ଏବେ ଏହି ଘଟଣାରେ ସେତେଟା ତତ୍ପରତା ଦେଖାଉନାହିଁ । ରାଜଧାନୀର ଉକ୍ତ ଗୋଟିଏ ପମ୍ପରେ ବିସ୍ଫୋରଣ ହେବାପରେ ସହର ଭିତରେ ରହିଥିବା ଅନ୍ୟ ପେଟ୍ରୋଲ ଟାଙ୍କିରେ ଯେପରି ଏଭଳି ଘଟଣା ନ ଘଟେ ସେନେଇ କୌଣସି ପ୍ରକାର ପଦକ୍ଷେପ ଏପର୍ଯ୍ୟନ୍ତ ନିଆଯାଇ ନାହିଁ । ଏହା ପୋଲିସର ଦାୟିତ୍ୱ ନୁହେଁ ବୋଲି ବରିଷ୍ଠ ପୋଲିସ ଅଧିକାରୀ ମତ ରଖିଛନ୍ତି । ଭୁବନେଶ୍ୱର ଡିସିପି ଉମାଶଙ୍କର ଦାସ କହିଛନ୍ତି, ପେସୋ ପକ୍ଷରୁ ଏ ପର୍ଯ୍ୟନ୍ତ କୌଣସି ତୃଡାନ୍ତ ରିପୋର୍ଟ ଆସିନାହିଁ । ଆଇଓସିଏଲ୍ ମଧ୍ୟ ତା'ର ରିପୋର୍ଟ କମିଶନରେଟ ପୋଲିସକୁ ପ୍ରଦାନ କରିନାହିଁ । ସେତେବେଳେ ଯେତିକି ଜଣଙ୍କ ମୃତ୍ୟୁ ହୋଇଥିବା ଜଣାପଡ଼ିଥିଲା ସଂଖ୍ୟା ସେତିକି ରହିଛି । ରିପୋର୍ଟ ଆସିବା ପରେ ଯାହା ଜଣାପଡ଼ିବ । ଅନ୍ୟ ଟାଙ୍କିରେ ଏପରି ନ ଘଟିବା ଲାଗି ଯାଞ୍ଚ କରିବା ଆଇଓସିଏଲ୍‌ର କାମ ବୋଲି ଉମାଶଙ୍କର କହିଛନ୍ତି । ଅନ୍ୟପଟେ ପୋଲିସ ପ୍ରଶାସନର ଜଣେ ବରିଷ୍ଠ ଅଧିକାରୀ ନିଜ ନାମ ଗୋପନ ରଖି ସିଧାସଳଖ ଆଇସିଓଏଲ୍ ଉପରେ ବର୍ଷିଛନ୍ତି । ଆଇଓସିଏଲ୍ ବଦ୍‌ମାସି ଚଳାଇଛି, ବିସ୍ଫୋରଣରେ କ୍ରାଇମ୍ ପାର୍ଟ ପୋଲିସର, ଏଭଳି ଘଟଣା କେମିତି ଘଟିଲା ତା'ର ବୈଷୟିକ ଦିଗ ଉପରେ ତଦନ୍ତ ଆମେ କରିପାରିବୁ ନାହିଁ ବୋଲି ସେ ମତ ରଖିଛନ୍ତି । ଅନ୍ୟପଟେ ଆଇଓସିଏଲ୍‌ର ଜଣେ ଅଧିକାରୀ ନିଜ ନାମ ପ୍ରକାଶ ନ କରିବା ସର୍ତ୍ତ ରଖି ପୋଲିସ ଉପରେ ସମ୍ପୂର୍ଣ୍ଣ ଦୋଷ ଲଦିଦେଇଛନ୍ତି । ସେ କହିଛନ୍ତି, ପୋଲିସ ତା'ର ତଦନ୍ତ କାର୍ଯ୍ୟ ଶେଷ କରୁନାହିଁ । ଆଇନ ଅନୁଯାୟୀ ଆଇଓସିଏଲ୍ ଘଟଣାର ତଦନ୍ତ କରିପାରିବ ନାହିଁ । ଆଇଓସିଏଲ୍ କେବଳ ଆଇନର ଅନୁପାଳନ କରିବ । ପେସୋ ତଦନ୍ତ କରି ରିପୋର୍ଟ ପ୍ରଦାନ କରିବ ବୋଲି ସେ କହିଛନ୍ତି । ଅନ୍ୟପଟେ ପେସୋ ଡେପୁଟି ଚିଫ୍ କଣ୍ଟ୍ରୋଲର ରୁଆବ ଅଲ୍ଲୀ କହିଛନ୍ତି, ଆସନ୍ତା ୧୦ ଦିନ ମଧ୍ୟରେ ରିପୋର୍ଟ ଆସିବ । ଏଲ୍‌ପିଜି ଟ୍ୟାଙ୍କରେ ଟେଷ୍ଟିଂ ସମୟରେ ବ୍ଲାଷ୍ଟ ହୋଇଥିଲା । ଅନ୍ୟ କୌଣସି ପେଟ୍ରୋଲ ପମ୍ପରେ ନିୟମ ଖିଲାପି ନେଇ ତଦନ୍ତ ହୋଇ ନ ଥିବା ରୁଆବ କହିଛନ୍ତି ।

ଆଜିଠୁ ଖୋଲିବ ଦଶମ, ...

ସେମାନଙ୍କ ପାଇଁ ଅନ୍‌ଲାଇନ ପଢ଼ିବା ବ୍ୟବସ୍ଥା କରାଯାଇଛି । ଆଶା କରାଯାଉଛି ସ୍କୁଲଗୁଡ଼ିକରେ ପିଲାମାନଙ୍କର ଉପସ୍ଥାନ ବୃଦ୍ଧି ପାଇବ ବୋଲି ମନ୍ତ୍ରୀ କହିଛନ୍ତି । ଅପରପକ୍ଷରେ ଆସନ୍ତା ଅଗଷ୍ଟ ୧୬ରୁ ରାଜ୍ୟରେ ନବମ ଓ ଏକାଦଶ ଶ୍ରେଣୀ ପିଲାଙ୍କ ପାଇଁ ସ୍କୁଲ ଖୋଲିବାକୁ ସରକାର ପ୍ରସ୍ତୁତି ଚଳାଇଛନ୍ତି । ଏଠାରେ ସୂଚନାଯୋଗ୍ୟ ଯେ କୋଭିଡ୍-୧୯ ସଂକ୍ରମଣ ହ୍ରାସ ପାଉଥିବାରୁ ଦଶମ ଓ ଦ୍ୱାଦଶ ଶ୍ରେଣୀ ଖୋଲିବାକୁ ରାଜ୍ୟ ସରକାର ନିଷ୍ପତ୍ତି ନେଇଛନ୍ତି । ଏଥିସହିତ ଏହି ଶ୍ରେଣୀର ପିଲାଙ୍କ ପାଇଁ ଛାତ୍ରାବାସ ମଧ୍ୟ ସୋମବାରଠାରୁ ଖୋଲିବ । କୋଭିଡ୍ ସଂକ୍ରମଣକୁ ଦୃଷ୍ଟିରେ ରଖି ଛାତ୍ରୀଛାତ୍ରଙ୍କ ପାଇଁ ରାଜ୍ୟ ସରକାର ଏସ୍‌ଓପି ଜାରି କରିଛନ୍ତି । ଛାତ୍ରୀଛାତ୍ରଙ୍କ ମଧ୍ୟରେ ଆବଶ୍ୟକ ବ୍ୟବଧାନ ରଖିବା ପାଇଁ ସ୍କୁଲ ଓ ଛାତ୍ରାବାସ କର୍ତ୍ତୃପକ୍ଷଙ୍କୁ କୁହାଯାଇଛି । ଛାତ୍ରାବାସଗୁଡ଼ିକରେ ଥିବା ପାଇଖାନାଗୁଡ଼ିକୁ ନିୟମିତ ବ୍ୟବଧାନରେ ଭଲ ଭାବରେ ବିଶୁଦ୍ଧୀକରଣ କରାଯିବ । ପ୍ରତ୍ୟେକ ଶିକ୍ଷାନୁଷ୍ଠାନରେ ଆବଶ୍ୟକ ପରିମାଣର ସାବୁନ, ହ୍ୟାଣ୍ଡ ସାନିଟାଇଜର ରଖିବା ବାଧ୍ୟତାମୂଳକ । ଛାତ୍ରାବାସଗୁଡ଼ିକରେ ରହୁଥିବା ଛାତ୍ରୀଛାତ୍ରଙ୍କୁ ଭଲ ଭାବେ କାଉନ୍‌ସେଲିଂ କରିବା, ଛାତ୍ରାବାସକୁ ପ୍ରବେଶ ପୂର୍ବରୁ ମାତାପିତାଙ୍କ ଅନୁମତି ଆଣିବାକୁ ବାଧ୍ୟତାମୂଳକ କରାଯାଇଛି । ପିଲାମାନଙ୍କର ସ୍ୱାସ୍ଥ୍ୟ ପରୀକ୍ଷା ପାଇଁ ଅନୁଷ୍ଠାନ କର୍ତ୍ତୃପକ୍ଷ ସ୍ଥାନୀୟ ଚିକିତ୍ସା ଅଧିକାରୀଙ୍କ ସହ ବରାବର ଯୋଗାଯୋଗରେ ରହିବେ । ସ୍ୱାସ୍ଥ୍ୟ ଓ ପରିବାର କଲ୍ୟାଣ ବିଭାଗ ପକ୍ଷରୁ ଜାରି କରାଯାଇଥିବା ଗାଇଡ୍‌ଲାଇନକୁ କଡ଼ାକଡ଼ି ଭାବେ ପାଳନ କରିବାକୁ ଶିକ୍ଷାନୁଷ୍ଠାନ କର୍ତ୍ତୃପକ୍ଷଙ୍କୁ ନିର୍ଦ୍ଦେଶ ଦିଆଯାଇଛି । ଛାତ୍ରାବାସ ଅନ୍ତେବାସୀଙ୍କୁ ଏକାଠି ହେବା ନେଇ ବାରଣ କରାଯାଇଛି । ଏ ନେଇ କର୍ତ୍ତୃପକ୍ଷ ନଜର ରଖିବେ । ଆଗୁଆ ଏକ ଖାଲି କୋଠରି ପ୍ରସ୍ତୁତ ରଖିବାକୁ କୁହାଯାଇଛି । କୌଣସି ଅନ୍ତେବାସୀ ଅସୁସ୍ଥ ଅନୁଭବ କଲେ ସେଠାରେ ରଖାଯାଇ ଚିକିତ୍ସା ବ୍ୟବସ୍ଥା କରାଯିବ ।

ବାଜିଲା ୩, ବାହାରିଲା ...

ମୃତଦେହକୁ କେନ୍ଦ୍ରାପଡ଼ା ନେଇଯାଇଥିଲେ । ଅନ୍ୟପକ୍ଷରେ ସିମୁଳିଆ କଲେଜ ନିକଟ ଏନ୍‌କାଉଣ୍ଟରସ୍ଥଳରେ ବାଲେଶ୍ୱର ଏସ୍‌ଡିପିଓ ଶ୍ରୀହର୍ଷ ମିଶ୍ର, କଟକ ଅତିରିକ୍ତ ଡିସିପି ପ୍ରମୋଦ ରଥ ଫରେନସିକ ଟିମ୍ ଓ ପୋଲିସ ସହାୟତାରେ ଯାଞ୍ଚ କରିଥିଲେ । ସେଠାରୁ ଦୁଇଟି ଖୋକା ଜବତ ହୋଇଛି । ଏନକାଉଣ୍ଟରସ୍ଥଳକୁ ପୋଲିସ ନିଷିଦ୍ଧାଞ୍ଚଳ ଘୋଷଣା କରିଛି । ଏନେଇ ସିମୁଳିଆ ଥାନାରେ ହାଇଦରଙ୍କ ନାମରେ ପୋଲିସଠାରୁ ବନ୍ଧୁକ ଛଡ଼ାଇ ଖସି ପଳାଇବା, ସରକାରୀ କର୍ମଚାରୀଙ୍କୁ ଆକ୍ରମଣ ଉଦ୍ୟମ ନେଇ ଏକ ମାମଲା (ନଂ.୧୬୮/୨୧) ରୁଜୁ ହୋଇଛି । ସେହିପରି ହାଇଦରଙ୍କ ମୃତ୍ୟୁ ପରେ ବାଲେଶ୍ୱର ଟାଉନ ଥାନାରେ ଏକ ଅପମୃତ୍ୟୁ ମାମଲା(ନଂ.୯୮/୨୧) ରୁଜୁ ହୋଇଛି ।

ରବିବାର ପୂର୍ବାହ୍ନ ୧୧ଟାରେ ଜଣେ ବିଚାର ବିଭାଗୀୟ ମାଜିଷ୍ଟ୍ରେଟ ଓ ଜଣେ ପ୍ରଶାସନିକ ମାଜିଷ୍ଟ୍ରେଟଙ୍କ ଉପସ୍ଥିତିରେ ମୃତଦେହ ବ୍ୟବଚ୍ଛେଦ ଆରମ୍ଭ ହୋଇ ଅପରାହ୍ନ ୫ଟା ବେଳେ ଶେଷ ହୋଇଥିଲା । ବ୍ୟବଚ୍ଛେଦ ବେଳେ ହାଇଦରଙ୍କ ଜଙ୍ଘରୁ ଗୋଟିଏ ଓ ପଞ୍ଜରାରୁ ୩ଗୁଳି ବାହାରିଥିବା ଏଡିଏମ୍‌ଓ ସୁଶାନ୍ତ ନାୟକ ସୂଚନା ଦେଇଛନ୍ତି । ହାଇଦରଙ୍କ ପ୍ୟାଣ୍ଟ ପକେଟରୁ ଜବତ ହୋଇଥିବା ଫୋନ ଡାଏରୀରୁ ପୋଲିସ ତଥ୍ୟ ସଂଗ୍ରହ କରିବାରେ ଲାଗିଛି । ଏହି ଡାଏରୀରୁ ହାଇଦରଙ୍କ ଅନେକ ଆପରାଧିକ ପୃଷ୍ଠଭୂମିର ଗୁମର ଖୋଲିବ ବୋଲି ପୋଲିସ ଆଶାବାଦୀ ଅଛି । ହାଇଦରଙ୍କ ସ୍ତ୍ରୀ ହସିନା ବିବି, ଦୁଇ ଝିଅ ଏବଂ ଦୁଇ ବୋହୂଙ୍କ ସମେତ ପୁତୁରା ହସ୍ପିଟାଲରେ ପହଞ୍ଚିଥିଲେ । ଶବ ବ୍ୟବଚ୍ଛେଦ ପୂର୍ବରୁ ଦୁଇ ମାଜିଷ୍ଟ୍ରେଟଙ୍କ ଉପସ୍ଥିତିରେ ଏକ୍ସ-ରେ ଓ ଏମ୍‌ଆର୍‌ଆଇ କରାଯାଇଥିଲା । ୩ ଜଣିଆ ଡାକ୍ତରୀଦଳ ବ୍ୟବଚ୍ଛେଦ କରିଥିବା ବେଳେ ଏହାର ଭିଡିଓଗ୍ରାଫି ମଧ୍ୟ କରାଯାଇଥିଲା । ଦୀର୍ଘ ୬ଘଣ୍ଟା ପରେ ହାଇଦରଙ୍କ ମୃତଦେହ ପରିବାର ଲୋକଙ୍କୁ ହସ୍ତାନ୍ତର କରାଯାଇଥିଲା ।

ଆଇନର ଆଶ୍ରୟ ନେବି: ହସିନା

ପୋଲିସ ମୋ ସ୍ୱାମୀଙ୍କୁ ଯୋଜନାବଦ୍ଧ ଭାବେ ମାରିଦେଇଛି । ନ୍ୟାୟ ପାଇଁ ମୁଁ ଆଇନର ଆଶ୍ରୟ ନେବି ବୋଲି ହାଇଦରଙ୍କ ସ୍ତ୍ରୀ ହସିନା ବିବି ଗଣମାଧ୍ୟମକୁ କହିଛନ୍ତି । ଦୁଇ ଝିଅ, ଦୁଇ ବୋହୂ ଓ ପୁତୁରାଙ୍କ ସହ ଏକ ବୋଲେରୋରେ ହସିନା ବାଲେଶ୍ୱର ମୁଖ୍ୟ ଚିକିତ୍ସାଳୟରେ ପହଞ୍ଚିଥିଲେ । ମୃତଦେହ ଚିହ୍ନଟ ଲାଗି ତାଙ୍କୁ ପୋଲିସ ପକ୍ଷରୁ କୁହାଯାଇଥିଲା । ସେ ଶବ ଚିହ୍ନଟ କରିବା ପରେ ବ୍ୟବଚ୍ଛେଦ ବ୍ୟବସ୍ଥା ଆରମ୍ଭ ହୋଇଥିଲା । ହସିନା କହିଛନ୍ତି ଯେ, ତାଙ୍କ ସ୍ୱାମୀ ୧୬ବର୍ଷ ହେଲା ଜେଲରେ ରହି ଆସୁଛନ୍ତି । ଏତେ ପୋଲିସ ଥାଉ ଥାଉ ସେ କେମିତି ଖସି ଯାଇପାରିଥାନ୍ତେ । ପୋଲିସ ଜାଣିଶୁଣି ତାଙ୍କୁ ଗୁଳି କରି ମାରିଦେଇଛି ବୋଲି ସେ ଅଭିଯୋଗ କରିଛନ୍ତି ।

ରଣପଡ଼ାରେ କବର

ଯେଭଳି ନ ଉପୁଜେ ସେଥିପାଇଁ ଜିଲା ପ୍ରଶାସନ ସଜାଗ ରହିଛି । ଏହି କ୍ରମରେ କେନ୍ଦ୍ରାପଡ଼ା ସହର ଓ ନିକଟସ୍ଥ ବାରିମୂଳ, କପାଳେଶ୍ୱର, ଗୁଲନଗର ଓ ଜମଧର ପଞ୍ଚାୟତରେ ଗତ ୨୪ ତାରିଖ ରାତି ୧୧ରୁ ଆସନ୍ତା ୩୦ ତାରିଖ ପୂର୍ବାହ୍ନ ୧୧ଟା ପର୍ଯ୍ୟନ୍ତ ସିଆର୍‌ପିସିର ଧାରା ୧୪୪ ଲାଗୁ ହୋଇଛି । ୨୫ ତାରିଖ ସୋମବାରଠାରୁ ସ୍କୁଲ ଓ କଲେଜ ଖୋଲା ହେବାକୁ ଥିଲେ ମଧ୍ୟ ୧୪୪ ଧାରା ଲାଗୁ ହେବା ଯୋଗୁ ତାହା ବନ୍ଦ ରହିବ । ଆଇଜି ନରସିଂହ ଭୋଳ ଓ ଏସ୍‌ପି ମଡକର ସମ୍ବିତ ସମ୍ପଦଙ୍କ ନେତୃତ୍ୱରେ ୧୦ ପ୍ଲାଟୁନ ପୋଲିସ ଫୋର୍ସ ସହରର ବିଭିନ୍ନ ସମ୍ବେଦନଶୀଳ ସ୍ଥାନରେ ନିୟୋଜିତ ହୋଇଛନ୍ତି । ବିଶେଷକରି ହାଇଦରଙ୍କ ରଣପଡ଼ାସ୍ଥିତ ବାସଭବନ ଓ କବରସ୍ଥାନ ନିକଟସ୍ଥ ଗରାପୁର କୋର୍ଟ ଛକ ପର୍ଯ୍ୟନ୍ତ ପ୍ରାୟ ୨ କିଲୋମିଟର ରାସ୍ତାକୁ ସିଲ୍ କରାଯାଇଛି ।

ସୂଚନାଥାଉ କି, ହାଇଦରଙ୍କୁ ଶନିବାର ଚୌଦ୍ୱାର ଜେଲ୍‌ରୁ ବାରିପଦା ଜେଲକୁ ସ୍ଥାନାନ୍ତର କରାଯାଉଥିଲା । ବାଟରେ ବାଲେଶ୍ୱର ଜିଲା ସିମୁଳିଆଠାରେ ପରିସ୍ରା କରିବା ବାହାନାରେ ହାଇଦର ଖସିଯିବାକୁ ଉଦ୍ୟମ ବେଳେ ପୋଲିସ ଚେତାବନୀ ଦେଇ ଗୁଳି ଚଳାଇଥିଲା ବୋଲି କଟକ ଡିସିପି ପ୍ରତୀକ ସିଂ କହିଥିଲେ । ହେଲେ ପୋଲିସ ଗୁଳିରେ ଟଳି ପଡ଼ିଥିବା ହାଇଦରଙ୍କୁ ବାଲେଶ୍ୱର ଜିଲା ମୁଖ୍ୟ ଡାକ୍ତରଖାନାରେ ଚିକିତ୍ସା କରାଯାଉଥିବାବେଳେ ତାଙ୍କର ମୃତ୍ୟୁ ଘଟିଥିଲା । ରବିବାର ବ୍ୟବଚ୍ଛେଦ ପରେ ମୃତଦେହକୁ ତାଙ୍କ ସ୍ତ୍ରୀ ହସିନା ବିବି ଓ ଦୁଇ ବୋହୂଙ୍କୁ ହସ୍ତାନ୍ତର କରାଯାଇଥିଲା । ରାତି ପ୍ରାୟ ୯ଟାରେ ମୃତଦେହ ରଣପଡ଼ାରେ ପହଞ୍ଚିଥିଲା । କବରସ୍ଥଳଠାରୁ ୨୦୦ ମିଟର ପର୍ଯ୍ୟନ୍ତ ଅଞ୍ଚଳକୁ ପ୍ରଶାସନ ପକ୍ଷରୁ 'ନୋ ମ୍ୟାନ୍ ଜୋନ' କରାଯାଇଥିଲା । କେବଳ ପରିବାରବର୍ଗ ଓ କେତେଜଣ ସମ୍ପର୍କୀୟଙ୍କୁ ଅନ୍ତିମ ସତ୍କାର କାର୍ଯ୍ୟରେ ସାମିଲ କରାଯାଇଥିଲା ।

ଅନ୍ୟପକ୍ଷରେ ସହରର ବିଭିନ୍ନ ସ୍ଥାନରେ ପୋଲିସ ମୁତୟନ ସହ ଯାନବାହନ ଚଳାଚଳ ଉପରେ ପ୍ରତିବନ୍ଧକ ଲଗାଯାଇଛି । ଯାତାୟାତ କରୁଥିବା ଲୋକଙ୍କୁ କଡ଼ା ଯାଞ୍ଚ କରାଯାଉଛି । ଏଥିସହିତ ଜିଲାର ପ୍ରତ୍ୟେକ ଥାନାକୁ ଆଲର୍ଟ କରାଯାଇଛି । ଜିଲାପାଳ ଅମ୍ରିତ ରତୁରାଜ କହିଛନ୍ତି ଯେ, ହାଇଦରଙ୍କ ଏନକାଉଣ୍ଟରକୁ ଦୃଷ୍ଟିରେ ରଖାଯାଇ ସିଆର୍‌ପିସିର ଧାରା ୧୪୪ ଲାଗୁ ହୋଇଛି । ପୋଲିସ ପ୍ରଶାସନକୁ ଉପଜିଲାପାଳ ନିରଞ୍ଜନ ବେହେରା ଓ ୩ ମାଜିଷ୍ଟ୍ରେଟ ସହଯୋଗ କରୁଛନ୍ତି । ଅଦ୍ୟାବଧି କୌଣସି ଅପ୍ରୀତିକର ପରିସ୍ଥିତି ସୃଷ୍ଟି ହୋଇନାହିଁ । ପୂର୍ବରୁ ନିର୍ଦ୍ଧାରିତ ହୋଇଥିଲେ ହେଁ ସୋମବାର ସ୍କୁଲ ଓ କଲେଜ ଖୋଲାଯିବ ନାହିଁ । କିନ୍ତୁ ବ୍ୟାଙ୍କ ଓ ସ୍ୱାସ୍ଥ୍ୟସେବା ସ୍ୱାଭାବିକ ଭାବେ ଚାଲୁରହିବ ବୋଲି ଜିଲାପାଳ କହିଛନ୍ତି ।

ଅପରପକ୍ଷରେ ହାଇଦରଙ୍କ ଏନକାଉଣ୍ଟର ପ୍ରଭାବ ଜିଲାର ଜୁନିୟର ଗ୍ୟାଙ୍ଗ ଉପରେ ପଡ଼ିଥିବା ଆଲୋଚନା ହେଉଛି । ଏହି ଗ୍ୟାଙ୍ଗର ସଦସ୍ୟମାନେ ଚୋରି, ଲୁଟ୍, ଦାବାବଟି ଆଦିରେ ଲିପ୍ତ ରହିଥିବା ବେଳେ ଏମାନଙ୍କୁ ଶନିବାରଠାରୁ ଦେଖିବାକୁ ମିଳୁ ନ ଥିବା ଚର୍ଚ୍ଚା ହେଉଛି । ସୂଚନାଯୋଗ୍ୟ ଯେ, ୧୯୯୦ରୁ ଅପରାଧ ଜଗତରେ ପାଦ ଦେଇଥିବା ହାଇଦର ସାରା ରାଜ୍ୟରେ ଚର୍ଚ୍ଚିତ ଥିଲେ । ଚୁନା ହତ୍ୟାକାଣ୍ଡ ଓ ଠିକାଦାର ରଶ୍ମିରଞ୍ଜନଙ୍କ ଅପହରଣ ଓ ହତ୍ୟା ମାମଲାରେ ଆଜୀବନ କାରାଦଣ୍ଡ ସଜା ପାଇ ଗତ ୧୬ ବର୍ଷ ଧରି ଜେଲରେ ରହୁଥିଲେ । ଗତ ଏପ୍ରିଲ ୧୦ରେ କଟକ ବଡ଼ ମେଡିକାଲରେ ଚିକିତ୍ସାଧୀନ ଥିବାବେଳେ ଫେରାର ହୋଇଯାଇଥିଲେ । ୫ ଦିନ ପରେ ତାଙ୍କୁ ତେଲଙ୍ଗାନାରୁ ଗିରଫ କରାଯାଇଥିଲା । ସେ ଜେଲରେ ରହି ମଧ୍ୟ ସହଯୋଗୀ ଜରିଆରେ ଅପରାଧ ଦୁନିଆରେ ସକ୍ରିୟ ରହିଥିଲେ ବୋଲି ସ୍ଥାନୀୟ ଅଞ୍ଚଳରେ ଆଲୋଚନା ହେଉଛି ।

ପାହାଡ଼ରୁ ପଥର ଖସି ...

ପରିବାରକୁ ୨ ଲକ୍ଷ

କରୋନା ସଂକ୍ରମଣ ସ୍ଥିତି

	ଆକ୍ରାନ୍ତ	ମୃତ୍ୟୁ	ଆରୋଗ୍ୟ
ବିଶ୍ୱ	୧୯,୪୬,୬୪,୪୪୫	୪୧,୭୨,୪୯୭	୧୭,୬୬,୭୪,୩୮୪
ଭାରତ	୩,୧୩,୯୬,୩୦୦	୪,୨୦,୭୫୮	୩,୦୫,୫୫,୩୧୫
ଓଡ଼ିଶା	୯,୬୭,୫୪୮	୫୫୧୨(+୫୩)	୯,୪୫,୧୭୭

ରବିବାର ରାତି ୧୦ଟା ସୁଦ୍ଧା
(+ ଅନ୍ୟ ରୋଗରେ କରୋନା ଆକ୍ରାନ୍ତଙ୍କ ମୃତ୍ୟୁ)
ତଥ୍ୟ: https://www.worldometers.info/coronavirus/ଏବଂ ଓଡ଼ିଶା ସରକାର

ସେଲ୍‌ଫି ବେବୋ ଲିପ୍‌ସା

ସଙ୍ଗୀତ ଜଗତର ୟଙ୍ଗ୍ ଆଣ୍ଡ୍ ଷ୍ଟାଇଲିଷ୍ଟ କଣ୍ଠଶିଳ୍ପୀ ହେଉଛନ୍ତି ଲିପ୍‌ସା ମହାପାତ୍ର। ନିଜର ଚେଷ୍ଟା ଓ ପରିଶ୍ରମ ବଳରେ ଖୁବ୍ କମ୍ ଦିନରେ ଲୋକଙ୍କ ହୃଦୟ ଜିଣି ପାରିଛନ୍ତି। ଦଶମ ଶ୍ରେଣୀରେ ପଢ଼ିବାବେଳେ ରିଆଲିଟି ଶୋ 'ଭଏସ୍ ଅଫ୍ ଓଡ଼ିଶା'ରେ ଅଂଶଗ୍ରହଣ କରି ଫାଇନାଲିଷ୍ଟ ହୋଇଥିଲେ। ଏହାପରେ ସମ୍ବଲପୁରୀ ଗୀତ 'ସେଲ୍‌ଫି ବେବୋ' ତାଙ୍କୁ ନୂଆ ପରିଚୟ ଦେଇଥିଲା। ଏହି ଗୀତ ଏତେ ହିଟ୍ ହୋଇଥିଲା ଯେ, ଏହାପରଠାରୁ ତାଙ୍କୁ ଅଫର୍ ପରେ ଅଫର୍ ମିଳି ଚାଲିଛି। ଇତିମଧ୍ୟରେ ସେ ୩୦ରୁ ଊର୍ଦ୍ଧ୍ୱ ଚଳଚ୍ଚିତ୍ର ଏବଂ ୫୦ରୁ ଅଧିକ ଓଡ଼ିଆ ଓ ସମ୍ବଲପୁରୀ ଗୀତ ଗାଇ ଓଡ଼ିଶା ସଙ୍ଗୀତ ଜଗତରେ ଏକ ସ୍ୱତନ୍ତ୍ର ସ୍ଥାନ ଦଖଲ କରିଛନ୍ତି। କେବଳ ସେତିକି ନୁହେଁ, ଓ୍ୱାର୍ଲ୍ଡକପ୍ ହକିର ଥିମ୍ ସଙ୍ଗ୍‌କୁ ବଲିଉଡ୍ ସିଙ୍ଗର ମିକା ସିଂହଙ୍କ ସହ ଗାଇ ଚର୍ଚ୍ଚାକୁ ଆସିଥିଲେ ଲିପ୍‌ସା। ବ୍ରହ୍ମପୁର ଗଜପତିନଗରର ମୂଳ ବାସିନ୍ଦା ଲିପ୍‌ସା ଏବେ କଟକର ସିଡିଏରେ ରହୁଛନ୍ତି। ତାଙ୍କ ସହ ଏଥରର ଧରିତ୍ରୀ ଆଳାପ...

ଲିପ୍‌ସା ମହାପାତ୍ର

କେବେଠାରୁ ସଙ୍ଗୀତ ସହ ସାଥୀ ହୋଇଗଲେ?

ଛୋଟବେଳୁ ମୋର ସଙ୍ଗୀତ ପ୍ରତି ରୁଚି ରହିଥିଲା। ୫ବର୍ଷ ବୟସରୁ ତାଲିମ୍ ନେବା ଆରମ୍ଭ କରିଥିଲି। ସଙ୍ଗୀତକୁ ଛାଡ଼ି ଆଉ କୌଣସି ଜିନିଷ ପ୍ରତି ମୋର ଆଗ୍ରହ ନ ଥିଲା। ବଡ଼ହୋଇ ଜଣେ ପ୍ରଚ୍ଛଦପଟ ଗାୟିକା ହେବାର ନିଶା ସବୁବେଳେ ରହୁଥିଲା। ଆମ ଘରେ କେହି ବି କଳା ସହିତ ଜଡ଼ିତ ନ ଥିଲେ ମଧ୍ୟ ଗୀତକୁ ଭଲ ପାଉଥିଲେ। ମାତ୍ର ମୋର ଆଗ୍ରହ ଦେଖି ସେମାନେ ଆଗକୁ ବଢ଼ିବାକୁ ପ୍ରୋତ୍ସାହିତ କରିଥିଲେ।

କେଉଁ ପ୍ରକାର ଗୀତ ଗାଇବାକୁ ଭଲଲାଗେ?

ସମ୍ବଲପୁରୀ, ରୋମାଣ୍ଟିକ୍, ସ୍ଲୋ ସଙ୍ଗ୍ ଓ ଭଜନ। ସବୁ ପ୍ରକାରର ଗୀତ ମୁଁ ଗାଇଛି। ବ୍ୟକ୍ତିଗତ ପସନ୍ଦ ହେଉଛି ରୋମାଣ୍ଟିକ୍ ଗୀତ। କିନ୍ତୁ ମୁଁ ସବୁ ପ୍ରକାରର ଗୀତ ଗାଇବାକୁ ଚାହେଁ। କାରଣ ଜଣେ ସଫଳ ପ୍ରଚ୍ଛଦପଟ ଗାୟିକା ହେବାକୁ ହେଲେ ଭର୍ସାଟାଇଲ୍ ସିଙ୍ଗର ହେବାକୁ ପଡ଼ିବ।

ସଙ୍ଗୀତରେ କାହାକୁ ଆଦର୍ଶ ମାନନ୍ତି?

ବଲିଉଡ୍‌ରେ କବିତା କ୍ରିଷ୍ଣମୂର୍ତ୍ତି, ଶ୍ରେୟା ଘୋଷାଲ ଓ ଓଲିଉଡ୍‌ରେ ଇରା ମହାନ୍ତି, ସ୍ୱର୍ଗତ ତପୁ ମିଶ୍ରଙ୍କୁ ମୁଁ ମୋ ଆଦର୍ଶ ବୋଲି ମାନେ। ସେମାନଙ୍କର ପ୍ରତିଟି ଗୀତକୁ ମୁଁ ଶୁଣେ। ମୋର ଆଗାମୀ ଚଳଚ୍ଚିତ୍ର 'ଷଷ୍ଠରୁ ନଷ୍ଟ'ରେ ବଲିଉଡ୍ ଗାୟକ ଉଦିତ୍ ନାରାୟଣଙ୍କ ସହ ମତେ ଗାଇବାର ସୁଯୋଗ ମିଳିଛି। ଭବିଷ୍ୟତରେ ସୋନୁ ନିଗମଙ୍କ ସହ ଗୀତ ଗାଇବାର ସ୍ୱପ୍ନ ଅଛି। ତା'ଠାରୁ ବଡ଼ ସ୍ୱପ୍ନ ହେଉଛି ମୁଁ ଏ.ଆର୍. ରେହମାନଙ୍କ ମ୍ୟୁଜିକ୍ ଶୁଟିଂରେ ବସିବାକୁ ଚାହୁଁଛି।

ନୂଆ କଣ୍ଠଶିଳ୍ପୀଙ୍କ ପାଇଁ କ'ଣ ବାର୍ତ୍ତା ରହିବ?

ଆଗରୁ ନୂଆ ନୂଆ ଗୀତ ଆସିବାର ମାଧ୍ୟମ ଆଲବମ୍ ଥିଲା। ଏବେ ସେ ଜାଗା ୟୁଟ୍ୟୁବ୍ ନେଇଛି। ପ୍ରତିଦିନ ୬୦/୭୦ ନୂଆ ଗୀତ ୟୁଟ୍ୟୁବ୍‌ରେ ଆସୁଛି। ସେହିଭଳି ନୂଆ ନୂଆ ନିର୍ଦ୍ଦେଶକ, ସଙ୍ଗୀତକାର, କଣ୍ଠଶିଳ୍ପୀ ମଧ୍ୟ ଆସୁଛନ୍ତି। କହିବାକୁ ଗଲେ ଏ ଇଣ୍ଡଷ୍ଟ୍ରିରେ ଏବେ ବହୁତ ଭିଡ଼ ହୋଇଗଲାଣି। ତେଣୁ ଜଣେ ନୂଆ କଣ୍ଠଶିଳ୍ପୀ ଯାହା ପାଖରେ ପ୍ରକୃତ ଦକ୍ଷତା ଅଛି, ସେ ପ୍ରଥମେ ଉପଯୁକ୍ତ ଲୋକ ପାଖରେ ପହଞ୍ଚିବା ଦରକାର। କାରଣ ଏ ଇଣ୍ଡଷ୍ଟ୍ରିରେ ମିଛ ସତ କହି ଖରାପ ରାସ୍ତାକୁ ନେବାକୁ ବହୁତ ଲୋକ ଅଛନ୍ତି। ଅନ୍ଧଭଳି କାହାକୁ ବିଶ୍ୱାସ କରିବା କଥା ନୁହେଁ। ଏଠାରେ ତିଷ୍ଠିବାକୁ ହେଲେ ଦକ୍ଷତା ସହ ଚାଲାକ୍ ମଧ୍ୟ ହେବା ଆବଶ୍ୟକ।

ବଲିଉଡ୍‌ରେ ଏଣ୍ଟ୍ରି କରିବାର ଯୋଜନା ଅଛି କି?

ବଲିଉଡ୍‌ରେ ଗୀତ ଗାଇବାର ଇଚ୍ଛା ସବୁ କଣ୍ଠଶିଳ୍ପୀଙ୍କର ଥାଏ, ମୋର ବି ଅଛି। କିନ୍ତୁ ମୁଁ ଓଡ଼ିଶାରେ ରହି ପ୍ରଥମେ ଓଡ଼ିଆ ଲୋକଙ୍କ ହୃଦୟକୁ ଜିତିବାକୁ ଚାହୁଁଛି। ଯଦି ମତେ କେବେ

ଧରିତ୍ରୀ ଆଳାପ

ସୁଯୋଗ ମିଳେ ତେବେ ମୁଁ ବଲିଉଡ୍‌ରେ ଗାଇବି। ମାତ୍ର ଓଡ଼ିଶା ଓ ଓଡ଼ିଆ ଇଣ୍ଡଷ୍ଟ୍ରିକୁ ଛାଡ଼ି ସେଠାରେ ଷ୍ଟ୍ରଗଲ କରିବାର ଇଚ୍ଛା କି ଯୋଜନା ନାହିଁ।

ଖାଇବାକୁ କ'ଣ ଭଲଲାଗେ?

ଆମିଷ, ବିଶେଷକରି ଚିକେନ୍‌ର ସବୁ ଭେରାଇଟି ମୋର ପସନ୍ଦ। ମୁଁ ଜଣେ ଭଲ କୁକ୍। ଫ୍ରି ସମୟରେ ନୂଆ ନୂଆ ରୋଷେଇ ଉପରେ ଏକ୍ସପେରିମେଣ୍ଟ କରିବାକୁ ଭଲଲାଗେ। ୟୁଟ୍ୟୁବ୍‌ରୁ ଦେଖି ରେଷ୍ଟୁରାଣ୍ଟ ଖାଇବା ବନେଇକି ଖୁଆଇବାକୁ ଖୁସି ଲାଗେ। ନିଜେ ରାନ୍ଧି ଖାଇବାଠାରୁ ଅନ୍ୟମାନଙ୍କୁ ଖୁଆଇବାର ମଜା ନିଆରା।

ବିବାହ, ଜୀବନସାଥୀଙ୍କୁ ନେଇ କ'ଣ କହିବେ?

ଏ ପ୍ରଶ୍ନ ଯେତେ ସହଜ, ଉତ୍ତର ସେତେ କଷ୍ଟ। ମୁଁ ଲଭ୍ ମ୍ୟାରେଜ୍ କରିବି। ପଇସାବାଲା, ସୁନ୍ଦର ଏପରି ବେଶି କିଛି ଖୋଜିବାର ନାହିଁ। ପିଲା ଭଲ ହୋଇଥିବ। ମତେ ବୁଝି ପାରୁଥିବ। ମୋର ଭଲ ଓ ଖରାପ ଗୁଣକୁ ନିଜର କରିପାରୁଥିବ। ଆମ ଭିତରେ ବୁଝାମଣା ଭଲ ରହୁଥିବ। ତେବେ ମୋ ଭଲପାଇବାକୁ ଘରୁ ସ୍ୱୀକୃତି ମିଳିବା ନିହାତି ଆବଶ୍ୟକ।

– ସାକ୍ଷାତ୍‌କାର: ବନ୍ଦନା ସେଠୀ

ଜୁନ୍ ୨୦୨୨ ସୁଦ୍ଧା ବରମୁଣ୍ଡା ଆଇଏସ୍‌ବିଟି

ବିଭିନ୍ନ ପ୍ରକଳ୍ପ କାମର ସମୀକ୍ଷା କଲେ ୫-ଟି ସଚିବ

ଭୁବନେଶ୍ୱର, ୨୫।୭(ବ୍ୟୁରୋ)

୨୦୨୨ ଜୁନ୍‌ସୁଦ୍ଧା ସରିବ ଭୁବନେଶ୍ୱର ବରମୁଣ୍ଡାରେ ହେବାକୁ ଥିବା ଇଣ୍ଟର ଷ୍ଟେଟ ବସ୍ ଟର୍ମିନାଲ (ଆଇଏସ୍‌ବିଟି) କାମ। ରବିବାର ମୁଖ୍ୟମନ୍ତ୍ରୀ ନବୀନ ପଟ୍ଟନାୟକଙ୍କ ନିର୍ଦ୍ଦେଶକ୍ରମେ ମୁଖ୍ୟମନ୍ତ୍ରୀଙ୍କ ବ୍ୟକ୍ତିଗତ ସଚିବ(୫-ଟି) ଭି.କେ. ପାଣ୍ଡିଆନ ପ୍ରକଳ୍ପ ସ୍ଥାନ ବୁଲି ଦେଖିଛନ୍ତି। ଏହାସହ ସେ ଇଣ୍ଟର ଷ୍ଟେଟ ବସ୍ ଟର୍ମିନାଲର କାର୍ଯ୍ୟ ଅଗ୍ରଗତି ନେଇ ସମୀକ୍ଷା ମଧ୍ୟ କରିଛନ୍ତି। ୧୫.୫ ଏକର ପରିମିତ ଜମିରେ ଏହି ବସ୍ ଟର୍ମିନାଲ କାମ ଚାଲିଥିବାବେଳେ ଏଥିଲାଗି ୧୮୦ କୋଟି ଟଙ୍କା ଖର୍ଚ୍ଚ ହେଉଛି। ଜୁନ୍ ୨୦୨୨ ସୁଦ୍ଧା ଏହି ପ୍ରକଳ୍ପ କାମ ଶେଷ କରିବା ପାଇଁ ଲକ୍ଷ୍ୟ ରହିଛି। ଖଣ୍ଡଗିରିରେ ୩୦୦ ବସ୍ ପାର୍କିଂ କ୍ଷମତା ବିଶିଷ୍ଟ ବସ୍ ଡିପୋ ମଧ୍ୟ ଏହାର ଏକ ଅଂଶବିଶେଷ। ଠିକ୍ ସମୟରେ କାମ ଶେଷ କରିବା ଉପରେ ୫-ଟି ସଚିବ ଗୁରୁତ୍ୱ ପ୍ରଦାନ କରିଛନ୍ତି। ଉକ୍ତ ପ୍ରକଳ୍ପର ଗୁଣବତ୍ତା ନେଇ ପାଣ୍ଡିଆନ ଗୁରୁତ୍ୱ ପ୍ରଦାନ କରିଛନ୍ତି। ଏହାଛଡ଼ା ଅନ୍ୟ ପ୍ରକଳ୍ପ କାର୍ଯ୍ୟଗୁଡ଼ିକର ମଧ୍ୟ ସେ ସମୀକ୍ଷା କରିଛନ୍ତି।

ସେହିପରି ଜୟଦେବ ବିହାର-ପଟିଆ ରାସ୍ତାରେ ଟ୍ରାଫିକ କମ୍ କରିବା ପାଇଁ ସମାନ୍ତରାଳ ରାସ୍ତା କାମ ପିଡବ୍ଲ୍ୟୁଡି ଦ୍ୱାରା ଚାଲିଛି। ଏହି ରାସ୍ତା ସିଆର୍‌ପିଏଫ ଛକରୁ ଇନ୍‌ଷ୍ଟିଚ୍ୟୁଟ ଅଫ ମାଥ୍‌ମେଟିକ୍ସକୁ ସଂଯୋଗ କରିବ। ୯୨ କୋଟି ଟଙ୍କା ବ୍ୟୟରେ ୧୩.୬ କି.ମି. ରାସ୍ତା ନିର୍ମାଣ କରାଯାଉଛି। ବର୍ତ୍ତମାନ ଜାଭିୟରଛକରୁ ଇନ୍‌ଫୋସିଟି ଛକ ପର୍ଯ୍ୟନ୍ତ ୬ ଲେନ୍ ବିଶିଷ୍ଟ ୫.୧୭ କି.ମି. ରାସ୍ତା କାର୍ଯ୍ୟ କରାଯାଉଛି। ଏହି ପ୍ରକଳ୍ପ କାମ ଆସନ୍ତା ଫେବୃୟାରୀ ସୁଦ୍ଧା ଶେଷ କରିବା ଲାଗି ଲକ୍ଷ୍ୟ ରଖାଯାଇଛି। ଅନ୍ୟପକ୍ଷରେ ଚନ୍ଦ୍ରଶେଖରପୁରଠାରେ

ପିପିପି ମୋଡ୍‌ରେ ବିଡିଏ ପକ୍ଷରୁ ସୁଲଭ ଗୃହ ନିର୍ମାଣ କରାଯାଉଛି। ୨୦.୨୧ ଏକର ଜାଗାରେ ୨୬୦୦ ଘର ନିର୍ମାଣାଧୀନ ରହିଛି। ଏହି କଲୋନୀରେ ପ୍ରାଥମିକ ସ୍କୁଲ, ପ୍ରାଥମିକ ସ୍ୱାସ୍ଥ୍ୟ କେନ୍ଦ୍ର, ସଫଁ ଏରିଆ ଓ ଖେଳିବା ପାଇଁ ବ୍ୟବସ୍ଥା କରାଯାଉଛି। ଏହି ପ୍ରକଳ୍ପ ଦୁଇଟି ପର୍ଯ୍ୟାୟରେ ସେପ୍ଟେମ୍ବର ୨୦୨୨ ସୁଦ୍ଧା ଶେଷ କରିବାର ଲକ୍ଷ୍ୟ ରଖାଯାଇଛି। ସେହିପରି ୨୨୧ କୋଟି ଟଙ୍କା ବ୍ୟୟରେ ଇଡ୍‌କୋ ଦ୍ୱାରା ଇନ୍‌ଫୋସିଟି ନିକଟରେ ଇନକ୍ୟୁବେସନ ଟାୱାର ନିର୍ମାଣାଧୀନ ରହିଛି। ଆସନ୍ତା ଡିସେମ୍ବର ୩୧ ସୁଦ୍ଧା ଏହି ପ୍ରକଳ୍ପ କାର୍ଯ୍ୟ ଶେଷ ହେବାର ଲକ୍ଷ୍ୟ ରଖାଯାଇଛି। ୫-ଟି ସଚିବଙ୍କ ସମୀକ୍ଷା ସମୟରେ ସାଙ୍ଗରେ ବିଏମ୍‌ସି କମିଶନର ସଞ୍ଜୟ ସିଂହ, ପୂର୍ତ୍ତ ସଚିବ କ୍ରିଷନ କୁମାର ଓ ମୁଖ୍ୟମନ୍ତ୍ରୀଙ୍କ ବ୍ୟକ୍ତିଗତ ସଚିବ ଭିନିଲ କ୍ରିଷ୍ଣା ଉପସ୍ଥିତ ଥିଲେ। ଉନ୍ନତମାନର କାର୍ଯ୍ୟ ଉପରେ ୫-ଟି ସଚିବ ଗୁରୁତ୍ୱ ଦେଇଥିବାବେଳେ ନିର୍ଦ୍ଦିଷ୍ଟ ସମୟସୀମା ସୁଦ୍ଧା ପ୍ରକଳ୍ପ ନିର୍ମାଣ କାମ ଶେଷ କରିବାକୁ ସେ ନିର୍ଦ୍ଦେଶ ଦେଇଥିଲେ।

STATE INSTITUTE OF HOTEL MANAGEMENT, BALANGIR
Titilagarh Road, Balangir - 767001 (Odisha)
(ESTABLISHED BY MINISTRY OF TOURISM, GOVT. OF INDIA & DEPT. OF TOURISM, GOVT. OF ODISHA)
ADMISSION OPEN FOR HOTEL MANAGEMENT COURSES

COURSES	DURATION	QUALIFICATION	AGE LIMIT
1. Diploma In Front Office Operation	1½ Year	10+2 pass or equivalent	25 Years as on 1st July 2021 for General/ OBC candidates & 28 Years for SC/ST candidates
2. Diploma In Food & Beverage Service	1½ Year	10+2 pass or equivalent	
3. Diploma In Food Production	1½ Year	10+2 pass or equivalent	
4. Diploma In Housekeeping Operation	1½ Year	10+2 pass or equivalent	
5. Craftsmanship Certificate Course In Food & Beverage Service	06 Months	10th pass	
6. Craftsmanship Certificate Course In Food Production	1½ Year	10th pass	

FOR FURTHER DETAILS
Visit our website - www.sihmbalangir.org, e-mail: admissions@sihmbalangir.org
Contact No.9437140772, 6370180040, 8249697369, 9348849484

୩୦ ବର୍ଷ

ଭାରତରେ ୨୪ ଜୁଲାଇ ୧୯୯୧ରେ ପି. ଭି. ନରସିଂହରାଓଙ୍କ ସରକାର ଉଦାରୀକରଣକୁ ବିଧିବଦ୍ଧ ଭାବେ ଅର୍ଥନୈତିକ ନୀତି ଘୋଷଣା କରିଥିଲେ। ତତ୍କାଳୀନ କେନ୍ଦ୍ର ଅର୍ଥମନ୍ତ୍ରୀ ମନମୋହନ ସିଂଙ୍କ ଦ୍ୱାରା ଏଭଳି ସଂସ୍କାର ଅଣାଯାଇଥିଲା। ସେତେବେଳେ ୩ଟି ଶବ୍ଦ ସର୍ବାଧିକ ଆଲୋଚିତ ହୋଇଥିଲା। ତାହା ଥିଲା ଲିବରାଲାଇଜେଶନ (ଉଦାରୀକରଣ) ପ୍ରାଇଭେଟାଇଜେଶନ(ଘରୋଇକରଣ) ଏବଂ ଗ୍ଲୋବାଲାଇଜେଶନ(ଜଗତୀକରଣ) ବା ଏଲ୍‌ପିଜି। ଏହାର ଅର୍ଥ ହେଲା ଭାରତୀୟ ବଜାର ବ୍ୟବସ୍ଥାକୁ ଉନ୍ମୁକ୍ତ କରିବା। ୧୯୯୧ ଜୁଲାଇ ପୂର୍ବରୁ ଭାରତୀୟ ଅର୍ଥନୀତିରେ ଯେଉଁ ମାନ୍ଦାବସ୍ଥା ଦେଖାଦେଇଥିଲା, ତାହାକୁ ପ୍ରତିହତ କରିବା ଲାଗି ମନମୋହନଙ୍କ ପରୀକ୍ଷଣ ସଫଳ ହୋଇଥିଲା ବୋଲି ଅନେକେ ଚିନ୍ତା କରନ୍ତି। କିନ୍ତୁ ତାହା ଏକ ସାମୟିକ ବ୍ୟବଚ୍ଛେଦ ଥିଲା ବୋଲି ପରେ ଜଣାପଡ଼ିଥିଲା। କୌଣସି କାରଣବଶତଃ ଜଣେ ବ୍ୟକ୍ତି ଖଣ୍ଡିଆ ହୋଇଗଲେ ତୁଳାରେ ଆଣ୍ଟିସେପ୍‌ଟିକ୍ ଲଗାଇ ସମ୍ପୃକ୍ତ ସ୍ଥାନରେ ଲେପ ଦେଲେ ଉପଶମ ମିଳିଥାଏ। କିନ୍ତୁ ସେହି ଆଘାତ ଦୀର୍ଘଦିନ ରହିଗଲେ ବଡ଼ ରୋଗର କାରଣ ପାଲଟିଥାଏ। ୧୯୯୧ ମସିହାର ଉଦାରୀକରଣକୁ ଦେଖିଲେ ସ୍ପଷ୍ଟ ବୁଝାପଡ଼େ ଯେ, ସେହି ସମୟର ଭାରତ ସରକାରଙ୍କ ଅର୍ଥ ଅଭାବକୁ ମେଣ୍ଟାଇବା ପାଇଁ ଏଲ୍‌ପିଜି ସଂସ୍କାର ଅଣାଯାଇଥିଲା। ସେଥିରେ ତତ୍‌କ୍ଷଣାତ୍‌ଲାଭ ମିଳିଥିଲା। କିନ୍ତୁ କୌଣସି ଦୀର୍ଘମିଆଦୀ ସଫଳତା ଆଜି ପର୍ଯ୍ୟନ୍ତ ଦେଖାଯାଉ ନାହିଁ। ଅବଶ୍ୟ ସ୍ୱୀକାର କରିବାକୁ ହେବ ଯେ ଅଳ୍ପ କେତେକ ଭାରତୀୟଙ୍କ ପାଖରେ ଦାମୀ ଗାଡ଼ି, ଘରୋଇ ଉଡ଼ାଜାହାଜ ଏବଂ ଗେଟେଡ୍‌କଲୋନୀ ସୃଷ୍ଟି ହୋଇଗଲା। ସେହି ଅଳ୍ପ ଲୋକ ଧନୀ ହୋଇଚାଲିଛନ୍ତି ଏବଂ ଗରିବଙ୍କ ସଂଖ୍ୟା ବଢ଼ିବାରେ ଲାଗିଛି।

ମନମୋହନଙ୍କ ସମୟରେ ଅଣାଯାଇଥିବା ଆର୍ଥିକ ସଂସ୍କାର ସେବେଠାରୁ ଅଦ୍ୟାବଧି ଗଡ଼ିଆସିଛି। ରାଷ୍ଟ୍ରାୟତ୍ତ ଉଦ୍ୟୋଗ ଓ ସରକାରୀ ସମ୍ପତ୍ତିକୁ ବିକ୍ରି କରାଯାଇ ଅର୍ଥ ସୃଷ୍ଟି କରିବାର ମାନସିକତା ଯୋଗୁ ଦେଶବାସୀଙ୍କ ଉନ୍ନତି ହୋଇପାରି ନାହିଁ। ନରସିଂହ ରାଓଙ୍କ ସରକାର ପରେ ଯେତେ ଦଳ ନିର୍ବାଚିତ ହୋଇ ସରକାର ଗଢ଼ିଛନ୍ତି କେହି ଏହି ନୀତିଠାରୁ ଭିନ୍ନ ଚିନ୍ତା କରିବାକୁ ସତ୍‌ସାହସ କରିପାରୁ ନାହାନ୍ତି। ଏବକାର ସରକାର ମଧ୍ୟ ସମାନ ଢଙ୍ଗରେ କାର୍ଯ୍ୟ କରୁଛନ୍ତି। ପ୍ରତିରକ୍ଷା ଲାଗି ଉଦ୍ଦିଷ୍ଟ ଜମି ବିକ୍ରି କରିବାରେ ସରକାର ମୁଣ୍ଡ ପୂରାଇଛନ୍ତି। ଏହାଦ୍ୱାରା ଯେଉଁ କ୍ଷତି ଦେଶକୁ ହେବ ତାହାକୁ ଗୁରୁତ୍ୱର ସହ ବିଚାର କରାଯାଇ ନାହିଁ। ଭବିଷ୍ୟତରେ ଯଦି ଯୁଦ୍ଧ ହୁଏ, ତେବେ ପ୍ରତିରକ୍ଷା ମନ୍ତ୍ରଣାଳୟ ପାଖରେ ଥିବା ଜମିର କେଉଁଭଳି ଉପଯୋଗ କରିବାର ପ୍ରୟୋଜନ ଉଠିବ ତାହା ଏବେ ଚିନ୍ତା କରିବା ଅସମ୍ଭବ। ଅନୁରୂପ ଭାବେ ରେଲୱେର ବଳକା ଜମିକୁ ଯଦି ବିକ୍ରି କରିଦିଆଯାଏ, ତାହା ହେଲେ ଲୋକସଂଖ୍ୟା ଦୃଷ୍ଟିରୁ ଆଗାମୀ ଦିନରେ ଅଧିକ ରେଳପଥ ବିଛାଇବା ଦରକାର ପଡ଼ିଲେ ତାହାର ନିର୍ମାଣ ଅସମ୍ଭବ ହୋଇପଡ଼ିବ। ଗୋଟିଏପଟେ ସରକାର ବୁଲେଟ୍ ଟ୍ରେନ୍ କଥା କହୁଛନ୍ତି ଓ ଆରପଟେ ବିରାଟକାୟ ପରିବହନ ବ୍ୟବସ୍ଥା ବିକଶିତ କରାଯାଇପାରିଲେ ଅର୍ଥନୀତିରେ ବୃଦ୍ଧି ଆସିପାରିବ ବୋଲି ଅନ୍ୟ ଦେଶଗୁଡ଼ିକଠାରୁ ଯାହା ଜଣାପଡ଼େ ତାହାର ଭବିଷ୍ୟତ ନଷ୍ଟ କରିଦିଆଯାଉଛି। ସମ୍ପତ୍ତି ରଖିବା ବିରୋଧରେ ଅନେକ ଯୁକ୍ତି ବଢ଼ାଯାଇପାରେ। କିନ୍ତୁ ସେଭଳି ମାନସିକତା ପ୍ରଦର୍ଶନ କରୁଥିବା ବ୍ୟକ୍ତି କେବଳ କ୍ଷୁଦ୍ର ରାଜନୈତିକ ଚିନ୍ତାଧାରାରେ ପରିଚାଳିତ ବୋଲି ସ୍ପଷ୍ଟ କହିହେବ।

ଦୀର୍ଘ ୭ ବର୍ଷ ଧରି ଶାସନ କରିଆସୁଥିବା ଏବର କେନ୍ଦ୍ର ସରକାର ମନମୋହନଙ୍କ ରାସ୍ତାରେ ଗଢ଼ି ଚାଲିଥିବା ବେଳେ ଆଉ ଦୁଇଟି ବଡ଼ ଭୁଲ ନିଷ୍ପତ୍ତି ନେଇ ଦେଶର ଅର୍ଥନୀତିକୁ ଆହୁରି ଦୁର୍ବଳ କରିଦେଇଛନ୍ତି। ୨୦୧୬ ନଭେମ୍ବର ୮ରେ ଅଚାନକ ନିଷ୍ପତ୍ତି ନିଆଯାଇ ବିମୁଦ୍ରୀକରଣ କରାଯାଇଥିଲା। ଦେଶବାସୀଙ୍କ ମଧ୍ୟରୁ ଅନେକେ ନିଜର ସଞ୍ଚିତ ଅର୍ଥର ବୃହତ୍ ଦୁଇଟି କାଗଜ ନୋଟ୍‌କୁ ହରାଇ ଆର୍ଥିକ ଦୁର୍ବଳ ହୋଇଗଲେ। କୁଟୀର ଶିଳ୍ପ ଏବଂ ସୂକ୍ଷ୍ମ, କ୍ଷୁଦ୍ର ଓ ମଧ୍ୟମ ଉଦ୍ୟୋଗ ଆର୍ଥିକ ସଙ୍କଟ ଦେଇ ଗତି କରିବାରୁ ଅନେକ ସଂସ୍ଥା ବନ୍ଦ ହୋଇଯାଇଛି। ଫଳରେ ନିଯୁକ୍ତି ହ୍ରାସ ପାଇଛି ଓ ଉତ୍ପାଦନ କମିଛି। ସେହିପରି ୨୦୧୭ ଜୁଲାଇ ୧ରେ ସାମଗ୍ରୀ ଓ ସେବା ଟିକସ (ଜିଏସ୍‌ଟି)କୁ ତରବରିଆ ଭାବେ ପ୍ରୟୋଗ କରାଯିବା ଦ୍ୱାରା ଦେଶର ଆର୍ଥିକ ସ୍ୱାସ୍ଥ୍ୟ ଅଧିକ ବିଗିଡ଼ି ଯାଇଛି। ଏବେ 'ଆତ୍ମନିର୍ଭର ଭାରତ' କାର୍ଯ୍ୟକ୍ରମକୁ ସର୍ବାଧିକ ଗୁରୁତ୍ୱ ଦିଆଯାଉଛି। ବାସ୍ତବରେ ଯେଉଁମାନେ ସ୍ୱଦେଶୀ ଓ ଆତ୍ମନିର୍ଭର କଥା କହୁଛନ୍ତି, ସେମାନେ ବୁଝିବା ଦରକାର ଯେ ଭାରତ ସେଭଳି ସ୍ୱୟଂ ସମ୍ପୂର୍ଣ୍ଣ ସ୍ତରକୁ ଆସିପାରି ନାହିଁ। ଚାଇନା ସାମଗ୍ରୀ ବର୍ଜନ ଡାକରା ଦେଉଥିବା ବ୍ୟକ୍ତିମାନେ ମଧ୍ୟ ଜାଣିଛନ୍ତି ଯେ, ଭାରତରେ ପ୍ରସ୍ତୁତ ଔଷଧ ଲାଗି ଆକ୍ଟିଭ୍ ଫାର୍ମାସ୍ୟୁଟିକାଲ ଇନ୍‌ଗ୍ରେଡିଆଣ୍ଟ (ଏପିଆଇ) ସେହି ଚାଇନାଠାରୁ ବିପୁଳ ମାତ୍ରାରେ ଆମଦାନୀ ହୋଇଥାଏ।

ଏହା ସତ୍ୟ ଯେ, ଗତ ଶତାବ୍ଦୀର ୮୦ ଦଶକରେ ଜଣେ ଲୋକ ଗାଡ଼ି ଖଣ୍ଡେ କିଣିବା ପାଇଁ ବର୍ଷବର୍ଷ ଧରି ଅପେକ୍ଷା କରୁଥିଲେ। ହେଲେ ଉଦାରୀକରଣ ଯୋଗୁ ଅନ୍ତର୍ଜାତୀୟ ସଂସ୍ଥା ଭାରତୀୟ ବଜାରରେ ପ୍ରବେଶ କରିବାର ସୁଯୋଗ ପାଇଲେ। କିନ୍ତୁ କେତେ ଭାରତୀୟ ଗାଡ଼ି କିଣୁଛନ୍ତି ? ଏହି ଦେଶର ଜନସଂଖ୍ୟାକୁ ଦେଖିଲେ ତାହାର ପ୍ରତିଶତ ଅତ୍ୟନ୍ତ ନଗଣ୍ୟ। ଭାରତରେ ଅନେକ କୋଟି ଲୋକ ଆଜି ମଧ୍ୟ ପିଇବା ଉପଯୋଗୀ ପାଣି ପାଇବାରୁ ବଞ୍ଚିତ । ଦେଖିବାକୁଗଲେ ଭାରତର ସହରାଞ୍ଚଳରେ ନ୍ୟୁୟର୍କର ସୁବିଧା ଏବଂ ମାଲିର ଦାରିଦ୍ର୍ୟ କାନ୍ଧକୁ କାନ୍ଧ ଲଗାଇ ଛିଡ଼ାହୋଇଛି। ସେଥିପାଇଁ କେବଳ ଘରୋଇକରଣ ଏବଂ ଜଗତୀକରଣ ଦ୍ୱାରା ଭାରତର ଅର୍ଥନୈତିକ ସ୍ଥିତିରେ ସୁଧାର ଆସିପାରୁ ନାହିଁ। ଏହି ଦେଶର ପ୍ରାୟ ସମସ୍ତ ଶିଳ୍ପପତି ଏବେ କେବଳମାତ୍ର ବ୍ୟବସାୟୀ। ଦେଶର ପ୍ରାକୃତିକ ସମ୍ବଳକୁ ଅପବ୍ୟବହାର କରି ଏମାନେ ଅନେକ ହଜାର କୋଟି ଟଙ୍କାର ମାଲିକ। ସେଥିପାଇଁ ଭାରତୀୟ ଧନୀଙ୍କୁ ସବୁବେଳେ ସରକାରୀ ସହଯୋଗ ଲୋଡ଼ା ହୋଇଥାଏ।

କୋଭିଡ୍ ମହାମାରୀ ସମୟରେ ଭାରତୀୟ ଅର୍ଥନୀତି ଅଧିକ ପ୍ରଭାବିତ ହୋଇଛି। ଇତିମଧ୍ୟରେ କେନ୍ଦ୍ର ସରକାର କେବଳ ଋଣ ସହାୟତା ପ୍ୟାକେଜ ଦେଇ ଶିଳ୍ପ ଅଭିବୃଦ୍ଧି କରିବାକୁ ଚାହୁଁଛନ୍ତି। କିନ୍ତୁ ସ୍ଥିତି ଯାହା ହୋଇଛି କ୍ଷୁଦ୍ର ବ୍ୟବସାୟୀଙ୍କ ଆର୍ଥିକ ମେରୁଦଣ୍ଡ ଦୋହଲି ଯାଇଥିବାରୁ ସେମାନେ ଋଣ ନେଇ ଶିଳ୍ପ ଛିଡ଼ା କରିବା କଷ୍ଟକର ବ୍ୟାପାର। ଆଜିର ପରିସ୍ଥିତିରେ ତତ୍‌କ୍ଷଣାତ୍ ଅର୍ଥନୈତିକ ପରୀକ୍ଷଣ କରା ନ ଯାଇ ସମଗ୍ର ଦେଶର ଅର୍ଥ ବ୍ୟବସ୍ଥା କିଭଳି ସୁଧୁରିବ ଓ ତାହାର ଦୀର୍ଘମିଆଦୀ ପ୍ରଭାବ ରହିବ ତାହାକୁ ପ୍ରାଧାନ୍ୟ ଦିଆଯିବା ଦରକାର। ଆଜିର ସମୟରେ କେନ୍ଦ୍ର ସରକାର କେବଳ ନିଜ ମନ୍ତ୍ରିମଣ୍ଡଳ ଓ କାର୍ଯ୍ୟରତ ଅମଲାତନ୍ତ୍ରୀଙ୍କୁ ନେଇ ନୀତି କରିବାରେ ସବୁ କିଛି ସୀମିତ ନ ରଖି ସରକାରଙ୍କ ବାହାରେ ଥିବା ବିଶେଷଜ୍ଞ ଓ ଅନୁଭୂତିସମ୍ପନ୍ନ ବ୍ୟକ୍ତିଙ୍କୁ ସାମିଲ କରି ଅର୍ଥନୀତି ସୁଧାରିବା ଦିଗରେ ପଦକ୍ଷେପ ନେବା ଉଚିତ।

su | do | ku
Puzzles by Srikant Ghosh

ସୁ–ଡୋ–କୁ

	2	7						1
9	8		2		7	4		
4								8
			7		9			
	9					6		
6		5			1			
				9				
		6	3		4		5	2
				7				4

ଏହାର ଉତ୍ତର ଆସନ୍ତାକାଲି ପ୍ରକାଶ ପାଇବ

ଉପରେ ପ୍ରଦତ୍ତ ସୁଡୋକୁର ଏପରି ସମାଧାନ କରିବାକୁ ହେବ, ଯେପରି ପ୍ରତ୍ୟେକ ଧାଡି, ସ୍ତମ୍ଭ ଓ ଆୟତାକାର ବାକ୍ସ ଭିତରେ ୧ରୁ ୯ ପର୍ଯ୍ୟନ୍ତ ଅଙ୍କ ରହିବ।

1	7	9	4	3	8	2	6	5
4	6	2	1	9	5	3	7	8
5	3	8	7	6	2	9	4	1
8	1	3	9	5	6	7	2	4
7	9	6	2	1	4	8	5	3
2	4	5	8	7	3	1	9	6
3	2	1	5	4	7	6	8	9
9	5	7	6	8	1	4	3	2
6	8	4	3	2	9	5	1	7

ଗତକାଲିର ଉତ୍ତର

ମାନସିକ ସ୍ୱାସ୍ଥ୍ୟରେ ଗୋଷ୍ଠୀର ଭୂମିକା

ରାଜୀବ କର୍ମି

ବିଶ୍ୱ ସ୍ୱାସ୍ଥ୍ୟ ସଂଗଠନର ବିବରଣୀ ଅନୁଯାୟୀ ପୃଥିବୀରେ ୨ ଭାଗ ଲୋକ ଗୁରୁତର ମାନସିକ ରୋଗ ଏବଂ ୧୫ ଭାଗ ଲୋକ ସାଧାରଣ ମାନସିକ ରୋଗ ସହିତ ବଞ୍ଚୁଛନ୍ତି ଏବଂ ଜାତୀୟ ମାନସିକ ସ୍ୱାସ୍ଥ୍ୟ ସର୍ବେକ୍ଷଣ ଅନୁଯାୟୀ ଭାରତରେ ୨ ରୁ ୩ କୋଟି ଗୁରୁତର ଏବଂ ୨୦ ରୁ ୨୨ କୋଟି ଲୋକ ସାଧାରଣ ମାନସିକ ଅସୁସ୍ଥତା ଭୋଗ କରୁଛନ୍ତି। ତଦନୁଯାୟୀ ଓଡ଼ିଶାରେ ପାଖାପାଖି ୮ ଲକ୍ଷ ଲୋକ ଗୁରୁତର ଏବଂ ୬୦ ରୁ ୭୦ ଲକ୍ଷ ଲୋକ ସାଧାରଣ ମାନସିକ ରୋଗର ଶିକାର ହେଉଛନ୍ତି। କିନ୍ତୁ ସରକାରୀ ହିସାବରେ ଏହି ସଂଖ୍ୟା ଅନେକ ଗୁଣରେ କମ୍। ତେବେ ସେମାନେ ଚିହ୍ନଟ ହେଉ ନାହାନ୍ତି କାହିଁକି ? ଚିହ୍ନଟ ନ ହେଲେ ଚିକିତ୍ସା ସେବା ପାଇବେ କେମିତି ? ଚିକିତ୍ସା ନ ହେଲେ ସେମାନେ ସମାଜର ମୁଖ୍ୟ ସ୍ରୋତକୁ ଆସିବେ କେମିତି ?

ମାନସିକ ଅସୁସ୍ଥମାନେ ଚିହ୍ନଟ ଏବଂ ଚିକିତ୍ସାକୁ ନ ଆସିବାର ସବୁଠୁ ବଡ଼ କାରଣ ହେଉଛି ସଚେତନତାର ଅଭାବ, ଯାହାଫଳରେ ୯୦ ଭାଗ ସାଧାରଣ ଏବଂ ୫୦ ଭାଗ ଗୁରୁତର ମାନସିକ ରୋଗୀ ଚିକିତ୍ସା ସେବାକୁ ଆସନ୍ତି ନାହିଁ। ପରିବାର ଲୋକ ମାନସିକ ରୋଗର ଲକ୍ଷଣ ସମୂହକୁ ଠିକ୍ ଭାବରେ ବୁଝି ନ ପାରିବା ଏବଂ ଲକ୍ଷଣ ଗୁଡ଼ିକ ବିଭିନ୍ନ ଧରଣର ହୋଇଥିବାରୁ ସେମାନଙ୍କ ମନରେ ଦ୍ୱନ୍ଦ୍ୱ ସୃଷ୍ଟି ହେବା ଦ୍ୱାରା ନାନା ମୁନିଙ୍କ ନାନା ମତ ପ୍ରକାଶ ପାଏ। ତେଣୁ ମାନସିକ ଅସୁସ୍ଥ ବ୍ୟକ୍ତିକୁ ମାଡ଼ ମାରିବା, ଶିକୁଳିରେ ବାନ୍ଧି ରଖିବା ଏବଂ ଘରୁ ତଡ଼ିଦେବା ଇତ୍ୟାଦି ଦେଖାଯାଏ। ଶାରୀରିକ ରୋଗ ପରି ଘରେ ପଡ଼ି ନ ରହିବା, କୌଣସି ଶାରୀରିକ ଲକ୍ଷଣ ଦେଖା ନ ଦେବା ଏବଂ ବ୍ୟକ୍ତିର ଅଦ୍ଭୁତ ପ୍ରକାର ବ୍ୟବହାର ଯୋଗୁ ପରିବାର ଲୋକ ଏହାକୁ ଏକ ରୋଗ ବୋଲି ଭାବନ୍ତି ନାହିଁ। ତେଣୁ ଔପଚାରିକ ଚିକିତ୍ସା କରନ୍ତି ନାହିଁ। ଅନେକ ସମୟରେ ମାନସିକ ରୋଗୀକୁ ବିନା ଚିକିତ୍ସାରେ ଛାଡ଼ି ଦେବା ଅଥବା ବିଭିନ୍ନ ପାରମ୍ପରିକ ଚିକିତ୍ସା ସେବା ଯେପରିକି ଗୁଣିଗାରେଡ଼ି, ଯାଦୁଟୋନା, ଚେରମୂଳି, ମନ୍ଦିରକୁ ନେଇ ଅଧିଆ ପଡ଼ିବା, ପୂଜକ ପାଖରେ ବିଭିନ୍ନ ପୂଜା କରିବା ଇତ୍ୟାଦି ମାଧ୍ୟମ ଅବଲମ୍ବନ କରନ୍ତି। ଅନେକ ଚେଷ୍ଟା କରିବା ପରେ ମଧ୍ୟ ଭଲ ନ ହେଲେ ତାକୁ ସେଭଳି ଛାଡ଼ି ଦିଅନ୍ତି କିମ୍ବା ଶେଷରେ ଡାକ୍ତରଖାନାକୁ ନିଅନ୍ତି। ଚିକିତ୍ସାରେ ବିଳମ୍ବ ଯୋଗୁ ରୋଗର ପ୍ରକୋପ ବଢ଼ି ଯାଇଥାଏ। ଫଳରେ ଲମ୍ବା ସମୟ ଧରି ଚିକିତ୍ସା କରିବାକୁ ହୁଏ। ଦୁଇ ଚାରି ମାସ ଔଷଧ ଦେଲାପରେ ପରିବାର ଲୋକ ହତାଶ ହୋଇ ଆଉ ଚିକିତ୍ସା କରନ୍ତି ନାହିଁ। ଏହି ରୋଗରେ ଲମ୍ବା ସମୟ ଧରି ଚିକିତ୍ସା ଏବଂ ନିୟମିତ ଔଷଧ ସେବନର ଦରକାର ପଡୁଥିବାରୁ ଅନେକ ପରିବାରର ଧୈର୍ଯ୍ୟ ଭାଙ୍ଗିଯାଏ।

ବିଶେଷଜ୍ଞଙ୍କ ମତରେ ମାନସିକ ରୋଗ ଔଷଧ ଦ୍ୱାରା ୨୦ ଭାଗ ଠିକ୍ ହେଉଥିବା ବେଳେ ୮୦ ଭାଗ ପରିବାର ଏବଂ ଗୋଷ୍ଠୀ ସହଯୋଗରେ ଭଲ ହୋଇଥାଏ। ସଚେତନତା ଅଭାବରୁ ପରିବାର ଲୋକେ କେବଳ ଔଷଧ ଉପରେ ନିର୍ଭର କରି ପାରିବାରିକ ଏବଂ ସାମାଜିକ ସହାୟତାକୁ ଗୁରୁତ୍ୱ ଦିଅନ୍ତି ନାହିଁ। ଅନେକ ସମୟରେ ରୋଗୀ ନିୟମିତ ଔଷଧ ଖାଇ ଖାଇ ବିଭିନ୍ନ ପାର୍ଶ୍ୱ ପ୍ରତିକ୍ରିୟା ଦେଖାଦିଏ। ଏଥିରେ ପରିବାର ଲୋକ ଡରିଯାଇ ଔଷଧକୁ ଅଧାରୁ ବନ୍ଦ କରି ଦିଅନ୍ତି। ଆଉ କିଛି ପରିବାର, ରୋଗୀ ଟିକିଏ ସୁସ୍ଥ ହେଲେ ମଧ୍ୟ କୌଣସି କାମ କରିବାକୁ ଦିଅନ୍ତି ନାହିଁ । ଫଳରେ ଅସୁସ୍ଥ ବ୍ୟକ୍ତିଟି ଆହୁରି ଅଳସୁଆ ହୋଇଯାଏ। କିଛି ଦିନ ଔଷଧ ଖାଇଲା ପରେ ଯେତେବେଳେ କିଛି ଲକ୍ଷଣ କମିବାରେ ଲାଗେ ପରିବାର ଲୋକ ରୋଗ ଭଲ ହୋଇଗଲା ଭାବି ଔଷଧ ବନ୍ଦ କରି ଦିଅନ୍ତି। ମାନସିକ ରୋଗୀ ସୁସ୍ଥ ହେବାରେ ନିଜେ ଅସୁସ୍ଥ ବ୍ୟକ୍ତି, ତା'ର ପରିବାର, ପାଖ ପଡୋଶୀ, ଗାଁ ଲୋକ, ସମ୍ପର୍କୀୟ, ସମାଜ ଏବଂ ସରକାରଙ୍କ ଭୂମିକା ରହିଛି। ଅନେକ ସମୟରେ ଅସୁସ୍ଥ ବ୍ୟକ୍ତି ଏବଂ ପରିବାର ବ୍ୟତୀତ ଅନ୍ୟମାନଙ୍କ ମଧ୍ୟରେ ସଚେତନତାର ଅଭାବ ଥାଏ। ପାଖ ପଡ଼ୋଶୀ ଏହାକୁ ସକାରାତ୍ମକ ଭାବରେ ଗ୍ରହଣ କରୁ ନ ଥିବାରୁ ତିକ୍ତତା ବଢ଼େ। ଅସୁସ୍ଥ ବ୍ୟକ୍ତିର ହିଂସ୍ର, ଚିଡିଚିଡା, ରାଗିବା, ଗାଳି କରିବା ଇତ୍ୟାଦି ଲକ୍ଷଣ ଆଖ ପାଖର ଲୋକ ଏବଂ ଗାଁ ଲୋକଙ୍କ ପାଇଁ ଏକ ଅପ୍ରୀତିକର ପରିବେଶ ସୃଷ୍ଟି କରିଥାଏ। ଏଥିପାଇଁ ଗାଁ ଲୋକଙ୍କ ସହିତ ମଧ୍ୟ ଝଗଡ଼ା ସୃଷ୍ଟି ହୁଏ। ଫଳରେ ଅସୁସ୍ଥ ବ୍ୟକ୍ତି ଏବଂ ପରିବାର ଆହୁରି ମାନସିକ ଚାପରେ ରୁହନ୍ତି। ମାନସିକ ଅସୁସ୍ଥତାକୁ ସମାଜରେ ସକାରାତ୍ମକ ଭାବରେ ଗ୍ରହଣ ନ କରିବା, ଅସୁସ୍ଥ ବ୍ୟକ୍ତିକୁ ଟାହିଟାପରା କରିବା, ଟେକା ଫୋପାଡ଼ିବା, ଚିଡ଼େଇବା, ଗାଳି କରିବା ଏବଂ ତାକୁ ଗ୍ରହଣ ନ କରିବା ହେତୁ ଅସୁସ୍ଥତା ଆହୁରି ବଢ଼େ। କୌଣସି ସାମାଜିକ ଏବଂ ସାଂସ୍କୃତିକ କାମରେ ସାମିଲ ନ କରିବା ଏବଂ ସମାଜର ଏକ ଅଙ୍ଗ ଭାବରେ ନ ଭାବିବା ମନୋଭାବ ତାକୁ ସୁସ୍ଥ ହେବା ପାଇଁ ବାଧା ସୃଷ୍ଟି କରେ।

ଘରେ ମାନସିକ ଅସୁସ୍ଥ ବ୍ୟକ୍ତି ଥିଲେ ସେହି ପରିବାର ଅନେକ ବିଭେଦତାର ଶିକାର ହୋଇଥାନ୍ତି। ତାଙ୍କ ଘରକୁ ସାଇ ପଡ଼ିଶା, ବନ୍ଧୁବାନ୍ଧବ ମାନେ ଯିବା ଆସିବା ବନ୍ଦ କରିଦିଅନ୍ତି। ଗାଁର ବିଭିନ୍ନ ସାମୂହିକ ପର୍ବପର୍ବାଣି, ସାମାଜିକ କାର୍ଯ୍ୟକ୍ରମ ଏବଂ ବୈଠକ ଆଦିରେ ସେହି ପରବାରକୁ ସାମିଲ କରାଯାଏ ନାହିଁ। ସମାଜରେ ଏହାକୁ କୌଣସି ପୂର୍ବଜନ୍ମର ପାପର ଫଳ କିମ୍ବା କୃତକର୍ମର ଅଭିଶାପ ବୋଲି ଭାବନ୍ତି। ସେହି ପରିବାରକୁ ମାନସିକ ରୋଗର ପରିବାର ବୋଲି ଆଖ୍ୟା ଦିଅନ୍ତି। ତେଣୁ ସେହି ପରିବାରରେ ବିବାହ କରିବାକୁ କେହି ରାଜି ହୁଅନ୍ତି ନାହିଁ। ଏପରିକି ପରିବାରର ପିଲାଙ୍କୁ ମଧ୍ୟ ଗାଁରେ ଏବଂ ବିଦ୍ୟାଳୟରେ ବିଭେଦତାର ଶିକାର ହେବାକୁ ପଡ଼େ। ଅନେକ ସମୟରେ ଆମକୁ ସେବା ଯୋଗାଉଥିବା ବିଭିନ୍ନ ବ୍ୟକ୍ତିବିଶେଷ ଅଜ୍ଞାନତା ହେତୁ ମାନସିକ ଅସୁସ୍ଥମାନଙ୍କୁ ଭଲ ବ୍ୟବହାର ଦେଖାନ୍ତି ନାହିଁ। ତେଣୁ ଏହି ଅସୁସ୍ଥ ବ୍ୟକ୍ତିଙ୍କର ବିକାଶର ବାଟ ଅନେକ ସମୟରେ ସ୍ୱତଃ ବନ୍ଦ ହୋଇଯାଏ।

ମାନସିକ ଅସୁସ୍ଥର ଚିହ୍ନଟ, ଚିକିତ୍ସା, ସମାଜର ମୁଖ୍ୟ ଧାରାରେ ସାମିଲ ଇତ୍ୟାଦିରେ କେବଳ ଗୋଷ୍ଠୀ ସଚେତନତା ଏବଂ ଭାଗୀଦାରିତା ଦ୍ୱାରା ହିଁ ସମ୍ଭବ। ପ୍ରଥମତଃ ପରିବାର ଏବଂ ଗୋଷ୍ଠୀର ମାନସିକ ଅସୁସ୍ଥତା ବିଷୟରେ ଜ୍ଞାନର ବିକାଶ ଏବଂ ସଚେତନତା ବୃଦ୍ଧି ହେବା ଜରୁରୀ। ଅସୁସ୍ଥତାର ଛୋଟଛୋଟ ଲକ୍ଷଣଗୁଡ଼ିକୁ ଜାଣିବା ଦ୍ୱାରା ରୋଗ ଶୀଘ୍ର ନିରୂପଣ ହୋଇ ଔପଚାରିକ ଚିକିତ୍ସା ସେବା ଆରମ୍ଭ କରାଯାଇପାରିବ। ଗାଁ ଲୋକ ସଚେତନ ହେଲେ ଗୁରୁତର ମାନସିକ ରୋଗୀକୁ ଡାକ୍ତରଖାନା ନେବା, ଦରକାର ହେଲେ ଆର୍ଥିକ ସାହାଯ୍ୟ କରିବା ଇତ୍ୟାଦି ସମ୍ଭବ ହୋଇପାରିବ। ଆରୋଗ୍ୟତା ରୋଗର ସଅଳ ନିରୂପଣ ଏବଂ ସଅଳ ଚିକିତ୍ସା ଉପରେ ନିର୍ଭର କରେ। ମାନସିକ ରୋଗ ଯେହେତୁ ଅନ୍ୟାନ୍ୟ ରୋଗ ଭଳି ଏକ ରୋଗ, ତେଣୁ ଗୁଣି ଗାରେଡ଼ିରେ ସମୟ ଅପଚୟ ନ କରି ଶୀଘ୍ର ଡାକ୍ତରଖାନା ନେବା ଜରୁରୀ। ତେଣୁ ଏହା ଉପରେ ଥିବା ଅନ୍ଧ ବିଶ୍ୱାସକୁ ପରିବାର ଏବଂ ସମାଜରୁ ଦୂର କରିବା ଜରୁରୀ। ଦ୍ୱିତୀୟତଃ ମାନସିକ ଅସୁସ୍ଥ ବ୍ୟକ୍ତିକୁ ଧର୍ଯ୍ୟ ଧରି ଚିକିତ୍ସା ଏବଂ ନିୟମିତ ଔଷଧ ଦେବା ଜରୁରୀ। ଔଷଧର ଗୋଟିଏ ପାନ ମିସ୍ ହେଲେ ରୋଗ ବଢ଼ିଯିବାର ସମ୍ଭାବନା ଥାଏ। ଏହା ସହିତ ଔଷଧର ପାର୍ଶ୍ୱ ପ୍ରତିକ୍ରିୟାକୁ ବୁଝିବା ମଧ୍ୟ ଜରୁରୀ। ତୃତୀୟତଃ ରୋଗର ଲକ୍ଷଣ ଧୀରେଧୀରେ କମି କମି ଆସିଲେ ଅସୁସ୍ଥ ବ୍ୟକ୍ତିକୁ ବ୍ୟକ୍ତିଗତ ପରିଚ୍ଛନ୍ନତା, ପରିବାରରେ ଅନ୍ୟମାନଙ୍କ ସହିତ ମିଳାମିଶା, ଏକାଠି ବସି ଖାଇବା, ବାହାର ଲୋକ ଆସିଲେ ତାକୁ ଚିହ୍ନେଇବା, ଗାଁରେ ବିଭିନ୍ନ କାର୍ଯ୍ୟକ୍ରମକୁ ସାଙ୍ଗରେ ନେଇଯିବା ଇତ

ପାୱାର ବୋଟ୍ ସ୍ଥାନାନ୍ତରକୁ ବିରୋଧ

ସୋର, (ଡି.ଏନ୍.ଏ.): ସୋରରେ ଥିବା ଏକମାତ୍ର ପାୱାର ବୋର୍ଟକୁ ବାଲିଆପାଳ ବ୍ଲକକୁ ସ୍ଥାନାନ୍ତର ପାଇଁ ବିଭାଗୀୟ ନିଷ୍ପତ୍ତିର ପୁନର୍ବିଚାର କରିବାକୁ ବିଧାୟକ ପର୍ଶୁରାମ ଧଡା ସ୍ୱତନ୍ତ୍ର ରିଲିଫ୍ କମିଶନରଙ୍କୁ ଚିଠି ଲେଖିଛନ୍ତି। ସୋର ତହସିଲଦାରଙ୍କୁ ଷ୍ଟେଟ୍ ପୋର୍ଟ ଇଞ୍ଜିନିୟରଙ୍କ ଚିଠି ନଂ. ୩୭୩୧/୫।୭।୨୧ରେ ଏହି ବୋର୍ଟକୁ ବାଲିଆପାଳ ବିଡିଓଙ୍କୁ ହସ୍ତାନ୍ତର କରାଯିବାକୁ ସୂଚନା ଦିଆଯାଇଛି। ଏହାର ପୁନର୍ବିଚାର ପାଇଁ ବିଧାୟକ ଧଡା ସ୍ୱତନ୍ତ୍ର ରିଲିଫ୍ କମିଶନର ପ୍ରଦୀପ କୁମାର ଜେନା ଓ ଜିଲାପାଳ କେ. ସୁଦର୍ଶନ ଚକ୍ରବର୍ତ୍ତୀଙ୍କୁ ଲିଖିତ ଭାବେ ଜଣାଇଛନ୍ତି।

ସଂକ୍ଷେପରେ

ଇସାକ୍‌ଙ୍କୁ ଟେଲିଫୋନ୍‌ରେ ଶୁଭେଚ୍ଛା ଜଣାଇଲେ ଧର୍ମେନ୍ଦ୍ର

ଭୁବନେଶ୍ୱର, ୨୫।୭(ବ୍ୟୁରୋ): ପ୍ରଧାନମନ୍ତ୍ରୀ ନରେନ୍ଦ୍ର ମୋଦିଙ୍କ 'ମନ୍ କି ବାତ୍' କାର୍ଯ୍ୟକ୍ରମର ୭୯ତମ ସଂସ୍କରଣରେ ପ୍ରଶଂସିତ ସମ୍ବଲପୁର ଜିଲାର ଇସାକ୍ ମୁଣ୍ଡାଙ୍କ ସହ ଟେଲିଫୋନରେ କଥା ହୋଇ କେନ୍ଦ୍ରମନ୍ତ୍ରୀ ଧର୍ମେନ୍ଦ୍ର ପ୍ରଧାନ ଶୁଭେଚ୍ଛା ଜଣାଇଛନ୍ତି। ଜନଜାତି ସମ୍ପ୍ରଦାୟର ଇସାକ୍ ଯୁବ ଶକ୍ତିଙ୍କ ପାଇଁ କିଛି ନୂଆ କରିବାର ସଂକଳ୍ପର ପ୍ରତୀକ ହୋଇଛନ୍ତି ବୋଲି ଧର୍ମେନ୍ଦ୍ର ଟୁଇଟ୍ ରେ କହିଛନ୍ତି। ସେ ତାଙ୍କ ଟୁଇଟ୍‌ରେ ଆହୁରି ଉଲ୍ଲେଖ କରିଛନ୍ତି, ଇସାକ୍‌ଙ୍କ ଇଣ୍ଟରନେଟ୍ ମାଧ୍ୟମରେ ପରିବର୍ତ୍ତିତ ଜୀବନଶୈଳୀର ଉଦାହରଣ ଆମ ପାଇଁ ଏକ ନୂଆ ଅନୁଭବ। ଦିନ ମଜୁରିଆରୁ ଇଣ୍ଟରନେଟ୍ ସେନ୍‌ସେସନ ପାଲଟିଥିବା ଇସାକ୍ ଓଡ଼ିଆଙ୍କ ସାମାଜିକ ଜୀବନର ଦୈନିକ ଖାଦ୍ୟ 'ପଖାଳ' ଖାଇବାର ଭିଡିଓ ପ୍ରସ୍ତୁତ କରି ଆଜି ଜଣେ ସଫଳ ୟୁଟ୍ୟୁବର ହେବା ସହ ଲକ୍ଷାଧିକ ଟଙ୍କା ଉପାର୍ଜନ କରିପାରୁଛନ୍ତି। ତାଙ୍କର ଏହି ପ୍ରୟାସ ସବୁଠାରୁ ଅନନ୍ୟ। ଇସାକ୍ ନିଜର ୟୁଟ୍ୟୁବ୍ ଚ୍ୟାନେଲରେ ସ୍ଥାନୀୟ ପାରମ୍ପରିକ ବ୍ୟଞ୍ଜନ ପ୍ରସ୍ତୁତ କରିବାର ପଦ୍ଧତି, ସାମାଜିକ ଜୀବନଶୈଳୀର ଭିଡିଓ ପ୍ରସ୍ତୁତ କରିବା ତଥା ସଂସ୍କୃତି ଏବଂ ବ୍ୟଞ୍ଜନର ପ୍ରଚାରପ୍ରସାର କରି ଆମକୁ ପ୍ରେରଣା ଦେବାସହ ଯୁବଶକ୍ତିଙ୍କ ପାଇଁ କିଛି ନୂଆ କରିବାର ସଂକଳ୍ପର ପ୍ରତୀକ ହୋଇଛନ୍ତି ବୋଲି ସେ କହିଛନ୍ତି।

ସୀମାନ୍ତରେ ଗୁଳି ବିନିମୟ: ଜଣେ ମାଓବାଦୀ ନିହତ

ମାଲକାନଗିରି,୨୫।୭(ଡି.ଏନ.ଏ.): ମାଲକାନଗିରି ଜିଲା ସୀମାନ୍ତ ଛତିଶଗଡ଼ର ସୁକ୍‌ମା ଜିଲାର ଚିନ୍ତାଗୁମ୍ଫା ନିକଟସ୍ଥ ଜଙ୍ଗଲରେ ରବିବାର ପୂର୍ବାହ୍ନ ୧୦ଟାରୁ ଯବାନ-ମାଓବାଦୀଙ୍କ ମଧ୍ୟରେ ଗୁଳି ବିନିମୟ ଚାଲିଛି। ଏଥିରେ ଜଣେ ମାଓବାଦୀ ନିହତ ହୋଇଛନ୍ତି। ତାଙ୍କ ପରିଚୟ ମିଳିନାହିଁ। ମାଓବାଦୀଙ୍କ ଶହୀଦ ସପ୍ତାହକୁ ଦୃଷ୍ଟିରେ ରଖି ଯବାନମାନେ ସମ୍ପୃକ୍ତ ଅଞ୍ଚଳରେ କୋମ୍ବିଂ ଅପରେଶନ କରୁଥିବା ବେଳେ ଯବାନଙ୍କୁ ଦେଖି ମାଓବାଦୀମାନେ ପ୍ରଥମେ ଗୁଳିଚାଳନ କରିଥିଲେ। ଯବାନମାନେ ଏହାର ପାଲଟା ଜବାବ ଦେଇ ଗୁଳିଚାଳନା କରିଥିଲେ। ତେବେ ପୋଲିସ ଗୁଳିର ସାମନା କରି ନ ପାରି ମାଓବାଦୀମାନେ ଛତ୍ରଭଙ୍ଗ ଦେଇଥିବା ସୁକ୍‌ମା ଏସ୍‌ପି ସୁନୀଲ ଶର୍ମା କହିଛନ୍ତି।

ଭାଜପାରୁ ମମତା ବହିଷ୍କୃତ

ସ୍ୱାମୀ ହତ୍ୟା ପାପଲା

ଯାଜପୁର ଅଫିସ,୨୫।୭: ଯାଜପୁର ଜିଲା ଦଶରଥପୁର ବ୍ଲକର ଇସ୍‌ମାଇଲପୁର ଭାଜପା ନେତା ସୁବାସ କୁଅଁରଙ୍କ ହତ୍ୟା ଘଟଣାରେ ସମ୍ପୃକ୍ତ ଥିବା ଅଭିଯୋଗରେ ତାଙ୍କ ସ୍ତ୍ରୀ ମମତା କୁଅଁରଙ୍କୁ ଭାଜପାରୁ ବହିଷ୍କାର କରାଯାଇଛି। ଏହି ମର୍ମରେ ଭାଜପା ଯାଜପୁର ଜିଲାର ସାଧାରଣ ସମ୍ପାଦକ ସୁଦୀପ୍ତ କୁମାର ପଣ୍ଡା ଏକ ପ୍ରେସ୍ ବିଜ୍ଞପ୍ତିରେ ସୂଚନା ଦେଇଛନ୍ତି। ସୂଚନାଥାଉ କି ମମତା ଗତ ତ୍ରିସ୍ତରୀୟ ପଞ୍ଚାୟତ ନିର୍ବାଚନରେ ଦଶରଥପୁର ବ୍ଲକ ୬ ନଂ. ଜୋନ୍ ନିମନ୍ତେ ଭାଜପାର ଜିଲା ପରିଷଦ ପ୍ରାର୍ଥୀ ହୋଇ ପରାଜିତ ହୋଇଥିଲେ।

ବୃଦ୍ଧଙ୍କୁ ହତ୍ୟା, ୨ ଗିରଫ

କପ୍ତିପଦା,୨୫।୭(ଡ଼ି.ଏନ୍.ଏ): ମୟୂରଭଞ୍ଜ ଜିଲା କପ୍ତିପଦା ଥାନା ଝିଙ୍କପଦା ଗ୍ରାମରେ ପୂର୍ବ ଶତ୍ରୁତାକୁ କେନ୍ଦ୍ରକରି ଶନିବାର ଦୁଇ ପରିବାର ମଧ୍ୟରେ ସଂଘର୍ଷ ଘଟି ଶଶିକାନ୍ତ ସେଠୀ(୬୫) ନାମକ ବୃଦ୍ଧଙ୍କ ମୃତ୍ୟୁ ଘଟିଛି। ପୋଲିସ ଏକ ମାମଲା(ନଂ.୨୦୨/୨୧) ରୁଜୁ କରି ସେହି ଗ୍ରାମର ଚନ୍ଦ୍ର ବାରିକ୍ ଓ ତାଙ୍କ ପୁଅ ବିଟୁଙ୍କୁ ଗିରଫ କରିଛି। ଅଭିଯୁକ୍ତମାନେ ମୃତ ଶଶିକାନ୍ତଙ୍କୁ ଗାଳିଗୁଳଜ କରିବା ସହିତ ମାଡ଼ ମାରିବାରୁ ସେ ଗୁରୁତର ହୋଇ ପଡ଼ିଥିଲେ। ପରିବାର ଲୋକେ ତାଙ୍କୁ ପ୍ରଥମେ ଉଦଳା ଉପଖଣ୍ଡ ଡାକ୍ତରଖାନା ଓ ପରେ ବାରିପଦା ପିଆର୍‌ଏମ୍ ମେଡିକାଲରେ ଭର୍ତ୍ତି କରିଥିଲେ। ସେଠାରେ ଚିକିତ୍ସାଧିନ ଅବସ୍ଥାରେ ରବିବାର ତାଙ୍କର ମୃତ୍ୟୁ ହୋଇଥିଲା।

କ୍ରଶରରେ ଭଙ୍ଗାରୁଜା: ୫ ଦୁର୍ବୃତ୍ତ ଗିରଫ

ସୋର, ୨୫।୭(ଡି.ଏନ୍.ଏ): ବାଲେଶ୍ୱର ଜିଲା ସୋର ବ୍ଲକ ମହୁମୁହାଣ ପଞ୍ଚାୟତ ଗୋବିନ୍ଦପୁର ପଥରଖାଦାନ ଅଞ୍ଚଳରେ ଥିବା ଏକ କ୍ରଶରରେ ୫ଜଣ ଦୁର୍ବୃତ୍ତ ଛୁରି ଦେଖାଇ ଜବରଦସ୍ତ ବଟି ଆଦାୟ କରିବା ସହ ଭଙ୍ଗାରୁଜା କରି ଗିରଫ ହୋଇଛନ୍ତି। ସେମାନେ ପ୍ରଥମେ ବଟି ମାଗି ବିଫଳ ହେବା ପରେ ଭଙ୍ଗାରୁଜା କରିଥିଲେ। କ୍ରଶର ପରିସରରେ ଥିବା ୨ଟି ହାଇୱା ଟ୍ରକ ଏବଂ ପ୍ରୋକ୍‌ଲିନକୁ ଭାଙ୍ଗିବା ସହିତ ନିକଟରେ ଥିବା ଭ୍ରମରବର ନାୟକଙ୍କର ଏକ ନୂଆ ପ୍ରୋକ୍‌ଲିନ ଭାଙ୍ଗିଦେଇଥିଲେ। ଅନ୍ୟ କର୍ମଚାରୀମାନେ ପହଞ୍ଚି ସେମାନଙ୍କୁ ଅଟକ ରଖି ସୋର ଥାନାକୁ ଖବର ଦେଇଥିଲେ। ଏନେଇ ଏକ ମାମଲା(ନଂ.୨୭୫/୨୧) ରୁଜୁ ହୋଇଛି।

୫ ଘଣ୍ଟାର ତଦନ୍ତ, ହଷ୍ଟେଲ ରୁମ୍ ସିଲ୍

ବଲାଙ୍ଗୀର ଅଫିସ,୨୫।୭

ବଲାଙ୍ଗୀର ପ୍ରାଣୀଧନ ନିରୀକ୍ଷକ ତାଲିମ କେନ୍ଦ୍ର ମୁଖ୍ୟ ହେମନ୍ତ ପ୍ରଧାନଙ୍କ ସହ ୫ ଜଣିଆ ତଦନ୍ତକାରୀ ଟିମ୍ ଆଲୋଚନା କରୁଛନ୍ତି।

ଗଜପତି ଜିଲା ପାରଳାଖେମୁଣ୍ଡି ଏସିଏଫ୍ ସୌମ୍ୟରଞ୍ଜନ ମହାପାତ୍ର ମୃତ୍ୟୁ ଘଟଣାର ତଦନ୍ତ କରିବାକୁ ଆସିଥିବା ୫ ଜଣିଆ ପୋଲିସ ଟିମ୍ ରବିବାର ବଲାଙ୍ଗୀର ପହଞ୍ଚି ତଦନ୍ତ କରିଛି। ପାରଳାଖେମୁଣ୍ଡି ଥାନା ଆଇଆଇସି ବିବେକାନନ୍ଦ ସ୍ୱାଇଁଙ୍କ ନେତୃତ୍ୱରେ ଆସିଥିବା ଏହି ଟିମ୍ ମୃତ ସୌମ୍ୟରଞ୍ଜନଙ୍କ ସ୍ତ୍ରୀ ବିଦ୍ୟାଭାରତୀ ତାଲିମ ଗ୍ରହଣ କରୁଥିବା ଲର୍କପାଲିସ୍ଥିତ ପ୍ରାଣୀଧନ ନିରୀକ୍ଷକ ତାଲିମ କେନ୍ଦ୍ରରେ ପହଞ୍ଚି ଦୀର୍ଘ ୫ଘଣ୍ଟା ଧରି ତଦନ୍ତ କରିଥିଲେ। ପ୍ରାଣୀଧନ ନିରୀକ୍ଷକ କେନ୍ଦ୍ର ମୁଖ୍ୟ ତଥା ଡେପୁଟି ଡାଇରେକ୍ଟର ହେମନ୍ତ କୁମାର ପ୍ରଧାନ, କିରାଣି ମୁକେଶ କୁମାର ରଥ ଓ ଚତୁର୍ଥଶ୍ରେଣୀ କର୍ମଚାରୀ ପୁରନ୍ଦର ନେଗୀଙ୍କୁ ପୋଲିସ ଟିମ୍ ସାଢ଼େ ୪ ଘଣ୍ଟା ଧରି ପଚରାଉଚରା କରିଥିଲା। ଏହାପରେ ଏହି କେନ୍ଦ୍ର କ୍ୟାମ୍ପସ ଭିତରେ ଥିବା ଲେଡିଜ୍ ହଷ୍ଟେଲକୁ ଯାଇ ବିଦ୍ୟାଭାରତୀ ରହୁଥିବା ରୁମ୍ ନମ୍ବର ୧କୁ ପୋଲିସ ସିଲ୍ କରିଥିଲା। ତାଲିମ କେନ୍ଦ୍ରର ଶ୍ରେଣୀ ପ୍ରକୋଷ୍ଠ, ଲାଇବ୍ରେରୀ, ମେସ୍ ଓ କ୍ୟାମ୍ପସ ବୁଲି ଦେଖିଥିଲେ। ବଲାଙ୍ଗୀରରେ ବ୍ୟାଚଲର ପାର୍ଟି ପ୍ରସଙ୍ଗରେ ମଧ୍ୟ ତନାଘନା କରିଥିଲେ। ଏହା ସହିତ ଏପ୍ରିଲ ୩ ତାରିଖ ବିଦ୍ୟାଭାରତୀ କାହାସହ ବଲାଙ୍ଗୀର ଆସିଥିଲେ ଓ ୧୩ ତାରିଖରେ ଘରକୁ ଫେରିଲେ ସେ ନେଇ ପଚରାଉଚରା କରିଥିଲା ତଦନ୍ତକାରୀ ଟିମ୍।

ଗଣମାଧ୍ୟମକୁ ପ୍ରତିକ୍ରିୟାରେ ବିଦ୍ୟାଭାରତୀ ତାଲିମ ଗ୍ରହଣ କରୁଥିବା କେନ୍ଦ୍ରରୁ କିଛି ଡକ୍ୟୁମେଣ୍ଟ ନେଇଥିବା ସୂଚନା ଦେଇଥିଲେ। କୋଭିଡ୍ କାରଣରୁ ହଷ୍ଟେଲ ବନ୍ଦ ରହିଥିବାରୁ ରୁମ୍ ନମ୍ବର ୧ରେ ବିଦ୍ୟାଭାରତୀ ରହୁଥିବା ତାଙ୍କ ଦୁଇଜଣ ସହପାଠିନୀଙ୍କ ଫୋନ୍ ନମ୍ବର ସଂଗ୍ରହ କରାଯାଇଛି। ଆବଶ୍ୟକସ୍ଥଳେ ସେମାନଙ୍କୁ ମଧ୍ୟ ପଚରାଉଚରା କରାଯାଇପାରେ। ତେବେ ବ୍ୟାଚଲର ପାର୍ଟି ସମ୍ପର୍କରେ ପ୍ରଶ୍ନ କରାଯିବାରୁ ଏପ୍ରିଲ ୧୧ ତାରିଖରେ ବିଦ୍ୟାଭାରତୀ ତାଙ୍କ ସାଙ୍ଗମାନଙ୍କ ଖାଇବା ଖର୍ଚ୍ଚ ବହନ କରିଥିଲେ। ମେସରେ ଭୋଜି ହୋଇଥିଲା, ଏହା ବ୍ୟାଚଲର ପାର୍ଟି ନ ଥିଲା ବୋଲି ତଦନ୍ତରୁ ଜଣାପଡିଥିବା ସେ କହିଛନ୍ତି।

ପାରଳାଖେମୁଣ୍ଡି ଏସିଏଫ୍ ସୌମ୍ୟରଞ୍ଜନ ମୃତ୍ୟୁ ଘଟଣା

- ବଲାଙ୍ଗୀରରେ ପାରଳାଖେମୁଣ୍ଡି ୫ଜଣିଆ ପୋଲିସ ଟିମ୍
- ପ୍ରାଣୀଧନ ନିରୀକ୍ଷକ ତାଲିମ କେନ୍ଦ୍ରରେ ୩ ଜଣଙ୍କୁ ପଚରାଉଚରା
- ବ୍ୟାଚଲର ପାର୍ଟି ନୁହେଁ, ଖାଇବା ଖର୍ଚ୍ଚ ବହନ କରିଥିଲେ ବିଦ୍ୟାଭାରତୀ

ଅକ୍ଷୟଙ୍କ ନାଁକୁ ନେଇ ଉଠିଲା ପ୍ରଶ୍ନ

ଖଇରା,୨୫।୭(ଡି.ଏନ.ଏ.)

ବିଦ୍ୟାଙ୍କ ହାତଲେଖା ଦେଖାଇଲେ ସୌମ୍ୟଙ୍କ ବଡଭାଇ

ପାରଳାଖେମୁଣ୍ଡି ଏସିଏଫ ସୌମ୍ୟରଞ୍ଜନ ମହାପାତ୍ରଙ୍କ ମୃତ୍ୟୁ ଘଟଣାକୁ ନେଇ ଚର୍ଚ୍ଚା ଥମିବାର ନାଁ ଧରୁନି। ପୂର୍ବରୁ 'ମୁଁ ଘୃଣା କରେ' ଭଳି ଶବ୍ଦରୁ ଆରମ୍ଭ ହୋଇଥିବା ପତ୍ନୀ ବିଦ୍ୟାଭାରତୀଙ୍କ ହାତ ଲେଖା ନୋଟ୍‌ବୁକ ଓ 'ମୁଁ ତୁମ ପାଦ ତଳେ ରହିବାକୁ ଚାହେଁ' ଲେଖାଥିବା ସୌମ୍ୟଙ୍କ ଚିଠିକୁ ନେଇ ବିଭିନ୍ନ ଗଣମାଧ୍ୟମରେ ଚର୍ଚ୍ଚା ହୋଇଥିଲା। ପୁଣି ଥରେ ବିଦ୍ୟାଭାରତୀଙ୍କ ହାତଲେଖା ଥିବା ଏକ ନୋଟବୁକ ସୌମ୍ୟଙ୍କ ବଡଭାଇ ରଞ୍ଜନ ମହାପାତ୍ର ଉଦ୍ଧାର କରି ଗଣମାଧ୍ୟମକୁ ଦେଖାଇଛନ୍ତି। 'ଯେଉଁଥିରେ ତୋ ଠୁ ଗୋଟେ ବେଟର ଖୋଜିବି। ଏତେ ନେଗଲିଜିବଲ ଫିଲ କରେଇଲା। ବହୁତ କଥା ଅଛି। ପରେ କହିବି ଏବଂ ମୋତେ ଅକ୍ଷୟ କହିଥିଲା। ଦେଖିବା ପାଇଁ ସିଏ' ଏହିଭଳି କିଛି ଲେଖାଯାଇ ଶେଷ ଧାଡିଗୁଡିକ କାଟି ଦିଆଯାଇଛି। ଯାହାକୁ ନେଇ ସୌମ୍ୟଙ୍କ ଭାଇ ରଞ୍ଜନ ଭାଇବୋହୂଙ୍କ ଚରିତ୍ରକୁ ନେଇ ପ୍ରଶ୍ନ ଉଠାଇଛନ୍ତି। ସୌମ୍ୟ ଅନ୍ୟ ଝିଅକୁ ଭଲ ପାଉଥିବା ନେଇ ବିଦ୍ୟାଭାରତୀ ଅଭିଯୋଗ କରୁଥିବା ବେଳେ ମିଳିଥିବା ଏଭଳି ଲେଖାରେ ତାଙ୍କର ଅନ୍ୟମାନଙ୍କ ସହ ସମ୍ପର୍କ ଥିବା ପ୍ରମାଣ ଏହା ନୁହେଁ କି ବୋଲି କହିଛନ୍ତି। ଏଥିସହ ଅକ୍ଷୟ କିଏ ବୋଲି ଜବାବ ମାଗିଛନ୍ତି। ଏହି ଲେଖା ସମ୍ପର୍କରେ ସେ ତାଙ୍କ ଓକିଲଙ୍କୁ ଜଣାଇ ସାରିଛନ୍ତି। ଓକିଲଙ୍କ ମାଧ୍ୟମରେ ଏହି ନୋଟବୁକ୍ ତଦନ୍ତକାରୀ ଅଧିକାରୀଙ୍କୁ ପ୍ରଦାନ କରାଯିବ ବୋଲି ସେ କହିଛନ୍ତି।

ପୋଖରୀରେ ବୁଡ଼ ୨ ସାଙ୍ଗଙ୍କ ଜୀବନ ଗଲା

ରୂପସା, ୨୫।୭(ଡି.ଏନ.ଏ.)

ବାଲେଶ୍ୱର ସଦର ବ୍ଲକ ଛାଗୁଆ ପଞ୍ଚାୟତ ଅଧୀନ ପାହି ଗ୍ରାମରେ ରବିବାର ଏକ ଦୁଃଖଦ ଘଟଣା ଘଟିଛି। ପୋଖରୀକୁ ଗାଧୋଇବାକୁ ଯାଇ ଦୁଇଜଣ ସାଙ୍ଗ ପାଣିରେ ବୁଡିଯାଇ ପ୍ରାଣ ହରାଇଛନ୍ତି। ମୃତକଦ୍ୱୟ ହେଲେ କାର୍ତ୍ତିକ ସାମନ୍ତଙ୍କ ୯ ବର୍ଷର ଝିଅ ବିଉଟି ଓ ଶମ୍ଭୁନାଥ ଜେନାଙ୍କ ୮ ବର୍ଷର ଝିଅ ରଶ୍ମିରେଖା। ମଧ୍ୟାହ୍ନ ୧୨ଟା ବେଳେ ବିଉଟି ଓ ରଶ୍ମିରେଖା ଘରପାଖ ପୋଖରୀକୁ ଗାଧୋଇବାକୁ ଯାଇଥିଲେ। ଅସାବଧାନତାବଶତ। ସେମାନଙ୍କ ଗୋଡ ଖସିଯିବାରୁ ପାଣିରେ ବୁଡ଼ିଯାଇଥିଲେ। ବହୁ ସମୟ ପର୍ଯ୍ୟନ୍ତ ଘରକୁ ନ ଫେରିବାରୁ ପରିବାର ଲୋକେ ଖୋଜାଖୋଜି କରିଥିଲେ। ସ୍ଥାନୀୟ ଲୋକେ ଉଭୟଙ୍କୁ ପୋଖରୀରୁ ଉଦ୍ଧାର କରି ବାଲେଶ୍ୱର ଜିଲା ମୁଖ୍ୟ ଚିକିତ୍ସାଳୟରେ ଭର୍ତ୍ତି କରିଥିଲେ। ସେଠାରେ ଡାକ୍ତର ଉଭୟଙ୍କୁ ମୃତ ଘୋଷଣା କରିଥିଲେ। ଏନେଇ ମେଡିକାଲ ଫାଣ୍ଡିରେ ୨ଟି ଅପମୃତ୍ୟୁ ମାମଲା ରୁଜୁ କରି ପୋଲିସ ମୃତଦେହ ବ୍ୟବଚ୍ଛେଦ କରାଇଛି। ଦୁଇ ନାବାଳିକାଙ୍କ ଆକସ୍ମିକ ମୃତ୍ୟୁରେ ସ୍ଥାନୀୟ ଅଞ୍ଚଳରେ ଶୋକର ଛାୟା ଖେଳିଯାଇଛି।

ମୋଟୁ–ଓଡ଼ିଶା ଓ ଆନ୍ଧ୍ର ଯୋଗାଯୋଗ ବିଚ୍ଛିନ୍ନ : ପୋଲାଭରମ୍ ପ୍ରକଳ୍ପ ଯୋଗୁ ସାବେରୀ ନଦୀଜଳ ନିଷ୍କାଷିତ ହୋଇ ନ ପାରି ମୋଟୁ ବ୍ରିଜ୍‌ଠାରୁ ଆନ୍ଧ୍ରର ଚିନ୍ତୁର ମୁଖ୍ୟରାସ୍ତା ଉପରେ ଗୋଦାବରୀ ନଦୀର ପଛୁଆ ରାସ୍ତାରେ ୪ଫୁଟ ଉଚ୍ଚତାର ପ୍ରବାହିତ ହେଉଛି। ଏଥିଯୋଗୁ ଦୀର୍ଘ ସମୟ ଧରି ଉକ୍ତ ରାସ୍ତାର ଉଭୟ ପାର୍ଶ୍ୱରେ ଗାଡିମୋଟର ଅଟକି ରହିଛି।

ପଦ୍ମ ପୁରସ୍କାର ପାଇଁ ୩ କାରିଗରଙ୍କ ନାମ ସୁପାରିସ

ଯାଜପୁର ଅଫିସ,୨୫।୭

ହସ୍ତଶିଳ୍ପ କ୍ଷେତ୍ରରେ ଉଲ୍ଲେଖନୀୟ କାର୍ଯ୍ୟ ପାଇଁ ରାଜ୍ୟର ୩ ଜଣ କାରିଗରଙ୍କ ନାମ ପଦ୍ମ ପୁରସ୍କାର ନିମନ୍ତେ ସୁପାରିସ କରାଯାଇଛି। ରାଜ୍ୟ ହସ୍ତ ଓ କୁଟୀର ଶିଳ୍ପ ନିର୍ଦ୍ଦେଶାଳୟର ନିର୍ଦ୍ଦେଶକ ସନାତନ ନାୟକ (ପତ୍ରସଂଖ୍ୟା ୩୦୮୬/୨୦୭।୨୦୨୧) ଏହିମର୍ମରେ ରାଜ୍ୟ ହସ୍ତତନ୍ତ, ବୟନଶିଳ୍ପ ଓ ହସ୍ତଶିଳ୍ପ ବିଭାଗ ଅନୁ ସଚିବଙ୍କୁ ପତ୍ର ଲେଖିଛନ୍ତି। ଉକ୍ତ ୩ କାରିଗର ହେଲେ ଯାଜପୁର ଜିଲା ଛତିଆ ଗ୍ରାମର ପଥର ଖୋଦିତ କାରିଗର ମହେଶ୍ୱର ଓଝା, କଟକ ଜିଲା ଲଳିତଗିରି ଗ୍ରାମର ପଥର ଓ କାଠ ଖୋଦିତ କାରିଗର କଳ୍ପତରୁ ମହାରଣା ଏବଂ ଗଞ୍ଜାମ ଜିଲାର କାଠ ଖୋଦିତ କାରିଗର ଅରୁଣ କୁମାର ସାହୁ। ପଥର କାରିଗର କଳ୍ପତରୁ ହସ୍ତତନ୍ତ, ବୟନଶିଳ୍ପ ଓ ହସ୍ତଶିଳ୍ପ ବିଭାଗ ଅଧୀନରେ ଦୀର୍ଘ ବର୍ଷ ହେଲା ପ୍ରଶିକ୍ଷକ ଭାବେ କାର୍ଯ୍ୟ କରି ଆସୁଛନ୍ତି। ସେ ପଥର ଓ କାଠ ଖୋଦିତ କାର୍ଯ୍ୟରେ ପ୍ରାୟ ୧୦୦ କାରିଗର ସୃଷ୍ଟି କରି ପାରିଛନ୍ତି। ୨୦୧୨ ମାର୍ଚ୍ଚରୁ ସରକାରୀ ଚାକିରିରୁ ସେ ଅବସର ଗ୍ରହଣ କରି ସାରିଛନ୍ତି ବୋଲି ସୁପାରିସ ପତ୍ରରେ ଦର୍ଶାଯାଇଛି।

ଆସୁଛି ଆଉ ଏକ ଲଘୁଚାପ

ଭୁବନେଶ୍ୱର,୨୫।୭(ବ୍ୟୁରୋ)

୨ ଦିନ ବର୍ଷିବ

ଆସନ୍ତା ୨୮ ତାରିଖରେ ଉତ୍ତର ବଙ୍ଗୋପସାଗର ଏବଂ ବାଂଲାଦେଶ ଉପକୂଳରେ ଆଉ ଏକ ଲଘୁଚାପ ସୃଷ୍ଟି ହେବାର ସମ୍ଭାବନା ରହିଛି। ଏଥିଯୋଗୁ ବାଲେଶ୍ୱର, ମୟୂରଭଞ୍ଜ, କେନ୍ଦୁଝର, ଦେବଗଡ଼, ବୌଦ୍ଧ, ସମ୍ବଲପୁର, ଝାରସୁଗୁଡା, ସୁନ୍ଦରଗଡ଼, ଅନୁଗୋଳ ଆଦି ଜିଲାରେ ବର୍ଷା ହେବାର ସମ୍ଭାବନା ରହିଛି। ଏହାର ପ୍ରଭାବରେ ୩୦ ତାରିଖ ଯାଏ ବର୍ଷା ଲାଗିରହିବ ବୋଲି ପାଣିପାଗ ବିଭାଗ ପୂର୍ବାନୁମାନ କରିଛି। ତେବେ ମଧ୍ୟପ୍ରଦେଶ ଓ ଏହାର ଆଖପାଖ ଅଞ୍ଚଳରେ ଏକ ଟ୍ରପ୍‌ଲାଇନ ସୃଷ୍ଟି ହୋଇଛି। ଏହାର ପ୍ରଭାବରେ ଆକାଶ ମେଘାଚ୍ଛନ୍ନ ରହିବା ସହ ଆସନ୍ତା ୨୪ ଘଣ୍ଟା ମଧ୍ୟରେ ରାଜ୍ୟର କେତେକ ସ୍ଥାନରେ ବର୍ଷା ହେବାର ସମ୍ଭାବନା ରହିଛି। ବାଲେଶ୍ୱର, ଭଦ୍ରକ, ଯାଜପୁର, କେନ୍ଦ୍ରାପଡ଼ା, କଟକ, ଜଗତ୍‌ସିଂହପୁର, ସୁନ୍ଦରଗଡ଼, ଦେବଗଡ଼, ସମ୍ବଲପୁର, ଝାରସୁଗୁଡା, କେନ୍ଦୁଝର, ମୟୂରଭଞ୍ଜ, ମାଲକାନଗିରି, କୋରାପୁଟ, ଖୋର୍ଦ୍ଧା, ପୁରୀ, କନ୍ଧମାଳ, ନୟାଗଡ଼ ଜିଲାର ଗୋଟିଏ ଦୁଇଟି ସ୍ଥାନରେ ଘଡ଼ଘଡ଼ି ସହ ବର୍ଷା ହେବାର ସମ୍ଭାବନା ରହିଛି। ୨୭ ତାରିଖରୁ ବର୍ଷା ପରିମାଣ ବୃଦ୍ଧି ପାଇବ। ୨୮ ତାରିଖରେ ମୟୂରଭଞ୍ଜ, ବାଲେଶ୍ୱର, ଯାଜପୁର, ଭଦ୍ରକ, କେନ୍ଦ୍ରାପଡ଼ା, ଜିଲାର ଗୋଟିଏ କିମ୍ବା ଦୁଇଟି ସ୍ଥାନରେ ପ୍ରବଳରୁ ଅତି ପ୍ରବଳ ବର୍ଷା ହେବାର ସମ୍ଭାବନା ରହିଛି। ସେହିପରି କଟକ, ଜଗତ୍‌ସିଂହପୁର, ପୁରୀ, ଖୋର୍ଦ୍ଧା, ଅନୁଗୋଳ, ଢେଙ୍କାନାଳ, କେନ୍ଦୁଝର, ସମ୍ବଲପୁର ଜିଲାରେ ପ୍ରବଳ ବର୍ଷା ହେବାର ସମ୍ଭାବନା ରହିଛି। ଏ ନେଇ ପାଣିପାଗ ବିଭାଗ ପକ୍ଷରୁ ୟେଲୋୱାର୍ନିଂ ଜାରି କରାଯାଇଛି। ୨୯ ତାରିଖରେ କେନ୍ଦୁଝର, ଢେଙ୍କାନାଳ, କେନ୍ଦ୍ରାପଡ଼ା, କଟକ, ଅନୁଗୋଳ, ସମ୍ବଲପୁର, ବରଗଡ଼ ଜିଲାର ଗୋଟିଏ କିମ୍ବା ଦୁଇଟି ସ୍ଥାନରେ ପ୍ରବଳରୁ ଅତି ପ୍ରବଳ ବର୍ଷା ହେବ ବୋଲି ପାଣିପାଗ ବିଭାଗ ପକ୍ଷରୁ ଚେତାବନୀ ଦିଆଯାଇଛି। ସେହିପରି ମୟୂରଭଞ୍ଜ, ବାଲେଶ୍ୱର, ଭଦ୍ରକ, ଜଗତ୍‌ସିଂହପୁର, ଦେବଗଡ଼ ଏବଂ ସୋନପୁର ଜିଲାର ଗୋଟିଏ ଦୁଇଟି ସ୍ଥାନରେ ପ୍ରବଳ ବର୍ଷା ହେବ ବୋଲି ପୂର୍ବାନୁମାନ କରାଯାଇଛି।

ପଞ୍ଚାୟତ ପୂର୍ବରୁ ପୌର ନିର୍ବାଚନ କର

ଭୁବନେଶ୍ୱର, ୨୫।୭(ବ୍ୟୁରୋ)

ଖବରଦାତା ସମ୍ମିଳନୀରେ ଉପସ୍ଥିତ ଭାଜପା ନେତୃବୃନ୍ଦ।

- ପାର୍ଲାମେଣ୍ଟରେ ମହାଭିଯୋଗ ପ୍ରସ୍ତାବ ଆଣିବାକୁ ଭାଜପାର ଚେତାବନୀ
- ସାମ୍ବିଧାନିକ ଅନୁଷ୍ଠାନକୁ ଭାଜପାର ଅସମ୍ମାନ ଦୁର୍ଭାଗ୍ୟଜନକ: ବିଜେଡି

ଦୀର୍ଘ ୩ ବର୍ଷ ଧରି ରାଜ୍ୟରେ ଏନ୍‌ଏସି ଓ ପୌରାଞ୍ଚଳଗୁଡ଼ିକରେ ଜନପ୍ରତିନିଧି ନାହାନ୍

ଉପକାରୀ ଅଣ୍ଡା

ସ୍ୱାସ୍ଥ୍ୟ ପାଇଁ ଅଣ୍ଡା ବେଶ୍ ଉପକାରୀ। ଏଥିରେ ନ୍ୟୁଟ୍ରିଏଣ୍ଟ ଭରି ରହିଛି। ଏହାକୁ ନିୟମିତ ଖାଇଲେ ତାହା ଶରୀରରେ ଭିଟାମିନ୍ 'ଡି' ଏବଂ ଭିଟାମିନ୍ 'ବି-୨' ଅଭାବ ପୂରଣ କରିଥାଏ। ପ୍ରୋଟିନ୍‌ର ଅନ୍ୟତମ ଉତ୍ସ ହେଲା ଅଣ୍ଡା। ଦୈନିକ ଅଣ୍ଡା ଖାଇଲେ ଆମ ଶରୀରରେ ଥିବା ଭଲ କୋଲେଷ୍ଟରଲ ପରିମାଣକୁ ସନ୍ତୁଳିତ ରଖେ। ଓଜନ ଠିକ୍ ରଖିବାକୁ ଆପଣ ଖାଦ୍ୟ ତାଲିକାରେ ଅଣ୍ଡା ସାମିଲ କରିପାରନ୍ତି। ଏହାକୁ ଖାଇଲେ ଆମ ଶରୀରରେ ଶକ୍ତି ସଞ୍ଚାର ହୋଇଥାଏ। ନିୟମିତ ଖାଦ୍ୟ ତାଲିକାରେ ଅଣ୍ଡା ସାମିଲ କଲେ ତାହା ହୃତ୍‌ପିଣ୍ଡ, ମସ୍ତିଷ୍କ କାର୍ଯ୍ୟଧାରାକୁ ଆହୁରି ସକ୍ରିୟ କରିଥାଏ ବୋଲି ଏକ ସଦ୍ୟତମ ଗବେଷଣାରୁ ଜଣାପଡିଛି। ଅଣ୍ଡାରେ ଆଣ୍ଟିଅକ୍ସିଡାଣ୍ଟ ଭରିରହିଛି, ଯାହା ଆମ ଦୃଷ୍ଟିଶକ୍ତିକୁ ଆହୁରି ପ୍ରଖର କରିଥାଏ। ବୟସ୍କ ବ୍ୟକ୍ତି ଏହାକୁ ନିଜ ଖାଦ୍ୟ ତାଲିକାରେ ଅନ୍ତର୍ଭୁକ୍ତ କରିପାରନ୍ତି।

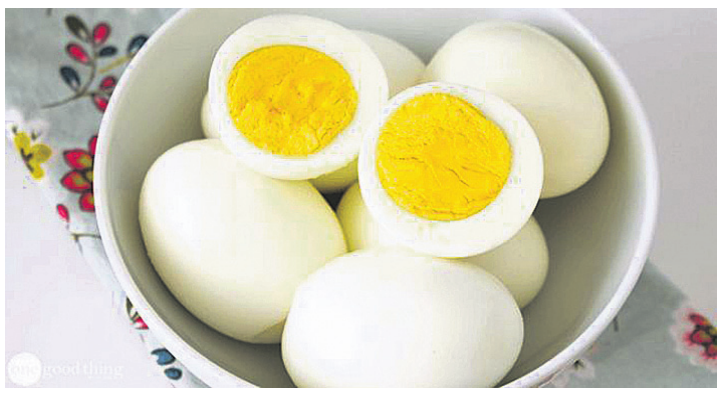

ରୋଗ ପ୍ରତିରୋଧକ ଶକ୍ତି ଓ ପିଜୁଳି

ଆମ ଶରୀରରେ ରୋଗ ପ୍ରତିରୋଧକ ଶକ୍ତି ସବୁବେଳେ ପ୍ରଖର ରହିବା ଦରକାର। କାରଣ ଏହା ଆମକୁ କେତେକ ରୋଗ କବଳରୁ ଅନେକାଂଶରେ ରକ୍ଷା କରିଥାଏ। ତେବେ ଏଥିପାଇଁ ଖାଦ୍ୟପେୟ ପ୍ରତି ଧ୍ୟାନ ଦେବାକୁ ପଡ଼େ। ଯଦି ଜଣେ ବ୍ୟକ୍ତି ପ୍ରତିଦିନ ପିଜୁଳି ଖାଆନ୍ତି, ତା'ହେଲେ ତାଙ୍କର ରୋଗ ପ୍ରତିରୋଧକ ଶକ୍ତି ସକ୍ରିୟ ରହିଥାଏ ବୋଲି ନିକଟରେ ଏକ ଗବେଷଣାରୁ ଜଣାପଡ଼ିଛି। କାରଣ ପିଜୁଳି ହେଉଛି ଭିଟାମିନ୍ 'ସି'ର ଏକ ଉତ୍ସ। ତେଣୁ ଏହା ରୋଗ ପ୍ରତିରୋଧକ ଶକ୍ତିକୁ ଦୃଢ଼ ରଖିଥାଏ ବୋଲି ୟୁନିଭର୍ସିଟି ଅଫ୍ ସିଡ୍‌ନୀର ପୁଷ୍ଟିବିଜ୍ଞାନୀମାନେ ମତ ଦେଇଛନ୍ତି। ଏହାବ୍ୟତୀତ ପିଜୁଳି ଖାଇବା ଦ୍ୱାରା ମେଦବହୁଳତା ପରି ସମସ୍ୟାରୁ ଜଣେ ନିଜକୁ ଦୂରେଇ ରଖିପାରିବେ। ତା' ସହ କ୍ୟାନ୍‌ସରକୁ ପ୍ରତିରୋଧ କରିବାର ଶକ୍ତି ପିଜୁଳି ନିକଟରେ ରହିଛି ବୋଲି ଉକ୍ତ ୟୁନିଭର୍ସିଟିର ବିଶେଷଜ୍ଞମାନେ ପ୍ରକାଶ କରିଛନ୍ତି। ଏହାକୁ ଖାଇବା ଦ୍ୱାରା କୋଷ୍ଠକାଠିନ୍ୟ ସମସ୍ୟା କେତେକାଂଶରେ ଦୂର ହୋଇଥାଏ।

ଡାଇବେଟିସ୍ ହୋଇପାରେ ଆଲ୍‌ଜିମର୍ସର କାରଣ

ଆଜିକାଲି ଡାଇବେଟିସ୍ ଏକ ସାଧାରଣ ସମସ୍ୟା ପାଲଟିଗଲାଣି। ତେବେ ଏହି ରୋଗରେ ଆକ୍ରାନ୍ତ ହେବା ପରେ ଆମକୁ ଖାଦ୍ୟପେୟ ପ୍ରତି ସତର୍କ ରହିବାକୁ ପଡ଼ିଥାଏ। ତା' ସହ ନିୟମିତ ସମୟ ଅନ୍ତରାଳରେ ରକ୍ତରେ ସୁଗାର ପରିମାଣ କେତେ ଅଛି, ତାହା ଚେକ୍ କରିବାକୁ ପଡ଼େ। ସୁଗାର ପରିମାଣ ଅଧିକାଂଶ ସମୟ ଅସନ୍ତୁଳିତ ରହିଲେ ତାହାର ପ୍ରଭାର ଶରୀରର ପ୍ରମୁଖ ଅଙ୍ଗ ଉପରେ ପଡ଼ିଥାଏ। ଏହାଦ୍ୱାରା ବିଶେଷ ଭାବରେ ହାର୍ଟ, କିଡ୍‌ନୀ ଏବଂ ଦୃଷ୍ଟିଶକ୍ତି ପ୍ରଭାବିତ ହେବାର ଆଶଙ୍କା ଥାଏ। ତେବେ ଏହି ତାଲିକାରେ ଏବେ ଆଉ ଏକ ସମସ୍ୟା ଯୋଡ଼ି ହୋଇଛି। ଡାଇବେଟିସ୍ ଅସନ୍ତୁଳିତ ରହିଲେ ଆଲ୍‌ଜିମର୍ସ ପରି ସମସ୍ୟା ଦେଖାଯିବାର ଆଶଙ୍କା ରହିଛି। ଏ ସମ୍ପର୍କରେ ଗବେଷଣା କରିବା ସମୟରେ ଲଣ୍ଡନ ୟୁନିଭର୍ସିଟିର ବିଶେଷଜ୍ଞମାନେ ଏ କଥା ଜାଣିପାରିଛନ୍ତି।

ରାତ୍ରଭୋଜନ: କିଛି କଥା

ରାତ୍ରଭୋଜନ ଖାଦ୍ୟ ତାଲିକାରେ ସବୁବେଳେ ହାଲୁକା ଖାଦ୍ୟ ସାମିଲ କରନ୍ତୁ। ଏହି ଖାଦ୍ୟ ସୁପାଚ୍ୟଯୋଗ୍ୟ ହୋଇଥିବା ଦରକାର। ରାତିରେ ଗରିଷ୍ଠଜାତୀୟ ଖାଦ୍ୟ ଯେତେ କମ୍ ଖାଇବେ ସେତେ ଭଲ। ରାତ୍ରଭୋଜନ ବିଷୟରେ ଗୋଟିଏ କଥାକୁ ଗୁରୁତ୍ୱ ଦିଅନ୍ତୁ। ଶୋଇବାର ଅତିକମ୍‌ରେ ଦୁଇ ଘଣ୍ଟା ପୂର୍ବରୁ ରାତ୍ରଭୋଜନ ଶେଷ କଲେ ଭଲ। ରାତିରେ ଖାଇବା ସମୟର ଅଧ ଘଣ୍ଟାଏ ପୂର୍ବରୁ ଅଳ୍ପ ଉଷୁମ ପାଣି ପିଅନ୍ତୁ। ଏହାଦ୍ୱାରା ଖାଇଥିବା ଖାଦ୍ୟ ସହଜରେ ହଜମ ହୋଇଯାଇଥାଏ। ରାତ୍ରଭୋଜନ କରିବା ପରେ ଆବଶ୍ୟକତାଠାରୁ ଅଧିକ ପାଣି ପିଅନ୍ତୁ ନାହିଁ। ଅଧିକ ପାଣି ପିଇଲେ ତାହା ଖାଦ୍ୟ ହଜମ କରାଇବାରେ ବାଧା ସୃଷ୍ଟି କରିଥାଏ। କେତେକ ବ୍ୟକ୍ତି ରାତ୍ରଭୋଜନ ଶେଷ କରିବା ପରେ ପରେ ଶୋଇବାକୁ ଯାଇଥାଆନ୍ତି। ଏପରି

ଅଭ୍ୟାସର ପରିବର୍ତ୍ତନ କରନ୍ତୁ। ରାତିରେ ଖାଇବା ପରେ କିଛି ସମୟ ଚାଲବୁଲ କରନ୍ତୁ। ରାତ୍ରଭୋଜନର ଅଧଘଣ୍ଟାଏ ପରେ ଦାନ୍ତ ଘଷିବାକୁ ଭୁଲନ୍ତୁ ନାହିଁ।

ବୁଦ୍ଧିମତ୍ତା ବଢ଼ାଇବା ପାଇଁ...

କୌଣସି କାର୍ଯ୍ୟକୁ ସହଜରେ ସମ୍ପାଦନ କରିବା ପାଇଁ ଆମକୁ ବୁଦ୍ଧି ଖଟାଇବାକୁ ପଡ଼ିଥାଏ। ତେଣୁ ବୁଦ୍ଧିମତ୍ତା ସବୁବେଳେ ପ୍ରଖର ରହିବା ନିହାତି ଦରକାର। ତେବେ ଏଥିପାଇଁ ଏକ ସହଜ ଉପାୟ ଆପଣେଇ ପାରନ୍ତି। କେବଳ ସେତିକି ନୁହେଁ, ଏହି ଉପାୟଟି ମଧ୍ୟ ହାତପାହାନ୍ତାରେ ରହିଛି। ତାହା କ'ଣ ଜାଣନ୍ତି? ଭଲ ଅଭ୍ୟାସ। ଯଦି ଆପଣଙ୍କର ବ୍ୟବହାର ଉତ୍ତମ, ତେବେ ଏହାର ସୁପ୍ରଭାବ ବୁଦ୍ଧିମତ୍ତା ଉପରେ ପଡ଼ିଥାଏ ବୋଲି ସଦ୍ୟତମ ସର୍ଭେରୁ ଜଣାପଡ଼ିଛି। 'ବୁଦ୍ଧିମତ୍ତା ଓ ଭଲ ଅଭ୍ୟାସ' ଶୀର୍ଷକ ବିଷୟ ଉପରେ ଟୋକିଓ ୟୁନିଭର୍ସିଟିର ବିଶେଷଜ୍ଞମାନଙ୍କ ଦ୍ୱାରା ହୋଇଥିବା ଏକ ସର୍ଭେରୁ ଏକଥା ଜଣାପଡ଼ିଛି। ଏହାର ପରିସରଭୁକ୍ତ ବ୍ୟକ୍ତିମାନଙ୍କ ମଧ୍ୟରୁ ଯେଉଁମାନଙ୍କର ବ୍ୟବହାର ଉତ୍ତର ଥିଲା ସେହି ଅନୁସାରେ ସେମାନଙ୍କର ବୁଦ୍ଧିମତ୍ତା ପ୍ରଖର ରହୁଥିବାର ବିଶେଷଜ୍ଞମାନେ ଜାଣିବାକୁ ପାଇଥିଲେ ବୋଲି ରିପୋର୍ଟରେ ଉଲ୍ଲେଖ କରାଯାଇଛି।

ସୂର୍ଯ୍ୟ ରାଇଜର ଝଡ଼

ନିକୁଞ୍ଜ ବିହାରୀ ସାହୁ

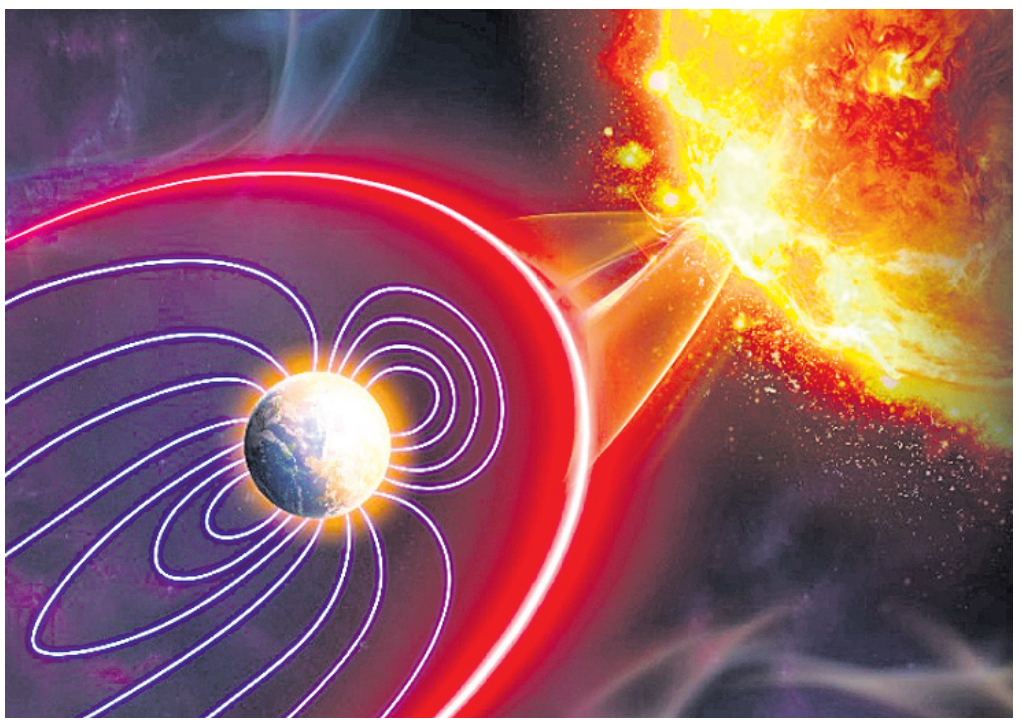

ଆମର ତାରା ସୂର୍ଯ୍ୟ ପୃଥିବୀରେ ସକଳ ଶକ୍ତିର ଆଧାର । ମାତ୍ର ସୂର୍ଯ୍ୟ ବେଳେବେଳେ ଅଶାନ୍ତ ହୋଇ ଅତି ସକ୍ରିୟ ହୋଇଉଠେ। ସୂର୍ଯ୍ୟପୃଷ୍ଠରେ ଶକ୍ତିଶାଳୀ ଝଡ଼ମାନ ସୃଷ୍ଟି ହୁଏ । ତା'ର ପ୍ରଭାବ ପୃଥିବୀ ସମେତ ସାରା ସୌରଜଗତ ଉପରେ ପଡ଼ିଥାଏ । ଏହିପରି ଏକ ଶକ୍ତିଶାଳୀ ଝଡ଼ ନିକଟରେ ଅନ୍ତରୀକ୍ଷରେ ଅଦୃଶ୍ୟ ଭାବେ ଘଟିଯାଇଛି । ମାତ୍ର ସୂର୍ଯ୍ୟର ଏହି ଝଡ଼ ଆମର ବାତ୍ୟା ଭଳି ପବନର ଏକ ଝଡ଼ ନୁହେଁ ; ଏହା ପ୍ରକୃତରେ ସୂର୍ଯ୍ୟର ବାୟୁମଣ୍ଡଳରେ ଏହା ପୃଷ୍ଠରୁ ନିର୍ଗତ ବିପୁଳ ଚାର୍ଜିତ କଣିକାସବୁର ଉତ୍ସର୍ଜନ ଯୋଗୁ ସୃଷ୍ଟି ହେଉଥିବା ଶକ୍ତିଶାଳୀ ଚୁମ୍ବକୀୟ ଝଡ଼ । ଏହି ଝଡ଼ସବୁ ଆମର ସ୍ୱାସ୍ଥ୍ୟ ଉପରେ କୌଣସି ପ୍ରତିକୂଳ ପ୍ରଭାବ ପକାଉ ନ ଥିଲେ ସୁଦ୍ଧା ପୃଥିବୀର ଉପଗ୍ରହ ସଙ୍କେତ ବ୍ୟବସ୍ଥା, ଯୋଗାଯୋଗ ବ୍ୟବସ୍ଥା, ଜି.ପି.ଏସ୍. (GPS) ବ୍ୟବସ୍ଥା, ବିଜୁଳି ଶକ୍ତିକେନ୍ଦ୍ର, ମୋବାଇଲ ଫୋନ୍, ରେଡିଓ ଓ ଟେଲିଭିଜନ୍ ବ୍ୟବସ୍ଥା ଇତ୍ୟାଦିକୁ ଘୋର ବାଧାପ୍ରାପ୍ତ କରିଥା'ନ୍ତି। ଏହାର ପ୍ରଭାବରେ ଉଚ୍ଚ ଅକ୍ଷାଂଶ ସ୍ଥାନଗୁଡ଼ିକରେ ବାସ କରୁଥିବା ଲୋକମାନେ ଆକାଶରେ ରଙ୍ଗ ବେରଙ୍ଗର ଆଲୁଅମାନ ଦେଖିଥା'ନ୍ତି, ଯାହାକୁ ମେରୁ ଆଲୁଅ (Aurora) କୁହାଯାଏ । ସୂର୍ଯ୍ୟରୁ ଉତ୍ସର୍ଜିତ ଚାର୍ଜିତ କଣିକାସବୁ ପୃଥିବୀର ଚୁମ୍ବକୀୟ କ୍ଷେତ୍ର ସଙ୍ଗେ ପ୍ରତିକ୍ରିୟା କରିବା ହେତୁ ମେରୁ ରାଇଜର ଆକାଶରେ ଏଭଳି ଦର୍ଶନୀୟ ଦୃଶ୍ୟ ଦେଖିବାକୁ ମିଳେ । ସୌରଝଡ଼ ପ୍ରକୃତରେ ୪ ପ୍ରକାରର:

ସୌର ଶିଖା

ସୂର୍ଯ୍ୟପୃଷ୍ଠରେ ବେଳେବେଳେ କଳା କଳା ଦାଗ ମାନ ଦେଖାଯାଏ, ଯାହାକୁ ସୌର କଳଙ୍କ କହନ୍ତି । ସୌର କଳଙ୍କଗୁଡ଼ିକରେ ତୀବ୍ର ଚୁମ୍ବକୀୟ କ୍ଷେତ୍ର କେନ୍ଦ୍ରୀଭୂତ ଥାଏ। ଏହି ସ୍ଥାନଗୁଡ଼ିକରେ କେନ୍ଦ୍ରୀଭୂତ ଥିବା ଚୁମ୍ବକୀୟ କ୍ଷେତ୍ରର ବଳରେଖାଗୁଡ଼ିକରେ ବିଶୃଙ୍ଖଳା ସୃଷ୍ଟି ହେଲେ ସୂର୍ଯ୍ୟପୃଷ୍ଠରେ ପ୍ରଚଣ୍ଡ ବିସ୍ଫୋରଣ ଘଟି ପ୍ଲାଜମାର ବିଶାଳକାୟ ପିଣ୍ଡମାନ ଅନ୍ତରୀକ୍ଷକୁ ବହୁ ଦୂର ପର୍ଯ୍ୟନ୍ତ ଶିଖା ଆକାରରେ ନିର୍ଗତ ହୁଏ । ଏହି ଶିଖାମାନଙ୍କୁ 'ସୌର ଶିଖା' କୁହାଯାଏ । ଏହି ସମୟରେ ମଧ୍ୟ ସୂର୍ଯ୍ୟର ତାପମାତ୍ରା ଓ ଉଜ୍ଜ୍ୱଳତା ବହୁ ଗୁଣ ବୃଦ୍ଧି ପାଏ ।

କିରୀଟ ମଣ୍ଡଳୀୟ ପିଣ୍ଡ ଉତ୍ସର୍ଜନ

ବେଳେବେଳେ ସୂର୍ଯ୍ୟପୃଷ୍ଠରେ ଚୁମ୍ବକୀୟ କ୍ଷେତ୍ରର ଘୋର ବିଶୃଙ୍ଖଳା ଦେଖାଦେଲେ ବିଶାଳକାୟ ପିଣ୍ଡମାନ ସୂର୍ଯ୍ୟର କିରୀଟ ମଣ୍ଡଳ ମଧ୍ୟରେ କିମ୍ବା ଅନ୍ତରୀକ୍ଷକୁ ଛିଟିକି ପଡ଼ନ୍ତି । ଏହି ନିର୍ଗତ ପିଣ୍ଡରେ ଚୁମ୍ବକୀୟ ପ୍ଲାଜ୍‌ମା ଏବଂ ଚାର୍ଜିତ କଣିକା ଯଥା ଇଲେକ୍ଟ୍ରନ ଓ ପ୍ରୋଟୋନ ମାନ ରହିଥା'ନ୍ତି। ସୌର ଶିଖା ତୁଳନାରେ କିରୀଟ ମଣ୍ଡଳୀୟ ପିଣ୍ଡର ଉତ୍ସର୍ଜନର ବ୍ୟାପ୍ତି ଓ ବେଗ କମ୍ ।

ଭୂ-ଚୁମ୍ବକୀୟ ଝଡ଼

ସୂର୍ଯ୍ୟରେ ସୃଷ୍ଟି ହେଉଥିବା କିରୀଟ ମଣ୍ଡଳୀୟ ପିଣ୍ଡ ଉତ୍ସର୍ଜନର ପ୍ରଭାବ ବେଳେବେଳେ ପୃଥିବୀକୁ ସଂପ୍ରସାରିତ ହୁଏ ଏବଂ ପୃଥିବୀର ଚୁମ୍ବକୀୟ କ୍ଷେତ୍ର ମଧ୍ୟରେ ବହୁ ସଂଖ୍ୟକ ଚାର୍ଜିତ କଣିକାମାନ ପ୍ରବେଶ କରିବା ହେତୁ ପୃଥିବୀର ଆୟନ ମଣ୍ଡଳ (Ionosphere) ଓ ଚୁମ୍ବକ ମଣ୍ଡଳ (Magnetosphere)ରେ ଉଚ୍ଚ ବିଦ୍ୟୁତ୍ ସ୍ରୋତ ପ୍ରବାହିତ ହୋଇ ପୃଥିବୀର ଚୁମ୍ବକୀୟ କ୍ଷେତ୍ରରେ ଘୋର ବିଶୃଙ୍ଖଳା ପରିଲକ୍ଷିତ ହୁଏ । ପୃଥିବୀରେ ଏଭଳି ଚୁମ୍ବକୀୟ ଝଡ଼ର ତୀବ୍ରତା ସୌର କଳଙ୍କ ଚକ୍ରର ଅବସ୍ଥା ଅନୁସାରେ ବଦଳିଥାଏ। ବିଗତ ଦିନରେ ୧୮୫୯ ମସିହାରେ ଘଟିଥିବା ଏକ ଶକ୍ତିଶାଳୀ ଭୂ-ଚୁମ୍ବକୀୟ ଝଡ଼ରେ ଯୁକ୍ତରାଷ୍ଟ୍ର ଆମେରିକାର ଟେଲିଗ୍ରାଫ୍ ବ୍ୟବସ୍ଥା ଘୋର କ୍ଷତିଗ୍ରସ୍ତ ହୋଇଥିଲାବେଳେ ୧୯୮୯ ମସିହାରେ ସଂଘଟିତ ଅନ୍ୟ ଏକ ଭୂ-ଚୁମ୍ବକୀୟ ଝଡ଼ରେ କାନାଡ଼ାର କୁଇବେକ୍ ସହରର ଅନେକ ବିଜୁଳିକେନ୍ଦ୍ର ଶର୍ଟ- ସର୍କିଟ ହୋଇ ବିଜୁଳି ଯୋଗାଣ ଗୁରୁତର ବାଧାପ୍ରାପ୍ତ ହୋଇଥିଲା । ଏହା ସହିତ ଦକ୍ଷିଣକୁ ବହୁ ଦୂର ପର୍ଯ୍ୟନ୍ତ ମେରୁ ଆଲୁଅ (Aurora) ଗୁଡ଼ିକ ଦେଖା ଦେଇଥିଲେ ।

ସୌର ପ୍ରୋଟୋନ୍ ଘଟଣା

ସୂର୍ଯ୍ୟପୃଷ୍ଠରୁ କିରୀଟ ମଣ୍ଡଳୀୟ ପିଣ୍ଡ ଉତ୍ସର୍ଜନ ସମୟରେ ବହୁ ସଂଖ୍ୟାରେ ପ୍ରୋଟୋନ୍ କଣିକା ଉତ୍ସର୍ଜିତ ହୋଇଥା'ନ୍ତି, ଯାହା ସୌରଜଗତର ସମସ୍ତ ଦିଗରେ ଗତି କରିଥା'ନ୍ତି । ସେଥିରୁ କିଛି ପ୍ରୋଟୋନ୍ କଣିକା ପୃଥିବୀ ଦିଗରେ ଗତି କରି ପୃଥିବୀର ଚୁମ୍ବକୀୟ କ୍ଷେତ୍ର ଭେଦ କରି ଆୟନ ମଣ୍ଡଳର କଣିକାଗୁଡ଼ିକୁ ଆୟନିକତ କରିଥା'ନ୍ତି। ଏହି ଉଚ୍ଚ ଶକ୍ତିସମ୍ପନ୍ନ ପ୍ରୋଟୋନ୍ କଣିକାସବୁ କକ୍ଷରେ ଅବସ୍ଥାପିତ ଅନ୍ତରୀକ୍ଷଯାନ ଏବଂ ମହାକାଶଚାରୀଙ୍କ ପାଇଁ ବିକିରଣ (Radiation) ଜନିତ ଗୁରୁତର ସମସ୍ୟା ସୃଷ୍ଟି କରିଥା'ନ୍ତି।

ସୂର୍ଯ୍ୟପୃଷ୍ଠରେ ଘଟୁଥିବା ପ୍ରତିଟି ଘଟଣା ପୃଥିବୀ ଉପରେ ପ୍ରତ୍ୟକ୍ଷ କିମ୍ବା ପରୋକ୍ଷ ଭାବରେ ପ୍ରଭାବ ପକାଏ। ସୂର୍ଯ୍ୟପୃଷ୍ଠର ଏଭଳି ଘଟଣାକୁ ଏଡ଼ାଇ ଦେଇ ହେବ ନାହିଁ । ମାତ୍ର ଅତ୍ୟାଧୁନିକ ଜ୍ଞାନକୌଶଳ ଜରିଆରେ ସୁଦୂର ସୂର୍ଯ୍ୟ ରାଇଜରେ ଘଟୁଥିବା ଏଭଳି ଘଟଣା ଉପରେ କଡ଼ା ନଜର ରଖି ସେ ସମ୍ପର୍କରେ ଆଗୁଆ ସୂଚନା ଜାରି କଲେ ପୃଥିବୀରେ ଘଟୁଥିବା କ୍ଷୟକ୍ଷତିର ମାତ୍ରାକୁ ପ୍ରତିହତ କରିହେବ ।

"ସୂର୍ଯ୍ୟର ଏହି ଝଡ଼ ଆମର ବାତ୍ୟା ଭଳି ପବନର ଏକ ଝଡ଼ ନୁହେଁ ; ଏହା ପ୍ରକୃତରେ ସୂର୍ଯ୍ୟର ବାୟୁମଣ୍ଡଳରେ ଏହା ପୃଷ୍ଠରୁ ନିର୍ଗତ ବିପୁଳ ଚାର୍ଜିତ କଣିକାସବୁର ଉତ୍ସର୍ଜନ ଯୋଗୁ ସୃଷ୍ଟି ହେଉଥିବା ଶକ୍ତିଶାଳୀ ଚୁମ୍ବକୀୟ ଝଡ଼ । ଏହି ଝଡ଼ସବୁ ଆମର ସ୍ୱାସ୍ଥ୍ୟ ଉପରେ କୌଣସି ପ୍ରତିକୂଳ ପ୍ରଭାବ ପକାଉଥିଲେ ସୁଦ୍ଧା ପୃଥିବୀର ଉପଗ୍ରହ ସଙ୍କେତ ବ୍ୟବସ୍ଥା, ଯୋଗାଯୋଗ ବ୍ୟବସ୍ଥା, ଜି.ପି.ଏସ୍. (GPS) ବ୍ୟବସ୍ଥା, ବିଜୁଳି ଶକ୍ତିକେନ୍ଦ୍ର, ମୋବାଇଲ ଫୋନ୍, ରେଡିଓ ଓ ଟେଲିଭିଜନ୍ ବ୍ୟବସ୍ଥା ଇତ୍ୟାଦିକୁ ଘୋର ବାଧାପ୍ରାପ୍ତ କରିଥାଆନ୍ତି ।"

-ଏଜୁକେଶନ୍ ଅଫିସର
ଆଞ୍ଚଳିକ ବିଜ୍ଞାନ କେନ୍ଦ୍ର
ଭୋପାଲ, ମଧ୍ୟପ୍ରଦେଶ
ମୋ: ୮୦୧୮୭୦୮୮୫୮

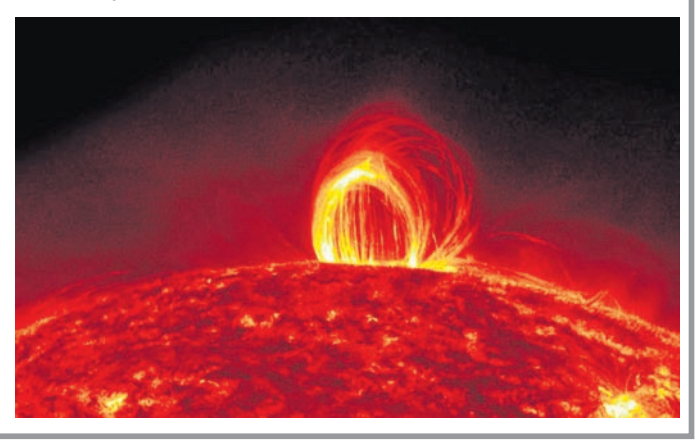

ସ୍ୱାସ୍ଥ୍ୟ ସୂଚନା

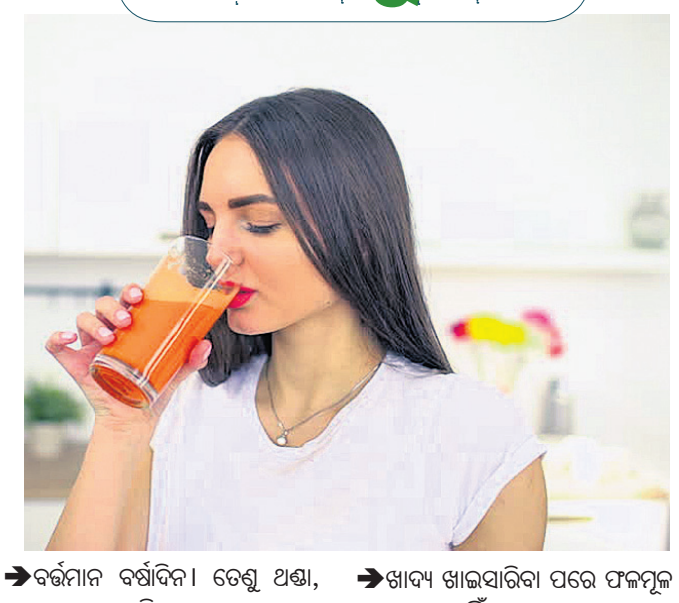

➔ବର୍ତ୍ତମାନ ବର୍ଷାଦିନ। ତେଣୁ ଥଣ୍ଡା, ଜ୍ୱର, କାଶ ଆଦି ସମସ୍ୟାର ସମ୍ମୁଖୀନ ହେବାର ଆଶଙ୍କା ରହିଛି। ଏଣୁ ଏହି ଋତୁରେ ନିଜ ସ୍ୱାସ୍ଥ୍ୟ ପ୍ରତି ଅଧିକ ଯତ୍ନବାନ୍ ହୁଅନ୍ତୁ।

➔ଖାଦ୍ୟ ଖାଇସାରିବା ପରେ ଫଳମୂଳ ଖାଆନ୍ତୁ ନାହିଁ।

➔ସକାଳ ବ୍ରେକ୍‌ଫାଷ୍ଟରେ ତଟକା ଫଳମୂଳକୁ ନେଇ ପ୍ରସ୍ତୁତ ଜୁସ୍ ସାମିଲ କରନ୍ତୁ। ଦିନତମାମ ଯେତେ ବ୍ୟସ୍ତ ରହିଲେ ମଧ୍ୟ ବ୍ରେକ୍‌ଫାଷ୍ଟ କରିବାକୁ ଭୁଲନ୍ତୁ ନାହିଁ।

➔ଯଦି ଆପଣ ଅସୁସ୍ଥ ଅନୁଭବ କରୁଛନ୍ତି, ତେବେ ବ୍ୟାୟାମ କରିବାରୁ ବିରତ ରୁହନ୍ତୁ। କାରଣ ଅସୁସ୍ଥତାରେ ବ୍ୟାୟାମ କଲେ ତାହାର ପ୍ରତିକୂଳ ପ୍ରଭାବ ଶରୀର ଉପରେ ପଡ଼ିଥାଏ।

➔କେତେକ ରୋଗର ଘରୋଇ ଉପଚାର ରହିଛି। ଏ ନେଇ ଡାକ୍ତରଙ୍କ ସହ ପରାମର୍ଶ କରନ୍ତୁ।

➔ଯଦି ଆପଣଙ୍କ ବୟସ ୫୦ ଟପି ଗଲାଣି, ତେବେ ନିର୍ଦ୍ଦିଷ୍ଟ ସମୟ ଅନ୍ତରାଳରେ ସ୍ୱାସ୍ଥ୍ୟ ପରୀକ୍ଷା କରାଇ ନେବାକୁ ଭୁଲନ୍ତୁ ନାହିଁ।

➔ନିୟମିତ ବ୍ୟାୟାମ କରୁଥିଲେ ମଧ୍ୟ ପ୍ରତିଦିନ କିଛି ସମୟ ଯୋଗ, ପ୍ରାଣାୟାମ କରନ୍ତୁ। ଏହାଦ୍ୱାରା ମନରେ ଶାନ୍ତି ଆସିଥାଏ।

➔ନିଜକୁ ସୁସ୍ଥ ରଖିବାକୁ ଫାଷ୍ଟଫୁଡ୍‌ଜାତୀୟ ଖାଦ୍ୟ ଯେତେ କମ୍ ଖାଇବେ ତାହା ସେତେ ଭଲ।

➔ଘରେ ଯଦି ଫାଷ୍ଟ-ଏଡ୍ ବକ୍ସ ରଖୁଛନ୍ତି, ତେବେ ଏଥିରେ ଆବଶ୍ୟକ ସାମଗ୍ରୀ ଠିକ୍ ଅଛି କି ନାହିଁ ଦେଖିନିଅନ୍ତୁ।

ନିଶାସେବନ ପରିତ୍ୟାଗ କରିବାର ସହଜ ଉପାୟ

ନିଶାଦ୍ରବ୍ୟ ସେବନ ଏକ ନୀରବ ଘାତକ ପରି କାମ କରେ। କାରଣ ଜଣେ ବ୍ୟକ୍ତି ଏହାଦ୍ୱାରା କବଳିତ ହେବା ପରେ ବିଭିନ୍ନ ପ୍ରକାର ସ୍ୱାସ୍ଥ୍ୟ ସମସ୍ୟାର ସମ୍ମୁଖୀନ ହୋଇଥାଆନ୍ତି। କେତେକଙ୍କର ଏହା ଅଭ୍ୟାସରେ ପରିଣତ ହୋଇଗଲେ ସେମାନଙ୍କର କଥାବାର୍ତ୍ତା ଶୈଳୀ ଏବଂ ଆଚାର ବ୍ୟବହାରରେ ପରିବର୍ତ୍ତନ ଲକ୍ଷ୍ୟ କରାଯାଏ। ଅନେକ କୁସଙ୍ଗରେ ପଡ଼ି ନିଶାଦ୍ରବ୍ୟ ସେବନ କରିଥାଆନ୍ତି। ହେଲେ ଏଥିରୁ ମୁକୁଳିବା ପାଇଁ ଅନେକ ଚେଷ୍ଟା କରି ମଧ୍ୟ ବିଫଳ ହୋଇଥାଆନ୍ତି। ପ୍ରଥମ କଥା ହେଲା, ନିଶାଦ୍ରବ୍ୟ ସେବନ ଅଭ୍ୟାସ ପରିତ୍ୟାଗ କରିବା ପାଇଁ ନିଜର ମାନସିକତାରେ ପରିବର୍ତ୍ତନ ଆଣିବା ନିହାତି ଜରୁରୀ। ତା'ସହ ଏପରି ସାଙ୍ଗମାନଙ୍କ ସହ ସମ୍ପର୍କ ରଖନ୍ତୁ, ଯେଉଁମାନେ ଏଭଳି ଅଭ୍ୟାସଠାରୁ ନିଜକୁ ଦୂରେଇ ରଖିଥିବେ। ୟୁନିଭର୍ସିଟି ଅଫ କାଲିଫର୍ନିଆର ବିଶେଷଜ୍ଞମାନଙ୍କ ଦ୍ୱାରା କରାଯାଇଥିବା ଏପରି ଏକ ସର୍ଭେ କରାଯାଇଥିଲା। ଏହି ସମୟରେ ନିଶାଦ୍ରବ୍ୟ ସେବନକୁ ଅଭ୍ୟାସରେ ପରିଣତ କରିଥିବା କେତେକ ପିଲାଙ୍କୁ ଭଲ ପିଲାଙ୍କ ସହ ପ୍ରତିଦିନ ଅତିକମ୍‌ରେ ଦୁଇ ଘଣ୍ଟା କଟାଇବାକୁ ପରାମର୍ଶ ଦିଆଯାଇଥିଲା। ଆଶ୍ଚର୍ଯ୍ୟଜନକ ଭାବରେ ଏହାଦ୍ୱାରା କେତେକ ପିଲା ନିଶାଦ୍ରବ୍ୟ କବଳରୁ ନିଜକୁ କେତେକାଂଶରେ ମୁକୁଳାଇ ପାରିଥିବାର ଜଣାପଡ଼ିଥିଲା।

ଗଣମାଧ୍ୟମ ପ୍ରତିନିଧିଙ୍କ ଉପରେ ପୋଲିସଙ୍କ ଆକ୍ରମଣକୁ ବିରୋଧ

ମାଲକାନଗିରି,(ଡି.ଏନ.ଏ.)- କେନ୍ଦ୍ରାପଡା ଜିଲାରେ ଖବରଦାତାଙ୍କ ଉପରେ ଘଟିଥିବା ଆକ୍ରମଣ ଘଟଣାର ପ୍ରତିବାଦ କରି ମାଲକାନଗିରିରେ ରବିବାର ଖବରଦାତାମାନେ ପ୍ରଶାସନକୁ ଦାବିପତ୍ର ଦେଇଛନ୍ତି। ଖବରଦାତାଙ୍କ ଉପରେ ଆକ୍ରମଣ କରିଥିବା ମହିଳା କନେଷ୍ଟବଳଙ୍କ ବିରୋଧରେ କାର୍ଯ୍ୟାନୁଷ୍ଠାନ, ପୁରୀ ଜିଲାର ଏକ ଥାନାରେ ଥାନା ଅଧିକାରୀ ଜଣେ ଖବରଦାତାଙ୍କୁ ଗୁଳିକରି ମାରିଦେବାକୁ ଧମକ ଦେବା, ଫୁଲବାଣୀରେ ଜଣେ ମହିଳା ଆରଆଇଙ୍କ ଦୁର୍ବ୍ୟବହାର ଖବରଦାତାମାନଙ୍କ ସୁରକ୍ଷା ଉପରେ ପ୍ରଶ୍ନବାଚୀ ସୃଷ୍ଟି କରିଛି। ଦାବିପତ୍ର ପ୍ରଦାନ ସମୟରେ ଖବରଦାତା ଦେବ ପ୍ରସାଦ ଦାସ, ରତ୍ନାକର ଦାସ, ଦୁର୍ଯ୍ୟୋଧନ ପାତ୍ର , ମିଲୁ ପଟ୍ଟନାୟକ, ସତ୍ୟ ନାରାୟଣ ଦାସ, ମନୋଜ ମହାନ୍ତି, ଶ୍ରୀନିବାସ ପାତ୍ର, ଅଶୋକ ମିଶ୍ରଙ୍କ ସମେତ ଅନ୍ୟମାନେ ଉପସ୍ଥିତ ଥିଲେ ।

ସଂକ୍ଷେପରେ

ବିଷପିଇ ମହିଳାଙ୍କ ଆତ୍ମହତ୍ୟା

ମାଲକାନଗିରି,୨୫।୭(ଡି.ଏନ୍.ଏ.)- ମାଲକାନଗିରି ଜିଲା ପଡିଆ ବ୍ଲକ ମାଟେରୁ ପଞ୍ଚାୟତ ପରଶନପାଲ୍ଲୀ ଗ୍ରାମର ଜଣେ ମହିଳା ବିଷପିଇ ଆତ୍ମହତ୍ୟା କରିଛନ୍ତି। ମୃତକ ହେଲେ ଶୁକ୍ରି ମାଡକାମୀ। ସୂଚନାନୁଯାୟୀ, ଶନିବାର ସନ୍ଧ୍ୟାରେ ଶୁକ୍ରି କୌଣସି କାରଣରୁ ଚୁପ୍‌ଚାପ ବସିଥିଲେ। ପରିବାର ଲୋକେ ତାହାର କାରଣ ପଚାରିବାରୁ ସେ ବିଗିଡ଼ି ଯାଇଥିଲେ। ତେବେ ବିଳମ୍ବିତ ରାତିରେ ହଠାତ ଶୁକ୍ରି ଘରେ ଥିବା କିଟନାଶକ ପିଇ ଆତ୍ମହତ୍ୟା କରିଥିଲେ। ରବିବାର ସକାଳେ ପରିବାର ଲୋକ ଏହା ଜାଣିବା ପରେ ପଡିଆ ଥାନାରେ ଏତଲା ଦେଇଥିଲେ। ପୋଲିସ ଘଟଣାସ୍ଥଳରେ ପହଞ୍ଚି ମୃତଦେହ ବ୍ୟବଚ୍ଛେଦ ପାଇଁ କାଲିମେଳା ପଠାଇ ଥିଲା। ବ୍ୟବଚ୍ଛେଦ ପରେ ପରିବାର ଲୋକଙ୍କୁ ମୃତଦେହ ହସ୍ତାନ୍ତର କରାଯାଇଛି। ଏ ନେଇ ପଡିଆ ଥାନାରେ ୧୫/୨୧ରେ ଏକ ଅପମୃତ୍ୟୁ ମାମଲା ରୁଜୁ କରାଯାଇଛି।

ଚାଷୀଙ୍କୁ ସଚେତନ କଲା ଫସଲ ବୀମା ରଥ

ଚନ୍ଦ୍ରପୁର,୨୫।୭(ଡି.ଏନ୍.ଏ.)-ରାୟଗଡ଼ା ଜିଲା ଚନ୍ଦ୍ରପୁର ବ୍ଲକ ଡାଙ୍ଗସୋରଡ଼ା ପଞ୍ଚାୟତର ଯୁଗାପଦର, ପାଣ୍ଡ୍ରାଖାଲ, କେରେଣ୍ଡ୍ରା ଗ୍ରାମ ଏବଂ ପିଷ୍କାପଙ୍ଗା ପଞ୍ଚାୟତରେ ଘଗୁପଦର, ଆଲଗଣ୍ଡା ଓ ପିଷ୍କାପଙ୍ଗା ଗ୍ରାମରେ ଶନିବାର ପ୍ରଧାନମନ୍ତ୍ରୀ ଫସଲ ବୀମା ରଥ ପରିକ୍ରମା କରିଛି। ଏଥିରେ ଖରିଫ୍ ଚାଷ ପାଇଁ ପ୍ରଧାନମନ୍ତ୍ରୀ ଫସଲ ବୀମାରେ ରହିଥିବା ସୁବିଧା, ସୁଯୋଗ, ଫସଲ ବୁଣା କିମ୍ବା ଗୁଆରେ ବିଫଳତା, ଦୁର୍ବିପାକଜନିତ ଫସଲ କ୍ଷତି, ଅମଳ ପରେ ହେବା କ୍ଷତିର ବୀମା ରାଶି ପାଇବା ନିମନ୍ତେ ଆବଶ୍ୟକ କାଗଜପତ୍ର, ଯୋଜନାରେ ଅନ୍ତର୍ଭୁକ୍ତ ହେବା ପାଇଁ ଶେଷ ତାରିଖ ଜୁଲାଇ ୩୧ ରହିଥିବାବେଳେ ଡାକବାଜି ଯନ୍ତ୍ର ସାହାଯ୍ୟରେ ସଚେତନ କରାଯିବା ସହ ପ୍ରଚାରପତ୍ର ବଣ୍ଟନ କରାଯାଇଥିଲା।

ଜିଆଇଇଟିରେ ପ୍ରଶିକ୍ଷଣ ଶିବିର

ଗୁଣପୁର,୨୫।୭(ଡି.ଏନ.ଏ)- ରାୟଗଡ଼ା ଜିଲା ଗୁଣପୁର ଜିଆଇଇଟି ବିଶ୍ୱବିଦ୍ୟାଳୟର ଇଲୋକଟ୍ରନିକ୍ସ ଏଣ୍ଡ କମ୍ୟୁନିକେଶନ ଇଞ୍ଜିନିୟରିଂ ବିଭାଗ ପକ୍ଷରୁ ଏଆଇସିଟିଇର ପ୍ରଶିକ୍ଷଣ ଓ ଅଧ୍ୟୟନର ଲକ୍ଷ୍ମାନ ଏକାଡେମିକ୍ ସହାୟତାରେ ୫ ଦିନିଆ ଅନ୍‌ଲାଇନ୍ ବାୟୋ ମେଡିକାଲ ସିଗ୍ନାଲ ପ୍ରୋସେସିଂ ଫର୍ ସ୍ମାର୍ଟର ମୋବାଇଲ ହେଲଥ୍‌କେୟାର ସମ୍ପର୍କୀତ କର୍ମଶାଳା ଉଦ୍‌ଯାପିତ ହୋଇଯାଇଛି। ଭୁବନେଶ୍ୱର ଆଇଆଇଟିର ପ୍ରଫେସର ଗଣପତି ପଣ୍ଡା ଉକ୍ତ କାର୍ଯ୍ୟକ୍ରମର ଉଦ୍‌ଘାଟନ କରି ପ୍ରଶିକ୍ଷଣର ଆବଶ୍ୟକତା ଉପରେ ଆଲୋକପାତ କରିଥିଲେ। ବିଭାଗୀୟ ମୁଖ୍ୟ ଟି. ଶୁଭ୍ରଜିତ ପ୍ରଧାନ ସ୍ୱାଗତ ଭାଷଣ ପ୍ରଦାନ କରିଥିଲେ। ଏହି କାର୍ଯ୍ୟକ୍ରମରେ ରାଜ୍ୟ ଏବଂ ରାଜ୍ୟ ବାହାରର ୨୦୦ରୁ ଊର୍ଦ୍ଧ୍ୱ ଅଧ୍ୟାପିକା ଏବଂ ଅଧ୍ୟାପକ ଅଂଶଗ୍ରହଣ କରିଥିଲେ। ଶେଷରେ ଅଧ୍ୟାପକ ତଥା ପ୍ରଶିକ୍ଷଣ କାର୍ଯ୍ୟକ୍ରମର ସଂଯୋଜକ ପ୍ରିୟଦର୍ଶନ ପରଡ଼ା ଧନ୍ୟବାଦ ଦେଇଥିଲେ।

ମହିଳାଙ୍କ ଆତ୍ମହତ୍ୟା

ମାଲକାନଗିରି,୨୫।୭(ଡିଏନଏ)- ମାଲକାନଗିରି ଜିଲା ପଡ଼ିଆ ବ୍ଲକ ମାଟେରୁ ପଞ୍ଚାୟତ ଅନ୍ତର୍ଗତ ପରସନପାଲି ଗ୍ରାମର ଜଣେ ମହିଳା ରବିବାର ବିଷପିଇ ଆତ୍ମହତ୍ୟା କରିଛନ୍ତି। ଗ୍ରାମର ଶୁକ୍ରି ମାଡକାମି କୌଣସି କାରଣରୁ ମନଦୁଃଖରେ ଘର ପିଣ୍ଡାରେ ବସିଥିଲେ। କେହି କିଛି ପଚାରିଲେ ଉତ୍ତର ଦେଉ ନ ଥିଲେ। ପରିବାର ଲୋକେ ଶୋଇପଡ଼ିବା ପରେ ସେ ବିଳମ୍ବିତ ରାତିରେ ଘରେ ଥିବା କୀଟନାଶକ ପିଇ ଦେଇଥିଲେ। ରବିବାର ସକାଳେ ପରିବାର ଲୋକେ ଏହା ଜାଣିବା ପରେ ପଡ଼ିଆ ଥାନାରେ ଜଣାଇଥିଲେ। ପୋଲିସ ଘଟଣା ସ୍ଥଳରେ ପହଞ୍ଚି ମୃତଦେହ ଜବତ କରି ପରିବାର ଲୋକଙ୍କୁ ହସ୍ତାନ୍ତର କରିଛି। ଏନେଇ ପଡ଼ିଆ ଥାନାରେ ଏକ ଅପମୃତ୍ୟୁ ମାମଲା ରୁଜୁ ହୋଇଛି।

ଗୁରୁପ୍ରିୟାକୁ ତିନି ବର୍ଷ

ମାଲକାନଗିରି/ଚିତ୍ରକୋଣ୍ଡା, ୨୫।୭(ଡି.ଏନ.ଏ.)

ଗୁରୁପ୍ରିୟା ସେତୁ।

ବିଚ୍ଛିନ୍ନାଞ୍ଚଳର ନାଁ ସ୍ୱାଭିମାନ ଅଞ୍ଚଳ ଦେଇଥିଲେ ମୁଖ୍ୟମନ୍ତ୍ରୀ

- ମାଓବାଦୀଙ୍କୁ ସମର୍ଥନ ଦେଉନାହାନ୍ତି ଗ୍ରାମବାସୀ
- ବଦଳିଛି ସ୍ଥିତି, ତଥାପି ରହିଛି ଅନେକ ସମସ୍ୟା
- ପ୍ରତିଷ୍ଠା ହୋଇଛି ୫ ବିଏସ୍‌ଏଫ୍ କ୍ୟାମ୍ପ, ୩ ଥାନା

ମାଲକାନଗିରି ଜିଲା ଚିତ୍ରକୋଣ୍ଡା ଜଳବିଦ୍ୟୁତ୍ କେନ୍ଦ୍ର ପ୍ରତିଷ୍ଠା ଏବଂ ଚାଷ ପାଇଁ ଜଳସେଚନ ଲାଗି ସେତେବେଳେ ଚିତ୍ରକୋଣ୍ଡା ମାଟିବନ୍ଧ ଡ୍ୟାମ୍ ନିର୍ମାଣ ହୋଇଥିଲା । ଆନ୍ଧ୍ର ପ୍ରଦେଶର ଶେଷ ସୀମାରେ ଥିବା ଏହି ଜିଲାରେ ଡ୍ୟାମ୍ ଭିତରେ ରହୁଥିବା ୧୫୧ଟି ଗ୍ରାମର ଗ୍ରାମବାସୀଙ୍କ ମଧ୍ୟରୁ ସରକାର ଅଳ୍ପ କେତେକ ବିସ୍ଥାପିତଙ୍କୁ ସେତେବେଳେ ଥଇଥାନ କରିଥିଲେ। ପ୍ରାୟ ୮୦ ପ୍ରତିଶତ ଲୋକ ଅବିଭକ୍ତ କୋରାପୁଟ ଜିଲାରେ ଜଙ୍ଗଲ ସଫା କରି ବିଭିନ୍ନ ସ୍ଥାନରେ ବସତି ସ୍ଥାପନ କରିଥିଲେ। ଯେଉଁ ୧୫୧ଟି ଗ୍ରାମ ଥିଲା ସେଥିରେ ରହିଛି ୯ଟି ପଞ୍ଚାୟତ । ଏହି ପଞ୍ଚାୟତର ଗ୍ରାମବାସୀ ଦୀର୍ଘ ବର୍ଷ ହେଲା ଜଳପଥରେ ଯାତାୟାତ କରିବା ସହ ଜଙ୍ଗଲ ସଫା କରି ଚାଷ କରି ଜୀବିକା ନିର୍ବାହ କରି ଆସୁଥିଲେ । ମାତ୍ର ୨୦୧୮ ଜୁଲାଇ ୨୬ରେ ଗୁରୁପ୍ରିୟା ସେତୁ ନିର୍ମାଣ ଲୋକଙ୍କ ଜୀବନଜୀବିକାରେ ପରିବର୍ତ୍ତନ ଆଣିଥିଲା। ଏହାକୁ ଉଦ୍‌ଘାଟନ କରି ଉକ୍ତ ଅଞ୍ଚଳ ପାଇଁ ସେତେବେଳେ ମୁଖ୍ୟମନ୍ତ୍ରୀ ନବୀନ ପଟ୍ଟନାୟକ ୧୦୦ କୋଟି ଟଙ୍କାର ପ୍ୟାକେଜ ଘୋଷଣା କରିଥିଲେ। ଏହି ଅର୍ଥ ରାସ୍ତାଘାଟ, ବିଦ୍ୟୁତ୍, ସ୍ୱାସ୍ଥ୍ୟସେବା ଓ ମତ୍ସ୍ୟଚାଷ ପାଇଁ ଖର୍ଚ୍ଚ ହୋଇଥିଲା।

ତିନି ବର୍ଷ ମଧ୍ୟରେ ଚିତ୍ରକୋଣ୍ଡା ଡ୍ୟାମ୍‌ରେ ମତ୍ସ୍ୟଜୀବୀଙ୍କୁ ସୋସାଇଟି ମାଧ୍ୟମରେ ମାଛ ଯାଆଁଳ, ଡଙ୍ଗା, ଜାଲ ଆଦି ଯୋଗାଇ ଦିଆଯାଇଛି। କୃଷି ପାଇଁ ବିଭିନ୍ନ ଗ୍ରାମରେ ସ୍ୱୟଂ ସହାୟକ ଗୋଷ୍ଠୀ ମାଧ୍ୟମରେ ଗୋପାଳନ, ଛେଳି ପାଳନ, କୁକୁଡ଼ା ଉତ୍ପାଦନ, ପନିପରିବା ଚାଷ, ଉନ୍ନତ ବିହନ, କୃଷି ଯନ୍ତ୍ରପାତି ଉପଲବ୍ଧ କରାଯାଇଥିଲା। ଅନେକ ଅଞ୍ଚଳକୁ ବିଦ୍ୟୁତ୍ ସଂଯୋଗ ହୋଇଥିଲା। ଚିତ୍ରକୋଣ୍ଡାଠାରୁ ଜାନବାଇ, ବଡପଡା, ପାପରମେଟ୍‌ଲା, ଜୋଡାମ୍ବ, ଧୁଳିପୁଟ୍, ରାଲେଗେଡା, ଗାଜଲମାମୁଡି, ଜନ୍ତାପାଇ, ପପ୍ପୁଲୁରୁ, କୁରୁମାମୁରୁ, ନାକାମାମୁଡି ଅଞ୍ଚଳକୁ ପକ୍କାରାସ୍ତା ନିର୍ମାଣ ହେବା ସହ ବିଦ୍ୟୁତ୍ ସଂଯୋଗ ହୋଇଛି। ଦୀର୍ଘ ବର୍ଷ ପରେ ଉକ୍ତ ଅଞ୍ଚଳବାସୀ ବିଦ୍ୟୁତ୍ ଆଲୋକ ଦେଖିଥିଲେ। ତେବେ ସ୍ୱାଭିମାନ ଅଞ୍ଚଳରେ ଏବେ ବି ଅନେକ ଗ୍ରାମ ରହିଛି, ଯେଉଁ ଗ୍ରାମଗୁଡ଼ିକର ଲୋକେ ଏବେ ବି ଜଳପଥ ଦେଇ ଚିତ୍ରକୋଣ୍ଡାକୁ ଯାତାୟାତ କରୁଛନ୍ତି। ଗର୍ଭବତୀ ଓ ଶିଶୁମାନଙ୍କ ପାଇଁ ଜିଲା ପ୍ରଶାସନ ଏକ ବୋର୍ଟ ଆମ୍ବୁଲାନ୍ସ ଯୋଗାଇ ଦେଇଥିଲେ ମଧ୍ୟ ୯ଟି ପଞ୍ଚାୟତର ଅନେକ ଗ୍ରାମକୁ ମୁଖ୍ୟ ରାସ୍ତା ପର୍ଯ୍ୟନ୍ତ ରାସ୍ତା ନିର୍ମାଣ ହୋଇ ନ ଥିବାରୁ ଅଧିକାଂଶ ସମୟରେ ରୋଗୀ ଖଟିଆରେ ବୁହା ହୋଇ ଆସୁଛନ୍ତି। ଅନ୍ୟପକ୍ଷରେ ବିଚ୍ଛିନ୍ନାଞ୍ଚଳରେ ରାସ୍ତା ଘାଟ ନିର୍ମାଣ ପାଇଁ ଆବଶ୍ୟକ କଞ୍ଚାମାଲ ବାଲି, ଚିପ୍‌ସ ଆଦି ମିଳୁ ନ ଥିବାରୁ କାମ ଆଗେଇ ପାରୁନାହିଁ। ଏବେ ମଧ୍ୟ ଆନ୍ଧ୍ର ସୀମାନ୍ତକୁ ଲାଗିଥିବା ଗ୍ରାମଗୁଡ଼ିକରେ ମାଓବାଦୀ ସମସ୍ୟା ଲାଗି ରହିଛି। ତେବେ ରାସ୍ତାଘାଟ, ବିଦ୍ୟୁତ୍ ଓ ଅନ୍ୟାନ୍ୟ ସୁବିଧା ପାଇଥିବା ଗ୍ରାମର ଗ୍ରାମବାସୀ ଆଉ ମାଓବାଦୀଙ୍କୁ ସମର୍ଥନ କରୁନାହାନ୍ତି। ଅଞ୍ଚଳବାସୀଙ୍କୁ ସୁରକ୍ଷା ଯୋଗାଇ ଦେବାକୁ ଉକ୍ତ ଅଞ୍ଚଳରେ ୫ଟି ବିଏସ୍‌ଏଫ୍‌କ୍ୟାମ୍ପ, ୩ଟି ଥାନା ପ୍ରତିଷ୍ଠା ହୋଇଛି । ସ୍ୱାଭିମାନ ଅଞ୍ଚଳରେ ହଳଦୀ, ଅଦା ଉତ୍ପାଦନ ପାଇଁ ପ୍ରଶାସନ ପକ୍ଷରୁ ଆର୍ଥିକ ସହାୟତା ପ୍ରଦାନ କରାଯାଉଛି । ୩ବର୍ଷରେ ଲୋକଙ୍କ ସମସ୍ୟାରେ ଅନେକ ସମାଧାନ ହୋଇଥିଲେ ମଧ୍ୟ ପ୍ରତ୍ୟେକ ଗ୍ରାମକୁ ପକ୍କାରାସ୍ତା, ସ୍ୱାସ୍ଥ୍ୟସେବା, ବିଦ୍ୟାଳୟରେ ଶିକ୍ଷକଙ୍କ ଅଭାବ ଉପଲବ୍ଧି ହେଉଛି। ଚାଷୀଙ୍କ ଅମଳ ଶସ୍ୟ ଓ ପନିପରିବା ସାଇତି ରଖିବା ଲାଗି ଶୀତଳଭଣ୍ଡାର ଆବଶ୍ୟକତା ପୂରଣ ହୋଇ ନ ଥିବାରୁ ନିଜ ଉତ୍ପାଦିତ ସାମଗ୍ରୀକୁ ଚାଷୀ ଶସ୍ତାରେ ବିକ୍ରି କରିବାକୁ ବାଧ୍ୟ ହେଉଛି।

ଜଳିଗଲା ଲକ୍ଷାଧିକ ଟଙ୍କାର ଔଷଧ

ମାଲକାନଗିରି,୨୫।୭(ଡି.ଏନ୍.ଏ.)

ମାଲକାନଗିରି ଜିଲା ପଡିଆ ଗୋଷ୍ଠୀ ସ୍ୱାସ୍ଥ୍ୟକେନ୍ଦ୍ରର ଔଷଧ ଗୋଦମରେ ନିଆଁ ଲାଗି ଲକ୍ଷାଧିକ ଟଙ୍କାର ମେଡିଶିନ ପୋଡି ନଷ୍ଟ ହୋଇଯାଇଛି। ଏଥିସହ ମୂଲ୍ୟବାନ କାଗପତ୍ର ପୋଡି ଯାଇଥିବା ଜଣାପଡିଛି। ଏହି ଔଷଧ ସବୁ ବିଭିନ୍ନ ଉପସ୍ୱାସ୍ଥ୍ୟକେନ୍ଦ୍ର ଏବଂ ଉପକେନ୍ଦ୍ରକୁ ପଠାଇବା ପାଇଁ ରଖାଯାଇଥିଲା

ସୂଚନା ଅନୁଯାୟୀ, ପଡିଆ ଗୋଷ୍ଠୀ ସ୍ୱାସ୍ଥ୍ୟ କେନ୍ଦ୍ରରୁ କିଛି ଦୂରରେ ଥିବା ଏହି ଔଷଧ ଗୋଦମରେ ଶନିବାର ରାତିରେ କୌଣସି କାରଣରୁ ନିଆଁ ଲାଗି ଯାଇଥିଲା। ରାତିରେ ଅଗ୍ନିକାଣ୍ଡ ଘଟି ଥିବା ଓ ଗୋଦାମ ନିକଟରେ ଜନବସତି ନ ଥିବାରୁ ଏ ସମ୍ପର୍କରେ କେହି ଜାଣି ପାରି ନଥିଲେ। ରବିବାର ସକାଳେ ଗୋଦାମରୁ ଧୁଆଁ ବାହାରୁଥିବା ଦେଖି ନିକଟସ୍ଥ ଏକ ହୋଟେଲର ଜଣେ କର୍ମଚାରୀ ପଡିଆ ଡାକ୍ତରଖାନାକୁ ଜଣାଇଥିଲେ। ଡାକ୍ତରଖାନା କର୍ତ୍ତୃପକ୍ଷ ଅଗ୍ନିଶ୍ରମ ବିଭାଗକୁ ଖବର ଦେଇଥିଲେ। ପଡିଆ ଅଗ୍ନିଶମ ଅଧିକାରୀ ଶିଶିରକାନ୍ତ ସିଂ ଓ ବିରେନ୍ଦ୍ର ସିଂ ନିଜ ଟିମ୍ ସହ ଘଟଣାସ୍ଥଳରେ ପହଞ୍ଚି ନିଆଁକୁ ଆୟତ କରିଥିଲେ। ସ୍ୱାସ୍ଥ୍ୟ ବିଭାଗ ପକ୍ଷରୁ ଥାନାରେ ଖବର ଦିଆଯିବା ପରେ ପଡିଆ ପୋଲିସ ଘଟଣାର ତଦନ୍ତ କରୁଛି।

ଏସିଆନ୍ କରାଟେ ସ୍କୁଲରେ ସମ୍ବର୍ଦ୍ଧନା ଉତ୍ସବ

ସମ୍ବର୍ଦ୍ଧିତ ହୋଇଥିବା ଛାତ୍ରୀଛାତ୍ରମାନେ।

ନବରଙ୍ଗପୁର,୨୫।୭(ବି.ପ୍ର.)

ନବରଙ୍ଗପୁର ଏସିଆନ୍ କରାଟେ ସ୍କୁଲ ଅନୁଷ୍ଠାନର ମୁଖ୍ୟ ସେଂସାଇ ଶରତ କୁମାର ରାଉତଙ୍କ ସଭାପତିତ୍ୱରେ ଏକ ସମ୍ବର୍ଦ୍ଧନା ଉତ୍ସବ ଅନୁଷ୍ଠିତ ହୋଇଯାଇଛି। ମୁଖ୍ୟ ଅତିଥି ଭାବେ ନବରଙ୍ଗପୁର ବିଧାୟକ ସଦାଶିବ ପ୍ରଧାନୀ ଯୋଗ ଦେଇଥିଲେ। ଅନୁଷ୍ଠାନର ପିଲାମାନେ ଅନ୍ତର୍ଜାତୀୟସ୍ତରର ମେଡାଲ ଆଣି ଜିଲାକୁ ଗୌରବାନ୍ୱିତ କରୁଛନ୍ତି ବୋଲି ମୁଖ୍ୟ ଅତିଥି କହିଥିଲେ। କ୍ରୀଡ଼ା ମନ୍ତ୍ରୀଙ୍କ ସହ ଆଲୋଚନା କରି ଅନୁଷ୍ଠାନକୁ ସହଯୋଗ ଯୋଗାଇବେ ବୋଲି ପ୍ରତିଶ୍ରୁତି ଦେଇଥିଲେ। ଏମ୍‌ପିଙ୍କ ପ୍ରତିନିଧି ସୁନୀଲ ସାହୁ ସମ୍ମାନିତ ଅତିଥି ଭାବେ ଉପସ୍ଥିତ ଥିଲେ। ନବରଙ୍ଗପୁର ଏବଂ ଜଗତ୍‌ସିଂହପୁରର ୪୦ ପରୀକ୍ଷାର୍ଥୀ ଭର୍ଚୁଆଲ ମାଧ୍ୟମରେ ପରୀକ୍ଷା ଦେଇଥିଲେ। ନବରଙ୍ଗପୁରର ଲାବଣ୍ୟ ଯାନୀ, କବିତା ଭତରା, ଜ୍ୟୋତିନ ଭତରା, ଅଭ୍ୟୁଦୟ ସାହୁ, ଅଧ୍ୟାତ୍ମ ନିଶାଙ୍କ, ହଂସିନ ପାତ୍ର, ପ୍ରଯ୍ୟଳ ଜ୍ୟୋତି ସାହୁ, ଶ୍ରେୟାସ ଦାସ, ପି. ସହନ କୁମାର, ଆଦର୍ଶ କୁମାର ବେହେରା, ପ୍ରିୟାଂଶୁ ଶେଖର ଜେନା, ସ୍ନେହଲତା ତ୍ରିପାଠୀ, ଶୁଭଙ୍କର ବିଷୋୟୀ, ଅପୂର୍ବା ତ୍ରିପାଠୀ, ଈପ୍ସିତା ଜାନୀ, ରିୟା ନାୟକ, ସନ୍ଦୀପ ରାଉତ ଏବଂ ସଂଗୀତା ରାଉତଙ୍କୁ ସମ୍ବର୍ଦ୍ଧିତ କରାଯାଇଥିଲା। କୃତୀ ଛାତ୍ରୀଛାତ୍ରଙ୍କୁ ବେଲ୍ଟ ପ୍ରଦାନ କରାଯାଇଥିଲା। ଆନ୍ତର୍ଜାତିକ କରାଟେ ପ୍ରଶିକ୍ଷକ କିଓସି କେ. ଭି. ମନୋହରନ୍‌ଙ୍କ ଦ୍ୱାରା କାର୍ଯ୍ୟକ୍ରମ କରାଯାଇଥିଲା। ଅଧ୍ୟାପକ ନୃପେନ୍ଦ୍ର ନାଥ ଖୋସ୍‌ଲା, ସମ୍ପାଦକ ତୁଷାର କାନ୍ତି ଖୋସ୍‌ଲା ଧନ୍ୟବାଦ ଦେଇଥିଲେ। ଟେଲି ଫିଲ୍ମ ନିର୍ଦ୍ଦେଶକ ମନୋଜ କୁମାର ପଟ୍ଟନାୟକ କାର୍ଯ୍ୟକ୍ରମ ପରିଚାଳନା କରିଥିଲେ।

ଉଧାର ଟଙ୍କା ପାଇଁ ଯୁବକଙ୍କୁ ମରଣାନ୍ତକ ଆକ୍ରମଣ,୪ ଗିରଫ

କାଲିମେଳା, ୨୫।୭(ଡି.ଏନ.ଏ)

ଉଦ୍ଧାର ଟଙ୍କା ନ ଦେବାରୁ ଜଣେ ବ୍ୟକ୍ତିଙ୍କୁ ମରଣାନ୍ତକ ଆକ୍ରମଣ କରିବା ଅଭି ଯୋଗରେ ପୋଲିସ ୪ଜଣଙ୍କୁ ଗିରଫ କରି କୋର୍ଟଚାଲାଣ କରିଛି । ଏଭଳି ଏକ ଘଟଣା ଦେଖିବାକୁ ମିଳିଛି ମାଲକାନଗିରି ଜିଲା କାଲିମେଳା ଥାନା ଅଞ୍ଚଳରେ। ଖବରରୁ ଜଣାପଡିଛି ଶନିବାର ସକାଳେ ପୁଲିମେଟଲା ଏମପିଭି-୧୨ ଗ୍ରାମର ଆନନ୍ଦ ବାବାଲି ନିଜ ଗ୍ରାମରୁ ଭେଜାଙ୍ଗିଓ୍ୱାଡା ନିକଟରେ ଥିବା ତାଙ୍କ ଚାଷଜମିକୁ ଟ୍ରାକ୍ଟର ନେଇ ଯାଉଥିବା ବେଳେ ଭେଜାଙ୍ଗିବାଡା ଗ୍ରାମ ନିକଟରେ ସେହି ଗ୍ରାମର ବିଶ୍ୱଜିତ୍ ମଣ୍ଡଳ, ସୁଜିତ୍ ମଣ୍ଡଳ, ରଞ୍ଜିତ ମଣ୍ଡଳ ଏବଂ ଅଜିତ ମଣ୍ଡଳ ଆନନ୍ଦଙ୍କୁ ଅଟକାଇ ଦେଇଥିବା ଧାର ଟଙ୍କା ମାଗିଥିଲେ। । ଟଙ୍କା ନ ଦେଲେ ସେମାନେ ଟ୍ରାକ୍ଟର ଛାଡିବେ ନାହିଁ ବୋଲି ଧମକ ଦେଇଥିଲେ । ଏହାକୁ ଆନନ୍ଦ ବିରୋଧ କରି ଟଙ୍କା ପରେ ଦେଇଦେବି ବୋଲି କହିଥିଲେ । ଏନେଇ ଉଭୟଙ୍କ ମଧ୍ୟରେ ଯୁକ୍ତିତର୍କ ହୋଇଥିଲା। ସେଠାରେ ଉପସ୍ଥିତ ଥିବା ୪ ଭାଇ ଆନନ୍ଦଙ୍କ ଉପରେ ମରଣାନ୍ତକ ଆକ୍ରମଣ କରିଥିଲେ । ଏଥିରେ ଆନନ୍ଦ ଗୁରୁତର ଆହତ ହୋଇଥିଲେ। ତାଙ୍କୁ ପ୍ରଥମେ ଏମପି ଭି-୨୧ ପ୍ରାଥମିକ ସ୍ୱାସ୍ଥ୍ୟକେନ୍ଦ୍ର ପରେ କାଲିମେଳା ଗୋଷ୍ଠୀ ସ୍ୱାସ୍ଥ୍ୟକେନ୍ଦ୍ରରେ ଭର୍ତ୍ତି କରାଯାଇଥିଲା। ସେଠାରେ ତାଙ୍କ ଅବସ୍ଥା ଗୁରୁତର ହୋଇପଡିବାରୁ ରବିବାର ମାଲକାନଗିରି ଜିଲା ମୁଖ୍ୟ ଚିକିତ୍ସାଳୟକୁ ସ୍ଥାନାନ୍ତର କରାଯାଇଛି। ଏନେଇ ଆନନ୍ଦଙ୍କ ସମ୍ପର୍କୀୟ ମନୋରଞ୍ଜନ ବାବାଲି କାଲିମେଳା ଥାନାରେ ଲିଖିତ ଅଭିଯୋଗ କରିଥିଲେ। ଏହାକୁ ଭିତ୍ତି କରି କାଲିମେଳା ପୋଲିସ ୧୬୨/୨୧ରେ ଏକ ମାମଲା ରୁଜୁ କରି ୪ଜଣଙ୍କୁ ଗିରଫ କରିଛି।

ସୀମାନ୍ତବାସୀଙ୍କ ସହ ଆଲୋଚନା କଲେ ବିଧାୟକ, ଉପଜିଲାପାଳ

ପଟ୍ଟାଙ୍ଗୀ,୨୫।୭(ଡି.ଏନ.ଏ.)

କୋରାପୁଟ ଜିଲା ପଟ୍ଟାଙ୍ଗୀ ବ୍ଲକ ଅନ୍ତର୍ଗତ ଗୁଆଗାଁ ପଞ୍ଚାୟତର ଗାଲିଗାବଡାର ଓ ପଟ୍ଟାଙ୍ଗୀ ପଞ୍ଚାୟତ ପିଲକାବିଟ୍ରା ଗ୍ରାମରେ ରବିବାର ଆନ୍ଧ୍ରର ବିଧାୟକ ଓ ଉପ ଜିଲାପାଳ ପହଞ୍ଚି ଗ୍ରାମବାସୀଙ୍କ ସହ ଆଲୋଚନା କରିଛନ୍ତି। ଉକ୍ତ ଗ୍ରାମଗୁଡିକରେ ବିଧାୟକ ପ୍ରୀତମ ପାଢୀ, ଜିଲା ପରିଷଦ ସଭ୍ୟ ଲଇଚନ ଖରା, ଗୁଆଗାଁ ସମିତିସଭ୍ୟ ଜି. ଉମା ମହେଶ୍ୱର ରାଓ, କୋରାପୁଟ ଉପଜିଲାପାଳ ଲଳିତ କହଁର ଓ ତହସିଲଦାର ହରିପଦ ମଣ୍ଡଳ ପହଞ୍ଚି ଆନ୍ଧ୍ର ସରକାରଙ୍କ ପକ୍ଷରୁ ମିଳିଥିବା ପଟା ସମ୍ପର୍କରେ ପଚରାଉଚରା କରି ସେମାନଙ୍କ ସମସ୍ୟା ସମ୍ପର୍କରେ ଆଲୋଚନା କରିଥିଲେ। ଗାଲିଗାବଡା ଗ୍ରାମବାସୀ ଏକ ଆଶ୍ରମ ବିଦ୍ୟାଳୟ ଏବଂ ପିଲକାବିଟ୍ରା ଗ୍ରାମବାସୀ ଗ୍ରାମରେ ଅଙ୍ଗନୱାଡି କେନ୍ଦ୍ର ନଥିବା, ବିଦ୍ୟାଳୟ ଗୃହ ପୁନରୁଦ୍ଧାର ନେଇ ଦାବି କରିଥିଲେ। ଦାବିଗୁଡିକ ଉପରେ ଦୃଷ୍ଟିଦେଇ ସମାଧାନ କରାଯିବ ବୋଲିବିଧାୟକ ଓ ଉପଜିଲାପାଳ ପ୍ରତିଶ୍ରୁତି ଦେଇଥିଲେ ।

ଟଙ୍କା ମଞ୍ଜୁର ହେଲା ଜଣକ ନାଁରେ, କାମ ହେଲା ଆଉ ଜଣକ ଜମିରେ

ଦଶମନ୍ତପୁର, ୨୫।୭(ଡ଼ି.ଏନ.ଏ.)

ଆଇଟିଡିଏ, ଓଟିଏଲ୍‌ପିରେ ଦୁର୍ନୀତି

ଆଦିବାସୀଙ୍କ ବିକାଶ ଲାଗି ରହିଥିବା ଆଇଟିଡିଏ, ଓଟିଏଲ୍‌ପି ସଂସ୍ଥା ଏବେ ଆଦିବାସୀଙ୍କ ବିକାଶ ପରିବର୍ତ୍ତେ ବିନାଶ କରୁଥିବା ଅଭିଯୋଗ ହେଉଛି। ଏମ୍‌ଜିଏନ୍‌ଆର୍‌

ସଂକ୍ଷେପରେ

୨୨.୨ ଲକ୍ଷ କୋଟିର ଟିକସ ଆଦାୟ ଲକ୍ଷ୍ୟ

ନୂଆଦିଲ୍ଲୀ, ୨୫।୭: କେନ୍ଦ୍ର ସରକାର ଚଳିତ ଆର୍ଥିକବର୍ଷରେ ଅଧିକ ଟିକସ ଆଦାୟ କରିପାରନ୍ତି। ଏହି ଅବଧିରେ ୨୨.୨ ଲକ୍ଷ କୋଟି ଟଙ୍କାର ଟିକସ ସଂଗ୍ରହ ଲକ୍ଷ୍ୟ ରଖାଯାଇଛି। ୨୦୨୧-୨୨ ପ୍ରଥମ ତ୍ରୈମାସରେ ସରକାର ୫.୪ ଲକ୍ଷ କୋଟି ଟଙ୍କାର ଟିକସ ଆଦାୟ କରିବାକୁ ସକ୍ଷମ ହୋଇଛନ୍ତି। ରେଟିଂ ଏଜେନ୍ସି ଇକ୍ରା ପକ୍ଷରୁ ପ୍ରକାଶିତ ଏକ ରିପୋର୍ଟ ମୁତାବକ ଟିକସ ଆଦାୟ ବଢ଼ିପାରେ। ଦେଶ ମଧ୍ୟରେ ପରୋକ୍ଷ ଟିକସ ଆଦାୟ ବୃଦ୍ଧି ହୋଇପାରେ। ଚଳିତ ଆର୍ଥିକ ବର୍ଷରେ ୯.୫% ଅଧିକ ଟିକସ ଆଦାୟ କରିବା ନେଇ କେନ୍ଦ୍ର ସରକାର ଲକ୍ଷ୍ୟ ରଖିଛନ୍ତି। ଆର୍ଥିକ ବର୍ଷ ୨୦୨୦-୨୧ରେ କେନ୍ଦ୍ର ସରକାର ୨୦.୨ ଲକ୍ଷ କୋଟି ଟଙ୍କାର ଟିକସ ଆଦାୟ କରିଥିଲେ। କରୋନାର ଦ୍ୱିତୀୟ ଲହର ସତ୍ତ୍ୱେ ମଧ୍ୟ ଟିକସ ଆଦାୟ ଉନ୍ନତ ରହିଥିବା ଜଣାପଡ଼ିଛି।

୨୦୪୭ ବେଳକୁ ଭାରତ ହେବ ଧନୀ ରାଷ୍ଟ୍ର

ଭୁବନେଶ୍ୱର,୨୫।୭: ଭାରତରେ ଗତ ୩ ଦଶକ ମଧ୍ୟରେ ହୋଇଥିବା ଆର୍ଥିକ ସୁଧାରର ଲାଭ ଦେଶର ସବୁ ନାଗରିକଙ୍କୁ ସମାନ ଭାବେ ମିଳିନାହିଁ ବୋଲି ଆଶଙ୍କା କରିଛନ୍ତି ରିଲାଏନ୍ସ ଇଣ୍ଡଷ୍ଟ୍ରିଜର ଅଧ୍ୟକ୍ଷ ମୁକେଶ ଅମ୍ବାନୀ। ଦେଶର ସମସ୍ତ ନାଗରିକଙ୍କର ବିକାଶ ପାଇଁ ସମାଜର ସବୁଠୁ ନିମ୍ନସ୍ତର ବିକାଶ ଜରୁରୀ ରହିଛି। ଦେଶର ବିକାଶକୁ ବଢ଼ାଇବା ପାଇଁ ବର୍ତ୍ତମାନଠାରୁ ଭାରତୀୟ ମଡେଲ'ର ଆବଶ୍ୟକତା ଜରୁରୀ ବୋଲି ସେ ମତବ୍ୟକ୍ତ କରିଛନ୍ତି। ସରକାର ଓ ନୀତିନିୟାମକମାନେ ଉପଯୁକ୍ତ ଭାବେ ଯୋଜନା ପ୍ରସ୍ତୁତ କରି ସମସ୍ତଙ୍କ ବିକାଶ ବିଷୟରେ ଚିନ୍ତା କରାଗଲେ ଭାରତ ୨୦୪୭ ବେଳକୁ ବହୁ ଆଗକୁ ଯାଇପାରିବ। ଫଳରେ ଚାଇନା ଓ ଆମେରିକା ଭଳି ରାଷ୍ଟ୍ର ସହ ସମକକ୍ଷ ହେବା ସହିତ ବିଶ୍ୱର ୩ୟ ଧନୀ ରାଷ୍ଟ୍ରରେ ପରିଣତ ହୋଇପାରିବ ବୋଲି ମୁକେଶ ଆଶାବ୍ୟକ୍ତ କରିଛନ୍ତି।

ଇ-ଯାନ କିଣିବାକୁ ୯୦% ଆଗ୍ରହୀ

ନୂଆଦିଲ୍ଲୀ, ୨୫।୭

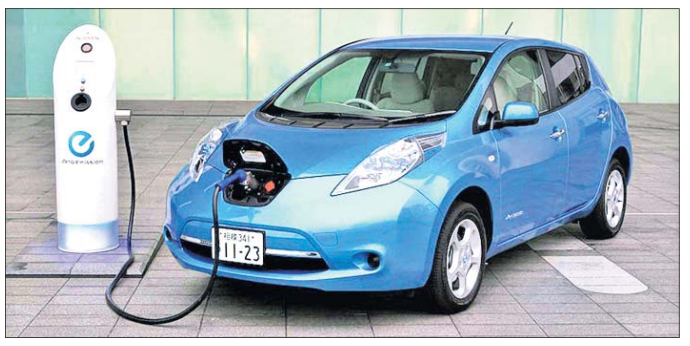

- ଇଓ୍ୱାଇ ସର୍ଭେ ରିପୋର୍ଟ ପ୍ରକାଶ
- ସବ୍‌ସିଡି ଯୋଗୁ ଆକୃଷ୍ଟ ହେଉଛନ୍ତି

ପେଟ୍ରୋଲ ଏବଂ ଡିଜେଲର ଲଗାତର ଦର ବୃଦ୍ଧି ଲୋକଙ୍କ ଚିନ୍ତା ବଢ଼ାଇଛି। ଏ କ୍ଷେତ୍ରରେ ଇ-ଯାନ ଏକ ପ୍ରମୁଖ ବିକଳ୍ପ ଭାବେ ଉଭା ହୋଇଛି। କେନ୍ଦ୍ର ସରକାର ଫେମ୍-୨ ଯୋଜନା ଦ୍ୱାରା ସବ୍‌ସିଡି ଯୋଗାଇ ଦେଉଛନ୍ତି। ସେହିଭଳି ରାଜ୍ୟଗୁଡ଼ିକ ସ୍ତରରେ ମଧ୍ୟ ସରକାର ସବ୍‌ସିଡି ପ୍ରଦାନ ଦ୍ୱାରା ଇ-ଯାନ ଦର ସୁଲଭ ହେଉଥିବା ଦେଖାଯାଇଛି। କନ୍‌ସଲ୍‌ଟିଂ ଫାର୍ମ ଇଓ୍ୱାଇ ପକ୍ଷରୁ ଏକ ରିପୋର୍ଟ ମୁତାବକ, ୯୦% ଲୋକ ଇ-ଯାନ କ୍ରୟ କରିବାକୁ ଚାହୁଁଛନ୍ତି। ସଂସ୍ଥା ପକ୍ଷରୁ ହୋଇଥିବା ସର୍ଭେରେ ୧୩ ଦେଶର ୯ ହଜାରରୁ ଊର୍ଦ୍ଧ୍ୱ ଲୋକଙ୍କୁ ସାମିଲ କରାଯାଇଥିଲା। ଏଥିରେ ଭାରତର ୧ ହଜାର ଲୋକ ଭାଗ ନେଇଥିଲେ। ଏମାନଙ୍କ ମଧ୍ୟରୁ ୯୯୦ ବା ୯୯% ଲୋକ ଇଲେକ୍ଟ୍ରିକ ଭେଇକିଲ କିଣିବାକୁ ଆଗ୍ରହୀ ବୋଲି ମତ ରଖିଛନ୍ତି।

ବିଶ୍ୱ ସ୍ତରରେ ଇ-ଯାନ ବିକ୍ରି ଆଗାମୀ ବର୍ଷଗୁଡ଼ିକରେ ଦ୍ରୁତ ଭାବେ ବୃଦ୍ଧି ପାଇବ ବୋଲି ଏହି ରିପୋର୍ଟରେ ପ୍ରକାଶ ପାଇଛି। ୪୦% ଲୋକ ଇ-ଯାନ ଲାଗି ୨୦% ପର୍ଯ୍ୟନ୍ତ ପ୍ରିମିୟମ ପ୍ରଦାନ ନିମନ୍ତେ ପ୍ରସ୍ତୁତ ଥିବା ଏଥିରୁ ସାମ୍ନାକୁ ଆସିଛି। ଭାରତରେ ପ୍ରତି ୧୦ ଜଣରେ ୩ ଜଣ ଇଲେକ୍ଟ୍ରିକ କାର କିଣିବାକୁ ପ୍ରସ୍ତୁତ ହେଉଥିବା କୁହାଯାଇଛି। ସର୍ଭେ ମୁତାବକ, ଭାରତରେ ଅଧିକାଂଶ ଲୋକ ଚାହାନ୍ତି ଯେ, ଯାନ ଗୋଟିଏ ଥର ଚାର୍ଜରେ ଅଧିକ ବାଟ ଗଡୁ। ୧୦୦ରୁ ୨୦୦ ମାଇଲ ବା ୧୬୦ କିମିରୁ ୩୨୦ କିମି ସିଙ୍ଗଲ ଚାର୍ଜରେ ଯାନ ଅତିକ୍ରମ କରିବାର ଆବଶ୍ୟକତା ରହିଛି ବୋଲି ଭାରତୀୟମାନେ ମତ ପ୍ରକାଶ କରିଛନ୍ତି।

ଯାନବାହନଗୁଡ଼ିକ ପରିବେଶ ପ୍ରଦୂଷଣର ଏକ ପ୍ରମୁଖ କାରଣ। ଏହାକୁ ଲୋକମାନେ ବିଚାର କରି ଇ-ଯାନ କ୍ରୟ କରିବାକୁ ଚାହୁଁଥିବା ରିପୋର୍ଟରୁ ଜଣାପଡ଼ିଛି। ପେଟ୍ରୋଲ ଏବଂ ଡିଜେଲ ଚାଳିତ ଗାଡ଼ି କ୍ରୟ ପରିବର୍ତ୍ତେ ନିଜର ଉତ୍ତରଦାୟିତ୍ୱକୁ ବୁଝି ଇ-ଯାନ କ୍ରୟ କରିବା ଆବଶ୍ୟକ ବୋଲି ୬୭% ଲୋକ ମତ ରଖିଛନ୍ତି। ଇ-ଯାନ ବ୍ୟବହାର ବଢ଼ିଲେ ପରିବେଶ ପ୍ରଦୂଷଣ ଉପରେ ନିୟନ୍ତ୍ରଣ ଜାରି କରାଯାଇପାରିବ ବୋଲି ଲୋକମାନେ ଆଶା ପ୍ରକଟ କରିଛନ୍ତି। ଉଲ୍ଲେଖଯୋଗ୍ୟ, ଭାରତରେ ଉଭୟ କେନ୍ଦ୍ର ସରକାର ଏବଂ ରାଜ୍ୟ ସରକାରଗୁଡ଼ିକ ଇ-ଯାନକୁ ବର୍ତ୍ତମାନ ପ୍ରୋତ୍ସାହନ କରୁଛନ୍ତି। ଏହାର ବହୁଳ ବ୍ୟବହାର ନେଇ କେବେ ବ୍ୟବସ୍ଥା ଆସୁଛି ତାହା ଦେଖିବାକୁ ବାକି ରହିଲା।

ଭାରତ ମସଲାର ନୂଆ ୟୁନିଟ୍ ଭିତ୍ତିପ୍ରସ୍ତର

ଭୁବନେଶ୍ୱର,୨୫।୭

ମୁଖ୍ୟମନ୍ତ୍ରୀଙ୍କ ଦ୍ୱାରା ଉଦ୍‌ଘାଟନ

ଖାଦ୍ୟ ପ୍ରକ୍ରିୟାକରଣ ଉଦ୍ୟୋଗ ଭାରତ ମସଲା ପକ୍ଷରୁ ସ୍ଥାନୀୟ ବାରଙ୍ଗସ୍ଥିତ ରାମଦାସପୁରଠାରେ ଆଉ ଏକ ୟୁନିଟ୍‌ର ଭିତ୍ତିପ୍ରସ୍ତର ସ୍ଥାପନ କରାଯାଇଛି। ୧୫ ଏକର ଜମି ଉପରେ ନିର୍ମିତ ଏହି ନୂତନ ଖାଦ୍ୟ ପ୍ରକ୍ରିୟାକରଣ ୟୁନିଟକୁ ଶୁକ୍ରବାର ମୁଖ୍ୟମନ୍ତ୍ରୀ ଉଦ୍‌ଘାଟନ କରିଛନ୍ତି। ଏହି ୟୁନିଟରେ ଅତ୍ୟାଧୁନିକ ଇଟାଲିୟାନ ମେଶିନର କ୍ରାୟୋଜେନିକ ପଦ୍ଧତିରେ ପ୍ଲାଣ୍ଟ ସ୍ଥାପନ ସହ ଧାର୍ଯ୍ୟ ସମୟରେ ଆବଶ୍ୟକ ଉତ୍ପାଦନ କରାଯିବ। ସେହିଭଳି ରାଜ୍ୟର ସମସ୍ତ କୃଷିଜାତ ଦ୍ରବ୍ୟକୁ ପ୍ରୋତ୍ସାହନ ଦେବା ପାଇଁ କମ୍ପାନୀକୁ ସରକାର ଆଉ ୫ ଏକର ଜମି ସେହି ଅଞ୍ଚଳରେ ଦେଇଛନ୍ତି। ଏହି ପ୍ଲାଣ୍ଟ ଜରିଆରେ ରାଜ୍ୟର ସମସ୍ତ କୃଷିଜାତ ଦ୍ରବ୍ୟର ବ୍ୟବହାରରେ ଉନ୍ନତ ମାନର ଖାଦ୍ୟ ସାମଗ୍ରୀ ପ୍ରସ୍ତୁତ କରାଯିବ। ଏହି ୟୁନିଟ ଜରିଆରେ ବିଭିନ୍ନ ପ୍ରକାରର ମସଲା ପ୍ୟାକେଟ ଓ ସସ୍ ଏବଂ ଭିନ୍ନ ଭିନ୍ନ ସ୍ୱାଦର ଆଚାର ପ୍ରସ୍ତୁତ କରାଯାଇ ବଜାରକୁ ଛଡ଼ାଯିବା ସହ ବିଦେଶକୁ ମଧ୍ୟ ରପ୍ତାନି କରାଯିବାର ଯୋଜନା ରହିଛି ବୋଲି ଏହାର ଅଧ୍ୟକ୍ଷ ସୁରେନ୍ଦ୍ର ନାଥ ପଣ୍ଡା କହିଛନ୍ତି। ସେହିଭଳି କମ୍ପାନୀ ପକ୍ଷରୁ ଅନେକଗୁଡ଼ିଏ କୋଲ୍ଡ ଷ୍ଟୋରେଜ କରାଯାଇ ସ୍ଥାନୀୟ ଅଞ୍ଚଳ ସମେତ ଆମଦାନୀ କରାଯାଉଥିବା ସମସ୍ତ ସାମଗ୍ରୀଙ୍କୁ ମହଜୁଦ ରଖାଯିବ ବୋଲି ଏହାର ପରିଚାଳନା ନିର୍ଦ୍ଦେଶକ ସୁଶାନ୍ତ ପଣ୍ଡା ସୂଚନା ଦେଇଛନ୍ତି। ଏହି ଅବସରରେ ଡିଆଇସିର ଆସିଷ୍ଟାଣ୍ଟ ମ୍ୟାନେଜର ପ୍ରତାପ କୁମାର ସେଠୀ, ଇଉକୋ ବରିଷ୍ଠ ଅଧିକାରୀ ଇଂ. ଜ୍ୟୋତିପ୍ରକାଶ ପ୍ରଧାନଙ୍କ ସମେତ ବହୁ ବରିଷ୍ଠ ଅଧିକାରୀ ଓ କମ୍ପାନୀ କର୍ମଚାରୀ ଉପସ୍ଥିତ ରହିଥିଲେ।

ମୋବାଇଲ ବ୍ୟବହାରରେ ଭାରତ ତୃତୀୟ

ନୂଆଦିଲ୍ଲୀ, ୨୫।୭

ଲୋକେ ଦୈନିକ ମୋବାଇଲରେ ୪ ଘଣ୍ଟା ବିତାଉଛନ୍ତି

ବର୍ତ୍ତମାନ ମୋବାଇଲ ଫୋନ ଲୋକଙ୍କ ଜୀବନରେ ଏକ ଅଭିନ୍ନ ଅଙ୍ଗ ପାଲଟିଛି। ଏମିତି ମଧ୍ୟ କିଛି କାମ ରହିଛି, ଯାହା ବିନା ମୋବାଇଲରେ ହେବା ଅସମ୍ଭବ। ମୋବାଇଲ ବ୍ୟବହାର କଥା ବିଚାରକୁ ନେଲେ ଭାରତ ତୃତୀୟ ସ୍ଥାନରେ ରହିଛି। ରିପୋର୍ଟ ମୁତାବକ ଭାରତରେ ଲୋକେ ଦୈନିକ ହାରାହାରି ୪ ଘଣ୍ଟା ୯ ମିନିଟ୍ ସମୟ ମୋବାଇଲ ବ୍ୟବହାର କରୁଥିବା ଜଣାପଡ଼ିଛି।

ଡିଜେଡ୍ ନେଟ ୱେବ୍‌ସାଇଟରେ ପ୍ରକାଶିତ ଏକ ରିପୋର୍ଟ ମୁତାବକ, ବ୍ରାଜିଲର ଲୋକମାନେ ସବୁଠାରୁ ଅଧିକ ସମୟ ମୋବାଇଲ ବ୍ୟବହାର କରୁଛନ୍ତି। ଏଠାକାର ଲୋକମାନେ ଦୈନିକ ହାରାହାରି ପ୍ରାୟ ୫ ଘଣ୍ଟା ୪ ମିନିଟ୍ ସମୟ ମୋବାଇଲରେ ବିତାଉଛନ୍ତି। ସେହିଭଳି ଦ୍ୱିତୀୟ ସ୍ଥାନରେ ଇଣ୍ଡୋନେସିଆ ରହିଛି। ଏହି ଦେଶରେ ଲୋକମାନେ ଦୈନିକ ହାରାହାରି ୫ ଘଣ୍ଟା ୩ ମିନିଟ୍ ମୋବାଇଲ ବ୍ୟବହାର କରୁଛନ୍ତି।

ପାର୍ଟ ମୁତାବକ, ୭ ଅନ୍ୟ ଦେଶ ମଧ୍ୟରେ ଦକ୍ଷିଣକୋରିଆ ଚତୁର୍ଥ ସ୍ଥାନରେ ରହିଛି। ଏହି ଦେଶରେ ଲୋକମାନେ ଦୈନିକ ହାରାହାରି ୪ ଘଣ୍ଟା ୮ ମିନିଟ୍, ତୁର୍କୀ (୬ଷ୍ଠ ସ୍ଥାନ) ୪ ଘଣ୍ଟା ୫ ମିନିଟ୍, ଜାପାନ (୭ମ) ୪ ଘଣ୍ଟା ୪ ମିନିଟ୍, କାନାଡା(୮ମ) ୪ ଘଣ୍ଟା ୧ ମିନିଟ୍, ୟୁଏସ୍(୯ମ) ୩ ଘଣ୍ଟା ୯ ମିନିଟ୍ ଏବଂ ବ୍ରିଟେନରେ ଲୋକମାନେ ୩ ଘଣ୍ଟା ୮ ମିନିଟ୍ ମୋବାଇଲ ବ୍ୟବହାର କରୁଥିବା ଜଣାପଡ଼ିଛି।

ପ୍ରେସିଡେଣ୍ଟସ ଇଷ୍ଟେଟରେ ଏସ୍‌ବିଆଇ ଶାଖା

ନୂଆଦିଲ୍ଲୀ, ୨୫।୭

ଭାରତୀୟ ଷ୍ଟେଟ୍ ବ୍ୟାଙ୍କ ତରଫରୁ ନୂଆଦିଲ୍ଲୀର ପ୍ରେସିଡେଣ୍ଟସ ଇଷ୍ଟେଟ୍‌ସରେ ଏକ ନୂଆ ଶାଖା ଖୋଲାଯାଇଛି। ରାଷ୍ଟ୍ରପତି ରାମନାଥ କୋବିନ୍ଦ ଓ ତାଙ୍କ ସ୍ତ୍ରୀ ତଥା ଦେଶର ପ୍ରଥମ ମହିଳା ସବିତା କୋବିନ୍ଦ ଏହାକୁ ଉଦ୍‌ଘାଟନ କରିଥିଲେ। ଏହି ଅବସରରେ ଅର୍ଥ ଓ କର୍ପୋରେଟ୍ ବ୍ୟାପାର ମନ୍ତ୍ରୀ ନିର୍ମଳା ସୀତାରାମନ୍ ଓ ଅର୍ଥ ରାଷ୍ଟ୍ରମନ୍ତ୍ରୀ ଭାଗବତ କିଷନ ରାଓ କରାଡ ଉପସ୍ଥିତ ଥିଲେ। ଏହି ଶାଖାରେ ପ୍ରେସିଡେଣ୍ଟସ ଇଷ୍ଟେଟ୍‌ର ସମସ୍ତ ବାସିନ୍ଦାଙ୍କୁ ସବୁ ପ୍ରକାର ବ୍ୟାଙ୍କିଙ୍ଗ୍ ସେବା ପ୍ରଦାନ କରାଯିବ।

ୱାଇଲ୍ଡ ଲୋଟସ୍ ଫ୍ୟାଶନ୍ସ ପ୍ରାଇଭେଟ୍ ଲିମିଟେଡ୍‌ର ଶୁଭାରମ୍ଭ

ଭୁବନେଶ୍ୱର, ୨୫।୭

- ୧୮୦୦ କର୍ମଚାରୀଙ୍କୁ ନିଯୁକ୍ତି ଦେବ
- ଅନ୍ତଃରାଷ୍ଟ୍ରୀୟ ବ୍ରାଣ୍ଡଙ୍କୁ ଯୋଗାଇବ ରେଡିମେଡ୍ ଗାର୍ମେଣ୍ଟ

ଏମ୍‌ଜିଏମ୍ ଗ୍ରୁପ୍‌ର ଏକ ଅଂଶ ୱାଇଲ୍ଡ ଲୋଟସ୍ ଫ୍ୟାଶନ୍ ପ୍ରାଇଭେଟ୍ ଲିମିଟେଡ୍ ଛତାବର ଶିଳ୍ପାଞ୍ଚଳ, ଖୋର୍ଦ୍ଧାଠାରେ ଏକ ରେଡିମେଡ୍ ପୋଷାକ ପ୍ରସ୍ତୁତି ସଂସ୍ଥା ପ୍ରତିଷ୍ଠା କରିଛି। ଶତପ୍ରତିଶତ ରପ୍ତାନି ଅନୁକୂଳ ଏହି ସଂସ୍ଥାନକୁ ୨୩ ଜୁଲାଇରେ ମୁଖ୍ୟମନ୍ତ୍ରୀ ନବୀନ ପଟ୍ଟନାୟକ ଭର୍ଚୁଆଲ ମୋଡ୍‌ରେ ଉଦ୍‌ଘାଟନ କରିଥିଲେ। ୩ ଏକର ବ୍ୟାପ୍ତ କ୍ଷେତ୍ରରେ ୭୦ କୋଟି ଟଙ୍କା ନିବେଶରେ ସ୍ଥାପିତ ଏହି ସଂସ୍ଥାନ ପୂର୍ଣ୍ଣ କାର୍ଯ୍ୟକ୍ଷମ ହୋଇ ୧୬୦୦ ମହିଳାଙ୍କ ସମେତ ମୋଟ୍ ୧୮୦୦ କର୍ମଚାରୀଙ୍କୁ ନିଯୁକ୍ତି ପ୍ରଦାନ କରିବ। କର୍ମଚାରୀମାନଙ୍କର ଦକ୍ଷତା ବୃଦ୍ଧି ନିମନ୍ତେ କମ୍ପାନୀ ପକ୍ଷରୁ ନିଯୁକ୍ତି ପୂର୍ବ ଏବଂ ପର ତାଲିମ ସୁବିଧା ପ୍ରଦାନ କରିବ। ଶତ ପ୍ରତିଶତ ରପ୍ତାନି ଅନୁକୂଳ ଏହି ସଂସ୍ଥାନରେ ୯୫୦ଟି ସିଲେଇ ମେଶିନ୍ ଲାଗିବାର କ୍ଷମତା ରହିଛି। ପ୍ରାରମ୍ଭିକ ଭାବେ ୱାଇଲ୍ଡ ଲୋଟସ ଫ୍ୟାଶନ୍ସ ରିଲାଏନ୍ସ ଟ୍ରେଣ୍ଡସ୍, ଶପର୍ସ ଷ୍ଟପ୍ ଇତ୍ୟାଦି ଭଳି କ୍ରେତାମାନଙ୍କୁ ରେଡିମେଡ୍ ପୋଷାକ ଯୋଗାଇବ। ଏକବର୍ଷ ମଧ୍ୟରେ ଏହା ଅନ୍ତଃରାଷ୍ଟ୍ରୀୟ ବ୍ରାଣ୍ଡ ଏବଂ କ୍ରେତାମାନଙ୍କୁ ରପ୍ତାନି କରିବା ଆରମ୍ଭ କରିବ ବୋଲି ଏମ୍‌ଜିଏମ୍ ଗ୍ରୁପ୍ ଅଧ୍ୟକ୍ଷ ପଙ୍କଜ ମହାନ୍ତି ପ୍ରକାଶ କରିଛନ୍ତି।

ଫୁର୍‌ସତ୍

ମରୁଭୂମିକୁ ଫେରୁଛି ସବୁଜିମା

ବେଜିଂ: ମରୁଭୂମିର ଚାଷ ଅନୁପଯୋଗୀ ଜମିରେ ଫସଲ ଫଳାଉଛି ଚାଇନା। ଫଳରେ ପୃଥିବୀର ୪୧.୩ ପ୍ରତିଶତ କୃଷି କାର୍ଯ୍ୟ ହେଉ ନ ଥିବା ଜମିରେ ଫସଲ ଉତ୍ପାଦନ କରାଯାଇପାରିବ ବୋଲି ଆଶା ସଞ୍ଚାର ହୋଇଛି। ଚାଇନାରେ ମୋଟ ଭୂ-ଭାଗ ମଧ୍ୟରୁ ମାତ୍ର ୧୨ ପ୍ରତିଶତରେ କୃଷି କାର୍ଯ୍ୟ ହୋଇଥାଏ। ତେଣୁ ନୂତନ ଜ୍ଞାନ କୌଶଳ ପ୍ରୟୋଗ କରି ଟାଙ୍ଗରା ପଥୁରିଆ ଜମିକୁ କୃଷି ଉପଯୋଗୀ କରାଯାଉଛି। ତେବେ ଏହାଦ୍ୱାରା ଖାଦ୍ୟ ସଙ୍କଟ ଦୂର ହେବ ସତ, ହେଲେ ପରିବେଶ ସନ୍ତୁଳନ ଉପରେ ଏହାର କୁପ୍ରଭାବ ପଡ଼ିବା ଆଶଙ୍କାକୁ ଏଡ଼ାଇ ଦିଆଯାଇ ନ ପାରେ। ଚାଇନା ଏବଂ ଭାରତର କୃଷିଯୋଗ୍ୟ ଭୂମି ସାରା ପୃଥିବୀବାସୀଙ୍କ ଲାଗି ଗୁରୁତ୍ୱ ରଖେ। ହେଲେ କୃଷି ପ୍ରତି ବିମୁଖ କାରଣରୁ ଭାରତ ଭଳି ବିକାଶଶୀଳ ଦେଶରେ ଚାଷଜମି ପଡ଼ିଆ ପଡୁଛି। ଦୀର୍ଘବର୍ଷ ଧରି ଚାଷବାସ ହେଉ ନ ଥିବା ଜମି ଫସଲ ଉତ୍ପାଦନ କ୍ଷମତା ହରାଉଛି। ହେଲେ ଚାଇନାର କୃଷି ବୈଜ୍ଞାନିକମାନେ ଏହି ସମସ୍ୟାର ସମାଧାନ ବାହାର କରିଛନ୍ତି। ୨୦୧୬ରେ ଚୋଙ୍‌ଫିଙ୍ଗ୍ ଜିଆଓଟାଙ୍ଗ୍ ୟୁନିଭରସିଟିର ବିଶେଷଜ୍ଞ ଦଳ ଏଭଳି ଏକ ଟେକ୍‌ନିକ ବିକଶିତ କରିଥିବା ଦାବି କରିଥିଲେ। ଏହି କୌଶଳରେ ଏକପ୍ରକାର ସ୍ୱତନ୍ତ୍ର ଧରଣର ପେଷ୍ଟର ବ୍ୟବହାର କରିଥିଲେ, ଯାହା ବୃକ୍ଷର ସେଲ୍ୟୁଲୋଜରୁ ପ୍ରସ୍ତୁତ କରାଯାଇଥିଲା। ଏହି ସେଲ୍ୟୁଲୋଜରେ ମରୁଭୂମିର ଗଛଲତା ବିକଶିତ ହେବା ଭଳି ଖଣିଜ, ସୂକ୍ଷ୍ମଜୀବ, ପବନ, ପାଣି ଭଳି ପୋଷକତତ୍ତ୍ୱ ଧରି ରଖିବାର କ୍ଷମତା ଅଧିକ।

ମରୁଭୂମି ବଦଳୁଛି କୃଷିଯୋଗ୍ୟ ଜମିରେ। ଫେରୁଛି ସବୁଜିମା। ଶସ୍ୟଶ୍ୟାମଳ ହେଉଛି ପରିବେଶ। କ୍ରମବର୍ଦ୍ଧିଷ୍ଣୁ ଜନସଂଖ୍ୟା ସହ ଖାଦ୍ୟ ସଙ୍କଟର ମୁକାବିଲା କରିବା ଲାଗି ଚାଇନାରେ ପରୀକ୍ଷାମୂଳକ ଭାବେ ମରୁସ୍ଥଳରେ ହେଉଥିବା ଚାଷ ବିଶ୍ୱ ପାଇଁ ନୂଆ ଆଶା ସଞ୍ଚାର କରିଛି।

ଚାଇନାର ସେଲ୍ୟୁଲୋଜ୍ ଟେକ୍ନୋଲୋଜି

ଚାଇନା ସୀମାନ୍ତ ମଙ୍ଗୋଲିଆର ବିସ୍ତୀର୍ଣ୍ଣ ମରୁପ୍ରାନ୍ତରେ ପରୀକ୍ଷାମୂଳକ ଭାବେ ଏହାର ଉପଯୋଗ କରାଯାଇଥିଲା। ଫଳରେ ଖୁବ୍ କମ୍ ଦିନ ମଧ୍ୟରେ ୧.୬ ହେକ୍ଟର ଜମି କୃଷି ଉପଯୋଗୀ କରାଯାଇପାରିଛି। ଏବେ ଉକ୍ତ ଜମିରେ ଟମାଟୋ, ତରଭୁଜ, ଧାନ, ମକା ଭଳି ବହୁ ଫସଲ ଉତ୍ପାଦନ ହୋଇପାରୁଛି। ସେହିପରି ସମାନ ଟେକ୍‌ନିକ୍ ଉପଯୋଗ କରି ନୂତନ ଜଙ୍ଗଲ ସୃଷ୍ଟି କରାଯାଉଛି। ପାଖାପାଖି ୩ ଲକ୍ଷ ୩୬ ହଜାର ୨୦୦ ହେକ୍ଟର ଜମିରେ ସେଲ୍ୟୁଲୋଜ ପ୍ରଣାଳୀ ମାଧ୍ୟମରେ ବନୀକରଣ କରାଯାଇ ନୂତନ ଜଙ୍ଗଲ କ୍ଷେତ୍ର ସୃଷ୍ଟିକରାଯାଇପାରିଥିବା ଚାଇନା ଦାବିକରିଛି। ତେବେ ଏଭଳି ଟେକ୍‌ନିକ୍‌କୁ ନେଇ ପରିବେଶବିତ୍‌ମାନେ ଭିନ୍ନ ମତ ଦେଇଛନ୍ତି। ସେମାନେ କହିଛନ୍ତି, ବିଶାଳ ମରୁଭୂମି ପରିସଂସ୍ଥାର ଏକ ଗୁରୁତ୍ୱପୂର୍ଣ୍ଣ ଅଙ୍ଗ। ମରୁଭୂମିରେ ତାପ ବିକିରଣ ଦ୍ୱାରା ପୃଥିବୀର ତାପମାତ୍ରା ନିୟନ୍ତ୍ରିତ ହୋଇଥାଏ। ଏହା ପୋଟାସିୟମ, ଜିପ୍‌ସମ୍, ନାଇଟ୍ରେଟ୍‌ର ପ୍ରାକୃତିକ ଭଣ୍ଡାର। ମରୁଭୂମିର ବିସ୍ତୀର୍ଣ୍ଣ ଭୂଭାଗକୁ ଜଙ୍ଗଲ କିମ୍ବା କୃଷି ଉପଯୋଗୀ ଜମିରେ ରୂପାନ୍ତରିତ କରିଦେବା ଫଳରେ ଏହାର ପ୍ରତିକୂଳ ପ୍ରଭାବ ଜୈବ ବିବିଧତା ଉପରେ ପଡ଼ିବ। ପରିସଂସ୍ଥାର ସନ୍ତୁଳନ ବିଗଡ଼ିଯିବ ବୋଲି ସେମାନେ ଆଶଙ୍କା ବ୍ୟକ୍ତ କରିଛନ୍ତି।

ଚୁଟ୍‌କି ମାର ରେକର୍ଡ

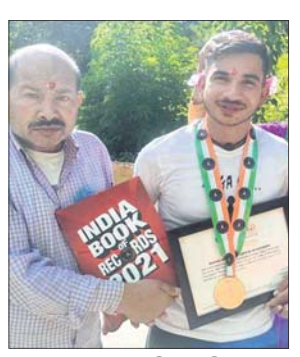

ଡେରାଡୁନ୍: ଚୁଟ୍‌କି ମାରିବା ମଧ୍ୟ ଏକ କଳା। ସାଧାରଣ ମନେ ହେଉଥିଲେ ବି ଏବେ ଏହି ଚୁଟ୍‌କି ପାଇଁ ରେକର୍ଡ କରିପାରିଛନ୍ତି ଜଣେ ଯୋଗ ଶିକ୍ଷକ ବିଜୟ ପ୍ରକାଶ। ମାତ୍ର ୩୦ ସେକେଣ୍ଡରେ ସେ ୧୦୦ ଥର ଚୁଟ୍‌କି ମାରି ଏବେ ଲିମ୍‌କା ବୁକ୍ ଅଫ୍ ରେକର୍ଡସ୍‌ରେ ସ୍ଥାନ ପାଇଛନ୍ତି।

ଉତ୍ତରାଖଣ୍ଡ ପିଥୋରାଗଡ଼ ଜିଲାର ବିଜୟ ପ୍ରକାଶ ଜୋଶୀ ବେଶ୍ ସୁନ୍ଦର ଭାବରେ ଶୀଘ୍ର ଶୀଘ୍ର ଚୁଟ୍‌କି ମାରିପାରନ୍ତି। ସବୁ ସମୟରେ ସେ ଚୁଟ୍‌କି ମାରି ବିଭିନ୍ନ କଥା କହିଥା'ନ୍ତି। ବିଜୟଙ୍କର ଏଭଳି ଚୁଟ୍‌କି ମାରିବା କଳା କେବଳ ସ୍ଥାନୀୟ ଲୋକଙ୍କୁ ନୁହେଁ, ଆଖପାଖ ଅଞ୍ଚଳରେ ବି ତାଙ୍କୁ ଜଣେ ସ୍ୱତନ୍ତ୍ର ବ୍ୟକ୍ତିତ୍ୱଭାବେ ପରିଚୟ ଦେଇଥିଲା। ଏହା ପରେ ଲିମ୍‌କା ବୁକ୍ ଅଫ୍ ରେକର୍ଡସ୍‌ର ଅଧିକାରୀମାନେ ଖବର ପାଇ ତାଙ୍କ ପାଖକୁ ଆସିଥିଲେ। ଅଧିକାରୀମାନଙ୍କ ସାମ୍ନାରେ ବିଜୟ ମାତ୍ର ୩୦ ସେକେଣ୍ଡରେ ୧୦୦ ଥର ଚୁଟ୍‌କି ମାରି ରେକର୍ଡ କରିଛନ୍ତି। ମାତ୍ର ଏକ ମିନିଟ୍‌ରେ ସେ ୨୨ ଥର ସୂର୍ଯ୍ୟ ନମସ୍କାର କରିପାରିବେ ବୋଲି କହିଛନ୍ତି। ଏଥିପାଇଁ ଜୋରଦାର ଅଭ୍ୟାସ ଚଳାଇଛନ୍ତି ଆଉ ଖୁବ୍‌ଶୀଘ୍ର ସେ ଏଥିରେ ମଧ୍ୟ ରେକର୍ଡ କରିବେ ବୋଲି କହିଛନ୍ତି।

ମନେ ପଡ଼ନ୍ତି

ଦ୍ୱାଦଶାହ ଉପଲକ୍ଷେ ଅଶ୍ରୁଳ ଶ୍ରଦ୍ଧାଞ୍ଜଳି

ସ୍ୱର୍ଗତା ମାମିନୀପ୍ରଭା ମିଶ୍ର

ରଥସାହି, ପୁରୁଷୋତ୍ତମପୁର, ଗଞ୍ଜାମ

ଆବିର୍ଭାବ: ୦୨।୦୫।୧୯୬୩
ତିରୋଧାନ: ୧୫।୦୭।୨୦୨୧

ଏମିତି ହଠାତ୍ ଅକାଳରେ ଆମକୁ ଛାଡ଼ି ଚାଲିଯିବ ସ୍ୱପ୍ନରେ ବି ଭାବିନଥିଲୁ। ତାହୁଁ ଚାହୁଁ ଆଜକୁ ଦୀର୍ଘ ବାର ଦିନ ବିତିଗଲା। ପ୍ରତି ମୁହୂର୍ତ୍ତରେ ତୁମର ଅନୁପସ୍ଥିତି ଆମେ ଅନୁଭବ କରୁଛୁ ଓ କରୁଥି

ଜାପାନର ଫୁଜିସାୱାଠାରେ ରବିବାର ଅନୁଷ୍ଠିତ ଅଲିମ୍ପିକ୍ସର ମହିଳା ଆରଏସ୍:ଏକ୍ସ କ୍ଲାସ ରେସ୍ ୧ରେ ଭାଗ ନେଇଥିବା ଆଥଲେଟ୍‌ମାନେ ।

ପ୍ରି-କ୍ୱାର୍ଟରରେ ମେରୀ କମ୍

ଟୋକିଓ, ୨୫।୭(ପି.ଟି.)

ଛଅ ଥର ବିଶ୍ୱ ଚାମ୍ପିୟନ ଏମ୍.ସି. ମେରୀ କମ୍ ଟୋକିଓ ଅଲିମ୍ପିକ୍ସ ମହିଳା ୫୧ କେଜି ବିଭାଗ ବକ୍ସିଂରେ ପ୍ରଭାବୀ ପ୍ରଦର୍ଶନ ସହ ପ୍ରି-କ୍ୱାର୍ଟର ଫାଇନାଲରେ ପ୍ରବେଶ କରିଛନ୍ତି। ରବିବାର ଅନୁଷ୍ଠିତ ଲଢ଼େଇରେ ସେ ଡୋମିନିକାନ ରିପବ୍ଲିକର ମିଗୁଇଲିନା ହେର୍ନାଣ୍ଡେଜ୍ ଗାର୍ସିଆଙ୍କୁ ପରାସ୍ତ କରିଛନ୍ତି। ତେବେ ପୁରୁଷ ୬୩ କେଜି ବିଭାଗରେ ମନୀଷ କୌଶିକଙ୍କ ଅଭିଯାନ ପ୍ରଥମ ରାଉଣ୍ଡରୁ ଶେଷ ହୋଇଛି।

୨୦୧୨ ଅଲିମ୍ପିକ୍ ବ୍ରୋଞ୍ଜ ମେଡାଲିଷ୍ଟ ତଥା ଏକାଧିକ ଥର ଏସିଆନ ଚାମ୍ପିୟନ ୩୮ ବର୍ଷୀୟ ମେରୀ କମ୍ ନିଜ ପ୍ରତିଦ୍ୱନ୍ଦ୍ୱୀଙ୍କ ବିପକ୍ଷରେ ସହଜରେ ୪-୧ରେ ବିଜୟ ସହ ପରବର୍ତ୍ତୀ ରାଉଣ୍ଡରେ ପ୍ରବେଶ କରିଛନ୍ତି। ମେରୀ କମ୍‌ଙ୍କଠାରୁ ୧୫ ବର୍ଷ ସାନ ଗାର୍ସିଆ ପାନ୍ ଆମେରିକାନ୍ ଗେମ୍ସ ବ୍ରୋଞ୍ଜ ମେଡାଲିଷ୍ଟ ହୋଇଥିଲେ ହେଁ ଏଠାରେ ସଫଳ ମୁକାବିଲାରେ ବିଫଳ ହୋଇଥିଲେ। ମେରୀ କମ୍ ଆରମ୍ଭରୁ ଶେଷ ପର୍ଯ୍ୟନ୍ତ ପ୍ରଭାବୀ ପ୍ରଦର୍ଶନ କରିଥିଲେ। ତାଙ୍କ କୌଶଳ ଆଗରେ ଗାର୍ସିଆ ସମ୍ପୂର୍ଣ୍ଣ ହାର ମାନିଥିଲେ। ''କରୋନା ମହାମାରୀ ପାଇଁ ଗତ କିଛି ବର୍ଷ ଆମ ପାଇଁ ବହୁତ ଯନ୍ତ୍ରଣାଦାୟକ ଥିଲା। ଶଟ୍ ଡାଉନ୍ ପାଇଁ ଅନ୍ୟ ସମସ୍ତଙ୍କ ପରି ଆମେ ମଧ୍ୟ ଘରେ ବନ୍ଦ ହୋଇ ରହିଥିଲୁ। ମାତ୍ର ବକ୍ସରଙ୍କ ପାଇଁ ସବୁବେଳେ ଟ୍ରେନିଂ ପାର୍ଟନର ଆବଶ୍ୟକ ହୋଇଥାଏ'' ବୋଲି ମିକ୍ସଡ ଜୋନ୍‌ରେ ମେରୀ କମ୍ ନିଜ ପ୍ରତିକ୍ରିୟାରେ କହିଛନ୍ତି। ୪ ସନ୍ତାନର ଜନନୀ ମେରୀ କମ୍ ପ୍ରି-କ୍ୱାର୍ଟର ଫାଇନାଲରେ ତୃତୀୟ ସିଡ୍ କଲମ୍ବିଆର ଇନ୍‌ଗ୍ରିଟ୍ ଭାଲେନ୍ସିଆଙ୍କୁ ଭେଟିବେ। ଭାଲେନ୍ସିଆ ୨୦୧୬ ରିଓ ଅଲିମ୍ପିକ୍ସରେ ବ୍ରୋଞ୍ଜ ପଦକ ହାସଲ କରିଥିଲେ। ପୂର୍ବରୁ ମେରୀ କମ୍ ଓ ଭାଲେନ୍ସିଆଙ୍କ ମଧ୍ୟରେ ୨ ଥର ଲଢ଼େଇ ହୋଇଛି। ୨୦୧୯ ବିଶ୍ୱ ଚାମ୍ପିୟନଶିପ୍ କ୍ୱାର୍ଟର ଫାଇନାଲ ସମେତ ୨ ଥର ଯାକ ମେରୀ କମ୍ ବିଜୟୀ ହୋଇଛନ୍ତି। ଅଲିମ୍ପିକ୍ସରେ ବ୍ରୋଞ୍ଜ(୨୦୧୨), ରାଜ୍ୟଗୋଷ୍ଠୀ କ୍ରୀଡ଼ାରେ ସ୍ୱର୍ଣ୍ଣ, ୬ ଥର ବିଶ୍ୱ ଚାମ୍ପିୟନ ଆଦି ଅନେକ ପଦକ ମୋ ନିକଟରେ ରହିଛି। ତେବେ ସବୁବେଳେ ଭଲ ପ୍ରଦର୍ଶନ କରି ବିଜୟୀ ହେବା ସହଜ ନୁହେଁ। ଅଲିମ୍ପିକ୍ସରେ ସ୍ୱର୍ଣ୍ଣ ପଦକ ମୋର ଲକ୍ଷ୍ୟ। ମୁଁ ଶ୍ରେଷ୍ଠ ପ୍ରଦର୍ଶନ କରି ଏହା ହାସଲ କରିବାକୁ ଚେଷ୍ଟା କରିବି। ଏହା ସମ୍ଭବ ନ ହେଲେ ମଧ୍ୟ ମୁଁ ପୂର୍ବରୁ ପାଇଥିବା ପଦକକୁ ନେଇ ଖୁସି ଅନୁଭବ କରିବି।

ମିଗୁଇଲିନା ହେର୍ନାଣ୍ଡେଜ୍ ଗାର୍ସିଆ ଓ ଏମସି ମେରୀ କମ୍‌ଙ୍କ ମଧ୍ୟରେ ଲଢ଼େଇ ।

ଅଲିମ୍ପିକ୍ସ ମହିଳା ବକ୍ସିଂ

ଅନ୍ୟପକ୍ଷରେ ରାଜ୍ୟଗୋଷ୍ଠୀ କ୍ରୀଡ଼ା ରୌପ୍ୟ ପଦକ ବିଜେତା ତଥା ବିଶ୍ୱ ଚାମ୍ପିୟନଶିପ୍ ବ୍ରୋଞ୍ଜ ମେଡାଲିଷ୍ଟ ମନୀଷ ବ୍ରିଟେନର ଲ୍ୟୁକ୍ ମ୍ୟାକକର୍ମାକଙ୍କଠାରୁ ସହଜରେ ୧-୪ରେ ପରାଜିତ ହୋଇଥିଲେ। ମନୀଷ ଆରମ୍ଭରୁ ଭଲ ଟକ୍କର ଦେଇଥିଲେ। ମାତ୍ର ଅନ୍ତିମ ୩ ମିନିଟରେ କାଉଣ୍ଟର ଆଟାକ୍ କରି ବ୍ରିଟେନ ବକ୍ସର ଫାଇଦାରେ ରହିଥିଲେ। ଲ୍ୟୁକ୍ ହେଉଛନ୍ତି ପୂର୍ବତନ ୟୁରୋପିଆନ ଏବଂ ରାଜ୍ୟଗୋଷ୍ଠୀ କ୍ରୀଡ଼ା ଚାମ୍ପିୟନ ପ୍ୟାଟ୍ ମ୍ୟାକକର୍ମାକଙ୍କ ଯାଆଁଳା ଭାଇ। ପ୍ୟାଟ୍ ୬୯ କେଜି ଓ୍ୱେଲ୍ଟରୱେଟ କାଟେଗୋରିରେ ଜଣେ ରୌପ୍ୟ ପଦକ ବିଜେତା ମଧ୍ୟ। ଟୋକିଓ ଅଲିମ୍ପିକ୍ସରେ ମଧ୍ୟ ପ୍ୟାଟ୍ ପ୍ରତିଦ୍ୱନ୍ଦ୍ୱିତା କରୁଛନ୍ତି। ପ୍ରଥମ ରାଉଣ୍ଡରେ ବାଇ ପାଇ ସେ ପରବର୍ତ୍ତୀ ରାଉଣ୍ଡକୁ ଉନ୍ନୀତ ହୋଇଛନ୍ତି। ଅନ୍ୟତମ ଅଲିମ୍ପିକ୍ ପଦାର୍ପଣକାରୀ ଆଶିଷ କୁମାର (୭୫ କେଜି) ସୋମବାର ଅଭିଯାନ ଆରମ୍ଭ କରିବେ। ତାଙ୍କର ପ୍ରଥମ ପ୍ରତିଦ୍ୱନ୍ଦ୍ୱୀ ହେବେ ଚାଇନାର ଇର୍ବେକ୍ ଟୋଉହେତା। ଚଳିତ ଅଲିମ୍ପିକ୍ସ ପାଇଁ ମୋଟ ୯ ଭାରତୀୟ ବକ୍ସର ଯୋଗ୍ୟତା ଅର୍ଜନ କରିଥିଲେ। ମାତ୍ର ସେମାନଙ୍କ ମଧ୍ୟରୁ ବିକାଶ କ୍ରିଷ୍ଣନ (୬୯ କେଜି) ଓ ମନୀଷ ପ୍ରଥମ ରାଉଣ୍ଡରୁ ବିଦାୟ ନେଇଛନ୍ତି।

ମନିକାଙ୍କ ଲଢ଼ୁଆ ପ୍ରଦର୍ଶନ

ଟୋକିଓ, ୨୫।୭(ପି.ଟି.)

ଚଳିତ ଅଲିମ୍ପିକ୍ସରେ ଭାରତର ମହିଳା ଟେବୁଲ ଟେନିସ ତାରକା ମନିକା ବାତ୍ରା ଲଢ଼ୁଆ ପ୍ରଦର୍ଶନ କରି ତୃତୀୟ ରାଉଣ୍ଡରେ ପ୍ରବେଶ କରିଛନ୍ତି। ରବିବାର ଅନୁଷ୍ଠିତ ଦ୍ୱିତୀୟ ରାଉଣ୍ଡ ମ୍ୟାଚରେ ସେ ବିଶ୍ୱର ୩୨ ନମ୍ବର ଖେଳାଳି ମାର୍ଗାରେଟା ପେସୋସ୍କାଙ୍କୁ ପରାସ୍ତ କରିଛନ୍ତି। ତେବେ ଜି. ସାଥିଆଁ ନିଜ ଅଲିମ୍ପିକ୍ ଡେବ୍ୟୁରେ ଚାପ ପରିସ୍ଥିତିକୁ ମୁକାବିଲା କରି ନ ପାରି ପୁରୁଷ ସିଙ୍ଗଲ୍ସରୁ ବିଦାୟ ନେଇଛନ୍ତି। ପ୍ରଥମ ରାଉଣ୍ଡରେ ବାଇ ପାଇଥିବା ୨୬ତମ ସିଡ୍ ସାଥିଆଁ ଦ୍ୱିତୀୟ ରାଉଣ୍ଡରେ ବିଶ୍ୱ ୯୪ ନମ୍ବର ଖେଳାଳି ହଂକଂର ସିଉ ହାଙ୍ଗ ଲାମଙ୍କୁ ହରାଇ ଦେବେ ବୋଲି ଆଶା କରାଯାଉଥିଲା। ମାତ୍ର ତାହା ସମ୍ଭବ ହୋଇ ନ ଥିଲା। ୩୮ ର୍ୟାଙ୍କପ୍ରାପ୍ତ ସାଥିଆଁ ଏକଦା ୩-୧ରେ ଆଗୁଆ ରହି ନିଜର ସ୍ଥିତିକୁ ଦୃଢ଼ କରିଥିଲେ। ମାତ୍ର ପରେ କ୍ରମାଗତ ୪ ମ୍ୟାଚ ହାରି ନିଜଠାରୁ ଲୋ ର୍ୟାଙ୍କପ୍ରାପ୍ତ ଖେଳାଳିଙ୍କଠାରୁ ହାର ମାନିଥିଲେ। ତେବେ ୯୪ ର୍ୟାଙ୍କପ୍ରାପ୍ତ ମନିକାଙ୍କ କ୍ଷେତ୍ରରେ ଏହାର ବିପରିତ ଫଳାଫଳ ଦେଖିବାକୁ ମିଳିଥିଲା। ପ୍ରଥମ ୨ ଗେମ୍‌ରେ ପରାଜିତ ହେବା ସତ୍ତ୍ୱେ ସେ ମନୋବଳ ନ ହରାଇ ତାଙ୍କଠାରୁ ବହୁ ଉଚ୍ଚ ର୍ୟାଙ୍କପ୍ରାପ୍ତ ପ୍ରତିଦ୍ୱନ୍ଦ୍ୱୀଙ୍କୁ ହରାଇବାରେ ସକ୍ଷମ ହୋଇଥିଲେ। ୫୭ ମିନିଟ ଧରି ଚାଲିଥିବା ମ୍ୟାଚରେ ମନିକା ୪-୧୧, ୪-୧୧, ୧୧-୭, ୧୨-୧୦, ୮-୧୧, ୧୧-୫, ୧୧-୭ ପଏଣ୍ଟରେ ବିଜୟୀ ହୋଇଥିଲେ। ରାଉଣ୍ଡ ଅଫ୍ ୧୬ରେ ପ୍ରବେଶ କରିବାକୁ ହେଲେ ମନିକାଙ୍କୁ ସୋମବାର ତୃତୀୟ ରାଉଣ୍ଡରେ ଅଷ୍ଟ୍ରିଆର ସୋଫିଆ ପୋଲକାନୋଭାଙ୍କୁ ହରାଇବାକୁ ପଡ଼ିବ। ମନିକା ଯଦି ଆଉ ଏକ ବିପର୍ଯ୍ୟୟ ସୃଷ୍ଟି କରିପାରନ୍ତି ତେବେ ନିଜର ଦ୍ୱିତୀୟ ଅଲିମ୍ପିକ୍ସକୁ ସେ ଅଧିକ ସ୍ମରଣୀୟ କରିପାରିବେ।

ପ୍ରଥମ ରାଉଣ୍ଡ ପରି ଦ୍ୱିତୀୟ ରାଉଣ୍ଡରେ ମଧ୍ୟ ମନିକା ନିଜ କର୍ନରରେ ଜାତୀୟ କୋଚ୍‌ଙ୍କ ସହାୟତା ନେଇ ନ ଥିଲେ। ତେବେ ତାଙ୍କ ବ୍ୟକ୍ତିଗତ କୋଚ୍ ସତ୍ୟନ୍ନୟ ପାରାଞ୍ଜାପେଙ୍କୁ ଗ୍ୟାଲେରୀରେ ଦେଖିବାକୁ ମିଳିଥିଲା। ପୂରା ଗେମ୍‌ରେ ସେ ଯେପରି ଲଢ଼େଇ କରିଥିଲେ ସେଥିରୁ ତାଙ୍କ ଆତ୍ମବିଶ୍ୱାସ ସ୍ପଷ୍ଟ ବାରି ହୋଇ ପଡ଼ିଥିଲା। ତେଣୁ କୋର୍ଟ ସାଇଡ୍‌ରୁ ସମର୍ଥନ ଆବଶ୍ୟକ ପଡ଼ି ନ ଥିଲା।

ଟେବୁଲ ଟେନିସ

ରବିବାର ଦ୍ୱିତୀୟ ରାଉଣ୍ଡ ମ୍ୟାଚ ଖେଳୁଛନ୍ତି ଭାରତର ମନିକା ବାତ୍ରା ।

ଜିମ୍ନାଷ୍ଟ ପ୍ରଣତି ବିଫଳ

ଟୋକିଓ, ୨୫।୭ (ପି.ଟି.): ଟୋକିଓ ଅଲିମ୍ପିକ୍ସରେ ଭାଗ ନେଇଥିବା ଭାରତର ଏକମାତ୍ର ଜିମ୍ନାଷ୍ଟ ପ୍ରଣତି ନାୟକ ରବିବାର ଅନୁଷ୍ଠିତ ଆର୍ଟିଷ୍ଟିକ୍ ଜିମ୍ନାଷ୍ଟିକ୍ସର ଅଲ୍ ରାଉଣ୍ଡ ଫାଇନାଲ୍ସରେ ପ୍ରବେଶ କରିବାରେ ବିଫଳ ହୋଇଛନ୍ତି। ୨୬ ବର୍ଷୀୟ ପଶ୍ଚିମବଙ୍ଗର ପ୍ରଣତି ୪ଟି ଯାକ କାଟେଗୋରି ଫ୍ଲୋର ଏକ୍ସରସାଇଜ୍, ଭଲ୍ଟ, ଅନ୍‌ଇଭେନ୍ ବାର୍‌ସ ଏବଂ ବାଲାନ୍ସ ବିମ୍‌ରେ ମୋଟ ୪୨.୫୬୫ ପଏଣ୍ଟ ସ୍କୋର କରିଥିଲେ। ସବ୍‌ଡିଭିଜନ ୨ ଶେଷ ବେଳକୁ ସେ ଓଭରଅଲ୍ ୨୯ତମ ର୍ୟାଙ୍କ୍‌ରେ ରହିଥିଲେ। ମୋଟ ୫ଟି ସବ୍‌ଡିଭିଜନ୍‌ରୁ ଶୀର୍ଷ ୨୪ ଜିମ୍ନାଷ୍ଟ ଅଲରାଉଣ୍ଡ ଫାଇନାଲପାଇଁ ଯୋଗ୍ୟତା ଅର୍ଜନ କରିଛନ୍ତି।

ସ୍ୱର୍ଣ୍ଣ ଜିତିଲେ କୋଭିଡ୍ ସ୍ୱାସ୍ଥ୍ୟକର୍ମୀ

ଟୋକିଓ, ୨୫।୭ (ପି.ଟି.): ଇରାନର ଜଣେ କୋଭିଡ୍ ସ୍ୱାସ୍ଥ୍ୟକର୍ମୀ ଜାଭେଦ୍ ଫରୋଚି ଅଲିମ୍ପିକ ପୁରୁଷ ୧୦ ମିଟର ଏୟାର ପିସ୍ତଲ ଚାମ୍ପିୟନ ହୋଇଛନ୍ତି। ଟୋକିଓ ଗେମ୍ସରେ ଅଂଶଗ୍ରହଣ କରିବା ଲାଗି ଆସିବା ପୂର୍ବରୁ ସେ ଏକ ହସ୍ପିଟାଲର କୋଭିଡ୍ ୱାର୍ଡରେ ଜଣେ ସ୍ୱାସ୍ଥ୍ୟକର୍ମୀ ଭାବେ କାର୍ଯ୍ୟକରୁଥିଲେ। ୪୧ ବର୍ଷୀୟ ଫରୋଚି ଶନିବାର ୨୪୪.୮ ପଏଣ୍ଟ ସହ ଅଲିମ୍ପିକ ରେକର୍ଡ କରି ସ୍ୱର୍ଣ୍ଣ ଜିତିଛନ୍ତି। ଏହି ଇଭେଣ୍ଟର କ୍ୱାଲିଫିକେଶନରେ ଭାରତର ସୌରଭ ଚୌଧାରୀ ଶୀର୍ଷରେ ରହିବା ପରେ ୭ମ ସ୍ଥାନରେ ରହିଥିଲେ। ସେ କହିଛନ୍ତି ଅଲିମ୍ପିକ ଇତିହାସରେ ପିସ୍ତଲ ଓ ରାଇଫଲରେ ଚାମ୍ପିୟନ ହେବାରେ ଇରାନର ପ୍ରଥମ ଶୁଟର। ଏପରିକି ତାଙ୍କ ଦେଶରୁ ପୂର୍ବରୁ ଜଣେ କେହିହେଲେ ଏକ ବ୍ରୋଞ୍ଜ ଜିତିବାରେ ସକ୍ଷମ ହୋଇପାରି ନ ଥିଲେ।

ଗତବର୍ଷ ସେ କରୋନା ସଂକ୍ରମିତ ହୋଇଥିଲେ। ସୁସ୍ଥ ହେବାପରେ ସେ ପୁଣି ହସ୍ପିଟାଲ କାର୍ଯ୍ୟରେ ଯୋଗ ଦେଇଥିଲେ ଏବଂ ଅଲିମ୍ପିକ୍ସ ପାଇଁ ପୁଣି ଟ୍ରେନିଂ ଆରମ୍ଭ କରିଥିଲେ। ପରେ ସେ ଦ୍ୱିତୀୟ ଥର କରୋନା ସଂକ୍ରମିତ ହୋଇଥିଲେ। ଏଥିଯୋଗୁ ସେ ଏକମାସରୁ ଊର୍ଦ୍ଧ୍ୱ ସମୟ ଟ୍ରେନିଂ ଛାଡ଼ି ଦେଇଥିଲେ। ପରେ ସେ ପୁଣି ଅଲିମ୍ପିକ୍ସ ପାଇଁ ଟ୍ରେନିଂ ଆରମ୍ଭ କରିଦେଇଥିଲେ।

ସାନିଆ-ଅଙ୍କିତା ଯୋଡ଼ି ପରାସ୍ତ

ଟୋକିଓ, ୨୫।୭ (ପି.ଟି.): ସାନିଆ ମିର୍ଜା ଓ ଅଙ୍କିତା ରାଇନା ଟୋକିଓ ଅଲିମ୍ପିକ୍ସ ମହିଳା ଡବଲ୍ସ ପ୍ରଥମ ରାଉଣ୍ଡରେ ହାରିଯାଇଛନ୍ତି। ୟୁକ୍ରେନର ଯମଜ ଭଗିନୀ ନାଡିଆ ଓ ଲୁଦମିଲା କିଚେନକଙ୍କ ବିପକ୍ଷ ମ୍ୟାଚରେ ଅଧିକାଂଶ ସମୟ ପ୍ରାଧାନ୍ୟ ବିସ୍ତାର କରି ଖେଳିଥିଲେ ମଧ୍ୟ ୦-୬, ୭-୬ (୦), ୧୦-୮ରେ ପରାଜୟ ବରଣ କରିଥିଲେ।

ଅଲିମ୍ପିକ୍ସ ପଦକ ତାଲିକା

ଦେଶ	ସ୍ୱର୍ଣ୍ଣ	ରୌପ୍ୟ	ବ୍ରୋଞ୍ଜ	ମୋଟ
ଚାଇନା	୬	୧	୪	୧୧
ଜାପାନ	୫	୧	୦	୬
ଆମେରିକା	୪	୨	୪	୧୦
ଦକ୍ଷିଣ କୋରିଆ	୨	୦	୩	୫
ଆରଓସି	୧	୪	୨	୭
ଇଟାଲୀ	୧	୧	୩	୫
ଅଷ୍ଟ୍ରେଲିଆ	୧	୧	୧	୩
ଫ୍ରାନ୍ସ	୧	୧	୧	୩
ହଙ୍ଗେରି	୧	୧	୦	୨
ଟ୍ୟୁନିସିଆ	୧	୧	୦	୨
ଅଷ୍ଟ୍ରିଆ	୧	୦	୦	୧
ଇକ୍ୱେଡର	୧	୦	୦	୧
ଇରାନ	୧	୦	୦	୧
କୋସୋଭୋ	୧	୦	୦	୧
ଥାଇଲାଣ୍ଡ	୧	୦	୦	୧
ଉଜ୍‌ବେକିସ୍ତାନ	୧	୦	୦	୧
କାନାଡ଼ା	୦	୨	୦	୨
ନେଦରଲାଣ୍ଡ୍ସ	୦	୨	୦	୨
ବ୍ରାଜିଲ	୦	୧	୧	୨
ଗ୍ରେଟ ବ୍ରିଟେନ	୦	୧	୧	୨
ଇଣ୍ଡୋନେସିଆ	୦	୧	୧	୨
ସର୍ବିଆ	୦	୧	୧	୨
ଚାଇନିଜ୍ ତାଇପେ	୦	୧	୧	୨
ବେଲଜିୟମ	୦	୧	୦	୧
ବୁଲଗେରିଆ	୦	୧	୦	୧
କଲମ୍ବିଆ	୦	୧	୦	୧
ସ୍ପେନ	୦	୧	୦	୧
ଜର୍ଜିଆ	୦	୧	୦	୧
ଭାରତ	**୦**	**୧**	**୦**	**୧**
ରୋମାନିଆ	୦	୧	୦	୧
ଜର୍ମାନୀ	୦	୦	୨	୨
କାଜାଖସ୍ତାନ	୦	୦	୨	୨
ତୁର୍କୀ	୦	୦	୨	୨
ୟୁକ୍ରେନ	୦	୦	୨	୨
ଇସ୍ରୋନିଆ	୦	୦	୧	୧
ଇସ୍ରାଏଲ	୦	୦	୧	୧
ମେକ୍ସିକୋ	୦	୦	୧	୧
ମଙ୍ଗୋଲିଆ	୦	୦	୧	୧
ସ୍ଲୋଭେନିଆ	୦	୦	୧	୧
ସୁଇଜରଲାଣ୍ଡ	୦	୦	୧	୧

ସୋମବାର ଭାରତର କାର୍ଯ୍ୟସୂଚୀ
(ଭାରତୀୟ ସମୟ ଅନୁସାରେ)

ସୋମବାର ଟୋକିଓ ଅଲିମ୍ପିକ୍ସ ଚତୁର୍ଥ ଦିନରେ ପହଞ୍ଚିବ। ଏକାଧିକ କ୍ରୀଡ଼ା ଇଭେଣ୍ଟରେ ଭାରତୀୟ ଖେଳାଳିମାନେ ପ୍ରତିଯୋଗିତାରେ ଅବତୀର୍ଣ୍ଣ ହେବେ।

ଆର୍ଚେରୀ:
ପୁରୁଷ ଟିମ୍ ୧/୮ ଏଲିମିନେଶନ- ଭାରତ (ପ୍ରବୀଣ ଯାଦବ, ଅତନୁ ଦାସ ଓ ତରୁନଦୀପ ରାୟ) ବନାମ କାଜଖସ୍ତାନ । ସମୟ- ସକାଳ ୬.୩୦ ।

ବ୍ୟାଡମିଣ୍ଟନ:
ପୁରୁଷ ଡବଲ୍ସ ଗ୍ରୁପ୍ ଏ' ମ୍ୟାଚ୍‌ରେ ସାତ୍ୱିକସାଇରାଜ ରାଙ୍କିରେଡ୍ଡୀ/ ଚିରାଗ ସେଟ୍ଟୀ ବନାମ ମାର୍କସ ଜିଡେଓନ ଫେର୍ନଲ୍ଡି/ କେଭିନ ସଞ୍ଜୟ ସୁକାମୁଲଜୋ (ଇଣ୍ଡୋନେସିଆ) । ସମୟ- ସକାଳ ୯.୧୦ ।

ବକ୍ସିଂ:
ପୁରୁଷ ୭୫ କେ.ଜି. ରାଉଣ୍ଡ ଅଫ୍ ୩୨ରେ ଆଶିଷ କୁମାର ବନାମ ଏରବିଏକେ ତୁଓହେଟା । ସମୟ- ଅପରାହ୍ନ ୩.୦୬ ।

ଫେନ୍ସିଂ:
ମହିଳା ସାବ୍ରେ ବ୍ୟକ୍ତିଗତ ଟେବୁଲ ଅଫ୍ ୬୪ ମ୍ୟାଚରେ ସି. ଭାବାନୀ ଦେବୀ ବନାମ ନାଡିଆ ବେନ ଅଜିଜି (ଟ୍ୟୁନିସିଆ), ସମୟ- ସକାଳ ୫.୩୦ ।

ହକି:
ମହିଳା ପୁଲ ଏ ମ୍ୟାଚ୍‌ରେ ଭାରତ ବନାମ ଜର୍ମାନୀ । ସମୟ- ସନ୍ଧ୍ୟା ୫.୪୫ ।

ସେଲିଂ:
- ପୁରୁଷ ଲେଜର ରେସରେ ବିଷ୍ଣୁ ସରଭାନନ । ସମୟ- ସକାଳ ୮.୩୫ ।
- ମହିଳା ଲେଜର ରେଡିଆଲ ରେସ୍‌ରେ ନେଥ୍ରା କୁମାନନ । ସମୟ-ପୂର୍ବାହ୍ନ ୧୧.୦୫ ।

ଶୁଟିଂ:
ପୁରୁଷ ସ୍କିଟ୍ ଦ୍ୱିତୀୟ ଦିନରେ ମାଇରାଜ ଅହମ୍ମଦ ଓ ଅଙ୍ଗଦ ବୀର ସିଂ ବାଜୱା । ସମୟ- ସକାଳ ୬.୩୦ ।
ପୁରୁଷ ସ୍କିଟ୍ ଫାଇନାଲ: ଅପରାହ୍ନ ୧୨.୨୦ ।

ସୁଇମିଂ:
ପୁରୁଷ ୨୦୦ ମିଟର ବଟରଫ୍ଲାଏ ହିଟ୍ସରେ ସାଜନ ପ୍ରକାଶ । ସମୟ- ଅପରାହ୍ନ ୩.୪୫ ।

ଟେବୁଲ ଟେନିସ:
- ପୁରୁଷ ସିଙ୍ଗଲ୍ସ ଦ୍ୱିତୀୟ ରାଉଣ୍ଡ ମ୍ୟାଚ୍‌ରେ ଅଚନ୍ତା ଶରଥ କମଲ ବନାମ ଟିଆଗୋ ଅପୋଲୋନିଆ (ପର୍ତ୍ତୁଗାଲ) । ସମୟ- ସକାଳ ୬.୩୦ ।
- ମହିଳା ସିଙ୍ଗଲ୍ସ ତୃତୀୟ ରାଉଣ୍ଡ ମ୍ୟାଚ୍‌ରେ ମନିକା ବାତ୍ରା ବନାମ ସେଫିଆ ପୋଲକାନୋଭା (ଅଷ୍ଟ୍ରିଆ) । ସମୟ- ଅପରାହ୍ନ ୧୨.୦୦ ।

ଟେନିସ:
ପୁରୁଷ ସିଙ୍ଗଲ୍ସ ଦ୍ୱିତୀୟ ରାଉଣ୍ଡ ମ୍ୟାଚ୍‌ରେ ସୁମୀତ ନାଗାଲ ବନାମ ଡାନିଲ ମେଡଭେଡେଭ (ଆରଓସି) । ସମୟ- ସକାଳ ୭.୩୦ ।

ସିନ୍ଧୁଙ୍କ ବିଜୟ ଅଭିଯାନ

ଟୋକିଓ,୨୫।୭(ପି.ଟି)

ଟୋକିଓ ଅଲିମ୍ପିକ୍ସ ବ୍ୟାଡ୍‌ମିଣ୍ଟନ ଇଭେଣ୍ଟରେ ଭାରତୀୟ ମହିଳା ତାରକା ଖେଳାଳି ତଥା ବିଶ୍ୱ ଚାମ୍ପିୟନ ପି.ଭି. ସିନ୍ଧୁ ବିଜୟରୁ ଅଭିଯାନ ଆରମ୍ଭ କରିଛନ୍ତି। ଗତ ୨୦୧୬ ରିଓ ଅଲିମ୍ପିକ୍ସରେ ରୌପ୍ୟ ପଦକ ହାସଲ କରିଥିବା ସିନ୍ଧୁ ପ୍ରଥମ ରାଉଣ୍ଡରେ ଇସ୍ରାଏଲର କେସିନା ପୋଲିକରପୋଭାଙ୍କୁ ପରାସ୍ତ କରି ଦ୍ୱିତୀୟ ରାଉଣ୍ଡରେ ପ୍ରବେଶ କରିଛନ୍ତି। ଟୁର୍ନାମେଣ୍ଟରେ ଷଷ୍ଠ ସିଡ୍ ମାନ୍ୟତା ପାଇଥିବା ସିନ୍ଧୁ ୨୧-୭, ୨୧-୧୦ରେ ବିଶ୍ୱର ୫୮ ନମ୍ବର ଖେଳାଳି ପୋଲିକରପୋଭାଙ୍କୁ ସିଧାସଳଖ ଗେମ୍‌ରେ ହରାଇ ଅଗ୍ରଗତି କରିଛନ୍ତି।

ଏହି ମ୍ୟାଚ୍‌କୁ ଆଦୌ ହାଲୁକା ଭାବେ ନେଇ ନ ଥିଲି। ମ୍ୟାଚ୍‌ର ପ୍ରତ୍ୟେକ ମୁହୂର୍ତ୍ତ ମୋ ପାଇଁ ଗୁରୁତ୍ୱପୂର୍ଣ୍ଣ ଥିଲା ବୋଲି ସିନ୍ଧୁ ମ୍ୟାଚ୍ ପରେ କହିଛନ୍ତି। ତେବେ ବିଜୟୀ ହେବା ପାଇଁ ସିନ୍ଧୁଙ୍କୁ ସେତେଟା କଷ୍ଟ କରିବାକୁ ପଡି ନ ଥିଲା। ବିଶ୍ୱ ର୍ୟାଙ୍କିଙ୍ଗ୍‌ର ୭ ନମ୍ବର ସ୍ଥାନରେ ରହିଥିବା ସିନ୍ଧୁ ଏବେ ଦ୍ୱିତୀୟ ରାଉଣ୍ଡରେ ୩୪ ନମ୍ବର ଖେଳାଳି ହଂକଂର ଚେଅଙ୍ଗ ଏନ୍‌ଗାନଙ୍କୁ ଗ୍ରୁପ୍ ପର୍ଯ୍ୟାୟରେ ଭେଟିବେ। ଆରମ୍ଭରୁ ସିନ୍ଧୁ ଆକ୍ରମଣାତ୍ମକ ଖେଳ ପ୍ରଦର୍ଶନ କରିଥିଲେ ଓ ପ୍ରତିପକ୍ଷ ଖେଳାଳିଙ୍କୁ କୌଣସି ସୁଯୋଗ ଦେଇ ନ ଥିଲେ।

ଶନିବାର ଭାରତୀୟ ଡବଲ୍ସ ଯୋଡି ସାତ୍ୱିକସାଇରାଜ ରାଙ୍କିରେଡ୍ଡୀ ଓ ଚିରାଗ ସେଟ୍ଟୀ ବିଶ୍ୱର ୨ ନମ୍ବର ଯୋଡି ଚାଇନିଜ ତାଇପେର ୟାଙ୍ଗ ଲି ଓ ଚି- ଲିନ୍ ୱାଙ୍ଗଙ୍କୁ ଗ୍ରୁପ୍ ଏ' ମ୍ୟାଚ୍‌ରେ ହରାଇ ବିପର୍ଯ୍ୟୟ ଘଟାଇବା ସହ ଅଗ୍ରଗତି କରିଛନ୍ତି। ତେବେ ବି. ସାଇ ପ୍ରଣୀଥ ବିଶ୍ୱର ୪୭ ନମ୍ବର ଖେଳାଳି ଇସ୍ରାଏଲର ମିଶା ଜିଲବେରମ୍ୟାନଙ୍କଠାରୁ ପରାସ୍ତ ହୋଇ ବିଦାୟ ନେଇଛନ୍ତି।

ଟୋକିଓଠାରେ ରବିବାର ମହିଳା ସିଙ୍ଗଲ୍ସ ବ୍ୟାଡ୍‌ମିଣ୍ଟନ ମ୍ୟାଚ ଅବସରରେ ଭାରତର ପି.ଭି. ସିନ୍ଧୁ ।

ଧରିତ୍ରୀ
DHARITRI
www.orissakhabar.com/ www.dharitri.com ପୃଷ୍ଠା: ୧୦ Press Regd. No. R.N. ORIORI/2011/36305 Postal Regd. No. BN/42/21-23. ରାୟଗଡ଼ା, ସୋମବାର, ୨୬ ଜୁଲାଇ, ୨୦୨୧ Rayagada, Monday, July 26/2021

ସୂର୍ଯ୍ୟକୁମାରଙ୍କ ଦ୍ରୁତ ଅର୍ଦ୍ଧଶତକ

କଲମ୍ବୋ,୨୫।୭

ଭାରତ ଓ ଶ୍ରୀଲଙ୍କା ମଧ୍ୟରେ ପ୍ରଥମ ଟି୨୦ ରବିବାର ଅନୁଷ୍ଠିତ ହୋଇଛି। ଟସ୍‌ଜିତି ଶ୍ରୀଲଙ୍କା ଫିଲ୍ଡିଂ ନିଷ୍ପତ୍ତି ନେଇଥିଲା। ପ୍ରଥମେ ବ୍ୟାଟିଂକରି ଭାରତ ୨୦ ଓଭରରେ ୫ ଉଇକେଟ ହରାଇ ସୂର୍ଯ୍ୟକୁମାର ଯାଦବଙ୍କ ଦ୍ରୁତ ଅର୍ଦ୍ଧଶତକ

ପ୍ରଥମ ଟି୨୦

ବଳରେ ୧୬୪ ରନ ସଂଗ୍ରହ କରିଛି।

ଟସ୍ ହାରି ବ୍ୟାଟିଂ ପାଇଁ ଆମନ୍ତ୍ରଣ ପାଇଥିବା ଭାରତ ଆରମ୍ଭରୁ ଝଟ୍‌କା ଖାଇଥିଲା। ଟି୨୦ ଡେବ୍ୟୁ କରିଥିବା ଓପନ ପୃଥ୍ୱୀ ଶ' ପ୍ରଥମ ବଲ୍‌ରେ ହିଁ ଆଉଟ ହୋଇଥିଲେ। ସେ ଦୁଷ୍ମନ୍ତ ଚାମିରାଙ୍କ ବଲ୍‌ରେ ଉଇକେଟକିପର ମିନୋଦ ଭାନୁକାଙ୍କୁ କ୍ୟାଚ ଦେଇ ଆଉଟ ହୋଇଥିଲେ। ଦ୍ୱିତୀୟ ଉଇକେଟରେ ଅଧିନାୟକ ଶିଖର ଧାୱନ ଓ ସଞ୍ଜୁ ସାମସନ ୩୬ ବଲରୁ ୫୧ ରନକରି ସ୍ଥିତି ସମ୍ଭାଳିଥିଲେ। ସାମସନ କିନ୍ତୁ ୨୦ଟି ବଲର ସମ୍ମୁଖୀନ ହୋଇ ୨ ଚୌକା ଓ ୧ ଛକା ସହ ୨୭ ରନକରି ୱାନିଣ୍ଡୁ ହସରଙ୍ଗାଙ୍କ ଦ୍ୱାରା ଏଲ୍‌ବିଡବ୍ଲ୍ୟୁ ହୋଇଥିଲେ। ଏହାପରେ ତୃତୀୟ ଉଇକେଟରେ ଧାୱନ ଓ ସୂର୍ଯ୍ୟକୁମାର ଯାଦବ ୪୮ ବଲରୁ ୬୨ ରନ ସଂଗ୍ରହ କରିଥିଲେ। ଧାୱନ ୪୬ ରନ (୩୬ ବଲ, ୪ ଚୌକା, ୧ ଛକା) କରି ଚାମିକା କରୁଣାରତ୍ନେଙ୍କ ବଲ୍‌ରେ ଡିପ୍ ବ୍ୟାକ୍‌ୱାର୍ଡ ସ୍କୋୟାର ଲେଗ୍‌ରେ ଆଶେନ ବନ୍ଦାରାଙ୍କୁ କ୍ୟାଚ୍ ଦେଇ ଆଉଟ ହୋଇଥିଲେ। ଏହାପରେ ୩୪ ବଲରୁ ୫ ଚୌକା ଓ ୨ ଛକା ସହ ୫୦ ରନର ଅର୍ଦ୍ଧଶତକୀୟ ଇନିଂସ ଖେଳି ସୂର୍ଯ୍ୟକୁମାର ହସରଙ୍ଗାଙ୍କ ଦ୍ୱାରା ଆଉଟ ହୋଇଥିଲେ। ହାର୍ଦ୍ଦିକ ପାଣ୍ଡ୍ୟା ପୁଣି ଥରେ ଫେଲ ମାରିଥିଲେ। ସେ ମାତ୍ର ୧୦ ରନକରି ଆଉଟ ହୋଇଥିଲେ। ଇଶାନ କିଷନ ୨୦ (୧୪ ବଲ, ୧ ଚୌକା, ୧ ଛକା) ଓ କୁନାଲ ପାଣ୍ଡ୍ୟା ୩ ରନକରି ଅପରାଜିତ ରହିଥିଲେ। ଶ୍ରୀଲଙ୍କା ତରଫରୁ ବୋଲିଂରେ ଚାମିରା ଓ ହସରଙ୍ଗା ଗୋଟିଏ ଲେଖାଏ, କରୁଣାରତ୍ନେ ଗୋଟିଏ ଉଇକେଟ ଅକ୍ତିଆର କରିଥିଲେ।

ସଂକ୍ଷିପ୍ତ ସ୍କୋର

ଭାରତ ୨୦ ଓଭରରେ ୧୬୪/୫ (ସୂର୍ଯ୍ୟକୁମାର-୫୦, ଧାୱନ-୪୬, ସାମସନ-୨୭, ଇଶାନ-୨୦*; ଚାମିରା- ୨/୨୪, ହସରଙ୍ଗା- ୨/୨୮, କରୁଣାରତ୍ନେ-୧/୩୪)।

ଅର୍ଦ୍ଧଶତକ ହାସଲ ଅବସରରେ ସୂର୍ଯ୍ୟକୁମାର ଯାଦବ।

ପ୍ରିୟା ମଲିକ ଜିତିଲେ ସ୍ୱର୍ଣ୍ଣ ପଦକ

ବୁଦାପେଷ୍ଟ, ୨୫।୭

ଭାରତର ପ୍ରିୟା ମଲିକ ଏଠାରେ ଚାଲିଥିବା ୱାର୍ଲ୍ଡ କ୍ୟାଡେଟ୍ ରେସ୍‌ଲିଂ ଚାମ୍ପିୟନଶିପ୍‌ରେ ସ୍ୱର୍ଣ୍ଣ ପଦକ ଲାଭ କରିଛନ୍ତି। ରବିବାର ୭୩ କେଜି ଶ୍ରେଣୀ ଫାଇନାଲରେ ସେ ବେଲାରୁଷର କେସେନିୟା ପାତାପୋଭିଚ୍‌ଙ୍କୁ ୫-୦ରେ ହରାଇ ଦେଇଛନ୍ତି। ଏହି

ୱାର୍ଲ୍ଡ କ୍ୟାଡେଟ୍ ରେସ୍‌ଲିଂ ଚାମ୍ପିୟନଶିପ୍

ଇଭେଣ୍ଟରେ ଭାରତୀୟ ବାଳକମାନେ ଚାମ୍ପିୟନ ହୋଇଛନ୍ତି। ସୂଚନାଯୋଗ୍ୟ, ଟୋକିଓ ଅଲିମ୍ପିକ୍ସ ମହିଳା ୪୯କେଜି ଶ୍ରେଣୀରେ ମୀରାବାଈ ଚାନୁ ରୌପ୍ୟ ପଦକ ଜିତିବାର ପରଦିନ ପ୍ରିୟା ସ୍ୱର୍ଣ୍ଣ ଜିତିବା ଖବର ଆସିଥିଲା। ସୋସିଆଲ ମିଡିଆରେ ଏହି ଖବର ଆସିବା ପରେ ଅନେକ ଭାବିଥିଲେ ଏହି ରେସ୍‌ଲର ଜଣକ ଟୋକିଓ ଅଲିମ୍ପିକ୍ସରେ ସ୍ୱର୍ଣ୍ଣ ଜିତିଛନ୍ତି। ଫଳରେ ପ୍ରିୟାଙ୍କ ପାଖକୁ ଶୁଭେଚ୍ଛାର ସୁଅ ଛୁଟିବାରେ ଲାଗିଥିଲା। ଜଣେ କେନ୍ଦ୍ରମନ୍ତ୍ରୀଙ୍କ ସମେତ ବହୁ ବଲିଉଡ ଅଭିନେତା, ରାଜନୈତିକ ନେତା ସୋସିଆଲ ମିଡିଆରେ ଶୁଭେଚ୍ଛାବାର୍ତ୍ତାମାନ ଛାଡ଼ିଥିଲେ।

ସ୍ୱର୍ଣ୍ଣପଦକ ବିଜୟୀ ପ୍ରିୟା ମଲିକଙ୍କୁ କୋଚ୍ ଖୁସିରେ ଟେକି ଧରିଛନ୍ତି।

ସେପ୍ଟେମ୍ବର ୧୯ରେ ମୁମ୍ବାଇ-ଚେନ୍ନାଇ

ନୂଆଦିଲ୍ଲୀ,୨୫।୭ (ପି.ଟି.)

କୋଭିଡ୍ ଯୋଗୁ ଅଧାରୁ ସ୍ଥଗିତ ରହିଥିବା ଇଣ୍ଡିଆନ ପ୍ରିମିୟର ଲିଗ୍ (ଆଇପିଏଲ୍) ପୁଣି ଆରମ୍ଭ ହେବାକୁ ଯାଉଛି। ବ୍ୟୟବହୁଳ ଟି୨୦ ଟୁର୍ନାମେଣ୍ଟର ଅବଶିଷ୍ଟାଂଶ ସଂଯୁକ୍ତ ଆରବ ଏମିରେଟ୍ସ (ୟୁଏଇ)ରେ ହେବ। କାର୍ଯ୍ୟସୂଚୀ ଅନୁସାରେ ପ୍ରଥମ ମ୍ୟାଚ ସେପ୍ଟେମ୍ବର ୧୯ରେ ମୁମ୍ବାଇ ଇଣ୍ଡିଆନ୍ସ ଓ ଚେନ୍ନାଇ ସୁପର କିଙ୍ଗ୍ସ (ସିଏସ୍‌କେ) ମଧ୍ୟରେ ଖେଳାଯିବ। ଭାରତୀୟ କ୍ରିକେଟ କଣ୍ଟ୍ରୋଲ ବୋର୍ଡ (ବିସିସିଆଇ) ତରଫରୁ ରବିବାର ଏବିଷୟ ଘୋଷଣା କରାଯାଇଛି। ବାୟୋ-ବବଲରେ ଏକାଧିକ କୋଭିଡ ସଂକ୍ରମିତ ଦେଖାଦେବାରୁ ଟୁର୍ନାମେଣ୍ଟକୁ ମେ' ମାସରେ ଅଧାରୁ ସସ୍‌ପେଣ୍ଡ କରାଯାଇଥିଲା। ୟୁଏଇରେ ୨୭ ଦିନ ମଧ୍ୟରେ ତନ୍ମଧ୍ୟରେ ୭ ଡବଲ ହେଡର (୫ଟି ଭାରତରେ ଖେଳାଯାଇ ସାରିଛି) ରହିଛି। ମୋଟ ୩୧ଟି ମ୍ୟାଚ ଖେଳାଯିବ। ଚେନ୍ନାଇ ସୁପର କିଙ୍ଗ୍ସ ବନାମ ମୁମ୍ବାଇ

ଇଣ୍ଡିଆନ ପ୍ରିମିୟର ଲିଗ୍

ଇଣ୍ଡିଆନ୍ସ ମ୍ୟାଚ ପରେ ଖେଳ ଆବୁଧାବିକୁ ସ୍ଥାନାନ୍ତର ହେବ। ସେଠାରେ କୋଲକାତା ନାଇଟ ରାଇଡର୍ସ ଓ ରୟାଲ ଚ୍ୟାଲେଞ୍ଜର୍ସ ବାଙ୍ଗାଲୋର ମଧ୍ୟରେ ମ୍ୟାଚ ଖେଳାଯିବ। ଶାରଜାରେ ପ୍ରଥମ ମ୍ୟାଚ ସେପ୍ଟେମ୍ବର ୨୪ରେ ରୟାଲ ଚ୍ୟାଲେଞ୍ଜର୍ସ ବାଙ୍ଗାଲୋର ଓ ସିଏସ୍‌କେ ମଧ୍ୟରେ ହେବ। କାର୍ଯ୍ୟସୂଚୀ ଅନୁସାରେ ୧୩ ମ୍ୟାଚ ଦୁବାଇ, ୧୦ ଶାରଜାରେ ଏବଂ ଆବୁଧାବିରେ ୮ ମ୍ୟାଚ ଖେଳାଯିବ। ଖେଳାଯିବାକୁଥିବା ୭ ଡବଲ ହେଡର ମ୍ୟାଚ ମଧ୍ୟରୁ ପ୍ରଥମଟି ଭାରତୀୟ ସମୟ ଅପରାହ୍ନ ୩ଟା ୩୦ମିନିଟରୁ ଖେଳାଯିବ। ସନ୍ଧ୍ୟାରେ ଖେଳାଯିବାକୁଥିବା ମ୍ୟାଚଗୁଡ଼ିକ ୭ଟା ୩୦ରୁ ଆରମ୍ଭ ହେବ। ଫାଇନାଲ ଲିଗ୍ ମ୍ୟାଚ ଅକ୍ଟୋବର ୮ରେ ରୟାଲ ଚ୍ୟାଲେଞ୍ଜର୍ସ ବାଙ୍ଗାଲୋର ଓ ଦିଲ୍ଲୀ କ୍ୟାପିଟାଲ୍ସ ମଧ୍ୟରେ ହେବ। ପ୍ରଥମ କ୍ୱାଲିଫାୟର ଦୁବାଇରେ ଅକ୍ଟୋବର ୧୦ରେ, ଏଲିମିନେଟର ଓ କ୍ୱାଲିଫାୟର ୨ ଶାରଜାରେ ଯଥାକ୍ରମେ ଅକ୍ଟୋବର ୧୧ ଓ ୧୩ରେ ଖେଳାଯିବ। ଦୁବାଇରେ ଫାଇନାଲ ମ୍ୟାଚ ଅକ୍ଟୋବର ୧୫ରେ ହେବ।

ଟୋକିଓରେ ନିରାଶ କଲେ ଭାରତୀୟ ଶୁଟର

ଟୋକିଓ,୨୫।୭

ଟୋକିଓ ଅଲିମ୍ପିକ୍ସରେ ଭାରତୀୟ ଶୁଟରମାନେ କ୍ରମାଗତ ଦ୍ୱିତୀୟ ଦିନରେ ମଧ୍ୟ ବିଫଳ ସାବ୍ୟସ୍ତ ହୋଇଛନ୍ତି। ମହିଳା ୧୦ ମିଟର ଏୟାର ପିସ୍ତଲ ଇଭେଣ୍ଟରେ ମନୁ ଭାକର ପଦକ ଜିତିବା ନେଇ ଆଶା କରାଯାଉଥିଲା। ତେବେ ପିସ୍ତଲ ଖରାପ ଥିବା କାରଣରୁ ସେ ବିଫଳ ହୋଇଛନ୍ତି।

୧୯ ବର୍ଷୀୟ ମନୁ ପ୍ରଥମଥର ପାଇଁ ଅଲିମ୍ପିକ୍ସରେ ଅଂଶଗ୍ରହଣ କରିଥିଲେ। କ୍ୱାଲିଫିକେଶନ ରାଉଣ୍ଡରେ ପିସ୍ତଲ ଖରାପ ହେବା କାରଣରୁ ସେ ୨୦ ମିନିଟ ସମୟ ହରାଇଥିଲେ। ଏହା ସତ୍ତ୍ୱେ ସେ ଦ୍ୱାଦଶ ସ୍ଥାନରେ ରହିଥିଲେ। କଟ୍ ଅଫ୍ ୫୭୭ ରହିଥିବା ବେଳେ ମନୁ ୫୭୫ ସ୍କୋର ଶୁଟ୍ କରିଥିଲେ। ଫଳରେ ସେ ଫାଇନାଲ ରାଉଣ୍ଡରେ ପ୍ରବେଶ କରିପାରି ନ ଥିଲେ। ସେହିପରି ଅଲିମ୍ପିକ୍ସରେ ପ୍ରଥମଥର ପାଇଁ ଭାଗ ନେବାର ସୁଯୋଗ ପାଇଥିବା ଯଶସ୍ୱିନୀ ସିଂ ଦେଶୱାଲ ୫୭୪ ସ୍କୋର କରି ୧୩ତମ ସ୍ଥାନରେ ରହିଥିଲେ। ୧୦ ମିଟର ଏୟାର ରାଇଫଲ ଇଭେଣ୍ଟରେ ଅଭିଜ୍ଞ ଦୀପକ କୁମାର ଓ ଟିନ୍‌ଏଜର ଦିବ୍ୟାଂଶ ସିଂ ପାନୱାର ଭଲ ପ୍ରଦର୍ଶନ କରି ନ ପାରି ଯଥାକ୍ରମେ ୨୬ ଓ ୩୨ତମ ସ୍ଥାନରେ ରହିଥିଲେ।

୧୦ମି. ଏୟାର ରାଇଫଲ ଇଭେଣ୍ଟରୁ ବାଦ୍ ପଡିଥିଲେ ମଧ୍ୟ ମନୁ ପାଖରେ ପଦକ ଜିତିବାର ସୁଯୋଗ ଏବେ ମଧ୍ୟ ରହିଛି। ୨୫ ମିଟର ଏୟାର ପିସ୍ତଲ ଓ ୧୦ ମିଟର ଏୟାର ପିସ୍ତଲ ମିକ୍ସଡ ଇଭେଣ୍ଟରେ ସେ ଭାଗ ନେବେ। ଯଦି ଏଥିରେ ସେ ସଫଳ ହୁଅନ୍ତି ଦେବେ ପଦକ ଜିତିବେ। ମିକ୍ସଡ ଇଭେଣ୍ଟରେ ସୌରଭ ଚୌଧୁରୀଙ୍କ ସହ ମନୁ ପ୍ରତିଯୋଗିତାରେ ଅବତୀର୍ଣ୍ଣ ହେବେ।

ଅନ୍ୟତମ ଭାରତୀୟ ଶୁଟର ଅଙ୍ଗଦ ବୀର ସିଂ ବାଜୱା ପୁରୁଷ ସ୍କିଟ୍ କ୍ୱାଲିଫିକେଶନରେ ଆଶାନୁରୂପ ପ୍ରଦର୍ଶନ କରିପାରି ନାହାନ୍ତି। ପ୍ରଥମ ୩ଟି ସିରିଜରେ ସେ ୨୫, ୨୪, ୨୪ ସ୍କୋର କରିଥିଲେ।

ବିନା ଟେଷ୍ଟ ରିପୋର୍ଟରେ ଅଲିମ୍ପିକ୍ସ ଦଳ ଦେଶକୁ ଫେରିବ

ଟୋକିଓ,୨୫।୭ (ପି.ଟି.)

ଟୋକିଓ ଅଲିମ୍ପିକ୍ସ ଶେଷ ହେବା ପରେ ଦଳର ପ୍ରତ୍ୟାବର୍ତ୍ତନ ନେଇ ଭାରତୀୟ ଅଲିମ୍ପିକ୍ ଆସୋସିଏଶନ (ଆଇଓଏ) ଏବେଠାରୁ ପ୍ରସ୍ତୁତି ଆରମ୍ଭ କରିଛି। ଆରଟି-ପିସିଆର ଟେଷ୍ଟ ରିପୋର୍ଟ ବିନା ଭାରତୀୟ ଅଲିମ୍ପିକ ଦଳ ଦେଶକୁପ୍ରତ୍ୟାବର୍ତ୍ତନ କରିବା ସଂକ୍ରାନ୍ତରେ ଆଇଓଏ ଅଧ୍ୟକ୍ଷ ନରିନ୍ଦର ବାତ୍ରା କେନ୍ଦ୍ର ସରକାରଙ୍କୁ ଅନୁରୋଧ କରିଥିଲେ। ସରକାର ମଧ୍ୟ ଆଇଓଏର ଏହି ଅନୁରୋଧକୁ ରକ୍ଷା କରିଛନ୍ତି। ଫଳରେ ଅଲିମ୍ପିକ୍ସ ଶେଷ ହେବା ପରେ ବିନା କୌଣସି ଟେଷ୍ଟରେ ଭାରତୀୟ ଆଥଲେଟ, ସପୋର୍ଟ ଷ୍ଟାଫ୍, ଗଣମାଧ୍ୟମ କର୍ମଚାରୀ ଓ ଅନ୍ୟ ଅଧିକାରୀମାନେ ଦେଶକୁ ଏଣ୍ଟ୍ରି କରିପାରିବେ। ତେବେ ଭାରତ ଆସିବା ପୂର୍ବରୁ ଯେଉଁମାନଙ୍କର ଲାଳ ଆଧାରିତ ପରୀକ୍ଷଣ ନେଗେଟିଭ ଥିବ ସେମାନଙ୍କୁ ବିମାନରେ ଆସିବାକୁ ସୁଯୋଗ ପାଇବେ। ତେବେ ବାକି ଅନ୍ୟମାନେ ଏଠାରେ ପହଞ୍ଚିବାପରେ ପୁନଃ ପରୀକ୍ଷାର ସମ୍ମୁଖୀନ ହେବ ବୋଲି କେନ୍ଦ୍ର ସ୍ୱାସ୍ଥ୍ୟ ମନ୍ତ୍ରଣାଳୟ ତରଫରୁ କୁହାଯାଇଛି। ଲକ୍ଷଣ ନ ଥିବା ବ୍ୟକ୍ତିମାନଙ୍କୁ ଫ୍ଲାଇଟ୍‌ରେ ଫେରିବାର ଅନୁମତି ପାଇବେ।

ଅଲିମ୍ପିକ୍ସ କ୍ରୀଡ଼ାଗ୍ରାମରେ ଭାରତୀୟ ଖେଳାଳିମାନେ କଠିନ ପରୀକ୍ଷଣ ବ୍ୟବସ୍ଥାରେ ରହୁଥିବାରୁ ପୁଣି ଥରେ ଆରଟି-ପିସିଆର ଟେଷ୍ଟ ନେଗେଟିଭ ରିପୋର୍ଟର ଆବଶ୍ୟକତା ନାହିଁ। ଅଲିମ୍ପିକ୍ ଖେଳାଳିଙ୍କର ସମ୍ପୂର୍ଣ୍ଣ ରୂପେ ଟିକାକରଣ ହୋଇଛି। ପୁଣି ଟୋକିଓରେ ଏମାନଙ୍କର ନିୟମିତ ଭାବେ ପରୀକ୍ଷା ମଧ୍ୟ ହେଉଛି ବୋଲି ବାତ୍ରା କହିଥିଲେ।। ଏ ନେଇ ସେ କେନ୍ଦ୍ର କ୍ରୀଡ଼ା ସଚିବ ରବି ମିତ୍ତଲଙ୍କୁ ଚିଠି ଲେଖି ଅବଗତ କରାଇଥିଲେ।

ଜାପାନରୁ ଆସିଥିବା ଲୋକ ଭାରତରେ

ଆଇଓଏର ଅନୁରୋଧ ରକ୍ଷା କଲେ ସରକାର

ପ୍ରବେଶ କରିବା ପୂର୍ବରୁ ଆରଟି -ପିସିଆର ଟେଷ୍ଟ ନେଗେଟିଭ ରିପୋର୍ଟ ଦେବେ ବୋଲି ଭାରତ ସରକାରଙ୍କ ତରଫରୁ ନିୟମ ଜାରି କରାଯାଇଥିଲା। ତେଣୁ ଅଲିମ୍ପିକ୍ସ ପରେ ଖେଳାଳି, ସପୋର୍ଟ ଷ୍ଟାଫ୍ ଓ ନ୍ୟାଶନାଲ ସ୍ପୋର୍ଟ୍ସ ଫେଡେରେଶନ (ଏନ୍‌ଏସ୍‌ଏଫ୍) ଅଫିସିଆଲଙ୍କୁ ଏହି ନିୟମରୁ ଛାଡ ଦେବାକୁ ସେ ସରକାରଙ୍କୁ ଅନୁରୋଧ କରିଥିଲେ। ଟୋକିଓ ଅଲିମ୍ପିକ୍ସ ପ୍ରୋଟୋକଲ ଅନୁଯାୟୀ ଆଥ୍‌ଲେଟମାନେ ପ୍ରତିଦିନ ଟେଷ୍ଟର ସମ୍ମୁଖୀନ ହେବେ। ନିଜ ଇଭେଣ୍ଟ ଶେଷ ହେବାର ୪୮ ଘଣ୍ଟା ମଧ୍ୟରେ ଆଥ୍‌ଲେଟମାନଙ୍କୁ ଟୋକିଓ ଛାଡିବାକୁ ହେବ ବୋଲି କୁହାଯାଇଛି।

ଓସିଏ ପକ୍ଷରୁ ବିଭିନ୍ନ ବର୍ଗ ପାଇଁ କୋଚ୍ ନିଯୁକ୍ତ

ଭୁବନେଶ୍ୱର, ୨୫।୭ (କ୍ରୀଡ଼ା ପ୍ରତିନିଧି)

ଓଡ଼ିଶା କ୍ରିକେଟ ଆସୋସିଏଶନ (ଓସିଏ) ପକ୍ଷରୁ ସିନିୟର ଏବଂ ବିଭିନ୍ନ ବୟସ ବର୍ଗର କ୍ରିକେଟ ପାଇଁ କୋଚ୍ ନିଯୁକ୍ତ କରାଯାଇଛି। ୱାସିମ ଜାଫର ମୁଖ୍ୟ କୋଚ୍ ହୋଇଥିବାବେଳେ ରଣଜୀ ଟ୍ରଫି ପାଇଁ ସଞ୍ଜୟ ଶତପଥୀ ବୋଲିଂ ଏବଂ ଗୌତମ ଗୋପାଳ ଫିଲ୍ଡିଂ କୋଚ୍ ନିଯୁକ୍ତ ହୋଇଛନ୍ତି। ସେହିପରି ୨୩ ବର୍ଷରୁ କମ୍ ପାଇଁ ନଟରାଜ ବେହେରା ବ୍ୟାଟିଂ ଏବଂ ରାକେଶ ମହାନ୍ତି ବୋଲିଂ କୋଚ୍ ହୋଇଛନ୍ତି। ୧୪, ୧୬ ଓ ୧୯ ବର୍ଷରୁ କମ୍ ଦଳର ମୁଖ୍ୟ କୋଚ୍ ହୋଇଛନ୍ତି ରଶ୍ମିରଞ୍ଜନ ପରିଡ଼ା। ୧୯ ବର୍ଷରୁ କମ୍ ପାଇଁ ରଶ୍ମିରଞ୍ଜନ ଦାସ ବ୍ୟାଟିଂ ଏବଂ ଶୋଭନ ଦେବ ବୋଲିଂ କୋଚ୍ ଏବଂ ୧୬ ବର୍ଷରୁ କମ୍ ପାଇଁ କେ.ଭି. ପ୍ରସାଦ ବ୍ୟାଟିଂ ଏବଂ ଦୀପକ ବେହେରା ବୋଲିଂ କୋଚ୍ ନିଯୁକ୍ତ ହୋଇଛନ୍ତି। ସୁରେଶ କୁମାର ସିନିୟର ମହିଳା ଦଳର କୋଚ୍ ଏବଂ ବିକାଶ ପତି ବ୍ୟାଟିଂ କୋଚ୍, ୨୩ ବର୍ଷରୁ କମ୍ ମହିଳା ଦଳର କୋଚ୍ ଇତିଶ୍ରୀ ପଟ୍ଟନାୟକ, ୧୯ ବର୍ଷରୁ କମ୍ ଦଳର କୋଚ୍ କାଦମ୍ବିନୀ ମହାକୁଡ଼ ଓ ସହକାରୀ କୋଚ୍ ଗଙ୍ଗୋତ୍ରି ବେହେରା ନିଯୁକ୍ତ ହୋଇଛନ୍ତି।

ମୀରବାଈଙ୍କୁ ଆଜୀବନ ମାଗଣାରେ ପିଜା

ନୂଆଦିଲ୍ଲୀ,୨୫।୭(ପି.ଟି.)

ଅଲିମ୍ପିକ ରୌପ୍ୟ ବିଜୟିନୀ ସାଇଖୋମ୍ ମୀରାବାଈ ଚାନୁ ଆଜୀବନ ମାଗଣାରେ ପିଜା ପାଇପାରିବେ। ଜଣାଶୁଣା ପିଜା କମ୍ପାନୀ 'ଡୋମିନୋସ୍ ପିଜା' ପକ୍ଷରୁ ଏହା ଘୋଷଣା କରାଯାଇଛି। ରୌପ୍ୟ ପଦକ ହାସଲ କରିବା ପରେ ବର୍ତ୍ତମାନ ସେ କ'ଣ ଖାଇବାକୁ ପସନ୍ଦ କରିବେ ବୋଲି ଯେତେବେଳେ ପଚରାଗଲା ଚାନୁ ପିଜା ଖାଇବାକୁ ପସନ୍ଦ କରିବେ ବୋଲି କହିଥିଲେ। ସେ ଅନେକ ଦିନ ହେଲା ପିଜା ଖାଇ ଆସୁଛନ୍ତି। ବିଶେଷ କରି ଏଭଳି ଏକ ସ୍ମରଣୀୟ ମୁହୂର୍ତ୍ତରେ ସେ ଅଧିକ ପିଜା ଖାଇବାକୁ ଚାହାନ୍ତି। ପଦକ ବିଜୟ ଉତ୍ସବ ପାଳନ ପାଇଁ କମ୍ପାନୀ ତରଫରୁ ଶନିବାର ଚାନୁଙ୍କ ପରିବାରକୁ ପିଜା ଯୋଗାଇ ଦିଆଯାଇଥିଲା।

ଭାରତର ଲଜ୍ଜାଜନକ ପରାଜୟ

ଟୋକିଓ,୨୫।୭(ପି.ଟି.)

ଅଲିମ୍ପିକ୍ସ ହକିରେ ଭାରତୀୟ ପୁରୁଷ ଦଳ ପ୍ରଥମ ମ୍ୟାଚ୍‌ରେ ନ୍ୟୁଜିଲାଣ୍ଡକୁ ୩-୨ ଗୋଲରେ ହରାଇବା ପରେ ଦ୍ୱିତୀୟ ମ୍ୟାଚ୍‌ରେ ମାଟି କାମୁଡିଛି। ରବିବାର ଅନୁଷ୍ଠିତ ପୁଲ୍ ଏ' ମ୍ୟାଚ୍‌ରେ ଭାରତ ୧-୭ ଗୋଲରେ ଶକ୍ତିଶାଳୀ ଅଷ୍ଟ୍ରେଲିଆଠାରୁ ପରାସ୍ତ ହୋଇଛି। ପୂରା ମ୍ୟାଚ୍‌ରେ ଅଷ୍ଟ୍ରେଲିଆ ପ୍ରଭାବ ବିସ୍ତାର କରି ଖେଳିଥିଲା।

ମ୍ୟାଚ୍‌ରେ ଅଷ୍ଟ୍ରେଲିଆ ପକ୍ଷରୁ ଡାନିଏଲ ବିଲେ ଦଶମ ମିନିଟ୍‌ରେ ପ୍ରଥମ ଗୋଲ ଦେଇ ଦଳକୁ ଅଗ୍ରଣୀ କରାଇଥିଲେ। ଏହାପରେ ଆଣ୍ଡ୍ରୁ ଫ୍ଲିନ୍ ଓଗିଲଭିଏ ୨୩ତମ, ଜେରେମି ହେୱାର୍ଡ ୨୧ତମ, ଜୋସୁଆ ବେଲ୍‌ଜ ୨୬ତମ, ବ୍ଲାକ ଗୋଭର୍ସ ୪୦ ଓ ୪୨ତମ ଓ ଟିମ୍ ବ୍ରାଣ୍ଡ ୫୧ତମ ମିନିଟ୍‌ରେ ଗୋଲ ଦେଇ ଅଷ୍ଟ୍ରେଲିଆକୁ ବିଜୟୀ କରାଇଥିଲେ। ପୂର୍ବରୁ ପ୍ରଥମ ମ୍ୟାଚ୍‌ରେ ଅଷ୍ଟ୍ରେଲିଆ ୫-୩ ଗୋଲରେ ଆୟୋଜକ ଜାପାନକୁ ହରାଇ ବିଜୟରୁ ଅଭିଯାନ ଆରମ୍ଭ କରିଥିଲା।

ଭାରତ ତରଫରୁ ଏକମାତ୍ର ଗୋଲ ସ୍କୋର କରିଥିଲେ ଦିଲପ୍ରୀତ ସିଂ। ସେ ୩୪ତମ ମିନିଟ୍‌ରେ ଗୋଲ ଦେଇଥିଲେ। ଶନିବାର ଭାରତ ୩-୨ ଗୋଲରେ ନ୍ୟୁଜିଲାଣ୍ଡକୁ ହରାଇଥିଲା। ମଙ୍ଗଳବାର ଭାରତ ତା'ର ପରବର୍ତ୍ତୀ ମ୍ୟାଚ୍‌ରେ ସ୍ପେନକୁ ଭେଟିବ। ଏହି ବୃହତ୍ ପରାଜୟ ଭାରତର ଦୁର୍ବଳତାକୁ ପଦାରେ ପକାଇଛି।

ପୁରୁଣା ଗଣ୍ଠି ବ୍ୟଥାର ପ୍ରଭାବୀ ଉପଚାର
ASIA'S MOST PROMISING BRAND
Dr. Ortho Oil
An Ayurvedic Medicine
Helpful in Painful Conditions
20% EXTRA
100ml + 20ml FREE
SELECTED NO.1 BRAND INDIA 2014
WORLD'S GREATEST BRANDS 2015-16 IUA
ଡା. ଅର୍ଥୋ ହିଁ କାହିଁକି କିଣିବେ?
ସମଗ୍ର ଭାରତରେ ମିଳିଛି ପରିଣାମ
Maharashtra
ଆନନ୍ଦା ଲକ୍ଷ୍ମଣ ଗୁଜଲାୱର ୬୪ ବର୍ଷୀୟ ଅବସରପ୍ରାପ୍ତ କର୍ମଚାରୀ। ବିଗତ ଚାରି-ପାଞ୍ଚ ବର୍ଷ ଧରି ତାଙ୍କ ଆଣ୍ଠୁରେ ବହୁତ ପୀଡ଼ା ରହୁଥିଲା। ଦିନେ ଜଣେ ତାଙ୍କ ପଡ଼ୋଶୀଙ୍କ କଥା ମାନି ସେ ଡା.ଅର୍ଥୋ ଆୟୁର୍ବେଦିକ ତେଲ ସକାଳେ ଓ ସନ୍ଧ୍ୟାବେଳେ ହାଲୁକା ହାତରେ ମାଲିସ କଲେ ଏବଂ ଡା.ଅର୍ଥୋ ଦୁଇ-ଦୁଇଟି କ୍ୟାପ୍‌ସୁଲ ତିନି ମାସ ପର୍ଯ୍ୟନ୍ତ ବ୍ୟବହାର କଲେ। ଆଜି ସେ ଖୁସି ଅଛନ୍ତି।
Uttar Pradesh
ମୁମ୍‌ତାଜ ବେଗମ ୬୭ ବର୍ଷୀୟ ହାଉସ୍ ୱାଇଫ୍ ଅଟନ୍ତି। ବିଗତ ୩ ବର୍ଷ ହେଲା ଆଣ୍ଠୁ ଓ ଗୋଡ଼ ବ୍ୟଥା କାରଣରୁ ଚଲାବୁଲା କରିପାରୁ ନ ଥିଲେ। ସବୁ ଚିକିତ୍ସା କରାଇଲେ, କିନ୍ତୁ କିଛି ଫରକ ପଡ଼ିଲା ନାହିଁ। ଦିନେ ଟିଭିରୁ ଡା.ଅର୍ଥୋ ତେଲ ଓ କ୍ୟାପ୍‌ସୁଲର ଆଡ୍ ଦେଖିଲେ। ସେ ବଜାରରୁ ତାହାକୁ ମଗାଇ ନିର୍ଦ୍ଦେଶ ଅନୁସାରେ ପ୍ରୟୋଗ କଲେ। ଏବେ ସେ ଯନ୍ତ୍ରଣାରୁ ସମ୍ପୂର୍ଣ୍ଣ ଉପଶମ ପାଇଛନ୍ତି।
Madhya Pradesh
ପଣ୍ଡିତ ଲକ୍ଷ୍ମୀନାରାୟଣ ସତ୍ୟାର୍ଥୀ ୬୪ ବର୍ଷୀୟ ଶିକ୍ଷକ ଓ ଚିକିତ୍ସକ। ସେ ଲେଖନ୍ତି କି ୩-୪ ବର୍ଷ ହେଲା ମୋ ଆଣ୍ଠୁ, କହୁଣି ଓ ହାତରେ ବହୁତ ପୀଡ଼ା ରହୁଥିଲା। ମୁଁ ଡା.ଅର୍ଥୋ ଆୟୁର୍ବେଦିକ ତେଲ ସକାଳେ ଓ ସନ୍ଧ୍ୟାବେଳେ ହାଲୁକା ହାତରେ ମାଲିସ୍ କଲି ଓ ଡା.ଅର୍ଥୋର ୨-୨ କ୍ୟାପ୍‌ସୁଲ ସେବନ କଲି। ୫ ମାସ ମଧ୍ୟରେ ହିଁ ମୋତେ ଗଣ୍ଠିର ଭୟଙ୍କର ଯନ୍ତ୍ରଣାରୁ ମୁକ୍ତି ମିଳିଗଲା।