ଧରିତ୍ରୀ
DHARITRI

ଢେଙ୍କାନାଳ, ଶନିବାର, ଜୁଲାଇ ୩୧/୨୦୨୧ (୧୬ ପୃଷ୍ଠା) | Dhenkanal, Saturday, July 31/2021 | ★★★★★

୧୭ଶ ଭାଗ ୧୬୪ ସଂଖ୍ୟା | www.orissakhabar.com/www.dharitri.com | Printed at Bhubaneswar, Sambalpur, Angul and Rayagada | ମୂଲ୍ୟ ₹୭/-

ନବନୀତ କୌରଙ୍କ ଗୋଲରେ ଭାରତ ବିଜୟୀ

ଟୋକିଓ ଅଲିମ୍ପିକ୍ସର ଶୁକ୍ରବାର ଅନୁଷ୍ଠିତ ମହିଳା ହକି ମ୍ୟାଚରେ ନବନୀତ କୌରଙ୍କ ଗୋଲରେ ଭାରତ ୧-୦ରେ ଆୟର୍ଲାଣ୍ଡକୁ ପରାସ୍ତ କରିଛି।

୧୫ ୦୯

ଜନ୍ମଦିନରେ ବାସନ ମାଜିଲେ ସୋନୁ

ଗରିବଙ୍କ ଦେବଦୂତ ଭାବେ ପରିଚିତ ଅଭିନେତା ସୋନୁ ସୁଦ ୪୮ତମ ଜନ୍ମଦିନ ପାଳନ ଅବସରରେ ବାସନ ମାଜୁଥିବା ଏକ ଭିଡିଓରେ ନଜର ଆସିଛି।

ହିମାଚଳପ୍ରଦେଶର ବରଓ୍ୱାସ୍ ନିକଟରେ ଶୁକ୍ରବାର ଭୂସ୍ଖଳନ ଘଟି ୭୦୭ ନମ୍ବର ଜାତୀୟ ରାଜପଥ ଅବରୋଧ ହୋଇଯାଇଛି। (ରିପୋର୍ଟ: ପୃଷ୍ଠା–୪)

ଭୁବନେଶ୍ୱର ରିଜିଅନ୍ ପାସ୍ ହାର ୯୯.୫୫%

ଭୁବନେଶ୍ୱର, ୩୦।୭(ବ୍ୟୁରୋ)

କେନ୍ଦ୍ରୀୟ ମାଧ୍ୟମିକ ଶିକ୍ଷା ବୋର୍ଡ (ସିବିଏସଇ) ଦ୍ୱାରା ପରିଚାଳିତ ଦ୍ୱାଦଶ ପରୀକ୍ଷାଫଳ ଶୁକ୍ରବାର ପ୍ରକାଶ ପାଇଛି। ଏଥର ପାସ୍ ହାର ପ୍ରାୟ ୧୦ ପ୍ରତିଶତ ଅଧିକ ରହିଛି। ଗତବର୍ଷ ଦେଶରେ ପାସ୍‌ହାର ୮୮.୭୮% ଥିବାବେଳେ ଚଳିତବର୍ଷ ଏହା ୯୯.୩୭% ରହିଛି। ପୁଅଙ୍କ ତୁଳନାରେ ୦.୫୪ ପ୍ରତିଶତ ଛାତ୍ରୀ ଆଗୁଆ ଅଛନ୍ତି। ଛାତ୍ରୀଙ୍କ ପାସ୍ ହାର ୯୯.୬୭% ଥିବାବେଳେ ୯୯.୧୩ % ଛାତ୍ର ପାସ୍ କରିଛନ୍ତି। ୭୦,୦୦୪ଜଣ ଛାତ୍ରୀଛାତ୍ର ୯୫% ଉପରେ ଓ ୧,୫୦,୧୫୨ଜଣ ୯୦ରୁ ୯୫% ମଧ୍ୟରେ ନମ୍ବର ରଖିଛନ୍ତି। ତେବେ ଚଳିତବର୍ଷ କେନ୍ଦ୍ରୀୟ ବିଦ୍ୟାଳୟ ଓ କେନ୍ଦ୍ରୀୟ ତିବ୍ଦତୀୟ ସ୍କୁଲଗୁଡ଼ିକରେ ଶତ ପ୍ରତିଶତ ପାସ୍ ହାର ରହିଛି। ତ୍ରିଭେନ୍ଦ୍ରମ ରିଜିଅନ୍‌ରେ ସର୍ବାଧିକ ପାସ୍ ହାର ୯୯.୮୯% ରହିଥିବାବେଳେ ଭୁବନେଶ୍ୱର ରିଜିଅନ୍ (ଓଡ଼ିଶା, ପଶ୍ଚିମବଙ୍ଗ ଓ ଛତିଶଗଡ଼)ରେ ୯୯.୫୫% ରହିଛି। ସେହିଭଳି ବେଙ୍ଗାଲୁରୁ ରିଜିଅନ୍‌ରେ ପାସ୍ ହାର ୯୯.୮୩, ଚେନ୍ନାଇ ୯୯.୭୭, ଦିଲ୍ଲୀ(ପଶ୍ଚିମ) ୯୯.୮୪, ଦିଲ୍ଲୀ (ପୂର୍ବ) ୯୯.୮୪, ପଞ୍ଚକୁଲା ୯୯.୫୪, ଚଣ୍ଡିଗଡ଼ ୯୯.୪୭, ଭୋପାଳ ୯୯.୩୪, ପୁଣେ ୯୯.୩୫, ଆଜ୍‌ମେର ୯୯.୨୯, ନୋଏଡ଼ା ୯୯.୦୨, ଗୁଆହାଟୀ ୯୯.୩୧, ଡେରାଡୁନ ୯୮.୬୪, ପ୍ରୟାଗରାଜ ୯୮.୫୯ ଓ ପାଟଣା ରିଜିଅନ୍‌ରେ ୯୮.୯୧% ରହିଛି। ଚଳିତବର୍ଷ କରୋନା ସଂକ୍ରମଣକୁ ଦୃଷ୍ଟିରେ ରଖି ପରୀକ୍ଷା ବାତିଲ କରାଯାଇଥିଲା। ବୋର୍ଡ ପକ୍ଷରୁ ଗଠିତ ୧୩ ଜଣିଆ ପ୍ୟାନେଲ ଦ୍ୱାରା ନିର୍ଦ୍ଧାରିତ ମୂଲ୍ୟାୟନ ନୀତି ଆଧାରରେ ଫଳ ପ୍ରକାଶ ପାଇଛି। ଦ୍ୱାଦଶ ଶ୍ରେଣୀ ପିଲାଙ୍କ ପାଇଁ ୧୦ମ ଶ୍ରେଣୀ ଥିଓରିରୁ ୩୦ ପ୍ରତିଶତ, ଏକାଦଶ ଶ୍ରେଣୀ ପରୀକ୍ଷା ମାର୍କରୁ ୩୦ ପ୍ରତିଶତ ଓ ଦ୍ୱାଦଶ ଶ୍ରେଣୀ ମଧ୍ୟ ଅବଧି ପରୀକ୍ଷା ମାର୍କରୁ ୪୦ ପ୍ରତିଶତ ଆଧାରରେ ଛାତ୍ରୀଛାତ୍ରଙ୍କୁ ମାର୍କ ଦିଆଯାଇଛି। ଏଥିସହ ଦୁଇଟି ପର୍ଯ୍ୟାୟରେ ଦ୍ୱାଦଶ ପରୀକ୍ଷାଫଳ ପ୍ରକାଶ କରିବାକୁ ବୋର୍ଡ ନିଷ୍ପତ୍ତି ନେଇଥିଲା। ମୋଟ ୧୩,୬୯,୭୪୫ଜଣ ସିବିଏସ୍‌ଇ ଦ୍ୱାଦଶ ରେଗୁଲାର ଛାତ୍ରୀଛାତ୍ରଙ୍କ ମଧ୍ୟରୁ ପ୍ରଥମ ପର୍ଯ୍ୟାୟରେ ୧୩ ଲକ୍ଷ ୪ ହଜାର ୫୬୧ଜଣଙ୍କ ପରୀକ୍ଷାଫଳ ଘୋଷଣା କରାଯାଇଛି। ଦ୍ୱିତୀୟ ପର୍ଯ୍ୟାୟରେ ବାକି ୬୫,୧୮୪ଜଣ ଛାତ୍ରୀଛାତ୍ରଙ୍କ ପରୀକ୍ଷା ଫଳ ଅଗଷ୍ଟ ୫ ସୁଦ୍ଧା ଘୋଷଣା କରାଯିବ ବୋଲି ସିବିଏସ୍‌ଇ ପକ୍ଷରୁ କୁହାଯାଇଛି। ସେପଟେ ଦେଶରେ ଆହୁରି ୬୦,୪୪୩ଜଣ ପ୍ରାଇଭେଟ୍ ଷ୍ଟୁଡେଣ୍ଟ ରହିଛନ୍ତି। ଏମାନଙ୍କ ☞ପୃଷ୍ଠା–୪

ସିବିଏସ୍‌ଇ ଦ୍ୱାଦଶ ପରୀକ୍ଷାଫଳ ପ୍ରକାଶ

- ଦେଶରେ ପାସ୍ ହାର ୯୯.୩୭%
- ଅଗଷ୍ଟ ୫ ସୁଦ୍ଧା ଦ୍ୱିତୀୟ ପର୍ଯ୍ୟାୟ ଫଳ
- ୬ରୁ ପ୍ରାଇଭେଟ୍ ଷ୍ଟୁଡେଣ୍ଟ ପରୀକ୍ଷା ଦେବେ
- ଆସନ୍ତା ସପ୍ତାହରେ ବାହାରିପାରେ ଦଶମ ପରୀକ୍ଷାଫଳ

ପଦକ ନିଶ୍ଚିତ କଲେ ଲଭଲିନା

ଟୋକିଓ,୩୦।୭(ପି.ଟି.)

ଟୋକିଓ ଅଲିମ୍ପିକ୍ସରେ ମହିଳା ବକ୍ସର ଲଭଲିନା ବୋରଗୋହେନ ଇତିହାସ ସୃଷ୍ଟି କରିଛନ୍ତି। ଅଲିମ୍ପିକ୍ସରେ ପଦାର୍ପଣ କରିଥିବା ଆସାମର ଏହି ତାରକା ମହିଳା ବକ୍ସର ୬୯ କେ.ଜି. ବର୍ଗରେ ସେମିଫାଇନାଲରେ ପ୍ରବେଶ କରି ପଦକ ନିଶ୍ଚିତ କରିଛନ୍ତି। ଶୁକ୍ରବାର ଅନୁଷ୍ଠିତ କ୍ୱାର୍ଟର ଫାଇନାଲ ମୁକାବିଲାରେ ସେ ପୂର୍ବତନ ବିଶ୍ୱ ଚାମ୍ପିୟନ ☞ପୃଷ୍ଠା–୪

ଆଜି ଯୁକ୍ତ୨ ବିଜ୍ଞାନ, ବାଣିଜ୍ୟ ପରୀକ୍ଷାଫଳ

ଭୁବନେଶ୍ୱର, ୩୦।୭(ବ୍ୟୁରୋ)

ଉଚ୍ଚ ମାଧ୍ୟମିକ ଶିକ୍ଷା ପରିଷଦ (ସିଏଚ୍‌ଏସ୍‌ଇ) ଦ୍ୱାରା ପରିଚାଳିତ ଯୁକ୍ତ୨ ବିଜ୍ଞାନ ଓ ବାଣିଜ୍ୟ ପରୀକ୍ଷା ଫଳ ଶନିବାର ସନ୍ଧ୍ୟାରେ ପ୍ରକାଶ ପାଇବ। ଛାତ୍ରୀଛାତ୍ରମାନେ orissaresults.nic.in କିମ୍ବା chseodisha.nic.in ୱେବ୍‌ସାଇଟ୍‌ରେ ନିଜ ପରୀକ୍ଷା ଫଳ ଦେଖିପାରିବେ। ତେବେ କଳା ଓ ଧନ୍ଦାମୂଳକ ପରୀକ୍ଷା ଫଳ ୩୧ ତାରିଖ ପରେ ପ୍ରକାଶ ପାଇବ ବୋଲି ବିଦ୍ୟାଳୟ ଓ ଗଣଶିକ୍ଷା ବିଭାଗ ପକ୍ଷରୁ ସୂଚନା ଦିଆଯାଇଛି। ସୂଚନାଯୋଗ୍ୟ, ଚଳିତବର୍ଷ କରୋନା ଯୋଗୁ ମାଟ୍ରିକ ଭଳି ଯୁକ୍ତ୨ ପରୀକ୍ଷା ବାତିଲ କରାଯାଇଥିଲା। ମୂଲ୍ୟାୟନ ପାଇଁ ବିକଳ୍ପ ପଦ୍ଧତି ଆପଣାଯାଇଥିଲା। ☞ପୃଷ୍ଠା–୪

ଜଳିଗଲେ ୬ ଓଡ଼ିଆ ଶ୍ରମିକ

ରାୟଗଡ଼ା ଅଫିସ/ ଗୁଣପୁର, ୩୦।୭ (ଡି.ଏନ୍.ଏ.)

ଆନ୍ଧ୍ରପ୍ରଦେଶ ଗୁଣ୍ଟୁର ଜିଲା ଲଙ୍କାଭାନିଦିବା ଗ୍ରାମରେ ଥିବା ଏକ ଚିଙ୍ଗୁଡ଼ି ଫ୍ୟାକ୍ଟ୍ରିରେ ଶୁକ୍ରବାର ଭୋର୍ ସମୟରେ ବଡ଼ଧରଣର ଅଗ୍ନିକାଣ୍ଡ ଘଟିଛି। ମଶା କଏଲ୍‌ରୁ ନିଆଁ ଲାଗି ସେଠାରେ ଶୋଇଥିବା ଓଡ଼ିଶାର ୬ ଦାଦନ ଶ୍ରମିକ ଜୀବନ୍ତ ଜଳିଯାଇଛନ୍ତି। ମୃତକଙ୍କ ମଧ୍ୟରେ ରାୟଗଡ଼ା ଜିଲା ଗୁଣପୁର ଅଞ୍ଚଳର ୫ ଜଣ ଏବଂ ଗଜପତି ଜିଲାର ଜଣେ ଶ୍ରମିକ ରହିଛନ୍ତି। ସେମାନେ ହେଲେ ଗୁଣପୁର ବ୍ଲକ ଭୀମପୁର ପଞ୍ଚାୟତ ଝୁମ୍ପାପୁର ଗ୍ରାମର ରାମମୂର୍ତ୍ତି ଗମାଙ୍ଗ, ଫୁଲପୁଟି ଗ୍ରାମର ପାଣ୍ଡବ ଶବର, ମୋହନ ଶବର, କରୁଣାକର ଶବର, ଗୁଣପୁର ସହର ମୋତିଲାଲ ନଗରର ନବୀନ ଶବର ଏବଂ ଗଜପତି ☞ପୃଷ୍ଠା–୪

- ଆନ୍ଧ୍ର ଚିଙ୍ଗୁଡ଼ି ଫ୍ୟାକ୍ଟ୍ରିରେ ଅଗ୍ନିକାଣ୍ଡ
- ଦୁର୍ଘଟଣା ବେଳେ ସମସ୍ତେ ଶୋଇଥିଲେ
- ମଶା କଏଲ୍, କେମିକାଲ ପ୍ରଭାବରେ ଭୟଙ୍କର ନିଆଁ

ଆଜିର ସମ୍ପାଦକୀୟ

ଘରୋଇକରଣ ଚିନ୍ତା

ହାଇଦର: ଏନ୍‌କାଉଣ୍ଟର ନା ହତ୍ୟା

ଜ୍ୟୋତିରଞ୍ଜନ ମହାପାତ୍ର
ଭୁବନେଶ୍ୱର, ୩୦।୭

ରିକ୍ସାଚାଳକ ଦିନେ ଗ୍ୟାଙ୍ଗଷ୍ଟର ପାଲଟିବ ଏହା ଶେଖ୍ ହାଇଦରଙ୍କ କ୍ଷେତ୍ରରେ ସମ୍ଭବ ହୋଇପାରିଛି। ଶେଖ୍ ହାଇଦର ନାଁ ଶୁଣିଲେ ବ୍ୟବସାୟୀ, ଶିଳ୍ପପତିଙ୍କ ନିଦ ହଜି ଯାଉଥିଲା। ଦୀର୍ଘ ୪ ଦଶନ୍ଧି ଧରି ଆପରାଧିକ ସାମ୍ରାଜ୍ୟ ଚଳାଇ ଆସୁଥିବା ଶେଖ୍ ହାଇଦରଙ୍କୁ ଶେଷରେ ଗତ ୨୪ ତାରିଖରେ ପୋଲିସ ଏନ୍‌କାଉଣ୍ଟର କରି ମାରିଛି। ହାଇଦରଙ୍କ ମୃତ୍ୟୁ ଯଦିଓ କିଛି ବ୍ୟବସାୟୀ ଗୋଷ୍ଠୀକୁ ଆଶ୍ୱସ୍ତ କରିଛି, ତଥାପି ଏହି ଏନ୍‌କାଉଣ୍ଟରକୁ ନେଇ ଅନେକ ପ୍ରଶ୍ନ ସୃଷ୍ଟି ହୋଇଛି। ପୋଲିସର ଏହି ଏକ୍ସଟ୍ରା ଜୁଡିସିଆଲ କିଲିଂ ବା ଆଇନ ବାହାରକୁ ଯାଇ ହତ୍ୟାର ଶିକାର କେବଳ ଶେଖ୍ ହାଇଦର ହୋଇନାହାନ୍ତି ବରଂ ୨୦୨୦ରେ ଗ୍ୟାଙ୍ଗଷ୍ଟର ବିକାଶ ଦୁବେଙ୍କୁ ମଧ୍ୟ ଉତ୍ତରପ୍ରଦେଶ ପୋଲିସ ନାଟକୀୟ ଢଙ୍ଗରେ ଏନ୍‌କାଉଣ୍ଟର କରିଥିଲା। ବିକାଶ ଦୁବେଙ୍କ ବଡ଼ ବଡ଼ ରାଜନୈତିକ ଲୋକଙ୍କ ସହ ସମ୍ପର୍କ ରହିଥିବାରୁ ତାଙ୍କୁ ଯୋଜନାବଦ୍ଧ ଭାବେ ଏନ୍‌କାଉଣ୍ଟର କରାଯାଇଥିବା ନେଇ ସେ ସମୟରେ ଉଷ୍ମତା ପ୍ରକାଶ ପାଇଥିଲା। ଏବେ ଶେଖ୍ ହାଇଦରଙ୍କୁ ଏନ୍‌କାଉଣ୍ଟର କରାଯାଇଛି ନା ହତ୍ୟା କରାଯାଇଛି ଏ ନେଇ ବିଭିନ୍ନ ମହଲରେ ଚର୍ଚ୍ଚା ଜୋର ଧରିଛି। ଶେଖ୍ ହାଇଦରଙ୍କ ପରିବାରଠାରୁ ଆରମ୍ଭ କରି ରାଜ୍ୟ ମାନବାଧିକାର କମିଶନ ମଧ୍ୟ ହାଇଦରଙ୍କ ଏନ୍‌କାଉଣ୍ଟରକୁ ନେଇ ଉଦ୍‌ବେଗ ପ୍ରକାଶ କରିଛନ୍ତି। କେଉଁ ପରିସ୍ଥିତିରେ ତାଙ୍କୁ ହତ୍ୟା କରାଗଲା, ତା'ର ରିପୋର୍ଟ ଲୋଡ଼ିଛନ୍ତି। ଏ ନେଇ ଧରିତ୍ରୀ ପକ୍ଷରୁ ଶେଖ୍ ହାଇଦରଙ୍କ ପରିବାର ଲୋକଙ୍କୁ ଭେଟିବା ସହ ବରିଷ୍ଠ ଅଧିକାରୀ ଓ ବୁଦ୍ଧୀଜୀବୀଙ୍କ ମତାମତ ନିଆଯାଇଥିଲା।

ଶେଖ୍ ହାଇଦରଙ୍କୁ ଏନ୍‌କାଉଣ୍ଟର କରାଯିବା ପରେ ଏବେ ଧୀରେ ଧୀରେ ଅନେକ କଥା ଉପରୁ ପର୍ଦ୍ଦା ଉଠିବାରେ ଲାଗିଛି। ଗୁରୁତର ରୋଗରେ ପୀଡ଼ିତ ଥିବା କୌଣସି ବିଚାରାଧୀନ କଏଦୀଙ୍କୁ ଗୋଟିଏ ଜେଲରୁ ଅନ୍ୟ ଜେଲକୁ ସ୍ଥାନାନ୍ତର କରିବା ପୂର୍ବରୁ ଯାତ୍ରାକରିବା ନିମନ୍ତେ ତାଙ୍କର ସ୍ୱାସ୍ଥ୍ୟାବସ୍ଥା ଠିକ୍ ଅଛି କି ନାହିଁ, ଏ ନେଇ ଯାଞ୍ଚ ☞ପୃଷ୍ଠା–୧୧

ଦେଖନ୍ତୁ ଭିଡିଓ

YouTube /dharitrilive

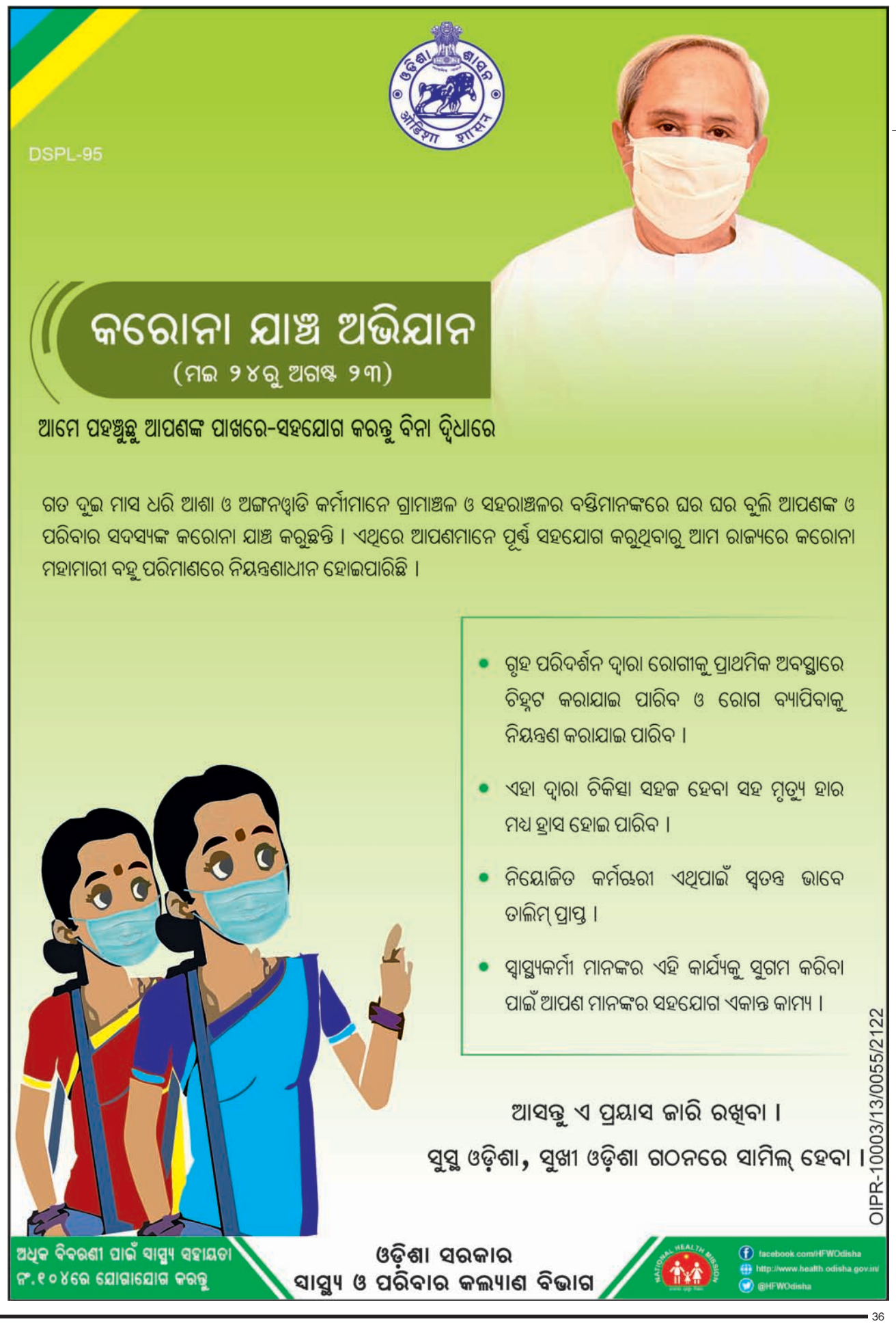

ଧରିତ୍ରୀ
DHARITRI
ଶନିବାର, ୩୧ ଜୁଲାଇ, ୨୦୨୧
ସ୍ୱତନ୍ତ୍ର

୧୫୦ ବର୍ଷର ସୀମା ସଂଘର୍ଷ

ଉତ୍ତର-ପୂର୍ବର ଆସାମ ଓ ମିଜୋରାମ ମଧ୍ୟରେ ଦେଢ଼ ଶତାବ୍ଦୀ ପୁରୁଣା ସୀମା ବିବାଦ ଜୁଲାଇ ୨୬ରେ ହଠାତ୍ ଉଗ୍ରରୂପ ଧାରଣ କରିଥିଲା। ଦୁଇ ପଡ଼ୋଶୀ ରାଜ୍ୟ ମୁହାଁମୁହିଁ ହେବାରୁ ୬ ଆସାମ ପୋଲିସଙ୍କ ଜୀବନ ଯାଇଥିଲା। ମିଜୋରାମ ପୋଲିସର ଗୁଳିମାଡ଼ରେ ଅନ୍ୟ ୬୦ ଜଣ ଆହତ ହୋଇଥିଲେ। କାହା ପୋଲିସ ପ୍ରଥମେ ଗୁଳି ଚଳାଇଥିଲେ ତାକୁ ନେଇ ଦୋଷ ଲଦାଲଦି ମଧ୍ୟରେ ଶାନ୍ତି ଫେରାଇ ଆଣିବାକୁ ବି ଉଦ୍ୟମ ଆରମ୍ଭ ହୋଇଛି। କିନ୍ତୁ ୧୬୫.୫ କି.ମି. ବିସ୍ତୃତ ସୀମା ସଂଲଗ୍ନ ଉଭୟ ପକ୍ଷର ଅଧିବାସୀ ଏହି ସଂଘର୍ଷରେ ଏତେ ଶୀଘ୍ର ବିରାମ ଲାଗିବ ବୋଲି ଆଶା କରୁନାହାନ୍ତି। ୪ ଦିନ ତଳର ନିଆଁକୁ ସାମୟିକ ଭାବେ ପ୍ରଶମିତ କରାଯାଇଛି। ହେଲେ ଆସାମରେ ପ୍ରତିଶୋଧ ନିଆଁ ଏବେ ବି ଜଳୁଛି। ନର୍ଥ-ଇଷ୍ଟ ବର୍ଡରରେ ସମ୍ଭାବ୍ୟ ସଂଘର୍ଷର ଧୂଆଁ ସମସ୍ତଙ୍କୁ ଆତଙ୍କିତ କରିଛି।

ଅଶାନ୍ତ ଆସାମ, ଅବୁଝା ମିଜୋରାମ

ନୂଆଦିଲ୍ଲୀ,୩୦।୭

ମୁହାଁମୁହିଁ କାହିଁକି

ଆସାମ ଓ ମିଜୋରାମ ମଧ୍ୟରେ ଲାଗିରହିଥିବା ସୀମା ବିବାଦ ଆଜିର ନୁହେଁ, ବରଂ ଦେଢ଼ଶହ ବର୍ଷ ପୁରୁଣା। ଏହା ବ୍ରିଟିଶ ଅମଳର ଦୁଇଟି ବିଜ୍ଞପ୍ତିର ପରିଣାମ। ପ୍ରଥମଟି ୧୮୭୫ ଓ ଦ୍ୱିତୀୟଟି ୧୯୩୩ ମସିହାରେ ଜାରି ହୋଇଥିଲା। ସେତେବେଳେ ମିଜୋରାମ ଥିଲା ଆସାମର 'ଲୁଶାଇ ହିଲ୍ସ' ନାମକ ଏକ ଜିଲା। ୧୮୭୫ର ସୀମା ନିର୍ଦ୍ଧାରଣ ବିଜ୍ଞପ୍ତି ଲୁଶାଇ ତ୍ରିକୋଣଭୂମିକୁ ଆସାମର ଚାଚର ଓ ଅନ୍ୟ ଅଞ୍ଚଳ ସମେତ ମଣିପୁର ସୀମାରୁ ପୃଥକ କରିଥିଲା। ଅନେକ ବର୍ଷର ଉଗ୍ର ଆନ୍ଦୋଳନ ପରେ ମିଜୋରାମ ୧୯୭୨ରେ କେନ୍ଦ୍ରଶାସିତ ଅଞ୍ଚଳ ଓ ୧୯୮୭ରେ ସ୍ୱତନ୍ତ୍ର ରାଜ୍ୟର ମାନ୍ୟତା ଲାଭ କଲା। ଏହାସତ୍ତ୍ୱେ ୧୮୭୫ରେ ନିର୍ଦ୍ଧାରିତ ସୀମାକୁ ମିଜୋରାମ ଧରି ଚାଲିଛି। ଅନ୍ୟପକ୍ଷେ ଆସାମ ୧୯୩୩ ନୋଟିଫିକେଶନ ଆଧାରରେ ୧୯୮୬ରେ ଟଣାଯାଇଥିବା ଏକ ଭିନ୍ନ ସୀମାରେଖାକୁ ମାନିଥାଏ। ତେବେ ସ୍ୱାଧୀନତା ପୂର୍ବରୁ ସମଗ୍ର ମିଜୋରାମ ଆସାମର ଏକ ଅଂଶ ଥିଲା। ଉପନିବେଶ ଅମଳର ଏକ ଅର୍ଡରକୁ ଆମେ କାହିଁକି ମାନିବୁ ବୋଲି ସଂଘର୍ଷର ପରଦିନ ଅର୍ଥାତ୍ ଜୁଲାଇ ୨୭ରେ ଆସାମ ମୁଖ୍ୟମନ୍ତ୍ରୀ ହିମନ୍ତ ବିଶ୍ୱଶର୍ମା ପ୍ରଶ୍ନ କରିଥିଲେ। ମିଜୋ ନେତାମାନଙ୍କ ମତରେ ବେଙ୍ଗାଲ ଇଷ୍ଟର୍ନ ଫ୍ରଣ୍ଟିୟର ରେଗୁଲେଶନ (ବିଇଏଫ୍‌ଆର୍) ଆକ୍ଟ, ୧୮୭୩ ଅନୁସାରେ ୧୮୭୫ ଅଗଷ୍ଟ ୨୦ରେ ଜାରି ବିଜ୍ଞପ୍ତିରେ ଦର୍ଶାଯାଇଥିବା ଇନର୍ ଲାଇନ୍ ବା ଆଭ୍ୟନ୍ତରୀଣ ରେଖା ହିଁ ମାନ୍ୟ। ୧୯୮୬ରେ ସ୍ୱାକ୍ଷରିତ ଏକତରଫା ଚୁକ୍ତିନାମା ଗ୍ରହଣୀୟ ନୁହେଁ। କାରଣ ସେହି ସମୟରେ ମିଜୋ ସିଭିଲ ସୋସାଇଟିର ପରାମର୍ଶ ନିଆଯାଇ ନ ଥିଲା ବୋଲି ମିଜୋରାମ ମୁଖ୍ୟମନ୍ତ୍ରୀ ଜୋରାମଥାଙ୍ଗା ଯୁକ୍ତି ବାଢ଼ିଛନ୍ତି।

ସାମ୍ପ୍ରତିକ ସ୍ଥିତି

କିଛି ବର୍ଷ ପୂର୍ବେ ଦୁଇ ରାଜ୍ୟ ପକ୍ଷରୁ ସ୍ୱାକ୍ଷରିତ ଏକ ରାଜିନାମା ଅନୁସାରେ ସମାଧାନ ନ ହେବା ଯାଏ ସୀମାରେ ସ୍ଥିତାବସ୍ଥା ବଜାୟ ରଖାଯିବା ଉଚିତ। ମାତ୍ର ଉଭୟ ପକ୍ଷ ପରସ୍ପର ବିରୋଧରେ ଜବରଦଖଲ ଅଭିଯୋଗ ଆଣୁଥିବାରୁ ଆସାମର ଚାଚର, କରିମଗଞ୍ଜ ଓ ହାଇଲାକାଣ୍ଡି ଏବଂ ମିଜୋରାମର କୋଲାସିବ, ଆଇଜଲ ଓ ମିମିତ ଜିଲା ମଧ୍ୟରେ ଆସୁଥିବା ୧୬୫.୫ କି.ମି. ଦୀର୍ଘ ସୀମାରେ ବହୁବାର ସଂଘର୍ଷ ଘଟିଲାଣି। ବାଂଲାଦେଶ ସହ ମଧ୍ୟ ଉଭୟ ରାଜ୍ୟର ସୀମା ଲାଗି ରହିଛି। ୨୦୧୮ ଫେବୃୟାରୀରେ ମିଜୋରାମର ଗୋଟିଏ ଗୋଷ୍ଠୀ ଚାଚର ସୀମାନ୍ତ ଜଙ୍ଗଲ ଜମିରେ ଏକ ଆଶ୍ରୟସ୍ଥଳ ନିର୍ମାଣ କରିବାରୁ ହିଂସାକାଣ୍ଡ ଦେଖାଦେଇଥିଲା। ମିଜୋରାମର ଜଙ୍ଗଲ ଜମିକୁ ଆସାମରେ ରହୁଥିବା ବାଂଲାଦେଶୀ ଶରଣାର୍ଥୀମାନେ ବାରମ୍ବାର ମାଡ଼ିବସୁଥିବା ମିଜୋରାମବାସୀ ଅଭିଯୋଗ ଆଣିଥାଆନ୍ତି। ଗତବର୍ଷ ଅକ୍ଟୋବରରେ କରିମଗଞ୍ଜ ଜିଲାରେ ଅନେକ ସ୍କୁଲ ଗଢ଼ିଉଠିଥିଲା, ଯେଉଁ ଅଞ୍ଚଳକୁ ମିଜୋରାମ ନିଜର ବୋଲି ଦାବି କରିଥାଏ।

ସମଗ୍ର ଉତ୍ତରପୂର୍ବାଞ୍ଚଳରେ ସୀମା ବିବାଦ

ଉତ୍ତର-ପୂର୍ବର ସବୁ ରାଜ୍ୟ ସହ ଆସାମର ସୀମା ଲାଗିରହିଛି। ୧୯୬୩ରୁ ୧୯୭୨ ମଧ୍ୟରେ ମେଘାଳୟ, ନାଗାଲାଣ୍ଡ ଓ ଅରୁଣାଚଳ ପ୍ରଦେଶ ଆସାମଠାରୁ ପୃଥକ ହୋଇଥିଲେ। ଏହି ୩ରାଜ୍ୟ ସହ ମଧ୍ୟ ଆସାମର ସୀମା ବିବାଦ ଲାଗିରହିଛି। ୧୯୬୫ରୁ ଆସାମ-ନାଗାଲାଣ୍ଡ (୫୦୦ କି.ମି.) ସୀମା ବିବାଦ ଲାଗିରହିଥିବାବେଳେ ୨୦୧୭ରେ ଦୁଇରାଜ୍ୟ ମଧ୍ୟରେ ସଂଘର୍ଷ ଘଟିଥିଲା। ଏଥିରେ ବହୁ ଲୋକଙ୍କ ଜୀବନ ଯାଇଥିବାବେଳେ ଅନେକେ ବିସ୍ଥାପିତ ହୋଇଥିଲେ। ଆସାମ-ମେଘାଳୟ (୮୮୪ କି.ମି.) ଓ ଆସାମ-ଅରୁଣାଚଳ (୮୦୦ କି.ମି.) ସୀମାରେ ଅନୁରୂପ ସଂଘର୍ଷ ଓ ହିଂସା କିଛି କମ୍ ନୁହେଁ। ସେହିପରି ମିଜୋରାମ ସହ ୧୦୯ କି.ମି. ସୀମାକୁ ନେଇ ତ୍ରିପୁରାର ମଧ୍ୟ ବିବାଦ ରହିଛି। ଏହି ପ୍ରସଙ୍ଗ ସୁପ୍ରିମକୋର୍ଟରେ ବିଚାରାଧୀନ ଥିବାବେଳେ ଗତ ଫେବୃୟାରୀରେ ସବୁ ମୁଖ୍ୟମନ୍ତ୍ରୀ ସମାଧାନ ପାଇଁ ଏକାଠି ହୋଇଥିଲେ। ଶୀର୍ଷ ଅଦାଲତଙ୍କ ରାୟ ନ ଆସିବା ପର୍ଯ୍ୟନ୍ତ ସୀମାରେ ସ୍ଥିତାବସ୍ଥା ବଜାୟ ରଖିବାକୁ ଉକ୍ତ ବୈଠକରେ ସହମତି ପ୍ରକାଶ ପାଇଥିଲା। ଉତ୍ତର-ପୂର୍ବାଞ୍ଚଳର ସୀମା ସଂଘର୍ଷକୁ ନେଇ ୨୦୦୮ରେ ମନୋହର ପାରିକର ଇନ୍‌ଷ୍ଟିଚ୍ୟୁଟ୍ ଅଫ୍ ଡିଫେନ୍ସ ଷ୍ଟଡିଜ୍ ପକ୍ଷରୁ ଏକ ନିବନ୍ଧ ପ୍ରକାଶ ପାଇଥିଲା।

ବାଜପେୟୀ କହିଥିଲେ...

ଆମେ ଆମର ବନ୍ଧୁଙ୍କୁ ବଦଳାଇପାରିବା, କିନ୍ତୁ ପଡ଼ୋଶୀଙ୍କୁ ନୁହେଁ। ଆମକୁ ଏଠାରେ ରହିବାକୁ ପଡ଼ିବ। ତେଣୁ ବନ୍ଧୁ ଭାବେ ରହିବା ନଚେତ୍ ପରସ୍ପର ସହ ଲଢ଼ି ବିଶ୍ୱ ନଜରରେ ଉପହାସର ପାତ୍ର ହେବା।

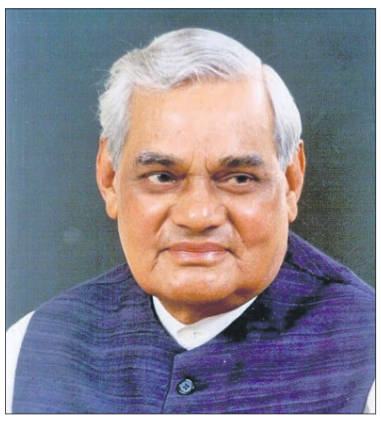

ପୂର୍ବତନ ପ୍ରଧାନମନ୍ତ୍ରୀ ସ୍ୱର୍ଗତ ଅଟଳ ବିହାରୀ ବାଜପେୟୀଙ୍କ ଏହି ଦଶନ୍ଧି ପୁରୁଣା ମନ୍ତବ୍ୟ ସେଦିନ ନିୟନ୍ତ୍ରଣରେଖା (ଏଲ୍‌ଓସି)ରେ ଅଶାନ୍ତି ଓ ଭୂସ୍ୱର୍ଗ କଶ୍ମୀରରେ ଅସ୍ଥିରତା ସୃଷ୍ଟିକାରୀ ପଡ଼ୋଶୀ ପାକିସ୍ତାନ ପାଇଁ ଉଦ୍ଦିଷ୍ଟ ଥିଲା। କିନ୍ତୁ ଆଜି ଏହା ଭାରତ ଭିତରେ ବି ପ୍ରଯୁଜ୍ୟ। ବିଶେଷକରି ଉତ୍ତର ପୂର୍ବାଞ୍ଚଳ ରାଜ୍ୟଗୁଡ଼ିକରେ ସୃଷ୍ଟ ସୀମା ବିବାଦ ଓ ରକ୍ତାକ୍ତ ସଂଘର୍ଷକୁ ଦେଖିଲେ ବାଜପେୟୀଙ୍କ ଦଳ ଓ ବର୍ତ୍ତମାନର ଶାସକମାନେ ତାଙ୍କର ସେହି ଆପ୍ତବାକ୍ୟର ପ୍ରାସଙ୍ଗିକତାକୁ ହୃଦୟଙ୍ଗମ କରିପାରୁ ନ ଥିବା ମନେହେଉଛି।

ଭୂମିକା ବଦଳିଗଲା

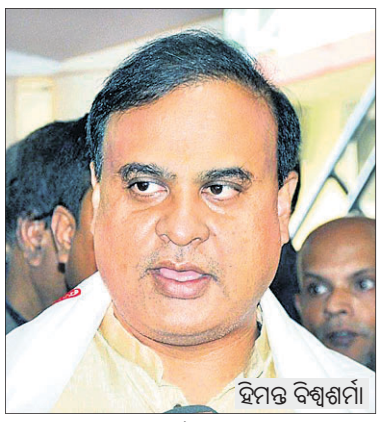
ହିମନ୍ତ ବିଶ୍ୱଶର୍ମା

ଗତ କିଛି ମାସ ଯାଏ ଜାତୀୟ ଗଣତାନ୍ତ୍ରିକ ମେଣ୍ଟ (ଏନ୍‌ଡିଏ)ର ଉତ୍ତର ପୂର୍ବାଞ୍ଚଳ ମ୍ୟାନେଜର ହିମନ୍ତ ବିଶ୍ୱଶର୍ମା ନର୍ଥ ଇଷ୍ଟ୍ ଡେମୋକ୍ରାଟିକ୍ ଆଲାଏନ୍ସ (ଏନ୍‌ଇଡିଏ) ଆବାହକ ଭୂମିକାରେ ସହଯୋଗୀ ମିଜୋ ନ୍ୟାଶନାଲ ଫ୍ରଣ୍ଟ (ଏମ୍‌ଏନ୍‌ଏଫ୍) ସହ କାନ୍ଧ ମିଳାଇ ବାଟ ଚାଲୁଥିଲେ। ଏବେ ସେ ଆସାମର ମୁଖ୍ୟମନ୍ତ୍ରୀ। ଆସାମ ଓ ମିଜୋରାମ ମଧ୍ୟରେ ସୀମା ବିବାଦ ପରିପ୍ରେକ୍ଷୀରେ ହିମନ୍ତ ମିଜୋରାମର ଜୋରାମଥାଙ୍ଗା ସରକାର ବିରୋଧରେ ବିଷୋଦଗାର କରୁଛନ୍ତି। ସେ କହିଛନ୍ତି, ମିଜୋରାମକୁ ୧ ଇଞ୍ଚ ଭୂମି ଛାଡ଼ିବୁ ନାହିଁ। ଏହି ପ୍ରସଙ୍ଗରେ ପଡ଼ୋଶୀ ରାଜ୍ୟ ବିରୋଧରେ ସୁପ୍ରିମକୋର୍ଟ ଯିବୁ। ଇତିମଧ୍ୟରେ ଆସାମ ସରକାର ନିଜ ନାଗରିକମାନଙ୍କୁ ମିଜୋରାମ ନ ଯିବା ପାଇଁ ନିର୍ଦ୍ଦେଶନାମା ଜାରି କରିଛନ୍ତି। ମିଜୋରାମ ସରକାର ନିଜ ଲୋକଙ୍କ ହାତରୁ ଅସ୍ତ୍ର ନ ଛଡ଼ାଇବା ପର୍ଯ୍ୟନ୍ତ ଏହି ଯାତ୍ରା କଟକଣା ଜାରି ରହିବ ବୋଲି ହିମନ୍ତ ସ୍ପଷ୍ଟ କରିଛନ୍ତି। ଉତ୍ତର-ପୂର୍ବ ଶାସକ ମେଣ୍ଟର ଦୁଇ ବଡ଼ ଦଳ ମୁହାଁମୁହିଁ ହେବାରୁ ଭାଜପା ନେତା ଅମିତ ଶାହାଙ୍କ ଏନ୍‌ଡିଏରୁ ସହଯୋଗୀ ଏମ୍‌ଏନ୍‌ଏଫ୍ ଓହରିଯିବାକୁ ବସିଛି।

କେନ୍ଦ୍ରର ଅକ୍ଷମତା

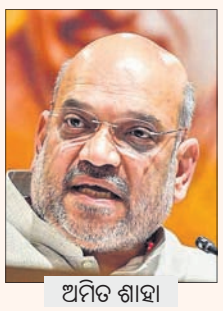
ଅମିତ ଶାହା

ଆସାମ ଓ ମିଜୋରାମର ଜନସାଧାରଣ କେନ୍ଦ୍ର ସରକାରଙ୍କ ପକ୍ଷରୁ ତୁରନ୍ତ ସୀମା ନିର୍ଦ୍ଧାରଣ ଜରିଆରେ ବିବାଦରେ ପୂର୍ଣ୍ଣଚ୍ଛେଦ ପକାଇବାକୁ ଚାହାନ୍ତି। ପୂର୍ବରୁ ସୁପ୍ରିମକୋର୍ଟ ଏକ ବାଉଣ୍ଡରି କମିଶନ ଗଠନ ପାଇଁ କେନ୍ଦ୍ରକୁ ନିର୍ଦ୍ଦେଶ ଦେଇଥିଲେ। କିନ୍ତୁ ସେନେଇ ବିଶେଷ କିଛି ପଦକ୍ଷେପ ନିଆଯାଇ ନାହିଁ। ସଦ୍ୟ ସଂଘର୍ଷର ୨ ଦିନ ପୂର୍ବରୁ ଅର୍ଥାତ୍ ଜୁଲାଇ ୨୪ରେ ସ୍ୱରାଷ୍ଟ୍ରମନ୍ତ୍ରୀ ଅମିତ ଶାହା ସମସ୍ତ ଉତ୍ତର-ପୂର୍ବ ରାଜ୍ୟର ମୁଖ୍ୟମନ୍ତ୍ରୀମାନଙ୍କୁ ନେଇ ଶିଲଂରେ ରୁଦ୍ଧଦ୍ୱାର ବୈଠକ କରିଥିଲେ। ମୁଖ୍ୟମନ୍ତ୍ରୀମାନେ ଆପୋସ ବୁଝାମଣା ଜରିଆରେ ନିଜ ନିଜ ଆନ୍ତଃରାଜ୍ୟ ସୀମା ବିବାଦର ପରିସମାପ୍ତି ଘଟାନ୍ତୁ ବୋଲି ଶାହା ସେମାନଙ୍କୁ ପରାମର୍ଶ ଦେଇଥିଲେ। ଆସାମ ୬ ଜଣ ପୋଲିସ କର୍ମଚାରୀଙ୍କୁ ହରାଇବା ପରେ ହିମନ୍ତ ବିଶ୍ୱଶର୍ମା ସରକାର ସୀମାରେ ସ୍ଥିତାବସ୍ଥା ବଜାୟ ପାଇଁ ସୁପ୍ରିମକୋର୍ଟଙ୍କ ଦ୍ୱାରସ୍ଥ ହେବାକୁ ଯୋଜନା କରୁଛନ୍ତି। ଜୋରାମଥାଙ୍ଗା ସରକାର ଆପୋସ ବୁଝାମଣା ଜରିଆରେ ବିବାଦର ସମାଧାନ ପାଇଁ ଆସାମ ଶାନ୍ତିପୂର୍ଣ୍ଣ ତଥା ଅନୁକୂଳ ବାତାବରଣ ସୃଷ୍ଟି କରୁ ବୋଲି ଏକ ବିବୃତିରେ କହିଛନ୍ତି। ଘଟଣା ଦିନ ସୀମାରେ ଉଭୟ ପକ୍ଷ ମଧ୍ୟରେ ଗୁଳି ବିନିମୟ ଚାଲିଥିବାବେଳେ ଦୁଇ ମୁଖ୍ୟମନ୍ତ୍ରୀଙ୍କ ଟୁଇଟର ଯୁଦ୍ଧ ଚର୍ଚ୍ଚାର ବିଷୟ ପାଲଟିଥିଲା। ଏବେ ବିରୋଧୀ କଂଗ୍ରେସ ପ୍ରଶ୍ନ କରୁଛି, ଉତ୍ତର-ପୂର୍ବର ସମସ୍ତ ରାଜ୍ୟରେ ଭାଜପା କିମ୍ବା ଏହାର ସହଯୋଗୀ ଦଳଗୁଡ଼ିକର ସରକାର ଚାଲିଛି। ଏହାସତ୍ତ୍ୱେ ଶାହା ସୀମା ବିବାଦର ସମାଧାନ କରିପାରିଲେନି କାହିଁକି?

ନିରପେକ୍ଷ ହେଉ ସିଆର୍‌ପିଏଫ୍

ବିବାଦୀୟ ଜଙ୍ଗଲ ଜମିରେ ଏକ ସିଆର୍‌ପିଏଫ୍ ଶିବିର ରହିଛି। ଜୁଲାଇ ୨୬ରେ ଆସାମ ପୋଲିସ କେନ୍ଦ୍ରୀୟ ବଳର ସେହି କ୍ୟାମ୍ପକୁ ଜବରଦଖଲ କରି ଅନୁପ୍ରବେଶ କରିଥିବା ଅଭିଯୋଗ ଆଣିଛି। ଆସାମ ଏହାକୁ ଖଣ୍ଡନ କରିଛି। ସଂଘର୍ଷ ପରେ ଉଭୟ ରାଜ୍ୟର ପୋଲିସ ନିଜ ନିଜ କ୍ୟାମ୍ପ ଛାଡ଼ି ଚାଲିଯାଇଛନ୍ତି। ସେଠାରେ ସିଆର୍‌ପିଏଫ୍ ଯବାନଙ୍କୁ ମୁତୟନ କରାଯାଇଛି। ସିଆର୍‌ପିଏଫ୍ କୌଣସି ରାଜ୍ୟ ସପକ୍ଷରେ ନ ଯାଇ ନିରପେକ୍ଷ ପୋଲିସର ଦାୟିତ୍ୱ ତୁଲାଇବା ଜରୁରୀ ବୋଲି ମତ ପ୍ରକାଶ ପାଇଛି।

ଚାଚରରେ ସୋମବାର ଆସାମ ପୋଲିସ ଉପରେ ମିଜୋରାମ ଅଧିବାସୀଙ୍କ ଆକ୍ରମଣ ବେଳର ଦୃଶ୍ୟ।

ସଦ୍ୟ ସଂଘର୍ଷର କାରଣ

ଜୋରାମଥାଙ୍ଗା

ଆସାମର କହିବା ହେଲା, ଜଣେ ଆଇଜିପିଙ୍କ ନେତୃତ୍ୱରେ ଏକ ପୋଲିସ ଟିମ୍ ଚାଚର ଜିଲା ଲଇଲାପୁର ସୀମାନ୍ତକୁ ଯାଇଥିଲା। ସେଠାରେ ଆସାମର ଜଙ୍ଗଲ ଜମିରେ ମିଜୋରାମ ସରକାର ରାସ୍ତା ଓ ସୁରକ୍ଷା ପୋଷ୍ଟ ନିର୍ମାଣ କରିଥିବା ପୋଲିସ ଅଧିକାରୀମାନେ ଦେଖିବାକୁ ପାଇଥିଲେ। ମିଜୋରାମର କୋଲାସିବ ଏସ୍‌ପିଙ୍କ ସହ ଆଲୋଚନା କରୁଥିବାବେଳେ ସଶସ୍ତ୍ର ଅଧିବାସୀ ସେମାନଙ୍କୁ ଅତର୍କିତ ଆକ୍ରମଣ କରିଥିଲେ। ଏହା ପରେ ମିଜୋରାମ ପୋଲିସ ଆସାମ ପ୍ରତିପକ୍ଷଙ୍କ ଉପରେ ଗୁଳି ଚଳାଇଥିଲା। ମିଜୋରାମ ମୁଖ୍ୟମନ୍ତ୍ରୀ ଜୋରାମଥାଙ୍ଗା କହିଛନ୍ତି, ଆସାମ ପୋଲିସର ପ୍ରାୟ ୨୦୦ କର୍ମଚାରୀ କେନ୍ଦ୍ରୀୟ ରିଜର୍ଭ ପୋଲିସ ବଳ (ସିଆର୍‌ପିଏଫ୍) ଶିବିର ଓ ଏକ ପୋଲିସ ପୋଷ୍ଟକୁ ଅକ୍ତିଆର କରିଥିଲେ। ସେମାନେ ବୈରେଙ୍ଗଟେରେ ଥିବା ଏକ ଅଟୋ ଷ୍ଟାଣ୍ଡରେ ବିକ୍ଷୋଭକାରୀଙ୍କ ଉପରେ ଲୁହବୁହା ବାଷ୍ପ ପ୍ରୟୋଗ ସହ ଆଖିବୁଜା ଗୁଳି ଚଳାଇଥିଲେ। ମିଜୋରାମ ପୋଲିସ ଆତ୍ମରକ୍ଷା ପାଇଁ ଏହାର ଜବାବ ଦେବାକୁ ବାଧ୍ୟ ହୋଇଥିଲା।

କରୋନା ସଂକ୍ରମଣ ସ୍ଥିତି

	ଆକ୍ରାନ୍ତ	ମୃତ୍ୟୁ	ଆରୋଗ୍ୟ
ବିଶ୍ୱ	୧୯,୭୬,୪୭,୮୬୨	୪୨,୧୯,୧୫୨	୧୭,୮୭,୧୯,୮୮୦
ଭାରତ	୩,୧୫,୭୯,୬୫୧	୪,୨୩,୪୦୩	୩,୦୭,୪୩,୯୭୨
ଓଡ଼ିଶା	୯,୭୫,୬୯୦	୫୮୩୪(+୫୩)	୯,୫୪,୯୨୯

ଶୁକ୍ରବାର ରାତି ୧୦ଟା ସୁଦ୍ଧା
(+ ଅନ୍ୟ ରୋଗରେ କରୋନା ଆକ୍ରାନ୍ତଙ୍କ ମୃତ୍ୟୁ)
ତଥ୍ୟ: https://www.worldometers.info/coronavirus/ଏବଂ ଓଡ଼ିଶା ସରକାର

ସଂକ୍ଷେପରେ

ବାଲେଶ୍ୱରରେ ପ୍ରଥମ ଡେଙ୍ଗୁ ରୋଗୀ ଚିହ୍ନଟ

ବାଲେଶ୍ୱର ଅଫିସ, ୩୦।୭: ବାଲେଶ୍ୱର ଜିଲାରେ ପ୍ରଥମେ ଡେଙ୍ଗୁ ରୋଗୀ ଚିହ୍ନଟ ହୋଇଛନ୍ତି। ତାଙ୍କୁ ଜିଲା ମୁଖ୍ୟ ଚିକିତ୍ସାଳୟରେ ହୋଇଥିବା ସ୍ୱତନ୍ତ୍ର ଡେଙ୍ଗୁ ୱାର୍ଡରେ ଭର୍ତ୍ତି କରାଯାଇଛି। ରେମୁଣା ଗୋଲେଇ ଅଞ୍ଚଳରେ ପରିବାର ସହ ଭଡ଼ାଘରେ ରହୁଥିବା ଜଣେ ୩୦ ବର୍ଷୀୟା ମହିଳା ଭୁବନେଶ୍ୱର ଶୈଳଶ୍ରୀ ବିହାର ନିକଟ ଇନଫୋସିଟି ଅଞ୍ଚଳରେ ରହି କାମ କରନ୍ତି। ତାଙ୍କୁ ଜ୍ୱର ହେବାରୁ ଗତ ୪ଦିନ ପୂର୍ବରୁ ସେ ବାଲେଶ୍ୱର ପଳାଇ ଆସିଥିଲେ। ଗୁରୁବାର ତାଙ୍କର କୋଭିଡ୍ ଓ ଡେଙ୍ଗୁ ପରୀକ୍ଷା କରାଯାଇଥିଲା। ରିପୋର୍ଟରେ କୋଭିଡ୍ ନେଗେଟିଭ୍ ଆସିଥିବା ବେଳେ ଡେଙ୍ଗୁ ପଜିଟିଭ୍ ଆସିଥିଲା। ତାଙ୍କୁ ସ୍ୱତନ୍ତ୍ର ଡେଙ୍ଗୁ ଚିକିତ୍ସା ବିଭାଗରେ ରଖାଯାଇ ଚିକିତ୍ସା କରାଯାଉଛି। ଏନେଇ ଅତିରିକ୍ତ ଜିଲା ସ୍ୱାସ୍ଥ୍ୟ ଅଧିକାରୀ ଡା. ଶଶାଙ୍କ ଚୌଧୁରୀ କହନ୍ତି, ଜିଲାରେ ସମସ୍ତ କୋଭିଡ୍ କେୟାର ସେଣ୍ଟର ଓ ମେଡିକାଲରୁ ୯୨୬ଜଣଙ୍କର ରକ୍ତ ନମୁନା ପରୀକ୍ଷା କରାଯାଇଥିବା ବେଳେ ଜଣଙ୍କୁ ଛାଡ଼ି ବାକି ୯୨୫ଜଣଙ୍କ ରିପୋର୍ଟ ନେଗେଟିଭ୍ ଆସିଛି। ଡେଙ୍ଗୁ ଆଶଙ୍କା ନେଇ ଜିଲା ମୁଖ୍ୟ ଚିକିତ୍ସାଳୟରେ ସ୍ୱତନ୍ତ୍ର ୱାର୍ଡ଼ ଗଠନ କରାଯାଇଛି।

ଓଡ଼ିଶା ଷ୍ଟାଫ୍ ସିଲେକ୍ସନ୍ କମିଶନ ସଦସ୍ୟଙ୍କ ପିଏସ୍‌ଙ୍କ ଘରୁ ଆୟ ବହିର୍ଭୂତ ସମ୍ପତ୍ତି ଠାବ!

ଓଏସ୍‌ଏସ୍‌ସି ସଦସ୍ୟଙ୍କ ପିଏସ୍ ଘରେ ଭିଜିଲାନ୍ସ ଚଢ଼ାଉ

ନଗଦ ୨୫ଲକ୍ଷ, ୩.୯କୋଟି ଟଙ୍କାର ସମ୍ପତ୍ତି ଠାବ

- ହ୍ୱେତନଗରୀର ୬ ସ୍ଥାନରେ ୩ ଟିମ୍‌ର ଯାଞ୍ଚ
- ବିଦେଶ ବୁଲୁଥିଲେ, ଘରୁ ମିଳିଲା ବିଦେଶୀ ମୁଦ୍ରା
- ବିଭାଗୀୟ ତଦନ୍ତ ହେବ କହିଲେ ଓଏସ୍‌ଏସ୍‌ସି ଅଧ୍ୟକ୍ଷ

ଭୁବନେଶ୍ୱର,୩୦।୭(ବ୍ୟୁରୋ)

ଆୟବହିର୍ଭୂତ ସମ୍ପତ୍ତି ଠୁଳ ଅଭିଯୋଗରେ ଓଡ଼ିଶା ଷ୍ଟାଫ୍ ସିଲେକ୍ସନ କମିଶନ (ଓଏସ୍‌ଏସ୍‌ସି) ସଦସ୍ୟଙ୍କ ପ୍ରାଇଭେଟ ସେକ୍ରେଟାରି (ପିଏସ୍) ବିରଞ୍ଚି ନରାୟଣ ସାହୁଙ୍କ ଘରେ ଶୁକ୍ରବାର ଭିଜିଲାନ୍ସ ବଡ଼ଧରଣର ଚଢାଉ କରଛ। ଭୁବନେଶ୍ୱର ନୀଳାଦ୍ରିବିହାରରେ ଥିବା ତାଙ୍କ ବାସଗୃହ, କଟକସ୍ଥିତ ଶ୍ୱଶୁରଘର ଓ ସମ୍ପର୍କୀୟଙ୍କ ଘରକୁ ମିଶାଇ ହ୍ୱେତନଗରୀର ମୋଟ ୬ ସ୍ଥାନରେ ଭିଜିଲାନ୍ସ ଯାଞ୍ଚ କରି ପୁଳା ପୁଳା ଟଙ୍କା ଓ ବିପୁଳ ସମ୍ପତ୍ତି ଠାବ କରିଛି। ତେବେ ନୀଳାଦ୍ରିବିହାରସ୍ଥିତ ୨ ମହଲା ଘରୁ ନଗଦ ୧୨ଲକ୍ଷ ଟଙ୍କା, ଦେଢ଼ କେଜି ସୁନା ଅଳଙ୍କାର (୬୦ଲକ୍ଷ ଟଙ୍କା) ଓ ସ୍ଥାବର ଅସ୍ଥାବର ସମ୍ପତ୍ତି ଭିଜିଲାନ୍ସ ହାତରେ ଲାଗିଛି। ସେହିପରି ସମ୍ପର୍କୀୟଙ୍କ ଘରୁ ୧୩ଲକ୍ଷ ଟଙ୍କା ମିଳିଛି। ଏଥିସହିତ ବିରଞ୍ଚି ଓ ପରିବାର ସଦସ୍ୟଙ୍କ ନାମରେ ଭକ୍ତି ବିହାରରେ ୨ଟି ଘର, ଭୁବନେଶ୍ୱର, କଟକ, ଖୋର୍ଦ୍ଧା ଓ ପୁରୀରେ ୧୪ଟି ପ୍ଲଟ୍, ୫୬ଲକ୍ଷ ଟଙ୍କାର ବୀମା ରାଶି, କାର୍, ୨ ବାଇକ ଓ ଅନ୍ୟାନ୍ୟ ସମ୍ପତ୍ତି ରହିଥିବା ଯାଞ୍ଚରୁ ଜଣାପଡିଛି। ତେବେ ଠାବ ସମ୍ପତ୍ତିର ମୂଲ୍ୟ ୩.୭୯ କୋଟି ଟଙ୍କା ହେବ। ଯାଞ୍ଚ ଓ ହିସାବ ଜାରି ରହିଥିବାରୁ ବିରଞ୍ଚିଙ୍କ ସମ୍ପତ୍ତିର ମୂଲ୍ୟ ଆହୁରି ଅଧିକ ହେବ ବୋଲି ଭିଜିଲାନ୍ସ ପକ୍ଷରୁ କୁହାଯାଇଛି। ବିରଞ୍ଚି ବ୍ୟବହାର କରଥିବା ଅନେକ ବ୍ୟାଙ୍କ ରସଦ୍ ଜବତ କରାଯାଇଛି। ଏଥିରୁ ତାଙ୍କର ଟଙ୍କା ଦେଣନେଣ ସମ୍ପର୍କରେ ତଥ୍ୟ ପାଇବାକୁ ଭିଜିଲାନ୍ସ ଆଶା ରଖିଛି। ସେହିଭଳି ନିଯୁକ୍ତି ସମ୍ପର୍କିତ ଚିଠି, କେତେଜଣ ଛାତ୍ରୀଛାତ୍ରଙ୍କ ଆଡ୍‌ମିଟ୍ କାର୍ଡ, ବିଦେଶୀ ମୁଦ୍ରା ଓ ବିଦେଶ ଗସ୍ତର କିଛି କାଗଜପତ୍ର ମଧ୍ୟ ତାଙ୍କ ଘରୁ ମିଳିଛି। ଛାତ୍ରୀଛାତ୍ରଙ୍କ ଟଙ୍କାରୁ ସେ ଓ ତାଙ୍କ ପରିବାର ବିଦେଶ ବୁଲିଥିବା ସନ୍ଦେହ କରାଯାଉଛି। ଭିଜିଲାନ୍ସ ଏସ୍‌ପି ଆର୍ ପ୍ରକାଶଙ୍କ କହିବାନୁଯାୟୀ, ଜବତ ଜମି, ଘର ଆଦି ସମ୍ପତ୍ତିର ମୂଲ୍ୟ ଆକଳନ କରାଯାଉଛି। ବିରଞ୍ଚି ଜଣେ ତୃତୀୟ ଶ୍ରେଣୀ କର୍ମଚାରୀ ହୋଇ ମଧ୍ୟ ତାଙ୍କ ନିକଟରେ ଏତେ ପରିମାଣର ଟଙ୍କା ଓ ସମ୍ପତ୍ତି କେଉଁଠୁ ଆସିଲା, କାହା ସହାୟତାରେ ସେ ଏସବୁ ଠୁଳ କରଛନ୍ତ, ତାହାର ସ୍ୱତନ୍ତ୍ର ତଦନ୍ତ କରାଯିବ ବୋଲି ଏସ୍‌ପି କହିଛନ୍ତି।

ସୂଚନା ଅନୁଯାୟୀ, ବିରଞ୍ଚି ସରକାରୀ ଚାକିରି କରାଇଦେବାକୁ କହି ଛାତ୍ରୀଛାତ୍ରଙ୍କଠାରୁ ଲକ୍ଷ ଲକ୍ଷ ଟଙ୍କା ନେବା ସହ ଆୟବହିର୍ଭୂତ ସମ୍ପତ୍ତି ଠୁଳ କରିଥିବା ନେଇ ଭିଜିଲାନ୍ସ ପୂର୍ବରୁ ସୂଚନା ପାଇଥିଲା। ଯୋଜନା ମୁତାବକ, ଶୁକ୍ରବାର ଭୋର୍ ସମୟରେ ଭିଜିଲାନ୍ସର ତିନୋଟି ଟିମ୍ ବିଭିନ୍ନ ସ୍ଥାନରେ ଚଢାଉ କରିଥିଲା। ଏସ୍‌ପିଙ୍କ ନେତୃତ୍ୱରେ ଏସବୁ ଟିମ୍‌ରେ ୪ଜଣ ଡିଏସପି, ୧୩ ଇନ୍ସପେକ୍ଟରଙ୍କ ସମେତ ଅନ୍ୟ କର୍ମଚାରୀମାନେ ସାମିଲ ଥିଲେ। ବିରଞ୍ଚିଙ୍କ ଘରେ ପହଞ୍ଚିବା ପରେ ଭିଜିଲାନ୍ସ ଟିମ୍ ସର୍ଚ୍ଚ ଆରମ୍ଭ କରିଥିଲା। ପୁଳାପୁଳା ଟଙ୍କା, ସୁନା, ବ୍ୟାଙ୍କ ଓ ବୀମା କାଗଜ ପତ୍ର ଦେଖି ଭଜଲାନ୍ସ ଅଧିକାରୀମାନେ ଚକିତ ହୋଇଯାଇଥିଲେ। ଜଣ ତୃତୀୟ ଶ୍ରେଣୀ କର୍ମଚାରୀଙ୍କ ଘରେ ବ୍ୟାଙ୍କ ଭଳି ଟଙ୍କା ରହିବା ଘଟଣାକୁ ଭିଜିଲାନ୍ସ ଗୁରୁତ୍ୱର ସହ ନେଇ ଅଧିକ ତଦନ୍ତ ଓ ଯାଞ୍ଚ ଚଳାଇଛି। ତେବେ ଏ ସମସ୍ତ ସମ୍ପତ୍ତି ସମ୍ପର୍କରେ କୋର୍ଟରେ ଜବାବ ରଖିବେ ବୋଲି ବିରଞ୍ଚି ନିଜ ପ୍ରତିକ୍ରିୟାରେ କହିଛନ୍ତି। ଅନ୍ୟପକ୍ଷରେ ଘଟଣାର ବିଭାଗୀୟ ତଦନ୍ତ କରାଯିବା ସହ ଦୃଢ ପଦକ୍ଷେପ ନିଆଯିବ ବୋଲି ଓଏସ୍‌ଏସ୍‌ସି ଅଧ୍ୟକ୍ଷ ନିର୍ମଳ ଚନ୍ଦ୍ର ମିଶ୍ର କହିଛନ୍ତି। ତେବେ ଓଏସ୍‌ଏସ୍‌ସିର ସମସ୍ତ ପରୀକ୍ଷାଠାରୁ ବିରଞ୍ଚି ଦୂରରେ ରୁହନ୍ତି। ଘଟଣାରେ ଆଉ କାହାର ସମ୍ପୃକ୍ତି ଅଛି କି ନାହିଁ ତାହା ତଦନ୍ତ ପରେ ଜଣାପଡ଼ିବ ବୋଲି ସେ କହିଛନ୍ତି।

ପଦୋନ୍ନତି ପାଇବେ ୬୩,୩୦୩ ପ୍ରାଥମିକ ଶିକ୍ଷକ

- କମିଲା ରେସିଡେନ୍ସି ପିରିୟଡ
- ଖୁବ୍‌ଶୀଘ୍ର ପୂରଣ ହେବ ଉଚ୍ଚ ପ୍ରାଥମିକ ଶିକ୍ଷକ ପଦବୀ

ଭୁବନେଶ୍ୱର,୩୦।୭(ବ୍ୟୁରୋ)

ରାଜ୍ୟର ୬୩,୩୦୩ ଜଣ ପ୍ରାଥମିକ ଶିକ୍ଷକ ପଦୋନ୍ନତି ପାଇବେ। ପ୍ରାଥମିକ ବିଦ୍ୟାଳୟଗୁଡ଼ିକର ଶିକ୍ଷକମାନଙ୍କ ପଦୋନ୍ନତି ପାଇଁ ଆବଶ୍ୟକ ରେସିଡେନ୍ସି ପିରିୟଡକୁ କମ୍ କରିବାକୁ ମୁଖ୍ୟମନ୍ତ୍ରୀ ନବୀନ ପଟ୍ଟନାୟକ ନିର୍ଦ୍ଦେଶ ଦେଇଛନ୍ତି। ଏଥିସହିତ ଉଚ୍ଚପ୍ରାଥମିକ ସ୍ତରରେ ବିଭିନ୍ନ ବିଷୟ ପାଇଁ ଶିକ୍ଷକ ପଦବୀ ପୂରଣ ହେବ। ପ୍ରାଥମିକ ଓ ଉଚ୍ଚପ୍ରାଥମିକ ସ୍ତରରେ ପ୍ରଧାନ ଶିକ୍ଷକ ପଦବୀଗୁଡ଼ିକ ମଧ୍ୟ ପୂରଣ ହେବ। ଶିକ୍ଷକ ପଦବର ପୂରଣ ହେବା ଦ୍ୱାରା ପ୍ରାଥମିକ ବିଦ୍ୟାଳୟଗୁଡ଼ିକର ପରିଚାଳନା ସହିତ ଶୈକ୍ଷିକ ପରିବେଶରେ ଉନ୍ନତି ଆସିପାରିବ ବୋଲି ମୁଖ୍ୟମନ୍ତ୍ରୀ ଆଶାପ୍ରକାଶ କରିଛନ୍ତି। ଏହି ପ୍ରସ୍ତାବ କାର୍ଯ୍ୟକାରୀ ହେବା ଦ୍ୱାରା ୫(ଏ) ସ୍ତରରେ ଥିବା ୨୯,୭୫୯ ଜଣ ସହକାରୀ ଶିକ୍ଷକ ୫(ବି) ସ୍ତରକୁ ପଦୋନ୍ନତି ପାଇବେ ଏବଂ ୫(ବି) ସ୍ତରରେ ଥିବା ୨୯,୭୫୯ ଜଣ ବରିଷ୍ଠ ଶିକ୍ଷକ ତୁରନ୍ତ ଲେଭଲ-୪କୁ ପଦୋନ୍ନତି ପାଇବେ। ଏହାସହିତ ଲେଭଲ ୪ରେ ଥିବା ୩୭୮୫ ଜଣ ପ୍ରଧାନ ଶିକ୍ଷକ ସେପ୍ଟେମ୍ବର ସୁଦ୍ଧା ଲେଭଲ-୩କୁ ପଦୋନ୍ନତି ପାଇବେ। ଲେଭଲ-୫(ବି)ରେ ଥିବା ସହକାରୀ ଶିକ୍ଷକମାନଙ୍କ ପାଇଁ ରେସିଡେନ୍ସି ପିରିୟଡକୁ ୧ ବର୍ଷରୁ ୬ ମାସ କରାଯାଇଥିବା ବେଳେ ଲେଭଲ-୪ରୁ ଲେଭଲ-୩କୁ ପଦୋନ୍ନତି ପାଇବା ପାଇଁ ରେସିଡେନ୍ସି ପିରିୟଡର ସୀମା ୨ ବର୍ଷରୁ ୧ ବର୍ଷ କରାଯାଇଛି।

ସୂଚନାଯୋଗ୍ୟ ଯେ, ୨୦୧୯ରେ ପ୍ରାଥମିକ ଶିକ୍ଷକମାନଙ୍କ କ୍ୟାଡର ପୁନର୍ଗଠନ କରାଯାଇ ଲେଭଲ-୪ରେ ୨୧,୪୬୩ ଶିକ୍ଷକ ପଦବୀ ସ୍ଥାନରେ ୫୧,୧୬୪ ପଦବୀ ସୃଷ୍ଟି କରାଯାଇଥିଲା ଏବଂ ଲେଭଲ-୩ରେ ଥିବା ୯୩୦୫ ପଦବୀ ସ୍ଥାନରେ ୧୮,୭୬୯ ଶିକ୍ଷକ ପଦବୀ ସୃଷ୍ଟି କରାଯାଇଥିଲା। ଏହି ଅବସରରେ ମୁଖ୍ୟମନ୍ତ୍ରୀ ପଦୋନ୍ନତି ପାଇବାକୁ ଯାଉଥିବା ସମସ୍ତ ଶିକ୍ଷକଙ୍କୁ ଅଭିନନ୍ଦନ ଜଣାଇବା ସହ ଗୁଣାତ୍ମକ ଶିକ୍ଷାଦାନ ଦିଗରେ ରାଜ୍ୟ ସରକାରଙ୍କ ଉଦ୍ୟମର ସଫଳତାରେ ସମସ୍ତଙ୍କ ସହଯୋଗ କାମନା କରିଛନ୍ତି।

ଦାରିଙ୍ଗବାଡ଼ି ବ୍ଲକ ପୂର୍ବତନ ଯନ୍ତ୍ରୀଙ୍କୁ ୩ ବର୍ଷ ଜେଲ

ଫୁଲବାଣୀ ଅଫିସ, ୩୦।୭

୨୦୧୮ ମସିହାର ଏକ ଲାଞ୍ଚ ମାମଲାର ବିଚାର କରି ଫୁଲବାଣୀ ସ୍ୱତନ୍ତ୍ର ଭିଜିଲାନ୍ସ ଜଜ୍ ଶୁଭଦର୍ଶୀ ପଟ୍ଟନାୟକ ଅଭିଯୁକ୍ତ କନିଷ୍ଠ ଯନ୍ତ୍ରୀଙ୍କୁ ୩ ବର୍ଷ ଜେଲ ଦଣ୍ଡାଦେଶ ସହ ୧୦ ହଜାର ଟଙ୍କା ଜରିମାନା କରିଛନ୍ତି। ଜରିମାନା ଅନାଦାୟ ଅଧିକ ୬ ମାସ ଜେଲ ଦଣ୍ଡ ଭୋଗିବାକୁ ରାୟରେ ଉଲ୍ଲେଖ କରିଛନ୍ତି। ଅଭିଯୁକ୍ତ ହେଲେ ଦାରିଙ୍ଗବାଡି ବ୍ଲକର ପୂର୍ବତନ କନିଷ୍ଠ ଯନ୍ତ୍ରୀ ଚିତ୍ତରଞ୍ଜନ ବଳିଆରସିଂ।

ଶ୍ରୀନିକେତା ପଞ୍ଚାୟତ ଅଞ୍ଚଳର ନହ ପ୍ରଧାନ ଏକ ଗୋଷ୍ଠୀ ସଭାଗୃହ ନିର୍ମାଣ କାର୍ଯ୍ୟ କରିଥିଲେ। ଏହାର ଫାଇନାଲ ବିଲ୍ ବାବଦକୁ ୬୦ହଜାର ଟଙ୍କା ବାକି ଥିଲା। ୧୨ ହଜାର ଟଙ୍କା ଦେଲେ ଏହି ବିଲ୍ ହେବ ବୋଲି ବଳିଆରସିଂ ସେ ସମୟରେ ନହଙ୍କୁ କହିଥିଲେ। ପୁଣି ୮ ହଜାର ଟଙ୍କା ଦେଲେ ଯାଇ ବିଲ୍ କରିବି ବୋଲି କହିଥିଲେ। ଏତେ ଟଙ୍କା ଦେବା ସମ୍ଭବ ନୁହେଁ ବୋଲି ନହ କହିବାରୁ ଶେଷରେ ୬ହଜାରରେ କଥା ଛିଡିଥିଲା। ଏ ନେଇ ନହ ବ୍ରହ୍ମପୁର ଭିଜିଲାନ୍ସରେ ଅଭିଯୋଗ କରିଥିଲେ। ଯୋଜନା ମୁତାବକ ୨୦୧୮ ଫେବୃୟାରୀ ୫ ତାରିଖରେ ସେ ଏହି ଟଙ୍କା ନେଇ ଯନ୍ତ୍ରୀଙ୍କୁ ତାଙ୍କ ସରକାରୀ ବାସଭବନରେ ଦେଇଥିଲେ। ସେଠାରେ ପୂର୍ବରୁ ପ୍ରସ୍ତୁତ ଥିବା ଭିଜିଲାନ୍ସ ଅଧିକାରୀ ତାଙ୍କୁ ଗିରଫ କରିଥିଲେ। ଏ ନେଇ ଭିଜିଲାନ୍ସରେ ନଂ.୪/୧୮ରେ ଏକ ମାମଲା ରୁଜୁ ହୋଇଥିଲା। ଉପଯୁକ୍ତ ସାକ୍ଷ୍ୟ ପ୍ରମାଣକୁ ଭିତ୍ତିକର ବିଚାରପତି ଉପରୋକ୍ତ ଦଣ୍ଡାଦେଶ ଶୁଣାଇଛନ୍ତି। ସରକାରଙ୍କ ପକ୍ଷରୁ ସ୍ୱତନ୍ତ୍ର ପିପି ଭି.ଭି. ରାମଦାସ ମାମଲା ପରିଚାଳନା କରିଥିଲେ।

କୋଟିଏ ଟଙ୍କାର ବ୍ରାଉସୁଗାର ଜବତ

ଭୁବନେଶ୍ୱର,୩୦।୭(ବ୍ୟୁରୋ)/ ପିପିଲି(ଡିଏନ୍‌ଏ/ସ୍ୱପ୍ର)

କ୍ରାଇମବ୍ରାଞ୍ଚର ସ୍ପେଶାଲ ଟାସ୍କଫୋର୍ସ (ଏସ୍‌ଟିଏଫ୍) ପୁରୀ ଜିଲା ନିମାପଡା-ପିପିଲି ଓଭରବ୍ରିଜ୍ ନିକଟରେ ଚଢାଉ କରି ଜଣେ ବ୍ରାଉସୁଗାର ବ୍ୟବସାୟୀଙ୍କୁ ଗିରଫ କରିଛି। ସେ ହେଲେ ପିପିଲି ଥାନ ଅଞ୍ଚଳର ଇମ୍‌ତାଜ୍ ଖାନ୍। ତାଙ୍କ ନିକଟରୁ ୧ କେଜି ୪୮ ଗ୍ରାମର ବ୍ରାଉନସୁଗାର ଜବତ ହୋଇଛି। ଏହାର ଆନୁମାନିକ ମୂଲ୍ୟ ୧ କୋଟିରୁ ଊର୍ଦ୍ଧ୍ୱ ଟଙ୍କା ହେବ। ଏନେଇ ଏସ୍‌ଟିଫ୍ ଏକ ମାମଲା (ନଂ.୨୬/୨୧) ରୁଜୁ କରିବା ସହ ଅଭିଯୁକ୍ତ ଇମ୍‌ତାଜଙ୍କୁ ପୁରୀ ଏସ୍‌ଡିଜେଏମ୍‌ଙ୍କ କୋର୍ଟକୁ ଚାଲାଣ କରିଛି। ଏଥିସହ ଏହି କାରବାରରେ ସମ୍ପୃକ୍ତ ଅନ୍ୟମାନଙ୍କୁ ଧରିବାକୁ ଏସ୍‌ଟିଫ୍ ଅଧିକ ତଦନ୍ତ ଜାରି ରଖିଛି।

କେନ୍ଦୁଝରରେ ଭୂସ୍ଖଳନ

ପାହାଡ଼ରୁ ଖସି ପଡ଼ିଥିବା ପଥର।

ଯାତାୟାତ ବାଧାପ୍ରାପ୍ତ

କେନ୍ଦୁଝର, ୩୦।୭(ସ୍ୱ.ପ୍ର)

କେନ୍ଦୁଝର ସହର ଦେଇ ଯାଇଥିବା ୪୯ନଂ. ଜାତୀୟ ରାଜପଥର ଜୁଡ଼ିଆଘାଟି ଓ କୁସୁମିତା ଘାଟିରେ ଶୁକ୍ରବାର ଭୂସ୍ଖଳନ ହୋଇ ପାହାଡ଼ରୁ ବଡ଼ ବଡ ପଥର ରାସ୍ତା ଉପରକୁ ଖସିପଡ଼ିଥିଲା। ଫଳରେ ସେହି ସମୟରେ ଯାଉଥିବା ଯାନବାହନ କ୍ଷତିଗ୍ରସ୍ତ ହୋଇଥିଲା। ଲଘୁଚାପ ଜନିତ ଲଗାଣ ବର୍ଷା ଯୋଗୁ ଅନେକ ସମୟରେ ଏଭଳି ଭୂସ୍ଖଳନ ଘଟୁଥିବା ନଜିର ରହିଛି।

ପାହାଡ଼ରୁ ପଥର ନ ଖସିବା ପାଇଁ ଗାର୍ଡୱାଲ ସହ ଲୁହା ଜାଲିର ବ୍ୟବସ୍ଥା କରାଯାଇଥିଲେ ହେଁ ଏଭଳି ଅଘଟଣ ବାରମ୍ବାର ଘଟୁଛି। ସଦର ବ୍ଲକ ଅଧୀନ ରାଇସୁଆଁ-କୁସୁମିତା (ବିପ୍ଳବୀ ଧରଣୀଧର ଭୂୟାଁଙ୍କ ଜନ୍ମସ୍ଥଳୀ) ତଥା ଫୁଲଝର ଯାଇଥିବା ରାସ୍ତାର କୁସୁମିତା ଘାଟିରେ ସକାଳେ ଲଗାଣ ବର୍ଷା ଯୋଗୁ ପାହାଡ଼ରୁ ଏକ ବଡ଼ ପଥର ଖସି ରାସ୍ତା ଉପରେ ପଡ଼ିଥିଲା। ସେହି ସମୟରେ ଉକ୍ତ ରାସ୍ତା ଦେଇ କେହି ଯାଉ ନ ଥିବାରୁ କାହାର କିଛି କ୍ଷୟକ୍ଷତି ହୋଇନାହିଁ। ତେବେ ସେଠାରେ ଗାର୍ଡୱାଲ କିମ୍ବା ଲୁହା ତାର ଜାଲି ବ୍ୟବସ୍ଥା ନ ଥିବାରୁ ଦୁର୍ଘଟଣା ଆଶଙ୍କା ରହିଛି। ଏହି ରାସ୍ତା ଦେଇ ବହୁ ଆଦିବାସୀ ଗ୍ରାମର ଲୋକେ ଓ ଅଁରା ଏବଂ ଫୁଲଝରରେ ଥିବା ଦୁଇଟି କାରଖାନାର କର୍ମଚାରୀମାନେ ମଧ୍ୟ ଯିବା ଆସିବା କରିଥାନ୍ତି। ସେହିପରି ଅପରାହ୍ନରେ ଜୁଡିଆଘାଟିରେ ପାହାଡରୁ ପଥର ଖସି ରାସ୍ତାରେ ପଡ଼ିବାରୁ ସେହି ସମୟରେ ଯାଉଥିବା ଏକ ଟ୍ରକ କ୍ଷତିଗ୍ରସ୍ତ ହୋଇଥିଲା। ହେଲେ ଡ୍ରାଇଭର ଓ ହେଲପର ଅଳ୍ପକେ ରକ୍ଷା ପାଇଯାଇଥିଲେ। ପ୍ରଶାସନ ତୁରନ୍ତ ପଦକ୍ଷେପ ନେବାକୁ ସ୍ଥାନୀୟ ଲୋକେ ଦାବି କରିଛନ୍ତି।

ସ୍କୁଲ 'ଇ-ଉପସ୍ଥାନ' ଆପ୍ ଶୁଭାରମ୍ଭ

ଭୁବନେଶ୍ୱର, ୩୦।୭(ବ୍ୟୁରୋ)

ରାଜ୍ୟର ସମସ୍ତ ସ୍କୁଲରେ ଶିକ୍ଷକ ଓ ଛାତ୍ରୀଛାତ୍ରଙ୍କ ଉପସ୍ଥାନ ପାଇଁ ଆରମ୍ଭ ହୋଇଛି 'ଇ-ଉପସ୍ଥାନ' ଆପ୍। ଶୁକ୍ରବାର ବିଦ୍ୟାଳୟ ଓ ଗଣଶିକ୍ଷା ମନ୍ତ୍ରୀ ସମୀର ରଞ୍ଜନ ଦାଶ ଏହି ଆପ୍‌କୁ ଉନ୍ମୋଚନ କରିଛନ୍ତି। ଏଣିକି ସମସ୍ତ ସ୍କୁଲରେ ଶିକ୍ଷକ ଓ ଛାତ୍ରୀଛାତ୍ରଙ୍କ ଉପସ୍ଥାନ ଏହି ଆପ୍ ମାଧ୍ୟମରେ ଗ୍ରହଣ କରାଯାଇପାରିବ। ଏହା ଶିକ୍ଷା ବ୍ୟବସ୍ଥାରେ ସଂସ୍କାର ଆଣିବା ପାଇଁ ଏକ ଅଭିନବ ପଦକ୍ଷେପ ବୋଲି ମନ୍ତ୍ରୀ କହିଛନ୍ତି। ବିଭାଗ ପ୍ରମୁଖ ଶାସନ ସଚିବ ସତ୍ୟବ୍ରତ ସାହୁ ଭର୍ଚୁଆଲରେ ଯୋଗଦେଇ କହିଲେ, ଏହି ଆପ୍ ମାଧ୍ୟମରେ ଉପସ୍ଥାନ ସହିତ ସେମାନେ କି ପ୍ରକାର ଡିଜିଟାଲ ମାଧ୍ୟମ ଯଥା ସ୍ମାର୍ଟଫୋନ, କମ୍ପ୍ୟୁଟର, ସାଧାରଣ ମୋବାଇଲ୍ ଫୋନ୍ ବ୍ୟବହାର କରୁଛନ୍ତି ତାହା ମଧ୍ୟ ଜାଣିହେବ। ଏହାକୁ ସବୁ ଜିଲାରେ ସୁଚାରୁରୂପେ କାର୍ଯ୍ୟକାରୀ କରିବା ପାଇଁ ସମସ୍ତ ଶିକ୍ଷୟତ୍ରୀଶିକ୍ଷକଙ୍କ ପାଇଁ ପ୍ରଶିକ୍ଷଣର ବ୍ୟବସ୍ଥା କରାଯାଇଛି ବୋଲି ସାହୁ କହିଥିଲେ। ଓସେପା ରାଜ୍ୟ ପ୍ରକଳ୍ପ ନିର୍ଦ୍ଦେଶକ ଅନୁପମ ସାହା କହିଲେ, ଇ-ଉପସ୍ଥାନ ମାଧ୍ୟମରେ ବିଭାଗର ତଥ୍ୟ ସଂଗ୍ରହ ପ୍ରକ୍ରିୟା ଉନ୍ନତ ତଥା ତ୍ୱରାନ୍ୱିତ ହୋଇପାରିବ। ଏହା ଠିକ୍ ଭାବରେ କାର୍ଯ୍ୟକାରୀ ହେଲେ ବିଦ୍ୟାଳୟ ପରିଚାଳନାରେ ସ୍ୱଚ୍ଛତା ଆସିବା ସହ କାର୍ଯ୍ୟଦକ୍ଷତା ବୃଦ୍ଧି ପାଇବ। କାର୍ଯ୍ୟକ୍ରମରେ ବିଦ୍ୟାଳୟ ଓ ଗଣଶିକ୍ଷା ବିଭାଗର ସମସ୍ତ ନିର୍ଦ୍ଦେଶକ, ଜିଲା ଶିକ୍ଷା ଅଧିକାରୀ, ଜିଲା ପ୍ରକଳ୍ପ ସଂଯୋଜକ ଏବଂ ଓସେପାର ବିଭିନ୍ନ ପ୍ରଭାଗର ମୁଖ୍ୟମାନେ ଯୋଗଦେଇଥିଲେ।

ଭୁବନେଶ୍ୱର ୟୁନିଟ୍-୯ ବାଳକ ଉଚ୍ଚ ବିଦ୍ୟାଳୟରେ ଶୁକ୍ରବାର ମାଟ୍ରିକ୍ ଅଫ୍‌ଲାଇନ୍ ପରୀକ୍ଷା ଦେବାକୁ ଯାଉଥିବା ବିଦ୍ୟାର୍ଥୀମାନେ।

ସ୍ୱତନ୍ତ୍ର ମାଟ୍ରିକ ପରୀକ୍ଷା ଆରମ୍ଭ

ଅଫ୍‌ଲାଇନ୍‌ରେ ପରୀକ୍ଷା ଦେଲେ ୧୨,୨୧୦ ଛାତ୍ରୀଛାତ୍ର

ଭୁବନେଶ୍ୱର, ୩୦।୭(ବ୍ୟୁରୋ)

ରାଜ୍ୟରେ ଶୁକ୍ରବାରଠାରୁ ସ୍ୱତନ୍ତ୍ର ମାଟ୍ରିକ ଅଫ୍‌ଲାଇନ୍ ପରୀକ୍ଷା ଆରମ୍ଭ ହୋଇଛି। ମୋଟ ୫୦୪ଟି କେନ୍ଦ୍ରରେ କରୋନା କଟକଣା ଭିତରେ ପରୀକ୍ଷା ଚାଲିଛି। ପରୀକ୍ଷା ଦେବା ପାଇଁ ୧୫,୧୫୬ଜଣ ଫର୍ମ ପୂରଣ କରିଥିବାବେଳେ ପ୍ରଥମ ଦିନରେ ୧୨,୨୧୦

ଜନ୍ମଦିନର ଶୁଭେଚ୍ଛା

ନାମ: .....
ବୟସ:.....
ଜନ୍ମ ତାରିଖ: .....

ରୁଦ୍ରାକ୍ଷ
ପରିବାରବର୍ଗ

ଚିତ୍ତରଞ୍ଜନ
ପରିବାରବର୍ଗ

ଏଠାରେ ୨ X ୨ ସେ.ମି. ଫଟୋ ଲଗାନ୍ତୁ

ସର୍ତ୍ତାବଳୀ: ଏହି କୁପନ ବ୍ୟବହାର କରି ସମ୍ପୂର୍ଣ୍ଣ ମାଗଣାରେ ଜନ୍ମଦିନର ଶୁଭେଚ୍ଛା ଜଣାନ୍ତୁ। ଫଟୋଗ୍ରାଫ ସହିତ କୁପନଟି ପ୍ରକାଶନ ତାରିଖର ୭ ଦିନ ପୂର୍ବରୁ ଜନ୍ମଦିନ ଶୁଭେଚ୍ଛା, ଧରିତ୍ରୀ, ବି-୨୬, ରସୁଲଗଡ ଶିଳ୍ପାଞ୍ଚଳ, ଭୁବନେଶ୍ୱର-୧୦ ଠିକଣାରେ ପହଞ୍ଚିବା ଆବଶ୍ୟକ।

ରାଜେନ୍ଦ୍ର ବିଶ୍ୱବିଦ୍ୟାଳୟକୁ ମିଳିଲା ୟୁଜିସି ମାନ୍ୟତା

ବଲାଙ୍ଗୀର ଅଫିସ,୩୦।୭

- **କେନ୍ଦ୍ରମନ୍ତ୍ରୀ ଧର୍ମେନ୍ଦ୍ର ପ୍ରଧାନ ଟୁଇଟ୍ କରି ଜଣାଇଲେ**
- **ଆବଶ୍ୟକ ତଥ୍ୟ ପ୍ରଦାନ କଲେ ୟୁଜିସି ଅଧିନିୟମରେ ମିଳିବ ଅନୁଦାନ**

ପଶ୍ଚିମ ଓଡ଼ିଶାର ପୁରାତନ ଶିକ୍ଷାନୁଷ୍ଠାନ ରାଜେନ୍ଦ୍ର ବିଶ୍ୱବିଦ୍ୟାଳୟକୁ ୟୁଜିସି ମାନ୍ୟତା ମିଳିଛି। ଏହାସହ ୟୁଜିସିର ବିଶ୍ୱବିଦ୍ୟାଳୟ ତାଲିକାରେ ଏହାକୁ ଅନ୍ତର୍ଭୁକ୍ତ କରାଯାଇଛି। ୟୁଜିସି ଅଧିନିୟମ ୧୯୫୬ ଧାରା ୨ (ଏଫ୍) ଅନୁଯାୟୀ ବିଶ୍ୱବିଦ୍ୟାଳୟ ଅନୁଦାନ ଆୟୋଗ (ୟୁଜିସି) ପକ୍ଷରୁ ଶୁକ୍ରବାର ବିଶ୍ୱବିଦ୍ୟାଳୟ ମାନ୍ୟତା ପ୍ରଦାନ କରାଯାଇଥିବା କେନ୍ଦ୍ର ଶିକ୍ଷା ମନ୍ତ୍ରୀ ଧର୍ମେନ୍ଦ୍ର ପ୍ରଧାନ ଟୁଇଟ୍ କରି ଜଣାଇଛନ୍ତି। ମନ୍ତ୍ରୀ ପ୍ରଧାନ କହିଛନ୍ତି ଯେ, ଏହା ନିଶ୍ଚିତ ଭାବରେ ପଶ୍ଚିମ ଓଡ଼ିଶାର ଛାତ୍ରୀଛାତ୍ରଙ୍କ ଆକାଂକ୍ଷାକୁ ପୂରଣ କରିବ। ଏଥିସହ ପ୍ରଧାନମନ୍ତ୍ରୀଙ୍କ ଦୂରଦୃଷ୍ଟି ସମ୍ପନ୍ନ ନୂଆ ଶିକ୍ଷାନୀତିରେ ଉଲ୍ଲେଖ ଥିବା ଗୁଣାତ୍ମକ ଶିକ୍ଷା ଉପଲବ୍ଧ କରିବ ବୋଲି ସେ ଆଶା କରିଛନ୍ତି। ରାଜେନ୍ଦ୍ର ବିଶ୍ୱବିଦ୍ୟାଳୟ ଆବଶ୍ୟକ ତଥ୍ୟ ପ୍ରଦାନ କଲେ ୟୁଜିସି ଅଧିନିୟମ ୧୯୫୬ର ଧାରା ୧୨ (ବି)ରେ ଖୁବଶୀଘ୍ର କେନ୍ଦ୍ରୀୟ ଅନୁଦାନ ପାଇବ ବୋଲି ସୂଚନା ଦେଇଛନ୍ତି। ବିଶ୍ୱବିଦ୍ୟାଳୟ ମାନ୍ୟତା ନେଇ ଗଣମାଧ୍ୟମରୁ ଜାଣିବା ସହ ବଲାଙ୍ଗୀର ଏମ୍‌ପି ସଙ୍ଗୀତା କୁମାର ସିଂଦେଓ, ରାଜ୍ୟସଭା ଏମ୍‌ପି ସୁବାସ ସିଂ, ମୁଜିବୁଲା ଖାନ୍, ମମତା ମହାନ୍ତ ଓ ପୂର୍ବତନ ଏମ୍‌ପି କଲିକେଶ ନାରାୟଣ ସିଂଦେଓ ଅବଗତ କରାଇଥିଲେ ବୋଲି ସେ ଉଲ୍ଲେଖ କରିଛନ୍ତି। ଛାତ୍ରୀଛାତ୍ରଙ୍କ ହିତ ଦୃଷ୍ଟିରୁ ୟୁଜିସି ପକ୍ଷରୁ ଶୁକ୍ରବାର ବିଜ୍ଞପ୍ତି ପ୍ରକାଶ ପାଇଥିବା କେନ୍ଦ୍ରମନ୍ତ୍ରୀ ପ୍ରଧାନ ଟୁଇଟ୍ କରି ଜଣାଇଛନ୍ତି। ସୂଚନାଯୋଗ୍ୟ, ଓଡ଼ିଶା ବିଶ୍ୱବିଦ୍ୟାଳୟ ଆଇନ ୧୯୮୯ର ସେକ୍ସନ ୩୨ ଅନୁଯାୟୀ ରାଜ୍ୟ ସରକାର ୧ ଜୁନ୍ ୨୦୨୦ ମସିହାରେ ବଲାଙ୍ଗୀରରେ ରାଜେନ୍ଦ୍ର ବିଶ୍ୱବିଦ୍ୟାଳୟ ପ୍ରତିଷ୍ଠା କରିଥିଲେ। ତେବେ ନିୟମାନୁଯାୟୀ ଏହି ବିଶ୍ୱବିଦ୍ୟାଳୟ ପ୍ରତିଷ୍ଠା ହୋଇନାହିଁ ବୋଲି ବିଶ୍ୱବିଦ୍ୟାଳୟ ଅନୁଦାନ ଆୟୋଗ (ୟୁଜିସି) ଏହି ବିଶ୍ୱବିଦ୍ୟାଳୟକୁ ସ୍ୱୀକୃତି ଦେବାକୁ ମନା କରି ଦେଇଥିଲା।

ପ୍ରଥମ ପୃଷ୍ଠାରୁ...

ଆଜି ୟୁକ୍ତ୨ ବିଜ୍ଞାନ, ...

ତେବେ ଛାତ୍ରୀଛାତ୍ରଙ୍କ ଉଚ୍ଚଶିକ୍ଷା ଗ୍ରହଣ ପାଇଁ ୟୁକ୍ତ୨ ମାର୍କର ଆବଶ୍ୟକତା ରହିଥିବାରୁ ଏହି ପରୀକ୍ଷା ଫଳ ଜୁଲାଇ ୩୧ ସୁଦ୍ଧା ପ୍ରକାଶ କରିବାକୁ ସୁପ୍ରିମକୋର୍ଟ ନିର୍ଦ୍ଦେଶ ଦେଇଥିଲେ। ନିର୍ଦ୍ଧାରିତ ସମୟରେ ଗଣଶିକ୍ଷା ବିଭାଗ ବିଜ୍ଞାନ ଓ ବାଣିଜ୍ୟ ପରୀକ୍ଷା ଫଳ ଘୋଷଣା କରିବାକୁ ଯାଉଥିବାବେଳେ କଳା ଓ ଧନ୍ଦାମୂଳକ ପରୀକ୍ଷାର ଆବଶ୍ୟକ କାଗଜପତ୍ର ଯାଞ୍ଚରେ ଅଧିକ ସମୟର ଆବଶ୍ୟକତା ଥିବାରୁ ପରେ ଫଳ ପ୍ରକାଶ କରାଯିବ ବୋଲି କୁହାଯାଇଛି। ଏଥିପାଇଁ ଅନୁମତି ନିମନ୍ତେ ସୁପ୍ରିମକୋର୍ଟଙ୍କ ନିକଟରେ ପରିଷଦ ତରଫରୁ ସମୟ ଯାଚିକା ଦାଖଲ କରାଯାଇଛି। କଳା ଓ ଧନ୍ଦାମୂଳକ ପାଠ୍ୟକ୍ରମର ପରୀକ୍ଷା ଫଳ ଖୁବ୍‌ଶୀଘ୍ର ପ୍ରକାଶନ ପାଇଁ ସମସ୍ତ ପ୍ରକାର ପ୍ରସ୍ତୁତି ଜାରି ରହିଥିବା ସିଏଚ୍‌ଏସ୍‌ଇ ପକ୍ଷରୁ ସୂଚନା ଦିଆଯାଇଛି।

ଭୁବନେଶ୍ୱର ରିଜିଅନ୍ ପାସ୍ ...

ପୂର୍ବ ତଥ୍ୟ ଠିକ୍‌ରେ ମିଳିପାରୁ ନ ଥିବାରୁ ଏମାନଙ୍କର ପରୀକ୍ଷା କରିବା ପାଇଁ ବୋର୍ଡ ନିଷ୍ପତ୍ତି ନେଇଛି। ଏହି ଛାତ୍ରୀଛାତ୍ରଙ୍କ ପରୀକ୍ଷା ଅଗଷ୍ଟ ୧୬ରୁ ସେପ୍ଟେମ୍ବର ୧୫ ମଧ୍ୟରେ ଅନୁଷ୍ଠିତ ହେବ ବୋଲି ସୂଚନା ମିଳିଛି। ସେପଟେ ଆସନ୍ତା ସପ୍ତାହରେ ସିବିଏସ୍‌ଇ ଦଶମ ପରୀକ୍ଷାଫଳ ପ୍ରକାଶ ପାଇପାରେ। ଏ ନେଇ ଶୁକ୍ରବାର ସିବିଏସ୍‌ଇ ପରୀକ୍ଷା ନିୟନ୍ତ୍ରକ ସୟଂମ ଭରଦ୍ୱାଜ କହିଛନ୍ତି। ଛାତ୍ରୀଛାତ୍ରଙ୍କ ସଫଳତାକୁ ନେଇ ପ୍ରଧାନମନ୍ତ୍ରୀ ନରେନ୍ଦ୍ର ମୋଦି ଓ କେନ୍ଦ୍ର ଶିକ୍ଷାମନ୍ତ୍ରୀ ଧର୍ମେନ୍ଦ୍ର ପ୍ରଧାନ ଶୁଭେଚ୍ଛା ଜଣାଇଛନ୍ତି।

ହିମାଚଳପ୍ରଦେଶରେ ଭୂସ୍ଖଳନ: ଜାତୀୟ ରାଜପଥ ଅବରୋଧ

ଶିମଲା, ୩୦।୭

ହିମାଚଳପ୍ରଦେଶର ସର୍‌ମୌର ଜିଲା ଅନ୍ତର୍ଗତ ବରଓ୍ୱାସ୍ ନିକଟରେ ଭୂସ୍ଖଳନ ଘଟି ୭୦୭ ନମ୍ବର ଜାତୀୟ ରାଜପଥ ସମ୍ପୂର୍ଣ୍ଣ ଅବରୋଧ ହୋଇଯାଇଛି। ସେହିପରି ଭୂସ୍ଖଳନରେ ମଣ୍ଡି ଅଞ୍ଚଳରେ ଥିବା ଚଣ୍ଡିଗଡ଼-ମନାଲି ରାଜପଥ ମଧ୍ୟ ବନ୍ଦ ହୋଇଯାଇଛି। ବାଦଲଫଟା ବର୍ଷା ଯୋଗୁ ବିଭିନ୍ନ ସ୍ଥାନରେ ଭୂସ୍ଖଳନ ଘଟୁଥିବାବେଳେ ଲହାଉଲ୍-ସ୍ପିଟି ଅଞ୍ଚଳରେ ୧୪୪ ଜଣ ପର୍ଯ୍ୟଟକ ଅଟକି ରହିଛନ୍ତି। ପଙ୍ଗନ ଉପତ୍ୟsକାରେ ୨୦୪ ଜଣ ଅଟକି ରହିଥିବାବେଳେ ସେମାନଙ୍କ ମଧ୍ୟରୁ ୬୦ ଜଣଙ୍କୁ ପୋଲିସ ଓ ଅଗ୍ନିଶମ କର୍ମଚାରୀମାନେ ଶିଡ଼ି ସହାୟତାରେ ଉଦ୍ଧାର କରିଛନ୍ତି। ଅନ୍ୟମାନଙ୍କୁ ଉଦ୍ଧାର କରିବା ଲାଗି ରାଜ୍ୟ ସରକାରଙ୍କଠାରୁ ହେଲିକପ୍ଟର ସହାୟତା ମଗାଯାଇଛି।

ପ୍ରଥମ ପୃଷ୍ଠାରୁ...

ପଦକ ନିଶ୍ଚିତ କଲେ ...

ଚାଇନିଜ ତାଇପେର ନିଏନ- ଚିନ ଚେନ୍‌ଙ୍କୁ ପରାସ୍ତ କରିଛନ୍ତି। ଏଥିସହ ସେ ବକ୍ସିଂରେ ଭାରତ ପାଇଁ ପ୍ରଥମ ପଦକ ହାସଲ କରିବା ସ୍ପଷ୍ଟ ହୋଇଛି।

୨୩ ବର୍ଷୀୟା ଲଭଲିନା ୩ ରାଉଣ୍ଡ ବିଶିଷ୍ଟ ବାଉଟ୍‌ରେ ୪-୧ ବ୍ୟବଧାନରେ ଚେନ୍‌ଙ୍କୁ ହରାଇଛନ୍ତି। ପ୍ରଥମ ରାଉଣ୍ଡରେ କଡ଼ା ଟକ୍କର ଦେଖିବାକୁ ମିଳିଥିଲା। ଦ୍ୱିତୀୟ ରାଉଣ୍ଡରେ ଲଭଲିନା ଏକତରଫା ଭାବେ ଜିତିଥିଲେ। ତୃତୀୟ ରାଉଣ୍ଡରେ ତାଙ୍କୁ କେବଳ ଡିଫେନ୍ସ କରିବାର ଥିଲା। ଏହି ରାଉଣ୍ଡରେ ୪ଜଣ ଜଜ୍ ତାଙ୍କୁ ୧୦ ପଏଣ୍ଟ ଦେଇଥିଲେ। ଫଳରେ ସେ ବିଜୟୀ ହୋଇଥିଲେ। ସେମିଫାଇନାଲରେ ଲଭଲିନା ବିଶ୍ୱ ଚାମ୍ପିୟନ ତଥା ବିଶ୍ୱର ଏକନମ୍ବର ବକ୍ସର ତୁର୍କୀର ବୁସେନାଜ ସୁରମେନେଲିଙ୍କୁ ଭେଟିବେ। ବୁସେନାଜ ଅନ୍ୟ ଏକ କ୍ୱାର୍ଟର ଫାଇନାଲ ବାଉଟ୍‌ରେ ୟୁକ୍ରେନର ଆନ୍ନା ଲିସେଙ୍କୋଙ୍କୁ ହରାଇ ସେମିରେ ପ୍ରବେଶ କରିଛନ୍ତି। ଲଭଲିନା ବିଶ୍ୱ ର୍ୟାଙ୍କିଙ୍ଗର ୩ ନମ୍ବର ସ୍ଥାନରେ ରହିଛନ୍ତି।

ଆସାମର ପ୍ରଥମ ମହିଳା ବକ୍ସର ଭାବେ ଲଭଲିନା ଅଲିମ୍ପିକ୍ସ ଖେଳିବାକୁ ଯୋଗ୍ୟତା ହାସଲ କରିଥିଲେ। ସେ ପୂର୍ବରୁ ୨ଥର ବିଶ୍ୱ ଚାମ୍ପିୟନଶିପ୍ ବ୍ରୋଞ୍ଜ ପଦକ ହାସଲ କରିଥିଲେ। କ୍ୱାର୍ଟରରେ ସେ ଧୈର୍ଯ୍ୟ ଓ ଶାନ୍ତ ସ୍ୱଭାବ ଆଚରଣ କରି ଚେନ୍‌ଙ୍କୁ ଚକ୍‌ମା ଦେଇଥିଲେ। ପୂର୍ବରୁ ୨୦୧୮ ବିଶ୍ୱ ଚାମ୍ପିୟନଶିପ୍‌ରେ ଚେନ୍ ଲଭଲିନାଙ୍କୁ ହରାଇଥିଲେ। ଏବେ ଲଭଲିନା ଏହି ପରାଜୟର ମଧୁର ପ୍ରତିଶୋଧ ନେଇଛନ୍ତି। ୫ ଫୁଟ ୧୧ ଇଞ୍ଚ ଉଚ୍ଚତା ବିଶିଷ୍ଟ ଲଭଲିନା ଆରମ୍ଭରୁ ଆକ୍ରମଣାତ୍ମକ ଖେଳ ପ୍ରଦର୍ଶନ କରିଥିଲେ। ବାଉଟ୍‌ର ଅନ୍ତିମ ୩ ମିନିଟ୍ ଗୁରୁତ୍ୱପୂର୍ଣ୍ଣ ଥିଲା। ସେ କାଉଣ୍ଟର ଆଟାକ କରିବାକୁ ମନସ୍ଥ କରିଥିଲେ ମଧ୍ୟ ନିଜର ଡିଫେନ୍ସକୁ ଦୃଢ କରିଥିଲେ ଓ ଚେନ୍‌ଙ୍କୁ ଚକ୍‌ମା ଦେବାକୁ ସକ୍ଷମ ହୋଇଥିଲେ। ନିଜ ଉଚ୍ଚତାର ଫାଇଦା ଉଠାଇଥିଲେ ଲଭଲିନା। ପୂର୍ବରୁ ଆକ୍ରମଣାତ୍ମକ ଖେଳି ସେ ଚେନ୍‌ଙ୍କଠାରୁ ପରାସ୍ତ ହୋଇଥିଲେ। ତେଣୁ ଏହି ମୁକାବିଲାରେ ସେ ଭିନ୍ନ ରଣନୀତି ଆପଣେଇଥିଲେ ବୋଲି ଜାତୀୟ ବକ୍ସିଂ କୋଚ୍ ମହମ୍ମଦ ଅଲି କମାର କହିଛନ୍ତି। ଧୈର୍ଯ୍ୟର ସହ ଛିଡା ହେବା ସହ ନିକଟକୁ ଆସିବାକୁ ଚେନ୍‌ଙ୍କୁ ସୁଯୋଗ ଦେବାକୁ ଲଭଲିନାଙ୍କୁ ପରାମର୍ଶ ଦିଆଯାଇଥିଲା। ସେ ଆଦୌ ଉତ୍ସାହିତ ହୋଇ ନ ଥିଲେ ଓ ନିଜର ରଣନୀତିକୁ ସଫଳତା ଭାବେ କାର୍ଯ୍ୟକାରୀ କରିଥିଲେ ବୋଲି କମାର କହିଛନ୍ତି।

ଲଭଲିନା ଗତବର୍ଷ କୋଭିଡ୍-୧୯ର ଶିକାର ହୋଇଥିଲେ। ଫଳରେ ୟୁରୋପରେ ଟ୍ରେନିଂ ନେବାରୁ ବଞ୍ଚିତ ହୋଇଥିଲେ। ମା' ମାମୋନି ବୋରଗୋହେନଙ୍କ କିଡ୍‌ନୀ ପ୍ରତିରୋପଣ ହୋଇଥିଲା। ତାଙ୍କୁ ଦେଖିବାକୁ ହସ୍ପିଟାଲ ଯାଇଥିବା ବେଳେ ଲଭଲିନା ସଂକ୍ରମିତ ହୋଇଥିଲେ। ତାଙ୍କ ବାପା ଜଣେ ଛୋଟ ବ୍ୟବସାୟୀ। ବଡ଼ ଭଉଣୀ ମଧ୍ୟ ଜଣେ କିକ୍ ବକ୍ସର।

ଆସାମର ଗୋଲାଘାଟ ଜିଲାରେ ପ୍ରତିଭା ଅନ୍ୱେଷଣ କରିବା ବେଳେ ସ୍ପୋର୍ଟ୍ସ ଅଥରିଟି ଅଫ୍ ଇଣ୍ଡିଆ (ସାଇ) କୋଚ୍ ପଦୁମ ବୋରୋ ଲଭଲିନାଙ୍କୁ ଚିହ୍ନଟ କରିଥିଲେ। ଏହାପୂର୍ବରୁ ସେ ପ୍ରଥମେ ଜଣେ କିକ୍ ବକ୍ସର ଭାବେ ଖେଳ ଆରମ୍ଭ କରିଥିଲେ। କିନ୍ତୁ ବକ୍ସିଂକୁ ଆପଣାଇବା ପରେ ସେ ପଛକୁ ଫେରି ଚାହିଁନାହାନ୍ତି। ୨୦୧୮ ବିଶ୍ୱ ଚାମ୍ପିୟନଶିପ୍‌ରେ ସେ ପଦାର୍ପଣ କରି ବ୍ରୋଞ୍ଜ ପଦକ ହାସଲ କରି ସମସ୍ତଙ୍କ ଦୃଷ୍ଟି ଆକର୍ଷଣ କରିଥିଲେ। ୨୦୧୯ରେ ସେ ଆଉ ଏକ ବ୍ରୋଞ୍ଜ ପଦକ ଜିତିଥିଲେ। ସେ ମଧ୍ୟ ଦୁଇଥର ଏସିଆନ ଚାମ୍ପିୟଶନିପ୍‌ରେ ବ୍ରୋଞ୍ଜ ପଦକ ହାସଲ କରିଥିଲେ। ଗୋଲାଘାଟ ଜିଲାର ବାରୋ ମୁଖିଆ ଗ୍ରାମରେ ଜନ୍ମଗ୍ରହଣ କରିଥିବା ଲଭଲିନା ନିଜର ସ୍ୱପ୍ନ ପୂରଣ କରିବା ପାଇଁ ଗୁଆହାଟିକୁ ଯାଇଥିଲେ।

ପୂର୍ବରୁ ବକ୍ସିଂରେ ବିଜେନ୍ଦର ସି (୨୦୦୮) ଓ ଏମ୍‌ସି ମେରିକମ (୨୦୧୨) ଭାରତ ପାଇଁ ଅଲିମ୍ପିକ୍ ପଦକ ହାସଲ କରିଥିଲେ। ଉଭୟ ବ୍ରୋଞ୍ଜ ପଦକ ହାସଲ କରିଥିଲେ। ଏବେ ଲଭଲିନା ଆହୁରି ଉନ୍ନତ ପ୍ରଦର୍ଶନ କରି ରୌପ୍ୟ କିମ୍ବା ସ୍ୱର୍ଣ୍ଣ ପଦକ ହାସଲ କରିବା ଲକ୍ଷ୍ୟରେ ରହିଛନ୍ତି। ଭାରତ ତରଫରୁ ଅନ୍ୟତମ ମହିଳା ବକ୍ସର ସମରନଜିତ କୌର ୬୦ କେ.ଜି. ବର୍ଗରେ ପ୍ରି- କ୍ୱାର୍ଟର ଫାଇନାଲରେ ଥାଇଲାଣ୍ଡର ସୁଡାପୋର୍ନ ସିସୋଣ୍ଡିଙ୍କଠାରୁ ୦-୫ରେ ପରାସ୍ତ ହୋଇ ବିଦାୟ ନେଇଥିଲେ।

ଜଳିଗଲେ ୬ ଓଡ଼ିଆ ...

ଜିଲା ରାୟଗଡ଼ ବ୍ଲକ ସାନଡୁଣ୍ଡି ଗ୍ରାମର ମହେନ୍ଦ୍ର ଶବର। ମହେନ୍ଦ୍ର ନାବାଳକ ବୋଲି ଜଣାପଡ଼ିଛି।

ସୂଚନା ଅନୁଯାୟୀ, ଏହି ଶ୍ରମିକମାନେ ଉକ୍ତ ଚିଙ୍ଗୁଡ଼ି ଉତ୍ପାଦନ ୟୁନିଟରେ କାମ କରୁଥିଲେ। ରାତିରେ ସେମାନେ ଫ୍ୟାକ୍ଟ୍ରିର ଏକ ରୁମ୍‌ରେ ଶୋଇଥିଲେ। ଭୋର୍ ସମୟରେ ନିଆଁ ଲାଗିଥିବା ଖବରପାଇ ଗୁଣ୍ଡୁର ପୋଲିସ ଏବଂ ଅଗ୍ନିଶମ ବାହିନୀ ଘଟଣାସ୍ଥଳରେ ପହଞ୍ଚିଥିଲେ। ହେଲେ ସେତେବେଳକୁ ଶ୍ରମିକମାନଙ୍କ ମୃତ୍ୟୁ ହୋଇସାରିଥିଲା। ମୃତଦେହ ଜବତ କରାଯାଇ ଗୁଣ୍ଡୁର ଜିଲା ମୁଖ୍ୟ ଚିକିତ୍ସାଳୟରେ ରଖାଯାଇଛି। ଶ୍ରମିକମାନେ ଶୋଇଥିବା ରୁମ୍‌ରେ ସ୍ପ୍ଲିଟ୍ ପାଉଡର ଏବଂ ଅନ୍ୟ କେମିକାଲ ରହିଥିଲା। ତେଣୁ ମଶା କଏଲ୍‌ରୁ ନିଆଁ ଲାଗିବା ସହ କେମିକାଲ ପ୍ରଭାବରେ ଏହା ଭୟଙ୍କର ଆକାର ଧାରଣ କରିଥିବା ତଦନ୍ତରୁ ଜଣାପଡ଼ିଛି ବୋଲି ଗୁଣ୍ଡୁର ଏସ୍‌ପି ଭିସାଲ୍ ଗନ୍ନି ସୂଚନା ଦେଇଛନ୍ତି। ଦୁର୍ଘଟଣା ସମ୍ପର୍କରେ ଜଣାପଡ଼ିବା ପରେ ଶ୍ରମିକଙ୍କ ପରିବାର ଏବଂ ଗ୍ରାମରେ ଶୋକାକୁଳ ପରିବେଶ ସୃଷ୍ଟି ହୋଇଛି। ମୃତଦେହ ଆଣିବାକୁ ପରିବାର ଲୋକେ ଆନ୍ଧ୍ର ଅଭିମୁଖେ ବାହାରିଛନ୍ତି। ସେମାନେ କହିଛନ୍ତି, ଲକ୍‌ଡାଉନ୍‌ରେ କାମ ନ ପାଇ ଶ୍ରମିକମାନେ ଦାଦନ ଖଟିବାକୁ ଯାଇଥିଲେ। ଟଙ୍କା ନ ମିଳିବାରୁ ଫେରିବାକୁ ଉଦ୍ୟମ କରୁଥିଲେ। ହେଲେ ଫ୍ୟାକ୍ଟ୍ରି ମାଲିକ ବୁଝାଶୁଝା କରି ରଖିଥିଲେ ବୋଲି ମୃତକଙ୍କ ପରିବାର ଲୋକେ ଅଭିଯୋଗ କରିଛନ୍ତି। ଏ ନେଇ ରାୟଗଡ଼ା ଶ୍ରମ ଅଧିକାରୀ ଯସ୍ମିନ୍ ଶୁଭଦର୍ଶିନୀ ସାହୁ କହିଛନ୍ତି, ଶ୍ରମିକମାନଙ୍କ ପରିବାର ଲୋକେ ମୃତଦେହ ଆଣିବାକୁ ଯାଇଛନ୍ତି। ଜିଲାପାଳଙ୍କ ସହ ଘଟଣା ନେଇ ଆଲୋଚନା କରାଯାଇଛି। ମୃତଦେହ ବ୍ୟବଚ୍ଛେଦ ପରେ ସରକାରୀ ନିୟମ ଅନୁଯାୟୀ ସେମାନଙ୍କ ପରିବାରକୁ ସହାୟତା ପ୍ରଦାନ କରାଯିବ ବୋଲି ଶ୍ରମ ଅଧିକାରୀ ପ୍ରକାଶ କରିଛନ୍ତି। ଅନ୍ୟପକ୍ଷରେ ଏହି ଶ୍ରମିକମାନଙ୍କ ମୃତ୍ୟୁ ପାଇଁ କିଏ ଦାୟୀ ବୋଲି ସାଧାରଣରେ ପ୍ରଶ୍ନ ଉଠିଛି। ଦାଦନ ଖଟିବାକୁ ବାହାର ରାଜ୍ୟକୁ ଯାଉଥିବା ଶ୍ରମିକମାନଙ୍କ ସମ୍ପର୍କରେ ଶ୍ରମ ବିଭାଗ ନିକଟରେ ତଥ୍ୟ ଅଛି କି ଏବଂ ସେମାନଙ୍କ ସୁରକ୍ଷା ଦାୟିତ୍ୱ କାହାର ବୋଲି ବୁଦ୍ଧିଜୀବୀ ପ୍ରଶ୍ନ କରିଛନ୍ତି।

ମୁଖ୍ୟମନ୍ତ୍ରୀଙ୍କ ଶୋକ, ସହାୟତା ଘୋଷଣା

ଭୁବନେଶ୍ୱର, ୩୦।୭(ବ୍ୟୁରୋ): ଆନ୍ଧ୍ର ଚିଙ୍ଗୁଡ଼ି ଫ୍ୟାକ୍ଟ୍ରିରେ ଅଗ୍ନିକାଣ୍ଡ ଘଟି ଓଡ଼ିଶାର ୬ ଶ୍ରମିକଙ୍କ ମୃତ୍ୟୁ ଘଟଣାକୁ ନେଇ ମୁଖ୍ୟମନ୍ତ୍ରୀ ନବୀନ ପଟ୍ଟନାୟକ ଶୋକ ପ୍ରକାଶ କରିଛନ୍ତି। ଏଥିସହ ମୃତ ଶ୍ରମିକଙ୍କ ପରିବାରକୁ ସମବେଦନା ଜଣାଇଛନ୍ତି। ପ୍ରତି ମୃତକଙ୍କ ପରିବାରକୁ ମୁଖ୍ୟମନ୍ତ୍ରୀଙ୍କ ରିଲିଫ୍ ପାଣ୍ଠିରୁ ୨ ଲକ୍ଷ ଟଙ୍କା ଲେଖାଏ ଅନୁକମ୍ପା ମୂଳକ ସହାୟତା ପ୍ରଦାନ କରାଯିବ ବୋଲି ସେ ଘୋଷଣା କରିଛନ୍ତି।

ଆଜିର ରାଶିଫଳ

ଜ୍ୟୋତିର୍ବିଦ୍ୟା ବିଶାରଦ ପ୍ରସନ୍ନ କୁମାର ମହାପାତ୍ର
ମଙ୍ଗରାଜପୁର ଶାସନ, କାଦୁଆ, ଗଞ୍ଜାମ
Email-pkmahapatro@gmail.com

ମେଷ
ଆଜି ସମ୍ପର୍କୀୟ ଭାଇ, ପାଖ ପଡ଼ୋଶୀ, ସହକର୍ମୀ କିମ୍ବା ଅଧସ୍ତନ କର୍ମଚାରୀଙ୍କ ସହ ସମ୍ପର୍କ ଭଲ ରହିବ ନାହିଁ। କିନ୍ତୁ କର୍ମକ୍ଷେତ୍ରରେ, ଆନୁଷ୍ଠାନିକ କାମରେ ଠିକ୍ ପରାମର୍ଶ ଦେଇ ଅନ୍ୟମାନଙ୍କ ପ୍ରଶଂସାର ପାତ୍ର ହେବେ। ଇଚ୍ଛା ନ ଥିଲେ ମଧ୍ୟ କେତେକ କାମ କରିବାକୁ ବାଧ୍ୟ ହେବେ। ଅନ୍ୟଦ୍ୱାରା ପ୍ରେରିତ ହୋଇ ଦୂରସ୍ଥାନକୁ ଯାତ୍ରା କରିବାକୁ ପଡ଼ିପାରେ।

ବୃଷ
ଆଜିର ଯାତ୍ରା, ବାଣିଜ୍ୟ, ପ୍ରତିଦ୍ୱନ୍ଦ୍ୱିତା, ସ୍ତ୍ରୀ ସମ୍ପର୍କରେ ଉନ୍ନତ ମାନର ଫଳ ପାଇବେ। ବାଣିଜ୍ୟ, ବ୍ୟବସାୟ କ୍ଷେତ୍ରରେ ପ୍ରତିଦ୍ୱନ୍ଦ୍ୱିତା ସୃଷ୍ଟି ହେବ। ବେପରୁଆ କାର୍ଯ୍ୟକଳାପ ସକାଶେ ଉଚ୍ଚବର୍ଗଙ୍କଠାରୁ ସମାଲୋଚିତ ହୋଇପାରନ୍ତି। ଅନ୍ୟମାନଙ୍କ ଭଲ ସକାଶେ ନିଜକୁ ଦାୟୀ ହେବାକୁ ପଡ଼ିପାରେ, ଏଣୁ ସତର୍କତାର ସହ କାମ କରିବା ଭଲ।

ମିଥୁନ
ଅଭାବ ଅସୁବିଧା ଲାଗି ରହିଥିଲେ ମଧ୍ୟ କୌଣସି କାମ ଅଟକିବ ନାହିଁ। କର୍ମକ୍ଷେତ୍ରରେ ଅନ୍ୟମାନଙ୍କ କଥାକୁ ଠିକ୍ ଭାବେ ବୁଝିପାରିବେ ନାହିଁ। ବିଶେଷ କଷ୍ଟ ସ୍ୱୀକାର କରିବା ପରେ ଅର୍ଥ ପାଇବେ ଓ କାମଟି ବିଳମ୍ବରେ ହେବ। ପରକଥାରେ ପଡି ନିଜ ଲୋକଙ୍କୁ ଭୁଲ୍ ବୁଝିବେ।

କର୍କଟ
କିଛି ସୁବିଧା ସଙ୍ଗକୁ କିଛି ଅସୁବିଧା ରହିଥିବାରୁ ମାନସିକ ଦ୍ୱନ୍ଦ୍ୱ ଭିତର ଦେଇ ଗତି କରିବେ। ପାରିବାରିକ କ୍ଷେତ୍ର ବୁଝାମଣା ଭିତିରେ ଶୃଙ୍ଖଳିତ ହେବ। କର୍ମକ୍ଷେତ୍ରରେ ପ୍ରଶଂସିତ ହେବେ ଓ ଫାଇଲ୍ କାମରେ ଅଧିକ ସମୟ ବିନିଯୋଗ କରିବେ। ନିର୍ମାଣାଧୀନ କାର୍ଯ୍ୟ ଶେଷ ପର୍ଯ୍ୟାୟରେ ପହଞ୍ଚିବ।

ସିଂହ
ଭିତରେ ରାଗରେ ଜଳୁଥିଲେ ମଧ୍ୟ ଉପରେ କିଛି କହିବାକୁ ସାହସ କରିପାରିବେ ନାହିଁ। ନିଜ ଦକ୍ଷତାରୁ ଉଚ୍ଚ ସମ୍ମାନ ପାଇବେ ଏବଂ ବୁଦ୍ଧିଜୀବୀଙ୍କ ସାନ୍ନିଧ୍ୟରେ ଆସିବେ। ଅଫିସ୍‌ର ପରିସ୍ଥିତି ସେତେଟା ଜଟିଳ ହେବ ନାହିଁ। ପରିବାରରେ ହସ ଖୁସିର ବାତାବରଣରୁ ମନ ପ୍ରଫୁଲ୍ଲ ରହିବ।

କନ୍ୟା
କୌଣସି ବନ୍ଧୁ ଆର୍ଥିକ ସମସ୍ୟାକୁ ସୁଧାରି ନେବେ। ପାରିବାରିକ ପ୍ରତିକୂଳ ପରିସ୍ଥିତି ଯୋଗୁଁ କର୍ମକ୍ଷେତ୍ରରେ ଚିନ୍ତା କରିଥିବା କାର୍ଯ୍ୟଗୁଡିକ ଠିକ୍‌ଭାବେ ସମ୍ପୂର୍ଣ୍ଣ ହେବ ନାହିଁ। ପିଲାମାନଙ୍କ ପଢ଼ା ସମସ୍ୟା ନେଇ ମନ ଭାରାକ୍ରାନ୍ତ ରହିପାରେ।

ଚାଷୀ ଆନ୍ଦୋଳନ ଭାଜପାର କ୍ଷତି କରିପାରିବ ନାହିଁ

ମୁକେଶ ମହାଲିଙ୍ଗ

୨୧ ବର୍ଷର ଚାକିରି ଛାଡ଼ି ରାଜନୀତିରେ ପ୍ରବେଶ କରିଥିବା ମୁକେଶ ମହାଲିଙ୍ଗ ଏବେ ବଲାଙ୍ଗୀର ଜିଲା ଲୋଇସିଂହା ବିଧାୟକ। ସ୍କୁଲ ଜୀବନରୁ ସ୍ୱୟଂସେବକ ଭାବେ କାର୍ଯ୍ୟ କରୁଥିବା ମହାଲିଙ୍ଗ ରାଷ୍ଟ୍ରୀୟ ସ୍ୱୟଂସେବକ ସଂଘ(ଆର୍‌ଏସ୍‌ଏସ୍)ର ରାଷ୍ଟ୍ରୀୟବାଦ, ଆଧ୍ୟାତ୍ମିକ ଚିନ୍ତାଧାରାରେ ବେଶ୍ ଅନୁପ୍ରାଣିତ। ପୂର୍ବତନ ମନ୍ତ୍ରୀ କନକବର୍ଦ୍ଧନ ସିଂ ଦେଓଙ୍କୁ ସେ ରାଜନୈତିକ ଗୁରୁ ବୋଲି ମାନନ୍ତି। ସରକାରୀ ଚାକିରି ଛାଡ଼ିବା ସମୟରେ ସେ ରାଜ୍ୟ ସରକାରଙ୍କ ପ୍ରଦୂଷଣ ନିୟନ୍ତ୍ରଣ ବୋର୍ଡରେ କାର୍ଯ୍ୟରତ ଥିଲେ। ଦୀର୍ଘ ୨ ଦଶନ୍ଧିରୁ ଊର୍ଦ୍ଧ୍ୱ ସମୟ ସରକାରୀ କାର୍ଯ୍ୟର ଅଭିଜ୍ଞତାକୁ ରାଜନୀତିରେ ଉପଯୋଗକରି ଲୋକଙ୍କ ସେବା କରିବାକୁ ଲକ୍ଷ୍ୟ ରଖିଥିବା ମହାଲିଙ୍ଗଙ୍କ ସହ ଧରିତ୍ରୀର ଆଳାପ...

ଧରିତ୍ରୀ ଆଳାପ

ଆପଣ ଭାବୁଛନ୍ତି କି, ଓଡ଼ିଶାରେ ଭାଜପା ବିଶେଷ କରି ଆର୍‌ଏସ୍‌ଏସ୍ ଉଧେଇପାରୁନି, କାରଣ ଏଠାରେ ସାମ୍ପ୍ରଦାୟିକ ମନୋଭାବ ନାହିଁ। ଏଥିପାଇଁ ଜଗନ୍ନାଥ ସଂସ୍କୃତି କାରଣ କି?

ଓଡ଼ିଶାର ସାଢ଼େ ୪ କୋଟି ଲୋକଙ୍କ ଘରେ ଜଗନ୍ନାଥ ସଂସ୍କୃତି ପରିଚିତ। ଭାଜପା ସାମ୍ପ୍ରଦାୟିକ ରାଜନୀତିକୁ ବିଶ୍ୱାସ କରେନାହିଁ। ଏଠାରେ ମୁଖ୍ୟତଃ ବିଜେଡିକୁ ଚ୍ୟାଲେଞ୍ଜ ଦେବାକୁ ଦଳ ଚେଷ୍ଟା କରୁଛି। ଗତ ୨୦ ବର୍ଷରେ ବିଜେଡି କରିଥିବା ଦୁର୍ନୀତି ଲୋକଲୋଚନକୁ ଆଣିବାକୁ ଚେଷ୍ଟା କରୁଛୁ।

ବିଜେଡି କରିଥିବା କେଉଁସବୁ ଦୁର୍ନୀତିକୁ ଲୋକଲୋଚନକୁ ଆଣିବା ପାଇଁ ଚେଷ୍ଟା କରୁଛନ୍ତି?

ଏମ୍‌ଜିଏନ୍‌ଆର୍‌ଇଜିଏସ୍ ପାଣ୍ଠିର ଦୁରୁପଯୋଗ, ୧୪ଦଶ ଓ ପଞ୍ଚଦଶ ଅର୍ଥଦଶ କମିଶନରୁ ପଞ୍ଚାୟତକୁ ଆସୁଥିବା ଅର୍ଥର ବାଟମାରଣା, ପ୍ରଧାନମନ୍ତ୍ରୀ ଆବାସ ଯୋଜନାରେ ହଜାର କୋଟି ଟଙ୍କାର ଦୁର୍ନୀତି ହୋଇଥିବା ୫ ଜିଲାର ୯ଟି ବ୍ଲକ ପରିଦର୍ଶନ କରି କେନ୍ଦ୍ରୀୟ ଟିମ୍ ରିପୋର୍ଟରେ ଦର୍ଶାଇଛି, ବିଦ୍ୟୁତ୍ ଭିତ୍ତିଭୂମି ଏବଂ ସରବରାହ ଓ ବଣ୍ଟନ କ୍ଷେତ୍ରରେ ଅନେକ ହଜାର କୋଟି ଟଙ୍କାର ଦୁର୍ନୀତି ସାଙ୍ଗକୁ ମାଇନିଂ ସେକ୍ଟରରେ ୫ ହଜାର କୋଟି ଟଙ୍କାର ଦୁର୍ନୀତି ହୋଇଛି। ଚାଷୀ ଆନ୍ଦୋଳନ ଓଡ଼ିଶାର ଏକ ମୁଖ୍ୟ ପ୍ରସଙ୍ଗ ପାଲଟିଛି। ଏସବୁ ପ୍ରସଙ୍ଗ ଲୋକଙ୍କ ପାଖରେ ପହଞ୍ଚାଉଛୁ।

ଏସବୁ କାରଣରୁ ଓଡ଼ିଶାରେ ନବୀନ ପଟ୍ଟନାୟକଙ୍କ ଲୋକପ୍ରିୟତା କମିଛି କି?

ନବୀନଙ୍କ ଲୋକପ୍ରିୟତା ନେଇ ସର୍ଭେ ରିପୋର୍ଟ କ'ଣ କହୁଛି କହିପାରିବି ନାହିଁ। ଏନେଇ କିଛି ଅଧ୍ୟୟନ କରିନାହିଁ। ତଥାପି ତାଙ୍କ ଭାବମୂର୍ତ୍ତି କମିଛି। ସେ ରାଜ୍ୟର ଶାସନ ଡୋରି ସମ୍ପର୍କରେ ବୁଝୁଛନ୍ତି ନା ନାହିଁ ଜାଣିନି, ହେଲେ ତାଙ୍କ ଆଖପାଖରେ ଥିବା ସରକାରୀ ଅଧିକାରୀ ଓଡ଼ିଶାରେ ବେଶି ରାଜନୀତି କରୁଛନ୍ତି। ମନ୍ତ୍ରୀ, ବିଧାୟକ ଓ ଦଳୀୟ ନେତାମାନେ ସ୍ଥାଣୁ ପାଲଟି ଯାଇଛନ୍ତି। ତୃଣମୂଳସ୍ତରରେ ଗରିବ ଲୋକଙ୍କ ପାଖରେ ଯୋଜନା ଠିକ୍‌ରେ ପହଞ୍ଚିପାରୁ ନାହିଁ।

ଓଡ଼ିଶାରେ ଭାଜପା, ବିଜେଡି ଏକ ବୋଲି ଆଲୋଚନା ହୁଏ। ବିଜେଡି ଗୋଟିଏ ରାଜ୍ୟ ସଭା ଆସନ ଭାଜପାକୁ ଛାଡ଼ିଦେବା ଏହାର ଏକ ବଡ଼ ଉଦାହରଣ ବୋଲି କୁହାଯାଇପାରିବ । ଏ ଘଟଣାକୁ ଆପଣ କେମିତି ଦେଖୁଛନ୍ତି?

ଅଶ୍ୱିନୀ ବୈଷ୍ଣବ ଭାଜପାର ରାଜ୍ୟ ସଭା ପ୍ରାର୍ଥୀ ଥିଲେ। ଆମେ କହି ନ ଥିଲୁ ସମର୍ଥନ ଦିଅ, ସେମାନେ ସ୍ୱତଃସ୍ଫୂର୍ତ୍ତ ଭାବେ ରାଜ୍ୟ ସଭା ଆସନ ଛାଡ଼ିଛନ୍ତି। ଏଥିରେ ସିଧାସଳଖ କୌଣସି ବୁଝାମଣା ନ ଥିଲା। ବିଜେଡି ପ୍ରାର୍ଥୀ ଦେଇଥିଲେ ଆମେ କଦାପି ଜିତି ନ ଥାଆନ୍ତୁ। ତେଣୁ ଏଥିରେ ଭାଜପାର ନୁହେଁ ବିଜେଡିର କ୍ଷତି ହେଲା। ଏନେଇ ବିଜେଡିର ସ୍ୱାର୍ଥ ଥାଇପାରେ। ବିଧାନ ପରିଷଦ ବିଲ୍ ପାସ୍ କରିବା ଲାଗି ଏପରି କରିଥାଇପାରେ।

ଚାଷୀ ସମସ୍ୟା ଓଡ଼ିଶାର ମୁଖ୍ୟ ପ୍ରସଙ୍ଗ ବୋଲି କହୁଛନ୍ତି। ହେଲେ ଦିଲ୍ଲୀ ସମେତ ଅନ୍ୟ କେତେକ ରାଜ୍ୟରେ କେନ୍ଦ୍ର ସରକାରଙ୍କ ବିରୋଧରେ ଦୀର୍ଘ ୬ ମାସ ହେବ ଚାଷୀ ଆନ୍ଦୋଳନରେ ବସିଲେଣି। ଏହା କ'ଣ ଭାଜପା ସମର୍ଥିତ ଏନ୍‌ଡିଏ ସରକାରର ବିଫଳତା ନୁହେଁ କି?

ଦିଲ୍ଲୀରେ ଚାଲିଥିବା ଚାଷୀ ଆନ୍ଦୋଳନ ସମାଧାନ ଲାଗି କେନ୍ଦ୍ର ସରକାର ସବୁବେଳେ ପ୍ରସ୍ତୁତ। ହେଲେ କୃଷକମାନଙ୍କ ସହ କେନ୍ଦ୍ର ଯେତେବେଳେ ଆଲୋଚନା କରୁଛି ସେମାନେ ପ୍ରସଙ୍ଗ ବାହାରକୁ ଯାଇ କଥାବାର୍ତ୍ତା କରୁଛନ୍ତି। ସମାଧାନ ରାସ୍ତା କାଢ଼ିବାକୁ କେନ୍ଦ୍ର ପ୍ରସ୍ତୁତ, ହେଲେ ୩ କୃଷି ବିଲ୍ ପ୍ରତ୍ୟାହାର ଲାଗି ଯେଉଁ ଦାବି ସେମାନେ କରୁଛନ୍ତି, ତାହା ଅସମ୍ଭବ। ଚାଷୀ ଆନ୍ଦୋଳନ ଯୋଗୁ ଭାଜପାର କିଛି କ୍ଷତି ହେବନାହିଁ।

ବିଦ୍ୟୁତ୍ ଦରବୃଦ୍ଧି ପ୍ରସଙ୍ଗରେ ବାରମ୍ବାର ଆନ୍ଦୋଳନ କରୁଥିବା ଭାଜପା ପେଟ୍ରୋଲ, ଡିଜେଲ ଦରବୃଦ୍ଧି ନେଇ କାହିଁକି ନୀରବ ରହୁଛି?

ଉତ୍ତର: ଉପା ସରକାର ନିର୍ବାଚନ ସମୟରେ ତେଲ ଦାମ୍‌କୁ ସ୍ଥିର ରଖିବା ସକାଶେ ୧୩୧ ଲକ୍ଷ କୋଟି ଟଙ୍କାର ଏକ ଅଏଲ ବଣ୍ଡ କରିଥିଲା। ୨୦୨୬ ମାର୍ଚ୍ଚ ସୁଦ୍ଧା ଉକ୍ତ ଅଏଲ ବଣ୍ଡର ଅର୍ଥ ଫେରାଇବାକୁ ପଡ଼ିବ। ସେହି ରାଶି ଭରଣା କରିବା କାମ ମୋଦି ସରକାର ଚଳାଇଛନ୍ତି। ସେହିପରି ତେଲ ଉପରେ ଯେଉଁ କେନ୍ଦ୍ରୀୟ ଶୁଳ୍କ ଲଗାଯାଉଛି ସେହି ଅର୍ଥରେ ଦେଶର ଅନ୍ୟାନ୍ୟ ଉନ୍ନୟନମୂଳକ ଯୋଜନା କରାଯାଇ ଗରିବ ଲୋକଙ୍କ ନିକଟରେ ପହଞ୍ଚାଯାଉଛି।

ଓଡ଼ିଶାର କିଛି ଯୁବପିଢ଼ି ମୋଦିଙ୍କ ଯୋଗୁ ଭାଜପା ସମର୍ଥକ ପାଲଟିଥିଲେ, ସାମାଜିକ ଗଣମାଧ୍ୟମରେ ମଧ୍ୟ ଅନେକ ଓଡ଼ିଆ ସମର୍ଥକ ଥିବା ସତ୍ତ୍ୱେ ନିର୍ବାଚନରେ ଆପଣଙ୍କ ଦଳ ଜିତିପାରିଲା ନାହିଁ। ତା'ର କାରଣ କ'ଣ?

ଯୁବପିଢ଼ି ରାଷ୍ଟ୍ରୀୟବାଦ୍ ଓ ବୈଚାରିକ ଚିନ୍ତାଧାରାରେ ମୋଦିଙ୍କ ପ୍ରତି ଆସ୍ଥା ପ୍ରକଟ କରିସାରିଛନ୍ତି। ଓଡ଼ିଶାରେ ଆମ ଆକଳନ ମୁତାବକ ଆସନ ମିଳିଲାନାହିଁ, ବିଜେଡି ଆମଠାରୁ ଆଗରେ ରହିଲା। ହେଲେ ଆମର ଭୋଟ ସଂଖ୍ୟା ବୃଦ୍ଧି ପାଇଛି। ଓଡ଼ିଶାର ୯୧ ପ୍ରତିଶତ ଲୋକ ମୋଦିଙ୍କୁ ପ୍ରଧାନମନ୍ତ୍ରୀ ଭାବେ ଦେଖିବାକୁ ଚାହୁଁଥିବା ଏକ ସର୍ଭେରୁ ଜଣାପଡ଼ିଛି।

ଯଦି ଯୁବପିଢ଼ି ମୋଦିଙ୍କ ସପକ୍ଷରେ ଅଛନ୍ତି ତେବେ ଓଡ଼ିଶାରେ ଆର୍‌ଏସ୍‌ଏସ୍ ଉଧାଇ ନ ପାରିବାରୁ ଭାଜପା ଏଠି ଆଗକୁ ବଢ଼ିପାରୁନି ବୋଲି ଭାବୁଛନ୍ତି କି?

ଆର୍‌ଏସ୍‌ଏସ୍‌ର ବିଚାରଧାରା, କାର୍ଯ୍ୟଶୈଳୀ ସମ୍ପୂର୍ଣ୍ଣ ଭିନ୍ନ। ଏହା ରାଷ୍ଟ୍ରବାଦ ଉପରେ ବିଶ୍ୱାସ କରେ। ଆର୍‌ଏସ୍‌ଏସ୍ କେବେ ରାଜନୀତି କରେ ନାହିଁ। ଆର୍‌ଏସ୍‌ଏସ୍ ବିଚାରଧାରାକୁ ଭାଜପା ରାଜନୀତି ମାଧ୍ୟମରେ ପରିପ୍ରକାଶ କରିଥାଏ।

୨୦୨୪ରେ ଓଡ଼ିଶାରେ ଭାଜପାର ଭବିଷ୍ୟତ କ'ଣ ହେବ?

୨୦୨୪ରେ ଓଡ଼ିଶାରେ ଭାଜପା ନିଶ୍ଚିତ ସରକାର କରିବ। ବିଜେଡିର କପି ପେଷ୍ଟ ଷ୍ଟ୍ରାଟେଜିକୁ ଲୋକମାନେ ବୁଝି ପରିବର୍ତ୍ତନ ଆଡ଼କୁ ମୁହାଁଇଲେଣି।

ପୂର୍ବ ଭାରତରେ ଭାଜପା କାହିଁକି ଉଧାଇପାରୁନି?

ପୂର୍ବ ଭାରତରେ ଭାଜପା ପୂର୍ବାପେକ୍ଷା ଶକ୍ତି ବଢ଼ାଇବାରେ ସକ୍ଷମ ହୋଇପାରିଛି। ପଶ୍ଚିମବଙ୍ଗରେ ଦଳ ସରକାର କରିବାରେ ସଫଳ ହୋଇପାରି ନ ଥିଲେ ମଧ୍ୟ ଭୋଟ ଅନୁପାତ ବୃଦ୍ଧି ପାଇଛି। ସେହିପରି ଓଡ଼ିଶା କଥା ଦେଖିଲେ ଏଠାରେ ଲୋକ ସଭା ଓ ବିଧାନସଭାରେ ଦଳ ଅଧିକ ଆସନ ହାତେଇଛି। ଓଡ଼ିଶା ଲୋକମାନେ ପ୍ରଥମ ଥର ଭାଜପାକୁ ମୁଖ୍ୟ ବିରୋଧୀ ଦଳ ଆସନରେ ବସାଇଛନ୍ତି। ବିଜେଡି କେନ୍ଦ୍ରୀୟ ଯୋଜନା ହଡ଼ପକରି ପ୍ରଭାବୀ ଢଙ୍ଗରେ ନିଜର ବୋଲି କହି ଲୋକଙ୍କ ପାଖରେ ପହଞ୍ଚି ସେମାନଙ୍କୁ ଭୁଆଁ ବୁଲାଇବାରେ ସଫଳ ହେଉଛନ୍ତି। ଏହାକୁ ପ୍ରତିହତ କରିବାକୁ ଭାଜପା ଚେଷ୍ଟା କରୁଛି।

ଉତ୍ତରପ୍ରଦେଶ(ୟୁପି)ରେ ହେବାକୁ ଥିବା ନିର୍ବାଚନରେ କ'ଣ ହେବ ବୋଲି ଭାବୁଛନ୍ତି?

ୟୁପି ନିର୍ବାଚନ ନେଇ ବର୍ତ୍ତମାନଠାରୁ ସ୍ପଷ୍ଟ ଚିତ୍ର ଆସିଗଲାଣି। ସେଠାକାର ପଞ୍ଚାୟତ ନିର୍ବାଚନରେ ଭାଜପାକୁ ଭଲ ସଫଳତା ମିଳିଛି। ୟୁପି ଲୋକମାନେ ଭାଜପା ଉପରେ ଭରସା କରିବେ ବୋଲି ଭାବୁଛି।

ରାଜନୀତିକୁ ଛାଡ଼ି ଖାଲି ସମୟ ମିଳିଲେ ଆପଣ କ'ଣ କରିବାକୁ ବେଶି ପସନ୍ଦ କରନ୍ତି?

ଖାଲି ସମୟ ମିଳିଲେ ବିଶେଷକରି ପଢ଼ାପଢ଼ି କରିବା ଉପରେ ରୁଚି ରଖେ। ବହୁ ମହାପୁରୁଷଙ୍କ ଜୀବନୀ ପଢ଼ିବାକୁ ବହୁତ ଭଲ ଲାଗେ। ବହୁ ରାଜନେତାଙ୍କ ବିଷୟରେ ଜାଣିବାକୁ ମଧ୍ୟ ଚେଷ୍ଟା କରେ। ପ୍ରତିଦିନ ଖାଲି ସମୟ ଦେଖି ଶରୀର ପାଇଁ ଅଧଘଣ୍ଟା ସମୟ ଦିଏ। ଯୋଗ ଓ ପ୍ରାଣାୟାମ କରିବା ଦୈନନ୍ଦିନ କାର୍ଯ୍ୟ।

ସାକ୍ଷାତ୍‌କାର-: ସୁନୀତ ମିଶ୍ର

ଗୃହ ବିଭାଗରେ ଯୋଗଦେଲେ ୧୮୫ ଡାଟାଏଣ୍ଟ୍ରି ଅପରେଟର

ଭୁବନେଶ୍ୱର,୩୦।୭(ବ୍ୟୁରୋ)

ଷ୍ଟାଫ୍ ସିଲେକ୍ସନ କମିଶନ ଦ୍ୱାରା ଚୟନ ହୋଇଥିବା ୧୮୫ କନିଷ୍ଠ ଡାଟାଏଣ୍ଟ୍ରି ଅପରେଟର ଶୁକ୍ରବାର ରାଜ୍ୟ ସରକାରଙ୍କ ଗୃହ ବିଭାଗରେ ଯୋଗ ଦେଇଛନ୍ତି। ଏହି ଅବସରରେ ଭର୍ଚୁଆଲ ମାଧ୍ୟମରେ ଯୋଗ ଦେଇ ମୁଖ୍ୟମନ୍ତ୍ରୀ ନବୀନ ପଟ୍ଟନାୟକ କହିଛନ୍ତି, ପ୍ରଶାସନିକ ସେବା ପାଇଁ ଡାଟା ହେଉଛି ଗୁରୁତ୍ୱପୂର୍ଣ୍ଣ। ଡାଟା ତିଆରି, ରଖିବା, ସୁରକ୍ଷା ଏବଂ ପଠାଇବା ହେଉଛି ନିଷ୍ପତ୍ତି ଓ ସେବା ଯୋଗାଇବା କ୍ଷେତ୍ରରେ ଅତ୍ୟନ୍ତ ଆବଶ୍ୟକ। ପ୍ରଶାସନିକ କ୍ଷେତ୍ରରେ ଡାଟାଏଣ୍ଟ୍ରି ଅପରେଟରମାନଙ୍କ ଭୂମିକା ଗୁରୁତ୍ୱପୂର୍ଣ୍ଣ। ଡାଟାଏଣ୍ଟ୍ରି ଅପରେଟରମାନେ ଆଇଟି କ୍ଷେତ୍ରରେ ଉଚ୍ଚ ଶିକ୍ଷିତ। ୫-ଟି କ୍ଷେତ୍ରରେ ଟାଇମ ଓ ଟେକ୍ନୋଲୋଜି ହେଉଛି ଦୁଇଟି ଗୁରୁତ୍ୱପୂର୍ଣ୍ଣ ଦିଗ। ପ୍ରଶାସନ କ୍ଷେତ୍ରରେ ଡାଟାଏଣ୍ଟ୍ରି ଅପରେଟରମାନେ ନିଜର ଦକ୍ଷତା ଓ ଅଭିଜ୍ଞତାକୁ ପ୍ରଦର୍ଶନ କରିବେ ବୋଲି ମୁଖ୍ୟମନ୍ତ୍ରୀ ଆଶାପ୍ରକଟ କରିଛନ୍ତି। ନିଜର କାର୍ଯ୍ୟ ପ୍ରତି ସମ୍ବେଦନଶୀଳ ହେବା ସହ ପ୍ରଶାସନିକ ଯୋଗାଯୋଗ କ୍ଷେତ୍ରରେ ଅତ୍ୟନ୍ତ ଦାୟିତ୍ୱସମ୍ପନ୍ନ ହେବାକୁ ମୁଖ୍ୟମନ୍ତ୍ରୀ ଡାଟାଏଣ୍ଟ୍ରି ଅପରେଟରଙ୍କୁ ପରାମର୍ଶ ଦେଇଛନ୍ତି। ଏହି କାର୍ଯ୍ୟକ୍ରମରେ ଯୋଗ ଦେଇ ବିଭାଗୀୟ ରାଷ୍ଟ୍ରମନ୍ତ୍ରୀ ଦିବ୍ୟଶଙ୍କର ମିଶ୍ର କହିଛନ୍ତି, ଆମକୁ ସମୟ ସହ ପରିବର୍ତ୍ତନ କରିବାକୁ ହେବ। ୩୦ ବର୍ଷ ପୂର୍ବର ପ୍ରଶାସନିକ ବ୍ୟବସ୍ଥା ନାହିଁ। ସବୁ କ୍ଷେତ୍ରରେ କମ୍ପ୍ୟୁଟର ଦେଖିବାକୁ ମିଳୁଛି। ଲୋକମାନଙ୍କୁ ଦ୍ରୁତ ଗତିରେ ପ୍ରଶାସନିକ ସେବା ଯୋଗାଇଦେବା ପାଇଁ ଶାସନ ବ୍ୟବସ୍ଥାକୁ ସମ୍ପୂର୍ଣ୍ଣ ଡିଜିଟାଇଜ କରାଯାଇଛି। ମୁଖ୍ୟମନ୍ତ୍ରୀଙ୍କ ଅଭିନବ ୫-ଟି ଅନୁଯାୟୀ କାର୍ଯ୍ୟ କରିବାକୁ ସେ ନବନିଯୁକ୍ତ ଡାଟାଏଣ୍ଟ୍ରି ଅପରେଟରମାନଙ୍କୁ ପରାମର୍ଶ ଦେଇଛନ୍ତି। ମୁଖ୍ୟ ଶାସନ ସଚିବ ସୁରେଶ ଚନ୍ଦ୍ର ମହାପାତ୍ର କହିଛନ୍ତି ଯେ ସରକାରୀ କ୍ୟାଡରରେ ଯୋଗ ଦେବାରେ ସେମାନେ ହେଉଛନ୍ତି ପ୍ରଥମ। ସରକାରଙ୍କ ସମସ୍ତ ଅଫିସ କାର୍ଯ୍ୟ ଅନ୍‌ଲାଇନରେ କରାଯାଉଛି। ଏ କ୍ଷେତ୍ରରେ ନିଜର ବୈଷୟିକ ଜ୍ଞାନ ଦକ୍ଷତାକୁ କାର୍ଯ୍ୟ କ୍ଷେତ୍ରରେ ବିନିଯୋଗ କରିବାକୁ ମୁଖ୍ୟ ଶାସନ ସଚିବ ପରାମର୍ଶ ଦେଇଛନ୍ତି। ଏହି କାର୍ଯ୍ୟକ୍ରମକୁ ମୁଖ୍ୟମନ୍ତ୍ରୀଙ୍କ ସଚିବ (୫-ଟି) ଭି.କେ. ପାଣ୍ଡିଆନ ପରିଚାଳନା କରିଥିବା ବେଳେ ଗୃହ ବିଭାଗ ଅତିରିକ୍ତ ମୁଖ୍ୟ ଶାସନ ସଚିବ ସଞ୍ଜୀବ ଚୋପ୍ରା ସ୍ୱାଗତ ଭାଷଣ ଦେଇଥିଲେ। ଗୃହ ବିଭାଗ ଓଏସ୍‌ଡି ଧନ୍ୟବାଦ ଦେଇଥିଲେ।

ନିଜର କାର୍ଯ୍ୟ ପ୍ରତି ସମ୍ବେଦନଶୀଳ ହେବାକୁ ମୁଖ୍ୟମନ୍ତ୍ରୀଙ୍କ ପରାମର୍ଶ

ପୁରୀ ବିଚ୍ ସ୍ୟାକ୍ସ ପ୍ରସ୍ତାବ ରଦ୍ଦ

ପୁରୀ ଅଫିସ,୩୦।୭

ପୁରୀ ବେଳାଭୂମିରେ ଓଡ଼ିଶା ପର୍ଯ୍ୟଟନ ଉନ୍ନୟନ ନିଗମ କାର୍ଯ୍ୟକାରୀ କରିବାକୁ ଥିବା ପ୍ରସ୍ତାବିତ ବିଚ୍ ସ୍ୟାକ୍ସ ଯୋଜନାକୁ ରଦ୍ଦ କରାଯାଇଛି। ପୁରୀ ସହରର ସମସ୍ତ ପ୍ରମୁଖ ଅନୁଷ୍ଠାନ ଓ ରାଜନୈତିକ ଦଳର ବିରୋଧ ପରେ ରାଜ୍ୟ ସରକାର ଏହି ପ୍ରସ୍ତାବକୁ ଖାରଜ କରିବା ସହ ପୁରୀ ବେଳାଭୂମିରେ ମଦ୍ୟପାନ ଓ କୁଟୀର ବ୍ୟବସ୍ଥା ହେବ ନାହିଁ ବୋଲି ଜିଲାପାଳ ସମର୍ଥ ବର୍ମା ଜଣାଇଛନ୍ତି। ଏ ନେଇ ଜିଲାପାଳ ବର୍ମା କହିଛନ୍ତି, ବିଚ୍ ସ୍ୟାକ୍ସ ପ୍ରସ୍ତାବକୁ ପ୍ରତ୍ୟାହର କରିନିଆଗଲା। ଏହା ସମ୍ପୂର୍ଣ୍ଣ ରୂପେ ବନ୍ଦ ହୋଇଛି। ପୁରୀ ଏକ ଐତିହ୍ୟ ସହର। ଦେଶ ତଥା ଦେଶ ବାହାରୁ ଲୋକେ ଏଠାକୁ ଭ୍ରମଣ ଉଦ୍ଦେଶ୍ୟରେ ଆସନ୍ତି। ଧାର୍ମିକ ତୀର୍ଥ କ୍ଷେତ୍ର ପୁରୀର ପବିତ୍ରତାକୁ ଧ୍ୟାନ ଦେଇ ରାଜ୍ୟ ସରକାର ଏଭଳି ନିଷ୍ପତ୍ତି ନେଇଛନ୍ତି। ଆଗାମୀ ଦିନରେ ପୁରୀକୁ ଐତିହ୍ୟ ସହର ଭାବେ ଅଧିକ ବିକଶିତ କରିବାର ପ୍ରୟାସ ଜାରି ରହିବ। ଅନ୍ୟପକ୍ଷେ ପୁରୀ ଦେଶର ଏକ ପ୍ରମୁଖ ତୀର୍ଥକ୍ଷେତ୍ର ହୋଇଥିବା ହେତୁ ଏଠାରେ ମଦ ବିକ୍ରି ଉପରେ ସ୍ଥାୟୀ ନିଷିଦ୍ଧାଦେଶ ଜାରି କରିବା ପାଇଁ ସାଧାରଣ ଲୋକଙ୍କ ମଧ୍ୟରେ ଦାବି ଉଠିଛି। ବିଭିନ୍ନ ଅନୁଷ୍ଠାନ ଓ ବୁଦ୍ଧିଜୀବୀମାନେ ପୁରୀ ସହରରେ ମଦକୁ ବ୍ୟାନ୍ କରିବା ସପକ୍ଷରେ ଥିବାବେଳେ ଜଗଦ୍‌ଗୁରୁ ଶଙ୍କରାଚାର୍ଯ୍ୟ ମଧ୍ୟ ସମାନ ପ୍ରସଙ୍ଗ ଉଠାଇଛନ୍ତି। ଏ ସମ୍ପର୍କରେ ଜିଲାପାଳ କହିଛନ୍ତି, ପୁରୀ ସହରବାସୀଙ୍କ ପରାମର୍ଶ ଓ ମତ ସମ୍ପର୍କରେ ରାଜ୍ୟ ସରକାରଙ୍କୁ ତୁରନ୍ତ ଅବଗତ କରାଯିବ। ରାଜ୍ୟ ସରକାରଙ୍କ ଏଭଳି ନିଷ୍ପତ୍ତିକୁ ପୁରୀ ସହରବାସୀ ସ୍ୱାଗତ କରିଛନ୍ତି। ସରକାର ପୁରୀ ସହରବାସୀଙ୍କ ଦାବିକୁ ମାନି ନେଇ ଯୋଜନା ରଦ୍ଦ କରିବା ଘଟଣାକୁ ଦଳମତ ନିର୍ବିଶେଷରେ ସ୍ୱାଗତ କରାଯାଇଛି।

ଭାଜପା ସମେତ ୨୫ ସଂଗଠନ ବିରୋଧ କରିଥିଲେ

ବିଚ୍ ସ୍ୟାକ୍ସ ପ୍ରସ୍ତାବକୁ ବିରୋଧ କରି ଭାଜପାର ଶୋଭାଯାତ୍ରା।

ପୁରୀ ବେଳାଭୂମିରେ ମଦ୍ୟପାନ ବ୍ୟବସ୍ଥାକୁ ବିରୋଧ କରି ଭାଜପା ଯୁବମୋର୍ଚ୍ଚା ସଭାପତି ଜୟନ୍ତ କୁମାର ଦାସଙ୍କ ନେତୃତ୍ୱରେ ଏକ ଶୋଭାଯାତ୍ରା ବାହାରି ଜିଲାପାଳଙ୍କୁ ଦାବିପତ୍ର ଦେଇଛନ୍ତି। ପୁରୀ ଏକ ଧାର୍ମିକ ସହର ହୋଇଥିବାରୁ ଏଭଳି ବ୍ୟବସ୍ଥା ଏଠାରେ କରିବା ଅନୁଚିତ। ଏଭଳି ଯୋଜନାକୁ କାର୍ଯ୍ୟକାରୀ ନ କରି ତୁରନ୍ତ ପ୍ରତ୍ୟାହାର କରାଯାଉ ବୋଲି ଭାଜପା ଯୁବମୋର୍ଚ୍ଚା ପକ୍ଷରୁ ଦାବି କରାଯାଇଛି। ଏହି ଶୋଭାଯାତ୍ରାରେ ବିଧାୟକ ଜୟନ୍ତ କୁମାର ଷଡ଼ଙ୍ଗୀ ଓ ଲଳିତେନ୍ଦୁ ବିଦ୍ୟାଧର ମହାପାତ୍ର ପ୍ରମୁଖ ଯୋଗଦେଇଥିଲେ। ଦାବିପତ୍ର ଗ୍ରହଣ କରିବା ପରେ ବିଚ୍ ସ୍ୟାକ୍ସ ବ୍ୟବସ୍ଥାକୁ ରାଜ୍ୟ ସରକାର ରଦ୍ଦ କରିଥିବା କଥା ଜିଲାପାଳ କାର୍ଯ୍ୟକର୍ତ୍ତାଙ୍କୁ ଜଣାଇଛନ୍ତି। ସେହିଭଳି ପୁରୀ ବିଚ୍ ସ୍ୟାକ୍ସ ବ୍ୟବସ୍ଥାକୁ ବିରୋଧ କରି ୨୫ଟି ସଂଗଠନ ଜିଲାପାଳଙ୍କୁ ଦାବିପତ୍ର ପ୍ରଦାନ କରିଥିଲେ।

ହୀରାକୁଦ ଡ୍ୟାମ୍‌ର ୮ ଗେଟ୍‌ରେ ବନ୍ୟାଜଳ ନିଷ୍କାସନ

ସମ୍ବଲପୁର,୩୦।୭ (ବ୍ୟୁରୋ): ଶୁକ୍ରବାର ସନ୍ଧ୍ୟା ୬ଟା ସୁଦ୍ଧା ମିଳିଥିବା ରିପୋର୍ଟ ଅନୁସାରେ ହୀରାକୁଦ ଡ୍ୟାମ୍‌ର ୮ ଗେଟ୍ ଦେଇ ବନ୍ୟାଜଳ ନିଷ୍କାସନ ହେଉଛି। ଜଳଭଣ୍ଡାରର ଜଳସ୍ତର ୬୦୫.୧୦ ଫୁଟ୍ ରହିଛି। ବାମ ପାର୍ଶ୍ୱର ୫ ଓ ଡାହାଣ ପାର୍ଶ୍ୱର ୩ ଗେଟ୍ ଖୋଲା ରହିଛି। ଜଳଭଣ୍ଡାରକୁ ପ୍ରତି ସେକେଣ୍ଡରେ ୧ ଲକ୍ଷ ୫୧ ହଜାର ୨୨୮ କ୍ୟୁସେକ ଜଳ ପ୍ରବେଶ କରୁଛି। ସେହିପରି ୧ ଲକ୍ଷ ୩୭ ହଜାର ୬୧୫ କ୍ୟୁସେକ ଜଳ ନିଷ୍କାସନ ହେଉଛି। ୮ ଗେଟ ଦେଇ ୧ ଲକ୍ଷ ୧୫ ହଜାର ୫୭୬, ପାୱାର ଚ୍ୟାନେଲ ୧୮ ହଜାର ୨୧୨, ଶିଳ୍ପାଞ୍ଚଳ ୨୭୨, ଚାଷ ପାଇଁ ବିଭିନ୍ନ କେନାଲରେ ୩୫୫୫ କ୍ୟୁସେକ ଜଳ ନିଷ୍କାସନ ହେଉଛି। ବେଲଗାଁରେ ୨୧ ହଜାର, ପର୍ଥଲାରେ ୩୨ ହଜାର ୬୯, ଖଇରମାଲରେ ୧ ଲକ୍ଷ ୯୮ ହଜାର, ବରମୁଲାରେ ୨ ଲକ୍ଷ ୪୨ ହଜାର ଓ ମୁଣ୍ଡଳୀରେ ୨ ଲକ୍ଷ ୩୬ ହଜାର ୧୯୨ କ୍ୟୁସେକ ଜଳ ପ୍ରବାହିତ ହେଉଛି। ଉପର ମୁଣ୍ଡରେ ୧୨.୬୫, ତଳ ମୁଣ୍ଡରେ ୨୦.୫୩ ମିମି ବର୍ଷା ହୋଇଛି।

SALES MAN, MARKETING EXECUTIVE
ଆବଶ୍ୟକ।
ଯୋଗାଯୋଗ:
Bita House - 28, Bhoisahi, Nayapalli, Bhubaneswar
9437001718 | 9040444570

AIRPORT ODISHA
Required male / female (8th to graduate) for Air hostess Ground Staff, I.T.I Diploma Eng, Ex-man, Computer Operator, Data Entry, Air Ticketing & Driver.
Salary-28K to 85K. Send C.V: interglobe62@gmail.com, Ph-9711809424, 7052138505

HINDUSTAN URVARAK & RASAYAN LIMITED
(

କ୍ରମବିକାଶର ଶେଷ ହୋଇନାହିଁ। ପ୍ରକୃତିର ଶେଷକଥା ମଧ୍ୟ ମନୁଷ୍ୟର ବୌଦ୍ଧିକ ମନନଶୀଳତା ନୁହେଁ। ପଶୁ ଭିତରୁ ଯେପରି ମଣିଷ ଉଠି ଆସିଛି– ସେହିପରି ମଧ୍ୟ ମଣିଷ ଭିତରୁ ଅତିମାନବ ଉଠିଆସୁଛି। –ଶ୍ରୀଅରବିନ୍ଦ

ଘରୋଇକରଣ ଚିନ୍ତା

ଦିଲ୍ଲୀକା ବାବୁ
ଦିଲୀପ ଚେରିଏନ୍

ଏୟାର ଇଣ୍ଡିଆର ଘରୋଇକରଣ ପ୍ରକିୟାକୁ ସରକାରୀ ସ୍ତରରେ ଏବଂ ବାହାରେ ଲୋକେ ଉତ୍ସୁକତାର ସହ ଲକ୍ଷ୍ୟ ରଖିଛନ୍ତି। ଜଣେ ଦକ୍ଷ ଅଧିକାରୀ ଭାବେ ବେସାମରିକ ବିମାନ ଚଳାଚଳ ସଚିବ ପ୍ରଦୀପ ସିଂ ଖରୋଲା ବିନିବେଶ ପ୍ରକ୍ରିୟା କିଭଳି ଶୀଘ୍ର ସମ୍ପାଦିତ ହେବ ସେଥିପାଇଁ ବ୍ୟସ୍ତ ରହିଛନ୍ତି। ତେବେ ସରକାରୀ କାଗଜପତ୍ର କାମରେ ହେଳା ଓ କୋଭିଡ୍ ମହାମାରୀ ଯୋଗୁ ଘରୋଇକରଣ ବିଳମ୍ବ ହୋଇଛି ବୋଲି ବିଭାଗୀୟ କର୍ମଚାରୀମାନେ ଏକମତ। ଏହା ସହ ଏବେ ନୂଆ ମନ୍ତ୍ରୀ ଜ୍ୟୋତିରାଦିତ୍ୟ ସିନ୍ଧିଆ ବୋର୍ଡକୁ ଆସିଛନ୍ତି। ପୂର୍ବତନ ଇନ୍‌ଭେଷ୍ଟମେଣ୍ଟ ବ୍ୟାଙ୍କର ସିନ୍ଧିଆଙ୍କ ଦ୍ୱାରା ଏୟାର ଇଣ୍ଡିଆ ବିକ୍ରି ପ୍ରକ୍ରିୟା ଖୁବ୍ ଶୀଘ୍ର ଶେଷ ହେବ ବୋଲି କେତେକେ ବିଶ୍ୱାସ କରୁଛନ୍ତି। ବେସାମରିକ ବିମାନ ଚଳାଚଳ ମନ୍ତ୍ରଣାଳୟରେ କାର୍ଯ୍ୟରତ ବାବୁମାନଙ୍କୁ ସରକାର ସ୍ପଷ୍ଟ କରି ଦେଇଛନ୍ତି ଯେ ଚଳିତ ବର୍ଷ ଏୟାର ଇଣ୍ଡିଆର ବିନିବେଶ ପ୍ରକ୍ରିୟାକୁ ବେଶି ପ୍ରାଥମିକତା ଦିଆଯାଇଛି। ଏଥିପାଇଁ ଖରୋଲା ତାଙ୍କ ବିଭାଗୀୟ ମନ୍ତ୍ରୀଙ୍କ କାର୍ଯ୍ୟ ଉପରେ ସମ୍ପୂର୍ଣ୍ଣ ଧ୍ୟାନ ରଖିଛନ୍ତି। ଏବେ ଗୋଟିଏ ମନ୍ତ୍ରଣାଳୟ ଉପରେ ସମସ୍ତଙ୍କ ଦୃଷ୍ଟି ରହିଥିବାବେଳେ ବାବୁମାନେ ବି ନିଜକୁ ଖୁବ୍ ସଶକ୍ତ ମନେକରୁଥିବା ଦେଖିବାକୁ ପାଉଛୁ। ସ୍ପଷ୍ଟତଃ, ରାଜୀବ ଗାନ୍ଧୀ ଭବନରେ ଥିବା ଖରୋଲା ଏବଂ ତାଙ୍କ ସାଥୀ ବାବୁମାନେ ଘରୋଇକରଣ ପ୍ରକ୍ରିୟାକୁ ଶୀଘ୍ର ଆଗକୁ ବଢାଇବାକୁ ଚାହୁଁଛନ୍ତି। ସରକାର ଏୟାର ଇଣ୍ଡିଆର ମାଲିକ ହୋଇଥିବାରୁ ଘରୋଇକରଣ ପର୍ଯ୍ୟନ୍ତ ଏହାର କର୍ମଚାରୀଙ୍କର ସୁବିଧା ସୁଯୋଗକୁ ନେଇ ଅତିରିକ୍ତ ବିକଳ୍ପ ଉପରେ ଆଲୋଚନା କରି ଏହା କରିବା ପାଇଁ ଚାହୁଁଛନ୍ତି। ଏହା ଘରୋଇ ନିଲାମଧାରୀଙ୍କୁ ଏୟାରଲାଇନ ପ୍ରତି ଆକର୍ଷିତ କରିବାକୁ କରାଯାଉଛି, ଯେଉଁଥିରେ ସେମାନେ କର୍ମଚାରୀଙ୍କ ପାଇଁ ନୂଆ ସର୍ତ୍ତ ବା କାର୍ଯ୍ୟ ବ୍ୟବସ୍ଥା ରଖିପାରିବେ ଏବଂ କ୍ଷତିପୂରଣ ପ୍ୟାକେଜକୁ ଠିକ୍ କରିପାରିବେ। ଏବେ ଏୟାର ଇଣ୍ଡିଆର ଘରୋଇକରଣ ପ୍ରକ୍ରିୟା ଉପରେ ସଭିଙ୍କ ନଜର। କାରଣ ସରକାର ଅନ୍ୟ ଯେଉଁ ରାଷ୍ଟ୍ରାୟତ୍ତ କମ୍ପାନୀଗୁଡ଼ିକର ଘରୋଇକରଣ ପାଇଁ ଯୋଜନା କରୁଛନ୍ତି ସେଥିପାଇଁ ଏହା ପଥ ପ୍ରଦର୍ଶନ କରିବ ବୋଲି ବିଶ୍ୱାସ କରାଯାଉଛି।

ବାବୁଙ୍କୁ ଚେତାବନୀ

ହରିୟାଣାରେ ମନୋହର ଲାଲ ଖଟ୍ଟର ସରକାର ତାଙ୍କ ଭାବମୂର୍ତ୍ତି ବଢ଼ାଇବା ଲାଗି ସରକାରୀ ଅଧିକାରୀମାନଙ୍କ ଉପରେ କଠୋର ପଦକ୍ଷେପ ନେଇଛନ୍ତି। ସିବିଆଇ ତଦନ୍ତର ସମ୍ମୁଖୀନ ହେଉଥିବା ଆଇଏଏସ୍, ଆଇପିଏସ୍ ଅଧିକାରୀଙ୍କ ସମେତ ଅନ୍ୟମାନଙ୍କୁ ଫିଲ୍ଡ ଆସାଇନ୍‌ମେଣ୍ଟ ବା କ୍ଷେତ୍ର କାର୍ଯ୍ୟଭାର କିମ୍ବା ଲୋକମାନଙ୍କ ସହ କାର୍ଯ୍ୟ କରିବାର ସୁଯୋଗ ଥିବା ଭଳି ପଦବୀରେ ଅବସ୍ଥାପିତ ନ କରିବାକୁ ନିଷ୍ପତ୍ତି ନେଇଛନ୍ତି। ହରିୟାଣା ମୁଖ୍ୟ ଶାସନ ସଚିବ ବିଜୟ ବର୍ଦ୍ଧନ ଏକ ନିର୍ଦ୍ଦେଶ ଜାରି କରି କହିଛନ୍ତି ଯେ, ଯେଉଁମାନଙ୍କ ବିରୋଧରେ ଯୋଗ୍ୟ ଅଧିକାରୀ ମକଦ୍ଦମା ଚଳାଇବାକୁ ଅନୁମତି ଦେଇଛନ୍ତି କିମ୍ବା ଆପରାଧିକ ମାମଲାରେ ଅଦାଲତ ଅଭିଯୋଗ ପ୍ରସ୍ତୁତ କରିଛନ୍ତି, ସେମାନଙ୍କୁ ଫିଲ୍ଡ ପୋଷ୍ଟିଂ ବା କ୍ଷେତ୍ର ନିଯୁକ୍ତିରୁ ବଞ୍ଚିତ କରାଯିବ। ସରକାର ତାଙ୍କ ଉଦ୍ଦେଶ୍ୟର ପ୍ରମାଣ ଦେବାକୁ ଯାଇ ଏବେ ଦୁର୍ନୀତି ପାଇଁ ୧୯୧୯ ବ୍ୟାଚ୍ ଆଇଏଏସ୍ ଅଧିକାରୀ ସନ୍ଦିପ ଗର୍ଗଙ୍କୁ ଚାକିରିରୁ ବିଦା କରିଛନ୍ତି। ବେଆଇନ ଭାବେ ଆୟ ବହିର୍ଭୂତ ସମ୍ପତ୍ତି ଠୁଳ କରିବା ଅଭିଯୋଗରେ ସିବିଆଇ କୋର୍ଟ ଗର୍ଗଙ୍କୁ ଦୋଷୀ ସାବ୍ୟସ୍ତ କରିବା ପରେ ୨୦୧୬ରୁ ତାଙ୍କୁ ନିଲମ୍ବନ କରାଯାଇଥିଲା। ପରେ କେନ୍ଦ୍ର କାର୍ମିକ ଓ ପ୍ରଶିକ୍ଷଣ ବିଭାଗ ଅନୁମୋଦନ କ୍ରମେ ତାଙ୍କୁ ଚାକିରିରୁ ବରଖାସ୍ତ କରାଯାଇଛି। ଦୁର୍ନୀତି ପାଇଁ ଚାକିରି ହରାଇବାରେ ଗର୍ଗ ହେଉଛନ୍ତି ରାଜ୍ୟର ଦ୍ୱିତୀୟ ଆଇଏଏସ୍ ଅଧିକାରୀ। ନିଃସନ୍ଦେହ ଯେ, ଗର୍ଗଙ୍କ ମାମଲା ଦୁର୍ନୀତିଗ୍ରସ୍ତ ବାବୁମାନଙ୍କ ପାଇଁ ଏକ ଶକ୍ତ ଚେତାବନୀ ଏବଂ ଦୁର୍ନୀତି ପଦା କରିବାରେ ସରକାର ବେଶ୍ ଗମ୍ଭୀର ବୋଲି ଜଣାଇ ଦେଇଛନ୍ତି।

ଇଡି ଉପରେ ନଜର

ନିକଟରେ ପ୍ରବର୍ତ୍ତନ ନିର୍ଦ୍ଦେଶାଳୟ(ଇଡି)ର ସ୍ୱତନ୍ତ୍ର ନିର୍ଦ୍ଦେଶକ ସୁଶୀଲ କୁମାର ତାଙ୍କ ମୂଳ କ୍ୟାଡର ସେଣ୍ଟ୍ରାଲ ବୋର୍ଡ ଅଫ୍ ଡାଇରେକ୍ଟ ଟ୍ୟାକ୍ସେସନ (ସିବିଡିଟି)କୁ ପ୍ରତ୍ୟାବର୍ତ୍ତନ କରିବାକୁ ନେଇ ଚର୍ଚ୍ଚା ଆରମ୍ଭ ହୋଇଯାଇଛି। ଏହି ନିର୍ଦ୍ଦେଶ ରାଜସ୍ୱ ବିଭାଗରୁ ଆସିଥିଲା। ସୁଶୀଲ କୁମାର ଇଡି ମୁଖ୍ୟଙ୍କର ଜଣେ ବିଶ୍ୱସ୍ତ ଅଧିକାରୀ ବୋଲି ବିଶ୍ୱାସ କରାଯାଉଥିଲେ ମଧ୍ୟ ତାଙ୍କୁ ମୂଳ କ୍ୟାଡର୍‌କୁ ପଠାଇ ଦିଆଯିବା ସମସ୍ତଙ୍କୁ ବିସ୍ମିତ କରିଛି। ଅର୍ଥ ମନ୍ତ୍ରଣାଳୟ ଏହି ପ୍ରତ୍ୟାବର୍ତ୍ତନ ଅର୍ଡର ଦେବାକୁ ନିର୍ଦ୍ଦେଶ ଦେଇଥିଲା ଏବଂ ଇଣ୍ଟେଲିଜେନ୍ସ ରିପୋର୍ଟ ଆଧାରରେ ଓ ଇଡିର ଶୀର୍ଷ ପଦାଧିକାରୀଙ୍କ ନିଷ୍ପତ୍ତି ବିରୋଧରେ ଏହା କରାଯାଇଥିଲା। ପେଗାସସ୍ ସ୍ପାଏୱେର ରହସ୍ୟ ପ୍ରକାଶ ପାଇବା ସମୟରେ ଇଡି ସମେତ ବିଧି ପ୍ରବର୍ତ୍ତନରେ ଯେଉଁମାନେ ରହିଛନ୍ତି ସେମାନେ ନିଶ୍ଚିତ ନୁହନ୍ତି ଯେ କିଏ କହା ଉପରେ ଗୁପ୍ତଚରୀ କାର୍ଯ୍ୟ କରୁଛନ୍ତି। ଜଣାପଡୁଛି, ଆର୍ଥିକ ଅପରାଧର ତଦନ୍ତ କରୁଥିବା ଦେଶର ଏହି ପ୍ରମୁଖ ସଂସ୍ଥାର ଅବସ୍ଥା ଭଲ ନାହିଁ। ଏହାର ଅଧିକାରୀମାନେ ଦୁଃଖ ଓ ନୈରାଶ୍ୟରେ କହିପାରନ୍ତି ଯେ ସେମାନଙ୍କ କାର୍ଯ୍ୟଚାପ ବଢିଯାଇଛି, କିନ୍ତୁ ସେମାନଙ୍କର ଏହି ଅଭିଯୋଗ ଘଟିଥିବା କିଛି ତ୍ରୁଟିପୂର୍ଣ୍ଣ କାମକୁ ଘୋଡ଼ାଇବା ଲାଗି ଅଭିପ୍ରେତ। ଏହାର କିଛି ଦିନ ପୂର୍ବରୁ ବ୍ୟାଙ୍କ ଘୋଟାଲାରେ ସମ୍ପୃକ୍ତ ଗୁଜରାଟର ଏକ କମ୍ପାନୀର ମାଲିକଙ୍କଠାରୁ ଲାଞ୍ଚ ଦାବି କରିବା ଅଭିଯୋଗରେ ଇଡିର ଉପ ନିର୍ଦ୍ଦେଶକ ପି.କେ.ସିଂ ଏବଂ ସହକାରୀ ନିର୍ଦ୍ଦେଶକ ଭୁବନେଶ କୁମାର ସିବିଆଇ ଦ୍ୱାରା ଗିରଫ ହେବା ଘଟଣା ଉକ୍ତ ସଂସ୍ଥା ପାଇଁ ଅତ୍ୟନ୍ତ ଲଜ୍ଜାଜନକ ଘଟଣା। ଇଡିର ଗୁରୁତର କ୍ଷତି ହେବା ପୂର୍ବରୁ ଶୀଘ୍ର ତା'ର ଖ୍ୟାତି ଫେରାଇ ଆଣିବା ପାଇଁ ଚେଷ୍ଟାକରି ସରକାର ଏହି ସବୁ ପଦକ୍ଷେପ ଗ୍ରହଣ କରୁଥିବା ଜଣାପଡୁଛି।

Email: dilipcherian@gmail.com

ଗଣତନ୍ତ୍ର ଉପରେ ପେଗାସସ୍ ଆକ୍ରମଣ

ଭାଲଚନ୍ଦ୍ର ଷଡ଼ଙ୍ଗୀ

ଭାରତ ସମେତ ବିଶ୍ୱର ୫୦ଟି ଦେଶର ପଚାଶ ହଜାରରୁ ଊର୍ଦ୍ଧ୍ୱ ବ୍ୟକ୍ତିଙ୍କ ମୋବାଇଲ୍ ଫୋନ୍‌କୁ ପେଗାସସ୍ ସଫ୍ଟୱେର ମାଧ୍ୟମରେ ହ୍ୟାକିଂ କରି ସରକାରଙ୍କ ଦ୍ୱାରା ସେମାନଙ୍କ ନଜରଦାରି କରୁଥିବାର ଖବର ଏବେ ସାରା ବିଶ୍ୱରେ ଚାଞ୍ଚଲ୍ୟ ସୃଷ୍ଟି କରିଛି। ଭାରତର ଜଣାଶୁଣା ନ୍ୟୁଜ୍ ପୋର୍ଟାଲ୍ 'ଦି ୱାଇର୍' ସମେତ ୱାଶିଂଟନ୍ ପୋଷ୍ଟ, ଗାର୍ଡ଼ିଆନ୍ ପରି ବିଶ୍ୱର ୧୭ଟି ପ୍ରମୁଖ ମିଡ଼ିଆ ସଂସ୍ଥାଙ୍କୁ ନେଇ ଗଠିତ ଏକ ସାମ୍ବାଦିକ ଗୋଷ୍ଠୀ ଦ୍ୱାରା ହୋଇଥିବା ସଘନ ଅନୁସନ୍ଧାନରୁ ଏହି ତଥ୍ୟ ଉଜାଗର ହୋଇଛି। ଇସ୍ରାଏଲର ଏନ୍‌ଏସ୍‌ଓ କମ୍ପାନୀ ଦ୍ୱାରା ପ୍ରସ୍ତୁତ ଏହି ସଫ୍ଟୱେର ମାଧ୍ୟମରେ ବିଭିନ୍ନ ଦେଶର ସରକାର ନିଜର ନାଗରିକମାନଙ୍କ ମୋବାଇଲ୍ ଫୋନ୍‌ରେ ଏକ ଗୋଇନ୍ଦା ଭାଇରସ୍ (ସ୍ପାଇୱେର) ଭର୍ତ୍ତିକରି ସେମାନଙ୍କ ମୋବାଇଲରେ ରହିଥିବା ସମସ୍ତ ତଥ୍ୟକୁ ଚୋରି କରିବା ସହିତ ସେମାନଙ୍କ ସମସ୍ତ କଥାଭାଷା ଏବଂ କାର୍ଯ୍ୟକଳାପର ଭିଡ଼ିଓ ରେକର୍ଡ଼ିଂ କରିଥିବା ଜଣାପଡ଼ିଛି।

ପେଗାସସ୍ ହ୍ୟାକିଂର ଶିକାର ହୋଇଥିବା ବ୍ୟକ୍ତିଙ୍କ ତାଲିକାରେ ବିଶ୍ୱର ତିନୋଟି ଦେଶର ରାଷ୍ଟ୍ରପତି, ୧୦ଟି ଦେଶର ପ୍ରଧାନମନ୍ତ୍ରୀ, ୭ ଜଣ ପୂର୍ବତନ ପ୍ରଧାନମନ୍ତ୍ରୀଙ୍କ ସମେତ ଅନେକ ଦେଶର ବିରୋଧୀ ଦଳଗୁଡ଼ିକର ପ୍ରମୁଖ ନେତା, ସର୍ବୋଚ୍ଚ ନ୍ୟାୟାଳୟର ବିଚାରପତି, ବରିଷ୍ଠ ପୋଲିସ ଓ ସେନା ଅଧିକାରୀ ଏବଂ ଅନେକ ସାମ୍ବାଦିକଙ୍କ ନାମ ରହିଛି। ପେଗାସସ୍ ନଜରଦାରି ଜରିଆରେ ନିକଟ ଅତୀତରେ ଦୁଇ ଜଣ ସାମ୍ବାଦିକଙ୍କୁ ହତ୍ୟା କରାଯାଇଥିବା ଜଣାପଡ଼ିଛି। ସରକାରଙ୍କୁ ସମାଲୋଚନା କରୁଥିବା ଯୋଗୁ ସାଉଦିଆରବ ସରକାର ଗତବର୍ଷ 'ୱାଶିଂଟନ ପୋଷ୍ଟ'ର ସ୍ଥାନୀୟ ସାମ୍ବାଦିକ ଜମାଲ ଖାସୋଗୀଙ୍କୁ ହତ୍ୟା କରିଥିବା ବେଳେ ମେକ୍ସିକୋର ସରକାର ବିରୋଧୀ ସାମ୍ବାଦିକ ସିସୋଲିଓ ପେନୋଜଙ୍କୁ ମଧ୍ୟ ପେଗାସସ୍ ଜରିଆରେ ହିଁ ନଜରଦାରି କରି ହତ୍ୟା କରାଯାଇଥିବା ଜଣାପଡ଼ିଛି। 'ଦି ୱାଇର୍'ର ତଥ୍ୟ ଅନୁଯାୟୀ ପେଗାସସ୍ ଗୁଇନ୍ଦାଗିରିର ଶିକାର ବ୍ୟକ୍ତିଙ୍କ ତାଲିକାରେ ଆମ ଦେଶର ଦୁଇ ଜଣ କେନ୍ଦ୍ରମନ୍ତ୍ରୀ, ସୁପ୍ରିମକୋର୍ଟର ବିଚାରପତି, ସେନା ଓ ପୋଲିସର ବରିଷ୍ଠ ଅଧିକାରୀ, ସିବିଆଇର ପୂର୍ବତନ ମୁଖ୍ୟ, ପୂର୍ବତନ ମୁଖ୍ୟ ନିର୍ବାଚନ କମିଶନର, କିଛି ବୈଜ୍ଞାନିକ ତଥା ବିଭିନ୍ନ ବିରୋଧୀଦଳର ପ୍ରମୁଖ ନେତାଙ୍କ ସମେତ ଦେଶର ୪୦ ଜଣ ସାମ୍ବାଦିକ ରହିଛନ୍ତି। ଏପରିକି ସରକାରଙ୍କ ଟାର୍ଗେଟ୍‌ରେ ରହିଥିବା ଉପରୋକ୍ତ ବ୍ୟକ୍ତିମାନଙ୍କ ପରିବାରର ସଦସ୍ୟ ଓ ସଦସ୍ୟାମାନେ ମଧ୍ୟ ରହିଛନ୍ତି।

ଆଇନ ଅନୁଯାୟୀ ସରକାର ଦେଶର ସୁରକ୍ଷା ଦୃଷ୍ଟିରୁ ସନ୍ଦିଗ୍ଧ ମନେ କରୁଥିବା କୌଣସି ନାଗରିକର ଫୋନ୍‌କୁ ରେକର୍ଡ଼ କରିପାରିବେ। କିନ୍ତୁ ଏଥିପାଇଁ ଭାରତୀୟ ଟେଲିଗ୍ରାଫ୍ ଆଇନ–୧୮୮୫ରେ ଏକ ପ୍ରକ୍ରିୟା ରହିଛି। ଏଥିପାଇଁ ସରକାରଙ୍କ ନିର୍ଦ୍ଦିଷ୍ଟ ଅଧିକୃତ ଅଧିକାରୀମାନଙ୍କ ପାଖରୁ ଏକ ଲିଖିତ ଅନୁମତି ଆଣିବାକୁ ହେବ। କିନ୍ତୁ ଗ୍ରୀକ୍ ପୁରାଣର 'ଉଡ଼ନ୍ତା ଘୋଡ଼ା' ରୂପେ ପରିଚିତ ପେଗାସସ୍ ଏକ ସାଧାରଣ ନଜରଦାରି କିମ୍ବା ଫୋନ୍ ଟ୍ୟାପିଂ ନୁହେଁ। ଏହା ଗୋଇନ୍ଦା ଭୂତାଣୁ ବା ସ୍ପାଇୱେର୍ ଜରିଆରେ କୌଣସି ବ୍ୟକ୍ତିର ମୋବାଇଲରେ ତା'ର ସମ୍ପୂର୍ଣ୍ଣ ଅଜଣାତରେ ପଶି ତା'ର ଫୋନ୍‌କୁ ହ୍ୟାକିଂ କରିଥାଏ। କେବଳ ସେତିକି ନୁହେଁ ସମ୍ପୃକ୍ତ ଫୋନ୍‌ର ମାଇକ୍ ଓ କ୍ୟାମେରାକୁ ନିଜର ଇଚ୍ଛା ମୁତାବକ ଖୋଲି ଫୋନ୍ ବନ୍ଦଥିବା ଅବସ୍ଥାରେ ମଧ୍ୟ ଫୋନ୍‌ର ଚାରିପାଖରେ ଘଟୁଥିବା ସମସ୍ତ ଘଟଣାର ଶବ୍ଦ ଓ ଚିତ୍ରକୁ ଉତ୍ତୋଳନ କରି ସଂଗ୍ରହ କରାଯାଇପାରେ। ଭାରତର ସୂଚନା ଓ ପ୍ରଯୁକ୍ତି ଆଇନ– ୨୦୦୦ର ଧାରା ୬୯ ଅନୁଯାୟୀ ଏହା ଏକ ଦଣ୍ଡନୀୟ ଅପରାଧ। ସରକାର ପେଗାସସ୍ ଜରିଆରେ ନାଗରିକମାନଙ୍କ ବ୍ୟକ୍ତିଗତ କଥାଭାଷା ଓ ଭିଡ଼ିଓକୁ ଯେଭଳି ସଂଗ୍ରହ କରୁଛନ୍ତି, ତାହା ସେମାନଙ୍କ ବ୍ୟକ୍ତିଗତ ନିଜତାର ଅଧିକାର, ଯାହାକି ଏକ ମୌଳିକ ଅଧିକାର ରୂପେ ସ୍ୱୀକୃତ ହୋଇସାରିଛି, ତା'ର ଖୋଲା ଉଲ୍ଲଂଘନ।

କେବଳ ସେତିକି ନୁହେଁ, ସରକାର ନିଜର ରାଜନୈତିକ ବିରୋଧୀମାନଙ୍କୁ ଆତଙ୍କବାଦୀ ବୋଲି ଅଭିଯୁକ୍ତ କରିବା ପାଇଁ ସେମାନଙ୍କ ଫୋନ୍‌କୁ ହ୍ୟାକ୍ କରି, ତା'ର ମେଲ୍‌ରେ ଆପତ୍ତିଜନକ ଦସ୍ତାବିଜକୁ ସଂଲଗ୍ନ କରିବା ବି ଦେଖାଯାଇଛି। ବହୁଚର୍ଚ୍ଚିତ ଭୀମା କୋରେଗାଓଁ ମାମଲାରେ ଅଭିଯୁକ୍ତ ରହି ଜେଲରେ ବନ୍ଦୀ ରହିଥିବା ବୁଦ୍ଧିଜୀବୀମାନଙ୍କ କମ୍ପ୍ୟୁଟରକୁ ହ୍ୟାକିଂ କରି ଏଭଳି ଆପତ୍ତିଜନକ ଦସ୍ତାବିଜ ଭର୍ତ୍ତି କରି ସେମାନଙ୍କ ବିରୋଧରେ ମିଥ୍ୟା ଓ କପୋଳକଳ୍ପିତ ଅଭିଯୋଗ ଅଣାଯାଇଥିବା ଜଣାପଡ଼ିଛି। ଏଭଳି କାର୍ଯ୍ୟ କେବଳ ଜଣେ ବ୍ୟକ୍ତିର ମୌଳିକ ଅଧିକାରର ଉଲ୍ଲଂଘନ ନୁହେଁ, ବରଂ ଅତ୍ୟନ୍ତ ଆପରାଧିକ କୃତ୍ୟ, ଯାହାକି ଦେଶକୁ ଏକ ଆତଙ୍କବାଦୀ ଓ ଏକଚ୍ଛତ୍ରବାଦୀ ରାଷ୍ଟ୍ରରେ ପରିଣତ କରିଦେବାର ସମ୍ଭାବନା ରହିଛି। କାରଣ କ୍ଷମତାରେ ଥିବା ଦଳ ଏହା ଜରିଆରେ ନିଜର ରାଜନୈତିକ ବିରୋଧୀମାନଙ୍କ ନଜରଦାରି କରି ସେମାନଙ୍କୁ ବ୍ଲାକ୍‌ମେଲ କରିବାର ଏପରିକି ହତ୍ୟା କରିବାର ବି ସମ୍ଭାବନା ରହିଛି। ଦୁଇ ବର୍ଷ ତଳେ କର୍ନାଟକରେ ହୋଇଥିବା ସରକାର ପରିବର୍ତ୍ତନ ପାଇଁ ବି ପେଗାସସ୍‌ର ସହାୟତା ନିଆଯାଇଥିବାର ଅଭିଯୋଗ ଇତିମଧ୍ୟରେ ଆସିଛି।

ପେଗାସସ୍‌ର ନିର୍ମାତା ଇସ୍ରାଏଲର ଘରୋଇ କମ୍ପାନୀ ଏନ୍‌ଏସ୍‌ଓ, ଇତି ମଧ୍ୟରେ ସ୍ପଷ୍ଟୀକରଣ ଦେଇ କହିଛି ଯେ, ସେମାନେ ଏହି ସଫ୍ଟୱେରକୁ କୌଣସି ବ୍ୟକ୍ତି ବିଶେଷ ବା ସଂଗଠନ ନୁହେଁ, କେବଳ ସରକାରମାନଙ୍କୁ ହିଁ ବିକ୍ରି କରୁଛନ୍ତି। ଇସ୍ରାଏଲ ସରକାର ଆତଙ୍କବାଦ ଓ ସଙ୍ଗଠିତ ଅପରାଧର ମୁକାବିଲା ପାଇଁ ଏହାକୁ ଏକ ହତିଆର ଶ୍ରେଣୀରେ ରଖିଛନ୍ତି। ତେବେ ଉପରୋକ୍ତ ଉଦ୍ଦେଶ୍ୟ ବ୍ୟତୀତ ଅନ୍ୟ କୌଣସି ଉଦ୍ଦେଶ୍ୟରେ ଏହାର ବ୍ୟବହାର ହୋଇପାରିବ ନାହିଁ ବୋଲି କମ୍ପାନୀ ପକ୍ଷରୁ ସ୍ପଷ୍ଟ କୁହାଯାଇଛି। ଏପରିକି କୌଣସି ବିଦେଶୀ ଟାର୍ଗେଟ୍ ପାଇଁ ପେଗାସସ୍‌ର ଉପଯୋଗ ହୋଇପାରିବ ନାହିଁ ବୁଝାମଣା ପତ୍ରରେ କୁଆଡ଼େ ସ୍ପଷ୍ଟ କରାଯାଇଛି। କୌଣସି ଦେଶ ସହିତ ଯୁଦ୍ଧାସ୍ତ୍ର ବିକ୍ରିର ବୁଝାମଣା ପରି ଇସ୍ରାଏଲ ସରକାରଙ୍କ ଅନୁମତି ପରେ ହିଁ କମ୍ପାନୀ ପେଗାସସ୍ ସଫ୍ଟୱେର ବିକ୍ରି କରୁଛି। ଏପରିକି ବିକ୍ରି ପାଇଁ ଅନୁମତି ଦେବା ପୂର୍ବରୁ ଇସ୍ରାଏଲ ସରକାର ସମ୍ପୃକ୍ତ ଦେଶର ମାନବାଧିକାର ରେକର୍ଡ଼କୁ ଦେଖିଥାନ୍ତି ବୋଲି ମଧ୍ୟ କୁହାଯାଇଛି।

ପେଗାସସ୍ ନଜରଦାରିରେ ଭାରତର ଏତେ ସଂଖ୍ୟକ ବିଶିଷ୍ଟ ରାଜନେତା, ସାମ୍ବାଦିକ, ସାମାଜିକ କର୍ମୀ ଆସିବା ପରେ ସାରା ଦେଶରେ ଏହାକୁ ନେଇ ପ୍ରତିକ୍ରିୟା ସୃଷ୍ଟି ହେବା ସ୍ୱଭାବିକ। ସଂସଦର ଚଳିତ ମୌସୁମୀ ଅଧିବେଶନର ପ୍ରଥମ ଦିନରୁ ଏହାର ପ୍ରତିବାଦରେ ତଥା ନିରପେକ୍ଷ ତଦନ୍ତ ଦାବିରେ ବିରୋଧୀ ଦଳମାନେ ଜୋରଦାର ପ୍ରତିକ୍ରିୟା ଜଣାଇଛନ୍ତି। ପଶ୍ଚିମବଙ୍ଗ ସରକାର ସୁପ୍ରିମକୋର୍ଟର ପୂର୍ବତନ ବିଚାରପତି ମଦନ ଲୋକୁରଙ୍କ ଅଧକ୍ଷତାରେ ଏକ ବିଚାର ବିଭାଗୀୟ କମିଶନ ଗଠନ କରି ତା'ର ତଦନ୍ତ ପାଇଁ ନିର୍ଦ୍ଦେଶ ଦେଇଥିବା ବେଳେ ବିଶିଷ୍ଟ ସାମ୍ବାଦିକ ଏନ୍. ରାମ ଏନେଇ ସୁପ୍ରିମ୍‌କୋର୍ଟରେ ଏକ ଜନସ୍ୱାର୍ଥ ମାମଲା ଦାୟର କରିଛନ୍ତି।

ପେଗାସସ୍ ମାମଲାରେ କେନ୍ଦ୍ରର ମୋଦି ସରକାରଙ୍କ ଭୂମିକାଟି ''ଲୁଚିଛି ନା ଗୋଡ଼ ଦି'ଟା ଦୁଖୁଚିଛି'' ପରି ମନେହେଉଛି। ବିରୋଧୀ ଦଳମାନଙ୍କ ବାରମ୍ବାର ଦାବି ସତ୍ତ୍ୱେ ସରକାର ଏଯାଏ ଏହି ସଫ୍ଟୱେରକୁ କିଣିଛନ୍ତି ନା ନାହିଁ ବୋଲି କହିବାକୁ ସାହସ ଜୁଟାଇ ପାରି ନାହାନ୍ତି। କାରଣ ଯଦି କିଣିଥିବା କଥା ସ୍ୱୀକାର କରନ୍ତି ତା'ହେଲେ ତା'ର ଦୁରୁପଯୋଗ ହୋଇଥିବାର ଅଭିଯୋଗଟି ପ୍ରମାଣିତ ହୋଇଯିବ। ନିଜର ରାଜନୈତିକ ସ୍ୱାର୍ଥରେ ଏହାର ଦୁରୁପଯୋଗ କରିଛନ୍ତି ବୋଲି ସ୍ପଷ୍ଟ ହୋଇଗଲେ ସରକାର ଦେଶବାସୀଙ୍କ ଆଗରେ ବଦନାମ୍ ହେବା ସହ ପେଗାସସ୍ ଯୋଗାଣକାରୀ କମ୍ପାନୀ ଓ ଇସ୍ରାଏଲୀ ସରକାରଙ୍କ ସହ କରିଥିବା ଚୁକ୍ତିନାମାର ଉଲଂଘନ କରିଥିବା ପ୍ରମାଣିତ ହୋଇଯିବ। ଇତିମଧ୍ୟରେ ଫ୍ରାନ୍ସର ପ୍ରମୁଖ ଖବରକାଗଜ 'ଲା ମୁନ୍' ୨୦୧୭ ଜୁଲାଇରେ ମୋଦିଙ୍କ ଇସ୍ରାଏଲ ଗସ୍ତ ସମୟରେ ଏନେଇ ବୁଝାମଣା ହୋଇଥିବା ଆଶଙ୍କା କରି ଖବର ପ୍ରକାଶ କରିଛି। ମୋଦିଙ୍କ ଇସ୍ରାଏଲ ଗସ୍ତ ପରେ ହିଁ ଦେଶର ନାଗରିକମାନଙ୍କ ଫୋନ୍‌କୁ ପେଗାସେସ୍ ଜରିଆରେ ହ୍ୟାକିଂ କରାଯାଇଥିବାର ଅଭିଯୋଗ ଆସିଥିବାରୁ ଉପରୋକ୍ତ ଖବରରେ ସତ୍ୟତା ରହିଥିବା ଅନୁମାନ କରାଯାଉଛି। ନିକଟରେ ଭାଜପା ସାଂସଦ ସୁବ୍ରମଣ୍ୟମ୍ ସ୍ୱାମୀ ବି କେନ୍ଦ୍ର ବଜେଟରେ ଜାତୀୟ ସୁରକ୍ଷା ପରିଷଦ ପାଇଁ ହୋଇଥିବା ବ୍ୟୟବରାଦରେ ଅଚାନକ ବୃଦ୍ଧି ହେବା ପଛରେ ଏହି ସଫ୍ଟୱେର କିଣାଯାଇଥିବାର ଆଶଙ୍କା କରିଛନ୍ତି।

ପେଗାସସ୍ ଜରିଆରେ ନଜରଦାରିଟି କେବଳ ସରକାରଙ୍କ ସହ ଭିନ୍ନମତ ରଖିଥିବା ନାଗରିକମାନଙ୍କ ମଧ୍ୟରେ ହିଁ ସୀମିତ ନୁହେଁ। ଖୋଦ୍ ସରକାରଙ୍କ ବରିଷ୍ଠ ସେନା ଅଧିକାରୀ, ସିବିଆଇ, ବିଏସ୍‌ଏଫ୍‌ଓ ଇଡିର ଶୀର୍ଷ ଅଧିକାରୀ ଏପରିକି ସୁପ୍ରିମକୋର୍ଟର ବିଚାରପତିମାନଙ୍କ ଫୋନ୍‌କୁ ବି ହ୍ୟାକ୍ କରାଯାଇ ସେମାନଙ୍କ ଗୁରୁତ୍ୱପୂର୍ଣ୍ଣ ତଥ୍ୟକୁ ନିଆଯାଉଥିବାରୁ ଏଥିରେ ଜାତୀୟ ସୁରକ୍ଷ

୨୦୮୩ କୋଟିର ୭ ପ୍ରକଳ୍ପକୁ ଅନୁମୋଦନ

- ସୃଷ୍ଟି ହେବ ୨,୧୪୪ ନିଯୁକ୍ତି ସୁଯୋଗ
- ଇଥାନଲ ପ୍ଲାଣ୍ଟ କରିବେ ଆଇଓସିଏଲ୍, ଏଚ୍‌ପିସିଏଲ୍

ଭୁବନେଶ୍ୱର,୩୦।୭(ବ୍ୟୁରୋ)

ରାଜ୍ୟରେ ଶକ୍ତି, ଅକ୍ଷୟ ଶକ୍ତି, ପର୍ଯ୍ୟଟନ, ଖାଦ୍ୟ ପ୍ରକ୍ରିୟାକରଣ, ଇଥାନଲ ଭଳି ୭ଟି ଶିଳ୍ପ ପ୍ରକଳ୍ପରେ ୨୦୮୩.୮୮ କୋଟି ଟଙ୍କା ପୁଞ୍ଜିନିବେଶ ହେବ। ଏହି ଶିଳ୍ପଗୁଡ଼ିକ କାର୍ଯ୍ୟକ୍ଷମ ହେଲେ ସିଧାସଳଖ ୨,୧୪୪ ଜଣଙ୍କୁ ନିଯୁକ୍ତି ସୁଯୋଗ ମିଳିବା ସହିତ ବହୁ ପରୋକ୍ଷ ନିଯୁକ୍ତି ସୁଯୋଗ ସୃଷ୍ଟି ହେବ। ଶୁକ୍ରବାର ମୁଖ୍ୟ ଶାସନ ସଚିବ ସୁରେଶ ଚନ୍ଦ୍ର ମହାପାତ୍ରଙ୍କ ଅଧ୍ୟକ୍ଷତାରେ ଅନୁଷ୍ଠିତ ରାଜ୍ୟସ୍ତରୀୟ ସିଙ୍ଗଲଓ୍ୱିଣ୍ଡୋ କ୍ଲିୟରାନ୍ସ ଅଥରିଟି (ଏସ୍‌ଏଲଏସଡବ୍ଲ୍ୟୁସିଏ) ବୈଠକରେ ଉକ୍ତ ପ୍ରକଳ୍ପଗୁଡ଼ିକୁ ଅନୁମୋଦନ କରାଯାଇଛି। ଏହି ପ୍ରକଳ୍ପଗୁଡ଼ିକୁ କାର୍ଯ୍ୟକାରୀ କରିବା କ୍ଷେତ୍ରରେ ଆବଶ୍ୟକ ହେଉଥିବା ଜମି ଓ ଜଳ ଯୋଗାଇ ଦେବାକୁ ସମ୍ପୃକ୍ତ ବିଭାଗଗୁଡ଼ିକୁ ମୁଖ୍ୟ ଶାସନ ସଚିବ ନିର୍ଦ୍ଦେଶ ଦେଇଛନ୍ତି। ଇପିକଲ ଏମ୍‌ଡି ଭୂପିନ୍ଦର ସିଂ ପୁନିଆ ପ୍ରକଳ୍ପଗୁଡ଼ିକର ଅନୁମୋଦନ ପୂର୍ବରୁ ଆଲୋଚନା ପାଇଁ ଉପସ୍ଥାପନ କରିଥିଲେ।

ଅନୁମୋଦିତ ହୋଇଥିବା ପ୍ରକଳ୍ପଗୁଡ଼ିକ ମଧ୍ୟରୁ ଭାରତୀୟ ତୈଳ ନିଗମ(ଆଇଓସିଏଲ୍) ବାଲେଶ୍ୱର ଜିଲା ବାଳଗୋପାଳପୁର ଶିଳ୍ପାଞ୍ଚଳରେ ଦୈନିକ ୫୦୦ କିଲୋଲିଟର ଇଥାନଲ ପ୍ଲାଣ୍ଟ ଏବଂ ୮ ମେଗାୱାଟ୍‌ର କୋ ଜେନ ପାୱାର ପ୍ଲାଣ୍ଟ ସ୍ଥାପନ କରିବ। ଏଥିରେ ୮୭୦ କୋଟି ଟଙ୍କାର ପୁଞ୍ଜିବିନିଯୋଗ ହେବ। ଏହି ପ୍ରକଳ୍ପ କାର୍ଯ୍ୟକାରୀ ହେଲେ ୧୯୪ ଜଣଙ୍କୁ ନିଯୁକ୍ତି ସୁଯୋଗ ମିଳିପାରିବ। ସେହିପରି ହିନ୍ଦୁସ୍ଥାନ ପେଟ୍ରୋଲିୟମ କର୍ପୋରେଶନ ଲିମିଟେଡ (ଏଚ୍‌ପିସିଏଲ୍) ନବରଙ୍ଗପୁର ଜିଲାର ଉମରକୋଟଠାରେ ୫୦୦ କିଲୋଲିଟର ଇଥାନଲ ପ୍ଲାଣ୍ଟ ସ୍ଥାପନ କରିବ। ଏଥିରେ ଏଚ୍‌ପିସିଏଲ ୫୦୦ କୋଟି ଟଙ୍କାର ପୁଞ୍ଜିନିବେଶ କରିବ। ଏହି ପ୍ରକଳ୍ପ କାର୍ଯ୍ୟକାରୀ ହେଲେ ୨୪୦ ଜଣଙ୍କୁ ନିଯୁକ୍ତି ସୁଯୋଗ ମିଳିପାରିବ।

ନିଓ୍ୱାଟ ଏନର୍ଜି ପ୍ରାଇଭେଟ ଲିମିଟେଡ ଅନୁଗୋଳ ଜିଲା ବନ୍ତଳାଠାରେ ୧୦୦ କିଲୋଲିଟର ଇଥାନଲ ପ୍ଲାଣ୍ଟ ସହିତ ୧୨ ଟିପିଡି କ୍ଷମତା ବିଶିଷ୍ଟ କମ୍ପ୍ରେସଡ୍ ବାୟୋଗ୍ୟାସ(ସିବିଜି) ପ୍ଲାଣ୍ଟ ସ୍ଥାପନ କରିବ। ଏଥିରେ କମ୍ପାନୀ ୧୨୫ କୋଟି ଟଙ୍କାର ପୁଞ୍ଜି ବିନିଯୋଗ କରିବ। ଏହି ପ୍ରକଳ୍ପରେ ୬୫୦ ଜଣଙ୍କୁ ନିଯୁକ୍ତ ମିଳି ପାରିବ। ସେହିପରି ଜଗତ୍‌ସିଂହପୁର ଜିଲା କୁଜଙ୍ଗ ଠାରେ ଇଣ୍ଟରନ୍ୟାଶନାଲ କାର୍ଗୋ ଟର୍ମିନାଲସ୍ ଆଣ୍ଡ ଇନ୍‌ଫ୍ରାଷ୍ଟ୍ରକ୍ଚର ଦ୍ୱାରା ଏକ ମଲ୍ଟି ମୋଡାଲ ଲଜିଷ୍ଟିକ ପାର୍କ ନିର୍ମାଣ କରାଯିବ। ଏଥିରେ କମ୍ପାନୀ ୧୫୦ କୋଟି ଟଙ୍କା ଖର୍ଚ୍ଚ କରିବ। ଏହି ପ୍ରକଳ୍ପରେ ୧୦୦ ଜଣଙ୍କୁ ନିଯୁକ୍ତି ସୁଯୋଗ ମିଳିପାରିବ। ବଲାଙ୍ଗୀର ଜିଲା ସଇଁତଳାଠାରେ ଆଦିତ୍ୟ ବିର୍ଲା ରିନୋବଲ୍ସ ଲିମିଟେଡ ପକ୍ଷରୁ ୮୯.୪୪ କୋଟି ଟଙ୍କା ବ୍ୟୟରେ ୧୮.୭୫ ମେଗାୱାଟ୍‌ର ଏକ ସୌରଶକ୍ତି ପ୍ଲାଣ୍ଟ ସ୍ଥାପନ କରାଯିବ। ଏଥିରେ ୨୮ ଜଣଙ୍କୁ ନିଯୁକ୍ତି ସୁଯୋଗ ମିଳି ପାରିବ। ସେହିପରି ଖୋର୍ଦ୍ଧା ଜିଲାରେ ଏକ ୫ ତାରକା ଡିଲକ୍ସ ହୋଟେଲ ସ୍ଥାପନ କରିବାକୁ ଆଟମୋସ୍ଫିୟର କୋର୍ ଇଣ୍ଡିଆ ପ୍ରାଇଭେଟ ଲିମିଟେଡ ପକ୍ଷରୁ ଦିଆଯାଇଥିବା ପ୍ରସ୍ତାବକୁ ଅନୁମୋଦନ କରାଯାଇଛି। ଏଥିରେ ୧୮୪.୬୪ କୋଟି ଟଙ୍କାର ପୁଞ୍ଜି ବିନିଯୋଗ କରାଯିବ। ଏହା କାର୍ଯ୍ୟକ୍ଷମ ହେଲେ ୪୬୯ ଜଣଙ୍କୁ ନିଯୁକ୍ତି ସୁଯୋଗ ମିଳିପାରିବ। ଖୋର୍ଦ୍ଧା ଜିଲାର ଚନ୍ଦକାଠାରେ ଡି.ଏନ. ହୋମ୍ସ ପକ୍ଷରୁ ଏକ ପଞ୍ଚତାରକା ହୋଟେଲ ନିର୍ମାଣ କରାଯିବ। ଏଥିରେ ୧୬୪ କୋଟି ଟଙ୍କା ବ୍ୟୟ କରାଯିବ। ଏଥିରେ ୪୬୩ ଜଣଙ୍କୁ ନିଯୁକ୍ତି ମିଳିପାରିବ।

ଏହି ବୈଠକରେ ଶିଳ୍ପ ସଚିବ ହେମନ୍ତ ଶର୍ମା, ଜଙ୍ଗଲ, ପରିବେଶ ଓ ଜଳବାୟୁ ପରିବର୍ତ୍ତନ ବିଭାଗ ଅତିରିକ୍ତ ମୁଖ୍ୟ ଶାସନ ସଚିବ ମୋନା ଶର୍ମା, ଜଳସମ୍ପଦ ବିଭାଗ ସଚିବ ଅନୁ ଗର୍ଗ, ଅର୍ଥ ବିଭାଗ ସଚିବ ଅଶୋକ କୁମାର ମୀନାଙ୍କ ସମେତ ବିଭିନ୍ନ ବିଭାଗର ସଚିବ ଓ ବରିଷ୍ଠ ଅଧିକାରୀମାନେ ଯୋଗ ଦେଇଥିଲେ।

ନିଜ ଆଡୁ ମାମଲା ରୁଜୁକଲା ଓଏଚ୍‌ଆର୍‌ସି

ଭୁବନେଶ୍ୱର,୩୦।୭(ବ୍ୟୁରୋ): ଯୁବକଙ୍କୁ ସାପ କାମୁଡିବା ପରେ ମେଡିକାଲ ନେବା ପରିବର୍ତ୍ତେ ମନ୍ଦିର ପୂଜକ ପାଣି ଢାଳି ଝଡାଫୁଙ୍କା କରିବା ଘଟଣାକୁ ନେଇ ରାଜ୍ୟ ମାନବାଧିକାର କମିଶନ (ଓଏଚ୍‌ଆର୍‌ସି) କ୍ଷୋଭ ପ୍ରକାଶ କରିଛନ୍ତି।

ସାପକାମୁଡ଼ା ରୋଗୀଙ୍କୁ ଝଡ଼ାଫୁଙ୍କା ଘଟଣା

କମିଶନ ଶୁକ୍ରବାର ନିଜ ଆଡୁ ମାମଲା ରୁଜୁ କରିବା ସହ ଏନେଇ ଖୋର୍ଦ୍ଧା ଜିଲାପାଳ, ଡିଏଫ୍‌ଓ ଓ ମୁଖ୍ୟ ବନ୍ୟପ୍ରାଣୀ ସଂରକ୍ଷକଙ୍କୁ ରିପୋର୍ଟ ତଲବ କରିଛନ୍ତି। ବିଜ୍ଞାନ ଯୁଗରେ ଲୋକେ ଏଭଳି ଅନ୍ଧବିଶ୍ୱାସରେ ରହିବା ଘଟଣାକୁ କମିଶନ ନିନ୍ଦା କରିଛନ୍ତି। ଏଥିସହିତ ଏଭଳି ଅନ୍ଧବିଶ୍ୱାସ ପ୍ରତି କ'ଣ ସଚେତନତା ସୃଷ୍ଟି କରାଯାଇଛି ଓ ଆଗକୁ କରାଯିବ ସେ ନେଇ ମଧ୍ୟ ରିପୋର୍ଟରେ ଦର୍ଶାଇବାକୁ କମିଶନ ନିର୍ଦ୍ଦେଶ ଦେଇଛନ୍ତି। ସେପ୍ଟେମ୍ବର ୯ରେ ଏହାର ପରବର୍ତ୍ତୀ ଶୁଣାଣି ଥିବାବେଳେ ତା' ପୂର୍ବରୁ କମିଶନରେ ରିପୋର୍ଟ ଦାଖଲ କରିବାକୁ କୁହାଯାଇଛି।

ସୂଚନାଯୋଗ୍ୟ, ଖୋର୍ଦ୍ଧା ବଣିଆଟାଙ୍ଗୀର ଲିପୁ ନାୟକ ଗତ ୧୮ ତାରିଖରେ ମାଛ ଧରିବାକୁ ଯାଇଥିବାବେଳେ ଏକ ତମ୍ପ ସାପ ତାଙ୍କ ଗୋଡ଼କୁ କାମୁଡ଼ି ଦେଇଥିଲା। ଏହାପରେ ପରିବାର ସଦସ୍ୟ ଲିପୁଙ୍କ ଗୋଡ଼ରେ ପାଳ ଦଉଡି ବାନ୍ଧି ଗ୍ରାମରେ ଥିବା ନୀଳକଣ୍ଠେଶ୍ୱର ମନ୍ଦିରକୁ ନେଇଥିଲେ। ସେଠାରେ ପୂଜକ ଝଡ଼ାଫୁଙ୍କା କରିବା ସହ କୂଅରୁ ପାଣି କାଢ଼ି ତାଙ୍କ ମୁଣ୍ଡରେ ଢାଳିଥିଲେ। ଏହାସତ୍ତ୍ୱେ ଲିପୁଙ୍କ ସ୍ୱାସ୍ଥ୍ୟାବସ୍ଥା ଅଧିକ ଖରାପ ହେବାରୁ ପରିବାର ଲୋକେ ତାଙ୍କୁ କ୍ୟାପିଟାଲ ହସ୍ପିଟାଲ୍‌ରେ ଭର୍ତ୍ତି କରିଥିଲେ। ଡାକ୍ତର ତାଙ୍କୁ ସ୍ନେକ୍ ଭେନମ୍ ଇଞ୍ଜେକ୍ସନ ଦେବା ସହ ଆବଶ୍ୟକ ଚିକିତ୍ସା ପରେ ସେ ସୁସ୍ଥ ହୋଇଥିଲେ।

ମାଟ୍ରିକ ପରୀକ୍ଷା ଦେଲେ ସୋରଡ଼ା ବିଧାୟକ

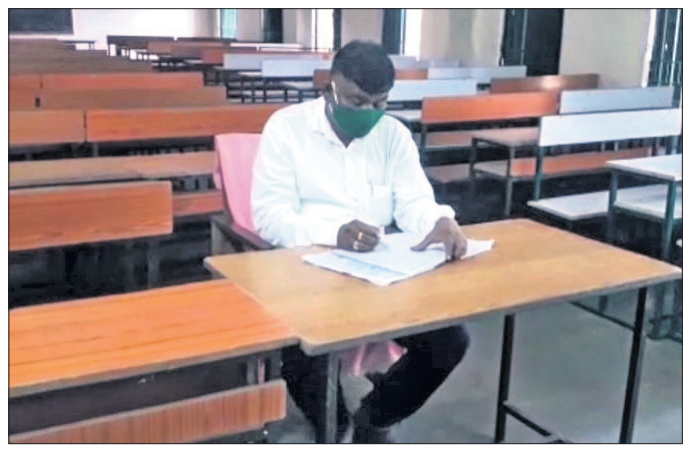

ସୋରଡ଼ା ବିଧାୟକ ପୂର୍ଣ୍ଣଚନ୍ଦ୍ର ସ୍ୱାଇଁ ମାଟ୍ରିକ୍ ପରୀକ୍ଷା ଦେଉଛନ୍ତି।

ସୋରଡ଼ା,୩୦।୭(ଡି.ଏନ୍.ଏ.)

ଗଞ୍ଜାମ ଜିଲା ସୋରଡ଼ାର ବିଜେଡିବିଧାୟକ ପୂର୍ଣ୍ଣଚନ୍ଦ୍ର ସ୍ୱାଇଁ ଶୁକ୍ରବାର ଅଫ୍‌ଲାଇନ୍ ମାଟ୍ରିକ୍ ପରୀକ୍ଷା ଦେଇଛନ୍ତି। ସୋରଡ଼ା ସରକାରୀ ବାଳିକା ଉଚ୍ଚ ବିଦ୍ୟାଳୟରେ ହୋଇଥିବା ପରୀକ୍ଷା କେନ୍ଦ୍ରରେ ବିଧାୟକ ଆସନ୍ତା ୪ ତାରିଖ ପର୍ଯ୍ୟନ୍ତ ୫ଟି ବିଷୟରେ ପରୀକ୍ଷା ଦେବେ। ଏହି କେନ୍ଦ୍ରରେ ୨୫ ଜଣ ଏନ୍‌ରୋଲମେଣ୍ଟ କରିଥିବା ବେଳେ ୨୦ ଜଣ ପରୀକ୍ଷା ଦେଉଛନ୍ତି। ସେହିପରି ରାଜ୍ୟ ମୁକ୍ତ ବିଦ୍ୟାଳୟ ମାଟ୍ରିକ ପରୀକ୍ଷାରେ ୮ ଜଣ ଏନ୍‌ରୋଲମେଣ୍ଟ କରିଥିବା ବେଳେ ସେମାନଙ୍କ ମଧ୍ୟରୁ ୭ ଜଣ ବିଦ୍ୟାର୍ଥୀ ପରୀକ୍ଷା ଦେଇଛନ୍ତି। କେନ୍ଦ୍ର ସୁପରିଣ୍ଟେଣ୍ଡେଣ୍ଟ ପ୍ରଶାନ୍ତ କୁମାର ପଣ୍ଡା, ଡେପୁଟି ସୁପରିଣ୍ଟେଣ୍ଡେଣ୍ଟ ଶିଶିର କାନ୍ତ ସ୍ୱାଇଁ ଦାୟିତ୍ୱରେ ଥିବା ବେଳେ ଶିକ୍ଷୟିତ୍ରୀ ଶୁଭଶ୍ରୀ ପାଢୀ, ସୁଚିତ୍ରା ଡାକୁଆ, ଶିକ୍ଷକ ଜୟନ୍ତ ପଣ୍ଡା, ସୁଶୀଲ କୁମାର ପ୍ରଧାନ ପରୀକ୍ଷା ପରିଚାଳନା କରୁଛନ୍ତି। ବିଧାୟକଙ୍କ ସ୍ୱାସ୍ଥ୍ୟଗତ ସମସ୍ୟା ଥିବାରୁ ତାଙ୍କ ପାଇଁ ଆଇସୋଲେଶନରେ ବସି ପରୀକ୍ଷା ଦେବାର ବ୍ୟବସ୍ଥା କରାଯାଇଥିଲା। ଇନଭିଜିଲେଟର ଭାବେ ଅଚ୍ୟୁତାନନ୍ଦ ସେଠୀ ପ୍ରଥମ ଦିନରେ ତାଙ୍କ ଦାୟିତ୍ୱରେ ଥିଲେ ବୋଲି ଡେପୁଟି ସୁପରିଣ୍ଟେଣ୍ଡେଣ୍ଟ ସୂଚନା ଦେଇଛନ୍ତି।

କୋଭିଡ୍ ନିୟମ ଉଲ୍ଲଂଘନ କରି ଦଳୀୟ କାର୍ଯ୍ୟକ୍ରମ

ଗାରାବନ୍ଧରେ ହୋଇଥିବା ବାଇକ୍ ରାଲି।

ପାରଳାଖେମୁଣ୍ଡି,୩୦।୭(ଡି.ଏନ୍.ଏ.)

ଅଭିଯୋଗକୁ ବ୍ରହ୍ମପୁର ଏମ୍‌ପିଙ୍କ ଖଣ୍ଡନ

ବ୍ରହ୍ମପୁର ଏମ୍‌ପିଙ୍କ ବିରୋଧରେ କରୋନା ନିୟମ ଉଲ୍ଲଂଘନ ଅଭିଯୋଗ ଆଣିଛି ଭାଜପା ଓ କଂଗ୍ରେସ। ଗଜପତି ଜିଲା ଗୋଷାଣୀ ବ୍ଲକର ଗାରାବନ୍ଧଠାରେ ଏମ୍‌ପି ଚନ୍ଦ୍ରଶେଖର ସାହୁ କୋଭିଡ୍ କଟକଣାକୁ ଫୁ କରି ଦେଇଥିବା ଅଭିଯୋଗ ହୋଇଛି। ଅନ୍ୟପକ୍ଷରେ ଏମ୍‌ପି ସାହୁ ଏହାକୁ ଖଣ୍ଡନ କରିଛନ୍ତି। କୋଭିଡ୍ ନିୟମ ମାନି ସମସ୍ତ କାର୍ଯ୍ୟକ୍ରମ ହୋଇଥିବା ସେ କହିଛନ୍ତି।

ଗୋଷାଣୀ ବ୍ଲକ ଗାରାବନ୍ଧଠାରେ ବିଜେଡି ଜୋନସ୍ତରୀୟ ବୈଠକ ଓ ମିଶ୍ରଣ ପର୍ବ ଅନୁଷ୍ଠିତ ହୋଇଥିଲା। ଏଠାରେ ଶତାଧିକ ଲୋକ ଏକାଠି ହୋଇଥିଲେ। ଯେଉଁଥିରେ ବ୍ରହ୍ମପୁର ଏମ୍‌ପିଙ୍କ ସମେତ ଜିଲାସ୍ତରୀୟ ବହୁ ବିଜେଡି ନେତା ଉପସ୍ଥିତ ଥିଲେ। ସଭା ପୂର୍ବରୁ ଏକ ବିରାଟ ବାଇକ ରାଲି ହୋଇଥିଲା। ପରେ କର୍ମୀମାନଙ୍କ ପାଇଁ ଭୋଜି ଆୟୋଜନ ହୋଇଥିଲା। ତେବେ କାର୍ଯ୍ୟକ୍ରମରେ ସାମାଜିକ ଦୂରତା ରକ୍ଷା କରାଯାଇ ନ ଥିବା ବେଳେ କାହାରି ମୁହଁରେ ମାସ୍କ ନ ଥିବା ଭିଡିଓ ଭାଇରାଲ ହୋଇଛି। ଏହାକୁ ନେଇ ପାରଳାଖେମୁଣ୍ଡି ବିଧାୟକ କେ. ନାରାୟଣ ରାଓ କହିଛନ୍ତି, ସାଧାରଣ ଲୋକେ ନିୟମ ଭାଙ୍ଗିଲେ ପ୍ରଶାସନ ହଜାର ହଜାର ଟଙ୍କା ଜରିମାନା କରୁଛି। ବିଜେଡି କାର୍ଯ୍ୟକ୍ରମରେ ପ୍ରଶାସନ କିପରି ନୀରବ ରହିଛି ବୋଲି ସେ ପ୍ରଶ୍ନ ଉଠାଇଛନ୍ତି। ଅନ୍ୟପକ୍ଷରେ କଂଗ୍ରେସ ପକ୍ଷରୁ କୁହାଯାଇଛି, ଗାରାବନ୍ଧ ଥାନା ସମ୍ମୁଖ ଦେଇ ବିଜେଡିର ବାଇକ ରାଲି ଗଲା। ପୋଲିସ ନୀରବଦ୍ରଷ୍ଟା ସାଜିବା ଆଶ୍ଚର୍ଯ୍ୟ ଘଟଣା। ଆଗାମୀ ଦିନରେ ଯୁବ କଂଗ୍ରେସ ପକ୍ଷରୁ ଏ ନେଇ ଥାନାରେ ଏତଲା ଦିଆଯିବ ବୋଲି ଗଜପତି ଜିଲା ଯୁବ କଂଗ୍ରେସ ସଭାପତି ସୂର୍ଯ୍ୟ ନାରାୟଣ ପାତ୍ର କହିଛନ୍ତି।

OFFICE OF THE DIVISIONAL FOREST OFFICER
BOUDH FOREST DIVISION, BOUDH
Phone / Fax No. 06841-222073, e-mail- boudhdfo@gmail.com
Notice No. 4193 Dt.29.07.2021
SHORT TENDER NOTICE FOR IRON GABIONS
No.MM-145:- Sealed tenders are invited from reputed and registered suppliers / manufacturers / authorised persons / firms etc. for supply of Iron Gabions for use as Tree Guard for planted seedings around Boudhgarh Town of Boudh Forest Division on terms and conditions mentioned in the standard bidding documents so as to reach in O/o the DFO, Boudh on or before **06.08.2021 upto 03.00 P.M.** through Registered / Speed Post/ Courier Service and can also be dropped in Tender Box placed in Office of the Divisional Forest Officer, Boudh Forest Division. **The tenders wil be opened in the same office on the same day at 04.00 P.M**. The standard bidding documents and terms and conditions can be downloaded from **www.boudh.nic.in/ www.odishaforest.in** and also can be obtained from Office of the Divisional Forest Officer, Boudh Division, Boudh from dt.31.07.2021 to 06.08.2021. Tender inviting authority reserves the right of accepting or rejecting one or more tender offer(s) or cancelling the tender without assigning any reason thereof.
Sd./- Divisional Forest Officer, Boudh Forest Division
OIPR-08090/11/0005/2122

OFFICE OF THE DEAN & PRINCIPAL
FAKIR MOHAN MEDICAL COLLEGE & HOSPITAL, BALASORE
(Formerly known as Government Medical College & Hospital, Balasore)
At/P.O./ Dist.- Balasore Pin- 756019 (Odisha)
e-mail: dean.gmchb@gmail.com, Tel. 06782-224901, Fax: 06782-224901
No.1810/D/FMMCHB Date: 29.07.2021
TENDER CALL NOTICE
No. E-281:- Sealed tenders are invited from the registered firms for supply of Books & Journals (Medical) for the financial year 2021-22 in two-bid system (Technical & Financial) so as to reach the office of the undersigned within twenty-one days from the date of publication of the advertisement in the DMET, Odisha, Bhubaneswar website (www.dmetodisha.gov.in) till 5.00 P.M. The detailed tender pepr, terms & conditions and list of medical Books and Journals can be obtained from the office of the undersigned on payment of Rs.2,000/- cash (non-refundable) at the accounts section. The details are also available in the website: **www.dmetodisha.gov.in** and **www.blsmch.nic.in**. Those who will download the tender documents from website should enclose a DD for Rs.2,000/- towards cost of tender paper in favour of Dean & Principal, F.M. Medical College & Hospital, Balasore payable at the CANARA BANK, BALASORE. The books and journals will be procured subject to availability of funds. Any tender received after the due date and time will be rejected. The tender will be received through Regd. Post/ Speed Post only.
Bidders applying for books as well as for journals should superscribe clearly over them and submit separate envelopes.
The undersigned reserve the right to cancel of the tender in full or parts at any time without assigning any reason thereof.
Sd./- Dean & Principal
Fakir Mohan Medical College & Hospital, Balasore
OIPR- 10134/11/0003/2122

No. CAD-751
ସମନ୍ୱିତ ଆଦିବାସୀ ଉନ୍ନୟନ ସଂସ୍ଥା, ବଣାଇଁ, ଜିଲ୍ଲା: ସୁନ୍ଦରଗଡ଼
INTEGRATED TRIBAL DEVELOPMENT AGENCY, BONAI
TENDER NOTICE
Ph. No. 06626-244429, e-mail: itdabni@nic.in
No. 747/ITDABNI Dt.29.07.2021
INVITATION FOR BIDS
Bid Identification No. Online - 02/ITDABNI/2020-21

	The Project Administrator, ITDA, Bonai, Dist.- Sundargarh on behalf of Governor of Odisha invites **percentage rate** bids in Double Cover System in ONLINE MODE only, for construction of building works as detailed below.		
1	Nature of Works	:	Building Works (Civil+El+PH)
2	No. of Works	:	15 (Fifteen) Nos.
3	Bid Cost	:	Rs.6000/- to 10,000/-
4	Class of Contractor	:	"D", "C", "B" Class, "A" Class
5	Date & time of availability of the tender documents	:	5th August 2021 to 20th August 2021 upto 5.30 P.M.
6	Last date & time of receipt of bids in portal	:	20th August 2021 upto 5.30 P.M.
7	Date of opening of Bid	:	23rd August 2021 at 11.00 A.M.
8	The bidders have to participate in ONLINE bidding only. Further details can be seen from the website: **https://tendrsodisha.gov.in**. Any addendum/corrigendum/cancellation of tender can also be seen in the said website only.		

Sd./- Project Administrator, ITDA, Bonai
OIPR-19072/11/0002/2122

OFFICE OF THE VYASANAGAR MUNICIPALITY, VYASANAGAR
Jajpur Road, Jajpur-755019
e-mail- vyasanagarmunicipality@gmail.com
e-Procurement Notice No.03/VNM/2021-22
No.1963/ Dt.29.07.2021
No.C-668:- Executive Officer, Vyasanagar Municipality, Jajpur on behalf of Governor of Odisha invites Percentage bids in Single cover system for the works details in the table from class of contractors mentioned in Col.7 below registered with the State Government and contractors of equivalent grade / class registered with Central Government / MES/ Railway/ Municipal Contractors to be eventually drawn up in form for execution of civil works, on production of definite proof from the appropriate authority. But successful bidder other than State / MES/ Railways / CPWD in equivalent rank has to register under the State PWD before signing the agreement.

1.	Name of the work	:	Civil works
2.	No. of works	:	68 Nos.
3.	Estimated cost	:	As per Annexure-I
4.	Period of completion	:	As per Annexure-I
5.	Date & time of bidding	:	From 10.00 A.M. of 02.08.2021 to 5.00 P.M. of 16.08.2021
6.	Last date & time for receipt of bids in the portal	:	16.08.2021 upto 5.00 P.M.
7.	Bids received online shall be opened on	:	17.08.2021 at 11.00 A.M. onwards

Further details can be seen from the procurement portal i.e. **https://tendersodisha.gov.in / nicgep/app**
Sd./- Executive Officer
VYASANAGAR Municipality
OIPR- 13092/11/0009/2122

OFFICE OF THE GENERAL MANAGER, WATCO DIVISION-I
WATCO
VANIVIHAR SQUARE, BHUBANESWAR, ODISHA, PIN-751022
No. C-672 Phone/FAX:- 0674-2542821/e-Mail: gmdivonewatco@gmail.com
NATIONAL COMPETITIVE BIDDING THROUGH e-PROCUREMENT
Invitation For Quotation (QCN) Dtd.27.07.2021

01	Name of the work	:	1) Procurement of Pre printed bill form for Commercial wing WATCO, Satyanagar, Bhubaneswar for the Month of August-2021 to March-2022
02	Estimate cost	:	Rs.10.03 lakhs
03	Period of completion	:	8 (Eight Months)
04	Class of contractor	:	Recognised dealers/ Registered Suppliers/ Farms
05	Date & Time of availability of bid document in the portal	:	From 11.00 AM of Dt.03.08.2021 to 5.00 PM of 12.08.2021
06	Last date / time of receipt of bids in the portal	:	5.00 PM of 12.08.2021
07	Last date & time of seeking clarification	:	5.00 PM of 06.08.2021
08	Date & Time of opening of bids	:	At 12.30 PM of 13.08.2021
09	Name and Address of the Officer Inviting Bid	:	General Manager, WATCO Division-I, BBSR

Further details can be seen from the e-Procurement portal "https://www.tendersorissa.gov.in"
Sd./- GENERAL MANAGER, WATCO DIVISION-I, BHUBANESWAR
OIPR-13170/11/0007/2122

OFFICE OF THE SUPERINTENDING ENGINEER, RWSS DIVISION, BERHAMPUR
Near Jarada Bunglow, Pin – 760004, Ph. 0680-2296344
eerwss_bam@nic.in, rwssbam@gmail.com
Government of Odisha "e" Procurement Notice
NATIONAL COMPETITIVE BIDDING
Bid Identification No. EERWSSBAM- 11 /2021-22
No.O-472:- The Superintending Engineer, RWS&S Division, Berhampur, Ganjam on behalf of Governor of Odisha invites bids in Single Cover & Double cover system according to the norm of "e" Procurement system in online mode for supply, drawing, design, construction, testing and commissioning and maintenance of different PWS Schemes and electrification works in Ganjam District from the eligible contractors as per DTCN.

1	Name of the work	Execution of different works of different P.W.S. Scheme in Ganjam District.
2	No. of work (Tender)	08 Nos.
3	Estimated cost (Approximate)	From Rs 11.47 Lakhs to Rs 482.44 Lakhs
4	Period of completion	From 210 days to 365 days
5	Date & time of availability of bid document in the portal.	From 05.08.2021 at 11.00 hrs. to 25.08.2021 up to 17.00 hrs.
6	Last date & time for seeking clarification	21.08.2021 up to 17.00 hrs.
7	Dt. of opening of bid	26.08.2021 at 11.00 hrs.
8	Late date / time for receipt of bids in the portal	25.08.2021 upto 17.00 hrs.
9	Name & address of the Officer inviting tender.	Executive Engineer, RWSS Division, Near Jarada Bunglow, Berhampur-760004, Dist. Ganjam, Odisha.

Further details can be seen from the e-procurement portal **https://tendersorissa.gov.in**
Superintending Engineer, RWS&S Division, Berhampur
OIPR-25035/11/0004/2122

ଓଡ଼ିଶା ରାଜ୍ୟ ଗୃହ ନିର୍ମାଣ ସଂସ୍ଥା
ସତିବାଳୟ ମାର୍ଗ, ଭୁବନେଶ୍ୱର – ୭୫୧୦୦୧
ଫୋନ୍: (୦୬୭୪) ୨୩୯୩୫୨୪, ଇପିବିଏକ୍ସ: (୦୬୭୪) ୨୩୯୧୫୪୨, ୨୩୯୦୧୪୧
ଫାକ୍ସ: (୦୬୭୪) ୨୩୯୩୯୫୨, ୱେବ୍‌ସାଇଟ୍: www.oshb.org
ପତ୍ର ସଂଖ୍ୟା: ୭୮ ତା:୦୬।୦୭।୨୧
ବିଜ୍ଞାପନ
No. CAD-753: ଏତଦ୍ୱାରା ସର୍ବସାଧାରଣଙ୍କ ଅବଗତି ନିମନ୍ତେ ଜଣାଇ ଦିଆଯାଉଅଛି ଜି ଛେଣ୍ଡ କଲୋନୀ, ପ୍ରଥମ ପର୍ଯ୍ୟାୟ, ରାଉରକେଲା ହାଉସିଂ ପ୍ରକଳ୍ପରେ ଘର ନଂ. ଏଲ୍.ସି.ଆର୍-୩୯୩ (LCR-393)କୁ (୧) ରଞ୍ଜନ କୁମାର ନାୟକ, (୨) ଅଜିତ୍ କୁମାର ନାୟକ, ଉଭୟଙ୍କ ପିତା: ୺ଦେବେନ୍ଦ୍ର ନାଥ ନାୟକ, ଗ୍ରା/ପୋ.: ସରସଡିଆ, ଥା: ଖଣ୍ଡାପଡ଼ା, ଜି: ବାଲେଶ୍ୱର, (୩) ଶାନ୍ତିଲତା ନାୟକ, ପି.- ୺ଦେବେନ୍ଦ୍ରନାଥ ନାୟକ, ସ୍ୱା.- ନରେନ୍ଦ୍ର ନାୟକ, ଗ୍ରା: ବଡ଼ରଧୂ, ପୋ.: ଜିରତାଲ, ଥା: ନୀଳଗିରି, ଜି: ବାଲେଶ୍ୱର, (୪) (କ) ଜ୍ୟୋତି ଶଙ୍କର ନାୟକ, ଘର ନଂ. ଏଲ୍.ସି.ଆର୍-୩୯୩, ଛେଣ୍ଡ, ପୋ.: ରାଉରକେଲା-୧୫, ଥା: ଛେଣ୍ଡ, ଜି: ସୁନ୍ଦରଗଡ଼, (ଖ) ହରପ୍ରିୟା ରାଉତ, ଉଭୟଙ୍କ ପିତା: ୺ଦୟାନିଧି ନାୟକ, ସ୍ୱା.- ଜନାର୍ଦ୍ଦନ ରାଉତ, ଗ୍ରା: ଗଣ୍ଡର୍ଦା, ପୋ: ପଳାଶିଆ, ଥା: ରେମୁଣା, ଜି: ବାଲେଶ୍ୱରଙ୍କୁ ଆବଣ୍ଟନ କରାଯାଇଥିଲା। ବର୍ତ୍ତମାନ ଆବଣ୍ଟନକାରୀ ଉକ୍ତ ଗୃହଟିକୁ ତୃତୀୟପକ୍ଷ ଅନ୍ତରୀଣ ଆଧାରରେ ରଶ୍ମିତା ପାଣିଗ୍ରାହୀ, ସ୍ୱା.- ଶ୍ରୀକାନ୍ତ ପାଣିଗ୍ରାହୀ, ଗ୍ରା: ବିପୁଲିଙ୍ଗ, ପୋ/ଥା.: ଛତ୍ରପୁର, ଜି: ଗଞ୍ଜାମଙ୍କ ନାମରେ ମାଲିକାନା ପରିବର୍ତ୍ତନ କରିବା ପାଇଁ ଏହି କର୍ତ୍ତୃପକ୍ଷଙ୍କୁ ଅନୁରୋଧ କରିଅଛନ୍ତି।
ଉକ୍ତ ପ୍ରକଳ୍ପ ଗୃହର ମାଲିକାନା ପରିବର୍ତ୍ତନ ସମ୍ବନ୍ଧରେ ଯଦି କାହାର କିଛି ଦାବି/ଆପତ୍ତି ଥାଏ, ତା'ହେଲେ ଏହି ନୋଟିସ

କବିତା

କାଗଜଡଙ୍ଗା

ବରଷା ହେଲେ ଓଳି ତଳରୁ
ବହେ ପାଣିର ସୁଅ
କାଗଜଡଙ୍ଗା କରିବ କୁନା
ବରଷା ଟିକେ ରୁହ ।
ପୁରୁଣା ଫର୍ଦ୍ଦେ କାଗଜ ଚିରି
କରିଲା ଦୁଇ ଭାଙ୍ଗ
ଅତି ଯତନେ ତିଆରି କରି
ଆସିଲେ ଦୁଇ ସାଙ୍ଗ ।
ଭରିଲେ ରଙ୍ଗ ଦେହରେ ତା'ର
ନାଲି ହଳଦୀ ନେଳି
ବିରି ମାଣ୍ଡିଆ ଧାନ ଗହମ
ରଖିଲେ ଠୁଳ କରି ।
କହିଲା କୁନା ଯାଆରେ ନାଆ
ନାଉରୀ ତୋର ନାହିଁ
ବେପାର କରି ଆସିବୁ ଫେରି
ରହିଛି ପଥ ଚାହିଁ ।
ହଜି ଯିବୁନି ସମୟ ସାଥେ
ଅତୀତ ବୋଇତ ପରି
କାଳିଆ ସାହା ହୋଇବେ ତୋତେ
ଆସିବୁ ସମୟେ ଫେରି ।

–ବିଜୟଲକ୍ଷ୍ମୀ ପାଣିଗ୍ରାହୀ
ଶିକ୍ଷୟିତ୍ରୀ, ଜୟପୁର, କୋରାପୁଟ

କରୋନା ଟିକା ନେବା

ତୃତୀୟ ଲହର କରୋନା ପ୍ରକୋପ
ଆସିପାରେ ମାଡ଼ି ଦେଖ,
ସଚେତନ ହେବା ସଜାଗ ରହିବା
ମାସ୍କ ପିନ୍ଧିବା ଆସ ।
ଦୂରତା ରଖିଲେ ଗହଳି ନ କଲେ
ସଂକ୍ରମଣ ହେବ ନାହିଁ,
ଜୀବନଠୁ ବଳି ଆଉ କିଛି ନାହିଁ
ଅମାନିଆ ହେବା କାହିଁ ।
ସବୁ କଟକଣା ମାନିକି ଚଳିବା
ଜୀବନ ହସିବ ଜାଣ,
ଏସବୁ ନ କରି ବେଖାତିର କଲେ
ଚାଲିଯିବ ଆମ ପ୍ରାଣ ।
ଅମୂଲ୍ୟ ମଣିଷ ଜୀବନ ଜାଣିଥା
ଶୃଙ୍ଖଳା ଜ୍ଞାନ ରଖିବା,
କରୋନା ହାରିବ ମଣିଷ ଜିତିବ
କରୋନା ଟିକାକୁ ନେବା ।

–ସୁଧୀର କୁମାର ଦାସ
ତରାବୋଇ, ଜଟଣୀ, ଖୋର୍ଦ୍ଧା

ଖେଳନାବାଲା

ଲା ଲା ଲା ମୁଁ ଖେଳନା ବାଲା
ନାଲି ନେଳି ନାନା ରଙ୍ଗେ ଭରିଛି ଡାଲା ।
କୁନା କୁନି ମୁନା ମୁନି ଧାଇଁକି ଆସ
ପସରା ପାଖରେ ମୋର ସରାଗେ ବସ ।
ହାତୀ, ଘୋଡ଼ା, ବାଘ, ଭାଲୁ, ହରିଣ ଶୁଆ
ଚକିରି, ଝୁମୁକା, ଘଣ୍ଟା, ଠେକୁଆ, କୁଆ ।
ରୋଷେଇ ବାସନ ହାଣ୍ଡି କଡ଼େଇ ନେଇ
ମିଛି ମିଛି ଭାତ ଡାଲି ରାନ୍ଧିବ ଯାଇ ।
ମନ ପସନ୍ଦର ଚିଜ ବାଛିକି ନିଅ
ନାଚି କୁନି ହସି ଖେଳି ଘରକୁ ଯାଅ ।
ତୁମ ଖୁସି ମୂଲ୍ୟବାନ ପାଉଣା ମୋର
ତୁମ ଓଠ ହସ ମୋର ସରଗପୁର ।

–ପ୍ରଭାସିନୀ ମିଶ୍ର, ଶିକ୍ଷୟିତ୍ରୀ, ପୁରୀ–୩

ବରଷା ଆସିଲା

ଝର ଝର ଝରେ ବରଷା ଟୋପା,
ଖୁସିରେ ବିଭୋର ବୁଢ଼ାଠୁଁ ଟୋକା ।
ଚାରିଆଡ଼ ଦିଶେ ସବୁଜମୟ,
ଗିରି, ବନ, ବାଡ଼ି ବଗିଚାଯାକ ।
ଗାଁ ଦାଣ୍ଡେ ପାଣିସୁଅ ଛୁଟଇ,
ଛୋଟ ଛୋଟ କାଗଜଡଙ୍ଗା ଭାସଇ ।
କଳାମେଘ ଦେଖି ମୟୂର ନାଚେ,
ବାଦଲ କୋଳରେ ବିଜୁଳି ହସେ ।
ବିଲକୁ ବାହାରେ ହଳିଆ ଭାଇ,
ପଖିଆ ଖଣ୍ଡିକ ମୁଣ୍ଡରେ ଥୋଇ ।
ବରଷା ଦିନରେ ରାଖୀ ପୂର୍ଣ୍ଣମୀ,
ବଳରାମଙ୍କର ଜନମ ପୁଣି ।
ଅତି ବରଷାରେ ବନ୍ୟା ଆସଇ,
ଘରଦ୍ୱାର କେତେ ନିଏ ଭସାଇ ।
ତଥାପି ବରଷା ଋତୁଟି ସାର,
ଜୀବ ଜଗତର ଜୀବନ ଧାର ।

–ପୁଷ୍ପଲତା ମହାନ୍ତି
୭୧/ଏ, ବିଜେବି ନଗର, ଭୁବନେଶ୍ୱର

ଆଇନା

ପ୍ରୟାସ ଆଦିତ୍ୟ
୯ ବର୍ଷ

କହିଲ ଦେଖି

ଆଲୋକ ଓ ବାଜା ସହିତ ଆସେ
ଶାଗୁଆ ରଙ୍ଗିଆ କ୍ଷେତଟି ହସେ
ନଭେ ସପ୍ତରଙ୍ଗ ଛବିଟି ଦିଶେ
ପିଲାଙ୍କ କାଗଜ ଡଙ୍ଗାଟି ଭାସେ ।
ବୋଲାଏ ରାଣୀ
କହିଦିଅ କିଏ ଝରାଏ ପାଣି ?
ଉ– **ବର୍ଷା ଋତୁ**

ବାୟୁ, ପାଣି ପରି ଭାରି ଉପକାରୀ
ସାହା ଓ ଭରସା ହୁଅନ୍ତି
ବଟବୃକ୍ଷ ପରି ଛାୟା ଦାନକରି
କୋଳେଇ କାଖେଇ ନିଅନ୍ତି ।
ଜୀବନ୍ତ ଦେବତା ସିଏ
କହିଦେଲ ପିଲେ କିଏ ?
ଉ–**ବାପା**

ଖାଅ ଖୋଲି ମୋର ପୋଷାକ ଖୋଳ
କଞ୍ଚାରେ ପରିବା ପାଚିଲେ ଫଳ
ମୋତେ ଖାଇ ତୁମ ବଢ଼ଇ ବଳ
ଠାକୁରଙ୍କ ଭୋଗ ହୁଏ
କହିଦିଅ ମୁହଁ କିଏ ?
ଉ– **କଦଳୀ**

ଏଠାରେ ମଣିଷ ତିଆରି ହୁଅନ୍ତି
ସଂସ୍କାର ଐତିହ୍ୟ ଶିକ୍ଷା ବି ନିଅନ୍ତି
ମନ୍ଦିର ପରାଏ ଇଏ,
ଏଠି ଯାଇ ଭବିଷ୍ୟତ ଗଢ଼ାହୁଏ
କହିଦିଅ ଇଏ କିଏ ?
ଉ– **ବିଦ୍ୟାଳୟ**

କବିଜ୍ୟୋତି ନିରଞ୍ଜନ ପତି
ବାଇଁଶିଆ, ମହିମା ଗାଦି, ଢେଙ୍କାନାଳ

ଖିଲିଖିଲି ହସ

(୧)

ହରି– ବୁଲୁ ତୋ ଜନ୍ମଦିନ କେଉଁବାରେ...
ବୁଲୁ– ମଙ୍ଗଳବାର
ରାଜୀବ– ମୋ ଜନ୍ମ ଦିନ ହେଉଛି ରବିବାର
ହରି– ଏଁ, ରବିବାର ତ ଛୁଟି ଦିନ, ତୁ ସେଦିନ କେମିତି ଜନ୍ମ ହେଲୁ ।
ସେଦିନ ତ ସବୁ ବନ୍ଦ ।

(୨)

ସାଣ୍ଟା କାର୍ ଧୋଉଥିଲା ।
ସେତିକିବେଳେ ପାଖରେ ଯାଉଥିବା ଆଣ୍ଟି କହିଲେ– କିରେ ସାଣ୍ଟା ଆଜି କାର୍ କାହିଁକି ଧୋଉଛୁ ?
ସାଣ୍ଟା– ନାଇଁ ମ ଆଣ୍ଟି ମୁଁ କାର୍ ଧୋଉନି । କାର୍‌କୁ ପାଣି ଦେଉଚି, କାଳେ ବଡ଼ ହେଇ କି କାର୍‌ଟି ବସ୍ ପାଲଟିଯିବ !

(୩)

ପିଣ୍ଟୁ– ପେଟ୍ରୋଲ ପମ୍ପକୁ ଯାଇ କହିଲା, ଭାଇ ମତେ ୧ ଟଙ୍କାର ପେଟ୍ରୋଲ ଦିଅ ।
ସେଲ୍ସମ୍ୟାନ୍– ଆଶ୍ଚର୍ଯ୍ୟ ହୋଇ କହିଲେ ଆରେ ଏତେ କମ୍ ପେଟ୍ରୋଲ ନେଇ କୁଆଡେ ଯିବ ?
ପିଣ୍ଟୁ– ଆରେ ବାବା ମୁଁ କୁଆଡେ ବି ଯିବିନି । ଏମିତି ଖାଲି ମୁଁ ପେଟ୍ରୋଲ କିଣି ପଇସା ଉଡାଉଛି ।

ମତାମତ

➤ଗତ ସପ୍ତାହରେ ପ୍ରକାଶିତ କବିତାଗୁଡ଼ିକ ବେଶ୍ ଶିକ୍ଷଣୀୟ ହୋଇଥିଲା ।
– ରାନୁସ୍ମିତା ପ୍ରିୟଦର୍ଶିନୀ, ଯାଜପୁର

➤'ପିଲାଙ୍କ ଧରିତ୍ରୀ' ପୃଷ୍ଠାରେ ପ୍ରକାଶ ପାଉଥିବା ପ୍ରତିଟି ସ୍ତମ୍ଭ ମୋ ମନକୁ ଛୁଇଁ ପାରୁଛି ।
– ସୁଚିସ୍ମିତା ସାହୁ, ପୁରୀ

➤'କହିଲ ଦେଖି' ସ୍ତମ୍ଭଟି ପଢ଼ି ସେ ସମ୍ପର୍କରେ ଅନେକ କଥା ଜାଣି ହେଉଛି । ଏହାକୁ ନିୟମିତ ପ୍ରକାଶ କରିବାକୁ ଅନୁରୋଧ ।
– ଅଞ୍ଜଳି ନାୟକ, ରେଢ଼ାଖୋଲ

➤ଗତ ସପ୍ତାହରେ 'ଗପ' ସ୍ତମ୍ଭରେ କର୍ମ ଏବଂ ଭାଗ୍ୟ ବିଷୟ ପଢ଼ି ଭଲ ଲାଗିଲା ।
– ଶାନ୍ତନୁ କୁମାର ଦାସ, ବ୍ରହ୍ମପୁର

➤ଏହି ପୃଷ୍ଠାରେ ପ୍ରକାଶ ପାଉଥିବା 'ଗିନିଜ ୱାର୍ଲ୍ଡ ରେକର୍ଡ' ସ୍ତମ୍ଭଟି ଆକର୍ଷଣୀୟ ହୋଇପାରୁଛି ।
– ରାମ ନାରାୟଣ ମିଶ୍ର, କେନ୍ଦ୍ରାପଡ଼ା

ଟଗଲା ଭୀମୁ

ସ୍ୱର୍ଗ-ନର୍କ

ଦୀପୁ ଆଉ ତା'ର ଜେଜେ, ଦୁଇଜଣ ଯାକ ସବୁବେଳେ ଏକାଠି । ସତେ ଯେମିତି ଦୁଇଜଣ ଯାକ ସାଙ୍ଗ । କେହି କାହାକୁ ନ ଛାଡ଼ି ରହି ପାରନ୍ତିନି । ଦୀପୁର ଜେଜେ ଉପରେ ଭାରି ଭରସା । ଜେଜେ ଯାହା କହିବେ ଅକ୍ଷରେ ଅକ୍ଷରେ ସତ ହୋଇଥିବ । ଭାରି ବିଶ୍ୱାସ ଜେଜେ ଉପରେ ତା'ର । ମନରେ କିଛି ପ୍ରଶ୍ନ ଆସିଲେ ଦୀପୁ ପହଞ୍ଚି ଯାଏ ଜେଜେଙ୍କ

ପାଖରେ । ଆଉ ଜେଜେ ତା'ର ମନକୁ ପାଇଲା ଭଳି ଉତ୍ତର ଦେଇଦିଅନ୍ତି । ବାସ୍ ଦୀପୁର ମନ ବୁଝି ଯାଇଥାଏ ।

ଦିନେ ସକାଳୁ ସକାଳୁ ଦୀପୁ ଜେଜେ ପାଖରେ ବସି ପାଠ ପଢୁଥିଲା । ମା' କଲ୍ୟାଣୀ ଆସି ଚା' ଗ୍ଲାସଟି ଥୋଇ ଦେଇ କହିଲେ, ବାପା ! କାଲି ରାତିରେ ଦାସଘର ବୁଢ଼ୀ ମରିଗଲେ ।

ନିଧିଆ ଜେଜେ କହିଲେ, 'ଏଁ କାଲି ମୁଁ ତାଙ୍କୁ ଦେଖିଥିଲି ଦାଣ୍ଡ ଦୁଆର ଓଳଉଥିଲେ, ଭଲରେ ଚାଲବୁଲ କରୁଥିଲେ । କ'ଣ ହେଲା ଯେ, ମରିଗଲେ । ଆହାଃ କେଡ଼େ ପରୋପକାରୀ ଲୋକଟା ଥିଲା । ହଉ ମା' ଗଲୁ ଦେଖିଆସିବୁ ସେ ବୁଢ଼ୀ ସ୍ୱର୍ଗକୁ ଗଲା ନା ନର୍କକୁ ଗଲା ।' ସଙ୍ଗେ ସଙ୍ଗେ ଦୀପୁର ମା' କଲ୍ୟାଣୀ ଚାଲିଗଲେ ଦାସ ଘରକୁ ।

ଦୀପୁ ଜେଜେଙ୍କ ମୁହଁକୁ କଲବଲ କରି ଚାହିଁ ରହିଥାଏ । ଜେଜେ ପଚାରିଲେ, ଆରେ ମୋ ମୁହଁକୁ ଏମିତି ଚାହିଁଛୁ କ'ଣ ? ଦୀପୁ କହିଲା–ଜେଜେ ତମେ ମା'କୁ କହିଲ ଦାସ ଘର ବୁଢ଼ୀ ସ୍ୱର୍ଗକୁ ଗଲା ନା ନର୍କକୁ ଗଲା । ହେଲେ ମୁଁ ବୁଝିପାରୁନି, ମା' କେମିତି ଜାଣିବ ସେ ନର୍କକୁ ଗଲା ନା ସ୍ୱର୍ଗକୁ ଗଲା ।

ଜେଜେ କହିଲେ, ରହ ଏତେ ବ୍ୟସ୍ତ କାହିଁକି ହେଉଛୁ । ମା' ଆସିଲେ ବଳେ ଜାଣିପାରିବୁ । ଦୀପୁ ଅପେକ୍ଷା କରି ରହିଲା ମା' ଆସିବା ଯାଏ । ତା' ମନ ଭିତରେ ସେହି କଥା ଆନ୍ଦୋଳିତ କରୁଥାଏ । ଜାଣିବା ପାଇଁ ଉତ୍କଣ୍ଠା ବଢ଼ି ବଢ଼ି ଚାଲିଥାଏ । କିଛି ସମୟ ପରେ କଲ୍ୟାଣୀ ଆସି କହିଲେ– ବାପା ! ଦାସଘର ବୁଢ଼ୀ ସ୍ୱର୍ଗକୁ ଗଲା । ଦୀପୁ କହିଲା, ଏଥର କୁହ ଜେଜେ– କେମିତି ଜାଣିଲ ସ୍ୱର୍ଗକୁ ଗଲା ?

ଜେଜେ କହିଲେ, ତା'ହେଲେ ମୁଁ କହୁଛି ମନଦେଇ ଶୁଣ– ମା' ଯାଇଥିଲେ ଦେଖିବାକୁ, ସେଠାରେ ଉପସ୍ଥିତ ଲୋକମାନେ କାନ୍ଦ ବୋବାଳି ଛାଡୁଥିବେ, ସେହି ବୁଢ଼ୀର ଭଲଗୁଣ ସବୁ ଆଲୋଚନା କରୁଥିବେ । କହୁଥିବେ ଲୋକଟା ବହୁତ ଭଲଥିଲା ସମସ୍ତଙ୍କ ସୁଖ–ଦୁଃଖରେ ହେଉ ବା ବିପଦ ଆପଦରେ ପାଖରେ ପହଞ୍ଚି ଯାଉଥିଲା । ସାହାଯ୍ୟ ସହଯୋଗ କରୁଥିଲା । ଏଥିରୁ ଜାଣିବ ଦାସ ବୁଢ଼ୀ ସ୍ୱର୍ଗକୁ ଗଲା । ଆଉ ଯଦି ସେଠାରେ ଉପସ୍ଥିତ ଲୋକମାନେ ମୃତ ଲୋକର ନିନ୍ଦା କରୁଥିବେ, ଆଉ କହୁଥିବେ ସେ ଲୋକଟା ମରିଯାଇଛି ଭଲ ହୋଇଛି । ଜୀବନରେ ବହୁତ ଲୋକଙ୍କୁ ହଇରାଣ ହରକତ କରିଛି । କାହାକୁ ଟିକେ ଶାନ୍ତିରେ ରଖେଇ ଦେଇନି । ତା' ହେଲେ ଜାଣିବ ସେ ଲୋକଟି ନର୍କକୁ ଗଲା ।

ଏଥର ବୁଝିଲୁ ତ ଦୀପୁ, ଜୀବନରେ ଭଲ କାମ କଲେ ସମସ୍ତେ ତୁମକୁ ସ୍ନେହ ଆଦର କରିବେ । ସେଥିପାଇଁ କୁହାଯାଇଛି ଭଲ କର୍ମ କଲେ ଭଲ ଫଳ ମିଳେ । ଆଉ ଖରାପ କାମ କଲେ ଦଣ୍ଡ ମିଳେ ।

– ନବକୃଷ୍ଣ ସାହୁ
ବାଳକାଟି, ଆଳି, କେନ୍ଦ୍ରାପଡା

ଗିନିଜ୍ ୱାର୍ଲ୍ଡ ରେକର୍ଡ

ହୁଲାହୁପ୍ ବୁଲାଇ ରେକର୍ଡ

ପିଲାମାନେ ତୁମେ ତ ହୁଲାହୁପ୍ ବୁଲାଇବା ଦେଖିଥିବ । କେହି ଛୋଟ ଏବଂ ସରୁ ହୁଲାହୁପକୁ ଅଣ୍ଟାରେ ରଖି ବୁଲାଇଥାନ୍ତି ତ ଆଉ କେହି ବଡ଼ ହୁଲାହୁପ୍ ବୁଲାନ୍ତି । ଏକରୁ ଅଧିକ ହୁଲାହୁପ୍‌କୁ ମଧ୍ୟ କେତେଜଣ ବୁଲାଇପାରନ୍ତି । ଏପରି କରିବା ମଧ୍ୟ ଏକ ପ୍ରକାରର କଳା । ସମସ୍ତେ ଏହି କଳାକୁ ଆୟତ୍ତ କରିପାରନ୍ତି ନାହିଁ । କିନ୍ତୁ ବିଶ୍ୱର ସବୁଠୁ ବଡ଼ ହୁଲାହୁପ୍ ଅଣ୍ଟାରେ ବୁଲାଇ ଗିନିଜ୍ ରେକର୍ଡ କରିପାରିଛନ୍ତି ଆମେରିକାର ଗେଟ୍‌ଟୀ କେହାୟୋବା । ଏତେ ବଡ଼ ହୁଲାହୁପ ବୁଲାଇବା ପାଇଁ ଗେଟ୍‌ଟୀ ଅନେକ ଦିନରୁ ଅଭ୍ୟାସ ଜାରି ରଖିଥିଲେ । ଶେଷରେ ସଫଳତାର ସହ ସେ ଏହି କାମକୁ କରି ଗିନିଜ୍ ବୁକରେ ସ୍ଥାନ ପାଇଛନ୍ତି । ତେବେ ଗେଟ୍‌ଟୀଙ୍କ ପୂର୍ବରୁ ଏହି ରେକର୍ଡ ତାଙ୍କ ବଡ଼ଭଉଣୀଙ୍କ ନାଁରେ ହିଁ ରହିଥିଲା । ୨୦୧୮ ମସିହାରେ ଗେଟ୍‌ଟୀ ତାଙ୍କ ବଡ ଭଉଣୀଙ୍କ ରେକର୍ଡ ଭାଙ୍ଗି ଗିନିଜ୍ ବୁକ୍‌ରେ ସ୍ଥାନ ପାଇଥିଲେ ।

ଛବି ଦେଖିବୁ

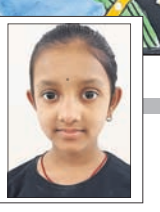

ପ୍ରତିଲିପି ମୁଦୁଲି
କ୍ଲାସ–୪, କେ. ଭି. ଆଇଏନ୍‌ଏସ୍, ଚିଲିକା

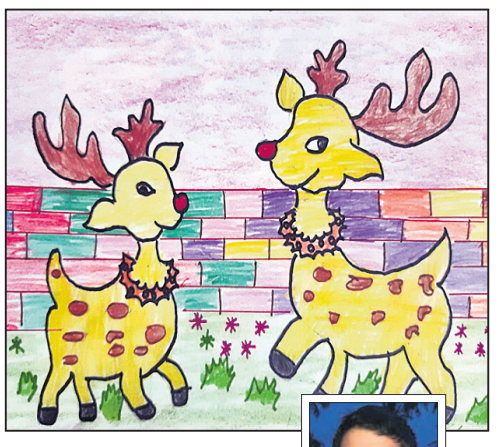

ସାଦ୍ୟାନ୍ତ ଶତପଥୀ
କ୍ଲାସ–୩, ମଦର୍ସ ପବ୍ଲିକ ସ୍କୁଲ, ପୁରୀ

ଆରାଧ୍ୟା ପଟ୍ଟନାୟକ
କ୍ଲାସ–୩, ଡିଏଭି ପିଟି. ଏସ୍. ଆର, ପବ୍ଲିକ ସ୍କୁଲ, ଭଞ୍ଜନଗର, ଗଞ୍ଜାମ

ପଦ୍ମାବତୀ ଶବର
କ୍ଲାସ– ୬, ସରକାରୀ ପ୍ର ଉପ୍ରା ବିଦ୍ୟାଳୟ, ଶୁକ୍ଳିମୁଣ୍ଡି, ନୂଆପଡା

ଏଲ୍‌ଏସିରେ ମୁତୟନ ପାଇଁ ତିବ୍ବତରୁ ଚାଇନାର ସୈନ୍ୟ ନିଯୁକ୍ତି

ପ୍ରକୃତ ନିୟନ୍ତ୍ରଣ ରେଖା(ଏଲ୍‌ଏସି)ରେ ମୁତୟନ ଲାଗି ଚାଇନାର ପିପୁଲ୍‌ସ ଲିବରେଶନ ଆର୍ମୀ (ପିଏଲ୍‌ଏ) ତିବ୍ବତରୁ ସୈନ୍ୟ ନିଯୁକ୍ତି ଦେଉଛି। ସେଠାର ପ୍ରତି ପରିବାରରୁ ଜଣକୁ ପିଏଲ୍‌ଏରେ ସାମିଲ କରିବା ଲାଗି ବାଧ୍ୟତାମୂଳକ କରାଯାଇଛି। ସେମାନଙ୍କର ଆନୁଗତ୍ୟ ପରୀକ୍ଷା ପରେ ନିଯୁକ୍ତି ଦିଆଯାଉଥିବା ଏକ ସୂତ୍ରରୁ ଜଣାପଡ଼ିଛି। ଲଦାଖ ଏବଂ ଅରୁଣାଚଳପ୍ରଦେଶ ଅନ୍ତର୍ଗତ ଏଲ୍‌ଏସିରେ ବିଶେଷ କରି ପ୍ରତିକୂଳ ଜଳବାୟୁରେ ଚାଇନା ଏହାର ଉପସ୍ଥିତି ବଢ଼ାଇବା ପାଇଁ ସବୁ ପ୍ରକାର ଉଦ୍ୟମ ଜାରି ରଖିଛି।

ସଂକ୍ଷେପରେ

ଅନ୍ତର୍ଜାତୀୟ ସୀମାରେ ପାକିସ୍ତାନ ଡ୍ରୋନ୍

ଜମ୍ମୁ, ୩୦।୭(ପି.ଟି.): ଜମ୍ମୁ-କଶ୍ମୀରର ସାମ୍ବା ଜିଲା ଅନ୍ତର୍ଗତ ଅନ୍ତର୍ଜାତୀୟ ସୀମା ନିକଟବର୍ତ୍ତୀ ୩ ସ୍ଥାନରେ ପାକିସ୍ତାନୀ ଡ୍ରୋନ୍ ଚକ୍କର ମାରିବା ଘଟଣାର ତଦନ୍ତ ଆରମ୍ଭ ହୋଇଛି। ବରି-ବ୍ରହମାନା, ଚିଲଦ୍ୟା ଏବଂ ଗଗ୍‌ୱାଲ ଅଞ୍ଚଳରେ ଗୁରୁବାର ରାତି ୮ଟା ୩୦ରେ ଏକସଙ୍ଗେ ୩ଟି ଡ୍ରୋନ୍ ଉଡୁଥିବା ଦେଖାଯାଇଥିଲା ବୋଲି ଜଣେ ପୋଲିସ ଅଧିକାରୀ କହିଛନ୍ତି। ଚିଲଦ୍ୟା ନିକଟରେ ଉଡୁଥିବା ଡ୍ରୋନ୍‌କୁ ଖସାଇବା ପାଇଁ ବିଏସ୍‌ଏଫ୍ ଯବାନ ଦୁଇରାଉଣ୍ଡ ଗୁଳି ଚଳାଇଥିଲେ ମଧ୍ୟ ଏହା ଖସି ପଳାଇବାକୁ ସକ୍ଷମ ହୋଇଥିଲା। ଅନ୍ୟ ଦୁଇଟି ଡ୍ରୋନ୍ ଖୁବ୍ ଶୀଘ୍ର ପାକିସ୍ତାନ ପାର୍ଶ୍ୱକୁ ଚାଲିଯାଇଥିଲେ। ପୋଲିସ ଓ ଅନ୍ୟ ସୁରକ୍ଷା ଅଧିକାରୀମାନେ ଘଟଣାସ୍ଥଳରେ ପହଞ୍ଚି ତନାଘନା ଆରମ୍ଭ କରିଛନ୍ତି। ତେବେ ତଲାସି ବେଳେ କୌଣସି ସନ୍ଦେହଜନକ ବସ୍ତୁ ଉକ୍ତ ଅଞ୍ଚଳରୁ ମିଳି ନ ଥିବା ଜଣାପଡ଼ିଛି। ସୂଚନାଯୋଗ୍ୟ, ସପ୍ତାହେ ପୂର୍ବରୁ ଅନ୍ୟ ଏକ ପାକିସ୍ତାନୀ ଡ୍ରୋନ୍‌କୁ ଜମ୍ମୁ-କଶ୍ମୀର ପୋଲିସ ଗୁଳି କରି ଖସାଇଥିଲା। ଉକ୍ତ ଡ୍ରୋନ୍ ୫ କିଲୋଗ୍ରାମ ଓଜନର ଆଇଇଡି ବହନ କରି ଆସିଥିଲା।

ମହିଳା ବ୍ୟାଙ୍କରଙ୍କୁ ହତ୍ୟାକଲେ ପୂର୍ବତନ ମ୍ୟାନେଜର

ପାଲଘର, ୩୦।୭: ମହାରାଷ୍ଟ୍ରର ପାଲଘର ଜିଲା ଭିରାରସ୍ଥିତ ଏକ ଘରୋଇ ବ୍ୟାଙ୍କର ଜଣେ ମହିଳା ଅଫିସରଙ୍କୁ ଉକ୍ତ ବ୍ୟାଙ୍କ ଶାଖାର ପୂର୍ବତନ ମ୍ୟାନେଜର ଛୁରି ଭୁସି ହତ୍ୟା କରିଛନ୍ତି। ଏହି ଆକ୍ରମଣବେଳେ ମହିଳା ଅଫିସରଙ୍କ ଜଣେ ସହକର୍ମୀ ଆହତ ହୋଇଛନ୍ତି। ଗୁରୁବାର ରାତି ସାଢ଼େ ୮ଟା ବେଳେ ଆଇସିଆଇସିଆଇ ବ୍ୟାଙ୍କ ଭିରାର ପୂର୍ବ ଶାଖାରେ ଏହି ଆକ୍ରମଣ ହୋଇଥିଲା। ସେତେବେଳେ ବ୍ୟାଙ୍କର କେବଳ ମହିଳା ଅଫିସର ଓ ତାଙ୍କ ସହକର୍ମୀ ଥିଲେ। ଆକ୍ରମଣ କରିଥିବା ୨ ଜଣଙ୍କ ମଧ୍ୟରୁ ଜଣେ ଉକ୍ତ ବ୍ୟାଙ୍କର ପୂର୍ବତନ ମ୍ୟାନେଜର ଅନିଲ ଦୁବେ। ତାଙ୍କୁ ଗିରଫ କରାଯାଇଛି। ଦୁଇ ଅଭିଯୁକ୍ତ ବ୍ୟାଙ୍କରେ ପଶି ସହକାରୀ ମ୍ୟାନେଜର ଯୋଗିତା ଭର୍ତକ ଏବଂ କ୍ୟାଶିୟର ଶ୍ରଦ୍ଧା ଦେବୁଖିକରଙ୍କୁ ଛୁରି ଦେଖାଇ ଟଙ୍କା ଓ ଅଳଙ୍କାର ନେଇ ପଳାଇବାକୁ ଉଦ୍ୟମ କରୁଥିଲେ। ବ୍ୟାଙ୍କ ଅଫିସର ଆଲାର୍ମ ବଜାଇବାରୁ ସେମାନେ ଆକ୍ରମଣ କରିଥିଲେ ବୋଲି ପୋଲିସ କହିଛି। ଦୁବେଙ୍କୁ ସ୍ଥାନୀୟ ଲୋକେ କାବୁ କରିନେଇଥିବାବେଳେ ତାଙ୍କ ସହଯୋଗୀ ଖସି ପଳାଇଥିଲେ।

ବୁଦ୍ଧିମତ୍ତା କମାଉଛି କୋଭିଡ୍

ଲଣ୍ଡନ, ୩୦।୭

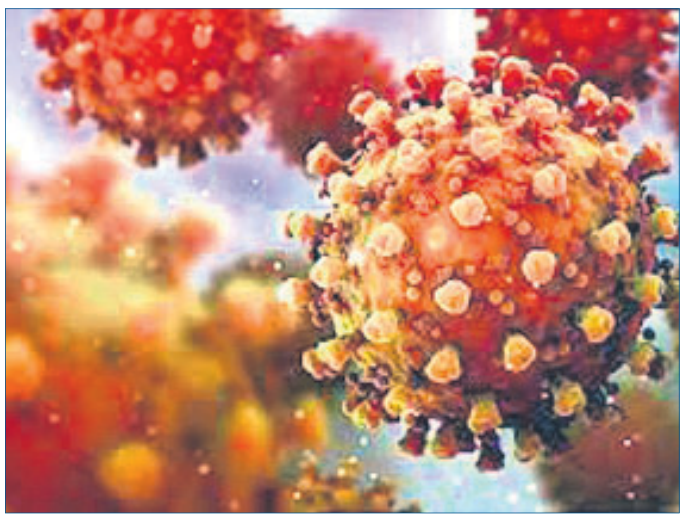

କୋଭିଡ୍ ସଂକ୍ରମଣ ସହ ବୁଦ୍ଧିମତ୍ତାର ସମ୍ପର୍କ ରହିଥିବା ଏକ ନୂଆ ଗବେଷଣାରୁ ଜଣାପଡ଼ିଛି। ଏହି ଅଧ୍ୟୟନ ଅନୁଯାୟୀ ଗୁରୁତର ସଂକ୍ରମିତ କୋଭିଡ୍ ରୋଗୀଙ୍କର ବୁଦ୍ଧିମତ୍ତା ହ୍ରାସ ପାଉଛି। କୋଭିଡ୍-୧୯ରୁ ଆରୋଗ୍ୟ ହୋଇଥିବା ଲୋକେ ଯୋଜନା ପ୍ରସ୍ତୁତ କରିବା, ସମସ୍ୟା ସମାଧାନ ଏବଂ ବିତର୍କରେ କମ୍‌ଜୋର ହେଉଥିବା ଦେଖାଯାଉଛି। ଲଣ୍ଡନ ଇମ୍ପେରିଆଲ କଲେଜର ଆସୋସିଏଟ୍ ପ୍ରଫେସର ତଥା କଗ୍‌ନିଟିଭ୍ ନ୍ୟୁରୋସାଇଣ୍ଟିଷ୍ଟ ଆଡାମ ହାମ୍ପଶାୟାର ଓ ତାଙ୍କ ଟିମ୍ ପକ୍ଷରୁ ଏହି ଗବେଷଣା କରାଯାଇଥିଲା। ସେମାନେ କରୋନାରେ ଆରୋଗ୍ୟ ହୋଇଥିବା କେତେଜଣଙ୍କର ବୁଦ୍ଧିମତ୍ତା ଓ ତାର୍କିକ ଜ୍ଞାନର ପରୀକ୍ଷା କରାଇଥିଲେ। ଗତବର୍ଷ ଜାନୁୟାରୀରୁ ଡିସେମ୍ବର ମଧ୍ୟରେ ସେମାନେ ବ୍ରିଟେନର ୮୦ ହଜାରରୁ ଉର୍ଦ୍ଧ୍ୱ ଲୋକଙ୍କ ପରୀକ୍ଷା କରାଇଥିବାବେଳେ ସେଥିରୁ ୧୩,୦୦୦ କୋଭିଡ୍ ସଂକ୍ରମିତ ହୋଇଥିଲେ। ଦୀର୍ଘଦିନ କରୋନାରେ ସଂକ୍ରମିତ ହୋଇ ଆରୋଗ୍ୟ ହୋଇଥିବା ପରୀକ୍ଷାର୍ଥୀ ପ୍ଲାନିଂ, ସମସ୍ୟା ସମାଧାନ, ବିତର୍କ ଆଦିରେ ଦୁର୍ବଳ ପ୍ରଦର୍ଶନ କରିଥିଲେ। ସେହିପରି ଭେଣ୍ଟିଲେଟର ସପୋର୍ଟରେ ଥିବା କରୋନା ରୋଗୀଙ୍କ ବୁଦ୍ଧିମତ୍ତା ୭ ପଏଣ୍ଟ ହ୍ରାସ ପାଇଥିବା ଦେଖାଯାଇଥିଲା। ହୃଦ୍‌ଘାତରୁ ଆରୋଗ୍ୟ କିମ୍ବା ଶିକ୍ଷାଗ୍ରହଣରେ ଅସାମର୍ଥ୍ୟ ଥିବା ବ୍ୟକ୍ତିଙ୍କଠାରେ ଦେଖାଦେଇଥିବା ଆଇକ୍ୟୁ ହ୍ରାସଠାରୁ ମଧ୍ୟ ଏହା ଅଧିକ। ୨୭୫ ଜଣ କୋଭିଡ୍ ପୂର୍ବରୁ ଏବଂ ପରବର୍ତ୍ତୀ ପରୀକ୍ଷା ସମ୍ପୂର୍ଣ୍ଣ କରିଥିଲେ। ତେବେ କୋଭିଡ୍ ସହ ବୁଦ୍ଧିମତ୍ତା ହ୍ରାସର କିପରି ସମ୍ପର୍କ ରହିଛି ଓ ଏହା କେତେଦିନ ପର୍ଯ୍ୟନ୍ତ ରହିବ ତାହା ଜଣାପଡ଼ି ନ ଥିବା ହାମ୍ପଶାୟାର ଏକ ସାକ୍ଷାତ୍‌କାରରେ କହିଛନ୍ତି। କରୋନା ଭୂତାଣୁ ରୂପ ବଦଳାଇ ଚାଲିଥିବାବେଳେ ଅଧିକରୁ ଅଧିକ ଲୋକଙ୍କୁ ଟିକା ଦେବାପାଇଁ ବିଭିନ୍ନ ଦେଶ ଉଦ୍ୟମ ଚଳାଇଛନ୍ତି। ମାନବ ମସ୍ତିଷ୍କ ଓ ଜ୍ଞାନ ଉପରେ କରୋନାର ଗୋପନ ପ୍ରଭାବ ସମ୍ପର୍କରେ ବୈଜ୍ଞାନିକ ଗବେଷଣାରୁ ଜଣାପଡ଼ିବା ପରେ ଅନେକଙ୍କ ଚିନ୍ତା ବଢ଼ିଯାଇଛି। କୋଭିଡ୍ ସଂକ୍ରମିତଙ୍କଠାରେ ଷ୍ଟ୍ରୋକ୍ ବଢ଼ିବା ଆଶଙ୍କା ଥିବା କାନାଡାର ଏକ ଅଧ୍ୟୟନରୁ ଜଣାପଡ଼ିଛି।

ହାଡ଼ଫୁଟି ଭଳି ସଂକ୍ରାମକ ଡେଲ୍ଟା

ନ୍ୟୁୟର୍କ, ୩୦।୭

କରୋନା ଭୂତାଣୁର ଡେଲ୍ଟା ଭାରିଆଣ୍ଟ ହାଡ଼ଫୁଟି ଭଳି ଅତି ସହଜରେ ଓ ଦ୍ରୁତ ବେଗରେ ସଂକ୍ରମିତ ହୋଇଥାଏ। ଏହା ଅନ୍ୟ ଭାରିଆଣ୍ଟ ତୁଳନାରେ ଅଧିକ ଗୁରୁତର ଅସୁସ୍ଥ କରିପାରେ ବୋଲି ଆମେରିକା ସ୍ୱାସ୍ଥ୍ୟ କର୍ତ୍ତୃପକ୍ଷଙ୍କ ଏକ ଆଭ୍ୟନ୍ତରୀଣ ଦସ୍ତାବିଜ୍‌ରୁ ଜଣାପଡ଼ିଛି। ସେଣ୍ଟର୍ସ ଫର୍ ଡିଜିଜ୍ କଣ୍ଟ୍ରୋଲ ଆଣ୍ଡ ପ୍ରିଭେନ୍‌ଶନ (ସିଡିସି) ପ୍ରକାଶ କରି ନ ଥିବା କେତେକ ତଥ୍ୟ ଅନୁଯାୟୀ ଟିକା ନ ନେଇଥିବା ବ୍ୟକ୍ତିଙ୍କ ଭଳି ସମ୍ପୂର୍ଣ୍ଣ ଟିକା ନେଇସାରିଥିବା ବ୍ୟକ୍ତିଙ୍କୁ ମଧ୍ୟ ଡେଲ୍ଟା ଭାରିଆଣ୍ଟ ସଂକ୍ରମଣ କରିଥାନ୍ତି। ସିଡିସି ନିର୍ଦ୍ଦେଶକ ଡ. ରୋଚେଲେ ପି. ୱାଲେନ୍‌ସ୍କି ଏହା ସ୍ୱୀକାର କରିଛନ୍ତି।

ଏମ୍‌ଇଆର୍‌ଏସ୍, ସାର୍ସ, ଇବୋଲା, ସାଧାରଣ ଥଣ୍ଡା, ଋତୁକାଳୀନ ଜ୍ୱର, ବସନ୍ତ ତୁଳନାରେ ଡେଲ୍ଟା ଭାରିଆଣ୍ଟ ଅଧିକ ସଂକ୍ରାମକ। ଏହା ହାଡ଼ଫୁଟି ଭଳି ଦ୍ରୁତ ବେଗରେ ବ୍ୟାପିଥାଏ ବୋଲି ଦସ୍ତାବିଜ୍‌ରେ କୁହାଯାଇଛି। ଭାରତରେ ପ୍ରଥମେ ଚିହ୍ନଟ ହୋଇଥିବା ଏହି ଭାରିଆଣ୍ଟ (ବି.୧.୬୧୭.୨) ଅଧିକ ଗୁରୁତର ରୋଗ ସୃଷ୍ଟି କରୁଛି। ଭୂତାଣୁର ସାଧାରଣ ଭର୍ସନ ଅପେକ୍ଷା ଡେଲ୍ଟା ଭାରିଆଣ୍ଟରେ ହଜାର ଗୁଣ ଅଧିକ ସଂକ୍ରମିତ ହୋଇଥିବା ଏକ ଅଧ୍ୟୟନରୁ ଜଣାପଡ଼ିଛି।

ମଧ୍ୟପ୍ରାଚ୍ୟରେ ଚତୁର୍ଥ ଲହର ଆଣିଲା ଡେଲ୍ଟା

ଡେଲ୍ଟା ଭାରିଆଣ୍ଟ ଯୋଗୁ ବିଭିନ୍ନ ଦେଶରେ ସଂକ୍ରମଣ ବଢ଼ିଚାଲିଛି। କୋଭିଡ୍ ଟିକାକରଣରେ ପଛୁଆ ଥିବା ମଧ୍ୟପ୍ରାଚ୍ୟରେ ଏହି ଭାରିଆଣ୍ଟ ଚତୁର୍ଥ ଲହର ଆଣିଥିବା ବିଶ୍ୱ ସ୍ୱାସ୍ଥ୍ୟ ସଂଗଠନ (ଡବ୍ଲ୍ୟୁଏଚ୍‌ଓ) କହିଛି। ଉକ୍ତ ଅଞ୍ଚଳର ମରକ୍କୋଠାରୁ ପାକିସ୍ତାନ ପର୍ଯ୍ୟନ୍ତ ୨୨ ଦେଶ ମଧ୍ୟରୁ ୧୫ଟିରେ ଡେଲ୍ଟା ଭାରିଆଣ୍ଟ ବ୍ୟାପିଥିବା ରେକର୍ଡ କରାଯାଇଛି। ଡଲ୍ଟା ଭାରିଆଣ୍ଟ ଯୋଗୁ ଡବ୍ଲ୍ୟୁଏଚ୍‌ଓର ପୂର୍ବ ମେଡିଟେରିଆନ୍ ଅଞ୍ଚଳରେ ସଂକ୍ରମଣ ଓ ମୃତ୍ୟୁସଂଖ୍ୟା ବଢ଼ିଚାଲିଛି। ନୂଆ ମାମଲା ଏବଂ ହସ୍ପିଟାଲରେ ଭର୍ତ୍ତି ହେଉଥିବା ରୋଗୀଙ୍କ ମଧ୍ୟରୁ ଅଧିକାଂଶ ଟିକା ନେଇ ନ ଥିବା ଜଣାପଡ଼ିଛି। ଉକ୍ତ ଅଞ୍ଚଳରେ କୋଭିଡ୍-୧୯ର ଚତୁର୍ଥ ଲହର ଚାଲିଥିବା ଡବ୍ଲ୍ୟୁଏଚ୍‌ଓ ପୂର୍ବ ମେଡିଟେରିଆନ ନିର୍ଦ୍ଦେଶକ ଅହମଦ ଅଲ୍-ମନ୍ଧାରି କହିଛନ୍ତି। ଡବ୍ଲ୍ୟୁଏଚ୍‌ଓ ତଥ୍ୟ ଅନୁଯାୟୀ ଜୁଲାଇ ଶେଷ ସପ୍ତାହ ସୁଦ୍ଧା ମଧ୍ୟପ୍ରାଚ୍ୟରେ ୪୧ ନିୟୁତ ଲୋକ କୋଭିଡ୍ ଟିକା ନେଇଛନ୍ତି, ଯାହାକି ମୋଟ ଲୋକସଂଖ୍ୟାର ୫.୫ ପ୍ରତିଶତ। ସେପଟେ ଉକ୍ତ ଅଞ୍ଚଳରେ ସଂକ୍ରମଣ ୫୫ ପ୍ରତିଶତ ବଢ଼ିଥିବାବେଳେ ମୃତ୍ୟୁସଂଖ୍ୟା ୧୫ ପ୍ରତିଶତ ବୃଦ୍ଧି ପାଇଛି। ସପ୍ତାହକୁ ସେଠାରେ ୩.୧ ଲକ୍ଷ ସଂକ୍ରମିତ ହେଉଥିବାବେଳେ ୩,୫୦୦ ଲୋକଙ୍କ ଜୀବନ ଯାଉଛି।

ମହାରାଷ୍ଟ୍ରର ମଣ୍ଡିଠାରେ ପ୍ରବଳ ବର୍ଷାଯୋଗୁ କାନ୍ଥ ଭୁଶୁଡ଼ି ଗାଡ଼ିଗୁଡ଼ିକ ଚାପି ହୋଇଯାଇଛି।

ଆସନ୍ତା ସପ୍ତାହରେ ପେଗାସସ୍ ଶୁଣାଣି

ନୂଆଦିଲ୍ଲୀ, ୩୦।୭

ପେଗାସସ୍ ଗୁପ୍ତଚରଗିରି ମାମଲାର ନିରପେକ୍ଷ ତଦନ୍ତ ଜଣେ କାର୍ଯ୍ୟରତ କିମ୍ବା ଅବସରପ୍ରାପ୍ତ ବିଚାରପତିଙ୍କ ତତ୍ତ୍ୱାବଧାନରେ କରିବା ଲାଗି ନିର୍ଦ୍ଦେଶ ଦେବାକୁ ସୁପ୍ରିମକୋର୍ଟରେ ବରିଷ୍ଠ ସାମ୍ବାଦିକ ଏନ୍. ରାମ ଏବଂ ଶଶୀ କୁମାର ଆବେଦନ କରିଥିଲେ। ଆସନ୍ତା ସପ୍ତାହରେ ମାମଲାର ଶୁଣାଣି କରିବାକୁ ସୁପ୍ରିମକୋର୍ଟ ଗ୍ରହଣ କରିଛନ୍ତି। ପ୍ରଧାନ ବିଚାରପତି ଏନ୍.ଭି. ରମାନାଙ୍କ ଅଧ୍ୟକ୍ଷତାରେ ଗଠିତ ଖଣ୍ଡପୀଠରେ ବରିଷ୍ଠ ଆଇନଜୀବୀ କପିଲ ସିବଲ ଏହି ମାମଲା ଉପସ୍ଥାପନ କରିଥିଲେ। ଏଭଳି ଗୁପ୍ତଚରଗିରି ଯୋଗୁ ନାଗରିକ, ରାଜନେତା, ଖବରଦାତା, ନ୍ୟାୟିକ ଅଧିକାରୀଙ୍କ ସ୍ୱାଧୀନତା କ୍ଷୁଣ୍ଣ ହେଉଥିବା ସିବଲ ଦର୍ଶାଇଥିଲେ। ଏହା ପରେ ଖଣ୍ଡପୀଠ ଆସନ୍ତା ସପ୍ତାହରେ ପିଟିଶନର ଶୁଣାଣି କରିବାକୁ ରାଜି ହୋଇଥିଲେ।

ଝାଡ଼ଖଣ୍ଡ ମୁଖ୍ୟ ସଚିବ, ଡିଜିପିଙ୍କୁ ସୁପ୍ରିମକୋର୍ଟଙ୍କ ରିପୋର୍ଟ ତଲବ

ନୂଆଦିଲ୍ଲୀ, ୩୦।୭

ଝାଡ଼ଖଣ୍ଡ ଧାନବାଦ ଜିଲାର ଅତିରିକ୍ତ ଜିଲା ଓ ଦୌରା ଜଜ୍ ଉତ୍ତମ ଆନନ୍ଦଙ୍କୁ ଅଟୋ ମଡ଼ାଇ ହତ୍ୟା ଘଟଣାକୁ ସୁପ୍ରିମକୋର୍ଟ ଶୁକ୍ରବାର ନିଜ ଆଡୁ ବିଚାର ପାଇଁ ଗ୍ରହଣ କରିବା ସହ ରାଜ୍ୟ ମୁଖ୍ୟ ଶାସନ ସଚିବ ଏବଂ ପୋଲିସ ମହାନିର୍ଦ୍ଦେଶକ (ଡିଜିପି)ଙ୍କୁ ରିପୋର୍ଟ ତଲବ କରିଛନ୍ତି। ସପ୍ତାହେ ମଧ୍ୟରେ ତଦନ୍ତର ଷ୍ଟାଟସ୍ ରିପୋର୍ଟ ଦାଖଲ କରିବା ଲାଗି ସେମାନଙ୍କୁ କୁହାଯାଇଛି। ଦେଶରେ ନ୍ୟାୟିକ ଅଧିକାରୀଙ୍କ ଉପରେ ଆକ୍ରମଣ ଘଟୁଥିବାରୁ ସର୍ବୋଚ୍ଚ ଅଦାଲତ ଏହାର ଏସ୍‌ଆଇଟି ତଦନ୍ତ ଉପରେ ନଜର ରଖିବେ ବୋଲି ପ୍ରଧାନ ବିଚାରପତି ଏନ୍.ଭି. ରମାନାଙ୍କ ଅଧ୍ୟକ୍ଷତାରେ ଗଠିତ ଖଣ୍ଡପୀଠ କହିଛନ୍ତି। ତେବେ ବିଚାରପତି ମୃତ୍ୟୁ ଘଟଣାର ତଦନ୍ତ ଝାଡ଼ଖଣ୍ଡ ହାଇକୋର୍ଟଙ୍କ ତତ୍ତ୍ୱାବଧାନରେ ହେବ ବୋଲି ସର୍ବୋଚ୍ଚ ଅଦାଲତ ସ୍ପଷ୍ଟ କରିଦେଇଛନ୍ତି। ମର୍ନିଂ ୱାକ୍‌ରେ ଯାଇଥିବା ବିଚାରପତିଙ୍କୁ ଏକ ଅଟୋ ଧକ୍କା ଦେବାରୁ ତାଙ୍କର ମୃତ୍ୟୁ ଘଟିଥିଲା। ସିସିଟିଭିରେ ରେକର୍ଡ ହୋଇଥିବା ଦୃଶ୍ୟରୁ ଉଦ୍ଦେଶ୍ୟମୂଳକ ଭାବେ ଦୁର୍ଘଟଣା କରାଯାଇଥିବା ଜଣାପଡ଼ିଥିଲା। ସୋସିଆଲ ମିଡିଆରେ ଏହି ଦୃଶ୍ୟ ଭାଇରାଲ ହୋଇଥିଲା।

ପାର୍ଲାମେଣ୍ଟରେ ଅଚଳାବସ୍ଥା ଜାରି

ନୂଆଦିଲ୍ଲୀ, ୩୦।୭

ପେଗାସସ୍ ସ୍ପାଏୱେର ଗୁପ୍ତଚରଗିରି ବିବାଦକୁ ନେଇ କେନ୍ଦ୍ର ସରକାର ଏବଂ ବିରୋଧୀ ଦଳ ମଧ୍ୟରେ ଟଣାଓଟରା ଲାଗିରହିଥିବାବେଳେ ପାର୍ଲାମେଣ୍ଟର କାର୍ଯ୍ୟଧାରା ବାଧାପ୍ରାପ୍ତ ହୋଇଛି। ବିରୋଧୀଙ୍କ ହଙ୍ଗାମା ଯୋଗୁ ମୌସୁମୀ ଅଧିବେଶନର ପ୍ରଥମ ଦୁଇ ସପ୍ତାହରେ କୌଣସି କାର୍ଯ୍ୟ ହୋଇପାରି ନାହିଁ। ଲୋକ ସଭା କାର୍ଯ୍ୟ ମାତ୍ର ୧୪ ପ୍ରତିଶତ ହୋଇଥିବାବେଳେ ରାଜ୍ୟ ସଭା ୨୨ ପ୍ରତିଶତ ଫଳପ୍ରଦ ହୋଇଛି। ଲୋକ ସଭାରେ ବର୍ତ୍ତମାନ ସୁଦ୍ଧା ମାତ୍ର ୪୪ ମିନିଟ ମଧ୍ୟରେ ୫ଟି ବିଲ୍ ଗୃହୀତ ହୋଇଛି। ଅଚଳାବସ୍ଥା ଲାଗିରହିଥିବାରୁ ଗୃହର ମୂଲ୍ୟବାନ ସମୟ ନଷ୍ଟ ହେଉଛି। ରାଜ୍ୟ ସଭାରେ ଦୁଇ ସପ୍ତାହରେ ୭୨ ମିନିଟ ଆଲୋଚନା ହୋଇ ୩ଟି ବିଲ୍ ଗୃହୀତ ହୋଇଛି।

ବୁଧବାର ଲୋକ ସଭାରେ ୫ ମିନିଟ ମଧ୍ୟରେ ଇନ୍‌ସଲ୍‌ଭେନ୍ସି ଆଣ୍ଡ୍ ବ୍ୟାଙ୍କ୍ରପ୍ସି କୋଡ୍ (ସଂଶୋଧନ) ବିଲ୍ ଗୃହୀତ ହୋଇଥିଲା। ସେହିପରି ୨୬ ତାରିଖରେ ନ୍ୟାଶନାଲ ଇନ୍‌ଷ୍ଟିଚ୍ୟୁଟ୍ ଅଫ୍ ଫୁଡ୍ ଟେକ୍‌ନୋଲୋଜି , ଏଣ୍ଟରପ୍ରେନ୍ୟୁର୍‌ଶିପ୍ ଆଣ୍ଡ ମ୍ୟାନେଜମେଣ୍ଟ ବିଲ୍ ୬ ମିନିଟରେ ଗୃହୀତ ହୋଇଥିଲା। ସେହିଦିନ ଲୋକ ସଭାରେ ଫ୍ୟାକ୍ଟୋରିଂ ରେଗୁଲେଶନ (ସଂଶୋଧନ) ବିଲ୍ ଏବଂ ଏୟାରପୋର୍ଟସ୍ ଇକୋନୋମିକ୍ ରେଗୁଲେଶନ ଅଥରିଟି ଅଫ୍ ଇଣ୍ଡିଆ (ସଂଶୋଧନ) ବିଲ୍ ଯଥାକ୍ରମେ ୧୩ ଓ ୧୪ ମିନିଟରେ ଗୃହୀତ ହୋଇଥିଲା। ୨୯ ତାରିଖରେ ଇନ୍‌ଲାଣ୍ଡ ଭେସେଲ୍ସ ବିଲ୍ ୬ ମିନିଟରେ ଗୃହୀତ ହୋଇଥିଲା।

ଲୋକ ସଭାରେ ୪୪ ମିନିଟ୍‌ରେ ପାସ୍ ହୋଇଛି ୫ ବିଲ୍

ଅନ୍ୟପକ୍ଷରେ ରାଜ୍ୟ ସଭାରେ ୨୯ ତାରିଖରେ ଫ୍ୟାକ୍ଟୋରିଂ ରେଗୁଲେଶନ (ସଂଶୋଧନ) ବିଲ୍ ୧୪ ମିନିଟରେ, ୨୭ରେ ମେରାଇନ୍ ଆଡ୍‌ସ ଟୁ ନାଭିଗେଶନ ବିଲ୍ ୪୦ ମିନିଟରେ ଗୃହୀତ ହୋଇଥିଲା। ୨୮ ତାରିଖରେ ଜୁଭେନାଇଲ ଜଷ୍ଟିସ୍ (ଶିଶୁ ଯତ୍ନ ଓ ସୁରକ୍ଷା)ସଂଶୋଧନ ବିଲ୍ ୧୮ ମିନିଟ ଆଲୋଚନା ପରେ ଗୃହୀତ ହୋଇଥିଲା। ସୂଚନାଯୋଗ୍ୟ ବଜେଟ ଅଧିବେଶନରେ ପ୍ରତି ବିଲ୍ ପାସ୍ ହେବା ପୂର୍ବରୁ ଲୋକ ସଭାରେ ହାରାହାରି ୨.୫ ଘଣ୍ଟା ଏବଂ ରାଜ୍ୟ ସଭାରେ ୨ ଘଣ୍ଟା ଆଲୋଚନା ହେଉଥିଲା।

ଫୁରସତ୍

ଭାଇରାଲ୍ ନାଚ

ନୂଆଦିଲ୍ଲୀ: ପ୍ରତିଭା କେବେ ଲୁଚି ରହେନା। ଦିନେ ନା ଦିନେ ଏହା ସମସ୍ତଙ୍କ ସାମ୍ନାକୁ ଆସିଥାଏ। ଆଉ ଏବେ ବିଭିନ୍ନ ଅଞ୍ଚଳର ପ୍ରତିଭାକୁ ଲୋକଲୋଚନକୁ ଆଣିବାରେ ମୁଖ୍ୟ ଭୂମିକା ନିଭାଉଛି ସୋସିଆଲ ମିଡିଆ। ଠିକ୍ ଏମିତି ଏକ ଘଟଣାରେ ଏବେ ଜଣେ କୁନି ପ୍ରତିଭା ସୋସିଆଲ ମିଡିଆରେ ଭାଇରାଲ ହେବାରେ ଲାଗିଛନ୍ତି, ଯାହାଙ୍କର ନାଚ ଦେଖିଲେ ଯେ କେହି ବି ପ୍ରଭାବିତ ହୋଇଯିବ।

ଇଶାନ୍‌ଭି ହେଗ୍‌ଡେ। ସୋସିଆଲ ମିଡିଆରେ ଏବେ ଜଣେ ବିଶିଷ୍ଟ ନୃତ୍ୟ ପ୍ରତିଭା। ନାଚ କରିବା ସମୟରେ

ତାଙ୍କର ସୁର ତାଳ ସହ ଅଙ୍ଗଭଙ୍ଗୀ ବେଶ୍ ଆକର୍ଷଣୀୟ। ଖାଲି ସେତିକି ନୁହେଁ, ଇଶାନ୍‌ଭି ନାଚିବା ସମୟରେ ମୁହଁରେ ଯେଉଁଭଳି ଭାବମିଶ୍ରିତ ପ୍ରତିକ୍ରିୟା ଦେଇଥାନ୍ତି ତାହା ହିଁ ତାଙ୍କ ନାଚକୁ ବେଶି ଆକର୍ଷଣୀୟ କରିପାରିଛି। ତାଙ୍କର ସଦ୍ୟତମ ନାଚ ଭିଜୁଆଲଟିରେ ସେ ଏକ ରାଜସ୍ଥାନୀ ଓ ପଞ୍ଜାବୀ ମିଶ୍ରିତ ଗୀତରେ ନାଚ କରିଛନ୍ତି। ଆଉ ନାଚ କରିବା ସମୟରେ ସେ ସବୁଜ ରଙ୍ଗର ଲମ୍ବା ସ୍କର୍ଟ ଏବଂ ହଳଦିଆ ରଙ୍ଗର ଟପ୍ ପିନ୍ଧିଛନ୍ତି, ଯାହା ତାଙ୍କୁ ଖୁବ୍ ମାନୁଛି। ତେବେ ବେଶଭୂଷାକୁ ମାନିବା ଭଳି ସେ ଚୁଡି ଓ ଅନ୍ୟ କିଛି ଅଳଙ୍କାର ଲଗାଇଛନ୍ତି, ଯାହା ତାଙ୍କ ଲୁକ୍‌କୁ ଅଧିକ ପରଫେକ୍ଟ କରିପାରିଛି। ଇଶାନ୍‌ଭିଙ୍କର ଏହି ନାଚ ଭିଡିଓକୁ ତାଙ୍କ ମାଆ ସୋସିଆଲ ମିଡିଆରେ ଶେୟାର କରିଛନ୍ତି। ନାଚ ସାଙ୍ଗକୁ ଇଶାନ୍‌ଭିଙ୍କର ସୁନ୍ଦର ଚାହାଣି ଓ ମନଲୋଭା ହସ ତାଙ୍କୁ ଅଧିକ କ୍ୟୁଟ୍ କରିପାରିଛି। ତେବେ ଜଣେ ଅଭିଜ୍ଞ ନୃତ୍ୟାଙ୍ଗନାଙ୍କ ଭଳି ଇଶାନ୍‌ଭି ଏବେଠାରୁ ଯେଉଁଭଳି ନୃତ୍ୟ କରୁଛନ୍ତି ତାହା ଦେଖିଲେ ତାଙ୍କର ସୁନ୍ଦର ଭବିଷ୍ୟତ ଜଣାପଡୁଛି। ଭବିଷ୍ୟତରେ ସେ ଜଣେ ବିଶିଷ୍ଟ ନୃତ୍ୟ ପ୍ରତିଭା ହୋଇପାରିବେ ଏକଥା ଏବେ ଠାରୁ ହିଁ ଲୋକେ କମେଣ୍ଟ ଦେଇଛନ୍ତି। ତାଙ୍କର ଏହି ନାଚ ଭିଡିଓଟିକୁ ଏବେ ସୁଦ୍ଧା ପାଖାପାଖି ୨ ଲକ୍ଷ ଲୋକ ଦେଖି ସାରିଲେଣି ଏବଂ ହଜାର ହଜାର କମେଣ୍ଟ ମିଳିପାରିଛି। ତେବେ ସୋସିଆଲ ମିଡିଆରେ ତାଙ୍କ ନାଚର ସୁନ୍ଦର କୋରିଓଗ୍ରାଫିକୁ ଦେଖି ତାଙ୍କ ଫଲୋଅରଙ୍

ସଂକ୍ଷେପରେ

୮୦ ପଜିଟିଭ୍ ଚିହ୍ନଟ

ଅନୁଗୋଳ ଅଫିସ, ୩୦।୭- ଅନୁଗୋଳ ଜିଲାରୁ ଶୁକ୍ରବାର ୮୦ ଜଣ କରୋନା ପଜିଟିଭ୍ ଚିହ୍ନଟ ହୋଇଛନ୍ତି। ଏହାକୁ ମିଶାଇ ଜିଲାରେ ମୋଟ୍ ପଜିଟିଭ୍ ସଂଖ୍ୟା ୪୩ ହଜାର ୪୨ରେ ପହଞ୍ଚିଥିବା ଜିଲାପାଳ ସିଦ୍ଧାର୍ଥ ଶଙ୍କର ସ୍ୱାଇଁ ସୂଚନା ଦେଇଛନ୍ତି। ନୂଆ ଆକ୍ରାନ୍ତଙ୍କ ମଧ୍ୟରେ ବଅଁରପାଳ ବ୍ଲକରୁ ୧୩ ଜଣ, ତାଳଚେର ବ୍ଲକରୁ ୧୩, ଛେଣ୍ଡିପଦା ବ୍ଲକରୁ ୯, ଅନୁଗୋଳ ବ୍ଲକରୁ ୯, ଆଠମଲ୍ଲିକ ବ୍ଲକରୁ ୮, କଣିହାଁ ବ୍ଲକରୁ ୬, ତାଳଚେର ପୌରାଞ୍ଚଳରୁ ୬, କିଶୋରନଗର ବ୍ଲକରୁ ୫, ଅନୁଗୋଳ ପୌରାଞ୍ଚଳରୁ ୫, ଆଠମଲ୍ଲିକ ଏନ୍‌ଏସିରୁ ୩ ଓ ପାଲଲହଡ଼ା ବ୍ଲକରୁ ୨ ଜଣ ରହିଛନ୍ତି। ଅନ୍ୟପକ୍ଷରେ ଜିଲାରୁ ଦିନକରେ ୧୧୦ ଜଣ କରୋନାରୁ ସୁସ୍ଥ ହୋଇଥିବା ପ୍ରଶାସନ ପକ୍ଷରୁ କୁହାଯାଇଛି।

ଭାଲୁ ଆକ୍ରମଣରେ ବୃଦ୍ଧ ଗୁରୁତର

ଅନୁଗୋଳ ଅଫିସ, ୩୦।୭- ଅନୁଗୋଳ ଜିଲା କଣିହାଁ ବ୍ଲକ ଶରଧାପୁର ଗ୍ରାମର ପବିତ୍ର ନାଏକ(୬୦) ଭାଲୁ ଆକ୍ରମଣରେ ଗୁରୁତର ହୋଇଛନ୍ତି। ତାଙ୍କୁ କଣିହାଁ ଗୋଷ୍ଠୀ ସ୍ୱାସ୍ଥ୍ୟକେନ୍ଦ୍ରରୁ ଅଣାଯାଇ ଜିଲା ମୁଖ୍ୟ ଚିକିତ୍ସାଳୟରେ ଭର୍ତ୍ତି କରାଯାଇଛି। ପବିତ୍ରଙ୍କ ମୁହଁ ଓ ହାତରେ ଆଘାତ ଥିବା ଡାକ୍ତରଖାନା ପକ୍ଷରୁ ସୂଚନା ପ୍ରଦାନ କରାଯାଇଛି। ପବିତ୍ର ସକାଳେ ଶୌଚ ପାଇଁ ଘର ପଛ ଜଙ୍ଗଲକୁ ଯାଇଥିବା ବେଳେ ଭାଲୁ ଆକ୍ରମଣ କରିଥିଲା।

ଅସଦାଚରଣ ଅଭିଯୁକ୍ତ ଗିରଫ

ଅନୁଗୋଳ ଅଫିସ, ୩୦।୭- ଅନୁଗୋଳ ସଦର ଥାନା ଅଞ୍ଚଳର ଜଣେ ନାବାଳିକାଙ୍କୁ ଅସଦାଚରଣ ଅଭିଯୋଗରେ ପୋଲିସ ଅଭିଯୁକ୍ତ ସାନୁ ଦେହୁରୀ(୨୪)ଙ୍କୁ ଗିରଫ ପରେ କୋର୍ଟ ଚାଲାଣ କରିଛି। ନାବାଳିକା ଜଣକ ବୁଧବାର ରାତିରେ ପରିବାର ସହ ଶୋଇଥିବା ବେଳେ ସାନୁ ତାଙ୍କୁ ଅସଦାଚରଣ କରିଥିବା ଗୁରୁବାର ଥାନାରେ ଅଭିଯୋଗ ହୋଇଥିଲା। ଏସ୍‌ଆଇ ସ୍ୱର୍ଣ୍ଣମୟୀ ଷଣ୍ଢ ଅଭିଯୁକ୍ତଙ୍କୁ ଗିରଫ କରି କୋର୍ଟ ଚାଲାଣ କରିଥିବା ଥାନା ପକ୍ଷରୁ କୁହାଯାଇଛି।

ଅଭିଯୁକ୍ତ ଶ୍ୱଶୁର କୋର୍ଟଚାଲାଣ

ଅନୁଗୋଳ ଅଫିସ, ୩୦।୭- ଅନୁଗୋଳ ସହର ହେମସୁରପଡ଼ାର ମହିଳା ହରପ୍ରିୟା ନାୟକ(୩୫)ଙ୍କୁ ତାଙ୍କ ଶ୍ୱଶୁର ଶଙ୍କର ନାୟକ ଗତ ବୁଧବାର ସକାଳେ ନିଆଁରେ ପୋଡ଼ି ମାରିବାକୁ ଉଦ୍ୟମ କରିଥିବା ଅଭିଯୋଗ ହୋଇଥିଲା। ଗୁରୁତର ଥିବା ହରପ୍ରିୟାଙ୍କୁ ଅନୁଗୋଳ ଜିଲା ମୁଖ୍ୟ ଚିକିତ୍ସାଳୟରୁ କଟକ ସ୍ଥାନାନ୍ତର କରାଯାଇଥିଲା। ସେଠାରୁ ତାଙ୍କୁ ଭୁବନେଶ୍ୱରର ଏକ ଘରୋଇ ମେଡିକାଲରେ ଭର୍ତ୍ତି କରାଯାଇଛି। ତେବେ ଗୁରୁବାର ହରପ୍ରିୟାଙ୍କ ବାପାଙ୍କ ଲିଖିତ ଅଭିଯୋଗକୁ ଭିତ୍ତି କରି ଅନୁଗୋଳ ଥାନାରେ ଏକ ମାମଲା ରୁଜୁ କରାଯାଇଥିଲା। ପୋଲିସ ଛେଣ୍ଡିପଦାରେ ଲୁଚିଥିବା ଶ୍ୱଶୁର ଶଙ୍କର ନାୟକ(୮୧)ଙ୍କୁ ଉଠାଇ ଆଣି ଥାନାରେ ଅଟକ ରଖିଥିଲା। ଘଟଣାରେ ସମ୍ପୃକ୍ତି ଥିବା ପୋଲିସ ତଦନ୍ତରୁ ଜଣାପଡ଼ିବା ପରେ ଏସ୍‌ଆଇ ଅନୁପମା ପାତ୍ର ତାଙ୍କୁ ଗିରଫ କରି ଶୁକ୍ରବାର କୋର୍ଟ ଚାଲାଣ କରିଥିବା ଥାନା ପକ୍ଷରୁ ସୂଚନା ପ୍ରଦାନ କରାଯାଇଛି। ଏଥିସହ ଶଙ୍କରକୁ ନେଇ ପୋଲିସ ଓ ସାଇଣ୍ଟିଫିକ୍ ଟିମ ତାଙ୍କ ଘରେ ତଦନ୍ତ କରିଛି।

ଯୁବତୀଙ୍କୁ ବଳାତ୍କାର ଅଭିଯୋଗ

ବଇଣ୍ଡା,୩୦।୭(ଡି.ଏନ.ଏ.)- କିଶୋରନଗର ବ୍ଲକ ଅଞ୍ଚଳର ଜଣେ ଯୁବତୀଙ୍କୁ ବଅଁରପାଳ ଥାନା ରକାଶିଙ୍ଗା ଗ୍ରାମର ଆଶିଷ ବାରିକ ବଳାତ୍କାର କରିଥିବା ହଣ୍ଡପା ଥାନାରେ ବୁଧବାର ଅଭିଯୋଗ ହୋଇଛି। ସମ୍ପୃକ୍ତା ଯୁବତୀଙ୍କ ଅଭିଯୋଗକ୍ରମେ ପୋଲିସ ନଂ. ୧୭୭/୨୧ରେ ଏକ ମାମଲା ରୁଜୁ କରି ଅଭିଯୁକ୍ତଙ୍କୁ ଗିରଫ କରିଛି। ଏଥିସହ ଯୁବତୀ ଓ ଆଶିଷଙ୍କୁ ଡାକ୍ତରୀମାଇନା ପାଇଁ ପୋଲିସ କିଶୋରନଗର ଗୋଷ୍ଠୀ ସ୍ୱାସ୍ଥ୍ୟକେନ୍ଦ୍ରକୁ ପଠାଇଛି। ପୋଲିସ କହିଛି, ସମ୍ପୃକ୍ତା ଯୁବତୀଙ୍କୁ ଆଶିଷ ଦୀର୍ଘଦିନ ହେବ ଭଲ ପାଇ ଆସୁଥିଲେ। ହେଲେ ତାଙ୍କୁ ବୁଲାଇବାକୁ ନେଇ ଆଶିଷ ଅନୁଗୋଳର ଏକ ହୋଟେଲରେ ବଳାତ୍କାର କରିଥିବା ଅଭିଯୋଗପତ୍ରରେ ଦର୍ଶାଯାଇଛି।

ମାମୁ ଆକ୍ରମଣରେ ଭାଣିଜୀ ଗୁରୁତର

ପାଲଲହଡ଼ା, ୩୦।୭(ଡି.ଏନ୍.ଏ.)- ଅନୁଗୋଳ ଜିଲା ପାଲଲହଡ଼ା ଥାନା ଶିଗଡ଼ ଗ୍ରାମରେ ଶୁକ୍ରବାର ସମ୍ପର୍କୀୟ ମାମୁଙ୍କ ଛୁରାମାଡ଼ରେ ଭାଣିଜୀ ଗୁରୁତର ହୋଇଛନ୍ତି। ପୋଲିସ ଗୁରୁତରଙ୍କୁ ଉଦ୍ଧାର କରି ଡାକ୍ତରଖାନାରେ ଭର୍ତ୍ତି କରିବା ସହ ଅଭିଯୁକ୍ତଙ୍କୁ ଅଟକ ରଖିଛି। ପ୍ରତ୍ୟକ୍ଷଦର୍ଶୀଙ୍କ କହିବା କଥା, ଅଭିଯୁକ୍ତ ମାମୁ ନିଶାସକ୍ତ ଅବସ୍ଥାରେ ଗାଁ ଦାଣ୍ଡରେ ପାଟିତୁଣ୍ଡ କରୁଥିଲେ। ଏଥିରେ ଭାଣିଜୀ ହସ୍ତକ୍ଷେପ କରିଥିଲେ ଏବଂ ପାଟିତୁଣ୍ଡ ନ କରିବାକୁ କହିଥିଲେ। ଏଥିରେ ଉତ୍ତ୍ୟକ୍ତ ହୋଇ ଅଭିଯୁକ୍ତ ଏକ ଛୁରିରେ ଭାଣିଜୀଙ୍କୁ ଆକ୍ରମଣ କରିଥିଲେ। ଏ ସମ୍ପର୍କରେ ପାଲଲହଡ଼ା ଥାନାଧିକାରୀ କିଶୋର କୁମାର ସାମଲ କହିଛନ୍ତି, ଥାନାରେ ଲିଖିତ ଅଭିଯୋଗ ଆସିନାହିଁ। ଜଣଙ୍କୁ ଅଟକ ରଖି ତଦନ୍ତ ଚାଲିଛି।

ସଶକ୍ତ ହେଉନି ସଡ଼କ

- ୫ ପଞ୍ଚାୟତରେ ଥିବା ୧୫ ମାଟି ରାସ୍ତା ଶୋଚନୀୟ
- କାଦୁଅ ଯୋଗୁ ହନ୍ତସନ୍ତ ହେଉଛନ୍ତି ୩୪ ଗ୍ରାମବାସୀ
- ପଦକ୍ଷେପ ନେଉନି କିଶୋରନଗର ବ୍ଲକ ପ୍ରଶାସନ

ପରିକ୍ଷିତ ସାହୁ
ବଇଣ୍ଡା,୩୦।୭

କଦଳୀମୁଣ୍ଡା ଗ୍ରାମକୁ ଯାଇଥିବା ରାସ୍ତା କାଦୁଅରେ ଭରିଯାଇଛି।

ଗାଁରେ ମିଳୁନି ମୌଳିକ ସୁବିଧା। ବିଶେଷକରି ରାସ୍ତାକୁ ନେଇ ଦୂର ହେଉନି ଅସୁବିଧା। ବର୍ଷା ହେଲେ କାଦୁଅ ପଚ ପଚ ପଥ ଦେଇ ଯିବାକୁ ପଡୁଛି ପଥଚାରୀଙ୍କୁ। ରାତିରେ ଚଳପ୍ରଚଳ କରିବା ଅତ୍ୟନ୍ତ କଷ୍ଟକର। ଅନେକ ସ୍ଥାନ ଏତେ ଅବ୍ୟବସ୍ଥିତ ଯେ ଆମ୍ବୁଲାନ୍ସ କି ଅଗ୍ନିଶମ ଗାଡ଼ି ପହଞ୍ଚିପାରୁନି ଗ୍ରାମରେ। ବର୍ଷ ବର୍ଷ ଧରି ଆପତ୍ତି, ଅଭିଯୋଗ ସତ୍ତ୍ୱେ ଅନୁଗୋଳ ଜିଲା କିଶୋରନଗର ବ୍ଲକ ପ୍ରଶାସନ ନେଉନି ପଦକ୍ଷେପ। ୫ଟି ପଞ୍ଚାୟତର ୧୫ ମାଟି ସଡ଼କକୁ ସଶକ୍ତ କରାଯାଉ ନ ଥିବାରୁ ସମସ୍ୟାରେ ପଡ଼ିଛନ୍ତି ୩୪ ଗ୍ରାମବାସୀ।

କିଶୋରନଗର ବ୍ଲକର ନୁନୁକାପଶି, ହଣ୍ଡପା, ଠେଲକନାଳି, ନାକିଚି, ବିଲେଇନାଳି ପଞ୍ଚାୟତରେ ରହିଛି ଏହି ୧୫ଟି ରାସ୍ତା। ନୁନୁକାପଶି ପଞ୍ଚାୟତର ଆଠମଲ୍ଲିକ ଓଭରବ୍ରିଜ ନିକଟରୁ ଶିକ୍ଷକପଡାକୁ ଯାଇଛି ରେଳ ବିଭାଗର ୧ କିଲୋମିଟର ରାସ୍ତା। ଏହା ଉପରେ ଦାଦରସାହି, ବଡହୁଲା, ସାନଗୋବିନ୍ଦପୁର, ଦଳିତସାହି, ଶିକ୍ଷକପଡା ଗ୍ରାମବାସୀ ନିର୍ଭର କରୁଥିଲେ ମଧ୍ୟ ଏହାକୁ ମରାମତି କି କଂକ୍ରିଟ୍ କରାଯାଉ ନାହିଁ। ବାରମ୍ବାର ଅଭିଯୋଗ ପରେ ୨୦୧୮ ମସିହାରେ ଶିକ୍ଷକପଡାର ଯୁବଗୋଷ୍ଠୀ ଚାନ୍ଦା କରି ମରାମତି କାର୍ଯ୍ୟ କରିଥିଲେ। ୨୦ ଏପ୍ରିଲ ୨୦୧୯ରେ ବ୍ଲକ ଓ ଜିଲା ପ୍ରଶାସନକୁ ଦାବିପତ୍ର ଦେଇଥିଲେ। ସେହିପରି ୫୫ ନମ୍ବର ଜାତୀୟ ରାଜପଥରୁ ଶରଧାମୁଣ୍ଡା ଗ୍ରାମକୁ ଯାଇଥିବା ୨ କିଲୋମିଟର ମାଟି ରାସ୍ତା ଶୋଚନୀୟ ହୋଇପଡିଛି। ବଇଣ୍ଡା ବିଦ୍ୟୁତ୍ କାର୍ଯ୍ୟାଳୟଠାରୁ କଦଳୀମୁଣ୍ଡା ୨ କିଲୋମିଟର ରାସ୍ତା, ବିଲେଇନାଳି ପଞ୍ଚାୟତର ଗରୁଡରୁ ମନ୍ଦରବାହାଳ ୨ କିଲୋମିଟର, ଧଉରାଗୋଠରୁ ଦାମଦରପୁର ୩ କିଲୋମିଟର, ବିଲେଇନାଳି ଠାରୁ କରଡାବାହାଳି ୨ କିଲୋମିଟର, ଗରୁଡରୁ ଜାମୁଖୋଲ ସାହି ୨ କିଲୋମିଟର, ହଣ୍ଡପା ପଞ୍ଚାୟତର ପାପସରାରୁ ବଇସିଣା ୨ କିଲୋମିଟର, ନାକିଚି ପଞ୍ଚାୟତର ନାକିଚି ଯାତ୍ରାପଡିଆ ଠାରୁ ଛେଳିଆଢିପ ୨ କିଲୋମିଟର ରାସ୍ତା, ବଡଡଙ୍ଗିଆଣିରୁ ମାଙ୍କଡଚୁଆ ୧ କିଲୋମିଟର, ନୂଆଁଭୁଇରୁ ବିଲେଇସାହି ୨ କିଲୋମିଟର, ନାକିଚିଠାରୁ ଜୟଗଡ ୧ କିଲୋମିଟର, ଠେଲକନାଳି ପଞ୍ଚାୟତ କ୍ରଶର ଛକଠାରୁ ବାଟିପୁରୁଣାପାଣି ୨ କିଲୋମିଟର, କ୍ରଶର ଛକଠାରୁ ସଡ଼କସାହି ୨ କିଲୋମିଟର ରାସ୍ତା, ଠେଲକନାଳି ଗ୍ରାମରୁ ଶରଭାଗୁଣି ୧ କିଲୋମିଟର ମାଟି ରାସ୍ତା ମରାମତି ଅଭାବରୁ ବିପର୍ଯ୍ୟସ୍ତ ହୋଇପଡ଼ିଛି। ଫଳରେ ୩୪ଟି ଗ୍ରାମର ସହସ୍ରାଧିକ ଲୋକ ବର୍ଷକ ଯାକ ଯାତାୟାତ କରିବାରେ ହଇରାଣ ହରକତ ହେଉଛନ୍ତି। ପଞ୍ଚାୟତ ସମିତି ବୈଠକରେ ବାରମ୍ବାର ରାସ୍ତା ମରାମତି ଓ କଂକ୍ରିଟ କରିବା ପାଇଁ ସମିତିସଭ୍ୟମାନେ ଦାବି କରିଥିଲେ ମଧ୍ୟ ସୁଫଳ ମିଳୁନାହିଁ। ତୁରନ୍ତ ବ୍ଲକ ଓ ଜିଲା ପ୍ରଶାସନ ଗ୍ରାମାଞ୍ଚଳ ରାସ୍ତା କଂକ୍ରିଟ୍ କରିବା ଦିଗରେ ପଦକ୍ଷେପ ନେବାକୁ ଦାବି ହୋଇଛି।

କେହି ଶୁଣୁନାହାନ୍ତି

"ଶିକ୍ଷକପଡା ରାସ୍ତା ଅତି କଦର୍ଯ୍ୟ ହୋଇପଡିଛି। ଏହାକୁ କଂକ୍ରିଟ କରିବା ପାଇଁ ବହୁବାର ପଞ୍ଚାୟତ, ବ୍ଲକ ପ୍ରଶାସନ ନିକଟରେ ଅଭିଯୋଗ କରିଛୁ। ହେଲେ କେହି ଶୁଣୁନାହାନ୍ତି। ସାମାନ୍ୟ ବର୍ଷା ପରେ ଉକ୍ତ ରାସ୍ତାରେ ଯାତାୟାତ କଷ୍ଟକର ହୋଇପଡୁଛି।

-ଶ୍ରୀଧର ବେହେରା, ଶିକ୍ଷକପଡା

ବଢୁଛି ଦୁର୍ଘଟଣା

"ବର୍ଷାଦିନେ ଶରଧାମୁଣ୍ଡା ଗ୍ରାମ ରାସ୍ତା କାଦୁଅରେ ଭରିଯାଉଛି। ଗାଁ ଲୋକେ ଚଳପ୍ରଚଳ କରିବାରେ ଅସୁବିଧା ଭୋଗୁଛନ୍ତି। କାଦୁଅରେ ଖସିପଡି ବାଇକ୍ ଆରୋହୀମାନେ ଆହତ ହେଉଛନ୍ତି। କଂକ୍ରିଟ ରାସ୍ତା ନିର୍ମାଣ ନିମନ୍ତେ ବ୍ଲକ ପ୍ରଶାସନ ଦୃଷ୍ଟି ଦେଲେ ଲୋକେ ଅଧିକ ସୁବିଧା ପାଇପାରନ୍ତେ।

- ମନୋରଞ୍ଜନ ପ୍ରଧାନ, ଶରଧାମୁଣ୍ଡା

ଭୋଟ୍‌ରେ ଜବାବ ଦିଆଯିବ

"ଆମ ପଞ୍ଚାୟତର ବହୁ ଗ୍ରାମକୁ କଂକ୍ରିଟ ରାସ୍ତା ନିର୍ମାଣ ହେଇପାରୁନାହିଁ। ଲୋକେ ବର୍ଷକଯାକ ଯାତାୟାତରେ ସମସ୍ୟାର ସମ୍ମୁଖୀନ ହେଉଛନ୍ତି। ପ୍ରଶାସନ କିମ୍ବା ଲୋକପ୍ରତିନିଧିମାନେ ଏ ନେଇ ଉଦ୍ୟମ କରୁ ନ ଥିବାରୁ ପଞ୍ଚାୟତ ନିର୍ବାଚନରେ ଠିକ୍ ଜବାବ ଦିଆଯିବ।

-ଧ୍ରୁବଚରଣ ସାହୁ, ବଡଗୋବିନ୍ଦପୁର

ସରକାରଙ୍କୁ ପ୍ରସ୍ତାବ ଦିଆଯିବ

"ବିଲେଇନାଳି ପଞ୍ଚାୟତରେ ଥିବା ଅନେକ ରାସ୍ତା କଂକ୍ରିଟ ହୋଇନାହିଁ। ସେଗୁଡିକ କିଭଳି କଂକ୍ରିଟରେ ପରିଣତ ହେବ, ସେ ନେଇ ପଞ୍ଚାୟତ ପକ୍ଷରୁ ବ୍ଲକ ପ୍ରଶାସନ ଜରିଆରେ ରାଜ୍ୟ ସରକାରଙ୍କୁ ଅବଗତ କରାଯିବ। ପଞ୍ଚାୟତ ପକ୍ଷରୁ ନିଶ୍ଚିତ ପଦକ୍ଷେପ ନିଆଯିବ।

-ନବକିଶୋର ସାହୁ, ସରପଞ୍ଚ, ବିଲେଇନାଳି

ପ୍ରଶାସନ ନିକଟରେ ଅଭିଯୋଗ କରନ୍ତୁ

"ରାସ୍ତାକୁ ନେଇ ଅସୁବିଧାର ସମ୍ମୁଖୀନ ହେଉଥିବା ଗ୍ରାମବାସୀ ପ୍ରଶାସନ ନିକଟରେ ଅଭିଯୋଗ କରିବା ଦରକାର। ଏହାପରେ ପଞ୍ଚାୟତ ବିଭାଗ ପକ୍ଷରୁ କିଭଳି ତାହାକୁ କଂକ୍ରିଟ କରାଯିବ, ସେ ନେଇ ବିଡିଓଙ୍କୁ ନିର୍ଦ୍ଦେଶ ଦିଆଯିବ।

-ଲଳିତ ମୋହନ ବେହେରା, ଉପଜିଲାପାଳ, ଆଠମଲ୍ଲିକ

ଚୋରା ମଦ କାରବାର ବୃଦ୍ଧି

ବଇଣ୍ଡା,୩୦।୭(ଡି.ଏନ.ଏ.)

କିଶୋରନଗର ବ୍ଲକ ହଣ୍ଡପା ଥାନା ବଡଡଙ୍ଗିଆଣି, ବୁଦୁଲୀମୁଣ୍ଡା, ହଣ୍ଡପା, ଠେଲକନାଳି, ଉରୁଜୁଳା, ଜାମୁଝରି ଆଦି ଗ୍ରାମରେ କିଛିଦିନ ହେବ ଚୋରାମଦ କାରବାର ବୃଦ୍ଧି ପାଉଛି। କେତେଜଣ ଯୁବକ ଘରେ ବେଆଇନ ଭାବେ ଚୋରାରେ ଦେଶୀ ଓ ବିଦେଶୀ ମଦ କାରବାର କରୁଛନ୍ତି। ଅବକାରୀ ବିଭାଗର କେତେଜଣ କର୍ମଚାରୀଙ୍କୁ ହାତ କରି ଏହି ଚୋରା ବେପାରୀମାନେ କାରବାର ଚଳାଇଛନ୍ତି। ଏ ନେଇ ସ୍ଥାନୀୟ ଗ୍ରାମବାସୀ ବହୁବାର ବିଭାଗୀୟ ଅଧିକାରୀଙ୍କଠାରେ ଅଭିଯୋଗ କଲେ ମଧ୍ୟ ସୁଫଳ ମିଳୁନାହିଁ। ଏ ନେଇ ଆଠମଲ୍ଲିକ ଅବକାରୀ ଉପନିରୀକ୍ଷକ ପ୍ରଫୁଲ୍ଲ କୁମାର ପତିକହିଛନ୍ତି, ବିଭାଗ ପକ୍ଷରୁ ବାରମ୍ବାର ଚଢାଉ କରାଯାଇ ବେଆଇନ ମଦ ବେପାରୀଙ୍କୁ ଗିରଫ କରାଯାଉଛି।

ଭାଜପା କାର୍ଯ୍ୟକାରିଣୀ ବୈଠକ

କଣିହାଁ,୩୦।୭(ଡି.ଏନ.ଏ.)

କଣିହାଁ ବ୍ଲକ ଭାଜପା ତରଫରୁ କାର୍ଯ୍ୟକାରିଣୀ ବୈଠକ ଭର୍ଚୁଆଲ ମାଧ୍ୟମରେ ଗୁରୁବାର ଅନୁଷ୍ଠିତ ହୋଇଛି। ମଣ୍ଡଳ ସଭାପତି ଦେବେନ୍ଦ୍ର ବାରିକଙ୍କ ଅଧ୍ୟକ୍ଷତାରେ ଏହି କାର୍ଯ୍ୟକ୍ରମରେ ମୁଖ୍ୟଅତିଥି ଭାବେ ରାଜ୍ୟ ସମ୍ପାଦକ କାଳନ୍ଦୀ ସାମଲ ଯୋଗ ଦେଇଥିଲେ। କଣିହାଁ ଅଞ୍ଚଳରେ ବେଆଇନ ଭାରିୟାନ ଚଳାଚଳ ଯୋଗୁ ପ୍ରଦୂଷଣ ବଢିବା, ଧାନର ଅଭାବୀ ବିକ୍ରି ସମସ୍ୟା, ଜିଲା ଖଣିଜ ପାଣ୍ଠି ଅପବ୍ୟବହାରକୁ ନେଇ ପ୍ରମୁଖ କାରଣ ଓ ନିରାକରଣ ଦିଗରେ ଆଲୋଚନା ହୋଇଥିଲା। ଅନ୍ୟମାନଙ୍କ ମଧ୍ୟରେ ବ୍ଲକ ଅଧ୍ୟକ୍ଷା ନମିତା ସାହୁ, ସୁଶାନ୍ତ ସାମଲ, ସୁବୋଧ ପାଣି, ଅଳକା ସାହୁ, ସଚ୍ଚିଦାନନ୍ଦ ପ୍ରଧାନ, ଜଗନ୍ନାଥ ସାହୁ ପ୍ରମୁଖ ଅଂଶଗ୍ରହଣ କରିଥିଲେ।

କ୍ଷତିଗ୍ରସ୍ତଙ୍କୁ ନ୍ୟାୟ ଦେବାକୁ ବୈଠକ

ଅନୁଗୋଳ ଅଫିସ, ୩୦।୭

ଅନୁଗୋଳ ଜିଲା ସମଲ ନଦୀବନ୍ଧ ଯୋଜନାକୁ ୪୦ ବର୍ଷ ବିତି ଯାଇଥିଲେ ମଧ୍ୟ ଭିଟା ମାଟି ହରାଇଥିବା ଶଗଡିପାଳ, ଲାଙ୍ଗୁଆବେଡା, ବଲାଙ୍ଗୀ ଓ ବିଜିଗୋଳ ପାଟଣାର ଅଧିବାସୀଙ୍କୁ ଏଯାଏ ନ୍ୟାୟ ମିଳିନାହିଁ। ଏ ନେଇ ଶୁକ୍ରବାର ଅନୁଗୋଳ ସର୍କିଟ ହାଉସ ଠାରେ ପ୍ରଶାସନ ପକ୍ଷରୁ ଏକ ବୈଠକର ଆୟୋଜନ ହୋଇଥିଲା। ଅନୁଗୋଳ ବିଧାୟକ ରଜନୀକାନ୍ତ ସିଂହଙ୍କ ଉପସ୍ଥିତିରେ ବୈଠକରେ ଜିଲାପାଳ ସିଦ୍ଧାର୍ଥ ଶଙ୍କର ସ୍ୱାଇଁ ଅଧ୍ୟକ୍ଷତା କରିଥିଲେ। ବାସସ୍ଥ୍ୟତ ଶ୍ରମିକ ସଂଘ (କ)ର ବିଭିନ୍ନ ଦାବି ଉପରେ ଆଲୋଚନା କରାଯାଇ ଖୁବ୍‌ଶୀଘ୍ର ଏହା ଉପରେ ବିଚାର କରାଯିବ ବୋଲି ନିଷ୍ପତ୍ତି ନିଆଯାଇଥିଲା। ଥଇଥାନ ନୀତି ଠିକ୍ ଭାବେ ପାଳନ କରାଯାଇ ନ ଥିବା, ବିସ୍ଥାପିତ ୬୮ ପ୍ରଜାଙ୍କ ଚାକିରିକୁ ସ୍ଥାୟୀ କରାଯିବା ସହ ବକେୟା ପ୍ରାପ୍ୟ ପ୍ରଦାନ ଓ ଠିକ୍ ଭାବେ ଥଇଥାନ କରାଯାଇ ନ ଥିବା ଆଲୋଚନା ହୋଇଥିଲା। ଅନ୍ୟମାନଙ୍କ ମଧ୍ୟରେ ତାଳଚେର ବିଧାୟକ ବ୍ରଜକିଶୋର ପ୍ରଧାନ, ପାଲଲହଡ଼ା ବିଧାୟକ ମୁକେଶ କୁମାର ପାଲ, ଅନୁଗୋଳ ଉପଜିଲାପାଳ ବାସୁଦେବ ଶତପଥୀ, ସମଲ ବ୍ୟାରେଜ ମୁଖ୍ୟଯନ୍ତ୍ରୀ ପ୍ରଭାକର ବେହେରାଙ୍କ ସହ ଅନ୍ୟ ପ୍ରଶାସନିକ ଅଧିକାରୀ ଓ ବାସସ୍ଥ୍ୟତ ଶ୍ରମିକ ସଂଘ (କ) ସଭାପତି ପ୍ରଫୁଲ୍ଲ ମିଶ୍ର, ପଞ୍ଚାନନ ମିଶ୍ର, କୃତାର୍ଥ ମିଶ୍ର, ବସନ୍ତ ଗଡନାୟକ, କିଶୋରି ଗଡନାୟକ ପ୍ରମୁଖ ଉପସ୍ଥିତ ଥିଲେ।

ସମୀକ୍ଷା ବୈଠକରେ ଯୋଗଦେଇଥିବା ବିଧାୟକ, ପ୍ରଶାସନିକ ଅଧିକାରୀ ଓ ସ୍ଥାନୀୟ ବାସିନ୍ଦା।

ଔଷଧୀୟ ବଗିଚା ପାଇଁ ଅର୍ଥ ମଞ୍ଜୁର

ଅନୁଗୋଳ ଅଫିସ, ୩୦।୭

ଅନୁଗୋଳ ସହର ଉପକଣ୍ଠ ମନ୍ଦରଗିରି ପାଦଦେଶରେ ଏକ ଔଷଧୀୟ ବଗିଚା ପାଇଁ ସରକାର ଅର୍ଥ ମଞ୍ଜୁର କରିଛନ୍ତି। ଏହି ଔଷଧୀୟ ବଗିଚା ପ୍ରସିଦ୍ଧ ଶୈବପୀଠ ତୁମୁଣୀଠାରେ ପ୍ରତିଷ୍ଠା କରିବା ପାଇଁ ୪୦ ଲକ୍ଷ ଟଙ୍କା ରାଜ୍ୟ ଔଷଧୀୟ ବୃକ୍ଷ ବୋର୍ଡ ପକ୍ଷରୁ ପ୍ରଦାନ କରାଯାଇଛି। ତେବେ ବୋର୍ଡ ପକ୍ଷରୁ ଏକ ପ୍ରତିନିଧିଦଳ ମନ୍ଦରଗିରି ପର୍ବତ ପାଦଦେଶରେ ସମସ୍ତ ଗ୍ରାମକୁ ପରିଦର୍ଶନ କରିଥିଲେ। ଏଠାରେ ଥିବା ପ୍ରାକୃତିକ ଔଷଧୀୟ ଗୁଳ୍ମଲତାର ସୁରକ୍ଷା ଏବଂ ପ୍ରସ୍ତାବିତ ବଗିଚା କାର୍ଯ୍ୟ ଆରମ୍ଭ ନେଇ ବନ ସୁରକ୍ଷା ସମିତି ସହିତ ବିସ୍ତୃତ ଆଲୋଚନା କରିଥିଲେ। ବନ ସୁରକ୍ଷା ସମିତି ମାଧ୍ୟମରେ ଏହି ଯୋଜନାର କାର୍ଯ୍ୟକାରୀ ହେବ ବୋଲି ପ୍ରତିନିଧିଦଳ ଆଲୋଚନାରେ ପ୍ରକାଶ କରିଥିଲେ। ଆଗାମୀ ଦିନରେ ତାଲିମ କାର୍ଯ୍ୟକ୍ରମରେ ବନ ସୁରକ୍ଷା ସମିତି ଓ ବନ ବିଭାଗ କାର୍ଯ୍ୟକର୍ତ୍ତା ଯୋଗଦେବା ପ୍ରସ୍ତାବ ଥିବା ଆଲୋଚନା କରାଯାଇଥିବା ବନ ସୁରକ୍ଷା ସମିତି ପକ୍ଷରୁ ସୂଚନା ପ୍ରଦାନ କରାଯାଇଛି।

ଅନୁଗୋଳ ବାଳିକା ଉଚ୍ଚ ବିଦ୍ୟାଳୟରେ ଶୁକ୍ରବାର ରାଜ୍ୟ ମୁକ୍ତ ବିଦ୍ୟାଳୟ ସାର୍ଟିଫିକେଟ ପରୀକ୍ଷା ଦେଉଛନ୍ତି ଦଶମ ଶ୍ରେଣୀ ଛାତ୍ରୀଛାତ୍ର।

ରେଞ୍ଜରଙ୍କୁ ଅବସର କାଳୀନ ସମ୍ବର୍ଦ୍ଧନା

ଛେଣ୍ଡିପଦା,୩୦।୭(ସ୍ୱ.ପ୍ର): ଅନୁଗୋଳ ବନଖଣ୍ଡ ଛେଣ୍ଡିପଦା ବ୍ଲକ ଜରପଡା ଫରେଷ୍ଟ ରେଞ୍ଜ ଅଫିସର ହୃଦାନନ୍ଦ ନାଏକଙ୍କୁ ଶୁକ୍ରବାର ଅବସରକାଳୀନ ସମ୍ବର୍ଦ୍ଧନା ଦିଆଯାଇଛି। ଜରପଡା ସେକ୍ସନ ଫରେଷ୍ଟର ଶ୍ରୀନିବାସ ସାହୁଙ୍କ ତତ୍ତ୍ୱାବଧାନରେ ଆୟୋଜିତ କାର୍ଯ୍ୟକ୍ରମରେ ହୃଦାନନ୍ଦଙ୍କ ଜଙ୍ଗଲ ବିଭାଗ ପ୍ରତି ଥିବା ଦାୟିତ୍ୱ, ଜଙ୍ଗଲ ଅଭିବୃଦ୍ଧି କ୍ଷେତ୍ରରେ ଥିବା ଅତୁଳନୀୟ ଅବଦାନ ଏବଂ ଉଲ୍ଲେଖନୀୟ ଭୂମିକା ଉପରେ ଆଲୋକପାତ କରାଯାଇଥିଲା। ଅନ୍ୟମାନଙ୍କ ମଧ୍ୟରେ ଫରେଷ

ସଂକ୍ଷେପରେ

ଅଗଷ୍ଟ ୩୧ ଯାଏ ଅନ୍ତର୍ଜାତୀୟ ବିମାନ ବାତିଲ

ନୂଆଦିଲ୍ଲୀ,୩୦।୭ : କରୋନା ସ୍ଥିତି ସମ୍ପୂର୍ଣ୍ଣ ଭାବେ ନିୟନ୍ତ୍ରଣକୁ ଆସି ନ ଥିବାରୁ କେନ୍ଦ୍ର ସରକାର ଚଳିତ ବର୍ଷ ଅଗଷ୍ଟ ୩୧ ଯାଏ ଅନ୍ତର୍ଜାତୀୟ ବିମାନ ସେବାକୁ ବାତିଲ କରିଛନ୍ତି। ବେସାମରିକ ବିମାନ ଚଳାଚଳ ମହାନିର୍ଦ୍ଦେଶାଳୟ ପକ୍ଷରୁ ଏ ନେଇ ଏକ ନିର୍ଦ୍ଦେଶନାମା ଜାରି କରାଯାଇଛି। କେତେକ ନିର୍ଦ୍ଦିଷ୍ଟ କ୍ଷେତ୍ରରେ ସ୍ଥିତିକୁ ବିଚାରକରି ଅନ୍ତର୍ଜାତୀୟ ବିମାନ ସେବାକୁ ଅନୁମତି ମିଳିପାରେ ବୋଲି ନିର୍ଦ୍ଦେଶାଳୟ ପକ୍ଷରୁ କୁହାଯାଇଛି। ଗତ ବର୍ଷ ମାର୍ଚ୍ଚ ୨୩ ପରଠାରୁ ଅନ୍ତର୍ଜାତୀୟ ବିମାନ ସେବା ବନ୍ଦ ରହିଛି। କରୋନା ଭାଇରସ୍ ପାଇଁ ଏଭଳି ନିଷ୍ପତ୍ତି ସରକାର ନେଇଥିଲେ। ମାତ୍ର ୨୦୨୦ ମେ ପରଠାରୁ ଏୟାର ବବଲ ଚୁକ୍ତି ଦ୍ୱାରା ବନ୍ଦେ ଭାରତ ମିଶନ ଅନ୍ତର୍ଗତ ବିଦେଶକୁ ବିମାନ ସେବା ଉପଲବ୍ଧ ହେଉଛି। ଭାରତ ୨୪ ଦେଶ ସହ ଏହି ଚୁକ୍ତି ସ୍ୱାକ୍ଷର କରିଛି। ଏହି ଚୁକ୍ତି ଦ୍ୱାରା ସ୍ୱତନ୍ତ୍ର ବିମାନ ସେବାକୁ ଅନୁମତି ମିଳୁଛି। ବର୍ତ୍ତମାନର ଅର୍ଡର ଦ୍ୱାରା ବିମାନ ଯୋଗେ ମାଲ୍ ପରିବହନରେ କୌଣସି ବାଧା ଉପୁଜିବ ନାହିଁ ବୋଲି ନିର୍ଦ୍ଦେଶାଳୟ ସ୍ପଷ୍ଟ କରିଛି।

ଡିଏସ୍‌ପି ଫ୍ଲେକ୍ସି କ୍ୟାପ୍ ଫଣ୍ଡର ଓଏଫ୍‌ଓ

ନୂଆଦିଲ୍ଲୀ,୩୦।୭: ଡିଏସ୍‌ପି ଇନ୍‌ଭେଷ୍ଟମେଣ୍ଟ ପକ୍ଷରୁ ଡିଏସ୍‌ପି ଫ୍ଲେକ୍ସି ଫଣ୍ଡର ଏକ ଅନନ୍ୟ ଓଲ୍ଡ ଫଣ୍ଡ ଅଫରିଂ (ଓଏଫ୍‌ଓ) ସମ୍ପର୍କରେ ଘୋଷଣା କରାଯାଇଛି। ଏହି ଓଏଫ୍‌ଓ ସମୁଦାୟ ବଜାର ପୁଞ୍ଜୀକରଣରେ ପାଣ୍ଠି ଆବଣ୍ଟିତ କରିବାକୁ ଡିଏସ୍‌ପି ଫ୍ଲେକ୍ସି ଫଣ୍ଡର ସାମର୍ଥ୍ୟ ଓ ନମନୀୟତା, ଏହାର ମଜଭୁତ ନିବେଶ ବିଧିବ୍ୟବସ୍ଥା ଏବଂ ସେମାନଙ୍କ ନିଜସ୍ୱ ଅର୍ଥର ସିଂହଭାଗ ଏହି ପାଣ୍ଠିରେ ନିବେଶ କରିବାକୁ ଫଣ୍ଡ ମ୍ୟାନେଜର୍ସଙ୍କ ପ୍ରତିବଦ୍ଧତା ସମ୍ପର୍କରେ ଆଲୋକପାତ କରୁଛି। ଏହି ପାଣ୍ଠି ସେହିସବୁ କମ୍ପାନୀଗୁଡିକରେ ନିବେଶ କରିବାକୁ ପ୍ରୟାସ କରୁଛି ଯେଉଁଥିରେ ଇକ୍ୱିଟିଗୁଡ଼ିକରେ ଉଚ୍ଚ ଆୟ ରହିଛି ଏବଂ ସମୁଦାୟ ଲାର୍ଜ କ୍ୟାପ୍, ମିଡ୍ କ୍ୟାପ୍ ଏବଂ ସ୍ମଲ୍ କ୍ୟାପ୍ ଷ୍ଟକଗୁଡିକରେ ଲାଭରେ ଅଭିବୃଦ୍ଧି ଘଟୁଛି ବୋଲି କମ୍ପାନୀର ସିଇଓ କଣ୍ଟେନ ପାରେଖ କହିଛନ୍ତି।

କୋର୍ ସେକ୍ଟରରେ ୮.୯% ବୃଦ୍ଧି

ନୂଆଦିଲ୍ଲୀ,୩୦।୭

ଦେଶର ୮ କୋର୍ ସେକ୍ଟରର ଅଭିବୃଦ୍ଧି ଜୁନ୍‌ରେ ୮.୯% ରହିଛି। ଗତବର୍ଷ କରୋନା ଯୋଗୁ ବଜାର ପ୍ରଭାବିତ ହୋଇଥିବା ବେଳେ ଉତ୍ପାଦନ ପ୍ରଭାବିତ ହୋଇଥିଲା। ଲୋ ବେସ୍ ଇଫେକ୍ଟ ଯୋଗୁ ଚଳିତ ବର୍ଷ ଅଭିବୃଦ୍ଧି ହେଉଥିବା କୁହାଯାଉଛି। ପ୍ରାକୃତିକ ବାଷ୍ପ, ଇସ୍ପାତ, କୋଇଲା ଏବଂ ବିଦ୍ୟୁତ୍ ଭଳି କ୍ଷେତ୍ରଗୁଡ଼ିକରେ ଉତ୍ପାଦନ ଉନ୍ନତ ରହିଛି। ୮ପ୍ରମୁଖ ଭିତ୍ତିଭୂମି କ୍ଷେତ୍ର ମଧ୍ୟରେ କୋଇଲା, ଅଶୋଧିତ ତୈଳ, ପ୍ରାକୃତିକ ବାଷ୍ପ, ରିଫାଇନେରି ପ୍ରଡକ୍ଟ, ସାର, ଇସ୍ପାତ, ସିମେଣ୍ଟ ଏବଂ ବିଦ୍ୟୁତ୍ ରହିଥିବା ଜଣାପଡ଼ିଛି। ଏହିସବୁ କ୍ଷେତ୍ରଗୁଡିକ ଗତ ବର୍ଷ ଜୁନ୍ ତ୍ରୈମାସରେ କରୋନା ଯୋଗୁ ୧୨.୪% ହ୍ରାସ ହୋଇଥିଲା। ଚଳିତ ବର୍ଷ ମେ ମାସରେ କୋର୍ ସେକ୍ଟରରେ ୧୬.୩% ବୃଦ୍ଧି ପରିଲକ୍ଷିତ ହୋଇଛି। ଏହା ଏପ୍ରିଲରେ ୬୦.୯% ସ୍ତରରେ ରହିଥିଲା। ବାଣିଜ୍ୟ ଏବଂ ଉଦ୍ୟୋଗ ମନ୍ତ୍ରଣାଳୟ ତାଟା ମୁତାବକ, କୋଇଲା, ପ୍ରାକୃତିକ ବାଷ୍ପ, ରିଫାଇନେରି ପ୍ରଡକ୍ଟ, ଇସ୍ପାତ, ସିମେଣ୍ଟ ଏବଂ ବିଦ୍ୟୁତ୍ ଭଳି କ୍ଷେତ୍ରଗୁଡ଼ିକରେ ଯଥାକ୍ରମେ ୭.୪%, ୨୦.୬%, ୨.୪%, ୨୫%, ୪.୩% ଏବଂ ୭.୨% ବୃଦ୍ଧି ହୋଇଛି। ଗତ ବର୍ଷ ଏହି କ୍ଷେତ୍ରଗୁଡିକ ଯଥାକ୍ରମେ -୧୫.୫%, -୧୨%, -୮.୯%, -୨୩.୨%, -୬.୮% ଏବଂ -୧୦ ହ୍ରାସ ହୋଇଥିଲା।

ଡଲାର ଇଣ୍ଡଷ୍ଟ୍ରିଜ୍‌ର ଆର୍ଥିକ ଫଳାଫଳ

କୋଲକାତା, ୩୦।୭

ଡଲାର ଇଣ୍ଡଷ୍ଟ୍ରିଜ୍ ଲିମିଟେଡ୍‌ର ବାର୍ଷିକ ସାଧାରଣ ବୈଠକ ଭିଡିଓ କନ୍‌ଫରେନ୍ସରେ ଅନୁଷ୍ଠିତ ହୋଇଯାଇଛି। ଏଥିରେ ଆର୍ଥିକ ବର୍ଷ ୨୦୨୦-୨୧ ଲାଗି ଇକ୍ୱିଟି ଶେୟାର ଉପରେ ପ୍ରତି ଶେୟାର ପିଛା ୨.୪୦ଟଙ୍କା ବା ୧୨୦ % ଡିଭିଡେଣ୍ଡ ଘୋଷଣା କରାଯାଇଛି। କମ୍ପାନୀର ରାଜସ୍ୱ ୧୦୪୦.୪୩ କୋଟି ଟଙ୍କା ରହିଛି। ଟିକସ ପରବର୍ତ୍ତୀ ଲାଭ ୮୭.୫୧ କୋଟି ଟଙ୍କା ରହିଥିବା ଜଣାପଡ଼ିଛି। ଫାଇନାନ୍ସିଆଲ ଷ୍ଟେଟମେଣ୍ଟକୁ କମ୍ପାନୀର ଅଂଶୀଦାରମାନେ ମଞ୍ଜୁରୀ ପ୍ରଦାନ କରିଛନ୍ତି। ଅଂଶୀଦାରଙ୍କୁ ସମ୍ବୋଧିତ କରି ଡଲାର ଇଣ୍ଡଷ୍ଟ୍ରିଜ୍‌ର ଏମ୍‌ଡି ବିନୋଦ କୁମାର ଗୁପ୍ତା କହିଛନ୍ତି, ମହାମାରୀ ଅର୍ଥ ବ୍ୟବସ୍ଥାକୁ ସଙ୍କଟ ସ୍ଥିତିକୁ ଠେଲିଦେଇଛି। କର୍ମଚାରୀଙ୍କ ନିରାପତ୍ତା ଏବଂ ଆମ କାର୍ଯ୍ୟଦକ୍ଷତା ମଧ୍ୟରେ ଏକ ସମନ୍ୱୟ ସ୍ଥାପନ କରାଯାଇଛି। ବିଭିନ୍ନ କଟକଣା ସତ୍ତ୍ୱେ ଚାହିଦା ଏବଂ ଯୋଗାଣ ଅନୁପାତକୁ ଦେଖିବାକୁ ଆମେ ସକ୍ଷମ ହୋଇଛେ। ଚଳିତ ବର୍ଷ ଏକ ନୂଆ ଆରମ୍ଭ ସହ ଆଗକୁ ବଢ଼ିବାକୁ ହେବ। ବ୍ରାଣ୍ଡ ପରିଚୟ ପୁନର୍ଗଠନ, ଡିଜିଟାଲ ଏବଂ ଇ-କମର୍ସରେ ଉପସ୍ଥିତି ବୃଦ୍ଧି ଅଧିକ ଗ୍ରାହକଙ୍କ ନିକଟରେ ପହଞ୍ଚିବା ଉପରେ ଧ୍ୟାନ ରଖିବାକୁ ହେବ ବୋଲି ଗୁପ୍ତା ଏଠାରେ ମତ ପ୍ରକାଶ କରିଛନ୍ତି।

ବ୍ୟାଙ୍କିଙ୍ଗ୍ ଉଦ୍ୟୋଗ ମହଙ୍ଗା ଭତ୍ତା ୨୭.୭୯%

ଭୁବନେଶ୍ୱର,୩୦।୭

ଦେଶର ଶିଳ୍ପ ଶ୍ରମିକଙ୍କ ପାଇଁ ସର୍ବଭାରତୀୟ ଖାଉଟି ମୂଲ୍ୟସୂଚୀ ଏଇ ନିକଟରେ ପ୍ରକାଶ ପାଇଛି। ଉକ୍ତ ସୂଚୀ ଅନୁସାରେ ୨୦୨୧ ମେ'ରେ ଏହାର ମୂଲ୍ୟ ୧୨୦.୬ ପଏଣ୍ଟ ରହିଥିଲା, ଯାହା ୨୦୨୧ ଜୁନ୍‌ରେ ୧.୧ ପଏଣ୍ଟ ବଢ଼ି ୧୨୧.୭ ପଏଣ୍ଟରେ ପହଞ୍ଚିଛି। ସେହିଭଳି ତାଳଚେର ଓ ଅନୁଗୋଳରେ ଏହାର ମୂଲ୍ୟ ୧୨୮.୭ ପଏଣ୍ଟରେ ରହିଥିବା ବେଳେ ଜୁନ୍‌ରେ ଏହା ୦.୮ ପଏଣ୍ଟ ବୃଦ୍ଧି ଘଟି ୧୨୯.୫ ପଏଣ୍ଟ ହୋଇଛି। ସେହିପରି କଟକରେ ଏହା ୧୨୭.୫ ପଏଣ୍ଟରେ ଥିଲା ବେଳେ ଜୁନ୍‌ରେ ଏହା ୦.୨ ପଏଣ୍ଟ ବଢି ୧୨୭.୭ ପଏଣ୍ଟରେ ରହିଛି। ଅନ୍ୟପକ୍ଷରେ କେନ୍ଦୁଝରରେ ମଧ୍ୟ ଏହାର ମୂଲ୍ୟ ୧୨୬.୮ ପଏଣ୍ଟରେ ରହିଥିଲା। ବର୍ତ୍ତମାନ ଏହା ୧.୨ ପଏଣ୍ଟ ବଢ଼ି ଜୁନ୍‌ରେ ୧୨୮ ପଏଣ୍ଟକୁ ଛୁଇଁଛି।

ବର୍ତ୍ତମାନ ସମୟରେ ବ୍ୟାଙ୍କ କର୍ମଚାରୀମାନେ ୨୫.୬୯% ଭତ୍ତା ପାଉଛନ୍ତି। ଜୁନ୍‌ରେ ଏହା ୨.୧% ବଢି ୨୭.୭୯ ପଏଣ୍ଟରେ ପହଞ୍ଚିଛି। ଅଗଷ୍ଟ ପହିଲାରୁ ସେମାନଙ୍କୁ ଏହା ଦିଆଯିବ। ସେହିଭଳି ବୀମା କର୍ମଚାରୀମାନେ ବର୍ତ୍ତମାନ ସମୟରେ ୭୭.୫% ଭତ୍ତା ପାଉଥିବା ବେଳେ ଏହା ୩.୩ ପଏଣ୍ଟ ବୃଦ୍ଧି ପାଇ ୮୦.୮ ପଏଣ୍ଟରେ ପହଞ୍ଚିଛି। ଏହି ରାଶି ଅଗଷ୍ଟ ପହିଲାରୁ ପ୍ରଦାନ କରାଯିବ। ସେହିଭଳି ସରକାରୀ କର୍ମଚାରୀମାନେ ବର୍ତ୍ତମାନ ୨୮% ଭତ୍ତା ପାଉଛନ୍ତି। ଜୁନ୍‌ରେ ଏହା ୩% ବଢ଼ି ୩୧ ପଏଣ୍ଟରେ ପହଞ୍ଚିଛି। ଜୁଲାଇ ପହିଲାରୁ ଏହି ଅର୍ଥରାଶି ସେମାନଙ୍କୁ ମିଳିବ। ସେହିପରି ରାଷ୍ଟ୍ରାୟତ୍ତ ଉଦ୍ୟୋଗର କର୍ମଚାରୀମାନେ ବର୍ତ୍ତମାନ ୧୭୩.୮% ଭତ୍ତା ପାଉଛନ୍ତି। ବର୍ତ୍ତମାନ ଏହା ୩.୬୪% ବୃଦ୍ଧି ପାଇ ୧୭୭.୪୪% ରେ ରହିଥିବା ଜଣାପଡ଼ିଛି। ଅକ୍ଟୋବର ପହିଲାରୁ ଉକ୍ତ ରାଶି ସେମାନଙ୍କୁ ଦିଆଯିବ ବୋଲି ସୂଚନା ମିଳିଛି।

ବିତ୍ତୀୟ ନିଅଣ୍ଟ ୨.୭୪ ଲକ୍ଷ କୋଟି

ନୂଆଦିଲ୍ଲୀ,୩୦।୭

ଜୁନ୍ ଶେଷ ସୁଦ୍ଧା କେନ୍ଦ୍ର ସରକାରଙ୍କ ବିତ୍ତୀୟ ନିଅଣ୍ଟ ୨.୭୪ ଲକ୍ଷ କୋଟି ଟଙ୍କା ଛୁଇଁଛି। ଏହା ବଜେଟରେ ଧାର୍ଯ୍ୟ ହୋଇଥିବା ଲକ୍ଷ୍ୟର ୧୮.୨% ବୋଲି କଣ୍ଟ୍ରୋଲର ଜେନେରାଲ ଅଫ୍ ଆକାଉଣ୍ଟ(ସିଜିଏ) ପକ୍ଷରୁ ଜାରି କରାଯାଇଥିବା ଡାଟାରୁ ଜଣାପଡ଼ିଛି। ଜୁନ୍ ୨୦୨୦ ସୁଦ୍ଧା ବିତ୍ତୀୟ ନିଅଣ୍ଟ ବଜେଟ ଧାର୍ଯ୍ୟ ଲକ୍ଷ୍ୟର ୮୩.୨%ବା ୬.୬୨ ଲକ୍ଷ କୋଟି ଟଙ୍କା ସ୍ତରରେ ରହିଥିଲା। କରୋନା ମହାମାରୀ ଯୋଗୁ ସରକାରଙ୍କ ଟିକସ ଆଦାୟ ହ୍ରାସ ହୋଇଥିଲା। ଚଳିତ ଆର୍ଥିକ ବର୍ଷରେ ବିତ୍ତୀୟ ନିଅଣ୍ଟ ଜିଡିପିର ୬.୮% ବା ୧୫.୦୬ ଲକ୍ଷ କୋଟି ଟଙ୍କା ରହିବ ବୋଲି ଆକଳନ କରାଯାଇଛି। ୨୦୨୦-୨୧ରେ ବିତ୍ତୀୟ ନିଅଣ୍ଟ ୯.୩% ସ୍ତରରେ ରହିଥିଲା। ଫେବୃୟାରୀରେ ଆସିଥିବା ସାଧାରଣ ବଜେଟରେ ବିତ୍ତୀୟ ନିଅଣ୍ଟର ପରିବର୍ତ୍ତିତ ଧାର୍ଯ୍ୟ ଲକ୍ଷ୍ୟ ୯.୫% ରଖାଯାଇଥିଲା। ଚଳିତ ବର୍ଷ ଜୁନ୍ ସୁଦ୍ଧା ସରକାର ୫.୪୭ ଲକ୍ଷ କୋଟି ଟଙ୍କାର ଟିକସ ଆଦାୟ କରିଛନ୍ତି। ଏହା ମଧ୍ୟରେ ୪.୧୨ ଲକ୍ଷ କୋଟିର ଟିକସ ରାଜସ୍ୱ, ୧.୨୭ ଲକ୍ଷ କୋଟିର ଅଣ ଟିକସ ରାଜସ୍ୱ ଏବଂ ୭୪୦୨ କୋଟିର ଅଣ ଋଣ ପୁଞ୍ଜି ହାସଲ କରିଛନ୍ତି।

୬ ଛାତ୍ରୀଛାତ୍ରଙ୍କୁ ପ୍ରଫେସର ଘନଶ୍ୟାମ ଦାଶ ଛାତ୍ରବୃତ୍ତି

ଭୁବନେଶ୍ୱର,୩୦।୭

ଇଂଗାର ସିଏସ୍‌ଆର୍ ସଂସ୍ଥା ବଂଶୀଧର ଇଲା ପଣ୍ଡା ଫାଉଣ୍ଡେଶନ ପକ୍ଷରୁ ପ୍ରଫେସର ଘନଶ୍ୟାମ ଦାଶ ଛାତ୍ରବୃତ୍ତି ପ୍ରଦାନ କାର୍ଯ୍ୟକ୍ରମ ଭର୍ଚୁଆଲ ଭାବେ ଶୁକ୍ରବାର ଅନୁଷ୍ଠିତ ହୋଇଯାଇଛି। ଉଚ୍ଚଶିକ୍ଷା କ୍ଷେତ୍ରରେ ୬ ଜଣ ମେଧାବୀ ଛାତ୍ରୀଛାତ୍ରଙ୍କୁ ଇଂଗାର ଏମ୍‌ଡି ଶୁଭ୍ରକାନ୍ତ ପଣ୍ଡା ସ୍କଲାରଶିପ ପ୍ରଦାନ କରିଥିଲେ। କାର୍ଯ୍ୟକ୍ରମ ଅବସରରେ ସେ ଛାତ୍ରୀଛାତ୍ରଙ୍କ କ୍ୟାରିୟରରେ ସଫଳତା କାମନା କରିଥିଲେ। ଆର୍ଥିକ ବର୍ଷ ୨୦୨୦-୨୧ ଲାଗି ପ୍ରତି ଛାତ୍ରୀଛାତ୍ରଙ୍କୁ ସେମାନଙ୍କ ଶିକ୍ଷାସଂକ୍ରାନ୍ତ ଖର୍ଚ୍ଚ ଭରଣା କରିବା ଲାଗି ୯୦% ଅର୍ଥ ସ୍କଲାରଶିପ ଭାବେ ଦିଆଯାଇଥିବା ଅନୁଷ୍ଠାନ ପକ୍ଷରୁ ସୂଚନା ରହିଛି। ମେଧାବୀ ଛାତ୍ରୀଛାତ୍ରଙ୍କ ମଧ୍ୟରେ ଦେବଗଡ଼ର ଅନିତା କୁଜୁର, ଭୁବନେଶ୍ୱରର ଆଶୁତୋଷ ସାହୁ, କଟକର ଦୀପକ କୁମାର ମହାନ୍ତି, ଜଗତ୍‌ସିଂହପୁରର ହିମାଂଶୁ କୁମାର ପୃଷ୍ଟି, ବରଗଡ଼ର ରୋଶନ ପାଇକ, କେନ୍ଦୁଝରର ସମିତ କୁମାର ଆଇଚ ରହିଛନ୍ତି। ଅନିତା ଏବଂ ହିମାଂଶୁ ଏମ୍‌କେସିଜିରେ ଡାକ୍ତରୀ ପଢୁଥିବା ବେଳେ ରୋଶନ ଭିମ୍‌ସାରରେ ଏମ୍‌ବିବିଏସ୍, ଆଶୁତୋଷ ଏସ୍‌ସିବିରେ ଡାକ୍ତରୀ, ଦୀପକ ଏନ୍‌ଆଇଟି, ରାଉରକେଲାରେ ବିଟେକ ଏବଂ ସମିତ କେନ୍ଦୁଝର ସ୍ଥିତ ଜିସିଇରେ ବିଟେକ କରୁଛନ୍ତି।

ବିଓବିର ନୂତନ କ୍ଷେତ୍ରୀୟ ମୁଖ୍ୟ

ଭୁବନେଶ୍ୱର,୩୦।୭

ବ୍ୟାଙ୍କ ଅଫ୍‌ବରୋଦା (ବିଓବି), ଭୁବନେଶ୍ୱର କ୍ଷେତ୍ରୀୟ କାର୍ଯ୍ୟାଳୟର ନୂତନ କ୍ଷେତ୍ରୀୟ ମୁଖ୍ୟ ଭାବେ ସହାୟକ ମହାପ୍ରବନ୍ଧକ ରାଜୀବ କ୍ରିଷ୍ଣା କାର୍ଯ୍ୟଭାର ଗ୍ରହଣ କରିଛନ୍ତି। ସେ ଏହା ପୂର୍ବରୁ ବ୍ୟାଙ୍କର ରାଜସ୍ଥାନର ଜୟପୁର ଅନ୍ତର୍ଗତ ଏସ୍‌ଏସ୍‌ଆଇ ଶାଖାରେ ଶାଖା ମୁଖ୍ୟ ରୂପେ କାର୍ଯ୍ୟ କରୁଥିଲେ। ସେ ୧୯୯୫ରେ ଭୁବନେଶ୍ୱରଠାରେ ନିଜର କର୍ମମୟ ଜୀବନ ଆରମ୍ଭକରି ଉଭୟ ଶାଖା, କଣ୍ଟ୍ରୋଲିଂ ଅଫିସ, କ୍ଷେତ୍ରୀୟ କାର୍ଯ୍ୟାଳୟ, ମୁଖ୍ୟ କାର୍ଯ୍ୟାଳୟ ଆଦି ବିଭିନ୍ନ ସ୍ଥାନରେ ବହୁ ପଦପଦବୀରେ କାମକରି ବ୍ୟାପକ ଅଭିଜ୍ଞତା ହାସଲ କରିଛନ୍ତି। ଦୀର୍ଘ ୨୬ ବର୍ଷର ବ୍ୟାଙ୍କିଙ୍ଗ୍ କ୍ୟାରିୟର ମଧ୍ୟରେ ସେ ଓଡ଼ିଶା, ଗୁଜରାଟ ଏବଂ ରାଜସ୍ଥାନ ଭଳି ବିଭିନ୍ନ ସ୍ଥାନରେ କାର୍ଯ୍ୟ କରିଛନ୍ତି। ଯୋଜନା ଏବଂ କେନ୍ଦ୍ରୀୟ ଅଡିଟ୍ ଏବଂ ଯାଞ୍ଚ ବିଭାଗରେ କାର୍ଯ୍ୟ କରିବାରେ ତାଙ୍କର ଅଭିଜ୍ଞତା ମଧ୍ୟ ରହିଛି।

ହାଇଦର: ଏନ୍‌କାଉଣ୍ଟର...

ପ୍ରଥମ ପୃଷ୍ଠାରୁ...

ଅତ୍ୟନ୍ତ ଜରୁରୀ ବୋଲି ଓଡ଼ିଶା ଜେଲ ମାନୁଆଲ ୭୬୪ କ୍ଲଜ୍ ବି' ଧାରାରେ ରହିଛି। ଏଥିସହ ଗୁରୁତର ରୋଗରେ ପୀଡ଼ିତ ହୋଇ ଦୀର୍ଘଦିନ ଧରି ସଜା କାଟୁଥିବା କଏଦୀଙ୍କୁ ଯେଉଁ ଜେଲକୁ ସ୍ଥାନାନ୍ତର କରାଯିବ, ଉକ୍ତ ଜେଲ ନିକଟସ୍ଥ ଅଞ୍ଚଳରେ ସମ୍ପର୍କୀୟ ବା ପରିବାରର କେହି ସଦସ୍ୟ ରହୁଥିବା ଆବଶ୍ୟକ । ଏଥିସହ ଟ୍ରାନ୍ସଫର ପୂର୍ବରୁ ସେମାନଙ୍କୁ ସୂଚନା ଦିଆଯିବାକୁ ଓଡ଼ିଶା ଜେଲ ମାନୁଆଲ ଧାରା ୫୪୦ରୁ ୫୪୩ ମଧ୍ୟରେ ଉଲ୍ଲେଖ ରହିଥିବା ଆଇନଜୀବୀ ନିରଞ୍ଜନ କାନୁନ୍‌ଗୋ କହିଛନ୍ତି। ହେଲେ ହାଇଦର ଡାଇବେଟିସ, କିଡ୍‌ନୀ, ହାର୍ଟ ଓ ଅନ୍ୟାନ୍ୟ ରୋଗରେ ପୀଡ଼ିତ ଥିଲେ। ଏପରି କି ସ୍ଥାନାନ୍ତର ପୂର୍ବରୁ ତାଙ୍କ ସ୍ୱାସ୍ଥ୍ୟ ଅବସ୍ଥା ଯାଞ୍ଚ ହୋଇ ନ ଥିବା ବେଳେ ପରିବାର ସଦସ୍ୟଙ୍କୁ କୌଣସି ସୂଚନା ଦିଆଯାଇ ନ ଥିଲା ବୋଲି ପରିବାର ପକ୍ଷରୁ କୁହାଯାଇଛି। ଏପରି କି ଗତ ଶନିବାର ମଧ୍ୟାହ୍ନରେ ବରିଷ୍ଠ ଅଧିକାରୀ ଓ ପୋଲିସ ଫୋର୍ସ ଚୌଦ୍ୱାର ଜେଲରେ ପହଞ୍ଚି ହାଇଦରଙ୍କୁ ହଠାତ୍ ଡକାଇଥିଲେ। ତାଙ୍କୁ ସଙ୍ଗେ ସଙ୍ଗେ କୋର୍ଟ ଭ୍ୟାନ୍‌ରେ ବସି ବାରିପଦା ଜେଲକୁ ସ୍ଥାନାନ୍ତର ପାଇଁ କହିଥିଲେ। ହେଲେ ହାଇଦର ଏଥିରେ ରାଜି ହୋଇ ନ ଥିଲେ। ସ୍ୱାସ୍ଥ୍ୟାବସ୍ଥା ଯାଞ୍ଚ ହୋଇ ନ ଥିବାବେଳେ ସାଙ୍ଗରେ ବ୍ୟବହାର କରୁଥିବା କପଡ଼ା ଓ ମେଡିସିନ ନ ନେଇ କିପରି ଯିବେ ବୋଲି ଯୁକ୍ତିତର୍କ ହୋଇଥିଲା। ଏପରି କି ଏହି କଥାକୁ ନେଇ ହାଇଦର ଓ ଜେଲ କର୍ମଚାରୀଙ୍କ ସହ ଧସ୍ତାଧସ୍ତି ପରିସ୍ଥିତି ସୃଷ୍ଟି ହୋଇଥିଲା। ପରେ ପୋଲିସ ବଳପୂର୍ବକ ତାଙ୍କୁ ସାଙ୍ଗରେ ନେଇଯାଇଥିଲା ବୋଲି ଜେଲର ଜଣେ ସୁରକ୍ଷାକର୍ମୀ ନିଜ ନାମ ଗୋପନ ରଖିବା ସର୍ତ୍ତରେ କହିଛନ୍ତି। ଜେଲରେ ଲାଗିଥିବା ସିସିଟିଭି ଫୁଟେଜକୁ ଯାଞ୍ଚ କରାଗଲେ, ସେଦିନର ଘଟଣା ସ୍ପଷ୍ଟ ହୋଇଯିବ ବୋଲି କୁହାଯାଉଛି। ଅପରପକ୍ଷରେ ହାଇଦରଙ୍କୁ ଜେଲ ସ୍ଥାନାନ୍ତର ସମୟରେ ଧସ୍ତାଧସ୍ତି ହେବା ନେଇ ପରିବାର ପକ୍ଷରୁ ହେଉଥିବା ଅଭିଯୋଗକୁ ଚୌଦ୍ୱାର ଜେଲ ସୁପରିଣ୍ଟେଣ୍ଡେଣ୍ଟ ସତ୍ୟପ୍ରକାଶ ସ୍ୱାଇଁ ଅଗ୍ରାହ୍ୟ କରିଛନ୍ତି। ସେଦିନ କୌଣସି ଧସ୍ତାଧସ୍ତି ପରିସ୍ଥିତି ସୃଷ୍ଟି ହୋଇନାହିଁ ବୋଲି କହିଛନ୍ତି। ହେଲେ ଜେଲରେ ଲାଗିଥିବା ସିସିଟିଭି ଫୁଟେଜ ସମ୍ପର୍କରେ ପଚାରିବାରୁ ଏନେଇ କିଛି କହିପାରିବେ ନାହିଁ ବୋଲି ଜେଲ ସୁପରିଣ୍ଟେଣ୍ଡେଣ୍ଟ ପ୍ରକାଶ କରିଛନ୍ତି।

ଖୁବ୍ ନିକଟରୁ ପେଟକୁ, ଛାତିକୁ ଗୁଳି କରାଯାଇଛି

ହାଇଦରଙ୍କ ସ୍ତ୍ରୀ ହସିନା ବିବିଙ୍କ କହିବା ହେଲା, ବାଲେଶ୍ୱର ଜିଲା ସିମୁଳିଆର ଏକ ଏକାନ୍ତ ଅଞ୍ଚଳରେ ହାଇଦରଙ୍କ ହାତରେ ହ୍ୟାଣ୍ଡକଫ୍ ପକାଇ ଏନ୍‌କାଉଣ୍ଟର ନିୟମ ଉଲ୍ଲଂଘନ କରି ଗୁଳିକରି ହତ୍ୟା କରିବା ପରେ ତାଙ୍କ ହାତରେ ବନ୍ଧୁକ ଧରାଇ ଦିଆଯାଇଛି। ହାଇଦରଙ୍କ ଜଙ୍ଘରେ ପୂର୍ବରୁ ଗୁଳି ରହିଥିବାରୁ ସେ ଦୌଡ଼ି ପାରୁ ନ ଥିଲେ। ଏପରି କି ନବେ ଦଶକରେ ତାଙ୍କ ଡାହାଣ ହାତକୁ ଗୁଳିମାଡ଼ ସହ ହାଣିଦେବା ପରେ ତାଙ୍କ ହାତ ଅଚଳ ହୋଇଯାଇଥିଲା। ସେ ପାଣି ଗ୍ଲାସ୍‌ଟିଏ ବି ଉଠାଇ ପାରୁ ନ ଥିଲେ। ଏଭଳି ସ୍ଥିତିରେ ସେ ପୋଲିସଠାରୁ ବନ୍ଧୁକ କିପରି ଛଡ଼ାଇ ଦୌଡ଼ିଲେ ତାହା ବିଶ୍ୱାସ କରିହେଉ ନାହିଁ। ଏଥିସହ ହାଇଦରଙ୍କୁ ହତ୍ୟା କରିବା ଉଦ୍ଦେଶ୍ୟରେ ଖୁବ୍ ନିକଟରୁ ତାଙ୍କ ଛାତି ଓ ପେଟକୁ ୩ରାଉଣ୍ଡ ଗୁଳି କରାଯାଇଛି । ଯାହାକି ତାଙ୍କ ଦେହର ମାଂସ ଓ ପିନ୍ଧିଥିବା କପଡା ପୋଡ଼ି ଯାଇଥିବା କବର ଦେବା ସମୟରେ ପରିବାର ସଦସ୍ୟ ଦେଖିବାକୁ ପାଇଥିଲେ ବୋଲି ସ୍ତ୍ରୀ ହସିନା କହିଛନ୍ତି। ତେବେ ତାଙ୍କ ପରିବାରର କୌଣସି ସଦସ୍ୟ ଅପରାଧରେ ସଂପୃକ୍ତ ରହିବେ ନାହିଁ। ତେଣୁ ୧୨ ବର୍ଷ ହେବ ଚୌଦ୍ୱାର ଜେଲରେ ଥିବା ବଡ଼ପୁଅ ମୁନାକୁ ପିତାଙ୍କ ଶୁଦ୍ଧିକ୍ରିୟା କାର୍ଯ୍ୟରେ ପୋଲିସ ସୁରକ୍ଷାରେ ହେଉ ପଛେ ଛାଡ଼ିବାକୁ ସେ ସରକାରଙ୍କୁ ନିବେଦନ କରିଛନ୍ତି।

ଦୋଷ ଦୁର୍ବଳତା ଲୁଚାଇବାକୁ ହତ୍ୟା କରାଯାଇଛି

ପୋଲିସ ଏନ୍‌କାଉଣ୍ଟରରେ ଗ୍ୟାଙ୍ଗଷ୍ଟର ଶେଖ୍ ହାଇଦରଙ୍କ ମୃତ୍ୟୁ ଘଟଣାରେ ଗତ ସୋମବାର ନିଜଆଡୁ ମାମଲା ରୁଜୁ କରିଛନ୍ତି ରାଜ୍ୟ ମାନବାଧିକାର କମିଶନ(ଓଏଚ୍‌ଆର୍‌ସି)। ଏନେଇ କମିଶନ ପକ୍ଷରୁ ଗୃହ ବିଭାଗ, ଅତିରିକ୍ତ ମୁଖ୍ୟ ଶାସନ ସଚିବ, ପୋଲିସ ଡିଜି, ଜେଲ ବିଭାଗ ଡିଜି, ଦ୍ୱୈତନଗରୀ ପୋଲିସ କମିଶନରଙ୍କୁ ୪ ସପ୍ତାହ ମଧ୍ୟରେ ରିପୋର୍ଟ ଦାଖଲ ନୋଟିସ ଦିଆଯାଇଛି। ତେଣୁ ଚୌଦ୍ୱାର ଜେଲରେ ଧସ୍ତାଧସ୍ତିର ସିସିଟିଭି ଫୁଟେଜ

ସଂକ୍ଷେପରେ

ଟ୍ରାକ୍ଟର ଧକ୍କାରେ ମହିଳା ମୃତ

ଢେଙ୍କାନାଳ ଅଫିସ, ୩୦।୭: ଢେଙ୍କାନାଳ ଜିଲା ଗଁଦିଆ ଥାନା ମଠତେନ୍ତୁଳିଆ-ଅରାଟୁଆ ରାସ୍ତାରେ ଶୁକ୍ରବାର ଅପରାହ୍ନ ପ୍ରାୟ ୧ଟାରେ ଏକ ଟ୍ରାକ୍ଟର ଧକ୍କାରେ ବାସନ୍ତୀ ଦାସ (୬୦)ଙ୍କ ମୃତ୍ୟୁ ଘଟିଛି। ବାସନ୍ତୀ ରାସ୍ତାରେ ଚାଲିଚାଲି ଆସୁଥିବା ବେଳେ ଉକ୍ତ ଟ୍ରାକ୍ଟର ଧକ୍କା ଦେଇ ପଳାଇଥିଲା। ତାଙ୍କୁ ପ୍ରଥମେ ଶ୍ରୀରାମଚନ୍ଦ୍ରପୁର ଗୋଷ୍ଠୀ ସ୍ୱାସ୍ଥ୍ୟକେନ୍ଦ୍ର ଏବଂ ପରେ ଜିଲା ମୁଖ୍ୟ ଚିକିତ୍ସାଳୟରେ ଭର୍ତ୍ତି କରାଯାଇଥିଲା। ସେଠାରେ ଡାକ୍ତର ମୃତ ଘୋଷଣା କରିଥିଲେ। ଏ ନେଇ ନଂ. ୧୯୪/୨୧ରେ ଏକ ମାମଲା ରୁଜୁ କରାଯାଇଥିବା ଥାନାଧିକାରୀ ବିଷ୍ଣୁଚରଣ ବାରିକ ସୂଚନା ଦେଇଛନ୍ତି।

୨୩ ସଂକ୍ରମିତ ଚିହ୍ନଟ

ଢେଙ୍କାନାଳ ଅଫିସ, ୩୦।୭: ଢେଙ୍କାନାଳ ଜିଲାରୁ ଗତ ୨୪ ଘଣ୍ଟା ମଧ୍ୟରେ ୨୩ କରୋନା ସଂକ୍ରମିତ ଚିହ୍ନଟ ହୋଇଥିବାବେଳେ ୫୭ ଜଣ ସୁସ୍ଥ ହୋଇଛନ୍ତି। ନୂଆ ଆକ୍ରାନ୍ତଙ୍କ ମଧ୍ୟରେ ଢେଙ୍କାନାଳ ପୌରାଞ୍ଚଳର ୪, ହିନ୍ଦୋଳ ବ୍ଲକର ୩, ପରଜଙ୍ଗ ବ୍ଲକର ୪, କାମାକ୍ଷାନଗର ବ୍ଲକର ୩ ଓ ଏନ୍‌ସିର ୨, ସଦର ବ୍ଲକର ୨, ଗଁଦିଆ ବ୍ଲକର ୨, ଓଡ଼ାପଡ଼ା ବ୍ଲକର ୧ ଏବଂ ବିଭିନ୍ନ ଚିକିତ୍ସାଳୟର ୨ ଜଣ ରହିଛନ୍ତି। ଜିଲାରେ ୪୮୫ ସକ୍ରିୟ ମାମଲା ରହିଛି। ଅଦ୍ୟାବଧି କୋଭିଡ୍‌ରେ ଆକ୍ରାନ୍ତ ହୋଇ ୧୧୭ ଜଣଙ୍କ ମୃତ୍ୟୁ ଘଟିଥିବା ପ୍ରଶାସନ ପକ୍ଷରୁ ସୂଚନା ଦିଆଯାଇଛି।

ଭାଜପା କୃଷକ ମୋର୍ଚ୍ଚାର ନୂତନ ପଦାଧିକାରୀ

ଢେଙ୍କାନାଳ ଅଫିସ, ୩୦।୭: ଢେଙ୍କାନାଳ ଜିଲା ଭାଜପା ସଭାପତି ନରେଶ ଚନ୍ଦ୍ର ମହାପାତ୍ରଙ୍କ ଅନୁମୋଦନକ୍ରମେ ଜିଲା କୃଷକ ମୋର୍ଚ୍ଚା ସଭାପତି ସହଦେବ ପୃଷ୍ଟି ନୂତନ ପଦାଧିକାରୀଙ୍କ ନାମ ଘୋଷଣା କରିଛନ୍ତି। କୃଷକ ମୋର୍ଚ୍ଚା ଜିଲା ଉପସଭାପତି ଭାବେ ମନୋଜ ମହାରଣା, ଗୌତମ ରାଉତ, ସନ୍ତୋଷ ପାଲ୍, ସୁଧାକର ରାଉତ, ସାଧାରଣ ସମ୍ପାଦକ କରୁଣାକର ସାହୁ, ସମ୍ପାଦକ ବିବେକାନନ୍ଦ ପତି, ଭାଗୀରଥି ବରାଳ, ବିଷ୍ଣୁପ୍ରସାଦ ସାହୁ, ମିଲନ୍ ରାଉତ ଏବଂ କୋଷାଧକ୍ଷ ଭାବେ ଜୀବନ ମିଶ୍ରଙ୍କୁ ଚୟନ କରାଯାଇଛି।

ପାଗଳା କୁକୁର କାମୁଡ଼ାରେ ୯ ଆହତ

ଛେଣ୍ଡିପଦା,୩୦।୭(ସ୍ୱ.ପ୍ର.): ଛେଣ୍ଡିପଦା ଅଞ୍ଚଳରେ ଶୁକ୍ରବାର ପାଗଳା କୁକୁର ଆତଙ୍କ ଦେଖାଦେଇଛି। କୁକୁର କାମୁଡ଼ାରେ ଗ୍ରାମର ଆଶାକର୍ମୀ ବାସନ୍ତୀ ନାଏକ, ଡମ୍ବୁରୁଧର, ମଣ୍ଡପ ସାହିର ପିଙ୍କି ଦେହୁରୀ, ପ୍ରଧାନ ସାହିର ମହର୍ଗୀ ଦେହୁରୀ, କୁଡ଼ାନାଳି ଗ୍ରାମର ଗୋବିନ୍ଦ ମାଝିଙ୍କ ସମେତ ୯ ଜଣ ଆହତ ହୋଇଛନ୍ତି। ଛେଣ୍ଡିପଦା ଗୋଷ୍ଠୀ ସ୍ୱାସ୍ଥ୍ୟକେନ୍ଦ୍ରରେ ସମସ୍ତେ ଚିକିତ୍ସିତ ହୋଇଛନ୍ତି। ପାଗଳା କୁକୁର ହ୍ୱୋରାମ୍‌କୁ ନେଇ ଅଞ୍ଚଳରେ କୋକୁଆ ଭୟ ସୃଷ୍ଟି ହୋଇଛି।

ରାଜପଥରୁ ଲୁଟ୍, ୩ ଗିରଫ

କଣିହାଁ,୩୦।୭(ଡି.ଏନ୍.ଏ.): ରାଜପଥରୁ ଛୁରି ଦେଖାଇ ଲୁଟପାଟ୍ କରିବା ଅଭିଯୋଗରେ କଣିହାଁ ବ୍ଲକ ସମଲ ଥାନା ପୋଲିସ ୩ ଜଣଙ୍କୁ ଗିରଫ କରିଛି। ସେମାନେ ହେଲେ କୁଲେଇ ଗ୍ରାମର ହର୍ଷ ବେହେରା, ଅରୁଣ ନାଏକ ଏବଂ ବସନ୍ତ ନାୟକ। ୧୪୯ ନଂ. ରାଜ୍ୟ ରାଜପଥର ସରଧାପୁର ଗ୍ରାମ ଛକଠାରେ ସମ୍ପୃକ୍ତ ୩ ଅଭିଯୁକ୍ତ ଏକ ବାଇକ୍‌ରେ ଆସି ଟ୍ରକ୍ ଡ୍ରାଇଭରଙ୍କୁ ଭୟଭୀତ କରାଇ ଚାନ୍ଦା ଆଦାୟ କରୁଥିଲେ। ସ୍ଥାନୀୟ ଲୋକ ସେମାନଙ୍କୁ କାବୁ କରି ଥାନାକୁ ସୂଚନା ଦେଇଥିଲେ। ପୋଲିସ ପହଞ୍ଚି ଅଭିଯୁକ୍ତଙ୍କୁ ଗିରଫ କରିଥିଲା। ସେମାନଙ୍କ ନିକଟରୁ ବାଇକ୍, ଛୁରି ଏବଂ ୭୨୦ ଟଙ୍କା ଜବତ କରାଯାଇଛି। ଏ ନେଇ ନଂ. ୧୬୬/୨୧ରେ ମାମଲା ରୁଜୁ ହୋଇଥିବା ଆଇଆଇସି ଲବ ବୋଡ଼ା ସୂଚନା ଦେଇଛନ୍ତି।

ଧାର ଟଙ୍କା ମାଗିବାରୁ ଆକ୍ରମଣ

ଛେଣ୍ଡିପଦା,୩୦।୭(ସ୍ୱ.ପ୍ର.): ଧାର ଟଙ୍କା ମାଗିବାରୁ ଛେଣ୍ଡିପଦା ଥାନା କଣଲୋଇ ଗ୍ରାମର ସାଗର ବାରିକଙ୍କ ଉପରେ ଆକ୍ରମଣ ହୋଇଛି। ସାଗର ଗ୍ରାମର କାଳିଆ ଦଳବେହେରାଙ୍କୁ ୫ ଶହ ଟଙ୍କା ଧାର ଦେଇଥିଲେ। ଶୁକ୍ରବାର ସନ୍ଧ୍ୟାରେ ଉକ୍ତ ଟଙ୍କା ମାଗିବାରୁ ସେ ଭଙ୍ଗା ବୋତଲ ଏବଂ କଟୁରିରେ ସାଗରଙ୍କୁ ଆକ୍ରମଣ କରିଥିଲେ। ପରିବାର ଲୋକ ତାଙ୍କୁ ଉଦ୍ଧାର କରି ସ୍ୱାସ୍ଥ୍ୟକେନ୍ଦ୍ରରେ ଭର୍ତ୍ତି କରିବା ସହ ଥାନାରେ ଅଭିଯୋଗ କରିଛନ୍ତି।

ଦମ୍ପତିଙ୍କୁ ମାଡ଼ ଅଭିଯୋଗ

ବଇଣ୍ଡା,୩୦।୭(ଡି.ଏନ୍.ଏ.): ଠାକୁରଗଡ଼ ଥାନା କାଶୀନାଥପୁର ଗ୍ରାମର ସୁଶାନ୍ତ ଜାନି ଏବଂ ତାଙ୍କ ସ୍ତ୍ରୀ ସାବିତ୍ରୀ ଜାନିଙ୍କୁ ସେହି ଗ୍ରାମର ସୁଶୀଳ ଜାନି ମାଡ଼ ମାରିଥିବା ଶୁକ୍ରବାର ଥାନାରେ ଅଭିଯୋଗ ହୋଇଛି। ଜମିବାଡ଼ି ବିବାଦକୁ କେନ୍ଦ୍ର କରି ଦମ୍ପତିଙ୍କ ଉପରେ ଆକ୍ରମଣ ହୋଇଥିବା ଅଭିଯୋଗପତ୍ରରେ ଦର୍ଶାଯାଇଛି। ପୋଲିସ ନଂ. ୧୮୩ / ୨୧ ରେ ଏକ ମାମଲା ରୁଜୁ କରି ତଦନ୍ତ ଆରମ୍ଭ କରିଛି।

ନିୟମ ମାନୁନାହାନ୍ତି ବ୍ୟବସାୟୀ

- ସହରର ଅନେକ ସ୍ଥାନରେ ଅସ୍ୱାସ୍ଥ୍ୟକର ଖାଦ୍ୟ ବିକ୍ରି
- ଫ୍ୟାକ୍ଟ୍ରିରେ ପ୍ରସ୍ତୁତି ବେଳେ ରହୁନି ସ୍ୱଚ୍ଛତା
- ଦ୍ୱିତୀୟ ଦିନରେ ଚଢ଼ାଉ, ଜରିମାନା ଆଦାୟ

ଅନୁଗୋଳ ଅଫିସ, ୩୦।୭

ଏକ ପାଉଁରୁଟି ଫ୍ୟାକ୍ଟ୍ରିରେ ଜନସ୍ୱାସ୍ଥ୍ୟ ବିଭାଗ ପକ୍ଷରୁ ଯାଞ୍ଚ କରାଯାଉଛି।

ପାଟିକୁ ସୁଆଦିଆ ଲାଗୁଥିଲେ ମଧ୍ୟ ଅନୁଗୋଳ ସହରର ଅନେକ ସ୍ଥାନରେ ବିକ୍ରି ହେଉଥିବା ଖାଦ୍ୟ ଅତ୍ୟନ୍ତ ଅସ୍ୱାସ୍ଥ୍ୟକର। ବିଶେଷକରି ବର୍ଷାଦିନେ ଏପରି ଅପମିଶ୍ରିତ ଓ ବାସିଖାଦ୍ୟ ଲୋକଙ୍କୁ ନାନା ରୋଗରେ ପକାଇବ। ଏହାର ପ୍ରସ୍ତୁତି ବେଳେ କେତେଜଣ ବ୍ୟବସାୟୀ ସ୍ୱଚ୍ଛତା ନିୟମ ପାଳନ କରୁ ନ ଥିବାରୁ ଲୋକେ ଟଙ୍କା ଦେଇ ବେମାରି କିଣୁଛନ୍ତି। ଏପରି ଅଭିଯୋଗ ଆସିବା ପରେ ଅନୁଗୋଳ ଜନସ୍ୱାସ୍ଥ୍ୟ ବିଭାଗ ପକ୍ଷରୁ ଗୁରୁବାର ସହରର ବିଭିନ୍ନ ସ୍ଥାନରେ ଚଢ଼ାଉ କରାଯାଇ ଜରିମାନା ଆଦାୟ କରାଯାଇଥିଲା। ଶୁକ୍ରବାର ଦ୍ୱିତୀୟ ଦିନ ପାଇଁ ମଧ୍ୟ ଚଢ଼ାଉ କରାଯାଇଥିଲା।

ଜନସ୍ୱାସ୍ଥ୍ୟ ବିଭାଗର କହିବା ଅନୁଯାୟୀ, ଅନୁଗୋଳ ସହରର କେତେଜଣ ଖାଦ୍ୟ ବ୍ୟବସାୟୀ ନିୟମ ପାଳନ କରୁନାହାନ୍ତି। ବିଶେଷକରି ପାଉଁରୁଟି, ମିକ୍ସଚର ଆଦି ପ୍ୟାକେଟ୍ ଉପରେ ପ୍ରସ୍ତୁତି ତାରିଖ ଉଲ୍ଲେଖ ରହୁନାହିଁ। ତେଣୁ ଲୋକମାନେ ଘରକୁ ନେଉଥିବା ଖାଦ୍ୟ ବାସି କି ତାଜା ତାହା ଜାଣିପାରୁନାହାନ୍ତି। ଏପରି କି ଫ୍ୟାକ୍ଟ୍ରି ଗୁଡ଼ିକରେ ଅସ୍ୱାସ୍ଥ୍ୟକର ପରିବେଶ ମଧ୍ୟରେ ଖାଦ୍ୟ ପ୍ରସ୍ତୁତ କରାଯାଉଛି। କର୍ମଚାରୀମାନେ ଗ୍ଲୋବ୍ସ ପରିଧାନ କରୁନାହାନ୍ତି କି ମାସ୍କ ଲଗାଉନାହାନ୍ତି। ବାହାରେ ବ୍ୟବହାର ହେଉଥିବା ଚପଲ ଫ୍ୟାକ୍ଟ୍ରି ଭିତରେ ପିନ୍ଧୁଛନ୍ତି। ଖାଦ୍ୟ ପ୍ରସ୍ତୁତି ସମୟରେ ସେମାନେ ଅଲଗା ପୋଷାକ ପିନ୍ଧିବା କଥା। କିନ୍ତୁ ତାହା ମଧ୍ୟ ପାଳନ ହେଉନାହିଁ। ସେହିଭଳି ରାସ୍ତା ପାର୍ଶ୍ୱରେ ବିରିୟାନି ବିକ୍ରି କରୁଥିବା ବ୍ୟବସାୟୀମାନଙ୍କ ମଧ୍ୟରୁ କେତେଜଣ ବାସି ଖାଦ୍ୟ ପ୍ରଦାନ କରୁଛନ୍ତି। ବରା, ସିଙ୍ଗଡା, ଗୁଲୁଗୁଲା ଓ ମିଠା ଦୋକାନଗୁଡ଼ିକ ମଧ୍ୟରୁ କେତୋଟିରେ ଏପରି ବାସି ଖାଦ୍ୟ ବିକ୍ରି କରାଯାଉଛି। ତେଣୁ ଜନସ୍ୱାସ୍ଥ୍ୟ ବିଭାଗ ପକ୍ଷରୁ ଚଢ଼ାଉ କରାଯାଇ ୧୦ ଦୋକାନୀଙ୍କ ନିକଟରୁ ୯ ହଜାର ଟଙ୍କା ଜରିମାନା ଆଦାୟ କରାଯାଇଥିବା ଜନସ୍ୱାସ୍ଥ୍ୟ ବିଭାଗ ପକ୍ଷରୁ ସୂଚନା ପ୍ରଦାନ କରାଯାଇଛି। ଏହି ଚଢ଼ାଉରେ ଏଡିଏମ୍‌ଓ (ଜନସ୍ୱାସ୍ଥ୍ୟ) ଧନଞ୍ଜୟ ବେହେରା, ଫୁଡ୍ ଇନ୍ସପେକ୍ଟର ହରପ୍ରିୟା ବେହେରାଙ୍କ ସହ ଅନ୍ୟ କର୍ମଚାରୀମାନେ ସାମିଲ ଥିଲେ।

ହଇଜା ବ୍ୟାପିବା ଆଶଙ୍କା

ବର୍ଷା ଦିନରେ ଏପରି ଅସ୍ୱାସ୍ଥ୍ୟକର ଖାଦ୍ୟ ଖାଇଲେ ହଇଜା ବ୍ୟାପିବା ଆଶଙ୍କା ରହିଥାଏ। ତେଣୁ ଏହାକୁ ରୋକିବାକୁ ସହରରେ ଚଢ଼ାଉ କରାଯାଉଛି। ଯେଉଁ ବ୍ୟବସାୟୀମାନେ ନିୟମ ପାଳନ କରୁନାହାନ୍ତି, ସେମାନଙ୍କଠାରୁ ଜରିମାନା ଆଦାୟ କରାଯାଉଛି।

–ଧନଞ୍ଜୟ ବେହେରା, ଏଡିଏମ୍‌ଓ(ଜନସ୍ୱାସ୍ଥ୍ୟ), ଅନୁଗୋଳ

ଲୋକ ଦେଖାଣିଆ ଚଢ଼ାଉ

ଲୋକ ଦେଖାଣିଆ ଚଢ଼ାଉ ଚାଲିଛି। ଏହି ନିୟମିତ ହେଉ ନ ଥିବାରୁ ଅସାଧୁ ବ୍ୟବସାୟୀମାନେ ଏହାର ସୁଯୋଗ ନେଉଛନ୍ତି। ବିଭାଗୀୟ ଅଧିକାରୀମାନେ ଅଧିକ ତତ୍ପରତା ପ୍ରକାଶ କଲେ ବ୍ୟବସାୟୀମାନଙ୍କ ମନରେ ଭୟ ସୃଷ୍ଟି ହୁଅନ୍ତା।

–ପ୍ରତାପ ମହାପାତ୍ର, ଅନୁଗୋଳ

ଲାଇସେନ୍ସ ନ ଥାଇ ବେପାର

ପାଟିକୁ ସୁଆଦିଆ ଲାଗିବାକୁ ଖାଦ୍ୟଗୁଡ଼ିକରେ ବିଭିନ୍ନ କେମିକାଲ ବ୍ୟବହାର କରାଯାଉଛି। ସେହିପରି ବିନା ଲାଇସେନ୍ସରେ ଅନେକ ବ୍ୟବସାୟୀମାନେ ଖାଦ୍ୟ ପସରା ମେଲାଉଛନ୍ତି। ସେମାନଙ୍କ ବିରୋଧରେ ଦୃଢ଼ କାର୍ଯ୍ୟାନୁଷ୍ଠାନ ନିଆଗଲେ ବେଆଇନ କାର୍ଯ୍ୟ ବନ୍ଦ ହୁଅନ୍ତା।

–ବରଦାପ୍ରସନ୍ନ ଦାସ, ଅନୁଗୋଳ

ନବୋଦୟ ପ୍ରବେଶିକା: ୭ ପରୀକ୍ଷା କେନ୍ଦ୍ର ବଦଳିଲା

ଢେଙ୍କାନାଳ ଅଫିସ, ୩୦।୭

ଢେଙ୍କାନାଳ ଜିଲାରେ ଅଗଷ୍ଟ ୧୧ରେ ଅନୁଷ୍ଠିତ ହେବ ଷଷ୍ଠ ଶ୍ରେଣୀ ନବୋଦୟ ପ୍ରବେଶିକା ପରୀକ୍ଷା। ଏଥିଲାଗି ୨୫ ବିଦ୍ୟାଳୟରେ କେନ୍ଦ୍ର କରାଯାଇଥିଲା। ତେବେ ପରୀକ୍ଷା କେନ୍ଦ୍ର କରାଯାଇଥିବା କେତେକ ବିଦ୍ୟାଳୟରେ 'ୟ-ଟି' ଯୋଜନା ଅଧୀନରେ ଉନ୍ନୟନମୂଳକ କାର୍ଯ୍ୟ ଚାଲିଛି। ତେଣୁ ପୂର୍ବ ନିର୍ଦ୍ଧାରିତ ୭ ପରୀକ୍ଷା କେନ୍ଦ୍ର ବଦଳାଯାଇଛି। ତଦନୁଯାୟୀ ଯୋରନ୍ଦା ଉଚ୍ଚ ବିଦ୍ୟାଳୟ ପରୀକ୍ଷା କେନ୍ଦ୍ର ଯୋରନ୍ଦା ନୋଡାଲ ଉଚ୍ଚ ପ୍ରାଥମିକ ବିଦ୍ୟାଳୟକୁ ବଦଳିଛି। ସେହିପରି ଗଁଦିଆ ଉଚ୍ଚ ବିଦ୍ୟାଳୟ ପରୀକ୍ଷା କେନ୍ଦ୍ରର ପରୀକ୍ଷାର୍ଥୀମାନେ ରାଧାକୃଷ୍ଣ ପ୍ରାଥମିକ ବିଦ୍ୟାଳୟ ଏବଂ ଗଁଦିଆ ସହଦେବ ବିଦ୍ୟାପୀଠରେ ପରୀକ୍ଷା ଦେବେ। ସେହିପରି ରାସୋଳ ଉଚ୍ଚ ବିଦ୍ୟାଳୟ ପରୀକ୍ଷା କେନ୍ଦ୍ରକୁ କଳିଙ୍ଗାପାଳ ଉଚ୍ଚ ବିଦ୍ୟାଳୟ, ଖଜୁରିଆକଟା ଉଚ୍ଚ ବିଦ୍ୟାଳୟ ପରୀକ୍ଷା କେନ୍ଦ୍ରକୁ ଗୁଳେହି ସରକାରୀ ଉଚ୍ଚ ବିଦ୍ୟାଳୟ, ପରଜଙ୍ଗ ଏମ୍.ଏସ୍. ବିଦ୍ୟାପୀଠ ପରୀକ୍ଷା କେନ୍ଦ୍ରକୁ ମୁଣ୍ଡେଇଲୋ ବିଶ୍ୱେଶ୍ୱର ବିଦ୍ୟାପୀଠକୁ ପରିବର୍ତ୍ତନ କରାଯାଇଛି। ସେହିପରି ଭୁବନ ଉଚ୍ଚ ବିଦ୍ୟାଳୟ ପରୀକ୍ଷା କେନ୍ଦ୍ରକୁ ଭୁବନ ସରକାରୀ ବାଳିକା ଉଚ୍ଚ ବିଦ୍ୟାଳୟ ଏବଂ ଭୁବନ ସରକାରୀ ବାଳିକା ଉଚ୍ଚ ବିଦ୍ୟାଳୟର ପରୀକ୍ଷା କେନ୍ଦ୍ରକୁ ଭୁବନ ଉଚ୍ଚ ବିଦ୍ୟାଳୟକୁ ପରିବର୍ତ୍ତନ ହୋଇଥିବା ସରାଙ୍ଗ ଜବାହର ନବୋଦୟ ବିଦ୍ୟାଳୟ ପକ୍ଷରୁ ସୂଚନା ଦିଆଯାଇଛି।

କର୍ମଚାରୀଙ୍କୁ ତାଲା ଠୁଙ୍କିଲେ ଉପଭୋକ୍ତା

- ହିନ୍ଦୋଳ ଏନ୍‌ଏସିରେ ବିଦ୍ୟୁତ୍ କାଟ୍‌ର ପ୍ରତିବାଦ
- ସମସ୍ୟା ସମାଧାନ ପ୍ରତିଶ୍ରୁତି ଦେଲେ ଉପଜିଲାପାଳ

ହିନ୍ଦୋଳ, ୩୦।୭(ଡି.ଏନ୍.ଏ.)

ଢେଙ୍କାନାଳ ଜିଲା ହିନ୍ଦୋଳ ଏନ୍‌ଏସିରେ ଅଘୋଷିତ ବିଦ୍ୟୁତ୍ କାଟ୍‌କୁ ନେଇ ଅଞ୍ଚଳବାସୀଙ୍କ ମଧ୍ୟରେ ଲାଗି ରହିଥିବା ପୁଞ୍ଜୀଭୂତ ଅସନ୍ତୋଷ ଶୁକ୍ରବାର ଉଗ୍ରରୂପ ନେଇଛି। ଉଦ୍ୟୁକ୍ତ ଉପଭୋକ୍ତାମାନେ ପୂର୍ବାହ୍ନ ୧୧ଟାରେ ଅମଲାପଡ଼ାସ୍ଥିତ ବିଦ୍ୟୁତ୍ ବିଭାଗ କାର୍ଯ୍ୟାଳୟ ଘେରାଉ କରିବା ସହିତ କର୍ମଚାରୀଙ୍କୁ ଭିତରେ ରଖି ତାଲା ପକାଇ ଦେଇଥିଲେ। ଉପଜିଲାପାଳ ଘଟଣାରେ ହସ୍ତକ୍ଷେପ କରି ସମସ୍ୟା ସମାଧାନର ପ୍ରତିଶ୍ରୁତି ଦେବା ପରେ ପରିସ୍ଥିତି ଶାନ୍ତ ପଡ଼ିଥିଲା।

ହିନ୍ଦୋଳ ସହରରେ ଅଘୋଷିତ ବିଦ୍ୟୁତ୍ କାଟ ସମସ୍ୟା ଦୀର୍ଘଦିନର। ଏହାକୁ ନେଇ ଗତଦିନରେ ଆଇନଶୃଙ୍ଖଳା ପରିସ୍ଥିତି ମଧ୍ୟ ଉପୁଜିଛି। ବାରମ୍ବାର ଦାବି ସତ୍ତ୍ୱେ ସମସ୍ୟାର ସ୍ଥାୟୀ ସମାଧାନ ଦିଗରେ ବିଭାଗୀୟ କର୍ତ୍ତୃପକ୍ଷ ଗୁରୁତ୍ୱ ଦେଉନାହାନ୍ତି, ଯାହାର ପରିଣାମ ଶୁକ୍ରବାର ଦେଖିବାକୁ ମିଳିଥିଲା। ବିଦ୍ୟୁତ୍ କାଟ୍ କାରଣରୁ ହନ୍ତସନ୍ତ ହେଉଥିବା ଉପଭୋକ୍ତାମାନେ ଏକାଠି ହୋଇ ଅମଲାପଡ଼ାସ୍ଥିତ ବିଦ୍ୟୁତ୍ କାର୍ଯ୍ୟାଳୟକୁ ଯାଇଥିଲେ। ତେବେ ଯନ୍ତ୍ରୀ ଅନୁପସ୍ଥିତ ଥିବାରୁ ଆଲୋଚନା ସମ୍ଭବ ହୋଇପାରି ନ ଥିଲା। ଏଥିରେ ଉଦ୍ୟୁକ୍ତ ହୋଇ ସେମାନେ କାର୍ଯ୍ୟାଳୟ ସମ୍ମୁଖ ଗେଟ୍‌ରେ ତାଲା ପକାଇ ଦେଇଥିଲେ। ଫଳରେ ବିଭାଗୀୟ କର୍ମଚାରୀମାନେ ଭିତରେ ରହିଯାଇଥିଲେ। ଏହାପରେ ଉଦ୍ୟୁକ୍ତ ଲୋକେ ଉପଜିଲାପାଳ ଉଦୟ କୁମାର ମହାପାତ୍ରଙ୍କୁ ତାଙ୍କ କାର୍ଯ୍ୟାଳୟରେ ସାକ୍ଷାତ୍ କରି ଅଭିଯୋଗ କରିଥିଲେ। ଉପଜିଲାପାଳ ସେମାନଙ୍କୁ ବୁଝାଶୁଝା କରିବା ସହିତ ବିଭାଗୀୟ ଅଧିକାରୀଙ୍କ ସହ ଆଲୋଚନା କରି ସମସ୍ୟା ସମାଧାନ କରିବା ଲାଗି ପ୍ରତିଶ୍ରୁତି ଦେଇଥିଲେ। ବିଦ୍ୟୁତ୍ ସରବରାହ ସ୍ୱାଭାବିକ ହେବା ଯାଏ ଦୀର୍ଘ ୪ ଘଣ୍ଟା ଧରି କର୍ମଚାରୀମାନେ କାର୍ଯ୍ୟାଳୟରେ ଫସି ରହିଥିଲେ। ଉପଜିଲାପାଳଙ୍କ ଅନୁରୋଧ ପରେ ବିଦ୍ୟୁତ୍ ଉପଭୋକ୍ତାମାନେ ଚାବି ଫିଟାଇଥିଲେ।

ସୂଚନାଯୋଗ୍ୟ, ଭିତ୍ତିଭୂମି ଥିବା ସତ୍ତ୍ୱେ ହିନ୍ଦୋଳ ବ୍ଲକରେ ବିଦ୍ୟୁତ୍ କାଟ ନିତିଦିନିଆ ଘଟଣାରେ ପରିଣତ ହୋଇଛି। ଖଜୁରିଆକଟାରେ ୧୩୩ କେ.ଭି. ଏବଂ ହିନ୍ଦୋଳରେ ୩୩ କେ.ଭି. କ୍ଷମତା ବିଶିଷ୍ଟ ଗ୍ରୀଡ୍ ଥିବା ସତ୍ତ୍ୱେ ଏଭଳି ସମସ୍ୟା ଲାଗିରହିଛି। ଘଣ୍ଟା ଘଣ୍ଟା ଧରି ଅଘୋଷିତ ବିଦ୍ୟୁତ୍ କାଟ ଯୋଗୁ ସରକାରୀ, ବେସରକାରୀ କାର୍ଯ୍ୟ, ଅନ୍‌ଲାଇନ୍ ଶିକ୍ଷାଦାନ ପ୍ରଭାବିତ ହେଉଛି। ଏହାର ସ୍ଥାୟୀ ସମାଧାନ ନ ହେଲେ ଆନ୍ଦୋଳନାତ୍ମକ ପନ୍ଥା ଗ୍ରହଣ କରାଯିବ ବୋଲି ଅଞ୍ଚଳବାସୀ ଚେତାବନୀ ଦେଇଛନ୍ତି।

ବିଦ୍ୟୁତ୍ ବିଭାଗ ଅଧିକାରୀଙ୍କ ଦ୍ୱାରସ୍ଥ ହୋଇଥିବା ଉପଭୋକ୍ତାମାନେ।

ମିନାବଜାର ପୂଜା ପ୍ରତିଷ୍ଠାନର ନୂତନ କର୍ମକର୍ତ୍ତା

ଢେଙ୍କାନାଳ ଅଫିସ, ୩୦।୭

ଢେଙ୍କାନାଳ ମିନାବଜାରସ୍ଥିତ ଶ୍ରୀ ମଉଡ଼ମଣି ରାଜଲକ୍ଷ୍ମୀ ପୂଜା ପ୍ରତିଷ୍ଠାନର ବାର୍ଷିକ ସାଧାରଣ ସଭା ଏବଂ କର୍ମକର୍ତ୍ତା ଚୟନ ସମ୍ପାଦକ ବିରଞ୍ଚି ନାରାୟଣ ସାହୁଙ୍କ ସଭାପତିତ୍ୱରେ ଗୁରୁବାର ଅନୁଷ୍ଠିତ ହୋଇଯାଇଛି। ୨୦୨୧ ବର୍ଷ ଲାଗି ସଭାପତି ଭାବେ ରବିନାରାୟଣ ପଟ୍ଟନାୟକ, କାର୍ଯ୍ୟକାରୀ ସଭାପତି ନିରୋଦ ସାହୁ, ଉପସଭାପତି ବିମ୍ବାଧର ମହାପାତ୍ର, ଉଦୟନାଥ ବେହେରା, ବୀରବର ସାହୁ, ସଦାନନ୍ଦ ସାହୁ, ଲୋକନାଥ ମହାପାତ୍ର, ରଶ୍ମିରଞ୍ଜନ ପାଢ଼ୀ, ସୁଧାଂଶୁ ସାହୁ, ରାଜକିଶୋର ରାଉଳ ମନୋନୀତ ହୋଇଛନ୍ତି। ସେହିପରି ସମ୍ପାଦକ ପୀତବାସ ସାହୁ, ସହସମ୍ପାଦକ ଭାବେ ଲକ୍ଷ୍ମୀଧର ସାହୁ, ପ୍ରଭାତ ଦଳେଇ, ସୌମ୍ୟରଞ୍ଜନ ମହାନ୍ତି, ଅମରନାଥ ସାହୁ, ଅନିଲ ମହାପାତ୍ର, ରାଜେଶ ବେହେରା, ମୁସ୍ତାକ ବେଗ୍, ଏସ୍. ରିଆଜ୍ ଅଲ୍ଲି ପ୍ରମୁଖ ଚୟନ ହୋଇଛନ୍ତି। କୋଷାଧକ୍ଷ ଶ୍ରୀକାନ୍ତ ମହାପାତ୍ର, ଯୁଗ୍ମ କୋଷାଧକ୍ଷ ଛବିନାରାୟଣ ରାଉତ, କାର୍ଯ୍ୟକାରୀ କମିଟିରେ ଦିଲୀପ ସାହୁ, ଜିତେନ୍ଦ୍ର ସାହୁ, ବଦ୍ରିନାରାୟଣ ମହାପାତ୍ର, ଦିଲୀପ ଖଟୁଆ, ଚିନ୍ତାମଣି ସାହୁ, ସୋମନାଥ ଦୋରା, ରଞ୍ଜିତ ସାହୁ, ପ୍ରକାଶ ମହାନ୍ତି, ଶୁଭେନ୍ଦୁ ମହାରଣା, ନେତ୍ରାନନ୍ଦ ସାହୁ, ଇମ୍‌ତିଆଜ୍ ଅଲ୍ଲି, ଅରିଫ୍ ବେଗ୍ ପ୍ରମୁଖ ଏବଂ ପୂଜା କମିଟିରେ ଦୟାନିଧି ବେହେରା ସ୍ଥାନ ପାଇଛନ୍ତି।

ଓକିଲ ସଂଘ-ବ୍ଲକ ପ୍ରଶାସନ ମୁହାଁମୁହିଁ

ଉତ୍ତେଜନା ପରେ ପ୍ରଶାସନିକ ଅଧିକାରୀମାନେ ଆଲୋଚନା କରୁଛନ୍ତି।

ପାଲଲହଡ଼ା, ୩୦।୭(ଡି.ଏନ୍.ଏ.)

ବିବାହ ପଞ୍ଜୀକରଣ ଲାଗି ଅବେଦନ କରିବାକୁ ଆସିଥିବା ଜଣେ ଦମ୍ପତିଙ୍କୁ ଅସହଯୋଗ କରିବାକୁ ନେଇ ପାଲଲହଡ଼ା ବ୍ଲକ କାର୍ଯ୍ୟାଳୟରେ ଶୁକ୍ରବାର ବିବାଦୀୟ ପରିସ୍ଥିତି ସୃଷ୍ଟି ହୋଇଛି। ଜଣେ ଆଇନଜୀବୀଙ୍କୁ ଦାୟିତ୍ୱରେ ଥିବା ଅଧିକାରୀ ଦୁର୍ବ୍ୟବହାର ପ୍ରଦର୍ଶନ କରିଥିବା ଅଭିଯୋଗ ହୋଇଛି। ଏହାକୁ ନେଇ ଓକିଲ ସଂଘ ଏବଂ ବ୍ଲକ ପ୍ରଶାସନ ମଧ୍ୟରେ ମୁହାଁମୁହିଁ ପରିସ୍ଥିତି ସୃଷ୍ଟି ହୋଇଥିଲା।

ଆଇନଜୀବୀ ସଂଘ ସମ୍ପାଦକ ସରୋଜ ମହାନ୍ତିଙ୍କ କହିବା କଥା, ପାଲଲହଡ଼ା ବ୍ଲକ କମ୍ପର୍କେଳା ଗ୍ରାମର ସୌଦାମିନ

ସଂକ୍ଷେପରେ

ନାବାଳିକା ବଳାତ୍କାରୀଙ୍କୁ ୨୦ବର୍ଷ ସଶ୍ରମ କାରାଦଣ୍ଡ

ସୁନ୍ଦରଗଡ଼, ୩୦।୭ (ଡି.ଏନ୍.ଏ.): ସୁନ୍ଦରଗଡ଼ ଏଡିଜେ (ଅତିରିକ୍ତ ଜିଲା ଦୌରା ଜଜ୍ ତଥା ପ୍ରିଜାଇଡିଂ ଅଫିସର (ପୋକ୍ସୋ) ପାର୍ଥସାରଥି ପଟ୍ଟନାୟକ ଶୁକ୍ରବାର ଏକ ନାବାଳିକା ବଳାତ୍କାର ମାମଲାର ଶୁଣାଣି କରି ଅଭିଯୁକ୍ତ ରାଜକୁମାର ଲୋହାରଙ୍କୁ ଦୋଷୀ ସାବ୍ୟସ୍ତ କରିଛନ୍ତି। ପୋକ୍ସୋ ଆକ୍ଟ ସେକ୍ସନ -୬ରେ ୨୦ବର୍ଷ ସଶ୍ରମ କାରାଦଣ୍ଡରେ ଦଣ୍ଡିତ କରିବା ସହ ୫ହଜାର ଟଙ୍କା ଜରିମାନା ଆଦେଶ ଦେଇଛନ୍ତି। ଜରିମାନା ଅର୍ଥ ଅନାଦେୟ ହେଲେ ୧ବର୍ଷ ଅଧିକ କାରାବାସର ଆଦେଶ ଦେଇଛନ୍ତି। ମାମଲାର ବିବରଣୀରୁ ପ୍ରକାଶ ଯେ, ୨୦୧୩ ରେ ପୀଡିତା ନାବାଳିକାଙ୍କୁ ଅଭିଯୁକ୍ତ ନିଜ ଘରେ ୩ମାସ ଧରି ବଳାତ୍କାର କରିଥିଲେ। ଏ ସମ୍ପର୍କରେ ପୀଡିତାଙ୍କ ଜେଜେମା ଗତ ୨୦୧୩ ମାର୍ଚ୍ଚ ୬ ରେ ରଘୁନାଥପାଲୀ ଥାନାରେ ଏତଲା ଦେଇଥିଲେ। ପୋଲିସ ଏତଲା ପରେ ଭାରତୀୟ ଦଣ୍ଡବିଧି ଧାରା ୩୭୬ (୨) (ଏଫ୍)/ ୩୨୩ / ୩୪୧ /୫୦୬ / ୬ପୋକ୍ସୋ ଆକ୍ଟ ଅନୁଯାୟୀ ଏକ ମାମଲା (ନଂ. ୫୭/୨୦୧୩) ରୁଜୁ କରାଯାଇଥିଲା। ଅଭିଯୁକ୍ତଙ୍କୁ ଗିରଫ କରାଯାଇ କୋର୍ଟଚାଲାଣ କରାଯାଇଥିଲା। ନାବାଳିକା ଏବଂ ଅନ୍ୟ ୧୧ଜଣ ସାକ୍ଷୀଙ୍କ ବୟାନକୁ ଭିତ୍ତିକରି ଓ ପୋଲିସର ସବିଶେଷ ତଦନ୍ତ ରିପୋର୍ଟ ଆଧାରରେ ବିଚାରପତି ରାୟ ପ୍ରକାଶ କରିଛନ୍ତି। ବିଚାରପତି ପୀଡିତାଙ୍କୁ ୭ଲକ୍ଷ ଟଙ୍କା ଅନୁକମ୍ପା ରାଶି ପ୍ରଦାନ କରିବାକୁ ନିର୍ଦ୍ଦେଶ ଦେଇଛନ୍ତି। ଏହି ମାମଲା ରଘୁନାଥପାଲିର ତତ୍କାଳୀନ ଥାନାଧିକାରୀ ସ୍ନିଗ୍ଧାରାଣୀ ସୁନା ତଦନ୍ତ କରିଥିବା ବେଳେ ସରକାରଙ୍କ ତରଫରୁ ପବ୍ଲିକ ପ୍ରସିକ୍ୟୁଟର ଅବଦୁଲ ସମିମ୍ ଅଖତାର ପରିଚାଳନା କରିଥିଲେ।

ଜଗନ୍ନାଥ ସ୍ୱାଇଁ ଭଦ୍ରକ ଜିଲା ବିଜେଡି ସଭାପତି

⌈ ଉପସଭାପତି, ୧୩ ସାଧାରଣ ସମ୍ପାଦକ, ୬ ସମ୍ପାଦକ ନିଯୁକ୍ତ

ଭୁବନେଶ୍ୱର,୩୦।୭(ବ୍ୟୁରୋ): ବିଜୁ ଜନତା ଦଳର ଭଦ୍ରକ ଜିଲା ସାଂଗଠନିକ କର୍ମକର୍ତ୍ତା ନିଯୁକ୍ତି କରାଯାଇଛି। ବିଜେଡି ସଭାପତି ତଥା ମୁଖ୍ୟମନ୍ତ୍ରୀ ନବୀନ ପଟ୍ଟନାୟକଙ୍କ ନିର୍ଦ୍ଦେଶ କ୍ରମେ ଜିଲା ସଭାପତିଙ୍କ ସମେତ ୮ ଉପସଭାପତି, ୧୩ ସାଧାରଣ ସମ୍ପାଦକ ଓ ୬ ସମ୍ପାଦକଙ୍କୁ ଶୁକ୍ରବାର ନିଯୁକ୍ତି ଦିଆଯାଇଛି। ଏ ନେଇ ବିଜେଡି କାର୍ଯ୍ୟାଳୟ ପକ୍ଷରୁ ପ୍ରେସ୍ ବିଜ୍ଞପ୍ତି ଜାରି କରାଯାଇଛି। ପ୍ରକାଶିତ ବିଜ୍ଞପ୍ତି ଅନୁଯାୟୀ ଜଗନ୍ନାଥ ସ୍ୱାଇଁଙ୍କୁ ଭଦ୍ରକ ଜିଲା ବିଜେଡି ସଭାପତି ଭାବେ ନିଯୁକ୍ତି ଦିଆଯାଇଥିବା ବେଳେ ମୁକ୍ତିକାନ୍ତ ମଣ୍ଡଳ, ବିଜୟ କୁମାର ନାୟକ, ରାଜେନ୍ଦ୍ର ପ୍ରସାଦ ଦାସ, ମଳୟ ଜେନା, ପ୍ରତାପ ଚନ୍ଦ୍ର ଧଳ, ସୁରେନ୍ଦ୍ର ନାୟକ, ପ୍ରଶାନ୍ତ କୁମାର ଦାସ ଏବଂ ଅଶୋକ କୁମାର ବଳଙ୍କୁ ଉପସଭାପତି, ବଳଭଦ୍ର ଲେଙ୍କା, ଶରତ କୁମାର ସାହୁ, ସୁରେଶ ଚନ୍ଦ୍ର ମହାନ୍ତି, ପ୍ରଦୀପ କୁମାର ମଲ୍ଲିକ, ଅଶୋକ କୁମାର ନାୟକ, ହରେକୃଷ୍ଣ ପାଢ଼ୀ , ଯୋଗେନ୍ଦ୍ର କୁମାର ଘଡେଇ, ପ୍ରଣୟ କୁମାର ଦାସ, ପ୍ରବୀର କୁମାର ଜେନା, ଅମିତାଭ ଆଚାର୍ଯ୍ୟ, ମହମ୍ମଦ ଜୁକୁଲା, ପ୍ରଫୁଲ୍ଲ କୁମାର ବିଶ୍ୱାଳ, ଜଗନ୍ନାଥ ଭାରତୀଙ୍କୁ ସାଧାରଣ ସମ୍ପାଦକ, ଭାନୁ ପ୍ରକାଶ ପଲାଇ, ବିଜୟ କୁମାର ଖଟୁଆ, ସେକ ଆୟୁବ ଅଲ୍ଲୀ ଖାଁ, ଯୋଗେନ୍ଦ୍ର ପ୍ରସାଦ ସାହୁ, ପର୍ଶୁରାମ ପଣ୍ଡାଙ୍କୁ ସମ୍ପାଦକ ଏବଂ ପ୍ରଦୀପ କୁମାର ପଣ୍ଡାଙ୍କୁ ସମ୍ପାଦକ କୋଷାଧ୍ୟକ୍ଷ ଭାବେ ନିଯୁକ୍ତି ଦିଆଯାଇଛି।

ନାବାଳିକା ବଳାତ୍କାର ମାମଲା: ଅଭିଯୁକ୍ତଙ୍କୁ ୧୦ବର୍ଷ ଜେଲ

କଟକ ଅଫିସ, ୩୦।୭: ବାରଙ୍ଗ ଅଞ୍ଚଳର ଜଣେ ନାବାଳିକା ବଳାତ୍କାର ମାମଲାର ଶୁଣାଣି କଟକ ସ୍ୱତନ୍ତ୍ର ପୋକ୍ସୋ କୋର୍ଟରେ ହୋଇଥିଲା। ବିଚାରପତି ସୁବାସ କୁମାର ବିହାରୀ ଏହାର ଶୁଣାଣି କରି ଜଣେ ଅଭିଯୁକ୍ତଙ୍କୁ ୧୦ ବର୍ଷ ସଶ୍ରମ କାରାଦଣ୍ଡ ସହ ୧୦ ହଜାର ଟଙ୍କା ଜରିମାନା କରିଛନ୍ତି। ଅନ୍ୟପକ୍ଷରେ ପୀଡିତାଙ୍କୁ ଜିଲା ଆଇନ ସେବା ପ୍ରାଧିକରଣ ସହାୟତାରେ ୨ ଲକ୍ଷ ଟଙ୍କା କ୍ଷତିପୂରଣ ଦେବାକୁ କୁହାଯାଇଛି। ୨୦୧୬ ମେ' ୧୮ ତାରିଖରେ ବାରଙ୍ଗ ଥାନା ଅନ୍ତର୍ଗତ ଫକାରପଡା ଗ୍ରାମର ଗୋପାଳ ଦାସ(୬୦)ଙ୍କ ସହ ପୀଡିତା ଏକ ବିବାହ ଭୋଜିକୁ ଯାଇଥିଲେ। ଫେରିବା ବେଳେ ଅଭିଯୁକ୍ତ ଜଣକ ପୀଡିତାଙ୍କୁ ବଳାତ୍କାର କରିଥିଲେ। ଏ ସମ୍ପର୍କରେ ଘର ଲୋକଙ୍କୁ ଜଣାଇଲେ ଜୀବନରେ ମାରିଦେବାକୁ ଧମକ ଦେଇଥିଲେ। ଏ ସମ୍ପର୍କରେ ପୀଡିତାଙ୍କ ପରିବାର ଲୋକେ ଜାଣିବା ପରେ ମେ' ୨୦ ତାରିଖରେ ବାରଙ୍ଗ ଥାନାରେ ଅଭିଯୋଗ କରିଥିଲେ। ପରେ ଏନେଇ ପୋକସୋ କୋର୍ଟରେ ମାମଲା ହେବା ସହ ଅଭିଯୁକ୍ତ ଗିରଫ ହୋଇଥିଲେ। ଅଭିଯୁକ୍ତଙ୍କ ପକ୍ଷରୁ ଆଇନଜୀବୀ ଏସ୍.କେ. ପଣ୍ଡା ଓ ସ୍ପେଶାଲ ପବ୍ଲିକ ପ୍ରସିକ୍ୟୁଟର ରମେଶ ଚନ୍ଦ୍ର ମହାନ୍ତି ମାମଲା ପରିଚାଳନା କରିଥିଲେ।

ଆନ୍ତଃରାଜ୍ୟ ଡକାୟତ ଦଳର ୪ ଗିରଫ

କିରେଇସ୍ଥିତ ଉତ୍କଳ ଗ୍ରାମ୍ୟବ୍ୟାଙ୍କରୁ ଡକାୟତି ଘଟଣାରେ ଗିରଫ ୪ ଅଭିଯୁକ୍ତ ଓ ଜବତ ସାମଗ୍ରୀ।

ସୁନ୍ଦରଗଡ଼, ୩୦।୭ (ଡି.ଏନ୍.ଏ.)

କିରେଇ ଉତ୍କଳ ଗ୍ରାମ୍ୟବ୍ୟାଙ୍କରୁ ଡକାୟତି ଘଟଣା

- ୪ପିସ୍ତଲ, ୨ବାଇକ୍, ନଗଦ ୩୨ ହଜାର ୧୪୦ଟଙ୍କା ଓ ମୋବାଇଲ ଫୋନ୍ ଜବତ
- ବିହାର ପୋଲିସ ପାଇଁ ଥିଲେ ମୋଷ୍ଟ ୱାଣ୍ଟେଡ

ସୁନ୍ଦରଗଡ଼ ସହର ନିକଟ କିରେଇସ୍ଥିତ ଉତ୍କଳ ଗ୍ରାମ୍ୟବ୍ୟାଙ୍କରୁ ଗତ ୨୭ ତାରିଖ ଅପରାହ୍ନରେ ବନ୍ଧୁକ ଦେଖାଇ ୪ଜଣ ଡକାୟତ ଲକ୍ଷାଧିକ ଟଙ୍କା ଲୁଟି ନେବା ଘଟଣାରେ ସୁନ୍ଦରଗଡ଼ ପୋଲିସକୁ ମିଳିଛି ସଫଳତା। ବ୍ୟାଙ୍କରୁ ଟଙ୍କା ଲୁଟ୍ ହେବାର ୪୮ଘଣ୍ଟା ମଧ୍ୟରେ ବିହାର ଓ ଝାଡଖଣ୍ଡ ପୋଲିସ ସହାୟତାରେ ସୁନ୍ଦରଗଡ଼ ପୋଲିସ ୪ଜଣ ଆନ୍ତଃରାଜ୍ୟ ଡକାୟତଙ୍କୁ ଝାଡ଼ଖଣ୍ଡ ରାଜ୍ୟ ଖୁଣ୍ଟିଠାରୁ ଗିରଫ କରିଛି। ଶୁକ୍ରବାର ଅପରାହ୍ନରେ ଜିଲା ପୋଲିସ ମୁଖ୍ୟାଳୟରେ ଖବରଦାତା ସମ୍ମିଳନୀରେ ସୁନ୍ଦରଗଡ଼ ଏସ୍‌ପି ସାଗରିକା ନାଥ ଏସମ୍ପର୍କରେ ସୂଚନା ଦେଇଛନ୍ତି। ଗିରଫ ଏହି ୪ଜଣ ଡକାୟତ ବିହାର ରାଜ୍ୟର ବୋଲି ଏସ୍‌ପି ପ୍ରକାଶ କରିଛନ୍ତି। ଏହି ଲୁଟ୍ ଘଟଣାରେ ୪ଜଣଙ୍କ ବ୍ୟତୀତ ଅନ୍ୟମାନଙ୍କର ସମ୍ପୃକ୍ତି ଅଛି କି ନାହିଁ ସେ ନେଇ ଅଧିକ ତଦନ୍ତ ଜାରି ରହିଥିବାରୁ ପୋଲିସ ଗିରଫ ୪ଜଣଙ୍କ ନାମ ପ୍ରକାଶ କରିନାହିଁ। ପୋଲିସ ସେମାନଙ୍କ ନିକଟରୁ ୪ଟି ପିସ୍ତଲ, ନମ୍ବର ବିହୀନ ୨ଟି ବାଇକ୍, ନଗଦ ୩୨ହଜାର ୧୪୦ ଟଙ୍କା, ୪ଟି ମୋବାଇଲ ଫୋନ୍ ଜବତ କରିଛି। ଗିରଫ ପରେ ସେମାନଙ୍କୁ ବିହାର ଛପ୍ରା ଥାନାରେ ଅଟକ ରଖାଯାଇ ଅଧିକ ପଚରାଉଚରା କରାଯାଉଛି। ବିହାର ପୋଲିସ ପାଇଁ ମୋଷ୍ଟ ୱେଣ୍ଟେଡ ଥିବା ଗିରଫ ୪ଜଣ ଡକାୟତଙ୍କ ନାମରେ ବିହାର, ଝାଡଖଣ୍ଡ ରାଜ୍ୟର ବିଭିନ୍ନ ଥାନାରେ ଦେଢଶହରୁ ଊର୍ଦ୍ଧ୍ୱ ଲୁଟ୍, ବ୍ୟାଙ୍କ ଡକାୟତି ଓ ହତ୍ୟା ମାମଲା ରହିଛି। ଏମାନଙ୍କ ନାମରେ ବିହାର ପୋଲିସ ପକ୍ଷରୁ ୫୦ହଜାର ଟଙ୍କା ପୁରସ୍କାର ରାଶି ଘୋଷଣା କରାଯାଇଥିଲା। ଏହି ୪ଜଣ ଡକାୟତ ୨ଟି ବାଇକ୍‌ରେ ସୁନ୍ଦରଗଡ଼ ଆସି କିରେଇସ୍ଥିତ ବିଜୁ ଏକ୍ସପ୍ରେସ ୱେ ପାର୍ଶ୍ୱରେ ଥିବା ଉତ୍କଳ ଗ୍ରାମ୍ୟ ବ୍ୟାଙ୍କରେ ପଶି ରିଭଲଭର ଦେଖାଇ କର୍ମଚାରୀ ଓ ମ୍ୟାନେଜରଙ୍କୁ ଭୟଭୀତ କରି ବ୍ୟାଙ୍କ ଲକର ଓ କ୍ୟାଶ୍ କାଉଣ୍ଟରରୁ ୨ଲକ୍ଷ ୮୭ ହଜାର ୪୧୦ ଟଙ୍କା ଓ ଜଣେ ଗ୍ରାହକଙ୍କଠାରୁ ୫ହଜାର ଟଙ୍କା, ଜଣେ ବ୍ୟାଙ୍କ କର୍ମଚାରୀଙ୍କ ଠାରୁ ସୁନା ଚେନ୍ ଓ କର୍ମଚାରୀମାନଙ୍କ ମୋବାଇଲ ଫୋନ୍ ଲୁଟି ଫେରାର୍ ହୋଇଯାଇଥିଲେ। ଏହାପରେ ସୁନ୍ଦରଗଡ଼ ଏସ୍‌ପି ସାଗରିକା ନାଥ ଓ ସଦର ଥାନା ପୋଲିସ ଘଟଣାସ୍ଥଳରେ ପହଞ୍ଚି ତଦନ୍ତ କରି ଡକାୟତମାନଙ୍କୁ ଧରିବା ପାଇଁ ତନାଘନା ଆରମ୍ଭ କରିଥିଲେ। ଏନେଇ ସଦର ଥାନାରେ ବ୍ୟାଙ୍କ ମ୍ୟାନେଜର ନୀଳକଣ୍ଠ କୁମାରଙ୍କ ଏତଲା କ୍ରମେ ପୋଲିସ ଏକ ମାମଲା (ନଂ.୨୦୨/ ୨୧) ରୁଜୁ କରି ତଦନ୍ତ ଆରମ୍ଭ କରିଥିଲା। ଲୁଟେରାମାନଙ୍କୁ ଧରିବା ପାଇଁ ଏସ୍‌ପି ୪ଟି ସ୍କ୍ୱାଡ୍ ଗଠନ କରିଥିଲେ। ଡିଏସ୍‌ପି ପ୍ରୋବେସନର ସନ୍ତୋଷ କୁମାର ବାରିକଙ୍କ ନେତୃତ୍ୱରେ ଇନ୍ସପେକ୍ଟର ବି.କେ ପ୍ରଧାନ ଓ ସାଇବର ଟିମ୍‌କୁ ନେଇ ତଦନ୍ତ ପରେ ଏହି ଡକାୟତଙ୍କୁ ଝାଡଖଣ୍ଡରେ ଗିରଫ କରିବାରେ ସୁନ୍ଦରଗଡ଼ ପୋଲିସ ସଫଳ ହୋଇଛି। ଖବରଦାତା ସମ୍ମିଳନୀରେ ସଦର ଏସ୍‌ଡିପିଓ ମଧୁସିକ୍ତା ମିଶ୍ର ଉପସ୍ଥିତ ଥିଲେ।

ଢଗଢମାଳି

(କ୍ରମେ ଲୋକମୁଖରୁ ଓ ଜନମାନସରୁ ବିସ୍ମୃତ ହେଉଥିବା ଢଗଢମାଳିକୁ ପାଠିକା-ପାଠକଙ୍କ ନିକଟରେ ପହଞ୍ଚାଇବା ସକାଶେ ଧରିତ୍ରୀର ପ୍ରୟାସ)

ଘୋଡ଼ା ପିଠି,
କାତ ମୁଠି।

ଘୋଡ଼ା ଉପରେ ବସିଲେ ଲଗାମ ଧରି ଘୋଡ଼ାକୁ ନିୟନ୍ତ୍ରଣରେ ରଖିବାକୁ ପଡ଼ିଥାଏ। ଅନ୍ୟଥା ପଡ଼ିଯିବାର ଭୟ ରହିଥାଏ। ସେହିପରି ଡଙ୍ଗା ଚଳାଇବା ବେଳେ କାତ ଧରୁଥିବା ବ୍ୟକ୍ତି ବା ନାଉରିଆ ଭଲ ଭାବେ କାତ ମାରି ନ ପାରିଲେ ଡଙ୍ଗା ଓଲଟି ପଡ଼ିବାର ସମ୍ଭାବନା ରହିଥାଏ। ତେଣୁ ଉଭୟେ ଅତ୍ୟନ୍ତ ବିପଦପୂର୍ଣ୍ଣ କାର୍ଯ୍ୟ ହୋଇଥିବା ଅର୍ଥରେ ଏଭଳି ଉକ୍ତି ପ୍ରକାଶ କରାଯାଇଛି।

ଘରଣୀ ଗଙ୍ଗା,
ପେଯ ପିଇକରି ବାନ୍ଧିଛୁ ସଙ୍ଗା।

କୃପଣ ନ ହେଲେ ସଞ୍ଚୟ କରିବା କଷ୍ଟକର। ଭବିଷ୍ୟତକୁ ସୁଦୃଢ଼ ଏବଂ ସୁରକ୍ଷିତ କରିବା ଲାଗି ସଞ୍ଚୟ ମନୋବୃତ୍ତି ରଖିବା ବୁଦ୍ଧିମତାର ପରିଚୟ ହୋଇଥାଏ। ଘରକୁ ସ୍ୱର୍ଗଠାରୁ ସୁନ୍ଦର କରିବାରେ ଗୃହୀଣୀମାନଙ୍କ ଭୂମିକା ଅତ୍ୟନ୍ତ ଗୁରୁତ୍ୱପୂର୍ଣ୍ଣ। ଏପରିସ୍ଥଳେ ବହୁ କଷ୍ଟ କରି ଘର ପ୍ରତି ପୂର୍ଣ୍ଣ ସମର୍ପିତା ଥିବା ଗୃହିଣୀ ପ୍ରତି ଏଭଳି ଉକ୍ତି ଉଲ୍ଲେଖ କରାଯାଇଛି।

ନିର୍ବାଚିତ ଢଗଢମାଳି, ପ୍ରବାଦ, ପ୍ରବଚନ ଓ ଅନ୍ୟାନ୍ୟ – ପ୍ରାଚୀ ସାହିତ୍ୟ ପ୍ରତିଷ୍ଠାନ

୧୦ ଅତିରିକ୍ତ ଏସ୍‌ପି, ୭ ଡିଏସ୍‌ପିଙ୍କୁ ନୂଆ ନିଯୁକ୍ତି

ଭୁବନେଶ୍ୱର,୩୦।୭(ବ୍ୟୁରୋ)

⌈ ଡିଏସ୍‌ପିଙ୍କୁ ବଦଳି

ଓଡ଼ିଶା ପୋଲିସର ୧୦ଜଣ ଅତିରିକ୍ତ ଏସ୍‌ପି ଓ ୭ଜଣ ଡିଏସ୍‌ପିଙ୍କୁ ବଦଳି କରାଯାଇ ନୂଆ ନିଯୁକ୍ତି ଦିଆଯାଇଛି। ଶୁକ୍ରବାର ଏନେଇ ପୋଲିସ ମୁଖ୍ୟାଳୟରୁ ବିଜ୍ଞପ୍ତି ପ୍ରକାଶ ପାଇଛି। ଉକ୍ତ ବିଜ୍ଞପ୍ତି ଅନୁସାରେ, ଗତ କିଛିଦିନ ତଳେ ଗୃହ ବିଭାଗ ପକ୍ଷରୁ ଏମାନଙ୍କୁ ଇନ୍ସପେକ୍ଟର ପାହ୍ୟାରୁ ଡିଏସ୍‌ପି ପାହ୍ୟାକୁ ଓ ଡିଏସ୍‌ପି ପାହ୍ୟାରୁ ଅତିରିକ୍ତ ଏସ୍‌ପି ପାହ୍ୟାକୁ ପଦୋନ୍ନତି ମିଳିଥିଲା। ନୂଆ ନିଯୁକ୍ତି ପାଇଥିବା ୭ ଡିଏସ୍‌ପିଙ୍କ ମଧ୍ୟରେ ସୁରେନ୍ଦ୍ର ନାଥଙ୍କୁ ଭିଜିଲାନ୍ସ ଡିଏସ୍‌ପି, ଅଜୟ କୁମାର ମିଶ୍ରଙ୍କୁ ଗଞ୍ଜାମ ଡିଆଇବି ଡିଏସ୍‌ପି, ବିଚିତ୍ର ନନ୍ଦଙ୍କୁ କମିଶନରେଟ୍ ପୋଲିସ ଏସିପି, ମନୋଜ କୁମାର ସାମନ୍ତଙ୍କୁ ଡିଏସ୍‌ପି ଇଓଡବ୍ଲ୍ୟୁ ସିଆଇଡି ସିବି, ମନୋଜ କୁମାର ଦେଙ୍କୁ ଏସ୍‌ଡିପିଓ କାମାକ୍ଷାନଗର, ନବକୃଷ୍ଣ ନାୟକଙ୍କୁ କମିଶନରେଟ୍ ପୋଲିସ ଏସିପି, ଜୟଶ୍ରୀ ପ୍ରଧାନଙ୍କୁ ଡିଏସ୍‌ପି କେନ୍ଦୁଝର ମୁଖ୍ୟାଳୟରେ ଅବସ୍ଥାପିତ କରାଯାଇଛି। ଏଥିସହ ଡିଏସ୍‌ପି ପାହ୍ୟାରୁ ପଦୋନ୍ନତି ପାଇଥିବା ପ୍ରଫୁଲ୍ଲ କୁମାର ମିଶ୍ର ଓ ଦେବଦତ୍ତ ସେଠ, ବିମଳେନ୍ଦୁ ଶତପଥୀ, ସୁରେନ୍ଦ୍ର ନାଥଙ୍କୁ ଅତିରିକ୍ତ ଏସ୍‌ପି ଭିଜିଲାନ୍ସ ଭାବେ ନିଯୁକ୍ତି ଦିଆଯାଇଛି। ସେହିପରି ହେମନ୍ତ କୁମାର ପାଢୀଙ୍କୁ ସୋନପୁର ଅତିରିକ୍ତ ଏସ୍‌ପି, ବଳଭଦ୍ର ଦୀପ୍‌ଙ୍କୁ ମାଲକାନଗିରି ଅତିରିକ୍ତ ଏସ୍‌ପି, ରମେଶଚନ୍ଦ୍ର ସେଠୀଙ୍କୁ ଗଞ୍ଜାମ ଆଇୟୁସିଏଡବ୍ଲ୍ୟୁ ଅତିରିକ୍ତ ଏସ୍‌ପି, ତରୁଣ କୁମାର ଦାସଙ୍କୁ ଅତିରିକ୍ତ ଡିସିପି, ଲମ୍ବୋଦର ବୁଡାଙ୍କୁ ଅତିରିକ୍ତ ଏସ୍‌ପି ଝାରସୁଗୁଡ଼ା, ଉତ୍କଳ କେଶରୀ ଦାସଙ୍କୁ ବଦଳି କରଯାଇ ଅତିରିକ୍ତ ଏସ୍‌ପି କୋରାପୁଟ ଭାବେ ଅବସ୍ଥାପିତ କରାଯାଇଛି।

ଅନ୍ୟପକ୍ଷରେ ୮ଜଣ ଡିଏସ୍‌ପିଙ୍କୁ ବଦଳି କରାଯାଇଛି। ସୁନ୍ଦରଗଡ଼ ପିସିଆର ସେଲ୍ ଡିଏସ୍‌ପି ପ୍ରଶାନ୍ତ କୁମାର ମେହେରଙ୍କୁ ଏସ୍‌ଡିପିଓ ରେଢାଖୋଲ, ରାଜ୍ୟ ଏଚ୍‌ଆର୍‌ପିସି ଡିଏସ୍‌ପି ହୃଷୀକେଶ ମେହେରଙ୍କୁ ଏସ୍‌ଡିପିଓ କଣ୍ଟାବାଞ୍ଜି, ପଦ୍ମପୁର ଏସ୍‌ଡିପିଓ ପ୍ରଦୀପ କୁମାର ସାହୁଙ୍କୁ ସମ୍ବଲପୁର ସଦର ଏସ୍‌ଡିପିଓ, ଢେଙ୍କାନାଳ ଆଇୟୁସିଏଡବ୍ଲ୍ୟୁ ଡିଏସ୍‌ପି ଅନିଲ କୁମାର ବେଉରିଆଙ୍କୁ ଆନ୍ଦପୁର ଏସ୍‌ଡିପିଓ, ନୟାଗଡ଼ ଆଇୟୁସିଏଡବ୍ଲ୍ୟୁ ଡିଏସ୍‌ପି ସୁଦର୍ଶନ ଦାସଙ୍କୁ ବେତନଟି ଏସ୍‌ଡିପିଓ, ଖୋର୍ଦ୍ଧା ଆଇୟୁସିଏଡବ୍ଲ୍ୟୁ ଡିଏସ୍‌ପି କୃଷ୍ଣ ଚନ୍ଦ୍ର ପଲାଇ ଓ ଗଞ୍ଜାମ ଆଇସିଓଡବ୍ଲ୍ୟୁ ଡିଏସ୍‌ପି ଶିବ ଶଙ୍କର ମହାପାତ୍ରଙ୍କୁ କମିଶନରେଟ୍ ପୋଲିସ ଏସିପି ଓ ଚିନ୍ତାମଣି ପ୍ରଧାନଙ୍କୁ ଆଠମଲ୍ଲିକ ଏସ୍‌ଡିପିଓ ଭାବେ ବଦଳି କରାଯାଇଛି।

ଅବହେଳା ଗ୍ରହଣୀୟ ନୁହେଁ

ଭୁବନେଶ୍ୱର,୩୦।୭(ବ୍ୟୁରୋ)

ମେଗା ଲିଫ୍ଟ ପ୍ରକଳ୍ପକୁ ବିଦ୍ୟୁତ୍ ଯୋଗାଣ ପ୍ରସଙ୍ଗ

- ବିଦ୍ୟୁତ୍ ବିତରଣ କମ୍ପାନୀଙ୍କୁ ମୁଖ୍ୟ ଶାସନ ସଚିବଙ୍କ ନିର୍ଦ୍ଦେଶ

ପାନୀୟଜଳ ଏବଂ ଜଳସେଚନ ନିମନ୍ତେ ମେଗା ଲିଫ୍ଟ ପ୍ରକଳ୍ପଗୁଡ଼ିକୁ ଗୁଣାତ୍ମକ ବିଦ୍ୟୁତ୍ ଯୋଗାଣ ଉପରେ ରାଜ୍ୟ ସରକାର ଗୁରୁତ୍ୱ ଦେଇଛନ୍ତି। ଏହାକୁ ନିଶ୍ଚିତ କରାଇବା ଲାଗି ମୁଖ୍ୟ ଶାସନ ସଚିବ ସୁରେଶ ଚନ୍ଦ୍ର ମହାପାତ୍ର ଓପିଟିସିଏଲ୍ ଏବଂ ବିଦ୍ୟୁତ୍ ବିତରକ କମ୍ପାନୀଗୁଡ଼ିକୁ ଶୁକ୍ରବାର ନିର୍ଦ୍ଦେଶ ଦେଇଛନ୍ତି। ପ୍ରକଳ୍ପଗୁଡ଼ିକର ଅଗ୍ରଗତି ସମୀକ୍ଷାକରି ମୁଖ୍ୟ ଶାସନ ସଚିବ କହିଛନ୍ତି, ପିଇବା ପାଇଁ ପାନୀୟ ଜଳ ଏବଂ ଚାଷ ପାଇଁ କ୍ଷେତକୁ ଜଳ ଯୋଗାଣ ଉପରେ ମୁଖ୍ୟମନ୍ତ୍ରୀ ନବୀନ ପଟ୍ଟନାୟକ ସର୍ବଦା ଗୁରୁତ୍ୱ ଦେଇଆସିଛନ୍ତି। ତେଣୁ ଏସବୁ ପ୍ରକଳ୍ପକୁ ବିଦ୍ୟୁତ୍ ଯୋଗାଣରେ ଅବହେଳା ଗ୍ରହଣୀୟ ନୁହେଁ। ପାଣି ଉତ୍ତୋଳନ ପମ୍ପର ଦକ୍ଷତା ଅନୁସାରେ ଆବଶ୍ୟକ ଭୋଲ୍‌ଟେଜ୍ ବିଦ୍ୟୁତ୍ ଯୋଗାଇବା ଦରକାର। ନୂଆ ସବ୍‌ଷ୍ଟେଶନ ସହ ବିଦ୍ୟୁତ୍ ଯୋଗାଣ ଭିତ୍ତିଭୂମି ବିକାଶ ପାଇଁ ସେ ନିର୍ଦ୍ଦେଶ ଦେଇଛନ୍ତି। ନିଜ ଅଞ୍ଚଳରେ ସ୍ଥାପିତ ଏସବୁ ପ୍ରକଳ୍ପର ବର୍ତ୍ତମାନ ସ୍ଥିତି ନେଇ ଏକ ବିସ୍ତୃତ ତାଲିକା ପ୍ରସ୍ତୁତ କରିବାକୁ ସମସ୍ତ ବିତରକ କମ୍ପାନୀକୁ ମୁଖ୍ୟ ଶାସନ ସଚିବ ନିର୍ଦ୍ଦେଶ ଦେଇଛନ୍ତି। ପ୍ରତି ପ୍ରକଳ୍ପ ପାଇଁ ସ୍ୱତନ୍ତ୍ର ବିଦ୍ୟୁତ୍ ଫିଡର ରଖିବା ନିମନ୍ତେ ମଧ୍ୟ ସେ କହିଛନ୍ତି। ପାନୀୟଜଳ ଏବଂ ମେଗା ଲିଫ୍ଟ ଜଳସେଚନ ପ୍ରକଳ୍ପ ପାଇଁ ଉଦ୍ଦିଷ୍ଟ ସ୍ୱତନ୍ତ୍ର ଫିଡର ଲାଇନରୁ ଅନ୍ୟ କୌଣସି ଉପଭୋକ୍ତାଙ୍କୁ ବିଦ୍ୟୁତ୍ ନ ଦେବାକୁ ଉନ୍ନୟନ କମିଶନର ପ୍ରଦୀପ କୁମାର ଜେନା କହିଛନ୍ତି।

ଜଳ ସମ୍ପଦ ବିଭାଗ ପ୍ରମୁଖ ଶାସନ ସଚିବ ଅନୁ ଗର୍ଗ କହିଛନ୍ତି, ଚଳିତ ଖରିଫ୍ ଋତୁ ପୂର୍ବରୁ ୧୦୯ ମେଗା ଲିଫ୍ଟ ପ୍ରକଳ୍ପକୁ କାର୍ଯ୍ୟକ୍ଷମ କରାଯାଇଛି। ଅଧିକ ୨୦ଟି ପ୍ରକଳ୍ପ ଖୁବ୍‌ଶୀଘ୍ର କାର୍ଯ୍ୟକ୍ଷମ କରାଯିବ। ଏହି ୧୨୯ଟି ପ୍ରକଳ୍ପ ମାଧ୍ୟମରେ ପ୍ରାୟ ୧.୫୦ ଲକ୍ଷ ହେକ୍ଟର ଚାଷଜମିକୁ ଜଳ ଯୋଗାଣ ହେବ। ଏହାଛଡ଼ା ନୂଆ ୭୯ଟି ପ୍ରକଳ୍ପ ନିର୍ମାଣାଧୀନ ଅଛି ବୋଲି ଗର୍ଗ କହିଛନ୍ତି। ଡିସେମ୍ବର ଶେଷସୁଦ୍ଧା ନିର୍ମାଣ କାର୍ଯ୍ୟ ଶେଷ କରିବାକୁ ମୁଖ୍ୟ ଶାସନ ସଚିବ ନିର୍ଦ୍ଦେଶ ଦେଇଛନ୍ତି। ପଞ୍ଚାୟତିରାଜ ଓ ପାନୀୟ ଜଳଯୋଗାଣ ପ୍ରମୁଖ ଶାସନ ସଚିବ ଦେଓରଞ୍ଜନ କୁମାର ସିଂ କହିଛନ୍ତି, ଚଳିତ ବର୍ଷ ପୂର୍ଣ୍ଣାଙ୍ଗ ହୋଇଥିବା ୧୦୪୩ ପ୍ରକଳ୍ପ ସହ ବର୍ତ୍ତମାନ ସୁଦ୍ଧା ୧୩,୦୮୨ଟି ଏକକ ଏବଂ ଛୋଟ ପାନୀୟ ଜଳ ପ୍ରକଳ୍ପ କାର୍ଯ୍ୟକ୍ଷମ କରାଯାଇଛି। ଏହିସବୁ ପ୍ରକଳ୍ପ ମାଧ୍ୟମରେ ୧୬,୮୮୯ଟି ଗ୍ରାମର ପ୍ରାୟ ୧.୫୩ କୋଟି ଲୋକଙ୍କୁ ପାନୀୟ ଜଳ ଯୋଗାଇ ଦିଆଯାଉଛି। ଏହାଛଡ

ସେମିଫାଇନାଲରେ ସିନ୍ଧୁ

ଟୋକିଓ,୩୦।୭

ଭାରତୀୟ ମହିଳା ବ୍ୟାଡମିଣ୍ଟନ ସୁପରଷ୍ଟାର ତଥା ବିଶ୍ୱ ଚାମ୍ପିୟନ ପି.ଭି. ସିନ୍ଧୁ ଅଲିମ୍ପିକ୍ସ ସେମିଫାଇନାଲରେ ପ୍ରବେଶ କରିଛନ୍ତି। ମହିଳା ସିଙ୍ଗଲ୍ସ ଇଭେଣ୍ଟର କ୍ୱାର୍ଟର ଫାଇନାଲରେ ସେ ଶୁକ୍ରବାର ବିଶ୍ୱର ୫ ନମ୍ବର ଖେଳାଳି ଜାପାନର ଅକାନେ ୟାମାଗୁଚିଙ୍କୁ ସିଧାସଳଖ ଗେମ୍‌ରେ ହରାଇ ସେମିକୁ ଉଠିଛନ୍ତି। ୨୦୧୬ ରିଓ ଅଲିମ୍ପିକ୍ସରେ ରୌପ୍ୟ ପଦକ ହାସଲ କରିଥିବା ସିନ୍ଧୁ ୟାମାଗୁଚିଙ୍କୁ ୨୧-୧୩, ୨୨-୨୦ରେ ମାତ୍ର ୫୬ ମିନିଟ୍‌ରେ ପରାସ୍ତ କରି ପଦକ ଆଡକୁ ଅଗ୍ରଗତି କରିଛନ୍ତି। ଫଳରେ ଅଲିମ୍ପିକ ପଦକ ହାସଲଠାରୁ ସିନ୍ଧୁ ଆଉ ଗୋଟିଏ ପାଦ ଦୂରରେ ରହିଛନ୍ତି। ଏଥର ତାଙ୍କ ପାଖରେ ସ୍ୱର୍ଣ୍ଣ ପଦକ ହାସଲ କରିବାର ସୁଯୋଗ ରହିଛି। ସିନ୍ଧୁ ଏବେ ସେମିରେ ଥାଇଲାଣ୍ଡର ରଚାନୋକ ଇଣ୍ଟାନନ ଓ ଚାଇନିଜ ତାଇପେର ଜୁ ୟିଙ୍ଗଙ୍କ ମଧ୍ୟରେ ଖେଳାଯିବାକୁ ଥିବା କ୍ୱାର୍ଟର ଫାଇନାଲ ବିଜୟିନୀଙ୍କୁ ଭେଟିବେ। ଶନିବାର ସିନ୍ଧୁ ସେମିଫାଇନାଲ ମୁକାବିଲାରେ ଅବତୀର୍ଣ୍ଣ ହେବେ।

ଷଷ୍ଠ ସିଡ ସିନ୍ଧୁ ପୂର୍ବରୁ ୟାମାଗୁଚିଙ୍କୁ ୧୧ଥର ପରାସ୍ତ କରିଥିବା ବେଳେ ତାଙ୍କଠାରୁ ୭ଥର ପରାଜୟ ବରଣ କରିଥିଲେ। ଗତ ମାର୍ଚ୍ଚରେ ସେ ୟାମାଗୁଚିଙ୍କୁ ଅଲ ଇଂଲଣ୍ଡ ଚାମ୍ପିୟନଶିପ୍‌ରେ ହରାଇଥିଲେ। ପ୍ରଥମ ଗେମ୍‌ରେ ସିନ୍ଧୁ ସହଜରରେ ବିଜୟୀ ହୋଇଥିଲେ। ତେବେ ଦ୍ୱିତୀୟ ଗେମରେ ଏକଦା ୧୮-୨୦ରେ ପଛରେ ପଡିଥିଲେ। ଏହାପରେ ପ୍ରତ୍ୟାବର୍ତ୍ତନ କରି ସେ ୪ ପଏଣ୍ଟ ହାସଲ କରିବା ସହ ବାଜି ମାରିଥିଲେ। ୟାମାଗୁଚି ଆକ୍ରମଣାତ୍ମକ ଖେଳ ପ୍ରଦର୍ଶନ କରିଥିଲେ। କିନ୍ତୁ ଧୈର୍ଯ୍ୟର ସହ ଖେଳି ସିନ୍ଧୁ ୟାମାଗୁଚିଙ୍କ ଉପରେ ଚାପ ପ୍ରୟୋଗ କରିବାରେ ସଫଳ ହୋଇଥିଲେ। ପ୍ରଥମ ଗେମ୍‌ରେ ଏକଦା ଉଭୟ ଖେଳାଳି ୬-୬ ବରାବର ସ୍ଥିତିରେ ଥିଲେ। ଏହାପରେ ସିନ୍ଧୁ ପ୍ରଭାବୀ ପ୍ରଦର୍ଶନ କରି ମାତ୍ର ୨୩ ମିନିଟ୍‌ରେ ୨୧-୧୩ରେ ପ୍ରଥମ ଗେମ୍‌କୁ ହାତେଇଥିଲେ। ଅନ୍ୟପଟେ ଦ୍ୱିତୀୟ ଗେମ୍‌ରେ ସିନ୍ଧୁ ୬ ପଏଣ୍ଟ ଲିଗ୍ କରିବା ପରେ ୨ ପଏଣ୍ଟ ପଛରେ ପଡିଥିଲେ। ସିନ୍ଧୁ ୧୨-୬ରେ ଅଗ୍ରଣୀ ଥିବା ବେଳେ ୟାମାଗୁଚି ରଣନୀତି ବଦଳାଇଥିଲେ। ସିନ୍ଧୁଙ୍କ କ୍ଲାନ୍ତିର ଫାଇଦା ନେଇ ସେ ସ୍ଥିତି ବରାବର କରିବା ପରେ ଅଗ୍ରଣୀ ହୋଇଥିଲେ। ଏହପରେ ପ୍ରତ୍ୟାବର୍ତ୍ତନ କରି ସିନ୍ଧୁ ୪ ପଏଣ୍ଟ ହାସଲ କରି ବିଜୟୀ ହୋଇଥିଲେ। ଦ୍ୱିତୀୟ ଗେମ୍ ୩୩ ମିନିଟ ପର୍ଯ୍ୟନ୍ତ ଚାଲିଥିଲା। ଡିଫେନ୍ସରେ ଦୁର୍ବଳ ଥିବା ସିନ୍ଧୁ ତ୍ରୁଟି ସୁଧାରି ଅଲିମ୍ପିକ୍ସରେ ସମ୍ପୂର୍ଣ୍ଣ ରୂପେ ଭିନ୍ନ ଖେଳ ପ୍ରଦର୍ଶନ କରିଛନ୍ତି। ଅଲିମ୍ପିକ୍ସରେ ଏପର୍ଯ୍ୟନ୍ତ ସିନ୍ଧୁ ସୁନ୍ଦର ଡିଫେନ୍ସ ପ୍ରଦର୍ଶନ କରିଛନ୍ତି।

ପୂର୍ବରୁ ଗୁରୁବାର ସିନ୍ଧୁ ପ୍ରି-କ୍ୱାର୍ଟର ଫାଇନାଲ ମୁକାବିଲାରେ ଡେନମାର୍କର ୧୩ତମ ସିଡ୍ ଖେଳାଳି ମିଆ ବ୍ଲିଚ୍‌ଫେଲ୍ଟଙ୍କୁ ହରାଇଥିଲେ। ବ୍ୟାଡମିଣ୍ଟନରେ ଅନ୍ୟ ଭାରତୀୟ ଖେଳାଳିମାନେ ବିଦାୟ ନେଇସାରିଥିବା ବେଳେ ସିନ୍ଧୁ ଅଭିଯାନ ଜାରି ରଖିଛନ୍ତି।

ଶୁକ୍ରବାର କ୍ୱାର୍ଟର ଫାଇନାଲ ମ୍ୟାଚ୍ ଅବସରରେ ପି.ଭି. ସିନ୍ଧୁ।

ସିମୋନ ବାଇଲ୍ସ

ସିମୋନ ବାଇଲ୍ସଙ୍କ ନିଷ୍ପତ୍ତିକୁ ପ୍ରାୟୋଜକଙ୍କ ପ୍ରଶଂସା

ୱାଶିଂଟନ, ୩୦।୭ (ଏପି): ମାନସିକ ସ୍ୱାସ୍ଥ୍ୟ କାରଣରୁ ଅଲିମ୍ପିକ୍ସରେ ଜିମ୍ନାଷ୍ଟିକ୍ସ ଟିମ୍ ଇଭେଣ୍ଟରୁ ଓହରିଯିବା ଲାଗି ଆମେରିକାର ଷ୍ଟାର ଜିମ୍ନାଷ୍ଟ ସିମୋନ ବାଇଲ୍ସ ନେଇଥିବା ନିଷ୍ପତ୍ତିକୁ ଆଥ୍‌ଲେଟା ଓ ଭିସା ସମେତ ତାଙ୍କ ପ୍ରାୟୋଜକଗଣ ପ୍ରଶଂସା କରିଛନ୍ତି। ଖେଳାଳିଙ୍କ ମାନସିକ ସ୍ୱାସ୍ଥ୍ୟ ପ୍ରସଙ୍ଗରେ ପ୍ରାୟୋଜକମାନଙ୍କ ପ୍ରଶଂସା ଏହା ହେଉଛି ସଦ୍ୟତମ ଉଦାହରଣ। ଚଳିତବର୍ଷ ପ୍ରଥମ ଭାଗରେ ଫ୍ରେଞ୍ଚ ଓପନରେ ଟେନିସ ଷ୍ଟାର ନାଓମି ଓସାକା ସମାନ କାରଣରୁ ଯେତେବେଳେ ପ୍ରତିଯୋଗିତାରୁ ଓହରିଗଲେ ସେତେବେଳେ ଜାପାନର ଏହି ଖେଳାଳିଙ୍କୁ ବିଭିନ୍ନ ଆଡୁ ବିପୁଳ ସମର୍ଥନ ମିଳିଥିଲା। ଚଳିତ ଅଲିମ୍ପିକ୍ସରେ ବାଇଲ୍ସ ଚାହିଁଲେ ଜିମ୍ନାଷ୍ଟିକ୍ସର ଅନ୍ୟ କେତେକ ଇଭେଣ୍ଟରେ ଭାଗ ନେଇପାରିବେ। ଆମେରିକୀୟ ଷ୍ଟାର ଜିମ୍ନାଷ୍ଟ ୨୦୧୬ ଅଲିମ୍ପିକ୍ସରେ ୪ ସ୍ୱର୍ଣ୍ଣ ଏବଂ ଗୋଟିଏ ବ୍ରୋଞ୍ଜ ଜିତିଥିଲେ। ଏହାଛଡ଼ା ୨୦୧୩ ପରଠାରୁ ବିଶ୍ୱ ଚାମ୍ପିୟନଶିପ୍‌ଗୁଡ଼ିକରେ ସେ ୫ ଅଲରାଉଣ୍ଡ ଟାଇଟଲ ହାସଲ କରିଛନ୍ତି। ଏହି ଉଲ୍ଲେଖନୀୟ ସଫଳତା ପାଇଁ ୨୪ବର୍ଷୀୟା ବାଇଲ୍ସଙ୍କ ଉପରେ ପ୍ରାୟୋଜକଙ୍କ ଭିଡ଼ ଲାଗିଛି।

ଦୀପିକାଙ୍କ ପଦକ ଆଶା ଧୂଳିସାତ୍

ଦୀପିକା କୁମାରୀ

ଟୋକିଓ,୩୦।୭: ଭାରତୀୟ ମହିଳା ତୀରନ୍ଦାଜ ଦୀପିକା କୁମାରୀଙ୍କ ଅଲିମ୍ପିକ ପଦକ ହାସଲ ଆଶା ଧୂଳିସାତ ହୋଇଛି। ଶୁକ୍ରବାର ଅନୁଷ୍ଠିତ କ୍ୱାର୍ଟର ଫାଇନାଲ ମୁକାବିଲାରେ ସେ କୋରିଆର ଟପ୍ ସିଡ୍ ଖେଳାଳି ଅନ ସାନଙ୍କଠାରୁ ସିଧାସଳଖ ସେଟ୍‌ରେ ପରାସ୍ତ ହେବା ସହ ଆତ୍ମ ସମର୍ପଣ କରି ପରାସ୍ତ ହୋଇଛନ୍ତି। ତୃତୀୟଥର ପାଇଁ ଦୀପିକାଙ୍କ ପଦକ ଆଶା ପୂରଣ ହୋଇପାରିନାହିଁ। ଦୀପିକା ୦-୬ରେ ଅନଙ୍କଠାରୁ ପରାସ୍ତ ହୋଇଥିଲେ। ଏଥିସହ ଦୀପିକା ୩ଥର ଅଲିମ୍ପିକ୍ସରେ ଅଂଶଗ୍ରହଣ କରିଥିଲେ ମଧ୍ୟ ପଦକରୁ ବଞ୍ଚିତ ରହିଛନ୍ତି। ୨୦୧୬ ରିଓ ଅଲିମ୍ପିକ୍ସରେ ସେ ପ୍ରି- କ୍ୱାର୍ଟର ଫାଇନାଲରେ ପରାସ୍ତ ହୋଇଥିଲେ। ସେହିପରି ୨୦୧୨ ଲଣ୍ଡନ ଅଲିମ୍ପିକ୍ସରେ ସେ ପଦାର୍ପଣ କରିଥିଲେ ମଧ୍ୟ ପ୍ରାରମ୍ଭିକ ରାଉଣ୍ଡରେ ପରାସ୍ତ ହୋଇ ବିଦାୟ ନେଇଥିଲେ। ଦୀପିକାଙ୍କ ସ୍ୱାମୀ ଅତନୁ ଦାସ ଏକମାତ୍ର ଭାରତୀୟ ଭାବେ ଅଲିମ୍ପିକ୍ସ ତୀରନ୍ଦାଜୀରେ ଭାରତର ଆଶା ଉଜ୍ଜୀବିତ ରଖିଛନ୍ତି।

ଜୋକୋଭିଚ୍‌ଙ୍କ ଗୋଲ୍ଡେନ ସ୍ଲାମ୍ ସ୍ୱପ୍ନ ଅଧୁରା

ଟୋକିଓ, ୩୦।୭ (ଏପି): ଗତଥର ଚାମ୍ପିୟନ ନୋଭାକ ଜୋକୋଭିଚ୍‌ଙ୍କ ଗୋଲ୍ଡେନ ସ୍ଲାମ ସ୍ୱପ୍ନ ଅଧୁରା ରହିଯାଇଛି। ପୁଣି ଏହି ସୁଯୋଗ ପାଇଁ ତାଙ୍କୁ ଅତି କମ୍‌ରେ ଆହୁରି ୩ ବର୍ଷ ଅପେକ୍ଷା କରିବାକୁ ପଡ଼ିବ। ଶୁକ୍ରବାର ଅନୁଷ୍ଠିତ ଅଲିମ୍ପିକ୍ସ ପୁରୁଷ ସିଙ୍ଗଲ୍ସର ଏକ ସେମିଫାଇନାଲରେ ସେ ଆଲେକ୍‌ଜାଣ୍ଡର ଜେଭେରେଭଙ୍କ ଠାରୁ ୧-୬, ୬-୩, ୬-୧ ସେଟ୍‌ରେ ହାରିଯାଇଛନ୍ତି। ଗୋଟିଏ ବର୍ଷ ପ୍ରଥମ ପୁରୁଷ ଖେଳାଳି ହିସାବେର ସମସ୍ତ ୪ଟି ଗ୍ରାଣ୍ଡସ୍ଲାମ ଟୁର୍ନାମେଣ୍ଟ ଓ ଅଲିମ୍ପିକ୍ସରେ ସ୍ୱର୍ଣ୍ଣ ଜିତିବା ଲାଗି ଚେଷ୍ଟା କରିଥିଲେ। ସେ ଏହି ବର୍ଷ ଅଷ୍ଟ୍ରେଲିଆନ ଓପନ, ଫ୍ରେଞ୍ଚ ଓପନ ଓ ୱିମ୍ବେଲଡନ ଜିତିସାରିଥିଲେ। ଅଲିମ୍ପିକ୍ସ ଓ ୟୁଏସ୍ ଓପନ ଟାଇଟଲ ସହ ସେ ଗୋଲ୍ଡେନ ସ୍ଲାମ ସଫଳତା ହାସଲ କରିବା ଲକ୍ଷ୍ୟରେ ରହିଥିଲେ। ୧୯୮୮ରେ ଷ୍ଟେଫି ଗ୍ରାଫ୍ ଏକମାତ୍ର ଖେଳାଳି ହିସାବରେ ଗୋଲ୍ଡେନ ସ୍ଲାମ ହାସଲ କରିଥିଲେ। ଜୋକୋଭିଚ୍ ଯଦି ୟୁଏସ୍ ଓପନ ଜିତନ୍ତି ତେବେ କ୍ୟାଲେଣ୍ଡର ବର୍ଷ ଗ୍ରାଣ୍ଡସ୍ଲାମ ଜିତିବାରେ ୧୯୬୯ରେ ରଡ୍ ଲାଭର ପରେ ପ୍ରଥମ ପୁରୁଷ ଖେଳାଳି ବିବେଚିତ ହେବେ।

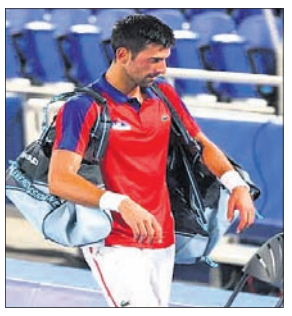

ବାରେଗାଙ୍କୁ ପ୍ରଥମ ଟ୍ରାକ୍ ସ୍ୱର୍ଣ୍ଣ

ଇଥିଓପିଆର ସେଲେମନ ବାରେଗା।

ଟୋକିଓ, ୩୦।୭ (ଏପି): ଟୋକିଓ ଅଲିମ୍ପିକ୍ସର ଟ୍ରାକ୍ ଆଣ୍ଡ ଫିଲ୍ଡ ଇଭେଣ୍ଟରେ ପ୍ରଥମ ସ୍ୱର୍ଣ୍ଣ ପଦକ ହାସଲ କରିଛନ୍ତି ଇଥିଓପିଆର ସେଲେମନ ବାରେଗା। ପୁରୁଷ ୧୦,୦୦୦ ମିଟର ରେସ୍‌ରେ ୨୭ ମିନିଟ ୪୩.୨୨ ସେକେଣ୍ଡ ସମୟ ନେଇ ସେ ସ୍ୱର୍ଣ୍ଣିମ ସଫଳତା ପାଇଛନ୍ତି। କେବଳ ସେତିକି ନୁହେଁ ବିଶ୍ୱ ଚାମ୍ପିୟନ ଏବଂ ବିଶ୍ୱ ରେକର୍ଡଧାରୀ ଉଗାଣ୍ଡାର ଜୋଶୁଆ ଚେପଟେଗେଇଙ୍କୁ ପଛରେ ପକାଇ ସେ ବିପର୍ଯ୍ୟୟ ମଧ୍ୟ ସୃଷ୍ଟି କରିଛନ୍ତି। ଜୋଶୁଆ ୨୭:୪୩.୬୩ ସେକେଣ୍ଡ ସମୟ ନେଇ ରୌପ୍ୟ ପଦକରେ ସନ୍ତୁଷ୍ଟ ହୋଇଥିଲେ। ଅନ୍ୟତମ ଉଗାଣ୍ଡା ରନର ଜ୍ୟାକବ କିପଲିମୋ ବ୍ରୋଞ୍ଜ ପଦକ ପାଇଛନ୍ତି। ଗତ ୨ ଅଲିମ୍ପିକ୍ସରେ ବ୍ରିଟେନର ମୋ ଫାରା ୧୦,୦୦୦ ମିଟର ରେସ୍‌ରେ ଟାଇଟଲ ବିଜୟୀ ହୋଇ ଆସୁଥିଲେ। ମାତ୍ର ଏଥର ବାରେଗା ଇଥିଓପିଆକୁ ସ୍ୱର୍ଣ୍ଣ ପଦକ ଆଣିଛନ୍ତି। ଏଥର ଫାରା ବ୍ରିଟେନ ଟିମ୍‌ରେ ସ୍ଥାନ ପାଇନାହାନ୍ତି। ଟ୍ରାକ୍ ପ୍ରତିଯୋଗିତାରେ ଶୁକ୍ରବାର କେବଳ ପୁରୁଷ ୧୦,୦୦୦ ମିଟର ମେଡାଲ ଇଭେଣ୍ଟ ଥିଲା।

ମୋରିନିର ନିଃସର୍ତ୍ତମୂଳକ କ୍ଷମା ପ୍ରାର୍ଥନା

ନୂଆଦିଲ୍ଲୀ, ୩୦।୭ (ପି.ଟି.): ଭାରତୀୟ ଶୁଟିଂ ଟିମ୍‌ର କଥାରେ ସୁଇଜରଲାଣ୍ଡର ଏକ ବନ୍ଧୁକ ତିଆରି କରୁଥିବା କମ୍ପାନୀ ମୋରିନି ନ୍ୟାଶନାଲ ରାଇଫଲ ଆସୋସିଏଶନ ଅଫ୍ ଇଣ୍ଡିଆକୁ ନିଃସର୍ତ୍ତମୂଳକ କ୍ଷମାପ୍ରାର୍ଥନା କରିଛି। ଅଲିମ୍ପିକ୍ସ ୧୦ମିଟର ମହିଳା ଏୟାର ପିସ୍ତଲ କ୍ୱାଲିଫିକେଶନ ପ୍ରତିଯୋଗିତା ବେଳେ ମନୁ ଭାକରଙ୍କ ବନ୍ଧୁକରେ ତ୍ରୁଟି ପରିଲକ୍ଷିତ ହୋଇଥିଲା। ୧୬ତମ ଶଟ୍ ପରେ ଭାକରଙ୍କ ପିସ୍ତଲର କକିଂ ଲିଭର ଭାଙ୍ଗିଯାଇଥିଲା। ପିସ୍ତଲଟିକୁ ସଜାଡିବା ଲାଗି ୧୫ ମିନିଟ୍‌ରୁ ଅଧିକ ସମୟ ଲାଗିଥିଲା। ୧୯ ବର୍ଷୀୟ ଭାକର ପୁଣି ଯେତେବେଳେ ଶୁଟିଂରେ ଯୋଗଦେଲେ ତାଙ୍କ ରିଦିମ୍ ପ୍ରଭାବିତ ହୋଇଥିଲା। ସେତେବେଳେ ପରବର୍ତ୍ତୀ ୫୫ ମିନିଟ୍‌ରେ ତାଙ୍କ ପାଇଁ ୪୪ ଶଟ୍ ବାକି ରହିଥିଲା।

ମନୁ ଭାକର

ସନ୍ତରଣରେ ଟାଟଜାନାଙ୍କ ବିଶ୍ୱରେକର୍ଡ

ଟାଟଜାନା ସ୍କେନମାକର

ଟୋକିଓ, ୩୦।୭(ଏପି)

ଦକ୍ଷିଣ ଆଫ୍ରିକାର ଟାଟଜାନା ସ୍କେନମାକର ପ୍ରଥମ ସନ୍ତରଣକାରୀଭାବେ ଚଳିତ ଟୋକିଓ ଅଲିମ୍ପିକ୍ସର ସନ୍ତରଣର ବ୍ୟକ୍ତିଗତ ଇଭେଣ୍ଟରେ ବିଶ୍ୱରେକର୍ଡର ଅଧିକାରି ହୋଇଛନ୍ତି। ଏହି ୨୪ ବର୍ଷୀୟା ସନ୍ତରଣକାରୀ ମହିଳା ୨୦୦ ମିଟର ବ୍ରେଷ୍ଟଷ୍ଟ୍ରୋକ୍ ଇଭେଣ୍ଟରେ ୨ ମିନିଟ ୧୮.୯୫ ସେକେଣ୍ଡ ସମୟ ନେଇ ସ୍ୱର୍ଣ୍ଣ ପଦକ ହାସଲ କରିଛନ୍ତି। ଏହି ଅବସରରେ ସେ ଡେନମାର୍କର ରିକି ମୋଲେର ପେଡେରସେନଙ୍କ ନାମରେ ଥିବା ବିଶ୍ୱରେକର୍ଡକୁ ଭାଙ୍ଗିଛନ୍ତି। ବାର୍ସିଲୋନାରେ ଅନୁଷ୍ଠିତ ୨୦୧୩ ବିଶ୍ୱ ଚାମ୍ପିୟନଶିପ୍‌ରେ ପେଡେରସେନ ୨:୧୯.୧୧ ସେକେଣ୍ଡ ସମୟ ନେଇ ରେକର୍ଡର ଅଧିକାରୀ ଥିଲେ। ଟୋକିଓ ଆକ୍ୱାଟିକ୍ ସେଣ୍ଟରରେ ଏହା ତୃତୀୟ ବିଶ୍ୱରେକର୍ଡ। ପୂର୍ବରୁ ୨ଟି ମହିଳା ରିଲେରେ ହୋଇଥିଲା। ''ମୁଁ କେବେ ଏହା ଆଶା କରି ନ ଥିଲି'' ବୋଲି ୧୦୦ ମିଟର ବ୍ରେଷ୍ଟଷ୍ଟ୍ରୋକ୍‌ରେ ରୌପ୍ୟ ପଦକ ଜିତିଥିବା ଟାଟଜାନା କହିଛନ୍ତି। ରୁଷିଆର ଏଭଗେନି ରେଲୋଭ ବ୍ୟାକ୍‌ଷ୍ଟ୍ରୋକ୍‌ରେ ଡବଲ ଟାଇଟଲ ହାସଲ କରିଛନ୍ତି। ଇଗ୍ନା ମ୍ୟାକକନ ଅଷ୍ଟ୍ରେଲିଆକୁ ଆଉ ଏକ ସ୍ୱର୍ଣ୍ଣ ପଦକ ଦେଇଛନ୍ତି। ସନ୍ତରଣରେ ପୂର୍ବରୁ ରାଜୁତି କରୁଥିବା ଆମେରିକାର ପ୍ରଦର୍ଶନ କିନ୍ତୁ ଏଥର ନୈରାଶ୍ୟଜନକ ରହିଛି। ଚାଇନା ପଦକ ତାଲିକାର ଶୀର୍ଷରେ ଅପରିବର୍ତ୍ତିତ ରହିଛନ୍ତି। ୨୦୦ ମିଟର ବ୍ୟାକ୍‌ଷ୍ଟ୍ରୋକ୍‌ରେ ରେଲୋଭ ଅଲିମ୍ପିକ୍ ରେକର୍ଡ ସମୟ ୧:୫୩.୨୯ ସେକେଣ୍ଡ ସମୟ ନେଇ ସ୍ୱର୍ଣ୍ଣ ପଦକ ଜିତିଥିବାବେଳେ ଆମେରିକାର ରିଆନ ମର୍ଫି ୧:୫୪.୧୫ ସେକେଣ୍ଡ ସହ ରୌପ୍ୟରେ ସନ୍ତୁଷ୍ଟ ହୋଇଛନ୍ତି। ମର୍ଫି ୨୦୧୬ ରିଓ ଅଲିମ୍ପିକ୍ସରେ ଡବଲ ଗୋଲ୍ଡ ମେଡାଲିଷ୍ଟ ଥିଲେ।

ମନେ ପଡ଼ନ୍ତି

ଏକାଦଶାହ ଉପଲକ୍ଷେ
ଅଶ୍ରୁଳ ଶ୍ରଦ୍ଧାଞ୍ଜଳି

ୱ ଗିତାଞ୍ଜଳି ମହାନ୍ତି
ସ୍ୱାମୀ ଆଳୟ କୁମାର ମହାନ୍ତି
ଭି.ଆର-୬୮, ୟୁନିଟ୍-୬, ଭୁବନେଶ୍ୱର
ଆବିର୍ଭାବ: ୦୯.୦୯.୧୯୫୯
ତିରୋଧାନ: ୨୧.୦୭.୨୦୨୧
ତୁମର ଅମର ଆତ୍ମାର ସଦ୍‌ଗତି ନିମନ୍ତେ ମହାପ୍ରଭୁ ଶ୍ରୀଜଗନ୍ନାଥ ନିକଟରେ ଆମ୍ଭମାନଙ୍କର ବିନମ୍ର ପ୍ରାର୍ଥନା।
ଶୋକସନ୍ତପ୍ତ:
ଝିଅ: ମିଲି, ଗୁନ୍ଦି, ପୁଅ: ଦିଲ୍ଲୁ, ବୋହୂ: କଁଇ, ନାତି, ନାତୁଣୀ: ପୁପୁନ୍, ସୁଭନ୍ ଓ ସୁହନ୍ ଏବଂ ପରିବାରବର୍ଗ, ଆତ୍ମୀୟସ୍ୱଜନ ଓ ବନ୍ଧୁବାନ୍ଧବ।
ଧ-୬୧୯୩୧

ଶ୍ରଦ୍ଧାଞ୍ଜଳି

ସ୍ୱର୍ଗତା ଲକ୍ଷ୍ମୀପ୍ରିୟା କର
ଘଣ୍ଟିଖାଲ, କଟକ
ଆବିର୍ଭାବ: ୧୫।୦୪।୧୯୫୭
ତିରୋଧାନ: ୨୧।୦୭।୨୦୨୧
ଆପଣଙ୍କର ସ୍ନେହ, ଶ୍ରଦ୍ଧା, ତ୍ୟାଗ, ନିଷ୍ଠା, ଆମର ପାଥେୟ ହେଉ। ପ୍ରଭୁ ଶ୍ରୀଜଗନ୍ନାଥଙ୍କ ଚରଣରେ ଆପଣଙ୍କର ଅମର ଆତ୍ମାର ସଦ୍‌ଗତି ପାଇଁ ଭକ୍ତିପୂତ ପ୍ରାର୍ଥନା କରୁଛୁ।
-:ଶୋକସନ୍ତପ୍ତ:-
ସ୍ୱାମୀ: ସାଧୁ ଚରଣ କର, ପୁଅ, ଝିଅ, ଜ୍ୱାଇଁ, ନାତି, ନାତୁଣୀ, ବନ୍ଧୁ ଓ ପରିବାରବର୍ଗ।
ଧ-୨୧୨୧୨

CLASSIFIED DISPLAY
MORE SPACE • SAME PRICE
TARIFF | GST 5%

For Single Day		For 7 Days		For 15 Days		For 30 days	
6 x 4	12 x 4	6 x 4	12 x 4	6 x 4	12 x 4	6 x 4	12 x 4
1,500.00	2,000.00	6,000.00	12,000.00	12,000.00	25,000.00	20,000.00	40,000.00

NURSING

ADMISSION OPEN
For Session 2021-22
Courses Offered
B.Sc. Nursing (4 yrs.)
(Approved by ONMRC, BBSR, and Affiliated by Utkal University, BBSR.
GNM (3 yrs.)
(Approved by ONMRC, BBSR and Affiliated by Indian Nursing Council, New Delhi)
ANM (2 yrs.)
(Approved by ONMRC, BBSR and Affiliated by Indian Nursing Council, New Delhi)
DMLT (2 yrs.)
(Approved by DMLT / RT Council BBSR)
PALLI CHANDAN GROUP OF INSTITUTION
Women's College Road, Nimapada, Puri-752106
Ph.- 9437282699 / 9658570761
Email- kamal2007@pcgi.co.in

ଅଲ୍ ଇଣ୍ଡିଆ ଖୋଲା ଚ୍ୟାଲେଞ୍ଜ
2 ଘଣ୍ଟାରେ 100% ଗ୍ୟାରେଣ୍ଟିଡ୍ ସମାଧାନ
ତାନ୍ତ୍ରିକ ମାଷ୍ଟର କିଙ୍ଗ୍ ଖାନ୍
ବାବା ଅମନ ବଙ୍ଗାଳୀ

ବ୍ୟବସାୟ, ବିବାହ/ପ୍ରେମରେ ସମସ୍ୟା, ସଉତୁଣୀ/ଶତ୍ରୁ ମୁକ୍ତି, ଗୃହକ୍ଲେଶ, ସ୍ୱାମୀ-ସ୍ତ୍ରୀଙ୍କ ଝଗଡ଼ା, ପ୍ରେମବିବାହ, ପ୍ରପଟ, କୋର୍ଟ କେସ୍, ଗୁପ୍ତରୋଗ, ପୁରୁଣା ପୀଡ଼ାରେ ଔଷଧ କାମ ନ କରିବା, ଯାଦୁ-ଟୋନା, ପୋତାଧନ ଇତ୍ୟାଦି
ଦୌଣସି ପଣ୍ଡିତ, ମୌଳବୀ, ତାନ୍ତ୍ରିକ, ଅଘୋରି ବାବା ମୁଁ କରିଥିବା କାମକୁ ଜାଚିଲେ ତାକୁ ଦାନ୍ଦି ମୁତାବକ ପୁରସ୍କାର।
ବଶୀକରଣ, ମୁଠକରଣୀ ଏବଂ ଜକାଯାଦୁ ସ୍ପେଶାଲିଷ୍ଟ
9311642059
8750699637

ଅଲ ଇଣ୍ଡିଆ ଖୋଲା ଚ୍ୟାଲେଞ୍ଜ

ଫୋନ୍ ଲଗାନ୍ତୁ, ସମସ୍ୟା କୁହନ୍ତୁ ଏବଂ 2ଘଣ୍ଟାରେ 100% ସମାଧାନ ପାଆନ୍ତୁ, 11 ଇଲମରେ ମାହିର
କାମ ନହେଲେ ପରସା ଫେରସ୍ତ
ଦୌଣସି ପ୍ରକାର ସମସ୍ୟାର ସମାଧାନ ପାଇଁ ମୋତେ ସଂପର୍କ କରନ୍ତୁ
ବ୍ୟବସାୟ, ପ୍ରେମବିବାହ, ମନ ଚାହୁଁଥିବା ଭଲପାଉଥିବା, ଜକାଯାଦୁ, କରି କରାଉଥିବା, ପତି-ପତ୍ନୀ ମଧ୍ୟରେ ଝଗଡ଼ା ଏବଂ ଗୃହକ୍ଲେଶ, ସଉତୁଣୀ ଶତ୍ରୁ ମୁକ୍ତି, ରୁଷିଥିବା ଲୋକଙ୍କୁ ରାଜି କରାଇବା, ବଶୀକରଣ, ମୁଠ ଯାଦୁ ଟୋଣା, ବ୍ୟାଭିଚାରରେ ଅସଫଳତା, ରୋଗରେ ଔଷଧ କାମ ନ କରିବା ଘରେ ହେଉଥିବା ଝଗଡ଼ା, ମା, ଭଉଣୀ ଓ ଝିଅମାନେ ନିଃସଙ୍କୋଚରେ ଫୋନ୍ କରନ୍ତୁ।
ସ୍ପେଶାଲିଷ୍ଟ: ବଶୀକରଣ ଓ ମୁଠକରଣୀ
Baba Rejvan Khan
ସତ୍ୟ ନଗର, କାଳୀ ମନ୍ଦିର ପାଖ, ଭୁବନେଶ୍ୱର
9650844651

ପାଠକଙ୍କ ପାଇଁ ସୂଚନା: ଏହି ପୃଷ୍ଠାରେ ପ୍ରକାଶିତ କେତେକ ବିଜ୍ଞାପନକୁ ଭିତ୍ତିକରି କିଛି ପାଠକ ଠକାମିର ଶିକାର ହେଉଥିବା ଆମର ଦୃଷ୍ଟିଗୋଚର ହେଉଛି। ବିଜ୍ଞାପନ ଦେଇଥିବା ସଂସ୍ଥାମାନଙ୍କ ସହ କାରବାର କରିବା ପୂର୍ବରୁ ସବିଶେଷ ତଥ୍ୟ ଓ ନିଜର ବିବେକ ଖଟାଇ କାରବାର କରନ୍ତୁ। ଏଥିପାଇଁ ଧରିତ୍ରୀ କର୍ତ୍ତୃପକ୍ଷ ଦାୟୀ ରହିବେ ନାହିଁ।

ଟୋକିଓ ଅଲିମ୍ପିକ୍ସର ଶୁକ୍ରବାର ଅନୁଷ୍ଠିତ ମହିଳା ୫୦୦୦ ମିଟର ରେସ୍‌ର ଏକ ହିଟ୍ ଅବସରରେ ପ୍ରତିଯୋଗୀମାନେ ।

୧୦୦ ମିଟରରୁ ଦୂତୀଙ୍କ ଅଭିଯାନ ଶେଷ

ଭୁବନେଶ୍ୱର, ୩୦।୭(କ୍ରୀଡ଼ା ପ୍ରତିନିଧି)

ଟୋକିଓରେ ଚାଲିଥିବା ଅଲିମ୍ପିକ୍ସର ମହିଳା ୧୦୦ ମିଟର ହିଟ୍‌ରୁ ଓଡ଼ିଶାର ଦୂତୀ ଚାନ୍ଦଙ୍କ ଅଭିଯାନ ଶେଷ ହୋଇଛି । ଏହି ଇଭେଣ୍ଟରେ ଭାରତକୁ ଏକମାତ୍ର ପ୍ରତିନିଧିତ୍ୱ କରିଥିବା ଦୂତୀ ହିଟ୍-୫ରେ ନୈରାଶ୍ୟଜନକ ଭାବେ ୭ମ ସ୍ଥାନରେ ରହିଥିଲେ । ତାଙ୍କ ଟାଇମିଂ ଥିଲା ୧୧.୫୪ ସେକେଣ୍ଡ । ଗତ ମାସରେ ଅନୁଷ୍ଠିତ ଆନ୍ତଃରାଜ୍ୟ ଆଥଲେଟିକ ମିଟ୍‌ରେ ଦୂତୀ ୧୧.୧୭ ସେକେଣ୍ଡ ସମୟ ନେଇଥିଲେ । ମାତ୍ର ଟୋକିଓରେ ସେ ନିଜ ଶ୍ରେଷ୍ଠ ପ୍ରଦର୍ଶନ କରିପାରି ନ ଥିଲେ । ଏହି ହିଟ୍‌ରେ ଜାମାଇକାର ଶେଲି-ଆନ୍ ଫ୍ରାସର ପ୍ରାଇସ ୧୦.୮୪ ସେକେଣ୍ଡ ସମୟ ନେଇ ପ୍ରଥମସ୍ଥାନ ଅଧିକାର କରିଥିଲେ । ସୁଇଜରଲାଣ୍ଡର ଆଜ୍‌ଲା ଡେଲ୍ ପୋଣ୍ଟେ ୧୦.୯୧ ଏବଂ ନାଇଜେରିଆର ଗ୍ରେସ୍ ନୋକୋଚା ନାଜୁବେଚି ୧୧.୦୦ ସେକେଣ୍ଡ ନେଇ ପରବର୍ତ୍ତୀ ୨ ସ୍ଥାନରେ ରହିଥିଲେ । ହିଟ୍-୫ରୁ ଏହି ୩ ଜଣ ସେମିଫାଇନାଲ ପାଇଁ ଯୋଗ୍ୟତା ପାଇଥିଲେ । ଦୂତୀ ୨୦୦ ମିଟର ରେସ୍‌ରେ ମଧ୍ୟ ଅଂଶଗ୍ରହଣ କରିବେ ।

ମହିଳା ୧୦୦ ମିଟର ହିଟ୍ ରେସ୍ ପରେ ଜାମାଇକାର ଶେଲି-ଆନ୍ ଫ୍ରାଜର ପ୍ରାଇସ ଙ୍କ ସହ ଓଡ଼ିଶାର ଦୂତୀ ଚାନ୍ଦ ।

ଅଲିମ୍ପିକ୍ସ ପଦକ ତାଲିକା

ଦେଶ	ସ୍ୱର୍ଣ୍ଣ	ରୌପ୍ୟ	ବ୍ରୋଞ୍ଜ	ମୋଟ
ଚାଇନା	୧୯	୧୦	୧୧	୪୦
ଜାପାନ	୧୭	୪	୭	୨୮
ଆମେରିକା	୧୪	୧୬	୧୧	୪୧
ଆରଓସି	୧୦	୧୪	୧୦	୩୪
ଅଷ୍ଟ୍ରେଲିଆ	୯	୨	୧୧	୨୨
ଗ୍ରେଟ ବ୍ରିଟେନ	୬	୯	୯	୨୪
ଦକ୍ଷିଣ କୋରିଆ	୫	୪	୬	୧୫
ନେଦରଲାଣ୍ଡ୍ସ	୩	୭	୫	୧୫
ଫ୍ରାନ୍ସ	୩	୫	୫	୧୩
ଜର୍ମାନୀ	୩	୪	୯	୧୬
କାନାଡ଼ା	୩	୩	୫	୧୧
ନ୍ୟୁଜିଲାଣ୍ଡ	୩	୩	୨	୮
ଚେକ୍ ରିପବ୍ଲିକ୍	୩	୨	୧	୬
କ୍ରୋଏସିଆ	୩	୧	୨	୬
ଇଟାଲୀ	୨	୭	୧୧	୨୦
ହଙ୍ଗେରି	୨	୧	୨	୫
ସ୍ଲୋଭେନିଆ	୨	୧	୧	୪
କୋସୋଭୋ	୨	୦	୦	୨
ବ୍ରାଜିଲ	୧	୩	୩	୭
ସୁଇଜରଲାଣ୍ଡ	୧	୩	୩	୭
ଜର୍ଜିଆ	୧	୩	୦	୪
ରୋମାନିଆ	୧	୩	୦	୪
ଚାଇନିଜ୍ ତାଇପେ	୧	୨	୩	୬
ହଂକଂ	୧	୨	୦	୩
ଦକ୍ଷିଣ ଆଫ୍ରିକା	୧	୨	୦	୩
ଅଷ୍ଟ୍ରିଆ	୧	୧	୨	୪
ସର୍ବିଆ	୧	୧	୨	୪
ନରୱେ	୧	୧	୦	୨
ସ୍ଲୋଭାକିଆ	୧	୧	୦	୨
ଟ୍ୟୁନିସିଆ	୧	୧	୦	୨
ଇସ୍ରୋନିଆ	୧	୦	୧	୨
ଆୟର୍ଲାଣ୍ଡ	୧	୦	୧	୨
ଉଜ୍‌ବେକିସ୍ତାନ	୧	୦	୧	୨
ବର୍ମୁଡା	୧	୦	୦	୧
ଇକ୍ୱେଡର	୧	୦	୦	୧
ଇଥିଓପିଆ	୧	୦	୦	୧
ଫିଜି	୧	୦	୦	୧
ଗ୍ରୀସ୍	୧	୦	୦	୧
ଇରାନ	୧	୦	୦	୧
ଲାଟିଭିଆ	୧	୦	୦	୧
ଫିଲିପାଇନ୍ସ	୧	୦	୦	୧
ଥାଇଲାଣ୍ଡ	୧	୦	୦	୧
କଲମ୍ବିଆ	୦	୨	୧	୩
ସ୍ପେନ	୦	୨	୧	୩
ଇଣ୍ଡୋନେସିଆ	୦	୧	୨	୩
ମଙ୍ଗୋଲିଆ	୦	୧	୨	୩
ବେଲଜିୟମ	୦	୧	୧	୨
କ୍ୟୁବା	୦	୧	୧	୨
ଡେନମାର୍କ	୦	୧	୧	୨
ଉଗାଣ୍ଡା	୦	୧	୧	୨
ବୁଲଗେରିଆ	୦	୧	୦	୧
ଭାରତ	**୦**	**୧**	**୦**	**୧**
ଜୋର୍ଡାନ	୦	୧	୦	୧
ନର୍ଥ ମାସେଡୋନିଆ	୦	୧	୦	୧
ପୋଲାଣ୍ଡ	୦	୧	୦	୧
ତୁର୍କମେନିସ୍ତାନ	୦	୧	୦	୧
ଭେନଜୁଏଲା	୦	୧	୦	୧
ୟୁକ୍ରେନ	୦	୦	୪	୪
କାଜାଖସ୍ତାନ	୦	୦	୩	୩
ଇଜିପ୍ଟ	୦	୦	୨	୨
ମେକ୍ସିକୋ	୦	୦	୨	୨
ତୁର୍କୀ	୦	୦	୨	୨
ଆର୍ଜେଣ୍ଟିନା	୦	୦	୧	୧
ଆଜରବୈଜାନ	୦	୦	୧	୧
ଆଇଭରି କୋଷ୍ଟ	୦	୦	୧	୧
ଫିନ୍‌ଲାଣ୍ଡ	୦	୦	୧	୧
ଇସ୍ରାଏଲ	୦	୦	୧	୧
କୁଏତ	୦	୦	୧	୧
ପର୍ତ୍ତୁଗାଲ	୦	୦	୧	୧
ସାନ୍ ମାରିନୋ	୦	୦	୧	୧

ଭାରତୀୟ ମହିଳାଙ୍କ ପ୍ରଥମ ବିଜୟ

ଟୋକିଓ,୩୦।୭

ଅଲିମ୍ପିକ୍ସ ହକି ଇଭେଣ୍ଟରେ ଭାରତୀୟ ମହିଳା ଦଳ କ୍ରମାଗତ ୩ଟି ପରାଜୟ ବରଣ କରିବା ପରେ ପ୍ରଥମ ବିଜୟ ହାସଲ କରିଛି । ଶୁକ୍ରବାର ଭାରତ ନବନୀତ କୌରଙ୍କ ବିଳମ୍ବିତ ଗୋଲ ବଳରେ ଆୟର୍ଲାଣ୍ଡକୁ ୧-୦ ଗୋଲରେ ପରାସ୍ତ କରିଛି । ଏଥିସହ ଭାରତର କ୍ୱାର୍ଟର ଫାଇନାଲ ଆଶା ଉଜ୍ଜୀବିତ ରହିଛି । ଭାରତ ଏବେ ତା'ର ଅନ୍ତିମ ପୁଲ୍ ମ୍ୟାଚ୍‌ରେ ଦକ୍ଷିଣ ଆଫ୍ରିକାକୁ ଶନିବାର ଭେଟିବ ଓ ଏହି ମ୍ୟାଚ୍‌ରେ ବିଜୟ ହାସଲ କରିବା ଅପରିହାର୍ଯ୍ୟ ହୋଇଛି । ଏଥିସହ ଗ୍ରେଟ୍ ବ୍ରିଟେନଠାରୁ ଆୟର୍ଲାଣ୍ଡ ହାରିବା ଜରୁରୀ ହୋଇଛି । ଏହା ହେଲେ ଭାରତ କ୍ୱାର୍ଟର ଫାଇନାଲକୁ ଉଠିବ । ଉଭୟ ପୁଲ୍‌ର ଶ୍ରେଷ୍ଠ ୪ଟି ଦଳ କ୍ୱାର୍ଟର ଫାଇନାଲକୁ ଉଠିବେ । ଭାରତ ପୁଲ୍- ଏ'ରେ ୪ଟି ମ୍ୟାଚ୍ ଖେଳି ଗୋଟିଏ ବିଜୟ ସହ ୩ ପଏଣ୍ଟ ହାସଲ କରି ପଞ୍ଚମ ସ୍ଥାନରେ ରହିଛି । ଆୟର୍ଲାଣ୍ଡ ମଧ୍ୟ ସମାନ ୩ ପଏଣ୍ଟ ହାସଲ କରିଥିଲେ ମଧ୍ୟ ଗୋଲ ବ୍ୟବଧାନରେ ଭାରତକୁ ପଛରେ ପକାଇ ଚତୁର୍ଥ ସ୍ଥାନରେ ରହିଛି ।

କଡ଼ା ସଂଘର୍ଷପୂର୍ଣ୍ଣ ପୁଲ୍- ଏ'ରେ ଭାରତ ତା'ର ଚତୁର୍ଥ ମ୍ୟାଚ୍‌ରେ ବିଜୟୀ ହେବା ନିହାତି ଜରୁରୀ ଥିଲା । ପ୍ରଥମ ୩ଟି କ୍ୱାର୍ଟର ଗୋଲଶୂନ୍ୟ ଥିଲା । ପ୍ରଭାବ ବିସ୍ତାର କରି ଖେଳିଥିଲେ ମଧ୍ୟ ଭାରତ ଆୟର୍ଲାଣ୍ଡ ଡିଫେନ୍ସକୁ ଭେଦ କରିପାରି ନ ଥିଲା । ଆୟର୍ଲାଣ୍ଡ ଗୋଲକିପର ଆୟେଶା ମ୍ୟାକଫେରାନ ଚମତ୍କାର ପ୍ରଦର୍ଶନ କରି ଡିଫେନ୍ସର ନେତୃତ୍ୱ ନେଇଥିଲେ । ତେବେ ମ୍ୟାଚ୍ ଶେଷ ଆଡକୁ ୫୭ତମ ମିନିଟ୍‌ରେ ନବନୀତ ଆୟେଶାଙ୍କୁ ଚକ୍‌ମା ଦେଇ ଗୋଲ ସ୍କୋର କରିବା ସହ ଭାରତୀୟ ଶିବିରରେ ଆନନ୍ଦ ଆଣିଦେଇଥିଲେ । ହ୍ୟାଟ୍ରିକ ପରାଜୟ କାରଣରୁ ଭାରତ ହତୋତ୍ସାହ ହୋଇଥିଲା । ତେବେ ଏହି ବିଜୟ ଦଳରେ ନୂଆ ଆଶା ଆଣିଦେଇଛି । ଏବେ ମଧ୍ୟ କ୍ୱାର୍ଟର ଫାଇନାଲରେ ପ୍ରବେଶ କରିବାର ସୁଯୋଗ ରହିଛି ।

ବିଜୟୀ ହୋଇଥିଲେ ମଧ୍ୟ ଭାରତ ତା'ର ପୁରୁଣା ଦୁର୍ବଳତା ଦୋହରାଇଥିଲା । ଭାରତ ୧୪ଟି ପେନାଲ୍ଟି କର୍ନର ପାଇଥିଲେ ମଧ୍ୟ ଗୋଟିଏ ହେଲେ ଗୋଲ ଦେଇପାରି ନ ଥିଲା । ତେବେ ଅଧିନାୟିକା ରାନୀ ରାମପଲ ନବନୀତଙ୍କ ପାଇଁ ସୁଯୋଗ ସୃଷ୍ଟି କରିଥିଲେ । ନବନୀତ ଠିକ୍ ସମୟରେ ଠିକ୍ ସ୍ଥାନରେ ରହି ଏହି ସୁଯୋଗର ସଦ୍‌ବ୍ୟବହାର କରି ଗୋଲ ଦେବାରେ ସଫଳ ହୋଇଥିଲେ । ଭାରତ ଆରମ୍ଭରୁ ଆକ୍ରମଣାତ୍ମକ ଖେଳ ପ୍ରଦର୍ଶନ କରିଥିଲା । ପ୍ରଥମ ଦୁଇଟି କ୍ୱାର୍ଟରରେ ଭାରତ ପ୍ରଭାବ ବିସ୍ତାର କରି ଖେଳିଥିଲେ ମଧ୍ୟ ଗୋଲ ଦେବାରେ ସଫଳ ହୋଇ ନ ଥିଲା । ପ୍ରଥମ ଦୁଇଟି କ୍ୱାର୍ଟରରେ ଭାରତ ୧୦ଟି ପେନାଲ୍ଟି କର୍ନର ପାଇଥିଲା । କିନ୍ତୁ ସବୁ ବେକାର ସାବ୍ୟସ୍ତ ହୋଇଥିଲା ।

ଆୟର୍ଲାଣ୍ଡ ବିପକ୍ଷରେ ଗୋଲ ସ୍କୋର ହେବାପରେ ଭାରତୀୟ ଫରୱାର୍ଡ ବନ୍ଦନା କାଟାରିୟା (ବାମ) ଓ ଅଧିନାୟିକା ରାଣୀ ରାମପାଲ ଖୁସି ମୁହୂର୍ତ୍ତରେ ।

ଅଲିମ୍ପିକ୍ସ ହକି
କ୍ୱାର୍ଟର ଆଶା ଉଜ୍ଜୀବିତ

ଦ୍ୱିତୀୟ କ୍ୱାର୍ଟରରେ ଆୟର୍ଲାଣ୍ଡ ଆକ୍ରମଣାତ୍ମକ ଭାବେ ଖେଳିଥିଲା । ୧୮ତମ ମିନିଟ୍‌ରେ ପେନାଲ୍ଟି ସୁଯୋଗ ପାଇଥିଲେ ମଧ୍ୟ ଆୟର୍ଲାଣ୍ଡ ଗୋଲ ଦେଇପାରି ନ ଥିଲା । ଦଳ ଏକାଧିକ ସୁଯୋଗ ପାଇଥିଲେ ମଧ୍ୟ ଭାରତୀୟ ଡିଫେନ୍ସ ସବୁକୁ ପ୍ରତିହତ କରିଥିଲା । ଭାରତୀୟ ଗୋଲକିପର ସବିତା ଚମତ୍କାର ପ୍ରଦର୍ଶନ କରିଥିଲେ । ପେନାଲ୍ଟି କର୍ନର ମାଧ୍ୟମରେ ଭାରତ ବାରମ୍ବାର ଗୋଲ ଦେବାରେ ବିଫଳ ହେବା ପରେ ଭାରତୀୟ ଶିବିରରେ ନିରାଶ ଖେଳିଯାଇଥିଲା । ଗତ ମ୍ୟାଚ୍‌ଗୁଡିକରେ ମଧ୍ୟ ଭାରତର ଏହି ଦୁର୍ବଳତା ଦଳ ପାଇଁ ବେଶ୍ ମହଙ୍ଗା ସାବ୍ୟସ୍ତ ହୋଇଥିଲା । ଏହା ସତ୍ତ୍ୱେ ଭାରତୀୟ ଖେଳାଳିମାନେ ଲଢେଇ ଜାରି ରଖିଥିଲେ ଓ ଶେଷରେ ନବନୀତ ଗୋଲ ଦେଇଥିଲେ । ଫଳରେ ଭାରତ ଅଲିମ୍ପିକ୍ସରୁ ବାଦ୍ ପଡିବାରୁ ଅଳ୍ପକେ ବର୍ତ୍ତିଯାଇଥିଲା ।

ଶନିବାର ଭାରତର କାର୍ଯ୍ୟସୂଚୀ
(ଭାରତୀୟ ସମୟ ଅନୁସାରେ)

ତୀରନ୍ଦାଜୀ:
- ପୁରୁଷ ବ୍ୟକ୍ତିଗତ ପ୍ରି-କ୍ୱାର୍ଟରଫାଇନାଲ ମ୍ୟାଚ- ଅତନୁ ଦାସ ବନାମ ଟାକାହାରୁ ଫୁରୁକାୱା (ଜାପାନ), ସମୟ: ସକାଳ ୭ଟା ୧୮

ଆଥଲେଟିକ୍ସ:
- ମହିଳା ଡିସ୍‌କସ୍ ଥ୍ରୋ କ୍ୱାଲିଫିକେଶନ ଗ୍ରୁପ୍ ଏ'-ସୀମା ପୁନିଆ, ସମୟ: ସକାଳ ୬ଟା
- ମହିଳା ଡିସ୍‌କସ୍ ଥ୍ରୋ କ୍ୱାଲିଫିକେଶନ ଗ୍ରୁପ୍ ବି'-କମଲପ୍ରୀତ୍ କୌର, ସମୟ: ସକାଳ ୭ଟା ୨୫ ।
- ପୁରୁଷ ଲଙ୍ଗ୍‌ଜମ୍ପ କ୍ୱାଲିଫିକେଶନ ଗ୍ରୁପ୍ ବି'-ଶ୍ରୀଶଙ୍କର, ସମୟ: ଅପରାହ୍ନ ୩ଟା ୪୦ ।

ବ୍ୟାଡ୍‌ମିଣ୍ଟନ:
- ମହିଳା ସିଙ୍ଗଲ୍ସ ସେମିଫାଇନାଲ-ପି.ଭି. ସିନ୍ଧୁ ବନାମ ତାଇ ତିଜୁଇଙ୍ଗ୍ (ଚାଇନିଜ ତାଇପେ), ସମୟ: ଅପରାହ୍ନ ୩ଟା ୨୦ ।

ବକ୍ସିଂ:
- ପୁରୁଷ ୫୨କେଜି ରାଉଣ୍ଡ ଅଫ୍ ୧୬ ବାଉଟ୍-ଅମିତ ପଘାଲ ବନାମ ୟୁର୍‌ବର୍ଜେନ ହର୍ନି ମାର୍ଟିନେଜ୍ ରିଭାସ (କଲମ୍ବିଆ), ସମୟ: ସକାଳ ୭ଟା ୩୦ ।
- ମହିଳା ୭୫ କେଜି କ୍ୱାର୍ଟରଫାଇନାଲ ବାଉଟ୍-ପୂଜା ରାଣୀ ବନାମ ଲି କ୍ୱିଆନ୍ (ଚାଇନା), ସମୟ: ଅପରାହ୍ନ ୩ଟା ୩୬ ।

ଗଲ୍ଫ:
- ପୁରୁଷ ବ୍ୟକ୍ତିଗତ ଷ୍ଟ୍ରୋକ୍ ପ୍ଲେ ରାଉଣ୍ଡ ୨-ଅନିର୍ବାଣ ଲାହିରି ଓ ଉଦୟନ ମାନେ, ସମୟ: ପ୍ରତ୍ୟୁଷ ୪ଟା ୧୫ ।

ହକି:
- ମହିଳା ପୁଲ୍ ଏ' ମ୍ୟାଚ-ଭାରତ ବନାମ ଦକ୍ଷିଣ ଆଫ୍ରିକା ପୁଲ୍ ଏ' ମ୍ୟାଚ, ସମୟ: ସକାଳ ୮ଟା ୪୫ ।

ସେଲିଂ:
- ପୁରୁଷ ସ୍କିଫ୍ ୪୯ ଇଆର ରେସ୍ ୧୦, ୧୧ ଓ ୧୨-କେ.ସି. ଗଣପତି ଓ ବରୁଣ ଠକ୍କର, ସମୟ: ସକାଳ ୮ଟା ୩୫ ।

ଶୁଟିଂ:
- ମହିଳା ୫୦ ମିଟର ରାଇଫଲ ୩ ପୋଜିଶନ କ୍ୱାଲିଫିକେଶନ-ଅଞ୍ଜୁମ ମୋଦ୍‌ଗିଲ ଓ ତେଜସ୍ୱିନୀ ସାୱନ୍ତ, ସମୟ: ସକାଳ ୮ଟା ୩୦ ।

ଅନ୍ତିମ ପୁଲ୍ ମ୍ୟାଚରେ ଜାପାନକୁ ହରାଇଲା ଭାରତ

ଟୋକିଓ,୩୦।୭

ଅଲିମ୍ପିକ୍ସ ପୁରୁଷ ହକି ଇଭେଣ୍ଟରେ ଭାରତ ପୁଲ୍-ଏ'ରେ ତା'ର ଅନ୍ତିମ ମ୍ୟାଚ୍‌ରେ ଜାପାନକୁ ୫-୩ ଗୋଲରେ ପରାସ୍ତ କରିଛି । ପୂର୍ବରୁ କ୍ୱାର୍ଟର ଫାଇନାଲରେ ପହଞ୍ଚି ସାରିଥିବା ଭାରତ ଏହି ମ୍ୟାଚ୍‌ରେ ମଧ୍ୟ ପ୍ରଭାବବିସ୍ତାର କରି ଖେଳିବା ସହ ଆୟୋଜକ ଜାପାନକୁ ଚକ୍‌ମା ଦେଇଛି । ଏଥିସହ ପୁଲ୍- ଏ'ରେ ଭାରତ ୫ଟି ମ୍ୟାଚ ଖେଳି ୪ ବିଜୟ ଓ ଗୋଟିଏ ପରାଜୟ ସହ ୧୨ ପଏଣ୍ଟ ହାସଲ କରି ତାଲିକାର ଦ୍ୱିତୀୟ ସ୍ଥାନରେ ରହିଛି । ଅନ୍ୟପଟେ ଅଷ୍ଟ୍ରେଲିଆ ୫ଟି ମ୍ୟାଚ୍ ଖେଳି ୪ ବିଜୟ ଓ ଗୋଟିଏ ଡ୍ର ସହ ୧୩ ପଏଣ୍ଟ ହାସଲ କରି ଶୀର୍ଷରେ ରହିଛି । ଆର୍ଜେଣ୍ଟିନା ୫ ମ୍ୟାଚ୍ ଖେଳି ୭ ପଏଣ୍ଟ ହାସଲ କରି ତୃତୀୟ, ସ୍ପେନ୍ ୫ ପଏଣ୍ଟ ହାସଲ କରି ଚତୁର୍ଥ ସ୍ଥାନରେ ରହି କ୍ୱାର୍ଟରକୁ ଉଠିଛନ୍ତି । ତେବେ ନ୍ୟୁଜିଲାଣ୍ଡ ୪ ଓ ଜାପାନ ୧ ପଏଣ୍ଟ ପାଇ ଯଥାକ୍ରମେ ପଞ୍ଚମ ଓ ଷଷ୍ଠ ସ୍ଥାନରେ ରହି ବିଦାୟ ନେଇଛନ୍ତି । ଭାରତ ତା'ର ଏକମାତ୍ର ପରାଜୟ ଅଷ୍ଟ୍ରେଲିଆଠାରୁ ବରଣ କରିଥିଲା । ଅଷ୍ଟ୍ରେଲିଆ ୭-୧ ଗୋଲରେ ଭାରତକୁ ପରାସ୍ତ କରିଥିଲା । ପ୍ରତ୍ୟେକ ପୁଲ୍‌ର ଶ୍ରେଷ୍ଠ ୪ଟି ଦଳ କ୍ୱାର୍ଟର ଫାଇନାଲକୁ ଉଠିବାର ନିୟମ ରହିଛି । ଭାରତ ଏଥିସହ ୪୯ ବର୍ଷର ପୁରୁଣା ରେକର୍ଡର ସମକକ୍ଷ ହୋଇଛି । ପୂର୍ବରୁ ୧୯୭୨ ଅଲିମ୍ପିକ୍ସରେ ଭାରତ ପୁଲ୍ ପର୍ଯ୍ୟାୟରେ ୪ଟି ମ୍ୟାଚ ଜିତିଥିଲା । ଏହି ଅଲିମ୍ପିକ୍ସରେ ଭାରତ ୭ରୁ ୫ଟି ମ୍ୟାଚ୍‌ରେ ବିଜୟୀ ହୋଇଥିଲା । ପାଖାପାଖି ୫ ଦଶନ୍ଧି ପରେ ଭାରତ ଏହି ସଫଳତାକୁ ଦୋହରାଇବାରେ ସଫଳ ହୋଇଛି ।

ସ୍ଥାନୀୟ ଓଇ ହକି ଷ୍ଟାଡିୟମରେ ଖେଳାଯାଇଥିବା ଏହି ମ୍ୟାଚ୍‌ରେ ଭାରତ ତରଫରୁ ଗୁରଜନ୍ତ ସିଂ ୧୭ ଓ ୫୬ତମ ମିନିଟ୍‌ରେ ଦୁଇଟି ଗୋଲ ସ୍କୋର କରି ବିଜୟରେ ମୁଖ୍ୟ ଭୂମିକା ଗ୍ରହଣ କରିଥିଲେ । ସେହିପରି ହରମନପ୍ରୀତ ୧୩ତମ, ଶମସେର ସିଂ ୩୪ ଓ ନୀଳକାନ୍ତ ଶର୍ମା ୫୧ତମ ମିନିଟ୍‌ରେ ଗୋଲ ସ୍କୋର କରିଥିଲେ । ଏଥିସହ ପୂର୍ବରୁ ୮ଥର ସ୍ୱର୍ଣ୍ଣ ପଦକ ହାସଲ କରିଥିବା ଭାରତ କ୍ରମାଗତ ୩ଟି ମ୍ୟାଚ୍ ଜିତି ହ୍ୟାଟ୍ରିକ ଅର୍ଜନ କରିଛି । ଅପରପକ୍ଷରେ ଜାପାନ ତରଫରୁ କେଣ୍ଟା ତନାକା ୧୯, କୋଟା ୱାଟାନେବ ୩୩ ଓ କାଜୁମା ମୁରାଟା ୫୯ତମ ମିନିଟ୍‌ରେ ଗୋଲ ସ୍କୋର କରିଥିଲେ । ଏହି ମ୍ୟାଚ୍ ପୂର୍ବରୁ ଜାପାନ କ୍ୱାର୍ଟର ଫାଇନାଲ ଦୌଡ଼ରୁ ବାଦ୍ ପଡିସାରିଥିଲା ।

ବିଜୟଧାରା ବଜାୟ ରଖିବାକୁ ଭାରତ ପ୍ରୟାସ କରିଥିଲା । ଫଳସ୍ୱରୂପ ଭାରତ ଆରମ୍ଭରୁ ଆକ୍ରମଣାତ୍ମକ ପ୍ରଦର୍ଶନ କରିଥିଲା ଓ ଜାପାନ ଡିଫେନ୍ସକୁ ଭେଦ କରିଥିଲା । ଏହା ସତ୍ତ୍ୱେ ବାରମ୍ବାର ସୁଯୋଗ ପାଇଥିଲେ ମଧ୍ୟ ଭାରତ ପ୍ରଥମ ୧୦ ମିନିଟ୍‌ରେ ଗୋଲ ଦେଇପାରି ନ ଥିଲା । ଜାପାନ ପ୍ରଥମେ ସୁଯୋଗ ପାଇଥିଲେ ମଧ୍ୟ ଗୋଲ ଦେବାରେ ବିଫଳ ହୋଇଥିଲା । ପ୍ରଥମ ପେନାଲ୍ଟି କର୍ନରକୁ ଗୋଲରେ ପରିଣତ କରି ହରମନପ୍ରୀତ ଭାରତକୁ ଅଗ୍ରଣୀ କରାଇଥିଲେ । ଭାରତୀୟ ଡିଫେନ୍ସରେ ମଧ୍ୟ କେତୋଟି ତ୍ରୁଟି ଦେଖିବାକୁ ମିଳିଥିଲା । ତେବେ ଶେଷରେ ଏହି ବିଜୟ ଭାରତ ଆତ୍ମବିଶ୍ୱାସକୁ ଆହୁରି ଦୃଢ କରିଛି ।

ଗୋଲ ସ୍କୋରର ହରମନପ୍ରୀତ ସିଂ (ଡାହାଣରୁ ଦ୍ୱିତୀୟ)ଙ୍କୁ ସାଥୀ ଖେଳାଳିଙ୍କ ବଧେଇ ।

ଧରିତ୍ରୀ
DHARITRI
www.orissakhabar.com/ www.dharitri.com ପୃଷ୍ଠା ୧୬ Press Regd. No. ORIORI/2005/14846 Postal Regd. No. BN/42/21-23. Edition Phone (06762) 224254, (06764) 237556 ଢେଙ୍କାନାଳ, ଶନିବାର, ଜୁଲାଇ ୩୧/୨୦୨୧ Dhenkanal, Saturday, July 31/ 2021

ଜୟନ୍ତଙ୍କୁ ୭ ଉଇକେଟ, ରାକେଶଙ୍କ ଶତକ

ଭୁବନେଶ୍ୱର,୩୦।୭ (ସ୍ପୋର୍ଟ୍ସ ବ୍ୟୁରୋ)

ଓଡ଼ିଶା କ୍ରିକେଟ ଆସୋସିଏଶନ (ଓସିଏ) ଆନୁକୂଲ୍ୟରେ କଟକ ଓ ଭୁବନେଶ୍ୱରର ବିଭିନ୍ନ ଗ୍ରାଉଣ୍ଡରେ ଚାଲିଥିବା ଆନ୍ତଃ ଜିଲା କଳାହାଣ୍ଡି କପ୍ କ୍ରିକେଟ ଟୁର୍ନାମେଣ୍ଟରେ ଶୁକ୍ରବାର ଇକୋର୍ସା, ଅନୁଗୋଳ, ବୌଦ୍ଧ, କଟକ-ବି, ସୁନ୍ଦରଗଡ, ଭଦ୍ରକ, ଭୁବନେଶ୍ୱର-ଏ, ବାଲେଶ୍ୱର ଓ ଖୋର୍ଦ୍ଧା ବିଜୟ ହାସଲ କରିଛନ୍ତି।

କଟକର ବିଡାନାସୀ ଗ୍ରାଉଣ୍ଡରେ ଅନୁଷ୍ଠିତ ୨୮ତମ ମ୍ୟାଚ୍‌ରେ ଇକୋର୍ସା ୮ ଉଇକେଟରେ କଳାହାଣ୍ଡିକୁ ପରାସ୍ତ କରିଛି। ଟସ୍ ଜିତି କଳାହାଣ୍ଡି ୧୨ ଓଭରରେ ମାତ୍ର ୩୩

କଳାହାଣ୍ଡି କପ୍ କ୍ରିକେଟ

ଇକୋର୍ସା, କଟକ-ବି, ଭୁବନେଶ୍ୱର-ଏ, ବାଲେଶ୍ୱର, ଖୋର୍ଦ୍ଧା ବିଜୟୀ

ରନକରି ଅଲଆଉଟ ହୋଇଥିଲା। ଜବାବରେ ଇକୋର୍ସା ୭.୪ ଓଭରରେ ୨ ଉଇକେଟ ହରାଇ ୩୬ ରନକରି ବିଜୟୀ ହୋଇଛି। ଇକୋର୍ସାର ଜୟନ୍ତ କୁମାର ବେହେରା ସର୍ବାଧିକ ୭ ଉଇକେଟ ହାସଲ କରିଥିଲେ।

କଟକର ସନସାଇନ୍ ଗ୍ରାଉଣ୍ଡରେ ଖେଳାଯାଇଥିବା ବର୍ଷା ବାଧାପ୍ରାପ୍ତ ୨୯ତମ ମ୍ୟାଚ୍‌ରେ ଅନୁଗୋଳ ୮୩ ରନରେ କେନ୍ଦ୍ରାପଡାକୁ ପରାସ୍ତ କରିଛି। ଟସ ଜିତି ଅନୁଗୋଳ ନିର୍ଦ୍ଧାରିତ ୩୮ ଓଭରରେ ୫ ଉଇକେଟ ହରାଇ ୨୫୧ ରନ ସଂଗ୍ରହ କରିଥିଲା। ଦଳ ତରଫରୁ ରାକେଶ ଗୋଛାୟତ ୧୦୯ ରନର ଶତକୀୟ ଇନିଂସ ଖେଳିଥିଲେ। ଜବାବରେ କେନ୍ଦ୍ରାପଡା ୯ ଉଇକେଟ ହରାଇ ୧୪୨ ରନରେ ସୀମିତ ରହି ପରାସ୍ତ ହୋଇଥିଲା।

ଶତକ ହାସଲକାରୀ ରାକେଶ ଗୋଛାୟତ।

କଟକର ଏସ୍‌ସିବି ମେଡିକାଲ ଗ୍ରାଉଣ୍ଡରେ ଅନୁଷ୍ଠିତ ୩୦ତମ ମୁକାବିଲାରେ ବୌଦ୍ଧ ୮୬ ରନରେ ଗଞ୍ଜାମକୁ ପରାସ୍ତ କରିଛି। ଟସ ଜିତି ବୌଦ୍ଧ ୩୮ ଓଭରରେ ୮ ଉଇକେଟ ହରାଇ ୧୮୦ ରନ ସଂଗ୍ରହ କରିଥିଲା। ଜବାବରେ ଗଞ୍ଜାମ ୨୯.୩ ଓଭରରେ ୯୪ ରନକରି ଅଲଆଉଟ ହୋଇଥିଲା।

ଭୁବନେଶ୍ୱରର କିଟ୍ ଗ୍ରାଉଣ୍ଡରେ ଖେଳାଯାଇଥିବା ଟୁର୍ନାମେଣ୍ଟର ୩୧ତମ ମୁକାବିଲାରେ କଟକ-ବି ୯ ଉଇକେଟରେ ନବରଙ୍ଗପୁରକୁ ହରାଇଛି। ଟସ ଜିତି ନବରଙ୍ଗପୁର ୨୦.୫ ଓଭରରେ ୬୭ ରନକରି ଅଲଆଉଟ ହୋଇଥିଲା। କଟକ-ବି'ର ଧୀରଜ କୁମାର ସିଂ ସର୍ବାଧିକ ୫ ଉଇକେଟ ଅକ୍ତିଆର କରିଥିଲେ। ଜବାବରେ କଟକ ବି ୮.୫ ଓଭରରେ ଗୋଟିଏ ଉଇକେଟ ହରାଇ ୬୮ ରନକରି ବିଜୟୀ ହୋଇଥିଲା।

ଭୁବନେଶ୍ୱରର ଡ୍ରିମ୍ସ ଗ୍ରାଉଣ୍ଡରେ ଅନୁଷ୍ଠିତ ୩୨ତମ ମ୍ୟାଚ୍‌ରେ ସୁନ୍ଦରଗଡ଼ ୩ ଉଇକେଟରେ ଢେଙ୍କାନାଳକୁ ହରାଇଛି। ଢେଙ୍କାନାଳ ଟସ୍ ଜିତି ପ୍ରଥମେ ବ୍ୟାଟିଂ କରି ୨୬.୨ ଓଭରରେ ୧୧୪ ରନକରି ଅଲଆଉଟ ହୋଇଛି। ଜବାବରେ ସୁନ୍ଦରଗଡ଼ ୨୬ ଓଭରରେ ୭ ଉଇକେଟ ହରାଇ ୧୧୮ ରନକରି ବିଜୟୀ ହୋଇଛି।

ସେହିପରି ରେଲୱେ ଗ୍ରାଉଣ୍ଡରେ ଅନୁଷ୍ଠିତ ୩୩ତମ ମୁକାବିଲାରେ ଭଦ୍ରକ ୪୭ ରନରେ ମାଲକାନଗିରିକୁ ହରାଇଛି। ଟସ୍ ଜିତି ଭଦ୍ରକ ୩୪ ଓଭରରେ ୮ ଉଇକେଟ ହରାଇ ୨୧୮ ରନ ସଂଗ୍ରହ କରିଥିଲା। ଜବାବରେ ମାଲକାନଗିରି ୯ ଉଇକେଟ ହରାଇ ୧୭୧ ରନରେ ସୀମିତ ରହି ପରାସ୍ତ ହୋଇଥିଲା।

କଟକର ନିମପୁର ଗ୍ରାଉଣ୍ଡରେ ଖେଳାଯାଇଥିବା ୩୪ତମ ମ୍ୟାଚ୍‌ରେ ଭୁବନେଶ୍ୱର- ଏ ୬୦ ରନରେ ନୟାଗଡକୁ ହରାଇଛି। ଟସ ହାରି ଭୁବନେଶ୍ୱର-ଏ ୪୫ ଓଭରରେ ୯ ଉଇକେଟ ହରାଇ ୨୪୪ ରନ ସଂଗ୍ରହ କରିଥିଲା। ନୟାଗଡର ସିଲାନ ନାଏକ ସର୍ବାଧିକ ୫ ଉଇକେଟ ଅକ୍ତିଆର କରିଥିଲେ। ଜବାବରେ ନୟାଗଡ ୪୫ ଓଭରରେ ୭ ଉଇକେଟ ହରାଇ ୧୮୪ ରନକରି ପରାସ୍ତ ହୋଇଥିଲା।

କଟକର ରେଭେନ୍ସା ଗ୍ରାଉଣ୍ଡ-୧ରେ ଅନୁଷ୍ଠିତ ୩୫ତମ ମ୍ୟାଚ୍‌ରେ ବାଲେଶ୍ୱର ୧୨୧ ରନରେ ନୂଆପଡାକୁ ହରାଇଛି। ଟସ ଜିତି ବାଲେଶ୍ୱର ୨୧ ଓଭରରେ ୪ ଉଇକେଟ ହରାଇ ୧୭୮ ରନ ସଂଗ୍ରହ କରିଥିଲା। ଜବାବରେ ନୂଆପଡା ୨୧ ଓଭରରେ ୯ ଉଇକେଟ ହରାଇ ୫୭ ରନରେ ସୀମିତ ରହି ପରାସ୍ତ ହୋଇଥିଲା।

କଟକର ରେଭେନ୍ସା ଗ୍ରାଉଣ୍ଡ-୨ରେ ଅନୁଷ୍ଠିତ ୩୬ତମ ମ୍ୟାଚ୍‌ରେ ଖୋର୍ଦ୍ଧା ଡିଏଲ୍‌ଏସ୍ ନିୟମରେ ୫୦ ରନରେ ଦେବଗଡ଼କୁ ହରାଇଛି। ମ୍ୟାଚ୍ ୨୬ ଓଭରରେ ସୀମିତ ରହିଥିଲା। ଟସ ହାରି ଖୋର୍ଦ୍ଧା ୨୬.୩ ଓଭରରେ ୪ ଉଇକେଟ ହରାଇ ୧୯୧ ରନ ସଂଗ୍ରହ କରିଥିଲା। ଜବାବରେ ଦେବଗଡ଼ ୨୬ ଓଭରରେ ୯ ଉଇକେଟ ହରାଇ ୧୬୩ ରନରେ ସୀମିତ ରହି ପରାସ୍ତ ହୋଇଥିଲା।

ଟୋକିଓ ଅଲିମ୍ପିକ୍ସ ପୁରୁଷ ଡବଲ୍ସ ଟେନିସ ସ୍ୱର୍ଣ୍ଣ ପଦକ ବିଜୟୀ କ୍ରୋଏସିଆର ମେଟ୍ ପାଭିକ୍(ବାମ) ଓ ନିକୋଲା ମେକଟିକ୍।

ହର୍ନାଣ୍ଡେଜଙ୍କ ସହ ଓଡ଼ିଶା ଏଫ୍‌ସିର ଚୁକ୍ତି

ଭୁବନେଶ୍ୱର, ୩୦।୭(କ୍ରୀଡ଼ା ପ୍ରତିନିଧି)

ହିରୋ ଇଣ୍ଡିଆନ ସୁପରଲିଗ୍ (ଆଇଏସ୍‌ଏଲ)ର ୮ମ ସଂସ୍କରଣ ପୂର୍ବରୁ ସ୍ପେନର ଆକ୍ରମଣାତ୍ମକ ମିଡ୍‌ଫିଲ୍ଡର ଜାଭି ହର୍ନାଣ୍ଡେଜଙ୍କ ସହ ଚୁକ୍ତି କରିଛି ଓଡ଼ିଶା ଏଫ୍‌ସି। ସିଡିଏଫ୍ ପିଜାରାଲ୍ଲୁ, ସଲମାଙ୍କା ଓ ରିଅଲ ମାଡ୍ରିଡରେ ୟୁଥ୍ ଫୁଟବଲ ଖେଳିବାପରେ ରିଅଲ ମାଡ୍ରିଡ୍-ବି ପକ୍ଷରୁ ସିନିୟର କ୍ୟାରିୟର ଆରମ୍ଭ କରିଥିଲେ। ବିଭିନ୍ନ ସ୍ପାନିଶ୍ କ୍ଲବରେ ଖେଳିଥିବା ଏହି ୩୨ ବର୍ଷୀୟ ଫୁଟବଲର ରୋମାନିଆର ପ୍ରଫେଶନାଲ କ୍ଲବ ଏସିଏସ୍ ପୋଲି ଟିମିସୋଆରାରେ ଯୋଗ ଦେଇଥିଲେ। ପରେ ପୋଲାଣ୍ଡ ଓ ଆଜରବୈଜାନରେ ପେସାଦାର ଫୁଟବଲ ଖେଳିବାପରେ ୨୦୧୯ରେ ସେ ଆଇଏସ୍‌ଏଲ୍‌ର ଅନ୍ୟତମ କ୍ଲବ ଏଟିକେ ସହିତ ଚୁକ୍ତି କରିଥିଲେ।

ଜାଭି ହର୍ନାଣ୍ଡେଜ (ଡାହାଣ)।

କୋଲକାତା ଭିତ୍ତିକ ଏହି ଫ୍ରାଞ୍ଚାଇଜ୍ ଦଳ ପକ୍ଷରୁ ଟାଇଟଲ ଜିତିବାପରେ ୨୦୨୦ରେ ନବଗଠିତ ଏଟିକେ ମୋହନବାଗାନ କ୍ଲବରୁ ଖେଳିଥିଲେ। ଆଇଏସ୍‌ଏଲ୍‌ରେ ତାଙ୍କର ୩୭ଟି ମ୍ୟାଚ ଖେଳିବାର ଅଭିଜ୍ଞତା ରହିଛଇ। ୨୦୧୯-୨୦ ସିଜନର ଚେନ୍ନାଇନ୍ ଏଫ୍‌ସି ବିପକ୍ଷ ଫାଇନାଲରେ ସେ ୨ଟି ଗୋଲ ଦେଇଥିଲେ। ଏହା ବ୍ୟତୀତ ସେ ୧୯ ବର୍ଷରୁ କମ୍ ସ୍ପାନିଶ ଜାତୀୟ ଦଳ ପକ୍ଷରୁ ମଧ୍ୟ ପ୍ରତିନିଧିତ୍ୱ କରିଥିଲେ। ଓଡ଼ିଶା ଏଫ୍‌ସି ମୁଖ୍ୟ କୋଚ୍ କିକୋ ରାମିରେଜ ଖୁସି ଜାହିର କରିବା ସହ ହର୍ନାଣ୍ଡେଜଙ୍କ ଉପସ୍ଥିତିରେ ଦଳରେ ସନ୍ତୁଳନ ବଜାୟ ରହିପାରିବ ବୋଲି କହିଛନ୍ତି। ମିଡ୍‌ଫିଲ୍ଡରେ ଖେଳୁଥିଲେ ହେଁ ଶାରୀରିକ ଦକ୍ଷତା ଏବଂ ଭଲ ଟେକ୍ନିକ ଯୋଗୁ ହର୍ନାଣ୍ଡେଜ ଗୋଲ ସ୍କୋର ମଧ୍ୟ କରିପାରନ୍ତି ବୋଲି ପ୍ରକାଶ କରିଛନ୍ତି। ଓଡ଼ିଶା ଏଫ୍‌ସି ସହିତ ଚୁକ୍ତି କରି ଭାରତରେ ଖେଳ ଜାରିରଖିବା ସୁଯୋଗ ପାଇଥିବାରୁ ଆନନ୍ଦ ପ୍ରକାଶ କରିଛନ୍ତି ହର୍ନାଣ୍ଡେଜ। ଓଡ଼ିଶା ଏଫ୍‌ସି ଦର୍ଶକଙ୍କୁ ଗର୍ବିତ କରିବା ପାଇଁ ମୁଁ କଠିନ ପରିଶ୍ରମ କରିବି ବୋଲି ସେ କହିଛନ୍ତି। ହର୍ନାଣ୍ଡେଜଙ୍କୁ ସ୍ୱାଗତ କରିଛନ୍ତି ଓଡ଼ିଶା ଏଫ୍‌ସି କ୍ଲବ ସଭାପତି ରାଜ ଅଥୱାଲ।

ଜାତୀୟ ରେକର୍ଡ ସତ୍ତ୍ୱେ ସାବ୍‌ଲେ ଆଉଟ

ଟୋକିଓ, ୩୦।୭(ପି.ଟି.)

ଭାରତର ଅବିନାଶ ସାବ୍‌ଲେ ୩୦୦୦ ମିଟର ଷ୍ଟିପଲଚେଜ୍‌ରେ ନିଜ ଜାତୀୟ ରେକର୍ଡ ଭାଙ୍ଗିଥିଲେ ହେଁ ଅଲିମ୍ପିକ୍ସର ଫାଇନାଲ ପର୍ଯ୍ୟାୟକୁ ଉନ୍ନୀତ ହୋଇପାରି ନାହାନ୍ତି। ଏଡ୍.ପି. ଜାବିର ମଧ୍ୟ ପୁରୁଷ ୪୦୦ ମିଟର ହର୍ଡଲ୍ସରେ ନିରାଶ କରିଛନ୍ତି। ତେଣୁ ଆଥଲେଟିକ୍ସ ଇଭେଣ୍ଟରେ ଭାରତର ଆରମ୍ଭ ଭଲ ହୋଇନାହିଁ। ୨୬ ବର୍ଷୀୟ ସାବ୍‌ଲେ ହିଟ୍-୨ରେ ୮ ମିନିଟ ୧୮.୧୨ ସେକେଣ୍ଡ ସମୟ ନେଇ ନିଜ ନାମରେ ଥିବା ଜାତୀୟ ରେକର୍ଡ ଭାଙ୍ଗିଥିଲେ। ପୂର୍ବରୁ ଗତ ମାର୍ଚ୍ଚରେ ଫେଡେରେଶନ କପ୍‌ରେ ତାଙ୍କ ଜାତୀୟ ରେକର୍ଡ ଟାଇମିଂ ଥିଲା ୮:୨୦.୨୦ ସେକେଣ୍ଡ। ତେବେ ସେ ନିଜ ହିଟ୍‌ରେ ୭ମ ସ୍ଥାନରେ ସନ୍ତୁଷ୍ଟ ରହି ବିଦାୟ ନେଇଥିଲେ। ମାତ୍ର ଦୁର୍ଭାଗ୍ୟଜନକଭାବେ ପ୍ରତି ହିଟ୍‌ର ଟପ୍-୩ ପରବର୍ତ୍ତୀ ରାଉଣ୍ଡକୁ ଯିବାର ନିୟମ ଥିବାରୁ ସାବ୍‌ଲେଙ୍କୁ ନିରାଶ ହେବାକୁ ପଡ଼ିଛି। ହିଟ୍-୩ରେ କିନ୍ତୁ ଟପ୍-୩ରେ ରହିଥିବା ଆଥଲେଟ୍ ତାଙ୍କଠାରୁ ଅଧିକ ସମୟ ନେଇଥିଲେ ହେଁ ଫାଇନାଲକୁ କ୍ୱାଲିଫାଇ କରିଛନ୍ତି। ନିୟମ ଅନୁସାରେ ମୋଟ ୧୫ ଆଥଲେଟ୍ ଫାଇନାଲରେ ପ୍ରବେଶ କରିବେ।

କ୍ରୁନାଲ, ଗୋଥାମ, ଚହଲଙ୍କୁ ଛାଡ଼ି ଫେରିଲେ ଖେଳାଳି

ସ୍ୱଦେଶ ପ୍ରତ୍ୟାବର୍ତ୍ତନ ଅବସରରେ ଭାରତୀୟ ଖେଳାଳି।

କଲମ୍ବୋ, ୩୦।୭ (ପି.ଟି.): ଶିଖର ଧାୱନଙ୍କ ନେତୃତ୍ୱାଧୀନ ଭାରତୀୟ ସୀମିତ ଓଭର ଦଳ ଶୁକ୍ରବାର ସନ୍ଧ୍ୟାରେ ବେଙ୍ଗାଲୁରୁରେ ପହଞ୍ଚିଛି। କୋଭିଡ୍ ଟେଷ୍ଟରେ ପଜିଟିଭ ଯୋଗୁ କ୍ରିଷ୍ଣାପ୍ପା ଗୋଥାମ, ୟୁଜବେନ୍ଦ୍ର ଚହଲ ଓ କ୍ରୁନାଲ ପାଣ୍ଡ୍ୟା ପ୍ରମୁଖ ଆସିନାହାନ୍ତି। ଗୁରୁବାର ଅନୁଷ୍ଠିତ ତୃତୀୟ ତଥା ଅନ୍ତିମ ଅନ୍ତର୍ଜାତୀୟ ଟି୨୦ ମ୍ୟାଚରେ ଶ୍ରୀଲଙ୍କା ୭ ଉଇକେଟରେ ଭାରତକୁ ପରାସ୍ତ କରି ୩ ମ୍ୟାଚ ବିଶିଷ୍ଟ ସିରିଜ ୨-୧ରେ ବିଜୟ ହାସଲ କରିଛି। ଏହି ମ୍ୟାଚରେ ପ୍ରଥମେ ବ୍ୟାଟିଂ କରିଥିବା ଭାରତ ନିର୍ଦ୍ଧାରିତ ଓଭରରେ ୮ ଉଇକେଟ ବିନିମୟରେ ୮୧ ରନ କରିଥିଲା। ଶ୍ରୀଲଙ୍କା ୧୪. ୩ ଓଭରରେ ୩ ଉଇକେଟ ବିନିମୟରେ ବିଜୟ ପାଇଁ ଆବଶ୍ୟକ ରନ ସଂଗ୍ରହ କରିନେଇଥିଲା। ପୂର୍ବରୁ ଅନୁଷ୍ଠିତ ଦିନିକିଆ ସିରିଜକୁ ଭାରତ ୨-୧ରେ ଜିତିନେଇଥିଲା। ସୂଚନାଯୋଗ୍ୟ, କ୍ରୁନାଲ କରୋନା ସଂକ୍ରମିତ ଜଣାପଡ଼ିବା ପରେ ତାଙ୍କ ସଂସ୍ପର୍ଶରେ ଆସିଥିବା ୮ ଭାରତୀୟ ଖେଳାଳି ଆଇସୋଲେଶନରେ ରହିଥିଲେ। କିନ୍ତୁ ଶୁକ୍ରବାର ଭାରତୀୟ ଦଳର ପ୍ରତ୍ୟାବର୍ତ୍ତନ ପୂର୍ବରୁ ଆର୍‌ଟି-ପିସିଆର ରିପୋର୍ଟରେ ଗୋଥାମ ଓ ଚହଲଙ୍କର ପଜିଟିଭ ଆସିଥିଲା। ଦେଶର ସ୍ୱାସ୍ଥ୍ୟ ପ୍ରୋଟୋକଲ ଅନୁସାରେ ସେମାନେ ବାଧ୍ୟତାମୂଳକ ୭ ଦିନ ଆଇସୋଲେଶନରେ ରହିବେ। ବେଙ୍ଗାଲୁରୁରେ ପହଞ୍ଚିଥିବା ଖେଳାଳିମାନେ ସେମାନଙ୍କ ସହରକୁ ଯୋଗାଯୋଗ କରୁଥିବା ବିମାନଗୁଡ଼ିକରେ ନିଜ ଘରକୁ ଫେରିବେ। ମୁମ୍ବାଇ ଓ କଲମ୍ବୋରେ ୬ ସପ୍ତାହ ଧରି ବାୟୋବବଲରେ ରହିବା ପରେ ଖେଳାଳିମାନଙ୍କୁ ବିଶ୍ରାମ ପ୍ରୟୋଜନ ବୋଲି ଭାରତୀୟ କ୍ରିକେଟ କଣ୍ଟ୍ରୋଲ ବୋର୍ଡ(ବିସିସିଆଇ)ର ଜଣେ କର୍ମକର୍ତ୍ତା କହିଛନ୍ତି। କ୍ରୁନାଲଙ୍କର ଯଦି ଦୁଇଟି ଆର୍‌ଟି-ପିସିଆର୍ ରିପୋର୍ଟ ନେଗେଟିଭ ଆସେ ତେବେ ଆସନ୍ତା ସପ୍ତାହ ମଧ୍ୟ ଭାଗରେ ସ୍ୱଦେଶ ଫେରିବାରେ ସମର୍ଥ ହେବେ। ବିମାନରେ ଚଢ଼ିବା ପୂର୍ବରୁ ପ୍ରତ୍ୟେକ ସଦସ୍ୟଙ୍କର ଆରଟି-ପିସିଆର୍ ଟେଷ୍ଟ ହୋଇଥିଲା। ସମ୍ଭବତଃ କ୍ରୁନାଲଙ୍କ ସହ ଗୋଥାମ ଓ ଚହଲ ଅଧିକ ସଂସ୍ପର୍ଶରେ ଆସିଥିବାରୁ ସେମାନଙ୍କର ପଜିଟିଭ ଆସିଥିଲା। ଅନ୍ୟ ୬ଜଣ ହାର୍ଦ୍ଦିକ ପାଣ୍ଡ୍ୟା, ମନୀଷ ପାଣ୍ଡେ, ଇଶାନ କିଷନ, ସୂର୍ଯ୍ୟକୁମାର ଯାଦବ, ପୃଥ୍ୱୀ ଶ' ଏବଂ ଦୀପକ ଚହରଙ୍କୁ ଦେଶକୁ ଫେରିଯିବା ଲାଗି ଅନୁମତି ମିଳିଯାଇଥିଲା। ଏହି ସମସ୍ତ ୯ଜଣ ଖେଳାଳି ପ୍ରଥମ ଗେମ୍ ଏବଂ ପରେ ଜୁଲାଇ ୨୭ରେ ଦ୍ୱିତୀୟ ଅନ୍ତର୍ଜାତୀୟ ଟି୨୦ ବେଳେ ଏକାଠି ହୋଇଥିଲେ। ସେତେବେଳେ କ୍ରୁନାଲଙ୍କ ପାଖରେ ଗଳାରେ ଯନ୍ତ୍ରଣା ସହ କରୋନା ଲକ୍ଷଣ ପ୍ରକାଶ ପାଇଥିଲା। ତାଙ୍କର କୋଭିଡ୍ ଟେଷ୍ଟ କରାଯିବାକରୁ ପଜିଟିଭ ଆସିଥିଲା।

ଶ୍ରୀଲଙ୍କା କ୍ରିକେଟ ପାଇ ଶୁଭ ସୂଚନା

ଭିଭିଏସ୍ ଲକ୍ଷ୍ମଣ

ଶ୍ରୀଲଙ୍କା ଟି୨୦ ସିରିଜ ବିଜୟ ଉତ୍ସବ ପାଳନ କରିବା ପଛରେ କିଛି କାରଣ ରହିଛି। ବିଗତ କିଛିଦିନ ହେଲା ସେମାନେ ବିଜୟ ପଥକୁ ଫେରିବା ଲାଗି ଚେଷ୍ଟା ଚଳାଇ ଆସୁଛନ୍ତି। ନିକଟରେ ଇଂଲଣ୍ଡ ଟୁର୍ ବେଳେ ସେମାନେ ଶୋଚନୀୟ ପରାଜୟ ବରଣ କରିଛନ୍ତି। ଭାରତ ବିପକ୍ଷ ସିରିଜ ପୂର୍ବରୁ ବିଭିନ୍ନ କାରଣରୁ ସେମାନେ କେତେଜଣ ମୁଖ୍ୟ ବ୍ୟାଟ୍ସମ୍ୟାନଙ୍କୁ ହରାଇଛନ୍ତି। ମୁରଲୀ, ମାହେଲା ଓ ସାଙ୍ଗାଙ୍କ ଭଳି କିମ୍ବଦନ୍ତୀ ଖେଳାଳିଙ୍କ ଅବସର ପରଠାରୁ ଶ୍ରୀଲଙ୍କା କ୍ରିକେଟ ଦଳ ସଂଘର୍ଷ ଚଳାଇ ଆସୁଛି। ଅବଶ୍ୟ ସେମାନେ ଭାରତର ଏକ ଦୁର୍ବଳ ଦଳକୁ ପରାସ୍ତ କରିଛନ୍ତି। ନିଜ ଦେଶରେ ଏହି ଭ୍ରମଣକାରୀ ଦଳଠାରୁ ପରାଜୟ ଲଜ୍ଜାଜନକ ହୋଇଥାନ୍ତା। ସିରିଜର ଅଗ୍ରଗତି ସହ ଅଭିଜ୍ଞ ଧନଞ୍ଜୟ ଡି' ସିଲ୍‌ଭାଙ୍କ ପ୍ରଦର୍ଶନରେ ଉନ୍ନତି ପରିଲକ୍ଷିତ ହୋଇଥିଲା। ଓପନର ଅଭିଷ୍ଟା ଫର୍ନାଣ୍ଡୋ ତାଙ୍କ ବ୍ୟାଟିଂ ଦକ୍ଷତା ଦେଖାଇଥିଲେ। ଭ୍ରମଣକାରୀ ଦଳ ପାଇଁ ବାଧକ ସାଜିଥିଲେ ୱାନିଣ୍ଡୁ ହସରଙ୍ଗା ଓ ଚାମିକା କରୁଣାରତ୍ନେ। ଉଭୟେ ବେଶ୍ କୁଶଳୀ। ଚାପ ପରିସ୍ଥିତିକୁ ସାମ୍ନା କରିବା ସାମର୍ଥ୍ୟ ସେମାନଙ୍କ ନିକଟରେ ରହିଛି। ଶ୍ରୀଲଙ୍କା କ୍ରିକେଟ ପାଇଁ ଏସବୁ ଉତ୍ସାହଜନକ ସୂଚନା। ଶ୍ରୀଲଙ୍କା ୨୦୦୭ରୁ ୨୦୧୪ ମଧ୍ୟରେ ଆଇସିସି ଇଭେଣ୍ଟଗୁଡ଼ିକରେ ସ୍ଥିର ପ୍ରଦର୍ଶନ କରିଆସିଥିଲା। ଏହି ସ୍ଥିରକୁ ଫେରିବା ଲାଗି ଦଳ ଉଦ୍ୟମ ଚଳାଇ ଆସୁଛି। ଅନ୍ୟପକ୍ଷରେ ଭ୍ରମଣକାରୀ ଭାରତୀୟ ଦଳ କଥା ଦେଖିବାକୁ ଗଲେ କେତେଜଣ ଯୁବ ବ୍ୟାଟ୍ସମାନଙ୍କ ଲାଗି ଏହା ଏକ ସୁଯୋଗ ଥିଲା। କୋଭିଡ୍ ଟେଷ୍ଟରେ କ୍ରୁନାଲ ପାଣ୍ଡ୍ୟା ପଜିଟିଭ ଆସିବା ପରେ ଦଳ ୯ଜଣ ଖେଳାଳିଙ୍କୁ ହରାଇଥିଲା। ଦଳର ସ୍ପେଶାଲିଷ୍ଟ ବ୍ୟାଟ୍ସମ୍ୟାନଙ୍କ ସଂଖ୍ୟା ୫କୁ ହ୍ରାସ ପାଇଥିଲା। ପୁନଶ୍ଚ ଶେଷ ଦୁଇ ଟି୨୦ ଯେଉଁ ପିଚ୍‌ରେ ଖେଳାଗଲା ତାହା ଫର୍ମାଟ ପାଇଁ ଉପଯୋଗୀ ନ ଥିଲା। ପ୍ରତିକୂଳ ପରିସ୍ଥିତିରେ ଭଲ ଖେଳିପାରିଲେ ଆତ୍ମବିଶ୍ୱାସ ବୃଦ୍ଧି ପାଇଥାଏ। କିନ୍ତୁ ମୋର ଦୃଢ ବିଶ୍ୱାସ ରାହୁଲ ଦ୍ରାଭିଡ ତାଙ୍କ ପିଲାମାନଙ୍କୁ ସାନ୍ତ୍ୱନାର ବାଣୀ ଶୁଣାଇଥିବେ। ଏଇଟା ଶେଷ ନୁହେଁ, ନିଜକୁ ସୁଧାରିବା ପାଇଁ ଆହୁରି ସମୟ ଓ ସୁଯୋଗ ରହିଛି। ସ୍ପିନର କୁଲଦୀପ ଯାଦବ ଓ ବରୁଣ ଚକ୍ରବର୍ତ୍ତୀ ଭଲ ପ୍ରଦର୍ଶନ କରିଥିଲେ। ହେଲେ ମୋତେ ରାହୁଲ ଚହରଙ୍କ ଆକ୍ରମଣାତ୍ମକ ବୋଲିଂ ଆକର୍ଷିତ କରିଥିଲା। ଚଳିତବର୍ଷ ପରବର୍ତ୍ତୀ ଭାଗରେ ହେବାକୁଥିବା ଟି୨୦ ବିଶ୍ୱକପ୍ ପାଇଁ ତାଙ୍କୁ ଦଳରେ ସ୍ଥାନ ମିଳିବା ସମ୍ଭବନା ରହିଛି। ଏହି ଟୁର୍‌ରେ ଭାରତୀୟ ଯୁବ ବ୍ୟାଟ୍ସମ୍ୟାନଙ୍କ ଦୋଷ ଦୁର୍ବଳତା ପ୍ରକାଶ ପାଇଛି। ଏଥିରେ ସୁଧାର ଆଣିବାକୁ ପଡ଼ିବ। ସେମାନେ ବଡ଼ ସ୍କୋର ପାଇଁ ଦଳ ଲାଗି ଉତ୍ସାହଜନକ ଆରମ୍ଭ କରିପାରୁ ନାହାନ୍ତି। ସ୍ଲୋ ପିଚ୍‌ରେ କ୍ୱାଲିଟି ସ୍ପିନରଙ୍କୁ ସାମ୍ନା କରିବାର କୌଶଳ ସେମାନଙ୍କଠାରେ ଊଣା ପରିଲକ୍ଷିତ ହେଉଛି। ନ୍ୟାଶନାଲ କ୍ରିକେଟ ଏକାଡେମି (ଏନ୍‌ସିଏ) ଏବଂ ରାଜ୍ୟ ଦଳଗୁଡ଼ିକ ସହ ସମ୍ପୃକ୍ତ କୋଚ୍‌ମାନେ ଏହି ସବୁ ଦୋଷ ଦୁର୍ବଳତାକୁ ସଜାଡ଼ିବା ଦିଗରେ ଧ୍ୟାନ ଦେବେ ବୋଲି ମୋର ଆଶା। (ଗେମ୍‌ପ୍ଲାନ୍)

SEAGRAM'S
ROYAL STAG
PACKAGED DRINKING WATER

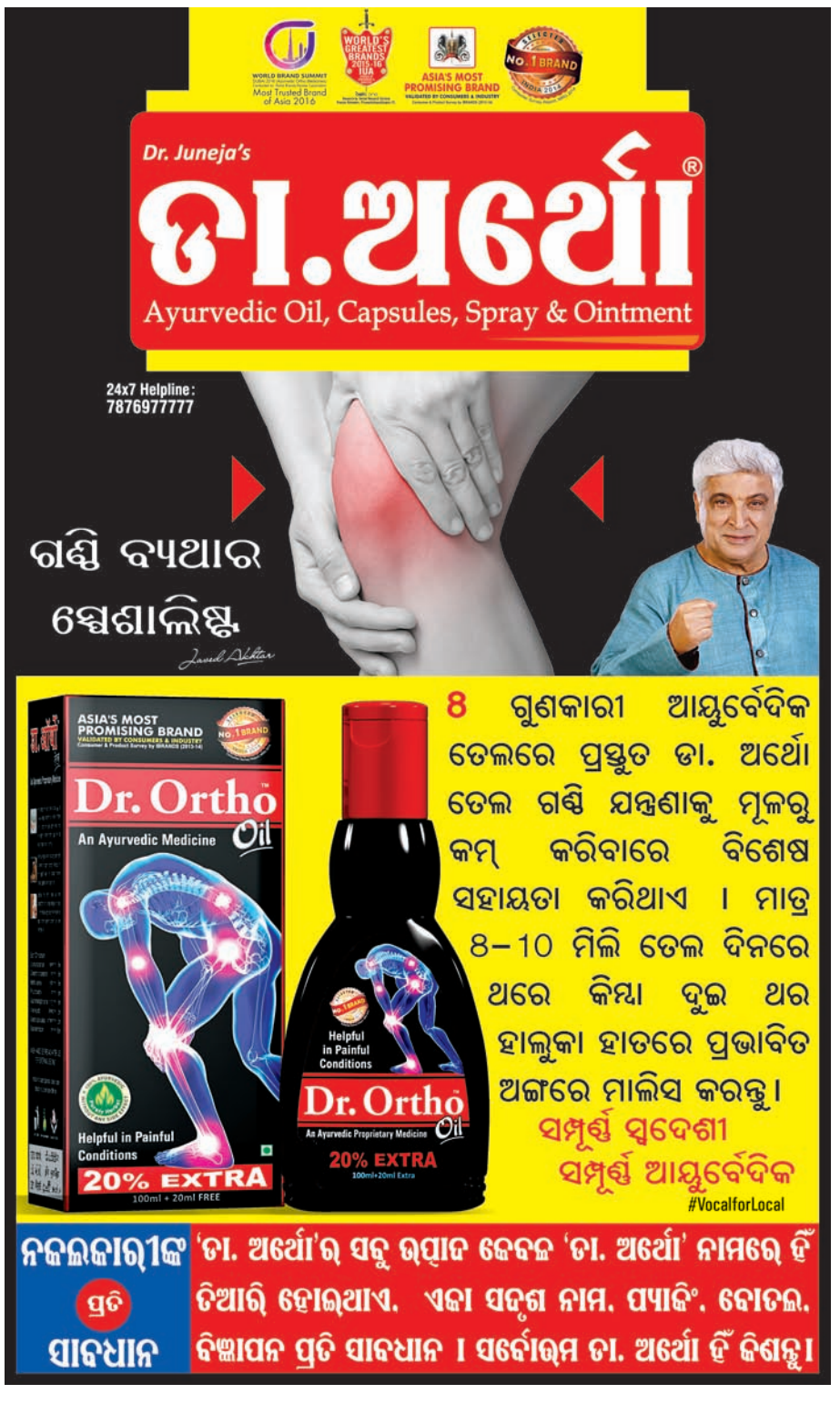

Printed and published by Tathagata Satpathy on behalf of Navajat Printers & Media Pvt. Ltd. and printed at Navajat Printers, S-3/5, Industrial Estate, Angul. Published at Kunjakanta, Dhenkanal, Editor- Tathagata Satpathy, ସମ୍ପାଦକ- ତଥାଗତ ସତପଥୀ