# ଧରିତ୍ରୀ
DHARITRI

ଭୁବନେଶ୍ୱର, ସୋମବାର, ଅଗଷ୍ଟ ୨/୨୦୨୧ (୧୨ ପୃଷ୍ଠା) | Bhubaneswar, Monday, August 2/2021 | ★★★★★★

୪୭ଶ ଭାଗ ୨୪୮ ସଂଖ୍ୟା | www.orissakhabar.com/www.dharitri.com | Printed at Bhubaneswar, Sambalpur, Angul and Rayagada | ମୂଲ୍ୟ ₹୭/-

## ଜାକବ୍ସ ଜିତିଲେ ୧୦୦ମିଟର ରେସ୍

ଇଟାଲୀର ମାର୍ସେଲ ଜାକବ୍ସ ଅଲିମ୍ପିକ ପୁରୁଷ ୧୦୦ମିଟର ରେସ୍ ଜିତିଛନ୍ତି।

୧୧

୧୦

## ଦୀପିକା ଗର୍ଭବତୀ ଥିବା ଚର୍ଚ୍ଚା

ବଲିଉଡ୍ ଅଭିନେତ୍ରୀ ଦୀପିକା ପାଦୁକୋନ ସ୍ୱାମୀ ରଣବୀର ସିଂଙ୍କ ସହ ଏକ ହସ୍ପିଟାଲ ବାହାରେ ନଜର ଆସିବା ପରେ ସେ ଗର୍ଭବତୀ ଥିବା ଚର୍ଚ୍ଚା ହେଉଛି।

# ସିନ୍ଧୁଙ୍କୁ ବ୍ରୋଞ୍ଜୀ, ହକିରୁ ଆଶା

ପି.ଭି. ସିନ୍ଧୁ

**ଟୋକିଓ ଅଲିମ୍ପିକ୍ସରୁ ରବିବାର ଭାରତ ପାଇଁ ଆସିଛି ଭଲ ଖବର । ମହିଳା ବ୍ୟାଡ୍‌ମିଣ୍ଟନ ତାରକା ପି.ଭି. ସିନ୍ଧୁ ମହିଳା ସିଙ୍ଗଲ୍ସରେ ବ୍ରୋଞ୍ଜ ପଦକ ହାସଲ କରିଥିବାବେଳେ ଦୀର୍ଘ ୪୯ ବର୍ଷ ବ୍ୟବଧାନରେ ଭାରତୀୟ ପୁରୁଷ ହକି ଦଳ ସେମିଫାଇନାଲରେ ପ୍ରବେଶ କରିଛି ।**

ଟୋକିଓ, ୧।୮(ପି.ଟି)

ଟୋକିଓ ଅଲିମ୍ପିକ୍ସରେ ପଦକ ଜିତି ଆଉଜଣେ ମହିଳା ଭାରତକୁ ଗର୍ବିତ କରିଛନ୍ତି । ପୂର୍ବରୁ ଭାରୋତ୍ତୋଳନ ଇଭେଣ୍ଟରେ ମୀରାବାଈ ଚାନୁ ରୌପ୍ୟ ପଦକ ପାଇଥିବାବେଳେ ରବିବାର ବ୍ରୋଞ୍ଜ ପଦକ ହାସଲ କରିଛନ୍ତି ଭାରତୀୟ ବ୍ୟାଡ୍‌ମିଣ୍ଟନ ତାରକା ପି.ଭି. ସିନ୍ଧୁ । ମହିଳା ବକ୍ସିଂରେ ଲଭଲିନା ବୋର୍ଗୋହେନ୍

### ଦୁଇ ଅଲିମ୍ପିକ୍ସରେ ପଦକ ଜିତିବାରେ ପ୍ରଥମ ଭାରତୀୟ ମହିଳା

ସେମିଫାଇନାଲରେ ପ୍ରବେଶ କରି ଦେଶ ପାଇଁ ପଦକ ନିଶ୍ଚିତ କରିଛନ୍ତି। ବର୍ତ୍ତମାନର ବିଶ୍ୱ ଚାମ୍ପିୟନ ସିନ୍ଧୁ ମହିଳା ସିଙ୍ଗଲ୍ସ ବ୍ୟାଡ୍‌ମିଣ୍ଟନ ବ୍ରୋଞ୍ଜ ପଦକ ମୁକାବିଲାରେ ବିଶ୍ୱର ୯ ନମ୍ବର ଖେଳାଳି ଚାଇନାର ହେ ବିଙ୍ଗ୍ ଜିଆଓଙ୍କୁ ୨୧-୧୩, ୨୧-୧୫ ପଏଣ୍ଟରେ ପରାସ୍ତ କରିଛନ୍ତି। ୨୦୧୬ ରିଓ ଡି ଜେନିରୋ ଅଲିମ୍ପିକ୍ସରେ ସିନ୍ଧୁ ରୌପ୍ୟ ପଦକ ହାସଲ କରିଥିଲେ। ଭାରତର ପ୍ରଥମ ମହିଳା ଖେଳାଳିଭାବେ ସିନ୍ଧୁ ୨ଟି ଅଲିମ୍ପିକ୍ସରେ ପଦକ ଜିତିଛନ୍ତି। ଗତ ୫ ବର୍ଷ ମଧ୍ୟରେ ସିନ୍ଧୁ ଖେଳିଥିବା ସମସ୍ତ ବଡ଼ ଟୁର୍ନାମେଣ୍ଟରେ ସଫଳ ହୋଇଛନ୍ତି। ଏହା ମଧ୍ୟରେ ରାଜ୍ୟଗୋଷ୍ଠୀ କ୍ରୀଡ଼ା, ଏସିଆନ ଗେମ୍ସ, ବିଡବ୍ଲ୍ୟୁଏଫ୍ ୱାର୍ଲ୍ଡ ଟୁର୍ ଫାଇନାଲ୍ସ ଆଦି ମେଗା ଇଭେଣ୍ଟ ସାମିଲ। ଭାରତୀୟ ପୁରୁଷ ଆଥଲେଟ୍‌ଭାବେ କେବଳ ରେସ୍‌ଲର ସୁଶୀଲ କୁମାର ୨ଟି ଅଲିମ୍ପିକ୍ସରେ ପଦକ ଜିତିଥିଲେ। ସେ ୨୦୦୮ ବେଜିଂ ଅଲିମ୍ପିକ୍ସରେ ବ୍ରୋଞ୍ଜ ଏବଂ ୨୦୧୨ ଲଣ୍ଡନରେ ରୌପ୍ୟ ପଦକ ହାସଲ କରିଥିଲେ।

ଗତ ୧୫ ଥର ଦୁଇ ଖେଳାଳିଙ୍କ ମଧ୍ୟରେ ହୋଇଥିବା ମୁକାବିଲାରେ ସିନ୍ଧୁ ୯ ଥର ଜିଆଓଙ୍କଠାରୁ ପରାଜିତ ହୋଇଥିଲେ। ମାତ୍ର ଏଥର ମାନସିକ ଦୃଢ଼ତା ଦେଖାଇ ସେ ଟୋକିଓରୁ ଭାରତ ଅତିକମ୍‌ରେ ୩ ପଦକ ପାଇବା ସ୍ୱଷ୍ଟ କରିଛନ୍ତି। ସେମିଫାଇନାଲରେ ବିଶ୍ୱର ନମ୍ବର ୱାନ ଖେଳାଳି ତାଇ ଜୁ ୟିଙ୍ଗ୍‌ଙ୍କଠାରୁ ପରାଜୟକୁ ଭୁଲି ସେ ଦେଶପାଇଁ ଗୌରବ ଆଣିଛନ୍ତି। ପ୍ରକାଶ ଯୋଗ୍ୟ ଯେ, ଏହା ପୂର୍ବରୁ ୨୦୧୨ ଲଣ୍ଡନ ଅଲିମ୍ପିକ୍ସରେ ଅନ୍ୟତମ ଭାରତୀୟ ମହିଳା ତାରକା ସାଇନା ନେହ୍ୱାଲ ମହିଳା ସିଙ୍ଗଲ୍ସ ବ୍ୟାଡ୍‌ମିଣ୍ଟନରେ ବ୍ରୋଞ୍ଜ ପଦକ ହାସଲ କରିଥିଲେ।

୧୯୯୫ ଜୁଲାଇ ୫ରେ ☞ପୃଷ୍ଠା-୪

## ୪୯ ବର୍ଷ ପରେ ସେମିରେ ଭାରତ

ଟୋକିଓ,୧।୮(ପି.ଟି.)

ଅତୀତର ହକି ଗୌରବ ଏବେ ଫେରିଆସିବା ଭଳି ମନେହେଉଛି। ଅଲିମ୍ପିକ୍ସରେ ରେକର୍ଡ ୮ଟି ସ୍ୱର୍ଣ୍ଣ ପଦକ ଜିତିଥିବା ଭାରତ ଦୀର୍ଘ ୪୯ ବର୍ଷ ପରେ ସେମିଫାଇନାଲରେ ପ୍ରବେଶ କରିଛି। ମନପ୍ରୀତ୍ ସିଂଙ୍କ ନେତୃତ୍ୱାଧୀନ ଭାରତୀୟ ହକି ଦଳ ଏଥିସହ ଇତିହାସ ସୃଷ୍ଟି କରିଛି। ଟୋକିଓ ଅଲିମ୍ପିକ୍ସରେ ରବିବାର ଅନୁଷ୍ଠିତ କ୍ୱାର୍ଟର ଫାଇନାଲ ମୁକାବିଲାରେ ଭାରତ ୩-୧ ଗୋଲରେ ଗ୍ରେଟ୍ ବ୍ରିଟେନକୁ ହରାଇ ପାଖାପାଖି ୫ ଦଶନ୍ଧି ପରେ ପୁରୁଣା ସଫଳତାକୁ ଦୋହରାଇଛି। ଭାରତ ତରଫରୁ ଦିଲପ୍ରୀତ୍ ସିଂ ୭ମ, ଗୁରଜନ୍ତ ସିଂ ୧୬ତମ ଓ ହାର୍ଦ୍ଦିକ ସିଂ ୫୭ତମ ମିନିଟ୍‌ରେ ଗୋଲ ଦେଇଥିଲେ। ଅନ୍ୟପଟେ ବ୍ରିଟେନ ତରଫରୁ ୪୫ତମ ମିନିଟ୍‌ରେ ସାମ୍ ୱାର୍ଡ ଏକମାତ୍ର ଗୋଲ ପରିଶୋଧ କରିଥିଲେ। ଏବେ ସେମିଫାଇନାଲରେ ଭାରତ ଅଗଷ୍ଟ ୩ ମଙ୍ଗଳବାର ବେଲଜିୟମକୁ ଭେଟିବ। ବେଲଜିୟମ ରବିବାର ଅନ୍ୟଏକ କ୍ୱାର୍ଟର ଫାଇନାଲରେ ସ୍ପେନକୁ ୩-୧ ଗୋଲରେ ହରାଇ ସେମିକୁ ଉଠିଛି। ସେହିପରି ଅନ୍ୟଏକ ସେମିଫାଇନାଲରେ ଅଷ୍ଟ୍ରେଲିଆ ଓ ଜର୍ମାନୀ ପରସ୍ପରକୁ ଭେଟିବା ନିଶ୍ଚିତ ହୋଇଛି।

୧୯୮୦ ମସ୍କୋ ଅଲିମ୍ପିକ୍ସରେ ଭାରତ ସ୍ୱର୍ଣ୍ଣ ପଦକ ଜିତିଥିଲା। ତେବେ ଅଲିମ୍ପିକ୍ସର ଏହି ସଂସ୍କରଣରେ ସେମିଫାଇନାଲ

### ଅଲିମ୍ପିକ୍ସ ହକି

ମ୍ୟାଚ୍ ଆୟୋଜିତ ହୋଇ ନ ଥିଲା। ହକି ଇଭେଣ୍ଟରେ ସେତେବେଳେ ମାତ୍ର ୬ଟି ଦଳ ଅଂଶଗ୍ରହଣ କରିଥିଲେ। ଶେଷଥର ପାଇଁ ଭାରତ ୧୯୭୨ ମ୍ୟୁନିକ ଅଲିମ୍ପିକ୍ସରେ ସେମିଫାଇନାଲରେ ପ୍ରବେଶ କରିଥିଲା। ତେବେ ସେମିରେ ଭାରତ ପାରମ୍ପରିକ ପ୍ରତିଦ୍ୱନ୍ଦ୍ୱୀ ପାକିସ୍ତାନଠାରୁ ୦-୨ରେ ପରାସ୍ତ ହୋଇଥିଲା। ମେଜର ଧ୍ୟାନ ଚାନ୍ଦ ଓ ବଲବୀର ସିଂ ସିନିୟରଙ୍କ ଭଳି ମହାନ୍ ଖେଳାଳି ଯେଉଁ ଦେଶ ପାଇଁ ☞ପୃଷ୍ଠା-୪

## ୨% ତଳେ ସଂକ୍ରମଣ

■ ରାଜ୍ୟରୁ ଆଉ ୧୪୩୭ ପଜିଟିଭ୍ ଚିହ୍ନଟ, ୬୪ ମୃତ

ଭୁବନେଶ୍ୱର, ୧।୮(ବ୍ୟୁରୋ)

ଦୀର୍ଘଦିନ ପରେ ରାଜ୍ୟରେ ଦୈନିକ କରୋନା ସଂକ୍ରମଣ ହାର ୨% ତଳକୁ ଖସିଛି। ଗତ ୨୪ ଘଣ୍ଟାରେ ୭୪,୭୩୫ ନମୁନା ପରୀକ୍ଷା ହୋଇଥିବାବେଳେ ସେଥିମଧ୍ୟରୁ ୧,୪୩୭ ରିପୋର୍ଟ ପଜିଟିଭ୍ ଆସିଛି। ସଂକ୍ରମଣ ହାର ୧.୯୨% ରହିଛି। କେବଳ ପୁରୀ ଜିଲାରେ ସଂକ୍ରମଣ ହାର ୫% ଉପରେ ରହିଛି। ଏଠାରେ ସଂକ୍ରମଣ ହାର ୫.୬% ଥିବାବେଳେ କଟକ ୩.୯%, ଖୋର୍ଦ୍ଧା ୩.୬%, ଜଗତ୍‌ସିଂହପୁର ଓ ବାଲେଶ୍ୱର ୨.୬%, କେନ୍ଦ୍ରାପଡ଼ା ଓ ଯାଜପୁର ୨% ରହିଛି। ବାକିସବୁ ଜିଲାରେ ଦୈନିକ ସଂକ୍ରମଣ ହାର ଏହାତଳେ ରହିଥିବାବେଳେ ଦ୍ୱିତୀୟ ଲହର ଆରମ୍ଭରୁ ହଟ୍‌ସ୍ପଟ୍ ପାଲଟିଥିବା ନୂଆପଡ଼ାରେ ୦% ରହିଛି। ସେପଟେ ରାଜ୍ୟରେ ଚିହ୍ନଟ ☞ପୃଷ୍ଠା-୪

### ଆଜିର ସମ୍ପାଦକୀୟ

**ଜାତିର ଭୂମିକା ନାହିଁ**

## ଖୋଲିପାରେ ପ୍ରଥମରୁ ଅଷ୍ଟମ ଶ୍ରେଣୀ

ଭୁବନେଶ୍ୱର,୧।୮(ବ୍ୟୁରୋ)

କରୋନା ସଂକ୍ରମଣ କମିବା ପରେ ଅନ୍‌ଲକ୍ ପ୍ରକ୍ରିୟା ଜାରି ରହିଛି। ରାଜ୍ୟ ସରକାରଙ୍କ ଅଗଷ୍ଟ ଗାଇଡ୍‌ଲାଇନ୍‌ରେ ଶିକ୍ଷାନୁଷ୍ଠାନ ଖୋଲିବା ସଂକ୍ରାନ୍ତରେ ସମ୍ପୃକ୍ତ ବିଭାଗଗୁଡ଼ିକ ନିଷ୍ପତ୍ତି ନେଇପାରିବେ ବୋଲି କୁହାଯାଇଛି। ପୂର୍ବରୁ ଦଶମ, ଦ୍ୱାଦଶ ପାଠପଢ଼ା ଆରମ୍ଭ ହୋଇଥିବାବେଳେ ଆସନ୍ତା ୧୬ରୁ ନବମ ଶ୍ରେଣୀ ଖୋଲିବାକୁ ଯାଉଛି। ଏପରିସ୍ଥଳେ ପ୍ରଥମରୁ ଅଷ୍ଟମ ଶ୍ରେଣୀ ଖୋଲିବାକୁ ନେଇ ଉତ୍କଣ୍ଠା ଓ ଚର୍ଚ୍ଚା ଆରମ୍ଭ ହୋଇଛି। ପ୍ରାଥମିକ ସ୍କୁଲ୍ ଖୋଲୁ ବୋଲି ପ୍ରଥମେ ଇଣ୍ଡିଆନ୍ କାଉନ୍‌ସିଲ୍ ଅଫ୍ ମେଡିକାଲ ରିସର୍ଚ୍ଚ (ଆଇସିଏମ୍‌ଆର୍) ବିଭିନ୍ନ ରାଜ୍ୟକୁ ପରାମର୍ଶ ଦେଇଥିଲା। ଏବେ ଓଡ଼ିଶା ସରକାରଙ୍କ ନୂଆ ଗାଇଡ୍‌ଲାଇନ୍‌ରୁ ମଧ୍ୟ ଏଥିପାଇଁ ସବୁଜ ସଙ୍କେତ ମିଳୁଛି। ତେବେ ସରକାର ପ୍ରାଥମିକ ସ୍କୁଲ କେବେ ଖୋଲିବେ, ତାହା ଉପରେ ଏବେ ସମସ୍ତଙ୍କ ନଜର ରହିଥିବାବେଳେ ବିଦ୍ୟାଳୟ ଓ ଗଣଶିକ୍ଷା ବିଭାଗ ମଧ୍ୟ ବିଚାରବିମର୍ଶ ଆରମ୍ଭ କରିଥିବା ସୂଚନା ମିଳିଛି।

ଅନ୍ୟପକ୍ଷରେ ଓଷ୍ଟା ପକ୍ଷରୁ କୁହାଯାଇଛି

### ତର୍ଜମା ପରେ ନିଷ୍ପତ୍ତିଃ ମନ୍ତ୍ରୀ

■ ଭିତ୍ତିଭୂମି ନାହିଁ, ପର୍ଯ୍ୟାୟକ୍ରମେ ଖୋଲୁ : ଓଷ୍ଟା

■ ପିଲାଙ୍କ ସ୍ୱାସ୍ଥ୍ୟ ସୁରକ୍ଷାକୁ ଗୁରୁତ୍ୱ ଦେଲା ଅଭିଭାବକ ମହାସଂଘ

ଯେ, ଭିତ୍ତିଭୂମି ନ ଥିବାରୁ ପର୍ଯ୍ୟାୟକ୍ରମେ ସ୍କୁଲ ଖୋଲୁ। ନଚେତ୍ କୋଭିଡ୍ ଗାଇଡ୍‌ଲାଇନ୍ ଉଲ୍ଲଂଘନ ହେବ। ଗୋଟିଏ ସମୟରେ ସ୍କୁଲ ଖୋଲିଲେ ଶ୍ରେଣୀ କକ୍ଷର ଅଭାବ ହେବ। ସାମାଜିକ ଦୂରତା ରକ୍ଷା କରି ଯେଉଁ ଶିକ୍ଷାଦାନ କରାଯାଉଛି, ସେଥିରେ ନିଶ୍ଚିତ ଭାବେ ବ୍ୟାଘାତ ହେବ। ତେଣୁ ପ୍ରଥମ ପର୍ଯ୍ୟାୟରେ ଷଷ୍ଠରୁ ନବମ ପର୍ଯ୍ୟନ୍ତ ଖୋଲାଯାଉ ବୋଲି ଓଷ୍ଟା ସମ୍ପାଦକ ପ୍ରକାଶ ମହାନ୍ତି କହିଛନ୍ତି। ଓଡ଼ିଶା ଅଭିଭାବକ ମହାସଂଘ ଅଧ୍ୟକ୍ଷ ବାସୁଦେବ ଭଟ୍ଟ କହିଛନ୍ତି, କରୋନା ସ୍ଥିତିରେ ସୁଧାର ଆସିଛି। କିନ୍ତୁ ଏକାଥରକେ ସବୁ ଶ୍ରେଣୀ ଖୋଲିବା ଉଚିତ ନୁହେଁ। ନବମ ଓ ଏକାଦଶ ☞ପୃଷ୍ଠା-୪

# ଉପଗ୍ରହରୁ ସୀମା ନିର୍ଦ୍ଧାରଣ

ନୂଆଦିଲ୍ଲୀ,୧।୮

ଉତ୍ତର-ପୂର୍ବାଞ୍ଚଳ ରାଜ୍ୟଗୁଡ଼ିକରେ ଲାଗିରହିଥିବା ସୀମା ବିବାଦର ସମାଧାନ ପାଇଁ କେନ୍ଦ୍ର ସରକାର ଉପଗ୍ରହର ସହାୟତା ନେବାକୁ ଯାଉଛନ୍ତି। ସାଟେଲାଇଟ୍ ଇମେଜିଂ ଜରିଆରେ ଏହି ସବୁ ରାଜ୍ୟର ସୀମା ନିର୍ଦ୍ଧାରଣ କରାଯିବ। ଜୁଲାଇ ୨୬ରେ ଆସାମ ଓ ମିଜୋରାମ ମଧ୍ୟରେ ସୀମା ସଂଘର୍ଷରେ ଆସାମର ୬ ପୋଲିସ କର୍ମଚାରୀଙ୍କ ମୃତ୍ୟୁ ଘଟିବା ପରେ ଏହି ଆନ୍ତଃରାଜ୍ୟ ସୀମା ବିବାଦର ସମାଧାନ ଲାଗି ଏପରି ନିଷ୍ପତ୍ତି ନିଆଯାଇଥିବା ସରକାରୀ ସୂତ୍ରରୁ ପ୍ରକାଶ।

ମହାକାଶ ବିଭାଗ(ଡିଓଏସ୍) ଏବଂ ଉତ୍ତର ପୂର୍ବ ପରିଷଦ (ଏନ୍‌ଇସି)ର ମିଳିତ ଆନୁକୂଲ୍ୟରେ ନର୍ଥ ଇଷ୍ଟର୍ନ ସ୍ପେସ୍ ଆପ୍ଲିକେଶନ ସେଣ୍ଟର(ଏନ୍‌ଇଏସ୍‌ଏସି)କୁ ସୀମା ନିର୍ଦ୍ଧାରଣ ଦାୟିତ୍ୱ ନ୍ୟସ୍ତ କରାଯାଇଛି। କିଛି ମାସ ପୂର୍ବେ

### ଆସାମ-ମିଜୋରାମ ସଂଘର୍ଷ

ସ୍ୱରାଷ୍ଟ୍ରମନ୍ତ୍ରୀ ଅମିତ ଶାହା ସାଟେଲାଇଟ୍ ଇମେଜିଂ ଜରିଆରେ ସୀମା ନିର୍ଦ୍ଧାରଣ ପାଇଁ ଯୋଜନା କରିଥିଲେ। ଆନ୍ତଃରାଜ୍ୟ ସୀମା ଓ ଉତ୍ତର-ପୂର୍ବାଞ୍ଚଳର ଜଙ୍ଗଲ ମ୍ୟାପିଂ ପାଇଁ ଏନ୍‌ଇଏସ୍‌ଏସିକୁ ଏହି ଦାୟିତ୍ୱ ପ୍ରଦାନ ପାଇଁ ଶାହା ପ୍ରସ୍ତାବ ଦେଇଥିଲେ। ଏହାଦ୍ୱାରା ବୈଜ୍ଞାନିକ ପଦ୍ଧତିରେ ରାଜ୍ୟଗୁଡ଼ିକର ସୀମା ନିର୍ଦ୍ଧାରଣ ହୋଇପାରିବ ବୋଲି ଶାହା କହିଥିଲେ। ଏପରି କରାଗଲେ ☞ପୃଷ୍ଠା-୪

### ଏନ୍‌ଇଏସ୍‌ଏସିର ଉଦ୍ଦେଶ୍ୟ

ନର୍ଥ ଇଷ୍ଟର୍ନ ସ୍ପେସ୍ ଆପ୍ଲିକେଶନ ସେଣ୍ଟର(ଏନ୍‌ଇଏସ୍‌ଏସି) ଉତ୍ତର ପୂର୍ବାଞ୍ଚଳରେ ଏକ ଉନ୍ନତ ମହାକାଶ କାରିଗରୀ ସହାୟତା ପ୍ରଦାନ କରି ବିକାଶମୂଳକ ପ୍ରକ୍ରିୟାକୁ ତ୍ୱରାନ୍ୱିତ କରିଥାଏ। ଏହାର ମୁଖ୍ୟ ଉଦ୍ଦେଶ୍ୟ ହେଲା ଏକ ଅପରେଶନାଲ ରିମୋଟ୍ ସେନ୍ସିଂ ଏବଂ ଭୌଗୋଳିକ ସୂଚନା ବ୍ୟବସ୍ଥା ସହଯୋଗରେ ପ୍ରାକୃତିକ ସମ୍ବଳ ସମ୍ପର୍କରେ ତଥ୍ୟ ଯୋଗାଇ ବିକାଶମୂଳକ କାର୍ଯ୍ୟରେ ସହଯୋଗ କରିବା। ଏହାସହ ସମ୍ପୃକ୍ତ ଅଞ୍ଚଳରେ ପ୍ରାକୃତିକ ଉତ୍ସ ଓ ଭିତ୍ତିଭୂମି ବିକାଶ ପାଇଁ ଯୋଜନା ପ୍ରସ୍ତୁତ କରିବା ହେଉଛି ଏନ୍‌ଇଏସ୍‌ଏସିର ଲକ୍ଷ୍ୟ। ଏହା ପାଖରେ ଥିବା ଉପଗ୍ରହ ☞ପୃଷ୍ଠା-୪

ଜାତିସଂଘ ସୁରକ୍ଷା ପରିଷଦରେ ଅଧ୍ୟକ୍ଷତା କରିବାରେ ନରେନ୍ଦ୍ର ମୋଦି ପ୍ରଥମ ଭାରତୀୟ ପ୍ରଧାନମନ୍ତ୍ରୀ। ୭୫ ବର୍ଷରେ ପ୍ରଥମ ଥର ପାଇଁ ଭାରତ ୧୫ ଜଣିଆ ୟୁଏନ୍‌ଏସ୍‌ସିରେ ନେତୃତ୍ୱ ନେଇଛି। ସମ୍ମୁଖରେ ରହି ମୋର୍ଚ୍ଚା ସମ୍ଭାଳିବାରେ ଉତ୍ସାହ ଥିବା ଏହା ଦର୍ଶାଉଛି।

-ସଇଦ୍ ଆକବରୁଦ୍ଦିନ, ଜାତିସଂଘରେ ଭାରତର ପୂର୍ବତନ ରାଷ୍ଟ୍ରଦୂତ



## ସଂକ୍ଷେପରେ

### ୟୁଏନ୍‌ଏସ୍‌ସି ଅଧ୍ୟକ୍ଷ ଦାୟିତ୍ୱରେ ଭାରତ

ନୂଆଦିଲ୍ଲୀ, ୧।୮: ଜାତିସଂଘ ସୁରକ୍ଷା ପରିଷଦ(ୟୁଏନ୍‌ଏସ୍‌ସି)ର ଅଧ୍ୟକ୍ଷ ଭାବେ ଭାରତ ରବିବାର ଦାୟିତ୍ୱ ଗ୍ରହଣ କରିଛି। ପ୍ରଧାନମନ୍ତ୍ରୀ ନରେନ୍ଦ୍ର ମୋଦି ଏହାର ନେତୃତ୍ୱ ନେବେ। ଅଗଷ୍ଟ ମାସ ପାଇଁ ଭାରତ ଏହି ପଦବୀରେ ରହି ବିଭିନ୍ନ ଗୁରୁତ୍ୱପୂର୍ଣ୍ଣ ନିଷ୍ପତ୍ତି କାର୍ଯ୍ୟକାରୀ କରାଇବ। ବିଶେଷକରି ଶାନ୍ତିରକ୍ଷା, ସାମୁଦ୍ରିକ ସୁରକ୍ଷା, ଆତଙ୍କବାଦ ବିରୋଧୀ ଲଢ଼େଇକୁ ତ୍ୱରାନ୍ୱିତ କରିବା ଦିଗରେ ପଦକ୍ଷେପ ନେବ। ଭାରତ ଅଗଷ୍ଟ ୧୫ରେ ଏହାର ୭୫ତମ ସ୍ୱାଧୀନତା ଦିବସ ପାଳନ କରିବାକୁ ଯାଉଥିବାବେଳେ ସୁରକ୍ଷା ପରିଷଦର ନେତୃତ୍ୱ ନେବା ସମ୍ମାନର କଥା ବୋଲି ଜାତିସଂଘରେ ଭାରତର ରାଷ୍ଟ୍ରଦୂତ ଟି. ଏସ୍. ତିରୁମୂର୍ତ୍ତି କହିଛନ୍ତି। ଭାରତ ଗତ ଜାନୁୟାରୀ ୧ରୁ ଦୁଇ ବର୍ଷ ପାଇଁ ୟୁଏନ୍‌ଏସ୍‌ସିର ଅସ୍ଥାୟୀ ସଦସ୍ୟ ରହିଛି। ସ୍ଥାୟୀ ସଦସ୍ୟ ଆମେରିକା, ଚାଇନା, ରୁଷିଆ, ବ୍ରିଟେନ ଏବଂ ଫ୍ରାନ୍ସ ନିକଟରେ ଭିଟୋ ପାୱାର ରହିଛି। ଅର୍ଥାତ ଯଦି କୌଣସି ୪ ସଦସ୍ୟ ଏକ ପ୍ରସ୍ତାବ ପାରିତ କରିବାକୁ ଚାହୁଁଛନ୍ତି କିନ୍ତୁ ଅନ୍ୟ ଏକ ରାଷ୍ଟ୍ର ତାହାର ଭିଟୋ ପାୱାର ବ୍ୟବହାର କରେ ତେବେ ଉକ୍ତ ପ୍ରସ୍ତାବ ପାସ୍ ହୋଇପାରିବ ନାହିଁ। ୟୁଏନ୍‌ଏସ୍‌ସି ଅଧ୍ୟକ୍ଷତା ପ୍ରତି ମାସରେ ବଦଳିଥାଏ। ଇଂଲିଶ ବର୍ଣ୍ଣମାଳା ଅନୁସାରେ ଫ୍ରାନ୍ସ ପରେ ଏବେ ଭାରତର ପାଳି ପଡ଼ିଛି।

### ଏସିଆରେ ବଢ଼ୁଛି ସଂକ୍ରମଣ

**ଟୋକିଓ, ୧।୮:** କୋଭିଡ୍-୧୯ର ଡେଲ୍ଟା ଭାରିଆଣ୍ଟ ଯୋଗୁ ଏସିଆ ମହାଦେଶରେ ପୁଣିଥରେ ସଂକ୍ରମଣ ବଢ଼ିବା ଆରମ୍ଭ କରିଛି। ଅଲିମ୍ପିକ୍ସ ଆୟୋଜନ କରୁଥିବା ଟୋକିଓ ସହର ସମେତ ମାଲେସିଆ ଏବଂ ଥାଇଲାଣ୍ଡରେ ଶନିବାର ସର୍ବାଧିକ ସଂକ୍ରମିତ ଚିହ୍ନଟ ହୋଇଛନ୍ତି। ପୂର୍ବରୁ ସଂକ୍ରମଣ ରୋକିବାରେ ସକ୍ଷମ ହୋଇଥିବା କେତେକ ଦେଶରେ ଡେଲ୍ଟା ଭାରିଆଣ୍ଟ ଯୋଗୁ ପୁଣିଥରେ ଆକ୍ରାନ୍ତଙ୍କ ସଂଖ୍ୟା ବଢ଼ିବା ଆରମ୍ଭ ହୋଇଛି। ସେଥିପାଇଁ ଭିଏଟ୍‌ନାମ ସୋମବାରଠାରୁ ପୁଣିଥରେ ବିଭିନ୍ନ ସହର ଓ ପ୍ରଦେଶରେ କଟକଣା କଡ଼ାକଡ଼ି କରିବାକୁ ନିଷ୍ପତ୍ତି ନେଇଛି। ଶନିବାର ଟୋକିଓରେ ୪,୦୫୮ ପଜିଟିଭ୍ ଚିହ୍ନଟ ହୋଇଛନ୍ତି। ସେହିପରି ମାଲେସିଆରେ ଗୋଟିଏ ଦିନରେ ସର୍ବାଧିକ ୧୭,୭୮୬ ସଂକ୍ରମିତ ହୋଇଥିବା ଜଣାପଡ଼ିଛି। ଥାଇଲାଣ୍ଡରେ ଶନିବାର ୧୮,୯୧୨ ନୂଆ ସଂକ୍ରମିତଙ୍କୁ ମିଶାଇ ସେଠାରେ ମୋଟ ମାମଲା ସଂଖ୍ୟା ୫,୯୭,୨୮୭ରେ ପହଞ୍ଚିଛି। ଡେଲ୍ଟା ଭାରିଆଣ୍ଟ ଯୋଗୁ ସଂକ୍ରମଣ ୬୦ ପ୍ରତିଶତ ବଢ଼ିଥିବା ସରକାରଙ୍କ ପକ୍ଷରୁ କୁହାଯାଇଛି।

### ଭାଜପାରେ ମଣିପୁରର ପୂର୍ବତନ କଂଗ୍ରେସ ସଭାପତି

**ଗୁଆହାଟୀ, ୧।୮:** ମଣିପୁରର ପୂର୍ବତନ କଂଗ୍ରେସ ସଭାପତି ଗୋବିନଦାସ୍ କୋନ୍ଥୌଜାମ୍ ଦଳ ଛାଡ଼ିବା ପରେ ନୂଆଦିଲ୍ଲୀ ଯାଇ ଭାଜପାରେ ସାମିଲ ହୋଇଛନ୍ତି। ଭାଜପା ମୁଖ୍ୟାଳୟରେ ମୁଖ୍ୟମନ୍ତ୍ରୀ ଏନ୍. ବୀରେନ୍ ସିଂ ତାଙ୍କୁ ସ୍ୱାଗତ କରିଥିଲେ। ଆସନ୍ତା ବର୍ଷ ମଣିପୁର ବିଧାନସଭା ନିର୍ବାଚନ ଥିବାବେଳେ ବରିଷ୍ଠ କଂଗ୍ରେସ ନେତା ପଦ୍ମ ଧରିଛନ୍ତି। ୨୦୧୭ ନିର୍ବାଚନରେ କଂଗ୍ରେସ ଏକକ ସଂଖ୍ୟାଗରିଷ୍ଠ ଦଳ ହୋଇଥିଲେ ହେଁ ଭାଜପା ସେଠାରେ ସରକାର ଗଢ଼ିଥିଲା। ଆଗାମୀ ନିର୍ବାଚନରେ କୋନ୍ଥୌଜାମଙ୍କୁ କଂଗ୍ରେସ ମୁଖ୍ୟମନ୍ତ୍ରୀ ପ୍ରାର୍ଥୀ କରିବା ସମ୍ଭାବନା ଥିଲା। ଗତବର୍ଷ ଡିସେମ୍ବରରେ ତାଙ୍କୁ ଦଳର ରାଜ୍ୟ ସଭାପତି କରାଯାଇଥିଲା।

ଗୋବିନଦାସ୍ କୋନ୍ଥୌଜାମ୍

# ଡନ୍ ରେଡ୍ଡ: କ୍ଷମା ମାଗିଲେ ଆର୍ଡନ

ଅକ୍‌ଲାଣ୍ଡରେ ଆୟୋଜିତ ଏକ ଉତ୍ସବରେ ନ୍ୟୁଜିଲାଣ୍ଡ ପ୍ରଧାନମନ୍ତ୍ରୀ ଜେସିଣ୍ଡା ଆର୍ଡନଙ୍କୁ ଉପଢ଼ୌକନରେ ଢଙ୍କାଯାଉଛି। ଏହି ଅବସରରେ ସେ 'ଡନ୍ ରେଡ୍ଡ' ପାଇଁ ଆନୁଷ୍ଠାନିକ ଭାବେ କ୍ଷମା ମାଗିଛନ୍ତି।

**ଅକ୍‌ଲାଣ୍ଡ,୧।୮**

୧୯୭୦ ଦଶକର ମଧ୍ୟଭାଗରେ ପାସିଫିକ୍ ଆଇଲାଣ୍ଡର୍ସ ବା ପ୍ରଶାନ୍ତ ଦ୍ୱୀପପୁଞ୍ଜ ଅଧିବାସୀ 'ପାସିଫିକିଆ'ଙ୍କ ଉପରେ ନ୍ୟୁଜିଲାଣ୍ଡ ପକ୍ଷରୁ ଭୋର ସମୟରେ ଚଢ଼ାଉ (ଡନ୍ ରେଡ୍ଡ) କରାଯାଇଥିଲା। ନ୍ୟୁଜିଲାଣ୍ଡ ପ୍ରଧାନମନ୍ତ୍ରୀ ଜେସିଣ୍ଡା ଆର୍ଡନ ଶେଷରେ ରବିବାର ଆନୁଷ୍ଠାନିକ ଭାବେ ଏହି ବର୍ବର କାର୍ଯ୍ୟାନୁଷ୍ଠାନ ପାଇଁ କ୍ଷମା ମାଗିଛନ୍ତି।

ସମୋଆ, ଟୋଙ୍ଗା, ଫିଜି ସମେତ ପ୍ରଶାନ୍ତ ଦ୍ୱୀପପୁଞ୍ଜର ବହୁସଂଖ୍ୟକ ଅଧିବାସୀ ନ୍ୟୁଜିଲାଣ୍ଡର କଳକାରଖାନା, ଚାଷଜମି ଓ ଅନ୍ୟ କ୍ଷେତ୍ରଗୁଡ଼ିକରେ କାମ କରୁଥିଲେ। ଏଥିପାଇଁ ସେମାନଙ୍କୁ ଅସ୍ଥାୟୀ ଭିଜା ମିଳୁଥିଲା। ତେବେ ପ୍ରବାସୀମାନେ ଭିଜା ଅବଧି ଶେଷ ହେବା ପରେ ମଧ୍ୟ ନ୍ୟୁଜିଲାଣ୍ଡରେ ରହୁଥିଲେ। ନ୍ୟୁଜିଲାଣ୍ଡବାସୀ ଏହାକୁ ବିରୋଧ କରିଥିଲେ। ପାସିଫିକିଆମାନେ ସେମାନଙ୍କ ରୋଜଗାର ଛଡ଼ାଇନେଇଥିବା ସେମାନେ ଅଭିଯୋଗ ଆଣିଥିଲେ। ଫଳରେ ବେଆଇନ ଭାବେ ରହୁଥିବା ପ୍ରବାସୀଙ୍କୁ ଚିହ୍ନଟ କରି ନିଜ ନିଜ ମୂଳ ଦେଶକୁ ପ୍ରତ୍ୟର୍ପଣ କରାଯାଇଥିଲା। ବ୍ରିଟିଶ୍, ଅଷ୍ଟ୍ରେଲୀୟ ଓ ଦକ୍ଷିଣ ଆଫ୍ରିକୀୟଙ୍କ ତୁଳନାରେ ପାସିଫିକିଆ ଅଧିବାସୀଙ୍କ ସଂଖ୍ୟା ଅଧିକ ଥିଲା। ନ୍ୟୁଜିଲାଣ୍ଡ ସରକାରଙ୍କ ପକ୍ଷରୁ ନିଜ ନାଗରିକମାନଙ୍କୁ ପରାମର୍ଶ ଦିଆଯାଇଥିଲା ଯେ, ସେମାନେ ନିଜ ପରିଚୟପତ୍ର ସାଙ୍ଗରେ ନେଇଯାଆନ୍ତୁ। ଫଳରେ ସେମାନେ ଭିଜା ଅବଧି ଶେଷ ପରେ ରହୁଥିବା ପ୍ରବାସୀ ନୁହନ୍ତି ବୋଲି ଯାଞ୍ଚ ବେଳେ ସୁନିଶ୍ଚିତ ହୋଇପାରିବ। ସେତେବେଳେ ରାସ୍ତା, ସ୍କୁଲ ଓ ଚର୍ଚ୍ଚରେ ଲୋକଙ୍କୁ ହଠାତ୍ ଅଟକାଇ ପରିଚୟପତ୍ର ଦେଖାଇବାକୁ କୁହାଯାଉଥିଲା। ଭୋର ସମୟରେ ଚଢ଼ାଉ କରାଯାଇଥିବାରୁ ଏହା 'ଡନ୍ ରେଡ୍ଡ' ନାମରେ କୁଖ୍ୟାତ।

### ୧୯୭୪-୧୯୮୦

ଦ୍ୱିତୀୟ ବିଶ୍ୱଯୁଦ୍ଧ ପରେ ନ୍ୟୁଜିଲାଣ୍ଡର ଅର୍ଥନୀତି ଦ୍ରୁତଗତିରେ ଆଗେଇ ଚାଲିଥିଲା। ଏଥିପାଇଁ ଦେଶରେ ବହୁ ସଂଖ୍ୟକ ଶ୍ରମିକ ଆବଶ୍ୟକ ପଡ଼ିଥିଲା। ଫଳରେ ପ୍ରଶାନ୍ତ ଦ୍ୱୀପ ସମୂହର ପ୍ରବାସୀଙ୍କୁ ନ୍ୟୁଜିଲାଣ୍ଡ ସ୍ୱାଗତ କରିଥିଲା। ୧୯୭୦ ଦଶକ ପ୍ରାରମ୍ଭରେ ପୁଣି ଆର୍ଥିକ ସଙ୍କଟ ସୃଷ୍ଟି ହେବାରୁ ଦେଶରେ ବେକରି ସଂଖ୍ୟା ବଢ଼ିବାରେ ଲାଗିଲା। ରାଜନେତା ଓ ଗଣମାଧ୍ୟମ ପକ୍ଷରୁ ପ୍ରବାସୀଙ୍କ ଉପରେ ଆକ୍ରମଣ କରାଯାଇଥିଲା। ୧୯୭୪ରେ ଆରମ୍ଭ ହୋଇଥିବା ଏହି ଚଢ଼ାଉ ୧୯୮୦ ପର୍ଯ୍ୟନ୍ତ ଚାଲିଥିଲା। ପରେ ଧର୍ମଗୁରୁ, ନେତା ଓ ସିଭିଲ ସୋସାଇଟି ପକ୍ଷରୁ ଏହାକୁ ବିରୋଧ କରାଯିବାରୁ ଚଢ଼ାଉ ବନ୍ଦ କରାଯାଇଥିଲା। ନ୍ୟୁଜିଲାଣ୍ଡ ସରକାରଙ୍କ ତଥ୍ୟାନୁସାରେ ୧୯୭୬ ବେଳକୁ ଦେଶରେ ୫୦,୦୦୦ରୁ ଅଧିକ ପାସିଫିକ୍ ଆଇଲାଣ୍ଡର୍ସ ଥିଲେ। ବର୍ତ୍ତମାନ ନ୍ୟୁଜିଲାଣ୍ଡର ପାସିଫିକ୍ ପିପୁଲ୍ସ ମନ୍ତ୍ରୀ ଥିବା ଅପିଟୋ ୱିଲିୟମ୍ ସିଓ ମଧ୍ୟ ଏହି ଅପରେଶନର ଶିକାର ହୋଇଥିଲେ।

 କ୍ଷମା ମାଗିବା ପାଇଁ ଅକ୍‌ଲାଣ୍ଡ ଟାଉନ୍‌ହଲରେ ରବିବାର ଏକ ଶୋକାକୁଳ ପରିବେଶରେ ସ୍ୱତନ୍ତ୍ର ଉତ୍ସବର ଆୟୋଜନ କରାଯାଇଥିଲା। ନ୍ୟୁଜିଲାଣ୍ଡ ପକ୍ଷରୁ ନିଆଯାଇଥିବା ଉପରୋକ୍ତ କାର୍ଯ୍ୟାନୁଷ୍ଠାନରେ ପ୍ରଭାବିତ ପରିବାରମାନେ, ପାସିଫିକ୍ ଆଇଲାଣ୍ଡର ବିଶିଷ୍ଟ ବ୍ୟକ୍ତି ଓ ସରକାରୀ ଅଧିକାରୀମାନେ ଏଥିରେ ସାମିଲ ହୋଇଥିଲେ। ପ୍ରଧାନମନ୍ତ୍ରୀ ଜେସିଣ୍ଡା ଆର୍ଡନ ସେମାନଙ୍କୁ ସମ୍ବୋଧିତ କରି କହିଥିଲେ, ଡନ୍ ରେଡ୍ଡ ପାଇଁ ସେ ସଫା ମନ ଓ ଖୋଲା ହୃଦୟରେ କ୍ଷମା ମାଗୁଛନ୍ତି। ପ୍ରଶାନ୍ତ କ୍ଷେତ୍ରୀୟ ସମୁଦାୟର ଲୋକେ ଆଜି ମଧ୍ୟ ନ୍ୟୁଜିଲାଣ୍ଡରେ ପୀଡ଼ିତ। ସେମାନେ ପୂର୍ବର କ୍ଷତକୁ ଏବେ ବି ସ୍ମରଣ କରୁଛନ୍ତି। ସେମାନଙ୍କୁ କ୍ଷମା ମାଗିବା ସହ ଏହି ପ୍ରକରଣରେ ଏବେ ପୂର୍ଣ୍ଣଚ୍ଛେଦ ପଡ଼ିବ ବୋଲି ଆଶାବାଦୀ।

"ଡନ୍ ରେଡ୍ଡ ବର୍ବରତାର ଏତେ ବର୍ଷ ପରେ ନ୍ୟୁଜିଲାଣ୍ଡ ସରକାରଙ୍କ ଏହି ପ୍ରୟାସ ପ୍ରଶଂସନୀୟ। ଏହା ଆମ ସମୁଦାୟ ପାଇଁ ଏକ ନୂଆ ସକାଳ ସଦୃଶ।

–ମେଲେ ସୁଇ'ଇଲିକୁତାପୁ, ଟୋଙ୍ଗା ରାଜକୁମାରୀ

## ୫ରେ ପେଗାସସ୍ ଶୁଣାଣି

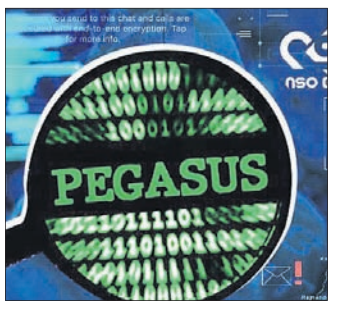



**ନୂଆଦିଲ୍ଲୀ, ୧।୮**

ଇସ୍ରାଏଲର ଏନ୍‌ଏସ୍‌ଓ ଗ୍ରୁପ୍ ଦ୍ୱାରା ପ୍ରସ୍ତୁତ ସ୍ପାଏୱେର ପେଗାସସ୍ ଦ୍ୱାରା ନେତା, ଖବରଦାତା, ବିଚାରବିଭାଗୀୟ କାର୍ଯ୍ୟକର୍ତ୍ତା ପ୍ରମୁଖଙ୍କ ଉପରେ ଗୁପ୍ତଚରଗିରି ଘଟଣାର ସ୍ୱତନ୍ତ୍ର ତଦନ୍ତ ପାଇଁ ସୁପ୍ରିମକୋର୍ଟରେ ଆଗତ ପିଟିଶନର ଶୁଣାଣି ଆସନ୍ତା ଗୁରୁବାର ହେବ। ଭାରତର ପ୍ରଧାନ ବିଚାରପତି (ସିଜେଆଇ) ଏନ୍. ଭି. ରମାନାଙ୍କ ନେତୃତ୍ୱରେ ଜଷ୍ଟିସ୍ ସୂର୍ଯ୍ୟ କାନ୍ତଙ୍କୁ ନେଇ ଗଠିତ ଖଣ୍ଡପୀଠ ଏହାର ଶୁଣାଣି କରିବେ। ବରିଷ୍ଠ ସାମ୍ବାଦିକ ଏନ୍. ରାମ ଏବଂ ଶଶୀ କୁମାର, ସିପିଏମ୍ ଏମ୍‌ପି ଜନ୍ ବ୍ରିଟାସ୍, ଆଡ୍‌ଭୋକେଟ୍ ଏମ୍.ଏଲ୍. ଶର୍ମା ଏ ବାବଦରେ ସର୍ବୋଚ୍ଚ ଅଦାଲତରେ ପିଟିଶନ ଦାଖଲ କରିଥିଲେ। ଗୁପ୍ତଚରଗିରି ପାଇଁ ପେଗାସସ୍‌କୁ ଲାଇସେନ୍ସ ମିଳିଥିଲା କି ନା, ଏହାକୁ କିପରି ବ୍ୟବହାର କରାଯାଇଥିଲା ତାହା ସାମ୍ନାକୁ ଆଣିବା ପାଇଁ ତଦନ୍ତ କରାଯିବାକୁ ଏଥିରେ ଦାବି କରାଯାଇଥିଲା। ପେଗାସସ୍ ଦ୍ୱାରା ଭାରତରେ ପ୍ରାୟ ୩ ଶହରୁ ଊର୍ଦ୍ଧ୍ୱ ମୋବାଇଲ ନମ୍ବରରେ ଗୋଇନ୍ଦାଗିରି କରାଯାଇଥିବା 'ଦି ୱେର' ନ୍ୟୁଜ୍ ୱେବ୍‌ସାଇଟ୍ ପାର୍ଲାମେଣ୍ଟର ମୌସୁମୀ ଅଧିବେଶନ ପୂର୍ବରୁ ପ୍ରକାଶ କରିଥିଲା। ସେଥିରେ କଂଗ୍ରେସ ନେତା ରାହୁଲ ଗାନ୍ଧୀ, ନିର୍ବାଚନ ରଣନୀତିକାର ପ୍ରଶାନ୍ତ କିଶୋର, ଦୁଇ କେନ୍ଦ୍ରମନ୍ତ୍ରୀ, ପୂର୍ବତନ ନିର୍ବାଚନ କମିଶନରଙ୍କ ସମେତ ୪୦ ସାମ୍ବାଦିକଙ୍କ ମୋବାଇଲ ନମ୍ବର ରହିଥିବା ରିପୋର୍ଟରେ ପ୍ରକାଶ ପାଇଥିଲା। କେନ୍ଦ୍ରର ଭାଜପା ସରକାର ଏହା ଉପରେ ଆଲୋଚନା କରିବାକୁ ଦାବି କରି ବିରୋଧୀ ପାର୍ଲାମେଣ୍ଟରେ ହଙ୍ଗାମା ଜାରି ରଖିଥିବାରୁ ଗୃହ ସ୍ୱାଭାବିକ ଭାବେ ଚାଲିପାରୁନାହିଁ।

## ଗିଲ୍‌ଗିଟ୍-ବଲ୍ଟିସ୍ତାନକୁ ମିଳିବ ଅସ୍ଥାୟୀ ପ୍ରଦେଶ ମାନ୍ୟତା

**ଇସ୍‌ଲାମାବାଦ, ୧।୮(ପି.ଟି.)**

### ଆଇନ ଆଣୁଛି ପାକ୍



ଗିଲ୍‌ଗିଟ୍-ବଲ୍ଟିସ୍ତାନକୁ ଅସ୍ଥାୟୀ ଭାବେ ପ୍ରାଦେଶିକ ମାନ୍ୟତା ପ୍ରଦାନ ଲାଗି ପାକିସ୍ତାନ କର୍ତ୍ତୃପକ୍ଷ ଆଇନ ଆଣୁଥିବା ଏକ ଗଣମାଧ୍ୟମ ରିପୋର୍ଟରୁ ଜଣାପଡ଼ିଛି। ସମ୍ପୂର୍ଣ୍ଣ ଆଇନଗତ ଓ ଅପରିବର୍ତ୍ତିତ ପରିଗ୍ରହଣ ଅନୁଯାୟୀ ଜମ୍ମୁ-କଶ୍ମୀର, ଲଦାଖ କେନ୍ଦ୍ରଶାସିତ ଅଞ୍ଚଳ ସମେତ ଗିଲ୍‌ଗିଟ୍ ଏବଂ ବଲ୍ଟିସ୍ତାନ ଭାରତର ଅବିଚ୍ଛେଦ୍ୟ ଅଙ୍ଗ ବୋଲି ନୂଆଦିଲ୍ଲୀ ପାକିସ୍ତାନକୁ ସ୍ପଷ୍ଟ ଭାବେ ଜଣାଇଦେଇଛି। ବେଆଇନ ଏବଂ ବଳପୂର୍ବକ ଦଖଲ କରାଯାଇଥିବା ଅଞ୍ଚଳ ଉପରେ ପାକ୍ ସରକାର କିମ୍ବା ଏହାର ନ୍ୟାୟପାଳିକାର କୌଣସି ଅଧିକାର ନାହିଁ ବୋଲି ଭାରତ କହିଆସିଛି।

ପାକିସ୍ତାନ ଆଇନ ଓ ନ୍ୟାୟ ମନ୍ତ୍ରଣାଳୟ ଆଣିଥିବା ପ୍ରସ୍ତାବିତ ଆଇନ ଅନୁଯାୟୀ ଗିଲ୍‌ଗିଟ୍-ବଲ୍ଟିସ୍ତାନର ସୁପ୍ରିମ୍ ଆପିଲେଟ କୋର୍ଟକୁ ଉଚ୍ଛେଦ କରାଯିବା ସହ ଉକ୍ତ ଅଞ୍ଚଳର ନିର୍ବାଚନ କମିଶନକୁ ପାକିସ୍ତାନର ନିର୍ବାଚନ କମିଶନଙ୍କ ସହ ମିଶାଇ ଦିଆଯାଇପାରେ। ଏହି ୨୬ତମ ସମ୍ବିଧାନ ସଂଶୋଧନ ବିଲ୍‌ର ଚିଠା ପ୍ରସ୍ତୁତ କରାଯାଇ ପ୍ରଧାନମନ୍ତ୍ରୀ ଇମ୍ରାନ ଖାନ୍‌ଙ୍କ ପାଖକୁ ପଠାଯାଇଥିବା ଆଇନ ମନ୍ତ୍ରଣାଳୟ ସୂତ୍ରରୁ ଜଣାପଡ଼ିଛି। ଆଇନ ପ୍ରସ୍ତୁତ କରିବାକୁ ଇମ୍ରାନ ଗତ ମାସରେ ଆଇନମନ୍ତ୍ରୀ ବାରିଷ୍ଟର ଫାରୋଗ ନସୀମଙ୍କୁ କହିଥିଲେ। ପ୍ରସ୍ତାବିତ ସମ୍ବିଧାନ ସଂଶୋଧନ ସମ୍ପର୍କରେ ଗିଲ୍‌ଗିଟ୍-ବଲ୍ଟିସ୍ତାନ ଏବଂ ପାକ୍ ଅଧିକୃତ କଶ୍ମୀର ସରକାରଙ୍କ ପରାମର୍ଶ ନିଆଯାଇଥିଲା।

## ଜମ୍ମୁ-କଶ୍ମୀର, ଲଦାଖ ଯିବ ସଂସଦୀୟ କମିଟି

**ନୂଆଦିଲ୍ଲୀ, ୧।୮**

ସ୍ୱରାଷ୍ଟ୍ର ବ୍ୟାପାର ସମ୍ପର୍କିତ ସଂସଦୀୟ ଷ୍ଟାଣ୍ଡିଂ କମିଟି ଅଗଷ୍ଟ ୧୭ରୁ ୨୧ ପର୍ଯ୍ୟନ୍ତ ଜମ୍ମୁ-କଶ୍ମୀର ଏବଂ ଲଦାଖ ଗସ୍ତରେ ଯିବ। ଦୁଇ କେନ୍ଦ୍ରଶାସିତ ଅଞ୍ଚଳର ଶାସନ, ବିକାଶ ଏବଂ ଜନସାଧାରଣଙ୍କ କଲ୍ୟାଣ ପାଇଁ କ'ଣ ସବୁ ପଦକ୍ଷେପ ନିଆଯାଇପାରିବ, ସେନେଇ କମିଟି ଅନୁଧ୍ୟାନ କରିବ। ରାଜ୍ୟ ସଭାରେ ବିରୋଧୀ ଦଳ ଉପନେତା ତଥା କଂଗ୍ରେସ ଏମ୍‌ପି ଆନନ୍ଦ ଶର୍ମାଙ୍କ ନେତୃତ୍ୱରେ ଉକ୍ତ କମିଟି ୧୬ରେ ଲଦାଖରେ ପହଞ୍ଚି ସେଠାରେ ୧୭ ଓ ୧୮ ଦୁଇଦିନ ରହିବ। ୧୯ରୁ ୨୧ କମିଟି ଜମ୍ମୁ-କଶ୍ମୀରରେ ବିତାଇବ। ଜୁନ୍‌ରେ ପ୍ରଧାନମନ୍ତ୍ରୀ ନରେନ୍ଦ୍ର ମୋଦି ଜମ୍ମୁ-କଶ୍ମୀରର ପ୍ରମୁଖ ଦଳଗୁଡ଼ିକର ନେତାଙ୍କୁ ଭେଟି ସୀମା ପୁନଃନିର୍ଦ୍ଧାରଣ ପ୍ରକ୍ରିୟାରେ ସହଯୋଗ କରିବାକୁ କହିବା ସହ ବିଧାନସଭା ନିର୍ବାଚନ ଲାଗି ପ୍ରତିଶ୍ରୁତି ଦେଇଥିଲେ।

## ବାସହରା ହେବେ ୩୬ ଲକ୍ଷ ଆମେରିକୀୟ

**ୱାଶିଂଟନ, ୧।୮**

### କ୍ୟାପିଟୋଲରେ ରାତି ସାରା ବିକ୍ଷୋଭ କଲେ ଡେମୋକ୍ରାଟ୍

ଆମେରିକାରେ ଘରଭଡ଼ା ନେଇ ରହୁଥିବା ପ୍ରାୟ ୩୬ ଲକ୍ଷ ଲୋକ ଏଣିକି ବାସହରା ହୋଇପାରନ୍ତି। କାରଣ ଭଡ଼ାଘରୁ ବାହାର କରିଦେବା ଉପରେ ଲାଗିଥିବା ଦେଶବ୍ୟାପୀ ବ୍ୟାନ୍ ସମୟସୀମା ରବିବାର ପୂରିଯାଇଛି। ସେପଟେ କରୋନା ସଂକ୍ରମଣ ବଢ଼ିଚାଲିଥିବାବେଳେ ରାଜନୈତିକ କାଦୁଅଫିଙ୍ଗା ଯୋଗୁ ଏହି ସମୟସୀମାକୁ ବଢ଼ାଯାଇପାରିନାହିଁ। ହ୍ୱାଇଟ୍ ହାଉସ ଏହା ଉପରେ କିଛି କରିପାରିବ ନାହିଁ ବୋଲି ସୁପ୍ରିମକୋର୍ଟ ନିକଟରେ ରାୟ ଦେଇଥିଲେ। ରାଷ୍ଟ୍ରପତି ଜୋ ବାଇଡେନ୍ ଉକ୍ତ ୧୧ ମାସିଆ ମୋରାଟୋରିୟମକୁ ବଢ଼ାଇବା ପାଇଁ ଚଳିତ ସପ୍ତାହରେ କଂଗ୍ରେସକୁ ଅନୁରୋଧ କରିଥିଲେ। ଅକ୍ଟୋବର ମଧ୍ୟଭାଗ ପର୍ଯ୍ୟନ୍ତ ଏଭିକ୍ସନ ବ୍ୟାନ୍ ବଢ଼ାଇବା ପାଇଁ ଡେମୋକ୍ରାଟ ପକ୍ଷରୁ ଉଦ୍ୟମ ହେଉଥିବାବେଳେ ରିପବ୍ଲିକାନ ସଦସ୍ୟମାନେ ଏଥିରେ ପ୍ରତିବନ୍ଧକ ସାଜିଛନ୍ତି। ଗ୍ରୀଷ୍ମାବକାଶ ଯୋଗୁ ଶୁକ୍ରବାରଠାରୁ ହାଉସ୍ ଅଫ୍ ରିପ୍ରେଜେଣ୍ଟେଟିଭ୍ ମୁଲତବୀ ରହିଥିବାରୁ ଉକ୍ତ କଟକଣା ଅବଧି ବଢ଼ାଯାଇପାରିନାହିଁ। ଫଳରେ ଭଡ଼ାଟିଆଙ୍କ ପାଇଁ ପର୍ଯ୍ୟାପ୍ତ ସରକାରୀ ପାଣ୍ଠି ରହିଥିଲେ ମଧ୍ୟ ତାହା ଖର୍ଚ୍ଚ ହୋଇପାରୁନାହିଁ। ଏହାର ପ୍ରତିବାଦରେ ଅନେକ ବାମପନ୍ଥୀ ଡେମୋକ୍ରାଟ କ୍ୟାପିଟୋଲ ବାହାରେ ସାରା ରାତି ବିକ୍ଷୋଭ ପ୍ରଦର୍ଶନ କରିଛନ୍ତି। ଆମେ ରାତି ସାରା କ୍ୟାପିଟୋଲ ବାହାରେ ଶୋଇ ରିପବ୍ଲିକାନ ସଦସ୍ୟମାନଙ୍କୁ ଗୃହକୁ ଆସି ସେମାନଙ୍କ କାର୍ଯ୍ୟ କରିବା ପାଇଁ ଆହ୍ୱାନ ଦେଉଛୁ ବୋଲି କଂଗ୍ରେସ ସଦସ୍ୟା କୋରି ବୁଶ୍ ଟୁଇଟ୍ କରିଛନ୍ତି।

## ବିମାନରେ ଏକାକୀ ବିଶ୍ୱ ଭ୍ରମଣ

**ଲଣ୍ଡନ, ୧।୮**

### ରେକର୍ଡ କରିବେ ଜାରା

ନିଜେ ବିମାନ ଉଡ଼ାଇ ସମଗ୍ର ବିଶ୍ୱ ବୁଲିବାରେ ବିରଳ ରେକର୍ଡ କରିବାକୁ ଯାଉଛନ୍ତି ବେଲ୍‌ଜିୟମ-ବ୍ରିଟିଶ ନାଗରିକ ଜାରା ରଦରଫୋର୍ଡ। ୧୯ ବର୍ଷୀୟା ଜାରା ଆସନ୍ତା ୧୧ ତାରିଖରେ ବିଶ୍ୱର ଦ୍ରୁତତମ ମାଇକ୍ରୋଲାଇଟ୍ ତଥା ତାଙ୍କ ଶାର୍କ ଅଲ୍ଟ୍ରାଲାଇଟ୍ ବିମାନରେ ୫୧,୦୦୦ କି.ମି. ଯାତ୍ରାରେ ବାହାରିବେ। ଏହା ସମ

**କରୋନା ସଂକ୍ରମଣ ସ୍ଥିତି**

| | ଆକ୍ରାନ୍ତ | ମୃତ୍ୟୁ | ଆରୋଗ୍ୟ |
|---|---|---|---|
| ବିଶ୍ୱ | ୧୯,୮୮,୯୯,୯୬୮ | ୪୨,୩୮,୫୪୦ | ୧୭,୯୫,୨୩,୦୫୮ |
| ଭାରତ | ୩,୧୬,୯୩,୬୨୫ | ୪,୨୪,୭୭୭ | ୩,୦୮,୪୬,୫୦୯ |
| ଓଡ଼ିଶା | ୯,୭୮,୭୦୫ | ୫୯୬୬(+୫୩) | ୯,୫୮,୬୦୧ |

ରବିବାର ରାତି ୧୨ଟା ସୁଦ୍ଧା
(+ ଅନ୍ୟ ରୋଗରେ କରୋନା ଆକ୍ରାନ୍ତଙ୍କ ମୃତ୍ୟୁ)
ତଥ୍ୟ: https://www.worldometers.info/coronavirus/ଏବଂ ଓଡ଼ିଶା ସରକାର

ଟୋକିଓ ଅଲିମ୍ପିକ୍ସରେ ରବିବାର ଭାରତ-ଗ୍ରେଟ୍ ବ୍ରିଟେନ୍ ପୁରୁଷ ହକି କ୍ୱାର୍ଟର ଫାଇନାଲ ମ୍ୟାଚ୍‌କୁ ମୁଖ୍ୟମନ୍ତ୍ରୀ ନବୀନ ପଟ୍ଟନାୟକ ଟିଭିରେ ଦେଖୁଛନ୍ତି। ନିକଟରେ ୫-ଟି ସଚିବ ଭି.କେ. ପାଣ୍ଡିଆନ୍।

# ଝୁଲିରହିଛି ୮ ରେଳ ପ୍ରକଳ୍ପ

## ଜମି ଅଧିଗ୍ରହଣ ସମସ୍ୟା

## ୨୦% ପାଇଁ ଅର୍ଥ ରହିଛି

**ହର୍ଷବର୍ଦ୍ଧନ ବେହେରା**
**ଯାଜପୁର ଅଫିସ, ୧।୮**

ଜମି ଅଧିଗ୍ରହଣ ପ୍ରକ୍ରିୟାରେ ଲାଖିରହିଛି ଓଡ଼ିଶାରେ ୮ଟି ନୂତନ, ଦୋହରୀକରଣ ଓ ସମ୍ପ୍ରସାରଣ ରେଳ ପ୍ରକଳ୍ପ। ଏହି ପ୍ରକଳ୍ପଗୁଡିକ ପାଇଁ ୪୬୨୬.୩୦ ହେକ୍ଟର ଘରୋଇ, ସରକାରୀ ଏବଂ ଜଙ୍ଗଲ ଜମି ଚିହ୍ନଟ ହୋଇଥିଲାବେଳେ ସେଥିରୁ ୨୫୩୮.୨୮ ହେକ୍ଟର ଜମି ଅକ୍ତିଆର ହୋଇଛି। ବାକି ୨୦୮୮.୦୨ ହେକ୍ଟର ଜମିରୁ ମାତ୍ର ୪୧୦.୬୫ ହେକ୍ଟର ଜମି (୨୦ ପ୍ରତିଶତ) ନିମନ୍ତେ ୫୦୭ କୋଟି ଟଙ୍କା ମହଜୁଦ ରହିଛି। ରାଜ୍ୟ ସରକାରଙ୍କ ଦ୍ୱାରା ଯଥା ସମୟରେ ନିର୍ଦ୍ଧାରିତ ଜମି ଅଧିଗ୍ରହଣ ପ୍ରକ୍ରିୟା ଶେଷ ହୋଇପାରୁ ନ ଥିବାରୁ ଅଧିକ ପାଣ୍ଠି ମିଳୁପାରୁନାହିଁ। ଫଳରେ ବାଂଶପାଣି-ଟମକା-ଯଖପୁରା ଦୋହରୀକରଣ ପ୍ରକଳ୍ପ, ସମ୍ବଲପୁର-ତାଳଚେର, ଜରପଡ଼ା-ବୁଢ଼ାପଙ୍କ, ବୁଢ଼ାପଙ୍କ-ସାଲେଗାଓଁ, ଭଦ୍ରକ-ନିର୍ଗୁଣ୍ଡି, ସମ୍ବଲପୁର-ଟିଟିଲାଗଡ଼, ଖୋର୍ଦ୍ଧାରୋଡ୍-ବଲାଙ୍ଗୀର, ତାଳଚେର-ବିମଳାଗଡ଼ ପ୍ରକଳ୍ପର ଅଗ୍ରଗତି ଅତି ନୈରାଶ୍ୟଜନକ ରହିଛି। ଏଥିରୁ ଦୀର୍ଘ ୨୫ ବର୍ଷ ହେଲା ଖୋର୍ଦ୍ଧାରୋଡ୍-ବଲାଙ୍ଗୀର ରେଳ ପ୍ରକଳ୍ପ ଲୋକଙ୍କ ଅପେକ୍ଷାରେ ରହିଛି। ଏହି ମର୍ମରେ ମୁଖ୍ୟମନ୍ତ୍ରୀଙ୍କୁ ଗତ ଜୁନ୍ ୪ରେ ତତ୍କାଳୀନ ରେଳମନ୍ତ୍ରୀ ପୀୟୂଷ ଗୋଏଲ ଜମି ଅଧିଗ୍ରହଣ ପ୍ରକ୍ରିୟାକୁ ତ୍ୱରାନ୍ୱିତ କରିବା ସହ ଆବଶ୍ୟକ ପାଣ୍ଠିର ବିନିଯୋଗ ପାଇଁ ଅଧିକାରୀମାନଙ୍କୁ ନିର୍ଦ୍ଦେଶ ଦେବାକୁ ଅନୁରୋଧ କରିଥିଲେ। ଏହି କ୍ରମରେ ଭୁବନେଶ୍ୱର ଇଷ୍ଟକୋଷ୍ଟ ରେଲୱେର ଜେନେରାଲ ମ୍ୟାନେଜରଙ୍କୁ ୨୬।୭।୨୦୨୧ରେ ରାଜ୍ୟ ବାଣିଜ୍ୟ ଏବଂ ପରିବହନ ବିଭାଗ ସ୍ୱତନ୍ତ୍ର ସଚିବ ମନୋଜ କୁମାର ମିଶ୍ର ପ୍ରକଳ୍ପୱାରି ବାକି ପଡ଼ିଥିବା ପାଣ୍ଠି ଏବଂ ଜମି ଅଧିଗ୍ରହଣର ସ୍ଥିତି ରିପୋର୍ଟ ଦାଖଲ କରିବାକୁ ଚିଠି କରିଛନ୍ତି। ବିଭିନ୍ନ ସମୟରେ ପ୍ରକଳ୍ପଗୁଡିକର ସମୀକ୍ଷା କରାଯାଉଥିଲେ ହେଁ ଜଙ୍ଗଲ ଜମି ବିବାଦର ସ୍ଥାୟୀ ସମାଧାନ ଏବଂ ଆବଶ୍ୟକ ପାଣ୍ଠିର ଅଭାବ ଯୋଗୁ ଲୋକଙ୍କ ରେଳ ପ୍ରକଳ୍ପ ସ୍ୱପ୍ନ ଅଧୁରା ରହିଥିବା ମତପ୍ରକାଶ ପାଇଛି।

### ୧-ବାଂଶପାଣି-ଟମକା-ଯଖପୁରା ଦୋହରୀକରଣ

ଯାଜପୁର ଜିଲା ଦେଇ ଯାଇଥିବା ଏହି ରେଳଲାଇନର ଦୋହରୀକରଣ ପାଇଁ ୧୪୮.୩୮ ହେକ୍ଟର ଘରୋଇ, ସରକାରୀ ଓ ଜଙ୍ଗଲ ଜମି ଅଧିଗ୍ରହଣ କରିବାକୁ ଚିହ୍ନଟ ହୋଇଥିଲା। ଗତ ଏପ୍ରିଲ ସୁଦ୍ଧା ରିପୋର୍ଟ ଅନୁସାରେ ଆଦୌ ଜମି ଅଧିଗ୍ରହଣ ହୋଇପାରିନାହିଁ। ଏଥିପାଇଁ ୨୦.୮୯ ହେକ୍ଟର ଜମି ଅଧିଗ୍ରହଣ କରିବାକୁ ୧୮.୦୭ କୋଟି ଟଙ୍କା ରାଜ୍ୟ ସରକାରଙ୍କ ପାଖରେ ପଡ଼ିରହିଛି। ଫଳରେ ଏହି ପ୍ରକଳ୍ପର ବିକାଶ କେବଳ ପରିକଳ୍ପନାରେ ସୀମିତ ରହିଛି।

### ୨-ସମ୍ବଲପୁର-ତାଳଚେର ଦୋହରୀକରଣ

ଏହି ପ୍ରକଳ୍ପ ପାଇଁ ୭୮.୮୬ ହେକ୍ଟର ଜମି ଚିହ୍ନଟ ହୋଇଥିଲା। ସେଥିରୁ ମାତ୍ର ୩୦.୧୯ ହେକ୍ଟର ଜମି ଅଧିଗ୍ରହଣ ହୋଇଥିବାବେଳେ ୪୮.୬୬ ହେକ୍ଟର ଘରୋଇ, ସରକାରୀ ଓ ଜଙ୍ଗଲ ଜମି ଅଧିଗ୍ରହଣ ହୋଇ ପାରିନାହିଁ। ସେଥିରୁ ୩୯.୮୯ ହେକ୍ଟର ଜମି ଅଧିଗ୍ରହଣ ପାଇଁ ୩୪.୫୦ କୋଟି ଟଙ୍କା ମହଜୁଦ ରହିଛି।

### ୩- ଜରପଡ଼ା-ବୁଢ଼ାପଙ୍କ ରେଳ ପ୍ରକଳ୍ପ

ଏହି ରେଳ ରୁଟ୍‌ର ତୃତୀୟ ଓ ଚତୁର୍ଥ ଲାଇନ୍ ପ୍ରକଳ୍ପ ପାଇଁ ୧୧୯.୫୨ ହେକ୍ଟର ଜମି ଚିହ୍ନଟ ହୋଇଛି। କିନ୍ତୁ ଆଦୌ ଜମି ଅଧିଗ୍ରହଣ କରାଯାଇପାରିନାହିଁ। ସେଥିମଧ୍ୟରୁମାତ୍ର ୨୦.୪୫ ହେକ୍ଟର ଜମିକୁ ଅଧିଗ୍ରହଣ ପାଇଁ ୧୭.୬୯ କୋଟି ଟଙ୍କା ରାଜ୍ୟ ସରକାରଙ୍କ ପାଖରେ ପଡ଼ିରହିଛି।

### ୪-ବୁଢ଼ାପଙ୍କ-ସାଲେଗାଁଓ ରେଳ ପ୍ରକଳ୍ପ

ଏହି ରେଳ ରୁଟ୍‌ର ତୃତୀୟ ଓ ଚତୁର୍ଥ ଲାଇନ୍ ପ୍ରକଳ୍ପ ପାଇଁ ୧୦୫.୭୧ ହେକ୍ଟର ଜମି ଚିହ୍ନଟ ହୋଇଛି। ସେଥିରୁ ମାତ୍ର ୯.୮୯ ହେକ୍ଟର ଜମି ଅକ୍ତିଆର କରାଯାଇଛି। ଅବଶିଷ୍ଟ ୯୫.୮୨ ହେକ୍ଟର ଜମି ମଧ୍ୟରୁ ୨୪.୫୮ ହେକ୍ଟର ଜମି ପାଇଁ ୬୪.୭୩ କୋଟି ଟଙ୍କା ରାଜ୍ୟ ସରକାରଙ୍କୁ ମିଳିଛି।

### ୫-ଭଦ୍ରକ-ନିର୍ଗୁଣ୍ଡି ରେଳ ପ୍ରକଳ୍ପ

୮୦ କି.ମି. ବିଶିଷ୍ଟ ଭଦ୍ରକ-ନିର୍ଗୁଣ୍ଡି ତୃତୀୟ ଲାଇନ ପାଇଁ ୩୦.୨୧ ହେକ୍ଟର ଜମି ଚିହ୍ନଟ ହୋଇଥିବାବେଳେ ସେଥିରୁ ମାତ୍ର ୨.୭୮ ହେକ୍ଟର ଜମି ଅକ୍ତିଆର କରାଯାଇଛି। ବାକି ୨୭.୪୨ ହେକ୍ଟର ଜମି ମଧ୍ୟରୁ ୧୬.୧୭ ହେକ୍ଟର ଜମି ପାଇଁ ୯.୨୨ କୋଟି ଟଙ୍କା ରାଜ୍ୟ ସରକାରଙ୍କୁ ପ୍ରଦାନ କରାଯାଇଛି।

### ୬-ସମ୍ବଲପୁର-ଟିଟିଲାଗଡ଼ ଦୋହରୀକରଣ ପ୍ରକଳ୍ପ

୧୮୨ କି.ମି. ବିଶିଷ୍ଟ ଏହି ଦୋହରୀକରଣ ରେଳ ପ୍ରକଳ୍ପ ପାଇଁ ୫୮.୮୫ ହେକ୍ଟର ଜମି ଚିହ୍ନଟ ହୋଇଥିବାବେଳେ ସେଥିରୁ ୩୯.୬୦ ହେକ୍ଟର ଜମି ଅଧିଗ୍ରହଣ ହୋଇଛି। ବାକି ୧୯.୨୬ ହେକ୍ଟର ଜମି ପାଇଁ ୫୧.୧୭ କୋଟି ଟଙ୍କା ରାଜ୍ୟ ସରକାରଙ୍କୁ ପ୍ରଦାନ କରାଯାଇଛି।

### ୭-ଖୋର୍ଦ୍ଧାରୋଡ୍-ବଲାଙ୍ଗୀର ନୂତନ ବ୍ରଡ୍ ଗେଜ୍ ରେଳ ଲିଙ୍କ୍ ପ୍ରକଳ୍ପ

୧୯୯୪-୯୫ ଆର୍ଥିକ ବର୍ଷରେ ଖୋର୍ଦ୍ଧାରୋଡ୍-ବଲାଙ୍ଗୀର ନୂତନ ବ୍ରଡ୍ ଗେଜ୍ ରେଳ ଲିଙ୍କ୍ ପ୍ରକଳ୍ପକୁ ମଞ୍ଜୁରୀ ମିଳିଥିଲା। ଏଥିପାଇଁ ୩୨୪୪.୫୫ ହେକ୍ଟର ଜମି ଚିହ୍ନଟ ହୋଇଥିଲା। ସେଥିରୁ ମାତ୍ର ୧୯୭୬.୩୮ ହେକ୍ଟର ଜମି ଅଧିଗ୍ରହଣ ହୋଇଛି। ବାକି ୧୨୬୮.୧୭ ହେକ୍ଟର ଜମିରୁ ମାତ୍ର ୧୪.୧୧ ହେକ୍ଟର ଜମି ଅଧିଗ୍ରହଣ ଲାଗି ୬୫.୧୮ କୋଟି ଟଙ୍କା ରାଜ୍ୟ ସରକାରଙ୍କ ପାଖରେ ମହଜୁଦ ରହିଛି। ଦୀର୍ଘ ବର୍ଷ ହେଲା ଏହି ପ୍ରକଳ୍ପକୁ ଲୋକଙ୍କ ଅପେକ୍ଷା ରହିଛି।

### ୮-ତାଳଚେର-ବିମଳାଗଡ ନୂତନ ବ୍ରଡ୍ ଗେଜ୍ ରେଳ ଲିଙ୍କ୍ ପ୍ରକଳ୍ପ

ଏହି ପ୍ରକଳ୍ପ ନିମନ୍ତେ ୮୪୦.୨୩ ହେକ୍ଟର ଜମି ଚିହ୍ନଟ ହୋଇଥିଲାବେଳେ ୪୭୯.୪୪ ହେକ୍ଟର ଜମି ଅଧିଗ୍ରହଣ ହୋଇଛି। ବାକି ୩୬୦.୭୯ ହେକ୍ଟର ଜମିରୁ ୨୫୫.୩୦ ହେକ୍ଟର ଜମି ଅଧିଗ୍ରହଣ ପାଇଁ ୨୪୬.୯୨ କୋଟି ଟଙ୍କା ରାଜ୍ୟ ସରକାରଙ୍କ ପାଖରେ ଅଛି।

## ସଂକ୍ଷେପରେ

### ଓଏଏସ୍ ସ୍ତରରେ ଅଦଳବଦଳ

**ଭୁବନେଶ୍ୱର, ୧।୮ (ବ୍ୟୁରୋ):** ରାଜ୍ୟ ସରକାର ରବିବାର ଓଏଏସ୍ ସ୍ତରରେ ଛୋଟ ଧରଣର ଅଦଳବଦଳ କରିଛନ୍ତି। ଢେଙ୍କାନାଳ ଡିଆର୍‌ଡିଏର ପ୍ରକଳ୍ପ ନିର୍ଦ୍ଦେଶକ (ପିଡି) ନରୋତ୍ତମ ବେହେରାଙ୍କୁ ପଞ୍ଚାୟତିରାଜ ଓ ପାନୀୟ ଜଳ ବିଭାଗର ଅତିରିକ୍ତ ସଚିବ ଭାବେ ଦାୟିତ୍ୱ ପାଇଛନ୍ତି। ମହିଳା ଓ ଶିଶୁଶକ୍ତିକରଣ ବିଭାଗ ଅତିରିକ୍ତ ସଚିବ ରଶ୍ମି ରଞ୍ଜନ ନାଏକଙ୍କୁ ଜଳ ସମ୍ପଦ ବିଭାଗ ଅତିରିକ୍ତ ସଚିବ ଭାବେ ଦାୟିତ୍ୱ ମିଳିଛି। ସେହିପରି ଉଚ୍ଚଶିକ୍ଷା ବିଭାଗ ଯୁଗ୍ମ ସଚିବ ଏବଂ ମୋ ସ୍କୁଲର ଓଏସ୍‌ଡି ଭାବେ ଅତିରିକ୍ତ ଦାୟିତ୍ୱରେ ଥିବା ଶାନ୍ତନୁ କୁମାର ମହାନ୍ତିଙ୍କୁ ପର୍ଯ୍ୟଟନ ବିଭାଗ ଯୁଗ୍ମ ସଚିବ ଭାବେ ନିଯୁକ୍ତ କରାଯାଇଛି। ଢେଙ୍କାନାଳ ଉପଜିଲାପାଳ ସାଫଲ୍ୟ ମନ୍ଦିତା ପ୍ରଧାନଙ୍କୁ ଜିଲାର ପ୍ରକଳ୍ପ ପିଡି, ଡିଆର୍‌ଡିଏ ନିଯୁକ୍ତ ହୋଇଛନ୍ତି। ଓଡିଶା ଆଦର୍ଶ ବିଦ୍ୟାଳୟ ସଙ୍ଗଠନ ଉପଦେଷ୍ଟାଙ୍କ ଓଏସ୍‌ଡି ଥିବା ଅମୀୟ କୁମାର ରାଉତଙ୍କୁ ମୋ କଲେଜର ଓଏସ୍‌ଡି ବାବେ ନିଯୁକ୍ତି ମିଳିଛି।

### ୫ ମାସରେ ୫୦ ଚାରା ଦେବ କଦଳୀ ଗଛ

**ଭୁବନେଶ୍ୱର, ୧।୮ (ବ୍ୟୁରୋ):** ଗୋଟିଏ ମା' କଦଳୀ ଗଛ ୪/୫ ମାସ ଭିତରେ ୪୦ରୁ ୫୦ ଚାରା ଦେବ। ଏହି ଉନ୍ନତ କିସମର କଦଳୀ ଗଛକୁ ଚାଷୀମାନେ ନିଜ ବାରିରେ ଲଗାଇ ଭଲ ରୋଜଗାର କରିପାରିବେ। ଏନେଇ ଓଡ଼ିଶା କୃଷି ଓ ବୈଷୟିକ ବିଶ୍ୱବିଦ୍ୟାଳୟରେ ଏକ ଦୁଇଦିନିଆ ତାଲିମ କାର୍ଯ୍ୟକ୍ରମର ଆୟୋଜନ କରାଯାଇଥିଲା। କୁଳପତି ପଞ୍ଚନ କୁମାର ଅଗ୍ରୱାଲଙ୍କ ପ୍ରତ୍ୟକ୍ଷ ମାର୍ଗଦର୍ଶନରେ ଆୟୋଜିତ ଏହି କାର୍ଯ୍ୟକ୍ରମରେ ରାଜ୍ୟରେ ଥିବା ୩୧ କୃଷି ବିଜ୍ଞାନ କେନ୍ଦ୍ରର ପ୍ରାୟ ୫୦ଜଣ ବୈଜ୍ଞାନିକ ଭର୍ଚୁଆଲରେ ଯୋଗଦେଇ କଦଳୀର ମାକ୍ରୋପ୍ରୋପାଗେଶନ ସମ୍ବନ୍ଧରେ ତାଲିମ ନେଇଥିଲେ। ଅଖିଳ ଭାରତୀୟ ସଂଯୋଜିତ ଫଳ ଗବେଷଣା ପ୍ରକଳ୍ପର ବୈଜ୍ଞାନିକ ଡା. ସୌଦାମିନୀ ସ୍ୱାଇଁ ଯୋଗଦେଇ କଦଳୀର ଏହି ବୃହତ୍ ବଂଶବିସ୍ତାର (ସ୍ୱଳ୍ପ ଖର୍ଚ୍ଚ ଓ କୃଷକଙ୍କୁ ସୁହାଇଲା ଭଳି) ପଦ୍ଧତି କିପରି କ୍ଷେତ୍ରୀୟ ସ୍ତରରେ ପ୍ରୟୋଗ କରାଯାଇପାରିବ, ତାହାର ବିଭିନ୍ନ ଦିଗ ଉପରେ ଆଲୋଚନା କରିଥିଲେ। ବାରିପଟ ଗଛଛାଇ ତଳେ ଏହି ଉନ୍ନତ କିସମର ସୁସ୍ଥ ମା'ଗଛରୁ କିପରି ଚାଷୀମାନେ ବହୁଳ ଉପକୃତ ହୋଇପାରିବେ ବୋଲି ଓୟୁଏଟି ଗବେଷଣା ଶିକ୍ଷା ନିର୍ଦ୍ଦେଶାଳୟର ନିର୍ଦ୍ଦେଶକ ପ୍ରଫେସର ପ୍ରସନ୍‌ଜିତ ମିଶ୍ର ମତପ୍ରକାଶ କରିଥିଲେ। କାର୍ଯ୍ୟକ୍ରମରେ ଫଳ ଗବେଷଣା ପ୍ରକଳ୍ପ ରୋଗ ବିଭାଗର ବୈଜ୍ଞାନିକ ବିପିନ କୁମାର ପ୍ରଧାନ ତାଲିମରେ ସହଯୋଗ କରିଥିଲେ।

# ଭାରତୀୟ ହକି ଦଳକୁ ମୁଖ୍ୟମନ୍ତ୍ରୀଙ୍କ ଶୁଭେଚ୍ଛା

**ଭୁବନେଶ୍ୱର, ୧।୮ (ସ୍ପୋର୍ଟ୍ସ ବ୍ୟୁରୋ)**

ଭାରତୀୟ ପୁରୁଷ ହକି ଦଳ ବହୁ ବର୍ଷ ପରେ ଅଲିମ୍ପିକ୍ସ ସେମିଫାଇନାଲରେ ପ୍ରବେଶ କରିଥିବାରୁ ମୁଖ୍ୟମନ୍ତ୍ରୀ ନବୀନ ପଟ୍ଟନାୟକ ଶୁଭେଚ୍ଛା ଜ୍ଞାପନ କରିଛନ୍ତି। କ୍ୱାର୍ଟରଫାଇନାଲରେ ଗ୍ରେଟ୍ ବ୍ରିଟେନ ଦଳ ବିପକ୍ଷରେ ଜାତୀୟ ଦଳର ବିଜୟରେ ସେ ଖୁସି ବ୍ୟକ୍ତ କରିଛନ୍ତି। ଅଲିମ୍ପିକ ସେମିଫାଇନାଲ ଓ ଫାଇନାଲରେ ଦଳର ବିଜୟ ପାଇଁ ସେ ଶୁଭକାମନା କରିଛନ୍ତି। ସୂଚନାଯୋଗ୍ୟ, ଓଡ଼ିଶା ସରକାର ୨୦୧୮ରୁ ୫ ବର୍ଷ ପାଇଁ ଭାରତର ଉଭୟ ପୁରୁଷ ଓ ମହିଳା ହକି ଦଳର ପ୍ରାୟୋଜକ ହୋଇଛନ୍ତି। ଏକ ଜାତୀୟ ଦଳକୁ ପ୍ରମୋଟ କରିବାରେ ସମଗ୍ର ଦେଶରେ ଓଡ଼ିଶା ହେଉଛି ଏକମାତ୍ର ରାଜ୍ୟ।

# ଜୁଲାଇରେ ୧.୧୬ ଲକ୍ଷ କୋଟିର ଜିଏସ୍‌ଟି ଆଦାୟ

**ନୂଆଦିଲ୍ଲୀ, ୧।୮**

## ଓଡ଼ିଶାରେ ଆଦାୟ ୫୪% ବଢ଼ିଛି

କରୋନା ମହାମାରୀ ଯୋଗୁ କ୍ଷତିଗ୍ରସ୍ତ ବଜାର ଧୀରେ ଧୀରେ ସୁଧାର ପଥକୁ ଫେରୁଛି। ଫଳରେ ଟିକସ ସଂଗ୍ରହରେ ଉନ୍ନତି ଦେଖାଯାଇଛି। ଚଳିତ ବର୍ଷ ଜୁଲାଇରେ କେନ୍ଦ୍ର ସରକାର ୧.୧୬ ଲକ୍ଷ କୋଟି ଟଙ୍କାର ସାମଗ୍ରୀ ଓ ସେବା ଟିକସ(ଜିଏସ୍‌ଟି) ଆଦାୟ କରିବାକୁ ସକ୍ଷମ ହୋଇଛନ୍ତି। ପରୋକ୍ଷ ଟିକସ ଆଦାୟ ୩ ମାସର ସର୍ବୋଚ୍ଚ ସ୍ତର ଛୁଇଁଥିବା ଜଣାପଡ଼ିଛି। ଓଡ଼ିଶାରେ ଆଦାୟ ୫୪% ବଢ଼ି ୩,୬୧୫ କୋଟି ଟଙ୍କା ରହିଛି। ଏହା ଗତବର୍ଷ ଜୁଲାଇରେ ୨,୩୪୮ କୋଟି ଟଙ୍କା ଥିଲା। ଦେଶର ବିଭିନ୍ନ ପ୍ରାନ୍ତରେ କରୋନା କଟକଣା କୋହଳ ହେଉଥିବାରୁ ଆର୍ଥିକ କାର୍ଯ୍ୟକଳାପ ତ୍ୱରାନ୍ୱିତ ହେଉଥିବା ଅର୍ଥ ମନ୍ତ୍ରଣାଳୟ ପକ୍ଷରୁ ରବିବାର ଜାରି ଏକ ରିପୋର୍ଟରେ କୁହାଯାଇଛି। ଉଲ୍ଲେଖଯୋଗ୍ୟ, ଜୁନ୍‌ରେ ୯୨,୮୯୪ କୋଟି ଟଙ୍କାର ଜିଏସ୍‌ଟି ଆଦାୟ ହୋଇଥିଲା। ପ୍ରାୟ ୮ ମାସ ଲଗାତର ଜିଏସ୍‌ଟି ଆଦାୟ ୧ ଲକ୍ଷ କୋଟି ଟପୁଥିବା ବେଳେ ଜୁନ୍‌ରେ ଏହା ବ୍ୟତିକ୍ରମ ଦେଖାଯାଇଥିଲା। ସେହିଭଳି ଚଳିତବର୍ଷ ଏପ୍ରିଲରେ ୧.୪୧ ଲକ୍ଷ କୋଟି ଟଙ୍କାର ଜିଏସ୍‌ଟି ସଂଗ୍ରହ ହୋଇଥିଲା। ଜୁଲାଇରେ ଇ-ୱେ ବିଲ୍ ଜେନେରେଶନ ୧.୮ ନିୟୁତ ରହିଛି। ସୂଚନା ମୁତାବକ, ସାମଗ୍ରୀ ଆମଦାନୀ ବାବଦ ଟିକସ ୩୬% ବଢ଼ିଛି। ଏହା ବାଦ୍ ମହାରାଷ୍ଟ୍ରରେ ୫୧%, ତାମିଲନାଡୁରେ ୩୬%, ଖାଦ୍ୟଖଣ୍ଡରେ ଆଦାୟ ୫୪% ବଢ଼ିଛି। ମୋଟ ଟିକସ ମଧ୍ୟରେ ୨୨,୧୯୭ କୋଟି ଟଙ୍କାର କେନ୍ଦ୍ରୀୟ ଜିଏସ୍‌ଟି(ସିଜିଏସ୍‌ଟି), ୨୮,୫୪୧ କୋଟି ଟଙ୍କାର ରାଜ୍ୟ ଜିଏସ୍‌ଟି, କ୍ଷତିପୂରଣ ସେସ୍ ବାବଦ ୭୭୯୦ କୋଟି ଟଙ୍କା ଆଦାୟ ହୋଇଥିବା ଅର୍ଥ ମନ୍ତ୍ରଣାଳୟ ରିପୋର୍ଟରୁ ସାମ୍ନାକୁ ଆସିଛି।

# ଦିନକରେ ତରଳିଛି ୨୨ ଗିଗାଟନ୍ ବରଫ

**ବ୍ରସେଲ୍ସ, ୧।୮**

## ବିପର୍ଯ୍ୟୟକୁ ଡାକୁଛି ଗ୍ରୀନ୍‌ଲାଣ୍ଡ୍ ଗ୍ଲେସିୟର

ଶିଳ୍ପ ବିପ୍ଳବ ପରଠାରୁ ପୃଥିବୀର ତାପମାତ୍ରାରେ କ୍ରମାଗତ ବୃଦ୍ଧି ଚିନ୍ତାର ବିଷୟ ପାଲଟିଛି। ଦୁନିଆର ଅନେକ ସ୍ଥାନରେ ଏହାର ଭୟଙ୍କର ପରିଣତି ଦେଖିବାକୁ ମିଳୁଛି। ଭୀଷଣ ଗରମ, ବନ୍ୟା, ବାତ୍ୟା, ଭୂସ୍ଖଳନ ଭଳି ପ୍ରାକୃତିକ ବିପର୍ଯ୍ୟୟର ମାତ୍ରା ବଢ଼ିବାରେ ଲାଗିଥିବାବେଳେ ଏବେ ଗ୍ରୀନଲାଣ୍ଡ ଗ୍ଲେସିୟର ବ୍ୟାପକ ଭାବେ ତରଳିବା ସମସ୍ତଙ୍କ ପାଇଁ ସତର୍କ ଘଣ୍ଟି ବଜାଇଛି। କ୍ରମାଗତ ଭାବେ ଏଠାରେ ବରଫ ତରଲୁଥିବାବେଳେ ଚଳିତ ସପ୍ତାହରେ ଏହାର ମାତ୍ରା ବ୍ୟାପକ ଭାବେ ବୃଦ୍ଧି ପାଇଛି। କେବଳ ବୁଧବାର ଏଠାରେ ପ୍ରାୟ ୨୨ ଗିଗାଟନ୍ (୧ ଗିଗାଟନ୍ = ୧ ବିଲିୟନ ମେଟ୍ରିକ ଟନ୍) ବରଫ ତରଳି ସମୁଦ୍ରରେ ମିଶିଛି। ଏତେମାତ୍ରାରେ ବରଫ ଆମେରିକା ରାଜ୍ୟ ଫ୍ଲୋରିଡାକୁ ୨ ଇଞ୍ଚ ପର୍ଯ୍ୟନ୍ତ ପାଣିରେ ବୁଡ଼ାଇବାକୁ ଯଥେଷ୍ଟ ବୋଲି ବୈଜ୍ଞାନିକମାନେ ପ୍ରକାଶ କରିଛନ୍ତି।

ବରଫ ଚାଦର ଉପରେ ଅଧ୍ୟୟନ କରୁଥିବା ଡାନିଶ ସରକାରୀ ଗବେଷକ ଏ ସଂକ୍ରାନ୍ତରେ ଏକ ରିପୋର୍ଟ 'ପୋଲାର ପୋର୍ଟାଲ' ୱେବସାଇଟ୍‌ରେ ପ୍ରକାଶ କରିଛନ୍ତି। ରିପୋର୍ଟ ମୁତାବକ, ଚଳିତ ସପ୍ତାହରେ ଗ୍ରୀନଲାଣ୍ଡ ଗ୍ଲେସିୟର ତରଳିବା ଘଟଣା ୧୯୫୦ ମସିହା ପରଠାରୁ ତୃତୀୟ ବଡ଼ ଧରଣର ପ୍ରାକୃତିକ କ୍ଷତି। ଏହା ପୂର୍ବରୁ ୨୦୧୨ ଓ ୨୦୧୯ରେ ବ୍ୟାପକ ଭାବେ ବରଫ ତରଳିଥିଲା। ୨୦୧୯ରେ ଅପେକ୍ଷାକୃତ ଅଧିକ ମାତ୍ରାରେ ଗ୍ଲେସିୟର ତରଳି ସମୁଦ୍ରରେ ମିଶିଥିଲା। ଏବେ ତରଳିଥିବା ବରଫ ଯୋଗୁ ସମୁଦ୍ରରେ ୧୨ ଗିଗାଟନ୍ ଜଳ ହୋଇ ମିଶିଥିବା ବେଲ୍‌ଜିୟମସ୍ଥିତ ଲିଜ୍ ୟୁନିଭର୍ସିଟିର ଜଳବାୟୁ ବୈଜ୍ଞାନିକ ଜାଭିୟର ଫେଟ୍‌ଓ୍ୱିସ୍ କହିଛନ୍ତି। ବାକି ୧୦ ଗିଗାଟନ୍ ବାଷ୍ପ ହୋଇ ବାୟୁମଣ୍ଡଳରେ ମିଶିଥିବା ସେ ପ୍ରକାଶ କରିଛନ୍ତି। ଗବେଷକଙ୍କ ମତରେ ଗରମ ବାୟୁ ପ୍ରବାହ ଯୋଗୁ ଏପରି ଘଟିଛି। ଉତ୍ତର ଗ୍ରୀନ୍‌ଲାଣ୍ଡର ତାପମାତ୍ରା ୨୦ ଡିଗ୍ରୀ ସେଲ୍‌ସିୟସ୍‌ରୁ ଅଧିକ ରହୁଛି, ଯାହାକି ଗ୍ରୀଷ୍ମଋତୁଠାରୁ ଦୁଇଗୁଣ ଅଧିକ। ଗୁରୁବାର ସେଠାରେ ୨୩.୪ ଡିଗ୍ରୀ ସେଲ୍‌ସିୟସ ତାପମାତ୍ରା ରେକର୍ଡ କରାଯାଇଛି। ଏଥିଯୋଗୁ ଗ୍ରୀନଲାଣ୍ଡରେ ଆହୁରି ବରଫ ତରଳିବା ଆଶଙ୍କା ରହିଛି।

**KHADI & VILLAGE INDUSTRIES COMMISSION**
Ministry of Micro, Small & Medium Enterprises, Govt. of India
STATE OFFICE, ODISHA
J/16, Bhimpur, Gandamunda, Khandagiri, Bhubaneswar-751030

**ଆପଣ କୌଣସି ସୂକ୍ଷ୍ମ ଉଦ୍ୟୋଗ ପ୍ରତିଷ୍ଠା କରିବା ପାଇଁ ଅର୍ଥ ରାଶିର ଆବଶ୍ୟକ କରୁଛନ୍ତି କି ?**

ଯଦି ହଁ, ତେବେ ପ୍ରଧାନମନ୍ତ୍ରୀ ରୋଜଗାର ସୃଜନ କାର୍ଯ୍ୟକ୍ରମ (PMEGP) ଯୋଜନାରେ ଆବେଦନ କରି ବ୍ୟାଙ୍କ ଲୋନ ସହିତ ୩୫% ପର୍ଯ୍ୟନ୍ତ ସବ୍‌ସିଡିର ଲାଭ ଉଠାନ୍ତୁ।

**PMEGP ଯୋଜନାର ପ୍ରମୁଖ ନିୟମାବଳୀ**

୧) ଆବେଦନକାରୀଙ୍କ ବୟସ ସୀମା ୧୮ ବର୍ଷରୁ ଊର୍ଦ୍ଧ୍ୱ ହୋଇଥିବା ଆବଶ୍ୟକ।
୨) ସ୍ୱୟଂ ସହାୟକ ଗୋଷ୍ଠୀ (SHG), ପଞ୍ଜୀକୃତ ସୋସାଇଟି, ଉତ୍ପାଦନ ସମବାୟ ସମିତି ଏବଂ ଟ୍ରଷ୍ଟ ଇତ୍ୟାଦି ମଧ୍ୟ ଆବେଦନ କରିପାରିବେ।
୩) ଆବେଦନକାରୀଙ୍କର ଶିକ୍ଷାଗତ ଯୋଗ୍ୟତା ଯଦି ଅଷ୍ଟମ ଶ୍ରେଣୀଠାରୁ କମ୍ ହୋଇଥିବ, ଉତ୍ପାଦନଭିତ୍ତିକ ଉଦ୍ୟୋଗ ପାଇଁ ସର୍ବାଧିକ ଟ.୧୦.୦୦ ଲକ୍ଷ ଏବଂ ସେବାଭିତ୍ତିକ ଉଦ୍ୟୋଗ ପାଇଁ ସର୍ବାଧିକ ଟ.୫.୦୦ ଲକ୍ଷ ପର୍ଯ୍ୟନ୍ତ ପ୍ରକଳ୍ପ ରାଶି ହୋଇଥିବା ଆବଶ୍ୟକ। ଆବେଦନକା

**ଆଜିର ମନ୍ତବ୍ୟ**

ଭାରତ ସର୍ବଦା ଆଧୁନିକୀକରଣର ସ୍ୱର, ଆଲୋଚନାର ସମର୍ଥକ ଓ ଅନ୍ତର୍ଜାତୀୟ ଆଇନର ପ୍ରସ୍ତାବକ ହୋଇ ରହିବ।
**-ଏସ୍. ଜୟଶଙ୍କର, ବହିର୍ବ୍ୟାପାର ମନ୍ତ୍ରୀ**


## ଜନ୍ମଦିନର ଶୁଭେଚ୍ଛା

ନାମ: .....
ବୟସ:.....
ଜନ୍ମ ତାରିଖ: .....

ପିହୁ
ପରିବାରବର୍ଗ

ସ୍ୱୀକୃତି
ପରିବାରବର୍ଗ

ପ୍ରିୟାଂଶି
ପରିବାରବର୍ଗ

ଏଠାରେ ୨ X ୨ ସେ.ମି. ଫଟୋ ଲଗାନ୍ତୁ

ସର୍ତ୍ତାବଳୀ: ଏହି କୁପନ ବ୍ୟବହାର କରି ସମ୍ପୂର୍ଣ୍ଣ ମାଗଣାରେ ଜନ୍ମଦିନର ଶୁଭେଚ୍ଛା ଜଣାନ୍ତୁ। ଫଟୋଗ୍ରାଫ ସହିତ କୁପନଟି ପ୍ରକାଶନ ତାରିଖର ୭ ଦିନ ପୂର୍ବରୁ ଜନ୍ମଦିନ ଶୁଭେଚ୍ଛା, ଧରିତ୍ରୀ, ବି-୨୬, ରସୁଲଗଡ ଶିଳ୍ପାଞ୍ଚଳ, ଭୁବନେଶ୍ୱର-୧୦ ଠିକଣାରେ ପହଞ୍ଚିବା ଆବଶ୍ୟକ।


## ଢଗଢମାଳି

(କ୍ରମେ ଲୋକମୁଖରୁ ଓ ଜନମାନସରୁ ବିସ୍ମୃତ ହେଉଥିବା ଢଗଢମାଳିକୁ ପାଠିକା-ପାଠକଙ୍କ ନିକଟରେ ପହଞ୍ଚାଇବା ସକାଶେ ଧରିତ୍ରୀର ପ୍ରୟାସ)

**କଣା କୁ କାଣୀ**
**ଭଲା ଭିଆଇଛି ଚକରପାଣି।**

ଦାମ୍ପତ୍ୟ ଯୋଡ଼ି ହିଁ ଈଶ୍ୱରଙ୍କ ସର୍ଜନା। କୁହାଯାଏ, ବିବାହ ସ୍ୱର୍ଗରେ ହୋଇଥାଏ। ଅର୍ଥାତ କିଏ କାହାର ହେବ ତାହା ସ୍ଥିର ହୋଇଥାଏ ଢେର ଆଗରୁ। ନିର୍ଦ୍ଦିଷ୍ଟ ପୁରୁଷ ପାଇଁ ନାରୀ ଈଶ୍ୱର ସୃଷ୍ଟି କରିଥିବା ଅର୍ଥରେ ଏଭଳି ଉକ୍ତି ଉଲ୍ଲେଖ କରାଯାଇଛି।

**କାଳିକା ରଷିର ମୁଣ୍ଡରେ ଜଟ**
**ଛିଣ୍ଡାଇ ପକାଏ ରଟ ରାଟା**

କିଛି ବ୍ୟକ୍ତି ଅଛନ୍ତି, ଯାହାଙ୍କର ସାମାନ୍ୟ ଅଭିଜ୍ଞତା ଥାଉ କି ନ ଥାଉ ସେମାନେ କିନ୍ତୁ ଅଯଥାରେ ପାହାଡ଼ ତୋଡ ଭଳି କଥା କହି ଅନ୍ୟକୁ ପ୍ରଭାବିତ କରିଚାଲନ୍ତି। ସତେ ଯେମିତି ସବୁ କଥା ବା ବିଷୟରେ ତାଙ୍କର ବେଶି ଅଭିଜ୍ଞତା ଅଛି ଓ ସବୁ ଜାଣିଛନ୍ତି। ନିଜର ପ୍ରକୃତ ଜ୍ଞାନ ଅପେକ୍ଷା ବେଶି ବାହାଦୁରି ଦେଖେଇ ହେଉଥିବା ବ୍ୟକ୍ତିଙ୍କ ପ୍ରତି ଏଭଳି ବ୍ୟଙ୍ଗୋକ୍ତି ପ୍ରକାଶ କରାଯାଇଛି।

ଓଡ଼ିଆ ଢଗଢମାଳି ଓ ଲୋକଗୀତ - ଫ୍ରେଣ୍ଡସ ପବ୍ଲିଶର୍ସ

# ସଙ୍ଗଠନ ସଜାଡ଼ିବାକୁ ୱାର୍ଡ ବୁଲିବ ଭାଜପା

**ଏନ୍‌ଏସି, ପୌର ନିର୍ବାଚନ ନେଇ ରାଜ୍ୟପାଳଙ୍କୁ ଭେଟିବ ଦଳ**

**ଭୁବନେଶ୍ୱର, ୧।୮(ବ୍ୟୁରୋ)**

ନିର୍ବାଚନ ହୋଇ ନ ଥିବାରୁ ୩ବର୍ଷ ହେଲା ଏନ୍‌ଏସି, ପୌରାଞ୍ଚଳରେ ଜନପ୍ରତିନିଧି ନାହାନ୍ତି। ସମସ୍ତ କାର୍ଯ୍ୟ ସରକାରୀ ଅଧିକାରୀଙ୍କ ଦ୍ୱାରା ପରିଚାଳିତ ହେଉଛି। ପ୍ରଶାସନିକ ଦାୟିତ୍ୱରେ ଥିବା ଅଧିକାରୀମାନେ କେନ୍ଦ୍ର ସରକାରଙ୍କ ଅନୁଦାନ ଅର୍ଥ ହରିଲୁଟ୍ କରୁଛନ୍ତି। ସହରାଞ୍ଚଳରେ ଏକାଧିକ ସମସ୍ୟା ଥିଲେ ବି ସମାଧାନ ହୋଇପାରୁନାହିଁ ବୋଲି ଭାଜପା ଅଭିଯୋଗ କରିଛି। ଏ ନେଇ ଦଳ ଖୁବ୍‌ଶୀଘ୍ର ରାଜ୍ୟପାଳଙ୍କୁ ଭେଟି ଫେରାଦ ହେବ ବୋଲି ରବିବାର ଅନୁଷ୍ଠିତ ପୌରାଞ୍ଚଳ କମିଟି ବୈଠକରେ ଦଳର ରାଜ୍ୟ ସଭାପତି ସମୀର ମହାନ୍ତି କହିଛନ୍ତି। ଆଗାମୀ ଦିନରେ ପୌରାଞ୍ଚଳରେ ସଙ୍ଗଠନ ସୁଦୃଢ଼ କରିବାକୁ ୱାର୍ଡ ପରିକ୍ରମା ଆରମ୍ଭ ହେବ। ସହରାଞ୍ଚଳରେ ପ୍ରଧାନମନ୍ତ୍ରୀ ଆବାସ ଯୋଜନାରେ ହେଉଥିବା ଦୁର୍ନୀତି, ସଫେଇ କର୍ମଚାରୀଙ୍କୁ କରାଯାଉଥିବା ଅଣଦେଖା, ସରକାରୀ ବାବୁଙ୍କ ଅପାରଗତା ଆଦି ବିଷୟରେ ସଚେତନତା ସୃଷ୍ଟି କରାଯିବ ବୋଲି ସମୀର କହିଛନ୍ତି। ରାଜ୍ୟ ସରକାର ପଞ୍ଚାୟତ ନିର୍ବାଚନ କରିବା ଲାଗି ପ୍ରସ୍ତୁତ ହେଉଥିବାବେଳେ ପୌର ନିର୍ବାଚନ ବିଷୟରେ କାହିଁକି ମୁହଁ ଫିଟାଉନାହାନ୍ତି ବୋଲି ସେ ଏହି ଅବସରରେ ପ୍ରଶ୍ନ କରିଛନ୍ତି। ସେହିପରି ଗୋଟିଏ ଦିନରେ ରାଜ୍ୟର ସମସ୍ତ ପୌରସଂସ୍ଥାରେ ନିର୍ବାଚନ କରିବାକୁ ବରିଷ୍ଠ ନେତା କନକ ବର୍ଦ୍ଧନ ସିଂଦେଓ ଦାବି କରିଛନ୍ତି। ୱାର୍ଡକୁ ୱାର୍ଡ ବୁଲି ପଦଯାତ୍ରା କରି ଲୋକଙ୍କ ସହ ଯୋଡ଼ି ହେବାକୁ ଭୁବନେଶ୍ୱର ଏମ୍‌ପି ଅପରାଜିତା ଷଡ଼ଙ୍ଗୀ ଦଳୀୟ କର୍ମୀଙ୍କୁ ଆହ୍ୱାନ ଦେଇଛନ୍ତି।

## ୨% ତଳେ ...

**ପ୍ରଥମ ପୃଷ୍ଠାରୁ...**

ହୋଇଥିବା ନୂଆ ଆକ୍ରାନ୍ତଙ୍କ ମଧ୍ୟରେ ଖୋର୍ଦ୍ଧାରୁ ୪୦୯ଜଣ ଥିବାବେଳେ କଟକରୁ ୧୯୦ ଓ ପୁରୀ ୧୪୬ଜଣ ରହିଛନ୍ତି। ବାକିସବୁ ଜିଲାରେ ସଂକ୍ରମିତ ସଂଖ୍ୟା ୧୦୦ ତଳକୁ ରହିଥିବାବେଳେ ନବରଙ୍ଗପୁର ଓ ବୌଦ୍ଧରେ ସର୍ବନିମ୍ନ ୨ଜଣ ଚିହ୍ନଟ ହୋଇଛନ୍ତି। ଏମାନଙ୍କୁ ମିଶାଇ ରାଜ୍ୟରେ ମୋଟ କରୋନା ଆକ୍ରାନ୍ତ ସଂଖ୍ୟା ୯,୭୮,୭୦୫ରେ ପହଞ୍ଚିଛି। ଅପରପକ୍ଷେ ରାଜ୍ୟରେ ଆଉ ୬୪ଜଣଙ୍କର କରୋନାରେ ମୃତ୍ୟୁ ଘଟିଛି। ଏମାନଙ୍କ ମୃତ୍ୟୁ କୌଣସି ନିର୍ଦ୍ଦିଷ୍ଟ ଦିନରେ ହୋଇନାହିଁ ବୋଲି ସ୍ୱାସ୍ଥ୍ୟ ବିଭାଗ ପକ୍ଷରୁ କୁହାଯାଇଛି। ମୃତକଙ୍କ ମଧ୍ୟରେ ଖୋର୍ଦ୍ଧା, କଟକ ଓ ଭଦ୍ରକରୁ ସର୍ବାଧିକ ୮ଜଣ ଲେଖାଏ ରହିଛନ୍ତି। ନୂଆ ୬୪ ମୃତକଙ୍କୁ ମିଶାଇଲେ ରାଜ୍ୟରେ କରୋନାଜନିତ ମୃତ୍ୟୁସଂଖ୍ୟା ୫,୯୬୬କୁ ବୃଦ୍ଧି ପାଇଛି। ସେପଟେ ରବିବାର ଆଉ ୧,୭୭୩ଜଣ କରୋନାରୁ ସୁସ୍ଥ ହୋଇଛନ୍ତି। ବର୍ତ୍ତମାନ ଆରୋଗ୍ୟ ସଂଖ୍ୟା ୯,୫୮,୬୦୧ରେ ପହଞ୍ଚିଥିବାବେଳେ ୧୪,୦୮୫ ଜଣ ସକ୍ରିୟ ରୋଗୀ ରହିଛନ୍ତି।

**ପ୍ରଥମ ପୃଷ୍ଠାରୁ...**

## ସିନ୍ଧୁଙ୍କୁ ବ୍ରୋଞ୍ଜ, ହକିରୁ ...

ହାଇଦ୍ରାବାଦରେ ଜନ୍ମଗ୍ରହଣ କରିଥିବା ସିନ୍ଧୁ ଅଲିମ୍ପିକ୍ସରେ ଗୋଟିଏ ଲେଖାଏ ରୌପ୍ୟ ଓ ବ୍ରୋଞ୍ଜ ବ୍ୟତୀତ ୨୦୧୯ ବିଶ୍ୱ ଚାମ୍ପିୟନଶିପ୍‌ରେ ସ୍ୱର୍ଣ୍ଣ, ୨୦୧୭ ଓ ୨୦୧୮ରେ ରୌପ୍ୟ, ୨୦୧୩ ଓ ୨୦୧୪ରେ ବ୍ରୋଞ୍ଜ ପଦକ ହାସଲ କରିଥିଲେ। ସେହିପରି ସେ ୨୦୧୪ ଓ ୨୦୧୬ ଉବର କପ୍‌ରେ ବ୍ରୋଞ୍ଜ, ୨୦୧୮ ଏସିଆନ ଗେମ୍ସରେ ରୌପ୍ୟ, ୨୦୧୪ରେ ବ୍ରୋଞ୍ଜ, ୨୦୧୮ ରାଜ୍ୟଗୋଷ୍ଠୀ କ୍ରୀଡ଼ାର ମିକ୍ସଡ ଟିମ୍ ଇଭେଣ୍ଟରେ ସ୍ୱର୍ଣ୍ଣ, ମହିଳା ସିଙ୍ଗଲ୍ସରେ ରୌପ୍ୟ ଏବଂ ୨୦୧୪ରେ ବ୍ରୋଞ୍ଜ ପଦକ ପାଇଥିଲେ। କେବଳ ସେତିକି ନୁହେଁ ୨୦୧୪ ଏସିଆନ ଚାମ୍ପିୟନଶିପ୍‌ରେ ବ୍ରୋଞ୍ଜ, ୨୦୧୬ ସାଉଥ୍ ଏସିଆନ ଗେମ୍ସରେ ସ୍ୱର୍ଣ୍ଣ ଓ ୨୦୧୬ରେ ରୌପ୍ୟ ପଦକ ଅର୍ଜନ କରିଥିଲେ।

ବ୍ରୋଞ୍ଜ ପଦକ ବିଜୟ ପ୍ରକୃତରେ ମୋତେ ବହୁତ ଖୁସି ଦେଇଛି। କାରଣ ଏଥିପାଇଁ ମୁଁ ଦୀର୍ଘବର୍ଷ ଧରି କଠିନ ପରିଶ୍ରମ କରି ଆସିଥିଲି। ଫାଇନାଲରେ ପହଞ୍ଚି ନ ପାରିବାର ଦୁଃଖ ରହିଛି, ମାତ୍ର ଏହି ବ୍ରୋଞ୍ଜ ପଦକ ବିଜୟ ସହ ମୋର ଭାବପ୍ରବଣତା ଜଡ଼ିତ ବୋଲି ୨୬ ବର୍ଷୀୟା ସିନ୍ଧୁ ପ୍ରକାଶ କରିଛନ୍ତି। ବ୍ରୋଞ୍ଜ ବିଜୟିନୀ ସିନ୍ଧୁଙ୍କୁ ପ୍ରଧାନମନ୍ତ୍ରୀ ନରେନ୍ଦ୍ର ମୋଦି ଅଭିନନ୍ଦନ ଜଣାଇଛନ୍ତି। ସିନ୍ଧୁଙ୍କ ପ୍ରଦର୍ଶନରେ ଆମେ ସମସ୍ତେ ଆନନ୍ଦିତ। ଟୋକିଓରେ ବ୍ରୋଞ୍ଜ ବିଜୟ ପାଇଁ ତାଙ୍କୁ ଅଭିନନ୍ଦନ। ସେ ହେଉଛନ୍ତି ଭାରତର ଗର୍ବ ଏବଂ ଆମ ଶ୍ରେଷ୍ଠ ଅଲିମ୍ପିଆନଙ୍କ ମଧ୍ୟରୁ ଅନ୍ୟତମ ବୋଲି ପ୍ରଧାନମନ୍ତ୍ରୀ ଟୁଇଟ୍ କରିଛନ୍ତି।

## ୪୯ ବର୍ଷ ପରେ...

ଖେଳି ଦଳକୁ ସଫଳତାର ଶୀର୍ଷରେ ପହଞ୍ଚାଇଥିଲେ ସେହି ଦେଶ ଅଲିମ୍ପିକ୍ସର ଗତ କେତୋଟି ସଂସ୍କରଣରେ ନିମ୍ନମାନର ପ୍ରଦର୍ଶନ କରିବା ନିହାତି ଦୁର୍ଭାଗ୍ୟଜନକ। କିନ୍ତୁ ଏଥର ଭାରତ ଏହି ବିଫଳତାକୁ ପଛରେ ପକାଇଛି।

ଚଳିତ ଅଲିମ୍ପିକ୍ସରେ ଭାରତ ୭-୧ ଗୋଲରେ ଅଷ୍ଟ୍ରେଲିଆଠାରୁ ପରାସ୍ତ ହେବା ପରେ ପଛକୁ ଫେରି ଚାହିଁନାହିଁ। ୫ଟି ମ୍ୟାଚ୍‌ରୁ ୪ଟିରେ ବିଜୟୀ ହୋଇ ଭାରତ ପୁଲ୍ ଏ'ର ଦ୍ୱିତୀୟ ସ୍ଥାନରେ ରହିଥିଲା। ଏହି ବିଜୟ ସହ ଅଲିମ୍ପିକ୍ସରେ ବ୍ରିଟେନ ବିପକ୍ଷରେ ଭାରତର ବିଜୟ- ପରାଜୟ ରେକର୍ଡ ୫-୪ରେ ପହଞ୍ଚିଛି।

ମ୍ୟାଚ୍‌ରେ ବ୍ରିଟେନ ତୃତୀୟ ମିନିଟ୍‌ରେ ପେନାଲ୍ଟି କର୍ନର ସୁଯୋଗ ପାଇଥିଲା। ତେବେ ଏହାକୁ ପ୍ରତିହତ କରିଥିଲେ ଭାରତୀୟ ଡିଫେଣ୍ଡରମାନେ। ଏହାପରେ ସମୟକ୍ରମେ ଭାରତ ତା'ର ପ୍ରଦର୍ଶନରେ ଉନ୍ନତି ଆଣିଥିଲା। ସପ୍ତମ ମିନିଟ୍‌ରେ ଦିଲପ୍ରୀତ୍ ସ୍କୋର କରି ଭାରତକୁ ଅଗ୍ରଣୀ କରାଇଥିଲେ। ଗ୍ରେଟ୍ ବ୍ରିଟେନ ଗୋଲକିପରଙ୍କୁ ଚକିତ କରି ସିମରନଜିତ ସିଂଙ୍କ ପାସ୍‌କୁ ଅତି ସୁନ୍ଦର ଭାବେ ଦିଲପ୍ରୀତ୍ ଗୋଲରେ ପରିଣତ କରିଥିଲେ। ବ୍ରିଟେନ ଡିଫେଣ୍ଡରଙ୍କଠାରୁ ସର୍କଲରେ ବଲ ଛଡ଼ାଇ ଆଣି ସିମରନଜିତ ସୁଯୋଗ ସୃଷ୍ଟି କରିଥିଲେ। ଭାରତୀୟ ଗୋଲକିପର ପି.ଆର. ଶ୍ରୀଜେସ୍ ଉଚ୍ଚକୋଟୀର ପ୍ରଦର୍ଶନ କରି ବ୍ରିଟେନର ଏକାଧିକ ପ୍ରୟାସକୁ ପଣ୍ଡ କରିଥିଲେ। ଭାରତ ମଧ୍ୟ ଏକାଧିକ ସୁଯୋଗ ହାସଲ କରିଥିଲା। ଭାରତୀୟ ଡିଫେନ୍ସ ମଧ୍ୟ ତୃତୀୟ କ୍ୱାର୍ଟରର ଶେଷ ଆଡ଼କୁ ବ୍ରିଟେନ ଲଗାତର ୪ଟି ପେନାଲ୍ଟି କର୍ନର ପାଇଥିଲା। ୩ଟିରେ ବିଫଳ ହୋଇଥିଲେ ମଧ୍ୟ ଚତୁର୍ଥ ପେନାଲ୍ଟିକୁ ଗୋଲରେ ପରିଣତ କରିଥିଲେ ସାମ୍ ୱାର୍ଡ। ଅନ୍ତିମ କ୍ୱାର୍ଟରରେ ବ୍ରିଟେନ ଆକ୍ରମଣାତ୍ମକ ପ୍ରଦର୍ଶନ କରିଥିଲା। ବ୍ରିଟେନ ୩ଟି ପେନାଲ୍ଟି କର୍ନର ପାଇଥିଲା। ତେବେ ଶ୍ରୀଜେସ ସବୁ ପ୍ରୟାସକୁ ପଣ୍ଡ କରିଥିଲେ। ୫୭ତମ ମିନିଟ୍‌ରେ ବ୍ରିଟେନ ଗୋଲକିପର ପେନେ ହାର୍ଦ୍ଦିକଙ୍କ ଶଟ୍‌କୁ ରୋକିଥିଲେ। ତେବେ ରିବାଉଣ୍ଡ କରି ହାର୍ଦ୍ଦିକ ଗୋଲ ଦେଇ ଭାରତର ଅଗ୍ରଣୀକୁ ବଢ଼ାଇଥିଲେ। ମ୍ୟାଚ୍ ଶେଷ ହେବାକୁ ଆଉ ୩ ମିନିଟ ବାକିଥିବା ବେଳେ ବ୍ରିଟେନ ଖେଳାଳିମାନେ ହାତ ଟେକିଦେଇଥିଲେ। ରେଫରି ଫାଇନାଲ ହୁଇସିଲ ମାରି ମ୍ୟାଚ୍ ଶେଷ ହେଲା ବୋଲି ଘୋଷଣା କରିବା ପରେ ଭାରତୀୟ ଖେଳାଳିମାନେ ଖୁସିରେ ଝୁମି ଉଠିଥିଲେ ଓ ପରସ୍ପରକୁ ଅଭିନନ୍ଦନ ଜଣାଇ କାନ୍ଦି ପକାଇଥିଲେ।

## ଖୋଲିପାରେ ପ୍ରଥମରୁ ...

ପରେ ସପ୍ତମ ଓ ଅଷ୍ଟମ ଶ୍ରେଣୀ ଖୋଲାଯାଉ। ପିଲାଙ୍କ ସ୍ୱାସ୍ଥ୍ୟ ସୁରକ୍ଷାକୁ ଦୃଷ୍ଟିରେ ରଖି ପର୍ଯ୍ୟାୟକ୍ରମେ ସ୍କୁଲ ଖୋଲିଲେ ସଂକ୍ରମଣ ଆଶଙ୍କା ରହିବ ନାହିଁ। ଏସବୁ ଭିତରେ ଅନ୍‌ଲାଇନ୍ ଶିକ୍ଷାରୁ ବଞ୍ଚିତ ପ୍ରାଥମିକ ଛାତ୍ରୀଛାତ୍ର ଶୀଘ୍ର ସ୍କୁଲ ଖୋଲିବାକୁ ଚାହିଁ ବସିଛନ୍ତି। ଦୁଇବର୍ଷ ହେବ ପାଠପଢ଼ା ବ୍ୟାହତ ହୋଇଛି। ଅନ୍‌ଲାଇନ୍‌ରେ ପାଠପଢ଼ା ଚାଲିଥିଲେ ମଧ୍ୟ ମାତ୍ର ୪୦% ପିଲାଙ୍କ ପାଖରେ ଏହା ପହଞ୍ଚିପାରିଥିବା ସରକାରୀ ତଥ୍ୟ କହୁଛି। ସ୍କୁଲ ଖୋଲିଲେ ପିଲାଙ୍କ ପାଠପଢ଼ାରେ ଉନ୍ନତି ହେବ ବୋଲି ଅଭିଭାବକମାନେ ଆଶା କରୁଛନ୍ତି। ଏସବୁ ଭିତରେ ପ୍ରାଥମିକ ସ୍କୁଲ୍ ଖୋଲିବା ନେଇ ଆଶା ଆଶଙ୍କାରେ ରହିଛନ୍ତି ଛାତ୍ରୀଛାତ୍ର ଓ ଅଭିଭାବକ। ଅଭିଭାବକ ବେବିରାଣୀ ସାହୁ କହିଛନ୍ତି, ମୋର ଦୁଇ ଝିଅ। ସେମାନେ ଅନ୍‌ଲାଇନ୍‌ରେ ଶିକ୍ଷାର ସୁବିଧା ନେଇପାରୁଛନ୍ତି। କିନ୍ତୁ ସ୍କୁଲ ଖୋଲିଲେ ଅଫ୍‌ଲାଇନ ପାଠପଢ଼ା ଅଧିକ ଉପକୃତ ହେବ। ବିଦ୍ୟାଳୟ ଓ ଗଣଶିକ୍ଷାମନ୍ତ୍ରୀ ସମୀର ରଞ୍ଜନ ଦାଶ କହିଛନ୍ତି, ଶିକ୍ଷାନୁଷ୍ଠାନ ଖୋଲିବା ସମ୍ପର୍କରେ ବିଭାଗଗୁଡ଼ିକ ନିଷ୍ପତ୍ତି ନେଇପାରିବେ ବୋଲି ଏସ୍‌ଆର୍‌ସିଙ୍କ ଗାଇଡ୍‌ଲାଇନ୍ ଆସିଛି। ଏବେ ଏ ସମ୍ପର୍କରେ ବିସ୍ତୃତ ଭାବେ ବିଭାଗ ପକ୍ଷରୁ ତର୍ଜମା କରାଯିବ। ତା'ପରେ ଯାଇ ନିଷ୍ପତ୍ତି ନିଆଯିବ। ଦଶମ ଓ ଦ୍ୱାଦଶ ଶ୍ରେଣୀ ଖୋଲା ସରିଛି। ୧୬ ତାରିଖରୁ ନବମ ଶ୍ରେଣୀ ଖୋଲିବା ପାଇଁ ମଧ୍ୟ ନିଷ୍ପତ୍ତି ହୋଇସାରିଛି। ଏକାଦଶ ଶ୍ରେଣୀ ପାଇଁ ନାମଲେଖା ପ୍ରକ୍ରିୟା ଏ ପର୍ଯ୍ୟନ୍ତ ଆରମ୍ଭ ହୋଇନାହିଁ। ଆଉ ରହିଲା ପ୍ରଥମରୁ ଅଷ୍ଟମ। ଏ ସମ୍ପର୍କରେ ଏସ୍‌ଆର୍‌ସିଙ୍କର ଯାହା ପରାମର୍ଶ ବା ନିଷ୍ପତ୍ତି ରହିଛି, ତାକୁ ତର୍ଜମା କରି ବିଭାଗ ନିଷ୍ପତ୍ତି ନେବ। ପିଲାମାନେ କିନ୍ତୁ ସ୍କୁଲ ଯିବାକୁ ଆଗ୍ରହୀ ଅଛନ୍ତି। ସେଥିପାଇଁ ଏହାକୁ ଦୃଷ୍ଟିରେ ରଖି ଏସ୍‌ଆର୍‌ସି ଏମିତି ପରାମର୍ଶ ଦେଇଛନ୍ତି ବୋଲି ମନ୍ତ୍ରୀ କହିଛନ୍ତି।

## ଉପଗ୍ରହରୁ ସୀମା ...

ସୀମାକୁ ନେଇ ଆଉ କୌଣସି ଅସଙ୍ଗତି ରହିବ ନାହିଁ। ସାଟେଲାଇଟ୍ ମ୍ୟାପିଂ ଜରିଆରେ ନିର୍ଦ୍ଧାରିତ ସୀମାକୁ ସବୁ ରାଜ୍ୟ ମାନିବେ। ଫଳରେ ଉକ୍ତ ବିବାଦର ସ୍ଥାୟୀ ସମାଧାନ ହୋଇପାରିବ ଏବଂ ହିଂସାକୁ ରୋକାଯାଇପାରିବ ବୋଲି ଅଧିକାରୀମାନେ ସୂଚନା ଦେଇଛନ୍ତି। ଆସାମ ଓ ମିଜୋରାମ ମଧ୍ୟରେ ଲାଗିରହିଥିବା ସୀମା ବିବାଦ ୧୫୦ ବର୍ଷ ପୁରୁଣା। ମିଜୋରାମ ସରକାର ୧୮୫୭ରେ ନିର୍ଦ୍ଧାରିତ ୫୦୯ ବର୍ଗ କି.ମି. ବିସ୍ତୃତ ଆଭ୍ୟନ୍ତରୀଣ ରେଖାକୁ ପ୍ରକୃତ ସୀମା ବୋଲି ମାନୁଥିବାବେଳେ ଆସାମ ୧୯୯୩ରେ ସର୍ଭେ ଅଫ୍ ଇଣ୍ଡିଆ ପକ୍ଷରୁ ନିର୍ଦ୍ଧାରିତ ସୀମାକୁ ଗ୍ରହଣ କରିଥାଏ। ୨୦୧୮ରେ ଆନ୍ତଃରାଜ୍ୟ ସୀମାକୁ ନେଇ ଦୁଇ ପଡ଼ୋଶୀ ମୁହାଁମୁହିଁ ହୋଇଥିଲେ। ଗତବର୍ଷ ଅଗଷ୍ଟରେ ଏହି ବିବାଦ ଉଗ୍ରରୂପ ଧାରଣ କରିଥିଲା। ସେହିପରି ୨୦୨୧ ଫେବୃୟାରୀରେ ମଧ୍ୟ ଏହାକୁ ନେଇ ଆସାମ ଓ ମିଜୋରାମ ମଧ୍ୟରେ ସଂଘର୍ଷ ଘଟିଥିଲା। ତେବେ କେନ୍ଦ୍ର ସରକାରଙ୍କ ହସ୍ତକ୍ଷେପ ଫଳରେ ଏହାର ସାମୟିକ ସମାଧାନ ହୋଇଥିଲା। ସଦ୍ୟ ସଂଘର୍ଷର ସୂତ୍ରପାତ ଗତ ଜୁନ୍‌ରେ ଆସାମ ଓ ମେଘାଳୟ ମଧ୍ୟରେ ସୀମା ବିବାଦ ଲାଗିରହିଥିବାବେଳେ ହୋଇଥିଲା। ଜୁନ୍ ୫ରେ ମିଜୋରାମ-ଆସାମ ସୀମାନ୍ତ ୨ଟି ପରିତ୍ୟକ୍ତ ଘରେ କେତେଜଣ ଦୁର୍ବୃତ୍ତ ନିଆଁ ଲଗାଇଦେଇଥିଲେ। ଏହାକୁ ନେଇ ମାସେ ଧରି ଆନ୍ତଃ ରାଜ୍ୟ ସୀମା ଉତ୍ତେଜନା ବୃଦ୍ଧି ପାଇଥିଲା। ଜୁନ୍ ୩୦ରେ ମିଜୋରାମ ଅଭିଯୋଗ ଆଣିଥିଲା ଯେ, ଏହାର ସୀମାରେ ଥିବା କୋଲାସିବ ଅଞ୍ଚଳକୁ ଆସାମ ମାଡ଼ିବସିଛି। ତେବେ ଆସାମ ଏହାର ଜଙ୍ଗଲ ଜମିରେ ମିଜୋରାମ ପକ୍ଷରୁ ଗୁଆ ଓ କଦଳୀ ଗଛ ଲଗାଯାଇଥିବା ନେଇ ପାଲଟା ଅଭିଯୋଗ ଆଣିଥିଲା। ଆସାମର ହାଇଲାକଣ୍ଡି ସୀମାନ୍ତ ଜିଲାର ୧୦ କି.ମି. ଭିତରକୁ ମିଜୋରାମ ମାଡ଼ିଆସିଥିବା ଗୁଆହାଟୀ ପକ୍ଷରୁ କୁହାଯାଇଥିଲା। ଜୁଲାଇ ୧୦ରେ ମିଜୋରାମର କୋଲାସିବ ଅନ୍ତର୍ଗତ ବୁରାଚେପ୍‌ରେ ଆସାମ ଅଧିକାରୀମାନେ ଜବରଦଖଲ ଉଚ୍ଛେଦ ଅଭିଯାନ ଚଳାଇଥିଲେ। ଆସାମ ଏହାକୁ ନିଜ ଅଞ୍ଚଳ ବୋଲି ଦାବି କରିଥିଲା। ଫଳରେ ଆସାମର ସରକାରୀ ଟିମ୍ ଉପରେ ମିଜୋରାମ ପକ୍ଷରୁ ଗ୍ରେନେଡ୍ ମାଡ଼ ହୋଇଥିଲା। ଜୁଲାଇ ୨୫ରେ ମିଜୋରାମ ଚାଷୀଙ୍କ ୮ଟି କୁଡ଼ିଆରେ ଆସାମ ଅଧିବାସୀମାନେ ନିଆଁ ଲଗାଇଦେବାରୁ ଉତ୍ତେଜନା ବଢ଼ିଥିଲା। ଏହାର ପରଦିନ ଆସାମର ଏକ ପୋଲିସ ଟିମ୍ ମିଜୋରାମ ସୀମାକୁ ଯାଇଥିବାବେଳେ ମିଜୋ ପୋଲିସ ପକ୍ଷରୁ ଗୁଳି ଚଳାଯାଇଥିଲା। ଏଥିରେ ଆସାମ ପୋଲିସର ୫ କର୍ମଚାରୀଙ୍କ ସମେତ ୬ ଜଣଙ୍କ ମୃତ୍ୟୁ ଘଟିଥିଲା। ଆକ୍ରମଣରେ ଅନ୍ୟ ୬୦ ଜଣ ଆହତ ହୋଇଥିଲେ।

## ୨ ମୁଖ୍ୟମନ୍ତ୍ରୀଙ୍କୁ ଫୋନ୍ କଲେ ଶାହା

ଗୁଆହାଟୀ/ନୂଆଦିଲ୍ଲୀ,୧।୮: ଉତ୍ତର-ପୂର୍ବାଞ୍ଚଳ ରାଜ୍ୟ ଆସାମ ଓ ମିଜୋରାମ ମଧ୍ୟରେ ସୀମା ବିବାଦ ଘନେଇବାରେ ଲାଗିଛି। ଉଭୟ ପଟୁ ଯାନବାହନ ଚଳାଚଳ ବନ୍ଦ ଥିବାରୁ ରାସ୍ତାକଡ଼ରେ ଶତାଧିକ ଟ୍ରକ୍ ଛିଡ଼ା ହୋଇରହିଛି। ଫଳରେ ଜରୁରୀ ସାମଗ୍ରୀ ପରିବହନ ୬ ଦିନ ଧରି ସମ୍ପୂର୍ଣ୍ଣ ବନ୍ଦ ହୋଇଯାଇଛି। ସୀମାନ୍ତ ଜାତୀୟ ରାଜପଥ-୩୦୬ରେ କେନ୍ଦ୍ରୀୟ ରିଜର୍ଭ ପୋଲିସ ବଳ (ସିଆର୍‌ପିଏଫ୍) ପାଟ୍ରୋଲିଂକୁ ବଢ଼ାଇ ଦିଆଯାଇଛି। ସ୍ଥିତି ଉତ୍ତେଜନାପୂର୍ଣ୍ଣ ଥିବାରୁ ସ୍ୱରାଷ୍ଟ୍ରମନ୍ତ୍ରୀ ଅମିତ ଶାହା ରବିବାର ଆସାମ ମୁଖ୍ୟମନ୍ତ୍ରୀ ହିମନ୍ତ ବିଶ୍ୱଶର୍ମା ଓ ମିଜୋରାମ ମୁଖ୍ୟମନ୍ତ୍ରୀ ଜୋରାମଥାଙ୍ଗାଙ୍କ ସହ ଫୋନ୍‌ରେ ଆଲୋଚନା କରିଛନ୍ତି। ଆପୋସ ଆଲୋଚନା ଜରିଆରେ ସୀମା ବିବାଦ ସମାଧାନ ବାହାର କରିବାକୁ ଉଭୟ ପକ୍ଷ ସହମତି ପ୍ରକାଶ କରିଥିବା ଜୋରାମଥାଙ୍ଗା କହିଛନ୍ତି। ସେହିପରି ହିମନ୍ତ କହିଛନ୍ତି, ସଂଘର୍ଷ ଗ୍ରହଣୀୟ ନୁହେଁ, ଆଲୋଚନାରେ ହିଁ ସମାଧାନ। ଆସାମ ମୁଖ୍ୟମନ୍ତ୍ରୀଙ୍କ ବିରୋଧରେ ମାମଲା ପ୍ରତ୍ୟାହାର ପାଇଁ ପ୍ରସ୍ତୁତ ବୋଲି ମିଜୋରାମ ସରକାର କହିଛନ୍ତି।

## ଏନ୍‌ଇଏସ୍‌ଏସିର....

ଯୋଗାଯୋଗ ଆପ୍ଲିକେଶନ ସିଙ୍ଗଲ ୱିଣ୍ଡୋ ଡେଲିଭରି ଜରିଆରେ ସେବା ଶିକ୍ଷା, ସ୍ୱାସ୍ଥ୍ୟ, ବିପର୍ଯ୍ୟୟ ପରିଚାଳନା ଓ ବିକାଶମୂଳକ ଯୋଗାଯୋଗ ଆଦି କାର୍ଯ୍ୟରେ ଲାଗିଥାଏ। ଶିଳଂଭିତ୍ତିକ ଏହି ସଂସ୍ଥା ମହାକାଶ କାରିଗରିକୁ ଉତ୍ତର-ପୂର୍ବାଞ୍ଚଳରେ ଖାଦ୍ୟ ପରିଚାଳନା କ୍ଷେତ୍ରରେ ବ୍ୟବହାର କରିଆସୁଛି।

## ଆଜିର ରାଶିଫଳ

ଜ୍ୟୋତିର୍ବିଦ୍ୟା ବି

**ମହାରାଷ୍ଟ୍ରରେ ଜିକା ଭାଇରସ୍** ମହାରାଷ୍ଟ୍ରରେ ପ୍ରଥମ କରି ଜିକା ଭାଇରସ୍ ସଂକ୍ରମିତ ଚିହ୍ନଟ ହୋଇଛନ୍ତି। ପୁଣେ ପୁରନ୍ଦର ଅଞ୍ଚଳର ଏହି ୫୦ ବର୍ଷୀୟା ମହିଳା ଚିକେନଗୁନିଆ ପଜିଟିଭ୍ ମଧ୍ୟ ବାହାରିଛନ୍ତି। ସେ ସୁସ୍ଥ ଥିବା ଏବଂ ପରିବାର ସଦସ୍ୟଙ୍କଠାରେ କୌଣସି ଲକ୍ଷଣ ନ ଥିବା ସ୍ୱାସ୍ଥ୍ୟ ବିଭାଗ ପକ୍ଷରୁ କୁହାଯାଇଛି। ଜୁଲାଇ ପ୍ରାରମ୍ଭରେ ପୁରନ୍ଦରର କେତେଜଣଙ୍କୁ ଜ୍ୱର ହେବାପରେ ୫ ଜଣଙ୍କ ନମୁନା ପରୀକ୍ଷା କରାଯାଇଥିଲା। ୩ ଜଣଙ୍କ ଠାରେ ଚିକେନଗୁନିଆ ପଜିଟିଭ ବାହାରିବା ପରେ ନ୍ୟାଶନାଲ ଇନ୍‌ଷ୍ଟିଚ୍ୟୁଟ୍ ଅଫ୍ ଭାଇରୋଲୋଜି ଟିମ୍ ଜୁଲାଇ ୨୭ ଓ ୨୯ରେ ସେଠାକୁ ଯାଇ ରକ୍ତ ନମୁନା ସଂଗ୍ରହ କରିଥିଲା। ସେମାନଙ୍କ ମଧ୍ୟରୁ ୨୫ ଚିକେନଗୁନିଆ, ୩ ଡେଙ୍ଗୁ ଓ ଜଣେ ଜିକା ଭୂତାଣୁରେ ସଂକ୍ରମିତ ହୋଇଥିବା ଜଣାପଡ଼ିଛି।

# କୋଣାର୍କ ହେବ ଶୂନ ନିର୍ଗମନ ସହର

ଭୁବନେଶ୍ୱର,୧।୮(ବ୍ୟୁରୋ)

**ଦେଶରେ ପ୍ରଥମ**
- ଅକ୍ଷୟ ଶକ୍ତି ଉତ୍ସରୁ ପୂରଣ ହେବ ଶକ୍ତି ଚାହିଦା
- ଲକ୍ଷ୍ୟଧାର୍ଯ୍ୟ ୨୦୨୨ ସେପ୍ଟେମ୍ବର
- କଳାହାଣ୍ଡିରେ ଖୁବ୍‌ଶୀଘ୍ର ସୋଲାର ପାୱାର ପ୍ଲାଣ୍ଟ

କୋଣାର୍କ ହେବ ଦେଶର ପ୍ରଥମ 'ଶୂନ ନିର୍ଗମନ ସହର'। ଅର୍ଥାତ୍ ସହରର ଶକ୍ତି ଚାହିଦା କେବଳ ଅକ୍ଷୟ ଶକ୍ତି ଉତ୍ସ ଦ୍ୱାରା ପୂରଣ ହେବ। ୨୦୨୨ ସେପ୍ଟେମ୍ବର ସୁଦ୍ଧା ଏହି ଲକ୍ଷ୍ୟ ହାସଲ କରିବା ପାଇଁ ରାଜ୍ୟ ସରକାର କେନ୍ଦ୍ର ସରକାରଙ୍କ ସହଯୋଗରେ ଜୋରଦାର ଉଦ୍ୟମ ଚଳାଇଛନ୍ତି। ଏହି କାର୍ଯ୍ୟରେ ସମ୍ପୃକ୍ତ ଥିବା ସରକାରୀ ସଂସ୍ଥାଗୁଡ଼ିକ ପକ୍ଷରୁ ଦାବି କରାଯାଉଛି ଯେ, ଅନେକ କାର୍ଯ୍ୟ ଶେଷ ହୋଇସାରିଥିବାବେଳେ କେତେକ ଯୁଦ୍ଧକାଳୀନ ଭିତ୍ତିରେ ଚାଲିଛି।

ଓଡ଼ିଶା ଅକ୍ଷୟ ଉର୍ଜା ବିକାଶ ଏଜେନ୍ସି (ଓରେଡା)ର ଜଣେ ଅଧିକାରୀ କହିଛନ୍ତି ଯେ, ପ୍ରକଳ୍ପ ପାଇଁ ଆବଶ୍ୟକ ଅଫ୍ ଗ୍ରୀଡ୍ (ଯାହା ଗ୍ରୀଡ୍ ସହ ସଂଯୁକ୍ତ ନୁହେଁ) କାର୍ଯ୍ୟଗୁଡ଼ିକୁ ଚଳିତବର୍ଷ ସେପ୍ଟେମ୍ବର ସୁଦ୍ଧା ଶେଷ ହେବା ସମ୍ଭାବନା ରହିଛି। ବାକି ଗ୍ରୀଡ୍ ସହ ଜଡ଼ିତ କାର୍ଯ୍ୟ ଆସନ୍ତାବର୍ଷ ସେପ୍ଟେମ୍ବର ସୁଦ୍ଧା ସମ୍ପୂର୍ଣ୍ଣ ହେବ। ନିକଟରେ ଓରେଡା କୋଣାର୍କ ମନ୍ଦିର ଏବଂ ସହରର ସମ୍ପୂର୍ଣ୍ଣ ସୌରୀକରଣ କାର୍ଯ୍ୟ ହାତକୁ ନେଇଛି। ଏନେଇ କୋଣାର୍କ ଏନ୍‌ଏସି ଅଞ୍ଚଳ ନିମନ୍ତେ ଏକ ଅଫ୍ ଗ୍ରୀଡ୍ ପ୍ରକଳ୍ପ କାର୍ଯ୍ୟ ଚାଲିଛି, ଯେଉଁଥିପାଇଁ ସହରର ବିଭିନ୍ନ ସ୍ଥାନରେ ଛୋଟ ସୌର ଉପକରଣ ସ୍ଥାପନ କରାଯାଉଛି। ସହର ବିକାଶକୁ ଦୃଷ୍ଟିରେ ରଖି ଯୋଜନା ପ୍ରସ୍ତୁତ କରାଯାଇଛି। ଭବିଷ୍ୟତରେ ଯେତେବେଳେ ସହର ବିକାଶ ହେବ, ସେତେବେଳେ ଅଧିକ ଶକ୍ତି ଆବଶ୍ୟକ ପଡ଼ିବ। ଏ ଦିଗରେ ପ୍ରଦୂଷଣ ସୃଷ୍ଟି କରୁଥିବା ଶକ୍ତି ଉତ୍ସ ଉପରୁ ଯେଭଳି ନିର୍ଭରଶୀଳତା ହ୍ରାସ ହେବ ଏବଂ ସୌର ଶକ୍ତି ଭଳି ଅକ୍ଷୟ ଶକ୍ତି ଉତ୍ସର ବ୍ୟବହାର ବୃଦ୍ଧି ପାଇବ ସେଥିପ୍ରତି ଧ୍ୟାନ ଦିଆଯାଇଛି ବୋଲି ଓରେଡାର ଜଏଣ୍ଟ ଡାଇରେକ୍ଟର ଅଶୋକ ଚୌଧୁରୀ କହିଛନ୍ତି। ବର୍ତ୍ତମାନ ଓରେଡା ଅଫ୍ ଗ୍ରୀଡ୍ ଆପ୍ଲିକେଶନ ଯଥା ସୌର ବୃକ୍ଷ, ପାନୀୟ ଜଳ ଷ୍ଟେଶନ, ରୁଫ୍‌ଟପ୍ ସୋଲାର ପ୍ୟାନେଲ, ବ୍ୟାଟେରି ଚାର୍ଜିଂ ଷ୍ଟେଶନ ପାଇଁ ଯୋଜନା କରିଥିବାବେଳେ ସେହି କାର୍ଯ୍ୟ ଆଗେଇ ଚାଲିଛି। ଏହି ପର୍ଯ୍ୟଟନଭିତ୍ତିକ ସହରକୁ ଆସୁଥିବା ବୈଦ୍ୟୁତିକ ଯାନଗୁଡ଼ିକ ପାଇଁ ଖୁବ୍‌ଶୀଘ୍ର ଚାର୍ଜିଂ ପଏଣ୍ଟ ଉପଲବ୍ଧ ହେବ। ଏହାସହିତ ଏହି ଅଞ୍ଚଳରେ ସ୍ୱଚ୍ଛ ଶକ୍ତି ଦ୍ୱାରା ବ୍ୟବସାୟିକ ଯାନଗୁଡ଼ିକର ଚଳାଚଳ ବୃଦ୍ଧି ପାଇଁ ପ୍ରୋତ୍ସାହିତ କରାଯିବ।

ଚୌଧୁରୀ କହିଛନ୍ତି ଯେ, କୋଣାର୍କକୁ ଶୂନ ନିର୍ଗମନ ସହର ଭାବେ ସୁନିଶ୍ଚିତ କରିବା ପାଇଁ ଆମେ ସମୁଦାୟ ଶକ୍ତି ବ୍ୟବହାରକୁ ହିସାବ କରିଛୁ, ଯାହାକି ପ୍ରାୟ ୧୦ ମେଗାୱାଟ୍। କିନ୍ତୁ ବଙ୍ଗୋପସାଗରର ନିକଟବର୍ତ୍ତୀ ଯୋଗୁ କୋଣାର୍କରେ ସୋଲାର ପାୱାର ପ୍ଲାଣ୍ଟ ସ୍ଥାପନ ସମ୍ଭବ ନୁହେଁ। ବାତ୍ୟା ଏବଂ ଉପୂକଳଜନିତ କ୍ଷୟକ୍ଷତି ବିପଦ ଥିବା ଯୋଗୁ କୋଣାର୍କରେ ଏଭଳି ପ୍ଲାଣ୍ଟ ପାଇଁ ବୈଷୟିକ ଦୃଷ୍ଟିରୁ ସମସ୍ୟା ସୃଷ୍ଟି କରିପାରେ ବୋଲି ସେ କହିଛନ୍ତି। ଏହା ପରିବର୍ତ୍ତେ କଳାହାଣ୍ଡିରେ କୋଣାର୍କ ସହର ପାଇଁ ୧୦ ମେଗାୱାଟ୍‌ର ସୋଲାର ପାୱାର ପ୍ଲାଣ୍ଟ ସ୍ଥାପନ କରିବାକୁ ଓରେଡା ଯୋଜନା କରିଛି। ସେଠାରୁ ସହରର ଶକ୍ତି ଚାହିଦା ପୂରଣ ହେବ। ଏଥିନିମନ୍ତେ ଟେଣ୍ଡର ପ୍ରକ୍ରିୟା ସରିଛି ଏବଂ ଖୁବ୍‌ଶୀଘ୍ର କାମ ଆରମ୍ଭ ହେବ ବୋଲି ଚୌଧୁରୀ କହିଛନ୍ତି।

ଟୋକିଓ ଅଲିମ୍ପିକ୍ସରେ ରବିବାର ବ୍ୟାଡ୍‌ମିଣ୍ଟନ ମହିଳା ସିଙ୍ଗଲ୍ସରେ ଭାରତର ପି.ଭି. ସିନ୍ଧୁ ବ୍ରୋଞ୍ଜ ପଦକ ଜିତିବା ପରେ ତାଙ୍କୁ ଶୁଭେଚ୍ଛା ଜଣାଇ ପୁରୀର ନନ୍ଦିନୀ ପଟ୍ଟନାୟକ ଆଇସ୍‌କ୍ରିମ୍ କାଠିରେ ତିଆରି କରିଥିବା କଳାକୃତି।

# ଗ୍ରାହକଙ୍କ ବିଶ୍ୱାସ ଲୋକପ୍ରିୟ ବ୍ରାଣ୍ଡ୍ କରିଛି

**ଧରିତ୍ରୀ ଆଳାପ**

କଞ୍ଜ୍ୟୁମର ଇଲେକଟ୍ରୋନିକ୍ସ କ୍ଷେତ୍ରରେ ଏଲ୍‌ଜି ଏକ ଲୋକପ୍ରିୟ ବ୍ରାଣ୍ଡ। ପ୍ରଡକ୍ଟରେ ଗୁଣବତ୍ତା, ଅତ୍ୟାଧୁନିକ ଟେକ୍ନୋଲୋଜି ବ୍ୟବହାର, ଗ୍ରାହକଙ୍କ ଆବଶ୍ୟକତା ଆଧାରରେ ନୂତନ ପ୍ରଡକ୍ଟ ପ୍ରସ୍ତୁତି, କାରବାର ବୃଦ୍ଧି ପାଇଁ ଉଚିତ ଯୋଜନା ଏଲ୍‌ଜିକୁ ବିଶ୍ୱସନୀୟ ତଥା ଲୋକପ୍ରିୟ ବ୍ରାଣ୍ଡ ଭାବେ ଗଢ଼ି ତୋଳିଥିବା କହିଛନ୍ତି କମ୍ପାନୀର ଓଡ଼ିଶା ମାର୍କେଟିଂ ମୁଖ୍ୟ ସିଦ୍ଧାର୍ଥ ଦୀପଙ୍କର। ମହାମାରୀ ସମୟରେ ବଜାର ସ୍ଥିତି, କାରବାର, ଆଗାମୀ ଯୋଜନା, ପ୍ରଡକ୍ଟ ଚାହିଦା ଭଳି ବିଭିନ୍ନ ପ୍ରସଙ୍ଗରେ ତାଙ୍କ ସହ ଧରିତ୍ରୀର ଆଳାପ।

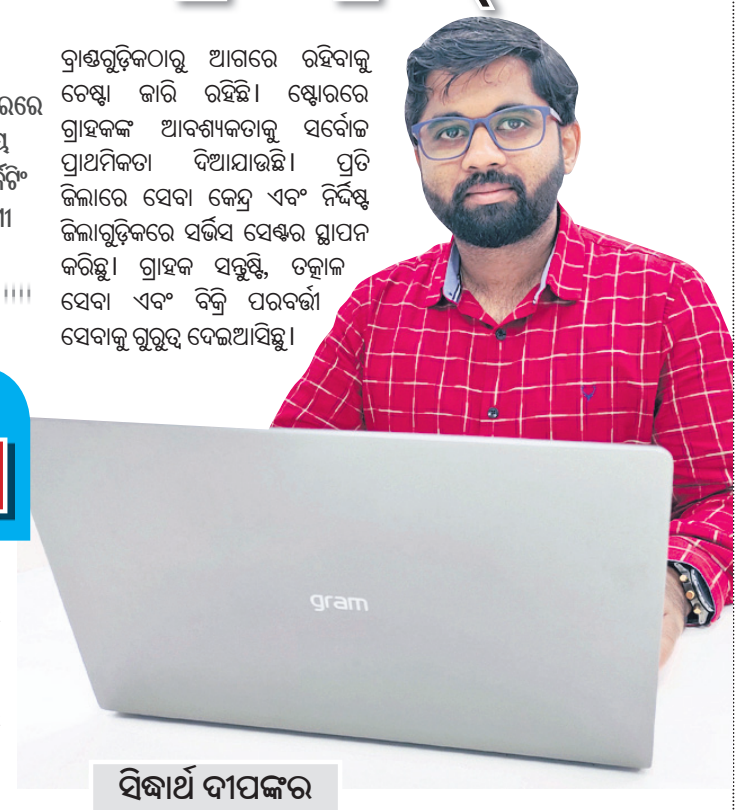

ସିଦ୍ଧାର୍ଥ ଦୀପଙ୍କର

**ଏଲ୍‌ଜି ପାଇଁ ଓଡ଼ିଶା ବଜାର କିଭଳି ଗୁରୁତ୍ୱ ରଖୁଛି?**

ସାରା ଦେଶରେ ଆମର କାରବାର ବେଶ୍ ଭଲ ରହିଛି। ପ୍ରମୁଖ ବ୍ୟବସାୟ କ୍ଷେତ୍ର ମଧ୍ୟରେ ଓଡ଼ିଶା ବଜାର ଅନ୍ୟତମ। ଏଠାରେ ଉଭୟ ଗ୍ରାମାଞ୍ଚଳ ଏବଂ ସହରାଞ୍ଚଳରେ ବ୍ୟବସାୟ ନେଟୱର୍କ ଦୃଢ଼ କରିଛୁ। ବିଭିନ୍ନ ପଦକ୍ଷେପ ଦ୍ୱାରା ବ୍ୟବସାୟକୁ ସର୍ବାଧିକ ଗୁରୁତ୍ୱ ଦେଉଛୁ। ଏକକ ନୀତି ଯୋଗୁ ଏଲ୍‌ଜି ଏକ ନମ୍ବର କଞ୍ଜ୍ୟୁମର ପ୍ରଡକ୍ଟ ଯୋଗାଣକାରୀ ହୋଇପାରିଛି। ଓଡ଼ିଶାରେ ଏକ ମିଶ୍ରିତ ବଜାର ରହିଛି। ୩୦% ଲୋକ ସହରାଞ୍ଚଳ ଏବଂ ୭୦% ଲୋକ ଗ୍ରାମାଞ୍ଚଳରେ ରହୁଛନ୍ତି। ବଜାର ସର୍ଭେ ଦ୍ୱାରା ଲୋକଙ୍କ ଚାହିଦା ଅନୁଧ୍ୟାନ କରୁଛୁ। ପ୍ରତି ଓଡ଼ିଆଙ୍କ ଘରେ ଏଲ୍‌ଜି ପ୍ରଡକ୍ଟ ପହଞ୍ଚି ପାରିଛି। ପ୍ରଡକ୍ଟରେ ସୁଲଭତା ଦେଉଛୁ, ଯାହା ଗ୍ରାହକ ଆଦୃତି ପ୍ରଦାନ କରିପାରିଛି।

**କୋଭିଡ୍‌କୁ କିଭଳି ସାମ୍ନା କରିଛନ୍ତି?**

କୋଭିଡ୍-୧୯ ବ୍ୟବସାୟ କ୍ଷେତ୍ରକୁ ମାନ୍ଦାବସ୍ଥା ମଧ୍ୟକୁ ଠେଲି ଦେଇଛି। କାରବାରକୁ ଗତିଶୀଳ କରାଇବା ପାଇଁ ପ୍ରତିହତ ଯୋଜନା ହାତକୁ ନିଆଯାଇଛି। କର୍ମଚାରୀ ଏବଂ ସହଯୋଗୀଙ୍କୁ କୋଭିଡ୍ ସହାୟତା ଦିଆଯାଇଛି। ଚାହିଦାକୁ ଦେଖି ନୂଆ ଜ୍ଞାନକୌଶଳ ଏବଂ ସ୍ୱତନ୍ତ୍ର ପ୍ରଡକ୍ଟ ପ୍ରସ୍ତୁତ ହେଉଛି। ସଙ୍କଟ ସ୍ଥିତି ବିଚାରକୁ ନେଇ ସମାଧାନ ପନ୍ଥା ଗ୍ରହଣ କରାଯାଇଛି। ପ୍ରଥମ ଲହରରେ ଗ୍ରାହକଙ୍କୁ ବୀମା ସୁବିଧା ଦେଇଥିଲୁ। କୋଭିଡ୍ ନିୟମକୁ ମାନି ସେବା ଯୋଗାଇଛୁ। ଦ୍ୱିତୀୟ ଲହରରେ ମେଡିକାଲ ସୁବିଧା ଓ ଡାକ୍ତରୀ ପରାମର୍ଶ ପ୍ରଦାନ କରାଯାଇଛି। ବିପଦ ସମୟରେ ଉଭୟ ଗ୍ରାହକ ଓ କର୍ମଚାରୀଙ୍କ ସହ କମ୍ପାନୀ ଛିଡ଼ା ହୋଇଛି।

**ଜିଏସ୍‌ଟିକୁ କିଭଳି ଦେଖୁଛନ୍ତି?**

ସାମଗ୍ରୀ ଓ ସେବା ଟିକସ (ଜିଏସ୍‌ଟି) ଆସିବା ପରେ ଅନେକ ସୁବିଧା ହେଉଛି। ସିଙ୍ଗଲ୍ ବିଲ୍ ବ୍ୟବସ୍ଥା ବେଶ୍ ସହାୟକ ହୋଇଛି। ପୂର୍ବର ସମସ୍ୟା ଆଉ ନାହିଁ। ବ୍ୟବସାୟ ଓ ଗ୍ରାହକଙ୍କ ମଧ୍ୟରେ ସ୍ୱଚ୍ଛତା ଆସିଛି। ରାଜ୍ୟଗୁଡ଼ିକ ସ୍ତରରେ ଲାଗୁ ହେଉଥିବା ବହୁ ଟିକସ ଜିଏସ୍‌ଟିରେ ସାମିଲ ହେବାରୁ ଏକକ ଟିକସ ଲାଗୁ ହୋଇଛି। ବ୍ୟବସାୟ ବର୍ତ୍ତମାନ ସରଳ ଓ ସହଜ ହୋଇଛି।

**ଅନ୍ୟ ବ୍ରାଣ୍ଡଠାରୁ ଏଲ୍‌ଜି କିଭଳି ଭିନ୍ନ?**

ନୂଆ ପଦକ୍ଷେପ ଦ୍ୱାରା ପ୍ରତିଦ୍ୱନ୍ଦ୍ୱୀ ବ୍ରାଣ୍ଡଗୁଡ଼ିକଠାରୁ ଆଗରେ ରହିବାକୁ ଚେଷ୍ଟା ଜାରି ରହିଛି। ଷ୍ଟୋରରେ ଗ୍ରାହକଙ୍କ ଆବଶ୍ୟକତାକୁ ସର୍ବୋଚ୍ଚ ପ୍ରାଥମିକତା ଦିଆଯାଉଛି। ପ୍ରତି ଜିଲାରେ ସେବା କେନ୍ଦ୍ର ଏବଂ ନିର୍ଦ୍ଦିଷ୍ଟ ଜିଲାଗୁଡ଼ିକରେ ସର୍ଭିସ ସେଣ୍ଟର ସ୍ଥାପନ କରିଛୁ। ଗ୍ରାହକ ସନ୍ତୁଷ୍ଟି, ତତ୍କାଳ ସେବା ଏବଂ ବିକ୍ରି ପରବର୍ତ୍ତୀ ସେବାକୁ ଗୁରୁତ୍ୱ ଦେଇଆସିଛୁ।

**ପାର୍ବଣରେ କିଛି ଯୋଜନା ରଖିଛନ୍ତି କି?**

୨୫ ବର୍ଷ ହେବ ଓଡ଼ିଶାରେ ସଫଳ ଭାବେ କାରବାର କରୁଛୁ। କୋଭିଡ୍ ସମୟରେ ସ୍ୱତନ୍ତ୍ର ଇଲେକ୍ଟ୍ରୋନିକ୍ସ ସାମଗ୍ରୀର ଡିମାଣ୍ଡ ଅଧିକ ରହିଛି। ଲୋକମାନେ ଚାହୁଁଥିବା ପ୍ରଡକ୍ଟ କିଭଳି ପାଇପାରିବେ ତାକୁ ଧ୍ୟାନରେ ରଖାଯାଇଛି। ଓଡ଼ିଶାରେ ସାରା ବର୍ଷ ପର୍ବପର୍ବାଣି ରହୁଥିବାରୁ ବିଭିନ୍ନ ପଦକ୍ଷେପ ସହ ସ୍ୱତନ୍ତ୍ର ଅଫର ସୁବିଧା କରାଯାଇଥାଏ। ବଜାର ସ୍ଥିତିକୁ ଦେଖି ବିଭିନ୍ନ ଅଫର ଡିଜାଇନ କରାଯିବାକୁ ଯୋଜନା ରଖାଯାଇଛି। ଏଠାରେ ୧୪ଟି ବ୍ରାଣ୍ଡ ଷ୍ଟୋର ଓ ୧୦୦୦ରୁ ଊର୍ଦ୍ଧ୍ୱ ଆଉଟଲେଟରେ ଗ୍ରାହକ କମ୍ପାନୀର ବିଭିନ୍ନ ସେବା ଲାଭ କରିପାରିବେ।

**କର୍ମକ୍ଷେତ୍ର ପରିବାର ମଧ୍ୟରେ କେମିତି ସମନ୍ୱୟ ରଖନ୍ତି?**

ଜୀବନରେ ଅନେକ ପରୀକ୍ଷା ଆସିବ। ବିଭିନ୍ନ କାମ ପାଇଁ ସମୟ ବାହାର କରିବାକୁ ପଡ଼ିବ। କମ୍ପାନୀ କର୍ତ୍ତୃପକ୍ଷ ଓ ପରିବାରର ଲୋକଙ୍କ ସହଯୋଗ ଯୋଗୁ ସବୁ କାମ ଠିକ୍ ଭାବେ ହୋଇପାରୁଛି। କମ୍ପାନୀର ଜଣେ ବରିଷ୍ଠ ଅଧିକାରୀ ହୋଇଥିବାରୁ ଅନେକ ଦାୟିତ୍ୱ ରହିଛି। ପରିବାର ଲୋକଙ୍କ ପାଇଁ କର୍ତ୍ତବ୍ୟ ରହିଛି। ସବୁ ଥିରେ ସମନ୍ୱୟ ରଖିବାକୁ ଶତ ପ୍ରତିଶତ ଚେଷ୍ଟା ଜାରି ରଖିଛି।

–ସାକ୍ଷାତ୍‌କାର: ଅଭୟ ଦାଶ

# ୩ରେ ଖୋଲିବ ନନ୍ଦନକାନନ

**ବାରଙ୍ଗ,୧।୮(ଡି.ଏନ୍.ଏ.):** ୩ମାସ ଧରି ବନ୍ଦ ରହିଥିବା ନନ୍ଦନକାନନ ପ୍ରାଣୀ ଉଦ୍ୟାନ ୩ ତାରିଖ(ମଙ୍ଗଳବାର)ରେ ଖୋଲିବ।ଏନେଇ ନନ୍ଦନକାନନ ନିର୍ଦ୍ଦେଶକ ମନୋଜ କୁମାର ମହାପାତ୍ର ସୂଚନା ଦେଇଛନ୍ତି। ତେବେ ପର୍ଯ୍ୟଟକମାନେ ସଫାରି, ବ୍ୟାଟେରୀଚାଳିତ ଗାଡ଼ିରେ ବୁଲିବା, ବୋଟିଂର ସୁବିଧା ଏବେ ପାଇପାରିବେ ନାହିଁ। ପଶୁପକ୍ଷୀଙ୍କ ସୁରକ୍ଷା ଦୃଷ୍ଟିରୁ ପର୍ଯ୍ୟଟକମାନେ ନନ୍ଦନକାନନରେ ବୁଲିବା ବେଳେ କୌଣସି ଏନ୍‌କ୍ଲୋଜରକୁ ଯେପରି ନ ଛୁଇଁବେ ସେଥିପ୍ରତି ଗୁରୁତ୍ୱ ଦିଆଯାଇଛି। ଏଥିସହ ପ୍ରବେଶ ପଥରେ ଥର୍ମାଲ ସ୍କ୍ରିନିଂ, ସାମାଜିକ ଦୂରତ୍ୱ ଓ ମାସ୍କ ପରିଧାନକୁ ବାଧ୍ୟତାମୂଳକ କରାଯାଇଛି। ଥଣ୍ଡା, କାଶ ହେଉଥିବା ପର୍ଯ୍ୟଟକଙ୍କ ପ୍ରବେଶକୁ ବାରଣ କରାଯାଇଛି। କରୋନାର ଦ୍ୱିତୀୟ ଲହର ପାଇଁ ମେ' ୧ରୁ ନନ୍ଦନକାନନକୁ ପର୍ଯ୍ୟଟକଙ୍କ ପ୍ରବେଶ ଉପରେ କଟକଣା କରାଯାଇଥିଲା। ରବିବାର ନିର୍ଦ୍ଦେଶକ ମହାପାତ୍ର ନନ୍ଦନକାନନ ପରିଦର୍ଶନରେ ଆସି ବିଭିନ୍ନ ସ୍ଥାନର ତର୍ଜମା କରିଛନ୍ତି। ବିଭିନ୍ନ ଦିଗକୁ ଚିନ୍ତା କରାଯାଇ ନନ୍ଦନକାନନ ଖୋଲିବାର ନିଷ୍ପତ୍ତି ନିଆଯାଇଛି। ଏହା ଦ୍ୱାରା ବ୍ୟବସାୟୀମାନେ ବି ରୋଜଗାରକ୍ଷମ ହୋଇପାରିବେ। ନନ୍ଦନକାନନ ପରିସରସ୍ଥ ପରିସ୍ରାଗାର ଓ ଶୌଚାଳୟକୁ ସଫା କରିବାକୁ କୁହାଯାଇଛି।

# ମାମଲାରେ ଛନ୍ଦି ହେଲେ ବିରଞ୍ଚିଙ୍କ ସ୍ତ୍ରୀ, ସଡ଼ୁ

ଭୁବନେଶ୍ୱର,୧।୮(ବ୍ୟୁରୋ)

**କୋଟିପତି ପିଏସ୍‌ଙ୍କ ଘରେ ଭିଜିଲାନ୍ସ ଚଢ଼ାଉ ଘଟଣା**
**ବିରଞ୍ଚି ରିମାଣ୍ଡରେ ଆସିଲେ ଖୋଲିବ ଗୁମର**

ଆୟବହିର୍ଭୂତ ସମ୍ପତ୍ତି ଠୁଳ ଅଭିଯୋଗରେ ଓଡ଼ିଶା ଷ୍ଟାଫ୍ ସିଲେକ୍ସନ କମିଶନ (ଓଏସ୍‌ଏସ୍‌ସି) ସଦସ୍ୟଙ୍କ କୋଟିପତି ପ୍ରାଇଭେଟ୍ ସେକ୍ରେଟାରି (ପିଏସ୍) ବିରଞ୍ଚି ନାରାୟଣ ସାହୁଙ୍କୁ ଶନିବାର ଭିଜିଲାନ୍ସ ଗିରଫ କରିଥିଲା। ସେ ଏବେ ଝାରପଡ଼ା ଜେଲ୍‌ରେ ଥିବାବେଳେ ଏହି ମାମଲାରେ ତାଙ୍କ ସ୍ତ୍ରୀ, ସଡ଼ୁ ଓ ସମ୍ପର୍କୀୟ ଛନ୍ଦି ହୋଇଯାଇଛନ୍ତି। ବିଭିନ୍ନ ଦଫାରେ ଭିଜିଲାନ୍ସ ରୁଜୁ କରିଥିବା କେସ୍ ନଂ.୧୬/୨୧ରେ ବିରଞ୍ଚି ମୁଖ୍ୟ ଅଭିଯୁକ୍ତ ଥିବାବେଳେ ଆୟବହିର୍ଭୂତ ସମ୍ପତ୍ତି ଠୁଳରେ ସ୍ତ୍ରୀ ଓ ଅନ୍ୟମାନେ ସହଯୋଗୀ ଥିବା ଦର୍ଶାଇ ସେମାନଙ୍କୁ ତଦନ୍ତ ପରିସରଭୁକ୍ତ କରିଛି। ତେବେ ବିରଞ୍ଚିଙ୍କୁ ରିମାଣ୍ଡରେ ଆଣି କଳାଟଙ୍କା କାରବାର ଓ ଚାକିରି ର୍ୟାକେଟର ଗୁମର ଖୋଲିବାକୁ ଭିଜିଲାନ୍ସ ପ୍ରକ୍ରିୟା ଆରମ୍ଭ କରିଥିବା ସୂଚନା ମିଳିଛି।

ଶୁକ୍ରବାର ବିରଞ୍ଚିଙ୍କ ଭୁବନେଶ୍ୱର ନୀଳାଦ୍ରିବିହାରସ୍ଥିତ ବାସଭବନ, କଟକସ୍ଥିତ ଶ୍ୱଶୁର ଘର ସମେତ ଦ୍ୱୈତନଗରୀର ୬ସ୍ଥାନରେ ଭିଜିଲାନ୍ସର ୩ ଟିମ୍ ଚଢାଉ କରିଥିଲା। ଯାଞ୍ଚ ସମୟରେ ନୀଳାଦ୍ରିବିହାର ୨ମହଲା ଘରୁ ଦେଢ କେଜି ସୁନା ଅଳଙ୍କାର, ନଗଦ ୧୨ଲକ୍ଷ ଟଙ୍କା, ୫୬ଲକ୍ଷ ଟଙ୍କାର ବୀମା, ବ୍ୟାଙ୍କ ଜମା, ବିଦେଶୀ ଟଙ୍କା, ଛାତ୍ରୀଛାତ୍ରଙ୍କ ଆଡ୍‌ମିଟ୍ କାର୍ଡ଼, କାର, ବାଇକ ଓ ଅନ୍ୟାନ୍ୟ ସାମଗ୍ରୀ ମିଳିଥିଲା। ଏଥିସହିତ ବିରଞ୍ଚି ଓ ପରିବାର ସଦସ୍ୟଙ୍କ ନାଁରେ ବିଭିନ୍ନ ସ୍ଥାନରେ ଥିବା ୧୪ଟି ପ୍ଲଟ୍, ଦୁଇଟି ଦୁଇ ମହଲା କୋଠା ସମେତ ମୋଟ ୪ ଘର ଥିବା ଜଣାପଡିଥିଲା। ସେହିଭଳି ତାଙ୍କ ସମ୍ପର୍କୀୟଙ୍କ ଘରୁ ମଧ୍ୟ ୧୩ଲକ୍ଷ ନଗଦ ଟଙ୍କା ଓ ବିଭିନ୍ନ କାଗଜପତ୍ର ଜବତ କରାଯାଇଥିଲା। ଯାଞ୍ଚ ପରେ ବିରଞ୍ଚି ମୋଟ ୩କୋଟି ୫୧ଲକ୍ଷ ୫୧ହଜାର ୯୨୧ ଟଙ୍କାର ଆୟବହିର୍ଭୂତ ସମ୍ପତ୍ତି ଠୁଳ କରିଥିବା ଭିଜିଲାନ୍ସ ସୂଚନା ଦେଇଥିଲା। ତେବେ ଜବତ ସମ୍ପତ୍ତି ମଧ୍ୟରେ ଅଧିକାଂଶ ବିରଞ୍ଚିଙ୍କ ସ୍ତ୍ରୀଙ୍କ ନାମରେ ରହିଛି। ଜବତ ଏକାଧିକ ରସିଦରୁ ବିରଞ୍ଚିଙ୍କ ଟଙ୍କା କାରବାର ସ୍ପଷ୍ଟ ହୋଇଛି। ଏସବୁଥିରେ ସାହାଯ୍ୟ କରିଥିବା ବ୍ୟକ୍ତିଙ୍କୁ ତଦନ୍ତ ପରିସରଭୁକ୍ତ କରାଯାଇଛି। ଏଥିସହ ବିରଞ୍ଚିଙ୍କ କୋଳଥିଆ ନିକଟରେ ଥିବା ଘରେ ଟଙ୍କା ଡିଲ ନେଇ ଯାଞ୍ଚ କରାଯିବ। ଆବଶ୍ୟକ ପଡିଲେ ତାଙ୍କୁ ରିମାଣ୍ଡରେ ଆଣି ଅଧିକ ତଦନ୍ତ କରାଯିବ ବୋଲି ଭିଜିଲାନ୍ସ ଏସ୍‌ପି ଆର. ପ୍ରକାଶ କହିଛନ୍ତି। ଘଟଣାରେ ଆଉ କିଏ ସମ୍ପୃକ୍ତ ଅଛନ୍ତି ସେ ନେଇ ଭିଜିଲାନ୍ସ ପକ୍ଷରୁ ଅଧିକ ତଦନ୍ତ ଜାରି ରହିଥିବା ସେ କହିଛନ୍ତି।

# ଆଜିଠୁ ଖୋଲିବ ସୂର୍ଯ୍ୟମନ୍ଦିର

କୋଣାର୍କ,୧।୮(ଡି.ଏନ୍.ଏ.)

**ଶନି ଓ ରବିବାର ବନ୍ଦ ରହିବ**

ଦୀର୍ଘ ୩ମାସ ବନ୍ଦ ପରେ ସୋମବାର ଠାରୁ ପର୍ଯ୍ୟଟକଙ୍କ ପାଇଁ ଖୋଲିବ କୋଣାର୍କ ସୂର୍ଯ୍ୟମନ୍ଦିର। ଏନେଇ ପର୍ଯ୍ୟଟନ ବିଭାଗ ପକ୍ଷରୁ କୋଣାର୍କ ମନ୍ଦିର ଦାୟିତ୍ୱରେ ରହିଥିବା ଅଧିକାରୀ ନୀରଜ ସିଂ ସୂଚନା ଦେଇଛନ୍ତି। କୋଭିଡ୍ ଗାଇଡଲାଇନ ଅନୁଯାୟୀ ମନ୍ଦିର ଖୋଲାଯିବାକୁ ନିଷ୍ପତ୍ତି ହୋଇଥିବା ବେଳେ ପ୍ରତି ଶନିବାର ଓ ରବିବାର ମନ୍ଦିର ବନ୍ଦ ରହିବ। ମନ୍ଦିରକୁ ପ୍ରବେଶ କରିବା ପାଇଁ ଅନ୍‌ଲାଇନରେ ଦୈନିକ ୨ହଜାର ପର୍ଯ୍ୟଟକଙ୍କ ପାଇଁ ଟିକେଟ ମିଳିବ। ପରେ ଅଫଲାଇନରେ ଟିକେଟ ମିଳିପାରିବ। ମନ୍ଦିର ମୁଖ୍ୟ ପ୍ରବେଶ ପଥରେ ଏଏସଆଇ ପକ୍ଷରୁ ବୋର୍ଡ ଲଗାଯାଇଛି। ପର୍ଯ୍ୟଟକମାନେ ଏହି ବୋର୍ଡରେ ରହିଥିବା କ୍ୟୁଆର କୋଡ୍‌କୁ ସ୍ମାର୍ଟଫୋନରେ ସ୍କାନ କରି ସାମାଜିକ ଦୂରତ୍ୱ ରକ୍ଷା କରି ମନ୍ଦିର ଭିତରକୁ ପ୍ରବେଶ କରିବେ। ମାସ୍କ ପରିଧାନ ବାଧ୍ୟତାମୂଳକ କରାଯାଇଛି। ସୂଚନାଥାଉ କି, କରୋନାର ଦ୍ୱିତୀୟ ଲହର ପାଇଁ ଗତ ଏପ୍ରିଲ ୧୬ରୁ ପର୍ଯ୍ୟଟକଙ୍କ ପାଇଁ ସୂର୍ଯ୍ୟମନ୍ଦିର ବନ୍ଦ ରହିଥିଲା।

# ୫ରୁ ଭିତରକନିକା

**ରାଜନଗର, ୧।୮(ଡି.ଏନ.ଏ.):** ବିଶ୍ୱପ୍ରସିଦ୍ଧ ଭିତରକନିକା ଜାତୀୟ ଉଦ୍ୟାନ ଆସନ୍ତା ୫ ତାରିଖରୁ ପର୍ଯ୍ୟଟକଙ୍କ ପାଇଁ ଖୋଲାଯିବ ବୋଲି ରାଜନଗର ଡିଏଫ୍‌ଓ ଯଜ୍ଞଦତ୍ତ ପତି ସୂଚନା ଦେଇଛନ୍ତି। କୁମ୍ଭୀର ପ୍ରଜନନ ଋତୁ ପାଇଁ ମେ' ପହିଲାରୁ ଜୁଲା

ଯେତେଦିନ ପର୍ଯ୍ୟନ୍ତ ଦୁଃସ୍ଥ ଓ ଦୁର୍ଗତମାନେ ତୁମ ଚାରିପଟେ ଅଛନ୍ତି, ସେମାନଙ୍କୁ ସାହାଯ୍ୟ କର । କିନ୍ତୁ ବୁଝି ଦେଖ– ତୁମକୁ ଚେଷ୍ଟା କରିବାକୁ ହେବ– ଯାହା ଫଳରେ କି ତୁମ ଚାରିପଟେ ଯେପରି ଗୋଟିଏ ସୁଦ୍ଧା ଦୁଃସ୍ଥ ମଣିଷ ତୁମ ସାହାଯ୍ୟ ପାଇବାକୁ ନ ଥାଏ । –ଶ୍ରୀଅରବିନ୍ଦ



# ଜାତିର ଭୂମିକା ନାହିଁ

କୋଭିଡ୍–୧୯ ମହାମାରୀ ଭାରତର ସ୍ୱାସ୍ଥ୍ୟ ବ୍ୟବସ୍ଥା କିଭଳି ରହିଛି ଦେଖାଇ ଦେଇଛି। କେବଳ ଶଯ୍ୟା ଓ ଅକ୍ସିଜେନ୍ ସିଲିଣ୍ଡର ଅଭାବ ଯୋଗୁ ଅସଂଖ୍ୟ ଲୋକଙ୍କ ଜୀବନ ଯାଇଛି ତା'ନୁହେଁ, ଗତ ଦେଢ଼ ବର୍ଷରେ ସମସ୍ତେ ପ୍ରମାଣ ପାଇଲେ ଯେ ଭାରତରେ ବଞ୍ଚିଥିବା ବ୍ୟକ୍ତି ଦୈବୀଶକ୍ତିରେ ତିଷ୍ଠିଛି। ଡାକ୍ତର ଓ ଡାକ୍ତରଖାନା ସବୁ ଏବେ ବ୍ୟବସାୟରେ ପରିଣତ ହେଲାଣି। ଗୋଟିଏ ଗୋଟିଏ ଅଞ୍ଚଳରେ ଅଭିଜ୍ଞ ଡାକ୍ତର ନ ଥିବାରୁ ଜନସାଧାରଣ କି ପ୍ରକାର ଦହଗଞ୍ଜ ହୋଇଥାଆନ୍ତି ତାହା ସମସ୍ତେ ଅନୁଭବ କରୁଛନ୍ତି। ଏଭଳି ସ୍ଥଳେ କେନ୍ଦ୍ର ସରକାର ଡାକ୍ତରୀ ପାଠ୍ୟକ୍ରମରେ ସଂରକ୍ଷଣକୁ ଆହୁରି ବଢ଼ାଇ ଦେଇଛନ୍ତି। ୨୯ ଜୁଲାଇରେ କେନ୍ଦ୍ର ସରକାର ସର୍ବଭାରତୀୟ ସ୍ତରରେ ଡାକ୍ତରୀ ଶିକ୍ଷା କ୍ଷେତ୍ରରେ ଅନ୍ୟାନ୍ୟ ପଛୁଆ ବର୍ଗ(ଓବିସି) ପାଇଁ ୨୭ ପ୍ରତିଶତ ଏବଂ ଆର୍ଥିକ ଦୁର୍ବଳ ବର୍ଗ (ଇଡବ୍ଲ୍ୟୁଏସ୍)ଙ୍କ ନିମନ୍ତେ ୧୦ ପ୍ରତିଶତ ସିଟ୍ ସଂରକ୍ଷଣ ରହିବ ବୋଲି କହିଛନ୍ତି। ନୂତନ ଶିକ୍ଷାନୀତି କାର୍ଯ୍ୟକାରିତାର ବର୍ଷ ପୂର୍ତ୍ତି ଅବସରରେ ପ୍ରଧାନମନ୍ତ୍ରୀ ଏ ବିଷୟ ଘୋଷଣା କରିବା ପରେ ଚଳିତ ଶିକ୍ଷାବର୍ଷରୁ ଏମ୍‌ବିବିଏସ୍, ଏମ୍‌ଡି, ଏମ୍‌ଏସ୍, ବିଡିଏସ୍, ଏମ୍‌ଡିଏସ୍ ଓ ଡିପ୍ଲୋମା ମେଡିକାଲ ପ୍ରୋଗ୍ରାମଗୁଡ଼ିକରେ ନୂତନ ସଂରକ୍ଷଣ ଆଇନ ଲାଗୁ ହେବ।

ମଣିଷ ଜୀବନ ରକ୍ଷା କରୁଥିବା ପାଠ୍ୟକ୍ରମରେ ମେଧାବୀଙ୍କ ଯୋଗଦାନ ସର୍ବଦା ଗୁରୁତ୍ୱ ବହନ କରିବା କଥା। ସଂରକ୍ଷଣ ପରିବର୍ତ୍ତେ ପ୍ରତିଭାସମ୍ପନ୍ନ ଛାତ୍ରୀଛାତ୍ରଙ୍କୁ ଅଗ୍ରପ୍ରାଧାନ୍ୟ ଦିଆଯିବା ରାଷ୍ଟ୍ରର ନୀତିରେ ପରିଣତ ହେବା ଜରୁରୀ। ମନେହେଉଛି ଯେପରି କେବଳ ରାଜନୈତିକ ଉଦ୍ଦେଶ୍ୟ ରଖାଯାଇ ଏଭଳି ତ୍ରୁଟିପୂର୍ଣ୍ଣ ନିଷ୍ପତ୍ତିର ମୀଆଦୀ ବଢ଼ାଯାଉଛି। କେଉଁ ଦଳ କ୍ଷମତାସୀନ ହେଲେ କେଉଁ ଜାତି ବା ବର୍ଗକୁ ଖୁସ କରିବା ସକାଶେ କିଭଳି ପଦକ୍ଷେପ ନିଆଯିବ ତାହାର ବ୍ଲୁପ୍ରିଣ୍ଟ ପ୍ରସ୍ତୁତ କରାଯାଉଛି। ମୋଟାମୋଟି କହିଲେ ଭୋଟରଙ୍କୁ ଆକୃଷ୍ଟ କରିବା ଲାଗି ସୁବିଧା ଯାଚିବାର ଏ ଯେଉଁ ପ୍ରତିଦ୍ୱନ୍ଦ୍ୱିତା ଚାଲିଛି, ତାହା ଦ୍ୱାରା ବ୍ୟବସ୍ଥା ଦୁର୍ବଳ ହୋଇଯାଉଛି। ଜନସାଧାରଣଙ୍କୁ ସବୁ ଦଳର ସରକାର ସୁବିଧା ଦେବା ଦରକାର। କିନ୍ତୁ ସେହି ସୁବିଧା ସମାଜର କ୍ଷତି ଘଟାଇବା ଉଚିତ ନୁହେଁ। ଏହି ଭୁଲ ନୀତିକୁ ବିରୋଧ କଲେ କୌଣସି ରାଜନୈତିକ ଦଳ ତିଷ୍ଠିପାରିବ ନାହିଁ। ତେଣୁ ଏଭଳି କ୍ଷେତ୍ରରେ ଭିନ୍ନ ମତ ପୋଷଣ କରୁଥିବା ବହୁ ରାଜନେତା ଚୁପ୍ ହୋଇ ସାଲିସ କରିବାକୁ ବାଧ ହୋଇଥାଆନ୍ତି। ଏବେ ଆଲୋଚନା ହେଉଛି ଯେ, ଆସନ୍ତାବର୍ଷ ଉତ୍ତରପ୍ରଦେଶ ବିଧାନସଭା ନିର୍ବାଚନ ଥିବାରୁ କେନ୍ଦ୍ର ସରକାର ଭୋଟ୍ ହାତେଇବା ପାଇଁ ଏଭଳି ଗୁଗ୍‌ଲୀ ଫିଙ୍ଗିଛି। ଉତ୍ତର ପ୍ରଦେଶର ୨୦୧୭ ବିଧାନସଭା ନିର୍ବାଚନ ପୂର୍ବରୁ କେନ୍ଦ୍ର ସରକାର ବିମୁଦ୍ରୀକରଣ କରାଇ କଳାଧନ ବିରୋଧରେ ଅଭିଯାନ କରୁଛନ୍ତି ବୋଲି ମିଥ୍ୟା ପ୍ରଚାର କରିଥିଲେ। ସେହି ଅର୍ଥନୈତିକ ମାଡ଼ କେବଳ ଆଜି ନୁହେଁ, ଭବିଷ୍ୟତରେ ଆହୁରି ଅନେକ ବର୍ଷ ଯାଏ ଦେଶ ଭୋଗିବ। ଏବେ ପୁନର୍ବାର ଆଉ ଗୋଟିଏ ନିର୍ବାଚନ ପୂର୍ବରୁ ଶିକ୍ଷା ନୀତିରେ ସଂରକ୍ଷଣ ଦୀର୍ଘମିଆଦୀ କ୍ଷତି ପହଞ୍ଚାଇବ। ଏଭଳିସ୍ଥଳେ ଶିକ୍ଷା, ସ୍ୱାସ୍ଥ୍ୟ ଭଳି ଅତି ଗୁରୁତ୍ୱପୂର୍ଣ୍ଣ କ୍ଷେତ୍ରରେ ସଂରକ୍ଷଣ ପ୍ରତିଶତକୁ ବୃଦ୍ଧି କରାଯିବାକୁ ଏକ ସମାଜବିରୋଧୀ ପଦକ୍ଷେପ ଭାବେ କୁହାଯାଇପାରେ। ଏହାଦ୍ୱାରା ସମଗ୍ର ସଂରକ୍ଷଣକୁ ବିରୋଧ କରାଯାଉନାହିଁ। ଐତିହାସିକ ଦୃଷ୍ଟିକୋଣରୁ ସମାଜର ପଛୁଆ ବର୍ଗକୁ ଅନେକ ଶତାବ୍ଦୀ ଧରି ଦମନ କରାଯାଇ ଆସୁଛି। ସେମାନଙ୍କୁ ନ୍ୟାୟ ଦେବା ପାଇଁ ଭାରତୀୟ ସମାଜକୁ ଅନେକ କଷ୍ଟ ସହିବାକୁ ପଡ଼ିବ। କିନ୍ତୁ ଏକବିଂଶ ଶତାବ୍ଦୀର ଆଧୁନିକ ଯୁଗରେ ମେରିଟ୍ ବା ମେଧାର ନିଶ୍ଚିତ ଆବଶ୍ୟକତା ରହିଛି। ଜଣେ ପଛୁଆ ବର୍ଗର ରୋଗୀ ମଧ୍ୟ ଭଲ ଡାକ୍ତରଙ୍କ ଚିକିତ୍ସାଧୀନ ହେବାକୁ ଚାହିଁବେ। ଜୀବନ ବଞ୍ଚାଇଲା ବେଳକୁ ଜାତିର ଭୂମିକା ଗୌଣ।

ଭାରତରେ ୧,୪୪୫ ରୋଗୀଙ୍କ ପାଇଁ ଜଣେ ଡାକ୍ତର ରହିଛନ୍ତି। ବିଶ୍ୱ ସ୍ୱାସ୍ଥ୍ୟ ସଙ୍ଗଠନ (ଡବ୍ଲ୍ୟୁଏଚ୍‌ଓ) ୧,୦୦୦ ରୋଗୀରେ ଜଣେ ଡାକ୍ତର ରହିବା ଉଚିତ ବୋଲି ବ୍ୟବସ୍ଥା କରିଛି। ତେଣୁ ଜୀବନ ବଞ୍ଚାଉଥିବା ଡାକ୍ତରଙ୍କ ଭଳି ଅନ୍ୟ କେତୋଟି ପେସା ଯଥା–ଉଡ଼ାଜାହାଜର ପାଇଲଟ, ସେନାର ଉଚ୍ଚପଦସ୍ଥ ଅଧିକାରୀ, ନ୍ୟାୟାଳୟର ବିଚାରପତିଙ୍କ କ୍ଷେତ୍ରରେ ଜାତିର କୌଣସି ଭୂମିକା ରହିବା ଅନୁଚିତ।

## ସାପ୍ତାହିକ ପଞ୍ଜିକା

**ଜୁଲାଇ ୨୬ :** କର୍ନାଟକ ମୁଖ୍ୟମନ୍ତ୍ରୀ ବି.ଏସ୍. ୟେଦୁରପ୍ପାଙ୍କ ଇସ୍ତଫା।
➤ଆସାମ–ମିଜୋରାମ ସୀମାରେ ରକ୍ତାକ୍ତ ସଂଘର୍ଷ। ୬ ପୋଲିସ ନିହତ ଓ ୫୦ ଆହତ।
➤ବର୍ଷୀୟାନ ଅଭିନେତ୍ରୀ ଶାରଦେ ଜୟନ୍ତୀଙ୍କ ପରଲୋକ।
➤ଫାମ୍ ମିନ୍ ଚିନ୍ ଭିଏଟ୍‌ନାମର ପ୍ରଧାନମନ୍ତ୍ରୀ।
**ଜୁଲାଇ ୨୭:** ପର୍ନ ଫିଲ୍ମ ର୍ୟାକେଟ ମାମଲାରେ ଜେଲ୍ ଗଲେ ରାଜ କୁନ୍ଦ୍ରା।
**ଜୁଲାଇ ୨୮:** ବାସବରାଜ ବୋମାଇ କର୍ନାଟକର ୨୩ତମ ମୁଖ୍ୟମନ୍ତ୍ରୀ ଭାବେ ଶପଥ ନେଲେ।
**ଜୁଲାଇ ୨୯:** ଧାନବାଦ ଜିଲା ଅତିରିକ୍ତ ବିଚାରପତି ଉତ୍ତମ ଆନନ୍ଦଙ୍କୁ ଅଟୋ ମଡ଼ାଇ ହତ୍ୟା।
➤ଡାକ୍ତରୀ ଶିକ୍ଷାରେ ଓବିସି ଓ ଇଡବ୍ଲ୍ୟୁଏସ୍‌ଙ୍କ ପାଇଁ ଯଥାକ୍ରମେ ୨୭% ଓ ୧୦% ସ୍ଥାନ ସଂରକ୍ଷିତ।
**ଜୁଲାଇ ୩୦ :** ସିବିଏସ୍‌ଇ ଦ୍ୱାଦଶ ପରୀକ୍ଷାଫଳ ପ୍ରକାଶିତ। ଭୁବନେଶ୍ୱର ଜୋନ୍‌ରେ ପାସ୍‌ହାର ୯୯.୫୫%।
➤ଆନ୍ଧ୍ରର ଏକ ଚିଙ୍ଗୁଡ଼ି ଫ୍ୟାକ୍ଟ୍ରିରେ ନିଆଁ ଲାଗି ୬ ଓଡ଼ିଆ ଦାଦନ ଶ୍ରମିକଙ୍କ ମୃତ୍ୟୁ।

## su | do | ku — ସୁ–ଡୋ–କୁ

Puzzles by Srikant Ghosh

| | | | | | | | | |
|---|---|---|---|---|---|---|---|---|
| | | | | | | | | |
| | | | | 1 | 3 | 8 | | 9 |
| 6 | | 4 | | | | 1 | | |
| 3 | 5 | | | | | 4 | | 1 |
| | 4 | 7 | | | | | | |
| | | 6 | | 9 | | 7 | 2 | |
| | | | 5 | 2 | | 3 | | |
| | 9 | | | | | | 6 | 5 |
| 5 | | | | 3 | | | | |

ଏହାର ଉତ୍ତର ଆସନ୍ତାକାଲି ପ୍ରକାଶ ପାଇବ

ଉପରେ ପ୍ରଦତ୍ତ ସୁଡୋକୁର ଏପରି ସମାଧାନ କରିବାକୁ ହେବ, ଯେପରି ପ୍ରତ୍ୟେକ ଧାଡି, ସ୍ତମ୍ଭ ଓ ଆୟତାକାର ବାକ୍ସ ଭିତରେ ୧ରୁ ୯ ପର୍ଯ୍ୟନ୍ତ ଅଙ୍କ ରହିବ।

| | | | | | | | | |
|---|---|---|---|---|---|---|---|---|
| 1 | 8 | 3 | 9 | 4 | 2 | 7 | 6 | 5 |
| 6 | 9 | 4 | 1 | 5 | 7 | 2 | 8 | 3 |
| 5 | 7 | 2 | 3 | 6 | 8 | 1 | 4 | 9 |
| 4 | 6 | 7 | 2 | 3 | 5 | 8 | 9 | 1 |
| 8 | 3 | 5 | 7 | 9 | 1 | 4 | 2 | 6 |
| 9 | 2 | 1 | 4 | 8 | 6 | 3 | 5 | 7 |
| 3 | 1 | 6 | 8 | 2 | 9 | 5 | 7 | 4 |
| 7 | 5 | 8 | 6 | 1 | 4 | 9 | 3 | 2 |
| 2 | 4 | 9 | 5 | 7 | 3 | 6 | 1 | 8 |

ଗତକାଲିର ଉତ୍ତର

# ଏବେ ସମବାୟ ଉପରେ ଆଖି

କିଶୋର ଜେନା

୭ ବର୍ଷରେ କେନ୍ଦ୍ରରେ ନରେନ୍ଦ୍ର ମୋଦିଙ୍କ ନେତୃତ୍ୱରେ ଏନ୍‌ଡିଏ ସରକାର ରାଷ୍ଟ୍ରାୟତ୍ତ ବ୍ୟାଙ୍କର କର୍ପୋରେଟ୍ ଋଣକୁ ଲିଭାଇଦେବା ନାମରେ ୯ଲକ୍ଷ ୪ହଜାର କୋଟି ଟଙ୍କାରୁ ବେଶି ପ୍ରକାରାନ୍ତରେ ଋଣଛାଡ଼ କରିଛନ୍ତି। ପ୍ରତିବର୍ଷ ସମବାୟ ସଂସ୍ଥାଗୁଡ଼ିକ ଦେଶରେ ୨୦ ଲକ୍ଷ କୋଟିରୁ ଊର୍ଦ୍ଧ୍ୱ ଟଙ୍କାର ନେଣଦେଣ କରିଥାନ୍ତି। ସେହି ଅର୍ଥ ଉପରେ ଏବେ କର୍ପୋରେଟ୍‌ଙ୍କ ଲୋଲୁପ ଦୃଷ୍ଟି। ଏଥିରେ ସହାୟତା କରିବାକୁ ଆଗେଇ ଆସିଛି କେନ୍ଦ୍ର ସରକାର ଏବଂ ଏଥିନିମନ୍ତେ ଏକ ନୂତନ ମନ୍ତ୍ରଣାଳୟ 'ସମବାୟ' ସୃଷ୍ଟି କରିଛନ୍ତି। ଏହି ବିଭାଗର ଦାୟିତ୍ୱ ଅର୍ଥମନ୍ତ୍ରୀ ଓ ଭାଜପାର ଦୁଇ ନମ୍ବର ନେତା ଅମିତ ଶାହାଙ୍କୁ ଅର୍ପଣ କରାଯାଇଛି। ଅମିତ ଶାହାଙ୍କୁ ଏହି ନୂତନ ବିଭାଗର ଦାୟିତ୍ୱ ଦେବା ପଛରେ କପୋରେଟ୍ ଲୁଟର ଷଡ଼ଯନ୍ତ୍ର ରହିଛି ବୋଲି ବିରୋଧୀ ଦଳ ଓ ସମବାୟବିତ୍‌ମାନେ ମତ ପ୍ରକାଶ କରିବା ସହ ସମବାୟ ସମ୍ପୂର୍ଣ୍ଣ ଭାବେ ରାଜ୍ୟର ଦାୟିତ୍ୱ ଥିବାବେଳେ ଏବେ କେନ୍ଦ୍ରର ହସ୍ତକ୍ଷେପର ରାସ୍ତା ଖୋଲି ଦିଆଗଲା।

ବିଭିନ୍ନ ରାଜ୍ୟର ସମବାୟ ଓ ସଂସ୍ଥାଗୁଡ଼ିକ କୃଷି ଓ କ୍ଷୁଦ୍ରଶିଳ୍ପ, କ୍ଷୁଦ୍ର ବ୍ୟବସାୟୀ, ଗ୍ରାମୀଣ ଆର୍ଥିକ କ୍ଷେତ୍ରକୁ ଋଣ ଦେବାରେ ଅଗ୍ରଣୀ ଭୂମିକା ଗ୍ରହଣ କରିଆସିଛନ୍ତି। ସମବାୟକୁ କେନ୍ଦ୍ରକରି ରାଜ୍ୟଗୁଡ଼ିକରେ ରାଜନୈତିକ କ୍ଷେତ୍ରରେ ବିଭିନ୍ନ ରାଜନୈତିକ ଦଳ ପ୍ରଭାବ ବଢ଼ାଇବାର ପ୍ରୟାସ କରିଥାଆନ୍ତି। ଏଣୁ ସମବାୟକୁ କେନ୍ଦ୍ରୀୟ ଭାବେ ନିୟନ୍ତ୍ରଣ କରିବାକୁ ସେହି ଲକ୍ଷ୍ୟ ଭାଜପାର ରହିଛି ବୋଲି ଅନେକେ ମତ ପ୍ରକାଶ କରନ୍ତି। ଉଲ୍ଲେଖ କରାଯାଇପାରେ ରାଜ୍ୟଗୁଡ଼ିକ ମଧ୍ୟରେ କୃଷି ଋଣ ସହାୟତାରେ ଓଡ଼ିଶାର ଉଲ୍ଲେଖନୀୟ ଭୂମିକା ରହିଛି। ସମବାୟ ସମିତିଗୁଡ଼ିକରୁ ୫୦ ହଜାର ଟଙ୍କା ପର୍ଯ୍ୟନ୍ତ କୃଷି ଋଣ ନେଉଥିବା ଚାଷୀମାନଙ୍କୁ ଓଡ଼ିଶାରେ ସୁଧ ଦେବାକୁ ପଡୁନାହିଁ। ଓଡ଼ିଶାରେ କୃଷି ଋଣ ମୁଖ୍ୟତଃ ସମବାୟ ସମିତି ମାଧ୍ୟମରେ କେନ୍ଦ୍ରୀୟ ସମବାୟ ବ୍ୟାଙ୍କଗୁଡ଼ିକ ଦେଉଛନ୍ତି। ଅନ୍ୟାନ୍ୟ ବ୍ୟାଙ୍କ ତୁଳନାରେ ସମବାୟ ବ୍ୟାଙ୍କଗୁଡ଼ିକର କୃଷି ଋଣ ପରି ମାନ ଯଥେଷ୍ଟ ବେଶି।

ବିଭିନ୍ନ ରାଜ୍ୟ ମଧ୍ୟରେ ସମବାୟ ପ୍ରସାରରେ ଅଗ୍ରଣୀ ଭୂମିକା ପଞ୍ଜାବର ରହିଛି। ଏହି ରାଜ୍ୟରେ କୃଷି ସମବାୟ ସମିତିର ସଂଖ୍ୟା ୫୦୦ରୁ ବେଶି। ଏହାଛଡ଼ା ରହିଛି ୫୦୦୦ ଦୁଗ୍ଧ ଫେଡ଼େରେଶନ। ରହିଛି ରାଜ୍ୟସ୍ତରୀୟ ତିନୋଟି ବଡ଼ ସମବାୟ ବ୍ୟାଙ୍କ। ସମସ୍ତ ସମବାୟର ମୋଟ ଋଣ ନେଣଦେଣର ପରିମାଣ ୧୫ଲକ୍ଷ କୋଟି ଟଙ୍କା। ଏହାପରେ ସମବାୟରେ ଆଗୁଆ ରାଜ୍ୟ ହେଉଛି ମହାରାଷ୍ଟ୍ର। ପ୍ରାଥମିକ କୃଷି ସମବାୟ ଓ ଦୁଗ୍ଧ ସମବାୟ ସଂସ୍ଥା ୨୦୦୦ରୁ ଅଧିକ। ଚିନିକଳର ବଡ଼ ବଡ଼ ୨୦୦ଟି ସମବାୟ ସମିତି ରହିଛି। ମୋଟ ଋଣ ନେଣଦେଣର ପରିମାଣ ୩୫ ହଜାର କୋଟି ଟଙ୍କା। ଉତ୍ତରପ୍ରଦେଶରେ ଜିଲାସ୍ତରୀୟ ସମବାୟ ସମିତିର ସଂଖ୍ୟା ୨୫ହଜାର ୯୦୭। ଏଗୁଡ଼ିକର ଋଣ ନେଣଦେଣର ପରିମାଣ ୫,୯୮୬ କୋଟି ଟଙ୍କା। ବିହାରରେ ପ୍ରାଥମିକ କୃଷି ସମବାୟ ସଂସ୍ଥା ୮୪୦୦ଟି। ରାଜ୍ୟସ୍ତରୀୟ ସମବାୟ ସଂସ୍ଥାର ସଂଖ୍ୟା ୩୮ଟି। ମୋଟ ଋଣ ନେଣଦେଣର ପରିମାଣ ହେବ ୩୦ ହଜାର କୋଟି ଟଙ୍କା। ଏହାଛଡ଼ା କର୍ନାଟକ, ଗୁଜରାଟ, ତାମିଲନାଡୁ, କେରଳ ସହ ଦକ୍ଷିଣ ଭାରତର ବିଭିନ୍ନ ରାଜ୍ୟର ସମବାୟରେ ଯଥେଷ୍ଟ ପ୍ରସାର ଘଟିଛି। ସବୁ ମିଶି ଆନୁମାନିକ ୨୦ ଲକ୍ଷ କୋଟି ଟଙ୍କା ଉପରେ ପ୍ରତିବର୍ଷ ଋଣ ନେଣଦେଣ ସମବାୟ ସଂସ୍ଥା ଜରିଆରେ ସାରା ଦେଶରେ ହୋଇଥାଏ। ପଶ୍ଚିମବଙ୍ଗ ଏବଂ ଓଡ଼ିଶାରେ ସମବାୟ ଆନ୍ଦୋଳନ ଅଗ୍ରଗତି କରିଛି। ଏହିସବୁ ସମବାୟ ବ୍ୟାଙ୍କର ମୂଳଧନ ଓ ଋଣ ନେଣଦେଣର କାରବାର ଉପରେ ଏବେ କେନ୍ଦ୍ର ସରକାରଙ୍କ ନଜର ପଡ଼ିଛି।

କେନ୍ଦ୍ରରେ ଭାଜପା ନେତୃତ୍ୱାଧୀନ ଏନଡିଏ ସରକାର ଆସିବା ପରେ ଧାରାବାହିକ ଭାବେ କର୍ପୋରେଟ୍ କ୍ଷେତ୍ରର ରାଷ୍ଟ୍ରାୟତ୍ତ ବ୍ୟାଙ୍କଗୁଡ଼ିକର ଋଣ ଲୁଟ୍‌ର ଘଟଣା ବଢ଼ିଚାଲିଛି। ୨୦୧୪–୧୫ରେ କର୍ପୋରେଟ୍‌ଙ୍କ ଅନାଦାୟ ଋଣ ଛାଡ଼ କରାଯାଇଥିଲା ୨୬,୧୫୭ କୋଟି ଟଙ୍କା, ୨୦୧୫–୧୬ରେ ତାହା ୩୯, ୧୩୧ କୋଟି ଟଙ୍କା, ୨୦୧୬–୧୭ରେ ତାହା ୩୪,୧୩୨ କୋଟି ଟଙ୍କା, ୨୦୧୭–୧୮ରେ ତାହା ବଢ଼ି ହୋଇଛି ୧ଲକ୍ଷ ୨୯ ହଜାର ୫୦୧ କୋଟି ଟଙ୍କା, ୨୦୧୮–୧୯ରେ ତାହା ଆହୁରି ବଢ଼ି ହୋଇଥିଲା ୧ଲକ୍ଷ ୬୩ ହଜାର ୧୬୮ କୋଟି ଟଙ୍କା, ୨୦୧୯–୨୦ରେ ପୁଣି ବଢ଼ି ହୋଇଛି ୨ଲକ୍ଷ ୭୮ହଜାର ୩୦୩ କୋଟି ଟଙ୍କା, ୨୦୨୦–୨୧ରେ ଅନାଦାୟ ଋଣ ଛାଡ଼ର ପରିମାଣ ୨ଲକ୍ଷ ୩୪ ହଜାର କୋଟି ଟଙ୍କା। ଗତ ୭ବର୍ଷରେ ସର୍ବମୋଟ କର୍ପୋରେଟ୍‌ଙ୍କ ଅନାଦାୟ ଋଣ ଛାଡ଼ କରାଯାଇଛି ୯ଲକ୍ଷ ୪ହଜାର ୩୯୧ କୋଟି ଟଙ୍କାରୁ ଅଧିକ। କର୍ପୋରେଟ୍‌ଙ୍କ ଅନାଦାୟ ଋଣକୁ ବ୍ୟାଙ୍କର ଋଣ ଖାତାରୁ ଲିଭାଇ ଦେଇ ପ୍ରକାରାନ୍ତରେ ବ୍ୟାଙ୍କ ଋଣକୁ ଲୁଟ୍ କରିବାର ସୁଯୋଗ ଦିଆଯାଇଛି। ସମସ୍ତ ରାଷ୍ଟ୍ରାୟତ୍ତ ବ୍ୟାଙ୍କ ଅପରେଟିଂ ପ୍ରଫିଟ୍ ବା କାର୍ଯ୍ୟକାରୀ ଲାଭ କରୁଥିବାବେଳେ କର୍ପୋରେଟଙ୍କ ଏହି ଋଣ ଛାଡ଼ ଯୋଗୁ ବ୍ୟାଙ୍କଗୁଡ଼ିକ ନିଟ୍ କ୍ଷତି କରୁଛନ୍ତି। ଋଣ ଛାଡ଼ ପରେ ମଧ୍ୟ କର୍ପୋରେଟ୍‌ଙ୍କ ଅନାଦାୟ ଋଣର ପରିମାଣ ଏବେ ୧୨ଲକ୍ଷ କୋଟି ଟଙ୍କା ଉପରେ। ବେସିକ୍ ହାରରେ ଋଣ ପରିଶୋଧ ନ କରିବା ଫଳରେ ବକେୟା ଋଣ କର୍ପୋରେଟଙ୍କ କ୍ଷେତ୍ରରେ ବେଶି ବଢ଼ୁଛି। ରାଷ୍ଟ୍ରାୟତ୍ତ ବ୍ୟାଙ୍କରେ କ୍ଷୁଦ୍ର ଋଣ ଗ୍ରାହକଙ୍କଠାରୁ କର୍ପୋରେଟ୍‌ଙ୍କ ଋଣ ଛାଡ଼ର ହାର ସବୁବେଳେ ବେଶି।

ଇତିମଧ୍ୟରେ ଦେଶର ସମବାୟ ସଂସ୍ଥାଗୁଡ଼ିକୁ ନେଇ ନୂତନ ସମବାୟ ମନ୍ତ୍ରୀ ଏକ ବୈଠକ କରିଛନ୍ତି। ବୈଠକ ଶେଷରେ ଟୁଇଟରରେ ଅମିତ ଶାହା କହିଛନ୍ତି, ରାଜ୍ୟଗୁଡ଼ିକରେ ମଧ୍ୟ କେନ୍ଦ୍ର ପରି ବୈଠକ କରାଯିବ। ସମବାୟକୁ ଶକ୍ତିଶାଳୀ କରାଯିବା ପାଇଁ କି କି ପଦକ୍ଷେପ ସରକାର ନେଉଛନ୍ତି ସେ ବିଷୟରେ ଅବଗତ କରାଯିବ। ପ୍ରସଙ୍ଗତଃ ବର୍ତ୍ତମାନ ସମବାୟ ରାଜ୍ୟଗୁଡ଼ିକ ଅଧୀନରେ ଥିବାରୁ କେନ୍ଦ୍ରର ଏଥିରେ ବିଶେଷ ଗୁରୁତ୍ୱ ନ ଥିଲା। କେନ୍ଦ୍ରର କୃଷି ମନ୍ତ୍ରଣାଳୟର ଅଧୀନରେ ସମବାୟ ଏକ କ୍ଷୁଦ୍ର ଛୋଟ ଦପ୍ତର ରୂପେ ଚାଲୁଥିଲା। ଏଥର ସ୍ୱତନ୍ତ୍ର ଭାବେ ସମବାୟ ମନ୍ତ୍ରଣାଳୟ ଚାଲୁ କରାଗଲା। ଏ ନେଇ ଆଇନ ପ୍ରଣୟନ କରାଯିବାକୁ ସ୍ଥିର ହୋଇଛି।

କେନ୍ଦ୍ର ସରକାରଙ୍କ ପକ୍ଷରୁ ନୂତନ ସମବାୟ ମନ୍ତ୍ରଣାଳୟର ଲକ୍ଷ୍ୟ ରୂପେ କୁହାଯାଇଛି, ଗ୍ରାମାଞ୍ଚଳ ଭାରତରେ ସାହୁକାର ମହାଜନିରୁ ମୁକ୍ତ କରିବା ପାଇଁ ହୋଇଛି ସମବାୟ ମନ୍ତ୍ରଣାଳୟ। ଅର୍ଥାତ୍ ଗ୍ରାମ ଗ୍ରାମରେ ଯେଉଁ ମହାଜନି ଶୋଷଣ ଚାଲୁଛି, ସେଥିରୁ ମୁକ୍ତ କରି ଗ୍ରାମାଞ୍ଚଳରେ ସମୃଦ୍ଧିର ଜୁଆର ବୁହାଇବା ପାଇଁ ଏହି ମନ୍ତ୍ରଣାଳୟ ତିଆରି ହୋଇଛି। ଆହୁରି ମଧ୍ୟ କୁହାଯାଇଛି ସମବାୟର ପରିଚାଳନା ପାଇଁ ଅଲଗା ପ୍ରଶାସନିକ ଭିତ୍ତିଭୂମି, ଆଇନ ଓ ନୀତି ଗ୍ରହଣ କରାଯିବ। ଏହାର ଲକ୍ଷ୍ୟ ହେବ ସମବାୟ ଆନ୍ଦୋଳନକୁ ତୃଣମୂଳ ସ୍ତରରେ ପହଞ୍ଚାଇଦେବା। ରାଷ୍ଟ୍ରାୟତ୍ତ ବ୍ୟାଙ୍କ ପରି ସେହି ପୁରୁଣା ସହଜ ବ୍ୟବସାୟର ପଥ ତିଆରି କରିବ ସମବାୟ। ଅର୍ଥମନ୍ତ୍ରୀ ଯେଉଁସବୁ ପ୍ରକଳ୍ପ ଘୋଷଣା କରିଛନ୍ତି, ତାହାର ରୂପାୟନ କରିବ ସମବାୟ ମନ୍ତ୍ରଣାଳୟ। ଅମିତ ଶାହା ସରକାରଙ୍କ ଏହି ଉଦ୍ୟମକୁ 'ଐତିହାସିକ' ବୋଲି ମନ୍ତବ୍ୟ ଦେଇଛନ୍ତି।

ଅନ୍ୟ ଦିଗରେ ବିଶେଷଜ୍ଞ ମହଲଙ୍କ ମତ, ନୂଆ କୃଷି ଆଇନ ଯେପରି କର୍ପୋରେଟ୍‌ଙ୍କୁ କୃଷି କ୍ଷେତ୍ର ଦେଇଦେବାର ପଥ ସୁଗମ କରିଛି, ଠିକ୍ ସେହିପରି କର୍ପୋରେଟ୍‌ଙ୍କ ହାତରେ ସମବାୟର ଅର୍ଥକୁ ତୋଳିଦେବାର ଅନ୍ୟତମ ଲକ୍ଷ୍ୟ। ଏହାଛଡ଼ା ନୂଆ କୃଷି ଆଇନ ଯୋଗୁ ଭାଜପା ଗ୍ରାମୀଣ ଭାରତରେ ପ୍ରାୟ ବିଚ୍ଛିନ୍ନ ହୋଇପଡ଼ିଛି। ଏହି ବିଚ୍ଛିନ୍ନତାକୁ କାଟିବା ପାଇଁ ଏଥର ସମବାୟକୁ ଦଖଲ କରି ଗ୍ରାମୀଣ ଭାରତରେ ଦଳ ପାଇଁ ସମର୍ଥନ ବଢ଼ାଇବାର ଏହା ଭାଜପାର ଏକ କୌଶଳ।

ଦେଖାଯାଏ, ବିଭିନ୍ନ ରାଜ୍ୟରେ ସମବାୟ ସଂସ୍ଥାଗୁଡ଼ିକୁ କେନ୍ଦ୍ରକରି ବିଭିନ୍ନ ରାଜନୈତିକ ଦଳର ପ୍ରତିପତ୍ତି ରହିଛି। ମହାରାଷ୍ଟ୍ର, ଗୁଜରାଟ, ପଶ୍ଚିମ ଭାରତର ବିଭିନ୍ନ ରାଜ୍ୟରେ ଏହା ଦେଖାଯାଏ। ଏଣୁ ସବୁ ରାଜ୍ୟରେ ଦଖଲ ବଢ଼ାଇ ଦଳର ପ୍ରତିପତ୍ତି ବଢ଼ାଇବା ପାଇଁ ଭାଜପାର ଏହା ଏକ ନୂତନ ଚାଲ୍। ସମସ୍ତ ବ୍ୟବସ୍ଥାକୁ କେନ୍ଦ୍ର ହାତରେ ରଖି ରାଜ୍ୟଗୁଡ଼ିକୁ ଦୁର୍ବଳ କରିବାର ପ୍ରଚେଷ୍ଟାର ଏହା ଏକ ଅଙ୍ଗ। ଏହି କାରଣରୁ ଅମିତ ଶାହା ଓ ତାଙ୍କ ଦଳ ନିକଟରେ ସମବାୟର ନୂଆ ମନ୍ତ୍ରଣାଳୟ ଉଦ୍ୟମକୁ ଏକ 'ଐତିହାସିକ' ପଦକ୍ଷେପ ବୋଲି ଘୋଷଣା କରିଛନ୍ତି।

**ଉତ୍କଳମଣି ମାର୍ଗ, ଅପର୍ଣ୍ଣାନଗର, କଟକ**
**ମୋ:୯

## ସ୍ୱାମୀଙ୍କୁ ଛାଡ଼ି କ୍ୟାରିୟର ଗଢ଼ିବାକୁ ଅନୁମତି ଦେଲା ପଞ୍ଚାୟତ

ବିହାର ଭଗଲପୁର ଜିଲାର ଏକ ଗ୍ରାମ କଚେରି ଜଣେ ନବବିବାହିତାଙ୍କୁ ତାଙ୍କ ସ୍ୱାମୀଠାରୁ ଅଲଗା ହୋଇ ନିଜର କ୍ୟାରିୟର ଗଢ଼ିବା ସ୍ୱପ୍ନ ପୂରଣ କରିବାକୁ ଅନୁମତି ପ୍ରଦାନ କରିଛନ୍ତି।ନେହା କୁମାରୀ(୧୯) ଦେଢ଼ମାସ ପୂର୍ବରୁ ସୁନିଲ କୁମାରଙ୍କୁ ବିବାହ କରିଥିଲେ। ସେ ବିବାହ ପରେ କ୍ୟାରିୟର କରିବାକୁ ଚାହାନ୍ତି ବୋଲି ଜଣାଇଥିଲେ ମଧ୍ୟ ଶାଶୁଘର ଲୋକେ ନ ଛାଡ଼ିବାରୁ ନେହା ଫତେପୁର ଗାଁ କଚେରିରେ ଆବେଦନ କରିଥିଲେ। ପଞ୍ଚାୟତ ଉଭୟ ପରିବାରକୁ ଏ ସମ୍ପର୍କରେ ବୁଝାଇ ବିଫଳ ହେବା ପରେ ସ୍ୱାମୀ ସ୍ତ୍ରୀଙ୍କ ମଧ୍ୟରେ ବିଚ୍ଛେଦ ପାଇଁ ନିଷ୍ପତ୍ତି ନେଇଥିଲା।

## ୩୦ କୋଟି ରାନସମୱେର ଆକ୍ରମଣ

**ନୂଆଦିଲ୍ଲୀ, ୧।୮**

ଚଳିତ ଆର୍ଥିକବର୍ଷ ପ୍ରଥମ ୬ ମାସରେ ସାରା ବିଶ୍ୱରେ ୩୦ କୋଟିରୁ ଊର୍ଦ୍ଧ୍ୱ ରାନସମୱେର ଆକ୍ରମଣ ଦେଖାଯାଇଛି। ଏପ୍ରିଲ ଏବଂ ମେ ମାସରେ ପ୍ରାୟ ୭୮.୪ ନିୟୁତ ନୂଆ ମାମଲା ସାମ୍ନାକୁ ଆସିଥିବା ସାଇବର ସିକ୍ୟୁରିଟି ଫାର୍ମ ସୋନିକ ୱାଲ ପକ୍ଷରୁ ରବିବାର ସୂଚନା ମିଳିଛି। ଆମେରିକାରେ ୧୮୫% ଏବଂ ବ୍ରିଟେନରେ ୧୪୪% ଏଭଳି ମାମଲା ବୃଦ୍ଧି ହୋଇଥିବା ସୋନିକ ୱାଲର ସିଇଓ ବିଲ୍ କର୍ଣ୍ଣର କହିଛନ୍ତି। ଆମେରିକା, ବ୍ରିଟେନ, ଜର୍ମାନୀ, ଦକ୍ଷିଣ ଆଫ୍ରିକା ଏବଂ ବ୍ରାଜିଲ ଭଳି ସ୍ଥାନଗୁଡିକର ରାନସମୱେର ମାମଲା ଅଧିକ ରହିଛି। ସରକାରୀ କ୍ଷେତ୍ରଗୁଡିକରେ ୯୧୭% ଆକ୍ରମଣ ବଢିଥିବା ବେଳେ ଶିକ୍ଷା କ୍ଷେତ୍ରରେ ୬୧୫%, ସ୍ୱାସ୍ଥ୍ୟ କ୍ଷେତ୍ରରେ ୫୯୪% ଏବଂ ରିଟେଲ କ୍ଷେତ୍ରରେ ଏହା ୨୬୪% ରହିଥିବା ରିପୋର୍ଟରୁ ସାମ୍ନାକୁ ଆସିଛି।

## ହୋମ୍ ଆଇସୋଲେଶନରେ ୭୭.୨୪% ଆକ୍ରାନ୍ତ

**ଭୁବନେଶ୍ୱର, ୧।୮(ବ୍ୟୁରୋ)**

ରାଜ୍ୟରେ ଏବେ ୭୭.୨୪% କରୋନା ଆକ୍ରାନ୍ତ ହୋମ୍ ଆଇସୋଲେଶନରେ ରହିଥିବା ସ୍ୱାସ୍ଥ୍ୟ ବିଭାଗ ସୂଚନା ଦେଇଛି। ମିଳିଥିବା ସୂଚନାନୁସାରେ, ଜୁଲାଇ ୩୧ ସୁଦ୍ଧା ରାଜ୍ୟରେ ସକ୍ରିୟ ଥିବା ୧୪,୪୮୫ଜଣ ଆକ୍ରାନ୍ତଙ୍କ ମଧ୍ୟରୁ ୧୧,୧୮୮ଜଣ ହୋମ୍ ଆଇସୋଲେଶନରେ ରହିଛନ୍ତି। ଜେନେରାଲ ବେଡ୍‌ରେ ୧,୦୧୩ଜଣ ଥିବାବେଳେ ଆଇସିୟୁ/ଏଚ୍‌ଡିୟୁରେ ୧,୦୮୧, ଭେଣ୍ଟିଲେଟରରେ ୨୭୭, ସିସିସିରେ ୧,୨୦୩, ଟିଏମ୍‌ସି/ସିଟିଏମ୍‌ସିରେ ୧୫୯ ଓ ଘରୋଇ ଆଇସୋଲେଶନରେ ୩୪ଜଣ ରହିଛନ୍ତି। ସେପଟେ ସ୍ୱାସ୍ଥ୍ୟ ବିଶେଷଜ୍ଞ ଡା. ନିରୋଜ ମିଶ୍ର କହିଛନ୍ତି, ସମ୍ଭାବ୍ୟ ତୃତୀୟ ଲହର ପାଇଁ ରାଜ୍ୟ ସରକାର ଘରକୁ ଘର ବୁଲି ସର୍ଭେଲାନ୍ସ କରିବା ଉଚିତ୍।

ସୂଚନାଯୋଗ୍ୟ, ଶନିବାର କେନ୍ଦ୍ର ସରକାର କୋଭିଡ୍ ସଂକ୍ରମଣରେ ୧୦ ଅଧିକ ସଂକ୍ରମିତ ରାଜ୍ୟ ମଧ୍ୟରେ ଓଡ଼ିଶା ରହିଥିବା କହିଥିଲେ। ଏସବୁ ରାଜ୍ୟରେ ୮୦% ସକ୍ରିୟ ରୋଗୀ ହୋମ୍ ଆଇସୋଲେଶନରେ ରହୁଛନ୍ତି। ତେଣୁ ଯେପରି ଅନ୍ୟ ଲୋକଙ୍କ ସହ ମିଳାମିଶା ନ କରିବେ ଓ ସଂକ୍ରମଣ ନ ବାଣ୍ଟିବେ ସେଥିପାଇଁ ଏହି ଆକ୍ରାନ୍ତଙ୍କୁ କଡ଼ାକଡ଼ି ଭାବେ ମନିଟର କରିବା ପାଇଁ ସ୍ୱାସ୍ଥ୍ୟ ମନ୍ତ୍ରଣାଳୟ ନିର୍ଦ୍ଦେଶ ଦେଇଥିଲା।

# ଜାତିର ଅକଳ୍ପନୀୟ ଇଚ୍ଛାଶକ୍ତିର ନିଦର୍ଶନ

**ଡ. ସୁରେନ୍ଦ୍ର କୁମାର ମିଶ୍ର**

କୋଣାର୍କ ମନ୍ଦିରର ଏକାଂଶ। (ଫଟୋ: ଯଜ୍ଞେଶ୍ୱର ମହାନ୍ତି)

ଗତ ଆଲେଖ୍ୟରେ ସାମାନ୍ୟ ସୂଚନା ଦେବାକୁ ଯାଇ ଗଜପତି ନିଜେ କିପରି ସୁବର୍ଣ୍ଣ ମାଢ଼ ଗଢ଼େଇବାର ବ୍ୟବସ୍ଥା କରି ଶିଳ୍ପୀଙ୍କୁ ପାରିଶ୍ରମିକ ଦେବାର ଆଦେଶ ଦେଇଥିଲେ ତାହା ଉଲ୍ଲେଖ କରିଥିଲୁ। ଏହା ଥିଲା ଯୁଦ୍ଧରେ ବିଜିତ ସୁନା। ଏହାର ଆହୁରି ଉଦାହରଣ ଆଲୋଚନାର ଆଗକୁ ଗଲେ ଜାଣିବା। କେଉଁ ଦଣ୍ଡପାଟରୁ କ'ଣ ଆସିଥିଲା, କେଉଁ ଗଡ଼ନାୟକ ସା'ନ୍ତ କ'ଣ ଦେଇଥିଲେ, କେଉଁ 'ବଡ଼ଜେନା' କ'ଣ ଯୋଗେଇ ଦେଇଥିଲେ (ଗଜପତିଙ୍କ ପ୍ରତିନିଧି ଭାବରେ ପାଞ୍ଚୋଟି ଗାଁର ପ୍ରଶାସକ ରହୁଥିଲେ ବଡ଼ଜେନା।) ତାହାର ଲମ୍ବା ତାଲିକା ଦେଖିଲେ ମନରେ ରୋମାଞ୍ଚ ସୃଷ୍ଟି ହେବ। ଗୋଟାଏ ଜାତି ନିର୍ବିକାର ଭାବରେ ନିଜର ଐତିହ୍ୟଟିଏ ଗଢ଼ିବା ପାଇଁ କିପରି ତ୍ୟାଗ ସ୍ୱୀକାର କରିଛି, ତାହା ଅକଳ୍ପନୀୟ। ଜାତି-ବର୍ଣ୍ଣ-ଲିଙ୍ଗ ନିର୍ବିଶେଷରେ ଦିନରାତିକୁ ଏକାକାର କରିଛି ଓଡ଼ିଆ ତା'ର ସର୍ବଶ୍ରେଷ୍ଠ ସ୍ମାରକୀଟିଏ ଗଢ଼ିବା ଲାଗି। 'ଲିଙ୍ଗ' ଶବ୍ଦ ଆମେ ପ୍ରୟୋଗ କଲୁ ଏଇଥିପାଇଁ ଯେ, ନମସ୍ୟା ନାରୀମାନେ କୋଣାର୍କରେ ରହି ଯେଉଁ ଶ୍ରମ ସ୍ୱୀକାର କରିଛନ୍ତି ମନ୍ଦିର ନିର୍ମାଣ ବେଳେ ତାଙ୍କୁ ଯେ ଜାତି ପ୍ରଥମେ ପ୍ରଣାମ କରିବା କଥା। ଆଗକୁ ସେ ବିଷୟ ଜାଣିବା। ଜଣେଇବା ସେ ଲେଖକମାନଙ୍କୁ ସେମାନେ ବଙ୍ଗାଳୀ ଘରର ନାରୀ ଥିଲେ ନା ଓଡ଼ିଆଣୀ।

ଯେଉଁମାନେ ଦରିଦ୍ର ମାନସିକତାରେ ଲେଖିଗଲେ ଗରିବ ରାଜ୍ୟରେ ଏପରି କୀର୍ତ୍ତି କ'ଣ ଗରିବମାନଙ୍କ ଦ୍ୱାରା ସମ୍ଭବ ? ସେଇମାନଙ୍କୁ ଉତ୍ତର ଦେବାକୁ 'ବିଜିତ ସୁନା'ର (ଟ୍ରେଲର) ଝଲକଟିଏ ଆମେ ଦେଖେଇଲୁ। ଚଳଚ୍ଚିତ୍ର ବାକି ଅଛି। ଏବେ ଆମେ ସନାତନୀୟ ଓଡ୍ର ଭୂଖଣ୍ଡର ଉପାସନାର ଐତିହ୍ୟରେ ପହଁରୁଛୁ। ଆଗ ୟା'କୁ ନ ଭେଦିଲେ ଗୋଟେ ସାମ୍ରାଜ୍ୟ ସମ୍ପୂର୍ଣ୍ଣ ଭାବରେ ଗୋଟେ ମନ୍ଦିର ନିର୍ମାଣ ପାଇଁ ନିଜକୁ କାହିଁକି ଉତ୍ସର୍ଗ କରିଥିଲା ତା'ର ରହସ୍ୟ ଭେଦି ହେବନି। ଗଜପତି ନରସିଂହଦେବଙ୍କ ଇଚ୍ଛାଶକ୍ତି ଯେତିକି ପୂଜନୀୟ, ସାମ୍ରାଜ୍ୟର ଆବାଳବୃଦ୍ଧବନିତା ସେତିକି ବନ୍ଦନୀୟ। ମିଳିତ ପ୍ରୟାସର କଥା। ବାରଶହ ବଢ଼େଇଙ୍କ କଥା ଇୟେ ନୁହଁ, ବାର ହଜାରରୁ ଅଧିକ ବାର ଶହଙ୍କ ପଛରେ ତ୍ୟାଗ କରିଚାଲିଥିଲେ। ସେ ପର୍ଯ୍ୟନ୍ତ ଆମେ ଯିବା। ପ୍ରସଙ୍ଗ ଆସୁ। ଏବେ ଆମେ ଉପାସନାର ଐତିହ୍ୟରେ ଅଛେ।

କ୍ଷେତ୍ର କୋଣାଦିତ୍ୟ, ମନ୍ଦିର ପଦ୍ମକେଶରୀ ମନ୍ଦିର, ଦେବତା ମଣିମୟ କମନୀୟ ସୂର୍ଯ୍ୟବିଗ୍ରହ, ପଞ୍ଚତୀର୍ଥ, ପଞ୍ଚବକ୍ତ୍ର, ପଞ୍ଚମଠ, ପଞ୍ଚବଟ ଓ ପଞ୍ଚଦେବୀ। ୟା'କୁ-ଇ ନେଇ ଗଢ଼ିଉଠିଛି ଆମର ଗୌରବମୟ କୋଣାଦିତ୍ୟର ଐତିହ୍ୟ। ଋଷି, ମୁନି ହଜାର ହଜାର ବର୍ଷ ତଳେ ଜ୍ୟୋତିର୍ବିଜ୍ଞାନର ଜ୍ୟାମିତିରେ ଚିହ୍ନଟ କରିଥିଲେ କୋଣାଦିତ୍ୟ କ୍ଷେତ୍ରକୁ। ପୋଥିରେ ପ୍ରମାଣ ଦେଇଗଲେ

କୋଣାଦିତ୍ୟ ହେଉଛି ସୂର୍ଯ୍ୟଙ୍କ ଆଳୟ। ଏଇଠୁ ଅଙ୍କ (ଗଣିତ) ଆରମ୍ଭ ହେବ, ଏଇଠି ଛିଡ଼ିବ। ସେଇଥିପାଇଁ ଏଠି ଗଢ଼ି ଉଠିଥିଲା ବିଶ୍ୱପ୍ରସିଦ୍ଧ ମାନମନ୍ଦିର। କୋଣାଦିତ୍ୟ ହୋଇଗଲା ଭାରତୀୟ ଜ୍ୟୋତିର୍ବିଜ୍ଞାନ କ୍ଷେତ୍ରରେ କେନ୍ଦ୍ରବିନ୍ଦୁ। ଯେତେବେଳେ ଭାରତରେ ମାନମନ୍ଦିର (ନିରୀକ୍ଷଣାଗାର) ଗଢ଼ି ତୋଳିବାର କଳ୍ପନା ସାକାର ହୋଇପାରି ନ ଥିଲା, ସେତେବେଳେ ଓଡ଼ିଶାର ଶିଳ୍ପୀ ପଥର ଶିଳ୍ପକଳାରେ 'ମାନମନ୍ଦିର'କୁ ନୂତନ ରୂପ ଦେଇ ଗଢ଼ି ତୋଳିଥିଲା କୋଣାଦିତ୍ୟରେ। ରାଜସଭାରେ ପଣ୍ଡିତମାନେ ଯେଉଁ ପରାମର୍ଶ ଦେଇଥିଲେ ଦିଗ୍‌ବିଜୟୀ ଗଜପତି ଲାଙ୍ଗୁଳା ନରସିଂହ ଦେବଙ୍କୁ, ସେ ତାକୁ ଓଡ଼ିଶାର ନମସ୍ୟ ଶିଳ୍ପୀଙ୍କ ସହଯୋଗରେ ନିର୍ମାଣ କରାଇ ଭାରତର ଜ୍ୟୋତିର୍ବିଜ୍ଞାନୀଙ୍କୁ ବିସ୍ମିତ କରିଦେଇଥିଲେ। କାରଣ ଭାରତରେ ଶୀର୍ଷ ସ୍ଥାନରେ ପହଞ୍ଚିଥିବା ଜ୍ୟୋତିଷ ଶାସ୍ତ୍ରର ବିଜ୍ଞାନୀମାନେ ଭଲ ଭାବରେ ଅବଗତ ଥିଲେ ପଥରରେ କାରୁକାର୍ଯ୍ୟମୟ ମାନମନ୍ଦିର ବା ମାନଶାଳାଟିଏ ଗଢ଼ି ତୋଳିବା ପାଇଁ ପ୍ରଚୁର ତଥା ସମୃଦ୍ଧ ଜ୍ୟୋତିଷଜ୍ଞାନର ଆବଶ୍ୟକ ପଡ଼େ।

ଭାରତର ଅନ୍ୟତ୍ର ଷୋହଳଟି ପଥର ନିର୍ମିତ ସୂର୍ଯ୍ୟମନ୍ଦିର ରହିଥିଲା। ଓଡ଼ିଶାରେ ରହିଛି ପଥରର ସୂର୍ଯ୍ୟମନ୍ଦିର ପୁଣି କାଠର ସୂର୍ଯ୍ୟ ମନ୍ଦିର। ଗଞ୍ଜାମ ଜିଲା ବୁଗୁଡ଼ାଠାରେ କାଠର ସୂର୍ଯ୍ୟମନ୍ଦିରରେ ପୂଜା ପାଉଛନ୍ତି ଶ୍ରୀବିରଞ୍ଚିନାରାୟଣ। ସେହିପରି ପଥରର କାରୁକାର୍ଯ୍ୟରେ କେବଳ ସୂର୍ଯ୍ୟଙ୍କ ଉପାସନା ପାଇଁ ପଥରର ଦେଉଳଟିଏ ଗଢ଼ା ହୋଇଥିଲେ ଏହା 'ମାନମନ୍ଦିର' ହୋଇପାରି ନ ଥାନ୍ତା। ଏଥିରେ ଏପରି କୌଶଳରେ ରାଶିଚକ୍ର ଓ ନବଗ୍ରହ ସ୍ଥାନ ପାଇଥିଲେ ଯେ ବର୍ଷ ମଧ୍ୟରେ ପଡୁଥିବା ସମଦିବସରେ ସୂର୍ଯ୍ୟଙ୍କର ଆଲୋକ ପ୍ରଥମେ ଏହି ରାଶିରେ ପଡୁଥିଲା। ଯେ କଥା ଆମେ କହୁନାହୁଁ ଓଡ଼ିଶାର ଜ୍ୟୋତିର୍ବିଜ୍ଞାନୀମାନେ ହାତକାଟି ଲେଖିଦେଇ ଯାଇଛନ୍ତି। ବୈଜ୍ଞାନିକମାନେ ୟା'ର ପରୀକ୍ଷାନିରୀକ୍ଷା ବି କରି ସାରିଛନ୍ତି। ଭାରତରେ ଏହା ଥିଲା ଆଶ୍ଚର୍ଯ୍ୟମୟ ମାନମନ୍ଦିର। ତଥାପି... ଆମେ ଓଡ଼ିଆ କହିଲୁ ଏହା 'ମିଥ୍'ର ଭୂମି। ଜିଭ ଲେଉଟିଲା ନାହିଁ କହିବାକୁ ଏହା ବିଜ୍ଞାନର ଭୂମି, ସ୍ଥାପତ୍ୟର ଭୂମି କି ଭାସ୍କର୍ଯ୍ୟର ଭୂମି ବୋଲି।

# ମାଓବାଦୀ ଏରିଆ କମିଟି ସଦସ୍ୟଙ୍କ ଆତ୍ମସମର୍ପଣ

**ବଲାଙ୍ଗୀର ଅଫିସ, ୧।୮**

- **କଳାହାଣ୍ଡି-କନ୍ଧମାଳ-ବୌଦ୍ଧ-ନୟାଗଡ଼ ଡିଭିଜନ ଦାୟିତ୍ୱରେ ଥିଲେ**
- **ମାଓବାଦୀ ସଂଗଠନ ଭିତରେ ଆଦିବାସୀଙ୍କୁ ସମାନ ଅଧିକାର ମିଳୁନାହିଁ**

କଳାହାଣ୍ଡି-କନ୍ଧମାଳ-ବୌଦ୍ଧ-ନୟାଗଡ଼(କେକେବିଏନ୍) ଡିଭିଜନ ସିପିଆଇ (ମାଓବାଦୀ)ର ସକ୍ରିୟ ସଦସ୍ୟ ଆଇଡୁ କୋର୍‌ସା ଓରଫ୍ ସୁରଜନ୍ ଓରଫ୍ ଅମିତ(୨୩ ବର୍ଷ) ରବିବାର ବଲାଙ୍ଗୀର ଏସ୍‌ପି ଅଫିସରେ ଆତ୍ମସମର୍ପଣ କରିଛନ୍ତି। ମାଓବାଦୀ ସଂଗଠନ ଛାଡ଼ି କୋର୍‌ସା ସମାଜର ମୁଖ୍ୟସ୍ରୋତରେ ସାମିଲ ହୋଇଥିବାରୁ ତାଙ୍କୁ ଉତ୍ତରାଞ୍ଚଳ ଡିଆଇଜି ଡା. ଦୀପକ କୁମାର, ଏସ୍‌ପି ନୀତିନ କୁଶଲକର ଓ ସିଆରପିଏଫ୍ କମାଣ୍ଡାଣ୍ଟ ଯୋଗେନ୍ଦ୍ର ମୌର୍ଯ୍ୟ ସ୍ୱାଗତ କରିଛନ୍ତି।

ଅନୁଷ୍ଠିତ ଖବରଦାତା ସମ୍ମିଳନୀରେ ଡିଆଇଜି କୁମାର କହିଥିଲେ ଯେ, ଆତ୍ମସମର୍ପଣ କରିଥିବା ମାଓବାଦୀ କୋର୍‌ସା ଛତିଶଗଡ଼ ପ୍ରଦେଶ ବିଜାପୁର ଜିଲା ଗାଙ୍ଗଲୁର ଥାନା ଅନ୍ତର୍ଗତ ମନକେଲିର ବାସିନ୍ଦା। ପ୍ରାୟ ୧୩/୧୪ ବର୍ଷ ବୟସରୁ ସେ ସିପିଆଇ (ମାଓବାଦୀ)ର ବାଲ୍ ସଂଗଠନ ସଦସ୍ୟ ଭାବେ କାର୍ଯ୍ୟ କରିଥିଲେ। ୨୦୧୨ରେ ସେଠାକାର ସ୍ଥାନୀୟ କ୍ୟାଡର ଦିନେଶଙ୍କ ଦ୍ୱାରା ପ୍ରଭାବିତ ହୋଇ ସେ ମାଓବାଦୀ ସଂଗଠନରେ କାର୍ଯ୍ୟ କରିଥିଲେ। ୨୦୧୩ରେ ସେ ସୁନାବେଡ଼ା ଡିଭିଜନକୁ ସ୍ଥାନାନ୍ତରିତ ହୋଇଥିଲେ। ସେହିବର୍ଷ ତାଙ୍କୁ ବଲାଙ୍ଗୀର-ବରଗଡ଼-ମହାସମୁଦ(ବିବିଏମ୍) ଡିଭିଜନର ସଦସ୍ୟ କରାଯାଇ ୧୨ବୋର୍ ରାଇଫଲ ତାଲିମ ଦିଆଯାଇଥିଲା। ୨୦୧୬ରେ ତାଙ୍କୁ କେକେବିଏନ୍ ଡିଭିଜନକୁ ସ୍ଥାନାନ୍ତରଣ କରାଯାଇଥିଲା ଓ ସେଠାରେ ସେ ଦାସରୁଙ୍କ ନେତୃତ୍ୱରେ କାର୍ଯ୍ୟ କରୁଥିଲେ। ଆତ୍ମସମର୍ପଣ କରିଥିବା ମାଓବାଦୀ ବହୁ ଆପରାଧିକ ଘଟଣାରେ ସମ୍ପୃକ୍ତ ଅଛନ୍ତି। ୨୦୧୭ ଡିସେମ୍ବରରେ କନ୍ଧମାଳ ଜିଲା ଗୋଛାପଡ଼ା ଥାନା ଅଞ୍ଚଳରେ ସଂଘଟିତ ଆଇଇଡି ବିସ୍ଫୋରଣ, ୨୦୧୯ ଖଡ଼ଙ୍ଗ ଅଞ୍ଚଳର ଗୁଳି ବିନିମୟ, ଫିରିଙ୍ଗିଆ ଥାନା ଅଞ୍ଚଳରେ ପୋଲିସ ସୂଚନାଦାତା ସନ୍ଦେହରେ କୈଳାସ ନାମକ ଜଣେ ବ୍ୟକ୍ତିଙ୍କୁ ହତ୍ୟା ଘଟଣା, ୨୦୧୯ ନିର୍ବାଚନ ସମୟରେ ଯାନବାହନ ପୋଡ଼ାଜଳାରେ ସମ୍ପୃକ୍ତି, ୨୦୨୦ରେ ଖମନଖୋଲ ଆଇଇଡି ବିସ୍ଫୋରଣ ମାମଲା, ୨୦୨୧ ଫିରିଙ୍ଗିଆ ଥାନା ଅଧୀନରେ ଏପ୍ରିଲ ଓ ଜୁଲାଇରେ ସଂଗଠିତ ଖଡ଼ଙ୍ଗ ଗୁଳି ବିନିମୟ ଆଦି ଘଟଣାରେ ସେ ସମ୍ପୃକ୍ତ ଥିଲେ। ଆତ୍ମସମର୍ପଣ କରିଥିବା କୋର୍‌ସା ମାଓବାଦୀଙ୍କ ସଂଗଠନରେ ତେଲୁଗୁ ଓ ଆଦିବାସୀଙ୍କ ମଧ୍ୟରେ ପାତରଅନ୍ତର କରାଯାଉଛି। ଜଙ୍ଗଲ ଭିତରେ ମ୍ୟାଲେରିଆ ଓ ଅନ୍ୟାନ୍ୟ ରୋଗର ଶିକାର ହେଲେ ସେମାନଙ୍କୁ ଉତ୍ତମ ଚିକିତ୍ସା ମିଳୁନାହିଁ। ଏଥିସହ ଓଡ଼ିଶା ସରକାରଙ୍କ ଆତ୍ମସମର୍ପଣ ଏବଂ ପୁନର୍ବାସ ଯୋଜନାରେ ସେ ଆକୃଷ୍ଟ ହୋଇ ମାଓବାଦୀ ସଂଗଠନ ଛାଡ଼ି ମୁଖ୍ୟସ୍ରୋତରେ ସାମିଲ ହୋଇଥିବା କହିଛନ୍ତି।

ଆଇଡୁ କୋର୍‌ସା

## ପୋଲିସ ଗୁଳିରେ ମାଓବାଦୀ ନିହତ

**ମାଲକାନଗିରି, ୧।୮ (ଡି.ଏନ.ଏ.)**

ଏବେ ମାଓବାଦୀମାନେ ଶହୀଦ ସପ୍ତାହ ପାଳନ କରୁଛନ୍ତି। ଏଥିପାଇଁ ସେମାନେ ବିଭିନ୍ନ ଜଙ୍ଗଲରେ ଏକତ୍ରିତ ହେଉଛନ୍ତି। ରବିବାର ମାଲକାନଗିରି ସୀମାନ୍ତ ତେଲଙ୍ଗାନାର ଭଦ୍ରାଡ୍ରି କୋତାଗୁଡମ ଜିଲାର କୁରନାନପାଲି ଜଙ୍ଗଲରେ ମାଓବାଦୀମାନେ ଏକାଠି ହୋଇଥିବା ସୂଚନା ପାଇ ଚେରଲା ପୋଲିସ କୋମ୍ବିଂ ଅପରେଶନ ଆରମ୍ଭ କରିଥିଲା। ଜଙ୍ଗଲକୁ ପୋଲିସ ଆସିଥିବା ଜାଣିବା ପରେ ମାଓବାଦୀମାନେ ଗୁଳିଚାଳନା କରିଥିଲେ। ପୋଲିସ ମଧ୍ୟ ଏହାର ଜବାବ ଦେଇଥିଲା। ଉଭୟପକ୍ଷଙ୍କ ମଧ୍ୟରେ ଦୀର୍ଘ ସମୟ ଧରି ଗୁଳି ବିନିମୟ ଜାରି ରହିଥିଲା। ପୋଲିସ ଗୁଳିର ମୁକାବିଲା କରି ନ ପାରି ମାଓବାଦୀମାନେ ଛତ୍ରଭଙ୍ଗ ଦେଇ ଜଙ୍ଗଲ ଭିତରକୁ ପଳାଇଥିଲେ। ପରେ ସମ୍ପୃକ୍ତ ଅଞ୍ଚଳରେ ପୋଲିସ ତଲାସି କଲାବେଳେ ଜଣେ ମାଓବାଦୀଙ୍କ ମୃତଦେହ ମିଳିଥିଲା। ତାଙ୍କ ନିକଟରୁ ଏକ ଥ୍ରୀ ନଟ୍ ଥ୍ରୀ ବନ୍ଧୁକ ଓ କିଛି ମାଓବାଦୀ ବ୍ୟବହୃତ ସାମଗ୍ରୀ ଜବତ କରାଯାଇଛି। ସମ୍ପୃକ୍ତ ମାଓବାଦୀଙ୍କ ପରିଚୟ ମିଳିନାହିଁ। ତେବେ ସେ ଦଣ୍ଡକାରଣ୍ୟ ମାଓବାଦୀ ଡିଭିଜନର ବୋଲି ଜଣାପଡିଛି। ସମ୍ପୃକ୍ତ ଅଞ୍ଚଳରେ ସର୍ଚ୍ଚ ଅପରେଶନ ଜାରି ରହିଥିବା ଚେରଲା ଏସ୍‌ପି କହିଛନ୍ତି।

## ଆନ୍ଧ୍ରରେ ପ୍ରାଣ ହରାଇଥିବା ୬ ଓଡ଼ିଆଙ୍କୁ ଓଡ଼ିଶା-ମୋ ପରିବାରର ସହଯୋଗ

**ଭୁବନେଶ୍ୱର, ୧।୮ (ବ୍ୟୁରୋ)**

ଆନ୍ଧ୍ରପ୍ରଦେଶର ଗୁଣ୍ଟୁର ଜିଲାର ଏକ ଚିଙ୍ଗୁଡି ଫାର୍ମରେ ବିଦ୍ୟୁତ୍ ଦୁର୍ଘଟଣାରେ ୬ ଜଣ ଓଡ଼ିଆ ଶ୍ରମିକଙ୍କ ମୃତ୍ୟୁରେ ଓଡ଼ିଶା ମୋ ପରିବାର ଆବାହକ ଗୁଣପୁର ପହଞ୍ଚି ମୁଖ୍ୟମନ୍ତ୍ରୀ ନବୀନ ପଟ୍ଟନାୟକଙ୍କ ତରଫରୁ ଶ୍ରଦ୍ଧାଞ୍ଜଳି ଅର୍ପଣ କରିଛନ୍ତି। ଅଗ୍ନିକାଣ୍ଡରେ ରାୟଗଡା ଜିଲାର ଗୁଣପୁରର ୫ ଜଣ ଏବଂ ଗଜପତି ଜିଲାର ଜଣେ ଓଡ଼ିଆ ଶ୍ରମିକ ଜୀବନ୍ତ ଦଗ୍ଧ ହୋଇଥିଲେ। ଏହି ଖବର ମୁଖ୍ୟମନ୍ତ୍ରୀଙ୍କ ବାସଭବନରୁ ଗୁଣପୁର ବିଧାୟକ ରଘୁନାଥ ଗମାଙ୍ଗ ଏବଂ ଓଡ଼ିଶା ମୋ ପରିବାରକୁ ଜଣାଯାଇଥିଲା। ଓଡ଼ିଶା ମୋ ପରିବାର ତୁରନ୍ତ ଆନ୍ଧ୍ରପ୍ରଦେଶର ସ୍ଥାନୀୟ ପୋଲିସ ସହିତ ଯୋଗାଯୋଗ କରି ଆଇନଗତ ପ୍ରକ୍ରିୟାକୁ ତ୍ୱରିତ୍ କରିବା ପାଇଁ ଅନୁରୋଧ କରିଥିଲା। ଗୁଣପୁର ବିଧାୟକ ଗମାଙ୍ଗ ମୃତକଙ୍କ ସମ୍ପର୍କୀୟଙ୍କ ସହ ଗୁଣ୍ଟୁରରେ ପହଞ୍ଚି ସେଠାରେ ସେମାନଙ୍କ ଶେଷକୃତ୍ୟ ସମ୍ପନ୍ନ କରିଥିଲେ। ମୁଖ୍ୟମନ୍ତ୍ରୀ ଏବଂ ପର୍ଯ୍ୟାୟ କ୍ରମେ ଆନ୍ଧ୍ରପ୍ରଦେଶର ମୁଖ୍ୟମନ୍ତ୍ରୀ ମୃତକଙ୍କ ପରିବାରକୁ ଅନୁକମ୍ପାମୂଳକ ରାଶି ପ୍ରଦାନ କରିବାକୁ ଘୋଷଣା କରିଥିଲେ। ଏହା ବ୍ୟତୀତ ଓଡ଼ିଶା ମୋ ପରିବାରର ନିରନ୍ତର ଉଦ୍ୟମ ଯୋଗୁ କମ୍ପାନୀର ମାଲିକ ମଧ୍ୟ ପ୍ରତ୍ୟେକ ପରିବାରକୁ ୫ ଲକ୍ଷ ଟଙ୍କାର କ୍ଷତିପୂରଣ ଦେବାକୁ ରାଜି ହୋଇଛନ୍ତି। ଜିଲା ପ୍ରଶାସନ ଏବଂ ଓଡ଼ିଶା ମୋ ପରିବାର ମୃତକଙ୍କ ପରିବାର ଲୋକଙ୍କୁ ଆର୍ଥିକ ସହାୟତା ପ୍ରଦାନ କରିଛି। ଏହାସହ ଆନ୍ଧ୍ରରେ ସେମାନଙ୍କ ସହ ଥିବା ୩୩ ଶ୍ରମିକ ବିଧାୟକ ଗମାଙ୍ଗଙ୍କ ସହ ଓଡ଼ିଶା ଫେରିଛନ୍ତି।

## ଭୂଷଣକୁ ଖଣିଜ ପରିବହନ ବନ୍ଦ କଲେ ଗ୍ରାମବାସୀ

**ସ୍ଥାନୀୟ ବ୍ୟବସାୟୀଙ୍କୁ ଉପେକ୍ଷା ଅଭିଯୋଗ**

**ଯୋଡ଼ା, ୧।୮ (ଡି.ଏନ.ଏ.):** କେନ୍ଦୁଝର ଜିଲା ଯୋଡ଼ା ଖଣିମଣ୍ଡଳ ଅନ୍ତର୍ଗତ ଜଜାଙ୍ଗସ୍ଥିତ ଜେଏସ୍‌ଡବ୍ଲ୍ୟୁ ଖଣିରୁ ଭୂଷଣ ଷ୍ଟିଲ୍‌କୁ ହେଉଥିବା ଖଣିଜ ପରିବହନକୁ ଶନିବାର ଗ୍ରାମବାସୀ ବନ୍ଦ କରିଦେଇଛନ୍ତି। ସ୍ଥାନୀୟ ଅଞ୍ଚଳର ମଧୁସୂଦନ ସାହୁ, ସତ୍‌ପ୍ରକାଶ ଗିରି, ରାଧାକାନ୍ତ ନାଏକ ପ୍ରମୁଖ କହିଛନ୍ତି, ଉକ୍ତ ଖଣିରୁ ଝାରସୁଗୁଡ଼ାସ୍ଥିତ ଭୂଷଣ ଷ୍ଟିଲ୍ ଆଣ୍ଡ ପାୱାର ଲିମିଟେଡ୍‌କୁ ପର୍ଯ୍ୟାପ୍ତ ପରିମାଣର ଲୁହାପଥର ପରିବହନ ହେଉଛି। ତେବେ କମ୍ପାନୀ କର୍ତ୍ତୃପକ୍ଷ ମହାରାଷ୍ଟ୍ର, ଗୁଜରାଟ, ଦିଲ୍ଲୀରୁ ପରିବହନ ଠିକାଦାରଙ୍କୁ ଆଣି ଏଠାରେ ନିୟୋଜିତ କରି ସ୍ଥାନୀୟ ବ୍ୟବସାୟୀଙ୍କୁ ଉପେକ୍ଷା କରୁଛନ୍ତି। ବାହାର ରାଜ୍ୟର ଟ୍ରକ୍‌ଗୁଡ଼ିକୁ ପରିବହନରେ ନିୟୋଜିତ କରାଯାଉଥିବାରୁ ସ୍ଥାନୀୟ ଟ୍ରକ୍ ମାଲିକ କ୍ଷତିଗ୍ରସ୍ତ ହେଉଛନ୍ତି। ଏହାକୁ ବିରୋଧ କରି ଖଣିପ୍ରଭାବିତ ଅଞ୍ଚଳବାସୀ ଭୂଷଣ କମ୍ପା

# ଦୃଷ୍ଟିଶକ୍ତିକୁ ପ୍ରଖର କରେ ଅଲିଭ ତେଲ

ଦୃଷ୍ଟିଶକ୍ତିଜନିତ କୌଣସି ସମସ୍ୟାର ଲକ୍ଷଣ ବିଷୟରେ ଜାଣିପାରିଲେ ତାହାକୁ ଆଦୌ ଅବହେଳା କରିବା ଠିକ୍ ନୁହେଁ। କାରଣ ପରବର୍ତ୍ତୀ ସମୟରେ ଏହା ଜଟିଳ ଆକାର ଧାରଣ କରିଥାଏ । ଏପରି କି ଦୃଷ୍ଟିଶକ୍ତି ହରାଇବାର ଆଶଙ୍କା ମଧ୍ୟ ରହିଛି। ତେଣୁ ଏହାର କାରଣ ବିଷୟରେ ଅବଗତ ହେବା ମାତ୍ରେ ଅଭିଜ୍ଞ ଚକ୍ଷୁ ବିଶେଷଜ୍ଞଙ୍କ ସହ ପରାମର୍ଶ କରନ୍ତୁ। ତେବେ ଦୃଷ୍ଟିଶକ୍ତିକୁ ପ୍ରଖର କରିବା ପଛରେ ଅଲିଭ ତେଲର ଭୂମିକା ରହିଛି। ଏପରି ରୋଚକ ତଥ୍ୟ ବିଷୟରେ ସୂଚନା ଦେଇଛନ୍ତି ଟୋକିଓ ୟୁନିଭର୍ସିଟିର ବିଶେଷଜ୍ଞମାନେ। 'ଦୃଷ୍ଟିଶକ୍ତି ଓ ଅଲିଭ ତେଲ' ଶୀର୍ଷକ ବିଷୟ ଉପରେ ଗବେଷଣା କରି ସେମାନେ ଏ ବିଷୟରେ ଜାଣିପାରିଛନ୍ତି। ଦୃଷ୍ଟିଶକ୍ତିକୁ ପ୍ରଖର କରିବାରେ ଭିଟାମିନ୍ 'ଏ' ସାହାଯ୍ୟ କରିଥାଏ। ଅନ୍ୟପକ୍ଷରେ ଅଲିଭ ତେଲ ହେଉଛି ଭିଟାମିନ୍ 'ଏ'ର ଅନ୍ୟତମ ଉତ୍ସ। ତେବେ ଯଦି ଜଣେ ବ୍ୟକ୍ତି ପ୍ରତିଦିନ ଅଲିଭ ତେଲରେ ପ୍ରସ୍ତୁତ ଖାଦ୍ୟ ଖାଆନ୍ତି ତାହା ଦୃଷ୍ଟିଶକ୍ତିକୁ ପ୍ରଖର କରିବାରେ ସାହାଯ୍ୟ କରିଥାଏ ବୋଲି ସେମାନଙ୍କ ଦ୍ୱାରା ପ୍ରସ୍ତୁତ ରିପୋର୍ଟରେ ଉଲ୍ଲେଖ କରାଯାଇଛି।

# ଇନ୍‌ଫେକଶନ କମାଏ ଲେମ୍ବୁପାଣି

ଲେମ୍ବୁପାଣିରେ ଅନେକ ପ୍ରକାର ସ୍ୱାସ୍ଥ୍ୟୋପକାରୀ ଗୁଣ ଭରି ରହିଛି। ଏହି ପାଣିରେ ଏଭଳି ତତ୍ତ୍ୱ ରହିଛି, ଯାହା ଇନ୍‌ଫେକଶନ ବା ସଂକ୍ରମଣ କମାଇବାରେ ଅନେକାଂଶରେ ସାହାଯ୍ୟ କରିଥାଏ। କାଲିଫର୍ନିଆ ୟୁନିଭର୍ସିଟିର ପୁଷ୍ଟିବିଜ୍ଞାନୀମାନେ ଏ ସମ୍ପର୍କରେ ଏକ ଗବେଷଣା କରି ଉପରୋକ୍ତ ତଥ୍ୟ ବିଷୟରେ ଜାଣିପାରିଛନ୍ତି। କେବଳ ସେତିକି ନୁହେଁ, ନିୟମିତ ଲେମ୍ବୁପାଣି ପିଇଲେ ତାହା ରୋଗ ପ୍ରତିରୋଧକ ଶକ୍ତି ବୃଦ୍ଧି କରିବାରେ ସାହାଯ୍ୟ କରେ। ଲେମ୍ବୁପାଣିରେ ଫ୍ଲାଭୋନାଏଡ୍ ନାମକ ତତ୍ତ୍ୱ ରହିଛି, ଯାହା ପେଟଜନିତ ରୋଗ ଦୂର କରିବାରେ ସହାୟକ ହୋଇଥାଏ। ପ୍ରତିଦିନ ସକାଳେ ଉଷୁମ ପାଣିରେ ଲେମ୍ବୁ ଏବଂ ଅଳ୍ପ ମହୁ ମିଶାଇ ପିଇଲେ ତାହା ଚର୍ବି କମାଇଥାଏ। ଏହାକୁ ନିୟମିତ ପିଇଲେ ତାହା ରକ୍ତଚାପ, କ୍ଲାନ୍ତିରୁ ଅନେକାଂଶରେ ଉପଶମ ଦେଇଥାଏ। ଏହି ପାଣିରେ ଭିଟାମିନ୍ 'ସି' ଭରି ରହିଛି, ଯାହା ଅସ୍ଥିକୁ ମଜଭୁତ ରଖିଥାଏ।

# ହାଇଟେକ୍ ରୋବୋ

ଆଜିକାଲି ବିଭିନ୍ନ କାମରେ ରୋବୋକୁ ନିୟୋଜିତ କରାଗଲାଣି। ବିଶେଷ ଭାବରେ ଚିକିତ୍ସା ବିଜ୍ଞାନରେ ଏହାର ବ୍ୟବହାର ଦିନକୁ ଦିନ ବଢ଼ିବାରେ ଲାଗିଛି। ନିକଟରେ ଜର୍ମାନୀର ବୈଜ୍ଞାନିକମାନେ ଏପରି ଏକ ରୋବୋ ପ୍ରସ୍ତୁତ କରିଛନ୍ତି, ଯାହା ପ୍ରାକୃତିକ ବିପର୍ଯ୍ୟୟ ସମୟରେ କ୍ଷତିଗ୍ରସ୍ତ ଲୋକମାନଙ୍କୁ ସାହାଯ୍ୟ କରିପାରିବ। ଏପରି କି ଅସୁବିଧାରେ ପଡ଼ିଥିବା ଲୋକମାନଙ୍କୁ ସୁରକ୍ଷିତ ଭାବରେ ଉଦ୍ଧାର କରିବାରେ ମଧ୍ୟ ସହାୟକ ହୋଇପାରିବ। ଉନ୍ନତ ଜ୍ଞାନକୌଶଳବିଶିଷ୍ଟ ଏହି ରୋବୋ ଯଦି ବାଟରେ କିଛି ଅସୁବିଧାର ସମ୍ମୁଖୀନ ହେଲା, ତେବେ ଅନାୟାସରେ ଗୋଟିଏ ସ୍ଥାନରୁ ଅନ୍ୟ ସ୍ଥାନକୁ ଡେଇଁ କରି ଯାଇପାରିବ। ଏପରି ହାଇଟେକ୍ ରୋବୋ ଖୁବ୍‌ଶୀଘ୍ର ମାନବ ସେବାରେ ନିୟୋଜିତ ହେବ ବୋଲି ପ୍ରସ୍ତୁତକାରୀ ସଂସ୍ଥା ପକ୍ଷରୁ ସୂଚନା ଦିଆଯାଇଛି।

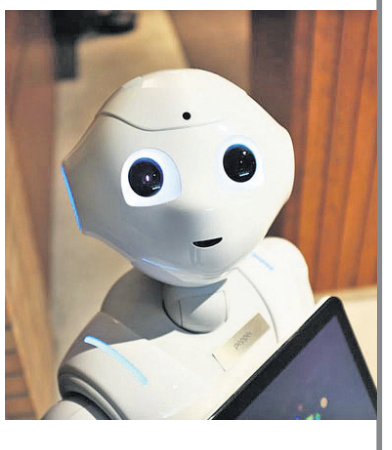

ଡା. ଆଶିଷ ବାନାର୍ଜୀ

# ଜଳବାୟୁ ଓ ସୁସ୍ଥ ଜୀବନ

କଥାରେ ଅଛି 'ଯେ ଦେଶ ଯାଇ ସେ ଫଳ ଖାଇ'। ଏହି ଢଗ ଏବେ ଆମ ପାଇଁ ବେଦର ଗାର ପରି ଉପଲବ୍ଧି ହେଉଛି। ଭେଷଜ ବିଜ୍ଞାନର ସ୍ରଷ୍ଟା ମହର୍ଷି ଚରକଙ୍କ ମତରେ, 'ମଣିଷ ଯେଉଁ ଜଳବାୟୁରେ ବାସକରେ ସେହି ଜଳବାୟୁରୁ ଉତ୍ପନ୍ନ ଖାଦ୍ୟ, ଔଷଧ ତା' ପାଇଁ ନିହାତି ଆବଶ୍ୟକ। ମାତ୍ର ଆଜି ଆଧୁନିକ କମ୍ପ୍ୟୁଟର ଯୁଗରେ ଅନୁକରଣ ହିଁ ଆମ ଭେଜା ବା ମସ୍ତିଷ୍କରେ ବସିଛି। ଆଜିକାଲି ବିଜ୍ଞାନ ଆମକୁ ନୂଆ ଦିଗରେ ଅଗ୍ରସର କରୁଛି। ହେଲେ ଆମେ କେତେକ ଜିନିଷକୁ ଅନୁକରଣ କରି ଅଯଥାରେ ରୋଗର ସାମ୍ନା କରୁଛେ। କେତେକ ଔଷଧ ବିଷୟରେ ଭଲ ଭାବରେ ଅବଗତ ହେବା ଦରକାର। ଏହି ବିଷୟରେ ନ ଜାଣି କିଛି ବ୍ୟକ୍ତି ଔଷଧ ସେବନ କରିବା ଦ୍ୱାରା ପାର୍ଶ୍ୱ ପ୍ରତିକ୍ରିୟାର ସମ୍ମୁଖୀନ ହେଉଛନ୍ତି। ଏବେ ଅନୁକରଣ ହନୁକରଣ ପାଲଟି ଯାଇଛି ବୋଲି କୁହାଯାଇପାରେ।

ଗ୍ରୀଷ୍ମପ୍ରଧାନ ଦେଶରେ ଅଧିକ ଉତ୍ତାପ ଓ ଆର୍ଦ୍ର ଜଳବାୟୁ ଯୋଗୁ ଏଠାରେ ଦଶମାସ ଗରମ ଓ ଦୁଇମାସ ଥଣ୍ଡା। ତେଣୁ ଏଠାକାର ପାରମ୍ପରିକ ପୋଷାକ ହେଉଛି ସୂତା ପୋଷାକ (ଧୋତି, ପଞ୍ଜାବି, ଟ୍ରାଉଜର ଇତ୍ୟାଦି)। ମାତ୍ର ଏହା ବଦଳରେ ଟେରିକଟ ପ୍ୟାଣ୍ଟ, ଶାର୍ଟ, କୋଟ୍, ଟାଏ ପିନ୍ଧି ଆମେ ରହିବା ଯୋଗୁ ଲୋମକୂପରୁ ସ୍ୱେଜର ବାଷ୍ପୀକରଣ ଠିକ୍ ରୂପେ ନ ହୋଇ ଲୋମଛିଦ୍ର ମୂଳରେ ସଂକ୍ରମଣ ହୋଇ ବିଭିନ୍ନ ଚର୍ମରୋଗ ସୃଷ୍ଟି କରୁଛି। ତତ୍‌ସଙ୍ଗେ ଶରୀରର ତାପମାତ୍ରାର ସମତା ରହେନାହିଁ। ଯଦି ଏହି ପରିସ୍ଥିତିରେ ଆମେ ରହିବା ତେବେ ଆମର ଅବସ୍ଥା କ'ଣ ହେବ ?

> "ପୂର୍ବେ ମାଟିପାତ୍ର, କାଠଚୁଲାରେ ରୋଷେଇ ହେଉଥିବା ବେଳେ ଏହା ସିଧାସଳଖ ସୂର୍ଯ୍ୟକିରଣ ବା ବାୟୁମଣ୍ଡଳର ସଂସ୍ପର୍ଶରେ ଆସୁଥିଲା। ହେଲେ ଏବେ ଲୋକେ ପ୍ରେସ୍‌ରକୁକ୍‌ର, ସିଲ୍‌ଭର ବାସନ ଆଦିର ବହୁଳ ବ୍ୟବହାର କରିବା ସହ ଚାଷରେ କୃତ୍ରିମ ରାସାୟନିକ ସାର ପ୍ରୟୋଗ ଯୋଗୁ ଅନେକେ ମଧୁମେହ, ଉଚ୍ଚ ରକ୍ତଚାପ, ହୃଦ୍‌ରୋଗ, କ୍ୟାନ୍‌ସର ଆଦି ବ୍ୟାଧିର ସମ୍ମୁଖୀନ ହେଉଛନ୍ତି।"

ଆମ ସ୍ୱାସ୍ଥ୍ୟ ପାଇଁ ଉପକାରୀ ଖାଦ୍ୟ ପଖାଳ, ରୁଟି, ଶାଗ, ନିରାମିଷ ଆହାର, ଦହି, ବଡ଼ିଚୂରା, କାକୁଡ଼ି–ଗାଜରରୁ ପ୍ରସ୍ତୁତ ସାଲାଡ୍, ସର ବିନା କ୍ଷୀର, ଚୂନା ମାଛ, ଗଜାମୁଗ, ବୁଟ, କେଶର ବ୍ୟତୀତ ଅଣ୍ଡା ଇତ୍ୟାଦି। ଯଦି ଏହା ବଦଳରେ ଆମେ ଦୈନିକ ମସଲା ତିଆରି ଖାଦ୍ୟ, ଫାଷ୍ଟଫୁଡ୍, ଚିକେନ, ମଟନ, ନିଶାଦ୍ରବ୍ୟ, ଚା, କଫି ଇତ୍ୟାଦି ଗରମକାରକ ଖାଦ୍ୟ ଖାଇବୁ ତେବେ ଶୀଘ୍ର ରୋଗରେ ପଡ଼ିବୁ ନାହିଁ କି? ସେହିପରି ଗ୍ରୀଷ୍ମପ୍ରଧାନ ଦେଶରେ ବ୍ୟବହୃତ ଔଷଧଗୁଡ଼ିକ କୃତ୍ରିମ ରାସାୟନିକ ପଦାର୍ଥରୁ ତିଆରି ଏବଂ ଏହା ଥଣ୍ଡା ଜଳବାୟୁରେ ଉତ୍ପନ୍ନ ପ୍ରାଣୀଙ୍କ ପାଇଁ ଅନୁକୂଳ ହେଲେ ମଧ୍ୟ କୃତ୍ରିମ ଯୋଗୁ ବିଭିନ୍ନ ରୋଗକୁ ଆମନ୍ତ୍ରଣ କରିଥାଏ। ଏବେ ଆମ ଆୟୁର୍ବେଦ ଶାସ୍ତ୍ରକୁ ଅନେକ ଦେଶ ଅନୁକରଣ କରି ବିଭିନ୍ନ ଭେଷଜ ଉପରେ ଗବେଷଣା କରି ନିମ୍ବ, ହଳଦୀ, ଅଶ୍ୱଗନ୍ଧା ଇତ୍ୟାଦିକୁ ପେଟେଣ୍ଟ କଲେଣି। ମାତ୍ର ଆମ ପ୍ରାକୃତିକ ଔଷଧ ତ୍ରିଦୋଷ ନାଶକ ଏବଂ ପାର୍ଶ୍ୱ ପ୍ରତିକ୍ରିୟା ରହିତ ହୋଇଥିବା ବେଳେ ଗ୍ରୀଷ୍ମପ୍ରଧାନ ଦେଶର ବ୍ୟକ୍ତି ପାଇଁ ଉପଯୁକ୍ତ ଅଟେ।

ଗ୍ରାମ୍ୟ ପରିବେଶ ବ୍ୟକ୍ତିଠାରୁ ସହରର ଚାକଚକ୍ୟ ପରିବେଶର ବ୍ୟକ୍ତିଙ୍କ ରୋଗ ପ୍ରତିରୋଧକ କ୍ଷମତା ଯଥେଷ୍ଟ କମ୍, କାରଣ ଏମାନେ ଯେତେ ସ୍ୱାସ୍ଥ୍ୟ ସମ୍ବନ୍ଧୀୟ ସଚେତନ ହୋଇ ପରିଷ୍କାର ପରିଚ୍ଛନ୍ନ ରହି ପ୍ରୋଟିନ୍ ଭିଟାମିନ୍‌ଯୁକ୍ତ ଖାଦ୍ୟ ସେବନ କରିଥାଆନ୍ତି। ହେଲେ ଗ୍ରାମ୍ୟ ପରିବେଶରେ ଶୁଦ୍ଧବାୟୁ, ପାହାଡ଼ ପର୍ବତର ଶୀତଳ ବାୟୁ ସ୍ପର୍ଶରେ ଧୂଳିଧୂସରିତ ହେଲେ ମଧ୍ୟ ତାଙ୍କ ଶରୀରରେ ରୋଗ ପ୍ରତିରୋଧକ ଶକ୍ତି ବା ଆଣ୍ଟିବଡି ତିଆରି ହୋଇ ଶ୍ୱେତରକ୍ତ କଣିକାର କାର୍ଯ୍ୟଶକ୍ତି ବୃଦ୍ଧିପାଏ। ତେଣୁ ରୋଗ ହୁଏ ନାହିଁ। ଯଦି ବା ସାଧାରଣ ରୋଗ ହୁଏ ଅଳ୍ପ ସାମୟିକ ଔଷଧ ବା ଟୁଟୁକା ଚିକିତ୍ସା ଦ୍ୱାରା ଶୀଘ୍ର ଆରୋଗ୍ୟ ହୋଇଥାଏ। ପରିବାର ଉପରେ ଆର୍ଥିକ ବୋଝ କମିଯାଏ।

ପୂର୍ବେ ମାଟିପାତ୍ର, କାଠଚୁଲାରେ ରୋଷେଇ ହେଉଥିବା ବେଳେ କେତେକଙ୍କ ଘରେ ପିତ୍ତଳ, ଲୁହା କଡ଼େଇରେ ରୋଷେଇ ହୋଇଥାଏ। ଏହା ସିଧାସଳଖ ସୂର୍ଯ୍ୟକିରଣ ବା ବାୟୁମଣ୍ଡଳର ସଂସ୍ପର୍ଶରେ ଆସି ପରିପାକ ହେଉଥିବାରୁ ସେତେବେଳେ ରୋଗ ନ ଥିଲା, ମାତ୍ର ବିଗତ କିଛି ବର୍ଷ ମଧ୍ୟରେ ଲୋକେ ପ୍ରେସରକୁକ୍‌ର, ସିଲ୍‌ଭର ବାସନ, ପ୍ଲାଷ୍ଟିକ ଜିନିଷର ବହୁଳ ଭାବରେ ବ୍ୟବହାର କରୁଛନ୍ତି। ତା' ସହ ଜୈବିକ ସାର ବଦଳରେ ଚାଷରେ କୃତ୍ରିମ ରାସାୟନିକ ସାର ପ୍ରୟୋଗ କରୁଛନ୍ତି। ଫଳରେ ଆମେ ମଧୁମେହ, ଉଚ୍ଚ ରକ୍ତଚାପ, ହୃଦ୍‌ରୋଗ, କିଡ୍‌ନୀ, ଶୋଥ, କ୍ୟାନ୍‌ସର ଆଦି ରୋଗର ସମ୍ମୁଖୀନ ହେଉଛେ। ଏଥିସହ ଏଲୋପ୍ୟାଥିକ ଔଷଧର ବହୁଳ ବ୍ୟବହାର ମଧ୍ୟ ଅନ୍ୟ ଏକ କାରଣ ଅଟେ।

ପୁରୁଣା ଢଗରେ ଅଛି ଯେ, 'ମଥାଏ ପଗଡ଼ି ପାଏ ତେଲ, ବୈଦ୍ୟ ସଙ୍ଗେ କରିବ ଗେଲ', ଅର୍ଥାତ ମୁଣ୍ଡରେ ପଗଡ଼ି, ପାଦ ଓ ବୃଦ୍ଧାଙ୍ଗୁଠିରେ ତେଲ ଲଗାଇଲେ ମସ୍ତିଷ୍କ ଥଣ୍ଡା ରହିବା ସହ ପାଦରେ ଥିବା ଶରୀରର ସମସ୍ତ ଅଙ୍ଗର ସ୍ନାୟୁର ମୁଖ୍ୟ ସଂଯୋଗ ବିନ୍ଦୁ ରହିଥିବା କାରଣରୁ ସ୍ନାୟୁରେ ବାତାବରୋଧ ହୋଇ ନ ଥାଏ। ଅନ୍ୟପକ୍ଷରେ ରକ୍ତ ସଞ୍ଚାଳନ ସୁଚାରୁରୂପେ ଚାଲେ। ତତ୍‌ସହିତ ନାକରେ ଅଣୁତୈଳ ନସ୍ୟ ନେଲେ ଏହା ମସ୍ତିଷ୍କର ଦ୍ୱାର ହୋଇଥିବାରୁ ଦୃଷ୍ଟିଶକ୍ତି ଠିକ୍ ରହିବା ସଙ୍ଗେ ସଙ୍ଗେ କର୍ଣ୍ଣ, ନାସା, ମସ୍ତିଷ୍କର କୌଣସି ରୋଗ ହୋଇ ନ ଥାଏ।

ଏଣୁ ସୁସ୍ଥ, ନୀରୋଗ ଜୀବନଯାପନ ପାଇଁ ଆୟୁର୍ବେଦରେ ବର୍ଣ୍ଣିତ ସ୍ୱସ୍ଥ ବୃତ୍ତ ନିୟମ ପାଳନ ସହ ଋତୁ ଅନୁଯାୟୀ ଫଳ, ପନିପରିବା ଖାଇବା, ପ୍ରାକୃତିକ ପରିବେଶରେ ଅଧିକ ସମୟ ବିତେଇବା ବା ଭ୍ରମଣ କରିବା, ପ୍ରାତଃଭ୍ରମଣ, ଶାରୀରିକ ବ୍ୟାୟାମ, ଯୋଗ, ଧ୍ୟାନ, ଆସନ, ପ୍ରାଣାୟମ କରିବା, ପ୍ରାକୃତିକ ଚିକିତ୍ସା, ଆକ୍ୟୁପଙ୍କଚର ଚିକିତ୍ସା ହେବା, ମାତାପିତା ଏବଂ ଗୁରୁଜନଙ୍କୁ ଭକ୍ତି କରିବା, ତାଙ୍କ କଥା ମାନି ଚଳିବା, ନ୍ୟାୟ ଅନ୍ୟାୟ, ଉଚିତ ଅନୁଚିତ ବିବେକ ଖଟାଇ କାର୍ଯ୍ୟ କଲେ ମାନସିକ ଶାନ୍ତି ଆନନ୍ଦ ମିଳିବା ସହ ଶାରୀରିକ ବ୍ୟାଧି ହୋଇ ନ ଥାଏ।

ତେଣୁ ପ୍ରାକୃତିକକୁ ଆପଣେଇବା ନା ଆଧୁନିକତାର ଦ୍ୱାହିଦେଇ ରୋଗକୁ ଆମନ୍ତ୍ରଣ କରିବା ଅବା ପିଲାଠୁ ବୁଢ଼ା ପର୍ଯ୍ୟନ୍ତ ଔଷଧ ଥଳି ବେକରେ ବାନ୍ଧି ବୁଲିବା– ଏହା ପାଠକେ ନିର୍ଣ୍ଣୟ କରିବେ।

*–ଆନନ୍ଦ ବଜାର, ବେତନଟୀ*
*ମୟୂରଭଞ୍ଜ*
*ମୋ: ୯୮୬୧୩୭୪୩୮୪*

# ଫୁଡ୍ ପଏଜନିଂ

ବର୍ତ୍ତମାନ ବର୍ଷାଦିନ। ଏହି ସମୟରେ ଖାଦ୍ୟପେୟ ପ୍ରତି ଅଧିକ ସତର୍କ ରହିବା ନିହାତି ଜରୁରୀ। କାରଣ ଉକ୍ତ ଋତୁରେ ଖାଇବାରେ ଏପଟସେପଟ ହେଲେ ପେଟଜନିତ ରୋଗ ହେବାର ଆଶଙ୍କା ରହିଛି। ଅନେକେ ନିଜର ମନୋଲୋଭା ଖାଦ୍ୟ ଖାଇବାକୁ ପସନ୍ଦ କରିଥାଆନ୍ତି। ବିଶେଷ ଭାବରେ ଯୁବପିଢ଼ି ଫାଷ୍ଟଫୁଡ୍ ଜାତୀୟ ଖାଦ୍ୟ ଖାଇବାକୁ ମନ ବଳାଇଥାଆନ୍ତି। ହେଲେ ଏପରି ଖାଦ୍ୟ ଅଭ୍ୟାସରେ ପରିଣତ ହେଲେ ତାହା କେତେକ ରୋଗର କାରଣ ହୋଇଥାଏ। ବର୍ଷାଦିନେ ଏଣୁତେଣୁ ଖାଦ୍ୟ ଖାଇଲେ ଏବଂ ଦୂଷିତ ପାଣି ପିଇଲେ ତାହା ଫୁଡ୍ ପଏଜନିଂ ପରି ସମସ୍ୟା ସୃଷ୍ଟି କରିଥାଏ। ପୁଣି ଏହି ସମସ୍ୟା ଯଦି ଗୁରୁତର ହେଲା ତେବେ ହସ୍‌ପିଟାଲରେ ଆଡ୍‌ମିଶନ ହୋଇ ଚିକିତ୍ସିତ ହେବାକୁ ପଡ଼େ। ତେବେ ଏପରି ସ୍ୱାସ୍ଥ୍ୟ ସମସ୍ୟାଠାରୁ କିପରି ନିଜକୁ ଦୂରେଇ ରଖିବେ ସେଥିପାଇଁ କେତୋଟି ବିଷୟ ପ୍ରତି ସତର୍କ ରହିବାକୁ ପଡ଼ିଥାଏ। ପ୍ରଥମତଃ ଖାଦ୍ୟ ଖାଇବା ପୂର୍ବରୁ ଭଲ ଭାବରେ ସାବୁନ୍‌ରେ ହାତ ଧୁଅନ୍ତୁ। କାରଣ ହାତ ଉପରକୁ ଯେତେ ପରିଷ୍କାର ଦେଖାଯାଉଥିଲେ ମଧ୍ୟ ସେଥିରେ ଜୀବାଣୁ ଲୁଚି ରହିଥାଆନ୍ତି। ଏହି ଋତୁରେ ଯଦି ଫଳମୂଳ ଖାଉଛନ୍ତି ତେବେ ସେଗୁଡ଼ିକୁ ପ୍ରଥମେ ପରିଷ୍କାର ପାଣିରେ ଭଲ ଭାବରେ ଧୁଅନ୍ତୁ। ତା'ପରେ ଖାଆନ୍ତୁ। ସବୁବେଳେ ତଟକା ଖାଦ୍ୟ ଖାଆନ୍ତୁ। ରୋଷେଇ ହୋଇଥିବା ଖାଦ୍ୟ ପଦାର୍ଥକୁ ଭଲ ଭାବରେ ପରିଷ୍କାର ବାସନକୁସନରେ ଘୋଡ଼ାଇ ରଖନ୍ତୁ। ବର୍ଷା ହେଉ ଅବା ଅନ୍ୟ କୌଣସି ଋତୁ–ଏହି ସମୟରେ ବାସି ଖାଦ୍ୟ ଆଦୌ ଖାଆନ୍ତୁ ନାହିଁ। କାରଣ ଏହା ପେଟଜନିତ ରୋଗ ସୃଷ୍ଟି କରିବାରେ ସାହାଯ୍ୟ କରିଥାଏ। ଖାଦ୍ୟ ପଦାର୍ଥଗୁଡ଼ିକୁ ପରିଷ୍କାର ସ୍ଥାନରେ ରଖନ୍ତୁ। ଏହି ଋତୁରେ ଯେତେ ଫାଷ୍ଟଫୁଡ୍ ଏବଂ ମସଲାଜାତୀୟ ଖାଦ୍ୟ କମ୍ ଖାଇବେ ସେତେ ଭଲ। ବାହାର ଖାଦ୍ୟ ଖାଉଥିଲେ ତାହାର ଗୁଣବତ୍ତା ସମ୍ପର୍କରେ ପ୍ରଥମେ ଜାଣିନିଅନ୍ତୁ। ଯଦି କୌଣସି ଖାଦ୍ୟ ଖାଇବା ଉପଯୋଗୀ ନୁହେଁ କିମ୍ବା ଅଳ୍ପ ସମୟ ରହିବା ପରେ ଖରାପ ହୋଇଯିବ ବୋଲି ଭାବୁଛନ୍ତି ତେବେ ସେପରି ଖାଦ୍ୟକୁ ସାଇତି ରଖିବା ପରିବର୍ତ୍ତେ ଫୋପାଡି ଦିଅନ୍ତୁ। ଯଦି ଆପଣ ଫୁଡ୍ ପଏଜନିଂର ଲକ୍ଷଣ ଜାଣିବାକୁ ପାଉଛନ୍ତି ତେବେ ବିଳମ୍ବ ନ କରି ଡାକ୍ତରଙ୍କ ସହ ପରାମର୍ଶ କରନ୍ତୁ।

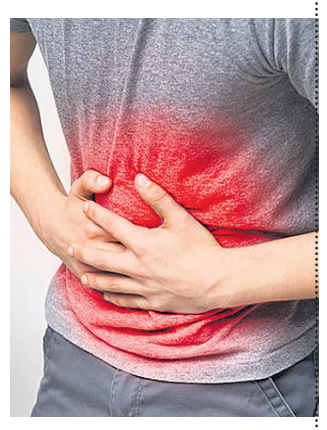

**ବର୍ଷାଦିନେ ଏଣୁତେଣୁ ଖାଦ୍ୟ ଖାଇଲେ ଏବଂ ଦୂଷିତ ପାଣି ପିଇଲେ ତାହା ଫୁଡ୍ ପଏଜନିଂ ପରି ସମସ୍ୟା ସୃଷ୍ଟି କରିଥାଏ। ପୁଣି ଏହି ସମସ୍ୟା ଯଦି ଗୁରୁତର ହେଲା ତେବେ ହସ୍ପିଟାଲରେ ଆଡ୍‌ମିଶନ ହୋଇ ଚିକିତ୍ସିତ ହେବାକୁ ପଡ଼େ।**

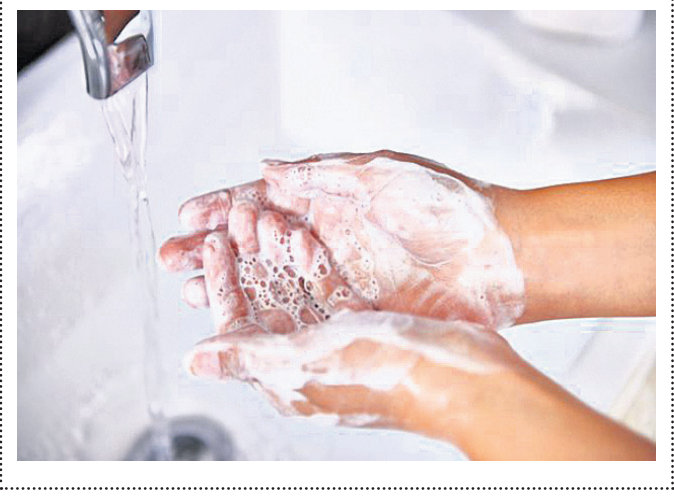

## ସ୍ୱାସ୍ଥ୍ୟ ସୂଚନା

- ସକାଳୁ କିଛି ସମୟ ଚାଲିବା ଏକ ଭଲ ଅଭ୍ୟାସ। ଏହାକୁ ଦୈନନ୍ଦିନ ଜୀବନରେ ସାମିଲ କରନ୍ତୁ। ପ୍ରତିଦିନ ସକାଳୁ ଅତିକମ୍‌ରେ ଅଧଘଣ୍ଟା ଚାଲନ୍ତୁ। ଏହାର ସକାରାତ୍ମକ ପ୍ରଭାବ ମାନସିକତା ଉପରେ ପଡିଥାଏ।
- ରାତିରେ ଶୋଇବାକୁ ଯିବା ପୂର୍ବରୁ ଏଣୁତେଣୁ ଚିନ୍ତା କରନ୍ତୁ ନାହିଁ। କାରଣ ଏହାର ପ୍ରଭାବ ନିଦ୍ରା ଉପରେ ପଡିଥାଏ। ତେଣୁ ଶୋଇବାକୁ ଯିବା ପୂର୍ବରୁ ମନକୁ ଶାନ୍ତ ରଖନ୍ତୁ।
- ଯଦି ଦୀର୍ଘ ବର୍ଷ ଧରି ଆପଣ କମ୍ପ୍ୟୁଟର ସାମ୍ନାରେ ବସି କାମ କରୁଛନ୍ତି ତେବେ ନିଜର ଚକ୍ଷୁ ପରୀକ୍ଷା କରାଇ ନେବା ଭଲ। ତା'ସହ କିଛି ସମୟ ଅନ୍ତରାଳରେ ଉଠି ମୁହଁ ଧୁଅନ୍ତୁ। ଆଖିକୁ କିଛି ସମୟ ବିଶ୍ରାମ ଦିଅନ୍ତୁ। ଏହାଫଳରେ ଦୃଷ୍ଟିଶକ୍ତି ଦୃଢ଼ ରହିଥାଏ।

- ଏବେ ବ୍ୟସ୍ତବହୁଳ ଜୀବନରେ କେତେକ ନିଜ ସ୍ୱାସ୍ଥ୍ୟ ପ୍ରତି ଠିକ୍ ଭାବେ ନଜର ଦେଇପାରୁନାହାନ୍ତି। ହେଲେ ଯେତେ ବ୍ୟସ୍ତ ରହିଲେ ମଧ୍ୟ ନିଜ ଶରୀର ପ୍ରତି ଧ୍ୟାନ ଦିଅନ୍ତୁ। ନିର୍ଦ୍ଦିଷ୍ଟ ସମୟ ଅନ୍ତରାଳରେ ନିଜ ସ୍ୱାସ୍ଥ୍ୟ ବିଷୟରେ ଡାକ୍ତରଙ୍କ ସହ ପରାମର୍ଶ କରନ୍ତୁ।
- ସବୁବେଳେ ନିଜକୁ ଟେନ୍‌ସନଠାରୁ ଦୂରେଇ ରଖିବାକୁ ଚେଷ୍ଟା କରନ୍ତୁ। ନିଜ ସାମର୍ଥ୍ୟଠାରୁ ଅଧିକ କାମ ଆବୋରି ବସିଲେ ତାହା ପରୋକ୍ଷରେ ଟେନ୍‌ସନକୁ ଆମନ୍ତ୍ରଣ କରିଥାଏ।
- ଖାଇବାର ଠିକ୍ ପୂର୍ବରୁ ଆଦୌ ପାଣି ପିଅନ୍ତୁ ନାହିଁ। କାରଣ ଏହାର ପ୍ରଭାବ ପାଚନକ୍ରିୟା ଉପରେ ପଡ଼ିଥାଏ।

# କ୍ୟାନ୍‌ସରଠାରୁ ଦୂରେଇ ରଖେ ମସଲାଯୁକ୍ତ ଖାଦ୍ୟ

ଅଧିକ ମସଲାଯୁକ୍ତ ଖାଦ୍ୟ ଖାଇଲେ ତାହା କେତେକ ସ୍ୱାସ୍ଥ୍ୟଜନିତ ସମସ୍ୟାକୁ ଡାକି ଆଣିଥାଏ। ହେଲେ ଏହି ରୋଗ ସମ୍ପର୍କରେ ନିକଟରେ ୟୁନିଭର୍ସିଟି ଅଫ୍ ଲଣ୍ଡନର ବିଶେଷଜ୍ଞମାନେ ଏକ ନୂଆ ତଥ୍ୟ ଲୋକଲୋଚନକୁ ଆଣିଛନ୍ତି। ଜଣେ ବ୍ୟକ୍ତି ଯଦି ମସଲାଯୁକ୍ତ ଖାଦ୍ୟ ଖାଆନ୍ତି ତେବେ ସେ ଅନେକାଂଶରେ ନିଜକୁ କ୍ୟାନ୍‌ସରଠାରୁ ଦୂରେଇ ରଖିପାରିବେ ବୋଲି ଦୃଢ଼ୋକ୍ତି ବ୍ୟକ୍ତ କରିଛନ୍ତି ଏହି ୟୁନିଭର୍ସିଟିର ବିଶେଷଜ୍ଞମାନେ। ଏପରି ଖାଦ୍ୟ ସହ ଅଭ୍ୟସ୍ତ କିଛି ବ୍ୟକ୍ତିଙ୍କର ସ୍ୱାସ୍ଥ୍ୟ ପରୀକ୍ଷା କରିବା ପରେ ଉକ୍ତ ୟୁନିଭର୍ସିଟିର ବିଶେଷଜ୍ଞମାନେ ଏଭଳି ସିଦ୍ଧାନ୍ତରେ ଉପନୀତ ହୋଇଛନ୍ତି। ପ୍ରାୟ ଅଧିକାଂଶ ସମୟ ସୀମିତ ପରିମାଣର ମସଲାଯୁକ୍ତ ଖାଦ୍ୟ ଖାଉଥିବା କେତେକ ବ୍ୟକ୍ତିଙ୍କର ସ୍ୱାସ୍ଥ୍ୟ ପରୀକ୍ଷା କରିବା ପରେ ସେମାନଙ୍କଠାରେ କ୍ୟାନ୍‌ସରର କୌଣସି ଲକ୍ଷଣ ସେମାନେ କିଛି ବର୍ଷ ପର୍ଯ୍ୟନ୍ତ ଦେଖିବାକୁ ପାଇ ନ ଥିଲେ।

## ଏକାମ୍ରରେ ଚାରା ରୋପଣ, ଡେଙ୍ଗୁ ସଚେତନତା

ପୁରୁଣା ଭୁବନେଶ୍ୱର,(ଡି.ଏନ୍.ଏ.): ମା' ବୈଷ୍ଣବୀ ମହିଳା ମହାସଂଘ ପକ୍ଷରୁ ଭୁବନେଶ୍ୱର ଏକାମ୍ର ନିର୍ବାଚନମଣ୍ଡଳୀ ଅନ୍ତର୍ଗତ ୱାର୍ଡ ନଂ. ୫୩ର ଏରୋଡମ ଅଞ୍ଚଳରେ ମନ୍ତ୍ରୀ ଅଶୋକ ଚନ୍ଦ୍ର ପଣ୍ଡାଙ୍କ ଦ୍ୱାରା ଚାରାରୋପଣ କରାଯାଇଛି। ସେହିପରି ବରିଷ୍ଠ ନାଗରିକଙ୍କୁ ତେଜସ୍ୱିନୀ ମିଶନ ଶକ୍ତି ମହିଳା ମହାସଂଘ ପକ୍ଷରୁ ସାନିଟାଇଜ କିଟ ବଣ୍ଟନ କରାଯାଇଛି। ସେହିଭଳି ମାଇକ୍ରୋ ଆକ୍ଟିଭିଟି ସେଣ୍ଟର ଉଦ୍‌ଘାଟନ ସହ ଅଞ୍ଚଳରେ ଡେଙ୍ଗୁ ରୋଗକୁ କିପରି ଦୂରେଇବା ସେଥିପାଇଁ ଆବର୍ଜନା ସ୍ଥାନରେ ମଶାମରା ଔଷଧ ସିଞ୍ଚନ କରି ଜନସାଧାରଣଙ୍କୁ ସଚେତନ କରାଯାଇଛି। ପୂର୍ବତନ କର୍ପୋରେଟର ତଥା ତେଜସ୍ୱିନୀର ସଭାପତି ମହାମାୟା ସ୍ୱାଇଁ, ସୀମା ନାୟକ, ରୁନୁ ଜେନା, ଶ୍ରୀଧର ବେହେରା, ତେଜସ୍ୱିନୀ ମିଶନ ଶକ୍ତି ମହିଳା ମହାସଂଘର ସମ୍ପାଦିକା ସଞ୍ଜୁକ୍ତା ଭୂତିଆ ପ୍ରମୁଖ ଉପସ୍ଥିତ ଥିଲେ।

# ଜଳ ପାଲଟିଛି ଜହର

**ଖୋର୍ଦ୍ଧା ଅଫିସ, ୧।୮**

କୁହାଯାଏ ଜଳ ହିଁ ଜୀବନ। ଦୈନନ୍ଦିନ ଜୀବନରେ ଜଳର ଅତି ଆବଶ୍ୟକତା ରହିଛି। ଜଳ ବିନା ଜୀବଜଗତ ବଞ୍ଚିବା କଷ୍ଟକର। ତେବେ ଖୋର୍ଦ୍ଧା ଜିଲା ବୋଲଗଡ଼ ବ୍ଲକ ବୋରିକ ନୂଆଗାଁରେ ଜଳ ପାଲଟିଛି ଜହର। ଏହି ଗ୍ରାମରେ ସ୍ୱଜଳ ଧାରା ଯୋଜନାରେ ବିଶୁଦ୍ଧ ଜଳ ଯୋଗାଣ କାର୍ଯ୍ୟ ଅଧାପନ୍ତରିଆ ଥିବାରୁ ଲୋକେ ବାଧ୍ୟହୋଇ ଦୂଷିତ ପାଣି ପିଉଛନ୍ତି। ଫଳରେ କିଡ୍‌ନୀ ରୋଗରେ ଆକ୍ରାନ୍ତ ହେଉଛନ୍ତି। ଏପରି କି ଗତ କିଛି ବର୍ଷ ମଧ୍ୟରେ କିଡ୍‌ନୀ ରୋଗରେ ୧୨ ଜଣଙ୍କ ଜୀବନ ଗଲାଣି। ଏହାକୁ ନେଇ ଗ୍ରାମବାସୀ ଚିନ୍ତାରେ ଥିବାବେଳେ ବାରମ୍ବାର ଅଭିଯୋଗ ସତ୍ତ୍ୱେ ପ୍ରଶାସନ ଚୁପ୍ ବସିଛି।

ବୋରିକ ନୂଆଗାଁରେ ୮୦ ପରିବାର ବସବାସ କରୁଛନ୍ତି। ଜନସଂଖ୍ୟା ପ୍ରାୟ ୩୦୦ରୁ ଊର୍ଦ୍ଧ୍ୱ। ଗ୍ରାମରେ ୪ଟି ନଳକୂପ ଥିବାବେଳେ ସେଥିରୁ ଦୁଇଟି ଅଚଳ ହୋଇପଡ଼ିଛି। ଅନ୍ୟ ଦୁଇଟି ନଳକୂପର ପାଣି ବ୍ୟବହାର ଉପଯୋଗୀ ନୁହେଁ। ଗତ କିଛିବର୍ଷ ତଳେ ନଳକୂପ ସହ ଦୁଇଟି ଫିଲ୍ଟର ସଂଯୋଗ କରାଯାଇଥିଲା। ତେବେ ଫିଲ୍‌ଟର ଅଚଳ ହୋଇପଡ଼ିଛି।

ନଳକୂପରେ ଲାଗିଥିବା ଫିଲଟର ଅଚଳ ହୋଇପଡିଛି।

ପରିବାର ଲୋକଙ୍କ ପାଖରେ କିଡ୍‌ନୀ ରୋଗାକ୍ରାନ୍ତ।

## କିଡ୍‌ନୀ ରୋଗରେ ଗଲାଣି ୧୨ ଜୀବନ

- ବୋରକ ନୂଆଗାଁରେ ସ୍ୱଜଳ ଧାରା କାମ ଅଧାପନ୍ତରିଆ
- ଲୋକେ ପିଉଛନ୍ତି ଦୂଷିତ ପାଣି, ଚୁପ୍ ବସିଛି ପ୍ରଶାସନ

ଏହି ଗ୍ରାମରେ ସ୍ୱଜଳ ଧାରା ଯୋଜନାରେ ସ୍ୱଚ୍ଛ ଜଳ ଯୋଗାଣ ପାଇଁ କିଛି ବର୍ଷ ତଳେ କାର୍ଯ୍ୟ ଆରମ୍ଭ ହୋଇଥିଲା। ଏପର୍ଯ୍ୟନ୍ତ ତାହା ଶେଷ ହୋଇପାରିନାହିଁ। କେବଳ ପାଇପ୍ ଲାଇନ ବିଛାଯାଇ ଟ୍ୟାପ ସଂଯୋଗରେ କାର୍ଯ୍ୟ ସୀମିତ ରହିଛି। ଫଳରେ ଗ୍ରାମବାସୀ ଦୂଷିତ ପାଣି ବ୍ୟବହାର କରିବାକୁ ବାଧ୍ୟ ହେଉଛନ୍ତି। ଗ୍ରାମର ଶ୍ରୀବତ୍ସ ବେହେରା କହିଛନ୍ତି, ଏଠାରେ ଜଳ ସମସ୍ୟା ଦୀର୍ଘ ବର୍ଷ ହେଲା ଲାଗି ରହିଛି। ପ୍ରଶାସନ ନିକଟରେ ବାରମ୍ବାର ଅଭିଯୋଗ ସତ୍ତ୍ୱେ ନିରାଶ ହେବାକୁ ପଡ଼ିଛି। ନଳକୂପ ଜଳ ବ୍ୟବହାର ଅନୁପଯୋଗୀ ହୋଇଥିଲେ ମଧ୍ୟ ବ୍ୟବହାର କରିବାକୁ ବାଧ୍ୟ ହେଉଛୁ। ଫଳରେ ଅନେକ ଲୋକ କିଡ୍‌ନୀ ରୋଗରେ ଆକ୍ରାନ୍ତ ହୋଇଛନ୍ତି। ଗତ କିଛିବର୍ଷ ମଧ୍ୟରେ ପ୍ରାୟ ୧୨ଜଣଙ୍କ ମୃତ୍ୟୁ ଘଟିଲାଣି। ଏହାସତ୍ତ୍ୱେ ପ୍ରଶାସନ ନୀରବଦ୍ରଷ୍ଟା ସାଜିଛି। ସେହିପରି କିଡ୍‌ନୀ ରୋଗରେ ଆକ୍ରାନ୍ତ ଜଣେ ବ୍ୟକ୍ତି କହିଛନ୍ତି, ମୁଁ କିଛିଦିନ ତଳେ ଅସୁସ୍ଥ ଅନୁଭବ କଲି। ଚଲାବୁଲା କରିପାରିଲି ନାହିଁ। ଚିକିତ୍ସା ପାଇଁ ଡାକ୍ତରଙ୍କ ପାଖକୁ ଗଲି। ମୁଁ କିଡ୍‌ନୀ ରୋଗରେ ଆକ୍ରାନ୍ତ ହୋଇଥିବା ସେଠାରେ ଜାଣିବାକୁ ପାଇଲି। ଦୂଷିତ ପାଣି ପିଇବା କାରଣରୁ ଏହା ହୋଇଥିବା ଡାକ୍ତର କହିଥିଲେ। ଔଷଧ ବାବଦକୁ ୧୦ରୁ ୧୫ହଜାର ଟଙ୍କା ଖର୍ଚ୍ଚ ହେଲାଣି। ବିଶୁଦ୍ଧ ପାଣି ପାଇଁ ଗ୍ରାମରେ ବ୍ୟବସ୍ଥା ନ ଥିବାରୁ ବାଧ୍ୟହୋଇ ସେହି ପୁରୁଣା ନଳକୂପ ପାଣି ବ୍ୟବହାର କରୁଛି। ମୋ ଭଳି ଆହୁରି ୪ଜଣ ଆକ୍ରାନ୍ତ ହୋଇ ଚିକିତ୍ସିତ ହେଉଛନ୍ତି। ଅନ୍ୟ ଜଣେ ଗ୍ରାମବାସୀ କହିଛନ୍ତି, ବ୍ଲକ ପ୍ରଶାସନଠାରୁ ଜିଲା ପ୍ରଶାସନ ପର୍ଯ୍ୟନ୍ତ ଜଣାଇ ବି ସୁଫଳ ମିଳିନାହିଁ। ସ୍ୱଜଳଧାରା ଯୋଜନାରେ ପାନୀୟଜଳ ଯୋଗାଣ କାର୍ଯ୍ୟ ଅଧାପନ୍ତରିଆ ପଡ଼ିଛି। ତାହା କାର୍ଯ୍ୟକ୍ଷମ ହେଲେ ଗ୍ରାମବାସୀ ସ୍ୱଚ୍ଛ ଜଳ ପାଇପାରନ୍ତେ। ସରକାର ଏଥିପ୍ରତି ଦୃଷ୍ଟି ଦେବା ଜରୁରୀ। ପ୍ରଶାସନର ଆନ୍ତରିକତା ଓ ରାଜନୈତିକ ଇଚ୍ଛାଶକ୍ତିର ଅଭାବରୁ ଏହି ଗ୍ରାମର ଲୋକେ ଅବହେଳିତ ଅବସ୍ଥାରେ ଜୀବନ ବିତାଉଛନ୍ତି। ଅନ୍ୟପକ୍ଷରେ ବୋଲଗଡ଼ ବିଡିଓ ଧୋବେଇ ନାୟକ କହିଛନ୍ତି, ସେ ନିଜେ ଏହି ଘଟଣାର ଅନୁଧ୍ୟାନ କରିବେ। ଆର୍‌ଡବ୍ଲ୍ୟୁଏସ୍‌ଏସ୍ ପକ୍ଷରୁ ବୋରିକନୂଆଗାଁରେ ଜଳର ମାନ ପରୀକ୍ଷଣ କରାଯିବ। ଉପରିସ୍ଥ ଅଧିକାରୀଙ୍କ ସହ ଆଲୋଚନା କରାଯାଇ ଆବଶ୍ୟକ ପଦକ୍ଷେପ ନିଆଯିବ।

## 'କୁନି କଳାକାର'ରେ ଅଂଶଗ୍ରହଣ କଲେ ୧୧୦୧ ଚିତ୍ରଶିଳ୍ପୀ

**ଭୁବନେଶ୍ୱର, ୧।୮ (ବ୍ୟୁରୋ)**

'ଆର୍ଟଡମ' ଓଡିଶା ଶାଖା ପକ୍ଷରୁ ଏକ ନିଆରା ଚିତ୍ରକଳା ପ୍ରତିଯୋଗିତା ଓ ପ୍ରଦର୍ଶନୀ 'କୁନି କଳାକାର' ଅନୁଷ୍ଠିତ ହୋଇଯାଇଛି। ବିଶ୍ୱ ପ୍ରସିଦ୍ଧ ରଥଯାତ୍ରା ଅବସରରେ ଅନଲାଇନ ମାଧ୍ୟମରେ ଜୁଲାଇ ୧ରୁ ୩୦ ପର୍ଯ୍ୟନ୍ତ ଏହି ପ୍ରତିଯୋଗିତା ଚାଲିଥିଲା। ୩ଟି ବିଭାଗରେ ୧୧୦୧ ଶିଶୁ ଚିତ୍ରଶିଳ୍ପୀ ଅଂଶଗ୍ରହଣ କରି ସେମାନଙ୍କ କଳା ପ୍ରଦର୍ଶନ କରିଥିଲେ। 'କ' ବିଭାଗ ପାଇଁ ବିଷୟବସ୍ତୁ ଇଚ୍ଛାଧୀନ ଥିବାବେଳେ 'ଖ' ବିଭାଗ ପାଇଁ 'ମୋ ଦୃଷ୍ଟିରେ ଶ୍ରୀ ଜଗନ୍ନାଥ' ଏବଂ 'ଗ' ବିଭାଗ ପାଇଁ 'କରୋନା ମହାମାରୀରେ ରଥଯାତ୍ରା' ବିଷୟବସ୍ତୁ ଆଧାରିତ ପ୍ରତିଯୋଗିତା ହୋଇଥିଲା। ଅନ୍ତର୍ଜାତୀୟ ଚିତ୍ରଶିଳ୍ପୀ ରଘୁନାଥ ସାହୁ ଓ କେଶୁ ଦାସ ବିଚାରକ ଭାବେ ଯୋଗଦେଇ ପ୍ରତି ବିଭାଗରୁ ଶ୍ରେଷ୍ଠ ୧୦ଜଣ ଚିତ୍ରକଳାକୁ ବାଛିଥିଲେ। ତେବେ ବିଭିନ୍ନ ବିଭାଗରୁ ସର୍ବଶ୍ରେଷ୍ଠ ପ୍ରଦର୍ଶନ କରିଥିବା ୩ଜଣ ଶିଶୁ ଚିତ୍ରଶିଳ୍ପୀଙ୍କୁ ମାନପତ୍ର ସହ ଟ୍ରଫି ଓ ଅନ୍ୟ ୭ ଜଣଙ୍କୁ ମାନପତ୍ର ସହିତ ମେଡାଲ ପ୍ରଦାନ କରାଯିବ ବୋଲି ଅନୁଷ୍ଠାନର ଓଡ଼ିଶା ଶାଖା ସଂଯୋଜିକା ଜ୍ୟୋତ୍ସ୍ନାରାଣୀ ନନ୍ଦ ସୂଚନା ଦେଇଛନ୍ତି। କାର୍ଯ୍ୟକ୍ରମକୁ ଅନ୍ତର୍ଜାତୀୟ ଚିତ୍ରଶିଳ୍ପୀ ରବୀନ୍ଦ୍ର କୁମାର ମହାରଣା, ଅଶୋକ କୁମାର ପଟ୍ଟନାୟକ, ଜଗନ୍ନାଥ ମହାପାତ୍ର, ଦୁର୍ଗାମାଧବ କର, ମନୋଜ ଭଟ୍ଟାଚାର୍ଯ୍ୟ ପ୍ରମୁଖ ପରିଚାଳନା କରିଥିଲେ।

## ସଂକ୍ଷେପରେ

### କିଟ୍ ଉଚ୍ଚ ମାଧ୍ୟମିକ ବିଦ୍ୟାଳୟ ଛାତ୍ରୀଛାତ୍ରଙ୍କ ସଫଳତା

**ଭୁବନେଶ୍ୱର, ୧।୮:** ଯୁକ୍ତ ୨ ବିଜ୍ଞାନ ପରୀକ୍ଷାରେ କିଟ୍ ଉଚ୍ଚ ମାଧ୍ୟମିକ ବିଦ୍ୟାଳୟର ଛାତ୍ରୀଛାତ୍ର ଶତପ୍ରତିଶତ ସଫଳତା ହାସଲ କରିଛନ୍ତି। ବିଦ୍ୟାଳୟର ସମସ୍ତ ୩୨୯ ଛାତ୍ରୀଛାତ୍ର ସଫଳତାର ସହ କୃତକାର୍ଯ୍ୟ ହୋଇ ଅନୁଷ୍ଠାନର ଗୌରବ ବଜାୟ ରଖିପାରିଛନ୍ତି। ଅନୁଷ୍ଠାନର ୪୬ ଛାତ୍ରୀଛାତ୍ର ୯୦ ପ୍ରତିଶତରୁ ଅଧିକ ନମ୍ବର ରଖିଥିବା ବେଳେ ୩୧୨ ଛାତ୍ରୀଛାତ୍ର ପ୍ରଥମ ଶ୍ରେଣୀରେ ଉତ୍ତୀର୍ଣ୍ଣ ହୋଇଛନ୍ତି। ବିଦ୍ୟାଳୟ ମୋଟ୍ ୯୫% ଛାତ୍ରୀଛାତ୍ର ପ୍ରଥମ ଶ୍ରେଣୀରେ ଉତ୍ତୀର୍ଣ୍ଣ ହୋଇଛନ୍ତି। ସେହିଭଳି ୧୬ଜଣ ଛାତ୍ରୀଛାତ୍ର ଦ୍ୱିତୀୟ ଶ୍ରେଣୀ ଏବଂ କେବଳ ଜଣେ ତୃତୀୟ ଶ୍ରେଣୀରେ ଉତ୍ତୀର୍ଣ୍ଣ ହୋଇଛନ୍ତି। କିଟ୍‌ର ପ୍ରତିଷ୍ଠାତା ସଦସ୍ୟ ତଥା ବିଦ୍ୟାଳୟର ଚେୟାରମ୍ୟାନ୍ ଶିକ୍ଷାବିତ୍ ଡ. ଚିତ୍ତରଞ୍ଜନ ମିଶ୍ର ସମସ୍ତ ଛାତ୍ରୀଛାତ୍ରଙ୍କୁ ଏହି ପରିପ୍ରେକ୍ଷୀରେ ଶୁଭେଚ୍ଛା ଜଣାଇଛନ୍ତି। ନିଷ୍ଠାପର ଶିକ୍ଷାଦାନ ପାଇଁ ସେ ସମସ୍ତ ଅଧ୍ୟାପକ, ଅଧ୍ୟାପିକା ତଥା ସମସ୍ତ କର୍ମଚାରୀଙ୍କୁ ସାଧୁବାଦ ଜଣାଇଛନ୍ତି।

### ଲିଙ୍ଗରାଜ ଗବେଷଣା ପ୍ରତିଷ୍ଠାନ କାର୍ଯ୍ୟ ତ୍ୱରାନ୍ୱିତ ହେବ

ପୁରୁଣା ଭୁବନେଶ୍ୱର,୧।୮ (ଡି.ଏନ୍.ଏ.): ଏକାମ୍ର ସାଂସ୍କୃତିକ ପ୍ରକାଶନୀ ପକ୍ଷରୁ ଦୀର୍ଘଦିନ ହେବ ଆରମ୍ଭ ହୋଇଥିବା ଶ୍ରୀ ଲିଙ୍ଗରାଜ ଗବେଷଣା ପ୍ରତିଷ୍ଠାନ କାର୍ଯ୍ୟକୁ ତ୍ୱରାନ୍ୱିତ କରାଯିବ। ଏହାର ସୁପରିଚାଳନା ପାଇଁ ପ୍ରକାଶନୀରେ ନୂତନ ନିର୍ଦ୍ଦେଶକ ଭାବେ ଅବସରପ୍ରାପ୍ତ ବରିଷ୍ଠ ପ୍ରଶାସକ କୃପାସିନ୍ଧୁ ମିଶ୍ର ଦାୟିତ୍ୱ ଗ୍ରହଣ କରିଛନ୍ତି। କୋଭିଡ କଟକଣାରେ ପ୍ରକାଶନୀର କାର୍ଯ୍ୟାଳୟଠାରେ ଅନୁଷ୍ଠିତ ଖବରଦାତା ସମ୍ମିଳନୀରେ ଅନୁଷ୍ଠାନର ସଭାପତି ତଥା ଜଟଣୀ ବିଧାୟକ ସୁରେଶ କୁମାର ରାଉତରାୟ ଓ ସାଧାରଣ ସମ୍ପାଦକ ସନତ ମିଶ୍ର ଏହି ସୂଚନା ଦେଇଛନ୍ତି। ଏକାମ୍ର କ୍ଷେତ୍ରର ଇତିହାସ ବହୁ ପୁରାତନ। ଶ୍ରୀଲିଙ୍ଗରାଜ ମହାପ୍ରଭୁଙ୍କ ୧୨ମାସରେ ରହିଛି ୧୪ଯାତ୍ରା ଓ ଉପଯାତ୍ରା। ଏହାର କଳା ସଂସ୍କୃତିକୁ ବଞ୍ଚାଇବା ପାଇଁ ପ୍ରକାଶନୀ ପକ୍ଷରୁ ପ୍ରତିବର୍ଷ ମହାଶିବରାତ୍ରିରେ ଜାତୀୟସ୍ତରୀୟ ଭଜନ ସମାରୋହ ଓ ଦିନତାମମ ଆଧାତ୍ମିକ କାର୍ଯ୍ୟକ୍ରମ ଅନୁଷ୍ଠିତ ହୋଇଥାଏ। ରୁକୁଣା ରଥଯାତ୍ରାରେ ରାଜ୍ୟ ବାହାରୁ ୫୦୦କଳାକାର ଯୋଗଦେଇଥାନ୍ତି। ଏଥିସହ ବିଭିନ୍ନ ପର୍ବପର୍ବାଣୀରେ ଆଧାତ୍ମିକ କାର୍ଯ୍ୟକ୍ରମ ହୋଇଥାଏ। ଶ୍ରୀଶ୍ରୀଲିଙ୍ଗରାଜଙ୍କ ଅଧିକ ଗବେଷଣାକୁ ଅଧିକ କ୍ରିୟାଶୀଳ ଓ ଲୋକାଭିମୁଖି କରିବା ପାଇଁ ମିଶ୍ରଙ୍କୁ ଦାୟିତ୍ୱ ପ୍ରଦାନ କରାଯାଇଛି।

### ଅବସରପ୍ରାପ୍ତ ମୁଖ୍ୟଯନ୍ତ୍ରୀଙ୍କ ପରଲୋକ

**ଭୁବନେଶ୍ୱର, ୧।୮ (ବ୍ୟୁରୋ):** ଓଡ଼ିଶା ସରକାରଙ୍କ ଜଳସମ୍ପଦ ବିଭାଗର ଅବସରପ୍ରାପ୍ତ ମୁଖ୍ୟଯନ୍ତ୍ରୀ ଶରତ ଚନ୍ଦ୍ର ଖୁଣ୍ଟିଆ (୬୩)ଙ୍କର ଗତ ଗୁରୁବାର ପରଲୋକ ହୋଇଯାଇଛି। ୧୯୮୦ରେ ବୁର୍ଲା ଇଞ୍ଜିନିୟରିଂ କଲେଜରୁ ଉତ୍ତୀର୍ଣ୍ଣ ହେବା ପରେ ଚାକିରି ଜୀବନ ଆରମ୍ଭ କରିଥିଲେ। ୨୦୧୮ରେ ଜଳ ସମ୍ପଦ ବିଭାଗର ମୁଖ୍ୟ ଯନ୍ତ୍ରୀ ଭାବେ ଅବସର ନେବା ପର୍ଯ୍ୟନ୍ତ ସେ ବିଭାଗର ବିଭିନ୍ନ ପଦରେ ନିଷ୍ଠାର ସହ କାର୍ଯ୍ୟ କରିଥିଲେ। ବିଶେଷଭାବେ ରେଙ୍ଗାଲି, ଦେଓ ଓ ଇନ୍ଦ୍ରାବତୀ ଜଳସେଚନ ପ୍ରକଳ୍ପରେ ତାଙ୍କର ଉଲ୍ଲେଖନୀୟ ଅବଦାନ ରହିଛି। ସେ ଜଣେ ସରଳ, ଅମାୟିକ ଓ ପରୋପକାରୀ ବ୍ୟକ୍ତି ଥିଲେ। ମୃତ୍ୟୁ ଶଯ୍ୟା ନିକଟରେ ସ୍ତ୍ରୀ, ପୁଅ, ଝିଅ ଓ ଜ୍ୱାଇଁ ଉପସ୍ଥିତ ଥିଲେ।

## କଅଁଳ ଜୀବନ, କାନ୍ଧରେ ବୋଝ

ଭୁବନେଶ୍ୱର ଜନପଥରେ ଦୁଇ ଶିଶୁ ଜିନିଷପତ୍ର ସହ ମା' ଓ ଭଉଣୀଭାଇଙ୍କୁ ଟ୍ରଲିରେ ବୋହି ନେଉଛନ୍ତି।

## ବିପର୍ଯ୍ୟୟ ପାଇଁ ମାନବୀୟ ନକାରାତ୍ମକ କାର୍ଯ୍ୟ ଦାୟୀ

**ଭୁବନେଶ୍ୱର, ୧।୮ (ବ୍ୟୁରୋ)**

ବିଶ୍ୱର ବିଭିନ୍ନ ପ୍ରାନ୍ତରରେ ଏବେ ଜଳବାୟୁ ପରିବର୍ତ୍ତନର ବିଭୀଷିକା କ୍ରମଶଃ ଅଧିକରୁ ଅଧିକ ଗମ୍ଭୀର ରୂପ ଧାରଣ କଲାଣି। ଗ୍ରୀଷ୍ମ ପ୍ରବାହ, ବନ୍ୟା, ବାତ୍ୟା, ଭୂସ୍ଖଳନ ପରି ଯେଉଁସବୁ ଚରମ ପାଣିପାଗ ଘଟଣା ଘଟି ଚାଲିଛି, ତାହା କେବଳ ବୈଜ୍ଞାନିକ ନୁହନ୍ତି, ବରଂ ସରକାର ଓ ଜନସାଧାରଣଙ୍କୁ ଚିନ୍ତାରେ ପକାଉଛି। ଜମ୍ମୁ, କଶ୍ମୀର, ହିମାଚଳ ପ୍ରଦେଶ ଏବଂ ଉତ୍ତରାଖଣ୍ଡରେ ହେଉଥିବା ବାଦଲଫଟା ବର୍ଷା ଓ ଭୂସ୍ଖଳନ ଦ୍ୱାରା ଘଟୁଥିବା ବିନାଶର ଦୃଶ୍ୟ ବିଭୀଷିକାର ଗମ୍ଭୀରତାକୁ ପ୍ରତିପାଦିତ କରୁଛି। ଏବେ ଘଟୁଥିବା ବିପର୍ଯ୍ୟୟ ସବୁ ମାନବୀୟ ନକାରାତ୍ମକ କାର୍ଯ୍ୟକ୍ରମର ପରିଣାମ। ବିଶେଷକରି ଜୀବାଶ୍ମ ଜାଳେଣିର ଅତ୍ୟଧିକ ବ୍ୟବହାରରୁ ସୃଷ୍ଟ ସବୁଜଗୃହ ବାଷ୍ପ ବାୟୁମଣ୍ଡଳରେ କ୍ରମାଗତ ବୃଦ୍ଧି ଏପରି ତାପମାତ୍ରା ବୃଦ୍ଧି ଓ ଜଳବାୟୁ ପରିବର୍ତ୍ତନ ନିମନ୍ତେ ମୁଖ୍ୟତଃ ଦାୟୀ। ରବିବାର ଓଡ଼ିଶା ପରିବେଶ ସମିତି (ଓଇଏସ୍) ପକ୍ଷରୁ ଭର୍ଚୁଆଲ ଆଲୋଚନାଚକ୍ରରେ ଯୋଗଦେଇ ବିଶେଷଜ୍ଞମାନେ ଏଭଳି ମତ ରଖିବା ସହ ଏବେଠୁ ସତର୍କ ଓ ସଚେତନ ହେବାକୁ ଆହ୍ୱାନ ଦେଇଛନ୍ତି। ଓଇଏସ୍ ସଭାପତି ଡ. ସୁନ୍ଦର ନାରାୟଣ ପାତ୍ର କାର୍ଯ୍ୟକ୍ରମରେ ଅଧ୍ୟକ୍ଷତା କରି କହିଲେ, ଏପର ବିପଦରୁ ରକ୍ଷା ପାଇବାକୁ ହେଲେ ପ୍ରକୃତିର କାର୍ଯ୍ୟରେ ମାନବୀୟ ହସ୍ତକ୍ଷେପକୁ ହ୍ରାସ କରିବାକୁ ହେବ। ଆମ ମାନସିକତା ଓ ଜୀବନପ୍ରଣାଳୀରେ ପରିବର୍ତ୍ତନ କରି ପ୍ରକୃତିର ସୁରକ୍ଷାକୁ ଗୁରୁତ୍ୱ ପ୍ରଦାନ ପୂର୍ବକ ଭବିଷ୍ୟତକୁ ସୁଦୃଢ କରିବା ଆଜିର ଆବଶ୍ୟକତା। ଫକୀର ମୋହନ ବିଶ୍ୱବିଦ୍ୟାଳୟର ପୂର୍ବତନ କୁଳପତି ତଥା ଭୂବିଜ୍ଞାନ ପ୍ରଫେସର ଡ. ମଧୁମିତା ଦାସ ମୁଖ୍ୟବକ୍ତା ଭାବେ ଯୋଗଦେଇ କହିଲେ, ଜଳବାୟୁ ପରିବର୍ତ୍ତନ ପ୍ରଭାବରେ ପୃଥିବୀ ଧ୍ୱଂସ ହେବ ନାହିଁ। କାରଣ ସୌରଜଗତ ଆହୁରି ୧୦ ବିଲିଅନ୍ ବର୍ଷ ତିଷ୍ଠି ରହିବ। ମାତ୍ର ମାନବ ସଭ୍ୟତା, ପରିସଂସ୍ଥା ଏବଂ ଜୀବଜଗତ ହିଁ ଡାଇନୋସରଙ୍କ ପରି ଧ୍ୱଂସମୁଖୀ ହେବେ। ତେଣୁ ମଣିଷ ନିଜ କାର୍ଯ୍ୟଧାରାରେ ପ୍ରାକୃତିକ ପ୍ରକ୍ରିୟାରେ ବିରୋଧାତ୍ମକ ଚାପ ସୃଷ୍ଟି ନ ହେବାକୁ ପ୍ରଫେସର ଦାସ କହିଥିଲେ। ଉପସଭାପତି ଡ. ଲାଲା ଏକେ ସିଂହ, ଜୀବନ ମହାପାତ୍ର, ଇଂ. ବିନୋଦ ଚନ୍ଦ୍ର ପାଢୀ, ପ୍ରଫେସର ଓମ୍‌କାର ନାଥ ମହାନ୍ତି ପ୍ରମୁଖ ଉପସ୍ଥିତ ଥିଲେ। ସମ୍ପାଦକ ଡ. ଜୟକୃଷ୍ଣ ପାଣିଗ୍ରାହୀ ସ୍ୱାଗତ ଭାଷଣ ଓ ଡ. ସୁଧାକର କର ଧନ୍ୟବାଦ ଦେଇଥିଲେ।

## ବିଦେଶରେ ପାଠକ ବଢ଼ିଲେ ଓଡ଼ିଆ ସାହିତ୍ୟ ବିଶ୍ୱବ୍ୟାପୀ ହେବ

**ଭୁବନେଶ୍ୱର, ୧।୮ (ବ୍ୟୁରୋ)**

ବିଦେଶରେ ପାଠକ ବୃଦ୍ଧି ହେଲେ ଓଡ଼ିଆ ସାହିତ୍ୟ ବିଶ୍ୱବ୍ୟାପୀ ହେବ। ବିଭିନ୍ନ ଦେଶରେ ରହିଥିବା ଓଡ଼ିଆ ଅନୁଷ୍ଠାନଗୁଡ଼ିକ ଶାସ୍ତ୍ରୀୟ ଓଡ଼ିଆ ଭାଷା ଓ ସାହିତ୍ୟର ପ୍ରସାର ଦିଗରେ ଉଦ୍ୟମ କରିବା ଉଚିତ। ସେହିପରି ଓଡ଼ିଆ ସାହିତ୍ୟର ପ୍ରକାଶନଗୁଡ଼ିକ ପ୍ରବାସୀଙ୍କ ନିକଟରେ ପହଞ୍ଚିବା ଦରକାର ବୋଲି ବିଶିଷ୍ଟ କବି, ଅନୁବାଦକ ତଥା ପ୍ରକାଶକ ସତ୍ୟ ପଟ୍ଟନାୟକ କହିଛନ୍ତି। ଭୁବନେଶ୍ୱର ସାହିତ୍ୟ ସମାଜ ଟ୍ରଷ୍ଟ ପକ୍ଷରୁ ସଭାପତି ସୂର୍ଯ୍ୟ ମିଶ୍ରଙ୍କ ଅଧ୍ୟକ୍ଷତାରେ 'ବିଦେଶରେ ଓଡ଼ିଆ ସାହିତ୍ୟ ପ୍ରକାଶନ' ଉପରେ ଭର୍ଚୁଆଲ ଅଧିବେଶନ ଅନୁଷ୍ଠିତ ହୋଇଥିଲା। ଏଥିରେ କବି ପଟ୍ଟନାୟକ ଯୋଗଦେଇ କହିଲେ, ଆମେରିକାରେ ପ୍ରାୟ ୪୬ ଲକ୍ଷ ଭାରତୀୟ ଥିବାବେଳେ ୨୦ ହଜାର ଓଡ଼ିଆ ପରିବାର ରହିଛନ୍ତି। ସେମାନଙ୍କର ମାତୃଭାଷା ସହିତ ସମ୍ପୃକ୍ତି ବୃଦ୍ଧି ପାଇଁ ଉଦ୍ୟମ ହେବା ଉଚିତ। ଅନ୍ୟ ଦେଶରେ ରହିଥିବା ଓଡ଼ିଆ ଅନୁଷ୍ଠାନଗୁଡ଼ିକ ଅନୁରୂପ ଉଦ୍ୟମ କରିବାକୁ ସେ ନିବେଦ କରିଥିଲେ। କାର୍ଯ୍ୟକ୍ରମରେ ଅନୁଷ୍ଠାନର ଉପସଭାପତି କବି ରକ୍ଷକ ନାୟକ, ଡ. ରମେଶ ପ୍ରସାଦ ମହାନ୍ତି, ଡ. ଲକ୍ଷ୍ମୀଧର ପଣ୍ଡା, ମାନସ ରଞ୍ଜନ ମହାପାତ୍ର, ଡ. ଦେବାଶିଷ ମହାପାତ୍ର, ଚିନ୍ମୟ ଆଚାର୍ଯ୍ୟ ଓ ଅଧ୍ୟାପକ ଆଭାସ ବରାଳ ଯୋଗଦେଇ ବକ୍ତବ୍ୟ ରଖିଥିଲେ । କବି ଏଲି ମହାନ୍ତି 'ଏ ମାସର କବି' ଭାବେ ଯୋଗଦେଇ ନିଜର ୪ଟି କବିତା ଆବୃତ୍ତି କରିଥିଲେ। ପରେ ପବିତ୍ର ମୋହନ କର, ମିହିର କାନ୍ତି ଦାସ, ଯାଦବେନ୍ଦ୍ର ସାହା, ଡ. ପ୍ରମୋଦ ପଣ୍ଡା, ଚନ୍ଦ୍ରକାନ୍ତି ମିଶ୍ର ପ୍ରମୁଖ ସ୍ୱରଚିତ କବିତା ପାଠ କରିଥିଲେ। ଅନୁଷ୍ଠାନର ସମ୍ପାଦିକା ସୋନାଲି ମହାପାତ୍ର ଧନ୍ୟବାଦ ଦେଇଥିଲେ।

## ରାଜଧାନୀରେ କରୋନା ସଂକ୍ରମଣ ୧ଲକ୍ଷ ଟପିଲା

**ଭୁବନେଶ୍ୱର,୧।୮ (ବ୍ୟୁରୋ)**

### ୨୪ ଘଣ୍ଟାରେ ୩୧୮ ପଜିଟିଭ୍ ଚିହ୍ନଟ, ୫ ମୃତ

ରାଜ୍ୟରେ ସଂକ୍ରମଣ କମୁଥିବାବେଳେ ଭୁବନେଶ୍ୱରରେ ଏବେବି ଦିନକୁ ୩ଶହ ଉପରେ ଆକ୍ରାନ୍ତ ଚିହ୍ନଟ ହେଉଛନ୍ତି। ଗତ ୨୪ ଘଣ୍ଟାରେ ସହରରୁ ଆଉ ୩୧୮ଜଣ ପଜିଟିଭ୍ ବାହାରିଛନ୍ତି। ପଚିଆରୁ ସର୍ବାଧିକ ୨୧ଜଣ ପଜିଟିଭ୍ ଚିହ୍ନଟ ହୋଇଛନ୍ତି। ସେହିପରି ଶୈଳଶ୍ରୀବିହାରରୁ ୧୦ଜଣ, ପୁରୁଣା ଭୁବନେଶ୍ୱରରୁ ୯, ନୟାପଲ୍ଲୀ,

## ସଂକ୍ଷେପରେ

### ଯାନ ବିକ୍ରିରେ ଉନ୍ନତି

**ମୁମ୍ବାଇ, ୧।୮:** ଦେଶର ବିଭିନ୍ନ ଯାନ ନିର୍ମାତା କମ୍ପାନୀଗୁଡ଼ିକର ବିକ୍ରିରେ ଉନ୍ନତି ଆସୁଥିବା ଦେଖାଯାଇଛି। ପ୍ରମୁଖ ଅଟୋମୋବାଇଲ କମ୍ପାନୀ ମାରୁତି ସୁଜୁକି ଜୁଲାଇରେ ୧.୬୨ ଲକ୍ଷ ୟୁନିଟ ଯାନ ବିକ୍ରି କରିବାକୁ ସକ୍ଷମ ହୋଇଛି। ବିକ୍ରିରେ ୫୦% ବୃଦ୍ଧି ହୋଇଥିବା କମ୍ପାନୀ ପକ୍ଷରୁ ରବିବାର ଘୋଷଣା କରାଯାଇଛି। ଗତ ବର୍ଷ ଜୁଲାଇରେ ଏହା ୧.୦୮ ଲକ୍ଷ ୟୁନିଟ ଯାନ ବିକ୍ରି କରିବାକୁ ସକ୍ଷମ ହୋଇଥିଲା। ଘରୋଇ ବଜାର ବିକ୍ରି ୩୯% ବୃଦ୍ଧି ଘଟି ୧.୪୧ ଲକ୍ଷ ୟୁନିଟ ହୋଇଛି। ସେହିଭଳି ଏହା ୨୧,୨୪୪ ୟୁନିଟ ଯାନ ବିଦେଶକୁ ରପ୍ତାନି କରିବାକୁ ସକ୍ଷମ ହୋଇଛି। ଦେଶର ଅନ୍ୟତମ ପ୍ରମୁଖ ଅଟୋମୋବାଇଲ ନିର୍ମାଣକାରୀ କମ୍ପାନୀ ଟାଟା ମୋଟର୍ସର ଘରୋଇ ବଜାର ବିକ୍ରି ୯୨% ବଢ଼ି ୫୧,୯୮୧ ୟୁନିଟ ରହିଛି। ୨୦୨୦ ଜୁଲାଇରେ ଏହା ୨୭,୦୨୪ ୟୁନିଟ ରହିଥିଲା। ଏହି କମ୍ପାନୀ ୩୦,୧୮୫ ୟୁନିଟ ପାସେଞ୍ଜର ଯାନ ବିକ୍ରି କରିଥିବା ବେଳେ ୨୧,୭୯୬ ୟୁନିଟ ବାଣିଜ୍ୟିକ ଯାନ ବିକ୍ରି କରିଥିବା ସୂଚନା ମିଳିଛି।

### ରେପୋ ରେଟ୍ ଅପରିବର୍ତ୍ତିତ ରହିପାରେ

**ମୁମ୍ବାଇ, ୧।୮:** ବଜାର ଉପରେ କରୋନା ମହାମାରୀର ତୃତୀୟ ଲହର ପ୍ରଭାବ ଦେଖାଦେବାର ଆଶଙ୍କା ଉପୁଜିଛି। ସେହିଭଳି ଦରଦାମ ମଧ୍ୟ ବର୍ତ୍ତମାନ ଊର୍ଦ୍ଧ୍ୱଗାମୀ ରହିଛି। ବଜାରର ସ୍ଥିତିକୁ ବିଚାର କରି ରିଜର୍ଭ ବ୍ୟାଙ୍କ ଏହାର ଆଗାମୀ ମୁଦ୍ରାନୀତି ସମୀକ୍ଷା ବୈଠକରେ ରେପୋକୁ ଅପରିବର୍ତ୍ତିତ ରଖିପାରେ ବୋଲି କୁହାଯାଉଛି। ଅଗଷ୍ଟ ୬ରେ ଆର୍‌ବିଆଇ ଏହାର ନିଷ୍ପତ୍ତି ସମ୍ପର୍କରେ ଘୋଷଣା କରିବ। ଅଗଷ୍ଟ ୪ରୁ ୬ତାରିଖ ଯାଏ ଏହି ଆର୍‌ବିଆଇର ମୁଦ୍ରା ନୀତି କମିଟି ବୈଠକ ଅନୁଷ୍ଠିତ ହେବାକୁ ଯାଉଛି। ଗଭର୍ନର ଶକ୍ତିକାନ୍ତ ଦାସଙ୍କ ଅଧ୍ୟକ୍ଷତାରେ ଗଠିତ ୬ ସଦସ୍ୟ ବିଶିଷ୍ଟ ଏହି କମିଟି ମୁଦ୍ରାନୀତିର ବିଭିନ୍ନ ଦିଗ ଉପରେ ବିଚାର କରିବେ। ବଜାରରେ ମୁଦ୍ରାସ୍ଫୀତି ଅଧିକ ରହିଥିବାରୁ କେନ୍ଦ୍ରୀୟ ବ୍ୟାଙ୍କ ଚଳିତ ଥର ରେପୋ ରେଟକୁ ଅପରିବର୍ତ୍ତିତ ରଖିପାରେ ବୋଲି ବଜାର ବିଶେଷଜ୍ଞମାନେ କହିଛନ୍ତି। ବର୍ତ୍ତମାନ ଖୁଚୁରା ମୁଦ୍ରାସ୍ଫୀତି ୬.୨୬% ସ୍ତରରେ ରହିଛି। ରେପୋ ରେଟ୍ ଘୋଷଣା ବେଳେ ଆର୍‌ବିଆଇ ଏହାକୁ ନଜରରେ ରଖିଥାଏ।

# ସ୍ୱାଭାବିକ ହେଉଛି ପେଟ୍ରୋଲ ବିକ୍ରି

## ଜୁଲାଇରେ ତେଲ ଚାହିଦା ବଢ଼ିଲା

**ନୂଆଦିଲ୍ଲୀ, ୧।୮**

କୋଭିଡ୍ କଟକଣା କୋହଳ ହେଉଥିବାରୁ ବଜାର ବର୍ତ୍ତମାନ ପୁଣିଥରେ ଚଳଚଞ୍ଚଳ ହେଉଛି। ଜୁଲାଇରେ ତେଲ ଚାହିଦା ବଢ଼ିଛି। ଫଳରେ ପେଟ୍ରୋଲ ବ୍ୟବହାର କୋଭିଡ୍ ପୂର୍ବ ସ୍ଥିତିକୁ ଫେରିଥିବା ରବିବାର ପ୍ରକାଶିତ ପ୍ରାଥମିକ ବିକ୍ରି ଡାଟାରୁ ସାମ୍ନାକୁ ଆସିଛି। ଜୁଲାଇ ମାସରେ ରାଷ୍ଟ୍ରାୟତ୍ତ ତୈଳ ବିପଣନ କମ୍ପାନୀଗୁଡ଼ିକ ୨.୩୭ ନିୟୁତ ଟନ ତେଲ ବିକ୍ରି କରିବାକୁ ସକ୍ଷମ ହୋଇଛନ୍ତି। ଗତ ବର୍ଷ ସମାନ ସମୟ ତୁଳନାରେ ବିକ୍ରି ୧୭% ଊର୍ଦ୍ଧ୍ୱରେ ରହିଛି। ୨୦୧୯ ଜୁଲାଇ ତୁଳନାରେ ଏହା ୩.୫୬% ଅଧିକ ବୋଲି ଜଣାପଡ଼ିଛି। ସେହିଭଳି ଚଳିତବର୍ଷ ଜୁଲାଇରେ ୫.୪୫ ନିୟୁତ ଟନ୍ ଡିଜେଲ ବିକ୍ରି ହୋଇଛି। ୨୦୨୦ ଜୁଲାଇ ତୁଳନାରେ ଏହା ୧୨.୬% ଅଧିକ। ୨୦୧୯ ଜୁଲାଇ ତୁଳନାରେ ଡିଜେଲ ବ୍ୟବହାର ୧୦.୯% ନିମ୍ନରେ ରହିଛି। ଡିଜେଲ ଚାହିଦା ଆର୍ଥିକ କାର୍ଯ୍ୟକଳାପ ହ୍ରାସ କିମ୍ବା ବୃଦ୍ଧିକୁ ସୁଚାଇଥାଏ।

ଉଲ୍ଲେଖଯୋଗ୍ୟ, ଭାରତର ବିଶୋଧିତ ଇନ୍ଧନ ବ୍ୟବହାର କ୍ଷେତ୍ରରେ ଡିଜେଲର ଅଂଶ ୪୦% ରହିଛି। ସେହିଭଳି ରୋଷେଇ କ୍ଷେତ୍ରରେ ବ୍ୟବହାର ହେଉଥିବା ୪.୦୫% ବୃଦ୍ଧି ହୋଇ ୨.୩୬ ନିୟୁତ ଟନ୍‌ରେ ପହଞ୍ଚିଛି। ୨୦୧୯ ଜୁଲାଇ ତୁଳନାରେ ଏହା ୭.୫୫% ଊର୍ଦ୍ଧ୍ୱରେ ରହିଛି। ସେହିଭଳି ବିମାନ ଇନ୍ଧନ ବ୍ୟବହାର ୨.୯୧ ଲକ୍ଷ ଟନ୍ ରହିଛି। ଗତ ବର୍ଷ ଜୁଲାଇ ତୁଳନାରେ ୨୯.୫% ଅଧିକ। ୨୦୧୯ ଜୁଲାଇ ତୁଳନାରେ ଏହା ୫୩.୧% କମ୍। ୨୦୨୦-୨୧ ଡାଟା ମୁତାବକ, ପେଟ୍ରୋଲିୟମ ପ୍ରଡକ୍ଟ ଉପରେ କେନ୍ଦ୍ର ସରକାର ଉତ୍ପାଦ ଟିକସ ବାବଦକୁ ୪.୫୪ ଲକ୍ଷ କୋଟି ଟଙ୍କା ଆଦାୟ କରିଛନ୍ତି। ୨୦୧୪-୧୫ରେ ଏହା ୧.୭୨ ଲକ୍ଷ ଟଙ୍କା ସ୍ତରରେ ରହିଥିଲା। ଗତ ୬ ବର୍ଷରେ ଉତ୍ପାଦ ଟିକସ ସଂଗ୍ରହ ୩ ଗୁଣ ବଢ଼ିଛି। ସେହିଭଳି ରାଜ୍ୟଗୁଡ଼ିକ ପକ୍ଷରୁ ପେଟ୍ରୋଲ ଏବଂ ଡିଜେଲ ଉପରେ ଲାଗୁ ହେଉଥିବା ଭାଟ୍ ପରିମାଣ ପ୍ରାୟ ୪୩% ବଢ଼ିଛି। ୨୦୧୪-୧୫ରେ ରାଜ୍ୟର ୧.୩୭ ଲକ୍ଷ କୋଟି ଟଙ୍କା ରହିଥିବା ବେଳେ ୨୦୨୦-୨୧ରେ ଏହା ୨.୦୩ ଲକ୍ଷ କୋଟି ଟଙ୍କାକୁ ବଢ଼ିଛି। କୋଭିଡ୍ ମହାମାରୀ ସ୍ଥିତି ସତ୍ତ୍ୱେ ମଧ୍ୟ ସରକାର ତେଲ ଉପରେ ବୃହତ୍ ପରିମାଣର ଟିକସ ଲାଗୁ କରିବା ଯୋଗୁ ଏଭଳି ଟିକସ ଆଦାୟ କରିଛନ୍ତି।

# ନିବେଶକଙ୍କୁ ୩୧ ଲକ୍ଷ କୋଟି ଲାଭ

**ମୁମ୍ବାଇ, ୧।୮**

ଚଳିତ ଆର୍ଥିକବର୍ଷରେ ଭାରତୀୟ ପୁଞ୍ଜି ବଜାରର ପ୍ରଦର୍ଶନ ବେଶ୍ ଭଲ ରହିଛି। ମାତ୍ର ୪ ମାସରେ ନିବେଶକ ୩୧ ଲକ୍ଷ କୋଟି ଟଙ୍କାର ସମ୍ପତ୍ତି ଯୋଡ଼ିବାକୁ ସକ୍ଷମ ହୋଇଛନ୍ତି। ବଜାର ଊର୍ଦ୍ଧ୍ୱଗାମୀ ଧାରା ଜାରି ରଖିଥିବାରୁ ଏଭଳି ସ୍ଥିତି ଦେଖାଯାଇଛି। ଏପ୍ରିଲ-ଜୁଲାଇ ମାସ ଅବଧିରେ ୩୦ ଶେୟାର ବିଶିଷ୍ଟ ବମ୍ବେ ଷ୍ଟକ ଏକ୍ସଚେଞ୍ଜ (ବିଏସ୍‌ଇ) ୩୦୭୭.୬୯ ପଏଣ୍ଟ(୬.୨୧%) ବଢିଛି। ଚଳିତବର୍ଷ ଜୁଲାଇ ୧୬ରେ ସେନ୍‌ସେକ୍ସ ୫୩,୨୯୦.୮୧ ପଏଣ୍ଟ ସ୍ତରରେ ରହିଥିଲା। ଜୁଲାଇ ୧୫ରେ ଏହା ସର୍ବକାଳୀନ ରେକର୍ଡ ସ୍ତର ୫୩,୧୫୮ ପଏଣ୍ଟରେ ବନ୍ଦ ହୋଇଥିଲା। ନିବେଶକଙ୍କ ନିବେଶ ଧାରା ବଢ଼ିବାରୁ ବିଏସ୍‌ଇ ସୂଚୀଭୁକ୍ତ କମ୍ପାନୀଗୁଡ଼ିକର ବଜାର ପୁଞ୍ଜୀକରଣ ୩୧.୧୮ ଲକ୍ଷ କୋଟି ଟଙ୍କା ବଢ଼ିଛି। ଫଳରେ ଜୁଲାଇ ୩୦ ସୁଦ୍ଧା ଏହା ୨୩୫ ଲକ୍ଷ କୋଟି ଛୁଇଁଥିବା ଜଣାପଡ଼ିଛି।

ବଜାରରୁ ଲଗାତର ଅର୍ଥ ପ୍ରବାହ ଏବଂ ନଗଦ ଏଭଳି ସ୍ଥିତିକୁ ଉତ୍ସାହିତ କରୁଥିବା ଇକ୍ୱିଟି ୯୯ର ସହ ପ୍ରତିଷ୍ଠାତା ରାହୁଲ ଶର୍ମା କହିଛନ୍ତି। କରୋନା ଲାଗି ଗତ ବର୍ଷ ମାର୍ଚ୍ଚ ମାସରେ ସେନ୍‌ସେକ୍ସ ରେକର୍ଡ ସ୍ତରକୁ ଖସିଥିଲା। ମାତ୍ର ଏହା ପରଠାରୁ ସୂଚକାଙ୍କ ୨ ଗୁଣରୁ ଊର୍ଦ୍ଧ୍ୱ ବୃଦ୍ଧି ପାଇଛି। ବଜାର ସ୍ଥିତି ସୁଧାର ଆସିବା ପରେ ପୁଞ୍ଜି ବଜାର ଊର୍ଦ୍ଧ୍ୱଗାମୀ ହୋଇ ଚାଲିଛି। ୨୦୨୦-୨୧ରେ ବିଏସ୍‌ଇ ସୂଚୀଭୁକ୍ତ କମ୍ପାନୀଗୁଡ଼ିକର ବଜାର ପୁଞ୍ଜୀକରଣ ୯୦.୮୨ ଲକ୍ଷ କୋଟି ଟଙ୍କା ବୃଦ୍ଧି ପାଇ ୨୦୪ ଲକ୍ଷ କୋଟି ଛୁଇଁଥିଲା। ଗତ ବର୍ଷ ସେନସେକ୍ସ ୨୦,୦୪୦ ପଏଣ୍ଟ (୬୮%) ବଢ଼ିଛି। କୋଭିଡ୍-୧୯ ଅନିଶ୍ଚିତତା ସତ୍ତ୍ୱେ ବଜାରରେ ବୃଦ୍ଧି ଧାରା ଅବିରତ ରହିଛି।

ଇଜିପ୍ଟ ଏବଂ ଇରାନ ଭଳି କିଛି ବଜାରକୁ ଛାଡ଼ିଦେଲେ ସାରା ବିଶ୍ୱର ଶେୟାର ବଜାର ଊର୍ଦ୍ଧ୍ୱଗାମୀ ରହୁଥିବା ଜିଓଜିତ ଫାଇନାନ୍ସିଆଲ ସର୍ଭିସେସର ମୁଖ୍ୟ ନିବେଶ ଷ୍ଟ୍ରାଟେଜିଷ୍ଟ ଭି.କେ.ବିଜୟ କୁମାର କହିଛନ୍ତି। ସାରା ବିଶ୍ୱରେ କେନ୍ଦ୍ରୀୟ ବ୍ୟାଙ୍କଗୁଡ଼ିକର ପଦକ୍ଷେପ ଫଳରେ ବଜାରରେ ନଗଦ ଉନ୍ନତ ରହିଛି।

# ଦକ୍ଷିଣପୂର୍ବ ରେଲୱେର ନୂଆ ଜିଏମ୍

**କୋଲକାତା, ୧।୮**

ଅର୍ଚ୍ଚନା ଜୋଶୀ

ଦକ୍ଷିଣ ପୂର୍ବ ରେଲୱେର ନୂଆ ଜେନେରାଲ ମ୍ୟାନେଜର ଭାବେ ଅର୍ଚ୍ଚନା ଜୋଶୀ ଦାୟିତ୍ୱ ଭାର ଗ୍ରହଣ କରିଛନ୍ତି। ସେ ୧୯୮୫ ବ୍ୟାଚ୍ ରେଳ ଟ୍ରାଫିକ ସେବା ଅଧିକାରୀ। ନୂଆ ଦାୟିତ୍ୱ ପୂର୍ବରୁ ସେ ରେଳ ବୋର୍ଡର ଟୁରିଜମ ଏବଂ କ୍ୟାଟରିଂର ଅତିରିକ୍ତ ସଦସ୍ୟ ଭାବେ କାର୍ଯ୍ୟ କରୁଥିଲେ। ଦକ୍ଷିଣ ପୂର୍ବ ରେଲୱେର ଜିଏମ୍ ହେବାରେ ସେ ପ୍ରଥମ ମହିଳା। ଜୋଶୀ ପଞ୍ଜାବ ୟୁନିଭର୍ସିଟିରୁ ସୋସିଓଲୋଜିରେ ସ୍ନାତକ ଏବଂ ପବ୍ଲିକ ପଲିସି ଆଣ୍ଡ ଆଡମିନିଷ୍ଟ୍ରେଶନରେ ଏମ୍.ଫିଲ୍ ଡିଗ୍ରୀ ହାସଲ କରିଛନ୍ତି। କ୍ରୀଡା ସହ ସାମାଜିକ ଏବଂ ସାଂସ୍କୃତିକ ବିଷୟରେ ତାଙ୍କର ରୁଚି ରହିଛି।

# ଭୁବନେଶ୍ୱରକୁ ଆଲାଏନ୍ସର ବିମାନ ସେବା

**ଭୁବନେଶ୍ୱର, ୧।୮**

ଆଲାଏନ୍ସ ଏୟାର ପକ୍ଷରୁ କୋଲକାତାରୁ ଭୁବନେଶ୍ୱରକୁ ବିମାନ ସେବା ଯୋଗାଣ ସମ୍ପର୍କରେ ଘୋଷଣା କରାଯାଇଛି। ଚଳିତ ବର୍ଷ ଅଗଷ୍ଟ ୧୧ରୁ ଭାୟା ରାଞ୍ଚି ଦେଇ ଏହି ନୂଆ ବିମାନ ସେବା ଉପଲବ୍ଧ ହେବ। ଏହି ସହରଗୁଡିକୁ ସଂଯୋଗ କରିବାକୁ କମ୍ପାନୀ ୭୦ ସିଟ୍ ବିଶିଷ୍ଟ ଏକ ବିଳାସପୂର୍ଣ୍ଣ ବିମାନ ନିୟୋଜିତ କରିଛି। ଏହି ବିମାନ ପ୍ରତି ସପ୍ତାହର ସୋମବାର, ବୁଧବାର, ଶୁକ୍ରବାର ଏବଂ ରବିବାର ଉଡାଣ କରିବ। ଏହା କୋଲକାତାରୁ ସକାଳ ୮ରୁ ବାହାରି ରାଞ୍ଚିରେ ୯.୪୦ରେ ପହଞ୍ଚିବ। ସେଠାରୁ ୧୦.୧୦ରୁ ବାହାରି ଭୁବନେଶ୍ୱରରେ ୧୧.୧୫ରେ ପହଞ୍ଚିବ। ସେହିଭଳି ଭୁବନେଶ୍ୱରରୁ ୧୧.୪୫ରୁ ଛାଡି ରାଞ୍ଚିରେ ୧୨.୫୦ ଏବଂ ରାଞ୍ଚିରୁ ୧.୧୫ରୁ ବାହାରି କୋଲକାତାରେ ୨.୫୦ରେ ପହଞ୍ଚିବ।

୧୬ତମ ଜନ୍ମଦିନ ଶୁଭେଚ୍ଛା

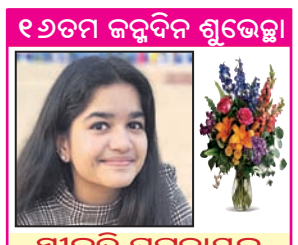

ସ୍ୱୀକୃତି ପଟ୍ଟନାୟକ
ଆଇ.ଆର.ସି. ଭିଲେଜ, ଭୁବନେଶ୍ୱର
ତୋର ୧୬ତମ ଜନ୍ମଦିନ ଅବସରରେ ମହାପ୍ରଭୁ ଶ୍ରୀଜଗନ୍ନାଥ ଓ ସାଇବାବାଙ୍କ ନିକଟରେ ପ୍ରାର୍ଥନା ତୋର ଚଲାପଥ ସର୍ବଦା କୁସୁମିତ ହେଉ ତଥା ଯଶସ୍ୱୀ କରନ୍ତୁ। -:ଶୁଭେଚ୍ଛା ସହ:- ବୋଉମା, ମାମି, ପାପା, ମାମା, ମଣ୍ଟୁକାକୁ, ସାନମା, ଟଣ୍ଟୁକାକୁ, କାକୀ, ଚିଣ୍ଟୁକାକୁ, ସାନକାକୀ, ବୁଲୁ ଭାଇନା, ଅପା, ଗୁଡୁ ଭାଇ, ପ୍ରେମ, ରାଜ, ଶ୍ୱେତା, ସିଦ୍ଧେଶ, ଅଜା, ଆଈ, ବନ୍ଧୁ ଓ ପରିବାରବର୍ଗ।
ଧ-୨୧୨୩୩

# ଭୋଡାଫୋନ ମାମଲା: ଭାରତ ଆବେଦନର ଶୁଣାଣି ସେପ୍ଟେମ୍ବରରେ

**ମୁମ୍ବାଇ, ୧।୮**

ବ୍ରିଟେନଭିତ୍ତିକ ଟେଲିକମ କମ୍ପାନୀ ଭୋଡାଫୋନ ଉପରେ ଭାରତ ସରକାରଙ୍କ ୨୨,୧୦୦ କୋଟି ଟଙ୍କାର ଟିକସ ଦାବିକୁ ସିଙ୍ଗାପୁର ମଧ୍ୟସ୍ଥତା ଅଦାଲତ ଖାରଜ କରିଦେଇଥିଲେ। ଏହାର ପୁନର୍ବିଚାର କରିବାକୁ ଭାରତ ଆବେଦନ କରିଥିଲା। ମାମଲାର ଶୁଣାଣି ସେପ୍ଟେମ୍ବରରେ କରିବାକୁ କୋର୍ଟ କହିଛନ୍ତି। ମାମଲାର ଶୁଣାଣି ଲାଗି ସିଙ୍ଗାପୁର ଉପରିସ୍ଥ କୋର୍ଟଙ୍କୁ ଦାୟିତ୍ୱ ପ୍ରଦାନ କରାଯାଇଛି ବୋଲି ପ୍ରକ୍ରିୟା ସହ ଜଡିତ ଜଣେ ଅଧିକାରୀ କହିଛନ୍ତି। ୨୦୦୭ରେ ଭୋଡାଫୋନ ଭାରତର ଏକ ଅପରେଟର ଅଧିଗ୍ରହଣ କରିବାକୁ ନେଇ ଏହା ଉପରେ ଟିକସ ଦାବି କରାଯାଇଥିଲା। ଏହି ମାମଲାର ଶୁଣାଣି ଗତ ବର୍ଷ ସେପ୍ଟେମ୍ବର ୨୫ରେ ହେବା ସହ ମଧ୍ୟସ୍ଥତା ଅଦାଲତ ଏହାକୁ ଖାରଜ କରିଦେଇଥିଲେ।

ମନେ ପଡ଼ନ୍ତି
ଏକାଦଶାହ କର୍ମ ଉପଲକ୍ଷେ ଅଶ୍ରୁଳ ଶ୍ରଦ୍ଧାଞ୍ଜଳି

ୱ ଅନଙ୍ଗ ମଞ୍ଜରୀ ଦାସ
ସ୍ଥାନ: ଲିଙ୍ଗପଡ଼ା, ସୋର
ଆବିର୍ଭାବ: ୧୫।୦୫।୧୯୩୮
ତିରୋଧାନ: ୨୩।୦୭।୨୦୨୧
ନୈନଂ ଛିନ୍ଦନ୍ତି ଶସ୍ତ୍ରାଣି ନୈନଂ ଦହତି ପାବକଃ।
ନ ଚୈନଂ କ୍ଲେଦୟନ୍ତ୍ୟାପୋ ନ ଶୋଷୟତି ମାରୁତଃ ।।
ଅମର ଆତ୍ମାର ଶାନ୍ତି କାମନାରେ
ପ୍ରିୟ ପରିଜନବର୍ଗଙ୍କ ବିନମ୍ର
ଶ୍ରଦ୍ଧାଞ୍ଜଳି ।
ଧ-୨୧୨୨୭

## ଫୁର୍‌ସତ୍

# ୩୯ ବର୍ଷରେ ଦ୍ୱାଦଶ ଛାତ୍ରୀ

**ଡେରାଡୁନ:** ଚେଷ୍ଟା ଜାରି ରଖିଥିବା ବ୍ୟକ୍ତି ଦିନେ ନା ଦିନେ ସଫଳତାର ଦ୍ୱାରଦେଶରେ ପହଞ୍ଚିଥାନ୍ତି, ଯାହାର ଜ୍ୱଳନ୍ତ ଉଦାହରଣ ପାଲଟିଛନ୍ତି ୩୯ ବର୍ଷୀୟା କମଳା ରାୱତ। ପିଲାଦିନେ ଅଧିକ ପାଠ ପଢ଼ିବାର ସୁଯୋଗ ପାଇ ନ ଥିଲେ ବୋଲି ଏବେ ନିଜ ସ୍ୱପ୍ନ ପୂରଣ କରି ପାରିଛନ୍ତି। ଏଇ ବୟସରେ ସେ ଦ୍ୱାଦଶ ଶିକ୍ଷା ଶେଷ କରି ଆଗକୁ ଆହୁରି ପଢ଼ିବା ପାଇଁ ଇଚ୍ଛା ରଖିଛନ୍ତି।

ଉତ୍ତରାଖଣ୍ଡ ଚମେଲି ଜିଲାସ୍ଥିତ ଠେଲି ଗାଁର ବାସିନ୍ଦା କମଳା ରାୱତ। ୨୦୦୬ରେ ଏହି ଗାଁରେ ତାଙ୍କର ବିବାହ ହୋଇଥିଲା। ୩୯ ବର୍ଷର ଏହି ମହିଳା ଜଣକ ଏବେ କିନ୍ତୁ କଲେଜ ଛାତ୍ରୀ ପାଲଟିଛନ୍ତି। ଦ୍ୱାଦଶ ଶ୍ରେଣୀ ପାସ୍ କରିବା ପରେ ଆଗକୁ ପୁଣି ପଢ଼ିବା ପାଇଁ ନାଁ ଲେଖାଇଛନ୍ତି। ତେବେ ଅଧିକ ପଢ଼ିବାକୁ ରହିଥିବା ଆଗ୍ରହ ପାଇଁ ଏବେ କମଳା ପାଠ ପଢୁଥିବା କହନ୍ତି। ପିଲାଦିନେ ଅର୍ଥ ଅଭାବରୁ କମଳା ମାତ୍ର ଅଷ୍ଟମ ଶ୍ରେଣୀରୁ ପାଠପଢ଼ା ବନ୍ଦ କରିଦେଇଥିଲେ। ଆଉ ତା'ପରେ ବିବାହ କରି ସଂସାର ଜଞ୍ଜାଳରେ ଛନ୍ଦି ହୋଇଯାଇଥିଲେ। କିନ୍ତୁ ଏସବୁ ପରେ ବି ସେ ପାଠ ପଢ଼ିବାର ଆଗ୍ରହକୁ ଛାଡ଼ିପାରି ନ ଥିଲେ। ତେଣୁ କମଳା ନିଜ ପିଲାମାନଙ୍କୁ ପାଠ ପଢ଼ାଇବା ସମୟରେ ନିଜେ ମଧ୍ୟ ପଢ଼ିବା ଆରମ୍ଭ କରିଥିଲେ। ପାଠ ପଢ଼ିବାକୁ ପ୍ରବଳ ଆଗ୍ରହ ଥିବା ଦେଖି ଶାଶୁଘର ଲୋକେ ବି ତାଙ୍କୁ ସାହାଯ୍ୟ କରିଥିଲେ। ତା'ପରେ କମଳା ଆରମ୍ଭ କଲେ ପାଠପଢ଼ା। ଅଧାରୁ ଛାଡ଼ିଥିବା ପାଠକୁ ସେ ପୁଣି ଥରେ ଆରମ୍ଭ କଲେ। ଫଳରେ ଏବେ ସେ ଦ୍ୱାଦଶ ଶ୍ରେଣୀ ଉତ୍ତୀର୍ଣ୍ଣ ହୋଇଛନ୍ତି। ତେବେ କମଳାଙ୍କ ବଡ଼ ଝିଅ ଦଶମ ଶ୍ରେଣୀରେ ପଢୁଥିବାବେଳେ ସେ ଥିଲେ ଦ୍ୱାଦଶ ଶ୍ରେଣୀର ଛାତ୍ରୀ। କମଳାଙ୍କ ପୁଅ ଅଷ୍ଟମରେ ଏବଂ ସାନଝିଅ ପଞ୍ଚମ ଶ୍ରେଣୀରେ ପଢୁଛନ୍ତି। ପିଲାମାନଙ୍କ ସହ କମଳା ପାଠ ପଢ଼ି ଏବେ ସଫଳତା ପାଇଥିବାରୁ ବେଶ୍ ଖୁସି ଅଛନ୍ତି ଏବଂ ତାଙ୍କ ପରିବାରର ସମସ୍ତେ ମଧ୍ୟ ତାଙ୍କୁ ଅଧିକ ପଢ଼ିବା ପାଇଁ ପ୍ରେରଣା ଦେଉଛନ୍ତି। ଅଧିକ ପଢ଼ିବା ପାଇଁ ବୟସ ଆଦୌ ବାଧକ ହୁଏନି ବୋଲି କହନ୍ତି କମଳା। ସେଥିପାଇଁ ସେ ଏବେ କଲେଜରେ ନାଁ ଲେଖାଇଛନ୍ତି।

# ସୁନା ଭଳି ଚମକିଲା ପାଣି

**ପ୍ରାଗ:** ଚେକ ରିପବ୍ଲିକ୍ ଗବେଷକମାନେ ପାଣି ଠୋପାରୁ ସୁନା ତିଆରି କରିଛନ୍ତି। ପ୍ରାଗର ଚେକ୍ ଏକାଡେମୀ ଅଫ ସାଇନ୍ସରେ ବାୟୋକେମିକାଲ ବୈଜ୍ଞାନିକମାନଙ୍କ ଦ୍ୱାରା ଏଭଳି ଅସାଧାରଣ କାର୍ଯ୍ୟ କରାଯାଇଛି। ଅତ୍ୟଧିକ ଚାପ ପ୍ରୟୋଗ କରି ଏକ ସ୍ୱତନ୍ତ୍ର ପ୍ରଣାଳୀରେ ଏହା କରାଯାଇଛି। ପାଣିଠୋପା ଉପରେ ୧୫୦ ଲକ୍ଷ ବାୟୁମଣ୍ଡଳୀୟ ଚାପ ପ୍ରୟୋଗ କରି ବୈଜ୍ଞାନିକ ଏଭଳି ଚମତ୍କାର କରିବାକୁ ସକ୍ଷମ ହୋଇପାରିଛନ୍ତି। ବୈଜ୍ଞାନିକ ପାଭେଲ ଜଙ୍ଗୱର୍ଥ ଏଥିପାଇଁ ଅନ୍ୟ ଏକ ସ୍ୱତନ୍ତ୍ର ପଦ୍ଧତି ଗ୍ରହଣ କରିଥିଲେ। ସେ ଇଲେକ୍ଟ୍ରୋନ ଶେୟାରିଂ ପାଇଁ ଆଲକାଲି ମେଟାଲର ଉପଯୋଗ କରିଥିଲେ। ସୋଡିୟମ-ପୋଟାସିୟମ ପରି ଅଧିକ ପ୍ରତିକ୍ରିୟାଶୀଳ ଗ୍ରୁପ୍‌ର ଧାତୁ ଉପଯୋଗ କରି ସେ ଏହି ସଫଳତା ହାସଲ କରିପାରିଛନ୍ତି। ସାଧାରଣତଃ ପାଣି ସହିତ ପ୍ରତିକ୍ରିୟା ହେବା ସମୟରେ ପ୍ରଚଣ୍ଡ ବିସ୍ଫୋରଣ ଘଟିଥାଏ। ତେଣୁ ଏହାକୁ ଏଡ଼ାଇବା ଲାଗି ଏକ ମଞ୍ଚର ପ୍ରତିକ୍ରିୟା ମାଧ୍ୟମରେ ପରୀକ୍ଷଣ କରାଯାଇଥିଲା। ଏକ ଟେଷ୍ଟ ଟ୍ୟୁବ୍‌ରେ ପାଣି ଠୋପା ସହିତ ପୋଟାସିୟମ ଏବଂ ସୋଡିୟମ ରଖାଯାଇଥିଲା। ଏକ ଭାକ୍ୟୁମ ଚାମ୍ବରରେ ଏହାକୁ ରଖାଯାଇଥିଲା। ଏହି ମିଶ୍ରଣର କିଛି ବୁନ୍ଦା ଟେଷ୍ଟ ଟ୍ୟୁବ୍‌ରୁ ବାହାର କରାଯାଇ ସେଥିରେ କିଛି ବାଷ୍ପ ଭର୍ତ୍ତି କାରାଯାଇଥିଲା। ଫଳରେ ଏହି ବୁନ୍ଦା ଉପରେ ଥିବା ପାଣି କିଛି ସେକେଣ୍ଡ ପାଇଁ ଫ୍ରିଜ୍ ହୋଇଯାଇଥିଲା। ମିଶ୍ରଣର ବୁନ୍ଦାଗୁଡ଼ିକରୁ ଇଲେକ୍ଟ୍ରନ ପାଣି ଠୋପା ଭିତରକୁ ଚାଲିଗଲା ଏବଂ କିଛି ସେକେଣ୍ଡ ପାଇଁ ପାଣି ଠୋପା ସୁନାରେ ପରିଣତ ହୋଇଯାଇଥିଲା।

# ଦୀପିକା ପାଦୁକୋନ ଗର୍ଭବତୀ ଥିବା ଚର୍ଚ୍ଚା

**ମୁମ୍ବାଇ:** ବଲିଉଡ୍ ଅଭିନେତ୍ରୀ ଦୀପିକା ପାଦୁକୋନ କେବେ ମା' ହେବାକୁ ଯାଉଛନ୍ତି ବୋଲି ପ୍ରଶ୍ନରୁ ବର୍ତ୍ତି ପାରୁନାହାନ୍ତି। ନିକଟରେ ଏକ ହସ୍ପିଟାଲ ବାହାରେ ଦୀପିକା ନଜର ଆସିବା ପରେ ତାଙ୍କ ଗର୍ଭଧାରଣକୁ ନେଇ ପ୍ରଶଂସକମାନେ ପୁଣି ପ୍ରଶ୍ନ କରିଛନ୍ତି। ପୂର୍ବରୁ ଢିଲା ପୋଷାକ ପିନ୍ଧିବା ଯୋଗୁ ତାଙ୍କୁ ଏପରି ସ୍ଥିତିର ସାମ୍ନା କରିବାକୁ ପଡ଼ିଥିଲା। ସ୍ୱାମୀ ରଣବୀର ସିଂଙ୍କ ସହ ଦୀପିକା ପାଦୁକୋନଙ୍କୁ ନିକଟରେ ମୁମ୍ବାଇର ହିନ୍ଦୁଜା ହସ୍ପିଟାଲ ବାହାରେ ଦେଖିବାକୁ ମିଳିଥିଲା। ରଣବୀର ଏକ ଧଳା ଟି-ଶାର୍ଟ ପିନ୍ଧିଥିବାବେଳେ ଦୀପିକାଙ୍କୁ କଳା ଟପ୍‌ରେ ଦେଖିବାକୁ ମିଳିଥିଲା। ତେବେ ସେମାନେ ଡାକ୍ତରଖାନାକୁ ଯିବାର କାରଣ ସ୍ପଷ୍ଟ କରିନାହାନ୍ତି। ଉଭୟଙ୍କ ଏହି ଫଟୋ ସାମ୍ନାକୁ ଆସିବା ମାତ୍ରେ ଫ୍ୟାନ୍‌ମାନେ ସମାନ କଥା ପୁନରାବୃତ୍ତି କରିଛନ

# ସନ୍ତରଣରେ ମ୍ୟାକେନଙ୍କୁ ୭ ପଦକ

ମହିଳା ୫୦ ମିଟର ଫ୍ରିଷ୍ଟାଇଲ ଫାଇନାଲ ଜିତିବାପରେ ଅଷ୍ଟ୍ରେଲିଆର ଇମା ମ୍ୟାକେନ।

ଟୋକିଓ,୧।୮(ଏପି)

ଟୋକିଓ ଅଲିମ୍ପିକ୍ସ ସନ୍ତରଣ ପ୍ରତିଯୋଗିତାରେ ଅଷ୍ଟ୍ରେଲିଆର ଏମା ମ୍ୟାକେନ ରବିବାର ଆଉ ଦୁଇଟି ସ୍ୱର୍ଣ୍ଣ ପଦକ ଲାଭ କରିଛନ୍ତି। ଫଳରେ ଅଲିମ୍ପିକ୍ସର ଗୋଟିଏ ସଂସ୍କରଣରେ ୭ଟି ପଦକ ଜିତିବା ସହ ସୋଭିଏଟ୍ ଜିମ୍ନାଷ୍ଟ ମାରିଆଙ୍କ ରେକର୍ଡ ସମକକ୍ଷ ହୋଇପାରିଛନ୍ତି। ମ୍ୟାକେନ ୧୦୦ମିଟର ଜିତିସାରିବା ପରେ ୨୩.୮୧ ସେକେଣ୍ଡ ଟାଇମିଂରେ ୫୦ ମିଟର ଫ୍ରିଷ୍ଟାଇଲ ଜିତି ଏକ ଅଲିମ୍ପିକ ରେକର୍ଡ ପ୍ରତିଷ୍ଠା କରିଥିଲେ। ଫଳରେ ସେ ଡବଲ ଡ୍ରିଣ୍ଟ ସଫଳତା ହାସଲ କରିଥିଲେ। ଏହାର ୩୦ ମିନିଟ ପରେ ମ୍ୟାକେନ ସୁଇମିଂ ପୁଲ୍‌କୁ ଓହ୍ଲାଇଥିଲେ। ସେ ପୁଣି ବିଜୟ ଲାଭ କରିଥିଲେ। ଏଥର ସେ ଅଷ୍ଟ୍ରେଲିଆ ୪x୧୦୦ ମିଡ୍‌ଲେ ରିଲେ ଦଳର ସଦସ୍ୟ ଥିଲେ। ତାଙ୍କ ଟିମ୍ ଅଲିମ୍ପିକ ରେକର୍ଡ ସମୟରେ ରେସ୍ ଜିତିଥିଲା। ମ୍ୟାକେନ ଟୋକିଓରୁ ୪ ସ୍ୱର୍ଣ୍ଣ ଓ ୩ ବ୍ରୋଞ୍ଜ ସହ ସ୍ୱଦେଶ ଫେରିବେ। ଏହାଦ୍ୱାରା ସେ ୧୯୫୨ରେ ହେଲସେଙ୍କିରେ ସୋଭିଏଟ୍ ଜିମ୍ନାଷ୍ଟ ମାରିଆ ଗୋରୋଖୋଭସ୍କାୟାଙ୍କ ଦ୍ୱାରା ପ୍ରତିଷ୍ଠା ରେକର୍ଡ ସମକକ୍ଷ ହୋଇପାରିଛନ୍ତି। ବ୍ରିସ୍‌ବେନ ବାସିନ୍ଦା ୨୭ ବର୍ଷୀୟା ମାକେନ ଏକ ସନ୍ତରଣ ପରିବାରରୁ ଆସିଛନ୍ତି। ସେ ଓ ତାଙ୍କ ଭାଇ ଡେଭିଡ୍ ୧୯୬୦ ପରେ ପ୍ରଥମ ଭାଇ-ଭଉଣୀ ଭାବେ ୫ବର୍ଷ ପୂର୍ବେ ରିଓ ଅଲିମ୍ପିକ୍ସରେ ଅଂଶଗ୍ରହଣ କରିଥିଲେ। ସେଠାରେ ମ୍ୟାକେନ ଗୋଟିଏ ସ୍ୱର୍ଣ୍ଣ, ୨ ରୌପ୍ୟ ଓ ଗୋଟିଏ ବ୍ରୋଞ୍ଜ ଜିତିଥିଲେ। ତାଙ୍କ ପିତା ରୋନ୍ ହେଉଛନ୍ତି ଜଣେ ସନ୍ତରଣକାରୀ, ଯିଏକି ସିଡ୍‌ନୀଠାରେ ଏକ ରନ୍-ଟୁ-ସୁଇମ୍ ସେଣ୍ଟର ପରିଚାଳନା କରୁଛନ୍ତି। ମ୍ୟାକନ କହିଛନ୍ତି, ତାଙ୍କର ପଦକ ସଂଖ୍ୟା ପ୍ରତି ଧ୍ୟାନ ନ ଥିଲା। ତାଙ୍କ କଠିନ ପରିଶ୍ରମ ଫଳ ଯୋଗୁ ସେ ଏହି ସମ୍ମାନର ଅଧିକାରିଣୀ ହୋଇପାରିଛନ୍ତି। ମ୍ୟାକନ କହିଛନ୍ତି ତାଙ୍କର ପିଲାଦିନରୁ ଅଲିମ୍ପିକ୍ସ ଉପରେ ନଜର ରହିଥିଲା। ମ୍ୟାକନଙ୍କର ଜଣେ ଟିମ୍‌ମେଟ୍ କାଇଲ ଚାଲମର୍ସ କହିଛନ୍ତି ଅଲିମ୍ପିକ୍ସରେ ଗୋଟିଏ ସ୍ୱର୍ଣ୍ଣ ଜିତିବା କେତେ କଷ୍ଟରକର ବ୍ୟାପାର ମ୍ରାକନ ଏତେ ପଦକ କିପରି ଜିତିପାରୁଛନ୍ତି ସେ ଭାବି ପାରୁ ନାହାନ୍ତି। ତାଙ୍କୁ ଟିମ୍‌ରେ ପାଇ ଆମେ ଭାଗ୍ୟବାନ ମନେ କରୁଛୁ।

## ଇସ୍ରାଏଲ ପାଇଁ ସ୍ୱର୍ଣ୍ଣ ଜିତିଲେ ଡୋଲ୍‌ଗୋପ୍ୟାତ୍

**ଟୋକିଓ, ୧।୮ (ଏପି):** ଆର୍ଟିଷ୍ଟିକ୍ ଜିମ୍ନାଷ୍ଟିକ୍ସରେ ଇସ୍ରାଏଲ ପାଇଁ ପ୍ରଥମ ସ୍ୱର୍ଣ୍ଣ ଜିତିଛନ୍ତି ଆର୍ଟେମ ଡୋଲ୍‌ଗୋପ୍ୟାତ୍। ଟାଇବ୍ରେକ୍‌ରେ ସ୍ପେନର ରେଡର୍ଲି ଜାପାଟାଙ୍କୁ ପରାସ୍ତ କରି ପୁରୁଷ ଫ୍ଲୋର ଏକ୍ସରସାଇଜ୍‌ରେ ସ୍ୱର୍ଣ୍ଣ ଜିତିଛନ୍ତି। ଇଭେଣ୍ଟର ଫାଇନାଲରେ ଡୋଲଗୋପ୍ୟାତ ଓ ଜାପାଟା ସମାନ ୧୪.୯୩୩ ପଏଣ୍ଟ ସ୍କୋର କରିଥିଲେ। କିନ୍ତୁ ଡୋଲଗୋପ୍ୟାତଙ୍କ କ୍ରୀଡ଼ା ନୈପୁଣ୍ୟ ଉନ୍ନତ ଥିବାରୁ ସେ ସ୍ୱର୍ଣ୍ଣ ଜିତିଥିଲେ। ଚାଇନାର ଜିଆଓ ରୁଟେଙ୍ଗ୍ ବ୍ରୋଞ୍ଜ ପାଇଥିଲେ। ଟୋକିଓରେ ଏହା ହେଉଛି ତାଙ୍କର ତୃତୀୟ ପଦକ। କୌଣସି ଅଲିମ୍ପିକ ଇଭେଣ୍ଟରେ ଇସ୍ରାଏଲ ପାଇଁ ଏହା ହେଉଛି ଦ୍ୱିତୀୟ ପଦକ। ଗଲ୍ ଫ୍ରିଡ୍‌ମ୍ୟାନ ୨୦୦୪ ଏଥେନ୍ସ ଗେମ୍ସରେ ପୁରୁଷ ସେଲ୍‌ବୋର୍ଡରେ ଏକ ସ୍ୱର୍ଣ୍ଣ ଜିତିଥିଲେ।

## ଅଲିମ୍ପିକ୍ସ ପଦକ ତାଲିକା

| ଦେଶ | ସ୍ୱର୍ଣ୍ଣ | ରୌପ୍ୟ | ବ୍ରୋଞ୍ଜ | ମୋଟ |
|---|---|---|---|---|
| ଚାଇନା | ୨୪ | ୧୪ | ୧୩ | ୫୧ |
| ଆମେରିକା | ୨୦ | ୨୩ | ୧୬ | ୫୯ |
| ଜାପାନ | ୧୭ | ୫ | ୯ | ୩୧ |
| ଅଷ୍ଟ୍ରେଲିଆ | ୧୪ | ୩ | ୧୪ | ୩୧ |
| ଆରଓସି | ୧୨ | ୧୯ | ୧୩ | ୪୪ |
| ଗ୍ରେଟ ବ୍ରିଟେନ | ୧୦ | ୧୦ | ୧୨ | ୩୨ |
| ଫ୍ରାନ୍ସ | ୫ | ୧୦ | ୬ | ୨୧ |
| ଦକ୍ଷିଣ କୋରିଆ | ୫ | ୪ | ୮ | ୧୭ |
| ଇଟାଲୀ | ୪ | ୮ | ୧୫ | ୨୭ |
| ନେଦରଲାଣ୍ଡ୍ସ | ୪ | ୭ | ୬ | ୧୭ |
| ଜର୍ମାନୀ | ୪ | ୪ | ୧୧ | ୧୯ |
| ନ୍ୟୁଜିଲାଣ୍ଡ | ୪ | ୩ | ୪ | ୧୧ |
| ଚେକ୍ ରିପବ୍ଲିକ୍ | ୪ | ୩ | ୧ | ୮ |
| କାନାଡ଼ା | ୩ | ୪ | ୭ | ୧୪ |
| ସୁଇଜରଲାଣ୍ଡ | ୩ | ୪ | ୫ | ୧୨ |
| କ୍ରୋଏସିଆ | ୩ | ୨ | ୨ | ୭ |
| ଚାଇନିଜ୍ ତାଇପେ | ୨ | ୪ | ୪ | ୧୦ |
| ବ୍ରାଜିଲ | ୨ | ୩ | ୫ | ୧୦ |
| ହଙ୍ଗେରି | ୨ | ୨ | ୨ | ୬ |
| ସ୍ଲୋଭେନିଆ | ୨ | ୧ | ୧ | ୪ |
| ଇକ୍ୱେଡର | ୨ | ୦ | ୦ | ୨ |
| କୋସୋଭୋ | ୨ | ୦ | ୦ | ୨ |
| କାତାର | ୨ | ୦ | ୦ | ୨ |
| ସ୍ପେନ | ୧ | ୩ | ୩ | ୭ |
| ଜର୍ଜିଆ | ୧ | ୩ | ୧ | ୫ |
| ରୋମାନିଆ | ୧ | ୩ | ୦ | ୪ |
| ସୁଇଡେନ | ୧ | ୩ | ୦ | ୪ |
| ଭେନଜୁଏଲା | ୧ | ୩ | ୦ | ୪ |
| ହଂକଂ | ୧ | ୨ | ୦ | ୩ |
| ଦକ୍ଷିଣ ଆଫ୍ରିକା | ୧ | ୨ | ୦ | ୩ |
| ସ୍ଲୋଭାକିଆ | ୧ | ୨ | ୦ | ୩ |
| ଅଷ୍ଟ୍ରିଆ | ୧ | ୧ | ୩ | ୫ |
| ଡେନମାର୍କ | ୧ | ୧ | ୨ | ୪ |
| ସର୍ବିଆ | ୧ | ୧ | ୨ | ୪ |
| ବେଲଜିୟମ | ୧ | ୧ | ୧ | ୩ |
| ଜାମାଇକା | ୧ | ୧ | ୧ | ୩ |
| ନରୱେ | ୧ | ୧ | ୧ | ୩ |
| ପୋଲାଣ୍ଡ | ୧ | ୧ | ୦ | ୨ |
| ଟ୍ୟୁନିସିଆ | ୧ | ୧ | ୦ | ୨ |
| ଆୟର୍ଲାଣ୍ଡ | ୧ | ୦ | ୨ | ୩ |
| ଇସ୍ରାଏଲ | ୧ | ୦ | ୨ | ୩ |
| ତୁର୍କୀ | ୧ | ୦ | ୨ | ୩ |
| ବେଲାରୁଷ | ୧ | ୦ | ୧ | ୨ |
| ଇସ୍ତୋନିଆ | ୧ | ୦ | ୧ | ୨ |
| ଫିଜି | ୧ | ୦ | ୧ | ୨ |
| ଉଜ୍‌ବେକିସ୍ତାନ | ୧ | ୦ | ୧ | ୨ |
| ବର୍ମୁଡା | ୧ | ୦ | ୦ | ୧ |
| ଇଥିଓପିଆ | ୧ | ୦ | ୦ | ୧ |
| ଗ୍ରୀସ୍ | ୧ | ୦ | ୦ | ୧ |
| ଇରାନ | ୧ | ୦ | ୦ | ୧ |
| ଲାଟିଭିଆ | ୧ | ୦ | ୦ | ୧ |
| ଫିଲିପାଇନ୍ସ | ୧ | ୦ | ୦ | ୧ |
| ଥାଇଲାଣ୍ଡ | ୧ | ୦ | ୦ | ୧ |
| କଲମ୍ବିଆ | ୦ | ୨ | ୧ | ୩ |
| ଡୋମିନିକାନ ରିପବ୍ଲିକ | ୦ | ୨ | ୦ | ୨ |
| ୟୁକ୍ରେନ | ୦ | ୧ | ୫ | ୬ |
| ଇଣ୍ଡୋନେସିଆ | ୦ | ୧ | ୨ | ୩ |
| ମଙ୍ଗୋଲିଆ | ୦ | ୧ | ୨ | ୩ |
| କ୍ୟୁବା | ୦ | ୧ | ୧ | ୨ |
| **ଭାରତ** | **୦** | **୧** | **୧** | **୨** |
| ପର୍ତ୍ତୁଗାଲ | ୦ | ୧ | ୧ | ୨ |
| ସାନ୍ ମାରିନୋ | ୦ | ୧ | ୧ | ୨ |
| ଉଗାଣ୍ଡା | ୦ | ୧ | ୧ | ୨ |
| ବୁଲଗେରିଆ | ୦ | ୧ | ୦ | ୧ |
| ଜୋର୍ଡାନ | ୦ | ୧ | ୦ | ୧ |
| ନର୍ଥ ମାସେଡୋନିଆ | ୦ | ୧ | ୦ | ୧ |
| ତୁର୍କମେନିସ୍ତାନ | ୦ | ୧ | ୦ | ୧ |
| କାଜାଖସ୍ତାନ | ୦ | ୦ | ୩ | ୩ |
| ମେକ୍ସିକୋ | ୦ | ୦ | ୩ | ୩ |
| ଆଜରବୈଜାନ | ୦ | ୦ | ୨ | ୨ |
| ଇଜିପ୍ଟ | ୦ | ୦ | ୨ | ୨ |
| ଆର୍ଜେଣ୍ଟିନା | ୦ | ୦ | ୧ | ୧ |
| ଆଇଭରି କୋଷ୍ଟ | ୦ | ୦ | ୧ | ୧ |
| ଫିନ୍‌ଲାଣ୍ଡ | ୦ | ୦ | ୧ | ୧ |
| କୁଏତ | ୦ | ୦ | ୧ | ୧ |
| ମାଲେସିଆ | ୦ | ୦ | ୧ | ୧ |

## ପୁରୁଷ ୧୦୦ମିଟର ଜିତିଲେ ଜାକବ୍ସ

ଟୋକିଓ, ୧।୮ (ଏପି)

ମାର୍ସେଲ ଜାକବ୍ସ ଅଲିମ୍ପିକ ପୁରୁଷ ୧୦୦ମିଟର ରେସ୍ ଜିତିଛନ୍ତି। ସେ ୯.୮ ସେକେଣ୍ଡ ଟାଇମିଂରେ ରେସ୍ ଶେଷ କରିଥିଲେ। ଇଟାଲୀ ପାଇଁ ସେ ପ୍ରଥମ ଥର ଡ୍ରିଣ୍ଟ ସ୍ୱର୍ଣ୍ଣ ଆଣି ଦେଇଛନ୍ତି। ପୁରୁଷ ୧୦୦ ମିଟର ରେସ୍ କିଏ ଜିତିବ ସେ ନେଇ ପୂର୍ବାନୁମାନ କରାଯାଇ ପାରୁ ନ ଥିଲା। ଜାକବ୍ସଙ୍କ ବିଜୟ ଆଶ୍ଚର୍ଯ୍ୟଜନକ ଥିଲା। ସେ ଆମେରିକାର ଫ୍ରେଡ୍ କେର୍ଲି ଓ କାନାଡାର ଆଣ୍ଡ୍ରେ ଡିଗ୍ରାସିଙ୍କୁ ପଛରେ ପକାଇ ପ୍ରଥମ ସ୍ଥାନ ଅଧିକାର କରିଥିଲେ। ବର୍ତ୍ତମାନ ଅବସର ନେଇଥିବା ଉସେନ ବୋଲ୍ଟ ୧୩ ବର୍ଷ ହେଲା ପୁରୁଷ ୧୦୦ ମିଟର ରେସ୍‌ରେ ପ୍ରାଧାନ୍ୟ ବିସ୍ତାର କରି ଆସିଥିଲେ। ଜାକବ୍ସଙ୍କ ବିଜୟର କିଛି ମିନିଟ ପୂର୍ବରୁ ତାଙ୍କ ଦେଶର ଜିଆନମାର୍କୋ ଟାମ୍ବେରି କାତାର ହାଇଜମ୍ପର ମୁତାଜ ଏସାବାର୍ସିମଙ୍କ ସହ ଟାଇ କରି ହାଇଜମ୍ପରେ ସ୍ୱର୍ଣ୍ଣ ଜିତିଥିଲେ। ରବିବାର ଟ୍ରିପଲ ଜମ୍ପରେ ଭେନେଜୁଏଲାର ୟୁଲିମାର ରୋଜାସ ୫୧ ଫୁଟ୍ ୫ ଇଞ୍ଚ ଲମ୍ଫ ପ୍ରଦାନ କରି ୨୬ବର୍ଷ ତଳର ବିଶ୍ୱରେକର୍ଡକୁ ଭଙ୍ଗ କରିଦେଇଛନ୍ତି। ଜାକବ୍ସଙ୍କ ବିଜୟ ପରେ ତାଙ୍କ ବିଷୟରେ ଜାଣିବା ଲାଗି ଆଗ୍ରହ ସୃଷ୍ଟି ହେବା ସ୍ୱାଭାବିକ। ଟେକ୍ସାସର ଏଲ୍ ପାସୋରେ ହେଉଛି ତାଙ୍କର ଜନ୍ମ। ତାଙ୍କ ପିତା ହେଉଛନ୍ତି ଆମେରିକାନ ଏବଂ ମା' ଇଟାଲିଆନ। ସେ ଛୋଟ ଥିବାବେଳେ ୟୁ.ଏସ. ମିଲିଟାରି ତାଙ୍କ ପିତାଙ୍କୁ ଦକ୍ଷିଣ କୋରିଆକୁ ବଦଳି କରିଦେଇଥିଲା। ସେ ସମୟରେ ସେ ମା'ଙ୍କ ସହିତ ଇଟାଲୀ ପଳାଇ ଆସିଥିଲେ। ଜାକବ୍ସ କିଛିବର୍ଷ ଧରି ଜଣେ ଲଙ୍ଗଜମ୍ପ ସ୍ପେଶାଲିଷ୍ଟ ଥିଲେ। ୟୁରୋପିଆନ ଚାମ୍ପିୟନ୍ସରେ ଇନ୍‌ଡୋର ୬୦ ମିଟର ବିଜୟ ତାଙ୍କର ସବୁଠାରୁ ବଡ଼ ସଫଳତା ଥିଲା। ବର୍ତ୍ତମାନ ସେ ଜଣେ ଅଲିମ୍ପିକ ଡ୍ରିଣ୍ଟ ଚାମ୍ପିୟନ ଭାବେ ବୋଲ୍ଟଙ୍କ ସହ ସମାନ ତାଲିକାରେ ସ୍ଥାନ ପାଇଛନ୍ତି।

ମାର୍ସେଲ ଜାକବ୍ସ

## ସୋମବାର ଭାରତର କାର୍ଯ୍ୟସୂଚୀ
### (ଭାରତୀୟ ସମୟ ଅନୁସାରେ)

**ଆଥଲେଟିକ୍ସ:**
- ମହିଳା ୨୦୦ମିଟର ହିଟ୍ ୪-ଦୂତୀ ଚାନ୍ଦ, ସମୟ: ସକାଳ ୭ଟା ୨୫ ମିନିଟ।
- ମହିଳା ଡିସ୍‌କସ୍ ଥ୍ରୋ ଫାଇନାଲ-କମଲପ୍ରୀତ୍ କୌର, ସମୟ: ଅପରାହ୍ନ ୪ଟା ୩୦।

**ଅଶ୍ୱାରୋହଣ:**
- ଇଭେଣ୍ଟିଂ ସେକଣ୍ଡ ହୋସ୍ ଇନ୍ସପେକ୍ଶନ, ସମୟ: ସକାଳ ୬ଟା।
- ଇଭେଣ୍ଟିଂ ଜମ୍ପିଂ ବ୍ୟକ୍ତିଗତ କ୍ୱାଲିଫାୟର-ଫୌଆଦ ମିର୍ଜା, ସମୟ: ଅପରାହ୍ନ ୧ଟା ୩୦।
- ଇଭେଣ୍ଟିଂ ବ୍ୟକ୍ତିଗତ ଜମ୍ପିଂ ଫାଇନାଲ, ସମୟ: ଅପରାହ୍ନ ୫ଟା ୧୫।

**ହକି:**
- ମହିଳା କ୍ୱାର୍ଟରଫାଇନାଲ-ଭାରତ ବନାମ ଅଷ୍ଟ୍ରେଲିଆ, ସମୟ: ସକାଳ ୮ଟା ୩୦।

**ଶୁଟିଂ:**
- ପୁରୁଷ ୫୦ ମିଟର ରାଇଫଲ ଥ୍ରି ପୋଜିଶନ୍ସ କ୍ୱାଲିଫିକେଶନ-ସଞ୍ଜୀବ ରାଜପୁତ ଓ ଐଶ୍ୱରୀ ପ୍ରତାପ ସିଂ ତୋମାର, ସମୟ: ସକାଳ ୮ଟା।
- ପୁରୁଷ ୫୦ ମିଟର ରାଇଫଲ ଥ୍ରି ପୋଜିଶନ୍ସ ଫାଇନାଲ, ସମୟ: ଅପରାହ୍ନ ୧ଟା ୨୦ ମିନିଟ୍।

## ଦୂତୀଙ୍କ ୨୦୦ ମିଟର ରେସ୍ ଆଜି

ଭୁବନେଶ୍ୱର, ୧।୮ (କ୍ରୀଡ଼ା ପ୍ରତିନିଧି)

ଟୋକିଓ ଅଲିମ୍ପିକ୍ସର ମହିଳା ୨୦୦ ମିଟର ହିଟ୍ ସୋମବାର ଅନୁଷ୍ଠିତ ହେବ। ଭାରତରୁ ପ୍ରତିନିଧିତ୍ୱ କରୁଥିବା ଓଡ଼ିଶାର ଦୂତୀ ଚାନ୍ଦ ଏଥିରେ ଅଂଶଗ୍ରହଣ କରିବେ। ହିଟ୍ ନମ୍ବର ୪ରେ ଦୂତୀ ଦୌଡ଼ିବେ। ୨୦୦ ମିଟରରେ ଦୂତୀଙ୍କ ଶ୍ରେଷ୍ଠ ଟାଇମିଂ ହେଉଛି ୨୩.୦୦ ସେକେଣ୍ଡ। ଏହି ହିଟ୍‌ରେ ରେସ୍ କରିବାକୁ ଥିବା ଅନ୍ୟ ୭ ପ୍ରତିଯୋଗୀ ହେଲେ ଆମେରିକାର ଗାବ୍ରିଏଲେ ଥୋମାସ (ଶ୍ରେଷ୍ଠ ଟାଇମିଂ ୨୧.୬୧ ସେକେଣ୍ଡ), ନାମ୍ବିଆର ଖ୍ରିଷ୍ଟିନେ ଏମ୍‌ବୋମା (୨୨.୬୭), ବ୍ରାଜିଲର କ୍ରିଷ୍ଟିନା ଭିକ୍ଟୋରିଆ ରୋଜା (୨୨.୬୨), ନାଇଜେରିଆର ଅମିନାଟୋ ସେୟିନୀ, ଜର୍ମାନୀର ଜେସିକା-ବିୟାଙ୍କା ଓ୍ୱେସୋଲି (୨୨.୮୯) ଏବଂ ଜାମ୍ବିଆର ରୋଡା ଏନଜୋଭୁ(୨୨.୬୯ ସେକେଣ୍ଡ) । ୨୦୦ ମିଟରରେ ମୋଟ ୬ଟି ହିଟ୍ ଅନୁଷ୍ଠିତ ହେବ। ପ୍ରତି ହିଟ୍‌ର ଶ୍ରେଷ୍ଠ ୩ ଜଣ ଏବଂ ଅବଶିଷ୍ଟ ପ୍ରତିଯୋଗୀଙ୍କ ମଧ୍ୟରୁ ଶ୍ରେଷ୍ଠ ଟାଇମିଂ ରଖିଥିବା ୩ ପ୍ରତିଯୋଗୀ ସେମିଫାଇନାଲକୁ ଉନ୍ନୀତ ହେବେ। ଭାରତୀୟ ସମୟ ସକାଳ ୭ଟା ୨୪ରେ ହିଟ୍-୧ ଆରମ୍ଭ ହେବ। ପ୍ରକାଶଯୋଗ୍ୟ ଯେ, ଦୂତୀ ମହିଳା ୧୦୦ ମିଟର ରେସ୍‌ରେ ମଧ୍ୟ ଭାଗ ନେଇଥିଲେ। ମାତ୍ର ହିଟ୍‌ରେ ୧୧.୫୪ ସେକେଣ୍ଡ ସମୟ ନେଇ ବାଦ୍ ପଡ଼ିଥିଲେ।

ଟୋକିଓ ଅଲିମ୍ପିକ୍ସ ଗେମ୍ସ ଭିଲେଜରେ ଦୂତୀ ଚାନ୍ଦ।

## ବକ୍ସିଂରେ ଭାରତକୁ ଝଟକା

ଟୋକିଓ,୧।୮(ପି.ଟି.)

ଅଲିମ୍ପିକ୍ସ ବକ୍ସିଂରେ ଆଉ ଜଣେ ଭାରତୀୟ ପଦକ ଦାବିଦାର କ୍ୱାର୍ଟର ଫାଇନାଲରେ ପରାସ୍ତ ହୋଇ ବିଦାୟ ନେଇଛନ୍ତି। ଅଲିମ୍ପିକ୍ସରେ ପଦାର୍ପଣ କରିଥିବା ବକ୍ସର ସତୀଶ କୁମାର +୯୧ କେ.ଜି. ବର୍ଗ ଇଭେଣ୍ଟର କ୍ୱାର୍ଟର ଫାଇନାଲରେ ପରାସ୍ତ ହୋଇ ଭାରତୀୟ ପ୍ରଶଂସକଙ୍କୁ ନିରାଶ କରିଛନ୍ତି। ରବିବାର ସତୀଶ ଏହି ନିର୍ଣ୍ଣାୟକ ବାଉଟ୍‌ରେ ବିଶ୍ୱ ଚାମ୍ପିୟନ ଉଜ୍‌ବେକିସ୍ତାନର ବାଖୋଦିର ଜାଲୋଲୋଭଙ୍କଠାରୁ ୦-୫ରେ ପରାସ୍ତ ହୋଇଛନ୍ତି। ଏହି ବାଉଟ୍‌ରେ ସତୀଶ ପୂର୍ବ ପ୍ରଦର୍ଶନ ଦୋହରାଇବାରେ ବିଫଳ ହୋଇଥିଲେ। ତେବେ ଏହା ସତ୍ତ୍ୱେ ତାଙ୍କ ପ୍ରଦର୍ଶନକୁ ଅଣଦେଖା କରିହେବନାହିଁ। ଏଥିସହ ଅଲିମ୍ପିକ୍ସ ବକ୍ସିଂରେ ଭାରତୀୟ ଅଭିଯାନ ଶେଷ ହୋଇଛି।

ସେ ଭାରତର ପ୍ରଥମ ସୁପର ହେଭିୱେଟ ବକ୍ସର ଭାବେ ଅଲିମ୍ପିକ୍ସକୁ କ୍ୱାଲିଫାଏ କରି ଇତିହାସ ସୃଷ୍ଟି କରିଥିଲେ। ଏହାପରେ ସେ କ୍ୱାର୍ଟର ଫାଇନାଲକୁ ଉଠିବା ମଧ୍ୟ ଏକ ବଡ଼ ସଫଳତା ଥିଲା। ପୂର୍ବରୁ ସତୀଶ ଏକାଧିକବାର ଜାତୀୟ ଚାମ୍ପିୟନଶିପ ହାସଲ କରିଥିଲେ। ସେ ମଧ୍ୟ ଦୁଇଥର ଏସିଆନ ଗେମ୍ସ ବ୍ରୋଞ୍ଜ ପଦକ ଜିତିଥିଲେ। ପରାସ୍ତ ହୋଇଥିଲେ ମଧ୍ୟ ସତୀଶଙ୍କ ପ୍ରଦର୍ଶନକୁ ଭାରତୀୟ ବକ୍ସିଂ ହାଇ ପରଫର୍ମାନ୍ସ ଡାଇରେକ୍ଟର ସାଣ୍ଟିଆଗୋ ନିଏଭା ପ୍ରଶଂସା କରିଛନ୍ତି। ଉଜବେକିସ୍ତାନର ଜାଲୋଲୋଭ ଏକ ସ୍ୱତନ୍ତ୍ର ପ୍ରତିଭା। ତାଙ୍କ ବିପକ୍ଷରେ ବିଜୟ ହାସଲ କରିବା ନିଶ୍ଚିତ ଭାବେ କଷ୍ଟକର ଥିଲା ବୋଲି ସେ କହିଛନ୍ତି।

ସୈନ୍ୟବାହିନୀରେ ଚାକିରି କରୁଥିବା ୩୨ ବର୍ଷୀୟ ସତୀଶ କ୍ୟାରିୟରର ସବୁଠାରୁ ବୃହତ୍ ବାଉଟ୍‌ରେ ଅବତୀର୍ଣ୍ଣ ହୋଇଥିଲେ। କ୍ୱାର୍ଟର ଫାଇନାଲରେ ତାଙ୍କ ପ୍ରଦର୍ଶନ ସେତେଟା ଉତ୍ସାହଜନକ ନ ଥିଲା। ରାଜ୍ୟଗୋଷ୍ଠୀ କ୍ରୀଡ଼ାରେ ରୌପ୍ୟ ପଦକ ହାସଲ କରିଥିବା ସତୀଶଙ୍କୁ ଜାଲୋଲୋଭ କୌଣସି ସୁଯୋଗ ଦେଇ ନ ଥିଲେ। ପୂର୍ବତନ କବାଡି ଖେଳାଳି ତଥା ଉତ୍ତରପ୍ରଦେଶ ବୁଲନ୍ଦ ସହରର ସତୀଶ ଆକ୍ରମଣାତ୍ମକ ଖେଳି ପ୍ରଦର୍ଶନ କରିଥିଲେ। ସତୀଶଙ୍କ ଆଖିର ଉପରେ ୧୩ଟି ଷ୍ଟିଚ୍ ପଡିଥିଲା। ଇଞ୍ଜୁରି ସତ୍ତ୍ୱେ ସେ ବିଶ୍ୱର ଏହି ୧ ନମ୍ବର ଖେଳାଳିଙ୍କ ବିପକ୍ଷରେ ଲଢେଇ କରିବାକୁ ପଛାଇ ନ ଥିଲେ। ଏହା ତାଙ୍କ ସାହସ ଓ ଦେଶଭକ୍ତିର ପରିଚୟ ଦେଇଛି। ସତୀଶ ଦେଶକୁ ଗର୍ବିତ କରିଛନ୍ତି ବୋଲି ବକ୍ସିଂ ଫେଡେରେଶନ ଅଫ ଇଣ୍ଡିଆ (ବିଏଫ୍‌ଆଇ) ଅଧ୍ୟକ୍ଷ ଅଜୟ ସିଂ କହିଛନ୍ତି।

### କ୍ୱାର୍ଟରରେ ହାରିଲେ ସତୀଶ କୁମାର

ଫୁଟ୍‌ବଲରୁ ବକ୍ସର ବନିଥିବା ୨୭ ବର୍ଷୀୟ ଜାଲୋଲୋଭ ମଧ୍ୟ ସତୀଶଙ୍କୁ ପ୍ରଶଂସା କରିଛନ୍ତି। ଜାଲୋଲୋଭ ୨୦୧୭ ପରଠାରୁ ୩ଥର ଏସିଆନ ଚାମ୍ପିୟନଶିପ୍ ହାସଲ କରିଛନ୍ତି। ଏଥିସହ ଅଲିମ୍ପିକ୍ସ ବକ୍ସିଂରେ ଭାରତୀୟ ଅଭିଯାନ ଶେଷ ହୋଇଛି। କେବଳ ମହିଳା ବକ୍ସର ଲଭଲିନା ବୋରଗୋହେନ ୬୯ କେ.ଜି. ବର୍ଗରେ ସେମିଫାଇନାଲରେ ପ୍ରବେଶ କରି ପଦକ ନିଶ୍ଚିତ କରିଛନ୍ତି। ସେ ଏଥିସହ ପ୍ରଥମ ଭାରତୀୟ ବକ୍ସର ଭାବେ ଚଳିତ ସଂସ୍କରଣରେ ପଦକ ହାସଲ କରିବେ। ଶନିବାର ବିଶ୍ୱର ୧ ନମ୍ବର ଭାରତୀୟ ବକ୍ସର ଅମିତ ପଘାଲ ୫୨ କେ.ଜି. ବର୍ଗରେ ରିଓ ଅଲିମ୍ପିକ୍ସ ରୌପ୍ୟ ପଦକ ବିଜେତା କଲମ୍ବିଆର ୟୁବେରଜେନ ମାର୍ଟିନେଜଙ୍କଠାରୁ ୧-୪ରେ ପରାସ୍ତ ହୋଇଥିଲେ। ସେହିପରି ବିକାଶ କ୍ରିଷ୍ଣାନ (୬୯ କେ.ଜି.), ମନୀଷ କୌଶିକ (୬୩ କେ.ଜି.) ଓ ଆଶିଷ ଚୌଧୁରୀ (୭୫ କେ.ଜି.) ପୂର୍ବରୁ ପ୍ରଥମ ରାଉଣ୍ଡରେ ପରାସ୍ତ ହୋଇ ବିଦାୟ ନେଇଛନ୍ତି। ଅନ୍ୟପଟେ ମହିଳା ବକ୍ସିଂରେ ୬ଥର ବିଶ୍ୱ ଚାମ୍ପିୟନଶିପ ହାସଲ କରିଥିବା ମେରୀକମ୍ (୫୧ କେ.ଜି.), ଦୁଇଥର ଏସିଆନ ଚାମ୍ପିୟନଶିପ ହାସଲ କରିଥିବା ପୂଜା ରାନୀ (୭୫ କେ.ଜି) ଓ ସିମରନଜିତ କୌର (୬୦ କେ.ଜି.) ପ୍ରିଲିମିନାରି ପର୍ଯ୍ୟାୟରେ ପରାସ୍ତ ହୋଇ ବିଦାୟ ନେଇ ସାରିଛନ୍ତି।

ସତୀଶ କୁମାର ଓ ବାଖୋଦିର ଜାଲୋଲୋଭଙ୍କ ମଧ୍ୟରେ ଲଢ଼େଇ।

ଧରିତ୍ରୀ
DHARITRI
www.orissakhabar.com/ www.dharitri.com ପୃଷ୍ଠା ୧୨ Press Regd. No. R.N. 21326/74 Postal Regd. No. BN/42/21-23. ଭୁବନେଶ୍ୱର, ସୋମବାର, ଅଗଷ୍ଟ ୨/୨୦୨୧ Bhubaneswar, Monday, August 2/ 2021

# ହକି ଗୌରବ ଫେରିବା ଆଭାସ

ଟୋକିଓ, ୧।୮(ପି.ଟି.)

ଦୀର୍ଘ ବ୍ୟବଧାନରେ ଭାରତୀୟ ପୁରୁଷ ହକି ଦଳ ଅଲିମ୍ପିକ୍ସର ସେମିଫାଇନାଲରେ ପ୍ରବେଶ କରିଛି। ଫଳରେ ଲକ୍ଷଲକ୍ଷ ଭାରତୀୟ ଏବେ ପୁଣି ହକି ପ୍ରେମରେ ପଡ଼ି ଯାଇଛନ୍ତି। ସୋସିଆଲ ମିଡିଆରେ ଏହା ଏବେ ଚର୍ଚ୍ଚିତ ଖବର ହୋଇଛି। ରବିବାର କ୍ୱାର୍ଟର ଫାଇନାଲରେ ଭାରତ ୩-୧ ଗୋଲରେ ଗ୍ରେଟ୍ ବ୍ରିଟେନକୁ ହରାଇଥିବାରୁ ୧୯୮୦ ପରେ ଅଲିମ୍ପିକ୍ସରେ ପଦକ ଜିତିବା ସମ୍ଭାବନା ଉଜ୍ଜୀବିତ ହୋଇଛି। ଭାରତ ପକ୍ଷରୁ ଦିଲପ୍ରୀତ ସିଂ, ଗୁରଜନ୍ତ ସିଂ ଓ ହାର୍ଦ୍ଦିକ ସିଂ ଗୋଲ ଦେଇଥିଲେ। ପୂର୍ବତନ ହକି ଖେଳାଳି, କ୍ରିକେଟର ଏବଂ ରାଜନେତାଙ୍କ ସହ ସାଧାରଣ ଜନତା ସେମାନଙ୍କ ଭାବାବେଗ ଜଣାଇଛନ୍ତି।

''୧୯୮୦ ମସ୍କୋ ଅଲିମ୍ପିକ୍ସରେ ଭାରତ ଶେଷଥରପାଇଁ ପଦକ ଜିତିଥିଲା। ତେଣୁ ଭାରତୀୟ ହକି ପାଇଁ ଏବେ ସ୍ମରଣୀୟ ମୁହୂର୍ତ୍ତ ଆସିଛି। ମୁଁ ସେମାନଙ୍କ ପାଇଁ ଗର୍ବିତ, ପିଲାମାନଙ୍କୁ ଅଭିନନ୍ଦନ। ଭାରତର ବିଜୟରେ ମୋ ଆଖିରେ ଲୁହ ଆସି ଯାଇଥିଲା। ଟୋକିଓରେ ଜାତୀୟ ତ୍ରିରଙ୍ଗା ଉଡ଼ାଇଥିବାରୁ ଧନ୍ୟବାଦ'' ବୋଲି ପୂର୍ବତନ ଅଧିନାୟକ ବୀରେନ ରସ୍କିନା ଟୁଇଟ୍ କରିଛନ୍ତି। ଅଲିମ୍ପିକ୍ସର କ୍ୱାର୍ଟର ଫାଇନାଲ ବିଜୟ ଦ୍ୱାରା ତୁମେ ଅଧିକ ଭୋକିଲା ହେବାସହ ଦଳଗତ ପ୍ରଦର୍ଶନ ପାଇଁ ପ୍ରସ୍ତୁତ ହୁଅ। ଏବେ ପ୍ରତିଦ୍ୱନ୍ଦ୍ୱୀ ବେଲଜିୟମ। ଶୀଘ୍ର ଶାରୀରିକ ସୁସ୍ଥତା ହାସଲ କରି ସେମିଫାଇନାଲ ପାଇଁ ପ୍ରସ୍ତୁତ ରୁହ। ସାରା ଦେଶ ତୁମକୁ ଦେଖୁଛି ଏବଂ ଉତ୍ସାହିତ କରୁଛି ବୋଲି ରସ୍କିନା ଲେଖିଛନ୍ତି। ଭାରତର ଏକମାତ୍ର ବ୍ୟକ୍ତିଗତ ଅଲିମ୍ପିକ୍ ସ୍ୱର୍ଣ୍ଣ ପଦକଧାରୀ ଶୁଟର ଅଭିନବ ବିନ୍ଦ୍ରା ଏବଂ ୨୦୧୨ ବ୍ରୋଞ୍ଜ ମେଡାଲିଷ୍ଟ ଗଗନ ନାରଙ୍ଗ ମଧ୍ୟ ମନପ୍ରୀତ ସିଂଙ୍କ ନେତୃତ୍ୱାଧୀନ ଦଳକୁ ଅଭିନନ୍ଦନ ଜଣାଇଛନ୍ତି। ଆଜିର ସନ୍ଧ୍ୟା ଶୁଭ ଥିଲା। ସୁପର ଶୋ' ହକି ଇଣ୍ଡିଆ। ଆଉ ୨ଟି ମ୍ୟାଚର ବ୍ୟବଧାନ ବୋଲି ବିନ୍ଦ୍ରା ଟୁଇଟ୍ କରିଛନ୍ତି। ଏଥିରେ ସେ ବ୍ରୋଞ୍ଜ ପଦକ ବିଜୟିନୀ ପି.ଭି. ସିନ୍ଧୁଙ୍କୁ ମଧ୍ୟ ଅଭିନନ୍ଦନ ଜଣାଇଛନ୍ତି। 'ଚକ୍ ଦେ ଇଣ୍ଡିଆ'। ଭାରତୀୟ ହକି ପାଇଁ ଏହା ଏକ ସ୍ମରଣୀୟ ମୁହୂର୍ତ୍ତ। ୧୯୭୨ ଅଲିମ୍ପିକ୍ସ ପରେ ଭାରତ ଗ୍ରେଟ୍ ବ୍ରିଟେନକୁ ପରାସ୍ତ କରି ପ୍ରଥମଥରପାଇଁ ସେମିଫାଇନାଲରେ ପ୍ରବେଶ କଲା। ମଜା ଆସିଗଲା। ସେମିଫାଇନାଲ ପାଇଁ ଶୁଭେଚ୍ଛା କରିଛନ୍ତି। ଭାରତରେ ଥିବା ଅଷ୍ଟ୍ରେଲିଆ ହାଇ କମିଶନରାରୀ'ଫାରେଲ ମଧ୍ୟ ଭାରତୀୟ ଦଳକୁ ଶୁଭେଚ୍ଛା ଜଣାଇଛନ୍ତି। ଭାରତ-ଅଷ୍ଟ୍ରେଲିଆ ଫାଇନାଲ ହେବ ବୋଲି ସେ ଆଶା କରିଛନ୍ତି। ଗ୍ରେଟ୍ ଗେମ୍ ହକି ଇଣ୍ଡିଆ, ତୁମେ ବିଜୟ ପାଇଁ ହକ୍‌ଦାର ଥିଲ। ଭାରତ ଓ ଅଷ୍ଟ୍ରେଲିଆ ସେମିଫାଇନାଲ ଜିତିବା ଆଶା ବୋଲି ସେ ଲେଖିଛନ୍ତି। କ୍ରୀଡ଼ାମନ୍ତ୍ରୀ ଅନୁରାଗ ଠାକୁର ଲେଖିଛନ୍ତି ଯେ, ଭାରତ ଚମତ୍କାର ପ୍ରଦର୍ଶନ କରି ସେମିଫାଇନାଲରେ ପ୍ରବେଶ କଲା, ଅତି ଚମତ୍କାର। ବୋଲି ଭାରତୀୟ କ୍ରିକେଟ ଦଳର ପୂର୍ବତନ ଓପନର ବୀରେନ୍ଦ୍ର ସେହ୍ୱାଗ ଟୁଇଟ୍ କରିଛନ୍ତି।

ଗୋଲ ଦେବାପରେ ଦିଲପ୍ରୀତ ସିଂଙ୍କୁ ସୁମିତ ବଧେଇ ଜଣାଉଛନ୍ତି।

## ଜର୍ମାନୀ-ଅଷ୍ଟ୍ରେଲିଆ ସେମିଫାଇନାଲ

ଟୋକିଓ,୧।୮: ଅଲିମ୍ପିକ୍ସ ପୁରୁଷ ହକି ଇଭେଣ୍ଟରେ ଜର୍ମାନୀ ଓ ଅଷ୍ଟ୍ରେଲିଆ ସେମିଫାଇନାଲରେ ପରସ୍ପରକୁ ଭେଟିବା ସ୍ପଷ୍ଟ ହୋଇଛି। ରବିବାର ଅନୁଷ୍ଠିତ କ୍ୱାର୍ଟର ଫାଇନାଲ ମ୍ୟାଚ୍‌ଗୁଡ଼ିକରେ ଏହି ଦୁଇ ଦେଶ ବିଜୟୀ ହୋଇ ସେମିକୁ ଉଠିଛନ୍ତି। ପୁଲ୍- ବି ରନର୍ସଅପ୍ ଜର୍ମାନୀ କ୍ୱାର୍ଟରରେ ୩-୧ ଗୋଲରେ ୨୦୧୬ ରିଓ ଅଲିମ୍ପିକ୍ସ ସ୍ୱର୍ଣ୍ଣ ପଦକ ବିଜେତା ଆର୍ଜେଣ୍ଟିନାକୁ ହରାଇ ସେମି ଟିକେଟ ହାସଲ କରିଛି। ଏଥିସହ ଜର୍ମାନୀ କ୍ରମାଗତ ପଞ୍ଚମଥର ପାଇଁ ଅଲିମ୍ପିକ୍ସ ସେମିରେ ପ୍ରବେଶ କରିଛି। ସେହିପରି ଅନ୍ୟ ଏକ କ୍ୱାର୍ଟର ଫାଇନାଲରେ ପୁଲ୍- ଏ' ଚାମ୍ପିୟନ ଅଷ୍ଟ୍ରେଲିଆ ଓ ପୁଲ୍- ବି'ର ଚତୁର୍ଥ ସ୍ଥାନରେ ଥିବା ନେଦରଲାଣ୍ଡ ପରସ୍ପରକୁ ଭେଟିଥିଲେ। କଡ଼ା ସଂଘର୍ଷପୂର୍ଣ୍ଣ ଏହି ମ୍ୟାଚ ୨-୨ ଗୋଲରେ ଅମୀମାଂସିତ ରହିଥିଲା। ଏହାପରେ ଅଷ୍ଟ୍ରେଲିଆ ଶୁଟ୍ ଆଉଟ୍‌ରେ ୩-୦ରେ ବିଜୟୀ ହୋଇ ସେମିକୁ ଉଠିଛି। ଅଷ୍ଟ୍ରେଲିଆ ଚାମ୍ପିୟନ ଭଳି ଖେଳ ପ୍ରଦର୍ଶନ କରିଥିଲା। ଶୁଟ୍ ଆଉଟ୍‌ରେ ଅଷ୍ଟ୍ରେଲିଆ ଗୋଲକିପର ଆଣ୍ଡ୍ରୁ ଚାର୍ଟର ଦୃଷ୍ଟାନ୍ତମୂଳକ ପ୍ରଦର୍ଶନ କରି ଅଷ୍ଟ୍ରେଲିଆକୁ ଜିତାଇବା ସହ ନେଦରଲାଣ୍ଡକୁ ପରାସ୍ତ କରିଥିଲେ।

## ଭାରତ-ଅଷ୍ଟ୍ରେଲିଆ କ୍ୱାର୍ଟର ଫାଇନାଲ ଆଜି

ଟୋକିଓ,୧।୮: ଅଲିମ୍ପିକ୍ସ ମହିଳା ହକି ଇଭେଣ୍ଟରେ ଭାରତୀୟ ଦଳ ଏବେ ଇତିହାସ ଦୋହରାଇବା ଲକ୍ଷ୍ୟରେ ରହିଛି। ସୋମବାର ରାନୀ ରାମପଲଙ୍କ ନେତୃତ୍ୱାଧୀନ ଭାରତ କ୍ୱାର୍ଟର ଫାଇନାଲରେ ଶକ୍ତିଶାଳୀ ଅଷ୍ଟ୍ରେଲିଆକୁ ଭେଟିବ। ଭାରତ ଏଥିରେ ବିଜୟୀ ହେଲେ ସେମିରେ ପ୍ରବେଶ କରିବ।

ପୁଲ୍- ଏ'ରେ ଭାରତ ୫ଟି ମ୍ୟାଚ୍ ଖେଳି ୨ ବିଜୟ ଓ ୩ ପରାଜୟ ସହ ୬ ପଏଣ୍ଟ ହାସଲ କରି ଚତୁର୍ଥ ସ୍ଥାନରେ ରହିଥିଲା। ଅନ୍ୟପଟେ ଅଷ୍ଟ୍ରେଲିଆ ପୁଲ୍- ବି'ରେ ୫ଟି ମ୍ୟାଚ୍ ଖେଳି ସବୁଥିରେ ବିଜୟ ହାସଲ କରି ୧୫ ପଏଣ୍ଟ ହାସଲ କରି ଶୀର୍ଷରେ ରହିଥିଲା। ଭାରତ ପୁଲ୍ ପର୍ଯ୍ୟାୟରେ ପ୍ରଥମ ୩ଟି ମ୍ୟାଚ୍‌ରେ କ୍ରମାଗତ ପରାଜୟ ବରଣ କରିଥିଲା। ତେବେ ଏହାପରେ ପ୍ରତ୍ୟାବର୍ତ୍ତନ କରି ଭାରତ କ୍ରମାଗତ ଦୁଇଟି ମ୍ୟାଚ୍‌ରେ ବିଜୟ ହାସଲ କରିଥିଲା। ଭାରତ ଅନ୍ତିମ ଦୁଇଟି ମ୍ୟାଚ୍‌ରେ ଆୟର୍ଲାଣ୍ଡକୁ ୧-୦ ଓ ଦକ୍ଷିଣ ଆଫ୍ରିକାକୁ ୪-୩ ଗୋଲରେ ହରାଇଥିଲା। କିନ୍ତୁ ଏହାପୂର୍ବରୁ ନେଦରଲାଣ୍ଡ, ଜର୍ମାନୀ ଓ ଗତଥରର ଚାମ୍ପିୟନ ଗ୍ରେଟ୍ ବ୍ରିଟେନଠାରୁ ପରାସ୍ତ ହୋଇଥିଲା। ପୁଲ୍ ପର୍ଯ୍ୟାୟର ଶ୍ରେଷ୍ଠ ୪ଟି ଦଳ କ୍ୱାର୍ଟର ଫାଇନାଲରେ ପ୍ରବେଶ କରିଥାନ୍ତି। ପୁଲ୍- ଏ'ର ଅନ୍ତିମ ମ୍ୟାଚ୍‌ରେ ବ୍ରିଟେନ ୨-୦ ଗୋଲରେ ଆୟର୍ଲାଣ୍ଡକୁ ହରାଇବା ଫଳରେ ଭାରତ କ୍ୱାର୍ଟର ଫାଇନାଲରେ ପ୍ରବେଶ କରିବାର ପଥ ପରିଷ୍କାର ହୋଇଥିଲା। ଦକ୍ଷିଣ ଆଫ୍ରିକା ବିପକ୍ଷରେ ବନ୍ଦନା କାଟାରିୟା ପ୍ରଥମ ଭାରତୀୟ ମହିଳା ଖେଳାଳି ଭାବେ ହ୍ୟାଟ୍ରିକ ଗୋଲ ସ୍କୋର କରିବାର ଗୌରବ ଅର୍ଜନ

**ମହିଳା ହକି**

କରିଥିଲେ। କ୍ୱାର୍ଟର ଫାଇନାଲରେ ବନ୍ଦନା ଏହି ଫର୍ମାଟ ବଜାୟ ରଖିବେ ବୋଲି ଆଶା କରାଯାଉଛି।

## ଓକନଙ୍କୁ ପ୍ରଥମ ଫର୍ମୁଲା ୱାନ ଟାଇଟଲ

ବୁଦାପେଷ୍ଟ, ୧।୮ (ଏପି)

ଆଲପାଇନ୍ ଟିମ୍‌ର ଏଷ୍ଟିବାନ ଓକନ ରବିବାର ହଙ୍ଗେରିଆନ ଗ୍ରାଁ ପ୍ରି ଫର୍ମୁଲା ୱାନ ମୋଟର ରେସ୍ ଜିତିଛନ୍ତି। ମର୍ସିଡିଜ୍‌ର ଲୁଇସ୍ ହାମିଲଟନ ତୃତୀୟ ସ୍ଥାନ ଅଧିକାର କରିବା ସହ ଚାମ୍ପିୟନଶିପ୍ ଟେବୁଲରେ ମାକ୍ସ ଭର୍ଷ୍ଟାପେନ୍‌ଙ୍କଠାରୁ ୬ପଏଣ୍ଟ ଅଗ୍ରଣୀ ଲାଭ କରିଛନ୍ତି। ରେଡ୍‌ବୁଲ୍‌ର ଭର୍ଷ୍ଟାପେନ୍ ରେସ୍‌ରେ ୧୦ମ ସ୍ଥାନ ଅଧିକାର କରିଥିଲେ। ଫ୍ରାନ୍ସର ୨୪ ବର୍ଷୀୟ ଓକନଙ୍କର ଏହା ହେଉଛି ପ୍ରଥମ ଫର୍ମୁଲା ୱାନ ଟାଇଟଲ ଏବଂ ଦ୍ୱିତୀୟ ପୋଡିୟମ। ଗତବର୍ଷ ଶେଷ ଭାଗରେ ବାହାରିନ୍‌ରେ ଅନୁଷ୍ଠିତ ସାଖିର ଗ୍ରାଁ ପ୍ରିରେ ସେ ଦ୍ୱିତୀୟ ସ୍ଥାନ ଅଧିକାର କରିଥିଲେ। ରବିବାର ଅନୁଷ୍ଠିତ ଏହି ରେସ୍‌ରେ ଆଷ୍ଟନ ମାର୍ଟିନର ସେବାଷ୍ଟିଆନ ଭେଟେଲ ଦ୍ୱିତୀୟ ସ୍ଥାନ ଅଧିକାର କରିଥିବାବେଳେ ଫେରାରିର କାର୍ଲୋସ ସେଞ୍ଜ୍ ଜୁନିୟର ୪ର୍ଥ ହୋଇଥିଲେ। ଫର୍ନାଣ୍ଡୋ ଆଲୋଁସୋ (ଆଲ୍‌ପାଇନ୍) ୫ମ, ପିଏରେ ଗାସ୍‌ଲି (ଆଲ୍‌ଫା ତାଉରି) ୬ଷ୍ଠ, ୟୁକି ଟ୍ସୁନୋଡା (ଆଲ୍‌ଫା ତାଉରି) ୭ମ ଏବଂ ଓ୍ୱିଲିୟମ୍ସର ନିକୋଲାସ ଲତିଫ ଓ ଜର୍ଜ ରସେଲ ଯଥାକ୍ରମେ ୮ମ ଓ ୯ମ ସ୍ଥାନରେ ରହିଥିଲେ।

## ଟେନିସ୍: ସ୍ୱର୍ଣ୍ଣ ଜିତିଲେ ଜେଭେରେଭ

ଟୋକିଓ,୧।୮: ଜର୍ମାନୀର ଆଲେକଜାଣ୍ଡର ଜେଭେରେଭ ଟୋକିଓ ଅଲିମ୍ପିକ୍ସ ପୁରୁଷ ସିଙ୍ଗଲ୍ସ ଇଭେଣ୍ଟରେ ସ୍ୱର୍ଣ୍ଣ ପଦକ ହାସଲ କରିଛନ୍ତି। ରବିବାର ଅନୁଷ୍ଠିତ ଫାଇନାଲ ମ୍ୟାଚ୍‌ରେ ବିଶ୍ୱର ୫ ନମ୍ବର ଖେଳାଳି ଜେଭେରେଭ ରୁଷିଆର କରନ ଖାଚାନୋଭଙ୍କୁ ୬-୩, ୬-୧ ସେଟ୍‌ରେ ପରାସ୍ତ କରି ଚାମ୍ପିୟନ ହୋଇଛନ୍ତି। ଏଥିସହ ସେ କ୍ୟାରିୟରର ସର୍ବବୃହତ୍ ଟାଇଟଲ ହାସଲ କରିଛନ୍ତି।

୬ ଫୁଟ୍ ୬ ଇଞ୍ଚ ଉଚ୍ଚତାବିଶିଷ୍ଟ ଜେଭେରେଭ ବିଗ୍ ସର୍ଭ ଓ ଟୁ ହ୍ୟାଣ୍ଡେଡ ବ୍ୟାକହ୍ୟାଣ୍ଡ ପାଇଁ ସହଜରେ ବିଜୟ ହାସଲ କରିଥିଲେ ଓ ୨୫ତମ ର୍ୟାଙ୍କର ଖାଚାନୋଭଙ୍କୁ କୌଣସି ସୁଯୋଗ ଦେଇ ନ ଥିଲେ। ପୂର୍ବରୁ ଜେଭେରେଭ ଗତବର୍ଷ ୟୁଏସ୍ ଓପନ ପୁରୁଷ ସିଙ୍ଗଲ୍ସ ଫାଇନାଲରେ ପ୍ରବେଶ କରି ଶ୍ରେଷ୍ଠ ପ୍ରଦର୍ଶନ କରିଥିଲେ। ଫାଇନାଲରେ ସେ ଡୋମିନିକ ଥିମ୍‌ଙ୍କଠାରୁ ହାରିଥିଲେ। ପୂର୍ବରୁ ନୋଭାକ ଜୋକୋଭିଚ୍ ଓ ରୋଜର ଫେଡରରଙ୍କ ଭଳି ଖେଳାଳି ପରାସ୍ତ ହୋଇ ବିଦା ହୋଇସାରିଛନ୍ତି।

## ଆଥଲେଟ୍ସ ଭିଲେଜରେ ଆଉଟଡୋର୍ ଡ୍ରିଙ୍କିଙ୍ଗ ପାର୍ଟି

ଆଥଲେଟ୍ସ ଭିଲେଜରେ ଜାପାନ ପୋଲିସଙ୍କ ପାଟ୍ରୋଲିଂ।

ଟୋକିଓ, ୧।୮(ଏପି)

କୋଭିଡ୍ କଟକଣା ସତ୍ତ୍ୱେ ଅଲିମ୍ପିକ ଆଥଲେଟ୍ସ ଭିଲେଜରେ ଏକ ଆଉଟଡୋର୍ ଡ୍ରିଙ୍କିଙ୍ଗ ପାର୍ଟି ହୋଇଥିବା ଖବର ଏବେ ଚର୍ଚ୍ଚାର ବିଷୟ ହୋଇଛି। ଘଟଣାର ତଦନ୍ତ ଆରମ୍ଭ ହୋଇଥିବା ଟୋକିଓ ଅଲିମ୍ପିକ ଅଫିସିଆଲମାନେ କହିଛନ୍ତି। ଆୟୋଜକ କମିଟି ସିଇଓ ତୋଶିରୋ ମୁଟୋ କହିଛନ୍ତି, ଶୁକ୍ରବାର ଭିଲେଜସ୍ଥିତ ଏକ ପାର୍କରେ ବିଳମ୍ବିତ ରାତିରେ କେତେଜଣ ଆଥଲେଟ ଏବଂ ଟିମ୍ ଅଫିସିଆଲ ମଦ୍ୟପାନ କରିଥିଲେ। ଘଟଣା ପରେ ପୋଲିସ ପହଞ୍ଚିଥିଲା। ମୁଟୋ କିନ୍ତୁ ଏଥିରେ ଅଂଶଗ୍ରହଣ କରିଥିବା ଆଥଲେଟ ଅବା କୌଣସି ଟିମ୍‌ର ସମ୍ପୃକ୍ତି କିମ୍ବା କ'ଣ ଘଟିଥିଲା, ସେ ସମ୍ପର୍କରେ କୌଣସି ବିବରଣୀ ଦେଇ ନ ଥିଲେ। କୋଭିଡ୍ ନିୟମ ଅନୁସାରେ ଏକତ୍ର ହୋଇ ମଦ୍ୟପାନକୁ ବାରଣ କରାଯାଇଥିବା ଟୋକିଓ ଅଲିମ୍ପିକ୍ସରେ ଭାଗ ନେଉଥିବା ୧୧,୦୦୦ ଆଥଲେଟଙ୍କୁ ଗେମ୍ସ ଆରମ୍ଭ ପୂର୍ବରୁ ଚେତାଇ ଦିଆଯାଇଥିଲା। ଆଥଲେଟମାନେ କିନ୍ତୁ ଚାହିଁଲେ ସେମାନଙ୍କ ରୁମ୍‌ରେ ଏକାକୀ ମଦ୍ୟପାନ କରିପାରିବେ ବୋଲି ସେମାନଙ୍କୁ କୁହାଯାଇଥିଲା। କୌଣସି ଆଥଲେଟ ନିୟମ ଉଲ୍ଲଂଘନ କଲେ ତାଙ୍କୁ ଭିଲେଜରୁ ହଟାଇ ଦିଆଯିବ। ସେମାନଙ୍କ ନିକଟରୁ ଅଲିମ୍ପିକ ପ୍ରମାଣପତ୍ର ପ୍ରତ୍ୟାହାର କରିନିଆଯିବ। ମୁଟୋ କହିଛନ୍ତି, ଘଟଣାର ତଦନ୍ତ ଚାଲିଛି। ରିପୋର୍ଟ ମିଳିବା ପରେ ବିହିତ କାର୍ଯ୍ୟାନୁଷ୍ଠାନ ଗ୍ରହଣ କରାଯିବ। ନିକଟରେ ଦୁଇଜଣ ପଦକ ବିଜୟୀ ଆଥଲେଟ ବିନା ଅନୁମତିରେ ଭିଲେଜ ବାହାରକୁ ପର୍ଯ୍ୟଟନରେ ଚାଲିଯାଇଥିବା ଜଣାପଡ଼ିବା ପରେ ସେମାନଙ୍କଠାରୁ ଅଲିମ୍ପିକ ସ୍ୱୀକୃତିପତ୍ର ପ୍ରତ୍ୟାହାର କରି ନିଆଯାଇଥିଲା। ଏହି ଆଥଲେଟ୍ ଦ୍ୱୟ ହେଲେ ଭାଖା ମାର୍ଗଭେଲାସଭିଲି ଓ ଲାଶା ଶବଦଭାସଭିଲି। ଦୁହେଁ ଜୁଡୋରେ ଜର୍ଜିଆ ପାଇଁ ରୌପ୍ୟ ଜିତିଥିଲେ। ସେମାନଙ୍କ ଇଭେଣ୍ଟ ଶେଷ ହେବାପରେ ଉଭୟଙ୍କୁ ମଙ୍ଗଳବାର ଟୋକିଓ ଟାୱାର ନିକଟରେ ଦେଖିବାକୁ ମିଳିଥିଲା। ଏହି ଘଟଣା ପାଇଁ ଜର୍ଜିଆ ଦୂତାବାସ ତରଫରୁ କ୍ଷମାପ୍ରାର୍ଥନା କରାଯାଇଥିଲା। କରୋନା ସଂକ୍ରମଣ ଆଶଙ୍କା ଥିବାରୁ ଆଥଲେଟମାନଙ୍କୁ ଅଲିମ୍ପିକ ବବଲ ଛାଡ଼ିବାହାରକୁ ନ ଯିବା ଏବଂ ଜାପାନ ବାସିନ୍ଦାଙ୍କ ସହ ମିଳାମିଶା ନ କରିବା ଲାଗି କଡ଼ା ଚେତାବନୀ ଦିଆଯାଇଛି। ସୂଚନାଯୋଗ୍ୟ, ଅଲିମ୍ପିକ୍ସ ବେଳେ ଟୋକିଓ ଏବଂ ଜାପାନର ଅବଶିଷ୍ଟ ଅଞ୍ଚଳରେ କରୋନା ପଜିଟିଭଙ୍କ ସଂଖ୍ୟା ବୃଦ୍ଧି ପାଉଥିବା ପରିଲକ୍ଷିତ ହେଉଛି। ସ୍ଥାନୀୟ ସରକାରଙ୍କ ପାଇଁ ଏହା ଚିନ୍ତାର କାରଣ ହୋଇଛି।

# ସାରା ଦେଶରେ ଖୁସିର ଲହରି

ନୂଆଦିଲ୍ଲୀ,୧।୮

ଭାରତୀୟ ମହିଳା ବ୍ୟାଡ୍‌ମିଣ୍ଟନ ତାରକା ପି.ଭି. ସିନ୍ଧୁ ଟୋକିଓ ଅଲିମ୍ପିକ୍ସରେ ବ୍ରୋଞ୍ଜ ପଦକ ହାସଲ କରିବା ପରେ ସାରା ଦେଶରେ ଖୁସିର ଲହରି ଖେଳିଯାଇଛି। କ୍ରମାଗତ ଦ୍ୱିତୀୟ ଅଲିମ୍ପିକ ପଦକ ହାସଲ କରିବା ପରେ ସିନ୍ଧୁଙ୍କ ନିକଟକୁ ପ୍ରଶଂସା ଓ ଅଭିନନ୍ଦନର ସୁଅ ଛୁଟିଛି। ସମ୍ପୂର୍ଣ୍ଣ କ୍ରୀଡ଼ାଜଗତ ସିନ୍ଧୁଙ୍କ ପ୍ରଶଂସାରେ ଶତମୁଖ ହୋଇଛି। ପ୍ରଧାନମନ୍ତ୍ରୀ ନରେନ୍ଦ୍ର ମୋଦିଙ୍କ ସମେତ ରାଷ୍ଟ୍ରପତି ରାମନାଥ କୋବିନ୍ଦ ଓ ବିଭିନ୍ନ ବର୍ଗର ବିଶିଷ୍ଟ ବ୍ୟକ୍ତି ବିଶେଷ ସିନ୍ଧୁଙ୍କ ଏହି ଅସାଧାରଣ ସଫଳତାରେ ଖୁସି ଜାହିର କରି ତାଙ୍କୁ ଅଭିନନ୍ଦନ ଜଣାଇଛନ୍ତି।

ଦେଶର ପ୍ରଥମ ମହିଳା ଖେଳାଳିଭାବେ ସିନ୍ଧୁ ଦୁଇଟି ଅଲିମ୍ପିକ ପଦକ ହାସଲ କରି ଅସାଧାରଣ ସଫଳତା ହାସଲ କରିଛନ୍ତି ବୋଲି ରାଷ୍ଟ୍ରପତି ଟୁଇଟ୍ କରିଛନ୍ତି। ସ୍ଥିର ପ୍ରଦର୍ଶନ ସହ ସମର୍ପଣ ଓ ଉତ୍କୃଷ୍ଟତାର ନୂଆ ମାପକାଠି ସିନ୍ଧୁ ଧାର୍ଯ୍ୟ କରିଛନ୍ତି। ତାଙ୍କୁ ହୃଦୟରୁ ଅଭିନନ୍ଦନ ଜଣାଉଛି ବୋଲି ସେ ଉଲ୍ଲେଖ କରିଛନ୍ତି। ପଦକ ହାସଲ କରିବା ପରେ ପ୍ରଧାନମନ୍ତ୍ରୀ ସିନ୍ଧୁଙ୍କ ସହ ଫୋନରେ କଥା ହୋଇଥିଲେ ଓ ତାଙ୍କୁ ଅଭିନନ୍ଦନ ଜଣାଇଥିଲେ। ସେହିପରି କେନ୍ଦ୍ର କ୍ରୀଡ଼ାମନ୍ତ୍ରୀ ଅନୁରାଗ ସିଂ ଠାକୁର ମଧ୍ୟ ତାଙ୍କୁ ଏହି ଐତିହାସିକ ସଫଳତା ପାଇଁ ଅଭିନନ୍ଦନ ଜଣାଇଛନ୍ତି। ସିନ୍ଧୁ କ୍ରୀଡ଼ାରେ ପ୍ରଭାବ ବିସ୍ତାର କରି ଖେଳିବା ସହ ଇତିହାସ ସୃଷ୍ଟି କରିଛନ୍ତି ବୋଲି ଠାକୁର ଟୁଇଟ୍ କରିଛନ୍ତି। ଭାରତ ତାଙ୍କ ପାଇଁ ଗର୍ବିତ ବୋଲି ସେ ଉଲ୍ଲେଖ କରିଛନ୍ତି। ଭାରତ ପାଇଁ ଟୋକିଓ ଅଲିମ୍ପିକ୍ସରେ ପ୍ରଥମ ପଦକ ହାସଲ କରିଥିବା ଭାରୋତ୍ତୋଳିକା ମୀରାବାଈ ଚାନୁ ମଧ୍ୟ ଟୁଇଟ୍ କରି ସିନ୍ଧୁଙ୍କୁ ପ୍ରଶଂସା କରିବା ସହ ଅଭିନନ୍ଦନ

**ସିନ୍ଧୁଙ୍କୁ ଦ୍ୱିତୀୟ ଅଲିମ୍ପିକ ପଦକ**

ଜଣାଇଛନ୍ତି। ସେହିପରି କ୍ରିକେଟ ଆଇକନ ସଚିନ ତେନ୍ଦୁଲକର ଟୁଇଟ୍ କରି ସିନ୍ଧୁ ଦେଶ ପାଇଁ ଗୌରବ ଆଣିଦେଇଛନ୍ତି ବୋଲି ଉଲ୍ଲେଖ କରିଛନ୍ତି। ଭାରତ ପାଇଁ ଏକମାତ୍ର ବ୍ୟକ୍ତିଗତ ସ୍ୱର୍ଣ୍ଣ ପଦକ ଜିତିଥିବା ଶୁଟର ଅଭିନବ ବିନ୍ଦ୍ରା ମଧ୍ୟ ଟୁଇଟ୍ କରି ସିନ୍ଧୁଙ୍କ ପାଇଁ ଆମେ ଗର୍ବିତ ବୋଲି ଉଲ୍ଲେଖ କରିଛନ୍ତି।

ଅଲିମ୍ପିକ ପଦକ ହାସଲ କରିଥିବା ମହିଳା ରେସ୍‌ଲର ସାକ୍ଷୀ ମଲିକ ସିନ୍ଧୁଙ୍କ ପ୍ରଶଂସାରେ ଶତମୁଖ ହୋଇଛନ୍ତି। ଷ୍ଟ୍ରେଙ୍ଗ, ଷ୍ଟାମିନା ଓ ସ୍କିଲ୍ ସହ ସିନ୍ଧୁ ଦ୍ୱିତୀୟ ଅଲିମ୍ପିକ ପଦକ ହାସଲ କରିଛନ୍ତି ବୋଲି ସେ ଟୁଇଟ କରିଛନ୍ତି। ଭଲ ଖେଳିଲ ଓ ଭାରତ ତୁମ ପାଇଁ ଗର୍ବିତ ବୋଲି ସେ ଉଲ୍ଲେଖ କରିଛନ୍ତି। ଭାରତୀୟ ମୁଖ୍ୟ ବ୍ୟାଡ୍‌ମିଣ୍ଟନ କୋଚ୍ ପୁଲେଲା ଗୋପୀଚାନ୍ଦ ସିନ୍ଧୁଙ୍କ ଏହି ସଫଳତାକୁ ପ୍ରଶଂସା କରିଛନ୍ତି। କଠିନ ପରିଶ୍ରମ କରି ସେ ଦୁଇଟି ଅଲିମ୍ପିକ ପଦକ ହାସଲ କରିଛନ୍ତି ବୋଲି ସେ ଟୁଇଟ କରିଛନ୍ତି। ଏଥିପାଇଁ ସେ କ୍ରୀଡ଼ା ମନ୍ତ୍ରଣାଳୟ, ତେଲଙ୍ଗାନା ସରକାର, ସ୍ପୋର୍ଟ୍ସ ଅଥରିଟି ଅଫ୍ ଇଣ୍ଡିଆ (ସାଇ) ଓ ବ୍ୟାଡ୍‌ମିଣ୍ଟନ ଆସୋସିଏଶନ ଅଫ୍ ଇଣ୍ଡିଆ (ବିଏଆଇ)କୁ କୃତଜ୍ଞତା ଜଣାଇଛନ୍ତି। ବିଏଆଇ ଅଧ୍ୟକ୍ଷ ହିମନ୍ତ ବିଶ୍ୱ ଶର୍ମା ମଧ୍ୟ ତାଙ୍କୁ ଅଭିନନ୍ଦନ ଜଣାଇଛନ୍ତି। ଉତ୍ସବ ମନାଇବାକୁ ସିନ୍ଧୁ ଆମକୁ ସୁଯୋଗ ଦେଇଛନ୍ତି। ସିନ୍ଧୁଙ୍କୁ ହୃଦୟରୁ ଅଭିନନ୍ଦନ ଜଣାଉଛୁ ବୋଲି ସେ ଟୁଇଟ୍ କରିଛନ୍ତି। ଭାରତର ପ୍ରଥମ ମହିଳା ଅଲିମ୍ପିକ୍ସ ପଦକ ବିଜୟିନୀ ତଥା ପୂର୍ବତନ ଭାରୋତ୍ତୋଳିକା କର୍ନମ ମାଲେଶ୍ୱରୀ ମଧ୍ୟ ସିନ୍ଧୁଙ୍କ ଏହି ସଫଳତା ପାଇଁ ଖୁସି ଜାହିର କରିଛନ୍ତି। ସିନ୍ଧୁ କ୍ରୀଡ଼ାରେ ଏକ ବଳିଷ୍ଠ, ଐତିହାସିକ ପରମ୍ପରା ସୃଷ୍ଟି କରିଛନ୍ତି ବୋଲି ସେ କହିଛ

## ଶୋଭାଯାତ୍ରାରେ ଡେଙ୍ଗୁ ସଚେତନତା

**କଟକ ଅଫିସ:** କଟକ ମହାନଗର ନିଗମ ଅନ୍ତର୍ଗତ ପଡ୍ଡାଳୟା ୪୪ ନମ୍ବର ୱାର୍ଡସ୍ତରୀୟ ମହାସଂଘ ପକ୍ଷରୁ ରବିବାର ଡେଙ୍ଗୁ ସଚେତନତା ଶୋଭାଯାତ୍ରା ଅନୁଷ୍ଠିତ ହୋଇଯାଇଛି। ଏଥିରେ ଡେଙ୍ଗୁର ଭୟାବହତା ଓ ନିରାକରଣ ସମ୍ପର୍କରେ ଲୋକଙ୍କୁ ସଚେତନ କରାଯାଇଥିଲା। ଏହି ଶୋଭାଯାତ୍ରା ବାଦାମବାଡିସ୍ଥିତ ଅମ୍ବିକା ମନ୍ଦିରଠାରୁ ବାହାରି ଲକ୍ଷ୍ମୀମଣ୍ଡପ ପର୍ଯ୍ୟନ୍ତ ଯାଇଥିଲା। ଏହି ଶୋଭାଯାତ୍ରାରେ ସିଏମ୍‌ସି ସ୍ୱାସ୍ଥ୍ୟ ଅଧିକାରୀ ସତ୍ୟବ୍ରତ ମହାପାତ୍ର, ପୂର୍ବତନ କର୍ପୋରେଟର ପ୍ରଦୀପ କୁମାର ଖୁଣ୍ଟିଆ, ମହାସଂଘ ସଭାନେତ୍ରୀ କିରଣବାଳା ମହାନ୍ତି ପ୍ରମୁଖ ଯୋଗଦେଇଥିଲେ।

# ୭୨ ନର୍ସିଂହୋମ୍‌ର ନାହିଁ ନବୀକରଣ ଲାଇସେନ୍ସ

- ଜିଲାରେ ୪୯୫ ନର୍ସିଂହୋମ ଓ ଡାଇଗ୍ନୋଷ୍ଟିକ ସେଣ୍ଟର
- ନିୟମ ପାଳନ କରୁନାହାନ୍ତି କର୍ତ୍ତୃପକ୍ଷ
- ୨୦ ସେଣ୍ଟର କର୍ତ୍ତୃପକ୍ଷଙ୍କ ନାଁରେ ମାମଲା

**କଟକ ଅଫିସ, ୧।୮**

ଲୋକଙ୍କୁ ସ୍ୱାସ୍ଥ୍ୟସେବା ଯୋଗାଇ ଦେବା ଉଦ୍ଦେଶ୍ୟରେ କଟକ ସହରର ବିଭିନ୍ନ ସ୍ଥାନରେ ନର୍ସିହୋମ୍ ଓ ଡାଇଗ୍ନୋଷ୍ଟିକ ସେଣ୍ଟର ଖୋଲାଯାଇଛି। ସ୍ୱାସ୍ଥ୍ୟସେବା ଆଳରେ ଏସ୍‌ସିବି ମେଡିକାଲ ନିକଟ, ରାଣୀହାଟ, କଲେଜଛକ ପ୍ରଭୃତି ଅଞ୍ଚଳରେ ବେଆଇନ ଭାବେ ନର୍ସିହୋମ ଓ ଡାଇଗ୍ନୋଷ୍ଟିକ୍ ସେଣ୍ଟର ରହିଛି। ଏପରି କି ସହରର ଅସ୍ୱାସ୍ଥ୍ୟକର ପରିବେଶ ମଧ୍ୟରେ କେତେକ ନର୍ସିହୋମ ଓ ଡାଇଗ୍ନୋଷ୍ଟିକ୍ ସେଣ୍ଟର ଚାଲିଛି। ନର୍ସିହୋମ୍ ଓ ଡାଇଗ୍ନୋଷ୍ଟିକ୍ ସେଣ୍ଟରଗୁଡିକ ପ୍ରଦୂଷଣମୁକ୍ତ ଅଞ୍ଚଳରେ ରହିବା ସହ ସେଠାରେ ଭିନ୍ନକ୍ଷମଙ୍କ ପାଇଁ ସ୍ୱତନ୍ତ୍ର ବ୍ୟବସ୍ଥା, ଅଗ୍ନି ନିର୍ବାପକ, ସିସିଟିଭି ବ୍ୟବସ୍ଥା ସହ ସ୍ୱଚ୍ଛ ପାନୀୟଜଳ ଓ ବିକଳ୍ପ ବିଜୁଳି ବ୍ୟବସ୍ଥା ପାଇଁ ସ୍ୱତନ୍ତ୍ର ନିୟମ ରହିଛି। ହେଲେ ଅଧିକାଂଶ ନର୍ସିହୋମ୍ ଓ ଡାଇଗ୍ନୋଷ୍ଟିକ୍ ସେଣ୍ଟର କର୍ତ୍ତୃପକ୍ଷ ଏହାକୁ ଉଲ୍ଲଙ୍ଘନ କରୁଥିବା ଅଭିଯୋଗ ହେଉଛି। ଜନସଂଖ୍ୟା ଅନୁପାତରେ ସହରରେ ଥିବା ଚିକିତ୍ସା କେନ୍ଦ୍ରଗଡ଼ିକ ସମ୍ପୂର୍ଣ୍ଣ ଭାବେ ସ୍ୱାସ୍ଥ୍ୟସେବା ଯୋଗାଇବାକୁ ଅସମର୍ଥ ହୋଇଥିବାବେଳେ କିଛି ନ୍ୟସ୍ତସ୍ୱାର୍ଥ ଡାକ୍ତରଙ୍କର ନର୍ସିହୋମ୍ ପ୍ରୀତି ସ୍ୱାସ୍ଥ୍ୟସେବାକୁ ଜିଲାରେ ବ୍ୟାହତ କରିଛି।

ଜିଲା ମୁଖ୍ୟ ଚିକିତ୍ସାଧିକାରୀଙ୍କ କାର୍ଯ୍ୟାଳୟରୁ ମିଳିଥିବା ସୂଚନାନୁସାରେ ଜିଲାରେ ଏବେ କ୍ଲିନିକାଲ ଏଷ୍ଟାବ୍ଲିସମେଣ୍ଟ ଆକ୍ଟ–୧୯୯୧ ଅନୁଯାୟୀ, ୪୯୫ ପଞ୍ଜୀକୃତ ନର୍ସିହୋମ୍ ଓ ଡାଇଗ୍ନୋଷ୍ଟିକ ସେଣ୍ଟର ରହିଛି। ସେଥିମଧ୍ୟରେ ସହରରେ ୪୧୯ ଓ ଗ୍ରାମାଞ୍ଚଳରେ ୭୬ଟି ରହିଛି। ଏବେ ୧୮୦ ନର୍ସିହୋମ୍ ଓ ଡାଇଗ୍ନୋଷ୍ଟିକ ସେଣ୍ଟର ବନ୍ଦ ହୋଇଯାଇଛି। ଅନ୍ୟପକ୍ଷରେ କାର୍ଯ୍ୟକ୍ଷମ ଥିବା ନର୍ସିହୋମ୍ ଓ ଡାଇଗ୍ନୋଷ୍ଟିକ ସେଣ୍ଟର ମଧ୍ୟରୁ ୭୨ଟିର ଫାୟାର ସେଫ୍ଟି କ୍ଲିୟରାନ୍ସ ନ ଥିବାରୁ ଲାଇସେନ୍ସ ନବୀକରଣ କରାଯାଇନାହିଁ। ଫାୟାର ସେଫ୍ଟିକୁ କେନ୍ଦ୍ରକରି ପ୍ରାଇଭେଟ୍ ନର୍ସିହୋମ୍ ଓ ଡାଇଗ୍ନୋଷ୍ଟିକ ସେଣ୍ଟରଗୁଡିକର ଲାଇସେନ୍ସ ରଦ୍ଦ ନ କରିବା ପାଇଁ ପ୍ରାଇଭେଟ୍ ହସ୍ପିଟାଲ ଆସୋସିଏଶନ, ଓଡ଼ିଶା ହାଇକୋର୍ଟଙ୍କ ଦ୍ୱାରସ୍ଥ ହୋଇଥିଲା। ହାଇକୋର୍ଟ ଉକ୍ତ ମାମଲାର ଶୁଣାଣି କରି ୨୯।୨।୨୦୧୬ରେ ଅଗ୍ନି ନିରାପତ୍ତା ନ ଥିବା ଦର୍ଶାଇ ଲାଇସେନ୍ସ ରଦ୍ଦ ନ କରିବାକୁ କହିଥିଲେ। ଉକ୍ତ ନିର୍ଦ୍ଦେଶ ମୁତାବକ ଏମାନଙ୍କ ଉପରେ ସ୍ୱାସ୍ଥ୍ୟ ବିଭାଗ କଡା ପଦକ୍ଷେପ ନେଇପାରୁନାହିଁ। ଯାହାର ସୁଯୋଗ ନେଇ ମାଲିକମାନେ ବର୍ଷ ବର୍ଷ ହେବ ଫାୟାର ସେଫ୍ଟି କ୍ଲିୟରାନ୍ସ ପ୍ରଦାନ ନ କରି ବିନା ଲାଇସେନ୍ସ ନବୀକରଣରେ ନର୍ସିହୋମ୍ ଓ ଡାଇଗ୍ନୋଷ୍ଟିକ ସେଣ୍ଟର ଚଳାଉଛନ୍ତି।

ଏ ନେଇ ଅଲ୍ ଓଡ଼ିଶା ପ୍ରାଇଭେଟ୍ ମେଡିକାଲ ଆସୋସିଏଶନ ଫୋରମ୍‌ର ସଭାପତି ଡା. ସୁବ୍ରତ ଜେନା କହିଛନ୍ତି, ପ୍ରତ୍ୟେକ ନର୍ସିହୋମ୍ ଓ ଡାଇଗ୍ନୋଷ୍ଟିକ ସେଣ୍ଟର ବର୍ଷକୁ ୪ ଥର ବିଦ୍ୟୁତ୍ ବିଭାଗ, ପ୍ରଦୂଷଣ ବୋର୍ଡ ଓ ଅଗ୍ନିଶମ ବିଭାଗ ପକ୍ଷରୁ ଯାଞ୍ଚ ହେବା ଆବଶ୍ୟକ। ହେଲେ ତାହା କରାଯାଉନାହିଁ। ଏହାକୁ ନେଇ ସାମାଜିକ କର୍ମୀ ସୁକାନ୍ତ ସେଠୀ କହିଛନ୍ତି, ଗ୍ରାମାଞ୍ଚଳରୁ ଗରିବ ରୋଗୀଟିଏ ଏସ୍‌ସିବି ମେଡିକାଲକୁ ଚିକିତ୍ସା ପାଇଁ ଆସିଲେ ଉତ୍ତମ ଚିକିତ୍ସାର ଲୋଭ ଦେଖାଇ ତାଙ୍କୁ ଦଲାଲଙ୍କ ଜରିଆରେ ନର୍ସିହୋମକୁ ପଠାଯାଉଛି। ସେଠାରେ ଚିକିତ୍ସା ଆଳରେ ଟଙ୍କା ଠକି ନିଆଯାଉଛି। ଅନେକ ସମୟରେ ନର୍ସିହୋମ୍‌ରେ ଚିକିତ୍ସା ଅବହେଳାରୁ ରୋଗୀଙ୍କର ମୃତ୍ୟୁ ଘଟୁଥିବା ପରିବାର ଲୋକ ଅଭିଯୋଗ କରୁଛନ୍ତି। ଚାଉଳିଆଗଞ୍ଜସ୍ଥିତ ସିଲ୍‌ଭର ସିଟି ହସ୍ପିଟାଲ ଆଣ୍ଡ୍ ରିସର୍ଚ ସେଣ୍ଟର ମାଲିକ ବିଚିତ୍ରାନନ୍ଦ କହିଛନ୍ତି, ଆମେ ସରକାରଙ୍କ କ୍ଲିନିକାଲ ଏଷ୍ଟାବ୍ଲିସମେଣ୍ଟ ଆକ୍ଟ ୧୯୯୧ର ସମସ୍ତ ନିୟମ ମାନିଛୁ, ତେବେ ଫାୟାର କ୍ଲିୟରାନ୍ସ ପାଇଁ ଅଗ୍ନିଶମ ବିଭାଗକୁ ଦରଖାସ୍ତ ଦେଇଛୁ। ଏହା ତାଙ୍କ ନିକଟରେ ବିଚାରାଧିନ ରହିଛି। ସେହିପରି ମଙ୍ଗଳାବାଗସ୍ଥିତ ଉର୍ମିଳା ନର୍ସିହୋମ୍ ମାଲିକ ଅଭୟ ଦାସ କହିଛନ୍ତି, କ୍ଲିନିକାଲ ଏଷ୍ଟାବ୍ଲିସମେଣ୍ଟ ଆକ୍ଟ–୧୯୯୧ରେ ଥିବା ଫାୟାର କ୍ଲିୟରାନ୍ସ ନିୟମାନୁସାରେ ଆମର ଫାୟାର କ୍ଲିୟରାନ୍ସ ନ ଥିବାରୁ ଲାଇସେନ୍ସ ନବୀକରଣ ହୋଇନାହିଁ । ଏପରି କି ସହରରେ ଥିବା ଅଧିକାଂଶ ନର୍ସିହୋମ୍‌ର ଫାୟାର କ୍ଲିୟରାନ୍ସ ନାହିଁ। ତେବେ ଜିଲା ଚିକିତ୍ସାଧିକାରୀଙ୍କ କାର୍ଯ୍ୟାଳୟ ପକ୍ଷରୁ ବିଭିନ୍ନ ନିୟମ ଆଳରେ ନର୍ସିହୋମ୍ କର୍ତ୍ତୃପକ୍ଷଙ୍କୁ ହଇରାଣ କରା ନ ଯାଉ । ଜିଲା ମୁଖ୍ୟ ଚିକିତ୍ସାଧିକାରୀ ସତ୍ୟବ୍ରତ ଛୋଟରାୟ କହିଛନ୍ତି, ବେଆଇନ ନର୍ସିହୋମ୍ ଓ ଡାଇଗ୍ନୋଷ୍ଟିକ ସେଣ୍ଟରଗୁଡିକ ଉପରେ ଚଢ଼ାଉ କରିବା ପାଇଁ ଏକ ସ୍ୱତନ୍ତ୍ର ସ୍କ୍ୱାଡ୍ ଗଠନ କରାଯାଇଛି। କୌଣସି ନର୍ସିହୋମ୍ ଅଥବା ଡାଇଗ୍ନୋଷ୍ଟିକ ସେଣ୍ଟର ବିରୋଧରେ ଅଭିଯୋଗ ଆସିଲେ ଉକ୍ତ ସ୍କ୍ୱାଡ୍ ଚଢ଼ାଉ କରେ। ଏପର୍ଯ୍ୟନ୍ତ ଏହି ସ୍କ୍ୱାଡ୍ ସହରର ୧୨ଟି ବେଆଇନ ନର୍ସିହୋମ୍ ଓ ୮ଟି ଡାଇଗ୍ନୋଷ୍ଟିକ ସେଣ୍ଟରରେ ଚଢ଼ାଉ କରିବା ସହ କର୍ତ୍ତୃପକ୍ଷଙ୍କ ବିରୋଧରେ ମାମଲା ରୁଜୁ କରିଛି।

## ଗଛ ପାଇଁ ଫିଙ୍ଗାଗଲା ୨୨୦୦ ସିଡ୍‌ବଲ

**କଟକ ଅଫିସ, ୧।୮**

**ବିଶ୍ୱ ବନ୍ଧୁତା ଦିବସ**

ସିଲ୍‌ଭର ସିଟି କଟକ ପବ୍ଲିକ ଚାରିଟେବୁଲ ଟ୍ରଷ୍ଟ ପକ୍ଷରୁ ଅଭିନବ ଉପାୟରେ ରବିବାର ବିଶ୍ୱ ବନ୍ଧୁତା ଦିବସ ପାଳିତ ହୋଇଯାଇଛି। ଏହି ଅବସରରେ ଟ୍ରଷ୍ଟର କର୍ମକର୍ତ୍ତାମାନେ ୨୨୦୦ ସିଡ୍‌ବଲ ପ୍ରସ୍ତୁତ କରି ନରାଜସ୍ଥିତ ପିକକ୍ ଭ୍ୟାଲିରେ ଫିଙ୍ଗିଛନ୍ତି। ଏଥିସହ ଟ୍ରଷ୍ଟ ପକ୍ଷରୁ ଚଣ୍ଡୀମନ୍ଦିର ନିକଟ ଟ୍ରାଫିକ ପୋଷ୍ଟରେ ମାଡିଯାଇଥିବା ଅନାବନା ଗଛଲତାଗୁଡିକୁ ସଫା କରାଯାଇଛି। ଏ ନେଇ ଟ୍ରଷ୍ଟର ଉପସଭାପତି ମନୋଜ ସାହୁ କହିଛନ୍ତି, ବିଶ୍ୱ ବନ୍ଧୁତା ଦିବସକୁ ସ୍ମରଣୀୟ କରିବା ଉଦ୍ଦେଶ୍ୟରେ ଆମେ ଏପରି ପଦକ୍ଷପ ନେଇଛୁ। ମାଟିକୁ ଗୋଳା କରି ସେଥିରେ ବିଭିନ୍ନ ମଞ୍ଜି ମିଶାଇ ସିଡ୍‌ବଲ ପ୍ରସ୍ତୁତ କରାଯାଇଛି। ଫଳରେ ଏହି ସିଡ୍‌ବଲ୍ ଭବିଷ୍ୟତରେ ଗଛ ହେବାଦ୍ୱାରା ସବୁଜ ପରିବେଶ ସୃଷ୍ଟି ହେବା ସହ ଅମ୍ଳଜାନ ଯୋଗାଇବ ।

## ସଂକ୍ଷେପରେ

### ଭାଜପା ଗୋପାଳଜୀଉ ମଣ୍ଡଳର କାର୍ଯ୍ୟକାରିଣୀ ବୈଠକ

**କଟକ ଅଫିସ, ୧।୮** - ଭାଜପା ଗୋପାଳଜୀଉ ମଣ୍ଡଳର କାର୍ଯ୍ୟକାରିଣୀ ବୈଠକ ରବିବାର ଗୋପାଳଜୀଉ ମଠରେ ଅନୁଷ୍ଠିତ ହୋଇଯାଇଛି। ମଣ୍ଡଳ ସଭାପତି ଦେବାନନ୍ଦ ସିଂଙ୍କ ନେତୃତ୍ୱରେ ଅନୁଷ୍ଠିତ ବୈଠକରେ ରାଜ୍ୟ ସରକାର ଓ ସ୍ଥାନୀୟ ପ୍ରଶାସନର ଜନ ବିରୋଧୀ କାର୍ଯ୍ୟକ୍ରମ ବିରୋଧରେ ରାଜନୈତିକ ପ୍ରସ୍ତାବ ଗୃହୀତ ହୋଇଥିଲା। ଏଥିସହ କୋଭିଡ୍ ପରିଚାଳନାରେ ବିଭ୍ରାଟ, ଟିକାକରଣରେ ଅବ୍ୟବସ୍ଥା, ଡେଙ୍ଗୁ ପାଇଁ ଆବଶ୍ୟକ ସତର୍କତା, ନାଳ ନର୍ଦ୍ଦମା ସଫେଇରେ ଅବ୍ୟବସ୍ଥା, ନକଲି ମଶାତେଲ ପକାଇବା, ଅଘୋଷିତ ବିଦ୍ୟୁତ୍ କାଟ, ଅହେତୁକ ବିଦ୍ୟୁତ୍ ଦର ବୃଦ୍ଧି, ପ୍ରଧାନମନ୍ତ୍ରୀ ଆବାସ ଯୋଜନାରେ ଦୁର୍ନୀତି ବିରୋଧରେ ଆନ୍ଦୋଳନ ପାଇଁ ନିଷ୍ପତ୍ତି ନିଆଯାଇଥିଲା। ଜିଲା ସଭାପତି ଲଲାଟେନ୍ଦୁ ବଡୁ ଏହାକୁ ଉଦ୍‌ଘାଟନ କରିଥିଲେ। ଏଥିରେ ମୁଖ୍ୟଅତିଥି ଭାବେ ସବ୍ୟସାଚୀ ମହାପାତ୍ର, ଅନ୍ୟ ଅତିଥି ଭାବେ ନମିତା ମିଶ୍ର, ରତନ ମହାନ୍ତି, ଶ୍ୟାମସୁନ୍ଦର ସାହୁ, ଶିବପ୍ରସାଦ ସେଠୀ, ସର୍ବଶ୍ରୀ ମିଲନ ବଡୁ, ପ୍ରଭାତୀ ବେହେରା, ସାଗରିକା ମୁଦୁଲି, ଶିବୁନା ସେଠୀ ପ୍ରମୁଖ ଉପସ୍ଥିତ ଥିଲେ।

### ନିଖିଳ ଉତ୍କଳ ମଧୁବୈଶ୍ୟ ସମାଜର ପୂର୍ବତନ ଉପଦେଷ୍ଟାଙ୍କ ପରଲୋକ

**କଟକ ଅଫିସ, ୧।୮** - ନିଖିଳ ଉତ୍କଳ ମଧୁବୈଶ୍ୟ ସମାଜର ପୂର୍ବତନ ଉପଦେଷ୍ଟା ତଥା ସାମାଜିକ କର୍ମୀ ଜିତେନ୍ଦ୍ରନାଥ ସାହୁ(୮୨)ଙ୍କ ଶନିବାର ପରଲୋକ ହୋଇଯାଇଛି। ବାର୍ଦ୍ଧକ୍ୟଜନିତ କାରଣରୁ ଦରଘାବଜାରସ୍ଥିତ ନିଜ ବାସଭବନରେ ତାଙ୍କର ପରଲୋକ ହୋଇଯାଇଛି। ସ୍ଥାନୀୟ ଅଞ୍ଚଳର ବହୁ ବରିଷ୍ଠ ନାଗରିକ ଓ ବୁଦ୍ଧିଜୀବୀ ତାଙ୍କର ଶେଷଦର୍ଶନ କରିଥିଲେ। ଖାନ୍‌ନଗରସ୍ଥିତ ଶ୍ମଶାନରେ ମୃତଦେହ ସତ୍କାର କରାଯାଇଥିଲା। ବଡପୁଅ ପ୍ରତିଶ୍ କୁମାର ସାହୁ ମୁଖାଗ୍ନି ଦେଇଥିଲେ। ଜିତେନ୍ଦ୍ରନାଥ ଏକାଧାରାରେ ଜଣେ ସ୍ନେହୀ, ପରୋପକାରୀ ଓ ମିଷ୍ଟଭାଷୀ ବ୍ୟକ୍ତିଭାବେ ସହରରେ ପରିଚିତ ଥିଲେ।

### ଅବସରପ୍ରାପ୍ତ ମୁଖ୍ୟଯନ୍ତ୍ରୀଙ୍କ ପରଲୋକ

**ଭୁବନେଶ୍ୱର, ୧।୮ (ବ୍ୟୁରୋ)**- ଓଡ଼ିଶା ସରକାରଙ୍କ ଜଳସମ୍ପଦ ବିଭାଗର ଅବସରପ୍ରାପ୍ତ ମୁଖ୍ୟଯନ୍ତ୍ରୀ ଶରତ ଚନ୍ଦ୍ର ଖୁଣ୍ଟିଆ (୬୩)ଙ୍କର ଗତ ଗୁରୁବାର ପରଲୋକ ହୋଇଯାଇଛି। ୧୯୮୦ରେ ବୁର୍ଲା ଇଞ୍ଜିନିୟରିଂ କଲେଜରୁ ଉତ୍ତୀର୍ଣ୍ଣ ହେବା ପରେ ଚାକିରି ଜୀବନ ଆରମ୍ଭ କରିଥିଲେ। ୨୦୧୮ରେ ଜଳ ସମ୍ପଦ ବିଭାଗର ମୁଖ୍ୟ ଯନ୍ତ୍ରୀ ଭାବେ ଅବସର ନେବା ପର୍ଯ୍ୟନ୍ତ ସେ ବିଭାଗର ବିଭିନ୍ନ ପଦରେ ନିଷ୍ଠାର ସହ କାର୍ଯ୍ୟ କରିଥିଲେ। ବିଶେଷଭାବେ ରେଙ୍ଗାଲି, ଦେଓ ଓ ଇନ୍ଦ୍ରାବତୀ ଜଳସେଚନ ପ୍ରକଳ୍ପରେ ତାଙ୍କର ଉଲ୍ଲେଖନୀୟ ଅବଦାନ ରହିଛି। ସେ ଜଣେ ସରଳ, ଅମାୟିକ ଓ ପରୋପକାରୀ ବ୍ୟକ୍ତି ଥିଲେ। ମୃତ୍ୟୁ ଶଯ୍ୟା ନିକଟରେ ସ୍ତ୍ରୀ, ପୁଅ, ଝିଅ ଓ ଜ୍ୱାଇଁ ଉପସ୍ଥିତ ଥିଲେ।

## ଅରୋଦ୍ୟୁତି ହେଲେ ଶୈଳଜା କଳିଙ୍ଗକନ୍ୟା

**କଟକ ଅଫିସ, ୧।୮**

ସାଂସ୍କୃତିକ ସଙ୍ଗଠନ ଶୈଳଜା ପକ୍ଷରୁ ଅନ୍‌ଲାଇନ୍ ମାଧ୍ୟମରେ କଳିଙ୍ଗକନ୍ୟା ପ୍ରତିଯୋଗିତା ରବିବାର ଅନୁଷ୍ଠିତ ହୋଇଯାଇଛି। ଏଥିରେ ନୃତ୍ୟ ଓ ଚିତ୍ରାଙ୍କନ ପ୍ରତିଯୋଗିତାରେ ଅନେକ ପ୍ରତିଯୋଗୀ ଭାଗ ନେଇଥିଲେ। ନୃତ୍ୟ ଓ ଚିତ୍ରକଳା ପାଇଁ ଅଷ୍ଟମ ଶ୍ରେଣୀର ଛାତ୍ରୀ ଅରୋଦ୍ୟୁତି ଦତ୍ତ ଶୈଳଜା କଳିଙ୍ଗକନ୍ୟା ଟାଇଟଲ ହାସଲ କରିଛନ୍ତି। କରୋନା କଟକଣା ମଧ୍ୟରେ ଅରୋଦ୍ୟୁତିଙ୍କୁ ଉତ୍ତରୀୟ ସହ କ୍ରାଉନ୍ ପ୍ରଦାନ କରାଯାଇଥିଲା । ଏହି କାର୍ଯ୍ୟକ୍ରମରେ ଅଭୀପ୍‌ସାର ପ୍ରତିଷ୍ଠାତା ସମ୍ପାଦକ ସଂଗ୍ରାମ କେଶରୀ ନାୟକ, ଶୈଳଜାର ସମ୍ପାଦକ ସୁଲତା ପଣ୍ଡା, ଅନୁସୂୟା ଦତ୍ତ, ସତ୍ୟନାରାୟଣ ଦତ୍ତ, ରବୀନ୍ଦ୍ର କୁମାର ଘୋଷ, ମିନତିରାୟ ପ୍ରମୁଖ ଉପସ୍ଥିତ ଥିଲେ।

## ଟ୍ରକ୍‌ରେ ନିଆଁ, ଚାଳକଙ୍କୁ ବଞ୍ଚାଇଦେଲା ପୋଲିସ

**ଟାଙ୍ଗୀ, (କଟକ) ୧।୮ (ଡି.ଏନ୍.ଏ.)**

ଟାଙ୍ଗୀ ଥାନା ଅନ୍ତର୍ଗତ ୧୬ ନମ୍ବର ଜାତୀୟ ରାଜପଥର ମଙ୍ଗୁଳିଛକ ନିକଟରେ ଛିଡା ହୋଇଥିବା ଏକ ଟ୍ରକ୍‌ରେ ଶନିବାର ବିଳମ୍ବିତ ରାତିରେ ନିଆଁ ଲାଗିଯାଇଥିଲା। ଏଥିରେ ଟ୍ରକର ସମ୍ମୁଖଭାଗ ଜଳିଯାଇଥିବାବେଳେ ଚାଳକ ଅଳ୍ପକେ ରକ୍ଷା ପାଇଯାଇଛନ୍ତି। ମଙ୍ଗୁଳିଛକସ୍ଥିତ ଏକ ଗୋଦାମରେ ଜିନିଷ ଖାଲି କରି ଉକ୍ତ ଟ୍ରକ(ନଂ. ଓଆର୍‌୦୪ଇ–୯୫୮୫) ପାରାଦୀପ ଯିବା ନିମନ୍ତେ ଛିଡା ହୋଇଥିବାବେଳେ ହଠାତ୍ ନିଆଁ ଲାଗିଯାଇଥିଲା। ଫଳରେ ସମ୍ମୁଖ ଭାଗ ଜଳୁଥିଲେ ମଧ୍ୟ କ୍ୟାବିନ୍ ଭିତରେ ଶୋଇଥିବା ଚାଳକ ବିହାର ଅଞ୍ଚଳର ଦିନେଶ ଜାଣିପାରି ନ ଥିଲେ। ଏହି ସମୟରେ ଟାଙ୍ଗୀ ଥାନା ହାଇୱେ ପାଟ୍ରୋଲିଂ ଦାୟିତ୍ୱରେ ଥିବା ଏସ୍‌ପିଓ ରମାକାନ୍ତ ନାୟକ ଏହା ଦେଖି ତୁରନ୍ତ ସେଠାକୁ ଯାଇଥିଲେ। ଟ୍ରକ୍‌ର ଡୋର୍ ବାଡେଇବାରୁ କ୍ୟାବିନ ଭିତରେ ଶୋଇଥିବା ଦିନେଶ ବାହାରକୁ ବାହାରି ଆସିଥିଲେ। କ୍ୟାବିନ୍ ଭିତରେ ମଶାଧୂପରୁ ଏହି ନିଆଁ ଲାଗିଥିବା ଅନୁମାନ କରାଯାଉଛି।

## ବ୍ୟବସାୟୀଙ୍କୁ ଧମକ ଦେଇ ଚାନ୍ଦା ଆଦାୟ ଅଭିଯୋଗ

## ସାମାଜିକ ଗଣମାଧ୍ୟମ ପ୍ରତିନିଧିଙ୍କ ନାମରେ ମାମଲା

**ନିଶ୍ଚିନ୍ତକୋଇଲି, ୧।୮ (ସ୍ୱ.ପ୍ର.)**

କଟକ ଜିଲା ନିଶ୍ଚିନ୍ତକୋଇଲି ଥାନା ଅଧୀନ କଟିକଟା ବଜାରରେ ବ୍ୟବସାୟୀଙ୍କୁ ଧମକ ଚମକ ଦେଇ ଚାନ୍ଦା ଆଦାୟ କରୁଥିବା ଜଣେ ସାମାଜିକ ଗଣମାଧ୍ୟମ ପ୍ରତିନିଧିଙ୍କ ନାମରେ ମାମଲା ହୋଇଛି। ମାମଲା ହେବା ପରେ ସମ୍ପୃକ୍ତ ଗଣମାଧ୍ୟମ ପ୍ରତିନିଧି ଥାନାକୁ ଯାଇ ପାଲଟା ଅଭିଯୋଗ ଦେଇଛନ୍ତି। ସମ୍ପୃକ୍ତ ଗଣମାଧ୍ୟମ ପ୍ରତିନିଧି ପୋଲିସ କୋହଳ ପଦକ୍ଷେପ ପାଇଁ ରବିବାର ସକାଳୁ ଜଣେ ବରିଷ୍ଠ ଖବରଦାତାଙ୍କୁ ଧମକ ଚମକ ଦେବାକୁ ପଛାଇ ନାହାନ୍ତି।

ସୂଚନା ଅନୁଯାୟୀ, ଏକ ସାମାଜିକ ଗଣମାଧ୍ୟମରେ କାର୍ଯ୍ୟ କରୁଥିବା ମାହାଙ୍ଗା ଥାନା ଅଞ୍ଚଳର ପ୍ରତିନିଧି ସପ୍ତଜ୍ୟୋତି ରାଉଳ ଶନିବାର କଟିକଟା ବଜାରର ବିଭିନ୍ନ ଦୋକାନରୁ ଧମକ ଚମକ ଦେଇ ଚାନ୍ଦା ମାଗୁଥିଲେ। ଏ ନେଇ କଟିକଟା ବଜାର ବ୍ୟବସାୟୀ ସଂଘର ସଭାପତି ସଞ୍ଜୟ କୁମାର ବାରିକ ଓ ସମ୍ପାଦକ ମନୋରଞ୍ଜନ ଭୂୟାଁଙ୍କ ସମେତ ବ୍ୟବସାୟୀମାନେ ସମ୍ପୃକ୍ତ ଗଣମାଧ୍ୟମ ପ୍ରତିନିଧିଙ୍କ ନାମରେ ଲିଖିତ ଅଭିଯୋଗ କରିଥିଲେ। ଅଭିଯୋଗକୁ ଭିତ୍ତିକରି ପୋଲିସ ନଂ.୯୪/୨୧ରେ ମାମଲା ରୁଜୁ କରିଥିଲା। ତେବେ ପୋଲିସ ଅଭିଯୁକ୍ତଙ୍କୁ ଗିରଫ ନ କରିବାରୁ ରବିବାର ସକାଳୁ ସମ୍ପୃକ୍ତ ଗଣମାଧ୍ୟମ ପ୍ରତିନିଧି ରାଉଳ ନିଶ୍ଚିନ୍ତକୋଇଲି ବସ୍‌ଷ୍ଟାଣ୍ଡରେ ବରିଷ୍ଠ ଖବରଦାତା ବଲ୍ଲଭ ଚରଣ ପଲେଇଙ୍କୁ ମରଣାନ୍ତକ ଆକ୍ରମଣ ସହ କାହିଁକି ଖବର ପ୍ରକାଶ କଲ ବୋଲି ଧମକ ଦେଇଥିଲେ। ଏପରିକି ତାଙ୍କୁ ବନ୍ଧୁକ ଦେଖାଇ ଜୀବନରୁ ମାରିଦେବାକୁ ଧମକ ଦେବା ସହ ସୁନାମୁଦି ଓ ନଗଦ ୪୦ ହଜାର ଟଙ୍କା ଲୁଟି ନେଇଥିଲେ। ସାମାଜିକ ଗଣମାଧ୍ୟମରେ ଖବରଦାତା ପଲେଇଙ୍କ ନାମରେ ବହୁ ଆପତ୍ତିଜନକ ପୋଷ୍ଟ କରିଥିଲେ। ଏ ନେଇ ମଧ୍ୟ ଖବରଦାତା ପଲେଇ ନିଶ୍ଚିନ୍ତକୋଇଲି ଥାନାରେ ରାଉଳଙ୍କ ନାମରେ ଅଭିଯୋଗ କରିଛନ୍ତି।

## ପାରିବାରିକ ଆୟବୃଦ୍ଧିରେ ମିଶନ ଶକ୍ତି ବିଫଳ: କଂଗ୍ରେସ

**ଭୁବନେଶ୍ୱର, ୧।୮ (ବ୍ୟୁରୋ)**

ଦୀର୍ଘବର୍ଷ ଶାସନରେ ଥିବା ସତ୍ତ୍ୱେ ବିଜେଡି ସରକାର ରାଜ୍ୟର ସାମଗ୍ରିକ ଅର୍ଥନୈତିକ ବିକାଶରେ ବିଫଳ ହୋଇଛି। କଂଗ୍ରେସ ଭବନଠାରେ ରବିବାର ଆୟୋଜିତ ଖବରଦାତା ସମ୍ମିଳନୀରେ ପୂର୍ବତନ ମନ୍ତ୍ରୀ ବିଜୟଲକ୍ଷ୍ମୀ ସାହୁ ଶାସକ ଦଳ ବିରୋଧରେ ଏଭଳି ଅଭିଯୋଗ ଆଣିଛନ୍ତି। ସେ କହିଛନ୍ତି, ରାଜ୍ୟ ସରକାର ବିକାଶର ଡିଣ୍ଡିମ ପିଟୁଥିବାବେଳେ ବାସ୍ତବତା ଭିନ୍ନ। ମୁଖ୍ୟ ଶାସନ ସଚିବଙ୍କ ଅଧ୍ୟକ୍ଷତାରେ ଅନୁଷ୍ଠିତ ଉଚ୍ଚସ୍ତରୀୟ ବୈଠକରେ ୨୦୧୯–୨୦ ଏବଂ ୨୦୨୦–୨୧ ଆର୍ଥିକ ବର୍ଷରେ ମିଶନ ଶକ୍ତି ବିଭାଗ ଏସ୍‌ଏଚ୍‌ଜି ସହିତ ମିଶି ୩ ହଜାର ୫୮୩ କୋଟି ଟଙ୍କାର ବ୍ୟବସାୟ କରିପାରିଥିବା ସୂଚନା ଦିଆଯାଇଥିଲା। ୨୦ ହଜାର ୪୪୯ ଏସ୍‌ଏଚ୍‌ଜି ସହଭାଗିତାରେ ୨୦୧୯–୨୦ ଆର୍ଥିକବର୍ଷରେ ୧ ହଜାର ୪୧୨ କୋଟି ଟଙ୍କାର ବ୍ୟବସାୟ ହୋଇଥିବା କୁହାଯାଇଥିଲା। ମୋଟ ବ୍ୟବସାୟର ସର୍ବନିମ୍ନ ୨୦ ପ୍ରତିଶତ ଲାଭାଂଶ ଭାବେ ବିଚାରକୁ ନେଲେ ୨୮୨ କୋଟି ୪୦ ଲକ୍ଷ ଟଙ୍କା ହେବ। ଏହାକ

## ସଂକ୍ଷେପରେ

### ଖୋର୍ଦ୍ଧାରୋଡ୍ ରେଲଷ୍ଟେଶନ ନାମ ପରିବର୍ତ୍ତନ ଦାବି

**ଜଟଣୀ, ୧।୮ (ଡି.ଏନ୍.ଏ.):** ଖୋର୍ଦ୍ଧାରୋଡ୍ ରେଲ ଷ୍ଟେଶନ ନାମକୁ ଜଟଣୀ ରେଲଷ୍ଟେଶନ ନାମରେ ନାମିତ କରିବା ପାଇଁ ରବିବାର ଜଟଣୀ ୟୁଥ୍ ଫେଡେରେଶନ ପକ୍ଷରୁ ଭୁବନେଶ୍ୱର ଏମ୍‌ପି ଅପରାଜିତା ଷଡ଼ଙ୍ଗୀଙ୍କୁ ଦାବିପତ୍ର ପ୍ରଦାନ କରାଯାଇଛି। ଏଥିସହ ଜଟଣୀ ବ୍ଲକ ଅଧୀନ ତରାବୋଇ ପଞ୍ଚାୟତଠାରେ ଏକ ପାସେଞ୍ଜର ଟ୍ରେନର ରହଣି ଓ ସ୍ଥାନୀୟ ସୀତାରାମ ଛକଠାରୁ ଉଚ୍ଛେଦ ହୋଇଥିବା ବ୍ୟବସାୟୀଙ୍କୁ ଥଇଥାନ କରିବା ପାଇଁ ଦାବିପତ୍ର ଦିଆଯାଇଛି। ଦାବିପତ୍ର ପ୍ରଦାନ ବେଳେ ଭାଜପା ନେତା ବିଶ୍ୱରଞ୍ଜନ ବଡଜେନା, ରବିନାରାୟଣ ସ୍ୱାଇଁ, ପଦ୍ମଚରଣ ପ୍ରଧାନ, ପ୍ରବୀଣା ଭଞ୍ଜଦେଓ, ପ୍ରଦୀପ ବଡଜେନା, ସତୀଶ ଶର୍ମା, ମନୁ ଯୋଶୀ ପ୍ରମୁଖ ଉପସ୍ଥିତ ଥିଲେ। ଏମ୍‌ପି ଷଡଙ୍ଗୀ ଏହି ସମସ୍ୟାର ସମାଧାନ କରିବା ପାଇଁ ପ୍ରତିଶ୍ରୁତି ଦେଇଛନ୍ତି।

### ବିଦ୍ୟାଳୟରେ ଚାରାରୋପଣ

**ଜଟଣୀ, ୧।୮ (ଡି.ଏନ୍.ଏ.):** ଜଟଣୀ ପ୍ରାଣନାଥ ଉଚ୍ଚବିଦ୍ୟାଳୟ ପରିସରରେ ଶନିବାର ଜନଅଧିକାର ସଂଘ ଓଡ଼ିଶା ଶାଖା ପକ୍ଷରୁ ବିଭିନ୍ନ କିସମର ଚାରାରୋପଣ କରାଯାଇଛି। ଲିମ୍ବ, କୃଷ୍ଣଚୂଡ଼ା, ଅଁଳା, ଚାକୁଣ୍ଡା ଆଦି ଚାରାରୋପଣ କରାଯାଇଥିଲା। ପ୍ରଧାନ ଶିକ୍ଷୟିତ୍ରୀ ସସ୍ମିତା ନାୟକ, ଜନଅଧିକାର ସଂଘ ଓଡ଼ିଶା ସମ୍ପାଦକ ବାସୁଦେବ ସେଠାଙ୍କ ସମେତ ବିଦ୍ୟାଳୟର ଶିକ୍ଷୟିତ୍ରୀ, ଶିକ୍ଷକ ଓ କର୍ମଚାରୀ ଉପସ୍ଥିତ ଥିଲେ। ଏହି ଅବସରରେ ପ୍ରଧାନ ଶିକ୍ଷୟିତ୍ରୀ ନାୟକଙ୍କୁ ସଂଘ ପକ୍ଷରୁ ସମ୍ବର୍ଦ୍ଧିତ କରାଯାଇଥିଲା। ଲାଲାମାନସ କୁମାର ରାୟ, ଅବଦୁଲ ସୋହେଲ୍, ଚିତ୍ତରଞ୍ଜନ ସେଠାଙ୍କ ସମେତ ବହୁ ସ୍ୱେଚ୍ଛାସେବୀ ଯୋଗଦେଇ ଚାରାରୋପଣ କାର୍ଯ୍ୟକ୍ରମରେ ସହାୟତା କରିଥିଲେ।

### ଏକାମ୍ରରେ ଡେଙ୍ଗୁ ସଚେତନତା କାର୍ଯ୍ୟକ୍ରମ

**ପୁରୁଣା ଭୁବନେଶ୍ୱର, ୧।୮ (ଡି.ଏନ୍.ଏ.):** ମା' ବୈଷ୍ଣବୀ ମହିଳା ମହାସଂଘ ପକ୍ଷରୁ ରବିବାର ଭୁବନେଶ୍ୱର ଏକାମ୍ର ନିର୍ବାଚନମଣ୍ଡଳୀ ଅନ୍ତର୍ଗତ ୱାର୍ଡ ନଂ. ୫୩ର ଏରୋଡମ ଅଞ୍ଚଳରେ ମନ୍ତ୍ରୀ ଅଶୋକ ଚନ୍ଦ୍ର ପଣ୍ଡାଙ୍କ ଦ୍ୱାରା ଚାରାରୋପଣ କରାଯାଇଛି। ସେହିପରି ବରିଷ୍ଠ ନାଗରିକମାନଙ୍କୁ ତେଜସ୍ୱିନୀ ମିଶନ ଶକ୍ତି ମହିଳା ମହାସଂଘ ପକ୍ଷରୁ ସାନିଟାଇଜ କିଟ ବଣ୍ଟନ କରାଯାଇଥିଲା। ପରେ ଏକ ମାଇକ୍ରୋ ଆକ୍ଟିଭିଟି ସେଣ୍ଟର ଉଦଘାଟନ କରିବା ସହ ଅଞ୍ଚଳରେ ଡେଙ୍ଗୁ ରୋଗକୁ କିପରି ଦୂରେଇବା ସେଥିପାଇଁ ଆବର୍ଜନା ସ୍ଥାନରେ ମଶାମରା ଔଷଧ ସିଞ୍ଚନ କରି ଜନସାଧାରଣଙ୍କୁ ସଚେତନ କରିଥିଲେ। କାର୍ଯ୍ୟକ୍ରମରେ ପୂର୍ବତନ କର୍ପୋରେଟର ତଥା ତେଜସ୍ୱିନୀର ସଭାପତି ମହାମାୟା ସ୍ୱାଇଁ, ସୀମା ନାୟକ, ରୁନୁ ଜେନା, ଶ୍ରୀଧର ବେହେରା, ତେଜସ୍ୱିନୀ ମିଶନ ଶକ୍ତି ମହିଳା ମହାସଂଘର ସମ୍ପାଦିକା ସଞ୍ଜୁକ୍ତା ଭୂତିଆ ପ୍ରମୁଖ ଉପସ୍ଥିତ ଥିଲେ।

# ଜଳ ପାଲଟିଛି ଜହର

**ଖୋର୍ଦ୍ଧା ଅଫିସ, ୧।୮**

ନଳକୂପରେ ଲାଗିଥିବା ଫିଲଟର ଅଚଳ ହୋଇପଡିଛି।

ପରିବାର ଲୋକଙ୍କ ପାଖରେ କିଡ୍‌ନୀ ରୋଗାକ୍ରାନ୍ତ।

**କିଡ୍‌ନୀ ରୋଗରେ ଗଲାଣି ୧୨ ଜୀବନ**

- ବୋରିକ ନୂଆଗାଁରେ ସ୍ୱଜଳ ଧାରା କାମ ଅଧାପନ୍ତରିଆ
- ଲୋକେ ପିଉଛନ୍ତି ଦୂଷିତ ପାଣି, ଚୁପ୍ ବସିଛି ପ୍ରଶାସନ

କୁହାଯାଏ ଜଳ ହିଁ ଜୀବନ। ଦୈନନ୍ଦିନ ଜୀବନରେ ଜଳର ଅତି ଆବଶ୍ୟକତା ରହିଛି। ଜଳ ବିନା ଜୀବଜଗତ ବଞ୍ଚିବା କଷ୍ଟକର। ତେବେ ଖୋର୍ଦ୍ଧା ଜିଲା ବୋଲଗଡ଼ ବ୍ଲକ ବୋରିକ ନୂଆଗାଁରେ ଜଳ ପାଲଟିଛି ଜହର। ଏହି ଗ୍ରାମରେ ସ୍ୱଜଳ ଧାରା ଯୋଜନାରେ ବିଶୁଦ୍ଧ ଜଳ ଯୋଗାଣ କାର୍ଯ୍ୟ ଅଧାପନ୍ତରିଆ ଥିବାରୁ ଲୋକେ ବାଧ୍ୟହୋଇ ଦୂଷିତ ପାଣି ପିଉଛନ୍ତି। ଫଳରେ କିଡ୍‌ନୀ ରୋଗରେ ଆକ୍ରାନ୍ତ ହେଉଛନ୍ତି। ଏପରି କି ଗତ କିଛି ବର୍ଷ ମଧ୍ୟରେ କିଡ୍‌ନୀ ରୋଗରେ ୧୨ ଜଣଙ୍କ ଜୀବନ ଗଲାଣି। ଏହାକୁ ନେଇ ଗ୍ରାମବାସୀ ଚିନ୍ତାରେ ଥିବାବେଳେ ବାରମ୍ବାର ଅଭିଯୋଗ ସତ୍ତ୍ୱେ ପ୍ରଶାସନ ଚୁପ୍ ବସିଛି।

ବୋରିକ ନୂଆଗାଁରେ ୮୦ ପରିବାର ବସବାସ କରୁଛନ୍ତି। ଜନସଂଖ୍ୟା ପ୍ରାୟ ୩୦୦ରୁ ଊର୍ଦ୍ଧ୍ୱ। ଗ୍ରାମରେ ୪ଟି ନଳକୂପ ଥିବାବେଳେ ସେଥିରୁ ଦୁଇଟି ଅଚଳ ହୋଇପଡ଼ିଛି। ଅନ୍ୟ ଦୁଇଟି ନଳକୂପର ପାଣି ବ୍ୟବହାର ଉପଯୋଗୀ ନୁହେଁ। ଗତ କିଛିବର୍ଷ ତଳେ ନଳକୂପ ସହ ଦୁଇଟି ଫିଲ୍ଟର ସଂଯୋଗ କରାଯାଇଥିଲା। ତେବେ ଫିଲ୍‌ଟର ଅଚଳ ହୋଇପଡ଼ିଛି। ଏହି ଗ୍ରାମରେ ସ୍ୱଜଳ ଧାରା ଯୋଜନାରେ ସ୍ୱଚ୍ଛ ଜଳ ଯୋଗାଣ ପାଇଁ କିଛି ବର୍ଷ ତଳେ କାର୍ଯ୍ୟ ଆରମ୍ଭ ହୋଇଥିଲା। ଏପର୍ଯ୍ୟନ୍ତ ତାହା ଶେଷ ହୋଇପାରିନାହିଁ। କେବଳ ପାଇପ୍ ଲାଇନ ବିଛାଯାଇ ଟ୍ୟାପ ସଂଯୋଗରେ କାର୍ଯ୍ୟ ସୀମିତ ରହିଛି। ଫଳରେ ଗ୍ରାମବାସୀ ଦୂଷିତ ପାଣି ବ୍ୟବହାର କରିବାକୁ ବାଧ୍ୟ ହେଉଛନ୍ତି। ଗ୍ରାମର ଶ୍ରୀବତ୍ସ ବେହେରା କହିଛନ୍ତି, ଏଠାରେ ଜଳ ସମସ୍ୟା ଦୀର୍ଘ ବର୍ଷ ହେଲା ଲାଗି ରହିଛି। ପ୍ରଶାସନ ନିକଟରେ ବାରମ୍ବାର ଅଭିଯୋଗ ସତ୍ତ୍ୱେ ନିରାଶ ହେବାକୁ ପଡ଼ିଛି। ନଳକୂପ ଜଳ ବ୍ୟବହାର ଅନୁପଯୋଗୀ ହୋଇଥିଲେ ମଧ୍ୟ ବ୍ୟବହାର କରିବାକୁ ବାଧ୍ୟ ହେଉଛୁ। ଫଳରେ ଅନେକ ଲୋକ କିଡ୍‌ନୀ ରୋଗରେ ଆକ୍ରାନ୍ତ ହୋଇଛନ୍ତି। ଗତ କିଛିବର୍ଷ ମଧ୍ୟରେ ପ୍ରାୟ ୧୨ଜଣଙ୍କ ମୃତ୍ୟୁ ଘଟିଲାଣି। ଏହାସତ୍ତ୍ୱେ ପ୍ରଶାସନ ନୀରବଦ୍ରଷ୍ଟା ସାଜିଛି। ସେହିପରି କିଡ୍‌ନୀ ରୋଗରେ ଆକ୍ରାନ୍ତ ଜଣେ ବ୍ୟକ୍ତି କହିଛନ୍ତି, ମୁଁ କିଛିଦିନ ତଳେ ଅସୁସ୍ଥ ଅନୁଭବ କଲି। ଚଲାବୁଲା କରିପାରିଲି ନାହିଁ। ଚିକିତ୍ସା ପାଇଁ ଡାକ୍ତରଙ୍କ ପାଖକୁ ଗଲି। ମୁଁ କିଡ୍‌ନୀ ରୋଗରେ ଆକ୍ରାନ୍ତ ହୋଇଥିବା ସେଠାରେ ଜାଣିବାକୁ ପାଇଲି। ଦୂଷିତ ପାଣି ପିଇବା କାରଣରୁ ଏହା ହୋଇଥିବା ଡାକ୍ତର କହିଥିଲେ। ଔଷଧ ବାବଦକୁ ୧୦ରୁ ୧୫ହଜାର ଟଙ୍କା ଖର୍ଚ୍ଚ ହେଲାଣି। ବିଶୁଦ୍ଧ ପାଣି ପାଇଁ ଗ୍ରାମରେ ବ୍ୟବସ୍ଥା ନ ଥିବାରୁ ବାଧ୍ୟହୋଇ ସେହି ପୁରୁଣା ନଳକୂପ ପାଣି ବ୍ୟବହାର କରୁଛି। ମୋ ଭଳି ଆହୁରି ୪ଜଣ ଆକ୍ରାନ୍ତ ହୋଇ ଚିକିତ୍ସିତ ହେଉଛନ୍ତି। ଅନ୍ୟ ଜଣେ ଗ୍ରାମବାସୀ କହିଛନ୍ତି, ବ୍ଲକ ପ୍ରଶାସନଠାରୁ ଜିଲା ପ୍ରଶାସନ ପର୍ଯ୍ୟନ୍ତ ଜଣାଇ ବି ସୁଫଳ ମିଳିନାହିଁ। ସ୍ୱଜଳଧାରା ଯୋଜନାରେ ପାନୀୟଜଳ ଯୋଗାଣ କାର୍ଯ୍ୟ ଅଧାପନ୍ତରିଆ ପଡ଼ିଛି। ତାହା କାର୍ଯ୍ୟକ୍ଷମ ହେଲେ ଗ୍ରାମବାସୀ ସ୍ୱଚ୍ଛ ଜଳ ପାଇପାରନ୍ତେ। ସରକାର ଏଥିପ୍ରତି ଦୃଷ୍ଟି ଦେବା ଦେବା ଜରୁରୀ। ପ୍ରଶାସନର ଆନ୍ତରିକତା ଓ ରାଜନୈତିକ ଇଚ୍ଛାଶକ୍ତିର ଅଭାବରୁ ଏହି ଗ୍ରାମର ଲୋକେ ଅବହେଳିତ ଅବସ୍ଥାରେ ଜୀବନ ବିତାଉଛନ୍ତି। ଅନ୍ୟପକ୍ଷରେ ବୋଲଗଡ଼ ବିଡିଓ ଧୋବେଇ ନାୟକ କହିଛନ୍ତି, ସେ ନିଜେ ଏହି ଘଟଣାର ଅନୁଧ୍ୟାନ କରିବେ। ଆର୍‌ଡବ୍ଲ୍ୟୁଏସ୍‌ଏସ୍ ପକ୍ଷରୁ ବୋରିକନୂଆଗାଁରେ ଜଳର ମାନ ପରୀକ୍ଷଣ କରାଯିବ। ଉପରିସ୍ଥ ଅଧିକାରୀଙ୍କ ସହ ଆଲୋଚନା କରାଯାଇ ଆବଶ୍ୟକ ପଦକ୍ଷେପ ନିଆଯିବ।

## ଆଜି ପୃଥିବୀର ନିକଟତର ହେବ ଶନି

**ଭୁବନେଶ୍ୱର, ୧।୮ (ବ୍ୟୁରୋ)**

ଏବେ ଶନି ଗ୍ରହ ପୃଥିବୀର ଅତି ନିକଟର ହେଉଥିବାରୁ ବୃହସ୍ପତି ପରି ଉଜ୍ଜ୍ୱଳ ଦେଖାଯାଉଛି। ସୋମବାର ପୂର୍ବାହ୍ନ ୧୧ଟା ୩୦ରେ ଉଭୟ ଆହୁରି ନିକଟତର ହେବେ ବୋଲି ଭୁବନେଶ୍ୱର ପଠାଣି ସାମନ୍ତ ପ୍ଲାନେଟାରିୟମ ଉପନିର୍ଦ୍ଦେଶକ ଶୁଭେନ୍ଦୁ ପଟ୍ଟନାୟକ କହିଛନ୍ତି। ସେ କହିଛନ୍ତି, ସୂର୍ଯ୍ୟ ଚାରିପଟେ ଶନି ଓ ପୃଥିବୀ ନିଜ କକ୍ଷ ପଥରେ ଘୂରିବାବେଳେ ଅନେକ ସମୟରେ ନିକଟତର ହୋଇଥାନ୍ତି। ପୃଥିବୀଠାରୁ ଶନିର ଦୂରତା କ୍ରମାଗତ ଭାବରେ ବଦଳିଥାଏ। ପ୍ରତି ଏକବର୍ଷ ୧୩ ଦିନରେ ଶନି ଓ ପୃଥିବୀ ନିକଟତର ହୋଇଥାନ୍ତି ଏବଂ ସୂର୍ଯ୍ୟର ଗୋଟିଏ ପଟରେ ହିଁ ରୁହନ୍ତି। ପୃଥିବୀ ଶନି ଓ ସୂର୍ଯ୍ୟର ମଝିରେ ରହିଥାଏ। ସେ ସମୟରେ ପୃଥିବୀ ଓ ଶନିର ହାରାହାରି ଦୂରତା ୧୨୦ କୋଟି କି.ମି.ରହିବ, ଯାହା ସୂର୍ଯ୍ୟଠାରୁ ପୃଥିବୀ ଦୂରତାର ପ୍ରାୟ ୮ ଗୁଣ ଅଧିକ ଥାଏ। ଚଳିତବର୍ଷ ଏହା ଅଗଷ୍ଟ ୨ ଭାରତୀୟ ସମୟ ଦିନ ୧୧ଟା ୩୦ରେ ଘଟିବ। ଅନ୍ୟପକ୍ଷରେ ଆଉ ୬ ମାସ ପରେ ପୃଥିବୀ ସୂର୍ଯ୍ୟର ପଛପାଖକୁ ଚାଲିଗଲେ ପୃଥିବୀ ଓ ଶନିର ସର୍ବାଧିକ ଦୂରତା ୧୭୦ କୋଟି କି.ମି. ହୋଇଯିବ, ଯାହା ସୂର୍ଯ୍ୟଠାରୁ ପୃଥିବୀ ଦୂରତାର ପ୍ରାୟ ୧୧ ଗୁଣ ଅଧିକ ରହିବ। ଗତବର୍ଷ ଜୁଲାଇ ୨୦ରେ ଶନି ପୃଥିବୀର ନିକଟତର ହୋଇଥିଲା ଓ ୨୦୨୨ ଅଗଷ୍ଟ ୧୪ରେ ଏପରି ଘଟିବ ବୋଲି କହିଛନ୍ତି।

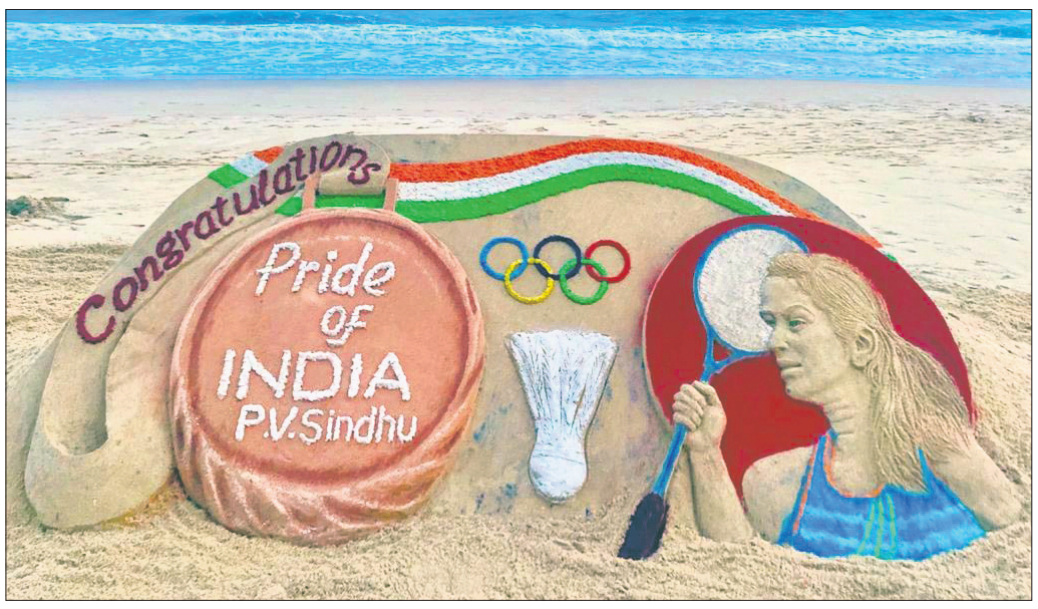


ଟୋକିଓ ଅଲିମ୍ପିକ୍ସରେ ରବିବାର ବ୍ୟାଡ୍‌ମିଣ୍ଟନ ମହିଳା ସିଙ୍ଗଲ୍ସରେ ଭାରତର ପି.ଭି. ସିନ୍ଧୁ ବ୍ରୋଞ୍ଜ ପଦକ ଜିତିବା ପରେ ତାଙ୍କୁ ଶୁଭେଚ୍ଛା ଜଣାଇ ପୁରୀ ବେଳାଭୂମିରେ ବାଲୁକା ଶିଳ୍ପୀ ପଦ୍ମଶ୍ରୀ ସୁଦର୍ଶନ ପଟ୍ଟନାୟକଙ୍କ ଦ୍ୱାରା ପ୍ରସ୍ତୁତ ବାଲୁକା କଳା।

## ୧୨ଦିନର ବାଛୁରୀ ଦେଉଛି କ୍ଷୀର

**ନିମାପଡ଼ା, ୧।୮ (ଡି.ଏନ୍.ଏ.)**

ନିମାପଡ଼ା ବ୍ଲକ ଅନ୍ତର୍ଗତ ନାକଡ଼ିହ ଗ୍ରାମର ଗୋପାଳକ ରାଜେଶ ସାହୁଙ୍କ ୧୨ ଦିନର ବାଛୁରୀ କ୍ଷୀର ଦେଉଛି। ସକାଳେ ଓ ସନ୍ଧ୍ୟାରେ ୫୦୦ ଗ୍ରାମ ଲେଖାଏ ମୋଟ୍ ୧ଲିଟର କ୍ଷୀର ଦେଉଥିବା ରାଜେଶ କହିଛନ୍ତି। ଏହି ଘଟଣା ପ୍ରଚାରିତ ହେବା ପରେ ରାଜେଶଙ୍କ ଘରେ ସ୍ଥାନୀୟ ଲୋକଙ୍କ ଭିଡ଼ ଜମିଛି। ଏହା ଆଶ୍ଚର୍ଯ୍ୟ ହୋଇଥିଲେ ମଧ୍ୟ ସତ। ପୂର୍ବରୁ କେବେ ବି ୧୨ଦିନର ବାଛୁରୀ କ୍ଷୀର ଦେଉଥିବା ଦେଖିନାହୁଁ ବୋଲି ଗ୍ରାମର ସୋମନାଥ ପୁହାଣ, ବସନ୍ତ ସାହୁ, ଡଲି ସାହୁ, କେଳୁ ନାୟକ ପ୍ରମୁଖ କହିଛନ୍ତି। ଅନ୍ୟପଟେ ଏ ସମ୍ପର୍କରେ ବ୍ଲକ ଭେଟେରିନାରି ଅଫିସର ଡା. ଜଗବନ୍ଧୁ ବେହେରା କହିଛନ୍ତି, ବାଛୁରୀ ଦେହରେ ହରମୋନ ବ୍ୟତିକ୍ରମ ହୋଇଥିବାରୁ ଏଭଳି ହୋଇଛି। କିଛିଦିନ ପରେ ବାଛୁରୀ କ୍ଷୀର ଦେବା ଆପେ ଆପେ ବନ୍ଦ ହୋଇଯିବ।

## ହାତୀ ଉପଦ୍ରବ, ଲୋକେ ଆତଙ୍କିତ

ବଘେଇପୁଟ ରାସ୍ତା ପାର୍ଶ୍ୱରେ ହାତୀ।

**ନିରାକାରପୁର, ୧।୮ (ଡି.ଏନ୍.ଏ.)**

ଖୋର୍ଦ୍ଧା ଜିଲା ଟାଙ୍ଗୀ ବନାଞ୍ଚଳରେ ହାତୀ ଉପଦ୍ରବ ଦିନକୁ ଦିନ ବୃଦ୍ଧି ପାଇବାରେ ଲାଗିଛି। ଏନେଇ ବାରମ୍ବାର ବନବିଭାଗ ନିକଟରେ ଅଭିଯୋଗ ହେଉଥିଲେ ମଧ୍ୟ ପଦକ୍ଷେପ ନିଆଯାଉ ନାହିଁ। ଫଳରେ ସାଧାରଣରେ ଅସନ୍ତୋଷ ଦେଖାଦେଇଛି। ରବିବାର ଟାଙ୍ଗୀ ବନାଞ୍ଚଳ ଭୂଷଣ୍ଡପୁର ଫରେଷ୍ଟ ଅଧୀନ ୧୬ ନଂ. ଜାତୀୟ ରାଜପଥରୁ ବଘେଇପୁଟ ଗ୍ରାମକୁ ଯିବା ରାସ୍ତାର କଲ୍ୟାଣ ମଣ୍ଡପଠାରେ ଏକ ହାତୀ ବୁଲୁଥିବା ଦେଖିବାକୁ ମିଳିଥିଲା। ଫଳରେ ଯାତାୟାତରେ ବାଧାପ୍ରାପ୍ତ ହେବା ସହ ସ୍ଥାନୀୟ ଗ୍ରାମବାସୀ ଭୟଭୀତ ଅବସ୍ଥାରେ ରହିଛନ୍ତି। ଏପରିକି ଲୋକେ ଘରୁ ବାହାରକୁ ବାହାରିବାକୁ ଭୟ କରୁଛନ୍ତି। ବଘେଇପୁଟରେ ଓ ଭୂଷଣ୍ଡପୁର ଅଞ୍ଚଳରେ ୩ଟି ହାତୀ ରହିଥିବା ଜଣାପଡ଼ିଛି। ସେହିପରି ଗୟାବନ୍ଧରେ ୨ଟି ଓ ପଟିଆ ଅଞ୍ଚଳରେ ୧୫ଟି ହାତୀ ରହିଛନ୍ତି। ଏ ସମ୍ପର୍କରେ ଭୂଷଣ୍ଡପୁର ଫରେଷ୍ଟର ସିନ୍ଧୁ ଚରଣ ସିଂ କହିଛନ୍ତି, ହାତୀଙ୍କୁ ଘଉଡାଇବା ପାଇଁ ଦୁଇଟି ଟିମ୍ ଗଠନ କରାଯାଇଛି। ସେମାନଙ୍କ ଗତିବିଧି ଉପରେ ନଜର ରଖାଯାଇଛି ବୋଲି ସେ କହିଛନ୍ତି।

## 'ତୃଣମୂଳସ୍ତରରେ ସଙ୍ଗଠନକୁ ମଜଭୁତ କର'

**ବେଗୁନିଆ/ବାଣପୁର, ୧।୮ (ଡି.ଏନ୍.ଏ.)**

ଆଗାମୀ ପଞ୍ଚାୟତ ନିର୍ବାଚନ ପାଇଁ ଭାଜପା ପକ୍ଷରୁ ତତ୍ପରତା ପ୍ରକାଶ ପାଇଛି। କୋଭିଡ୍ ନିୟମାନୁଯାୟୀ ଭାଜପା ନେତାମାନେ ବୁଥ୍ ସଭାପତି, ସାଧାରଣ ସମ୍ପାଦକ ଓ ସମସ୍ତ କାର୍ଯ୍ୟକର୍ତ୍ତାଙ୍କୁ ନେଇ ମଣ୍ଡଳସ୍ତରୀୟ ସଭା କରୁଛନ୍ତି। ରବିବାର ବେଗୁନିଆ ନିର୍ବାଚନମଣ୍ଡଳୀ ଅନ୍ତର୍ଗତ ଦକ୍ଷିଣ ବେଗୁନିଆ ମଣ୍ଡଳ ପକ୍ଷରୁ ମଣ୍ଡଳ କାର୍ଯ୍ୟକାରିଣୀ ବୈଠକ ଅନୁଷ୍ଠିତ ହୋଇଯାଇଛି। ଏଥିରେ ମଣ୍ଡଳ ସଭାପତି ଯଜ୍ଞେଶ୍ୱର ସୁନ୍ଦରାୟ ସଭାପତିତ୍ୱ କରିଥିଲେ। ଭାଜପା ଜିଲା ସାଧାରଣ ସମ୍ପାଦକ ପ୍ରକାଶ ବିଜୁଳି ମୁଖ୍ୟ ଅତିଥିଭାବେ ଯୋଗଦେଇ ତୃଣମୂଳସ୍ତରରେ ସଙ୍ଗଠନକୁ ମଜଭୁତ କରିବା ସହ ପ୍ରଧାନମନ୍ତ୍ରୀ ନରେନ୍ଦ୍ର ମୋଦିଙ୍କ ବିକାଶମୂଳକ ଯୋଜନା ଘରେ ଘରେ ପହଞ୍ଚାଇବାକୁ କର୍ମୀମାନଙ୍କୁ ଆହ୍ୱାନ ଦେଇଥିଲେ। ମଣ୍ଡଳ ପ୍ରଭାରୀ ପବିତ୍ର ସାହୁ, ଲୋତକ ବିନ୍ଦୁ ପଟ୍ଟନାୟକ, ମଣ୍ଡଳ ସାଧାରଣ ସମ୍ପାଦକ ରାମଚଣ୍ଡୀ ପ୍ରସାଦ ରଣସିଂହ, ମହେନ୍ଦ୍ର ଜେନା, ସଞ୍ଜୟ ମହାପାତ୍ର, ଅଶୋକ ରାଉତ, ଦେବରାଜ ପଲେଇ ପ୍ରମୁଖ ଉପସ୍ଥିତ ଥିଲେ। ସେହିପରି ଶନିବାର ଗମ୍ଭାରୀମୁଣ୍ଡାସ୍ଥିତ ସିଦ୍ଧେଶ୍ୱରୀ ମଣ୍ଡଳର ପରିବର୍ଦ୍ଧିତ କାର୍ଯ୍ୟକାରିଣୀ ସଭା ସୌମ୍ୟରଞ୍ଜନ ସାମନ୍ତରାୟଙ୍କ ସଭାପତିତ୍ୱରେ ଅନୁଷ୍ଠିତ ହୋଇଯାଇଛି। ମୁଖ୍ୟ ଅତିଥିଭାବେ ରାଜ୍ୟ ସାଧାରଣ ସମ୍ପାଦିକା ଡ.ଲେଖାଶ୍ରୀ ସାମନ୍ତସିଂହାର, ସାଧାରଣ ସମ୍ପାଦକ ପୃଥ୍ୱୀରାଜ ହରିଚନ୍ଦନ ଯୋଗଦେଇଥିଲେ। ତୃଣମୂଳସ୍ତରରେ ଦଳକୁ ମଜବୁତ କରିବାକୁ କର୍ମୀମାନଙ୍କୁ ଆହ୍ୱାନ ଦେଇଥିଲେ। ଏହି ସଭାରେ ସୁଶୀଲ ବିଶୋଇ, ରଶ୍ମିରଞ୍ଜନ ମହାପାତ୍ର, ଦୁଷ୍ମନ୍ତ ହରିଚନ୍ଦନ, ବିଜୟ ବିଶ୍ୱାଳ, ରମେଶ ଚନ୍ଦ୍ର ସାମନ୍ତସିଂହାର, ନରସିଂହ ସାହୁ, ଗୋଲଖ ବିହାରୀ ପଟ୍ଟନାୟକ, ନବଘନ ସାମନ୍ତରାୟ, ହରିହର ସାହୁ, ମାଧବ ପ୍ରଧାନ, ତପନ ପ୍ରଧାନ, ପ୍ରଭାଶିଷ ପ୍ରଧାନ, ଦେବେନ୍ଦ୍ର ହରିଚନ୍ଦନ ପ୍ରମୁଖ ଉପସ୍ଥିତ ଥିଲେ।

## ଘେରି ଜବରଦଖଲ ଘଟଣାରେ ୯ ଗିରଫ

**ବ୍ରହ୍ମଗିରି, ୧।୮ (ଡି.ଏନ୍.ଏ.)**

ଚିଲିକାରେ ବେଆଇନ ଘେରି ଉପରେ କଟକଣା ଲଗାଯାଇଛି। ଜିଲା ପ୍ରଶାସନ ବାରମ୍ବାର ଘେରି ଉଚ୍ଛେଦ କରି ବିଫଳ ହେବାପରେ ଏବେ ଆଇନଗତ କାର୍ଯ୍ୟାନୁଷ୍ଠାନ ଗ୍ରହଣ କରିଛି। ଏନେଇ ବ୍ରହ୍ମଗିରି ତହସିଲଦାରଙ୍କ ଅଭିଯୋଗକ୍ରମେ ପୋଲିସ ଏକ ମାମଲା ରୁଜୁକରି ୯ଜଣଙ୍କୁ ଗିରଫ କରିଛି।

## ୫୩ ପଜିଟିଭ, ୩୮ ସୁସ୍ଥ

**ଖୋର୍ଦ୍ଧା ଅଫିସ, ୧।୮**

ଖୋର୍ଦ୍ଧା ଗ୍ରାମାଞ୍ଚଳରେ ଦୈନିକ ସଂକ୍ରମଣ ହ୍ରାସ ପାଉଛି। ରବିବାର ୫୩ ଆକ୍ରାନ୍ତ ଚିହ୍ନଟ ହୋଇଥିବା ବେଳେ ୩୮ ଜଣ ସୁସ୍ଥ ହୋଇ ଘରକୁ ଫେରିଛନ୍ତି। ଜିଲା ପ୍ରଶାସନର ରିପୋର୍ଟ ଅନୁସାରେ ମୋଟ ୫୦,୮୪୦୧ ନମୁନା ସଂଗ୍ରହ କରାଯାଇଛି। ସେଥିମଧ୍ୟରୁ ୨୮୪୮୪ ଜଣ ପଜିଟିଭ ଚିହ୍ନଟ ହୋଇଛନ୍ତି। ୨୭୯୪୩ ଜଣ ସୁସ୍ଥ ହୋଇଛନ୍ତି। ଏପର୍ଯ୍ୟନ୍ତ କୋଭିଡ୍‌ରେ ୨୮୦ ଜଣଙ୍କ ମୃତ୍ୟୁ ଘଟିଛି। ୨୬୧ ସକ୍ରିୟ ସଂକ୍ରମିତ ରହିଛନ୍ତି।

## ସହାୟତା ଅପେକ୍ଷାରେ ଅଙ୍କିତା

**ଜଟଣୀ, ୧।୮ (ଡି.ଏନ୍.ଏ.)**

**ଚିକିତ୍ସାରେ ଅର୍ଥ ବାଧକ**

ମା'ଙ୍କ ସହ ଅଙ୍କିତା ପ୍ରିୟଦର୍ଶିନୀ।

ଖୋର୍ଦ୍ଧା ଜିଲା ଜଟଣୀ ପୌରାଞ୍ଚଳ ଅନ୍ତର୍ଗତ ଗଜପତି ନଗରରେ ରହୁଥିବା ଅମୂଲ୍ୟ ସାହୁଙ୍କ ଝିଅ ଅଙ୍କିତା ପ୍ରିୟଦର୍ଶିନୀ(୧୨)। ଖେଳକୁଦ ଓ ପାଠପଢ଼ା ବସୟରେ ଅଙ୍କିତା ଆପଲାଷ୍ଟିକ ଆନିମିଆ ଓ କିଡନୀ ରୋଗରେ ଆକ୍ରାନ୍ତ ହୋଇ ଯନ୍ତ୍ରଣାରେ ଜୀବନ ବିତାଉଛନ୍ତି। ଚିକିତ୍ସାରେ ଅର୍ଥ ସାଜିଛି ବାଧକ। ଅମୂଲ୍ୟଙ୍କ କହିବାନୁଯାୟୀ, ଏକ ମାସ ପୂର୍ବେ ଅଙ୍କିତାଙ୍କ ଦେହ ଖରାପ ହେବାରୁ ପଡ଼ୋଶୀଙ୍କ ସହଯୋଗରେ ଚିକିତ୍ସା ପାଇଁ ଜଟଣୀ ଗୋଷ୍ଠୀ ସ୍ୱାସ୍ଥ୍ୟକେନ୍ଦ୍ରକୁ ନେଇଥିଲେ। ସେଠାରେ ଡାକ୍ତର କଟକ କିମ୍ବା ଏମ୍‌ସ ମେଡିକାଲ ନେବା ପାଇଁ ପରାମର୍ଶ ଦେଇଥିଲେ। ଭୁବନେଶ୍ୱର ଏମ୍ସରେ ଚିକିତ୍ସା ବେଳେ ଅଙ୍କିତାଙ୍କ ଦୁଇଟି କିଡ୍‌ନୀ ଠିକ୍ ଭାବେ କାମ କରୁ ନ ଥିବା ସହ ଆପଲାଷ୍ଟିକ ଆନିମିଆ ରୋଗରେ ଆକ୍ରାନ୍ତ ଥିବା ଜଣାପଡ଼ିଥିଲା। ତେବେ ଅଙ୍କିତାଙ୍କ ଚିକିତ୍ସାରେ ପ୍ରାୟ ୨୦ ଲକ୍ଷ ଟଙ୍କା ଖର୍ଚ୍ଚ ହେବ ବୋଲି ଡାକ୍ତର କହିଥିଲେ। ଏହା ପରେ ଘରକୁ ପଳାଇ ଆସିଥିଲୁ। ପୁଣି ଅଙ୍କିତାଙ୍କ ଦେହ ଖରାପ ହେବାରୁ ତାଙ୍କୁ ଏମ୍ସ ମେଡିକାଲରେ ଭର୍ତ୍ତି କରାଯାଇଛି। ଅମୂଲ୍ୟ ଖୋର୍

**ଘେରି ଜବରଦଖଲ : ୯ ଗିରଫ**

ବ୍ରହ୍ମଗିରି, (ଡି.ଏନ.ଏ.): ଚିଲିକାରେ ବେଆଇନ ଘେରି ଉପରେ କଟକଣା ଲଗାଯାଇଛି। ଜିଲା ପ୍ରଶାସନ ବାରମ୍ବାର ଘେରି ଉଚ୍ଛେଦ କରି ବିଫଳ ହେବାପରେ ଏବେ ଆଇନଗତ କାର୍ଯ୍ୟାନୁଷ୍ଠାନ ଗ୍ରହଣ କରିଛି। ଏନେଇ ବ୍ରହ୍ମଗିରି ତହସିଲଦାରଙ୍କ ଅଭିଯୋଗକ୍ରମେ ପୋଲିସ ଏକ ମାମଲା ରୁଜୁକରି ୯ଜଣଙ୍କୁ ଗିରଫ କରିଛି। ପ୍ରକାଶ ଯେ, ବେଆଇନ ଘେରି କରି ଚିଲିକାକୁ ସଙ୍କୁଚିତ କରିଦେଉଛନ୍ତି। ଏନେଇ ଜିଲା ପ୍ରଶାସନ ପ୍ରତିବର୍ଷ ଅନେକ ରାଜସ୍ୱ ଖର୍ଚ୍ଚ କରି ଘେରି ଉଚ୍ଛେଦ କରୁଥିଲେ ମଧ୍ୟ ସଫଳତା ମିଳୁନାହିଁ।

୧।୦୮।୨୦୨୧
୧୭୬୩ ଟଙ୍କା

# ଶ୍ରୀମନ୍ଦିର ଖୋଲିବା ଦାବି ଜୋର ଧରିଲା

- ପ୍ରଥମେ ପୁରୀ ସହରବାସୀଙ୍କୁ ମିଳିପାରେ ଦର୍ଶନ ଅନୁମତି
- ବାଧ୍ୟତାମୂଳକ ହୋଇପାରେ ଡବଲ୍ ଡୋଜ୍, ଆର୍‌ଟି-ପିସିଆର୍ ଟେଷ୍ଟ

ପୁରୀ ଅଫିସ, ୧।୮

ରାଜ୍ୟ ସରକାର ଅଗଷ୍ଟ ମାସ ପାଇଁ କୋଭିଡ୍ ଗାଇଡ୍‌ଲାଇନ ଘୋଷଣା କରିବା ପରେ ଶ୍ରୀମନ୍ଦିର ଖୋଲିବା ଆଶା ଉଜ୍ଜୀବିତ ହୋଇଛି। ଆସନ୍ତା ୪ତାରିଖରେ ଶ୍ରୀମନ୍ଦିର ମୁଖ୍ୟ ପ୍ରଶାସକଙ୍କ ଅଧ୍ୟକ୍ଷତାରେ ଏନେଇ ବୈଠକ ବସିବ। କୋଭିଡ୍ ଗାଇଡ୍‌ଲାଇନ୍ ଆଧାରରେ ଶ୍ରୀମନ୍ଦିର ଖୋଲାଯାଇ ପର୍ଯ୍ୟାୟ କ୍ରମେ ସାଧାରଣ ଦର୍ଶନ ଲାଗି ଅନୁମତି ଦିଆଯିବାର ସମ୍ଭାବନା ରହିଛି।

ଶ୍ରୀମନ୍ଦିର ପରିଚାଳନା କମିଟି ସଦସ୍ୟ ରାମଚନ୍ଦ୍ର ଦାସମହାପାତ୍ର କହିଛନ୍ତି, ଶ୍ରୀମନ୍ଦିର ଖୋଲିବା ଏକପ୍ରକାର ବୃତ୍ତାନ୍ତ ବୋଲି ଧରାଯାଇପାରିବ। ମାତ୍ର ଏନେଇ ବିଧିବଦ୍ଧ ଘୋଷଣା ଶ୍ରୀମନ୍ଦିର ମୁଖ୍ୟ ପ୍ରଶାସକ କରିବେ। ନୂଆ ଏସ୍‌ଓପି ଆଧାରରେ ଶ୍ରୀମନ୍ଦିରରେ ସାଧାରଣ ଦର୍ଶନ ଆରମ୍ଭ ହେବ। ରଥ ଭଙ୍ଗା ହେବା ପରେ ବ୍ୟାରିକେଡିଂ ବ୍ୟବସ୍ଥା କରାଯାଇ ଦର୍ଶନ ଅନୁମତି ମିଳିବ। ତେବେ ପ୍ରଥମ ପର୍ଯ୍ୟାୟରେ ସେବାୟତ ପରିବାର ଓ ପୁରୀ ସହରବାସୀଙ୍କୁ ଅନୁମତି ମିଳିବାର ସମ୍ଭାବନା ରହିଥିବା ବେଳେ ଏହାପରେ ସାରା ରାଜ୍ୟର ଲୋକେ ଦର୍ଶନ କରିପାରିବେ। ସେହିଭଳି ଦର୍ଶନ ପାଇଁ ଡବଲ୍ ଡୋଜ୍ କୋଭିଡ୍ ଟିକା ନେଇଥିବା ଏବଂ ଆର୍‌ଟି-ପିସିଆର ଟେଷ୍ଟ ନେଗେଟିଭ୍ ଥିବା ବାଧ୍ୟତାମୂଳକ ହୋଇପାରେ ବୋଲି ଦାସମହାପାତ୍ର ସୂଚନା ଦେଇଛନ୍ତି। ସରକାର ପ୍ରଥମେ ଜୀବନ ଓ ପରେ ଜୀବିକାକୁ ଗୁରୁତ୍ୱ ଦେଉଥିବାରୁ ଶ୍ରୀମନ୍ଦିରରେ ସାଧାରଣ ଦର୍ଶନ ପାଇଁ କୋଭିଡ୍ କଟକଣାକୁ କଡ଼ାକଡ଼ି ପାଳନ କରାଇବା ସପକ୍ଷରେ ଶ୍ରୀମନ୍ଦିର ପ୍ରଶାସନ ରହିଛି ବୋଲି ସେ ମତ ରଖିଛନ୍ତି। ଅନ୍ୟପକ୍ଷରେ କୋଭିଡ୍ କଟକଣାକୁ କିଭଳି ଭାବେ କାର୍ଯ୍ୟକାରୀ କରାଯିବ ଓ ଭକ୍ତମାନେ କେଉଁ ଦ୍ୱାର ଦେଇ ପ୍ରବେଶ ଓ କେଉଁ ଦ୍ୱାର ଦେଇ ପ୍ରସ୍ଥାନ କରିବେ ତାହା ପ୍ରଶାସନ ନିକଟରେ ସବୁଠାରୁ ବଡ଼ ଆହ୍ୱାନ। ଆସନ୍ତା ୪ ତାରିଖରେ ହେବାକୁ ଥିବା ବୈଠକରେ ଅଧିକାରୀ ଓ ପରିଚାଳନା କମିଟି ସଦସ୍ୟଙ୍କଠାରୁ ପରାମର୍ଶ ନିଆଯିବ। କୋଭିଡ୍ କଟକଣା ମଧ୍ୟରେ ପୂର୍ବ ଥର ହୋଇଥିବା ଦର୍ଶନ ବ୍ୟବସ୍ଥା ସମ୍ପର୍କରେ ତର୍ଜମା କରାଯିବ। ଭକ୍ତମାନେ କିଭଳି ଶୃଙ୍ଖଳିତ ଓ ସୁରକ୍ଷିତ ଭାବେ ମହାପ୍ରଭୁଙ୍କ ଦର୍ଶନ କରିବେ ତାହା ପ୍ରଶାସନର ପ୍ରାଥମିକତା ରହିବ। ଶ୍ରୀମନ୍ଦିରରେ ସାଧାରଣ ଦର୍ଶନ ବନ୍ଦ ରହିଥିବାରୁ ଶ୍ରୀମନ୍ଦିର ରାଜସ୍ୱ ସମେତ ପୁରୀ ସହରର ଅର୍ଥନୀତି ବ୍ୟାପକ ଭାବେ ପ୍ରଭାବିତ ହୋଇଛି। ଅଗଷ୍ଟ ଗାଇଡଲାଇନ୍‌ରେ କଟକଣା କୋହଳ ହେବା ପରେ ଲୋକେ ବେଳାଭୂମି, ରେସ୍ତୋରାଁ ଓ ବାର୍ ପ୍ରଭୃତିକୁ ପ୍ରବେଶ କରିପାରିବେ। ତେଣୁ ପର୍ଯ୍ୟଟକଙ୍କ ଆଗମନ ପାଇଁ ଅନୁମତି ଦେବା ସପକ୍ଷରେ ପ୍ରଶାସନ ରହିଥିବା ଜଣାପଡ଼ିଛି। ଅନ୍ୟପକ୍ଷରେ ସେବାୟତମାନେ ମଧ୍ୟ ଶ୍ରୀମନ୍ଦିରରେ ସାଧାରଣ ଦର୍ଶନ ଅନୁମତିକୁ ଅପେକ୍ଷା କରି ରହିଛନ୍ତି। ଦୀର୍ଘ ଦିନ ଧରି ଶ୍ରୀମନ୍ଦିର ବନ୍ଦ ରହିବା କାରଣରୁ ସେବାୟତମାନଙ୍କ ପେଟପାଟଣା ଉପରେ ସିଧାସଳଖ ପ୍ରଭାବ ପଡ଼ିଛି। ପୁରୀ ସହରର ସବୁ ବର୍ଗ ଲୋକେ ମଧ୍ୟ ବ୍ୟାପକ ଭାବେ ପ୍ରଭାବିତ ହୋଇଛନ୍ତି। ଅନ୍ୟପକ୍ଷରେ ରାଜ୍ୟର ତିନୋଟି ଜିଲାରେ ସଂକ୍ରମଣର ମାତ୍ରା ଅଧିକ ଥିବାବେଳେ ପୁରୀ ତୃତୀୟ ସ୍ଥାନରେ ରହିଛି। ଏଭଳି କ୍ଷେତ୍ରରେ ଜିଲା ପ୍ରଶାସନ ଏବଂ ଶ୍ରୀମନ୍ଦିର ପ୍ରଶାସନକୁ ଉଭୟ ଜୀବନ ଓ ଜୀବିକାକୁ ଗୁରୁତ୍ୱ ଦେଇ ଏକ ସନ୍ତୁଳନ ରକ୍ଷା କରିବାକୁ ପଡ଼ିବ। ଶ୍ରୀମନ୍ଦିର ନ ଖୋଲିଲେ ପୁରୀର ଅର୍ଥନୀତି ନିମ୍ନତମ ସ୍ତରକୁ ଚାଲିଯିବ ବୋଲି ବୁଦ୍ଧିଜୀବୀ ଜୟନ୍ତ କୁମାର ଦାଶ କହିଛନ୍ତି। ହୋଟେଲ ମାଲିକ ବିଭୁଦତ୍ତ ସୁବୁଦ୍ଧି କହିଛନ୍ତି ଯେ, ପୁରୀ ସହରର ମେରୁଦଣ୍ଡ ହୋଟେଲ ଶିଳ୍ପ ମଧ୍ୟ ଭୁଶୁଡ଼ିବା ସ୍ଥିତିରେ ପହଞ୍ଚିଲାଣି। କର୍ମଚାରୀମାନଙ୍କୁ ଦରମା ଦେବାରେ ବଡ଼ ବଡ଼ ହୋଟେଲ ମାଲିକମାନେ ଅସମର୍ଥ ହେଲେଣି। ପ୍ରତି ମାସରେ ୨୫ ହଜାର ଟଙ୍କା ସର୍ବନିମ୍ନ ବିଦ୍ୟୁତ୍ ଶୁଳ୍କ ଦେବାକୁ ପଡୁଛି। ଯାତ୍ରୀ ନ ଥିବା ବେଳେ ପ୍ରତି ମାସରେ ହାତରୁ ଏତେ ଟଙ୍କା ଦେବା ମାଲିକମାନଙ୍କ ପାଇଁ ବୋଝ ହେଲାଣି। ଏଣୁ ତୁରନ୍ତ ଶ୍ରୀମନ୍ଦିର ଖୋଲିବା ନେଇ ସରକାର ନିଷ୍ପତ୍ତି ନେବାର ଆବଶ୍ୟକତା ରହିଛି ବୋଲି ସୁବୁଦ୍ଧି ମତ ପ୍ରକାଶ କରିଛନ୍ତି। ଭକ୍ତଙ୍କ ପାଇଁ ଶ୍ରୀମନ୍ଦିର ଖୋଲିବା ସହ ଶ୍ରୀମନ୍ଦିର ପରିଚାଳନା କମିଟି ପୁନଃଗଠନ ଦାବିରେ ଉତ୍କଳ ବିଦ୍ୱତ୍ ପରିଷଦ ପକ୍ଷରୁ ରବିବାର ମୁଖ୍ୟ ପ୍ରଶାସକଙ୍କ ଉଦ୍ଦେଶ୍ୟରେ ଏକ ଦାବିପତ୍ର ଦିଆଯାଇଛି।

ପୁରୀ ଜିଲା ସ୍କୁଲର ସୌନ୍ଦର୍ଯ୍ୟକରଣ ପାଇଁ ବିଦ୍ୟାଳୟ ସମ୍ମୁଖରେ ଟାଇଲ ଖଞ୍ଜାଯାଉଛି।

## ଆଜି ପୃଥିବୀର ନିକଟତର ହେବ ଶନି

**ଅଗଷ୍ଟ ମାସ ସାରା ଉଜ୍ଜ୍ୱଳ ଦୃଶ୍ୟମାନ ହେବ**

ଭୁବନେଶ୍ୱର, ୧।୮(ବ୍ୟୁରୋ)

ଏବେ ଶନି ଗ୍ରହ ପୃଥିବୀର ଅତି ନିକଟତର ହେଉଥିବାରୁ ବୃହସ୍ପତି ପରି ଉଜ୍ଜ୍ୱଳ ଦେଖାଯାଉଛି। ସୋମବାର ପୂର୍ବାହ୍ନ ୧୧ଟା ୩୦ରେ ଉଭୟ ଆହୁରି ନିକଟତର ହେବେ ବୋଲି ଭୁବନେଶ୍ୱର ପଠାଣି ସାମନ୍ତ ପ୍ଲାନେଟାରିୟମ ଉପନିର୍ଦ୍ଦେଶକ ଶୁଭେନ୍ଦୁ ପଟ୍ଟନାୟକ କହିଛନ୍ତି। ସେ କହିଛନ୍ତି, ସୂର୍ଯ୍ୟ ଚାରିପଟେ ଶନି ଓ ପୃଥିବୀ ନିଜ କକ୍ଷ ପଥରେ ଘୂରିବାବେଳେ ଅନେକ ସମୟରେ ନିକଟତର ହୋଇଥାନ୍ତି। ପୃଥିବୀଠାରୁ ଶନିର ଦୂରତା କ୍ରମାଗତ ଭାବରେ ବଦଳିଥାଏ। ପ୍ରତି ଏକବର୍ଷ ୧୩ ଦିନରେ ଶନି ଓ ପୃଥିବୀ ନିକଟତର ହୋଇଥାନ୍ତି ଏବଂ ସୂର୍ଯ୍ୟର ଗୋଟିଏ ପଟରେ ହିଁ ରୁହନ୍ତି। ପୃଥିବୀ ଶନି ଓ ସୂର୍ଯ୍ୟର ମଝିରେ ରହିଥାଏ। ସେ ସମୟରେ ପୃଥିବୀ ଓ ଶନିର ହାରାହାରି ଦୂରତା ୧୨୦ କୋଟି କି.ମି.ରହିବ, ଯାହା ସୂର୍ଯ୍ୟଠାରୁ ପୃଥିବୀ ଦୂରତାର ପ୍ରାୟ ୮ ଗୁଣ ଅଧିକ ଥାଏ। ଚଳିତବର୍ଷ ଏହା ଅଗଷ୍ଟ ୨ ଭାରତୀୟ ସମୟ ଦିନ ୧୧ଟା ୩୦ରେ ଘଟିବ। ଅନ୍ୟପକ୍ଷରେ ଆଉ ୬ ମାସ ପରେ ପୃଥିବୀ ସୂର୍ଯ୍ୟର ପଛପାଖକୁ ଚାଲିଗଲେ ପୃଥିବୀ ଓ ଶନିର ସର୍ବାଧିକ ଦୂରତା ୧୭୦ କୋଟି କି.ମି. ହୋଇଯିବ, ଯାହା ସୂର୍ଯ୍ୟଠାରୁ ପୃଥିବୀ ଦୂରତାର ପ୍ରାୟ ୧୧ ଗୁଣ ଅଧିକ ରହିବ। ଗତବର୍ଷ ଜୁଲାଇ ୨୦ରେ ଶନି ପୃଥିବୀର ନିକଟତର ହୋଇଥିଲା ଓ ଆଗାମୀ ୨୦୨୨ ଅଗଷ୍ଟ ୧୪ରେ ଏପରି ଘଟିବ ବୋଲି ଶୁଭେନ୍ଦୁ ସୂଚନା ଦେଇଛନ୍ତି। ସୋମବାର ସୂର୍ଯ୍ୟ ଅସ୍ତ ହେବା ସହ ଶନି ପୂର୍ବ ଦିଗ୍‌ବଳୟରେ ଉଦୟ ହୋଇ ଧୀରେ ଧୀରେ ପଶ୍ଚିମ ଦିଗକୁ ଗତିକରି ୧୨ଘଣ୍ଟା ପରେ ଅର୍ଥାତ୍ ଭୋର ସମୟରେ ଅସ୍ତ ହେବ। ମେଘମୁକ୍ତ ପରିଷ୍କାର ଆକାଶରେ ଅଗଷ୍ଟ ମାସ ପ୍ରତି ରାତିରେ ସନ୍ଧ୍ୟାଠାରୁ ସକାଳ ଯାଏ ଶନି ସହ ବୃହସ୍ପତି ଖାଲି ଆଖିରେ ଦେଖାଯିବ। ଶନି ପୃଥିବୀର ଅତି ନିକଟତର ହୋଇଥିବାରୁ ଖାଲି ଆଖିରେ ସାଧାରଣ ଦିନ ତୁଳନାରେ ଅଧିକ ଉଜ୍ଜ୍ୱଳ ଦେଖାଯିବା ସହ ଏହାର ବଳୟ ଏବଂ ଉପଗ୍ରହ ସାଧାରଣ ଦୂରବୀକ୍ଷଣ ଦ୍ୱାରା ସୁନ୍ଦର ଦେଖାଯାଉଥିବା ସେ କହିଛନ୍ତି।

## ସଂକ୍ଷେପରେ

### ଜୁଆର ମାଡ଼ରେ ପର୍ଯ୍ୟଟକ ଆହତ

**ପୁରୀ ଅଫିସ, ୧।୮ :** ରାଜ୍ୟରେ କୋଭିଡ୍ କଟକଣା କୋହଳ ପରେ ପୁରୀକୁ ପର୍ଯ୍ୟଟକଙ୍କ ଆଗମନ ହେଲାଣି। ରବିବାର ଜଣେ ପର୍ଯ୍ୟଟକ ସମୁଦ୍ରରେ ଗାଧୋଇବା ବେଳେ ଜୁଆର ମାଡ଼ରେ ଆହତ ହୋଇଛନ୍ତି। ତାଙ୍କୁ ଲାଇଫ୍‌ଗାର୍ଡମାନେ ଉଦ୍ଧାର କରି ଚିକିତ୍ସା ପାଇଁ ପଠାଇଥିଲେ। ପର୍ଯ୍ୟଟକ ଜଣଙ୍କ ହେଉଛନ୍ତି ଛତିଶଗଡ଼ ଅମିଖାପୁରର ଅଶୋକ ସୋନି (୪୨)। ସୂଚନା ଅନୁଯାୟୀ, ଅଶୋକ ତାଙ୍କ ପରିବାର ସହ ପୁରୀ ବୁଲିବାକୁ ଆସିଛନ୍ତି। ରବିବାର ସେ ଦିଗବାରେଣି ଛକ ସମ୍ମୁଖ ବେଳାଭୂମିରେ ଗାଧୋଇବା ବେଳେ ଏକ ବଡ଼ ଜୁଆରମାଡ଼ରେ ସେ ଆଘାତ ପାଇଥିଲେ। ତାଙ୍କ ଡାହାଣ ଗୋଡ଼ରେ ଆଘାତ ଲାଗିଥିଲା। ତାଙ୍କୁ ତୁରନ୍ତ ଲାଇଫଗାର୍ଡମାନେ ଉଦ୍ଧାର କରି ସେଠାରେ ଥିବା ଅଗ୍ନିଶମ କର୍ମଚାରୀଙ୍କୁ ହସ୍ତାନ୍ତର କରିଥିଲେ। ଅଗ୍ନିଶମ ବିଭାଗ କର୍ମଚାରୀମାନେ ଅଶୋକଙ୍କୁ ଜିଲା ମୁଖ୍ୟ ଚିକିତ୍ସାଳୟକୁ ନେଇଥିଲେ।

### କୋରେକ୍ସ ବିକି ଯୁବକ ଗିରଫ

**ପୁରୀ ଅଫିସ, ୧।୮ :** ବେଆଇନ ଭାବେ କୋରେକ୍ସ ବିକିବା ଅଭିଯୋଗରେ କୁମ୍ଭାରପଡ଼ା ଲେଙ୍କା ସାହିର ବିଶ୍ୱଜିତ ସାମନ୍ତରାୟଙ୍କୁ ପୋଲିସ ଗିରଫ କରିଛି। ରବିବାର ତାଙ୍କୁ କୋର୍ଟଚାଲାଣ କରାଯାଇଛି। ତାଙ୍କଠାରୁ ୩୧ଟି କୋରେକ୍ସ ବୋତଲ ଜବତ ହୋଇଛି। ଏ ନେଇ କେସ୍ ନଂ. ୨୫୩/୨୧ ରୁଜୁ କରାଯାଇଛି। ସୂଚନା ଅନୁଯାୟୀ, କୁମ୍ଭାରପଡ଼ା ଥାନା ପୋଲିସ ଶନିବାର ରାତିରେ ପାଟ୍ରୋଲିଂ କରୁଥିବାବେଳେ ଆଶ୍ରମ ଛକ ନିକଟରେ ଜଣେ ଯୁବକ କୋରେକ୍ସ ବିକୁଥିବା ଖବର ପାଇ ସେଠାରେ ଚଢ଼ାଉ କରିଥିଲା। ତାଙ୍କ ନିକଟରୁ ୩୧ ବୋତଲ କୋରେକ୍ସ ଜବତ କରାଯିବା ସହ ତାଙ୍କୁ ଗିରଫ କରାଯାଇଥିଲା।

### ଶିକ୍ଷା ମଣିଷ ସମାଜ ଲାଗି ଦିଗ୍‌ଦର୍ଶକ

**ଗୋପ, ୧।୮ (ଡି.ଏନ୍.ଏ.):** ଶିକ୍ଷାର ମୃତ୍ୟୁ ନାହିଁ। ଶିକ୍ଷା ମଣିଷ ସମାଜ ଲାଗି ଦିଗଦର୍ଶକ ହୋଇଥାଏ ବୋଲି ଶନିବାର ଗୋପ ମହାବିଦ୍ୟାଳୟ ପରିସରରେ ଆୟୋଜିତ କଲେଜ ଅଧ୍ୟକ୍ଷ ପ୍ରକାଶ ଚନ୍ଦ୍ର ଖଟୋଇଙ୍କ ଅବସରକାଳୀନ ଉତ୍ସବରେ ଅଧ୍ୟକ୍ଷ ଖଟୋଇ କହିଥିଲେ। ମହାବିଦ୍ୟାଳୟର ବରିଷ୍ଠ ଅଧ୍ୟାପକ ଶୈଳେନ୍ଦ୍ର କୁମାର ରଥଙ୍କ ସଭାପତିତ୍ୱରେ ଆୟୋଜିତ ଏହି ଉତ୍ସବରେ ଶିକ୍ଷାବିତ ସତ୍ୟପୀର ନାୟକ, ରବୀନ୍ଦ୍ରନାଥ ବାହିନୀପତି, କବି ପୂନେଶ ସେନାପତି, ଉମାକାନ୍ତ ମହାପାତ୍ର, ଖବରଦାତା ଅକ୍ଷୟ ନାୟକ, କବି ସୁଜାତା ସିହ୍ନା ପ୍ରମୁଖ ଯୋଗଦେଇ ଅଧ୍ୟକ୍ଷ ଖଟୋଇଙ୍କ ସମାଜ ସେବା, ଚାରାରୋପଣ, ଛାତ୍ରୀଛାତ୍ରଙ୍କୁ ଭଲ ମଣିଷ ତିଆରି କରିବା ସମ୍ପର୍କରେ ମତ ରଖିଥିଲେ। ଏହି ଅବସରରେ ୨ଟି ପୁସ୍ତକକୁ ଉନ୍ମୋଚିତ କରାଯାଇଥିଲା। ଶେଷରେ କଲେଜ ପକ୍ଷରୁ ଅଧ୍ୟକ୍ଷ ଖଟୋଇଙ୍କୁ ସମ୍ମାନିତ କରାଯାଇଥିଲା। ଏହି କାର୍ଯ୍ୟକ୍ରମକୁ ଅଧ୍ୟାପକ ଶରତ ସାହୁ, ଗଣେଶ ଚନ୍ଦ୍ର ସେନାପତି, ପ୍ରଶାନ୍ତ ସେନାପତି ପ୍ରମୁଖ ପରିଚାଳନା କରିଥିଲେ।

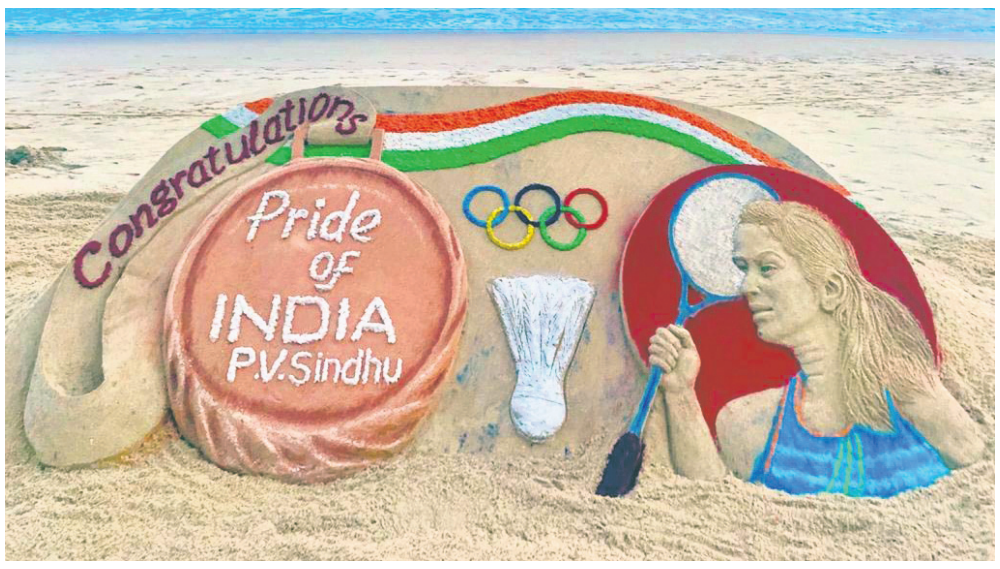

ଟୋକିଓ ଅଲିମ୍ପିକ୍ସରେ ମହିଳା ସିଙ୍ଗଲ୍ସ ବ୍ୟାଡ୍‌ମିଣ୍ଟନରେ ଭାରତର ପି.ଭି. ସିନ୍ଧୁଙ୍କ ସଫଳତା ପାଇଁ ଶୁଭେଚ୍ଛା ଜଣାଇ ରବିବାର ପୁରୀ ବେଳାଭୂମିରେ ଶିଳ୍ପୀ ପଦ୍ମଶ୍ରୀ ସୁଦର୍ଶନ ପଟ୍ଟନାୟକଙ୍କ ବାଲୁକା କଳା।

## ସୁବାସ ନାୟକ କଂଗ୍ରେସ ସୋସିଆଲ ମିଡିଆ କମିଟି ସାଧାରଣ ସମ୍ପାଦକ

କୋଣାର୍କ, ୧।୮ (ଡି.ଏନ୍.ଏ.)

କୋଣାର୍କର ପୂର୍ବତନ କାଉନସିଲର ସୁବାସ ଚନ୍ଦ୍ର ନାୟକଙ୍କୁ ଓଡ଼ିଶା ପ୍ରଦେଶ କଂଗ୍ରେସ ସୋସିଆଲ ମିଡିଆ କମିଟିର ସାଧାରଣ ସମ୍ପାଦକ ଭାବେ ନିଯୁକ୍ତ କରାଯାଇଛି। ପିସିସି ସଭାପତି ନିରଞ୍ଜନ ପଟ୍ଟନାୟକଙ୍କ ଅନୁମୋଦନକ୍ରମେ ପ୍ରଦେଶ କଂଗ୍ରେସ ସୋସିଆଲ ମିଡିଆ କମିଟି ଅଧ୍ୟକ୍ଷ ଅଭିଷେକ ମହାନନ୍ଦ ନୂତନ ଭାବେ ୧୫ଜଣିଆ ସାଧାରଣ ସମ୍ପାଦକଙ୍କ ନାମ ଘୋଷଣା କରିଛନ୍ତି। ଏନେଇ ନାୟକ କଂଗ୍ରେସ ଅଧ୍ୟକ୍ଷା ସୋନିଆ ଗାନ୍ଧୀ, ପିସିସି ସଭାପତି ନିରଞ୍ଜନ ପଟ୍ଟନାୟକଙ୍କୁ ଧନ୍ୟବାଦ ଜଣାଇଛନ୍ତି।

## ଛାତ୍ରୀ ନିଖୋଜ ଅଭିଯୋଗ

ବଳଙ୍ଗା, ୧।୮ (ଡି.ଏନ୍.ଏ.)

ବଳଙ୍ଗା ଥାନା ଅଞ୍ଚଳରେ ମାମୁ ଘରେ ରହି ପଢୁଥିବା ଜଣେ ୧୪ବର୍ଷୀୟା ଛାତ୍ରୀ ନିଖୋଜ ଥିବା ଅଭିଯୋଗ ହୋଇଛି। ପୋଲିସ ଏକ ମାମଲା (ନଂ.୧୪୮/୨୧) ରୁଜୁକରି ତଦନ୍ତ ଚଳାଇଛି। ଛାତ୍ରୀଜଣକ ଶୁକ୍ରବାର ପୂର୍ବାହ୍ନ ୧୦ଟାରେ ବିଦ୍ୟାଳୟକୁ ଯାଇ ଆଉ ଘରକୁ ଫେରିନଥିଲେ। ପରିବାରବର୍ଗ ଖୋଜାଖୋଜି କରିଥିଲେ ମଧ୍ୟ ତାଙ୍କ ସନ୍ଧାନ ପାଇ ନ ଥିଲେ।

## ନଦୀରୁ ଦଳ ସଫାକଲେ ମହିଳା

କଣାସ, ୧।୮ (ସ୍ୱ.ପ୍ର.)

କଣାସ ବ୍ଲକ ରକାଦୁଆ ପଞ୍ଚାୟତ କଉଡିଖଣି ଗ୍ରାମ ୭ନମ୍ବର ନୂଆସାହିର ମହିଳାମାନେ ମକରା ନଦୀ ଜଳକୁ ବ୍ୟବହାର କରିଆସୁଛନ୍ତି। ଏବେ ଏହି ନଦୀ ଅନାବନା ଦଳରେ ପରିପୂର୍ଣ୍ଣ ହୋଇଥିବାରୁ ଲୋକେ ଜଳ ବ୍ୟବହାର କରିପାରୁନାହାନ୍ତି। ଗ୍ରାମବାସୀ ବିଡିଓଙ୍କ ନିକଟରେ ଗୁହାରି ଜଣାଇ ନିରାଶ ହୋଇଥିଲେ। ତେଣୁ ଶନିବାର ୭ନମ୍ବର ନୂଆସାହିର ମହିଳାମାନେ ଏକାଠି ହୋଇ ନଦୀରେ ପଶି ଘାଟରୁ ଦଳ ସଫେଇ କରିଥିଲେ।

## ମା' ମଙ୍ଗଳା ସେବାୟତ ନିଯୋଗର ନୂତନ କର୍ମକର୍ତ୍ତା

କାକଟପୁର, ୧।୮ (ଡି.ଏନ୍.ଏ)

କାକଟପୁର ମା' ମଙ୍ଗଳା ସେବାୟତ ନିଯୋଗର ନୂତନ କର୍ମକର୍ତ୍ତା ନିର୍ବାଚନ ଅନୁଷ୍ଠିତ ହୋଇଯାଇଛି। ଏହି ଅବସରରେ ଗତ ୩ବର୍ଷର ଆୟ ବ୍ୟୟ ହିସାବ ତନଖି କରାଯିବା ପରେ ୪ବରିଷ୍ଠ ସେବାୟତ ରମେଶ ଚନ୍ଦ୍ର ଦୀକ୍ଷିତ, ଚିତ୍ତରଞ୍ଜନ ପଣ୍ଡା, ଅନିଲ କୁମାର ଦୀକ୍ଷିତ ଓ ଦେବରାଜ ଦୀକ୍ଷିତଙ୍କୁ ନିର୍ବାଚନ ପରିଚାଳନା ଅଧିକାରୀ ଭାବେ ମନୋନୀତ କରାଯାଇଥିଲା। ୫ ସେବକ ସାହିରୁ ୯ଜଣ ସେବାୟତ ନିଯୋଗର ସଭ୍ୟ ଭାବେ ମନୋନୀତ ହୋଇଥିଲେ। ଆଗାମୀ ୩ବର୍ଷ ପାଇଁ ସେମାନେ ଦାୟିତ୍ୱ ତୁଲାଇବେ। ପୁର ଦୀକ୍ଷିତ ସାହିରୁ ଅଶୋକ କୁମାର ଦୀକ୍ଷିତ ଓ ତୁଷାର ରଞ୍ଜନ ଦୀକ୍ଷିତ, ବଡ଼ସାହିରୁ ପବିତ୍ର ମୋହନ ଦୀକ୍ଷିତ ଓ କମଳ ଲୋଚନ ଦୀକ୍ଷିତ, ପଣ୍ଡା ସାହିରୁ ପ୍ରଦୀପ କୁମାର ପଣ୍ଡା ଓ ମନୋରଞ୍ଜନ ପଣ୍ଡା, ମହାପାତ୍ର ସାହିରୁ ପବିତ୍ର କୁମାର ଦୀକ୍ଷିତ ଓ ପ୍ରଦୀପ୍ତ କୁମାର ଦୀକ୍ଷିତ ଏବଂ ଦାଶ ପାଢ଼ୀ ସାହିରୁ ସର୍ବେଶ୍ୱର ପାଢ଼ୀ ନିର୍ବାଚିତ ହୋଇଛନ୍ତି। ଆସନ୍ତା ସପ୍ତାହରେ ନିର୍ବାଚିତ ପ୍ରତିନିଧିମାନଙ୍କ ମଧ୍ୟରେ ବୈଠକ କରାଯାଇ ସଭାପତି, ସମ୍ପାଦକ, କୋଷାଧ୍ୟକ୍ଷ ଚୟନ ସହ ପରାମର୍ଶଦାତା କମିଟି ଗଠନ କରାଯିବ ବୋଲି ସୂଚନା ଦିଆଯାଇଛି।

## ବିଜେଡିରେ ଶତାଧିକ ଭାଜପା କର୍ମୀ ସାମିଲ

ନିମାପଡ଼ା, ୧।୮ (ଡି.ଏନ୍.ଏ.)

ନିମାପଡ଼ା ବ୍ଲକ ଅନ୍ତର୍ଗତ ହରିପୁର ଠାରେ ରବିବାର ବିଜୁ ଜନତା ଦଳର ଏକ ମିଶ୍ରଣ ପର୍ବ ଅନୁଷ୍ଠିତ ହୋଇଯାଇଛି। ଏହି ଅବସରରେ ଭାଜପା ଯୁବନେତା ଦିଲୀପ କୁମାର ସାହୁ ଓ ତାଙ୍କର ଶତାଧିକ କର୍ମୀ ବିଜେଡିରେ ଯୋଗଦେଇଛନ୍ତି। ମୁଖ୍ୟ ଅତିଥିଭାବେ ମନ୍ତ୍ରୀ ସମୀର ରଞ୍ଜନ ଦାଶ ଯୋଗଦେଇ ବିଜେଡିରେ ସାମିଲ ହୋଇଥିବା କର୍ମୀଙ୍କୁ ଉତ୍ତୋରୀୟ ଓ ଫୁଲତୋଡା ଦେଇ ସ୍ୱାଗତ କରିଥିଲେ। ମୁଖ୍ୟମନ୍ତ୍ରୀ ନବୀନ ପଟ୍ଟନାୟକଙ୍କ ବିକାଶମୂଳକ ଯୋଜନା ଏବଂ ଅଞ୍ଚଳର ବିକାଶ ପାଇଁ ଶତାଧିକ କର୍ମୀ ବିଜେଡିରେ ସାମିଲ ହୋଇଛନ୍ତି। ଏଥିସହ ତୃଣମୂଳସ୍ତରରୁ ସଙ୍ଗଠନକୁ ସୁଦୃଢ଼ କରିବା ପାଇଁ ମନ୍ତ୍ରୀ ଦାଶ କର୍ମୀମାନଙ୍କୁ ଆହ୍ୱାନ ଦେଇଥିଲେ। ନିମାପଡା ବ୍ଲକ ବିଜେଡି ସଭାପତି ଅଶୋକ କୁମାର ସାହୁଙ୍କ ସଭାପତିତ୍ୱରେ ଏହି ମିଶ୍ରଣ ପର୍ବ ଅନୁଷ୍ଠିତ ହୋଇଥିବା ବେଳେ ନିମାପଡା ବ୍ଲକ ପୂର୍ବତନ ଅଧ୍ୟକ୍ଷ ପ୍ରଦୀପ୍ତ କୁମାର ଖଟୋଇ, ବ୍ଲକ ଉପାଧ୍ୟକ୍ଷ ଅଜୟ କୁମାର ସ୍ୱାଇଁ, ହରିପୁର ପଞ୍ଚାୟତ ବିଜେଡି ସଭାପତି ସୁବାଷ ଚନ୍ଦ୍ର ମିଶ୍ର, ସରପଞ୍ଚ ଭାସ୍କର ସାହୁ, ସମିତିସଭ୍ୟ ଦୀପକ କୁମାର ପ୍ରଧାନ ପ୍ରମୁଖ ଉପସ୍ଥିତ ଥିଲେ।

## ଓଡ଼ିଶୀ ଶାସ୍ତ୍ରୀୟ ସଙ୍ଗୀତ ଉତ୍ସବ ଉଦ୍‌ଘାଟିତ

ପୁରୀ ଅଫିସ, ୧।୮

ଓଡ଼ିଶୀ ଶାସ୍ତ୍ରୀୟ ସଙ୍ଗୀତ ଗବେଷଣା କେନ୍ଦ୍ର ଶ୍ରୀଜଗନ୍ନାଥ ସଙ୍ଗୀତ କଳା ମହାବିଦ୍ୟାଳୟ ପୁରୀ ଆନୁକୂଲ୍ୟରେ ରବିବାର ଫେସବୁକ ଲାଇଭ ମାସିକ