ଧରିତ୍ରୀ
DHARITRI

ବ୍ରହ୍ମପୁର, ବୁଧବାର, ଅଗଷ୍ଟ ୪/୨୦୨୧ (୧୬ ପୃଷ୍ଠା) | Berhampur, Wednesday, August 4/2021 | ★★★

୧୭ଶ ଭାଗ ୧୮୭ ସଂଖ୍ୟା | www.orissakhabar.com/www.dharitri.com | Printed at Bhubaneswar, Sambalpur, Angul and Rayagada | ମୂଲ୍ୟ ₹୭/-

ସର୍ବସାଧାରଣ ସ୍ଥାନରେ ପାନ କିମ୍ବା ପାନ ମସଲା ଛେପ ପକାନ୍ତୁ ନାହିଁ ।
କରୋନା ମହାମାରୀରୁ ବଞ୍ଚନ୍ତୁ ।
କମଲା ପସନ୍ଦ ପାନ ମସଲା ଦ୍ୱାରା ଜନହିତରେ ଜାରି ।

ଅପ୍ରାପ୍ତବୟସ୍କଙ୍କ ପାଇଁ ନୁହେଁ । 0% ତମାଖୁ ଓ ଅତିରିକ୍ତ ନିକୋଟିନ୍ ନାହିଁ ।
ପାନ ମସଲା ଚୋବାଇବା ସ୍ୱାସ୍ଥ୍ୟ ପାଇଁ କ୍ଷତିକାରକ ଅଟେ ।

ଧରିତ୍ରୀ
DHARITRI

ବୁଧବାର, ଅଗଷ୍ଟ ୪/୨୦୨୧ | Wednesday, August 4/2021 | ପୃଷ୍ଠା-୧

କାର୍ଷ୍ଟେନ ଓ୍ୱାରହୋମ୍‌ଙ୍କ ବିଶ୍ୱ ରେକର୍ଡ

ନରୱେର କାର୍ଷ୍ଟେନ ଓ୍ୱାରହୋମ୍ ଟୋକିଓ ଅଲିମ୍ପିକ୍ସ ପୁରୁଷ ୪୦୦ ମିଟର ହର୍ଡଲ୍ସରେ ବିଶ୍ୱ ରେକର୍ଡ ସହ ସ୍ୱର୍ଣ୍ଣ ପଦକ ହାସଲ କରିଛନ୍ତି।

୧୩ ୧୨

ବିବାହ କରିବେ ଫରହାନ୍

ବଲିଉଡ୍ ଅଭିନେତା ଫରହାନ୍ ଅଖତର ଦ୍ୱିତୀୟ ବିବାହକୁ ନେଇ ଚର୍ଚ୍ଚାକୁ ଆସିଛନ୍ତି। ଶିବାନୀ ଦାଣ୍ଡେକରଙ୍କ ସହ ସେ ରିଲେସନଶିପ୍‌ରେ ଅଛନ୍ତି।

ବିଶିଷ୍ଟ ସାହିତ୍ୟ ସାଧିକା ପୂର୍ବତନ ମୁଖ୍ୟମନ୍ତ୍ରୀ ତଥା ଧରିତ୍ରୀର ପ୍ରେରଣାଦାୟିନୀ ନନ୍ଦିନୀ ଶତପଥୀଙ୍କର ପଞ୍ଚଦଶତମ ଶ୍ରାଦ୍ଧ ବାର୍ଷିକୀରେ ଧରିତ୍ରୀ ପରିବାରର ବିନମ୍ର ଶ୍ରଦ୍ଧାଞ୍ଜଳି।

ଆଜିର ସମ୍ପାଦକୀୟ

ପ୍ରମାଣ ନାହିଁ

ରେଗୁଲାର ପରୀକ୍ଷାର୍ଥୀଙ୍କୁ ଏକ୍ସ-ରେଗୁଲାର ପ୍ରଶ୍ନପତ୍ର

କଟକ ଅଫିସ,୩।୮

କଟକ ସେକେଣ୍ଡାରି ବୋର୍ଡ ହାଇସ୍କୁଲରେ ମାଟ୍ରିକ୍ ଅଫ୍‌ଲାଇନ ପରୀକ୍ଷା ପ୍ରଶ୍ନପତ୍ରକୁ ନେଇ ମଙ୍ଗଳବାର ବିଭ୍ରାଟ ଦେଖିବାକୁ ମିଳିଥିଲା। ଏହି ପରୀକ୍ଷା କେନ୍ଦ୍ରରେ ରେଗୁଲାର ପରୀକ୍ଷାର୍ଥୀଙ୍କୁ ଏକ୍ସ-ରେଗୁଲାର ପ୍ରଶ୍ନପତ୍ର ଓ ଏକ୍ସ-ରେଗୁଲାର ପରୀକ୍ଷାର୍ଥୀଙ୍କୁ ରେଗୁଲାର ପ୍ରଶ୍ନପତ୍ର ଦିଆଯାଇଥିଲା। ଫଳରେ ଏହାକୁ ନେଇ ସେଠାରେ ଉତ୍ତେଜନା ସୃଷ୍ଟି ହୋଇଥିଲା ।

ମିଳିଥିବା ସୂଚନାନୁଯାୟୀ, ପୂର୍ବାହ୍ନ ୧୦ଟାରେ ଏହି ପରୀକ୍ଷାକେନ୍ଦ୍ରରେ ରେଗୁଲାର ଓ ଏକ୍ସ-ରେଗୁଲାର ଛାତ୍ରୀଛାତ୍ରଙ୍କୁ ପ୍ରଶ୍ନପତ୍ର ଦିଆଯାଇଥିଲା। ଏହାର ୧୦ ମିନିଟ ପରେ ପ୍ରଶ୍ନପତ୍ର ଓଲଟପାଲଟ ହୋଇଥିବା ଛାତ୍ରୀଛାତ୍ର ଜାଣିବାକୁ ପାଇଥିଲେ। ଏ ନେଇ ସେମାନେ ପରୀକ୍ଷା ପରିଚାଳନା ଦାୟିତ୍ୱରେ ଥିବା ଶିକ୍ଷୟିତ୍ରୀଶିକ୍ଷକଙ୍କୁ ଜଣାଇଥିଲେ। ହେଲେ ସେମାନେ ଏହାକୁ କର୍ଣ୍ଣପାତ କରି ନ ଥିଲେ। ପରବର୍ତ୍ତୀ ସମୟରେ ଏହି ତ୍ରୁଟି ସମ୍ପର୍କରେ ଜାଣିବା ପରେ ପରୀକ୍ଷାକେନ୍ଦ୍ର ପରିଚାଳକ ସାଢେ ୧୧ଟାରେ ରେଗୁଲାର ଛାତ୍ରୀଛାତ୍ରଙ୍କଠାରୁ ଏକ୍ସ-ରେଗୁଲାର ପ୍ରଶ୍ନପତ୍ର ନେଇଯାଇଥିଲେ। ଫଳରେ ପ୍ରାୟ ଅଧଘଣ୍ଟା ଧରି ପରୀକ୍ଷାର୍ଥୀମାନେ ବସି ରହିଥିଲେ। ମଧ୍ୟାହ୍ନ ୧୨ଟାରେ ସେମାନଙ୍କୁ ଠିକ୍ ପ୍ରଶ୍ନପତ୍ର ଦିଆଯିବା ସହ ପରୀକ୍ଷା ପାଇଁ ଅଧିକ ୧ ଘଣ୍ଟା ସମୟ ଦିଆଯାଇଥିଲା। ପରେ ସେମାନେ ପରୀକ୍ଷା ଦେଇ ୧ଟାରେ ବାହାରକୁ ବାହାରିଥିଲେ। ଅନ୍ୟପକ୍ଷରେ ଏକ୍ସ-ରେଗୁଲାର ପରୀକ୍ଷାର୍ଥୀମାନେ ରେଗୁଲାର ପ୍ରଶ୍ନପତ୍ରରେ ଉତ୍ତର ଲେଖିଥିଲେ। ସେମାନଙ୍କୁ ପରୀକ୍ଷା ପାଇଁ ଅଧିକ ସମୟ ଦିଆଯାଇ ନ ଥିଲା। ଏ ସମ୍ପର୍କରେ ଜଣାପଡିବା ପରେ ଅଭିଭାବକମାନେ ସ୍କୁଲ ସମ୍ମୁଖରେ ହୋହଲ୍ଲା କରିଥିଲେ। ମଙ୍ଗଳାବାଗ ଥାନାଧିକାରୀ ଅମିତାଭ ମହାପାତ୍ର ଘଟଣାସ୍ଥଳରେ ପହଞ୍ଚି ଅଭିଭାବକଙ୍କୁ ବୁଝାଶୁଝା କରିଥିଲେ।

ମାଟ୍ରିକ୍ ଅଫ୍‌ଲାଇନ ପରୀକ୍ଷା

- ପରୀକ୍ଷା କେନ୍ଦ୍ରରେ ଉତ୍ତେଜନା
- ୧ ଘଣ୍ଟାପରେ ତ୍ରୁଟି ସୁଧାରିଲେ ପରୀକ୍ଷାକେନ୍ଦ୍ର ପରିଚାଳକ
- ସ୍କୁଲ ଫାଟକ ସମ୍ମୁଖରେ ଅଭିଭାବକଙ୍କ ହୋହଲ୍ଲା
- ବୋର୍ଡ କର୍ତ୍ତୃପକ୍ଷଙ୍କ ନିକଟରେ ଲିଖିତ ଅଭିଯୋଗ

ପରେ ଅଭିଭାବକମାନେ ଏଭଳି ବିଭ୍ରାଟକୁ ନେଇ ବୋର୍ଡ କର୍ତ୍ତୃପକ୍ଷଙ୍କ ନିକଟରେ ଲିଖିତ ଅଭିଯୋଗ କରିଛନ୍ତି।

ଏ ସମ୍ପର୍କରେ ରେଗୁଲାର ପରୀକ୍ଷା ଦେଇଥିବା ଛାତ୍ରୀ ସୋନାଲି ପାତ୍ର କହିଛନ୍ତି, ପ୍ରଥମେ ମୋତେ ଏକ୍ସ-ରେଗୁଲାର ପ୍ରଶ୍ନପତ୍ର ଦିଆଯାଇଥିଲା। ପରୀକ୍ଷା ଆରମ୍ଭ ହେବାର ପ୍ରାୟ ଦେଢ ଘଣ୍ଟା ପରେ ମୋଠାରୁ ଏକ୍ସ-ରେଗୁଲାର ପ୍ରଶ୍ନପତ୍ର ନିଆଯାଇ ରେଗୁଲାର ପ୍ରଶ୍ନପତ୍ର ଦିଆଗଲା। ସେହିପରି ରେଗୁଲାର ଛାତ୍ର ମିହିର ପତ୍ରୀ କହିଛନ୍ତି, ମୁଁ ପ୍ରଥମେ ଏକ୍ସ-ରେଗୁଲାର ପ୍ରଶ୍ନପତ୍ର ପାଇ ଉତ୍ତର ଲେଖିଥିଲି। ଏହାପରେ ପ୍ରଶ୍ନପତ୍ର ବଦଳାଇ ଦିଆଯାଇଥିଲା। ପରେ ମୁଁ ରେଗୁଲାର ପ୍ରଶ୍ନପତ୍ର ଅନୁଯାୟୀ ଉତ୍ତର ଲେଖିଥିଲି। ଅନ୍ୟପକ୍ଷରେ ଏକ୍ସ-ରେଗୁଲାର ଛାତ୍ର ରଣଦ୍ୱୀପ ରାୟ କହିଛନ୍ତି, ପରୀକ୍ଷା ଆରମ୍ଭ ହେବାର ୧୫ ମିନିଟ ପରେ ମୁଁ ସାର୍‌ଙ୍କୁ ରେଗୁଲାର ପ୍ରଶ୍ନପତ୍ର ମିଳିଥିବା ସମ୍ପର୍କରେ ଜଣାଇଥିଲି। ହେଲେ ସାର୍ ମୋ କଥା ନ ଶୁଣି ଚୁପ୍ ବସି ପରୀକ୍ଷା ଦେବାକୁ କହିଥିଲେ। ଅବ୍‌ଜେକ୍ଟିଭ ଏବଂ ସବ୍‌ଜେକ୍ଟିଭ ଉଭୟ ପେପର ମୁଁ ରେଗୁଲାର ପ୍ରଶ୍ନ ପତ୍ରରୁ ଉତ୍ତର ଲେଖିଆସିଲି। ମୋତେ ଏକ୍ସ-ରେଗୁଲାର ପ୍ରଶ୍ନପତ୍ର ମିଳିନାହିଁ କି ମୁଁ ଦ୍ୱିତୀୟ ଥର ପରୀକ୍ଷା ଦେଇନାହିଁ। ତେବେ ଏନେଇ ସେକେଣ୍ଡାରୀ ବୋର୍ଡ ହାଇସ୍କୁଲ ପ୍ରିନ୍ସିପାଲ ଦିଲୀପ କୁମାର ବେହେରାଙ୍କୁ ପଚାରିବାରୁ ସେ କୌଣସି ପ୍ରତିକ୍ରିୟା ଦେବାକୁ ମନା କରିଦେଇଥିଲେ।

ସିବିଏସ୍‌ଇ ଦଶମ ଶ୍ରେଣୀ ପରୀକ୍ଷାଫଳ ମଙ୍ଗଳବାର ପ୍ରକାଶ ପାଇବା ପରେ ଖୁସି ମନାଉଛନ୍ତି ଭୁବନେଶ୍ୱରର ବିଜେଇଏମ୍ ସ୍କୁଲ ଛାତ୍ରୀମାନେ।

ଓଡ଼ିଶାରେ ପାସ୍ ହାର ୯୯.୨୧%

ଭୁବନେଶ୍ୱର,୩।୮(ବ୍ୟୁରୋ)

କେନ୍ଦ୍ରୀୟ ମାଧ୍ୟମିକ ଶିକ୍ଷା ବୋର୍ଡ (ସିବିଏସ୍‌ଇ) ଦଶମଶ୍ରେଣୀ ପରୀକ୍ଷାଫଳ ମଙ୍ଗଳବାର ପ୍ରକାଶ ପାଇଛି। ଚଳିତବର୍ଷ ରେକର୍ଡ ପାସ୍ ହାର ଅର୍ଥାତ୍ ୯୯.୦୪ ପ୍ରତିଶତ ହୋଇଛି। ୨୦,୯୬,୧୨୮ ଛାତ୍ରୀଛାତ୍ର ନାମ ପଞ୍ଜୀକରଣ କରିଥିବାବେଳେ ସେମାନଙ୍କ ମଧ୍ୟରୁ ୨୦,୭୬,୯୯୭ ଜଣ ପାସ୍ କରିଛନ୍ତି। ଛାତ୍ରଙ୍କଠାରୁ ଛାତ୍ରୀଙ୍କ ପାସ୍ ହାର ୦.୩୫ ପ୍ରତିଶତ ଅଧିକ ରହିଛି। ଛାତ୍ରୀଙ୍କ ପାସ୍ ହାର ୯୯.୨୪% ହୋଇଥିବା ବେଳେ ଛାତ୍ରଙ୍କ ପାସ୍ ହାର ୯୮.୮୯%। ୫୭,୮୨୪ ଜଣ ଛାତ୍ରୀଛାତ୍ର ୯୫%ରୁ ଅଧିକ ନମ୍ବର ରଖିଛନ୍ତି। ସେହିପରି ୨,୦୦,୯୬୨ ଛାତ୍ରୀଛାତ୍ର ୯୦ରୁ୯୫ ପ୍ରତିଶତ ମଧ୍ୟରେ ନମ୍ବର ରଖିଛନ୍ତି। ତେବେ କେନ୍ଦ୍ରୀୟ ବିଦ୍ୟାଳୟରେ ଶତ ପ୍ରତିଶତ ପିଲା ପାସ୍ କରିଥିବା ବେଳେ ନବୋଦୟ ସ୍କୁଲଗୁଡ଼ିକର ୯୯.୯୯% ପିଲା ପାସ୍ କରିଛନ୍ତି। ତ୍ରିଭେନ୍ଦ୍ରମ ରିଜିଅନରେ ସର୍ବାଧିକ ୯୯.୯୯% ପିଲା ପାସ୍ କରିଛନ୍ତି।

ଅନ୍ୟପକ୍ଷରେ ଭୁବନେଶ୍ୱର ରିଜିଅନ୍‌ରେ ପାସ୍‌ହାର ୯୯.୬୨% ହୋଇଥିବା ବେଳେ ଓଡ଼ିଶାରେ ୯୯.୨୧% ପିଲା ପାସ୍ କରିଛନ୍ତି। ଓଡ଼ିଶାରେ ୪୩,୬୩୦ ଛାତ୍ରୀଛାତ୍ର ପରୀକ୍ଷା ପାଇଁ ପଞ୍ଜୀକରଣ କରିଥିଲେ। ସେମାନଙ୍କ ମଧ୍ୟରୁ ୪୩,୨୮୮ଜଣ ଉତ୍ତୀର୍ଣ୍ଣ ହୋଇଛନ୍ତି। ସୂଚନାଯୋଗ୍ୟ, ଭୁବନେଶ୍ୱର ରିଜିଅନ୍‌ରେ ଓଡ଼ିଶା ସମେତ ଛତିଶଗଡ଼ ଓ ପଶ୍ଚିମବଙ୍ଗ ରାଜ୍ୟ ଅନ୍ତର୍ଭୁକ୍ତ। ସେହିପରି ବେଙ୍ଗାଲୁରୁ ରିଜିଅନ୍‌ରେ ୯୯.୯୬%, ଚେନ୍ନାଇ ୯୯.୯୪%, ପୁଣେ ୯୯.୯୨%, ଅଜମେର ୯୯.୮୮%, ପଞ୍ଚକୁଲା ୯୯.୭୭%, ପାଟଣା ୯୯.୬୬%, ଭୋପାଳ ୯୯.୪୭%, ଚଣ୍ଡିଗଡ଼ ୯୯.୪୬%, ଡେରାଡୁନ ୯୯.୨୩%, ପ୍ରୟାଗରାଜ ୯୯.୧୯%, ନୋଏଡ଼ା ୯୮.୭୮%, ☞ପୃଷ୍ଠା-୨

ସିବିଏସ୍‌ଇ ଦଶମ ରେଜଲ୍ଟ

- ଦେଶରେ ୯୯.୦୪%
- ତ୍ରିଭେନ୍ଦ୍ରମ ରିଜିଅନରେ ସର୍ବାଧିକ ୯୯.୯୯% ପିଲା ପାସ୍
- ଭୁବନେଶ୍ୱର ରିଜିଅନ୍‌ରେ ପାସ୍ ହାର ୯୯.୬୨%
- ପ୍ରାଇଭେଟ ଷ୍ଟୁଡେଣ୍ଟଙ୍କ ପରୀକ୍ଷା ୧୬ରୁ
- ଅସନ୍ତୁଷ୍ଟ ପରୀକ୍ଷାର୍ଥୀ ଅଫ୍‌ଲାଇନରେ ପରୀକ୍ଷା ଦେଇପାରିବେ

ରାଜ୍ୟରେ ୨୨% କମ୍ ବର୍ଷା

ଭୁବନେଶ୍ୱର,୩।୮(ବ୍ୟୁରୋ)

ଆଷାଢ଼ ଯାଇ ଶ୍ରାବଣ ହେଲା। ବିଲ ଫାଟି ଆଁ କଲାଣି। ଗତ କିଛି ଦିନ ହେବ ରାଜ୍ୟରେ ଦକ୍ଷିଣ ପଶ୍ଚିମ ମୌସୁମୀ ବାୟୁ ଉଭାନ ହୋଇଯାଇଛି। ରୁଆ ବେଉଷଣ ହୋଇପାରୁ ନ ଥିବାରୁ ଚାଷୀ ମୁଣ୍ଡରେ ହାତ ଦେଲେଣି। ଆସନ୍ତା ସପ୍ତାହ ମଧ୍ୟରେ ବର୍ଷା ନ ହେଲେ ଧାନ ସମେତ ଖରିଫ ଫସଲ ଉଜୁଡ଼ିବା ଜଳ ଜଳ ହୋଇ ଦିଶିଲାଣି। ହେଲେ ଆସନ୍ତା ସପ୍ତାହ ମଧ୍ୟରେ ରାଜ୍ୟରେ ସେଭଳି ବଡ଼ ବର୍ଷାର ସମ୍ଭାବନା ନାହିଁ। କାଁ ଭାଁ କେଉଁଠି ଅସରାଏ ଦି' ଅସରା ବର୍ଷା ହେବ ବୋଲି ଭାରତୀୟ ପାଣିପାଗ ବିଭାଗ ପୂର୍ବାନୁମାନ କରିଛି। ମୌସୁମୀ ବର୍ଷା ସ୍ୱାଭାବିକ ହେଉ ନ ଥିବାରୁ ୧୫ ଜିଲାରେ ଅବସ୍ଥା ସଙ୍ଗିନ ହେଲାଣି।

ପାଣିପାଗ ବିଭାଗର ସୂଚନା ଅନୁଯାୟୀ ଜୁନ୍ ପହିଲାରୁ ଅଗଷ୍ଟ ୩ ତାରିଖ ମଧ୍ୟରେ ରାଜ୍ୟରେ ସ୍ୱାଭାବିକଠାରୁ ୨୨ ପ୍ରତିଶତ କମ୍ ବର୍ଷା ହୋଇଛି। ଏହି ସମୟରେ ସମଗ୍ର ରାଜ୍ୟରେ ୫୯୯.୭ ମିଲିମିଟର ବର୍ଷା ହେବାକୁ ଥିବା ବେଳେ ହୋଇଛି ୪୬୫.୯ ମିଲିମିଟର। ଜୁଲାଇ ମାସରେ ସାଧାରଣତଃ ୨୫୪.୭ ମିଲିମିଟର ବର୍ଷା ହେବାକୁ ଥିବାବେଳେ ହୋଇଛି ମାତ୍ର ୧୦୫.୫ ମିଲିମିଟର। ଜୁଲାଇରେ ନିଅଣ୍ଟିଆ ବର୍ଷା ହୋଇଥିବା ବେଳେ ଅଗଷ୍ଟରେ କିଛି ବର୍ଷା ଅଭାବକୁ ପୂରଣ କରିବ ବୋଲି ଅନୁମାନ କରାଯାଉଥିଲା। ମାତ୍ର ଅଗଷ୍ଟରେ ପାଗ ଶୁଖିଲା ହେବାର ଆଶଙ୍କା ବଢ଼ିଲାଣି।

ମୌସୁମୀ ଗାଏବ ହେବା ସାଙ୍ଗକୁ ଆସନ୍ତା ସପ୍ତାହ ମଧ୍ୟରେ ଲଘୁଚାପ ହେବାର ସୂଚନା ନ ଥିବାରୁ ରାଜ୍ୟରେ ପରିସ୍ଥିତି ଆହୁରି ବିଗିଡ଼ିବ ବୋଲି ପରିବେଶବିତ୍ ଆଶଙ୍କା କରିଛନ୍ତି। ପାଣିପାଗ ବିଭାଗର ସୂଚନା ମୁତାବକ ଯାଜପୁର ଜିଲାରେ ସ୍ୱାଭାବିକଠାରୁ ୫୪ ପ୍ରତିଶତ କମ୍ ବର୍ଷା ହୋଇଥିବା ବେଳେ ଭଦ୍ରକରେ ୪୯, ବଲାଙ୍ଗୀର ୩୭, ଗଜପତି ୪୨, ଝାରସୁଗୁଡ଼ା ୩୦, କଳାହାଣ୍ଡି ୩୨, କେନ୍ଦୁଝର ୩୪, ନବରଙ୍ଗପୁର ୩୪, ରାୟଗଡ଼ା ୩୦, ଅନୁଗୋଳ ୨୭, ବାଲେଶ୍ୱର ୨୧, ଦେବଗଡ଼ ୨୩, ଗଞ୍ଜାମ ୨୯, କନ୍ଧମାଳ ୨୧ ଏବଂ ସମ୍ବଲପୁରରେ ୨୨ ପ୍ରତିଶତ କମ୍ ବର୍ଷା ହୋଇଛି। ଯଦି ଏଭଳି ଅବସ୍ଥା ଆଉ ☞ପୃଷ୍ଠା-୨

ମୌସୁମୀ ଉଭାନ

- ବିଲ ଫାଟି ଆଁ କଲାଣି
- ୧୫ ଜିଲାରେ ସ୍ଥିତି ସଙ୍ଗିନ
- ଯାଜପୁରରେ ସ୍ୱାଭାବିକଠାରୁ ୫୪% କମ୍

ରୋଜ୍ ଭ୍ୟାଲି ଓଡ଼ିଶା ମୁଖ୍ୟ ଭୌମିକ ଗିରଫ

ପଶ୍ଚିମବଙ୍ଗରୁ ଧରିଲା ଇଓଡବ୍ଲ୍ୟୁ ଟିମ୍

ଭୁବନେଶ୍ୱର(ବ୍ୟୁରୋ)/ବାଲେଶ୍ୱର ଅଫିସ, ୩।୮

ରୋଜ୍‌ଭ୍ୟାଲି ଚିଟ୍‌ଫଣ୍ଡ ସଂସ୍ଥାର ଓଡ଼ିଶା ମୁଖ୍ୟ ବିକ୍ରମଜିତ୍ ଭୌମିକଙ୍କୁ ଭୁବନେଶ୍ୱର ଅର୍ଥନୈତିକ ଅପରାଧ ଶାଖା (ଇଓଡବ୍ଲ୍ୟୁ)ର ଏକ ଟିମ୍ ସୋମବାର ରାତିରେ ପଶ୍ଚିମବଙ୍ଗର ମିଦିନାପୁର ଅଞ୍ଚଳରୁ ଗିରଫ କରିଛି। ତାଙ୍କୁ କୋଲକାତାର ତାମ୍‌ଲୁକ ସିଜେଏମ୍ କୋର୍ଟରେ ହାଜର କରାଯିବାପରେ ସେଠାରୁ ଇଓଡବ୍ଲ୍ୟୁ ଟ୍ରାନଜିଟ୍ ରିମାଣ୍ଡରେ ଆଣି ମଙ୍ଗଳବାର ବାଲେଶ୍ୱର ଓପିଆଇଡି କୋର୍ଟରେ ହାଜର କରିଥିଲା। କୋର୍ଟରେ ତାଙ୍କ ଜାମିନ ଆବେଦନ ଖାରଜ ହୋଇଯିବାରୁ ତାଙ୍କୁ ୧୪ଦିନିଆ ବିଚାର ବିଭାଗୀୟ ହାଜତକୁ ପଠାଇ ଦିଆଯାଇଥିବା ଓପିଆଇଡି କୋର୍ଟର ସ୍ୱତନ୍ତ୍ର ସରକାରୀ ଓକିଲ ସୁଲଳିତ କର ସୂଚନା ଦେଇଛନ୍ତି। ରୋଜ୍‌ଭ୍ୟାଲି ନାମରେ ଏକ ଚିଟ୍ ଫଣ୍ଡ ସଂସ୍ଥା ଜମାକାରୀଙ୍କୁ ଅଧିକ ଲାଭ ଦେବାର ☞ପୃଷ୍ଠା-୨

ମହାମାରୀ ବିଗାଡ଼ିଲା ମହିଳାଙ୍କ ନିଯୁକ୍ତି

ସ୍ଥାୟୀ ଭାବେ ଶ୍ରମ ଶକ୍ତି ବାହାରେ ଚାକିରି ହରାଇଥିବା ୪୭% ମହିଳା

ନୂଆଦିଲ୍ଲୀ, ୩।୮

କରୋନା ମହାମାରୀ ସାରା ବିଶ୍ୱକୁ ସଙ୍କଟ ମଧ୍ୟକୁ ଠେଲିଦେଇଛି। ଏହା ବଜାର ବ୍ୟବସ୍ଥାକୁ କ୍ଷତିଗ୍ରସ୍ତ କରିଥିବାବେଳେ ଲକ୍‌ଡାଉନ ଯୋଗୁ କଳକାରଖାନା ଏବଂ ଦୋକାନ ବଜାର ତାଲା ଝୁଲିବା ଅବସ୍ଥାକୁ ଚାଲିଆସିଛି। ଅନେକଙ୍କୁ ଚାକିରି ହରାଇବାକୁ ପଡ଼ିଛି। ନୂଆଦିଲ୍ଲୀରେ ସାବିତ୍ରୀ ଦେବୀ (୪୪) ଏକ କପଡ଼ା କାରଖାନାରେ ଗତ ବର୍ଷ କାମ କରୁଥିଲେ। କରୋନା ମହାମାରୀ ଯୋଗୁ ଚାକିରି ଗଲା ପରେ ବର୍ତ୍ତମାନ ଯାଏ ସେ ନୂଆ ଚାକିରି ଖଣ୍ଡେ ପାଇବାକୁ ସକ୍ଷମ ହୋଇନାହାନ୍ତି।

ବଜାର ଦୀର୍ଘଦିନ ଧରି ବନ୍ଦ ରହିବାରୁ ସେ କାମ କରୁଥିବା କମ୍ପାନୀ କ୍ଷତି ସହିଥିଲା। କମ୍ପାନୀରେ ତାଲା ପଡିବା ପରେ କେବଳ ସେ ନୁହନ୍ତି ତାଙ୍କ ସହ କାମ କରୁଥିବା ଅନେକ ଲୋକଙ୍କ ଚାକିରି ଚାଲିଯାଇଛି। ଘର ନିକଟସ୍ଥ ଓଖଳା ଶିଳ୍ପାଞ୍ଚଳରେ ଛୋଟଛୋଟ ୱାର୍କଶପ ଏବଂ ଫ୍ୟାକ୍ଟ୍ରିରେ ସାବିତ୍ରୀଙ୍କ ଭଳି ଅନେକ ଅଣକୁଶଳୀ ମହିଳା କାମ କରୁଥିଲେ। ହେଲେ ନୂଆ ଚାକିରି ଲାଗି ସେ ବାରମ୍ବାର ଚେଷ୍ଟା କରିବା ସତ୍ତ୍ୱେ ମଧ୍ୟ ତାଙ୍କୁ ମିଳିପାରୁନାହିଁ।

ସାବିତ୍ରୀ ଦେବୀ କୁହନ୍ତି, କମ୍ ବେତନ ନେଇ କାମ କରିବାକୁ ପ୍ରସ୍ତୁତ ଅଛି, ମାତ୍ର କାମ ମିଳୁନାହିଁ। ପ୍ରାୟ ୧୦୦ ପରିବାର ସହ ଏକ ବସ୍ତିରେ ସେ ରହୁଛନ୍ତି। ଏହା ପ୍ରଧାନମନ୍ତ୍ରୀ ନରେନ୍ଦ୍ର ମୋଦିଙ୍କ କାର୍ଯ୍ୟାଳୟଠାରୁ ମାତ୍ର କିଛି କି.ମି. ଦୂରରେ ରହିଛି। କରୋନା ଯୋଗୁ ସାବିତ୍ରୀ ଦେବୀଙ୍କ ଭଳି ପ୍ରାୟ ୧୫ ନିୟୁତ ☞ପୃଷ୍ଠା-୨

ଆଜିର ମନ୍ତବ୍ୟ

"ଯଦି ନିମନ୍ତ୍ରଣ କରାଯାଏ ତେବେ ମକ୍କଲ ନିଧି ମୟମ ଦଳ ଭାଜପା ବିରୋଧରେ ମେଣ୍ଟ ଗଠନ ପାଇଁ ବିରୋଧୀ ଦଳଗୁଡ଼ିକ ସହ ହାତ ମିଳାଇବ।

–କମଲ ହାସନ, ଏମ୍‌ଏନ୍‌ଏମ୍ ସୁପ୍ରିମୋ

ଜନ୍ମଦିନର ଶୁଭେଚ୍ଛା

ନାମ: .....
ବୟସ:.....
ଜନ୍ମ ତାରିଖ: .....

ନିଲୁଫର୍
ପରିବାରବର୍ଗ

ରଷି
ପରିବାରବର୍ଗ

ଏଠାରେ ୨ X ୨ ସେ.ମି. ଫଟୋ ଲଗାନ୍ତୁ

ସର୍ତ୍ତାବଳୀ: ଏହି କୁପନ ବ୍ୟବହାର କରି ସମ୍ପୂର୍ଣ୍ଣ ମାଗଣାରେ ଜନ୍ମଦିନର ଶୁଭେଚ୍ଛା ଜଣାନ୍ତୁ। ଫଟୋଗ୍ରାଫ ସହିତ କୁପନଟି ପ୍ରକାଶନ ତାରିଖର ୭ ଦିନ ପୂର୍ବରୁ ଜନ୍ମଦିନ ଶୁଭେଚ୍ଛା, ଧରିତ୍ରୀ, ବି-୨୬, ରସୁଲଗଡ ଶିଳ୍ପାଞ୍ଚଳ, ଭୁବନେଶ୍ୱର-୧୦ ଠିକଣାରେ ପହଞ୍ଚିବା ଆବଶ୍ୟକ।

ରୁସା ଯୋଜନାରେ ଓଡ଼ିଶାକୁ ମିଳିଛି ୩୯୫.୪୨ କୋଟି

ଭୁବନେଶ୍ୱର, ୩।୮(ବ୍ୟୁରୋ): ରାଜ୍ୟରେ ଉଚ୍ଚଶିକ୍ଷା କ୍ଷେତ୍ରରେ ଗବେଷଣା ଏବଂ ନବସୃଜନକୁ ପ୍ରୋତ୍ସାହନ ଦେବା ସହ ତ୍ୱରାନ୍ୱିତ କରିବା ପାଇଁ କେନ୍ଦ୍ର ସରକାର ବର୍ତ୍ତମାନ ସୁଦ୍ଧା ରାଜ୍ୟର ୩୦ ଜିଲାର ୧୬୧ ଶିକ୍ଷାନୁଷ୍ଠାନକୁ ରାଷ୍ଟ୍ରୀୟ ଉଚ୍ଚତର ଶିକ୍ଷା ଅଭିଯାନ (ରୁସା) ଅଭିଯାନରେ ୩୯୫.୪୨ କୋଟି ଟଙ୍କା ଦିଆଯାଇଛି। ପାର୍ଲାମେଣ୍ଟରେ ଉଠାଯାଇଥିବା ଏ ସମ୍ପର୍କିତ ଏକ ପ୍ରଶ୍ନରେ କେନ୍ଦ୍ରମନ୍ତ୍ରୀ ଧର୍ମେନ୍ଦ୍ର ପ୍ରଧାନ ଲିଖିତ ଉତ୍ତର ରଖିଛନ୍ତି। ଅନୁଗୋଳର ୫, ବଲାଙ୍ଗୀର ୪, ବାଲେଶ୍ୱର ୧୪, ବରଗଡ଼ରେ ୫, ବୌଦ୍ଧ ୨, ଭଦ୍ରକ ୪, କଟକ ୧୧, ଦେବଗଡ଼ ୨, ଢେଙ୍କାନାଳ ୬, ଗଜପତି ୪, ଗଞ୍ଜାମ ୧୦, ଜଗତ୍‌ସିଂହପୁର ୪, ଯାଜପୁର ୭, ଜୟପୁରରେ ଗୋଟିଏ, ଝାରସୁଗୁଡ଼ା ୪, କଳାହାଣ୍ଡି ୫, କନ୍ଧମାଳରେ ୪, କେନ୍ଦ୍ରାପଡ଼ା ୫, କେନ୍ଦୁଝର ୫, ଖୋର୍ଦ୍ଧା ୧୬, କୋରାପୁଟ ୪, ମାଲକାନଗିରି ୨, ମୟୂରଭଞ୍ଜ ୮, ନବରଙ୍ଗପୁର ଗୋଟିଏ, ନୟାଗଡ଼ ୪, ନୂଆପଡ଼ା ୩, ପୁରୀ ୫, ରାୟଗଡ଼ା ୩, ସମ୍ବଲପୁର ୬, ସୋନପୁର ୨, ସୁନ୍ଦରଗଡ଼ ଜିଲାରେ ଥିବା ୫ଟି ଶିକ୍ଷାନୁଷ୍ଠାନକୁ ରୁସା ଯୋଜନାରେ କେନ୍ଦ୍ରୀୟ ଅନୁଦାନ ଦିଆଯାଇଛି ବୋଲି ଧର୍ମେନ୍ଦ୍ର ଦର୍ଶାଇଛନ୍ତି।

ଓଡ଼ିଶାରେ ପାସ୍ ହାର...

ପ୍ରଥମ ପୃଷ୍ଠାରୁ...

ପଶ୍ଚିମ ଦିଲ୍ଲୀ ୯୮.୭୮%, ପୂର୍ବ ଦିଲ୍ଲୀ ୯୭.୮୦% ଏବଂ ଗୌହାଟୀ ରିଜିଅନ୍‌ରେ ୯୦.୫୪% ପାସ୍‌ହାର ରହିଛି। ମଙ୍ଗଳବାର ୨୦,୯୭,୧୨୮ ଛାତ୍ରୀଛାତ୍ରଙ୍କ ପରୀକ୍ଷାଫଳ ଘୋଷଣା ହୋଇଥିବା ବେଳେ ଆଉ ୧୬,୬୩୯ ପରୀକ୍ଷାର୍ଥୀଙ୍କ ପରୀକ୍ଷା ଫଳ ପ୍ରକାଶ ପାଇନାହିଁ। ଏହି ୧୬,୬୩୯ ଛାତ୍ରୀଛାତ୍ରଙ୍କ ପରୀକ୍ଷାଫଳ ପ୍ରକାଶନିମନ୍ତେପ୍ରକ୍ରିୟା ଜାରିରହିଛିବୋଲିବୋର୍ଡପକ୍ଷରୁକୁହାଯାଇଛି। ସେହିପରି ୩୬,୮୪୧ଜଣ ପ୍ରାଇଭେଟ୍ ଛାତ୍ରୀଛାତ୍ରଙ୍କ ପରୀକ୍ଷାଫଳ ପ୍ରକାଶ ପାଇନାହିଁ। ଏମାନଙ୍କ ପୂର୍ବ ପରୀକ୍ଷାର କୌଣସି ଠିକ୍ ତଥ୍ୟ ମିଳି ନ ଥିବାରୁ ମୂଲ୍ୟାୟନ କରିବା ଅସମ୍ଭବ ଥିଲା। ତେଣୁ ଏହି ପିଲାଙ୍କର ପରୀକ୍ଷା ହେବ। ଏମାନଙ୍କ ପରୀକ୍ଷା ଆସନ୍ତା ୧୬ ତାରିଖରୁ ଆରମ୍ଭ ହୋଇ ସେପ୍ଟେମ୍ବର ୧୫ରେ ଶେଷ ହେବ।

ସୂଚନାଯୋଗ୍ୟ, କରୋନା ସଂକ୍ରମଣକୁ ଦୃଷ୍ଟିରେ ରଖି ଚଳିତବର୍ଷ ମେ' ୪ରେ ଆରମ୍ଭ ହେବାକୁ ଥିବା ସିବିଏସ୍‌ଇ ଦଶମ ଶ୍ରେଣୀ ପରୀକ୍ଷା ବାତିଲ କରାଯାଇଥିଲା। ଏହାପରେ ବୋର୍ଡ ଦ୍ୱାରା ଗଠିତ ୧୩ ଜଣିଆ ପ୍ୟାନେଲ ଦ୍ୱାରା ନିର୍ଦ୍ଧାରିତ ମୂଲ୍ୟାୟନ ନୀତି ଆଧାରରେ ଫଳ ପ୍ରକାଶ ପାଇଛି। ପରେ ବୋର୍ଡ ଦ୍ୱାରା ବିକଶିତ ଏକ ଅବଜେକ୍ଟିଭ୍ ମାନଦଣ୍ଡ ଆଧାରରେ ଫଳାଫଳ ଘୋଷଣା କରାଯାଇଛି। ଦଶମ ଶ୍ରେଣୀ ରେଜଲ୍ଟ http://cbseresults.nic.in ଓ http://cbse.gov.inରେ ଉପଲବ୍ଧ କରାଯାଇଛି। ଛାତ୍ରୀଛାତ୍ରମାନେ ସିବିଏସ୍‌ଇ ଡିଜିଲକର ୱେବସାଇଟ୍ digilocker.gov.inକୁ ଲଗ୍ ଇନ୍ କରି ମଧ୍ୟ ସେମାନଙ୍କ ରେଜଲ୍ଟ ଜାଣିପାରିବେ। ଏଥିସହ ମାର୍କଶିଟ୍ ଓ ସାର୍ଟିଫିକେଟ୍ ମଧ୍ୟ ପାଇପାରିବେ। ତେବେ ଯେଉଁମାନେ ମୂଲ୍ୟାୟନ ପଦ୍ଧତିରେ ସନ୍ତୁଷ୍ଟ ନୁହନ୍ତି, ସେମାନେ ଅଫ୍‌ଲାଇନ ଜରିଆରେ ପରୀକ୍ଷା ଦେଇ ପାରିବେ। କରୋନା ସ୍ଥିତି ସୁଧୁରିବା ପରେ ଏ ନେଇ ନିଷ୍ପତ୍ତି ନିଆଯିବ ବୋଲି ବୋର୍ଡ ପକ୍ଷରୁ କୁହାଯାଇଛି।

ରାଜ୍ୟରେ ୨୨%...

କିଛି ଦିନ ଜାରି ରହିବ ତେବେ ଉକ୍ତ ଜିଲାଗୁଡ଼ିକରେ ଉତ୍କଟ ଗଜା ମରୁଡି ଅବସ୍ଥା ସୃଷ୍ଟି ହେବା ଏକପ୍ରକାର ନିଶ୍ଚିତ। ଚଳିତ ବର୍ଷ ରାଜ୍ୟରେ ୬୧.୯୬ ଲକ୍ଷ ହେକ୍ଟର ଜମିରେ ଖରିଫ ଫସଲ କରିବାକୁ ଲକ୍ଷ୍ୟ ରଖାଯାଇଛି। ସେଥିରୁ ମାତ୍ର ୩୦ ଲକ୍ଷ ହେକ୍ଟର ଜମିରେ ଚାଷ କାର୍ଯ୍ୟ ଆରମ୍ଭ ହୋଇଛି। ୨୦୨୦ ଏହି ସମୟ ବେଳକୁ ରାଜ୍ୟରେ ୩୫.୪୭ ଲକ୍ଷ ହେକ୍ଟର ଜମିରେ ଖରିଫ ଚାଷ କାର୍ଯ୍ୟ ଆରମ୍ଭ ହୋଇଥିଲା। ୨୦୨୧-୨୨ ଖରିଫ ଋତୁରେ ୩୫ ଲକ୍ଷ ହେକ୍ଟର ଜମିରେ ଧାନ ଚାଷ କରିବାକୁ ଲକ୍ଷ୍ୟ ରଖାଯାଇଥିବା ବେଳେ ସେଥିରୁ ମାତ୍ର ୧୫.୩୯ ଲକ୍ଷ ହେକ୍ଟରେ ଚାଷ ଆରମ୍ଭ ହୋଇଛି। ଗତ ବର୍ଷ ଏହି ସମୟରେ ୨୦.୬୧ ଲକ୍ଷ ହେକ୍ଟର ଜମିରେ ଧାନ ଚାଷ ହୋଇଥିଲା। ବର୍ଷା ଅଭାବରୁ ରାଜ୍ୟର ଅଧା ଜିଲାରେ ଏ ପର୍ଯ୍ୟନ୍ତ ତଳି ରୁଆ ହୋଇପାରି ନାହିଁ। ଧାନ ତଳି ହଳଦିଆ ପଡ଼ିଯିବା ସହିତ ପାଣି ଅଭାବରୁ ରୁଆ ବେଉଷଣ କାମ ଆରମ୍ଭ ହୋଇ ନାହିଁ। ବର୍ଷା ନ ହେଲେ ବିଆଳି ଧାନ ଅଗାଡ଼ି ହେବା ସହ ସାରଦ ଧାନ ରୁଆ ହୋଇପାରିବ ନାହିଁ ବୋଲି ଯାଜପୁର ସଦର ବ୍ଲକ ଇନ୍ଦାରୋଇ ଗ୍ରାମର ଚାଷୀ ପାଣ୍ଡବ ଚରଣ ଜେନା କହିଛନ୍ତି।

ଅନ୍ୟପକ୍ଷରେ ଓଡ଼ିଶା କୃଷି ବୈଷୟିକ ବିଶ୍ୱବିଦ୍ୟାଳୟର ପୂର୍ବତନ କୁଳପତି ସୁରେନ୍ଦ୍ର ନାଥ ପଶୁପାଳକ କହିଛନ୍ତି, ବର୍ଷା ଯୋଗୁ ଢିପ ଜମିରେ ଧାନ ଚାଷ ପ୍ରଭାବିତ ହେବ। ରୁଆ ବେଉଷଣ ପାଇଁ ୩୦୦ ମିଲିମିଟର ପାଣିର ଆବଶ୍ୟକତା ରହିଛି। ବର୍ଷା ଅଭାବରୁ ତାହା ପୂରଣ ହୋଇପାରୁ ନାହିଁ। ଫଳରେ ଧାନ ଯେତିକି ଅମଳ ହେବା କଥା ହେବ ନାହିଁ। ଅଗଷ୍ଟ ମାସରେ ଯଦି ବର୍ଷା ଭଲ ନ ହେବ ତେବେ ଖରିଫ ଶସ୍ୟ ଉତ୍ପାଦନରେ ଏହାର ପ୍ରଭାବ ପଡ଼ିବା ଆଶଙ୍କା ରହିଛି ବୋଲି ସେ କହିଛନ୍ତି। ଆସନ୍ତା ୨୪ ଘଣ୍ଟା ମଧ୍ୟରେ ରାଜ୍ୟର ବାଲେଶ୍ୱର, ଭଦ୍ରକ, ଯାଜପୁର, କେନ୍ଦ୍ରାପଡ଼ା, ମୟୂରଭଞ୍ଜ, ଢେଙ୍କାନାଳ, ଖୋର୍ଦ୍ଧା, ପୁରୀ ଜିଲାର ଗୋଟିଏ ଦୁଇଟି ସ୍ଥାନରେ ଘଡ଼ଘଡ଼ି ସହ ବର୍ଷା ହେବାର ସମ୍ଭାବନା ରହିଛି ବୋଲି ପାଣିପାଗ ବିଭାଗ ପକ୍ଷରୁ ସୂଚନା ଦିଆଯାଇଛି।

ରୋଜ୍ ଭ୍ୟାଲି ଓଡ଼ିଶା...

ଲୋଭ ଦେଖାଇ ଓଡ଼ିଶାରୁ ୬କୋଟିରୁ ଅଧିକ ଟଙ୍କା ଠକିଥିବା ନେଇ ୨୦୧୩ ମେ ୧୦ରେ ବାଲେଶ୍ୱର ଥାନାରେ ଅଭିଯୋଗ ହୋଇଥିଲା। ରୋଜ୍‌ଭ୍ୟାଲି ଓଡ଼ିଶା ମୁଖ୍ୟ ବିକ୍ରମଜିତ୍ ଭୌମିକଙ୍କ ସମେତ ବହୁ ଲୋକଙ୍କ ନାମରେ ଆଇପିସି ଦଫା ୪୨୦, ୧୨୦(ବି),/୩୪ ଏବଂ ପ୍ରାଇଜ୍ ଚିଟ୍ସ ଆଣ୍ଡ ମନି ସର୍କୁଲେଶନ ସ୍କିମ୍(ନିଷେଧ) ଆକ୍ଟ ଦଫା ୪, ୫, ୬ରେ ଏକ ମାମଲା (ନଂ. ୧୫/୨୦୧୩) ରୁଜୁକରାଯାଇଥିଲା। ପରେ ଉକ୍ତ ମାମଲାର ତଦନ୍ତ ଭାର ୨୮।୫।୨୦୧୩ରେ ଭୁବନେଶ୍ୱର ଇଓଡବ୍ଲ୍ୟୁ ନେଇଥିଲା। ମାମଲାର ତଦନ୍ତ ସମୟରେ ପୂର୍ବରୁ ରୋଜ୍‌ଭ୍ୟାଲି ଚେୟାରମ୍ୟାନ୍ ଗୌତମ କୁଣ୍ଡୁ ଏବଂ ପରିଚାଳନା ସଦସ୍ୟ ଶିବମୟ ଦତ୍ତଙ୍କ ସମେତ ୩ଜଣ ଗିରଫ ହୋଇସାରିଥିବାବେଳେ ଭୌମିକ ଫେରାର ଥିଲେ। ତାଙ୍କୁ ଗିରଫ କରିବା ପାଇଁ ଇଓଡବ୍ଲ୍ୟୁ ବିଭିନ୍ନ ସ୍ଥାନରେ ଜାଲ ବିଛାଇଥିଲା। ଏନେଇ ଇଓଡବ୍ଲ୍ୟୁ ପକ୍ଷରୁ ଅଧିକ ତଦନ୍ତ ଜାରି ରହିଛି।

ମହାମାରୀ ବିଗାଡ଼ିଲା...

ଭାରତୀୟ ବର୍ତ୍ତମାନ ଦୁର୍ଦ୍ଦିନରେ କାଳାତିପାତ କରୁଛନ୍ତି। ମହିଳାଙ୍କ ସମସ୍ୟା ବର୍ତ୍ତମାନ କାହିଁ କେତେ ଗୁଣରେ ବଢ଼ିଥିବା ବଜାର ବିଶେଷଜ୍ଞମାନେ କହିଛନ୍ତି। ଭାରତରେ ବିଭିନ୍ନ କ୍ଷେତ୍ରରେ କାର୍ଯ୍ୟରତ ମହିଳାମାନେ ବିଶେଷ ଭାବେ କୁଶଳୀ ନୁହନ୍ତି। କୃଷିକ୍ଷେତ୍ର, ଶିଳ୍ପସଂସ୍ଥାରେ ଶ୍ରମିକ, ଘରୋଇ କାମ କାର୍ଯ୍ୟରେ ସହାୟକ ଭଳି ଅନ୍ୟ କ୍ଷେତ୍ରରେ କାମରେ ନିୟୋଜିତ ଥିବା ମହିଳା ବର୍ତ୍ତମାନ ନିଯୁକ୍ତିରେ ସମସ୍ୟା ସାମ୍ନା କରୁଛନ୍ତି। ବଜାରର ସୁଧାର ପ୍ରକ୍ରିୟା ମନ୍ଥର ରହିଥିବାରୁ ଶିଳ୍ପସଂସ୍ଥା ସବୁ ଖୋଲିବାକୁ ସମୟ ଲାଗୁଛି। ସେହିଭଳି ଟିକାକରଣ ଧୀମା ଗତିରେ ଚାଲୁଛି, ଯାହା ବଜାରକୁ ପ୍ରଭାବିତ କରିଛି। ଏଭଳି ବିଭିନ୍ନ କାରଣ ପାଇଁ ମହିଳାମାନଙ୍କ ଶ୍ରମଶକ୍ତିକୁ ପ୍ରତ୍ୟାବର୍ତ୍ତନରେ ବାଧା ଉପୁଜିବ।

ଚାକିରି ହ୍ରାସ ଅନୁମାନ ଲଗାଇବା କଷ୍ଟକର

ଗତ ଦଶନ୍ଧିରେ ମହିଳାମାନେ ଯେଉଁ ସାମାଜିକ ଏବଂ ଅର୍ଥନୈତିକ ଉନ୍ନତି ଲାଭ କରିଥିଲେ ତାହା କୋଭିଡ୍-୧୯ ଧୋଇଦେଲା ବୋଲି ସର୍ବଭାରତୀୟ ଟ୍ରେଡ୍ ୟୁନିୟନ କଂଗ୍ରେସର ସାଧାରଣ ସମ୍ପାଦକ ଅମରଜିତ କୌର କହିଛନ୍ତି। କରୋନାର ଦ୍ୱିତୀୟ ଲହର ବଜାରକୁ ଆହୁରି କ୍ଷତିଗ୍ରସ୍ତ କରିବ ବୋଲି ଆଶଙ୍କା କରାଯାଇଛି। ସେହିଭଳି ଭାରତ ବର୍ତ୍ତମାନ ୭୦ ବର୍ଷର ସବୁଠାରୁ ବଡ ମାନ୍ଦାବସ୍ଥା ଦେଇ ଗତି କରୁଛି। ଅଧିକାଂଶ ଭାରତୀୟ ଅଣସଙ୍ଗଠିତ କ୍ଷେତ୍ରରେ କାମ କରୁଛନ୍ତି। ଫଳରେ କେତେ ଲୋକଙ୍କ ନିଯୁକ୍ତି ଯାଇଛି ତାହା ଅନୁମାନ ଲଗାଇବା ଏକ ପକ୍ଷରେ କଷ୍ଟକର। ଦେଶର କ୍ଷୁଦ୍ର ବାଣିଜ୍ୟଗୁଡିକ ଲାଗି ମହାମାରୀ ସଂକ୍ରାନ୍ତ ସହାୟତା ଏବଂ ଜନମଙ୍ଗଳ ପଦକ୍ଷେପ ଠିକ୍ ଭାବେ ଗ୍ରହଣ କରାଯିବାର ବ୍ୟବସ୍ଥା ନ ଥିବାରୁ ଗତବର୍ଷଠାରୁ ଦେଶ ମଧ୍ୟରେ ନାହିଁ ନ ଥିବା ସଙ୍କଟ ସ୍ଥିତି ଉପୁଜିଥିବା ବଜାର ବିଶେଷଜ୍ଞ କହିଛନ୍ତି।

ଛୋଟ ସଂସ୍ଥାର ମହିଳା ଶ୍ରମିକ ବେଶି କ୍ଷତିଗ୍ରସ୍ତ

ପ୍ରାୟ ୧୦ ଲକ୍ଷ କ୍ଷୁଦ୍ର ବାଣିଜ୍ୟିକ ସଂସ୍ଥାର ସଂଘ କନ୍‌ସୋର୍ଟିୟମ ଅଫ୍ ଇଣ୍ଡିଆନ ଇଣ୍ଡଷ୍ଟ୍ରିଜ (ସିଆଇଏ) ଡାଟା ମୁତାବକ, କରୋନାରେ ଯେତେ ପରିମାଣର ନିଯୁକ୍ତି ଯାଇଛି ତା'ର ୬୦% ଅଂଶ ମହିଳା। ଅଜୀମ ପ୍ରେମ୍‌ଜୀ ବିଶ୍ୱବିଦ୍ୟାଳୟର ସେଣ୍ଟର ଫର୍ ସଷ୍ଟେନେବଲ ଏମ୍ପୟମେଣ୍ଟ ପକ୍ଷରୁ ପ୍ରକାଶିତ ଏକ ରିପୋର୍ଟ ମୁତାବକ, ଦ୍ୱିତୀୟ ଲହର ଆସିବା ଆଗରୁ ନିଯୁକ୍ତି ହରାଇଥିବା ୪୭% ମହିଳା ବର୍ତ୍ତମାନ ନିଷ୍ପେଷିତ ଅବସ୍ଥାରେ ରହିଛନ୍ତି। ଏମାନେ ନିଯୁକ୍ତି କ୍ଷେତ୍ରରେ ସମ୍ପୂର୍ଣ୍ଣ ଅଦରକାରୀ ହୋଇ ପଡିଛନ୍ତି। ୭% ପୁରୁଷ ସେମାନଙ୍କ ନିଯୁକ୍ତି ଫେରିପାଇଛନ୍ତି। ପରିବା ବିକ୍ରି ଭଳି ଅନ୍ୟ କେତେକ କ୍ଷେତ୍ରରେ ଯେଉଁମାନେ ନିଜେ କାରବାର କରୁଥିଲେ ସେମାନଙ୍କୁ କାମ ମିଳିଯାଇଛି। ନ୍ୟୁଜ ଏଜେନ୍ସି ରଏଟର୍ସ ପକ୍ଷରୁ ନୂଆଦିଲ୍ଲୀ,ଗୁଜରାଟ ଏବଂ ତାମିଲନାଡୁ ଭଳି ସ୍ଥାନର ମହିଳାଙ୍କୁ ନେଇ ଏକ ଅଧ୍ୟୟନ କରାଯାଇଥିଲା। ଛୋଟ ଫ୍ୟାକ୍ଟ୍ରି, ଖାଦ୍ୟ ପ୍ରକ୍ରିୟାକରଣ ୟୁନିଟ, ଟ୍ରାଭେଲ ଏଜେନ୍ସି, ସ୍କୁଲ ଏବଂ ଅନ୍ୟ କ୍ଷୁଦ୍ର ସଂସ୍ଥାଗୁଡିକରେ କାମ କରୁଥିବା ମହିଳା ବିଶେଷ ଭାବେ ନିଯୁକ୍ତି ହରାଇଥିବା କହିଛନ୍ତି।

ସ୍ଥିତି ସୁଧୁରିବାକୁ ସମୟ ଲାଗିପାରେ

କାମ ନ ଥିବାରୁ ଦୈନନ୍ଦିନ ବ୍ୟବହାରରେ ହେଉଥିବା ଖର୍ଚ୍ଚ କମାଇବାକୁ ପଡୁଛି ବୋଲି ଅଧିକାଂଶ ମହିଳା କହିଛନ୍ତି। ଏହା ଉପରେ ସ୍ୱାସ୍ଥ୍ୟ ସମସ୍ୟା ବୋଝ ଉପରେ ନଳିତାବିଡ଼ା ହୋଇଛି। ବର୍ତ୍ତମାନ ଶିଳ୍ପ ପାଇଁ କଞ୍ଚାମାଲ ବୃଦ୍ଧି ଏକ ସମସ୍ୟା ଭାବେ ଉଭା ହୋଇଛି। ସେହିଭଳି ବଜାର ଚାହିଦା ନ ଥିବାରୁ ଶିଳ୍ପ ୟୁନିଟ ଗୁଡିକ ବନ୍ଦ ହୋଇପଡିଛି। ଫଳରେ ସେହି ସ୍ଥାନରେ ପୁଣି ଥରେ କାମ ଫେରିପାଇବା କଷ୍ଟକର ହେଉଥିବା ମହିଳାମାନେ କହିଛନ୍ତି। ପରିବହନ ଏବଂ ଖାଦ୍ୟ ସାମଗ୍ରୀ ଘରେ ପହଞ୍ଚାଇବା ଭଳି କାମରେ ମହିଳାମାନେ ବିଶେଷ ଭାବେ ରହି ନ ଥାନ୍ତି। ଏହିସବୁ କ୍ଷେତ୍ରରେ ପୁରୁଷଙ୍କ ପ୍ରାଧାନ୍ୟ ରହିଥିବା ଇନ୍‌ଷ୍ଟିଚ୍ୟୁଟ ଫର୍ କମ୍ପିଟେଟିଭ ଥିଙ୍କ ଟ୍ୟାଙ୍କ ଗବେଷକ ମନୀଷା କପୁର କହିଛନ୍ତି। ଅଧିକାଂଶ ମହିଳା ଅଣ ସଙ୍ଗଠିତ କ୍ଷେତ୍ରରେ କାମ କରୁଛନ୍ତି। ବଜାର ସ୍ୱାଭାବିକ ହେବାକୁ ସମୟ ଲାଗିବ। ଏହାକୁ ଦେଖିଲେ ନିଯୁକ୍ତି ହରାଇଥିବା ମହିଳା ପୁଣି ଥରେ କାର୍ଯ୍ୟ କ୍ଷେତ୍ରକୁ ଫେରିବାକୁ ୨ରୁ ୩ ବର୍ଷ ସମୟ ଲାଗିବ ବୋଲି କପୁର ମତ ପ୍ରକାଶ କରିଛନ୍ତି। ବିଭିନ୍ନ ସରକାରୀ ପଦକ୍ଷେପ ଦ୍ୱାରା ସ୍ଥିତିରେ ସୁଧାର ଆଣିବାକୁ ସେ ନିବେଦନ କରିଛନ୍ତି। ପ୍ରବାସୀ ମହିଳା ଶ୍ରମିକ ବର୍ତ୍ତମାନ ଗାଁକୁ ଫେରିଯାଇଛନ୍ତି। ସେହିଭଳି କରୋନା କଟକଣା ଯୋଗୁ ପିଲାମାନେ ବର୍ତ୍ତମାନ ଘରେ ରହୁଛନ୍ତି। ସେମାନଙ୍କୁ ସମ୍ଭାଳିବାକୁ ମହିଳାଙ୍କ ଉପରେ ବୋଝ ରହିଛି। ସ୍ଥିତିରେ ଧୀରେ ଧୀରେ ସୁଧାର ଆସୁଥିଲେ ମଧ୍ୟ ମହିଳାଙ୍କ କେବେ ଶ୍ରମ ଶକ୍ତିରେ ଯୋଗଦାନ ବଢିବ ତାହା ବଜାର ସ୍ଥିତି ହିଁ ସୂଚାଇବ।

ଢଗଢମାଳି

(କ୍ରମେ ଲୋକମୁଖରୁ ଓ ଜନମାନସରୁ ବିସ୍ମୃତ ହେଉଥିବା ଢଗଢମାଳିକୁ ପାଠିକା-ପାଠକଙ୍କ ନିକଟରେ ପହଞ୍ଚାଇବା ସକାଶେ ଧରିତ୍ରୀର ପ୍ରୟାସ)

କେତେ କରିଥାଉ ଠକର ଠକର
କେତେ ଗାଉଥାଉ ଗୀତ
ଯେତେ ପରକାରେ ଭୁଲାଇ କହିଲେ
ନ ଭୁଲିବ ମୋର ଚିତ୍ତ।

କଟୁ କଥା ମନରେ ଆଘାତ ଦେଇଥାଏ। ମନ ଥରେ ଭାଙ୍ଗିଗଲେ ପରେ ଯେତେ କଅଁଳ କଥା କହିଲେ ବି ମନ ଆଉ ବା ବଦଳିବା ବା ଯୋଡ଼ିବା ସମ୍ଭବପର ହୋଇ ନ ଥାଏ। ତେଣୁ ଟାଣ କଥା କହି କାହାରି ମନରେ ଆଘାତ ନ ଦେବା ଉଚିତ ଅର୍ଥରେ ଏଭଳି ଉକ୍ତି ଉଲ୍ଲେଖ କରାଯାଇଛି।

କାନରେ କାପ
ଚୁଲିମୁଣ୍ଡ ଠେଇଁ ଯୋଡ଼ାଏ ସାପ।

ଉପରକୁ ବଡ଼ଲୋକିଆ ଢାଞ୍ଚା ; ଘରେ କିନ୍ତୁ ଚୁଲି ଜଳୁନି, ଚୁଲି ମୁଣ୍ଡରେ ଆସି ସାପ ଶୋଇଲେଣି। ଘରେ ପଛେ ନ ଥାଉ, ଓଠରେ ଦୁଧସର ମାରି ଦାଣ୍ଡରେ ହାକୁଟି ମାରିବା ଭଳି କଥା। ଅଭାବୀ ବ୍ୟକ୍ତିଙ୍କ ଲୋକଦେଖାଣିଆ ଭାବଭଙ୍ଗୀ ପ୍ରତି ଏଭଳି ଉକ୍ତି ପ୍ରକାଶ କରାଯାଇଛି।

ଓଡ଼ିଆ ଢଗଢମାଳି ଓ ଲୋକଗୀତ – ଫ୍ରେଣ୍ଡସ ପବ୍ଲିଶର୍ସ

'ଓଡ଼ିଶାରେ ତୃତୀୟ ଲହର ପ୍ରଭାବ କମ୍ ରହିବ'

ଭୁବନେଶ୍ୱର,୩।୮(ବ୍ୟୁରୋ)

କେରଳ, ମହାରାଷ୍ଟ୍ରରେ କରୋନା ସଂକ୍ରମଣ ଉପର ମୁହାଁ ହୋଇଛି। ଏହା ୩ୟ ଲହର ସଂକେତ ବୋଲି ଡିଏମ୍‌ଇଟି ସି.ବି.କେ. ମହାନ୍ତି କହିଛନ୍ତି। ଅଗଷ୍ଟରେ ୩ୟ ଲହର ଆସିବା ନେଇ ବିଶେଷଜ୍ଞ ଆକଳନ କରିଛନ୍ତି। ସେପ୍ଟେମ୍ବର ଓ ଅକ୍ଟୋବରରେ ଶୀର୍ଷକୁ ଯିବ ବୋଲି ଆକଳନ ହୋଇଛି। ତେବେ ଓଡ଼ିଶାରେ କରୋନା ଡାଉନ ୱାର୍ଡ ଟ୍ରେଣ୍ଡରେ ଅଛି। ତେଣୁ ୩ୟ ଲହର ପ୍ରଭାବ କମ୍ ରହିବ ବୋଲି ଡିଏମ୍‌ଇଟି କହିଛନ୍ତି। ସେପଟେ ଆମ ରାଜ୍ୟରେ ଡେଲ୍‌ଟା ଭାଇରସ୍ ସଂଖ୍ୟା ଅଧିକ ଥିଲେ ମଧ୍ୟ ସଂକ୍ରମଣ ହେଉନି ବୋଲି ସେ କହିଛନ୍ତି। ତେବେ ଓଡ଼ିଶାରେ ୧ ପ୍ରତିଶତ ତଳେ ଆର୍-ଭାଲ୍ୟୁ ରହିଥିବାରୁ ସଂକ୍ରମଣ କମିବାରେ ଲାଗିଛି ବୋଲି ଡିଏମ୍‌ଇଟି କହିଛନ୍ତି। ଡେଲ୍ଟା ଭାରିଆଣ୍ଟ ଯୋଗୁ ଭାରତରେ କରୋନାର ଦ୍ୱିତୀୟ ଲହର ଭୟଙ୍କର ରୂପ ନେଇଥିଲା। ଏବେ ବି ଡେଲ୍‌ଟା ଭାରିଆଣ୍ଟ ପ୍ରଭାବୀ ରହିଛି। ମୋଟ ସଂକ୍ରମଣର ୮୦ ପ୍ରତିଶତ ଡେଲ୍‌ଟା ଭାଇରସ ଯୋଗୁ ହେଉଛି। ଏହା ହିଁ ତୃତୀୟ ଲହରର କାରଣ ହେବ ବୋଲି ସ୍ୱାସ୍ଥ୍ୟ ବିଶେଷଜ୍ଞ ଡା. ନିରଜ ମିଶ୍ର କହିଛନ୍ତି। ଓଡ଼ିଶାରେ କରୋନା ସଂକ୍ରମଣ ତଳ ମୁହାଁ ହେଉଛି। ଗତ ୨୪ଘଣ୍ଟାରେ ଆଉ ୧,୧୨୯ କରୋନା ସଂକ୍ରମିତ ଚିହ୍ନଟ ହୋଇଛନ୍ତି। ଫଳରେ ସଂକ୍ରମଣ ହାର ୧.୯%ରେ ପହଞ୍ଚିଛି। ନୂଆ ଆକ୍ରାନ୍ତଙ୍କ ମଧ୍ୟରୁ କ୍ୱାରେଣ୍ଟାଇନରେ ୬୫୭ ଜଣ ଥିବାବେଳେ ଲୋକାଲ କଣ୍ଟାକ୍ଟ ୪୭୨ ଥିବା ଜଣାପଡ଼ିଛି। ଫଳରେ ରାଜ୍ୟରେ ମୋଟ କରୋନା ପଜିଟିଭ୍ ସଂଖ୍ୟା ୯,୮୦,୮୬୬କୁ ବୃଦ୍ଧି ପାଇଛି। ସେହିପରି ରାଜ୍ୟରୁ ପୁଣି ୬୯ ଜଣ କରୋନା ରୋଗୀ ଆଖି ବୁଜିଛନ୍ତି। ଏମାନଙ୍କ ମୃତ୍ୟୁ ଗୋଟିଏ ଦିନରେ ହୋଇ ନ ଥିବା ସ୍ୱାସ୍ଥ୍ୟ ବିଭାଗ ସ୍ପଷ୍ଟ କରିଛି। ଏମାନଙ୍କୁ ମିଶାଇ ରାଜ୍ୟରେ ମୋଟ କରୋନା ମୃତ୍ୟୁ ସଂଖ୍ୟା ୬,୧୦୨ ରେ ପହଞ୍ଚିଛି।

ଆଜିର ରାଶିଫଳ

ଜ୍ୟୋତିର୍ବିଦ୍ୟା ବିଶାରଦ ପ୍ରସନ୍ନ କୁମାର ମହାପାତ୍ର
ମଙ୍ଗରାଜପୁର ଶାସନ, କାଦୁଆ, ଗଞ୍ଜାମ
Email-pkmahapatro@gmail.com

ମେଷ

ଆଜି ସଭାସମିତିରେ ସୀମା ଭିତରେ ନ ରହିଲେ ସାଧାରଣ କଥାରେ ମଧ୍ୟ ସମସ୍ୟା ଆ

କରୋନା ସଂକ୍ରମଣ ସ୍ଥିତି

	ଆକ୍ରାନ୍ତ	ମୃତ୍ୟୁ	ଆରୋଗ୍ୟ
ବିଶ୍ୱ	୧୯,୯୯,୦୦,୪୨୪	୪୨,୫୪,୧୫୨	୧୮,୦୩,୦୭,୧୯୫
ଭାରତ	୩,୧୭,୩୨,୭୦୩	୪,୨୫,୩୮୮	୩,୦୮,୯୬,୩୫୪
ଓଡ଼ିଶା	୯,୮୦,୮୬୬	୬୧୦୨(+୫୩)	୯,୬୨,୦୮୮

ମଙ୍ଗଳବାର ରାତି ୧୦ଟା ସୁଦ୍ଧା
(+ ଅନ୍ୟ ରୋଗରେ କରୋନା ଆକ୍ରାନ୍ତଙ୍କ ମୃତ୍ୟୁ)
ତଥ୍ୟ: https://www.worldometers.info/coronavirus/ଏବଂ ଓଡ଼ିଶା ସରକାର

ମାଟ୍ରିକ୍ ପରୀକ୍ଷା ପରିଚାଳନାରେ ପୁଣି ତ୍ରୁଟି ।

ପୁରୁଷ ହକି ଦଳର ମନୋବଳ ବଢ଼ାଇଲେ ମୁଖ୍ୟମନ୍ତ୍ରୀ

ଭୁବନେଶ୍ୱର,୩।୮(ବ୍ୟୁରୋ)

ଟୋକିଓ ଅଲିମ୍ପିକ୍ସ ସେମିଫାଇନାଲରେ ଭାରତୀୟ ପୁରୁଷ ହକି ଦଳ ବେଲଜିୟମଠାରୁ ୨-୫ ଗୋଲରେ ପରାସ୍ତ ହୋଇଛି। ହାରିବା ପରେ ମୁଖ୍ୟମନ୍ତ୍ରୀ ନବୀନ ପଟ୍ଟନାୟକ ଭାରତୀୟ ହକି ଟିମ୍‌ର ମନୋବଳ ବଢ଼ାଇଛନ୍ତି। ସେମିରେ ବିଶ୍ୱ ଚାମ୍ପିୟନ ବେଲଜିୟମ ସହ ହୋଇଥିବା କଡ଼ା ଟକ୍କରରେ ଖୁବ୍ ସାହସିକତାର ସହ ଭାରତୀୟ ଟିମ୍ ପ୍ରଦର୍ଶନ କରିଛି ବୋଲି

ମୁଖ୍ୟମନ୍ତ୍ରୀ ଟୁଇଟ୍ କରି କହିଛନ୍ତି। ଖେଳପ୍ରେମୀଙ୍କୁ ଭାରତୀୟ ହକି ଟିମ୍‌ର ଏହି ପ୍ରୟାସ ଖୁବ୍ ଉତ୍ସାହିତ କରିଛି। ସେମିରେ ହାରିବା ପରେ ଏବେ ବ୍ରୋଞ୍ଜ

ଆଗାମୀ ଦିନ ପାଇଁ ଶୁଭେଚ୍ଛା ଜଣାଇଲେ

ପଦକ ପାଇଁ ଖେଳିବ ଟିମ୍ ଇଣ୍ଡିଆ। ସେଥିପାଇଁ ମୁଖ୍ୟମନ୍ତ୍ରୀ ଶୁଭେଚ୍ଛା ଜଣାଇଛନ୍ତି। ସୂଚନାଯୋଗ୍ୟ ଯେ ୨୦୧୮ରୁ ଓଡ଼ିଶା ଭାରତୀୟ ହକି ଟିମ୍ ପ୍ରାୟୋଜକ ଅଛି । ହକି ପାଇଁ ଓଡ଼ିଶାର ଅବଦାନ ମଧ୍ୟ ଅନନ୍ୟ । ଓଡ଼ିଶାରୁ ପୁରୁଷ ହକି ଟିମ୍‌ରେ ଉପଅଧିନାୟକ ବୀରେନ୍ଦ୍ର ଲାକ୍ରା ଥିବା ବେଳେ ମହିଳା ଟିମ୍‌ରେ ଦୀପ୍ ଗ୍ରେସ୍ ଏକ୍କା ଅଛନ୍ତି।

୨ୟ, ୪ର୍ଥ ଶନିବାର ସରକାରୀ କାର୍ଯ୍ୟାଳୟ ବନ୍ଦ

ଭୁବନେଶ୍ୱର, ୩।୮(ବ୍ୟୁରୋ

ରାଜ୍ୟ ସରକାରଙ୍କ ସମସ୍ତ ବିଭାଗୀୟ କାର୍ଯ୍ୟାଳୟ ଏବଂ ସବ୍ ଅର୍ଡିନେଟ ଅଫିସ୍ ସମ୍ପୂର୍ଣ୍ଣ ଉପସ୍ଥାନରେ ଚାଲିବ। ଯେପର୍ଯ୍ୟନ୍ତ ପରବର୍ତ୍ତୀ ନିର୍ଦ୍ଦେଶ ଜାରି ନ କରାଯାଇଛି ଏହି ନିୟମରେ ପରିବର୍ତ୍ତନ ହେବ ନାହିଁ। ସବୁ ସରକାରୀ କାର୍ଯ୍ୟାଳୟ ଏବେଠାରୁ ୨ୟ ଏବଂ ୪ର୍ଥ ଶନିବାର ବନ୍ଦ ରହିବ। କୋଭିଡ୍ ଟିକା ନେଇସାରିଥିବା ସମସ୍ତ କର୍ମଚାରୀ ଅଫିସ କାର୍ଯ୍ୟରେ ଯୋଗଦେବା ବାଧ୍ୟତାମୂଳକ। ଭାକ୍ସିନ ନେଇ ନ କର୍ମଚାରୀଙ୍କୁ ଯୋଗଦେବାକୁ ଅନୁମତି ମିଳିବନାହିଁ।

ବିରଞ୍ଚିଙ୍କୁ ୪ଦିନିଆ ରିମାଣ୍ଡରେ ନେଲା ଭିଜିଲାନ୍ସ

ଭୁବନେଶ୍ୱର,୩।୮(ବ୍ୟୁରୋ)

ଆୟ ବହିର୍ଭୂତ ସମ୍ପତ୍ତି ଠୁଳ ଅଭିଯୋଗରେ ଗିରଫ ହୋଇ ଜେଲରେ ଥିବା ଓଡ଼ିଶା ଷ୍ଟାଫ୍ ସିଲେକ୍ସନ କମିଶନ (ଓଏସ୍‌ଏସ୍‌ସି) ସଦସ୍ୟଙ୍କ ପ୍ରାଇଭେଟ ସେକ୍ରେଟାରି (ପିଏସ୍) ବିରଞ୍ଚି ନାରାୟଣ ସାହୁଙ୍କୁ ମଙ୍ଗଳବାର ଭିଜିଲାନ୍ସ ୪ଦିନିଆ ରିମାଣ୍ଡରେ ନେଇଛି। ବିରଞ୍ଚିଙ୍କୁ ରିମାଣ୍ଡରେ ନେବା ପାଇଁ ଭିଜିଲାନ୍ସର ସ୍ୱତନ୍ତ୍ର କୋର୍ଟରେ ଆବେଦନ କରାଯାଇଥିବା ବେଳେ କୋର୍ଟ ଅନୁମତି ପ୍ରଦାନ କରିଛନ୍ତି। ବିରଞ୍ଚିଙ୍କ ଆୟ ବହିର୍ଭୂତ ସମ୍ପତ୍ତି ଠୁଳ ପଛରେ ଓଏସ୍‌ଏସ୍‌ସି ନିଯୁକ୍ତି ଲିଙ୍କ୍ ନେଇ ଭିଜିଲାନ୍ସ ପକ୍ଷରୁ ଅଧିକ ଖୋଳତାଡ଼ କରାଯିବ। ପଚରାଉଚରା ପରେ କଳା ଟଙ୍କା କାରବାର ଓ ଚାକିରି ର୍ୟାକେଟର ଗୁମର ଖୋଲିପାରେ ବୋଲି ଚର୍ଚ୍ଚା ହେଉଛି। ଅପରପକ୍ଷରେ ମଙ୍ଗଳବାର ଓଡ଼ିଶା ଷ୍ଟାଫ୍ ସିଲେକ୍ସନ କମିଶନଙ୍କ କାର୍ଯ୍ୟାଳୟରେ ଭିଜିଲାନ୍ସ ପକ୍ଷରୁ ଯାଞ୍ଚ କରାଯାଇଛି। ଭିଜିଲାନ୍ସର ଦୁଇଜଣ ଅଧିକାରୀ ପ୍ରାୟ ୨ଘଣ୍ଟା ଧରି ବିଭିନ୍ନ କାଗଜପତ୍ର ଯାଞ୍ଚ କରିଛନ୍ତି। ଏପରି କି କେତେକ ଗୁରୁତ୍ୱପୂର୍ଣ୍ଣ କାଗଜପତ୍ର ଜବତ କରିଥିବା କୁହାଯାଉଛି। ତଦନ୍ତ ଜାରି ରହିଥିବାରୁ ଏ ସମ୍ପର୍କରେ ଭିଜିଲାନ୍ସ ବିଭାଗ ପକ୍ଷରୁ କିଛି ସ୍ପଷ୍ଟ କରାଯାଇନାହିଁ।

ବିରଞ୍ଚି ନାରାୟଣ ସାହୁ

ଆୟ ବହିର୍ଭୂତ ସମ୍ପତ୍ତି ଠୁଳ ଗାମଲା

- ଓଏସ୍‌ଏସ୍‌ସି ଅଫିସ୍‌ରେ ଭିଜିଲାନ୍ସ ଯାଞ୍ଚ
- ପଚରାଉଚରା ସହ ନିଯୁକ୍ତି ଲିଙ୍କ୍ ନେଇ ଖୋଳତାଡ଼ କରାଯିବ

ସୂଚନାଯୋଗ୍ୟ, ତୃତୀୟଶ୍ରେଣୀ କର୍ମଚାରୀ ଥିବା ବିରଞ୍ଚିଙ୍କ ଭୁବନେଶ୍ୱର ନୀଳାଦ୍ରିବିହାରସ୍ଥିତ ବାସଭବନ, କଟକରେ ଥିବା ଶ୍ୱଶୁରଘର ସମେତ ୬ଟି ସ୍ଥାନରେ ଶୁକ୍ରବାର ଭିଜିଲାନ୍ସର ୩ ଟିମ୍ ଏକକାଳୀନ ଚଢ଼ାଉ କରି ବିପୁଳ ସମ୍ପତ୍ତି ଠାବ କରିଥିଲେ। ନୀଳାଦ୍ରି ବିହାରସ୍ଥିତ ଦୁଇମହଲା ଘରୁ ଦେଢ କେ.ଜି.ର ସୁନା ଅଳଙ୍କାର, ନଗଦ ୧୨ଲକ୍ଷ ଟଙ୍କା, ୫୬ଲକ୍ଷ ଟଙ୍କାର ବୀମା, ବ୍ୟାଙ୍କ ଜମା, ଟଙ୍କା କାରବାର ରସିଦ୍, ବିଦେଶୀ ଟଙ୍କା, ଛାତ୍ରୀଛାତ୍ରଙ୍କ ଆଡ୍‌ମିଟ୍ କାର୍ଡ, କାର୍, ବାଇକ ଏବଂ ଅନ୍ୟାନ୍ୟ ସାମଗ୍ରୀ ମିଳିଥିଲା। ଯାଞ୍ଚ ପରେ ବିରଞ୍ଚି ମୋଟ ୩ କୋଟି ୫୧ଲକ୍ଷ ଓ ୫୧ହଜାର ଟଙ୍କାର ଆୟ ବହିର୍ଭୂତ ସମ୍ପତ୍ତି ଠୁଳ କରିଥିବା ଜଣାପଡ଼ିଥିଲା। ଏହା ତାଙ୍କ ଆୟର ୨୬୮% ଅଧିକ ବୋଲି ଭିଜିଲାନ୍ସ ପକ୍ଷରୁ ସୂଚନା ଦିଆଯାଇଥିଲା। ସୋମବାର ଓଏସ୍‌ଏସ୍‌ସି ଅଧ୍ୟକ୍ଷ ନିର୍ମଳ ଚନ୍ଦ୍ର ମିଶ୍ର ବିରଞ୍ଚିଙ୍କୁ କାର୍ଯ୍ୟରୁ ନିଲମ୍ବନ କରିବା ସହ ଦୃଢ କାର୍ଯ୍ୟାନୁଷ୍ଠାନ ପାଇଁ ରାଜ୍ୟ ସରକାରଙ୍କୁ ସୁପାରିସ କରିଥିଲେ। ଏହାପରେ ସରକାର ତାଙ୍କୁ ବାଧ୍ୟତାମୂଳକ ଅବସର ଦେଇଥିଲେ। ଏହି ଘଟଣାରେ ଭିଜିଲାନ୍ସ ମାମଲା ନଂ.୧୬/୨୧ ରୁଜୁ କରି ତଦନ୍ତ ଜାରି ରଖିଛି। ଆୟ ବହିର୍ଭୂତ ସମ୍ପତ୍ତି ଠୁଳ ମାମଲାରେ ବିରଞ୍ଚି ମୁଖ୍ୟ ଅଭିଯୁକ୍ତ ଥିବାବେଳେ ତାଙ୍କ ସ୍ତ୍ରୀ, ଶଡୁ ଏବଂ ଅନ୍ୟମାନେ ସହଯୋଗୀ ଥିବା ଦର୍ଶାଇ ଭିଜିଲାନ୍ସ ସେମାନଙ୍କୁ ତଦନ୍ତ ପରିସରଭୁକ୍ତ କରିଛି।

ଧରାପଡ଼ିଲା ଓଟିଇଟି ପ୍ରମାଣପତ୍ର ଜାଲିଆତି

ଯାଜପୁର ଅଫିସ,୩।୮

ରାଜ୍ୟର କୋଣ ଅନୁକୋଣରେ ପୂର୍ବରୁ ନକଲି ବିଏଡ୍/ସିଟି ଡିଗ୍ରୀଧାରୀ ଶିକ୍ଷୟିତ୍ରୀଶିକ୍ଷକଙ୍କ ରହସ୍ୟ ଉନ୍ମୋଚନ ହୋଇ ଥିବାବେଳେ ଏବେ ପୁଣି ଓଟିଇଟି(ଓଡ଼ିଶା ଟିଚର୍ସ ଏଲିଜିବିଲିଟି ଟେଷ୍ଟ)ପ୍ରମାଣପତ୍ର ଜାଲିଆତି ଧରାପଡ଼ିଛି। ସୂଚନା ଅଧିକାର ଆଇନ (ଆର୍‌ଟିଆଇ) ବଳରେ ମିଳିଥିବା ତଥ୍ୟ ଆଧାରରେ ଏହା ସ୍ପଷ୍ଟ ହୋଇଛି। ଆର୍‌ଟିଆଇ କର୍ମୀ ଭଦ୍ରକ ଜିଲାର ଅଭିମନ୍ୟୁ ବାରିକ ନକଲି ଓଟିଇଟି ଡିଗ୍ରୀଧାରୀ ଜଣେ ଶିକ୍ଷକଙ୍କ ନାମରେ ୧୯।୩।୨୦୨୧ରେ ଯାଜପୁର ଜିଲା ଶିକ୍ଷାଧିକାରୀ ଏବଂ ୯।୬।୨୦୨୧ରେ ସ୍କୁଲ ଓ ଗଣଶିକ୍ଷା ବିଭାଗର ସଚିବ ସତ୍ୟବ୍ରତ ସାହୁଙ୍କ ଦୃଷ୍ଟି ଆକର୍ଷଣ କରିଥିଲେ। ତେବେ ଆଳୁ ଖୋଳୁଖୋଳୁ ମହାଦେବ ବାହାରିବା ନୀତିରେ ଜିଲା ଶିକ୍ଷା ବିଭାଗ ପକ୍ଷରୁ ହୋଇଥିବା ତଦନ୍ତରେ ୩ଜଣ ଶିକ୍ଷକ ଜାଲ୍ ଓଟିଇଟି ପ୍ରମାଣପତ୍ର (ସାର୍ଟିଫିକେଟ)ଦାଖଲ କରି ଇନକ୍ରିମେଣ୍ଟ ସୁବିଧା ପାଇଥିବା ଜଣାପଡ଼ିଛି। ୨୭।୭।୨୦୨୧ରେ ଜିଲା ଶିକ୍ଷା ବିଭାଗ ପକ୍ଷରୁ ବଡ଼ଚଣା ବିଇଓ (ବ୍ଲକ ଏଜୁକେଶନ ଅଫିସର)ଙ୍କୁ ସମ୍ପୃକ୍ତ ଶିକ୍ଷକମାନଙ୍କ ବିରୋଧରେ ମାସକ ମଧ୍ୟରେ କାରଣ ଦର୍ଶାଅ ନୋଟିସ

ଡିଇଇର କାର୍ଯ୍ୟାନୁଷ୍ଠାନ ନିର୍ଦ୍ଦେଶ

ଜାରି କରିବାକୁ ନିର୍ଦ୍ଦେଶ ଦିଆଯାଇଛି। ଏହାବାଦ ଓଡ଼ିଶା ପ୍ରାଥମିକ ଶିକ୍ଷା ନିର୍ଦ୍ଦେଶାଳୟ(ଡିଇଇ)ର ଯୁଗ୍ମ ନିର୍ଦ୍ଦେଶକ ଓ ନୋଡାଲ ଅଫିସର ତାଙ୍କ ପତ୍ରସଂଖ୍ୟା ୧୨୨୨୫/୨୯।୭।୨୦୨୧ରେ ଯାଜପୁର ଜିଲା ଶିକ୍ଷାଧିକାରୀ ଓ ବଡ଼ଚଣା ବିଇଓଙ୍କୁ ପ୍ରମାଣପତ୍ର, ମାର୍କଶିଟ ଆଦି ଯାଞ୍ଚ କରିବାକୁ ନିର୍ଦ୍ଦେଶ ଦେଇଛନ୍ତି। ସମ୍ପୃକ୍ତ ଶିକ୍ଷକ ଜାଲ୍ ପ୍ରମାଣପତ୍ର ଦାଖଲ କରିଥିବା ପ୍ରମାଣିତ ହେଲେ ଓସିଏସ୍(ସିସିଏ)ନିୟମ-୧୯୬୨ ଅନୁସାରେ ଚାକିରିରୁ ବହିଷ୍କାର କରିବା ସହ ସ୍ଥାନୀୟ ପୋଲିସ ଷ୍ଟେଶନରେ ଏଫଆଇଆର ଦେବାକୁ ନିର୍ଦ୍ଦେଶ ଦିଆଯାଇଛି।

ସୂଚନାଯୋଗ୍ୟ, ସ୍କୁଲ ଓ ଗଣଶିକ୍ଷା ବିଭାଗ ପତ୍ର ସଂଖ୍ୟା ୨୦୭୧୦/୩।୧୧।୨୦୧୫, ପ୍ରାଥମିକ ଶିକ୍ଷା ନିର୍ଦ୍ଦେଶାଳୟ ପକ୍ଷରୁ ଉପନିର୍ଦ୍ଦେଶକ ପତ୍ରସଂଖ୍ୟା ୬୯୨୮/୧୮।୪।୨୦୧୬, ସ୍କୁଲ ଓ ଗଣଶିକ୍ଷା ବିଭାଗର ଅତିରିକ୍ତ ସଚିବ ବି.ଏନ୍. ପ୍ରଧାନ ତାଙ୍କ ପତ୍ରସଂଖ୍ୟା ୧୭୦୯୯/୨୬।୮।୨୦୧୬ରେ ନକଲି ଶିକ୍ଷକଙ୍କ ପ୍ରମାଣପତ୍ର ଆଦି ଯାଞ୍ଚ କରିବାକୁ ନିର୍ଦ୍ଦେଶ ଦେଇଥିଲେ। ଏହିସବୁ ନିର୍ଦ୍ଦେଶ ନାଲିଫିତା ତଳେ ଚାପିହୋଇ ରହିଛି। ସେହିପରି ଡିଇଇଙ୍କ ପକ୍ଷରୁ ୩୦୪୫୯/୩।୧୨।୨୦୧୯, ୩୨୨୫୯/୨୦।୧୨।୨୦୧୯, ୨୦୮୪/୨୨।୧।୨୦୨୦ ଏବଂ ୧୦୩୬୫/୪।୬।୨୦୨୦ ରେ ଅଭିଯୁକ୍ତ ନକଲି ଶିକ୍ଷୟିତ୍ରୀଶିକ୍ଷକଙ୍କ ପ୍ରମାଣପତ୍ର ଆଦି ଯାଞ୍ଚ କରିବାକୁ ନିର୍ଦ୍ଦେଶ ହୋଇଥିଲା। କିନ୍ତୁ ଜିଲାସ୍ତରରେ କୌଣସି ଉପଯୁକ୍ତ ପଦକ୍ଷେପ ଗ୍ରହଣ ନ କରିବାରୁ ଡିଇଇ ପକ୍ଷରୁ ଉପନିର୍ଦ୍ଦେଶକ ଓ ନୋଡାଲ ଅଧିକାରୀ ଉଦ୍‌ବେଗ ପ୍ରକାଶ କରି ପୁଣି ଥରେ ତାଙ୍କ ପତ୍ରସଂଖ୍ୟା ୧୯୧୬୬/୨୯।୧୦।୨୦୨୦ରେ ପ୍ରମାଣପତ୍ରଗୁଡିକ ଯାଞ୍ଚ କରିବାକୁ ନିର୍ଦ୍ଦେଶ ଦେଇଥିଲେ। ତେବେ ଏହି ନିର୍ଦ୍ଦେଶ ଠିକ୍ ଭାବେ କାର୍ଯ୍ୟକାରୀ ହେଉ ନ ଥିବାରୁ ଜାଲ୍ ପ୍ରମାଣପତ୍ରଧାରୀଙ୍କ ସଂଖ୍ୟା ବଢୁଥିବା ଏହି ଓଟିଇଟି ମାମଲାରୁ ସ୍ପଷ୍ଟ ହୋଇଛି ବୋଲି ମତପ୍ରକାଶ ପାଇଛି।

ଆର୍‌ଟିଆଇରୁ ମିଳିଥିବା ତଥ୍ୟ ଅନୁସାରେ, ୨୧।୧୧।୨୦୧୯ରେ ଓଟିଇଟି ରେଜଲ୍ଟ ପ୍ରକାଶ ପାଇଥିଲା। ଏଥିରେ ୪୬,୮୨୨ ଜଣ ପରୀକ୍ଷାର୍ଥୀ ଉପକୃତ ହୋଇଥିଲେ। କିନ୍ତୁ ୧୮୧୩୦୦୨୨୫୫, ୧୮୧୩୦୧୦୦୬୭ ଓ ୧୮୧୧୩୦୬୦୧୧ ରୋଲ ନମ୍ବର ପରୀକ୍ଷାର୍ଥୀ ଉପକୃତ ହୋଇ ନ ଥିଲେ। ଏଥିରେ ବଡ଼ଚଣା ବ୍ଲକର ସହକାରୀ ଶିକ୍ଷକ ଅନିୟ କୁମାର ବରାଳ ଏହି ଜାଲିଆତିରେ ସମ୍ପୃକ୍ତ ଥିବା ଆର୍‌ଟିଆଇ କର୍ମୀ ବାରିକ ଅଭିଯୋଗ ଆଣିଥିଲେ। ଅଭିଯୋଗକୁ ଭିତ୍ତିକରି ଯାଜପୁର ଜିଲା ଶିକ୍ଷା ବିଭାଗ ୧୦ ଜଣ ଶିକ୍ଷକଙ୍କ ନାମରେ ବୋର୍ଡ ଅଫ ସେକେଣ୍ଡାରି ଏଜୁକେଶନକୁ ଆବଶ୍ୟକ ତଥ୍ୟ ମାଗିଥିଲେ। ୨୭।୭।୨୦୨୧ରେ ବୋର୍ଡ ଅଫ ସେକେଣ୍ଡାରିରୁ ମିଳିଥିବା ତଥ୍ୟରେ ଶିକ୍ଷକ ଅନିୟଙ୍କ ସମେତ ରେଜିଆ ସୁଲତାନା ଓ ଜୟନ୍ତୀ ସାହୁ ଜାଲ୍ ଓଟିଇଟି ପ୍ରମାଣପତ୍ର ଦାଖଲ କରିଥିବା ଜିଲା ଶିକ୍ଷା ବିଭାଗରୁ ସୂଚନା ମିଳିଛି। ତେବେ ପୂର୍ବରୁ ଜାଲ୍ ପ୍ରମାଣପତ୍ରଧାରୀ ଶିକ୍ଷକଙ୍କ ବିରୋଧରେ କୋହଳ ମନୋଭାବ ପୋଷଣ କରୁଥିବା ଦୃଷ୍ଟାନ୍ତ ରହିଛି। ରାଜ୍ୟରେ ଏଭଳି ଶତାଧିକ ନକଲି ଓଟିଇଟି ପ୍ରମାଣପତ୍ର ଧାରୀ ଶିକ୍ଷକ ନିଯୁକ୍ତି ପାଇଥିବା ପୂର୍ବରୁ ଅଭିଯୋଗ ହୋଇଛି। ତେଣୁ ରାଜ୍ୟ ସରକାର ଏହି ନକଲି ଶିକ୍ଷକଙ୍କ ବିରୋଧରେ ନିର୍ଦ୍ଦିଷ୍ଟ ସମୟରେ କିଭଳି କାର୍ଯ୍ୟାନୁଷ୍ଠାନ ଗ୍ରହଣ କରୁଛନ୍ତି ତାହା ସମୟ କହିବ ବୋଲି ମତପ୍ରକାଶ ପାଇଛି।

କ୍ରମବିକାଶରେ ମଣିଷ ଗୋଟିଏ ମଧ୍ୟବର୍ତ୍ତିକାଳୀନ ଜୀବ।... ସେ କିନ୍ତୁ ସୃଷ୍ଟିବିକାଶର ଶେଷ ପର୍ଯ୍ୟାୟ ନୁହଁ। ମଣିଷଠାରୁ ଅତିମାନବ ଆଡକୁ ଅଗ୍ରସର ହେବା ହେଉଛି ପୃଥିବୀ ବିବର୍ତ୍ତନର ଆଗାମୀ ସଫଳତା। ଏହା ଅପରିହାର୍ଯ୍ୟ। କାରଣ– ଏହା ଏକାବେଳକେ ଅନ୍ତରାତ୍ମାର ଉଦ୍ଦେଶ୍ୟ ଓ ପ୍ରକୃତିର କ୍ରିୟାକ୍ରମର ଯୁକ୍ତିସଙ୍ଗତ କାରଣ। –ଶ୍ରୀଅରବିନ୍ଦ

ପ୍ରମାଣ ନାହିଁ

ପାକିସ୍ତାନର ବାଲୁଚିସ୍ତାନ, ପଞ୍ଜାବ, ସିନ୍ଧ୍ ଓ ଖୈବର ପଖତୁନ୍‌ଖ୍ୱା ନାମରେ ୪ଟି ପ୍ରଦେଶ ରହିଛି। ଏଥିସହିତ ସଂଘୀୟ ଭାବେ ଶାସିତ ଇସ୍‌ଲାମାବାଦ ରାଜଧାନୀ ଅଞ୍ଚଳ ଅଛି। ଏବେ ଗିଲ୍‌ଗିଟ୍–ବାଲ୍ଟିସ୍ତାନକୁ ପ୍ରାଦେଶିକ ମାନ୍ୟତା ଦେବା ଲାଗି ପାକିସ୍ତାନ ସରକାର ସମସ୍ତ ପ୍ରକାର ଆଇନଗତ ବ୍ୟବସ୍ଥାକୁ ସମ୍ପୂର୍ଣ୍ଣ ରୂପ ଦେଇଛି। ଅନ୍ୟପକ୍ଷରେ ଗିଲ୍‌ଗିଟ୍–ବାଲ୍ଟିସ୍ତାନ ଭାରତର ଅବିଚ୍ଛେଦ୍ୟ ଅଙ୍ଗ ବୋଲି ନୂଆଦିଲ୍ଲୀ କହିଛି।

ଇତିହାସ ଦେଖିଲେ ଜମ୍ମୁ ଓ କଶ୍ମୀର ରାଜାଙ୍କ ଦ୍ୱାରା ଶାସିତ ହେଉଥିବା ବେଳେ ଗିଲ୍‌ଗିଟ୍ ଏହାର ଅଂଶ ଥିଲା। କିନ୍ତୁ ତାହା ବ୍ରିଟିଶ ଦ୍ୱାରା ସିଧାସଳଖ ଶାସିତ ହେଉଥିଲା। ତତ୍‌କାଳୀନ ହିନ୍ଦୁ ରାଜା ହରି ସିଂଙ୍କଠାରୁ ବ୍ରିଟିଶ ସମ୍ପୃକ୍ତ ଅଞ୍ଚଳକୁ ଲିଜ୍ ସୂତ୍ରରେ ନେଇଥିଲା। ଭାରତର ସ୍ୱାଧୀନତା ପରେ ଆଦିବାସୀ ମୁସଲମାନମାନେ ହରି ସିଂଙ୍କ କାର୍ଯ୍ୟକୁ ବିରୋଧ କରିଥିଲେ। ଜୀବନ ପ୍ରତି ବିପଦ ଥିବା ଦେଖି ହରି ସିଂ ସେତେବେଳେ ଭାରତର ପ୍ରଧାନମନ୍ତ୍ରୀ ଜବାହରଲାଲ ନେହେରୁଙ୍କ ଶରଣ ପଶିଲେ। ନେହେରୁ ଶ୍ରୀନଗର ଓ କଶ୍ମୀର ରକ୍ଷା କରିବା ଲାଗି ଭାରତୀୟ ସେନାଙ୍କୁ ପ୍ରେରଣ କଲେ। ନିଜର ଆନୁଗତ୍ୟ ପ୍ରଦର୍ଶନ କରିବାକୁ ଯାଇ ହରି ସିଂ ୨୬ ଅକ୍ଟୋବର ୧୯୪୭ରେ ତାଙ୍କ ଭୂଖଣ୍ଡକୁ ଭାରତ ସହ ମିଶାଇ ଦେଲେ। ହରି ସିଂଙ୍କ କାର୍ଯ୍ୟ ଦେଖି ସେତେବେଳେ ଗିଲ୍‌ଗିଟ୍ ସ୍କାଉଟ୍‌ମାନେ ବିଦ୍ରୋହୀ ପାଲଟିଗଲେ। ଫଳରେ ଗିଲ୍‌ଗିଟ୍‌ର ଏହି ଅର୍ଦ୍ଧସାମରିକ ବାହିନୀ ବାଲ୍ଟିସ୍ତାନ ଦଖଲ କଲା। ସେତେବେଳେ ବାଲ୍ଟିସ୍ତାନ ଥିଲା ଲଦାଖର ଅଂଶବିଶେଷ। ଏଥିସହିତ ଗିଲ୍‌ଗିଟ୍ ସ୍କାଉଟ୍‌ମାନେ ସ୍କର୍ଦ୍ଦୁ, କାର୍ଗିଲ ଓ ଦ୍ରାସ୍‌କୁ ଅକ୍ତିଆର କରିନେଇଥିଲେ। ଅଗଷ୍ଟ ୧୯୪୮ରେ ଭାରତ ଯୁଦ୍ଧ କରି କାର୍ଗିଲ ଓ ଦ୍ରାସ୍‌କୁ ନିଜଆଡ଼କୁ ଆଣିଥିଲା। ଉଲ୍ଲେଖଯୋଗ୍ୟ ଯେ, ଏହା ପୂର୍ବରୁ ୧ ନଭେମ୍ବର ୧୯୪୭ରେ ଗିଲ୍‌ଗିଟ୍–ବାଲ୍ଟିସ୍ତାନ କ୍ରାନ୍ତିକାରୀ ପରଷଦ ଗିଲ୍‌ଗିଟ୍–ବାଲ୍ଟିସ୍ତାନକୁ ସ୍ୱତନ୍ତ୍ର ରାଜ୍ୟ ଭାବେ ଘୋଷଣା କରିଥିଲା। ଏହା ପରେ ନଭେମ୍ବର ୧୫ରେ ଏହା ପାକିସ୍ତାନ ସହ ମିଶିଯାଇଥିଲା। ହେଲେ ବ୍ରିଟିଶ ସରକାର ଦ୍ୱାରା ପ୍ରଣୀତ ଏକ ଆଇନ ଅନୁସାରେ ଏହି ଅଞ୍ଚଳ ସ୍ୱୟଂଶାସିତ ରହିଆସିଛି।

ଉପରବର୍ଣ୍ଣିତ ଘଟଣାବଳୀକୁ ଦେଖିଲେ ଭାରତ ସ୍ୱାଧୀନ ହେବା ବେଳୁ ଗିଲ୍‌ଗିଟ୍–ବାଲ୍ଟିସ୍ତାନ ପାକିସ୍ତାନ ପଟରେ ରହିଆସିଛି। ହରି ସିଂ ଗୋଟିଏ ପଟେ ଗିଲ୍‌ଗିଟ୍‌କୁ ପାକିସ୍ତାନକୁ ଦେଇଦେଇଥିଲେ ଓ ଅପରପଟେ ଜମ୍ମୁ ଓ କଶ୍ମୀରକୁ ଭାରତ ସହ ମିଶାଇ ଦେଇଥିଲେ। ଅର୍ଥାତ୍ ଏହି ରାଜା ଯେଉଁଭଳି ଭାବେ ଗିଲ୍‌ଗିଟ୍‌କୁ ପାକିସ୍ତାନକୁ ଦେଇଦେଇଥିଲେ, ଏବେ ତାହା ଭାରତର ଅବିଚ୍ଛେଦ୍ୟ ଅଙ୍ଗ ପ୍ରମାଣ କରିବା କଷ୍ଟକର। ସେମିତି ଜମ୍ମୁ ଓ କଶ୍ମୀରକୁ ରାଜା ହରି ସିଂ ଭାରତ ସହ ମିଶାଇ ଦେବା ଫଳରେ ପାକିସ୍ତାନ ଉକ୍ତ ଅଞ୍ଚଳକୁ ନିଜର ବୋଲି ପ୍ରମାଣ କରିପାରୁ ନାହିଁ।

କେରଳ ଉପରେ ଦୃଷ୍ଟି

ଦେଶରେ ପୁଣି କରୋନା ସଂକ୍ରମଣ ବଢ଼ିବା ଯୋଗୁ ତୃତୀୟ ଲହରର ଭୟ ମୁଣ୍ଡ ଟେକୁଛି। କ୍ରମାଗତ ସପ୍ତାହେ ଧରି ସଂକ୍ରମଣ ବୃଦ୍ଧି ପାଇ ୧ ଅଗଷ୍ଟ (ରବିବାର)ରେ ୪୦,୧୩୪ ଉପରେ ରହିବା ପରେ ସୋମବାର ୩୦,୫୪୯ରେ ପହଞ୍ଚିଛି। ଅବଶ୍ୟ ଏହିସବୁ ତଥ୍ୟର ସତ୍ୟାସତ୍ୟ ପ୍ରମାଣ କରିବାର କ୍ଷମତା ସରକାରଙ୍କ ବ୍ୟତୀତ ଅନ୍ୟ କାହା ପାଖରେ ନାହିଁ। ଏହାବ୍ୟତୀତ ସଂଖ୍ୟା ବୃଦ୍ଧି ଏବଂ ହ୍ରାସ ପାଇବା ସମ୍ପୂର୍ଣ୍ଣ ନିର୍ଭର କରେ କେତେ ଲୋକଙ୍କ ଉପରେ ପରୀକ୍ଷା କରାଯାଇଛି। ପରୀକ୍ଷାର ମୋଟ ସଂଖ୍ୟା ନ ମିଳିବା ପର୍ଯ୍ୟନ୍ତ ସଂକ୍ରମଣଜନିତ ସଂଖ୍ୟାର କୌଣସି ଆଧାର ରହୁନାହିଁ। ଗୁରୁତ୍ୱପୂର୍ଣ୍ଣ କଥା ହେଉଛି, କେରଳରେ ବୃଦ୍ଧି ପାଉଥିବା ସଂକ୍ରମଣ ସଂଖ୍ୟା। ରବିବାର ଏଠାରେ ଆକ୍ରାନ୍ତଙ୍କ ସଂଖ୍ୟା ୨୦ ହଜାର ପାର କରିଯାଇ ଥିଲାବେଳେ ସୋମବାର ୧୩,୯୮୪ ରହିଛି। ଦେଶରେ ଦୈନିକ ସଂକ୍ରମଣର ପାଖାପାଖି ଅଧା କେରଳରୁ ମିଳିବା ତୃତୀୟ ଲହରର ସଙ୍କେତ ଦେଉଛି ବୋଲି ସ୍ୱାସ୍ଥ୍ୟ ବିଶେଷଜ୍ଞମାନେ ଆକଳନ କରିଛନ୍ତି। ସ୍ୱାସ୍ଥ୍ୟସେବା କ୍ଷେତ୍ରରେ ସବୁଠୁ ବିକଶିତ ଏହି ରାଜ୍ୟ ଟିକାକରଣ, କୋଭିଡ୍ ପରୀକ୍ଷା ଓ ଚିକିତ୍ସାରେ ଆଗୁଆ। ପ୍ରଥମରୁ ଭାରତରେ ସଂକ୍ରମଣ ପ୍ରକାଶ ପାଇବା ପରଠାରୁ ଏଠାରେ କୋଭିଡ୍ ପରିଚାଳନା ଖୁବ୍ ବ୍ୟବସ୍ଥିତ, ଯାହା ଅନ୍ୟମାନଙ୍କ ପାଇଁ ଏକ ମଡେଲ ହୋଇପାରିଛି। ଦ୍ୱିତୀୟ ଲହରକୁ ଦେଶରେ ସବୁଠୁ ଭଲ ଭାବେ ପରିଚାଳନା କରିବା ଯୋଗୁ କେରଳରେ ଅକ୍ସିଜେନ ବା ଔଷଧ ଅଭାବଜନିତ ଭୟଙ୍କର ପରିସ୍ଥିତି ଦେଖାଯାଇ ନ ଥିଲା କିମ୍ବା ଲୋକଙ୍କୁ ହସ୍ପିଟାଲ ବାହାରେ ଅପେକ୍ଷା କରିବାକୁ ମଧ୍ୟ ପଡ଼ି ନ ଥିଲା। ତେବେ କେରଳରେ ୪୮% ଲୋକ ଗୋଟିଏ ଡୋଜ୍ ଓ ୨୧% ଦୁଇ ଡୋଜ୍ ଟିକା ନେଇଥିବା ସତ୍ତ୍ୱେ ଭୟଙ୍କର ଡେଲ୍‌ଟା ଭାରିଆଣ୍ଟ ସବୁ କିଛି ଏପାଖ ସେପାଖ କରିଦେବା ଭଳି ମନେହେଉଛି। ଏଥିସହିତ ଏହା ମଧ୍ୟ କୁହାଯାଇପାରେ ଯେ, ସମ୍ଭବତଃ କେରଳ ହେଉଛି ଭାରତର ଏକମାତ୍ର ରାଜ୍ୟ ଯେଉଁଠାରେ ପ୍ରବଳମାତ୍ରାରେ କୋଭିଡ୍ ପରୀକ୍ଷା କରାଯାଉଛି। ହୁଏତ ସେଥିପାଇଁ କେରଳର ମୃତ୍ୟୁସଂଖ୍ୟା ଏବଂ ସଂକ୍ରମଣ ସଂଖ୍ୟାକୁ କୌଣସି ସମୟରେ ଲୁକ୍କାୟିତ ରଖାଯାଇନାହିଁ। ଉତ୍ତରପ୍ରଦେଶ ଭଳି ରାଜ୍ୟରେ ବାସ୍ତବ ମୃତ୍ୟୁ ଯଥେଷ୍ଟ ଅଧିକ ହୋଇଥିବାବେଳେ ଘୋଷିତ ସଂଖ୍ୟାକୁ କମେଇ ଦିଆଯାଇଥିଲା। ସୁପ୍ରିମକୋର୍ଟଙ୍କ ହସ୍ତକ୍ଷେପ ପରେ ଓଡ଼ିଶା ଭଳି ଅନେକ ରାଜ୍ୟରେ ସଂକ୍ରମଣ ସଂଖ୍ୟା ହ୍ରାସ ପାଉଥିବାବେଳେ ମୃତ୍ୟୁସଂଖ୍ୟା ବୃଦ୍ଧି ପାଉଥିବା ଦେଖାଯାଉଛି।

ଏହିସବୁ ସଂଖ୍ୟାଖେଳକୁ ଦେଖିଲେ ଭାରତବର୍ଷରେ ମିଥ୍ୟା ଉପରେ ନିର୍ଭର କରି ପ୍ରଶାସନର ସବୁ କାର୍ଯ୍ୟ ଚାଲୁଥିବା ଭଳି ମନେହୁଏ। ମିଥ୍ୟାର କାହିଁକି ଆଶ୍ରୟ ନିଆଯାଏ ତାହା ସାଧାରଣ ନାଗରିକ ବୁଝିବା ଅସମ୍ଭବ। ଭାରତର ଗଣମାଧ୍ୟମରେ ମଧ୍ୟ ସରକାରୀ ତଥ୍ୟକୁ ବେଦର ଗାର ଭାବେ ଗିଳିଦିଆଯାଏ। ଗତ ଦେଢ଼ବର୍ଷ ମଧ୍ୟରେ କ୍ୱଚିତ ଗଣମାଧ୍ୟମ ସରକାର ଦେଉଥିବା ତଥ୍ୟ ଉପରେ ପ୍ରଶ୍ନ କରୁଥିବାର ଲକ୍ଷ୍ୟ କରାଯାଇଛି। ଯେଉଁ ଗଣମାଧ୍ୟମ ପ୍ରଶ୍ନ କରିଛି ତା' ବିରୋଧରେ ସବୁ ପ୍ରକାର କାର୍ଯ୍ୟାନୁଷ୍ଠାନ ଗ୍ରହଣ କରାଯାଇଥିବା ପରିଲକ୍ଷିତ ହେଉଛି।

କେରଳ ବ୍ୟତୀତ ମହାରାଷ୍ଟ୍ର, ଆନ୍ଧ୍ରପ୍ରଦେଶ, ତାମିଲନାଡୁ, କର୍ନାଟକରେ ସଂକ୍ରମଣ ଏବେ ଉପରମୁହାଁ। ଏହିସବୁ ରାଜ୍ୟରେ ମଧ୍ୟ ଟିକାକରଣ ଜୁଲାଇ ଶେଷସୁଦ୍ଧା ଲକ୍ଷ୍ୟ ହାସଲ କରିପାରିନାହିଁ। ଏହି ସମୟରେ 'ଅନ୍‌ଲକ୍' ପ୍ରକ୍ରିୟା ଆରମ୍ଭ କରାଯିବା ଯଥା ଶିକ୍ଷାନୁଷ୍ଠାନ, ବଜାର, ମଲ୍, ସିନେମାହଲ୍, ଜିମ୍ ଇତ୍ୟାଦି ଖୋଲିବା ବିପଦକୁ ଆମନ୍ତ୍ରଣ କରୁଛି। ଏଣୁ ଦ୍ୱିତୀୟ ଲହର ସମୟରେ ଦେଶ ସମ୍ମୁଖୀନ ହୋଇଥିବା ସଙ୍କଟାପନ୍ନ ସ୍ଥିତିକୁ ଦୂରେଇବାକୁ ହେଲେ ଦ୍ରୁତ ଏବଂ ବ୍ୟାପକ ଟିକାକରଣ ହେବା ଆବଶ୍ୟକ। ନଚେତ୍ ଯଦି ତୃତୀୟ ଲହର ଆସେ ତେବେ ଭାରତର ପରିସ୍ଥିତି ଅଣାୟତ୍ତ ହେବା ନିଶ୍ଚିତ।

su | do | ku
Puzzles by Srikant Ghosh

ସୁ–ଡୋ–କୁ

		3					5	9
				2		6	1	3
					6			
					8			
4	5			6	7			
						4	2	7
3				1		2	9	
			9					
	6	1		4				

ଏହାର ଉତ୍ତର ଆସନ୍ତାକାଲି ପ୍ରକାଶ ପାଇବ

ଉପରେ ପ୍ରଦତ୍ତ ସୁଡୋକୁର ଏପରି ସମାଧାନ କରିବାକୁ ହେବ, ଯେପରି ପ୍ରତ୍ୟେକ ଧାଡି, ସ୍ତମ୍ଭ ଓ ଆୟତାକାର ବାକ୍ସ ଭିତରେ ୧ରୁ ୯ ପର୍ଯ୍ୟନ୍ତ ଅଙ୍କ ରହିବ।

7	5	3	2	1	9	6	8	4
1	8	6	3	5	4	9	7	2
4	2	9	7	8	6	5	1	3
3	9	8	4	7	5	2	6	1
5	1	2	8	6	3	7	4	9
6	4	7	1	9	2	8	3	5
9	7	4	6	2	1	3	5	8
8	3	5	9	4	7	1	2	6
2	6	1	5	3	8	4	9	7

ଗତକାଲିର ଉତ୍ତର

ସରକାରୀ ବିଦ୍ୟାଳୟର ବିକଳ ଅବସ୍ଥା

ବିଚିତ୍ର ବିଶ୍ୱାଳ

୧୯୯୬ ମସିହାରେ ମୁଁ ମାଟ୍ରିକ୍ ପରୀକ୍ଷା ଦେବା ବେଳକୁ ଆମ ଭିରଙ୍ଗ ଉଚ୍ଚ ବିଦ୍ୟାଳୟରେ ମୋଟ୍ ନଅ ଜଣ ଶିକ୍ଷକ ଥିଲେ। ଯଦିଓ ସେତେବେଳେ ସେମାନେ ସରକାରଙ୍କ ପାଖରୁ ଦରମା ପାଉ ନ ଥିଲେ, କିନ୍ତୁ ସେମାନେ ଆମକୁ ଖୁବ୍ ନିଷ୍ଠାର ସହିତ ପାଠ ପଢ଼ାଉଥିଲେ। ପ୍ରତ୍ୟେକ ଛାତ୍ରଙ୍କର ପ୍ରଦର୍ଶନକୁ ସେମାନେ ବ୍ୟକ୍ତିଗତ ଭାବେ ପରଖୁ ଥିଲେ ଓ ଆମ ପାଠ ପଢ଼ାରେ ଉନ୍ନତି ଆଣିବାକୁ ଆପ୍ରାଣ ଉଦ୍ୟମ କରୁଥିଲେ। ଆମମାନଙ୍କୁ ଗଢ଼ି ତୋଳିବାରେ ଆମ ଶିକ୍ଷକଙ୍କର ଭୂମିକାକୁ କେବେ ବି ଭୁଲି ହେବ ନାହିଁ। ସେହି କିଶୋର ବୟସରେ ଆମେ ଦେଖୁଥିଲୁ, ଆମ ଶିକ୍ଷକମାନେ ଆମ ପାଇଁ କଠୋର ପରିଶ୍ରମ କରୁଥିଲେ। ସେତେବେଳେ ଆମ ଭିରଙ୍ଗ ଉଚ୍ଚ ବିଦ୍ୟାଳୟ ସରକାରୀ ଅନୁଦାନ ପାଇ ନ ଥିଲା। କିନ୍ତୁ ସେଥିପାଇଁ ଆମ ଶିକ୍ଷକମାନଙ୍କର ଶିକ୍ଷାଦାନରେ ନିଷ୍ଠାରେ କମ୍ ହେବାର ଆମେ କେବେ ଦେଖି ନ ଥିଲୁ। ବିଦ୍ୟାଳୟ ସ୍ଥାପନ ହେବାର ଦୀର୍ଘ ୨୦ ବର୍ଷରୁ ଊର୍ଦ୍ଧ୍ୱ ସମୟ ପରେ ଆମର ସେହି ଶିକ୍ଷକମାନଙ୍କୁ ସରକାରୀ ଅନୁଦାନ ମିଳିଲା। ତା' ପୂର୍ବରୁ ସେମାନେ ସରକାରଙ୍କ ପାଖରୁ କିଛି ବି ଟଙ୍କା ପାଉ ନ ଥିଲେ। ଦୀର୍ଘବର୍ଷ ପରେ ସରକାରଙ୍କ ତରଫରୁ ସେମାନଙ୍କୁ ଯେତିକି ବି ଦରମା ମିଳିଲା, ତାହା ଅତ୍ୟନ୍ତ କମ୍। ଏପରି କି ଜଣକ ପାଇଁ ନିଜ ପରିବାରକୁ ସମ୍ମାନର ସହ ଚଳେଇବାକୁ ମଧ୍ୟ ଯଥେଷ୍ଟ ନୁହେଁ। ଆମକୁ ପାଠ ପଢ଼ାଇଥିବା ଶିକ୍ଷକମାନେ ଯତ୍‌କିଞ୍ଚିତ୍ ଦରମା ପାଇବା ଆରମ୍ଭ କରିବା ବେଳକୁ ଆମେ ଛାତ୍ରମାନେ ଭିନ୍ନ ଭିନ୍ନ ସ୍ଥାନରେ ଚାକିରି କରି ସେମାନଙ୍କଠାରୁ ଯଥେଷ୍ଟ ଅଧିକ ଦରମା ପାଇବାକୁ ଆରମ୍ଭ କରୁଥିଲୁ। ଏତେ ସବୁ କଥା କହିବାର କାରଣ ଆମର ସେହି ବିଦ୍ୟାଳୟର ବର୍ତ୍ତମାନର ଦୁଃସ୍ଥ ଅବସ୍ଥା।

ଆମେ ମାଟ୍ରିକ୍ ପାସ୍ କରିବା ପ୍ରାୟ ପଚିଶ ବର୍ଷ ହୋଇଗଲାଣି। ଇତି ମଧ୍ୟରେ ଶିକ୍ଷା ବ୍ୟବସ୍ଥାରେ ବି ଅନେକ ପରିବର୍ତ୍ତନ ଆସିଲାଣି। ଆମ ଦେଶରେ ଶିକ୍ଷା ଅଧିକାର ଆଇନ ଲାଗୁ ହୋଇ ସମସ୍ତଙ୍କ ପାଇଁ ଶିକ୍ଷା ଏକ ମୌଳିକ ଅଧିକାର ପଦବାଚ୍ୟ ହେଲାଣି। ରାଜ୍ୟ ସରକାରଙ୍କ ନୂଆ ନିୟମ ଅନୁସାରେ ଭିରଙ୍ଗ ଉଚ୍ଚ ବିଦ୍ୟାଳୟ ପରି ବିଦ୍ୟାଳୟ ଗୁଡ଼ିକୁ ସରକାରୀ ଭାଷାରେ ନୂତନ ଅନୁଦାନପ୍ରାପ୍ତ ବିଦ୍ୟାଳୟ କୁହାଯାଉଛି। ସାରା ଓଡ଼ିଶାରେ ଏହିପରି ନୂତନ ଅନୁଦାନପ୍ରାପ୍ତ ବିଦ୍ୟାଳୟ ପାଖାପାଖି ୨୨୦୦ ଅଛି। ସଂପ୍ରତି ଭିରଙ୍ଗ ଉଚ୍ଚ ବିଦ୍ୟାଳୟରେ ଶହେରୁ ଊର୍ଦ୍ଧ୍ୱ ଛାତ୍ରୀଛାତ୍ର ପଢୁଛନ୍ତି। କିନ୍ତୁ ଦୁର୍ଭାଗ୍ୟର ବିଷୟ ଯେ, ଶତାଧିକ ପିଲାଙ୍କ ପାଇଁ ମାତ୍ର ତିନି ଜଣ ଶିକ୍ଷକ ଅଛନ୍ତି। ସଂପ୍ରତି କରୋନାର ପ୍ରକୋପ ଯୋଗୁ ଅନ୍‌ଲାଇନ୍ ପାଠପଢ଼ା ଚାଲୁଛି। କିନ୍ତୁ ତିନିଜଣ ଶିକ୍ଷକରେ ଏହା ବି ସମ୍ଭବ ନୁହେଁ। କରୋନା ପ୍ରକୋପ କମିବା ପରେ ସଂପୂର୍ଣ୍ଣ ବିଦ୍ୟାଳୟ ଖୋଲିବା ପରେ ପରିସ୍ଥିତି ଆହୁରି ଜଟିଳ ହୋଇଯିବ। ଏହା କେଉଁ ଆଦିବାସୀ ଅଧ୍ୟୁଷିତ ଅଞ୍ଚଳର ବିଦ୍ୟାଳୟର କାହାଣୀ ନୁହେଁ। ଏହା ଶିକ୍ଷା କ୍ଷେତ୍ରରେ ଆଗୁଆ ଜଗତ୍‌ସିଂହପୁର ଜିଲାର ଏରସମା ବ୍ଲକ୍‌ର ଏକ ବିଦ୍ୟାଳୟର ବାସ୍ତବ କାହାଣୀ। ଯଦି ଜଗତ୍‌ସିଂହପୁର ପରି ଜିଲାର ଗୋଟିଏ ବିଦ୍ୟାଳୟର ଏପରି ଅବସ୍ଥା ତେବେ ଅନ୍ୟାନ୍ୟ ପଛୁଆ ଜିଲାରେ ବିଦ୍ୟାଳୟର ପରିସ୍ଥିତି କ'ଣ ହୋଇଥିବ ଏହା ବେଶ୍ ଅନୁମେୟ।

ବିଦ୍ୟାଳୟ କହିଲେ, କେବଳ କୋଠାଘର କିମ୍ବା ବଡ଼ ବଡ଼ ଅଟ୍ଟାଳିକା ନୁହେଁ। ବିଦ୍ୟାଳୟର ଅସଲ ପରିଚୟ ହେଉଛନ୍ତି ଶିକ୍ଷକ। କିନ୍ତୁ ଶିକ୍ଷକମାନେ ଅବସର ଗ୍ରହଣ କରିବା ପରେ ତାଙ୍କ ସ୍ଥାନରେ ଯଦି ନୂଆ ଶିକ୍ଷକ ନ ଆସିବେ ତେବେ ସେ ବିଦ୍ୟାଳୟରେ ପାଠ ପଢ଼ା କିପରି ହେବ? ଛାତ୍ରମାନେ କରିବେ କ'ଣ? ସରକାର ଏଥିପ୍ରତି ଗୁରୁତ୍ୱର ସହିତ ଦୃଷ୍ଟି ଦେଉଥିବା ପରି ଆଦୌ ଜଣାଯାଉନାହିଁ। ଏହା କେବଳ ଭିରଙ୍ଗ ଉଚ୍ଚ ବିଦ୍ୟାଳୟର କାହାଣୀ ନୁହେଁ। ଓଡ଼ିଶାର ଅନେକ ଉଚ୍ଚ ବିଦ୍ୟାଳୟର ଅବସ୍ଥା ଏହିପରି। ସାରା ଓଡ଼ିଶାରେ ନୂତନ ଅନୁଦାନ ପ୍ରାପ୍ତ ବିଦ୍ୟାଳୟରେ ପ୍ରାୟ ୫୦ ପ୍ରତିଶତ ଶିକ୍ଷକ ଅବସର ନେଇ ସାରିଲେଣି। ୧୦ ପ୍ରତିଶତ ଶିକ୍ଷକ କୌଣସି କାରଣରୁ ମୃତ୍ୟୁବରଣ କରିସାରିଛନ୍ତି। ମାତ୍ର ଚାଳିଶ ପ୍ରତିଶତ ଶିକ୍ଷକରେ ସଂପ୍ରତି ଏହି ବିଦ୍ୟାଳୟଗୁଡ଼ିକ ଚାଲୁଛି। ଫଳରେ ଏସବୁ ବିଦ୍ୟାଳୟଗୁଡ଼ିକରେ ଆଉ ପୂର୍ବ ପରି ପାଠପଢ଼ାର ସୁଯୋଗ ନାହିଁ। କେବଳ ଯାହା ଗତାନୁଗତିକ ଭାବେ ଅଫିସ୍ କାମ ଚାଲୁଛି। କାରଣ ୬୦ ପ୍ରତିଶତ ଶିକ୍ଷକଙ୍କ ସ୍ଥାନ ଖାଲି ପଡ଼ିଲେ, ବିଦ୍ୟାଳୟରେ ପାଠ ପଢ଼ା କିପରି ହୋଇପାରିବ? ବିଦ୍ୟାଳୟରେ ଯଥେଷ୍ଟ ସଂଖ୍ୟକ ଶିକ୍ଷକ ନ ଥିବାରୁ ଉପସ୍ଥିତ ଶିକ୍ଷକମାନଙ୍କ ଉପରେ ପ୍ରବଳ ଚାପ ପଡୁଛି। ଫଳସ୍ୱରୂପ ସେମାନେ ଶିକ୍ଷାଦାନ ପରି ମହତ୍ କାର୍ଯ୍ୟକୁ ନିଷ୍ଠାର ସହ କରିପାରୁନାହାନ୍ତି। ବର୍ତ୍ତମାନ ଯଦି ବିଦ୍ୟାଳୟଗୁଡ଼ିକର ଏପରି ପରିସ୍ଥିତି ତେବେ ୨୦୨୩–୨୪ ବେଳକୁ ବିଦ୍ୟାଳୟରେ ପିଲାମାନେ ତ ଥିବେ କିନ୍ତୁ ସେମାନଙ୍କୁ ପଢ଼େଇବା ପାଇଁ ଶିକ୍ଷକ ନ ଥିବେ। ଏସବୁ ବିଦ୍ୟାଳୟଗୁଡ଼ିକ କେବଳ ନାମକୁ ମାତ୍ର ଥିବ। କିନ୍ତୁ ସେଠାରେ ଆଉ ପାଠପଢ଼ା ହେଉ ନ ଥିବ। ସରକାରୀ ଓ ଘରୋଇ ବିଦ୍ୟାଳୟ ବିତର୍କ ବେଳେ ଆଜି ଯେମିତି ଆମେ ଆମ ଫେସ୍‌ବୁକ୍ ପ୍ରୋଫାଇଲ୍ ଫଟୋରେ 'ମୁଁ ସରକାରୀ ସ୍କୁଲ୍‌ରେ ପଢ଼ିଥିବାରୁ ଗର୍ବିତ' ଟ୍ୟାଗ୍ ଲଗେଇ ପୋଷ୍ଟ କରିପାରୁଛେ, ଆଉ ଦଶ ବର୍ଷ ପରେ ବର୍ତ୍ତମାନର ଛାତ୍ର ସମାଜ ସେମିତି କହିପାରିବେ କି? ସରକାରୀ ସ୍କୁଲ୍‌ରେ ପଢ଼ିଥିବାରୁ ସେମାନେ କେବେ ବି ଗର୍ବିତ ହେବେ ନାହିଁ। କାରଣ ସରକାର ପିଲାମାନଙ୍କ ପାଇଁ ସରକାରୀ ବିଦ୍ୟାଳୟରେ ଶିକ୍ଷକ ବି ନିଯୁକ୍ତ କରୁନାହାନ୍ତି।

ଆମ ରାଜ୍ୟରେ ଶିକ୍ଷା କ୍ଷେତ୍ରରେ ସରକାର କୋଟି କୋଟି ଟଙ୍କା ଖର୍ଚ୍ଚ କରୁଛନ୍ତି। କିନ୍ତୁ ବିଦ୍ୟାଳୟକୁ ଶିକ୍ଷକ ଯୋଗାଇ ପାରୁ ନାହାନ୍ତି। ସବୁ ବିଦ୍ୟାଳୟକୁ ଦକ୍ଷ ଓ ପ୍ରଶିକ୍ଷିତ ଶିକ୍ଷକ ଯୋଗାଇ ଦେବା, ଶିକ୍ଷା କ୍ଷେତ୍ରରେ ସରକାରଙ୍କ ପ୍ରଥମ ପଦକ୍ଷେପ ହେବା ଉଚିତ। କେବଳ ଶିକ୍ଷା ଦ୍ୱାରା ହିଁ ଗୋଟିଏ ଉନ୍ନତ ଦେଶ ଓ ସମାଜ ନିର୍ମାଣ ହୋଇପାରିବ। ଶିକ୍ଷାକୁ ଅବହେଳା କରି କୌଣସି ସମାଜ କେବେ ଆଗକୁ ଯାଇପାରିବ ନାହିଁ। ଅର୍ଥନୀତି, ରାସ୍ତାଘାଟ, ପର୍ଯ୍ୟଟନସ୍ଥଳୀ ଆଦି ଯେତେ ଚିକ୍‌ମିକ୍ ହେଲେ କ'ଣ ହେବ, ଯଦି ଆମେ ଆମ ପିଲାମାନଙ୍କୁ ପଢ଼େଇବା ପାଇଁ ବିଦ୍ୟାଳୟରେ ଶିକ୍ଷକ ନିଯୁକ୍ତି କରିପାରିବା ନାହିଁ!

ସବୁଠାରୁ ଗୁରୁତ୍ୱପୂର୍ଣ୍ଣ କଥା ହେଉଛି, ଏହିପରି ନୂତନ ଅନୁଦାନପ୍ରାପ୍ତ ବିଦ୍ୟାଳୟରେ ୭୦ ପ୍ରତିଶତରୁ ଅଧିକ ଗ୍ରାମାଞ୍ଚଳର ପିଲାମାନେ ପଢୁଛନ୍ତି। ଏହି ବିଦ୍ୟାଳୟକୁ ଯଦି ଶିକ୍ଷକ ଯୋଗାଇ ଦିଆ ନ ଯିବ, ତେବେ ଏହି ଗ୍ରାମାଞ୍ଚଳର ପିଲାମାନେ ପାଠ ପଢ଼ାରୁ ବଞ୍ଚିତ ହେବେ। ଗ୍ରାମାଞ୍ଚଳରେ ଘରୋଇ ସ୍କୁଲ୍ ନାହିଁ। ଯଦି ବି କେଉଁଠି ଘରୋଇ ସ୍କୁଲ୍ ଥିବ, ସେଠି ଲୋକଙ୍କ ପାଖରେ ଟଙ୍କା ନାହିଁ ପିଲାମାନଙ୍କୁ ଘରୋଇ ସ୍କୁଲ୍‌ରେ ପାଠ ପଢ଼େଇବା ପାଇଁ। ତେଣୁ ଏହିପରି ସ୍କୁଲ୍‌ଗୁଡ଼ିକ ହିଁ ଗ୍ରାମାଞ୍ଚଳର ପିଲାମାନଙ୍କ ପାଇଁ ଏକମାତ୍ର ବିକଳ୍ପ। ଏଗୁଡ଼ିକୁ ଅବହେଳା କରିବା ଅର୍ଥ ଗ୍ରାମାଞ୍ଚଳର ପିଲାମାନଙ୍କୁ ସମ୍ପୂର୍ଣ୍ଣ ଭାବେ ଶିକ୍ଷାରୁ ବଞ୍ଚିତ କରିବା। ପରିସ୍ଥିତି ଆଜି

ଭାଜପାକୁ କାହିଁକି ସମର୍ଥନ ଦିଆଗଲା ଜାଣିନି

ଧରିତ୍ରୀ ଆଳାପ

ପୁରୀ ଲୋକ ସଭା ଆସନରୁ ୨୦୧୯ ସାଧାରଣ ନିର୍ବାଚନରେ ବିଜେଡି ପ୍ରାର୍ଥୀ ଭାବେ ପିନାକୀ ମିଶ୍ର ପାର୍ଲାମେଣ୍ଟକୁ ନିର୍ବାଚିତ ହୋଇଛନ୍ତି। ସେ ମୋଟ ୪ଥର ପୁରୀ ଲୋକ ସଭା ଆସନରୁ ଏମ୍‌ପି ଭାବେ ବିଜୟୀ ହୋଇଛନ୍ତି। ସେ ପ୍ରଥମେ ୧୯୯୬ରେ କଂଗ୍ରେସ ଟିକେଟରେ ଲୋକ ସଭାକୁ ନିର୍ବାଚିତ ହୋଇଥିଲେ। ପରେ ବିଜେଡିରେ ଯୋଗଦେଇ ୨୦୦୯ରୁ ଲଗାତର ତୃତୀୟ ଥର ଲାଗି ଶାସକ ଦଳର ଏମ୍‌ପି ହୋଇପାରିଛନ୍ତି। ଚଳିତ ଥର ବିଜେଡି ତାଙ୍କୁ ଲୋକ ସଭାରେ ସଂସଦୀୟ ଦଳର ନେତା ଭାବେ ଦାୟିତ୍ୱ ପ୍ରଦାନ କରିଛି। ରାଜନୀତିରେ ସଫଳତା ପାଇଥିବା ପିନାକୀ ଓକିଲାତିରେ ମଧ ଭଲ ନାଁ କମାଇଛନ୍ତି। ବର୍ତ୍ତମାନର ଜାତୀୟ ଓ ରାଜ୍ୟ ରାଜନୀତିରେ ବିଜେଡିର ଭୂମିକା ଏବଂ କାର୍ଯ୍ୟକ୍ରମ ନେଇ ପିନାକୀଙ୍କ ସହ ଧରିତ୍ରୀ ତରଫରୁ ଆଳାପ।

ପିନାକୀ ମିଶ୍ର

୧. ଆପଣ ଲୋକ ସଭାରେ ବିଜେଡି ସଂସଦୀୟ ଦଳର ନେତା ଅଛନ୍ତି। ଏହି ପଦବୀ ଆପଣଙ୍କ ଗୁରୁତ୍ୱ କେଉଁଭଳି ବଢ଼ାଇଛି । ଆପଣଙ୍କୁ ଏହି ଦାୟିତ୍ୱ ଭଲ ଲାଗୁଛି ନା ନାହିଁ?

ଉତ୍ତର: ଏହା କୌଣସି ଗୁରୁତ୍ୱର କଥା ନୁହେଁ ବରଂ ସେବାର ବିଷୟ। ମୁଖ୍ୟମନ୍ତ୍ରୀ ଦେଇଥିବା ଦାୟିତ୍ୱ ଦିଲ୍ଲୀ ଦରବାରରେ ଉଠାଉଛି। କେବଳ ନାଁକୁ ନେତା। ବିଜେଡି ଏବଂ ମୁଖ୍ୟମନ୍ତ୍ରୀଙ୍କ କଥାକୁ ଠିକ୍ ଢଙ୍ଗରେ ଉପସ୍ଥାପନା କରିବାକୁ ପଡୁଛି। ପ୍ରଧାନମନ୍ତ୍ରୀ, ସ୍ୱରାଷ୍ଟ୍ରମନ୍ତ୍ରୀ ଏବଂ ଅନ୍ୟ ବରିଷ୍ଠ ମନ୍ତ୍ରୀଙ୍କ ବୈଠକରେ ମୁଖ୍ୟମନ୍ତ୍ରୀଙ୍କ କଥାକୁ ଉପଯୁକ୍ତ ଭାବେ ଉପସ୍ଥାପନ କରି ସେମାନଙ୍କ କଥାକୁ ମୁଖ୍ୟମନ୍ତ୍ରୀଙ୍କ ନିକଟରେ ପହଞ୍ଚାଇବାର ଦାୟିତ୍ୱ ରହିଛି।

୨. ବର୍ତ୍ତମାନ ଜାତୀୟ ରାଜନୀତିରେ ପେଗାସସ୍, ୩ ନୂତନ କୃଷି ଆଇନ, ତେଲର ଦରବୃଦ୍ଧି ପ୍ରସଙ୍ଗରେ ସବୁ ବିରୋଧୀ ପାର୍ଲାମେଣ୍ଟରେ ଏକାଠି ଥିବାବେଳେ ବିଜେଡି ନୀରବ ରହିବାର କାରଣ କ'ଣ? ମୁଖ୍ୟମନ୍ତ୍ରୀ ଏସବୁ ପ୍ରସଙ୍ଗ ଦିଲ୍ଲୀ ଦରବାରରେ ଉଠାଇବାର ଦାୟିତ୍ୱ ଦେଇନାହାନ୍ତି କି?

ଉତ୍ତର: ବିଜେଡି ଏସବୁ ପ୍ରସଙ୍ଗରେ ଜମାରୁ ନୀରବ ନାହିଁ। ପେଗାସସ୍ ପ୍ରସଙ୍ଗରେ ୯ ଦିନ ହେଲା ପାର୍ଲାମେଣ୍ଟ ଚାଲିପାରୁନାହିଁ। ସେହି ଘଟଣା ଏବେ ସୁପ୍ରିମକୋର୍ଟରେ ଅଛି। ସୁପ୍ରିମକୋର୍ଟଙ୍କ ରାୟ ଆସିବା ପରେ ଯାହା ମତ ବିଜେଡି ରଖିବା କଥା ରଖିବ। ସେହିପରି ସ୍ୱାମୀନାଥନ କମିଟି ରିପୋର୍ଟକୁ ନେଇ ବିଜେଡି ପ୍ରସ୍ତାବ ଭାଜପା ମାନିଥିଲେ ବର୍ତ୍ତମାନ ଏପରି ବିରୋଧର ସମ୍ମୁଖୀନ ହେବାକୁ ପଡ଼ି ନ ଥାଆନ୍ତା। ବର୍ତ୍ତମାନ କେନ୍ଦ୍ର ମନ୍ତ୍ରିମଣ୍ଡଳରେ ପରିବର୍ତ୍ତନ ହୋଇଛି। ପ୍ରଧାନମନ୍ତ୍ରୀ ନିଶ୍ଚିତ କିଛି ଚିନ୍ତାକରି ଏହା କରିଛନ୍ତି। କେନ୍ଦ୍ର ସରକାର ତେଲ ଉପରେ ଅଧିକ ଶୁଳ୍କ ରଖିଛନ୍ତି, ସେଥିଲାଗି ଦର ବୃଦ୍ଧି ପାଇଛି। ଦୁଃଖର ବିଷୟ ଧର୍ମେନ୍ଦ୍ର ପ୍ରଧାନଙ୍କ ତୈଳମନ୍ତ୍ରୀ କାର୍ଯ୍ୟକାଳ ସମୟରେ ତେଲ ଦର ଏତେ ମାତ୍ରାରେ ବଢ଼ିଯାଇଛି। ନୂଆ ମନ୍ତ୍ରୀ ଆସିବା ପରେ ଗତ ୧୫ ଦିନ ହେବ ତେଲ ଦରରେ ବୃଦ୍ଧି ଘଟିନାହିଁ।

୩. ତେଲ ଦର ମାତ୍ର ୧୫ ଦିନ ହେଲା ବୃଦ୍ଧି ପାଇନି, ହେଲେ ତେଲ ଲିଟର ପିଛା ୧୦୦ ଟଙ୍କା ଉପରେ ରହିଛି, ଏହାକୁ ଆପଣ କ'ଣ ଠିକ୍ ଭାବୁଛନ୍ତି?

ଉତ୍ତର: ଆର୍ଥିକ କୁପରିଚାଳନା ଯୋଗୁ ଏଭଳି ସ୍ଥିତି ଉପୁଜିଛି। ଏହା ଫଳରେ ଧାର୍ଯ୍ୟ ରାଜସ୍ୱ ସରକାର ଆଦାୟ କରିପାରୁ ନାହାନ୍ତି। ଅର୍ଥନୀତି ଭୁଶୁଡ଼ି ପଡ଼ିଲାଣି। କେନ୍ଦ୍ରର ଯୋଜନା ଯୋଗୁ ଆଜି ଏହି ଅବସ୍ଥା। ଅର୍ଥନୀତି ବଢ଼ିଲେ ରାଜସ୍ୱ ବଢ଼ିବ। କେନ୍ଦ୍ର ସରକାରଙ୍କ ତେଲ ଟିକସ ଜରିଆରେ ରାଜସ୍ୱ ବଢ଼ାଇବାର ଲକ୍ଷ୍ୟ ଭୁଲ୍ ପ୍ରମାଣିତ ହେଉଛି।

୪. ତେବେ ଏହିସବୁ କଥା ବିଜେଡି କ'ଣ ଆଗକୁ ପାର୍ଲାମେଣ୍ଟରେ ଉପସ୍ଥାପନ କରି ତୈଳ ଦର ବୃଦ୍ଧିକୁ ବିରୋଧ କରିବାର ଯୋଜନା ରଖିଛି କି?

ଉତ୍ତର: ମୁଖ୍ୟମନ୍ତ୍ରୀଙ୍କ ତରଫରୁ ପାର୍ଲାମେଣ୍ଟରେ ଉଠାଇବାକୁ ଦିଆଯାଇଥିବା ପ୍ରସଙ୍ଗ ଭିତରେ ତେଲ ଦରବୃଦ୍ଧି କଥାକୁ ମୁଖ୍ୟ ପ୍ରସଙ୍ଗ ରଖାଯାଇଛି। ବିଜେଡି କେବେହେଲେ ପାର୍ଲାମେଣ୍ଟ ବ୍ୟାହତ କରିନାହିଁ। ଆମେ ସବୁବେଳେ ଆଲୋଚନା ଚାହୁଁ। ପେଗାସସ୍ ଘଟଣାରେ କେନ୍ଦ୍ର ଗୋଟିଏ ମାଧ୍ୟମରେ ଆଲୋଚନା ଚାହୁଁଥିବା ବେଳେ ବିରୋଧୀ ଅନ୍ୟ ପ୍ରକାରେ ଚାହୁଁଛନ୍ତି। ଉଭୟ ବିରୋଧୀ ଏବଂ ଶାସକ ଫ୍ଲେକ୍ସିବୁଲ ହେବା ଆବଶ୍ୟକ।

୫. ସବୁବେଳେ କଂଗ୍ରେସ ଓ ଭାଜପାଠାରୁ ସମଦୂରତା କଥା ବିଜେଡି କହିଆସୁଛି। ହେଲେ ଆଗାମୀ ଦିନରେ ଯଦି ଭାଜପାର ସମର୍ଥନ ଲୋଡ଼ାପଡ଼େ ତେବେ ବିଜେଡି ପ୍ରଥମେ ଆଗେଇ ଆସିବ ବୋଲି ଚର୍ଚ୍ଚା ହେଉଛି। ଏହାକୁ ଆପଣ କେମିତି ଦେଖନ୍ତି?

ଉତ୍ତର: ଏ ବିଷୟରେ କହିବା ଠିକ୍ ନୁହେଁ। କେଉଁ ପରିସ୍ଥିତିରେ କ'ଣ ହେବ କହି ହେବନାହିଁ। ମୁଖ୍ୟମନ୍ତ୍ରୀଙ୍କ ପାଖରେ ଏ କ୍ଷେତ୍ରରେ ଚିନ୍ତା କରିବାକୁ ଯଥେଷ୍ଟ ବୁଦ୍ଧି ଅଛି।

୬. ଏହା କେବଳ ଏକ ଚର୍ଚ୍ଚାର ବିଷୟ ବୋଲି କୁହାଯାଇ ନ ପାରେ, କାରଣ ବିଜେଡି ବିଗତ ଦିନରେ ଭାଜପା ରାଜ୍ୟ ସଭା ପ୍ରାର୍ଥୀ ଅଶ୍ୱିନୀ ବୈଷ୍ଣବଙ୍କୁ ସମର୍ଥନ ଦେଇ ଜିତାଇବା ପରେ ସେ ମନ୍ତ୍ରୀ ହେବା ସହ ପେଗାସସ୍ ଝାମେଲାରେ ସମ୍ପୃକ୍ତ ହୋଇଛନ୍ତି। ରାଜ୍ୟର ପ୍ରମୁଖ ବିରୋଧୀ ଦଳର ପ୍ରାର୍ଥୀଙ୍କୁ ଶାସକ ଦଳ ସମର୍ଥନ ଦେବା ଉଭୟ ଦଳ ଭିତରେ ଭଲ ବୁଝାମଣା ଥିବାର ଏକ ବଡ଼ ଦୃଷ୍ଟାନ୍ତ ବୋଲି ଆପଣ ମନେକରନ୍ତି ନାହିଁ କି?

ଉତ୍ତର: ମୁଁ ବେଶି ଖୁସି ଓଡ଼ିଶାର ଜଣେ ଏମ୍‌ପି ହୋଇ ରେଲୱେ ଏବଂ ଆଇଟି ମନ୍ତ୍ରୀ ହୋଇଛନ୍ତି। ଓଡ଼ିଶା ଟେଲି ଡେନ୍‌ସିଟି ଏବଂ ୱାଇଫାଇ ଡେନ୍‌ସିଟିରେ ବହୁ ପଛୁଆ ଅଛି। ବୈଷ୍ଣବ ଏହାକୁ ଆଗକୁ ବଢ଼ାଇବାରେ ଅଗ୍ରଣୀ ଭୂମିକା ନେବେ।

୭. ବିଜେଡିର କୌଣସି ଏମ୍‌ପିଙ୍କୁ ମନ୍ତ୍ରୀ କରାଯାଇଥିଲେ କ'ଣ ଆପଣ ଖୁସି ହୋଇ ନ ଥାଆନ୍ତେ? ଏହାଦ୍ୱାରା ବିଜେଡି ଓ ଭାଜପା ଏକ ବୋଲି ଏକ ବାର୍ତ୍ତା ଲୋକଙ୍କ ନିକଟକୁ ଗଲା ନାହିଁ କି?

ଉତ୍ତର: ଆମେ ଏନ୍‌ଡିଏର ପାର୍ଟ ନୁହେଁ। ସମଦୂରତା ସବୁବେଳେ ଅବଲମ୍ବନ କରିଆସିଛୁ। କାହିଁକି ଭାଜପା ପ୍ରାର୍ଥୀଙ୍କୁ ସମର୍ଥନ ଦିଆଯାଇଛି ଜାଣି ନାହିଁ। ହୁଏତ ବୈଷ୍ଣବ ମନ୍ତ୍ରୀ ହେବା କଥାକୁ ଆଖି ଆଗରେ ରଖି ଏଭଳି ସମର୍ଥନ ଦିଆଯାଇଥାଇପାରେ। ପ୍ରଧାନମନ୍ତ୍ରୀ ଓ ମୁଖ୍ୟମନ୍ତ୍ରୀଙ୍କ ଭିତର କଥା। ଆମ ସ୍ତରରେ ଆମେ ଆଚାର ବିଚାର କରିବା ଉଚିତ ନୁହେଁ।

୮. ଭାଜପା ରାଜ୍ୟରେ ବିଦ୍ୟୁତ୍ ଦରଠାରୁ ଆରମ୍ଭକରି ବିଭିନ୍ନ ପ୍ରସଙ୍ଗରେ ରାଜ୍ୟ ସରକାରଙ୍କୁ ଟାର୍ଗେଟ କରୁଥିବା ବେଳେ ତେଲ ଦର ପ୍ରସଙ୍ଗରେ ବିଜେଡି ନୀରବ ରହୁଛି। ଏବେ କୁହାଯାଉଛି ଯେ ଆପଣମାନେ ଭାଜପା ବି-ଟିମ୍ ସାଜିଛନ୍ତି। ଏହାର ସତ୍ୟାସତ୍ୟ କ'ଣ?

ଉତ୍ତର: ଭାଜପା ଏଠାରେ ଏଥିଲାଗି ବିରୋଧ ନାଁରେ ବିଭିନ୍ନ ଆନ୍ଦୋଳନ କରୁଛି, କାରଣ ତାଙ୍କ ଦଳର ନେତାମାନଙ୍କ ଭିତରେ ଅନ୍ତର୍ଦ୍ୱନ୍ଦ୍ୱ ବଢ଼ିଯାଇଛି। ଭାଜପା ଭିତରେ ଏବେ ବ୍ୟାପକ ମାତ୍ରାରେ ଅନ୍ତର୍ଦ୍ୱନ୍ଦ୍ୱ ଚାଲିଛି। ସେମାନେ ବୁଝିବା ଉଚିତ, ବିଭିନ୍ନ କଥାରେ ପ୍ରଧାନମନ୍ତ୍ରୀଙ୍କଠାରୁ ଆରମ୍ଭକରି ଅନ୍ୟ ମନ୍ତ୍ରୀମାନେ ଓଡ଼ିଶା ସରକାରଙ୍କ ଅନେକ କଥାକୁ ପ୍ରଶଂସା କରୁଛନ୍ତି।

୯. ୨୦୧୪ ସାଧାରଣ ନିର୍ବାଚନରେ ଅଢ଼େଇ ଲକ୍ଷରୁ ଅଧିକ ଭୋଟରେ ଆପଣ ଜିତିଥିବା ବେଳେ ୨୦୧୯ ନିର୍ବାଚନରେ କାହିଁକି ଜିତିବା ବ୍ୟବଧାନ ୧୧ ହଜାରକୁ ଖସି ଆସିଲା। ଆପଣ ବିଗତ ଦିନରେ ଜିତିବା ପରେ ନିର୍ବାଚନମଣ୍ଡଳୀକୁ ଯାଇ ଲୋକଙ୍କ ପାଖରେ ପହଞ୍ଚୁ ନ ଥିବା ଆଲୋଚନା ହେଉଛି। ଏହାର ପ୍ରତିକାର ଆପଣ କ'ଣ କରୁଛନ୍ତି?

ଉତ୍ତର: ୨୦୧୯ ସାଧାରଣ ନିର୍ବାଚନରେ ପୁରୀ ଲୋକ ସଭା ଆସନରେ ବିଜେଡିର ଭୋଟ କମିନି। କଂଗ୍ରେସ ବହୁ ତଳକୁ ଚାଲିଯାଇଛି। କଂଗ୍ରେସ ଭୋଟ ବିଜେଡି ବିରୋଧୀ, ଯେଉଁ ଭୋଟ ଭାଜପା ସପକ୍ଷରେ ଯାଇଛି। ଏଥର ଦ୍ୱିମୁଖୀ ଲଢ଼େଇ ହୋଇଥିବାରୁ ଜିତିବା ବ୍ୟବଧାନ ହ୍ରାସ ପାଇଛି।

୧୦. ନିକଟରେ ଆପଣ ସ୍ୱର୍ଗଦ୍ୱାର ସୌନ୍ଦର୍ଯ୍ୟକରଣ ନେଇ ଏକ ଟୁଇଟ୍ କରିଥିଲେ। ଏହି ଟୁଇଟ୍‌ରେ ଆପଣଙ୍କୁ ମିଳିଥିବା କମେଣ୍ଟ ମଧ୍ୟରୁ ଅଧିକାଂଶ ପୁରୀବାସୀ ଆପଣଙ୍କୁ ସମାଲୋଚନା କରିଥିବା ଦେଖିବାକୁ ମିଳିଛି। ଆପଣ କେବେହେଲେ ଲୋକଙ୍କ ସମସ୍ୟା ସହ ଅବଗତ ନ ଥିବା ନେଇ ଏଥିରେ ମାତ୍ରାଧିକ ଦର୍ଶାଯାଇଥିଲା। ଏଭଳି ଲୋକଙ୍କ ଅସନ୍ତୋଷର କାରଣ କ'ଣ ହୋଇପାରେ ବୋଲି ଆପଣ ଭାବୁଛନ୍ତି?

ଉତ୍ତର: ଭାଜପାର ଟ୍ରୋଲ୍ ଆର୍ମିଙ୍କ ଏ ସବୁ କାର୍ଯ୍ୟ। ଏଥିରେ ଆଉ କିଛି ନାହିଁ। ନିର୍ବାଚନମଣ୍ଡଳୀ ସହିତ ଯଥେଷ୍ଟ ରହିଛି ସେଥିଲାଗି ପୁରୀବାସୀ ୪ଥର ପାର୍ଲାମେଣ୍ଟକୁ ପଠାଇଛନ୍ତି।

୧୧. ଆପଣଙ୍କୁ କ'ଣ ଖାଇବାକୁ ଭଲ ଲାଗେ?

ଉତ୍ତର: ବହୁତ କମ୍ ଖାଇବାକୁ ଭଲ ଲାଗେ। ଅବଢ଼ା ଖାଇବାକୁ ବହୁତ ଭଲ ଲାଗେ, ସବୁବେଳେ ମିଳିଲେ ଖାଆନ୍ତି।

୧୨. ଆପଣ ଶେଷଥର କେଉଁ ସିନେମା ଦେଖିଥିଲେ?

ଉତ୍ତର: ନେଟ୍‌ଫ୍ଲିକ୍ସରେ ଡକ୍ୟୁମେଣ୍ଟାରି, ରିଅଲ ଲାଇଫ ବାଇଓଗ୍ରାଫି ଦେଖିବାକୁ ଭଲ ଲାଗେ। ନିକଟରେ ମେକିଂ ଅଫ୍ ଏ ଟାଇରାଣ୍ଟ ଦେଖିଥିଲି।

୧୩. ଭାରତର କେଉଁ ସ୍ଥାନ ଆପଣଙ୍କୁ ଆକର୍ଷଣୀୟ ଲାଗେ?

ଉତ୍ତର: ପୁରୀ ବେଳାଭୂମିଠାରୁ ଭଲ ସ୍ଥାନ ଭାରତବର୍ଷରେ କେଉଁଠି ନାହିଁ। ମତେ ସେହି ସ୍ଥାନ ବହୁତ ଭଲ ଲାଗେ।

–ସାକ୍ଷାତ୍‌କାର: ସୁନୀତ୍ ମିଶ୍ର

କୋର୍ଟଙ୍କ ଆଦେଶ ଜୁଡିସିଆଲ ଅଧିକାରୀ ମାନୁନାହାନ୍ତି

ହାଇକୋର୍ଟରେ ପିଟିଶନ ଦାଖଲ

କଟକ ଅଫିସ,୩।୮

କୋର୍ଟଙ୍କ ଆଦେଶକୁ ଜୁଡିସିଆଲ ଅଧିକାରୀ ମାନୁ ନ ଥିବା ନେଇ ମଙ୍ଗଳବାର ହାଇକୋର୍ଟରେ ଏକ ପିଟିଶନ ଦାଖଲ ହୋଇଛି। ଆବେଦନକାରୀଙ୍କ ପକ୍ଷରୁ ଆଇନଜୀବୀ ଆଶିଷ କୁମାର ମିଶ୍ର ପିଟିଶନରେ ଦର୍ଶାଇଛନ୍ତି, ବଲାଙ୍ଗୀର ଜିଲା କୋର୍ଟ ଓ ପାଟଣାଗଡ଼ କୋର୍ଟରେ ୨୫ବର୍ଷ ଧରି ତରୁଣ କୁମାର ପାତ୍ର ଓକିଲାତି ପ୍ରାକ୍ଟିସ କରୁଛନ୍ତି। ସେ ଭିନ୍ନକ୍ଷମ ହୋଇଥିବାରୁ ସ୍ୱତନ୍ତ୍ର ଗାଡ଼ିରେ କୋର୍ଟକୁ ଯିବାଆସିବା କରୁଛନ୍ତି। କୌଣସି ନୂତନ ସରକାରୀ କୋଠାରେ ଭିନ୍ନକ୍ଷମଙ୍କ ଯାତାୟାତ ପାଇଁ ସୁବିଧା କରାଯିବାର ସୁପ୍ରିମକୋର୍ଟଙ୍କ ନିର୍ଦ୍ଦେଶ ରହିଛି। କିନ୍ତୁ ୪ବର୍ଷ ତଳେ ଉଦ୍‌ଘାଟନ ହୋଇଥିବା ପାଟଣାଗଡ଼ ଅତିରିକ୍ତ ସେସନ ଜଜ୍ କୋର୍ଟରେ ଭିନ୍ନକ୍ଷମଙ୍କ ନିମନ୍ତେ କୌଣସି ବ୍ୟବସ୍ଥା ନାହିଁ। ଏହି କୋର୍ଟରେ ଭିନ୍ନକ୍ଷମଙ୍କ ପାଇଁ ସ୍ୱତନ୍ତ୍ର ବ୍ୟବସ୍ଥା କରାଯିବାକୁ ସେ ହାଇକୋର୍ଟଙ୍କ ଦ୍ୱାରସ୍ଥ ହୋଇଥିଲେ। ପରେ ହାଇକୋର୍ଟ ଗତ ଜୁନ୍ ୧୧ରେ ୬ ସପ୍ତାହ ମଧ୍ୟରେ ପଦକ୍ଷେପ ନେବାକୁ ବଲାଙ୍ଗୀର ଜିଲା କୋର୍ଟ ରେଜିଷ୍ଟ୍ରାର (ଜୁଡିସିଆଲ)ଙ୍କୁ ନିର୍ଦ୍ଦେଶ ଦେଇଥିଲେ। କିନ୍ତୁ ସମୟ ଅବଧି ବିତିଯାଇଥିଲେ ମଧ୍ୟ ହାଇକୋର୍ଟଙ୍କ ନିର୍ଦ୍ଦେଶକୁ କାର୍ଯ୍ୟକାରୀ କରାଯାଉନାହିଁ। ଏ ନେଇ ମଙ୍ଗଳବାର ଅଦାଲତ ଅବମାନନା ନେଇ ତରୁଣ ହାଇକୋର୍ଟରେ ପିଟିଶନ ଦାଖଲ କରିଛନ୍ତି।

ବିଦ୍ୟାଭାରତୀଙ୍କୁ ପୁଣି ଜେରା

କପ୍ତିପଦା, ୩।୮ (ଡି.ଏନ.ଏ.)

ଗଜପତି ଜିଲା ପାରଳାଖେମୁଣ୍ଡି ଏସିଏଫ୍ ସୌମ୍ୟରଞ୍ଜନ ମହାପାତ୍ରଙ୍କ ମୃତ୍ୟୁ ରହସ୍ୟ ଉପରୁ ପରଦା ହଟୁନି। ତଦନ୍ତକାରୀ ପୋଲିସ ଟିମ୍ ୨୨ଦିନ ହେଲା ବିଭିନ୍ନ ଲୋକଙ୍କୁ ଜେରା କରିବା ସହ ତଥ୍ୟ ପ୍ରମାଣ ଯୋଗାଡ଼ କରିବାରେ ଲାଗିଛି। ମଙ୍ଗଳବାର ପାରଳାଖେମୁଣ୍ଡି ଥାନା ଆଇଆଇସି ବିବେକାନନ୍ଦ ସ୍ୱାଇଁଙ୍କ ନେତୃତ୍ୱରେ ୪ଜଣିଆ ଟିମ୍ ପୁଣି ଥରେ ସୌମ୍ୟଙ୍କ ସ୍ତ୍ରୀ ବିଦ୍ୟାଭାରତୀଙ୍କୁ ୪ଘଣ୍ଟା ୧୫ମିନିଟ୍ ଧରି ଜେରା କରିଛି।

ଏସିଏଫ୍ ସୌମ୍ୟରଞ୍ଜନ ମହାପାତ୍ରଙ୍କ ମୃତ୍ୟୁ ମାମଲା

ଗତ ମାସ ୧୯ ଓ ୨୦ ତାରିଖରେ ଆଇଆଇସି ସ୍ୱାଇଁଙ୍କ ନେତୃତ୍ୱରେ ଏକ ୬ ଜଣିଆ ଟିମ୍ ସୌମ୍ୟଙ୍କ ନିଜ ଘର ବାଲେଶ୍ୱର ଜିଲା ଖଇରା ଓ ତାଙ୍କ ଶ୍ୱଶୁର ଘର ମୟୂରଭଞ୍ଜ ଜିଲା କପ୍ତିପଦା ଥାନା ଗୌଡ଼ଗାଁକୁ ଆସି ବିଦ୍ୟା ଓ ଉଭୟ ପରିବାର ଲୋକଙ୍କୁ ପଚରାଉଚୁରା କରି ଫେରିଥିଲେ। ମଙ୍ଗଳବାର ପୁଣି ଦ୍ୱିତୀୟ ପର୍ଯ୍ୟାୟରେ ୪ ଜଣିଆ ଟିମ୍ ଗୌଡ଼ଗାଁରେ ପହଞ୍ଚିଥିଲେ। ସେମାନେ ବିଦ୍ୟା ଓ ତାଙ୍କ ମା' ବାପାଙ୍କୁ ବିଭିନ୍ନ ପ୍ରସଙ୍ଗ ଉପରେ ଜେରା କରିଥିଲେ। ଜବତ ହୋଇଥିବା ମୋବାଇଲର କଲ ଡିଟେକ୍ସ, ଫଟୋ, ଚାଟିଂ ଇତ୍ୟାଦି ଉପରେ ବିଭିନ୍ନ ପ୍ରଶ୍ନ ପଚାରିବା ସହିତ ମିଳିଥିବା ଚିଠି, ଭାଇରାଲ ଅଡିଓ, ବ୍ୟାଚଲର ପାର୍ଟି ଓ ସୌମ୍ୟଙ୍କ ଡାଏରୀରେ ଥିବା ତଥ୍ୟ ଉପରେ ମଧ୍ୟ ପଚରାଉଚୁରା କରିଥିଲେ। ଏତଦ୍‌ବ୍ୟତୀତ ସୌମ୍ୟଙ୍କୁ ଆମ୍ବୁଲାନ୍ସରେ ଡାକ୍ତରଖାନା ନିଆଯାଉଥିବା ରାସ୍ତାରେ କ'ଣ କ'ଣ ଘଟଣା ଘଟିଥିଲା ସେ ସମ୍ପର୍କରେ ମଧ୍ୟ ଜେରା କରାଯାଇଥିବା ସୂଚନା ମିଳିଛି। କପ୍ତିପଦା ଅଞ୍ଚଳର କାର୍ ଡ୍ରାଇଭର ଦିବାକର ମହାପାତ୍ର ବିଦ୍ୟାଙ୍କ ମା' ବାପାଙ୍କୁ ଡାକ୍ତରଖାନା ନେଇ ଯାଇଥିଲେ ଏବଂ ଫେରିବାବେଳେ ବିଦ୍ୟାଙ୍କୁ ସାଙ୍ଗରେ ଧରି ଫେରିଥିଲେ ତାଙ୍କୁ ମଧ୍ୟ ଏହି ଟିମ୍ ପଚରାଉଚୁରା କରିଛି। ତେବେ କ୍ରାଇମବ୍ରାଞ୍ଚ ଅଧିକାରୀମାନେ ତଦନ୍ତରେ ସହଯୋଗ କରୁଥିବା ବେଳେ ଅଦ୍ୟାବଧି କୌଣସି ସୁରାକ ପାଇ ନ ଥିବାରୁ ସୌମ୍ୟଙ୍କ ପରିବାର ଲୋକେ ନିରାଶ ହୋଇଛନ୍ତି। ତଦନ୍ତ ନାମରେ ପ୍ରମାଣ ନଷ୍ଟ କରାଯାଉଥିବା ସୌମ୍ୟଙ୍କ ଭାଇ ଅଭିଯୋଗ କରି ସିବିଆଇ ତଦନ୍ତ ପାଇଁ ଦାବି କରିଛନ୍ତି ।

କପ୍ତିପଦା ଥାନା ଗୌଡ଼ଗାଁରେ ତଦନ୍ତକାରୀ ଟିମ୍।

'ବିଦ୍ୟାଙ୍କୁ ଗିରଫ କରାଯାଉ'

ଖଇରା,(ଡି.ଏନ.ଏ.)–ବିଦ୍ୟାଭାରତୀଙ୍କୁ ଗିରଫ ପରେ ପଚରାଉଚରା କରାଯାଉ ବୋଲି ମୃତ ଏସିଏଫ୍ ସୌମ୍ୟରଞ୍ଜନ ମହାପାତ୍ରଙ୍କ ବଡ଼ଭାଇ ରଞ୍ଜନ ମହାପାତ୍ର ଦାବି କରିଛନ୍ତି। ମଙ୍ଗଳବାର ପାରଳାଖେମୁଣ୍ଡି ପୋଲିସ ସୌମ୍ୟଙ୍କ ମୃତ୍ୟୁ ମାମଲାର ତଦନ୍ତ ପାଇଁ ସ୍ତ୍ରୀ ବିଦ୍ୟାଭାରତୀଙ୍କ ବାପ ଘରକୁ ଯାଇଥିବା ବେଳେ ରଞ୍ଜନ ଗଣମାଧ୍ୟମ ଆଗରେ ଏହି ପ୍ରତିକ୍ରିୟା ଦେଇଛନ୍ତି। ସେ କହିଛନ୍ତି ଯେ, ପୂର୍ବ ତଦନ୍ତକୁ ପୋଲିସ ଉପରୁ ଭରସା ତୁଟି ଯାଇଥିବାବେଳେ ମଙ୍ଗଳବାର ପୁଣି ବିଦ୍ୟାଙ୍କୁ ଜେରା ପରେ ସୌମ୍ୟଙ୍କ ପରିବାର ଲୋକ ସାମାନ୍ୟ ଆଶ୍ୱସ୍ତି ଲାଭ କରିଛନ୍ତି। ବିଦ୍ୟାଭାରତୀଙ୍କ ସହିତ ତାଙ୍କ ପରିବାର ଲୋକଙ୍କୁ ଘରେ ଜେରା କରା ନ ଯାଇ ଥାନାକୁ ଆଣି ଜେରା କରିଲେ ସତ୍ୟ ସାମ୍ନାକୁ ଆସିବ। ଗୁରାଣ୍ଡି ଥାନା ଓଆଇସି ମମତା ପଣ୍ଡା ଓ ଡିଏଫ୍‌ଓଙ୍କୁ ନିଲମ୍ବିତ କରାଗଲେ ଅନେକ ତଥ୍ୟ ଆସିପାରନ୍ତା। ଯଥାଶୀଘ୍ର ପୋଲିସ ବିଦ୍ୟାଭାରତୀଙ୍କୁ ଗିରଫ କରି ରିମାଣ୍ଡରେ ନେବା ସହ ତାଙ୍କ ସାଙ୍ଗସାଥିମାନଙ୍କୁ ପଚରାଉଚରା କଲେ ପ୍ରକୃତ ଘଟଣା ପଦାକୁ ଆସିବ ବୋଲି ରଞ୍ଜନ କହିଛନ୍ତି।

ସାନି ସତ୍ୟପାଠ ଦାଖଲ ପାଇଁ ସରକାରଙ୍କୁ ନିର୍ଦ୍ଦେଶ

କଟକ ଅଫିସ, ୩।୮

ଅଲିଭ୍ ରିଡ୍‌ଲେ କଇଁଛ ସୁରକ୍ଷା ମାମଲାରେ ଉଭୟ କେନ୍ଦ୍ର ଓ ରାଜ୍ୟ ସରକାରଙ୍କୁ ଜବାବ ଦାଖଲ ପାଇଁ ହାଇକୋର୍ଟ ନିର୍ଦ୍ଦେଶ ଦେଇଥିଲେ। ମଙ୍ଗଳବାର ହାଇକୋର୍ଟରେ ଏହି ମାମଲାର ଶୁଣାଣି ଥିବାବେଳେ ଉଭୟ ସରକାର ଜବାବ ଦାଖଲ କରିନାହାନ୍ତି। ଫଳରେ ହାଇକୋର୍ଟ କ୍ଷୁବ୍ଧ ହେବା ସହ ଉଭୟ ସରକାରଙ୍କୁ ସାନି ସତ୍ୟପାଠ ଦାଖଲ କରିବାକୁ ନିର୍ଦ୍ଦେଶ ଦେଇଛନ୍ତି। ମୁଖ୍ୟ ବିଚାରପତି ଏସ୍. ମୁରଲୀଧର ଓ ଜଷ୍ଟିସ ବି.ପି. ରାଉତରାୟଙ୍କୁ ନେଇ ଗଠିତ ଖଣ୍ଡପୀଠ ଏହି ଶୁଣାଣି କରିଛନ୍ତି। ସେପ୍ଟେମ୍ବର ୨୧ରେ ଏହାର ପରବର୍ତ୍ତୀ ଶୁଣାଣି ହେବ। ଏହି ସମୟ ମଧ୍ୟରେ ଉଭୟ ସରକାର କଇଁଛ ସୁରକ୍ଷା ନେଇ କି ପଦକ୍ଷେପ ନେଇଛନ୍ତି, ସେ ସମ୍ପର୍କରେ ସତ୍ୟପାଠ ଦାଖଲ କରିବେ। ସୂଚନାଯୋଗ୍ୟ, ଅଲିଭ୍ ରିଡ୍‌ଲେ କଇଁଛ ସୁରକ୍ଷା ପାଇଁ କ'ଣ ପଦକ୍ଷେପ ନିଆଯିବା ଦରକାର, ସେନେଇ ହାଇକୋର୍ଟଙ୍କ ତରଫରୁ ୩ ଜଣିଆ କମିଟି ଗଠନ କରାଯାଇଥିଲା। ଏହି କମିଟିରେ ବାଙ୍ଗାଲୋର ଇଣ୍ଡିଆନ ଇନ୍‌ଷ୍ଟିଚ୍ୟୁଟ ଅଫ୍ ସାଇନ୍ସର ପ୍ରଫେସର କାର୍ତ୍ତିକ ଶଙ୍କର, ଚିଲିକା ଉନ୍ନୟନ କର୍ତ୍ତୃପକ୍ଷଙ୍କ ସିଇଓ ତଥା ନିର୍ଦ୍ଦେଶ

ନାବାଳିକାଙ୍କୁ ଅପହରଣ ଅଭିଯୋଗ

ଗୋପାଳପୁର,(ଡି.ଏନ.ଏ.): ଜଣେ ନାବାଳିକାଙ୍କୁ ଅପହରଣ କରାଯାଇଥିବା ନେଇ ମଙ୍ଗଳବାର ଗୋଳନ୍ଥରା ଥାନାରେ ଅଭିଯୋଗ ହୋଇଛି। ଗତ ଦେଢ଼ ମାସ ତଳେ ଏହି ଥାନା ଅଞ୍ଚଳର ନାବାଳିକା ଘରେ ଏକୁଟିଆ ଥିବା ବେଳେ ସେହି ଗ୍ରାମର ଯୁବକ ତାଙ୍କୁ ଅପହରଣ କରି ନେଇଥିଲେ। ଏ ନେଇ ନାବାଳିକାଙ୍କ ପରିବାର ପକ୍ଷରୁ ବହୁ ଖୋଜାଖୋଜି କରିଥିଲେ ମଧ୍ୟ ତାଙ୍କର ସନ୍ଧାନ ପାଇନଥିଲେ। ଶେଷରେ ନିରାଶ ହୋଇ ନାବାଳିକାଙ୍କ ପରିବାର ମଙ୍ଗଳବାର ଗୋଳନ୍ଥରା ଥାନାରେ ଲିଖିତ ଅଭିଯୋଗ କରିଥିଲେ। ପୋଲିସ ନଂ. ୨୧୦/୨୧ରେ ଅପହରଣ ମାମଲା ରୁଜୁ କରି ତଦନ୍ତ ଚଳାଇଥିବା ଥାନାଧିକାରୀ ବିବେକାନନ୍ଦ ମହନ୍ତ କହିଛନ୍ତି।

ସଂକ୍ଷେପରେ

କରୋନାରେ ମୃତ ଶିକ୍ଷକଙ୍କ ସ୍ତ୍ରୀଙ୍କୁ ସହାୟତା

ଶେରଗଡ,୩।୮(ଡି.ଏନ.ଏ.): ଶେରଗଡ଼ ବ୍ଲକ ବିଇଓ କାର୍ଯ୍ୟାଳୟରେ କରୋନାରେ ମୃତ୍ୟୁ ଘଟିଥିବା ଶିକ୍ଷକ ସୂର୍ଯ୍ୟକାନ୍ତ ଗୌଡ଼ଙ୍କ ସ୍ତ୍ରୀଙ୍କୁ ସହାୟତା ରାଶି ପ୍ରଦାନ କରାଯାଇଛି। ଶିକ୍ଷକ ଶିକ୍ଷୟିତ୍ରୀମାନେ ନିଜ ତରଫରୁ ୫୦ ହଜାର ଟଙ୍କା, ତାକରଡ଼ା କ୍ଲଷ୍ଟରର ଶିକ୍ଷକ ଶିକ୍ଷୟିତ୍ରୀମାନଙ୍କ ପକ୍ଷରୁ ସ୍ୱତନ୍ତ୍ର ଭାବେ ୨୧ ହଜାର ଟଙ୍କା ଓ ଗୁରୁକଲ୍ୟାଣ ପାଣ୍ଠିରୁ ୧୦ ହଜାର ଟଙ୍କା ମୃତ ଶିକ୍ଷକଙ୍କ ସ୍ତ୍ରୀଙ୍କୁ ଚେକ୍ ଆକାରରେ ପ୍ରଦାନ କରାଯାଇଛି । ଶିକ୍ଷକ ସଂଘର ସଭାପତି ପ୍ରଫୁଲ୍ଲ କୁମାର ପଣ୍ଡା, ମିଳିତ ଶିକ୍ଷକ ସଂଘର ସଭାପତି ସୁରେନ୍ଦ୍ର ଗୌଡ, ସିଆର୍‌ସିସି ଶ୍ରୀକାନ୍ତ ସାହୁ, ଶଙ୍କର ପ୍ରସାଦ ଜେନା, ଦିବାକର ଗମାଙ୍ଗ ପ୍ରମୁଖଙ୍କ ଉପସ୍ଥିତିରେ ଏହି ସହାୟତା ରାଶି ପ୍ରଦାନ କରାଯାଇଥିଲା।

ସନ୍ତୋଷ ହେଲେ ଯୁବ ବିଜେଡି ସଭାପତି

ଶେରଗଡ଼,୩।୮(ଡି.ଏନ.ଏ.): ଶେରଗଡ ବ୍ଲକ ବିଜୁ ଜନତା ଦଳର ଯୁବ ବିଜେଡି ସଭାପତି ଚୟନ କରାଯାଇଛି। ପୂର୍ବରୁ ଥିବା ଯୁବ ବିଜେଡି ସଭାପତି ସନ୍ତୋଷ କୁମାର ପଟ୍ଟନାୟକଙ୍କୁ ପୁଣିଥରେ ବ୍ଲକର ଯୁବ ବିଜେଡି ସଭାପତି ଭାବେ ନିଯୁକ୍ତି ଦିଆଯାଇଛି । ବିଜୁ ଜନତା ଦଳ ତରଫରୁ ପ୍ରଣବ କେଶରୀ ବଳବନ୍ତ ରାୟ ଓ ଡ.ବ୍ୟୋମକେଶ ରଏଙ୍କ ଦସ୍ତଖତରେ ଜୁଲାଇ ୩୦ରେ ଏହି ପତ୍ର ପ୍ରଦାନ କରାଯାଇଛି।

ଜିଲା କିଷାନ କଂଗ୍ରେସ ସଭାପତି ହେଲେ ରାମପ୍ରସାଦ

ରାୟଗଡ଼(ଗଜପତି), ୩।୮ (ଡି.ଏନ୍.ଏ.): ଗଜପତି ଜିଲା କିଷାନ କଂଗ୍ରେସ ସଭାପତି ଭାବେ ରାମ ପ୍ରସାଦ ମହାନ୍ତି ମନୋନିତ ହୋଇଛନ୍ତି। ମଙ୍ଗଳବାର ତାଙ୍କୁ ଓଡ଼ିଶା ପ୍ରଦେଶ କଂଗ୍ରେସ କମିଟି କିଷାନ କଂଗ୍ରେସର ଚେୟାରମ୍ୟାନ ଅମାୟ କୁମାର ପଟ୍ଟନାୟକ ମନୋନିତ କରିଥିବା ଏକ ଚିଠି ମାଧ୍ୟମରେ ଜଣାଇଛନ୍ତି। ମହାନ୍ତିଙ୍କ ଘର ରାୟଗଡ଼ ବ୍ଲକ ନାରାୟଣପୁର ଗ୍ରାମରେ। ସେ ଦୀର୍ଘ ବର୍ଷ ଧରି କଂଗ୍ରେସରେ ରହିଆସିଥିବା ବେଳେ କଂଗ୍ରେସ ପାଇଁ ପ୍ରତି ମୁହୂର୍ତ୍ତରେ ସଂଗଠନ କରିଆସୁଛନ୍ତି। ଜିଲା ପାଇଁ ଏହି ଗୁରୁ ଦାୟିତ୍ୱ ମିଳିବା ପରେ ଦଳକୁ ଆହୁରି ମଜଭୁତ କରିବି ବୋଲି ସେ କହିଛନ୍ତି।

ବିଲୁଆ କାମୁଡ଼ାରେ ଚାଷୀ ଆହତ

ଦିଗପହଣ୍ଡି,୩।୮ (ଡି.ଏନ.ଏ.): ପାଗଳ ବିଲୁଆ କାମୁଡ଼ାରେ ମଙ୍ଗଳବାର ଦିଗପହଣ୍ଡି ବ୍ଲକ ସହଦେବ ଟିକରପଡା ପଞ୍ଚାୟତ ଫାସିବନ୍ଧ ଗାଁର ଜଣେ ଚାଷୀ ଆହତ ହୋଇଛନ୍ତି। ସେ ହେଲେ ବିନାୟକ ଗୌଡ। ଅପରାହ୍ନରେ ବିନାୟକ ଚାଷ ଜମିରେ କାମ କରୁଥିବା ବେଳେ ଏକ ପାଗଳ ବିଲୁଆ ଦୋଡି ଆସି ତାଙ୍କୁ ଗୋଡ଼ାଇ ଥିଲା। ସେ ତଳେ ପଡିଯିବାରୁ ବିଲୁଆଟି ତାଙ୍କ ବାମ ଜଙ୍ଘକୁ କାମୁଡି ଦେଇଥିଲା। ଆଖପାଖ ଜମିରେ କାମ କରୁଥିବା କେତେଜଣ ବ୍ୟକ୍ତି ତାଙ୍କୁ ଉଦ୍ଧାର କରି ଦିଗପହଣ୍ଡି ଗୋଷ୍ଠୀ ସ୍ୱାସ୍ଥ୍ୟକେନ୍ଦ୍ରରେ ଭର୍ତ୍ତି କରିଥିଲେ। ପ୍ରାଥମିକ ଚିକିତ୍ସା ପରେ ବିନାୟକଙ୍କୁ ଛାଡି ଦିଆଯାଇଛି।

ବିଜୁ ଛାତ୍ର, ଯୁବ ଜନତା କର୍ମକର୍ତ୍ତାଙ୍କୁ ସମ୍ବର୍ଦ୍ଧନା

ବୁଗୁଡ଼ା,୩।୮ (ଡି.ଏନ.ଏ.): ବୁଗୁଡା ଅଞ୍ଚଳର ବିଜୁ ଛାତ୍ର ଓ ଯୁବ ଜନତା ଦଳର ଜିଲା, ବ୍ଲକ ଓ ଏନ୍‌ଏସି ସ୍ତରୀୟ ନବ ନିଯୁକ୍ତ କର୍ମକର୍ତ୍ତାମାନଙ୍କୁ ସମ୍ବର୍ଦ୍ଧନା ଉପଲକ୍ଷେ ମଙ୍ଗଳବାର ବୁଦ୍ଧଖୋଲ କଲ୍ୟାଣୀ ମଣ୍ଡପ ପରିସରରେ ବିଜେଡି ପକ୍ଷରୁ ଏକ ଉତ୍ସବ ଅନୁଷ୍ଠିତ ହୋଇଯାଇଛି। ବ୍ଲକ ବିଜେଡି ସଭାପତି ମଦନ ଗୋପାଳ ଦୋରାଙ୍କ ପୌରହିତ୍ୟରେ ଅନୁଷ୍ଠିତ କାର୍ଯ୍ୟକ୍ରମରେ ଅତିଥି ଭାବେ ପୋଲସରା ବିଧାୟକ ଶ୍ରୀକାନ୍ତ ସାହୁ ଯୋଗ ଦେଇଥିଲେ। ବ୍ଲକ ଅଧକ୍ଷା ମାମି ସେନାପତି, ପ୍ରାକ୍ତନ ବ୍ଲକ ଅଧକ୍ଷ କିଶୋର ଚନ୍ଦ୍ର ବେହେରା, ଜିଲା ପରିଷଦ ସଦସ୍ୟା ଭୁବନେଶ୍ୱରୀ ଖଟେଇ ଓ ସଦସ୍ୟ ଅଶୋକ କୁମାର ସେଠୀ, ବ୍ଲକ ଏମ୍‌ପି ପ୍ରତିନିଧି କବିରାଜ ଗୌଡ଼, ନଗର ଏମ୍‌ପି ପ୍ରତିନିଧି ଚିତ୍ରସେନ ପ୍ରଧାନ, ବ୍ଲକ ବିଧାୟକ ପ୍ରତିନିଧି କିଶୋର ଚନ୍ଦ୍ର ବେହେରା, ଜିଲା ସମ୍ପାଦକ ସୁଧାଂଶୁ ଶେଖର ପାଢ଼ୀ, ବ୍ଲକ ବିଜେଡି କାର୍ଯ୍ୟକାରୀ ସଭାପତି ଖଦାଲ ଖଟେଇ ପ୍ରମୁଖ ମଞ୍ଚାସୀନ ଥିଲେ। ଏହି ଅବସରରେ ନୂତନ ଭାବେ ମନୋନୀତ ହୋଇଥିବା ବିଜୁ ଯୁବ ଜନତା ଦଳର ଗଞ୍ଜାମ ଜିଲା ଉପସଭାପତି ଏ.ଚନ୍ଦନ ଚର୍ଚ୍ଚିତ ପାତ୍ର, ସମ୍ପାଦକ ରାଜାରାମ ନାୟକ, ବ୍ଲକ ସଭାପତି ଟୁକୁନା ଜେନା, ନଗର ସଭାପତି କେଶବ ଚନ୍ଦ୍ର ସାହୁ, ବ୍ଲକ ଡିଜିଟାଲ ସମ୍ପାଦକ ସରୋଜ କୁମାର ଗୌଡ଼ ଓ ନଗର ଡିଜିଟାଲ ସମ୍ପାଦକ ନାରାୟଣ ସାହୁ ଏବଂ ବିଜୁ ଛାତ୍ର ଜନତା ଦଳର ଜିଲା ଉପସଭାପତି ହର ପ୍ରସାଦ ମହାପାତ୍ର, ସାଧାରଣ ସମ୍ପାଦକ ସାହିଲ କୁମାର ପ୍ରଧାନ, ସମ୍ପାଦିକା ଜ୍ୟୋତିଶ୍ରୀ ସାହୁ, ବ୍ଲକ ସଭାପତି ବଳରାମ ନାୟକ ପ୍ରମୁଖଙ୍କୁ ବିଧାୟକଙ୍କ ଦ୍ୱାରା ସମ୍ବର୍ଦ୍ଧିତ କରାଯାଇଥିଲା।

ଲକ୍ଷ୍ୟ ପ୍ରମାଣପତ୍ର ପାଇଁ ସ୍ୱାସ୍ଥ୍ୟ ଟିମ୍‌ର ଅନୁଧ୍ୟାନ

ଛତ୍ରପୁର,୩।୮ (ଡି.ଏନ୍.ଏ.)

ଛତ୍ରପୁର ହସ୍ପିଟାଲକୁ ମଙ୍ଗଳବାର ଦୁଇ ଜଣିଆ ରାଜ୍ୟ ଟିମ ଆସି ଲକ୍ଷ୍ୟ ପ୍ରମାଣପତ୍ର ପାଇଁ ଅନୁଧ୍ୟାନ କରିବା ସହ ତଥ୍ୟ ସଂଗ୍ରହ କରିଛନ୍ତି। ଟିମ୍‌ରେ ଥିବା ଡା. ବିଜୟ ସ୍ୱାଇଁ ଓ ଡା. ମନୋରଞ୍ଜନ ମହାପାତ୍ର ହସ୍ପିଟାଲରେ ମାତୃସେବା ସ୍ଥିତି କ'ଣ ଅଛି ତାହା ଦେଖିଲେ। ପ୍ରସୂତି ଗୃହ ଓ ଅପରେଶନ ଗୃହର ସ୍ଥିତି, ପ୍ରସବ ପୂର୍ବରୁ, ପ୍ରସବ ସମୟରେ ବା ପରେ ମହିଳାଙ୍କର ସେବା ଏବଂ ନବଜାତକ ଲାଗି ଥିବା ସୁବିଧା ମେଡିସିନ ଆଦି ଉପରେ ବିଚାର କରି ଦିଆଯାଉଥିବା ମାର୍କ ପ୍ରକାରେ ହସ୍ପିଟାଲ 'ଲକ୍ଷ୍ୟ' ପ୍ରମାଣପତ୍ର ପାଇଁ ଯୋଗ୍ୟ ବିବେଚିତ ହୁଏ। ରାଜ୍ୟ ଟିମର ମାର୍କକୁ ଆଧାର କରି କେନ୍ଦ୍ର ସରକାରଙ୍କ ସ୍ୱାସ୍ଥ୍ୟ ଟିମ ଆସି ଅନୁଧ୍ୟାନ କରିବେ। ରାଜ୍ୟ ଟିମ୍‌ର ପରିଦର୍ଶନ ବେଳେ ଗଞ୍ଜାମ ଜିଲା ସ୍ୱାସ୍ଥ୍ୟ ବିଭାଗର ଶକ୍ତି ଦିଗାଲ ଓ ସଞ୍ଜୟ ପରିଡ଼ା ଉପସ୍ଥିତ ଥିଲେ। ଛତ୍ରପୁର ହସ୍ପିଟାଲର ସୁପରିଣ୍ଟେଣ୍ଡେଣ୍ଟ ଡା. ପ୍ରଫୁଲ୍ଲ ଚନ୍ଦ୍ର ଗୌଡ, ହସ୍ପିଟାଲ ମ୍ୟାନେଜର ସନ୍ତୋଷ କୁମାର ପଣ୍ଡା, ଡା. ମନୋଜ ବାରିକ, ଡା. ଅଲେଖ ପ୍ରଧାନ, ଡା. ନିକୁଞ୍ଜ ବିହାରୀ ଦାଶ, ଡା ସୁଦର୍ଶନ ସାହୁଙ୍କ ସମେତ ସମସ୍ତ ଷ୍ଟାଫ ଉପସ୍ଥିତ ଥିଲେ।

ଛତ୍ରପୁର ହସ୍ପିଟାଲ ଅନୁଧ୍ୟାନ କରିବାକୁ ଆସିଥିବା ଟିମ।

ଛାତ୍ର କଂଗ୍ରେସର ବିକ୍ଷୋଭ

ଫୁଲବାଣୀ ଅଫିସ, ୩।୮

ଓଡିଶା ଷ୍ଟାଫ ସିଲେକ୍‌ସନ କମିଶନ ସଦସ୍ୟଙ୍କ ପିଏସ୍ ବିରଞ୍ଚି ନାରାୟଣ ସାହୁ ଭିଜିଲାନ୍ସ ଜାଲରେ ପଡିବା ପରେ ଷ୍ଟାଫ ସିଲେକସନରେ ମିଳୁଥିବା ଚାକିରିରେ ଦୁର୍ନୀତିର ଗନ୍ଧ ବାରି ହୋଇପଡିଛି। ଏଭଳି ଅଭିଯୋଗ ଆଣି କନ୍ଧମାଳ ଜିଲା ଛାତ୍ର କଂଗ୍ରେସ ମଙ୍ଗଳବାର ରାଜ୍ୟ ସରକାରଙ୍କ ବିରୋଧରେ ଗର୍ଜନ କରିଛି। ଛାତ୍ର ନେତା ଅନୁପମ୍ କହଁରଙ୍କ ନେତୃତ୍ୱରେ ବହୁ ଛାତ୍ର ଏବଂ ଦଳୀୟ କର୍ମକର୍ତ୍ତା ସହରରେ ରାଲି କରି ଜିଲାପାଳଙ୍କ କାର୍ଯ୍ୟାଳୟ ସମ୍ମୁଖରେ ପହଞ୍ଚି ବିକ୍ଷୋଭ ପ୍ରଦର୍ଶନ କରିଥିଲେ। ସରକାର ମେଧାବୀଙ୍କ ଜୀବନ ସହ ଖେଳୁଛନ୍ତି। ଏହାକୁ ଆଦୌ ବରଦାସ୍ତ କରାଯିବ ନାହିଁ ବୋଲି କହିଥିଲେ । ସରକାର ଏବଂ ଓଏସ୍‌ଏସ୍‌ସି ଯଦି କହୁଛି ନିଯୁକ୍ତି ପ୍ରକ୍ରିୟାରେ ଜାଲିଆତି ହୋଇନାହିଁ, ତାହେଲେ ନିରପେକ୍ଷ ତଦନ୍ତ କରନ୍ତୁ। ବିରଞ୍ଚିଙ୍କ ଘରୁ ଯେଉଁ ଆଡମିଟ କାର୍ଡ ବାହାରିଛି, ତାହା କ'ଣ । ଜାଲିଆତି ସହ ଜଡିତ ଅଧିକାରୀଙ୍କୁ ତୁରନ୍ତ ଦଣ୍ଡ ଦେବ, ଟଙ୍କା ଦେଇ ଯେଉଁମାନେ ଚାକିରି କରଛନ୍ତି ସେମାନଙ୍କୁ ଚାକିରିରୁ ବହିଷ୍କାର ଓ ଯୋଗ୍ୟତା ଥାଇ ଚାକିରୀରୁ ବଞ୍ଚିତ ଛାତ୍ରୀଛାତ୍ରଙ୍କୁ ତୁରନ୍ତ ନିଯୁକ୍ତି କରିବାକୁ ଛାତ୍ରନେତାମାନେ ଦାବି କହିଛନ୍ତି। ଅନ୍ୟପକ୍ଷରେ ଘଟଣାର ତଦନ୍ତ ସିବିଆଇ କରୁ ବୋଲି ଛାତ୍ରନେତା ଅନୁପମ କହିଛନ୍ତି। ଛାତ୍ରନେତା ଦୀପକ ବେହେରା, ଶୁଭମ ମହାପାତ୍ର, ପ୍ରିତିରଞ୍ଜନ ନାୟକ, ଅବିନାଶ ନାୟକ, ସତ୍ୟମ କହଁର, ଯୁବ କଂଗ୍ରେସ ସଭାପତି ବସନ୍ତ କୁମାର ପାଢ଼ୀ, ଉପ ସଭାପତି ସୁବ୍ରତ କୁମାର ବେହେରା, ସାଧାରଣ ସମ୍ପାଦକ କିଶନ ବେହେରା, ସମ୍ପାଦକ ବିକ୍ରମ ବେହେରା, ବିଷ୍ଣୁ ଦିଗାଲ, ଜିଲା କଂଗ୍ରେସ ସଭାପତି ଅନାମ ନାୟକ, ନଗର ସଭାପତି ଶିବ ଶଙ୍କର ବେହେରାଙ୍କ ସମେତ ଅନ୍ୟମାନେ ଏହି ବିକ୍ଷୋଭରେ ସାମିଲ ଥିଲେ ।

ଛାତ୍ର କଂଗ୍ରେସ ବିକ୍ଷୋଭ ପ୍ରଦର୍ଶନ କରୁଛି ।

ପୋଲିସ ନିଷ୍କ୍ରିୟତା ବିରୋଧରେ କୋର୍ଟ ଗଲେ ପରିବାର

ଫୁଲବାଣୀ ଅଫିସ, ୩।୮

ନିରଞ୍ଜନ ମୃତ୍ୟୁ ଘଟଣା

ଚକାପାଦ ଥାନା ଅନ୍ତର୍ଗତ ରଣଗାଁ ଗ୍ରାମର ନିରଞ୍ଜନ ସାହୁଙ୍କ ମୃତ୍ୟୁ ଘଟଣାରେ ପୋଲିସ ଠିକ୍ ଭାବେ ତଦନ୍ତ କରିନି। ନିରଞ୍ଜନଙ୍କୁ ହତ୍ୟା କରାଯାଇଥିବା ପରିବାରଠାରୁ ଆରମ୍ଭ କରି ସ୍ଥାନୀୟ ଜନସାଧାରଣ ଦାବି କରି ଆସୁଥିଲେ ମଧ୍ୟ ପୋଲିସ ଏହାକୁ ଆତ୍ମହତ୍ୟା କହି ଏଡାଇଯାଉଛି । ମାମଲାର ଜଡିତ ବ୍ୟକ୍ତି ବିଶେଷଙ୍କୁ ପୋଲିସ୍ ଗିରଫ କରୁ ନ ଥିବା ପ୍ରତିବାଦରେ ନିରଞ୍ଜନଙ୍କ ପରିବାର ଲୋକେ କୋର୍ଟର ଦ୍ୱାରସ୍ଥ ହୋଇଛନ୍ତି। ଜି. ଉଦୟଗିରି ଅତିରିକ୍ତ ଦେୱାନୀ ବିଚାରକ ମୃତକଙ୍କ ପରିବାର ପକ୍ଷରୁ ହୋଇଥିବା ପ୍ରାର୍ଥନା ଶୁଣି ୱାନ୍‌ସିସି କେସ୍ ନଂ.୬/୨୧ରେ ମାମଲା ପଞ୍ଜୀକୃତ କରି ଚକାପାଦ ଥାନାଧିକାରୀଙ୍କୁ ତଦନ୍ତ ନିର୍ଦ୍ଦେଶ ଦେଇଛନ୍ତି।

ସୂଚନାଯୋଗ୍ୟ, ରଣଗାଁର ଏକ କୂଅରେ ଗତ ଜୁନ ୧୯ ତାରିଖ ବିଳମ୍ବିତ ରାତିରେ ନିରଞ୍ଜନଙ୍କ ମୃତଦେହ ଚୁନିରେ ଝୁଲୁଥିବା ଦେଖାଯାଇଥିଲା। ଘଟଣାକୁ ନେଇ ନିରଞ୍ଜନଙ୍କ ବାପା ବିରଞ୍ଚି ଚକାପାଦ ଥାନାରେ ଅଭିଯୋଗ କରିଥିଲେ । ପୋଲିସ ଘଟଣାସ୍ଥଳକୁ ଯାଇ ମୃତଦେହ ଜବତ କରି ୟୁ.ଡି. କେସ୍ ନଂ–୩/୨୧ ରୁଜୁ କରିଥିଲା। ତେବେ ଘଟଣାର ତଦନ୍ତ ଆଦୌ କରା ନ ଯିବାରୁ ଜୁନ ୨୮ରେ ବିରଞ୍ଚି ତାଙ୍କ ପୁଅକୁ ହତ୍ୟା କରାଯାଇଥିବା ନେଇ ଥାନାରେ ଅଭିଯୋଗ କରିଥିଲେ । ତଥାପି ଥାନାଧିକାରୀ ଏହା ଉପରେ କିଛି ପଦକ୍ଷେପ ନ ନେବାବାରୁ ବାଧ୍ୟ ହୋଇ ଜୁନ ୩୦ରେ ପରିବାରବର୍ଗ କନ୍ଧମାଳ ଏସ୍‌ପିଙ୍କ ଦୃଷ୍ଟି ଆକର୍ଷଣ କରିଥିଲେ । ପରେ ଅଭିଯୁକ୍ତମାନଙ୍କ ଗିରଫ ଦାବିରେ ଗତ ୧୪ ତାରିଖରେ ପରିବାର ଲୋକେ ଏସ୍‌ପିଙ୍କ କାର୍ଯ୍ୟାଳୟ ସମ୍ମୁଖରେ ବିକ୍ଷୋଭ ପ୍ରଦର୍ଶନ କରିଥିଲେ।

୧୦ ଉଚ୍ଚ ବିଦ୍ୟାଳୟ କାର୍ଯ୍ୟ ଦେଖିଲେ ପିଡି

ଶେରଗଡ,୩।୮ (ଡି.ଏନ.ଏ.)

ଗଞ୍ଜାମ ଜିଲା ଗ୍ରାମ୍ୟ ଉନ୍ନୟନ ସଂସ୍ଥାର ପ୍ରକଳ୍ପ ନିର୍ଦ୍ଦେଶକ ସିନ୍ଧେ ଦତ୍ତାତ୍ରେୟ ଭାଉ ସାହେବ ମଙ୍ଗଳବାର ଶେରଗଡ଼ ମାରାଥନ ଗସ୍ତ କରିଛନ୍ତି। ଖିରିଡ଼ା ଉଚ୍ଚ ବିଦ୍ୟାଳୟ, ବନ୍ଧାଗୁଡ଼ା ଜଗନ୍ନାଥ ବିଦ୍ୟାପୀଠ, ବରମୁଣ୍ଡଳୀ ପ୍ରକଳ୍ପ ଉଚ୍ଚ ବିଦ୍ୟାଳୟ, ତାକରଡ଼ା ଶହୀଦ ଉଚ୍ଚ ବିଦ୍ୟାଳୟ, ଧବଳପୁର ପ୍ରକଳ୍ପ ଉଚ୍ଚ ବିଦ୍ୟାଳୟ, ଲାଞ୍ଜିଆପଲ୍ଲୀ ପ୍ରକଳ୍ପ ଉଚ୍ଚ ବିଦ୍ୟାଳୟ, ଧନନ୍ତର ଉଚ୍ଚ ବିଦ୍ୟାଳୟ, ଗୋବିନ୍ଦପୁର ଉଚ୍ଚ ବିଦ୍ୟାଳୟ, ଗାଠଗାଁ ଉଚ୍ଚ ବିଦ୍ୟାଳୟ, ଠୁରୁବୁରାଇ ଉଚ୍ଚ ବିଦ୍ୟାଳୟ, କୁରୁଳା ଉଚ୍ଚ ବିଦ୍ୟାଳୟ ଓ ଅଲାରିଗଡ ଉଚ୍ଚବିଦ୍ୟାଳୟ ପରିଦର୍ଶନ କରି ଫେରିଛନ୍ତି। ବିଦ୍ୟାଳୟ କାର୍ଯ୍ୟ ଧିମା ଚାଲିଥିବାରୁ ବିଡିଓ ଶମ୍ଭୁନାଥ ନନ୍ଦି, ବିଇଓ ଭାସ୍କର ଲେଙ୍କା, ସହକାରୀ ନିର୍ବାହୀ ଯନ୍ତ୍ରୀ କେଦାର ନାଥ ପଣ୍ଡା ତଦାରଖ କରି ରିପୋର୍ଟ ଦେବାକୁ କହିଛନ୍ତି। ଉକ୍ତ ଗସ୍ତରେ ତାକରଡାରେ ସମୀର ପ୍ରଧାନ, ଧନନ୍ତରରେ ମକରା ସ୍ୱାଇଁ, ବରମୁଣ୍ଡଳୀରେ ଶିଶିର କୁମାର ସାହୁ, ଖିରିଡ଼ାରେ ସରପଞ୍ଚ ଅଜିତ କୁମାର ଜେନା ଉପସ୍ଥିତ ଥିଲେ।

ପିଡି ତାକରଡା ଶହୀଦ ଉଚ୍ଚ ବିଦ୍ୟାଳୟର କାର୍ଯ୍ୟ ଦେଖୁଛନ୍ତି।

ଆରମ୍ଭ ହେବ ଅନ୍‌ଲାଇନ୍ ଆବେଦନ ଅଭିଯାନ

ସୋରଡ଼ା,୩।୮ (ଡି.ଏନ୍.ଏ.)

ସୋରଡ଼ା ବ୍ଲକରେ ବର୍ତ୍ତମାନ ସୁଦ୍ଧା କେତେକ ପଞ୍ଚାୟତରେ ଜନସାଧାରଣ ଅନ୍‌ଲାଇନ ଆବେଦନ ପ୍ରକ୍ରିୟାକୁ ଠିକ୍ ରୂପେ ବୁଝୁନାହାନ୍ତି। ୨ ବର୍ଷରୁ ଊର୍ଦ୍ଧ୍ୱ ହେଲା ସରକାରଙ୍କ ବିଭିନ୍ନ ଭତ୍ତା ଅନ୍‌ଲାଇନରେ ଆବେଦନ କରିବା ପାଇଁ ଘୋଷଣା ହୋଇଛି। ଅନ୍ୟପଟେ ମୁଖ୍ୟମନ୍ତ୍ରୀ ନବୀନ ପଟ୍ଟନାୟକଙ୍କ ନିର୍ଦ୍ଦେଶରେ ଜନସାଧାରଣ ସମସ୍ତ ବିଭାଗର ସେବା ପାଇବା ପାଇଁ ଓଡ଼ିଶା ଏକୀକୃତ ନାଗରିକ ସେବା ବିତରଣ ପ୍ଲାଟଫର୍ମ ତିଆରି ହୋଇଛି। କିନ୍ତୁ ଏଠାରେ ହିତାଧିକାରୀ ଏହି ସୁବିଧାର ଲାଭ ଉଠାଇ ପାରୁନାହାନ୍ତି। ପୁରୁଣା ପ୍ରକ୍ରିୟାରେ ଆବେଦନ ପତ୍ର ଆଣି ବ୍ଲକ କାର୍ଯ୍ୟାଳୟରେ ପ୍ରଦାନ କରୁଛନ୍ତି, ଯାହା କି ଉଭୟ ହିତାଧିକାରୀ ଓ ପଞ୍ଚାୟତ କାର୍ଯ୍ୟ ନିର୍ବାହୀ ଅଧିକାରୀମାନଙ୍କୁ ଅଧିକ ପରିଶ୍ରମ କରିବାକୁ ପଡୁଛି। ଏଣିକି ଲୋକଙ୍କୁ ଏ ସମ୍ପର୍କରେ ସଚେତନ କରାଇବା ସହ ଭତ୍ତା ଆବେଦନ ଅନ୍‌ଲାଇନ ମାଧ୍ୟମରେ କରିବା ପାଇଁ ଅଭିଯାନ ଆରମ୍ଭ କରିବି ବୋଲି ଜିଲା ବିଜୁ ଯୁବ ଜନତା ଦଳ ଉପସଭାପତି ବିକଳ ଗଉଡ଼ କହିଛନ୍ତି । ଏ ସମ୍ପର୍କରେ ପଞ୍ଚାୟତ କାର୍ଯ୍ୟ ନିର୍ବାହୀ ଅଧିକାରୀ ଶିବରାମ ନାହକ କହିଛନ୍ତି, ମୋ ନିବେଦନ କାର୍ଯ୍ୟକ୍ରମ, ପଞ୍ଚାୟତ ବୈଠକ, ସମୀକ୍ଷା ବୈଠକ, ଅଭିଯୋଗ ଶୁଣାଣି ବେଳେ ସମସ୍ତଙ୍କୁ ଅନ୍‌ଲାଇନ ଆବେଦନ ଉପରେ ବି ସୀମାଞ୍ଚଳ ପ୍ରଧାନ ଓ ଆମେ ବାରମ୍ବାର କହୁଛୁ ତଥାପି କେତେକ ହିତାଧିକାରୀ ଅଫ୍‌ଲାଇନ ଆବେଦନ ଫର୍ମ ଦେଉଛନ୍ତି ଆମେ ପୁଣି ସେଗୁଡାକୁ ଅନ୍‌ଲାଇନ କରିବାକୁ ବାଧ୍ୟ ହେଉଛୁ ବୋଲି କହିଛନ୍ତି ।

ଏଲ୍‌ଇଡି ଦ୍ୱାରା ଡେଙ୍ଗୁ ସଚେତନତା

ହିଞ୍ଜିଳିକାଟୁ,୩।୮ (ଡି.ଏନ.ଏ.)

କରୋନା ପରେ ରାଜ୍ୟରେ ଡେଙ୍ଗୁ ବିସ୍ତାର କରିବାରେ ଲାଗିଛି। ଏ ନେଇ ହିଞ୍ଜିଳିକାଟୁ ମ୍ୟୁନିସିପାଲଟି ତରଫରୁ ମଙ୍ଗଳବାର ପୌରାଞ୍ଚଳର ବିଭିନ୍ନ ୱାର୍ଡରେ ଏଲ୍‌ଇଡି ଦ୍ୱାରା ଡେଙ୍ଗୁ ସଚେତନତା କାର୍ଯ୍ୟକ୍ରମ କରାଯାଇଛି। ଡେଙ୍ଗୁ ମଶା ଉତ୍ପତ୍ତି ଓ ପ୍ରତିଷେଧ ଉପରେ ସଚେତନ କରାଯାଇଛି। ସାହି ବସ୍ତିରେ ଚଳଚ୍ଚିତ୍ର ମାଧ୍ୟମରେ ଲୋକଙ୍କୁ ଡେଙ୍ଗୁ ସଚେତନତା କରାଯାଇଛି।

ଗୁଣି ସନ୍ଦେହରେ ପୁଣି ଘରେ ପଶି ଭଙ୍ଗାରୁଜା

ପାରଳାଖେମୁଣ୍ଡି,୩।୮ (ଡି.ଏନ୍.ଏ.)

ଗଜପତି ଜିଲା ପାରଳାଖେମୁଣ୍ଡି ଥାନା ସୁବାସ ନଗରରେ ରାଜାରାଓ ନାଗବଂଶଙ୍କ ପରିବାରକୁ ଗତ ଶୁକ୍ରବାର ଗୁଣି ସନ୍ଦେହରେ ସଂଘବଦ୍ଧ ଆକ୍ରମଣ କରାଯାଇଥିଲା। ମଙ୍ଗଳବାର ପୁଣି ତାଙ୍କ ଘରେ ପଶି ଭଙ୍ଗାରୁଜା କରାଯାଇଥିବା ଅଭିଯୋଗ ହୋଇଛି। ବରିଷ୍ଠ ପୋଲିସ ଅଧିକାରୀମାନେ ଘଟଣାସ୍ଥଳକୁ ଯାଇ ଅନୁଧ୍ୟାନ କରିଛନ୍ତି। ସୁବାସ ନଗରର ଜଣେ ୧୫ ବର୍ଷୀୟା ନାବାଳିକା ଅସୁସ୍ଥ ହୋଇପଡିଥିଲେ। ତାଙ୍କୁ ରାଜାରାଓ ଗୁଣି କରିଥିବା ଅଭିଯୋଗ କରି ସମ୍ପୃକ୍ତ ନାବାଳିକାଙ୍କ ପରିବାର ଓ ଗ୍ରାମବାସୀ ମିଶି ଶୁକ୍ରବାର ବିଳମ୍ବିତ ରାତ୍ରିରେ ରାଜାରାଓଙ୍କ ଘର ଉପରେ ଅତର୍କିତ ଆକ୍ରମଣ କରିଥିଲେ। ପରେ ଘରର ସମସ୍ତ ଆସବାବପତ୍ର ଭଙ୍ଗାରୁଜା ଏବଂ ରାଜାରାଓଙ୍କ ପରିବାର ସଦସ୍ୟଙ୍କୁ ମଧ୍ୟ ମରଣାନ୍ତକ ଆକ୍

୨ ଅନାଥ ଶିଶୁ ଉଦ୍ଧାର

ରାୟଗଡ଼(ଗଜପତି): ଗଜପତି ଜିଲା ରାୟଗଡ଼ ବ୍ଲକ ସଦର ମହକୁମା ଖ୍ରୀଷ୍ଟିୟାନ ସାହିର ମା', ବାପା ହରାଇଥିବା ୨ ଅନାଥ ଶିଶୁଙ୍କୁ ମଙ୍ଗଳବାର ଚାଇଲଡ ଲାଇନ ଉଦ୍ଧାର କରିଛି। ଉକ୍ତ ପିଲାଙ୍କ ମା'ଙ୍କ ୨୦୧୫ରେ ମୃତ୍ୟୁ ଘଟିଥିବା ବେଳେ ଗତ ଶନିବାର ବାପା ମୃତ୍ୟୁ ବରଣ କରିଥିଲେ। ଚାଇଲଡ ଲାଇନ କେନ୍ଦ୍ର ସଂଯୋଜକ ନାଗେଶ୍ୱର ଚୌଧୁରୀଙ୍କ ତତ୍ତ୍ୱାବଧାନରେ ଚାଇଲଡ ଲାଇନ ଟିମର ସଦସ୍ୟ ଟି. ସୁରେଶ କୁମାର ଓ ରାଜୁ ଶବର ପହଞ୍ଚି ଦୁଇ ଅନାଥ ପିଲାଙ୍କୁ ଉଦ୍ଧାର କରି ଶିଶୁ ମଙ୍ଗଳ ସମିତିରେ ହାଜର କରାଇଥିଲେ। ବୁଧବାର ଶିଶୁ ମଙ୍ଗଳ ସମିତି ନିର୍ଦ୍ଦେଶକ୍ରମେ ଗୁମ୍ଫା ସ୍ଥିତ ଥିବା ନିଶାନ୍ ସାଲ୍ଲୁମ ସେଣ୍ଟରକୁ ନିଆଯିବ ବୋଲି ଚୌଧୁରୀ ସୂଚନା ଦେଇଛନ୍ତି। ସେମାନଙ୍କୁ ଆଶୀର୍ବାଦ ଯୋଜନାରେ ସାମିଲ କରିବା ପାଇଁ ଜିଲାପାଳ ଲିଙ୍ଗରାଜ ପଣ୍ଡା ନିର୍ଦ୍ଦେଶ ଦେଇଛନ୍ତି।

ସଂକ୍ଷେପରେ

ସାପ କାମୁଡ଼ାରେ ଯୁବକଙ୍କ ମୃତ୍ୟୁ

ବ୍ରହ୍ମପୁର ଅଫିସ,୩।୮: ସାପ କାମୁଡ଼ାରେ ଗୁରୁତର ଥିବା ଜଣେ ଯୁବକଙ୍କର ବ୍ରହ୍ମପୁର ମେଡିକାଲରେ ମୃତ୍ୟୁ ଘଟିଛି। ମୃତକ ହରିୟାଣା ରାଜ୍ୟ ପଞ୍ଚକୁଲା ଜିଲା କାଲକା ଥାନା ଅନ୍ତର୍ଗତ ବାସୁଦେବପୁରର ରାମଚନ୍ଦ୍ର (୩୦)। ମେଡିକାଲ ଫାଣ୍ଡି ପୋଲିସ ମଙ୍ଗଳବାର ଯୁବକଙ୍କ ମୃତଦେହ ଜବତ କରି ନଂ.୩୭୮/୨୧ରେ ଏକ ଅପମୃତ୍ୟୁ ମାମଲା ରୁଜୁ କରିଛି। ହରିୟାଣା ଅଞ୍ଚଳର କେତେକ ପରିବାର କିଛିଦିନ ହେଲା ବ୍ରହ୍ମପୁର ସଦର ଥାନା ଅନ୍ତର୍ଗତ ବାଇଗଣବାଡ଼ି ଗ୍ରାମରେ ଅସ୍ଥାୟୀ ଟେଣ୍ଟ କରି ରହି ପ୍ଲାଷ୍ଟିକ ସାମଗ୍ରୀ ବିକ୍ରି କରୁଥିଲେ। ଗତ ୩୧ ତାରିଖରେ ରାମଚନ୍ଦ୍ର ଓ ତାଙ୍କ ପରିବାର ଲୋକ ରାତିରେ ଖାଇସାରିବା ପରେ ଶୋଇଥିଲେ। ବିଳମ୍ବିତ ରାତିରେ ରାମଚନ୍ଦ୍ରଙ୍କୁ ଏକ ବିଷଧର ସାପ କାମୁଡି ଦେଇଥିଲା। ସେ ଚିତ୍କାର କରିବାରୁ ପରିବାର ଲୋକ ଉଠି ପଡ଼ିଥିଲେ। ତାଙ୍କୁ ଏମ୍‌କେସିଜି ମେଡିକାଲରେ ଭର୍ତ୍ତି କରାଯାଇଥିଲା। ଚିକିତ୍ସାଧୀନ ଅବସ୍ଥାରେ ସୋମବାର ରାତିରେ ତାଙ୍କର ମୃତ୍ୟୁ ଘଟିଥିଲା।

ବିଷକ୍ରିୟାରେ ମହିଳା ମୃତ

ବ୍ରହ୍ମପୁର ଅଫିସ,୩।୮: ବିଷକ୍ରିୟାରେ ଗୁରୁତର ଥିବା ଜଣେ ମହିଳାଙ୍କ ବ୍ରହ୍ମପୁର ମେଡିକାଲରେ ମୃତ୍ୟୁ ଘଟିଛି। ମୃତକ ଖଲ୍ଲିକୋଟ ଥାନା ଅନ୍ତର୍ଗତ ମହେଶ୍ୱରପୁର ଗ୍ରାମର ରଞ୍ଜନା ପ୍ରଧାନ(୨୯)। ମେଡିକାଲ ଫାଣ୍ଡି ପୋଲିସ ମଙ୍ଗଳବାର ମୃତଦେହ ଜବତ କରିଛି। ଏନେଇ ନଂ.୩୮୦/୨୧ ରେ ଏକ ଅପମୃତ୍ୟୁ ମାମଲା ରୁଜୁ କରି ବ୍ୟବଚ୍ଛେଦ ପାଇଁ ପଠାଇଛି। ଅନ୍ୟପଟେ ରଞ୍ଜନାଙ୍କୁ ତାଙ୍କ ଶ୍ୱଶୁରଘର ପରିବାର ଲୋକ ମାନସିକ ଓ ଶାରୀରିକ ନିର୍ଯାତନା ଦେଇଥିବାରୁ ସେ ବିଷ ପିଇ ଆତ୍ମହତ୍ୟା କରିଛି ବୋଲି ତାଙ୍କ ବାପା ଭରତ ଦୁହୁଡ଼ି ଫାଣ୍ଡି ପୋଲିସ ନିକଟରେ ଅଭିଯୋଗ କରିଛନ୍ତି। ଏପରିକି ତାଙ୍କ ଝିଅକୁ ଶ୍ୱଶୁରଘର ଲୋକ ୨୦୧୯ ନଭେମ୍ବର ୨୭ ତାରିଖରେ ମରଣାନ୍ତକ ଆକ୍ରମଣ କରି ଘରୁ ତଡି ଦେଇଥିଲେ। ଏନେଇ ଭରତ ଖଲ୍ଲିକୋଟ ଥାନାରେ ଏତଲା ଦେଇଥିଲେ। ପୋଲିସ ମଧ୍ୟ ୩୪୭/୧୯ ରେ ଏକ ମାମଲା ରୁଜୁ କରିଥିଲା।

୨ ଉଦ୍ଧାର ନାବାଳିକା ସିଡବ୍ଲ୍ୟୁସିରେ ହାଜର

କୋର୍ଟରେ ବୟାନ ରେକର୍ଡ

ବ୍ରହ୍ମପୁର ଅଫିସ,୩।୮: ଗଞ୍ଜାମ ଜିଲାର ପୃଥକ ଥାନା ଅଞ୍ଚଳରୁ ନିଖୋଜ ହୋଇଥିବା ୨ ନାବାଳିକାଙ୍କୁ ଉଦ୍ଧାର କରାଯାଇଛି। ଅଭିଯୋଗ ପରେ ଜଣଙ୍କୁ ପଶ୍ଚିମବଙ୍ଗ ଓ ଅନ୍ୟ ଜଣଙ୍କୁ ମହାରାଷ୍ଟ୍ରର ନାଗପୁରରୁ ଉଦ୍ଧାର କରାଯାଇଛି। ମଙ୍ଗଳବାର ଉଦ୍ଧାର ନାବାଳିକା ଦ୍ୱୟଙ୍କର କୋର୍ଟରେ ବୟାନ ରେକର୍ଡ କରାଯାଇଛି। ପରେ ସେମାନଙ୍କୁ ସିଡବ୍ଲ୍ୟୁସିରେ ହାଜର କରାଯାଇଥିଲା। ଉଦ୍ଧାର ଶିଶୁଙ୍କ ଅଭିଭାବକଙ୍କ ସହମତିକୁ ଆଧାର କରି ସେମାନଙ୍କୁ ହସ୍ତାନ୍ତର କରାଯାଇଛି ବୋଲି ଶିଶୁ ମଙ୍ଗଳ ସମିତି ପକ୍ଷରୁ ସୂଚନା ଦିଆଯାଇଛି।

ଗଞ୍ଜାମ ପୋଲିସ ଜିଲା ଅନ୍ତର୍ଗତ ତାରସିଂ ଥାନା ଅଞ୍ଚଳରୁ ଗତ ୧୬ ତାରିଖରେ ଜଣେ ନାବାଳିକାଙ୍କୁ ବିବାହ ପ୍ରଲୋଭନ ଦେଖାଇ ଅପହରଣ କରି ନିଆଯାଇଥିଲା। ପରିବାର ଲୋକ ଏନେଇ ଥାନାରେ ଅଭିଯୋଗ କରିଥିଲେ। ପୋଲିସ ନଂ.୧୫୨/୨୧ ରେ ମାମଲା ରୁଜୁ କରିଥିଲା। ସେହିପରି ବ୍ରହ୍ମପୁର ପୋଲିସ ଜିଲା ଅନ୍ତର୍ଗତ ଟାଉନ ଥାନା ଅଞ୍ଚଳରୁ ଜଣେ ନାବାଳିକା ଗତ ୩୦ ତାରିଖରେ ନିଖୋଜ ହୋଇଯାଇଥିଲେ। ଏନେଇ ଘର ଲୋକଙ୍କ ଅଭିଯୋଗ ପରେ ପୋଲିସ ନଂ.୧୫୨/୨୧ରେ ଏକ ମାମଲା ରୁଜୁ କରିଥିଲା। ବହୁ ଉଦ୍ୟମ ପରେ ସେମାନଙ୍କୁ ଧରାଯାଇଥିବା ଚାଇଲ୍ଡ ଲାଇନ୍ କେନ୍ଦ୍ରୀୟ ସଂଯୋଜକ ସାଇ ପ୍ରସାଦ ସାମଲ ସୂଚନା ଦେଇଛନ୍ତି।

ଯୁସି ଦାଖଲ ହେଉନି, ଅଧିକ ଅନୁଦାନ ମିଳିବାରେ ବାଧା

ଉଚ୍ଚ ଶିକ୍ଷା ବିଭାଗ

ଭଞ୍ଜନଗର,୩।୮(ଡି.ଏନ.ଏ)

ରାଜ୍ୟ ସରକାର ବିଭିନ୍ନ ଯୋଜନାରେ କୋଟି କୋଟି ଟଙ୍କା ବିଭିନ୍ନ ବିଭାଗରେ ଖର୍ଚ୍ଚ କରୁଛନ୍ତି । କିନ୍ତୁ ବିଭାଗଗୁଡ଼ିକ ନିର୍ଦ୍ଧାରିତ ସମୟରେ ବିନିଯୋଗ ପ୍ରମାଣପତ୍ର (ୟୁସି) ଦାଖଲ କରିପାରୁନାହାନ୍ତି । ଯେଉଁଥିପାଇଁ ପରବର୍ତ୍ତୀ ପର୍ଯ୍ୟାୟରେ ଅନୁଷ୍ଠାନଗୁଡ଼ିକୁ ଅଧିକ ଅନୁଦାନ ମିଳିପାରୁନାହିଁ । କେଉଁଠି ଟଙ୍କା ଖର୍ଚ୍ଚ ହେଉନି ଆଉ କେଉଁଠି ପରିଚାଳନାଗତ ତ୍ରୁଟି ଓ ଆଉ କେତେକ କାରଣ ଯୋଗୁ ୟୁସି ପ୍ରଦାନରେ ବିଳମ୍ବ ହେଉଛି। ଏହିଭଳି ୨୦୦୩-୦୪ରୁ ୨୦୨୦-୨୧ ଆର୍ଥିକ ବର୍ଷ ପର୍ଯ୍ୟନ୍ତ କଲେଜ ଓ ବିଶ୍ୱବିଦ୍ୟାଳୟର ଭିତ୍ତିଭୂମି ସୁଦୃଢ଼ ଏବଂ ଅନ୍ୟାନ୍ୟ ବାବଦକୁ ନିର୍ଦ୍ଦିଷ୍ଟ କିଛି ଯୋଜନାରେ ୧୮୫୩.୮୮ କୋଟି ଟଙ୍କା ପ୍ରଦାନ କରାଯାଇଛି। କିନ୍ତୁ ସେଥିମଧ୍ୟରୁ ପ୍ରାୟ ୧ ହଜାର କୋଟି ଟଙ୍କାର ବିନିଯୋଗ ପ୍ରମାଣପତ୍ର କଲେଜଗୁଡ଼ିକ ଏ ପର୍ଯ୍ୟନ୍ତ ଦେଇନାହାନ୍ତି। ଗଞ୍ଜାମ ଜିଲାର କେତେକ କଲେଜ ଓ ବିଶ୍ୱବିଦ୍ୟାଳୟ ମଧ୍ୟ ୟୁସି ଦେଇ ନ ଥିବା ତାଲିକାରେ ଥିବା ଜଣାପଡ଼ିଛି । ତୁରନ୍ତ ବିନିଯୋଗ ପ୍ରମାଣପତ୍ର ଦାଖଲ କରିବା ପାଇଁ ଉଚ୍ଚ ଶିକ୍ଷା ବିଭାଗ ପକ୍ଷରୁ ମଙ୍ଗଳବାର ଚିଠି ସଂଖ୍ୟା ୩୦୭୩୫ରେ ନିର୍ଦ୍ଦେଶନାମା ଜାରି କରାଯାଇଛି । ଆସୁଥିବା ଅନୁଦାନ ବେଳେ ବେଳେ ସଦ୍‌ବିନିଯୋଗ ହୋଇପାରୁନାହିଁ । ୧୦୮ଟି କଲେଜର ଲାବୋରେଟାରୀ ସମେତ ବିଭିନ୍ନ ଉନ୍ନତି ପାଇଁ ୨୦୧୬-୧୭ ଆର୍ଥିକ ବର୍ଷରେ ଅନୁଦାନ ଆସିଥିଲା। ବର୍ତ୍ତମାନ ତାହାର ଅବସ୍ଥା କ'ଣ ଅଛି ଏବଂ ନାକ୍ ଟିମ୍‌ର ଅଗ୍ରଗତି ନେଇ ଆଗାମୀ ଦିନରେ ଏକ କମିଟି ରାଜ୍ୟର ଉକ୍ତ କଲେଜ ଓ ବିଶ୍ୱବିଦ୍ୟାଳୟ ପରିଦର୍ଶନ କରିବ ବୋଲି ଉଚ୍ଚ ଶିକ୍ଷା ବିଭାଗ ପକ୍ଷରୁ ନିଷ୍ପତ୍ତି ନିଆଯାଇଛି । ସେହିଭଳି ରାଷ୍ଟ୍ରୀୟ ଉଚ୍ଚତର ଶିକ୍ଷା ଅଭିଯାନ (ରୁସା) ଫଣ୍ଡକୁ ମଧ୍ୟ ରାଜ୍ୟର ଅନେକ କଲେଜ ଖର୍ଚ୍ଚ କରିବାରେ ବିଫଳ ହୋଇଛନ୍ତି । ତେଣୁ କଲେଜ ଏବଂ ବିଶ୍ୱବିଦ୍ୟାଳୟ ଗୁଡ଼ିକରେ ଥିବା ବଳକା ଅର୍ଥ ୬ ତାରିଖ ସୁଦ୍ଧା ଫେରାଇବା ପାଇଁ ରାଜ୍ୟ ସରକାରଙ୍କ ଉଚ୍ଚ ଶିକ୍ଷା ବିଭାଗ ପକ୍ଷରୁ ପୂର୍ବରୁ ନିର୍ଦ୍ଦେଶନାମା ଆସିଛି । ରୁସା ଅର୍ଥ ଫେରିଯିବା ପରେ କଲେଜ ଗୁଡ଼ିକ ପରବର୍ତ୍ତୀ ପର୍ଯ୍ୟାୟରେ ଏକ ଜିରୋ ବାଲାନ୍ସ ଆକାଉଣ୍ଟ ଖୋଲିବେ । ଏହାପରେ ଆବଶ୍ୟକତା ଦେଖି ଉଚ୍ଚ ଶିକ୍ଷା ବିଭାଗ ପକ୍ଷରୁ ଉକ୍ତ ଆକାଉଣ୍ଟରେ ଅର୍ଥ ପ୍ରଦାନ କରିବ। ପୂର୍ବରୁ କଲେଜଗୁଡ଼ିକୁ ଆସୁଥିବା ଟଙ୍କା ଖର୍ଚ୍ଚ ନ ହୋଇ ଆକାଉଣ୍ଟରେ ପଡ଼ିରହୁଥିଲା । ଏଥିରେ ସରକାରଙ୍କ ଲକ୍ଷ୍ୟ ପୂରଣ ହୋଇପାରୁନଥିଲା । ବର୍ତ୍ତମାନ ଯେଉଁ ଶିକ୍ଷାନୁଷ୍ଠାନ କାମ କରିବ ସମ୍ପୃକ୍ତ ଅନୁଷ୍ଠାନକୁ ଅଗ୍ରାଧିକାର ଭିତିରେ ଅନୁଦାନ ମିଳିବା ସମ୍ଭାବନା ରହିଛି ।

କାର୍ଯ୍ୟକାରିଣୀ ବୈଠକରେ ଦଳୀୟ କର୍ମୀ।

ଆଇନାବନ୍ଧ ପୋଖରୀର ପୁନରୁଦ୍ଧାର ଦାବି

ଭାଜପା ପୁରୁଣା ବ୍ରହ୍ମପୁର ମଣ୍ଡଳର କାର୍ଯ୍ୟକାରିଣୀ ବୈଠକ

ବ୍ରହ୍ମପୁର ଅଫିସ,୩।୮

ଭାଜପା ପୁରୁଣା ବ୍ରହ୍ମପୁର ମଣ୍ଡଳର ୨ୟ କାର୍ଯ୍ୟକାରିଣୀ ବୈଠକ ମଙ୍ଗଳବାର ଆଗା ସାହି ମଣ୍ଡଳ କାର୍ଯ୍ୟାଳୟରେ ଅନୁଷ୍ଠିତ ହୋଇଯାଇଛି। ଏଥିରେ ମଣ୍ଡଳ ସଭାପତି ବିନାୟକ ରଥ ସଭାପତିତ୍ୱ କରିଥିଲେ। ଭାଜପା ପୂର୍ବତନ ଜିଲା ସଭାପତି କାହ୍ନୁ ଚରଣ ପତି, ଜିଲା ସାଧାରଣ ସମ୍ପାଦକ ପ୍ରଭାତ କିରଣ ଷଡଙ୍ଗୀ,ମଣ୍ଡଳ ପ୍ରଭାରୀ ପ୍ରବୀର ପାତ୍ର ମୁଖ୍ୟ ଅତିଥି ଭାବେ ଯୋଗ ଦେଇଥିଲେ। ବୈଠକରେ ଅଞ୍ଚଳରେ ରହିଥିବା ବିଭିନ୍ନ ସମସ୍ୟା ସମ୍ବଳିତ ଏକ ରାଜନୈତିକ ଚିଠା ପ୍ରସ୍ତାବ ଗୃହୀତ ହୋଇଥିଲା। ଡ୍ରେନ୍ ସମସ୍ୟା, ବିଦ୍ୟୁତ୍, ସଫେଇ ଓ ରାସ୍ତାଘାଟ ମରାମତି ସମସ୍ୟା ସମ୍ବନ୍ଧରେ ଆଲୋଚନା ହୋଇଥିଲା। ଏଥିସହ ଆଇନାବନ୍ଧର ପୁନରୁଦ୍ଧାର ପାଇଁ ଦଳ ପକ୍ଷରୁ ଦାବି ହୋଇଛି। ମହାନଗର ନିଗମର ୭ ନଂ. ୱାର୍ଡ ବାସିନ୍ଦାଙ୍କୁ ଆବାସ ଯୋଜନାରେ ଘର ମିଳିବା ନେଇ ସରକାରୀସ୍ତରରେ ବିଜ୍ଞପ୍ତି ପ୍ରକାଶ ପାଇଥିଲେ ମଧ୍ୟ ଆଜି ସୁଦ୍ଧା ଘର ମିଳି ନାହିଁ । ଏଣୁ ତୁରନ୍ତ ଏମାନଙ୍କୁ ଘର ଦେବା ନିମନ୍ତେ ମଣ୍ଡଳ ପକ୍ଷରୁ ଦାବି ହୋଇଛି। ତତ୍‌ସହିତ ସହରରେ ଜାନିବିଲି ପ୍ରକଳ୍ପ ପାଇଁ ଖୋଳା ଯାଇଥିବା ରାସ୍ତାଗୁଡିକର ତୁରନ୍ତ ମରାମତି ପାଇଁ ମଧ୍ୟ ଦାବି ହୋଇଥିଲା। ଅନ୍ୟମାନଙ୍କ ମଧ୍ୟରେ ବିଘ୍ନରାଜ ନାୟକ, ହୃଷୀକେଶ ପାଣିଗ୍ରାହୀ, ସୌମେନ୍ଦ୍ର କୁମାର ଦାସ, ହୃଷୀକେଶ ମିଶ୍ର ଓ ଅଶ୍ୱିନୀ ମିଶ୍ରଙ୍କ ସମେତ ବହୁ ଦଳୀୟ କର୍ମୀ ଉପସ୍ଥିତ ଥିଲେ।

ଆଦର୍ଶ ବିଦ୍ୟାଳୟରେ ଶତପ୍ରତିଶତ ପାସ୍

ପୁରୁଷୋତ୍ତମପୁର/ପୋଲସରା/ଶେରଗଡ଼, ୩।୮(ଡି.ଏନ.ଏ.)

ଗଞ୍ଜାମ ଜିଲା ପୁରୁଷୋତ୍ତମପୁର ବ୍ଲକ ଭାଟକୁମରଡା ଓ ପୋଲସରା ବ୍ଲକ ହାତୀଓଟ, ଶେରଗଡ଼ ବ୍ଲକ ସ୍ଥିତ ଓଡିଶା ଆଦର୍ଶ ବିଦ୍ୟାଳୟର ଦଶମ ଶ୍ରେଣୀ ପରୀକ୍ଷା ଫଳ ଶତପ୍ରତିଶତ ହୋଇଛି। ଭାଟକୁମରଡ଼ା ଆଦର୍ଶ ବିଦ୍ୟାଳୟରେ ସମସ୍ତ ୪୬ ଛାତ୍ରୀଛାତ୍ର ପ୍ରଥମ ଶ୍ରେଣୀରେ ପାସ୍ କରିଛନ୍ତି। ସେଥିମଧ୍ୟରୁ ଜଣେ ୯୫ ପ୍ରତିଶତ, ୧୨ ଜଣ ୯୦ରୁ ୯୫ ପ୍ରତିଶତ ନମ୍ବର ରଖିଛନ୍ତି। ଅଧ୍ୟକ୍ଷ ସନ୍ତୋଷ କୁମାର ମହାପାତ୍ରଙ୍କୁ ବିଭିନ୍ନ ମହଲରୁ ସାଧୁବାଦ ଜଣାଯାଇଛି। ହାତୀଓଟସ୍ଥିତ ଆଦର୍ଶ ବିଦ୍ୟାଳୟର ସମସ୍ତ ୬୯ ଛାତ୍ରୀଛାତ୍ର ପାସ କରିଛନ୍ତି। ସେଥିମଧ୍ୟରୁ ଏ-୧ରେ ୧୨, ଏ-୨ରେ ୨୩, ବି-୧ରେ ୧୮, ବି-୨ରେ ୧୧ ଓ ସି-୧ରେ ୫ ଜଣ ପାସ କରିଛନ୍ତି। ସ୍ୱୟଂସିଦ୍ଧା ଦଳରା ୯୭.୬ ପ୍ରତିଶତ ନମ୍ବର ରଖି ସର୍ବୋଚ୍ଚ ସ୍ଥାନ ପାଇଛନ୍ତି। ସେହିଭଳି ଆଦିତ୍ୟ ନାରାୟଣ ସାହୁ ୯୭.୪% ନମ୍ବର ରଖି ୨ୟ, ମୋହିତ ଦାସ (୯୬.୮%) ୩ୟ ସ୍ଥାନରେ ରହିଛନ୍ତି। ଶେରଗଡ ବ୍ଲକ ଆଦର୍ଶ ବିଦ୍ୟାଳୟର ୭୭ ଛାତ୍ରୀଛାତ୍ର କୃତକାର୍ଯ୍ୟ ହୋଇଥିବା ବିଦ୍ୟାଳୟ ଅଧ୍ୟକ୍ଷ ଭକ୍ତିରଞ୍ଜନ ବେହେରା କହିଛନ୍ତି। ବିଦ୍ୟାଳୟର ୪ ଜଣ ଛାତ୍ର ୯୦ ପ୍ରତିଶତରୁ ଅଧିକ ମାର୍କ ଆଣିଥିବା ବେଳେ ରୁଦ୍ରନାରାୟଣ ପ୍ରଧାନ ୯୭.୬ ପ୍ରତିଶତ ରଖି ବିଦ୍ୟାଳୟର ଟପ୍ପର ହୋଇଛନ୍ତି।

କେନ୍ଦ୍ରୀୟ ବିଦ୍ୟାଳୟରେ ଶତ ପ୍ରତିଶତ ପାସ ହାର

ବ୍ରହ୍ମପୁର ଅଫିସ,୩।୮

ସିବିଏସ୍‌ଇ ଦଶମ ଶ୍ରେଣୀ ପରୀକ୍ଷାଫଳ ମଙ୍ଗଳବାର ପ୍ରକାଶ ପାଇଛି। ବ୍ରହ୍ମପୁର ଆମ୍ବୁଆ କେନ୍ଦ୍ରୀୟ ବିଦ୍ୟାଳୟରେ ଛାତ୍ରୀଛାତ୍ରଙ୍କ ପାସ୍ ହାର ୧୦୦ ପ୍ରତିଶତ ରହିଛି। ଏହି ବିଦ୍ୟାଳୟର ମୋଟ ୧୮୨ ପରୀକ୍ଷାର୍ଥୀ ଦଶମଶ୍ରେଣୀ ପରୀକ୍ଷା ନିମନ୍ତେ ଫର୍ମ ପୂରଣ କରିଥିଲେ। ସେମାନଙ୍କ ମଧ୍ୟରୁ ୧୩ ଜଣ ୯୫%ରୁ ଊର୍ଦ୍ଧ୍ୱ ନମ୍ବର ରଖିଥିବା ବେଳେ ୧୬୮ ଛାତ୍ରୀଛାତ୍ର ୬୦% ରୁ ଊର୍ଦ୍ଧ୍ୱ ନମ୍ବର ରଖିଥିବା ଅଧ୍ୟକ୍ଷ ବିଘ୍ନେଶ୍ୱର ପଟ୍ଟନାୟକ କହିଛନ୍ତି। ଦଶମ ଶ୍ରେଣୀ ଛାତ୍ରୀ ନେହା ଷଡ଼ଙ୍ଗୀ ସର୍ବାଧିକ ୪୯୪ (୯୮.୮%) ନମ୍ବର ରଖି ଶ୍ରେଣୀରେ ଟପ୍ପର ହୋଇଛନ୍ତି। ଅନ୍ୟମାନଙ୍କ ମଧ୍ୟରେ ଆଦିତ୍ୟ ରାଜ ପାଲ ୪୯୦ ଦ୍ୱିତୀୟ , ଅନ୍ୱେଷା ମିଶ୍ର ୪୮୯, ସଗୁନ ଶେଖର ଦାସ ୪୮୯ ଏବଂ ରୋଶନ ପଣ୍ଡା ୪୮୯ ମିଳିତ ଭାବେ ତୃତୀୟ ଓ ସବ୍ୟସାଚୀ ସାହୁ ୪୮୮ ନମ୍ବର ସହ ୪ର୍ଥ ସ୍ଥାନରେ ଅଛନ୍ତି।

ଦୁଇ ଲୁଟେରା କୋର୍ଟ ଚାଲାଣ

୭ ମୋବାଇଲ ଜବତ

ବ୍ରହ୍ମପୁର ଅଫିସ,୩।୮

ରେଳବାଇ ସୁରକ୍ଷା ବଳ(ଆରପିଏଫ୍) ୨ ଜଣ ଚୋରଙ୍କୁ କାବୁ କରିଛି। ବିଭିନ୍ନ ଟ୍ରେନ୍ ଯାତ୍ରୀଙ୍କ ମୋବାଇଲ ଲୁଟ୍ କରିଥିବା ଏକ ଗ୍ୟାଙ୍ଗର ଦୁଇ ଜଣ ଚୋରଙ୍କୁ ଆରପିଏଫ୍ ସୋମବାର ରାତିରେ ଧରିଥିଲା। ତଦନ୍ତ ପରେ ଅଭିଯୁକ୍ତ ଦ୍ୱୟଙ୍କୁ ଜିଆରପିକୁ ମଙ୍ଗଳବାର ହସ୍ତାନ୍ତର କରାଯାଇଛି ବୋଲି ଥାନାଧିକାରୀ ଦିଲୀପ କୁମାର ସୂଚନା ଦେଇଛନ୍ତି। ଅଭିଯୁକ୍ତମାନେ ହେଲେ ନୟାଗଡ଼ ଜିଲା ଓଡ଼ଗାଁ ଥାନା ଅଞ୍ଚଳର ସୁଶାନ୍ତ ରାଉତ (୩୨) ଓ ଗଞ୍ଜାମ ଜିଲା ଜଗନ୍ନାଥପ୍ରସାଦର ଟିଟୁ ପ୍ରଧାନ (୨୭)। ମାମଲା ନମ୍ବର ୨୨/୨୧ ରେ ସେମାନଙ୍କୁ ମଙ୍ଗଳବାର କୋର୍ଟ ଚାଲାଣ କରାଯାଇଛି।

ଘଟଣାରୁ ପ୍ରକାଶ ଗତ କିଛିଦିନ ହେଲା ଟ୍ରେନ ଯାତ୍ରୀଙ୍କ ମୋବାଇଲ ଚୋରି ହେଉଥିବା ନେଇ ଅଭିଯୋଗ ହୋଇଥିଲା। ଆରପିଏଫ୍ ପୋଲିସ ଷ୍ଟେଶନ ଓ ଟ୍ରେନ୍ ମଧ୍ୟରେ କିଛି ସନ୍ଦିଗ୍ଧଙ୍କ ଉପରେ ନଜର ରଖିଥିଲା। ସୋମବାର ରାତିରେ ବ୍ରହ୍ମପୁର ରେଲଷ୍ଟେଶନ ପ୍ଲାଟ୍‌ଫର୍ମରେ ଦୁଇ ଜଣ ଯୁବକ ସନ୍ଦେହଜନକ ଅବସ୍ଥାରେ ଠିଆ ହୋଇଥିବା ବେଳେ ତାଙ୍କୁ ଟିକଟ ଦେଖାଇବାକୁ କହିଥିଲା। ସେମାନଙ୍କ ନିକଟରେ ଟିକଟ ନ ଥିବାରୁ ପୋଲିସର ସନ୍ଦେହ ହୋଇଥିଲା। ସେମାନେ ଧରିଥିବା ବ୍ୟାଗ ଯାଞ୍ଚ ବେଳେ ସେଥିରୁ ୭ଦାମୀ ମୋବାଇଲ ଫୋନ ମିଳିଥିଲା। ସେ ସମସ୍ତ ମୋବାଇଲ ବିଭିନ୍ନ ଯାତ୍ରୀଙ୍କଠାରୁ ଚୋରି କରାଯାଇଥିବା ଅଭିଯୁକ୍ତମାନେ ଜେରା ବେଳେ ସ୍ୱୀକାର କରିଥିବା ଥାନାଧିକାରୀ ଦିଲୀପ କୁମାର ସୂଚନା ଦେଇଛନ୍ତି। ଟ୍ରେନ୍ ଚୋରଙ୍କୁ କାବୁ ପାଇଁ କିଛି ବଛା ବଛା ଅଧିକାରୀଙ୍କୁ ନେଇ ଏକ ସ୍ୱତନ୍ତ୍ର ଟିମ୍ ଗଠନ କରାଯାଇଛି। ସେମାନେ ଯାତ୍ରୀଙ୍କ ସୁରକ୍ଷା ପାଇଁ ସନ୍ଦିଗ୍ଧଙ୍କ ଉପରେ ନଜର ରଖିଥାନ୍ତି ବୋଲି ସେ କହିଛନ୍ତି।

ଜବତ ମୋବାଇଲ ସହ ଗିରଫ ଲୁଟେରା।

ବେଳାଭୂମିରେ ମଦ ଦୋକାନକୁ ବିରୋଧ

ଗୋପାଳପୁର/ ବ୍ରହ୍ମପୁର ଅଫିସ ୩।୮

ସରକାରଙ୍କ ପକ୍ଷରୁ ଗୋପାଳପୁର ବେଳାଭୂମିରେ ପ୍ରସ୍ତାବିତ ପାଞ୍ଚଟି ବିଅର୍ ମଦ ଦୋକାନକୁ ଗୋପାଳପୁର ଜନ ସାଧାରଣ ବିରୋଧ କରିଛନ୍ତି। ଏନେଇ ଓଟିଡିସି ମ୍ୟାନେଜିଂ ଡାଇରେକ୍ଟର, ପର୍ଯ୍ୟଟନ ମନ୍ତ୍ରୀ ଓ ଗଞ୍ଜାମ ଜିଲାପାଳଙ୍କୁ ଅନ୍‌ଲାଇନ ମାଧ୍ୟମରେ ସୋମବାର ଦାବି ପତ୍ର ପ୍ରଦାନ କରିଛନ୍ତି। ସେଥିରେ ଗୋପାଳପୁର ଏକ ସୁନ୍ଦର ମନୋରମ ସ୍ଥାନ। ପରିବାର ସହ ବୁଲି ପାରିଲା ଭଳି ବେଳାଭୂମି ହୋଇଥିବା ବେଳେ ଏଠାକୁ ପ୍ରତିଦିନ ବହୁ ପର୍ଯ୍ୟଟକ ଆସିଥାନ୍ତି। ନିୟମିତ ଭାବେ ଅଧିକରୁ ଅଧିକ ଜନଗହଳି ହେଉଛି। ତେଣୁ ଏଠାରେ ମଦ ଦୋକାନ ହେଲେ ଆଗାମୀ ଦିନରେ ନିଶାସକ୍ତଙ୍କ ପ୍ରାଦୁର୍ଭାବ ହେବାର ସମ୍ଭାବନାକୁ ଏଡ଼ାଇ ଦିଆଯାଇନପାରେ। ଏଣୁ ଏଠାକୁ ଆସୁଥିବା ପର୍ଯ୍ୟଟକ ଅସୁରକ୍ଷିତ ମନେକରିବେ। ଏଥିପ୍ରତି ସରକାର ଦୃଷ୍ଟି ଦେଇ ସମାଧାନର ବାଟ ବାହାର ନ କଲେ ଆଗାମୀ ଦିନରେ ସ୍ଥାନୀୟ ଲୋକେ ରାଜରାସ୍ତାକୁ ଓହ୍ଲାଇବେ ବୋଲି କହିଛନ୍ତି। ଏହାକୁ ସ୍ଥାନୀୟ ବାସିନ୍ଦା ପଞ୍ଚୁ ବେହେରା, ପୂର୍ବତନ ଉପନଗରପାଳ ଏମ୍. ଚନ୍ଦ୍ର ଶେଖର ରାଓ, କନ୍ଧ ମହାପାତ୍ର, ଏମ୍. ପୋତାନ୍ନା, ୱାଇ. ଧର୍ମରକ୍ଷକୁ ଓ ବି.ରାମା ରାଓ ପ୍ରମୁଖ ଘୋର ବିରୋଧ କରିଛନ୍ତି।

୫ ଜଣଙ୍କୁ ଉଠାଇଲା ଧାମନଗର ପୋଲିସ

ଛତ୍ରପୁର,୩।୮(ଡି.ଏନ.ଏ.)

ଭଦ୍ରକ ଜିଲାରେ ବିଭିନ୍ନ ଅପରାଧ ଘଟାଇ ଛତ୍ରପୁରକୁ ଆସି ଲୁଚିଥିବା ୫ ଜଣଙ୍କୁ ଧାମନଗର ପୋଲିସ ଉଠାଇ ନେଇଛି । ଭଦ୍ରକ ଜିଲାରେ ବିଭିନ୍ନ ଅପରାଧ କରି ଏମାନେ ଫେରାର ଥିଲେ। ତେବେ କେଉଁ ଅପରାଧରେ ସମ୍ପୃକ୍ତ ଥିଲେ ଓ ଛତ୍ରପୁରରେ ସେମାନଙ୍କୁ କିଏ ସାହାର୍ଯ୍ୟ କରିଥିଲା ସେ ସଂପର୍କରେ କୌଣସି ତଥ୍ୟ ଜଣାପଡିନାହିଁ। ଅଭିଯୁକ୍ତମାନେ ଛତ୍ରପୁର ବଡଷ୍

ଇରାନର ସୁପ୍ରିମ ଲିଡର ଆୟାତୋଲ୍ଲା ଅଲୀ ଖାମେନେଇ ମଙ୍ଗଳବାର ଇସ୍‌ଲାମିକ୍ ରିପବ୍ଲିକର ନୂଆ ରାଷ୍ଟ୍ରପତି ଭାବେ ଇବ୍ରାହିମ୍ ରଇସିଙ୍କୁ ନିଜ ସମର୍ଥନ ଜଣାଇଛନ୍ତି। ଏ ନେଇ ଆୟୋଜିତ ଏକ ସ୍ୱତନ୍ତ୍ର କାର୍ଯ୍ୟକ୍ରମରେ ରଇସି ଆନୁଷ୍ଠାନିକ ଭାବେ ଇରାନ ସୁପ୍ରିମ ଲିଡରଙ୍କ ଅନୁମୋଦନ ପ୍ରାପ୍ତ କରିଛନ୍ତି। ଗତ ଜୁନ୍‌ରେ ରଇସି ଇରାନ୍‌ର ୮ମ ରାଷ୍ଟ୍ରପତି ଭାବେ ନିର୍ବାଚିତ ହୋଇଥିଲେ।

ସଂକ୍ଷେପରେ

୨ ବିଏସ୍‌ଏଫ୍ ଯବାନ ଶହୀଦ

ଅଗରତଲା, ୩।୮: ଭାରତ-ବାଂଲାଦେଶ ଅନ୍ତର୍ଜାତୀୟ ସୀମା ନିକଟରେ ତ୍ରିପୁରାରେ ନ୍ୟାଶନାଲ ଲିବିରେଶନ ଫ୍ରଣ୍ଟ୍ ଅଫ୍ ତ୍ରିପୁରା (ଏନ୍‌ଏଲ୍‌ଏଫ୍‌ଟି) ଆତଙ୍କବାଦୀଙ୍କ ଆକ୍ରମଣରେ ୨ ସୀମା ସୁରକ୍ଷା ବଳ (ବିଏସ୍‌ଏଫ୍) ଯବାନ ମଙ୍ଗଳବାର ଶହୀଦ ହୋଇଛନ୍ତି। ତ୍ରିପୁରାର ଧଲାଇ ଜିଲା ଆର୍. ସି. ନାଥ ସୀମା ପୋଷ୍ଟ ନିକଟରେ ସକାଳ ପ୍ରାୟ ସାଢ଼େ ୬ଟାରେ ପାଟ୍ରୋଲିଂବେଳେ ଆତଙ୍କବାଦୀମାନେ ଆକ୍ରମଣ କରିଥିଲେ। ସବ୍‌ଇନ୍ସପେକ୍ଟର ଭୁରୁ ସିଂ ଓ କନଷ୍ଟେବଳ ରାଜ କୁମାର ଶହୀଦ ହୋଇଥିବା ବିଏସ୍‌ଏଫ୍ ମୁଖପାତ୍ର କହିଛନ୍ତି। ଶହୀଦଙ୍କ ଅସ୍ତ୍ରଶସ୍ତ୍ର ଆତଙ୍କବାଦୀମାନେ ଛଡ଼ାଇନେଇଛନ୍ତି। ସମ୍ପୃକ୍ତ ଅଞ୍ଚଳରେ ସର୍ଚ୍ଚ ଅପରେଶନ ଜାରି ରହିଛି। ଧଲାଇ ରାଜଧାନୀ ଅଗରତଲାଠାରୁ ପ୍ରାୟ ୯୪ କିମି ହେବ। ଭାରତ-ବାଂଲାଦେଶ ସୀମାର ମୋଟ ୪,୦୯୬ କି.ମି. ମଧ୍ୟରୁ ତ୍ରିପୁରାରେ ୮୫୬ କିମି ରହିଛି। ଏନ୍‌ଏଲ୍‌ଏଫ୍‌ଟି ଏକ ନିଷିଦ୍ଧ ସଙ୍ଗଠନ।

ସଂକ୍ରମଣ ବୃଦ୍ଧିରେ ବ୍ରେକ୍

ନୂଆଦିଲ୍ଲୀ, ୩।୮: ଗତ ୬ ଦିନ ହେଲା ଦୈନିକ କରୋନା ସଂକ୍ରମଣ ବୃଦ୍ଧିରେ ବ୍ରେକ୍ ଲାଗିଛି। ୪୦ ହଜାର ଉପରେ ରହୁଥିବା ସଂକ୍ରମଣ ୩୦ ହଜାରକୁ ଖସିଛି। ଗତ ୨୪ ଘଣ୍ଟାରେ ଦେଶରେ ୩୦,୫୪୯ ନୂଆ ସଂକ୍ରମିତ ଚିହ୍ନଟ ହୋଇଛନ୍ତି। ସେହିପରି ଆଉ ୪୨୨ ଜଣ ଭୂତାଣୁ କବଳରେ ପଡ଼ି ପ୍ରାଣ ହରାଇଛନ୍ତି। ମୋଟ ସଂକ୍ରମଣ ୩,୧୭,୨୬,୫୦୭ରେ ପହଞ୍ଚିଥିବାବେଳେ ୪,୨୫,୧୯୫କୁ ବୃଦ୍ଧି ପାଇଥିବା ମଙ୍ଗଳବାର ସ୍ୱାସ୍ଥ୍ୟ ମନ୍ତ୍ରଣାଳୟ ପକ୍ଷରୁ ସୂଚନା ଦିଆଯାଇଛି। ସେହିପରି ମୋଟ ୩,୦୮,୯୬,୩୫୪ ଜଣ କରୋନାରୁ ଆରୋଗ୍ୟ ହୋଇଛନ୍ତି।

ପୋଲିସ ହାଜତରେ ମରିଛନ୍ତି ୩୪୮

୧,୧୮୯ ଜଣ ଅତ୍ୟାଚାର ସହିଛନ୍ତି

ନୂଆଦିଲ୍ଲୀ, ୩।୮: ଗତ ୩ ବର୍ଷ ମଧ୍ୟରେ ପୋଲିସ ହାଜତରେ ଥିବାବେଳେ ୩୪୮ ଅଭିଯୁକ୍ତଙ୍କ ମୃତ୍ୟୁ ହୋଇଛି। ସେହିପରି ଆହୁରି ୧,୧୮୯ ଜଣଙ୍କ ଉପରେ ଅତ୍ୟାଚାର ହୋଇଥିବା ମଙ୍ଗଳବାର ଲୋକ ସଭାରେ ସୂଚନା ଦେଇଛନ୍ତି କେନ୍ଦ୍ର ସରକାର। ଜାତୀୟ ମାନବାଧିକାର କମିଶନ (ଏନ୍‌ଏଚ୍‌ଆର୍‌ସି) ଦ୍ୱାରା ସଂଗୃହୀତ ତଥ୍ୟ ଆଧାରରେ ସ୍ୱରାଷ୍ଟ୍ର ରାଷ୍ଟ୍ରମନ୍ତ୍ରୀ ନିତ୍ୟାନନ୍ଦ ରାୟ କହିଛନ୍ତି, ୨୦୧୮ରେ ପୋଲିସ କଷ୍ଟୋଡିରେ ୧୩୬ ଜଣଙ୍କ ମୃତ୍ୟୁ ଘଟିଥିବାବେଳେ ୨୦୧୯ରେ ୧୧୨ ଏବଂ ୨୦୨୦ରେ ୧୦୦ ଅଭିଯୁକ୍ତଙ୍କ ଜୀବନ ଯାଇଛି। ୨୦୧୮ରେ ୫୪୨, ୨୦୧୯ରେ ୪୧୧ ଏବଂ ୨୦୨୦ରେ ୨୩୬ ଜଣ ଲୋକ ହାଜତରେ ପୋଲିସ ଅତ୍ୟାଚାରର ଶିକାର ହୋଇଥିବା ମନ୍ତ୍ରୀ ଏକ ଲିଖିତ ପ୍ରଶ୍ନର ଉତ୍ତରରେ କହିଛନ୍ତି।

ପେଣ୍ଟାଗନ୍ ବାହାରେ ଗୁଳି

ୱାଶିଂଟନ୍, ୩।୮: ଆମେରିକାର ପ୍ରତିରକ୍ଷା ବିଭାଗର ବିଲ୍ଡିଂ ପେଣ୍ଟାଗନ୍ ବାହାରେ ମଙ୍ଗଳବାର ରାତିରେ ଗୁଳିକାଣ୍ଡ ହୋଇଛି। ସୁରକ୍ଷା କାରଣରୁ ତାହାକୁ ଲକ୍‌ଡାଉନ କରି ଦିଆଯାଇଥିଲା। ସାଧାରଣ ଲୋକଙ୍କୁ ଉକ୍ତ ଅଞ୍ଚଳ ମଧ୍ୟରେ ପ୍ରବେଶ କରିବାକୁ ବାରଣ କରାଯାଇଥିଲା। କିଛି ସମୟରେ ପରେ ସେଠାରୁ ଲକ୍‌ଡାଉନ ହଟିଥିଲା। ରିପୋର୍ଟ ଅନୁସାରେ, ପେଣ୍ଟାଗନ୍ ଟ୍ରାଞ୍ଜିଟ୍ ସେଣ୍ଟରର ମେଟ୍ରୋ ବସ୍ ପ୍ଲାଟଫର୍ମରେ ଏକାଧିକ ଗୁଳି ଫୁଟିଥିଲା। ଏଥିରେ ଅନେକେ ଆହତ ହୋଇଥିବା ଜଣାପଡ଼ିଛି।

ଭାରତକୁ ଆସିବ ହାର୍ପୁନ ମିଶାଇଲ

୬୦୮ କୋଟିର ଚୁକ୍ତିକୁ ଆମେରିକାର ମଞ୍ଜୁରୀ

ଭାରତକୁ ବିଶ୍ୱର ସବୁଠାରୁ ସଫଳ ଆଣ୍ଟି-ଶିପ୍ ହାର୍ପୁନ ମିଶାଇଲ ଦେବା ପାଇଁ ଆମେରିକା ରାଜି ହୋଇଛି। ଏଥିପାଇଁ ଭାରତ ସହ ୮୨ ମିଲିୟନ ଡଲାର (ପ୍ରାୟ ୬୦୮ କୋଟି ଟଙ୍କା) ଏହି ଚୁକ୍ତିକୁ ଆମେରିକା ଅନୁମୋଦନ କରିଛି। ଦ୍ୱିପାକ୍ଷିକ ସମ୍ପର୍କକୁ ମଜଭୁତ କରିବା ସହ ଏହା ଭାରତ-ପ୍ରଶାନ୍ତ ମହାସାଗରୀୟ ଅଞ୍ଚଳରେ ପ୍ରତିରକ୍ଷା ବ୍ୟବସ୍ଥାକୁ ମଜଭୁତ କରିବ ବୋଲି ଆମେରିକା କହିଛି। ପେଣ୍ଟାଗନ୍ ପ୍ରତିରକ୍ଷା ସୁରକ୍ଷା ସହଯୋଗ ଏଜେନ୍ସି(ଡିଏସ୍‌ସିଏ) ସୋମବାର ଦିନ ଏହି ମିଶାଇଲ ଭାରତକୁ ବିକ୍ରୟ ବିଷୟରେ ଆମେରିକା କଂଗ୍ରେସକୁ ପ୍ରମାଣପତ୍ର ପ୍ରଦାନ କରିଥିବା ସ୍ଥାନୀୟ ପ୍ରଶାସନ ପକ୍ଷରୁ କୁହାଯାଇଛି।

ଭାରତ ସରକାର ହାର୍ପୁନ ଜଏଣ୍ଟ ମିଶାଇଲ କମନ୍ ଟେଷ୍ଟ (ଜେସିଟିଏସ୍) କିଣିବାକୁ ଅନୁରୋଧ କରିଥିଲେ। ଏଥିସହ ହାର୍ପୁନର ରକ୍ଷଣାବେକ୍ଷଣ ପାଇଁ ଏକ ଷ୍ଟେଶନ, ବିଭିନ୍ନ ପାର୍ଟସ୍, ପରୀକ୍ଷା ଉପକରଣ, ବୈଷୟିକ ସହଯୋଗ, କର୍ମଚାରୀଙ୍କୁ ତାଲିମ, ସହାୟତା ସେବା ସହ ଅନ୍ୟାନ୍ୟ ଆବଶ୍ୟକ ଜିନିଷ ଉପଲବ୍ଧ ପାଇଁ ମଧ୍ୟ ଭାରତ ସରକାର ଆମେରିକାକୁ କହିଥିଲେ। ଏ ସବୁର ମୂଲ୍ୟ ପ୍ରାୟ ୮୨ ମିଲିୟନ ଡଲାର ରହିଛି। ବର୍ତ୍ତମାନର ତଥା ଭବିଷ୍ୟତର ଆହ୍ୱାନ ଓ ଜାତୀୟ ନିରାପତ୍ତା ଦୃଷ୍ଟିରୁ ଏହି ମିଶାଇଲ ଭାରତ ଶକ୍ତି ବଢ଼ାଇବ ବୋଲି କୁହାଯାଇଛି। ହାର୍ପୁନ ଆଣ୍ଟି-ଶିପ୍ ମିଶାଇଲ ୩୦ରୁ ଅଧିକ ଦେଶ ବ୍ୟବହାର କରୁଥିବା ଆମେରିକା କହିଛି।

ଡ୍ୟାମ୍‌ରେ ଖସିଲା ସେନା ହେଲିକପ୍ଟର

ଜମ୍ମୁ-କଶ୍ମୀରର କଠୁଆଠାରେ ଭାରତୀୟ ସେନାର ଏକ ହେଲିକପ୍ଟର ମଙ୍ଗଳବାର ଦୁର୍ଘଟଣାଗ୍ରସ୍ତ ହୋଇ ରଣ୍‌ଜିତ୍ ସାଗର ଡ୍ୟାମ୍‌କୁ ଖସିପଡ଼ିଛି। ସେଠାରେ ସର୍ଚ୍ଚ ଅପରେଶନ ଜାରି ରହିଛି। ଏଥିରେ ଥିବା ଦୁଇ ପାଇଲଟ୍ ସୁରକ୍ଷିତ ଥିବା ଜଣାପଡ଼ିଛି। ଘଟଣାସ୍ଥଳରୁ ହେଲିକପ୍ଟର ଭଗ୍ନାବଶେଷ ମିଳିଛି। ଉଦ୍ଧାର କାର୍ଯ୍ୟରେ ଏନ୍‌ଡିଆର୍‌ଏଫ୍ ଟିମ୍ ମୁତୟନ ହୋଇଛନ୍ତି। ପଞ୍ଜାବର ପଠାନକୋଟଠାରୁ ପ୍ରାୟ ୩୦ କି.ମି. ଦୂରରେ ଏହି ଡ୍ୟାମ୍ ରହିଛି। ୨୫୪ ଆର୍ମି ଆଭିଏଶନ ସ୍କ୍ୱାଡ୍ରନ ହେଲିକପ୍ଟର ପୂର୍ବାହ୍ନ ସାଢ଼େ ୧୦ଟା ୨୦ରେ ମାମୁନ କାଣ୍ଟରୁ ରୁଟିନ୍ ଉଡ଼ାଣ ଭରିଥିବା ବେଳେ ଦୁର୍ଘଟଣାଗ୍ରସ୍ତ ହୋଇଥିଲା। ତେବେ ସେଥିରେ ମୋଟ କେତେଜଣ ଥିଲେ ତାହା ଜଣାପଡ଼ିନାହିଁ।

ଦିଲ୍ଲୀରେ ଲଜ୍ଜା

ଦଳିତ ନାବାଳିକାଙ୍କୁ ଗଣବଳାତ୍କାର, ହତ୍ୟା

ନୂଆଦିଲ୍ଲୀ,୩।୮

- ପୀଡ଼ିତାଙ୍କ ମୃତଦେହକୁ ଜବରଦସ୍ତି ଜାଳିଦେଲେ
- ପୂଜକଙ୍କ ସମେତ ୪ ଗିରଫ, ତେଜିଲା ରାଜନୀତି

ସଭ୍ୟ ସମାଜର ମୁହଁ ତଳକୁ କରିଦେବା ଭଳି ଆଉ ଏକ ଘଟଣା ଘଟିଛି ଜାତୀୟ ରାଜଧାନୀ ଦିଲ୍ଲୀରେ। ନୂଆଦିଲ୍ଲୀର ଦକ୍ଷିଣ ପଶ୍ଚିମାଞ୍ଚଳରେ ରବିବାର ରାତିରେ ଜଣେ ଦଳିତ ନାବାଳିକାଙ୍କୁ ଗଣବଳାତ୍କାର ପରେ ହତ୍ୟା କରାଯାଇଛି। ଅପରାଧ ବର୍ବରତା ଏତିକିରେ ସୀମିତ ରହିନାହିଁ। ଅଭିଯୁକ୍ତମାନେ ପୀଡ଼ିତାଙ୍କ ମୃତଦେହକୁ ଜୋର୍ ଜବରଦସ୍ତ ଜାଳି ଦେଇଛନ୍ତି। ମୃତଦେହ ଜଳୁଥିବାବେଳେ ଶ୍ମଶାନରେ ତାଙ୍କ ପରିବାର ଲୋକେ ପହଞ୍ଚିବାରୁ ଅଭିଯୁକ୍ତମାନେ ସେମାନଙ୍କୁ ଧମକ ଦେଇଛନ୍ତି। ପରିବାର ଓ ସ୍ଥାନୀୟ ଲୋକେ ବିକ୍ଷୋଭ ପ୍ରଦର୍ଶନ କରିବା ପରେ ସମସ୍ତ ୪ ଅଭିଯୁକ୍ତଙ୍କୁ ପୋଲିସ ଗିରଫ କରିଛି। ଅଭିଯୁକ୍ତମାନେ ହେଲେ ପୂଜକ ରାଧେଶ୍ୟାମ, ତାଙ୍କ ସହଯୋଗୀ କୁଲଦୀପ, ଲକ୍ଷ୍ମୀନାରାୟଣ ଓ ସ୍ଥାନୀୟ ବାସିନ୍ଦା ସଲିମ। ସେମାନଙ୍କ ବିରୋଧରେ ଭାରତୀୟ ପିଙ୍ଗଳ କୋଡ୍ (ଆଇପିସି) ଦଫା ୩୭୬(ବଳାତ୍କାର), ୩୦୨(ହତ୍ୟା), ୫୦୬(ଆପରାଧିକ ଧମକ), ୨୦୪(ପ୍ରମାଣ ନଷ୍ଟ) ସହ ଯୌନ ଅପରାଧରୁ ଶିଶୁଙ୍କୁ ସୁରକ୍ଷା ଦେବା ପାଇଁ ଉଦ୍ଦିଷ୍ଟ ପୋକ୍ସୋ ଆଇନ ଏବଂ ଏସ୍‌ସି/ଏସ୍‌ସି ଆକ୍ଟ ବଳରେ ମାମଲା ରୁଜୁ କରାଯାଇଛି। ଦଳିତ ନାବାଳିକାଙ୍କୁ ନ୍ୟାୟ ପ୍ରଦାନ ଦାବିରେ ଦେଶବ୍ୟାପୀ ବିକ୍ଷୋଭ ଆରମ୍ଭ ହୋଇଛି। ଏହି ପ୍ରସଙ୍ଗକୁ ନେଇ ରାଜନୀତି ଜୋର୍ ଧରିଛି। କଂଗ୍ରେସ ନେତା ରାହୁଲ ଗାନ୍ଧୀ ପୀଡ଼ିତାଙ୍କୁ 'ଦେଶର ଝିଅ' ଭାବେ ଅଭିହିତ କରିଥିବାବେଳେ ଦିଲ୍ଲୀ ମୁଖ୍ୟମନ୍ତ୍ରୀ ଅରବିନ୍ଦ କେଜ୍‌ରିୱାଲ ଏହି ମାମଲାର ବିଚାର ବିଭାଗୀୟ ତଦନ୍ତ ଦାବି କରିଛନ୍ତି। କଡ଼ା ସୁରକ୍ଷା ବଳୟରେ ଥିବା ଦିଲ୍ଲୀରେ ବାରମ୍ବାର ଏପରି ଘଟଣା ଘଟୁଥିବାରୁ ସାଧାରଣ ଲୋକଙ୍କ ଚିନ୍ତା ବଢ଼ିଯାଇଛି।

କ୍ୟାଣ୍ଟନମେଣ୍ଟ ଅଞ୍ଚଳର ନଙ୍ଗଲ ଗ୍ରାମରେ ରହୁଥିବା ୯ ବର୍ଷୀୟା ଦଳିତ ବାଳିକା ଜଣକ ରବିବାର ଅପରାହ୍ନ ୫ଟା ୩୦ରେ ସ୍ଥାନୀୟ ଶ୍ମଶାନର ୱାଟର କୁଲରକୁ ପାଣି ଆଣିବାକୁ ଯାଇଥିଲେ। ରାତିରେ ସେ ଘରକୁ ନ ଫେରିବାରୁ ପରିବାର ଲୋକେ ତାଙ୍କୁ ଖୋଜାଖୋଜି କରି ପାଇ ନ ଥିଲେ। ଘର ଲୋକେ ଶ୍ମଶାନରେ ପହଞ୍ଚିବା ପରେ କୁଲରରୁ ପାଣି ପିଉଥିବାବେଳେ ବିଦ୍ୟୁତ୍ ଆଘାତରେ ଝିଅର ମୃତ୍ୟୁ ଘଟିଥିବା ନେଇ ଅଭିଯୁକ୍ତମାନେ ସେମାନଙ୍କୁ ଜଣାଇଥିଲେ। ଏପରି କି ପରିବାର ଓ ପୋଲିସର ଅଜାଣତରେ ତାଙ୍କ ମୃତଦେହକୁ ଶ୍ମଶାନରେ ଜାଳି ଦେଇଥିଲେ। ଥାନାରେ ମାମଲା ରୁଜୁ ନ କରିବାକୁ ପୂଜକ ରାଧେଶ୍ୟାମ ନାବାଳିକାଙ୍କ ମା'ଙ୍କୁ କହିବା ସହ ଧମକ ଦେଇଥିଲେ। ପୋଲିସକୁ ଏକଥା କହିଲେ ଡାକ୍ତରମାନେ ମୃତାଦେହ ବ୍ୟବଚ୍ଛେଦ କରିବେ। ପୋଲିସ ଝିଅର ଅଙ୍ଗପ୍ରତ୍ୟଙ୍ଗଗୁଡ଼ିକୁ ଶରୀରରୁ ବାହାର କରି ବିକ୍ରି କରିଦେବ ବୋଲି ରାଧେଶ୍ୟାମ କହିଥିଲେ। ଏହାକୁ ନେଇ ପରିବାର ଲୋକଙ୍କ ସହ ସ୍ଥାନୀୟ ଲୋକେ ବିକ୍ଷୋଭ ପ୍ରଦର୍ଶନ କରିଥିଲେ। ରାତି ପ୍ରାୟ ୧୦ଟା ୩୦ରେ ଅଭିଯୁକ୍ତମାନଙ୍କୁ ଗିରଫ କରାଯାଇଥିବା ନେଇ ପୋଲିସ ପୀଡ଼ିତାଙ୍କ ମା'ଙ୍କୁ ଫୋନ୍ କରି ଜଣାଇଥିଲା। ୨୦୦ରୁ ଊର୍ଦ୍ଧ୍ୱ ସ୍ଥାନୀୟ ଲୋକଙ୍କ ବିକ୍ଷୋଭ ପରେ ସ୍ଥିତି ନିୟନ୍ତ୍ରଣ ବାହାରକୁ ଯାଉଥିବା ଦେଖି ପୋଲିସ ଘଟଣାସ୍ଥଳରେ ପହଞ୍ଚି ତଦନ୍ତ ଆରମ୍ଭ କରିଥିଲା। ପ୍ରମାଣ ସଂଗ୍ରହ ପାଇଁ ଫୋରେନ୍‌ସିକ୍ ଟିମ୍ ମଧ୍ୟ ସେଠାକୁ ଯାଇଥିଲା। ଏନେଇ ଜାତୀୟ ତଫସିଲଭୁକ୍ତ ଜାତି (ଏସ୍‌ସି) କମିଶନ ଦିଲ୍ଲୀ ପୋଲିସକୁ ରିପୋର୍ଟ ମାଗିଛନ୍ତି। କଂଗ୍ରେସ ନେତା ରାହୁଲ ଗାନ୍ଧୀ 'ନାବାଳିକା ଦଳିତ ଝିଅ ଦେଶର ଝିଅ' କହି ଟୁଇଟ୍ କରିଛନ୍ତି। ଏହାସହ ଏହି ଖବରର ଏକ ସ୍କ୍ରିନ୍‌ଶଟ୍‌କୁ ଟୁଇଟ୍‌ରେ ସଂଲଗ୍ନ କରିଛନ୍ତି। ଦିଲ୍ଲୀ ମୁଖ୍ୟମନ୍ତ୍ରୀ ଅରବିନ୍ଦ କେଜ୍‌ରିୱାଲ ବୁଧବାର ସକାଳେ ପୀଡ଼ିତାଙ୍କ ପରିବାରକୁ ଭେଟିବେ ବୋଲି କହିଛନ୍ତି। ୯ ବର୍ଷୀୟା ପୀଡ଼ିତାଙ୍କୁ ନ୍ୟାୟ ପ୍ରଦାନ ପାଇଁ ଅଭିଯୁକ୍ତମାନଙ୍କୁ ଯଥାଶୀଘ୍ର ସମ୍ଭବ ମୃତ୍ୟୁଦଣ୍ଡ ଦିଆଯାଉ ବୋଲି ସେ ଦାବି କରିଛନ୍ତି।

ଟୁଇଟରରେ ଟ୍ରେଣ୍ଡ କଲା

ଦିଲ୍ଲୀରେ ଦଳିତ ନାବାଳିକାଙ୍କୁ ବଳାତ୍କାର ପରେ ହତ୍ୟା କରି ପୋଡ଼ିଦେବା ଘଟଣା ଟୁଇଟରରେ ଟ୍ରେଣ୍ଡ କରିବାରେ ଲାଗିଛି। ଏହି ବର୍ବର କାଣ୍ଡକୁ ନିନ୍ଦା କରି ୟୁଜର୍ସ ହ୍ୟାଶ୍‌ଟ୍ୟାଗ୍ ଜଷ୍ଟିସ୍ ଫର୍ ଦିଲ୍ଲୀ କ୍ୟାଣ୍ଟନମେଣ୍ଟଗାର୍ଲ ଅଭିଯାନ ଆରମ୍ଭ କରିଛନ୍ତି। ମହିଳା କଂଗ୍ରେସ ପକ୍ଷରୁ ଟୁଇଟ୍ କରି ଲେଖାଯାଇଛି, ୯ ବର୍ଷୀୟା ଝିଅକୁ ଦିଲ୍ଲୀରେ ବଳାତ୍କାର। ଅଭିଯୁକ୍ତ ତାଙ୍କ ଶେଷକୃତ୍ୟ ସମ୍ପନ୍ନ କରିଥିବା ପରିବାର ଲୋକଙ୍କ ଅଭିଯୋଗ। ଭାଜପା ଅଧୀନରେ ଦିଲ୍ଲୀରେ ମହିଳା ବିରୋଧ ଅପରାଧ ୪୩% ବଢ଼ିଛି। ଏଏପି-ଭାଜପା ଚୁପ୍ କରାଇବାରେ ବିଶ୍ୱାସ କରନ୍ତି। କିନ୍ତୁ କାର୍ଯ୍ୟାନୁଷ୍ଠାନ ନିଅନ୍ତି ନାହିଁ।

ହୋମଗାର୍ଡଙ୍କୁ ୩୦ ବର୍ଷ ଜେଲ

ହାଇଦ୍ରାବାଦ,୩।୮

ଭିନ୍ନକ୍ଷମ ନାବାଳିକାଙ୍କୁ କରିଥିଲେ ବଳାତ୍କାର

୧୬ ବର୍ଷୀୟା ଭିନ୍ନକ୍ଷମଙ୍କୁ ବଳାତ୍କାର କରିବା ଅଭିଯୋଗରେ ହାଇଦ୍ରାବାଦର ଏକ କୋର୍ଟ ମଙ୍ଗଳବାର ଜଣେ ହୋମଗାର୍ଡଙ୍କୁ ୩୦ ବର୍ଷ ସଶ୍ରମ କାରାଦଣ୍ଡାଦେଶ ଦେଇଛନ୍ତି। ପ୍ରଥମ ଅତିରିକ୍ତ ମେଟ୍ରୋପଲିଟାନ୍ ସେସନ୍ସ ଜଜ୍ ସୁନୀତା କୁଞ୍ଜଲା ସମ୍ପୃକ୍ତ ୪୦ ବର୍ଷୀୟ ହୋମଗାର୍ଡଙ୍କୁ ପୋକ୍ସୋ ଆଇନ ବଳରେ ଦୋଷୀ ସାବ୍ୟସ୍ତ କରି ଏହି ଦଣ୍ଡବିଧାନ ସହ ୫୦ ହଜାର ଟଙ୍କାର ଜରିମାନା ଆଦେଶ ମଧ୍ୟ ଦେଇଛନ୍ତି। ୨୦୨୦ ଅକ୍ଟୋବରରେ ତଫସିଲଭୁକ୍ତ ଉପଜାତି (ଏସ୍‌ଟି) ବର୍ଗର ଭିନ୍ନକ୍ଷମ ନାବାଳିକାଙ୍କୁ ବେଆଇନ ଭାବେ ଅଟକ ରଖି ଦୁଇଥର ବଳାତ୍କାର କରିଥିଲେ। ଏନେଇ ମୁହଁ ଖୋଲିଲେ ପୀଡ଼ିତାଙ୍କ ପରିବାରକୁ ନିପାତ କରିଦେବେ ବୋଲି ସେ ଧମକ ଦେଇଥିଲେ। ଗତ ଫେବୃୟାରୀରେ ଝିଅଟି ୫ ମାସର ଗର୍ଭବତୀ ହେବା ପରେ ଘଟଣା ପଦାକୁ ଆସିଥିଲା। ପୋଲିସ ହୋମଗାର୍ଡଙ୍କୁ ଗିରଫ କରିଥିଲା।

ପେଗାସସ୍: ଏଡିଟର୍ସ ଗିଲ୍ଡ ସୁପ୍ରିମକୋର୍ଟଙ୍କ ଦ୍ୱାରସ୍ଥ

ନୂଆଦିଲ୍ଲୀ, ୩।୮: ପେଗାସସ୍ ସ୍ପାଏୱେର ଦ୍ୱାରା ଭାରତୀୟଙ୍କ ଫୋନ୍ ଟ୍ୟାପିଂ ମାମଲାର ତଦନ୍ତ ଦାବି କରି ସୁପ୍ରିମକୋର୍ଟଙ୍କ ଦ୍ୱାରସ୍ଥ ହୋଇଛି ଏଡିଟର୍ସ ଗିଲ୍ଡ ଅଫ୍ ଇଣ୍ଡିଆ। ସର୍ବୋଚ୍ଚ ଅଦାଲତ ଏଥିପାଇଁ ଏକ ସ୍ୱତନ୍ତ୍ର ତଦନ୍ତକାରୀ ଟିମ୍ (ଏସ୍‌ଆଇଟି) ଗଠନ କରିବାକୁ ଏଡିଟର୍ସ ଗିଲ୍ଡ ନିବେଦନ କରିଛି। ଏଥିସହ ବିଚାରପତିମାନେ ଗୁପ୍ତଚର ସଂକ୍ରାନ୍ତ ଚୁକ୍ତି ଏବଂ ଟାର୍ଗେଟରେ ଥିବା ଲୋକଙ୍କ ତାଲିକା ବିଷୟରେ ସରକାରଙ୍କଠାରୁ ସବିଶେଷ ତଥ୍ୟ ମାଗନ୍ତୁ ବୋଲି ଏହି ଫୋରମ୍ କହିଛି। ଆସନ୍ତା ଗୁରୁବାର ଭାରତର ପ୍ରଧାନ ବିଚାରପତି (ସିଜେଆଇ) ଏନ୍. ଭି. ରମାନାଙ୍କ ନେତୃତ୍ୱରେ ଜଷ୍ଟିସ୍ ସୂର୍ଯ୍ୟ କାନ୍ତଙ୍କୁ ନେଇ ଗଠିତ ଖଣ୍ଡପୀଠ ଏହାର ଶୁଣାଣି କରିବେ। ବରିଷ୍ଠ ସାମ୍ବାଦିକ ଏନ୍. ରାମ ଏବଂ ଶଶୀ କୁମାର ଏ ବାବଦରେ ସର୍ବୋଚ୍ଚ ଅଦାଲତରେ ପିଟିଶନ ଦାଖଲ କରିଥିଲେ।

ଏସ୍‌ଆଇଟି ଗଠନ ଦାବି

ସିବିଆଇକୁ ଗଲା ଜଜ୍ ହତ୍ୟା ମାମଲା

ରାଞ୍ଚି, ୩।୮: ଧାନବାଦ ଜିଲା ଜଜ୍ ଉତ୍ତମ ଆନନ୍ଦଙ୍କ ଉପରେ ଅଟୋ ମଡ଼ାଇ ହତ୍ୟା ମାମଲାର ତଦନ୍ତ କରିବାକୁ ଝାଡ଼ଖଣ୍ଡ ହାଇକୋର୍ଟ ମଙ୍ଗଳବାର କେନ୍ଦ୍ରୀୟ ତଦନ୍ତ ବ୍ୟୁରୋ (ସିବିଆଇ)କୁ ନିର୍ଦ୍ଦେଶ ଦେଇଛନ୍ତି। ମୁଖ୍ୟ ବିଚାରପତି ଜଷ୍ଟିସ୍ ଡ. ରବି ରଞ୍ଜନ ଏବଂ ଜଷ୍ଟିସ୍ ସୁଜିତ୍ ନାରାୟଣ ପ୍ରସାଦଙ୍କ ଖଣ୍ଡପୀଠ ଏହି ନିର୍ଦ୍ଦେଶନାମା ଜାରି କରିଛନ୍ତି। ଶନିବାର ଝାଡ଼ଖଣ୍ଡ ମୁଖ୍ୟମନ୍ତ୍ରୀ ହେମନ୍ତ ସୋରେନ ୪୯ ବର୍ଷୀୟ ଉତ୍ତମ ଆନନ୍ଦଙ୍କ ମୃତ୍ୟୁ ଘଟଣାର ସିବିଆଇ ତଦନ୍ତ ପାଇଁ ସୁପାରିସ୍ କରିଥିଲେ। ରାଜ୍ୟ ସରକାରଙ୍କଠାରୁ ଏ ସଂକ୍ରାନ୍ତରେ ଚିଠି ପାଇଥିବା ନେଇ କେନ୍ଦ୍ରୀୟ ତଦନ୍ତକାରୀ ସଂସ୍ଥା ସୋମବାର କୋର୍ଟରେ ଜଣାଇଥିଲା। ବୁଧବାର ସିବିଆଇ ତଦନ୍ତ ପାଇଁ ବିଜ୍ଞପ୍ତି ଜାରି କରିବ ବୋଲି ସୂଚନା ରହିଛି।

ତେଲ, ଗ୍ୟାସ୍ ଦର ବୃଦ୍ଧିର ପ୍ରତିବାଦ

ନୂଆଦିଲ୍ଲୀର କନ୍‌ଷ୍ଟିଚ୍ୟୁଶନ କ୍ଲବ୍‌ରୁ ମଙ୍ଗଳବାର ପାର୍ଲାମେଣ୍ଟ ଅଭିମୁଖେ କଂଗ୍ରେସ ନେତା ରାହୁଲ ଗାନ୍ଧୀଙ୍କ ସାଇକେଲ ଯାତ୍ରା। ଫଟୋ: ଚମନ ଗୌତମ

ସଂସଦରେ ହଟ୍ଟଗୁନି ଅଚଳାବସ୍ଥା

ନୂଆଦିଲ୍ଲୀ,୩।୮

- ସରକାର ଆଇନ ଗଢ଼ୁଛନ୍ତି ନା ପାପଡ଼ି ଚାଟ୍ ପ୍ରସ୍ତୁତ କରୁଛନ୍ତି: ଓ'ବ୍ରାଏନ୍
- ବିରୋଧୀ ସଦସ୍ୟଙ୍କ ଆଚରଣ ଗଣତନ୍ତ୍ର ପ୍ରତି ଅପମାନ: ପ୍ରଧାନମନ୍ତ୍ରୀ

ପାର୍ଲାମେଣ୍ଟରେ କେନ୍ଦ୍ରର ବିବାଦୀୟ କୃଷି ଆଇନ ଓ ପେଗାସସ୍ ସ୍ପାଏୱେର ଗୁପ୍ତଚରଗିରି ପ୍ରସଙ୍ଗକୁ ନେଇ ଅଚଳାବସ୍ଥା ଜାରି ରହିଛି। ବିରୋଧୀ ସଦସ୍ୟମାନେ ଉଭୟ ଲୋକ ସଭା ଓ ରାଜ୍ୟ ସଭାରେ ମଙ୍ଗଳବାର ଏହି ଦୁଇ ପ୍ରସଙ୍ଗ ଉଠାଇ କେନ୍ଦ୍ର ସରକାରଙ୍କୁ ଘେରିଛନ୍ତି। ପ୍ରବ

ଦୁର୍ଘଟଣାରେ ଜୀବନ ଗଲା

ବାହାନଗା, (ଡି.ଏନ.ଏ.): ଖନ୍ତାପଡା ଥାନା କଣ୍ଟିଆଚିରା ପୋଲ ବାଙ୍କ ରାସ୍ତାରେ ଦୁଇ ବାଇକ୍ ଧକ୍କା ହେବାରୁ ଜଣଙ୍କର ମୃତ୍ୟୁ ଘଟିଛି। ସେ ହେଲେ କଲ୍ୟାଣି ପଞ୍ଚାୟତ ପଞ୍ଚାୟତ କଲୋନୀର କଙ୍କ ଦାସ(୩୦)। କଙ୍କ ମୋଟରସାଇକେଲ ଯୋଗେ ବାଲେଶ୍ୱର ସଲ୍ଟରୋଡ ଦେଇ ଯାଉଥିବା ବେଳେ ବାଲେଶ୍ୱରରୁ ମାନସ ପଣ୍ଡାଙ୍କ ସ୍ତ୍ରୀ ସସ୍ମିତା ପଣ୍ଡା ସ୍କୁଟି ଯୋଗେ ଗୋପାଳପୁରସ୍ଥିତ ନିଜ ଘରକୁ ଫେରୁଥିଲେ। କଣ୍ଟିଆଚିରା ପୋଲ ବାଙ୍କଠାରେ ଉଭୟ ଗାଡି ମଧ୍ୟରେ ମୁହାଁମୁହିଁ ଧକ୍କା ହୋଇଥିଲା। ସ୍ଥାନୀୟ ଲୋକେ ଉଭୟଙ୍କୁ ବାଲେଶ୍ୱର ମୁଖ୍ୟ ଚିକିତ୍ସାଳୟକୁ ପଠାଇ ଦେଇଥିବା ବେଳେ ସେଠାରେ ଡାକ୍ତର କଙ୍କଙ୍କୁ ମୃତ ଘୋଷଣା କରିଥିଲେ। ସସ୍ମିତାଙ୍କ ଅବସ୍ଥା ଗୁରୁତର ରହିଛି।

ସଂକ୍ଷେପରେ

ସେପ୍ଟେମ୍ବର ୧ରେ ଓଏସ୍‌ଏସ୍‌ଟିଇଟି ପରୀକ୍ଷା ତାରିଖ ଘୁଞ୍ଚିଲା

କଟକ ଅଫିସ,୩।୮: ଓଡ଼ିଶା ସେକେଣ୍ଡାରୀ ସ୍କୁଲ ଟିଚର ଏଲିଜିବିଲିଟି ଟେଷ୍ଟ(ଓଏସ୍‌ଏସଟିଇଟି) ତାରିଖରେ ପରିବର୍ତ୍ତନ କରାଯାଇଛି। ଆସନ୍ତା ସେପ୍ଟେମ୍ବର ୧ରେ ଏହି ପରୀକ୍ଷା ହେବ ବୋଲି ମାଧ୍ୟମିକ ଶିକ୍ଷା ପରିଷଦ (ବୋର୍ଡ) ପକ୍ଷରୁ ମଙ୍ଗଳବାର ସୂଚନା ଦିଆଯାଇଛି। ଉକ୍ତ ପରୀକ୍ଷା ଅଗଷ୍ଟ ୨୭ରେ ହେବ ବୋଲି ଘୋଷଣା କରାଯାଇଥିଲା। ମାତ୍ର ଓଏଏସ୍ ପ୍ରିଲିମିନାରି ପରୀକ୍ଷା ପାଇଁ ଓଏସ୍‌ଏସ୍‌ଟିଇଟି ପରୀକ୍ଷା ତାରିଖରେ ପରିବର୍ତ୍ତନ କରାଯାଇଛି। ତେବେ କେତୋଟି ପରୀକ୍ଷା କେନ୍ଦ୍ର କରାଯିବ ସେ ସମ୍ପର୍କରେ ଖୁବ୍‌ଶୀଘ୍ର ସୂଚନା ଦିଆଯିବ।

ପୋଖରୀରେ ବୁଡ଼ି ମା' ଝିଅଙ୍କ ଜୀବନ ଗଲା

କେନ୍ଦୁଝର,୩।୮(ସ୍ୱ.ପ୍ର.): କେନ୍ଦୁଝର ଜିଲା ହରିଚନ୍ଦନପୁର ବ୍ଲକ ଅଧୀନ ଜାମୁପଶି ସାହିର ଏକ ପୋଖରୀରେ ବୁଡ଼ି ମଙ୍ଗଳବାର ମା' ଝିଅଙ୍କ ମୃତ୍ୟୁ ଘଟିଛି। ମୃତକ ହେଲେ ସେହି ସାହିର ବାସୁଦେବ ନାଏକଙ୍କ ସ୍ତ୍ରୀ ଦ୍ରୌପଦୀ ଓ ତାଙ୍କ ସାନ ଝିଅ ରିଙ୍କି। ଚାଷ କାମ ସାରି ସନ୍ଧ୍ୟାରେ ଦ୍ରୌପଦୀ ଝିଅ ରିଙ୍କିଙ୍କ ସହିତ ପୋଖରୀକୁ ଗାଧୋଇବାକୁ ଯାଇଥିଲେ। ତେବେ ଗୋଡ଼ ଖସିଯିବାରୁ ଉଭୟ ପାଣିରେ ବୁଡ଼ିଯାଇଥିଲେ। ଘରକୁ ଫେରିବା ଡେରି ହେବାରୁ ବଡ଼ ଝିଅ ବ୍ୟସ୍ତ ହୋଇ ଖୋଜାଖୋଜି ପରେ ପୋଖରୀରେ ମା' ଭାସୁଥିବା ଦେଖିବାକୁ ପାଇଥିଲେ। ଖବରପାଇ ଅଗ୍ନିଶମ ବାହିନୀ ପହଞ୍ଚି ମା' ଝିଅଙ୍କ ମୃତଦେହ ବାହାର କରିଥିଲେ। ହରିଚନ୍ଦନପୁର ପୋଲିସ ଏକ ଅପମୃତ୍ୟୁ ମାମଲା ରୁଜୁକରି ମୃତଦେହ ବ୍ୟବଚ୍ଛେଦ ପାଇଁ ପଠାଇଛି।

ବିପୁଳ ପରିମାଣର ଗୁଟ୍‌ଖା ଜବତ

- ଉତ୍ତରପ୍ରଦେଶର ୨ କର୍ମଚାରୀ ଅଟକ
- ଘର ମାଲିକଙ୍କ ନାମରେ ରୁଜୁ ହେବ ମାମଲା
- ଉପଜିଲାପାଳଙ୍କ ଚଢ଼ାଉ

ବ୍ରହ୍ମପୁର ଅଫିସ,୩।୮

ବଡ଼ବଜାର ଥାନା କାଳୁପାତ୍ର ସାହିର ଏକ ଘରେ ଚାଲିଥିବା ବେଆଇନ ଗୁଟ୍‌ଖା କାରବାର ଉପରେ ଉପଜିଲାପାଳ ଭି. କୀର୍ତ୍ତି ଭାସନ ଚଢ଼ାଉ କରୁଛନ୍ତି।

ବ୍ରହ୍ମପୁର ବଡ଼ବଜାର ଥାନା ଅନ୍ତର୍ଗତ କାଳୁପାତ୍ର ସାହିର ଏକ ଘରେ ଚାଲିଥିବା ବେଆଇନ ଗୁଟ୍‌ଖା କାରବାର ଉପରେ ବ୍ରହ୍ମପୁର ଉପଜିଲାପାଳ ଭି. କୀର୍ତ୍ତି ଭାସନ ଚଢ଼ାଉ କରିଛନ୍ତି। ମଙ୍ଗଳବାର ସନ୍ଧ୍ୟାରେ ଉପଜିଲାପାଳ ସେଠାରୁ ବିପୁଳ ପରିମାଣର ବିଭିନ୍ନ କମ୍ପାନୀର ଗୁଟ୍‌ଖା, କଞ୍ଚାମାଲ ଓ ମେଶିନ୍ ସହ ଦୁଇଟି ଟାଟା ଏସିଇ ଗାଡି ଓ ଗୋଟିଏ ଡାଲାଅଟୋ ଜବତ କରିଥିଲେ। ସେଠାରେ କାମ କରୁଥିବା ଉତ୍ତରପ୍ରଦେଶ ଅଞ୍ଚଳର ୨ଜଣ ଶ୍ରମିକ ଚନ୍ଦ୍ର ଭାବୁନ ପଟେଲ (୨୬) ଓ ରାମ ଆଶିଷ (୩୬)ଙ୍କୁ ଧରାଯାଇ ବଡବଜାର ଥାନାରେ ଅଟକ ରଖାଯାଇଥିବା ଜଣାପଡ଼ିଛି। ସେହିପରି ଘର ମାଲିକ ଅମୂଲ୍ୟ କୁମାର ପାତ୍ରଙ୍କ ନାମରେ ମଧ୍ୟ ବ୍ରହ୍ମପୁର ତହସିଲଦାର ମାମଲା ରୁଜୁ କରିବେ ବୋଲି ଉପଜିଲାପାଳ ସୂଚନା ଦେଇଛନ୍ତି।

ପ୍ରକାଶ ଯେ, କାଳୁପାତ୍ର ସାହିର ଏକ ନିର୍ଦ୍ଦିଷ୍ଟ ଘରେ ବେଆଇନ ଗୁଟ୍‌ଖା ପ୍ରସ୍ତୁତ ହେଉଥିବା ନେଇ ଉପଜିଲାପାଳଙ୍କୁ ସୂଚନା ମିଳିଥିଲା। ତାଙ୍କ ନେତୃତ୍ୱରେ ଏକ ଟିମ୍ ସେଠାରେ ଚଢ଼ାଉ କରିଥିଲା। ଉକ୍ତ ଘର ଯାଞ୍ଚ ପରେ ସେଠାରୁ ବିଭିନ୍ନ ବ୍ରାଣ୍ଡର ଗୁଟ୍‌ଖା ଜବତ ହୋଇଥିଲା। ସଫଲ, ଟ୍ରିପଲ ଫାଇଭ, କେ.କେ. ଭଳି ବିଭିନ୍ନ କମ୍ପାନୀର ଗୁଟ୍‌ଖା ସେଠାରେ ପ୍ରସ୍ତୁତ ହେଉଥିବା ଜଣାପଡ଼ିଥିଲା। ଘଟଣାସ୍ଥଳରୁ ପ୍ରାୟ ୭୦ ବସ୍ତା ଗୁଟ୍‌ଖା, ବିପୁଳ ପରିମାଣର କଞ୍ଚାମାଲ ଜବତ ହୋଇଥିବା ବେଳେ ବିଭିନ୍ନ କମ୍ପାନୀର ଗୁଟ୍‌ଖା ପଲିଥିନ୍ ପ୍ୟାକେଟ୍ ଜବତ ହୋଇଛି। ସେହିପରି ପ୍ରାୟ ୭ଟି ମିକ୍ସଚର ଓ ପ୍ୟାକିଂ ମେଶିନ୍ ମଧ୍ୟ ଜବତ ହୋଇଥିବା ଜଣାପଡ଼ିଛି। ଜବତ ସାମଗ୍ରୀର ମୂଲ୍ୟ ପ୍ରାୟ ୨୦ ଲକ୍ଷ ଟଙ୍କା ହେବ ବୋଲି ଉପଜିଲାପାଳ କହିଛନ୍ତି।

ବାଲିଗଦାରୁ କଙ୍କାଳ ଜବତ

ପାରାଦୀପ,୩।୮(ସ୍ୱ.ପ୍ର.)

ପାରାଦୀପ ଆଦର୍ଶ ଥାନା ଅନ୍ତର୍ଗତ ଅଠରବାଙ୍କି ଲକ୍‌ପଡା ଡ୍ରାଏ ଡକ୍ ବାଲି ଗଦାରୁ ମଙ୍ଗଳବାର ପୋଲିସ ଜଣେ ମୃତକଙ୍କ ଗଳିତ କଙ୍କାଳ ଜବତ କରିଛି। ଏନେଇ ଅପମୃତ୍ୟୁ ମାମଲା (ନଂ.୨୧/୨୧) ରୁଜୁ କରାଯାଇ ଉକ୍ତ କଙ୍କାଳ ବ୍ୟବଚ୍ଛେଦ ପାଇଁ ପଠାଯାଇଛି। ବାଲି ଭିତରେ କଙ୍କାଳ କିପରି ରହିଲା ସେନେଇ ପୋଲିସ ଖୋଳତାଡ଼ ଆରମ୍ଭ କରିଛି। ଏହି ଘଟଣା ସ୍ଥାନୀୟ ଅଞ୍ଚଳରେ ଆଲୋଚନାର ବିଷୟ ପାଲଟିଛି।

ଡ୍ରାଏ ଡକ୍ ହେଲା ମାଛଧରା ଟ୍ରଲର ମରାମତି ସ୍ଥାନ। ସେଠାରେ ବର୍ଷତମାମ କାମ ଚାଲିଥାଏ। ଉକ୍ତ ସ୍ଥାନରେ ଟ୍ରଲର ମାଲିକ ସଂଘ ଓମ୍ପା ପକ୍ଷରୁ ଏକ ଘର କରିବା ପାଇଁ ପ୍ରସ୍ତୁତି ଚାଲିଛି। ଏନେଇ ଗତ ୧୫ ଦିନ ତଳେ ୩୦ ଟ୍ରିପ୍ ବାଲି ଆଣି ଗଦାକରି ରଖାଯାଇଛି। କେନ୍ଦ୍ରାପଡା ଜିଲା ବଡପାଳ ନିକଟ ଚିତ୍ରୋତ୍ପଳା ନଦୀରୁ ଏହି ବାଲି ଅଣାଯାଇଥିବା ଜଣାପଡିଛି। ସେହି ବାଲିକୁ ମଙ୍ଗଳବାର କେତେଜଣ ଶ୍ରମିକ ଝୁଡିରେ ବୋଝେଇ କରିବା ବେଳେ କଙ୍କାଳ ଦେଖିବାକୁ ପାଇଥିଲେ। ଖବରପାଇ ଥାନାଧିକାରୀ ରଜନୀକାନ୍ତ ମିଶ୍ର ଓ ଏଏସପି ନିମାଇଁ ସେଠୀ ପ୍ରମୁଖ ପହଞ୍ଚି ତଦନ୍ତ ଆରମ୍ଭ କରିଛନ୍ତି। ସାଇଣ୍ଟିଫିକ୍ ଟିମ୍ ଆସି କଙ୍କାଳ ହାଡ ଆଦି ସଂଗ୍ରହ କରିଛନ୍ତି। ମୃତକ ମହିଳା କି ପୁରୁଷ ତାହା ସ୍ପଷ୍ଟ ହୋଇନାହିଁ। ବ୍ୟବଚ୍ଛେଦ ରିପୋର୍ଟ ଆସିଲେ ମୃତ୍ୟୁର କାରଣ ଓ ଲିଙ୍ଗ ଆଦି ସମ୍ପର୍କରେ ସୂଚନା ମିଳିବ ବୋଲି ଥାନାଧିକାରୀ ମିଶ୍ର କହିଛନ୍ତି।

ନାବାଳିକା ବଳାତ୍କାରୀଙ୍କୁ ୧୦ବର୍ଷ ଜେଲ୍

କେନ୍ଦୁଝର, ୩।୮(ସ୍ୱ.ପ୍ର./ଡି.ଏନ.ଏ.)

ଜଣେ ନାବାଳିକା ବଳାତ୍କାର ମାମଲାର ବିଚାର କରି କେନ୍ଦୁଝର ଅତିରିକ୍ତ ଜିଲା ଜଜ୍ ତଥା ସ୍ୱତନ୍ତ୍ର ଅଦାଲତ ମଙ୍ଗଳବାର ଅଭିଯୁକ୍ତ ଅଜୟ ମହାକୁଡଙ୍କୁ ଦୋଷୀ ସାବ୍ୟସ୍ତ କରିଛନ୍ତି। ଅତିରିକ୍ତ ଜିଲା ଜଜ୍ ଲୋକନାଥ ସାହୁ ଦୋଷୀଙ୍କୁ ୧୦ବର୍ଷ ଜେଲଦଣ୍ଡ ଓ ୧୦ହଜାର ଟଙ୍କା ଜରିମାନା ଆଦେଶ ଦେଇଛନ୍ତି। ଜରିମାନା ଅନାଦାୟ ଆଉ ଏକ ମାସ ସଶ୍ରମ କାରାଦଣ୍ଡ ଭୋଗିବାକୁ ରାୟରେ ଉଲ୍ଲେଖ ହୋଇଛି। ୨୦୧୬ ଅଗଷ୍ଟ ୨୩ ତାରିଖ ରାତିରେ ଏହି ବଳାତ୍କାର ଘଟଣା ଘଟିଥିଲା । ଉକ୍ତ ରାତିରେ ଯୋଡ଼ା ଥାନା ଅଞ୍ଚଳର ଜଣେ ୧୩ ବର୍ଷର ବାଳିକା ପାଖ ସାଙ୍ଗ ଘରୁ ଟିଭି ଦେଖି ଫେରୁଥିଲେ। ବାଟରେ ଅଜୟ ତାଙ୍କୁ ଜବରଦସ୍ତ ନିଜ ଘରକୁ ଟେକି ନେଇ ରାତିରେ ବଳାତ୍କାର କରିଥିଲେ। ଘରକୁ ନ ଫେରିବାରୁ ପରିବାର ଲୋକେ ଖୋଜାଖୋଜି କରି ପରଦିନ ସକାଳେ ଉକ୍ତ ଯୁବକଙ୍କ ଘରୁ ନାବାଳିକାଙ୍କୁ ଉଦ୍ଧାର କରିଥିଲେ। ନାବାଳିକା ତଥା ତାଙ୍କ ପରିବାର ଲୋକଙ୍କୁ ଅଭିଯୁକ୍ତ ଧମକ ଚମକ ଦେଇଥିଲେ। ଏନେଇ ଯୋଡ଼ା ଥାନାରେ ପରିବାର ଲୋକେ ଲିଖିତ ଅଭିଯୋଗ କରିଥିଲେ। ଏ ସଂକ୍ରାନ୍ତରେ ପୋଲିସ ପୋକ୍‌ସୋ ଆକ୍ଟରେ ଏକ ମାମଲା ରୁଜୁ କରି ଅଭିଯୁକ୍ତଙ୍କୁ ଗିରଫ ପରେ କୋର୍ଟଚାଲାଣ କରିଥିଲା। ସମସ୍ତ ପ୍ରମାଣ ଓ ୧୪ ଜଣ ସାକ୍ଷୀଙ୍କ ବୟାନକୁ ଭିତ୍ତିକରି କୋର୍ଟ ଉପରୋକ୍ତ ଆଦେଶ ଦେଇଥିବା ବେଳେ ପୀଡ଼ିତାଙ୍କୁ ୪ଲକ୍ଷ ଟଙ୍କା କ୍ଷତିପୂରଣ ଦେବାକୁ ରାଜ୍ୟ ସରକାରଙ୍କୁ ଆଦେଶ ଦେଇଥିବା ସ୍ୱତନ୍ତ୍ର ପବ୍ଲିକ ପ୍ରସିକ୍ୟୁଟର ଗଣେଶ ପ୍ରସାଦ ମହାପାତ୍ର କହିଛନ୍ତି।

ଶାଳପଡ଼ାର ଅମ୍ରିତରାଜ ବିଶ୍ୱାଳ ଟପ୍ପର

ଓଡ଼ିଶା ଆଦର୍ଶ ବିଦ୍ୟାଳୟର ପାସ୍ ହାର ୯୮.୧୨%

ଭୁବନେଶ୍ୱର/ଆନନ୍ଦପୁର, (ବ୍ୟୁରୋ/ସ୍ୱ.ପ୍ର.) ୩।୮

ଓଡ଼ିଶା ଆଦର୍ଶ ବିଦ୍ୟାଳୟର ଦଶମଶ୍ରେଣୀ ପରୀକ୍ଷାଫଳ ମଙ୍ଗଳବାର ପ୍ରକାଶ ପାଇଛି। ମୋଟ୍ ୯,୫୫୮ ପରୀକ୍ଷାର୍ଥୀଙ୍କ ମଧ୍ୟରୁ ୯,୩୭୮ ଛାତ୍ରୀଛାତ୍ର ଉତ୍ତୀର୍ଣ୍ଣ ହୋଇଛନ୍ତି। ଚଳିତବର୍ଷ ପାସ୍‌ହାର ୯୮.୧୨ ପ୍ରତିଶତ ରହିଛି। ଛାତ୍ରୀଙ୍କ ପାସ୍‌ହାର ୯୮.୨୬% ଥିବାବେଳେ ଛାତ୍ରଙ୍କ ପାସ୍‌ହାର ୯୭.୯୩% ରହିଛି। ଏତଦ୍‌ବ୍ୟତୀତ ୮୯ ଛାତ୍ରୀଛାତ୍ର ୯୫ ପ୍ରତିଶତ ମାର୍କ ରଖିଥିବାବେଳେ ୫୮୬ ଜଣ ୯୦%ରୁ ଊର୍ଦ୍ଧ୍ୱ ମାର୍କ ରଖି ଉତ୍ତୀର୍ଣ୍ଣ ହୋଇଛନ୍ତି। ପ୍ରଥମ ୧୦ଜଣଙ୍କ ମଧ୍ୟରେ କେନ୍ଦୁଝର ଜିଲା ଆନନ୍ଦପୁର ବ୍ଲକ୍‌ସ୍ଥିତ ଶାଳପଡ଼ା ଆଦର୍ଶ ବିଦ୍ୟାଳୟର ଛାତ୍ର ଅମ୍ରିତରାଜ ବିଶ୍ୱାଳ ୯୯.୪୦% ନମ୍ବର ରଖି ଓଡ଼ିଶାରେ ପ୍ରଥମ ସ୍ଥାନ ଅଧିକାର କରିଛନ୍ତି। ବିଦ୍ୟାଳୟର ପାସ୍‌ହାର ଶତ ପ୍ରତିଶତ ରହିଛି। ଏହି

ସଫଳତାରେ ବିଦ୍ୟାଳୟର ଅଧ୍ୟକ୍ଷ ସତ୍ୟବ୍ରତ ସାମଲ ଖୁସି ବ୍ୟକ୍ତ କରିବା ସହିତ ଛାତ୍ରୀଛାତ୍ରମାନଙ୍କର ଉଜ୍ଜ୍ୱଳ ଭବିଷ୍ୟତ କାମନା କରିଛନ୍ତି। ସେହିପରି ଓଡ଼ିଶା ଆଦର୍ଶ ବିଦ୍ୟାଳୟର ଅଭୂତପୂର୍ବ ସଫଳତା ପାଇଁ ବିଦ୍ୟାଳୟ ଓ ଗଣଶିକ୍ଷା ମନ୍ତ୍ରୀ ସମୀର ରଞ୍ଜନ ଦାଶ ସମସ୍ତ ଛାତ୍ରୀଛାତ୍ର, ଶିକ୍ଷୟିତ୍ରୀଶିକ୍ଷକ ଏବଂ ଅଭିଭାବକମାନଙ୍କୁ ଧନ୍ୟବାଦ ଜଣାଇଛନ୍ତି।

ବଜ୍ରପାତରେ ୨ ମୃତ

ସିମୁଳିଆ, ୩।୮(ଡି.ଏନ.ଏ.)

ବାଲେଶ୍ୱର ଜିଲା ସିମୁଳିଆ ବ୍ଲକ ଅଧୀନ ରାମପୁର ଅଞ୍ଚଳରେ ମଙ୍ଗଳବାର ବଜ୍ରପାତ ହୋଇ ଦୁଇ ଯୁବକଙ୍କ ମୃତ୍ୟୁ ଘଟିଛି। ସେମାନେ ହେଲେ ଶମ୍ଭୁନାଥ ହେମ୍ବ୍ରମ ଓ ଦୀନବନ୍ଧୁ ହେମ୍ବ୍ରମ। ସେମାନଙ୍କ ଘର କପ୍ତିପଦା ଥାନା ଅଧୀନ ଚକ୍ରଧରପୁର ଅଞ୍ଚଳରେ। ସେହି ଅଞ୍ଚଳରୁ ୭ଶ୍ରମିକ ସିମୁଳିଆର ରାମପୁର ଅଞ୍ଚଳକୁ ଧାନ ତଳି ରୁଆ କାମ କରିବା ପାଇଁ ଆସିଥିଲେ।

ଆଜି ରେଙ୍ଗାଳି ଛାଡ଼ିବ ପ୍ରଥମ ବନ୍ୟାଜଳ

କଣିହାଁ,୩।୮(ଡି.ଏନ.ଏ.)– ଅନୁଗୋଳ ଜିଲା କଣିହାଁ ବ୍ଲକ ରେଙ୍ଗାଳି ଡ୍ୟାମ୍‌ଠାରେ ବ୍ରାହ୍ମଣୀ ନଦୀର ଜଳସ୍ତର ବୃଦ୍ଧି ପାଉଥିବାରୁ ବୁଧବାର ଡ୍ୟାମ୍‌ର ଗୋଟିଏ ଗେଟ୍ ଖୋଲାଯାଇ ଚଳିତ ବର୍ଷର ପ୍ରଥମ ବନ୍ୟାଜଳ ନିଷ୍କାସନ କରାଯିବ। ରେଙ୍ଗାଳି ଡ୍ୟାମ୍‌ର ସର୍ବୋଚ୍ଚ ଜଳଧାରଣ କ୍ଷମତା ୧୨୩.୫୦ ମିଟର। ମଙ୍ଗଳବାର ଅପରାହ୍ନ ୪ଟା ସୁଦ୍ଧା ଏଠାରେ ଜଳସ୍ତର ୧୧୯.୬୯ ମିଟରରେ ପହଞ୍ଚିଛି। ପ୍ରତି ସେକେଣ୍ଡରେ ଜଳଭଣ୍ଡାର ମଧ୍ୟକୁ ୨୩୪୭.୨୫ ଘନମିଟର ଜଳ ପ୍ରବେଶ କରୁଥିବାବେଳେ ପାୱାର ଚ୍ୟାନେଲ ଦେଇ ୫୯୭.୧୧ ଘନ ମିଟର ଜଳ ନିଷ୍କାସନ ହେଉଛି। ମୋଟ୍ ୨୪ଟି ଗେଟ୍ ମଧ୍ୟରୁ ବୁଧବାର ଗୋଟିଏ ଗେଟ୍ ଖୋଲାଯିବ। ଡ୍ୟାମ୍‌ର ନିମ୍ନ ଅଞ୍ଚଳରେ ଥିବା ବିଭିନ୍ନ ଗ୍ରାମର ଜନସାଧାରଣଙ୍କ ସମେତ ଅନୁଗୋଳ, ଢେଙ୍କାନାଳ, ଯାଜପୁର, କେନ୍ଦ୍ରାପଡା ଜିଲାର ନଦୀକୂଳିଆ ଜନସାଧାରଣ ସତର୍କ ରହିବାକୁ ବନ୍ୟା ନିୟନ୍ତ୍ରଣ କକ୍ଷ ପକ୍ଷରୁ ସୂଚନା ଦିଆଯାଇଛି। ଏ ସମ୍ପର୍କରେ ଡ୍ୟାମ୍ ଡିଭିଜନ ନିର୍ବାହୀ ଯନ୍ତ୍ରୀ ଅଜିତ କୁମାର ଜେନା କହିଛନ୍ତି, ଗୋଟିଏ ଗେଟ୍ ଖୋଲାଯିବା ଦ୍ୱାରା ପ୍ରତି ସେକେଣ୍ଡରେ ୧୦୦୦ ଘନ ମିଟର ଜଳ ଡ୍ୟାମ୍‌ରୁ ନିଷ୍କାସିତ ହେବ।

ଡାକ ବିଭାଗ (ସିଭିଲ ୱିଙ୍ଗ୍)

ମିଳିତ ଶତକଡ଼ା ଦର ଇ-ଟେଣ୍ଡର ଆମନ୍ତ୍ରଣକାରୀ ପ୍ରେସ୍ ବିଜ୍ଞପ୍ତି

ଭାରତର ରାଷ୍ଟ୍ରପତିଙ୍କ ତରଫରୁ ନିର୍ବାହୀ ଯନ୍ତ୍ରୀ (ସି), ଡାକ ସିଭିଲ ଡିଭିଜନ, ଭୁବନେଶ୍ୱର ନିମ୍ନଲିଖିତ କାର୍ଯ୍ୟ ପାଇଁ ଅନ୍‌ଲାଇନ ଶତକଡ଼ା ଦର ମିଳିତ ଟେଣ୍ଡର ଆମନ୍ତ୍ରଣ କରୁଛନ୍ତି:

ଏନ୍‌ଆଇଟି ନଂ. ୨୩/ସିଡିବି/୨୦୨୧-୨୨

କାର୍ଯ୍ୟର ନାମ: ଓଡ଼ିଶା ମଣ୍ଡଳ ଅଧୀନସ୍ଥ ଏସ୍‌ଏସ୍‌ଆର୍‌ଏମ୍ ଏବଂ ଏର୍‌ଆର୍‌ଓ, ଆର୍‌ଏମ୍‌ଏସ୍ 'ଏନ୍' ଡିଭିଜନ, କଟକଙ୍କ କାର୍ଯ୍ୟାଳୟ ନିମନ୍ତେ ବିଭାଗୀୟ ଭବନ ନିର୍ମାଣ ।

ଅଟକଳ ମୂଲ୍ୟ: ଟ.୩,୬୭,୯୮,୬୭୨.୦୦ {ଟ.୩,୪୩,୦୨,୮୬୧/– (ସିଭିଲ୍ ଅଂଶ) ଏବଂ ଟ.୨୪,୯୫,୮୧୧/– (ବୈଦ୍ୟୁତିକ ଅଂଶ)}

ଅମାନତ ରାଶି: ଟ. ଶୂନ । **ସମାପ୍ତି ଅବଧି:** ୧୮ (ଅଠର) ମାସ ।

ବିଡ୍ ଦାଖଲର ଶେଷ ତାରିଖ ଓ ସମୟ: ତା୧୬।୦୮।୨୦୨୧ରିଖ ୧୮.୦୦ ଘଟିକା ପର୍ଯ୍ୟନ୍ତ ।

ବିଡ୍ ଫର୍ମ ଏବଂ ଅନ୍ୟାନ୍ୟ ବିବରଣୀ ୱେବ୍‌ସାଇଟ୍ https://dopcivil.euniwizarde.comରୁ ହାସଲ କରାଯାଇପାରିବ ।

ସ୍ୱା./- ନିର୍ବାହୀ ଯନ୍ତ୍ରୀ (ସି)
ଡାକ ସିଭିଲ ଡିଭିଜନ, ଭୁବନେଶ୍ୱର

ଭୁବନେଶ୍ୱର ଉନ୍ନୟନ କର୍ତ୍ତୃପକ୍ଷ

ଆକାଶ ଶୋଭା ବିଲ୍‌ଡିଂ
ପଣ୍ଡିତ ଜବାହରଲାଲ ନେହେରୁ ମାର୍ଗ, ଭୁବନେଶ୍ୱର – ୭୫୧୦୦୧

ପତ୍ର ସଂଖ୍ୟା: ୨୫୫୨୪/ଭୁ.ଉ.କ., ଭୁବନେଶ୍ୱର ତା୨୮।୦୭।୨୦୨୧ରିଖ
EWS(B)-153/76

ସୂଚନା

No. CAD-777: ଏତଦ୍ୱାରା ସର୍ବସାଧାରଣଙ୍କ ଅବଗତି ନିମନ୍ତେ ଜଣାଇ ଦିଆଯାଉଅଛି କି ଲକ୍ଷ୍ମୀସାଗର ଗୃହ ପ୍ରକଳ୍ପରେ ଗୃହ ନଂ. EB-331, Stage-IIକୁ ଶ୍ରୀ ସୁରେନ୍ଦ୍ରନାଥ ମହାପାତ୍ର, ଗ୍ରାମ: ବଡ଼ବେତରା, ପୋ.ଅ: ଡେଣ୍ଡାକୁଡ଼ା, ଜିଲ୍ଲା: କେନ୍ଦ୍ରାପଡ଼ାଙ୍କୁ ଆବଣ୍ଟନ କରାଯାଇଥିଲା। ଆବଣ୍ଟନଗ୍ରାହୀ ଶ୍ରୀ ସୁରେନ୍ଦ୍ରନାଥ ମହାପାତ୍ରଙ୍କ ତା୧୦।୦୭।୨୦୦୬ରିଖରେ ମୃତ୍ୟୁ ପରେ ଉକ୍ତ ଘରର ମାଲିକାନା ଉତ୍ତରାଧିକାରୀ ସୂତ୍ରରେ (୧) ଲାବଣ୍ୟମୟୀ ମହାପାତ୍ର (ସ୍ତ୍ରୀ), (୨) ମାନସ ରଞ୍ଜନ ମହାପାତ୍ର (ପୁତ୍ର), (୩) ବିକାଶ ରଞ୍ଜନ ମହାପାତ୍ର (ପୁତ୍ର) ଏବଂ (୪) ଶ୍ରୀମତୀ ସ୍ୱପ୍ନାରାଣୀ ମହାପାତ୍ର @ ପାତ୍ର (କନ୍ୟା)ଙ୍କ ନାମରେ ମାଲିକାନା ପରିବର୍ତ୍ତନ କରାଯାଇଥିଲା। ବର୍ତ୍ତମାନ ଚାରିଜଣ ଉତ୍ତରାଧିକାରୀମାନଙ୍କ ମଧ୍ୟରୁ ଶ୍ରୀ ମାନସ ରଞ୍ଜନ ମହାପାତ୍ର (ପୁତ୍ର) ତା୨୪।୦୯।୨୦୨୦ରିଖରେ ମୃତ୍ୟୁବରଣ କରିଅଛନ୍ତି। ତାଙ୍କ ମୃତ୍ୟୁପରେ (୧) ଲାବଣ୍ୟମୟୀ ମହାପାତ୍ର (ମାତା), (୨) ବିକାଶ ରଞ୍ଜନ ମହାପାତ୍ର (ଭାଇ), (୩) ଶ୍ରୀମତୀ ସ୍ୱପ୍ନାରାଣୀ ମହାପାତ୍ର @ ପାତ୍ର (ଭଉଣୀ) ଉତ୍ତରାଧିକାରୀ ସ୍ୱର୍ଗତ ମାନସ ରଞ୍ଜନ ମହାପାତ୍ରଙ୍କ ନାମରେ ଥିବା ମାଲିକାନା ଅଂଶକୁ ଉତ୍ତରାଧିକାରୀ ସୂତ୍ରରେ ତାଙ୍କ ସ୍ତ୍ରୀ ମୀରା ମହାପାତ୍ର ଏବଂ ଶ୍ରୀ ମନିଶ ମହାପାତ୍ର (ପୁତ୍ର)ଙ୍କ ନାମରେ ମାଲିକାନା ପରିବର୍ତ୍ତନ କରିବା ପାଇଁ ଭୁବନେଶ୍ୱର ଉନ୍ନୟନ କର୍ତ୍ତୃପକ୍ଷଙ୍କୁ ଅନୁରୋଧ କରିଅଛନ୍ତି।

ଉକ୍ତ ପ୍ରକଳ୍ପ ଗୃହଟିର ମାଲିକାନା ଅଂଶ ପରିବର୍ତ୍ତନ ସମ୍ବନ୍ଧରେ ଯଦି କାହାର କିଛି ଦାବି/ଆପତ୍ତି ଥାଏ, ତା'ହେଲେ ଏହି ବିଜ୍ଞାପନ ପ୍ରକାଶନର ୧୫ (ପନ୍ଦର) ଦିନ ମଧ୍ୟରେ ନିମ୍ନ ସ୍ୱାକ୍ଷରକାରୀଙ୍କୁ ଜଣାଇବେ। ତତ୍‌ପରେ ଏ ସମ୍ବନ୍ଧରେ କୌଣସି ଆପତ୍ତି/ଅଭିଯୋଗ ଶୁଣାଯିବ ନାହିଁ।

ସ୍ୱା./– ଆବଣ୍ଟନ ଅଧିକାରୀ – ୧
ଭୁବନେଶ୍ୱର ଉନ୍ନୟନ କର୍ତ୍ତୃପକ୍ଷ
OIPR-13033/11/0022/2122

ODISHA HYDRO POWER CORPORATION LTD.

(A Government of Odisha Undertaking)
Regd. Office: ODISHA STATE POLICE HOUSING & WELFARE CORPORATION BUILDING
VANIVIHAR CHOUK, JANPATH, BHOINAGAR, BHUBANESWAR – 751022
Tel: 91 -0674-2542983, 2542802, 2545526, Fax- 2542102, E-mail – ohpc.co@gmail.com
CIN : U40101OR1995SGC003963
No. OHPC: TECH: C&P: 10/2020-21/4754 Date: 29.07.2021

NOTICE INVITING TENDER No.10/2021-22

No.CAD-774:- Sealed Tenders are invited in two part i.e. (i) Techno Commercial bid & (ii) Price bid in separate sealed envelopes from the Reputed firms for AMC as mentioned below having experience in Maintenance & Services of AC machines & stabilizers.

Description of Services	Cost of tender paper (Non-refundable) in Rs.	EMD
Annual Maintenance Contract of Air conditioners, Water coolers and Voltage Stabilizers of OHPC Corporate Office & its Training Centre, Bhubaneswar	Rs.2360.00 (Rs.2000.00 + GST @ 18%)	Nil

For details of the tender documents, terms & conditions please visit our website www.ohpcltd.com from 06.08.2021.

General Manager (C&P)
OIPR-04012/11/0009/2122

NOTIFIED AREA COUNCIL, DIGAPAHANDI

NOTICE INVITING BIDS (NIB) THROUGH e-Procurement

BID IDENTIFICATION No. DIGNAC-02/2021-22

ନମ୍ବରକୁ ନେଇ ସବୁଠି ଖୁସି

ଦେଶରେ ସିବିଏସ୍‌ଇ ଦଶମ ପରୀକ୍ଷାଫଳ ମଙ୍ଗଳବାର ପ୍ରକାଶ ପାଇଛି। ଏଥର କୋଭିଡ୍ ଯୋଗୁ ପରୀକ୍ଷା ବାତିଲ ହୋଇଥିଲା। ତେଣୁ ବିକଳ୍ପ ମୂଲ୍ୟାୟନ ମାଧମରେ ଫଳ ପ୍ରକାଶ ପାଇଛି। ସର୍ବଭାରତୀୟସ୍ତରରେ ୯୯.୦୪% ପାସ୍ ହାର ରହିଥିବାବେଳେ ଭୁବନେଶ୍ୱର ରିଜିୟନ୍‌ରେ ୯୯.୬୨% ରହିଛି। ଯାହାକୁ ନେଇ ଛାତ୍ରୀଛାତ୍ର, ଅଭିଭାବକ ଏବଂ ଶିକ୍ଷୟିତ୍ରୀଶିକ୍ଷକଙ୍କ ମଧ୍ୟରେ ବେଶ୍ ଉତ୍ସାହ ଦେଖିବାକୁ ମିଳିଛି। ଅଧିକାଂଶ ପିଲା ସେମାନଙ୍କ ନମ୍ବରକୁ ନେଇ ଖୁସି ଥିବାବେଳେ ଅନେକେ ପରୀକ୍ଷା ହୋଇଥିଲେ ଅଧିକ ନମ୍ବର ରଖିଥାନ୍ତୁ ବୋଲି ପ୍ରକାଶ କରିଛନ୍ତି। ପିଲାମାନଙ୍କ ଏହି ସଫଳତାକୁ ନେଇ ଧରିତ୍ରୀର ମତାମତଭିତ୍ତିକ ଉପସ୍ଥାପନା-

ସିବିଏସ୍‌ଇ ଦଶମ ପରୀକ୍ଷାଫଳ ପ୍ରକାଶ ପରେ ଭୁବନେଶ୍ୱର ସାଇ ଇଣ୍ଟରନ୍ୟାଶନାଲ ସ୍କୁଲ୍‌ର ଛାତ୍ରୀଛାତ୍ର ଖୁସି ମନାଉଛନ୍ତି

ରେଜଲ୍ଟ ଭୟ ଦୂର କଲା

ଏଥର ବିନା ପରୀକ୍ଷାରେ ବିକଳ୍ପ ମୂଲ୍ୟାୟନ ପଦ୍ଧତିରେ ମୂଲ୍ୟାୟନ ହେବ ବୋଲି ଜାଣିବା ପରେ ମନରେ ଭୟ ରହିଥିଲା। କାରଣ ଆଗରୁ କେବେ ଏଭଳି ଆମେ ପରିସ୍ଥିତି ସମ୍ମୁଖୀନ କରିନଥିଲୁ। ତେବେ ଆଶାନୁଯାୟୀ ମାର୍କ ରହିଥିବାରୁ ଖୁସି ଅଛି। ମୋର ୯୯.୪% ରହିଛି। ଆଇଆଇଟିରେ ପଢ଼ିବା ଲକ୍ଷ୍ୟ ରହିଛି।

- ସ୍ୱସ୍ତିକ ଶୁଭଦର୍ଶନ, ଛାତ୍ର, ଭୁବନେଶ୍ୱର

ଓଏଏସ୍ ଅଫିସର ହେବା ଲକ୍ଷ୍ୟ

ଶ୍ରେଣୀଗୃହ ପାଠପଢ଼ା ହୋଇ ନ ଥିଲେ ମଧ୍ୟ ଶିକ୍ଷୟିତ୍ରୀଶିକ୍ଷକମାନେ ପ୍ରତି ମୁହୂର୍ତ୍ତରେ ଏହା ଉପରେ ଧ୍ୟାନ ଦେବାକୁ ନିର୍ଦ୍ଦେଶ ଦେଉଥିଲେ। ଫଳରେ ମୁଁ କଠିନ ପରିଶ୍ରମ କରିବା ସହ ପାଠପଢ଼ାରେ ଅଧିକ ସମୟ ଦେଉଥିଲି। ଏବେ ଫଳ ପ୍ରକାଶ ପାଇଛି। ମୋର ୮୦ ପ୍ରତିଶତ ମାର୍କ ରହିଛି। ଏଥିପାଇଁ ମୁଁ ଆନନ୍ଦିତ। ଆଗାମୀ ଦିନରେ ଉଚ୍ଚଶିକ୍ଷା ଉପରେ ଗୁରୁତ୍ୱ ଦେବି। ଓଏଏସ୍ ଅଫିସର ହେବା ମୋର ଲକ୍ଷ୍ୟ ରହିଛି।

- ମୋନାଲିକା ସାହୁ, ଛାତ୍ରୀ, କଟକ

ପରୀକ୍ଷା ହୋଇଥିଲେ ଅଧିକ ମାର୍କ ରଖିଥାନ୍ତି

ପରୀକ୍ଷା ନ ହୋଇ ଫଳ ପ୍ରକାଶ ପାଇଛି। ଏଥିରେ ମୋର ୭୭ ପ୍ରତିଶତ ମାର୍କ ରହିଛି। ମାତ୍ର ଏଥିରେ ମୁଁ ଖୁସି ନୁହେଁ। ପରୀକ୍ଷା ପାଇଁ ପୂର୍ବରୁ ମୁଁ ନିଜକୁ ପ୍ରସ୍ତୁତ କରିଥିଲି। ହେଲେ କରୋନା ଯୋଗୁ ପରୀକ୍ଷା ବାତିଲ ହୋଇଥିଲା। ପରୀକ୍ଷା ହୋଇଥିଲେ ମୁଁ ଅଧିକ ମାର୍କ ରଖିପାରିଥାନ୍ତି। ତଥାପି ଯେତିକି ମାର୍କ ମିଳିଛି ସେଥିରେ ସନ୍ତୁଷ୍ଟ ହୋଇ ଆଗାମୀ ପାଠପଢ଼ା ଉପରେ ଧ୍ୟାନ ଦେବି।

- ଚିନ୍ମୟ ପ୍ରସାଦ ସାହୁ, ଛାତ୍ର, କଟକ

ମୂଲ୍ୟାଙ୍କନକୁ ନେଇ ସନ୍ତୁଷ୍ଟ

ଆଶାଠାରୁ ଭଲ ନମ୍ବର ମିଳିଛି। ଚଳିତବର୍ଷ ପରୀକ୍ଷା ବାତିଲ ହେବା ପରେ ମାର୍କକୁ ନେଇ ଦ୍ୱିଧା ଭିତରେ ଥିଲି। କିଭଳି ମୂଲ୍ୟାଙ୍କନ ହେବ ଓ ପ୍ରିବୋର୍ଡ ତୁଳନାରେ ମାର୍କ କମିବ କିମ୍ବା ବଢ଼ିବ ସେନେଇ ଅନେକ ଆଶଙ୍କାରେ ଥିଲି। ତେବେ ଏବେ ମିଳିଥିବା ମାର୍କକୁ ନେଇ ମୁଁ ଅତ୍ୟନ୍ତ ସନ୍ତୁଷ୍ଟ। ଆଗାମୀ ଦିନରେ ବିଜ୍ଞାନ ବିଭାଗରେ ଅଧ୍ୟୟନ କରିବାକୁ ନିଷ୍ପତ୍ତି ନେଇଛି। ଭବିଷ୍ୟତରେ ସରକାର କେଉଁ କାର୍ଯ୍ୟପନ୍ଥା ନେଇ ପାଠପଢ଼ା ହେବ ତାହା ଭାବି ନାହିଁ। ମାତ୍ର ବିଜ୍ଞାନକୁ ଭଲ ଭାବେ ପଢ଼ିବା ଏବେ ମୋ ପ୍ରାଥମିକତା। କରୋନା କାଳରେ ସରକାର ନେଇଥିବା ଏହି ମୂଲ୍ୟାଙ୍କନ ବ୍ୟବସ୍ଥାକୁ ସ୍ୱାଗତ କରୁଛି।

- ଖୁସି ପ୍ରିୟଦର୍ଶିନୀ, କେନ୍ଦ୍ରୀୟ ବିଦ୍ୟାଳୟ, ପୁରୀ

ଅଫ୍‌ଲାଇନ ହୋଇଥିଲେ ଅଧିକ ମାର୍କ ରହିଥାନ୍ତା

ଚଳିତବର୍ଷ ପରୀକ୍ଷାରେ ୯୬ ପ୍ରତିଶତ ନମ୍ବର ରଖିଛି। କୋଭିଡ୍ ଯୋଗୁ ସରକାର ନେଇଥିବା ନିଷ୍ପତ୍ତିକୁ ମୁଁ ସ୍ୱାଗତ କରୁଛି। ମାର୍କ ସହ ସନ୍ତୁଷ୍ଟ ଅଛି। ଅବଶ୍ୟ ଅଫଲାଇନ୍ ପରୀକ୍ଷା ହୋଇଥିଲେ ଆହୁରି ଭଲ ହେବା ସହ ଅଧିକ ମାର୍କ ରହିଥାଆନ୍ତା ଓ ସ୍ୱମୂଲ୍ୟାଙ୍କନ ହୋଇପାରିଥାନ୍ତି। ମାତ୍ର କୋଭିଡ୍ ସମୟରେ ସରକାର ପିଲାଙ୍କ ସ୍ୱାର୍ଥକୁ ଦୃଷ୍ଟିରେ ରଖି ଯେଉଁ ନିଷ୍ପତ୍ତି ନେଲେ ତାହା ଏକଦମ ସମୟ ଉପଯୋଗୀ ଅଟେ।

- ନିଷ୍ଠା ପଟ୍ଟନାୟକ, କେନ୍ଦ୍ରୀୟ ବିଦ୍ୟାଳୟ, ପୁରୀ

ପରୀକ୍ଷା ପୂର୍ବରୁ ଶତ ପ୍ରତିଶତ ଆଶା ଥିଲା

ଚଳିତ ବର୍ଷ ବିନା ପରୀକ୍ଷାରେ ସିବିଏସ୍‌ଇ ଦଶମ ଶ୍ରେଣୀ ପରୀକ୍ଷାଫଳ ପ୍ରକାଶ ପାଇଛି। ଚଳିତ ଥର ପରୀକ୍ଷାଫଳକୁ ନେଇ ମୁଁ ସନ୍ତୁଷ୍ଟ ଅଛି। ମୋର ମୋଟ୍ ୫୦୦ ମାର୍କରୁ ୪୯୪ ରହିଛି। ମୁଁ ସ୍କୁଲରେ ସର୍ବାଧିକ ନମ୍ବର ରଖିଛି। କିନ୍ତୁ ପରୀକ୍ଷା ହୋଇଥିଲେ ୧୦୦ ପ୍ରତିଶତ ମାର୍କର ଆଶା ରଖିଥିଲି। ବର୍ତ୍ତମାନ ଇଂଲିଶରେ ୯୯ ଓ ବିଜ୍ଞାନରେ ୯୮ ମାର୍କ ରହିଛି। ଏହି ୨ଟି ବିଷୟରେ ଅଧିକ ମାର୍କ ଆଶା ରଖିଥିଲି। ପରୀକ୍ଷା ହୋଇଥିଲେ ଅଧିକ ମାର୍କ ରହିଥାନ୍ତା। ପରୀକ୍ଷା ନିମନ୍ତେ ସମସ୍ତ ପ୍ରସ୍ତୁତି ସରିଥିଲା। ମୋ ମା' ମମତା ମଞ୍ଜରୀ ଦାଶ ମତେ ସମ୍ପୂର୍ଣ୍ଣ ସହଯୋଗ କରୁଥିଲେ। ମୋର ସଫଳତା ପଛରେ ଶିକ୍ଷକ, ଅଧ୍ୟକ୍ଷ ଓ ପରିବାର ସମସ୍ତଙ୍କୁ କୃତଜ୍ଞତା ଜଣାଉଛି। ଆଗାମୀ ଦିନରେ ଜଣେ ଡାକ୍ତର ହେବା ପାଇଁ ଲକ୍ଷ୍ୟ ରଖିଛି।

- ନେହା ଷଡ଼ଙ୍ଗୀ, କେନ୍ଦ୍ରୀୟ ବିଦ୍ୟାଳୟ ଛାତ୍ରୀ, ଆମ୍ବପୁଆ, ବ୍ରହ୍ମପୁର

କ୍ଲାସ ହୋଇଥିଲେ ଅଧିକ ମାର୍କ ରଖିଥାନ୍ତି

ଗତ ୨ ବର୍ଷ ଧରି କୋଭିଡ୍ ସଂକ୍ରମଣ ଯୋଗୁ ବିଦ୍ୟାଳୟରେ ଶିକ୍ଷାଦାନ ଉପରେ କଟକଣା ଥିଲା। ଫଳରେ କ୍ଲାସ୍‌ରେ ଶିକ୍ଷକମାନଙ୍କଠାରୁ ପ୍ରତ୍ୟକ୍ଷ ଶିକ୍ଷାଦାନ ପାଇପାରିଲୁ ନାହିଁ। ଅନ୍‌ଲାଇନ୍ କ୍ଲାସରେ ମଧ୍ୟ ନେଟ୍‌ୱର୍କ ସମସ୍ୟା ରହିଲା। ଯଦି କ୍ଲାସ ହୋଇଥାନ୍ତା ଅଧିକ ମାର୍କ ରଖିପାରିଥାନ୍ତି। ବର୍ତ୍ତମାନ ୭୬.୦୫ ମାର୍କ ରଖି ଦୁଃଖ ଲାଗୁଛି। ଆଗାମୀ ଦିନରେ ଯୁକ୍ତ ୨ ବିଜ୍ଞାନ ଅଧ୍ୟୟନ କରି ଭବିଷ୍ୟତ କଥା ଚିନ୍ତା କରିବି।

- ଆୟୁଷ ମହାନ୍ତି, କେନ୍ଦ୍ରୀୟ ବିଦ୍ୟାଳୟ, ମାଲକାନଗିରି

ଫଳାଫଳରେ ସନ୍ତୁଷ୍ଟ ଅଛି

ମାଟ୍ରିକ ପରୀକ୍ଷା ଫଳ ମଙ୍ଗଳବାର ପ୍ରକାଶ ପାଇଛି। ସେଥିରେ ୪୭୯ ନମ୍ବର ରଖିଛି। ଅନ୍‌ଲାଇନ ପରୀକ୍ଷା ଓ ଫଳାଫଳରେ ସନ୍ତୁଷ୍ଟ ଅଛି। ଅଫ୍‌ଲାଇନ ପରୀକ୍ଷା ହୋଇଥିଲେ ଆଉ କିଛି ମାର୍କ ଅଧିକ ଆସିଥାନ୍ତା। କମ ସମୟରେ ବିଦ୍ୟାଳୟ ପକ୍ଷରୁ ଅନ୍‌ଲାଇନରେ ପାଠ ପଢ଼ା ସହ ଟେଷ୍ଟ କରାଯାଇଥିଲା। କୋଭିଡ ଯୋଗୁ ବିଦ୍ୟାଳୟ ବନ୍ଦ ଥିବାରୁ ଅନ୍‌ଲାଇନ ପରୀକ୍ଷା କ'ଣ ତହା ଜାଣିବାକୁ ପାଇଲୁ। ସଫଳତାର ଶ୍ରେୟ ଶିକ୍ଷକ, ମାମା ବାପାଙ୍କର। ଭବିଷ୍ୟତରେ ସଫ୍ଟୱେୟର ଇଞ୍ଜିନିୟର ହେବାକୁ ଲକ୍ଷ୍ୟ ରଖିଛି।

- ସ୍ୱସ୍ତିକ ସୁମନ ଦାଶ, ନବରଙ୍ଗପୁର କେନ୍ଦ୍ରୀୟ ବିଦ୍ୟାଳୟ

ଶିକ୍ଷକଙ୍କ ପରିଶ୍ରମ, ଅଭିଭାବକଙ୍କ ସହଯୋଗ ପାଇଁ ସଫଳତା

କରୋନା ଭଳି ଅସୁବିଧାରେ ସିବିଏସ୍‌ଇ କର୍ତ୍ତୃପକ୍ଷ ଠିକ୍ ସମୟରେ ଫଳ ପ୍ରକାଶ କରିଥିବାରୁ ସେମାନଙ୍କୁ ଧନ୍ୟବାଦ। ଶିକ୍ଷକମାନେ କଠିନ ପରିଶ୍ରମ କରି ପିଲାମାନଙ୍କୁ ଅନ୍‌ଲାଇନ୍‌ରେ ଶିକ୍ଷା ପ୍ରଦାନ କରାଉଥିଲେ। ବୋର୍ଡ଼ ପରୀକ୍ଷାକୁ ଦୃଷ୍ଟିରେ ରଖି ପିଲାମାନଙ୍କ ଠିକ୍ ସମୟରେ ପରୀକ୍ଷାମାନ କରାଇ ସେମାନଙ୍କୁ ପ୍ରସ୍ତୁତ କରାଯାଉଥିଲା। ଶିକ୍ଷକମାନଙ୍କ କଠିନ ପରିଶ୍ରମ ଓ ଅଭିଭାବକମାନଙ୍କ ସହଯୋଗ ଯୋଗୁ ଆଜି ଆମେ ସଫଳତା ପାଇଛୁ।

- ଡ. ଶିଳ୍ପୀ ସାହୁ, ଚେୟାରପର୍ସନ, ସାଇ ଇଣ୍ଟରନ୍ୟାଶନାଲ୍ ଗ୍ରୁପ୍

ଭଲ ମଣିଷ ହେବାକୁ ଲକ୍ଷ୍ୟ

ମୋର ମୋଟ ୫୦୦ ମାର୍କରୁ ୪୯୯ ନମ୍ବର (୯୯.୮୦%) ରହିଛି। ଷ୍ଟାଣ୍ଡାର୍ଡ ୯ ପରେ ଛୁଟିରେ ଷ୍ଟାଣ୍ଡାର୍ଡ ୧୦ର କୋର୍ସ ଶେଷ କରିଥିଲି। ଏଥିପାଇଁ ମୋ ବାପା ସହାୟତା କରିଥିଲେ। କରୋନା ପାଇଁ ସ୍କୁଲ ଠିକ୍ ସମୟରେ ନ ଖୋଲିବାରୁ ଅନଲାଇନ୍ କ୍ଲାସ୍ ମାଧମରେ ଶିକ୍ଷକମାନେ ସମସ୍ତ କୋର୍ସକୁ ଭଲ ଭାବେ ଶେଷ କରାଇଥିଲେ। ପରୀକ୍ଷା ପାଇଁ ସମସ୍ତ ପ୍ରସ୍ତୁତି ସାରିଦେଇଥିବା ବେଳେ ୧୫ଦିନ ପୂର୍ବରୁ ପରୀକ୍ଷା ହେବ ନାହିଁ ବୋଲି ଜାଣି ଅଳ୍ପ ସମୟ ପାଇଁ ମନ ବିଚଳିତ ହୋଇଥିଲା। ପରୋକ୍ଷରେ ମହାମାରୀ କରୋନା ସମୟରେ ସରକାରଙ୍କ ନିଷ୍ପତ୍ତି ଠିକ୍ ଥିଲା। ପ୍ରିବୋର୍ଡ଼ ପରୀକ୍ଷା ଆଧାରରେ ମିଳିଥିବା ମାର୍କ ପାଇଁ ମୁଁ ଖୁସି। ଗୁରୁଜନଙ୍କ ଆଶୀର୍ବାଦ ଯୋଗୁ ମୋଟ୍ ମାର୍କରୁ ମାତ୍ର ୧ ନମ୍ବର କମ୍ ରହିଛି। ଭବିଷ୍ୟତରେ ଜଣେ ଭଲ ମଣିଷ ହେବା ପାଇଁ ମୁଁ ଚେଷ୍ଟା କରିବି।

- ନିଶିତା ଦାସ, ବାଲେଶ୍ୱର ମଡର୍ନ ପବ୍ଲିକ ସ୍କୁଲ

ଆଶାନୁରୂପ ମାର୍କ ମିଳିଛି

ପ୍ରିବୋର୍ଡ଼ ଓ ଟର୍ମ ପରୀକ୍ଷା ଆଧାରରେ ମାର୍କ ମିଳିଛି। ମୋଟ ୫୦୦ ମାର୍କରୁ ୪୯୭ ନମ୍ବର (୯୯.୪୦%) ରହିଛି। ଏହାକୁ ନେଇ ମୁଁ ସନ୍ତୁଷ୍ଟ। ମହାମାରୀ କରୋନା ପାଇଁ ପରୀକ୍ଷା ହୋଇ ନ ଥିଲେ ମଧ୍ୟ ଆଶାନୁରୂପକ ମାର୍କ ମିଳିଛି। ଆଇଆଇଟି ପାଇଁ ପ୍ରସ୍ତୁତି ଚଳାଇଛି। ଭବିଷ୍ୟତରେ ଜଣେ କମ୍ପ୍ୟୁଟର ଇଞ୍ଜିନିୟର ହେବାକୁ ଲକ୍ଷ୍ୟ ରଖିଛି। ମା'ବାପା ଓ ବିଦ୍ୟାଳୟର ଶିକ୍ଷୟିତ୍ରୀ, ଶିକ୍ଷକଙ୍କ ଆଶୀର୍ବାଦରୁ ଏହି ସଫଳତା ଲାଭ କରିଛି।

- ପ୍ରତ୍ୟୁଷ କୁମାର ପଣ୍ଡା, ବାଲେଶ୍ୱର ମଡର୍ନ ପବ୍ଲିକ ସ୍କୁଲ

ନବମ ଶ୍ରେଣୀର ମାର୍କକୁ ବିଚାରକୁ ନେବା ଠିକ୍ ନୁହେଁ

ଯେଉଁଦିନ ପରୀକ୍ଷା ବାତିଲ ହେଲା, ସେଦିନ ମୁଁ ବହୁ ଦୁଃଖିତ ହୋଇଯାଇଥିଲି। ଯାହା ଭାବୁଥିଲି ତାହା ହିଁ ହେଲା। ମୋ ପୁଅର ଆଶାନୁଯାୟୀ ମାର୍କ ରହିନାହିଁ। ସେ ପରୀକ୍ଷା ଦେଇଥିଲେ ଅଧିକ ନମ୍ବର ରଖିଥାନ୍ତା। ଏବେ ସିଏ ୯୫% ପାଇଛି। ପରୀକ୍ଷା ଦେଇକି ଯଦିବି ଏହାଠାରୁ କମ୍ ରଖିଥାନ୍ତା ଖୁସି ହୋଇଥାନ୍ତି। ମୂଲ୍ୟାୟନ ପଦ୍ଧତିରେ ନବମ ଶ୍ରେଣୀର ମାର୍କକୁ ବିଚାରକୁ ନେବା ମୁଁ ଉଚିତ ମନେ କରୁନାହିଁ। ତେବେ ଏବେ ଆଉ ସମୟ ନାହିଁ ଆଉଥରେ ସେ ପରୀକ୍ଷା ପାଇଁ ଆବେଦନ କରିବ।

- ଅରୁନ୍ଧତୀ ରାଉତ, ଅଭିଭାବକ

ପରୀକ୍ଷା ଦେଇଥିଲେ ଭଲ ଲାଗିଥାନ୍ତା

ଯେତିକି ଆଶା କରିଥିଲି ସେତିକି ନମ୍ବର ପାଇଛି। ମୋର ୯୯.୪% ରହିଛି। ଏଭଳି ସମୟରେ ପରୀକ୍ଷା ନ ହୋଇ ଯେଉଁଭଳି ଭାବେ ମୂଲ୍ୟାୟନ ହୋଇଛି ତାକୁ ସ୍ୱାଗତ କରିଛି। ତେବେ ପରୀକ୍ଷା ଦେଇ ମାର୍କ ରଖିଥିଲେ ଅଧିକ ଖୁସି ଲାଗିଥାନ୍ତା। ଏବେ ବିଜ୍ଞାନରେ ପାଠ ପଢ଼ିବି। ବୈଜ୍ଞାନିକ ହେବା ପାଇଁ ଆଶା ରଖିଛି।

- ଅମ୍ରିତ ରାଜ ବିଶ୍ୱାଳ, ଛାତ୍ର, କେନ୍ଦୁଝର

ଇସ୍ରୋର ବୈଜ୍ଞାନିକ ହେବା ମୋର ଲକ୍ଷ୍ୟ

କରୋନା ମହାମାରୀକୁ ଦୃଷ୍ଟିରେ ରଖି ସିବିଏସ୍‌ର ବୋର୍ଡ କର୍ତ୍ତୃପକ୍ଷଙ୍କ ଶେଷ ମୁହୂର୍ତ୍ତର ନିଷ୍ପତ୍ତି ପର୍ଯ୍ୟନ୍ତ ଅଫ୍‌ଲାଇନ ପରୀକ୍ଷା ପାଇଁ ପ୍ରସ୍ତୁତି କରୁଥିଲି। ୯୭ ପ୍ରତିଶତ ମାର୍କ ରଖିବି ବୋଲି ଆଶା ରଖିଥିଲି। ତେବେ ଫଳ ପ୍ରକାଶ ପରେ ମୋର ୯୯.୦୪ ପ୍ରତିଶତ ମାର୍କ ରହିଛି। ପରୀକ୍ଷାଫଳକୁ ନେଇ ମୁଁ ଖୁସି। ପ୍ରତିଦିନ ନିର୍ଦ୍ଦିଷ୍ଟ କୌଣସି ସମୟକୁ ଆଖି ଆଗରେ ନ ରଖି ଟାର୍ଗେଟ ନେଇ ପରିଶ୍ରମ କରୁଥିଲି। ମା' କବିତା ନନ୍ଦ, ବାପା ସୁଶୀଲ ନନ୍ଦ ଓ ବିଦ୍ୟାଳୟର ଶିକ୍ଷୟିତ୍ରୀ, ଶିକ୍ଷକଙ୍କୁ ମୋ ସଫଳତାର ଶ୍ରେୟ ଦେବି। ଭବିଷ୍ୟତରେ ଇସ୍ରୋର ବୈଜ୍ଞାନିକ ହେବା ମୋର ଲକ୍ଷ୍ୟ ରହିଛି।

- ରୁଦ୍ରାକ୍ଷୀ ନନ୍ଦ, ପବ୍ଲିକ ସ୍କୁଲ, ସୁନ୍ଦରଗଡ

ଡାକ୍ତର ହୋଇ ରୋଗୀ ସେବା କରିବା ଇଚ୍ଛା

ଆଶାଠାରୁ ନମ୍ବର କମିଯାଇଛି। ୯୬ ପ୍ରତିଶତରୁ ଉର୍ଦ୍ଧ୍ୱ ନମ୍ବର ରହିବ ବୋଲି ଆଶା ରଖିଥିଲି। ଚଳିତ ଥର ଦଶମ ଶ୍ରେଣୀ ପରୀକ୍ଷାରେ ୯୬ ପ୍ରତିଶତ ନମ୍ବର ଥିଲା। ହେଲେ ମୋର ମୋଟ ୫୬୯ ନମ୍ବରରୁ ୯୪ ପ୍ରତିଶତ ରହିଛି। ଇତିହାସ, ଇଂଲିଶ ଓ ହିନ୍ଦୀରେ ନମ୍ବର କମିଛି। ଏଥିରେ ଦୁଃଖ ନାହିଁ। ଆଗକୁ ମେଡିକାଲ ପରୀକ୍ଷା ପାଇଁ ପ୍ରସ୍ତୁତି କରିବି। ଡାକ୍ତର ହୋଇ ଗରିବଙ୍କ ସେବା କରିବା ପାଇଁ ଇଚ୍ଛା ରହିଛି। ବିଦ୍ୟାଳୟର ଶିକ୍ଷୟିତ୍ରୀ, ଶିକ୍ଷକ, ଗୁରୁଜନ, ମାଆ ଓ ବାପାଙ୍କ ପ୍ରେରଣାରୁ ଏହି ସଫଳତା ମିଳିଛି।

- ରୋହିତ କୁମାର ମିଶ୍ର, ସୋନପୁର କେନ୍ଦ୍ରୀୟ ବିଦ୍ୟାଳୟ

ଭାରତୀୟ ପ୍ରଶାସନିକ ସେବାରେ ଯୋଗଦେବା ଲକ୍ଷ୍ୟ

ସିବିଏସ୍‌ଇ ଦଶମ ଶ୍ରେଣୀ ପରୀକ୍ଷାଫଳ ଆଶାନୁରୂପ ହୋଇଛି। ସମୁଦାୟ ୫୦୦ ମାର୍କରୁ ମୋର ୪୯୯ (୯୯.୮%) ରହିଛି। ଅଫ୍‌ଲାଇନ ବୋର୍ଡ଼ ପରୀକ୍ଷା ଦେଇଥିଲେ ମଧ୍ୟ ସମାନ ପ୍ରଦର୍ଶନ କରିଥାନ୍ତି। ପୂର୍ବରୁ ପରୀକ୍ଷା ପ୍ରସ୍ତୁତି ପାଇଁ ଦୈନିକ ୧୦ରୁ ୧୨ଘଣ୍ଟା ପରିଶ୍ରମ କରୁଥିଲି। ଦୈନନ୍ଦିନ ପାଠପଢ଼ାରେ ନିଜକୁ ନିୟୋଜିତ କରୁଥିଲି। ଭବିଷ୍ୟତରେ ଭାରତୀୟ ପ୍ରଶାସନିକ ସେବା (ଆଇଏଏସ୍)ରେ ଯୋଗଦେବା ପାଇଁ ଲକ୍ଷ୍ୟ ରଖିଛି। ସଫଳତାର ଶ୍ରେୟ ମା' ବାପା, ସ୍କୁଲର ସମସ୍ତ ଶିକ୍ଷୟିତ୍ରୀ, ଶିକ୍ଷକଙ୍କୁ ଦେବି।

- ଦିବ୍ୟଶ୍ରୀ ବିଜୟିନୀ ସାହୁ, ବିକାଶ ରେସିଡେନ୍ସିଆଲ ସ୍କୁଲ, ବରଗଡ଼

ନିଟ୍ ପ୍ରସ୍ତୁତି ପରେ ଭବିଷ୍ୟତ ଲକ୍ଷ୍ୟ ସୁନିଶ୍ଚିତ କରିବି

୯୯.୨ ପ୍ରତିଶତ (୪୯୬) ମାର୍କ ରଖି ମୁଁ ଉତ୍ତୀର୍ଣ୍ଣ ହୋଇଛି। କରୋନା ମହାମାରୀ ଯୋଗୁଁ ପରୀକ୍ଷା ହୋଇ ନ ଥିବାରୁ ଫଳକୁ ନେଇ ଚିନ୍ତା ଲାଗୁଥିଲା। ପରୀକ୍ଷା ଦେଇଥିଲେ ଯେତିକି ଭଲ ହୋଇଥାନ୍ତା ପାଖାପାଖି ଫଳାଫଳ ଠିକ୍ ହୋଇଛି। ସଫଳତାର ଶ୍ରେୟ ପଥରଚେପା ଆଦର୍ଶ ବିଦ୍ୟାଳୟର ଅଧ୍ୟକ୍ଷ, ଶିକ୍ଷକ, ଶିକ୍ଷୟିତ୍ରୀଙ୍କୁ ଦେବି। ମୋ ବାପା ଆଡଭୋକେଟ ରବୀନ୍ଦ୍ର କୁମାର ତ୍ରିପାଠୀ ଓ ମାତା ଶିକ୍ଷୟିତ୍ରୀ ପୁଷ୍ପାଞ୍ଜଳି ପାଣିଗ୍ରାହୀ ମୋତେ ବହୁ ଉତ୍ସାହିତ କରିଥିଲେ। ଆଗକୁ ନିଟ୍ ପାଇଁ ପ୍ରସ୍ତୁତି କରିବି।

- ପ୍ରତୀକ୍ଷା ତ୍ରିପାଠୀ, ଓଡ଼ିଶା ଆଦର୍ଶ ବିଦ୍ୟାଳୟ, ପଥରଚେପା, ବଲାଙ୍ଗୀର

ପରିଶ୍ରମ ଅନୁସାରେ ଫଳ ପାଇଛି

ସିବିଏସ୍‌ଇ ଦଶମ ଶ୍ରେଣୀ ପରୀକ୍ଷାରେ ୪୯୬ ନମ୍ବର ରଖିଛି। ଯେତିକି ନମ୍ବର ମିଳିଛି ସେଥିରେ ମୁଁ ସନ୍ତୁଷ୍ଟ। ପରିଶ୍ରମ ଅନୁସାରେ ଫଳ ପାଇଛି। ଗଣିତରେ ଶହେରୁ ଶହେ ଆସିବାକୁ ଆଶା ଥିବାବେଳେ ୯୮ ମାର୍କ ରହିଛି। ତେବେ ଇଂଲିଶ୍‌ରେ ୯୯ ରହିଥିବାରୁ ମୁଁ ଖୁସି ଅଛି। ଭବିଷ୍ୟତରେ ଜଣେ ବୈଜ୍ଞାନିକ ହେବାକୁ ଲକ୍ଷ୍ୟ ରଖିଛି।

- ମୌସୁମୀ କାଞ୍ଚନଗେଲ୍, ଛାତ୍ରୀ, ପିପିଏଲ୍ ଡିଏଭି ସ୍କୁଲ, ପାରାଦୀପ

କରୋନା ସବୁ ବିଗାଡ଼ିଦେଲା

ସିବିଏସ୍‌ଇ ଦଶମ ଶ୍ରେଣୀ ପରୀକ୍ଷାରେ ମୋର ମୋଟ ମାର୍କ ୫୦୦ରୁ ୪୩୫ ନମ୍ବର (୮୭%) ରହିଛି। ପରୀକ୍ଷା ଦେଇଥିଲେ ଅଧିକ ନମ୍ବର ରହିଥାନ୍ତା। ବର୍ଷଯାକର ପରିଶ୍ରମକୁ କରୋନା ବିଗାଡ଼ିଦେଲା। ପରୀକ୍ଷା ନ ଦେଇ ରେଜଲ୍ଟ ବାହାର କରିବାର ପଦକ୍ଷେପ ପାଇଁ ସରକାରଙ୍କୁ ଧନ୍ୟବାଦ। କରୋନାର ପ୍ରକୋପ ଭିତରେ ପାଠପଢ଼ା କମି ନ ଥିଲା। ବିଜ୍ଞାନରେ କମ୍ ନମ୍ବର ଆସିଛି। କ୍ଲାସ ପରୀକ୍ଷାଠାରୁ ବି ମାର୍କ କମ୍ ରହିଛି। ଭବିଷ୍ୟତରେ ଅଧ୍ୟାପକ ହେବି ବୋଲି ଲକ୍ଷ୍ୟ ରଖିଛି।

- ଶ୍ରେଷ୍ଠା ମହାପାତ୍ର, ଡିଏଭି ସ୍କୁଲ ଛାତ୍ରୀ, ନୟାଗଡ଼

ମୁଖ୍ୟ ଅଭିଯୁକ୍ତଙ୍କ ଜାମିନ ଆବେଦନ ଖାରଜ

ଜୟଶ୍ରୀ ମିଶ୍ର ହତ୍ୟା ମାମଲା

କଟକ ଅଫିସ,୩।୮: ବହୁଚର୍ଚ୍ଚିତ ଜୟଶ୍ରୀ ମିଶ୍ର ହତ୍ୟା ମାମଲାରେ ମୁଖ୍ୟ ଅଭିଯୁକ୍ତ ବସନ୍ତ ପଣ୍ଡାଙ୍କ ଜାମିନ ଆବେଦନକୁ ହାଇକୋର୍ଟ ଖାରଜ କରିଦେଇଛନ୍ତି। ଜଷ୍ଟିସ ସଙ୍ଗମ କୁମାର ସାହୁ

ଗୋପାଳନ

ବର୍ଷା ସମୟରେ ଗୋରୁଙ୍କୁ ଚରିବାକୁ ଛାଡ଼ନ୍ତୁ ନାହିଁ। ଗାଈ ଚରୁଥିବା ସମୟରେ ହଠାତ୍ ବର୍ଷା ହେଲେ ସେମାନଙ୍କୁ ଗୁହାଳକୁ ଫେରାଇ ଆଣି ବାନ୍ଧି ଦିଅନ୍ତୁ। ସେମାନଙ୍କୁ ଅଧିକ ଦାନା ବା ଘାସ କାଟି ଆଣି ଖାଇବାକୁ ଦିଅନ୍ତୁ। ଓଦା ହେଲେ ଜ୍ୱର ଓ ନିମୋନିଆ ହେବାର ଆଶଙ୍କା ଥାଏ। ଅଧିକ ବର୍ଷା ସମୟରେ ଗୁହାଳ ଭିତରକୁ ପାଣି ନ ଛାଡ଼ିବାର ବନ୍ଦୋବସ୍ତ କରନ୍ତୁ। ସାହାଣ ଓ ବଜବଜିଆ ରୋଗର ଟିକା ୬ ମାସ ମଧ୍ୟରେ ନ ଦିଆ ହୋଇଥିଲେ ପ୍ରାଣୀ ଚିକିତ୍ସକଙ୍କ ପରାମର୍ଶରେ ଦିଅନ୍ତୁ।

ସ୍ୱାବଲମ୍ବୀ କରାଇଛି ଜୈବିକ ଚାଷ

ବାଲେଶ୍ୱର ଜିଲା ସିମୁଳିଆ ବ୍ଲକ କହ୍ନେଇବିନ୍ଧା ପଞ୍ଚାୟତର କୁଟାରୀ ଅଞ୍ଚଳର ତ୍ରିଲୋଚନ ରାଉତ। ବୟସ ୩୭ ବର୍ଷ। ଉଚ୍ଚଶିକ୍ଷା ଲାଭ ପରେ ବିଭିନ୍ନ ଚାକିରି ଛାଡ଼ି ଜୈବିକ(ଅର୍ଗାନିକ)କୃଷିରେ ମନ ଦେଇ ଦେଇଥିଲେ। ଆଉ ଏବେ ସେ ସ୍ଥାନୀୟ ଅଞ୍ଚଳରେ ଜୈବିକ ପ୍ରଣାଳୀରେ ଚାଷ କରି ଅନ୍ୟମାନଙ୍କ ପାଇଁ ଉଦାହରଣ ପାଲଟିଛନ୍ତି।

ଅର୍ଥଶାସ୍ତ୍ରରେ ପିଜି, ଏମ୍‌ବିଏ, ମାନବ ସମ୍ବଳ ବିକାଶରେ ଡିଗ୍ରୀ ହାସଲ ବ୍ୟତୀତ କମ୍ପ୍ୟୁଟର ପାଠରେ ସାର୍ଟିଫିକେଟ୍ ହାସଲ କରିବା ପରେ ବ୍ୟାଙ୍କ ଓ ୩ଟି କମ୍ପାନୀରେ ଚାକିରି କରିଥିଲେ। ହେଲେ ଚାକିରି ଛାଡି ସ୍ୱାବଲମ୍ବୀ ହେବାକୁ ସ୍ଥିର କରିଥିଲେ ତ୍ରିଲୋଚନ। ଏ ସମ୍ପର୍କରେ

ନିଜ ପରିବା ବାଡ଼ିରେ ତ୍ରିଲୋଚନ

ସେ କହନ୍ତି, ଗତ ଦୁଇବର୍ଷ ହେଲା କୃଷିକୁ ଆପଣେଇଛି। ଜୈବିକ ଖତ ବ୍ୟବହାର କରି ବିଭିନ୍ନ ଶାଗ, ବିଲାତି, କୋବି, ପୋଟଳ ଇତ୍ୟାଦି ପରିବା ଚାଷ କରି ସେଥିରେ ସଫଳ ହୋଇଥିଲି। ବର୍ତ୍ତମାନ

ସଫଳ ଚାଷୀ
ତ୍ରିଲୋଚନ ରାଉତ

ଏହି ଚାଷ ପ୍ରଣାଳୀକୁ ଉପଯୋଗ କରି ଆଇସି ଓ ରେଡଲେଡ଼ି ଭେରାଇଟିର ୧୧ଶହ ଅମୃତଭଣ୍ଡା ଗଛ ଲଗାଇଛି। ଏହା ବ୍ୟତୀତ ଲେମ୍ବୁ ଓ ଅଶ୍ୱଗନ୍ଧା, ବଚ, ଆଲୋଭେରା, ବିଶଲ୍ୟକରଣୀ, ବୁଧତାରକା, ଅଁଳା ଇତ୍ୟାଦି ଔଷଧୀୟ ଗଛ ମଧ୍ୟ ଲଗାଇଛି। ତା' ସହ ପରିବା ବାଡ଼ିକୁ ଲାଗି ୮ଗୁଣ୍ଠ ପୋଖରୀରେ ମାଛ ଚାଷ ସହିତ ମୁକ୍ତା ଚାଷ ମଧ୍ୟ କରିଛି। ଅବଶିଷ୍ଟ ୭ଏକର ଜମିରେ ଧାନ ଚାଷ ହୋଇଛି। ଘର ପାଖରେ ଥିବା ଅଢ଼େଇ ଏକର ଜମି ପୂର୍ବରୁ ବଣ ଜଙ୍ଗଲ ହୋଇ ପଡ଼ି ରହିଥିଲା। ମାତ୍ର ଜଣେ ଲୋକକୁ ନେଇ ଏହାକୁ ସଫା କରି ବର୍ତ୍ତମାନ ପନିପରିବା ଲଗାଇଛି। ଏସବୁ ଚାଷ ବ୍ୟତୀତ ତ୍ରିଲୋଚନ ବିଭିନ୍ନ ଅମୃତଭଣ୍ଡା ଓ ସଜନା ଚାରା ପ୍ରସ୍ତୁତ କରି ବିକ୍ରି କରୁଛନ୍ତି। ''ତେବେ ରାସାୟନିକ ଖତ ସାର ଅପେକ୍ଷା ଜୈବିକ 'ଜୀବାମୃତ' ଗଛ ପାଇଁ ଅମୃତ। ୧୦କି.ଗ୍ରା ଗୋବର, ୧୦ଲି. ଗୋ-ମୂତ୍ର, ୧କି.ଗ୍ରା ଗୁଡ, ୧କି.ଗ୍ରା ବେସନ ଓ ଶହେ ଲିଟର ପାଣି ନେଇ ସେ ଶହେ ଲିଟର ଜୀବାମୃତ ତିଆରି କରିଛି। ଏହାକୁ ଗଛ ଉପରେ ସ୍ପ୍ରେ ଓ ଗଛ ମୂଳରେ ଖତ ରୂପେ ବ୍ୟବହାର କରିପାରିବେ। ଏହା ଗଛ ପାଇଁ ଅମୃତ ସଦୃଶ ବୋଲି କହନ୍ତି ତ୍ରିଲୋଚନ।''

-ସନ୍ତୋଷ କୁମାର ନାୟକ

ଧାନ ଜମିରୁ ଜଳ ନିଷ୍କାସନ

ଏହି ମାସରେ ଅଧିକ ବର୍ଷା ହୁଏ ତେଣୁ ଜମିରୁ ଜଳ ନିଷ୍କାସନ ବ୍ୟବସ୍ଥା କରନ୍ତୁ। ଜଳସେଚିତ ଅଞ୍ଚଳରେ ଧାନଜମିରେ କର୍‌ନାଳୀଗୁଡ଼ିକୁ ସଫା କରନ୍ତୁ। ଫସଲରେ କୀଟ ଓ ରୋଗର ମାତ୍ରା ଆର୍ଥିକ ଦେହେଳୀ ସୀମା ଅତିକ୍ରମ କଲେ ଯଥାକ୍ରମେ ଉପଯୁକ୍ତ କୀଟନାଶକ ଓ କବକନାଶୀ ବ୍ୟବହାର କରନ୍ତୁ। ତା' ପରେ ଫସଲ ଅବସ୍ଥା ଅନୁଯାୟୀ ଉପଯୁକ୍ତ ଯତ୍ନ ନିଅନ୍ତୁ। ଢିପଜମି ଧାନରେ ଥୋଡ଼ସାର ହିସାବରେ ହେକ୍ଟର ପ୍ରତି ୧୦ କେ.ଜି. ଯବକ୍ଷାରଜାନ ସାର ବର୍ଷା ଦେଖି ପ୍ରୟୋଗ କରନ୍ତୁ। ଧାନ ରୁଆ ସରିଥିଲେ ପିଲସାର ହିସାବରେ ହେକ୍ଟର ପ୍ରତି ୪୦ କେ.ଜି. ଯବକ୍ଷାରଜାନ ସାର ପ୍ରୟୋଗ କରନ୍ତୁ। ବୁଣାଧାନରେ ବେଉଷଣ ପରେ ହେକ୍ଟର ପିଛା ୩୦ କି.ଗ୍ରା. ଯବକ୍ଷାରଜାନ, ୩୦ କି.ଗ୍ରା. ଫସ୍‌ଫରସ୍ ଓ ୩୦ କି.ଗ୍ରା. ପଟାସ୍ ସାର ପ୍ରୟୋଗ କରି ବଛାବଛି ଓ ଖେଳୁଆ କାମ ସାରି ଦିଅନ୍ତୁ। ଜଳସେଚନର ସୁବିଧା ଥିବା ଜମିରେ ନଳିତା କଟା ହେବାପରେ ସଅଳ କିସମ ଧାନ ଯଥା-ଖଣ୍ଡଗିରି, ପାରିଜାତ, କଳିଙ୍ଗ-୩, ଜ୍ୟୋତିର୍ମୟୀ, ସହଭାଗୀ ଧାନ, ସିଦ୍ଧାନ୍ତ ଧାନତଳି ରୁଅନ୍ତୁ। କାହାଳିଆ ଓ କାଣ୍ଡବିନ୍ଧା ପୋକ ପ୍ରତିରୋଧ ପାଇଁ ତଳି ରୋଇବା ଦିନଠାରୁ ୧୫ ଦିନ ପରେ ୧ଲିଟର ଫିପ୍ରୋନିଲ୍ ବା ପ୍ରୋଫେନୋଫସ୍ ୫୦୦ ଲିଟର ପାଣିରେ ମିଶାଇ ସିଞ୍ଚନ କରନ୍ତୁ। ଫିପ୍ରୋନିଲ୍ ୦.୩ ଦାନାଦାର ବିଷ ଏକର ପ୍ରତି ୮ କି.ଗ୍ରା. ହିସାବରେ ଜମିରେ ପ୍ରୟୋଗ କରାଯାଇପାରେ। ତଳିଘରାରେ ବୀଜାଣୁ ଜନିତ ପତ୍ରପୋଡ଼ା ରୋଗ ହେଲେ ଷ୍ଟେପ୍ଟୋସାଇକ୍ଲିନ୍ ୦.୦୧% (୧ ଗ୍ରାମ୍‌କୁ ୧୦ ଲିଟର ପାଣିରେ) କିମ୍ବା ପ୍ଲାଣ୍ଟୋମାଇସିନ୍ ୦.୧% (୧ ଗ୍ରାମ୍‌କୁ ୧ ଲିଟର ପାଣିରେ) ସହିତ କପର ଅକ୍ସିକ୍ଲୋରାଇଡ୍ (୨.୫ ଗ୍ରାମ୍ ୧ଲିଟର ପାଣିରେ) ମିଶାଇ ସିଞ୍ଚନ କରନ୍ତୁ। ଢିପଜମି ଧାନରେ ପତ୍ରାଚ୍ଛାଦ ପୋଡ଼ା ରୋଗ ପାଇଁ ପ୍ରୋପିକୋନାଜୋଲ୍ (୧ ମି.ଲି. ୧ ଲିଟର ପାଣିରେ) ଗଛର ମୂଳଭାଗକୁ ସିଞ୍ଚନ କରନ୍ତୁ। ମହିଷାରୋଗ ପ୍ରତିକାର ପାଇଁ ଟ୍ରାଇସାଇକ୍ଲାଜୋଲ୍ (୧ ଗ୍ରାମ୍/୧ ଲିଟର ପାଣିରେ) ବା କାସୁଗାମାଇସିନ୍ (୧.୫ ମି.ଲି. ୧ ଲିଟର ପାଣିରେ) ମିଶାଇ ସିଞ୍ଚନ କରନ୍ତୁ। ବିଳମ୍ବ ରୁଆ କ୍ଷେତ୍ରରେ ଘାସ ଦମନ ପାଇଁ ଧାନ ରୁଆ ହେବାର ୩-୪ ଦିନ ପରେ ହେକ୍ଟର

ପ୍ରତି ୩.୫ ଲିଟର ଷ୍ଟମ୍ପ୍ କିମ୍ବା ୧.୫ ଲିଟର ପ୍ରେଟିଲାକ୍ଲୋର କିମ୍ବା ବୁଟାକ୍ଲୋର୍‌କୁ ୫୦୦ ଲିଟର ପାଣିରେ ମିଶାଇ ସିଞ୍ଚନ କରନ୍ତୁ କିମ୍ବା ଉପରୋକ୍ତ ଘାସମରା ଔଷଧ ଗୁଡ଼ିକୁ ୪୦ କି.ଗ୍ରା. ଶୁଖିଲା ବାଲିରେ ମିଶାଇ ଅଳ୍ପ ଚଖାପାଣି ରଖି ସାର ଭଳି ଜମିରେ ବୁଣି ଦିଅନ୍ତୁ।

ମକା: ମକା ଫସଲ ୬-୭ ସପ୍ତାହ ହୋଇ ଯାଇଥିଲେ କୋଡ଼ାଖୁସା କରି ଘାସବାଛି ହେକ୍ଟର ପ୍ରତି ୨୦ କିଲୋଗ୍ରାମ୍ ଯବକ୍ଷାରଜାନ ପ୍ରୟୋଗ କରନ୍ତୁ। ଜମିରେ କୌଣସି ମତେ ଠିଆପାଣି ରଖନ୍ତୁ ନାହିଁ।

ମାଣ୍ଡିଆ : ରୁଆ ହେବାର ୨-୩ ସପ୍ତାହରେ କୋଡ଼ାଖୁସା କରି ଘାସ ବାଛି ଦିଅନ୍ତୁ। ବର୍ଷାଧାର ଫସଲରେ ହେକ୍ଟର ପ୍ରତି ୨୫ କି.ଗ୍ରା. ଓ ଜଳସେଚିତ ଫସଲରେ ୩୦ କି.ଗ୍ରା. ଯବକ୍ଷାରଜାନ ପିଲ ସାର ଭାବେ ପ୍ରୟୋଗ କରନ୍ତୁ। ବୁଣା ଯାଇଥିବା ଫସଲ ୩୫-୪୦ ଦିନର ହୋଇଥିଲେ ବାକି ହେକ୍ଟର ପ୍ରତି ୧୨କି.ଗ୍ରା. ୫୦୦ ଗ୍ରାମ୍ ଯବକ୍ଷାରଜାନ ପ୍ରୟୋଗ କରନ୍ତୁ। ମାଣ୍ଡିଆ ଫସଲ ଅଧିକ ଜଳ ସହ୍ୟ କରିପାରେ ନାହିଁ। ବର୍ଷାଦିନେ ଆବଶ୍ୟକ ହେଲେ ଜଳ ନିଷ୍କାସନ କରନ୍ତୁ।

ଝୋଟ : ଜମିକୁ ନିଗିଡ଼ା ରଖନ୍ତୁ। କାଣ୍ଡଶଢ଼ା ଓ ମୂଳପଚା ରୋଗ ପାଇଁ କାର୍ବେଣ୍ଡାଜିମ୍ x ମାନ୍‌କୋଜେବ୍(୨ ଗ୍ରାମ୍‌କୁ ୧ ଲିଟର ପାଣିରେ ମିଶାଇ) କିମ୍ବା ଥାୟୋଫ୍ୟାନେଟ୍ ମିଥାଇଲ୍ (୧ ଗ୍ରାମ୍‌କୁ ୧ ଲିଟର ପାଣିରେ ମିଶାଇ) ଗଛ ମୂଳକୁ ସିଞ୍ଚନ କରନ୍ତୁ। ଏ ମାସର ଶେଷ ଆଡ଼କୁ ନଳିତା କାଟି ବିଡ଼ା କରି ଗଛମୂଳକୁ ଘୋଡ଼ାଇ ରଖନ୍ତୁ, ଯେପରି ମୂଳ ବାହାରକୁ ଦେଖାଯିବ ନାହିଁ।

ଅଳସୀ : ଅଳସୀର ଉକ୍ତଳ ନାଇଜର-୧୫୦ କିମ୍ବା ଦେଓମାଳି କିସମ ବ୍ୟବହାର କରନ୍ତୁ। ବୁଣିବା ପୂର୍ବରୁ ପ୍ରତି କି.ଗ୍ରା. ବିହନରେ ୧ ଗ୍ରାମ୍ ହିସାବରେ କାର୍ବେଣ୍ଡାଜିମ୍ ଗୋଳାଇ ବିଶୋଧନ କରନ୍ତୁ। ଶେଷ ଓଡ଼ ଚାଷ ବେଳେ ହେକ୍ଟର ପ୍ରତି ୫ ଟନ୍ ଗୋବର ଖତ ସହିତ ୨୦ କି.ଗ୍ରା. ଯବକ୍ଷାରଜାନ, ୨୦ କି.ଗ୍ରା. ଫସ୍‌ଫରସ୍ ଓ ୨୦ କି.ଗ୍ରା. ପଟାସ୍ ଖାଦ୍ୟସାର ପ୍ରୟୋଗ କରନ୍ତୁ। ଧାଡ଼ିକୁ ଧାଡ଼ି ୩୦ ସେ.ମି. ଦୂରତାରେ ବିହନ ବୁଣନ୍ତୁ।

କପା : କୋଡ଼ାଖୁସା କରି ହୁଡ଼ା ଟେକି ଦିଅନ୍ତୁ। ଫସଲ ୯୦ ଦିନ ପରେ କିମ୍ବା ୩ ଫୁଟ ଉଚ୍ଚ ହୋଇଥିଲେ ଅଗ ଛିଣ୍ଡାଇ ଦିଅନ୍ତୁ। ଗଛ ୪୫ ଦିନର ହୋଇଯାଇଥିଲେ ସାଢ଼େ ଚାରି ଲିଟର ପାଣିରେ ୧ ମି.ଲି ହିସାବରେ ପ୍ଲାନୋଫିକ୍ସ ସିଞ୍ଚନ କରନ୍ତୁ। ୧୫ ଦିନ ପରେ ପୁନର୍ବାର ପ୍ରତି ୪.୫ ଲିଟର ପାଣିରେ ୧ ମି.ଲି. ପ୍ଲାନୋଫିକ୍ସ ମିଶାଇ ସ୍ପ୍ରେ କରନ୍ତୁ। ପତ୍ରଡିଆଁ ପୋକ ଅର୍ଭକ ଦେଖାଗଲେ ପ୍ରତି ଲିଟର ପାଣିରେ ୨ ମି.ଲି. ଡାଇମେଥୋଏଟ୍ କିମ୍ବା ୩ ଲିଟର ପାଣିରେ ୧ ମି.ଲି. ଇମିଡ଼ାକ୍ଲୋପ୍ରିଡ୍ କିମ୍ବା ୧ ଗ୍ରାମ୍ ଥାୟାମେଥାକ୍‌ଜାମ୍ ମିଶାଇ ସକାଳବେଳା ଶୁଖିଲା ପାଗ ଦେଖି ସିଞ୍ଚନ କରନ୍ତୁ। ଏହାଛଡ଼ା ଅଠାଳିଆ ଯନ୍ତାର ବ୍ୟବହାର କରାଯାଇପାରେ।

ଫଳଚାଷ : ଅମୃତଭଣ୍ଡା, ପିଜୁଳି, ପଣସ, ଆମ୍ବ, ନଡ଼ିଆ, ସପେଟା, ଲିଚୁ, କାଜୁ ଇତ୍ୟାଦି ଲାଗିଥିବା ଗଛର ଯତ୍ନ ନିଅନ୍ତୁ। ଗଛ ମୂଳରେ ପାଣି ଜମିବାକୁ ଦିଅନ୍ତୁ ନାହିଁ। ବଗିଚାରୁ ଘାସ ଓ ଅନାବନା ଗଛ ବାଛି ସଫା କରିଦିଅନ୍ତୁ। ବର୍ଷାଦିନ ସବୁ ଫଳଗଛ ଲଗାଇବା ପାଇଁ ଉତ୍କୃଷ୍ଟ ସମୟ। ଜମିର ଆୟତନ ଓ ଜଳବାୟୁ ଆଦିକୁ ନଜର ରଖି ବିଭିନ୍ନ ପ୍ରକାର ଉନ୍ନତ କିସମର ଚାରା ସଂଗ୍ରହ କରି ଠିକ୍ ଭାବରେ ଗାତ କରି ଲଗାନ୍ତୁ। ପୂର୍ବରୁ ଲଗାଯାଇଥିବା କୌଣସି ଫଳଗଛ ମରିଯାଇଥିଲେ ସେହି ଜାଗାରେ ଆଉ ଥରେ ଲଗାଇ ଖାଲିଜାଗା ପୂରଣ କରନ୍ତୁ। ଫଳଗଛରେ ଲାଗୁଥିବା ବିଶେଷ କରି କବକଜନିତ ରୋଗ ପାଇଁ କବକନାଶକ ସିଞ୍ଚନ କରନ୍ତୁ।

-କୃଷି ବୈଷୟିକ ସୂଚନା କେନ୍ଦ୍ର
ସମ୍ପ୍ରସାରଣ ଶିକ୍ଷା ନିର୍ଦ୍ଦେଶାଳୟ
ଓୟୁଏଟି, ଭୁବନେଶ୍ୱର

ଡାଲିଜାତୀୟ ଫସଲରେ ଘାସ ଦମନ

ମୁଗ, ବିରି, ହରଡ଼ ବୁଣା ହେବାର ୩ ସପ୍ତାହ ବେଳକୁ କୋଡ଼ାଖୁସା କରି ଘାସ ବାଛି ଦିଅନ୍ତୁ କିମ୍ବା କୁଇଜାଲୋଫପ୍ ଇଥାଇଲ୍ (ହେକ୍ଟର ପ୍ରତି ୧୦୦୦ ମିଲି ଟାର୍ଗାସୁପର ୫% ତରଳ) ୫୦୦ ଲିଟର ପାଣିରେ ମିଶାଇ ସିଞ୍ଚନ କରି ଘାସ ଦମନ କରନ୍ତୁ । ଜମିକୁ ନିଗିଡ଼ା ରଖନ୍ତୁ । ପତ୍ରଦାଗ ଓ ପତ୍ରପୋଡ଼ା ରୋଗ ପାଇଁ ମାଙ୍କୋଜେବ୍ x କାର୍ବେଣ୍ଡାଜିମ୍ (୧.୫ ଗ୍ରାମ୍ ୧ ଲିଟର ପାଣିରେ ମିଶାଇ) ସିଞ୍ଚନ କରନ୍ତୁ । ଜଉପୋକ ଓ ସାହେବି ରୋଗ ପାଇଁ ହେକ୍ଟର ପ୍ରତି ୧ ଲିଟର ରୋଗର କିମ୍ବା ୧୨୫ ମି.ଲି. ଇମିଡାକ୍ଲୋପ୍ରିଡ୍ ୫୦୦ ଲିଟର ପାଣିରେ ମିଶାଇ ସିଞ୍ଚନ କରନ୍ତୁ। ମୁଗ, ବିରି, ହରଡ଼ ଆଦି ଫସଲରେ ପତ୍ରକଟା ପୋକ ଦମନ ପାଇଁ ହେକ୍ଟର ପ୍ରତି ୨୫ ରୁ ୩୦ କି.ଗ୍ରା. କ୍ଲୋରୋପାଇରିଫସ୍ ୧.୫% ଗୁଣ୍ଡ ପ୍ରୟୋଗ କରନ୍ତୁ କିମ୍ବା ୧ ଲିଟର ପ୍ରୋଫେନୋଫସ୍ କିମ୍ବା ୧ ଲିଟର କ୍ୱିନାଲଫସ୍ ବା ୫୦୦ ମି.ଲି. ଇଣ୍ଡାକ୍ସାକାର୍ବ ହେକ୍ଟର ପ୍ରତି ୫୦୦ ଲିଟର ପାଣିରେ ମିଶାଇ ସିଞ୍ଚନ କରନ୍ତୁ । ସଅଳ ବୁଣାଯାଇଥିବା ମୁଗ, ବିରି ଫସଲରେ ଏ ମାସ ମଧ୍ୟଭାଗରେ ଛୁଇଁ ପାକଳ ହେବା ମାତ୍ରେ ତୋଳି ଦିଅନ୍ତୁ ନଚେତ୍ ବର୍ଷା ଦ୍ୱାରା ନଷ୍ଟ ହୋଇଯିବ । ଧାନ ବିଲ ହିଡ଼ ମାନଙ୍କରେ ବିରି ଓ ହରଡ଼ ଆଦି ଧାଡ଼ିରେ ବୁଣନ୍ତୁ ।

ଚିନାବାଦାମରେ ସାର ପ୍ରୟୋଗ

ଚିନାବାଦାମ ଜମିରୁ ପାଣି କାଟି ଦିଅନ୍ତୁ । କାରଣ ଜମିରେ ପାଣି ଜମି ରହିଲେ ଚେର ଯବକ୍ଷାରଜାନ ପାଏ ନାହିଁ । ଚେରର ଭାଟୁଡ଼ିଗୁଡ଼ିକ ନଷ୍ଟ ହୋଇଯାଏ । ଭଲ ବାଦାମ ଧରେ ନାହିଁ । ତେଣୁ ଜମିରୁ ଜଳ ନିଷ୍କାସନ ନିହାତି କରିବା ଦରକାର। ଟିକାରୋଗ ପାଇଁ ମାଙ୍କୋଜେବ୍ (୩ ଗ୍ରାମ୍ ପ୍ରତି ୧ ଲିଟର ପାଣିରେ ମିଶାଇ) କିମ୍ବା କ୍ଲୋରୋଥାଲୋନିଲ୍ (୨ ଗ୍ରାମ୍ ପ୍ରତି ୧ ଲିଟର ପାଣିରେ) ସିଞ୍ଚନ କରନ୍ତୁ । ମୂଳଶଢ଼ା ରୋଗ ଲାଗିଲେ ମେଟାଲାକ୍‌ସିଲ୍ ସହ ମାଙ୍କୋଜେବ୍‌କୁ ୨ ଗ୍ରାମ୍ ପ୍ରତି ୧ ଲିଟର ପାଣିରେ ମିଶାଇ ଚିନାବାଦାମ ଫସଲରେ ସିଞ୍ଚନ କରନ୍ତୁ । ବର୍ଷା କମ୍ ଥିବା ଅଞ୍ଚଳରେ ଉଇ ଲାଗିଥିଲେ ଏହାର ଦମନ ପାଇଁ ପ୍ରତି ଲିଟର ପାଣିରେ ୫ ମି.ଲି. ହିସାବରେ କ୍ଲୋର୍‌ପାଇରିଫସ୍ ୨୦ ଇ.ସି. ମିଶାଇ ଗଛ ମୂଳରେ ସିଞ୍ଚନ କରନ୍ତୁ । ଯେପରି କି ମାଟି ଭଲ ଭାବରେ ଭିଜି ପାରିବ ।

ସଅଳ ପନିପରିବା ଚାଷ

ଉଚ୍ଚ ନିଗିଡ଼ା ଜମିରେ ସଅଳ କିସମ କୋବି ଲଗାନ୍ତୁ । ଲଙ୍କାମରିଚ ଓ ବାଇଗଣ ଫସଲରୁ ଘାସ ବାଛି ହୁଡ଼ା ଦିଅନ୍ତୁ । ଜହ୍ନି, କଖାରୁ, କଲରା, ଛଚିନ୍ଦ୍ରା, କାକୁଡ଼ି, ଭେଣ୍ଡି, ବରଗୁଡ଼ି ଇତ୍ୟାଦି ଫସଲକୁ କୋଡ଼ାଖୁସା କରି ସାର ଦିଅନ୍ତୁ । ପୋକ ଦମନ ପାଇଁ ଜୈବ କୀଟନାଶକ ଏବଂ ନିମ୍ବ ଜାତୀୟ କୀଟନାଶକ ଅନୁମୋଦିତ ହାରରେ ପ୍ରୟୋଗ କରନ୍ତୁ । ପତ୍ରଦାଗ ଓ ପତ୍ରପୋଡ଼ା ରୋଗ ପାଇଁ ମାନ୍‌କୋଜେବ୍ (୩ ଗ୍ରାମ୍ ୧ ଲିଟର ପାଣିରେ) ଓ କାର୍ବେଣ୍ଡାଜିମ୍ (୨ ଗ୍ରାମ୍ ୧ ଲିଟର ପାଣିରେ) ଅଦଳ ବଦଳ କରି ଦୁଇତିନି ଥର ସିଞ୍ଚନ କରନ୍ତୁ । ଝାଉଁଳା ରୋଗ ପାଇଁ ପ୍ଲାଣ୍ଟୋମାଇସିନ୍ (୧ ମି.ଲି. ଲିଟର ପ୍ରତି) ସହ କପର୍‌ଅକ୍ସିକ୍ଲୋରାଇଡ୍ (୨ ଗ୍ରାମ୍/ଲିଟର ପିଛା) ମିଶାଇ ମୂଳମାଟିକୁ ଭିଜାଇ ଦିଅନ୍ତୁ । ଆଭ୍ୟନ୍ତରୀଣ ଜିଲାରେ ଅଦିନିଆ ଫୁଲ କୋବି ଲଗାନ୍ତୁ । ପୁଷା ଅର୍ଲି ସିଛେଟିକ୍, ପୁଷା ମାଘି, ପୁଷା ଦୀପାଳି ଓ ଅନ୍ୟାନ୍ୟ ସଙ୍କର କିସମ ଆଦି ଅତି ସଅଳ କିସମ ଫୁଲକୋବି ଚାଷ କରନ୍ତୁ। ଆଭ୍ୟନ୍ତରୀଣ ଜିଲାରେ ଅଦିନିଆ ସଙ୍କର କିସମ ଟମାଟୋ ଚାଷ କରନ୍ତୁ।

ଯାଆଁଳ ଛାଡ଼ିବା ପରେ

ବର୍ଷାଦିନରେ ପ୍ରାୟ ସବୁ ପୋଖରୀରେ ଯାଆଁଳ ଛଡ଼ାଯାଏ । ଜାତୀୟା ମାଛ ଯାଆଁଳ ଉପଯୁକ୍ତ ସ୍ଥାନ ବା ଅନୁଷ୍ଠାନରୁ କିଣି ପୋଖରୀରେ ଛାଡ଼ନ୍ତୁ । ଯାଆଁଳ ଛାଡ଼ିବା ପରଠାରୁ ପୋଖରୀରେ ମାସିକ ହେକ୍ଟର ପିଛା ୨୫ କି.ଗ୍ରା. ଚୂନ ପାଣିରେ ଗୋଳାଇ ଥଣ୍ଡାକରି ପୋଖରୀରେ ପକାନ୍ତୁ । ଏହାଦ୍ୱାରା ପାଣିର ଗୁଣ ବଜାୟ ରହିବ । ଅତ୍ୟଧିକ ବର୍ଷା ଯୋଗୁଁ ପାଣି ଗୋଳିଆ ହେଲେ ଚୂନ ପକାଇବା ଦ୍ୱାରା ପାଣି ପରିଷ୍କାର ହୋଇଯାଏ । ଖାଦ୍ୟପାଇଁ ହେକ୍ଟର ପ୍ରତି ଦୈନିକ ୧ କି.ଗ୍ରା. ୭୫୦ ଗ୍ରାମ୍ କାଣ୍ଡିଆ କୁଣ୍ଡା ଓ ୧.୭୫୦ ଗ୍ରାମ୍ ଚିନାବାଦମ ପିଡ଼ିଆର ମିଶ୍ରଣ ପୋଖରୀରେ ପକାନ୍ତୁ ।

ଆଖୁରେ ପରାଶ୍ରୟୀ କୀଟ ଦମନ

ଆଖୁ ଚାଷରେ ଅଗବିନ୍ଧା ପୋକ ଦମନ ପାଇଁ ଟ୍ରାଇକୋଗାମା ଚିଲୋନିସ୍ ନାମକ ପରାଶ୍ରୟୀ କୀଟକୁ ହେକ୍ଟର ପ୍ରତି ୧,୨୫,୦୦୦ ହିସାବରେ ଛାଡ଼ନ୍ତୁ । ଆଖୁ କିଆରିରେ ପାଣି ଜମିବାକୁ ଦିଅନ୍ତୁ ନାହିଁ । ଏହାବ୍ୟତୀତ ଆଲୋକ ଜନ୍ତା ବସାଇ ପୂର୍ଣ୍ଣାଙ୍ଗ କୀଟଗୁଡ଼ିକୁ ଧରି ମାରି ଦିଅନ୍ତୁ ଅଥବା ହେକ୍ଟର ପ୍ରତି ୫୦୦ ଲିଟର ପାଣିରେ ୧ ଲିଟର ପ୍ରୋଫେନୋଫସ୍ କିମ୍ବା କ୍ୱିନାଲ୍‌ଫସ୍ ଔଷଧ ମିଶାଇ ସିଞ୍ଚନ କରନ୍ତୁ । ଦହିଆ ପୋକ ଲାଗିବାର ସମ୍ଭାବନା ଅଛି । ଏହାର ନିୟନ୍ତ୍ରଣ ପାଇଁ ପ୍ରତି ଲିଟର ପାଣିରେ ୨ ମି.ଲି. ହିସାବରେ ପ୍ରୋଫେନୋଫସ୍ କିମ୍ବା ୩ ଲିଟର ପାଣିରେ ୧ ଗ୍ରାମ୍ ଥାୟାମେଥୋକ୍‌ଜାମ୍ ମିଶାଇ ସିଞ୍ଚନ କରନ୍ତୁ । ଥାୟାମେଥୋକ୍‌ଜାମ୍

ବଦଳରେ ଆସିଟାମ୍ପ୍ରିଡ୍ ୧ ଗ୍ରାମ୍ ପ୍ରତି ୪ ଲିଟର ପାଣିରେ ଗୋଳାଇ ପତ୍ର ସିଞ୍ଚନ କରାଯାଇପାରିବ। ନାଲିଶଢ଼ା ରୋଗରେ ଆକ୍ରାନ୍ତ ବୁଦାକୁ ଓପାଡ଼ି କିଆରି ବାହାରେ ନଷ୍ଟ କରନ୍ତୁ। ଆକ୍ରାନ୍ତ ସ୍ଥାନରେ କାର୍ବେଣ୍ଡାଜିମ୍ x ମାନ୍‌କୋଜେବ୍ ୨ ଗ୍ରାମ୍ ଲିଟର ପିଛା ୫୦୦ ରୁ ୬୦୦ ମି.ଲି. ମାଟି ଭିଜା କରନ୍ତୁ।

ଜାଣି ରଖନ୍ତୁ....

ବର୍ଷା ସମୟରେ ଛେଳି ଓ ମେଣ୍ଢାଙ୍କୁ ଗୁହାଳରେ ରଖି ଦାନା ବା ଡାଳପତ୍ର କାଟି ଖାଇବାକୁ ଦିଅନ୍ତୁ। ଏଣ୍ଟାରୋ ଟକ୍ସେମିଆ ଓ ପି.ପି.ଆର୍. ରୋଗର ଟିକା ଦିଆ ନ ହୋଇଥିଲେ ପ୍ରାଣୀ ଡାକ୍ତରଙ୍କ ପରାମର୍ଶରେ ଦିଅନ୍ତୁ। ବର୍ଷାଦିନେ କୁକୁଡାଙ୍କୁ ଫିମ୍ପି ମାରିଥିବା ଦାନା ଖାଇବାକୁ ଦିଅନ୍ତୁ ନାହିଁ । କୁକୁଡ଼ା ଘରକୁ ପ୍ରବେଶ କରିବା ସମୟରେ ଜୋତାକୁ ଫିନାଇଲ୍ (୨ ପ୍ରତିଶତ) ପାଣିରେ ବୁଡ଼ାଇ ପ୍ରବେଶ କରନ୍ତୁ । କୁକୁଡ଼ା ଘର ଭିତରକୁ ବର୍ଷା ପାଣି ନ ଛାଡ଼ିବାର ବନ୍ଦୋବସ୍ତ କରନ୍ତୁ। ଲିଟର ଓଦା ହେଲେ କାଢ଼ି ଦିଅନ୍ତୁ ଓ ଶୁଖିଲା କୁଣ୍ଡା ବା କରତ ଗୁଣ୍ଡ ପକାନ୍ତୁ।

୧୦% ଖସିଲା ଭୋଡାଫୋନ ଆଇଡିଆ ଶେୟାର

ଗୋଟିଏ ଦିନରେ ଭୋଡାଫୋନ ଆଇଡିଆ କମ୍ପାନୀର ଶେୟାର ୧୦%ରୁ ଉର୍ଦ୍ଧ୍ୱ ଖସିଥିବା ଜଣାପଡିଛି। କମ୍ପାନୀ ବର୍ତ୍ତମାନ ଆର୍ଥିକ ସଙ୍କଟ ସ୍ଥିତି ଦେଇ ଗତି କରୁଥିବା ବେଳେ ଗ୍ରୁପର ଅଧକ୍ଷ କୁମାର ମଙ୍ଗଳମ ବିର୍ଲା ତାଙ୍କ ଅଂଶଧନ ସରକାରଙ୍କୁ ଦେବା ଲାଗି ସୋମବାର ପ୍ରସ୍ତାବ ଦେବା ପରେ କମ୍ପାନୀର ଶେୟାର କାରବାର ଉପରେ ଏହାର ପ୍ରଭାବ ପଡିଛି। କମ୍ପାନୀର ଶେୟାର ୧୩.୩% ଖସି ୫୨ ସପ୍ତାହର ନିମ୍ନ ୭.୧୭ ଟଙ୍କା ରହିଥିଲା। କାରବାର ଶେଷ ବେଳକୁ ଏଥିରେ ସୁଧାର ଆସି ୧୦.୩% ନିମ୍ନ ସ୍ତରରେ ରହିଛି।

ସଂକ୍ଷେପରେ

ବ୍ୟାଙ୍କ ଅଫ୍ ଇଣ୍ଡିଆର ତ୍ରୈମାସିକ ଫଳାଫଳ

ଭୁବନେଶ୍ୱର,୩।୮: ଚଳିତ ଆର୍ଥିକ ବର୍ଷର ପ୍ରଥମ ତ୍ରୈମାସିକ ଆର୍ଥିକ ଫଳାଫଳରେ ବ୍ୟାଙ୍କ ଅଫ୍ ଇଣ୍ଡିଆ ୭୨୦ କୋଟି ଟଙ୍କାର ନେଟ୍ ଲାଭ ସଂଗ୍ରହ କରିଛି। ବ୍ୟାଙ୍କର ପୂର୍ବ ଆର୍ଥିକ ବର୍ଷର ଚତୁର୍ଥ ତ୍ରୈମାସିକ ନେଟ୍ ଲାଭ ତୁଳନାରେ ଏହା ୧୮୮% ଅଭିବୃଦ୍ଧି ହାର ହାସଲ କରିପାରିଛି। ବ୍ୟାଙ୍କର କାର୍ଯ୍ୟକାରୀ ଲାଭ ପରିମାଣ ପୂର୍ବଆର୍ଥିକ ବର୍ଷର ଚତୁର୍ଥ ତ୍ରୈମାସିକ ତୁଳନାରେ ୩୪% ଅଭିବୃଦ୍ଧି ହାର ହାସଲ କରି ୨,୮୦୬ କୋଟି ଟଙ୍କାରେ ପହଞ୍ଚିପାରିଛି। ବ୍ୟାଙ୍କର ଅଣ ସୁଧ ଆୟ ୩୯ % କୁ ବୃଦ୍ଧି ପାଇଛି। ଏନ୍‌ଆଇଏମ୍ କ୍ରମିକ ଅଧାରରେ ୧୫ ବିପିଏସ୍‌ର ସୁଧାର ହୋଇଥିବା ସହ ଏନ୍‌ଆଇଆଇରେ ୭% ର ବୃଦ୍ଧି ଘଟିଛି।

ଏଚ୍‌ଡିଏଫ୍‌ସିର ନେଟ୍ ରାଜସ୍ୱ ବୃଦ୍ଧି

ନୂଆଦିଲ୍ଲୀ, ୩।୮ : ଏଚ୍‌ଡିଏଫ୍‌ସି ବ୍ୟାଙ୍କ ପକ୍ଷରୁ ଚଳିତ ଆର୍ଥିକ ବର୍ଷ ପ୍ରଥମ ତ୍ରୈମାସ ଫଳାଫଳ ସମ୍ପର୍କରେ ଘୋଷଣା କରାଯାଇଛି। ବ୍ୟାଙ୍କର ନେଟ୍ ରାଜସ୍ୱ (ସୁଧ ଜନିତ ଆୟ ଏବଂ ଅନ୍ୟ ଆୟ) ପ୍ରାୟ ୧୮.୦% ବଢି ୨୩,୨୯୭.୫ କୋଟି ଟଙ୍କା ରହିଛି। ଏହା ଗତ ବର୍ଷ ସମାନ ସମୟରେ ୧୯,୭୪୦.୭ କୋଟି ଟଙ୍କା ରହିଥିଲା। ନେଟ୍ ସୁଧ ଜନିତ ଆୟ ୧୭,୦୦୯ କୋଟି ଟଙ୍କା ରହିଥିବା ବେଳେ ଅଗ୍ରିମ ଅଭିବୃଦ୍ଧି ୧୪.୪%, କୋର ନେଟ୍ ସୁଧ ଜନିତ ମାର୍ଜିନ ୪.୧% ସ୍ତରରେ ରହିଛି।

ଶୀଘ୍ର ଆସିବ ଫ୍ଲେକ୍ସ ଫୁଏଲ ଇଞ୍ଜିନ

ନୂଆଦିଲ୍ଲୀ, ୩।୮

ଗୋଟିଏ ବର୍ଷରେ କାର୍ଯ୍ୟ ସାରିବାକୁ ଗଡକରୀଙ୍କ ଆହ୍ୱାନ

ଭାରତୀୟ ଅଟୋମୋବାଇଲ ଶିଳ୍ପରେ ଆସନ୍ତା ଗୋଟିଏ ବର୍ଷ ମଧ୍ୟରେ ଫ୍ଲେକ୍ସ ଫୁଏଲ ଇଞ୍ଜିନ ବିଶିଷ୍ଟ ଯାନ ଶୁଭାରମ୍ଭ କରିବା ଲାଗି ଯୋଜନା ରଖାଯାଇଛି। ବର୍ତ୍ତମାନ ଏ ଦିଗରେ ବିଭିନ୍ନ କାର୍ଯ୍ୟକ୍ରମ ଗ୍ରହଣ କରାଯାଉଛି ବୋଲି କେନ୍ଦ୍ର ସଡ଼କ ପରିବହନ ଏବଂ ରାଜପଥ ମନ୍ତ୍ରୀ ନୀତିନ ଗଡକରୀ ମଙ୍ଗଳବାର କହିଛନ୍ତି। ସେହିଭଳି ଯାନଗୁଡିକର ସବୁ ଭାରିଆଣ୍ଟ ଏବଂ ସେଗ୍‌ମେଣ୍ଟରେ ବାଧ୍ୟତାମୂଳକ ଭାବେ ଅନ୍ତତଃ ପକ୍ଷେ ୬ ଏୟାରବ୍ୟାଗ୍ ରଖିବାକୁ ଯାନ ନିର୍ମାତାଙ୍କୁ ସେ ନିବେଦନ କରିଛନ୍ତି। ସୋସାଇଟି ଅଫ୍ ଅଟୋମୋବାଇଲ ମାନୁଫାକଚର୍ସ(ସିଆମ୍) ସିଇଓଙ୍କ ଏକ ପ୍ରତିନିଧି ମଣ୍ଡଳୀକୁ ଗଡକରୀ ନୂଆଦିଲ୍ଲୀରେ ଭେଟିଥିବା ଜଣାପଡିଛି। ଭାରତରେ ଫ୍ଲେକ୍ସ ଫୁଏଲ ଭେଇକିଲ ୧୦୦% ଇଥାନଲ ଏବଂ ଗ୍ୟାସୋଲିନ କ୍ଷମତାରେ ଯାନ ଚଳାଇବା ଲାଗି ଅଟୋ ନିର୍ମାତା ଫୋକସ କରନ୍ତୁ ବୋଲି ସେ ଏହି ପରିପ୍ରେକ୍ଷୀରେ ଆହ୍ୱାନ ଦେଇଛନ୍ତି।

ବୈଠକରେ ଗଡକରୀ କହିଛନ୍ତି, ସାଧାରଣ ଲୋକଙ୍କ ନିରାପତ୍ତା ପ୍ରସଙ୍ଗକୁ ଧ୍ୟାନରେ ରଖି ଗାଡ଼ିଗୁଡିକରେ ଏୟାର ବ୍ୟାଗ୍ ବୃଦ୍ଧି କରିବା ପ୍ରସଙ୍ଗକୁ ମଧ୍ୟ ନଜରରେ ରଖାଯାଇଛି। ଏ ନେଇ କାମ କରିବାକୁ ଯାନ ନିର୍ମାତାଙ୍କୁ ନିର୍ଦ୍ଦେଶ ଦିଆଯାଇଛି। ବିଏସ୍-୬ ଲାଗୁ ହେବା ପରେ ଅଟୋଶିଳ୍ପର କାର୍ଯ୍ୟଧାରା, ବର୍ତ୍ତମାନର ପ୍ରସ୍ତୁତି ଭଳି ବିଭିନ୍ନ ଦିଗରେ ଏଠାରେ ଆଲୋଚନା କରାଯାଇଛି।

ବିଗ୍ ବଜାର ମହାବଚତ୍ ଅଫର ପାଇଁ ବୁକିଂ

ନୂଆଦିଲ୍ଲୀ, ୩।୮

BIG BAZAAR Making India Beautiful

ବିଗ୍ ବଜାର ପୁନର୍ବାର ଏହାର ଗ୍ରାହକଙ୍କୁ ସର୍ବାଧିକ ମୂଲ୍ୟ ପ୍ରଦାନ କରିବାକୁ ଆସିଛି। ଭାରତୀୟ ରିଟେଲ କ୍ଷେତ୍ରରେ ପ୍ରଥମ ଥର ପାଇଁ ଗ୍ରାହକମାନେ ଅଟା, ଡାଲି ଓ ଚାଉଳ ମାଗଣାରେ ପାଇବାକୁ ମହାବଚତ ଅଫରର ଆଗୁଆ ବୁକିଂ କରିପାରିବେ। ଆଗୁଆ ବୁକିଂ ଯେକୌଣସି ବିଗ୍ ବଜାର ଷ୍ଟୋର ଅଥବା ବିଗ୍ ବଜାର ଆପ୍ ଏବଂ ଶପ୍ ଡଟ୍ ବିଗବଜାର ଡଟ୍ କମ୍‌ରେ ଜୁଲାଇ ୩୧ରୁ ଅଗଷ୍ଟ ୮ ମଧ୍ୟରେ କରାଯାଇପାରିବ। ଆଗୁଆ ବୁକିଂ କ୍ଷେତ୍ରରେ ଗ୍ରାହକମାନେ ୩ହଜାର ଟଙ୍କାର ଏକ ଇଜିଭି ପାଇବେ ଯାହାକୁ ସେମାନେ ମହାବଚତ୍ ସମୟରେ କିଣାକିଣି ନିମନ୍ତେ ବ୍ୟବହାର କରିପାରିବେ। ୫ କିଲୋଗ୍ରାମ ଅଟା, ୧ କିଲୋ ଡାଲି ଏବଂ ୧ କିଲୋ ଚାଉଳ ମାଗଣାରେ ପାଇବାକୁ ଦାବି କରିପାରିବେ। ଚଳିତ ବର୍ଷ ଅଗଷ୍ଟ ୯ରୁ ୧୫ତାରିଖ ମଧ୍ୟରେ ସଞ୍ଚୟ ଉପରେ ସଞ୍ଚୟ ହେବ। ଯେଉଁଠାରେ ଗ୍ରାହକମାନେ ଏହି ମେଗା ଅଫରରେ ଖାଦ୍ୟ ଫାଶନ, ହୋମ ଓ ଇଲେକ୍‌ଟ୍ରୋନିକ୍ସ ଆଦି ସମସ୍ତ ବିଭାଗରେ ସର୍ବବୃହତ୍ ଡିଲର ସୁଯୋଗ ନେଇପାରିବେ ଏବଂ ତାହାସହିତ ଅତିରିକ୍ତ ବ୍ୟାଙ୍କ ରିହାତି ମଧ୍ୟ ପାଇପାରିବେ ବୋଲି ବିଗ୍ ବଜାର ପକ୍ଷରୁ ସୂଚନା ଦିଆଯାଇଛି।

ଦକ୍ଷିଣ ଆଫ୍ରିକାକୁ ରୋନୋ କାଇଗର ରପ୍ତାନି

ଭୁବନେଶ୍ୱର,୩।୮

ରୋନୋ ଇଣ୍ଡିଆ ପକ୍ଷରୁ ଏହାର କମ୍ପାକ୍ଟ ଏସ୍‌ୟୁଭି କାଇଗରକୁ ଦକ୍ଷିଣ ଆଫ୍ରିକାକୁ ରପ୍ତାନି କରାଯାଇଛି। ରୋନୋ ପକ୍ଷରୁ ଭାରତରେ ବଜାର ପ୍ରବେଶ ହୋଇଥିବା ବୈପ୍ଳବିକ ମଡେଲଗୁଡିକ ମଧ୍ୟରେ କାଇଗର ହେଉଛି ଅନ୍ୟତମ। ଏହା ନିଜକୁ ଏକ ଷ୍ଟିନଂ ସ୍ମାର୍ଟ ଏବଂ ସ୍ପୋର୍ଟି ବି-ଏସ୍‌ୟୁଭି ଭାବେ ଉପସ୍ଥାପିତ କରିଛି। ଏହି ପରିପ୍ରେକ୍ଷୀରେ ରୋନା ଇଣ୍ଡିଆ ଅପରେସନ୍ସର କଣ୍ଟ୍ରି ସିଇଓ ତଥା ପରିଚାଳନା ନିର୍ଦ୍ଦେଶକ ଭେଙ୍କଟରା ମାମିଲା ପଲ୍ଲେ କହିଛନ୍ତି, ଭାରତରେ ସଫଳତାର ସହ ବଜାର ପ୍ରବେଶ ହେବା ପରେ ରୋନୋ କାଇଗର ନିଜକୁ ଏକ ବୈପ୍ଳବିକ ମଡେଲ ଭାବେ ଉପସ୍ଥାପନ କରିସାରିଛି। ଭାରତରେ ଏହାକୁ ବୃହତ୍ ରେସପନ୍ସ ମିଳିଛି। ସେହିଭଳି ନେପାଳ ପରେ ଏବେ ଏହାକୁ ଦକ୍ଷିଣ ଆଫ୍ରିକାକୁ ରପ୍ତାନି ହୋଇଛି। ପୂର୍ବରୁ ଦକ୍ଷିଣ ଆଫ୍ରିକାରେ ରୋନୋର ଅନେକ ମଡେଲ ଲୋକପ୍ରିୟତା ହାସଲ କରିଛି। ବର୍ତ୍ତମାନ ସମୟରେ କାଇଗର କମ୍ପାନୀର ପୋର୍ଟଫୋଲିଓକୁ ସେଠାରେ ଆହୁରି ମହଭୁତ କରିବ ବୋଲି ମାମିଲ ପଲ୍ଲେ ପ୍ରକାଶ କରିଛନ୍ତି। କମ୍ପାନୀ ଆଗାମୀ ଦିନରେ ଇଣ୍ଡୋନେସିଆ, ଆଫ୍ରିକା ଏବଂ ସାର୍କର ଅନେକ ପ୍ରାନ୍ତ ସମେତ ଆହୁରି ଅନେକ ବଜାରକୁ କାଇଗର ରପ୍ତାନି କରାଯିବ ବୋଲି ସେ ମତବ୍ୟକ୍ତ କରିଛନ୍ତି।

ଏନ୍‌ଟିଏସ୍‌ଇରେ ଫିଟ୍‌ଜୀ ଛାତ୍ରୀଛାତ୍ରଙ୍କ ସଫଳତା

ଭୁବନେଶ୍ୱର, ୩।୮

ଏନ୍‌ସିଇଆର୍‌ଟି ଦ୍ୱାରା ପରିଚାଳିତ ନ୍ୟାଶନାଲ ଟାଲେଣ୍ଟ ସର୍ଚ୍ଚ ଏଗ୍‌ଜାମ ବା ଜାତୀୟ ପ୍ରତିଭା ଅନୁସନ୍ଧାନ ପରୀକ୍ଷା (ଏନ୍‌ଟିଏସ୍‌ଇ) ୨୦୨୦ରେ ଫିଟ୍‌ଜୀ ଓଡ଼ିଶାର ଛାତ୍ରୀଛାତ୍ରମାନେ ଭଲ ପ୍ରଦର୍ଶନ କରିଛନ୍ତି। ଏନ୍‌ଟିଏସ୍‌ଇ ଷ୍ଟେଜ୍-୨ ଫିଟ୍‌ଜୀ ଓଡ଼ିଶାର ମୋଟ ୨୭ ଜଣ ଛାତ୍ରୀଛାତ୍ର ଫ୍ଲାଇଙ୍ଗ୍ କଲର ସହିତ ଉତ୍ତୀର୍ଣ୍ଣ ହୋଇଛନ୍ତି। ସଫଳ ଛାତ୍ରୀଛାତ୍ରଙ୍କ ମଧ୍ୟରେ ମହନଦୀପ ପରିଡା, ଅମ୍ବରୀଶ ପ୍ରଧାନ, କନିଷ୍କ ମୋଦି, ବେଦା ରାଜୁ, ପ୍ରଦ୍ୟୁମ୍ନ କୁମାର ଦାସ ଏବଂ ଅନ୍ୟ ଛାତ୍ରୀଛାତ୍ର ରହିଛନ୍ତି। ଅନୁଷ୍ଠାନ ପକ୍ଷରୁ ସଫଳ ଛାତ୍ରୀଛାତ୍ରଙ୍କୁ ବୃତ୍ତି ପ୍ରଦାନ କରାଯାଇଛି।

ଟ୍ରାଫିକ ଟ୍ରେନିଂ ପାର୍କର ପୂର୍ତ୍ତି

ଭୁବନେଶ୍ୱର, ୩।୮: ହୋଣ୍ଡା ମୋଟରସାଇକଲ ଇଣ୍ଡିଆ ଓ ସ୍କୁଟର ଇଣ୍ଡିଆ ପ୍ରାଇଭେଟ୍ ଲିମିଟେଡ୍ ଓ ଆଞ୍ଚଳିକ ପରିବହନ କେନ୍ଦ୍ର ଭୁବନେଶ୍ୱର ପକ୍ଷରୁ ଟ୍ରାଫିକ ଟ୍ରେନିଂ ପାର୍କର ସପ୍ତମ ବର୍ଷ ପୂର୍ତ୍ତି ପାଳନ କରାଯାଇଛି। ଆଞ୍ଚଳିକ ପରିବହନ କାର୍ଯ୍ୟାଳୟ, ଭୁବନେଶ୍ୱର-୨ରେ ରିଜିଓନାଲ ଟ୍ରାନ୍ସପୋର୍ଟ ଅଫିସର ବିରଞ୍ଚି ନାରାୟଣ ଅଧିକାରୀଙ୍କ ଉପସ୍ଥିତିରେ ଡିଜିଟାଲ ମାଧ୍ୟମରେ ଏହି କାର୍ଯ୍ୟକ୍ରମ ଆୟୋଜନ କରାଯାଇଥିଲା। ୨୦୧୪ରେ ଟୁହ୍ୱିଲର୍ସ ପକ୍ଷରୁ ଓଡ଼ିଶା ସରକାରଙ୍କ ମୋଟର ଯାନ ବିଭାଗ ସହଯୋଗିତାରେ ପୂର୍ବ ଭାରତର ପ୍ରଥମ ଟ୍ରାଫିକ୍ ଟ୍ରେନିଂ ପାର୍କକୁ ଭୁବନେଶ୍ୱରରେ ଆରମ୍ଭ କରାଯାଇଥିଲା। ଏଥିରେ ଟ୍ରାଫିକ୍ ସିଗ୍‌ନାଲ୍, ଜେବ୍ରା କ୍ରସିଂ ଏବଂ ସ୍ପିଡ୍ ବ୍ରେକର୍ ଇତ୍ୟାଦି ଭଳି ସୁବିଧା ରହିଛି। ପ୍ରତି ବୟସ ବର୍ଗ ପାଇଁ ଦୈନିକ ପ୍ରଶିକ୍ଷଣ ହିସାବରେ ଏହି ଟ୍ରାଫିକ୍ ଟ୍ରେନିଂ ପାର୍କ ଆରମ୍ଭ ହେବା ଦିନ ଠାରୁ ୨ ଲକ୍ଷ ଶିଶୁ ଓ ପ୍ରାପ୍ତ ବୟସ୍କଙ୍କୁ ସଚେତନ କରାଯାଇଛି ବୋଲି କମ୍ପାନୀ ପକ୍ଷରୁ ସୂଚନା ମିଳିଛି। ଏହି ଅବସରରେ ଅଧିକାରୀ କହିଛନ୍ତି, ଆମ ପାଇଁ ସଡ଼କ ଦୁର୍ଘଟଣାରେ ହେଉଥିବା ଆଘାତକୁ ହ୍ରାସ କରିବା ହେଉଛି ତତ୍କାଳ ପ୍ରାଥମିକତା।

ଫୁଚ୍‌ସତ୍

ବାଇକ୍ ଚଳାଇ ବେଦିକୁ ଗଲେ କନ୍ୟା

ନୂଆଦିଲ୍ଲୀ: ଜଣେ ଯୁବତୀ କନ୍ୟା ବେଶରେ ବାଇକ୍ ଚଳାଇ ବିବାହ କରିବା ପାଇଁ ଯାଉଛନ୍ତି, ଯାହା ସୋସିଆଲ ମିଡିଆରେ ଢେର୍ ଚର୍ଚ୍ଚାର ବିଷୟ ପାଲଟିଛି। ଯୁବତୀ ଜଣକ କନ୍ୟାବେଶରେ ବାଇକ୍ ଚଲାଉଥିବାବେଳେ ପଛରେ ସାଙ୍ଗରେ ତାଙ୍କର ଜଣେ ବାନ୍ଧବୀଙ୍କୁ ବି ନେଉଛନ୍ତି, ଯିଏ କି ଏଭଳି ଏକ ଷ୍ଟାଇଲରେ ଯିବାକୁ ବେଶ୍ ଉପଭୋଗ କରୁଥିବା ଭିଡିଓରେ ଦେଖିବାକୁ ମିଳିଛି। ନିଜ ବାହାଘରକୁ ନିଆରା କରିବାକୁ କନ୍ୟା ଜଣକ ବିବାହ ଲେହେଙ୍ଗା ସହିତ ଅନେକ ଅଳଙ୍କାର ଲଗାଇ ସୁନ୍ଦର ଭାବରେ ସଜେଇ ହୋଇଛନ୍ତି। ଆଉ ଏମିତି ବେଶରେ ସେ ନିଜେ ଏକ ବାଇକ୍ ଚଳାଉଛନ୍ତି। ପଛରେ ତାଙ୍କ ବାନ୍ଧବୀ ମଧ୍ୟ ଲେହେଙ୍ଗା ପିନ୍ଧି ବେଶ୍ ସୁନ୍ଦରଭାବେ ସଜବାଜ ହୋଇଛନ୍ତି। ଇନଷ୍ଟାଗ୍ରାମରେ ଏଭଳି ଏକ ଭିଡିଓକୁ ଶେୟାର କରିଛି ୱିଟ

ୱେଡିଂ। ଏହା ପରଠାରୁ ଭିଜୁଆଲଟି ଭାଇରାଲ୍ ହେବାରେ ଲାଗିଛି। ଏବେ ସୁଦ୍ଧା ଏହି ଭିଜୁଆଲକୁ ୧୭ ହଜାରରୁ ଅଧିକ ଲୋକ ଦେଖି ସାରିଲେଣି। ଖାଲି ସେତିକି ନୁହେଁ ଭିଜୁଆଲକୁ ନେଇ ବେଶ୍ ସୁନ୍ଦର କମେଣ୍ଟ ବି ଆସୁଛି। ତେବେ କମେଣ୍ଟକୁ ଦେଖିଲେ ମନେହେଉଛି କି ଅଧିକାଂଶ ଯୁବତୀଙ୍କର ଏହି ନିଆରା ଷ୍ଟାଇଲରେ ବିବାହ ମଣ୍ଡପକୁ ଯିବା ଘଟଣା ବେଶ୍ ପସନ୍ଦ ଆସିଛି।

ବିବାହ କରିବେ ଫରହାନ

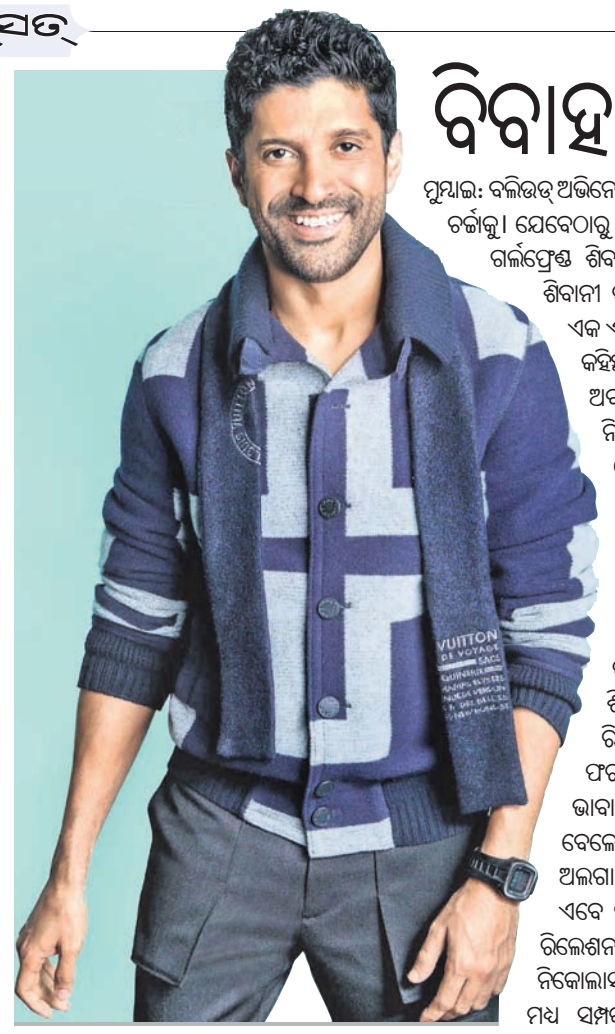

ମୁମ୍ବାଇ: ବଲିଉଡ୍ ଅଭିନେତା ଫରହାନ୍ ଅଖତର ଏବେ ତାଙ୍କ ଦ୍ୱିତୀୟ ବିବାହକୁ ନେଇ ଆସିଛନ୍ତି ଚର୍ଚ୍ଚାକୁ। ଯେବେଠାରୁ ସେ ତାଙ୍କ ପ୍ରଥମ ସ୍ତ୍ରୀଙ୍କଠାରୁ ଅଲଗା ହେଲେଣି, ସେବେଠାରୁ ସେ ଗର୍ଲଫ୍ରେଣ୍ଡ ଶିବାନୀ ଦାଣ୍ଡେକରଙ୍କ ସହ ରିଲେଶନଶିପରେ ରହିଛନ୍ତି। ନିକଟରେ ଶିବାନୀ ତାଙ୍କ ବିବାହକୁ ନେଇ ଅନେକ ଖୋଲା ଖୋଲି କଥା ହୋଇଛନ୍ତି। ଏକ ଏଣ୍ଟରଟେନମେଣ୍ଟ ୱେବ ପୋର୍ଟାଲ ସହ କଥା ହେବା ବେଳେ ଶିବାନୀ କହିଛନ୍ତି, ଫରହାନଙ୍କ ସହ ମୋର ରିଲେଶନଶିପ କଥା ସମସ୍ତଙ୍କୁ ଜଣା। ଅବଶ୍ୟ କରୋନା ଲକ୍‌ଡାଉନ ସମୟରେ ଆମେ ପରସ୍ପରକୁ ଅତି ନିକଟରୁ ଜାଣିବାର ସୁଯୋଗ ପାଇଲୁ। ଆମେ କେବେ ବିବାହ କରିବୁ ବୋଲି ଅନେକେ ପ୍ରଶ୍ନ କରୁଛନ୍ତି। ଏପର୍ଯ୍ୟନ୍ତ କିନ୍ତୁ ସେ ବିଷୟରେ ଚିନ୍ତା କରିନାହିଁ। ସମୟ ଆସିଲେ ସମସ୍ତଙ୍କୁ ଜଣାଇବି। ଲକଡାଉନରେ ସେ ଫରହାନଙ୍କ ସହ ସମୟ କଟାଇବା, ଏକାଠି ୱାର୍କ ଆଉଟ କରିବା, ଏକାଠି ଖାଇବା ଭଳି ମୁହୂର୍ତ୍ତକୁ ଉପଭୋଗ କରିଥିବା ଶିବାନୀ କହିଛନ୍ତି। ଫରହାନ ଓ ଶିବାନୀ ୩ ବର୍ଷ ହେବ ରିଲେଶନଶିପରେ ରହିଛନ୍ତି। ଫରହାନ ପ୍ରଥମେ ଅଧୁନା ଭାବାନୀଙ୍କୁ ବିବାହ କରିଥିବା ବେଳେ ୧୭ ବର୍ଷ ପରେ ଉଭୟ ଅଲଗା ହୋଇ ଯାଇଥିଲେ। ଏବେ ଫରହାନ ଶିବାନୀଙ୍କ ସହ ରିଲେଶନଶିପରେ ଥିବା ବେଳେ ନିକୋଲାସ ମମୋରିଆଙ୍କ ସହ ମଧ୍ୟ ସମ୍ପର୍କ ଥିବା ଚର୍ଚ୍ଚା ହେଉଛି।

ଦ୍ୱିତୀୟ ସ୍ୱନକ୍ଷତ୍ର ଶୁଭେଚ୍ଛା

ଶ୍ରେୟାଂସ (ଋଷି)

ଗ୍ରାମ: ପୁବା ଶାସନ, କୌଶଲ୍ୟାଗଙ୍ଗ, ପୁରୀ
ପ୍ରଭୁ ଶ୍ରୀଜଗନ୍ନାଥ ତୋତେ ଦୀର୍ଘାୟୁ କରିବା ସହିତ ତୋର ଭବିଷ୍ୟତ ଉଜ୍ଜ୍ୱଳମୟ କରନ୍ତୁ। ଏହାହିଁ ଆମ୍ଭର ବଡ଼ ଠାକୁରଙ୍କ ପାଖରେ ପ୍ରାର୍ଥନା । ଶୁଭେଚ୍ଛା ସହ: ବାବା, ମାମା, ବନ୍ଧୁ ଓ ଦାସ ପରିବାରବର୍ଗ

D-70936

ମନେ ପଡ଼ନ୍ତି

ଉନବିଂଶତମ ଶ୍ରାଦ୍ଧବାର୍ଷିକୀ
ଉପଲକ୍ଷେ ଅଶ୍ରୁଳ ଶ୍ରଦ୍ଧାଞ୍ଜଳି

✓ ମନୋରମା ସେଠୀ
ଆବିର୍ଭାବ : ୧୯୫୩
ତିରୋଧାନ : ୦୫.୦୮.୨୦୦୨
ମାଆ, ଠିକ୍ ଆଜିକୁ ୨୦ବର୍ଷ ତଳେ ଏହି ଦିନରେ ଆପଣ ଆମ୍ଭମାନଙ୍କୁ ଶୋକସାଗରରେ ଭସାଇ ପରମ ଧାମକୁ ପ୍ରାପ୍ତ ହେଲେ କିନ୍ତୁ ଆଜିବି ଆମ୍ଭେମାନେ ଆପଣଙ୍କର ତ୍ୟାଗ, ସହନଶୀଳତା ଓ ସମବଶୀଭାବକୁ ଝୁରି ହେଉଛୁ। ଆପଣ ସର୍ଗରେ ଥାଇ ଆମ୍ଭମାନଙ୍କୁ ଆଶୀର୍ବାଦ କରନ୍ତୁ ଆପଣଙ୍କ ଚରଣତଳେ ଏତିକି ପ୍ରାର୍ଥନା ।
-: ଲତି ଆପଣଙ୍କର ଗୁଣସୁଗ୍ଧ :-
ପୁତ୍ର, ପୁତ୍ରବଧୂ : ବାବୁ-ଲୁନି, ବୁଲୁ-ସୁଲଟି, ମୁନା-ମିତାଲି, କନ୍ୟା, ଜ୍ୱାଇଁ : ଜୟନ୍ତି-ରତ୍ନାକର, ମଞ୍ଜୁ-ଲକ୍ଷ୍ମଣ, ସଞ୍ଜୁ-ସୁଦର୍ଶନ, ଲତି-ପ୍ରଶାନ୍ତ, ନାତି-ନାତୁଣୀ : ଜିପ୍ପୁ, ବାପି, ଭୁଗୁ, ଶୁଭମ୍, ଚନ୍ଦୁ, ଶାନ୍, ଅଂଶୁଲ୍, ମିଠୁଲ୍, ଅଭିକ୍, ଲିଜା, ରୋଜି, ଗୁଡି ଓ ମାନ୍ୟା, ବନ୍ଧୁ ଓ ପରିବାରବର୍ଗ ।
ଧ-୭୦୯୩୮

ଦ୍ୱାଦଶାହ ଉପଲକ୍ଷେ ଶ୍ରଦ୍ଧାଞ୍ଜଳି

✓ନବକିଶୋର ମିଶ୍ର
ସୋମନାଥପୁର (ଶୁଶୁଡ଼ା), ଅନୁଗୋଳ
ଏକ ଆନନ୍ଦମୟ ଜୀବନକୁ ପରିତ୍ୟାଗ କରି ପ୍ରଭୁ ଶ୍ରୀଜଗନ୍ନାଥଙ୍କ ପାଦପଦ୍ମରେ ଲୀନହେବା ଆମମାନଙ୍କ ପାଇଁ ଏକ ଦୁଃଖଦ ଘଟଣା। ଅମର ଆତ୍ମା ପ୍ରତି ବିନମ୍ର ଶ୍ରଦ୍ଧାଞ୍ଜଳି। ଆର ପୁରରେ ଥାଇ ଆମମାନଙ୍କ ପ୍ରତି ତୁମର ଆଶୀର୍ବାଦ ସର୍ବଦା ରହିଥାଉ ଏହାହିଁ ପ୍ରାର୍ଥନା।
ଶୋକସନ୍ତପ୍ତ: ସାନଭାଇ: ଶିବରାମ, ରାଜୀବ, ମିଶ୍ର ପରିବାର ଓ ଆତ୍ମୀୟସ୍ୱଜନ ।
ଧ-୨୧୨୪୪

୨୭ତମ ଅଶ୍ରୁଳ ଶ୍ରଦ୍ଧାଞ୍ଜଳି

ସ୍ୱର୍ଗତ ମାୟାଧର ପଟ୍ଟନାୟକ
ଗୁଣ୍ଡିଚା ବିହାର, ସର୍ବୋଦୟନଗର, ପୁରୀ-୨
ତିରୋଧାନ: ଶ୍ରାବଣ ମାସ କୃଷ୍ଣପକ୍ଷ ଏକାଦଶୀ ତିଥି (୦୩।୦୮ ।୯୪)
ଆପଣଙ୍କ ସ୍ନେହ, ଶ୍ରଦ୍ଧା, ତ୍ୟାଗ, ଆଦର୍ଶ, ସ୍ୱାଭିମାନ ତଥା ସେବା ମନୋବୃତ୍ତି ଆମ୍ଭମାନଙ୍କ ପାଇଁ ଚିରସ୍ମରଣୀୟ। ଯେଉଁଠାରେ ଥାଆନ୍ତୁ ଆପଣଙ୍କ ଆଶୀର୍ବାଦ ସଦାସର୍ବଦା ଆମ ଉପରେ ଥାଉ। ତୁମ୍ଭ ଅମର ଆତ୍ମାର ଶାନ୍ତି ଓ ସଦ୍‌ଗତି ପାଇଁ ମହାପ୍ରଭୁ ଶ୍ରୀଜଗନ୍ନାଥଙ୍କ ନିକଟରେ ପ୍ରାର୍ଥନା କରୁଛୁ।
ଶୋକସନ୍ତପ୍ତ: ପୁତ୍ର, ବୋହୂ, ଝିଅ, ଜ୍ୱାଇଁ, ନାତି, ନାତୁଣୀ ବୋହୂ, ନାତୁଣୀ ଏବଂ ବନ୍ଧୁ ଓ ପରିବାରବର୍ଗ ।
ଧ-୭୮୮୨୪

୧୬ତମ ଶ୍ରାଦ୍ଧବାର୍ଷିକୀ ଉପଲକ୍ଷେ

✓ଇଂ. କୀର୍ତ୍ତନ ସାହୁ
ଆଚାର୍ଯ୍ୟ ବିହାର, ଭୁବନେଶ୍ୱର
ତିରୋଧାନ: ୦୧।୦୮।୨୦୦୫
ଆପଣଙ୍କର ସ୍ନେହ, ଶ୍ରଦ୍ଧା, ଆଦର୍ଶ, ତ୍ୟାଗ ଓ ଭଲପାଇବା ଆମ୍ଭମାନଙ୍କ ଜୀବନରେ ପାଥେୟ ହେଉ। ଆପଣଙ୍କ ଅମର ଆତ୍ମାର ସଦ୍‌ଗତି ନିମନ୍ତେ ପ୍ରଭୁ ଶ୍ରୀଜଗନ୍ନାଥଙ୍କ ଚରଣରେ ବିନମ୍ର ପ୍ରାର୍ଥନା ।
ଶୋକସନ୍ତପ୍ତ: ପୁଅ, ବୋହୂ, ଝିଅ, ଜ୍ୱାଇଁ, ନାତି, ନାତୁଣୀ, ବନ୍ଧୁ ଓ ପରିବାରବର୍ଗ ।
ଧ-୬୭୭୯୭

ଏକାଦଶାହ ଉପଲକ୍ଷେ ଅଶ୍ରୁଳ ଶ୍ରଦ୍ଧାଞ୍ଜଳି

✓ କମଳା ରାଉତ
ତିଳକ ନଗର, ରାଜନଗର, କେନ୍ଦ୍ରାପଡ଼ା
ଆବିର୍ଭାବ : ୨୧.୦୧.୧୯୫୮ (ମାଘମାସ ଶୁକ୍ଳ ପକ୍ଷ ଦ୍ୱିତୀୟା)
ତିରୋଧାନ : ୨୫.୦୨.୨୦୨୧ (ଫାଲ୍ଗୁନମାସ କୃଷ୍ଣ ପକ୍ଷ ଦ୍ୱିତୀୟା)
ତୁମର ଅମର ଆତ୍ମାର ଶାନ୍ତି ଓ ସଦ୍‌ଗତି ନିମନ୍ତେ ମହାପ୍ରଭୁ ଶ୍ରୀଜଗନ୍ନାଥ ଓ ମା ଆଦ୍ୟାଶକ୍ତି

ବ୍ରୋଞ୍ଜୀ ପାଇଁ ଲଢ଼ିବ ଭାରତ

ଟୋକିଓ,୩।୮

ଦୀର୍ଘ ୪୧ ବର୍ଷ ପରେ ଭାରତୀୟ ପୁରୁଷ ହକି ଦଳର ଅଲିମ୍ପିକ୍ସ ସ୍ୱର୍ଣ୍ଣ ପଦକ ହାସଲ କରିବା ଆଶା ଅପୂରଣୀୟ ରହିଛି। ମଙ୍ଗଳବାର ଅନୁଷ୍ଠିତ ସେମିଫାଇନାଲ ମ୍ୟାଚ୍‌ରେ ଭାରତ ୨-୫ରେ ବେଲଜିୟମଠାରୁ ପରାସ୍ତ ହୋଇଛି। ଫଳରେ ଭାରତ ଫାଇନାଲ ମ୍ୟାଚ୍ ଖେଳିବା ଆଶା ଧୂଳିସାତ୍ ହୋଇଛି। ଭାରତ ଏବେ ବ୍ରୋଞ୍ଜ ପଦକ ପାଇଁ ଗୁରୁବାର ଜର୍ମାନୀକୁ ଭେଟିବ। ଜର୍ମାନୀ ମଙ୍ଗଳବାର ଖେଳାଯାଇଥିବା ଅନ୍ୟ ଏକ ସେମିଫାଇନାଲ ମ୍ୟାଚ୍‌ରେ ଅଷ୍ଟ୍ରେଲିଆଠାରୁ

ଅଲିମ୍ପିକ୍ସ ପୁରୁଷ ହକି
ସେମିରେ ବେଲଜିୟମଠାରୁ ପରାସ୍ତ

୧-୩ ଗୋଲରେ ପରାସ୍ତ ହୋଇଛି। ଗୁରୁବାର ସ୍ୱର୍ଣ୍ଣ ପଦକ ପାଇଁ ଅଷ୍ଟ୍ରେଲିଆ ଓ ବେଲଜିୟମ ମୁହାଁମୁହିଁ ହେବେ।

ସେମିଫାଇନାଲରେ ଭାରତ ବିପକ୍ଷରେ ଆଲେକଜାଣ୍ଡର ହେଣ୍ଡ୍ରିକ୍ସ ୩ଟି ଗୋଲ ସ୍କୋର କରି ବେଲଜିୟମ ବିଜୟରେ ମୁଖ୍ୟ ଭୂମିକା ଗ୍ରହଣ କରିଥିଲେ। ସେ ୧୯, ୪୯ ଓ ୫୩ତମ ମିନିଟ୍‌ରେ ଗୋଲ ଦେଇଥିଲେ। ସେହିପରି ମ୍ୟାଚ୍‌ର ଦ୍ୱିତୀୟ ମିନିଟ୍‌ରେ ବେଲଜିୟମ ପକ୍ଷରୁ ଲୋଇକ୍ ଲୁପାଏର୍ଟ ଓ ୬୦ତମ ମିନିଟ୍‌ରେ ଜନ- ଜନ ଡୋହମେ ଗୋଲ ଦେଇଥିଲେ। ଏଥିସହିତ ବେଲ୍‌ଜିୟମ କ୍ରମାଗତ ଦ୍ୱିତୀୟଥର ପାଇଁ ଅଲିମ୍ପିକ୍ସ ଫାଇନାଲରେ ପ୍ରବେଶ କରିଛି। ଅପରପକ୍ଷରେ ଭାରତ ପକ୍ଷରୁ ସପ୍ତମ ମିନିଟ୍‌ରେ ହରମନପ୍ରୀତ ସିଂ ଓ ଅଷ୍ଟମ ମିନିଟ୍‌ରେ ମନଦୀପ ସିଂ ଗୋଟିଏ ଲେଖାଏ ଗୋଲ ଦେଇଥିଲେ। ପୂର୍ବରୁ ୧୯୮୦ ମସ୍କୋ ଅଲିମ୍ପିକ୍ସରେ ଭାରତ ଶେଷଥର ପାଇଁ ଅଲିମ୍ପିକ୍ସ ଫାଇନାଲରେ ପ୍ରବେଶ କରିଥିଲା ଓ ସ୍ୱର୍ଣ୍ଣ ପଦକ ହାସଲ କରିଥିଲା। ଅଲିମ୍ପିକ୍ସରେ ଭାରତ ୮ଟି ସ୍ୱର୍ଣ୍ଣ ପଦକ ହାସଲ କରିଛି।

ବେଲଜିୟମ ତରଫରୁ ୪ଟି ଗୋଲ ପେନାଲ୍ଟି କର୍ନର ମାଧ୍ୟମରେ ସ୍କୋର କରାଯାଇଥିଲା। ଭାରତୀୟ ଡିଫେନ୍ସକୁ ଚାପରେ ପକାଇବାକୁ ବେଲଜିୟମ ସକ୍ଷମ ହୋଇଥିଲା। ଫଳରେ ବେଲଜିୟମ ମୋଟ ୧୪ଟି ପେନାଲ୍ଟି କର୍ନର ପାଇଥିଲା ଓ ଏଥିରୁ ୩ଟିକୁ ଗୋଲରେ ପରିଣତ କରିଥିଲା। ଆମ୍ଭରୁ ବେଲଜିୟମ ତା'ର ରଣନୀତି ସ୍ପଷ୍ଟ କରିଥିଲା। ଭାରତୀୟ ସର୍କଲ ଭିତରେ ପ୍ରବେଶ କରି ବେଲ୍‌ଜିୟମ ପେନାଲ୍ଟି କର୍ନର ହାସଲ କରିବାକୁ ବାରମ୍ବାର ପ୍ରୟାସ କରିଥିଲା। ଏଥିରେ ହେଣ୍ଡ୍ରିକ୍ସ ଓ ଲୁପାଏର୍ଟ ସଫଳ ହୋଇଥିଲେ। ଭାରତୀୟ ଡିଫେନ୍ସ ବେଲଜିୟମ ଜାଲରେ ଫସିଯାଇଥିଲା। ଭାରତ ମଧ୍ୟ ୫ଟି ପେନାଲ୍ଟି କର୍ନର ପାଇଥିଲା। ତେବେ ଏଥିରୁ ଗୋଟିଏକୁ ଗୋଲରେ ପରିଣତ କରିଥିଲା । ଭାରତ ପ୍ରଥମେ ଗୋଲ ବରଣ କରିଥିଲା। ଏହାପରେ ଭାରତ ପ୍ରତ୍ୟାବର୍ତ୍ତନ କରି ଦୁଇଟି ଗୋଲ ଦେବା ସହ ଅଗ୍ରଣୀ ହାସଲ କରି ନେଇଥିଲା। ସପ୍ତମ ମିନିଟ୍‌ରେ ହରମନପ୍ରୀତ ପେନାଲ୍ଟି ମାଧ୍ୟମରେ ଗୋଲ ଦେଇ ମ୍ୟାଚ୍‌କୁ ବରାବର ସ୍ଥିତିକୁ ଆଣିଥିଲେ। ଏହାର ଗୋଟିଏ ମିନିଟ୍ ପରେ ଅମିତ ରୋହିଦାସଙ୍କ ପାସ୍‌କୁ ଗୋଲରେ ପରିଣତ କରି ମନଦୀପ ଭାରତକୁ ଅଗ୍ରଣୀ କରାଇଥିଲେ। ଏହାପରେ ବେଲ୍‌ଜିୟମ ପ୍ରତ୍ୟାବର୍ତ୍ତନ କରିଥିଲା ଓ ଗୋଟିଏ ପରେ ଗୋଟିଏ ଗୋଲ ଦେଇ ମ୍ୟାଚ୍ ହାତେଇ ନେଇଥିଲା।

ସର୍କଲ ପେନିଟ୍ରେସନରେ ବେଲଜିୟମ ଭାରତଠାରୁ ଅଧିକ ପ୍ରଭାବୀ ସାବ୍ୟସ୍ତ ହୋଇଥିଲା। ଅଗ୍ରଣୀ ହେବା ପାଇଁ ଭାରତ ଏକାଧିକ ସୁଯୋଗ ପାଇଥିଲେ ମଧ୍ୟ ଗୋଲ ଦେବାରେ ସଫଳ ହୋଇ ନ ଥିଲା। ଚତୁର୍ଥ ତଥା ଅନ୍ତିମ କ୍ୱାର୍ଟରରେ ବେଲଜିୟମ ପ୍ରଭାବ ବିସ୍ତାର କରି ଖେଳିଥିଲା ଓ ଭାରତକୁ କୌଣସି ସୁଯୋଗ ଦେଇ ନ ଥିଲା। ୨ଟି ଗୋଲ ପଛରେ ରହିଥିବା ଭାରତ ଶେଷରେ ଗୋଲକିପର ପି.ଆର. ଶ୍ରୀଜେସଙ୍କୁ ହଟାଇ ଜଣେ ଅତିରିକ୍ତ ଖେଳାଳିଙ୍କୁ ଖେଳାଇଥିଲା। ତେବେ ଏହା ବୁମେରାଂ ସାବ୍ୟସ୍ତ ହୋଇଥିଲା। ଫଳରେ ବେଲଜିୟମ ଆଉ ଏକ ଗୋଲ ଦେଇ ବିଜୟର ବ୍ୟବଧାନକୁ ବଢାଇଥିଲା। ଚତୁର୍ଥ କ୍ୱାର୍ଟରରେ ଭାରତ ଢିଲା ଖେଳ ପ୍ରଦର୍ଶନ କରିଥିଲା ଓ ଏହାର ଫାଇଦା ଉଠାଇ ବେଲଜିୟମ ୩ଟି ଗୋଲ ଦେଇଥିଲା।

ଅଲିମ୍ପିକ୍ସରେ ବେଲଜିୟମକୁ ସାମ୍ନା କରିବାରେ ଭାରତ ସବୁବେଳେ ସମସ୍ୟାରେ ପଡିଆସିଛି। ୨୦୧୨ ଲଣ୍ଡନ ଅଲିମ୍ପିକ୍ସରେ ଭାରତ ୩-୦ରେ ବେଲଜିୟମଠାରୁ ପୁଲ୍ ପର୍ଯ୍ୟାୟରେ ପରାସ୍ତ ହୋଇଥିଲା। ସେହିପରି ୨୦୧୬ ରିଓ ଅଲିମ୍ପିକ୍ସରେ ବେଲଜିୟମ କ୍ୱାର୍ଟରରେ ୩-୧ ଗୋଲରେ ଭାରତକୁ ହରାଇଥିଲା। ଏହି ଅଲିମ୍ପିକ୍ସରେ ବେଲଜିୟମ ଦଳ ସର୍ବାଧିକ ୩୪ଟି ଗୋଲ ସ୍କୋର କରିଛି ଓ ୧୦ଟି ଗୋଲ ବରଣ କରିଛି। ବେଲଜିୟମ ସୁପର ଫର୍ମରେ ରହିଛି ବୋଲି ଏଥିରୁ ସ୍ପଷ୍ଟ ହେଉଛି। ବେଲଜିୟମର ଡିଫେନ୍ସ ବହୁତ ଦୃଢ ମନେ ହେଉଛି। ଅନ୍ୟପଟେ ଭାରତ ଏ ପର୍ଯ୍ୟନ୍ତ ୧୮ଟି ଗୋଲ ସ୍କୋର କରିଥିବା ବେଳେ ୧୪ଟି ଗୋଲ ବରଣ କରିଛି। ଅଷ୍ଟ୍ରେଲିଆ ୧୧ଟି ଗୋଲ ବରଣ କରିଛି। ଗୋଲ ଦେବା ଓ ବରଣ କରିବାରେ ଭାରତ ଏହି ଅଲିମ୍ପିକ୍ସରେ ବେଲଜିୟମଠାରୁ ବହୁ ପଛରେ ରହିଛି। ଏହାର ପ୍ରଭାବ ମଧ୍ୟ ଦେଖିବାକୁ ମିଳିଛି। ଏକ ଉନ୍ନତ ଦଳ ଭାରତକୁ ହରାଇ ଫାଇନାଲରେ ପ୍ରବେଶ କରିଛି କହିଲେ ଭୁଲ ହେବ ନାହିଁ।

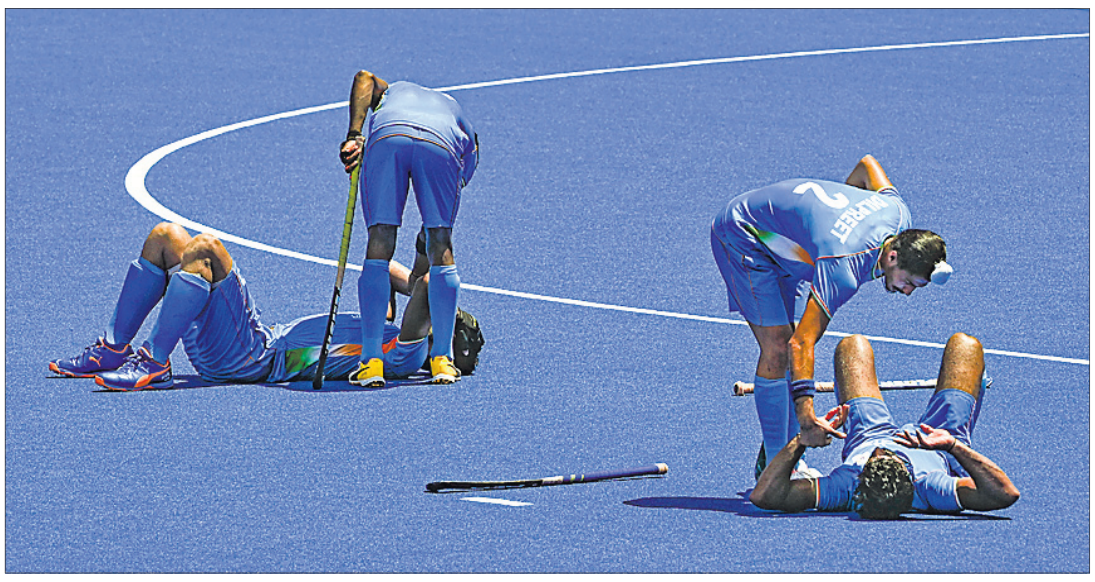
ସେମିଫାଇନାଲ୍‌ରେ ବେଲ୍‌ଜିୟମ୍ ନିକଟରୁ ପରାଜିତ ହେବା ପରେ ଦୁଃଖାଭୀଭୁତ ଭାରତୀୟ ଖେଳାଳି।

ହ୍ୟାଟ୍ରିକ୍ ଗୋଲ୍ ସ୍କୋରର ଆଲେକଜାଣ୍ଡର ହେଣ୍ଡ୍ରିକ୍ସ।

ଅଲିମ୍ପିକ୍ସ ପଦକ ତାଲିକା

ଦେଶ	ସ୍ୱର୍ଣ୍ଣ	ରୌପ୍ୟ	ବ୍ରୋଞ୍ଜ	ମୋଟ
ଚାଇନା	୩୨	୨୧	୧୬	୬୯
ଆମେରିକା	୨୪	୨୮	୨୧	୭୩
ଜାପାନ	୧୯	୬	୧୧	୩୬
ଅଷ୍ଟ୍ରେଲିଆ	୧୪	୪	୧୫	୩୩
ଆରଓସି	୧୬	୨୧	୧୮	୫୨
ଗ୍ରେଟ ବ୍ରିଟେନ	୧୩	୧୭	୧୩	୪୩
ଜର୍ମାନୀ	୮	୮	୧୪	୩୦
ଫ୍ରାନ୍ସ	୬	୧୦	୮	୨୪
ନେଦରଲାଣ୍ଡ	୬	୭	୭	୨୦
ଦକ୍ଷିଣ କୋରିଆ	୬	୪	୯	୧୯
ନ୍ୟୁଜିଲାଣ୍ଡ	୪	୪	୫	୧୫
ଇଟାଲୀ	୫	୯	୧୫	୨୯
ହଙ୍ଗେରି	୪	୪	୩	୧୧
କ୍ୟୁବା	୪	୩	୪	୧୧
ଚେକ୍ ରିପବ୍ଲିକ୍	୪	୩	୧	୮
କାନାଡ଼ା	୩	୪	୭	୧୪
ସୁଇଜରଲାଣ୍ଡ	୩	୪	୫	୧୨
ବ୍ରାଜିଲ	୩	୩	୮	୧୪
କ୍ରୋଏସିଆ	୩	୩	୨	୮
ଚାଇନିଜ୍ ତାଇପେ	୨	୪	୪	୧୦
ସୁଇଡେନ	୨	୩	୦	୫
ପୋଲାଣ୍ଡ	୨	୨	୨	୬
ଡେନମାର୍କ	୨	୧	୩	୬
ଜାମାଇକା	୨	୧	୨	୫
ନରୱେ	୨	୧	୧	୪
ସ୍ଲୋଭେନିଆ	୨	୧	୧	୪
ଇକ୍ୱେଡର	୨	୧	୦	୩
ଗ୍ରୀସ୍	୨	୦	୧	୩
ଉଜ୍‌ବେକିସ୍ତାନ	୨	୦	୧	୩
କୋସୋଭୋ	୨	୦	୦	୨
କାତାର	୨	୦	୦	୨
ସ୍ପେନ	୧	୪	୪	୯
ଜର୍ଜିଆ	୧	୪	୧	୬
ରୋମାନିଆ	୧	୩	୦	୪
ଭେନଜୁଏଲା	୧	୩	୦	୪
ହଂକଂ	୧	୨	୦	୩
ଦକ୍ଷିଣ ଆଫ୍ରିକା	୧	୨	୦	୩
ସ୍ଲୋଭାକିଆ	୧	୨	୦	୩
ଅଷ୍ଟ୍ରିଆ	୧	୧	୩	୫
ଇଣ୍ଡୋନେସିଆ	୧	୧	୩	୫
ସର୍ବିଆ	୧	୧	୩	୫
ବେଲଜିୟମ	୧	୧	୧	୩
ଇଥିଓପିଆ	୧	୧	୧	୩
ଫିଲିପାଇନ୍ସ	୧	୧	୦	୨
ଟ୍ୟୁନିସିଆ	୧	୧	୦	୨
ତୁର୍କୀ	୧	୦	୫	୬
ଆୟର୍ଲାଣ୍ଡ	୧	୦	୨	୩
ଇସ୍ରାଏଲ	୧	୦	୨	୩
ବେଲାରୁଷ	୧	୦	୧	୨
ଇସ୍ତୋନିଆ	୧	୦	୧	୨
ଫିଜି	୧	୦	୧	୨
ଇରାନ	୧	୦	୧	୨
ଲାଟିଭିଆ	୧	୦	୧	୨
ବର୍ମୁଡା	୧	୦	୦	୧
ମରକ୍କୋ	୧	୦	୦	୧
ପୁଏର୍ତୋ ରିକୋ	୧	୦	୦	୧
ଥାଇଲାଣ୍ଡ	୧	୦	୦	୧
ଆର୍ମେନିଆ	୦	୨	୧	୩
କଲମ୍ବିଆ	୦	୨	୧	୩
ଡୋମିନିକାନ ରିପବ୍ଲିକ	୦	୨	୧	୩
ୟୁକ୍ରେନ	୦	୧	୬	୭
ମଙ୍ଗୋଲିଆ	୦	୧	୨	୩
ପର୍ତ୍ତୁଗାଲ	୦	୧	୨	୩
ଭାରତ	**୦**	**୧**	**୧**	**୨**
କେନିୟା	୦	୧	୧	୨
କିର୍ଗିଜସ୍ତାନ	୦	୧	୧	୨
ନାଇଜେରିଆ	୦	୧	୧	୨
ସାନ୍ ମାରିନୋ	୦	୧	୧	୨
ଉଗାଣ୍ଡା	୦	୧	୧	୨
ବୁଲଗେରିଆ	୦	୧	୦	୧
ଜୋର୍ଡାନ	୦	୧	୦	୧
ନର୍ଥ ମାସେଡୋନିଆ	୦	୧	୦	୧
ତୁର୍କମେନିସ୍ତାନ	୦	୧	୦	୧
ଆଜରବୈଜାନ	୦	୦	୩	୩
କାଜାଖସ୍ତାନ	୦	୦	୩	୩
ମେକ୍ସିକୋ	୦	୦	୩	୩
ଇଜିପ୍ଟ	୦	୦	୨	୨
ଆର୍ଜେଣ୍ଟିନା	୦	୦	୧	୧
ଆଇଭରି କୋଷ୍ଟ	୦	୦	୧	୧
ଫିନ୍‌ଲାଣ୍ଡ	୦	୦	୧	୧
ଘାନା	୦	୦	୧	୧
କୁଏତ	୦	୦	୧	୧
ମାଲେସିଆ	୦	୦	୧	୧

ମହିଳା ୮୦୦ ମିଟର ରେସ୍‌ରେ ପଦକ ଜିତିଥିବା (ବାମରୁ) କେଲି ହଜକିନସନ, ଏଥିଙ୍ଗ୍ ମୁ ଓ ରାଭିନ ରୋଜସ।

ମହିଳା ୮୦୦ ମିଟରରେ ଏଥିଙ୍ଗ୍‌ଙ୍କୁ ସ୍ୱର୍ଣ୍ଣ

ଟୋକିଓ, ୩।୮(ଏପି)

ଆମେରିକାର ଏଥିଙ୍ଗ୍ ମୁ ଟୋକିଓ ଅଲିମ୍ପିକ୍ସ ମହିଳା ୮୦୦ ମିଟର ଟାଇଟଲ ଜିତିଛନ୍ତି। ପ୍ରଥମଥରପାଇଁ ଅଲିମ୍ପିକ୍ସରେ ଭାଗ ନେଇଥିବା ଏଥିଙ୍ଗ୍ଙ୍କ ଆରମ୍ଭରୁ ଶେଷ ପର୍ଯ୍ୟନ୍ତ ପ୍ରାଧାନ୍ୟ ବିସ୍ତାର କରିଥିଲେ। ସେ ୧ ମିନିଟ ୫୫.୨୧ ସେକେଣ୍ଡ ସମୟ ନେଇ ପ୍ରଥମସ୍ଥାନ ଅଧିକାର କରିଥିଲେ। ବ୍ରିଟେନର କେଲି ହଜକିନସନ ୧:୫୫.୮୮ ସେକେଣ୍ଡ ସହିତ ରୌପ୍ୟ ଏବଂ ଆମେରିକାର ରାଭିନ ରୋଜର୍ସ (୧:୫୬.୮୧) ବ୍ରୋଞ୍ଜ ପଦକ ହାସଲ କରିଥିଲେ। ଏହି ରେସ୍ ପରେ ୧୯ ବର୍ଷୀୟା ଏଥିଙ୍ଗ୍ ମହିଳା ୮୦୦ ମିଟରରେ ନୂଆ ତାରକାଭାବେ ଉଭା ହୋଇଛନ୍ତି।

ଭାରତ-ଆର୍ଜେଣ୍ଟିନା ସେମିଫାଇନାଲ ଆଜି

ଟୋକିଓ,୩।୮(ପି.ଟି.): ଟୋକିଓ ଅଲିମ୍ପିକ୍ସ ହକି ଇଭେଣ୍ଟର ସେମିଫାଇନାଲରେ ପ୍ରବେଶ କରି ଇତିହାସ ସୃଷ୍ଟି କରିସାରିଥିବା ଭାରତୀୟ ମହିଳା ଦଳ ଆହୁରି ଅଧିକ ଗୌରବ ହାସଲ କରିବା ପାଇଁ ସୁଯୋଗ ପାଇଛି। ବୁଧବାର ଭାରତ ସେମିଫାଇନାଲରେ ଆର୍ଜେଣ୍ଟିନାକୁ ଭେଟିବ। ଏହି ନିର୍ଣ୍ଣାୟକ ମ୍ୟାଚ୍‌ରେ ଭାରତ ଆର୍ଜେଣ୍ଟିନାକୁ ହରାଇ ପାରିଲେ ଫାଇନାଲରେ ପ୍ରବେଶ କରିବ ଓ ଅତିକମ୍‌ରେ ରୌପ୍ୟ ପଦକ ହାସଲ କରିବ। ତେଣୁ ରାନୀ ରାମପାଲଙ୍କ ନେତୃତ୍ୱାଧୀନ ଭାରତ ନିକଟରେ ନୂଆ ଇତିହାସ ସୃଷ୍ଟି କରିବାର ସୁଯୋଗ ରହିଛି। ୧୮ ଜଣ ସାହସୀ ମହିଳା ଖେଳାଳିଙ୍କୁ ନେଇ ଭାରତୀୟ ହକି ଦଳ ଏବେ ବେଶ୍ ଲୟରେ ଥିବା ପରି ମନେହେଉଛନ୍ତି। ଏହି ଦଳ ସୋମବାର ଶକ୍ତିଶାଳୀ ତଥା ୩ଥର ଚାମ୍ପିୟନ ଅଷ୍ଟ୍ରେଲିଆକୁ ୧-୦ ଗୋଲରେ କ୍ୱାର୍ଟର ଫାଇନାଲରେ ପରାସ୍ତ କରି ପ୍ରଥମଥର ପାଇଁ ସେମିରେ ପ୍ରବେଶ କରିଛି। ଡ୍ରାଗ୍ ଫ୍ଲିକର ଗୁରଜିତ କୌର ୨୨ତମ ମିନିଟ୍‌ରେ ପେନାଲ୍ଟି କର୍ନରକୁ ଗୋଲରେ ପରିଣତ କରି ଭାରତକୁ ଜିତାଇଥିଲେ।

କ୍ୱାର୍ଟର ଫାଇନାଲ ମ୍ୟାଚ୍ ପୂର୍ବରୁ ଭାରତୀୟ ଦଳ ସମ୍ମୁଖୀରେ ଏକାଧିକ ଚ୍ୟାଲେଞ୍ଜ ରହିଥିଲା। ତେବେ କୋଚ୍ ଜୋଏର୍ଡ ମାରିଜନେଙ୍କ ତତ୍ତ୍ୱାବଧାନରେ ଭାରତ ଏହି ମ୍ୟାଚ୍ ହାତେଇଥିଲା। ଏହାପୂର୍ବରୁ ଭାରତ ୧୯୮୦ ମସ୍କୋ ଅଲିମ୍ପିକ୍ସରେ ଚତୁର୍ଥ ସ୍ଥାନରେ ରହିଥିଲା। ଏହା ଭାରତ ପାଇଁ ଅଲିମ୍ପିକ୍ସରେ ଶ୍ରେଷ୍ଠ ପ୍ରଦର୍ଶନ ଥିଲା। ଇଭେଣ୍ଟରେ ମୋଟ ୬ଟି ଦଳ ଅଂଶଗ୍ରହଣ କରିଥିବାରୁ ସେମିଫାଇନାଲ ମ୍ୟାଚ୍ ଖେଳାଯାଇ ନ ଥିଲା। ସେତେବେଳେ ଟୁର୍ନାମେଣ୍ଟ ରାଉଣ୍ଡ-ରବିନ ପର୍ଯ୍ୟାୟରେ ଖେଳାଯାଉଥିଲା ଓ ଶ୍ରେଷ୍ଠ ଦୁଇଟି ଦଳ ଫାଇନାଲ ଖେଳିବାକୁ ଯୋଗ୍ୟତା ହାସଲ କରୁଥିଲେ। ଯଦି ଭାରତ ଆର୍ଜେଣ୍ଟିନାକୁ ହରାଇ ପାରିଲା ତା'ହେଲେ ପ୍ରଥମଥର ପାଇଁ ଅଲିମ୍ପିକ୍ସ ଫାଇନାଲରେ ପ୍ରବେଶ କରିବ।

ଭାରତୀୟ ଦଳ ନିଜର ଏହି ଉଚ୍ଚକୋଟୀର

ଅଲିମ୍ପିକ୍ସ ମହିଳା ହକି

ପ୍ରଦର୍ଶନ ବଳରେ ଏବେ ବିଶ୍ୱ ର୍ୟାଙ୍କିଙ୍ଗ୍‌ର କ୍ୟାରିୟର ଶ୍ରେଷ୍ଠ ସପ୍ତମ ସ୍ଥାନରେ ପହଞ୍ଚିଛି। ଅନ୍ୟପଟେ ଆର୍ଜେଣ୍ଟିନା ର୍ୟାଙ୍କିଙ୍ଗ୍‌ର ଦ୍ୱିତୀୟ ସ୍ଥାନରେ ରହିଛି। ସଫଳତା ପାଇଁ ବ୍ୟଗ୍ର ଥିବା ଭାରତୀୟ ମହିଳା ବିପର୍ଯ୍ୟୟ ଘଟାଇବାକୁ ସମ୍ପୂର୍ଣ୍ଣ ରୂପେ ପ୍ରସ୍ତୁତ ଅଛନ୍ତି। ୫ ବର୍ଷ ତଳେ ଅନୁଷ୍ଠିତ ରିଓ ଅଲିମ୍ପିକ୍ସରେ ଅବଶ୍ୟ ଭାରତ ଏହି ସଫଳତା ହାସଲ କରିପାରି ନ ଥିଲା। ଗୋଲକିପର ସବିତାଙ୍କ ନେତୃତ୍ୱରେ ଭାରତୀୟ ଡିଫେନ୍ସ ଏ ପର୍ଯ୍ୟନ୍ତ ଜବରଦସ୍ତ ପ୍ରଦର୍ଶନ କରିଛି। ଗୁରଜିତ, ଦୀପ୍ ଗ୍ରେସ୍ ଏକ୍କା, ମୋନିକା ଓ ଉଦିତା ସେମିରେ ତାଙ୍କର ଏହି ପ୍ରଦର୍ଶନକୁ ଦୋହରାଇବାର ଆବଶ୍ୟକତା ରହିଛି। ଯଦି ସବୁକିଛି ଠିକ୍‌ଠାକ୍ ଚାଲେ ତା'ହେଲେ ଭାରତ ସେମି ଓ ଫାଇନାଲରେ ବିଜୟୀ ହୋଇ ସ୍ୱର୍ଣ୍ଣ ହାସଲ କରିବ ବୋଲି ଆଶା କରାଯାଇପାରେ।

ବୁଧବାର ଭାରତର କାର୍ଯ୍ୟସୂଚୀ
(ଭାରତୀୟ ସମୟ ଅନୁସାରେ)

ଆଥଲେଟିକ୍ସ:
- ପୁରୁଷ ଜାଭେଲିନ୍ ଥ୍ରୋ କ୍ୱାଲିଫିକେଶନ ଗ୍ରୁପ୍ 'ଏ'-ନୀରଜ ଚୋପ୍ରା, ସମୟ: ସକାଳ ୫ଟା ୩୫ ମିନିଟ।
- ପୁରୁଷ ଜାଭେଲିନ ଥ୍ରୋ କ୍ୱାଲିଫିକେଶନ ଗ୍ରୁପ୍ 'ବି'-ଶିବପାଲ୍ ସିଂ, ସମୟ: ସକାଳ ୭ଟା ୫ ମିନିଟ।

ବକ୍ସିଂ:
- ମହିଳା ୬୯କେଜି ସେମିଫାଇନାଲ ୧-ଲଭଲିନା ବର୍ଗୋହେନ୍ ବନାମ ବୁସେନାଜ୍ ସୁର୍ମେନେଲି (ତୁର୍କୀ), ସମୟ: ପୂର୍ବାହ୍ନ ୧୧ଟା

ଗଲ୍ଫ:
- ମହିଳା ବ୍ୟକ୍ତିଗତ ଷ୍ଟ୍ରୋକ୍ ପ୍ଲେ ରାଉଣ୍ଡ ୧-ଆଦିତୀ ଅଶୋକ ଓ ଦୀକ୍ଷା ଡାଗର, ସମୟ: ପ୍ରତ୍ୟୁଷ ୪ଟା।

ହକି:
- ମହିଳା ସେମିଫାଇନାଲ-ଭାରତ ବନାମ ଆର୍ଜେଣ୍ଟିନା, ସମୟ: ଅପରାହ୍ନ ୩ଟା ୩୦।

ରେସ୍‌ଲିଂ:
- ପୁରୁଷ ଫ୍ରିଷ୍ଟାଇଲ ୫୭କେଜି; ଚତୁର୍ଥ ବାଉଟ୍-ରବି କୁମାର ବନାମ ଓସ୍କାର ଏଡୁଆର୍ଡୋ ଟାଇଗ୍ରେରସ୍ (କଲମ୍ବିଆ), ସମୟ: ସକାଳ ୮ଟା ପରେ ଆରମ୍ଭ।
- ମହିଳା ଫ୍ରିଷ୍ଟାଇଲ ୫୭କେଜି; ୫ମ ବାଉଟ୍ ପରେ-ଅଂଶୁ ମଲିକ ବନାମ ଇରିନା କୁରାଚକିନା (ବେଲାରୁଷ), ସମୟ: ସକାଳ ୮ଟା ପରେ ଆରମ୍ଭ।
- ପୁରୁଷ ଫ୍ରିଷ୍ଟାଇଲ ୮୬କେଜି; ୮ମ ବାଉଟ୍ ପରେ- ଦୀପକ ପୁନିଆ ବନାମ ଏକରକେମି ଆଗିଓମୋର୍ (ନାଇଜେରିଆ), ସମୟ: ସକାଳ ୮ଟା ପରେ।

ୱାରହୋମ୍‌ଙ୍କ ନୂଆ ବିଶ୍ୱ ରେକର୍ଡ

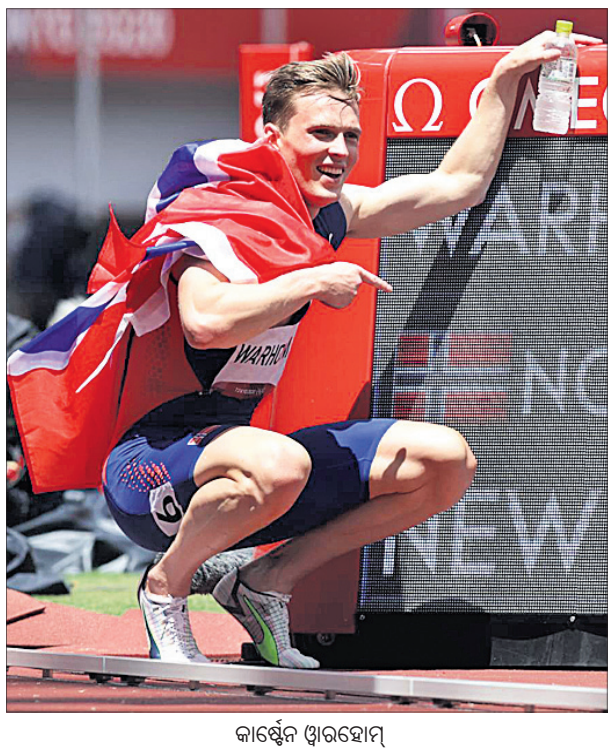
କାର୍ଷ୍ଟେନ ୱାରହୋମ୍

ଟୋକିଓ, ୩।୮ (ଏପି): ନରୱେର କାର୍ଷ୍ଟେନ ୱାରହୋମ୍ ଟୋକିଓ ଅଲିମ୍ପିକ୍ସ ପୁରୁଷ ୪୦୦ ମିଟର ହର୍ଡଲ୍ସ ସ୍ୱର୍ଣ୍ଣ ପଦକ ହାସଲ କରିଛନ୍ତି। ଏଥିସହିତ ସେ ନିଜ ବିଶ୍ୱରେକର୍ଡକୁ ମଧ୍ୟ ଭଙ୍ଗ କରିଛନ୍ତି। ଦୁଇଥର ବିଶ୍ୱ ଚାମ୍ପିୟନ ଫାଇନାଲରେ ୪୫.୯୪ ସେକେଣ୍ଡ ଟାଇମିଂରେ ରେସ୍ ଶେଷ କରିଥିଲେ। ପ୍ରଥମ ୭ ଫିନିଶରଙ୍କ ମଧ୍ୟରୁ ୬ଜଣ ଜାତୀୟ କିମ୍ବା ଏରିଆ ରେକର୍ଡ କରିଛନ୍ତି। ୱାରହୋମ୍ ମାସକ ମଧ୍ୟରେ ଦ୍ୱିତୀୟ ଥର ତାଙ୍କ ରେକର୍ଡ ଟାଇମିଂକୁ ହ୍ରାସ କରିଛନ୍ତି। ପୂର୍ବରୁ ଓସୋଲୋଠାରେ ଜୁଲାଇ ୧ରେ ୪୬.୭୦ ସେକେଣ୍ଡ ଟାଇମିଂ ସହ ବିଶ୍ୱ ରେକର୍ଡ ପ୍ରତିଷ୍ଠା କରିଥିଲେ। ଯୁକ୍ତରାଷ୍ଟ୍ର ଆମେରିକାର ରେ' ବେଞ୍ଜାମିନ ୪୬.୧୭ ସେକେଣ୍ଡ ଟାଇମିଂରେ ରୌପ୍ୟ ଏବଂ ବ୍ରାଜିଲର ଅଲିସନ ଡସ୍ ସାଣ୍ଟୋସ ବ୍ରୋଞ୍ଜ ପାଇଥିଲେ। ମଙ୍ଗଳବାର ଏହା ପୂର୍ବରୁ ଜର୍ମାନୀର ମାଲାଇକା ମିହାମ୍ବୋ ତାଙ୍କ ଫାଇନାଲ ପ୍ରଚେଷ୍ଟାରେ ୭ ମିଟର ଲମ୍ଫ ପ୍ରଦାନ କରି ମହିଳା ଲଙ୍ଗ୍‌ଜମ୍ପରେ ପ୍ରଥମ ସ୍ଥାନ ଅଧିକାର କରିଥିଲେ। ଯୁକ୍ତରାଷ୍ଟ୍ର ଆମେରିକାର ଭେଟେରାନ ବ୍ରିଟନି ରିଜିଙ୍କୁ ପଛରେ ପକାଇ ସେ ଅଲିମ୍ପିକ ସ୍ୱର୍ଣ୍ଣ ଜିତିଥିଲେ। ୨୦୧୯ରେ ବିଶ୍ୱ ଚାମ୍ପିୟନଶିପ୍ ଟାଇଟଲ ବିଜୟିନୀ ମିହାମ୍ବୋ ୨୦୧୬ ଅଲିମ୍ପିକ୍ସରେ ୪ର୍ଥ ହୋଇଥିଲେ। ଅନ୍ୟପକ୍ଷରେ ଲଣ୍ଡନରେ ୨୦୧୨ରେ ଟାଇଟଲ ଜିତିଥିବା ୩୪ ବର୍ଷୀୟା ରିଜି ରିଓଡି' ଜେନିରୋ ଓ ଟୋକିଓ ଅଲିମ୍ପିକ୍ସରେ ପଛକୁ ପଛ ଅଲିମ୍ପିକ ରୌପ୍ୟ ପଦକ ଲାଭ କରିଛନ୍ତି। ନାଇଜେରିଆ ଇସେ ବୁମି (୬.୯୭ ମିଟର) ବ୍ରୋଞ୍ଜ ପଦକ ପାଇଥିଲେ।

ପୋଲଭଲ୍ଟ ସ

ଧରିତ୍ରୀ
DHARITRI
www.orissakhabar.com/ www.dharitri.com ପୃଷ୍ଠା ୧୪ Press Regd. No. R.N. ORIORI/2005/14844 Postal Regd. No. BN/42/21-23. ବ୍ରହ୍ମପୁର, ବୁଧବାର, ଅଗଷ୍ଟ ୪/୨୦୨୧ Berhampur, Wednesday, August 4/ 2021

ଭାରତ-ଇଂଲଣ୍ଡ ପ୍ରଥମ ଟେଷ୍ଟ ଆଜିଠାରୁ

ନଟିଂହାମ,୩।୮(ପି.ଟି.)

ଭାରତ ଓ ଘରୋଇ ଇଂଲଣ୍ଡ ମଧ୍ୟରେ ବୁଧବାରଠାରୁ ଆରମ୍ଭ ହେବାକୁ ଯାଉଛି ୫ ମ୍ୟାଚ୍ ବିଶିଷ୍ଟ ହାଇପ୍ରୋଫାଇଲ ଟେଷ୍ଟ ସିରିଜ। ସ୍ଥାନୀୟ ଟ୍ରେଣ୍ଟ ବ୍ରିଜ୍ ଗ୍ରାଉଣ୍ଡରେ ଉଭୟ ଦଳ ପ୍ରଥମ ଟେଷ୍ଟ ମ୍ୟାଚ୍‌ରେ ପରସ୍ପରକୁ ଭେଟିବେ। ବିରାଟ କୋହଲିଙ୍କ ନେତୃତ୍ୱାଧୀନ ଭାରତୀୟ ଦଳ ଏହି ସିରିଜରେ କଡ଼ା ଚ୍ୟାଲେଞ୍ଜର ସମ୍ମୁଖୀନ ହେବ। ଦଳ ଚୟନ ନେଇ ଅଧିନାୟକ କୋହଲି ଦ୍ୱନ୍ଦ୍ୱରେ ପଡିବେ।

କିଛିଦିନ ତଳେ ଖେଳାଯାଇଥିବା ନ୍ୟୁଜିଲାଣ୍ଡ ବିପକ୍ଷ ବିଶ୍ୱ ଟେଷ୍ଟ ଚାମ୍ପିୟନଶିପ ଫାଇନାଲ ମୁକାବିଲାରେ ଭାରତୀୟ ଦଳ ସାଂଘାତିକ ବିଫଳତାର ସମ୍ମୁଖୀନ ହୋଇ ପରାଜୟ ବରଣ କରିବା ସହ ରନର୍ସଅପ ହୋଇଥିଲା। ଫଳରେ ଶ୍ରେଷ୍ଠ ଦଳ ଚୟନ ନେଇ ଭାରତୀୟ ଟିମ୍ ମ୍ୟାନେଜମେଣ୍ଟ ସମସ୍ୟାର ସମ୍ମୁଖୀନ ହେବ। ଏକ ସନ୍ତୁଳିତ ଦଳ ଚୟନ ପାଇଁ ଦଳରେ ନିଶ୍ଚିତ ଭାବେ ଅଦଳବଦଳ କରାଯିବ। ଦୁଇ ଓପନର ଚୟନ ନେଇ ସମସ୍ୟା ରହିବ। ରୋହିତ ଶର୍ମାଙ୍କ ସହିତ ପ୍ରତିଭାସମ୍ପନ୍ନ ଲୋକେଶ ରାହୁଲଙ୍କୁ ଓପନିଂ କରିବାର ସୁଯୋଗ ଦିଆଯିବା ନେଇ ନିଷ୍ପତ୍ତି ନିଆଯାଇପାରେ। ଟେଷ୍ଟରେ ରାହୁଲ ୨,୦୦୦ରୁ ଊର୍ଦ୍ଧ୍ୱ ରନ ସଂଗ୍ରହ କରିସାରିଛନ୍ତି। ମୟଙ୍କ ଅଗ୍ରୱାଲ କନକସନର ଶିକାର ହୋଇଛନ୍ତି। ହାର୍ଦ୍ଦିକ ପାଣ୍ଡ୍ୟା ଏବେ ଦଳ ପାଇଁ ଉପଲବ୍ଧ ହେବେ ନାହିଁ। ପୁଣି ଦୁଇଜଣ ସ୍ପିନରଙ୍କୁ ଖେଳାଇବା ନେଇ ପ୍ରଶ୍ନ ଉଠିଛି। ବେଙ୍ଗଲର ଅଭିମନ୍ୟୁ ଈଶ୍ୱରନ ୨୦୨୦ ମାର୍ଚ୍ଚରେ ତାଙ୍କର ଶେଷ ପ୍ରଥମ ଶ୍ରେଣୀ ମ୍ୟାଚ୍ ଖେଳିଥିଲେ। ତେଣୁ ତାଙ୍କୁ ଖେଳାଇବାର ରିସ୍କ ଭାରତୀୟ ମାନେଜମେଣ୍ଟ ନେବ କି ନା ତାହା ଦେଖିବାକୁ ବାକି ରହିଲା। ହନୁମା ବିହାରୀଙ୍କୁ ମଧ୍ୟ ଦଳରେ ସାମିଲ କରାଯିବା ନିଶ୍ଚିତ ମନେ ହେଉଛି। ଗତ ଅଷ୍ଟ୍ରେଲିଆ ଗସ୍ତରେ ତାଙ୍କ ପ୍ରଦର୍ଶନ ଭଲ ଥିଲା। ବିହାରୀ ମଧ୍ୟ ଉପଯୋଗୀ ସ୍ପିନ ବୋଲିଂ କରିବାରେ ସକ୍ଷମ। ତେଣୁ ସେ ରବିଚନ୍ଦ୍ରନ ଅଶ୍ୱିନଙ୍କ ସହ ସ୍ପିନ ବିଭାଗର ଦାୟିତ୍ୱରେ ରହିବେ। ସେହିପରି ବୋଲିଂ ଅଲରାଉଣ୍ଡର ସାର୍ଦ୍ଦୁଲ ଠାକୁରଙ୍କୁ ଅଭିଜ୍ଞ ଅଲରାଉଣ୍ଡର ରବୀନ୍ଦ୍ର ଜାଡେଜାଙ୍କ ବଦଳରେ ଖେଳାଯାଇପାରେ। ଦ୍ରୁତ ବୋଲିଂରେ ମହମ୍ମଦ ସାମି ଓ ଈଶାନ୍ତ ଶର୍ମାଙ୍କ ଉପରେ ଗୁରୁଦାୟିତ୍ୱ ରହିବ। ଯଶପ୍ରୀତ ବୁମ୍‌ରା ୨୦୧୯ରେ ଷ୍ଟ୍ରେସ୍ ଫ୍ରାକ୍‌ଚରର ଶିକାର ହୋଇଥିଲେ ଓ ଗତ ସିରିଜରେ ସେ ସେତେଟା ଚମକ ଦେଖାଇପାରି ନାହାନ୍ତି। ଏପରି ସ୍ଥଳେ ଇନ୍‌ଫର୍ମ ଯୁବ ଦ୍ରୁତ ବୋଲର ମହମ୍ମଦ ସାମିଙ୍କ ଉପରେ ସମସ୍ତଙ୍କ ନଜର ରହିଛି। ତାଙ୍କ ପେସ୍ ବଲର ସମ୍ମୁଖୀନ ହୋଇ ମୟଙ୍କ କନକସନର ଶିକାର ହୋଇଛନ୍ତି। ସେ ଭାରତର ଦ୍ରୁତତମ ପେସ୍‌ବୋଲର ଭାବେ ଉଭା ହୋଇଛନ୍ତି। ତେଣୁ ସିରାଜଙ୍କୁ ଆଦୌ ଅଣଦେଖା କରିହେବ ନାହିଁ।

ମେଘୁଆ ପାଗ ତଥା ଓଭରକାଷ୍ଟ କଣ୍ଡିସନରେ ଦ୍ରୁତ ବୋଲରଙ୍କୁ ଅଣଦେଖା କରିହେବନାହିଁ। ଅନ୍ୟପଟେ ଜାଡେଜାଙ୍କ ନିକଟରେ ବ୍ୟାଟିଂ କରିବାର କ୍ଷମତା ରହିଛି। ତେଣୁ ଜାଡେଜାଙ୍କୁ ମଧ୍ୟ ଅଣଦେଖା କରିହେବ ନାହିଁ। ଗତ ଫାଷ୍ଟକ୍ଲାସ ଗେମ୍‌ରେ ରାହୁଲ ଶତକ ହାସଲ କରି ନିଜ ଫର୍ମର ସୂଚନା ଦେଇଥିଲେ। ଇଣ୍ଡିଆ ସ୍ୱାଡ ମ୍ୟାଚ୍‌ରେ ମଧ୍ୟ ସେ ଭଲ ପ୍ରଦର୍ଶନ କରିଥିଲେ। ଘରୋଇ ପରିବେଶରେ ସ୍ପିନ ଫ୍ରେଣ୍ଡଲି ପିଚ୍‌ରେ ଭାରତ ବେଶ୍ ଶକ୍ତିଶାଳୀ ମନେହୁଏ ଓ ଯେକୌଣସି ଦଳକୁ ହରାଇବାର କ୍ଷମତା ରଖେ। କିନ୍ତୁ ଇଂଲଣ୍ଡ ମାଟିରେ ଭାରତର ପ୍ରଦର୍ଶନ ନୌରାଶ୍ୟଜନକ ରହିଛି। ଇଂଲଣ୍ଡରେ ଗତ ୩ଟି ଗସ୍ତରେ ଭାରତ ୧୪ଟି ଟେଷ୍ଟରୁ ୧୧ଟିରେ ପରାସ୍ତ ହୋଇଛି। ଦୁଇଟି ଗସ୍ତରେ ମହେନ୍ଦ୍ର ସିଂ ଧୋନୀ ଭାରତର ନେତୃତ୍ୱ ନେଇଥିଲେ। ୨୦୧୪ ଗସ୍ତରେ କୋହଲି ସାମିଲ ଥିଲେ। ଏହି ଗସ୍ତରେ ଭାରତ ୧-୩ରେ ପରାସ୍ତ ହୋଇଥିଲା ଓ କୋହଲିଙ୍କ ପ୍ରଦର୍ଶନ ଖରାପ ଥିଲା। ୨୦୧୮ରେ କୋହଲିଙ୍କ ନେତୃତ୍ୱରେ ଭାରତ ଇଂଲଣ୍ଡ ଗସ୍ତ କରି ୧-୪ରେ ସିରିଜ ହାତଛଡ଼ା କରିଥିଲା। ଏହି ଗସ୍ତରେ କୋହଲି ଉଚ୍ଚକୋଟୀର ପ୍ରଦର୍ଶନ କରିଥିଲେ। ଦଳର ଦୁର୍ବଳ ଚୟନକୁ ପରାଜୟ ପାଇଁ ଦାୟୀ କରାଯାଇଥିଲା।

ଅପରପକ୍ଷରେ ଇଂଲଣ୍ଡ ଦଳରେ ବିଶ୍ୱସ୍ତରୀୟ ଉଚ୍ଚକୋଟୀର ବୋଲର ରହିଛନ୍ତି। ଅଭିଜ୍ଞ ଜେମ୍ସ ଆଣ୍ଡରସନ, ଷ୍ଟୁଆର୍ଟ ବ୍ରଡ, ମାର୍କ ଉଡ, ଓଲି ରବିନଶନ ଭାରତୀୟ ବ୍ୟାଟ୍ସମ୍ୟାନଙ୍କୁ ସମସ୍ୟାରେ ପକାଇବେ। ଟ୍ରେଣ୍ଟ ବ୍ରିଜ୍‌ର ଘାସୁଆ ପିଚ୍‌ରେ ଭାରତୀୟ ଟପ ଅର୍ଡର ପରୀକ୍ଷାର ସମ୍ମୁଖୀନ ହେବେ। ଟେଷ୍ଟ ସ୍ପେଶାଲିଷ୍ଟ ଚେତେଶ୍ୱର ପୂଜାରା ଓ ଉପ-ଅଧିନାୟକ ଅଜିଙ୍କ୍ୟ ରାହାନେଙ୍କୁ ଏହି ସିରିଜରେ ଅଧିକ କିଛି କରି ଦେଖାଇବାକୁ ହେବ।

ମାନସିକ ଅବସାଦ କାରଣରୁ ବେନ୍ ଷ୍ଟୋକ୍ସ ବାଦ୍ ପଡିଛନ୍ତି। ଫଳରେ ଅଧିନାୟକ ଜୋ ରୁଟ୍‌ଙ୍କ ପାଇଁ ସମସ୍ୟା ରହିଛି। ରୋରି ବର୍ନ୍ସ, ଡମ୍ ସିବଲି, ଡାନ ଲରେନ୍ସ, ଜ୍ୟାକ କ୍ରଲି, ଓଲି ପୋପ୍‌ଙ୍କୁ ନେଇ ଇଂଲଣ୍ଡ ବ୍ୟାଟିଂ ଲାଇନ୍ ବେଶ୍ ଦୃଢ ମନେହେଉଛି। ଅଶ୍ୱିନ ଓ ସାମିଙ୍କୁ ଏହି ବ୍ୟାଟ୍ସମ୍ୟାନମାନେ କିପର ସମ୍ମୁଖୀନ ହେଉଛନ୍ତି ତାହା ଦେଖିବାକୁ ବାକି ରହିଲା। ରୁଟ୍ ଓ ଜୋଶ ବଟଲରଙ୍କ ଭଳି ବ୍ୟାଟ୍ସମ୍ୟାନଙ୍କୁ ନିୟନ୍ତ୍ରଣକୁ ଆଣିବା ଭାରତୀୟ ବୋଲରଙ୍କ ପାଇଁ ନିହାତି ଆବଶ୍ୟକ।

ଟ୍ରେଣ୍ଟ ବ୍ରିଜ୍ ଗ୍ରାଉଣ୍ଡରେ ଭାରତୀୟ ଦଳର ଅଭ୍ୟାସ।

ଭାରତୀୟ ଦଳ: ବିରାଟ କୋହଲି (ଅଧିନାୟକ), ରୋହିତ ଶର୍ମା, ଚେତେଶ୍ୱର ପୂଜାରା, ଅଜିଙ୍କ୍ୟ ରାହାନେ (ଉପ-ଅଧିନାୟକ), ହନୁମା ବିହାରୀ, ରିଷଭ ପନ୍ତ (ଉଇକେଟକିପର), ରବିଚନ୍ଦ୍ରନ ଅଶ୍ୱିନ, ରବୀନ୍ଦ୍ର ଜାଡେଜା, ଅକ୍ଷର ପଟେଲ, ଯଶପ୍ରୀତ ବୁମ୍‌ରା, ଈଶାନ୍ତ ଶର୍ମା, ମହମ୍ମଦ ସାମି, ମହମ୍ମଦ ସିରାଜ, ସାର୍ଦ୍ଦୁଲ ଠାକୁର, ଉମେଶ ଯାଦବ, ଲୋକେଶ ରାହୁଲ, ରିଦ୍ଧିମାନ ଶାହା (ଉଇକେଟକିପର), ଅଭିମନ୍ୟୁ ଈଶ୍ୱରନ, ପୃଥ୍ୱୀ ଶ ଓ ସୂର୍ଯ୍ୟକୁମାର ଯାଦବ।

ଇଂଲଣ୍ଡ ଦଳ: ଜୋ ରୁଟ୍ (ଅଧିନାୟକ), ଜେମ୍ସ ଆଣ୍ଡରସନ, ଜନି ବେୟାରଷ୍ଟୋ, ଡୋମ୍ ବେସ, ଷ୍ଟୁଆର୍ଟ ବ୍ରଡ, ରୋରି ବର୍ନ୍ସ, ଜୋସ ବଟଲର, ଜ୍ୟାକ କ୍ରଲି, ସାମ କୁରାନ, ହାସିବ ହମିଦ, ଡାନ ଲରେନ୍ସ, ଜ୍ୟାକ ଲିଚ୍, ଓଲି ପୋପ, ଓଲି ରବିନସନ, ଡମ ସିବଲି ଓ ମାର୍କ ଉଡ।

ମାଚ୍ ଆରମ୍ଭ: ଅପରାହ୍ନ ୩.୩୦, ସ୍ଥାନ: ନଟିଂହାମ
ସିଧା ପ୍ରସାରଣ: ସୋନୀ ଟେନ୍

ଭିଭିଏସ୍ ଲକ୍ଷ୍ମଣ

ପ୍ରତୀକ୍ଷାର ଅନ୍ତ

ପ୍ରସ୍ତୁତି ସରିଛି। ପ୍ରତୀକ୍ଷାର ଅନ୍ତ ଘଟିଛି। ବୁଧବାର ଟ୍ରେଣ୍ଟବ୍ରିଜ୍‌ଠାରେ ଇଂଲଣ୍ଡ ଓ ଭାରତ ମଧ୍ୟରେ ଆରମ୍ଭ ହେବାକୁ ଯାଉଛି ଟେଷ୍ଟ ସିରିଜ। ଭାରତ ଫେଭରାଇଟ୍ ଭାବେ ପଡ଼ିଆକୁ ଓହ୍ଲାଇବ। ଏହାକୁ ଯଥାର୍ଥ ବୋଲି ପ୍ରମାଣ କରି ଦେଖାଇବାକୁ ହେବ। ସେମାନଙ୍କୁ ପୂରା ସାମର୍ଥ୍ୟ ଅନୁସାରେ ବ୍ୟାଟିଂ କରିବାକୁ ପଡ଼ିବ। ବେନ୍ ଷ୍ଟୋକ୍ସ, ଜୋଫ୍ରା ଆର୍ଚର ଓ କ୍ରିସ୍ ଓକ୍ସଙ୍କ ଭଳି ଖେଳାଳିଙ୍କ ଅନୁପସ୍ଥିତି ସତ୍ତ୍ୱେ ଘରୋଇ ଦଳର ପେସ୍ ଆଟାକ୍ ବେଶ୍ ଶକ୍ତିଶାଳୀ। ବିରାଟ କୋହଲି, ଅଜିଙ୍କ୍ୟ ରାହାନେ ଓ ଚେତେଶ୍ୱର ପୂଜାରା ପୂର୍ବରୁ ଏକାଧିକ ଥର ଇଂଲଣ୍ଡ ଟୁର୍ କରିଛନ୍ତି। କିନ୍ତ ଏମାନଙ୍କ ମଧ୍ୟରୁ ରାହାନେ ଓ ପୂଜାରା ସେତେଟା ସଫଳତା ହାସଲ କରିପାରି ନାହାନ୍ତି। ସେମାନଙ୍କ ଆଭରେଜ ୩୦ରୁ କମ୍ ରହିଛି। ତେବେ ଭାରତର ବ୍ୟାଟିଂ ଗ୍ରୁପ୍ ଇଂଲଣ୍ଡ ତୁଳନାରେ ଅଧିକ ଅଭିଜ୍ଞ। ଘରୋଇ ଦଳ ବର୍ତ୍ତମାନ ପରିସ୍ଥିତିରେ ଜୋ ରୁଟ୍‌ଙ୍କ ପ୍ରଦର୍ଶନ ଉପରେ ଅଧିକ ନିର୍ଭରଶୀଳ ରହିବ। ଗ୍ରୀଷ୍ମଋତୁର ପ୍ରାରମ୍ଭରେ ଇଂଲଣ୍ଡର ବ୍ୟାଟିଂ ଦୁର୍ବଳତାକୁ ପଦାରେ ପକାଇଥିଲା ଭ୍ରମଣକାରୀ ନ୍ୟୁଜିଲାଣ୍ଡ। ଭାରତୀୟ ବୋଲିଂ ବାହିନୀ ଯଦି ଇଂଲଣ୍ଡ ବ୍ୟାଟ୍ସମ୍ୟାନମାନଙ୍କୁ କବଳିତ କରିପାରିବ ତେବେ ଭ୍ରମଣକାରୀ ଦଳ ୨୦୦୭ ପରେ କାହିଁକି ଅବା ପ୍ରଥମ ସିରିଜ ବିଜୟ ହାସଲ କରି ନ ପାରିବ। ସିରିଜ ଆରମ୍ଭ ହେବା ପୂର୍ବରୁ ଦୁର୍ଭାଗ୍ୟଜନକ ଭାବେ ମୟଙ୍କ ଅଗ୍ରୱାଲ ଆହତ ହୋଇଛନ୍ତି। ମୋ ମତରେ ବର୍ତ୍ତମାନ ରୋହିତ ଶର୍ମାଙ୍କ ସହ କେ.ଏଲ. ରାହୁଲ ବ୍ୟାଟିଂ ଓପନ କରିବା ଉଚିତ। ଏହି ବ୍ୟାଟ୍ସମ୍ୟାନ ଅତୀତରେ ଅଷ୍ଟ୍ରେଲିଆ, ଇଂଲଣ୍ଡ ଓ ୱେଷ୍ଟଇଣ୍ଡିଜ ବିପକ୍ଷରେ ଶତକ ହାସଲ କରିଛନ୍ତି। ତାଙ୍କୁ କାହିଁକି ଅବା ଏହି ସ୍ଥାନରେ ବ୍ୟାଟିଂ ଦିଆଯାଉ ନାହିଁ ମୁଁ ବୁଝିପାରୁନାହିଁ। ଟିମ୍ ମ୍ୟାନେଜମେଣ୍ଟ ଖେଳାଳିମାନଙ୍କ ସହ କଥାବାର୍ତ୍ତା କରି ସେମାନଙ୍କ ଭୂମିକା ଏବଂ ସେମାନେ କ'ଣ ଆଶା କରୁଛନ୍ତି ତାହା ଜାଣିବ ଉଚିତ। ଭାରତକୁ ବୁଝିବିଚାରି ସେମାନଙ୍କ ବୋଲିଂ ଆଟାକ୍ ନିରୂପଣ କରିବାକୁ ହେବ। ମୋ ମତରେ ପେସ୍ ଆଟାକ୍‌ରେ ଈଶାନ୍ତ ଶର୍ମା, ମହମ୍ମଦ ଶାମି ଓ ଯଶପ୍ରୀତ୍ ବୁମ୍‌ରାଙ୍କୁ ରଖିବା ଉଚିତ। ରବୀନ୍ଦ୍ର ଜାଡେଜା ଓ ଆର. ଅଶ୍ୱିନୀ ସ୍ପିନ୍ ବୋଲିଂ ଭୂମିକା ନିର୍ବାହ କରିବା ଉଚିତ। ଅଶ୍ୱିନ ଇତିମଧ୍ୟରେ ୫ଟେଷ୍ଟ ଶତକ ହାସଲ କରିସାରିଲେଣି। ସେ ୮ମ ସ୍ଥାନରେ ବ୍ୟାଟିଂକୁ ଆଗେଇ ନେଇ ପାରିବେ। ହେଲେ ଭାରତ ତାଙ୍କ ବଦଳରେ ମହମ୍ମଦ ସିରାଜ କିମ୍ବା ବ୍ୟାଟିଂ ଲାଇନ୍ ଅପ୍‌କୁ ଅଧିକ ସୁଦୃଢ଼ କରିବା ଲାଗି ହନୁମା ବିହାରୀଙ୍କୁ ସାମିଲ କରିପାରେ। ଇଂଲଣ୍ଡ ଟପ୍ ଅର୍ଡର ବ୍ୟାଟିଂରେ ଦୁର୍ବଳତା ରହିଛି। ଷ୍ଟୋକ୍ସ ଓହରିଯିବା ପରେ ଏହା ଆହୁରି ଦୁର୍ବଳ ହୋଇ ପଡ଼ିଛି। ରୁଟ୍ ଜଣେ ଚମତ୍କାର ଖେଳାଳି। ହେଲେ ସେ ଏକାକୀ ସବୁକିଛି କରିପାରିବେ ନାହିଁ। ଅନ୍ୟ ଅଧିକାଂଶ ବ୍ୟାଟ୍ସମ୍ୟାନ ଦଳରେ ସେମାନଙ୍କ ସ୍ଥାନ ପାଇଁ ଖେଳୁଛନ୍ତି। ଟେଷ୍ଟ କ୍ରିକେଟରେ ଅନ୍ୟତମ ଶକ୍ତିଶାଳୀ ଦଳ ବିପକ୍ଷରେ ପ୍ରଭାବୀ ପ୍ରଦର୍ଶନ ଦ୍ୱାରା ନିଜର ପରିଚୟ ସୃଷ୍ଟି କରିବା ଲାଗି ସେମାନଙ୍କ ପାଇଁ ଏହା ଏକ ସୁଯୋଗ।

-(ଗେମ୍‌ପ୍ଲାନ)

SEAGRAM'S
ROYAL STAG
PACKAGED DRINKING WATER

ପାରାଲିମ୍ପିଆନ ନରେଶଙ୍କୁ ମନାକଲା ଟୋକିଓ

ନୂଆଦିଲ୍ଲୀ,୩।୮(ପି.ଟି.): ଅର୍ଜୁନ ପୁରସ୍କାର ବିଜେତା ତଥା ୫ଥର ପାରାଲିମ୍ପିଆନ ଶୁଟର ନରେଶ କୁମାର ଶର୍ମାଙ୍କୁ ଅତିରିକ୍ତ ଆଥଲେଟ ଭାବେ ପ୍ରତିଯୋଗିତାରେ ଭାଗ ନେବାକୁ ମନା କଲା ଆୟୋଜକ ଟୋକିଓ। ଜାପାନରେ ଅଗଷ୍ଟ ୨୪ରୁ ହେବାକୁଥିବା ପାରାଲିମ୍ପିକ୍ସରେ ଜଣେ ଅତିରିକ୍ତ ପ୍ରତିଯୋଗୀ ଭାବେ ଅଂଶଗ୍ରହଣର ବ୍ୟବସ୍ଥା ଲାଗି ସୁପ୍ରିମକୋର୍ଟ ପାରାଲିମ୍ପିକ୍ କମିଟି ଅଫ୍ ଇଣ୍ଡିଆକୁ ନିର୍ଦ୍ଦେଶ ଦେଇଥିଲେ। ୫୦ମିଟର ପାରା ଶୁଟର କାଟେଗୋରିରେ ୮ ପୁରୁଷ ଓ ଦୁଇ ମହିଳା ଅଂଶଗ୍ରହଣର ବ୍ୟବସ୍ଥା ଥିବାରୁ ଅତିରିକ୍ତ ପ୍ରତିଯୋଗୀଙ୍କୁ ସ୍ଥାନ ଦିଆଯାଇ ପାରିବ ନାହିଁ ବୋଲି ଆୟୋଜକ ସ୍ପଷ୍ଟ କରିଛନ୍ତି। ରୁଟ୍ ଓ ଜୋଶ ବଟଲରଙ୍କ ଭଳି ବ୍ୟାଟ୍ସମ୍ୟାନଙ୍କୁ ନିୟନ୍ତ୍ରଣକୁ ଆଣିବା ଭାରତୀୟ ବୋଲରଙ୍କ ପାଇଁ ନିହାତି ଆବଶ୍ୟକ।

ଅଂଶୁମାନ ସାମଲ

ଅଂଶୁମାନ ଚାମ୍ପିୟନ, ସୌମ୍ୟ ରନର୍ସଅପ୍

ଭୁବନେଶ୍ୱର, ୩।୮(କ୍ରୀଡ଼ା ପ୍ରତିନିଧି)

ଅନ୍‌ଲାଇନ ରାଜ୍ୟ ଓପନ ଚେସ୍

ଓଡ଼ିଶା ରାଜ୍ୟ ଚେସ୍ ଆସୋସିଏଶନ ଆନୁକୂଲ୍ୟରେ ଆୟୋଜିତ ଅନ୍‌ଲାଇନ ଓପନ ଚେସ୍ ପ୍ରତିଯୋଗିତାରେ ଅଂଶୁମାନ ସାମଲ ଚାମ୍ପିୟନ ଏବଂ ଫିଡେ ମାଷ୍ଟର ସୌମ୍ୟରଞ୍ଜନ ମିଶ୍ର ରନର୍ସଅପ୍ ହୋଇଛନ୍ତି। ହର୍ଷିତ ରଞ୍ଜନ ସାହୁ, ରବୀନ୍ଦ୍ର କୁମାର ଓଝା, ଓମ୍ ଆଦିତ୍ୟ ଖାଡ଼ଙ୍ଗା, ଆରିନ ଅନ୍ୱେଷ ସ୍ୱାଇଁ, ମୃତ୍ୟୁଞ୍ଜୟ ମଣ୍ଡଳ, ଜିତେନ୍ଦ୍ର କୁମାର ଦାସ, ବୋରହାନ ଅଲୀ ମୋଲା ଓ ସୂର୍ଯ୍ୟମିତ୍ର ସେନ୍ ଟପ୍-୧୦ ଫିନିଶ୍ କରିଛନ୍ତି। ବିଭିନ୍ନ ବୟସ ବର୍ଗରେ ଶ୍ରେଷ୍ଠ ପ୍ରଦର୍ଶନ ପାଇଁ ଆଦିତ୍ୟ ଜେନା, ସାଇ ଶ୍ରୀହନ, ସାଇ ଶକ୍ତି ପଣ୍ଡା, ସିଦ୍ଧାର୍ଥ ମିଶ୍ର, ବିକାଶ କୁମାର ଲେଙ୍କା, ବିଭୋର ଅଦକ, ସାହାନା ଲେଙ୍କା, ଅଦଭିକା ଦାସ ଏବଂ ଭେଟେରାନ ଖେଳାଳି ଭୀମସେନ ପ୍ରଧାନଙ୍କୁ ସ୍ୱତନ୍ତ୍ର ପୁରସ୍କାରରେ ସମ୍ମାନିତ କରାଯାଇଛି। ଗୁଗୁଲ୍ ମିଟ୍‌ରେ ଉଦ୍‌ଘାଟିତ ପ୍ରତିଯୋଗିତାରେ ଏମ୍‌ଆରପି ଗ୍ରୁପ୍ ଅଫ୍ ଇଣ୍ଡଷ୍ଟ୍ରିଜ୍‌ର ମନୋରଞ୍ଜନ ପଣ୍ଡା ମୁଖ୍ୟଅତିଥି ଏବଂ ରାଜ୍ୟ ଗୋଇନ୍ଦା ବିଭାଗ ଇନ୍ସପେକ୍ଟର ପ୍ରିୟଦର୍ଶିନୀ ନାୟକ ସମ୍ମାନିତ ଅତିଥିଭାବେ ଯୋଗ ଦେଇଥିଲେ। ମୁଖ୍ୟ ଆର୍ବିଟର ଦେବାଶିଷ ପାଣିଗ୍ରାହୀ, ସହକାରୀ ଆର୍ବିଟର ଦୀପକ କୁମାର ପଲାଇ ଏବଂ ସଂଯୋଜକ ପ୍ରଭାତ ନାଥ ମ୍ୟାଚ ପରିଚାଳନା କରିଥିଲେ।

ପ୍ରତ୍ୟାବର୍ତ୍ତନରେ ସିନ୍ଧୁଙ୍କୁ ଉଚ୍ଛ୍ୱସିତ ସମ୍ବର୍ଦ୍ଧନା

ନୂଆଦିଲ୍ଲୀ,୩।୮

ପ୍ରଥମ ଭାରତୀୟ ମହିଳା ଭାବେ ଦୁଇଟି ଅଲିମ୍ପିକ୍ ପଦକ ହାସଲ କରିଥିବା ପି.ଭି. ସିନ୍ଧୁ ମଙ୍ଗଳବାର ସ୍ୱଦେଶ ପ୍ରତ୍ୟାବର୍ତ୍ତନ କରିଛନ୍ତି। ଟୋକିଓରୁ ଭାରତ ପହଞ୍ଚିବା ପରେ ତାଙ୍କୁ ଉଚ୍ଛ୍ୱସିତ ସ୍ୱାଗତ ସମ୍ବର୍ଦ୍ଧନା ଜ୍ଞାପନ କରାଯାଇଥିଲା। ୨୦୧୬ ରିଓ ଅଲିମ୍ପିକ୍ସ ବ୍ୟାଡ୍‌ମିଣ୍ଟନ ମହିଳା ସିଙ୍ଗଲ୍ସ ଇଭେଣ୍ଟରେ ରୌପ୍ୟ ପଦକ ହାସଲ କରିଥିବା ସିନ୍ଧୁ ଏଥର ଟୋକିଓ ଅଲିମ୍ପିକ୍ସରେ ବ୍ରୋଞ୍ଜ ପଦକ ଜିତିଛନ୍ତି।

ସ୍ଥାନୀୟ ଇନ୍ଦିରା ଗାନ୍ଧୀ ଅନ୍ତର୍ଜାତୀୟ ବିମାନ ବନ୍ଦରରେ ପହଞ୍ଚିବା ପରେ ଏୟାରପୋର୍ଟ ଷ୍ଟାଫ୍ ତାଙ୍କୁ ସ୍ୱାଗତ କରିଥିଲେ। ସେ ମାସ୍କ ପିନ୍ଧି ସୁରକ୍ଷାକର୍ମୀଙ୍କ ଗହଣରେ ବିମାନ ବନ୍ଦର ବାହାରକୁ ଆସିଥିଲେ। ବ୍ୟାଡ୍‌ମିଣ୍ଟନ ଆସୋସିଏଶନ ଅଫ୍ ଇଣ୍ଡିଆ (ବିଏଆଇ) ସାଧାରଣ ସମ୍ପାଦକ ଅଜୟ ସିଙ୍ଘାଣିଆ ଓ ସ୍ପୋର୍ଟ୍ସ ଅଥରିଟି ଅଫ୍ ଇଣ୍ଡିଆ (ସାଇ)ର ଅନ୍ୟ ଅଧିକାରୀମାନେ ତାଙ୍କୁ ପାଛୋଟି ନେଇଥିଲେ। ସିନ୍ଧୁ ଓ ତାଙ୍କ କୋରିଆ କୋଚ୍ ପାର୍କ ସାଏ- ସାଙ୍ଗଙ୍କୁ ସିଙ୍ଘାଣିଆ ସ୍ୱାଗତ ସମ୍ବର୍ଦ୍ଧନା ଜଣାଇଥିଲେ। ସିନ୍ଧୁଙ୍କୁ ଦେଖିବା ପାଇଁ ଭିଡ ଜମିଯାଇଥିଲା। ସ୍ୱାଗତ ସମ୍ବର୍ଦ୍ଧନାରେ ସିନ୍ଧୁ ବେଶ୍ ଆନନ୍ଦିତ ହୋଇଥିଲେ। ଏହା ମୋ ପାଇଁ ଏକ ଖୁସିର ମୁହୂର୍ତ୍ତ। ବିଏଆଇ ଓ ସାଇ ନିକଟରେ କୃତଜ୍ଞ। ମୋତେ ସମର୍ଥନ ଦେଇଥିବା ସମସ୍ତଙ୍କୁ ଧନ୍ୟବାଦ ଜଣାଉଛି ବୋଲି ସିନ୍ଧୁ କହିଛନ୍ତି। ୨୬ ବର୍ଷୀୟା ସିନ୍ଧୁ ବ୍ରୋଞ୍ଜ ପଦକ ପାଇଁ ରବିବାର ଖେଳାଯାଇଥିବା ମୁକାବିଲାରେ ଚାଇନାର ହେ ବିଙ୍ଗ ଜିଆଙ୍କୁ ଭେଟିଥିଲେ ଓ ତାଙ୍କୁ ହରାଇଥିଲେ।

ନୂଆଦିଲ୍ଲୀରେ ଆୟୋଜିତ ଏକ ସମ୍ବର୍ଦ୍ଧନା ଉତ୍ସବରେ ସିନ୍ଧୁ ଓ ତାଙ୍କ କୋଚ୍ ପାର୍କଙ୍କୁ ସମ୍ମାନିତ କରାଯାଇଥିଲା। ଏଥିରେ କେନ୍ଦ୍ର ଅର୍ଥମନ୍ତ୍ରୀ ନିର୍ମଳା ସୀତାରାମନ ଓ କେନ୍ଦ୍ର କ୍ରୀଡ଼ା ରାଷ୍ଟ୍ରମନ୍ତ୍ରୀ ନୀତୀଶ ପାରମାଣିକ ଉପସ୍ଥିତ ଥିଲେ। କେନ୍ଦ୍ର କ୍ରୀଡ଼ାମନ୍ତ୍ରୀ ଅନୁରାଗ ଠାକୁର ମଧ୍ୟ ତାଙ୍କୁ ସ୍ୱାଗତ ସମ୍ବର୍ଦ୍ଧନା ଜଣାଇଥିଲେ। ସିନ୍ଧୁ ଦେଶର ଜଣେ ସ୍ପୋର୍ଟିଂ ଆଇକନ ବୋଲି ସେ କହିଥିଲେ। ସିନ୍ଧୁ ଦେଶର ସର୍ବଶ୍ରେଷ୍ଠ ଅଲିମ୍ପିଆନ ବୋଲି ଠାକୁର ଅଭିହିତ କରିଛନ୍ତି। କ୍ରମାଗତ ଦୁଇଟି ଅଲିମ୍ପିକ୍ସରେ ପଦକ ହାସଲ କରି ସିନ୍ଧୁ ଆଗାମୀ ପିଢି ପାଇଁ ପ୍ରେରଣାର ଉତ୍ସ ବନିଯାଇଛନ୍ତି ବୋଲି ସେ କହିଛନ୍ତି।

ଅଲିମ୍ପିକ୍ସ ବ୍ରୋଞ୍ଜ ପଦକ ପ୍ରଦର୍ଶନ କରୁଛନ୍ତି ପି.ଭି. ସିନ୍ଧୁ।

ମହିଳା ୨୦୦ ମିଟର ଜିତିଲେ ହେରା

ଟୋକିଓ, ୩।୮(ଏପି)

ଟୋକିଓ ଅଲିମ୍ପିକ୍ସର ମହିଳା ୨୦୦ ମିଟର ରେସ୍‌ରେ ଟାଇଟଲ ଜିତିଛନ୍ତି ଜାମାଇକାର ଇଲେନ୍ ଥମ୍ପସନ ହେରା। ପୂର୍ବରୁ ଏଠାରେ ୧୦୦ ଚାମ୍ପିୟନ ହୋଇଥିବା ହେରା ମ