ଧରିତ୍ରୀ
DHARITRI

ବ୍ରହ୍ମପୁର, ସୋମବାର, ଅଗଷ୍ଟ ୯/୨୦୨୧ (୧୬ ପୃଷ୍ଠା) | Berhampur, Monday, August 9/2021 | ★★★

୧୭ଶ ଭାଗ ୧୯୨ ସଂଖ୍ୟା | www.orissakhabar.com/www.dharitri.com | Printed at Bhubaneswar, Sambalpur, Angul and Rayagada | ମୂଲ୍ୟ ₹୭/-

ବାର୍ତ୍ତା ପଠାନ୍ତୁ Rakhi ପୁରସ୍କାର ଜିତନ୍ତୁ

ଦେଖନ୍ତୁ ପୃଷ୍ଠା-୫

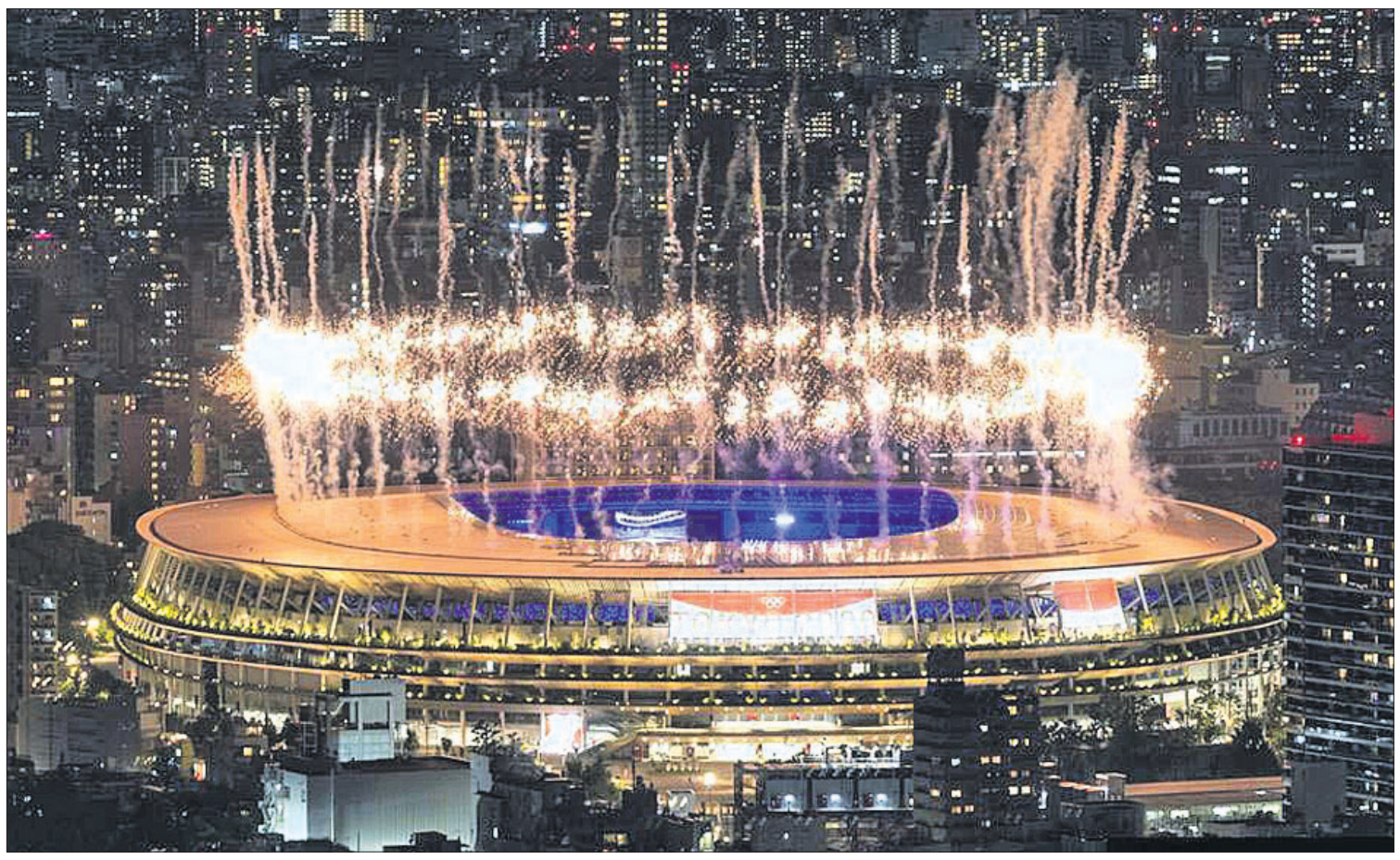

ଟୋକିଓ ଅଲିମ୍ପିକ୍ସ ଉଦ୍‌ଯାପନୀ ଉତ୍ସବରେ ରବିବାର ନ୍ୟାଶନାଲ ଷ୍ଟାଡିୟମରେ ଅନୁଷ୍ଠିତ ଆତସବାଜି କାର୍ଯ୍ୟକ୍ରମ । (ରିପୋର୍ଟ ଖେଳ ପୃଷ୍ଠା) ।

ନୂଆ ସଂସ୍କୃତି ଆପଣାଅ: ବେଦାନ୍ତ

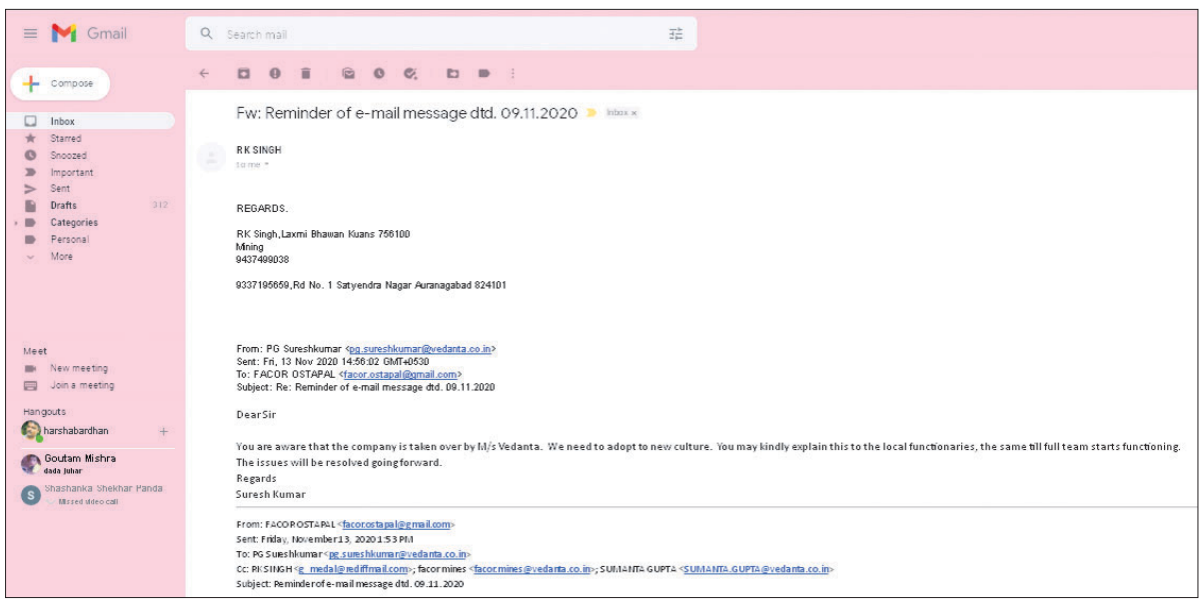

Gmail

Fw: Reminder of e-mail message dtd. 09.11.2020

RK SINGH

REGARDS.

RK Singh,Laxmi Bhawan Kuans 756100
Mining
9437499038

9337195659,Rd No. 1 Satyendra Nagar Auranagabad 824101

From: PG Sureshkumar <pg.sureshkumar@vedanta.co.in>
Sent: Fri, 13 Nov 2020 14:56:02 GMT+0530
To: FACOR OSTAPAL <facor.ostapal@gmail.com>
Subject: Re: Reminder of e-mail message dtd. 09.11.2020

Dear Sir

You are aware that the company is taken over by M/s Vedanta. We need to adopt to new culture. You may kindly explain this to the local functionaries, the same till full team starts functioning.
The issues will be resolved going forward.
Regards
Suresh Kumar

From: FACOR OSTAPAL <facor.ostapal@gmail.com>
Sent: Friday, November 13, 2020 1:53 PM
To: PG Sureshkumar <pg.sureshkumar@vedanta.co.in>
Cc: RK SINGH <g_medal@rediffmail.com>; facormines <facor.mines@vedanta.co.in>; SUMANTA GUPTA <SUMANTA.GUPTA@vedanta.co.in>
Subject: Reminder of e-mail message dtd. 09.11.2020

୨୦୨୦ ନଭେମ୍ବର ୧୩ରେ ବେଦାନ୍ତର ଚିଫ୍ ଏକ୍‌ଜିକ୍ୟୁଟିଭ୍ ଅଫିସର ପି.ଜି. ସୁରେଶ କୁମାର ଓସ୍ତପାଲ ଖଣିର ସିନିୟର ମ୍ୟାନେଜର ଏ.କେ. ପାତ୍ରଙ୍କୁ ପଠାଇଥିବା ଇ-ମେଲ ।

ହର୍ଷବର୍ଦ୍ଧନ ବେହେରା
ଯାଜପୁର ଅଫିସ,୮।୮

ଅର୍ଥ ବଳରେ ବିଭିନ୍ନ ସରକାରୀ ଅଧିକାରୀଙ୍କୁ ହାତରେ ରଖି କିଭଳି ଲୋକଙ୍କୁ ଦମନ କରାଯାଇପାରୁଛି ତାହାର ପଦ୍ଧତି ନିକଟରେ ବେଦାନ୍ତ କମ୍ପାନୀର ଏକ ଆଭ୍ୟନ୍ତରୀଣ ଇ-ମେଲ୍‌ରୁ ଜଣାପଡ଼ିଥିଲା । ୨୦୨୦ ନଭେମ୍ବର ୧୩ରେ ଫାକର ଓସ୍ତପାଲ ଖଣିର ସିନିୟର ମ୍ୟାନେଜର ଏ.କେ. ପାତ୍ର ବେଦାନ୍ତର ଚିଫ୍ ଏକ୍‌ଜିକ୍ୟୁଟିଭ ଅଫିସର (ସିଇଓ) ପି.ଜି. ସୁରେଶ କୁମାରଙ୍କ ନିକଟକୁ ସେହି ଇ-ମେଲ୍ ପଠାଇଥିଲେ । କିଛିଦିନ ହେଲା ନିର୍ଦ୍ଦିଷ୍ଟ ଅର୍ଥ ପାଇ ନ ଥିବାରୁ ସ୍ଥାନୀୟ ପ୍ରଶାସନ ଯଥା କାଳିଆପାଣି ଥାନାଧିକାରୀ, ଡେପୁଟି ଡାଇରେକ୍ଟର୍ ଅଫ୍ ମାଇନ୍ସ କାର୍ଯ୍ୟାଳୟ, ରାଜ୍ୟ ପ୍ରଦୂଷଣ ନିୟନ୍ତ୍ରଣ ବୋର୍ଡ(ଏସ୍‌ପିସିବି)ର କଳିଙ୍ଗନଗର ଆଞ୍ଚଳିକ ଅଧିକାରୀ ପ୍ରମୁଖଙ୍କ ମାସିକ ଆବଶ୍ୟକତାକୁ ପୂରଣ କରାଯାଇ ପାରିନାହିଁ ବୋଲି ଉକ୍ତ ଇ-ମେଲ୍‌ରେ ଦର୍ଶାଯାଇଥିଲା । ଏନେଇ 'ପ୍ରଶାସନକୁ ସମ୍ଭାଳିବ ଏମିତି' ଶୀର୍ଷକ ଏକ ଖବର ଗତ ଜୁଲାଇ ୨୯ରେ ଧରିତ୍ରୀର ପ୍ରଥମ ପୃଷ୍ଠାରେ ପ୍ରକାଶ ପାଇଥିଲା । ଇତିମଧ୍ୟରେ କମ୍ପାନୀର ଆହୁରି ଅନେକ ଇ-ମେଲ୍ ଆମର ହସ୍ତଗତ ହୋଇଛି । ସେଥିମଧ୍ୟରୁ ଗୋଟିଏ ହେଉଛି ଫାକର ଓସ୍ତପାଲ ଖଣିର ସିନିୟର ମ୍ୟାନେଜରଙ୍କ ଇ-ମେଲ୍‌କୁ ନେଇ ବେଦାନ୍ତ ସିଇଓ ସୁରେଶ ଦେଇଥିବା ଉତ୍ତର । ଏଥିରେ ସୁରେଶ ଉଲ୍ଲେଖ କରିଛନ୍ତି ଯେ, 'ଆପଣ ଜାଣିଛନ୍ତି କମ୍ପାନୀ ବେଦାନ୍ତକୁ ହସ୍ତାନ୍ତର ହୋଇଛି । ଆମକୁ ନୂଆ ସଂସ୍କୃତି ଆପଣାଇବା ଆବଶ୍ୟକ । ଯେ ପର୍ଯ୍ୟନ୍ତ ଫୁଲ୍ ଟିମ୍‌ରେ କାର୍ଯ୍ୟ ଆରମ୍ଭ ନ ହୋଇଛି ସେ ପର୍ଯ୍ୟନ୍ତ ଆପଣ ସ୍ଥାନୀୟ ଅଧିକାରୀମାନଙ୍କୁ ଏହା ବୁଝାଇପାରିବେ ।' ବେଦାନ୍ତ ସିଇଓ ଦେଇଥିବା ଏହି ଉତ୍ତରରୁ କମ୍ପାନୀ କିଭଳି ଓଡ଼ିଶାରେ ପ୍ରଶାସନକୁ ସମ୍ଭାଳୁଛି ତାହା ଅଧିକ ସ୍ପଷ୍ଟ ହେଉଛି ।

ପ୍ରଶାସନିକ ଅଧିକାରୀମାନେ ବନ୍ଧା ପଡ଼ିଥିବାରୁ ବେଦାନ୍ତ ନିଜ ଇଚ୍ଛା ମୁତାବକ କାମ କରୁଛି । ଫଳସ୍ୱରୂପ ଭାରତ ସରକାରଙ୍କ ଡାଇରେକ୍ଟର ଜେନେରାଲ ଅଫ ମାଇନ୍ସ ସେଫ୍‌ଟି (ଡିଜିଏମ୍‌ଏସ୍) ପକ୍ଷରୁ ୨୩।୭।୨୦୨୧ରେ ଓସ୍ତପାଲ କ୍ରୋମାଇଟ୍ ଖଣିକୁ ଅସ୍ଥାୟୀ ଭାବେ ବନ୍ଦ ପାଇଁ ଦିଆଯାଇଥିବା ନିର୍ଦ୍ଦେଶକୁ କେବଳ ବେଖାତିର ନୁହେଁ,ସେହି ଖଣିକୁ ବନ୍ଦ କରିବାକୁ କୌଣସି ପଦକ୍ଷେପ ନିଆଯାଇ ନାହିଁ । ବେଦାନ୍ତଠାରୁ ପ୍ରବଳ ମାତ୍ରାରେ ଲାଭ ପାଉଥିବା ପ୍ରଶାସନିକ ଅଧିକାରୀ କମ୍ପାନୀର ବେଆଇନ କାର୍ଯ୍ୟ ପ୍ରତି ଆଖି ବନ୍ଦ କରିଦେଉଛନ୍ତି । ଏହାଦ୍ୱାରା ଜନସାଧାରଣ ଗୁରୁତର କ୍ଷତି ସହୁଛନ୍ତି । ☞ପୃଷ୍ଠା-୪

ଆଜି ରାଜ୍ୟ କ୍ୟାବିନେଟ୍

ଭୁବନେଶ୍ୱର, ୮।୮(ବ୍ୟୁରୋ)

ରାଜ୍ୟ କ୍ୟାବିନେଟ୍‌ର ଗୁରୁତ୍ୱପୂର୍ଣ୍ଣ ବୈଠକ ସୋମବାର ସନ୍ଧ୍ୟା ୫ଟା ୩୦ ମିନିଟ୍‌ରେ ମୁଖ୍ୟମନ୍ତ୍ରୀ ନବୀନ ପଟ୍ଟନାୟକଙ୍କ ଅଧ୍ୟକ୍ଷତାରେ ଅନୁଷ୍ଠିତ ହେବ । ଭର୍ଚୁଆଲରେ ଅନୁଷ୍ଠିତ ହେବାକୁ ଥିବା ଏହି ବୈଠକରେ ୮ଟି ଗୁରୁତ୍ୱପୂର୍ଣ୍ଣ ପ୍ରସ୍ତାବ ଉପରେ ମୋହର ବାଜିବ ବୋଲି ଜଣାପଡିଛି । ଭୁବନେଶ୍ୱରରେ ଥିବା ମନ୍ତ୍ରୀମାନେ ଲୋକସେବା ଭବନରୁ ଏବଂ ନିର୍ବାଚନମଣ୍ଡଳୀରେ ଥିବା ମନ୍ତ୍ରୀମାନେ ଜିଲା ମୁଖ୍ୟାଳୟ କନଫରେନ୍ସ ହଲ୍‌ରୁ ଯୋଗଦେବେ ।

କୋଭିଶିଲ୍ଡ-କୋଭାକ୍ସିନ ମିଶ୍ରିତ ଡୋଜ୍ ଅଧିକ ପ୍ରଭାବୀ

ଆଇସିଏମ୍‌ଆର୍‌ର ଦାବି

ନୂଆଦିଲ୍ଲୀ, ୮।୮

କରୋନା ସଂକ୍ରମଣରୁ ବର୍ତ୍ତିବା ପାଇଁ ସିରମ୍ ଇନ୍‌ଷ୍ଟିଚ୍ୟୁଟ ପ୍ରସ୍ତୁତ କୋଭିଶିଲ୍ଡ ଏବଂ ଭାରତ ବାୟୋଟେକ୍ ତିଆରି କରିଥିବା କୋଭାକ୍ସିନ ଟିକାର ମିଶ୍ରିତ ଡୋଜ୍ ଅପେକ୍ଷାକୃତ ଅଧିକ ପ୍ରଭାବଶାଳୀ । ଭୂତାଣୁ ବିରୋଧରେ ରୋଗ ପ୍ରତିରୋଧକ ଶକ୍ତିକୁ ମଜଭୁତ କରିବାରେ ଏହା ସଫଳ ବୋଲି ଇଣ୍ଡିଆନ୍ କାଉନ୍‌ସିଲ ଅଫ୍ ମେଡିକାଲ ରିସର୍ଚ୍ଚ(ଆଇସିଏମ୍‌ଆର୍) ଦ୍ୱାରା ହୋଇଥିବା ଏକ ଅଧ୍ୟୟନରୁ ଜଣାପଡ଼ିଛି ।

ଚଳିତ ବର୍ଷ ମେ' ଏବଂ ଜୁନ୍‌ରେ ୯୮ ଜଣଙ୍କୁ ନେଇ ଏହି ଅଧ୍ୟୟନ କରାଯାଇଥିଲା । ଏଥିରେ ଉତ୍ତରପ୍ରଦେଶର ୧୮ ଜଣ ରହିଥିଲେ । ୧୮ ଜଣଙ୍କୁ ପ୍ରଥମ ଡୋଜ କୋଭିଶିଲ୍ଡ ଏବଂ ଦ୍ୱିତୀୟ ଡୋଜ କୋଭାକ୍ସିନ ☞ପୃଷ୍ଠା-୪

ଅଲ୍-କାଏଦା ଟାର୍ଗେଟରେ ଦିଲ୍ଲୀ ବିମାନବନ୍ଦର

ନୂଆଦିଲ୍ଲୀ,୮।୮

- ବିସ୍ଫୋରଣରେ ଉଡ଼ାଇବାକୁ ଧମକ
- ଦମ୍ପତିଙ୍କ ନାଁରେ ଆସିଛି ଇ-ମେଲ୍
- ସୁରକ୍ଷା କଡ଼ାକଡ଼ି, ହାଇଆଲର୍ଟ ଜାରି

ଅଲ୍-କାଏଦା ଆତଙ୍କବାଦୀଙ୍କ ଟାର୍ଗେଟରେ ଜାତୀୟ ରାଜଧାନୀ ଦିଲ୍ଲୀର ଇନ୍ଦିରା ଗାନ୍ଧୀ ଅନ୍ତର୍ଜାତୀୟ ବିମାନବନ୍ଦର (ଆଇଜିଆଇ) ରହିଛି । କଡ଼ା ସୁରକ୍ଷା ବଳୟରେ ଥିବା ଏହି

ବିମାନବନ୍ଦରକୁ ବୋମାମାଡ଼ କରି ବିସ୍ଫୋରଣରେ ଉଡ଼ାଇ ଦେବାକୁ ଆତଙ୍କବାଦୀ ସଙ୍ଗଠନ ପକ୍ଷରୁ ଦିଲ୍ଲୀ ପୋଲିସକୁ ଇ-ମେଲ୍ ମିଳିବା ପରେ ବିମାନ ଯାତ୍ରୀଙ୍କ ସୁରକ୍ଷାକୁ ନେଇ ପ୍ରଶ୍ନବାଚୀ ସୃଷ୍ଟି ହୋଇଛି । ସ୍ୱାଧୀନତା ଦିବସ ପାଳନକୁ ସପ୍ତାହେ ବାକି ଥିବାବେଳେ ଏହି ଧମକପୂର୍ଣ୍ଣ ମେଲ୍ ସମସ୍ତଙ୍କ ଚିନ୍ତା ବଢ଼ାଇଦେଇଛି । ସମ୍ପୃକ୍ତ ଅଞ୍ଚଳରେ ସୁରକ୍ଷା ବ୍ୟବସ୍ଥାକୁ ଅଧିକ କଡ଼ାକଡ଼ି କରାଯାଇଛି । ସମ୍ଭାବ୍ୟ ବିସ୍ଫୋରଣ ଭୟରେ ଯାତ୍ରୀଙ୍କ ମଧ୍ୟରେ ଆତଙ୍କ ଖେଳିଯାଇଛି ।

ଦିଲ୍ଲୀ ଏୟାରପୋର୍ଟ ପକ୍ଷରୁ ଜାରି ଏକ ବିବୃତିରେ କୁହାଯାଇଛି ଯେ, ଶନିବାର ଅପରାହ୍ନ ୫ଟା ୪୫ ମିନିଟରେ india.212@protonmail.comରୁ ଏକ ମେଲ୍ ଆସିଥିଲା । କରନବୀର ସୁରି ଓରଫ ମହମ୍ମଦ ଜଲାଲ ଓ ତାଙ୍କ ସ୍ତ୍ରୀ ଶେଲୀ ଶାରଦା ☞ପୃଷ୍ଠା-୪

ଆଜିର ସମ୍ପାଦକୀୟ

ଖେଳରେ ଜାତି

ଡ୍ରଗ୍ସ ପାଇଁ ପୁଅକୁ ବିକିଦେଲେ ବାପା

ଡ୍ରଗ୍ସ ଖାଇବା ନିଶାରେ ନିଜ ଅଢ଼େଇ ବର୍ଷର ଶିଶୁପୁତ୍ରକୁ ଆସାମର ଜଣେ ବ୍ୟକ୍ତି ୪୦ ହଜାର ଟଙ୍କାରେ ବିକ୍ରି କରିଛନ୍ତି। ମୋରିଗାନ୍ ଜିଲାର ଲହରିଘାଟ ଗ୍ରାମର ଅମିନୁଲ୍ ଇସ୍‌ଲାମ ତାଙ୍କ ପୁଅକୁ ବିକି ଦେଇଥିବା ନେଇ ସ୍ତ୍ରୀ ରୁକ୍‌ମିନା ବେଗମ୍ ଥାନାରେ ଅଭିଯୋଗ କରିଛନ୍ତି। ପୋଲିସ ଅମିନୁଲ୍ ଏବଂ ଶିଶୁକୁ କିଣିଥିବା ମହିଳାଙ୍କୁ ଗିରଫ କରିଛି। ପୁଅର ଆଧାରକାର୍ଡ ଆବଶ୍ୟକ ପଡୁଥିବା କହି ଅମିନୁଲ୍ ଶିଶୁଟିକୁ ଘରୁ ନେଇଥିଲେ ହେଁ ଆଉ ଆଣି ନ ଥିଲେ। ପୋଲିସ ଶିଶୁଟିକୁ ଉଦ୍ଧାର ପରେ ତାଙ୍କ ମା'ଙ୍କୁ ହସ୍ତାନ୍ତର କରିଛି।

ବଢୁଛି ହାଜତ ହିଂସା

ଥାନାରେ ହେଉଛି ସର୍ବାଧିକ ମାନବାଧିକାର ଉଲ୍ଲଂଘନ

ଅମୁନି ପୋଲିସ ବର୍ବରତା

ସପ୍ତାହେ ପରେ ଭାରତ ପାଳିବାକୁ ଯାଉଛି ୭୫ତମ ସ୍ୱାଧୀନତା ଦିବସ। ଭାରତୀୟ ସମ୍ବିଧାନର ଅନୁଚ୍ଛେଦ ୨୧ ଦେଶର ପ୍ରତ୍ୟେକ ନାଗରିକଙ୍କୁ ଜୀବନ ଧାରଣ ଓ ବ୍ୟକ୍ତିଗତ ସ୍ୱାଧୀନତାର ଅଧିକାର ଦେଇଛି। କୌଣସି ବ୍ୟକ୍ତି ମୁକ୍ତ ଭାବେ ଜୀବନ ଅତିବାହିତ କରିବା ଅଧିକାରରୁ ବଞ୍ଚିତ ହେବେ ନାହିଁ ବୋଲି ଏହି ଧାରା କହିଥାଏ। କିନ୍ତୁ ଆଇନ ରକ୍ଷକ ପୋଲିସର କାର୍ଯ୍ୟକଳାପକୁ ଦେଖିଲେ ଏହାର ଓଲଟା ଚିତ୍ର ସାମ୍ନାକୁ ଆସିଥାଏ। ଦେଶର ଥାନାଗୁଡ଼ିକରେ ହାଜତ ହିଂସା ବୃଦ୍ଧି ପାଇବା ଏହାର ଜ୍ୱଳନ୍ତ ପ୍ରମାଣ। ମିଥ୍ୟା ମାମଲାରେ ଲୋକଙ୍କୁ ଫସାଇ ମାଡ଼ ମାରିବା, ଦୋଷ ମନାଇବା ଲାଗି ଅଭିଯୁକ୍ତଙ୍କୁ ମରଣାନ୍ତକ ନିର୍ଯାତନା ଦେବା, ମହିଳା ହୋଇଥିଲେ ଥାନା ଭିତରେ ବଳାତ୍କାର କରିବା ଭଳି ଗଦା ଗଦା ନଜିର ପୋଲିସର ଚାଲିଚଳଣ ଓ ବ୍ୟବହାର ଉପରେ ପ୍ରଶ୍ନଚିହ୍ନ ଲଗାଇଆସିଛି। ହାଜତ ହିଂସାକୁ ରୋକିବା ପାଇଁ ଆଇପିସି ଦଫା ୩୩୦, ୩୩୧, ୩୪୮ ; ସାକ୍ଷ୍ୟ ପ୍ରମାଣ ଆଇନ ଧାରା ୨୫, ୨୬ ; ସିଆର୍‌ପିସି ଧାରା ୭୬ ଏବଂ ପୋଲିସ ଆକ୍ଟ ଧାରା ୨୯ରେ ବ୍ୟବସ୍ଥା ରହିଛି। ହାଜତ ମୃତ୍ୟୁ ଓ ନିର୍ଯାତନା ବଢ଼ିବାରେ ଲାଗିଛି। ଏହି ନିଷ୍ଠୁର ବାସ୍ତବତାକୁ ନେଇ ରବିବାର ଚିନ୍ତାବ୍ୟକ୍ତ କରିଛନ୍ତି ଭାରତର ବରିଷ୍ଠତମ ବିଚାରପତି ଜଷ୍ଟିସ୍ ଏନ୍.ଭି. ରମନା।

ସିଜେଆଇ ଏନ୍.ଭି. ରମନା

ନ୍ୟାୟିକ ସେବା ପାଇଁ ମୋବାଇଲ ଆପ୍ ଶୁଭାରମ୍ଭ କଲେ ସିଜେଆଇ

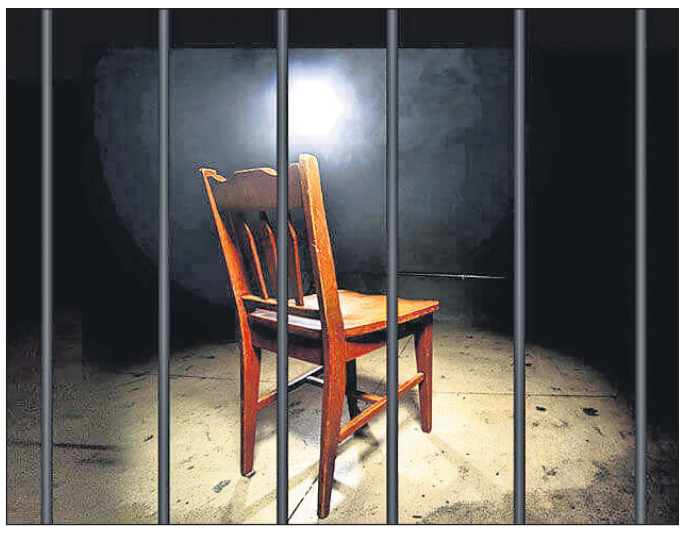

ନୂଆଦିଲ୍ଲୀ, ୮।୮ (ଆଇଏଏନ୍‌ଏସ୍)

ଏବେ ମଧ୍ୟ ଥାନା ହାଜତରେ ପୋଲିସ ଅତ୍ୟାଚାର ଜାରି ରହିଛି। ଦେଶର ଥାନାଗୁଡ଼ିକରେ ମାନବାଧିକାରର ସର୍ବାଧିକ ଉଲ୍ଲଂଘନ ହେବା ସହ ଶାରୀରିକ ନିର୍ଯାତନା ଦିଆଯାଉଥିବା ଭାରତର ପ୍ରଧାନ ବିଚାରପତି (ସିଜେଆଇ) ଏନ୍.ଭି. ରମନା ରବିବାର କହିଛନ୍ତି। ଏପରି କି ବିଶିଷ୍ଟ ବ୍ୟକ୍ତିମାନେ ମଧ୍ୟ ପୋଲିସର ଥାର୍ଡ ଡିଗ୍ରୀରୁ ବାଦ୍ ପଡୁନାହାନ୍ତି। ଦେଶବ୍ୟାପୀ ପୋଲିସ ଅଫିସରମାନଙ୍କ ସମ୍ବେଦୀକରଣ କରିବା ପାଇଁ ସିଜେଆଇ ଜାତୀୟ ଆଇନ ସେବା କର୍ତ୍ତୃପକ୍ଷ (ଏନ୍‌ଏଏଲ୍‌ଏସ୍‌ଏ)କୁ ନିର୍ଦ୍ଦେଶ ଦେଇଛନ୍ତି।

ନୂଆଦିଲ୍ଲୀସ୍ଥିତ ବିଜ୍ଞାନ ଭବନଠାରେ ଆଇନ ସେବା ମୋବାଇଲ ଆପ୍ଲିକେଶନ ଏବଂ ଏନ୍‌ଏଏଲ୍‌ଏସ୍‌ଏର ଭିଜନ ଓ ମିଶନ ଷ୍ଟେଟ୍‌ମେଣ୍ଟ ଶୁଭାରମ୍ଭ ଅବସରରେ ଉଦ୍‌ବୋଧନ ଦେଇ ସିଜେଆଇ କହିଛନ୍ତି, ସମସ୍ତଙ୍କ ପାଖରେ ନ୍ୟାୟ ପହଞ୍ଚାଇବା ଏକ ଅନ୍ତହୀନ ମିଶନ। ଆଇନରେ ଶାସିତ ସମାଜରେ ପରିଣତ ହେବାକୁ ହେଲେ ବିଶେଷ ସୁବିଧା ପାଉଥିବା ଏବଂ ସବୁଠୁ ଅସୁରକ୍ଷିତଙ୍କ ମଧ୍ୟରେ ନ୍ୟାୟ ପାଇବାରେ ଥିବା ବ୍ୟବଧାନକୁ ଦୂର କରିବା ଜରୁରୀ। ନାଗରିକମାନଙ୍କ ବିଶ୍ୱାସ ହାସଲ କରିବାକୁ ହେଲେ ନ୍ୟାୟପାଳିକାକୁ ପ୍ରତ୍ୟେକଙ୍କୁ ଆଶ୍ୱାସନା ଦେବାକୁ ହେବ ଯେ ଆମେ ସେମାନଙ୍କ ପାଇଁ ରହିଛୁ। ସର୍ବାଧିକ ସମୟ ଧରି ଅସୁରକ୍ଷିତମାନେ ନ୍ୟାୟିକ ବ୍ୟବସ୍ଥା ବାହାରେ ରହିଆସିଛନ୍ତି। ସମାନତା ଆଣିବା ଦିଗରେ ସମସ୍ତେ କାର୍ଯ୍ୟ କରିବା ଉପରେ ଜଷ୍ଟିସ ରମନା ଗୁରୁତ୍ୱ ଦେଇଛନ୍ତି। ଏହି ମୋବାଇଲ ଆପ୍ ଗରିବ ଓ ଅବହେଳିତମାନଙ୍କୁ ଆଇନଗତ ସହାୟତା ତଥା କ୍ଷତିପୂରଣ ପ୍ରଦାନରେ ସହାୟକ ହେବ ବୋଲି କହିଛନ୍ତି।

ସମାଜର ଦୁର୍ବଳ ଶ୍ରେଣୀର ଲୋକଙ୍କୁ ଆଇନ ସେବା ଯୋଗାଇଦେବା ତଥା ବିବାଦର ଆପୋସ ସମାଧାନ ପାଇଁ ଲୋକ ଅଦାଲତ ଆୟୋଜନ କରିବା ପାଇଁ ଆଇନ ସେବା କର୍ତ୍ତୃପକ୍ଷ ଆଇନ, ୧୯୮୭ ଅଧୀନରେ ଏନ୍‌ଏଏଲ୍‌ଏସ୍‌ଏ ଗଠନ କରାଯାଇଥିଲା। ସିଜେଆଇ ଏହାର ପାଟ୍ରନ୍-ଇନ୍-ଚିଫ୍ ଅଛନ୍ତି। ସାମ୍ବିଧାନିକ ଘୋଷଣାନାମା ଏବଂ ଗ୍ୟାରେଣ୍ଟି ସତ୍ତ୍ୱେ ଥାନାରେ ପ୍ରଭାବୀ ନ୍ୟାୟିକ ପ୍ରତିନିଧିଙ୍କ ଅଭାବ ଗିରଫ ତଥା ଅଟକ ବ୍ୟକ୍ତିଙ୍କୁ ବଡ଼ କ୍ଷତି ପହଞ୍ଚାଉଛି। ସେମାନଙ୍କୁ ପୋଲିସ ହାଜତରେ ନିର୍ଯାତନା ଓ ଅତ୍ୟାଚାର ସହିବାକୁ ପଡୁଛି। ବର୍ତ୍ତମାନ ନିଆଯାଉଥିବା ନିଷ୍ପତ୍ତି ପରବର୍ତ୍ତୀ ସମୟରେ ଅଭିଯୁକ୍ତ ନିଜକୁ ସୁରକ୍ଷା ଦେବାରେ କେତେ ସମର୍ଥ ତାହା ନିର୍ଦ୍ଧାରଣ କରିବ। ବିଶେଷ ଅଧିକାରପ୍ରାପ୍ତ ବ୍ୟକ୍ତି ମଧ୍ୟ ଥାର୍ଡ ଡିଗ୍ରୀରୁ ବର୍ତ୍ତୁ ନ ଥିବା ନିକଟରେ ପ୍ରକାଶିତ ଏକ ରିପୋର୍ଟ ଆଧାରରେ ସିଜେଆଇ କହିଥିଲେ। ପୋଲିସର ଅତ୍ୟଧିକ ବଳପ୍ରୟୋଗ ରୋକିବାକୁ ହେଲେ ଆଇନଗତ ସହାୟତା ପାଇବା ସାମ୍ବିଧାନିକ ଅଧିକାର ଏବଂ ମାଗଣା ଆଇନଗତ ସହାୟତା ସେବା ପାଇବା ସମ୍ପର୍କିତ ସୂଚନାର ବହୁଳ ପ୍ରସାର ହେବା ଆବଶ୍ୟକ ବୋଲି ଜଷ୍ଟିସ୍ ରମନା କହିଛନ୍ତି। ବ୍ୟୟବହୁଳ ଆଇନଗତ ପ୍ରକ୍ରିୟା ଆଦି ପ୍ରତିବନ୍ଧକ ଯୋଗୁ ସମସ୍ତଙ୍କ ପାଖରେ ଆଇନ ପହଞ୍ଚିବା ଲକ୍ଷ୍ୟ ପୂରଣ ହେଉନାହିଁ। ଇଣ୍ଟରନେଟ ସଂଯୋଗ ଅଭାବରୁ ଦୁର୍ଗମ ଅଞ୍ଚଳର ଲୋକ ନ୍ୟାୟ ପାଇବାରୁ ବଞ୍ଚିତ ହେଉଛନ୍ତି। ଏହି ସମସ୍ୟା ଦୂର କରିବା ପାଇଁ କେନ୍ଦ୍ର ସରକାରଙ୍କୁ ପତ୍ର ଲେଖାଯାଇଛି। ମାଗଣା ଆଇନ ସେବା ନେଇ ସଚେତନତା ସୃଷ୍ଟିରେ ପୋଷ୍ଟାଲ ନେଟ୍‌ୱର୍କକୁ ବ୍ୟବହାର କରାଯାଇପାରିବ। ଆଇନଗତ ସହାୟତା ଆବଶ୍ୟକ କରୁଥିବା ଲୋକଙ୍କୁ ସାହାଯ୍ୟ କରିବା ପାଇଁ ସିଜେଆଇ ବରିଷ୍ଠ ଆଇନଜୀବୀମାନଙ୍କୁ ଅନୁରୋଧ କରିବା ସହ ଏନ୍‌ଏଏଲ୍‌ଏସ୍‌ଏର ସେବା ବାର୍ତ୍ତାକୁ ଗଣମାଧ୍ୟମରେ ପ୍ରସାର କରିବା ପାଇଁ ଆହ୍ୱାନ ଦେଇଛନ୍ତି।

୩ ବର୍ଷରେ ୩୪୮ ହାଜତ ମୃତ୍ୟୁ

୨୦୧୮ରୁ ୨୦୨୧ ମଧ୍ୟରେ ଦେଶର ପୋଲିସ ହାଜତରେ ୩୪୮ ଜଣଙ୍କ ମୃତ୍ୟୁ ଘଟିଛି। ଏହାବାଦ୍ ଅନ୍ୟ ୧,୧୮୯ ଜଣଙ୍କୁ ପୋଲିସ ନିର୍ଯାତନା ସହିବାକୁ ପଡ଼ିଛି। ଏହା ହେଉଛି ସରକାରୀ ହିସାବ, ଯାହାକୁ ଲୋକ ସଭାରେ ଗତ ମଙ୍ଗଳବାର ସ୍ୱରାଷ୍ଟ୍ର ରାଷ୍ଟ୍ରମନ୍ତ୍ରୀ ନିତ୍ୟାନନ୍ଦ ରାଏ ମାନିଛନ୍ତି। ନିତ୍ୟାନନ୍ଦ କହିଥିଲେ, ଜାତୀୟ ମାନବାଧିକାର କମିଶନ (ଏନ୍‌ଏଚ୍‌ଆର୍‌ସି)ଙ୍କଠାରୁ ମିଳିଥିବା ତଥ୍ୟାନୁସାରେ ୨୦୨୦-୨୧ରେ ପୋଲିସ ହାଜତରେ ୧୦୦ ଜଣଙ୍କ ମୃତ୍ୟୁ ଘଟିଥିବାବେଳେ ଅଟକ ଥିବା ୨୩୬ ଜଣଙ୍କ ଉପରେ ପୋଲିସ ବର୍ବର ବ୍ୟବହାର ଦେଖାଇଛି। ୨୦୧୯-୨୦ରେ ଏହି ସଂଖ୍ୟା ଯଥାକ୍ରମେ ୧୧୨ ଓ ୪୧୧ ଥିଲା। ସେହିପରି ୨୦୧୮-୧୯ରେ ହାଜତ ମୃତ୍ୟୁ ସଂଖ୍ୟା ୧୩୬ ଥିବାବେଳେ ୫୪୨ ହାଜତ ନିର୍ଯାତନା ମାମଲା ରୁଜୁ ହୋଇଥିଲା।

ଗିରଫଦାରିର ୨୪ ଘଣ୍ଟା ଭିତରେ ୬୦% ମୃତ୍ୟୁ

ବିଗତ ୧୦ ବର୍ଷର ରେକର୍ଡକୁ ଅନୁଧ୍ୟାନ କଲେ ଜଣାପଡ଼େ ଯେ, ଅଭିଯୁକ୍ତଙ୍କୁ ପୋଲିସ ଗିରଫ କରିବାର ୨୪ ଘଣ୍ଟା ମଧ୍ୟରେ ହାଜତରେ ୬୦% ମୃତ୍ୟୁ ଘଟିଛି। ଏହି କ୍ଷେତ୍ରରେ ମହାରାଷ୍ଟ୍ର(୨୧.୫%), ଆନ୍ଧ୍ରପ୍ରଦେଶ(୧୩%) ଓ ଗୁଜରାଟ(୧୧%) ସବୁଠୁ ଆଗରେ ରହିଛି। ୧୦ ବର୍ଷ ଭିତରେ ଦେଶର ମୋଟ ହାଜତ ମୃତ୍ୟୁ ସଂଖ୍ୟା ୧,୦୦୪ ଥିବାବେଳେ ଏହି ୩ ରାଜ୍ୟରେ ଏହାର ପ୍ରାୟ ଅଧା ୪୬୦ ମାମଲା ସାମ୍ନାକୁ ଆସିଛି। ତେବେ ଏନ୍‌ଏଚ୍‌ଆର୍‌ସିରେ ସମସ୍ତ ହାଜତ ମୃତ୍ୟୁର ରିପୋର୍ଟ କରାଯାଉ ନ ଥିବାରୁ ପ୍ରକୃତ ସଂଖ୍ୟା ଆହୁରି ଅଧିକ ହୋଇପାରେ ବୋଲି ବିଶେଷଜ୍ଞମାନେ ମତ ଦେଇଛନ୍ତି। ୨୦୧୯ରେ ହାଜତ ମୃତ୍ୟୁକୁ ନେଇ ଜାତୀୟ ଅପରାଧ ରେକର୍ଡ ବ୍ୟୁରୋ (ଏନ୍‌ସିଆର୍‌ବି) ଏବଂ ଏନ୍‌ଏଚ୍‌ଆର୍‌ସି ତଥ୍ୟରେ ତାଳମେଳ ନ ଥିଲା। ସେହିପରି ନ୍ୟାଶନାଲ କ୍ୟାମ୍ପେନ୍ ଏଗେନ୍‌ଷ୍ଟ ଟର୍ଚର (ଏନ୍‌ସିଏଟି) ରିପୋର୍ଟରେ ରାଜ୍ୟ ଓ କେନ୍ଦ୍ରଶାସିତ ଅଞ୍ଚଳଗୁଡ଼ିକରୁ ଆହୁରି ଅଧିକ ହାଜତ ମୃତ୍ୟୁ ଓ ନିର୍ଯାତନା ମାମଲା ହୋଇଥିବା ଦର୍ଶାଯାଇଥିଲା। ଗିରଫଦାରିର ୨୪ ଘଣ୍ଟା ମଧ୍ୟରେ ୬୩% ହାଜତ ମୃତ୍ୟୁ ଘଟିଥିବା ଏନ୍‌ସିଏଟି ଦର୍ଶାଇଥିଲା। ଅର୍ଥାତ୍ ଅଭିଯୁକ୍ତଙ୍କୁ ପୋଲିସ ଗିରଫ କରି ମାଜିଷ୍ଟ୍ରେଟ୍‌ଙ୍କ ଆଗରେ ହାଜର କରାଇବା ପୂର୍ବରୁ ହିଁ ସେମାନଙ୍କ ଜୀବନ ଚାଲିଯାଇଥିଲା।

ସଂକ୍ଷେପରେ

ରିଷି ସୁନକଙ୍କ ପଦାବନତି ପାଇଁ ବୋରିସ୍‌ଙ୍କ ଧମକ

ବୋରିସ ଜନ୍‌ସନ ରିଷି ସୁନକ

ଲଣ୍ଡନ, ୮।୮: ଯାତ୍ରା କଟକଣା ଏବଂ ସବୁଜ ସଂସ୍କାରକୁ ନେଇ ବ୍ରିଟିଶ ପ୍ରଧାନମନ୍ତ୍ରୀ ବୋରିସ ଜନ୍‌ସନ ଏବଂ ଚାନ୍‌ସେଲର ଅଫ୍ ଏକ୍ସଚେକର ରିଷି ସୁନକଙ୍କ ମଧ୍ୟରେ ବିବାଦ ଦେଖାଦେଇଛି। ସୁନକଙ୍କ ପଦାବନତି କରି ତାଙ୍କୁ ସ୍ୱାସ୍ଥ୍ୟ ସଚିବ କରାଇବା ପାଇଁ ବୋରିସ ଚେତାବନୀ ଦେଇଛନ୍ତି। ରିଷି ବ୍ୟୟ ସମୀକ୍ଷାକୁ କଡ଼ାକଡ଼ି କରିବାକୁ ଚାହୁଁଥିବାବେଳେ ବୋରିସ ସହମତ ହୋଇ ନ ଥିଲେ। କରୋନା ସଙ୍କଟ ପରେ ସାର୍ବଜନିକ ଫାଇନାନ୍ସ ପ୍ରସ୍ତୁତ ପାଇଁ ରିଷି ପ୍ରସ୍ତୁତି ଆରମ୍ଭ କରିଛନ୍ତି।

ହ୍ୱାଟ୍ସଆପ୍‌ରେ ମିଳିବ ଟିକା ପ୍ରମାଣପତ୍ର

ନୂଆଦିଲ୍ଲୀ, ୮।୮: କୋଭିଡ୍ ଟିକା ନେଉଥିବା ଲୋକଙ୍କୁ ଏଣିକି ହ୍ୱାଟ୍ସଆପ୍‌ରେ ମାତ୍ର କେଇ ସେକେଣ୍ଡ ମଧ୍ୟରେ ପ୍ରମାଣପତ୍ର ମିଳିଯିବ। ସ୍ୱାସ୍ଥ୍ୟମନ୍ତ୍ରୀ ମନସୁଖଲାଲ୍ ମାଣ୍ଡବ୍ୟଙ୍କ କାର୍ଯ୍ୟାଳୟ ପକ୍ଷରୁ ରବିବାର ଏହି ସୂଚନା ଦିଆଯାଇଛି। ଟିକା ସାର୍ଟିଫିକେଟ କୋୱିନ୍ ପୋର୍ଟାଲରୁ ଡାଉନ୍‌ଲୋଡ କରିବାକୁ ପଡୁଥିଲା। ଏବେ ମାଇଁଗଭ୍ କରୋନା ହେଲ୍ପଡେସ୍କ ମାଧ୍ୟମରେ ସହଜରେ ସାର୍ଟିଫିକେଟ ମିଳିବ। ହ୍ୱାଟ୍ସଆପ୍‌ରେ 'କୋଭିଡ୍ ସାର୍ଟିଫିକେଟ' ଲେଖି ନମ୍ବର +୯୧ ୯୦୧୩୧୫୧୫୧୫କୁ ପଠାନ୍ତୁ ଏବଂ ଓଟିପି ଦିଅନ୍ତୁ। ଅଳ୍ପ ସେକେଣ୍ଡରେ ସାର୍ଟିଫିକେଟ ଆସିଯିବ ବୋଲି ସ୍ୱାସ୍ଥ୍ୟ ମନ୍ତ୍ରଣାଳୟ ପକ୍ଷରୁ କୁହାଯାଇଛି।

ଯାତ୍ରା କଟକଣା କୋହଳ କଲା ବ୍ରିଟେନ

ନୂଆଦିଲ୍ଲୀ, ୮।୮: ବ୍ରିଟେନ ଗସ୍ତ ପାଇଁ ଭାରତୀୟଙ୍କ ଉପରୁ ଯାତ୍ରା କଟକଣା କୋହଳ କରାଯାଇଛି। ଭାରତକୁ ଏବେ 'ରେଡ୍' ଲିଷ୍ଟରୁ 'ଅମ୍ବର' ତାଲିକାରେ ରଖାଯାଇଛି। ଅର୍ଥାତ କରୋନା ଟିକାର ୨ ଡୋଜ ନେଇଥିବା ବ୍ୟକ୍ତି ବ୍ରିଟେନ ଗଲେ ହୋଟେଲରେ ୧୦ ଦିନ ବାଧ୍ୟତାମୂଳକ କ୍ୱାରାଣ୍ଟାଇନରେ ରହିବାକୁ ପଡ଼ିବନି। ଭାକ୍ସଜେଭ୍‌ରିଆ ବ୍ରାଣ୍ଡରେ ଭାରତରେ ପ୍ରସ୍ତୁତ ଅକ୍ସଫୋର୍ଡ/ଆଷ୍ଟ୍ରାଜେନିକା ଟିକା ନେଇଥିବା ବ୍ୟକ୍ତିଙ୍କ ପାଇଁ ହିଁ ଏହି କୋହଳ ନୀତି ଲାଗୁ ହେବ।

ରାଜୀବ ଗୌବାଙ୍କ କାର୍ଯ୍ୟକାଳ ବର୍ଷେ ବଢ଼ିଲା

ନୂଆଦିଲ୍ଲୀ, ୮।୮: କ୍ୟାବିନେଟ୍ ସଚିବ ରାଜୀବ ଗୌବାଙ୍କ କାର୍ଯ୍ୟକାଳକୁ କେନ୍ଦ୍ର ସରକାର ବର୍ଷେ ବଢ଼ାଇଛନ୍ତି। ଝାଡ଼ଖଣ୍ଡ କ୍ୟାଡର ୧୯୮୨ ବ୍ୟାଚ୍ ଆଇଏଏସ୍ ଅଧିକାରୀ ଗୌବା ଆସନ୍ତା ୩୦ରେ ଅବସର ନେବାକୁ ଥିବାବେଳେ ତାଙ୍କ ବର୍ଦ୍ଧିତ କାର୍ଯ୍ୟକାଳକୁ କ୍ୟାବିନେଟର ନିଯୁକ୍ତି କମିଟି ଅନୁମୋଦନ କରିଛି। ଅଗଷ୍ଟ ୨୦୧୯ରେ ସେ ପି. କେ. ସିହ୍ନାଙ୍କ ପରେ ସେ ଏହି ଦାୟିତ୍ୱ ସମ୍ଭାଳିଥିଲେ। ଗୌବା ସ୍ୱରାଷ୍ଟ୍ର ସଚିବ ଭାବେ ୩୧ ଅଗଷ୍ଟ ୨୦୧୭ରୁ ୩୧ ଅଗଷ୍ଟ ୨୦୧୯ ପର୍ଯ୍ୟନ୍ତ ଦାୟିତ୍ୱ ତୁଲାଇଥିଲେ। ଏଥିସହ ସେ ୧୫ ମାସ ପାଇଁ ଝାଡ଼ଖଣ୍ଡର ମୁଖ୍ୟ ସଚିବ ଦାୟିତ୍ୱରେ ଥିଲେ।

ଆଉ ଏକ ରାଜଧାନୀ ଦଖଲ କଲା ତାଲିବାନ

କାବୁଲ, ୮।୮

ତାଲିବାନ ଆତଙ୍କବାଦୀମାନେ ରବିବାର ଆଉ ଏକ ପ୍ରାଦେଶିକ ରାଜଧାନୀକୁ ଦଖଲ କରିଛନ୍ତି। ଉତ୍ତର ଭାଗରେ ଥିବା ସାର୍-ଇ-ପୁଲ୍ ପ୍ରଦେଶର ରାଜଧାନୀକୁ ସେମାନେ ନିଜ ଅକ୍ତିଆରକୁ ନେବା ସହ ଉତ୍ତରପୂର୍ବ ଆଫଗାନିସ୍ତାନର କୁନ୍ଦୁଜ୍ ସହରରେ ଥିବା ପ୍ରମୁଖ ସରକାରୀ ବିଲ୍ଡିଂକୁ କବ୍‌ଜା କରିଛନ୍ତି। ସୈନ୍ୟବାହିନୀ କେବଳ ବିମାନବନ୍ଦରରେ ସୀମିତ ରହିଛି। ଶୁକ୍ରବାରଠାରୁ ଇତିମଧ୍ୟରେ ତାଲିବାନ ୪ଟି ପ୍ରାଦେଶିକ ରାଜଧାନୀ ଦଖଲ କଲାଣି। ପୂର୍ବରୁ ଆତଙ୍କବାଦୀମାନେ ଅଧିକାଂଶ ଗ୍ରାମାଞ୍ଚଳକୁ ଦଖଲ କରିଥିଲେ। ସାର୍-ଇ-ପୁଲ୍ ପ୍ରଦେଶର କାଉନସିଲ ସଦସ୍ୟ ମହମ୍ମଦ ନୂର୍ ରହମନିଙ୍କ ସୂଚନା ଅନୁଯାୟୀ ତାଲିବାନ ଆତଙ୍କବାଦୀ ଗଭର୍ନର ହାଉସ, ପୋଲିସ କମାଣ୍ଡ, ନ୍ୟାଶନାଲ ଡିରେକ୍ଟୋରେଟ ଅଫ୍ ସିକ୍ୟୁରିଟି କମ୍ପାଉଣ୍ଡ ସମେତ ରାଜଧାନୀର ସରକାରୀ ବିଲ୍ଡିଂଗୁଡ଼ିକୁ ସେମାନଙ୍କ ଅକ୍ତିଆରକୁ ନେଇଛନ୍ତି।

ଅନ୍ୟପକ୍ଷରେ ଆମେରିକା ବାୟୁସେନା ସହାୟତାରେ ଆଫଗାନ ସୈନ୍ୟବାହିନୀ ବିଭିନ୍ନ ସ୍ଥାନରେ ଥିବା ତାଲିବାନ ଆଞ୍ଚା ଉପରେ ଆକ୍ରମଣ କରିବାରୁ ଗତ ୨୪ ଘଣ୍ଟା ମଧ୍ୟରେ ୫୭୦ ଆତଙ୍କବାଦୀ ନିହତ ହେବା ସହ ୩୦୯ ଜଣ ଆହତ ହୋଇଛନ୍ତି। ସୁରକ୍ଷା ବାହିନୀ ପକ୍ଷରୁ ନଙ୍ଗରହାର, ଲାଗମାନ, ଗଜ୍‌ନୀ, ପାକ୍‌ଟିଆ, ପାକ୍‌ଟିକ,କାନ୍ଦାହାର, ଉରୁଜ୍‌ଗାନ, ହେରାଥ, ପାରାହ, ଜୋଜାନ, ସାରା-ଇ-ପୋଲ୍, ପର୍ୟାବ, ରେଲମଣ୍ଡ, ନିମ୍‌ରୁଜ, କୁଣ୍ଡୁଜ୍, ବଡଖଶାନ ଏପଂ କପିସା ପ୍ରଦେଶରେ ବୋମାମାଡ଼ କରାଯାଇଥିବା ପ୍ରତିରକ୍ଷା ମନ୍ତ୍ରଣାଳୟ ପକ୍ଷରୁ କୁହାଯାଇଛି।

୫୭୦ ଆତଙ୍କବାଦୀ ନିହତ

ଟାଇଟ୍ ପୋଷାକ ପିନ୍ଧିଥିବା ମହିଳାଙ୍କୁ ହତ୍ୟା

କାବୁଲ, ୮।୮: ଟାଇଟ୍ ପୋଷାକ ପିନ୍ଧି ଘରୁ ବାହାରିଥିବାରୁ ଏବଂ ସାଙ୍ଗରେ କେହି ପୁରୁଷ ନ ଥିବାରୁ ଜଣେ ୨୧ ବର୍ଷୀୟା ମହିଳାଙ୍କୁ ତାଲିବାନ ଆତଙ୍କବାଦୀ ଗୁଳି କରି ହତ୍ୟା କରିଛନ୍ତି। ତାଲିବାନ କବଳରେ ଥିବା ଆଫଗାନିସ୍ତାନର ବାଲ୍‌ଖ ପ୍ରଦେଶର ସମର କାନ୍ଦିଆନ୍ ଗ୍ରାମରେ ଏହି ଘଟଣା ଘଟିଛି। ମୃତା ନାଜାନିନ୍ ଘରୁ ଏକ ଗାଡ଼ିରେ ବାଲ୍‌ଖା ରାଜଧାନୀ ମଜର-ଏ-ଶରିଫ୍ ଅଭିମୁଖେ ବାହାରିଥିବାବେଳେ ଆତଙ୍କବାଦୀମାନେ ତାଙ୍କୁ ଗୁଳି କରିଥିବା ପୋଲିସ କହିଛି। ତେବେ ତାଲିବାନ ମୁଖପାତ୍ର ଏହାକୁ ଅସ୍ୱୀକାର କରିବା ସହ ସଙ୍ଗଠନ ଏହାର ତଦନ୍ତ କରୁଛି ବୋଲି କହିଛନ୍ତି।

ଆଇଟିବିପିରେ ପ୍ରଥମ ମହିଳା ଅଫିସର

ନୂଆଦିଲ୍ଲୀ, ୮।୮

ଇଣ୍ଡୋ-ତିବ୍ବତାନ୍ ବର୍ଡର ପୋଲିସ (ଆଇଟିବିପି) ପ୍ରଥମ ଥର ପାଇଁ କମ୍ବାଟରେ ଦୁଇଜଣ ମହିଳା ଅଫିସରଙ୍କୁ ସାମିଲ କରିଛି। ରବିବାର ମୁସୂରିଠାରେ ୫୩ ଆଇଟିବିପି ଅଫିସରଙ୍କ ପାସିଂ ଆଉଟ୍ ପରେଡ୍ ହୋଇଥିଲା। ପ୍ରକୃତି ଏବଂ ଦୀକ୍ଷା ଆଇଟିବିପିରେ କମାଣ୍ଡାଇଜ୍‌ଡ୍ ଅଫିସର ଭାବେ ଯୋଗ ଦେଇଛନ୍ତି। ଉତ୍ତରାଖଣ୍ଡ ମୁଖ୍ୟମନ୍ତ୍ରୀ ପୁଷ୍କର ସିଂ ଧାମି ଏବଂ ଆଇଟିବିପି ମହାନିର୍ଦ୍ଦେଶକ ଏସ୍.ଏସ୍. ଦେଶ୍ୱାଲ ପାସିଂ ଆଉଟ ପରେଡ୍ ବେଳେ ଉପସ୍ଥିତ ଥିଲେ।

୫ ଜଣଙ୍କୁ ଗିରଫ କଲା ସିବିଆଇ

ନୂଆଦିଲ୍ଲୀ, ୮।୮

ବିଚାରପତିଙ୍କ ବିରୋଧରେ ଅପମାନଜନକ ମନ୍ତବ୍ୟ

ସୋସିଆଲ ମିଡିଆରେ ବିଚାରପତି ଏବଂ ନ୍ୟାୟପାଳିକା ବିରୋଧରେ ଅପମାନଜନକ ମନ୍ତବ୍ୟ ପୋଷ୍ଟ କରିବା ଅଭିଯୋଗରେ ଗତ ମାସକ ମଧ୍ୟରେ ୫ ଜଣଙ୍କୁ ସିବିଆଇ ଗିରଫ କରିଥିବା କହିଛି। ଆନ୍ଧ୍ରପ୍ରଦେଶ ହାଇକୋର୍ଟଙ୍କ ନିର୍ଦ୍ଦେଶକ୍ରମେ ଗତବର୍ଷ ନଭେମ୍ବରରେ ସିବିଆଇ ଏହାର ତଦନ୍ତ ଆରମ୍ଭ କରିଥିଲା। ସିବିଆଇ ଗତ ଶନିବାର ଆନ୍ଧ୍ରପ୍ରଦେଶରୁ ପଭାପୁ ଆଦର୍ଶ ଏବଂ ଲାଭାନୁରୁ ସାମ୍ବା ଶିବ ରେଡ୍ଡୀଙ୍କୁ ଗିରଫ କରିଥିଲା। ଗତ ମାସ ୨୮ରେ ଧାମି ରେଡ୍ଡୀ କୋଣ୍ଡା ରେଡ୍ଡି, ବାମୁଲା ସୁଧୀର ଏବଂ ଜୁଲାଇ ୯ରେ କୁଏଟ୍‌ରୁ ଫେରିଥିବା ଲିଙ୍ଗାରେଡ୍ଡୀ ରାଜଶେଖର ରେଡ୍ଡୀଙ୍କୁ ଗିରଫ କରିଥିଲା। ଆନ୍ଧ୍ରପ୍ରଦେଶ ହାଇକୋର୍ଟ ବିଚାରପତି ଦେଇଥିବା କେତେକ କୋର୍ଟ ରାୟକୁ ନେଇ ଅଭିଯୁକ୍ତମାନେ ଉଦ୍ଦେଶ୍ୟମୂଳକ ଭାବେ ନ୍ୟା

କରୋନା ସଂକ୍ରମଣ ସ୍ଥିତି

	ଆକ୍ରାନ୍ତ	ମୃତ୍ୟୁ	ଆରୋଗ୍ୟ
ବିଶ୍ୱ	୨୦,୩୨,୫୬,୦୬୩	୪୩,୦୪,୯୮୭	୧୮,୨୫,୯୮,୯୪୮
ଭାରତ	୩,୧୯,୪୪,୦୭୭	୪,୨୮,୦୭୨	୩,୧୧,୦୨,୭୨୪
ଓଡ଼ିଶା	୯,୮୭,୦୭୦	୬୪୩୫(+୫୩)	୯,୬୯,୯୧୬

ରବିବାର ରାତି ୧୦ଟା ସୁଦ୍ଧା
(+ ଅନ୍ୟ ରୋଗରେ କରୋନା ଆକ୍ରାନ୍ତଙ୍କ ମୃତ୍ୟୁ)
ତଥ୍ୟ: https://www.worldometers.info/coronavirus/ ଏବଂ ଓଡ଼ିଶା ସରକାର

ସଂକ୍ଷେପରେ

ବନ୍ଦ ଘରୁ ମିଳିଲା ୨ ଭଉଣୀଙ୍କ ମୃତଦେହ

କେନ୍ଦୁଝର, ୮।୮(ସ୍ୱ.ପ୍ର.): କେନ୍ଦୁଝର ଜିଲା ନୟାକୋଟ ଥାନା ଅଧୀନ ଫୁଲଝର ଗ୍ରାମର ଏକ ବନ୍ଦ ଘରୁ ରବିବାର ସନ୍ଧ୍ୟାରେ ଦୁଇ ଭଉଣୀଙ୍କ ମୃତଦେହ ମିଳିଛି। ମୃତ ଦୁଇ ଭଉଣୀ ହେଲେ ଭିକାରୀ ଦେହୁରୀଙ୍କ ଝିଅ କ୍ଷୀର (୧୯) ଓ ରୁକ୍ମିଣୀ (୧୭)। ପୋଲିସ ଘଟଣାସ୍ଥଳରେ ପହଞ୍ଚି ତଦନ୍ତ ଜାରି ରଖିଛି। ସକାଳେ ମା', ବାପା ବିଲକୁ ଯାଇଥିବାବେଳେ ଦୁଇ ଭଉଣୀ ଘରେ ଥିଲେ। ସନ୍ଧ୍ୟାରେ ଫେରିବା ପରେ ଘର ଘବାଟ ବନ୍ଦ ଥିବା ସେମାନେ ଦେଖିବାକୁ ପାଇଥିଲେ। ଗ୍ରାମବାସୀଙ୍କ ସହାୟତାରେ କବାଟ ଭାଙ୍ଗି ଘର ଭିତରେ ଦୁଇ ଝିଅଙ୍କ ମୃତଦେହ ପଡ଼ିଥିବା ଦେଖିବାକୁ ମିଳିଥିଲା। ସାନ ଭଉଣୀ ରୁକ୍ମିଣୀଙ୍କ ମୁଣ୍ଡଟି ଶରୀରରୁ ଅଲଗା ହୋଇ ପଡ଼ିଥିବାରୁ ତାଙ୍କୁ ଧାରୁଆ ଅସ୍ତ୍ରରେ ହାଣି ହତ୍ୟା କରାଯାଇଥିବା ସନ୍ଦେହ କରାଯାଉଛି। ତେବେ ସାନ ଭଉଣୀକୁ ମାରି ବଡ଼ ଭଉଣୀ ଆତ୍ମହତ୍ୟା କରିଥିବା ପ୍ରାଥମିକ ତଦନ୍ତରୁ ଜଣାପଡ଼ିଥିବା ଏସ୍‌ଡିପିଓ ପି.ଜେ ଟପ୍ପୋ କହିଛନ୍ତି। ଏହି ଘଟଣା ସ୍ଥାନୀୟ ଅଞ୍ଚଳରେ ଚାଞ୍ଚଲ୍ୟ ଖେଳାଇ ଦେଇଛି।

ବଜ୍ରପାତରେ ଜଣେ ମୃତ, ଜଣେ ଗୁରୁତର

ବିଞ୍ଝାରପୁର,୮।୮(ଡି.ଏନ.ଏ.): ଯାଜପୁର ଜିଲା ମଙ୍ଗଳପୁର ଥାନା ଅଧୀନ ବିହାରୀ ପଞ୍ଚାୟତ ବାଲିଗଣ୍ଡ କୁଆଁରପୁର ଗ୍ରାମର ଧାନକ୍ଷେତରେ କାମ କରୁଥିବା ବେଳେ ବଜ୍ରପାତ ଘଟି ରବିବାର ମଧ୍ୟାହ୍ନରେ ଜଣେ ଶ୍ରମିକଙ୍କ ମୃତ୍ୟୁ ହୋଇଛି। ଅନ୍ୟ ଜଣେ ଗୁରୁତର ହୋଇଛନ୍ତି। ମୃତକ ହେଲେ ବିଞ୍ଝାରପୁର ଥାନା ଆଉଁରା ପଞ୍ଚାୟତ ବଳଭଦ୍ରପୁର ଗ୍ରାମର ଗିରିଧାରୀ ମଲିକ(୫୮)। ଗୁରୁତର ହେଲେ ସେହିଗ୍ରାମର ନବଘନ ମଲିକ(୫୨)। ଉଭୟ କୁଆଁରପୁରକୁ ଯାଇ କାମ କରୁଥିଲେ। ବିଲରେ ୬ଜଣ କାମ କରୁଥିବା ବେଳେ ବଜ୍ରପାତ ହୋଇଥିଲା। ଫଳରେ ଘଟଣାସ୍ଥଳରେ ଗିରିଧାରୀଙ୍କ ମୃତ୍ୟୁ ହୋଇଥିବାବେଳେ ନବଘନ ଗୁରୁତର ହୋଇଥିଲେ। ଗୁରୁତରଙ୍କୁ ଯାଜପୁର ମୁଖ୍ୟ ଚିକିତ୍ସାଳୟରେ ଭର୍ତ୍ତି କରାଯାଇଛି। ଗିରିଧାରୀଙ୍କ ମୃତଦେହକୁ ବ୍ୟବଚ୍ଛେଦ ପାଇଁ ପଠାଯାଇଛି।

କନିଷ୍ଠ ଯନ୍ତ୍ରୀ, ପିଇଓ, ଜିଆର୍‌ଏସ୍ ନିଲମ୍ବିତ

ଜରି ପଞ୍ଚାୟତରେ ଏମ୍‌ଜିଏନ୍‌ଆର୍‌ଇଜିଏସ୍‌ରେ ଦୁର୍ନୀତି

ବିଞ୍ଝାରପୁର/ସିଂହପୁର, ୮।୮(ଡି.ଏନ.ଏ.)

ଯାଜପୁର ଜିଲା ବିଞ୍ଝାରପୁର ବ୍ଲକ ଅଧୀନ ଜରି ପଞ୍ଚାୟତରେ ମହାତ୍ମା ଗାନ୍ଧୀ ଜାତୀୟ ଗ୍ରାମୀଣ ନିଶ୍ଚିତ କର୍ମ ନିଯୁକ୍ତି ଯୋଜନା (ଏମ୍‌ଜିଏନ୍‌ଆର୍‌ଇଜିଏସ୍)ରେ ହୋଇଥିବା ଦୁର୍ନୀତି ବିରୋଧରେ କାର୍ଯ୍ୟାନୁଷ୍ଠାନ ହୋଇଛି। ଦୁର୍ନୀତିରେ ସମ୍ପୃକ୍ତ ପଞ୍ଚାୟତ ଦାୟିତ୍ୱରେ ଥିବା କନିଷ୍ଠ ଯନ୍ତ୍ରୀ ତୁଷାର ପାତ୍ର, ପିଇଓ ପ୍ରକାଶ କୁମାର ଜେନା ଓ ଜିଆର୍‌ଏସ୍ ପାର୍ଥସାରଥୀ ଥାଟୋଇଙ୍କୁ କାର୍ଯ୍ୟରୁ ନିଲମ୍ବିତ କରାଯାଇଛି। ନିଜ ଦାୟିତ୍ୱରେ ଅବହେଳା ଓ ସରକାରୀ ଅର୍ଥ ଆତ୍ମସାତ କରିବା ଅଭିଯୋଗରେ ଜିଲାପାଳ ଚକ୍ରବର୍ତ୍ତୀ ସିଂ ରାଠୋର ସେମାନଙ୍କୁ ଶନିବାର ନିଲମ୍ବିତ କରିଛନ୍ତି। ଏହି ଖବର ପ୍ରଚାରିତ ହେବା ପରେ ବ୍ଲକ ଅଞ୍ଚଳରେ ଚର୍ଚ୍ଚା ଜୋର ଧରିଛି। ତେବେ ଭାତହାଣ୍ଡିରୁ ଗୋଟିଏ ଭାତ ଦେଖିଲାପରି ବ୍ଲକର ୨୯ଟି ପଞ୍ଚାୟତ ମଧ୍ୟରୁ ଉକ୍ତ ପଞ୍ଚାୟତକୁ ନମୁନା ଭାବେ ପରୀକ୍ଷା କରାଯାଇଛି। ଅନ୍ୟ ପଞ୍ଚାୟତଗୁଡ଼ିକରେ ମଧ୍ୟ ତଦନ୍ତ କରାଗଲେ କୋଟିକୋଟି ଟଙ୍କାର ଦୁର୍ନୀତି ପଦାକୁ ଆସିବ ବୋଲି ମତପ୍ରକାଶ ପାଇଛି।

ପ୍ରକାଶଯୋଗ୍ୟ, ୨୦୧୮-୧୯, ୨୦୧୯-୨୦, ୨୦୨୦-୨୧, ୨୦୨୧-୨୨ ଆର୍ଥିକ ବର୍ଷରେ ଜରି ପଞ୍ଚାୟତରେ

କନିଷ୍ଠ ଯନ୍ତ୍ରୀ ତୁଷାର ପାତ୍ର, ପିଇଓ ପ୍ରକାଶ କୁମାର ଜେନା ଓ ଜିଆର୍‌ଏସ୍ ପାର୍ଥସାରଥୀ ଥାଟୋଇ।

ଏମ୍‌ଜିଏନ୍‌ଆର୍‌ଇଜିଏସ୍‌ରେ ଗଡ଼ଗଡ଼ି ପୋଖରୀ ଖନନ, ରାମଚନ୍ଦ୍ର ବେହେରାଙ୍କ ଘରଠାରୁ ପ୍ରମୋଦ ସାମଲଙ୍କ ଘର ପର୍ଯ୍ୟନ୍ତ ଚାଷୀ ବନ୍ଧ ନିର୍ମାଣ, ବିପିନ ମାହାରାଠାରୁ ବଡ଼ଜୋରି ମୁହଁ ପର୍ଯ୍ୟନ୍ତ ରାସ୍ତାର ଉନ୍ନତୀକରଣ, ଗଡ଼ଗଡ଼ିଠାରୁ ବଳଦିଆ ଗଡ଼ା ନାଳ ଖନନ, ନାରଣ ମଲିକଙ୍କ ଜମିଠାରୁ ୧୪ ମାଣିଆଁ ପର୍ଯ୍ୟନ୍ତ ଚାଷୀ ବନ୍ଧ ନିର୍ମାଣ, ଗଡ଼ଗଡ଼ି ମୁହଁଠାରୁ ଭାବନା ବାଡ଼ି ପର୍ଯ୍ୟନ୍ତ ଚାଷୀ ବନ୍ଧ ନିର୍ମାଣ, କଙ୍କଡ଼ାପାଟିଆ ନାଳ ସଫେଇ, ଗଡ଼ଗଡିଠାରୁ ଶ୍ୟାମଡ଼ିହ ପର୍ଯ୍ୟନ୍ତ ଚାଷୀ ବନ୍ଧ ନିର୍ମାଣ, ଶ୍ମଶାନଘାଟଠାରୁ ଜଳସେଚନ ବନ୍ଧ ପର୍ଯ୍ୟନ୍ତ ଚାଷୀ ବନ୍ଧ ନିର୍ମାଣ ସମେତ ମୋଟ୍ ୨୨ ପ୍ରକଳ୍ପରେ ଆଦୌ କାର୍ଯ୍ୟ କରାଯାଇ ନାହିଁ। କିନ୍ତୁ ପଞ୍ଚାୟତର ଉକ୍ତ କନିଷ୍ଠ ଯନ୍ତ୍ରୀ, ପିଇଓ ଏବଂ ଜିଆରଏସ୍ ମିଥ୍ୟା ବିଲ୍ କରି ଶ୍ରମିକଙ୍କ ନାମରେ ୩୦ ଲକ୍ଷରୁ ଊର୍ଦ୍ଧ୍ୱ ଲୁଟ୍ କରିଥିଲେ।

ଏନେଇ ପଞ୍ଚାୟତର ସମିତିସଭ୍ୟ ଭୁବନାନନ୍ଦ ସାମଲଙ୍କ ସମେତ ତାଙ୍କ ସମର୍ଥକ ପଞ୍ଚାୟତର ରାଜୀବ ଗାନ୍ଧୀ ସେବାକେନ୍ଦ୍ର ପରିସରରେ ଜୁନ ୨୮ରେ ଅନଶନରେ ବସିଥିଲେ। ଘଟଣାକୁ ନେଇ ପଞ୍ଚାୟତ, ବ୍ଲକ ଓ ଜିଲାରେ ଚର୍ଚ୍ଚା ହୋଇଥିଲା। ଏହାକୁ ଚପାଇ ଦେବାପାଇଁ ଅସାଧୁମେଣ୍ଟ ଲାଗି ପ୍ରୟାସ ହୋଇଥିଲା। କିନ୍ତୁ ଆନ୍ଦୋଳନକାରୀଙ୍କ ଜିଦ୍ ଆଗରେ ପ୍ରଶାସନକୁ ମୁଣ୍ଡ ନୁଆଁଇବାକୁ ପଡ଼ିଛି। ପ୍ରଥମ ଦିନରୁ ଆନ୍ଦୋଳନକାରୀଙ୍କୁ ଘଉଡ଼ାଇ ଦେବାକୁ ପ୍ରଶାସନ ଚେଷ୍ଟାକରି ବିଫଳ ହୋଇଥିଲା। ଘଟଣାକୁ ନେଇ ପଞ୍ଚାୟତରେ ତୀବ୍ର ପ୍ରତିକ୍ରିୟା ପ୍ରକାଶ ପାଇଥିଲା। ୫ ଦିନର ଅନଶନ ପରେ ପ୍ରଶାସନର ନିଷ୍କ୍ରିୟତା ବିରୋଧରେ ପଞ୍ଚାୟତବାସୀ ଏକଜୁଟ ହୋଇଥିଲେ। ଲୋକେ ପଞ୍ଚାୟତର ବିଭିନ୍ନ ରାସ୍ତାରେ ଟାୟାର ଜାଳି ଅନ୍ଦୋଳନ କରିଥିଲେ। ଏପରି କି ବିଞ୍ଝାରପୁର-ରାଜକନିକା ରାସ୍ତା ଅବରୋଧ କରାଯାଇଥିଲା। ପରିସ୍ଥିତି ଅଣାୟତ୍ତ ଦେଖି ଉପଜିଲାପାଳ ଶରତ ମହାପାତ୍ର, ଅତିରିକ୍ତ ପ୍ରକଳ୍ପ ନିର୍ଦ୍ଦେଶକ ହରିହର ବିହାରୀ, ବିଡିଓ ମିନତି ଜଗଦେବ ପହଞ୍ଚି ଆନ୍ଦୋଳନକାରୀଙ୍କୁ ବୁଝାଶୁଝା କରିଥିଲେ। ହେଲେ ଆନ୍ଦୋଳନକାରୀ ଲିଖିତ ପ୍ରତିଶ୍ରୁତି ମାଗିଥିଲେ। ଶେଷରେ ବିଡିଓ ଜଗଦେବ ଦୁର୍ନୀତିର ତଦନ୍ତ ୩ ସପ୍ତାହ ମଧ୍ୟରେ କରାଯିବ ଏବଂ ଶ୍ରମିକଙ୍କୁ କାମ ଯୋଗାଇ ଦିଆଯିବ ବୋଲି ଲିଖିତ ପ୍ରତିଶ୍ରୁତି ଦେଇଥିଲେ। ଏହାପରେ ଆନ୍ଦୋଳନ ପ୍ରତ୍ୟାହୃତ ହୋଇଥିଲା।

ସିଡିଭିଓଙ୍କୁ ଗିରଫ କଲା ଭିଜିଲାନ୍ସ

ନୂଆପଡ଼ା ଅଫିସ,୮।୮

ନୂଆପଡ଼ା ଜିଲାରେ ପୁଣି ଜଣେ ସ୍ୱାସ୍ଥ୍ୟ ବିଭାଗ ଅଧିକାରୀ ଭିଜିଲାନ୍ସ ଜାଲରେ ପଡ଼ିଛନ୍ତି। ସେ ହେଲେ ଜିଲା ମୁଖ୍ୟ ପ୍ରାଣୀ ଚିକିତ୍ସା ଅଧିକାରୀ (ସିଡିଭିଓ) ତ୍ରିଲୋଚନ ଧଳ। କଳାହାଣ୍ଡି ଭିଜିଲାନ୍ସ ବିଭାଗ କାର୍ଯ୍ୟାଳୟକୁ ନେଇ ତାଙ୍କୁ ଅଧିକ ପଚରାଉଚରା କରାଯାଉଛି। ରବିବାର ନୂଆପଡ଼ାସ୍ଥିତ ତାଙ୍କ ସରକାରୀ ବାସଭବନ, କାର୍ଯ୍ୟାଳୟ ସମେତ କଟକ ଜିଲା ନରାଜସ୍ଥିତ ତାଙ୍କ ପୈତୃକ ବାସଭବନରେ ଭିଜିଲାନ୍ସ ପକ୍ଷରୁ ଏକକାଳୀନ ଚଢ଼ାଉ କରାଯାଇଛି।

ସିଡିଭିଓ ଧଳ ବିଭାଗୀୟ କର୍ମଚାରୀମାନଙ୍କୁ ଅନେକ ସମୟରେ ଟଙ୍କା ଲାଞ୍ଚ ମାଗୁଥିବା ନେଇ ଅଭିଯୋଗ ହୋଇ ଆସୁଥିଲା। ଅସନ୍ତୁଷ୍ଟ କର୍ମଚାରୀମାନେ ଏ ନେଇ ଭିଜିଲାନ୍ସ ବିଭାଗ ନିକଟରେ ଅଭିଯୋଗ କରିଥିଲେ। ଶନିବାର ନୂଆପଡ଼ା ଜିଲା ମୁଖ୍ୟ ଚିକିତ୍ସାଳୟର ବରିଷ୍ଠ କିରାଣି ପ୍ରତିମାରାଣୀ ଦାସଙ୍କୁ ଗିରଫ କରି କଳାହାଣ୍ଡି ଭିଜିଲାନ୍ସ ବିଭାଗ କାର୍ଯ୍ୟାଳୟରେ ଜେରା କରୁଥିଲେ। ଏହି ସମୟରେ ଧଳ ଟଙ୍କା ନେଇ ଗାଡ଼ିରେ କଟକ ଯିବାକୁ ଥିବା କୌଣସି ସୂତ୍ରରୁ ଖବର ପାଇ ରାତି ୧୧ଟାରେ ଭବାନୀପାଟଣାରୁ ବାହାରି ରାତି ପ୍ରାୟ ୨ଟାରେ ନୂଆପଡାରେ ପହଞ୍ଚି ଲୁଚି ରହିଥିଲେ। ରାତି ପ୍ରାୟ ୩ଟାରେ ପ୍ରାଣୀ ଚିକିତ୍ସା ଅଧିକାରୀ ଧଳ ଏକ ଭଡା ଗାଡି (ନଂ.ଓଡି-୨୬ଡି-୧୨୨୨)ରେ ସରକାରୀ ବାସଭବନରୁ ବାହାରି କଟକ ଜିଲା ନରାଜ ଅଭିମୁଖେ ଯିବାକୁ ଉଦ୍ୟମ କରୁଥିଲେ। ଏହି ସମୟରେ ଭିଜିଲାନ୍ସ ବିଭାଗ ଅଧିକାରୀମାନେ ଧଳଙ୍କୁ କାବୁ କରିଥିଲେ। ଗାଡି ଯାଞ୍ଚ କରିବାକୁ କହିବାରୁ ଧଳ ଏହାର ବିରୋଧ କରିଥିଲେ। ଭିଜିଲାନ୍ସ ବିଭାଗ ଅଧିକାରୀମାନେ ଗାଡି ଯାଞ୍ଚ କରି ଏକ କଳାରଙ୍ଗର ବ୍ୟାଗ ପାଇଥିଲେ। ସେହି ବ୍ୟାଗରୁ ୨ ହଜାର, ୫ଶହ, ୨ଶହ ଓ ଶହେ ଟଙ୍କିଆ ନୋଟ ବାହାରି ଥିଲା। ଜବତ ନୋଟ ଗଣିବାରୁ ୨ ଲକ୍ଷ ୨୭ ହଜାର ଟଙ୍କା ହୋଇଥିଲା। ଏହି ଟଙ୍କା ବିଷୟରେ ଭିଜିଲାନ୍ସ ବିଭାଗ ଅଧିକାରୀମାନେ ତାଙ୍କୁ ପଚାରିବାରୁ ସେ କୌଣସି ଉତ୍ତର ଦେଇପାରି ନ ଥିଲେ। ପରେ ପ୍ରାଣୀ ଚିକିତ୍ସା କାର୍ଯ୍ୟାଳୟ ଆଲମିରାରୁ ଏକ ଲଫାପାରେ ଭର୍ତ୍ତି ଶହେଟି ୫ଶହ ଟଙ୍କିଆ ନୋଟ ବାହାରିଥିଲା। ଏହାବାଦ୍ ତାଙ୍କ ସରକାରୀ ବାସଭବନରୁ ୫୧ହଜାର ୨ଶହ ଟଙ୍କା ଜବତ କରାଯାଇଛି। ସମୁଦାୟ ୩ଲକ୍ଷ ୨୮ହଜାର ୨ଶହ ନଗଦ ଟଙ୍କା ଭିଜିଲାନ୍ସ ବିଭାଗ ଜବତ କରିବା ସହ ଧଳଙ୍କୁ ଗିରଫ କରିଥିଲା। କୋରାପୁଟ, କଳାହାଣ୍ଡି ଓ ନୂଆପଡ଼ା ଭିଜିଲାନ୍ସ ବିଭାଗର ମିଳିତ ଉଦ୍ୟମରେ ଚଢାଉ କାର୍ଯ୍ୟ ଜାରି ରହିଛି। ଚଢ଼ାଉରେ ଭବାନୀପାଟଣା ଭିଜିଲାନ୍ସ ଡିଏସ୍‌ପି ସତ୍ୟବାନ ମହାନନ୍ଦ, ନୂଆପଡ଼ା ଇନ୍ସପେକ୍ଟର ଦୀନବନ୍ଧୁ ବେହେରା, ସନ୍ତୋଷ ମହାନ୍ତି, ଶିବ ପ୍ରସାଦ ପ୍ରଧାନ, ବ୍ରହ୍ମାନନ୍ଦ ପ୍ରଧାନ ପ୍ରମୁଖ ସାମିଲ ଥିଲେ। ଏ ନେଇ ଭିଜିଲାନ୍ସ ବିଭାଗରେ ଏକ ମାମଲା (ନଂ.୧୬/୨୧) ରୁଜୁ ହୋଇଛି।

ଗାଡ଼ିରୁ ମିଳିଲା ୨ ଲକ୍ଷ ୨୭ ହଜାର ଟଙ୍କା

ତ୍ରିଲୋଚନ ଧଳ

ଆଜିଠୁ ଖୋଲିବ ବୈଷୟିକ ଶିକ୍ଷାନୁଷ୍ଠାନ

କୋଭିଡ୍ ଗାଇଡ୍‌ଲାଇନ ପାଳନ ନ କଲେ କାର୍ଯ୍ୟାନୁଷ୍ଠାନ: ମନ୍ତ୍ରୀ

ଭୁବନେଶ୍ୱର, ୮।୮(ବ୍ୟୁରୋ)

ରାଜ୍ୟରେ କରୋନା ସଂକ୍ରମଣ କମୁଥିବାରୁ ଧୀରେ ଧୀରେ ଶିକ୍ଷାନୁଷ୍ଠାନଗୁଡ଼ିକ ଖୋଲିବାରେ ଲାଗିଛି। ସୋମବାରଠାରୁ ରାଜ୍ୟରେ ଥିବା ସମସ୍ତ ବୈଷୟିକ ଶିକ୍ଷାନୁଷ୍ଠାନଗୁଡ଼ିକ ଖୋଲିବ। ଦକ୍ଷତା ବିକାଶ ଏବଂ ବୈଷୟିକ ଶିକ୍ଷା ବିଭାଗ ଅଧୀନରେ ଥିବା ସମସ୍ତ ଇଞ୍ଜିନିୟରିଂ, ଡିପ୍ଲୋମା, ପଲିଟେକ୍ନିକ ଓ ଆଇଟିଆଇ କଲେଜ କର୍ତ୍ତୃପକ୍ଷ କୋଭିଡ୍ କଟକଣା ଭିତରେ ପାଠପଢ଼ା ଆରମ୍ଭ କରିବେ। କେବଳ ଶେଷବର୍ଷ ଛାତ୍ରୀଛାତ୍ର କଲେଜ ଓ ବିଶ୍ୱବିଦ୍ୟାଳୟକୁ ଆସିବେ। କଣ୍ଟେନମେଣ୍ଟ ଜୋନ୍‌ରେ ରହୁଥିବା ଶିକ୍ଷକ, କର୍ମଚାରୀ ଓ ଛାତ୍ରୀଛାତ୍ରଙ୍କୁ ଶିକ୍ଷାନୁଷ୍ଠାନକୁ ଆସିବା ମନା କରାଯାଇଛି। ଅନ୍ୟପକ୍ଷରେ ରାଜ୍ୟର ତଥା ରାଜ୍ୟ ବାହାରୁ ମଧ୍ୟ ଛାତ୍ରୀଛାତ୍ର ଆସିବାକୁ ଥିବାରୁ ବୈଷୟିକ ଶିକ୍ଷାନୁଷ୍ଠାନ ସହ ହଷ୍ଟେଲ ମଧ୍ୟ ଖୋଲିବ। ସାମାଜିକ ଦୂରତା ବଜାୟ ରଖିବା ସହ ଅଧିକ ଛାତ୍ରୀଛାତ୍ର ଥିଲେ ସେମାନଙ୍କୁ ଦୁଇଟି ବ୍ୟାଚ୍‌ରେ ବିଭକ୍ତ କରାଯିବ। ଛାତ୍ରୀଛାତ୍ର ବା କର୍ମଚାରୀଙ୍କ ସ୍ୱାସ୍ଥ୍ୟାବସ୍ଥା ଖରାପ ହେଲେ ସେମାନଙ୍କୁ ସଙ୍ଗରୋଧ ପାଇଁ ହଷ୍ଟେଲରେ ବ୍ୟବସ୍ଥା କରାଯିବ। ସେପଟେ କରୋନା କଟକଣା ସହ ଶିକ୍ଷାନୁଷ୍ଠାନ ଖୋଲିବାକୁ ବିଭାଗ ନିର୍ଦ୍ଦେଶ ଦେଇଥିବାରୁ କଲେଜ କର୍ତ୍ତୃପକ୍ଷ ରବିବାର ଶ୍ରେଣୀଗୃହ, ଲାବୋରେଟୋରି ଓ ହଷ୍ଟେଲକୁ ସାନିଟାଇଜ କରାଯାଇଛି।

ଏ ନେଇ ବିଭାଗୀୟ ମନ୍ତ୍ରୀ ପ୍ରେମାନନ୍ଦ ନାୟକ କହିଛନ୍ତି, ବର୍ତ୍ତମାନ କେବଳ ଶେଷବର୍ଷ ପିଲାଙ୍କ ପାଇଁ ଶିକ୍ଷାନୁଷ୍ଠାନ ଖୋଲିବ ଓ ପରବର୍ତ୍ତୀ ସମୟରେ ସ୍ଥିତି ଦେଖି ଅନ୍ୟ କ୍ଲାସ୍‌ଗୁଡ଼ିକ ସମ୍ପର୍କରେ ନିଷ୍ପତ୍ତି ନିଆଯିବ। ରାଜ୍ୟ ସରକାରଙ୍କ ଏସ୍‌ଓପି ଅନୁସାରେ ସମସ୍ତ ଶିକ୍ଷାନୁଷ୍ଠାନ ଖୋଲିବ। ଏ ନେଇ ପ୍ରସ୍ତୁତି ଶେଷ ହୋଇଛି। ଛାତ୍ରୀଛାତ୍ରଙ୍କ ସଂଖ୍ୟା ଓ ସଂକ୍ରମଣକୁ ଦୃଷ୍ଟିରେ ରଖି କଲେଜରେ କ୍ଲାସ୍ ବ୍ୟବସ୍ଥା କରାଯିବ। ସାମାଜିକ ଦୂରତା, ମାସ୍କ ପିନ୍ଧିବା ଉପରେ ଅଧିକ ଗୁରୁତ୍ୱ ଦିଆଯିବ। କୋଭିଡ୍ ଗାଇଡ୍‌ଲାଇନ ପାଳନ ନ କଲେ କଡ଼ା କାର୍ଯ୍ୟାନୁଷ୍ଠାନ ଗ୍ରହଣ କରାଯିବ ବୋଲି ମନ୍ତ୍ରୀ କହିଛନ୍ତି।

Hero

ଆପଣଙ୍କର ବିଶ୍ୱାସ ପାଇଁ ।
ଆପଣଙ୍କର ସହାୟତା ପାଇଁ ।
ଆପଣଙ୍କର ଆସ୍ଥା ପାଇଁ ।

ଧନ୍ୟବାଦ

Hero
RIDING SINCE 1984.
ACCELERATING 2011 ONWARDS.
MADE OF TRUST

ଆସନ୍ତୁ ୨ ଅଗଷ୍ଟରେ ଉତ୍ସବ ପାଳନରେ ଯୋଗ ଦିଅନ୍ତୁ ।
ଆଜି ହେଉଛି ଅଫର ର ଶେଷ ଦିନ !

ବମ୍ପର ଅଫର
କ୍ୟାଶ ବୋନସ
₹ 5000# ସ୍କୁଟର୍ସ ଏବଂ XTREME SERIES ଉପରେ
₹ 2000# ଅନ୍ୟ ସମସ୍ତ ମଡେଲ ଉପରେ

Hero GoodLife ₹6500# ପର୍ଯ୍ୟନ୍ତର ଫାଇଦା | 0** % ସୁଧ/ ଡାଉନ ପେମେଣ୍ଟ/ ପ୍ରୋସେସିଂ ଫି | ସିଲେକ୍ଟ କ୍ରେଡିଟ ଆଉ ଡେବିଟ କାର୍ଡସ ଉପରେ ₹5000*** ପର୍ଯ୍ୟନ୍ତର କ୍ୟାଶବ୍ୟାକ

virtualshowroom.heromotocorp.com ରେ ରେଞ୍ଜ ଚେକ କରିନିଅନ୍ତୁ

standard chartered | Bank of Baroda Credit Card | FEDERAL BANK | Powered by Pine Labs

Hero 70116 70116

Hero MotoCorp Ltd. Regd. Office: The Grand Plaza, Plot No.2, Nelson Mandela Road, Vasant Kunj - Phase -II, New Delhi - 110070, India. | CIN: L35911DL1984PLC017354 | For further information, contact your nearest Hero MotoCorp authorised outlet or call our toll-free no.: 1800 266 0018 or visit us on www.HeroMotoCorp.com. Accessories and features shown may not be a part of standard fitment. Always wear a helmet while riding a two-wheeler. ^As per cumulative dispatch numbers till 31st January, 2021. ##Largest two - wheeler selling company in the world for any particular country for the year 2020. #Hero Anniversary assured cash bonus benefit is available on purchase of any Hero two wheeler on 9th August 2021. T&C apply. Offer amount & combination of offers may vary model/variant & states .Offer valid for limited period or till stock lasts. Offer is available in select states/cities only. **Finance scheme is at the sole discretion of Financier & subject to its respective terms & conditions. ***Min Transaction Amount for Card Benefits: ₹30000. Available on select bank cards.

CALL TOLL-FREE 1800 266 0018
BUY ONLINE AT eshop.heromotocorp.com

Hero 100 MILLION^ | Hero WORLD'S NO.1 20 YEARS IN A ROW## | XSENS | INDIA'S FIRST 5 YEAR WARRANTY* *Conditions apply | ହିରୋର ଭରସା

For all institutional/bulk, GeM requirements, please mail at Kolkata@heromotocorp.com & vipul.katare@heromotocorp.com | All Hero offers on scooters and motorcycles are available at CSD canteen also.

Bhubaneswar: Rohan Hero - 7799766422; Bharat Hero - 7799766378; **Arundhati Hero - 9311733967**, DD Hero - 7799766329; **Cuttack:** JMG Hero - 7799766366, Sunny Hero - 7799766401, Essen Hero - 7799766425; **Angul:** Parbati Hero - 7799766342; **Balasore**: Neelam Hero - 7799766393; **Baripada:** Aditya Hero - 7799766370; **Bhadrak:** Sanjib Hero - 7799766380; **Chandikhol:** S. K. Hero - 7799766362; **Jagatsinghpur:** Trishul Hero - 7799766383; **Jajpur Road:** Soumik Hero - 7799766410; **Jaleswar:** Sai Hero - 7799766407; **Jatni:** Vishal Hero - 7799766398; **Keonjhar:** Supreme Hero - 7799766360; **Nayagarh:** Bhagabati Hero - 7799766417; **Puri:** Sanjib Hero- 8448389695; **Behrampur:** Lakshmi Motors, Dharma Nagar – 7799766350, **Lakshmi Automotives, Gajapati Nagar – 9311853279**; **Jeypore:** Supreme Hero - 7799766340; **Phulbani:** Narayani Hero - 7799766373; **Raygada:** Ajit Hero - 7799766358; **Bargarh:** Aakash Hero - 7799766396; **Bhawanipatna:** Arundhati Hero - 7799766385; **Bolangir:** Arundhati Hero - 7799766327; **Jharsuguda:** Vijaylaxmi Hero - 7799766368; **Rourkela:** Dua Hero -7799766391; **Sambalpur:** Sri Shyam Hero - 7799766356; **Sonepur:** Jai Jawan Hero - 7799766419; **Sundergarh:** Robotech Hero: 8448183659; **Dhenkanal:** Som Hero - 7799766347; **Talcher:** Tarini Hero - 7799766374

L&K | SAATCHI & SAATCHI

ଆଜିର ଗନ୍ତବ୍ୟ

ପାର୍ଲାମେଣ୍ଟ ଅଚଳାବସ୍ଥା ଦୂର କରିବା ପାଇଁ ପ୍ରଧାନମନ୍ତ୍ରୀ ହସ୍ତକ୍ଷେପ କରିବା ଜରୁରୀ। କ୍ଷତି ପୂରଣ ପାଇଁ ମୌସୁମୀ ଅଧିବେଶନର କାର୍ଯ୍ୟକାଳ ବଢ଼ାଯାଉ। **-ମନୋଜ କୁମାର ଝା, ଆର୍‌ଜେଡି ଏମ୍‌ପି**

ଜନ୍ମଦିନର ଶୁଭେଚ୍ଛା

ରାନୀ
ପରିବାରବର୍ଗ

ନାମ: .....
ବୟସ:.....
ଜନ୍ମ ତାରିଖ: .....

ଏଠାରେ ୨ X ୨ ସେ.ମି. ଫଟୋ ଲଗାନ୍ତୁ

ସର୍ତ୍ତାବଳୀ: ଏହି କୁପନ ବ୍ୟବହାର କରି ସମ୍ପୂର୍ଣ୍ଣ ମାଗଣାରେ ଜନ୍ମଦିନର ଶୁଭେଚ୍ଛା ଜଣାନ୍ତୁ। ଫଟୋଗ୍ରାଫ ସହିତ କୁପନଟି ପ୍ରକାଶନ ତାରିଖର ୭ ଦିନ ପୂର୍ବରୁ ଜନ୍ମଦିନ ଶୁଭେଚ୍ଛା, ଧରିତ୍ରୀ, ବି-୨୬, ରସୁଲଗଡ ଶିଳ୍ପାଞ୍ଚଳ, ଭୁବନେଶ୍ୱର-୧୦ ଠିକଣାରେ ପହଞ୍ଚିବା ଆବଶ୍ୟକ।

ଖୋର୍ଦ୍ଧା ଝିଅ ସମୀକ୍ଷାଙ୍କୁ ଆମନ୍ତ୍ରଣ

ଖୋର୍ଦ୍ଧା ଅଫିସ, ୮।୮

ଅନ୍ତର୍ଜାତୀୟ ଚିତ୍ରକଳା ପ୍ରତିଯୋଗିତା

- ଭାରତରୁ ଏକମାତ୍ର ପ୍ରତିଯୋଗୀ
- ବିଭିନ୍ନ ମହଲରୁ ଶୁଭେଚ୍ଛାର ସୁଅ

ଅନ୍ତର୍ଜାତୀୟ ଚିତ୍ରକଳା ପ୍ରତିଯୋଗିତାରେ ଖୋର୍ଦ୍ଧାର ଝିଅ ସୁଶ୍ରୀ ସମୀକ୍ଷା ପଣ୍ଡା ଭାଗ ନେବେ। ସମୀକ୍ଷାଙ୍କୁ ଆମନ୍ତ୍ରଣ କରିଛନ୍ତି ଇଂଲଣ୍ଡ କ୍ରିକେଟ ଦଳର ଅଧିନାୟକ ଜୋ ରୁଟ୍। ଏହି ପ୍ରତିଯୋଗିତାରେ ବିଶ୍ୱର ୧୦ ଦେଶରୁ ୩ଶହ ପ୍ରତିଯୋଗୀ ଅଂଶଗ୍ରହଣ କରିବେ। ଏଥିରେ ଭାରତରୁ ଏକମାତ୍ର ପ୍ରତିଯୋଗୀ ଭାବେ ଓଡ଼ିଆ ଝିଅ ସମୀକ୍ଷା ସାମିଲ ହେବେ। ଏଥିଲାଗି ସମୀକ୍ଷାଙ୍କୁ ପ୍ରଖ୍ୟାତ ଚଳଚ୍ଚିତ୍ର ଅଭିନେତା ଅମିତାଭ ବଚ୍ଚନ, ଶାହରୁଖ ଖାନ୍, ସଲମାନ ଖାନ୍, ଭାରତୀୟ କ୍ରିକେଟ ଦଳର ଅଧିନାୟକ ବିରାଟ କୋହଲି, ଟୋକିଓ ଅଲିମ୍ପିକ୍ସରେ ସ୍ୱର୍ଣ୍ଣପଦକ ବିଜେତା ନୀରଜ ଚୋପ୍ରା ଏବଂ ବ୍ରୋଞ୍ଜପଦକ ବିଜେତା ପି. ଭି. ସିନ୍ଧୁଙ୍କ ପରି ଅନେକ ସେଲିବ୍ରିଟି ଶୁଭେଚ୍ଛା ଜଣାଇଛନ୍ତି। ସମୀକ୍ଷା ନିଜ କାନ୍‌ଭାସ୍‌ରେ ସେଲିବ୍ରିଟିମାନଙ୍କ ଫଟୋ ଅତି ନିଖୁଣ ଭାବେ ଆଙ୍କି ସେମାନଙ୍କ ପ୍ରଶଂସକ (ଫ୍ୟାନ୍) ପାଲଟି ଯାଇଛନ୍ତି।

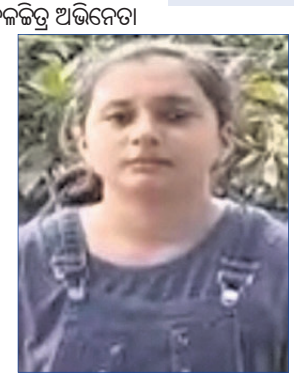

ସୁଶ୍ରୀ ସମୀକ୍ଷା ପଣ୍ଡା

ସ୍ୱାସ୍ଥ୍ୟ ମନ୍ତ୍ରଣାଳୟର ଯୁଗ୍ମ ସଚିବ ଲବ୍ ଅଗ୍ରୱାଲଙ୍କ ଚିତ୍ର ଆଙ୍କି ପ୍ରଂଶସା ସାଉଁଟିଥିଲେ ସମୀକ୍ଷା। ନିଜ ଚିତ୍ର ଦେଖିବା ପରେ ସମୀକ୍ଷାଙ୍କ ଫ୍ୟାନ୍ ହୋଇଯାଇଥିଲେ ଲବ୍। ଏହି ପ୍ରତିଯୋଗିତାକୁ ସମୀକ୍ଷାଙ୍କୁ ପଠାଇବା ପାଇଁ ଲବ୍‌ଙ୍କ ସମେତ ଆଇସିଏମ୍‌ଆର୍ ମୁଖ୍ୟ ବଳରାମ ଭାର୍ଗବ ଉଦ୍ୟମ କରିଛନ୍ତି। ଏନେଇ ସମୀକ୍ଷା କହିଛନ୍ତି, ମୁଁ ଅତ୍ୟନ୍ତ ଖୁସି। ଅନ୍ତର୍ଜାତୀୟ ଆର୍ଟ ପ୍ରତିଯୋଗିତାରେ ଅଂଶଗ୍ରହଣ କରିବି ବୋଲି ଆଶା କରି ନ ଥିଲି। ଆନ୍ତର୍ଜାତୀୟ ଚିତ୍ରଶିଳ୍ପୀଙ୍କ ସହ ପ୍ରତିଦ୍ୱନ୍ଦ୍ୱିତା କରିବା ସହଜ କଥା ନୁହେଁ। ଏଥିରେ ପ୍ରଥମ ତିନିଜଣଙ୍କ ମଧ୍ୟରେ ନ ଆସିଲେ ବି ଟପ୍ ଟେନ୍‌ରେ ରହିବାକୁ ଚେଷ୍ଟା କରିବି। ଭାରତରୁ ମୁଁ ଏକମାତ୍ର ପ୍ରତିଯୋଗୀ ଭାବେ ମନୋନୀତ ହୋଇଥିବା ଜାଣିବା ପରେ ଅତ୍ୟନ୍ତ ଖୁସି ଅଛି। ଏଥିଲାଗି ମୁଁ ନିଜକୁ ପ୍ରସ୍ତୁତ କରୁଛି। ଲବ୍ ଅଗ୍ରୱାଲ ମୋତେ ଏକ ଭିଡିଓ ମେସେଜ କରିଥିଲେ, ଯେଉଁଥିରେ ଜୋ ରୁଟ୍ ଅନ୍ତର୍ଜାତୀୟ ଚିତ୍ରକଳା ପ୍ରତିଯୋଗିତାରେ ଭାଗନେବାକୁ ଆମନ୍ତ୍ରଣ କରିଛନ୍ତି। ପ୍ରଥମେ ମୁଁ ଏହାକୁ ବିଶ୍ୱାସ କରିପାରି ନ ଥିଲି। ଏକଥା ପରିବାର ଲୋକଙ୍କୁ ଜଣାଇଥିଲି। ପରେ ଲବ୍ ଅଗ୍ରୱାଲଙ୍କ ସହ କଥା ହୋଇଥିଲି। ସେ କହିଲେ, ଏହି ପ୍ରତିଯୋଗିତାରେ ସଫଳତା ହାସଲ କରିବା ଯେତିକି ଗୁରୁତ୍ୱପୂର୍ଣ୍ଣ ନୁହେଁ, ତୁମ ଭାଗନେବା ତା'ଠୁ ଅଧିକ ଗୁରୁତ୍ୱ ବହନ କରେ। ପୂର୍ବରୁ ଏକ ଟିମ୍ ସହ ଅନ୍ତର୍ଜାତୀୟସ୍ତରରେ ଆୟୋଜିତ ପ୍ରତିଯୋଗିତାରେ ଅଂଶଗ୍ରହଣ କରିବାର ସୁଯୋଗ ପାଇଛି। ପ୍ରଥମ ଥର ପାଇଁ ଏକାକୀ ଜଣେ ଭାରତୀୟ ଭାବେ ଏହି ପ୍ରତିଯୋଗିତାରେ ଅଂଶଗ୍ରହଣ ଲାଗି ମନୋନୀତ ହେବା ପରେ ମୁଁ ଉତ୍ସାହିତ। ଦିନକୁ ପାଠପଢ଼ା ସହ ୨ରୁ ୩ ଘଣ୍ଟା ଚିତ୍ର ଅଭ୍ୟାସ କରେ। ପିଲାବେଳୁ ଏଥିପ୍ରତି ମୋର ଆଗ୍ରହ ରହିଥିଲା। ଏବେ ତାହା ସଫଳ ହୋଇଛି।

ଆଜିର ରାଶିଫଳ

ଜ୍ୟୋତିର୍ବିଦ୍ୟା ବିଶାରଦ ପ୍ରସନ୍ନ କୁମାର ମହାପାତ୍ର
ମଙ୍ଗରାଜପୁର ଶାସନ, କାଦୁଆ, ଗଞ୍ଜାମ
Email-pkmahapatro@gmail.com

ମେଷ
ଆଜି ରବି ଓ ଚନ୍ଦ୍ରଙ୍କ ଏକତ୍ର ଅବସ୍ଥାନ ହେତୁ ପାରିବାରିକ ସମସ୍ୟା ସୁଧାରିବାକୁ ପ୍ରଯତ୍ନ କରିବେ। ନୂତନ ଯୋଜନା ଲାଗି ସାହାଯ୍ୟ, ସହଯୋଗ ପାଇବାରେ ଅସୁବିଧା ହେବ ନାହିଁ। ଆବଶ୍ୟକତା ପୂରଣ ସକାଶେ ଧାର କରଜ କରିବାକୁ ବନ୍ଧୁଙ୍କୁ ଅନୁରୋଧ କରିପାରନ୍ତି। ବିଶେଷ ଭ୍ରମଣ ଜନିତ ଶାରୀରିକ କ୍ଳାନ୍ତି ଓ ଅବସାଦ ଦେଖାଦେଇପାରେ।

ବୃଷ
ଚନ୍ଦ୍ରଙ୍କ ଏକାଦଶରେ ରାହୁ ସପ୍ତମଭାବକୁ ଦୃଷ୍ଟି ଦେଉଥିବାରୁ ପ୍ରତ୍ୟୁଷ ଯାତ୍ରା ପ୍ରୀତିପ୍ରଦ ରହିବ। ଯେଉଁ କାର୍ଯ୍ୟ ପାଇଁ ତତ୍ପର ହୋଇ ଉଠିଛନ୍ତି, ତାହା ନିଶ୍ଚିତ ପୂରଣ ହୋଇଯିବ। ଆସନ୍ତାକାଲିର ଆନୁଷ୍ଠାନିକ କାମ ସକାଶେ ବିଶେଷ ଭାବେ ଧାଁ ଧପଡ଼ କରିବାକୁ ପଡ଼ିବ। ଘରକୁ ଆସୁଥିବା ବନ୍ଧୁଙ୍କ ପାଇଁ ପ୍ରତୀକ୍ଷାଜନିତ ଯନ୍ତ୍ରଣା ତୀବ୍ର ହୋଇପାରେ।

ମିଥୁନ
ତୃତୀୟାଧିପ ଦ୍ୱିତୀୟସ୍ଥ ଯୋଗୁ ସହକର୍ମୀ କିମ୍ବା ପଡ଼ୋଶୀଙ୍କ ସହ ସମ୍ପର୍କ ମଧୁର ରହିବ। ଅଟକି ରହିଥିବା ଫାଇଲ୍ କାମ ସକାଶେ ମାନସିକ ସ୍ଥିରତା ରହିନପାରେ। ବାଣିଜ୍ୟ, ବ୍ୟବସାୟ ଓ ପରିବହନ ସାମୟିକ ବାଧାପ୍ରାପ୍ତ ହେବାର ଆଶଙ୍କା ରହିଛି। ମାଲିମକଦ୍ଦମାରେ ବିଚାର ବିଳମ୍ବିତ ହେବାରୁ ବ୍ୟସ୍ତତା ପ୍ରକାଶ କରିବେ ।

କର୍କଟ
ଚନ୍ଦ୍ର ସ୍ୱଗୃହୀ ଓ ରବିଙ୍କ ସହ ଥିବାରୁ ସ୍ୱାସ୍ଥ୍ୟ ପରିସ୍ଥିତିରେ ବିଶେଷ ଉନ୍ନତି ଦେଖାଯାଇ ନ ପାରେ। କୌଣସି ଅତୀତ ଘଟଣା ପ୍ରତି ସିଂହାବଲୋକନ କରି ଅନୁତାପ କରିପାରନ୍ତି। ଉପରିସ୍ଥଙ୍କ ଆଶ୍ୱାସନା କାରଣରୁ ଅର୍ଥ ସମ୍ପର୍କୀୟ କୌଣସି ଅନୁଚିନ୍ତା ସାୟାହ୍ନେ ଦୂର ହେବ। ଅଫିସ୍‌ରୁ ଫେରନ୍ତା ବାଟରେ କୌଣସି ମୂଲ୍ୟବାନ ଦ୍ରବ୍ୟ ଘରକୁ ଆଣିପାରନ୍ତି।

ସିଂହ
ଧନାଧିପତି ରାଶିରେ ରହିଥିବାରୁ ଆବଶ୍ୟକତା ପୂରଣ ସକାଶେ ଟଙ୍କା ଯୋଗାଡ଼ ଯୋଜନା କରିବେ। ପରିବାରର ଆବଶ୍ୟକତା ଅନୁଯାୟୀ ଗୃହକୁ ସୌଖୀନ ପଦାର୍ଥ ଆଣିବାର ଇଚ୍ଛା ପ୍ରବଳତର ହୋଇପାରେ। ନୂତନ କାର୍ଯ୍ୟରେ ହାତ ଦେବାକୁ ସ୍ଥିର କରିବେ। ଶିଳ୍ପ, ବାଣିଜ୍ୟ, ପରିବହନ, ଏଜେନ୍ସି, ସାମ୍ବାଦିକତାରେ ପ୍ରଶଂସିତ ହେବେ।

କନ୍ୟା
ବକ୍ରୀ ବୃହସ୍ପତିଙ୍କ ଯୋଗୁ ଘରୋଇ ବ୍ୟାପାରକୁ ନେଇ ମାନସିକ ସ୍ଥିତି ଭଲ ରହି ନ ପାରେ। ତରବର ନ ହୋଇ କାମ କଲେ ସମସ୍ୟାର ସମାଧାନ ହେବାରେ କୌଣସି ଅସୁବିଧା ନାହିଁ। ସ୍ୱାର୍ଥର ବଶବର୍ତ୍ତୀ ହୋଇ ଆତ୍ମୀୟମାନେ ଶତ୍ରୁତା କରିପାରନ୍ତି। ଇଚ୍ଛା ନ ଥିଲେ ଆଲୋଚନା କ୍ଷେତ୍ରରେ ବନ୍ଧୁଙ୍କ ଯୁକ୍ତିକୁ ଗ୍ରହଣ କରିବାକୁ ବାଧ୍ୟ ହେବେ।

ତୁଳା
ଶନି ଓ ରବି ସହ ଚନ୍ଦ୍ରଙ୍କ ପାରସ୍ପରିକ ଦୃଷ୍ଟିଭେଦ କାରଣରୁ ମାନସିକ ଅବସ୍ଥା ବିଗିଡ଼ିଯିବ। ଆଜି ଶେଷ କରିବାକୁ ଭାବୁଥିବା କାମଟି ପୂର୍ଣ୍ଣାଙ୍ଗ କରିବା କଷ୍ଟ ହେବ। କୌଣସି ଜିନିଷ କ୍ରୟ ସକାଶେ ମୋଟା ଅଙ୍କର ଅର୍ଥ ଆବଶ୍ୟକ ପଡ଼ିପାରେ। ଘରକୁ ଆସିଥିବା ଜଣେ ବନ୍ଧୁଙ୍କ ଉପସ୍ଥିତିକୁ କେନ୍ଦ୍ର କରି ପରିବାରରେ ଝଗଡ଼ାର ସମ୍ଭାବନା ରହିଛି।

ବିଛା
ଅଷ୍ଟମାଧିପତି ଯୁକ୍ତ ରାଶ୍ୟାଧିପତି ହେତୁ ସ୍ୱାସ୍ଥ୍ୟ ବିଶେଷ ଭଲ ରହି ନ ପାରେ। କାର୍ଯ୍ୟକୁ ତ୍ୱରାନ୍ୱିତ କରିବାରେ ପାରିବାରିକ ପ୍ରତିରୋଧ କାମକୁ ବିଶୃଙ୍ଖଳିତ କରିବାର ସୂଚନା ମଧ୍ୟ ରହିଛି। ଘରଭଡ଼ାକୁ କେନ୍ଦ୍ର କରି ବିତର୍କର ସମ୍ମୁଖୀନ ହୋଇପାରନ୍ତି। ଈର୍ଷା ଓ ଅସୂୟା ମନୋଭାବ ପୋଷଣ ପୂର୍ବକ ଗୁପ୍ତ ଶତ୍ରୁମାନଙ୍କର ସକ୍ରିୟତା ବୃଦ୍ଧି ପାଇବ।

ଧନୁ
ପ୍ରତିବନ୍ଧକ ଲାଗି ରହିଥିଲେ ମଧ୍ୟ ଭାବୁଥିବା କଥାଟି ଯଥା ସମୟରେ ହୋଇଯିବ। ପ୍ରତିଯୋଗିତାରେ ସଫଳତା ପାଇବେ। ବୃହସ୍ପତି ଭାଗ୍ୟସ୍ଥାନକୁ ଦେଖୁଥିବାରୁ ପରିବାରର ଆବଶ୍ୟକତାକୁ ଉପଲବ୍ଧି କରି ସୌଖୀନ ଦ୍ରବ୍ୟ କ୍ରୟ କରିପାରନ୍ତି। କଳା, ସାହିତ୍ୟ, ସଙ୍ଗୀତ, ସାମ୍ବାଦିକତା ଓ ରଚନାତ୍ମକ କାର୍ଯ୍ୟରେ ଅଗ୍ରଗତି ଘଟିବ।

ମକର
କର୍ମାଧିପ ଅଷ୍ଟମସ୍ଥ ହେତୁ ସ୍ଥଗିତ କାମ ସମ୍ପନ୍ନ କଷ୍ଟକର ହେବ। ଆଜି ପ୍ରତି କ୍ଷେତ୍ରରେ ନିଜକୁ ନିୟନ୍ତ୍ରଣରେ ରଖିବା ଭଲ। ସନ୍ଧ୍ୟା ସମୟରେ ନିକଟ ସମ୍ପର୍କୀୟମାନଙ୍କ ସହ ସୁଖଭ୍ରମଣ ଯୋଗ ରହିଛି। କଳା, ସାହିତ୍ୟ, କ୍ରୀଡ଼ା, ଚଳଚ୍ଚିତ୍ରରେ ଉନ୍ନତି କରିବେ ଏବଂ ପ୍ରଶଂସିତ ମଧ୍ୟ ହେବେ।

କୁମ୍ଭ
ସ୍ୱାସ୍ଥ୍ୟ କ୍ରମଶଃ ନିରାମୟ ଦିଗକୁ ଗତି କରୁଥିବାରୁ ସାମୟିକ ଆଶ୍ୱସ୍ତି ଲାଭ କରିପାରନ୍ତି। ନିଜର ଲୋକମାନେ ଯେତେ ପ୍ରକାରର ସମସ୍ୟା ସୃଷ୍ଟି କଲେ ମଧ୍ୟ କୌଣସି ଅସୁବିଧା ହେବ ନାହିଁ। ବ୍ୟବସାୟ ବାଣିଜ୍ୟ ଓ ପରିବହନ କ୍ଷେତ୍ରରେ ସୁଫଳ ପ୍ରାପ୍ତି ହୋଇପାରେ। ଆକସ୍ମିକ ଭାବରେ ଦୀର୍ଘଦିନରୁ ଭାଙ୍ଗି ପଡ଼ିଥିବା ସମ୍ପର୍କ ପୁଣି ଯୋଡ଼ି ହୋଇଯିବ।

ମୀନ
ଷଷ୍ଠ ସ୍ଥାନରେ ବୁଧ ରହିଥିବାରୁ ଅଭାବ ଓ ଅସୁବିଧା ମନକୁ ଭାରାକ୍ରାନ୍ତ କରିବ। କର୍ମକ୍ଷେତ୍ରରେ ସତର୍କରେ ନ ଚଳିଲେ ବିବାଦ ଭିତରକୁ ଟାଣି ହୋଇଯିବେ। ପାରିବାରିକ କ୍ଷେତ୍ରରେ ସମସ୍ୟା ସୁଧାରିବା ସକାଶେ ବନ୍ଧୁମାନଙ୍କ ହସ୍ତକ୍ଷେପରୁ ପରିସ୍ଥିତିକୁ ସୁଧାରି ନେବେ। ଚେଷ୍ଟା କରୁଥିବା କାମରେ ଓ ସଫଳତାରେ ଆନନ୍ଦ ଅନୁଭବ କରିବେ।

ଢଗଢମାଳି

(କ୍ରମେ ଲୋକମୁଖରୁ ଓ ଜନମାନସରୁ ବିସ୍ମୃତ ହେଉଥିବା ଢଗଢମାଳିକୁ ପାଠିକା-ପାଠକଙ୍କ ନିକଟରେ ପହଞ୍ଚାଇବା ସକାଶେ ଧରିତ୍ରୀର ପ୍ରୟାସ)

କଣ୍ଟା ଫିରିକି
ଏତେ ଗୁଣ ବୋଲି ଜାଣିଥିଲି କି ।
କାହାର କି ଗୁଣ ଅଥବା ଖୁଣ ଅଛି
ତାହା ହଠାତ ଜଣାପଡ଼ି ନ ଥାଏ।
ତେବେ ସମୟ ଆସିଲେ ବଳେ
ତାହା ଜଣାପଡ଼ି ଯାଇଥାଏ।
ଯାହାର ପ୍ରକୃତି ମନ୍ଦ ତାହା ଦିନେ
ନା ଦିନେ ଧରାପଡ଼ି ଯାଇଥାଏ।
ଉପରକୁ ଭଦ୍ର ଜଣା ପଡୁଥିବା
ବ୍ୟକ୍ତିଙ୍କ ଭିତରିଆ ମନ୍ଦ ସ୍ୱଭାବ
ପ୍ରତି ଏଭଳି ବ୍ୟଙ୍ଗୋକ୍ତି ପ୍ରକାଶ
କରାଯାଇଛି।

କମାର ଘର କ୍ଷୁର ନହୁରୁଣୀ
ଭଣ୍ଡାରି ଘରର ମୁଠି
ଧନ ଦେଲାବେଳେ ମନ ନବଳଇ
ହଜିଯାଏ ଚାବିକାଠି।
କଥାରେ ଅଛି ଅଳପ ଧନ ବିକଳ ମନ।
ଯାହାର ସମ୍ବଳ ସୀମିତ ସେତକ ତାହାର
ସର୍ବସ୍ୱ ହୋଇଥାଏ। ସେଥିରୁ କାଣିଚାଏ
ଦେବା କଥା ପଡ଼ିଲେ ମନ ଅଥୟ
ହୋଇଯିବା ସ୍ୱାଭାବିକ ଅର୍ଥରେ ଏଭଳି
ଉକ୍ତି ବର୍ଣ୍ଣନା କରାଯାଇଛି।

ଓଡ଼ିଆ ଢଗଢମାଳି ଓ ଲୋକଗୀତ - ଫ୍ରେଣ୍ଡସ୍ ପବ୍ଲିଶର୍ସ

ଜଣେ ପୂର୍ବତନ ମୁଖ୍ୟମନ୍ତ୍ରୀ ହୋଇପାରନ୍ତି କଂଗ୍ରେସ କାର୍ଯ୍ୟକାରୀ ଅଧ୍ୟକ୍ଷ

ନୂଆଦିଲ୍ଲୀ, ୮।୮ (ଆଇଏଏନ୍‌ଏସ୍)

ଜାତୀୟ କଂଗ୍ରେସ ସାଂଗଠନିକ ସ୍ତରରେ ଖୁବ୍‌ଶୀଘ୍ର ବଡ଼ ପରିବର୍ତ୍ତନ ନେଇ ବିଚାରବିମର୍ଶ ଚାଲିଛି। ସାଧାରଣ ସମ୍ପାଦକ ଏବଂ ରଜ୍ୟ ପ୍ରଭାରୀ ସ୍ତରରେ ଅଦଳବଦଳ ହେବା ସହ ସୋନିଆ ଗାନ୍ଧୀଙ୍କ କାର୍ଯ୍ୟଭାର ଲାଘବ କରିବା ପାଇଁ ଜଣେ କାର୍ଯ୍ୟକାରୀ ଅଧ୍ୟକ୍ଷ ନିଯୁକ୍ତି ଦେବା ଲାଗି ଚିନ୍ତା କରାଯାଉଛି। ଉତ୍ତର ଭାରତରୁ ଜଣେ ହିନ୍ଦୀଭାଷୀ ପୂର୍ବତନ ମୁଖ୍ୟମନ୍ତ୍ରୀଙ୍କୁ ଏହି ପଦରେ ଅବସ୍ଥାପିତ କରାଯାଇପାରେ। ସେମାନଙ୍କ ମଧ୍ୟରେ ମଧ୍ୟପ୍ରଦେଶର ପୂର୍ବତନ ମୁଖ୍ୟମନ୍ତ୍ରୀ ଦିଗ୍‌ବିଜୟ ସିଂ, କମଲ ନାଥ ଏବଂ ହରିୟାଣାର ପୂର୍ବତନ ସିଏମ୍ ଭୂପିନ୍ଦର ସିଂ ହୁଡ଼ାଙ୍କ ନାଁ ଉଠୁଛି। ଏହା ବ୍ୟତୀତ ଚତୁର୍ଥ ବ୍ୟକ୍ତି ଭାବେ ଜମ୍ମୁ-କଶ୍ମୀରର ପୂର୍ବତନ ମୁଖ୍ୟମନ୍ତ୍ରୀ ତଥା ବର୍ତ୍ତମାନ ରାଜ୍ୟ ସଭାରେ ବିରୋଧୀ ଦଳ ନେତା ଥିବା ଗୁଲାମ ନବୀ ଆଜାଦଙ୍କ ନାଁକୁ ନେଇ ମଧ୍ୟ ଚର୍ଚ୍ଚା ହେଉଛି।

ସର୍ବାଧିକ ଅଭିଜ୍ଞତା ଏବଂ ବିଭିନ୍ନ ରାଜନୈତିକ ଦଳ ସହ ଭଲ ସମ୍ପର୍କ ରଖିଥିବା କମଲନାଥ କାର୍ଯ୍ୟକାରୀ ସଭାପତି ହୋଇପାରନ୍ତି ବୋଲି କୁହାଯାଉଛି। ଅହମଦ ପଟେଲଙ୍କ ପରଲୋକ ପରେ କମଲନାଥ ଅଧିକାଂଶ ସମୟରେ ସୋନିଆ ଗାନ୍ଧୀଙ୍କୁ ଭେଟୁଛନ୍ତି। ଗତ ଡିସେମ୍ବରରେ ସୋନିଆଙ୍କ ସହ ଅସନ୍ତୁଷ୍ଟ ନେତାମାନଙ୍କ ବୈଠକ କରାଇବାରେ ସେ ମୁଖ୍ୟ ଭୂମିକା ନେଇଥିଲେ।

ଭୁବନେଶ୍ୱରରେ ୧.୨୪% ଆର୍-ଭାଲ୍ୟୁ

ଭୁବନେଶ୍ୱର, ୮।୮ (ବ୍ୟୁରୋ)

ମାଇକ୍ରୋ କଣ୍ଟେନମେଣ୍ଟକୁ ଗୁରୁତ୍ୱ ଦେଲେ ସ୍ୱାସ୍ଥ୍ୟ ବିଶେଷଜ୍ଞ

ଭୁବନେଶ୍ୱରରେ କରୋନାର କ୍ଲଷ୍ଟର ସଂକ୍ରମଣ ହେଉଛି। ବର୍ତ୍ତମାନର ଆର୍-ଭାଲ୍ୟୁ ୧.୨୪% ରହିଛି ଅର୍ଥାତ୍ ୧୦୦ଜଣ ଆକ୍ରାନ୍ତ ୧୨୪ଜଣଙ୍କୁ ସଂକ୍ରମିତ କରିଛନ୍ତି। ରାଜଧାନୀ ହୋଇଥିବାରୁ ସହରକୁ ରାଜ୍ୟ ତଥା ଦେଶର ବିଭିନ୍ନ ଅଞ୍ଚଳରୁ ବହୁତ ଲୋକ ଆସୁଛନ୍ତି। ଏଥିସହିତ କରୋନା ଆକ୍ରାନ୍ତ ମଧ୍ୟ ଚିକିତ୍ସା ପାଇଁ ଏଠାକୁ ଆସୁଛନ୍ତି। ଏସବୁ କାରଣରୁ ଭୁବନେଶ୍ୱରରେ ସଂକ୍ରମଣ ହାର ଅଧିକ ରହୁଛି। କ୍ଲଷ୍ଟର ସଂକ୍ରମଣ ଯୋଗୁ ଜଣେ ସଂକ୍ରମଣ ହେଲେ ପୂରା ପରିବାର ଆକ୍ରାନ୍ତ ହେଉଛନ୍ତି। ତେଣୁ ଭୁବନେଶ୍ୱରରୁ ଯେଉଁ ଘରେ ଜଣେ ପଜିଟିଭ୍ ବାହାରୁଛନ୍ତି, ସେହି ଘରକୁ ସମ୍ପୂର୍ଣ୍ଣ କ୍ୱାରାଣ୍ଟାଇନରେ ରଖିବା ଜରୁରୀ ବୋଲି ସ୍ୱାସ୍ଥ୍ୟ ବିଶେଷଜ୍ଞ ଡା. ନିରୋଜ ମିଶ୍ର କହିଛନ୍ତି। ସେ କହିଛନ୍ତି, ମାଇକ୍ରୋ କଣ୍ଟେନମେଣ୍ଟକୁ କଡ଼ାକଡ଼ି କରିବା ଆବଶ୍ୟକ। ତା'ହେଲେ ଭୁବନେଶ୍ୱରରେ ସଂକ୍ରମଣ କମିବ। ସେପଟେ ରାଜ୍ୟରେ ଗତ ୨୪ଘଣ୍ଟାରେ ୧,୨୪୩ ନୂଆ କରୋନା ପଜିଟିଭ୍ ଚିହ୍ନଟ ହୋଇଛନ୍ତି। ଏମାନଙ୍କ ମଧ୍ୟରେ ଖୋର୍ଦ୍ଧାରୁ ସର୍ବାଧିକ ୩୯୯ ଜଣ ରହିଥିବାବେଳେ କେବଳ ଭୁବନେଶ୍ୱରରୁ ୨୬୪ଜଣ ଅଛନ୍ତି। ସେହିଭଳି ରାଜ୍ୟରୁ ଆଉ ୬୯ଜଣ ଆକ୍ରାନ୍ତଙ୍କ ମୃତ୍ୟୁ ହୋଇଥିବା ସ୍ୱାସ୍ଥ୍ୟ ବିଭାଗ ସୂଚନା ଦେଇଛି। ସୂଚନାଯୋଗ୍ୟ, କିଛିଦିନ ତଳେ ରାଜ୍ୟରେ ଆର୍-ଭାଲ୍ୟୁ ୧% ତଳେ ରହିଥିଲା।

classifieds Everyday
0674-2580101, 2549302

real estate

SALE

ଭୁବନେଶ୍ୱର ଚନ୍ଦକା, ପିତାପଲ୍ଲୀ ରାସ୍ତାର ମଝିରେ ବିକାଶ ସ୍କୁଲ ପାଖରେ ଘରବାଡ଼ି ପ୍ଲଟ 2400 Sq.ft. 15,60,000/- (20 Plot available), Lipsa - 9938016295. D-70884

30' road gharabari plot at Ghangapatna 4kms from Sum Hospital and commercial/ residential plot Pitapalli NH side. 7978601422. D-70879

ଭୁବନେଶ୍ୱର ଲିଙ୍ଗିପୁରଛକ, ପୁରୀ bypassରୁ 200mtr. ଦୂରତାରେ ସଙ୍ଗେ ସଙ୍ଗେ ଘର କଲାଭଳି ଘରବାରି boundary ପ୍ଲଟ୍, ରୋଡ୍, ଇଲେକ୍ଟ୍ରିସିଟି ସୁବିଧା ଥାଇ @20,40,000/-ରେ ମିଳୁଛି। 7978998868. D-70874

"For sale of residential plot 60ft X 40ft having 25ft approach road in Badaraghunathpur mouza near Gita College, plot is very close (100mtr) to newly constructed Infosys-2 road. Price- 50Lacs. Only really interested Customers contact- 9443101191". D-21097

ଭୁବନେଶ୍ୱର ଭରତପୁର GA plot ପାଖରେ revenue ରୋଡ୍ ଇଲେକ୍ଟ୍ରିସିଟି ସୁବିଧା ଥାଇ boundary plot @14,40,000/-ରେ ନେଇ ତୁରନ୍ତ ଘର କରନ୍ତୁ। 7978998868. D-70873

Demarcated ପ୍ଲଟ୍ KEC, ଗୁଡ଼ିଆପୋଖରୀ ପାଖରେ immediate registration & possession ଅଗ୍ରିମ Boundarywall, Electricity with 30ft. road sqft.-700/-ରେ ମିଳୁଛି। 7008045582, 7749800648. D-21248

ଭୁବନେଶ୍ୱର ପିତାପଲ୍ଲୀ **Flyoverରୁ 300mtr** ଦୂରତାରେ **30ft.** ରାସ୍ତାଥାଇ ପ୍ଲଟ ମିଳୁଅଛି। **7848882166.** D-70875

ଭୁବନେଶ୍ୱର ଜଟଣୀଗେଟ୍‌ରୁ 500mtr ଦୂରତାରେ sqft. 250/-, 450/-, Adyanta/ Getam/ BEC Collegeକୁ ଲାଗି sqft. 270/- ପ୍ଲଟ୍ ପୋଜେସନ ସହ ମିଳୁଛି। 7894433357, 9437607388. D-70877

Flat, Duplex, Simplex near Phulnakhara, Patia Bigbazar, Bhubaneswar (Bank finance available). 8249363553, 9437677099. D-70876

ଭୁବନେଶ୍ୱର ଜଟଣୀଗେଟ୍‌ରୁ ଅଳ୍ପଦୂରତାରେ 1200 Sq.ft. 2,80,000/-, ନଖରା ତ୍ରିନାଥବଜାର Sq.ft. 150/- (outright) 9348232008. D-70883

construction

Want a dream home on your own plot assistance for construction, design and development. Contact: K.K. Construction 7008268129, 9439143273. D-71313

healthcare

Newly open SPA offer @799/-, positively health benefits, Jaydev Bihar. 7846814019. D-60000

Refreshing your mind, your body with tha best therapy at Lotus Spa. 8018891951. D-70466

Take wellness relax massage ladies/ gents therapist 800/-, 7008773793, 8018656899. D-59999

Newly open Sairkupa Panchakarma Spa positively health benefits with expert. 8984068077. D-21263

ପାଠକଙ୍କ ପାଇଁ ସୂଚନା

କ୍ଲାସିଫାଏଡରେ ପ୍ରକାଶିତ କେତେକ ବିଜ୍ଞାପନକୁ ଭିତ୍ତିକରି କିଛି ପାଠକ ଠକାମିର ଶିକାର ହେଉଥିବା ଆମର ଦୃଷ୍ଟିଗୋଚର ହେଉଛି। ବିଜ୍ଞାପନ ଦେଉଥିବା ସଂସ୍ଥାମାନଙ୍କ ସହ କାରବାର କରିବା ପୂର୍ବରୁ ସବିଶେଷ ତଥ୍ୟ ଓ ନିଜର ବିବେକ ଖଟାଇ କାରବାର କରନ୍ତୁ। ଏଥିପାଇଁ ଧରିତ୍ରୀ କର୍ତ୍ତୃପକ୍ଷ ଦାୟୀ ରହିବେ ନାହିଁ।

ପ୍ରଥମ ପୃଷ୍ଠାରୁ...

ନୂଆ ସଂସ୍କୃତି ଆପଣାଅ...

ବେଦାନ୍ତ ୨୧।୯।୨୦୨୦ରେ ଫେରୋ ଆଲଏଜ୍ କର୍ପୋରେଶନ ଲିମିଟେଡ୍ (ଫାକର) ନାମରେ

ଡ୍ରଗ୍ସର ଉତ୍ସ ନ ଜାଣିଲେ ଲଗାମ କଷ୍ଟକର

ଭୁବନେଶ୍ୱର ଶହୀଦନଗର ଅଞ୍ଚଳରେ ପିଲାବେଳୁ ବଢ଼ିଥିବା ସତ୍ୟନାରାୟଣ ପ୍ରଧାନ ଏବେ ଦେଶର ୨ ପ୍ରମୁଖ ପଦବୀରେ ଅବସ୍ଥାପିତ। ଜାତୀୟ ବିପର୍ଯ୍ୟୟ ପ୍ରଶମନ ବଳ(ଏନ୍‌ଡିଆର୍‌ଏଫ୍)ର ମହାନିର୍ଦ୍ଦେଶକ ଥିବା ୧୯୮୮ ବ୍ୟାଚ୍‌ର ଆଇପିଏସ୍ ଅଧିକାରୀ ପ୍ରଧାନ ନିକଟରେ ନାର୍କୋଟିକ୍ସ କଣ୍ଟ୍ରୋଲ୍ ବ୍ୟୁରୋ(ଏନ୍‌ସିବି) ମୁଖ୍ୟଭାବେ ଅତିରିକ୍ତ ଦାୟିତ୍ୱ ଗ୍ରହଣ କରିଛନ୍ତି। ନିଶା ସାମଗ୍ରୀ ଚୋରା କାରବାରର ଆନ୍ତଃରାଜ୍ୟ ରୁଟ୍‌କୁ ଚିହ୍ନଟ କରାଯିବା ସହ ଏନେଇ ତୀକ୍ଷ୍ଣ ନଜର ରଖାଯାଇଛି। ଏନ୍‌ସିବିର ପୁନର୍ଗଠନ ଏବଂ ବଢ଼ିଚାଲିଥିବା ନିଶାର ଆତଙ୍କ ଉପରେ ରୋକ ଲଗାଇବା ମୁଖ୍ୟ ଉଦ୍ଦେଶ୍ୟ ବୋଲି ଦିଲ୍ଲୀର ସ୍ୱତନ୍ତ୍ର ଖବରଦାତାଙ୍କୁ ଧରିତ୍ରୀ ଆଳାପ ପାଇଁ ସାକ୍ଷାତ୍‌କାର ଦେବା ଅବସରରେ ପ୍ରଧାନ ଏହା କହିଛନ୍ତି।

ସତ୍ୟନାରାୟଣ ପ୍ରଧାନ

ଧରିତ୍ରୀ ଆଳାପ

୧. ଆପଣଙ୍କ ପିଲାବେଳର ସ୍ୱପ୍ନ ଏବଂ ବର୍ତ୍ତମାନର ପଦବୀକୁ ନେଇ କ'ଣ କହିବେ?

ଉ: ଏକ ନିମ୍ନ ମଧ୍ୟବିତ୍ତ ପରିବାରରେ ମୋର ଜନ୍ମ। ନୂଆଦିଲ୍ଲୀର ଜବାହରଲାଲ୍ ନେହେରୁ ବିଶ୍ୱବିଦ୍ୟାଳୟ(ଜେଏନ୍‌ୟୁ)ରୁ ଉଚ୍ଚଶିକ୍ଷା ଶେଷ କରିବା ପରେ ଭାରତୀୟ ବୈଦେଶିକ ସେବା ପାଇଁ ଆଗ୍ରହୀ ଥିଲି। ତେବେ ପରବର୍ତ୍ତୀ ସମୟରେ ଆଇପିଏସ୍ ପରୀକ୍ଷାରେ ଉତ୍ତୀର୍ଣ୍ଣ ହୋଇ ବିଭିନ୍ନ ପଦପଦବୀରେ ନିଜ ଦାୟିତ୍ୱକୁ ସୁଚାରୁରୂପେ ସମ୍ପାଦନ କରିଛି।

୨. ନିକଟରେ ଆପଣଙ୍କୁ ଏନ୍‌ସିବିର ମୁଖ୍ୟଭାବେ ଅତିରିକ୍ତ ଦାୟିତ୍ୱ ଦିଆଯାଇଛି। ନିଶା କାରବାର ଉପରେ ଅଙ୍କୁଶ ଲଗାଇବା ଉପରେ କ'ଣ ଯୋଜନା ରଖିଛନ୍ତି?

ଉ: ଏହି ଦାୟିତ୍ୱ ସାମୟିକ। ମୁଁ ଜାଣିନାହିଁ କେତେଦିନ ଏହି ଦାୟିତ୍ୱରେ ରହିବି। ହେଲେ ଯେତେଦିନ ବି ରହିବି, ସେପର୍ଯ୍ୟନ୍ତ ଠିକ୍ ଭାବେ କାର୍ଯ୍ୟ ସମ୍ପାଦନ କରିବି। ବିଶେଷକରି ଭାରତ ହେଉଛି ଏପରି ଏକ ଦେଶ ଯେଉଁଠି ନିଶା କାରବାର ଆରମ୍ଭ, ଚାଲାଣ ଏବଂ ବ୍ୟବହାର ହୋଇଥାଏ। ତେଣୁ ଏହାକୁ ରୋକିବା ଏକ ବଡ଼ ଚ୍ୟାଲେଞ୍ଜ। ଯେଉଁ ଦେଶଗୁଡ଼ିକରୁ ନିଶା ଚାଲାଣ ହୋଇ ଆମ ଦେଶକୁ ଆସୁଛି, ସେଗୁଡ଼ିକ ସହ ଆମ ଦେଶର ସ୍ଥଳ ଓ ସାମୁଦ୍ରିକ ସୀମା ସଂଲଗ୍ନ ରହିଛି। ଯେପର୍ଯ୍ୟନ୍ତ ଏହା କେଉଁଠୁ ଆସୁଛି ଏବଂ ଏହାର ଚାଲାଣକାରୀ କିଏ ବୋଲି ଆମେ ନ ଜାଣିଛେ, ସେପର୍ଯ୍ୟନ୍ତ ଡ୍ରଗ୍ସ ଉପରେ ଲଗାମ ଲଗାଯାଇପାରିବ ନାହିଁ। ତେଣୁ ରାଜ୍ୟ ପୋଲିସ, ଗୋଇନ୍ଦା ସଂସ୍ଥା ଏବଂ ଅନ୍ତର୍ଜାତୀୟ ଡ୍ରଗ୍ସ ନିରୋଧୀ ଏଜେନ୍ସିଗୁଡ଼ିକ ସହ ମିଶି କାମ କରିବାକୁପଡ଼ିବ।

୩. ନିଶା କାରବାର ରୋକିବାରେ ଏନ୍‌ସିବି ନିଜକୁ ପ୍ରସ୍ତୁତ କରିପାରୁ ନ ଥିବା ବିଭିନ୍ନ ସମୟରେ ଅଭିଯୋଗ ଆସିଥାଏ। ଆପଣ ଏହାକୁ କେମିତି ନେଉଛନ୍ତି?

ଉ: ପ୍ରତ୍ୟେକ ସଂସ୍ଥା ଓ ବିଭାଗ ନିଜ ଲକ୍ଷ୍ୟ ପୂରଣ କରିବା ପାଇଁ କାର୍ଯ୍ୟ ଜାରି ରଖେ। ଏନ୍‌ସିବି ମଧ୍ୟ ଏହା କରୁଛି। ବର୍ତ୍ତମାନ ଏବଂ ଭବିଷ୍ୟତର ଡ୍ରଗ୍ସ ଚ୍ୟାଲେଞ୍ଜର ମୁକାବିଲା ଲାଗି ଏନ୍‌ସିବିର ପରିସର ବୃଦ୍ଧି ପାଇଁ ସରକାର ମଧ୍ୟ ପ୍ରତିଶ୍ରୁତିବଦ୍ଧ।

୪. ଏନ୍‌ସିବିରେ ମାନବସମ୍ବଳର ଅଭାବ ଏବଂ ଦୁର୍ବଳ ଭିତ୍ତିଭୂମି ଏହାର ସାମର୍ଥ୍ୟକୁ ପ୍ରଭାବିତ କରିଛି କି?

ଉ: ଏନ୍‌ସିବିର ପରିସର ବୃଦ୍ଧି ଯୋଜନା କେବଳ ମାନବ ସମ୍ବଳରେ ସୀମିତ ନୁହେଁ ବରଂ ନୂଆ ଅଫିସ, ଆଞ୍ଚଳିକ କାର୍ଯ୍ୟାଳୟ, ବୈଷୟିକ ବ୍ୟବସ୍ଥା, ଯାନବାହନ ଆଦି କ୍ଷେତ୍ରରେ ଭିତ୍ତିଭୂମି ବିକାଶ ପାଇଁ ପ୍ରସ୍ତାବ ରହିଛି। ଏନ୍‌ସିବିର ଟେକ୍ନୋଲୋଜି ଅପ୍‌ଡେଟ କରିବା ପାଇଁ ଆମେ ଏକ ଆଭ୍ୟନ୍ତରୀଣ ସମୀକ୍ଷା କରିଛୁ, ତାହା ଉପରେ କାମ ଚାଲିଛି।

୫. ଓଡ଼ିଶା ଆପଣଙ୍କ ନିଜ ରାଜ୍ୟ। ଏଠାରେ ଗଞ୍ଜେଇ କାରବାର ବହୁଳ ମାତ୍ରାରେ ଚାଲିଥିବା କୁହାଯାଏ। ଏବେ ରାଜ୍ୟରେ ବ୍ରାଉନ୍‌ସୁଗାର ଚାଲାଣ କରାଯାବାରେ ଛାତ୍ରଗୋଷ୍ଠୀକୁ ଅପରାଧୀମାନେ ଟାର୍ଗେଟ କରୁଛନ୍ତି। ଏନେଇ ଏନ୍‌ସିବିର ରଣନୀତି କ'ଣ ରହିଛି?

ଉ: ଆମେ କେବଳ ଓଡ଼ିଶା ନୁହେଁ, ବରଂ ସବୁ ରାଜ୍ୟ ଉପରେ ନଜର ରଖିଛୁ। କେଉଁ ରାଜ୍ୟରେ କିଭଳି ଏବଂ କିପରି ଡ୍ରଗ୍ସ ଚାଲାଣ ହେଉଛି, ତାକୁ ଦୃଷ୍ଟିରେ ରଖି ସବୁଠି ଭିନ୍ନ ଭିନ୍ନ ରଣନୀତି ଆପଣାଉଛୁ। ଓଡ଼ିଶା ଏଥିରୁ ବାଦ୍ ପଡ଼ିବ ନାହିଁ।

୬. ବଙ୍ଗୋପସାଗର ଡ୍ରଗ୍ସ ଚାଲାଣ ପାଇଁ ଏକ ଟ୍ରାନ୍‌ଜିଟ ରୁଟ୍ ପାଲଟିଛି। ଏନ୍‌ସିବି ଏହା ଉପରେ କେତେ ସଚେତନ?

ଉ: ଆମେ ଯେତେବେଳେ କୌଣସି ରାଜ୍ୟ ଉପରେ ଅନୁଧ୍ୟାନ କରୁ, ସେଠାକୁ ଚାଲାଣ ହେଉଥିବା ବିଭିନ୍ନ ପ୍ରକାର ଡ୍ରଗ୍ସ, କେଉଁମାନେ ଏହାକୁ ଚାଲାଣ କରୁଛନ୍ତି, ଏହାର ବ୍ୟବହାର, କିଏ ପାଣ୍ଠି ଯୋଗାଉଛନ୍ତି ଏସବୁ ଉପରେ ଧ୍ୟାନ ଦେଇଥାଉ। ମାଓବାଦୀ ଓ ଆତଙ୍କବାଦୀଙ୍କୁ ଡ୍ରଗ୍ସ ଦିଆଯାଉଛି କି, ସେନେଇ ମଧ୍ୟ ଦୃଷ୍ଟି ଦିଆଯାଉଛି।

୭. ବଙ୍ଗୋପସାଗର ଓ ଓଡ଼ିଶା ଦେଇ କେଉଁ ପ୍ରକାରର ନିଶାଦ୍ରବ୍ୟ ଚାଲାଣ ହେଉଛି?

ଉ: ବୃତ୍ତିଗତ ଗୋପନୀୟତା ଦୃଷ୍ଟିରୁ ଏ ପ୍ରସଙ୍ଗରେ କିଛି କହିବା ଠିକ୍ ହେବ ନାହିଁ।

୮. ଓଡ଼ିଶା କ୍ରାଇମବ୍ରାଞ୍ଚର ଏସ୍‌ଟିଏଫ୍ ୨୦୨୦ରେ ୩୫କେଜି ବ୍ରାଉନସୁଗାର ଜବତ କରିଥିବାବେଳେ ଏନ୍‌ସିବି ଭୁବନେଶ୍ୱର ଶାଖାକୁ ସେଭଳି ସଫଳତା ମିଳିପାରି ନାହିଁ। ଏନେଇ କ'ଣ କହିବେ?

ଉ: ମୋ ମତରେ ଏହା ଏକ ଭୁଲ ଧାରଣା। ଭୁବନେଶ୍ୱର, ଗୟା ଓ ପାଟଣାରେ ଥିବା ଏନ୍‌ସିବିର ଆଞ୍ଚଳିକ କାର୍ଯ୍ୟାଳୟଗୁଡ଼ିକ ସାରା ଦେଶରେ ଏକ ବଡ଼ ନେଟ୍‌ୱର୍କର ରହସ୍ୟ ଉନ୍ମୋଚିତ କରିବାରେ କୋଲ୍‌କାତାସ୍ଥିତ ଜୋନାଲ ଅଫିସକୁ ସହଯୋଗ କରୁଛନ୍ତି। ଭୁବନେଶ୍ୱରରେ ଥିବା କାର୍ଯ୍ୟାଳୟର କାମ ରାଜ୍ୟ ପୋଲିସ ଭଳି କେବଳ ଭୁବନେଶ୍ୱରରେ ସୀମିତ ନୁହେଁ। ସାରା ଦେଶ ପାଇ ଏନ୍‌ସବ କାମ କରୁଛ।

୯. ଏନ୍‌ଡିଆର୍‌ଏଫ୍‌ର ଆପଣ ମହାନିର୍ଦ୍ଦେଶକ ଅଛନ୍ତି। ବାତ୍ୟା ସମୟରେ ଲୋକଙ୍କ ଜୀବନହାନିକୁ ରୋକିବାରେ ଓଡ଼ିଶା ଉଲ୍ଲେଖନୀୟ ସଫଳତା ହାସଲ କରିଛି। କିନ୍ତୁ ବାରମ୍ବାର ସାମୁଦ୍ରିକ ଝଡ଼ ଆସୁଥିବାରୁ ରାଜ୍ୟର ଆର୍ଥିକ ଭିତ୍ତିଭୂମି ଉପରେ ଏହାର ପ୍ରଭାବ ପଡୁଛି। ଏ ଦିଗରେ କିଛି ରଣନୀତି ସ୍ଥିର କରିଛନ୍ତି କି?

ଉ: ଜନସାଧାରଣଙ୍କ ଜୀବନ ରକ୍ଷାରେ ଆମେ ବହୁତ ବଡ଼ ପଦକ୍ଷେପ ନେବାରେ ସକ୍ଷମ ହୋଇଛୁ। ଏବେ ଭିତ୍ତିଭୂମିଗତ ଢାଞ୍ଚା, ସାଧାରଣ ସମ୍ପତ୍ତି ଓ ଗରିବ ହାଉସିଂ କଲୋନିଗୁଡ଼ିକୁ ସୁରକ୍ଷା ଦେବା ପାଇଁ କାର୍ଯ୍ୟ କରିବୁ। ବାତ୍ୟା ନିରୋଧୀ ଭିତ୍ତିଭୂମି ନିର୍ମାଣ ପାଇଁ ଓଡ଼ିଶା ସରକାର କେନ୍ଦ୍ରକୁ ଏକ ପ୍ରସ୍ତାବ ଦେଇଛନ୍ତି। ପ୍ରଧାନମନ୍ତ୍ରୀ ନରେନ୍ଦ୍ର ମୋଦି କୋଲିଶନ୍ ଅଫ୍ ଡିଜାଷ୍ଟର ରେଜିଲିଆଣ୍ଟ ଇନ୍‌ଫ୍ରାଷ୍ଟ୍ରକ୍ଚର(ସିଡିଆର୍‌ଆଇ) ଆରମ୍ଭ କରିଛନ୍ତି, ଯାହାକୁ ବିଶ୍ୱବ୍ୟାପୀ ସ୍ୱୀକୃତି ମିଳିଛି।

୧୦. ସିଭିଲ୍ ସର୍ଭାଣ୍ଟ ହେବା ପାଇଁ ଯାତ୍ରା କିପରି ଥିଲା?

ଉ: ସିଭିଲ ସର୍ଭିସ୍ କରିବା ପାଇଁ ମୁଁ ସ୍ଥିର କରି ନ ଥିଲି। ମୋତେ କେବଳ ଗୋଟିଏ ଜବ୍ ଦରକାର ଥିଲା। ଭୁବନେଶ୍ୱରର ଏକ ନିମ୍ନ ମଧ୍ୟବିତ୍ତ ପରିବାରରୁ ଆସିଛି। ଅନ୍ୟ ବନ୍ଧୁମାନଙ୍କ ଭଳି ଜେଏନ୍‌ୟୁରେ ନାମ ଲେଖାଇଥିଲି। ସବୁବେଳେ କ୍ରିକେଟରେ କ୍ୟାରିୟର ଗଢ଼ିବା କିମ୍ବା ଯେକୌଣସି ଏକ ଚାକିରି ପାଇବା ଆଶାରେ ଥିଲି। ତେବେ ପରୀକ୍ଷା ଦେଇଯିବା ସମୟରେ ଭାରତୀୟ ବୈଦେଶିକ ସେବା(ଆଇଏଫ୍‌ଏସ୍) ପ୍ରତି ଆଗ୍ରହୀ ଥିଲି। କିନ୍ତୁ ପୋଲିସ ସେବାରେ ଯୋଗଦାନ ପରେ ଅଧିକ ଖୁସି ଓ ସନ୍ତୋଷ ଲାଗୁଛି।

୧୧. ଆପଣ ଦୁଇଟି ଗୁରୁତ୍ୱପୂର୍ଣ୍ଣ ଏଜେନ୍ସିର ପରିଚାଳନା କରୁଛନ୍ତି। ଏକସଙ୍ଗେ ଉଭୟ ପଟେ କିପରି ସମୟ ଦିଅନ୍ତି? ଅବସର ବେଳେ କ'ଣ କରନ୍ତି?

ଉ: କାର୍ଯ୍ୟ ସମ୍ପାଦନକୁ ଟେକ୍ନୋଲୋଜି ସହଜ କରିଦେଇଛି। ମୁଁ ଇଲେକ୍ଟ୍ରୋନିକ୍ ମୋଡ୍‌ରେ ସମସ୍ତ ଫାଇଲ ପାଇଥାଏ। ସେସବୁକୁ ନେଇ କାମ କରିବାରେ କିଛି ଅସୁବିଧା ହୋଇ ନ ଥାଏ। ସମୟ ମିଳିଲେ ବହି ପଢ଼େ ଓ ପରିବାର ସହ ଗୀତ ଶୁଣେ।

୧୨. ଦିଲ୍ଲୀରେ ଓଡ଼ିଆ ଖାଦ୍ୟ ଖାଆନ୍ତି?

ଉ: ଆମ ରୋଷେୟା ଓଡ଼ିଆ ଖାଦ୍ୟ ପ୍ରସ୍ତୁତି ଶିଖିଛନ୍ତି। ମୋତେ ପଖାଳ ବହୁତ ଭଲ ଲାଗେ। ଏପରି କି ଲଣ୍ଡନରେ ଥିବାବେଳେ ମଧ୍ୟ ପଖାଳ ଖାଉଥିଲି। ଏହାକୁ ଛାଡ଼ି ଚଳିପାରିବି ନାହିଁ। ଦହି ବାଇଗଣ ମଧ୍ୟ ମୋର ପ୍ରିୟ ଖାଦ୍ୟ। ମକା ରୁଟି ଓ ସୋରିଷ ଶାଗ ବି ଭଲ ଲାଗେ।

୧୩. କର୍ମମୟ ଜୀବନରେ କେଉଁ ଶିକ୍ଷା ପାଇଛନ୍ତି?

ଉ. ସବୁଠୁ ବଡ଼ ଶିକ୍ଷା ହେଉଛି ମାନବିକତା। ପ୍ରତ୍ୟେକ ବଞ୍ଚା ବ୍ୟକ୍ତିଙ୍କୁ ନମ୍ର ହେବାକୁ ପଡ଼ିବ। ଜୀବନ ବହୁ ସୀମିତ। ଅଭିଜ୍ଞତା ମଧ୍ୟ ସୀମିତ। ବ୍ରହ୍ମାଣ୍ଡ ହେଉଛି ବିଶାଳ। ଭଗବାନଙ୍କ ନିକଟରେ ସବୁବେଳେ ଗୋଟିଏ ପ୍ରାର୍ଥନା କରିଥାଏ ଯେ ମୋତେ ନମ୍ର କରି ରଖିଥାଆନ୍ତୁ। ଆପଣ ଯେତେ ଉଚ୍ଚ ପଦ ପଦବୀରେ ରହିଲେ ମଧ୍ୟ ଜୀବନରେ ନମ୍ରତା ରହିବା ଜରୁରୀ।

– ସାକ୍ଷାତ୍‌କାର: କୁଲ୍‌ଦୀପ ସିଂ

୨ ଶିଶୁକନ୍ୟା ଆଖି ବୁଜିଲେ

ଏସ୍‌ସିବିରେ ଏକକାଳୀନ ୪ ଶିଶୁ ଜନ୍ମହେବା ଘଟଣା

କଟକ ଅଫିସ,୮।୮

କଟକ ଏସ୍‌ସିବି ମେଡିକାଲରେ ଶନିବାର ଏକାଥରକେ ଜନ୍ମ ହୋଇଥିବା ୪ ଶିଶୁକନ୍ୟାଙ୍କ ମଧ୍ୟରୁ ରବିବାର ୨ ଜଣଙ୍କ ମୃତ୍ୟୁ ଘଟିଛି। ନବଜାତ ଶିଶୁ ପରିପକ୍ୱ ନ ଥିବାରୁ ସ୍ୱାସ୍ଥ୍ୟାବସ୍ଥା ଗୁରୁତର ହୋଇପଡିଥିଲା। ସେମାନଙ୍କୁ କଟକ ଶିଶୁଭବନକୁ ସ୍ଥାନାନ୍ତର କରାଯାଇଥିଲା। ସେଠାରେ ଚିକିତ୍ସାଧୀନ ଅବସ୍ଥାରେ ୨ ଜଣଙ୍କର ମୃତ୍ୟୁ ଘଟିଥିବା ଶିଶୁଭବନ ସୁପରିଣ୍ଟେଣ୍ଡେଣ୍ଟ ଜ୍ଞାନେନ୍ଦ୍ର ବେହେରା କହିଛନ୍ତି।

ଭଞ୍ଜନଗର ଡିହପଡ଼ା ଅଞ୍ଚଳର ଛବିତା ନାୟକ ଗର୍ଭବତୀ ଥିବାରୁ ପ୍ରସବ ନିମନ୍ତେ ସ୍ଥାନୀୟ ହସ୍ପିଟାଲରେ ଭର୍ତ୍ତି କରାଯାଇଥିଲା। ସେଠାରେ ଅଲଟ୍ରାସାଉଣ୍ଡ କରାଯିବା ପରେ ଗର୍ଭରେ ୪ ସନ୍ତାନ ଥିବା ଜଣାପଡିଥିଲା। ମହିଳାଙ୍କ ଜଣ୍ଡିସ୍ ସହ ଅନେକ ରୋଗ ରହିଥିଲା। ସ୍ୱାସ୍ଥ୍ୟାବସ୍ଥା ଗୁରୁତର ହେବାରୁ ଏସ୍‌ସିବି ମେଡିକାଲକୁ ସ୍ଥାନାନ୍ତର କରାଯାଇଥିଲା। ଗତ ବୁଧବାର ଏସ୍‌ସିବିର ସ୍ତ୍ରୀ ଓ ପ୍ରସୂତି ବିଭାଗରେ ସେ ଭର୍ତ୍ତି ହୋଇଥିଲେ। ଶନିବାର ଅପରାହ୍ନରେ ପ୍ରସବ ଯନ୍ତ୍ରଣା ହେବାରୁ ତାଙ୍କୁ ଲେବର ରୁମ୍‌କୁ ନିଆଯାଇଥିଲା। ସେଠାରେ ବିଭାଗୀୟ ମୁଖ୍ୟ ପ୍ରଫେସର ତୁଷାର କରଙ୍କ ନେତୃତ୍ୱରେ ଡାକ୍ତରୀ ଦଳ ତାଙ୍କର ପ୍ରସବ କରାଇଥିଲେ। ପରେ ମହିଳା ୪ ଶିଶୁକନ୍ୟା ଜନ୍ମ ଦେଇଥିଲେ। ସେମାନ ଓଜନ ଭିନ୍ନଭିନ୍ନ ରହିଥିଲା। ଜନ୍ମ ପରେ ସ୍ୱାସ୍ଥ୍ୟବସ୍ଥା ଗୁରୁତର ହେବାରୁ ସେମାନଙ୍କୁ ଶିଶୁଭବନକୁ ସ୍ଥାନାନ୍ତର କରାଯାଇଥିଲା। ସେଠାରେ ଆଇସିୟୁରେ ରହି ଚିକିତ୍ସିତ ହେଉଥିବାବେଳେ ୨ ଜଣଙ୍କ ମୃତ୍ୟୁ ଘଟିଛି। ଛବିତା ଭଞ୍ଜନଗର ହସ୍ପିଟାଲରେ ଥିବାବେଳେ ଚିକିତ୍ସା ପାଇଁ ଅର୍ଥାଭାବ ଦେଖାଦେଇଥିଲା। ଏ ନେଇ ତାଙ୍କ ଭାଇ ଅରୁଣ ଟୁଇଟ୍ କରିଥିଲେ। ଏହାକୁ ଅଭିନେତା ସବ୍ୟସାଚୀ ମିଶ୍ର ଦେଖିବା ପରେ ଅରୁଣଙ୍କ ସହ ଯୋଗାଯୋଗ କରିଥିଲେ। ପରେ ସବ୍ୟସାଚୀ ଏକ ପ୍ରାଇଭେଟ୍ ଆମ୍ବୁଲାନ୍ସରେ ଛବିତାଙ୍କୁ ଭଞ୍ଜନଗର ମେଡିକାଲରୁ ଏସ୍‌ସିବି ମେଡିକାଲକୁ ଆଣିଥିଲେ।

ସମାଜକୁ ନଷ୍ଟ କରୁଛନ୍ତି ମାଓବାଦୀ

ଆତ୍ମସମର୍ପଣ କଲେ କେକେବିଏନ୍ ଡିଭିଜନ ସଦସ୍ୟା କାନ୍ତି

ଫୁଲବାଣୀ ଅଫିସ, ୮।୮

କନ୍ଧମାଳ ଜିଲାରେ ମାଓବାଦୀଙ୍କ କାର୍ଯ୍ୟକଳାପ ଜାରି ରହିଛି। ସେମାନେ ନିଜ ଚିନ୍ତାଧାରାରୁ ବିରତ ରହୁଛନ୍ତି। କନ୍ଧମାଳ–କଳାହାଣ୍ଡି– ବୌଦ୍ଧ –ନୟାଗଡ଼ (କେକେବିଏନ୍) ଡିଭିଜନର ଜଣେ ସଦସ୍ୟା ସଙ୍ଗଠନର ଏତାଦୃଶ କାର୍ଯ୍ୟରେ ଅତିଷ୍ଠ ହୋଇ କନ୍ଧମାଳ ଏସ୍‌ପି ଭିନୀତ ଅଗ୍ରୱାଲଙ୍କ ପାଖରେ ଆତ୍ମସମର୍ପଣ କରିଛନ୍ତି। ସେ ହେଲେ ବାଲିଗୁଡା ବ୍ଲକ କୁଟିକିଆ ପଞ୍ଚାୟତ ଗଙ୍ଗାରାଙ୍ଗା ଗ୍ରାମର କାନ୍ତି ମଲ୍ଲିକ ଓରଫ ଅମିତା। ମାଓବାଦୀମାନେ ମିଛ କହି ସମାଜକୁ ନଷ୍ଟ କରୁଛନ୍ତି ବୋଲି କାନ୍ତି ରବିବାର ଏସ୍‌ପିଙ୍କ କାର୍ଯ୍ୟାଳୟରେ ଅନୁଷ୍ଠିତ ଖବରଦାତା ସମ୍ମିଳନୀରେ କହିଛନ୍ତି।

କାନ୍ତି ଆହୁରି କହିଛନ୍ତି, ଦେଶରେ ବିପ୍ଳବର ଆବଶ୍ୟକତା ରହିଛି କହି ୨୦୧୮ ମସିହାରେ କେକେବିଏନ୍ ଡିଭିଜନ ତାଙ୍କୁ ସଙ୍ଗଠନରେ ସାମିଲ କରିଥିଲା। ତାଙ୍କୁ ପାର୍ଟି ସଦସ୍ୟ ଭାବେ ଦାୟିତ୍ୱ ଦିଆଯାଇଥିଲା। ମିଛ କଥା କହି ତାଙ୍କୁ ପାର୍ଟିରେ ସାମିଲ କରାଗଲା। ପ୍ରକୃତରେ ମାଓବାଦୀମାନେ ବିକାଶ ଚାହାନ୍ତି ନାହିଁ କି କରାଇ ଦେଉନାହାନ୍ତି। କୌଣସି ଗ୍ରାମର ବିକାଶ ପାଇଁ ଯଦି କୌଣସି ବ୍ୟକ୍ତି ଅଣ୍ଟା ଭିଡୁଛନ୍ତି, ତାଙ୍କୁ ପୋଲିସ ଇନଫର୍ମର କହି ହତ୍ୟା କରାଯାଉଛି। ମାଓବାଦୀମାନେ ତାଙ୍କ ଭଳି ଆତ୍ମସମର୍ପଣ କରି ସରକାରଙ୍କ ବିଭିନ୍ନ ସୁବିଧା ନେଇ ସମାଜର ମୁଖ୍ୟ ସ୍ରୋତରେ ସାମିଲ ହୁଅନ୍ତୁ ବୋଲି କାନ୍ତି ପ୍ରକାଶ କରିଛନ୍ତି।

କାନ୍ତି କନ୍ଧମାଳ ଜିଲାରେ ବହୁ ମାଓବାଦୀ କାର୍ଯ୍ୟକଳାପରେ ସାମିଲ ଥିଲେ। ଅନେକ ସମୟରେ ସେ ଉପରିସ୍ଥ କାର୍ଯ୍ୟକର୍ତ୍ତାଙ୍କ ବ୍ୟବହାରରେ ଅତିଷ୍ଠ ହୋଇଥିଲେ।

କନ୍ଧମାଳ ଏସ୍‌ପିଙ୍କ ନିକଟରେ କାନ୍ତି ମଲ୍ଲିକ।

କେକେବିଏନ୍ ଡିଭିଜନର ନେତୃତ୍ୱ ନେଉଥିବା ଛତିଶଗଡ ଏବଂ ତେଲଗୁ ଅଧିକାରୀଙ୍କ ଦ୍ୱାରା ନିର୍ଯାତିତ ହେଉଥିଲେ। ପୋଲିସ ଏବଂ ଯବାନଙ୍କ ପକ୍ଷରୁ କୋମ୍ବିଂ ଅପରେଶନ ବେଳେ ଛତିଶଗଡ ଏବଂ ତେଲଗୁ ମାଓବାଦୀମାନେ ଓଡିଶାର ମାଓବାଦୀମାନଙ୍କୁ ଆଗରେ ରଖି ଖସି ଯିବାରେ ସକ୍ଷମ ହେଉଥିଲେ। ଏଥିରେ ଅତିଷ୍ଠ ହେବା ସହ ମୁଖ୍ୟମନ୍ତ୍ରୀଙ୍କ ମାଓବାଦୀ ଥଇଥାନ ଯୋଜନାରେ ଆକୃଷ୍ଟ ହୋଇ କାନ୍ତି ଆତ୍ମସମର୍ପଣ କରିଛନ୍ତି। ସରକାରଙ୍କ ନିୟମ ଅନୁସାରେ ତାଙ୍କୁ ଥଇଥାନ ସହ ସବୁ ସୁବିଧା ଯୋଗାଇ ଦିଆଯିବ ବୋଲି ଏସ୍‌ପି ଅଗ୍ରୱାଲ କହିଛନ୍ତି।

ବିଦେଶରେ ମିଳିବ 'କୋରାପୁଟ କଫି'

ଭୁବନେଶ୍ୱର, ୮।୮(ବ୍ୟୁରୋ)

ଏଣିକି ଦେଶ ବିଦେଶରେ ମହକିବ କୋରାପୁଟର କଫି। ଜିଲାର ଏକ ନିର୍ଦ୍ଦିଷ୍ଟ ଅଞ୍ଚଳରେ ଉତ୍ପାଦନ ହେଉଥିବା 'କୋରାପୁଟ କଫି' ଦେଶ ବିଦେଶର କୋଣ ଅନୁକୋଣରେ ନିଜର ଉପସ୍ଥିତି ଜାହିର କରିବାକୁ ଯାଉଛି। ରାଜ୍ୟର କଫି ଚାଷୀଙ୍କ ଉନ୍ନତି ପାଇଁ କାର୍ଯ୍ୟ କରୁଥିବା ଟ୍ରାଇବାଲ ଡେଭଲପମେଣ୍ଟ କୋଅପରେଟିଭ୍ କୋଅପରେଶନ ଅଫ୍ ଓଡ଼ିଶା ଲିମିଟେଡ୍ (ଟିଡିସିସିଓଏଲ)ର ପ୍ରୟାସରେ କୋରାପୁଟ କଫିର ବିକ୍ରିବଟା ପାଇଁ 'ଟାଟା କଫି' ସହମତି ପ୍ରକାଶ କରିଛି। ଏହାର ସ୍ୱତନ୍ତ୍ରତାକୁ ବଜାୟ ରଖିବା ଉପରେ ଗୁରୁତ୍ୱ ଦେଇ ଟାଟା କଫି ପ୍ରଥମଥର ପାଇଁ ଓଡ଼ିଶାରୁ କଫି କ୍ରୟ କରିବାକୁ ଯାଉଛି।

କୋରାପୁଟରେ କଫି ଚାଷକୁ ବ୍ୟାପକ ତଥା ସମୃଦ୍ଧ କରିବାରେ କଫି ଚାଷୀଙ୍କ ଅବଦାନକୁ ସମ୍ମାନ ଜଣାଇ ମୁଖ୍ୟମନ୍ତ୍ରୀ ନବୀନ ପଟ୍ଟନାୟକ କସମପଦର ଗାଁର ସୁଲୋଚନା ଖରଙ୍କୁ ଉଚ୍ଚ ପ୍ରଶଂସା କରିଛନ୍ତି। ମୁଖ୍ୟମନ୍ତ୍ରୀ କହିଛନ୍ତି, ସୁଲୋଚନ

ଯେଉଁ ଲୋକ ତୁମ ଉପରେ ରାଗୁଛି ବା ତୁମକୁ ଅପମାନ କରୁଛି–ତୁମର ଆଗ ବୁଝିବା ଉଚିତ ଯେ, ସେ ଗୋଟିଏ ଦୁର୍ବଳ ଲୋକ। ଏଣୁ ସେ ଏତେ ରାଗୁଛି। କିନ୍ତୁ ତୁମେ ଯଦି ତା'ର ଏହି ରାଗ ଓ ହିଂସାର ପ୍ରତ୍ୟୁତ୍ତର ଦିଅ ବା ପ୍ରତିକ୍ରିୟା ଦେଖାଅ– ତେବେ ଏ କଥା ନିଶ୍ଚୟ ଜାଣିବ ଯେ, ତୁମେ ମଧ୍ୟ ତା'ଭଳି ଏକ ଦୁର୍ବଳ ବ୍ୟକ୍ତିତ୍ୱ। –ଶ୍ରୀମା

ଖେଳରେ ଜାତି

ଅଗଷ୍ଟ ୮, ୨୦୨୧ରେ ସବୁ ଭାରତୀୟ ଖବରକାଗଜର ଶିରୋନାମାରେ ନୀରଜ ଚୋପ୍ରା ସର୍ବୋଚ୍ଚ ସ୍ଥାନ ଅଧିକାର କରିଥିଲେ। ରାଜନେତା ଆସନ୍ତି ଓ ଯାଆନ୍ତି। ପରବର୍ତ୍ତୀ ପିଢ଼ିକୁ ଇତିହାସ ବହିର ପୃଷ୍ଠା ଖେଳାଇବାକୁ ପଢ଼େ ସେମାନଙ୍କ ନାମ ଜାଣିବା ପାଇଁ। କିନ୍ତୁ ଭାରତରେ ଗୋଟେ ଅଭିନବ ବିନ୍ଦ୍ରା ଓ ଗୋଟେ ନୀରଜ ଚୋପ୍ରାଙ୍କ ଭଳି ବ୍ୟକ୍ତିବିଶେଷଙ୍କୁ କେହି ପରିଚିତ କରାଇବାର ପ୍ରୟୋଜନ ଉଠିବ ନାହିଁ। ପୃଥିବୀର ସର୍ବୋଚ୍ଚ ଖେଳ ପ୍ରତିଯୋଗିତା–ଅଲିମ୍ପିକ୍ସ–ରେ ନୀରଜଙ୍କ ଅବଦାନ ଦେଶର ଯୁବପିଢ଼ି ସକାଶେ ଉତ୍ସାହ ଆଣିଦେଇଛି। ତେବେ ଦୁଃଖର ବିଷୟ ହେଉଛି, ଭାରତ ସରକାରଙ୍କ ୨୦୨୧–୨୨ କେନ୍ଦ୍ରୀୟ ବଜେଟରେ କ୍ରୀଡ଼ା ଲାଗି ପୂର୍ବ ବର୍ଷଠାରୁ ଏ ବର୍ଷ ୨୩୦ କୋଟିରୁ ଊର୍ଦ୍ଧ୍ୱ ଟଙ୍କା ହ୍ରାସ କରିଦିଆଯାଇଛି। ଅନ୍ୟପଟେ ନୀରଜ ଚୋପ୍ରାଙ୍କ ଘର ହରିୟାଣାରେ ହୋଇଥିବାରୁ ସେଠାକାର ସରକାର ତାଙ୍କୁ ୬ କୋଟି ଟଙ୍କାର ଉପହାର ଓ ସରକାରୀ ଚାକିରି ଆଦି ଯାଚିବା ଅତ୍ୟନ୍ତ ହାସ୍ୟାସ୍ପଦ କଥା। ହୁଏତ ହରିୟାଣା ସରକାରଙ୍କ ଏହିଭଳି ସୁବିଧା ତାଙ୍କୁ ପୂର୍ବରୁ ଦିଆଯାଇଥିଲେ ନୀରଜଙ୍କୁ ଓଡ଼ିଶା ଆସି ଅଭ୍ୟାସ କରିବାକୁ ପଡ଼ି ନ ଥାନ୍ତା। ଅନ୍ୟପଟେ ପ୍ରଧାନମନ୍ତ୍ରୀ ନରେନ୍ଦ୍ର ମୋଦି ମଧ୍ୟ ମହିଳା ହକି ଖେଳାଳିଙ୍କୁ ଆଉ ଅଧିକ କାନ୍ଦ ନାହିଁ ବୋଲି କହିଲା ବେଳକୁ ଭାବିବା ଉଚିତ ଥିଲା ଯେ ଏହିଭଳି ପ୍ରୋତ୍ସାହନ ଖେଳ ପୂର୍ବରୁ ଦିଆଯାଇପାରି ଥାଆନ୍ତା। ଅବଶ୍ୟ ପ୍ରଧାନମନ୍ତ୍ରୀଙ୍କୁ ଅନ୍ୟ ଏକ ନିଷ୍ପତ୍ତି ପାଇଁ ପ୍ରଶଂସା ଜଣାଇବାକୁ ହେବ। ରାଜୀବ ଗାନ୍ଧୀ ଖେଳରତ୍ନ ଉପାଧିର ନାମ ବଦଳାଇ ଧ୍ୟାନଚାନ୍ଦ ଖେଳରତ୍ନ କରିବା ଅତ୍ୟନ୍ତ ସ୍ୱାଗତଯୋଗ୍ୟ। ସମଗ୍ର ଦେଶକୁ ଦେଖିଲେ ସବୁଠାରେ ବ୍ୟବସାୟୀ, ରାଜନେତା ଏବଂ ଅନ୍ୟ କେତେକ ଟାଉଟର ବିଭିନ୍ନ କ୍ରୀଡ଼ା ସଙ୍ଗଠନକୁ ଦୀର୍ଘକାଳ ମାଡ଼ି ବସିଛନ୍ତି। ଏହିଭଳି ବ୍ୟକ୍ତିଙ୍କ ପ୍ରଭାବ ହ୍ରାସ କରିବା ସହିତ ଯୁବପିଢ଼ିଙ୍କୁ ପ୍ରୋତ୍ସାହନ ଦେବା ଲାଗି ଖେଳ ଓ ତତ୍‌ସହିତ ଜଡ଼ିତ ସଙ୍ଗଠନ ଏବଂ ଭିତ୍ତିଭୂମିଗୁଡ଼ିକର ନାମ କେବଳ ସ୍ଥାନୀୟ ଖେଳାଳିଙ୍କ ନାମରେ ନାମିତ ହେବା ଉଚିତ। ଯଦି ଆଲ୍ଲାହାବାଦ ନାମକୁ ପ୍ରୟାଗରାଜ କରାଯାଇପାରିଲା, ଅହମ୍ମଦାବାଦକୁ ଆମ୍‌ଡାବାଦ୍ କରାଗଲା, ସେହିଭଳି ଗୁଜରାଟର ମୋଟେରାସ୍ଥିତ ଷ୍ଟାଡିୟମ ସହିତ ଦିଲ୍ଲୀର ପୁରାତନ ଫିରୋଜ ଶାହା କୋଟ୍‌ଲାର ନାମ କୌଣସି ରାଜନେତାଙ୍କ ନାମରେ ନାମିତ ହେବା ଉଚିତ ନୁହେଁ।

ଆଭିମୁଖ୍ୟରେ ପରିବର୍ତ୍ତନ ଆସିଲେ ଦେଶରେ ଖେଳାଳି ଉତ୍ସାହିତ ହେବେ। ଭାରତର ସହରାଞ୍ଚଳରେ ରହୁଥିବା ଧନୀ ପରିବାରର ଯୁବପିଢ଼ି ଦେଶ ପାଇଁ କ୍ରୀଡ଼ାରେ କୌଣସି ନାମ ଅର୍ଜନ କରିଥିବାର କ୍ୱଚିତ ଉଦାହରଣ ଥିବ। ଅପରପକ୍ଷରେ ମନେରଖିବାକୁ ହେବ ଯେ, ଆମ ଦେଶର ଗରିବ ଓ ଅନୁନ୍ନତ ପରିବାରରୁ ଆସୁଥିବା ପିଲାମାନେ ମୁଖ୍ୟତଃ କ୍ରୀଡ଼ାରେ ନାମ ଅର୍ଜନ କରୁଛନ୍ତି। ସେମାନଙ୍କୁ କେଉଁଭଳି ବ୍ୟବହାର ଭାରତୀୟ ସମାଜ ପ୍ରଦର୍ଶନ କରେ ତାହାର ଏକ କୁତ୍ସିତ ଉଦାହରଣ ମହିଳା ହକି ଖେଳାଳି ବନ୍ଦନା କାଟାରିଆଙ୍କ ଘଟଣାରେ ଦେଖିବାକୁ ମିଳେ। ଭାରତୀୟ ମହିଳା ହକି ଦଳ ସେମିଫାଇନାଲରେ ହାରିବା ପରେ ଉତ୍ତରପ୍ରଦେଶର ହରିଦ୍ୱାରରେ ଏକ ଗରିବ ଓ ଦଳିତ ପରିବାରରେ ଜନ୍ମିତ ହକି ଖେଳାଳି ବନ୍ଦନାଙ୍କ ଘର ଚାରିପଟେ ଉଚ୍ଚଜାତିର ଲୋକମାନେ ହୋହଲ୍ଲା କରିଥିବା ଖବର ମିଳିଛି। ଟିମ୍‌ରେ ଦଳିତ, ଜନଜାତି ଓ ସଂଖ୍ୟାଲଘୁମାନଙ୍କୁ ସ୍ଥାନ ଦିଆଯାଉଥିବାରୁ ଏଭଳି ଘଟୁଛି ବୋଲି ସେମାନେ କହିଥିଲେ। ବାସ୍ତବରେ ଯେଉଁମାନେ ଏପରି ଅଶୋଭନୀୟ ମନ୍ତବ୍ୟ ଦେଇଥିଲେ ସେମାନଙ୍କ ପରିବାରରୁ କେହି କେବେ ଆଞ୍ଚଳିକ ସ୍ତରର ଖେଳ ପାଇଁ ଯୋଗ୍ୟତା ଅର୍ଜନ କରି ନ ଥିବେ ବୋଲି କୁହାଯାଇପାରେ। କାରଣ ଖେଳୁଆଡ଼ ମନୋଭାବରେ ବିଶ୍ୱାସୀ କୌଣସି ବ୍ୟକ୍ତି ଏପରି ମନ୍ତବ୍ୟ ଦେଇ ନ ଥାନ୍ତି।

ବନ୍ଦନା ଭାରତୀୟ ମହିଳା ହକିର ଜଣେ ଉଚ୍ଚକୋଟୀର ଡିଫେଣ୍ଡର ଭାବେ ଜଣାଶୁଣା। ଭାରତୀୟ ହକିକୁ ଉଚ୍ଚ ସ୍ଥାନକୁ ନେବା ପାଇଁ ସେ କରିଥିବା ଅବଦାନକୁ ଏଭଳି ଅସହିଷ୍ଣୁ ଲୋକମାନେ ବୁଝିବାକୁ ଅକ୍ଷମ। ଅଲିମ୍ପିକ୍ସ ପାଇଁ ଅଭ୍ୟାସ ସମୟରେ କରୋନା ଲାଗି ପ୍ରତିଷେଧକ ଭାବେ କରାଯାଇଥିବା ବ୍ୟବସ୍ଥା ବାୟୋ ବବ୍‌ଲ ମଧ୍ୟରେ ବନ୍ଦନା ଥିଲେ। ଅଲିମ୍ପିକ୍ସ କମିଟିର ନିୟମ ଅନୁଯାୟୀ ସେ ୩ ମାସ ଘରକୁ ଯାଇପାରି ନ ଥିଲେ। ଏହି ସମୟରେ ତାଙ୍କ ପିତାଙ୍କ ମୃତ୍ୟୁ ହୋଇଥିଲା। ତଥାପି କ୍ରୀଡ଼ା ପ୍ରତି ନିଷ୍ଠା ରଖି ସେ ଖେଳି ଭାରତକୁ ସେମିଫାଇନାଲ ସ୍ତରକୁ ନେବାରେ ସହଯୋଗ କରିଥିଲେ। ଏଭଳି ସ୍ଥଳେ ଉଚ୍ଚଜାତିର ଲୋକମାନେ ତାଙ୍କୁ ସମାଲୋଚନା କରିବା ଅତ୍ୟନ୍ତ ଅରୁଚିକର ମନେହେଉଛି। କେବଳ ଅରୁଚିକର ନୁହେଁ, ଏହା ଭାରତୀୟ ସମାଜ ଭିତରେ ଥିବା ଏକ ବିକୃତ ରୋଗକୁ ପଦାରେ ପକାଇଛି। ବିଧିବଦ୍ଧ ଭାବେ ଏହି ରୋଗର ଚିକିତ୍ସା କରାଯିବାର ଆବଶ୍ୟକତା, ଏବେ, ହଠାତ୍ ଉଠିଛି। ସମସ୍ତେ ସ୍ୱୀକାର କରିବେ ଯେ, ଭାରତର ଜାତିଆଣ ମନୋଭାବ ଦୀର୍ଘକାଳ ରହିଆସିଛି। କିନ୍ତୁ ନିକଟ ଅତୀତରେ ତାହା ପଛରେ ରାଜନୈତିକ ପ୍ରୋତ୍ସାହନ ଅଧିକ ସ୍ପଷ୍ଟ ବୁଝାପଡୁଛି। ଏହି କୁତ୍ସିତ ରାଜନୈତିକ ଚିନ୍ତାଧାରା ଏକବିଂଶ ଶତାବ୍ଦୀରେ ଭାରତୀୟ ସମାଜକୁ ଜାତି ଓ ଧର୍ମଗତ ବିଭାଜନ କରି ବୁଡ଼ାଇ ମାରିଦେବାକୁ ଚେଷ୍ଟା କରୁଛି। ତାହାର ପ୍ରତିକାର ନିଶ୍ଚିତ ଭାବେ ଅଛି। ଉଦାହରଣ ସ୍ୱରୂପ, ପୁନର୍ବାର ବନ୍ଦନାଙ୍କ ପରିବାରକୁ ହଇରାଣ କରୁଥିବା ଉଚ୍ଚଜାତିର ଲୋକମାନେ ଖସିଯିବା ଉଚିତ ନୁହେଁ। ବାସ୍ତବରେ ସେହିମାନେ ହେଉଛନ୍ତି ଦେଶଦ୍ରୋହୀ। ଭାରତ ହାରିଲେ ଯେଉଁମାନେ ଖୁସି ମନାଉଛନ୍ତି, ସେମାନଙ୍କ ବିରୋଧରେ ଆଇନଗତ କାର୍ଯ୍ୟାନୁଷ୍ଠାନ ନିଆଯିବା ଦରକାର। ସେହିମାନଙ୍କ ବିରୋଧରେ ଭାରତୀୟ ପିଙ୍ଗଳ କୋଡ୍‌ର ଦଫା '୧୨୪ ଏ' ଲଗାଯାଇ ଦେଶଦ୍ରୋହ ମାମଲା ରୁଜୁ କରାଯିବା ଆବଶ୍ୟକ।

ଆଦିବାସୀଙ୍କ ଅଧିକାର କେତେ ସୁରକ୍ଷିତ

ଭାଲଚନ୍ଦ୍ର ଷଡ଼ଙ୍ଗୀ

ବିଶ୍ୱ ଆଦିବାସୀ ଦିବସ ଉପଲକ୍ଷେ

ଆଦିବାସୀ ହେଉଛନ୍ତି ଆମ ସଭ୍ୟତାର ଏକ ଗୁରୁତ୍ୱପୂର୍ଣ୍ଣ ଅଂଶ। ବର୍ତ୍ତମାନ ବିଶ୍ୱର ୭୦ଟି ଦେଶରେ ୩୭ କୋଟିରୁ ଅଧିକ ଆଦିବାସୀ ବସବାସ କରୁଛନ୍ତି। ଆମ ଦେଶର ଜନସଂଖ୍ୟାର ପ୍ରାୟ ୮ ଭାଗ ହେଉଛନ୍ତି ଆଦିବାସୀ। ଆମ ରାଜ୍ୟର ବି ପ୍ରତି ଚାରି ଜଣରେ ଜଣେ ଅର୍ଥାତ୍ ପ୍ରାୟ ଏକଚତୁର୍ଥାଂଶ (୨୦୧୧ ଜନଗଣନା ଅନୁଯାୟୀ ୨୨.୮୫%) ଜନସଂଖ୍ୟା ହେଉଛନ୍ତି ଆଦିବାସୀ, ଯାହାକି ଦେଶର ମୋଟ ଆଦିବାସୀଙ୍କ ୯.୧୭%। ଯଦିଓ ରାଜ୍ୟରେ ସରକାରୀ ଭାବେ ୧୩ଟି ଆଦିମ ଜନଜାତି ସମେତ ୬୨ଟି ଆଦିବାସୀ ସମ୍ପ୍ରଦାୟଙ୍କୁ ହିଁ ଅନୁସୂଚିତ ଜନଜାତିର ସ୍ୱୀକୃତି ଦିଆଯାଇଛି। ଏମାନଙ୍କ ବ୍ୟତୀତ ମାଲକାନଗିରିର କୋଣ୍ଡାଦୋରା, ଗଜପତିର ଶୁଦ୍ଧ ଶବର, ରାୟଗଡ଼ାର ଖେଡ଼ିଆ, ଅନୁଗୋଳର କାନ୍ଧିଆ ପରି ଆହୁରି ଅନେକ ଆଦିବାସୀ ସମ୍ପ୍ରଦାୟ ରହିଛନ୍ତି, ଯେଉଁମାନେ ଆଜିଯାଏ ଆଦିବାସୀ ରୂପେ ସରକାରୀ ସ୍ୱୀକୃତି ପାଇପାରି ନାହାନ୍ତି।

ସାମ୍ରାଜ୍ୟବାଦୀ ବିକାଶର ବିପଜ୍ଜନକ ଅଭିଯାନ ଆଦିବାସୀଙ୍କ ଜଙ୍ଗଲ ଓ ପରିବେଶକୁ ଧ୍ୱଂସ କରି ସେମାନଙ୍କୁ ଉଦ୍‌ବାସ୍ତୁ କରିବାରେ ଲାଗିଥିବା ବେଳେ ସେମାନଙ୍କ ପ୍ରକୃତିକୈନ୍ଦ୍ରିକ ସଂସ୍କୃତି, ଭାଷା ଓ ଧର୍ମ ଆଜି ସଙ୍କଟର ସମ୍ମୁଖୀନ ହୋଇଛି। ଆଣ୍ଡାମାନର ଜାରୱା, ଓଡ଼ିଶାର ମାଙ୍କଡ଼ିଆଙ୍କ ପରି ବିଶ୍ୱରେ ଅନେକ ଆଦିବାସୀ ସମ୍ପ୍ରଦାୟ ଓ ସେମାନଙ୍କ ଭାଷା ଧୀରେଧୀରେ ବିଲୁପ୍ତ ହେବାରେ ଲାଗିଛି। ବିଶ୍ୱରେ ଆଦିବାସୀମାନଙ୍କ ଏହି ସଙ୍କଟମୟ ସ୍ଥିତିକୁହିଁଲକ୍ଷ୍ୟ କରିମିଳିତ ଜାତିସଂଘ ୧୯୯୪ ମସିହାରୁ ପ୍ରତିବର୍ଷ ଅଗଷ୍ଟ ୯ ତାରିଖକୁ ବିଶ୍ୱ ଆଦିବାସୀ ବା ଆଦିମ ଜନଜାତି ଦିବସ ରୂପେ ପାଳନ କରିଆସୁଛି।

ପ୍ରଥମେ ସାମନ୍ତବାଦୀ ବ୍ୟବସ୍ଥାରେ ଆଦିବାସୀମାନେ ରାଜା ଓ ଜମିଦାରଙ୍କ ଦ୍ୱାରା ଶୋଷିତ ତଥା ଅତ୍ୟାଚାରିତ ହୋଇ ଆସିଥିଲେ। ତେବେ ବ୍ରିଟିଶ୍‌ମାନଙ୍କ ଆଗମନ ପରେ ସେମାନଙ୍କ ଉପରେ ଶୋଷଣ ଓ ଅତ୍ୟାଚାରର ମାତ୍ରା ବହୁଗୁଣରେ ବଢ଼ିଯାଇଥିଲା। ଦେଶର ବିଶାଳ ଜଙ୍ଗଲ ସମ୍ପଦକୁ ଲୁଟ୍ କରିବା ଲକ୍ଷ୍ୟରେ ବ୍ରିଟିଶ୍‌ମାନେ ହିଁ ସର୍ବପ୍ରଥମେ ୧୮୬୫ରେ ଜଙ୍ଗଲ ବିଭାଗ ଗଠନ କରି ଆଦିବାସୀମାନଙ୍କୁ ଜଙ୍ଗଲ ଉପରେ ଥିବା ସେମାନଙ୍କ ପାରମ୍ପରିକ ଅଧିକାରରୁ ବଞ୍ଚିତ କରିଥିଲେ। ପରବର୍ତ୍ତୀ ସମୟରେ ଅର୍ଥାତ୍ ୧୮୯୪ର ଔପନିବେଶିକ ଜମି ଅଧିଗ୍ରହଣ ଆଇନ 'ବିକାଶ'ର ନାଁରେ ଆଦିବାସୀଙ୍କୁ ସେମାନଙ୍କ ଭିଟାମାଟିରୁ ବଳପୂର୍ବକ ଉଦ୍‌ବାସ୍ତୁ କରିବାର ବାଟ ଖୋଲିଥିଲା। ଆଦିବାସୀ ଅଞ୍ଚଳଗୁଡ଼ିକୁ ନିଜର ଆଇନଗତ ଓ ପ୍ରଶାସନିକ ନିୟନ୍ତ୍ରଣ ଭିତରକୁ ଆଣିବାକୁ ବ୍ରିଟିଶ୍‌ମାନେ ଅତ୍ୟନ୍ତ ସୁନିୟୋଜିତ ଭାବେ ସମତଳ ଅଞ୍ଚଳରୁ ବହୁସଂଖ୍ୟାରେ ଅଣଆଦିବାସୀ ସମ୍ପ୍ରଦାୟର ସାହୁକାର ଏବଂ ସୁଧଖୋର ମହାଜନ ଓ କର୍ମଚାରୀମାନଙ୍କୁ ଆଦିବାସୀ ବହୁଳ ଅଞ୍ଚଳରେ ଅନୁପ୍ରବେଶର ବ୍ୟବସ୍ଥା କରିଥିଲେ। ଏହାଦ୍ୱାରା ସେମାନଙ୍କ ଉପରେ ଶୋଷଣ ତଥା ଅତ୍ୟାଚାରର ମାତ୍ରା ବୃଦ୍ଧି ପାଇଯାଇଥିଲା।

ଦେଶର ମୁଖ୍ୟଭୂମିରେ ବିଧିବଦ୍ଧ ସ୍ୱାଧୀନତା ସଂଗ୍ରାମ ଆରମ୍ଭ ହେବାର ଅନେକ ପୂର୍ବରୁ ଔପନିବେଶିକ ଶାସନ ବିରୋଧରେ ଆଦିବାସୀମାନଙ୍କ ସଶସ୍ତ୍ର ବିଦ୍ରୋହ ଆରମ୍ଭ ହୋଇଯାଇଥିଲା। ଜମି ଓ ଜଙ୍ଗଲ ଉପରେ ଥିବା ପାରମ୍ପରିକ ଅଧିକାରର ସୁରକ୍ଷା ପାଇଁ ୧୮୦୮ ରୁ ୧୯୪୨ ମଧ୍ୟରେ ଦେଶର ବିଭିନ୍ନ ପ୍ରାନ୍ତରେ ତିଲକା ମାଝୀ, ବୀରସା ମୁଣ୍ଡା, ସିଦ୍ଧୁ–କାନୁ, ଆଲୁରୀ ସୀତାରାମ ରାଜୁ, କୋମରାମ୍ ଭୀମ୍, ଚକରା ବିଷୋୟୀ, ଗିନ୍ଦୋ ମାଝୀ, ଲକ୍ଷ୍ମଣ ନାୟକ, ଧରଣୀଧର ଭୂୟାଁଙ୍କ ପରି ଅନେକ ଆଦିବାସୀ ଯୋଦ୍ଧାଙ୍କ ନେତୃତ୍ୱରେ ଆ।ଦି।ବା।ସୀ।ମା।ନଙ୍କ ବଡ଼ ବଡ଼ ବିଦ୍ରୋହ ସବୁ ସଙ୍ଗଠିତ ହୋଇଥିଲା। ଏସବୁ ଆନ୍ଦୋଳନଗୁଡ଼ିକରେ ଲକ୍ଷ ଲକ୍ଷ ସଂଖ୍ୟାରେ ଆଦିବାସୀ ବୀରତ୍ୱର ସହ ଭାଗ ନେଇ ପ୍ରାଣବଳୀ ଦେଇଥିଲେ।

ଦେଶର ସ୍ୱାଧୀନତା ଆନ୍ଦୋଳନରେ ଆଦିବାସୀମାନଙ୍କ ବିପୁଳ ତ୍ୟାଗ ଓ ବଳିଦାନ ସତ୍ତ୍ୱେ ୧୯୪୭ରେ ବ୍ରିଟିଶ୍‌ମାନେ ଯିବା ପରେ ବି ତଥାକଥିତ ଦେଶୀ ଶାସନରେ ସେମାନଙ୍କ ସ୍ଥିତିରେ କୌଣସି ଆଧିଦୃଶିଆ ପରିବର୍ତ୍ତନ ଦେଖିବାକୁ ମିଳିଲାନି। ବ୍ରିଟିଶ୍‌ମାନଙ୍କ ଦ୍ୱାରା ଅପହୃତ ସେମାନଙ୍କ ଜଙ୍ଗଲ ଅଧିକାର ତ ଫେରିଲାନି, ବରଂ ତାକୁ ଆହୁରି କଡ଼ାକଡ଼ି କରାଗଲା। ଏପରିକି ଆଦିବାସୀଙ୍କ ଦୀର୍ଘ ଲଢ଼େଇର ଫଳସ୍ୱରୂପ ସରକାର କରିଥିବା ଜଙ୍ଗଲ ଅଧିକାର ଆଇନ–୨୦୦୬ ଆଦିବାସୀମାନଙ୍କୁ ଜଙ୍ଗଲ ଉପରେ ପୂର୍ଣ୍ଣ ଅଧିକାର ଦେବାରେ ବିଫଳ ହେଲା। ଆଇନ ମୁତାବକ ଜଙ୍ଗଲ ଜମିରେ ଚାଷବାସ କରି ରହୁଥିବା ଆଦିବାସୀଙ୍କ ଗୋଷ୍ଠୀଗତ ଓ ପ୍ରାକୃତିକ ବାସସ୍ଥାନ (ହେବିଟାଟ୍) ଅଧିକାରକୁ ବହୁତ କମ୍ ସ୍ୱୀକୃତି ଦିଆଯାଉଥିବା ପ୍ରାୟତଃ ବ୍ୟକ୍ତିଗତ ଅଧିକାରକୁ ହିଁ ତାହା ବି ଖଣ୍ଡିତ ଭାବେ ସ୍ୱୀକୃତି ଦିଆଯାଉଛି। ଫଳସ୍ୱରୂପ ଜଙ୍ଗଲ ଉପରେ ପୂର୍ଣ୍ଣ ଅଧିକାରରୁ ବଞ୍ଚିତ ଆଦିବାସୀମାନେ ପୂର୍ବ ଭଳି ଜଙ୍ଗଲ ବିଭାଗ ଦ୍ୱାରା ଶୋଷଣ ତଥା ଅତ୍ୟାଚାରର ସମ୍ମୁଖୀନ ହେଉଛନ୍ତି।

କେନ୍ଦ୍ରର ନରେନ୍ଦ୍ର ମୋଦି ସରକାରଙ୍କ ଅମଳରେ କର୍ପୋରେଟ୍‌ଙ୍କ ସ୍ୱାର୍ଥରେ ଗୋଟିଏ ପଟେ ଅଧିକାରରୁ ବଞ୍ଚିତ ଲକ୍ଷ ଲକ୍ଷ ଆଦିବାସୀ ପରିବାରକୁ ଜଙ୍ଗଲରୁ ଉଚ୍ଛେଦ କରିବାକୁ ଚେଷ୍ଟା ସହ ସଂଶୋଧନ ଜରିଆରେ ଏହି ଐତିହାସିକ ଆଇନକୁ ଦୁର୍ବଳ କରିବାକୁ ମଧ୍ୟ ଷଡ଼ଯନ୍ତ୍ର ଚାଲିଛି। ମୋଦି ସରକାରଙ୍କ କ୍ଷତିପୂରଣକାରୀ ବନୀକରଣ (କାମ୍ପା) ଆଇନ, କମ୍ପାନୀଗୁଡ଼ିକ ବିକାଶ ନାଁରେ ଶିଳ୍ପ, ଖଣି ଓ ନଦୀବନ୍ଧ ପାଇଁ କରୁଥିବା ଜଙ୍ଗଲ ନଷ୍ଟକୁ ସ୍ୱୀକୃତି ଦେଉଥିବା ବେଳେ ତା'ର ତଥାକଥିତ ଭରଣା ଆଦିବାସୀଙ୍କ ଦଖଲରେ ଥିବା ଜମିରେ ବଳପୂର୍ବକ ଗଛ ଲଗାଇ ସେମାନଙ୍କୁ ଅଧିକାରରୁ ବଞ୍ଚିତ କରାଯାଉଛି। ସେହିପରି ଭାରତୀୟ ଜଙ୍ଗଲ ଆଇନ–୧୯୨୭ରେ ସଂଶୋଧନ କରି ଜଙ୍ଗଲ ବିଭାଗକୁ ଅସୀମିତ କ୍ଷମତା ପ୍ରଦାନ କରିବାକୁ ଚେଷ୍ଟା ଚାଲିଛି। କର୍ପୋରେଟ୍‌ମାନଙ୍କୁ ଜଙ୍ଗଲ ଜମିର ହସ୍ତାନ୍ତରକୁ ସହଜ କରିବାକୁ ପରିବେଶ ଆଇନରେ ବି ସଂଶୋଧନ କରି ଅଧ୍ୟାଦେଶ ଆଣିଛନ୍ତି। ବିକାଶ ନାଁରେ ଦେଶରେ ଯେତେସବୁ ବଡ଼ବଡ଼ ନଦୀବନ୍ଧ, ଶିଳ୍ପ ଓ ଖଣି ପ୍ରକଳ୍ପ ହୋଇଛି, ତା'ର ଲାଭ ଅନ୍ୟମାନେ ପାଇଥିବା ବେଳେ ଆଦିବାସୀମାନଙ୍କ ଭାଗ୍ୟରେ କେବଳ ବିସ୍ଥାପନ ହିଁ ପଡ଼ିଛି। ଯଦିଓ ସେମାନଙ୍କ ସଂଖ୍ୟା ଦେଶର ମୋଟ ଜନସଂଖ୍ୟାର ମାତ୍ର ୮%, ଅଥଚ ଦେଶର ମୋଟ ବିସ୍ଥାପିତଙ୍କ ଅଧାରୁ ଅଧିକ ଆଦିବାସୀ ରହିଛନ୍ତି। ବିକାଶ ନାଁରେ ସେମାନଙ୍କୁ ଉପଯୁକ୍ତ, ଯଥାପୂର୍ବରୁ ଏବଂ ଯଥେଷ୍ଟ କ୍ଷତିପୂରଣ ବିନା ଭିଟାମାଟିରୁ ବଳପୂର୍ବକ ଉଚ୍ଛେଦ କରାଯାଉଛି। ଏବେବି ଦେଶର ବିଶେଷକରି ଓଡ଼ିଶାର ଅଧିକାଂଶ ଆଦିବାସୀ ଉତ୍କଟ ଦାରିଦ୍ର୍ୟ, ଅନାହାର, ପୁଷ୍ଟିହୀନତାର ଶିକାର ହୋଇଛନ୍ତି। ରାଜ୍ୟର ୯୫% ଆଦିବାସୀ ମହିଳା ଓ ୬୫% ଆଦିବାସୀ ଶିଶୁ ରକ୍ତହୀନତା ଓ ଅପପୁଷ୍ଟିର ଶିକାର ଅଟନ୍ତି। ସେମାନଙ୍କ ପାଇଁ ଶିକ୍ଷା, ସ୍ୱାସ୍ଥ୍ୟସେବା, ପିଇବା ପାଣି, ବିଦ୍ୟୁତ୍ ଆଦି ସର୍ବନିମ୍ନ ମୌଳିକ ସୁବିଧା ଏକରକମ ସ୍ୱପ୍ନ ହୋଇ ରହିଛି। ନିରକ୍ଷରତା, ଅଧାରୁ ପାଠଛଡ଼ା, ଅପପୁଷ୍ଟି, ଅନାହାର, ରକ୍ତହୀନତା ଆଦିର ହାରଟି ଆଦିବାସୀଙ୍କ କ୍ଷେତ୍ରରେ ଅପେକ୍ଷାକୃତ ବେଶି। ୧୯୫୦ରେ ଦେଶର ଅଧିକାଂଶ ଆଦିବାସୀ ଅଞ୍ଚଳକୁ ସମ୍ବିଧାନର ୫ମ ଓ ୬ଷ୍ଠ ଅନୁଚ୍ଛେଦରେ ସାମିଲ କରାଯାଇଥିଲେ ମଧ୍ୟ ଆଜି ବି ଅନେକ ଆଦିବାସୀ ଗାଁ ସେଥିରେ ସାମିଲ ହୋଇ ନ ପାରି ବିଭିନ୍ନ ପ୍ରକାର ସାମ୍ବିଧାନିକ ସୁରକ୍ଷାରୁ ବଞ୍ଚିତ ହେଉଛନ୍ତି। ଆଦିବାସୀଙ୍କ ପାଇଁ ଅନେକ ଆଇନ ଓ ଯୋଜନା ତିଆରି ହୋଇଛି ସତ, କିନ୍ତୁ ଶାସକ ଶ୍ରେଣୀର ଆନ୍ତରିକତା ଅଭାବରୁ ସେସବୁ ଠିକ୍ ରୂପେ କାର୍ଯ୍ୟକାରୀ ହୋଇପାରୁ ନାହିଁ। ଏପରିକି ବଜେଟରେ ଆଦିବାସୀ ସବ୍–ପ୍ଲାନ୍‌ରେ ଦିଆଯାଇଥିବା ଅନୁଦାନକୁ ବି ଆଦିବାସୀଙ୍କ ପମାଇଁ ଖର୍ଚ୍ଚ କରାଯାଇ ପାରୁନି। ଆଦିବାସୀଙ୍କ ବିକାଶ ପାଇଁ ଆସୁଥିବା ଅର୍ଥର ସିଂହଭାଗଟି ଠିକାଦାର–ଅଫିସର–ରାଜନେତାଙ୍କ ଦ୍ୱାରା ହଡ଼ିଲୁଟ୍ ହେଉଛି।

ଆଦିବାସୀଙ୍କ ଆର୍ଥିକ, ରାଜନୈତିକ ଓ ସାଂସ୍କୃତିକ ବିକାଶ ଭାରତ ପରି ଏକ ଜନମଙ୍ଗଳକାରୀ ରାଷ୍ଟ୍ରର ସାମ୍ବିଧାନିକ କର୍ତ୍ତବ୍ୟ। କିନ୍ତୁ ଏଥିପ୍ରତି ଘୋର ଅବହେଳା କାରଣରୁ ଆଜି ଆଦିବାସୀଙ୍କ ଜୀବନ, ଜୀବିକା, ଭାଷା ଓ ସଂସ୍କୃତି ଭୟଙ୍କର ସଙ୍କଟର ସମ୍ମୁଖୀନ ହୋଇଛି। ଆମର ଶାସକ ଶ୍ରେଣୀ ସେମାନଙ୍କ ଭାଷା ଓ ସଂସ୍କୃତିର ସ୍ୱାଧୀନ ବିକାଶ ପାଇଁ ସୁଯୋଗ ଦେବା ପରିବର୍ତ୍ତେ ତାକୁ ଅଣଦେଖା କରିବା ଓ ଦବେଇବା ଦେଖାଯାଇଛି। ଅତ୍ୟନ୍ତ ସୁନିୟୋଜିତ ଭାବେ ଓଡ଼ିଆ, ତେଲୁଗୁ, ମରାଠୀ, ଗୁଜରାଟୀ, ହିନ୍ଦୀ ପରି ଅନ୍ୟାନ୍ୟ ପ୍ରଭାବଶାଳୀ ଭାଷାଭାଷୀଙ୍କ ଭିତରେ ଆଦିବାସୀମାନଙ୍କ ଭାଷାଗୁଡ଼ିକୁ ବଳପୂର୍ବକ ସମ୍ମିଳିତ କରିବାର ନୀତିକୁ ଆପଣେଇ ଆସିଛନ୍ତି। ଓଡ଼ିଶାର ଏକଚତୁର୍ଥାଂଶ ଆଦିବାସୀ ହୋଇଥିଲେ ବି ଏବଂ ସେମାନେ ୭୪ଟି ବୋଲିରେ କଥାଭାଷା ହେଉଥିଲେ ବି ସେମାନଙ୍କ ଭାଷାକୁ ବିକଶିତ କରିବାରୁ ଅଥବା ସେମାନଙ୍କ ପିଲାଙ୍କୁ ନିଜ ମାତୃଭାଷାରେ ଶିକ୍ଷା ପାଇବାରୁ ବଞ୍ଚିତ କରାଯାଉଛି। ଓଡ଼ିଶାର ପ୍ରମୁଖ ଆଦିବାସୀ ଭାଷାରେ ନା କୌଣସି ସାହିତ୍ୟ ସୃଷ୍ଟିକୁ ପ୍ରୋତ୍ସାହନ ଦିଆଯାଉଛି ନା ବହି କିମ୍ବା ପତ୍ରପତ୍ରିକା ପ୍ରକାଶ ପାଉଛି! ଅଧିକାଂଶ ଆଦିବାସୀ ଭାଷାର ଲିପିକୁ ବି ବିକଶିତ କରିବାରେ ସରକାର ବିଫଳ ହୋଇଛନ୍ତି।

ଅନ୍ତର

ସଂକ୍ଷେପରେ

ଟ୍ରକ ଧକ୍କାରେ ଦମ୍ପତିଙ୍କ ମୃତ୍ୟୁ

ଝୁମ୍ପୁରା, ୮।୮ (ଡି.ଏନ୍.ଏ.): କେନ୍ଦୁଝର ଜିଲା ଝୁମ୍ପୁରା ଥାନା ଅଧୀନ ୨୦ନଂ ଜାତୀୟ ରାଜପଥ ଅର୍ଶଳା ପେଟ୍ରୋଲ ପମ୍ପ ନିକଟରେ ରବିବାର ମଧ୍ୟାହ୍ନରେ ଏକ ସଡକ ଦୁର୍ଘଟଣା ଘଟିଛି। ଟ୍ରକ୍ ଧକ୍କାରେ ବାଇକ୍‌ରେ ଯାଉଥିବା ଏକ ଦମ୍ପତିଙ୍କ ମୃତ୍ୟୁ ଘଟିଛି। ସେମାନେ ହେଲେ ଢେଙ୍କିକୋଟ ପାଖ କେତାଙ୍ଗ ଗ୍ରାମର ତାପସ ଗିରି ଓ ତାଙ୍କ ସ୍ତ୍ରୀ କୁମୁଦିନୀ। ସ୍ତ୍ରୀ-ସ୍ୱାମୀ ବାଇକ୍‌ରେ ରିମୁଳି ଅଭିମୁଖେ ଯାଉଥିଲେ। ଏକ ୧୪ଚକିଆ ଟ୍ରକ୍ ପେଟ୍ରୋଲ ପମ୍ପ ନିକଟରେ ବାଇକ୍ ପଛପଟୁ ଧକ୍କା ଦେଇଥିଲା। ଫଳରେ ଉଭୟେ ଗାଡିରୁ ଛିଟିକି ପଡି କିଛି ଦୂର ପର୍ଯ୍ୟନ୍ତ ଘୋଷାଡ଼ି ହୋଇଯାଇଥିଲେ। ଘଟଣାସ୍ଥଳରେ ସେମାନଙ୍କର ମୃତ୍ୟୁ ହୋଇଯାଇଥିଲା। ଦୁର୍ଘଟଣା ପରେ ଟ୍ରକ୍ ଦ୍ରୁତଗତିରେ ପଳାଇ ଯାଉଥିବା ବେଳେ ୫କି.ମି. ଦୂର ବାଲିବନ୍ଧ ଗ୍ରାମ ପାଖରେ ଲୋକେ ଅଟକାଇ ପୋଲିସକୁ ଖବର ଦେଇଥିଲେ। ପୋଲିସ ପହଞ୍ଚି ଟ୍ରକ୍ ଜବତ କରିବା ସହ ଡ୍ରାଇଭରଙ୍କୁ ଅଟକ ରଖିଛି।

ବିଦ୍ୟୁତ୍ ତାର ସଂସ୍ପର୍ଶରେ ଆସି ଚାଷୀଙ୍କ ମୃତ୍ୟୁ ଘଟଣା

୩୦ଲକ୍ଷ କ୍ଷତିପୂରଣ ପାଇଁ ଏନ୍‌ଏଚ୍‌ଆର୍‌ସିରେ ପିଟିଶନ

ଭୁବନେଶ୍ୱର,୮।୮ (ବ୍ୟୁରୋ): ବାଲେଶ୍ୱର ଜିଲା ବାହାନଗା ରସଲପୁର ଅଞ୍ଚଳର ଗଣେଶ ଚନ୍ଦ୍ର ଜେନା ନାମକ ଚାଷୀ ବିଲକୁ ଯାଇଥିବାବେଳେ ବିପଦସଙ୍କୁଳ ଅବସ୍ଥାରେ ଝୁଲି ରହିଥିବା ବିଦ୍ୟୁତ ତାର ସଂସ୍ପର୍ଶରେ ଆସିବାରୁ ତାଙ୍କର ମୃତ୍ୟୁ ଘଟିଥିଲା। ଏହି ଘଟଣାକୁ ନେଇ ରବିବାର ଜାତୀୟ ମାନବାଧିକାର କମିଶନ(ଏନ୍‌ଏଚ୍‌ଆରସି)ରେ ଅଭିଯୋଗ ହୋଇଛି। ମୃତ ଚାଷୀଙ୍କ ପରିବାରକୁ ୩୦ଲକ୍ଷ ଟଙ୍କା କ୍ଷତିପୂରଣ ଦେବା ସହ ଜଣଙ୍କୁ ସ୍ଥାୟୀ ସରକାରୀ ଚାକିରି ଦେବାକୁ ମାନବାଧିକାର କର୍ମୀ ହିମାଂଶୁ ଶେଖର ନାୟକ ତାଙ୍କ ପିଟିଶନରେ ଅନୁରୋଧ କରିଛନ୍ତି। ଏଥିସହିତ ୩ସପ୍ତାହ ମଧ୍ୟରେ ରିପୋର୍ଟ ଦାଖଲ ପାଇଁ ମୁଖ୍ୟ ଶାସନ ସଚିବଙ୍କୁ ନିର୍ଦ୍ଦେଶ ଦେବା, ଶକ୍ତି ବିଭାଗ ଓ ବାଲେଶ୍ୱର ଜିଲାପାଳଙ୍କୁ ଘଟଣାର ତଦନ୍ତ କରି କାର୍ଯ୍ୟନୁଷ୍ଠାନ ନିର୍ଦ୍ଦେଶ ଦେବାକୁ ସେ କମିଶନଙ୍କୁ ଅନୁରୋଧ କରିଛନ୍ତି।। ଶନିବାର 'ଧରିତ୍ରୀ'ରେ ପ୍ରକାଶିତ ରିପୋର୍ଟ ଆଧାରରେ ହିମାଂଶୁ ଏନ୍‌ଏଚ୍‌ଆର୍‌ସିଙ୍କ ଦ୍ୱାରସ୍ଥ ହୋଇଛନ୍ତି। ସୂଚନାଯୋଗ୍ୟ, ଗଣେଶ ଶନିବାର ଭାରରେ ଧାନ ତଳି ଧରି ବିଲକୁ ଯାଇଥିଲେ। ଏହି ସମୟରେ ବିଲରେ ମାତ୍ର ୨ଫୁଟ୍ ଉଚ୍ଚରେ ଝୁଲି ରହିଥିବା ଉଚ୍ଚ କ୍ଷମତାସମ୍ପନ୍ନ ବିଦ୍ୟୁତ୍ ତାର ସଂସ୍ପର୍ଶରେ ଆସିଯିବାରୁ ଘଟଣା ସ୍ଥଳରେ ହିଁ ତାଙ୍କର ମୃତ୍ୟୁ ଘଟିଥିଲା। ଏହାକୁ ନେଇ ସ୍ଥାନୀୟ ଅଞ୍ଚଳରେ ଉତ୍ତେଜନା ପ୍ରକାଶ ପାଇବା ସହ କ୍ଷତିପୂରଣ ଦାବିରେ ରାସ୍ତାରୋକୋ କରାଯାଇଥିଲା।

ପୋଲିସ ଠୁଳକୁ ବିରୋଧ ପାଇଁ ସଜବାଜ

ଖରସ୍ରୋତା ନଦୀରୁ ଭଦ୍ରକକୁ ପାଣି ଦେବା ବିବାଦ

ନଦୀକୁ ଶୁଖିବାକୁ ଦିଆ ନ ଯିବାକୁ ନେଲେ ଶପଥ

କେନ୍ଦ୍ରାପଡ଼ା ଅଫିସ/ ରାଜକନିକା/ ଆଳି, ୮।୮ (ଡି.ଏନ୍.ଏ.)

ବରୁଣାଡ଼ିହାରେ ପ୍ରକଳ୍ପକୁ ବିରୋଧ ଲାଗି ଏକ୍‌ଜୁଟ ହୋଇଥିବା ରାଜକନିକାବାସୀ।

କେନ୍ଦ୍ରାପଡ଼ା ଜିଲା ରାଜକନିକା ବ୍ଲକ ବରୁଣାଡିହା ନିକଟ ଖରସ୍ରୋତା ନଦୀରୁ ଭଦ୍ରକ ଜିଲାକୁ ପାଣିଦେବା ପ୍ରସଙ୍ଗରେ ଅଞ୍ଚଳବାସୀଙ୍କ ତୀବ୍ର ବିରୋଧ ଯୋଗୁ ୨୦୨୦ ଡିସେମ୍ବରରୁ ବନ୍ଦ ରହିଥିଲା। ଏବେ ପୁଣି ମେଗା ପନୀୟ ଜଳ ପ୍ରକଳ୍ପ କାମ ଆରମ୍ଭ କରିବାକୁ ଜିଲା ପ୍ରଶାସନ ପକ୍ଷରୁ ପଦକ୍ଷେପ ନିଆଯାଇଛି। ଶନିବାର ରାତିରୁ ପ୍ରାୟ ୧୫ ପ୍ଲାଟୁନ ପୋଲିସ ଫୋର୍ସ ଆସି ପ୍ରକଳ୍ପ ନିର୍ମାଣ ଅଞ୍ଚଳରେ ପହଞ୍ଚିଛନ୍ତି। ଏହାକୁ ଦେଖି ଖରସ୍ରୋତା ବଞ୍ଚାଅ ସଂଗ୍ରାମ ସମିତି ପକ୍ଷରୁ ପ୍ରତିକ୍ରିୟା ପ୍ରକାଶ ପାଇଛି। ସମିତି ପକ୍ଷରୁ ଖରସ୍ରୋତାକୁ ବଞ୍ଚାଇବା ପାଇଁ ସ୍ଥାନୀୟ ଲୋକଙ୍କୁ ମେଳି ନିମନ୍ତେ ପ୍ରଚାର ଗାଡି ରବିବାର ବୁଲି ଥିବାର ଦେଖିବାକୁ ମିଳିଛି। ଅପରପକ୍ଷେ ଏହି ପ୍ରଚାର ଗାଡିକୁ ରାଜକନିକା ପୋଲିସ ପକ୍ଷରୁ ସିଜ୍ କରାଯାଇଛି। ପ୍ରଚାର ଗାଡି ସିଜ୍‌କୁ ନେଇ ପରିସ୍ଥିତ ଉତ୍ତେଜନାପୂର୍ଣ୍ଣ ରହିଛି। ଏସବୁ ସତ୍ତ୍ୱେ ପ୍ରକଳ୍ପ ନିର୍ମାଣ କାମ ଆରମ୍ଭକୁ ବିରୋଧ କରିବା ପାଇଁ ରାଜକନିକାବାସୀ ବରୁଣାଡ଼ିହାଠାରେ ରବିବାର ମେଳି ହୋଇଛନ୍ତି। ଏଥିରେ ଯୋଗ ଦେଇଥିବା ସ୍ଥାନୀୟ ନେତା, ବୁଦ୍ଧିଜୀବୀ, ପରିବେଶବିତ୍ ଓ ଅନ୍ୟମାନେ ଖରସ୍ରୋତାକୁ ଶୁଖିବାକୁ ଦିଆଯିବ ନାହିଁ ବୋଲି ଶପଥ ନେଇଛନ୍ତି। ସ୍ଥାନୀୟ ଅଞ୍ଚଳର କୃଷି ଓ ଭିତରକନିକାର ଜୈବ ବିବିଧତା ସମ୍ପର୍କରେ ଅନୁଶୀଳନ କରା ନ ଯାଇ ପ୍ରକଳ୍ପ କାମ ପୁଣି ଥରେ ଆରମ୍ଭ କରାଯାଉଥିବାରୁ ଆନ୍ଦୋଳନ ଜୋର୍‌ଦାର ହେବ ବୋଲି ସେମାନେ ଚେତାବନୀ ଦେଇଛନ୍ତି।

ଏ ସମ୍ପର୍କରେ ଖରସ୍ରୋତା ବଞ୍ଚାଅ ସଂଗ୍ରାମ ସମିତିର କର୍ମକର୍ତ୍ତା ଦୁର୍ଯ୍ୟୋଧନ ମହାନ୍ତି, ବିଧାନ ଦାସ, କାଳୀପ୍ରସାଦ ନାୟକ, ଶରତ ରାଉତ, ସବିତା ବରଜ, ହଳଧର ମଲ୍ଲିକ ପ୍ରମୁଖ କହିଛନ୍ତି, ରାଜ୍ୟରେ ଏକମାତ୍ର ଜଳସଙ୍କଟ ଜିଲା ଭାବେ କେନ୍ଦ୍ରାପଡ଼ା ଚିହ୍ନଟ ହୋଇଛି। ଏହାର ମୁକାବିଲା ପାଇଁ କେନ୍ଦ୍ର ସରକାର ଜଳଶକ୍ତି ସଂରକ୍ଷଣ ଅଭିଯାନ ୨୦୧୯ରୁ ଆରମ୍ଭ କରିଛନ୍ତି। ଅପରପକ୍ଷରେ ଖରସ୍ରୋତା ନଦୀ ସ୍ଥାନୀୟ ଅଞ୍ଚଳର କୃଷି ଓ ପାନୀୟ ଜଳର ସମାଧାନ କରୁଛି। ବିଶ୍ୱସ୍ତରରେ ଆକର୍ଷଣ ସାଜିଥିବା ଜାତୀୟଉଦ୍ୟାନ ଭିତରକନିକାକୁ ବଞ୍ଚାଇ ରଖିଛି। ଏବେ ଖରସ୍ରୋତାରେ ପୂର୍ବପରି ଜଳସ୍ରୋତ ଆଉ ନାହିଁ। ଖରାଦିନେ ନଦୀର ବିଭିନ୍ନ ସ୍ଥାନ ଶୁଖିଲା ପଡୁଛି। ଭଦ୍ରକ ଜିଲାକୁ ପାଣି ଦିଆଗଲେ ଖରସ୍ରୋତା ନଦୀ ଶୁଖିଲା ପଡି ସମୁଦ୍ରର ଲୁଣା ଜଳ ମାଡି ଆସିବ। ଖରସ୍ରୋତା ନଦୀକୁ ମରିବାକୁ ନ ଦେବା ପାଇଁ ପ୍ରଶାସନର ନାଲିଆଖିକୁ କେହି ବରଦାସ୍ତ କରିବେ ନାହିଁ ବୋଲି ସେମାନେ ପ୍ରକାଶ କରିଛନ୍ତି। ଆଳିର ପୂର୍ବତନ ବିଧାୟକ ଦ୍ୱୟ କଂଗ୍ରେସ ନେତା ଦେବେନ୍ଦ୍ର ନାଥ ଶର୍ମା ଓ ଭାଜପା ନେତା ଦୋଳଗୋବିନ୍ଦ ନାୟକ ଏହି ପ୍ରକଳ୍ପକୁ ମଧ୍ୟ ବିରୋଧ କରିଛନ୍ତି। ସାମାଜିକ କର୍ମୀ ସଞ୍ଜୟ ବେହୁରା ଓ କ୍ଷିତୀଶ କୁମାର ସିଂହ କହିଛନ୍ତି, କେନ୍ଦ୍ର ଓ ରାଜ୍ୟ ସରକାରଙ୍କ ବିଭିନ୍ନ ସର୍ଭେ ଏହି ପ୍ରକଳ୍ପର ବିରୁଦ୍ଧାଚରଣ କରୁଛି। ଏ ନେଇ ପ୍ରାଧାନମନ୍ତ୍ରୀ, ଏନ୍‌ଜିଟି, ହାଇକୋର୍ଟରେ ପ୍ରସଙ୍ଗ ଉପସ୍ଥାପନ କରାଯାଇଛି। ସମସ୍ୟାର ଆଇନଗତ ଦିଗ ଦେଖା ନ ଯାଇ ପ୍ରକଳ୍ପ ଆରମ୍ଭ ହୋଇଛି। ସ୍ଥାନୀୟ ଲୋକେ ପୂର୍ବରୁ ପ୍ରକଳ୍ପ ବିରୋଧରେ ମାନବ ଶୃଙ୍ଖଳ, ଜଳ ସତ୍ୟାଗ୍ରହ, ଆନ୍ଦୋଳନ କରି ପ୍ରତିବାଦ ଜଣାଇଛନ୍ତି। ମେଗା ପାନୀୟ ଜଳ ପ୍ରକଳ୍ପ ନିର୍ମାଣ ପାଇଁ ପ୍ରଶାସନ ପକ୍ଷରୁ ବଳ ପ୍ରୟୋଗ ହେଲେ କନିକା ମାଟିର ସନ୍ତାନ ଏହାକୁ ବରଦାସ୍ତ କରିବେ ନାହିଁ। ଭିତରକନିକା ଇକୋ ସେନ୍‌ସେଟିଭ ଜୋନ୍ କମିଟି ମେମ୍ବର ଶ୍ରୀକାନ୍ତ ନାୟକ କହିଛନ୍ତି, ପ୍ରକଳ୍ପର ସ୍ଥାନ ଓ ପାଣି ଉଠା ସ୍ଥାନ ସେନ୍‌ସେଟିଭ ଜୋନରେ ଅଛି। ଆଇନଗତ ଭାବେ ପ୍ରକଳ୍ପ ହୋଇପାରିବ ନାହିଁ। ଏହା ବିରୋଧରେ କୋର୍ଟକୁ ଯିବେ ବୋଲି କହିଛନ୍ତି। ସୂଚନାଯୋଗ୍ୟ, ଭଦ୍ରକ ଜିଲା ଅନ୍ତର୍ଗତ ୯୧ ପଞ୍ଚାୟତର ପାନୀୟ ଜଳ ପାଇଁ ଚାନ୍ଦବାଲି ବ୍ଲକ ନୂଆହାଟରେ ରାଜ୍ୟ ସରକାରଙ୍କ ବସୁଧା ଯୋଜନାରେ ୮୯୨ କୋଟି ଟଙ୍କା ବ୍ୟୟରେ ଏହି ମେଗା ପାନୀୟ ଜଳ ପ୍ରକଳ୍ପ ନିର୍ମାଣାଧୀନ ଅଛି।

୧୩ ଲକ୍ଷରୁ ଊର୍ଦ୍ଧ୍ୱ ନକଲି ନୋଟ ଜବତ

ସମ୍ବଲପୁର,୮।୮ (ବ୍ୟୁରୋ)

- ୬ ଅଭିଯୁକ୍ତ ଗିରଫ
- ୧୫ରୁ ୨୦ ହଜାର ଦେଲେ ମିଳୁଥିଲା ୧ ଲକ୍ଷ
- ପ୍ରିଣ୍ଟର ମେଶିନ ଜବତ

ରାଜ୍ୟରେ ନକଲି ନୋଟ କାରବାରର ଚେର ଛତିଶଗଡ଼ ଯାଏ ଲମ୍ବିଛି। ସମ୍ବଲପୁର ଜିଲା ପୋଲିସ ଦ୍ୱାରା ନକଲି ନୋଟ କାରବାର ଉପରୁ ପରଦା ହଟିବା ପରେ ଏହା ସ୍ପଷ୍ଟ ହୋଇଛି। ଗତ କିଛିଦିନ ହେଲା ପୋଲିସ ବରଗଡ଼ ଜିଲା ଓ ପଡ଼ୋଶୀ ଛତିଶଗଡ଼ ରାଜ୍ୟର ବିଭିନ୍ନ ସ୍ଥାନରେ ଚଢ଼ାଉ କରି ୧୩ ଲକ୍ଷ ୮୫ ହଜାର ଟଙ୍କା ନକଲି ନୋଟ ଜବତ କରିଛି। ଜବତ ଟଙ୍କା ମଧ୍ୟରେ ୨ ହଜାର, ୫ ଶହ, ୨୦୦ ଓ ୧୦୦ ଟଙ୍କିଆ ନୋଟ ରହିଛି। ଏହି ଘଟଣାରେ ଛତିଶଗଡ଼ର ରାୟଗଡ଼ କୋସିର ଗ୍ରାମର ଅଭିରାମ ଝାଙ୍ଗଡେ (୪୮), ଉଜବେଠିର ସତ୍ୟ ନାରାୟଣ ନିରଲା (୨୬), ବରଗଡ ଜିଲା ଭଟଲି ଥାନା ଗୋପାଳପୁର ଗ୍ରାମର ସାଗର ସାହୁ (୨୬), ଅଶୋକ କୁମାର ସାହୁ (୨୭), ଅମ୍ବାବନା କୁମ୍ଭୋ ଗ୍ରାମର ଶିବ ଶଙ୍କର ବଣିଆ (୩୮) ଓ ଗୁଣନିଧି ଭୋଇ (୩୮)ଙ୍କୁ ପୋଲିସ ଗିରଫ କରିଛି। ସେମାନଙ୍କଠାରୁ ନକଲି ନୋଟ, ପ୍ରିଣ୍ଟର ମେଶିନ, ମହାତ୍ମା ଗାନ୍ଧୀଙ୍କ ଲୋଗୋ ଥିବା ରବର ଷ୍ଟାମ୍ପ, ଅଠା, ଜେରକ୍ସ କାଗଜ ଜବତ ହୋଇଛି ବୋଲି ରବିବାର ଏସ୍‌ପି ଅଫିସ ପରିସରରେ ଆୟୋଜିତ ଏକ ଖବରଦାତା ସମ୍ମିଳନୀରେ ଏସ୍‌ପି ବାଡୁଲା ଗଙ୍ଗାଧର ସୂଚନା ଦେଇଛନ୍ତି। ଏ ସମ୍ପର୍କରେ ଏସ୍‌ପି ଗଙ୍ଗାଧର ଆହୁରି କହିଛନ୍ତି, ଟାଉନ ଥାନା ଅଧୀନ ଏକ ଚା ଦୋକାନରେ ଅଭିଯୁକ୍ତ ସାଗର ୫ ଦିନ ତଳେ ଚା ପିଇଥିଲେ। ସେ ଦୋକାନୀଙ୍କୁ ଏ ବାବଦରେ ଏକ ନକଲି ନୋଟ ଦେଇଥିଲେ। କିନ୍ତୁ ଟଙ୍କାକୁ ନେଇ ସନ୍ଦେହ ହେବାରୁ ପଚରାଉଚରା କରିବାରେ ଉଭୟଙ୍କ ମଧ୍ୟରେ ପାଟିତୁଣ୍ଡ ହୋଇଥିଲା। ଏହି ମାମଲା ଥାନାକୁ ଆସିଥିଲା। ପୋଲିସ ପକ୍ଷରୁ ଉକ୍ତ ଟଙ୍କାକୁ ବ୍ୟାଙ୍କକୁ ଯାଞ୍ଚ ପାଇଁ ପଠା ଯାଇଥିଲା। ସେଠାରେ ଏହା ନକଲି ବୋଲି ଜଣାପଡିଥିଲା। ପରେ ପୋଲିସ ଏହି ଘଟଣାର ଖୋଳତାଡ଼ କରିଥିଲା। ସୂଚନା ପାଇ ବରଗଡ଼ ଅଞ୍ଚଳରେ ଚଢ଼ାଉ କରି ନକଲି ନୋଟ କାରବାରରେ ସମ୍ପୃକ୍ତ ଅନ୍ୟ ୩ ଅଭିଯୁକ୍ତଙ୍କୁ ଗିରଫ କରିଥିଲା। ଏହି ଅଭିଯୁକ୍ତମାନେ ଗିରଫ ହୋଇଥିବା ଛତିଶଗଡ଼ର ୨ ଜଣ ଅଭିଯୁକ୍ତଙ୍କଠାରୁ ଟଙ୍କା ଆଣି ବଜାରରେ ଖର୍ଚ୍ଚ କରୁଥିଲେ। ଏପରି କି ୧୫ରୁ ୨୦ ହଜାର ଦେଲେ ୧ ଲକ୍ଷ ଟଙ୍କାର ନକଲି ନୋଟ ମିଳୁଥିବା ଏସ୍‌ପି ଖବରଦାତା ସମ୍ମିଳନୀରେ ସୂଚନା ଦେଇଥିଲେ।

ଶିକ୍ଷା ଅଧିକାର
DISTRICT PROJECT OFFICE (SAMAGRA SHIKSHA), NABARANGPUR
E-mail: dpcnawrangssa.opepa@nic.in, Ph.- (06858)-222568 (Off)
No.2086/Estt/2021 Dated 07.08.2021
NOTICE
Objections are invited from the candidates applied for the post of Warden, Assistant Cook, Head Cook to be engaged in OAV Hostels (KGBV-Type-IV) under District Project Office, Samagra Shiksha, Nabarangpur.
The detailed list of candidates may be downloaded from the website www.opepa.in district website www.nabarangpur.nic.in. The last date and time for submission of objection should reach to the office through Registered/ Speed Post only on or before 19.08.2021 by 5.00 P.M.
Sd./- DEO-cum-Dist. Project Coordinator
Samagra Shiksha, Nabarangpur

ଆଇଏଚ୍‌ଆର୍‌ସି ଓଡ଼ିଶା ଶାଖା ଯୁଗ୍ମ ସମ୍ପାଦକ ସୁନାକାର

ଭୁବନେଶ୍ୱର, ୮।୮ (ବ୍ୟୁରୋ)

ସୁନାକାର ବେହେରା

ରାଷ୍ଟ୍ରସଂଘ ଦ୍ୱାରା ପରିଚାଳିତ ଅନ୍ତର୍ଜାତୀୟ ମାନବାଧିକାର ପରିଷଦ ଓଡିଶା ଶାଖାର ଯୁଗ୍ମ ସମ୍ପାଦକ ଭାବେ ସାମାଜିକ କର୍ମୀ ସୁନାକର ବେହେରାଙ୍କୁ ନିଯୁକ୍ତ କରାଯାଇଛି। ଜଗତ୍‌ସିଂହପୁର ଜିଲା କୁଜଙ୍ଗ ବ୍ଲକ ଅଧୀନ ସାଇଲୋ ଗ୍ରାମପଞ୍ଚାୟତର ସୁନାକର ଭୁବନେଶ୍ୱରରେ ବସବାସ କରୁଥିବାବେଳେ ଖବରଦାତା ଓ ଆଇନଜୀବୀ ଭାବେ କାର୍ଯ୍ୟରତ। ସମାଜରୁ କୁସଂସ୍କାର ଦୂର କରିବା ସହ ପାରିବାରିକ ହିଂସା, ଅତ୍ୟାଚାର ବିରୋଧରେ ସ୍ୱର ଉଠାଇବା, ବେସାହାରାଙ୍କୁ ସାହାଯ୍ୟ, ଶିକ୍ଷା ସଂସ୍କାର ମାଧ୍ୟମରେ ମାନବିକ ଅଧିକାର ଦେବା, ନାରୀଙ୍କୁ ସୁରକ୍ଷା, ଶିଶୁ ନିର୍ଯାତନାକୁ ବିରୋଧ, ବିଭିନ୍ନ ଶିକ୍ଷାନୁଷ୍ଠାନ ସହ ଯୋଡ଼ି ହେବା, ସାଧାରଣ ଗ୍ରାହକ ଖାଉଟିଙ୍କୁ ସଚେତନ କରାଇ ଅସାଧୁ ବ୍ୟବସାୟୀଙ୍କୁ ଦଣ୍ଡିତ କରିବା, ସମାଜରେ ଆଧ୍ୟାତ୍ମିକ ଜ୍ଞାନର ପରିପ୍ରକାଶ, ମଠ ମନ୍ଦିର ରକ୍ଷଣାବେକ୍ଷଣ ଭଳି ବିଭିନ୍ନ ସମାଜ କଲ୍ୟାଣ କାର୍ଯ୍ୟରେ ନିୟୋଜିତ ହୋଇ ସେ ଉଚ୍ଚ ପ୍ରଶଂସିତ ହୋଇଛନ୍ତି। ଆଗାମୀ ଦିନରେ ନିଜର ସମାଜ ସେବାକୁ ଅଧିକ ଶାଣିତ କରିବା ସହ ମାନବାଧିକାର ନୀତି ନିୟମକୁ ସମ୍ପୂର୍ଣ୍ଣ ଧ୍ୟାନ ଦେବେ ବୋଲି ସୁନାକାର କହିଛନ୍ତି।

୫୦ ଲକ୍ଷର ନକଲି ଜର୍ଦ୍ଦା, ଗୁଟ୍‌ଖା ଜବତ

କଟକ ଅଫିସ, ୮।୮

କଟକ ମାଲଗୋଦାମ ଅଞ୍ଚଳର ଗୋଦାମଘରେ ପୋଲିସର ଚଢ଼ାଉ।

ମୁକାମେଶ୍ୱର ଗ୍ରାମରେ ଥିବା କାରଖାନାରୁ ଜବତ ନକଲି ସାମଗ୍ରୀ।

- ମାଲଗୋଦାମ ଓ ମୁକାମେଶ୍ୱରରେ ଚଢ଼ାଉ
- କାରଖାନା ମାଲିକ, ପୁଅ ଫେରାର
- ମାଲଗୋଦାମ ଅଞ୍ଚଳରୁ ବ୍ୟବସାୟୀ ଗିରଫ

କଟକ ଜିଲାର ଦୁଇଟି ଜର୍ଦ୍ଦା ଗୋଦାମରେ ରବିବାର ପୋଲିସ ଓ କଟକ ମହାନଗର ନିଗମ(ସିଏମ୍‌ସି) ପକ୍ଷରୁ ଚଢ଼ାଉ କରାଯାଇଛି। ଉଭୟ ସ୍ଥାନରୁ ବିପୁଳ ପରିମାଣର ନକଲି ଜର୍ଦ୍ଦା ଓ ଗୁଟ୍‌ଖା ଜବତ କରାଯାଇଛି। ଏହି ଘଟଣାରେ ପୋଲିସ ଜଣଙ୍କୁ ଗିରଫ କରିଥିବାବେଳେ ୨ ଜଣ ଫେରାର ଅଛନ୍ତି।

ମିଳିଥିବା ସୂଚନା ଅନୁଯାୟୀ, କଟକ ସଦର ଥାନା ଅନ୍ତର୍ଗତ ମୁକାମେଶ୍ୱର ଗ୍ରାମର ଏକ କାରଖାନାରେ ନକଲି ଜର୍ଦ୍ଦା ପ୍ରସ୍ତୁତ କରାଯାଇ ବିଭିନ୍ନ ଅଞ୍ଚଳରେ ବିକ୍ରି ହେଉଥିଲା। ଖବରପାଇ ପୂର୍ବାହ୍ନ ପ୍ରାୟ ୧୧ଟାରେ କଟକ ସଦର ଥାନା ଅଧିକାରୀ ସୁଧାଂଶୁ ଭୂଷଣ ଜେନା, ଅତିରିକ୍ତ ଆଇଆଇସି ଅନୀତା ସାହୁ, ଜିଲା ଖାଦ୍ୟ ସୁରକ୍ଷା ଅଧିକାରୀ ପ୍ରତୀକ୍ଷା ଦାସମହାପାତ୍ର ଓ ସ୍ୱାସ୍ଥ୍ୟ ପରିଦର୍ଶକ ଭଗବାନ ଲେଙ୍କା ସେଠାରେ ଚଢ଼ାଉ କରିଥିଲେ। ଚଢ଼ାଉବେଳେ ଉକ୍ତ କାରଖାନାର ଖାଦ୍ୟ ନିରାପତ୍ତା ଲାଇସେନ୍ସ ଓ ଟ୍ରେଡମାର୍କ ନ ଥିବା ଜଣାପଡିଥିଲା। ସେଠାରୁ ୨୦୦ ବସ୍ତା ନକଲି ଜର୍ଦ୍ଦା, ବିଭିନ୍ନ କମ୍ପାନୀର ଲୋଗୋ ଓ ଅପମିଶ୍ରିତ କଞ୍ଚାମାଲ ଜବତ କରାଯାଇଛି। ଜବତ ସାମଗ୍ରୀର ଆନୁମାନିକ ମୂଲ୍ୟ ୪୦ ଲକ୍ଷରୁ ଊର୍ଦ୍ଧ୍ୱ ଟଙ୍କା ହେବ ବୋଲି ଥାନାଧିକାରୀ ଜେନା କହିଛନ୍ତି। ତେବେ ଚଢ଼ାଉ ପରେ କାରଖାନାର ମାଲିକ ଓ ତାଙ୍କ ପୁଅ ଫେରାର ଅଛନ୍ତି। ସେମାନଙ୍କୁ ଧରିବା ପାଇଁ ପୋଲିସ ବିଭିନ୍ନ ସ୍ଥାନରେ ଚଢ଼ାଉ ଜାରି ରଖିଛି।

ସେହିପରି ମାଲଗୋଦାମ ଥାନା ଅଞ୍ଚଳରେ ଥିବା ଜଣେ ବ୍ୟବସାୟୀଙ୍କ ଗୋଦାମ ଘରେ ପୋଲିସ ଓ ସିଏମ୍‌ସି ପକ୍ଷରୁ ଚଢ଼ାଉ କରାଯାଇ ୨ ଲକ୍ଷ ୨୬ ହଜାର ପ୍ୟାକେଟ୍ ଅପମିଶ୍ରିତ ଗୁଟ୍‌ଖା, ୮ ଲକ୍ଷ ପ୍ୟାକେଟ୍ ଶତାବରୀ ଜବତ କରାଯାଇଛି। ମୁକାମେଶ୍ୱର ଗ୍ରାମର ଉକ୍ତ କାରଖାନାରେ ତିଆରି ହେଉଥିବା ସାମଗ୍ରୀ ଏହି ଗୋଦାମଘରେ ରଖାଯାଇ ବିକ୍ରି ହେଉଥିଲା। ଖବରପାଇ କଟକ ଜୋନ-୧ ଏସିପି ଅମରେନ୍ଦ୍ର ପଣ୍ଡା, ମାଲଗୋଦାମ ଥାନାଧିକାରୀ ତୃପ୍ତିରଞ୍ଜନ ନାୟକ, ସିଏମ୍‌ସି ସ୍ୱାସ୍ଥ୍ୟ ଅଧିକାରୀ ସତ୍ୟବ୍ରତ ମହାପାତ୍ର, ସ୍ୱାସ୍ଥ୍ୟ ପରିଦର୍ଶକ ତ୍ରୈଲୋକ୍ୟ ସାହୁଙ୍କ ସହ ଅନ୍ୟମାନେ ଏଠାରେ ଚଢ଼ାଉ କରିଥିଲେ। ଜବତ ସାମଗ୍ରୀର ଆନୁମାନିକ ମୂଲ୍ୟ ୧୦ ଲକ୍ଷ ଟଙ୍କା ହେବ ବୋଲି ଏସିପି ପଣ୍ଡା କହିଛନ୍ତି। ଏହି ଘଟଣାରେ ଦୋକାନ ମାଲିକ କାର୍ତ୍ତିକ ରାମ୍‌ଙ୍କୁ ପୋଲିସ ଗିରଫ କରିଛି। ଏ ନେଇ ଥାନାରେ ମାମଲା(ନଂ.୧୬୬/୨୧) ରୁଜୁ ହୋଇଛି।

କିଛିମାସ ପୂର୍ବେ କଟକ ଚାଉଳିଆଗଞ୍ଜ, ଜଗତ୍‌ପୁର, ମଧୁପାଟଣା, ପିଠାପୁର, ସିଡିଏ ଅଞ୍ଚଳରେ ଅପମିଶ୍ରିତ ଘିଅ, ନକଲି ସିମେଣ୍ଟ, ଖୁଟ୍‌ଖା, ମସଲା ସାମଗ୍ରୀ ପ୍ରସ୍ତୁତ କାରଖାନାରେ ପୋଲିସ ଚଢ଼ାଉ କରିଥିଲା। ଏଥିସହ ସେଠାରୁ ବିପୁଳ ପରିମାଣର ସାମଗ୍ରୀ ଜବତ କରିଥିଲା। ଏହାସତ୍ତ୍ୱେ ପୋଲିସ ଏହି କାରବାରକୁ ରୋକିବାରେ ସମ୍ପୂର୍ଣ୍ଣ ସଫଳ ହୋଇପାରିନାହିଁ। ତୁରନ୍ତ ଏଥିପ୍ରତି ଦୃଷ୍ଟି ଦେଇ ଅପମିଶ୍ରଣ କାରବାରକୁ ରୋକିବା ସହ ଅପମିଶ୍ରିତକାରୀଙ୍କ ବିରୋଧରେ ଦୃଢ କାର୍ଯ୍ୟାନୁଷ୍ଠାନ ଗ୍ରହଣ କରିବା ପାଇଁ ସହରବାସୀଙ୍କ ପକ୍ଷରୁ ଦାବି ହେଉଛି।

DSPL-112
କାଳିଆ
କୃଷି କଲେ ଉନ୍ନତ ସକଳ ଉନ୍ନତି
ଓଡ଼ିଶା ସରକାର
କାଳିଆ ଛାତ୍ରବୃତ୍ତି
ପିଲାଙ୍କ ଉନ୍ନତ ଭବିଷ୍ୟତ
କାଳିଆ ଛାତ୍ର ବୃତ୍ତି
ଅନ୍‌ଲାଇନ୍ ଆବେଦନ ପ୍ରକ୍ରିୟା ଶୁଭାରମ୍ଭ
୯ ଅଗଷ୍ଟ ୨୦୨୧
ଯୋଗ୍ୟ ଶିକ୍ଷାର୍ଥୀ ଆବେଦନ କରନ୍ତୁ
http://scholarship.odisha.gov.in
ଆବଶ୍ୟକ ଯୋଗ୍ୟତା
ରାଜ୍ୟର ସରକାରୀ ମହାବିଦ୍ୟାଳୟ/ ବିଶ୍ୱବିଦ୍ୟାଳୟ/ ଶିକ୍ଷାନୁଷ୍ଠାନରେ ବୃତ୍ତିଗତ ତଥା ବୈ

ଅର୍ଥ ହଡ଼ପ ଘଟଣା: ଜିଲାପାଳଙ୍କ ନିର୍ଦ୍ଦେଶରେ ହେଲା ତଦନ୍ତ

ପାରଳାଖେମୁଣ୍ଡି,(ଡି.ଏନ୍.ଏ.): ଗୋଷାଣୀ ବ୍ଲକ ମଧୁସୂଦନପୁରୁ ପଞ୍ଚାୟତର ମହିଳା ମହାସଂଘର ପ୍ରାୟ ଲକ୍ଷେ ଟଙ୍କା ହଡ଼ପ ହୋଇଥିବା ଅଭିଯୋଗ ହୋଇଥିଲା। ଏମ୍‌ବିକେ ବିପିଏମ୍‌ର ସହଯୋଗରେ ମହାସଂଘର ବ୍ୟାଙ୍କ ଆକାଉଣ୍ଟରୁ ବେଆଇନ ଭାବେ ଟଙ୍କା ଉଠାଣ କରି ଚଳୁ କରାଯାଇଥିବା ଜିଲାପାଳଙ୍କ କାର୍ଯ୍ୟାଳୟରେ ମହାସଂଘର ସଦସ୍ୟାମାନେ ଅଭିଯୋଗ କରିଥିଲେ। ଏ ନେଇ ଖବର ପ୍ରକାଶ ପାଇବା ସହ ଜିଲାପାଳଙ୍କ ଦୃଷ୍ଟିଆକର୍ଷଣ କରାଯାଇଥିଲା। ଗଜପତି ଜିଲାପାଳ ଲିଙ୍ଗରାଜ ପଣ୍ଡା ବିଭାଗୀୟ ଅଧିକାରୀଙ୍କୁ ଘଟଣା ସମ୍ପର୍କରେ ଶୀଘ୍ର ଯାଞ୍ଚ କରିବା ପାଇଁ ନିର୍ଦ୍ଦେଶ ଦେଇଥିଲେ। ନିର୍ଦ୍ଦେଶ ପାଇବା ପରେ ଉକ୍ତ ବିଭାଗର ଡିପିଏମ୍ ଏବଂ ଗୋଷାଣୀ ବ୍ଲକ ବିପିଏମ୍ (ଓଏଲ୍‌ଏମ୍) ମଧୁସୂଦନପୁର ପଞ୍ଚାୟତ କାର୍ଯ୍ୟାଳୟରେ ପହଞ୍ଚି ତଦନ୍ତ କରିଥିଲେ।

ସଂକ୍ଷେପରେ

ଦିନରେ ଜଳୁଛି ଷ୍ଟ୍ରିଟ୍ ଲାଇଟ୍

ରମ୍ପା,୮।୮: ଗ୍ରାମାଞ୍ଚଳରୁ ସହରାଞ୍ଚଳର ପ୍ରତ୍ୟେକ ଗଳିକନ୍ଦି ପର୍ଯ୍ୟନ୍ତ ଷ୍ଟ୍ରିଟ୍ ଲାଇଟ୍ ଜଳାଇ ବିଭିନ୍ନ ସମସ୍ୟା ଦୂର କରିବାକୁ ସରକାରଙ୍କ ଆଭିମୁଖ୍ୟ ରହିଛି। ହେଲେ ରମ୍ପା ଏନ୍‌ଏସିର ଦିନରେ ଷ୍ଟ୍ରିଟ୍ ଲାଇଟ୍ ଜଳୁଥିଲେ ମଧ୍ୟ ମୁଖ୍ୟ ସଡ଼କ ପଥରେ ଚପରାସୀଠାରୁ ସରକାରୀ କର୍ମଚାରୀ ଯାତାୟାତ ସାଙ୍ଗକୁ ପୋଲିସ ପାଟ୍ରୋଲିଂ ହେଉଥିଲେ ବି ଏହି ଲାଇଟ୍ ଉପରେ କାହାର ନିଘା ନାହିଁ। ଷ୍ଟ୍ରିଟ୍ ଲାଇଟ୍ ଜଳିବାରେ ସତେ ଯେପରି କିଛି ନୀତି ନିର୍ଦ୍ଧାରଣ କିମ୍ବା ବିଦ୍ୟୁତ୍ ଦେୟ ପଡୁ ନ ଥିବା ଜଣାପଡ଼େ। ଦାୟିତ୍ୱବାନ୍ କର୍ମଚାରୀ କର୍ମଛଡା ହୋଇ କାମ କରୁଥିବା ଶିକ୍ଷାବିତ୍, ବୁଦ୍ଧିଜୀବୀ ଓ ରାଜନୀତି ମହଲରେ ଆଲୋଚନା ହେଉଛି। ତୁରନ୍ତ ଏଥି ପ୍ରତି ବିଭାଗୀୟ କର୍ତ୍ତୃପକ୍ଷ ଦୃଷ୍ଟି ଦେବାକୁ ସାଧାରଣରେ ଦାବି ହେଉଛି।

ବିଜୁ ଯୁବ ଛାତ୍ର ଜନତା ଦଳ ପକ୍ଷରୁ କର୍ମୀ ସମ୍ମିଳନୀ

ପାତ୍ରପୁର,୮।୮(ଡି.ଏନ.ଏ.): ରାଜ୍ୟ ଛାତ୍ର ବିଜୁ ଜନତା ଦଳ ନିର୍ଦ୍ଦେଶକ୍ରମେ ରବିବାର ପାତ୍ରପୁର ବ୍ଲକ ବିଜୁ ଯୁବ ଛାତ୍ର ଜନତା ଦଳ ତରଫରୁ ଏକ କର୍ମୀ ସମିଳନୀ ଅନୁଷ୍ଠିତ ହୋଇଛି। ଏଥିରେ ଯୁବ ସମାଜ ସେବି ଚିନ୍ମୟୀ ନନ୍ଦ ଶ୍ରୀରୂପ ଦେବ ମୁଖ୍ୟଅତିଥି ଭାବେ ଯୋଗ ଦେଇଥିବା ବେଳେ ରାମନାଥ ପାଣିଗ୍ରାହୀ ସଭାପତିତ୍ୱ କରିଥିଲେ। ରାଜ୍ୟ ପର୍ଯ୍ୟବେକ୍ଷକ ଜୋନ ସଭାପତି ଜୋତିରଞ୍ଜନ ସାହୁ, ଜିଲା ସଭାପତି ପ୍ରଶାନ୍ତ ପଣ୍ଡା, ଡିଜିଟାଲ ସେକ୍ରେଟାରୀ ନିଖିଲ ଚୌଧୁରୀ, ସଚିନ ପଣ୍ଡା ରବୀନ୍ଦ୍ର ସାହୁ, ଯୁବ ସଭାପତି ଧର୍ମା ରାଓ, ଜିଲା ଯୁବ ସମ୍ପାଦକ ସଂଗ୍ରାମ କେଶରୀ ନାୟକ, ସଚିନ କୁମାର, ଶ୍ରୀକାନ୍ତ ଚୌଧୁରୀ, ପବିତ୍ର ପ୍ରଧାନ, ରାମକୃଷ୍ଣ ନାୟକ, ଆଲୋକ ପ୍ରଧାନ, ରବୀନ୍ଦ୍ର ପ୍ରଧାନ, ବାସୁଦେବ ପ୍ରଧାନ,ବସନ୍ତ ପ୍ରଧାନ, ଲିଯୁ ପ୍ରଧାନ, ପ୍ରମୁଖ ଉପସ୍ଥିତ ଥିଲେ।

ବର୍ଷା ପାଇଁ ବେଙ୍ଗୁଲୀ ନାଚ

ହିଞ୍ଜିଳିକାଟୁ,୮।୮(ଡି.ଏନ୍.ଏ): ହିଞ୍ଜିଳିକାଟୁ ବ୍ଲକ ସମେତ ପୌରାଞ୍ଚଳରେ ଚଳିତ ବର୍ଷ ଆଶାନୁରୂପେ ବର୍ଷା ହୋଇନାହିଁ। ଏଥିରେ ବ୍ଲକର କେତେକ ସ୍ଥାନରେ ବେଙ୍ଗୁଲୀ ନାଚ କରାଯାଇଛି। ଏହି ସମୟରେ ଜମିରେ ଧାନ ତଳି ସବୁଜ ରଙ୍ଗ ଧରିବାକୁ ଥିବା ବେଳେ ବର୍ଷା ଅଭାବରୁ ବହୁ ଜମି ଧୂସର ଦେଖାଦେଇଛି। କେନାଲ ଜଳସେଚିତ ଓ ଅନ୍ୟାନ୍ୟ ଉତ୍ସରୁ ଜଳସେଚିତ ଜମିଗୁଡ଼ିକ କୌଣସି ମତେ କାମ ଚଳୁଥିବା ବେଳେ ବର୍ଷା ଆଶ୍ରିତ ଜମିରେ ତଳିଘରା ଫାଟି ଶୁଖି ପୋଡ଼ିବା ଅବସ୍ଥାକୁ ଆସିଲାଣି। ଚାଷୀ ବହୁ ସ୍ଥାନରେ ପାଣି ବୋହିଆଣି ଜମିରେ ପକାଉଥିବା ଦେଖାଦେଇଛି। ଚଳିତ ବର୍ଷ ଜୁନରେ ହିଞ୍ଜିଳିକାଟୁ ବ୍ଲକ ଓ ପୌରାଞ୍ଚଳରେ ୧୧୪ ମିମି, ଜୁଲାଇରେ ୨୧୨ ମିମି ଏବଂ ଅଗଷ୍ଟ ମାସର ରବିବାର ସୁଦ୍ଧା ମାତ୍ର ୪ ମିମି ବର୍ଷା ହୋଇଥିବା ରେକର୍ଡ ହୋଇଛି। ଯାହାକି ଚାଷକାର୍ଯ୍ୟ ପାଇଁ ଅନୁକୂଳ ନୁହେଁ। ବର୍ଷାକୁ ଚାହିଁ ନିରାଶ ହେବା ପରେ ବହୁ ସ୍ଥାନରେ ଚାଷୀ ପରମ୍ପରା ଓ ପୂଜା ପଦ୍ଧତିକୁ ଆପଣାଇଲେଣି। ବ୍ଲକର ଦୁର୍ବନ୍ଧ, ଦୟାପଲା, ଗଣ୍ଡଳା ପଞ୍ଚାୟତର ପଳାସୀ ଆଦି ଅଞ୍ଚଳରେ ବର୍ଷା ପାଇଁ ପୁରୁଣା ପରମ୍ପରା ଅନୁସାରେ ବେଙ୍ଗୁଲା ନାଚରେ ବାଜା ବଜାଇ ଜଳଯାତ୍ରାରେ ଗ୍ରାମ ପରିକ୍ରମା ହୋଇଛି।

ବାଲିଗୁଡ଼ାରେ ଜବରଦଖଲ ହେଉଛି ଜଙ୍ଗଲ ଜମି

ଫୁଲବାଣୀ ଅଫିସ, ୮।୮

ସରକାରୀ ଜାଗାରେ ଜବର ଦଖଲକାରୀ ।

- ଅସହାୟ ତହସିଲଦାର, ବନ ବିଭାଗ ଚୁପ୍
- ପୋଲିସ ନୀରବଦ୍ରଷ୍ଟା

କନ୍ଧମାଳ ଜିଲା ବାଲିଗୁଡାରେ ସରକାରୀ କର୍ମଚାରୀଙ୍କଠୁ ଆରମ୍ଭ କରି ସାଧାରଣ ଲୋକେ ସରକାରୀ ଜମିକୁ ଜବରଦଖଲ କରିବାରେ ଲାଗିଛନ୍ତି। ବିଶେଷକରି ଜଙ୍ଗଲ ଜମି ଉପରେ ସମସ୍ତଙ୍କ ଆଖି। ଜଙ୍ଗଲ ସୁରକ୍ଷା କମିଟିରେ ଥିବା ଗାଁ ଲୋକଙ୍କୁ ଆକ୍ରମଣ କରିବାକୁ ପଛାଉନାହାନ୍ତି ଜବରଦଖଲକାରୀ । ଏ ସଂକ୍ରାନ୍ତରେ ଜିଲାପାଳଙ୍କ ପାଖରେ ଅଭିଯୋଗ ହୋଇଥିଲେ ମଧ୍ୟ କିଛି ପଦକ୍ଷେପ ନିଆଯାଉନାହିଁ। ଅପରପକ୍ଷରେ ବାଲିଗୁଡା ତହସିଲଦାର ଘଟଣାସ୍ଥଳକୁ ଯାଇ ଜବରଦଖଲକାରୀଙ୍କ ଆକ୍ରୋସର ସମ୍ମୁଖୀନ ହୋଇ ଅସହାୟ ହୋଇ ପଡିଛନ୍ତି। ବନ ବିଭାଗ ଏ ପର୍ଯ୍ୟନ୍ତ ଚୁପ୍ ବସିଥିବା ବେଳେ ପୋଲିସ କାହାରିକୁ ବି ସୁରକ୍ଷା ଯୋଗାଉନାହିଁ।

ବାଲିଗୁଡା ବାନ୍ଦାପାଙ୍ଗାର ଗ୍ରାମବାସୀଙ୍କ ଅଧୀନରେ ରହିଛି ଏକ ଗ୍ରାମ ଜଙ୍ଗଲ । ଏହାର ସୁରକ୍ଷା ଲାଗି ଗ୍ରାମବାସୀଙ୍କୁ ବନ ବିଭାଗ କ୍ଷମତା ଦେଇଥିଲା । ହେଲେ ଗ୍ରାମ ଜଙ୍ଗଲକୁ ପାଖ ମୁଣ୍ଡାସାହିର ଲୋକେ ଏବେ ଜବରଦଖଲ କରୁଛନ୍ତି। ସେମାନେ ଗଛକାଟି ଦେଇ ଜୋର ଜବରଦସ୍ତ ଘର କରୁଛନ୍ତି। ନିକଟରେ ତହସିଲଦାର ସେଠାକୁ ଯାଇ ଜବରଦଖଲ ଉଚ୍ଛେଦ କରିବାକୁ ଉଦ୍ୟମ କଲା ବେଳେ ମୁଣ୍ଡାସାହିର ଲୋକେ ତାଙ୍କୁ ଘେରିଯାଇ ଦୁର୍ବ୍ୟବହାର ପ୍ରଦର୍ଶନ କରିଥିଲେ। ଗ୍ରାମ ଜଙ୍ଗଲକୁ ସୁରକ୍ଷା ଦେବା ଏବଂ ଜବରଦଖଲ ଉଚ୍ଛେଦ କରିବା ଦାବିରେ ବାନ୍ଦାପାଙ୍ଗା ଗ୍ରାମବାସୀ ଗତ ଶୁକ୍ରବାର ଜିଲାପାଳଙ୍କୁ ଦାବିପତ୍ର ପ୍ରଦାନ କରିଥିଲେ । ହେଲେ ଏ ପର୍ଯ୍ୟନ୍ତ ଗଛକଟା ଏବଂ ଜବରଦଖଲ ବଳବତ୍ତର ରହିଛି । ଘଟଣା ସମ୍ପର୍କରେ ବାଲିଗୁଡା ରେଞ୍ଜର ଉଦିତ୍ ପ୍ରଧାନଙ୍କୁ ପଚାରିବାରେ ସେହି ଅଞ୍ଚଳ ରାଜସ୍ୱ ବିଭାଗର, ଆମର ନୁହେଁ ବୋଲି କହିଛନ୍ତି। ଗଛକଟା ସମ୍ପର୍କରେ ଜାଣିବା ପରେ ସେଠାକୁ ଯାଇଥିଲୁ । ସେଠାରେ ଚାକୁଣ୍ଡା ଗଛ କଟା ଯାଇଥିବା ଦେଖିଥିଲୁ। ଯାହା ଜଣେ କାଟି ପାରିବା ଆଇନସମତଃ । ତହସିଲଦାର ଏହା ଉପରେ ପଦକ୍ଷେପ ନେଇ ପାରିବେ ବୋଲି ରେଞ୍ଜର କହିଛନ୍ତି। ଅପରପକ୍ଷେ ତହସିଲଦାର ଶଶାଙ୍କ ପାତ୍ରଙ୍କୁ ତାଙ୍କ ଫୋନ (ନଂ.୮୬୩୭୨୩୫୪୭୬)ରେ ଯୋଗାଯୋଗ କରାଯାଇଥିଲେ ମଧ୍ୟ ସମ୍ଭବ ହୋଇ ପାରି ନ ଥିଲା । ସୂଚନାଯୋଗ୍ୟ, ଗତ ୮ ତାରିଖରେ ବାନ୍ଦାପାଙ୍ଗା ଅଧିନରେ ଥିବା ଗ୍ରାମ ଜଙ୍ଗଲକୁ ମୁଣ୍ଡାସାହିର ଲୋକେ ଜବରଦଖଲ କରୁଥିବା ସମୟରେ ଗ୍ରାମବାସୀ ବିରୋଧ କରିଥିଲେ । ସେ ସମୟରେ ମୁଣ୍ଡାସାହିର ମହିଳାମାନେ ଜଣେ ଝିଅକୁ ଧସ୍ତାଧସ୍ତି କରିଥିଲେ। ଏହାକୁ ପ୍ରତିହତ କରିବାରୁ ଗ୍ରାମର କିଛି ମହିଳାମାନେ ଆହତ ହୋଇଥିଲେ। ବାଲିଗୁଡା ତହସିଲଦାର ଘଟଣାସ୍ଥଳରେ ପହଞ୍ଚିବାରୁ ସେମାନେ ଦୁର୍ବ୍ୟବହାର କରିଥିଲେ । ଗ୍ରାମ ଜଙ୍ଗଲର ସୁରକ୍ଷା ଏବଂ ଜବର ଦଖଲ ଉଚ୍ଛେଦ ଦାବିରେ ବାନ୍ଦାପାଙ୍ଗାର ଯୁବରାଜ ମଲିକ, ଜଗନ୍ନାଥ ମଲିକ, ସୁମନ୍ତରାଣୀ ମଲିକ, ବିଶକେଶନ ମଲ୍ଲିକ, ସୁଜାତା ମଲ୍ଲିକ ପ୍ରମୁଖ ଜିଲାପାଳଙ୍କୁ ଦାବିପତ୍ର ପ୍ରଦାନ କରିଥିଲେ ।

ସାନ ଆର୍ଯ୍ୟପଲ୍ଲୀ ଗୋଷ୍ଠୀ ବିବାଦ ତୁଟିଲା

୧୨ ବର୍ଷ ପରେ ଉଭୟ ପକ୍ଷ ମିଳାଇଲେ ହାତ

ଛତ୍ରପୁର,୮।୮(ଡି.ଏନ୍.ଏ.)

ଗଞ୍ଜାମ ଜିଲା ଆର୍ଯ୍ୟପଲ୍ଲୀ ପଞ୍ଚାୟତ ସାନଆର୍ଯ୍ୟପଲ୍ଲୀ ଗ୍ରାମରେ ୧୨ ବର୍ଷ ହେଲା ଲାଗି ରହିଥିବା ଅଶାନ୍ତ ବାତାବରଣରେ ପୂର୍ଣ୍ଣଚ୍ଛେଦ ପଡିଛି। ରବିବାର ଗ୍ରାମର ଦୁଇ ଅସନ୍ତୁଷ୍ଟ ଗୋଷ୍ଠୀ ସବୁ ବିବାଦକୁ ପଛରେ ପକାଇ ଏକାଠି ହୋଇଛନ୍ତି। ଗାଁର ଏକତା ବଜାୟ ରଖିବା ପାଇଁ ଛତ୍ରପୁର ଉପକଣ୍ଠରେ ଥିବା ମା'ରାମଚଣ୍ଡୀ ପୀଠରେ ଉଭୟ ଗୋଷ୍ଠୀ ହାତ ମିଳାଇଛନ୍ତି। ଗ୍ରାମ୍ୟ କମିଟିର ସଭାପତି ଏନ. ନାନେୟାଙ୍କ ଅଧ୍ୟକ୍ଷତାରେ କେ.ଏଲେୟା ଓ ବି.ସିମାଦ୍ରୀଙ୍କ ଗୋଷ୍ଠୀ ରାମଚଣ୍ଡୀ ପୀଠରେ ଶପଥ କରି ଏକ ମନରେ ସମସ୍ତ କାମ କରିବାକୁ ନିଷ୍ପତ୍ତି ନେଇଥିଲେ । ଗାଁରେ ଦୀର୍ଘ ବର୍ଷର ଅସନ୍ତୋଷ ବାତାବରଣକୁ ଶାନ୍ତ ରଖିବା ପାଇଁ ଗ୍ରାମ୍ୟ କମିଟି ପକ୍ଷରୁ ଏହି ପ୍ରୟାସ କରାଯାଇଛି। ଏଥିସହ ଗ୍ରାମ୍ୟ କମିଟିର ନୂତନ କର୍ମକର୍ତ୍ତା ତଥା ଗ୍ରାମ୍ୟ କମିଟିର ସଭାପତି ଭାବେ ବି. ପୋଲେୟା, ସାଧାରଣ ସଂପାଦକ ଜି.କାମରାଜୁ, ଉପସଭାପତି ଏମ.କାମରାଜୁ, ଯୁଗ୍ମ ସଂପାଦକ ବି.ଭୀମ, କୋଷାଧ୍ୟକ୍ଷ ବି.ଉଦ୍ଧବଙ୍କ ସମେତ ୨୧ ଜଣିଆ କମିଟି ଗଠନ ହୋଇଛି। ସେହିପରି ସାନ ଆର୍ଯ୍ୟପଲ୍ଲୀ ଗ୍ରାମ ଅଧୀନରେ ପରିଚାଳିତ ହେଉଥିବା ଗୋପାଳପୁର ପୋର୍ଟ ମଜଦୂର ୟୁନିୟନ ମଧ୍ୟ ନୂତନ କର୍ମକର୍ତ୍ତା ତଥା ୟୁନିୟନ ସଭାପତି କେ.ଏଲେୟା, ସାଧାରଣ ସଂପାଦକ ବି.ସିମାଦ୍ରୀ, ଉପସଭାପତି ଏମ.ତାତେୟା ଓ ବି.ଭୀମ, କୋଷାଧ୍ୟକ୍ଷ ଡି.ମାସିୟାନୁଙ୍କ ସମେତ ୨୧ ଜଣିଆ କମିଟି ଗଠନ ପାଇଁ ଏକ ବୃତ୍ତାନ୍ତ ନିଷ୍ପତ୍ତି ହୋଇଥିଲା । ଆଗାମୀ ଦିନରେ ଏହି ୟୁନିୟନ ଜିଲା ପ୍ରଶାସନକୁ ସମ୍ମାନ ଜଣାଇବା ସହ ଗୋପାଳପୁର ବନ୍ଦରରେ ଲାଗି ରହିଥିବା ବିଭିନ୍ନ ବିବାଦକୁ ସମାଧାନ କରିବା ପାଇଁ ପ୍ରୟାସ ଜାରି ରଖିବ ବୋଲି ୟୁନିୟନ ସଭାପତି କେ.ଏଲେୟା କହିଛନ୍ତି। ଶେଷରେ ଗ୍ରାମର ଦୁଇଗୋଷ୍ଠୀଙ୍କୁ ମିଳାଇବା ଏବଂ ଅନ୍ୟାନ୍ୟ କାର୍ଯ୍ୟରେ ପ୍ରମୁଖ ଭୂମିକା ଗ୍ରହଣ କରିଥିବା ଛାତ୍ର ବିଜେଡି ରାଜ୍ୟ ସଂପାଦକ ବିମଳ କୁମାର ପଣ୍ଡାଙ୍କୁ ଗ୍ରାମ୍ୟ କମିଟି ତରଫରୁ କୃତଜ୍ଞତା ଜଣାଯାଇଛି।

ଏନ୍‌ଏସିରେ ଜବରଦଖଲ ଉଚ୍ଛେଦ ପ୍ରହସନ

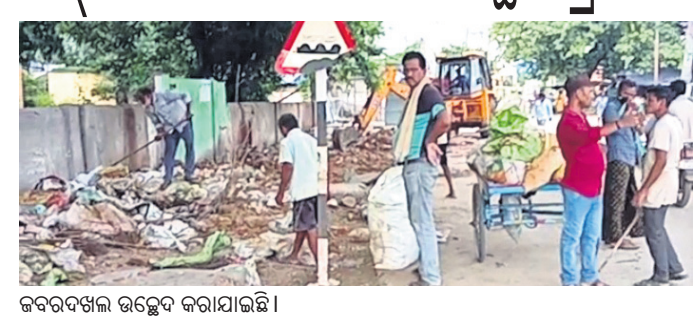

ଜବରଦଖଲ ଉଚ୍ଛେଦ କରାଯାଇଛି।

କାଶୀନଗର,୮।୮(ଡି.ଏନ.ଏ.)

ଗଜପତି ଜିଲାର ଏକମାତ୍ର ବିଜ୍ଞାପିତ ଅଞ୍ଚଳ ପରିଷଦର ହୀରକ ଜୟନ୍ତୀ ପାଳନ କରିବାକୁ ଯାଉଥିଲେ ମଧ୍ୟ ବିକାଶର ନାଁ ଧରୁନି। ଏନ୍‌ଏସିର ମୁଖ୍ୟ ସ୍ଥାନଗୁଡିକ ବଡ଼ବଡ଼ିଆଙ୍କ ଜବରଦଖଲରେ ରହି ଭଡାରେ ଲାଗିଛି। ଏଥିପ୍ରତି ପ୍ରଶାସନ କିମ୍ବା ପରିଷଦ କେହି ହେଲେ ଧ୍ୟାନ ଦେଉନାହାନ୍ତି। ମୁଖ୍ୟରାସ୍ତା ଅବରୋଧ ହେଉଥିବାରୁ ଯାନବାହାନ ଚଳାଚଳରେ ଅସୁବିଧା ହେଉଛି ଏବଂ ଦୁର୍ଘଟଣା ମଧ୍ୟ ଘଟୁଛି। ସହରରେ ଜାଗା ଅଭାବରୁ ବହୁ କାର୍ଯ୍ୟାଳୟ ୧୦ କି.ମି. ଦୂର ପଲ୍ଲୀ ଅଞ୍ଚଳରେ କରାଯାଇଛି। ଏପରକି ଏନଏସିର ପ୍ରତି ୱାର୍ଡରେ ଅଙ୍ଗନୱାଡି କେନ୍ଦ୍ର ନିର୍ମାଣ କରିବାକୁ ଜାଗାନାହିଁ।

ଏନ୍‌ଏସିର ମୁଖ୍ୟରାସ୍ତା ପଟେଲ ରୋଡ଼ ଓ ଫରେଷ୍ଟ ଛକ ନିକଟରେ ଡ୍ରେନ ନିର୍ମାଣ ନିମନ୍ତେ ଦୋକାନଗୁଡିକ ଉଚ୍ଛେଦ କରାଗଲା। ସେହି ଦୋକାନୀମାନଙ୍କୁ ଗୃହ ନିର୍ମାଣ କରି ଦିଆଯିବାକୁ ପ୍ରତିଶ୍ରୁତି ଦିଆଯାଇଛି। ଡ୍ରେନ ନିର୍ମାଣ ପରେ ଦୋକାନ ଘର ତିଆରି କରାଯାଇ ଭଡା ଦିଆଯିବ ବୋଲି ଏନ୍‌ଏସି କାର୍ଯ୍ୟନିର୍ବାହୀ ଅଧିକାରୀ ସୂଚନା ଦେଇଛନ୍ତି। ବର୍ତ୍ତମାନ ଉଚ୍ଛେଦ ଦୋକାନଗୁଡିକ ପାଖରେ ନିର୍ମାଣ ସରିଥିବା ଡ୍ରେନ ଉପରେ ଚାଲିଛି। ତେଣୁ ଯଥା ପୂର୍ବଂ ତଥା ପରଂ ଅବସ୍ଥାରେ ରହିଛି ଏନଏସି। ସହରର ସଚେତନ ନାଗରିକ ଏହି ସମସ୍ୟା ନେଇ ପ୍ରଶାସନର ଦୃଷ୍ଟି ଆକର୍ଷଣ କରିଥିଲେ ମଧ୍ୟ ସୁଫଳ ମିଳିନାହିଁ। ଜବରଦଖଲ ଉଚ୍ଛେଦ ଜାଗାରେ ମାର୍କେଟ କମ୍ପ୍ଲେକ୍ସ ନିର୍ମାଣ ଲାଗି ପ୍ରଶାସନ ଯୋଜନା କରିଛି। ତେବେ ଡ୍ରେନକୁ ଲାଗି ଏହା ନ କରାଯିବାକୁ ପୂର୍ବତନ କାଉନସିଲର ଏମ. ପ୍ରବୀନ କୁମାର ଷ୍ଟେ ଅର୍ଡର ନିମନ୍ତେ ପ୍ରଶାସକ ଓ କୋର୍ଟର ଦ୍ୱାରସ୍ଥ ହୋଇଛନ୍ତି। ଅନ୍ୟପକ୍ଷରେ ନିର୍ବାହୀ ଅଧିକାରୀ ଏନଏସି ଜାଗାରେ ମାର୍କେଟ କମ୍ପ୍ଲେକ୍ସ ନିର୍ମାଣ କରାଯାଇପାରିବ ବୋଲି କହିଛନ୍ତି।

ମୁଖ୍ୟମନ୍ତ୍ରୀଙ୍କ ଯୁଗ୍ମ ସଚିବଙ୍କ ୭ ଉଚ୍ଚ ବିଦ୍ୟାଳୟ ପରିଦର୍ଶନ

ଶେରଗଡ଼,୮।୮(ଡି.ଏନ.ଏ.)

ଅଲାରିଗଡ ଉଚ୍ଚ ବିଦ୍ୟାଳୟ ପରିଦର୍ଶନ କରୁଛନ୍ତି ଯୁଗ୍ମ ସଚିବ।

ମୁଖ୍ୟମନ୍ତ୍ରୀଙ୍କ ଯୁଗ୍ମ ସଚିବ ଶୁଭ୍ରାଂଶୁ କୁମାର ମିଶ୍ର ରବିବାର ଦ୍ୱିତୀୟ ଦିନ ଶେରଗଡ଼ ବ୍ଲକ ଗସ୍ତ କରି ୭ ଉଚ୍ଚ ବିଦ୍ୟାଳୟ ବୃତାନ୍ତ ପ୍ରସ୍ତୁତି ତଦାରଖ କରିଛନ୍ତି। ଯୁଗ୍ମ ସଚିବ ପ୍ରଥମେ ପିତଳ ଉଚ୍ଚ ବିଦ୍ୟାଳୟ, ନରେନ୍ଦ୍ରପୁର ଉଚ୍ଚ ବିଦ୍ୟାଳୟ, ରାମଚନ୍ଦ୍ରପୁର ଉଚ୍ଚ ବିଦ୍ୟାଳୟ, ଗାଠଗାଁ ଉଚ୍ଚ ବିଦ୍ୟାଳୟ, ଠୁଠୁବୁରାଇ ଉଚ୍ଚ ବିଦ୍ୟାଳୟ ଓ ଶେଷରେ ଅଲାରିଗଡ ଉଚ୍ଚ ବିଦ୍ୟାଳୟ ଯାଇ ବୃତାନ୍ତ ସ୍ଥିତି ବୁଲି ଦେଖିଥିଲେ। ପରିଦର୍ଶନ ସମୟରେ ୫ଟି ଦିଗ ଉପରେ ଯୁଗ୍ମ ସଚିବ ବିଦ୍ୟାଳୟଗୁଡିକ ବୁଲି ଲାଇବ୍ରେରି, ଲାବୋରେଟୋରି, ସ୍ମାର୍ଟ କ୍ଲାସ, ଶୌଚାଳୟ ଓ ପିଇବା ପାଣି ଇତ୍ୟାଦି ବିଷୟରେ ଧ୍ୟାନ ଦେବାକୁ କହିଥିଲେ। ଯେଉଁ ବିଦ୍ୟାଳୟରେ ଖେଳପଡିଆ ଅଛି କ୍ରୀଡା ପ୍ରତି ଧ୍ୟାନ ଦେବାକୁ ପ୍ରଧାନ ଶିକ୍ଷକମାନଙ୍କୁ କହିଥିଲେ। ୧୭ରୁ ୨୫ ତାରିଖ ପର୍ଯ୍ୟନ୍ତ ଗସ୍ତ ସୂଚୀରେ ପଞ୍ଚାୟତର କେଉଁ ଉଚ୍ଚ ବିଦ୍ୟାଳୟ ରହିବ ତା'ର ତାଲିକା ପ୍ରସ୍ତୁତି କରି ତୁରନ୍ତ ପ୍ରଦାନ କରିବାକୁ ବିଡିଓ ଶମ୍ଭୁନାଥ ନନ୍ଦିଙ୍କୁ କହିଥିଲେ। ୧୦ ତାରିଖ ମଧ୍ୟରେ ଉଚ୍ଚ ବିଦ୍ୟାଳୟଗୁଡିକ ସମସ୍ତ କାର୍ଯ୍ୟ ସମାପନ କରିବାକୁ ପ୍ରଧାନ ଶିକ୍ଷକମାନଙ୍କୁ କହିଛନ୍ତି। ଉକ୍ତ ପରିଦର୍ଶନ ସମୟରେ ମୁଖ୍ୟମନ୍ତ୍ରୀଙ୍କ ଗ୍ରାମ୍ୟ ଉନ୍ନୟନ ସଂସ୍ଥାର ପ୍ରତିନିଧି ଶରତ ଚନ୍ଦ୍ର ମହାପାତ୍ର, ସହକାରୀ ନିର୍ବାହୀ ଯନ୍ତ୍ରୀ କେଦାର ନାଥ ପଣ୍ଡା, ଅତିରିକ୍ତ ପ୍ରକଳ୍ପ ନିର୍ଦ୍ଦେଶକ ମନୋଜ କୁମାର ବେହେରା, ସନ୍ତୋଷ କୁମାର ପଟ୍ଟନାୟକ, ଦିଗାମ୍ବାର ନାହାକ, ପ୍ରମୋଦ କୁମାର ପାତ୍ର, ହୀନ ବେହେରା, ଶରତ ଚନ୍ଦ୍ର ପାତ୍ର ପ୍ରମୁଖ ଉପସ୍ଥିତ ଥିଲେ।

ଗୋଶାଳା ଭିତ୍ତିପ୍ରସ୍ତର ସ୍ଥାପନ କଲେ ବିଧାୟିକା

କବିସୂର୍ଯ୍ୟନଗର,୮।୮

କବିସୂର୍ଯ୍ୟନଗର ବ୍ଲକ ବନପଲ୍ଲୀଠାରେ ଗଞ୍ଜାମ ଜିଲାର ସର୍ବବୃହତ ଗୋଶାଳାର ଆସିକା ବିଧାୟିକା ମଞ୍ଜୁଳା ସ୍ୱାଇଁ ଭିତ୍ତିପ୍ରସ୍ତର ସ୍ଥାପନ କରିଛନ୍ତି। ରବିବାର ପାଇକ ଯମୁନା ପଞ୍ଚାୟତ କାର୍ଯ୍ୟାଳୟଠାରୁ ବିଧାୟିକାଙ୍କୁ ଏକ ବିଶାଳ ବାଇକ ରାଲିରେ ବନପଲ୍ଲୀ ସଭାସ୍ଥଳକୁ ପାଛୋଟି ନେଇଥିଲେ ବିଜୁପ୍ରେମୀ। ସେଠାରେ ଏକ ମେଗା ପ୍ରୋଜେକ୍ଟର ଭିତ୍ତିପ୍ରସ୍ତର ସ୍ଥାପନ ଶୁଭ ଦେଇଥିଲେ। ତିନି ଏକର ଜମିରେ ଘାସଚାଷ, ଗୋବର ଗ୍ୟାସ ପ୍ଲାଣ୍ଟ, ବୃକ୍ଷରୋପଣ, ପୋଖରୀ ଖନନ, ଗୋଶାଳା ଆଦିର ଶୁଭ ଦେଇଥିଲେ ବିଧାୟିକା। ନବ ମନୋନୀତ ସ୍ଥାନୀୟ ମହିଳା ବିଜେଡି ସଭାନେତ୍ରୀ ଆରତି ସାହୁ ଓ ପାଇକଯମୁନା ପଞ୍ଚାୟତ ଡିଜିଟାଲ ସମ୍ପାଦକ ପ୍ରଶାନ୍ତ କୁମାର ନାହାକଙ୍କୁ ବିଧାୟିକା ସମ୍ବର୍ଦ୍ଧିତ କରିଥିଲେ। ଉକ୍ତ କାର୍ଯ୍ୟକ୍ରମରେ ଗଞ୍ଜାମ ଜୋନ୍ ଯୁବ ବିଜେଡି ସଭାପତି ନଚିକେତା ସ୍ୱାଇଁ, ବିଡିଓ ବାସୁଦେବ ନାୟକ, ଯନ୍ତ୍ରୀ ସବ୍ୟସାଚୀ ଗନ୍ତାୟତ ଉପସ୍ଥିତ ଥିଲେ। ପାଇକଯମୁନା ସରପଞ୍ଚ ଜ୍ୟୋତ୍ସ୍ନାରାଣୀ ବିଷୋୟୀ, କବିସୂର୍ଯ୍ୟନଗର ବ୍ଲକ ମହିଳା ବିଜେଡିସଭାନେତ୍ରୀ ଆରତିସାହୁ, ଯୁବନେତା ସତ୍ୟବାନ ସାହୁ, ବୋଲସର ସରପଞ୍ଚ କୁନି ସ୍ୱାଇଁ, ସୁବଳୟା ସରପଞ୍ଚ ବନ୍ଦନ ଖଟେଇ ପ୍ରମୁଖ ବିଜୁକର୍ମୀ ଯୋଗ ଦେଇଥିଲେ।

ଜିରାଙ୍ଗ ପର୍ଯ୍ୟଟନସ୍ଥଳକୁ ରାସ୍ତା ନିର୍ମାଣ ଦାବି

ଆର.ଉଦୟଗିରି,୮।୮(ଡି.ଏନ.ଏ.)

ମୋହନା ବ୍ଲକ ଅନ୍ତର୍ଗତ ଜିରାଙ୍ଗ ପଞ୍ଚାୟତରେ ଥିବା ବୌଦ୍ଧ ମନ୍ଦିର ସମେତ ଖସଡ଼ା ଜଳପ୍ରପାତ ପର୍ଯ୍ୟଟନସ୍ଥଳକୁ ରାଜ୍ୟ ତଥା ରାଜ୍ୟ ବାହାରୁ

୨ ବାଇକ୍ ମୁହାଁମୁହିଁ, ଯୁବକ ମୃତ

ଜି.ଉଦୟଗିରି,(ଡି.ଏନ.ଏ.): ଜି.ଉଦୟଗିରି ସହର ଟେଲିଫୋନ ଭବନ ନିକଟରେ ଶନିବାର ବିଳମ୍ବିତ ରାତ୍ରରେ ୨ ବାଇକ୍ ମୁହାଁମୁହିଁ ଧକ୍କା ହେବାରୁ ଜଣେ ଯୁବକଙ୍କ ମୃତ୍ୟୁ ଘଟିଥିବା ବେଳେ ଅନ୍ୟ ଜଣେ ଗୁରୁତର ହୋଇଛନ୍ତି। ମୃତକ ହେଲେ ପ୍ରଦୀପ ବାରିକ। ଗୁରୁତର ହେଲେ ଶ୍ରୀକାନ୍ତ ପଣ୍ଡା। ପ୍ରଦୀପ ଓ ଶ୍ରୀକାନ୍ତ ଦୁଇ ବାଇକ୍‌ରେ ଯାଉଥିବା ବେଳେ ଟେଲିଫୋନ ଭବନ ନିକଟରେ ମୁହାଁମୁହିଁ ଧକ୍କା ହୋଇଥିଲା। ଉଭୟଙ୍କୁ ଉଦ୍ଧାର କରାଯାଇ ଜି.ଉଦୟଗିରି ହସ୍ପିଟାଲ ପରେ ଫୁଲବାଣୀ ଜିଲା ହସ୍ପିଟାଲକୁ ସ୍ଥାନାନ୍ତର କରାଯାଇଥିଲା। ସେଠାରୁ ପ୍ରଦୀପଙ୍କୁ ବ୍ରହ୍ମପୁର ମେଡ଼ିକାଲ ପଠାଯାଇଥିଲେ ମଧ୍ୟ ଡାକ୍ତର ତାଙ୍କୁ ମୃତ ଘୋଷଣା କରିଥିଲେ। ଏ ନେଇ ଜି.ଉଦୟଗିରି ପୋଲିସ ନଂ.୬୫ /୨୧ରେ ମାମଲା ରୁଜୁ କରିଛି।

ସଂକ୍ଷେପରେ

ଜମିଜମାକୁ କେନ୍ଦ୍ରକରି ମରଣାନ୍ତକ ଆକ୍ରମଣ

ଗୋପାଳପୁର,୮।୮(ଡି.ଏନ.ଏ.): ଜମିଜମା ବିବାଦକୁ କେନ୍ଦ୍ରକରି ଜଣେ ବ୍ୟକ୍ତିଙ୍କୁ ମରଣାନ୍ତକ ଆକ୍ରମଣ ହୋଇଥିବା ନେଇ ରବିବାର ଗୋଳନ୍ଥରା ଥାନାରେ ଅଭିଯୋଗ ହୋଇଛି। ଏହି ଥାନା ଅନ୍ତର୍ଗତ ମଦନମୋହନପୁର ଗ୍ରାମର ଡି.ଆଡେୟା ପାତ୍ରଙ୍କ ଏକ ଜାଗାକୁ ଦୀର୍ଘ ଦିନ ହେଲା ଦୁଇ ପୋଡାଶୀ ଜବରଦଖଲ କରି ରଖିଥିଲେ। ଏ ନେଇ ଆଡେୟା ଓ ପଡ଼ୋଶୀଙ୍କ ମଧ୍ୟରେ ବିବାଦ ଲାଗି ରହିଥିଲା। ଏହା ପରେ ଆଡେୟା ଜବରଦଖଲ ଜାଗାକୁ ରାଜସ୍ୱ ଅଧିକାରୀମାନଙ୍କୁ ଆଣି ମାପ ଚୁପ କରିଥିଲେ। ପରେ ଉକ୍ତ ଜାଗାଟି ଆଡେୟାଙ୍କ ବୋଲି ଜଣାପଡିଥିଲା। ଜାଗାକୁ ଦଖଲ କରିଥିବା ଦୁଇ ଜଣ ବ୍ୟକ୍ତି ଗତ ୬ ତାରିଖରେ ଛାଡି ଦେବି ବୋଲି ଆଡେୟାଙ୍କୁ କହିଥିଲେ। ହେଲେ ମଧ୍ୟ ଉକ୍ତ ଜାଗାକୁ ଛାଡି ନ ଥିଲେ। ପରେ ଆଡେୟା କାହିଁକି ଜାଗା ଛାଡିଲନି ବୋଲି ଦୁଇ ଜଣଙ୍କୁ ପଚାରିଥିଲେ। ଏଥିରେ ଉତ୍ତ୍ୟକ୍ତ ହୋଇ ଉଭୟ ମିଶି ଆଡେୟାଙ୍କୁ ସଂଘବଦ୍ଧ ଭାବେ ଆକ୍ରମଣ କରିଥିଲେ। ପରିବାର ଲୋକ ଆସି ଆଡେୟାଙ୍କୁ ଉଦ୍ଧାର କରି ସ୍ଥାନୀୟ ମେଡିକାଲରେ ଭର୍ତ୍ତି କରିଥିଲେ। ଆଡେୟାଙ୍କ ଏତଲା କ୍ରମେ ଗୋଳନ୍ଥରା ପୋଲିସ ନଂ .୨୧୫ /୨୧ରେ ହତ୍ୟା ଉଦ୍ୟମ ମାମଲା ରୁଜୁ କରି ତଦନ୍ତ ଚଳାଇଛି।

ନୂଆ ଆଶାକର୍ମୀ ନିଯୁକ୍ତି ଦାବି

ଚିକିଟି,୮।୮(ଡି.ଏନ.ଏ.): ଚିକିଟି ବ୍ଲକ ନୂଆପଡ଼ା ପଞ୍ଚାୟତ ନୂଆପଡା ଗ୍ରାମର ୩ ଏବଂ ୧୦ ନମ୍ବର ୱାର୍ଡରେ ନିଯୁକ୍ତି ପାଇଥିବା ଆଶାକର୍ମୀ ଗାୟତ୍ରୀ ପଣ୍ଡା ୨ ବର୍ଷ ହେଲା ନିଜ ଦାୟିତ୍ୱ ତୁଲାଉନାହାନ୍ତି। ଏଥିସହ କାର୍ଯ୍ୟରୁ ଇସ୍ତଫା ଦେଉନାହାନ୍ତି। ଫଳରେ ସାଧାରଣରେ ବହୁତ ଅସୁବିଧାର ସମ୍ମୁଖୀନ ହେବାକୁ ପଡୁଛି। ତେଣୁ ଗାୟିତ୍ରୀଙ୍କ ବଦଳରେ ନୂତନ ଆଶାକାର୍ମୀଙ୍କୁ ନିଯୁକ୍ତି ଦିଆଯାଉ ବୋଲି ନୂଆପଡା ସରପଞ୍ଚ ଏସ.ମମତା ଚିକିଟି ଗୋଷ୍ଠୀ ସ୍ୱାସ୍ଥ୍ୟକେନ୍ଦ୍ର ଅଧିକାରୀଙ୍କୁ ପତ୍ର ଲେଖିଛନ୍ତି।

ଭାଜପା ନଗର ମଣ୍ଡଳ କାର୍ଯ୍ୟକାରିଣୀ ବୈଠକ

ଆସିକା,୮।୮(ଡି.ଏନ୍.ଏ.): ଆସିକା ଏନଏସିର ରଘୁନାଥନଗରଠାରେ ରବିବାର ଭାଜପା ଆସିକା ନଗର ମଣ୍ଡଳର କାର୍ଯ୍ୟକାରିଣୀ ବୈଠକ ଅନୁଷ୍ଠିତ ହୋଇଯାଇଛି। ମଣ୍ଡଳ ସଭାପତି ନିରଞ୍ଜନ ଆଚାରୀଙ୍କ ଅଧକ୍ଷତାରେ ଅନୁଷ୍ଠିତ ଏହି ବୈଠକରେ ପୂର୍ବତନ ବିଧାୟକ ଦେବରାଜ ମହାନ୍ତି, ଘୁମୁସର ଜିଲା ମହିଳା ମୋର୍ଚ୍ଚା ସଭାନେତ୍ରୀ ମଧୁସ୍ମିତା ପୋଲାଇ, ରାଜ୍ୟ କାର୍ଯ୍ୟକାରିଣୀ ସଦସ୍ୟ ସୂର୍ଯ୍ୟନାରାୟଣ ଦାସ, ଅରୁଣ ପଣ୍ଡା, ନାରାୟଣ ବେହେରା, ବିଦ୍ୟାନ୍ତ ଚର୍ଚ୍ଚି ଓ ମଣ୍ଡଳ ପ୍ରଭାରୀ ଶିଶିର ମିଶ୍ର ପ୍ରମୁଖ ଯୋଗଦେଇ ଆଗାମି ପୌର ନିର୍ବାଚନ ପୂର୍ବରୁ ଦଳର ସାଙ୍ଗଠନିକ ସ୍ଥିତିକୁ ଅଧିକ ଦୃଢ କରିବା ଲାଗି ଆଲୋଚନା କରିଥିଲେ। କେନ୍ଦ୍ର ସରକାରଙ୍କ ବିଭିନ୍ନ ଜନାଭିମୁଖୀ କାର୍ଯ୍ୟକ୍ରମରେ ସମ୍ପର୍କରେ ସାଧାରଣରେ ସଚେତନ କରିବାକୁ ମଧ୍ୟ ବୈଠକରେ ଆଲୋଚନା ହୋଇଥିଲା ।

ଗଞ୍ଜାମରେ ଚିହ୍ନଟ ହେଲେଣି ୪ ଡେଙ୍ଗୁ ରୋଗୀ

ବ୍ରହ୍ମପୁର ଅଫିସ,୮।୮

ଗଞ୍ଜାମ ଜିଲାରେ ପୁଣି ୨ ଜଣେ ଡେଙ୍ଗୁ ରୋଗୀ ଚିହ୍ନଟ ହୋଇଛନ୍ତି। ଏମାନଙ୍କୁ ମିଶାଇଲେ ଜିଲାରେ ଏ ପର୍ଯ୍ୟନ୍ତ ୪ ଜଣ ଡେଙ୍ଗୁ ରୋଗୀ ଚିହ୍ନଟ ହେଲେଣି ବୋଲି ଜିଲା ମ୍ୟାଲେରିଆ ଅଧିକାରୀ ଡା.ସନ୍ତୋଷ ପାଢ଼ୀ ସୂଚନା ଦେଇଛନ୍ତି। କେଲୁଆପଲି ଗୋଷ୍ଠୀ ସ୍ୱାସ୍ଥ୍ୟକେନ୍ଦ୍ର ଅଧୀନ କରାପଲ୍ଲୀ ଅଞ୍ଚଳର ଜଣେ ଅବସରପ୍ରାପ୍ତ ସାମରିକ କର୍ମଚାରୀ ଡେଙ୍ଗୁ ଆକ୍ରାନ୍ତ ହୋଇଥିବା ଜଣାପଡିଛି। ସେ ଭୁବନେଶ୍ୱରରୁ ଫେରିଥିଲେ। କିଛିଦିନ ତଳେ ତାଙ୍କୁ ଜ୍ୱର ହୋଇଥିଲା। ଗତ ୬ ତାରିଖରେ ଏମ୍‌କେସିଜି ମେଡିକାଲକୁ ଚିକିତ୍ସା ପାଇଁ ଯାଇଥିଲେ। ଡାକ୍ତରଙ୍କ ନିର୍ଦ୍ଦେଶକ୍ରମେ ତାଙ୍କର ଡେଙ୍ଗୁ ପରୀକ୍ଷା କରାଯାଇଥିଲା। ପରେ ତାଙ୍କର ନମୁନା ପଜିଟିଭ୍ ଆସିଛି। ସେ ଏବେ ଘରେ ଏକାକୀ ରହି ଚିକିତ୍ସିତ ହେଉଛନ୍ତି। ଖବରପାଇ ଜିଲା ମ୍ୟାଲେରିଆ ଅଧିକାରୀ ଓ ତାଙ୍କ ଟିମ୍ କରାପଲ୍ଲୀଗାଁକୁ ଯାଇ ସ୍ୱାସ୍ଥ୍ୟାବସ୍ଥା ବୁଝିଥିଲେ। ସେ ବର୍ତ୍ତମାନ ସୁସ୍ଥ ଅଛନ୍ତି।

ଆସିକା ଏରୋଗୋଲା ବସ୍ତିରେ ଲୋକଙ୍କୁ ସଚେତନ କରାଯାଉଛି।

ଆସିକା ଏନ୍‌ଏସିରେ ପ୍ରଥମ ଆକ୍ରାନ୍ତ

ସେହିପରି ରବିବାର ସକାଳେ ଜନସ୍ୱାସ୍ଥ୍ୟ ସମ୍ପ୍ରସାରଣ ଅଧିକାରୀଙ୍କ ନେତୃତ୍ୱରେ ଗୋଷ୍ଠୀ ସ୍ୱାସ୍ଥ୍ୟ କେନ୍ଦ୍ର ସେକ୍ଟର ସୁପରଭାଇଜର, ଆଶା, ଅଙ୍ଗନୱାଡି, ସ୍ୱାସ୍ଥ୍ୟକର୍ମୀ ଉକ୍ତ ଗ୍ରାମକୁ ଯାଇ ଡେଙ୍ଗୁ ସମ୍ପର୍କରେ ସଚେତନ କରିଥିଲେ। ଉକ୍ତ ଗାଁର ସ୍ଥିତି ସମ୍ପର୍କରେ ସଂଗୃହୀତ ତଥ୍ୟକୁ ସନ୍ଧ୍ୟାରେ ମ୍ୟାଲେରିଆ ଅଧିକାରୀଙ୍କ ନିକଟରେ ଦାଖଲ କରିଥିବା ଜଣାପଡ଼ିଛି। ସେହିପରି ଆସିକା ଏନ୍‌ଏସିର ୮ ନଂ. ୱାର୍ଡ ଗଣ୍ଡପଲ୍ଲୀ ଏରୋଗୋଲା ବସ୍ତିରେ ଜଣେ ମହିଳା ଡେଙ୍ଗୁରେ ଆକ୍ରାନ୍ତ ହୋଇଛନ୍ତି। ୫/୬ ଦିନ ହେଲା ସେ ଜ୍ୱରରେ ପୀଡ଼ିତ ହେବାରୁ ଶୁକ୍ରବାର ତାଙ୍କୁ ଆସିକା ଡାକ୍ତରଖାନାକୁ ନିଆଯାଇଥିଲା । ତେବେ ସେଠାରୁ ଔଷଧ ଆଣିବା ପରେ ଶୁକ୍ରବାର ସନ୍ଧ୍ୟାରେ ପୁଣି ଜ୍ୱର ଆସିବାରୁ ଶନିବାର ବ୍ରହ୍ମପୁର ବଡମେଡିକାଲକୁ ଅଧିକ ଚିକିତ୍ସା ଲାଗି ନିଆଯାଇଥିଲା । ବଡ ମେଡିକାଲରେ ସଂପୃକ୍ତ ମହିଳାଙ୍କ ରକ୍ତ ନମୁନା ପରୀକ୍ଷା ଲାଗି ରଖିବା ପରେ ଘରକୁ ଫେରି ଆସିଥିଲେ । ସନ୍ଧ୍ୟାରେ ଡାକ୍ତରଖାନା ପକ୍ଷରୁ ସେ ଡେଙ୍ଗୁରେ ଆକ୍ରାନ୍ତ ଥିବା ସୂଚନା ମିଳିଥିଲା । ରବିବାର ସକାଳେ ଜିଲା ସ୍ୱାସ୍ଥ୍ୟ ବିଭାଗର ଏକ ଟିମ ଆସିକା ଏନଏସି ନିର୍ବାହୀ ଅଧିକାରୀ ପ୍ରସନ୍ନ କୁମାର ଟେଟେ, ସ୍ୱାସ୍ଥ୍ୟ ବିଭାଗର ବ୍ଲକ କାର୍ଯ୍ୟକ୍ରମ ଅଧିକାରୀ ସାଗରିକା ମିଶ୍ର ପ୍ରମୁଖ ଉକ୍ତ ବସ୍ତିରେ ପହଞ୍ଚି ସ୍ଥିତି ଅନୁଧ୍ୟାନ କରି ଫେରିଛନ୍ତି। ଜନସାଧାରଣ ପରିବେଶ ପରିଛନ୍ନ ରଖିବା, ମସୁରୀ ବାନ୍ଧି ଶୋଇବା ଆଦି ସଚେତନ କରାଯାଇଛି । ଏ ସମ୍ପର୍କରେ ଏନଏସି ନିର୍ବାହୀ ଅଧିକାରୀ ଟେଟେଙ୍କୁ ପଚାରିବାରେ ଏନଏସି ପକ୍ଷରୁ ଗତ ୪ ଦିନ ହେଲା ସହରାଞ୍ଚଳରେ ମଶାମରା ଧୂଆଁ ଛଡାଯାଉଛି। ସୋମବାର ସଂପୃକ୍ତ ବସ୍ତିରେ ୱାର୍ଡ କମିଟି ବୈଠକ କରାଯାଇ ସଚେତନ ସହ ପର୍ଯ୍ୟାୟ କ୍ରମେ ବିଭିନ୍ନ ୱାର୍ଡରେ ଡେଙ୍ଗୁ ସଚେତନତା କାର୍ଯ୍ୟକ୍ରମ କରାଯିବ ବୋଲି କହିଛନ୍ତି ।

ବିକ୍ଷୋଭରେ ଉପସ୍ଥିତ ସଂଘର କର୍ମକର୍ତ୍ତା।

ବ୍ରିଟିଶ୍ ଆଇନ୍‌କୁ ବିରୋଧ କରି ବିକ୍ଷୋଭ

ବ୍ରହ୍ମପୁର ଅଫିସ,୮।୮

ଦିଲ୍ଲୀର ଯନ୍ତରମନ୍ତରଠାରେ ବ୍ରିଟିଶ ଆଇନକୁ ବିରୋଧ ପ୍ରତିବାଦରେ ବ୍ରହ୍ମପୁରର ସର୍ଦ୍ଦାର ବଲ୍ଲଭ ଭାଇ ପଟେଲ ବହୁମୁଖୀ ସଂଘ ସମର୍ଥନ ଜଣାଇଛି। ଏ ନେଇ ରବିବାର ସଂଘ ପକ୍ଷରୁ ଗିରି ମାର୍କେଟସ୍ଥିତ ମହାରାଜା କୃଷ୍ଣଚନ୍ଦ୍ର ଗଜପତିଙ୍କ ପ୍ରତିମୂର୍ତ୍ତି ସମ୍ମୁଖରେ ପ୍ଲାକାର୍ଡ ଧରି ବିକ୍ଷୋଭ ପ୍ରଦର୍ଶନ କରାଯାଇଥିଲା। ବ୍ରିଟିଶ ସରକାରଙ୍କ ଦ୍ୱାରା ପ୍ରଚଳିତ ୨୨୨ ପୁରୁଣା ଆଇନ ରଦ୍ଦ, ନିଶା ନିବାରଣ ନିୟନ୍ତ୍ରଣ ଆଇନ, ଜନସଂଖ୍ୟା ନିୟନ୍ତ୍ରଣ ଆଇନ, ଅନୁପ୍ରବେଶ ନିୟନ୍ତ୍ରଣ ଆଇନ, ଧର୍ମାନ୍ତରୀକରଣ ନିୟନ୍ତ୍ରଣ ଆଇନ ଓ ଭ୍ରଷ୍ଟାଚାର ନିୟନ୍ତ୍ରଣ ଆଇନ ପ୍ରଣୟନ ପାଇଁ ସଂଘ ଦାବି କରିଛି। ଉକ୍ତ ଦାବି ସମୂହକୁ ନେଇ ବିକ୍ଷୋଭ ପ୍ରଦର୍ଶନ କରାଯିବା ସହ ସଂଘ ପକ୍ଷରୁ ବ୍ରିଟିଶ ଆଇନ ନଥିପତ୍ର ପୋଡ଼ା ଯାଇଥିଲା। ଏଥିରେ ସଂଘ ସଭାପତି ରାମ କୁମାର ପାତ୍ରଙ୍କ ସମେତ କେ.ରବି ରାଓ, ରଜନୀକାନ୍ତ ମଣ୍ଡଳ, ଅଶୋକ ନିମାଇଁ ଓ ବସନ୍ତ କୁମାର ପଣ୍ଡାଙ୍କ ସମେତ ସଂଘର ବହୁ ସଦସ୍ୟ ଉପସ୍ଥିତ ଥିଲେ।

ଗୋପାଳପୁର ବେଳାଭୂମିରେ ପ୍ରବଳ ଭିଡ଼

କୋଭିଡ୍ ନିୟମ ଖୋଲାଖୋଲି ଉଲ୍ଲଂଘନ

ଗୋପାଳପୁର ବେଳାଭୂମିରେ ଜନଗହଳି ।

ବ୍ରହ୍ମପୁର ଅଫିସ,୮।୮

କରୋନା ସଂକ୍ରମଣ ତଳମୁହାଁ ହେବା ପରେ ରାଜ୍ୟ ସରକାର ତଥା ଜିଲା ପ୍ରଶାସନ ପର୍ଯ୍ୟାୟ କ୍ରମେ ଅନ୍‌ଲକ୍ ପ୍ରକ୍ରିୟା ଆରମ୍ଭ କରିଛନ୍ତି। ଏହି କ୍ରମରେ ଅଗଷ୍ଟ ୧ରୁ ଗଞ୍ଜାମ ଜିଲାରେ ମନ୍ଦିର, ପାର୍କ, ବେଳାଭୂମି ପ୍ରଭୃତି ସାର୍ବଜନୀନ ସ୍ଥାନକୁ କୋଭିଡ୍ ନିୟମ ମଧ୍ୟରେ ଲୋକଙ୍କ ପ୍ରବେଶକୁ ଅନୁମତି ଦିଆଯାଇଥିଲା। କିନ୍ତୁ ରବିବାର ଗୋପାଳପୁର ବେଳାଭୂମିରେ ଜିଲା ପ୍ରଶାସନ ଦ୍ୱାରା ଜାରି କରାଯାଇଥିବା କୋଭିଡ୍ କଟକଣାକୁ ପର୍ଯ୍ୟଟକ ମାନୁ ନ ଥିବା ଦେଖାଯାଇଛି। ବେଳାଭୂମି ଖୋଲିବା ପରେ ରବିବାର ଅପରାହ୍ନ ୩ଟାରୁ ପର୍ଯ୍ୟଟକଙ୍କ ପ୍ରବଳ ଭିଡ଼ ହୋଇଥିଲା। ବିନା ମାସ୍କରେ ସାମାଜିକ ଦୂରତା ଭୁଲି ମନଇଚ୍ଛା ପର୍ଯ୍ୟଟକ ବେଳାଭୂମିରେ ବୁଲିବା ସହ ଗୋପାଳପୁର ସମୁଦ୍ରରେ ଗାଧୋଇବା ମଜା ନେଉଥିବା ଦେଖାଯାଇଛି। ଗୋପାଳପୁର ବ୍ୟତୀତ ନିକଟସ୍ଥ ହରିପୁରଠାରେ ମଧ୍ୟ ପର୍ଯ୍ୟଟକଙ୍କ ଭିଡ଼ ଜମିଥିଲା। ସ୍ଥାନୀୟ ଏନ୍‌ଏସି କର୍ତ୍ତୃପକ୍ଷ ଏସବୁ ଜାଣିବା ପରେ ମଧ୍ୟ ପର୍ଯ୍ୟଟକଙ୍କୁ ତାଗିଦ କରିବା ବଦଳରେ ନିଦାବିଷ୍ଟ ସାଜିଛନ୍ତି।

ସଂସ୍ଥା ମାଲିକ ତାମିଲନାଡୁରୁ ଗିରଫ

ବ୍ରହ୍ମପୁର ଅଫିସ,୮।୪

- ଚାକିରି ନା'ରେ ଠକେଇ ଘଟଣା
- ରିମାଣ୍ଡରେ ଆଣି ଏସ୍‌ଡ଼ିଜେଏମ୍ କୋର୍ଟରେ ହାଜର

ଠକେଇ ମାମଲାରେ ଗିରଫ ସଂସ୍ଥା ମାଲିକ।

ବିଦେଶରେ ଚାକିରି ଦେବା ନାଁରେ ଜିଲାର ବିଭିନ୍ନ ଆଶାୟୀ ଯୁବତୀଯୁବକଙ୍କଠାରୁ ଲକ୍ଷ ଲକ୍ଷ ଟଙ୍କା ଠକେଇ କରିଥିବା ନିୟୁ ଲାଇଫ ୱେ ଭିସା କନ୍‌ସଲଟାନ୍ସି ପ୍ରାଇଭେଟ ଲିମିଟେଡ ସଂସ୍ଥା ମାଲିକ ସୁବ୍ରମଣ୍ୟନ୍ ଭିରାସ୍ୱାମୀଙ୍କୁ ତାମିଲନାଡୁ କୁଡଲୋର ଜିଲା ଚିଟାକୁଡ଼ି ଥାନା ଅନ୍ତର୍ଗତ ଫେରିଆର ନଗରରୁ ଗତ ୬ ତାରିଖରେ ପୋଲିସ ଗିରଫ କରିଛି। ଅଭିଯୁକ୍ତଙ୍କୁ ସ୍ଥାନୀୟ ଚିଟାକୁଡ଼ି ଜୁଡିସିଆଲ ମାଜିଷ୍ଟ୍ରେଟଙ୍କ କୋର୍ଟରେ ହାଜର କରି ୩ଦିନିଆ ଟ୍ରାଞ୍ଜିଟ ରିମାଣ୍ଡରେ ବ୍ରହ୍ମପୁର ଆଣିଥିଲା। ରବିବାର ତାଙ୍କୁ ବ୍ରହ୍ମପୁର ଏସ୍‌ଡିଜେଏମ୍‌ଙ୍କ କୋର୍ଟରେ ହାଜର କରାଯାଇଥିଲା। ମାଳଦ୍ୱୀପ ଓ ବୃନେଇ ଭଳି ଦେଶରେ ଗ୍ରୁପ୍ ଅଫ କମ୍ପାନୀ ଓ ହୋଟେଲରେ ଚାକିରି ଦେବା ନାଁରେ ସେ ଟଙ୍କା ଠକେଇ କରିଥିବା ପୋଲିସ ଜେରା ବେଳେ ଜାଣିବାକୁ ପାଇଛି। ପୋଲିସ ଅଭିଯୁକ୍ତଙ୍କୁ ଗିରଫ କରିବା ବେଳେ ସେଠାରେ ଥିବା ତାଙ୍କ ଆକ୍ସିସ୍ ବ୍ୟାଙ୍କ ଆକାଉଣ୍ଟକୁ ବନ୍ଦ କରିଛି। ଗୋଟିଏ ଲାପ୍‌ଟପ୍, ୨ଟି ମୋବାଇଲ, ୨୭ ନକଲି ଭିଜା,ପ୍ୟାନ୍ କାର୍ଡ ଓ ବିଭିନ୍ନ ପରିଚୟପତ୍ର ଜବତ କରିଥିବା ଅତିରିକ୍ତ ଏସ୍‌ପି ପ୍ରଭାତ ରାଉତରାୟ ଏକ ପ୍ରେସ୍‌ନୋଟ୍‌ରେ ସୂଚନା ଦେଇଛନ୍ତି। ପ୍ରକାଶ ଯେ, ବ୍ରହ୍ମପୁର ବଡ଼ବଜାର ଥାନା ଅନ୍ତର୍ଗତ ହର୍ଷବିହାରର ମାନସ ରଞ୍ଜନ ମହାନ୍ତି ଏକ ନିର୍ଦ୍ଦିଷ୍ଟ ୱେବ୍‌ସାଇଟ୍‌ରେ ବିଦେଶରେ ଚାକିରି ଅଫର ପାଇଥିଲେ। ସେ ସମ୍ପୃକ୍ତ ମୋବାଇଲ୍ ନମ୍ବରରେ ଯୋଗାଯୋଗ କରି ଆବେଦନ କରିଥିଲେ। ତାଙ୍କୁ ମାଳଦ୍ୱୀପରେ ଚାକିରି ମିଳିବ ବୋଲି କୁହାଯାଇଥିଲା। କାଗଜପତ୍ର ପାଇଁ ତାଙ୍କୁ ଟଙ୍କା ମଗା ଯାଇଥିଲା। ସେ ଦୁଇଟି ପର୍ଯ୍ୟାୟରେ ପ୍ରାୟ ୧ଲକ୍ଷ ୨୫ ହଜାର ଜମା କରିଥିଲେ। କିଛି ମାସ ପରେ ତାଙ୍କ ନିକଟକୁ ନିଯୁକ୍ତିପତ୍ର, ଭିଜା, ପାସ୍‌ପୋର୍ଟ ଆସିଥିଲା। କିନ୍ତୁ ଯାଞ୍ଚ ପରେ ତାହା ନକଲି ବୋଲି ଜଣାପଡ଼ିଥିଲା। ଏ ନେଇ ଯୁବକ ଜଣକ କମ୍ପାନୀ ମୁଖ୍ୟ ସଞ୍ଜୟ କୁମାର ଜେନାଙ୍କ ସହିତ ଯୋଗାଯୋଗ କରିଥିଲେ। କିନ୍ତୁ କୌଣସି ସୁଫଳ ମିଳି ନ ଥିଲା। ତାଙ୍କୁ ବିଭିନ୍ନ ଧମକଚମକ ମିଳିଥିଲା। ଏଣୁ ସେ ମାର୍ଚ୍ଚ ୩୧ରେ ବଡ଼ବଜାର ଥାନାରେ ଅଭିଯୋଗ କରିଥିଲେ। ନମ୍ବର ୭୩/୨୧ରେ ମାମଲା ରୁଜୁ କରି ଭୁବନେଶ୍ୱର ନୟାପଲ୍ଲୀରୁ ଏହି ଠକେଇ ର୍ୟାକେଟର ମୁଖ୍ୟ ସଞ୍ଜୟ କୁମାର ଜେନାଙ୍କୁ ଗିରଫ କରିଥିଲା।

ମହିଳାଙ୍କୁ ଟଣାଓଟରା, ହତ୍ୟା ଧମକ ଅଭିଯୋଗ

ଗୋପାଳପୁର,୮।୮(ଡି.ଏନ.ଏ.)

ଜଣେ ଅସହାୟ ମହିଳାଙ୍କୁ ଟଣାଓଟରା ସହ ଗାଳିଗୁଳଜ ଓ ହତ୍ୟା ଧମକ ଦିଆଯାଇଥିବା ନେଇ ରବିବାର ଗୋଳନ୍ଥରା ଥାନାରେ ଅଭିଯୋଗ ହୋଇଛି। ହଳଦିଆପଦର ଗ୍ରାମର ମହିଳା ଜଣକ ବାପଘରେ ରହୁଥିଲେ। ଉକ୍ତ ଗ୍ରାମର ଜଣେ ଯୁବକ ତାଙ୍କୁ ରାସ୍ତାରେ ଦେଖି ହଇରାଣ କରିବା ସହ ଶାରୀରିକ ସମ୍ପର୍କ ରଖିବାକୁ ବାଧ୍ୟ କରୁଥିଲେ। ଗତ ୬ ତାରିଖରେ ମହିଳା ଜଣକ ଘରେ ଥିବା ସମୟରେ ସମ୍ପୃକ୍ତ ଯୁବକ ତାଙ୍କ ଘରକୁ ଯାଇ ଶାରୀରିକ ସମ୍ପର୍କ ରଖିବାକୁ କହିବା ସହ ଟଣାଓଟରା କରିଥିଲେ। ମହିଳାଙ୍କ ପାଟି ଶୁଣି ମା' ବାପା ଆସି ଉଦ୍ଧାର କରିଥିଲେ। ମହିଳାଙ୍କ ଏତଲା କ୍ରମେ ଗୋଳନ୍ଥରା ପୋଲିସ ନଂ. ୨୧୪/୨୧ରେ ମାମଲା ରୁଜୁ କରି ତଦନ୍ତ ଚଳାଇଛି।

କ୍ରିକେଟ ସଟ୍ଟା ବାଜିରେ ମାତିଛନ୍ତି ଯୁବଗୋଷ୍ଠୀ

ଗଞ୍ଜାମ,୮।୮(ଡି.ଏନ.ଏ.)

ଗଞ୍ଜାମ ସହରରେ କ୍ରିକେଟ ସଟ୍ଟା ବାଜିରେ ମାତିଛନ୍ତି ଯୁବଗୋଷ୍ଠୀ। ଲକ୍ଷ ଲକ୍ଷ ଟଙ୍କା ବାଜି ପଡୁଛି। ସଟ୍ଟା ଖେଳର ମାଷ୍ଟରମାଇଣ୍ଡ ଲକ୍ଷାଧିକ ଟଙ୍କା ପାଉଥିବା ବେଳେ ହାରୁଥିବା ଯୁବକମାନେ ଚରମ ନିଷ୍ପତ୍ତି ନେଉଛନ୍ତି। ପୋଲିସ ସାମାନ୍ୟ ସୁରାକ ପାଇପାରୁନି। ଜିଲା ବାହାରୁ ମଧ୍ୟ ଯୁବକ ଅନଲାଇନରେ ଏହି କ୍ରିକେଟ ସଟ୍ଟା ବାଜିରେ ଟଙ୍କା ଲଗାଉଛନ୍ତି। ସହରର ମୁଷ୍ଟିମେୟଙ୍କ ଛତ୍ରଛାୟା ତଳେ ରହି ଏହି ଖେଳ ପରିଚାଳନା କରାଯାଉଥିବା ଅଭିଯୋଗ ହୋଇଛି। ଆଉ କିଛି ଦିନ ପରେ ଆଇପିଏଲ୍ ମ୍ୟାଚ ହେବ। ଏଥିରେ ଯୁବ ଗୋଷ୍ଠୀ ବିମୋହିତ ହେବା ସମ୍ଭାବନା ରହିଛି। ପ୍ରଶାସନ ଏଥିପ୍ରତି ଦୃଷ୍ଟି ଦେବାକୁ ସାଧାରଣରେ ଦାବି ହେଉଛି।

ଶିଶୁରୋଗ ବିଶେଷଜ୍ଞ ନିଯୁକ୍ତି ଦାବି

ବୁଗୁଡ଼ା,୮।୮(ଡି.ଏନ.ଏ.)

ବୁଗୁଡ଼ା ଗୋଷ୍ଠୀ ସ୍ୱାସ୍ଥ୍ୟ କେନ୍ଦ୍ରରେ ଶିଶୁରୋଗ ବିଶେଷଜ୍ଞ ନ ଥିବାରୁ ଅଞ୍ଚଳବାସୀ ବହୁ ଅସୁବିଧାର ସମ୍ମୁଖୀନ ହେଉଛନ୍ତି। ଶିଶୁଙ୍କୁ ସାମାନ୍ୟ ଥଣ୍ଡା, କାଶ, ଝାଡା ଆଦି ହେଲେ ଅଭିଭାବକମାନେ ବେଲଗୁଣ୍ଡା କିମ୍ବା ବ୍ରହ୍ମପୁର ନେବାକୁ ବାଧ୍ୟ ହେଉଛନ୍ତି। ବୁଗୁଡ଼ା ଗୋଷ୍ଠୀ ସ୍ୱାସ୍ଥ୍ୟକେନ୍ଦ୍ରରେ କେବଳ ଜଣେ ସ୍ତ୍ରୀ-ରୋଗ ବିଶେଷଜ୍ଞଙ୍କୁ ଛାଡିଦେଲେ ଶିଶୁରୋଗ ବିଶେଷଜ୍ଞ, ଶଲ୍ୟ ବିଶେଷଜ୍ଞ, ଭେଷଜ ବିଶେଷଜ୍ଞ ପଦବୀ ଖାଲି ପଡ଼ିଛି। ତା' ଛଡା ୩ଜଣ ଏମ୍‌ବିବିଏସ୍ ଡାକ୍ତର ରହିବା ନିୟମ ଥିବା ବେଳେ ଜଣେ ମାତ୍ର ଅଛନ୍ତି। ଏଠାରେ ଫାର୍ମାସିଷ୍ଟ ପଦବୀ ମଧ୍ୟ ୨ ବର୍ଷ ହେଲା ଖାଲିପଡିଛି। ବୁଗୁଡ଼ାରେ ଗୋଷ୍ଠୀ ସ୍ୱାସ୍ଥ୍ୟକେନ୍ଦ୍ର ପ୍ରତିଷ୍ଠା ହେବା ଦିନଠୁଁ ଏଠାରେ କୌଣସି ଶିଶୁରୋଗ ବିଶେଷଜ୍ଞ ଡାକ୍ତର ନିଯୁକ୍ତି ହୋଇନାହାନ୍ତି। ଫଳରେ ଦୀର୍ଘବର୍ଷ ହେଲା ବୁଗୁଡ଼ା ବ୍ଲକର ହଜାର ହଜାର ଶିଶୁ ସ୍ୱାସ୍ଥ୍ୟସେବା ପାଇବାରୁ ବଞ୍ଚିତ ହୋଇଛନ୍ତି। ଚିକିତ୍ସା ସୁବିଧା ଅଭାବରୁ ଅନେକ ଶିଶୁଙ୍କ ଜୀବନ ମଧ୍ୟ ଯାଉଥିବା ଅଭିଯୋଗ ହେଉଛି। କରୋନାର ତୃତୀୟ ଲହରରେ ଶିଶୁମାନେ ଅଧିକ ପ୍ରଭାବିତ ହେବା ନେଇ ସ୍ୱାସ୍ଥ୍ୟ ବିଶେଷଜ୍ଞମାନେ ଆଶଙ୍କା ପ୍ରକଟ କରି ସାରିଥିବା ବେଳେ ଏଠାରେ ଜଣେ ଶିଶ

ଭୂ-ଅର୍ଜନ ଅଧିକାରୀ ତଥା କ୍ଷମତାପନ୍ନ ପ୍ରାଧିକାରୀ ଜିଲ୍ଲାପାଳଙ୍କ କାର୍ଯ୍ୟାଳୟ, କଳାହାଣ୍ଡି

ଭୂ-ଅର୍ଜନ ଶାଖା, ଭବାନୀପାଟଣା

ଜମି ଅଧିଗ୍ରହଣ, ଭବାନୀପାଟଣା ବାଇପାସ୍, ଜାତୀୟ ରାଜପଥ ନଂ. ୨୬

No. IX-03: ଜାତୀୟ ରାଜପଥ ଆଇନ ୧୯୫୬ (ଧାରା ୪୮, ୧୯୫୬)ର ଧାରା-୩(କ) ଉପଧାରା-୩(୧) ମୁତାବକ ଯେହେତୁ ଭାରତ ସରକାର ସଡ଼କ ପରିବହନ ଓ ରାଜମାର୍ଗ ଦ୍ୱାରା ଜାତୀୟ ରାଜପଥ ନଂ. ୨୬ ଓଡ଼ିଶା ରାଜ୍ୟର କଳାହାଣ୍ଡି ଜିଲ୍ଲା ଅନ୍ତର୍ଗତ ୧୭୧.୮ କି.ମି.ଠାରୁ ୧୮୨.୩୯ କି.ମି. ବୋରଭଟା, ଡକାବାହାଲି, ଡଙ୍ଗରୀପଦର, ଗଣ୍ଡବାନ୍ଦୋପଲା, କାମଠଣା, କନ୍ଧ ବାନ୍ଦୋପଲା, କର୍ଲାକୋଟ, କର୍ଲାସୋଡ଼ା, ମାଲଗାଁ, ରାଏସିଂପୁର ଏବଂ ରିଷିଗାଁ ମୌଜା ଅନ୍ତର୍ଭୁକ୍ତ ଭବାନୀପାଟଣା ବାଇପାସ୍ ସକାଶେ କେନ୍ଦ୍ର ସରକାରଙ୍କ ବ୍ୟୟରେ ନିମ୍ନ ତଫସିଲଭୁକ୍ତ ଜମିକୁ ସାର୍ବଜନୀନ ଉଦ୍ଦେଶ୍ୟରେ ଅଧିଗ୍ରହଣ କରିବା ଆବଶ୍ୟକ ହେଉଅଛି। ଯେହେତୁ ଜାତୀୟ ରାଜପଥ ଆଇନ ୧୯୫୬ (୧୯୫୬ର ୪୮ନଂ. ଆଇନ)ର ଧାରା ୩(କ)ର ଉପଧାରା ଅନୁଯାୟୀ କେନ୍ଦ୍ର ସରକାର ତାଙ୍କ ଅଧିସୂଚନା ନଂ. ୧୯୮୫ (ଇ) ତା୨୪।୦୫।୨୦୨୧ରିଖ ଦ୍ୱାରା ପ୍ରୋକ୍ତ ଉଦ୍ଦେଶ୍ୟରେ ପ୍ରକାଶ କରିଛନ୍ତି। ଏତଦ୍ୱାରା ତଫିଲସଭୁକ୍ତ ଜମିର ସ୍ୱତ୍ୱ ବା ବ୍ୟକ୍ତି, ଭୂମି ମାଲିକ, ସ୍ୱାର୍ଥଥିବା ବ୍ୟକ୍ତିମାନଙ୍କୁ ଜଣାଇ ଦିଆଯାଉଛି ଯେ, ଏହି ଅଧିସୂଚନା ପ୍ରକାଶିତ ହେବାର ୨୧ (ଏକୋଇଶ) ଦିନ ମଧ୍ୟରେ ଉପରୋକ୍ତ ଉଦ୍ଦେଶ୍ୟରେ ବ୍ୟବହାର ନିମନ୍ତେ ଯଦି କୌଣସି ଆପତ୍ତି ଥାଏ ତାହେଲେ ସେ ନିଜେ କିମ୍ବା ତାଙ୍କ ଦ୍ୱାରା ବିଧିପୂର୍ବକ କ୍ଷମତାପନ୍ନ ବ୍ୟକ୍ତିଙ୍କ ଦ୍ୱାରା କାରଣ ସହ ଲିଖିତ ଭାବେ ଭୂ-ଅର୍ଜନ ଅଧିକାରୀ ତଥା କ୍ଷମତାପନ୍ନ ପ୍ରାଧିକାରୀ, ଜିଲ୍ଲାପାଳଙ୍କ କାର୍ଯ୍ୟାଳୟ, କଳାହାଣ୍ଡି, ଭୂ-ଅର୍ଜନ ଶାଖା, ଭବାନୀପାଟଣା ଏବଂ କ୍ଷମତାପନ୍ନ ପ୍ରାଧିକାରୀ, ଜାତୀୟ ରାଜପଥ ପ୍ରକଳ୍ପ ନଂ. ୨୬ଙ୍କ କାର୍ଯ୍ୟାଳୟ, କେସିଙ୍ଗାଙ୍କ ଠିକଣାରେ ଉପରୋକ୍ତ ଆଇନର ଧାରା ୩(ଗ)ର ଉପଧାରା(୧) ଅନୁସାରେ ଆପତ୍ତି ଦରଖାସ୍ତ କରିପାରିବେ। ଏ ସମ୍ପର୍କରେ ଧାରା ୩(ଗ)ର ଉପଧାରା (୨) ଅନୁଯାୟୀ କ୍ଷମତାପନ୍ନ ପ୍ରାଧିକାରୀଙ୍କ ଆଦେଶ ଚୂଡ଼ାନ୍ତ ବିବେଚିତ ହେବ।

ଉକ୍ତ ଜମିର ଏକ ନକ୍ସା ଓ ଅନ୍ୟାନ୍ୟ ବିଶଦ ବିବରଣୀ ଭୂ-ଅର୍ଜନ ଅଧିକାରୀ ତଥା କ୍ଷମତାପନ୍ନ ପ୍ରାଧିକାରୀ, ଜିଲ୍ଲାପାଳଙ୍କ କାର୍ଯ୍ୟାଳୟ, କଳାହାଣ୍ଡି, ଭୂ-ଅର୍ଜନ ଶାଖା, ଭବାନୀପାଟଣା ଏବଂ କ୍ଷମତାପନ୍ନ ପ୍ରାଧିକାରୀ, ଜାତୀୟ ରାଜପଥ ପ୍ରକଳ୍ପ ନଂ. ୨୬, କେସିଙ୍ଗାଙ୍କ କାର୍ଯ୍ୟାଳୟରେ କାର୍ଯ୍ୟଦିବସମାନଙ୍କରେ ସର୍ବସାଧାରଣ ନିରୀକ୍ଷଣ କରିବା ନିମନ୍ତେ ଲଭ୍ୟ ହେଉଅଛି।

ସ୍ୱା./- ଭୂ-ଅର୍ଜନ ଅଧିକାରୀ ତଥା କ୍ଷମତାପନ୍ନ ପ୍ରାଧିକାରୀ
କଳାହାଣ୍ଡି, ଭବାନୀପାଟଣା

ଔପଚାରିକା

ଓଡ଼ିଶା ରାଜ୍ୟ ଅନ୍ତର୍ଗତ କଳାହାଣ୍ଡି ଜିଲ୍ଲାର ଭୂ-ଅର୍ଜନ ଜମିର ସଂକ୍ଷିପ୍ତ ବିବରଣୀ, ଘର କିମ୍ବା ଘରବାରି ଓ ଅନ୍ୟାନ୍ୟ ଜିସମର ବିବରଣୀ। ୧୭୧.୮ କି.ମି.ଠାରୁ ୧୮୨.୩୯ କି.ମି., ବୋରଭଟା, ଡକାବାହାଲି, ଡଙ୍ଗରୀପଦର, ଗଣ୍ଡବାନ୍ଦୋପଲା, କାମଠଣା, କନ୍ଧ ବାନ୍ଦୋପଲା, କର୍ଲାକୋଟ, କର୍ଲାସୋଡ଼ା, ମାଲଗାଁ, ରାଏସିଂପୁର ଏବଂ ରିଷିଗାଁ ମୌଜା ଅନ୍ତର୍ଭୁକ୍ତ ଭବାନୀପାଟଣା ବାଇପାସ୍ ସକାଶେ।

LAND SCHEDULE - DRAFT 3 (A)

Construction of proposed by-pass at Bhawanipatna on NH - 26 in the District of Kalahandi in the State of Odisha

Sl. No.	State	Name of the District	Name of the Sub-Distirct/ Taluk/ Mandal	Name of the Village	Survey/ Plot No.	Type of Land	Nature of Land (Kisam)	Area in (Hector)	Area in (Acre)
1	2	3	4	5	6	7	8	9	10
ମୌଜା: ଡଙ୍ଗରି ପଦର									
୧	ଓଡ଼ିଶା	କଳାହାଣ୍ଡି	ଭବାନୀପାଟଣା	ଡଙ୍ଗରି ପଦର	୭୨୬	ବେସରକାରୀ	ମାଳ	0.0045	୦.୦୧୧
୨	ଓଡ଼ିଶା	କଳାହାଣ୍ଡି	ଭବାନୀପାଟଣା	ଡଙ୍ଗରି ପଦର	୭୨୬/୧୫୩୩	ସରକାରୀ	ସଡ଼କ	0.0077	୦.୦୧୯
୩	ଓଡ଼ିଶା	କଳାହାଣ୍ଡି	ଭବାନୀପାଟଣା	ଡଙ୍ଗରି ପଦର	୭୨୭/୧୯୦୪	ବେସରକାରୀ	ଆଟ	0.0955	୦.୨୩୬
୪	ଓଡ଼ିଶା	କଳାହାଣ୍ଡି	ଭବାନୀପାଟଣା	ଡଙ୍ଗରି ପଦର	୭୨୮	ସରକାରୀ	ଉନ୍ନତ ଯୋଜନା ଯୋଗ୍ୟ	0.0081	୦.୦୨୦
୫	ଓଡ଼ିଶା	କଳାହାଣ୍ଡି	ଭବାନୀପାଟଣା	ଡଙ୍ଗରି ପଦର	୭୨୯	ସରକାରୀ	ସଡ଼କ	0.3804	୦.୯୪୦
୬	ଓଡ଼ିଶା	କଳାହାଣ୍ଡି	ଭବାନୀପାଟଣା	ଡଙ୍ଗରି ପଦର	୭୩୪	ସରକାରୀ	ରାସ୍ତା	0.0672	୦.୧୬୬
୭	ଓଡ଼ିଶା	କଳାହାଣ୍ଡି	ଭବାନୀପାଟଣା	ଡଙ୍ଗରି ପଦର	୭୩୨	ସରକାରୀ	ରାସ୍ତା	0.0045	୦.୦୧୧
୮	ଓଡ଼ିଶା	କଳାହାଣ୍ଡି	ଭବାନୀପାଟଣା	ଡଙ୍ଗରି ପଦର	୭୩୧	ସରକାରୀ	ଆବାଦ ଯୋଗ୍ୟ ଅନାବାଦି	0.0797	୦.୧୯୭
୯	ଓଡ଼ିଶା	କଳାହାଣ୍ଡି	ଭବାନୀପାଟଣା	ଡଙ୍ଗରି ପଦର	୭୩୦	ବେସରକାରୀ	ଆଟ	0.1093	୦.୨୭୦
୧୦	ଓଡ଼ିଶା	କଳାହାଣ୍ଡି	ଭବାନୀପାଟଣା	ଡଙ୍ଗରି ପଦର	୭୩୦/୧୫୫୦	ବେସରକାରୀ	ଆଟ	0.1416	୦.୩୫୦
୧୧	ଓଡ଼ିଶା	କଳାହାଣ୍ଡି	ଭବାନୀପାଟଣା	ଡଙ୍ଗରି ପଦର	୭୩୦/୧୫୫୪	ବେସରକାରୀ	ଆଟ	0.1214	୦.୩୦୦
୧୨	ଓଡ଼ିଶା	କଳାହାଣ୍ଡି	ଭବାନୀପାଟଣା	ଡଙ୍ଗରି ପଦର	୭୩୦/୧୯୭୪	ବେସରକାରୀ	ଆଟ	0.0567	୦.୧୪୦
								1.0765	୨.୬୬୦
ମୌଜା: ରାଏସିଙ୍ଗପୁର									
୧	ଓଡ଼ିଶା	କଳାହାଣ୍ଡି	ଭବାନୀପାଟଣା	ରାଏସିଙ୍ଗପୁର	୨	ବେସରକାରୀ	ଆଟ	0.7260	୧.୭୯୪
୨	ଓଡ଼ିଶା	କଳାହାଣ୍ଡି	ଭବାନୀପାଟଣା	ରାଏସିଙ୍ଗପୁର	୨/୩୭୨	ବେସରକାରୀ	ଆଟ	0.2266	୦.୫୬୦
୩	ଓଡ଼ିଶା	କଳାହାଣ୍ଡି	ଭବାନୀପାଟଣା	ରାଏସିଙ୍ଗପୁର	୨/୩୭୩	ବେସରକାରୀ	ଆଟ	0.3157	୦.୭୮୦
୪	ଓଡ଼ିଶା	କଳାହାଣ୍ଡି	ଭବାନୀପାଟଣା	ରାଏସିଙ୍ଗପୁର	୫	ବେସରକାରୀ	ଆଟ	0.0405	୦.୧୦୦
୫	ଓଡ଼ିଶା	କଳାହାଣ୍ଡି	ଭବାନୀପାଟଣା	ରାଏସିଙ୍ଗପୁର	୫/୩୭୪	ବେସରକାରୀ	ଆଟ	0.2825	୦.୬୯୮
୬	ଓଡ଼ିଶା	କଳାହାଣ୍ଡି	ଭବାନୀପାଟଣା	ରାଏସିଙ୍ଗପୁର	୧	ସରକାରୀ	ସଡ଼କ	0.1012	୦.୨୫୦
୭	ଓଡ଼ିଶା	କଳାହାଣ୍ଡି	ଭବାନୀପାଟଣା	ରାଏସିଙ୍ଗପୁର	୩	ବେସରକାରୀ	ବେର୍ଣ୍ଣା	0.0142	୦.୦୩୫
୮	ଓଡ଼ିଶା	କଳାହାଣ୍ଡି	ଭବାନୀପାଟଣା	ରାଏସିଙ୍ଗପୁର	୫୮	ସରକାରୀ	ରାସ୍ତା	0.0384	୦.୦୯୫
୯	ଓଡ଼ିଶା	କଳାହାଣ୍ଡି	ଭବାନୀପାଟଣା	ରାଏସିଙ୍ଗପୁର	୫୯	ସରକାରୀ	ସଡ଼କ	0.5350	୧.୩୨୨
୧୦	ଓଡ଼ିଶା	କଳାହାଣ୍ଡି	ଭବାନୀପାଟଣା	ରାଏସିଙ୍ଗପୁର	୬୦	ବେସରକାରୀ	ଘରବାରି	0.0243	୦.୦୬୦
୧୧	ଓଡ଼ିଶା	କଳାହାଣ୍ଡି	ଭବାନୀପାଟଣା	ରାଏସିଙ୍ଗପୁର	୬୧	ବେସରକାରୀ	ଘରବାରି	0.0162	୦.୦୪୦
୧୨	ଓଡ଼ିଶା	କଳାହାଣ୍ଡି	ଭବାନୀପାଟଣା	ରାଏସିଙ୍ଗପୁର	୬୧/୪୪୧	ବେସରକାରୀ	ଘରବାରି	0.0121	୦.୦୩୦
୧୩	ଓଡ଼ିଶା	କଳାହାଣ୍ଡି	ଭବାନୀପାଟଣା	ରାଏସିଙ୍ଗପୁର	୬୨	ବେସରକାରୀ	ଆଟ	0.5225	୧.୨୯୧
୧୪	ଓଡ଼ିଶା	କଳାହାଣ୍ଡି	ଭବାନୀପାଟଣା	ରାଏସିଙ୍ଗପୁର	୬୩/୩୭୬	ବେସରକାରୀ	ଆଟ	0.1093	୦.୨୭୦
୧୫	ଓଡ଼ିଶା	କଳାହାଣ୍ଡି	ଭବାନୀପାଟଣା	ରାଏସିଙ୍ଗପୁର	୬୫	ବେସରକାରୀ	ମାଳ	0.0162	୦.୦୪୦
୧୬	ଓଡ଼ିଶା	କଳାହାଣ୍ଡି	ଭବାନୀପାଟଣା	ରାଏସିଙ୍ଗପୁର	୬୫/୪୮୮	ବେସରକାରୀ	ମାଳ	0.0040	୦.୦୧୦
୧୭	ଓଡ଼ିଶା	କଳାହାଣ୍ଡି	ଭବାନୀପାଟଣା	ରାଏସିଙ୍ଗପୁର	୬୭	ସରକାରୀ	ଚଟାଣ	0.0461	୦.୧୧୪
								3.0308	୭.୪୮୯
ମୌଜା: ଡକାବାହାଲି									
୧	ଓଡ଼ିଶା	କଳାହାଣ୍ଡି	ଭବାନୀପାଟଣା	ଡକାବାହାଲି	୩୩୧	ବେସରକାରୀ	ମାଳ	0.1801	୦.୪୪୫
୨	ଓଡ଼ିଶା	କଳାହାଣ୍ଡି	ଭବାନୀପାଟଣା	ଡକାବାହାଲି	୩୩୨	ସରକାରୀ	ମାଳ	0.0364	୦.୦୯୦
୩	ଓଡ଼ିଶା	କଳାହାଣ୍ଡି	ଭବାନୀପାଟଣା	ଡକାବାହାଲି	୩୩୩	ସରକାରୀ	ଚଟାଣ	0.1060	୦.୨୬୨
୪	ଓଡ଼ିଶା	କଳାହାଣ୍ଡି	ଭବାନୀପାଟଣା	ଡକାବାହାଲି	୩୩୪	ସରକାରୀ	ମାଳ	0.0364	୦.୦୯୦
୫	ଓଡ଼ିଶା	କଳାହାଣ୍ଡି	ଭବାନୀପାଟଣା	ଡକାବାହାଲି	୩୩୫	ବେସରକାରୀ	ମାଳ	0.1849	୦.୪୫୭
୬	ଓଡ଼ିଶା	କଳାହାଣ୍ଡି	ଭବାନୀପାଟଣା	ଡକାବାହାଲି	୩୫୧	ସରକାରୀ	ମାଳ	0.0117	୦.୦୨୯
୭	ଓଡ଼ିଶା	କଳାହାଣ୍ଡି	ଭବାନୀପାଟଣା	ଡକାବାହାଲି	୩୫୦	ବେସରକାରୀ	ମାଳ	0.0214	୦.୦୫୩
୮	ଓଡ଼ିଶା	କଳାହାଣ୍ଡି	ଭବାନୀପାଟଣା	ଡକାବାହାଲି	୩୪୩	ବେସରକାରୀ	ବେର୍ଣ୍ଣା	0.0219	୦.୦୫୪
୯	ଓଡ଼ିଶା	କଳାହାଣ୍ଡି	ଭବାନୀପାଟଣା	ଡକାବାହାଲି	୩୪୪	ବେସରକାରୀ	ବେର୍ଣ୍ଣା	0.0445	୦.୧୧୦
୧୦	ଓଡ଼ିଶା	କଳାହାଣ୍ଡି	ଭବାନୀପାଟଣା	ଡକାବାହାଲି	୩୪୫	ବେସରକାରୀ	ବେର୍ଣ୍ଣା	0.0538	୦.୧୩୩
୧୧	ଓଡ଼ିଶା	କଳାହାଣ୍ଡି	ଭବାନୀପାଟଣା	ଡକାବାହାଲି	୩୪୬	ବେସରକାରୀ	ବେର୍ଣ୍ଣା	0.0635	୦.୧୫୭
୧୨	ଓଡ଼ିଶା	କଳାହାଣ୍ଡି	ଭବାନୀପାଟଣା	ଡକାବାହାଲି	୨୭୪	ବେସରକାରୀ	ବେର୍ଣ୍ଣା	0.0773	୦.୧୯୧
୧୩	ଓଡ଼ିଶା	କଳାହାଣ୍ଡି	ଭବାନୀପାଟଣା	ଡକାବାହାଲି	୨୭୪/୧୬୨୭	ବେସରକାରୀ	ବେର୍ଣ୍ଣା	0.1700	୦.୪୨୦
୧୪	ଓଡ଼ିଶା	କଳାହାଣ୍ଡି	ଭବାନୀପାଟଣା	ଡକାବାହାଲି	୨୭୩	ବେସରକାରୀ	ବାହାଲ	0.3416	୦.୮୪୪
୧୫	ଓଡ଼ିଶା	କଳାହାଣ୍ଡି	ଭବାନୀପାଟଣା	ଡକାବାହାଲି	୨୭୧	ବେସରକାରୀ	ବାହାଲ	0.0081	୦.୦୨୦
୧୬	ଓଡ଼ିଶା	କଳାହାଣ୍ଡି	ଭବାନୀପାଟଣା	ଡକାବାହାଲି	୨୭୦	ବେସରକାରୀ	ବାହାଲ	0.2129	୦.୫୨୬
୧୭	ଓଡ଼ିଶା	କଳାହାଣ୍ଡି	ଭବାନୀପାଟଣା	ଡକାବାହାଲି	୨୬୯	ବେସରକାରୀ	ବାହାଲ	0.0749	୦.୧୮୫
୧୮	ଓଡ଼ିଶା	କଳାହାଣ୍ଡି	ଭବାନୀପାଟଣା	ଡକାବାହାଲି	୩୬୫	ସରକାରୀ	ଆଟ	0.0012	୦.୦୦୩
୧୯	ଓଡ଼ିଶା	କଳାହାଣ୍ଡି	ଭବାନୀପାଟଣା	ଡକାବାହାଲି	୩୬୬	ସରକାରୀ	ବାହାଲ	0.0247	୦.୦୬୧
୨୦	ଓଡ଼ିଶା	କଳାହାଣ୍ଡି	ଭବାନୀପାଟଣା	ଡକାବାହାଲି	୩୬୭	ସରକାରୀ	ବାହାଲ	0.0728	୦.୧୮୦
୨୧	ଓଡ଼ିଶା	କଳାହାଣ୍ଡି	ଭବାନୀପାଟଣା	ଡକାବାହାଲି	୩୭୮	ସରକାରୀ	ଆଟ	0.0162	୦.୦୪୦
୨୨	ଓଡ଼ିଶା	କଳାହାଣ୍ଡି	ଭବାନୀପାଟଣା	ଡକାବାହାଲି	୩୯୯	ବେସରକାରୀ	ଆଟ	0.0061	୦.୦୧୫
୨୩	ଓଡ଼ିଶା	କଳାହାଣ୍ଡି	ଭବାନୀପାଟଣା	ଡକାବାହାଲି	୪୦୦	ବେସରକାରୀ	ବାହାଲ	0.1315	୦.୩୨୫
୨୪	ଓଡ଼ିଶା	କଳାହାଣ୍ଡି	ଭବାନୀପାଟଣା	ଡକାବାହାଲି	୪୦୧	ବେସରକାରୀ	ବାହାଲ	0.0413	୦.୧୦୨
୨୫	ଓଡ଼ିଶା	କଳାହାଣ୍ଡି	ଭବାନୀପାଟଣା	ଡକାବାହାଲି	୪୦୩	ବେସରକାରୀ	ବାହାଲ	0.2440	୦.୬୦୩
୨୬	ଓଡ଼ିଶା	କଳାହାଣ୍ଡି	ଭବାନୀପାଟଣା	ଡକାବାହାଲି	୪୦୫/୧୯୨୫	ବେସରକାରୀ	ବାହାଲ	0.1619	୦.୪୦୦
୨୭	ଓଡ଼ିଶା	କଳାହାଣ୍ଡି	ଭବାନୀପାଟଣା	ଡକାବାହାଲି	୪୦୫/୧୯୨୩	ବେସରକାରୀ	ବାହାଲ	0.0567	୦.୧୪୦
୨୮	ଓଡ଼ିଶା	କଳାହାଣ୍ଡି	ଭବାନୀପାଟଣା	ଡକାବାହାଲି	୪୧୩	ବେସରକାରୀ	ବାହାଲ	0.3379	୦.୮୩୫
୨୯	ଓଡ଼ିଶା	କଳାହାଣ୍ଡି	ଭବାନୀପାଟଣା	ଡକାବାହାଲି	୪୧୪	ବେସରକାରୀ	ବାହାଲ	0.0664	୦.୧୬୪
୩୦	ଓଡ଼ିଶା	କଳାହାଣ୍ଡି	ଭବାନୀପାଟଣା	ଡକାବାହାଲି	୪୦୬	ସରକାରୀ	ରାସ୍ତା	0.0154	୦.୦୩୮
୩୧	ଓଡ଼ିଶା	କଳାହାଣ୍ଡି	ଭବାନୀପାଟଣା	ଡକାବାହାଲି	୪୦୭	ବେସରକାରୀ	ରାସ୍ତା	0.0045	୦.୦୧୧
୩୨	ଓଡ଼ିଶା	କଳାହାଣ୍ଡି	ଭବାନୀପାଟଣା	ଡକାବାହାଲି	୪୦୮	ବେସରକାରୀ	ଆଟ	0.0372	୦.୦୯୨
୩୩	ଓଡ଼ିଶା	କଳାହାଣ୍ଡି	ଭବାନୀପାଟଣା	ଡକାବାହାଲି	୪୦୯	ବେସରକାରୀ	ରାସ୍ତା	0.0154	୦.୦୩୮
୩୪	ଓଡ଼ିଶା	କଳାହାଣ୍ଡି	ଭବାନୀପାଟଣା	ଡକାବାହାଲି	୪୧୦	ବେସରକାରୀ	ଆଟ	0.0267	୦.୦୬୬
୩୫	ଓଡ଼ିଶା	କଳାହାଣ୍ଡି	ଭବାନୀପାଟଣା	ଡକାବାହାଲି	୪୧୧	ବେସରକାରୀ	ରାସ୍ତା	0.0445	୦.୧୧୦
୩୬	ଓଡ଼ିଶା	କଳାହାଣ୍ଡି	ଭବାନୀପାଟଣା	ଡକାବାହାଲି	୪୧୨	ସରକାରୀ	ରାସ୍ତା	0.0486	୦.୧୨୦
୩୭	ଓଡ଼ିଶା	କଳାହାଣ୍ଡି	ଭବାନୀପାଟଣା	ଡକାବାହାଲି	୪୨୨	ବେସରକାରୀ	ଆଟ	0.0809	୦.୨୦୦
୩୮	ଓଡ଼ିଶା	କଳାହାଣ୍ଡି	ଭବାନୀପାଟଣା	ଡକାବାହାଲି	୪୨୩	ସରକାରୀ	ରାସ୍ତା	0.0299	୦.୦୭୪
୩୯	ଓଡ଼ିଶା	କଳାହାଣ୍ଡି	ଭବାନୀପାଟଣା	ଡକାବାହାଲି	୫୧୮	ବେସରକାରୀ	ବାହାଲ	0.1801	୦.୪୪୫
୪୦	ଓଡ଼ିଶା	କଳାହାଣ୍ଡି	ଭବାନୀପାଟଣା	ଡକାବାହାଲି	୫୧୯	ସରକାରୀ	ଗୋଦଣ୍ଡା	0.0405	୦.୧୦୦
୪୧	ଓଡ଼ିଶା	କଳାହାଣ୍ଡି	ଭବାନୀପାଟଣା	ଡକାବାହାଲି	୫୨୦	ବେସରକାରୀ	ବେର୍ଣ୍ଣା	0.0639	୦.୧୫୮
୪୨	ଓଡ଼ିଶା	କଳାହାଣ୍ଡି	ଭବାନୀପାଟଣା	ଡକାବାହାଲି	୫୨୧	ସରକାରୀ	ଗୋଦଣ୍ଡା	0.0194	୦.୦୪୮
୪୩	ଓଡ଼ିଶା	କଳାହାଣ୍ଡି	ଭବାନୀପାଟଣା	ଡକାବାହାଲି	୫୨୨	ବେସରକାରୀ	ବେର୍ଣ୍ଣା	0.1918	୦.୪୭୪
୪୪	ଓଡ଼ିଶା	କଳାହାଣ୍ଡି	ଭବାନୀପାଟଣା	ଡକାବାହାଲି	୫୨୪	ବେସରକାରୀ	ବେର୍ଣ୍ଣା	0.0142	୦.୦୩୫
୪୫	ଓଡ଼ିଶା	କଳାହାଣ୍ଡି	ଭବାନୀପାଟଣା	ଡକାବାହାଲି	୫୨୫	ବେସରକାରୀ	ମାଳ	0.1696	୦.୪୧୯
୪୬	ଓଡ଼ିଶା	କଳାହାଣ୍ଡି	ଭବାନୀପାଟଣା	ଡକାବାହାଲି	୫୨୬	ବେସରକାରୀ	ମାଳ	0.2270	୦.୫୬୧
୪୭	ଓଡ଼ିଶା	କଳାହାଣ୍ଡି	ଭବାନୀପାଟଣା	ଡକାବାହାଲି	୫୨୭	ବେସରକାରୀ	ବେର୍ଣ୍ଣା	0.1170	୦.୨୮୯
୪୮	ଓଡ଼ିଶା	କଳାହାଣ୍ଡି	ଭବାନୀପାଟଣା	ଡକାବାହାଲି	୫୨୮	ବେସରକାରୀ	ବେର୍ଣ୍ଣା	0.1376	୦.୩୪୦
୪୯	ଓଡ଼ିଶା	କଳାହାଣ୍ଡି	ଭବାନୀପାଟଣା	ଡକାବାହାଲି	୫୨୯	ବେସରକାରୀ	ମାଳ	0.0121	୦.୦୩୦
୫୦	ଓଡ଼ିଶା	କଳାହାଣ୍ଡି	ଭବାନୀପାଟଣା	ଡକାବାହାଲି	୫୩୨	ବେସରକାରୀ	ଆଟ	0.0028	୦.୦୦୭
୫୧	ଓଡ଼ିଶା	କଳାହାଣ୍ଡି	ଭବାନୀପାଟଣା	ଡକାବାହାଲି	୫୩୧	ବେସରକାରୀ	ବେର୍ଣ୍ଣା	0.0352	୦.୦୮୭
୫୨	ଓଡ଼ିଶା	କଳାହାଣ୍ଡି	ଭବାନୀପାଟଣା	ଡକାବାହାଲି	୫୩୦	ବେସରକାରୀ	ମାଳ	0.0061	୦.୦୧୫
୫୩	ଓଡ଼ିଶା	କଳାହାଣ୍ଡି	ଭବାନୀପାଟଣା	ଡକାବାହାଲି	୫୪୨	ବେସରକାରୀ	ବେର୍ଣ୍ଣା	0.2647	୦.୬୫୪
୫୪	ଓଡ଼ିଶା	କଳାହାଣ୍ଡି	ଭବାନୀପାଟଣା	ଡକାବାହାଲି	୫୪୩	ବେସରକାରୀ	ଆଟ	0.2137	୦.୫୨୮
୫୫	ଓଡ଼ିଶା	କଳାହାଣ୍ଡି	ଭବାନୀପାଟଣା	ଡକାବାହାଲି	୫୦୮	ବେସରକାରୀ	ବେର୍ଣ୍ଣା	0.0429	୦.୧୦୬
୫୬	ଓଡ଼ିଶା	କଳାହାଣ୍ଡି	ଭବାନୀପାଟଣା	ଡକାବାହାଲି	୫୦୭	ବେସରକାରୀ	ବେର୍ଣ୍ଣା	0.0486	୦.୧୨୦
୫୭	ଓଡ଼ିଶା	କଳାହାଣ୍ଡି	ଭବାନୀପାଟଣା	ଡକାବାହାଲି	୫୦୬	ବେସରକାରୀ	ଆଡ଼ି	0.0024	୦.୦୦୬
୫୮	ଓଡ଼ିଶା	କଳାହାଣ୍ଡି	ଭବାନୀପାଟଣା	ଡକାବାହାଲି	୫୦୫	ବେସରକାରୀ	ବେର୍ଣ୍ଣା	0.1380	୦.୩୪୧
୫୯	ଓଡ଼ିଶା	କଳାହାଣ୍ଡି	ଭବାନୀପାଟଣା	ଡକାବାହାଲି	୫୦୪	ବେସରକାରୀ	ଆଟ	0.0595	୦.୧୪୭
୬୦	ଓଡ଼ିଶା	କଳାହାଣ୍ଡି	ଭବାନୀପାଟଣା	ଡକାବାହାଲି	୫୫୦	ବେସରକାରୀ	ବେର୍ଣ୍ଣା	0.0615	୦.୧୫୨
୬୧	ଓଡ଼ିଶା	କଳାହାଣ୍ଡି	ଭବାନୀପାଟଣା	ଡକାବାହାଲି	୫୫୬	ବେସରକାରୀ	ଆଟ	0.1331	୦.୩୨୯
୬୨	ଓଡ଼ିଶା	କଳାହାଣ୍ଡି	ଭବାନୀପାଟଣା	ଡକାବାହାଲି	୫୫୭	ବେସରକାରୀ	ଆଟ	0.0202	୦.୦୫୦
୬୩	ଓଡ଼ିଶା	କଳାହାଣ୍ଡି	ଭବାନୀପାଟଣା	ଡକାବାହାଲି	୫୫୮	ବେସରକାରୀ	ଆଟ	0.0461	୦.୧୧୪
୬୪	ଓଡ଼ିଶା	କଳାହାଣ୍ଡି	ଭବାନୀପାଟଣା	ଡକାବାହାଲି	୫୫୯	ବେସରକାରୀ	ମାଳ	0.1781	୦.୪୪୦
୬୫	ଓଡ଼ିଶା	କଳାହାଣ୍ଡି	ଭବାନୀପାଟଣା	ଡକାବାହାଲି	୫୬୧	ସରକାରୀ	ଗୋଦଣ୍ଡା	0.0720	୦.୧୭୮
୬୬	ଓଡ଼ିଶା	କଳାହାଣ୍ଡି	ଭବାନୀପାଟଣା	ଡକାବାହାଲି	୫୯୮	ବେସରକାରୀ	ଆଟ	0.0259	୦.୦୬୪
୬୭	ଓଡ଼ିଶା	କଳାହାଣ୍ଡି	ଭବାନୀପାଟଣା	ଡକାବାହାଲି	୫୯୯	ବେସରକାରୀ	ବେର୍ଣ୍ଣା	0.1518	୦.୩୭୫
୬୮	ଓଡ଼ିଶା	କଳାହାଣ୍ଡି	ଭବାନୀପାଟଣା	ଡକାବାହାଲି	୬୦୦	ବେସରକାରୀ	ବେର୍ଣ୍ଣା	0.0138	୦.୦୩୪
୬୯	ଓଡ଼ିଶା	କଳାହାଣ୍ଡି	ଭବାନୀପାଟଣା	ଡକାବାହାଲି	୬୦୧	ସରକାରୀ	ମାଳ	0.0130	୦.୦୩୨
୭୦	ଓଡ଼ିଶା	କଳାହାଣ୍ଡି	ଭବାନୀପାଟଣା	ଡକାବାହାଲି	୬୦୨	ସରକାରୀ	ମାଳ	0.0243	୦.୦୬୦
୭୧	ଓଡ଼ିଶା	କଳାହାଣ୍ଡି	ଭବାନୀପାଟଣା	ଡକାବାହାଲି	୬୪୬	ବେସରକାରୀ	ବନ୍ଧ	0.0154	୦.୦୩୮
୭୨	ଓଡ଼ିଶା	କଳାହାଣ୍ଡି	ଭବାନୀପାଟଣା	ଡକାବାହାଲି	୬୪

ସରେଇ କଳାପାଟ ଜଙ୍ଗଲରେ ଦନ୍ତା ଅସୁସ୍ଥ

କେନ୍ଦୁଝର,(ସ୍ୱ.ପ୍ର.): କେନ୍ଦୁଝର ଜିଲା ତେଲକୋଇ ରେଞ୍ଜ୍ ଅନ୍ତର୍ଗତ ସରେଇ କଳାପାଟ ସଂରକ୍ଷିତ ଜଙ୍ଗଲରେ ଏକ ଦନ୍ତା ହାତୀ ଅସୁସ୍ଥ ହୋଇ ପଡ଼ିଛି। ହାତୀଟି ଗୋଟିଏ ସ୍ଥାନରେ ଠିଆ ହୋଇ ରହିଥିବା ବନ ବିଭାଗ ଟ୍ରାକିଂ ବେଳେ ଜାଣିବାକୁ ପାଇଥିଲା। ସେ ଅସୁସ୍ଥ ଥିବା ଆଶଙ୍କା କରି ବନ ବିଭାଗର ଏକ ଟିମ୍ ଘଟଣାସ୍ଥଳକୁ ଯାଇଥିଲା। ତେବେ ତାକୁ କେହି ଆକ୍ରମଣ କରିଥିବା ସନ୍ଦେହ କରାଯାଉଛି। ଗୋଡ଼ରେ ଆଘାତ ଲାଗିଥିବାରୁ ଚଳପ୍ରଚଳ କରି ପାରୁ ନ ଥିବା ଜଣାପଡ଼ିଛି। ଭୟରେ ହାତୀ ପାଖକୁ କେହି ଯାଉ ନ ଥିବାରୁ ଚିକିତ୍ସା ଆରମ୍ଭ ହୋଇ ପାରିନାହିଁ। ତେବେ ଏ ନେଇ ବନ ବିଭାଗ ପକ୍ଷରୁ କିଛି ସ୍ପଷ୍ଟ ସୂଚନା ଦିଆଯାଇନାହିଁ।

ବିଜୁ ମହିଳା ଜନତା ଦଳର ୩୫ ପର୍ଯ୍ୟବେକ୍ଷକ ନିଯୁକ୍ତ

ଭୁବନେଶ୍ୱର, ୮।୮(ବ୍ୟୁରୋ): ବିଜେଡି ସଭାପତି ନବୀନ ପଟ୍ଟନାୟକ ବିଜୁ ମହିଳା ଜନତା ଦଳର ୩୫ ଜଣ ନେତ୍ରୀଙ୍କୁ ଜିଲା ପର୍ଯ୍ୟବେକ୍ଷକ ଦାୟିତ୍ୱ ବାଣ୍ଟିଛନ୍ତି। ଏନେଇ ଦଳର ସାଧାରଣ ସମ୍ପାଦକ ମାନସ ମଙ୍ଗରାଜଙ୍କ ଦ୍ୱାରା ରବିବାର ଏକ ପ୍ରେସ୍ ବିଜ୍ଞପ୍ତି ଜାରି କରାଯାଇଛି। ଦଳ ତରଫରୁ ପ୍ରକାଶ ପାଇଥିବା ତାଲିକାରେ ଗଞ୍ଜାମ ଜିଲା ଦାୟିତ୍ୱରେ ଗୀତାଞ୍ଜଳି ବସ୍ତିଆଙ୍କୁ ରଖାଯାଇଛି। ବ୍ରହ୍ମପୁର ପାଇଁ ବାସନ୍ତି ମାଝୀ, ଖୋର୍ଦ୍ଧାରେ ଲୋପାମୁଦ୍ରା ବକ୍ସିପାତ୍ର, ଭୁବନେଶ୍ୱରରେ କସ୍ତୁରୀ ମହାପାତ୍ର, କେନ୍ଦୁଝରରେ ସଞ୍ଜୁକ୍ତା ମହାନ୍ତି, ମୟୂରଭଞ୍ଜ-୧ ଉମିଲତା ଦାସ, ମୟୂରଭଞ୍ଜ-୨ ସୁମିତ୍ରା ଜେନା, କଟକରେ ପ୍ରଭାସିନୀ ଷଡ଼ଙ୍ଗୀ, କଟକ ସଦରରେ ସାଇଶ୍ରୀ ପଟ୍ଟନାୟକଙ୍କୁ ଦାୟିତ୍ୱ ଦିଆଯାଇଛି। ସେହିପରି ସୁନ୍ଦରଗଡରେ ଜ୍ୟୋତି ପାଣିଗ୍ରାହୀ, ରାଉରକେଲାରେ ସାଧନା ସାମନ୍ତରାୟ, ରାୟଗଡାରେ ସ୍ନିଗ୍ଧା ପାଣିଗ୍ରାହୀ, ବାଲେଶ୍ୱରରେ ବାସନ୍ତି ମହାପାତ୍ର, ନୟାଗଡରେ ରୁନୁ ଜେନା, ଜଗତ୍‌ସିଂହପୁରରେ ସଞ୍ଜୁକ୍ତା ମହଲ, ମାଲକାନଗିରିରେ ନିବେଦିତା ମହାନ୍ତି, କନ୍ଧମାଳରେ ମମତା ବିଶୋଇ, ସମ୍ବଲପୁରରେ ନିବେଦିତା ନାଏକ, କେନ୍ଦ୍ରାପଡାରେ ସବିତା ମହାପାତ୍ର, ବଲାଙ୍ଗୀରରେ କଲ୍ୟାଣୀ ନାଏକ, ଅନୁଗୋଳରେ ପୁଷ୍ପାଞ୍ଜଳି ରାଣା ପର୍ଯ୍ୟବେକ୍ଷକ ଭାବେ ଦାୟିତ୍ୱ ପାଇଛନ୍ତି। ସମାନଭାବେ କଳାହାଣ୍ଡିରେ ଅନିମା କହଁର, ପୁରୀରେ ସନ୍ଧ୍ୟା ବିଶ୍ୱାଳ, ସୁବର୍ଣ୍ଣପୁରରେ ପ୍ରଭାସିନୀ ନନ୍ଦ, ଯାଜପୁରରେ ଭାରତୀ ସିଂ, ନୂଆପଡାରେ ମାଳତି ସାହୁ, କୋରାପୁଟରେ ମୀରା ପରିଡ଼ା, ବରଗଡରେ ଗୋପ ମହାନନ୍ଦା, ଭଦ୍ରକରେ ଶୁଭଦ୍ରା ଦାସ, ନବରଙ୍ଗପୁରରେ ପୁଷ୍ପାଞ୍ଜଳି ପାଣ୍ଡେ, ଢେଙ୍କାନାଳରେ ରଞ୍ଜୁଲତା ରାଏ, ଝାରସୁଗୁଡାରେ ସନ୍ଧ୍ୟାରାଣୀ ଲେଙ୍କା, ବୌଦ୍ଧରେ ସିପ୍ରା ମହାନ୍ତି, ଗଜପତିରେ ଜୟଶ୍ରୀ ଦାସ, ଦେବଗଡ଼ରେ ବନଜା ମହାନ୍ତିଙ୍କୁ ପର୍ଯ୍ୟବେକ୍ଷକ ଭାବେ ନିଯୁକ୍ତି ମିଳିଛି।

କୋଣାଦିତ୍ୟରେ ଅଖଣ୍ଡ ଧୂନି ପରମ୍ପରା ଆଜି ବି ବଞ୍ଚିଛି

ନରସିଂହ ଦେବଙ୍କ ମା' ମାନସିକ କରିଥିଲେ ପୁଅଟିଏ ପାଇଁ ଅବଧୂତ ମଠରେ

ଡ. ସୁରେନ୍ଦ୍ର କୁମାର ମିଶ୍ର

ତତ୍କାଳୀନ ଓଡ଼ିଶାର ବୁଦ୍ଧିଜୀବୀ ଏବଂ କାରିଗରମାନେ ବୌଦ୍ଧିକସ୍ତରରେ କେତେ ଉଚ୍ଚ ଥିଲେ, ତାହାର ବଳିଷ୍ଠ ପ୍ରମାଣ ହେଉଛି ଶ୍ରୀପଦ୍ମକେଶର ମନ୍ଦିର। ଯାହା ସମୟକ୍ରମେ ଆଜି ପ୍ରସିଦ୍ଧ ହୋଇଯାଇଛି କୋଣାର୍କ ମନ୍ଦିର ନାମରେ। ଏହାସହ ଜଡ଼ିତ ହୋଇଥିବା ମେଘର ଆବାହନୀ ଐତିହ୍ୟକୁ ଆଜି ଆମେ ବଳକା ଖାଦ୍ୟ ସହିତ ହାଣ୍ଡିବାଡ଼ିଆ ପରମ୍ପରାରେ ବଞ୍ଚେଇ ରଖିଛେ ଚନ୍ଦ୍ରଭାଗା ବୁଡ଼ର ପୂର୍ବ ରାତିରେ। ସମର୍ପିତ କରୁଛେ ଅର୍କାସୁରକୁ। ଏକ ଯଜ୍ଞର ତତ୍ତ୍ୱକୁ ଅର୍କାସୁର ଐତିହ୍ୟ କଥାରେ ଆମେ ବଞ୍ଚେଇ ରଖିଛେ। ତୀର୍ଥରେ ଯେବେ ପଦ୍ମକେଶର ମନ୍ଦିର ତୋଳା ହେବାର ଆଦ୍ୟ ବିଚାରବିମର୍ଶ ଆରମ୍ଭ ହୋଇଥିଲା, ଆମର ମହାଜନମାନେ ମନ୍ଦିରର ନାମକରଣକୁ ନେଇ ଏକ ଚମତ୍କାର ସିଦ୍ଧାନ୍ତରେ ପହଞ୍ଚିଥିଲେ। ତାହା ଥିଲା ୧୨୪୧-୪୨ ମସିହା କଥା। ଇୟେ ପଦ୍ମକ୍ଷେତ୍ର। 'ସଂଜ୍ଞା' ଦେବୀ ଧାରଣ କରିଥିଲେ ପଦ୍ମିନୀରୂପ। ବେଦର ରହସ୍ୟ ବିଷ୍ଣୁ ଉପାସନାରେ ସମୀକରଣ ନ ହେଲେ ପିଣ୍ଡଦାନ ସମ୍ଭବ ନୁହେଁ। ସ୍ନାନ-ତର୍ପଣ-ପିଣ୍ଡଦାନର ମନୋବିଜ୍ଞାନ ଭିତ୍ତିଭୂମିରେ 'ତୀର୍ଥ' ନାମ

କୋଣାର୍କ ଅବଧୂତ ମଠ। (ଫଟୋ: ଜ୍ୟୋତିରାଜ ମହାନ୍ତି)

ବହନ କରିଥିଲା ପଦ୍ମକ୍ଷେତ୍ର। ଆରମ୍ଭ ହୋଇଥିଲା ପଦ୍ମକ୍ଷେତ୍ରର ପଦ୍ମତୋଳା ଗଣ୍ଡରେ ଶ୍ରୀପଦ୍ମକେଶର ମନ୍ଦିର।

ସେମିତି ଐତିହ୍ୟ ବଞ୍ଚିରହିଛି ଶାମ୍ବଙ୍କ ଉପାସନା ପ୍ରସଙ୍ଗରେ। ଶାସ୍ତ୍ରରେ ଆଉ ଏକ ନାମରେ ପରିଚିତ ହେଲା ଏହି କ୍ଷେତ୍ର। ମିତ୍ରବନ ତଥା ମୈତ୍ରେୟବନ। ଶ୍ରୀପଦ୍ମକେଶର ମନ୍ଦିର ତୋଳା ହେବାର ଶହ ଶହ ବର୍ଷ ପୂର୍ବେ ମିତ୍ରବନ ପରିଚିତ ଥିଲା ତପସ୍ୟା ଭୂମି ଭାବରେ।

କୋଣାଦିତ୍ୟରେ ଶ୍ରୀପଦ୍ମକେଶର ମନ୍ଦିର ନିରାକାର ଉପାସନାର ପ୍ରଥମ ମନ୍ଦିର ନୁହେଁ। ଶାସ୍ତ୍ର ମତକୁ ଯଦି ଆଧାର କରିବା, ତେବେ ଏହା ତୃତୀୟ ମନ୍ଦିର। ତେଣୁ ବହୁ ପୂର୍ବରୁ ତୀର୍ଥରେ ୫ଟି ତୀର୍ଥଦ୍ୱାରା ଏ ମାଟି ପବିତ୍ର ହୋଇ ସାରିଥିଲା। ମଣିମୟ ବିଗ୍ରହଙ୍କର ପ୍ରତିଷ୍ଠା ପୂର୍ବରୁ ଗଢ଼ି ଉଠିଥିଲା ମଣିକର୍ଣ୍ଣିକା ତୀର୍ଥ, ଚନ୍ଦ୍ରଭାଗା ତୀର୍ଥ, ଅର୍କ ତୀର୍ଥ ଓ ମଙ୍ଗଳ ତୀର୍ଥ। ସର୍ବମଙ୍ଗଳ ତୀର୍ଥଟି ଥିଲା ଶ୍ରୀମଙ୍ଗଳେଶ୍ୱର ମହାଦେବଙ୍କ ନିକଟରେ, ତହସିଲ ଦସ୍ତାବିଜରେ ଠାର ଅଛି।

ତୀର୍ଥଟିକୁ ପୁଣି ଚଳଚଞ୍ଚଳ କରେଇବା ଆମ ପାଇଁ ବଡ଼ କଥା ନୁହେଁ। ୟା ସହିତ ପରେ ଜଡ଼ିତ ହେଲା ଜୟଦେବ ତୀର୍ଥ।

ତୀର୍ଥ ଓ କ୍ଷେତ୍ରକୁ ନେଇ ସାଧୁ-ସନ୍ଥ-ଯୋଗୀ ଯେ ମାଟିରେ ଚଳଚଞ୍ଚଳ ଥିଲେ। ନିରାକାର ଉପାସନା ପାଇଁ ନିର୍ବିକାର ଭାବରେ ସେମାନେ ତପସ୍ୟାରତ ଥିଲେ। ଖୋଲା ଆକାଶ ଓ ବାଲିବନ୍ତ ଥିଲା ତାଙ୍କ ସାଧନାର ମୂଳାଧାର। ଅବନ୍ତୀବନ୍ତ, ବେଣୁସାଗରବନ୍ତ, ନାରାୟଣୀବନ୍ତ ପରେ ଆବିଷ୍କାର ହୋଇଥିଲା ଦର୍ଶନୀବନ୍ତ। ଆଉ ଏଇ ବନ୍ତ ପରେ ପରେ ପ୍ରଥମକରି ବୈଦିକ ଆଶ୍ରମ ପରମ୍ପରାରେ ଗଢ଼ି ଉଠିଥିଲା ଅଗସ୍ତି ଆଶ୍ରମ।

ନିରାକାର ଉପାସନା କାଳକ୍ରମେ 'ସାକାର ଉପାସନା'ରେ ରୂପାନ୍ତରିତ ହେଲା। ନିରାକାର ସାଧନାସ୍ଥଳ ଆଶ୍ରମର ମାଧ୍ୟମ ଦେଇ ଏଇ ମାଟିରେ ସାକାର ଉପାସନା ପାଇଁ ଗଢ଼ିଉଠିଲା ପଞ୍ଚତୀର୍ଥ ଓ ପଞ୍ଚବନ୍ତ ପରି ପଞ୍ଚ ମଠ। ଅବଧୂତ ମଠର ଧୂନି ଏ ମାଟିର ଅନ୍ତରୀକ୍ଷ ମଣ୍ଡଳକୁ ପବିତ୍ର କରିବା ଯେବେ ଆରମ୍ଭ କରିଥିଲା, ସେତେବେଳେ ଗଜପତି ଲାଙ୍ଗୁଳା ନରସିଂହ ଦେବ ରାଜଗାଦୀ ଆରୋହଣ କରି ନ ଥିଲେ। ନିରାକାର ସୂର୍ଯ୍ୟ ଉପାସନାର ଆଦି ଆସ୍ଥାନ ଥିଲା ଏହି କ୍ଷେତ୍ର। ଆଦିତ୍ୟଦେବ ଏଠି ନିରାକାର ବ୍ରହ୍ମ। ଓଁ ହେଉଛି ଏହି ଉପାସନାର ପ୍ରତୀକ। ଅଗ୍ନିଙ୍କୁ ଏଠାରେ ନିର୍ବାପିତ କରାଯାଏ ନାହିଁ। ତେଣୁ ଅଖଣ୍ଡ ଧୂନି ପରମ୍ପରା ଆଜି ବି ବଞ୍ଚିରହିଛି। ଦିନେ ଗଜପତି ଅନଙ୍ଗଭୀମ ଦେବଙ୍କ ସାନ ରାଣୀ କସ୍ତୁରୀ ଦେବୀ ଏହି ମଠରେ ପଦାର୍ପଣ କରିଥିଲେ। ମହାବୀରଙ୍କ ପାଖରେ ମାନସିକ କରି ପାଇଥିଲେ ଦିଗ୍‌ବିଜୟୀ ଗଜପତି ଲାଙ୍ଗୁଳା ନରସିଂହ ଦେବଙ୍କୁ। ଅବଧୂତ ମଠ ପରି ରୋହିଣୀକୁଣ୍ଡ ମଠ, ପଞ୍ଚବଟୀ ମଠ ଓ ଦେଉଳି ମଠ ୟେ ମାଟିର ପାଞ୍ଚକୋଶ ପରିମିତ ଜଳ-ସ୍ଥଳ-ଆକାଶକୁ ପବିତ୍ରତାର ବଳୟରେ ବିମୁଗ୍ଧ କରିଦେଇଥିଲେ। ସାଧନାରେ ଯେତେବେଳେ ଭକ୍ତିର ମିଶ୍ରଣ ହେଲା, ସେବେ ଗଢ଼ିଉଠିଥିଲା ଲିଆଖିଆ ଆଶ୍ରମ।

ପେଟ୍ରୋଲିୟମ ମନ୍ତ୍ରୀଙ୍କ ସହ ଧର୍ମେନ୍ଦ୍ରଙ୍କ ଆଲୋଚନା

ଭୁବନେଶ୍ୱର, ୮।୮(ବ୍ୟୁରୋ): ଓଡ଼ିଶାରେ କାର୍ଯ୍ୟକାରୀ ହେଉଥିବା ତୈଳ ଏବଂ ଗ୍ୟାସ ପ୍ରକଳ୍ପର ଅଗ୍ରଗତି ଓ ଆଗାମୀ ଦିନରେ ହେବାକୁ ଥିବା ବିଭିନ୍ନ ପ୍ରକଳ୍ପ ବିଷୟରେ କେନ୍ଦ୍ରମନ୍ତ୍ରୀ ଧର୍ମେନ୍ଦ୍ର ପ୍ରଧାନ ସମୀକ୍ଷା କରିଛନ୍ତି। ରବିବାର ନୂଆଦିଲ୍ଲୀସ୍ଥିତ ନିଜ ବାସଭବନରେ କେନ୍ଦ୍ର ପେଟ୍ରୋଲିୟମ୍ ମନ୍ତ୍ରୀ ହରଦୀପ ସିଂହ ପୁରୀଙ୍କ ସହ ସାକ୍ଷାତ ଆଲୋଚନା କରିଛନ୍ତି। ଏହି ବୈଠକରେ ରାଜ୍ୟରେ ତୈଳ ଓ ଗ୍ୟାସ ପ୍ରକଳ୍ପର ଠିକ୍ କ୍ରିୟାନ୍ୱୟନ ବିଶେଷ ଭାବେ ପେଟ୍ରୋକେମିକାଲ୍ସ, ସିଟି ଗ୍ୟାସ ବିତରଣ(ସିଜିଡି), ଇଥାନଲ, ସିବିଜି, ଏଲପିଜି, ପାଇପଲାଇନ, ଅନ୍ୱେଷଣ ଏବଂ ଉତ୍ପାଦନ(ଇ ଏବଂ ପି) କ୍ଷେତ୍ରରେ କାର୍ଯ୍ୟକାରୀ ହେଉଥିବା ବିକାଶମୂଳକ ପ୍ରକଳ୍ପର ଅଗ୍ରଗତି ନେଇ ଧର୍ମେନ୍ଦ୍ର ଗୁରୁତ୍ୱାରୋପ କରିଛନ୍ତି। ବୈଠକ ଫଳପ୍ରଦ ହୋଇଥିବା କେନ୍ଦ୍ରମନ୍ତ୍ରୀ ଜଣାଇଛନ୍ତି।

ବିଚାରାଧୀନ କଏଦୀଙ୍କ ସନ୍ଦେହଜନକ ମୃତ୍ୟୁ

ଆଠମଲ୍ଲିକ,୮।୮(ଡି.ଏନ.ଏ.): ଅନୁଗୋଳ ଜିଲା ଆଠମଲ୍ଲିକ ସବ୍‌ଜେଲରେ ଜଣେ ବିଚାରାଧୀନ କଏଦୀଙ୍କ ରବିବାର ସନ୍ଦେହଜନକ ମୃତ୍ୟୁ ଘଟିଛି। ସେ ହେଲେ କିଶୋରନଗର ଥାନା ଅଙ୍ଗପଡା ଗ୍ରାମ ହାଡ଼ି ସାହିର ସୁମନ ଦେହୁରୀ (୨୬)। ଏକ ହତ୍ୟା ମାମଲାରେ ୨୦୨୦ରୁ ସେ ଗିରଫ ହୋଇ ଜେଲ୍‌କୁ ଆସିଥିଲେ। ଅପରାହ୍ନରେ ସୁମନ ଟିଭି ଦେଖୁଥିଲେ। ଅନ୍ୟ କଏଦୀଙ୍କଠାରୁ ଖବର ପାଇ ଜେଲ ୱାର୍ଡର ସୁମନଙ୍କ ପାଖକୁ ଯାଇ ଡାକିଥିଲେ ହେଁ ସେ ଶୁଣି ନ ଥିଲେ। ତାଙ୍କୁ ଉପଖଣ୍ଡ ଡାକ୍ତରଖାନା ନେଇଥିଲେ। ସେଠାରେ ଡାକ୍ତର ତାଙ୍କୁ ମୃତ ଘୋଷଣା କରାଯାଇଥିବା ସୁପରିଣ୍ଟେଣ୍ଡେଣ୍ଟ ସମରେନ୍ଦ୍ର ଦେହୁରୀ କହିଛନ୍ତି। ବ୍ୟବଚ୍ଛେଦ ପରେ ମୃତ୍ୟୁର କାରଣ ଜଣାପଡ଼ିବ।

ମଝି ନଈରେ ପ୍ରସବ

- କାମାକ୍ଷାନଗର ବ୍ଲକରେ ଜନନୀ ଯନ୍ତ୍ରଣାର ବିକଳ ଚିତ୍ର
- ଖଟିଆରେ ଭରାନଦୀ ପାର ହେଲେ ମା', ନବଜାତକ

କାମାକ୍ଷାନଗର, ୮।୮(ଡି.ଏନ୍.ଏ.)

ଖଟିଆରେ ଡାକ୍ତରଖାନା ବୁହାହୋଇ ଆସୁଥିବା ବେଳେ ଗର୍ଭବତୀଙ୍କ ବାଟ ଓଗାଳିଲା ନଦୀ। କଷ୍ଟେମଷ୍ଟେ ଭରାନଦୀ ପାର କରାଯାଉଥିବାବେଳେ ଅସହ୍ୟ ହେଲା ଗର୍ଭଯନ୍ତ୍ରଣା ଏବଂ ନଈ ମଝିରେ ହୋଇଗଲା ପ୍ରସବ। ଢେଙ୍କାନାଳ ଜିଲା କାମାକ୍ଷାନଗର ବ୍ଲକରେ ରବିବାର ଦେଖିବାକୁ ମିଳିଛି ଜନନୀ ଯନ୍ତ୍ରଣାର ଏଭଳି ବିକଳ ଚିତ୍ର, ଯାହା ଶିଳ୍ପସମୃଦ୍ଧ ଜିଲାର ସ୍ୱାସ୍ଥ୍ୟସେବାର ବାସ୍ତବତାକୁ ପଦାକୁ ଆଣିଛି।

ସୂଚନାଯୋଗ୍ୟ, କାମାକ୍ଷାନଗର ବ୍ଲକ କାନପୁରା ପଞ୍ଚାୟତ ଗୁଣ୍ଡିଚାନାଳୀ କଳାମାଟିସାହି ଗ୍ରାମର ଓକିଲ ହେମ୍ରମ୍‌ଙ୍କ ସ୍ତ୍ରୀ ଡୁମୁନି (୧୯)ଙ୍କ ରବିବାର ସକାଳେ ଗର୍ଭକଷ୍ଟ ଆରମ୍ଭ ହୋଇଥିଲା। ଗାଁକୁ ଆମ୍ବୁଲାନ୍ସ ଯିବାକୁ ସୁବିଧା ନ ଥିବାରୁ ପରିବାର ସଦସ୍ୟ, ଆଶା କର୍ମୀ, ଅଙ୍ଗନୱାଡି କର୍ମୀ ଏବଂ ଅନ୍ୟ ସମ୍ପର୍କୀୟମାନେ ପୂର୍ବାହ୍ନ ୯ଟାରେ ଡୁମୁନିଙ୍କୁ ଖଟିଆରେ ଡାକ୍ତରଖାନା ଆଣୁଥିଲେ। ଗାଁଠାରୁ ୨ କିମି ଦୂର ଆସିବା ପରେ ରାମିଆଳ ନଦୀ ପ୍ରତିବନ୍ଧକ ସାଜିଲା। ଅନ୍ୟ ଉପାୟ ନ ଥିବାରୁ ପରିବାର ସଦସ୍ୟ ଡୁମୁନିଙ୍କୁ ନଦୀ ପାର କରି ଡାକ୍ତରଖାନା ନେବାକୁ ନିଷ୍ପତ୍ତି ନେଇଥିଲେ। ହେଲେ

ମହିଳାଙ୍କୁ ନଦୀ ପାର କରି ଡାକ୍ତରଖାନା ନିଆଯାଉଛି।

ସେତେବେଳକୁ ଗର୍ଭକଷ୍ଟ ବଢ଼ିଯାଇଥିଲା ଏବଂ ଭରା ନଦୀ ମଝିରେ ମହିଳା ଏକ ପୁତ୍ରସନ୍ତାନକୁ ଜନ୍ମ ଦେଇଥିଲେ। ନଈ ପାର କରିବା ପରେ କୂଳରେ ଅପେକ୍ଷା କରିଥିବା ୧୦୮ ଆମ୍ବୁଲାନ୍ସ ସହାୟତାରେ ତାଙ୍କୁ ତୁରନ୍ତ କାମାକ୍ଷାନଗର ଉପଖଣ୍ଡ ସ୍ୱାସ୍ଥ୍ୟକେନ୍ଦ୍ରରେ ଭର୍ତ୍ତି କରାଯାଇଛି। ସେଠାରେ ମା' ଏବଂ ନବଜାତକଙ୍କ ଚିକିତ୍ସା ଜାରି ରହିଛି। ଉଭୟେ ସୁସ୍ଥ ଥିବା ଡାକ୍ତରଖାନା କର୍ତ୍ତୃପକ୍ଷ କହିଛନ୍ତି।

ବ୍ଲକ ସଦରଠାରୁ କଳାମାଟିସାହି ଗ୍ରାମର ଦୂରତା ପ୍ରାୟ ୧୦ କିଲୋମିଟର ହେବ। କାମାକ୍ଷାନଗରଠାରୁ ରାମିଆଳ ନଦୀ ଯାଏ ୭ କିମି ପକ୍କା ରାସ୍ତା ରହିଛି। ହେଲେ ନଦୀ ଅପରପାର୍ଶ୍ୱରେ ଥିବା କଳାମାଟିସାହି ଗ୍ରାମକୁ ଯିବା ଲାଗି ପୋଲ କି ଭଲ ରାସ୍ତା ନାହିଁ। ଗ୍ରାମବାସୀ ବର୍ଷତମାମ ନଦୀଶଯ୍ୟାରେ ପାର ହୋଇ ଯାତାୟାତ କରିଥାଆନ୍ତି। ତେବେ ବର୍ଷାଦିନେ ସେମାନଙ୍କ ସମସ୍ୟା ବଢ଼ିଯାଏ। ନଦୀରେ ବଢ଼ି ଆସିଲେ ବ୍ଲକ ସଦର ସହ ଯୋଗାଯୋଗ ବିଚ୍ଛିନ୍ନ ହୋଇପଡ଼େ। ଗ୍ରାମବାସୀ ବଡ଼ କଷ୍ଟରେ ଜୀବନକୁ ବିପଦରେ ପକାଇ ବ୍ଲକ ସଦରକୁ ଜରୁରୀ କାର୍ଯ୍ୟରେ ଆସିଥାଆନ୍ତି। ବର୍ଷାଦିନେ ଜିଲା ପ୍ରଶାସନ ପକ୍ଷରୁ ନଦୀରେ ପୋଲ ନିର୍ମାଣ ଲାଗି ପଦକ୍ଷେପ ନିଆଯାଉ ନ ଥିବାରୁ ଅନେକ ସମୟରେ ଏଭଳି ହୃଦୟବିଦାରକ ଘଟଣା ଘଟୁଥିବା ଡୁମୁନିଙ୍କ ପରିବାର ସଦସ୍ୟ କହିଛନ୍ତି।

ଏ ସଂକ୍ରାନ୍ତରେ ବିଡିଓ ବିକାଶ କୁମାର ମହାନ୍ତି କୁହନ୍ତି, ବର୍ଷାଦିନେ ରାମିଆଳ ନଦୀରେ ପାଣି ବଢ଼ିଲେ ନଦୀ ଅପରପାର୍ଶ୍ୱରେ ଥିବା ଗ୍ରାମବାସୀଙ୍କ ଯାତାୟାତରେ ସମସ୍ୟା ଉପୁଜୁଛି। କଳାମାଟିସାହି ଗ୍ରାମବାସୀଙ୍କ ବ୍ଲକ ସଦରକୁ ଯାତାୟାତ ସୁଗମ ଲାଗି ବିକଳ୍ପ ରାସ୍ତା ନିର୍ମାଣ କରିବାକୁ ସରକାରଙ୍କୁ ପ୍ରସ୍ତାବ ଦିଆଯାଇଛି। ଏଥିଲାଗି ଅନୁଦାନ ଆସିଛି। ବର୍ଷାଦିନ ପରେ କାମ ଆରମ୍ଭ ହେବ।

ଯୋଜନାରେ ଅଟକିଛି ନିୟମଗିରି କଟେଜ୍ ନିର୍ମାଣ

୨୦୧୯ରୁ ପଡ଼ିରହିଛି କୋଟିଏରୁ ଊର୍ଦ୍ଧ୍ୱ ଟଙ୍କାର ଅନୁଦାନ

ବିଷମକଟକ,୮।୮(ଡି.ଏନ୍.ଏ.)

ରାୟଗଡ଼ା ଜିଲା ବିଷମକଟକ ବ୍ଲକ ନିୟମଗିରି ପାଦଦେଶରେ ବାହାରୁ ଆସୁଥିବା ପର୍ଯ୍ୟଟକଙ୍କ ପାଇଁ କଟେଜ ନିର୍ମାଣ ନିମନ୍ତେ ରାଜ୍ୟ ଓ କେନ୍ଦ୍ର ସରକାରଙ୍କ ମିଳିତ ଉଦ୍ୟମରେ ୧ କୋଟିରୁ ଊର୍ଦ୍ଧ୍ୱ ଟଙ୍କା ବ୍ୟୟବରାଦ ହୋଇଥିଲା। ଏହି କଟେଜ୍ ନିର୍ମାଣ ଦାୟିତ୍ୱ ବନ ବିଭାଗକୁ ଦିଆଯାଇଥିଲା। ହେଲେ ଏହାମଧ୍ୟରେ ୨ବର୍ଷ ବିତିଯାଇଥିଲେ ମଧ୍ୟ ଅଞ୍ଚଳର କେତେକ ନ୍ୟସ୍ତସ୍ୱାର୍ଥ ବ୍ୟକ୍ତିଙ୍କ ଯୋଗୁ କାମ ଆଗେଇ ପାରୁନାହିଁ। ଅନ୍ୟପକ୍ଷରେ ଜିଲା ପ୍ରଶାସନର ମଧ୍ୟ ଆନ୍ତରିକତାର ଅଭାବ ଯୋଗୁ ଏହି ବିକାଶମୂଳକ ପ୍ରକଳ୍ପ ଅଟକିଛି ବୋଲି ଅଞ୍ଚଳର ବୁଦ୍ଧିଜୀବୀ ଅଭିଯୋଗ କରିଛନ୍ତି।

କଟେଜ ନିର୍ମାଣ ପାଇଁ ୧ କୋଟିରୁ ଊର୍ଦ୍ଧ୍ୱ ଟଙ୍କା ୨୦୧୯ରେ ଡଙ୍ଗରିଆ କନ୍ଧ ଉନ୍ନୟନ ସଂସ୍ଥା(ଡିକେଡିଏ) ଅଧୀନକୁ ଆସିଥିଲା। ହେଲେ ଡିକେଡିଏ ଅଧୀନରେ କାମ ପରିଚାଳନା ପାଇଁ କର୍ମଚାରୀ ଅଭାବ ଯୋଗୁ ଟଙ୍କା ଗୁଣପୁର ଆଇଟିଡିଏ(ସମନ୍ୱିତ ଆଦିବାସୀ ଉନ୍ନୟନ ସଂସ୍ଥା)କୁ ହସ୍ତାନ୍ତର କରାଯାଇଥିଲା। ଆଇଟିଡିଏ କଟେଜର ଡିଜାଇନ୍ ପ୍ଲାନ୍ କରିବା ପରେ ଏହାକୁ ବନ ବିଭାଗକୁ ହସ୍ତାନ୍ତର କରିଥିଲା। ବନ ବିଭାଗ ଏହାର କାମ ଆରମ୍ଭ କରିଥିଲା। ଏହାକୁ ନେଇ ବିରୋଧ ହେବାପରେ କାମରେ ବାଧା ସୃଷ୍ଟି ହେଲା। ଫଳରେ ରେଞ୍ଜର ଡିଏଫ୍‌ଓଙ୍କୁ ଅବଗତ କରିଥିଲେ। ଏହାପରେ ଡିଏଫ୍‌ଓ ଘଟଣା ନେଇ ଜିଲାପାଳଙ୍କୁ ଚିଠି କରିବା ସହ ଉକ୍ତ ଅନୁଦାନ ଆଇଟିଡିଏକୁ ଫେରାଇ ଦେଇଥିଲେ। ହେଲେ ଏ ପର୍ଯ୍ୟନ୍ତ କଟେଜ କାମ ହୋଇପାରିନାହିଁ।

ସୂଚନାଯୋଗ୍ୟ, ପ୍ରସ୍ତାବିତ ୩ କଟେଜ ଡଙ୍ଗରିଆମାନଙ୍କର ପାରମ୍ପରିକ କୌଶଳରେ ନିର୍ମାଣ ନେଇ ଯୋଜନା ରହିଥିଲା। ବାଉଁଶ, କାଠର ବିଭିନ୍ନ ପ୍ରକାର କାରୁକାର୍ଯ୍ୟ, ଡଙ୍ଗରିଆଙ୍କ ସଂସ୍କୃତି, ପରମ୍ପରାର ଫଟୋଚିତ୍ର, ଅତ୍ୟାଧୁନିକ ବ୍ୟବସ୍ଥା କରିବା ପାଇଁ ଯୋଜନା ରହିଥିଲା। ଡିକେଡିଏ ଓ ବନ ବିଭାଗ ପକ୍ଷରୁ ନିୟମଗିରି ଯାଇ ଖଜୁରି ଗାଁ ନିକଟରେ ୨ ଏକର ସରକାରୀ ଜାଗା ଚିହ୍ନଟ କରାଯାଇଥିଲା। ପ୍ରଥମ ପର୍ଯ୍ୟାୟରେ ବନ ବିଭାଗ ନିଜ ଖର୍ଚ୍ଚରେ ଜାଗା ସଫା କରି କାମ ଆରମ୍ଭ କରିଥିଲା। ହେଲେ ଉକ୍ତ କାମ ବନ ବିଭାଗ ପକ୍ଷରୁ କରାଯିବାକୁ ଥିବାବେଳେ ଏ ନେଇ କୌଣସି ଟେଣ୍ଡର ହୋଇ ନ ଥିଲା। କିନ୍ତୁ ସ୍ଥାନୀୟ କେତେଜଣ ନ୍ୟସ୍ତସ୍ୱାର୍ଥ ବ୍ୟକ୍ତି କଟେଜ କାମ ନିଜ ଅଧୀନକୁ ନେଇ କରିବାକୁ ଉଦ୍ୟମ କରିଥିଲେ। ତେବେ ଏହା ଟେଣ୍ଡର କାମ ନୁହେଁ ବୋଲି ବନ ବିଭାଗ ପକ୍ଷରୁ କୁହାଯାଇଥିଲା। ଫଳରେ ପ୍ରକଳ୍ପକୁ ବିରୋଧ କରାଯାଇଥିଲା। କଟେଜ୍ ନିର୍ମାଣ ହେଲେ ବନ ବିଭାଗ ଜଙ୍ଗଲ ଜମିରେ ଚାଷ ଏବଂ ଜଙ୍ଗଲଜାତ ଦ୍ରବ୍ୟ ବିକ୍ରି ଉପରେ ରୋକ ଲଗାଇବ ବୋଲି ଡଙ୍ଗରିଆଙ୍କ ମନରେ ମିଥ୍ୟା ଧାରଣା ସୃଷ୍ଟି କରାଯାଇଥିଲା। ଏହାପରେ ଡଙ୍ଗରିଆମାନେ କଟେଜ ନିର୍ମାଣକୁ ବିରୋଧ କରିଥିଲେ। ଫଳରେ କାମ ଆଗକୁ ବଢ଼

ରୋଗ ନିରୂପଣ କରିବ ବେଞ୍ଚ

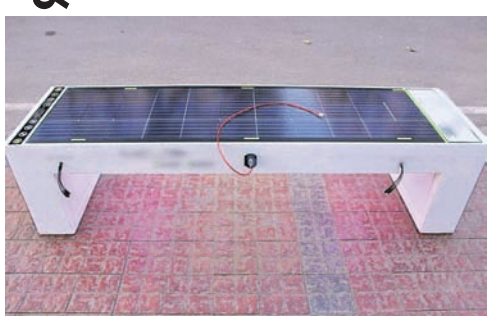

ଗୋଟିଏ ବେଞ୍ଚ ଦ୍ୱାରା କ'ଣ ରୋଗ ନିରୂପଣ କରାଯାଇପାରିବ। ଏ କଥାକୁ ଅନେକେ ବିଶ୍ୱାସ କରି ନ ପାରନ୍ତି। ହେଲେ ସେପରି ଏକ ନୂଆ ଉପାୟରେ ରୋଗ ସମ୍ପର୍କରେ ଜାଣିହେବ ବୋଲି ସଦ୍ୟତମ ଗବେଷଣାରୁ ଜାଣିବାକୁ ମିଳିଛି। ଲଣ୍ଡନ ବିଶ୍ୱବିଦ୍ୟାଳୟର ବିଶେଷଜ୍ଞମାନେ ଏପରି ଏକ ମ୍ୟାଜିକ୍ ବେଞ୍ଚ ତିଆରି କରିଛନ୍ତି। ଜଣେ ବ୍ୟକ୍ତି ଏହା ଉପରେ ବସିଲେ ତାଙ୍କ ଶାରୀରିକ ସମସ୍ୟା ବିଷୟରେ କେତେକ ତଥ୍ୟ ସହଜରେ ଜାଣିହେବ ବୋଲି ବିଶ୍ୱବିଦ୍ୟାଳୟ ପକ୍ଷରୁ ପ୍ରକାଶିତ ରିପୋର୍ଟରେ ଉଲ୍ଲେଖ କରାଯାଇଛି। ଉକ୍ତ ବେଞ୍ଚରେ ଏକ ଉଚ୍ଚ ଶକ୍ତିସମ୍ପନ୍ନ ସେନ୍‌ସର ଏବଂ କ୍ୟାମେରା ସହ ଏଗୁଡ଼ିକୁ ଏକ ମନିଟର ସହ ସଂଯୋଗ କରାଯାଇଛି। ବ୍ୟକ୍ତି ଜଣକ ତା' ଉପରେ ବସିବା ପରେ ସେନ୍‌ସର ଦ୍ୱାରା ତାଙ୍କ ସ୍ୱାସ୍ଥ୍ୟଜନିତ ସମସ୍ୟା ବିଷୟରେ ମନିଟରରେ ଲିପିବଦ୍ଧ ହୋଇଯାଏ ଏବଂ କ୍ୟାମେରା ସଂପୃକ୍ତ ସ୍ଥାନର ଫଟୋ ଉତ୍ତୋଳନ କରିଥାଏ। ଏପରି ବେଞ୍ଚରୁ ପରୀକ୍ଷାମୂଳକ ଭାବରେ ସଫଳତା ମିଳିଛି ବୋଲି ରିପୋର୍ଟରୁ ଜଣାପଡ଼ିଛି।

ଲୋ ବ୍ଲଡ୍‌ପ୍ରେସର ଓ ଅଙ୍ଗୁର

ସାଧାରଣତଃ ବ୍ଲଡପ୍ରେସର ଦୁଇ ପ୍ରକାରର– ହାଇ ବ୍ଲଡ୍‌ପ୍ରେସର ଏବଂ ଲୋ ବ୍ଲଡପ୍ରେସର। ତେବେ ଏଥିରୁ ନିଜକୁ ଦୂରେଇ ରଖିବା ପାଇଁ ଖାଦ୍ୟପେୟର ଗୁରୁତ୍ୱପୂର୍ଣ୍ଣ ଭୂମିକା ରହିଛି। ଯଦି ଆପଣ ଲୋ ବ୍ଲଡ୍‌ପ୍ରେସର ସମସ୍ୟା ସହ ଜଡ଼ିତ, ତେବେ ନିୟମିତ ଖାଦ୍ୟ ତାଲିକାରେ ଅଙ୍ଗୁର ସାମିଲ କରନ୍ତୁ। ଏହାକୁ ନିୟମିତ ଖାଇଲେ ତାହା ଲୋ ବ୍ଲଡପ୍ରେସରଠାରୁ ଜଣକୁ ଅନେକାଂଶରେ ଦୂରେଇ ରଖିଥାଏ। ଏପରି ରୋଗୀଙ୍କ ପାଇଁ ଓଟ୍‌ସ ଆହୁରି ଉପକାରୀ। ପ୍ରତିଦିନ ରସୁଣ ଖାଇଲେ ଲୋ ବ୍ଲଡ୍‌ପ୍ରେସର ନିୟନ୍ତ୍ରିତ ରହିଥାଏ। କେବଳ ସେତିକି ନୁହେଁ, ଖାଦ୍ୟ ତାଲିକାରେ ଆଇରନ୍‌ଯୁକ୍ତ ଖାଦ୍ୟ ସାମିଲ କରନ୍ତୁ। ସବୁଠାରୁ ଗୁରୁତ୍ୱପୂର୍ଣ୍ଣ କଥା ହେଲା, ଯଦି ଆପଣ ବ୍ଲଡ୍‌ପ୍ରେସର ସମସ୍ୟା ସହ ଜଡ଼ିତ, ତେବେ ନିୟମିତ ସମୟ ଅନ୍ତରାଳରେ ଏହାର ପରିମାଣ ଚେକ୍ କରିନିଅନ୍ତୁ।

ସକ୍ରିୟ ହେବ ରକ୍ତ ସଂଚାଳନ

ଆମ ଶରୀରରେ ଯଦି ରକ୍ତ ସଂଚାଳନ ସକ୍ରିୟ ନ ହୁଏ, ତେବେ ଆମେ ହାର୍ଟ ଆଟାକ୍ ପରି ଗୁରୁତର ସ୍ୱାସ୍ଥ୍ୟ ସମସ୍ୟାର ସମ୍ମୁଖୀନ ହେବାର ଆଶଙ୍କା ରହିଛି। ଏହାର ଅସନ୍ତୁଳିତ ପ୍ରକ୍ରିୟାକୁ ରକ୍ତଚାପ ବା ବ୍ଲଡପ୍ରେସର କୁହାଯାଏ। ତେବେ ଏହାକୁ ସନ୍ତୁଳିତ ବା ସକ୍ରିୟ ରଖିବା ପାଇଁ ଆମକୁ ସଚେତନ ହେବାକୁ ପଡ଼ିଥାଏ। ନିକଟରେ ଏହି ତାଲିକାରେ ଆଉ ଏକ ଉପାୟ ଯୋଡ଼ାଯାଇଛି। ପ୍ରାୟ ତିନି ବର୍ଷ ଉଦ୍ୟମ କରି ଓହିଓ ବିଶ୍ୱବିଦ୍ୟାଳୟ ବିଶେଷଜ୍ଞମାନେ ଏକ ହାଇଟେକ୍ ଘଣ୍ଟା (ରିଷ୍ଟ ୱାଚ୍) ପ୍ରସ୍ତୁତ କରିଛନ୍ତି। ଏହାକୁ ପିନ୍ଧିବା ଦ୍ୱାରା ରକ୍ତ ସଂଚାଳନଜନିତ ସମସ୍ୟା କେତେକାଂଶରେ ଦୂର ହୋଇଥାଏ ବୋଲି ସେମାନେ ଦୃଢ଼ୋକ୍ତି ବ୍ୟକ୍ତ କରିଛନ୍ତି। କେବଳ ସେତିକି ନୁହେଁ,

ଏପରି ସମସ୍ୟା ସହ ଜଡ଼ିତ କେତେକ ବ୍ୟକ୍ତିଙ୍କୁ ଏହି ଘଣ୍ଟା ପିନ୍ଧିବାକୁ ପରାମର୍ଶ ଦିଆଯାଇଥିଲା। ଏପରି ପ୍ରଣାଳୀ ଅନୁସରଣ କରିବା ଦ୍ୱାରା ସେମାନଙ୍କ ମଧ୍ୟରୁ ପ୍ରାୟ ୫୦ ପ୍ରତିଶତ ବ୍ୟକ୍ତିଙ୍କର ରକ୍ତ ସଂଚାଳନ ପୂର୍ବାପେକ୍ଷା ସକ୍ରିୟ ହୋଇଥିବାର ସେମାନେ ଲକ୍ଷ୍ୟ କରିଥିଲେ।

ଡେଙ୍ଗୁ ସଚେତନତା

ଡେଙ୍ଗୁ ଭୂତାଣୁଜନିତ ମଶାବାହକ ଜ୍ୱର। ବର୍ଷାଋତୁରେ ସଂକ୍ରମଣ ବେଶି। ଏଥିରେ ବହୁତ ଜ୍ୱର ହୁଏ। ମୁଣ୍ଡବିନ୍ଧା ହୁଏ। ମୁହଁ ନାଲି ଦେଖାଯାଏ। ଗୋଡ଼ ହାତ ଘୋଳାବିନ୍ଧା ହୁଏ। ବାନ୍ତି ଲାଗେ। ଏହାକୁ ଠେଙ୍ଗା ଜ୍ୱର କିମ୍ବା ହାଡ଼ଭଙ୍ଗା ଜ୍ୱର ମଧ୍ୟ କୁହାଯାଏ। ଏହି ଜ୍ୱର ଗୋଟିଏ ସପ୍ତାହ ପରେ କମିଯାଏ। ମୃତ୍ୟୁହାର ଏକ ଶତାଂଶରୁ କମ୍। ତେଣୁ କୋଭିଡ୍ ସଂକ୍ରମଣ ପରି ଏଥିରେ ଭୟଭୀତ ହେବାର କାରଣ ନାହିଁ। ପରିବେଶ ସହିତ ନାଳ ନର୍ଦ୍ଦମା ସଫା ନ ହେଲେ ଏଡିସ୍ ମଶା ବଂଶ ବୃଦ୍ଧି କରି ରୋଗ ବିସ୍ତାର କରେ। ଏହି ମଶାମାନେ ଦିନରେ କାମୁଡ଼ନ୍ତି ଓ ମୁଖ୍ୟତଃ ସହଜରେ ରୋଗ ସଂକ୍ରମଣ କରନ୍ତି। ଶରୀରରେ ଡେଙ୍ଗୁ ଭୂତାଣୁ ପ୍ରବେଶ କରିବାର ତିନି ଦିନ ପର୍ଯ୍ୟନ୍ତ ବହୁତ ଜ୍ୱର ହୁଏ। ଏହି ସମୟରେ ରୋଗ ନିରୂପଣ କଷ୍ଟ ହୁଏ। ହାତକୁ ବାନ୍ଧି ଦେଲେ ତିନି ଭାଗ ଲାଲ ପଡ଼ିଯାଏ। ଏହି ସମୟରେ ରକ୍ତରେ ଶ୍ୱେତ ରକ୍ତକଣିକା ଓ ପ୍ଲେଟଲେଟ୍ ପରିମାଣ ହ୍ରାସ ଘଟେ। ପ୍ଲେଟଲେଟ୍ କମିଯିବା ଦ୍ୱାରା ମସ୍ତିଷ୍କ, ଫୁସ୍‌ଫୁସ୍, ଲିଭର, କିଡ୍‌ନୀ ଓ ଅନ୍ତରେ ରକ୍ତସ୍ରାବ ହୁଏ। ଭୋକ କମିଯାଏ। ଏହାର ୪୮ ଘଣ୍ଟା ପରେ ଜ୍ୱର କମିଯାଏ ଓ ଖାଇବାକୁ ଇଚ୍ଛା ହୁଏ। ଏହାସହିତ ଦେହ କୁଣ୍ଡାଇ ହୁଏ। ସବୁଠାରୁ ଗୁରୁତ୍ୱପୂର୍ଣ୍ଣ କଥା ହେଲା ହୃତ୍‌ସ୍ପନ୍ଦନ (ହାର୍ଟବିଟ୍) କମିଯାଏ। ଏହା ହେଉଛି ଆରୋଗ୍ୟ ହେବାର ଲକ୍ଷଣ।

ବର୍ଷାଋତୁରେ ଅତ୍ୟଧିକ ଜ୍ୱର ହୋଇ ଶ୍ୱେତ ରକ୍ତକଣିକା ଓ ପ୍ଲେଟଲେଟ୍ ପରିମାଣ କମିଗଲେ ଡେଙ୍ଗୁ ହୋଇଥିବାର ଆଶଙ୍କା କରାଯାଏ। ଏହି ସମୟରେ ରୋଗୀର ରକ୍ତରେ 'ଏନ୍-ଏସ୍-୧' ଆଣ୍ଟିଜେନ୍ ପରୀକ୍ଷା କଲେ ରୋଗ ଠିକ୍ ଭାବରେ ନିରୂପଣ କରିହୁଏ। ଟିପ ଫୋଡ଼ି 'କାଲେଟ୍' ଦ୍ୱାରା ରକ୍ତ ପରୀକ୍ଷା କଲେ ସଠିକତା ପ୍ରଶ୍ନବାଚୀ ହୁଏ। ତେଣୁ 'ଏଲିସା' ପରୀକ୍ଷା କରି ଡେଙ୍ଗୁ ନିରୂପଣ କରିବା ଉଚିତ। ଶରୀରରେ ଭୂତାଣୁ ପ୍ରବେଶର ୫ ଦିନ ପରେ ଆଇ-ଜି-ଏମ୍ ଆଣ୍ଟିବଡି ସୃଷ୍ଟି ହୁଏ। ଏହି ସମୟରେ ପରୀକ୍ଷା ଅନାବଶ୍ୟକ। ଆକ୍ରାନ୍ତ ହେବାର ୫ଦିନ ବେଳକୁ ରୋଗ ଲକ୍ଷଣ ବିହୀନ ହୋଇଯାଇଥିବ। ଜ୍ୱର ହେବାର ପ୍ରଥମ ଦିନରେ ରୋଗ ଚିହ୍ନଟ ହୋଇ ନ ପାରିଲେ, ରୋଗୀକୁ ଆସନ୍ନ ମୃତ୍ୟୁରୁ ରକ୍ଷା କରାଯାଇପାରିବ ନାହିଁ। ପ୍ଲେଟଲେଟ୍ କମିଯିବା ଫଳରେ ଦେହ ଭିତରେ ରକ୍ତସ୍ରାବ ହୋଇ ରୋଗୀମୃତ୍ୟୁର କାରଣ ହେବ। ତେଣୁ ବହୁତ ଜ୍ୱର ହେଲେ ଡେରି ନ କରି ରକ୍ତରେ ପ୍ଲେଟଲେଟ୍ ପରିମାଣ ନିର୍ଣ୍ଣୟ କରିନେବା ଉଚିତ। ଯନ୍ତ୍ର ସାହାଯ୍ୟରେ ନ କରି ଅଣୁବୀକ୍ଷଣ ଯନ୍ତ୍ରରେ ଆଖି ଦ୍ୱାରା ପ୍ଲେଟଲେଟ୍ ଗଣିଲେ ଠିକ୍ ନିର୍ଣ୍ଣୟ ହୋଇପାରିବ। ଏହା ୧୦ ହଜାରରୁ କମିଗଲେ ତୁରନ୍ତ ରୋଗୀକୁ ପ୍ଲେଟଲେଟ୍ ରକ୍ତରେ ଦେବା ଉଚିତ। ନଚେତ୍ ରକ୍ତସ୍ରାବ ହୋଇ ରୋଗୀର ମୃତ୍ୟୁ ଆଶଙ୍କା ଯଥେଷ୍ଟ ରହିଛି।

ଭୂତାଣୁ ସଂକ୍ରମଣ ରୋକିବା ପାଇଁ ଆଣ୍ଟିବାୟୋଟିକର ଆବଶ୍ୟକତା ନ ଥାଏ। ଜ୍ୱର ଓ ଯନ୍ତ୍ରଣା ପାଇଁ 'ପାରାଏସିଟାମଲ୍' ବଟିକା ଦିଆଯାଇପାରେ। ବେଶି ପରିମାଣରେ ସାଲାଇନ୍ ଦେବା ଅନୁଚିତ। କାରଣ ଏହାର ପରିମାଣ ଆବଶ୍ୟକତାଠାରୁ ଅଧିକ ହେଲେ ତାହା ଫୁସ୍‌ଫୁସ୍ ଓ ହୃତ୍‌ପିଣ୍ଡରେ ଜମି ରହିବ। ଜ୍ୱର ହେବାର ପ୍ରଥମ ଦୁଇ ଦିନ ରୋଗୀ ପାଇଁ ସତର୍କ ଘଣ୍ଟି। ଏହା ପାରି ହୋଇଗଲେ ଆଉ ବିପଦ ନ ଥାଏ। ଜ୍ୱର କମିଯିବା, ନାଡ଼ିର ଗତି କମି ସାଧାରଣ ସ୍ତରକୁ ଆସିବା, ଭୋକ ଲାଗିବା, ଶ୍ୱେତ ରକ୍ତକଣିକା ଏବଂ ପ୍ଲେଟଲେଟ୍ ବୃଦ୍ଧି ହେବା ଆରୋଗ୍ୟ ହେବାର ଲକ୍ଷଣ। ଜ୍ୱର ହେବାର ପ୍ରଥମ ଦିନରେ 'ଏଲିସା' ରକ୍ତ ପରୀକ୍ଷା ଭୂତାଣୁର ଆଣ୍ଟିଜେନ୍ ନିର୍ଣ୍ଣୟ ପାଇଁ ଓ ପ୍ଲେଟଲେଟ୍ ଓ ଶ୍ୱେତ ରକ୍ତକଣିକା ନିର୍ଣ୍ଣୟ ପାଇଁ ଅନିବାର୍ଯ୍ୟ। ଏହା ରୋଗ ନିରୂପଣ ଓ ଚିକିତ୍ସାର ମୂଳମନ୍ତ୍ର। ଡେଙ୍ଗୁ କୋଭିଡ୍ ପରି ମାରାତ୍ମକ ନୁହେଁ। ତେଣୁ ଜନସାଧାରଣ ଭୟଭୀତ ହେବା ଉଚିତ ନୁହେଁ।

– ୧୨, ଆଚାର୍ଯ୍ୟ ବିହାର, ଭୁବନେଶ୍ୱର
ମୋ : ୯୪୩୮୪୭୦୭୭୭

ଡା. ଦ୍ୱିଜେଶ କୁମାର ପଣ୍ଡା

"ଜ୍ୱର ହେବାର ପ୍ରଥମ ଦିନରେ ରୋଗ ଚିହ୍ନଟ ହୋଇ ନ ପାରିଲେ ରୋଗୀକୁ ଆସନ୍ନ ମୃତ୍ୟୁରୁ ରକ୍ଷା କରାଯାଇପାରିବ ନାହିଁ। ପ୍ଲେଟଲେଟ୍ କମିଯିବା ଫଳରେ ଦେହ ଭିତରେ ରକ୍ତସ୍ରାବ ହୋଇ ରୋଗୀମୃତ୍ୟୁର କାରଣ ହେବା ତେଣୁ ବହୁତ ଜ୍ୱର ହେଲେ ଡେରି ନ କରି ରକ୍ତରେ ପ୍ଲେଟଲେଟ୍ ପରିମାଣ ନିର୍ଣ୍ଣୟ କରିନେବା ଉଚିତ।"

ଡାଇବେଟିସ୍ : ଭ୍ରାନ୍ତ ଧାରଣା

ଆଜିକାଲି ଡାଇବେଟିସ୍ ଏକ ସାଧାରଣ ସମସ୍ୟା ପାଲଟିଗଲାଣି। ରକ୍ତରେ ଶର୍କରା (ସୁଗାର) ପରିମାଣ ବଢ଼ିଗଲେ ଏହି ରୋଗ ସୃଷ୍ଟି ହୋଇଥାଏ। ତେବେ ଏ ବିଷୟରେ ଅନେକଙ୍କ ମନରେ କେତେକ ଭ୍ରାନ୍ତ ଧାରଣା ରହିଛି। ସେ ସମ୍ପର୍କରେ ଟିପ୍ସ...

ମିଛ : ଜଣେ ଡାଇବେଟିସ୍ ରୋଗୀ ଆଦୌ ମିଠାଜାତୀୟ ଖାଦ୍ୟ ଖାଇବା ଠିକ୍ ନୁହେଁ।

ସତ : ଡାଇବେଟିସ୍ ଆକ୍ରାନ୍ତ ବ୍ୟକ୍ତି ଏହାକୁ ଆଦୌ ହାଲୁକା ଭାବରେ ନିଅନ୍ତୁ ନାହିଁ। କାରଣ ଏହା ଗୁରୁତର ଅବସ୍ଥାକୁ ଚାଲିଗଲେ ମୃତ୍ୟୁର କାରଣ ସାଜିବାର ଯଥେଷ୍ଟ ଆଶଙ୍କା ରହିଛି। ଯଦି ଡାଇବେଟିସ୍ ନିୟନ୍ତ୍ରଣରେ ଅଛି ଭଲ କଥା, ହେଲେ ତାହା ଅସନ୍ତୁଳିତ ରହିଲେ ଡାକ୍ତରଙ୍କ ସହ ପରାମର୍ଶ କରି ଔଷଧ ବ୍ୟବହାର ଖାଇବାକୁ ଭୁଲନ୍ତୁ ନାହିଁ।

ମିଛ: କେବଳ ମୋଟା ଲୋକଙ୍କୁ ଟାଇପ୍-୨ ଡାଇବେଟିସ ହୋଇଥାଏ।

ସତ : ଏଭଳି ଧାରଣା ସମ୍ପୂର୍ଣ୍ଣ ଭୁଲ। ଅବଶ୍ୟ ସ୍ଥୂଳତା ଡାଇବେଟିସର କେତେକାଂଶରେ କାରଣ ହୋଇଥାଏ, ହେଲେ କେବଳ ମୋଟା ବ୍ୟକ୍ତିଙ୍କୁ ଟାଇପ୍-୨ ଡାଇବେଟିସ ହେବ ତାହା ଭାବିବା ଭୁଲ।

ମିଛ: ଡାଇବେଟିସ୍ ଦ୍ୱାରା ଆକ୍ରାନ୍ତ ବ୍ୟକ୍ତି

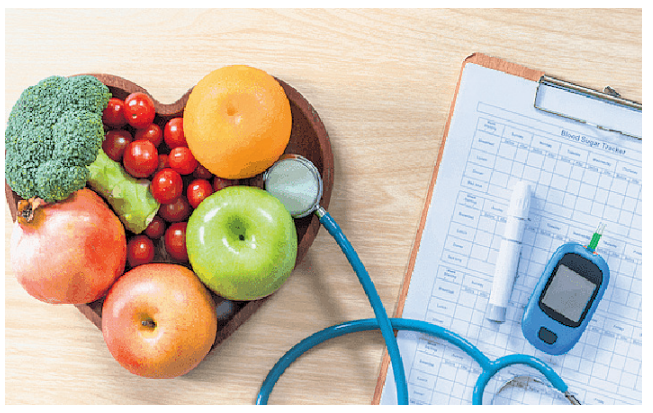

ସବୁବେଳେ ସନ୍ତୁଳିତ ଖାଦ୍ୟ ଖାଇବା ଦରକାର। ଏପରି କି ଏହି ରୋଗୀ ନିର୍ଦ୍ଦିଷ୍ଟ ସମୟ ବ୍ୟବଧାନରେ ଅଳ୍ପ ମିଠାଜାତୀୟ ଖାଦ୍ୟ ଖାଇପାରନ୍ତି।

ମିଛ: ଟାଇପ-୧ ହେଉ କି ଟାଇପ-୨ ଡାଇବେଟିସ୍‌ର ପ୍ରଭାବ ସାମାନ୍ୟ ରହିଥାଏ।

ସତ: ଏଭଳି ଧାରଣା ସମ୍ପୂର୍ଣ୍ଣ ଭୁଲ। ଥରେ ଏପରି ସମସ୍ୟା ଦ୍ୱାରା ଆକ୍ରାନ୍ତ ହେଲେ ସବୁ ଦିଗ ପ୍ରତି ସତର୍କ ରହିବାକୁ ପଡ଼େ। ଟାଇପ-୧ ହେଉ କି ଟାଇପ-୨ ଡାଇବେଟିସ୍, କେବଳ ସୁଗାର ଫ୍ରି ଖାଦ୍ୟ ଖାଇବା ଆବଶ୍ୟକ।

ସତ: ଅନେକ କ୍ଷେତ୍ରରେ ଏପରି ଧାରଣା କେତେକାଂଶରେ ସତ ହୋଇପାରେ, ହେଲେ ଜଣେ ଡାଇବେଟିସ୍ ଆକ୍ରାନ୍ତ ବ୍ୟକ୍ତି କିପରି ଖାଦ୍ୟ ଖାଇବା ଆବଶ୍ୟକ, ସେ ନେଇ ଡାକ୍ତରଙ୍କ ସହ ବିଶଦ ଭାବରେ ଆଲୋଚନା କରନ୍ତୁ। କାହା କଥାରେ ପ୍ରଲୋଭିତ ହୋଇ ଏଥିପାଇଁ ଖାଦ୍ୟ ତାଲିକା ପ୍ରସ୍ତୁତ କରିବା ଠିକ୍ ନୁହେଁ। ଏହି ରୋଗୀ ସବୁବେଳେ ସନ୍ତୁଳିତ ଖାଦ୍ୟ ଖାଇବା ଦରକାର।

ସୁନିଦ୍ରା ଅନ୍ତରାଳେ...

ଆମେ ଦିନତମାମ ଯେତେ ବ୍ୟସ୍ତ ରହିଲେ ମଧ୍ୟ ରାତିରେ ଆବଶ୍ୟକ ମୁତାବକ ଶୋଇବା ଦରକାର। କାରଣ ନିଦ୍ରାଜନିତ ସମସ୍ୟା ଭବିଷ୍ୟତରେ କେତେକ ରୋଗକୁ ପରୋକ୍ଷରେ ଡାକି ଆଣିଥାଏ। ତେବେ ଯଦି ଜଣେ ବ୍ୟକ୍ତି ଦୈନନ୍ଦିନ ଆବଶ୍ୟକ ମୁତାବକ ଶୋଉଛନ୍ତି, ତେବେ ତାଙ୍କର ମାନସିକତା ଅନେକ ସମୟରେ ସକାରାତ୍ମକ ରହିଥାଏ। 'ସକାରାତ୍ମକ ମାନସିକତା ଓ ସୁନିଦ୍ରା' ଶୀର୍ଷକ ବିଷୟ ଉପରେ କାଲିଫର୍ନିଆ ବିଶ୍ୱବିଦ୍ୟାଳୟର ମନୋବିଜ୍ଞାନୀମାନେ ଏକ ଗବେଷଣା କରିଥିଲେ। ଏହି ସମୟରେ ଗବେଷଣା ପରିସରଭୁକ୍ତ ବ୍ୟକ୍ତିମାନଙ୍କ ମଧ୍ୟରୁ ଯେଉଁମାନେ ପ୍ରତିଦିନ ଆବଶ୍ୟକ ମୁତାବକ ନିଦ୍ରା ଯାଉଥିଲେ, ସେମାନଙ୍କର ମାନସିକତା ଅନ୍ୟମାନଙ୍କ ତୁଳନାରେ ସକାରାତ୍ମକ ରହୁଥିଲା ବୋଲି ଗବେଷଣା ରିପୋର୍ଟରେ ଉଲ୍ଲେଖ କରାଯାଇଛି। ହେଲେ ଶୋଇବା ପୂର୍ବରୁ ମନକୁ ଶାନ୍ତ ରଖିବା ଦରକାର ବୋଲି ସେମାନେ ପରାମର୍ଶ ଦେଇଛନ୍ତି।

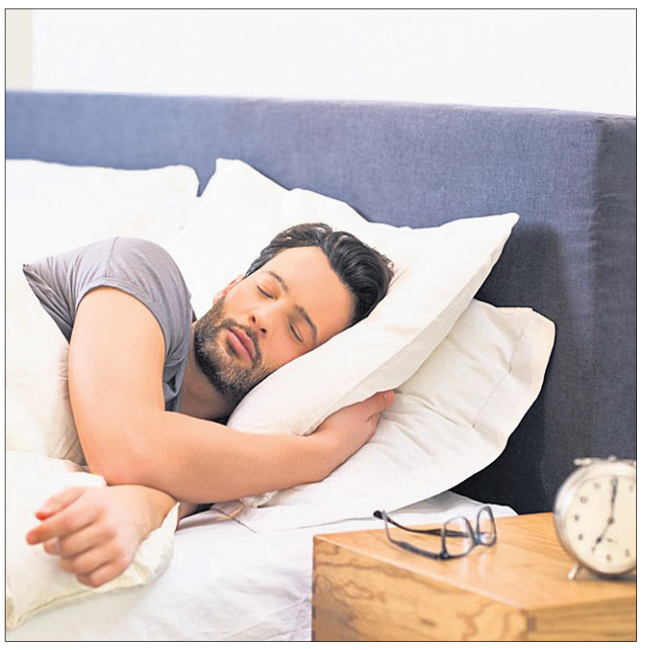

ସ୍ୱାସ୍ଥ୍ୟ ସୂଚନା

- ନିଜକୁ ଫିଟ୍ ରଖିବାକୁ ପ୍ରତିଦିନ ସକାଳେ କିଛି ସମୟ ଦିଅନ୍ତୁ। ଏହି ସମୟରେ ମର୍ନିଂ ୱାକ୍ କରନ୍ତୁ। ଯୋଗ, ପ୍ରାଣାୟାମକୁ ଏହି ତାଲିକାରେ ସାମିଲ କରନ୍ତୁ।
- ଏପରି ଖାଦ୍ୟ ଖାଆନ୍ତୁ ନାହିଁ, ଯାହା ପରୋକ୍ଷରେ ଆପଣଙ୍କ ମେଦ ବୃଦ୍ଧି ପାଇଁ ସାହାଯ୍ୟ କରିବ। ସୁସ୍ଥ ଜୀବନ ପାଇଁ ଜଣେ ଅଭିଜ୍ଞ ପୁଷ୍ଟି ବିଜ୍ଞାନୀଙ୍କ ସହ ନିଜ ଖାଦ୍ୟ ବିଷୟରେ ଆଲୋଚନା କରନ୍ତୁ।
- ଯଦି ଆଣ୍ଠୁଗଣ୍ଠିଜନିତ ସମସ୍ୟା ଅଛି, ତେବେ ଶିଡ଼ି ଯେତେ କମ୍ ଚଢ଼ିବେ ସେତେ ଭଲ।

- ନିଜର ଦୈନନ୍ଦିନ ଖାଦ୍ୟ ତାଲିକାରେ ସାଲାଡ୍ ସାମିଲ କରନ୍ତୁ। କାରଣ ଏଥିରେ ଅନେକ ସ୍ୱାସ୍ଥ୍ୟୋପକାରୀ ଗୁଣ ଭରି ରହିଛି।
- ଦାନ୍ତଜନିତ ସମସ୍ୟାର ଲକ୍ଷଣ ଜାଣିବାକୁ ପାଇଲେ ତାହାକୁ ଆଦୌ ଅବହେଳା କରନ୍ତୁ ନାହିଁ। ଏ ସମ୍ପର୍କରେ ଅଭିଜ୍ଞ ଦନ୍ତ ବିଶେଷଜ୍ଞଙ୍କ ସହ ପରାମର୍ଶ କରନ୍ତୁ।
- ଖାଇବା ସମୟରେ ଗପିବା କେତେକଙ୍କର ଅଭ୍ୟାସ। ଏଭଳି ଅଭ୍ୟାସ ପରିହାର କରିବାକୁ ଚେଷ୍ଟା କରନ୍ତୁ। ଖାଇବା ସମୟରେ ଶାନ୍ତ ମନରେ ଗପ ନ କରି ଖାଆନ୍ତୁ।

ଜାଣିରଖନ୍ତୁ

ସବୁବେଳେ ଓଜନିଆ ଜିନିଷ ଉଠାନ୍ତୁ ନାହିଁ। କାରଣ ଏହାର ପ୍ରଭାବ ଅଣ୍ଟା ଉପରେ ପଡ଼ିଥାଏ। ଯଦି ପୂର୍ବରୁ ଏପରି ସମସ୍ୟା ରହିଛି, ତେବେ ତାହା ଆହୁରି ଗୁରୁତର ଆକାର ଧାରଣ କରିବାର ଆଶଙ୍କା ରହିଛି। ରାତିରେ ଶୋଇବାକୁ ଯିବା ପୂର୍ବରୁ ଉଜ୍ଜ୍ୱଳ ଆଲୋକ ସଂସ୍ପର୍ଶରେ ଆସନ୍ତୁ ନାହିଁ। ଏହାଦ୍ୱାରା ସୁନିଦ୍ରା ହୋଇ ନ ଥାଏ। କଦାପି ସୁଗାର କ୍ୟାଲୋରି ଡ୍ରିଙ୍କ୍‌ସ ପିଅନ୍ତୁ ନାହିଁ। କାରଣ ଏହା ଶରୀରରେ ଚର୍ବି ପରିମାଣ ବୃଦ୍ଧି କରିବାରେ ସାହାଯ୍ୟ କରିଥାଏ। ଯେତେ ସୁକ୍ଷମ ତଥା ଭିଟାମିନ୍‌ଯୁକ୍ତ ଖାଦ୍ୟ ଖାଇଲେ ମଧ୍ୟ ଶରୀରରେ ଜଳୀୟ ଅଂଶକୁ ସବୁବେଳେ ସନ୍ତୁଳିତ ରଖନ୍ତୁ। କିଛି ପରିମାଣର ତଟକା ଫଳମୂଳ ଖାଆନ୍ତୁ।

ଟୋକିଓର ନ୍ୟାଶନାଲ ଷ୍ଟାଡିୟମରେ ରବିବାର ଅନୁଷ୍ଠିତ ଉଦ୍‌ଯାପନୀ ଉତ୍ସବ।

ଉଦ୍‌ଯାପନୀ ଝଲକ

ଅନ୍ତର୍ଜାତୀୟ ଅଲିମ୍ପିକ୍ କମିଟି ସଭାପତି ଥୋମାସ ବ୍ୟାକ୍‌ଙ୍କଠାରୁ ଅଲିମ୍ପିକ୍ ପତାକା ଗ୍ରହଣ କରୁଛନ୍ତି ପ୍ୟାରିସ ମେୟର ଆନେ ହିଡାଲ୍‌ଗୋ (ଡାହାଣ)।

ଭାରତୀୟ ଦଳର ପ୍ରତିନିଧିଭାବେ ବଜରଙ୍ଗ ପୁନିଆ ତ୍ରିରଙ୍ଗା ଧରିଛନ୍ତି।

ଉଦ୍‌ଯାପନୀ ଉତ୍ସବରେ ଥୋମାସ ବ୍ୟାକ୍‌ଙ୍କ ଉଦ୍‌ବୋଧନ।

କଳାକାରଙ୍କ ନୃତ୍ୟ ପ୍ରଦର୍ଶନ

ମହିଳା ବାସ୍କେଟବଲରେ ଆମେରିକାକୁ ରେକର୍ଡ କ୍ରମାଗତ ୭ମ ସ୍ୱର୍ଣ୍ଣ

ଟୋକିଓ, ୮।୮

ଅଲିମ୍ପିକ୍ସ ମହିଳା ବାସ୍କେଟବଲରେ ଆମେରିକା ଏହାର ପ୍ରାଧାନ୍ୟ ବଜାୟ ରଖିଛି। ଫାଇନାଲରେ ଆୟୋଜକ ଜାପାନକୁ ପରାସ୍ତ କରି କ୍ରମାଗତ ୭ମ ଥର ସ୍ୱର୍ଣ୍ଣ ଜିତିବାରେ ସଫଳ ହୋଇଛି। ୫ ଅଲିମ୍ପିକ୍ ବାସ୍କେଟବଲ ସ୍ୱର୍ଣ୍ଣ ଜିତିବାରେ ଦଳର ଦୁଇ ଭେଟେରାନ ସୁଇ ବର୍ଡ ଓ ଡାଏନା ଟରାସି ପ୍ରଥମ ଖେଳାଳି ବିବେଚିତ ହୋଇଛନ୍ତି। ଆମେରିକା ମହିଳା ଦଳ କ୍ରମାଗତ ୫୫ ଅଲିମ୍ପିକ ମ୍ୟାଚରେ ଅପରାଜେୟ ରହିଛି। ଶେଷଥର ସେମାନେ ୧୯୯୨ ସଂସ୍କରଣ ସେମିଫାଇନାଲରେ ପରାଜିତ ହୋଇଥିଲେ। ଜାପାନ ଶ୍ରେଷ୍ଠ ପ୍ରଦର୍ଶନ ସହ ରୌପ୍ୟ ପଦକ ଲାଭ କରିଥିବାବେଳେ ଫ୍ରାନ୍ସକୁ ବ୍ରୋଞ୍ଜ ମିଳିଥିଲା। ଫାଇନାଲରେ ଆମେରିକା ୯୦-୭୫ରେ ଜାପାନକୁ ପରାସ୍ତ କରିଥିଲା। ଦଳ ପକ୍ଷରୁ ବ୍ରିଟନୀ ଗ୍ରିନର ୫ ରିବାଉଣ୍ଡ ଓ ୨ ଆସିଷ୍ଟ ସହ ସର୍ବାଧିକ ୩୦ ପଏଣ୍ଟ ସ୍କୋର କରିଥିଲେ। କୌଣସି ଅଲିମ୍ପିକ କ୍ରୀଡ଼ାରେ ଏକ ଟିମ୍ କ୍ରମାଗତ ସବୁଠାରୁ ଅଧିକ ୭ଥର ଚାମ୍ପିୟନ ହେବାରେ ଆମେରିକା ମହିଳା ବାସ୍କେଟବଲ୍ ଦଳ ନିଜ ଦେଶର ପୁରୁଷ ବାସ୍କେଟବଲ ଦ୍ୱାରା ପ୍ରତିଷ୍ଠିତ ରେକର୍ଡର ସମକକ୍ଷ ହୋଇପାରିଛି। ଆମେରିକା ପୁରୁଷ ବାସ୍କେଟବଲ ଦଳ ୧୯୩୬ରୁ ୧୯୬୮ ପର୍ଯ୍ୟନ୍ତ କ୍ରମାଗତ ସ୍ୱର୍ଣ୍ଣ ପଦକ ଜିତିଥିଲା।

ନୀରଜଙ୍କୁ ଅଲିମ୍ପିକ୍ସ ଦଳର ଭବ୍ୟ ସ୍ୱାଗତ

ଟୋକିଓ,୮।୮

ଟ୍ରାକ୍ ଆଣ୍ଡ ଫିଲ୍ଡରେ ଭାରତ ପାଇଁ ପ୍ରଥମ ସ୍ୱର୍ଣ୍ଣ ପଦକ ହାସଲ କରି ଇତିହାସ ସୃଷ୍ଟି କରିଥିବା ଜାଭେଲିନ ଥ୍ରୋୟର ନୀରଜ ଚୋପ୍ରାଙ୍କୁ ଟୋକିଓରେ ଭାରତୀୟ ଅଲିମ୍ପିକ୍ସ ଦଳ ସ୍ୱାଗତ ସମ୍ବର୍ଦ୍ଧନା ଜଣାଇଛି। ହକି ଅଧିନାୟକ ମନପ୍ରୀତ ସିଂଙ୍କ ସମେତ ଟୋକିଓରେ ଏବେ ରହିଥିବା ଅନ୍ୟ ଅଲିମ୍ପିକ୍ସ ଖେଳାଳିମାନେ ଓ ଅଫିସିଆଲମାନେ ନୀରଜଙ୍କ ଏହି ସଫଳତାକୁ ଐତିହାସିକ ବୋଲି କହିଛନ୍ତି। ଅଲିମ୍ପିକ୍ସ କ୍ରୀଡ଼ାଗ୍ରାମରେ ଶନିବାର ରାତିରେ ଏକ ଛୋଟିଆ ଉତ୍ସବରେ ନୀରଜଙ୍କ ସଫଳତାକୁ ଭୂୟସୀ ପ୍ରଶଂସା କରାଯାଇଥିଲା। ଏହି ଅବସରରେ ଏକ କେକ୍ ମଧ୍ୟ କଟାଯାଇଥିଲା। ଟ୍ରାକ୍ ଆଣ୍ଡ ଫିଲ୍ଡରେ ଭାରତର ଏହି ପ୍ରଥମ ବ୍ୟକ୍ତିଗତ ସ୍ୱର୍ଣ୍ଣ ପଦକ ହାସଲକୁ ମନପ୍ରୀତ ପ୍ରଶଂସା କରିଥିଲେ।

ଏବେ ସାରା ଦେଶରେ କେବଳ ନୀରଜଙ୍କୁ ନେଇ ଚର୍ଚ୍ଚା ଚାଲିଛି। ଦୀର୍ଘବର୍ଷ ଧରି ନୀରଜ କଠିନ ପରିଶ୍ରମ କରିଆସିଥିଲେ ଓ ଏବେ ସେ ତାଙ୍କର ଫଳ ପାଇଛନ୍ତି। ସ୍ୱର୍ଣ୍ଣ ପଦକ ହାସଲ କରିବାକୁ ସେ ଯୋଗ୍ୟ ବୋଲି ମନପ୍ରୀତ କହିଛନ୍ତି। ତାଙ୍କ ପାଇଁ ଆମେ ଓ ସାରା ଦେଶ ଗର୍ବିତ। ଏହା ବ୍ୟତୀତ ଅଲିମ୍ପିକ୍ସରେ ଅଂଶଗ୍ରହଣ କରି ଶ୍ରେଷ୍ଠ ପ୍ରଦର୍ଶନ କରିବାକୁ ପ୍ରୟାସ କରିଥିବା ସବୁ ଖେଳାଳିଙ୍କୁ ଅଭିନନ୍ଦନ ଜଣାଉଛି ବୋଲି ମନପ୍ରୀତ କହିଛନ୍ତି। ମନପ୍ରୀତଙ୍କ ନେତୃତ୍ୱରେ ଭାରତୀୟ ହକି ଦଳ ଦୀର୍ଘ ୪୧ ବର୍ଷ ପରେ ଅଲିମ୍ପିକ୍ସରେ ପଦକ ହାସଲ କରି ଇତିହାସକୁ ଦୋହରାଇଛି। ପୂରା ଅଲିମ୍ପିକ୍ସରେ ଭାରତୀୟ ଆଥ୍‌ଲେଟମାନଙ୍କର ଯତ୍ନ ନେବା ସହ ବିଭିନ୍ନ ଆବଶ୍ୟକତା ପୂରଣ କରିଥିବା ଅଫିସିଆଲମାନଙ୍କୁ ମଧ୍ୟ ସେ କୃତଜ୍ଞତା ଜଣାଇଛନ୍ତି।

ଭାରତୀୟ ଦଳର ଅଧିକାଂଶ ଖେଳାଳି ସୋମବାର ସକାଳେ ସ୍ୱଦେଶ ପ୍ରତ୍ୟାବର୍ତ୍ତନ କରିବାର କାର୍ଯ୍ୟକ୍ରମ ରହିଛି। ପଦକ ବିଜେତା ଖେଳାଳିମାନଙ୍କୁ ଅଭିନନ୍ଦନ ସମାରୋହରେ ସମ୍ବର୍ଦ୍ଧିତ କରାଯିବ। ଏଥର ଗୋଟିଏ ସ୍ୱର୍ଣ୍ଣ ସହ ୭ଟି ପଦକ ହାସଲ କରି ଭାରତ ଅଲିମ୍ପିକ୍ସ ଇତିହାସରେ ଶ୍ରେଷ୍ଠ ପ୍ରଦର୍ଶନ କରିଛି। ଏହାପୂର୍ବରୁ ଭାରତ ୨୦୧୨ ଲଣ୍ଡନ ଅଲିମ୍ପିକ୍ସରେ ୬ଟି ପଦକ ହାସଲ କରି ଶ୍ରେଷ୍ଠ ପ୍ରଦର୍ଶନ କରିଥିଲା। ଏଥର ଭାରତ ଗୋଟିଏ ପାଦ ଆଗକୁ ଯାଇଛି।

ନୀରଜ ଚୋପ୍ରା

ବିକାଶଙ୍କ କାନ୍ଧରେ ଅସ୍ତ୍ରୋପଚାର

ନୂଆଦିଲ୍ଲୀ, ୮।୮ (ପି.ଟି.)

ଟୋକିଓ ଅଲିମ୍ପିକ୍ସରେ ଆଘାତପ୍ରାପ୍ତ ଭାରତୀୟ ବକ୍ସର ବିକାଶ କ୍ରିଶନଙ୍କ ଡାହାଣ କାନ୍ଧରେ ଅସ୍ତ୍ରୋପଚାର ହୋଇଛି। ଫଳରେ ସେ ୩ ମାସ ବକ୍ସିଂରୁ ଦୂରେଇ ରହିବେ। ୨୯ବର୍ଷୀୟ ବିକାଶଙ୍କର ଏହା ଥିଲା ତୃତୀୟ ଅଲିମ୍ପିକ୍ସ। ଇଞ୍ଜୁରି ଯୋଗୁ ସେ ଜାପାନର ସିଓନ୍ ଓକାଜାୱାଙ୍କ ବିପକ୍ଷ ମୁକାବିଲା ଗୋଟିଏ ହାତରେ କରିଥିଲେ। ଫଳରେ ସେ ହାରିଯାଇଥିଲେ। ମୁମ୍ବାଇର କୋକିଳାବେନ୍ ହସ୍ପିଟାଲରେ ବିଶିଷ୍ଟ ଡାକ୍ତର ଦିନ୍‌ଶ ପର୍ଡିୱାଲା ବିକାଶଙ୍କ ଅସ୍ତ୍ରୋପଚାର କରିଛନ୍ତି। ଅଲିମ୍ପିକ ସ୍ୱର୍ଣ୍ଣ ବିଜେତା ନୀରଜ ଚୋପ୍ରା ନୀରଜ ଚୋପ୍ରାଙ୍କର ୨୦୧୯ରେ ଅନୁରୂପ କାନ୍ଧରେ ଇଞ୍ଜୁରି ହୋଇଥିଲା। ତାଙ୍କ କ୍ୟାରିୟର ପ୍ରତି ବିପଦ ଦେଖା ଦେଇଥିଲା। ହେଲେ ପର୍ଡିୱାଲାଙ୍କ ଦ୍ୱାରା ଅସ୍ତ୍ରୋପଚାର ହେବାପରେ ସେ ସମ୍ପୂର୍ଣ୍ଣ ଫିଟ୍ ହୋଇଯାଇଥିଲେ। ପର୍ଡିୱାଲା ଅତୀତରେ କ୍ରିକେଟର ଯଶପ୍ରୀତ ବୁମ୍‌ରା ଓ ଶ୍ରେୟାଶ ଆୟାର ଏବଂ ଷ୍ଟାର ବ୍ୟାଡ୍‌ମିଣ୍ଟନ ଖେଳାଳି ସାଇନା ନେହ୍ୱାଲଙ୍କର ମଧ୍ୟ ସଫଳ ଅସ୍ତ୍ରୋପଚାର କରିଛନ୍ତି। ଅଲିମ୍ପିକ୍ସ ପୂର୍ବରୁ ଇଟାଲୀରେ ଟ୍ରେନିଂ ବେଳେ ବିକାଶ ଆଘାତପ୍ରାପ୍ତ ହୋଇଥିଲେ।

ମହିଳା ଭଲିବଲ୍‌ରେ ଆମେରିକାକୁ ପ୍ରଥମ ସ୍ୱର୍ଣ୍ଣ

ଟୋକିଓ, ୮।୮(ଏପି)

ମହିଳା ଭଲିବଲ୍‌ରେ ଆମେରିକା ପ୍ରଥମ ଥର ସ୍ୱର୍ଣ୍ଣ ଜିତିବାରେ ସଫଳ ହୋଇଛି। ଫାଇନାଲରେ ଏହି ଦେଶ ୨୫-୨୧, ୨୫-୨୦, ୨୫-୧୪ରେ ବ୍ରାଜିଲକୁ ପରାସ୍ତ କରିଛି। ଆମେରିକା ପୂର୍ବରୁ ଏହି ଇଭେଣ୍ଟରେ ୩ ଥର ରୌପ୍ୟ ଓ ୨ଥର ବ୍ରୋଞ୍ଜ ଜିତିସାରିଥିଲା। ୨୦୦୮ ଓ ୨୦୧୨ ଅଲିମ୍ପିକ୍ସରେ ସ୍ୱର୍ଣ୍ଣ ସୁଯୋଗ ରହିଥିଲେ ମଧ୍ୟ ସଫଳ ହୋଇପାରି ନ ଥିଲା । ରବିବାରର ଏହି ବିଜୟ ଦ୍ୱାରା ୟୁ.ଏସ୍. କୋଚ୍ କାର୍ଚ କିରାଲି ଚାଇନାର ଲାଙ୍ଗ୍ ପିଙ୍ଗ୍‌ଙ୍କ ସହିତ ସମକକ୍ଷ ହୋଇପାରିଛନ୍ତି। ଅର୍ଥାତ୍ ପ୍ରଥମେ ଜଣେ ଭଲିବଲ ଖେଳାଳି ଏବଂ ପରେ କୋଚ୍ ଭାବେ ନିଜ ଦେଶର ନେତୃତ୍ୱ ନେଇ ସ୍ୱର୍ଣ୍ଣ ପଦକ ଲାଭ କରିବାରେ ଦ୍ୱିତୀୟ ବ୍ୟକ୍ତି ବିବେଚିତ ହୋଇଛନ୍ତି। କିରାଲି ଜଣେ ଖେଳାଳି ଭାବେ ୧୯୮୪ ଓ ୧୯୮୮ରେ ସ୍ୱର୍ଣ୍ଣ ଜିତିଥିଲେ। ସେ ଆହୁରି ମଧ୍ୟ ୧୯୯୬ରେ ବିଚ୍ ଭଲିବଲ୍‌ରେ ସ୍ୱର୍ଣ୍ଣ ପଦକ ପାଇଥିଲେ। ସେ ୨୦୧୨ ଅଲିମ୍ପିକ୍ସ ପୂର୍ବରୁ ଦଳରେ ଜଣେ ସହକାରୀ ଷ୍ଟାଫ୍ ଭାବେ ଯୋଗ ଦେଇଥିଲେ। ୨୦୧୬ ପୂର୍ବରୁ ସେ ମୁଖ୍ୟ କୋଚ ଦାୟିତ୍ୱ ଗ୍ରହଣ କରିଥିଲେ। ଆମେରିକା ମହିଳା ଦଳକୁ ଅଲିମ୍ପିକ୍ସ ଚାମ୍ପିୟନ କରାଇ ପାରିଥିବାରୁ ତାଙ୍କର ଏକ ଲକ୍ଷ୍ୟ ପୂରଣ ହୋଇଛି ବୋଲି କିରାଲି କହିଛନ୍ତି। ସୂଚନାଯୋଗ୍ୟ, ବ୍ରାଜିଲ ମହିଳା ଦଳ କ୍ରମାଗତ ୭ ବିଜୟ ପରେ ଟୋକିଓରେ ପ୍ରଥମ ଥର ପରାଜିତ ହୋଇ ରୌପ୍ୟରେ ସନ୍ତୁଷ୍ଟ ହୋଇଛି। ଅନ୍ୟପକ୍ଷରେ ପୁରୁଷ ଦଳ ସେମିଫାଇନାଲରେ ରୁଷିଆ ଏବଂ ପରେ ବ୍ରୋଞ୍ଜ ପଦକ ମୁକାବିଲାରେ ଆର୍ଜେଣ୍ଟିନାଠାରୁ ପରାସ୍ତ ହୋଇଛି।

ସ୍ୱର୍ଣ୍ଣ ପଦକ ବିଜୟୀ ଆମେରିକା ମହିଳା ଭଲିବଲ୍ ଦଳ।

ସଂକ୍ଷେପରେ

ଅଭିଯୋଗ ଦାଖଲ ପାଇଁ ଆୟକର ବିଭାଗର ୩ ମେଲ୍

ନୂଆଦିଲ୍ଲୀ, ୮।୮: ଆୟକର ବିଭାଗ ପକ୍ଷରୁ ଫେସ୍‌ଲେସ୍ ଆସେସ୍‌ମେଣ୍ଟ ସ୍କିମ ଅଧିନରେ ଅଭିଯୋଗ ଦାଖଲ ପାଇଁ ୩ଟି ଇମେଲ ଠିକଣା ଜାରି କରାଯାଇଛି। ଏହି ମେଲ୍ ଆଇଡିଗୁଡିକ ମଧ୍ୟରେ ଫେସଲେସ ମୂଲ୍ୟାୟନ ପାଇଁ SAMADHAN.FACELESS.ASSESSMENT@INCOMETAX.GOV.IN, ଫେସଲେସ ପେନାଲ୍ଟି ପାଇଁ SAMADHAN.FACELESS.PENALTY@INCOMETAX.GOV.IN, ଫେସଲେସ ଅପିଲ ଲାଗି SAMADHAN.FACELESS.APPEAL@INCOMETAX.GOV.IN ରହିଥିବା ଜଣାପଡିଛି। ଏହି ସ୍କିମ୍‌ରେ ଟିକସଦାତାଙ୍କୁ ଆୟକର ବିଭାଗର କୌଣସି ଅଧିକାରୀଙ୍କୁ ସାକ୍ଷାତ୍ କରିବାର କୌଣସି ଆବଶ୍ୟକତା ନାହିଁ। ବିଭାଗ ସୋସିଆଲ ମିଡିଆ ଜରିଆରେ କହିଛି ଯେ, ଟିକସ ଦାତାଙ୍କୁ ପ୍ରଦାନ କରାଯାଉଥିବା ସେବାକୁ ଆହୁରି ଉନ୍ନତ କରିବା ଲାଗି ପଡି ରହିଥିବା ମାମଲାଗୁଡିକର ସମାଧାନ ତ୍ୱରାନ୍ୱିତ କରିବାକୁ ପଦକ୍ଷେପ ଗ୍ରହଣ କରାଯାଇଛି। ଫେସ୍‌ଲେସ ସ୍କିମରେ ଏହି ମାମଲାଗୁଡିକର ଅଭିଯୋଗ ଦାଖଲ ଲାଗି ନୂଆ ଇ-ମେଲ ଠିକଣା ଜାରି କରାଯାଇଛି। ୩ଟି ଭିନ୍ନ ଭିନ୍ନ ଆଇଡି ଦ୍ୱାରା ଲୋକମାନେ ନିଜ ସୁବିଧା ଦ୍ୱାରା ଅଭିଯୋଗ ଦାଖଲ କରିପାରିବେ। ଫେସ୍‌ଲେସ ଆସେସମେଣ୍ଟ ବା ଇ-ଆସେସମେଣ୍ଟ ଅଧିନରେ ଟିକସଦାତା ଏବଂ ଟିକସ ଅଧିକାରୀ ମଧ୍ୟରେ ଦେଖା ସାକ୍ଷାତ ହୋଇ ନ ଥାଏ।

ଅତିରିକ୍ତ ଅଫିସ ସ୍ପେଶ କିଣିବ ଆର୍‌ବିଆଇ

ମୁମ୍ବାଇ, ୮।୮: ଭାରତୀୟ ରିଜର୍ଭ ବ୍ୟାଙ୍କ (ଆର୍‌ବିଆଇ) ଅତିରିକ୍ତ ଅଫିସ ସ୍ପେଶ କିଣିବାକୁ ଯୋଜନା ରଖିଛି। ଏହାର ମୁଖ୍ୟ କାର୍ଯ୍ୟାଳୟ ନିକଟ କିମ୍ବା ବାନ୍ଦ୍ରା କୁର୍ଲା କମ୍ପ୍ଲେକ୍ସ ଏରିଆରେ ଏହି ସ୍ଥାନ ରଖିବା ନେଇ ବ୍ୟାଙ୍କ ବିଚାର କରୁଛି। ଏହି ଏରିଆର ସାଇଜ ୨୬୦୧ରୁ ୭୬୮୧ ମିଟର ବିଶିଷ୍ଟ ହେବ। ଏଥି ଲାଗି କେନ୍ଦ୍ରୀୟ ବ୍ୟାଙ୍କ ରିକ୍ୱେଷ୍ଟ ଫର ପ୍ରପୋଜାଲ ଜାରି କରିଛି।

ବିମାନ ଭଡ଼ା ଅହେତୁକ ବୃଦ୍ଧି

ନୂଆଦିଲ୍ଲୀ, ୮।୮

କରୋନା କଟକଣା ଧୀରେ ଧୀରେ କୋହଳ ହେଉଥିବା ବେଳେ ବର୍ତ୍ତମାନ ବିମାନ ଯାତ୍ରା ନେଇ ଚାହିଦା ବଢ଼ିଛି। ବିଦେଶକୁ ବିମାନ ସେବା ଯୋଗାଣ କରୁଥିବା ଏୟାଇଲାଇନ କମ୍ପାନୀଗୁଡ଼ିକ ହାରାହାରି ଇକୋନୋମି କ୍ଲାସ ଲାଗି ପ୍ରମୁଖ ରୁଟ୍‌ଗୁଡିକରେ ଭଡ଼ାକୁ ଅହେତୁକ ଭାବେ ବଢାଇଥିବା ଜଣାପଡିଛି। ଗତ ଗୋଟିଏ ମାସ ମଧ୍ୟରେ ଭଡ଼ା ବୃହତ୍ ହାରରେ ବଢିଥିବା ଇଜ୍ ମାଇ ଟ୍ରିପ ଡଟ୍ କମ୍ ଡାଟାରୁ ଏହା ସାମ୍ନାକୁ ଆସିଛି। ଟ୍ରାଭେଲ ୱେବସାଇଟ ଡାଟା ମୁତାବକ, ନୂଆଦିଲ୍ଲୀରୁ ନ୍ୟୁୟର୍କ ଲାଗି ଇକୋନୋମି କ୍ଲାସ ଭଡ଼ା ଜୁଲାଇରେ ୬୯,୦୩୪ ଟଙ୍କା ଥିବା ବେଳେ ଅଗଷ୍ଟରେ ଏହା ୮୭,୫୨୪ ଟଙ୍କାକୁ ବଢିଛି। ସେହିଭଳି ମୁମ୍ବାଇ-ମସ୍କୋ ଏବଂ ମୁମ୍ବାଇ-ଦୋହା ବିମାନ ଭଡ଼ା ଜୁଲାଇରେ ଯଥାକ୍ରମେ ୪୩,୧୩୨ ଟଙ୍କା ଏବଂ ୧୧,୭୧୯ ଟଙ୍କା ରହିଥିଲା। ଏହି ଦୁଇ ରୁଟ୍‌ରେ ବିମାନ ଭଡ଼ା ବର୍ତ୍ତମାନ ୮୫,୦୨୪ ଟଙ୍କା ଏବଂ ୧୮,୩୮୪ ଟଙ୍କା ରହିଛି।

ଜୁଲାଇ ତୁଳନାରେ ବିମାନ କମ୍ପାନୀଗୁଡିକ ଅଗଷ୍ଟରେ ଭଡ଼ା ଯଥେଷ୍ଟ ବଢାଇଥିବା ଇଜ୍ ମାଇଁ ଟ୍ରିପ ଡଟ୍ କମ୍‌ର ସିଇଓ ନିଶାନ୍ତ ପିତି କହିଛନ୍ତି। ନିକଟରେ ବିଭିନ୍ନ ଦେଶ ଭାରତୀୟଙ୍କ ଲାଗି ବିମାନ ଯାତ୍ରା କଟକଣାକୁ କୋହଳ କରିଛନ୍ତି। ଫଳରେ ଅଧିକ ଲୋକ ବିମାନ ଯାତ୍ରା ଲାଗି ବର୍ତ୍ତମାନ ଆଗଭର ହୋଇଛନ୍ତି। ବିମାନ ଇନ୍ଧନ ଦର ବୃଦ୍ଧି ଏବଂ ସିଟ୍ ଅଭାବ ଭଳି ପ୍ରସଙ୍ଗ ଦର ବୃଦ୍ଧି ଲାଗି ଅନ୍ୟ ଏକ କାରଣ ବୋଲି କୁହାଯାଉଛି। ଗତ କିଛି ସପ୍ତାହ ମଧ୍ୟରେ ଭାରତ ଏବଂ ଲଣ୍ଡନ ମଧ୍ୟରେ ଭଡ଼ାରେ ଅହେତୁକ ବୃଦ୍ଧି ନେଇ ଯାତ୍ରୀମାନେ ସୋସିଆଲ ମିଡିଆରେ ସେମାନଙ୍କ ଅସନ୍ତୋଷ ଜାହିର କରିଥିବା ଦେଖାଯାଇଛି। କେନ୍ଦ୍ର ସ୍ୱରାଷ୍ଟ୍ର ମନ୍ତ୍ରଣାଳୟର ଇଣ୍ଟରଷ୍ଟେଟ କାଉନସିଲ ସଚିବ ସଞ୍ଜୀବ ଗୁପ୍ତା କହିଛନ୍ତି, ବ୍ରିଟିଶ ଏୟାରୱେଜର ଦିଲ୍ଲୀ ଲଣ୍ଡନ ଫ୍ଲାଇଟ ଅଗଷ୍ଟ ୨୬ ପାଇଁ ୩.୯୫ ଲକ୍ଷ ଟଙ୍କା ରହିଥିବା ଟୁଇଟରରେ କହିଛନ୍ତି। ଏହି ରୁଟରେ ଭିସ୍ତାରା ଏବଂ ଏୟାର ଇଣ୍ଡିଆ ଅଗଷ୍ଟ ୨୬ ଲାଗି ଯଥାକ୍ରମେ ୧.୨ ଲକ୍ଷ ଏବଂ ୨.୩ ଲକ୍ଷ ଟଙ୍କା ନେଉଛନ୍ତି। ବର୍ତ୍ତମାନ ବ୍ରିଟେନରେ କଲେଜ ଆଡ୍‌ମିଶନ ଚାଲୁଥିବା ବେଳେ ଭଡ଼ା ବୃଦ୍ଧି ଲୋକଙ୍କୁ ପ୍ରଭାବିତ କରୁଥିବା ଲୋକମାନେ ଟୁଇଟରରେ ମତ ରଖିଛନ୍ତି।

ସୋସିଆଲ ମିଡିଆରେ ଯାତ୍ରୀଙ୍କ ଅସନ୍ତୋଷ

କଟକଣା କୋହଳ ହେଲେ ଏହି ରୁଟରେ ଅଧିକ ବିମାନକୁ ଅନୁମତି ମିଳିବ। ଏହା ହେଲେ ବିମାନ ଭଡ଼ା କମିବ। କରୋନା ମହାମାରୀ ପାଇଁ ଗତବର୍ଷ ମାର୍ଚ୍ଚ ୨୩ରୁ ଅନ୍ତର୍ଜାତୀୟ ବିମାନ ସେବାକୁ ବାତିଲ କରାଯାଇଛି। ଜୁଲାଇ ୨୦୨୦ ପରଠାରୁ କେତେକ ନିର୍ଦ୍ଦିଷ୍ଟ ଫ୍ଲାଇଟକୁ ଏୟାର ବବଲ୍ ଚୁକ୍ତି ଦ୍ୱାରା ଅନୁମତି ମିଳିଛି। ମୋଟ ୨୮ ଦେଶକୁ ଏଭଳି ବିମାନ ସେବା ଉପଲବ୍ଧ ରହିଛି। ରିପୋର୍ଟ ମୁତାବକ, ବାଙ୍ଗାଲୋର-ମାଲେ-ବାଙ୍ଗାଲୋର ଭଡ଼ା ଗତମାସରେ ୧୮,୭୪୧ ଟଙ୍କା ରହିଥିଲା। ବର୍ତ୍ତମାନ ଏହା ୨୦,୩୭୨ ଟଙ୍କାକୁ ବଢିଛି। ବର୍ତ୍ତମାନ ଟିକାକରଣ ବଢୁଥିବାରୁ ଟ୍ରାଭେଲ ଏବଂ ଟୁରିଜମ କ୍ଷେତ୍ରରେ ପୁଣି ଥରେ ଚାହିଦା ଫେରୁଛି। ସେହିଭଳି ଲୋକଙ୍କ ମଧ୍ୟରେ ରିଭେଞ୍ଜ ଟ୍ରାଭେଲ ପ୍ରବଣତା ଦେଖାଯାଉଛି। ଉଭୟ ଘରୋଇ ଏବଂ ଅନ୍ତର୍ଜାତୀୟ ଡେଷ୍ଟିନେଶନଗୁଡିକ ଲାଗି ବର୍ତ୍ତମାନ ଲୋକମାନେ ଯାତ୍ରା ପାଇଁ ମନ ବଳାଉଛନ୍ତି। ଏହା ଟ୍ରାଭେଲ ଶିଳ୍ପ ଲାଗି ଶୁଭ ସଙ୍କେତ ବୋଲି କୁହାଯାଉଛି।

ରିଭେଞ୍ଜ ଟ୍ରାଭେଲ ଟ୍ରେଣ୍ଡ

ଏହାର ଉତ୍ତର ରଖି ଭିସ୍ତାରା ମୁଖପାତ୍ର କହିଛନ୍ତି, ଚାହିଦା ଏବଂ ଯୋଗାଣ ଆଧାରରେ ମୂଲ୍ୟ ନିର୍ଦ୍ଧାରଣ ହୋଇଥାଏ। ବର୍ତ୍ତମାନ ସାପ୍ତାହିକ ୧୫ ବିମାନକୁ ଭାରତ ବ୍ରିଟେନ ରୁଟରେ ଅନୁମତି ମିଳିଛି।

ହୋଣ୍ଡା ଆମେଜ୍‌ର ପ୍ରିବୁକିଂ

ନୂଆଦିଲ୍ଲୀ, ୮।୮

ହୋଣ୍ଡା କାର୍‌ସ ଇଣ୍ଡିଆ ଲିମିଟେଡ (ଏଚସିଆଇଏଲ) ଚଳିତ ମାସ ୧୮ରେ ଏହାର ନୂଆ କାର ହୋଣ୍ଡା ଆମେଜର ଶୁଭାରମ୍ଭ କରିବାକୁ ଯାଉଛି। ଏହି ନୂଆ ମଡେଲ ଏକ ନୂତନ ଷ୍ଟାଇଲିଶ ଲୁକ, ଆକର୍ଷଣୀୟ ଏକ୍ସଟେରିୟର ଓ ଆଧୁନିକ ଇଣ୍ଟେରିୟର ସହିତ ଆସୁଛି। ହୋଣ୍ଡା ଆମେଜ୍‌ରେ ୧.୫ ଲିଟର ଆଇ-ଡିଟିଇସି ଡିଜେଲ ଇଞ୍ଜିନ ଓ ୧.୨ ଲିଟର ଆଇ-ଭିଟିଇସି ପେଟ୍ରୋଲ ଇଞ୍ଜିନ ରହିଛି। ଏହା ଉଭୟ ଇନ୍ଧନ ବିକଳ୍ପରେ ମାନୁଆଲ ଓ ସିଟିଭି ଭର୍ସନରେ ଉପଲବ୍ଧ ରହିଛି। କମ୍ପାନୀ ଭାରତରେ ଏହାର ସମସ୍ତ ହୋଣ୍ଡା ଡିଲରଶିପରେ ୨୧ ହଜାର ଟଙ୍କାର ଏକ ପ୍ରିବୁକିଙ୍ଗ ରାଶି ସହିତ ଏହି ନୂଆ କାର ପାଇଁ ପ୍ରିବୁକିଂ ଆରମ୍ଭ କରିଛି। ଅତିରିକ୍ତ ଭାବେ ଗ୍ରାହକମାନେ ଏଚ୍‌ସିଆଇଏଲ ୱେବସାଇଟର 'ହୋଣ୍ଡା ଫ୍ରମ ହୋମ' ପ୍ଲାଟଫର୍ମ ମାଧ୍ୟମରେ ୫ ହଜାର ଟଙ୍କାର ଏକ ରାଶି ସହିତ ଘରେ ବସି ଆରାମରେ ଏହି କାର ପାଇଁ ଅନଲାଇନ ବୁକିଂ କରିପାରିବେ। ଏହି ଅବସରରେ ହୋଣ୍ଡା କାର୍‌ସ ଇଣ୍ଡିଆ ଲିମିଟେଡ, ମାର୍କେଟିଂ ଏବଂ ସେଲ୍‌ସ, ସିନିୟର ଭାଇସ ପ୍ରେସିଡେଣ୍ଟ ଏବଂ ଡାଇରେକ୍ଟର ରାଜେଶ ଗୋଏଲ କହିଛନ୍ତି, ୨୦୧୩ରେ ଏହାର ବଜାର ପ୍ରବେଶ ପରଠାରୁ ହୋଣ୍ଡା ଆମେଜ ୪.୫ ଲକ୍ଷରୁ ଊର୍ଦ୍ଧ୍ୱ ଗ୍ରାହକଙ୍କ ହୃଦୟ ଜିତିଛି। ଫଳରେ ଏହାକୁ ଭାରତର ସବୁଠାରୁ ପସନ୍ଦର ପରିବାର ସେଡାନରେ ପରିଣତ କରିଛି। ଚଳିତ ମାସରେ ଏହି ନୂଆ ଆମେଜର ଶୁଭାରମ୍ଭ ସହିତ ଏହି ମଡେଲର ସଫଳ କାହାଣୀରେ ଆଉ ଏକ ଅଧ୍ୟାୟ ସାମିଲ କରିବା ନେଇ ଆମେ ଅତ୍ୟନ୍ତ ଉତ୍ସାହିତ। ନୂଆ ଆମେଜ ଆହୁରି ଅଧିକ ଷ୍ଟାଇଲିଶ, ପ୍ରିମିୟମ ଏବଂ ଆରାମଦାୟକ ହୋଇଛି। ଆମେ ପାର୍ବଣ ଋତୁକୁ ଅପେକ୍ଷା କରିଛୁ ଓ ଏହି ନୂତନ ଶୃଙ୍ଖଳ ସହିତ ବଜାରରେ ନୂତନ ଉତ୍ସାହ ସୃଷ୍ଟି କରିବ ବୋଲି ଆଶା କରୁଛୁ।

ସମ୍ ନର୍ସିଂ ଟିମ୍‌କୁ ସମ୍ବର୍ଦ୍ଧନା

ଭୁବନେଶ୍ୱର, ୮।୮

କରୋନା ମହାମାରୀରେ କୋଭିଡ୍ ଯୋଦ୍ଧା ଭାବେ ସ୍ୱାସ୍ଥ୍ୟସେବା କ୍ଷେତ୍ରରେ ସମାଜ ପାଇଁ ଅତୁଳନୀୟ କାର୍ଯ୍ୟ କରିଥିବା ନର୍ସମାନଙ୍କ ଅବଦାନ ବେଶ୍ ଗୁରୁତ୍ୱପୂର୍ଣ୍ଣ। ଏହାକୁ ଦୃଷ୍ଟିରୁ ରଖି କନ୍‌ଫେଡେରେଶନ ଅଫ୍ ଇଣ୍ଡିଆନ ଇଣ୍ଡଷ୍ଟ୍ରି (ସିଆଇଆଇ) ପକ୍ଷରୁ ସମ୍ ଅଲ୍ଟିମେଟ ମେଡ଼ିକେୟାର'ର ନର୍ସିଂ ଟିମ୍‌କୁ ସମ୍ବର୍ଦ୍ଧନା ଦିଆଯାଇଛି। ଏହି ସମୟରେ ୨୪ ଘଣ୍ଟିଆ ନିଷ୍ଠାପର ସେବା ସହ ରୋଗୀର ଯତ୍ନ ନେଉଥିବା ସମ୍‌ର ନର୍ସିଂ ଟିମ୍‌କୁ ସମ୍ମାନିତ କରିଛି ସିଆଇଆଇ। ସେହିଭଳି ସିଆଇଆଇ ଓଡ଼ିଶା କାଉନ୍‌ସିଲର ପୂର୍ବତନ ଚେୟାରମ୍ୟାନ ତଥା ଏସାର ମୀନମେଟ ଲିମିଟେଡ୍‌ର ନିର୍ଦ୍ଦେଶକ (ଖଣି) ସଞ୍ଜୟ ପଟ୍ଟନାୟକଙ୍କ ଅଧ୍ୟକ୍ଷତାରେ ସମ୍ ଅଲ୍‌ଟିମେଟ ମେଡିକେୟାରର ସିଇଓ ଡା. ସ୍ୱେତପଦ୍ମ ଦାଶ, ଡା. ବିରାଜ ମୋହନ ମିଶ୍ର, ମାନବ ସମ୍ବଳ ବିଭାଗ ମୁଖ୍ୟ ମଳୟ ରଞ୍ଜନ ମିଶ୍ର, ଚିଫ୍ ଅଫ ନର୍ସିଂ ସର୍ଭିସେସ ଆୟେଶା ଏନ୍ ଓ ହସ୍ପିଟାଲର ସମସ୍ତ ନର୍ସିଂ ଟିମ୍‌କୁ ପ୍ରଦାନ କରିଥିଲେ। ଏହି ଅବସରରେ ସିଆଇଆଇ ଆଇଡବ୍ଲୁଏନ୍ ଓଡିଶା ଶାଖାର ଚେୟାରମ୍ୟାନ ଓ ଲୁମିନାସ ଇନ୍‌ଫୋୱେସ ପ୍ରାଇଭେଟ ଲିମିଟେଡ୍‌ର ଅଧ୍ୟକ୍ଷା ଜୟଶ୍ରୀ ମହାନ୍ତିଙ୍କ ସମେତ ଅନ୍ୟ କର୍ମକର୍ତ୍ତାମାନେ ଉପସ୍ଥିତ ଥିଲେ।

ବିଗ୍ ବଜାରର ମହାବଚତ୍ ଅଫର

ନୂଆଦିଲ୍ଲୀ, ୮।୮

ବିଗ୍ ବଜାର ପକ୍ଷରୁ ମହାବଚତ୍ ଅଫର ସମ୍ପର୍କରେ ଘୋଷଣା କରାଯାଇଛି। ଏହା ଉଭୟ ଷ୍ଟୋର ଏବଂ ଅନ୍‌ଲାଇନରେ ଉପଲବ୍ଧ ହେବ। ସାରା ଦେଶରେ ରହିଥିବା ବିଗ୍ ବଜାର ଷ୍ଟୋର ସହ ବିଗ୍ ବଜାର ଆପ୍ ଏବଂ ବାଣିଜ୍ୟ ସାଇଟ ଶପ୍ ଡଟ୍ ବିଗ୍ ବଜାର ଡଟ୍ କମ୍‌ରେ ଚଳିତ ମାସ ୯ରୁ ୧୫ ତାରିଖ ପର୍ଯ୍ୟନ୍ତ ପାଳନ କରାଯାଉଛି। ଏହି ଅଫରରେ ୩ ହଜାର ଟଙ୍କାର କିଣାକିଣି ସହିତ ଗ୍ରାହକମାନେ ମାଗଣା ଅଟା, ଡାଲି, ଚାଉଳ ପାଇବାର ଅଫର ସହିତ ସଞ୍ଚୟକୁ ଦୁଇ ଗୁଣ କରିପାରିବେ। ଏହି ସମୟରେ ଅନ୍ୟ ସମସ୍ତ ବର୍ଗରେ ଶୀର୍ଷ ସ୍ତରର ଡିଲ୍ ଉପଭୋଗ କରିବାକୁ ସକ୍ଷମ ହେବେ। ମହାବଚତ୍ ଗ୍ରାହକମାନଙ୍କୁ ଖାଦ୍ୟ, ଫ୍ୟାଶନ, ଗୃହଉପକରଣ, ଇଲେକ୍‌ଟ୍ରୋନିକ୍ସ ଆଦି ବର୍ଗରେ ଡିଲ୍ ଯୋଗାଇ ଦେବ। ଅତିରିକ୍ତ ବ୍ୟାଙ୍କ ରିହାତି ମଧ୍ୟ ପ୍ରଦାନ କରିବ। ମ୍ୟାଗି, ଭିମ୍, ଗୁଡେ, ଲକ୍ସ, ସନସିଲ୍କ, କ୍ଲିନିକ ପ୍ଲସ, ମାମିପୋକୋ, ଲୋଟୋଚକୋପାଇ, ଟ୍ରପିକାନା, ହ୍ୱିସପର, କ୍ୟାଡବରି, କୋଲଗେଟ ମାକ୍ସଫ୍ରେଶ, ବିକାନୋ ନମକିନ, ଖାଦ୍ୟ ଏବଂ ବ୍ୟକ୍ତିଗତ ବ୍ରାଣ୍ଡଗୁଡିକରେ ୨ଟି କିଣି ୧ଟି ମାଗଣାରେ ପାଇପାରିବେ।

ଷ୍ଟୋର, ଅନ୍‌ଲାଇନରେ ଉପଲବ୍ଧ

BIG BAZAAR
Making India Beautiful

ମହିଳା, ପୁରୁଷ ଏବଂ ପିଲାମାନଙ୍କର ଫ୍ୟାଶନ ଓ ଜୋତାଚପଲ ଗୋଟିଏ କିଣି ଗୋଟିଏ ମାଗଣାରେ ପାଇପାରିବେ। ୧୪, ୭୮୦ ଟଙ୍କାର ଫିଜିୟନ କିଚେନ୍ କମ୍ବି ଅଫର ପ୍ରାଇସରେ ୫୪୯୯ ଟଙ୍କାରେ ଉପଲବ୍ଧ। ଡ୍ରିମ ଲାଇନ, ବମ୍ବେ ଡାଇଙ୍ଗ, ସ୍ପେଶ ଭଳି ବ୍ରାଣ୍ଡର ଡବଲ ବେଡ ଶିଟ୍ ଏବଂ ତକିଆ କଭରର ନିର୍ଦ୍ଦିଷ୍ଟ ରେଞ୍ଜ ଉପରେ ଆକର୍ଷଣୀୟ ରିହାତି ରହିଛି। ୬୯୯୦ ଟଙ୍କା ମୂଲ୍ୟର କୋରୟୋ ମାଇକ୍ରୋୱେଭ ଓଭନ ଅଫର ମୂଲ୍ୟରେ ୩,୯୯୯ ଟଙ୍କାରେ ମିଳିବ। ଏଭଳି ଅଫର ଦ୍ୱାରା ଗ୍ରାହକଙ୍କ କ୍ରୟ ଅଭିଜ୍ଞତା ବୃଦ୍ଧି ଦିଗରେ ବିଭିନ୍ନ ପଦକ୍ଷେପ ଗ୍ରହଣ କରାଯାଇଥିବା ଫ୍ୟୁଚର ଗ୍ରୁପର, ଡିଜିଟାଲ, ମାର୍କେଟିଂ, ଇ-କମର୍ସ ସିଏମ୍‌ଓ ପଓ୍ୱନ ସାରଦା କହିଛନ୍ତି।

ହସ୍ପିଟାଲ ବେଡ୍‌ରୁ ପ୍ରେମ, ବିବାହ

ଚଣ୍ଡିଗଡ: କୁହାଯାଏ ପ୍ରେମ କେତେବେଳେ କାହାକୁ ହୋଇଯାଏ ତାହା ଜଣାପଡେ ନାହିଁ। ହିମାଚଳ ପ୍ରଦେଶରେ ଏମିତି ଏକ ଘଟଣା ଦେଖିବାକୁ ମିଳିଛି। ହିମାଚଳର ଉନା ଜିଲାର ନଙ୍ଗଲ ଖୁର୍ଦ୍ଦର ଶଶି ପାଲ ଏବଂ ବିହାରର ସୋନମଙ୍କ ବିବାହ ଚର୍ଚ୍ଚା ସମଗ୍ର ଅଞ୍ଚଳରେ ଚାଲିଛି। ପ୍ରାୟ ୭ ବର୍ଷ ପୂର୍ବେ ଏକ ଦୁର୍ଘଟଣାରେ ଶଶି ପାଲଙ୍କର ମେରୁଦଣ୍ଡରେ ଆଘାତ ଲାଗିଥିଲା ଏବଂ ସେ ଆଜୀବନ ଅକ୍ଷମ ହୋଇ ଯାଇଥିଲେ। ଦୀର୍ଘ ଦିନର ଚିକିତ୍ସା ପରେ ଶଶି ପାଲ ଏବେ ନିଜ ଜୀବନ ଏକ ହ୍ୱିଲ ଚେୟାରରେ କାଟୁଛନ୍ତି। ସେହିପରି ବିହାରର ମୁଙ୍ଗେର ଜିଲାର ଛୋଟି ଗୋବିନ୍ଦପୁର ଫୁଲକା ନିବାସୀ ସୋନମଙ୍କ ସହ ମଧ୍ୟ ସମାନ ଘଟଣା ଘଟିଥିଲା, ଯିଏ ତାଙ୍କ ଘରର ଛାତରୁ ଖସିଯିବା କାରଣରୁ ମେରୁଦଣ୍ଡରେ ଆଘାତ ପାଇଥିଲେ ଏବଂ ଆଜୀବନ ଅକ୍ଷମ ମଧ୍ୟ ହୋଇଥିଲେ। ଚିକିତ୍ସା ସମୟରେ ପିଜିଆଇ ଚଣ୍ଡିଗଡ଼ର ଡାକ୍ତରଖାନାରେ ଉଭୟଙ୍କ ସାକ୍ଷାତ ହୋଇଥିଲା। ପରେ ଉଭୟେ ପରସ୍ପରକୁ ଜୀବନ ସାଥୀ ଭାବରେ ବାଛି ଉନା କୋର୍ଟରେ ବିବାହ କରିଛନ୍ତି।

CLASSIFIED DISPLAY
MORE SPACE • SAME PRICE
TARIFF

For Single Day		For 7 Days		For 15 Days		For 30 days	
6 x 4	12 x 4	6 x 4	12 x 4	6 x 4	12 x 4	6 x 4	12 x 4
1,500.00	2,000.00	6,000.00	12,000.00	12,000.00	25,000.00	20,000.00	40,000.00

GST 5%

NURSING
ADMISSION OPEN
For Session 2021-22
Courses Offered
B.Sc. Nursing (4 yrs.)
(Approved by ONMRC, BBSR, and Affiliated by Utkal University, BBSR.
GNM (3 yrs.)
(Approved by ONMRC, BBSR and Affiliated by Indian Nursing Council, New Delhi)
ANM (2 yrs.)
(Approved by ONMRC, BBSR and Affiliated by Indian Nursing Council, New Delhi)
DMLT (2 yrs.)
(Approved by DMLT / RT Council BBSR)
PALLI CHANDAN GROUP OF INSTITUTION
Women's College Road, Nimapada, Puri-752106
Ph.- 9437282699 / 9658570761
Email- kamal2007@pcgi.co.in

ଅଲ୍ ଇଣ୍ଡିଆ ଖୋଲା ଚ୍ୟାଲେଞ୍ଜ
2 ଘଣ୍ଟାରେ 100% ଗ୍ୟାରେଣ୍ଟିଡ୍ ସମାଧାନ
ତାନ୍ତ୍ରିକ ମାଷ୍ଟର କିଜ୍ ଖାନ୍
ବାବା ଅମନ ବଙ୍ଗାଲୀ
ବ୍ୟବସାୟ, ବିବାହ/ପ୍ରେମରେ ସମସ୍ୟା, ସଉତୁଣୀ/ଶତ୍ରୁ ମୁକ୍ତି, ଗୃହକ୍ଲେଶ, ସ୍ୱାମୀ-ସ୍ତ୍ରୀଙ୍କ ଝଗଡ଼ା, ପ୍ରେମବିବାହ, ପ୍ରପର୍ଟି, କୋର୍ଟ କେସ୍, ଗୁପ୍ତରୋଗ, ପୁରୁଣା ପୀଡ଼ାରେ ଔଷଧ କାମ ନ କରିବା, ଯାଦୁ-ଟୋନା, ପୋତାଧନ ଇତ୍ୟାଦି
କୌଣସି ପଣ୍ଡିତ, ମୌଳବୀ, ତାନ୍ତ୍ରିକ, ଅଘୋରି ବାବା ମୁଁ କରିଥିବା କାମକୁ ଚାଟିଲେ ତାଙ୍କୁ ଦାବି ମୁତାବକ ପୁରସ୍କାର।
ବଶୀକରଣ, ମୁଠକରଣୀ ଏବଂ କଳାଯାଦୁ ସ୍ପେଶାଲିଷ୍ଟ
8882703236
8750699637

BIJAY FINANCE
ମାର୍କସିଟ୍, ପର୍ସନାଲ, ପ୍ରପର୍ଟି, କୃଷି, ଶିକ୍ଷା, ଗୃହ, କୁକୁଡ଼ା ପାଳନ, ମାଛଚାଷ ଓ ଗାଈ ପାଳନ ଇତ୍ୟାଦି ସମସ୍ତ ପ୍ରକାର ଋଣ ପାଇ ପାରିବେ ୧୦ଦିନ ମଧ୍ୟରେ।
ସୁଧ = 2%
M: 8280679220
M: 8280198227

ପାଠକଙ୍କ ପାଇଁ ସୂଚନା: ଏହି ପୃଷ୍ଠାରେ ପ୍ରକାଶିତ କେତେକ ବିଜ୍ଞାପନକୁ ଭିତ୍ତିକରି କିଛି ପାଠକ ଠକାମିର ଶିକାର ହେଉଥିବା ଆମର ଦୃଷ୍ଟିଗୋଚର ହେଉଛି। ବିଜ୍ଞାପନ ଦେଇଥିବା ସଂସ୍ଥାମାନଙ୍କ ସହ କାରବାର କରିବା ପୂର୍ବରୁ ସବିଶେଷ ତଥ୍ୟ ଓ ନିଜର ବିବେକ ଖଟାଇ କାରବାର କରନ୍ତୁ। ଏଥିପାଇଁ ଧରିତ୍ରୀ କର୍ତ୍ତୃପକ୍ଷ ଦାୟୀ ରହିବେ ନାହିଁ।

ଫୁଚ୍‌ସତ୍

ଫୁଟନ୍ତା ନଦୀ ମୟାନଡୁୟାକୁ

ଲିମା: ରହସ୍ୟରେ ପରିପୂର୍ଣ୍ଣ ଆମାଜନ ଜଙ୍ଗଲ ଏକ ପଜଲ ପରି। ଏହାକୁ ବିଶ୍ୱର ବୃହତ୍ତମ ଜଙ୍ଗଲ ମଧ୍ୟରେ ଗଣାଯାଏ। ଏହି ଜଙ୍ଗଲ ଏତେ ବିସ୍ତୃତ ଯେ ଏହା ୯ଟି ଦେଶର ସୀମାକୁ ସ୍ପର୍ଶ କରେ। ଏହା ମଧ୍ୟ କୁହାଯାଏ ଯେ, ଏହି ଜଙ୍ଗଲରେ ଅଦ୍ଭୁତ ଜୀବ ଏବଂ ବୃକ୍ଷଲତା ରହିଥାନ୍ତି। ଫଳରେ ମଣିଷମାନେ ଏହି ଜଙ୍ଗଲକୁ ଯିବା ପାଇଁ ଭୟ କରିଥାନ୍ତି। ଏହି ଜଙ୍ଗଲରେ ଏପରି ଏକ ନଦୀ ଅଛି, ଯାହାର ପାଣି ସବୁବେଳ ପାଇଁ ଫୁଟୁଥାଏ। କୁହାଯାଏ, ଯଦି କେହି ଅଜାଣତରେ ଏହି ନଦୀ ପାଣିରେ ଖସି ପଡ଼ନ୍ତି ତେବେ ତାଙ୍କର ମୃତ୍ୟୁ ସୁନିଶ୍ଚିତ। ପେରୁରେ ଥିବା ଏହି ରହସ୍ୟମୟୀ ନଦୀକୁ ୨୦୧୧ ମସିହାରେ ଭୂବିଜ୍ଞାନୀ ଆଣ୍ଡ୍ରେ ରୁଜୋ ଆବିଷ୍କାର କରିଥିଲେ। ମୟାନଡୁୟାକୁ ନାମକ ଏହି ନଦୀର ଆବିଷ୍କାରର କାହାଣୀ ମଧ୍ୟ ଅତ୍ୟନ୍ତ କୌତୂହଳପୂର୍ଣ୍ଣ, ଯାହା ବିଷୟରେ ଆଣ୍ଡ୍ରେ ରୁଜୋ କହିଛନ୍ତି।

ପିଲାଦିନରୁ ରୁଜୋ ଏପରି କଳ୍ପିତ ନଦୀଗୁଡ଼ିକର କାହାଣୀ ଶୁଣିଥିଲେ, ଯାହା ତାଙ୍କୁ ଆଶ୍ଚର୍ଯ୍ୟ କରିଦେଇଥିଲା, କିନ୍ତୁ ସେତେବେଳେ ସେ ଆଦୌ ଅନୁଭବ କରି ନ ଥିଲେ ଯେ ବାସ୍ତବରେ ଏପରି କିଛି ନଦୀ ଅଛି। ଏହି ଦ୍ୱନ୍ଦ୍ୱରେ, ଦିନେ ଆଣ୍ଡ୍ରେ ଆମାଜନ ଜଙ୍ଗଲରେ ପହଞ୍ଚିଥିଲେ, ଯେଉଁଠାରେ ସେ ତାଙ୍କର କାଳ୍ପନିକ କାହାଣୀ ସତରେ ପରିଣତ ହୋଇଥିବା ଦେଖିଥିଲେ। ଶେଷରେ ସେ ଏକ ନଦୀ ଖୋଜିବା

ଚାନୁଙ୍କଠାରୁ ଚୋପ୍ରାଙ୍କ ପର୍ଯ୍ୟନ୍ତ

ନୀରଜ ଚୋପ୍ରା

ସାଇଖୋମ ମୀରାବାଈ ଚାନୁ

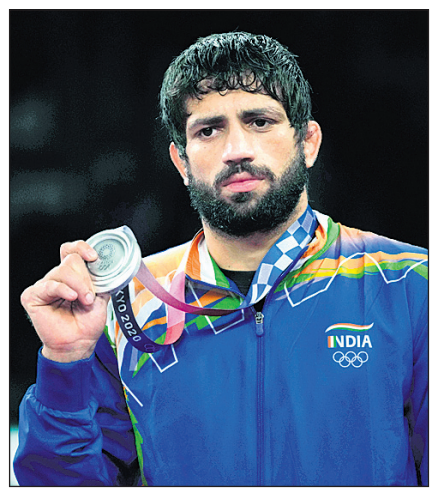
ରବି କୁମାର ଦହିୟା

ପି.ଭି. ସିନ୍ଧୁ

ଭୁବନେଶ୍ୱର, ୮।୮ (କ୍ରୀଡ଼ା ପ୍ରତିନିଧି)

କରୋନା ସଂକ୍ରମଣର ଭୟ, ବିରୋଧ, ବିକ୍ଷୋଭଜନିତ ଆଶଙ୍କା ମଧ୍ୟରେ ଟୋକିଓ ଅଲିମ୍ପିକ୍ସ ରବିବାର ଉଦ୍‌ଯାପିତ ହୋଇଛି। କୋଭିଡ୍-୧୯ ଜନିତ କଟକଣାରେ ଟ୍ରେନିଂ ସତ୍ତ୍ୱେ ଭାରତ ଏହି ଅଲିମ୍ପିକ୍ସରେ ଶ୍ରେଷ୍ଠ ପ୍ରଦର୍ଶନ କରିବାରେ ସକ୍ଷମ ହୋଇଛି। ଭାରୋତ୍ତୋଳିକା ସାଇଖୋମ ମୀରାବାଈ ଚାନୁଙ୍କ ରୌପ୍ୟଠାରୁ ଆରମ୍ଭ ହୋଇଥିବା ଭାରତର ପଦକ ଅଭିଯାନ ଜାଭେଲିନ ଥ୍ରୋୟର ନୀରଜ ଚୋପ୍ରାଙ୍କ ସ୍ୱର୍ଣ୍ଣିମ ସଫଳତାରେ ଶେଷ ହୋଇଛି। ଭାରତକୁ ମୋଟ ୭ ପଦକ ମିଳିଛି। ଏହା ମଧ୍ୟରେ ୧ ସ୍ୱର୍ଣ୍ଣ, ୨ ରୌପ୍ୟ ଓ ୪ ବ୍ରୋଞ୍ଜ ପଦକ ସାମିଲ। ଭାରତର ଅଲିମ୍ପିକ୍ସ ଇତିହାସରେ ଏହା ସର୍ବାଧିକ ପଦକ ଏବଂ ସର୍ବଶ୍ରେଷ୍ଠ ପ୍ରଦର୍ଶନ।

ଜୁଲାଇ ୨୩ରେ ଆରମ୍ଭ ହୋଇଥିଲା କ୍ରୀଡ଼ାଜଗତର ଏହି ମେଗା ପ୍ରତିଯୋଗିତା। ତେବେ ପଦକ ରାଉଣ୍ଡର ପ୍ରଥମ ଦିବସରେ ଚାନୁ ଦେଇଥିଲେ ଭାରତକୁ ପ୍ରଥମ ପଦକ। ସେ ମହିଳା ୪୯ କେଜି ବିଭାଗରେ ସ୍ନାଚ୍‌ରେ ୮୭, କ୍ଲିନ୍ ଆଣ୍ଡ ଜର୍କରେ ୧୧୫ ଏହିପରି ମୋଟ ୨୦୨ କେଜି ଭାର ଉଠାଇ ରୌପ୍ୟ ପଦକ ହାସଲ କରିଥିଲେ। ଏକ ସପ୍ତାହର ପଦକ ଶୂନ୍ୟତା ପରେ ଅଗଷ୍ଟ ୧ରେ ବ୍ୟାଡ୍‌ମିଣ୍ଟନ ମହିଳା ସିଙ୍ଗଲ୍ସରେ ପି.ଭି. ସିନ୍ଧୁ ଜିତିଥିଲେ ବ୍ରୋଞ୍ଜ ପଦକ। ସେମିଫାଇନାଲରେ ତାଇୱାନର ତାଇ ଜୁ ୟିଙ୍ଗଙ୍କଠାରୁ ହାରି ସ୍ୱର୍ଣ୍ଣ ପଦକ ଲଢ଼େଇରୁ ବାଦ୍ ପଡ଼ିଥିଲେ ହେଁ ସିନ୍ଧୁ ବ୍ରୋଞ୍ଜ ପଦକ ମୁକାବିଲାରେ ହେ ବିଙ୍ଗ୍ ଜିଆଓଙ୍କୁ ୨୧-୧୩, ୨୧-୧୫ ପଏଣ୍ଟରେ ହରାଇ ନିଜ କ୍ୟାରିୟରକୁ ଋଦ୍ଧିମନ୍ତ କରିଥିଲେ। ପୂର୍ବ ଅଲିମ୍ପିକ୍ସରେ ରୌପ୍ୟ ପଦକ ପାଇଥିଲେ ଏହି ମହିଳା ବ୍ୟାଡ୍‌ମିଣ୍ଟନ ତାରକା। ଅଗଷ୍ଟ ୪ରେ ମହିଳା ଓ୍ୱେଲ୍ଟରୱେଟ୍ ବକ୍ସିଂରେ ଲଭଲିନା ବୋରଗୋହେନ ପାଇଥିଲେ ବ୍ରୋଞ୍ଜ ପଦକ। ପଦାର୍ପଣରେ ଦମ୍ ଦେଖାଇଥିବା ଲଭଲିନା ସେମିଫାଇନାଲରେ ତୁର୍କୀର ବୁସେନାଜ ସୁରମେନେଲିଙ୍କଠାରୁ ୦-୫ରେ ହାରି ଯାଇଥିଲେ। ଅଗଷ୍ଟ ୫ରେ ଭାରତୀୟ ପୁରୁଷ ହକି ଦଳ ବ୍ରୋଞ୍ଜ ପଦକ ହାସଲ କରି ଦୀର୍ଘ ୪୧ ବର୍ଷ ପ୍ରତୀକ୍ଷାର ଅନ୍ତ ଘଟାଇଥିବାବେଳେ ପୁରୁଷ ଫ୍ରିଷ୍ଟାଇଲ ୫୭ କେଜି କୁସ୍ତିରେ ରବି କୁମାର ଦହିୟା ରୌପ୍ୟ ପଦକ ଜିତି ଦେଶକୁ

ଭାରତର ସର୍ବଶ୍ରେଷ୍ଠ ପ୍ରଦର୍ଶନ

ଗର୍ବିତ କରିଥିଲେ। ଲଢୁଆ ପ୍ରଦର୍ଶନ କରି ସେମିଫାଇନାଲରେ ବେଲ୍‌ଜିୟମଠାରୁ ୨-୫ ଗୋଲରେ ହାରିଥିବା ଭାରତ ବ୍ରୋଞ୍ଜ ପଦକ ମୁକାବିଲାରେ ଜର୍ମାନୀକୁ ୫-୪ ଗୋଲରେ ପରାସ୍ତ କରିଥିଲା। ଏହି ବ୍ରୋଞ୍ଜ ଭାରତୀୟ ହକିରେ ଏକ ବୈପ୍ଳବିକ ପରିବର୍ତ୍ତନର ଆଭାସ ଦେଇଥିଲା। ସମଗ୍ର ଦେଶବାସୀ ହକି ପ୍ରେମରେ ମଜ୍ଜି ଯାଇଥିବା ପରିଲକ୍ଷିତ ହୋଇଥିଲା। ଭାରତୀୟ ଦଳରେ ଓଡ଼ିଶାର ବୀରେନ୍ଦ୍ର ଲାକ୍ରା ଉପଅଧିନାୟକ ଥିବାବେଳେ ଅମିତ ରୋହିଦାସ ଚମତ୍କାର ପ୍ରଦର୍ଶନ କରି ହିରୋ ସାବ୍ୟସ୍ତ ହୋଇଥିଲେ। ରେସ୍‌ଲର ରବି କୁମାର ଦହିୟା ସେମିଫାଇନାଲରେ କାଜାଖସ୍ତାନର ନୁରିସ୍ଲାମ ସାନାୟେଭଙ୍କୁ ୫-୦ରେ ହରାଇଥିବାବେଳେ ସଂଘର୍ଷପୂର୍ଣ୍ଣ ଫାଇନାଲରେ ରୁଷିଆ ଅଲିମ୍ପିକ୍ କମିଟି (ଆରଓସି) ପକ୍ଷରୁ ପ୍ରତିନିଧିତ୍ୱ କରିଥିବା ଜାଉର ରିଜଭାନୋଭିଚ୍ ଉଗୁଏଭଙ୍କଠାରୁ ୧-୩ ବ୍ୟବଧାନରେ ହାରି ରୌପ୍ୟରେ ସନ୍ତୁଷ୍ଟ ହୋଇଥିଲେ।

ଅଗଷ୍ଟ ୭ ଅର୍ଥାତ୍ ଅଲିମ୍ପିକ୍ସ ଶେଷ ହେବାର ପୂର୍ବଦିନ ପୁରୁଷ ୬୫ କେଜି ଫ୍ରିଷ୍ଟାଇଲ କୁସ୍ତିରେ ବଜରଙ୍ଗ ପୁନିଆ ପାଇଥିଲେ ବ୍ରୋଞ୍ଜ ପଦକ। ସେମିଫାଇନାଲରେ ଆଜରବୈଜାନର ହାଜି ଆଲିୟେଭଙ୍କଠାରୁ ୧-୩ ପଏଣ୍ଟ ବ୍ୟବଧାନରେ ପରାସ୍ତ ହୋଇଥିବା ବଜରଙ୍ଗ ରିପ୍‌ଚେଜ୍ ରାଉଣ୍ଡରେ ବାଇ ପାଇଥିଲେ। ଏହାପରେ ବ୍ରୋଞ୍ଜ ପଦକ ମୁକାବିଲାରେ ସେ କାଜାଖସ୍ତାନର ଦାଉଲେଟ୍ ନିୟାଜବେକୋଭଙ୍କୁ ୩-୦ରେ ହରାଇ ଦେଇଥିଲେ। ଏହି ଦିନ ଶେଷ ଭାଗରେ ଭାରତ ପାଇଥିଲା ସବୁଠାରୁ ବଡ଼ ସଫଳତା। ଦେଶକୁ ମିଳିଥିଲା ସ୍ୱର୍ଣ୍ଣିମ ସ୍ୱର୍ଣ୍ଣ। ପୁରୁଷ ଜାଭେଲିନ ଥ୍ରୋରେ ନୀରଜ ଚୋପ୍ରା ପାଇଥିଲେ ସ୍ୱର୍ଣ୍ଣ ପଦକ। ପ୍ରଥମ ଉଦ୍ୟମରେ ୮୭.୦୩ ମିଟର ଥ୍ରୋ କରିଥିବା ନୀରଜ ଦ୍ୱିତୀୟ ଉଦ୍ୟମରେ ୮୭.୫୮ ମିଟର ସ୍ୱର୍ଶ କରିଥିଲେ। ଯାହାକି ତାଙ୍କ ପାଇଁ ସ୍ୱର୍ଣ୍ଣ ପଦକ ଅର୍ଜନରେ ସହାୟକ ହୋଇଥିଲା। ୪ର୍ଥ ଓ ୫ମ ଉଦ୍ୟମରେ ସେ ଫାଉଲ୍ କରିଥିବାବେଳେ ୬ଷ୍ଠ ତଥା ଅନ୍ତିମ ଉଦ୍ୟମରେ ୮୪.୨୪ ମିଟର ଦୂରକୁ ଜାଭେଲିନ ପକାଇ ପାରିଥିଲେ। ଫାଇନାଲ୍ସରେ ମୋଟ ୧୨ ପ୍ରତିଯୋଗୀ ଅଂଶଗ୍ରହଣ କରିଥିଲେ ହେଁ ନୀରଜଙ୍କ ୮୭.୫୮ ମିଟର ଦୂରତା ପାଖାପାଖି କେହି ପହଞ୍ଚି ପାରି ନ ଥିଲେ। ଅଲିମ୍ପିକ୍ସର କୌଣସି ବ୍ୟକ୍ତିଗତ ଇଭେଣ୍ଟରେ ଭାରତ ପାଇଁ ଏହା ଥିଲା ଦ୍ୱିତୀୟ ସ୍ୱର୍ଣ୍ଣ ପଦକ। ପୂର୍ବରୁ ୨୦୦୮ ବେଜିଂ ଅଲିମ୍ପିକ୍ସରେ ତାରକା ଶୁଟର ଅଭିନବ ବିନ୍ଦ୍ରା ପୁରୁଷ ୧୦ ମିଟର ଏୟାର ରାଇଫଲ ଇଭେଣ୍ଟରେ ସ୍ୱର୍ଣ୍ଣ ପଦକ ଅର୍ଜନ କରିଥିଲେ। ମାତ୍ର ହରିୟାଣା ପାନିପଥ ନିକଟସ୍ଥ ଖଣ୍ଡ୍ରା ଗ୍ରାମର ଜଣେ କୃଷକଙ୍କ ସନ୍ତାନ ନୀରଜ ସ୍ୱର୍ଣ୍ଣ ପଦକ ଅର୍ଜନ କରି ଟ୍ରାକ୍ ଆଣ୍ଡ ଫିଲ୍ଡରୁ ଗତ ୧୦୦ ବର୍ଷ ଧରି ଭାରତର ପଦକ ଶୂନ୍ୟତାକୁ ପୂରଣ କରିଥିଲେ।

ଟୋକିଓ ଅଲିମ୍ପିକ୍ସରେ ଭାରତୀୟ ମହିଳା ହକି ଦଳର ପ୍ରଦର୍ଶନ ଅତି ପ୍ରଶଂସନୀୟ ଥିଲା। ରାଣୀ ରାମପାଲଙ୍କ ଦଳ ଯଦିଓ ବ୍ରୋଞ୍ଜ ପଦକ ମୁକାବିଲାରେ ଗ୍ରେଟ୍ ବ୍ରିଟେନଠାରୁ ପରାସ୍ତ ହୋଇ ୪ର୍ଥ ସ୍ଥାନ ପାଇଥିଲା, ତେବେ ଭାରତୀୟ ମହିଳା ହକିକୁ ଏହା ଏକ ଭିନ୍ନ ସୋପାନକୁ ନେଇ ଯାଇଥିଲା। ଏହି ଦଳରେ ଓଡ଼ିଶାର ଦୁଇ ଖେଳାଳି ଦୀପ୍ ଗ୍ରେସ୍ ଏକ୍କା ଉପଅଧିନାୟିକା ଦାୟିତ୍ୱ ସମ୍ପାଦନ କରିଥିବାବେଳେ ନମିତା ଟପ୍ପୋ ସାମିଲ ଥିଲେ। ଭାରତୀୟ ମହିଳା ଗଲ୍ଫର ଅଦିତି ଅଶୋକ ମଧ୍ୟ ଅତି ଚମତ୍କାର ଖେଳି ଅଧିକାଂଶ ସମୟ ପ୍ରଥମ ୩ ଜଣଙ୍କ ମଧ୍ୟରେ ରହିଥିଲେ ହେଁ ଶେଷରେ ୪ର୍ଥ ସ୍ଥାନକୁ ଖସି ଆସିଥିଲେ। ଫଳରେ ଏହି ଇଭେଣ୍ଟରୁ ଅଳ୍ପକେ ପଦକ ହାତଛଡ଼ା ହୋଇଥିଲା। ଭାରତ ଏହି ଅଲିମ୍ପିକ୍ସର ୧୮ଟି କ୍ରୀଡ଼ାରେ ଭାଗ ନେଇଥିଲା। ମୋଟ ୧୨୪ ପ୍ରତିଯୋଗୀ ଏଥିରେ ଅଂଶଗ୍ରହଣ କରିଥିଲେ। ଶୁଟିଂ ଇଭେଣ୍ଟରେ ୧୫ ପ୍ରତିଯୋଗୀ ଭାଗ ନେଇଥିଲେ ହେଁ ସମସ୍ତେ ନିରାଶ କରିଥିଲେ। ଉଦ୍‌ଘାଟନୀ ଉତ୍ସବରେ ମହିଳା ବକ୍ସର ଏମ୍‌ସି ମେରୀକମ୍ ଏବଂ ଭାରତୀୟ ହକି ଅଧିନାୟକ ମନପ୍ରୀତ ସିଂ ଜାତୀୟ ପତାକାଧାରୀ ହୋଇଥିବାବେଳେ ଉଦ୍‌ଯାପନୀରେ ବଜରଙ୍ଗ ପୁନିଆ ଏହି ସମ୍ମାନଜନକ ଦାୟିତ୍ୱ ସମ୍ପାଦନ କରିଥିଲେ।

ଟୋକିଓରେ ଭାରତର ପଦକ

ପଦକ	ନାମ	କ୍ରୀଡ଼ା	ଇଭେଣ୍ଟ	ତାରିଖ
ସ୍ୱର୍ଣ୍ଣ	ନୀରଜ ଚୋପ୍ରା	ଆଥଲେଟିକ୍ସ	ପୁରୁଷ ଜାଭେଲିନ ଥ୍ରୋ	ଅଗଷ୍ଟ ୭
ରୌପ୍ୟ	ସାଇଖୋମ ମୀରାବାଈ ଚାନୁ	ଭାରୋତ୍ତୋଳନ	ମହିଳା ୪୯ କେଜି	ଜୁଲାଇ ୨୪
ରୌପ୍ୟ	ରବି କୁମାର ଦହିୟା	କୁସ୍ତି	ପୁରୁଷ ଫ୍ରିଷ୍ଟାଇଲ ୫୭ କେଜି	ଅଗଷ୍ଟ ୫
ବ୍ରୋଞ୍ଜ	ପି.ଭି. ସିନ୍ଧୁ	ବ୍ୟାଡ୍‌ମିଣ୍ଟନ	ମହିଳା ସିଙ୍ଗଲ୍ସ	ଅଗଷ୍ଟ ୧
ବ୍ରୋଞ୍ଜ	ଲଭଲିନା ବୋରଗୋହେନ	ବକ୍ସିଂ	ମହିଳା ଓ୍ୱେଲ୍ଟରୱେଟ	ଅଗଷ୍ଟ ୪
ବ୍ରୋଞ୍ଜ	ଭାରତୀୟ ହକି ଦଳ	ଫିଲ୍ଡ ହକି	ପୁରୁଷ ଟୁର୍ନାମେଣ୍ଟ	ଅଗଷ୍ଟ ୫
ବ୍ରୋଞ୍ଜ	ବଜରଙ୍ଗ ପୁନିଆ	କୁସ୍ତି	ପୁରୁଷ ଫ୍ରିଷ୍ଟାଇଲ ୬୫ କେଜି	ଅଗଷ୍ଟ ୭

ଭାରତୀୟ ପୁରୁଷ ହକି ଦଳ

ଲଭଲିନା ବୋରଗୋହେନ

ବଜରଙ୍ଗ ପୁନିଆ

ଶେଷ ଦିନରେ ଚାଇନାକୁ ଟପିଲା ଆମେରିକା

ଟୋକିଓ, ୮।୮: ଜୁଲାଇ ୨୩ରୁ ଆରମ୍ଭ ହୋଇଥିବା ଟୋକିଓ ଅଲିମ୍ପିକ୍ସ ରବିବାର ଶେଷ ହୋଇଛି। ପ୍ରତିଯୋଗିତା ଆରମ୍ଭରୁ ପଏଣ୍ଟ ଟେବୁଲର ଶୀର୍ଷରେ ଥିବା ଚାଇନାକୁ ଅନ୍ତିମ ଦିବସରେ ପଛରେ ପକାଇ ଦେଇଛି କ୍ରୀଡ଼ା ଜଗତର ପାୱାର ହାଉସ ଆମେରିକା। ଆମେରିକା ୩୯ ସ୍ୱର୍ଣ୍ଣ, ୪୧ ରୌପ୍ୟ ଓ ୩୩ ରୌପ୍ୟ ଏହିପରି ମୋଟ ୧୧୩ ପଦକ ହାସଲ କରି ତାଲିକାର ଶୀର୍ଷସ୍ଥାନ ଅଧିକାର କରିଛି। ଚାଇନା ୩୮ ସ୍ୱର୍ଣ୍ଣ, ୩୨ ରୌପ୍ୟ ଓ ୧୮ ବ୍ରୋଞ୍ଜ ସହ ୮୮ ପଦକ ପାଇ ଦ୍ୱିତୀୟ ସ୍ଥାନରେ ସନ୍ତୁଷ୍ଟ ରହିଛି। ଆୟୋଜକ ଜାପାନ ପ୍ରଭାବୀ ପ୍ରଦର୍ଶନ କରି ତୃତୀୟ ସ୍ଥାନ ଅଧିକାର କରିଛି। ଏହି ଦେଶ ୨୭ ସ୍ୱର୍ଣ୍ଣ, ୧୪ ରୌପ୍ୟ ଓ ୧୭ ବ୍ରୋଞ୍ଜ ସହ ୫୮ ପଦକ ପାଇ ତୃତୀୟ ସ୍ଥାନ ଅଧିକାର କରିଛି। ଗ୍ରେଟ ବ୍ରିଟେନ ୬୫ (୨୨+୨୧+୨୨), ରୁଷିଆ ଅଲିମ୍ପିକ୍ କମିଟି ୭୧(୨୦+୨୮+୨୩) ଓ ଅଷ୍ଟ୍ରେଲିଆ ୪୬(୧୭+୭+୨୨) ପଦକ ପାଇ ପରବର୍ତ୍ତୀ ୩ ସ୍ଥାନରେ ରହିଛି। ଭାରତ ୧ ସ୍ୱର୍ଣ୍ଣ, ୨ ରୌପ୍ୟ ଓ ୪ ବ୍ରୋଞ୍ଜ ପଦକ ସହ ୪୮ତମ ସ୍ଥାନ ପାଇଛି।

ମାରାଥନ ଟାଇଟଲ ଜିତିଲେ କିପ୍‌ଚୋଗେ

ସାପୋରୋ,୮।୮(ଏପି)

କେନିୟାର ୩୬ ବର୍ଷୀୟ ଏଲିଉଡ୍ କିପ୍‌ଚୋଗେ ଅଲିମ୍ପିକ ମାରାଥନ ଟାଇଟଲ ବଜାୟ ରଖିଛନ୍ତି। ରେସ୍‌ରେ କୌଣସି ପ୍ରତିଯୋଗୀ ତାଙ୍କ ପାଖ ଛୁଇଁ ପାରି ନ ଥିଲେ। ପବନ ସହ ଆର୍ଦ୍ର ପରିବେଶରେ କିପ୍‌ଚୋଗେ ୨ ଘଣ୍ଟା ୮ ମିନିଟ ଓ ୩୮ ସେକେଣ୍ଡ ଟାଇମିଂରେ ରେସ୍ ଶେଷ କରିଥିଲେ। ନେଦରଲାଣ୍ଡ୍ସ ରନର୍ସଅପ୍ ଆବଦି ନଗେୟିଙ୍କଠାରୁ ସେ ୮୦ ସେକେଣ୍ଡ ଆଗୁଆ ଫିନିଶ ଲାଇନ୍ କ୍ରସ୍ କରିଥିଲେ। ବେଲ୍‌ଜିୟମର ବସିର ଆବଦିଙ୍କୁ ମିଳିଥିଲା ବ୍ରୋଞ୍ଜ ପଦକ। ପୁରୁଷ ମାରାଥନରେ ଏକାଧିକ ସ୍ୱର୍ଣ୍ଣ ଜିତିବାରେ କିପ୍‌ଚୋଗେ ତୃତୀୟ ଆଥ୍‌ଲେଟ। ଅନ୍ୟ ଦୁଇଜଣ ହେଲେ ଆବେବି ବିକ୍‌ଲା (୧୯୬୦, ୧୯୬୪) ଓ ୱାଲଡେମାର ସିରପିନ୍‌ସ୍କି (୧୯୭୬, ୧୯୮୦)। କିପ୍‌ଚୋଗେ ଧଳା ଓ ଗୋଲାପୀ ରଙ୍ଗର ନାଇକ୍ସ ପିନ୍ଧିଥିଲେ। ତାଙ୍କୁ ପ୍ରାୟ ୩୦ କିଲୋମିଟର ପାଖାପାଖି ଦୌଡ଼ିବାକୁ ହୋଇଥିଲା। ରବିବାର ଅନୁଷ୍ଠିତ ଏହି ରେସ୍‌ର ଷ୍ଟାର୍ଟିଂ ଲାଇନ୍‌ରେ ୧୦୬ ଧାବକ ରହିଥିଲେ। ସେମାନଙ୍କ ମଧ୍ୟରୁ ଦୁଇ ଡଜନରୁ ଅଧିକ ରେସ୍ ଶେଷ କରିପାରି ନ ଥିଲେ। ଆମେରିକାର ଶ୍ରେଷ୍ଠ ଧାବକ ଗାଲେ ରପ୍ ୮ମ ସ୍ଥାନରେ ରହିଥିଲେ। ଗତଥରର ଚାମ୍ପିୟନ ଏବଂ ବିଶ୍ୱ ରେକର୍ଡଧାରୀ (୨:୦୧:୩୯) ହୋଇଥିବାରୁ କିପ୍‌ଚୋଗେ ଆରମ୍ଭରୁ ଫେଭରାଇଟ୍ ଥିଲେ। କିପ୍‌ଚୋଗେଙ୍କ ନାମ ଆହୁରି ମଧ୍ୟ କେନିୟାନ ରେକର୍ଡ ବୁକ୍‌ରେ ସ୍ଥାନ ପାଇଛି। ଅଲିମ୍ପିକ୍ସରେ ଦେଶରୁ ୪ ପଦକ ସଫଳତା ହାସଲ କରିବା କ୍ଷେତ୍ରରେ ସେ ମହିଳା ଆଥ୍‌ଲେଟ କିପ୍ କିନୋ ଓ ଭିଭିଆନ ଚେରୁୟୋଟ୍‌ଙ୍କ ସହ ଯୋଗ ଦେଇଛନ୍ତି। ମାରାଥନରେ ୨ ସ୍ୱର୍ଣ୍ଣ ପଦକ ବ୍ୟତୀତ ୫,୦୦୦ ମିଟର ଦୌଡ଼ରେ ରୌପ୍ୟ (୨୦୦୮) ଓ ବ୍ରୋଞ୍ଜ (୨୦୦୪) ପଦକ ପାଇଛନ୍ତି।

ଏଲିଉଡ୍ କିପ୍‌ଚୋଗେ

ସାଇକ୍ଲିଂ ସ୍ପ୍ରିଣ୍ଟରେ ମିଚେଲଙ୍କୁ ସ୍ୱର୍ଣ୍ଣ

ଟୋକିଓ, ୮।୮(ଏପି): କାନାଡାର କେଲସି ମିଚେଲ ଅଲିମ୍ପିକ ଟ୍ରାକ୍ ସାଇକ୍ଲିଂ ସ୍ପ୍ରିଣ୍ଟ ଇଭେଣ୍ଟରେ ସ୍ୱର୍ଣ୍ଣ ପଦକ ଲାଭ କରିଛନ୍ତି। ଇଜୁ ଭୋଲୋଡ୍ରୋମ୍‌ଠାରେ ସେ ୟୁକ୍ରେନ୍‌ର ଓଲେନା ଷ୍ଟାରିକୋଭାଙ୍କୁ ପଛରେ ପକାଇ ଦେଇଥିଲେ। ଷ୍ଟାରିକୋଭାଙ୍କୁ ଭେଟିବା ପୂର୍ବରୁ ମିଚେଲ ସେମିଫାଇନାଲରେ ବିଶ୍ୱ ଚାମ୍ପିୟନ ଜର୍ମାନୀର ଇଭା ହିଞ୍ଜେଙ୍କର ବିପର୍ଯ୍ୟୟ ଘଟାଇଥିଲେ। ଷ୍ଟାରିକୋଭା ମଧ୍ୟ ସେମିଫାଇନାଲରେ ୨୦୧୯ ବିଶ୍ୱ ଚାମ୍ପିୟନ ଲି' ୱାଇ ସିଜେଙ୍କୁ ପଛରେ ପକାଇ ଦେଇଥିଲେ। ବେଷ୍ଟ ଅଫ୍ ଥ୍ରି ଫାଇନାଲ ମଧ୍ୟରୁ ପ୍ରଥମଟିରେ ଷ୍ଟ୍ରାଇକୋଭାଙ୍କୁ କଡ଼ା ଟକ୍କର ଦେଇଥିଲେ ମିଚେଲ। ପରେ ଏକ ଡ୍ରାଗ୍ ରେସ୍‌ରେ ସେ ଷ୍ଟ୍ରାଇକୋଭାଙ୍କୁ ପଛରେ ପକାଇ ଇଭେଣ୍ଟରେ କାନାଡା ପାଇଁ ଦ୍ୱିତୀୟ ସ୍ୱର୍ଣ୍ଣ ଜିତିଥିଲେ। ପୂର୍ବରୁ ଲୋରି ଆନ୍ ମ୍ୟୁଞ୍ଜର ୨୦୦୪ ଏଥେନ୍ସ ଗେମ୍ସରେ ସ୍ୱର୍ଣ୍ଣ ଜିତିଥିଲେ। ଅନ୍ୟପକ୍ଷରେ ଲି ସହଜରେ ହିଞ୍ଜେଙ୍କୁ ପଛରେ ପକାଇ ବ୍ରୋଞ୍ଜ ପାଇଥିଲେ।

କେଲସି ମିଚେଲ

ଅଲିମ୍ପିକ୍ସ ପଦକ ତାଲିକା

ଦେଶ	ସ୍ୱର୍ଣ୍ଣ	ରୌପ୍ୟ	ବ୍ରୋଞ୍ଜ	ମୋଟ
ଆମେରିକା	୩୯	୪୧	୩୩	୧୧୩
ଚାଇନା	୩୮	୩୨	୧୮	୮୮
ଜାପାନ	୨୭	୧୪	୧୭	୫୮
ଗ୍ରେଟ ବ୍ରିଟେନ	୨୨	୨୧	୨୨	୬୫
ଆରଓସି	୨୦	୨୮	୨୩	୭୧
ଅଷ୍ଟ୍ରେଲିଆ	୧୭	୭	୨୨	୪୬
ନେଦରଲାଣ୍ଡ୍ସ	୧୦	୧୨	୧୪	୩୬
ଫ୍ରାନ୍ସ	୧୦	୧୨	୧୧	୩୩
ଜର୍ମାନୀ	୧୦	୧୧	୧୬	୩୭
ଇଟାଲୀ	୧୦	୧୦	୨୦	୪୦
କାନାଡ଼ା	୭	୬	୧୧	୨୪
ବ୍ରାଜିଲ	୭	୬	୮	୨୧
ନ୍ୟୁଜିଲାଣ୍ଡ	୭	୬	୭	୨୦
କ୍ୟୁବା	୭	୩	୫	୧୫
ହଙ୍ଗେରି	୬	୭	୭	୨୦
ଦକ୍ଷିଣ କୋରିଆ	୬	୪	୧୦	୨୦
ପୋଲାଣ୍ଡ	୪	୫	୫	୧୪
ଚେକ୍ ରିପବ୍ଲିକ୍	୪	୪	୩	୧୧
କେନିୟା	୪	୪	୨	୧୦
ନରୱେ	୪	୨	୨	୮
ଜାମାଇକା	୪	୧	୪	୯
ସ୍ୱେନ	୩	୮	୬	୧୭
ସୁଇଡେନ	୩	୬	୦	୯
ସୁଇଜରଲାଣ୍ଡ	୩	୪	୬	୧୩
ଡେନମାର୍କ	୩	୪	୪	୧୧
କ୍ରୋଏସିଆ	୩	୩	୨	୮
ଇରାନ	୩	୨	୨	୭
ସର୍ବିଆ	୩	୧	୫	୯
ବେଲଜିୟମ	୩	୧	୩	୭
ବୁଲଗେରିଆ	୩	୧	୨	୬
ସ୍ଲୋଭେନିଆ	୩	୧	୧	୫
ଉଜ୍‌ବେକିସ୍ତାନ	୩	୦	୨	୫
ଜର୍ଜିଆ	୨	୫	୧	୮
ଚାଇନିଜ୍ ତାଇପେ	୨	୪	୬	୧୨
ତୁର୍କୀ	୨	୨	୯	୧୩
ଗ୍ରୀସ୍	୨	୧	୧	୪
ଉଗାଣ୍ଡା	୨	୧	୧	୪
ଇକ୍ୱେଡର	୨	୧	୦	୩
ଆୟର୍ଲାଣ୍ଡ	୨	୦	୨	୪
ଇସ୍ରାଏଲ	୨	୦	୨	୪
କାତାର	୨	୦	୧	୩
ବାହାମାସ	୨	୦	୦	୨
କୋସୋଭୋ	୨	୦	୦	୨
ୟୁକ୍ରେନ	୧	୬	୧୨	୧୯
ବେଲାରୁଷ	୧	୩	୩	୭
ରୋମାନିଆ	୧	୩	୦	୪
ଭେନଜୁଏଲା	୧	୩	୦	୪
ଭାରତ	୧	୨	୪	୭
ହଂକଂ	୧	୨	୩	୬
ଫିଲିପାଇନ୍ସ	୧	୨	୧	୪
ସ୍ଲୋଭାକିଆ	୧	୨	୧	୪
ଦକ୍ଷିଣ ଆଫ୍ରିକା	୧	୨	୦	୩
ଅଷ୍ଟ୍ରିଆ	୧	୧	୫	୭
ଇଜିପ୍ଟ	୧	୧	୪	୬
ଇଣ୍ଡୋନେସିଆ	୧	୧	୩	୫
ଇଥିଓପିଆ	୧	୧	୨	୪
ପର୍ତ୍ତୁଗାଲ	୧	୧	୨	୪
ଟ୍ୟୁନିସିଆ	୧	୧	୦	୨
ଇସ୍ତୋନିଆ	୧	୦	୧	୨
ଫିଜି	୧	୦	୧	୨
ଲାଟିଭିଆ	୧	୦	୧	୨
ଥାଇଲାଣ୍ଡ	୧	୦	୧	୨
ବର୍ମୁଡା	୧	୦	୦	୧
ମରକ୍କୋ	୧	୦	୦	୧
ପୁଏର୍ତୋ ରିକୋ	୧	୦	୦	୧
କଲମ୍ବିଆ	୦	୪	୧	୫
ଆଜରବୈଜାନ	୦	୩	୪	୭
ଡୋମିନିକାନ ରିପବ୍ଲିକ	୦	୩	୨	୫
ଆର୍ମେନିଆ	୦	୨	୨	୪
କିର୍ଗିଜସ୍ତାନ	୦	୨	୧	୩
ମଙ୍ଗୋଲିଆ	୦	୧	୩	୪
ଆର୍ଜେଣ୍ଟିନା	୦	୧	୨	୩
ସାନ୍ ମାରିନୋ	୦	୧	୨	୩
ଜୋର୍ଡାନ	୦	୧	୧	୨
ମାଲେସିଆ	୦	୧	୧	୨
ନାଇଜେରିଆ	୦	୧	୧	୨
ବାହାରିନ	୦	୧	୦	୧
ସୌଦୀ ଆରବ	୦	୧	୦	୧
ଲିଥୁଆନିଆ	୦	୧	୦	୧
ନର୍ଥ

ଧରିତ୍ରୀ
DHARITRI
www.orissakhabar.com/ www.dharitri.com ପୃଷ୍ଠା ୧୬ Press Regd. No. R.N. ORIORI/2005/14844 Postal Regd. No. BN/42/21-23. ବ୍ରହ୍ମପୁର, ସୋମବାର, ଅଗଷ୍ଟ ୯/୨୦୨୧ Berhampur, Monday, August 9/ 2021

ସାୟୋନାରା ଟୋକିଓ, ବିଆଁଭେନ୍ୟୁ ପ୍ୟାରିସ୍

ଉଦ୍‌ଯାପନୀ ଉତ୍ସବ

ଟୋକିଓ,୮।୮

କରୋନା ମହାମାରୀର ଚ୍ୟାଲେଞ୍ଜ ସତ୍ତ୍ୱେ ଟୋକିଓ ଅଲିମ୍ପିକ୍ସ ସଫଳତାର ସହ ସମାପ୍ତ ହୋଇଛି। ବିଶ୍ୱର ଏହି ସର୍ବଶ୍ରେଷ୍ଠ କ୍ରୀଡ଼ା ମହାକୁମ୍ଭର ୩୨ତମ ସଂସ୍କରଣ ଏବେ ସାରା ଦୁନିଆକୁ ଏକ ନୂଆ ବାର୍ତ୍ତା ଦେବାରେ ସଫଳ ହୋଇଛି। କୌଣସି ବିପତ୍ତି ଆଗରେ ମାନବ ସଭ୍ୟତା କେବେ ବି ହାର ମାନେନାହିଁ ଏହି ଅଲିମ୍ପିକ୍ସରୁ ସ୍ପଷ୍ଟ ହୋଇଛି। ଏଥର ଅଲିମ୍ପିକ୍ସ କେବଳ କ୍ରୀଡ଼ାରେ ସୀମିତ ହୋଇ ରହିନାହିଁ। କୋଭିଡ୍-୧୯ କାରଣରୁ ସାରା ବିଶ୍ୱରେ ଗୁରୁତର ସ୍ୱାସ୍ଥ୍ୟ ସଙ୍କଟ ଦେଖାଦେଇଥିଲା। ଏଥିପାଇଁ ଅଲିମ୍ପିକ୍ସ ଆୟୋଜନକୁ ଜାପାନର ଅଧିକାଂଶ ଲୋକ ବିରୋଧ କରିଥିଲେ। ଏ ନେଇ ବିରୋଧ ଓ ବିକ୍ଷୋଭ ପ୍ରଦର୍ଶନ ମଧ୍ୟ ହୋଇଥିଲା। ତେବେ ଜାପାନ ସରକାର ଓ ଅନ୍ତର୍ଜାତୀୟ ଅଲିମ୍ପିକ୍ କମିଟି (ଆଇଓସି) ଏହି କ୍ରୀଡ଼ା ସମାରୋହକୁ ଆୟୋଜନ କରିବାକୁ ବଦ୍ଧପରିକର ଥିଲେ। କେବଳ ସେତିକି ନୁହେଁ, ଅଲିମ୍ପିକ୍ସ ଆୟୋଜନ ଅବସରରେ ବାତ୍ୟା ବିପଦ ମଧ୍ୟ ସୃଷ୍ଟି ହୋଇଥିଲା। ଅତ୍ୟଧିକ ଗରମ ଓ ବାତ୍ୟା ଦ୍ୱାରା ମଧ୍ୟ କେତୋଟି ଇଭେଣ୍ଟ ପ୍ରଭାବିତ ହୋଇଥିଲା।

ଶେଷରେ ଏହା ସଫଳ ହୋଇଛି ଓ ଆଗାମୀ ସମୟ ପାଇଁ ଉଦାହରଣ ସୃଷ୍ଟି କରିଛି। ଏବେ ମଧ୍ୟ ଜାପାନ ଓ ରାଜଧାନୀ ଟୋକିଓରେ କରୋନାର ପ୍ରକୋପ ଜାରି ରହିଛି। ଅଲିମ୍ପିକ୍ସର ସଫଳ ଆୟୋଜନ ପାଇଁ ଜାପାନ ସରକାର, ଟୋକିଓ ପ୍ରଶାସନ ଓ ସର୍ବୋପରି ଆଇଓସି ଶ୍ରେୟର ହକ୍‌ଦାର। କ୍ରୀଡ଼ାକୁ ବାଦ୍ ଦେଲେ ମାନବ ଜୀବନ ଓ ସଭ୍ୟତାର ପରିକଳ୍ପନା ଅସମ୍ଭବ। ତେଣୁ ଟୋକିଓ ଅଲିମ୍ପିକ୍ସ ଇତିହାସ ସୃଷ୍ଟି କରିଛି ଓ ନୂଆ ଆଶା ସଂଚାର କରିଛି କହିଲେ ଭୁଲ ହେବ ନାହିଁ। ଟୋକିଓ ଅଲିମ୍ପିକ୍ସ ବିଭିନ୍ନ ଦୃଷ୍ଟିକୋଣରୁ ଅସାଧାରଣ ସାବ୍ୟସ୍ତ ହୋଇଛି। ଆଗାମୀ ୨୦୨୪ ଅଲିମ୍ପିକ୍ସ ଫ୍ରାନ୍ସ ରାଜଧାନୀ ପ୍ୟାରିସ୍‌ରେ ଆୟୋଜନ ହେବ। ତେଣୁ ଟୋକିଓକୁ ଏବେ ବିଦାୟ ଅର୍ଥାତ୍ ସାୟୋନାରା (ଜାପାନୀ ଭାଷାରେ ବିଦାୟ) ଦେବାର ସମୟ ଉପନୀତ ହୋଇଛି। ପ୍ୟାରିସ୍‌ରେ ପୁଣି ଦେଖା ହେବ।

୨୩ ଜୁଲାଇରୁ ଆରମ୍ଭ ହୋଇଥିବା ଏହି କ୍ରୀଡ଼ା ସମାରୋହ ରବିବାର ଶେଷ ହେଲା ବୋଲି ଆଇଓସି ଅଧ୍ୟକ୍ଷ ଥୋମାସ ବାକ୍ ଔପଚାରିକ ଭାବେ ଘୋଷଣା କରିଛନ୍ତି। ଅଲିମ୍ପିକ୍ସରେ ୨୦୫ଟି ଦେଶ ଓ ଶରଣାର୍ଥୀ ଦଳର ପାଖାପାଖି ୧୧,୦୦୦ ଆଥ୍‌ଲେଟ ୩୩୯ କ୍ରୀଡ଼ା ଇଭେଣ୍ଟରେ ଅଂଶଗ୍ରହଣ କରିଥିଲେ। ଆଥ୍‌ଲେଟମାନେ ଦ୍ରୁତ ଓ ଶକ୍ତିଶାଳୀ ଭାବେ ନିଜକୁ ପ୍ରମାଣିତ କରିବା ସହ ଆହୁରି ଉଚ୍ଚକୁ ଯାଇପାରିଛନ୍ତି ବୋଲି ବାକ୍ ଉଦ୍‌ଯାପନୀ ଉତ୍ସବରେ ତାଙ୍କ ବକ୍ତବ୍ୟ ରଖି କହିଛନ୍ତି। ଆଥ୍‌ଲେଟମାନେ ସାରା ବିଶ୍ୱକୁ ଅନୁପ୍ରାଣିତ କରିଛନ୍ତି। ମହାମାରୀରେ ପ୍ରଥମଥର ପାଇଁ ସାରା ବିଶ୍ୱ ଏକାଠି ହୋଇଥିଲା। ଏହା ଭବିଷ୍ୟତ ପାଇଁ ଆଶା ସୃଷ୍ଟି କରିଛି ବୋଲି ବାକ୍ କହିଛନ୍ତି। ଏଥିପାଇଁ ଜାପାନ ନାଗରିକମାନଙ୍କୁ ଶ୍ରେୟ ଦିଆଯିବା ଆବଶ୍ୟକ। ଜାପାନୀମାନେ ଏଥିପାଇଁ ଗର୍ବ ଅନୁଭବ କରିବା ଉଚିତ। ଏହା ଆଶା ଓ ଏକତାର ଅଲିମ୍ପିକ୍ସ ବୋଲି କୁହାଯାଇପାରେ।

୬୮,୦୦୦ କ୍ଷମତା ଶେଷ ହେଲା ଅଲିମ୍ପିକ୍ସ

ବିଶିଷ୍ଟ ଟୋକିଓ ନ୍ୟାଶନାଲ ଷ୍ଟାଡିୟମରେ ଏହି ମେଗା ଇଭେଣ୍ଟ ଆରମ୍ଭ ହୋଇଥିଲା। ତେବେ ଉଦ୍‌ଘାଟନୀରୁ ଉଦ୍‌ଯାପନୀ ଉତ୍ସବ ସମ୍ପୂର୍ଣ୍ଣ ଭିନ୍ନ ଥିଲା। ମାତ୍ର କେତେଜଣ ହାତଗଣତି ଆଥ୍‌ଲେଟ ସେମାନଙ୍କ ଜାତୀୟ ପତାକା ସହ ମାର୍ଚ୍ଚପାଷ୍ଟରେ ଯୋଗ ଦେଇଥିଲେ। ଉଦ୍‌ଯାପନୀ ଉତ୍ସବରେ ରେସଲର ବଜରଙ୍ଗ ପୁନିଆ ଭାରତର ଧ୍ୱଜା ବହନ କରିଥିଲେ। ଗୋଟିଏ ସ୍ୱର୍ଣ୍ଣ ସହ ମୋଟ ୭ଟି ପଦକ ହାସଲ କରି ଭାରତ ପଦକ ତାଲିକାର ୪୮ତମ ସ୍ଥାନରେ ରହି ଅଲିମ୍ପିକ୍ସ ଇତିହାସରେ ଶ୍ରେଷ୍ଠ ପ୍ରଦର୍ଶନ କରିଛି।

ଆତସବାଜିରୁ ଆରମ୍ଭ

ରଙ୍ଗାରଙ୍ଗ ଆତସବାଜି ସହ ଉଦ୍‌ଯାପନୀ ଉତ୍ସବ ଆରମ୍ଭ ହୋଇଥିଲା। ଏହାପରେ ଆୟୋଜକ ଜାପାନର ପତାକା ମଞ୍ଚ ଉପରେ ଉତ୍ତୋଳିତ ହୋଇଥିଲା। ସବୁ ଦେଶର ପତାକା ଏକ ଗୋଲରେ ଦେଖା ଦେଇଥିଲା। ଧୀରେ ଧୀରେ ଆଥ୍‌ଲେଟମାନେ ଷ୍ଟାଡିୟମକୁ ପ୍ରବେଶ କରିଥିଲେ। ଏହି ଦୃଶ୍ୟ ମନୋରମ ତଥା ସୁନ୍ଦର ଥିଲା। କେବଳ ଭାରତୀୟଙ୍କ ପାଇଁ ନୁହେଁ, ସାରା ଦୁନିଆର ହୃଦୟ ଏହି ଦୃଶ୍ୟ ଜିତି ନେଇଥିଲା। ଯେଉଁ ଖେଳାଳିଙ୍କ ଇଭେଣ୍ଟ ରବିବାର ଥିଲା ସେମାନଙ୍କୁ ମେଡାଲ ମଧ୍ୟ ଏହି ଅବସରରେ ପ୍ରଦାନ କରାଯାଇଥିଲା।

ଏଫିଲ୍ ଟାୱାରରେ ଅଲିମ୍ପିକ ପତାକା ଉଡ଼ିଲା

ସମାପନ ସମାରୋହରେ ଟୋକିଓ ଗଭର୍ନର ୟୁରିକୋ କୋଇକେ ଓ ଆଇଓସି ଅଧ୍ୟକ୍ଷ ଥୋମାସ ବାକ୍ ଅଲିମ୍ପିକ୍ସ ପତାକା ପ୍ୟାରିସ ମେୟର ଏନୀ ହିଡାଲ୍‌ଗୋଙ୍କୁ ହସ୍ତାନ୍ତର କରିଥିଲେ। ୨୦୨୪ ଅଲିମ୍ପିକ୍ସ ପ୍ୟାରିସ୍‌ରେ ଆୟୋଜନ ହେବ। ତେଣୁ ଏଫିଲ୍ ଟାୱାରରେ ଅଲିମ୍ପିକ୍ ପତାକା ଉଡ଼ାଯାଇଥିଲା।

ଫ୍ରାନ୍ସ ପତାକା ମଧ୍ୟ ଉଡ଼ିଲା

ସମାପନ ସମାରୋହରେ ଫ୍ରାନ୍ସର ଜାତୀୟ ସଙ୍ଗୀତ ଗାନ ହେବା ପରେ ଫ୍ରାନ୍ସ ପତାକା ମଧ୍ୟ ଉଡିଥିଲା। ଏହାପରେ ୨୦୨୪ ପ୍ୟାରିସ୍ ଅଲିମ୍ପିକ୍ସର କାଉଣ୍ଟଡାଉନ ବା ଅବଗଣନା ଆରମ୍ଭ ହୋଇଥିଲା। ଏଥିସହ ଆଗାମୀ ଅଲିମ୍ପିକ୍ସ ପାଇଁ ଆଥ୍‌ଲେଟମାନେ ଏବେଠାରୁ ପ୍ରସ୍ତୁତି ଆରମ୍ଭ କରିବେ। ଏକ ଭିଡିଓ ଜରିଆରେ ଫ୍ରାନ୍ସ ରାଷ୍ଟ୍ରପତି ଇମାନୁଏଲ ମାକ୍ରୋ ମଧ୍ୟ ସମସ୍ତଙ୍କୁ ଶୁଭକାମନା ଜଣାଇଥିଲେ।

ବଜରଙ୍ଗ ପୁନିଆ ଭାରତୀୟ ଦଳର ନେତୃତ୍ୱ ନେଲେ

ଉଦ୍‌ଯାପନୀ ଉତ୍ସବରେ ରେସ୍‌ଲର ବଜରଙ୍ଗ ପୁନିଆ ଭାରତୀୟ ଦଳର ନେତୃତ୍ୱ ନେଇଥିଲେ। ଉଦ୍‌ଘାଟନୀ ଉତ୍ସବରେ ସବୁ ଦେଶର ଆଥ୍‌ଲେଟମାନେ ନିଜ ପତାକା ସହ ମାର୍ଚ୍ଚପାଷ୍ଟ କରିଥାନ୍ତି। କିନ୍ତୁ ଉଦ୍‌ଯାପନୀ ଉତ୍ସବରେ ସବୁ ଦେଶର ଆଥ୍‌ଲେଟମାନେ ସାଥି ହୋଇ ଗୋଟିଏ ଧୂନ୍‌ରେ ଚାଲିଥାନ୍ତି ଓ ଏହି ବିରଳ ମୁହୂର୍ତ୍ତକୁ ଉପଭୋଗ କରିଥାନ୍ତି। ଉଦ୍‌ଘାଟନୀ ଉତ୍ସବରେ ମନପ୍ରୀତ ସିଂ ଓ ମେରୀକମ୍ ଭାରତୀୟ ପତାକା ବହନ କରିଥିଲେ।

ମନୋମୁଗ୍ଧକର ଥିଲା ଉଦ୍‌ଯାପନୀ

ଆତସବାଜି ସହ ଟୋକିଓର ସନ୍ଧ୍ୟା ଝଲସି ଉଠିଥିଲା। କିଛି ଲୋକ ମୋବାଇଲରେ ଏହି ମୁହୂର୍ତ୍ତକୁ ତୋଳି ଧରିବାକୁ ପ୍ରୟାସ କରିଥିଲେ। ଉତ୍ସବର ସଙ୍ଗୀତ 'ୱାର୍ଲ୍ଡ ଓ୍ୱି ଶେୟାର' ଗାନ କରାଯାଇଥିଲା। ଏହି ଅବସରରେ ବହୁତ ମ୍ୟୁଜିକ ଆଇଟମ, ଆଲୋକ ସମ୍ବଳିତ ମ୍ୟୁଜିକ ଶୋ' ଓ ବିଭିନ୍ନ ପ୍ରକାର ଷ୍ଟଣ୍ଟ ଦେଖିବାକୁ ମିଳିଥିଲା। ଏଥିସହିତ ଅଲିମ୍ପିକ କଲ୍‌ଡ୍ରନ ଅର୍ଥାତ୍ ଅଗ୍ନିକୁଣ୍ଡରୁ ଶିଖା ନିର୍ବାପିତ କରାଯାଇଥିଲା। ଏଥିସହିତ ଟୋକିଓ ଅଲିମ୍ପିକ୍ସ ଇତିହାସ ସାମିଲ ହୋଇଥିଲା। ପ୍ରଥମଥର ପାଇଁ ହ୍ୟାଣ୍ଡଓଭର ସେରିମନିରେ ପରବର୍ତ୍ତୀ ଆୟୋଜକ ଦେଶର ଜାତୀୟ ସଙ୍ଗୀତ ପ୍ରସାରିତ ହୋଇଥିଲା। ପ୍ରଥମଥର ଲାଗି ଉଦ୍‌ଯାପନୀ ଉତ୍ସବରେ ପରବର୍ତ୍ତୀ ଆୟୋଜକ ସହରରୁ ସିଧା ପ୍ରସାରଣ କରାଯାଇଥିଲା। ଏହି ଅବସରରେ ଜାପାନ ରାଜକୁମାର ଅକିଶିନୋ ଓ ବାକଙ୍କୁ ଅଫିସିଆଲ ଷ୍ଟାଣ୍ଡରେ ଦେଖିବାକୁ ମିଳିଥିଲା। ଗତ ୧୭ ଦିନର ଇଭେଣ୍ଟ ଓ ପ୍ରତିଯୋଗିତାକୁ ନେଇ ଏକ ଭିଡିଓ ପ୍ରଦର୍ଶନ କରାଯିବା ସହିତ ଉତ୍ସବ ଆରମ୍ଭ ହୋଇଥିଲା। ଭଲ୍ୟୁଣ୍ଟରମାନଙ୍କୁ ମଧ୍ୟ ପ୍ରଶଂସା କରାଯାଇଥିଲା।

ଭାରତ-ଇଂଲଣ୍ଡ ପ୍ରଥମ ଟେଷ୍ଟ ଅମୀମାଂସିତ

ନଟିଂହାମ,୮।୮

ଲଗାତର ବର୍ଷା ଖଳନାୟକ ସାଜିଲା। ଭାରତ ଓ ଇଂଲଣ୍ଡ ମଧ୍ୟରେ ଅନୁଷ୍ଠିତ ପ୍ରଥମ ଟେଷ୍ଟ ରବିବାର ଅମୀମାଂସିତ ଭାବେ ଶେଷ ହେଲା। ପଞ୍ଚମ ତଥା ଅନ୍ତିମ ଦିବସ ଖେଳ ସମ୍ପୂର୍ଣ୍ଣ ରୂପେ ଧୋଇଯିବା କାରଣରୁ ଗୋଟିଏ ହେଲେ ବଲ୍ ବୋଲିଂ କରାଯାଇପାରି ନ ଥିଲା। ଫଳରେ ଭାରତକୁ ବିଜୟ ସୁଯୋଗ ହରାଇବାକୁ ପଡିଛି।

ଟସ୍ ଜିତି ଇଂଲଣ୍ଡ ପ୍ରଥମ ଇନିଂସରେ ୬୫.୪ ଓଭରରେ ୧୮୩ ରନ କରି ଅଲ୍‌ଆଉଟ ହୋଇଥିଲା। ଜବାବରେ ଭାରତ

ପଞ୍ଚମ ଦିବସ ଖେଳ ଧୋଇଗଲା

୮୪.୫ ଓଭରରେ ୨୭୮ ରନକରି ଅଲ୍‌ଆଉଟ ହେବା ସହ ୯୫ ରନର ମହତ୍ତ୍ୱପୂର୍ଣ୍ଣ ଅଗ୍ରଣୀ ହାସଲ କରିଥିଲା। ଦ୍ୱିତୀୟ ଇନିଂସରେ ଇଂଲଣ୍ଡ ୮୫.୫ ଓଭରରେ ୩୦୩ ରନକରି ଅଲ୍‌ଆଉଟ ହୋଇଥିଲା। ଫଳରେ ଭାରତ ଆଗରେ ୨୦୯ ରନର ଟାର୍ଗେଟ ଧାର୍ଯ୍ୟ ହୋଇଥିଲା। ଦ୍ୱିତୀୟ ଇନିଂସ ଆରମ୍ଭ କରି ଭାରତ ଚତୁର୍ଥ ଦିବସ ଖେଳ ଶେଷ ସୁଦ୍ଧା ୧୪ ଓଭରରେ ୧ ଉଇକେଟ ହରାଇ ୫୨ ରନ ସଂଗ୍ରହ କରିଥିଲା। ଅନ୍ତିମ ଦିବସରେ ଭାରତ ୯ ଉଇକେଟ ହାତରେ ରଖି ବିଜୟ ପାଇଁ ଆଉ ୧୫୭ ରନ ଆବଶ୍ୟକ କରୁଥିଲା। କିନ୍ତୁ ବର୍ଷା ଯୋଗୁ ଆଉ ଖେଳ ସମ୍ଭବ ହୋଇପାରି ନ ଥିଲା। ଦ୍ୱିତୀୟ ଓ ତୃତୀୟ ଦିନ ଖେଳ ମଧ୍ୟ ବର୍ଷା ଯୋଗୁ ବାଧାପ୍ରାପ୍ତ ହୋଇଥିଲା। ଫଳରେ ମ୍ୟାଚ ଅମୀମାଂସିତ ରହିଥିଲା। ଏଥିସହ ଉଭୟ ଦଳକୁ ୪ ଲେଖାଏ ପଏଣ୍ଟ ମିଳିଛି। ଚତୁର୍ଥ ଦିବସ ଷ୍ଟମ୍ପ ଅପସାରଣ ବେଳକୁ ଓପନର ରୋହିତ ଶର୍ମା ୧୨ ଓ ଚେତେଶ୍ୱର ପୂଜାରା ୧୨ ରନକରି ଅପରାଜିତ ରହିଥିଲେ। ଓପନର ଲୋକେଶ ରାହୁଲ ୨୬ ରନକରି ଷ୍ଟୁଆର୍ଟ ବ୍ରଡ୍‌ଙ୍କ ଦ୍ୱାରା ଆଉଟ ହୋଇଥିଲେ।

ଗୋଟିଏ ଟେଷ୍ଟରେ ୪୫୦ ଓଭର ବୋଲିଂ କରାଯାଇଥାଏ। ବର୍ଷା କାରଣରୁ ମାତ୍ର ୨୫୦.୨ ଓଭର ବୋଲିଂ ସମ୍ଭବ ହୋଇଥିଲା। ପ୍ରଥମ ଇନିଂସରେ ଭାରତୀୟ ବୋଲର ଓ ଟେଲ୍‌ଏଣ୍ଡର ଉଚ୍ଚକୋଟୀର ପ୍ରଦର୍ଶନ କରିଥିଲେ। ଫଳରେ ଭାରତ ଅଗ୍ରଣୀ ହାସଲ କରିଥିଲା। ଓପନର ଲୋକେଶ ରାହୁଲ ସର୍ବାଧିକ ୮୪ ରନ ସଂଗ୍ରହ କରିଥିଲେ। ଇଂଲଣ୍ଡ ଦ୍ରୁତ ବୋଲର ଜେମ୍ସ ଆଣ୍ଡରସନ ମଧ୍ୟ ପୂର୍ବତନ ଭାରତୀୟ ସ୍ପିନର ଅନିଲ କୁମ୍ବଲେଙ୍କୁ ପଛରେ ପକାଇ ବିଶ୍ୱର ତୃତୀୟ ସର୍ବାଧିକ ଉଇକେଟ ହାସଲକାରୀ ବୋଲର ସାବ୍ୟସ୍ତ ହୋଇଛନ୍ତି। ଦ୍ୱିତୀୟ ଇନିଂସରେ ଦ୍ରୁତ ବୋଲର ଯଶପ୍ରୀତ ବୁମ୍‌ରା ୫ ଉଇକେଟ ହାସଲ କରି ଫର୍ମକୁ ଫେରିବାର ସୂଚନା ଦେଇଥିଲେ। ନ୍ୟୁଜିଲାଣ୍ଡ ବିପକ୍ଷ ବିଶ୍ୱ ଟେଷ୍ଟ ଚାମ୍ପିୟନଶିପ ଫାଇନାଲରେ ସେ ଆଶାନୁରୂପ ପ୍ରଦର୍ଶନ କରି ନ ପାରି ବେଶ୍ ସମାଲୋଚିତ ହୋଇଥିଲେ। ସେହିପରି ବ୍ୟାଟିଂ ଅଲରାଉଣ୍ଡର ଭାବେ ରବୀନ୍ଦ୍ର ଜାଡେଜା ଓ ଅତିରିକ୍ତ ବୋଲର ଭାବେ ଶାର୍ଦ୍ଦୁଲ ଠାକୁରଙ୍କୁ ଖେଳାଇବା ନେଇ ଭାରତୀୟ ଟିମ୍ ମ୍ୟାନେଜମେଣ୍ଟର ନିଷ୍ପତ୍ତି କାମ ଦେଇଛି।

3-Printed and published by Tathagata Satpathy on behalf of Navajat Printers & Media Pvt. Ltd. and printed at Navajat Printers, B-15, Industrial Estate, Rasulgarh, Bhubaneswar, Published at 11/2, Industrial Estate, Berhampur,Editor - Tathagata Satpathy, ସମ୍ପାଦକ– ତଥାଗତ ସତପଥୀ