ଧରିତ୍ରୀ
DHARITRI

ଭୁବନେଶ୍ୱର, ମଙ୍ଗଳବାର, ଅଗଷ୍ଟ ୩୧/୨୦୨୧ (୧୬ ପୃଷ୍ଠା) | Bhubaneswar, Tuesday, August 31/2021 | ★★★★

୪୭ଶ ଭାଗ ୨୭୬ ସଂଖ୍ୟା | www.orissakhabar.com/www.dharitri.com | Printed at Bhubaneswar, Sambalpur, Angul and Rayagada | ମୂଲ୍ୟ ₹୭/-

ମୀରାଙ୍କ ପାଇଁ ଚିନ୍ତିତ ଶାହିଦ

ସ୍ତ୍ରୀ ମୀରାଙ୍କ ସ୍ୱାସ୍ଥ୍ୟ ଓ ସ୍କିନ୍ ପାଇଁ ଚିନ୍ତିତ ବଲିଉଡ୍ ଅଭିନେତା ଶାହିଦ୍ କପୁର ଇନ୍‌ଷ୍ଟାରେ ହେଲ୍‌ଥ ଟିପ୍ସ ମେସେଜ୍ କରୁଛନ୍ତି ।

୧୪

୧୫

ଷ୍ଟୁଆର୍ଟ ବିନ୍ନିଙ୍କ ଅବସର

ଅଲରାଉଣ୍ଡର ଷ୍ଟୁଆର୍ଟ ବିନ୍ନି ସୋମବାର ପ୍ରଥମ ଶ୍ରେଣୀ ଓ ଅନ୍ତର୍ଜାତୀୟ କ୍ରିକେଟରୁ ତାଙ୍କର ଅବସର ଘୋଷଣା କରିଛନ୍ତି।

ପାପୋଛ ଉପରେ ଦୁର୍ନୀତି

ହରିୟାଣାର କର୍ନାଲରେ ୨୮ ଅଗଷ୍ଟରେ ମୁଖ୍ୟମନ୍ତ୍ରୀ ମନୋହର ଲାଲ୍ ଖଟ୍ଟରଙ୍କ ନେତୃତ୍ୱରେ ଭାଜପା ବୈଠକ ଅନୁଷ୍ଠିତ ହେଉଥିବାରୁ ତାହାକୁ ବିରୋଧ କରି କୃଷକମାନେ ବିକ୍ଷୋଭ ପ୍ରଦର୍ଶନ କରିଥିଲେ। ଟୋଲ୍ ପ୍ଲାଜା ନିକଟରେ ଚାଷୀଙ୍କୁ ଘଉଡ଼ାଇବା ସକାଶେ ପୋଲିସ ଲାଠି ଚାଳନା କରିବାରୁ କେତେକ ଚାଷୀ ଆହତ ହୋଇଥିଲେ। ସେମାନଙ୍କ ମଧ୍ୟରୁ ଗୁରୁତର ଥିବା ସୁଶୀଲ କାଜଲଙ୍କ ସେହିଦିନ ରାତିରେ ମୃତ୍ୟୁ ଘଟିଯାଇଛି। ତେବେ କର୍ନାଲର ସବ୍-ଡିଭିଜନାଲ୍ ମାଜିଷ୍ଟ୍ରେଟ୍ (ଏସ୍‌ଡିଏମ୍) ଆୟୁଷ ସିହ୍ନାଙ୍କ ବିବାଦୀୟ ନିର୍ଦ୍ଦେଶ ସଂକ୍ରାନ୍ତ ଭିଡିଓ ଭାଇରାଲ ଘଟଣା ଏବେ ଦେଶବ୍ୟାପୀ ଅନ୍ୟତମ ଆଲୋଚନାର ବିଷୟବସ୍ତୁ ପାଲଟିଛି। ଏହି ଆଇଏଏସ୍ ଅଫିସର ବିକ୍ଷୋଭ କରୁଥିବା ଚାଷୀଙ୍କ ବିରୋଧରେ କାର୍ଯ୍ୟାନୁଷ୍ଠାନ ଗ୍ରହଣ କରିବାକୁ ଯାଇ ଉପସ୍ଥିତ ପୋଲିସକୁ ନିର୍ଦ୍ଦେଶ ଦେଇଥିଲେ ଯେ, କୌଣସି କୃଷକ ଯେଭଳି ବାରିକେଡ୍ ଅତିକ୍ରମ ନ କରିବେ ସେହି ଦିଗରେ ସୁନିଶ୍ଚିତ କରିବେ। ଯଦି କେହି ବାରିକେଡ୍ ଅତିକ୍ରମ କରନ୍ତି, ତାହା ହେଲେ ସେମାନଙ୍କ ମୁଣ୍ଡ ଫାଟିଥିବା ଦରକାର। ଅର୍ଥାତ୍ ଚାଷୀଙ୍କ ମୁଣ୍ଡରେ ନିର୍ଘାତ ପ୍ରହାର ହେବା ସେ ଦେଖିବାକୁ ଚାହାନ୍ତି ବୋଲି କହିଥିଲେ। ଆୟୁଷଙ୍କ ନିର୍ଦ୍ଦେଶ ମୁତାବକ ତାହା କରାଯାଇଥିଲା। ଏସ୍‌ଡିଏମ୍ ଦେଇଥିବା ନିର୍ଦ୍ଦେଶ ସଂକ୍ରାନ୍ତ ଭିଡିଓ ଭାଇରାଲ ହେବା ପରେ ତାଙ୍କ ଅଶୋଭନୀୟ ବ୍ୟବହାରକୁ ନେଇ ଚାରିଆଡ଼େ ସମାଲୋଚନା କରାଯାଉଛି। ଏହି ପରିପ୍ରେକ୍ଷୀରେ ହରିୟାଣା ଉପମୁଖ୍ୟମନ୍ତ୍ରୀ ତଥା ଜନନାୟକ ଜନତା ପାର୍ଟି (ଜେଜେପି) ସଭାପତି ଦୁଷ୍ୟନ୍ତ ଚୌତାଲା କହିଛନ୍ତି ଯେ, ସମ୍ପୃକ୍ତ ଅଫିସରଙ୍କ ବିରୋଧରେ ଦୃଢ଼ କାର୍ଯ୍ୟାନୁଷ୍ଠାନ ହେବା ଦରକାର। ଅନ୍ୟପକ୍ଷରେ ମୁଖ୍ୟମନ୍ତ୍ରୀ ଖଟ୍ଟର କହିଛନ୍ତି, ବିକ୍ଷୋଭକାରୀଙ୍କୁ ନିୟନ୍ତ୍ରଣ କରିବା ଲାଗି ଆୟୁଷଙ୍କ ଶବ୍ଦ ଉଚ୍ଚାରଣ ଠିକ୍ ନ ଥିଲା, ତଥାପି ଆଇନ ଶୃଙ୍ଖଳା ବଜାୟ ରଖିବା ଲାଗି ଏଭଳି କରିବାକୁ ପଡ଼ିଥିଲା। ସେହିଭଳି ଜିଲା ମାଜିଷ୍ଟ୍ରେଟ ନିଶାନ୍ତ ଯାଦବ ଏସ୍‌ଡିଏମ୍ ଆୟୁଷ ଯେଉଁଭଳି ଢଙ୍ଗରେ ନିର୍ଦ୍ଦେଶ ଦେଇଛନ୍ତି ସେଥିଲାଗି ଦୁଃଖ ପ୍ରକାଶ କରିଛନ୍ତି। ଏଥିସହିତ କହିଛନ୍ତି, ଆୟୁଷ ଜଣେ ନିଷ୍ଠାବାନ୍ ଅଫିସର।

ଏଠି ମନେରଖିବାକୁ ହେବ ଯେ, ଏସ୍‌ଡିଏମ୍ ଆୟୁଷ ସିହ୍ନାଙ୍କ ନିର୍ଦ୍ଦେଶ କୌଣସି ଭାବେ ଏକ ବିରାଟ ବ୍ୟତିକ୍ରମ ଭାବିବା ଅନୁଚିତ। ଦେଶବ୍ୟାପୀ କାର୍ଯ୍ୟରତ ଥିବା ଅଧିକାଂଶ ଆଇଏଏସ୍ ଓ ଆଇପିଏସ୍ ଅଫିସର ଏହିଭଳି ମନୋଭାବ ପୋଷଣ କରି ସାଧାରଣ ନାଗରିକଙ୍କ ସହିତ ବ୍ୟବହାର କରିଥାନ୍ତି। ଏହି ଦୁଇ କ୍ୟାଡରଙ୍କ ସହଯୋଗ ବିନା ଭାରତବର୍ଷରେ ଦୁର୍ନୀତି ଘଟାଇବା ଅସମ୍ଭବ ହୋଇପଡ଼ିବ। ପରାଧୀନ ଭାରତକୁ ଶୋଷିତ କରି ରଖିବା ପାଇଁ ବ୍ରିଟିଶ୍ ଶାସକମାନେ ଏହିଭଳି ଦୁଇଟି ଗୋଷ୍ଠୀ ସୃଷ୍ଟି କରିଥିଲେ। ୧୯୪୭ରେ ମିଳିଥିବା ସ୍ୱାଧୀନତା ଦେଶରେ କେବଳ ରାଜନୈତିକ ପରିବର୍ତ୍ତନ ଆଣିଦେଇଥିଲା। ଗୋରାଙ୍କ ଜାଗାରେ ଭାରତୀୟଙ୍କୁ ସଂସଦ ଭିତରେ ଦେଖିବାକୁ ମିଳିଲା। ଅନ୍ୟପଟେ ପ୍ରଶାସନିକ ସ୍ତରରେ ଆଭିମୁଖ୍ୟ ଓ ମାନସିକତାରେ କୌଣସି ପରିବର୍ତ୍ତନ ଘଟିଲା ନାହିଁ। ଡେରାଡୁନ୍‌ସ୍ଥିତ ପ୍ରଶିକ୍ଷଣ କେନ୍ଦ୍ରରେ ସବୁ ଆଇଏଏସ୍ ଓ ଆଇପିଏସ୍ ଅଫିସର ଶିକ୍ଷା ନେଇଥାନ୍ତି। ସେଠାରେ ସେମାନଙ୍କୁ ଆଜି ପର୍ଯ୍ୟନ୍ତ ଯାହା ଶିଖାଯାଇଛି ସେଥିରୁ ସାଧାରଣ ନାଗରିକଙ୍କୁ ସମ୍ମାନ ଦେବାର ଶିକ୍ଷା ଦିଆଯାଏ ନାହିଁ। ଅର୍ଥାତ୍ କରଦାତାଙ୍କ ଅର୍ଥରେ ଦରମା ପାଉଥିବା ଏହି ଗୋଷ୍ଠୀଙ୍କୁ କରଦାତାଙ୍କ ପ୍ରତି ଅସମ୍ମାନ ପ୍ରଦର୍ଶନ ସେହି ପ୍ରଶିକ୍ଷଣର ଏକ ଅକୁହା ଅଙ୍ଗ ଭାବେ ମନେହୁଏ।

ଆଇନ ଶୃଙ୍ଖଳା ସ୍ଥିତି ବଜାୟ ରଖିବା ଲାଗି ବିକ୍ଷୋଭକାରୀଙ୍କ ଉପରେ ବିଭିନ୍ନ ଢଙ୍ଗରେ କାର୍ଯ୍ୟାନୁଷ୍ଠାନ ନିଆଯାଇଥାଏ। କିନ୍ତୁ ମାଜିଷ୍ଟ୍ରେଟ ଦାୟିତ୍ୱରେ ଥିବା ବ୍ୟକ୍ତି ଲୋକଙ୍କ ମୁଣ୍ଡ ଫଟାଇବା ପାଇଁ ନିର୍ଦ୍ଦେଶ ଦେବା ଅତ୍ୟନ୍ତ ନିନ୍ଦନୀୟ। ଆଜିର ସମୟରେ ଦେଖାଯାଉଛି ପଦବୀ ପାଇବା ପୂର୍ବରୁ ଜଣେ ବ୍ୟକ୍ତି ନମ୍ର ସ୍ୱଭାବର ହୋଇଥାଆନ୍ତି। କିନ୍ତୁ ଯେତେବେଳେ ପଦବୀ ମିଳୁଛି ସେମାନଙ୍କ ମଧ୍ୟରୁ ଅଧିକାଂଶ ଅହଂକାରୀ ପାଲଟି ଯାଉଛନ୍ତି। ଏହିଭଳି ଗୁଣ ସର୍ବଭାରତୀୟ ସେବାର ଅଧିକାରୀଙ୍କ କ୍ଷେତ୍ରରେ ବହୁମାତ୍ରାରେ ଦେଖିବାକୁ ମିଳୁଛି। ଏହାର ପ୍ରମୁଖ କାରଣ ହେଉଛି ଔପନିବେଶିକ ମାନସିକତା। ସାହେବ ଢଙ୍ଗରେ ଆଦବକାଇଦା ଅନୁସରଣ କରି ଲୋକଙ୍କ ଉପରେ ଅତ୍ୟାଚାର କରିବାରେ ଏମାନେ ଆନନ୍ଦ ପାଇଥାଆନ୍ତି। ଆଶ୍ଚର୍ଯ୍ୟର କଥା ଯେ, ଭାରତ ଭଳି ଗଣତାନ୍ତ୍ରିକ ଦେଶରେ ଏଭଳି ଚରିତ୍ର ପ୍ରଦର୍ଶନକୁ ଜନସାଧାରଣ ମୁଣ୍ଡପାତି ସହି ନେଉଛନ୍ତି। ଆୟୁଷଙ୍କ କଥା ଦେଖିଲେ ସେ କେନ୍ଦ୍ରୀୟ ଲୋକ ସେବା ଆୟୋଗ (ୟୁପିଏସ୍‌ସି) ଦ୍ୱାରା ପରିଚାଳିତ ସର୍ବଭାରତୀୟ ପରୀକ୍ଷାରେ ଉତ୍ତୀର୍ଣ୍ଣ ହୋଇଛନ୍ତି। ଯେଉଁ ସଂସ୍ଥା ତାଙ୍କୁ ନିଯୁକ୍ତି ଦେଇଛି ତାହାର ନାମକୁ ବୁଝିଲେ ଅଧିକାରୀମାନେ ଲୋକ ସେବା ଦିଗରେ ବ୍ରତୀ ହେବା କଥା। କିନ୍ତୁ ଦେଖାଯାଉଛି ଅନେକେ ସୁବିଧା ଓ ପଦୋନ୍ନତି ପାଇବା ଆଶାରେ ମନମୁଖି ଶାସକ ପାଲଟି ଯାଉଛନ୍ତି। ଅନ୍ୟପକ୍ଷରେ ମୁଖ୍ୟମନ୍ତ୍ରୀ ଖଟ୍ଟରଙ୍କ ମନ୍ତବ୍ୟକୁ ଦେଖିଲେ ସ୍ପଷ୍ଟ ବୁଝାପଡୁଛି ଯେ, ରାଜନେତାମାନଙ୍କର ଦୁର୍ବଳ ଚରିତ୍ର ଯୋଗୁ ଅଫିସରଙ୍କ ଉପରେ ସମ୍ପୂର୍ଣ୍ଣ ନିର୍ଭରଶୀଳତା ବୃଦ୍ଧି ପାଉଛି। ସେଥିପାଇଁ ଆୟୁଷଙ୍କ ବିରୋଧରେ କାର୍ଯ୍ୟାନୁଷ୍ଠାନ ଗ୍ରହଣ କରିବା ଦୂରର କଥା ହରିୟାଣାର ମୁଖ୍ୟମନ୍ତ୍ରୀ ତାଙ୍କୁ ପ୍ରଶଂସା କରିଛନ୍ତି।

ଆଜିର ଭାରତରେ ଦିଲ୍ଲୀରୁ ଆରମ୍ଭକରି ରାଜ୍ୟ ସରକାର ପର୍ଯ୍ୟନ୍ତ ସବୁଠି ଅମଲାତନ୍ତ୍ରୀଙ୍କ ପ୍ରାଦୁର୍ଭାବ ରହୁଥିବାରୁ ଜନସାଧାରଣ ଏହି ଅଧିକାରୀମାନଙ୍କୁ ପ୍ରକୃତ ଶାସକ ଭାବେ ଧରିନେଲେଣି। ଏଥିଯୋଗୁ ରାଜନେତାଙ୍କ ଭୂମିକା ଦିନକୁ ଦିନ ଗୌଣ ହେବାରେ ଲାଗିଲାଣି। ଫଳରେ ବିଧାନପାଳିକା ଯାହାକି ଲୋକଙ୍କ ମତକୁ ପ୍ରଶାସନରେ ପ୍ରକାଶ କରିବା କଥା ତାହା ଏବେ ଗୁରୁତ୍ୱ ହରାଉଛି। ସାଧାରଣରେ ଦେଖାଯାଉଛି ଯେ, ବିଧାୟକ ଓ ସାଂସଦମାନେ ମନ୍ତ୍ରୀଙ୍କ ଅପେକ୍ଷା ଉପଜିଲାପାଳଙ୍କଠାରୁ ଆରମ୍ଭକରି କ୍ୟାବିନେଟ୍ ସଚିବଙ୍କୁ ଓଳଗି କରିବାକୁ ପସନ୍ଦ କରୁଛନ୍ତି। ସେହିଭଳି ନିଜ କାର୍ଯ୍ୟ ହାସଲ ପାଇଁ ବଡ଼ ଶିଳ୍ପପତିମାନେ ମଧ୍ୟ ଏହି ଅଫିସରଙ୍କ ଦ୍ୱାରସ୍ଥ ହେଉଛନ୍ତି। ଏଥିରୁ ବୁଝିବାକୁ ହେବ ଯେ, ଭାରତବର୍ଷରେ ଅଫିସରଙ୍କ ଦ୍ୱାରସ୍ଥ ହେଲେ ନିଜର କାର୍ଯ୍ୟ ହାସଲ ହୋଇପାରୁଛି। ଦୁର୍ନୀତି ମଧ୍ୟ ତାଙ୍କରି ପ୍ରବେଶ ଦ୍ୱାରର ପାପୋଛ ଉପରେ ଶୋଇଛି।

ତଥାଗତ ସତପଥୀ

ଭାରତ ପାଇଁ ସ୍ୱର୍ଣ୍ଣିମ ଦିବସ

ଟୋକିଓ ପାରାଲିମ୍ପିକ୍ସରେ ଦିନକରେ ୫ ପଦକ

ଟୋକିଓଠାରେ ଚାଲିଥିବା ପାରାଲିମ୍ପିକ୍ସରେ ଭାରତୀୟ ଖେଳାଳି ସୋମବାର ସର୍ବଶ୍ରେଷ୍ଠ ପ୍ରଦର୍ଶନ କରିଛନ୍ତି। ଦିନକରେ ଦୁଇଟି ସ୍ୱର୍ଣ୍ଣ ସହ ୨ ରୌପ୍ୟ ଓ ଗୋଟିଏ ବ୍ରୋଞ୍ଜ ପଦକ ହାସଲ କରିଛନ୍ତି। ମହିଳା ଶୁଟର ଅବନି ଲେଖରା ପ୍ରଥମ ଭାରତୀୟ ମହିଳା ଭାବେ ସ୍ୱର୍ଣ୍ଣ ପଦକ ପାଇଥିବାବେଳେ ଜାଭେଲିନ୍ ଥ୍ରୋରେ ସୁମିତ୍ ଆଣ୍ଟିଲ ସ୍ୱର୍ଣ୍ଣ ପାଇ ବିଶ୍ୱରେକର୍ଡର ଅଧିକାରୀ ହୋଇଛନ୍ତି।

- ଅବନୀ, ସୁମିତଙ୍କୁ ସ୍ୱର୍ଣ୍ଣ
- ଦେବେନ୍ଦ୍ର, ଯୋଗେଶଙ୍କୁ ରୌପ୍ୟ
- ସୁନ୍ଦର ସିଂ ଗୁର୍ଜରଙ୍କୁ ବ୍ରୋଞ୍ଜ

ଟୋକିଓ, ୩୦।୮

ଟୋକିଓ ପାରାଲିମ୍ପିକ୍ସରେ ସୋମବାର ଭାରତକୁ ୨ ସ୍ୱର୍ଣ୍ଣ, ୨ ରୌପ୍ୟ ଓ ୧ ବ୍ରୋଞ୍ଜ ପଦକ ସହ ଭାରତ ୫ଟି ପଦକ ମିଳିଛି। ମୋଟ ଉପରେ ଭାରତ ଏପର୍ଯ୍ୟନ୍ତ ୭ଟି ପଦକ ହାସଲ କରି ପାରାଲିମ୍ପିକ୍ସ ଇତିହାସରେ ଶ୍ରେଷ୍ଠ ପ୍ରଦର୍ଶନ କରିଛି। ମହିଳା ଶୁଟର ଅବନୀ ଲେଖରା ଓ ଜାଭେଲିନ ଥ୍ରୋୟର ସୁମିତ ଆଣ୍ଟିଲ ସ୍ୱର୍ଣ୍ଣ ପଦକ ହାସଲ କରିଛନ୍ତି। ସେହିପରି ଅଭିଜ୍ଞ ଜାଭେଲିନ ଥ୍ରୋୟର ଦେବେନ୍ଦ୍ର ଝାଝାରିଆ ଓ ଡିସ୍‌କସ ଥ୍ରୋୟର ଯୋଗେଶ କାଥୁନିୟା ରୌପ୍ୟ ପଦକ ଜିତିଛନ୍ତି। ଅନ୍ୟତମ ଜାଭେଲିନ ଥ୍ରୋୟର ସୁନ୍ଦର ସିଂ ଗୁର୍ଜର ବ୍ରୋଞ୍ଜ ପଦକ ଜିତିଛନ୍ତି। ପାରାଲିମ୍ପିକ୍ସରେ ଗୋଟିଏ ଦିନରେ ଭାରତ ପୂର୍ବରୁ ଏଭଳି ସଫଳତା ହାସଲ କରି ନ ଥିଲା। ଏହାପୂର୍ବରୁ ୨୦୧୬ ରିଓ ଓ ୧୯୮୪ ନ୍ୟୁୟର୍କ ସିଟି ପାରାଲିମ୍ପିକ୍ସରେ ଭାରତ ୪ଟି ଲେଖାଏ ପଦକ ହାସଲ କରିଥିଲା। ପଦକ ତାଲିକାରେ ଭାରତ ଉପରକୁ ଉଠି ୨୬ତମ ସ୍ଥାନ ଅଧିକାର କରିଛି। ତେବେ ଏହି ସଫଳତା ମଧ୍ୟରେ ଭାରତକୁ ଏକ ଶକ୍ତ ଧକ୍କା ମଧ୍ୟ ଲାଗିଛି। ରବିବାର ଡିସକସ୍‌ରେ ବ୍ରୋଞ୍ଜ ହାସଲ କରିଥିବା ବିନୋଦ କୁମାରଙ୍କଠାରୁ ପଦକକୁ କାଢି ନିଆଯାଇଛି। ସେ ଏଫ୍‌୫୨ ବର୍ଗରେ ବ୍ରୋଞ୍ଜ ଜିତିଥିଲେ। ତାଙ୍କ ପଦକକୁ ଅମାନ୍ୟ ଘୋଷିତ କରାଯାଇଛି। ଡିଜାବିଲିଟି କ୍ଲାସିଫିକେଶନରେ ତାଙ୍କୁ ଅଯୋଗ୍ୟ ଘୋଷିତ କରାଯିବା ପରେ ଏହି ନିଷ୍ପତ୍ତି ନିଆଯାଇଛି।

ସୁମିତ ଏଫ୍‌୬୪ ବର୍ଗରେ ବିଶ୍ୱରେକର୍ଡ ସୃଷ୍ଟି କରିବା ସହ ସ୍ୱର୍ଣ୍ଣ ପଦକ ହାସଲ କରିଛନ୍ତି। ସେ ଫାଇନାଲରେ ୬୮.୫୫ ମିଟର ଜାଭେଲିନ ଥ୍ରୋ କରି ଇତିହାସ ସୃଷ୍ଟି କରିଛନ୍ତି। ସେହିପରି ୧୯ ବର୍ଷୀୟା ଅବନୀ ପାରାଲିମ୍ପିକ୍ ଇତିହାସରେ ଭାରତ ପାଇଁ ପ୍ରଥମ ସ୍ୱର୍ଣ୍ଣ ପଦକ ଜିତିଛନ୍ତି। ଏପର୍ଯ୍ୟନ୍ତ ପାରାଲିମ୍ପିକ୍ସରେ କୌଣସି ମହିଳା ଶୁଟିଂ ଇଭେଣ୍ଟରେ ସ୍ୱର୍ଣ୍ଣ ପଦକ ହାସଲ କରି ନ ଥିଲେ। ସେ ଆର-୨ ମହିଳା ୧୦ ମିଟର ଏୟାର ରାଇଫଲ ଷ୍ଟାଣ୍ଡିଂ ଏସ୍‌ଏଚ୍‌ଆଇ ଇଭେଣ୍ଟ ଫାଇନାଲରେ ୨୪୯. ୬ ପଏଣ୍ଟ ସ୍କୋର କରି ଏହି ଐତିହାସିକ ସଫଳତା ହାସଲ କରିଛନ୍ତି। ପୂର୍ବରୁ ୨ଥର ପାରାଲିମ୍ପିକ୍ସ ସ୍ୱର୍ଣ୍ଣ ପଦକ ହାସଲ କରିଥିବା ଅଭିଜ୍ଞ ଜାଭେଲିନ ଥ୍ରୋୟର ☞ପୃଷ୍ଠା-୪

ଅବନୀ ଲେଖରା

ସୁମିତ ଆଣ୍ଟିଲ

ଆକାଶରୁ ଆକ୍ରମଣ ନିଷ୍ଫଳ କଲା ଆମେରିକା

କାବୁଲ, ୩୦।୮

ଆଫଗାନିସ୍ତାନରୁ ଆମେରିକୀୟ ଓ ଏହାର ଆଫଗାନ୍ ସହଯୋଗୀଙ୍କୁ ଉଦ୍ଧାର ପ୍ରକ୍ରିୟା ଶେଷ ପର୍ଯ୍ୟାୟରେ ଥିବାବେଳେ ଆତଙ୍କବାଦୀ ଗୋଷ୍ଠୀ ଏଥିରେ ବାଧା ଉପୁଜାଇବାକୁ ଚେଷ୍ଟା ଚଳାଇଛନ୍ତି। ହମିଦ୍ କାର୍‌ଜାଇ ଅନ୍ତର୍ଜାତୀୟ ବିମାନବନ୍ଦର ନିକଟରେ ଗତ ୨୬ ତାରିଖ ଆତ୍ମଘାତୀ ବିସ୍ଫୋରଣରେ ୧୩ ଆମେରିକୀୟ ସୈନ୍ୟ ନିହତ ହେବା ପରେ ଆମେରିକା ଟାର୍ଗେଟରେ ରହିଛି ଆତଙ୍କବାଦୀ ସଙ୍ଗଠନ ଆଇଏସ୍-ଖୋରାସାନ୍। ପ୍ରତିଶୋଧ ପାଇଁ ରାଷ୍ଟ୍ରପତି ଜୋ ବାଇଡେନ୍‌ଙ୍କ ଚେତାବନୀ ସତ୍ତ୍ୱେ ଆମେରିକା କାର୍ଯ୍ୟକୁ ସହଜ ନ କରିବା ଉଦ୍ୟମରେ କାବୁଲ ଏୟାରପୋର୍ଟକୁ ପୁଣି ଟାର୍ଗେଟ କରିଛି ଆଇଏସ୍‌ଆଇଏସ୍। ରବିବାର ଆତଙ୍କବାଦୀଙ୍କ ଆକ୍ରମଣ ଯୋଜନା ପଣ୍ଡ ହେବା ପରେ ସୋମବାର ମଧ୍ୟ ବିମାନବନ୍ଦରକୁ ରକ୍ତରଞ୍ଜିତ କରିବାକୁ ଯୋଜନା ହୋଇଥିଲା। ତେବେ ଆମେରିକାର ଆଣ୍ଟି ମିଶାଇଲ ଡିଫେନ୍ସ ସିଷ୍ଟମ ଏହାକୁ ନିଷ୍ଫଳ କରିଛି।

କାବୁଲ ବିମାନବନ୍ଦର ନିକଟରେ ରକେଟ ଖସି ଏକ ଗାଡ଼ି ଜଳିଯାଉଛି।

କାବୁଲ ଏୟାରପୋର୍ଟକୁ ରକେଟ୍ ଛାଡ଼ିଥିଲା ଆଇଏସ୍

କାବୁଲ ବିମାନବନ୍ଦରକୁ ଟାର୍ଗେଟ କରି ସୋମବାର ସେଠାକୁ ୫ଟି ରକେଟ୍ ଛଡ଼ାଯାଇଥିଲା। ହେଲେ ଏୟାରପୋର୍ଟରେ ଲାଗିଥିବା ଆମେରିକାର ଆଣ୍ଟି-ମିଶାଇଲ ଡିଫେନ୍ସ ସିଷ୍ଟମ୍ ସେଗୁଡ଼ିକୁ ମାରି ଖସାଇଛି। ସହରର ଉତ୍ତର ଭାଗରୁ ଏହି ରକେଟଗୁଡିକ ଛଡ଼ାଯାଇଥିବା ଆଫଗାନିସ୍ତାନର ପୂର୍ବତନ ସରକାରରେ କାର୍ଯ୍ୟ କରୁଥିବା ଜଣେ ସୁରକ୍ଷା ଅଧିକାରୀ କହିଛନ୍ତି। ☞ପୃଷ୍ଠା-୪

ସଂକ୍ରମଣ ହାର ୧% ତଳକୁ ଖସିଲା

ଭୁବନେଶ୍ୱର, ୩୦।୮ (ବ୍ୟୁରୋ)

ଚିନ୍ତା ବଢ଼ାଇଲା ଦେବଗଡ଼

ରାଜ୍ୟରେ କରୋନା ସଂକ୍ରମଣ ହାର ୧% ତଳକୁ ଖସିଛି। ଗତ ୨୪ ଘଣ୍ଟାରେ ୬୪,୯୯୧ ନମୁନା ପରୀକ୍ଷା କରାଯାଇଥିବା ବେଳେ ୬୦୯ଜଣ ପଜିଟିଭ୍ ଚିହ୍ନଟ ହୋଇଛନ୍ତି। ଫଳରେ ସଂକ୍ରମଣ ହାର ୦.୯୪% ରହିଛି। ସେପଟେ ଦେବଗଡ଼ ଜିଲା ଚିନ୍ତା ବଢ଼ାଇଦେଇଛି। ଦ୍ୱିତୀୟ ଲହର ପିକ୍‌ରେ ଥିବାବେଳେ ଏହି ଜିଲାରେ ସର୍ବନିମ୍ନ ଆକ୍ରାନ୍ତ ଚିହ୍ନଟ ହେଉଥିଲେ। କିନ୍ତୁ ଗତ କିଛିଦିନ ହେବ ଏଠାରେ ଅଧିକ ଆକ୍ରାନ୍ତ ଚିହ୍ନଟ ହେଉଥିବାରୁ ସଂକ୍ରମଣ ହାର ବଢ଼ିଯାଇଛି। ଏହି ଜିଲାରେ ବର୍ତ୍ତମାନ ରାଜ୍ୟର ସର୍ବାଧିକ ସଂକ୍ରମଣ ହାର ୩.୨୪% ରହିଛି। ଖୋର୍ଦ୍ଧା ଜିଲାରେ ସଂକ୍ରମଣ ହାର ୨.୧% ରହିଥିବାବେଳେ କଟକ ୧.୯%, ଢେଙ୍କାନାଳ ୧.୪%, ମୟୂରଭଞ୍ଜ ଓ ବୌଦ୍ଧରେ ୧.୨%, ଜଗତ୍‌ସିଂହପୁର ଓ ଯାଜପୁରରେ ୧.୧% ଓ ସୁନ୍ଦରଗଡ଼ରେ ୧% ରହିଛି।

ଅପରପକ୍ଷେ ଦୈନିକ ସଂକ୍ରମଣରେ ପିଲାଙ୍କ ସଂଖ୍ୟା ଶହେ ତଳକୁ ଖସିଛି। ନୂଆ ଆକ୍ରାନ୍ତଙ୍କ ମଧ୍ୟରେ ୯୭ଜଣ ୧୮ ବର୍ଷରୁ କମ୍ ବୟସର ଥିବା ସୂଚନା ଓ ଲୋକ ସମ୍ପର୍କ ବିଭାଗ ସୂଚନା ଦେଇଛି। ତେବେ ୨୬ ଜିଲାରୁ ଚିହ୍ନଟ ହୋଇଥିବା ୬୦୯ ଆକ୍ରାନ୍ତଙ୍କ ମଧ୍ୟରେ ଖୋର୍ଦ୍ଧା ଜିଲାରୁ ସର୍ବାଧିକ ୨୦୯ଜଣ ରହିଥିବାବେଳେ କଟକରୁ ୭୧ ଏବଂ ବାକି ସବୁ ଜିଲାରୁ ଆକ୍ରାନ୍ତଙ୍କ ସଂଖ୍ୟା ୫୦ ତଳକୁ ରହିଛି। ଫଳରେ ମୋଟ କରୋନା ପଜିଟିଭ୍ ସଂଖ୍ୟା ୧୦,୦୭,୧୧୨ରେ ପହଞ୍ଚିଛି। ସେହିପରି ରାଜ୍ୟରେ ଆଉ ୬୭ଜଣ ଆକ୍ରାନ୍ତଙ୍କ ମୃତ୍ୟୁ ଘଟିଛି। ଏମାନଙ୍କ ମଧ୍ୟରେ କଟକରୁ ସର୍ବାଧିକ ୨୦ଜଣ ରହିଛନ୍ତି। ☞ପୃଷ୍ଠା-୪

ଛିଣ୍ଡୁନି ଆଖଡ଼ାଶାଳୀ ବନ୍ଦର ଝୁମେଲା

କେନ୍ଦ୍ରାପଡ଼ା ଜିଲା ମହାକାଳପଡ଼ାର ଆଖଡ଼ାଶାଳୀଠାରେ ମହାନଦୀ ମୁହାଣରେ ନଦୀଭିତ୍ତିକ ବନ୍ଦର ନିର୍ମାଣ କରାଯିବ ବୋଲି ରାଜ୍ୟ ସରକାର ଘୋଷଣା କରିସାରିଛନ୍ତି। ଘୋଷଣା ହେବାର ୩ ବର୍ଷ ବିତି ଯାଇଥିଲେ ମଧ୍ୟ ବନ୍ଦର ନିର୍ମାଣ ପାଇଁ ହେବାକୁ ଥିବା ବୁଝାମଣା ପତ୍ର (ଏମ୍‌ଓୟୁ) ଲାଗି ବାଟ ଫିଟି ପାରୁନାହିଁ। ରାଜସ୍ୱ ଧାର୍ଯ୍ୟକୁ ନେଇ ପାରାଦୀପ ପୋର୍ଟ ଟ୍ରଷ୍ଟ(ପିପିଟି) ଏବଂ ରାଜ୍ୟ ସରକାରଙ୍କ ମଧ୍ୟରେ ସହମତି ହୋଇ ପାରୁନାହିଁ।

ଭୁବନେଶ୍ୱର,୩୦।୮ (ବ୍ୟୁରୋ)

ପ୍ରସ୍ତାବିତ ଆଖଡ଼ାଶାଳୀ ବନ୍ଦର ସ୍ଥାନ।

- ଘୁଞ୍ଚି ଘୁଞ୍ଚି ଯାଉଛି ଏମ୍‌ଓୟୁ
- ୨ ମାସ ସମୟ ନେଲେ ପାରାଦୀପ ବନ୍ଦର କର୍ତ୍ତୃପକ୍ଷ
- ନଭେମ୍ବରରେ ହୋଇପାରେ ଏମ୍‌ଓୟୁ
- ୬ ହଜାର ନିଯୁକ୍ତି ସୁଯୋଗ ସୃଷ୍ଟି ହେବ

ଆଖଡ଼ାଶାଳୀ ନଦୀଭିତ୍ତିକ ବନ୍ଦର ପାଇଁ ନିକଟରେ ପିପିଟି ଓ ରାଜ୍ୟ ସରକାରଙ୍କ ମଧ୍ୟରେ କଥାବାର୍ତ୍ତା ହୋଇଥିଲା। ସେହିସମୟରେ ବନ୍ଦର ପଣ୍ୟକାରବାର ଉପରେ ରାଜ୍ୟ ସରକାର ୫ରୁ ୧୨% ପର୍ଯ୍ୟନ୍ତ ରୟାଲ୍‌ଟି ଦାବି କରିଥିଲେ। ହେଲେ ବନ୍ଦର ଚଳାଇବା ଦାୟିତ୍ୱ ନେଇଥିବା ଘରୋଇ ସଂସ୍ଥା ଯାହା ପଇଠ କରିବ ସେହି ଆଧାରରେ ରୟାଲ୍‌ଟି ଦେବାକୁ ପିପିଟି ରାଜ୍ୟ ସରକାରଙ୍କୁ ପ୍ରସ୍ତାବ ଦେଉଛି। ଏହାଦ୍ୱାରା ରାଜ୍ୟର ବହୁକୋଟି ଟଙ୍କାର ରାଜସ୍ୱ କ୍ଷତି ହୋଇପାରେ। ଫଳରେ ରାଜ୍ୟ ସରକାର ଏହି ପ୍ରସ୍ତାବ ଉପରେ ରାଜି ହେଉନାହାନ୍

ମନିଲଣ୍ଡରିଂ ମାମଲାର ସାକ୍ଷୀ ଭାବେ ବଲିଉଡ୍ ଅଭିନେତ୍ରୀ ଜାକ୍‌ଲିନ ଫର୍ନାଣ୍ଡିଜ୍‌ଙ୍କୁ ପ୍ରବର୍ତ୍ତନ ନିର୍ଦ୍ଦେଶାଳୟ (ଇଡି) ସୋମବାର ଜେରା କରିଛି। ବହୁକୋଟି ଟଙ୍କା ବଟି ଆଦାୟ ରାକେଟ ଉପରେ ଇଡି ତଦନ୍ତ ଚଳାଇଛି। ଉକ୍ତ ର୍ୟାକେଟ ଚଳାଉଥିବା ସୁକେଶ ଚନ୍ଦ୍ରଶେଖର ନିର୍ବାଚନ କମିଶନ ସହ ସମ୍ପୃକ୍ତ ଏକ ଉତ୍କୋଚ ମାମଲାରେ ଅଭିଯୁକ୍ତ ଅଛନ୍ତି। ଜାକ୍‌ଲିନ ଅଭିଯୁକ୍ତ ହୋଇ ନ ଥିଲେ ମଧ୍ୟ ଠକ ସୁକେଶଙ୍କ ବିରୋଧରେ ଚାଲିଥିବା ମାମଲାରେ ସାକ୍ଷୀ ଥିବାରୁ ତାଙ୍କୁ ଜେରାର ସମ୍ମୁଖୀନ ହେବାକୁ ପଡ଼ିଛି।

ସଂକ୍ଷେପରେ

ତାଲିବାନ୍‌କୁ ସ୍ୱୀକୃତି ନ ମିଳିଲେ ଦ୍ୱିତୀୟ ୯/୧୧

ପାକିସ୍ତାନ ଏନ୍‌ଏସ୍‌ଏଙ୍କ ଚେତାବନୀ

ଇସ୍‌ଲାମାବାଦ, ୩୦।୮ : ତାଲିବାନକୁ ଯଦି ପାଶ୍ଚାତ୍ୟ ଦେଶଗୁଡ଼ିକ ତୁରନ୍ତ ସ୍ୱୀକୃତି ନ ଦିଅନ୍ତି, ତେବେ ଦ୍ୱିତୀୟ ୯/୧୧ ସ୍ଥିତିର ସମ୍ମୁଖୀନ ହେବେ। ପାକିସ୍ତାନର ଜାତୀୟ ସୁରକ୍ଷା ପରାମର୍ଶଦାତା (ଏନ୍‌ଏସ୍‌ଏ) ମୋଇଦ୍ ୟୁସୁଫ୍ ଏକ ଅନ୍ତର୍ଜାତୀୟ ଖବରକାଗଜକୁ ସାକ୍ଷାତ୍‌କାର ଦେବା ଅବସରରେ ଏଭଳି ଚେତାବନୀ ଦେଇଛନ୍ତି। ଏହାକୁ ନେଇ ବିବାଦ ସୃଷ୍ଟି ହୋଇଥିବାବେଳେ ରବିବାର ସେ କଥା ବଦଳାଇ ସାକ୍ଷାତ୍‌କାରକୁ ଠିକ୍ ଭାବେ ଉପସ୍ଥାପନ କରାଯାଇ ନ ଥିବା କହିଛନ୍ତି। ଖବରଦାତା କ୍ରିଷ୍ଟିନା ଲାମ୍ବଙ୍କ ସହ ତାଙ୍କର ସାକ୍ଷାତ୍‌କାର ଉପରେ ବ୍ରିଟିଶ ଖବରକାଗଜ ଦି ସନ୍‌ଡେ ଟାଇମ୍ସ ସ୍ପଷ୍ଟ କରୁ ଏବଂ ଭୁଲ୍ ଉପସ୍ଥାପନାକୁ ପ୍ରତ୍ୟାହାର କରିନେଉ ବୋଲି ମୋଇଦ୍ କହିଛନ୍ତି। ଅନ୍ୟପକ୍ଷରେ ଭୁଲ୍ ଉପସ୍ଥାପନା ନେଇ ମୋଇଦ୍‌ଙ୍କ ଅଭିଯୋଗକୁ ଲାମ୍ବ ଖଣ୍ଡନ କରିଛନ୍ତି। ସାକ୍ଷାତ୍‌କାରର ରେକର୍ଡ ରହିଥିବା ସେ କହିଛନ୍ତି।

ଟିଏମ୍‌ସିରେ ଭାଜପା ବିଧାୟକ ତନ୍ମୟ ଘୋଷ

କୋଲକାତା, ୩୦।୮ : ପଶ୍ଚିମବଙ୍ଗ ବାଙ୍କୁରା ଜିଲା ବିଷ୍ଣୁପୁର ଆସନର ଭାଜପା ବିଧାୟକ ତନ୍ମୟ ଘୋଷ ଦଳ ଛାଡ଼ି ତୃଣମୂଳ କଂଗ୍ରେସ (ଟିଏମ୍‌ସି)ରେ ସାମିଲ ହୋଇଛନ୍ତି। ଫଳରେ ପଶ୍ଚିମବଙ୍ଗ ବିଧାନସଭାରେ ଭାଜପା ସଦସ୍ୟ ସଂଖ୍ୟା ସୋମବାର ୭୩କୁ ହ୍ରାସ ପାଇଛି। ସେ ବିଧାୟକ ପଦରୁ ଇସ୍ତଫା ଦେବେ କି ବୋଲି ପ୍ରଶ୍ନ ଉପରେ ତନ୍ମୟ ସିଧାସଳଖ ଉତ୍ତର ଦେଇନାନାନ୍ତି। ସବୁକିଛି ନିୟମ ଅନୁଯାୟୀ ହେବ ବୋଲି ଶିକ୍ଷାମନ୍ତ୍ରୀ ବ୍ରତ୍ୟା ବସୁ କହିଛନ୍ତି। ଭାଜପାର ରାଷ୍ଟ୍ରୀୟ ଉପାଧକ୍ଷ ଥିବା ମୁକୁଲ ରାୟ ଦଳ ଛାଡ଼ି ଟିଏମ୍‌ସିରେ ଯୋଗଦେଇଥିଲେ ମଧ୍ୟ ଏପର୍ଯ୍ୟନ୍ତ ବିଧାୟକ ପଦରୁ ଇସ୍ତଫା ଦେଇନାହାନ୍ତି।

ଅଧିକ ସଂକ୍ରାମକ ସି.୧.୨ ଭାରିଆଣ୍ଟ

ନୂଆଦିଲ୍ଲୀ, ୩୦।୮ : କରୋନା ଭୂତାଣୁର ଆଉ ଏକ ନୂଆ ଭାରିଆଣ୍ଟ ସି.୧.୨ ଦକ୍ଷିଣ ଆଫ୍ରିକା ଓ ଅନ୍ୟ କେତେକ ଦେଶରେ ଚିହ୍ନଟ ହୋଇଛି। ଏହା ଅଧିକ ସଂକ୍ରମକ ହେବା ସହ ଟିକା ଉକ୍ତ ଭାରିଆଣ୍ଟଠାରୁ ସୁରକ୍ଷା ଦେଇ ନ ପାରେ ବୋଲି ଏକ ଅଧ୍ୟୟନରେ କୁହାଯାଇଛି। ସି.୧.୨ ଭାରିଆଣ୍ଟ ଚଳିତ ବର୍ଷ ମେ'ରେ ଦକ୍ଷିଣ ଆଫ୍ରିକାରେ ଠାବ ହୋଇଥିବା ଜାତୀୟ ସଂକ୍ରାମକ ରୋଗ ପ୍ରତିଷ୍ଠାନ (ଏନ୍‌ଆଇସିଡି) ଏବଂ କ୍ୱାଜୁଲୁ-ନାଟାଲ ରିସର୍ଚ୍ଚ ଇନୋଭେଶନ ଆଣ୍ଡ ସିକ୍ୱେନ୍ସିଂ ପ୍ଲାଟ୍‌ଫର୍ମ (କେଆର୍‌ଆଇଏସ୍‌ପି)ର ବୈଜ୍ଞାନିକମାନେ କହିଛନ୍ତି। ଏହା ପରେ ଚାଇନା, କଙ୍ଗୋ, ମରିସସ୍, ଇଂଲଣ୍ଡ, ନ୍ୟୁଜିଲାଣ୍ଡ, ପର୍ତ୍ତୁଗାଲ ଏବଂ ସୁଇଜରଲାଣ୍ଡରେ ଉକ୍ତ ଭାରିଆଣ୍ଟ ଦେଖାଯାଇଛି। ଅଗଷ୍ଟ ୨୪ରେ ପ୍ରକାଶିତ ଏକ ଅଧ୍ୟୟନ ଅନୁଯାୟୀ ଦକ୍ଷିଣ ଆଫ୍ରିକାରେ ପ୍ରତି ମାସରେ ସି.୧.୨ ଜିନୋମ୍ ସଂଖ୍ୟା ବଢ଼ିଚାଲିଛି। ମେ'ରେ ୦.୨ % ଜିନୋମ ସିକ୍ୱେନ୍ସ ହୋଇଥିବାବେଳେ ଏହା ଜୁନ୍ ବେଳକୁ ୧.୬% ଏବଂ ଜୁଲାଇରେ ୨%କୁ ବୃଦ୍ଧି ପାଇଥିଲା।

ଆଫଗାନ୍ ମାଟିରେ ଆମେରିକାର ଶେଷ ଦିନ

ଆଫଗାନିସ୍ତାନରେ ଦୁଇ ଦଶକର ଲମ୍ବା ଯୁଦ୍ଧ ଶେଷ କରିଛି ଆମେରିକା। ଅଗଷ୍ଟ ୩୧ ଡେଡ୍‌ଲାଇନ ପରେ ଆଫଗାନିସ୍ତାନ ମାଟିକୁ ନିଜ ଅକ୍ତିଆରରେ ଆଉ ରଖିପାରିବେନି ଆମେରିକା ସୈନ୍ୟ। ହେଲେ ବିଡମ୍ବନାର କଥା ଯେ, ଯେଉଁ ତାଲିବାନ୍‌କୁ ହରାଇବା ପାଇଁ ୱାଶିଂଟନ୍ ୨୦ ବର୍ଷ ହେଲା ନିଜର ସବୁ ସାମର୍ଥ୍ୟ ଲଗାଇଥିଲା ଯୁଦ୍ଧ ଶେଷ ବେଳକୁ ତା'ରି ସହ ବୁଝାମଣା କରିଛି। ବିଶ୍ୱର ସୁପରପାୱାର କୁହାଯାଉଥିବା ଆମେରିକା ନିକଟରେ ଅତ୍ୟାଧୁନିକ ଅସ୍ତ୍ରଶସ୍ତ୍ର, ଉନ୍ନତ ତାଲିମପ୍ରାପ୍ତ ସେନା, ସବୁଠାରୁ ଆଧୁନିକ ଟେକ୍ନୋଲୋଜି ଥିବା ସତ୍ତ୍ୱେ ତାଲିବାନ୍‌କୁ କାହିଁକି ମାତ୍ ଦେଇପାରିଲାନି ତାହାକୁ ନେଇ ସୃଷ୍ଟି ହୋଇଛି ବିରାଟ ପ୍ରଶ୍ନବାଚୀ ।

କାବୁଲ/ୱାଶିଂଟନ୍, ୩୦।୮

ଅଗଷ୍ଟ ୩୧ ପରେ ଆଫଗାନିସ୍ତାନ ମାଟିରେ ଆଉ ଦେଖିବାକୁ ମିଳିବେନି ସଶସ୍ତ୍ର ଆମେରିକୀୟ ସୈନ୍ୟ। ତାଲିବାନ୍ ଗୋଷ୍ଠୀ ଆଫଗାନିସ୍ତାନକୁ ନିଜ ଅକ୍ତିଆରକୁ ନେବା ପରେ ଆମେରିକା ନେତୃତ୍ୱାଧୀନ ନାଟୋ ସାମରିକ ମେଣ୍ଟର ସେନା ପ୍ରତ୍ୟାହାର କାର୍ଯ୍ୟ ଅନ୍ତିମ ପର୍ଯ୍ୟାୟରେ ପହଞ୍ଚିଛି। ଆମେରିକା ନିଜ ନାଗରିକଙ୍କ ସମେତ ଆଫଗାନ୍ ସହଯୋଗୀଙ୍କୁ ମଧ୍ୟ ଆଫଗାନିସ୍ତାନରୁ ଉଦ୍ଧାର କରିସାରିଥିବା କହିଛି। ଉଦ୍ଧାର କାମ ପାଇଁ କାବୁଲ ବିମାନବନ୍ଦରକୁ ଆମେରିକା ନିଜ କବ୍‌ଜାରେ ରଖିଥିବାବେଳେ ଅଗଷ୍ଟ ୩୧ ଡେଡ୍‌ଲାଇନ ପରେ ତାଲିବାନ୍ ତାହାକୁ ନିୟନ୍ତ୍ରଣକୁ ଆଣିବାକୁ ବହୁ ସଂଖ୍ୟାରେ ତାଲିବାନୀ ଲଢୁଆଙ୍କୁ ମୁତୟନ କରିଛି।

ଗତ ୨୪ ଘଣ୍ଟାରେ ଯୁଦ୍ଧକାଳୀନ ଭିତ୍ତିରେ ଆମେରିକା ଏହାର ତିନି ଶହ ନାଗରିକଙ୍କ ସମେତ ପ୍ରାୟ ୨ ହଜାର ଲୋକଙ୍କୁ ଉଦ୍ଧାର କରିଛି। ଅଗଷ୍ଟ ୧୫ରେ ତାଲିବାନ୍ କାବୁଲ ଦଖଲ କରିବା ପରଠାରୁ ଆମେରିକା ପ୍ରାୟ ୧ ଲକ୍ଷ ୧୩ ହଜାର ୫ ଶହ ଜଣଙ୍କୁ ଆଫଗାନିସ୍ତାନରୁ ଇଭାକ୍ୟୁଏଟ କରିଛି। ଧାର୍ଯ୍ୟ ସମୟ ପୂର୍ବରୁ ଆମେରିକୀୟ ସୈନ୍ୟ ସଫଳତାର ସହ ଉଦ୍ଧାର କାର୍ଯ୍ୟ ଶେଷ କରିଥିବା ଆମେରିକା ଜାତୀୟ ସୁରକ୍ଷା ପରାମର୍ଶଦାତା ଜାକି ସୁଲିଭାନ କହିଛନ୍ତି। ସମ୍ପୂର୍ଣ୍ଣ ସୈନ୍ୟ ପ୍ରତ୍ୟାହାର ପରେ ଆଫଗାନିସ୍ତାନରେ ଆମେରିକା ଦୂତାବାସ ରହିବ ନାହିଁ ବୋଲି ଜୋ ବାଇଡେନ୍‌ଙ୍କ ପ୍ରଶାସନ ନିଷ୍ପତ୍ତି ନେଇଛି। ତେବେ ଆଫଗାନିସ୍ତାନ ଛାଡ଼ିବା ପୂର୍ବରୁ ଆମେରିକା ୧୩ ସୈନ୍ୟଙ୍କ ବଳିଦାନର କାରଣ ପାଲଟିଥିବା ଆତଙ୍କବାଦୀ ସଙ୍ଗଠନ ଆଇଏସ୍-ଖୋରାସାନ୍‌କୁ ଛଡ଼ାଯିବ ନାହିଁ ବୋଲି ବାଇଡେନ୍ ଶପଥ ନେଇଛନ୍ତି। ଆଫଗାନିସ୍ତାନ ମାଟିରେ ବିନା ଉପସ୍ଥିତିରେ ମଧ୍ୟ ଆମେରିକା ଆତଙ୍କବାଦୀଙ୍କ ଉପରେ ଆକ୍ରମଣ କରିବାକୁ ସକ୍ଷମ। ଆଗକୁ ଏହି ଲଢ଼େଇ ଜାରି ରହିବ ବୋଲି ସୁଲିଭାନ୍ କହିଛନ୍ତି।

ସେପଟେ ଆଫଗାନିସ୍ତାନରେ ଶାନ୍ତି ସ୍ଥାପନ ସହ ଗଣତନ୍ତ୍ର ପ୍ରତିଷ୍ଠାର କାର୍ଯ୍ୟରେ ବାଧା ଉପୁଜାଇଥିବା ଏବଂ ନିଜ ପ୍ରତିଶ୍ରୁତି ଆମେରିକା ରଖି ନ ଥିବା ଚର୍ଚ୍ଚା ହେଉଥିବାବେଳେ ଏହାକୁ ଖଣ୍ଡନ କରିଛି ଆମେରିକା। ତାଲିବାନ୍ ହାତକୁ ଆଫଗାନିସ୍ତାନ ଯିବା ପଛରେ ସମ୍ପୂର୍ଣ୍ଣ ଭାବେ ସେଠାକାର ସରକାର ଦାୟୀ ବୋଲି କହି ଆମେରିକା ନିଜ ହାତ ଝାଡ଼ି ଦେଇଛି। ସ୍ଥାୟୀ ସରକାର ନୁହେଁ ବରଂ ସେଠାରେ ଅଲକାଏଦା ଆତଙ୍କବାଦୀଙ୍କୁ ସମୂଳେ ଧ୍ୱଂସ କରିବାକୁ ଆମେରିକା ସୈନ୍ୟ ଆଫଗାନିସ୍ତାନରେ ମୁତୟନ ଥିଲେ ବୋଲି ଆମେରିକା ସଫେଇ ଦେଇଛି।

- ଲଢ଼େଇ ଜାରି ରହିବ:ଆମେରିକା
- ଏୟାରପୋର୍ଟ ନିୟନ୍ତ୍ରଣକୁ ନେବ ତାଲିବାନ୍
- ବହୁ ସଂଖ୍ୟାରେ ତାଲିବାନୀ ଲଢୁଆ ମୁତୟନ

ଡ୍ରୋନ୍ ଷ୍ଟ୍ରାଇକ୍‌ରେ ମରିଛନ୍ତି ୧୦ ନାଗରିକ

କାବୁଲ, ୩୦।୮

କାବୁଲ ବିମାନବନ୍ଦରରେ ଆଇଏସ୍-ଖୋରାସାନ୍‌ର ବିସ୍ଫୋରଣ ଉଦ୍ୟମ ପଣ୍ଡ କରିବାକୁ ଯାଇ ରବିବାର ଆମେରିକା କରିଥିବା ଡ୍ରୋନ୍ ଷ୍ଟ୍ରାଇକ୍‌ରେ ୧୦ ଆଫ୍‌ଗାନ୍‌ଙ୍କ ମୃତ୍ୟୁ ଘଟିଛି। ମୃତକଙ୍କ ମଧ୍ୟରେ ୨ ବର୍ଷୀୟା ଶିଶୁଙ୍କଠାରୁ ଆରମ୍ଭ କରି ୪୦ ବର୍ଷ ବୟସର ନାଗରିକ ରହିଛନ୍ତି। ଆକ୍ରମଣରେ ଗୋଟିଏ ପରିବାରର ୧୦ ଜଣ ନିହତ ହୋଇଛନ୍ତି। ସେମାନଙ୍କ ମଧ୍ୟରେ ୬ ଶିଶୁ ରହିଥିବା ମୃତକ ପରିବାରର ଜଣେ ମହିଳା କହିଛନ୍ତି। ଆମେରିକାର ଏହି ଆକ୍ରମଣକୁ ତାଲିବାନ୍ ନିନ୍ଦା କରିଛି। ତାଲିବାନ୍ ମୁଖପାତ୍ର ଜବିହୁଲ୍ଲା ମୁଜାହିଦ୍ କହିଛନ୍ତି, ଆଫଗାନିସ୍ତାନରେ ବିଦେଶୀ ଶକ୍ତି ଆକ୍ରମଣ କରିବା ବେଆଇନ। ଯଦି ସେଭଳି କୌଣସି ବିପଦ ସମ୍ପର୍କରେ ଆମେରିକା ନିକଟରେ ସୂଚନା ଥିଲା ତେବେ ତାଲିବାନ୍‌କୁ ଏ ନେଇ ଆଗୁଆ ଜଣାଯିବା ଉଚିତ ଥିଲା।

ଭାରତ ସହ ସୁସମ୍ପର୍କ ଚାହେଁ ତାଲିବାନ୍

କାବୁଲ, ୩୦।୮

ଆଫଗାନିସ୍ତାନ ପାଇଁ ଭାରତ ଏକ ଗୁରୁତ୍ୱପୂର୍ଣ୍ଣ ଦେଶ। ତେଣୁ ଭାରତ ସହ ବାଣିଜ୍ୟିକ କାରବାର ଏବଂ କୂଟନୈତିକ ସ୍ତରରେ ତାଲିବାନ୍ ଭଲ ସମ୍ପର୍କ ଚାହେଁ ବୋଲି କହିଛନ୍ତି ଏହାର ଉପମୁଖ୍ୟ ଶେର୍ ମହମ୍ମଦ ଷ୍ଟାନିକଜାଇ। ତାଲିବାନ୍ ପକ୍ଷରୁ ଭାରତ ପ୍ରତି କୌଣସି ବିପଦ ନାହିଁ ବୋଲି ସେ ପ୍ରକାଶ କରିଛନ୍ତି।

ଦୋହାରୁ ଦେଇଥିବା ଏକ ସାକ୍ଷାତକାରରେ ଷ୍ଟାନିକଜାଇ କହିଛନ୍ତି, ତାଲିବାନ୍ ଭାରତ, ପାକିସ୍ତାନ, ତାଜିକିସ୍ତାନ, ଇରାନ୍ ସମେତ ସମସ୍ତ ପଡ଼ୋଶୀ ଦେଶ ସହ ସୁସମ୍ପର୍କ ରଖିବାକୁ ଚାହେଁ। ଆମେରିକା ଓ ନାଟୋ ସୈନ୍ୟ ଦୀର୍ଘ ୨୦ ବର୍ଷ ହେଲା ଆଫଗାନିସ୍ତାନରେ ରହିଥିଲେ। ତଥାପି ସେମାନଙ୍କ ସହ ମଧ୍ୟ ତାଲିବାନ୍ ଭଲ ସମ୍ପର୍କ ରଖିବ। ଆଫଗାନିସ୍ତାନର ପୁନଃନିର୍ମାଣରେ ଭାରତ, ଆମେରିକା ସମେତ ସମସ୍ତ ନାଟୋ ସଦସ୍ୟ ସାମିଲ ହେବା ଆବଶ୍ୟକ। ଭାରତ ସହ ତାଲିବାନ୍ ସାଂସ୍କୃତିକ ଓ ଅର୍ଥନୈତିକ ବନ୍ଧୁତା ଆଗକୁ ଜାରି ରଖିବାକୁ ଆଶାବାଦୀ। ଆଫଗାନିସ୍ତାନରେ ତାଲିବାନ୍ ଶାସନକୁ ଆସିବା ପରେ ପାକିସ୍ତାନ ସହ ମିଶି ଭାରତ ପ୍ରତି ବିପଦ ଆଶଙ୍କା ରହିଥିବାବେଳେ ଏହାକୁ ସେ ଖଣ୍ଡନ କରିଥିଲେ। ମିଡିଆରେ ଆସୁଥିବା ଏପରି ରିପୋର୍ଟ ସମ୍ପୂର୍ଣ୍ଣ ଭୁଲ। ଆଫଗାନିସ୍ତାନ ପକ୍ଷରୁ ଭାରତ ସମେତ କୌଣସି ପଡ଼ୋଶୀ ଦେଶ ପାଇଁ ବିପଦ ସୃଷ୍ଟି କରାଯାଇନାହିଁ ଏବଂ ଆଗକୁ ମଧ୍ୟ ଏହା ହେବନି। ତାଲିବାନ୍ ଏପରି ମାନସିକତା ରଖି ନାହିଁ କି ଏ ବାବଦରେ କୌଣସି ସଙ୍କେତ ଦିଆଯାଇନାହିଁ ବୋଲି ଷ୍ଟାନିକଜାଇ କହିଛନ୍ତି।

ଶେର୍ ମହମ୍ମଦ ଷ୍ଟାନିକଜାଇ

ଭାରତ-ପାକିସ୍ତାନ ସମ୍ପର୍କରେ ଷ୍ଟାନିକଜାଇ କହିଛନ୍ତି, ଦୀର୍ଘ ବର୍ଷରୁ ଏହି ଦୁଇ ଦେଶ ମଧ୍ୟରେ ରାଜନୈତିକ ଓ ଭୌଗୋଳିକ ବିବାଦ ରହିଛି। କିନ୍ତୁ ଏହି ଦୁଇ ଦେଶ ନିଜ ଆଭ୍ୟନ୍ତରୀଣ ମାମଲା ପାଇଁ ଆଫଗାନିସ୍ତାନକୁ ବ୍ୟବହାର କରିବେ ନାହିଁ ବୋଲି ଆଶା। ଆଫଗାନିସ୍ତାନକୁ ଆଉ ଯୁଦ୍ଧ ଭୂମି କରିବାକୁ ଦିଆଯିବ ନାହିଁ ବୋଲି ସେ କହିଛନ୍ତି। ସେହିପରି ଆଫଗାନ୍ ହିନ୍ଦୁ ଓ ଶିଖ୍‌ଙ୍କ ନିଜ ଦେଶ। ସେମାନେ ଅନ୍ୟତ୍ର ଯିବା ଆବଶ୍ୟକ ନାହିଁ। ସେମାନଙ୍କ ପ୍ରତି କୌଣସି ବିପଦ ନାହିଁ। ଶିଖ ଓ ହିନ୍ଦୁମାନେ ଶାନ୍ତିରେ ନିଜ ଘରେ ରହିପାରିବେ ବୋଲି ଷ୍ଟାନିକଜାଇ ପ୍ରକାଶ କରିଛନ୍ତି। ଆଫଗାନିସ୍ତାନରେ ତାଲିବାନ୍ ଶାସନ ଆରମ୍ଭ ହେଲେ ଷ୍ଟାନିକଜାଇ ଏହାର ବହିର୍ବ୍ୟାପାର ମନ୍ତ୍ରୀ ହୋଇପାରନ୍ତି ବୋଲି ଚର୍ଚ୍ଚା ହେଉଛି। ସେ ଡେରାଡୁନ୍ ସ୍ଥିତ ଭାରତୀୟ ସୈନ୍ୟ ଏକାଡେମୀରୁ ସାମରିକ ପ୍ରଶିକ୍ଷଣ ନେଇଥିଲେ।

ମୁଖ୍ୟ ବିନ୍ଦୁ

- ୨୦୦୧ ସେପ୍ଟେମ୍ବର ୧୧ରେ ଆମେରିକାର ୱାର୍ଲ୍ଡ ଟ୍ରେଡ୍ ସେଣ୍ଟରରେ ଅଲକାଏଦା ଆତଙ୍କବାଦୀଙ୍କ ଆକ୍ରମଣ। ଏଥିରେ ପ୍ରାୟ ୩ ହଜାର ଲୋକଙ୍କ ମୃତ୍ୟୁ।
- ଆକ୍ରମଣ ମୁଖ୍ୟ ଷଡ଼ଯନ୍ତ୍ରକାରୀ ଓସାମା ବିନ୍ ଲାଡେନ୍‌ଙ୍କୁ ହତ୍ୟା ପାଇଁ ଆମେରିକାର ଅଭିଯାନ।
- ଆଫଗାନିସ୍ତାନରେ ଲାଡେନଙ୍କୁ ଶରଣ ଦେଇଥିଲା ଶାସନରେ ଥିବା ତାଲିବାନ।
- ସେପ୍ଟେମ୍ବର ୧୧ର ମାସେ ପରେ ଅଲକାଏଦା ଓ ତାଲିବାନ୍‌କୁ ହରାଇବାକୁ ଆମେରିକାର ଆକ୍ରମଣ। ଶାସନରୁ ତାଲିବାନ୍ ବିଦା।
- ଆଫଗାନିସ୍ତାନରେ ଆମେରିକା ସୈନ୍ୟ ମୁତୟନ।
- ୨୦୦୪ରେ ଆଫଗାନିସ୍ତାନରେ ଆମେରିକା ସମର୍ଥନରେ ସରକାର ଗଠନ ଏବଂ କଠୋର ତାଲିବାନୀ ଶାସନରୁ ନାଗରିକଙ୍କୁ ମୁକ୍ତି।
- ୨୦୧୧ ମେ ୧୧ରେ ପାକିସ୍ତାନରେ ଲାଡେନ୍‌ଙ୍କୁ ହତ୍ୟା କଲା ଆମେରିକା।
- ତାଲିବାନ୍ ପକ୍ଷରୁ ଆଫଗାନିସ୍ତାନରେ ଆତଙ୍କବାଦୀ ଆକ୍ରମଣ ଜାରି।
- ୨୦ ବର୍ଷରେ ଆମେରିକାର ୧ ଟ୍ରିଲିୟନ ଡଲାର ଖର୍ଚ୍ଚ। ୨୩ ଶହରୁ ଊର୍ଦ୍ଧ୍ୱ ଆମେରିକୀୟ ସୈନ୍ୟଙ୍କ ମୃତ୍ୟୁ।
- ସୈନ୍ୟ ପ୍ରତ୍ୟାହାର ପାଇଁ ୨୦୨୦ରେ ଦୋହାରେ ତାଲିବାନ୍ ସହ ଆମେରିକାର ଚୁକ୍ତି।
- ୨୦୨୧ ଅଗଷ୍ଟ ୧୫ରେ ତାଲିବାନ୍‌ର କାବୁଲ ଦଖଲ ପରେ ଆଫଗାନିସ୍ତାନରେ ଅସ୍ଥିରତା। ରାଷ୍ଟ୍ରପତି ଅଶ୍ରଫ ଗନିଙ୍କ ଦେଶ ଛାଡ଼ି ପଳାୟନ।
- ଅଗଷ୍ଟ ୨୬ରେ କାବୁଲ ବିମାନବନ୍ଦରରେ ଆଇଏସ୍-କେର ଆତ୍ମଘାତୀ ଆକ୍ରମଣ। ୧୩ ଆମେରିକୀୟ ସୈନ୍ୟଙ୍କ ସମେତ ପ୍ରାୟ ୨ ଶହ ଜଣଙ୍କ ମୃତ୍ୟୁ।
- ଏୟାରପୋର୍ଟ ଆକ୍ରମଣ ଷଡ଼ଯନ୍ତ୍ରକାରୀଙ୍କଠାରୁ ପ୍ରତିଶୋଧ ପାଇଁ ଆମେରିକାର ପ୍ରତି ଆକ୍ରମଣ।

ଉତ୍ତରାଖଣ୍ଡରେ ଭୂସ୍ଖଳନ: ୭ ମୃତ

ଡେରାଡୁନ, ୩୦।୮

ଉତ୍ତରାଖଣ୍ଡର ପିଥୋରାଗଡ଼ ଜିଲାରେ ବାଦଲଫଟା ବର୍ଷା ସାଙ୍ଗକୁ ଭୂସ୍ଖଳନ ଯୋଗୁ ୭ ଜଣଙ୍କର ମୃତ୍ୟୁ ଘଟିଥିବା ଆଶଙ୍କା କରାଯାଉଛି। ଶିଳାଖଣ୍ଡ ଖସି ସେମାନଙ୍କ ଘର ସମ୍ପୂର୍ଣ୍ଣ ଭାଙ୍ଗିଚୁରି ଯାଇଛି। ଜୁମ୍ପା ଗ୍ରାମର ଜାମ୍ରି ଏବଂ ତାର୍‌କୋଟଠାରେ ଏହି ବିପର୍ଯ୍ୟୟ ଘଟିଛି। ୩ ଜଣଙ୍କ ମୃତଦେହ ମିଳିଥିବାବେଳେ ରାଜ୍ୟ ବିପର୍ଯ୍ୟୟ ପ୍ରଶମନ ବାହିନୀ (ଏସ୍‌ଡିଆର୍‌ଏଫ୍) ଟିମ୍ ପକ୍ଷରୁ ଉଦ୍ଧାର କାର୍ଯ୍ୟ ଜାରି ରହିଥିବା ପିଥୋରାଗଡ଼ ଜିଲାପାଳ ଆଶିଷ ଚୌହାନ କହିଛନ୍ତି। ତେବେ ପ୍ରବଳ ବର୍ଷା ଲାଗି ରହିଥିବାରୁ ଉଦ୍ଧାର କାର୍ଯ୍ୟ ଆଗେଇ ପାରିନାହିଁ।

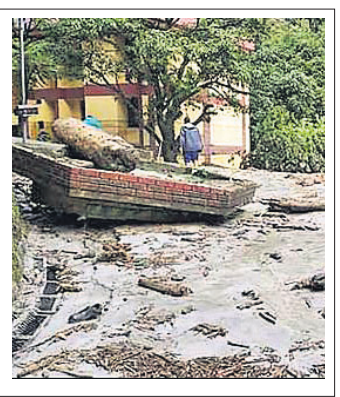

ଦଳିତ ଦମ୍ପତି, ଝିଅଙ୍କୁ ଗଛରେ ବାନ୍ଧି ମାଡ଼

ଚଣ୍ଡିଗଢ଼, ୩୦।୮ : ପଞ୍ଜାବର ଫାଜିଲ୍‌କା ଜିଲାରେ ଦଳିତ ଦମ୍ପତି ଓ ସେମାନଙ୍କ ଝିଅଙ୍କୁ ଗଛରେ ବାନ୍ଧି ନିର୍ଯାତ ମାଡ଼ ମରାଯାଇଛି। ଏଥିସହିତ ମାଆ ଓ ନାବାଳିକା ଝିଅଙ୍କୁ ଯୌନ ନିର୍ଯାତନା ଦିଆଯାଇଥିବା ଅଭିଯୋଗ ହୋଇଛି। ଆକ୍ରମଣ ସମୟର ଭିଡିଓ ଭାଇରାଲ ହେବା ପରେ ଜାତୀୟ ଅନୁସୂଚିତ ଜାତି କମିଶନ (ଏନ୍‌ସିଏସ୍‌ସି)ର ଅଧ୍ୟକ୍ଷ ବିଜୟ ସାମ୍ପଲା ପଞ୍ଜାବ ସରକାରଙ୍କୁ ନୋଟିସ ଜାରି କରି ପୋଲିସ କାର୍ଯ୍ୟାନୁଷ୍ଠାନ ରିପୋର୍ଟ ମାଗିଛନ୍ତି। ଗତ ୨୭ ତାରିଖରେ ଫାଜିଲ୍‌କା ଜିଲାର ଏକ ଗ୍ରାମରେ କେତେଜଣ ଲୋକ ଦଳିତ ଦମ୍ପତି ଓ ତାଙ୍କ ଝିଅଙ୍କୁ ଗଛରେ ବାନ୍ଧି ମାଡ଼ ମାରିଥିଲେ। ଏନେଇ ପଞ୍ଜାବର ମୁଖ୍ୟ ଶାସନ ସଚିବ, ପୋଲିସ ମହାନିର୍ଦ୍ଦେଶକ, ଫିରୋଜପୁର ଡିଭିଜନ କମିଶନର, ଫିରୋଜପୁର ରେଞ୍ଜ ପୋଲିସ ଆଇଜି, ଫିରୋଜପୁର ଜିଲା ଡେପୁଟି କମିଶନ ଏବଂ ଏସ୍‌ପିଙ୍କୁ ନୋଟିସ ଜାରି କରାଯାଇଛି।

ପଞ୍ଜାବ ସରକାରଙ୍କୁ ଏନ୍‌ସିଏସ୍‌ସି ନୋଟିସ

ରେଗେ ସଙ୍ଗୀତ ବିଶାରଦ ଲି ପେରିଙ୍କ ପରଲୋକ

କିଙ୍ଗ୍‌ଷ୍ଟନ, ୩୦।୮

ଜାମାଇକାରେ ୬୦ ଦଶକରେ ବିକଶିତ ଲୋକପ୍ରିୟ ସ୍ୱତନ୍ତ୍ର ସଙ୍ଗୀତ ଶୈଳୀ 'ରେଗେ'ର ମାର୍ଗଦର୍ଶକ ଭାବେ କାର୍ଯ୍ୟ କରିଥିବା ଲି ସ୍କ୍ରାଚ୍ ପେରିଙ୍କର ୮୫ ବର୍ଷ ବୟସରେ ପରଲୋକ ହୋଇଯାଇଛି। ଉତ୍ତର ଜାମାଇକାର ଲୁସିଆସ୍ଥିତ ଏକ ହସ୍ପିଟାଲରେ ରବିବାର ସେ ଶେଷ ନିଃଶ୍ୱାସ ତ୍ୟାଗ କରିଛନ୍ତି। ତାଙ୍କ ପରଲୋକରେ ଜାମାଇକା ପ୍ରଧାନମନ୍ତ୍ରୀ ଆଣ୍ଡ୍ରୁ ହାଲନେସ୍ ଶୋକବ୍ୟକ୍ତ କରିବା ସହ ତାଙ୍କ ପରିବାର ସଦସ୍ୟଙ୍କୁ ସମବେଦନା ଜଣାଇଛନ୍ତି। ପେରିଙ୍କ ସାଧନା ବଳରେ ରେଗେ ସଙ୍ଗୀତ ସ୍ୱତନ୍ତ୍ର ପରିଚୟ ପାଇ ବିଶ୍ୱ ପ୍ରସିଦ୍ଧ ହୋଇଥିଲା। ପେରି ଜାମାଇକାର ଜଣେ ଅସାଧାରଣ ଓ ଶ୍ରେଷ୍ଠ କଳାକାର। କେଇଥ୍ ରିଚାର୍ଡ୍ସ ଏକଦା ତାଙ୍କୁ ସାଲଭାଡର ଡଲି ଅଫ୍ ମ୍ୟୁଜିକ୍ ଭାବେ ବର୍ଣ୍ଣନା କରିଥିଲେ। ସେ ଥିଲେ ରହସ୍ୟମୟ ଏବଂ ବିଶ୍ୱ ତାଙ୍କର ବାଦ

କରୋନା ସଂକ୍ରମଣ ସ୍ଥିତି

	ଆକ୍ରାନ୍ତ	ମୃତ୍ୟୁ	ଆରୋଗ୍ୟ
ବିଶ୍ୱ	୨୧,୭୪,୮୩,୭୨୬	୪୫,୧୯,୦୫୯	୧୯,୪୪,୧୮,୨୭୨
ଭାରତ	୩,୨୭,୬୫,୪୧୮	୪,୩୮,୫୪୬	୩,୧୯,୪୯,୦୯୦
ଓଡ଼ିଶା	୧୦,୦୭,୧୧୨	୭୯୦୧(+୫୩)	୯,୯୨,୪୭୩

ସୋମବାର ରାତି ୧୦ଟା ସୁଦ୍ଧା (+ ଅନ୍ୟ ରୋଗରେ କରୋନା ଆକ୍ରାନ୍ତଙ୍କ ମୃତ୍ୟୁ) ତଥ୍ୟ: https://www.worldometers.info/coronavirus/ଏବଂ ଓଡ଼ିଶା ସରକାର

ସଂକ୍ଷେପରେ

ଓଡ଼ିଶା କନିଷ୍ଠ ଶିକ୍ଷକ ସଂଘର ପୁନର୍ଗଠନ

ଭୁବନେଶ୍ୱର, ୩୦।୮(ବ୍ୟୁରୋ): ସୋମବାର ଭୁବନେଶ୍ୱର ସାମ୍ବାଦିକ ଭବନଠାରେ ପୂର୍ବତନ ରାଜ୍ୟ କନିଷ୍ଠ ଶିକ୍ଷକ ସଂଘ ସଭାପତି ଶ୍ରୀକାନ୍ତ ବାରିକଙ୍କ ପୌରୋହିତ୍ୟରେ ଏକ ବୈଠକ ଆୟୋଜିତ ହୋଇଥିଲା। ଏଥିରେ ସମସ୍ତ ଜିଲା କନିଷ୍ଠ ଶିକ୍ଷକ ସଂଘ ସଭାପତି ଓ ପ୍ରତିନିଧିଙ୍କ ଉପସ୍ଥିତିରେ ରାଜ୍ୟ କନିଷ୍ଠ ଶିକ୍ଷକ ସଂଘର ପୁନର୍ଗଠନ କରାଯାଇଛି। ସର୍ବସମ୍ମତିକ୍ରମେ ଅକ୍ଷୟ କୁମାର ପାଢ଼ୀ (ସଭାପତି), ନେତ୍ରାନନ୍ଦ ପ୍ରଧାନ (ସମ୍ପାଦକ), ଆଦିତ୍ୟ ନାରାୟଣ ସ୍ୱାଇଁ (ମହାସଚିବ), ଗୁଲଶନ ପଣ୍ଡା (କୋଷାଧକ୍ଷ), ରଶ୍ମିରଞ୍ଜନ ସାହୁ, ଆକାଶ ପଣ୍ଡା (ରାଜ୍ୟ ସଂଯୋଜକ), ସୂୟ୍ୟସୁ ସତ୍ୟପ୍ରଜ୍ଞ ଶତପଥୀ, ସୌମ୍ୟରଞ୍ଜନ ପ୍ରଧାନ, ରାକେଶ କୁମାର ପ୍ରଧାନ, ସୁଶାନ୍ତ କୁମାର ଜେନା (କାର୍ଯ୍ୟକାରୀ ସଭାପତି), ଭାଗ୍ୟବାନ ଝାଙ୍କର, ଶୁଭସ୍ମିତା ଷଡ଼ଙ୍ଗୀ, ବିକ୍ରମ ବେହେରା, ଅଭିଷେକ ପଣ୍ଡା (ଉପସଭାପତି), ରଶ୍ମିନାରାୟଣ ମଲ୍ଲିକ, ସଚିନ ସେଠ୍, ସଞ୍ଜୟ ବେହେରା, ସ୍ୱାତି ସାଗରିକା ତ୍ରିପାଠୀ, ଚନ୍ଦନ କୁମାର ବେହେରା (ଯୁଗ୍ମ ସମ୍ପାଦକ), ତିରୁପତି ମେହେର, କୋଦଣ୍ଡ ନାୟକ, ଦୁର୍ଗାପ୍ରସାଦ ଷଡ଼ଙ୍ଗୀ, ଶିବଶଙ୍କର ପଣ୍ଡା, ପିଣ୍ଟୁ କୁମାର ଭୋଇ, ଦେବପ୍ରସାଦ ସାହୁଙ୍କୁ (କାର୍ଯ୍ୟକାରୀ ସମ୍ପାଦକ) ଭାବେ ଚୟନ କରାଯାଇଛି। ଏ ନେଇ ସଂଘ ପକ୍ଷରୁ ପ୍ରେସ୍ ବିଜ୍ଞପ୍ତି ଜରିଆରେ ସୂଚନା ଦିଆଯାଇଛି।

ବିଧାନସଭା ପ୍ରଥମ ପର୍ଯ୍ୟାୟ କୋଭିଡ୍ ଟେଷ୍ଟ: ୨ ପଜିଟିଭ୍

ଭୁବନେଶ୍ୱର,୩୦।୮(ବ୍ୟୁରୋ): ଆସନ୍ତା ସେପ୍ଟେମ୍ବର ପହିଲାରୁ ଷୋଡ଼ଶ ବିଧାନସଭାର ସପ୍ତମ ଅଧିବେଶନ ଆରମ୍ଭ ହେବାକୁ ଯାଉଛି। ଏହା ପୂର୍ବରୁ ଗତ ୨ ଦିନ ହେବ ବାଚସ୍ପତି, ଉପବାଚସ୍ପତି, ମନ୍ତ୍ରୀ, ବିଧାୟକ, ବିଧାନସଭା କର୍ମଚାରୀ, ବିଧାନସଭା ପରିସରକୁ ଆସିବାକୁ ଥିବା ବ୍ୟକ୍ତି, ସୁରକ୍ଷା କର୍ମୀ ଓ ଖବରଦାତାମାନଙ୍କର କୋଭିଡ୍ ଟେଷ୍ଟ କରାଯାଉଛି। ତେବେ ବିଧାନସଭାରେ ରବିବାର ହୋଇଥିବା ପ୍ରଥମ ପର୍ଯ୍ୟାୟ କୋଭିଡ୍ ଟେଷ୍ଟରେ ୨ ଜଣଙ୍କ ରିପୋର୍ଟ ପଜିଟିଭ୍ ଆସିଛି। ସେମାନେ ଗଣମାଧ୍ୟମର ପ୍ରତିନିଧି ବୋଲି ଜଣାପଡ଼ିଛି। ପ୍ରଥମ ପର୍ଯ୍ୟାୟରେ ୫୨୦ ଜଣଙ୍କର କୋଭିଡ୍ ଟେଷ୍ଟ ହୋଇଥିଲା। ବାଚସ୍ପତି, ମନ୍ତ୍ରୀ ଓ ବିଧାୟକଙ୍କର ଆର୍‌ଟି-ପିସିଆର୍ ଟେଷ୍ଟ, ଆଣ୍ଟିଜେନ ଟେଷ୍ଟ ଓ ଆଣ୍ଟି ବଡି ଟେଷ୍ଟ ହୋଇଥିଲା ବେଳେ କର୍ମଚାରୀ ଓ ଖବରଦାତାଙ୍କର କେବଳ ଆର୍‌ଟି-ପିସିଆର୍ ପରୀକ୍ଷା କରାଯାଇଛି। ଏହି ପରୀକ୍ଷା ରିପୋର୍ଟ ଆସିଛି। ହେଲେ ଏହାକୁ ସାର୍ବଜନୀନ କରାଯାଇ ନାହିଁ। ଯେଉଁ ୨ଜଣଙ୍କର ରିପୋର୍ଟ ପଜିଟିଭ୍ ଆସିଛି ସେମାନଙ୍କୁ ବିଧାନସଭାକୁ ପ୍ରବେଶ ଅନୁମତି ମିଳି ନାହିଁ। ବାକି ୫୧୮ ଜଣଙ୍କୁ ପ୍ରବେଶ ଅନୁମତି ମିଳିଛି। ଅଗଷ୍ଟ ୨୯, ୩୦ ଓ ୩୧ରେ ଅନ୍ୟ ସଦସ୍ୟଙ୍କ ଟେଷ୍ଟ ପାଇଁ ଦିନ ଧାର୍ଯ୍ୟ ହୋଇଛି।

'ସ୍କୁଲ ରୂପାନ୍ତର ପିଲାଙ୍କ ଆତ୍ମବିଶ୍ୱାସ ବୃଦ୍ଧି କରିଛି'

ଭୁବନେଶ୍ୱର,୩୦।୮(ବ୍ୟୁରୋ)

୫-ଟି କାର୍ଯ୍ୟକ୍ରମର ହିଞ୍ଜିଳିର ସମସ୍ତ ୫୦ଟି ରୂପାନ୍ତରିତ ସ୍କୁଲକୁ ମୁଖ୍ୟମନ୍ତ୍ରୀ ନବୀନ ପଟ୍ଟନାୟକ ଲୋକାର୍ପିତ କରିଛନ୍ତି। ସୋମବାର ପଞ୍ଚମ ଓ ଶେଷ ପର୍ଯ୍ୟାୟରେ ସେ ଆଉ ୧୦ଟି ସ୍କୁଲକୁ ଲୋକାର୍ପିତ କରିଛନ୍ତି। ଏହି ଅବସରରେ ଉଦ୍‌ବୋଧନ ଦେଇ ମୁଖ୍ୟମନ୍ତ୍ରୀ ସବୁ ଛାତ୍ରୀଛାତ୍ରଙ୍କୁ ଜୀବନରେ ସଫଳ ହେବା ପାଇଁ ଶୁଭେଚ୍ଛା ଓ ଆଶୀର୍ବାଦ ଦେଇଛନ୍ତି। ମୁଖ୍ୟମନ୍ତ୍ରୀ କହିଛନ୍ତି ଯେ ହିଞ୍ଜିଳି ଓ ଶେରଗଡ଼ରେ ୫ ଦିନ ଧରି ଚାଲିଥିବା ଏହି କାର୍ଯ୍ୟକ୍ରମରେ ସେ ବିଭିନ୍ନ ସ୍କୁଲର ଛାତ୍ରୀଛାତ୍ରଙ୍କ ସହିତ କଥା ହୋଇଛନ୍ତି। ସେମାନଙ୍କ ମନୋଭାବକୁ ଲକ୍ଷ୍ୟ କରିଛନ୍ତି। ମୁଖ୍ୟମନ୍ତ୍ରୀ କହିଛନ୍ତି,ପିଲାମାନଙ୍କ ମଧ୍ୟରେ ଏ ରୂପାନ୍ତର କାର୍ଯ୍ୟକ୍ରମ ଦୃଢ଼ ଆତ୍ମବିଶ୍ୱାସ ସୃଷ୍ଟି କରିଛି। ଏହି ନୂଆ ପରିବେଶ ପିଲାମାନଙ୍କ ମନରେ ମଧ୍ୟ ଏକ ରୂପାନ୍ତର ଆଣିପାରିଛି। ଏଥିପାଇଁ ମୁଖ୍ୟମନ୍ତ୍ରୀ ଅତ୍ୟନ୍ତ ଆନନ୍ଦ ପ୍ରକାଶ କରିଛନ୍ତି। ଲୋକାର୍ପିତ ହୋଇଥିବା ବିଦ୍ୟାଳୟଗୁଡ଼ିକ ହେଲା ସତ୍ୟଭାମା ବିଦ୍ୟାପୀଠ,ବଡ଼ଖଣ୍ଡି, ମହାତ୍ମା ଗାନ୍ଧୀ ହାଇସ୍କୁଲ, ଶେରଗଡ, ଖରିଡ଼ା ହାଇସ୍କୁଲ, ଖରିଡ଼ା, ରାମଚନ୍ଦ୍ରପୁର ହାଇସ୍କୁଲ, ରାମଚନ୍ଦ୍ରପୁର, ଶେରଗଡ଼, ମକରଖୋଳ ହାଇସ୍କୁଲ, ମକରଖୋଳ, ବରମୁଣ୍ଡୁଳି ହାଇସ୍କୁଲ, ବରମୁଣ୍ଡୁଳି, କାଞ୍ଜିଆମା ହାଇସ୍କୁଲ, କାଞ୍ଜିଆମା, ତନହର, ବାଳିକା ହାଇସ୍କୁଲ, ପିଡଳ ପଞ୍ଚାୟତ, ବ୍ରାହ୍ମଣଛାଇ ହାଇସ୍କୁଲ, ବ୍ରାହ୍ମଣଛାଇ, ଓଡ଼ିଶା ଆଦର୍ଶ ବିଦ୍ୟାଳୟ, ପାକିଡି, ଶେରଗଡ଼ ପଞ୍ଚାୟତ। ପିଲାମାନଙ୍କୁ ଶୁଭେଚ୍ଛା ଜଣାଇ ମୁଖ୍ୟମନ୍ତ୍ରୀ କହିଛନ୍ତି ଯେ ତୁମମାନଙ୍କ ଉପରେ ମୋର ପୂରା ଭରସା ଅଛି। ତୁମେମାନେ ଦିନେ ବଡ଼ହେବ ଓ ଭଲ କାମ କରି ଓଡ଼ିଆ ଜାତିର ଗୌରବ ବଢ଼ାଇବ, ଏ ବିଶ୍ୱାସ ଆମ ସମସ୍ତଙ୍କ ଭିତରେ ରହିଛି। ଏହି ଅବସରରେ ଶିକ୍ଷୟିତ୍ରୀ ଶିକ୍ଷକମାନଙ୍କୁ ପରାମର୍ଶ ଦେଇ ମୁଖ୍ୟମନ୍ତ୍ରୀ କହିଛନ୍ତି ଯେ ଏ ରୂପାନ୍ତର କାର୍ଯ୍ୟକ୍ରମ ଶିକ୍ଷକମାନଙ୍କ ଦାୟିତ୍ୱ ବଢ଼ାଇଛି। ପିଲାମାନେ ଯେପରି ଏହି ରୂପାନ୍ତର ସୁଯୋଗର ଠିକ୍ ଉପଯୋଗ କରିପାରିବେ, ସେଥିପ୍ରତି ଧ୍ୟାନ ଦେବା ସହିତ ସେମାନଙ୍କୁ ଠିକ୍ ଭାବରେ ଗାଇଡ୍ କରିବାକୁ ମୁଖ୍ୟମନ୍ତ୍ରୀ ଶିକ୍ଷକମାନଙ୍କୁ ପରାମର୍ଶ ଦେଇଛନ୍ତି। ନିଜ ନିଜ ସ୍କୁଲର ଫଳାଫଳକୁ ଶତପ୍ରତିଶତ କରିବାପାଇଁ ଶିକ୍ଷକମାନଙ୍କ ମଧ୍ୟରେ ପ୍ରତିଯୋଗିତା ହେଲେ, ସେ ଖୁସି ହେବେ ବୋଲି କହିଛନ୍ତି।

ଏହି ୫ ଦିନ କାର୍ଯ୍ୟକ୍ରମରେ ପିଲାମାନେ ମୁଖ୍ୟମନ୍ତ୍ରୀଙ୍କ ସହିତ ଆଲୋଚନା କରି ସେମାନଙ୍କ ମନର ଖୁସି ବ୍ୟକ୍ତ କରିଛନ୍ତି। ଭବିଷ୍ୟତରେ ତୁମେ କ'ଣ ହେବାକୁ ଚାହୁଁଛ ବୋଲି ମୁଖ୍ୟମନ୍ତ୍ରୀ ଯେତେବେଳେ ପଚାରିଥିଲେ, ସେମାନେ ସମସ୍ତେ କିଏ ଡାକ୍ତର, କିଏ ଇଞ୍ଜିନିୟର ତ କିଏ ଶିକ୍ଷକ, ଆଇଏଏସ୍, ଆଇପିଏସ୍ ଅଫିସର ଓ ସାମ୍ବାଦିକ ତଥା ବିଚାରପତି ହେବେ ବୋଲି କହିଥିଲେ। ସେମାନଙ୍କ ମନରେ ଆତ୍ମବିଶ୍ୱାସର ଝଲକ ଭରି ରହିଥିଲା। ଶେଷରେ ଜନସାଧାରଣ ରୂପାନ୍ତର ସ୍କୁଲଗୁଡ଼ିକର ଯତ୍ନ ନିଜ ସମ୍ପତ୍ତି ଭଳି ନେବା ପାଇଁ ମୁଖ୍ୟମନ୍ତ୍ରୀ ଅନୁରୋଧ କରିଛନ୍ତି। ମନ୍ତ୍ରିମଣ୍ଡଳର ସଦସ୍ୟ, ଏମ୍‌ପି, ବିଧାୟକମାନେ ସମସ୍ତେ ହିଞ୍ଜିଳିରେ ୫-ଟି ସ୍କୁଲ ଟ୍ରାନ୍ସଫର୍ମେଶନ ସମ୍ପର୍କରେ ନିଜର ଅନୁଭୂତି ବର୍ଣ୍ଣନା କରିଥିଲେ। ଏହାଦ୍ୱାରା ଓଡ଼ିଶାର ଭବିଷ୍ୟତ ପାଇଁ ଉଜ୍ଜ୍ୱଳ ସମ୍ଭାବନା ସୃଷ୍ଟି ହୋଇଛି ବୋଲି ସେମାନେ କହିଥିଲେ।

ଏହି ଅବସରରେ ୧୦ଟି ଯାକ ସ୍କୁଲରେ ସ୍ୱତନ୍ତ୍ର କାର୍ଯ୍ୟକ୍ରମ ଆୟୋଜନ ହୋଇଥିଲା। କାର୍ଯ୍ୟକ୍ରମରେ ମନ୍ତ୍ରିମଣ୍ଡଳର ସଦସ୍ୟ, ବିଧାୟକ, ସରପଞ୍ଚ, ପଞ୍ଚାୟତ ସଦସ୍ୟ, ସ୍କୁଲର ପୁରାତନ ଛାତ୍ରୀଛାତ୍ର, ବର୍ତ୍ତମାନର ଛାତ୍ରୀଛାତ୍ର, ଅଭିଭାବକ ଓ ସ୍ଥାନୀୟ ଜନସାଧାରଣ ଯୋଗ ଦେଇଥିଲେ। କାର୍ଯ୍ୟକ୍ରମରେ ପୂର୍ତ୍ତମନ୍ତ୍ରୀ ପ୍ରଫୁଲ୍ଲ ମଲ୍ଲିକ, ମହିଳା ଓ ଶିଶୁ ବିକାଶ, ମିଶନ ଶକ୍ତି ମନ୍ତ୍ରୀ ଗୁଜୁନି ସାହୁ ପ୍ରମୁଖ ଯୋଗ ଦେଇଥିଲେ। ମୁଖ୍ୟମନ୍ତ୍ରୀଙ୍କ ସଚିବ (୫-ଟି)ଭି.କେ ପାଣ୍ଡିଆନ କାର୍ଯ୍ୟକ୍ରମ ପରିଚାଳନା କରିଥିଲେ।

ମୁଖ୍ୟମନ୍ତ୍ରୀ ନବୀନ ପଟ୍ଟନାୟକ ଭିଡିଓ କନ୍‌ଫରେନ୍ସରେ ଗଞ୍ଜାମ ଜିଲା ହିଞ୍ଜିଳି ଓ ଶେରଗଡ଼ ବ୍ଲକ୍‌ର ୧୦ ସ୍କୁଲକୁ ଲୋକାର୍ପିତ କରୁଛନ୍ତି। ନିକଟରେ ୫-ଟି ସଚିବ ଭି.କେ. ପାଣ୍ଡିଆନ।

୫-ଟି ସ୍କୁଲ ରୂପାନ୍ତରୀକରଣର ଶେଷ ପର୍ଯ୍ୟାୟ

- ହିଞ୍ଜିଳିର ସମସ୍ତ ୫୦ ରୂପାନ୍ତରିତ ସରକାରୀ ସ୍କୁଲ ଲୋକାର୍ପିତ
- ପିଲାମାନଙ୍କୁ ସଫଳ ହେବା ପାଇଁ ଶୁଭେଚ୍ଛା ଜଣାଇଲେ ମୁଖ୍ୟମନ୍ତ୍ରୀ

ସେରୋ ସର୍ଭେରେ ପିଲାଙ୍କୁ ଗୁରୁତ୍ୱ

- ୧,୬୪୪ ପିଲାଙ୍କ ନମୁନା ସଂଗ୍ରହ କରାଯିବ
- ଆଜିଠାରୁ ଭୁବନେଶ୍ୱରରେ ଦୁଇଦିନିଆ ସର୍ଭେ

ଭୁବନେଶ୍ୱର, ୩୦।୮(ବ୍ୟୁରୋ)

ରିଜିଓନାଲ ମେଡିକାଲ ରିସର୍ଚ୍ଚ ସେଣ୍ଟର(ଆର୍‌ଏମ୍‌ଆର୍‌ସି) ପକ୍ଷରୁ ରାଜ୍ୟସ୍ତରୀୟ ସେରୋ ସର୍ଭେ ରବିବାରଠାରୁ ଆରମ୍ଭ ହୋଇଛି। ଏହି ସର୍ଭେରେ ପିଲାଙ୍କୁ ଗୁରୁତ୍ୱ ଦିଆଯାଉଛି। ପ୍ରଥମଥର ପାଇଁ ଏଥିରେ ୧୮ବର୍ଷରୁ କମ୍ ପିଲାଙ୍କୁ ସାମିଲ କରାଯାଇଛି। ଯେହେତୁ କିଛି ଶିକ୍ଷାନୁଷ୍ଠାନ ଖୋଲିଗଲାଣି ଓ ଆଗକୁ ମଧ୍ୟ ଆଉ କିଛି ଖୋଲିବାର ଅଛି, ତେଣୁ ଶିଶୁ ଏବଂ କିଶୋରଙ୍କ ଶରୀରରେ ଆଣ୍ଟିବଡି ସୃଷ୍ଟି ହୋଇଛି କି ନାହିଁ ଆକଳନ କରିବା ଗୁରୁତ୍ୱପୂର୍ଣ୍ଣ ହୋଇଛି। ସର୍ଭେରେ ୧୨ ଜିଲାରୁ ମୋଟ ୬,୬୮୦ ନମୁନା ସଂଗ୍ରହ ଲକ୍ଷ୍ୟ ରହିଥିବାବେଳେ ସେଥିମଧ୍ୟରୁ ୧,୨୦୦ ସ୍ୱାସ୍ଥ୍ୟ କର୍ମୀ ଓ ୫,୪୮୦ ଗୋଷ୍ଠୀରୁ ନମୁନା ନିଆଯିବ। ତେବେ ଏହି ୫,୪୮୦ ମଧ୍ୟରୁ ୧,୬୪୪ ନମୁନା ୬ରୁ ୧୭ ବର୍ଷ ବୟସର ପିଲାଙ୍କଠାରୁ ସଂଗ୍ରହ କରାଯିବ। ବାକି ୩,୮୩୬ ନମୁନା ବଡ଼ ଲୋକଙ୍କଠାରୁ ଅଣାଯିବ ବୋଲି ଆର୍‌ଏମ୍‌ଆର୍‌ସି ପକ୍ଷରୁ ସୂଚନା ଦିଆଯାଇଛି। ଏହି ସର୍ଭେ ପାଇଁ ୧୨ ଜିଲାକୁ ୧୩୭ଟି କ୍ଲଷ୍ଟରରେ ବିଭକ୍ତ କରାଯାଇଛି। ପ୍ରତି ଜୋନ୍‌ରେ ୬ଜଣିଆ ଟିମ୍ ସାମିଲ ଅଛନ୍ତି। ନମୁନା ସଂଗ୍ରହ ପରେ ତାକୁ ସୁରକ୍ଷିତ ଭାବେ ଆର୍‌ଏମ୍‌ଆର୍‌ସିକୁ ପଠାଯାଉଛି।

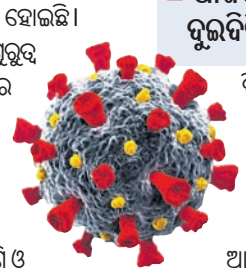

ସେହିଭଳି ସାଧାରଣ ଜନତା ଏବଂ ସ୍ୱାସ୍ଥ୍ୟସେବା କର୍ମଚାରୀଙ୍କ ମଧ୍ୟରେ କୋଭିଡ୍ ଟିକାକରଣର ଆକଳନ ମଧ୍ୟ ଏହି ସର୍ଭେ ମାଧ୍ୟମରେ କରାଯିବ। ଅନ୍ୟପଟେ ଭୁବନେଶ୍ୱରରେ ମଙ୍ଗଳବାର ଓ ବୁଧବାର ସେରୋ ସର୍ଭେ ହେବ। ଏହାକୁ ସୁରୁଖୁରୁରେ ପରିଚାଳନା କରିବା ପାଇଁ ଭୁବନେଶ୍ୱର ମହାନଗର ନିଗମ କମିଶନର(ବିଏମ୍‌ସି) ପକ୍ଷରୁ ୱାର୍ଡ ନଂ.୮, ୧୫, ୩୨, ୪୧ ଓ ୬୩ ପାଇଁ ୫ଜଣ ନୋଡାଲ ଅଫିସର ନିଯୁକ୍ତ କରାଯାଇଛି। ଏଠାରେ ପିଲାଙ୍କଠାରୁ ଆରମ୍ଭ କରି ସବୁ ବର୍ଗର ଅତି କମ୍‌ରେ ୨୦୦ଜଣଙ୍କ ନମୁନା ସଂଗ୍ରହ କରାଯିବାକୁ କୁହାଯାଇଛି। ଏ ନେଇ ବିଏମ୍‌ସି ପକ୍ଷରୁ ସୋମବାର ଏକ ବିଜ୍ଞପ୍ତି ପ୍ରକାଶ ପାଇଛି।

ପାରାଲିମ୍ପିକ୍ସରେ ଭାରତକୁ ୫ ପଦକ

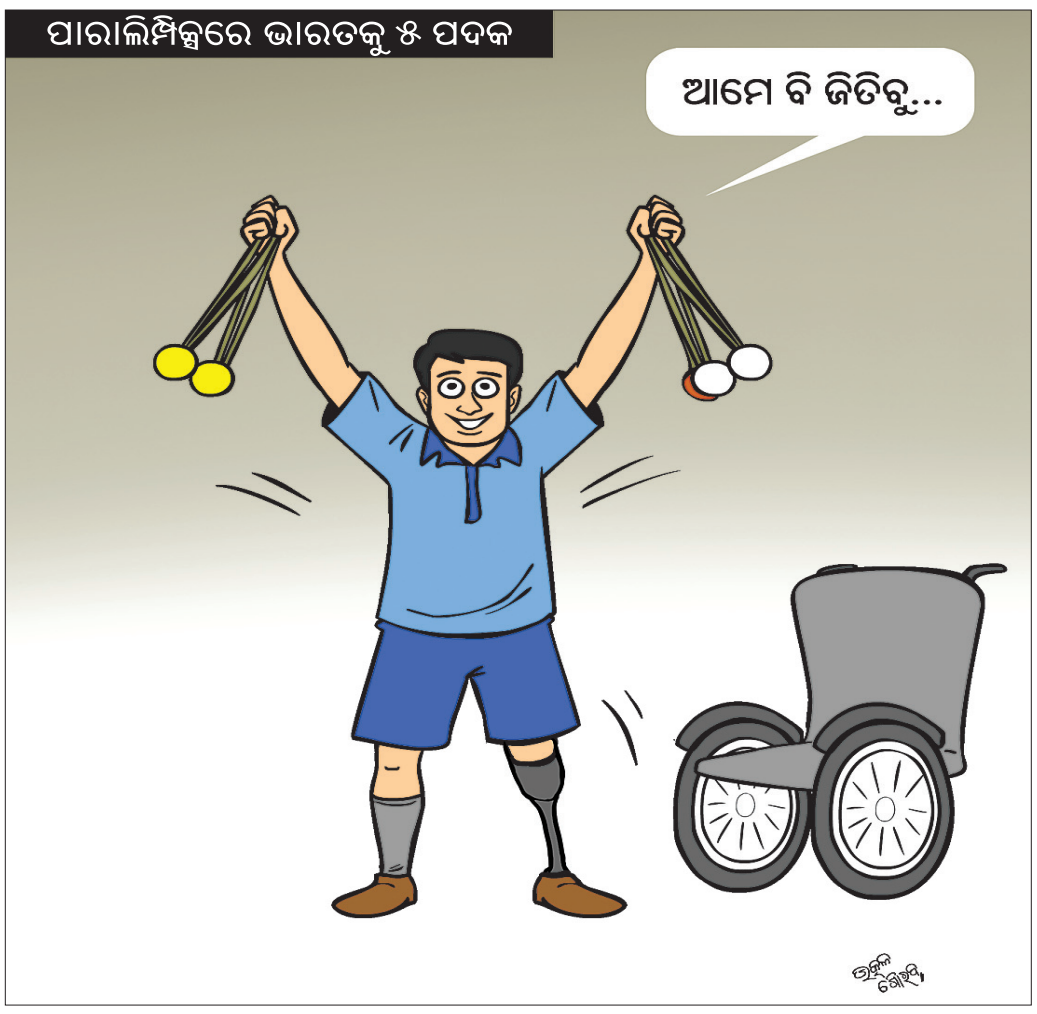

ବିଧାନସଭା ପ୍ରଥମ ପର୍ଯ୍ୟାୟ କୋଭିଡ୍ ଟେଷ୍ଟ: ୨ ପଜିଟିଭ୍

ସ୍ନାତକ ଛାତ୍ରୀଛାତ୍ରଙ୍କୁ ମାର୍କଶିଟ୍ ଦିଆଯାଉ

ଭୁବନେଶ୍ୱର, ୩୦।୮(ବ୍ୟୁରୋ)

ଓଡ଼ିଶାରେ ସ୍ନାତକ(ୟୁଜି) ପରୀକ୍ଷା ଦେଇଥିବା ଛାତ୍ରୀଛାତ୍ରଙ୍କ ଭବିଷ୍ୟତକୁ ଦୃଷ୍ଟିରେ ରଖି ସେମାନଙ୍କ ପ୍ରୋଭିଜନାଲ ମାର୍କଶିଟ୍ ଶୀଘ୍ର ପ୍ରଦାନ କରିବା ପାଇଁ ମୁଖ୍ୟମନ୍ତ୍ରୀ ନବୀନ ପଟ୍ଟନାୟକଙ୍କୁ ପତ୍ର ଲେଖି ସୋମବାର କେନ୍ଦ୍ର ଶିକ୍ଷାମନ୍ତ୍ରୀ ଧର୍ମେନ୍ଦ୍ର ପ୍ରଧାନ ଅନୁରୋଧ କରିଛନ୍ତି।

ଧର୍ମେନ୍ଦ୍ର ତାଙ୍କ ପତ୍ରରେ ଉଲ୍ଲେଖ କରିଛନ୍ତି, ଅଗଷ୍ଟ ୧ମ ଓ ୨ୟ ସପ୍ତାହରେ ଛାତ୍ରୀଛାତ୍ରମାନେ ଅନ୍‌ଲାଇନ ମାଧ୍ୟମରେ ୟୁଜି ୬ଷ୍ଠ ସେମିଷ୍ଟର ପରୀକ୍ଷା ଦେଇଥିଲେ। ଏହାର ଫଳାଫଳ ପ୍ରକାଶ ପାଇ ନ ଥିବାରୁ ଛାତ୍ରୀଛାତ୍ରମାନେ କଲେଜ ଏବଂ ଓଡ଼ିଶା ଶିକ୍ଷା ବିଭାଗ ଅଧିକାରୀଙ୍କ ଏନେଇ ଦୃଷ୍ଟି ଆକର୍ଷଣ କରିଥିଲେ। ଏହାସତ୍ତ୍ୱେ ଏ ପର୍ଯ୍ୟନ୍ତ ସେମାନଙ୍କୁ ପ୍ରୋଭିଜନାଲ ମାର୍କଶିଟ୍ ଦିଆଯାଇନାହିଁ। ଅନେକ ବିଶ୍ୱବିଦ୍ୟାଳୟରେ ନାମଲେଖା ପ୍ରକ୍ରିୟା ଆରମ୍ଭ ହୋଇଥିବା ବେଳେ ପରୀକ୍ଷାଫଳ ପ୍ରକାଶ ପାଇବା ନେଇ ପରୀକ୍ଷାର୍ଥୀମାନେ ଆଶା ଆଶଙ୍କାରେ ରହିଛନ୍ତି। ପୂର୍ବରୁ ପ୍ରୋଭିଜନାଲ ମାର୍କଶିଟ୍ ମଧ୍ୟ ନ ମିଳିବା ଯୋଗୁ ଛାତ୍ରୀଛାତ୍ରଙ୍କ ଭବିଷ୍ୟତ ଉପରେ ଏହାର ପ୍ରଭାବ ପଡ଼ିବା ଆଶଙ୍କା କରାଯାଉଛି। ପରୀକ୍ଷାଫଳ ପ୍ରକାଶ ପାଇ ନ ଥିବାରୁ ଅନେକ ଛାତ୍ରୀଛାତ୍ରମାନେ ମିଜୋରାମ କେନ୍ଦ୍ରୀୟ ବିଶ୍ୱବିଦ୍ୟାଳୟ, ଭାରଥିଆର ବିଶ୍ୱବିଦ୍ୟାଳୟରେ ନାମ ଲେଖାଇବାରୁ ବଞ୍ଚିତ ହୋଇଛନ୍ତି। ମୁମ୍ବାଇ ବିଶ୍ୱବିଦ୍ୟାଳୟ, କୁମାଁଉ ବିଶ୍ୱବିଦ୍ୟାଳୟ ଭଳି ଅନେକ ବିଶ୍ୱବିଦ୍ୟାଳୟରେ ଆଡମିସନ ତାରିଖ ନିକଟବର୍ତ୍ତୀ ହେଉଥିବାରୁ ଛାତ୍ରୀଛାତ୍ରମାନେ ନେଇ ଦ୍ୱନ୍ଦ୍ୱରେ ଅଛନ୍ତି। ଏହାସହ ରାଜ୍ୟ ବାହାରେ ଅଫ୍‌ଲାଇନ ମାଧ୍ୟମରେ ହେଉଥିବା ବିଶ୍ୱବିଦ୍ୟାଳୟ ପ୍ରବେଶିକା ପରୀକ୍ଷାରୁ ମଧ୍ୟ ବଞ୍ଚିତ ହେଉଛନ୍ତି। ଏସବୁକୁ ଦୃଷ୍ଟିରେ ରଖି ମୁଖ୍ୟମନ୍ତ୍ରୀ ବ୍ୟକ୍ତିଗତ ହସ୍ତକ୍ଷେପ କରି ଛାତ୍ରୀଛାତ୍ରଙ୍କୁ ୬ଷ୍ଠ ସେମିଷ୍ଟର ପରୀକ୍ଷାଫଳର ଫାଇନାଲ କିମ୍ବା ପ୍ରୋଭିଜନାଲ ମାର୍କଶିଟ୍ ଦେବା ପାଇଁ ଧର୍ମେନ୍ଦ୍ର ଅନୁରୋଧ କରିଛନ୍ତି। ପ୍ରୋଭିଜନାଲ ମାର୍କଶିଟ୍ ଦିଆଗଲେ ପରୀକ୍ଷାର୍ଥୀମାନେ ବିଭିନ୍ନ ରାଜ୍ୟ ତଥା କେନ୍ଦ୍ରୀୟ ବିଶ୍ୱବିଦ୍ୟାଳୟରେ ସ୍ନାତକୋତ୍ତର ପାଠ୍ୟକ୍ରମରେ ନାମ ଲେଖାଇବା ପାଇଁ ସୁଯୋଗ ପାଇପାରିବେ ବୋଲି ସେ ଉଲ୍ଲେଖ କରିଛନ୍ତି।

ନବୀନଙ୍କୁ ଚିଠି ଲେଖିଲେ ଧର୍ମେନ୍ଦ୍ର

ସୀମା ସୁରକ୍ଷା, ସୀମାନ୍ତ ଅଞ୍ଚଳ ବିକାଶ ପରିଷଦ ଗଠନ ଦାବି

ଭୁବନେଶ୍ୱର, ୩୦।୮ (ବ୍ୟୁରୋ)

ଦିନକୁ ଦିନ ଆମ ରାଜ୍ୟର ସୀମା ସମସ୍ୟା ଅଧିକରୁ ଅଧିକ ଜଟିଳ ହେଉଛି। ତେଣୁ ଚଳିତ ବିଧାନସଭାରେ ସୀମା ସୁରକ୍ଷା ସମ୍ପର୍କରେ ଆଲୋଚନା କରି ସୀମା ସୁରକ୍ଷା ପରିଷଦ ଓ ସୀମାନ୍ତ ଅଞ୍ଚଳ ବିକାଶ ପରିଷଦ ଗଠନ ପାଇଁ ସର୍ବସମ୍ମତିକ୍ରମେ ନିଷ୍ପତ୍ତି ନେବାକୁ ଉତ୍କଳ ସମ୍ମିଳନୀ ଦାବି କରିଛି। ରାଜ୍ୟଗୁଡ଼ିକ ମଧ୍ୟରେ ଥିବା ସୀମା ସମସ୍ୟାର ସମାଧାନ ପାଇଁ କେନ୍ଦ୍ର ସରକାର 'ସୀମା ସୁରକ୍ଷା ପରିଷଦ' ଗଠନ କରନ୍ତୁ ବୋଲି ଉତ୍କଳ ସମ୍ମିଳନୀ ପକ୍ଷରୁ ପୂର୍ବରୁ ବହୁବାର ଦାବି କରାଯାଇଛି। ଏବେ ସୀମା ସମସ୍ୟା ଜଟିଳ ହେବାକୁ ବସିଥିବାରୁ ବିଧାନସଭାରେ ଏକ ସର୍ବସମ୍ମତ ପ୍ରସ୍ତାବ ଗ୍ରହଣ କରି କେନ୍ଦ୍ରକୁ ଅନୁରୋଧ କରିବା ପାଇଁ ସମ୍ମିଳନୀ ପକ୍ଷରୁ କୁହାଯାଇଛି। ସେହିଭଳି ପଶ୍ଚିମ ଓଡ଼ିଶା ବିକାଶ ପରିଷଦ ଢାଞ୍ଚାରେ ସୀମାନ୍ତ ଅଞ୍ଚଳର ବିକାଶ ପାଇଁ ଏକ ବିକାଶ ପରିଷଦ ଗଠନ କରି ରାଜ୍ୟ ସୀମାରେ ବସବାସ କରୁଥିବା ରାଜ୍ୟବାସୀଙ୍କ ଉନ୍ନତି ପାଇଁ କାମ କରିବାକୁ ଉତ୍କଳ ସମ୍ମିଳନୀ ପକ୍ଷରୁ ସମ୍ମିଳନୀର ମଞ୍ଚେଶ୍ୱର ଶିଳ୍ପାଞ୍ଚଳ ଶାଖା ସଭାପତି ଦିଲୀପ ଦାଶଶର୍ମା ରାଜ୍ୟ ସରକାରଙ୍କୁ ଅନୁରୋଧ କରିଛନ୍ତି।

ନିରଞ୍ଜନଙ୍କୁ ବଡ଼ ଭାଇ କହି କଥା ବଦଳାଇଲେ ତାରା

ଭୁବନେଶ୍ୱର, ୩୦।୮(ବ୍ୟୁରୋ)

ଯିଏ ଦଳ ଛାଡ଼ି ଯିବାକୁ ଚାହୁଁଛନ୍ତି, ଚାଲିଯାଆନ୍ତୁ: ଚେଲ୍ଲାକୁମାର

ପ୍ରଦେଶ କଂଗ୍ରେସ କମିଟି(ପିସିସି) ସଭାପତି ନିରଞ୍ଜନ ପଟ୍ଟନାୟକଙ୍କ ବିରୋଧରେ ସିଧାସଳଖ ବିଷୋଦ୍‌ଗାର କରୁଥିବା ବିଧାୟକ ତାରାପ୍ରସାଦ ବାହିନୀପତି ନିଜ ମତ ପରିବର୍ତ୍ତନ କରିଛନ୍ତି। ନିରଞ୍ଜନଙ୍କୁ ବଡ଼ଭାଇ ବୋଲି ସମ୍ବୋଧନ କରିବା ସହ ପୁରୁଣା ସମସ୍ୟା ଦୂର ହୋଇଥିବା ତାରା କହିଛନ୍ତି। ମାତ୍ର ଦଳୀୟ ସୂତ୍ରରୁ ମିଳିଥିବା ସୂଚନା ମୁତାବକ, ଦଳର ଜାତୀୟ ନେତୃମଣ୍ଡଳୀ କୌଣସି ପ୍ରକାର ଅଭିଯୋଗ ଏବଂ ମତଭେଦ ଶୁଣିବା ଲାଗି ପ୍ରସ୍ତୁତ ନ ଥିବା ସିଧାସଳଖ ଜଣାଇ ଦେଇଛନ୍ତି। ଦଳରେ ଅସନ୍ତୁଷ୍ଟ ଥିଲେ ବାହାରିଯିବାକୁ ପ୍

ଆଜିର ମନ୍ତବ୍ୟ

ଭାରତ ଆଲୋଚନା ମାଧ୍ୟମରେ ଚାଇନା ସହ ସୀମା ବିବାଦର ସମାଧାନ ଚାହେଁ, ଏଲ୍‌ଏସିରେ ଏକତରଫା କାର୍ଯ୍ୟାନୁଷ୍ଠାନକୁ ଅନୁମତି ଦେବ ନାହିଁ। **-ରାଜନାଥ ସିଂ, ପ୍ରତିରକ୍ଷା ମନ୍ତ୍ରୀ**

ଜନ୍ମଦିନର ଶୁଭେଚ୍ଛା

ରାନୀ
ପରିବାରବର୍ଗ

ନାମ: .....
ବୟସ:.....
ଜନ୍ମ ତାରିଖ: .....

ଏଠାରେ ୨ X ୨ ସେ.ମି. ଫଟୋ ଲଗାନ୍ତୁ

ସର୍ତ୍ତାବଳୀ: ଏହି କୁପନ ବ୍ୟବହାର କରି ସମ୍ପୂର୍ଣ୍ଣ ମାଗଣାରେ ଜନ୍ମଦିନର ଶୁଭେଚ୍ଛା ଜଣାନ୍ତୁ। ଫଟୋଗ୍ରାଫ ସହିତ କୁପନଟି ପ୍ରକାଶନ ତାରିଖର ୭ ଦିନ ପୂର୍ବରୁ ଜନ୍ମଦିନ ଶୁଭେଚ୍ଛା, ଧରିତ୍ରୀ, ବି-୨୬, ରସୁଲଗଡ ଶିଳ୍ପାଞ୍ଚଳ, ଭୁବନେଶ୍ୱର-୧୦ ଠିକଣାରେ ପହଞ୍ଚିବା ଆବଶ୍ୟକ।

ଆସିବ ଗତି ଶକ୍ତି ମାଷ୍ଟର ପ୍ଲାନ୍

ନୂଆଦିଲ୍ଲୀ,୩୦।୮

- **ବିନିଯୋଗ ହେବ ୧୦୦ ଲକ୍ଷ କୋଟି**
- **ମଲ୍ଟି ମୋଡାଲ ସଂଯୋଗ ବ୍ୟବସ୍ଥା ତ୍ୱରାନ୍ୱିତ ହେବ**

ଭିତ୍ତିଭୂମି ଦୃଢ଼ୀକରଣ ଦ୍ୱାରା ସଂଯୋଗୀକରଣ ବ୍ୟବସ୍ଥାକୁ ତ୍ୱରାନ୍ୱିତ କରିବାକୁ କେନ୍ଦ୍ର ସରକାର ଯୋଜନା ରଖିଛନ୍ତି। ଏଥିଲାଗି ଗତି ଶକ୍ତି ମାଷ୍ଟର ପ୍ଲାନ ସେପ୍ଟେମ୍ବରରେ ଶୁଭାରମ୍ଭ ହେବ। ଏଥିରେ ୧୦୦ ଲକ୍ଷ କୋଟି ଟଙ୍କା ବିନିଯୋଗ କରିବାକୁ ଲକ୍ଷ୍ୟ ରଖାଯାଇଛି। ଏହାଦ୍ୱାରା ଦେଶର ୧୨ଶହରୁ ଊର୍ଦ୍ଧ୍ୱ ଇଣ୍ଟଷ୍ଟ୍ରିଆଲ କ୍ଲଷ୍ଟର ସମେତ ୨ ପ୍ରତିରକ୍ଷା କରିଡରକୁ ସଂଯୋଗ ବ୍ୟବସ୍ଥା କରାଯିବ। ଉକ୍ତ ଯୋଜନା ଦ୍ୱାରା ମଲ୍ଟି ମୋଡାଲ ସଂଯୋଗ ଆହୁରି ଦୃଢ଼ୀକରଣ, ଯୋଗାଯୋଗ ବ୍ୟବସ୍ଥାରେ ଉନ୍ନତି ଏବଂ ଲଜିଷ୍ଟିକ ଖର୍ଚ୍ଚ କମିବ ବୋଲି ଆଶା କରାଯାଉଛି। ପ୍ରକ୍ରିୟା ସହ ଜଣେ ଅଧିକାରୀ ନାମ ଗୋପନ ରଖି କହିଛନ୍ତି, ଏହି କ୍ଲଷ୍ଟରଗୁଡିକ ମଧ୍ୟରେ ଫୁଡ୍ ପ୍ରୋସେସିଂ ପାର୍କ, ଇଲେକ୍‌ଟ୍ରୋନିକ୍ସ ଆଣ୍ଡ ଆଇଟି, ଫାର୍ମାସ୍ୟୁଟିକାଲ ଏବଂ ମେଡିକାଲ ଡିଭାଇସ୍, ଫିସିଂ କ୍ଲଷ୍ଟର ଏବଂ ହାର୍ବର ରହିଛି। ଅର୍ଥନୈତିକ ଜୋନ୍‌ଗୁଡିକୁ ଗତି ସେ ଶକ୍ତି ଚ୍ୟାଗଲାଇନରେ ବିଭିନ୍ନ ପଦକ୍ଷେପ ଗ୍ରହଣ କରାଯିବ। ବିଭିନ୍ନ ମନ୍ତ୍ରଣାଳୟର ବିଭିନ୍ନ ପ୍ରମୁଖ ଯୋଜନା ଯଥା- ଭାରତମାଳା, ସାଗରମାଳା, ଉଡାନ, ରେଳ ଭିତ୍ତିଭୂମି ସମ୍ପ୍ରସାରଣ, ଅନ୍ତର୍ଦେଶୀୟ ଜଳପଥ ଏବଂ ଭାରତ ନେଟ୍ ଭଳି ପ୍ରକଳ୍ପ ସାମିଲ ରହିବ। ଗତି ଶକ୍ତି ସ୍କିମ୍‌ରେ ୧୯୭ ଫୁଡ୍ ପ୍ରୋସେସିଂ ପାର୍କ ଆଗ୍ରୋ କ୍ଲଷ୍ଟର, ୨୦୨ ଫିସିଂ କ୍ଲଷ୍ଟର, ହାର୍ବର, ୨ ପ୍ରତିରକ୍ଷା କରିଡର, ୧୦୯ ଫାର୍ମା ଏବଂ ମେଡିକାଲ ଡିଭାଇସ କ୍ଲଷ୍ଟର ଏବଂ ୯୦ ଟେକ୍ସଟାଇଲ କ୍ଲଷ୍ଟର ଏବଂ ପାର୍କକୁ ସଂଯୋଗ ସୁବିଧା ପ୍ରଦାନ କରାଯିବ। ଭାରତରେ ଯୋଗାଣ ଚେନ୍ ଏବଂ ଲଜିଷ୍ଟିକ ଖର୍ଚ୍ଚ ସାଧାରଣତଃ ଉଚ୍ଚରେ ରହୁଛି। ଫଳରେ ଭାରତୀୟ ପ୍ରଡକ୍ଟଗୁଡିକ ବିଶ୍ୱବଜାର ସହ ପ୍ରତିଦ୍ୱନ୍ଦ୍ୱିତା କରିବାକୁ ସକ୍ଷମ ହେଉନାହିଁ। ଭାରତର ସପ୍ଲାଇ ଚେନ୍ ଏବଂ ଲଜିଷ୍ଟିକ ଖର୍ଚ୍ଚ ମୋଟ ଜିଡିପିର ୧୪% ରହିଛି। ଏହା ବିଶ୍ୱ ସ୍ତରରେ ହାରାହାରି ପ୍ରାୟ ୮% ରହିଛି। ଦେଶର ଭିତ୍ତିଭୂମି ବିକାଶରେ ୧୦୦ଲକ୍ଷ କୋଟି ଟଙ୍କା ବିନିଯୋଗ କରିବା ଲାଗି ପ୍ରଧାନମନ୍ତ୍ରୀ ନରେନ୍ଦ୍ର ମୋଦି ଅଗଷ୍ଟ ୧୫ ଅଭିଭାଷଣରେ କହିଥିଲେ। ଜରୁରିକାଳୀନ ଭିତ୍ତିଭୂମି ବିକାଶ ଦ୍ୱାରା ସାରା ଦେଶରେ ଲଜିଷ୍ଟିକ ଖର୍ଚ୍ଚ କମାଇବା ଦିଗରେ ସରକାର ବିଭିନ୍ନ କାର୍ଯ୍ୟକ୍ରମ ଗ୍ରହଣ କରିଥିବା ସେ ମତ ପ୍ରକାଶ କରିଥିଲେ। ବାଣିଜ୍ୟ ମନ୍ତ୍ରଣାଳୟର ଲଜିଷ୍ଟିକ ଡିଭିଜନ ପକ୍ଷରୁ ଏ ଦିଗରେ ପଦକ୍ଷେପ ଗ୍ରହଣ କରାଯାଉଛି। ବିଭିନ୍ନ କାର୍ଯ୍ୟ ଦେଖାରଖା ଲାଗି କ୍ୟାବିନେଟ ସଚିବଙ୍କ ଅଧ୍ୟକ୍ଷତାରେ ସଚିବ ସ୍ତରୀୟ ଏକ କମିଟି ଗଠନ କରାଯାଇଛି।

ବିରୋଧୀ ଦଳ ନେତାଙ୍କ ସ୍ୱାସ୍ଥ୍ୟାବସ୍ଥା କଥା ବୁଝିଲେ ଲାଲ୍ ସିଂହ

ଭୁବନେଶ୍ୱର, ୩୦।୮ (ବ୍ୟୁରୋ)

୨ ଦିନିଆ ଓଡିଶା ଗସ୍ତରେ ଆସିଥିବା ଭାଜପା ଅନୁସୂଚିତ ଜାତି ମୋର୍ଚ୍ଚା ରାଷ୍ଟ୍ରୀୟ ଅଧ୍ୟକ୍ଷ ଲାଲ୍ ସିଂହ ଆର୍ଯ୍ୟ ମେଡିକାଲରେ ଚିକିତ୍ସିତ ହେଉଥିବା ବିରୋଧୀ ଦଳ ନେତା ପ୍ରଦୀପ୍ତ କୁମାର ନାଏକଙ୍କୁ ଭେଟିଛନ୍ତି। ତାଙ୍କ ସ୍ୱାସ୍ଥ୍ୟବସ୍ଥା ସମ୍ପର୍କରେ ପଚାରି ବୁଝିବା ସହ ଆଶୁ ଆରୋଗ୍ୟ କାମନା କରିଛନ୍ତି । ସେହିପରି କୋଭିଡ୍ ସଂକ୍ରମଣରେ ପ୍ରାଣ ହରାଇଥିବା ଦଳର ଅନୁସୂଚିତ ଜାତି ମୋର୍ଚ୍ଚାର ରାଜ୍ୟ ସମ୍ପାଦିକା ସ୍ୱର୍ଗତଃ ଶାନ୍ତିଲତା ସେଠୀଙ୍କ ବାସଭବନକୁ ଯାଇ ପରିବାରବର୍ଗଙ୍କୁ ସମବେଦନା ଜ୍ଞାପନ କରିଛନ୍ତି। ଏହି ଅବସରରେ ମୋର୍ଚ୍ଚାର ରାଜ୍ୟ ସଭାପତି ବିଭୁପ୍ରସାଦ ତରାଇ, ମୋର୍ଚ୍ଚାର ଓଡିଶା ପ୍ରଭାରୀ ଜୟ ପ୍ରକାଶ ସିଂହ ଭକ୍ତ ପ୍ରମୁଖ ଉପସ୍ଥିତ ଥିଲେ।

ପ୍ରଥମ ପୃଷ୍ଠାରୁ...

ଭାରତ ପାଇଁ ସ୍ୱର୍ଣ୍ଣିମ...

ଦେବେନ୍ଦ୍ର ଝାଝାରିଆଙ୍କୁ ଏଥର ରୌପ୍ୟରେ ସନ୍ତୁଷ୍ଟ ହେବାକୁ ପଡିଛି। ସେ ଏଫ୍‌୪୬ ବର୍ଗରେ ୬୪.୩୫ ମିଟର ଫିଙ୍ଗି ରୌପ୍ୟ ପଦକ ହାସଲ କରିଛନ୍ତି। ଅନ୍ୟପଟେ ଯୋଗେଶ କାଥୁନିୟା ଡିସ୍‌କସ୍ ଥ୍ରୋ'ର ଏଫ୍‌୫୬ କାଟେଗୋରିରେ ୪୪.୩୮ ମିଟର ଫିଙ୍ଗି ରୌପ୍ୟ ପଦକ ଜିତିଛନ୍ତି। ସେହିପରି ଅନ୍ୟତମ ଜାଭେଲିନ ଥ୍ରୋୟର ସୁନ୍ଦର ସିଂ ଗୁର୍ଜର ଏଫ୍‌୪୬ ବର୍ଗରେ ୬୪. ୦୧ ମିଟର ଫିଙ୍ଗି ବ୍ରୋଞ୍ଜ ପଦକ ଜିତିଛନ୍ତି। ପାରାଲିମ୍ପିକ୍ସରେ ଏଭଳି ସଫଳତା ଦେଶ ପାଇଁ ଗୌରବ ଆଣିଦେଇଛି। ରବିବାର ଭାବିନାବେନ ପଟେଲ ମହିଳା ଟେବୁଲ ଟେନିସରେ ଓ ହାଇଜମ୍ପରେ ନିଷାଦ କୁମାର ରୌପ୍ୟ ପଦକ ହାସଲ କରିଥିଲେ। ରାଷ୍ଟ୍ରପତି ରାମନାଥ କୋବିନ୍ଦ, ପ୍ରଧାନମନ୍ତ୍ରୀ ନରେନ୍ଦ୍ର ମୋଦି, ଉପ ରାଷ୍ଟ୍ରପତି ଭେଙ୍କାୟା ନାଇଡୁ, କେନ୍ଦ୍ର କ୍ରୀଡ଼ାମନ୍ତ୍ରୀ ଅନୁରାଗ ଠାକୁର, କଂଗ୍ରେସ ନେତା ରାହୁଲ ଗାନ୍ଧୀ ଓ ଅନ୍ୟମାନେ ପଦକ ବିଜେତା ପାରା ଆଥଲେଟମାନଙ୍କୁ ଅଭିନନ୍ଦନ ଜଣାଇଛନ୍ତି। ଏହି ସଫଳତାରେ ପ୍ରତ୍ୟେକ ଭାରତୀୟ ଖୁସି ମନାଉଛନ୍ତି। ଆମ ଆଥଲେଟମାନେ ଦେଶ ପାଇଁ ଗର୍ବ ଓ ଗୌରବ ଆଣିଦେଇଛନ୍ତି ବୋଲି ପ୍ରଧାନମନ୍ତ୍ରୀ ଟୁଇଟ୍ କରି ଉଲ୍ଲେଖ କରିଛନ୍ତି।

ଟ୍ରେନ୍ ଧକ୍କାରେ ...

ପଠାଇଛି। ଦୁର୍ଘଟଣାସ୍ଥଳରୁ ଏକ ମୋବାଇଲ ଫୋନ ମିଳିଛି।

ସୂଚନାନୁସାରେ, ୧୬ନଂ ଜାତୀୟ ରାଜପଥ ପୁଇଁତୋଳା ଛକଠାରୁ ଗିରିସୋଲା ପର୍ଯ୍ୟନ୍ତ ଉନ୍ନତୀକରଣ କାର୍ଯ୍ୟ ଚାଲୁରହିଛି। ଗୋଳଛରା ଥାନା ଅନ୍ତର୍ଗତ ଅଟୋନଗର ନିକଟରେ ଓଭରବ୍ରିଜ୍ ନିର୍ମାଣ କରାଯାଉଛି। ଏହାର କିଛି ଅଂଶ ଭଙ୍ଗ କନଷ୍ଟ୍ରକଶନ କମ୍ପାନୀ କରୁଛି। ଛତିଶଗଡ଼ ବିଳାସପୁର ଅଞ୍ଚଳର କେତେଜଣ ଶ୍ରମିକ ଏହି କାର୍ଯ୍ୟ କରୁଛନ୍ତି। ତେବେ କନଷ୍ଟ୍ରକ୍‌ଶନ କମ୍ପାନୀ ମାଲିକ ଠିକ୍ ଭାବେ ମଜୁରି ଦେଉ ନ ଥିବାରୁ ବାଧ୍ୟ ହୋଇ ୭ ଶ୍ରମିକ ନିଜ ରାଜ୍ୟକୁ ଫେରିଯିବା ଲାଗି ରବିବାର ରାତି ପ୍ରାୟ ୧୨ଟାରେ ରେଳ ଧାରଣାରେ ଚାଲି ଚାଲି ବ୍ରହ୍ମପୁର ଯାଉଥିଲେ। ହଳଦିଆପଦର ଗ୍ରାମ ନିକଟ ଫାଟକଠାରେ ସେମାନଙ୍କ ପଛପଟୁ ବିଶାଖାପାଟଣା-ଟାଟାନଗର ସ୍ପେଶାଲ ଟ୍ରେନ୍ ଆସୁଥିବାରୁ ଗେଟ୍‌ମ୍ୟାନ ପାଟି କରିଥିଲେ। କିଛିକ୍ଷଣ ମଧ୍ୟରେ ଟ୍ରେନ୍ ଆସି ଧକ୍କା ଦେବାରୁ ୩ ଜଣଙ୍କ ମୃତ୍ୟୁ ଘଟିଲା ବୋଲି ଦୁର୍ଘଟଣାରୁ ବର୍ତ୍ତି ଯାଇଥିବା ଶ୍ରମିକ କହିଛନ୍ତି। ଏ ନେଇ ଜିଆର୍‌ପି ଥାନାରେ ନଂ. ୪୯/୨୧ରେ ଏକ ମାମଲା ରୁଜୁ କରି ପୋଲିସ ତଦନ୍ତ ଚଳାଇଛି। ଅପରପକ୍ଷରେ କନଷ୍ଟ୍ରକ୍‌ଶନ କମ୍ପାନୀ ମାଲିକ ଶେଖର ଭଙ୍ଗ ଶ୍ରମିକମାନଙ୍କୁ ଠିକ୍ ସମୟରେ ମଜୁରି ଦିଆଯାଉଥିଲା ବୋଲି କହିଛନ୍ତି।

ଆକାଶରୁ ଆକ୍ରମଣ ନିଷ୍ଫଳ ...

ରକେଟ ଛଡ଼ାଯିବାକୁ ନେଇ ଆଇଏସ୍‌ଆଇଏସ୍ ଗୋଷ୍ଠୀ ନିଜକୁ ଦାୟୀ କରିଛି। କଟ୍ୟୁଶ ରକେଟ୍ ଦ୍ୱାରା ବିମାନବନ୍ଦରକୁ ଟାର୍ଗେଟ କରାଯାଇଥିବା ଏହି ଆତଙ୍କବାଦୀ ଗୋଷ୍ଠୀର ନାଶେର ନ୍ୟୁକ୍ ଟେଲିଗ୍ରାମ ଚ୍ୟାନେଲରେ କହିଛି। ଆକ୍ରମଣ କରାଯାଇଥିବା ବାବଦରେ ହ୍ୱାଇଟ୍‌ହାଉସ୍ ପକ୍ଷରୁ ମଧ୍ୟ ସ୍ୱଷ୍ଟ କରାଯାଇଛି। ସେଠାରେ ଉଦ୍ଧାର କାମ ଜାରି ରହିଥିବା ଆମେରିକା କହିଛି। ଏଥିରେ ମୃତାହତଙ୍କ ସମ୍ପର୍କରେ ସୂଚନା ମିଳିନାହିଁ। ସାମ୍‌ନାକୁ ଆସିଥିବା ଫଟୋ ଓ ଭିଡିଓରେ ଏୟାରପୋର୍ଟର ବିଭିନ୍ନ ସ୍ଥାନରେ ଧୂଆଁ ଉଠୁଥିବାର ଦେଖିବାକୁ ମିଳିଛି। କାବୁଲସ୍ଥିତ ଖ୍ୱାଓ୍ୱଜା ବୁଘ୍ରାର ଗୁଲାଇ ଅଞ୍ଚଳରେ ଏକାଧିକ ଆତ୍ମଘାତୀ ଆତଙ୍କବାଦୀ ଯାଉଥିବା ଗାଡ଼ିକୁ ଟାର୍ଗେଟ କରି ଆମେରିକା ରବିବାର ଡ୍ରୋନ୍ ଯୋଗେ ଆକ୍ରମଣ କରିଥିଲା। ଫଳରେ ଏକ ବଡ଼ଧରଣର ଆକ୍ରମଣ ଉଦ୍ୟମ ପଣ୍ଡ ହୋଇଥିଲା। ଏହି ଆକ୍ରମଣରେ ଏକାଧିକ ଶିଶୁଙ୍କ ସମେତ ପ୍ରାୟ ୧୦ ଆଫଗାନ୍ ନାଗରିକଙ୍କ ମୃତ୍ୟୁ ହୋଇଥିବା ନେଇ ରିପୋର୍ଟ ପ୍ରକାଶ ପାଇଛି।

ଦିନକ ପରେ ...

କରି ବେକାରି ସମସ୍ୟା, ଧାନର ଅଭାବୀ ବିକ୍ରି, ପାନୀୟ ଜଳ, ମରୁଡି, ଆଇନ ଶୃଙ୍ଖଳା, ସାର ଯୋଗାଣରେ ଅନିୟମିତତା, ବିଜୁଳି ଦର ବୃଦ୍ଧି, ଦରଦାମ ବୃଦ୍ଧି, ତୈଳ ଦୁର୍ନୀତି ଭଳି ଅନେକ ପ୍ରସଙ୍ଗକୁ ବିରୋଧୀ ଅସ୍ତ୍ର କରିବା ନେଇ ସୂଚନା ମିଳିଛି। ଅନ୍ୟ ପକ୍ଷରେ ମାହାଙ୍ଗା ଡବଲ ମର୍ଡର ଘଟଣାରେ ଆଇନ ମନ୍ତ୍ରୀ ପ୍ରତାପ ଜେନାଙ୍କ ବିରୋଧରେ ତଦନ୍ତ ନିର୍ଦ୍ଦେଶ ଏବଂ ପଞ୍ଚାୟତ ନିର୍ବାଚନରେ ୫୦ ପ୍ରତିଶତ ସ୍ଥାନ ସଂରକ୍ଷଣ ଭଳି ପ୍ରସଙ୍ଗକୁ ନେଇ ବିରୋଧୀ ସରକାରଙ୍କୁ ଅଡୁଆରେ ପକାଇବା ସମ୍ଭାବନା ରହିଛି। ଗତ ଅଧିବେଶନରେ ବିରୋଧୀ ଦଳ ଧାନର ଅଭାବୀ ବିକ୍ରି ଓ ଟୋକନ ସମସ୍ୟାକୁ ନେଇ ଗୃହକୁ ବହୁ ଦିନ ଧରି ଅଚଳ କରିରଖିଥିଲେ। ଅଧିବେଶନ ମାତ୍ର କମ୍ ଦିନ ଚାଲିବାକୁ ଥିବାରୁ ବିରୋଧୀ ହଙ୍ଗାମା କରି ସରକାରୀ ଦଳକୁ ସୁଯୋଗ ଦେବା ଅବସ୍ଥାରେ ନାହାନ୍ତି। ଗତ ଅଧିବେଶନରେ ବିରୋଧୀ ଦଳ ଗୋଟିଏ ପ୍ରସଙ୍ଗରେ ଏକମତ ହୋଇ ପାରି ନ ଥିଲେ। ଭାଜପା ଓ କଂଗ୍ରେସ ଅଲଗା ଅଲଗା ପ୍ରସଙ୍ଗକୁ ନେଇ ଗୃହକୁ ଅଚଳ କରିଥିଲେ। ମୌସୁମୀ ଅଧିବେଶନରେ ବିରୋଧୀ ଏକାଠି ହୋଇ ସରକାରଙ୍କୁ ଘେରିବେ ନା ଅଲାଗା ହୋଇ ବିରୋଧ କରିବେ ତାହା ସ୍ୱଷ୍ଟ ହୋଇ ନାହିଁ। ରାଜ୍ୟ ସରକାରଙ୍କ ଦୁର୍ନୀତି, ଭ୍ରଷ୍ଟାଚାର, ଆଇନ ଶୃଙ୍ଖଳା, ବେକାରି, ପାନୀୟ ଜଳ ଯୋଗାଣ, ମରୁଡି ଆଦିକୁ ନେଇ କଂଗ୍ରେସ ସରକାରଙ୍କୁ ଘେରିବାକୁ ଉଦ୍ୟମ କରିବା ନେଇ ସୂଚନା ଦେଇଛି। ଭାଜପା ପୌର ନିର୍ବାଚନ, ଚାଷୀ ସମସ୍ୟା, ମାହାଙ୍ଗା ଡବଲ ମର୍ଡରକୁ ନେଇ ସରକାରଙ୍କୁ ଅଡୁଆରେ ପକାଇବ ବୋଲି ଦଳୀୟ ମହଲରୁ ସୂଚନା ମିଳୁଛି। ଅନ୍ୟ ପକ୍ଷରେ ଶାସକ ଦଳ ପକ୍ଷରୁ କୁହାଯାଇଛି ଯେ ବିରୋଧୀ ଦଳ ପକ୍ଷରୁ ବିଧାନସଭା ନିୟମାବଳୀର ଗଣ୍ଡି ଭିତରେ ଯେତେ ସବୁ ପ୍ରସଙ୍ଗ ଅଣାଯିବ ସରକାର ସେ ସବୁର ଉତ୍ତର ରଖିବାକୁ ପ୍ରସ୍ତୁତ ଅଛନ୍ତି ।

ଅଧିବେଶନ ସେପ୍ଟେମ୍ବର ୯ ତାରିଖ ଯାଏ ଚାଲିବ । ୫ ତାରିଖ ରବିବାର ପାଇଁ ବିଧାନସଭା ଛୁଟି ରହିବ । ବିଧାନସଭା ଅଧିବେଶନକୁ ସୁରୁଖୁରୁରେ ଚଳାଇବାପାଇଁ ଇତି ମଧ୍ୟରେ ବାଚସ୍ପତି ସୂର୍ଯ୍ୟନାରାୟଣ ପାତ୍ରଙ୍କ ଅଧ୍ୟକ୍ଷତାରେ ସର୍ବଦଳୀୟ ବୈଠକ ଅନୁଷ୍ଠିତ ହୋଇଯାଇଛି ଏବଂ ଏଥିରେ ବାଚସ୍ପତି ସବୁଦଳର ନେତାମାନଙ୍କ ସହଯୋଗ କାମନା କରିଛନ୍ତି ।

ଏହି ଅଧିବେଶନ କାଳରେ ପ୍ରମୁଖ ବିରୋଧୀ ଦଳ ଭାଜପାକୁ ମୁଲତବୀ ପ୍ରସ୍ତାବ ଆଣିବା ଲାଗି ୪ଦିନ ସମୟ ଦିଆଯାଉଥିବା ବେଳେ କଂଗ୍ରେସକୁ ୨ଦିନ ମିଳିଛି । ବିରୋଧୀ ଦଳ ନେତା ପ୍ରଦୀପ୍ତ ନାଏକ ଅସୁସ୍ଥ ଥିବାରୁ ଉପନେତା ବିଷ୍ଣୁ ଚରଣ ସେଠୀଙ୍କ ନେତୃତ୍ୱରେ ଭାଜପା ସରକାରଙ୍କୁ ଘେରିବା ନେଇ ସୂଚନା ମିଳିଛି। ଏହି ସ୍ୱଳ୍ପକାଳୀନ ଅଧିବେଶନ ବେଶ୍ ସରଗରମ ହେବ ବୋଲି ଅନୁମାନ କରାଯାଉଛି।

ସଂକ୍ରମଣ ହାର ୧% ତଳକୁ ...

ଏମାନଙ୍କୁ ମିଶାଇ ରାଜ୍ୟରେ କରୋନାଜନିତ ମୃତ୍ୟୁ ୭,୯୦୧କୁ ବୃଦ୍ଧି ପାଇଛି। ସେହିଭଳି ସୋମବାର ଆଉ ୮୪୩ଜଣ ଆକ୍ରାନ୍ତ ସୁସ୍ଥ ହୋଇଛନ୍ତି। ବର୍ତ୍ତମାନ ରାଜ୍ୟରେ ମୋଟ ଆରୋଗ୍ୟ ସଂଖ୍ୟା ୯,୯୨,୪୭୩କୁ ବୃଦ୍ଧି ପାଇଥିବାବେଳେ ୬,୬୮୫ଜଣ ସକ୍ରିୟ ରୋଗୀ ରହିଛନ୍ତି।

ଛିଣ୍ଡୁନି ଆଖଡ଼ାଶାଳୀ...

ରିକ୍ୟୁଏଷ୍ଟ ଫର୍ ପ୍ରପୋଜାଲ(ଆର୍‌ଏଫ୍‌ପି) ଦେଇଥିଲେ। ମାତ୍ର ଉକ୍ତ ସଂସ୍ଥାଗୁଡ଼ିକ ଏମ୍‌ଓୟୁ ସ୍ୱାକ୍ଷର କରିବା ବଦଳରେ ସମୟ ଗଡ଼ାଇ ଚାଲିଥିଲେ। ଘରୋଇ ସଂସ୍ଥା ଆଗ୍ରହ ନ ଦେଖାଇବାରୁ ରାଜ୍ୟ ସରକାର ଏହି ବନ୍ଦରର ବିକାଶ କରିବାକୁ କେନ୍ଦ୍ର ବନ୍ଦର, ଜାହାଜ ଚଳାଚଳ ଓ ଜଳପଥ ମନ୍ତ୍ରଣାଳୟକୁ ଅନୁରୋଧ କରିଥିଲେ। ପାରାଦୀପ ପୋର୍ଟ ଟ୍ରଷ୍ଟ ଏହି ନଦୀଭିତ୍ତିକ ବନ୍ଦର ନିର୍ମାଣ କରିବାକୁ ନିଷ୍ପତ୍ତି ହୋଇଥିଲା। ସେଥିପାଇଁ ବାଣିଜ୍ୟ ଓ ପରିବହନ ବିଭାଗ ପକ୍ଷରୁ ମଧ୍ୟ ସମସ୍ତ ପ୍ରସ୍ତୁତି ଶେଷ ହୋଇଥିଲା। ୨୦୨୦ ଏପ୍ରିଲ ସୁଦ୍ଧା ଏମ୍‌ଓୟୁ ସ୍ୱାକ୍ଷର ହୋଇଥାଆନ୍ତା। ମାତ୍ର କରୋନା ମହାମାରୀ ଯୋଗୁ ଏମ୍‌ଓୟୁ ସ୍ୱାକ୍ଷର ପାଇଁ ରାସ୍ତା ବାହାରି ପାରି ନ ଥିଲା। ଦୁଇବର୍ଷ ପରେ ପୁଣି ଏ ନେଇ ରାଜ୍ୟ ସରକାର ପ୍ରକ୍ରିୟା ଆରମ୍ଭ କରିଛନ୍ତି। ଏହି ବନ୍ଦରର ବିକାଶ ପାଇଁ ପିପିଟି ୪ ହଜାର କୋଟି ଟଙ୍କାର ପୁଞ୍ଜି ବିନିଯୋଗ କରିବ। ଏଥିରେ ବାର୍ଷିକ ୪୫.୮୮ ନିୟୁତ ଟନ୍ ପଣ୍ୟ କାରବାର ହେବ ବୋଲି ଆକଳନ କରାଯାଇଛି। ପ୍ରଥମ ପର୍ଯ୍ୟାୟରେ ଏହି ବନ୍ଦର ପାଇଁ ୧୭୫ ହେକ୍ଟର ଜମିର ଆବଶ୍ୟକତା ରହିଛି। ପରବର୍ତ୍ତୀ ସମୟରେ ଏହାର କ୍ଷମତା ବୃଦ୍ଧି କରିବାକୁ ଆହୁରି ୧୩୦ ହେକ୍ଟର ଜମିର ଆବଶ୍ୟକତା ପଡ଼ିବ। ଏହି ବନ୍ଦରରୁ ପୂର୍ଣ୍ଣ କାରବାର ପାଇଁ ଜାତୀୟ ରଜାପଥ ନଂ. ୫୩ ଏବଂ ହରିଦାସପୁର- ପାରାଦୀପ ସହିତ ରେଳଲାଇନ ସଂଯୋଗ କରାଯିବ। ଏଥିରେ ପ୍ରାୟ ୬ ହଜାର ନିଯୁକ୍ତି ସୁଯୋଗ ସୃଷ୍ଟି ହେବ। କେନ୍ଦ୍ର ସରକାର ରାଜି ହେବା ପରେ ତତ୍କାଳୀନ ମୁଖ୍ୟ ଶାସନ ସଚିବ ଅସିତ କୁମାର ତ୍ରିପାଠୀ ଏବଂ ପିପିଟି ଅଧ୍ୟକ୍ଷ ରିଙ୍କେଶ ରାୟଙ୍କ ସମେତ ଏକ ଉଚ୍ଚସ୍ତରୀୟ ଟିମ୍ ସମ୍ପୃକ୍ତ ଅଞ୍ଚଳ ଗସ୍ତ କରିଥିଲେ। କେବଳ ଆଖଡ଼ାଶାଳୀ ନୁହେଁ, ୧୬ ବର୍ଷ ପରେ ମଧ୍ୟ ରାଜ୍ୟରେ ନୂଆ ବନ୍ଦର ବିକାଶ ନେଇ ସେପରି କିଛି ଆଖିଦୃଶିଆ ପ୍ରଗତି ହୋଇନାହିଁ। କେବଳ ପାରାଦୀପ ଓ ଧାମରା ବନ୍ଦରକୁ ଛାଡିଦେଲେ ଅନ୍ୟ ୧୩ ପ୍ରସ୍ତାବିତ ବନ୍ଦର କୋର୍ଟ କଚେରି ମାମଲା ଏବଂ ଘରୋଇ କମ୍ପାନୀଙ୍କ ଅନାଗ୍ରହ ଯୋଗୁ ଆଗେଇ ପାରୁନାହିଁ। ରାଜ୍ୟ ସରକାର ଘରୋଇ ଭାଗୀଦାରିରେ ପୁରୁଣା ଓ ନୂଆ ପ୍ରସ୍ତାବିତ ବନ୍ଦର ବିକାଶ କରିବାକୁ ୨୦୦୪ରେ ବନ୍ଦର ନୀତି କାର୍ଯ୍ୟକାରୀ କରିଥିଲେ। ଜଳପଥ ପରିବହନଠାରୁ ଆରମ୍ଭ କରି ଶିଳ୍ପ, ନୂତନ ବନ୍ଦର ଚିହ୍ନଟ, ବନ୍ଦରଭିତ୍ତିକ ଭିତ୍ତିଭୂମି ବିକାଶ ପାଇଁ ଏଥିରେ ବ୍ୟବସ୍ଥା ରହିଛି। ନୂତନ ବନ୍ଦର ପାଇଁ ଏକ ସାମୁଦ୍ରିକ (ମାରିଟାଇମ) ବୋର୍ଡ ଗଠନ କରାଯାଇଛି। ଏହି ବୋର୍ଡ ବନ୍ଦର ନିର୍ମାଣ ପାଇଁ ଜମି, ପାଣି, ବିଦ୍ୟୁତ୍ ଏବଂ ଅନ୍ୟାନ୍ୟ ଭିତ୍ତିଭୂମିର ବିକାଶ କରିବା ପାଇଁ ସିଙ୍ଗଲ୍‌ୱିଣ୍ଡୋ ଭାବେ କାର୍ଯ୍ୟ କରିବ। ଏହାଛଡ଼ା ଏହି ବୋର୍ଡ କେନ୍ଦ୍ର ଓ ରାଜ୍ୟ ସରକାରଙ୍କ ମଧ୍ୟରେ ଥିବା ପରିବେଶ ମଞ୍ଜୁରୀ ଭଳି ବିଭିନ୍ନ ସମସ୍ୟାକୁ ଦୂର କରିବା କ୍ଷେତ୍ରରେ କାର୍ଯ୍ୟ କରିବ। ଏହାଦ୍ୱାରା ରାଜ୍ୟର ରପ୍ତାନି, ଆମଦାନୀ, ଜାତୀୟ ଏବଂ ଅନ୍ତର୍ଜାତୀୟ ବାଣିଜ୍ୟ କାରବାର ବୃଦ୍ଧି ପାଇବ। ରାଜ୍ୟରେ ଥିବା ବୃହତ୍ ଓ କ୍ଷୁଦ୍ର ବନ୍ଦରଗୁଡ଼ିକର ବିକାଶ କ୍ଷେତ୍ରରେ ଏହି ନୀତି କାର୍ଯ୍ୟ କରିବ। ଏହାଛଡ଼ା ଜାହାଜ ନିର୍ମାଣ, ମରାମତି କ୍ଷେତ୍ରରେ ମଧ୍ୟ ଏହି ନୀତି ସହାୟତା କରିବ। ପରିବହନ ବ୍ୟବସ୍ଥାର ବିକାଶ କରିବା ପାଇଁ ବନ୍ଦରଗୁଡ଼ିକ ସହିତ ନଦୀକୁ ସଂଯୋଗ କରିବା ଲକ୍ଷ୍ୟରେ ବନ୍ଦର ନୀତି କରାଯାଇଛି। ହେଲେ ଏହି ଲକ୍ଷ୍ୟ କେବଳ ଲକ୍ଷ୍ୟରେ ହିଁ ରହିଯାଇଛି। ଚିହ୍ନଟ ହୋଇଥିବା ପ୍ରସ୍ତାବିତ ବନ୍ଦର ବିକାଶ କରିବାକୁ ଘରୋଇ ସଂସ୍ଥା ଆଗ୍ରହ ଦେଖାଉନାହାନ୍ତି। ପାରାଦୀପ ଓ ଗୋପାଳପୁର ବନ୍ଦରକୁ ବାଦ୍‌ଦେଲେ ରାଜ୍ୟରେ ୧୩ଟି ପ୍ରସ୍ତାବିତ ବନ୍ଦର ଚିହ୍ନଟ କରାଯାଇଛି। ସେଗୁଡ଼ିକ ହେ

ସଂକ୍ଷେପରେ

ମନୀଷାଙ୍କୁ ଶ୍ରେଷ୍ଠ ମେକ୍‌ଅପ୍ କଳାକାର ଟାଇଟଲ

ସୋନୁ ସୁଦ୍‌ଙ୍କଠାରୁ ଗ୍ରହଣ କଲେ ପୁରସ୍କାର

ସମ୍ବଲପୁର,୩୦।୮(ବ୍ୟୁରୋ): ସମ୍ବଲପୁର ଝିଅ ମନୀଷା ପଣ୍ଡା ଶ୍ରେଷ୍ଠ ମେକ୍‌ଅପ୍ କଳାକାର ଟାଇଟଲ ହାସଲ କରିଛନ୍ତି। ଗୋଆଠାରେ ଭିକୋନେଟ ଷ୍ଟାର ଇଭେଣ୍ଟ ପକ୍ଷରୁ ଆୟୋଜିତ ପ୍ରତିଯୋଗିତାରେ ଭାଗ ନେଇ ମନିଶା ବିଜୟୀ ହୋଇଛନ୍ତି। ରବିବାର ଫାଇନାଲ ରାଉଣ୍ଡ ଅନୁଷ୍ଠିତ ହେବା ସହ ପୁରସ୍କାର ଦିଆଯାଇଥିଲା। ବଲିଉଡର ଚର୍ଚ୍ଚିତ ସିନେ କଳାକାରଙ୍କ ସହ ମନିଶା ସୋନୁ ସୁଦଙ୍କଠାରୁ ପୁରସ୍କାର ଗ୍ରହଣ କରିଥିଲେ। ଏହି ପ୍ରତିଯୋଗିତାରେ ଦେଶର ମୋଟ ୬ଜଣ ଫାଇନାଲ ରାଉଣ୍ଡରେ ପହଞ୍ଚିଥିଲେ। ସମସ୍ତଙ୍କୁ ପଛରେ ପକାଇ ମନିଶା ବିଜୟୀ ହୋଇଥିଲେ। ଏହି ଖବର ପ୍ରକାଶ ପାଇବା ପରେ ମନିଶାଙ୍କ ପରିବାର ସହ ସମ୍ବଲପୁର ସହରରେ ଖୁସିର ଲହର ଖେଳିଯାଇଛି। ମନିଶା କୁଲତକାନୀ ନିବାସୀ ଜ୍ଞାନବଲ୍ଲଭ ପଣ୍ଡା ଓ ପ୍ରମିଳାଙ୍କ ସୁପୁତ୍ରୀ ଅଟନ୍ତି।

ରାଜଧାନୀ ରାସ୍ତାରେ ଯୁବକଙ୍କୁ ହତ୍ୟା

ଭୁବନେଶ୍ୱର,୩୦।୮(ବ୍ୟୁରୋ)

ମୃତ ସନାତନ ରାଉତରାୟ

- ପରିବାର ଲୋକଙ୍କ ଆଗରେ ସନାତନଙ୍କ ଜୀବନ ଗଲା
- ଗୋଟିଏ ପରିବାରର ୬ ଗିରଫ, ମୁଖ୍ୟ ଅଭିଯୁକ୍ତ ଫେରାର
- ହତ୍ୟାରେ ବ୍ୟବହୃତ ଛୁରି ଓ ଅନ୍ୟାନ୍ୟ ସାମଗ୍ରୀ ଜବତ

ସାମାନ୍ୟ ବଚସାରୁ ବୀଭତ୍ସ ହତ୍ୟା। ରାଜଧାନୀ ରାସ୍ତାରେ ପୁଣି ରକ୍ତର ହୋଲି ଖେଳିଛନ୍ତି ଅପରାଧୀ। ରବିବାର ବିଳମ୍ବିତ ରାତିରେ ଖଣ୍ଡଗିରି ଥାନା ଅନ୍ତର୍ଗତ ଡୁମୁଡୁମା ରଘୁନାଥନଗରରେ ଘଟିଛି ଏହି ଲୋମଟାଙ୍କୁରା ଘଟଣା। ପରିବାର ଲୋକଙ୍କ ଆଖି ଆଗରେ ଜଣେ ଯୁବକଙ୍କୁ ସଂଘବଦ୍ଧ ଆକ୍ରମଣ ସହ ଛୁରି ଭୁସି ହତ୍ୟା କରାଯାଇଛି। ହତ୍ୟାର ଶିକାର ହୋଇଛନ୍ତି ସ୍ଥାନୀୟ ଅଞ୍ଚଳର ସନାତନ ରାଉତରାୟ(୨୧)। ସୋମବାର ସକାଳେ ଜୋନ୍-୪ ଏସିପି ଭରତ ଚରଣ ସାହୁ ଓ ଥାନା ଅଧିକାରୀ ପଦ୍ମନାଭ ପ୍ରଧାନ ଘଟଣାସ୍ଥଳରେ ପହଞ୍ଚି ତଦନ୍ତ ଆରମ୍ଭ କରିଥିବାବେଳେ ସାଇଣ୍ଟିଫିକ୍ ଟିମ୍ ଯାଞ୍ଚ ଓ ନମୁନା ସଂଗ୍ରହ କରିଛି। ଏଥିସହ ହତ୍ୟାରେ ବ୍ୟବହୃତ ଛୁରି ଓ ଅନ୍ୟ କେତେକ ସାମଗ୍ରୀକୁ ପୋଲିସ ଜବତ କରିଛି। ଏହି ଘଟଣାରେ ସମ୍ପୃକ୍ତ ଗୋଟିଏ ପରିବାରର ୨ ମହିଳାଙ୍କ ସମେତ ୬ ଜଣଙ୍କୁ ଗିରଫ କରାଯାଇଛି। ସେମାନେ ହେଲେ ରଘୁନାଥନଗରରେ ରହୁଥିବା ରାଜା ପ୍ରଧାନ ଓରଫ ରବି(୧୯), ମିଥୁନ ସାହୁ(୨୫), ବାୟା ପ୍ରଧାନ ଓରଫ ବିଦେଶୀ(୪୦), ବାଳା ପ୍ରଧାନ(୩୮) ଓ ସୁଭଦ୍ରା ସାହୁ(୫୦)। ତେବେ ମୁଖ୍ୟ ଅଭିଯୁକ୍ତ ଖୋର୍ଦ୍ଧା ଜିଲା ଜଙ୍କିଆ ଥାନାର ରାଜ୍ ଜୟସିଂ ଫେରାର ହୋଇଯାଇଛନ୍ତି। ତାଙ୍କ ନାମରେ ପୂର୍ବରୁ ଏକାଧିକ ମାମଲା ରହିଥିବା ପୋଲିସ ଜାଣିବାକୁ ପାଇଛି। ତାଙ୍କୁ ଧରିବାକୁ ପୋଲିସ ଚଢ଼ାଉ ଜାରି ରଖିଛି। ଏନେଇ ଥାନାରେ ଆଇପିସି ଦଫା ୩୦୨, ୩୪ରେ ମାମଲା (ନଂ.୪୫୩/୨୧) ରୁଜୁ କରି ଅଧିକ ତଦନ୍ତ ଚଳାଇଛି।

ପୋଲିସ ସୂଚନା ଅନୁଯାୟୀ, ରାତି ପ୍ରାୟ ୧୨ଟାରେ ମୁଖ୍ୟ ଅଭିଯୁକ୍ତ ଜୟସିଂ ରଘୁନାଥନଗରର ତାଙ୍କ ମାଉସୀ ଘରକୁ ସ୍ମୁଟିରେ ଆସୁଥିଲେ। ଏହି ସମୟରେ ହତ୍ୟାର ଶିକାର ହୋଇଥିବା ସନାତନ ତାଙ୍କ ସାଙ୍ଗଙ୍କ ସହ ନିକଟ ଶନିମନ୍ଦିର ପାଖକୁ ଯାଉଥିବାବେଳେ ଜୟସିଂଙ୍କ ସ୍ମୁଟି ତାଙ୍କ ଦେହରେ ମାଡ଼ ହୋଇଥିଲା। ଏହାକୁ ନେଇ ଉଭୟଙ୍କ ମଧ୍ୟରେ କିଛି ସମୟ ବଚସା ହୋଇଥିଲା। ସ୍ଥାନୀୟ ଲୋକଙ୍କ ହସ୍ତକ୍ଷେପ ପରେ ଜୟସିଂ ସେଠାରୁ ଧମକ ଦେଇ ପଳାଇଥିଲେ। ରାତି ୧ଟାରେ ସନାତନ ରାସ୍ତାରେ ଯାଉଥିବା ଦେଖି ଜୟସିଂ ଓ ମାଉସୀଘର ଲୋକେ ଘେରିଯାଇ ଆକ୍ରମଣ କରିଥିଲେ। ସନାତନଙ୍କ ପରିବାର ଲୋକେ ଅଟକାଇବାକୁ ଆସୁଥିଲେ। ହେଲେ ୭ ଅଭିଯୁକ୍ତଙ୍କ ମଧ୍ୟରୁ ୩ଜଣ ସେମାନଙ୍କୁ ପ୍ରତିରୋଧ କରି ଆକ୍ରମଣ କରିଥିଲେ। ଏପଟେ ୨ ମହିଳା ଓ ଆଉଜଣେ ପୁରୁଷ ସନାତନଙ୍କ ହାତକୁ ଧରି କାବୁ କରିଥିବାବେଳେ ଜୟସିଂ ତାଙ୍କ ଛାତି ଓ ଶରୀରକୁ ବାରମ୍ବାର ଛୁରି ଭୁସି ଚାଲିଥିଲେ। କିଛି ସମୟ ପରେ ଅଭିଯୁକ୍ତମାନେ ଘଟଣାସ୍ଥଳ ଛାଡି ଦୌଡି ପଳାଇ ଯାଇଥିଲେ। ପରିବାର ଲୋକେ ସନାତନଙ୍କୁ ଏମ୍‌ସରେ ଭର୍ତ୍ତି କରିଥିଲେ ମଧ୍ୟ ଡାକ୍ତର ତାଙ୍କୁ ମୃତ ଘୋଷଣା କରିଥିଲେ।

ଜବତ ଛୁରି।

ଅଭିଯୁକ୍ତଙ୍କୁ କାବୁକଲେ ଗାଁ ଲୋକେ

ଘଟଣା ପରେ ମୁଖ୍ୟ ଅଭିଯୁକ୍ତ ରାଜ୍ ଜୟସିଂ ରାତାରାତି ଫେରାର ହୋଇଯାଇଥିଲେ। ତେବେ ସନାତନଙ୍କ ମୃତ୍ୟୁ ଖବର ପାଇବା ପରେ ସମ୍ପୃକ୍ତ ଅନ୍ୟ ୬ ଅଭିଯୁକ୍ତ ମଧ୍ୟ ଘର ଛାଡି ଫେରାର ହୋଇଯିବାକୁ ଯୋଜନା କରିଥିଲେ। ସୋମବାର ସକାଳ ପ୍ରାୟ ୮ଟାରେ ସେମାନେ ଏକ କାରରେ ବସି ପଳାଉଥିବାବେଳେ ଗାଁ ଲୋକେ ଖବର ପାଇ ପାତ୍ରପଡା ରାସ୍ତାରେ ଅଟକାଇଥିଲେ। ପରେ ସେମାନଙ୍କୁ କାବୁ କରି ପୋଲିସ ଜିମା ଦେଇଥିଲେ। ହତ୍ୟାକାଣ୍ଡ ଖବର ପାଇଥିଲେ ମଧ୍ୟ ସେଯାଏ ପୋଲିସ ଅଭିଯୁକ୍ତଙ୍କୁ ଧରିବାକୁ ଉଦ୍ୟମ କରି ନ ଥିବା ସ୍ଥାନୀୟ ଲୋକେ କହିଛନ୍ତି।

ନିଶା କାରବାରକୁ ବିରୋଧ କରୁଥିବାରୁ ଶତ୍ରୁତା ଥିଲା

ରଘୁନାଥନଗର ଗଳିରେ ଜୟସିଂଙ୍କ ମାଉସୀ ଘରର ଏକ ଷ୍ଟେଶନାରି ଦୋକାନ ନିକଟରେ ସନାତନଙ୍କର ଏକ ମୋବାଇଲ ଦୋକାନ ରହିଛି। ଉକ୍ତ ଷ୍ଟେଶନାରି ଦୋକାନରେ ନିଶାଦ୍ରବ୍ୟ ବିକ୍ରି ହେଉଥିବାରୁ ସନାତନ ଏହାକୁ ବିରୋଧ କରୁଥିଲେ, ଯାହାକୁ ନେଇ ସେମାନଙ୍କ ମଧ୍ୟରେ ଶତ୍ରୁତା ଲାଗି ରହିଥିଲା। ଜୟସିଂଙ୍କ ସହ ଝଗଡା ହୋଇଥିବା ମାଉସୀଘରର ଲୋକେ ଶୁଣିବା ପରେ ଭିତରେ କୁହୁଳୁଥିବା ନିଆଁ ଭୟଙ୍କର ରୂପ ନେଇଥିଲା। ସନାତନଙ୍କୁ ଜୀବନରୁ ମାରିଦେବାକୁ ଯୋଜନା କରିଥିଲେ।

ହତ୍ୟାକାଣ୍ଡ ଘଟିଥିବା ସ୍ଥାନ।

ହତ୍ୟାକାରୀଙ୍କୁ ଫାଶୀ ହେଉ: ମୃତକଙ୍କ ସ୍ତ୍ରୀ

ସନାତନ କିଛିବର୍ଷ ତଳେ ବିବାହ କରିଥିଲେ। ତାଙ୍କର ଏକ ଦେଢ଼ବର୍ଷର ଶିଶୁକନ୍ୟା ଅଛି। ତେବେ ସ୍ୱାମୀଙ୍କୁ ହତ୍ୟା ପରେ ସ୍ତ୍ରୀ ବର୍ଷା ରାଉତରାୟ ସମ୍ପୂର୍ଣ୍ଣ ଭାଙ୍ଗି ପଡିଛନ୍ତି। ସେ କହିଛନ୍ତି, ତାଙ୍କ ସ୍ୱାମୀ ଚାଲିଗଲେ, ତାଙ୍କୁ କେହି ଫେରେଇ ଦେବ କି? ଛୋଟ ଛୁଆଟିର ଭବିଷ୍ୟତ କ'ଣ ହେବ? ଯେଉଁମାନେ ମୋ ସ୍ୱାମୀଙ୍କୁ ନୃଶଂସ ଭାବେ ହତ୍ୟା କରିଛନ୍ତି, ସେମାନଙ୍କୁ ଫାଶୀ ହେଉ।

ପୂର୍ବ ଶତ୍ରୁତାରୁ ମହିଳାଙ୍କୁ ହତ୍ୟା

ପରଜଙ୍ଗ,୩୦।୮(ଡି.ଏନ.ଏ.)

ଢେଙ୍କାନାଳ ଜିଲା ପରଜଙ୍ଗ ଥାନା କନ୍ଦରସିଂହା ପଞ୍ଚାୟତ ବାରଘରିଆ ସାହିରେ ପୂର୍ବ ଶତ୍ରୁତାକୁ ନେଇ ଏକ ହତ୍ୟାକାଣ୍ଡ ଘଟିଛି। ଗତ ୨୪ ତାରିଖରେ ଦୁଇ ପରିବାର ମଧ୍ୟରେ ଗଣ୍ଡଗୋଳ ହୋଇଥିବା ବେଳେ ଗୁରୁତର ମହିଳାଙ୍କ ଚିକିତ୍ସାଧୀନ ଅବସ୍ଥାରେ ୨୮ ତାରିଖରେ ମୃତ୍ୟୁ ହୋଇଛି। ଉଭୟ ପକ୍ଷ ପରସ୍ପର ବିରୋଧରେ ଏତଲା ଦେବା ପରେ ପୋଲିସ ୨ଟି ମାମଲା ରୁଜୁ କରି ତଦନ୍ତ ଚଳାଇଛି। ଏକ ଖତ ଗାଡ଼ିଆକୁ କେନ୍ଦ୍ରକରି ବାରଘରିଆ ସାହିର ଧୋବେଇ ପଧାନ ଓ ମୁଣ୍ଡପୋତା ପଧାନଙ୍କ ପରିବାର ମଧ୍ୟରେ ପୂର୍ବରୁ ଝଗଡ଼ା ଲାଗିଥିଲା। ୨୪ ତାରିଖରେ ଧୋବେଇଙ୍କ ଘର ସମ୍ମୁଖକୁ ଆସି ମୁଣ୍ଡପୋତାଙ୍କ ପରିବାର ଲୋକେ ଗାଳିଗୁଳଜ କରିଥିଲେ। ଧୋବେଇ ପ୍ରତିବାଦ କରିବାରୁ ମୁଣ୍ଡପୋତାଙ୍କ ଦୁଇ ପୁଅ ଅଭିମନ୍ୟୁ ଓ ମନୋଜ ଦୁଇଟି ବୋମା ପକାଇବା ସହ ଆକ୍ରମଣ କରିଥିଲେ। ସ୍ତ୍ରୀ ଉମା ଧୋବେଇଙ୍କୁ ଉଦ୍ଧାର କରିବା ପାଇଁ ଆସିବାରୁ ଅଭିମନ୍ୟୁ ଏକ କଟୁରିରେ ତାଙ୍କ ମୁଣ୍ଡକୁ ହାଣି ଦେଇଥିଲେ। ଗୁରୁତର ଅବସ୍ଥାରେ ତାଙ୍କୁ ପରଜଙ୍ଗ, କାମାକ୍ଷାନଗର ଓ ପରେ କଟକ ସ୍ଥାନାନ୍ତର କରାଯାଇଥିଲା। ଘରକୁ ଫେରିଥିବା ଉମାଙ୍କ ସ୍ୱାସ୍ଥ୍ୟାବସ୍ଥା ବିଗିଡ଼ି ଯାଇଥିଲା। ତାଙ୍କୁ ମଣ୍ଡାପାଳ ମେଡିକାଲରେ ଭର୍ତ୍ତି କରାଯାଇଥିଲା। ସେଠାରେ ତାଙ୍କର ମୃତ୍ୟୁ ହୋଇଯାଇଥିଲା। ଉମାଙ୍କ ପରିବାର ଲୋକେ ଏତଲା ଦେବା ପରେ ମୁଣ୍ଡପୋତା, ସ୍ତ୍ରୀ ପ୍ରେମଲତା, ଦୁଇ ପୁଅ ଅଭିମନ୍ୟୁ ଓ ମନୋଜ, ଝିଅ ରଙ୍ଗବତୀ ଏବଂ ଜ୍ୱାଇଁ ବାଉରୀ ନାଏକଙ୍କ ନାମରେ ମାମଲା ରୁଜୁ କରିଛି।

ଜନ୍ମାଷ୍ଟମୀରେ ସୋମବାର ଶ୍ରୀମନ୍ଦିରରେ ଦର୍ଶନ ବନ୍ଦ ଥିବାରୁ ଶ୍ରଦ୍ଧାଳୁମାନେ ଅରୁଣ ସ୍ତମ୍ଭ ନିକଟରେ ମହାପ୍ରଭୁଙ୍କ ଉଦ୍ଦେଶ୍ୟରେ ମୁଣ୍ଡିଆ ମାରୁଛନ୍ତି।

ଶ୍ରୀମନ୍ଦିରରେ ଶ୍ରୀକୃଷ୍ଣ ଜନ୍ମନୀତି ସମ୍ପନ୍ନ

ପୁରୀ ଅଫିସ, ୩୦।୮

ଆଜି ନନ୍ଦ ଉତ୍ସବ
ବିନା ଭକ୍ତରେ ଜନ୍ମାଷ୍ଟମୀ

ଜନ୍ମାଷ୍ଟମୀ ଅବସରରେ ସୋମବାର ଶ୍ରୀମନ୍ଦିରରେ ଶ୍ରୀକୃଷ୍ଣ ଜନ୍ମନୀତି ସମ୍ପନ୍ନ ହୋଇଛି। ସନ୍ଧ୍ୟା ଧୂପ ବେଶରେ ମହାପ୍ରଭୁ ତ୍ରିମୂର୍ତ୍ତି ଅଳଙ୍କାର ଲାଗି ହୋଇଥିଲେ। ଭଣ୍ଡାର ଦୁଆର ଆଗରେ ପୂଜାପଣ୍ଡା ପଞ୍ଚବର୍ଣ୍ଣ ମୁରୁଜରେ ଜନ୍ମ ଭଦ୍ର ମଣ୍ଡଳ ଲେଖିଥିଲେ। ଚିତ୍ରକର ସେବକ ଦେଇଥିବା ଜନ୍ମପଟି ଓ ବଣିଆଙ୍କଠାରୁ ଆସିଥିବା ୯ ପାଖୁଡ଼ା ବିଶିଷ୍ଟ ରୁପା ପଦ୍ମକୁ ପୂଜାପଣ୍ଡା ମଣ୍ଡଳ ଉପରେ ରଖିଥିଲେ। ଏକ ସୁନା କୃଷ୍ଣମୂର୍ତ୍ତି ମଣ୍ଡଳ ଉପରେ ରଖାଯାଇ ୯ଟି ପନ୍ତିଭୋଗ ବଢ଼ାଯାଇଥିଲା। ପୂଜାପଣ୍ଡା ପଞ୍ଚଉପଚାର ପୂଜା ସାରିବା ପରେ ଦକ୍ଷିଣୀ ଘରୁ ମଦନମୋହନଙ୍କୁ ଆଣି ସିଂହାସନରେ ବିଜେ କରାଇଥିଲେ। ମୁଦିରସ୍ତ ମହାପ୍ରଭୁଙ୍କ ଧଣ୍ଡି ପ୍ରସାଦ ଆଜ୍ଞାମାଳ ଶ୍ରୀମଦନମୋହନଙ୍କୁ ଲାଗି କରାଇଥିଲେ। ମହାଜନ ସେବକମାନେ ଶ୍ରୀମଦନମୋହନଙ୍କୁ ଆଣି ଜନ୍ମଚକଡ଼ାରେ ବିଜେ କରାଇବା ପରେ ପୂଜାପଣ୍ଡା ଗର୍ଭଉଦକ କର୍ମ କରି ଶୀତଳ ଭୋଗ ଷୋଡ଼ଶ ଉପଚାରରେ ମଣୋହି କରିଥିଲେ। ଦୁଇଜଣ ମହାଜନ ସେବକ ଦେବକୀ ଓ ବସୁଦେବ ବେଶ ହୋଇ ଜନ୍ମ ଚକଡ଼ାରେ ଶ୍ରୀକୃଷ୍ଣ ଜନ୍ମ ନୀତି ସମ୍ପାଦନ କରିଥିଲେ। ପରେ ମୁଦିରସ୍ତ ପ୍ରସାଦ ଲାଗି କରାଇଥିଲେ। ପାଳିଆ ମହାସୁଆର ଦେଇଥିବା ଦୁଧ, ଲହୁଣି ଓ ଗଣ୍ଡୁସ ମସଲାକୁ ପୂଜାପଣ୍ଡା ସମର୍ପଣ କରି ମଣୋହି କରିଥିଲେ। ଦେବକୀ, ବସୁଦେବଙ୍କ ସହିତ ମହାଜନ ସେବକ ରୁପା ଥାଳିରେ କୃଷ୍ଣ (ମଦନମୋହନ)ଙ୍କୁ ବିଜେ କରାଇଥିଲେ। ଏହାପରେ ଜଗମୋହନ ଦେଇ ସରସ୍ୱତୀ ମନ୍ଦିର ସମ୍ମୁଖ ଯମୁନା ନଈ କୂଳକୁ ବିଜେ କରାଇବା ସମୟରେ ଠାକୁରଙ୍କ ଶିର ଉପରେ ସପ୍ତଫେଣୀ ବାସୁକୀ ରହିଥିଲେ। ନଦୀ କୂଳରେ ଉଗ୍ରସେନ ଭେଟ ନୀତି ହୋଇଥିଲା। ଠାକୁର ଘଣ୍ଟ, ଛତା, କାହାଳୀ ସହ ଯାଇ ନାଭିକଟା ମଣ୍ଡପର ଖଟଶେଯରେ ବିଜେ କରିଥିଲେ। ମହାଜନ ସେବକ ଦକ୍ଷିଣୀ ଘରୁ ରାମକୃଷ୍ଣଙ୍କୁ ଆଣି ଖଟଶେଯରେ ବିଜେ କରାଇଥିଲେ। ସେଠାରେ ଜନ୍ମନୀତି, ନାଭିକଟାଠାରୁ ଉପନୟନ ସଂସ୍କାର ପର୍ଯ୍ୟନ୍ତ କର୍ମମାନ ହୋଇଥିଲା। ମହାଜନ ସେବକ ଠାକୁରଙ୍କୁ ଜଗମୋହନରେ ଲାଗିଥିବା ଦୋଳିରେ ବିଜେ କରାଇଥିଲେ। ଏହାପରେ ବଡ଼ସିଂହାର ଭୋଗ ବଢି ଶ୍ରୀମନ୍ଦିରରେ ମହାପ୍ରଭୁଙ୍କ ପହୁଡ଼ ନୀତି ସମ୍ପନ୍ନ ହୋଇଥିଲା। ମଙ୍ଗଳବାର ନନ୍ଦ ଉତ୍ସବ ଅନୁଷ୍ଠିତ ହେବ। ଏଥିସହ ସକାଳ ୭ଟାରୁ କୋଭିଡ୍ ନିୟମ ମାନି ଭକ୍ତମାନେ ଶ୍ରୀମନ୍ଦିରରେ ଦାରୁଦିଅଁଙ୍କ ଦର୍ଶନ କରିପାରିବେ ବୋଲି ଶ୍ରୀମନ୍ଦିର ପ୍ରଶାସନ ପକ୍ଷରୁ ସୂଚନା ଦିଆଯାଇଛି।

କାର୍-ବାଇକ୍ ଧକ୍କା, ୨ ମୃତ

କଟକସଦର,୩୦।୮(ଡି.ଏନ୍.ଏ.): କଟକ - ପାରାଦ୍ୱୀପ ରାସ୍ତାର ଫକୀରପଡ଼ାରେ ସୋମବାର ମଧ୍ୟାହ୍ନରେ ଏକ କାର୍ ସହ ଗୋଟିଏ ବାଇକ୍‌ର ମୁହାଁମୁହିଁ ଧକ୍କା ହୋଇଥିଲା। ଏଥିରେ ଜଣେ ମହିଳାଙ୍କ ସମେତ ୨ଜଣଙ୍କ ମୃତ୍ୟୁ ଘଟିଛି। ସେମାନେ ହେଲେ ଜଗତ୍‌ସିଂହପୁର ଜିଲା ଜଇପୁର ଗ୍ରାମ ଶିବପ୍ରସାଦ ବାରିକ ଓ ସଙ୍ଗୀତ ଦେବୀ(୩୫)। ପୋଲିସ ସୂଚନା ଅନୁଯାୟୀ, ଶିବ ଏକ ବାଇକ୍ (ନଂ.ଓଡି ୨୧ ଏଫ୍ ୯୨୯୧)ରେ ପଡ଼ୋଶୀ ସଙ୍ଗୀତଙ୍କୁ ବସାଇ କଟକ ଅଭିମୁଖେ ଯାତ୍ରା କରୁଥିଲେ। ବିପରୀତ ଦିଗରୁ ଆସୁଥିବା (ନଂ.ଓଡି ୦୨ ଏଏନ୍ ୨୯୮୮) କାର୍‌ଟି ଆସୁଥିବାରୁ ମୁହାଁମୁହିଁ ଧକ୍କା ହୋଇଥିଲା। ଫଳରେ ଶିବ ଓ ସଙ୍ଗୀତ ଗୁରୁତର ଅବସ୍ଥାରେ ପଡ଼ିଥିବାବେଳେ ସ୍ଥାନୀୟ ଲୋକେ ତାଙ୍କୁ ଉଦ୍ଧାର କରିଥିଲେ। ଏହି ସମୟରେ କାର୍‌ରେ ଥିବା ଲୋକେ ଗାଡ଼ି ଛାଡ଼ି ସେଠାରୁ ଫେରାର ହୋଇଯାଇଥିଲେ। ଅନ୍ୟପଟେ ଦୁର୍ଘଟଣା ପରେ ରାସ୍ତାରେ ଉତ୍ତେଜନା ଦେଖାଦେଇଥିଲା। ଖବରପାଇ ପୋଲିସ ପହଞ୍ଚି ଗୁରୁତରଦ୍ୱୟଙ୍କୁ କଟଟ ବଡ଼ ମେଡିକାଲ ପଠାଇବା ସହ ଲୋକଙ୍କୁ ବୁଝାଶୁଝା କରିଥିଲେ। ହେଲେ ଆହତଦ୍ୱୟଙ୍କ ମଧ୍ୟରୁ ଶିବଙ୍କୁ ମୃତ ଘୋଷଣା କରିଥିବା ବେଳେ ସଙ୍ଗୀତଙ୍କ ଚିକିତ୍ସାଧୀନ ଅବସ୍ଥାରେ ମୃତ୍ୟୁ ଘଟିଥିଲା।

ତେଲ ଟ୍ୟାଙ୍କରରେ ଆନ୍ଧ୍ରରୁ ଆସୁଥିଲା ଗଞ୍ଜେଇ

ଚୋରା ଚାଲାଣ ହେଉଥିବା ଗଞ୍ଜେଇ ଭର୍ତ୍ତି ଟ୍ୟାଙ୍କର ଜବତ।

ଭୁବନେଶ୍ୱର/ସମ୍ବଲପୁର, ୩୦।୮(ବ୍ୟୁରୋ)

- ୮ କୋଟିର ଗଞ୍ଜେଇ ଜବତ, ୨ ଗିରଫ
- ଅଧିକ ତଦନ୍ତ କରୁଛି ଏନ୍‌ସିବି

ଧରା ନ ପଡ଼ିବାକୁ ନୂଆ କୌଶଳ ଆପଣାଉଛନ୍ତି ଗଞ୍ଜେଇ ମାଫିଆ। ଦିଲ୍ଲୀକୁ କୋରିଅରରେ ଗଞ୍ଜେଇ ଚାଲାଣବେଳେ କମିଶନରେଟ ପୋଲିସ ୨ ଆନ୍ତଃରାଜ୍ୟ ବେପାରିଙ୍କୁ ଶନିବାର ଗିରଫ କରିଥିଲା। ସୋମବାର ଆନ୍ଧ୍ରପ୍ରଦେଶରୁ ଓଡିଶାକୁ ତେଲ ଟ୍ୟାଙ୍କରରେ ଗଞ୍ଜେଇ ଚାଲାଣବେଳେ ନାର୍କୋଟିକ୍ସ କଣ୍ଟ୍ରୋଲ ବ୍ୟୁରୋ(ଏନ୍‌ସିବି) ୨ ଅଭିଯୁକ୍ତଙ୍କୁ ଗିରଫ କରିଛି। ସେମାନେ ହେଲେ ପଶ୍ଚିମବଙ୍ଗ ମହେଶତାଲା ଥାନା ଦୌଲତପୁରର ରାମ ସାଗର ସିଂ (୬୦) ଓ ସନ୍ତୋଷ ରାୟ (୨୮)। ଚାଲାଣରେ ବ୍ୟବହୃତ ଟ୍ୟାଙ୍କର ସହ ସେଥିରେ ଥିବା ୮ କୁଇଣ୍ଟାଲ ୫୦ କିଲୋ ଗଞ୍ଜେଇ ଜବତ କରାଯାଇଛି। ଏହାର ଆନୁମାନିକ ମୂଲ୍ୟ ୮ କୋଟି ୫୦ ଲକ୍ଷ ଟଙ୍କା ହେବ। ଏନେଇ ଏନ୍‌ସିବି ଏକ ମାମଲା ରୁଜୁ କରି ଅଭିଯୁକ୍ତଦ୍ୱୟଙ୍କୁ ପଚରାଉଚରା କରୁଛି। ଏଥିରେ ଆଉ କେଉଁମାନେ ସମ୍ପୃକ୍ତ ଅଛନ୍ତି, ସେନେଇ ଏନ୍‌ସିବି ଅଧିକ ଖୋଳତାଡ ଜାରି ରଖିଛି।

ସୂଚନାଯୋଗ ଅନୁଯାୟୀ, ଅଭିଯୁକ୍ତଦ୍ୱୟ ଆନ୍ଧ୍ରର ବିଜୟନଗରମରୁ ତେଲ ଟ୍ୟାଙ୍କରରେ ଗଞ୍ଜେଇ ଭର୍ତ୍ତି କରି ରାଉରକେଲା ଆଣୁଥିଲେ। ଏନେଇ ଏନ୍‌ସିବି ବିଶେଷ ସୂତ୍ରରୁ ଖବର ପାଇଥିଲା। ଭୁବନେଶ୍ୱର ଜୋନ୍ ଏନ୍‌ସିବିର ଏକ ଟିମ୍ ରବିବାର ସନ୍ଧ୍ୟାରେ ସମ୍ବଲପୁରସ୍ଥିତ ଏନ୍‌ଏଚ୍-୫୩ର ଅଇଠାପାଲ୍ଲୀ ନିକଟରେ ଛକି ରହିଥିଲା। ଉକ୍ତ ଟ୍ୟାଙ୍କର ଆସିବା ମାତ୍ରେ ଏନ୍‌ସିବି ଟିମ୍ ଗାଡିକୁ ଅଟକାଇଥିଲେ। ଏହି ସମୟରେ ଅଭିଯୁକ୍ତଦ୍ୱୟ ଗାଡି ଛାଡ଼ି ଖସିଯିବାକୁ ଦୌଡିପଳାଇବାକୁ ଉଦ୍ୟମ କରୁଥିବାବେଳେ ଏନ୍‌ସିବିର କର୍ମଚାରୀମାନେ ସେମାନଙ୍କୁ କାବୁ କରିଦେଇଥିଲେ।

ପୋଲିସ ଜାଣିପାରିଲା ନି କେମିତି

ଜାତୀୟ ରାଜପଥରେ ରାଜ୍ୟ ପୋଲିସ ପକ୍ଷରୁ ଯାଞ୍ଚ କଡାକଡି କରାଯାଉଛି। ଅଭିଯୁକ୍ତଦ୍ୱୟ ଆନ୍ଧ୍ରପ୍ରଦେଶରୁ ଟ୍ୟାଙ୍କରରେ ଗଞ୍ଜେଇ ଆଣି ସମ୍ବଲପୁରରେ ପହଞ୍ଚାଇଥିଲେ। ଆଉକିଛି ଘଣ୍ଟାପରେ ରାଉରକେଲାର ଠିକଣା ଜାଗାରେ ପହଞ୍ଚାଇ ଦେଇଥାନ୍ତେ। ତେବେ ତେଲ ଟ୍ୟାଙ୍କରରେ ଏବେ ପରିମାଣର ଗଞ୍ଜେଇ ଆସୁଥିଲେ ମଧ୍ୟ ପୋଲିସ କେମିତି ଜାଣିପାରିଲା ନାହିଁ ତାହା ପ୍ରଶ୍ନବାଚୀ ସୃଷ୍ଟି କରିଛି। ଜାତୀୟ ରାଜପଥରେ ପେଟ୍ରୋଲିଂରେ ନିୟୋଜିତ ଥିବା କେତେଜଣ ପୋଲିସ କର୍ମଚାରୀ ଏଭଳି କାରବାରରେ ସମ୍ପୃକ୍ତ ଥିବା ଚର୍ଚ୍ଚା ହେଉଛି।

ଗାଁ ମୁହାଁ ହେଉଛି ସମୁଦ୍ର

ବାଲିଆପାଳ,୩୦।୮(ସ୍ୱ.ପ୍ର)

- ନଷ୍ଟ ହୋଇଯାଇଛି ଝାଉଁ ଜଙ୍ଗଲ, ଲୁଣି ବନ୍ଧ
- ଲହଡ଼ି ରୋକିବା ପାଇଁ ପଥର ବନ୍ଧ କରାଯାଉ

ପ୍ରାକୃତିକ ପରିବର୍ତ୍ତନ ମଣିଷର ଦମ୍ଭକୁ ଭାଙ୍ଗି ଦେଉଛି। କେତେବେଳେ ବାତ୍ୟା ତା'ର ମହା କରାଳ ରୂପ ଦେଖାଇ ଘର ଦ୍ୱାର ଭାଙ୍ଗି ଜନ ଶୂନ୍ୟ କରିଦେଉଛି ତ କେତେବେଳେ ସମୁଦ୍ରରୁ ଲୁଣା ଜଳ ମାଡ଼ି ଆସି ନିତ୍ୟ ବ୍ୟବହାର୍ଯ୍ୟ ଉପକରଣ ଭସାଇ ନେଉଛି। ପୁଣି କେତେବେଳେ ସମୁଦ୍ର ଗାଁ ମୁହାଁ ହୋଇ ଲୋକଙ୍କୁ ଡରାଉଛି। ବାତ୍ୟା 'ୟାସ୍' ପ୍ରଭାବରେ କ୍ଷତିଗ୍ରସ୍ତ ହୋଇଛି ବାଲେଶ୍ୱର ଜିଲା ବାଲିଆପାଳ ବ୍ଲକ ଅନ୍ତର୍ଗତ ଜମ୍ବିରାଇ ପଞ୍ଚାୟତର ସମୁଦ୍ର କୂଳିଆ ଗାଁ ଚାଉଳତି। ସମୁଦ୍ର ଢ଼େଉରେ ନଷ୍ଟ ହୋଇଯାଇଛି ଝାଉଁ ଜଙ୍ଗଲ ସହିତ ବ

ଅତିମାନବ ନିଶ୍ଚୟ ପୃଥିବୀରେ ଉଦ୍‌ଭବ ହେବ। କିନ୍ତୁ ଅତିରଂଜିତ ଏକ ମାନସିକ ବୁଦ୍ଧିସମ୍ପନ୍ନ ମଣିଷ ରୂପେ ନୁହେଁ। ଏକ ଅତିମାନସ ଶକ୍ତିର ଅବତରଣ ପାଇଁ ସେ ହେବ ଏକ ମାଧ୍ୟମ। ତା'ଫଳରେ ସେ ଏକ ନୂତନ ଜୀବନ ବଞ୍ଚିବ ଓ ଏକ ରୂପାନ୍ତରିତ ଦିବ୍ୟ ଶରୀରର ଅଧିକାରୀ ହେବ।। –ଶ୍ରୀଅରବିନ୍ଦ

ସାହିତ୍ୟ: ପ୍ରବୃତ୍ତି, ବୃତ୍ତି ଓ ବ୍ରତ

ଡ. ଛାୟାକାନ୍ତ ଷଡ଼ଙ୍ଗୀ

ବୈଦିକ ଯୁଗରେ ପ୍ରବୃତ୍ତି ଅନୁସାରେ ବୃତ୍ତି ସ୍ଥିର ହୋଇ ବୃତ୍ତି ଅନୁଯାୟୀ ଚତୁର୍ବର୍ଣ୍ଣ ନିର୍ଦ୍ଧାରିତ ହେଉଥିଲା। ଯେଉଁମାନେ ଯଜ୍ଞାଦି କର୍ମ, ଈଶ୍ୱର ଉପାସନା, ଅଧ୍ୟୟନ ଓ ଅଧ୍ୟାପନାଦି କର୍ମ କରୁଥିଲେ, ସେମାନଙ୍କୁ ବ୍ରାହ୍ମଣ କୁହାଗଲା। ଯେଉଁମାନେ ଶୌର୍ଯ୍ୟ, ତେଜ ଓ ଧୈର୍ଯ୍ୟର ଅଧିକାରୀ ହୋଇ ପ୍ରଜାମାନଙ୍କୁ ରକ୍ଷା କରୁଥିଲେ, ସେମାନଙ୍କୁ କ୍ଷତ୍ରିୟ କୁହାଗଲା। କୃଷି, ଗୋପାଳନ ଓ ବାଣିଜ୍ୟ କର୍ମ କରୁଥିବା ଲୋକଙ୍କୁ ବୈଶ୍ୟ କୁହାଯାଇ ଅନ୍ୟମାନଙ୍କ ସେବା କରୁଥିବା ଲୋକଙ୍କୁ ଶୂଦ୍ର ଭାବରେ ନାମିତ କରାଗଲା। ମାତ୍ର କ୍ରମେ ବର୍ଣ୍ଣକୁ କୁହାଗଲା ଜାତି ଓ ବୃତ୍ତି ଅନୁସାରେ ଜାତି ନିର୍ଦ୍ଧାରିତ ନ ହୋଇ ଜନ୍ମ ଅନୁସାରେ ଜାତି ନିର୍ଦ୍ଧାରିତ ହେଲା। ଏ ଯାବତ୍ ଏହି ପ୍ରଥା ଚାଲିଛି। ଜଣେ ବ୍ରାହ୍ମଣ ଘରେ ଜନ୍ମ ହେଲେ ବ୍ରାହ୍ମଣ ଓ କ୍ଷତ୍ରିୟ ଘରେ ଜନ୍ମ ହେଲେ କ୍ଷତ୍ରିୟ ଭାବରେ ଚିହ୍ନିତ ହେଉଛି। ପୁନଶ୍ଚ ଯଦିଓ ଜାତି ରହିଲା, ବୃତ୍ତି ସହ ଏହାର କୌଣସି ସମ୍ପର୍କ ରହିଲା ନାହିଁ। କୁଟୁମ୍ବ ପୋଷିବା ପାଇଁ ଯିଏ ଯେଉଁ ବୃତ୍ତିକୁ ଚାହିଁଲା ତାକୁ ଅବଲମ୍ବନ କଲା। ଅନେକେ ପରିସ୍ଥିତି ଚାପରେ ନିଜର ପ୍ରବୃତ୍ତି ଅନୁସାରେ ବୃତ୍ତି ଅନୁସରଣ ନ କରି ପ୍ରବୃତ୍ତି ବିରୋଧୀ ଯେକୌଣସି ଅର୍ଥକରୀ ବୃତ୍ତିକୁ ଗ୍ରହଣ କରିନେଲେ। ଫଳରେ ସେମାନେ ବୃତ୍ତିକୁ ଯାନ୍ତ୍ରିକ ଭାବରେ ଅନୁସରଣ କଲେ ସିନା, ତାକୁ ବ୍ରତରେ ରୂପାନ୍ତରିତ କରିପାରିଲେ ନାହିଁ।

ଜୀବନକୁ ପୂର୍ଣ୍ଣତା ଦେବା ପାଇଁ ଜୀବନରେ ବୃତ୍ତି ଯେପରି ଦରକାର, ବ୍ରତ ମଧ୍ୟ ସେପରି ଦରକାର। ବିଶିଷ୍ଟ ଚିନ୍ତାନାୟକ ଚିତ୍ତରଞ୍ଜନ ଦାସଙ୍କ ମତରେ, ବ୍ରତ ନ ଥିଲେ ବୃତ୍ତିଗୁଡ଼ାକ ଆମକୁ ପ୍ରାୟ ସକଳ କ୍ଷେତ୍ରରେ ଗୋଟିଏ ଗୋଟିଏ ଭୃତ୍ୟରେ ହିଁ ପରିଣତ କରି ରଖିଥା'ନ୍ତି ଏବଂ ବ୍ରତକୁ ବୃତ୍ତି କରି ଗ୍ରହଣ କରି ନ ଥିଲେ ଆମ ବ୍ରତଗୁଡ଼ାକ ସତେଅବା ଅନେକତଃ ଗୋଟାଏ ଗୋଟାଏ ତୁଚ୍ଛା ଭାବପ୍ରବଣତାରେ ପରିଣତ ହୋଇଯା'ନ୍ତି। କୁସ୍ତକାର ହାଣ୍ଡି ଗଢ଼େ। ଏହା ତା'ର ବୃତ୍ତି। ମାତ୍ର ସେ ଯଦି ଏହି କର୍ମକୁ ବ୍ରତ ଭାବରେ ଗ୍ରହଣ ନ କରେ, ସେ ଜଣେ ଭଲ କୁମ୍ଭକାର ହୋଇପାରିବ ନାହିଁ। ଯେଉଁ କାରିଗରମାନେ ପଥର ହେଉ ବା ମାଟି ହେଉ ନିଜ ବୃତ୍ତିରେ ମୂର୍ତ୍ତି ଗଢ଼ନ୍ତି ଓ ଲୋକଙ୍କୁ ମୁଗ୍ଧ କରନ୍ତି, ସେମାନେ ତାଙ୍କ ବୃତ୍ତିକୁ ବ୍ରତ ଭାବରେ ଗ୍ରହଣ କରିଥା'ନ୍ତି ବୋଲି ସିଦ୍ଧିଲାଭ କରିଥା'ନ୍ତି। ଠିକ୍ ସେପରି ବୁଣାକାରମାନେ ଆକର୍ଷଣୀୟ ଲୁଗା ବୁଣନ୍ତି। ଏହା ତାଙ୍କ ବୃତ୍ତିର ବାହାଦୁରି ନୁହେଁ, ବ୍ରତର ବାହାଦୁରି। ସାହିତ୍ୟକୁ ସାହିତ୍ୟିକର ବୃତ୍ତି କହିବା ନା ବ୍ରତ ଏହା ଏକ ବଡ଼ ପ୍ରଶ୍ନ। ଗଙ୍ଗାଧର ମେହେର ବୁଣାକାର ଥିଲେ ଓ କବି ଥିଲେ। ଜୀବନର ପ୍ରାରମ୍ଭିକ ପର୍ଯ୍ୟାୟରେ ସେ ତନ୍ତଚର୍ଚ୍ଚା ଓ ଗ୍ରନ୍ଥ ଚର୍ଚ୍ଚା ଏକ ସମୟରେ ସମାହିତ କରୁଥିଲେ। ସେ ତନ୍ତଚାଳନା କଳାବେଳେ ସଂସ୍କୃତ ଓ ଓଡ଼ିଆ କାବ୍ୟମାନଙ୍କରୁ କଣ୍ଠସ୍ଥ ଲାଳିତ ପଦମାନ ଆବୃତ୍ତି କରି ବଡ଼ ଆମୋଦ ଅନୁଭବ କରୁଥିଲେ। ସେ ଆପଣାର ବୃତ୍ତି ଓ ବ୍ରତ ଭିତରେ ଦୁଇଖଣ୍ଡରେ ବିଭକ୍ତ ହୋଇ ରହି ନ ଥିଲେ। ଅବଶ୍ୟ ପରବର୍ତ୍ତୀ ସମୟରେ ସେ ବୃତ୍ତି ପରିବର୍ତ୍ତନ କରି ଜମିଦାର ନୃପରାଜ ସିଂହଙ୍କ ପାଖରେ ଅମିନ ଭାବରେ ଯୋଗଦେଇ ତାଙ୍କ କାର୍ଯ୍ୟକୁ ନିଷ୍ଠା ସହ ସମ୍ପାଦନ କରିଥିଲେ। ସାହିତ୍ୟକୁ ବୃତ୍ତି କରି ସଂସାରରେ କେହି ଜନ୍ମ ହୁଏ ନାହିଁ। ସାହିତ୍ୟିକର ପୁଅ ଯେ ସାହିତ୍ୟିକ ହେବ କେହି ଦୃଢ଼ ଭାବରେ କହିପାରିବ ନାହିଁ। ସାହିତ୍ୟ ହେଉ ବା ଯେକୌଣସି କଳା ହେଉ, ତାକୁ ବ୍ରତ ଭାବରେ ଗ୍ରହଣ କରିବାକୁ ହୁଏ। ସାହିତ୍ୟ ଲାଗି ସାହିତ୍ୟିକ ବଞ୍ଚେ ଓ କଳା ପାଇଁ କଳାକାର ବଞ୍ଚେ। ବୃତ୍ତର ଜଗତରେ ସେ ନିଃସ୍ୱ ହୋଇଯାଇପାରେ, ତଥାପି ସେ ଆପଣାର ଧନରେ ଧନୀ ହୋଇ ରହେ।

ଲିଓନାର୍ଡୋ ଦା ଭିନ୍‌ସି ମୋନାଲିସାଙ୍କ ଚିତ୍ର ଆଙ୍କିବାରେ ମଜ୍ଜି ରହିଥା'ନ୍ତି। କିମ୍ବଦନ୍ତୀ କହେ, ସେହି ଭଦ୍ର ମହିଳା ପ୍ରତିଦିନ ଆସି ଶିଳ୍ପୀଙ୍କ ପାଖରେ ବସୁଥିଲେ। ସେ ଯେପରି ତାଙ୍କ ମୃଦୁ ହସରୁ ବିରତ ନ ହେବେ, ସେଥିପାଇଁ ପଟ୍ଟଭୂମିରେ ମଧୁର ସଙ୍ଗୀତ ବାଦନର ବ୍ୟବସ୍ଥା କରାଯାଇଥିଲା। ମହିଳାଙ୍କ ମୁହଁ ବିରସ ଦେଖାଗଲେ ହାସ୍ୟକର ଭଙ୍ଗୀ ଫେରାଇ ଆଣିବା ପାଇଁ ବିଦୂଷକମାନେ ନିଯୁକ୍ତ ହୋଇଥିଲେ। ଶିଳ୍ପୀଙ୍କର ସେହି ମୋନାଲିସା ଛବିଟି ଅସମ୍ପୂର୍ଣ୍ଣ ଥିବାବେଳେ ହଠାତ୍ ଦିନେ ପହଞ୍ଚିଲେ ରାଜା ଫ୍ରାନ୍‌ସିସ୍। ସେତେବେଳକୁ ମୋନାଲିସାଙ୍କ ମୃତ୍ୟୁ ହୋଇ ସାରିଥିଲା। ମୋନାଲିସାଙ୍କ ଲାସ୍ୟମୟୀ ଓ ହାସ୍ୟମୟୀ ଚିତ୍ରକୁ ଦେଖି ରାଜା ଅଭିଭୂତ ହୋଇଗଲେ। ସେ ଛବିଟିକୁ କିଣି ନେବା ପାଇଁ ଚାହିଁଲେ ଓ ଚାରିହଜାର କ୍ରାଉନ୍ ମୂଲ୍ୟ ଯାଚିଲେ। ମାତ୍ର ଶିଳ୍ପୀ ଆଡୁର ଆଖିରେ ରାଜାଙ୍କ ଆଡ଼କୁ ଚାହିଁଥା'ନ୍ତି। ସେ କହିବାକୁ ଚାହୁଁଥା'ନ୍ତି ଯେ, ମୋନାଲିସାଙ୍କ ଛବିଟିକୁ ସେ ନିଜ ପାଖରେ ରଖିବାକୁ ଚାହାନ୍ତି। କୌଣସି ମୂଲ୍ୟର ବିନିମୟରେ ମଧ୍ୟ ସେ ତାକୁ ହାତଛଡ଼ା କରିବାକୁ ଚାହୁଁ ନ ଥା'ନ୍ତି। ମାତ୍ର ଭୟରେ ସେ ରାଜାଙ୍କୁ କିଛି କହି ନ ପାରି ନୀରବ ରହିଲେ। ପରଦିନ ରାଜ କର୍ମଚାରୀ ସେହି ଛବିଟିକୁ ସେଠାରୁ ନେଇଯିବେ କହି ରାଜା ଚାଲିଗଲେ। ମାତ୍ର ଲିଓନାର୍ଡୋଙ୍କୁ ସାରା ରାତି ନିଦ ହେଲା ନାହିଁ। ରାତି ଅଧରେ ସେ ରାଜ ଦରବାରକୁ ଆସି ରାଜାଙ୍କୁ ସାକ୍ଷାତ୍‌କଲେ। ସେ ତାଙ୍କୁ କାତର ଭାବରେ କହିଲେ, ମହାରାଜ! ସେହି ଛବି ବିନା ମୁଁ ବଞ୍ଚିପାରିବି ନାହିଁ। ମୁଁ ମରିବା ପର୍ଯ୍ୟନ୍ତ ଛବିଟି ମୋ ପାଖରେ ଥାଉ। ମୋର ଏତିକି ଅନୁରୋଧ। ପାଖରେ ଛିଡ଼ା ହୋଇଥିବା ରାଜାଙ୍କ ଭଉଣୀ କହିଲେ, 'ମହାରାଜ! ସେ ଏବେ ବି ମୋନାଲିସାଙ୍କୁ ଭଲ ପାଉଛନ୍ତି। ତାଙ୍କ ଅନୁରୋଧ ଦୟାକରି ରକ୍ଷା କରନ୍ତୁ।' ରାଜା କହିଲେ, 'କିନ୍ତୁ ମୋନାଲିସାଙ୍କର ତ କେବେଠୁ ମୃତ୍ୟୁ ହୋଇସାରିଲାଣି।' ଭଉଣୀ କହିଲେ, 'ଜଣେ ମରିଗଲା ପରେ ମଧ୍ୟ ଲୋକେ କ'ଣ ତାକୁ ଭଲ ପାଉନାହାନ୍ତି? ଶିଳ୍ପୀଙ୍କ ସ୍ମୃତି ତାଙ୍କରି ପାଖରେ ରହୁ।' ଉଦାର ରାଜା ବୁଝିଲେ ଓ ଶିଳ୍ପୀଙ୍କ ଅନୁରୋଧ ରକ୍ଷା କଲେ। ଶିଳ୍ପୀ ଲିଓନାର୍ଡୋଙ୍କ ବୃତ୍ତି ଥିଲା ଚିତ୍ର ଆଙ୍କିବା। ମାତ୍ର ସେ ତାଙ୍କ ବୃତ୍ତିକୁ ବ୍ରତରେ ପରିଣତ କରିଦେଇଥିଲେ। ସେଥିପାଇଁ ତ ମୋନାଲିସା ଛବିଟି ସେତେବେଳେ ସର୍ବଶ୍ରେଷ୍ଠ ଛବି ଭାବରେ ସ୍ୱୀକୃତି ପାଇଥିଲା। ବୃତ୍ତି ଅନୁସାରେ ଚିତ୍ର ଆଙ୍କି ସେ ଚିତ୍ରକୁ ଏକ ପଣ୍ୟଦ୍ରବ୍ୟ ଭାବରେ ଦେଖି ନ ଥିଲେ। ତାଙ୍କ ସଂସାର ଥିଲା ଅନ୍ତରଙ୍ଗ ହେବାର ସଂସାର, ଶ୍ରଦ୍ଧାର ସଂସାର। ତାଙ୍କ ବୃତ୍ତି ଥିଲା ଏକ ବ୍ରତ।

ଏହା ଅବଶ୍ୟ ସ୍ୱୀକାର୍ଯ୍ୟ ଯେ, ବୃତ୍ତି ପ୍ରବୃତ୍ତିଜନିତ ନ ହେଲେ ତାହା ବ୍ରତରେ ପରିଣତ ହୋଇପାରେ ନାହିଁ। ଆର୍ଥର କେନନ୍ ୟେଲ ଏଡିନ୍‌ବର୍ଗ ମେଡିକାଲ କଲେଜରୁ ଡାକ୍ତରୀ ପାସ୍ କଲେ ଓ ଚିକିତ୍ସା ଆରମ୍ଭ କଲେ। ମାତ୍ର ସେହି ବୃତ୍ତିରେ ସେ ବେଶିଦିନ ରହିପାରିଲେ ନାହିଁ। କାରଣ ତାହା ତାଙ୍କର ପ୍ରବୃତ୍ତି ନ ଥିଲା। ତାଙ୍କର ଥିଲା ସୃଜନଶୀଳ ପ୍ରତିଭା। ଲେଖିଲେ ଅନେକ ଉପନ୍ୟାସ ଓ କାହାଣୀ। ତାଙ୍କର ଗୋଇନ୍ଦା ଉପନ୍ୟାସରେ ସେରଲକ୍ ହୋମ୍‌ସ ଏକ ବହୁଜନାଦୃତ ଚରିତ୍ର। ସେ ସ୍ୱୀକୃତ ହେଲେ ଜଣେ ବିଶିଷ୍ଟ ଔପନ୍ୟାସିକ ଭାବରେ। ସମରସେଟ୍ ମମ୍ ଥିଲେ ଆଉ ଜଣେ ଡାକ୍ତର। ସେ ଶେଷବର୍ଷର ଡାକ୍ତରୀ ଛାତ୍ର ଥିବାବେଳେ ଲେଖିଲେ 'ଲିଜା ଅଫ୍ ଲ୍ୟାମବେଥ୍'। ଏହି ପ୍ରଥମ ଉପନ୍ୟାସର ଅପୂର୍ବ ସଫଳତା ପରେ ସେ ଡାକ୍ତରୀ ବୃତ୍ତି ଛାଡ଼ିଦେଲେ। ଷ୍ଟେଥୋସ୍କୋପ୍‌କୁ ଅବସର ଦେଇ ଧରିଲେ କଲମ। ସୃଷ୍ଟି ହେଲା ଏ ମ୍ୟାନ୍ ଅଫ୍ ଅନର, ଅଫ୍ ହ୍ୟୁମାନ୍ ବଣ୍ଡେଜ୍, ଲେଡି ଫ୍ରେଡେରିକ୍ ଓ ଅନେକ ଉଲ୍ଲେଖନୀୟ କୃତି। ଆଉ ଜଣେ ଡାକ୍ତର ହେଲେ ଯୋଶେଫ୍ କ୍ରୋନିନ୍। ଗ୍ଲାସ୍‌ଗୋ ବିଶ୍ୱବିଦ୍ୟାଳୟରୁ ଚିକିତ୍ସା ବିଜ୍ଞାନରେ ସର୍ବୋଚ୍ଚ ଡିଗ୍ରୀ ଲାଭ କରି ମଧ୍ୟ ସେ ଚିକିତ୍ସାକୁ ବୃତ୍ତି ଭାବରେ ବେଶିଦିନ ଅନୁସରଣ କରିପାରିଲେ ନାହିଁ। କାରଣ ତାଙ୍କର ପ୍ରବୃତ୍ତି ଥିଲା ଭିନ୍ନ। ତାଙ୍କର ସୃଜନଶୀଳ ପ୍ରତିଭା ସ୍ୱତଃପ୍ରବୃତ୍ତ ଭାବରେ ଆତ୍ମପ୍ରକାଶ କଲା। ତାଙ୍କର ଉପନ୍ୟାସଗୁଡ଼ିକରେ ଯଥା ଦି ଗ୍ରୀନ୍‌ୟର୍‌ସ, ଦି ଜୁଦାଶ ଟ୍ରି, ହ୍ୟାଟାରସ କ୍ୟାସଲ ଇତ୍ୟାଦି। ତାଙ୍କ ପ୍ରବୃତ୍ତିକୁ ସେ ବ୍ରତରେ ପରିଣତ କରି ଚିକିତ୍ସା ବୃତ୍ତିରୁ ଦୂରେଇ ଗଲେ।

ଅତୀତରେ ଅନେକ ପଣ୍ଡିତ କାବ୍ୟ କବିତା ଲେଖି ରାଜାଙ୍କ ପାଖରୁ ଅର୍ଥ, ପୁରସ୍କାର ଓ ଉପାଧି ଗ୍ରହଣ କରୁଥିଲେ। ସାହିତ୍ୟ ସୃଷ୍ଟି କରିବା ସେମାନଙ୍କ ପାଇଁ ଏକ ବୃତ୍ତି ଥିଲା। ଅବଶ୍ୟ ଆଜିକାଲି ରାଜା ନ ଥିଲେ ମଧ୍ୟ ଏହି ଧାରା ଏକ ଭିନ୍ନ ରୂପରେ ପ୍ରଚଳିତ ହୋଇଛି। ସାହିତ୍ୟ ଏକାଡେମୀ ଓ ଅନେକ ବେସରକାରୀ ସଂସ୍ଥା ସାହିତ୍ୟ ପାଇ ମୋଟା ଅର୍ଥଯୁକ୍ତ ପୁରସ୍କାର ଓ ସମ୍ମାନ ଦେଉଛନ୍ତି। ଏବେ ପ୍ରବୃତ୍ତି ନ ଥାଇ, ସୃଜନଶୀଳ ପ୍ରତିଭା ନ ଥାଇ ମଧ୍ୟ କିଛି ଲେଖକ ଏ ସବୁ ହାତେଇବା ପାଇଁ ଲେଖନୀ ଚାଳନା କରୁଛନ୍ତି। ସେମାନଙ୍କ ପାଇଁ ସାହିତ୍ୟ ସୃଷ୍ଟି କରିବା ଏକ ବୃତ୍ତି ହୋଇଛି। ମାତ୍ର ପ୍ରାବନ୍ଧିକ ଚିତ୍ତରଞ୍ଜନ ଦାସଙ୍କ ଭାଷାରେ, ''ସାହିତ୍ୟ ହେଉଛି ବସ୍ତୁତଃ ଏକ ବ୍ରତ। ସାହିତ୍ୟ କେତେ ମଣିଷକୁ ଯୁଗେ ଯୁଗେ ବୃତ୍ତିର ଜଗତରେ କେତେ ପ୍ରକାରେ ନିଃସ୍ୱ ଏବଂ ନିଃଦ୍ରବ୍ୟ କରି ରଖିଛି। କେତେ ସିଂହାସନଚାରୀଙ୍କ ଦୃଷ୍ଟିରୁ ଦୂରରେ ରଖିଛି, କେତେ ସଫଳତା ତଥା ସ୍ୱୀକୃତିର ଦ୍ୱାରରୁ ସେମାନଙ୍କୁ ଦୂରେଇ ରଖିଛି। ସାହିତ୍ୟିକ ତଥାପି ବଞ୍ଚିଛି। ବାହାରକୁ ନିଃସ୍ୱ ହୋଇ ରହିଥିଲେ ମଧ୍ୟ ସେ ଆପଣାର ଧନରେ ତଥାପି ଧନୀ ହୋଇ ରହିଛି।'' ଏହା ସମ୍ଭବ ହୋଇଛି ଯେତେବେଳେ ସାହିତ୍ୟିକ ନିଜ ସୃଜନଶୀଳ ପ୍ରବୃତ୍ତିକୁ ବୃତ୍ତି ଭାବରେ ଗ୍ରହଣ କରି ତାକୁ ବ୍ରତରେ ପରିଣତ କରିଛି।

ପ୍ରାକ୍ତନ କଲେଜ ଅଧ୍ୟକ୍ଷ, ଟିଟିଲାଗଡ଼
ମୋ:୯୪୩୭୩୨୯୨୬୩

ଟେଲିଫୋନ୍‌ର ମଜା ଶହେ କୋଶରୁ...

ଶେଖ୍ ଫରିଦ୍‌ଉଦ୍ଦିନ

ପିଲାମାନଙ୍କ ଛବି ବହିରେ ଲେଖାଥିଲା 'ଟେଲିଫୋନ୍‌ର ମଜା, ଶହେ କୋଶରୁ ଆଲ ସାଥିରେ କଥା ହେଉଛି ଅଜା...'। ଆଜି ସମୟର ଅଜାମାନେ ସ୍ମାର୍ଟଫୋନ୍‌ରେ ଆଲ ସହ ସୁଖଦୁଃଖ ହୋଇପାରୁଛନ୍ତି। କରୋନା ବିଭୀଷିକା ଟେଲିଫୋନ୍‌ର ବ୍ୟବହାରକୁ ଦ୍ୱିଗୁଣିତ କରିଦେଇଛି। ୧୯୧୮ରେ ଜର୍ମାନ ରୋଡଓ୍ୱେଜ୍ ତରଫରୁ ବର୍ଲିନରୁ ଯୋସେନ ମଧ୍ୟରେ ଚାଲୁଥିବା ମିଲିଟାରୀ ଟ୍ରେନ୍‌ଗୁଡ଼ିକରେ ଓ୍ୱେରଲେସ ଫୋନ୍ ଆରମ୍ଭ ହୋଇଥିଲା। ୧୯୨୪ରେ ବର୍ଲିନ୍‌ରୁ ହାମ୍‌ବର୍ଗ ମଧ୍ୟରେ ଚାଲିଥିବା ଯାତ୍ରୀବାହୀ ଟ୍ରେନ୍‌ରେ ମଧ୍ୟ ତାରବିହୀନ ଫୋନ୍ ଆରମ୍ଭ କରାଯାଇଥିଲା। ବେତାର ଫୋନ୍ ଭାବେ ହ୍ୟାଣ୍ଡହେଲ୍ଡ ରେଡିଓ ଟ୍ରାନ୍ସିଭରସ୍ ୧୯୪୦ ଯାଏ ବ୍ୟବହାର କରାଯାଉଥିଲା। ଆମେରିକାର ଫେଲଲ୍ୟାବ୍ ୧୭ ଜୁନ୍ ୧୯୪୬ରେ ମୋବାଇଲ ଫୋନ୍ ସେବା ଆରମ୍ଭ କରିଥିବାର ଜଣାଯାଏ। ମସ୍କୋର ଜଣେ ଇଞ୍ଜିନିୟର ଲିଓନିଡ୍ କୁପ୍ରୟାନୋଭକ୍ ୧୯୫୭ରୁ ୧୯୬୧ ମଧ୍ୟରେ ପକେଟ ସାଇଜ୍ କମ୍ୟୁନିକେଶନ ରେଡିଓ ନିର୍ମାଣ ସହିତ ପରୀକ୍ଷାନିରୀକ୍ଷା ଆରମ୍ଭ କରିଥିଲେ। ମୋର୍ଟଲା କମ୍ପାନୀର ଇଞ୍ଜିନିୟର ମାର୍ଟିନ କୁପରଙ୍କୁ ସେଲ୍ ଫୋନ୍‌ର ଜନକ ବୋଲି କୁହାଯାଏ। ଏପ୍ରିଲ ୧୯୭୩ରେ କୁପର୍ ଗୋଟେ ମୋବାଇଲ ସେଟ୍ ଯୋଗେ ପ୍ରଥମେ କଥାବାର୍ତ୍ତା ହୋଇଥିଲେ। ଜର୍ମାନୀ, ଆମେରିକା, ରୁଷିଆ ଆଦି ଦେଶ ତୁଳନାରେ ଭାରତକୁ ବହୁ ପରେ ମୋବାଇଲ ସେବା ଆସିଥିଲା। ୧୯୯୪ରେ ପ୍ରଥମଥର ପାଇଁ ଆମ ଦେଶରେ ବେସରକାରୀ ସଂସ୍ଥାଗୁଡ଼ିକୁ ସେଲୁଲାର ଓ ରେଡିଓ ପେଜିଂ ସେବା ପାଇଁ ଅନୁମତି ମିଳିଥିଲା । ଦିଲ୍ଲୀ, ମୁମ୍ବାଇ, କୋଲକାତା ଓ ଚେନ୍ନାଇରେ ସ୍ପେକ୍ଟ୍ରମ ନିଲାମ କରାଯାଇଥିଲା। ୧୯୯୫ରେ କୋଲକାତାରେ ପ୍ରଥମେ ମୋଦି ଟେଲଷ୍ଟ୍ରା କମ୍ପାନୀ ମୋବାଇଲ ନେଟୱର୍କ ସ୍ଥାପନ କରିଥିଲା। ସେହିବର୍ଷ ଜୁଲାଇ ୩୧ରେ ପଶ୍ଚିମବଙ୍ଗ ମୁଖ୍ୟମନ୍ତ୍ରୀ ଜ୍ୟୋତିବସୁ ମୋବାଇଲ ଫୋନ ମାଧ୍ୟମରେ କେନ୍ଦ୍ର ଟେଲିକମ୍ ମନ୍ତ୍ରୀ ସୁଖରାମଙ୍କ ସହିତ କଥା ହୋଇଥିଲେ। ଏହାକୁ ଆମ ଦେଶର ପ୍ରଥମ ଫୋନ୍ କଲ୍ ବୋଲି କୁହାଯାଏ। ଦୂରସଞ୍ଚାର ସେବାର ନିୟନ୍ତ୍ରଣ ପାଇଁ ୧୯୯୭ରେ ଟେଲିକମ୍ ରେଗୁଲେଟରି ଅଥରିଟି ଅଫ୍ ଇଣ୍ଡିଆ (ଟ୍ରାଇ) ଗଠନ କରାଗଲା। ୧୯୯୯ରେ ସରକାର ନୂଆନୀତି ଆଣିବା ଫଳରେ ଅପରେଟର ସଂସ୍ଥା ସରକାରଙ୍କ ସହିତ ରାଜସ୍ୱ ଭାଗ ବାଣ୍ଟ କରିବାର ନିୟମ ରହିଲା। ଦିନେ ଲୋକଙ୍କୁ ଗୋଟେ ମିନିଟ କଥା ହେବାକୁ ଚବିଶ ଟଙ୍କା ଗଣିବାକୁ ପଡୁଥିବାବେଳେ ଆଜି ବିଶ୍ୱରେ ସବୁଠୁ ଶସ୍ତାରେ ଭାରତୀୟମାନେ ମୋବାଇଲ ଫୋନ୍‌ରେ କଥା ହୋଇପାରୁଛନ୍ତି। ୨୦୦୧ ବେଳକୁ ଫିକ୍ସଡ୍ ଲାଇନ ସେବା ଯୋଗାଉଥିବା ସଂସ୍ଥାଗୁଡ଼ିକୁ ମଧ୍ୟ ମୋବାଇଲ ସେବା ପାଇଁ ଅନୁମତି ମିଳିଗଲା।

ସ୍ମାର୍ଟଫୋନ୍ ମାଧ୍ୟମରେ ମନୋରଞ୍ଜନ, ଟିକେଟ ବୁକିଂ, ଖାଦ୍ୟପେୟ ଅର୍ଡର, ନିତିଦିନିଆ ସାମଗ୍ରୀ କିଣାବିକା, ସ୍ୱାସ୍ଥ୍ୟ ପରୀକ୍ଷା, ପାଠପଢ଼ା, ପାଣିପାଗ ସୂଚନା, ଖବରକାଗଜ ଓ ବହି ପଢ଼ିବା, ଟିଭି, ସିନେମା ତଥା ଜ୍ଞାନବିଜ୍ଞାନର ସବୁ ପ୍ରକାର ତଥ୍ୟ ଓ ସୁବିଧା ମିଳୁଛି। ପ୍ରତିଦିନ ନୂଆ ପ୍ରକାର ଆପ୍ଲିକେଶନ ନିର୍ମିତ ହେଉଛି। ମୋବାଇଲ ସେବାରେ ୨ଜି, ୩ଜି ଏବଂ ୪ଜି ଆଦି ଟେକ୍ନୋଲୋଜି ବ୍ୟବହୃତ ହୋଇଥାଏ। ତେବେ ଜି'ର ଅର୍ଥ ଜେନେରେଶନ। ଗୋଟେ ଜେନେରେଶନରୁ ଆଉ ଗୋଟେ ଜେନେରେଶନକୁ ଗଲାବେଳେ ମୋବାଇଲ ଫୋନରେ ଅଧିକ ଉନ୍ନତ ଏବଂ ଆଧୁନିକ ଜ୍ଞାନକୌଶଳ ବ୍ୟବହୃତ ହେଉଛି। ଏବେ ଭାରତରେ ୪ଜି ମୋବାଇଲ ଫୋନ୍ ବହୁଳ ମାତ୍ରାରେ ବ୍ୟବହୃତ ହେଉଛି। ୫ଜି ଟେକ୍ନୋଲୋଜି କାର୍ଯ୍ୟକ୍ଷମ ହେବାକୁ ଯାଉଛି।

ଫାର୍ଷ୍ଟ ଜେନେରେଶନ–୧–ଜି ମୋବାଇଲ ନେଟୱର୍କରେ ଆନାଲଗ୍ ଟେକ୍ନୋଲୋଜି ବ୍ୟବହୃତ। ଏଥିରେ କେବଳ କଥାବାର୍ତ୍ତା ହୋଇପାରିବାର ସୁବିଧା ଥିଲା। ୨–ଜି ସେବାରେ କଥାବାର୍ତ୍ତା, ମେସେଜ୍ ତଥା ସୀମିତ ଡାଟା ପଠାଇବାର ସୁବିଧା ଉପଲବ୍ଧ। ୧୯୯୦ରେ ଏହା ଆରମ୍ଭ ହୋଇଥିଲା। ଏଥିରେ ଡାଟା ପ୍ରେରଣର ବେଗ ବହୁତ କମ୍ ରହୁଥିଲା। ୩–ଜିରେ ଇଣ୍ଟରନେଟ ସ୍ପିଡ ବଢ଼ିବା ସହିତ ଡାଟା ଡାଉନ୍‌ଲୋଡ୍ କରିବା ସୁବିଧାଜନକ ହେଲା। ଏହି ପିଢ଼ିର ଫୋନ୍‌ରେ ଏଚ୍‌ଏସ୍‌ପିଏ (ହାଇସ୍ପିଡ୍ ପ୍ୟାକେଟ ଆସେସ୍) ଟେକ୍ନୋଲୋଜି ଦ୍ୱାରା ଡାଉନ୍‌ଲିଙ୍କ ସ୍ପିଡ ୧୪.୪ ଏମ୍‌ବିପିଏସ୍ (ମେଗା ବାଇଟ୍ ପର ସେକେଣ୍ଡ) ଏବଂ ଅପଲିଙ୍କ୍ ସ୍ପିଡ ୫.୬୭ ଏମ୍‌ବିପିଏସ୍ ପର୍ଯ୍ୟନ୍ତ ବୃଦ୍ଧି ପାଇଲା। ୪–ଜି ରେ ଏଲ୍‌ଟିଇ (ଲଙ୍ଗ୍ ଟର୍ମ ଇଭୋଲ୍ୟୁଶନ) ଟେକ୍ନୋଲୋଜି ବ୍ୟବହୃତ। ୪–ଜିରେ ୩–ଜି ଅପେକ୍ଷା ଇଣ୍ଟରନେଟ୍ ସ୍ପିଡ ବହୁଗୁଣିତ ହେଲା। ଏପରି କି ଡାଉନ୍ ଲିଙ୍କ ସ୍ପିଡ୍ ୩୦୦ ଏମ୍‌ବିପିଏସ୍ ପର୍ଯ୍ୟନ୍ତ ବଢ଼ିଗଲା। ୫–ଜି ମୋବାଇଲ ଫୋନ୍‌ର ବ୍ୟବହାର ଏ ପର୍ଯ୍ୟନ୍ତ ଭାରତରେ ଆରମ୍ଭ ହୋଇନାହିଁ। କିନ୍ତୁ ରିଲାଏନ୍ସ ଜିଓ କମ୍ପାନୀ କହିଛି ଯେ, ସରକାର ସ୍ପେକ୍ଟ୍ରମ ଯୋଗାଇ ଦେଲା ମାତ୍ରକେ ୫–ଜି ସେବା ଆରମ୍ଭ କରିବ। ଏଥିପାଇଁ କମ୍ପାନୀ ନିଜକୁ ସମ୍ପୂର୍ଣ୍ଣ ପ୍ରସ୍ତୁତ କରି ରଖିଛି। ଏଥିରେ ନିଉ ରେଡିଓ ଏନ୍‌ଆର ଟେକ୍ନୋଲୋଜିର ଉପଯୋଗ କରାଯାଇଥାଏ। ଡାଉନଲୋଡିଂ ସ୍ପିଡ ସେକେଣ୍ଡ୍ ପ୍ରତି ୧୦ଜିବି ପର୍ଯ୍ୟନ୍ତ ରହିପାରିବ।

ଦକ୍ଷିଣ କୋରିଆରେ ଏପ୍ରିଲ ୨୦୧୯ରେ ୫–ଜି ମୋବାଇଲ ନେଟୱର୍କ ଆରମ୍ଭ କରାଯାଇଥିଲା। ୨୦୧

ନାବାଳିକାଙ୍କୁ ବଳାତ୍କାର, ଅଭିଯୁକ୍ତ ଗିରଫ

ରୂପସା,୩୦।୮(ଡି.ଏନ.ଏ.)

ବାଲେଶ୍ୱର ଜିଲା ବସ୍ତା ଥାନା ଅଞ୍ଚଳର ଜଣେ ନାବାଳିକାଙ୍କୁ ବଳାତ୍କାର କରିଥିବା ଅଭିଯୋଗରେ ବସ୍ତା ଥାନା ପୋଲିସ ଜଣେ ଅଭିଯୁକ୍ତକୁ ଗିରଫ କରି ରବିବାର କୋର୍ଟ ଚାଲାଣ କରିଛି। ସେ ହେଲେ ସେକ ସବୀର। ଗତ ୧୦ ତାରିଖରେ ପରିବାର ଲୋକେ ଏକ ବାହାଘର କାର୍ଯ୍ୟରେ ବ୍ୟସ୍ତ ଥିବାବେଳେ ଅଭିଯୁକ୍ତ ସବୀର ନିଜର ଦୁଇଜଣ ସାଙ୍ଗଙ୍କ ସହିତ ନାବାଳିକାଙ୍କୁ ଡାକିନେଇ ଏକ କୋଠରୀରେ ବଳାତ୍କାର କରିଥିଲେ। ପରେ ନାବାଳିକାଙ୍କ ଉଲଗ୍ନ ଫଟୋକୁ ମୋବାଇଲରେ ରେକର୍ଡିଂ କରିଥିଲେ। ଏକଥା ବାହାରେ ପ୍ରକାଶ କଲେ ଭିଡିଓ ଭାଇରାଲ କରିବାର ଧମକ ଦେଇଥିଲେ। ପୁଣି ଗତ ୧୩ ତାରିଖରେ ନାବାଳିକାଙ୍କୁ ଅଭିଯୁକ୍ତମାନେ ଫୋନ ଯୋଗେ ଡାକିଥିଲେ। ସେ ଆସିବା ପାଇଁ ମନା କରିଥିଲେ। ଭୟରେ ନାବାଳିକା ଜଣକ ୧୫/୧୬ ଦିନ ଘରୁ ନ ବାହାରିବାରୁ ଅଭିଯୁକ୍ତମାନେ ସୋସିଆଲ ମିଡିଆରେ ଅଶ୍ଳୀଳ ଭିଡିଓ ଭାଇରାଲ କରିଥିଲେ। ଏହା ଜାଣିବା ପରେ ଉଭୟ ପରିବାର ମଧ୍ୟରେ ପାଟିତୁଣ୍ଡ ହୋଇଥିଲା। ଗାଁ ଲୋକଙ୍କ ଉପସ୍ଥିତିରେ ଆପୋଷ ବୁଝାମଣା ହେବାର ସିଦ୍ଧାନ୍ତ ହୋଇଥିଲା। ମାତ୍ର କୌଣସି ସମାଧାନ ନ ହେବାରୁ ପୀଡ଼ିତାଙ୍କ ପରିବାର ଲୋକେ ଥାନାରେ ଅଭିଯୋଗ କରିଥିଲେ। ଶନିବାର ପୋଲିସ ଏକ ମାମଲା (ନଂ.୨୫୫/୨୧) ରୁଜୁ କରି ତଦନ୍ତ ଜାରି ରଖିଥିଲା।

ସ୍ୱାସ୍ଥ୍ୟଗତ ସୂଚନା ପରିବାରକୁ ମିଳୁନାହିଁ

ଖରସ୍ରୋତା ନଦୀରୁ ଭଦ୍ରକକୁ ପାଣି ଦେବା ବିବାଦ

- ୨୧ ଦିନରେ ପହଞ୍ଚିଲା ଶ୍ରୀକାନ୍ତଙ୍କ ଅନଶନ
- ଆଲୋଚନା ବଦଳରେ ଆଇସିୟୁକୁ ପଠାଇଲେ

କେନ୍ଦ୍ରାପଡ଼ା ଅଫିସ, ୩୦।୮ : ଅନ୍ତର୍ଜାତୀୟସ୍ତରରେ ରାମସାର ସାଇଟ୍ ମାନ୍ୟତା ଜାତୀୟ ଉଦ୍ୟାନ ଭିତରକନିକା ଆର୍ଦ୍ରଭୂମିକୁ ମିଳିଛି। ଆର୍ଦ୍ରଭୂମିରେ ମଧୁର ଜଳ ପହଞ୍ଚିବା ଓ ଜୈବ ବିବିଧତାର ସୁରକ୍ଷା ଦାବି କରି ଗତ ୧୦ ତାରିଖଠାରୁ ପରିବେଶବିତ୍ ତଥା ଭିତରକନିକା ଇକୋ ସେନ୍ସିଟିଭ ଜୋନ୍ ମନିଟରିଂ କମିଟି ସଦସ୍ୟ ଶ୍ରୀକାନ୍ତ ନାୟକ ଅନଶନରେ ଅଛନ୍ତି। ଜଳ ଉପରେ ଯେତିକି ମଣିଷର ଅଧିକାର ଅଛି ସେତିକି ପ୍ରକୃତିର ଅଛି। ଖରସ୍ରୋତା ନଦୀରୁ ପାଣି ଉଠାଇ ଭଦ୍ରକ ଜିଲାକୁ ପ୍ରଦାନ ପୂର୍ବରୁ ବୈଷୟିକ କମିଟିର ଅନୁଧ୍ୟାନ ଓ ଜୋନ୍ କମିଟିର ମିଛ ରିପୋର୍ଟ ଉପରେ ଆପତ୍ତି ଉଠାଇ ସେ ଏହି ଅନଶନ ଜାରି ରଖିଛନ୍ତି। ଗତ ୨୫ ତାରିଖ ରାତିରେ କେନ୍ଦ୍ରାପଡ଼ା ଜିଲା ମୁଖ୍ୟ ଚିକିତ୍ସାଳୟରୁ କଟକ ବଡ଼ ମେଡିକାଲକୁ ତାଙ୍କୁ ସ୍ଥାନାନ୍ତର କରାଯାଇଥିଲା। ସେଠାରେ ଶ୍ରୀକାନ୍ତଙ୍କ ପାଇଁ କୌଣସି ବେଡ୍ ବ୍ୟବସ୍ଥା ନ ଥିଲା। ସେ ଗଛମୂଳରେ ଶୋଇଥିବା ଖବର ଗଣମାଧ୍ୟମରେ ପ୍ରକାଶ ପରେ ଆଇସିୟୁରେ ଅଛନ୍ତି। ତାଙ୍କର ସ୍ୱାସ୍ଥ୍ୟଗତ ସୂଚନା ମେଡିକାଲ ପକ୍ଷରୁ ପରିବାର ସଦସ୍ୟଙ୍କୁ ମିଳୁନାହିଁ। ସେ କରିଥିବା ଅଭିଯୋଗର ଆଲୋଚନା ବଦଳରେ ଭିତରକନିକା ପ୍ରସଙ୍ଗ ଆଇସିୟୁକୁ କେନ୍ଦ୍ରାପଡ଼ା ଜିଲା ପ୍ରଶାସନ ଠେଲି ଦେଇଛନ୍ତି ବୋଲି ବହୁ ବ୍ୟକ୍ତି ମତବ୍ୟକ୍ତ କରିଛନ୍ତି।

ଭୁଲ୍ ଲୁଚାଇବାକୁ ଉଦ୍ୟମ

ଭିତରକନିକା ଇକୋ ସେନ୍ସିଟିଭ ଜୋନ୍ ମନିଟରିଂ କମିଟିରେ ସଭ୍ୟ ଭାବେ ସମ୍ଭାବନା ଅନୁଷ୍ଠାନ ଅଛି। ଅନୁଷ୍ଠାନର ପ୍ରତିନିଧି ଭାବେ ଶ୍ରୀକାନ୍ତ ଭିତରକନିକାର ସୁରକ୍ଷା କଥା କମିଟି ବୈଠକରେ କହିଛନ୍ତି। ମନିଟରିଂ କମିଟିର ରିଜୋଲ୍ୟୁଶନରେ ଯଦି କିଛି ଭୁଲ ନାହିଁ, ତେବେ ଜିଲା ପ୍ରଶାସନ କ'ଣ ପାଇଁ ଆଲୋଚନାକୁ ଆସୁନାହିଁ। ଏଥିରୁ ସ୍ପଷ୍ଟ ଭୁଲ୍‌କୁ ଲୁଚାଇବାକୁ ଉଦ୍ୟମ ଚାଲିଛି। ତାଙ୍କର ସ୍ୱାସ୍ଥ୍ୟଗତ ସୂଚନା ସମ୍ପର୍କରେ ଥରଟିଏ ହେଲେ ଜିଲା ପ୍ରଶାସନ ପକ୍ଷରୁ ଆମ ଘରକୁ କିମ୍ବା ଅନୁଷ୍ଠାନକୁ ଦିଆଯାଇନାହିଁ।

ସବିତା ନାୟକ,
ଶ୍ରୀକାନ୍ତଙ୍କ ସ୍ତ୍ରୀ, ରାଜକନିକା

ପ୍ରଶାସନର କଥା ଗୋଟେ କାମ ଭିନ୍ନ

ଜିଲାପାଳ ଓ ଏସ୍‌ପି ଅହିଂସା ଆନ୍ଦୋଳନକୁ ସମର୍ଥନ କରନ୍ତି ବୋଲି ଖରସ୍ରୋତା ନଦୀରୁ ପାଣି ଉଠା ବିବାଦରେ ବାରମ୍ବାର ମତ ଦେଇଛନ୍ତି। ଶ୍ରୀକାନ୍ତ ମଧ୍ୟ ଗାନ୍ଧିଜୀଙ୍କ ମୂର୍ତ୍ତି ନିକଟରେ ଅନଶନ ଆରମ୍ଭ କରିଥିଲେ। ଜିଲାପାଳଙ୍କ ଆବାସିକ କାର୍ଯ୍ୟାଳୟ ସମ୍ମୁଖରେ ଏହି ଅନଶନ ଚାଲିଥିଲେ ମଧ୍ୟ ଜିଲାପାଳ ଥରେ ହେଲେ ଏଠାରେ ଆଲୋଚନାକୁ ଆସିନାହାନ୍ତି। ସମ୍ବେଦନଶୀଳ ପ୍ରସଙ୍ଗକୁ ଆଡ଼େଇବା ପାଇଁ ପୋଲିସ ବଳ ପ୍ରୟୋଗ କରିଛନ୍ତି। ତେଣୁ ଏଥିରୁ ସ୍ପଷ୍ଟ ଅନୁମେୟ ପ୍ରଶାସନର କଥା ଗୋଟେ କାମ ଭିନ୍ନ।

ଗଣେଶ ଚନ୍ଦ୍ର ସାମଲ,
ବୁଦ୍ଧିଜୀବୀ, କେନ୍ଦ୍ରାପଡ଼ା

ଜନ ଅସନ୍ତୋଷ ଏବେ ଆକ୍ରୋଶରେ ପରିଣତ

ଶ୍ରୀକାନ୍ତଙ୍କୁ ଆଇସିୟୁ ମଧ୍ୟରେ ରଖି ଭିତରକନିକା ପ୍ରସଙ୍ଗକୁ ଶୀତଳ ଭଣ୍ଡାରକୁ ଠେଲିବାକୁ ପ୍ରଶାସନ ଚାହୁଁଛନ୍ତି। ଶ୍ରୀକାନ୍ତଙ୍କୁ ଦେଖା କରିବାକୁ ପରିବାର ଲୋକଙ୍କୁ ଆଇସିୟୁକୁ ଛାଡୁ ନାହାନ୍ତି। ଏହି ଜନ ଅସନ୍ତୋଷ ଏବେ ଆକ୍ରୋଶରେ ପରିଣତ ହୋଇଛି। ଭିତରକନିକା ସୁରକ୍ଷା ଏବେ ଏକ ଆନ୍ଦୋଳନର ରୂପ ନେଇଛି।

ପ୍ରତାପ ଚନ୍ଦ୍ର ମହାନ୍ତି,
ଓସାର କେନ୍ଦ୍ରାପଡ଼ା ଜିଲା ଆବାହକ

ବହୁ ଗାଁ ସମୁଦ୍ରରେ ଲୀନ ହେବ

ଭିତରକନିକା ଜୈବ ବିବିଧତା ନଷ୍ଟ ହେଲେ ପ୍ରାକୃତିକ ବିଭବର ସନ୍ତୁଳନ ବିଗିଡି ଯିବା ଫଳରେ ଜିଲାରେ ସାତଭାୟା ଅଞ୍ଚଳ ସମୁଦ୍ର ଗର୍ଭରେ ଲୀନ ହେବା ପରି ବହୁ ଗାଁ ଆଗାମୀ ଦିନରେ ନଷ୍ଟ ହେବା ପ୍ରକଳ୍ପ ପାଇଁ ବ୍ୟବହାର ହୋଇଥିବା ଆଇଆଇଟି ହାଇଦ୍ରାବାଦ ରିପୋର୍ଟରେ ଭିତରକନିକା ସମ୍ପର୍କରେ କୌଣସି ସୁରକ୍ଷା ବାର୍ତ୍ତା ନାହିଁ।

ଅଲେଖ ଚନ୍ଦ୍ର ନାୟକ,
ସଭାପତି, ସମ୍ଭାବନା

ସ୍ୱାସ୍ଥ୍ୟଗତ ବୁଲେଟିନ ପ୍ରକାଶ ପାଉ

ଅନଶନରତ ଶ୍ରୀକାନ୍ତଙ୍କ ସ୍ୱାସ୍ଥ୍ୟଗତ ସୂଚନା ପରିବାର ସଦସ୍ୟଙ୍କୁ ନ ଦେବା ଏକ ଅମାନବୀୟ କାର୍ଯ୍ୟ। ଗଣତାନ୍ତ୍ରିକ ବ୍ୟବସ୍ଥାରେ ହୋଇଥିବା ଆନ୍ଦୋଳନକୁ ତଣ୍ଟି ଚିପିବାକୁ ଉଦ୍ୟମ କରାଯାଉଛି। ଶ୍ରୀକାନ୍ତଙ୍କ ଏହି ଆନ୍ଦୋଳନ ସହିତ ଆମ ଅନୁଷ୍ଠାନ ସବୁ ବେଳେ ଅଛି। ଶ୍ରୀକାନ୍ତଙ୍କ ସହ ଟେଲିଫୋନରେ ଯୋଗାଯୋଗ ପାଇଁ ଅନ୍ୟୂନ ୫ଜଣଙ୍କୁ ଅନୁମତି ସହ ପ୍ରତ୍ୟେକ ଦିନ ସ୍ୱାସ୍ଥ୍ୟଗତ ବୁଲେଟିନ ଭିଡିଓ ଆକାରରେ ପ୍ରକାଶ ପାଉ।

ଭୁବନ ମୋହନ ଜେନା,
ସଭାପତି, ଜିଲା ଜନ ଅଧିକାର ମଞ୍ଚ

କୃଷକ ନେତାଙ୍କ ମୃତ୍ୟୁରେ ଏଆଇକେଏସ୍‌ସିସିର ବିକ୍ଷୋଭ

ଅଖିଳ ଭାରତ କୃଷକ ସଂଘର୍ଷ ସମନ୍ୱୟ ସମିତିର କେନ୍ଦ୍ରାପଡ଼ା ଶାଖା ପକ୍ଷରୁ ବିକ୍ଷୋଭ।

କେନ୍ଦ୍ରାପଡ଼ା ଅଫିସ, ୩୦।୮

ହରିୟାଣା ରାଜ୍ୟ କର୍ଣ୍ଣଲ ଜିଲା କୃଷକ ଆନ୍ଦୋଳନରେ ସାମିଲ କୃଷକ ନେତା ସୁଶୀଲ କାଜଲଙ୍କୁ ମାଡ଼ ମରାଯିବାରୁ ତାଙ୍କର ମୃତ୍ୟୁ ହୋଇଛି। ଏପରି ଅଭିଯୋଗ ଆଣି କେନ୍ଦ୍ରାପଡ଼ା ସହର ପୁରୁଣା ବସ୍‌ଷ୍ଟାଣ୍ଡଠାରେ ଅଖିଳ ଭାରତ କୃଷକ ସଂଘର୍ଷ ସମନ୍ୱୟ ସମିତି ପକ୍ଷରୁ ସୋମବାର ବିକ୍ଷୋଭ ପ୍ରଦର୍ଶିତ କରାଯାଇଛି। ଏ ସମ୍ପର୍କରେ କୃଷକ ନେତା ଗୟାଧର ଧଳ କହିଛନ୍ତି, କେନ୍ଦ୍ର ସରକାର କୃଷି ସମ୍ପର୍କିତ ୩ଟି ଆଇନ ପ୍ରଚଳନ କରିଛନ୍ତି। ଏହି ଆଇନ କୃଷି ଓ କୃଷକଙ୍କ ସ୍ୱାର୍ଥକୁ ନଷ୍ଟ କରୁଛି। ଏହାକୁ ବିରୋଧ କରି ସାରା ଦେଶରେ କୃଷକ ଆନ୍ଦୋଳନ ଗତ ୯ ମାସ ଧରି ଚାଲୁରହିଛି। କର୍ଣ୍ଣଲ ଜିଲାରେ ଏହି ଆନ୍ଦୋଳନ ଚାଲିଥିବା ବେଳେ ଏହାକୁ ଦମନ ପାଇଁ ହରିୟାଣା ସରକାର ବଳ ପ୍ରୟୋଗ କରିଛନ୍ତି। କୃଷକଙ୍କୁ ମାଡ଼ ମାରି ଆନ୍ଦୋଳନ ବନ୍ଦ କରିବା ପରିବର୍ତ୍ତେ ଏହି ୩ କଳା ଆଇନକୁ ପ୍ରତ୍ୟାହାର କରାଯାଉ ଦାବି କରି ଗଣବିକ୍ଷୋଭ ହୋଇଛି। ବିକ୍ଷୋଭରେ କୃଷକ ନେତା ରମଣୀରଞ୍ଜନ ରାଉତରାୟ, ଚିନ୍ମୟ ପ୍ରସାଦ ବେହୁରା, ନାରାୟଣ ପରିଡ଼ା, ବିଜୟ ଦାସ, ବାବାଜୀ ଧଳ ପ୍ରମୁଖ ସାମିଲ ହୋଇଥିଲେ।

MCL
ମହାନଦୀ କୋଲଫିଲ୍‌ଡସ ଲିମିଟେଡ୍
(କୋଲ ଇଣ୍ଡିଆ ଲିମିଟେଡ୍ ର ଏକ ସହାୟକ କମ୍ପାନୀ)
ଜାଗୃତି ବିହାର, ବୁର୍ଲା-୭୬୮୦୨୦, ଜିଲ୍ଲା-ସମ୍ବଲପୁର, ଓଡ଼ିଶା
ଟେଲିଫୋନ୍ (ଇପିଏବିଏକ୍ସ)-୦୬୬୩-୨୫୪୨୪୬୧ ରୁ ୪୬୯, ୱେବ୍‌ସାଇଟ୍ : www.mahanadicoal.in

ବିଜ୍ଞପ୍ତି

"ସାମଗ୍ରୀ ଗୁଡ଼ିକର କ୍ରୟ କାର୍ଯ୍ୟ ଏବଂ ସେବା ସଂଗ୍ରହ ନିମନ୍ତେ CIL ଏବଂ ଏହାର ସହାୟକ ଅନୁଷଙ୍ଗୀ କମ୍ପାନିମାନଙ୍କ ଦ୍ୱାରା ଜାରି କରାଯାଇଥିବା ସମସ୍ତ ଟେଣ୍ଡର କୋଲ ଇଣ୍ଡିଆ ଲିମିଟେଡର ୱେବ୍‌ସାଇଟ୍ www.coalindia.in, ସଂପୃକ୍ତ ସହାୟକ କମ୍ପାନି (MCL, www.mahanadicoal.in), CIL ଇ-ପ୍ରକ୍ୟୁର୍‌ମେଣ୍ଟ ପୋର୍ଟାଲ https://coalindiatenders.nic.in ଏବଂ ସେଣ୍ଟ୍ରାଲ ପବ୍ଲିକ୍ ପ୍ରକ୍ୟୁର୍‌ମେଣ୍ଟ ପୋର୍ଟାଲ https://eprocure.gov.in ରେ ଉପଲବ୍ଧ ହେଉଛି। ଏତଦ୍‌ବ୍ୟତୀତ, GeM ପୋର୍ଟାଲ https://gem.gov.in ଜରିଆରେ ମଧ୍ୟ କ୍ରୟ ସମ୍ପାଦନ କରାଯାଏ।"

R-5069

ମଇପୁରା ନଦୀପଠାରୁ ୩୫ ଘେରି ଉଚ୍ଛେଦ

ବନ ବିଭାଗ ପକ୍ଷରୁ ଜେସିବି ଲଗାଇ ଚିଙ୍ଗୁଡି ଘେରି ଉଚ୍ଛେଦ କରାଯାଉଛି।

ରାଜନଗର, ୩୦।୮(ଡି.ଏନ.ଏ.)

ରାଜନଗର ଭିତରକନିକା ଅଭୟାରଣ୍ୟ ଅଞ୍ଚଳରେ ବେଆଇନ ଚିଙ୍ଗୁଡ଼ି ଘେରି କାୟା ମେଲାଇଛି। କେନ୍ଦ୍ରାପଡ଼ା ଜିଲା ପ୍ରଶାସନ ପକ୍ଷରୁ କେତେଗୋଟି ଚିଙ୍ଗୁଡ଼ି ଘେରି ଭଙ୍ଗା ଯାଇଥିଲା। ସୋମବାରଠାରୁ ରାଜନଗର ବନ ବିଭାଗ ପକ୍ଷରୁ ଚିଙ୍ଗୁଡ଼ି ଘେରି ଭଙ୍ଗା କାର୍ଯ୍ୟ ଆରମ୍ଭ ହୋଇଛି। ଡିଏଫ୍‌ଓ ଡ. ଯଜ୍ଞଦତ୍ତ ପତିଙ୍କ ନିର୍ଦ୍ଦେଶକ୍ରମେ କନିକା ରେଞ୍ଜ ଅଞ୍ଚଳରୁ ଏହି ଘେରି ଭଙ୍ଗା କାର୍ଯ୍ୟ ଆରମ୍ଭ ହୋଇଛି। କନିକା ରେଞ୍ଜ ଅଫିସର ମାନସ ଦାସଙ୍କ ନେତୃତ୍ୱରେ ବନ କର୍ମଚାରୀମାନେ ରଙ୍ଗଣୀ ପଞ୍ଚାୟତର ନାରାୟଣପୁର ଓ କୋଠିଘାଟ ମୌଜାରୁ ୩୫ଟି ଚିଙ୍ଗୁଡ଼ି ଘେରି ଉଚ୍ଛେଦ କରିଛନ୍ତି। ରାଉତା ଫରେଷ୍ଟ ବ୍ଲକକୁ ଲାଗି ମଇପୁରା ନଦୀ ପଠାରେ ଏହି ବେଆଇନ ଚିଙ୍ଗୁଡ଼ି ଘେରି ଗଢ଼ି ଉଠିଥିଲା। ପ୍ରାୟ ୩୦ ହେକ୍ଟର ଜମିରେ ଘେରିକୁ ଭଙ୍ଗା ଯାଇଛି। ବନବିଭାଗ ଘେରି ଭାଙ୍ଗିବା ଖବର ପାଇ ଅନ୍ୟ ଘେରି ମାଲିକମାନେ ପୂର୍ବରୁ ପମ୍ପସେଟ ଉଠାଇ ନେଇଥିଲେ। ବନବିଭାଗର ଘେରି ଭଙ୍ଗା ଅଭିଯାନ ଆରମ୍ଭ ପରେ ବେଆଇନ ଚିଙ୍ଗୁଡ଼ି ଘେରି କରିଥିବା ମାଲିକଙ୍କ ମଧ୍ୟରେ ଭୟର ବାତାବରଣ ସୃଷ୍ଟି ହୋଇଛି।

ପିଇପିଓଏସ୍ ମେଶିନ ଫେରିନି

ନାଉଗାଁ,୩୦।୮(ସ୍ୱ.ପ୍ର)

- ବଣ୍ଟନ ଲାଇସେନ୍ସ ରଦ୍ଦକୁ ୫ ମାସ ବିତିଲାଣି
- ପ୍ରଶାସନର କାର୍ଯ୍ୟାନୁଷ୍ଠାନ ଶୂନ

ନାଉଗାଁ ବ୍ଲକ ଅଲଣା ପଞ୍ଚାୟତରେ ମୃତ ବ୍ୟକ୍ତିଙ୍କ ନାମରେ ଖାଉଟି ସାମଗ୍ରୀ ବଣ୍ଟନ କରାଯାଉଥିବା ଅଭିଯୋଗ ହେବା ପରେ ଦାୟିତ୍ୱରେ ଥିବା ବେଲବଣ ସ୍ୱୟଂ ସହାୟକ ଗୋଷ୍ଠୀର ଖାଉଟି ବଣ୍ଟନ ଲାଇସେନ୍ସକୁ ରଦ୍ଦ କରାଯାଇଛି।

ଏହି ଘଟଣାକୁ ଇତିମଧ୍ୟରେ ୫ ମାସରୁ ଊର୍ଦ୍ଧ୍ୱ ସମୟ ବିତିଯାଇଥିଲେ ମଧ୍ୟ ଏପର୍ଯ୍ୟନ୍ତ ସରକାରଙ୍କ ଦ୍ୱାରା ପ୍ରଦତ୍ତ ପିଇପିଓଏସ୍ ମେଶିନ ଜିଲା ପ୍ରଶାସନକୁ ଫେରସ୍ତ କରାଯାଇନାହିଁ।

ଖାଉଟି ସାମଗ୍ରୀ ବଣ୍ଟନରେ ଅନିୟମିତତା ଦର୍ଶାଇ ଉପଜିଲାପାଳଙ୍କ କାର୍ଯ୍ୟାଳୟର ଚିଠି ନଂ. ୭୭ ଅନୁସାରେ ୨୨ ମାର୍ଚ୍ଚ ୨୦୨୧ରେ ସ୍ୱୟଂ ସହାୟକ ଗୋଷ୍ଠୀର ଲାଇସେନ୍ସ ରଦ୍ଦ କରାଯାଇଥିଲା। ମାତ୍ର ଉକ୍ତ ସ୍ୱୟଂ ସହାୟକ ଗୋଷ୍ଠୀ ପକ୍ଷରୁ ପିଇପିଓଏସ ମେଶିନ ଫେରସ୍ତ କରାଯାଇ ନ ଥିବାରୁ ସାଧାରଣରେ ଅସନ୍ତୋଷ ପ୍ରକାଶ ପାଇଛି। ଏନେଇ ପ୍ରଶାସନ ପକ୍ଷରୁ ମଧ୍ୟ କୌଣସି କାର୍ଯ୍ୟାନୁଷ୍ଠାନ ନିଆଯାଇନାହିଁ। ଏହି ମେଶିନ ମାଧ୍ୟମରେ ହିତାଧିକାରୀ ଖାଉଟି ସାମଗ୍ରୀ ଆଣିବା ପାଇଁ ଆଙ୍ଗୁଳି ଛାପ ଦେଇଥାନ୍ତି। ଏ ସମ୍ପର୍କରେ ବେଲବଣ ସ୍ୱୟଂ ସହାୟକ ଗୋଷ୍ଠୀର ସଭାପତି ପ୍ରମିଳା ସାହୁଙ୍କ ସହ ମୋବାଇଲ୍‌ରେ ଯୋଗାଯୋଗ କରାଯାଇଥିଲା। ମାତ୍ର ସେ ଉଠାଇ ନ ଥିଲେ।

ଏ ବିଷୟରେ ଜିଲା ଅତିରିକ୍ତ ଯୋଗାଣ ଅଧିକାରୀ ରୋହିତ କୁମାର ଦାସ କୁହନ୍ତି, ମୁଁନୂଆ ଆସିଛି ଏବିଷୟରେ କିଛି ଜାଣିନାହିଁ। ଖୁବ୍‌ଶୀଘ୍ର ମେଶିନ ଫେରସ୍ତ ପାଇଁ ବ୍ୟବସ୍ଥା କରାଯିବ।

ODISHA COOPERATIVE TASAR & SILK FEDERATION LTD. (SERIFED)
Sahid Nagar, Janpath, Bhubaneswar-751007, Tel : 0674-2545586 / 2545852 (O),
E-mail: serifedodisha@gmail.com, Website: www.serifedodisha.in
No.VI-28(09)/Serifed/2021-22/744 Dt.27.08.2021

CORRIGENDUM NOTICE

Corrigendum to Bid Identification No :-
VI-28(09)/SERIFED/2021-22/813/Dt.13.07.2021

Online Tender for the work **"Construction, Interior and Exterior Decoration of Multistoried Mega Showroom of Boyanika"** at Bargarh could not be available in e-procurement portal due to some technical reasons. The tender will be available in e-portal from **06.09.2021** upto **5.00 PM** on **29.09.2021** and will be opened at **11.30 AM** on **30.09.2021**.

Sd/-
MANAGING DIRECTOR

ସ୍ୱାମୀ, ଦ୍ୱିତୀୟ ସ୍ତ୍ରୀଙ୍କୁ କୋର୍ଟ ଚାଲାଣ

ପ୍ରଥମ ସ୍ତ୍ରୀଙ୍କୁ ମରଣାନ୍ତକ ଆକ୍ରମଣ

ରାଜନଗର, ୩୦।୮(ଡି.ଏନ.ଏ.)

ପ୍ରଥମ ସ୍ତ୍ରୀକୁ ଛାଡ଼ପତ୍ର ନ ଦେଇ ସ୍ୱାମୀ ଦ୍ୱିତୀୟ ସ୍ତ୍ରୀ ଗ୍ରହଣ କରିଛନ୍ତି। ଦ୍ୱିତୀୟ ସ୍ତ୍ରୀ ସହ ସ୍ୱାମୀଙ୍କ ସମ୍ପର୍କକୁ ପ୍ରଥମ ସ୍ତ୍ରୀ ବିରୋଧ କରିବାରୁ ମରଣାନ୍ତକ ଆକ୍ରମଣର ଶିକାର ହୋଇଛନ୍ତି। ପ୍ରଥମ ସ୍ତ୍ରୀ ରାଜନଗର ଥାନାରେ ଏ ସମ୍ପର୍କରେ ଲିଖିତ ଅଭିଯୋଗ କରିଥିଲେ। ଏ ନେଇ ପୋଲିସ ନଂ. ୩୮୧/୨୧ରେ ମାମଲା ରୁଜୁ କରିଛି। ଏହି ଘଟଣାରେ ଭିତରଗଡ ଗାଁର ସ୍ୱାମୀ ପବିତ୍ର ଜେନା ଓ ଦ୍ୱିତୀୟ ସ୍ତ୍ରୀ ଦୀପାଙ୍କୁ ପୋଲିସ ଗିରଫ କରି ସୋମବାର କୋର୍ଟ ଚାଲାଣ କରିଛି।

ପବିତ୍ର ୧୦ ବର୍ଷ ତଳେ ବିବାହ କରିଥିଲେ। ତାଙ୍କର ୨ ଝିଅ ଓ ଗୋଟିଏ ପୁଅ ଅଛନ୍ତି। ପବିତ୍ର ପାରାଦୀପ ଅଞ୍ଚଳରେ ଦୀପାଙ୍କ ସମ୍ପର୍କରେ ଆସିଥିଲେ। ପରେ ଉଭୟେ ଏକାଠି ବିଭିନ୍ନ ସ୍ଥାନରେ ରହୁଥିଲେ। ପ୍ରଥମ ସ୍ତ୍ରୀ ୩ ବର୍ଷ ତଳେ ଏକଥା ଜାଣିବାକୁ ପାଇଥିଲେ। ଏହା ପରେ ପବିତ୍ର ତାଙ୍କ ପ୍ରଥମ ସ୍ତ୍ରୀଙ୍କୁ ଶାରୀରିକ ଓ ମାନସିକ ନିର୍ଯାତନା ଦେଇ ଆସୁଥିଲେ। ରବିବାର ପବିତ୍ରଙ୍କ ଟ୍ରାକ୍ଟରକୁ ଫାଇନାନ୍ସ ଟିମ୍ ନେଇଯିବେ ବୋଲି ସେ ପ୍ରଥମ ସ୍ତ୍ରୀଙ୍କୁ ଫୋନ କରି ଡକାଇ ଥିଲେ। ସୋମବାର ପ୍ରଥମ ସ୍ତ୍ରୀ, ତାଙ୍କ ଭାଇ ଓ ଭଉଣୀଙ୍କ ସହ ତାଳଗୁଆରେ ପହଞ୍ଚିବା ପରେ ପବିତ୍ର ଏବଂ ଦୀପା ଏକାଠି ଥିବା ଦେଖି ବିରୋଧ କରିଥିଲେ। ଏ ସମ୍ପର୍କରେ ପଚାରିବାରୁ ପବିତ୍ର ଓ ଦୀପା ତାଙ୍କୁ ପନିକିରେ ହାଣିବାକୁ ଗୋଡ଼ାଇ ଥିଲେ। ଏହି ସମୟରେ ଦୀପା ଗୋଟିଏ କାଠ ଫାଳିଆରେ ତାଙ୍କ ମୁଣ୍ଡକୁ ଶକ୍ତ ଆଘାତ ଦେଇଥିଲେ। ସେ ପଡ଼ିଯିବାରୁ ଉଭୟ ତାଙ୍କ ତଣ୍ଟିକୁ ଚିପି ମାରି ଦେବାକୁ ଉଦ୍ୟମ କରିଥିଲେ। ଏହି ସମୟରେ ତାଙ୍କ ଭଉଣୀ ଦୌଡ଼ି ଆସି ସେମାନଙ୍କ କବଳରୁ ଉଦ୍ଧାର କରିବା ସହ ପାଣି ଢାଳି ଚେତା ଫେରାଇ ଥିଲେ।

OFFICE OF THE DISTRICT MANAGER
ODISHA STATE CIVIL SUPPLIES CORPORATION LTD. (OSCSC)
PURI DISTRICT
Phone : 06752-222228, District Web site : www.puri.nic.in

Tender No. 2658 Date : 27.08.2021

District Manager, Odisha State Civil Supplies Corporation Ltd., Puri (District) invites re-tenders in Double Cover System through **ONLINE MODE ONLY** for the works below.

1	Name of the Work	Selection and appointment of (i) Level-I Transport Contractor for transportation of foodgrains from FSD, FCI to RRCs.
2	Availability of bid document in the portal	From **02.09.2021** (Date)
3	Last Date / Time for receipt of bids in the portal	Dt.**09.09.2021** up to **04.00 PM**
4	Date/Time of Opening of Technical bid	Dt.**13.09.2021** at **11.30 AM**
5	Name and address of Officer Inviting Tender	**District Manager**, OSCSC Ltd., Puri District

Tender Documents and other details can be seen from the e-procurement portal **www.oscsc.in**, **www.foododisha.in** & **www.tendersodisha.gov.in** along with district website. Amendments / corrigendum / cancellation / retenders etc. if any shall be published only in above websites.

Sd/-
District Manager,
O.S.C.S.C. Ltd., Puri

ପୂର୍ବ ତଟ ରେଳପଥ

(1) ଇ-ଟେଣ୍ଡର ବିଜ୍ଞପ୍ତି ସଂ. ST-OT-VEH-BAM-BALU-233, ତା.25.08.2021ରିଖ

କାର୍ଯ୍ୟର ନାମ : (କ) 36 ମାସ ସମୟାବଧି ନିମନ୍ତେ ସହାୟକ ସଂକେତ ଏବଂ ଦୂରସଂଚାର ଯନ୍ତ୍ରୀ/ବ୍ରହ୍ମପୁରଙ୍କ କାର୍ଯ୍ୟାଳୟ ସମ୍ବନ୍ଧୀୟ ବ୍ୟବହାର ପାଇଁ ଗୋଟିଏ ନନ୍-ଏସି ହାଲୁକା ଗାଡ଼ି (ଟାଟା ସୁମୋ/ ମହିନ୍ଦ୍ରା ବୋଲେରୋ) କିମ୍ବା ଅନୁରୂପ ଭଡ଼ା ସୂତ୍ରରେ ନେବା।
(ଖ) 36 ମାସ ସମୟାବଧି ନିମନ୍ତେ ସିଗ୍‌ନାଲିଙ୍ଗ୍ ପରିସଂପତ୍ତି (Assets)ର ରକ୍ଷଣାବେକ୍ଷଣ, ବ୍ରେକ୍‌ଡାଉନ୍ ସ୍ଥଳରେ ଉପସ୍ଥିତ (Attending Breakdown) ହେବା ଏବଂ ଯାତ

ଇତିହାସର ସ୍ୱାକ୍ଷର ବହନ କରୁଛି ସୂର୍ଯ୍ୟଘଡ଼ି

ପ୍ରଥମ ମ୍ୟୁନିସିପାଲିଟି କେନ୍ଦ୍ରାପଡ଼ା

୧୮୮୫ ମେ ୧୮ରେ ଲର୍ଡ ରିପନ ସ୍ୱାୟତ୍ତ ଶାସନ ପ୍ରସ୍ତାବ ଆଗତ କରିଥିଲେ। ତେବେ ଏହା ପୂର୍ବରୁ ଓଡ଼ିଶାର ପ୍ରଥମ ମ୍ୟୁନିସିପାଲିଟି କେନ୍ଦ୍ରାପଡ଼ାଠାରେ ୧୮୬୯ ମାର୍ଚ୍ଚ ୧୦ରେ ପ୍ରତିଷ୍ଠା ହୋଇଥିଲା। ଆଖପାଖ ୬.୪୭ ବର୍ଗ କିଲୋମିଟର ମଧ୍ୟରେ ଥିବା ୧୪ଟି ପଡା ଗ୍ରାମକୁ ନେଇ ଗଠିତ ଏହି ମ୍ୟୁନିସିପାଲିଟିରେ ୧୮୮୭ରେ ଲୋକାଲ ବୋର୍ଡ ଗଠନ ହୋଇଥିଲା। ପ୍ରଥମ ଥର ୱାର୍ଡ କାଉନସିଲର ନିର୍ବାଚନ ୧୯୧୧ରେ ଅନୁଷ୍ଠିତ ହୋଇଥିଲା। ୧୮୮୫- ୮୬ ରେ ଏହାର ଲୋକସଂଖ୍ୟା ମାତ୍ର ୧୫,୭୧୯ ଥିଲା। ସମ୍ପ୍ରତି ଏହି ମ୍ୟୁନିସିପାଲିଟି ପରିବର୍ଦ୍ଧିତ ହୋଇ ୨୧ ୱାର୍ଡରେ ପରିଣତ ହୋଇଛି। ସେହିପରି ଲୋକ ସଂଖ୍ୟା ୫୪ ହଜାରରୁ ଅଧିକରେ ପହଞ୍ଚିଛି। ୧୫୨ ବର୍ଷର ଏହି ମ୍ୟୁନିସିପାଲିଟି ମଧ୍ୟରେ ତୁଳସୀ କ୍ଷେତ୍ରାଧିପତି ଶ୍ରୀବଳଦେବଜୀଉଙ୍କ ମନ୍ଦିର ରହିଛି। ମହିଳାଙ୍କୁ ଶିକ୍ଷା ଦେବା ପାଇଁ ଓଡ଼ିଶାର ପ୍ରଥମ ଫେଜର ବାଳିକା ବିଦ୍ୟାଳୟ ଏଠାରେ ଅଛି। ଏହାବ୍ୟତୀତ ଡାଇମଣ୍ଡ ଜୁବୁଲି ପାଠାଗାର, ସୂର୍ଯ୍ୟ ଘଡି ଆଦି ଇତିହାସର ସ୍ୱାକ୍ଷର ବହନ କରୁଛି। ଏବେ ବି ଜଳ ନିଷ୍କାସନ, ରାସ୍ତା, ଟ୍ରାଫିକ୍ ସମସ୍ୟା ମଧ୍ୟରେ ସହରବାସୀ ଜୀବନ ଅତିବାହିତ କରୁଛନ୍ତି।

– ଜଗନ୍ନାଥ ଧଳ

ପରିମଳ ପାଇଁ ହନ୍ତସନ୍ତ

କେନ୍ଦୁଝର ପୌରପାଳିକା

୧୯୫୧ ମସିହାରେ ସ୍ଥାପିତ ହୋଇଥିଲା କେନ୍ଦୁଝରଗଡ଼ ପୌରପାଳିକା। ଏହାର ୱାର୍ଡ ସଂଖ୍ୟା ୧୭ରୁ ୨୧କୁ ବୃଦ୍ଧି ପାଇଛି। ଏବେ ରାସ୍ତା, ଡ୍ରେନେଜ ସମସ୍ୟା ସାଙ୍ଗକୁ ସ୍ୱାସ୍ଥ୍ୟ ଓ ପରିମଳ ବ୍ୟବସ୍ଥା ଶୋଚନୀୟ ହୋଇ ପଡ଼ିଛି। ଫଳରେ ନଗରବାସୀଙ୍କ ଅସନ୍ତୋଷ ବଢୁଛି। ବିଭିନ୍ନ ସାହିର ପୋଖରୀଗୁଡିକ ଅବହେଳିତ ହୋଇ ରହିଥିବା ବେଳେ ସେସବୁର ପୁରରୁଦ୍ଧାର କିମ୍ବା ସଫେଇ ନିୟମିତ ହେଉନଥିବାରୁ ଲୋକେ ବାଧ୍ୟ ହୋଇ ତାହାକୁ ବ୍ୟବହାର କରୁଛନ୍ତି। ଅନେକ ନବ ନିର୍ମିତ ଗୋଷ୍ଠୀଗତ ପାଇଖାନା ନିର୍ମାଣ ହୋଇଛି କିନ୍ତୁ ସେସବୁରେ ତାଲା ଝୁଲୁଥିବାରୁ ବାହାରେ ଲୋକେ ଶୌଚ କରୁଥିବାରୁ ପରିମଳ ବ୍ୟବସ୍ଥା ଶୋଚନୀୟ ହୋଇ ପଡ଼ିଛି। ଅସୁରକ୍ଷିତ ଅବସ୍ଥାରେ ଗାନ୍ଧୀଛକ ଓ ଟେଲିଫୋନ ଏକ୍ସଚେଞ୍ଜ ନିକଟ ପୌରପାଳିକା ମାର୍କେଟ କମ୍ପ୍ଲେକ୍ସ ରହିଥିଲେ ହେଁ ସେସବୁ ଖାଲି କରାଯାଉନଥିବାରୁ ଦୁର୍ଘଟଣା ଆଶଙ୍କା ରହୁଛି। ରାସ୍ତା କଡ ବିଦ୍ୟୁତ ଖୁଣ୍ଟ ଲାଗିଛି କିନ୍ତୁ ଅନେକ ଅଞ୍ଚଳରେ ଆଲୁଅ ଜଳୁ ନ ଥିବାରୁ ଅନ୍ଧାରରେ ଲୋକ ଯାତାୟତ କରୁଛନ୍ତି। ପାନୀୟ ଜଳ ଯୋଗାଣ ଠିକ ଭାବରେ ହେଉନଥିବାରୁ ଲୋକେ ପାଣି ପାଇଁ ଅନେକ ସମୟରେ ହଇରାଣ ହରକତ ହେଉଛନ୍ତି।

ପାଖାପାଖି ୧୨ କୋଟି କୋଟି ଟଙ୍କା ବ୍ୟୟ ରେ ଦୁଇଟି ପୋଖରୀ ପୁନରୁଦ୍ଧାର କରିବା ସହ ବିଭିନ୍ନ ସାହିରେ ମାଇକ୍ରୋ ଆର୍କିଟେକ୍ଟ ସେଣ୍ଟର, ମିନି ପାର୍କ, ବସ ଷ୍ଟପ ଉନ୍ନତିକରଣ, ରାସ୍ତା କଡରେ ପେଭର ଟାଇଲ ବିଛାଇବା ଭଳି ବଡ ବଡ କାମରେ ଅର୍ଥ ଖର୍ଚ୍ଚ କରାଯାଉଥିଲେ ହେଁ ଲୋକଙ୍କ ଦୈନନ୍ଦିନ ସମସ୍ୟାକୁ ଅଣଦେଖା କରାଯାଉଥିବାରୁ ଅସନ୍ତୋଷ ଲାଗିରହୁଛି। ବର୍ଷା ହେଲେ ବିଭିନ୍ନ ସାହିରେ ସାଧାରଣ ଲୋକ ତଥା ସରକାରୀ ଲୋକଙ୍କ କ୍ୱାର୍ଟର ଏପରିକି ଖୋଦ ପୌରପାଳିକା ଅଧିକାରିଣୀଙ୍କ ଘର ଭିତରେ ଡ୍ରେନ ପାଣି ପଶୁଥିଲେ ହେଁ ସ୍ଥାୟୀ ସମାଧାନ ହେଉନାହିଁ। ବିଦ୍ୟୁତ କରଣ, ଡ୍ରେନ ଓ ରାସ୍ତା ନିର୍ମାଣରେ ମଧ୍ୟ ବ୍ୟାପକ ଅର୍ଥ ବ୍ୟୟ ହେଉଥିଲେ ହେଁ ସମାଧାନ ନାଁ ଧରୁନି।

–ନରେଶ ଚନ୍ଦ୍ର ପଟ୍ଟନାୟକ

୧୫୪ ବର୍ଷରେ ବ୍ରହ୍ମପୁର ପୌରସଂସ୍ଥା

୧୮୬୭ ମସିହାର କଥା। ସେ ସମୟରେ ମାଦ୍ରାସ ପ୍ରେସିଡେନ୍ସି ଅଧୀନରେ ଥିଲା ଗଞ୍ଜାମ ଜିଲା। ସେହିବର୍ଷ ପ୍ରତିଷ୍ଠିତ ହୋଇଥିଲା ବ୍ରହ୍ମପୁର ପୌରସଂସ୍ଥା। ୧୫୪ ବର୍ଷର ଏହି ସ୍ୱାୟତ୍ତ ଶାସନ ସଂସ୍ଥା ୧୨ ବର୍ଷ ତଳେ ମହାନଗର ନିଗମରେ ପରିଣତ ହୋଇଛି। ଅତୀତରେ ୨୭ ୱାର୍ଡକୁ ନେଇ ଗଠିତ ଏହି ପୌରସଂସ୍ଥା ଏବେ ୪୦ ୱାର୍ଡକୁ ବୃଦ୍ଧି ପାଇଛି। ବରିଷ୍ଠ ରାଜନେତା ସ୍ୱର୍ଗତ ବୃନ୍ଦାବନ ନାୟକ, ସ୍ୱର୍ଗତ ବିନାୟକ ଆଚାର୍ଯ୍ୟ, ବିଶିଷ୍ଟ ଆଇନଜୀବୀ ସ୍ୱର୍ଗତ ବସନ୍ତ କୁମାର ପାଣିଗ୍ରାହୀ, ସ୍ୱାଧୀନତା ସଂଗ୍ରାମୀ ଆଇ.ରାମମୂର୍ତ୍ତି ଓ ଅନ୍ୟମାନେ ନଗରପାଳ ଭାବେ ନିର୍ବାଚିତ ହୋଇଥିଲେ। ପରବର୍ତ୍ତୀ ସମୟରେ ପୂର୍ବତନ କେନ୍ଦ୍ରମନ୍ତ୍ରୀ ତଥା ବର୍ତ୍ତମାନର ବିଜେଡି ଏମପି ଚନ୍ଦ୍ରଶେଖର ସାହୁ ପୌରସଂସ୍ଥାର ଦୁଇଥର ନଗରପାଳ ହେବା ସହ ସହରର ବିକାଶ ପାଇଁ କେତେକ ପଦକ୍ଷେପ ନେଇଥିଲେ।

୨୦୦୮ ନିର୍ବାଚନ ବେଳେ ୱାର୍ଡ ସଂଖ୍ୟା ୩୭କୁ ବଢ଼ିଥିଲା। ବିଜେଡିରୁ ନିର୍ବାଚିତ ଶିବ ଶଙ୍କର ଦାସ ନଗରପାଳ ହୋଇଥିଲେ। ସେହିବର୍ଷ ଡିସେମ୍ବର ଶେଷରେ ସରକାର ଏହାକୁ ମହାନଗର ନିଗମର ମାନ୍ୟତା ଦେଇଥିଲେ। ୨୦୧୩ ପୌରନିର୍ବାଚନରେ ୱାର୍ଡ ସଂଖ୍ୟା ୪୦ ହୋଇଥିଲା। ମେୟର ପଦ ଓବିସି ମହିଳାଙ୍କ ପାଇଁ ସଂରକ୍ଷିତ ଥିବାରୁ ବିଜେଡିରୁ କେ.ମାଧବୀ ପ୍ରଥମ ନିର୍ବାଚିତ ମହିଳା ମେୟର ହୋଇଥିଲେ। ୨୦୧୮ ଅକ୍ଟୋବର ୧ରୁ ମହାନଗର ନିଗମରେ ଗଞ୍ଜାମ ଜିଲାପାଳ ପ୍ରଶାସକ ଭାବେ ଅତିରିକ୍ତ ଦାୟିତ୍ୱରେ ଅଛନ୍ତି।

–ନରସିଂହ ସାହୁ

ଚିନ୍ତା ବଢ଼ାଉଛି ଟ୍ରାଫିକ ସମସ୍ୟା

୧୯୬୪ ମସିହାରେ ବାଲେଶ୍ୱର ସଦର ମହକୁମାର କେତେକ ଅଞ୍ଚଳକୁ ନେଇ ଗଠିତ ହୋଇଥିଲା ବାଲେଶ୍ୱର ପୌରାଞ୍ଚଳ। ୧୯୯୨ ମସିହା ପର୍ଯ୍ୟନ୍ତ ଏହି ପୌରାଞ୍ଚଳରେ ୨୬ ଟି ୱାର୍ଡ ଥିବାବେଳେ ଏବେ ୱାର୍ଡ ସଂଖ୍ୟା ୩୧ରେ ପହଞ୍ଚିଛି। ୨୦୧୮ ନଭେମ୍ବରରୁ ନିର୍ବାଚିତ ପ୍ରତିନିଧିଙ୍କର କାର୍ଯ୍ୟକାଳ ଶେଷ ହୋଇଥିବାରୁ ଏବେ ପ୍ରଶାସନିକ ଅଧିକାରୀ ଦାଇତ୍ୱରେ ରହିଛନ୍ତି।

ସହର ଭିତରେ ସଫେଇ, ବିଦ୍ୟୁତକରଣ, ବର୍ଷାଜଳର ନିଷ୍କାସନ ପାଇଁ ମହାନାଳ ସଫେଇ, ଜବରଦଖଲ ଉଚ୍ଛେଦ, ପାର୍କିଂ, ନୂତନ ରାସ୍ତାଘାଟ ନିର୍ମାଣ ଓ ମରାମତି କାର୍ଯ୍ୟ ଆବଶ୍ୟକତାନୁଯାୟୀ ହୋଇପାରୁନଥିବା ବିଭିନ୍ନ ସମୟରେ ନଗରବାସୀ ଅସନ୍ତୋଷ ପ୍ରକାଶ କରିଆସୁଛନ୍ତି।

ବାଲେଶ୍ୱର ପୌରାଞ୍ଚଳ

ପାର୍କିଂ ସମସ୍ୟା ପାଇଁ ବହୁ ସମୟରେ ଟ୍ରାଫିକ ଜାମ୍ ହେଉଛି। ପାନୀୟ ଜଳର ନୂତନ ପ୍ରକଳ୍ପ ଅନୁଯାୟୀ ଘରେ ଘରେ ପହଁଞ୍ଚିବାକୁ ପ୍ରୟାସ ଜାରି ରହିଛି। ପର୍ବପର୍ବାଣୀରେ ପୁରୁଣା ଷ୍ଟାଡିୟମ, ଆଇଟିଆଇ ପଡିଆ, ପୋଲିସ ଲାଇନ ପଡିଆ, ମିଶନ ପଡିଆରେ ସତନ୍ତ୍ର ପାର୍କିଂ ବ୍ୟବସ୍ଥା ମାଧ୍ୟମରେ ଭିଡ଼କୁ ଆୟତ୍ତ କରାଯାଏ। କିନ୍ତୁ ପ୍ରତିଦିନ ଏହି ସମସ୍ୟାରେ ସହରବାସୀ ହନ୍ତସନ୍ତ ହେଉଛନ୍ତି। ସହରର ସମସ୍ୟାକୁ ଦୂର କରିବା ଲାଗି ବିଭିନ୍ନ ଯୋଜନାରେ କାର୍ଯ୍ୟ ଚାଲିଛି ବୋଲି କୁହନ୍ତି ପୂର୍ବତନ ଉପନଗରପାଳ ମନୋଜ କୁମାର ରାଉତ।

– ମାନସ ବିଶ୍ୱାଳ

ବିନିକା ବିଜ୍ଞାପିତ ଅଞ୍ଚଳ ପରିଷଦ, ସୁବର୍ଣ୍ଣପୁର
ବିଜ୍ଞାପନ
ସ୍ଥାନୀୟ ସ୍ୱାୟତ୍ତ ଶାସନ ଦିବସ-୨୦୨୧ ପାଳନ ଅବସରରେ ବିନିକା ବିଜ୍ଞାପିତ ଅଞ୍ଚଳ ପରିଷଦ ତରଫରୁ ହାର୍ଦ୍ଦିକ ଅଭିନନ୍ଦନ ଜ୍ଞାପନ ପୂର୍ବକ ନିମ୍ନଲିଖିତ କାର୍ଯ୍ୟକ୍ରମରେ ଜନସାଧାରଣଙ୍କ ସହଯୋଗ କାମନା କରୁଛି।
୦୧. ଠିକ୍ ସମୟରେ ପରିଷଦର ବିଭିନ୍ନ ଟିକସ ଓ ଲାଇସେନ୍ସ ଫି ପଇଠ କରି ପରିଷଦର ଦ୍ରୁତ ପ୍ରଗତିରେ ସହାୟକ ହୁଅନ୍ତୁ। ୦୨. ସରକାରଙ୍କ ଦ୍ୱାରା ପ୍ରଦତ୍ତ ପ୍ରୋତ୍ସାହନ ରାଶିରେ ପାଇଖାନା ତିଆରିକରି ବ୍ୟବହାର କରନ୍ତୁ, ଖୋଲା ସ୍ଥାନରେ ମଳ ତ୍ୟାଗ କରନ୍ତୁ ନାହିଁ। ୦୩. ପଲିଥିନ୍ ପରିବେଶର ବଡ ଶତ୍ରୁ। ଏହାର ବ୍ୟବହାର ବନ୍ଦକରି ପରିବେଶ ସୁରକ୍ଷାରେ ସହାୟକ ହୁଅନ୍ତୁ। ୦୪. ଘର ଆଖପାଖରେ ପାଣି ଜମିବାକୁ ଦିଅନ୍ତୁ ନାହିଁ। ଡେଙ୍ଗୁ ଜ୍ୱର ଲକ୍ଷଣବହ ପ୍ରତି ସଚେତନ ରୁହନ୍ତୁ। ୦୫. ଆବଶ୍ୟକ ଫି ଜମାକରି ପରିଷଦରୁ ଟ୍ରେଡ୍ ଲାଇସେନ୍ସ ସାସଲ କରନ୍ତୁ। ୦୬. ଗୃହ ନିର୍ମାଣ ପୂର୍ବରୁ ପରିଷଦର ଅନୁମତି ନିଅନ୍ତୁ ଏବଂ ଆବଶ୍ୟକ ପ୍ଲାନ୍ ଓ ଏଷ୍ଟିମେଟ୍ ଅନୁମୋଦନ କରାନ୍ତୁ। ୦୭. ସର୍ବୋପରି ପରିଷଦର ସମ୍ପତ୍ତି ଆପଣଙ୍କର ଏବଂ ଏହାର ସୁରକ୍ଷା ଆପଣଙ୍କର ଦାୟିତ୍ୱ।
ସ୍ୱା./- କାର୍ଯ୍ୟନିର୍ବାହୀ ଅଧିକାରୀ, ବିଜ୍ଞାପିତ ଅଞ୍ଚଳ ପରିଷଦ, ବିନିକା

ବିଜ୍ଞାପିତ ଅଞ୍ଚଳ ପରିଷଦ, କୋଦଳା, ଗଞ୍ଜାମ
ପ୍ରତିଟି ପଥେ କୋଦଳା N.A.C.: ୧. Door to Door ଜଳେଲ୍ଲନ ମାଧ୍ୟମରେ ବାହାରୁଥିବା ଘରର ଶୁଖିଲା ଓ ଓଦା ଆବର୍ଜନାକୁ ଅଲଗା ଅଲଗା କରି ପରିଷଦର ଗାଡ଼ିରେ ଦିଅନ୍ତୁ। ୨. ସମସ୍ତ ଦିପଦ ଜନଜ ଆବର୍ଜନାକୁ ପରିଷଦର ଅଟୋ ଗାଡ଼ିରେ ନ ଦେଇ ସ୍ୱତନ୍ତ୍ର ଭାବେ ପ୍ରତ୍ୟକ ଶନିବାରକୁ ଶନିବାର ଆସୁଥିବା ପରିଷଦ ଗାଡ଼ିରେ ଦିଅନ୍ତୁ। ୩. ସର୍ବସାଧାରଣ ରାସ୍ତାରେ ନିର୍ମାଣ ସାମଗ୍ରୀ ଯଥା ଇଟା, ବାଲି, ପଥର, ମାଟି, କାଠ, ବାଉଁଶ ପକାଇ ଯାତାୟାତରେ ବ୍ୟାଘାତ କରନ୍ତୁ ନାହିଁ। ୪. ରାସ୍ତା ପାର୍ଶ୍ୱରେ ଥିବା ଗାଛ ଗୁଡ଼ିକୁ ଛାଡ଼ନ୍ତୁ। ୫. ରାସ୍ତା ପାର୍ଶ୍ୱରେ ବୃକ୍ଷ ରୋପଣ କରି ସବୁଜ କଳକୁ ସୃଷ୍ଟି କରନ୍ତୁ। ୬. ପରିଷଦ ଦ୍ୱାରା ପ୍ରସ୍ତୁତ ଜୈବିକ ସାର ସ୍ତୁପ କରନ୍ତୁ ଓ ବ୍ୟବହାର କରି ଆପଣଙ୍କ ଜମିରେ ଭଲ ଫସଲ ଅମଳ କରନ୍ତୁ ଏବଂ ଜୈବିକ ଚାଷକୁ ପ୍ରସ୍ତୁତ ପରିପନ୍ଥୀ ଖାଦ୍ୟ ସୁସ୍ଥ ରହନ୍ତୁ। ୭. ନୂତନ ଗୃହ ନିର୍ମାଣ ପାଇଁ ପରିଷଦରୁ ଅନୁମୋଦିତ ପ୍ଲାନ ନେଇ ଗୃହ ନିର୍ମାଣ କରନ୍ତୁ। ରାସ୍ତା କିମ୍ବା ଡ୍ରେନ ଉପରେ ଗୃହ କିମ୍ବା ପାହାଚ ନିର୍ମାଣ କରନ୍ତୁ ନାହିଁ। ୮. ଠିକ୍ ସମୟରେ ପରିଷଦର ଟିକସ ଓ ମାସିକ ବ୍ୟବହାରିକ ଟିକସ କିସ୍ତିମତି ଠେଟେ କରନ୍ତୁ। ୯. ଘରର ପାଇଖାନା ଟାଙ୍କି ସଫା କରିବା ପାଇଁ ପରିଷଦର ପାଇଖାନା ସଫା କରିବା ଗାଡ଼ି ବ୍ୟବହାର କରନ୍ତୁ।
ଶ୍ରୀଯୁକ୍ତ ସୁଜିତ୍ କୁମାର ଚୌଧୁରୀ, ନିର୍ବାହୀ ଅଧିକାରୀ, ବିଜ୍ଞାପିତ ଅଞ୍ଚଳ ପରିଷଦ, କୋଦଳା, ଗଞ୍ଜାମ
ଶ୍ରୀଯୁକ୍ତ ସମିତ୍ କୁମାର ରାଉତ, ପ୍ରଶାସକ, ବିଜ୍ଞାପିତ ଅଞ୍ଚଳ ପରିଷଦ, କୋଦଳା, ଗଞ୍ଜାମ

ବିଜ୍ଞାପିତ ଅଞ୍ଚଳ ପରିଷଦ କାର୍ଯ୍ୟାଳୟ, ଘୁ.ଉଦୟଗିରି
ସ୍ୱାୟତ୍ତ ଶାସନ ଦିବସ ୨୦୨୧ ଉପଲକ୍ଷେ ଘୁ.ଉଦୟଗିରି ବିଜ୍ଞାପିତ ଅଞ୍ଚଳ ପରିଷଦରେ ବାସକରୁଥିବା ସମସ୍ତ ଜନସାଧାରଣଙ୍କୁ କୃତଜ୍ଞତା ଜ୍ଞାପନ ସହ ସହରକୁ ଏକ ସୁନ୍ଦର ସ୍ୱାସ୍ଥ୍ୟକର ପରିବେଶରେ ଗଢିତୋଳିବାକୁ ସମସ୍ତଙ୍କ ସହଯୋଗ କାମନା କରୁଛୁ।
1. ସହରକୁ ପରିଷାର ପରିଚ୍ଛନ୍ନ ରଖନ୍ତୁ। 2. ପୌର ସମ୍ପତ୍ତି ଆପଣଙ୍କର, ଏହାର ସୁରକ୍ଷା କରନ୍ତୁ। 3. ବିଭିନ୍ନ ଟିକସ ଯଥା Holding Tax, User Fees, Trade Licence ଠିକ୍ ସମୟରେ ପେଠ କରନ୍ତୁ। 4. ପରିଷଦର ବିନା ଅନୁମତିରେ ନୂତନ ଗୃହ ନିର୍ମାଣ କରନ୍ତୁ ନାହିଁ। 5. ରାସ୍ତା ଓ ନାଳରେ ଅଳିଆ ଆବର୍ଜନା ନ ପକାଇ ଡଷ୍ଟବିନ୍‌ରେ ପକାନ୍ତୁ। 6. ପଲିଥିନ୍ ବ୍ୟବହାର କରନ୍ତୁ ନାହିଁ। 7. ଗୃହ ନିର୍ମାଣ ସମୟରେ ଉପକରଣ ରାସ୍ତା ଉପରେ ଜମା କରନ୍ତୁ ନାହିଁ। 8. ଗୃହ ବାହାରେ ମଳ ତ୍ୟାଗ କରନ୍ତୁ ନାହିଁ। 9. ସଠିକ୍ ସମୟରେ ଜନ୍ମ ଓ ମୃତ୍ୟୁର ପଞ୍ଜୀକରଣ କରନ୍ତୁ। 10. ଓଦା ବର୍ଜ୍ୟବସ୍ତୁକୁ (ନୀଳ) ଡଷ୍ଟବିନ୍ ଓ ଶୁଖିଲା ବର୍ଜ୍ୟବସ୍ତୁକୁ (ସବୁଜ) ଡଷ୍ଟବିନ୍‌ରେ ପକାନ୍ତୁ। 11. ପ୍ରତ୍ୟେକ ଶନିବାର ଦିନ N.A.C.ରୁ ଆସୁଥିବା ବ୍ୟାଟ୍ରି ଚାଳିତ ଯାନରେ ଇଲେକ୍ଟ୍ରୋନିକ୍ସ ବର୍ଜ୍ୟବସ୍ତୁ ଏବଂ ବିପଦ ଜନିତ ବର୍ଜ୍ୟବସ୍ତୁକୁ ଦେବାକୁ ଅନୁରୋଧ କରାଗଲା।
ଡ. ଶୁଭଙ୍କର ମହାପାତ୍ର (ଭା.ପ୍ର.ସେ.), ପ୍ରଶାସକ
ଶ୍ରୀମତୀ ଇତିଶ୍ରୀ ଷଡ଼ଙ୍ଗୀ, ନିର୍ବାହୀ ଅଧିକାରୀ

ସ୍ୱାୟତ୍ତ ଶାସନ ଦିବସ କମିଟି, କେସିଙ୍ଗା
କେସିଙ୍ଗା ବିଜ୍ଞାପିତ ଅଞ୍ଚଳ ପରିଷଦର ସମସ୍ତ ଜନ ସାଧାରଣଙ୍କୁ ସ୍ୱାୟତ୍ତ ଶାସନ ଦିବସ ୨୦୨୧ ଉପଲକ୍ଷେ କମିଟି ତରଫରୁ ହାର୍ଦ୍ଦିକ ଅଭିନନ୍ଦନ ଓ ଶୁଭେଚ୍ଛା।
ନିବେଦନ
- ସରକାରଙ୍କ ଦ୍ୱାରା ପ୍ରଣୟନ କୋଭିଡ୍ ନିୟମ ପାଳନ କରନ୍ତୁ ଏବଂ ନିଜେ ଓ ନିଜ ପରିବାରକୁ କରୋନା ମୁକ୍ତ ରଖନ୍ତୁ।
- ରାସ୍ତା ଉପରେ ବର୍ଜ୍ୟବସ୍ତୁ ଇତସ୍ତତ ପକାନ୍ତୁ ନାହିଁ। ପରିଷଦ ଦ୍ୱାରା ପରିଚାଳିତ ଆବର୍ଜନା ଯାନରେ ନିୟମିତ ଓଦା ଓ ଶୁଖିଲା ବର୍ଜ୍ୟକୁ ପୃଥକ୍ କରି ପକାନ୍ତୁ।
- ସୁଲଭ ଶୌଚାଳୟ ବ୍ୟବହାର କରନ୍ତୁ, ବାହାରେ ମଳତ୍ୟାଗ କରନ୍ତୁ ନାହିଁ।
ସ୍ୱାୟତ୍ତ ଶାସନ ଦିବସ କମଟି, କେସିଙ୍ଗା

ଆସନ୍ତୁ ସ୍ୱଚ୍ଛ ଓ ସୁସ୍ଥ ଖଣ୍ଡପଡ଼ା ଗଢ଼ିବା କରୋନାଠାରୁ ଦୂରେଇ ରହିବା, ପରିବେଶ ସ୍ୱଚ୍ଛ ସହ ନିଜକୁ ସୁସ୍ଥ ରଖିବା।
ନିଖିଳ ଭାରତ ସ୍ୱାୟତ୍ତ ଶାସନ ଦିବସ-୨୦୨୧ ପାଳନ ଅବସରରେ ସହରବାସୀଙ୍କୁ ହାର୍ଦ୍ଦିକ ଶୁଭେଚ୍ଛା ଓ ଅଭିନନ୍ଦନ। ନିମ୍ନଲିଖିତ କାର୍ଯ୍ୟକ୍ରମରେ ଜନସାଧାରଣଙ୍କ ସହଯୋଗ ନିମିତ୍ତେ ନିବେଦନ କରୁଅଛୁ।
୧. କରୋନା ସଂକ୍ରମଣରୁ ରକ୍ଷା ପାଇବା ପାଇଁ ଦିନା କାରଣରେ ଘରୁ ବାହାରନ୍ତୁ ନାହିଁ ଓ ପ୍ରଶାସନର ନିର୍ଦ୍ଦେଶକୁ ମାନନ୍ତୁ। ୨. ଘରୁ ବାହାରକୁ ଯିବା ସମୟରେ ମାସ୍କ ପରିଧାନ କରନ୍ତୁ, ସାମାଜିକ ଦୂରତା ରକ୍ଷା କରନ୍ତୁ ଓ ହାତକୁ ବାରମ୍ବାର ସାବୁନ କିମ୍ବା ସାନିଟାଇଜରରେ ସଫା କରନ୍ତୁ। ୩. ଘରର ଶୁଖିଲା ଓ ଓଦା ଅଳିଆକୁ ଅଲଗା ଅଲଗା ରଖି ପରିଷଦ କର୍ମଚାରୀଙ୍କୁ ଦିଅନ୍ତୁ ଏବଂ ପରିବାରକୁ ରୋଗମୁକ୍ତ ସହ ପରିବେଶକୁ ସୁସ୍ଥ ରଖନ୍ତୁ। ୪. ପରିଷଦ କାର୍ଯ୍ୟାଳୟରେ ସଠିକ୍ ସମୟରେ ଗୃହ ଓ ଆଲୋକ ଟିକସ ପେଠ କରନ୍ତୁ।
ଶ୍ରୀ ସଞ୍ଜୀବ କୁମାର ମହାପାତ୍ର, ଓ.ଆର୍.ଏସ୍., ନିର୍ବାହୀ ଅଧିକାରୀ
ଶ୍ରୀଯୁକ୍ତ ବିଧାନ ଚନ୍ଦ୍ର ରାୟ, ଓ.ଏ.ଏସ୍. (ଏସ୍), ପ୍ରଶାସକ ଏନ୍.ଏ.ସି., ଖଣ୍ଡପଡ଼ା ତଥା ଅତିରିକ୍ତ ଜିଲାପାଳ, ନୟାଗଡ଼
ଏବଂ ସମସ୍ତ କର୍ମଚାରୀବୃନ୍ଦ ଏନ୍.ଏ.ସି., ଖଣ୍ଡପଡ଼ା

ବିଜ୍ଞାପିତ ଅଞ୍ଚଳ ପରିଷଦ, ଗୋପାଳପୁର
ନିଖିଳ ଭାରତ ସ୍ୱାୟତ୍ତ ଶାସନ ଦିବସ-୨୦୨୧
୨୦୨୧ ମସିହା ଅଗଷ୍ଟ ୩୧ ପବିତ୍ର ସ୍ୱାୟତ୍ତ ଶାସନ ଦିବସ ଉପଲକ୍ଷେ ବିଜ୍ଞାପିତ ଅଞ୍ଚଳ ପରିଷଦ, ଗୋପାଳପୁରର ସମସ୍ତ ଜନସାଧାରଣ, ବୁଦ୍ଧିଜୀବୀ ତଥା ସହରବାସୀଙ୍କୁ ହାର୍ଦ୍ଦିକ ଅଭିନନ୍ଦନ।
ନିବେଦନ:
(୧) ପରିଷଦର ଦେୟ ନିର୍ଦ୍ଧାରିତ ସମୟରେ ପଇଠ କରନ୍ତୁ। (୨) ସର୍ବସାଧାରଣ ତଥା ସରକାରୀ ଜାଗାକୁ ଜବର ଦଖଲ କରନ୍ତୁ ନାହିଁ। (୩) ବିବାହ,ଜନ୍ମ, ମୃତ୍ୟୁ ଠିକ ସମୟରେ ପଞ୍ଜୀକରଣ କରାଇ ନିଅନ୍ତୁ। (୪) ନିଜ ନିଜ ଗୃହ ପାଳିତ ପଶୁମାନଙ୍କୁ ଖୋଲାରେ ଛାଡନ୍ତୁ ନାହିଁ। (୫) ବୃକ୍ଷରୋପଣ କରି ପରିବେଶ ସୁନ୍ଦର କରନ୍ତୁ। (୬) ବିଭିନ୍ନ ଉନ୍ନୟନ କାର୍ଯ୍ୟରେ ସହଯୋଗ କରନ୍ତୁ। (୭) ପରିଷଦ ନଳ ମାନଙ୍କରେ ବର୍ଜ୍ୟବସ୍ତୁ ପକାନ୍ତୁ ନାହିଁ। (୮) ସ୍ୱଚ୍ଛ ଭାରତ ଅଭିଯାନରେ ସାମିଲ ହୋଇ ସ୍ୱଚ୍ଛ ଭାରତ ଅଭିଯାନ ଗାଡିରେ ଓଦା ଶୁଖିଲା ବର୍ଜ୍ୟବସ୍ତୁ ଅଲଗା କରି ପ୍ରଦାନ କରିବା ସହ ନିୟମ ମୁତାବକ ଇଉଜର ଫି ପ୍ରଦାନ କରନ୍ତୁ। (୯) ପଲିଥିନ୍ ବ୍ୟାଗ ବ୍ୟବହାର ବର୍ଜନ କରନ୍ତୁ। (୧୦) ଘର ଓ ଦୋକାନର ପାଞ୍ଚ ମିଟର ବୃତ୍ତର ମଧ୍ୟରେ ବର୍ଜ୍ୟବସ୍ତୁ ନ ପକାଇ ସଫା ରଖନ୍ତୁ ଓ ଦୁଇ ଗୋଟି ସଠିକ ଆଳାରର ଡଷ୍ଟବିନ ବ୍ୟବହାର କରନ୍ତୁ। ଆସନ୍ତୁ ସରକାରଙ୍କ ସ୍ୱଚ୍ଛ ଭାରତ ଅଭିଯାନରେ ସାମିଲ ହୋଇ ଗୋପାଳପୁର ସହରକୁ ସ୍ୱଚ୍ଛ ଓ ସୁନ୍ଦର କରି ଗଢି ତୋଳିବା।
ଉନ୍ନତିର ଦୁଇ ପାଦ ଆଗକୁ:
(୧) ସମୁଦ୍ର କୂଳ ବେଳାଭୂମି ନିକଟରେ ଉନ୍ନତ ମାନର ଶୌଚାଳୟ ନିର୍ମାଣ। (୨) ଶିଶୁ ଉଦ୍ୟାନର ସୌନ୍ଦର୍ଯ୍ୟକରଣ। (୩) ପୁଷ୍ପ ଗାଛଲତରେ ସୌନ୍ଦର୍ଯ୍ୟ ବୃକ୍ଷ ରୋପଣ। (୪) ସ୍ମାର୍ଟ ପାର୍କ ନିର୍ମାଣ। (୫) ସାହିମାନଙ୍କ ମଧ୍ୟରେ ପର

ସମଲିଙ୍ଗୀ ଯୌନ ସମ୍ପର୍କ: ଅଧ୍ୟାପକ ଗିରଫ

ନିରଞ୍ଜନ ପଣ୍ଡା

ଯାଜପୁର ଟାଉନ,୩୦।୮ (ଡି.ଏନ.ଏ): ଛାତ୍ରଙ୍କୁ ସମଲିଙ୍ଗୀ ଯୌନ ସମ୍ପର୍କ ପାଇଁ ନିବେଦନ କରି ଗିରଫ ହୋଇଛନ୍ତି ଜଣେ ଅଧ୍ୟାପକ। ସେ ହେଲେ ସ୍ଥାନୀୟ ଏକ କଲେଜର ରାଜନୀତି ବିଜ୍ଞାନ ମୁଖ୍ୟ ଅଧ୍ୟାପକ ନିରଞ୍ଜନ ପଣ୍ଡା। ଅଧ୍ୟାପକ ଜଣକ ବିଭିନ୍ନ ଛାତ୍ରଙ୍କୁ ଫୋନ୍, ହ୍ୱାଟ୍‌ସଆପ୍ ମାଧ୍ୟମରେ ରୁମକୁ ଡକାଇଥାନ୍ତି। ରାତିରେ ସେମାନଙ୍କୁ ତାଙ୍କ ରୁମ୍‌ରେ ରହିବା ପାଇଁ କହିବା ସହ ସମଲିଙ୍ଗୀ ଯୌନ ସମ୍ପର୍କ ରଖିବାକୁ ବାଧ୍ୟ କରିଥାନ୍ତି। ଅମାନ୍ୟ ହେଲେ ପରୀକ୍ଷାରେ ମାର୍କ କମାଇ ଦେବାର ଧମକ ଦେଇଥାନ୍ତି। ଗତବର୍ଷ ଜଣେ ଛାତ୍ରଙ୍କ ସହ ସମଲିଙ୍ଗୀ ଯୌନ ସମ୍ପର୍କ ରଖିବା ପାଇଁ ନିବେଦନ କରିଥିବା ଅଡିଓ ଭାଇରାଲ୍ ହୋଇଥିଲା। ଏହାପରେ ଥାନାରେ ଅଭିଯୋଗ ହୋଇଥିଲା। ଆପୋସ ବୁଝାମଣା କରି ଅଧ୍ୟାପକ ଜଣକ ଖସିଯାଇଥିଲେ। ପୁଣି ସୋମବାର ଜଣେ ଛାତ୍ର ଯାଜପୁର ଥାନାରେ ଲିଖିତ ଅଭିଯୋଗ କରିବା ପରେ ପୋଲିସ ତଦନ୍ତ କରି ଅଧ୍ୟାପକ ପଣ୍ଡାଙ୍କୁ ଗିରଫ କରିଛି। ତାଙ୍କ ବିରୋଧରେ ଆଇପିସି ଦଫା ୨୯୪, ୩୫୪ (ବି) ଓ ୫୦୬ ଅନୁଯାୟୀ ମାମଲା (ନଂ.୩୧୧/୨୧) ରୁଜୁ ହୋଇଛି। ମଙ୍ଗଳବାର ତାଙ୍କୁ କୋର୍ଟଚାଲାଣ କରାଯିବ ବୋଲି ଥାନା ଅଧିକାରୀ ମାନସ ରଞ୍ଜନ ଚକ୍ର କହିଛନ୍ତି।

ଟିକାକେନ୍ଦ୍ରରେ ଅସମ୍ଭାଳ ଭିଡ଼, ୩ ଆହତ

କବିସୂର୍ଯ୍ୟନଗର ମେଡିକାଲ

■ କବାଟ, ରେଲିଂ ଭାଙ୍ଗିଲେ, ଅଧାରୁ ଟିକାଦାନ ବନ୍ଦ

କବିସୂର୍ଯ୍ୟନଗର,୩୦।୮

ଗଞ୍ଜାମ ଜିଲା କବିସୂର୍ଯ୍ୟନଗର ମେଡିକାଲରେ ସୋମବାର ସକାଳ ୭ଟାରୁ ପ୍ରଥମ, ଦ୍ୱିତୀୟ ଡୋଜ୍ ଟିକା ନେବା ଲାଗି ପ୍ରବଳ ଭିଡ ହୋଇଥିଲା। ଟିକାକରଣ ସକାଳ ୯ଟାରୁ ଆରମ୍ଭ ହୋଇଥିଲା। ଏଥିଲାଗି ୨ ହଜାରରୁ ଊର୍ଦ୍ଧ୍ୱ ଲୋକ ଆଗୁଆ ଭିଡ ଜମାଇଥିଲେ। ଆବଶ୍ୟକ ପରିମାଣ ସିରିଞ୍ଜ ନ ଥିବା ନେଇ ମେଡିକାଲ କର୍ତ୍ତୃପକ୍ଷ କହିଥିଲେ ସୁଦ୍ଧା ଲୋକେ ଫେରି ନ ଥିଲେ। ଟିକା ନେବା ପାଇଁ ପରସ୍ପର ମଧ୍ୟରେ ଏକପ୍ରକାର ପ୍ରତିଯୋଗିତା ଆରମ୍ଭ ହୋଇଥିଲା।

ମାତ୍ର ଗୋଟିଏ କେନ୍ଦ୍ରରେ ୫ ଡାଟା ଏଣ୍ଟ୍ରି ଅପରେଟର, ୩ ଭ୍ୟାକ୍ସିନେଟର, ଏଏନ୍‌ଏମ୍, ସୁପରଭାଇଜର, ୩ ସିକ୍ୟୁରିଟି ଗାର୍ଡ, ସୁଇପର ଓ ୫ ପୋଲିସ କର୍ମଚାରୀ ଥିଲେ। ପୋଲିସ କର୍ମଚାରୀଙ୍କୁ ଲୋକେ ଠେଲି ଗୋଟିଏ ଘର ଭିତରେ ରଖିଦେଇଥିଲେ। ସେମାନେ ବାହାରକୁ ଆସି ନ ପାରି ଶିଡ଼ି ସହାଯ୍ୟରେ ପଦାକୁ ଆସିଥିଲେ। ପ୍ରବଳ ଠେଲାପେଲା ମଧ୍ୟରେ ତିନିଜଣ ମହିଳା ଆହତ ଓ ଜଣେ ଗୁରୁତର ହୋଇପଡ଼ିଥିଲେ। ଗୁରୁତର ମହିଳାକୁ ଶିଡ଼ି ସାହାଯ୍ୟରେ ଭିତରକୁ ନିଆଯାଇ ସାଲାଇନ ଓ ଔଷଧ ଦିଆଯାଇଥିଲା। ଲୋକଙ୍କ ଠେଲାପେଲାରେ ମେଡିକାଲର କବାଟ, ରେଲିଂ ଭାଙ୍ଗି ଯାଇଥିବା ସ୍ୱାସ୍ଥ୍ୟ ଅଧିକାରୀ ଡା. ସୁଶାନ୍ତ କୁମାର ମୁଖି କହିଛନ୍ତି। ଶେଷରେ ଭିଡ ନିୟନ୍ତ୍ରଣ ବାହାରକୁ ଚାଲିଯିବା ଦେଖି ସ୍ୱାସ୍ଥ୍ୟ ଅଧିକାରୀ ଅପରାହ୍ନ ପ୍ରାୟ ସାଢ଼େ ଗୋଟାଏରେ ଟିକାକରଣ ବନ୍ଦ କରିଥିଲେ। ସେହିପରି ଏହିଭଳି ଭିଡ଼ ବୁଢ଼ାମ୍ବ ଓ ଆଠଗଡରେ ହେବାରୁ ଅପରାହ୍ନରେ ଟିକାକରଣ ବନ୍ଦ ରଖାଯାଇଥିଲା। କବିସୂର୍ଯ୍ୟନଗରରେ ୭ ଶହ, ବୁଢ଼ାମ୍ବରେ ୩ଶହ ଓ ଆଠଗଡ଼ରେ ୩ ଶହ ଲୋକ ଟିକାନେବା ସମ୍ଭବ ହୋଇଥିଲା। ପ୍ରବଳ ଭିଡ ଯୋଗୁ ଗର୍ଭବତୀ, ଅନ୍‌ଲାଇନ୍ ପଞ୍ଜୀକରଣକାରୀ, ବୃଦ୍ଧାବୃଦ୍ଧ ଟିକାକରଣରୁ ବଞ୍ଚିତ ହୋଇଥିଲେ। ପୂର୍ବପରି ମଙ୍ଗଳବାର ଟିକାକରଣ କରାଯିବ ବୋଲି ମେଡିକାଲ ସୂତ୍ରରୁ ଜଣାପଡିଛି।

ସ୍ୱାମୀ ଲକ୍ଷ୍ମଣାନନ୍ଦଙ୍କ ଶ୍ରାଦ୍ଧବାର୍ଷିକୀ

ଚକାପାଦ ଆଶ୍ରମରେ ପୂଜାର୍ଚ୍ଚନା ଚାଲିଛି।

ଫୁଲବାଣୀ ଅଫିସ/ଚକାପାଦ, ୩୦।୮

କନ୍ଧମାଳ ଜିଲା ଚକାପାଦ ଆଶ୍ରମରେ ସ୍ୱାମୀ ଲକ୍ଷ୍ମଣାନନ୍ଦ ସରସ୍ୱତୀଙ୍କ ଶ୍ରାଦ୍ଧବାର୍ଷିକୀ ପାଳିତ ହୋଇଯାଇଛି। କଡ଼ା ସୁରକ୍ଷା ଏବଂ କୋଭଡ୍ କଟକଣା ଭିତରେ ସମସ୍ତ କାର୍ଯ୍ୟକ୍ରମ ହୋଇଥିଲା। ଅତିରିକ୍ତ ଏସ୍‌ପି ବିପିନ ବିହାରୀ ବେହେରା, ଚକାପାଦ ତହସିଲଦାର ମଧୁସ୍ମିତା ବେହେରା ଉପସ୍ଥିତ ରହି ସମସ୍ତ କାର୍ଯ୍ୟ ଅନୁଧ୍ୟାନ କରିଥିଲେ। ଚକାପାଦର ସମସ୍ତ ଛକ, ବଜାରରେ ପୋଲିସ ପକ୍ଷରୁ ଗାଡିଗୁଡିକୁ ଯାଞ୍ଚ କରାଯାଇଥିଲା। ସକାଳ ୭ଟାରେ ସ୍ୱାମୀ ସଚ୍ଚିଦାନନ୍ଦ ସରସ୍ୱତୀଙ୍କ ଦ୍ୱାରା ସୂର୍ଯ୍ୟପୂଜା, ଗୋପୂଜନ, ଅଙ୍କୁରାରୋପଣ କରାଯାଇଥିଲା। ସକାଳ ୯ଟାରେ ସ୍ୱାମୀଜୀଙ୍କ ସମାଧିସ୍ଥଳରେ ରୁଦ୍ରାଭିଷେକ, ଜଳାଭିଷେକ, ଅପରାହ୍ନ ୧ଟାରେ ଲକ୍ଷ୍ମଣେଶ୍ୱର ମନ୍ଦିର ସମ୍ମୁଖରେ ଏକ ଧର୍ମ ସଭା ହୋଇଥିଲା। ଏଥିରେ ସ୍ୱାମୀଜୀଙ୍କ ଉତ୍ତରାଧିକାରୀ ସଚ୍ଚିଦାନନ୍ଦ ଯୋଗଦେଇ ଆଜି ଯାଏ ସ୍ୱାମୀଜୀଙ୍କ ପ୍ରକୃତ ହତ୍ୟାକାରୀଙ୍କୁ ପୋଲିସ ଧରି ପାରି ନ ଥିବାରୁ କ୍ଷୋଭ ପ୍ରକାଶ କରିଥିଲେ। ସ୍ୱାମୀଜୀଙ୍କୁ ନେଇ ଦୁଇଟି କମିଶନ ବସିଥିଲା। ହେଲେ ତାହାର ରିପୋର୍ଟକୁ ସାର୍ବଜନୀନ କରାଗଲା ନାହିଁ ବୋଲି କହିଥିଲେ।

ମନ୍ତ୍ରୀଙ୍କ ସଭାରେ ଭାଜପା-ବିଜେଡି କର୍ମୀ ଧସ୍ତାଧସ୍ତି

■ ସଭା ଅଧାରୁ ଉଠି ଚାଲିଗଲେ ଶକ୍ତିମନ୍ତ୍ରୀ

■ ମନୋହରପୁର କୋଇଲାଖଣିଠାରୁ ଇବ୍ ତାପଜ ବିଦ୍ୟୁତ୍ କେନ୍ଦ୍ର ପର୍ଯ୍ୟନ୍ତ କୋଇଲା ପରିବହନର ଶୁଭାରମ୍ଭ

ଅତିଥିମାନେ ପତାକା ଦେଖାଇ କୋଇଲା ପରିବହନକୁ ଶୁଭାରମ୍ଭ କରୁଛନ୍ତି।

ସୁନ୍ଦରଗଡ଼, ୩୦।୮ (ଡି.ଏନ୍.ଏ.)

ସୁନ୍ଦରଗଡ ଜିଲା ହେମଗିର ବ୍ଲକ ଅନ୍ତର୍ଗତ ମନୋହରପୁର ଓପିସିଏଲ୍ କୋଇଲା ଖଣିରୁ ଓପିଜିସି ଇବ୍ ତାପଜ ବିଦ୍ୟୁତ୍‌କେନ୍ଦ୍ରକୁ ରେଳପଥ ଯୋଗେ କୋଇଲା ପରିବହନ ସୋମବାରଠାରୁ ଆରମ୍ଭ ହୋଇଛି। ଭୁବନେଶ୍ୱରରେ ମୁଖ୍ୟମନ୍ତ୍ରୀ ନବୀନ ପଟ୍ଟନାୟକ ଭିଡିଓ କନ୍‌ଫରେନ୍ସିଂ ଜରିଆରେ ଏହାର ଶୁଭାରମ୍ଭ କରିଥିଲେ। ମନୋହରପୁରଠାରେ ଶକ୍ତି ଓ ଗୃହମନ୍ତ୍ରୀ ଦିବ୍ୟଶଙ୍କର ମିଶ୍ର ମୁଖ୍ୟ ଅତିଥି ଏବଂ ସୁନ୍ଦରଗଡ଼ ଏମ୍‌ପି ଜୁଏଲ ଓରାମ, ବରଗଡ଼ ଏମ୍‌ପି ସୁରେଶ ପୂଜାରୀ, ସୁନ୍ଦରଗଡ଼ ବିଧାୟିକା କୁସୁମ ଟେଟେ ଓ ତଳସରା ବିଧାୟକ ଭବାନୀଶଙ୍କର ଭୋଇ ସମ୍ମାନିତ ଅତିଥି ଭାବେ ଯୋଗଦେଇ ଏହି କୋଇଲା ପରିବହନକୁ ପତାକା ଦେଖାଇ ଶୁଭାରମ୍ଭ କରିଥିଲେ। ଏହି ଉପଲକ୍ଷେ ଆୟୋଜିତ ସଭାରେ ଉଭୟ ଭାଜପା -ବିଜେଡି କର୍ମୀ ନାରାବାଜି କରିଥିଲେ। ମୁହାଁମୁହିଁ ହୋଇ ଶେଷରେ ଧସ୍ତାଧସ୍ତି ହୋଇଥିବା ଦେଖିବାକୁ ମିଳିଥିଲା।

ମନ୍ତ୍ରୀ ମିଶ୍ର ସକାଳ ୯ଟା ୪୫ରେ ଆସି ମନୋହରପୁରରେ ପହଞ୍ଚିଥିଲେ। ମନ୍ତ୍ରୀ ଆନୁଷ୍ଠାନିକ ଭାବେ ଉଦ୍‌ଘାଟନ କରି ତାଙ୍କର ଅଭିଭାଷଣ ଶେଷ କରିବା ପରେ ସୁନ୍ଦରଗଡ଼ ବିଧାୟିକା କୁସୁମ ଟେଟେ ତାଙ୍କ ଅଭିଭାଷଣ ଆରମ୍ଭ କରିଥିଲେ। ଶକ୍ତି ଉତ୍ପାଦନ କ୍ଷେତ୍ରରେ ଅଞ୍ଚଳର ଅବଦାନ ଯଥେଷ୍ଟ ଥିଲାବେଳେ ଏହି ଅଞ୍ଚଳବାସୀଙ୍କୁ ଉପଯୁକ୍ତ ବିଦ୍ୟୁତ୍‌ସେବା ପ୍ରଦାନ କରାଯାଉ ନ ଥିବା ଅଭିଯୋଗ କରି ରାଜ୍ୟ ସରକାରଙ୍କୁ ସମାଲୋଚନା କରିଥିଲେ। ଏହି ସମୟରେ ଭାଜପା କର୍ମୀମାନେ କୁସୁମ ଟେଟେ ଜିନ୍ଦାବାଦ, ଜୁଏଲ ଓରାମ ଜିନ୍ଦାବାଦ ଆଦି ନାରାବାଜ ଦେବା ବେଳେ ବିଜେଡ କର୍ମୀମାନେ ମଧ୍ୟ ନବୀନ ପଟ୍ଟନାୟକ ଜିନ୍ଦାବାଦ କହି ହୋହାଲ୍ଲା କରିଥିଲେ। ପରେ ଉଭୟ ଗୋଷ୍ଠୀ ମୁହାଁମୁହିଁ ହୋଇଥିଲେ। ଏହା ପରେ ଉଭୟ ଦଳର କର୍ମୀ ଧସ୍ତାଧସ୍ତି ହୋଇ ଉତ୍ତେଜନାମୂଳକ ପରିସ୍ଥିତି ସୃଷ୍ଟି ହେବା ପରେ ମନ୍ତ୍ରୀ ସଭାସ୍ଥଳରୁ ଉଠି ଚାଲିଯାଇଥିଲେ। ପରେ ପୋଲିସ ଏବଂ ନେତାଙ୍କ ହସ୍ତକ୍ଷେପ ପରେ ପରିସ୍ଥିତି ସ୍ୱାଭାବିକ ହୋଇଥିଲା। ହେଲେ ସାଂସଦ ଜୁଏଲ ଓରାମ ଓ ସୁରେଶ ପୂଜାରୀ ସଭାରେ ନିଜର ବକ୍ତବ୍ୟ ରଖିପାରି ନ ଥିଲେ। ଓଡିଶା ସରକାର ଓପିଜିସି, ଓସିପିଏଲ୍ ପକ୍ଷରୁ ନିର୍ମିତ ଏହି ରେଳ ଟ୍ରାକର ଦୈର୍ଘ୍ୟ ୪୭କି.ମି ରହିଛି। ଏଲଆଣ୍ଡଟ ଦ୍ୱାରା ୨୦୧୫ ଅକ୍ଟୋବର ୧୭ ତାରିଖରୁ ଏହି ରେଳପ୍ରକଳ୍ପ ୧୧୪୧କୋଟି ଟଙ୍କା ବ୍ୟୟ ଅଟକଳରେ ନିର୍ମାଣ କାର୍ଯ୍ୟ ଆରମ୍ଭ ହୋଇ ଚଳିତ ୨୦୨୧ ଜୁଲାଇ ୨୮ରେ ଶେଷ ହୋଇଥିଲା।

ବିଲରୁ ଫେରି ବିଷ ପିଇଦେଲେ ଚାଷୀ

ଛେଣ୍ଡିପଦା,୩୦।୮ (ସ୍ୱ.ପ୍ର.)

ଧାନ ଚାଷ ପାଇଁ ଆବଶ୍ୟକ ବର୍ଷା ହେଲାନି। ଜମିକୁ ଜଳସେଚନର ସୁବିଧା ମଧ୍ୟ ନାହିଁ। ତେଣୁ ପାଣି ନ ପାଇ ଧାନ ଗଛ ସବୁ ମରି ଯାଉଥିବା ଦେଖି ହତାଶ ହୋଇପଡ଼ିଥିବା ଅନୁଗୋଳ ଜିଲା ଛେଣ୍ଡିପଦା ଥାନା ଟାଙ୍ଗିର ପଞ୍ଚାୟତ ବାରମଞ୍ଚା ଗାଁର ଚାଷୀ ଶତ୍ରୁଘନ ଧଳ(୪୫) ବିଷ ପିଇ ଆତ୍ମହତ୍ୟା କରିଛନ୍ତି।

ସ୍ୱଳ୍ପ ବର୍ଷା କାରଣରୁ ଚଳିତବର୍ଷ ଛେଣ୍ଡିପଦା ବ୍ଲକ ଅଞ୍ଚଳରେ ମରୁଡ଼ି ପରିସ୍ଥିତି ଦେଖାଦେଇଛି। ବହୁ ଜମିରେ ଚାଷ ହୋଇପାରି ନ ଥିବାବେଳେ ରୁଆ, ବୁଣା ଯାଇଥିବା ବିଲ ଫାଟି ଆଁ କରିଛି। ଗତ ୨୮ ତାରିଖ ସକାଳେ ବାରମଞ୍ଚା ଗାଁର ଜନକ ଧଳଙ୍କ ପୁଅ ଶତ୍ରୁଘନ ବିଲକୁ ଧାନ ଚାଷ ଦେଖିବାକୁଯାଇଥିଲେ। ପାଣିଅଭାବରୁତାଙ୍କ ବିଲ ଫାଟି ଆଁ କରିଥିବା ଦେଖି ମନଦୁଃଖରେ ଫେରିବା ସହ କୀଟନାଶକ ପିଇ ଦେଇଥିଲେ। ପ୍ରବଳ ବାନ୍ତି ହେବାରୁ ପରିବାର ଲୋକେ ତାଙ୍କୁ ତୁରନ୍ତ ଜିଲା ମୁଖ୍ୟ ଚିକିତ୍ସାଳୟରେ ଭର୍ତ୍ତି କରିଥିଲେ। ସେଠାରେ ଚିକିତ୍ସାଧୀନ ଅବସ୍ଥାରେ ୨୯ ତାରିଖ ଅପରାହ୍ନରେ ଶତ୍ରୁଘନଙ୍କ ମୃତ୍ୟୁ ହୋଇଛି। ଖବରପାଇ ଅନୁଗୋଳ ପୁଲିସ ଏକ ଅପମୃତ୍ୟୁ ମାମଲା ରୁଜୁ କରି ମୃତଦେହ ବ୍ୟବଚ୍ଛେଦ ପରେ ପରିବାରକୁ ହସ୍ତାନ୍ତର କରିଛି। ଶତ୍ରୁଘନ ବିଲରୁ ଫେରି ଘରେ ଥିବା କୀଟନାଶକ ପିଇ ଆତ୍ମହତ୍ୟା କରିଥିବା ଅନୁଗୋଳ ପୋଲିସ ପ୍ରକାଶ କରିଛି।

ପୌର ପରିଷଦ, କୋରାପୁଟ
ନିଖିଳ ଭାରତ ସ୍ୱାୟତ୍ତ ଶାସନ ଦିବସ-୨୦୨୧ ପାଳନ ଅବସରରେ କୋରାପୁଟ ପୌର ପରିଷଦ ତରଫରୁ ସମସ୍ତ ସହରବାସୀଙ୍କୁ ହାର୍ଦ୍ଦିକ ଅଭିନନ୍ଦନ
● ଓଦା ଓ ଶୁଖିଲା ମଇଳାକୁ ପୃଥକୀକରଣ କରି ମଇଳା ସଂଗୃହୀତ ଗାଡ଼ିରେ ହିଁ ଦିଅନ୍ତୁ। ● ମାସର ପ୍ରତ୍ୟେକ ଶନିବାରଦିନ ନିଜ ନିଜ ଗୃହରେ ତଥା ଦୋକାନରୁ ବାହାରୁଥିବା ଅଦରକାରୀ/ ଅବ୍ୟବହୃତ ବୈଦ୍ୟୁତିକ ଉପକରଣଗୁଡିକ ପରିଷଦର ମଇଳା ସଂଗୃହୀତ ଗାଡ଼ିରେ ହିଁ ପକାଇବେ। ● ମାସ୍କ ବ୍ୟବହାର କରନ୍ତୁ ଓ ସାମାଜିକ ଦୂରତା ରକ୍ଷା କରନ୍ତୁ। ● କରୋନା ହାରିବ- ଓଡ଼ିଶା ଜିତିବ।
ଶ୍ରୀ ଆଲୋକ ରଞ୍ଜନ ସାମନ୍ତରାୟ, ନିର୍ବାହୀ ଅଧିକାରୀ
ଶ୍ରୀଯୁକ୍ତ ମହମ୍ମଦ ଅବଦଲ ଅଖତର, ଭା.ପ୍ର.ସେ. ଜିଲାପାଳ-ତଥା-ପ୍ରଶାସକ

ପବିତ୍ର ସ୍ୱାୟତ୍ତ ଶାସନ ଦିବସ ପାଳନ ଅବସରରେ ବିଜ୍ଞାପିତ ଅଞ୍ଚଳ ପରିଷଦ, ବାଙ୍କୀ ଆପଣଙ୍କୁ ସ୍ୱାଗତ ଜଣାଇବା ସଙ୍ଗେ ସଙ୍ଗେ ଶୁଭେଚ୍ଛା କାମନା କରୁଅଛି
ମା' ବଢିଲା ସମସ୍ତଙ୍କର ମଙ୍ଗଳ କରନ୍ତୁ ଏହା ଆମର ପ୍ରାର୍ଥନା। ବିଜ୍ଞାପିତ ଅଞ୍ଚଳକୁ ପ୍ଲାଷ୍ଟିକ୍ ଓ ପଲିଥିନ୍ ମୁକ୍ତ ସହର ରୂପେ ଗଢିବେଳିବାରେ ସହାୟକ ହୁଅନ୍ତୁ। ଏହି ସହରକୁ ସବୁଜ ସୁନ୍ଦର କରି ଗଢିବୋଳିବା ଆମର କର୍ତ୍ତବ୍ୟ ଏବଂ ଆପଣଙ୍କର ସହଯୋଗ କାମନା ଆମମାନଙ୍କର ଲକ୍ଷ୍ୟ ଅଟେ। କର୍ତ୍ତନାଳ ଆମ ରାଜ୍ୟରେ କରୋନା ଭୂତାଣୁ ସଂକ୍ରମଣ ହେଉଥିବାରୁ ନିଜକୁ ଓ ଅନ୍ୟମାନଙ୍କୁ ସୁରକ୍ଷିତ ରଖନ୍ତୁ। ସମସ୍ତ ଜନସାଧାରଣ ସାମାଜିକ ଦୂରତ୍ୱ ବଜାୟ ରଖିବା ସହିତ ମାସ୍କ ବ୍ୟବହାର କରନ୍ତୁ। ଜନସହଭାଗିତାରୁ ହିଁ ଦୂରରେ ରୁହନ୍ତୁ। ଆସନ୍ତୁ, ସମସ୍ତେ ମିଳିମିଶି କରୋନା ଭୂତାଣୁ ସଂକ୍ରମଣକୁ ପ୍ରତିରୋଧ କରିବା। ବାଙ୍କୀ ବିଜ୍ଞାପିତ ଅଞ୍ଚଳ ପରିଷଦର ସମସ୍ତ ୧୭ ଗୋଟି ୱାର୍ଡକୁ ବାହାନ ମାସ ମୁକ୍ତ ସହର ରୂପେ ବଜାୟ ରଖିବା ପାଇଁ ସମସ୍ତ ଜନସାଧାରଣଙ୍କୁ ଅନୁରୋଧ।
ଶ୍ରୀଯୁକ୍ତ ରଞ୍ଜନ କୁମାର ବେହେରା, ଓ.ପ୍ର.ସେ., ଉପଜିଲାପାଳ ତଥା ପ୍ରଶାସକ, ବିଜ୍ଞାପିତ ଅଞ୍ଚଳ ପରିଷଦ, ବାଙ୍କୀ
ଶ୍ରୀଯୁକ୍ତ ସତ୍ୟ ରଞ୍ଜନ ପଣ୍ଡା, ଓ.ପ୍ର.ସେ., ନିର୍ବାହୀ ଅଧିକାରୀ, ବିଜ୍ଞାପିତ ଅଞ୍ଚଳ ପରିଷଦ, ବାଙ୍କୀ

ପ୍ରଗତିପଥେ ଫୁଲବାଣୀ ପୌର ପରିଷଦ, ଫୁଲବାଣୀ
ପୌର ପରିଷଦ, ଫୁଲବାଣୀ ସହରର ସମସ୍ତ ଜନସାଧାରଣଙ୍କୁ ସ୍ୱାୟତ୍ତ ଶାସନ ଦିବସ-୨୦୨୧ ଉପଲକ୍ଷେ ଶୁଭେଚ୍ଛା ଓ ଶୁଭକାମନା ସହିତ ନିମ୍ନଲିଖିତ ବିଷୟ ପ୍ରତି ଧ୍ୟାନ ଦେବାକୁ ବିନମ୍ର ନିବେଦନ। ସ୍ୱଚ୍ଛ ସହର ଗଠନ ପରିପ୍ରେକ୍ଷୀରେ ଆପଣମାନଙ୍କର ସହଯୋଗ କାମନା କରୁଅଛୁ।
କ) ପୌର ପରିଷଦର ସମସ୍ତ ଜନସାଧାରଣଙ୍କୁ ଅନୁରୋଧ କରାଯାଉଅଛି କି, କୋଭିଡ୍-୧୯ ନିୟମକୁ ପାଳନ କରନ୍ତୁ ଓ ଅତ୍ୟାବଶ୍ୟକ ନ ହେଲେ ଘରାରେ ଯାତ୍ରାୟାତ କରନ୍ତୁ ନାହିଁ। ମାସ୍କ ବ୍ୟବହାର କରନ୍ତୁ ଓ ସାମାଜିକ ଦୂରତା ବଜାୟ ରଖନ୍ତୁ। ଖ) ପରିଷଦର ପରିସୀମା ମଧ୍ୟରେ ନୂତନ ଗୃହ ନିର୍ମାଣ ପୂର୍ବରୁ ପରିଷଦର ବିଧିବଦ୍ଧ ଅନୁମତି ନେଇ ନିର୍ମାଣ କରନ୍ତୁ। ଗ) ରାସ୍ତାକଡ଼ ବା ନାଳ ଉପରେ ଭଠା କାଦିନ୍ ପକାଇ ରାସ୍ତା ଅବରୋଧରୁ ନିବୃତ୍ତ ରୁହନ୍ତୁ। ଘ) ପରିଷଦ ପରିସୀମା ମଧ୍ୟରେ କୌଣସି ସାଇନବୋର୍ଡ, ଲୋଡ଼ି ଲଗାଇବା ପୂର୍ବରୁ ପରିଷଦର ଅନୁମତି ନିଅନ୍ତୁ। ଙ) ରାସ୍ତା ଉପରେ କୌଣସି ସାର୍ବଜନୀନ ସ୍ଥାନରେ ବିନା ଅନୁମତିରେ ଖାଲ କରିବା କିମ୍ବା ଗୋଲକ ନିର୍ମାଣ କରନ୍ତୁ ନାହିଁ। ଚ) ରାସ୍ତା ଉପରେ କାଣ୍ଡି, ମାଟି କମାଇବି ରାସ୍ତା ଅବରୋଧ କିମ୍ବା ରାସ୍ତା ଓ ନାଳର କ୍ଷତି କରନ୍ତୁ ନାହିଁ। ଛ) ରାସ୍ତା ମଧ୍ୟରୁ ଗାଈ ଗୋରୁ ଆଦି ଛାଡ଼ନ୍ତୁ ନାହିଁ। ଜ) ମଇଳା ଏଣେତେଣେ ନ ପକାଇ ପରିଷଦ ପକ୍ଷରୁ ଯୋଗାଇ ଦିଆଯାଇଥିବା ଗାଡ଼ିଗୁଡ଼ିକରେ ଦିଅନ୍ତୁ। ଝ) ପ୍ରତ୍ୟେକ ଶନିବାର ଦିନ ଘରୁ ବାହାରୁଥିବା ଇଲେକ୍ଟ୍ରନିକ୍ ବର୍ଜ୍ୟବସ୍ତୁ ଏଣେତେଣେ ନ ପକାଇ ପରିଷଦ ପକ୍ଷରୁ ଯୋଗାଇ ଦିଆଯାଇଥିବା ଗାଡ଼ିଗୁଡ଼ିକରେ ଦିଅନ୍ତୁ। ଞ) ପରିଷଦର ଟିକସ ଓ ପରିଷଦ ଦ୍ୱାରା ଧାର୍ଯ୍ୟ କରାଯାଇଥିବା ସେବା ଟିକସ ଠିକ୍ ସମୟରେ ପରିଷଦରେ ଦାଖଲ କରନ୍ତୁ।
ଶ୍ରୀ ବଳଦେବ ବେହେରା, ଓ.ରା.ସେ. ନିର୍ବାହୀ ଅଧିକାରୀ, ପୌର ପରିଷଦ, ଫୁଲବାଣୀ
ଡା. ବୃନ୍ଦା ଡି. ଭା.ପ୍ର.ସେ. ଜିଲାପାଳ, କନ୍ଧମାଳ ତଥା ପ୍ରଶାସକ, ପୌର ପରିଷଦ, ଫୁଲବାଣୀ

ବିଜ୍ଞାପିତ ଅଞ୍ଚଳ ପରିଷଦ, ଆସିକା, ଗଞ୍ଜାମ ଶୁଭେଚ୍ଛା
ନିଖିଳ ଭାରତ ସ୍ୱାୟତ୍ତ ଶାସନ ଦିବସ ୨୦୨୧ ଉପଲକ୍ଷେ ସମସ୍ତ ସହରବାସୀଙ୍କୁ ବିଜ୍ଞାପିତ ଅଞ୍ଚଳ ପରିଷଦ, ଆସିକା ତରଫରୁ ଅନେକ ଅନେକ ଶୁଭେଚ୍ଛା ଓ ଶୁଭକାମନା।
୧. ଦୁଇଟି ବଷ୍ଟବିନ ନାଳ ଓ ସବୁଜ ରଙ୍ଗ ବ୍ୟବହାର। ୨. ସମସ୍ତ ଗୃହ ଓ ଦୋକାନୀ ନିଜର ଘର ଓ ଦୋକାନର ୫ମି. ରେଡିଆସ ମଧ୍ୟରେ ସଫା ରଖିବାକୁ ଅନୁରୋଧ। ୩. Cesspool, କଲ୍ୟାଣମଣ୍ଡପ ଏବଂ ଜଳ ଯୋଗାଣ ବାବଦ ବୁଲିଂ ପାଇଁ SAFFA App ଓ User Fee ପ୍ରଦାନ ନିମନ୍ତେ AMA SAHARA App ବ୍ୟବହାର। ୪. ସେପ୍‌ଟିକ୍ ଟ୍ୟାଙ୍କର ବ୍ୟବହାର ଏବଂ ପ୍ରତି ୩ ବର୍ଷକୁ ଥରେ ସେପ୍‌ଟିକ୍ ଟ୍ୟାଙ୍କକୁ ଏନ୍.ଏ.ସି.ର Cesspool କାହକ ଦ୍ୱାରା ସଫା କରାଇବାକୁ ଅନୁରୋଧ। ୫. LED Lighte ମରାମତି ନିମନ୍ତେ ଓ ସମାଧାନ ନିମନ୍ତେ ନିଃଶୁଳ୍କ ନଂ. ୧୮୦୦-୧୮୦-୩୪୮୦ ଯୋଗାଯୋଗ। ୬. ନଗରର ଉନ୍ନତି ମୂଳକ କାର୍ଯ୍ୟରେ ସହଯୋଗ କରିବା ନିମନ୍ତେ ଅନୁରୋଧ।
ଶ୍ରୀ ପ୍ରସନ୍ନ ଟେଟେ, ନିର୍ବାହୀ ଅଧିକାରୀ, ବିଜ୍ଞାପିତ ଅଞ୍ଚଳ ପରିଷଦ, ଆସିକା
ଶ୍ରୀ ସିଦ୍ଧେ ଦତ୍ତାତ୍ରୟ ଭାଉସାହେବ, ପ୍ରକଳ୍ପ ନିର୍ଦ୍ଦେଶକ, ଜିଲ୍ଲା ଗ୍ରାମାଞ୍ଚଳ ଉନ୍ନୟନ ସଂସ୍ଥା, ଗଞ୍ଜାମ, ଛତ୍ରପୁର-ତଥା-ପ୍ରଶାସକ, ବିଜ୍ଞାପିତ ଅଞ୍ଚଳ ପରିଷଦ

ବିଜ୍ଞାପିତ ଅଞ୍ଚଳ ପରିଷଦ, କାଶୀନଗର, ଜିଲ୍ଲା- ଗଜପତି
ପବିତ୍ର ସ୍ୱାୟତ୍ତ ଶାସନ ଦିବସ-୨୦୨୧ ଅବସରରେ କାଶୀନଗର ବିଜ୍ଞାପିତ ଅଞ୍ଚଳ ପରିଷଦବାସୀଙ୍କୁ ହାର୍ଦ୍ଦିକ ଅଭିନନ୍ଦନ ଜଣାଇବା ସହ ସମସ୍ତଙ୍କ ସୁଖ ସମୃଦ୍ଧି କାମନା କରୁଅଛୁ। ସହରର ସମସ୍ତ ନାଗରିକମାନଙ୍କୁ ମୌଳିକ ସେବା ଯୋଗାଇ ଦେବା ସହ ସହରକୁ ନିର୍ମଳ, ସବୁଜ ଓ ସୁନ୍ଦରକରି ଗଢିତୋଳିବା ପାଇଁ ସମସ୍ତଙ୍କ ସହଯୋଗ କାମନା କର

ସଂକ୍ଷେପରେ

ବୃଦ୍ଧଙ୍କୁ ଆକ୍ରମଣ ଅଭିଯୋଗରେ ଯୁବକ ଗିରଫ

କାଳିଆପାଣି,୩୦।୮ (ଡି.ଏନ.ଏ.): କାଳିଆପାଣି ଥାନା ଅନ୍ତର୍ଗତ ଚଟକିପଶି ଗାଁର ନାରାୟଣ ମହାନ୍ତ (୬୨)ଙ୍କୁ ତାଙ୍କ ସମ୍ପର୍କୀୟ ପୁତୁରା କଟୁରିରେ ଆକ୍ରମଣ କରି ଫେରାର ହୋଇ ଯାଇଥିଲେ। ପୋଲିସ ତାଙ୍କୁ ସୋମବାର ଗିରଫ କରିଛି। ସମ୍ପୃକ୍ତ ଯୁବକ ହେଲେ ସୁଧାଂଶୁ ମହାନ୍ତ (୨୨)। ସୂଚନା ଅନୁସାରେ, ନାରାୟଣଙ୍କୁ ୨୫ ତାରିଖରେ ସୁଧାଂଶୁ ଆକ୍ରମଣ କରି ଲହୁଲୁହାଣ କରିଥିଲେ। ନାରାୟଣଙ୍କ ମୁଣ୍ଡରେ ଗଭୀର ଆଘାତ ଲାଗିଥିଲା। ସେହିଦିନଠାରୁ ସଂଜ୍ଞାହୀନ ହୋଇ ସେ ଡାକ୍ତରଖାନାରେ ଅଛନ୍ତି। ଏନେଇ ୨୮ ତାରିଖରେ ନାରାୟଣଙ୍କ ସ୍ତ୍ରୀ ଥାନାରେ ଅଭିଯୋଗ କରିଥିଲେ। ପୋଲିସ ନଂ.୮୪/୨୧ରେ ଏକ ମାମଲା ରୁଜୁ କରି ବିଭିନ୍ନ ସ୍ଥାନରେ ଚଢ଼ାଉ ଜାରି ରଖିଥିଲା। ପାରିବାରିକ କଳହରୁ ଏପରି ଘଟଣା ଘଟିଥିବା ଅନୁମାନ କରାଯାଉଛି। ମଙ୍ଗଳବାର ଅଭିଯୁକ୍ତଙ୍କୁ କୋର୍ଟଚାଲାଣ କରାଯିବ ବୋଲି ଥାନା ଅଧିକାରୀ ରମାକାନ୍ତ ମୁଦୁଲି ପ୍ରକାଶ କରିଛନ୍ତି।

ଜ୍ୱାଇଁ ଛୁରାମାଡ଼ରେ ଶାଶୁ ଗୁରୁତର

କଳିଙ୍ଗନଗର,୩୦।୮ (ଡି.ଏନ.ଏ.): କୋରେଇ ଥାନା ଅଧୀନ ମୁଣ୍ଡିଶରଗଡ଼ା ଗ୍ରାମର ଦଶରଥ ସାହୁଙ୍କ ସ୍ତ୍ରୀ ମଞ୍ଜୁଲତା ସାହୁ(୪୨)ଙ୍କୁ ତାଙ୍କ ଜ୍ୱାଇଁ ମୃତ୍ୟୁଞ୍ଜୟ ଜେନା ଛୁରାମାଡ଼ କରି କ୍ଷତାକ୍ତ କରିଛନ୍ତି। ମଞ୍ଜୁଲତାଙ୍କୁ କଟକ ବଡ଼ ମେଡିକାଲରେ ଭର୍ତ୍ତି କରାଯାଇଛି। ପୋଲିସ ପହଞ୍ଚି ମୃତ୍ୟୁଞ୍ଜୟଙ୍କ ବାପାଙ୍କୁ ଥାନାକୁ ଆଣି ଅଟକ ରଖିଛି। ସେମାନେ ଆଣିଥିବା ଏକ ଚାରିଚକିଆ ଗାଡ଼ିକୁ ଜବତ କରାଯାଇଛି। ମିଳିଥିବା ସୂଚନା ଅନୁସାରେ, କେନ୍ଦୁଝର ଜିଲା ହାଟଡ଼ିହି ଅଞ୍ଚଳର ମୃତ୍ୟୁଞ୍ଜୟ ମଞ୍ଜୁଲତାଙ୍କ ଝିଅଙ୍କୁ ପ୍ରେମ ବିବାହ କରିଥିଲେ। ବିବାହର କିଛି ଦିନ ପରେ ଉଭୟଙ୍କ ମଧ୍ୟରେ ମନୋମାଳିନ୍ୟ ହେବାରୁ ଝିଅ ଆସି ଘରେ ରହୁଥିଲେ। ଇତିମଧ୍ୟରେ ସେମାନଙ୍କ ୨ ବର୍ଷର କନ୍ୟା ସନ୍ତାନ ରହିଛି। କିଛି ଦିନ ଅନ୍ତରାଳେ ମୃତ୍ୟୁଞ୍ଜୟ ଏଠାରେ ଆସି ରହିବା ସହିତ ପୁର୍ନବାର ସମ୍ପର୍କ ଜୋଡ଼ିଥିଲେ। ଉଭୟଙ୍କ ମଧ୍ୟରେ ସ୍ଥିତ ସୁଧୁରୁଥିବା ଦେଖି ଦଶରଥ ଝିଅକୁ ଶାଶୁଘରକୁ ପଠାଇଥିଲେ। ହେଲେ କିଛି ମାସ ଅନ୍ତରାଳେ ପୁଣି ଉଭୟଙ୍କ ମଧ୍ୟରେ ଯୁକ୍ତିତର୍କ ହୋଇଥିଲା। ଫଳରେ ମୃତ୍ୟୁଞ୍ଜୟଙ୍କ ସ୍ତ୍ରୀ ପୁଣି ବାପଘରକୁ ଚାଲି ଆସିଥିଲେ। ସୋମବାର ହଠାତ୍ ମୃତ୍ୟୁଞ୍ଜୟ ତାଙ୍କ ମା', ବାପାଙ୍କୁ ଧରି କୁଳିଶରଗଡ଼ାରେ ପହଞ୍ଚିଥିଲେ। କିଛି ସମୟ ପରେ ନିଜ ଝିଅକୁ ନେଇ ମାର୍କେଟ ଯିବାକୁ କହିଥିଲେ। ହେଲେ ଏହାକୁ ତାଙ୍କ ସ୍ତ୍ରୀ ବାରଣ କରିଥିଲେ। ତେଣୁ ସେ ତାଙ୍କ ସ୍ତ୍ରୀଙ୍କୁ ଆକ୍ରମଣ କରିବାକୁ ହଠାତ୍ ଛୁରି ବାହାର କରିଥିଲେ। କିନ୍ତୁ ଶାଳକ ଆଲୋକ ଏହାକୁ ବିରୋଧ କରିଥିଲେ। ଏହି ସମୟରେ ମୃତ୍ୟୁଞ୍ଜୟଙ୍କ ଶାଶୁ ଦୌଡ଼ି ଆସିଥିଲେ। ଫଳରେ ମୃତ୍ୟୁଞ୍ଜୟ ତାଙ୍କୁ ଛୁରାମାଡ଼ କରିଥିଲେ। ଏଥିଯୋଗୁ ତାଙ୍କର ପ୍ରବଳ ରକ୍ତସ୍ରାବ ହୋଇଥିଲା। ତାଙ୍କୁ ପ୍ରଥମେ ଯାଜପୁର ରୋଡ କ୍ଷେତ୍ରୀୟ ଚିକିତ୍ସାଳୟରେ ଭର୍ତ୍ତି କରାଯାଇଥିଲା। ଅବସ୍ଥା ସଙ୍କଟାପନ୍ନ ହେବାରୁ ପରେ ତାଙ୍କୁ କଟକ ବଡ଼ ମେଡିକାଲକୁ ସ୍ଥାନାନ୍ତର କରାଯାଇଛି। ଘଟଣା ପରେ ମୃତ୍ୟୁଞ୍ଜୟ ଏକ ସ୍ମୁଟି ଯୋଗେ ଫେରାର ହୋଇଯାଇଛନ୍ତି। ଖବର ଲେଖାହେବାବେଳକୁ ଥାନାରେ ଅଭିଯୋଗ ହୋଇ ନ ଥିଲା।

ଗୋଳକୁଣ୍ଡ-ରତ୍ନଗିରି ରାସ୍ତାର ଭିତ୍ତିପ୍ରସ୍ତର

ବରୀ,୩୦।୮ (ଡି.ଏନ.ଏ.): ବରୀ ବ୍ଲକ ଅଧୀନ ଗୋଳକୁଣ୍ଡରୁ ବୌଦ୍ଧପୀଠ ରତ୍ନଗିରିକୁ ସଂଯୋଗୀକରଣ କରୁଥିବା ପୂର୍ତ୍ତବିଭାଗ ରାସ୍ତାର ସମ୍ପ୍ରସାରଣ ନିମନ୍ତେ ଭିତ୍ତିପ୍ରସ୍ତର ସ୍ଥାପନ କରାଯାଇଛି। ବରୀ ବିଧାୟିକା ସୁନନ୍ଦା ଦାସ ଏହାର ଭିତ୍ତିପ୍ରସ୍ତର ସ୍ଥାପନ କରିଛନ୍ତି। କାର୍ଯ୍ୟକ୍ରମରେ ବରୀ ବ୍ଲକ୍ ବିଜେଡି ସଭାପତି କେଦାର ସାମଲ, ବିଜେଡି ସଂଯୋଜକ ଦେବେନ୍ଦ୍ର ଦାସ, ଜିଲାପରିଷଦ ସଭ୍ୟ ଅଶୋକ ସାମଲ, ପ୍ରାକ୍ତନ ସମିତିସଭ୍ୟ ଅଭିନ ଜେନା, ଗଣେଶ ମହାକୁଡ଼, ବାଲିବିଲି ସରପଞ୍ଚ ସନ୍ତୋଷ ସାମଲ, ସମିତିସଭ୍ୟ ପ୍ରଦୀପ ଘଡ଼େଇ, ପ୍ରାକ୍ତନ ସରପଞ୍ଚ ବିଜୟ ନାୟକ, ଅନିଲ ସାହାଣୀ ପ୍ରମୁଖ ଉପସ୍ଥିତ ଥିଲେ। ରାସ୍ତା ନିର୍ମାଣ ପାଇଁ ବିଭାଗ ତରଫରୁ ୧୭ କୋଟି ୪୪ ଲକ୍ଷ ୮୨ ହଜାର ୮,୬୧ ଟଙ୍କା ମଞ୍ଜୁର ହୋଇଛି। ଉକ୍ତ କାର୍ଯ୍ୟ ଖୁବ୍ ଶୀଘ୍ର ଆରମ୍ଭ ହେବ। ୨୫।୧୧।୨୦୨୨ ସୁଦ୍ଧା କାର୍ଯ୍ୟ ଶେଷ କରିବାକୁ ଠିକାଦାର ଚୁକ୍ତିବଦ୍ଧ ହୋଇଛନ୍ତି। ରାସ୍ତାଟି ଅଣଓସାରିଆ ହୋଇଥିବାରୁ ଗୋଳକୁଣ୍ଡ, ବାଲିଆ, ଧାରପୁର, ସାହୁପଡା, ଇଶାଣପୁର ସ୍ୱାଇଁଖଣ୍ଡ ଆଦି ପଞ୍ଚାୟତର ଲୋକେ ଯାତାୟାତରେ ବହୁ ଅସୁବିଧାର ସମ୍ମୁଖୀନ ହେଉଥିଲେ। ଦୀର୍ଘ ଦିନ ଧରି ସ୍ଥାନୀୟ ଲୋକଙ୍କ ଦାବି ସତ୍ତ୍ୱେ ରାସ୍ତାର ସମ୍ପ୍ରସାରଣ କାର୍ଯ୍ୟ ସମ୍ଭବ ହୋଇପାରି ନ ଥିଲା। ବିଧାୟିକା ଦାସଙ୍କ ଉଦ୍ୟମକ୍ରମେ ଅର୍ଥ ମଞ୍ଜୁର ହୋଇଛି। ବହୁ ବୁଦ୍ଧିଜୀବୀ ବିଧାୟିକାଙ୍କ ଏଭଳି ଉଦ୍ୟମକୁ ପ୍ରଶଂସା କରିଛନ୍ତି।

ନିଯୁକ୍ତି ପ୍ରତିଶ୍ରୁତି ଦେଇ ନିର୍ଯାତନା

ଥାନାର ଦ୍ୱାରସ୍ଥ ହେଲେ ନାବାଳିକାଙ୍କ ମା

ଯାଜପୁର ଅଫିସ,୩୦।୮

କଳିଙ୍ଗନଗର ଶିଳ୍ପାଞ୍ଚଳର ମୁଖଶାଳା ଭାବେ ପରିଚିତ ବ୍ୟାସନଗର ସହରରେ ନିଯୁକ୍ତି ପ୍ରତିଶ୍ରୁତି ଦେଇ ତାଲିମ ନାଁରେ ଶିକ୍ଷିତ ଯୁବତୀଯୁବକଙ୍କୁ ପ୍ରତାରଣା କରାଯାଇଛି। ସୋମବାର ଏଭଳି ଏକ ମାମଲା ଯାଜପୁର ରୋଡ ଥାନାରେ ପହଞ୍ଚିଛି। ବ୍ୟାସନଗର ଧବଳଗିରିସ୍ଥିତ ଗ୍ଲୋଜ୍ ଇଣ୍ଡିଆ ନାମକ ସଂସ୍ଥା ଯାଜପୁର ଜିଲା ସୁକିନ୍ଦା ବ୍ଲକ ଅଞ୍ଚଳର ଜଣେ ନାବାଳିକାଙ୍କୁ ନିଯୁକ୍ତି ଦିଆଯିବ ବୋଲି କହି ମାନସିକ ନିର୍ଯାତନା ଦେଇଥିବା ଅଭିଯୋଗରେ ତାଙ୍କ ମା' ମାନସୀ ମହାନ୍ତି ଥାନାର ଦ୍ୱାରସ୍ଥ ହୋଇଛନ୍ତି। ୨୦୧୯ ଜୁନରେ ଗ୍ଲୋଜ୍ ଇଣ୍ଡିଆର ୬ ଜଣଙ୍କୁ କେନ୍ଦୁଝର ଜିଲା ପୋଲିସ ଗିରଫ କରିଥିଲା। ଏହି ସଂସ୍ଥାର ଚେର ଶିଳ୍ପ ସମୃଦ୍ଧ ଯାଜପୁର ଜିଲାକୁ ମଧ୍ୟ ଲମ୍ବିଥିବା ସେତେବେଳେ ସୂଚନା ମିଳିଥିଲା। ବ୍ୟାସନଗର ସହରରେ ପ୍ରାୟ ୬ ବର୍ଷ ହେଲା ଏହି ସଂସ୍ଥାର ପାଖାପାଖି ୧୦ଟି ତାଲିମ କେନ୍ଦ୍ରରେ ପ୍ରାୟ ୫ ହଜାର ଶିକ୍ଷିତ ବେକାର ଯୁବତୀଯୁବକଙ୍କୁ ନିଯୁକ୍ତି ଦେବା ନାମରେ ତାଲିମ ଦିଆଯାଉଥିବା ସେତେବେଳେ ଅଭିଯୋଗ ହୋଇଥିଲା। ଧରିତ୍ରୀରେ ଏନେଇ ୨୫।୬।୨୦୧୯ରେ ସବିଶେଷ ଖବର ପ୍ରକାଶ ପାଇଥିଲା। କିନ୍ତୁ ପୋଲିସ ପ୍ରଶାସନ ଏନେଇ ଆଖିବୁଜି ଦେବାରୁ ଏବେ ନାବାଳିକା ଝିଅଙ୍କୁ ଆର୍ଥିକ କ୍ଷେତ୍ରରେ ଲୁଟିବା ସହ ମାନସିକ ନିର୍ଯାତନା ଦିଆଯାଇଥିବା ଅଭିଯୋଗ ହୋଇଛି।

କଳିଙ୍ଗନଗରରେ ପ୍ରତିଷ୍ଠିତ ବଡ଼ବଡ଼ ଶିଳ୍ପ କମ୍ପାନୀ ବାହାର ରାଜ୍ୟର ଯୁବତୀଯୁବକଙ୍କୁ ନିଯୁକ୍ତି ଦେଉଥିବାରୁ ସ୍ଥାନୀୟ ନିଯୁକ୍ତି କ୍ଷେତ୍ର ଅବହେଳିତ ହୋଇଛି। ଏହାର ସୁଯୋଗରେ ବିଭିନ୍ନ କମ୍ପାନୀରେ ନିଯୁକ୍ତି ଦେବାକୁ ଏକାଧିକ ଠକ ସଂସ୍ଥା ଗଢ଼ିଉଠିଛି। ଏହି ସଂସ୍ଥାଗୁଡିକ ଅନେକ ଏଜେଣ୍ଟ ସୃଷ୍ଟି କରି ରାଜ୍ୟର ଗରିବ ନିରାହ ବେକାର ଯୁବତୀଯୁବକଙ୍କୁ ଆଣି ବିଭିନ୍ନ ପ୍ରଲୋଭନ ଦେଖାଉଛନ୍ତି। ସୋମବାର ମାନସୀଙ୍କ ଅଭିଯୋଗ ଅନୁସାରେ, କୁବେର ମୁଲତାନିରେ କାମ କରୁଥିବା ତାଙ୍କ ଝିଅର ଜଣେ ସାଙ୍ଗ ଫୋନ କରିଥିଲେ। ଏଠାରେ ଏକ ପୋଷ୍ଟ ଖାଲି ଅଛି ଏବଂ ୧୪ ହଜାର ଟଙ୍କା ଜମା କରି ନିଯୁକ୍ତି ଅର୍ଡର ଓ ମାସକୁ ୧୨୦୦୦ ଟଙ୍କା ଦରମା ମିଳିବ ବୋଲି ସେ କହିଥିଲେ। ଏହାପରେ ତାଙ୍କ ଝିଅ ଇଣ୍ଟରଭ୍ୟୁ ପାଇଁ ଯାଇଥିଲେ। ସେଠାରେ ପ୍ରବୀଣ ସାର ନାମକ ଜଣେ କର୍ମଚାରୀ ତାଙ୍କ ଝିଅଙ୍କ ଇଣ୍ଟରଭ୍ୟୁ ନେଇ ୧୪ ହଜାର ଟଙ୍କା ଜମା କରିବାକୁ କହିଥିଲେ। ଏହି ସମୟରେ ଝିଅଙ୍କ ସହ ଯାଇଥିବା ଗୁରୁଜୀ ଦିନଦୟାଳ ସରସ୍ୱତୀ ମାର୍କେଟିଂ ସଂସ୍ଥା କି ବୋଲି ପ୍ରଶ୍ନ କରିଥିଲେ ହେଁ ସେମାନେ ନୁହେଁ ବୋଲି କହିଥିଲେ। ଏହାପରେ ୨୩।୭।୨୦୨୧ରେ ତାଙ୍କ ଝିଅ ଗ୍ଲୋଜ ଇଣ୍ଡିଆ ସଂସ୍ଥାରେ ରହିଥିଲେ। କିନ୍ତୁ ସେଠାରେ ତାଙ୍କ ଝିଅଙ୍କୁ ତାଲିମ ଦେବା ନାମରେ ବିଭିନ୍ନ ମାର୍କେଟିଂ ବିଷୟରେ ବୁଝାଯାଇଥିଲା। ପରିବାରବର୍ଗ ସହିତ କଥାବାର୍ତ୍ତା କରାଇ ଦେଇ ନ ଥିଲେ। ଘରକୁ ଯିବାକୁ ମଧ୍ୟ ଛାଡିଲେ ନାହିଁ। ଘର ଲୋକ ଆସିଲେ ସ୍ୱାଧୀନ ଭାବେ କଥାବାର୍ତ୍ତା କରାଇଦେଲେ ନାହିଁ। ନାଚଗୀତ ଓ ପୁଅମାନଙ୍କ ସହ ମିଶିବାକୁ ବାଧ୍ୟ କଲେ। ୧ ସପ୍ତାହ ଭିତରେ ଚାକିରି ଦେବାକୁ କହିଥିଲେ ହେଁ ତାହା ମିଳିଲା ନାହିଁ। ଏନେଇ ସେ ପରିବାରବର୍ଗଙ୍କୁ କୌଶଳରେ ଫୋନ ଯୋଗେ ଜଣାଇଲେ। ରବିବାର ତାଙ୍କ ଗୁରୁଜୀ ସରସ୍ୱତୀ ଗ୍ଲୋଜ ଇଣ୍ଡିଆ କାର୍ଯ୍ୟାଳୟକୁ ଆସି ଝିଅଙ୍କୁ ଉଦ୍ଧାର କରିଥିଲେ।

ସେବା, ସହଯୋଗର ଅନ୍ୟନାମ ରୋଟାରି କ୍ଲବ

କାର୍ଯ୍ୟକ୍ରମରେ ଯୋଗ ଦେଇଥିବା ଅତିଥିଙ୍କୁ ସମ୍ବର୍ଦ୍ଧିତ କରାଯାଉଛି।

ଯାଜପୁର ଟାଉନ,୩୦।୮ (ଡି.ଏନ.ଏ.)

ବିରଜାକ୍ଷେତ୍ର ରୋଟାରି କ୍ଲବର ପ୍ରଥମ ଅଧିଷ୍ଠାନ ଉତ୍ସବ ଯାଜପୁର ଟାଉନ ବିରଜା କଲ୍ୟାଣ ମଣ୍ଡପଠାରେ ଅନୁଷ୍ଠିତ ହୋଇଯାଇଛି। ଆସିଷ୍ଟାଣ୍ଟ ଗଭର୍ନର ରୋଟାରିଆନ ନନ୍ଦକିଶୋର ସାହୁଙ୍କ ପରିଚାଳନାକ୍ରମେ ବିଦାୟୀ ସଭାପତି ରଶ୍ମିରଞ୍ଜନ ମହାନ୍ତି କାର୍ଯ୍ୟକ୍ରମରେ ଅଧ୍ୟକ୍ଷତା କରିଥିଲେ। ମୁଖ୍ୟଅତିଥି ଭାବେ କ୍ଲବର ଡିଜିଇ ପ୍ରଭୁଦତ୍ତ ସୁବୁଦ୍ଧି, ସ୍ୱତନ୍ତ୍ର ଅତିଥି ଅତିରିକ୍ତ ଜିଲାପାଳ ଅକ୍ଷୟ କୁମାର ମଲ୍ଲିକ, ସମ୍ମାନିତ ଅତିଥି ଆସିଷ୍ଟାଣ୍ଟ ଡିଜିଇ ଆଶିଷ ବେହେରା ପ୍ରମୁଖ ଯୋଗଦେଇ ରୋଟାରି କ୍ଲବ ସେବା, ସହଯୋଗ ଓ ବନ୍ଧୁତ୍ୱ ବନ୍ଧନର ଅନ୍ୟନାମ ବୋଲି କହିଥିଲେ। ବିଦାୟୀ ସମ୍ପାଦକ ଶରତ ଚନ୍ଦ୍ର ରାୟ କ୍ଲବ ଆମ୍ପ୍ରକାଶ, କାର୍ଯ୍ୟକ୍ରମ ଓ ଅଭିମୁଖ୍ୟ ସମ୍ପର୍କରେ ସୂଚନା ରଖିଥିବା ବେଳେ ଅନିଲ ମହାନ୍ତି ସ୍ୱାଗତ ଭାଷଣ ଦେଇଥିଲେ। ନୂତନ ସଭାପତି ଅକ୍ଷୟ ପରିଡ଼ା ଓ ସମ୍ପାଦକ ବଳରାମ ମହାନ୍ତି ଦାୟିତ୍ୱ ଗ୍ରହଣ କରିଥିଲେ। ବରିଷ୍ଠ ସାମ୍ବାଦିକ ଜୟନ୍ତ ଗୋସ୍ୱାମୀ ଓ କୈଳାସ ଚନ୍ଦ୍ର ନାୟକ ଅତିଥି ବକ୍ତାଭାବେ ଯୋଗ ଦେଇଥିଲେ। ଉଦ୍ୟୋଗପତି ରବୀନ୍ଦ୍ର ଜେନା ଓ ତାଙ୍କ ସ୍ତ୍ରୀଙ୍କୁ ସମ୍ବର୍ଦ୍ଧିତ କରାଯାଇଥିବାବେଳେ ସମସ୍ତ ଅତିଥି ଏବଂ କୋଭିଡ୍ ଯୋଦ୍ଧା ସାମ୍ବାଦିକଙ୍କୁ ସମ୍ମାନିତ କରାଯାଇଥିଲା। କାର୍ଯ୍ୟକ୍ରମକୁ ଅତିଶ ବେହେରା ଓ ସୌଭାଗ୍ୟ ନାୟକ ପରିଚାଳନା କରିଥିଲେ।

ରାଜେନ୍ଦ୍ରପୁରରେ ବିଜେଡି କର୍ମୀ ସମ୍ମିଳନୀ

ବିଜେଡି କର୍ମୀ ସମ୍ମିଳନୀରେ ବିଧାୟିକାଙ୍କ ସମେତ ଅନ୍ୟ କର୍ମକର୍ତ୍ତା।

ରସୁଲପୁର,୩୦।୮ (ଡି.ଏନ.ଏ.)

୧୪ ୱାର୍ଡ କମିଟି ଗଠିତ, ପଞ୍ଚାୟତ ନିର୍ବାଚନ ଲାଗି ପ୍ରସ୍ତୁତ ଆରମ୍ଭ

ରସୁଲପୁର ବ୍ଲକ ଅଧୀନ ରାଜେନ୍ଦ୍ରପୁର ପଞ୍ଚାୟତରେ ସୋମବାର ବିଜେଡି କର୍ମୀ ସମ୍ମିଳନୀ ଅନୁଷ୍ଠିତ ହୋଇଯାଇଛି। ବରୀ ବିଧାୟିକା ସୁନନ୍ଦା ଦାସ ସମ୍ମିଳନୀରେ ମୁଖ୍ୟଅତିଥି ଭାବେ ଯୋଗଦେଇ ୧୪ଟି ୱାର୍ଡ କମିଟି ଗଠନ କରିଛନ୍ତି। କମିଟିରେ ସ୍ଥାନ ପାଇଥିବା କର୍ମକର୍ତ୍ତା ୱାର୍ଡସ୍ତରରୁ ଭୋଟରଙ୍କ ସମସ୍ୟା ବୁଝିବେ। ସଂଗଠନକୁ ମଜଭୁତ କରିବା ପାଇଁ କାମ କରିବେ। ୨୦୨୨ ପଞ୍ଚାୟତ ନିର୍ବାଚନକୁ ଆଖି ଆଗରେ ରଖି ସାଂଗଠନିକ କାର୍ଯ୍ୟକୁ ଗତିଶୀଳ କରିବା ପାଇଁ ବିଧାୟିକା କର୍ମୀଙ୍କୁ ଆହ୍ୱାନ ଦେଇଛନ୍ତି। ଏହିଅବସରରେ ପଞ୍ଚାୟତରେ କାର୍ଯ୍ୟକାରୀ ହେଉଥିବା ବିଭିନ୍ନ ଉନ୍ନୟନମୂଳକ କାର୍ଯ୍ୟକୁ ଅଧିକ ତ୍ୱରାନ୍ୱିତ କରିବା ଓ ରାଜେନ୍ଦ୍ରପୁରକୁ ମଡେଲ ପଞ୍ଚାୟତରେ ପରିଣତ କରିବା ପାଇଁ ବିଧାୟିକା ଦାସଙ୍କୁ ଅନୁରୋଧ କରାଯାଇଥିଲା ।

ସମ୍ମିଳନୀରେ ସ୍ଥାନୀୟ ସରପଞ୍ଚ ସୁଶାନ୍ତ କୁମାର ବେହେରା ଅଧ୍ୟକ୍ଷତା କରିଥିଲେ। ସମ୍ମାନିତ ଅତିଥି ଭାବେ ବରୀ ବ୍ଲକ ବିଜେଡି ସଭାପତି ଅଶୋକ ସାମଲ, ଜିଲା ବିଜେଡି ସାଧାରଣ ସମ୍ପାଦକ ନରେଶ ମହାନ୍ତି, ପୂର୍ବତନ ସରପଞ୍ଚ ଶଶିଭୂଷଣ ଦାଶ, ବରିଷ୍ଠ ସଂଗଠକ ସନାତନ ବାରିକ ପ୍ରମୁଖ ଅତିଥିଭାବେ ଯୋଗଦେଇ ସଂଗଠନକୁ ତୃଣମୂଳସ୍ତରରୁ ସୁଦୃଢ଼ କରିବା ଦିଗରେ ଆଲୋଚନା କରିଥିଲେ। ଏହାପରେ ପଞ୍ଚାୟତ ଯୁବ ବିଜେଡି ସଭାପତି ସନ୍ତୋଷ ସାମଲ, ପଞ୍ଚାୟତ ଛାତ୍ର ବିଜେଡି ସଭାପତି ଅନ୍ନଦା ପ୍ରସନ୍ନ ସାହୁ, ପଞ୍ଚାୟତ ବିଜେଡି ସଭାପତି ହେମନ୍ତ କୁମାର ଦାସ, ବିଜେଡି କୃଷକ ସଂଗଠନ ସଭାପତି ସୁରେନ୍ଦ୍ର ଜେନା, ପଞ୍ଚାୟତ ଦଳିତ ସଂଗଠନ ସଭାପତି ରମେଶ ମଲିକ, ଆଇଟି ସେଲର ସଭାପତି ଦିଲୀପ ବାରିକଙ୍କୁ ସମ୍ବର୍ଦ୍ଧିତ କରାଯାଇଥିଲା । ପ୍ରତ୍ୟେକ ୱାର୍ଡରୁ ୧୦ଜଣଙ୍କୁ ନେଇ କମିଟି ଗଠନ କରାଯାଇ ନାମ ଘୋଷଣା କରାଯାଇଥିଲା। ପଞ୍ଚାୟତରେ ମିଶନଶକ୍ତି ଗୃହ ନିର୍ମାଣ ଶେଷ ହୋଇଛି। ମା' ମଙ୍ଗଳା ୟୁଥ୍ କ୍ଲବ, ବିଧାୟକଙ୍କ ଉନ୍ନୟନ ପାଣ୍ଠିରୁ ପଞ୍ଚାୟତର ଜଗନ୍ନାଥ ମନ୍ଦିର, ଇଶାଣେଶ୍ୱର ମନ୍ଦିର ନିର୍ମାଣ କାର୍ଯ୍ୟ ଆଗେଇ ଚାଲିଛି ବୋଲି ସରପଞ୍ଚ ବେହେରା ସୂଚନା ଦେଇଥିଲେ। ସମ୍ମିଳନୀରେ ୩୦୦ରୁ ଊର୍ଦ୍ଧ୍ୱ ସଂଗଠକ ଓ କର୍ମୀ ଉପସ୍ଥିତ ଥିଲେ।

ମୁନି ସମାଜର ସ୍ମୃତିଚାରଣ ସଭା

ଧର୍ମଶାଳା,୩୦।୮ (ଡି.ଏନ.ଏ.)

ଅଖିଳ ଭୂମଣ୍ଡଳୀୟ ସର୍ବଶିରୋମଣି ମୁନି ସମାଜ ଧର୍ମଶାଳାର ପ୍ରତିଷ୍ଠାତା ଦିବଂଗତ ଯୋଗାଚାର୍ଯ୍ୟ ଟିକମ ମୁନିଙ୍କ ଜାରକା ପଞ୍ଚାୟତସ୍ଥିତ ଦୂବଗାଡିଆ କୋଠଘର ପରିସରରେ ଜିଲାସ୍ତରୀୟ ସ୍ମୃତିସଭା ଅନୁଷ୍ଠିତ ହୋଇଯାଇଛି। ଯୋଗୀ ବନମାଳୀ ମୁନିଙ୍କ ସଭାପତିତ୍ୱରେ ଅନୁଷ୍ଠିତ ସଭାରେ ମୁଖ୍ୟ ଅତିଥି ଭାବେ ଯୋଗୀ ଅନନ୍ତ ମୁନି ଯୋଗଦେଇ ଟିକମ ବାବା ମୁନି ସମାଜର ପ୍ରଚାର ପ୍ରସାରରେ ଅଗ୍ରଣୀ ଭୂମିକା ଗ୍ରହଣ କରିଥିଲେ ବୋଲି ପ୍ରକାଶ କରିଥିଲେ। ଅନ୍ୟମାନଙ୍କ ମଧ୍ୟରେ ପ୍ରନ୍ତୀୟ ମୁନି ସମାଜର ସଙ୍ଗଠନ ପ୍ରଚାର ମନ୍ତ୍ରୀ ଯୋଗୀ ଧ୍ରୁବ ମୁନି, ଧର୍ମଶାଳା ମୁନି ସମାଜ ସମ୍ପାଦକ ନାରାୟଣ ମୁନି, ଉପଦେଷ୍ଟା ପୁରୁଷୋତ୍ତମ ମୁନି, ସନାତନ ମୁନି ଓ ରମେଶ ମୁନି ପ୍ରମୁଖ ଯୋଗଦେଇ ସ୍ମୃତିଚାରଣ କରିଥିଲେ। ଏଥିରେ ମହିମାନଗର ସିଜୁପୁର, ଗୋପାଳପୁର, ବାତୋ, ରଥିଆ, ଫାଜିଲପୁର, ଲକ୍ଷ୍ମୀଧରପୁର, ସୁକିନ୍ଦା, ଉଦିତପୁର, ସିପୁରା ଆଦି ଯୋଗ କେନ୍ଦ୍ରର ମୁନି ଓ ମୁନିମାତାମାନେ ଯୋଗ ଦେଇଥିଲେ।

ସ୍ୱାମୀଙ୍କଠାରୁ ଅଲଗା ରହିବାକୁ ଫାଣ୍ଡିରେ ନିବେଦନ

ରସୁଲପୁର,୩୦।୮ (ଡି.ଏନ.ଏ.)

ଅସହ୍ୟ ହେଉଛି ନିର୍ଯାତନା

ଧର୍ମଶାଳା ଥାନା ବ୍ରହ୍ମବରଦା ଫାଣ୍ଡି ଅଧୀନ ମହେଶ୍ୱରପୁର ପଞ୍ଚାୟତ ଚାନ୍ଦପୁର ଗ୍ରାମର ମାମି ବେହେରାଙ୍କୁ ତାଙ୍କ ସ୍ୱାମୀ ଅରୁଣ ବେହେରା ମାନସିକ ଓ ଶାରୀରିକ ନିର୍ଯାତନା ଦେଉଛନ୍ତି। ଏନେଇ ମାମି ସୋମବାର ବ୍ରହ୍ମବରଦା ଫାଣ୍ଡିରେ ଲିଖିତ ଅଭିଯୋଗ କରିଛନ୍ତି। ନିର୍ଯାତନା ଅସହ୍ୟ ହେଉଥିବାରୁ ସେ ତାଙ୍କ ୨ ପିଲାଙ୍କୁ ନେଇ ସ୍ୱାମୀଙ୍କଠାରୁ ଅଲଗା ରହିବା ପାଇଁ ଚାହୁଁଛନ୍ତି ବୋଲି ଅଭିଯୋଗରେ ଦର୍ଶାଇଛନ୍ତି। ପୋଲିସ ଏକ ମମଲା ରୁଜୁ କରି ତଦନ୍ତ ଚଳାଇଛି ।

ମାମିଙ୍କ ସହ ଅରୁଣଙ୍କ ବୈଦିକ ରୀତିରେ ବିବାହ ହୋଇଥିଲା। ବିବାହ ବେଳେ ପରିବାର ଲୋକେ ଯାନିଯୌତୁକ ଦେଇଥିଲେ। ବିବାହର କିଛି ଦିନ ସେମାନଙ୍କ ମଧ୍ୟରେ ସୁସଂପର୍କ ରହିଆସୁଥିଲା। ଏହାରି ଭିତରେ ତାଙ୍କର ୨ଟି ପିଲା ହୋଇଛନ୍ତି। ତେବେ କିଛି ମାସ ହେବ ଅରୁଣ ତାଙ୍କୁ ନିର୍ଯାତନା ଦେଇ ଆସୁଛନ୍ତି। ନିର୍ଯାତନା ସହି ନ ପାରି ମାମି ରାଷ୍ଟ୍ରୀୟ ସମାଜସେବୀ ଓଡ଼ିଶାର ଦ୍ୱାରସ୍ଥ ହୋଇଥିଲେ। ସଂଗଠନ ପକ୍ଷରୁ ଦମ୍ପତିଙ୍କୁ ନେଇ ଆଲୋଚନା ହୋଇଥିଲା। ଉଭୟ ପୁରୁଣା ରାଗରୁସାକୁ ଛାଡି ମନ ମିଶାଇ ଚଳିବେ ବୋଲି କଥା ଦେଇଥିଲେ। ଏହାପରେ କିଛି ଦିନ ସେମାନଙ୍କ ମଧ୍ୟରେ ଭଲ ସମ୍ପର୍କ ସୃଷ୍ଟି ହୋଇଥିଲା। ତେବେ ସ୍ୱାମୀ ପୂର୍ବଭଳି ପୁଣି ମାରଧର କରିବା ସହ ଜୀବନରୁ ମାରିଦେବାକୁ ଧମକ ଦେଉଛନ୍ତି। ଏଭଳି ସ୍ଥିତିରେ ତାଙ୍କ ଜୀବନ ପ୍ରତି ବିପଦ ଥିବାରୁ ସେ ସ୍ୱାମୀଙ୍କୁ ଛା

ସଂକ୍ଷେପରେ

ବଜ୍ରପାତରେ ଯୁବତୀ ମୃତ, ମହିଳା ଗୁରୁତର

ଢେଙ୍କିକୋଟ/ଠାକୁରମୁଣ୍ଡା, ୩୦।୮ (ଡି.ଏନ.ଏ): କେନ୍ଦୁଝର ଓ ମୟୂରଭଞ୍ଜ ଜିଲାରେ ସୋମବାର ବଜ୍ରପାତ ଘଟି ଜଣେ ଯୁବତୀଙ୍କ ମୃତ୍ୟୁ ଘଟିଥିବାବେଳେ ଅନ୍ୟଜଣେ ଗୁରୁତର ହୋଇଛନ୍ତି। ମୃତ ଯୁବତୀ ହେଲେ କେନ୍ଦୁଝର ଜିଲା ଘଟଗାଁ ବ୍ଲକ ଢେଙ୍କିକୋଟ ଫାଣ୍ଡି ଅନ୍ତର୍ଗତ କାଶିବେଡା ଗ୍ରାମର ପଦ୍ମିନୀ ମୁଣ୍ଡା। ସେ ସନ୍ଧ୍ୟାରେ ବିଲରୁ କାମ ସାରି ଫେରୁଥିବାବେଳେ ବଜ୍ରପାତରେ ଢଳିପଡ଼ିଥିଲେ। ଘଟଗାଁ ଦମକଳ ବାହିନୀ ପହଞ୍ଚି ତାଙ୍କୁ ଉଦ୍ଧାର କରି ସ୍ଥାନୀୟ ଡାକ୍ତରଖାନାକୁ ନେଇଥିଲେ। ସେଠାରେ ଡାକ୍ତର ତାଙ୍କୁ ମୃତ ଘୋଷଣା କରିଥିଲେ। ଘଟଗାଁ ପୋଲିସ ଡାକ୍ତରଖାନାରେ ପହଞ୍ଚି ମୃତଦେହ ଜବତ କରି ବ୍ୟବଚ୍ଛେଦ ପାଇଁ ପଠାଇଛି। ସେହିପରି ମୟୂରଭଞ୍ଜ ଜିଲା ଠାକୁରମୁଣ୍ଡା ବ୍ଲକ ଜାମୁଖଞ୍ଜରୀ ଗ୍ରାମର ଜଲେଶ୍ୱରୀ ମହାନ୍ତ ନାମ୍ନୀ ମହିଳା ଗୁରୁତର ଅଛନ୍ତି। ତାଙ୍କୁ ଠାକୁରମୁଣ୍ଡା ଗୋଷ୍ଠୀ ସ୍ୱାସ୍ଥ୍ୟକେନ୍ଦ୍ରରେ ଭର୍ତ୍ତି କରାଯାଇଛି।

ହତାଶ କର୍ମୀଙ୍କ ମନୋବଳ ବଢ଼ାଇବାକୁ ମାମୁଲି ପ୍ରସଙ୍ଗ ଉଠାଉଛି ଭାଜପା: ବିଜେଡି

ଭୁବନେଶ୍ୱର,୩୦।୮ (ବ୍ୟୁରୋ): ଗୋଟିଏ ପରେ ଗୋଟିଏ ନିର୍ବାଚନ ହାରିବା ପରେ ସମସ୍ତ ଭାଜପା କର୍ମୀ ନିରୁତ୍ସାହିତ ହୋଇପଡିଛନ୍ତି । ଏଣୁ କର୍ମୀମାନଙ୍କୁ ଉତ୍ସାହିତ କରିବା ପାଇଁ ଭାଜପା ପ୍ରୟାସ ଆରମ୍ଭ କରିଛି । ସ୍ମାର୍ଟ ସିଟି ଉପରେ ଭାଜପା ସଭାପତି ସମୀର ମହାନ୍ତି ଯେପରି ମନ୍ତବ୍ୟ ରଖିଛନ୍ତି, ଏହା କେବଳ ଗଣମାଧ୍ୟମ ଆଗରେ ନିଜକୁ ବଞ୍ଚାଇ ରଖିବା ପାଇଁ ଓ କର୍ମୀଙ୍କୁ ଉତ୍ସାହିତ କରିବା ଲାଗି ବୋଲି ବିଜେଡି ମୁଖପାତ୍ର ଲେଲିନ ମହାନ୍ତି କହିଛନ୍ତି। ସୋମବାର ଏଠାରେ ଆୟୋଜିତ ଏକ ଖବରଦାତା ସମ୍ମିଳନୀରେ ଲେଲିନ କହିଛନ୍ତି ଯେ ଭାଜପା କଥାରେ କୌଣସି ବାସ୍ତବତା ନାହିଁ। ଭୁବନେଶ୍ୱର ସ୍ମାର୍ଟ ସିଟି ଅନ୍ୟ ଭାଜପା ଶାସିତ ସ୍ମାର୍ଟ ସିଟି ତୁଳନାରେ ବେଶ୍ ଭଲ ପରିଚାଳିତ । ଓଡ଼ିଶା ଭାଜପା ଏ ଦିଗରେ ଆତ୍ମ ନିରୀକ୍ଷଣ କରିବା ଉଚିତ ବୋଲି ସେ କହିଛନ୍ତି।

ଗାଡ଼ି ଧକ୍କାରେ ଯୁବକ ମୃତ

କଣ୍ଟାପଡା,୩୦।୮ (ଡି.ଏନ୍.ଏ.): ଫୁଲନଖରା-ନିଆଳି ରାସ୍ତାର ପିଙ୍ଗାପଡା ନିକଟରେ ଏକ ଅଜଣା ଗାଡ଼ି ଧକ୍କାରେ ଜଣେ ଯୁବକଙ୍କ ରବିବାର ରାତିରେ ମୃତ୍ୟୁ ଘଟିଛି। ମୃତକ ହେଲେ ଓଲଟପୁର ଥାନା ଅଧୀନ ଅଡ଼ଶପୁରର ପାର୍ଥସାରଥି ବିଶ୍ୱାଳ(୩୯)। ଖବରପାଇ ପୋଲିସ ପହଞ୍ଚି ମୃତଦେହକୁ ଜବତକରି କଟକ ବଡ ଡାକ୍ତରଖାନାକୁ ସୋମବାର ବ୍ୟବଚ୍ଛେଦ ପାଇଁ ପଠାଇଛି। ଏ ନେଇ ଏକ ମାମଲା(ନଂ ୮୭/୨୧) ରୁଜୁ ହୋଇଛି। ପୋଲିସ ସୂତ୍ରରୁ ପ୍ରକାଶ, ପାର୍ଥସାରଥି ରବିବାର ରାତି ପ୍ରାୟ ୧୦ଟାବେଳେ ଓଡିଏ୮ବି ୧୩୨୪ ବାଇକ୍‌ରେ ଅଡ଼ଶପୁରରୁ ଫୁଲନଖରା ଆଡକୁ ଯାଉଥିଲେ। ଏହି ସମୟରେ ଏକ ଅଜଣା ଗାଡ଼ି ତାଙ୍କୁ ଧକ୍କାଦେଇ ଚାଲିଯାଇଥିଲା। ଗୁରୁତର ଅବସ୍ଥାରେ ସ୍ଥାନୀୟ ଲୋକେ ତାଙ୍କୁ ଉଦ୍ଧାର କରି ଅଡଶପୁର ସ୍ୱାସ୍ଥ୍ୟକେନ୍ଦ୍ରକୁ ନେଇଥିଲେ। ମାତ୍ର ସେଠାରେ ଡାକ୍ତର ତାଙ୍କୁ ମୃତ ଘୋଷଣା କରିଥିଲେ। ଏ ସମ୍ପର୍କରେ ପାର୍ଥସାରଥିଙ୍କ ଭିଣୋଇ ସୁଶାନ୍ତ କୁମାର ଶେଣ ଥାନାରେ ଏକ ଅଭିଯୋଗ କରିଛନ୍ତି। ପାର୍ଥସାରଥି ପୁରୀ ଜିଲା କାକଟପୁର ବ୍ଲକର ଷ୍ଟେଟ ବ୍ୟାଙ୍କର ମ୍ୟାନେଜର ଭାବେ କାର୍ଯ୍ୟରତ ଥିଲେ।

ଜମିବାଡ଼ି ବିବାଦକୁ ନେଇ ୨ ପରିବାର ମାରପିଟ

ନିମାପଡା,୩୦।୮ (ଡି.ଏନ୍.ଏ.): ନିମାପଡ଼ା ଥାନା ଅନ୍ତର୍ଗତ ଡେଣୁଅ ପଞ୍ଚାୟତର ନାକଡିହ ଗ୍ରାମରେ ଜମିବାଡ଼ି ଓ ପାରିବାରିକ ବିବାଦକୁ ନେଇ ରବିବାର ୨ ପରିବାର ମଧ୍ୟରେ ମାରପିଟ ହୋଇଛି। ଏହି ସଂଘର୍ଷରେ ଅନୁପମା ଜେନା ଓ ମିନାକ୍ଷୀ ଜେନା ଗୁରୁତର ହୋଇଛନ୍ତି। ଉଭୟ ମହିଳାଙ୍କୁ ଚିକିତ୍ସା ପାଇଁ ପ୍ରଥମେ ନିମାପଡ଼ା ଚିକିତ୍ସାଳୟ ପରେ ଅବସ୍ଥା ଗୁରୁତର ହେବାରୁ କ୍ୟାପିଟାଲ ହସ୍ପିଟାଲ ସ୍ଥାନାନ୍ତର କରାଯାଇଛି। ଗୋଟିଏ ପରିବାରର ରଣ୍ଜୀଧର ଜେନା ୩ଜଣ ଆକ୍ରମଣକାରୀଙ୍କ ବିରୋଧରେ ଥାନାରେ ଅଭିଯୋଗ କରିଥିବାବେଳେ ଅନ୍ୟ ପରିବାରର ନୟନା ଖଟୁଆ ୪ଜଣଙ୍କ ବିରୋଧରେ ପାଲଟା ଅଭିଯୋଗ କରିଛନ୍ତି। ଏ ନେଇ ପୋଲିସ ୨ଟି ପୃଥକ ମାମଲା(ନଂ.୨୯୭,୨୯୮/୨୧) ରୁଜୁ କରି ଘଟଣାର ତଦନ୍ତ ଚଳାଇଛି। ଏହା ପୂର୍ବରୁ ମଧ୍ୟ ଏହି ୨ ପରିବାର ମଧ୍ୟରେ ଗଣ୍ଡଗୋଳ ହୋଇ ଥାନାରେ ଅଭିଯୋଗ ହୋଇଥିଲା।

ପ୍ରକଳ୍ପ ନିର୍ମାଣରେ ଗୁଣବତ୍ତାକୁ ଉପେକ୍ଷା

ଯାଜପୁର ଅଫିସ,୩୦।୮

ମେଗା ପାଇପ ଜଳଯୋଗାଣ

- ୧୬,୬୭୬ କୋଟି ଟଙ୍କାର ୯୦ ପ୍ରକଳ୍ପ
- ଅଣଓଡ଼ିଆ ଠିକାସଂସ୍ଥା ଦ୍ୱାରା ଚାଲିଛି କାମ

ରାଜ୍ୟରେ ପ୍ରଥମ ଓ ଦ୍ୱିତୀୟ ପର୍ଯ୍ୟାୟରେ ୧୬,୬୭୬ କୋଟି ଟଙ୍କାର ୯୦ ମେଗା ପାଇପ ଜଳ ଯୋଗାଣ (ପିଡବ୍ଲ୍ୟୁଏସ୍) ପ୍ରକଳ୍ପର ନିର୍ମାଣ କାର୍ଯ୍ୟ ୬ଟି ଯୋଜନାରେ ଚାଲିଛି। ସେଥିମଧ୍ୟରୁ ଯାଜପୁର ଜିଲାରେ ୮ ପ୍ରକଳ୍ପ ରହିଛି। ୩ୟ ଓ ୪ର୍ଥ ପର୍ଯ୍ୟାୟରେ ୧୮,୪୯୮ କୋଟି ଟଙ୍କାର ୧୨୫ ପ୍ରକଳ୍ପକୁ ମଞ୍ଜୁରୀ ମିଳିସାରିଛି। ଏହି କ୍ରମରେ ସମୁଦାୟ ୩୫ ହଜାର କୋଟି ଟଙ୍କାର ୨୧୫ ପ୍ରକଳ୍ପ ରାଜ୍ୟବାସୀଙ୍କ ପାନୀୟ ଜଳ ସମସ୍ୟା ଦୂର କରିବ ବୋଲି ସରକାର ଆଶା ବାନ୍ଧିଛନ୍ତି। ତେବେ କେତେକ ପ୍ରକଳ୍ପ ଗ୍ରାମ୍ୟ ଜଳଯୋଗାଣ ଓ ପରିମଳ (ଆର୍‌ଡବ୍ଲ୍ୟୁଏସ୍‌ଏସ୍) ଦ୍ୱାରା ୨୦୧୬ରୁ ରାଜ୍ୟ ବାହାରର ଠିକାସଂସ୍ଥାମାନଙ୍କ ସହ ଚୁକ୍ତି ହୋଇଥିଲେ ହେଁ ତାହା ଏଯାଏ ଲୋକଙ୍କ କାମରେ ଆସିପାରିନାହିଁ। ଅନ୍ୟପକ୍ଷରେ ପୂର୍ବରୁ କେତେକ ପ୍ରକଳ୍ପରେ ନିମ୍ନମାନର ନିର୍ମାଣ ସାମଗ୍ରୀ ବ୍ୟବହାର ହେଉଥିବା ନେଇ ଇଞ୍ଜିନିୟର୍ସ ଅଥରିଟି ପକ୍ଷରୁ ଚିହ୍ନଟ ହୋଇଥିଲା। ଅଣଓଡ଼ିଆ ଠିକାଦାରମାନଙ୍କୁ ଆଖିବୁଜି ବିଭାଗୀୟ ଉଚ୍ଚପଦସ୍ଥ ଅଧିକାରୀମାନେ ବିଶ୍ୱାସ କରି ନେଉଥିବାରୁ ପ୍ରାୟ ୩୫ ହଜାର କୋଟି ଟଙ୍କାର ମେଗା ପ୍ରକଳ୍ପର ଦୀର୍ଘସ୍ଥାୟୀ ନେଇ ସାଧାରଣରେ ସଂଶୟ ସୃଷ୍ଟି ହୋଇଛି।

ଜିଲା ଖଣିଜ ପଦାର୍ଥ ପ୍ରତିଷ୍ଠାନ (ଡିଏମ୍‌ଏଫ୍) ପାଣ୍ଠିରେ ଅନୁଗୋଳ ଜିଲାର ତାଳଚେର, କଣିହା ଓ ଛେଣ୍ଡିପଦା ଅଞ୍ଚଳ ପାଇଁ ୨, ଝାରସୁଗୁଡା ଜିଲାର ଲଖନପୁର, ଝାରସୁଗୁଡା, କିରିମିରା, ଲଇକେରା ଓ କୋଲାବିରା ବ୍ଲକ ଅଞ୍ଚଳ ଲାଗି ୨ ଏବଂ କେନ୍ଦୁଝର ଜିଲାର ସାହାରପଡା, ଘଷିପୁରା, ଆନନ୍ଦପୁର ଅଞ୍ଚଳ ନିମନ୍ତେ ୩ ଏଭଳି ଭାବେ ୭ ପ୍ରକଳ୍ପ ପାଇଁ ୧୫୫୩ କୋଟି ଟଙ୍କା ମଞ୍ଜୁର ହୋଇଛି। ଖଣି ସମ୍ବନ୍ଧୀୟ କାର୍ଯ୍ୟକଳାପ ହେତୁ ଜଙ୍ଗଲ ତଥା ପରିବେଶରେ ହୋଇଥିବା କ୍ଷତିର ପୁନରୁଦ୍ଧାର ପାଇଁ ସୁପ୍ରିମ୍‌କୋର୍ଟଙ୍କ ନିର୍ଦ୍ଦେଶରେ ଓଏମ୍‌ବିଏଡିସି(ଓଡ଼ିଶା ମିନେରାଲ ବିଅରିଂ ଏରିଆ ଡେଭଲପମେଣ୍ଟ କର୍ପୋରେଶନ) ଗଠନ ହୋଇଛି। ଏହି ଯୋଜନାରେ ୪୮୩୧ କୋଟି ଟଙ୍କାର ୨୦ ପ୍ରକଳ୍ପ ନିର୍ମାଣ କେନ୍ଦୁଝର, ଯାଜପୁର, ସୁନ୍ଦରଗଡ଼ ଓ ମୟୂରଭଞ୍ଜ ଜିଲାରେ ଚାଲିଛି। ୪ର୍ଥ ରାଜ୍ୟ ଅର୍ଥ

କମିଶନ ପାଣ୍ଠିରେ ୭୦୭ କୋଟି ଟଙ୍କାର ୭ ପ୍ରକଳ୍ପ ନିର୍ମାଣ ବାଲେଶ୍ୱର, ଭଦ୍ରକ, ବଲାଙ୍ଗୀର, କେନ୍ଦୁଝର, ପୁରୀ, କଟକ ଓ ଜଗତ୍‌ସିଂହପୁର ହେଉଛି। ଏହିସବୁ ପ୍ରକଳ୍ପ ପାଇଁ ୨୦୧୬ରୁ ଚୁକ୍ତି ହୋଇଥିଲେ ହେଁ ସେଥିରୁ ଏଯାଏ ଜଳଯୋଗାଣ ଠିକ ଭାବେ ହୋଇପାରିନାହିଁ। ବସୁଧା ଯୋଜନାରେ ପୁରୀ, ଗଞ୍ଜାମ, କେନ୍ଦ୍ରାପଡ଼ା, ଖୋର୍ଦ୍ଧା, ଢେଙ୍କାନାଳ, ବୌଦ୍ଧ ଓ ନୟାଗଡ଼ ଜିଲାରେ ୨୦୪୬ କୋଟି ଟଙ୍କାର ୮ ପ୍ରକଳ୍ପ ନିର୍ମାଣ ହେଉଛି। ରୁରାଲ ଇନ୍‌ଫ୍ରାଷ୍ଟ୍ରକ୍ଚର ଡେଭଲପମେଣ୍ଟ ଫଣ୍ଡ (ଆର୍‌ଆଇଡିଏଫ୍)ରେ ନୂଆପଡ଼ା, ଭଦ୍ରକ, ସମ୍ବଲପୁର, ପୁରୀ, ନବରଙ୍ଗପୁର, ଢେଙ୍କାନାଳ, ଯାଜପୁର, ବାଲେଶ୍ୱର, ମାଲକାନଗିରି, କୋରାପୁଟ, ଗଜପତି ଓ ବରଗଡ଼ ଜିଲାରେ ୩୭୪୭ କୋଟି ଟଙ୍କାର ୨୧ ପ୍ରକଳ୍ପ ନିର୍ମାଣ କରାଯାଉଛି। ଜଳ ଜୀବନ ମିଶନ (ଜେଜେଏମ୍) ପକ୍ଷରୁ ଯାଜପୁର, କୋରାପୁଟ, ଝାରସୁଗୁଡ଼ା, ନବରଗଙ୍ଗପୁର, ଦେବଗଡ଼, ରାୟଗଡ଼ା, କଟକ, ମୟୂରଭଞ୍ଜ, ବାଲେଶ୍ୱର, କଳାହାଣ୍ଡି, ସମ୍ବଲପୁର ଓ କନ୍ଧମାଳ ଜିଲାରେ ୪୦୧୨ କୋଟି ଟଙ୍କାର ୨୭ ପ୍ରକଳ୍ପ ତିଆରି ଚାଲିଛି। ଏହିସବୁ ପ୍ରକଳ୍ପଗୁଡିକର ନିର୍ମାଣ ରାଜ୍ୟ ବାହାରର ଠିକାସଂସ୍ଥା ଏନ୍‌ସିସି, ଏଲଆଣ୍ଡଟି, ଏମ୍‌ଇଆଇଏଲ୍, ଜେଏମ୍‌ସି, ଜିଭିପିଆର୍, ଜେଭି, ଭୋଲଟାସ୍, କାବେରୀ, ଆଇଏଚ୍‌ପି, ରାମ୍‌କୀ, ଜୁବେରୀ ଇତ୍ୟାଦି ଠିକାସଂସ୍ଥା କରୁଛନ୍ତି। ତେବେ ଏହି ଅଣଓଡ଼ିଆ ଠିକାସଂସ୍ଥା ସହ କେତେଜଣ ବିଭାଗୀୟ ଅଧିକାରୀଙ୍କ ସଲାସୁତୁରାରେ ନିମ୍ନମାନର ଷ୍ଟିଲ ସାମଗ୍ରୀ ବ୍ୟବହାର, ଶ୍ରମିକ ସୁରକ୍ଷା, ଖାତ ଖୋଲା, ଖାତର ଗଭୀରତା ପ୍ରଭୃତିରେ ଅନିୟମିତତା ସହ ଇଏସ୍‌ଆର ସ୍ତରରେ ବିଭିନ୍ନ ତ୍ରୁଟି ଏବଂ ସିଧା ଭାବେ ନିର୍ମାଣ ହୋଇନାହିଁ ବୋଲି ଇଞ୍ଜିନିୟର୍ସ ଅଟରିଟି ପୂର୍ବରୁ ଯାଜପୁର ଜିଲାର ସୁକିନ୍ଦା ପ୍ରକଳ୍ପରେ ଦେଖିବାକୁ ପାଇଥିଲା। ତେଣୁ ଅଣଓଡିଆ ଠିକାସଂସ୍ଥାକୁ ଟେଣ୍ଡର ପ୍ରକ୍ରିୟାରେ ଚଞ୍ଚକତା କରି ପ୍ରାୟ ୩୫ ହଜାର କୋଟି ଟଙ୍କାର ୨୧୫ଟି ପ୍ରକଳ୍ପ ଟେକି ଦେଇ ବ୍ୟାପକ ଅନିୟମିତତା ହେଉଥିବା ଅଭିଯୋଗ ହେଉଛି।

ବଜ୍ରପାତରେ ୨୫ ଗୋରୁ ମୃତ

ନାକଟିଦେଉଳ,୩୦।୮ (ଡି.ଏନ.ଏ.)

ସମ୍ବଲପୁର ଜିଲା ନାକଟିଦେଉଳ ବ୍ଲକ ପାଣିମୁରା ପଞ୍ଚାୟତର ଜରେସିଂଘା ଗ୍ରାମରେ ସୋମବାର ଏକ ଦୁଃଖଦ ଘଟଣା ଘଟିଛି। ଅପରାହ୍ନରେ ବଜ୍ରପାତ ହେବାରୁ ଗ୍ରାମର ୨୫ ଗୋରୁଙ୍କ ମୃତ୍ୟୁ ଘଟିଛି। ମିଳିଥିବା ଅନୁସାରେ ଅପରାହ୍ନ ପ୍ରାୟ ଅଢେଇଟା ସମୟରେ ପାଣିମୁରା ଅଞ୍ଚଳରେ ବର୍ଷା ସହ ପ୍ରବଳ ଘଡ଼ଘଡ଼ି ହୋଇଥିଲା। ତେବେ ବର୍ଷା ପୂର୍ବରୁ ପଡିଆରେ ଚରୁଥିବା ଗ୍ରାମର ଗୋରୁପଲ ଏକ ଗଛମୂଳେ ଆଶ୍ରୟ ନେଇଥିଲେ। ଏହି ସମୟରେ ହଠାତ୍ ବଜ୍ରପାତ ହେବାରୁ ଆଶ୍ରୟ ନେଇଥିବା ଗୋରୁଙ୍କ ମଧ୍ୟରୁ ଘଟଣାସ୍ଥଳରେ ୨୫ ଗାଈ, ବଳଦ ଓ ବାଛୁରୀଙ୍କ ମୃତ୍ୟୁ ଘଟିଛି। ଏହା ମଧ୍ୟରେ ଗ୍ରାମର ଚାଷୀ ମହେନ୍ଦ୍ର ମଲ୍ଲିକଙ୍କ ୭, ଗଦାଧର ନାଏକଙ୍କ ୭, ଗୟାଧର ଦେହୁରୀଙ୍କ ୨ଟି ଓ ସନ୍ତୋଷ ନାଏକଙ୍କ ୯ଟି ଗୋରୁ ମୃତ୍ୟୁବରଣ କରିଛନ୍ତି। ବଜ୍ରପାତରେ ଏକ ସମୟରେ ଏତେ ସଂଖ୍ୟକ ଗୋରୁ ମୃତ୍ୟୁବରଣ କରିବା ଅଞ୍ଚଳରେ ପ୍ରଥମ ଘଟଣା ବୋଲି ସ୍ଥାନୀୟ ବୟୋଜ୍ୟେଷ୍ଠ ବ୍ୟକ୍ତି ପ୍ରକାଶ କରିଛନ୍ତି। ଏ ସମ୍ପର୍କରେ ନାକଟିଦେଉଳ ତହସିଲଦାର ସୁକାନ୍ତ କୁମାର ନାଏକ କହନ୍ତି, ବଜ୍ରପାତରେ ଜରେସିଂଘା ଗ୍ରାମରେ ଗାଈବଳଦ ମୃତ୍ୟୁ ଘଟଣାର ତଦନ୍ତ ପାଇଁ ସ୍ଥାନୀୟ ରାଜସ୍ୱ ନିରୀକ୍ଷକଙ୍କୁ ନିର୍ଦ୍ଦେଶ ଦିଆଯାଇଛି। ତଦନ୍ତ ରିପୋର୍ଟ ଆସିଲା ପରେ କ୍ଷତିଗ୍ରସ୍ତ ଚାଷୀମାନଙ୍କୁ ସରକାରୀ ନିୟମାନୁସାରେ କ୍ଷତିପୂରଣ ଯୋଗାଇ ଦିଆଯିବ।

ବାପାଙ୍କୁ ହତ୍ୟା ପରେ ପୋଡ଼ିଦେଲେ ୨ ପୁଅ

ଜେନାପୁର/ଧର୍ମଶାଳା, ୩୦।୮ (ଡି.ଏନ.ଏ.)

- ଜଣେ ଗିରଫ, ଅନ୍ୟ ଜଣେ ଅଟକ
- ପୋଲିସର ତନାଘନା ଜାରି

ଯାଜପୁର ଜିଲା ଜେନାପୁର ଥାନା ଅଧୀନ ମର୍ଜିତାପୁର ପଞ୍ଚାୟତ ବେଲଗାଡ଼ିଆ ଗ୍ରାମର ଘନଶ୍ୟାମ ପ୍ରଧାନ(୪୮)ଙ୍କୁ ତାଙ୍କ ୨ ପୁଅ ହତ୍ୟା କରିବା ପରେ ପୋଡ଼ି ଦେଇଥିବା ପୋଲିସ ଜାଣିବାକୁ ପାଇଛି। ଏନେଇ ପୋଲିସ ୨ ପୁଅଙ୍କୁ କାବୁ କରିଥିଲା। ବଡ଼ପୁଅ ଜଗନ ପ୍ରଧାନ ଓରଫ୍ ନାଲୁ(୨୧)ଙ୍କୁ ସୋମବାର ଗିରଫ କରି କୋର୍ଟଚାଲାଣ କରିଛି। ସାନପୁଅ ନାବାଳକ ହୋଇଥିବାରୁ ତାଙ୍କୁ ମଙ୍ଗଳବାର ଜୁଭେନାଇଲ୍ ଜଷ୍ଟିସ୍ ବୋର୍ଡରେ ହାଜର କରାଯିବ ବୋଲି ତଦନ୍ତକାରୀ ଅଧିକାରୀ ଏସ୍‌ଆଇ ମନୋରଞ୍ଜନ ଦାସ କହିଛନ୍ତି।

ପୋଲିସ ସୂଚନା ଅନୁସାରେ, ଘନଶ୍ୟାମ ପ୍ରତିଦିନ ମଦ୍ୟପାନ କରି ଘରକୁ ଫେରନ୍ତି। ଶନିବାର ସନ୍ଧ୍ୟାରେ ମଧ୍ୟ ସେ ପ୍ରଚୁର ମଦ୍ୟପାନ କରି ଆସି ପରିବାର ଲୋକଙ୍କୁ ଅଶ୍ଳୀଳ ଭାଷାରେ ଗାଳିଗୁଲଜ କରିଥିଲେ। ତାଙ୍କ ସ୍ତ୍ରୀ ପ୍ରତିବାଦ କରିବାରୁ ତାଙ୍କୁ ଘନଶ୍ୟାମ ମାଡ଼ ମାରିବାକୁ ଉଦ୍ୟମ କରୁଥିଲେ। ଏହି ସେହି ସମୟରେ ଦୁଇ ପୁଅ ବାପାଙ୍କ ସହିତ ଗଣ୍ଡଗୋଳ କରିଥିଲେ। ଗଣ୍ଡଗୋଳ ଉଗ୍ରରୂପ ଧାରଣ କରିଥିଲା। ଫଳରେ ଦୁଇ ପୁଅ ମାଡ଼ ମାରି ବାପାଙ୍କୁ ପେଲି ଦେଇଥିଲେ, ଯଦ୍ୱାରା ଘନଶ୍ୟାମ ତଳେ ପଡ଼ି ପ୍ରାଣ ହରାଇଥିଲେ। ତେବେ ଘଟଣାକୁ ଚପାଇ ଦେବାକୁ ସେହି ଦିନ ରାତିରେ ଦୁଇ ପୁଅ ଗ୍ରାମ ଶ୍ମଶାନରେ ବାପାଙ୍କ ମୃତଦେହ ପୋଡ଼ି ଦେଇଥିଲେ। ଏଥିରେ ଗ୍ରାମର କେତେଜଣ ବ୍ୟକ୍ତି ସେମାନଙ୍କୁ ସହଯୋଗ କରିଥିଲେ। ପୋଲିସ ରବିବାର ରାତିରେ ଏ ସମ୍ପର୍କରେ ଖବର ପାଇବା ପରେ ଭାରପ୍ରାପ୍ତ ଥାନାଧିକାରୀ ଶ୍ରବଣ କୁମାର ମହାରଣା ସଦଳବଳ ଘଟଣାସ୍ଥଳରେ ପହଞ୍ଚି ତଦନ୍ତ କରିଥିଲେ। ଏଥିସହିତ ଘନଶ୍ୟାମଙ୍କ ୨ ପୁଅଙ୍କୁ ଥାନାକୁ ଆଣିଥିଲେ। ପୋଲିସ ସେମାନଙ୍କୁ ପଚାରିବାରୁ ବାପାଙ୍କୁ ହତ୍ୟା କରିଥିବା ନେଇ ସ୍ୱୀକାର କରିଥିଲେ। ସୋମବାର ପୋଲିସ ଓ କଟକ ସାଇଣ୍ଟିଫିକ ଟିମ୍ ଯାଇ ଅନୁସନ୍ଧାନ କରିଛନ୍ତି ବୋଲି ଭାରପ୍ରାପ୍ତ ଥାନାଧିକାରୀ ମହାରଣା ସୂଚନା ଦେଇଛନ୍ତି। ପୋଲିସ ନିଜ ଆଡୁ ଆଇପିସି ଦଫା ୩୦୨, ୨୦୧, ୩୪ରେ ଏକ ହତ୍ୟା ମାମଲା ନଂ.୨୬୧/୨୧ ରୁଜୁ କରିଛି।

ହାତୀ ଆକ୍ରମଣରେ ମହିଳାଙ୍କ ମୃତ୍ୟୁ

ମାନସିକ ପୂର୍ତ୍ତି ପାଇଁ ଛତିଶଗଡ଼ରୁ ଆସିଥିଲେ ସୁନ୍ଦରଗଡ଼

ବାଲିଶଙ୍କରା,୩୦।୮ (ଡି.ଏନ୍.ଏ.)

ସୁନ୍ଦରଗଡ଼ ଜିଲା ବାଲିଶଙ୍କରା ବ୍ଲକ ଘୋଘର ଗ୍ରାମରେ ସୋମବାର ସକାଳେ ହାତୀ ଆକ୍ରମଣରେ ବିଲେଇ ବାଈ(୪୫) ନାମ୍ନୀ ଜଣେ ମହିଳାଙ୍କ ମୃତ୍ୟୁ ଘଟିଛି। ତାଙ୍କ ଘର ଛତିଶଗଡ଼ ସରଖୁଜା ଜିଲା ସୀତାପୁର ଥାନା ବିଷ୍ଣୁପୁର ଗ୍ରାମରେ। ମାନସିକ ପୂର୍ତ୍ତି ପାଇଁ ଛତିଶଗଡ଼ରୁ ସୁନ୍ଦରଗଡ଼ ଆସି ଫେରୁଥିବାବେଳେ ଏହି ଘଟଣା ଘଟିଛି। ଖବରପାଇ ବନ ବିଭାଗ ଏବଂ ପୋଲିସ ଘଟଣାସ୍ଥଳରେ ପହଞ୍ଚି ତଦନ୍ତ ଚଳାଇଥିଲେ। ପରେ ମୃତଦେହ ବ୍ୟବଚ୍ଛେଦ ନିମନ୍ତେ ସୁନ୍ଦରଗଡ଼ ଜିଲା ମୁଖ୍ୟ ଡାକ୍ତରଖାନାକୁ ପଠାଯାଇଛି। ବିଷ୍ଣୁପୁର ଗ୍ରାମରୁ ନଅଜଣ ଶ୍ରଦ୍ଧାଳୁ ମାନସିକ ପୂର୍ତ୍ତି ପାଇଁ ଚାଲିଚାଲି ସୁନ୍ଦରଗଡ଼ ଜଗନ୍ନାଥ ମନ୍ଦିର ଏବଂ ସମଲେଶ୍ୱରୀ ମନ୍ଦିରକୁ ଆସିଥିଲେ। ଦର୍ଶନ ସାରି ନିଜ ଗାଁକୁ ଫେରିବା ସମୟରେ ଘୋଘର ଗ୍ରାମ ନିକଟରେ ସନ୍ଧ୍ୟା ହୋଇଯାଇଥିଲା। ତେଣୁ ସେଠାରେ ଥିବା କେନ୍ଦୁପତ୍ର ଫଡ଼ି ଘରେ ରାତିଯାପନ କରିଥିଲେ। ଭୋର ୫ଟାରେ ବିଲେଇ ବାଈ ଶୌଚ ହେବା ପାଇଁ ଯାଇଥିବାବେଳେ ହାତୀ ଆକ୍ରମଣର ଶିକାର ହୋଇଥିଲେ।

୫ ହଜାର ଟଙ୍କା ପାଇଁ ହୋଇଥିଲା ଆକ୍ରମଣ

କଟକସଦର, ୩୦।୮ (ଡି.ଏନ୍.ଏ.)

ଅବସରପ୍ରାପ୍ତ କଲେଜ ଅଧ୍ୟକ୍ଷଙ୍କୁ ହତ୍ୟା ମାମଲା

ରବିବାର ସନ୍ଧ୍ୟାରେ କଟୁରୀରେ ହାଣି ହତ୍ୟା କରାଯାଇଥିଲା। ତେବେ ମାତ୍ର ୫ହଜାର ଟଙ୍କାର କରଜ ସୁଝିବାକୁ ନେଇ ସ୍ୱର୍ଗତ ଶତପଥୀଙ୍କ ସହ ଅଭିଯୁକ୍ତ ଅର୍ଜୁନ ଜେନା(ଙ୍କ) ବଚସା ହୋଇଥିଲା। ଏଥିରେ ଅର୍ଜୁନ ଉତ୍ତ୍ୟକ୍ତ ହୋଇ ନିକଟରେ ପଡ଼ିଥିବା ଏକ କଟୁରିରେ ଶତପଥୀଙ୍କୁ ହତ୍ୟା କରିଥିବା କଥା ଅଭିଯୁକ୍ତ ସ୍ୱୀକାର କରିଥିବା ନେଇ କଟକ ଅତିରିକ୍ତ ଡିସିପି କେଦାରନାଥ ସାହୁ କହିଛନ୍ତି। ସୋମବାର କନ୍ଦରୁପୁର ଥାନା ପରିସରରେ ଆୟୋଜିତ ଖବରଦାତା ସମ୍ମିଳନୀ ଜରିଆରେ ଅତିରିକ୍ତ ଡିସିପି ସାହୁ ଏହି ସୂଚନା ଦେଇଛନ୍ତି। ଏଥିସହ ଅଭିଯୁକ୍ତଙ୍କୁ କୋର୍ଟଚାଲାଣ କରାଯାଇଛି। ରବିବାର ସନ୍ଧ୍ୟାରେ ଅବସରପ୍ରାପ୍ତ କଲେଜ ଅଧ୍ୟକ୍ଷ ଶତପଥୀ ଏକ ସ୍କୁଟି ଯୋଗେ କ୍ଷୀର କିଣିବା ପାଇଁ କନ୍ଦରପୁର ବଜାରକୁ ଆସିଥିଲେ। ଏହି ସମୟରେ ଗୋପାଳ ସ୍ମୃତି ବିଦ୍ୟାପୀଠ ନିକଟରେ ଅଭିଯୁକ୍ତ ଅର୍ଜୁନଙ୍କ ସହ ତାଙ୍କର ଦେଖା ହେବାରୁ ଟଙ୍କା ସୁଝିବାକୁ ନେଇ ଉଭୟଙ୍କ ମଧ୍ୟରେ ପାଟିତୁଣ୍ଡ ହୋଇଥିଲା। ଫଳରେ ଅଭିଯୁକ୍ତ ଶତପଥୀଙ୍କୁ ଅତର୍କିତ ଆକ୍ରମଣ କରିଥିଲେ। ଗୁରୁତର ଶତପଥୀଙ୍କୁ କଟକ ବଡ଼ ମେଡିକାଲ ନେଇଥିବାବେଳେ ସେଠାରେ ତାଙ୍କ ମୃତ୍ୟୁ ଘଟିଥିଲା। ଏ ନେଇ ଶତପଥୀଙ୍କ ପୁଅ ସ୍ୱୟଂ ସୌରଭ ଥାନାରେ ଅଭିଯୋଗ କରିଥିଲେ। ଅଭିଯୋଗକ୍ରମେ ପୋଲିସ ଏକ ମାମଲା(ନଂ

ସୌନ୍ଦର୍ଯ୍ୟ

ତ୍ୱଚା ଲାଗି ରସୁଣ

ରସୁଣ କେବଳ ଖାଦ୍ୟର ସ୍ୱାଦ ବଢ଼ାଇ ନ ଥାଏ ବରଂ ଏଥିରେ ଭରି ରହିଛି ଅନେକ ସୌନ୍ଦର୍ଯ୍ୟ ବୃଦ୍ଧିକାରୀ ଉପଦାନ। ଜାଣନ୍ତୁ ଏହାକୁ ବ୍ୟବହାର କରିବାର ଉପାୟ...

- ଦୁଇ କୋଳା ରସୁଣକୁ ଛେଚି ରସ ବାହାର କରି ସମ ପରିମାଣରେ ହ୍ୱାଇଟ୍ ଭିନେଗାର ମିଶାଇ ଭଲଭାବେ ଗୋଳାଇ ଦିଅନ୍ତୁ। ତୁଳା ସାହାଯ୍ୟରେ ଉକ୍ତ ମିଶ୍ରଣକୁ ବାରମ୍ବାର ନେଇ ବ୍ରଣ ହୋଇଥିବା ସ୍ଥାନରେ ଲଗାନ୍ତୁ। ଏଥିରେ ଭରି ରହିଥିବା ଆଣ୍ଟିଅକ୍ସିଡାଣ୍ଟ, ଆଣ୍ଟିଫଙ୍ଗାଲ, ଆଣ୍ଟିବାୟୋଟିକ୍, ଆଣ୍ଟିସେପ୍ଟିକ୍ ଏବଂ ଜର୍ମିସାଇଡ୍ ତତ୍ତ୍ୱ ଖୁବ୍‌ଶୀଘ୍ର ବ୍ରଣ ସମସ୍ୟା ଦୂର କରିବାରେ ସାହାଯ୍ୟ କରିଥାଏ।
- ଦାଗ ଥିଲେ ମୁହଁର ସୌନ୍ଦର୍ଯ୍ୟ ଏବଂ ଆକର୍ଷଣ କମିଯାଏ। ତେଣୁ ଏହି ସମସ୍ୟା ଘରୋଇ ଉପାୟରେ ଦୂରକରିବା ଲାଗି ଅଳ୍ପ ପାଣିରେ ୩-୪ଟି ରସୁଣ କୋଳା ଛେଚି ପକାନ୍ତୁ ଏବଂ ଭଲ ଭାବେ ଫୁଟାଇ ଦିଅନ୍ତୁ। ଏହାକୁ କାଢି ପେଷ୍ଟ ପ୍ରସ୍ତୁତ କରି ଦାଗ ଥିବା ସ୍ଥାନରେ ଲଗାଇ କିଛି ସମୟ ରଖିବା ପରେ ଧୋଇ ଦିଅନ୍ତୁ। କିଛିଦିନ ଏପରି କଲେ ଦାଗ ଧୀରେ ଧୀରେ ଲିଭିଯିବ।
- କେଶ ଝଡ଼ିବା ବର୍ତ୍ତମାନ ଅନେକଙ୍କ ଲାଗି ଏକ ପ୍ରମୁଖ ସମସ୍ୟା। ଯଦି ଆପଣ ବି ଏହି ସମସ୍ୟା ଦେଇ ଗତି କରୁଛନ୍ତି ତେବେ ଆଦୌ ବ୍ୟସ୍ତ ହୁଅନ୍ତୁ ନାହିଁ। ପ୍ରତିଦିନ କେଶରେ ରସୁଣ ତେଲ ମସାଜ କରି କିଛି ସମୟ କେଶକୁ ଘୋଡ଼ାଇ ରଖନ୍ତୁ। ଭଲ ଭାବେ ତେଲ ଭେଦିଯିବା ପରେ ଧୋଇ ଦିଅନ୍ତୁ। ପ୍ରତିଦିନ ଏପରି କଲେ ଖୁବ୍ କମ୍ ଦିନ ଭିତରେ ଆପଣ ଫରକ ଜାଣିପାରିବେ।
- ନଡ଼ିଆ କିମ୍ବା ଅନ୍ୟ କୌଣସି ତେଲରେ ୩-୪ କୋଳା ରସୁଣ ପକାଇ ଫୁଟାଇ ଦିଅନ୍ତୁ। ଏହାକୁ ଷ୍ଟ୍ରେଚ୍ ମାର୍କ ଉପରେ ଧୀରେ ଧୀରେ ମସାଜ କରନ୍ତୁ। ଏହାଦ୍ୱାରା ରସୁଣରେ ଥିବା ସଲଫର ଶରୀରରେ ଥିବା ଭିଟାମିନ୍-ବି ସହିତ ମିଶି ତ୍ୱଚାର ଇଲାଷ୍ଟିସିଟି ବଢ଼ାଇଥାଏ। ପ୍ରତିଦିନ ଏହାକୁ ଲଗାଇଲେ ଆପଣ କିଛି ସପ୍ତାହ ମଧ୍ୟରେ ଷ୍ଟ୍ରେଚ୍ ମାର୍କ ଦୂର ହେଉଥିବା ଅନୁଭବ କରିବେ।
- ୨-୩ କୋଳା ରସୁଣକୁ ଭଲ ଭାବେ ଛେଚି କିମ୍ବା ବାଟି ଫେସ୍‌ପ୍ୟାକ୍‌ରେ ମିଶାଇ ମୁହଁରେ ଲଗାନ୍ତୁ। କିଛି ସମୟ ରଖିବା ପରେ ମୁହଁ ଧୋଇ ଦିଅନ୍ତୁ। ପ୍ରତିଦିନ ଏପରି କଲେ ଏଥିରେ ଥିବା ସଲଫର୍ କୋଲାଜେନ୍ ପ୍ରସ୍ତୁତ କରି ପ୍ରିମ୍ୟାଚୋର ଏଜିଂ ସମସ୍ୟା ଦୂର କରିଥାଏ।

ଶିଶୁ ପାଇଁ ନ୍ୟୁମୋକୋକାଲ ଟିକା

ଶିଶୁଟିଏ ଖାଲି ମାତାପିତାଙ୍କର ନୁହେଁ, ରାଷ୍ଟ୍ର ପାଇଁ ବି ଅମୂଲ୍ୟ ସମ୍ପଦ। ତା'ର ହସରେ ସଭିଙ୍କୁ ଦିଏ ଆନନ୍ଦ ଆଉ ତା' ରୁଗ୍‌ଣତା ପାଲଟେ ପରିବାରରେ ଚିନ୍ତାର କାରଣ।

ଆମ ଦେଶରେ ପାଞ୍ଚବର୍ଷରୁ କମ୍ ବୟସର ଶିଶୁମାନଙ୍କ ରୁଗ୍‌ଣତା ଓ ମୃତ୍ୟୁର ପ୍ରଧାନ କାରଣ ହେଉଛି ନିମୋନିଆ ରୋଗ। ଏହି ବୟସର ଶିଶୁ ମୃତ୍ୟୁହାର ପ୍ରତି ହଜାରରେ ୨୮ ଜଣ। ଦୁଃଖର ବିଷୟ ଯେ, ଏହି ମୃତ୍ୟୁ ମଧ୍ୟରୁ ୮ଟିର କାରଣ ହେଉଛି ନିମୋନିଆ। ସାମଗ୍ରିକ ଭାବରେ ଆକଳନ କଲେ ଆମ ଦେଶରେ ପ୍ରତିବର୍ଷ ୮ ଲକ୍ଷ ଅର୍ଥାତ୍ ଦିନକୁ ହାରାହାରି ୨୨୦୦ ନିରୀହ ଶିଶୁ ମୃତ୍ୟୁବରଣ କରିଥାନ୍ତି। ତେବେ ନ୍ୟୁମୋକୋକାଲ ଟିକା ଦ୍ୱାରା ଏହି ଶିଶୁ ମୃତ୍ୟୁ ହାର କମାଯାଇପାରେ।

ନିମୋନିଆ ରୋଗ ନବଜାତ ଶିଶୁଙ୍କଠାରୁ ଆରମ୍ଭ କରି ବୟସ୍କଙ୍କ ପର୍ଯ୍ୟନ୍ତ ସଭିଙ୍କୁ ହୋଇପାରେ। ଷ୍ଟ୍ରେପ୍ଟୋକେକସ୍ ନିମୋନି, ହେମୋଫାଇଲସ୍ ଇନ୍‌ଫ୍ଲୁଏଞ୍ଜିଟାଇପ୍(ବି) ଜୀବାଣୁ ଏହାର ମୁଖ୍ୟ କାରଣ। ଏହା ବ୍ୟତୀତ ଅନ୍ୟ ଭୂତାଣୁ(ଭାଇରସ୍), ପାରାସାଇଟ୍ ଓ ଫଙ୍ଗସ୍ ଦ୍ୱାରା ମଧ୍ୟ ନିମୋନିଆରୁ ସୁରକ୍ଷା ଦେଇଥାଏ। ଶିଶୁର ବୟସ ୬ ସପ୍ତାହ ହୋଇ ଗଲେ ଏହି ଭ୍ୟାକ୍ସିନ୍‌ର ତିନୋଟି ଡୋଜ୍ ଇଞ୍ଜେକ୍ସନ ଯଥାକ୍ରମେ ୬, ୧୦ ଏବଂ ୧୪ ସପ୍ତାହରେ ଦିଆଯାଏ। ଏହାର ବୁଷ୍ଟର ଡୋଜ୍ ଶିଶୁକୁ ୧୫ରୁ ୧୮ ମାସରେ ଦିଆଯାଏ। କୌଣସି କାରଣରୁ ଏହି ସମୟରେ ଟିକା ନ ନେଇପାରିଲେ ଛଅ ମାସର ଶିଶୁକୁ ଏକ ମାସ ଅନ୍ତରରେ ୩ ଥର ଏବଂ ଏକ ବର୍ଷ ପରେ ବୁଷ୍ଟର ଡୋଜ୍ ଦେଇପାରିବେ। ଛଅମାସରୁ ଏକ ବର୍ଷ ପର୍ଯ୍ୟନ୍ତ ଶିଶୁକୁ ଏକ ମାସ ଅନ୍ତରରେ ଦୁଇଟି ଟିକା ଏବଂ ଏକ ବର୍ଷ ପରେ ବୁଷ୍ଟର ଟିକା ଦେଇପାରିବେ।

ଏକ ବର୍ଷରୁ ଊର୍ଦ୍ଧ୍ୱ ଶିଶୁଙ୍କୁ PCV-10 ଦୁଇଟି ଡୋଜ୍ ୫ ବର୍ଷ ବୟସ ଯାଏ କିମ୍ବା PCV-13 ଦୁଇଟି ଡୋଜ୍(୧-୨ ବର୍ଷ) ଏବଂ ଆଉ ଗୋଟିଏ ଡୋଜ୍ (୨-୫ ବର୍ଷ) ମଧ୍ୟରେ ଦିଆଯାଏ । PCV-13 ଭ୍ୟାକ୍ସିନ୍ ୫୦ ବର୍ଷରୁ ଊର୍ଦ୍ଧ୍ୱ ବ୍ୟକ୍ତିଙ୍କ ଲାଗି ମଧ୍ୟ ଉପକାରୀ।

ଏହି ରୋଗ ହୋଇଥାଏ। ଏମାନଙ୍କ ମଧ୍ୟରୁ ନ୍ୟୁମୋକୋକସ୍‌ର ପ୍ରାଦୁର୍ଭାବ ସର୍ବାଧିକ। ସୁଖର ବିଷୟ ଏହିକି ଯେ, ଏହି ମାରାତ୍ମକ ରୋଗ ପ୍ରତିରୋଧ ପାଇଁ ପ୍ରତିଷେଧକ ଟିକା ନ୍ୟୁମୋକୋକାଲ ଭ୍ୟାକ୍ସିନ୍ ଉପଲବ୍ଧ ଅଛି। ଯାହାକୁ ଆମ ଦେଶ ସମେତ ଅନେକ ଦେଶ ସାର୍ବଜନୀନ ଟିକାକରଣ କାର୍ଯ୍ୟକ୍ରମରେ ସାମିଲ କରିସାରିଛନ୍ତି। ଆମ ଦେଶରେ ବିହାର, ହୀମାଚଳ ପ୍ରଦେଶ, ମଧ୍ୟପ୍ରଦେଶ, ଉତ୍ତରପ୍ରଦେଶ, ହରିୟାଣା ଆଦି ରାଜ୍ୟରେ ଏହି ଟିକା ସରକାରୀ ସ୍ତରରେ ଲାଗୁ କରାଯାଇଛି।

ଏହି ଟିକାର ପ୍ରକାର: ଏହି ଟିକା ମୁଖ୍ୟତଃ ୩ ପ୍ରକାରର ରହିଛି। ଯଥା- PCV-10, PCV- 13 ଏବଂ PPSV- 23।

PCV-10, PCV- 13: ଏହି ଟିକା ଦ୍ୱୟ ନ୍ୟୁମୋକୋକାଲ୍ ଜୀବାଣୁର ଯଥାକ୍ରମେ ୧୩ଟି ସିରୋଟାଇପ୍ ଓ ୧୦ଟି ସିରୋଟାଇପ୍ ଦ୍ୱାରା ହେଉଥିବା

PPSV-23: ଏହି ଟିକାଟି ଦୁଇ ବର୍ଷରୁ ଊର୍ଦ୍ଧ୍ୱ ଓ ବିପଦସଙ୍କୁଳ ପରିସ୍ଥିତିରେ ଥିବା ଯଥା- ହୃଦ୍‌ରୋଗୀ, ସିକିଲ୍‌ସେଲ୍ ଆନେମିଆ, ନେଫ୍ରୋଟିକ୍ ସିଣ୍ଡ୍ରୋମ ରୋଗ ଥିବା ଅଥବା କକ୍ଲିଆ ଇମ୍ପ୍ଲାଣ୍ଟ, ସ୍ପ୍ଲେନେକ୍ଟୋମୀ ହୋଇଥିବା ଶିଶୁ କିମ୍ବା ବ୍ୟକ୍ତିଙ୍କୁ ଦିଆଯାଏ।

ନ୍ୟୁମୋକୋକାଲ୍ ଟିକା ବ୍ୟବହାର ଦ୍ୱାରା ଶିଶୁର କର୍ଣ୍ଣପାଟିକା ଓ ମସ୍ତିଷ୍କ ପ୍ରଦାହ ରୋଗ ହୋଇ ନ ଥାଏ। ତେଣୁ ଅଭିଭାବକମାନେ ଶିଶୁ ରୋଗ ବିଶେଷଜ୍ଞଙ୍କ ସହିତ ପରାମର୍ଶ କରି ଯଥା ସମୟରେ ଶିଶୁଙ୍କୁ ଏହି ଟିକାକରଣ କରାଇନେବା ଆବଶ୍ୟକ। ଏହା ଦ୍ୱାରା ବିଶ୍ୱରେ ୫ ବର୍ଷରୁ କମ୍ ଶିଶୁ ମୃତ୍ୟୁ ହାର ଅନେକାଂଶରେ କମିଯାଇପାରିବ।

- ଡା. ମୃତ୍ୟୁଞ୍ଜୟ ଦାସ
ଶିଶୁରୋଗ ବିଶେଷଜ୍ଞ

ତୁମେ, ମୁଁ ଆଉ ମୋବାଇଲ୍ ଫୋନ୍

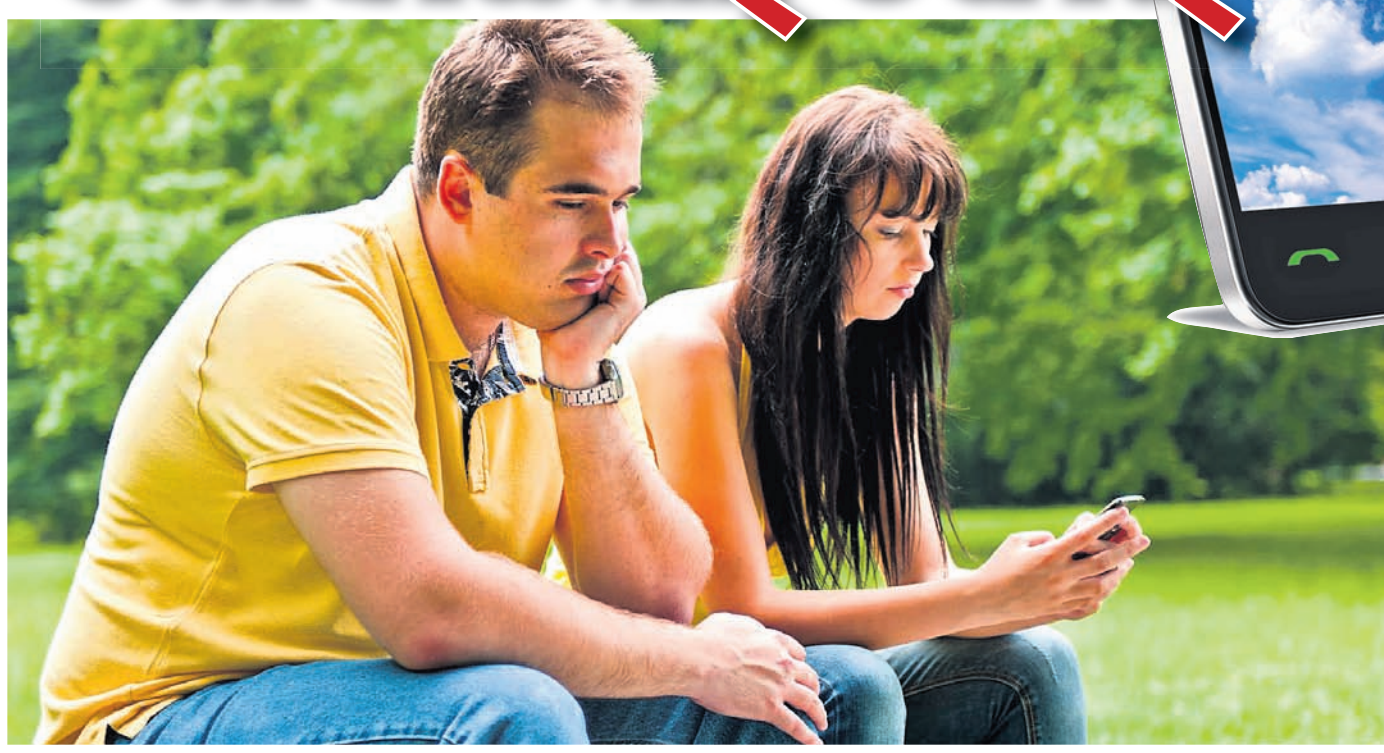

ବର୍ତ୍ତମାନ ଅନେକଙ୍କଠାରେ ମୋବାଇଲ୍ ଫୋନ୍ କ୍ରେଜ୍ ଏତେ ଅଧିକ ଯେ, ପରିବାର ସଦସ୍ୟ ଏକାଠି ଥିଲେ ସୁଦ୍ଧା କାହାକୁ କାହା ପାଇଁ ଯେମିତି ସମୟ ଅଣ୍ଟୁନି। ବିଶେଷ କରି ପରସ୍ପରକୁ ଯଥେଷ୍ଟ ସମୟ ଦେବା ଏବଂ ସୁଖ ଦୁଃଖରେ ସମଭାଗୀ ହେବା ଭଳି ଉତ୍ତମ ଦାମ୍ପତ୍ୟ ଜୀବନର ନିୟମ ବି ଏହି ଆଳରେ ବଦଳି ଗଲାଣି। ଆଉ ଏହା ହିଁ ଅନେକ ଦମ୍ପତିଙ୍କ ମଧ୍ୟରେ ମନାନ୍ତର, ମତାନ୍ତର ସହ କେବେ କେବେ ବିଚ୍ଛେଦର ବି ସାଜୁଛି କାରଣ...

ବର୍ତ୍ତମାନ ମୋବାଇଲ୍ ଫୋନ୍‌ର ବ୍ୟବହାର କେବଳ କଥାବାର୍ତ୍ତାରେ ସୀମିତ ନାହିଁ। ଦେଶ ବିଦେଶର ଖବର ଜାଣିବାଠାରୁ ଆରମ୍ଭ କରି ବ୍ୟାଙ୍କିଙ୍ଗ୍, ଶପିଂ ପାଠ ପଢ଼ା, ୟୁଟ୍ୟୁବ୍‌ରୁ ଅନେକ ଜିନିଷ ଶିଖିବା, ସୋସିଆଲ୍ ସାଇଟ୍‌ରେ ସଭିଙ୍କ ସହ ଯୋଗାଯୋଗରେ ରହିବା ପର୍ଯ୍ୟନ୍ତ ପ୍ରାୟ ଅଧିକାଂଶ କାମ ଏଥିରେ ଖୁବ୍ ସହଜରେ ହୋଇପାରୁଛି। ହେଲେ ମୋବାଇଲ୍ ଫୋନ୍‌ର ଅତ୍ୟଧିକ ବ୍ୟବହାର ଯୋଗୁ ଦମ୍ପତି ପରସ୍ପରକୁ ସମୟ ଦେବା ବଦଳରେ ଏହାକୁ ବ୍ୟବହାର କରିବାରେ ଅଧିକ ସମୟ ଅତିବାହିତ କରୁଛନ୍ତି ; ଯାହା କି କେବେ କେବେ ଅଜାଣତରେ ବୈବାହିକ ସମ୍ପର୍କରେ ଦୂରତା ବଢ଼ାଇବାର କାରଣ ସାଜୁଛି....

ମନାନ୍ତର, ମତାନ୍ତର ବଢୁଛି

ମୋବାଇଲ୍ ଫୋନ୍ ବ୍ୟବହାର କରିବା ଅନେକଙ୍କ ଲାଗି ବର୍ତ୍ତମାନ ଏକ ନିଶାରେ ପରିଣତ ହୋଇସାରିଛି। ପ୍ରତିକ୍ଷଣ ମୋବାଇଲ୍‌ରେ କିଛି ନା କିଛି ବ୍ୟବହାର ମିଳିଯାଉଛି। ଯେଉଁଥିଲାଗି ବେଡ୍‌ରୁମ୍‌ଠାରୁ ବାଥ୍‌ରୁମ୍ ପର୍ଯ୍ୟନ୍ତ ସବୁ ସମୟରେ ହାତରୁ ଅଲଗା ହେଉନାହିଁ ମୋବାଇଲ୍। ତେଣୁ ଏକାଠି ଥାଇ ସୁଦ୍ଧା ଜୀବନସାଥୀ ସହ ବିତାଇବାକୁ ସମୟ ଅଣ୍ଟୁନି। ଆଉ ଏହି କାରଣରୁ ଅନେକ ସମୟରେ ଉଭୟଙ୍କ ମନାନ୍ତର, ମତାନ୍ତର ଏବଂ କଳହ ସୃଷ୍ଟି ହେଉଛି। ତେଣୁ ସୋସିଆଲ୍ ସାଇଟ୍ ନିଶା ବର୍ତ୍ତମାନ ସୁଖମୟ ଦାମ୍ପତ୍ୟ ଜୀବନର ଶତ୍ରୁ ସାଜି ଆବିର୍ଭାବ ହୋଇଛି।

ବଢ଼ାଉଛି ଦ୍ୱନ୍ଦ୍ୱ: ବର୍ତ୍ତମାନ ସମୟରେ ଅଧିକାଂଶ ବିଶେଷ କରି ମହିଳାମାନେ ଫୋନ୍‌ରେ ବିଶେଷ କରି ସୋସିଆଲ୍ ନେଟ୍‌ୱର୍କିଂ ସାଇଟ୍‌ରେ ସର୍ବଦା ଅପ୍‌ଡେଟ୍ ରହୁଛନ୍ତି। ନୂଆ ପୋଷ୍ଟ କରିବା, ଚାଟିଂ କରିବା, ଅଧିକ ଲାଇକ୍ କମେଣ୍ଟସ୍ ପାଇବା ଲାଗି ଏଥିରେ ଘଣ୍ଟା ଘଣ୍ଟା ଧରି ସମୟ ବିତାଉଥିବାର ଦେଖିବାକୁ ମିଳୁଛି। ଯାହାଫଳରେ କର୍ମମୟ ଜୀବନରୁ ମିଳୁଥିବା ଅବସର ସମୟ ପରିବାରକୁ ଦେବା ପରିବର୍ତ୍ତେ ଏଥିରେ ଚାଲିଯାଉଛି। ଆଉ ଏଥିରେ ସ୍ୱାମୀଙ୍କ ପ୍ରତିବାଦକୁ ସେମାନେ ନ ସହିପାରି ଯୁକ୍ତି ତର୍କ ଏବଂ ଦାମ୍ପତ୍ୟ ଜୀବନରେ ଦ୍ୱନ୍ଦ୍ୱର କାରଣ ସାଜୁଛି।

ସାଜୁଛି ସନ୍ଦେହର କାରଣ

ପତ୍ନୀପତିଙ୍କ ସମ୍ପର୍କକୁ ଯୋଡି ରଖିବା ଲାଗି ସବୁଠୁ ଅଧିକ ଆବଶ୍ୟକ ବିଶ୍ୱାସ। ହେଲେ ଏବେ ମୋବାଇଲ୍ ଫୋନ୍‌ର ଦୀର୍ଘ ସମୟ ବ୍ୟବହାର ଏହି ବିଶ୍ୱାସକୁ ସନ୍ଦେହରେ ରୂପାନ୍ତରିତ କରିବାରେ ବଳିଷ୍ଠ ଭୂମିକା ଗ୍ରହଣ କରିଛି। ବିଶେଷ କରି ଫେସ୍‌ବୁକ୍, ହ୍ୱାଟ୍ସ ଆପ୍ ଭଳି ସାଇଟ୍‌ଗୁଡ଼ିକରେ ଦୀର୍ଘ ସମୟ ଚାଟ୍ କରିବା, ହାତରୁ କ୍ଷଣେ ହେଁ ମୋବାଇଲ୍ ଅଲଗା ନ କରିବା, ଘରେ ମଧ୍ୟ ମୋବାଇଲ୍‌କୁ ପାସୱାର୍ଡ ପ୍ରୋଟେକ୍ଟେଡ୍ କରି ରଖିବା ଏବଂ ସର୍ବୋପରି ଏସବୁ ଲାଗି ଜୀବନସାଥିଙ୍କୁ ସମୟ କମ ଦେବା ଆଦି କାରଣ ଅନେକଙ୍କ ମନରେ ସନ୍ଦେହ ଉପୁଯାଉଛି। ଫଳରେ ପରସ୍ପର ମଧ୍ୟରେ ଅଶାନ୍ତି ସୃଷ୍ଟି ହେଉଛି।

ବଢ଼ାଉଛି ଈର୍ଷା : ସୋସିଆଲ୍ ସାଇଟ୍‌ଗୁଡ଼ିକରେ ପତ୍ନୀପତିଙ୍କ ଏକାଠି ଫଟୋ ଦେବାକୁ କେତେଜଣ ପସନ୍ଦ କରୁଥିବା ବେଳେ ଆଉ କେତେଜଣ କେବଳ ନିଜର ଭଲିକି ଭଲି ପୋଜ୍ ଏବଂ ଗେଟ୍‌ଅପ୍‌ରେ ଫଟୋ, ଭିଡିଓ ଆଦି ଅପ୍‌ଲୋଡ୍ କରିଥାନ୍ତି। ଆମେରିକାରେ ହୋଇଥିବା ଏକ ସର୍ଭେ ରିପୋର୍ଟ ମୁତାବକ କେବଳ ନିଜର ଫଟୋ ଦେଉଥିବା ଅନେକଙ୍କ ଜୀବନସାଥୀଙ୍କ ମନରେ ନା କେବଳ ସନ୍ଦେହ ଉପୁଜିଥାଏ ବରଂ ସେମାନେ ଏଥିରେ ଆସୁଥିବା କମେଣ୍ଟ କିମ୍ବା ଜୀବନସାଥୀ ଅନ୍ୟମାନଙ୍କ ଫଟୋରେ ଦେଉଥିବା ପ୍ରଶଂସାମୂଳକ କମେଣ୍ଟରେ ଈର୍ଷା ପରାୟଣ ହୋଇଥାନ୍ତି। ଏହା ମଧ୍ୟ କେତେକାଂଶରେ ଝଗଡ଼ାର କାରଣ ସାଜିଥାଏ।

ହେଉଛି ବିବାହ ବିଚ୍ଛେଦ

ନିଜ ବୈବାହିକ ଜୀବନ ସୁଖମୟ କରିବାକୁ କିଏ ବା ନ ଚାହେଁ। ଆଉ ଏଥିପାଇଁ ଜୀବନସାଥୀ ପ୍ରତି ସ୍ନେହ, ଶ୍ରଦ୍ଧା, ସମ୍ମାନ ରହିବା ଯେତିକି ଆବଶ୍ୟକ ପରସ୍ପରକୁ ଯଥେଷ୍ଟ ସମୟ ଦେବା ମଧ୍ୟ ସେତିକି ଜରୁରୀ। ହେଲେ ବର୍ତ୍ତମାନ ଦୁହିଁଙ୍କ ଏହି ସୁଖ ସମୟରେ ଭାଗ ବସେଇବାରେ ଲାଗିଛି ବିଭିନ୍ନ ମୋବାଇଲ୍ ଫୋନ୍ ଆଉ ସୃଷ୍ଟି କରୁଛି ଅନେକ ଦାମ୍ପତ୍ୟ ଜୀବନରେ ଅଶାନ୍ତି ଏବଂ କେବେ କେବେ ସାଜୁଛି ବିଚ୍ଛେଦର କାରଣ। ବିଶେଷ କରି ଫେସ୍‌ବୁକ୍‌ର ବହୁଳ ବ୍ୟବହାର ଯୋଗୁ ଅଧିକ ବିବାହ ବିଚ୍ଛେଦ ହେଉଥିବାର ଦେଖିବାକୁ ମିଳୁଛି ବୋଲି ଆମେରିକାନ ଏକାଡେମୀ ଅଫ୍ ମାଟ୍ରିମୋନିଆଲ ଲୟର୍ସ ପକ୍ଷରୁ ହୋଇଥିବା ଏକ ସର୍ଭେରୁ ଜଣାପଡ଼ିଛି। ବିବାହ ପରେ ମ୍ୟାରେଟାଲ ଷ୍ଟାଟସ୍‌ରେ ଅନ୍‌ମ୍ୟାରେଡ୍ ଲେଖିବା, ପରସ୍ପରଠାରୁ ପାସ୍‌ୱାର୍ଡ ଗୋପନ ରଖିବା, ଜୀବନସାଥୀଙ୍କୁ ସମୟ ଦେବା ପରିବର୍ତ୍ତେ ଅଧିକ ସମୟ ଚାଟିଂ କରିବା ଆଦି ଭଳି ବିଭିନ୍ନ କାରଣରୁ ସନ୍ଦେହ ଏବଂ ପରିଶେଷରେ ବିଚ୍ଛେଦ ହେଉଥିବା ଜଣାପଡିଛି। ତେବେ ପ୍ରତି ୭ଟି ବିଚ୍ଛେଦ ମଧ୍ୟରୁ ଗୋଟିଏ ଏହି କାରଣରୁ ହେଉଥିବା ଜଣାପଡ଼ିଛି।

ମନେ ରଖନ୍ତୁ... ଏକ ସୁଖମୟ ଦାମ୍ପତ୍ୟ ଜୀବନ ଚାହୁଁଥିଲେ ପରସ୍ପରକୁ ଏବଂ ପରିବାରକୁ ସମୟ ଦିଅନ୍ତୁ। ମୋବାଇଲ୍ ବ୍ୟବହାର କରିବା କୌଣସି ଖରାପ କାର୍ଯ୍ୟ ନୁହେଁ ହେଲେ ଏହାର ନିର୍ଦ୍ଦିଷ୍ଟ ସମୟ ସୀମା ରଖନ୍ତୁ। ଏହାକୁ ବ୍ୟବହାର କରିବା ଆଳରେ ଯେପରି ପରିବାରକୁ ଅବହେଳା ନ କରି ବସନ୍ତି ସେଥିପ୍ରତି ସର୍ବଦା ସଜାଗ ରୁହନ୍ତୁ। ପତିପତ୍ନୀ ଉଭୟ ନିଜର ଫୋନକୁ ସିକ୍ରେଟ୍ ପାସ୍‌ୱାର୍ଡ ଦେଇ ରଖିବା କିମ୍ବା ପରସ୍ପରକୁ ଲୁଚେଇବା ଭଳି ଭୁଲ ଆଦୌ କରନ୍ତୁ ନାହିଁ। ଏକାଠି ସମୟ ବିତେଇବା ବେଳେ ଅତ୍ୟାବଶ୍ୟକ ନ ଥିଲେ ମୋବାଇଲ୍‌ଠୁ ଦୂରେଇ ରୁହନ୍ତୁ। ମୋବାଇଲ୍ ବ୍ୟବହାରକୁ ନେଇ ନିଜ ପାର୍ଟନର ମନରେ ସନ୍ଦେହ ଉପୁଯିବା ଭଳି କାର୍ଯ୍ୟ ଆଦୌ କରନ୍ତୁ ନାହିଁ।

ଖାଦ୍ୟରୁଚି

ଜେଲି କୁକିଜ୍

ଆବଶ୍ୟକ ସାମଗ୍ରୀ: ୨.୫ କପ୍ ମଇଦା, ୨୫୦ ଗ୍ରାମ୍ ବଟର, ୧/୪ କପ୍ ଚିନି, ଗୋଟିଏ ଅଣ୍ଡା, ୮୫ ଗ୍ରାମର ଗୋଟିଏ ଲେଖାଏଁ ଲାଇମ୍, ରାସ୍ପବେରୀ, ଅରେଞ୍ଜ ଫ୍ଲେଭରଯୁକ୍ତ ଜେଲି କ୍ରିଷ୍ଟାଲ ପ୍ୟାକେଟ୍, ୧/୪ ଗରମ ପାଣି।

ପ୍ରସ୍ତୁତି ପ୍ରଣାଳୀ: ପ୍ରଥମେ ବଟର ଏବଂ ଚିନିକୁ ଭଲ ଭାବେ ଗ୍ରାଇଣ୍ଡ କରି କ୍ରିମ୍ ପ୍ରସ୍ତୁତ କରନ୍ତୁ। ସେଥିରେ ଅଣ୍ଡା ମିଶାଇ ପୁନର୍ବାର ଗୋଳାନ୍ତୁ। ଭଲ ଭାବେ ମିଶିଯିବା ପରେ ମଇଦା ପକାଇ ପେଷ୍ଟ ପ୍ରସ୍ତୁତ କରନ୍ତୁ ଏବଂ ଧ୍ୟାନ ଦିଅନ୍ତୁ ଯେପରି ମଇଦା ଗୁଳା ରହି ନ ଯାଏ। ଏହାକୁ ତିନି ଭାଗ କରିଦିଅନ୍ତୁ। ବର୍ତ୍ତମାନ ତିନୋଟି ପାତ୍ରରେ ଅଲଗା ଅଲଗା କରି ଜେଲି କ୍ରିଷ୍ଟାଲ୍ ରଖନ୍ତୁ ଏବଂ ପ୍ରତିଟି ପାତ୍ରରେ ଏକ ଟେବୁଲ୍‌ସ୍ପୁନ୍ ଗରମ ପାଣି ପକାଇ ଚାମଚ ସାହାଯ୍ୟରେ ଗୋଳାଇ ଦିଅନ୍ତୁ। ଏଥିରେ ପୂର୍ବରୁ ଭାଗ କରି ରଖିଥିବା କୁକିଜ୍ ମିକ୍ସ ପେଷ୍ଟ ପକାଇ ଭଲ ଭାବେ ମିଶାଇ ଦିଅନ୍ତୁ। ତିନୋଟି ଅଲଗା ଫ୍ଲେଭରର କୁକିଜ୍ ମିକ୍ସକୁ ଏହାକୁ ଅଲଗା ଅଲଗା ପ୍ଲାଷ୍ଟିକ୍ ର୍ୟାପ୍ ସିଟ୍‌ରେ ରଖି ୩୦ ମିନିଟ୍ ପର୍ଯ୍ୟନ୍ତ ଫ୍ରିଜ୍‌ରେ ରଖିଦିଅନ୍ତୁ। ବର୍ତ୍ତମାନ ଓଭନ୍‌କୁ ୧୮୦° ସେଲ୍‌ସିୟସ୍‌ରେ ପ୍ରିହିଟ୍ କରନ୍ତୁ। ତିନୋଟି ବଡ଼ ବେକିଂ ଟ୍ରେ ଉପରେ ବେକିଂ ପେପର ପକାନ୍ତୁ। ଫ୍ରିଜ୍‌ରୁ ପ୍ୟାକେଟ୍‌ଗୁଡ଼ିକୁ କାଢ଼ନ୍ତୁ। ଏହାକୁ ଛୋଟ ଛୋଟ ଗୁଳା କରି ହାତରେ ଚାପି ବରା ଆକୃତିର କରନ୍ତୁ ଏବଂ ଟ୍ରେରେ ରଖନ୍ତୁ। ସମସ୍ତ ଗୁଳା ଏଭଳି ରଖି ଦେବା ପରେ ୧୨ ମିନିଟ୍ ପର୍ଯ୍ୟନ୍ତ ମାଇକ୍ରୋୱେଭ୍‌ରେ ରଖନ୍ତୁ। ଏହାର ରଙ୍ଗ ସାମାନ୍ୟ ବ୍ରାଉନ୍ ହୋଇଗଲେ ୫ ମିନିଟ୍ କୁଲ୍ କରନ୍ତୁ। ଟ୍ରେଗୁଡ଼ିକୁ ବାହାରକୁ ଆଣି କେକ୍‌କୁ କାଢ଼ି ଦିଅନ୍ତୁ। ପ୍ରସ୍ତୁତ ହୋଇଗଲା ଟେଷ୍ଟି ଜେଲି କୁକିଜ୍। ଏହାକୁ ସଭିଙ୍କୁ ଖୁଆଇବାର ମଜା ନିଅନ୍ତୁ।

ସଂକ୍ଷେପରେ

ରାସ୍ତାକଡ଼ରୁ ଉଦ୍ଧାର ବୃଦ୍ଧଙ୍କ ମୃତ୍ୟୁ

ରୂପସା,୩୦।୮(ଡି.ଏନ.ଏ.): ବାଲେଶ୍ୱର ଜିଲା ୬୦ନଂ. ଜାତୀୟ ରାଜପଥର ବସ୍ତା ଥାନା ଅନ୍ତର୍ଗତ ରାଜଘାଟ ଓ ଭେଲୋରା ମଧ୍ୟରେ ଚେତାଶୂନ୍ୟ ଅବସ୍ଥାରେ ପଡ଼ି ରହିଥିବା ଜଣେ ବୃଦ୍ଧଙ୍କୁ ରବିବାର ଉଦ୍ଧାର କରାଯାଇଥିଲା। ଜାତୀୟ ରାଜପଥ ପାଟ୍ରୋଲିଂ ଭ୍ୟାନ୍‌ର କର୍ମଚାରୀ ତାଙ୍କୁ ଉଦ୍ଧାର କରି ଆମ୍ବୁଲାନ୍ସ ଯୋଗେ ବସ୍ତା ଡାକ୍ତରଖାନାରେ ଭର୍ତ୍ତି କରିଥିଲେ। ସେଠାରେ ଚିକିତ୍ସାଧିନ ଅବସ୍ଥାରେ ତାଙ୍କର ମୃତ୍ୟୁ ଘଟିଥିବା ସୂଚନା ମିଳିଛି। ମୃତ ବୃଦ୍ଧଙ୍କ ପରିଚୟ ମିଳି ପାରି ନାହିଁ।

ମତାନ୍ତରକୁ ଭୁଲି ଦଳୀୟ ଅନୁଶାସନରେ କାର୍ଯ୍ୟ କରିବାକୁ ଆହ୍ୱାନ

ରଘୁନାଥପୁର,୩୦।୮(ଡି.ଏନ୍.ଏ.): ଜଗତ୍‌ସିଂହପୁର ଜିଲା ବିଜେଡି ପର୍ଯ୍ୟବେକ୍ଷକ ତଥା ଗଣଶିକ୍ଷା ମନ୍ତ୍ରୀ ସମୀର ରଞ୍ଜନ ଦାସଙ୍କ ବାସଭବନରେ ରଘୁନାଥପୁର ବ୍ଲକର ଦଳୀୟ ପଦପଦବୀରେ ଥିବା ବ୍ୟକ୍ତି ଓ କର୍ମୀଙ୍କୁ ନେଇ ଏକ ବୈଠକ ଶନିବାର ରାତିରେ ଅନୁଷ୍ଠିତ ହୋଇଯାଇଛି। ଏଥିରେ ଜିଲା ସଭାପତି ପ୍ରଶାନ୍ତ ମୁଦୁଲି ଓ ତିର୍ତ୍ତୋଲ ବିଧାୟକ ବିଜୟଶଙ୍କର ଦାସ ଉପସ୍ଥିତ ଥିଲେ। ପଞ୍ଚାୟତ ନିର୍ବାଚନ ପୂର୍ବରୁ ଦଳୀୟ କର୍ମୀଙ୍କ ମଧ୍ୟରେ ଥିବା ମନ ମନାନ୍ତରକୁ ଭୁଲି ଦଳୀୟ ଅନୁଶାସନରେ କାର୍ଯ୍ୟ କରିବାକୁ ଆହ୍ୱାନ ଦିଆଯାଇଥିଲା। ତୃଣମୂଳ ସ୍ତରରେ କିପରି ସଙ୍ଗଠନକୁ ଅଧିକ ମଜଭୁତ କରାଯାଇପାରିବ ସେ ସମ୍ପର୍କରେ ଆଲୋଚନା ହୋଇଥିଲା ଏଥିରେ ବ୍ଲକ ବିଜେଡି ସଭାପତି ଦେବାଶିଷ ତ୍ରିପାଠୀ, ପଞ୍ଚାୟତ ସମିତି ଅଧ୍ୟକ୍ଷା ସ୍ୱପ୍ନାସରିତା ବଳ, ଜିଲା ଉପସଭାପତି ସରୋଜକାନ୍ତ ସ୍ୱାଇଁ, ୨ ନଂ.ଜୋନ ଜିଲା ପରିଷଦ ସଭ୍ୟା ଡେଜାଲିନ ମହାପାତ୍ରଙ୍କ ସମେତ ୪୦ରୁ ଊର୍ଦ୍ଧ୍ୱ ତୁଙ୍ଗ କର୍ମୀ ଯୋଗଦେଇଥିଲେ।

ଜଗତ୍‌ସିଂହପୁରରେ ୯ କରୋନା ଆକ୍ରାନ୍ତ ମୃତ

ଜଗତ୍‌ସିଂହପୁର ଅଫିସ,୩୦।୮: ଜଗତ୍‌ସିଂହପୁର ଜିଲାରେ କରୋନା ସଂକ୍ରମଣ କମୁଛି। କିନ୍ତୁ ପ୍ରତ୍ୟହ ଏକାଧିକ ଆକ୍ରାନ୍ତଙ୍କ ମୃତ୍ୟୁ ହେଉଛି। ସୋମବାର ମିଳିଥିବା ସୂଚନା ମୁତାବକ ଜିଲାରେ ଗୋଟିଏ ଦିନରେ ୨୦ ସଂକ୍ରମିତ ଚିହ୍ନଟ ହୋଇଥିବାବେଳେ ୯ ଜଣଙ୍କ ମୃତ୍ୟୁ ଘଟିଛି। ମୃତକଙ୍କ ମଧ୍ୟରେ ଜଗତ୍‌ସିଂହପୁର ବ୍ଲକ ଅଞ୍ଚଳର ସର୍ବାଧିକ ୪ ଜଣ ରହିଛନ୍ତି। ଅନ୍ୟ ବ୍ଲକ ଯଥା ବିରିଡ଼ି, ରଘୁନାଥପୁର, ବାଲିକୁଦା ଓ ନାଉଗାଁ ସମେତ ଜଗତ୍‌ସିଂହପୁର ପୌରାଞ୍ଚଳର ଜଣେ ଲେଖାଏ ଆକ୍ରାନ୍ତଙ୍କ ମୃତ୍ୟୁ ହୋଇଛି। ଏନେଇ ଜିଲା ସୂଚନା ଓ ଲୋକସମ୍ପର୍କ କାର୍ଯ୍ୟାଳୟରୁ ସୂଚନା ମିଳିଛି। ଏଥିସହ ସଂକ୍ରମିତଙ୍କ ମଧ୍ୟରେ ୧୮ରୁ କମ୍ ବୟସର ୪ ଜଣ ରହିଛନ୍ତି। ଜିଲାରେ ବର୍ତ୍ତମାନ ସୁଦ୍ଧା ମୋଟରେ ୨୭୮ ଜଣଙ୍କ ମୃତ୍ୟୁ ଘଟିଛି।

ଧୋୟାଞ୍ଚଳର ମା' ରୁକ୍ମିଣୀ ଦେବୀଙ୍କ ପରଲୋକ

ପଙ୍ଗାମୁଣ୍ଡାଇ,୩୦।୮(ସ୍ୱ.ପ୍ର.): ପଙ୍ଗାମୁଣ୍ଡାଇର ବିଶିଷ୍ଟ ସାମାଜିକ କର୍ମୀ ସ୍ୱର୍ଗତଃ ଭିକାରୀ ଚରଣ ବିଶ୍ୱାଳଙ୍କ ଧର୍ମପତ୍ନୀ ତଥା ଧୋୟାଞ୍ଚଳର ମା' ଭାବେ ପରିଚିତ ରୁକ୍ମଣୀ ଦେବୀଙ୍କର ସୋମବାର ପରଲୋକ ହୋଇଯାଇଛି। ମୃତ୍ୟୁବେଳକୁ ତାଙ୍କୁ ୯୧ ବର୍ଷ ହୋଇଥିଲା। ସମଗ୍ର ଧୋୟାଞ୍ଚଳର ଲୋକମାନଙ୍କୁ ଅନାବିଳ ସ୍ନେହ, ଶ୍ରଦ୍ଧା ଓ ମମତାର ବନ୍ଧନରେ ବାନ୍ଧି ନିଜକୁ ମା' ଭାବେ ପରିଚିତ କରାଇଥିଲେ। ବିଭିନ୍ନ ସମସୟରେ ଲୋକମାନଙ୍କୁ ସହାୟତା କରି ହାନୀଲାଭ ବୁଝୁଥିଲେ। ପରିଣତ ବୟସରେ ମଧ୍ୟ ବିଭିନ୍ନ ଆଧ୍ୟାତ୍ମିକ କାର୍ଯ୍ୟକ୍ରମ ଆୟୋଜନରେ ପ୍ରମୁଖ ଭୂମିକା ନିଭାଉଥିଲେ। ତାଙ୍କ ମୃତଦେହକୁ ଶୋଭାଯାତ୍ରାରେ ସ୍ଥାନୀୟ ଅଞ୍ଚଳରେ ପରିକ୍ରମା କରାଯାଇଥିଲା। ଏଥିରେ ପୂର୍ବତନ ବ୍ଲକ ଅଧ୍ୟକ୍ଷ ମାନସ ସାମଲ, ସମାଜିକ କର୍ମୀ ଆରତ ରଞ୍ଜନ ବିଶ୍ୱାଳ, ଶିକ୍ଷାବିତ୍ ଅରୁପାନନ୍ଦ ବିଶ୍ୱାଳ, ସୁଶୀଳ ବିଶ୍ୱାଳ, ପୁଷ୍କର ବେହେରା, ପୂର୍ବତନ ସରପଞ୍ଚ ସୁକାନ୍ତା ନାଥଶର୍ମା, ପୂର୍ବତନ ସମିତିସଭ୍ୟ ଦେବେନ୍ଦ୍ର ବିଶ୍ୱାଳ, ଭାଗୀରଥି ବିଶ୍ୱାଳ, ରଶ୍ମୀରଞ୍ଜନ ସ୍ୱାଇଁ, କ୍ଷମାନିଧି ସାମଲ ଓ ନରେନ୍ଦ୍ର ଧଳ ପ୍ରମୁଖ ମାନ୍ୟଗଣ୍ୟ ବ୍ୟକ୍ତି ସାମିଲ ହୋଇଥିଲେ। ଜ୍ୟେଷ୍ଠପୁତ୍ର ଶିଳ୍ପଦ୍ୟୋଗୀ ସରୋଜ ବିଶ୍ୱାଳ (ବାବୁ) ମୁଖାଗ୍ନି ଦେଇଥିଲେ। ତାଙ୍କ ମୃତ୍ୟୁ ଖବର ପାଇ ପୂର୍ବତନ ମନ୍ତ୍ରୀ ଗଣେଶ୍ୱର ବେହେରା, ପୂର୍ବତନ ବିଧାୟକ ପ୍ରଭାତ ରଞ୍ଜନ ବିଶ୍ୱାଳ, ପ୍ରଫେସର ନିର୍ମଳ ଚନ୍ଦ୍ର ବିଶ୍ୱାଳ ପ୍ରମୁଖ ଶୋକ ପ୍ରକାଶ କରିଛନ୍ତି।

ବେଆଇନ ଭାବେ ଏସ୍‌ଏଚ୍‌ଜିକୁ ପୋଖରୀ ନିଲାମ

ଜଗତ୍‌ସିଂହପୁର ଅଫିସ, ୩୦।୮

ତିର୍ତ୍ତୋଲ ବ୍ଲକ ଗୋପାଳପୁର ପଞ୍ଚାୟତ

- ବ୍ୟାଙ୍କ ଖାତା ୧୦ ଦିନ ପରେ ଖୋଲା ଯାଇଥିଲା
- ଅଧିବେଶନ ତାରିଖ ଚତୁରତାର ସହ ସଂଶୋଧନ

ତିର୍ତ୍ତୋଲ ବ୍ଲକ ଗୋପାଳପୁର ପଞ୍ଚାୟତର କୁମ୍ଭାରେଶ୍ୱର ସ୍ୱୟଂ ସହାୟକ ଗୋଷ୍ଠୀ (ଏସ୍‌ଏଚ୍‌ଜି)କୁ ଜୟସିଂହପୁରସ୍ଥିତ ପୋତାପୋଖରୀ ୨୧ ଅଗଷ୍ଟ ୨୦୧୮ରେ ୧୬,୦୦୧ ଟଙ୍କାରେ ୫ ବର୍ଷ ପାଇଁ ନିଲାମ ଦିଆଯାଇଛି। କିନ୍ତୁ ସରପଞ୍ଚ ନିୟତି ସ୍ୱାଇଁ ଓ ଅନ୍ୟ କେତେକ ସରକାରୀ କର୍ମଚାରୀ ଏହି ଗୋଷ୍ଠୀକୁ ବେଆଇନ ଭାବେ ନିଲାମ ହାତେଇବାର ସୁଯୋଗ ଦେଇଥିବା ଅଭିଯୋଗ ହୋଇଛି । ଏହି ଗୋଷ୍ଠୀର ପ୍ରଥମ ଅଧିବେଶନ ୨୦ ଅଗଷ୍ଟ ୨୦୧୮ରେ ହୋଇଥିବାବେଳେ ୨୧।୮।୧୮ରେ ନିଲାମ ପାଇଛି। ହେଲେ ନିଲାମ ଓ ସରକାରୀ କାର୍ଯ୍ୟାଳୟରେ କାଗଜପତ୍ର ଦାଖଲ ବେଳେ ଚତୁରତାର ସହ ଅଧିବେଶନ ତାରିଖକୁ ହ୍ୱାଇଟ୍‌ନର ମାଧ୍ୟମରେ ୨୦ ଜୁନ୍ ୨୦୧୮ କରି ଦିଆଯାଇଥିବା ସୂଚନା ଅଧିକାର ଆଇନ ବଳରେ ଜଣାପଡ଼ିଛି। ରାଜ୍ୟ ମତ୍ସ୍ୟ ଓ ପଶୁସମ୍ପଦ ବିକାଶ ବିଭାଗ ପତ୍ରସଂଖ୍ୟା ୯୭୦୯/ ୧।୮।୧୮ ଦ୍ୱାରା ପ୍ରସ୍ତୁତ ନିୟମାବଳୀ ଅନୁସାରେ, ନିଲାମରେ ଭାଗ ନେବାକୁ ହେଲେ ଏସ୍‌ଏଚ୍‌ଜି ପକ୍ଷରୁ ଆବଶ୍ୟକ କାଗଜପତ୍ର ସହ ସେହି ପଞ୍ଚାୟତର ସରପଞ୍ଚଙ୍କ ନିକଟରେ ଆବେଦନ କରାଯିବ। ତା'ପରେ ସରପଞ୍ଚ ଅଧିବେଶନ କରି ଡିପିଓଙ୍କୁ ନିଲାମ ପାଇଁ ପ୍ରସ୍ତାବ ଦେବେ। ପଏଣ୍ଟ ୬(ବି) ଅନୁଯାୟୀ ନିଲାମ ପାଇଁ ଅପ ଟୁ ଡେଟ୍ ବ୍ୟାଙ୍କ ପାସ ବୁକ୍‌ର ନକଲ ଆବଶ୍ୟକ। କିନ୍ତୁ ଏସ୍‌ଏଚ୍‌ଜି ପକ୍ଷରୁ ବ୍ୟାଙ୍କ ଖାତା ୩୧।୮।୧୮ ଅର୍ଥାତ୍ ନିଲାମର ୧୦ ଦିନ ପରେ ଖୋଲାଯାଇଥିଲା। ପଏଣ୍ଟ ୬(ସି) ଅନୁସାରେ ନିଲାମ ପାଇଁ ଓଏଲ୍‌ଏମ୍ କିମ୍ବା ମିଶନ ଶକ୍ତି ଦ୍ୱାରା ପ୍ରଦାନ କରାଯାଇଥିବା ଗ୍ରେଡେଶନ୍ ସାର୍ଟିଫିକେଟ୍ ଆବଶ୍ୟକ। ଏସ୍‌ଏଚ୍‌ଜି ଗଠନର ୬ ମାସ ପରେ ହୋଇଥାଏ । ମାତ୍ର ଏଠାରେ କିଭଳି ଭାବେ ଗ୍ରେଡେସନ୍ ସାର୍ଟିଫିକେଟ୍ ଏବଂ ଆବଶ୍ୟକ ଡକ୍ୟୁମେଣ୍ଟ ନ ଥାଇ କୁମ୍ଭାରେଶ୍ୱର ଏସ୍‌ଏଚ୍‌ଜିକୁ ନିଲାମ ଦିଆଗଲା ତାହା ତଦନ୍ତସାପେକ୍ଷ। ଏସବୁ ନିୟମଅନୁସାରେ କୁମ୍ଭାରେଶ୍ୱର ଏସ୍‌ଏଚ୍‌ଜି ନିଲାମ ପାଇବାକୁ ଅଯୋଗ୍ୟ। ତେବେ କେଉଁ ମହତ ଲକ୍ଷ୍ୟ ରଖି ଏହି ଗୋଷ୍ଠୀକୁ ନିଲାମ ଦିଆଯାଇଥିଲା ତାଉପରେ ତଦନ୍ତ କରାଯାଇ କାର୍ଯ୍ୟାନୁଷ୍ଠାନ ନେବାକୁ ରଶ୍ମିରଞ୍ଜନ ଦାଶ, ସଞ୍ଜୀବ ଓଝା, ପ୍ରଭାତ ସ୍ୱାଇଁ ଓ ସତ୍ୟବାନ ସ୍ୱାଇଁ ପ୍ରମୁଖ ଜିଲାପାଳ ସଂଗ୍ରାମ କେଶରୀ ମହାପାତ୍ରଙ୍କ ନିକଟରେ ଅଭିଯୋଗ କରିଛନ୍ତି। ଏ ସମ୍ପର୍କରେ ସରପଞ୍ଚ ସ୍ୱାଇଁ ଓ କୁମ୍ଭାରେଶ୍ୱର ସ୍ୱୟଂ ସହାୟକ ଗୋଷ୍ଠୀ ସଭାପତି ସ୍ୱପ୍ନମୟୀ ପ୍ରଧାନଙ୍କ ସହ ମୋବାଇଲ୍‌ରେ ଯୋଗାଯୋଗ କରାଯାଇଥିଲା। ମାତ୍ର ସେମାନେ ଉଠାଇ ନ ଥିଲେ।

'ପଞ୍ଚାୟତ ନିର୍ବାଚନ ପାଇଁ ପ୍ରସ୍ତୁତ ରୁହ'

ବିଜେଡି କର୍ମୀ ସମ୍ମିଳନୀରେ ଯୋଗଦେଇଥିବା ଅତିଥିମାନେ ।

କୁଜଙ୍ଗ,୩୦।୮ (ଡି.ଏନ୍.ଏ.)

କୁଜଙ୍ଗ ବ୍ଲକ୍ ଅନ୍ତର୍ଗତ ଗୋପିଆକୁଦ ପଞ୍ଚାୟତରେ ରବିବାର ବିଜେଡି କର୍ମୀ ସମ୍ମିଳନୀ ଅନୁଷ୍ଠିତ ହୋଇଯାଇଛି। ଏଥିରେ ପାରାଦୀପ ବିଧାୟକ ସମିତ ରାଉତରାୟ ଓ ଜଗତ୍‌ସିଂହପୁର ଏମ୍‌ପି ଡା. ରାଜଶ୍ରୀ ମଲ୍ଲିକ ଯୋଗଦେଇ ପଞ୍ଚାୟତ ନିର୍ବାଚନ ପାଇଁ ବିଗୁଲ ବଜେଇଛନ୍ତି। ଆଗାମୀ ପଞ୍ଚାୟତ ନିର୍ବାଚନ ନିମନ୍ତେ ପ୍ରସ୍ତୁତ ରହିବାକୁ ଉଭୟ ନେତା କର୍ମୀମାନଙ୍କୁ କହିଛନ୍ତି। ଅବସରପ୍ରାପ୍ତ ଅଧ୍ୟାପକ ଅକ୍ଷୟ ପଲାଇ ଏଥିରେ ଅଧ୍ୟକ୍ଷତା କରିଥିଲେ। ଅନ୍ୟମାନଙ୍କ ମଧ୍ୟରେ ଗୋପିଆକୁଦ ସରପଞ୍ଚ ନନ୍ଦିନୀ ପଣ୍ଡା, କୁଜଙ୍ଗ ପଞ୍ଚାୟତ ସମିତି ଅଧ୍ୟକ୍ଷ ସ୍ମୃତିରଞ୍ଜନ ବେହେରା, ଉପାଧ୍ୟକ୍ଷା ପୁଷ୍ପଲତା ବେହେରା, ସୁଜଳ ସ୍ୱାଇଁ, ପ୍ରକାଶ ବେହେରା, ମାନସ ପରିଡା ଓ ବିଶ୍ୱନାଥ ପରିଡା ପ୍ରମୁଖ ଉପସ୍ଥିତ ଥିଲେ। ଏହି ଅବସରରେ ଗୋପିଆକୁଦ ପଞ୍ଚାୟତରେ ୫ଲକ୍ଷ ଟଙ୍କା ବ୍ୟୟ ଅଟକଳରେ ନିର୍ମିତ ହେବାକୁଥିବା ମିଶନ ଶକ୍ତି ଗୃହ ଓ ୧୦ ଲକ୍ଷଟଙ୍କା ବ୍ୟୟ ଅଟକଳରେ ସୁବିଧା କେନ୍ଦ୍ର ଗୃହର ଭିତ୍ତିପ୍ରସ୍ତର ସ୍ଥାପନ ହୋଇଥିଲା। ୩୫ଲକ୍ଷ ବ୍ୟୟ ଅଟକଳରେ ନିର୍ମିତ ପଞ୍ଚାୟତ କଲ୍ୟାଣ ମଣ୍ଡପ ଓ ୧୫ଲକ୍ଷ ୪୫ ହଜାର ଟଙ୍କା ବ୍ୟୟ ଅଟକଳରେ ନିର୍ମିତ ଗୋଷ୍ଠୀ ଶୌଚାଳୟକୁ ବିଧାୟକ ରାଉତରାୟ ଓ ଏମ୍‌ପି ମଲ୍ଲିକ ଉଦ୍‌ଘାଟନ କରିଥିଲେ ।

ନାଉଗାଁ ଗୋଷ୍ଠୀ ସ୍ୱାସ୍ଥ୍ୟକେନ୍ଦ୍ର ରୂପରେଖ ବଦଳିବ

ନାଉଗାଁ,୩୦।୮(ସ୍ୱ.ପ୍ର)

- ବିଧାୟକ, ଜିଲାପାଳ ସ୍ୱାସ୍ଥ୍ୟକେନ୍ଦ୍ର ଗସ୍ତ କରିଥିଲେ
- ବ୍ୟୟ ଅଟକଳ କରିବାକୁ ପଠାଯାଇଛି

ନାଉଗାଁ ବ୍ଲକର ଗୋଷ୍ଠୀ ସ୍ୱାସ୍ଥ୍ୟ କେନ୍ଦ୍ରରେ ରୋଗୀ ଙ୍କ ପାଇଁ ଅତ୍ୟାଧୁନିକ ଚିକିତ୍ସା ସୁବିଧା ନ ଥିବା ବେଳେ ସ୍ୱାସ୍ଥ୍ୟ କେନ୍ଦ୍ରର ଭିତ୍ତିଭୂମି ମଧ୍ୟ ଠିକ୍ ନାହିଁ। ଏନେଇ ବାରମ୍ବାର ଦାବି ହେବା ପରେ ଏବେ ସ୍ୱାସ୍ଥ୍ୟକେନ୍ଦ୍ରର ରୂପରେଖ ବଦଳିବ ବୋଲି ଆଶା କରାଯାଉଛି।

ସ୍ୱାସ୍ଥ୍ୟକେନ୍ଦ୍ରର ଉନ୍ନତୀକରଣ ପାଇଁ ଗତ ୨୫ ଅଗଷ୍ଟ୨୦୨୧ରେ ଜଗତ୍‌ସିଂହପୁର ବିଧାୟକ ପ୍ରଶାନ୍ତ ମୁଦୁଲି ଓ ଜିଲାପାଳ ସଂଗ୍ରାମ କେଶରୀ ମହାପାତ୍ର ନାଉଗାଁ ଗସ୍ତରେ ଆସି ସ୍ୱାସ୍ଥ୍ୟକେନ୍ଦ୍ର ବୁଲି ଦେଖିଥିଲେ। ଏଥିସହ ସ୍ୱାସ୍ଥ୍ୟକେନ୍ଦ୍ରର ଭିତ୍ତିଭୂମି ସଜାଡ଼ିବା ଉପରେ ଆଲୋଚନା କରିଥିଲେ। ଏହାପରେ ଜିଲା ମୁଖ୍ୟ ଚିକିତ୍ସା ଅଧିକାରୀଙ୍କ କାର୍ଯ୍ୟାଳୟ ପକ୍ଷରୁ ଏହି ସ୍ୱାସ୍ଥ୍ୟକେନ୍ଦ୍ରର ଉନ୍ନତୀକରଣ ପାଇଁ ଚିଠି(ନଂ.୫୦୪୮)ରେ ଜଗତସିଂହପୁର ପୂର୍ତ୍ତବିଭାଗର ନିର୍ବାହୀ ଯନ୍ତ୍ରୀଙ୍କ କାର୍ଯ୍ୟାଳୟକୁ ବ୍ୟୟ ଅଟକଳ କରିବାକୁ ପଠାଯାଇଛି। ଏହି ବ୍ୟୟ ମଧ୍ୟରେ ବହିର୍ବିଭାଗର ନୂତନ ଗୃହ, ଡାକ୍ତର ଓ ଷ୍ଟାଫ କ୍ୱାର୍ଟର, ଡ୍ରେନଜ ଓ ମେଡିକାଲ କଣ୍ଟେନେମେଣ୍ଟ ଏରିଆ, ଡିଜି ସେଟ ସଂଯୋଗୀକରଣ ଆଦି ରହିଛି।

ନାଉଗାଁ ବ୍ଲକର ୧୬ ପଞ୍ଚାୟତର ୧ ଲକ୍ଷରୁ ଊର୍ଦ୍ଧ୍ୱ ଜନସାଧାରଣ ଏହି ସ୍ୱାସ୍ଥ୍ୟକେନ୍ଦ୍ର ଉପରେ ନିର୍ଭରଶୀଳ। ମାତ୍ର ଏଠାରେ ରୋଗୀଙ୍କ ପାଇଁ ପାନୀୟ ଜଳ ପାଇଁ ବ୍ୟବସ୍ଥା ନ ଥିବା ବେଳେ ରୋଗୀ ଚିକିତ୍ସା ପାଇଁ ଉନ୍ନତ ଧରଣର ବହିର୍ବିଭାଗ,ରୋଗୀଙ୍କ ନିମନ୍ତେ ଆବଶ୍ୟକ ଅନୁସାରେ ୱାର୍ଡ ନାହିଁ। ଏଥିସହ ସ୍ୱାସ୍ଥ୍ୟକେନ୍ଦ୍ର ପରିସରରେ ଉଚ୍ଚ ଓ ଉନ୍ନତମାନର ହାଇମାଷ୍ଟ ଲାଇଟ ମଧ୍ୟ ନାହିଁ। ଫଳରେ ରାତିରେ ରୋଗୀ ସ୍ୱାସ୍ଥ୍ୟ କେନ୍ଦ୍ରକୁ ଆସିଲେ ଏହା ପରିସରର ଅଧିକାଂଶ ସ୍ଥାନ ଅନ୍ଧରିଆ ଦେଖାଯାଏ। ଏଥିସହ ସ୍ୱାସ୍ଥ୍ୟ କେନ୍ଦ୍ରରେ ବିଦ୍ୟୁତ କଟିଗଲେ ୱାର୍ଡ ସମେତ ବହିର୍ବିଭାଗ ମଧ୍ୟ ଅନ୍ଧାର ହୋଇଯାଏ। କେବଳ ସେତିକିନୁହେଁ ସ୍ୱାସ୍ଥ୍ୟକେନ୍ଦ୍ର ପରିସର ସମ୍ମୁଖରେ ଯାଇଥିବା ରାସ୍ତା ପୂର୍ତ୍ତ ବିଭାଗ ରାସ୍ତାଠାରୁ ନିଚା ହୋଇ ଥିବାରୁ ବର୍ଷା ଦିନେ ପାଣି ଜମିଥାଏ । ଫଳରେ ଯାତାୟାତରେ ଅସୁବିଧା ହୁଏ। ସେହିପରି ସ୍ୱାସ୍ଥ୍ୟକେନ୍ଦ୍ରର ଡାକ୍ତର ଓ କର୍ମଚାରୀଙ୍କ ନିମନ୍ତେ ଉଦ୍ଦିଷ୍ଟ କ୍ୱାର୍ଟରଗୁଡ଼ିକ ମଧ୍ୟ ଜରାଜୀର୍ଣ୍ଣ ହୋଇ ଯାଇଛି। ଏହାକୁ ଏକ ଉନ୍ନତଧରଣର ସ୍ୱାସ୍ଥ୍ୟକେନ୍ଦ୍ରରେ ପରିଣତ କରିବା ପାଇଁ ସ୍ଥାନୀୟ ଅଞ୍ଚଳର ସଚେତନ ନାଗରିକ ମଞ୍ଚ, ବୁଦ୍ଧିଜୀବୀ, ବରିଷ୍ଠ ନାଗରିକ ଓ ବିଭିନ୍ନ ସଙ୍ଗଠନ ପକ୍ଷରୁ ବାରମ୍ବାର ଦାବି ହୋଇଆସୁଥିଲା।

ଏ ସମ୍ପର୍କରେ ଜିଲା ମୁଖ୍ୟ ଚିକିତ୍ସାଳୟ ଅଧିକାରୀ ଡ. ବିଜୟା ପଣ୍ଡା କୁହନ୍ତି, ସ୍ୱାସ୍ଥ୍ୟକେନ୍ଦ୍ରର ଉନ୍ନତୀକରଣ ବ୍ୟୟ ଅଟକଳ ନିମନ୍ତେ ପଠାଯାଇଛି। ଏହା ଅନୁମୋଦନ ହେଲେ ଆଗାମୀ ପଦକ୍ଷେପ ନିଆଯିବ।

ଅଣ ବ୍ୟବସାୟୀ ହାତେଇଲେ ପ୍ଲଟ

ପ୍ଲଟ ଆବଣ୍ଟନକୁ ନେଇ ବ୍ୟବସାୟୀ ମହାସଂଘର କ୍ଷୋଭ

କୋଣାର୍କ,୩୦।୮(ଡି.ଏନ୍.ଏ.)

କୋଣାର୍କ ସୂର୍ଯ୍ୟମନ୍ଦିର ପରିସରରେ ଦୀର୍ଘଦିନ ଧରି ହସ୍ତଶିଳ୍ପ ବ୍ୟବସାୟ କରିଆସୁଥିବା ବ୍ୟବସାୟୀମାନଙ୍କୁ କୋଣାର୍କ ସୌନ୍ଦର୍ଯ୍ୟକରଣ ଯୋଜନାରେ ଅନ୍ୟତ୍ର ଥଇଥାନ ପାଇଁ ଜିଲା ପ୍ରଶାସନ ପକ୍ଷରୁ ସ୍ଥିରୀକୃତ ହୋଇଛି। ତେବେ ଗତ ଦୁଇଦିନ ତଳେ ପୂର୍ବ ତାଲିକା ଅନୁଯାୟୀ ୧୬୪ଜଣ ଥଇଥାନ ବଦଳରେ ୨୨୩ଜଣ ବ୍ୟବସାୟୀଙ୍କୁ ଏହି ଯୋଜନାରେ ପ୍ଲଟ ଆବଣ୍ଟନ ହୋଇଛି। ଏହି ବଣ୍ଟନରେ କେତେଜଣ ଅଣବ୍ୟବସାୟୀ ପ୍ଲଟ ହାତେଇଥିବା ନେଇ ଅଭିଯୋଗ ହୋଇଛି। ଏହି ଅବସରରେ କୋଣାର୍କସ୍ଥିତ ମୈତ୍ରେ ବିହାର ପରିସରରେ ଅସନ୍ତୁଷ୍ଟ ବ୍ୟବସାୟୀମାନଙ୍କ ଦ୍ୱାରା ମନୋନୀତ ଅସ୍ଥାୟୀ ସଭାପତି ଭରତଚନ୍ଦ୍ର ନାୟକଙ୍କ ଅଧ୍ୟକ୍ଷତାରେ ଏକ ଖବରଦାତା ସମ୍ମିଳନୀ ଅନୁଷ୍ଠିତ ହୋଇଯାଇଛି। ସମ୍ମିଳନୀରେ ସୂର୍ଯ୍ୟ ମନ୍ଦିର ପରିସରରେ ୨୦୦୩ ଓ ୨୦୧୧ ମସିହାରେ ରାଜସ୍ୱ ବିଭାଗ ଓ କୋଣାର୍କ ଏନ୍‌ଏସି କର୍ତ୍ତୃପକ୍ଷ ଦ୍ୱାରା ସ୍ଥିରୀକୃତ ୧୬୪ଜଣ ହସ୍ତଶିଳ୍ପ ବ୍ୟବସାୟୀନଙ୍କୁ ଲଟେରି ମାଧ୍ୟମରେ ପ୍ଲଟ ଆବଣ୍ଟନ ହୋଇଥିଲା। ହେଲେ ଏଥିରେ ପାତରଅନ୍ତର ନୀତି ଅବଲମ୍ବନ କରାଯାଇ ୫୯ଜଣ ଅଣବ୍ୟବସାୟୀ ସମେତ ୨୨୩ଜଣଙ୍କୁ କିଭଳି ପ୍ରଦାନ କରାଯାଇଛି ବୋଲି ସଂଘର ଅସ୍ଥାୟୀ ସଭାପତି ପ୍ରଶ୍ନ କରିଛନ୍ତି। ଅନିୟମିତତା ଯୋଗୁ ବ୍ୟବସାୟ କରୁଥିବା ୧୧ଜଣ ବ୍ୟବସାୟୀ ଏହି ପ୍ଲଟ ଆବଣ୍ଟନରୁ ବାଦ ପଡିଛନ୍ତି। ମହାସଂଘର ତଥାକଥିତ ନେତା ଓ କର୍ମକର୍ତ୍ତାମାନେ ଅଣ ହସ୍ତଶିଳ୍ପ ବ୍ୟବସାୟୀଙ୍କଠାରୁ ମୋଟା ଅଙ୍କର ଅର୍ଥ ନେଇ ସେମାନଙ୍କୁ ଥାଇଥାନ ଯୋଜନାରେ ସାମିଲ କରାଯାଇଛି ବୋଲି ପୂର୍ବତନ କାଉନସିଲର ତଥା ନବଗଠିତ ସଂଘ ଉପଦେଷ୍ଟା ସୁକାନ୍ତ କୁମାର ମହାନ୍ତି ପ୍ରକାଶ କରିଛନ୍ତି। ତେବେ ଏହି ତାଲିକାର ଭିଜିଲାନ୍ସ ତଦନ୍ତ କରାଯାଉ ବୋଲି ସଂଘ ଜିଲାପାଳଙ୍କ ନିକଟରେ ନିବେଦନ କରିଛି। ସମ୍ମିଳନୀରେ ରଣଜିତ ରାଉତରାୟ, ସ୍ୱାଧୀନ ନାୟକ, ରଞ୍ଜନ ମଲ୍ଲ, ଦେବେନ୍ଦ୍ର ପାତ୍ର, ଅଶୋକ ସାହୁ, ବିଜୟ ନନ୍ଦୀ, ଭାସ୍କର ବେହେରା ପ୍ରମୁଖ ଉପସ୍ଥିତ ଥିଲେ।

ଚିକିତ୍ସା ପ୍ରଣାଳୀ ଦେଖିଲେ କେନ୍ଦ୍ରୀୟ ଟିମ୍

କେନ୍ଦ୍ରୀୟ ଚିଡ଼ିଆଖାନା କର୍ତ୍ତୃପକ୍ଷଙ୍କ ସଦସ୍ୟଙ୍କ ସହ ଅନ୍ୟମାନେ

ବାରଙ୍ଗ,୩୦।୮(ଡି.ଏନ୍.ଏ.)

ନନ୍ଦନକାନନ ପରିଚାଳନାର ସମସ୍ୟା ବୁଝିଲେ

ନନ୍ଦନକାନନର ପରିଚାଳନା ମୂଲ୍ୟାୟନ ପାଇଁ ସୋମବାର ଦୁଇଦିନିଆ ଗସ୍ତରେ କେନ୍ଦ୍ରୀୟ ଚିଡ଼ିଆଖାନା କର୍ତ୍ତୃପକ୍ଷଙ୍କ ସଦସ୍ୟ ତଥା ମଧ୍ୟପ୍ରଦେଶର ଅବସରପ୍ରାପ୍ତ ମୁଖ୍ୟବନ ସଂରକ୍ଷକ ଶ୍ରୀଯୁତ ପ୍ରକାଶନ ପହଞ୍ଚିଛନ୍ତି। ପ୍ରକାଶନକୁ ନେଇ ଗଠିତ ଏହି ଜଣିକିଆ ଟିମ୍ ପ୍ରଥମେ ଡାକବଙ୍ଗଳାକୁ ଯାଇଥିଲେ। ସେଠାରେ ଅଭୟାରଣ୍ୟ ପରିଚାଳନା ପୁସ୍ତିକା

୫୧ ହଜାର କୋଟି ଟଙ୍କାର ଟିକସ ରିଫଣ୍ଡ

ଆୟକର ବିଭାଗ ୫୧,୫୩୧ କୋଟି ଟଙ୍କାର ଟିକସ ରିଫଣ୍ଡ ଜାରି କରିଥିବା କହିଛି। ପ୍ରାୟ ୨୩ ଲକ୍ଷ ଟିକସଦାତାଙ୍କୁ ଏହି ରିଫଣ୍ଡ ଜାରି କରାଯାଇଛି। ଏପ୍ରିଲ ମାସରୁ ଅଗଷ୍ଟ ୨୩ ମଧ୍ୟରେ ଏହା ପ୍ରଦାନ କରାଯାଇଛି। ଗତ ବର୍ଷ ଅଗଷ୍ଟ ସୁଦ୍ଧା ଆୟକର ବିଭାଗ ୨୫.୫ ଲକ୍ଷ ଟିକସଦାତାଙ୍କୁ ୯୫,୮୩୫ କୋଟି ଟଙ୍କାର ରିଫଣ୍ଡ ଜାରି କରିଥିଲେ। ସରକାରଙ୍କ ପକ୍ଷରୁ କୌଣସି ତୁଳନାତ୍ମକ ଡାଟା ଜାରି କରାଯାଇନାହିଁ। ମାତ୍ର ଟିକସ ଫାଇଲିଂ ପୋର୍ଟାଲରେ ସମସ୍ୟା ଯୋଗୁ ପେମେଣ୍ଟ ମାନ୍ଦା ରହିଥିବା ଜଣେ ଅଧିକାରୀ କହିଛନ୍ତି।

ଫୋନ୍‌ପେକୁ ପ୍ରତ୍ୟକ୍ଷ ବୀମା ବ୍ରୋକର ଲାଇସେନ୍ସ

PhonePe

ନୂଆଦିଲ୍ଲୀ,୩୦।୮: ଡିଜିଟାଲ ପେମେଣ୍ଟ କମ୍ପାନୀ ଫୋନ୍‌ପେକୁ ପ୍ରତ୍ୟକ୍ଷ ବୀମା ବ୍ରୋକର ଲାଇସେନ୍ସ ପ୍ରଦାନ କରାଯାଇଛି। ଭାରତୀୟ ବୀମା ନିୟାମକ ଏବଂ ଉନ୍ନତୀକରଣ କର୍ତ୍ତୃପକ୍ଷ(ଆଇଆର୍‌ଡିଏଆଇ) କମ୍ପାନୀକୁ ଏହି ଲାଇସେନ୍ସ ଦେଇଥିବା ଜଣାପଡିଛି। ବର୍ତ୍ତମାନ ଫୋନ୍‌ପେ ଭାରତର ସବୁ ବୀମା କମ୍ପାନୀଙ୍କ ଇନ୍‌ସ୍ୟୁରାନ୍ସ ପ୍ରଡକ୍ଟ ବିତରଣ କରିବାକୁ ସକ୍ଷମ ହେବ। ସେହିଭଳି ବୀମା କ୍ଷେତ୍ରରେ ଫୋନ୍‌ପେ ଏହାର ୟୁଜରଙ୍କୁ ପର୍ସନାଲାଇଜ ପ୍ରଡକ୍ଟ ମଧ୍ୟ ପ୍ରଦାନ କରିପାରିବ। ଭାରତୀୟ ଉପଭୋକ୍ତାଙ୍କ ଲାଗି ବୀମା ପ୍ରଡକ୍ଟର ବିସ୍ତୃତ ପୋର୍ଟଫୋଲିଓ ମଧ୍ୟ ଏହି କମ୍ପାନୀ ଜାରି କରିପାରିବ। ୨୦୨୦ରେ ଏହି କମ୍ପାନୀ କର୍ପୋରେଟ ଏଜେଣ୍ଟ ଭାବେ ବୀମା କ୍ଷେତ୍ରରେ ପ୍ରବେଶ କରିଥିଲା। ଜେନେରାଲ ଇନ୍‌ସ୍ୟୁରାନ୍ସ, ଟର୍ମ ଇନ୍‌ସ୍ୟୁରାନ୍ସ, ହେଲ୍‌ଥ ଇନ୍‌ସ୍ୟୁରାନ୍ସ ଅଫର ଏହା ଲଞ୍ଚ କରିଛି। ଏହା ଅଭିବୃଦ୍ଧି କ୍ଷେତ୍ରରେ ସହାୟକ ହେବ ବୋଲି କମ୍ପାନୀର ଉପସଭାପତି ଗୁଞ୍ଜନ ଘାଇ କହିଛନ୍ତି।

ଲୁଚାଛପାରେ ଚାଲିଛି ଚାଇନା ଆପ୍

ନୂଆଦିଲ୍ଲୀ,୩୦।୮

ଦେଶର ସାର୍ବଭୌମତ୍ୱ, ନିରାପତ୍ତା ଏବଂ ସଂହତି ଭଳି ପ୍ରସଙ୍ଗକୁ ବିଚାରକରି ଭାରତ ସରକାର ଚାଇନାର ୨୬୭ ମୋବାଇଲ ଆପ୍ଲିକେଶନଗୁଡିକୁ ବିରୋଧରେ କଟକଣା ଲଗାଇଥିଲେ। ଆଲିବାବା, ବାଇଟଡାନ୍ସ ଏବଂ ସାଓମି ଭଳି କମ୍ପାନୀଗୁଡିକର ଲୋକପ୍ରିୟ ମୋବାଇଲ ଆପ୍‌ଗୁଡିକ ଉପରେ ସରକାର ନିଷେଧାଦେଶ ଜାରି କରିବା ସହ ଏଗୁଡିକ ଭାରତରେ କାରବାର କରିପାରିବେ ନାହିଁ କଡ଼ାକଡ଼ି ଭାବେ କହିଥିଲେ। ଭାରତର ନିର୍ଦ୍ଦେଶକୁ ବର୍ତ୍ତମାନ କିଛି ଚାଇନା ଆପ୍ କମ୍ପାନୀ ବେଖାତିର କରିବା ସହ ପୁଣି ଥରେ କାରବାର ବଢାଉଥିବା ଦେଖାଯାଇଛି। ଚାଇନା କମ୍ପାନୀଗୁଡିକ ସେମାନଙ୍କ ଉପଭିତ୍ତିଲ ଲୁଚାଇବା ସହ ସେମାନଙ୍କ ଆପ୍ଲିକେଶନକୁ ନୂଆ କମ୍ପାନୀ ନାମରେ ପଞ୍ଜୀକରଣ କରୁଛନ୍ତି। ସେହିଭଳି ଆପ୍ଲିକେଶନଗୁଡିକର ମାଲିକାନା ବିଷୟରେ ମଧ୍ୟ ସର୍ବସାଧାରଣଙ୍କ ଲାଗି ବିଶେଷ କିଛି ସୂଚନା ଦିଆଯାଉନାହିଁ।

ଭାରତର ଏକ ପ୍ରମୁଖ ଗଣମାଧ୍ୟମ ସଂସ୍ଥା ଦ୍ୱାରା ହୋଇଥିବା ତଦନ୍ତ ମୁତାବକ, ଭାରତରେ ପ୍ରଚଳିତ ପ୍ରମୁଖ ୬୦ ମୋବାଇଲ ଆପ୍ଲିକେଶନ ମଧ୍ୟରେ ୮ ଚାଇନା ଆପ୍ ରହିଛି। ମାସିକ ଏହି ଆପ୍‌ଗୁଡିକୁ ୨୧ କୋଟି ଲୋକ ବ୍ୟବହାର କରୁଛନ୍ତି। ୨୦୨୦ ଜୁଲାଇରେ ସମାନ ଆପ୍ଲିକେଶନକୁ ୯୬ ନିୟୁତ ଲୋକ ବ୍ୟବହାର କରୁଥିଲେ। ଚାଇନା ଆପ୍ ବ୍ୟାନ ପରେ ଏହି ଆପ୍‌ଗୁଡିକ ୧୧୫ ନିୟୁତ ନୂଆ ୟୁଜର ଯୋଡିବାକୁ ସକ୍ଷମ ହୋଇଛନ୍ତି। ର୍‌ିପୋର୍ଟ ମୁତାବକ, ବର୍ତ୍ତମାନ ନୂଆ ଅବତାରରେ ଚାଇନା ଆପ୍‌ଗୁଡିକ ଭାରତରେ ପ୍ରବେଶ କରୁଛନ୍ତି। ଫଳରେ ଏହା ସରକାରଙ୍କ ନଜରକୁ ଆସିପାରୁନାହିଁ। ଏମାନେ ଭାରତରେ ପୁଣି ଥରେ କାରବାର ବଢାଉଥିବା ଜଣାପଡିଛି। କମ୍ପାନୀଗୁଡିକ ସେମାନଙ୍କ ଚାଇନା ଲିଙ୍କ୍‌କୁ ଲୁଚାଉଛନ୍ତି। ନୂଆ ଆପ୍ଲିକେଶନଗୁଡିକ ମିଡିଆ ଏବଂ ଏଣ୍ଟରଟେନମେଣ୍ଟ କ୍ଷେତ୍ରରେ କାର୍ଯ୍ୟ କରୁଛନ୍ତି। ଏହି କ୍ଷେତ୍ରରେ ଅଧିକ ଗ୍ରାହକ ରହୁଥିବାରୁ କମ୍ପାନୀଗୁଡିକ ଏହି କ୍ଷେତ୍ରକୁ ଟାର୍ଗେଟ କରୁଛନ୍ତି।

ବର୍ତ୍ତମାନ ଦ୍ରୁତ ଅଭିବୃଦ୍ଧି କରୁଥିବା ଆପ୍‌ଗୁଡିକ ମଧ୍ୟରେ ପ୍ଲେଇଟ୍, ମସ୍ତ ମ୍ୟୁଜିକ ଷ୍ଟାଟସ, ନଏଜ, ମିଭି, ରେସୋ, ଟିକି, ଶେୟାର ମି, ଜିଲି ଭଳି ଆପ୍ ରହିଛନ୍ତି। ଏହି ପ୍ରସଙ୍ଗରେ ସରକାରଙ୍କ ଜଣେ ଅଧିକାରୀଙ୍କ ମତାମତ ଲୋଡ଼ାଯିବାରୁ ସେ କହିଛନ୍ତି ଯେ, ନିରାପତ୍ତା ଏଜେନ୍ସିଗୁଡିକର ରିପୋର୍ଟ ଆଧାରରେ କୌଣସି ଆପ୍ ବିରୋଧରେ କାର୍ଯ୍ୟାନୁଷ୍ଠାନ ଗ୍ରହଣ କରାଯାଇପାରିବ।

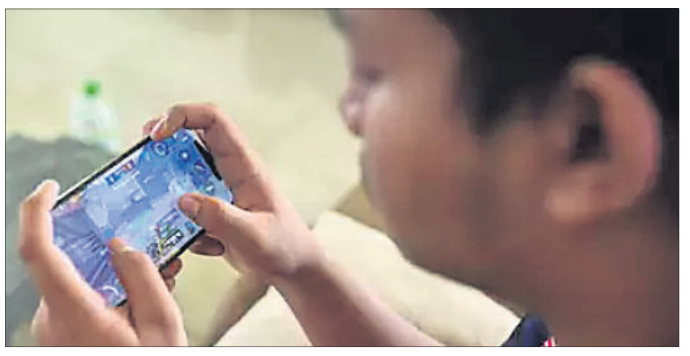

- ନୂଆ ଅବତାରରେ ଭାରତରେ କାରବାର ବଢ଼ାଉଛନ୍ତି
- ବଜାରରେ ୬ ଚାଇନା ଆପ୍
- ଗଳାବାଟକୁ ମାଧ୍ୟମ କରିଛନ୍ତି

ଚାଇନା ଆପ୍ କେଉଁ ପ୍ରକାର ୟୁଜର ଡାଟା ସଂଗ୍ରହ କରୁଛନ୍ତି ସେ ଦିଗରେ ସରକାର ନଜର ରଖିବା ଆବଶ୍ୟକ ବୋଲି ରିପୋର୍ଟରେ ପ୍ରକାଶ ପାଇଛି। ୮ ଚାଇନା ଆପ୍ ମଧ୍ୟରୁ ୬ଟି ଆପ୍‌ଗୁଡିକ ୟୁଜରଙ୍କ ଡିଭାଇସରେ ଥିବା ଆଇଟମ୍‌କୁ ରିଡ୍ କରିପାରୁଛନ୍ତି। ସେହିଭଳି ୟୁଜରଙ୍କ ଭିଡିଓ, ଫଟୋ ଏବଂ ମାଇକ୍ରୋଫୋନ ଆକସେସ୍ କରିବା ସହ ୟୁଜରଙ୍କ ଲୋକେସନକୁ ମଧ୍ୟ ଟ୍ରାକ କରୁଥିବା ଦେଖାଯାଉଛି। ଗୁଗଲ ପ୍ଲେ ଷ୍ଟୋରରେ ଚାଇନା ଆପ୍‌ଗୁଡିକ ଚତୁରତା ଦେଖାଇ ନିଜକୁ ସ୍ଥାନିତ କରୁଛନ୍ତି। କମ୍ପାନୀଗୁଡିକ ସିଧାସଳଖ ଏହାକୁ ସୁଚୀଭୁକ୍ତ କରାଉ ନାହାନ୍ତି। ସେହିଭଳି କମ୍ପାନୀ ନାମକୁ ଏମିତି ଦର୍ଶାଯାଉଛି ଯାହା ଦ୍ୱାରା ମାଲିକଙ୍କୁ ଚିହ୍ନିବା କଷ୍ଟକର। କମ୍ପାନିଗୁଡିକର କର୍ପୋରେଟ ୱେବସାଇଟରେ ପାର୍ଟନରଶିପ, ମାଲିକାନା ଢାଞ୍ଚା ଭଳି ପ୍ରସଙ୍ଗକୁ ତର୍ଜମା କଲେ ପ୍ରକୃତ କଥା ସାମ୍ନାକୁ ଆସୁଛି। ବର୍ତ୍ତମାନ ଏମିତି ମଧ୍ୟ ଅନେକ ନୂଆ ଆପ୍ ଚାଲୁଛି ଯାହାର ମାଲିକ ଗତ ବର୍ଷ ବ୍ୟାନ ହୋଇଥିବା ମାଲିକ ସମାନ। ଲିଙ୍କଡ ଇନ୍ ଡାଟା ମୁତାବକ, ବ୍ୟାନ ହୋଇଥିବା ଆପ୍‌ରୁ କର୍ମଚାରୀଙ୍କୁ ନୂଆ ଆପ୍ କମ୍ପାନୀକୁ ସ୍ଥାନୀତ ହୋଇଛନ୍ତି। ଟିକଟକର ପୂର୍ବତନ ମୁଖ୍ୟ ରେସୋ ନାମକ କମ୍ପାନୀର ମୁଖ୍ୟ ଭାବେ ଅବସ୍ଥାପିତ ହୋଇଛନ୍ତି।

ମେରୀ କମ୍‌ଙ୍କୁ କାଇଗର ଦେଲା ରେନୋ

ନୂଆଦିଲ୍ଲୀ,୩୦।୮

ଭାରତ ବଜାରରେ ରେନୋ ଇଣ୍ଡିଆ ତା'ର ୧୦ବର୍ଷ ପୂର୍ତ୍ତି ଉତ୍ସବ ପାଳନ କରୁଛି। ଏହି ଅବସରରେ ଭାରତୀୟ କ୍ରୀଡାବିତ୍ ତଥା ୬ଥରର ବିଶ୍ୱ ବିଜେତା ମହିଳା ବକ୍ସର ମେରୀ କମ୍‌ଙ୍କୁ କମ୍ପାନୀ ଏକ ନୂଆ ଗାଡି ଦେଇ ସମ୍ମାନିତ କରିଛି। କମ୍ପାନୀର ବାର୍ଷିକ ଉତ୍ସବ ଏବଂ ଜାତୀୟ କ୍ରୀଡା ଦିବସ ଉପଲକ୍ଷେ ଚଳିତ ଟୋକିଓ ଅଲିମ୍ପିକର ଜାତୀୟ ପତାକାଧାରୀ ଏମ୍‌ସି ମେରୀ କମ୍‌ଙ୍କୁ କମ୍ପାନୀ ପକ୍ଷରୁ ଏକ ନୂତନ ରେନଲ୍‌ଟ କାଇଗର ଗାଡି ପ୍ରଦାନ ସହ ସମ୍ମାନିତ କରାଯାଇଛି। ଏହି ପରିପ୍ରେକ୍ଷୀରେ କମ୍ପାନୀର ପରିଚାଳନା ନିର୍ଦ୍ଦେଶକ ତଥା କଣ୍ଟ୍ରି ସିଇଓ ଭେଙ୍କଟରାମ ମାମାଲିପେଲ ମେରୀ କମ୍‌ଙ୍କୁ ଗାଡି ଚାବି ହସ୍ତାନ୍ତର ସହ ଉପଢୌକନ ଦେଇ ସମ୍ମାନିତ କରିଛନ୍ତି।

୧୦୦ ଟଙ୍କା ଆୟରେ ସରକାର ନେଉଛନ୍ତି ୩୫ ଟଙ୍କା:ମିତ୍ତଲ

ନୂଆଦିଲ୍ଲୀ,୩୦।୮

ଟେଲିକମ୍ କମ୍ପାନୀର ପ୍ରତି ୧୦୦ ଟଙ୍କା ଆୟରେ ସରକାର ୩୫ ଟଙ୍କା ଟିକସ ଭାବେ ନେଉଥିବା ଏୟାରଟେଲର ଅଧ୍ୟକ୍ଷ ସୁନୀଲ ଭାରତୀ ମିତ୍ତଲ କହିଛନ୍ତି। ଟେଲିକମ୍ କମ୍ପାନୀ ଗୁଡିକ ବର୍ତ୍ତମାନ ସମସ୍ୟାରେ ରହିଥିବାବେଳେ ସେ ଏଭଳି ମତ ଦେଇଥିବା ଦେଖାଦେଇଛି। ଏହାକୁ ଦେଖିଲେ ଆଗକୁ ଏୟାରଟେଲ ଏହାର ଟାରିଫ ବଢ଼ାଇପାରେ। ମିତ୍ତଲ ଏ ସମ୍ପର୍କରେ ରବିବାର ଆଭାସ ଦେଇଛନ୍ତି। ସେ କହିଛନ୍ତି, କମ୍ପାନୀ ଟାରିଫ ବଢ଼ାଇବା ଲାଗି କୁଣ୍ଠାବୋଧ କରିବ ନାହିଁ। କମ୍ପାନୀ ରାଇଟ୍ସ ଇସ୍ୟୁ ଜାରି କରିବା ସହ ୨୧ ହଜାର କୋଟି ଟଙ୍କାର ପୁଞ୍ଜି ଉଠାଇବା ଲାଗି ଯୋଜନା ରଖିଛି। କମ୍ପାନୀର ବୋର୍ଡ ଏହି ପ୍ରସ୍ତାବକୁ ମଞ୍ଜୁରୀ ଦେଇଛି। ଏହା ବର୍ତ୍ତମାନ ସାରା ଦେଶରେ ୫ଜି ସେବା ଉପଲବ୍ଧ କରାଇବା ଲାଗି ପ୍ରକ୍ରିୟା ହାତକୁ ନେଇଛି। ଏହା ପୂର୍ବରୁ କମ୍ପାନୀ ନିଜର ବାଲାନ୍ସ ସିଟ୍‌କୁ ମଜଭୁତ କରିବାକୁ ଚାହୁଁଛି।

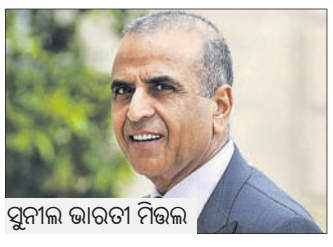
ସୁନୀଲ ଭାରତୀ ମିତ୍ତଲ

କମ୍ପାନୀ ଉପରେ ୧.୬ ଲକ୍ଷ କୋଟି ଟଙ୍କାର ଋଣ ଭାର ରହିଛି। ଏହା ୪୩.୧୨ କୋଟି ଗ୍ରାହକଙ୍କୁ ସେବା ଯୋଗାଇଦେଉଛି। ଆସନ୍ତା ଆର୍ଥିକ ବର୍ଷ ଦ୍ୱିତୀୟ ତ୍ରୈମାସରେ ଏହା ୫ଜି ଆଣିବାକୁ ପ୍ରସ୍ତୁତି କରୁଛି। ସ୍ପେକ୍ଟ୍ରମ ନିଲାମରେ ସରକାର କିଛିଟା ଆଶ୍ୱସ୍ତି ପ୍ରଦାନ କରିବା ନେଇ ଆଶା ରହିଛି ବୋଲି ମିତ୍ତଲ କହିଛନ୍ତି। ଋଣ ଭାର ଯୋଗୁ ଉଭୟ ନିବେଶକ ଏବଂ କମ୍ପାନୀ ବର୍ତ୍ତମାନ ଚିନ୍ତାରେ ରହିଛନ୍ତି। ସରକାର ଟିକସ ଏବଂ ଅନ୍ୟ ଚାର୍ଜ କମାଇବାର ଆବଶ୍ୟକତା ରହିଛି ବୋଲି ସେ ମତ ରଖିଛନ୍ତି। ଏହି କମ୍ପାନୀ ଆଡଜଷ୍ଟେଟ ଗ୍ରସ୍ ରେଭେନ୍ୟୁ (ଏଜିଆର୍) ବକେୟା ଅର୍ଥ ମଧ୍ୟ ଅଦ୍ୟାବଧି ୧୮,୦୦୪ କୋଟି ଟଙ୍କା ପ୍ରଦାନ କରିଛି।

ସେପ୍ଟେମ୍ବରରେ ୧୨ ଦିନ ବ୍ୟାଙ୍କ ବନ୍ଦ

ନୂଆଦିଲ୍ଲୀ,୩୦।୮

ସେପ୍ଟେମ୍ବରରେ ଲୋକଙ୍କୁ ୧୨ ଦିନ ବ୍ୟାଙ୍କ ସେବା ଉପଲବ୍ଧ ହେବ ନାହିଁ। ଏହି ମାସରେ ୨ ଶନିବାର ୪ ରବିବାର ପଡୁଛି। ଏହି ଦିନଗୁଡିକରେ ବ୍ୟାଙ୍କ ଛୁଟି ରହିବ। ରିଜର୍ଭ ବ୍ୟାଙ୍କ ପକ୍ଷରୁ ଜାରି କରାଯାଇଥିବା ଛୁଟି ତାଲିକା ମୁତାବକ, ସେପ୍ଟେମ୍ବରରେ ମୋଟ ୭ ଦିନ ବ୍ୟାଙ୍କ ଛୁଟି ପଡୁଛି। ଏହା ବାଦ୍ ୬ ସାପ୍ତାହିକ ଛୁଟି ମଧ୍ୟ ମିଳିବ। ଏହା ସତ୍ତ୍ୱେ ମୋଟ ୧୨ ଦିନ ବ୍ୟାଙ୍କ ଛୁଟି ରହିବ। କାରଣ ଗୋଟିଏ ସପ୍ତାହାନ୍ତ ଛୁଟିଦିନରେ ପଡୁଛି। ତେବେ ଭାରତର ସବୁ ପ୍ରାନ୍ତରେ ସମାନ ଛୁଟି ରହି ନ ପାରେ। କିଛି କିଛି ରାଜ୍ୟରେ ବିଶେଷ ଛୁଟି ଯୋଗୁ ମୋଟ ୧୨ ଦିନ ବ୍ୟାଙ୍କ ସେବା ମିଳିବ ନାହିଁ। ଓଡ଼ିଶାରେ ଏହି ସମୟରେ ୭ ଦିନ ବ୍ୟାଙ୍କ ସେବା ଉପଲବ୍ଧ ରହିବ ନାହିଁ। ୪ଟି ରବିବାର, ୨ଟି ଶନିବାର ଏବଂ ଗଣେଶ ପୂଜାରେ ଓଡ଼ିଶାରେ ବ୍ୟାଙ୍କ ବନ୍ଦ ରହିବ। ସେହିଭଳି ଦେଶର ଅନ୍ୟ ପ୍ରାନ୍ତଗୁଡିକରେ ଛୁଟି ଭିନ୍ନ ରହିଛି।

ନିବେଶକଙ୍କ ସମ୍ପତ୍ତି ୫.୭୬ ଲକ୍ଷ କୋଟି ବୃଦ୍ଧି

ନୂଆଦିଲ୍ଲୀ,୩୦।୮: ଭାରତୀୟ ପୁଞ୍ଜିବଜାରରେ ବୃଦ୍ଧି ଧାରା ଅବିରତ ରହିଛି। ସୋମବାର ବମ୍ବେ ଷ୍ଟକ୍ ଏକ୍ସଚେଞ୍ଜ (ବିଏସ୍‌ଇ) ସୂଚକାଙ୍କ ୭୫୦ରୁ ଊର୍ଦ୍ଧ୍ୱ ବଢ଼ିଥିବା ଜଣାପଡିଛି। ପୁଞ୍ଜି ବଜାରରେ ଅଟୋମୋବାଇଲ ଏବଂ ମେଟାଲ୍ ଷ୍ଟକ୍ କାରବାର ବେଶ୍ ଉନ୍ନତ ରହିଛି। ସେନ୍‌ସେକ୍ସ ୫୬,୯୫୮ ପଏଣ୍ଟ ଛୁଇଁବା ପରେ କାରବାର ଶେଷ ବେଳକୁ ୭୫୬ ପଏଣ୍ଟ (୧.୩୫%) ଊର୍ଦ୍ଧ୍ୱରେ ରହି ୫୬,୮୯୦ ପଏଣ୍ଟରେ ବନ୍ଦ ହୋଇଛି। ଫଳରେ ନିବେଶକଙ୍କ ସମ୍ପତ୍ତି ପ୍ରାୟ

୫.୭୬ ଲକ୍ଷ କୋଟି ଟଙ୍କା ବଢିଛି। ବିଏସ୍‌ଇ ସୂଚୀଭୁକ୍ତ କମ୍ପାନୀଗୁଡିକର ବଜାର ପୁଞ୍ଜୀକରଣ ୨୪୭.୩୪ ଲକ୍ଷ କୋଟି ଟଙ୍କା ଛୁଇଁଛି। ସେହିଭଳି ନ୍ୟାଶନାଲ ଷ୍ଟକ ଏକ୍ସଚେଞ୍ଜ (ନିଫ୍ଟି) କାରବାର

୭୫୬ ପଏଣ୍ଟ ବଢ଼ିଲା ସେନ୍‌ସେକ୍ସ

୨୨୬ ପଏଣ୍ଟ ବା ୧.୩୫% ଉଚ୍ଚରେ ରହି ନୂଆ ରେକର୍ଡ ସ୍ତର ୧୬,୯୩୧ ପଏଣ୍ଟ ସ୍ତର ଛୁଇଁଛି। ଭାରତୀ ଏୟାରଟେଲ, ଆକ୍ସିସ ବ୍ୟାଙ୍କ, ଟାଟା ଷ୍ଟିଲ, ଟାଇଟାନ, ବଜାଜ ଫାଇନାନ୍ସ ଏବଂ ମାରୁତି ଭଳି କମ୍ପାନୀଗୁଡିକର ସେନ୍‌ସେକ୍ସରେ ଭଲ କାରବାର କରିଥିବା ଜଣାପଡିଛି।

୧୯ ବର୍ଷ ଧରି ଥାନାରେ ଶ୍ରୀକୃଷ୍ଣ

କାନପୁର: ପୁରାଣରେ ଉଲ୍ଲେଖ କରାଯାଇଛି ଦ୍ୱାପର ଯୁଗରେ ପ୍ରଭୁ ଶ୍ରୀକୃଷ୍ଣ ବନ୍ଦୀଶାଳରେ ଜନ୍ମଗ୍ରହଣ କରିଥିଲେ। ତେବେ କଳିଯୁଗରେ ଆଇନର ଚକ୍ରବ୍ୟୁହରେ ପଡ଼ି ଶ୍ରୀକୃଷ୍ଣଙ୍କ ପ୍ରତିମା ଗତ ୧୯ ବର୍ଷ ଧରି ସ୍ଥାନୀୟ ଦେହାତ ଥାନାରେ ପଡ଼ିରହିଛି। ଶିବଲି ଅଞ୍ଚଳରେ ଥିବା ରାଧାକୃଷ୍ଣ ମନ୍ଦିରରେ ପ୍ରଭୁ ଶ୍ରୀକୃଷ୍ଣଙ୍କ ସହିତ ମାତା ରାଧା ବିରାଜମାନ କରୁଥିଲେ। ଅଷ୍ଟଧାତୁରେ ନିର୍ମିତ ରାଧାକୃଷ୍ଣଙ୍କ ଏହି ପ୍ରତିମା ମାଟି ତଳୁ ଖୋଦନ ସମୟ ମିଳିଥିବା ଲୋକେ

କୁହନ୍ତି। ଜଣେ ବ୍ୟକ୍ତି ତାହାକୁ ଚୋରି କରିଥିଲେ। ପ୍ରତିମା ଜବତ ହେବା ସହିତ ସମ୍ପୃକ୍ତ ବ୍ୟକ୍ତିଙ୍କ ବିରୋଧରେ କୋର୍ଟରେ ଶୁଣାଣି ଜାରି ରହିଛି। ଫଳରେ ପ୍ରତିମାକୁ ଥାନାରେ ରଖାଯାଇଛି।

CLASSIFIED DISPLAY
TARIFF — MORE SPACE • SAME PRICE — GST 5%

For Single Day		For 7 Days		For 15 Days		For 30 days	
6 x 4	12 x 4	6 x 4	12 x 4	6 x 4	12 x 4	6 x 4	12 x 4
1,500.00	2,000.00	6,000.00	12,000.00	12,000.00	25,000.00	20,000.00	40,000.00

ଭାରତର ନଂ.1 Tower Company
ଦ୍ୱାରା ନିଜର ଖାଲି ପଡ଼ିଥିବା ଜମି, ଛାତ, ଖେତ, ପ୍ଲଟ୍‌ରେ 4G/5G Digital Tower ଲଗାନ୍ତୁ । ପାଆନ୍ତୁ ଅଗ୍ରିମ 90 ଲକ୍ଷ, ଭଡ଼ା 90000+ 20 ବର୍ଷର ଏଗ୍ରିମେଣ୍ଟ + 1 ବାଇକ୍, ରେଜିଷ୍ଟ୍ରେଶନ୍ ଫିସ୍ 999/-
ସିଧାସଳଖ କମ୍ପାନୀ ସହ କଥା ହୁଅନ୍ତୁ
8004625362
9450762304

ଲୋନ୍ ଧମାକା
2% ସୁଧ, 50% ଛାଡ
ମହିଳାଙ୍କ ନିମନ୍ତେ ବିଶେଷ ଛାଡ
COVID-19 ମହାମାରୀ ସମୟରେ ସମସ୍ତଙ୍କୁ ୧ଲକ୍ଷ ରୁ ୯୦ଲକ୍ଷ ପର୍ଯ୍ୟନ୍ତ ଲୋନ୍ ଯୋଗାଇ ଦିଆଯାଉଛି। ପର୍ସନାଲ୍ ଲୋନ୍, ସମ୍ପତ୍ତି ଲୋନ୍, ହୋମ୍ ଲୋନ୍, ଏଗ୍ରିକଲ୍‌ଚରାଲ୍ କିମ୍ବା ପଶୁପାଳନ ନିମନ୍ତେ ସବୁ ପ୍ରକାରର ଲୋନ୍ ଉପଲବ୍ଧ। ଘରେ ବସି Online ମାଧ୍ୟମରେ ସୁବିଧାରେ ଲୋନ୍ ର ଲାଭ ଉଠାନ୍ତୁ।
ମୁଦ୍ରା ଫାଇନାନ୍ସ
9471160476
9953557897

BIJAY FINANCE
ମାର୍କସିଟ୍, ପର୍ସନାଲ, ପ୍ରପର୍ଟି, କୃଷି, ଶିକ୍ଷା, ଗୃହ, କୁକୁଡ଼ା ପାଳନ, ମାଛଚାଷ ଓ ଗାଈ ପାଳନ ଇତ୍ୟାଦି ସମସ୍ତ ପ୍ରକାର ଋଣ ପାଇ ପାରିବେ ୧୦ଦିନ ମଧ୍ୟରେ।
ସୁଧ = 2%
M: 8280679220
M: 8280198227

ବାବା ମୁବାରକ୍ ଖାନ୍
ସମସ୍ୟା ଦିଅନ୍ତୁ ସମାଧାନ ନିଅନ୍ତୁ
୭ ଘଣ୍ଟାରେ ୧୦୦ ପ୍ରତିଶତ ଗ୍ୟାରେଣ୍ଟି ସହିତ
ବ୍ୟବସାୟ, ପ୍ରେମ, ଶତ୍ରୁ ମୁକ୍ତି, ପତିପତ୍ନୀ ଝଗଡ଼ା, ଲଭ୍‌ମ୍ୟାରେଜ୍, ସଂପତ୍ତି, କୋର୍ଟ କେସ୍, ଗୁପ୍ତରୋଗ, ପୁରୁଣା କଷ୍ଟ, ଔଷଧ ନ ଲାଗିବା, ବନ୍ଧ୍ୟାକରଣ, ଯାଦୁଟୋନା, କାର୍ଯ୍ୟକାରିଣୀ, ବିବାହରେ ବାଧା, ସ୍ପେଶାଲିଷ୍ଟ-ବଶୀକରଣ, ମୁଠକଣୀ
A To Z Problem Solution
କଳାଯାଦୁର ଅଧିକାରୀ
9990655786
8800979262

ପାଠକଙ୍କ ପାଇଁ ସୂଚନା: ଏହି ପୃଷ୍ଠାରେ ପ୍ରକାଶିତ କେତେକ ବିଜ୍ଞାପନକୁ ଭିତ୍ତିକରି କିଛି ପାଠକ ଠକାମିର ଶିକାର ହେଉଥିବା ଆମର ଦୃଷ୍ଟିଗୋଚର ହେଉଛି। ବିଜ୍ଞାପନ ଦେଇଥିବା ସଂସ୍ଥାମାନଙ୍କ ସହ କାରବାର କରିବା ପୂର୍ବରୁ ସବିଶେଷ ତଥ୍ୟ ଓ ନିଜର ବିବେକ ଖଟାଇ କାରବାର କରନ୍ତୁ। ଏଥିପାଇଁ ଧରିତ୍ରୀ କର୍ତ୍ତୃପକ୍ଷ ଦାୟୀ ରହିବେ ନାହିଁ।

ଫୁର୍‌ସତ୍

ମାଟିରେ ପୋତି ସଂସ୍କାର କରନ୍ତି ହିନ୍ଦୁ

ପାଟନା: ସାରା ଦେଶରେ ହିନ୍ଦୁ ସମ୍ପ୍ରଦାୟର ଲୋକେ ମୃତଦେହକୁ ପୋଡ଼ି ସଂସ୍କାର କରିଥାନ୍ତି। କିନ୍ତୁ ଏମିତି ଏକ ଗାଁ ଅଛି, ଯେଉଁଠି ମୃତଦେହକୁ ମାଟି ତଳେ ପୋତି ସଂସ୍କାର କରନ୍ତି ହିନ୍ଦୁ ସମ୍ପ୍ରଦାୟ ଲୋକେ। ଏଭଳି ଏକ ଭିନ୍ନତା ଥିବା ଗାଁ ହେଉଛି ବିହାରର ଭୁଲେଟନ୍ ବିଗହା।

ବିହାରର ଔରଙ୍ଗାବାଦରେ ଥିବା ସଂସା ପଞ୍ଚାୟତର ଏକ ଗାଁ ହେଉଛି ଭୁଲେଟନ୍ ବିଗହା। ଏଠାରେ ରହୁଥିବା ସମସ୍ତ ହିନ୍ଦୁ ପରିବାରରେ ଅନ୍ତିମ ସଂସ୍କାର ପରମ୍ପରା ସମ୍ପୂର୍ଣ୍ଣ ଅଲଗା। ଏମାନଙ୍କ ପରିବାରରେ କେହି ମରିବା ପରେ ମୃତଦେହକୁ ପୋଡ଼ିବା ବଦଳରେ ମାଟି ତଳେ ପୋତି ଦିଆଯାଏ। ଆର୍ଥିକ ସ୍ୱଚ୍ଛଳ ଥିବା ପରିବାର ଲୋକେ ମାଟି ତଳେ ମୃତଦେହକୁ ପୋତିବା ପାଇଁ କବର ମଧ୍ୟ ତିଆରି କରନ୍ତି। ଗାଁର ହିନ୍ଦୁ ଲୋକେ ନିଜକୁ ନଟ ସମ୍ପ୍ରଦାୟର ବୋଲି କୁହନ୍ତି ଏବଂ ଅନୁସୂଚିତ ଜାତି ବର୍ଗରେ ସେମାନଙ୍କୁ

ତାଲିକାଭୁକ୍ତ କରାଯାଇଛି। ମୃତଦେହକୁ ପୋତିବା ପରମ୍ପରା ସେମାନଙ୍କର କାହିଁ କେଉଁ କାଳରୁ ରହିଛି ବୋଲି ନାଗା ସମ୍ପ୍ରଦାୟର ଲୋକେ କୁହନ୍ତି। ଅନ୍ୟ ସମସ୍ତ ହିନ୍ଦୁ ଉତ୍ସବ ହୋଲି, ଦଶହରା ଆଦିକୁ ଏମାନେ ବେଶ୍ ଧୁମ୍‌ଧାମରେ ପାଳନ କରନ୍ତି। ଏହି ସମ୍ପ୍ରଦାୟରେ ଆଉ ଏକ ଅଜବ ପରମ୍ପରା ରହିଛି। ଏହି ସମ୍ପ୍ରଦାୟରେ ବିବାହ ସମୟରେ ବରପକ୍ଷ ତରଫରୁ କନ୍ୟାପକ୍ଷଙ୍କୁ ଅର୍ଥ ଦେବାକୁ ପଡ଼ିଥାଏ। ନାଗା ସମ୍ପ୍ରଦାୟ ଲୋକଙ୍କ କହିବା ଅନୁସାରେ ସେମାନେ ବିବାହ ପୂର୍ବରୁ କନ୍ୟାର ପ୍ରଥମେ

ପ୍ରଥମ ସ୍ୱର୍ଣ୍ଣ ଜିତିଲେ ଅବନୀ

ଟୋକିଓ,୩୦।୮

ଟୋକିଓ ପାରାଲିମ୍ପିକ୍ସରେ ଭାରତ ପାଇଁ ସୋମବାର ବେଶ୍ ଶୁଭଙ୍କର ସାବ୍ୟସ୍ତ ହୋଇଛି। ଭାରତ ଗୋଟିଏ ଦିନରେ ୨ ସ୍ୱର୍ଣ୍ଣ, ୨ ରୌପ୍ୟ, ୧ ବ୍ରୋଞ୍ଜ ପଦକ ସହ ମୋଟି ୫ଟି ପଦକ ହାସଲ କରିଛି। ମହିଳା ଶୁଟର ଅବନୀ ଲେଖରା ଭାରତ ପାଇଁ ପାରାଲିମ୍ପିକର ଏହି ସଂସ୍କରଣରେ ପ୍ରଥମ ସ୍ୱର୍ଣ୍ଣ ପଦକ ହାସଲ କରିବା ସହ ଇତିହାସ ରଚିଛନ୍ତି। ସେ ଆର୍-୨ ମହିଳା ୧୦ ମିଟର ଏୟାର ରାଇଫଲ ଷ୍ଟାଣ୍ଡିଂ ଏସ୍ଏଚ୍ଆଇ ଇଭେଣ୍ଟରେ ସ୍ୱର୍ଣ୍ଣିମ ସଫଳତା ହାସଲ କରି ଦେଶ ପାଇଁ ଗୌରବ ଆଣିଦେଇଛନ୍ତି। ପାରାଲିମ୍ପିକ ପଦାର୍ପଣରେ ସେ ଏହି ଐତିହାସିକ ସଫଳତା ଅର୍ଜନ କରିଛନ୍ତି।

ଜୟପୁରର ୧୯ ବର୍ଷୀୟା ଲେଖରା

ଟୋକିଓ ପାରାଲିମ୍ପିକ୍ସ

୨୦୧୨ରେ ଏକ କାର୍ ଦୁର୍ଘଟଣାରେ ସ୍ପାଇନାଲ କର୍ଡ ଇଞ୍ଜୁରିର ଶିକାର ହୋଇଥିଲେ। ମେରୁଦଣ୍ଡରେ ଆଘାତ ପାଇବା ପରେ ସେ ଦୁର୍ଭାଗ୍ୟବଶତଃ ଦିବ୍ୟାଙ୍ଗ ବନିଯାଇଥିଲେ। ୨୪୯.୬ ପଏଣ୍ଟ ସ୍କୋର କରି ସେ ବିଶ୍ୱରେକର୍ଡର ସମକକ୍ଷ ହେବା ସହ ନୂଆ ପାରାଲିମ୍ପିକ ରେକର୍ଡ ମଧ୍ୟ ସୃଷ୍ଟି କରିଛନ୍ତି। ସେ ଚତୁର୍ଥ ଭାରତୀୟ ଆଥ୍‌ଲେଟ ଭାବେ ପାରାଲିମ୍ପିକରେ ସ୍ୱର୍ଣ୍ଣ ପଦକ ହାସଲ କରିଛନ୍ତି। ପୂର୍ବରୁ ୧୯୭୨ରେ ସନ୍ତରଣକାରୀ ମୁରଲିକାନ୍ତ ପେଟକର, ଜାଭେଲିନ ଥ୍ରୋୟର ଦେବେନ୍ଦ୍ର ଝାଝାରିଆ ୨୦୦୪ ଓ ୨୦୧୬ରେ ଓ ୨୦୧୬ରେ ମାରିୟାପ୍ପାନ ଥାଙ୍ଗାଭେଲୁ ପାରାଲିମ୍ପିକରେ ସ୍ୱର୍ଣ୍ଣ ପଦକ ହାସଲ କରିଥିଲେ।

ସ୍ୱର୍ଣ୍ଣ ପଦକ ଜିତିବା ପରେ ଲେଖରା ଖୁସିରେ ଆତ୍ମହରା ହୋଇଛନ୍ତି। ଏହି ଆନନ୍ଦକୁ ଭାଷାରେ ବର୍ଣ୍ଣନା କରିପାରିବି ନାହିଁ ବୋଲି ସେ କହିଛନ୍ତି। ଶୁଟିଂ ଇଭେଣ୍ଟରେ ପ୍ରଥମ ସ୍ୱର୍ଣ୍ଣ ଜିତିଥିବାରୁ ଏହି ଖୁସି ନିଶ୍ଚିତ ଭାବେ ଅଲଗା ଅନୁଭବ ଆଣିଦେଇଛି। ଆଗକୁ ଭାରତ ଆହୁରି ପଦକ ହାସଲ କରିବ ବୋଲି ସେ ଆଶା ପ୍ରକାଶ କରିଛନ୍ତି। ଯୋଜନା ଅନୁଯାୟୀ ପ୍ରଦର୍ଶନ କରିବା ସହ ସଫଳ ହୋଇଛି ବୋଲି ସେ କହିଛନ୍ତି। ୨୦୧୯ ବିଶ୍ୱ ଚାମ୍ପିୟନଶିପ୍‌ରେ ଲେଖରା ଚତୁର୍ଥ ସ୍ଥାନରେ ରହି ଅଭିଯାନ ଶେଷ କରିଥିଲେ। ତେବେ ମାର୍ଚ୍ଚରେ ଅଲ୍ ଆଇନ୍‌ରେ ଅନୁଷ୍ଠିତ ପାରା-ଶୁଟିଂ ବିଶ୍ୱକପ୍‌ରେ ସେ ରୌପ୍ୟ ପଦକ ହାସଲ କରିଥିଲେ। ବିଶ୍ୱ ର୍ୟାଙ୍କିଙ୍ଗ୍‌ର ପଞ୍ଚମ ସ୍ଥାନରେ ଥିବା ଲେଖରା ତାଙ୍କର ପ୍ରଥମ ପାରାଲିମ୍ପିକରେ ଅଂଶଗ୍ରହଣ କରିଥିଲେ।

ଲେଖରା ୨୦୧୬ ରିଓ ପାରାଲିମ୍ପିକ୍ସ ସ୍ୱର୍ଣ୍ଣ ପଦକ ବିଜୟିନୀ ଚାଇନାର କୁଇଫଂ ଝାଙ୍ଗ୍‌ଙ୍କୁ ପଛରେ ପକାଇଥିଲେ। ଝାଙ୍ଗ୍ ୨୪୮.୯ ପଏଣ୍ଟ ସ୍କୋର କରିବା ସହ ରୌପ୍ୟ ପଦକ ହାସଲ କରିଛନ୍ତି। ସେହିପରି ବିଶ୍ୱର ୧ ନମ୍ବର ଶୁଟର ତଥା ବିଶ୍ୱ ଚାମ୍ପିୟନ ୟୁକ୍ରେନର ଇରିନା ସେଟନିକ ୨୨୭.୫ ସ୍କୋର କରି ବ୍ରୋଞ୍ଜ ପଦକ ହାସଲ କରିଛନ୍ତି। ଅନ୍ୟପଟେ ଆର-୧ ପୁରୁଷ ୧୦ମି. ଏୟାର ରାଇଫଲ ଷ୍ଟାଣ୍ଡିଂ ଏସ୍ଏଚ୍ଆଇ ଇଭେଣ୍ଟରେ ଭାରତର ମହାବୀର ସ୍ୱରୂପ ଉନହାଲକର ଚତୁର୍ଥ ସ୍ଥାନରେ ରହି ଅଭିଯାନ ଶେଷ କରିଛନ୍ତି। ପିତାଙ୍କ ଦ୍ୱାରା ଉତ୍ସାହିତ ହୋଇ ସେ କ୍ରୀଡ଼ାରେ ପ୍ରବେଶ କରିଥିଲେ। ସେ ପ୍ରଥମେ ଆର୍ଚ୍ଚେରୀ ଓ ଶୁଟିଂରେ ପ୍ରୟାସ ଆରମ୍ଭ କରିଥିଲେ। ତେବେ ସେ ଶୁଟିଂକୁ ଅଧିକ ଭଲ ପାଇଥିଲେ ଓ ୨୦୦୮ ବେଜିଂ ଅଲିମ୍ପିକ୍ସ ସ୍ୱର୍ଣ୍ଣ ପଦକ ବିଜେତା ଅଭିନବ ବିନ୍ଦ୍ରାଙ୍କ ବହି ପଢି ତାଙ୍କଠାରୁ ପ୍ରେରଣା ପାଇ ଶୁଟିଂରେ ନିଜର ଭାଗ୍ୟ ପରୀକ୍ଷା କରିଥିଲେ। ୨୦୧୫ରେ ଜୟପୁରର ଜଗତପୁରା ସ୍ପୋର୍ଟ୍ସ କମ୍ପ୍ଲେକ୍ସରୁ ସେ ଶୁଟିଂ ଆରମ୍ଭ କରିଥିଲେ। ରାଜସ୍ଥାନରେ ଜଣେ ଆସିଷ୍ଟାଣ୍ଟ କନ୍‌ଜରଭେଟର ଅଫ୍ ଫରେଷ୍ଟ ଭାବେ ଚାକିରି କରୁଥିବା ଲେଖରା ୟୁଏଇର ଅଲ୍ ଆଇନରେ ୨୦୧୭ରେ ଅନୁଷ୍ଠିତ ବିଶ୍ୱକପ୍‌ରେ ଭାରତ ପାଇଁ ପଦାର୍ପଣ କରିଥିଲେ। ପ୍ରତିଭାକୁ ଦୃଷ୍ଟିରେ ରଖି ତାଙ୍କୁ ଟପ୍ସରେ ସାମିଲ କରାଯାଇଥିଲା। ସେ ଏପର୍ଯ୍ୟନ୍ତ ୧୨ଟି ଅନ୍ତର୍ଜାତୀୟ ଇଭେଣ୍ଟରେ ଅଂଶଗ୍ରହଣ କରିଛନ୍ତି। ସ୍ୱର୍ଣ୍ଣ ଜିତିବା ପରେ ସବୁଆଡୁ ତାଙ୍କୁ ଅଭିନନ୍ଦନର ଶୁଅ ଛୁଟିଛି। ପାରାଲିମ୍ପିକ୍ସରେ ସେ ୧୦ ମି. ଏୟାର ରାଇଫଲ ପ୍ରୋନ୍ ଏସ୍ଏଚ୍ଆଇ, ମହିଳା ୫୦ ମି. ରାଇଫଲ ୩ ପୋଜିଶନ୍ସ ଏସ୍ଏଚ୍ଆଇ ଓ ମିକ୍ସଡ ୫୦ ମି. ରାଇଫଲ ପ୍ରୋନ୍ ଇଭେଣ୍ଟରେ ମଧ୍ୟ ଭାଗ ନେବେ।

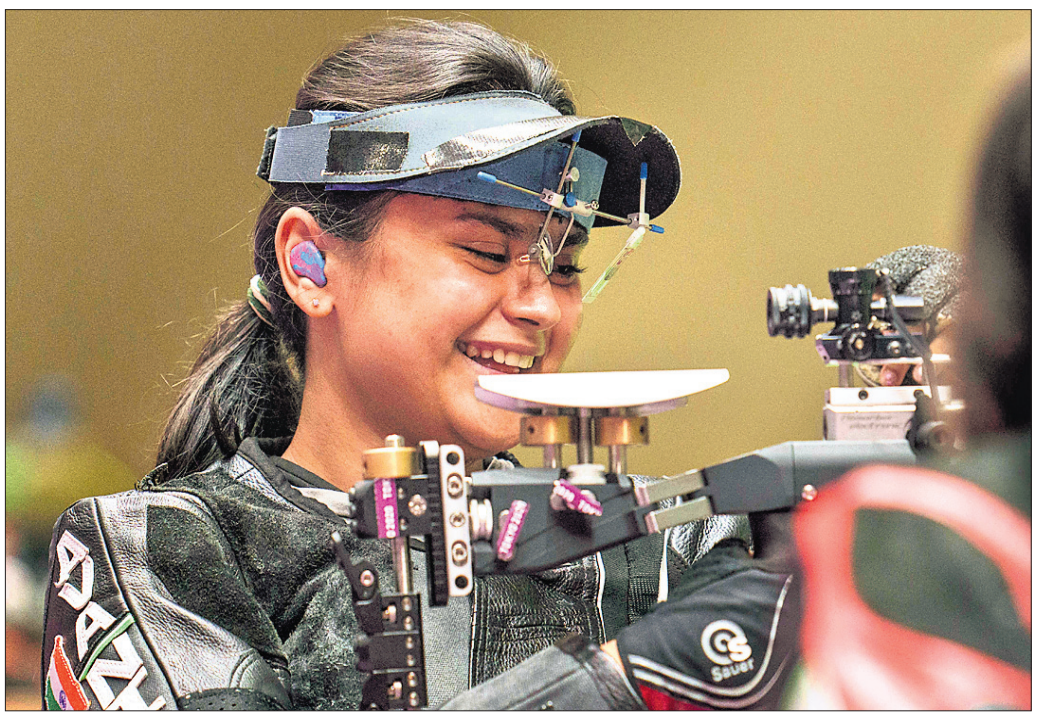

ପ୍ରତିଯୋଗିତାରେ ଭାଗ ନେବା ଅବସରରେ ଅବନୀ ଲେଖରା।

ଜାଭେଲିନ ଥ୍ରୋରେ ସୁମିତଙ୍କ ବିଶ୍ୱ ରେକର୍ଡ

ଟୋକିଓ,୩୦।୮

ପାରାଲିମ୍ପିକ୍ସ ପଦାର୍ପଣରେ ଭାରତୀୟ ଜାଭେଲିନ ଥ୍ରୋୟର ସୁମିତ ଆଣ୍ଟିଲ କମାଲ କରିଛନ୍ତି। ସେ ବିଶ୍ୱରେକର୍ଡ ସ୍ଥାପନ କରିବା ସହ ସ୍ୱର୍ଣ୍ଣ ପଦକ ଜିତିଛନ୍ତି। ଏଥିସହ ଟୋକିଓ ପାରାଲିମ୍ପିକ୍ସରେ ଭାରତ ମୋଟ ଉପରେ ଦୁଇଟି ସ୍ୱର୍ଣ୍ଣ ପଦକ ହାସଲ କରି ଶ୍ରେଷ୍ଠ ପ୍ରଦର୍ଶନ କରିଛି। ସେ ଏଫ୍ ୬୪ ବର୍ଗରେ ନିଜର ପୂର୍ବ ରେକର୍ଡକୁ ପଛରେ ପକାଇ ସ୍ୱର୍ଣ୍ଣ ପଦକ ନିଜ ନାମରେ କରିଛନ୍ତି। ସେ ଏହି ଇଭେଣ୍ଟର ଫାଇନାଲରେ ୬୮.୫୫ ମିଟର ଜାଭେଲିନ ଥ୍ରୋ କରି ଶ୍ରେଷ୍ଠ ପ୍ରଦର୍ଶନ କରିବା ସହ ଇତିହାସ ସୃଷ୍ଟି କରିଛନ୍ତି।

ହରିୟାଣାର ସୋନେପତର ୨୩ ବର୍ଷୀୟ ସୁମିତ ବହୁ କଠିନ ପରିସ୍ଥିତିର ସମ୍ମୁଖୀନ ହୋଇଛନ୍ତି। ମାତ୍ର ୬ ବର୍ଷ ତଳେ ୨୦୧୫ରେ ସେ ଏକ ସଡ଼କ ଦୁର୍ଘଟଣାର ସମ୍ମୁଖୀନ ହୋଇ ଗୋଟିଏ ଗୋଡ ହରାଇଥିଲେ। ତେବେ ସେ କେବେ ହାର୍ ମାନି ନ ଥିଲେ ଓ ପ୍ରତିକୂଳ ପରିସ୍ଥିତିର କଡ଼ା ମୁକାବିଲା କରିଥିଲେ। ସେ ପୂର୍ବର ବିଶ୍ୱ ରେକର୍ଡ ୬୨.୮୮ ମିଟରକୁ ପଛରେ ପକାଇବାକୁ ସକ୍ଷମ ହୋଇଥିଲେ। ତାଙ୍କର ଅନ୍ତିମ ଥ୍ରୋ ଫାଉଲ ଥିଲା। ତେବେ ଏହାପୂର୍ବରୁ ସେ ୬୬.୯୫, ୬୮.୦୮, ୬୫.୨୭, ୬୬.୭୧ , ୬୮.୫୫ ଜାଭେଲିନ ଥ୍ରୋ କରିଥିଲେ।

ଅଷ୍ଟ୍ରେଲିଆର ମିକାଲ ବୁରିଆନ (୬୬.୨୯ ମିଟର) ଓ ଶ୍ରୀଲଙ୍କାର ଦୁଲାନ କୋଡିଥୁୱାକୁ (୬୫.୬୧ ମିଟର) ଯଥାକ୍ରମେ ଏହି ଇଭେଣ୍ଟରେ ରୌପ୍ୟ ଓ ବ୍ରୋଞ୍ଜ ପଦକ ହାସଲ କରିଛନ୍ତି। ଯେଉଁ ଆଥଲେଟମାନଙ୍କର ଗୋଡରେ ଅକ୍ଷମତା ଥିବ ସେମାନେ ଏହି ଏଫ୍୬୪ ବର୍ଗରେ ଅଂଶଗ୍ରହଣ କରଥାନ୍ତି। ଦିଲ୍ଲୀର ରାମଜାସ କଲେଜର ଛାତ୍ର ସୁମିତ ଦୁର୍ଘଟଣା ପୂର୍ବରୁ ଜଣେ ରେସଲର ଥିଲେ। ଦୁର୍ଘଟଣାରେ ସେ ଆଣ୍ଠୁ ତଳକୁ ତାଙ୍କ ଗୋଡ ହରାଇଥିଲେ। ତାଙ୍କ ଗାଁର ଜଣେ ପାରା ଆଥଲେଟ ତାଙ୍କୁ କ୍ରୀଡ଼ାରେ ସାମିଲ କରିଥିଲେ। ତାଙ୍କ ବାପା ଭାରତୀୟ ସେନାରେ ଜଣେ ଜେଡଏଓ ଅଫିସର ଭାବେ କାର୍ଯ୍ୟ କରୁଛନ୍ତି। ସେ ମଧ୍ୟ ପୂର୍ବରୁ ନୀରଜ ଚୋପ୍ରାଙ୍କ ସହ ପ୍ରତିଦ୍ୱନ୍ଦ୍ୱିତା କରିଥିଲେ। ଗତ ମାର୍ଚ୍ଚ ୫ ତାରିଖରେ ପଟିଆଲାରେ ଅନୁଷ୍ଠିତ ଏବଲ ବଡିଡ ଇଣ୍ଡିଆନ ଗ୍ରାଁପ୍ରି ସିରିଜ ୩ରେ ସେ ୬୬.୪୩ ମିଟର ଜାଭେଲିନ ଥ୍ରୋ କରି ସପ୍ତମ ସ୍ଥାନରେ ରହି ଅଭିଯାନ ଶେଷ କରିଥିଲେ। ଏହାପୂର୍ବରୁ ସେ ଦୁବାଇରେ ଅନୁଷ୍ଠିତ ୨୦୧୯ ବିଶ୍ୱ ଚାମ୍ପିୟନଶିପ୍‌ରେ ଏଫ୍୬୪ ବର୍ଗରେ ରୌପ୍ୟ ପଦକ ହାସଲ କରିଥିଲେ। ସ୍ୱର୍ଣ୍ଣିମ ସଫଳତା ହାସଲ କରି ସେ ଖୁସିରେ ଆତ୍ମହରା ହୋଇଛନ୍ତି ବୋଲି କହିଛନ୍ତି। ଆଗକୁ ଆହୁରି ଭଲ ପ୍ରଦର୍ଶନ କରିବି ବୋଲି ସେ ଆଶା ପ୍ରକାଶ କରିଛନ୍ତି। ପଦକ ଜିତିବା ପରେ ତାଙ୍କୁ ସବୁଆଡୁ ପ୍ରଶଂସା ଓ ଅଭିନନ୍ଦନର ଶୁଅ ଛୁଟିଛି।

ସୁମିତ ଆଣ୍ଟିଲ

ବ୍ରୋଞ୍ଜ ହରାଇଲେ ଡିସ୍‌କସ୍ ଥ୍ରୋୟର ବିନୋଦ

ଟୋକିଓ, ୩୦।୮ (ପି.ଟି.)

ପାରାଲିମ୍ପିକ୍ସରେ ଭାରତୀୟ ଡିସ୍‌କସ୍ ଥ୍ରୋୟର ବିନୋଦ କୁମାର ସୋମବାର ତାଙ୍କ ଏଫ-୫୨ କାଟେଗୋରି ବ୍ରୋଞ୍ଜ ପଦକ ହରାଇଛନ୍ତି। ଡିବିଲିଟି କ୍ଲାସିଫିକେଶନ ଆସେସମେଣ୍ଟ ପରେ ପ୍ରତିଯୋଗିତା କମିଟି ତାଙ୍କୁ ଅଯୋଗ୍ୟ ଘୋଷଣା କରିଥିଲା। ବିଏସ୍ଏଫ୍‌ରେ କାର୍ଯ୍ୟରତ ଏହି ୪୧ ବର୍ଷୀୟ ପାରା ଆଥଲେଟଙ୍କ ପିତା ୧୯୭୧ ଭାରତ-ପାକିସ୍ତାନ ଯୁଦ୍ଧରେ ପ୍ରାଣ ହରାଇଥିଲେ। ରବିବାର ଶ୍ରେଷ୍ଠ ଥ୍ରୋ ୧୯.୯୧ ମିଟର ସହ ପୋଲାଣ୍ଡର ପିଓଟର କୋସଡ୍ରିଜ (୨୦.୦୨ମିଟର) ଓ କ୍ରୋଏସିଆର ଭେଲିମିର ସାନ୍ଦୋର (୧୯.୯୮ମିଟର)ଙ୍କ ପଛକୁ ତୃତୀୟ ସ୍ଥାନରେ ରହିଥିଲେ। କିନ୍ତୁ ଏହି ଫଳାଫଳକୁ କେତେକ ପ୍ରତିଯୋଗୀ ଚ୍ୟାଲେଞ୍ଜ କରିଥିଲେ। ବିନୋଦ କୁମାର ପୁରୁଷ ଏଫ୍୫୨ ଡିସ୍‌କସ୍ ପଦକ ପାଇଁ ଅଯୋଗ୍ୟ ବିବେଚିତ ହେବା ପରେ ତାଙ୍କ ଫଳାଫଳକୁ ରଦ୍ଦ କରାଯାଇଛି।

ଡିସ୍‌କସ୍‌ରେ ଯୋଗେଶଙ୍କୁ ରୌପ୍ୟ

ଟୋକିଓ,୩୦।୮

ସୋମବାର ଟୋକିଓ ପାରାଲିମ୍ପିକ୍ସରେ ଡିସ୍‌କସ୍ ଥ୍ରୋୟର ଯୋଗେଶ କାଥୁନିଆ ଭାରତ ପାଇଁ ଦ୍ୱିତୀୟ ରୌପ୍ୟ ପଦକ ଜିତିଛନ୍ତି। ପୁରୁଷ ଏଫ୍୫୬ ଇଭେଣ୍ଟରେ ସେ ଦ୍ୱିତୀୟ ସ୍ଥାନରେ ରହିବା ସହ ଏହି ସଫଳତା ହାସଲ କରିଛନ୍ତି।

ନୂଆଦିଲ୍ଲୀର କିରୋରିମାଲ କଲେଜରେ ବିକମ୍‌ରେ ଗ୍ରାଜୁଏଶନ କରିଥିବା ୨୪ ବର୍ଷୀୟ ଯୋଗେଶ ଷଷ୍ଠ ତଥା ଶେଷ ପ୍ରୟାସରେ ୪୪.୩୮ ମିଟର ଡିସ୍‌କସ୍ ଫିଙ୍ଗି ରୌପ୍ୟ ପଦକ ଜିତିଛନ୍ତି। ରବିବାର ଭାରତ ହାଇଜମ୍ପରେ ରୌପ୍ୟ ଓ ଡିସ୍‌କସ୍ ଥ୍ରୋରେ ବ୍ରୋଞ୍ଜ ପଦକ ଜିତିଥିଲା। ମାତ୍ର ୮ ବର୍ଷ ବୟସରେ ସେ ଦିବ୍ୟାଙ୍ଗ ହୋଇଯାଇଥିଲେ। ଏକ ପାରାଲିଟିକ୍ ଆଟାକ୍‌ରେ ତାଙ୍କର ବିଭିନ୍ନ ଅଙ୍ଗରେ ଅକ୍ଷମତା ଆସିଥିଲା। ଜଣେ ଆର୍ମିମ୍ୟାନଙ୍କ ପୁଅ ଭାବେ ଅବଶ୍ୟ ତାଙ୍କୁ ପାରା ସ୍ପୋର୍ଟ୍ସରେ ଅଂଶଗ୍ରହଣ କରିବାର ସୁଯୋଗ ମିଳିଥିଲା।

ଏହି ଇଭେଣ୍ଟରେ ଗତଥରର ଚାମ୍ପିୟନ ବ୍ରାଜିଲର କ୍ଲାଉଡିନେ ପତିସ୍ତା ଡୋସ ସାଣ୍ଟୋସ ୪୫.୫୯ ମିଟର ଡିସ୍‌କସ୍ ଥ୍ରୋ କରି ସ୍ୱର୍ଣ୍ଣ ପଦକ ହାସଲ କରିଛନ୍ତି। ବିଶ୍ୱ ଚାମ୍ପିୟନ କ୍ଲାଉଡିନେ ବିଶ୍ୱରେକର୍ଡର ମଧ୍ୟ ଅଧିକାରୀ ରହିଛନ୍ତି। ଅନ୍ୟପଟେ କ୍ୟୁବାର ଲିଓନାର୍ଡୋ ଡିଆଜ ଅଲଡାନା ୪୩. ୩୬ ମିଟର ଡିସ୍‌କସ ଫିଙ୍ଗି ବ୍ରୋଞ୍ଜ୍ ପଦକ ଜିତିଛନ୍ତି। ପୂର୍ବରୁ ଯୋଗେଶ ଦୁବାଇରେ ଅନୁଷ୍ଠିତ ୨୦୧୯ ପାରା ଆଥଲେଟିକ୍ସ ଚାମ୍ପିୟନଶିପ୍‌ରେ ୪୨.୫୧ ମିଟର ସହ ବ୍ରୋଞ୍ଜ ପଦକ ହାସଲ କରି ଟୋକିଓ ପାରାଲିମ୍ପିକ୍ସ ପାଇଁ ଯୋଗ୍ୟତା ଅର୍ଜନ କରିଥିଲେ। ବର୍ଲିନରେ ୨୦୧୮ରେ ଅନୁଷ୍ଠିତ ପାରା-ଆଥଲେଟିକ୍ସ ଗ୍ରାଁପ୍ରିରେ ପ୍ରଥମଥର ପାଇଁ ଅନ୍ତର୍ଜାତୀୟ ଇଭେଣ୍ଟରେ ଅଂଶଗ୍ରହଣ କରିବାର ସୁଯୋଗ ପାଇଥିଲେ ଓ ଏଫ୍୩୬ ବର୍ଗରେ ବିଶ୍ୱରେକର୍ଡ ସୃଷ୍ଟି କରିଥିଲେ।

ଯୋଗେଶ କାଥୁନିଆ

ଝାଝାରିଆଙ୍କୁ ରୌପ୍ୟ, ଗୁର୍ଜରଙ୍କୁ ବ୍ରୋଞ୍ଜ

ଟୋକିଓ,୩୦।୮

ପୂର୍ବରୁ ୨ଥର ପାରାଲିମ୍ପିକ୍ସ ସ୍ୱର୍ଣ୍ଣ ପଦକ ହାସଲ କରିଥିବା ଅଭିଜ୍ଞ ଜାଭେଲିନ ଥ୍ରୋୟର ଦେବେନ୍ଦ୍ର ଝାଝାରିଆ ଏଥର ରୌପ୍ୟ ପଦକ ହାସଲ କରିଛନ୍ତି। ଏଥିସହ ସେ ପାରାଲିମ୍ପିକ୍ସରେ ମୋଟ ତୃତୀୟ ପଦକ ଜିତିଛନ୍ତି। ସେହିପରି ଅନ୍ୟତମ ଭାରତୀୟ ଜାଭେଲିନ ଥ୍ରୋୟର ସୁନ୍ଦର ସିଂ ଗୁର୍ଜର ଝାଝାରିଆଙ୍କ ପଛକୁ ରହି ବ୍ରୋଞ୍ଜ ପଦକ ଜିତିଛନ୍ତି।

ଉଭୟ ପୁରୁଷ ଜାଭେଲିନ୍ ଥ୍ରୋ ଏଫ୍୪୬ ଫାଇନାଲରେ ଦମ୍‌ଦାର ପ୍ରଦର୍ଶନ କରି ପଦକ ହାସଲ କରିଛନ୍ତି। ଯେଉଁ ଆଥଲେଟମାନଙ୍କ ବାହୁରେ ଅକ୍ଷମତା, ମାଂସପେଶୀରେ ଦୁର୍ବଳତା ଥାଏ ସେମାନଙ୍କୁ ଏଫ୍୪୬ ବର୍ଗରେ ସାମିଲ କରାଯାଇଥାଏ। ୪୦ ବର୍ଷୀୟ ଝାଝାରିଆ ପୂର୍ବରୁ ୨୦୦୪ ଓ ୨୦୧୬ ଅଲିମ୍ପିକ୍ସରେ ସ୍ୱର୍ଣ୍ଣ ପଦକ ହାସଲ କରି ଭାରତର ଶ୍ରେଷ୍ଠ ପାରାଲିମ୍ପିଆନ ବିବେଚିତ ହୋଇଆସୁଛନ୍ତି। ସେ ବ୍ୟକ୍ତିଗତ ଶ୍ରେଷ୍ଠ ୬୪. ୩୫ ମିଟର ଜାଭେଲିନ୍ ଫିଙ୍ଗ୍ ରୌପ୍ୟ ଜିତିଛନ୍ତି। ମାତ୍ର ୮ ବର୍ଷରେ ଝାଝାରିଆ ଏକ ଗଛ ଚଢୁଥିବା ବେଳେ ଏକ ଇଲେକ୍ଟ୍ରିକ ତାର ଛୁଇଁ ଥିଲେ। ଫଳରେ ସେ ବାମ ହାତ ହରାଇଥିଲେ। ତାଙ୍କୁ ପଛରେ ପକାଇ ଶ୍ରୀଲଙ୍କାର ଦୀନେଶ ପ୍ରିୟନ ହେରାଥ ମୁଡିୟାନସେଲାଗେ (୬୭.୭୯) ବିଶ୍ୱ ରେକର୍ଡ ସୃଷ୍ଟି କରି ସ୍ୱର୍ଣ୍ଣ ପଦକ ହାସଲ କରିଛନ୍ତି। ଶ୍ରେଷ୍ଠ ପ୍ରଦର୍ଶନ ଦେବାକୁ ପ୍ରୟାସ କରିଥିଲି। ତେବେ ସ୍ୱର୍ଣ୍ଣ ପଦକରୁ ବଞ୍ଚିତ ହୋଇଥିବାରୁ ଅବସୋସ ନାହିଁ ବୋଲି ସେ କହିଛନ୍ତି।

ସେହିପରି ୨୫ ବର୍ଷୀୟ ଗୁର୍ଜର ୬୪.୦୧ ମିଟର ଜାଭେଲିନ ଫିଙ୍ଗି ତୃତୀୟ ସ୍ଥାନରେ ରହିବା ସହ ବ୍ରୋଞ୍ଜ ପଦକରେ ସନ୍ତୁଷ୍ଟ ହୋଇଛନ୍ତି। ୨୦୧୮ରେ ଜଣେ ବନ୍ଧୁଙ୍କ ଘରେ ମେଟାଲ ଶିଟ୍ ତାଙ୍କ ଉପରେ ଖସିପଡିବା ପରେ ସେ ବାମହାତ ହରାଇଥିଲେ। ରାଜସ୍ଥାନର କାରୁଆଲି ଗ୍ରାମରେ ଏକ କୃଷକ ପରିବାରରେ ଜନ୍ମଗ୍ରହଣ କରିଥିବା ଗୁର୍ଜର ୨୦୧୭ ଓ ୨୦୧୯ ପାରା ଆଥଲେଟିକ୍ସ ଚାମ୍ପିୟନଶିପ୍‌ରେ ସ୍ୱର୍ଣ୍ଣ ପଦକ ହାସଲ କରିଥିଲେ। ସେ ଏବେ ଜୟପୁରର ସବାଇ ମାନସିଂ ଷ୍ଟାଡିୟମରେ ଟ୍ରେନିଂ ନେଉଛନ୍ତି। ଏକ ସିଲେକ୍ସନ ଟ୍ରାଏଲ ପରେ ତାଙ୍କୁ ଜୟପୁରର ସ୍ପୋର୍ଟ୍ସ ହଷ୍ଟେଲରେ ଭର୍ତ୍ତି କରାଯାଇଥିଲା। ପାଠପଢା ଅପେକ୍ଷା କ୍ରୀଡ଼ାକୁ ନେଇ ସେ ବେଶ୍ ଉତ୍ସାହିତ ଥିଲେ। ତେବେ ଦୁର୍ଘଟଣା ଯୋଗୁ ସେ ଦିବ୍ୟାଙ୍ଗ ହୋଇଯାଇଥିଲେ। ଫଳରେ ସେ ପାରା ସ୍ପୋର୍ଟ୍ସରେ କ୍ୟାରିୟର ଆରମ୍ଭ କରିଥିଲେ। ୨୦୧୬ ରିଓ ଅଲିମ୍ପିକ୍ସରେ ବିଳମ୍ବରେ ରିପୋର୍ଟିଂ କରିବା କାରଣରୁ ସେ ଡିସ୍‌କ୍ୱାଲିଫାଏ ହୋଇଥିଲେ।

ବାମରୁ ସୁନ୍ଦର ସିଂ ଗୁର୍ଜର, ଶ୍ରୀଲଙ୍କାର ଓ ଦୀନେଶ ପ୍ରିୟନ ହେରାଥ ଓ ଦେବେନ୍ଦ୍ର ଝାଝାରିଆ।

ଚୋଙ୍ଗଥାମ, ବିଶାଲ ଜିତିଲେ ସ୍ୱର୍ଣ୍ଣ

ନୂଆଦିଲ୍ଲୀ, ୩୦।୮ (ପି.ଟି.)

ଦୁବାଇରେ ଚାଲିଥିବା ଏସିଆନ ୟୁଥ୍ ବକ୍ସିଂ ଚାମ୍ପିୟନଶିପ୍‌ରେ ଭାରତୀୟ ବକ୍ସରମାନେ ସେମାନଙ୍କ ପ୍ରଧାନ୍ୟ ଅବ୍ୟାହତ ରଖିଛନ୍ତି। ଭାରତର ୱାର୍ଲ୍ଡ ୟୁଥ୍ ବ୍ରୋଞ୍ଜ ପଦକ ବିଜେତା ବିଶ୍ୱାମିତ୍ର ଚୋଙ୍ଗଥାମ (୫୧କେଜି) ଓ ବିଶାଲ (୮୦କେଜି) ସୋମବାର ସ୍ୱର୍ଣ୍ଣ ପଦକ ହାସଲ କରିଛନ୍ତି। ଅନ୍ୟ ୩ ପୁରୁଷ ଭାରତୀୟ ବକ୍ସର ରୌପ୍ୟ ଜିତିଛନ୍ତି। ଚୋଙ୍ଗଥାମ ୪-୧ରେ ଉଜ୍‌ବେକିସ୍ତାନର କୁଜିବୋଏଭଙ୍କୁ ହରାଇ ଦେଇଛନ୍ତି। କିରଗିଜସ୍ତାନର ଆକମାତୋଭ ସାନ୍‌ଝାରଙ୍କ ବିପକ୍ଷ ଫାଇନାଲରେ ବିଶାଲ ୫-୦ରେ ବିଜୟୀ ହୋଇଛନ୍ତି। ଅନ୍ୟପକ୍ଷରେ ବିଶ୍ୱନାଥ ସୁରେଶ (୪୮କେଜି), ବଂଶଜ (୬୩.୫କେଜି) ଓ ଜୟଦୀପ ରାଓ୍ୱତ (୭୧କେଜି) ରୌପ୍ୟ ପଦକ ଲାଭ କରିଛନ୍ତି। ସୁରେଶ ୟୁଥ ୱାର୍ଲ୍ଡ ଚାମ୍ପିୟନ କାଜାଖସ୍ତାନର ସାନ୍‌ଜାର ତାସ୍‌କେନ୍‌ବେଙ୍କଠାରୁ ୦-୫ରେ ପରାଜିତ ହୋଇଥିଲେ। ବଂଶଜ ମଧ୍ୟ ସମାନ ବ୍ୟବଧାନରେ କାଜାଖସ୍ତାନର ୟେରନୁର ସୁୟୁନବେଙ୍କ ଠାରୁ ହାରିଯାଇଥିଲେ।

ବିଶ୍ୱାମିତ୍ର ଚୋଙ୍ଗଥାମ

ବିଶିଷ୍ଟ କ୍ରିକେଟ କୋଚ୍ ପରଞ୍ଜପେଙ୍କ ଦେହାନ୍ତ

ମୁମ୍ବାଇ, ୩୦।୮ (ପି.ଟି.): ମୁମ୍ବାଇର ବିଶିଷ୍ଟ କ୍ରିକେଟ କୋଚ୍ ବାସୁଦେଓ ପରଞ୍ଜପେଙ୍କର ସୋମବାର ପରଲୋକ ହୋଇଯାଇଛି। ତାଙ୍କୁ ୮୨ ବର୍ଷ ବୟସ ହୋଇଥିଲା। ତାଙ୍କ ପୁଅ ଯତୀନ ଜଣେ ପୂର୍ବତନ ଭାରତ କ୍ରିକେଟର ଓ ଜାତୀୟ ଚୟନକର୍ତ୍ତା। ତାଙ୍କ ବିୟୋଗରେ ମୁମ୍ବାଇ କ୍ରିକେଟ ଆସୋସିଏଶନ ତରଫରୁ ଶୋକ ପ୍ରକାଶ କରାଯାଇଛି। ପୂର୍ବତନ ଭାରତ ଅଧିନାୟକ ସୁନିଲ ଗାଭାସ୍କର ଓ ଏମ୍ଏନ୍ଏସ ନେତା ରାଜ ଥାକ୍‌ରେ ତାଙ୍କ ଆତ୍ମାର ସଦ୍‌ଗତି କାମନା କରିଛନ୍ତି। ପରଞ୍ଜପେ ୬ ଦଶନ୍ଧି ଧରି ଭାରତୀୟ କ୍ରିକେଟ ବିଶେଷ କରି ମୁମ୍ବାଇ କ୍ରିକେଟ ସହ ସମ୍ପୃକ୍ତ ଥିଲେ। କ୍ରିକେଟର କୋଚ୍, ସିଲେକ୍ଟର, ମେଣ୍ଟର ସମେତ ଉପଦେଷ୍ଟା ଭାବେ ତାଙ୍କର ଯଥେଷ୍ଟ ପାରଦର୍ଶିତା ରହିଥିଲା। ଗାଭାସ୍କର 'ସନ୍ନି' ନାମରେ ପରିଚିତ ହେବା ପଛରେ ତାଙ୍କର ଭୂମିକା ରହିଥିଲା। ପରଞ୍ଜପେ ୨୯ଟି ପ୍ରଥମ ଶ୍ରେଣୀ କ୍ରିକେଟ

ଧରିତ୍ରୀ
DHARITRI
www.orissakhabar.com/ www.dharitri.com ପୃଷ୍ଠା ୧୬ Press Regd. No. R.N. 21326/74 Postal Regd. No. BN/42/21-23. ଭୁବନେଶ୍ୱର, ମଙ୍ଗଳବାର, ଅଗଷ୍ଟ ୩୧/୨୦୨୧ Bhubaneswar, Tuesday, August 31/ 2021

ଅକ୍ଟୋବରରୁ ଘରୋଇ ହକି ସିଜନ

ନୂଆଦିଲ୍ଲୀ, ୩୦।୮ (ପି.ଟି.): ବହୁ ପ୍ରତୀକ୍ଷିତ ଘରୋଇ ହକି ସିଜନ ଚଳିତବର୍ଷ ଅକ୍ଟୋବରରୁ ଆରମ୍ଭ ହେବ। କୋଭିଡ୍ ଯୋଗୁ ୭ ମାସ ବ୍ୟବଧାନରେ ଭୋପାଳଠାରେ ପ୍ରଥମ ପୁରୁଷ ସବ୍‌ଜୁନିୟର ନ୍ୟାଶନାଲ ଏକାଡେମୀ ଚାମ୍ପିୟନଶିପ୍ ହେବ। ଘରୋଇ ଇଭେଣ୍ଟର ଆୟୋଜନ ବେଳେ ସମ୍ପୃକ୍ତ ରାଜ୍ୟ ସରକାର ଓ ହକି ଇଣ୍ଡିଆର ଗାଇଡ୍‌ଲାଇନ୍‌କୁ କଡ଼ାକଡ଼ି ଭାବେ ମାନି ଚଳିବାକୁ ହେବ। ସତର୍କତାମୂଳକ ପଦକ୍ଷେପ ସ୍ୱରୂପ ସ୍ୱରାଷ୍ଟ୍ର ମନ୍ତ୍ରଣାଳୟ ସମସ୍ତ କୋଭିଡ୍ ପ୍ରୋଟୋକଲକୁ ଆୟୋଜକ ରାଜ୍ୟ ଏବଂ ଅଂଶଗ୍ରହଣକାରୀ ଦଳଗୁଡ଼ିକ ଅନୁପାଳନ ପାଇଁ ହକି ଇଣ୍ଡିଆ ନିର୍ଦ୍ଦେଶ ଦେଇଛି। ଉଦ୍‌ଘାଟନୀ ସବ୍‌ଜୁନିୟର ପୁରୁଷ ନ୍ୟାଶନାଲ ଏକାଡେମୀ ଚାମ୍ପିୟନଶିପ୍ ଅକ୍ଟୋବର ୪ରୁ ୧୩ ପର୍ଯ୍ୟନ୍ତ ହେବ। ଏହାପରେ ପ୍ରଥମ ହକି ଇଣ୍ଡିଆ ଜୁନିୟର ପୁରୁଷ ଏକାଡେମୀ ନ୍ୟାଶନାଲ ଚାମ୍ପିୟନଶିପ୍ ଭୋପାଳଠାରେ ଅକ୍ଟୋବର ୧୮ରୁ ୨୭ ପର୍ଯ୍ୟନ୍ତ ହେବ। ସେହିପରି ଉଦ୍‌ଘାଟନୀ ହକି ଇଣ୍ଡିଆ ଜୁନିୟର ମହିଳା ଆନ୍ତଃ ବିଭାଗୀୟ ଜାତୀୟ ଚାମ୍ପିୟନଶିପ୍ ମଧ୍ୟ ଅକ୍ଟୋବରରେ କରିବା ଲାଗି ସ୍ଥିର ହୋଇଛି। ୧୧ତମ ହକି ଇଣ୍ଡିଆ ମହିଳା ଜୁନିୟର ଜାତୀୟ ଚାମ୍ପିୟନଶିପ୍ ଅକ୍ଟୋବରରେ ଝାଡ଼ଖଣ୍ଡର ସିମ୍‌ଡେଗାଠାରେ ଖେଳାଯିବ। ୧୧ତମ ହକି ଇଣ୍ଡିଆ ଜୁନିୟର ପୁରୁଷ ନ୍ୟାଶନାଲ ଚାମ୍ପିୟନଶିପ୍ ଅକ୍ଟୋବରରେ ତେଲଙ୍ଗାନାରେ ଖେଳାଯିବାର କାର୍ଯ୍ୟକ୍ରମ ରହିଛି। ଜାତୀୟ ସିନିୟର ମହିଳା ଚାମ୍ପିୟନଶିପ୍ ଉତ୍ତରପ୍ରଦେଶର ଝାନ୍‌ସୀଠାରେ ଅକ୍ଟୋବରରେ ଖେଳାଯିବ। ତେବେ ହକି ଇଣ୍ଡିଆ ଶେଷ ତିନୋଟି ଇଭେଣ୍ଟ ପାଇଁ ତାରିଖ ଧାର୍ଯ୍ୟ କରି ନାହିଁ।

ଇକୋର୍ସା, କଟକ ଏ, ଓଡ଼ିଶା ବ୍ଲୁ, ରେଡ୍ ବିଜୟୀ

ଜୟନ୍ତ ବେହେରା

ବିପ୍ଳବ ସାମନ୍ତରାୟ

ଦେବବ୍ରତ ପ୍ରଧାନ

ନୀଲୁ ପ୍ରଧାନ

ଶେଖର ମାଝି

ସର୍ବେଶ୍ୱର ମହାନ୍ତି

ଭୁବନେଶ୍ୱର,୩୦।୮ (ସ୍ପୋର୍ଟ୍ସ ବ୍ୟୁରୋ)

ଓଡ଼ିଶା କ୍ରିକେଟ ଆସୋସିଏଶନ (ଓସିଏ) ଆନୁକୂଲ୍ୟରେ କଟକର ବିଭିନ୍ନ ଗ୍ରାଉଣ୍ଡରେ ଚାଲିଥିବା କଳାହାଣ୍ଡି କପ୍ ଟି୨୦ ଫର୍ମାଟ୍‌ରେ ସୋମବାର ଅନୁଷ୍ଠିତ ମ୍ୟାଚଗୁଡ଼ିକରେ ଇକୋର୍ସା, କଟକ ଏ, ଓଡ଼ିଶା ବ୍ଲୁ, ଗ୍ରୀନ, ରେଡ, ଭାଓଲେଟ ବିଜୟ ହାସଲ କରିଛନ୍ତି। ଏସ୍‌ସିବି ମେଡିକାଲ ଗ୍ରାଉଣ୍ଡରେ ଇକୋର୍ସା ୩ ଉଇକେଟରେ ସୁନ୍ଦରଗଡକୁ ହରାଇଛି। ଟସ୍ ଜିତି ସୁନ୍ଦରଗଡ ପ୍ରଥମେ ବ୍ୟାଟିଂ କରି ୧୯.୫ ଓଭରରେ ୧୦୬ ରନକରି ଅଲ୍‌ଆଉଟ ହୋଇଥିଲା। ଦଳ ତରଫରୁ ୱାଲଟର ଟପ୍ପୋ ୧୫, ଆଶିଷ ପରିଜା ୧୫ ରନ ସଂଗ୍ରହ କରିଥିବା ବେଳେ ବୋଲିଂରେ ଇକୋର୍ସା ତରଫରୁ ଜୟନ୍ତ ବେହେରା ସର୍ବାଧିକ ୪ ଉଇକେଟ ହାସଲ କରିଥିଲେ। ଜବାବରେ ଇକୋର୍ସା ୧୯.୩ ଓଭରରେ ୭ ଉଇକେଟ ହରାଇ ୧୦୭ ରନ ସଂଗ୍ରହ କରି ବିଜୟୀ ହୋଇଛି। ଦଳ ତରଫରୁ ଅଙ୍କିତ ଯାଦବ ୩୦, ପ୍ରଶାନ୍ତ ସାହୁ ୩୦ ରନ ସଂଗ୍ରହ କରିଥିଲେ।

ଖୋର୍ଦ୍ଧା ୩୩ ରନରେ ହାରିଲା

ସନସାଇନ ଗ୍ରାଉଣ୍ଡରେ ଓଡ଼ିଶା ବ୍ଲୁ ୩୩ ରନରେ ଖୋର୍ଦ୍ଧାକୁ ହରାଇଛି। ଟସ୍ ହାରି ବ୍ଲୁ ପ୍ରଥମେ ବ୍ୟାଟିଂ କରି ୫ ଉଇକେଟ ହରାଇ ୧୫୦ ରନ ସଂଗ୍ରହ କରିଥିଲା। ଦଳ ତରଫରୁ ସୁକେଶ ହିରୋ ୪୪, ଆକାଶ ଚନ୍ଦ୍ର ନାୟକ ୩୨ ରନ କରିଥିବା ବେଳେ ଖୋର୍ଦ୍ଧାର ସୁମିତ ମହାରଣା ୩ ଉଇକେଟ ନେଇଥିଲେ। ଜବାବରେ ଖୋର୍ଦ୍ଧା ୧୭.୪ ଓଭରରେ

କଳାହାଣ୍ଡି କପ୍ ସୁପରଲିଗ୍

୧୧୭ ରନକରି ଅଲ୍‌ଆଉଟ ହୋଇଥିଲା। ଦଳର ଜ୍ୟୋତି ରଞ୍ଜନ ବେହେରା ସର୍ବାଧିକ ୪୧, ସିଦ୍ଧାନ୍ତ ଜେନା ୩୦ ରନକରିଥିବା ବେଳେ ବ୍ଲୁ ତରଫରୁ ନିଲୁ ପ୍ରଧାନ ୩ ଉଇକେଟ ନେଇଥିଲେ।

ଡିଏଲ୍‌ଏସ୍‌ରେ ଗ୍ରୀନ ବିଜୟୀ

ନିମପୁର ଗ୍ରାଉଣ୍ଡରେ ଓଡ଼ିଶା ଗ୍ରୀନ ୩୭ ରନରେ ୟେଲୋକୁ ହରାଇଛି। ଟସ୍ ହାରି ଗ୍ରୀନ ପ୍ରଥମେ ବ୍ୟାଟିଂ କରି ୧୭ ଓଭରରେ ୪ ଉଇକେଟ ହରାଇ ୧୨୦ ରନ ସଂଗ୍ରହ କରିଥିଲା। ଦଳର ପ୍ରତୀକ ଦାସ ୪୪, ଅଂଶୁମାନ ରଥ ୩୬ରନ କରିଥିବା ବେଳେ ୟେଲୋର ସଞ୍ଜୟ ପାତ୍ର ୩ ଉଇକେଟ ନେଇଥିଲେ। ଜବାବରେ ୟେଲୋ ୧୭ ଓଭରରେ ୯ ଉଇକେଟ ହରାଇ ୮୭ ରନରେ ସୀମିତ ରହି ପରାସ୍ତ ହୋଇଥିଲା। ଦଳର ରାକେଶ ଗୋଛାୟତ ୨୮ ରନ କରିଥିବା ବେଳେ ଗ୍ରୀନର ପ୍ରୟାସ ସିଂ ଓ ଦେବବ୍ରତ ପ୍ରଧାନ ୩ଟି ଲେଖାଏ ଉଇକେଟ ନେଇଥିଲେ।

ଝାରସୁଗୁଡା ୭ ଉଇକେଟରେ ପରାସ୍ତ

ରେଭନ୍ସା ଗ୍ରାଉଣ୍ଡରେ ଝାରସୁଗୁଡା ୭ ଉଇକେଟରେ କଟକ ଏ'ଠାରୁ ପରାସ୍ତ ହୋଇଛି। ଟସ୍ ଜିତି ଝାରସୁଗୁଡା ୧୬.୩ ଓଭରରେ ୮୩ ରନ କରି ଅଲ୍‌ଆଉଟ ହୋଇଥିଲା। ଜବାବରେ କଟକ ଏ ୧୬.୧ ଓଭରରେ ୩ ଉଇକେଟ ହରାଇ ୮୪ ରନକରି ବିଜୟୀ ହୋଇଥିଲା। କଟକର ଅଭିଷେକ ରାଉତ ୨୭, ରାମଚନ୍ଦ୍ର ବେହେରା ଅପରାଜିତ ୨୬ ରନ କରିଥିବା ବେଳେ କଟକର ବିପ୍ଳବ ସାମନ୍ତରାୟ ସର୍ବାଧିକ ୪, ଜାବଳା ମହାପାତ୍ର ୩ ଉଇକେଟ ନେଇଥିଲେ।

ଶେଖରଙ୍କୁ ୫ ଉଇକେଟ

ରେଭେନ୍ସା ଗ୍ରାଉଣ୍ଡ-୨ରେ ରାଉରକେଲା ୬ ଉଇକେଟରେ ଓଡ଼ିଶା ରେଡଠାରୁ ହାରିଛି। ଟସ ଜିତି ରାଉରକେଲା ପ୍ରଥମେ ବ୍ୟାଟିଂ କରି ୧୯.୫ ଓଭରରେ ୧୧୮ ରନକରି ଅଲଆଉଟ ହୋଇଥିଲା। ଦଳର ସ୍ୱସ୍ତିକ ସାମଲ ୪୨ ରନକରିଥିବା ବେଳେ ରେଡ୍‌ର ଶେଖର ମାଝି ସର୍ବାଧିକ ୫ ଉଇକେଟ ଅକ୍ସିଆର କରିଥିଲେ। ଜବାବରେ ରେଡ୍ ୧୮.୨ ଓଭରରେ ୪ ଉଇକେଟ ହରାଇ ୧୨୦ ରନକରି ବିଜୟୀ ହୋଇଛି। ଅନୁରାଗ ଷଡ଼ଙ୍ଗୀ ୪୫, କାର୍ତ୍ତିକ ବିଶ୍ୱାଳ ୩୩ ରନ ସଂଗ୍ରହ କରିଥିଲେ।

ପିଙ୍କ୍ ୬ ଉଇକେଟରେ ହାରିଲା

ବିଡ଼ାନାସୀ ଗ୍ରାଉଣ୍ଡରେ ଓଡ଼ିଶା ଭାଓଲେଟ ୬ ଉଇକେଟରେ ପିଙ୍କ୍‌କୁ ହରାଇଛି। ଟସ୍ ଜିତି ପିଙ୍କ୍ ୪ ଉଇକେଟ ହରାଇ ୧୫୧ ରନ ସଂଗ୍ରହ କରିଥିଲା। ଦଳ ତରଫରୁ ବିଶ୍ୱଭୂଷଣ ବିହାରୀ ଅପରାଜିତ ୪୭, ଶୁଭମ ଶତ୍ରୁଜିତ ୪୪ ରନ କରିଥିବା ବେଳେ ଭାଓଲେଟର ସର୍ବେଶ୍ୱର ମହାନ୍ତି ୪ ଉଇକେଟ ନେଇଥିଲେ। ଜବାବରେ ଭାଓଲେଟ୍ ୧୯.୧ ଓଭରରେ ୪ ଉଇକେଟ ହରାଇ ୧୫୪ ରନ କରି ବିଜୟୀ ହୋଇଥିଲା। ଦଳର ମାରୋଜୁ ପ୍ରଶାନ୍ତ ୪୭, ଆଦିତ୍ୟ ରାଉତ ୪୦, ଶାନ୍ତନୁ ମିଶ୍ର ୨୯ ରନ ସଂଗ୍ରହ କରିଥିଲେ।

3-Printed and published by Tathagata Satpathy on behalf of Navajat Printers & Media Pvt. Ltd. and printed at Navajat Printers, B-15, Industrial Estate, Rasulgarh, Bhubaneswar, Editor - Tathagata Satpathy, ସମ୍ପାଦକ– ତଥାଗତ ସତପଥୀ

ସଂକ୍ଷେପରେ

୧୧ ଆକ୍ରାନ୍ତ

ନୟାଗଡ଼ ଅଫିସ,୩୦।୮: ନୟାଗଡ଼ ଜିଲାରେ କରୋନାରେ ସୋମବାର ରିପୋର୍ଟରେ ୧୧ଜଣ ଆକ୍ରାନ୍ତ ଚିହ୍ନଟ ହୋଇଛନ୍ତି। ଏ ପରିପ୍ରେକ୍ଷୀରେ ୨ୟ ଲହରରେ ମୋଟ ଆକ୍ରାନ୍ତଙ୍କ ସଂଖ୍ୟା ୧୬, ୨୦୯ରେ ପହଞ୍ଚିଛି। ସୋମବାର ରିପୋର୍ଟରେ ଭାପୁର ବ୍ଲକ ୨, ନୟାଗଡ଼, ନୂଆଗାଁ ଓ ରଣପୁର ବ୍ଲକ ଜଣେ ଲେଖାଏ, ଓଡ଼ଗାଁ ବ୍ଲକ ଓ ନୟାଗଡ଼ ମ୍ୟୁନିସିପାଲିଟିରୁ ୩ଜଣ ଲେଖାଏ ଆକ୍ରନ୍ତ ହୋଇଛନ୍ତି। ପ୍ରକାଶଥାଉ କି କରୋନାର ପ୍ରଥମ ଓ ୨ୟ ପର୍ଯ୍ୟାୟ ଲହର ଜିଲାରୁ ୨୦୩ ଜଣଙ୍କର ମୃତ୍ୟୁ ହୋଇ ସାରିଲାଣି।

ଏସିଏଫ୍ ମୃତ୍ୟୁ ଘଟଣାର ସିବିଆଇ ତଦନ୍ତ ଦାବି

ପାରଳାଖେମୁଣ୍ଡି,୩୦।୮ (ଡି.ଏନ.ଏ.): ପାରଳାଖେମୁଣ୍ଡି ଏସିଏଫ୍ ସୌମ୍ୟରଞ୍ଜନ ମହାପାତ୍ର ମୃତ୍ୟୁ ଘଟଣାର କ୍ରାଇମବ୍ରାଞ୍ଚ ତଦନ୍ତ ଦିଗହରା ହୋଇପଡିଛି। ତେଣୁ ଏହାର ସିବିଆଇ ତଦନ୍ତ କରାଯାଉ ବୋଲି ଗଜପତି ଜିଲା ଇଣ୍ଟରନ୍ୟାଶନାଲ ହ୍ୟୁମାନ ରାଇଟ୍ସ କାଉନସିଲ ତରଫରୁ ଦାବି କରାଯାଇଛି। ଇଣ୍ଟରନ୍ୟାଶନାଲ ହ୍ୟୁମାନ ରାଇଟ୍ସ କାଉନସିଲ୍‌ର ରାଜ୍ୟ ସଭାପତି ଆଲୋକ କୁମାର ବୋଷ କହିଛନ୍ତି, ସୌମ୍ୟ ମୃତ୍ୟୁ ଘଟଣାରେ କ୍ରାଇମବ୍ରାଞ୍ଚ ଯେଉଁ ସବୁ ଜେରା ଏବଂ ତଦନ୍ତ କରିଛି ତାହା ଗେଉଁ ଦିଗକୁ ଗଲା ଜଣାପଡୁନାହିଁ । ଏବେ ସୁଦ୍ଧା ସୌମ୍ୟଙ୍କ ସ୍ତ୍ରୀ ବିଦ୍ୟାଭାରତୀଙ୍କୁ ଜେରା କରାଯାଇନି। ଜେରାରେ ଏପରି ଅବହେଳା ଦ୍ୱାରା ବହୁ ପ୍ରମାଣ ନଷ୍ଟ ହେବା ସମ୍ଭାବନା ରହିଛି । ତେଣୁ ସିବିଆଇ ତଦନ୍ତ ପାଇଁ କାଉନସିଲ୍‌ର ଜାତୀୟସ୍ତରର କର୍ମକର୍ତ୍ତାଙ୍କ ସହ ଯୋଗାଯୋଗ କରାଯାଇଛି ବୋଲି ବୋଷ ସୂଚନା ଦେଇଛନ୍ତି।

ମାନହାନି ମାମଲା ପାଇଁ ଉତ୍କଳ ସମ୍ମିଳନୀର ନିଷ୍ପତ୍ତି

ପାରଳା ମହାରାଜାଙ୍କ ପ୍ରତି କଟୁ ମନ୍ତବ୍ୟ

ପାରଳାଖେମୁଣ୍ଡି,୩୦।୮ (ଡି.ଏନ.ଏ.): ପାରଳାଖେମୁଣ୍ଡି ମହାରାଜା ତଥା ନବ ଉତ୍କଳର ନିର୍ମାତା ସ୍ୱର୍ଗତ କୃଷ୍ଣଚନ୍ଦ୍ର ଗଜପତି ନାରାୟଣ ଦେବଙ୍କ ପ୍ରତି କଟୁ ମନ୍ତବ୍ୟ ଦେଇ ଲେଖା ପ୍ରକାଶ କରିଥିବା ୨ଲେଖକଙ୍କ ବିରୋଧରେ ମାନହାନି ମାମଲା କରିବାକୁ ଉତ୍କଳ ସମ୍ମିଳନୀ ଗଜପତି ଜିଲା ଶାଖା ତରଫରୁ ନିଷ୍ପତ୍ତି ନିଆଯାଇଛି। ପାରଳାଖେମୁଣ୍ଡିସ୍ଥିତ ଉତ୍କଳ ହିତୈଷିଣୀ ସମାଜ ସଭାଗୃହରେ ଉତ୍କଳ ସମ୍ମିଳନୀର ଏକ ଜରୁରୀ ବୈଠକରେ ରାଜ୍ୟ ଉପସଭାପତି ପୂର୍ଣ୍ଣଚନ୍ଦ୍ର ମହାପାତ୍ର, ସମ୍ପାଦକ ବିନୋଦ ଚନ୍ଦ୍ର ଜେନା ଓ କାର୍ଯ୍ୟକାରୀ ସଭାପତି ଭାରତ ଭୂଷଣ ମହାନ୍ତି ଯୋଗ ଦେଇଥିଲେ। ଜୟପୁର ସହରର ୨ ଜଣ ଲେଖକ ତାଙ୍କ ରଚିତ ପୁସ୍ତକରେ ପାରଳା ମହାରାଜାଙ୍କୁ କଟୁ ମନ୍ତବ୍ୟ ଦେଇଥିବାରୁ ଜିଲା, ପ୍ରାନ୍ତୀୟସ୍ତରରେ ପ୍ରତିବାଦ ସଭା କରିବାକୁ ପ୍ରସ୍ତାବ ଗ୍ରହଣ କରାଯାଇଥିଲା। ଏଥିସହିତ ଜିଲା କୋର୍ଟରେ ଏକ ମାନହାନୀ ମକଦ୍ଦମା ଉତ୍କଳ ସମ୍ମିଳନୀ ଓ ଉତ୍କଳ ହିତୈଷିଣୀ ତରଫରୁ କରାଯିବା ପାଇଁ ମଧ୍ୟ ନିଷ୍ପତ୍ତି ନିଆଯାଇଛି। ଅନାଦି ପାଣିଗ୍ରାହୀ, କଲ୍ୟାଣୀ ମିଶ୍ର, ହରିମୋହନ ପଟ୍ଟନାୟକ, ଜଗଦୀଶ ମହାପାତ୍ର, ଆଶାଲତା ପାଣିଗ୍ରାହୀ, ଗଣେଶ ରାଜୁ ଆଲୋଚନାରେ ଭାଗ ନେଇଥିଲେ।

ଅନୁମତି ୨୭, କଟାଯାଇଛି ୧୦୦ରୁ ଊର୍ଦ୍ଧ୍ୱ

- କଲେଜରୁ ଗଛକଟାକୁ ନେଇ ଉଠିଲା ପ୍ରଶ୍ନ
- ଟିଟି ପରମିଟ୍ ନକରି କଟା କାଠକୁ ଗାଏବ
- ତଦନ୍ତ ପାଇଁ ମୁଖ୍ୟମନ୍ତ୍ରୀଙ୍କୁ ଅଭିଯୋଗ

ନୟାଗଡ଼ ଅଫିସ,୩୦।୮

ଦଶପଲ୍ଲାର ବୃନ୍ଦାବନ ସୁବୁଦ୍ଧି କଲେଜ ପରିସର ଜଙ୍ଗଲରୁ ଗଛ କଟାଯାଇଛି।

ନୟାଗଡ଼ ଜିଲା ଦଶପଲ୍ଲାସ୍ଥିତ ବୃନ୍ଦାବନ ସୁବୁଦ୍ଧି କଲେଜରୁ ବେଆଇନ ଗଛକଟାକୁ ନେଇ ପ୍ରଶ୍ନ ଉଠିଛି। ୨୭ ଗଛ କାଟି ୫୪ ଗଛ ଲଗାଇବାକୁ ବନ ବିଭାଗ ଅନୁମତି ଦେଇଥିଲା। ହେଲେ ଶହେରୁ ଊର୍ଦ୍ଧ୍ୱ ଗଛ କଟାଯାଇଥିବା ଅଭିଯୋଗ ହୋଇଛି। ଅନ୍ୟପକ୍ଷେ ଟିଟି ପରିମିଟ୍ କରା ନ ଯାଇ କଟା ଯାଇଥିବା ଗଛକୁ ଗାଏବ କରାଯାଇଛି। ଘଟଣାର ତଦନ୍ତ କରି କାର୍ଯ୍ୟାନୁଷ୍ଠାନ ନେବାକୁ ସ୍ଥାନୀୟ ବାସିନ୍ଦା ମୁଖ୍ୟମନ୍ତ୍ରୀଙ୍କୁ ଅଭିଯୋଗ କରିଛନ୍ତି।

ଅଭିଯୋଗ ଅନୁସାରେ, ବୃନ୍ଦାବନ ସୁବୁଦ୍ଧି କଲେଜ ସ୍ଥାନୀୟ ଜଙ୍ଗଲକୁ ଲାଗି ରହିଛି। ଏଣୁ କଲେଜ ପରିସରରେ ଶାଳ, ଶାଗୁଆନ, ଲିମ୍ବ, ଆମ୍ବ, ଆକାଶିଆ, ପଟାସ ପରି ଅନେକ ଗଛ ରହିଛି। ଏଥିରୁ ୧୦୦ରୁ ଊର୍ଦ୍ଧ୍ୱ ଶାଳ, ଶାଗୁଆନ, ଲିମ୍ବ, ଆମ୍ବ, ଆକାଶିଆ, ପଟାସ ଗଛ କଟାଯାଇଥିବା ଜଣାପଡିଛି। ତେବେ ୨୭ ଗଛ କାଟିବାକୁ ବନ ବିଭାଗ ପକ୍ଷରୁ ଅନୁମତି ମିଳିଥିଲା। ଗଛ କଟାଯିବା ପରେ ଜେସିବି ଲଗାଇ ମୂଳଗୁଡିକ ତାଡ଼ି ଫୋପାଡି ଦିଆଯାଇଛି। ଏପରି କି ଗଛ କଟାଯାଇଥିବା ଅଞ୍ଚଳକୁ ସମତୁଲ କରାଯାଇଛି। ପ୍ରଶ୍ନ ଉଠୁଛି ଗଛ କାଟିବାକୁ ଅନୁମତି ଦେଇଥିବା ବନ ବିଭାଗ କେତେ ଗଛ କଟାଯାଇଛି ତଦନ୍ତ କରିନାହିଁ କାହିଁକି। ଅନ୍ୟପକ୍ଷେ ଗଛ କଟାଯିବା ପରେ ଗାଏବ କରାଯିବାର ରହସ୍ୟ କ'ଣ। ଯଦି ଗଛ କଟାକୁ ଅନୁମତି ଅଛି ତେବେ ଟିଟି ପରମିଟ୍ କରି କାଠ କାହିଁକି ଫରେଷ୍ଟ କର୍ପୋରେଶନକୁ ହସ୍ତାନ୍ତର କରାଗଲାନି। ଏ ନେଇ ମଧ୍ୟ ଖୋଳତାଡ କରାଯାଇନି। ଯାହା କଲେଜ କର୍ତ୍ତୃପକ୍ଷଙ୍କୁ ସନ୍ଦେହ ଘେରକୁ ଆଣିଛି। ଏ ନେଇ ପରିବେଶବିତ୍ ବିଭୂତି ଦାଶ କୁହନ୍ତି, କମ ଗଛ କଟାଯାଏ। ଅଧିକ ଗଛ ଲଗାଯାଏ। ହେଲେ କଲେଜ କର୍ତ୍ତୃପକ୍ଷ ଅଧିକ ଗଛ କାଟି ନେଲେ। ଗଛ ଏଯାବତ୍ ଲଗାଯାଇନାହିଁ। ବନ ବିଭାଗ ପକ୍ଷରୁ ଗଛ କଟା ନେଇ ତଦନ୍ତ କରାଯିବା ଦରକାର। ପରିବେଶ ପାଇଁ ଗଛର ବହୁତ ଆବଶ୍ୟକତା ଅଛି। ଦଶପଲ୍ଲାର ଅର୍ଜୁନ ସାହୁ କୁହନ୍ତି, ବେଆଇନ ଭାବେ ଦଶପଲ୍ଲା କଲେଜରେ ଗଛ କଟା ଯାଇଛି। ପୁଣି ନୂଆ ଗଛ ଲଗାଯାଉନାହିଁ। ଗଛ କଟା ନେଇ ଆରଟିଆଇରେ ତଥ୍ୟ ମଗାଯାଇଛି। ହେଲେ ତଥ୍ୟ ଦେଉନାହାନ୍ତି। ଏହି ବେଆଇନ ଗଛ କଟାର ତଦନ୍ତ ହେବା ଦରକାର। ଦଶପଲ୍ଲା ରେଞ୍ଜର ଅଖିଳେଶ ସାମଲ କୁହନ୍ତି, ୨୭ ଗଛ କାଟିବାକୁ ଅନୁମତି ଦିଆଯାଇଥିଲା। ଗଛ କଟା ବଦଳରେ ୫୪ ଗଛ ଲଗାଇବାକୁ କୁହାଯାଇଛି। ହେଲେ କେତେ ଗଛ କଟାଯାଇଛି ତାଙ୍କ ପାଖରେ ସୂଚନା ନାହିଁ। ଏହାର ତଦନ୍ତ କରାଗଲେ ପ୍ରକୃତ ତଥ୍ୟ ଜଣାପଡିବ ବୋଲି କହିଛନ୍ତି। କଲେଜ ଅଧ୍ୟକ୍ଷ ସୁବାସ ନାୟକଙ୍କ ମୋବାଇଲ ନଂ. ୮୬୩୭୨ ୦୭୭୪୬କୁ ଯୋଗାଯୋଗ କରାଯାଇଥିଲା। ହେଲେ ସେ ଫୋନ ଉଠାଇ ନ ଥିଲେ।

୪ ଅଭିଯୁକ୍ତ ଜେଲ ଗଲେ

ନୟାଗଡ ଅଫିସ,୩୦।୮

ବୋରଗାଁ ସୁଧୀର ହତ୍ୟା ପାପଲା

ବୋରଗାଁ ସୁଧୀର ଦଳେଇ ହତ୍ୟା ଘଟଣାରେ ୪ ଅଭିଯୁକ୍ତଙ୍କୁ ନୟାଗଡ଼ ଜିଲା ଫତେଗଡ ଥାନା ପୋଲିସ ଗିରଫ କରି ସୋମବାର କୋର୍ଟ ଚାଲାଣ କରିଛି। ଜାମିନ ନାମଞ୍ଜୁର ପରେ ବୋରଗାଁର ଉଚ୍ଛବ ଦଳେଇ(୪୬), ସ୍ତ୍ରୀ ପାର୍ବତୀ (୪୦), ପୁଅ ଶିବାନନ୍ଦ(୨୧), ପୁତୁରା ଅଚ୍ୟୁତ(୨୪)ଙ୍କୁ ଖଣ୍ଡପଡା ସବ୍‌ଜେଲକୁ ପଠାଇ ଦିଆଯାଇଛି।

ପୋଲିସ ସୂଚନା ଅନୁସାରେ, ବୋରଗାଁର ଉଚ୍ଛବ ଓ ସୁଧୀରଙ୍କ ପରିବାର ମଧ୍ୟରେ ୨ ବର୍ଷ ହେଲା ବିବାଦ ଲାଗି ରହିଥିଲା। ପୂର୍ବରୁ ଏ ନେଇ ଥାନାରେ ମାମଲା ମଧ୍ୟ ରୁଜୁ ହୋଇଛି। ଗତ ୧୭ ତାରିଖ ରେ ଉଚ୍ଛବ ଓ ପୁଅ ଶିବାନନ୍ଦ ଘରକୁ ଫେରୁଥିବାବେଳେ ସୁଧୀର ଘରକୁ ଫେରିବା ପରେ ବିବାଦ ବଢ଼ିଥିଲା। ପରେ ଉଭୟ ପରିବାର ମଧ୍ୟରେ କଥା କଟାକଟି, ଗଣ୍ଡଗୋଳ ଆରମ୍ଭ ହୋଇଥିଲା। ପରସ୍ପରକୁ ଆକ୍ରମଣ କରିଥିଲେ। ଏ ନେଇ ଉଚ୍ଛବଙ୍କ ସ୍ତ୍ରୀ ପାର୍ବତୀଙ୍କ ଅଭିଯୋଗ କ୍ରମେ ପୋଲିସ ନଂ. ୧୫୧/୨୧ରେ ମାମଲା ରୁଜୁ ହୋଇଥିଲା। ପାର୍ବତୀଙ୍କ ଅଭିଯୋଗରେ ମନୋଜ ଦଳେଇ, ସୁଧୀର, ମିନତି ଦଳେଇ, କଳ୍ପନା ଦଳେଇ ଓ ସୌମ୍ୟ ରଞ୍ଜନ ଦଳେଇଙ୍କ ନାଁ ରହିଛି। ସେହିପରି ମନୋଜଙ୍କ ଅଭିଯୋଗ କ୍ରମେ ନଂ. ୧୫୨/୨୧ରେ ଅନୁରୂପ ମାମଲା ରୁଜୁ ହୋଇଥିଲା। ତେବେ ସୁଧୀର ଚିକିତ୍ସାଧୀନ ଅବସ୍ଥାରେ ମୃତ୍ୟୁ ହେବା ପରେ ଅଭିଯୋଗର ମୋଡ ବଦଳି ଯାଇଥିଲା।

ବିକାଶ ପଥରେ ଶହୀଦଙ୍କ ଗାଁ କୁଶିବିଡ଼ା

ନୂଆଗାଁ, ୩୦।୮ (ଡି.ଏନ.ଏ)

ଶହୀଦ କଷ୍ଟି ଡାକୁଆଙ୍କ ପ୍ରତିମୂର୍ତ୍ତି।

ନୟାଗଡ଼ ଜିଲା ନୂଆଗାଁ ବ୍ଲକ୍ ଜାକେଡ଼ା ପଞ୍ଚାୟତ କୁଶିବିଡ଼ା ଗାଁର କଷ୍ଟି ଡାକୁଆ ଇଂରେଜ ଶାସନ ବିରୋଧରେ ଯୁଦ୍ଧ କରି ଗୁଳିମାଡରେ ୧୯୪୨ରେ ମୃତ୍ୟୁବରଣ କରିଥିଲେ। ଦେଶ ସ୍ୱାଧୀନ ହେବାର ୭୫ ବର୍ଷ ପରେ ଏବେ ବିକାଶ ପଥରେ ଶହୀଦଙ୍କ ଗାଁ କୁଶିବିଡ଼ା ଗାଁ ଅଗ୍ରସର ହେଉଛି। ବୀର ପୁରୁଷ କଷ୍ଟି ୧୮୯୭ରେ ଆଦିବାସୀ ପରିବାରରେ ଜନ୍ମ ଗ୍ରହଣ କରିଥିଲେ। ଇଂରେଜଙ୍କୁ ଦେଶରୁ ବିତାଡ଼ିତ କରିବାକୁ ମହାତ୍ମା ଗାନ୍ଧୀଙ୍କ ଡାକରାରେ ଡ଼ାକୁଆ ସାମିଲ ହୋଇ ପ୍ରାଣବଳୀ ଦେଇଥିଲେ। ଏହାପରେ ୧୯୪୭ରେ ଦେଶ ସ୍ୱାଧୀନ ହୋଇଥିଲା। କିନ୍ତୁ ଶହୀଦ୍‌ଙ୍କ ଗାଁକୁ ପ୍ରଶାସନ ଅଣଦେଖା କରି ଚାଲିଥିଲା। ଗାଁକୁ ରାସ୍ତାଘାଟଠାରୁ ଆରମ୍ଭ କରି ମୌଳିକ ସୁବିଧା ଅପହଞ୍ଚ ହୋଇ ରହିଥିଲା। କେବଳ ଅକ୍ଟୋବର ୧୦ରେ ବୀର ପୁରୁଷ ଡାକୁଆଙ୍କ ସମାଧି ପୀଠରେ ପ୍ରଶାସନ ପହଞ୍ଚି ଦେଖାଣିଆ ଭାବେ ତାଙ୍କ ଗୁଣଗାନ୍ କରିଥାଏ। ଏଭଳି ବର୍ଷେ କି ଦୁଇବର୍ଷ ନୁହଁ ୭୫ ବର୍ଷ ବିତିସାରିଲାଣି ତଥାପି କେହି ଏହି ଗାଁ ପ୍ରତି ଦୃଷ୍ଟି ଦେଇ ନ ଥିଲେ। କିନ୍ତୁ ଏବେ ସେଥିରେ ସୁଧାର ଆସିଲାଣି। କଷ୍ଟିଙ୍କ ନାତି ତଥା ୱାର୍ଡ ମେମ୍ବର କୁବେର ଡାକୁଆ , ଗାଁର ସୁରେନ୍ଦ୍ର ଜାନି, ଦୀନବନ୍ଧୁ ମଲିକ, ସରପଞ୍ଚ ତ୍ରିଲୋଚନ ସାହୁ କୁହନ୍ତି, ପୂର୍ବରୁ ଗାଁ ପ୍ରତି କାହାର ନଜର ପଡୁ ନ ଥିଲା। ବିଧାୟକ, ସରପଞ୍ଚ, ସାଂସଦଙ୍କ ପ୍ରତିନିଧି ଗାଁକୁ ରାସ୍ତାଘାଟଠାରୁ ଆରମ୍ଭ କରି ବିଭିନ୍ନ ଉନ୍ନୟନମୂଳକ କାର୍ଯ୍ୟ ପାଇଁ ଅଣ୍ଡା ଭିଡ଼ିଛନ୍ତି। ଏହି ବିକାଶରେ ସାମିଲ୍ ହୋଇ ବ୍ଲକ୍ ପ୍ରଶାସନ ସମସ୍ତ ସହଯୋଗର ହାତ ବଢାଇଛି। ଦ୍ରୁତଗତିରେ ଗାଁ ବିକାଶ କାର୍ଯ୍ୟ ଚାଲିଥିବା ବେଳେ କେତେଜଣ ମୁଷ୍ଟିମେୟ ବ୍ୟକ୍ତି ଏହାକୁ ବିରୋଧ କରୁଛନ୍ତି। ଏବେ ପ୍ରଶାସନ ପହଞ୍ଚି ସହଯୋଗ କରୁଛି। ପ୍ରଶାସନ ଦୃଷ୍ଟି ଦେବା ଫଳରେ ଶହୀଦଙ୍କ ପ୍ରତିମୂର୍ତ୍ତି ସ୍ଥାପନ କରି ଗାଁର ମର୍ଯ୍ୟଦା ବୃଦ୍ଧି ପାଇଛି।

ଶ୍ରୀନୀଳମାଧବ, ଗୋକୁଳାନନ୍ଦ ଜୀଉଙ୍କ ପୀଠରେ ଜନ୍ମାଷ୍ଟମୀ

ଖଣ୍ଡପଡା,୩୦।୮ (ସ୍ୱ.ପ୍ର)

ଇସ୍କନ ମନ୍ଦିରରେ ଲାଗିଥିବା ୫୬ ପ୍ରକାରର ଭୋଗ, କୃଷ୍ଣ ବେଶରେ ଜଣେ ଶିଶୁ।

ଖଣ୍ଡପଡା ବ୍ଲକ ଅଞ୍ଚଳର ପୁରପଲ୍ଲୀରେ ପବିତ୍ର ଜନ୍ମାଷ୍ଟମୀ ଆନନ୍ଦ ଉଲ୍ଲାସର ସହ ପାଳିତ ହୋଇଯାଇଛି। ଜଗନ୍ନାଥ ସଂସ୍କୃତିର ଆଦିପୀଠ କଣ୍ଟିଲୋ ଶ୍ରୀନୀଳମାଧବ ପୀଠ, ରାଧାମୋହନ ଜୀଉ ମଠରେ ସୋମବାର ଜନ୍ମାଷ୍ଟମୀ ଉତ୍ସବ ପାଳିତ ହୋଇଯାଇଛି। ଏହି ଅବସରରେ ଶ୍ରୀଜୀଉଙ୍କ ସକାଳଠାରୁ ସନ୍ଧ୍ୟା ଧୂପ ପର୍ଯ୍ୟନ୍ତ ସମସ୍ତ କାର୍ଯ୍ୟକ୍ରମ ନୀତି ଅନୁଯାୟୀ ସମ୍ପନ୍ନ ହୋଇଥିଲା। ଶ୍ରୀଜୀଉଙ୍କ ସନ୍ଧ୍ୟା ଧୂପ ପରେ ଜୟ ବିଜୟ ଦ୍ୱାର ବନ୍ଦ କରି ପୁରୋହିତ ପଞ୍ଚବର୍ଣ୍ଣ ମୁରୁଜରେ ସର୍ବତ୍ର ଭଦ୍ର ମଣ୍ଡଳୀ ବୋଲି ଲେଖିଥିଲେ। ଶ୍ରୀନୀଳମାଧବ ଜୀଉଙ୍କ ମନ୍ଦିରରେ ବିଜେ ଶ୍ରୀକୃଷ୍ଣଙ୍କ ବିଗ୍ରହ ଗୁରୁଣ୍ଡି ଗୋପାଳ ଜୀଉଙ୍କୁ ଆଜ୍ଞାମାଳ ଦେଇ ଜନ୍ମ ଚକଡାରେ ବିଜେ କରାଯାଇଥିଲା। ପରେ ଦିଅଁ ଘରେ ଆରମ୍ଭ ହୋଇଥିଲା ଦେବକୀଙ୍କ ଗର୍ଭ ଯନ୍ତ୍ରଣାଠାରୁ ଆରମ୍ଭ କରି ଶ୍ରୀକୃଷ୍ଣଙ୍କ ଭୂମିଷ୍ଠ ହେବା ପର୍ଯ୍ୟନ୍ତ ସମସ୍ତ ବିଧି ବ୍ୟବସ୍ଥା। ପୁରୋଧା ଭୂମିକାରେ ମନୋରଞ୍ଜନ ମିଶ୍ର ହୋମ କର୍ମ କରିଥିଲେ। ପରେ ରୀତିନୀତି ଅନୁଯାୟୀ ନାଭିକଟା କାର୍ଯ୍ୟ ଅନୁଷ୍ଠିତ ହୋଇଥିଲା। ଶ୍ରୀକୃଷ୍ଣଙ୍କ ଜନ୍ମ ପରେ ପାରମ୍ପରିକ ରୀତି ଅନୁସାରେ ଅନ୍ଧାର ରାତିରେ ବସୁଦେବ ଭୂମିକାରେ ଥିବା ଲକ୍ଷ୍ମଣ ମିଶ୍ର କୃଷ୍ଣଙ୍କୁ ମୁଣ୍ଡରେ ଧରି ସିଂହଦ୍ୱାର ଦେଇ ଗୋପପୁର ଭାବେ ଉଦିଷ୍ଟ ଅରୁଣସ୍ତମ୍ଭ ନିକଟକୁ ଆସିଥିଲେ। ବାଟରେ ଉଗ୍ରସେନ ଭୂମିକାରେ ଅବତୀର୍ଣ୍ଣ ହୋଇଥିବା ସଞ୍ଜୀବ ମିଶ୍ର ବାଟ ଉଗାଳିବାରେ ପ୍ରଭୁ ଉଗ୍ରସେନଙ୍କୁ ଦର୍ଶନ ଦେଇଥିଲେ। ମାଳି ସୁବାସ ମହାପାତ୍ରଙ୍କ ମାଧ୍ୟମରେ ବାଇଶି ପାହାଚରେ ପାଣି ଢଳାଯାଇ ଯମୁନା ନଦୀର ଆଖ୍ୟା ଦିଆଯାଇ ବସୁଦେବ କୃଷ୍ଣଙ୍କୁ ଧରି ଯମୁନା ନଦୀ ପାର ହୋଇ ଗୋପରେ ପହଞ୍ଚି ଥିଲେ। ପରେ ପୂଜାରୀ ରାଶେଶ୍ୱର ମିଶ୍ର ଆଳତି, ଭୋଗ, ପୂଜାର୍ଚ୍ଚନା ସମ୍ପନ୍ନ କରିବା ପରେ ସଂକୀର୍ତ୍ତନ, କାହାଳୀ, ପାଟପଟୁଆରରେ ଛତ୍ରୀ ଧରି ମଶାଲ ଲଗାଯାଇ ଶ୍ରୀକୃଷ୍ଣ ମନ୍ଦିରରେ ବିଜେ ହୋଇଥିଲେ। ରାତି ପ୍ରାୟ ୧୦ଟାରେ ବଡସିଂହାର ପରେ ଡମ୍ବରୁ ବିଜେ ହୋଇ ଠାକୁରଙ୍କ ପହଡ ପଡିଥିଲା।

ସେହିପରି ଖଣ୍ଡପଡା ସହରର ଜଗନ୍ନାଥ ମନ୍ଦିର, ଗୋପୀନାଥ ଜୀଉଙ୍କ ମନ୍ଦିର, ଖଳିସାହିସ୍ଥିତ ଜଗନ୍ନାଥ ମନ୍ଦିର, ରାଧାକୃଷ୍ଣ ମନ୍ଦିର, ଖଳିସାହି ଇସ୍କନ ମଠ, ମର୍ଦ୍ଦରାଜପୁର ମୁଣ୍ଡିଆ ହନୁମାନ ପୀଠ, ସିଧାମୂଳାସ୍ଥ ମଣିକର୍ଣ୍ଣିକା ପାହାଡ ନିକଟ ଗୋକୁଳାନନ୍ଦ ଜୀଉ ପୀଠ, ମଙ୍ଗଳପଡା ବାତରା ମଠରେ ଜନ୍ମାଷ୍ଟମୀ ଉପଲକ୍ଷେ ମଙ୍ଗଳ ଆଳତି ପରେ ଷୋଡଶ ଉପଚାରରେ ଠାକୁରଙ୍କ ପୂଜାର୍ଚ୍ଚନା ହୋଇଥିଲା। ପରେ ହୋମକାର୍ଯ୍ୟ ଅନୁଷ୍ଠିତ ହୋଇ ପଣ୍ଡିତଙ୍କ ଦ୍ୱାରା କୃଷ୍ଣଜନ୍ମ ଅଧ୍ୟାୟ ପଠନ କରାଯାଇଥିଲା। ବିଳମ୍ବିତ ରାତି ପର୍ଯ୍ୟନ୍ତ ଭକ୍ତମାନେ ପୂଜାର୍ଚ୍ଚନା କରୁଥିବା ବେଳେ ମହିଳା ମଣ୍ଡଳ ପକ୍ଷରୁ ସଂକୀର୍ତ୍ତନ ପରିବେଷଣ କରାଯାଇଥିଲା। ବିଶେଷକରି ଖଳିସାହି ଇସ୍କନ ମନ୍ଦିରରେ ଜନ୍ମାଷ୍ଟମୀ ପର୍ବ ପାଳିତ ହୋଇଯାଇଛି। ବିଗ୍ରହମାନଙ୍କ ନିକଟରେ ୫୬ ପ୍ରକାର ଭୋଗ ଲାଗି କରାଯାଇଥିଲା। ଦିବସ ବ୍ୟାପୀ ମନ୍ଦିର ପରିସରରେ ଆୟୋଜିତ ଆଧ୍ୟାତ୍ମିକ କାର୍ଯ୍ୟକ୍ରମ ହୋଇଥିଲା। ବାବା ଗୌର ଗଦାଧର ଦାସଙ୍କ ପ୍ରତ୍ୟେକ୍ଷ ତତ୍ତ୍ୱାବଧାନରେ ସମସ୍ତ ମାଙ୍ଗଳିକ କାର୍ଯ୍ୟ କରାଯାଇଥିଲା। ଶ୍ରଦ୍ଧାଳୁଙ୍କ ସମାଗମରେ ମନ୍ଦିର ପରିସର ଉତ୍ସବ ମୁଖର ହୋଇ ଉଠିଥିଲା।

ରାସ୍ତା ଶୋଚନୀୟ, ବଢୁଛି ଦୁର୍ଘଟଣା

ଧରାକୋଟ,୩୦।୮ (ଡି.ଏନ.ଏ.)

ଧରାକୋଟ ଥାନା ଛକଠାରୁ ଇନ୍ଦିରା ଆବାସ ଦେଇ ତାଳପାଟଣା ନିକଟ ୫୯ ନଂ. ଜାତୀୟ ରାଜପଥକୁ ସଂଯୋଗ ହୋଇଥିବା ରାସ୍ତା ବିପର୍ଯ୍ୟସ୍ତ ହୋଇପଡ଼ିଛି। ଏହି ରାସ୍ତାରେ ବିରାଟ ଗର୍ତ୍ତ ଏବଂ କେତେକ ସ୍ଥାନରେ ରାସ୍ତା ଦବି ଯିବା ଯୋଗୁ ପ୍ରତ୍ୟହ ଛୋଟବଡ଼ ଦୁର୍ଘଟଣା ଘଟୁଛି। ୨୦୧୬ ମସିହାରେ ଧରାକୋଟ ବ୍ଲକ ଦ୍ୱାରା ଏହି ରାସ୍ତାକୁ ଗ୍ରାମ୍ୟ ଉନ୍ନୟନ ବିଭାଗକୁ ହସ୍ତାନ୍ତର କରାଯାଇଥିଲା। ରଷିକୂଲ୍ୟା ବ୍ରିଜ ନିର୍ମାଣ ପରେ ଏହି ରାସ୍ତାକୁ ଗ୍ରାମ୍ୟ ଉନ୍ନୟନ ବିଭାଗ ନିର୍ମାଣ କରିଥିଲା। ତେବେ ୫ ବର୍ଷରୁ ଊର୍ଦ୍ଧ୍ୱ ସମୟ ଅତିବାହିତ ହୋଇଥିଲେ ମଧ୍ୟ ରାସ୍ତା ମରାମତି ଦିଗରେ ଗ୍ରାମ୍ୟ ଉନ୍ନୟନ ବିଭାଗ ବାରମ୍ବାର ଅଭିଯୋଗ ସତ୍ତ୍ୱେ କୌଣସି ପଦକ୍ଷେପ ନେଇନାହିଁ। ବ୍ଲକ ଓ ଗ୍ରାମ୍ୟ ଉନ୍ନୟନ ବିଭାଗ ମଧ୍ୟରେ ସମନ୍ୱୟ ନ ଥିବା ଯୋଗୁ ସମସ୍ୟା ଉପୁଜିଛି। ଏନେଇ ଗ୍ରାମ୍ୟ ଉନ୍ନୟନ ବିଭାଗ ସହକାରୀ ଯନ୍ତ୍ରୀ ସନ୍ତୋଷ କୁମାର ପରିଡ଼ାଙ୍କୁ ପଚାରିବାରୁ ବିଭାଗୀୟ ଉପରିସ୍ଥ ଅଧିକାରୀଙ୍କୁ ରାସ୍ତା ସମସ୍ୟା ନେଇ ଅବଗତ କରାଯାଇଛି। ଆବଶ୍ୟକ ଫଣ୍ଡ ଆସିଲେ ଏହାର ମରାମତି କରାଯିବ ବୋଲି କହିଛନ୍ତି। ବିଡିଓ ସୁଶୀଲ ପଟ୍ଟନାୟକ କହିଛନ୍ତି, ଏ ବିଷୟ ଜିଲାପାଳଙ୍କ ଅବଗତ କରାଯାଇ ଯେଭଳି ହେଲେ ସମସ୍ୟାର ସମାଧାନ କରାଯିବ।

ପଥପ୍ରାନ୍ତ ବୃକ୍ଷରୋପଣ

ଦଶପଲ୍ଲା, ୩୦।୮ (ଡି.ଏନ.ଏ.)

ଦଶପଲ୍ଲା ବ୍ଲକର ଖମାରସାହିଠାରୁ ଭୀମରା ପାହାଡ ପର୍ଯ୍ୟନ୍ତ ସୋମବାର ପଥପ୍ରାନ୍ତ ବୃକ୍ଷରୋପଣ କାର୍ଯ୍ୟକ୍ରମ ଅନୁଷ୍ଠିତ ବନ ବିଭାଗ ପକ୍ଷରୁ ଅନୁଷ୍ଠିତ ହୋଇଥିଲା। ଏଥିରେ ଦଶପଲ୍ଲା ବିଧାୟକ ରମେଶ ଚନ୍ଦ୍ର ବେହେରା ମୁଖ୍ୟ ଅତିଥି ରୂପେ ଯୋଗଦାନ କରି ଚାରା ରୋପଣ କରିଥିଲେ। ପ୍ରଥମ ଦିସରେ ୧୫ ଗଛ ଲାଗିଥିଲା। ପର୍ଯ୍ୟାୟକ୍ରମେ ୫୦

ସଂକ୍ଷେପରେ

ସମ୍ପତ୍ତି ଭାଗବଣ୍ଟାକୁ ନେଇ ଆକ୍ରମଣ: ବାପପୁଅ ଗିରଫ

ଆସିକା,୩୦।୮(ଡି.ଏନ.ଏ.): ଆସିକା ଥାନା ଅନ୍ତର୍ଗତ ତରାସିଙ୍ଗି ଗ୍ରାମରେ ସମ୍ପତ୍ତି ଭାଗବଣ୍ଟାକୁ କେନ୍ଦ୍ର କରି ଗୋଟିଏ ପରିବାରକୁ ଆକ୍ରମଣ କରିଥିବା ଅଭିଯୋଗରେ ଅଭିଯୁକ୍ତ ବାପ ଓ ପୁଅଙ୍କୁ ପୋଲିସ ରବିବାର ଗିରଫ କରିଛି । ସେମାନେ ହେଲେ ଉକ୍ତ ଗ୍ରାମର ସନାତନ ନାହାକ ଓ ତାଙ୍କ ପୁଅ ବରୁଣା ଅଭିଯୁକ୍ତଦ୍ୱୟଙ୍କୁ କୋର୍ଟ ଚାଲାଣ କରାଯାଇଥିବା ଥାନା ଅଧିକାରୀ ପ୍ରଶାନ୍ତ କୁମାର ସାହୁ କହିଛନ୍ତି । ଶନିବାର ରାତିରେ ଅଭିଯୁକ୍ତ ବାପପୁଅ ଭାଇ ଭାଗ ସମ୍ପତ୍ତି ବଣ୍ଟାକୁ ନେଇ କଂଗ୍ରେସ ନାହାକ ଓ ତାଙ୍କ ସ୍ତ୍ରୀଙ୍କୁ ମାଡ ମାରିବା ସହ ମୁଣ୍ଡକାଟି ଥାନାକୁ ଯିବେ ବୋଲି ଧମକ ଦେଇଥିଲେ। କଂଗ୍ରେସ ଏ ନେଇ ଥାନାରେ ଅଭିଯୋଗ କରିଥିଲେ। ଅଭିଯୋଗକୁ ଭିତ୍ତି କରି ପୋଲିସ ନଂ.୫୪୫/୨୧ରେ ଏକ ମାମଲା ରୁଜୁ କରିଥିଲା ।

ପୁନଃନିଯୁକ୍ତି ଦାବିରେ ନବୀନ ନିବାସ ପଦଯାତ୍ରା ଆଜି

ହିଞ୍ଜିଳିକାଟୁ,୩୦।୮(ଡ଼ି.ଏନ୍.ଏ): ୨୦୧୪ରୁ ୨୦୧୯ ପର୍ଯ୍ୟନ୍ତ ରାଜ୍ୟର ବିଭିନ୍ନ ସ୍କୁଲରେ ଆଉଟସୋର୍ସିଂ ଦ୍ୱାରା ନିଯୁକ୍ତ ପ୍ରାୟ ୪ହଜାର ବିଦ୍ୟାଳୟ ସଂଯୋଜକ ପୁନଃନିଯୁକ୍ତି ଦାବି ନେଇ ମଙ୍ଗଳବାର ହିଞ୍ଜିଳିରୁ ଭୁବନେଶ୍ୱରସ୍ଥିତ ନବୀନ ନିବାସ ପର୍ଯ୍ୟନ୍ତ ପଦଯାତ୍ରା କରିବେ। ଏ ନେଇ ହିଞ୍ଜିଳିକାଟୁରେ ଗଞ୍ଜାମ ଜିଲା ବିଦ୍ୟାଳୟ ସଂଯୋଜକ ସଂଘର ଏକ ବୈଠକରେ ନିଷ୍ପତି ହୋଇଛି। ସଂଘ ପକ୍ଷରୁ ସ୍ଥାନୀୟ ବିଭିନ୍ନ ଅଧିକାରୀଙ୍କ ସମେତ ଜିଲା ଆରକ୍ଷୀ, ଜିଲାପାଳ ଓ ମୁଖ୍ୟମନ୍ତ୍ରୀଙ୍କ ଅଫିସକୁ ଚିଠି ପଠାଯାଇଥିବା ସଂଘ ସଭାପତି ପ୍ରଶାନ୍ତ କୁମାର ସ୍ୱାଇଁ କହିଛନ୍ତି। ପ୍ରକାଶ ଯେ, ଆଇସିଟି ଇ-ବିଦ୍ୟାଳୟ ଯୋଜନାରେ ୨୦୧୪ରେ ୫ବର୍ଷ ନିମନ୍ତେ ରାଜ୍ୟର ବିଭିନ୍ନ ହାଇସ୍କୁଲରେ ୪ହଜାର ବେରୋଜଗାର କମ୍ପ୍ୟୁଟର ଜ୍ଞାନ ଥିବା ଯୁବତୀଯୁବକ ଆଉଟସୋର୍ସିଂ ଦ୍ୱାରା ନିଯୁକ୍ତି ପାଇଥିଲେ। ନିଯୁକ୍ତି ଚୁକ୍ତି ଅନୁସାରେ ସେମାନଙ୍କୁ ୨୦୧୯ ମାର୍ଚ୍ଚ ମାସରେ କର୍ମରୁ ନିବୃତ୍ତ କରାଯାଇଥିଲା। ଉକ୍ତ ସମୟରେ ଚାକିରି ହରାଇଥିବା ବିଦ୍ୟାଳୟ ସଂଯୋଜକ ମାନେ ପୁନଃ ନିଯୁକ୍ତି ଦାବି କରିଥିଲେ। ତେବେ ନିର୍ବାଚନ ଦୃଷ୍ଟିରୁ ସେମାନଙ୍କୁ ପରବର୍ତ୍ତୀ ସମୟରେ ଦାବିକୁ ବିଚାର କରାଯିବ ବୋଲି ବିଭିନ୍ନ ମହଲରୁ ପ୍ରତିଶ୍ରୁତି ମିଳିଥିଲେ ମଧ୍ୟ ଏ ଯାଏ ନିଯୁକ୍ତି ମିଳିନି। ତେଣୁ ସଂଘର ସଦସ୍ୟାସଦସ୍ୟ ହିଞ୍ଜିଳିକାଟୁ ବ୍ଲକ ଅଫିସରୁ ଛତ୍ରପୁର ଦେଇ ଜିଲାପାଳଙ୍କୁ ଭେଟି ଭୁବନେଶ୍ୱର ନବୀନ ନିବାସକୁ ପଦଯାତ୍ରାରେ ଯିବେ । ସେଠାରେ ମୁଖ୍ୟମନ୍ତ୍ରୀ ଓ ୫-ଟି ସଚିବଙ୍କୁ ଭେଟି ପୁନଃନିଯୁକ୍ତି ପାଇଁ ଅନୁରୋଧ କରିବେ ବୋଲି ସଂଘ ସଭାପତି ସ୍ୱାଇଁ କହିଛନ୍ତି।

ନିଆଁ ଲାଗି ଦୋକାନ ଧ୍ୱଂସ

ଫୁଲବାଣୀ ଅଫିସ,୩୦।୮ : ଫୁଲବାଣୀ ସାଲୁଭ୍‌କି ସାହିରେ ରବିବାର ବିଳମ୍ବିତ ରାତିରେ ନିଆଁ ଲାଗି ଏକ ଦୋକାନର ସମସ୍ତ ଜିନିଷ ପୋଡି ପାଉଁଶ ହୋଇଯାଇଛି। ନିଆଁ କିପରି ଲାଗିଲା ତହା ଜଣାପଡିନାହିଁ। ପୀତାମ୍ବର ବେହେରା ସାଲୁଙ୍କି ସାହିରେ ଥିବା ତାଙ୍କ ଗ୍ରୋସରୀ ଦୋକାନକୁ ସବୁଦିନ ପରି ରବିବାର ବନ୍ଦ କରି ଘରକୁ ଯାଇଥିଲେ। ରାତିରେ ନିଆଁ ଲାଗିବା ସ୍ଥାନୀୟ ଲୋକେ ଦେଖି ତାଙ୍କୁ ଖବର ଦେଇଥିଲେ । ଖବରପାଇ ଅଗ୍ନିଶମ କର୍ମଚାରୀ ପହଞ୍ଚି ନିଆଁ ଲିଭାଇଥିଲେ ।

ରୂପାନ୍ତରିତ ହାଇସ୍କୁଲ ଉଦ୍‌ଘାଟନ ସରିଲା

ଶେରଗଡ଼/ହିଞ୍ଜିଳିକାଟୁ, ୩୦।୮(ଡ଼ି.ଏନ୍.ଏ)

ହିଞ୍ଜିଳିକାଟୁ ଉପଖଣ୍ଡ ଡାକ୍ତରଖାନା ବୁଲିବାକୁ ଆସିଥିବା ମନ୍ତ୍ରୀ, ବିଧାୟକ ଏବଂ ଏମ୍‌ପିମାନେ ।

ହିଞ୍ଜିଳି ନିର୍ବାଚନ ମଣ୍ଡଳୀର ହିଞ୍ଜିଳିକାଟୁ ବ୍ଲକ, ପୌରାଞ୍ଚଳ ଓ ଶେରଗଡ଼ ବ୍ଲକରେ ୫ଟି ପର୍ଯ୍ୟାୟରେ ୫୦ ରୂପାନ୍ତରିତ ହାଇସ୍କୁଲ ଲୋକାର୍ପଣ କାର୍ଯ୍ୟକ୍ରମ ସରିଛି। ସୋମବାର ଶେଷ ପର୍ଯ୍ୟାୟରେ ହିଞ୍ଜିଳିକାଟୁ ବ୍ଲକର ୩ଟି ଓ ଶେରଗଡ଼ ବ୍ଲକର ୭ଟି ରୂପାନ୍ତରୀକରଣ ହାଇସ୍କୁଲକୁ ମୁଖ୍ୟମନ୍ତ୍ରୀ ନବୀନ ପଟ୍ଟନାୟକ ଭର୍ଚୁଆଲରେ ଲୋକାର୍ପଣ କରିଥିଲେ। ରୂପାନ୍ତରିତ ହାଇସ୍କୁଲ ଗୁଡିକରେ ବିଜେଡି ମନ୍ତ୍ରୀ, ବିଧାୟକ, ଏମ୍‌ପି ଓ ରାଜ୍ୟସଭା ସଦସ୍ୟମାନେ ଉପସ୍ଥିତ ଥିଲେ।

ଶେରଗଡ଼ ବ୍ଲକ ପାକିଡ଼ି ଆଦର୍ଶ ବିଦ୍ୟାଳୟରୁ କାର୍ଯ୍ୟକ୍ରମ ଆରମ୍ଭ ହୋଇଥିଲା। ଗଞ୍ଜାମ ଜିଲାପାଳ ବିଜୟ ଅମୃତା କୁଲାଙ୍ଗେ ଉପସ୍ଥିତ ରହି ସ୍ୱାଗତ ଭାଷଣ ଦେଇଥିଲେ। ଛାତ୍ରୀ ଟି. କାବେରୀ ପାତ୍ର ସ୍କୁଲ ରୂପାନ୍ତରୀକରଣ ଅନୁଭୂତି ପ୍ରକାଶ କରିଥିଲେ। ଏଠାରେ ଉପସ୍ଥିତ ରାଜ୍ୟ ଯୋଜନା ବୋର୍ଡ଼ ଉପାଧ୍ୟକ୍ଷ ସଞ୍ଜୟ ଦାସବର୍ମା, ରାଜ୍ୟସଭା ସଦସ୍ୟ ସସ୍ମିତ ପାତ୍ର, ରାଜ୍ୟ ଇସ୍ପାତ ଓ ଖଣି ମନ୍ତ୍ରୀ ପ୍ରଫୁଲ୍ଲ କୁମାର ମଲିକ ନିଜ ମନ୍ତବ୍ୟ ରଖିଥିଲେ। ପରେ କାଞ୍ଜିଆମ୍ପା ହାଇସ୍କୁଲ ଉଦ୍‌ଘାଟିତ ହୋଇଥିଲା। ସେଠାରେ ଛାତ୍ର ଜିତେନ୍ଦ୍ର ଦାଶ ନିଜ ଅନୁଭୂତି ପ୍ରକାଶ କରିଥିଲେ। ହିନ୍ଦୋଳ ବିଧାୟିକା ସୀମାରାଣୀ ନାୟକ, ରାଜ୍ୟସଭା ସଦସ୍ୟ ଡ଼. ଅମର ପଟ୍ଟନାୟକ ଓ ମନ୍ତ୍ରୀ ପଦ୍ମିନୀ ଦିଆନ ଯୋଗଦେଇ ସ୍ମାର୍ଟ ସ୍କୁଲ ଉପରେ ମତ ରଖିଥିଲେ। ରାମଚନ୍ଦ୍ରପୁର ହାଇସ୍କୁଲ ଉଦଘାଟନ କାର୍ଯ୍ୟକ୍ରମରେ ଛାତ୍ରୀ ସ୍ୱୟଂସମ୍ପୂର୍ଣ୍ଣା ବିଶୋୟୀ ଅନୁଭୂତି ପ୍ରକାଶ କରିଥିଲେ। ସେଠାରେ ସୋରଡ଼ା ବିଧାୟକ ପୂର୍ଣ୍ଣଚନ୍ଦ୍ର ସ୍ୱାଇଁ, ଢେଙ୍କାନାଳ ବିଧାୟକ ସୁଧୀର କୁମାର ସାମଲ ଓ ଯାଜପୁର ଏମ୍‌ପି ଶର୍ମିଷ୍ଠା ସେଠୀ ଉପସ୍ଥିତ ରହି ମନ୍ତବ୍ୟ ଦେଇଥିଲେ। ସେହିପରି ହିଞ୍ଜିଳିକାଟୁ ବ୍ଲକ ଖରିଡ଼ା ହାଇସ୍କୁଲର ଉଦଘାଟନୀ କାର୍ଯ୍ୟକ୍ରମରେ ଛାତ୍ରୀ ସୋନାଲୀ ଗୌଡ଼ ନିଜ ଅନୁଭୂତି ବର୍ଣ୍ଣନା କରିଥିବା ବେଳେ କୋରାପୁଟ ବିଧାୟକ ରଘୁରାମ ପୋଡାଲ, ରାଜ୍ୟସଭା ଏମ୍‌ପି ସୁବାସ ଚନ୍ଦ୍ର ସିଂ ଓ ମନ୍ତ୍ରୀ ସୁଶାନ୍ତ ସିଂ ଉପସ୍ଥିତ ରହି ମନ୍ତବ୍ୟ ଦେଇଥିଲେ। ଏହାପରେ ଶେରଗଡ଼ ମହାତ୍ମା ଗାନ୍ଧୀ ହାଇସ୍କୁଲର ଉଦଘାଟନୀ କାର୍ଯ୍ୟକ୍ରମରେ ଛାତ୍ରୀ ଆୟସା ବେଗମ ସ୍ମାର୍ଟ ସ୍କୁଲରେ ନିଜର ଅନୁଭୂତି ଜଣାଇଥିଲେ। ସେଠାରେ ଲକ୍ଷ୍ମୀପୁର ବିଧାୟକ ପ୍ରଭୁ ଜାନୀ, ପଟ୍ଟାଙ୍ଗୀ ବିଧାୟକ ପ୍ରୀତମ ପାଢ଼ି, ବ୍ରହ୍ମପୁର ଏମ୍‌ପି ଚନ୍ଦ୍ର ଶେଖର ସାହୁ ମନ୍ତବ୍ୟ ରଖିଥିଲେ। ବରମୁଣ୍ଡୁଳୀ ହାଇସ୍କୁଲ ଉଦଘାଟନୀରେ ବରଗଡ଼ ବିଧାୟକ ଦେବେଶ ଆଚାର୍ଯ୍ୟ, ଅତାବିରା ବିଧାୟିକା ସ୍ନେହାଙ୍ଗିନୀ ଛୁରିଆ ଓ ଜଗତସିଂପୁର ଏମପି ରାଜଶ୍ରୀ ମଲ୍ଲିକ ଯୋଗ ଦେଇଥିଲେ। ଶେରଗଡ଼ ବ୍ଲକ ବ୍ରାହ୍ମଣଛାଇ ହାଇସ୍କୁଲ ଉଦଘାଟନୀ କାର୍ଯ୍ୟକ୍ରମରେ ପାଟଣାଗଡ଼ ବିଧାୟକ ସରୋଜ କୁମାର ମେହର, ଚିତ୍ରକୋଣ୍ଡା ବିଧାୟକ ପୂର୍ଣ୍ଣଚନ୍ଦ୍ର ବାକା ଓ ଭଦ୍ରକ ଏମପି ମଞ୍ଜୁଲତା ମଣ୍ଡଳ ବକ୍ତବ୍ୟ ରଖିଥିଲେ। ମକରଖୋଳ ହାଇସ୍କୁଲ ଉଦଘାଟନୀରେ ନବରଙ୍ଗପୁର ବିଧାୟକ ସଦାଶିବ ପ୍ରଧାନି, ଡ଼ାବୁଗାଁ ବିଧାୟକ ମନହୋର ରନ୍ଧାରି ଓ କେନ୍ଦୁଝର ଏମପି ଚନ୍ଦ୍ରାଣୀ ମୁର୍ମୁ ବକ୍ତବ୍ୟ ରଖିଥିଲେ। ବଡ଼ଖଣ୍ଡି ସତ୍ୟଭାମା ହାଇସ୍କୁଲ ଉଦଘାଟନୀରେ କନ୍ଧମାଳ ଏମ୍‌ପି ଡ଼ ଅଚ୍ୟୁତ ସାମନ୍ତ ଓ ମନ୍ତ୍ରୀ ଟୁକୁନି ସାହୁ ମନ୍ତବ୍ୟ ଦେଇଥିଲେ। ଶେଷରେ ଶେରଗଡ଼ ବ୍ଲକ ପିତଳ ବାଲିକା ଉଚ୍ଚ ବିଦ୍ୟାଳୟ ଉଦଘାଟନୀରେ ଝରିଗାଁ ବିଧାୟକ ପ୍ରକାଶ ଚନ୍ଦ୍ର ମାଝି, କଟକ ସଦର ବିଧାୟକ ଚନ୍ଦ୍ର ସାରଥୀ ବେହେରା ଓ ରାଜ୍ୟସଭା ସଭ୍ୟା ମମତା ମହନ୍ତ ଯୋଗଦେଇ ସ୍ମାର୍ଟ ସମ୍ପର୍କରେ ମନ୍ତବ୍ୟ ରଖିଥିଲେ। ଏହି ଅବସାରେ ବିଭିନ୍ନ ସ୍କୁଲରେ ଛାତ୍ରୀଛାତ୍ରଙ୍କ ଦ୍ୱାରା ସାଂସ୍କୃତିକ କାର୍ଯ୍ୟକ୍ରମ ଅନୁଷ୍ଠିତ ହୋଇଥିଲା। ଉଦ୍‌ଘାଟନୀ କାର୍ଯ୍ୟକ୍ରମ ପୂର୍ବରୁ ବିଧାୟିକା, ବିଧାୟକ, ମନ୍ତ୍ରୀ ଓ ସାଂସଦମାନେ ହିଞ୍ଜିଳି ନିର୍ବାଚନ ମଣ୍ଡଳୀରେ ହୋଇଥିବା ବିଭିନ୍ନ ଉନ୍ନୟନ କାର୍ଯ୍ୟ ବୁଲି ଦେଖିଥିଲେ। ଦଳୀୟ କର୍ମୀ ଓ ନେତା ସେମାନଙ୍କୁ ସ୍ୱାଗତ କରିଥିଲେ। ଶେରଗଡକୁ ଯାଇଥିବା ମନ୍ତ୍ରୀ, ବିଧାୟକ ଓ ସାଂସଦ ଚାରିଛକରେ ପ୍ରବାଦ ପୁରୁଶ ବିଜୁ ବାବୁଙ୍କ ପ୍ରତିମୂର୍ତ୍ତିରେ ଫୁଲ ଅର୍ପଣ କରିଥିଲେ । ସ୍ଥାନୀୟ ବିଜେଡି କର୍ମୀ ନେତାମାନେ ସେମାନଙ୍କୁ ଉପଢୌକନ ପ୍ରଦାନ କରିଥିଲେ । ଶେରଗଡ଼ ବ୍ଲକ ଅଧକ୍ଷା ସାରସ ସ୍ୱାଇଁ, ଉପାଧକ୍ଷ ବିଶ୍ୱନାଥ ସ୍ୱାଇଁ, ବ୍ଲକ ବିଜେଡି ସଭାପତି ଶରତ ଚନ୍ଦ୍ର ପାତ୍ର, ଜିଲା ବିଜେଡି କାର୍ଯ୍ୟକାରୀ ସଦସ୍ୟା ସବିତା ରାଣି ଚୌଧୁରୀ, ହିନ ବେହେରା, ଦିଗାମ୍ବର ନାହାକ, ହୃଷୀକେଶ ପାଢୀ, ସନ୍ତୋଷ କୁମାର ପଟ୍ଟନାୟକ, ରଞ୍ଜନ ସେଠି, ସମୀର ପ୍ରଧାନ, ଚିତ୍ତରଞ୍ଜନ ପାଣିଗ୍ରାହୀ, ଚିନ୍ମୟ ପାତ୍ର,ଗୌରହରି ବିଷୋୟୀ, ଟୁନା ପାଣିଗ୍ରାହୀ, ଶାନ୍ତନୁ ଚୌଧୁରୀ ପ୍ରମୁଖ ଶୁଭେଚ୍ଛା ଜଣାଇଥିଲେ ।

ହିଞ୍ଜିଳିକାଟୁ, ଶେରଗଡ଼ର ଆଉ ୧୦ସ୍କୁଲ ଉଦ୍‌ଘାଟିତ

ଦୁଇ ବାଇକ୍ ମୁହାଁମୁହିଁ: ଜଣେ ମୃତ, ୩ ଗୁରୁତର

ଖଜୁରିପଡ଼ା(ଡି.ଏନ.ଏ.) ବଲସକୁମ୍ପା, ୩୦।୮

ଖଜୁରିପଡା ଥାନା ଅନ୍ତର୍ଗତ ସମ୍ବେପଦର ଛକ ନିକଟରେ ସୋମବାର ସନ୍ଧ୍ୟାରେ ୨ ବାଇକ ମୁହାଁମୁହିଁ ଧକ୍କା ହେବାରୁ ଜଣେ ଯୁବକଙ୍କ ମୃତ୍ୟୁ ଘଟିଥିବା ବେଳେ ୩ ଗୁରୁତର ହୋଇଛନ୍ତି। ମୃତକ ହେଲେ ଖଜୁରିପଡା ବଜାର ସାହିର ଲୋକେଶ ମହାନ୍ତି। ଆହତ ଫୁଲବାଣୀ କଲେଜ ଛକର ଡିମ୍ବୁ ପ୍ରଧାନ, ଅଭିଜିତ୍ କହଁର ଏବଂ ଶଗଡିଆ ସାହିର ଜ୍ୟୋତିଷ ବେହେରାଙ୍କୁ ଫୁଲବାଣୀସ୍ଥିତ ଜିଲା ମୁଖ୍ୟ ଚିକିତ୍ସାଳୟରେ ଭର୍ତ୍ତି ହୋଇଛନ୍ତି। ଖଜୁରିପଡା ଥାନା ଇନ୍ସପେକ୍ଟର ଉଦ୍ଧବ କୁମାର ଯାନୀ ଏବଂ ବିକାଶ କୁମାର ମଲିକ ଦୁର୍ଘଟଣାଗ୍ରସ୍ତ ବାଇକ୍ ୨ଟିକୁ ଜବତ କରିବା ସହ ଘଟଣାର ତଦନ୍ତ କରୁଛନ୍ତି। ପ୍ରକାଶ ଯେ, ଲୋକେଶ କୌଣସି କାମରେ ଖଜୁରୀପଡାରୁ ଦୁତିମେଣ୍ଡି ଯାଉଥିବା ବେଳେ ଅନ୍ୟ ବାଇକରେ ଆସୁଥିବା ୩ ଜଣଙ୍କ ସହ ତାଙ୍କର ଧକ୍କା ହୋଇଥିଲା। ଫଳରେ ଦୁଇ ବାଇକ୍ ଆରୋହୀମାନେ ଆହତ ହୋଇଥିଲେ। ସେମାନଙ୍କୁ ଅଗ୍ନିଶମ ବାହାନି ଉଦ୍ଧାର କରି ପ୍ରଥମେ ଖଜୁରୀପଡା ଗୋଷ୍ଠୀ ସ୍ୱାସ୍ଥ୍ୟକେନ୍ଦ୍ରକୁ ଆଣିଥିଲା। ପରେ ସେମାନଙ୍କୁ ଫୁଲବାଣୀ ପଠାଯାଇଥିଲେ ମଧ୍ୟ ଲୋକେଶଙ୍କୁ ଡାକ୍ତର ମୃତ ଘୋଷଣା କରିଥିଲେ।

କରୋନା ଉପରେ ଚିତ୍ରକଳା ପ୍ରତିଯୋଗିତା

ଚିତ୍ରକଳାରେ ଭାଗ ନେଇଥିବା ଛାତ୍ରୀଛାତ୍ର ।

ଫୁଲବାଣୀ ଅଫିସ, ୩୦।୮

ସ୍ୱାୟତ୍ତ ଶାସନ ଦିବସ ପାଳନ ଅବ୍ୟବହିତ ପୂର୍ବରୁ ଫୁଲବାଣୀ ପୌର ପରିଷଦ ଏବଂ ସ୍ୱେଚ୍ଛାସେବୀ ଅନୁଷ୍ଠାନ 'ସ୍ୱାତୀ' ତରଫରୁ ସ୍ଥାନୀୟ ଏ.ଜେ.ଓ. ଉଚ୍ଚ ବିଦ୍ୟାଳୟ ପରିସରରେ ଛାତ୍ରୀଛାତ୍ରମାନଙ୍କୁ ନେଇ କରୋନା ଉପରେ ଚିତ୍ରକଳା ପ୍ରତିଯୋଗିତା ଅନୁଷ୍ଠିତ ହୋଇଯାଇଛି। କରୋନା ତୃତୀୟ ଲହର ଆଶଙ୍କାକୁ ଏଡାଇବା ପାଇଁ ସଚେତନତା ବୃଦ୍ଧି ନିମନ୍ତେ ଛାତ୍ରୀଛାତ୍ରମାନେ ବିଭିନ୍ନ ଚିତ୍ର ଅଙ୍କନ କରିଥିଲେ। ସ୍ଥାନୀୟ ପୋଲିସ୍ ହାଇସ୍କୁଲ, ସରକାରୀ ବାଳିକା ବିଦ୍ୟାଳୟ, କାର୍ମେଲ ସ୍କୁଲ ଓ ଏ.ଜେ.ଓ. ହାଇସ୍କୁଲର ୩୨ ଛାତ୍ରୀଛାତ୍ର ଏଥିରେ ଭାଗ ନେଇଥିଲେ । କାର୍ଯ୍ୟକ୍ରମରେ ଜିଲା ଶିକ୍ଷା ଅଧିକାରୀ ବିକାଶ ଦାସ, ଆଇନଜୀବୀ ବିଜୟକୃଷ୍ଣ ପଟ୍ଟନାୟକ, ସାମାଜିକ କର୍ମୀ ଅଶୋକ କୁମାର ପରିଡା, ଶିକ୍ଷାବିତ୍ ସନ୍ତୋଷ କୁମାର ରଥ ଓ ଜିଲା ଲାଇବ୍ରେରିଆନ୍ ହର ପ୍ରସାଦ ରଥ ପ୍ରମୁଖ ଯୋଗଦେଇ ସଂକ୍ରମଣ ରୋକିବାରେ ଛାତ୍ରଛାତ୍ରୀଙ୍କ ଭୂମିକା ସଂପର୍କରେ ଦିଗଦର୍ଶନ ଦେଇଥିଲେ । ପ୍ରତିଯୋଗିତାର କୃତି ପ୍ରତିଯୋଗୀ ବାଳିକା ବିଦ୍ୟାଳୟର ଅର୍ଚ୍ଚନା ପ୍ରଧାନ, ଏ.ଜେ.ଓ ବିଦ୍ୟାଳୟର ଅଲେଖ ଲେଙ୍କା,ସରକାରୀ ବାଳିକା ବିଦ୍ୟାଳୟ ର ଫାଲ୍‌ଗୁନି କହଁରଙ୍କୁ ସ୍ୱାୟତ ଶାସନ ଦିବସରେ ଫୁଲବାଣୀ ପୌର ପରିଷଦ ପକ୍ଷରୁ ପୁରସ୍କୃତ କରାଯିବ । କାର୍ଯ୍ୟକ୍ରମକୁ ବିଜ୍ଞାନ ଉଦ୍ୟାନର ସମସ୍ତ କର୍ମକର୍ତ୍ତା ଓ ପ୍ରଦୀପ କୁମାର ସ୍ୱାଇଁ ପରିଚାଳନା କରିଥିଲେ ।

ବିଭିନ୍ନ ସ୍ଥାନରେ ଜନ୍ମାଷ୍ଟମୀ

ବୁଗୁଡ଼ା,୩୦।୮(ଡି.ଏନ.ଏ.)

ବୁଗୁଡ଼ା ଅଞ୍ଚଳର ବିଭିନ୍ନ ମନ୍ଦିରରେ ସୋମବାର ପବିତ୍ର ଜନ୍ମାଷ୍ଟମୀ ପାଳିତ ହୋଇଯାଇଛି। ଗୋପୀନାଥ ମନ୍ଦିରରେ ପୂଜାରୀ ସଞ୍ଜୀବ କୁମାର ପଣ୍ଡାଙ୍କ ତତ୍ତ୍ୱାବଧାନରେ ପାରମ୍ପରିକ ରୀତିନୀତି ଅନୁସାରେ ଶ୍ରୀକୃଷ୍ଣଙ୍କ ଜନ୍ମତିଥି ପାଳିତ ହୋଇଯାଇଛି। ସେହିପରି ବି.ବ୍ରହ୍ମପୁର ଗାଁ ନିକଟରେ ଥିବା ରାଧାଗୋପୀନାଥ ମନ୍ଦିରରେ ଗୋପାଳ କୃଷ୍ଣ ଦାଶ ଓ ନରେଶ ଦାଶଙ୍କ ତତ୍ତ୍ୱାବଧାନରେ ଭାଗବତ ପାରାୟଣ ସହ ଜନ୍ମାଷ୍ଟମୀ ପାଳିତ ହୋଇଥିଲା। ଅନ୍ୟପକ୍ଷରେ ବି.କରଡ଼ାବାଡ଼ିର ରାଧାକୃଷ୍ଣ ମନ୍ଦିର ଓ ଚୈତନ୍ୟ ମନ୍ଦିର, କରଚୁଲିର ଲକ୍ଷ୍ମୀନାରାୟଣ ମନ୍ଦିର, ବାଦୁଆ ରାଧାକୃଷ୍ଣ ମନ୍ଦିର ଆଦିରେ ଜନ୍ମାଷ୍ଟମୀ ଉତ୍ସବ ଅନୁଷ୍ଠିତ ହୋଇଯାଇଛି।

ବୁଗୁଡା: ରାଧାଗୋପୀନାଥ ମନ୍ଦିରରେ ଗୋପାଳ କୃଷ୍ଣଠାକୁର ।

ସ୍ମରଣିକା ଉନ୍ମୋଚିତ

ଖଲ୍ଲିକୋଟ,୩୦।୮(ଡି.ଏନ.ଏ.)

ଖଲ୍ଲିକୋଟ ବ୍ଲକ ଅନ୍ତର୍ଗତ କୈରାଶି ପଞ୍ଚାୟତରେ ଥିବା ନୀଳକଣ୍ଠେଶ୍ୱର ଉଚ୍ଚ ବିଦ୍ୟାଳୟ ପରିସରରେ ରବିବାର ବାର୍ଷିକ ପତ୍ରିକା ସ୍ମରଣିକା 'ଶଙ୍ଖନାଦ' ଉନ୍ମୋଚନ ଉତ୍ସବ ଅନୁଷ୍ଠିତ ହୋଇଯାଇଛି। ବିଦ୍ୟାଳୟର ପ୍ରଧାନ ଶିକ୍ଷକ ଭିକାରି ଚରଣ ଗୌଡ଼ଙ୍କ ପୌରୋହିତ୍ୟରେ ଅନୁଷ୍ଠିତ ଏହି ଉତ୍ସବରେ ମୁଖ୍ୟଅତିଥି ଭାବେ ସ୍ଥାନୀୟ ବିଧାୟିକା ସୂର୍ଯ୍ୟମଣି ବୈଦ୍ୟ, ସମ୍ମାନିତ ଅତିଥି ଗଞ୍ଜାମ ଜିଲା ପରିଷଦ ଅଧକ୍ଷା ସୋନମ ପଲେଇ, ଓଷ୍ଟା ଜିଲା ସଭାପତି ହିମାଂଶୁ ପଟ୍ଟନାୟକ, ଓଷ୍ଟା ଜିଲା ସମ୍ପାଦକ ବିଜୟ କୁମାର ବେହେରା, ବ୍ଲକ ଅଧକ୍ଷା ମୀନାକ୍ଷୀ ସାହୁ ଅନ୍ୟତମ ଅତିଥି ରୂପେ ଯୋଗ ଦେଇଥିଲେ। ଏହି କାର୍ଯ୍ୟକ୍ରମରେ ବାର୍ଷିକ ସ୍ମରଣିକା 'ଶଙ୍ଖନାଦ' ଅତିଥିମାନଙ୍କ ଦ୍ୱାରା ଉନ୍ମୋଚନ ହୋଇଥିଲା। ସେହିପରି ପ୍ରତିଭାମାନ ଶିକ୍ଷକଙ୍କୁ ସମ୍ମାନିତ କରାଯାଇଥିଲା। ଏହି କାର୍ଯ୍ୟକ୍ରମକୁ ବଂଶିଧର ସାହୁଙ୍କ ସମେତ କୈରାଶି ସରପଞ୍ଚ ପ୍ରଫୁଲ୍ଲ ସାହୁ, ବିଦ୍ୟାଳୟର ଶିକ୍ଷୟିତ୍ରୀ ଶିକ୍ଷକ ଓ ବିଦ୍ୟାଳୟର ଛାତ୍ରୀଛାତ୍ର ପରିଚାଳନା କରିଥିଲେ।

ବିଜେଡି କର୍ମୀ ସମ୍ମିଳନୀ

ଆସିକା,୩୦।୮(ଡି.ଏନ.ଏ.)

ଆସିକା ବ୍ଲକ ଅନ୍ତର୍ଗତ ନିମିନାସ୍ଥିତ ଦୁର୍ଗାମଣ୍ଡପ ଠାରେ ସୋମବାର ଆସିକା ନିର୍ବାଚନ ମଣ୍ଡଳୀ ବିଜେଡି ପକ୍ଷରୁ କର୍ମୀ ସମ୍ମିଳନୀ ଓ ମିଶ୍ରଣ ପର୍ବ ଅନୁଷ୍ଠିତ ହୋଇଥିଲା । ଏଥିରେ ଆସିକା ବିଧାୟିକା ମଞ୍ଜୁଳା ସ୍ୱାଇଁ, ଗଞ୍ଜାମ ଜୋନ ଯୁବ ବିଜେଡି ସଭାପତି ନଚିକେତା ସ୍ୱାଇଁ, ଆସିକା ବ୍ଲକ ଯୁବ ବିଜେଡି ସଭାପତି ଶିବ ନାହାକ, ଦିଲୀପ ପାଣିଗ୍ରାହୀ, ଭଗବାନ ସାହୁ, ମନୋଜ ଦୋରା, ରାଜେଶ ପଟ୍ଟନାୟକ, ଅନିଲ କୁମାର ନାୟକଙ୍କ ସମେତ ବହୁ ସରପଞ୍ଚ ଓ ସମିତିସଭ୍ୟ ଯୋଗ ଦେଇ ଦଳୀୟ ସାଙ୍ଗଠନିକ ଅଭିବୃଦ୍ଧି ଉପରେ ଆଲୋଚନା କରିଥିଲେ। ଏହି ଅବସରରେ ନିମିନା ପଞ୍ଚାୟତର ଶତାଧିକ ବିଭିନ୍ନ ଦଳର କର୍ମୀ ବିଜେଡିରେ ସାମିଲ ହୋଇଛନ୍ତି। ବିଧାୟିକାଙ୍କ ଦ୍ୱାରା ୧୦ ଲକ୍ଷ୍ୟ ଟଙ୍କା ବ୍ୟୟରେ ନିମିନା ଠାରୁ କେଶପୁର ରାସ୍ତା ଓ ନିମିନା ଶିବି ମନ୍ଦିର ଓ ଖଣ୍ଡରାବଳୀ ହନୁମାନ ମନ୍ଦିର ଉନ୍ନୟନ ମୂଳକ କାର୍ଯ୍ୟର ଭିତ୍ତିପ୍ରସ୍ତର ସ୍ଥାପନ କରାଯାଇଥିଲା ।

ବିଜେଡି କର୍ମୀ ସମାବେଶରେ ମଞ୍ଚାସୀନ ଅତିଥି।

ମହିଳା ମହାସଂଘ କାର୍ଯ୍ୟାଳୟ ଉଦ୍‌ଘାଟିତ

ବାଲିଗୁଡ଼ା,୩୦।୮(ଡି.ଏନ.ଏ.)

ଉପସ୍ଥିତ ଅତିଥିମାନେ ।

ବାଲିଗୁଡ଼ା ବ୍ଲକ ବାରଖମା ଠାରେ ମୁଖ୍ୟମନ୍ତ୍ରୀଙ