ଧରିତ୍ରୀ
DHARITRI

ଭୁବନେଶ୍ୱର, ମଙ୍ଗଳବାର, ସେପ୍ଟେମ୍ବର ୧୪/୨୦୨୧ (୧୨ ପୃଷ୍ଠା) | Bhubaneswar, Tuesday, September 14/2021 | ★★★★

୪୭ଶ ଭାଗ ୨୯୦ ସଂଖ୍ୟା | www.orissakhabar.com/www.dharitri.com | Printed at Bhubaneswar, Sambalpur, Angul and Rayagada | ମୂଲ୍ୟ ₹୭/-

ମେଡ୍‌ଭେଡେଭଙ୍କୁ ଟାଇଟଲ

ସର୍ବିୟାର ନୋଭାକ୍ ଜୋକୋଭିଚ୍‌ଙ୍କୁ ହରାଇ ୟୁଏସ ଓପନ ଗ୍ରାଣ୍ଡସ୍ଲାମ ଟେନିସ ପୁରୁଷ ସିଙ୍ଗଲ୍ସ ଟାଇଟଲ ଜିତିଛନ୍ତି ରୁଷିଆର ଡାନିଲ ମେଡ୍‌ଭେଡେଭ।

୧୧ ୧୦

ଗ୍ଲାମରସ୍ ଲୁକ୍‌ରେ ଅମିଷା

ଦୀର୍ଘ ଦିନ ହେଲା ବଡ଼ ପରଦାରୁ ଦୂରରେ ଥିବା ଅଭିନେତ୍ରୀ ଅମିଷା ପଟେଲ ତାଙ୍କ ଇନ୍‌ଷ୍ଟା ଆକାଉଣ୍ଟରେ ଗ୍ଲାମରସ୍ ପୋଜ୍‌ରେ ଏକ ଭିଡିଓ ପୋଷ୍ଟ କରିଛନ୍ତି।

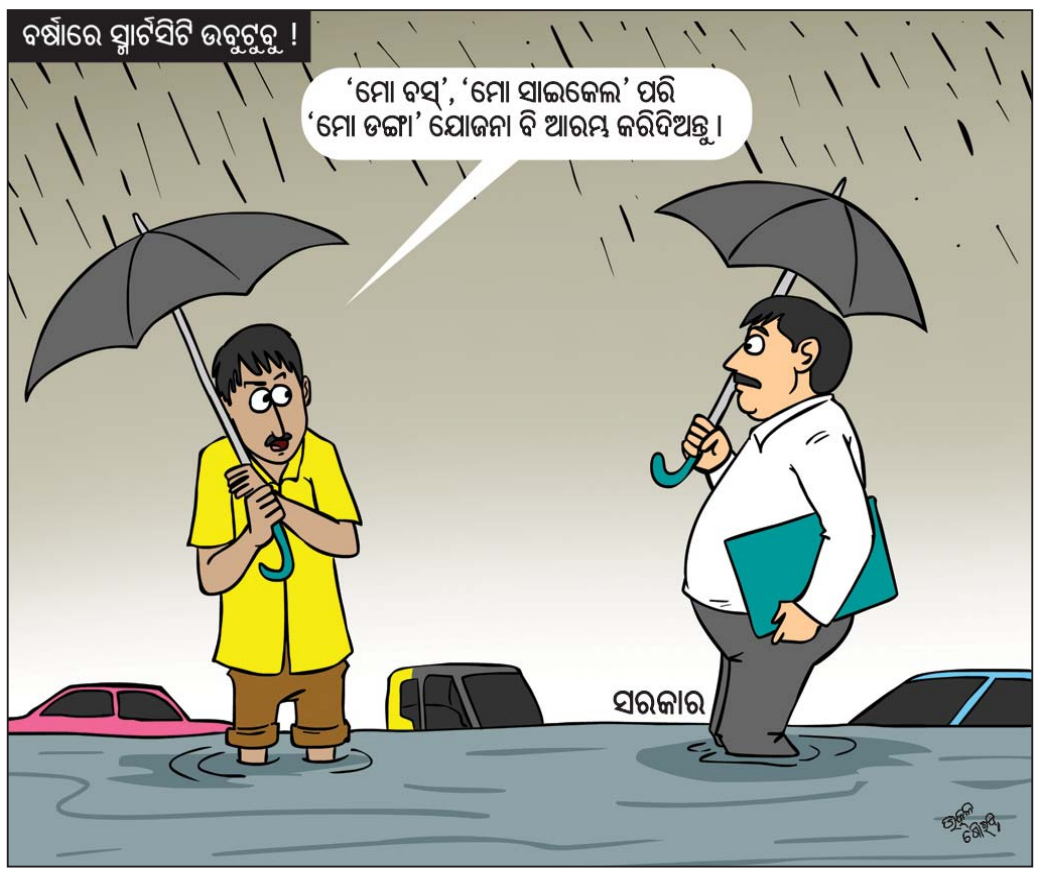

ତଥ୍ୟ ଦେବାକୁ କେନ୍ଦ୍ର ଅମଙ୍ଗ

ଇସ୍ରାଏଲ କମ୍ପାନୀ ଏନ୍‌ଏସ୍‌ଓ ଗ୍ରୁପ୍‌ର ସ୍ପାଏୱେର ପେଗାସସ୍‌କୁ ନେଇ କେନ୍ଦ୍ର ସରକାର ଅଡୁଆରୁ ମୁକୁଳିପାରୁ ନାହାନ୍ତି। ପେଗାସସ୍ ଗୁପ୍ତଚରଗିରି ବିବାଦରେ କେନ୍ଦ୍ର ସରକାରଙ୍କ ସମ୍ପୃକ୍ତି ଥିବା ଅଭିଯୋଗ କରି ବିରୋଧୀ ସଂସଦର ମୌସୁମୀ ଅଧିବେଶନରେ ଘେରିଥିବା ବେଳେ ଏବେ ଅଦାଲତରେ ଫସିଛି କେନ୍ଦ୍ର। ସର୍ବୋଚ୍ଚ ଅଦାଲତରେ ସୋମବାର ସଲିସିଟର ଜେନେରାଲଙ୍କ ମାଧ୍ୟମରେ କେନ୍ଦ୍ର ସରକାର ସଫେଇ ଦେଇଛନ୍ତି। ପେଗାସସ୍ ସ୍ପାଏୱେରକୁ ସରକାର ବ୍ୟବହାର କରିଛନ୍ତି କି ନାହିଁ ସେ ନେଇ ସତ୍ୟପାଠରେ ବିସ୍ତୃତ ଉଲ୍ଲେଖ କରାଗଲେ ଏହା ଆତଙ୍କବାଦୀଙ୍କୁ ସହାୟକ ହେବ ବୋଲି କେନ୍ଦ୍ର ଯୁକ୍ତି ବାଢ଼ିଛି। ଅପରପକ୍ଷରେ ପ୍ରଧାନ ବିଚାରପତିଙ୍କୁ ନେଇ ଗଠିତ ତ୍ରିଜଣିଆ ଖଣ୍ଡପୀଠ ଏହି ଯୁକ୍ତିକୁ ଗ୍ରହଣ କରିପାରି ନାହାନ୍ତି। ଏହାର ପୁନର୍ବିଚାର ପାଇଁ ୨ ରୁ ୩ଦିନ ସମୟ ଦେଇଛନ୍ତି, ଯାହାକି କେନ୍ଦ୍ର ପାଇଁ ଏକ ଚ୍ୟାଲେଞ୍ଜ ସୃଷ୍ଟି କରିଛି।

ନୂଆଦିଲ୍ଲୀ, ୧୩।୯

ପେଗାସସ୍ ସ୍ପାଏୱେର ବ୍ୟବହାରରେ କେନ୍ଦ୍ର ସରକାରଙ୍କ ଭୂମିକା ସମ୍ପର୍କରେ ତଦନ୍ତ କରିବା ପାଇଁ ସୁପ୍ରିମକୋର୍ଟରେ ଆଗତ ହୋଇଥିବା ଏକାଧିକ ଆବେଦନର ଶୁଣାଣି ସୋମବାର ହୋଇଛି। ଏ ସମ୍ପର୍କରେ କେନ୍ଦ୍ର ପକ୍ଷରୁ ସତ୍ୟପାଠ ଦାଖଲ କରିବାକୁ ପୂର୍ବରୁ ସର୍ବୋଚ୍ଚ ଅଦାଲତ ସମୟ ଦେଇଥିଲେ। ସୋମବାର ପ୍ରଧାନ ବିଚାରପତି ଏନ୍. ଭି. ରମନା, ବିଚାରପତି ସୂର୍ଯ୍ୟକାନ୍ତ ଏବଂ ବିଚାରପତି ହିମା କୋହଲିଙ୍କୁ ନେଇ ଗଠିତ ପୀଠରେ ମାମଲାର ଶୁଣାଣି ହୋଇଥିଲା। କେନ୍ଦ୍ର ପକ୍ଷରୁ ସଲିସିଟର ଜେନେରାଲ ତୁଷାର ମେହେତ୍ତା ଖଣ୍ଡପୀଠରେ କହିଥିଲେ, ପେଗାସସ୍‌କୁ କେନ୍ଦ୍ର ସରକାର ବ୍ୟବହାର କରିଛନ୍ତି କି ନାହିଁ ସେନେଇ କୌଣସି ତଥ୍ୟ ସତ୍ୟପାଠ ମାଧ୍ୟମରେ ଉପସ୍ଥାପନ କରିବା ଉଚିତ୍ ହେବ ନାହିଁ। ଏହା ଜାତୀୟ ସୁରକ୍ଷା ପ୍ରତି ବିପଦ ସୃଷ୍ଟି କରିବ। ତେଣୁ ସରକାର ନିରପେକ୍ଷ ବିଶେଷଜ୍ଞଙ୍କୁ ନେଇ ଏକ ବୈଷୟିକ କମିଟି ଗଠନ କରିବାକୁ ଯାଉଛନ୍ତି। ଏହି କମିଟି ଆବେଦନକାରୀଙ୍କ ଫୋନ୍ ଏବଂ ଯେଉଁମାନେ ପେଗାସସ୍ ଦ୍ୱାରା ପ୍ରଭାବିତ ବା କ୍ଷତିଗ୍ରସ୍ତ ହେଉଛନ୍ତି ବୋଲି ଦାବି କରୁଛନ୍ତି, ସେମାନଙ୍କୁ ଯାଞ୍ଚ କରିବ। ସରକାରଙ୍କ ଅଧୀନରେ କାର୍ଯ୍ୟ କରୁଥିବା କୌଣସି ବ୍ୟକ୍ତି ବିଶେଷଜ୍ଞ କମିଟିରେ ରହିବେ ନାହିଁ। କମିଟି ତଦନ୍ତ ପରେ ଏହାର ରିପୋର୍ଟ ସର୍ବୋଚ୍ଚ ଅଦାଲତରେ ଦାଖଲ କରିବେ। ଏହା ପରେ ଯଦି କୋର୍ଟ ଚାହିଁବେ, ତେବେ ତାହା ସର୍ବସାଧାରଣରେ ପ୍ରକାଶଯୋଗ୍ୟ ହୋଇପାରିବ। ମେହେତ୍ତାଙ୍କ ଏଭଳି ଯୁକ୍ତି ଶୁଣିବା ପରେ ଅଦାଲତ କହିଥିଲେ, ପେଗାସସ୍‌କୁ ନେଇ ଏକ ନିରପେକ୍ଷ ତଦନ୍ତ ପାଇଁ ହୋଇଥିବା ଆବେଦନର କୋର୍ଟ ଅନ୍ତରୀଣ ନିର୍ଦ୍ଦେଶ ଦେବେ। ତେଣୁ କେନ୍ଦ୍ର ଏହାର ପୁନର୍ବିଚାର କରୁ। ☞ ପୃଷ୍ଠା–୪

ପେଗାସସ୍ ବ୍ୟବହାର ମାପଲା

- ଜାତୀୟ ସୁରକ୍ଷାକୁ ଢାଲ କଲେ ସଲିସିଟର ଜେନେରାଲ
- ଜର୍ମାନୀ ତଥ୍ୟ ଦେବାକୁ ରାଜିଥିବାବେଳେ ଭାରତ ଅମଙ୍ଗ କାହିଁକି: କପିଲ୍ ସିବଲ
- ପୁନର୍ବିଚାର ପାଇଁ ୨ରୁ ୩ ଦିନ ମହଲତ ଦେଲେ ସର୍ବୋଚ୍ଚ ଅଦାଲତ

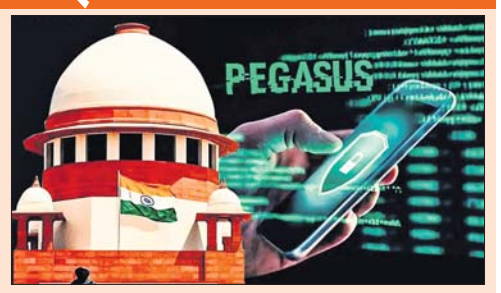

କେୱାଇସି ଠକେଇ: ସତର୍କ କଲା ଆର୍‌ବିଆଇ

ନୂଆଦିଲ୍ଲୀ, ୧୩।୯

ନୋ ୟୋର କଷ୍ଟମର(କେୱାଇସି) ଅପ୍‌ଡେଟ୍ କରାଇବା ଆଳରେ ଲୋକମାନେ ବ୍ୟାଙ୍କ ଠକେଇର ସାମ୍ନା କରୁଥିବା ଦେଖାଯାଉଛି। ଏହାକୁ ନେଇ ଲୋକଙ୍କୁ ରିଜର୍ଭ ବ୍ୟାଙ୍କ ସତର୍କ କରାଇଛି। ଆକାଉଣ୍ଟ ଲଗ୍‌ଇନ୍ ସମ୍ପର୍କିତ ତଥ୍ୟ, ବ୍ୟକ୍ତିଗତ ତଥ୍ୟ, କେୱାଇସି ଡକ୍ୟୁମେଣ୍ଟ କପି, କାର୍ଡ ସୂଚନା, ପିନ୍, ପାସ୍‌ୱାର୍ଡ କିମ୍ବା ଓଟିପି ଅଚିହ୍ନା ଲୋକ କିମ୍ବା ଏଜେନ୍ସିକୁ ନ ଦେବାକୁ ଆର୍‌ବିଆଇ ପକ୍ଷରୁ କୁହାଯାଇଛି। ସେହିଭଳି ଅନଧୀକୃତ ଏବଂ ଯାଞ୍ଚ ହୋଇ ନ ଥିବା ୱେବ୍‌ସାଇଟ୍ ଏବଂ ଆପ୍ଲିକେଶନଗୁଡ଼ିକରେ ଏଭଳି ତଥ୍ୟ ଶେୟାର ନ କରିବା ଆବଶ୍ୟକ। ଯଦି କୌଣସି ବ୍ୟକ୍ତିବିଶେଷ ଏ ସଂକ୍ରାନ୍ତ ତଥ୍ୟ ମାଗେ ତେବେ ତୁରନ୍ତ ବ୍ୟାଙ୍କ ଶାଖାକୁ ଜଣାଇବାକୁ ଆର୍‌ବିଆଇ ପରାମର୍ଶ ଦେଇଛି। କେୱାଇସି ☞ ପୃଷ୍ଠା–୪

ଆଜିଠୁ ଯୁକ୍ତ୨ ନାମଲେଖା

ପ୍ରଥମ ପର୍ଯ୍ୟାୟ ମେରିଟ୍ ଲିଷ୍ଟ ପ୍ରକାଶ

ଭୁବନେଶ୍ୱର,୧୩।୯(ବ୍ୟୁରୋ)

- ରେଭେନ୍‌ଶା ଜୁନିୟର କଲେଜ ୩ ବିଭାଗରେ ଆଗୁଆ
- ୨୭ରେ ଦ୍ୱିତୀୟ ପର୍ଯ୍ୟାୟ ମେରିଟ୍ ଲିଷ୍ଟ

ଯୁକ୍ତ୨ରେ ନାମଲେଖା ପାଇଁ ପ୍ରଥମ ପର୍ଯ୍ୟାୟ ମେରିଟ୍ ଲିଷ୍ଟ ସୋମବାର ପ୍ରକାଶ ପାଇଛି। ଓଡ଼ିଶାରେ ମୋଟ୍ ୪ ଲକ୍ଷ ୩୫ ହଜାର ୯୨ ଜଣ ଛାତ୍ରୀଛାତ୍ର ଆବେଦନ କରିଥିଲେ। ସେମାନଙ୍କ ମଧ୍ୟରୁ ୩ ଲକ୍ଷ ୮୬ ହଜାର ୪୬୪ ଜଣ ପ୍ରଥମ କଟ୍ ଅଫ୍‌ରେ ମନୋନୀତ ହୋଇଛନ୍ତି। କଳାରେ ପ୍ରଥମ କଟ୍ ଅଫ୍‌ରେ ୨ ଲକ୍ଷ ୪୭ ହଜାର ୯୦୬ ଏବଂ ବିଜ୍ଞାନରେ ୧ ଲକ୍ଷ ୭୩୭ ଓ ବାଣିଜ୍ୟରେ ୨୪ ହଜାର ୫୬୦ ଜଣ ମନୋନୀତ ହୋଇଛନ୍ତି। ସେହିପରି ସଂସ୍କୃତରେ ୭ହଜାର ୫୯୨ ଓ ଧନ୍ଦାମୂଳକ ଶିକ୍ଷାରେ ୫ହଜାର ୬୬୯ଜଣ ମନୋନୀତ ହୋଇଛନ୍ତି।

ପ୍ରଥମ ପର୍ଯ୍ୟାୟ ମେରିଟ୍ ଲିଷ୍ଟରେ ରେଭେନ୍‌ଶା ଜୁନିୟର କଲେଜ ତିନୋଟି ବିଭାଗରେ ଆଗୁଆ ରହିଛି। ଏହି କଲେଜରେ କଳାରେ ୭୯.୩୧%, ବାଣିଜ୍ୟରେ ୮୨% ଓ ବିଜ୍ଞାନରେ ୯୧.୩୩% କଟ୍ ଅଫ୍ ମାର୍କ ରହିଛି। ମେରିଟ୍ ଲିଷ୍ଟର ସମସ୍ତ ତାଲିକା www.samsodisha.gov.in ପୋର୍ଟାଲରେ ଉପଲବ୍ଧ ହୋଇଛି। ପ୍ରଥମ ପର୍ଯ୍ୟାୟରେ ମନୋନୀତ ହୋଇଥିବା ଛାତ୍ରୀଛାତ୍ରମାନେ ୧୪ରୁ ୨୧ ତାରିଖ ସନ୍ଧ୍ୟା ୬ଟା ମଧ୍ୟରେ ନାମ ଲେଖାଇବେ। ସେହିପରି ଦ୍ୱିତୀୟ ପର୍ଯ୍ୟାୟ ମେରିଟ୍‌ଲିଷ୍ଟ ୨୭ତାରିଖରେ ପ୍ରକାଶ ପାଇବ। ଦ୍ୱିତୀୟ ପର୍ଯ୍ୟାୟରେ ଯେଉଁ ଛାତ୍ରୀଛାତ୍ର ମନୋନୀତ ହେବେ ସେମାନେ ୨୯ରୁ ଅକ୍ଟୋବର ୧ ତାରିଖ ଅପରାହ୍ନ ୫ଟା ମଧ୍ୟରେ ନାମ ଲେଖାଇବେ। ଏହି ଦୁଇଟି ପର୍ଯ୍ୟାୟ ନାମଲେଖା ପରେ ବଳକା ସିଟ୍ ପାଇଁ ଅକ୍ଟୋବର ୪ରେ ତାଲିକା, ୫ ସୁଦ୍ଧା ପଞ୍ଜୀକରଣ ଏବଂ ମେରିଟ ଲିଷ୍ଟ ପରେ ଅକ୍ଟୋବର ୭ ତାରିଖରେ ନାମଲେଖା ହେବ। ତେବେ ଏଥର ପ୍ରାୟ ୫ ଲକ୍ଷ ଯୁକ୍ତ୨ ସିଟ୍ ପାଇଁ ୪ଲକ୍ଷ ୩୫ହଜାର ୯୨ ଜଣ ଛାତ୍ରୀଛାତ୍ର ଆବେଦନ କରିଛନ୍ତି।

ସୂଚନାଯୋଗ୍ୟ, ଚଳିତବର୍ଷ ବିନା ପରୀକ୍ଷାରେ ମାଟ୍ରିକ୍ ପରୀକ୍ଷା ହୋଇଥିଲା। ତେଣୁ ଏଥର ପାସ୍ ହାର ଅଧିକ ରହିଥିଲା। ତେବେ ଯୁକ୍ତ୨ ପାଇଁ କଲେଜରେ ଥିବା ସିଟ୍ ସଂଖ୍ୟାଠାରୁ ପାସ୍ କରିଥିବା ଛାତ୍ରୀଛାତ୍ରଙ୍କ ସଂଖ୍ୟା ଅଧିକ ହୋଇଯାଇଥିଲା। ଫଳରେ ଛାତ୍ରୀଛାତ୍ର ଓ ଅଭିଭାବକଙ୍କ ମନରେ ଦ୍ୱନ୍ଦ୍ୱ ସୃଷ୍ଟି ହୋଇଥିଲା। ନାମଲେଖା କିପରି ହେବ ତାକୁ ନେଇ ସମସ୍ତେ ଚିନ୍ତାରେ ଥିଲେ। ତେଣୁ ଯୁକ୍ତ୨ ସିଟ୍ ବୃଦ୍ଧି କରିବାକୁ ରାଜ୍ୟ ସରକାର ନିଷ୍ପତ୍ତି ନେଇଥିଲେ। ଏହାପରେ ଶିକ୍ଷାନୁଷ୍ଠାନରେ ସିଟ୍ ବଢ଼ାଇବା ପାଇଁ ଆବେଦନ ପ୍ରକ୍ରିୟା ଆରମ୍ଭ ହୋଇଥିଲା। ରାଜ୍ୟରେ ମୋଟ୍ ୭୨ହଜାର ସିଟ୍ ବୃଦ୍ଧି ନେଇ ବିଭିନ୍ନ ଉଚ୍ଚ ମାଧ୍ୟମିକ ବିଦ୍ୟାଳୟ ପକ୍ଷରୁ ଆବେଦନ ହୋଇଥିଲା। ସେଥିମଧ୍ୟରୁ ସାରା ରାଜ୍ୟରେ ୫୪,୯୦୦ ସିଟ୍ ବୃଦ୍ଧି କରାଯାଇଥିଲା। କଳାରେ ୩୮ହଜାର, ବିଜ୍ଞାନରେ ୧୩ହଜାର ଓ ବାଣିଜ୍ୟରେ ୩,୯୦୦ ସିଟ୍ ବୃଦ୍ଧି କରାଯାଇଥିଲା। ପୂର୍ବରୁ ୪ଲକ୍ଷ ୪୩ ହଜାର ୩୫୪ ସିଟ୍ ଥିବାବେଳେ ସିଟ୍ ବୃଦ୍ଧି ପରେ ତାହା ୪ଲକ୍ଷ ୯୮ ହଜାର ୨୫୪ରେ ପହଞ୍ଚିଛି। ସୂଚନାଯୋଗ୍ୟ, ଅଗଷ୍ଟ ୧୨ରୁ ଯୁକ୍ତ୨ ନାମଲେଖା ପାଇଁ ଆବେଦନ ପ୍ରକ୍ରିୟା ଆରମ୍ଭ ହୋଇ ସେପ୍ଟେମ୍ବର ୫ ପର୍ଯ୍ୟନ୍ତ ଚାଲିଥିଲା।

ଓସ୍କାର ଫର୍ନାଣ୍ଡିଜ୍‌ଙ୍କ ପରଲୋକ

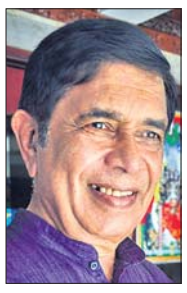

ମାଙ୍ଗାଲୁରୁ, ୧୩।୯: ବରିଷ୍ଠ କଂଗ୍ରେସ ନେତା ତଥା ପୂର୍ବତନ କେନ୍ଦ୍ରମନ୍ତ୍ରୀ ଓସ୍କାର ଫର୍ନାଣ୍ଡିଜ୍‌ଙ୍କର ସୋମବାର ମାଙ୍ଗାଲୁରୁର ଏକ ଘରୋଇ ହସ୍ପିଟାଲରେ ପରଲୋକ ହୋଇଯାଇଛି। ତାଙ୍କୁ ୮୦ ବର୍ଷ ହୋଇଥିଲା। ଗତ ଜୁଲାଇରେ ବ୍ୟାୟାମ କରୁଥିବାବେଳେ ସେ ପଡ଼ିଯାଇ ଆହତ ହୋଇଥିଲେ। ଜୁଲାଇ ୧୯ରେ ତାଙ୍କୁ ୟେନେପୋୟା ହସ୍ପିଟାଲରେ ଭର୍ତ୍ତି କରାଯାଇଥିଲା। ତାଙ୍କ ମସ୍ତିଷ୍କରେ ରକ୍ତ ଜମାଟ ବାନ୍ଧିଥିବା ଜଣାପଡ଼ିଥିଲା। ତାଙ୍କ ପରଲୋକରେ ପ୍ରଧାନମନ୍ତ୍ରୀ ନରେନ୍ଦ୍ର ମୋଦି, କଂଗ୍ରେସ ନେତା ରାହୁଲ ଗାନ୍ଧୀ ପ୍ରମୁଖ ବହୁ ବିଶିଷ୍ଟ ବ୍ୟକ୍ତି ଶୋକବ୍ୟକ୍ତ କରିଛନ୍ତି। ଉପା ଦ୍ୱିତୀୟ ପାଳି ସରକାରରେ ଫର୍ନାଣ୍ଡିଜ୍ ସଡ଼କ ପରିବହନ, ରାଜପଥ, ଶ୍ରମ ଓ ନିୟୋଜନ ମନ୍ତ୍ରୀ ଥିଲେ। ଏହା ବ୍ୟତୀତ ମନମୋହନ ସିଂ ସରକାରରେ ସେ ବିଭିନ୍ନ ପଦ ପଦବୀରେ ରହିବା ସହ ଏଆଇସିସି ସାଧାରଣ ☞ ପୃଷ୍ଠା–୪

ଆଜିର ସମ୍ପାଦକୀୟ

ଇସ୍‌ଲାମୀୟ ବିପଦ

ଲଘୁଚାପଜନିତ ଲଗାଣ ବର୍ଷା ଯୋଗୁ ସୋମବାର ପୁରୀ ଲୋକନାଥ ମନ୍ଦିର ପରିସର ଜଳାର୍ଣ୍ଣବ ହୋଇପଡ଼ିଛି।

ଲଗାଣ ବର୍ଷାରେ ଗଲା ୪ ଜୀବନ

ଭୁବନେଶ୍ୱର,(ବ୍ୟୁରୋ)ଡେରାବିଶ/ ପାଟକୁରା/ ନିରାକାରପୁର/ ନିଶ୍ଚିନ୍ତକୋଇଲି (ସ୍ୱ.ପ୍ର./ଡି.ଏନ୍.ଏ.),୧୩।୯

ଲଘୁଚାପ ଜନିତ ବର୍ଷା ଶନିବାର ରାତିରୁ ରାଜ୍ୟରେ ଲାଗି ରହିଛି। ରାଜ୍ୟର ୧୧ ଜିଲା ପ୍ରଭାବିତ ହୋଇଛି। ବିଶେଷକରି ଉପକୂଳ ଓଡ଼ିଶା ଜିଲାଗୁଡ଼ିକରେ ଏହାର ପ୍ରଭାବ ବିଶେଷମାତ୍ରାରେ ଦେଖିବାକୁ ମିଳିଛି। ଉପକୂଳ ଜିଲାର ବିଭିନ୍ନ ସ୍ଥାନରେ ୪ଜଣଙ୍କ ମୃତ୍ୟୁ ଘଟିଥିବାବେଳେ ଜଣେ ନିଖୋଜ ଅଛନ୍ତି। କେନ୍ଦ୍ରାପଡ଼ା ଜିଲା ଡେରାବିଶ ଓ ଗରଦପୁର ବ୍ଲକ ଅଞ୍ଚଳରେ ମାଟିକାନ୍ଥ ଭୁଶୁଡ଼ି ୨ଜୀବନ ଯାଇଥିବାବେଳେ ଖୋର୍ଦ୍ଧା ଜିଲା ନିରାକାର ଥାନା ଅଞ୍ଚଳରେ ଜଣେ ଯୁବକ ନାଳ ପାଣି ସୁଅରେ ଭାସିଯାଇ ମୃତ୍ୟୁ ଘଟିଛି। ସେହିପରି କଟକ ଜିଲା ନିଶ୍ଚିନ୍ତକୋଇଲି ଥାନା ଅଞ୍ଚଳରେ ବର୍ଷାବେଳେ ପାଟନାଳିରେ ମାଛ ଧରିବାକୁ ଯାଇ ନିଖୋଜ ଥିବାବେଳେ ଶୌଚ ହେବାକୁ ଯାଇ ଜଣେ ବୃଦ୍ଧଙ୍କ ପୋଖରୀରେ ବୁଡ଼ି ମୃତ୍ୟୁ ଘଟିଛି।

ମାଟିକାନ୍ଥ ଭୁଶୁଡ଼ି ୨, ନାଳରେ ଭାସି ୧, ପୋଖରୀରେ ବୁଡ଼ି ୧ ମୃତ

୧୧ ଜିଲାର ୨୦ ଲକ୍ଷ ଲୋକ ପ୍ରଭାବିତ

ମିଳିଥିବା ସୂଚନା ଅନୁସାରେ ରବିବାର ବିଳମ୍ବିତ ରାତିରେ ଡେରାବିଶ ବ୍ଲକ ଅଧୀନ ବେଣୀପୁର ଗାଁରେ ମାଟିକାନ୍ଥ ଭୁଶୁଡ଼ି ଜଣେ ମହିଳାଙ୍କ ମୃତ୍ୟୁ ଘଟିଛି। ସେ ହେଲେ ଗାଁର ଅନାମ ପୃଷ୍ଟିଙ୍କ ସ୍ତ୍ରୀ ନର୍ମଦା(୬୦)। ଲଗାଣ ବର୍ଷା ଯୋଗୁ ମାଟିକାନ୍ଥ ବତୁରି ଯାଇଥିଲା। ରାତିରେ ଶୋଇଥିବା ବେଳେ ମାଟିକାନ୍ଥ ଭୁଶୁଡ଼ି ପଡ଼ିବାରୁ ନର୍ମଦା କାନ୍ଥ ତଳେ ଚାପି ହୋଇଯାଇଥିଲେ। ଫଳରେ ତାଙ୍କ ମୃତ୍ୟୁ ଘଟିଥିଲା। ଖବରପାଇ ପୋଲିସ ନର୍ମଦାଙ୍କ ମୃତଦେହ ଜବତ କରିବା ସହ ଥାନାରେ ଏକ ଅପମୃତ୍ୟୁ ମାମଲା ☞ ପୃଷ୍ଠା–୪

ପୁରୀରେ ୮୭, ଭୁବନେଶ୍ୱରରେ ୬୩ ବର୍ଷର ରେକର୍ଡ ଭାଙ୍ଗିଲା

ଭୁବନେଶ୍ୱର,୧୩।୯(ବ୍ୟୁରୋ)

- ଜନଜୀବନ ଅସମ୍ଭାଳ
- ଫୁଲୁଛି ମହାନଦୀ
- ୧୭ରେ ପୁଣି ଲଘୁଚାପ
- ୧୨ ଜିଲାରେ ୨ ଦିନ ସ୍କୁଲ ବନ୍ଦ
- ଜଳ ସମ୍ପଦ ବିଭାଗ କର୍ମଚାରୀଙ୍କ ଛୁଟି ବାତିଲ

ବଙ୍ଗୋପସାଗରରେ ସୃଷ୍ଟ ଲଘୁଚାପ ଗଭୀର ଅବପାତ(ଡିପ୍ ଡିପ୍ରେସନ)ରେ ପରିଣତ ହେବା ଯୋଗୁ ଗତ ଦୁଇଦିନ ଧରି ରାଜ୍ୟର ବିଭିନ୍ନ ସ୍ଥାନରେ ପ୍ରବଳରୁ ଅତି ପ୍ରବଳ ବର୍ଷା ହୋଇଛି। ଲଗାଣ ବର୍ଷା ଯୋଗୁ ଜନଜୀବନ ପ୍ରଭାବିତ ହୋଇଛି। ଘରୁ ବାହାରିବା ମଧ୍ୟ କଷ୍ଟକର ହୋଇପଡ଼ିଛି। ଚାଷ ଜମି ଜଳମଗ୍ନ ହୋଇଯାଇଛି। କେତେକ ସ୍ଥାନରେ ଗଛ ଉପୁଡ଼ି ପଡ଼ିଥିବା ବେଳେ କାନ୍ଥ ପଡ଼ି ୪ ଜଣଙ୍କ ମୃତ୍ୟୁ ହୋଇଛି। ଗତ ୨୪ ଘଣ୍ଟା ମଧ୍ୟରେ ପୁରୀ ଜିଲାରେ ୩୪୨.୫ ମିଲିମିଟର ବର୍ଷା ହୋଇଥିବା ରେକର୍ଡ କରାଯାଇଥିବା ବେଳେ ଭୁବନେଶ୍ୱରରେ ୧୯୯.୯ ମିଲିମିଟର ବର୍ଷା ହୋଇଛି। ଉଭୟ ସହରରେ ବର୍ଷା ରେକର୍ଡ ଭାଙ୍ଗିଛି। ପୁରୀରେ ଗତ ୮୭ ବର୍ଷର ରେକର୍ଡ ଭାଙ୍ଗିଥିବାବେଳେ ☞ ପୃଷ୍ଠା–୪

ବିନା ଏନ୍‌ଇଇଟିରେ ଡାକ୍ତରୀ ନାମଲେଖା

ଚେନ୍ନାଇ, ୧୩।୯

ତାମିଲନାଡୁ ବିଧାନସଭାରେ ବିଲ୍ ଗୃହୀତ

ଜାତୀୟ ଯୋଗ୍ୟତା ତଥା ପ୍ରବେଶିକା ପରୀକ୍ଷା (ଏନ୍‌ଇଇଟି) ନ ଦେଇ ସିଧାସଳଖ ଡାକ୍ତରୀ ପାଠ ପଢ଼ିବା ପାଇଁ ତାମିଲନାଡୁ ସରକାର ସୋମବାର ବିଧାନସଭାରେ ଏକ ବିଲ୍ ଆଣିଛନ୍ତି। ଉକ୍ତ ବିଲ୍ ଅନୁଯାୟୀ ଜଣେ ଦ୍ୱାଦଶ ଶ୍ରେଣୀ ପରୀକ୍ଷାରେ ରଖିଥିବା ନମ୍ବର ଆଧାରରେ ମେଡିସିନ୍, ଡେଣ୍ଟିଷ୍ଟ୍ରି, ହୋମିଓପାଥି ଅଣ୍ଡରଗ୍ରାଜୁଏଟ୍ ପାଠ୍ୟକ୍ରମରେ ନାମ ଲେଖାଇ ପାରିବେ। ନାମଲେଖାରେ ସରକାରୀ ସ୍କୁଲ୍ ପିଲାଙ୍କ ପାଇଁ ୭.୫ ପ୍ରତିଶତ ସିଟ୍ ସଂରକ୍ଷିତ ରହିବ। ମୁଖ୍ୟମନ୍ତ୍ରୀ ଏମ୍.କେ. ଷ୍ଟାଲିନ୍ ଉକ୍ତ ବିଲ୍ ଆଗତ କରିଥିବାବେଳେ ମୁଖ୍ୟ ବିରୋଧୀ ଦଳ ଏଆଇଏଡିଏମ୍‌କେ, ଏହାର ସହଯୋଗୀ ପିଏମ୍‌କେ, କଂଗ୍ରେସ ସମେତ ସବୁ ବିରୋଧୀ ଦଳ ଏହାକୁ ସମର୍ଥନ କରିଥିଲେ। ଭାଜପା ସଦସ୍ୟମାନେ ବିଲ୍‌କୁ ବିରୋଧକରି କକ୍ଷତ୍ୟାଗ କରିଥିଲେ। ମାଡ୍ରାସ ହାଇକୋର୍ଟର ଅବସରପ୍ରାପ୍ତ ବିଚାରପତି ଏ.କେ. ରାଜନଙ୍କ ଅଧ୍ୟକ୍ଷତାରେ ଗଠିତ ଉଚ୍ଚସ୍ତରୀୟ କମିଟିର ସୁପାରିସ୍ ଆଧାରରେ ଉକ୍ତ ବିଲ୍ ପ୍ରସ୍ତୁତ ହୋଇଥିଲା। କମିଟି ମେଡିକାଲ ଶିକ୍ଷା ସହ ସମ୍ପୃକ୍ତ ବିଭିନ୍ନ ବର୍ଗରୁ ୮୬,୦୦୦ ଲୋକଙ୍କ ମତାମତ ସଂଗ୍ରହ କରି ରିପୋର୍ଟ ପ୍ରସ୍ତୁତ କରିଥିଲା। ଅଧିକାଂଶ ଏନ୍‌ଇଇଟି ଚାହାନ୍ତି ନାହିଁ ବୋଲି ମତ ଦେଇଥିଲେ। ଉକ୍ତ କମିଟିର ସୁପାରିସକୁ ବିଚାରକୁ ନେଇ ସମସ୍ତଙ୍କୁ ସାମାଜିକ ନ୍ୟାୟ ଦେବା ପାଇଁ ରାଜ୍ୟ ସରକାର ଏନ୍‌ଇଇଟି ଉଚ୍ଛେଦ ପାଇଁ ନିଷ୍ପତ୍ତି ନେଇଥିବା ଷ୍ଟାଲିନ୍ କହିଛନ୍ତି। ତାଙ୍କ କହିବା ଅନୁଯାୟୀ ଏନ୍‌ଇଇଟି ଯୋଗୁ ଏମ୍‌ବିବିଏସ୍ ଏବଂ ଅନ୍ୟ ଉଚ୍ଚତର ଡାକ୍ତରୀ ପାଠ୍ୟକ୍ରମରେ ସମାଜର ସବୁ ବର୍ଗର ପିଲାଙ୍କୁ ଉପଯୁକ୍ତ ପ୍ରତିନିଧିତ୍ୱ ମିଳୁନାହିଁ। ସମାଜର ପ୍ରଭାବଶାଳୀ ଏବଂ ପଇସାବାଲା ଲୋକେ ଏଥିରୁ ଫାଇଦା ଉଠାଉଥିବାବେଳେ ଅବହେଳିତ ବର୍ଗଙ୍କ ସ୍ୱପ୍ନ ଅଧୁରା ରହୁଛି ବୋଲି କମିଟି ରିପୋର୍ଟରେ ଦର୍ଶାଇଥିଲା। ରବିବାର ଏନ୍‌ଇଇଟି–ଯୁକ୍ତି ପରୀକ୍ଷା ପୂର୍ବରୁ ଜଣେ ୧୯ ବର୍ଷୀୟ ମେଡିକାଲ ଶିକ୍ଷା ପ୍ରତ୍ୟାଶୀ ଆତ୍ମହତ୍ୟା କରିବା ପରେ ଏହାକୁ ନେଇ ରାଜ୍ୟରେ ତୀବ୍ର ପ୍ରତିକ୍ରିୟା ☞ ପୃଷ୍ଠା–୪

ମଧ୍ୟପ୍ରଦେଶ ଇଞ୍ଜିନିୟରିଂ ପାଠ୍ୟକ୍ରମରେ ରାମାୟଣ, ମହାଭାରତ

ଇଞ୍ଜିନିୟରିଂ ପାଠ୍ୟକ୍ରମରେ ରାମାୟଣ, ମହାଭାରତ ଏବଂ ରାମଚରିତ ମାନସକୁ ସାମିଲ କରିବା ପାଇଁ ମଧ୍ୟପ୍ରଦେଶ ସରକାର ନିଷ୍ପତ୍ତି ନେଇଛନ୍ତି। ଜାତୀୟ ଶିକ୍ଷା ନୀତି (ଏନ୍‌ଇପି) ୨୦୨୦ର ଅଂଶବିଶେଷ ସ୍ୱରୂପ ଏବଂ ଛାତ୍ରୀଛାତ୍ରଙ୍କ ଶିକ୍ଷା ପାଇଁ ଏହା କରାଯାଇଥିବା ରାଜ୍ୟର ଉଚ୍ଚଶିକ୍ଷା ମନ୍ତ୍ରୀ ମୋହନ ଯାଦବ କହିଛନ୍ତି। ଧର୍ମଗ୍ରନ୍ଥକୁ ଇଞ୍ଜିନିୟରିଂ ପାଠ୍ୟକ୍ରମରେ ସାମିଲ କରିବାରେ କିଛି ଭୁଲ୍ ନାହିଁ। ଭଗବାନ ରାମଙ୍କ ଚରିତ୍ର ଓ ସମସାମୟିକ କାର୍ଯ୍ୟ ସମ୍ପର୍କରେ ଯେଉଁମାନେ ଜାଣିବାକୁ ଚାହିଁବେ ସେମାନେ ଏହାକୁ ପଢ଼ିପାରିବେ।

କାବୁଲସ୍ଥିତ ଏକ ଶିବିରରେ ବିସ୍ଥାପିତ ଶିଶୁ

ପୂର୍ବ କଷ୍ଟୋପାର୍ଜିତ ଅର୍ଥ ବ୍ୟାଙ୍କରେ ପଡ଼ିଛି। ତାଲିବାନ୍ ମୁହଁକୁ ଦେଖି ଅନ୍ତର୍ଜାତୀୟ ସଙ୍ଗଠନଗୁଡ଼ିକ ଆଫଗାନିସ୍ତାନକୁ ପାଣ୍ଠି ଦେବାକୁ ମନା କରିଦେବା ପରେ ଲୋକଙ୍କ ମୁଣ୍ଡ ଉପରେ ପଡ଼ିଛି ଅକାଳ ଚଡ଼କା। କାହା ହାତରେ ଖାଇବାକୁ ଅର୍ଥ ନାହିଁ ତ ପୁଣି କିଏ ଜୀବନ ବଞ୍ଚାଇବା ଲାଗି ଔଷଧ କିଣିବାକୁ ନଗଦ ମୁଦ୍ରା ଖୋଜୁଛନ୍ତି। ଅଗତ୍ୟା ନିଜ ଘରର ମୂଲ୍ୟବାନ ଆସବାବପତ୍ର ଶାଗମାଛ ଦରରେ ବିକି ଦେଉଛନ୍ତି ଆଫଗାନ୍‌ମାନେ। ରାଜଧାନୀ କାବୁଲ ରାଜରାସ୍ତାରେ ଦେଖିବାକୁ ମିଳୁଥିବା ଏହି ବିକଳ ଚିତ୍ର ସାମ୍ପ୍ରତିକ ସ୍ଥିତାବସ୍ଥାକୁ ବୟାନ କରୁଛି।

ରାସ୍ତାକଡ଼ରେ କାମ ପାଇଁ ଅପେକ୍ଷାରତ ଶ୍ରମିକ

ବଞ୍ଚିବା ପାଇଁ ବିକି ଦେଉଛନ୍ତି

କାବୁଲ, ୧୩।୯

ଆଫଗାନିସ୍ତାନ ସରକାରକୁ କ୍ଷମତାଚ୍ୟୁତ କରି ତାଲିବାନ୍ ଦେଶ ଦଖଲ କରିବା ପରେ ସେଠାକାର ଅର୍ଥନୀତି ବ୍ୟାପକ ପ୍ରଭାବିତ ହୋଇଛି। ବିଶ୍ୱ ବ୍ୟାଙ୍କ, ଆଇଏମ୍‌ଏଫ୍, ଆମେରିକା ସେଣ୍ଟ୍ରାଲ ବ୍ୟାଙ୍କ କିଛି ସପ୍ତାହ ତଳେ ଅନ୍ତର୍ଜାତୀୟ ଫଣ୍ଡ୍ ପର୍ଯ୍ୟନ୍ତ ପହଞ୍ଚିବା ପାଇଁ ତାଲିବାନ୍‌ର ସବୁ ରାସ୍ତା ବନ୍ଦ କରିଦେଇଛନ୍ତି। ଆଫଗାନ୍ ସରକାରୀ କର୍ମଚାରୀଙ୍କ ଦରମା ମିଳିନି। ଅଧିକାଂଶ ବ୍ୟାଙ୍କ ବନ୍ଦ ରହିବା ଏବଂ ଏଟିଏମ୍‌ରୁ ନଗଦ ଉଠାଣ ଉପରେ କଟକଣା ଜାରି ହୋଇଛି। ଏପରି ସ୍ଥିତିରେ ଦୈନିକ କାରବାର ପାଇଁ ଆଫଗାନ୍ ମାର୍କେଟରେ ନଗଦ ଅର୍ଥ ଅଭାବ ଦେଖାଦେଇଛି। ଲୋକେ ଖାଦ୍ୟ ପଦାର୍ଥ, ଔଷଧ ଆଦି ଅତ୍ୟାବଶ୍ୟକ ଜିନିଷ କିଣିବା ପାଇଁ ରାସ୍ତାରେ ନିଜ ଘର ସାମଗ୍ରୀ କମ୍ ଦରରେ ବିକ୍ରି କରିଦେଉଥିବା ଦେଖିବାକୁ ମିଳିଛି।

କାବୁଲର ବିଭିନ୍ନ ସ୍ଥାନରେ ଲୋକେ ନିଜ ରେଫ୍ରିଜରେଟର, ଫ୍ୟାନ୍, ଗଦି, ତକିଆ, ଖଟ, କମ୍ବଳ, ରୋଷେଇ ସାମଗ୍ରୀ, ପରଦା, ଚେୟାର, ଟେବୁଲ, ଥାକ ଆଦି ରାସ୍ତାରେ ଗଦା କରି ବିକ୍ରି କରୁଛନ୍ତି। ଘର ଚଳାଇବା ପାଇଁ ଜରୁରୀ ସାମଗ୍ରୀ ସେହି ଅର୍ଥରେ କିଣୁଛନ୍ତି। ଆଫଗାନିସ୍ତାନ ବ୍ୟାଙ୍କଗୁଡ଼ିକ ସପ୍ତାହକୁ ୨୦ ହଜାର ଆଫଗାନିସ୍ (ପ୍ରାୟ ୧୭ ହଜାର ଟଙ୍କା)ରୁ ଅଧିକ ଅର୍ଥ ଉଠାଣ ଉପରେ କଟକଣା ଲଗାଇଛନ୍ତି। ଏଟିଏମ୍‌ରୁ ଟଙ୍କା ଉଠାଇବାକୁ ଦିନ ତମାମ ଶହ ଶହ ସଂଖ୍ୟାରେ ଲୋକ ଲାଇନରେ ଛିଡ଼ା ହେଉଛନ୍ତି। ତାଲିବାନ୍ ଆଫଗାନିସ୍ତାନକୁ ଦଖଲକୁ ନେବା ପୂର୍ବରୁ ମଧ୍ୟ ଦେଶର ଅର୍ଥନୀତି ଦୁର୍ବଳ ହୋଇପଡ଼ିଥିଲା। ବିଦେଶୀ ସହାୟତା ଉପରେ ଦେଶ ଅନେକାଂଶରେ ନିର୍ଭରଶୀଳ ଥିଲା।

କାବୁଲ ରାସ୍ତାରେ ଘରର ଆସବାବପତ୍ର ବିକ୍ରି କରିଦେଉଛନ୍ତି ସ୍ଥାନୀୟ ଲୋକେ।

- ଆଫଗାନିସ୍ତାନରେ ନଗଦ ଅର୍ଥ ସଙ୍କଟ
- ଏଟିଏମ୍ ଆଗରେ ଲମ୍ବା ଧାଡ଼ି
- ଗରିବ ହୋଇଯିବେ ୯୭% ଲୋକ

ବିଶ୍ୱ ବ୍ୟାଙ୍କ ଅନୁସାରେ, ଗତ ୨୦ ବର୍ଷ ହେଲା ଆଫଗାନିସ୍ତାନ ଜିଡିପିର ୪୦ ପ୍ରତିଶତ ବାହାର ଦେଶରୁ ମିଳୁଥିଲା। ଏହାଦ୍ୱାରା ପ୍ରାୟ ୧.୮ କୋଟି ଲୋକ ଉପକୃତ ହେଉଥିଲେ। ହେଲେ ତାଲିବାନ୍ ସରକାରକୁ ଅଧିକାଂଶ ଦେଶ ମାନ୍ୟତା ଦେଇ ନ ଥିବାରୁ ବିଦେଶୀ ସହାୟତା ବନ୍ଦ ହୋଇଯାଇଛି। କୋଭିଡ୍-୧୯ ସଂକ୍ରମଣ ଏବଂ ମରୁଡ଼ି ଯୋଗୁ ଆଫଗାନିସ୍ତାନ ବ୍ୟାପକ ଭାବେ ପ୍ରଭାବିତ ହୋଇଛି। ତାଲିବାନ୍ ଆଫଗାନିସ୍ତାନରେ ସରକାର ଗଢ଼ିବା ପରେ ଏହି ସଙ୍କଟ ଆହୁରି ଘନେଇଛି। ଏପରି ସ୍ଥିତି ଲାଗି ରହିଲେ ଆସନ୍ତା ବର୍ଷ ସୁଦ୍ଧା ୯୭ ପ୍ରତିଶତ ଆଫଗାନ୍ ଗରିବ ହୋଇଯିବେ ବୋଲି ଜାତିସଂଘ ଚେତାଇ ଦେଇଛି।

ସେପଟେ ଏଭଳି ସଙ୍କଟରୁ ମୁକୁଳିବା ପାଇଁ ଚାଇନା ଓ ରୁଷିଆ ଉପରେ ନିର୍ଭରଶୀଳ ହୋଇଛି ତାଲିବାନ୍। ପାଶ୍ଚାତ୍ୟ ସହାୟତା ଅଭାବକୁ ଏହି ଦୁଇ ଦେଶ ପୂରଣ କରିବେ ବୋଲି ତାଲିବାନ୍ ସରକାର ଆଶା ରଖିଥିବା ଏହାର ମୁଖପାତ୍ର ଜାବିହୁଲ୍ଲା ମୁଜାହିଦ୍ କହିଛନ୍ତି। ହେଲେ ଏ ପର୍ଯ୍ୟନ୍ତ ବେଜିଂ କିମ୍ବା ମସ୍କୋ ତରଫରୁ ଆଫଗାନିସ୍ତାନର ଆର୍ଥିକ ସଙ୍କଟ ଦୂର ପାଇଁ ସେଭଳି କୌଣସି ସହାୟତା ପ୍ରଦାନ କରାଯାଇନାହିଁ।

'ସାଲେହଙ୍କ ଘରୁ ମିଳିଛି ୪୮ କୋଟି'

କାବୁଲ, ୧୩।୯

ଆଫଗାନିସ୍ତାନର କ୍ଷମତାଚ୍ୟୁତ ଉପରାଷ୍ଟ୍ରପତି ଅମରୁଲ୍ଲା ସାଲେହଙ୍କ ଘରୁ ୬.୫ ମିଲିୟନ ଡଲାର (ପ୍ରାୟ ୪୮ କୋଟି ଟଙ୍କା) ଏବଂ ୧୮ ସୁନା ଇଟା ମିଳିଥିବା ତାଲିବାନ୍ କହିଛି। ରାଷ୍ଟ୍ରପତି ଅଶ୍ରଫ ଗନି ଦେଶ ଛାଡ଼ି ପଳାଇବା ପରେ ନିଜକୁ କାର୍ଯ୍ୟକାରୀ ରାଷ୍ଟ୍ରପତି ଘୋଷଣା କରିଥିବା ସାଲେହଙ୍କ ଘରୁ ତାଲିବାନ୍ ଏହି ସମ୍ପତ୍ତି ଜବତ କରିଥିବା ନେଇ ସୋମବାର ଏକ ଭିଡିଓ ଜାରି କରିଛି। ତାଲିବାନ୍ ମଲ୍ଟିମିଡିଆ ବ୍ରାଞ୍ଚର ମୁଖ୍ୟ ଅହମଦୁଲ୍ଲା ମୁତ୍ତାକି ଟୁଇଟରରେ ପୋଷ୍ଟ କରିଥିବା ଏହି ଭିଡିଓରେ ଦେଖିବାକୁ ମିଳିଛି, ସାଲେହଙ୍କ ଘରେ ତାଲିବାନୀମାନେ ଚଢ଼ାଉ କରିଛନ୍ତି। ସେମାନେ ହାତରେ ଧରିଥିବା ଦୁଇଟି ସୁଟ୍‌କେସ୍‌ରେ ଡଲାର ଏବଂ ସୁନା ଇଟା ରହିଛି। କେତେଜଣ ତାଲିବାନୀ ତାହାର ଫଟୋ ଉଠାଉଥିବା ୧ ମିନିଟ୍ ୨୬ ସେକେଣ୍ଡର ଏହି ଭିଡିଓରେ ଦେଖାଯାଇଛି।

ମୋ ପୋଷାକ ଛୁଅଁନି

ତାଲିବାନ୍ ଫତୱାକୁ ଚ୍ୟାଲେଞ୍ଜ କରି ପୋଜ୍ ଦେଉଛନ୍ତି ଜଣେ ମହିଳା।

କାବୁଲ, ୧୩।୯

ଆଫଗାନିସ୍ତାନ ମହିଳାମାନେ ବୁର୍ଖା, ନିକାବ ଆଦି ପିନ୍ଧିବା ବାଧ୍ୟତାମୂଳକ ବୋଲି ତାଲିବାନ୍ ସରକାରଙ୍କ ନିର୍ଦ୍ଦେଶ ଥିବାବେଳେ ଏହାକୁ ନେଇ ସେଠାରେ ବିରୋଧ ତେଜିଛି। ଶତାଧିକ ମହିଳା ଏଭଳି ଫତ୍‌ୱା ବିରୋଧରେ ଅନ୍‌ଲାଇନ କ୍ୟାମ୍ପେନ ଆରମ୍ଭ କରିଛନ୍ତି। 'ଆଫଗାନିସ୍ତାନ କଲ୍‌ଚର' ଏବଂ 'ଡୁ ନଟ୍ ଟଚ୍ ମାଇ କ୍ଲଥେସ' ହାଶ୍ ଟ୍ୟାଗ୍ ବ୍ୟବହାର କରି ସେମାନେ ବିନା ବୁର୍ଖାରେ ପାରମ୍ପରିକ ପୋଷାକ ପିନ୍ଧି ଫଟୋ ପୋଷ୍ଟ କରିଛନ୍ତି।

୬୦୬ ମିଲିୟନ ଡଲାର ମାଗିଲା ଜାତିସଂଘ

ଜେନେଭା, ୧୩।୯

ଆଫଗାନିସ୍ତାନବାସୀ ନିଜ ଗୁଜୁରାଣ ମେଣ୍ଟାଇବା ପାଇଁ ମୂଲ୍ୟବାନ୍ ସମ୍ପତ୍ତି କମ୍ ଦରରେ ବିକ୍ରି କରିଦେବା ଦ୍ୱାରା ସେଠାରେ ଦାରିଦ୍ର୍ୟ ହାର ୨୫ ପ୍ରତିଶତକୁ ବୃଦ୍ଧି ପାଇବ ବୋଲି ଜାତିସଂଘ ଚେତାଇ ଦେଇଛି। ୨୦୨୨ ଅଧା ସୁଦ୍ଧା ଦେଶର ୯୭ ପ୍ରତିଶତ ଜନସଂଖ୍ୟା ଦାରିଦ୍ର୍ୟ ସୀମାରେଖା ତଳେ ରହିବେ। ଏଭଳି ସଙ୍କଟରୁ ଆଫଗାନ୍‌ବାସୀଙ୍କୁ ମୁକୁଳାଇବା ପାଇଁ ୬୦୬ ମିଲିୟନ ଡଲାର (ପ୍ରାୟ ୪,୪୬୪ କୋଟି ଟଙ୍କା)ର

ଆଣ୍ଟୋନିଓ ଗୁଟେରସ୍

ସହାୟତା ପ୍ରଦାନ ଲାଗି ସୋମବାର ଜେନେଭାରେ ଆଫଗାନ୍‌ମାନଙ୍କୁ ମାନବିକ ସହାୟତା ପ୍ରଦାନ ସମ୍ପର୍କିତ ଏକ ସମ୍ମିଳନୀରେ ଜାତିସଂଘ ମହାସଚିବ ଆଣ୍ଟୋନିଓ ଗୁଟେରସ୍ ଆହ୍ୱାନ ଦେଇଛନ୍ତି। ଏହାଦ୍ୱାରା ଚଳିତ ବର୍ଷର ବଳକା ଦିନ ପର୍ଯ୍ୟନ୍ତ ୧.୧ କୋଟି ଆଫଗାନ୍‌ଙ୍କୁ ସହାୟତା ମିଳିପାରିବ ବୋଲି ସେ କହିଛନ୍ତି। ଦେଶରେ ଲାଗି ରହିଥିବା ଅସ୍ଥିରତା, ମାନବିକ ସଙ୍କଟ, ମରୁଡ଼ି ସ୍ଥିତି ଆଫଗାନ୍‌ଙ୍କ ପାଇଁ ଭୟଙ୍କର ଦୁର୍ଦ୍ଦଶାକୁ ଡାକି ଆଣିବ। ତେଣୁ ପାଶ୍ଚାତ୍ୟ ଦେଶ, ଜାତିସଂଘକୁ ସହାୟତା ପ୍ରଦାନ କରୁଥିବା ବଡ଼ ସଂସ୍ଥାଗୁଡ଼ିକ ସେମାନଙ୍କ ପାଇଁ ସହାୟତାର ହାତ ବଢ଼ାଇବାକୁ ଗୁଟେରସ୍ ଆହ୍ୱାନ ଦେଇଛନ୍ତି।

ଭାଜପା ସହ ମେଣ୍ଟ କରିବନି ବିଏସ୍‌ପି

ଲକ୍ଷ୍ନୌ, ୧୩।୯(ପି.ଟି.)

ଉତ୍ତରପ୍ରଦେଶରେ ସରକାର ଗଠନ ପାଇଁ ବହୁଜନ ସମାଜ ପାର୍ଟି (ବିଏସ୍‌ପି) ଭାଜପା ସହ ନିର୍ବାଚନ ପରବର୍ତ୍ତୀ ମେଣ୍ଟ କରିବ ନାହିଁ। ଦଳ ପୂର୍ଣ୍ଣ ସଂଖ୍ୟାଗରିଷ୍ଠତା ସହ ସରକାର ଗଢ଼ିବ ବୋଲି ବିଏସ୍‌ପି ନେତା ସତୀଶ ଚନ୍ଦ୍ର ମିଶ୍ରା ସୋମବାର କହିଛନ୍ତି। ଅନ୍ୟ କୌଣସି ଦଳ ସହ ବିଏସ୍‌ପି ମେଣ୍ଟ କରିବ ନାହିଁ କିମ୍ବା କାହାର ସମର୍ଥନ ନେବ ନାହିଁ। ବରଂ ବିଏସ୍‌ପି ବିରୋଧୀ ଦଳ ଆସନରେ ବସିବାକୁ ଅଧିକ ପସନ୍ଦ କରିବ ବୋଲି ମାୟାବତୀଙ୍କ ଘନିଷ୍ଠ ସହଯୋଗୀ ମିଶ୍ରା କହିଛନ୍ତି।

ସଂକ୍ଷେପରେ

ରାଜୀବ ସାକ୍ସେନା ଗିରଫ

ଭିଭିଆଇପି ହେଲିକପ୍ଟର କିଣା ମାମଲା

ନୂଆଦିଲ୍ଲୀ, ୧୩।୯(ପି.ଟି.): ବହୁଚର୍ଚ୍ଚିତ ୩,୬୦୦ କୋଟି ଟଙ୍କାର ଭିଭିଆଇପି ହେଲିକପ୍ଟର କିଣା ଦୁର୍ନୀତି ମାମଲାର ମନିଲଣ୍ଡରିଂ ଦିଗ ଉପରେ ତଦନ୍ତ ଚଳାଇଥିବା ପ୍ରବର୍ତ୍ତନ ନିର୍ଦ୍ଦେଶାଳୟ (ଇଡି) ଅଭିଯୁକ୍ତ ରାଜୀବ ସାକ୍ସେନାଙ୍କୁ ଗିରଫ କରିଛି। ହେଲିକପ୍ଟର କିଣା ଚୁକ୍ତିନାମାରେ ମଧ୍ୟସ୍ଥତା କରୁଥିବା ସାକ୍ସେନାଙ୍କୁ ୨୦୧୯ ଜାନୁୟାରୀ ୩୧ରେ ଦୁବାଇରୁ ଭାରତ ଅଣାଯାଇଥିଲା। ଅଗୁସ୍ତା ୱେଷ୍ଟଲ୍ୟାଣ୍ଡ ହେଲିକପ୍ଟର କିଣା ଚୁକ୍ତିନାମାରେ ଉଚ୍ଚୋଚ କାରବାର ଜଣାପଡ଼ିବା ପରେ ୨୦୧୪ରେ ଭାରତ ଉକ୍ତ ଚୁକ୍ତିନାମାକୁ ରଦ୍ଦ କରିଦେଇଥିଲା। ହାଓ୍ୱଲା ଅପରେଟର ସାକ୍ସେନା ମାଟ୍ରିକ୍ସ ଗ୍ରୁପ୍ କମ୍ପାନୀ ମାଧ୍ୟମରେ ଦୁବାଇରେ ବ୍ୟବସାୟ ଚଳାଇଥିଲେ। ଅଗୁସ୍ତା ୱେଷ୍ଟଲ୍ୟାଣ୍ଡ ଲାଞ୍ଚ କାରବାର ଅର୍ଥକୁ ଲଣ୍ଡରିଂ କରାଇବାରେ ସେ ସମ୍ପୃକ୍ତ ଥିବା ଇଡି ପୂର୍ବରୁ କହିଥିଲା। ବିଭିନ୍ନ ମାମଲାରେ ତାଙ୍କର ସମ୍ପୃକ୍ତିକୁ ନେଇ ତଦନ୍ତ ଜାରି ରହିଛି।

୨୪୦ କଏଦୀଙ୍କୁ ମୁକୁଳାଇଲେ ବନ୍ଧୁକଧାରୀ

ଆବୁଜା, ୧୩।୯: ଦକ୍ଷିଣ କେନ୍ଦ୍ର ନାଇଜେରିଆର ଏକ ଜେଲରେ ସଶସ୍ତ୍ର ବନ୍ଧୁକଧାରୀ ରବିବାର ରାତିରେ ଚଢ଼ାଉ କରି ୨୪୦ ବନ୍ଦୀଙ୍କୁ ମୁକୁଳାଇଦେଇଛନ୍ତି। କୋଜି ପ୍ରଦେଶର କାଙ୍କାଠାରେ ଥିବା ଏହି ଜେଲ ସୁରକ୍ଷାକର୍ମୀ ଏବଂ ବନ୍ଧୁକଧାରୀଙ୍କ ମଧ୍ୟରେ ଗୁଳିବିନିମୟ ହୋଇଥିଲା। ଏଥିରେ ମୃତାହତଙ୍କ ସଂଖ୍ୟା ଜଣାପଡ଼ିନାହିଁ। କଏଦୀଙ୍କୁ ଧରିବା ପାଇଁ ଜନସାଧାରଣ ସହଯୋଗ କରିବାକୁ ସେଠାକାର ସରକାର ନିବେଦନ କରିଛନ୍ତି। ଆକ୍ରମଣବେଳେ ଉକ୍ତ ଜେଲରେ ୨୯୪ କଏଦୀ ରହିଥିଲେ।

ୟୁପିରେ ୨ ଭଉଣୀଙ୍କୁ ଗଣବଳାତ୍କାର

ଇଟାୱା, ୧୩।୯: ଉତ୍ତରପ୍ରଦେଶର ଇଟାୱା ଜିଲାରେ ୨ ଭଉଣୀଙ୍କୁ ଗଣବଳାତ୍କାର କରାଯାଇଛି। ରବିବାର ମହିଳା ଥାନାରୁ ଫେରୁଥିବା ୨ ଭଉଣୀଙ୍କୁ ୩ ଜଣ ଲୋକ ଅପହରଣ କରିନେଇ ଗଣବଳାତ୍କାର କରିଥିବା ଅଭିଯୋଗ ହୋଇଛି। ସେଫାଇ ଥାନାରେ ପୀଡ଼ିତାଙ୍କ ଅଭିଯୋଗ ଆଧାରରେ ପୋଲିସ ଅଭିଯୁକ୍ତମାନଙ୍କୁ ଗିରଫ କରିଛି। ରେଲୱେ ଓଭରବ୍ରିଜ୍ ତଳେ ପାଟ୍ରୋଲିଂ ଗାଡ଼ିକୁ ଦେଖି ୩ ଜଣ ଦୌଡ଼ିବା ଆରମ୍ଭ କରିବାରୁ ପୋଲିସ ସେମାନଙ୍କୁ ପିଛା କରି ଧରିଥିଲା। ଏହି ସମୟରେ ଅଧା ଖୋଲାଥିବା ଏକ ଦୋକାନରୁ କାନ୍ଦିବା ଶବ୍ଦ ଶୁଣାଯାଇଥିଲା। ଦୋକାନରେ ଦୁଇ ମହିଳା ଅର୍ଦ୍ଧନଗ୍ନ ଅବସ୍ଥାରେ କାନ୍ଦୁଥିବା ଦେଖାଯାଇଥିଲା ବୋଲି ଥାନା ଭାରପ୍ରାପ୍ତ ଅଧିକାରୀ ମହମ୍ମଦ ହମିଦ ସିଦ୍ଦିକି କହିଛନ୍ତି। ପୋଲିସ ସେମାନଙ୍କୁ ଜିଲା ହସ୍ପିଟାଲକୁ ନେଇ ଡାକ୍ତରୀ ମାଇନା କରାଇଥିଲା। ଅଭିଯୋଗ ଅନୁଯାୟୀ ଜଣେ ଅଭିଯୁକ୍ତ ସେମାନଙ୍କୁ ଗାଡ଼ିରେ ଲିଫ୍ଟ ଦେଇଥିଲେ। ଅନ୍ୟ ଦୁଇଜଣ ମିଶି ସେମାନଙ୍କୁ ଜବରଦସ୍ତ ମଦ ପିଆଇଥିଲେ। ପରେ ସେମାନେ ଉକ୍ତ ଦୋକାନକୁ ନେଇ ବଳାତ୍କାର କରିବା ସହ ମାଡ଼ ମାରିଥିଲେ ବୋଲି ପୀଡ଼ିତା ଅଭିଯୋଗରେ ଦର୍ଶାଇଛନ୍ତି।

କୋଠା ଭୁଶୁଡ଼ି ୨ ଶିଶୁ ମୃତ

ନୂଆଦିଲ୍ଲୀ, ୧୩।୯

ଉତ୍ତର ଦିଲ୍ଲୀର ସବ୍‌ଜି ବଜାର ଅଞ୍ଚଳରେ ଏକ ତିନିମହଲା କୋଠା ଭୁଶୁଡ଼ି ୨ ଜଣ ଶିଶୁ ପ୍ରାଣ ହରାଇଛନ୍ତି। ସେମାନେ ବିଲ୍ଡିଂ ପାଖ ଦେଇ ଯାଉଥିବାବେଳେ ତାହା ଭୁଶୁଡ଼ି ପଡ଼ିଥିଲା। ଭଗ୍ନାବଶେଷ ତଳୁ ସେମାନଙ୍କୁ ଗୁରୁତର ଅବସ୍ଥାରେ ଉଦ୍ଧାର କରାଯାଇ ଚିକିତ୍ସା ପାଇଁ ନିଆଯାଇଥିବାବେଳେ ମୃତ୍ୟୁ ହୋଇଥିଲା। ଭଗ୍ନାବଶେଷ ତଳେ ଅନ୍ୟ କେତେଜଣ ମଧ୍ୟ ପୋତିହୋଇପଡ଼ିଥିଲେ। ଆଉ ୩-୪ ଜଣ ପୋତିହୋଇ ରହିଥିବା ଆଶଙ୍କା କରାଯାଉଛି। ଘର ମାଲିକଙ୍କ ବିରୋଧରେ କାର୍ଯ୍ୟାନୁଷ୍ଠାନ ନିଆଯିବ ବୋଲି ପୋଲିସ କହିଛି।

ତାମିଲ ଈଶ୍ୱରଙ୍କ ଭାଷା: ମାଡ୍ରାସ୍ ହାଇକୋର୍ଟ

ଚେନ୍ନାଇ, ୧୩।୯

ତାମିଲ ଈଶ୍ୱରଙ୍କ ଭାଷା। ଅଝଓ୍ୱର ଏବଂ ନୟନମାରଙ୍କ ଭଳି ସନ୍ଥ ଲେଖିଥିବା ତାମିଲ ମନ୍ତ୍ର ଦେଶର ମନ୍ଦିରଗୁଡ଼ିକରେ ଆବୃତ୍ତି ହେବା ଆବଶ୍ୟକ ବୋଲି ମାଡ୍ରାସ ହାଇକୋର୍ଟ କହିଛନ୍ତି। ସଂସ୍କୃତ ଭଗବାନଙ୍କ ଭାଷା ବୋଲି ବିଶ୍ୱାସ ରହିଆସିଥିବା ଜଷ୍ଟିସ୍ ଏନ୍. କିରୁବାକରନ ଏବଂ ବି. ପୁଗାଲେନ୍ଧିଙ୍କ ଖଣ୍ଡପୀଠ ନିକଟରେ ଏକ ରାୟ ଦେବା ଅବସରରେ କହିଥିଲେ। ବିଭିନ୍ନ ଦେଶ ଓ ଧର୍ମରେ ଭିନ୍ନ ଭିନ୍ନ ବିଶ୍ୱାସ ରହିଛି। ସଂସ୍କୃତି ଓ ଧର୍ମକୁ ନେଇ ଉପାସନାସ୍ଥଳ ଅଲଗା ହୋଇଥାଏ। ସେହିସବୁ ସ୍ଥାନରେ ଆରାଧନା ପାଇଁ ସ୍ଥାନୀୟ ଭାଷାକୁ ବ୍ୟବହାର କରାଯାଇଥାଏ। କିନ୍ତୁ ଆମ ଦେଶରେ କେବଳ ସଂସ୍କୃତକୁ ଦେବଭାଷା କୁହାଯାଉଥିବାବେଳେ ଅନ୍ୟ କୌଣସି ଭାଷାକୁ ଏହାର ସମତୁଲ ବୋଲି ବିଶ୍ୱାସ କରାଯାଉନାହିଁ। ଅବଶ୍ୟ ସଂସ୍କୃତ ଏକ ପୁରାତନ ଭାଷା ଓ ଅନେକ ବୃହତ୍ ଗ୍ରନ୍ଥ ଏହି ଭାଷାରେ ଲେଖାଯାଇଛି। କେବଳ ସଂସ୍କୃତ ବେଦ ଆବୃତ୍ତି କଲେ ଭଗବାନ ଭକ୍ତମାନଙ୍କ ପ୍ରାର୍ଥନା ଶୁଣିଥାନ୍ତି ବୋଲି ଲୋକଙ୍କ ମନରେ ବିଶ୍ୱାସ ଜନ୍ମାଇ ଦିଆଯାଇଥିବା ଖଣ୍ଡପୀଠ କହିଛନ୍ତି। ଥିରୁମୁରାଇକାଲ, ତାମିଲ ଶୈବ ମନ୍ତ୍ର ଏବଂ ସନ୍ଥ ଅମରାବତୀ ଆଡ୍ରଙ୍ଗରାଇ କାରୁରାରଙ୍କ ସଙ୍ଗୀତ ମନ୍ଦିରଗୁଡ଼ିକରେ ଆବୃତ୍ତି ପାଇଁ ସରକାରୀ କର୍ତ୍ତୃପକ୍ଷ, ହିନ୍ଦୁଧର୍ମ ଏବଂ ଦାତବ୍ୟ ଏଣ୍ଡାଓମେଣ୍ଟ କମିଶନରଙ୍କୁ ନିର୍ଦ୍ଦେଶ ଦେବା ପାଇଁ କାରୁର ଜିଲାର ଏକ ମନ୍ଦିର ତରଫରୁ ହାଇକୋର୍ଟରେ ପିଟିଶନ ଦାଏର ହୋଇଥିଲା। ତାମିଲ କେବଳ ପୁରାତନ ଭାଷା ନୁହେ, ଏହା ମଧ୍ୟ ଦେବଭାଷା। ଭଗବାନ ଶିବ ତାଣ୍ଡବ ନୃତ୍ୟ କଲାବେଳେ ତାଙ୍କ ଡମ୍ବରୁ ଖସିପଡ଼ି ତାମିଲ ଭାଷା ସୃଷ୍ଟି ହୋଇଥିବା ବିଶ୍ୱାସ କରାଯାଏ। ଅନ୍ୟ ଏକ ବିଶ୍ୱାସ ଅନୁଯାୟୀ ଭଗବାନ ମୁରୁଗା ତାମିଲ ଭାଷା ସୃଷ୍ଟି କରିଥିଲେ।

କରୋନା ସଂକ୍ରମଣ ସ୍ଥିତି

	ଆକ୍ରାନ୍ତ	ମୃତ୍ୟୁ	ଆରୋଗ୍ୟ
ବିଶ୍ୱ	୨୨,୫୬,୯୯,୮୭୪	୪୬,୪୭,୭୬୭	୨୦,୨୩,୧୯,୦୫୫
ଭାରତ	୩,୩୨,୮୭,୯୬୯	୪,୪୩,୩୭୫	୩,୨୪,୭୬,୩୭୦
ଓଡ଼ିଶା	୧୦,୧୬,୮୩୩	୮୧୦୪(+୫୩)	୧୦,୦୨,୮୧୦

ସୋମବାର ରାତି ୧୦ଟା ସୁଦ୍ଧା (+ ଅନ୍ୟ ରୋଗରେ କରୋନା ଆକ୍ରାନ୍ତଙ୍କ ମୃତ୍ୟୁ) ତଥ୍ୟ: https://www.worldometers.info/coronavirus/ଏବଂ ଓଡ଼ିଶା ସରକାର

ଲୁଚାଯାଉଛି ବାୟୁ ପ୍ରଦୂଷଣ

ଯାଜପୁର ଅଫିସ,୧୩।୯

ରାଜ୍ୟ ପ୍ରଦୂଷଣ ନିୟନ୍ତ୍ରଣ ବୋର୍ଡ (ଏସ୍‌ପିସିବି)କୁ 'ରାଜ୍ୟକୁ ପ୍ରଦୂଷିତ କର ବୋର୍ଡ'ବୋଲି ନିନ୍ଦୁକମାନେ ଯାହା କୁହନ୍ତି ତାହା ପ୍ରମାଣିତ ହୋଇଛି। କାରଣ କୋଇଲା, ଲୁହାପଥର ଗୁଣ୍ଡ, କଳା ଧୂଆଁ ଓ ପାଉଁଶରେ ବାୟୁମଣ୍ଡଳକୁ ପ୍ରଦୂଷିତ କରୁଥିବା ଖଣି, କାରଖାନା ମାଲିକମାନେ ଜୋକ ମୁହଁରେ ଲୁଣ ଭଳି ଏସ୍‌ପିସିବି କର୍ତ୍ତୃପକ୍ଷଙ୍କୁ ଅଥର୍ବ କରି ପକାଇଛନ୍ତି। ଏଠାରେ ଏସ୍‌ପିସିବି କର୍ତ୍ତୃପକ୍ଷ ଖଣି ଓ ଶିଳ୍ପ ମାଲିକଙ୍କ ବୋଲକରା ସାଜିଛନ୍ତି। ୨୦୨୦ ନଭେମ୍ବର ୧୩ରେ ବେଦାନ୍ତର ଚିଫ୍ ଏକ୍‌ଜିକ୍ୟୁଟିଭ ଅଫିସର ପି.ଜି. ସୁରେଶ କୁମାରଙ୍କ ନିକଟକୁ ଫାକର ଓସ୍ତପାଲ ଖଣିର ସିନିୟର ମ୍ୟାନେଜର ଏ.କେ. ପାତ୍ର ଦେଇଥିବା ପତ୍ରରେ ଏହା ସ୍ପଷ୍ଟ ହୋଇ ସାରିଛି।

ସଂପ୍ରତି ଅନ୍ୟ ଏକ ରୋଚକ ତଥ୍ୟ ସାମ୍ନାକୁ ଆସିଛି। ରାଜ୍ୟରେ ୧୭ ସହରର ୩୯ଟି ସ୍ଥାନରେ ପାରିପାର୍ଶ୍ୱିକ ବାୟୁର ମାନ ମାପିବା ପାଇଁ ସ୍ଥାପିତ ପରୀକ୍ଷଣ ଯନ୍ତ୍ର ଏମ୍ବିଏଣ୍ଟ ଏୟାର କ୍ୱାଲିଟି ମନିଟରିଂ ଷ୍ଟାଟସ(ଏଏକ୍ୟୁଏମ୍‌ଏସ୍) ମଧ୍ୟରୁ ୪ଟି ଖରାପ ରହିଛି। ସେଥିରୁ ଯାଜପୁର ଜିଲା କଳିଙ୍ଗନଗର ଶିଳ୍ପାଞ୍ଚଳରେ ସ୍ଥାପିତ ୩ ଏଏକ୍ୟୁଏମ୍‌ଏସ୍ ମଧ୍ୟରୁ ୨ ଅଚଳ ଅବସ୍ଥାରେ ରହିଛି। ଗତ ୭।୯।୨୦୨୧ରେ ବିଧାନସଭାରେ ବିଧାୟକ ମୋହନ ଚରଣ ମାଝିଙ୍କ ଉତ୍‌ଥାପିତ ଏକ ପ୍ରଶ୍ନର ଉତ୍ତରରେ ଜଙ୍ଗଲ, ପରିବେଶ ଓ ଜଳବାୟୁ ପରିବର୍ତ୍ତନ ମନ୍ତ୍ରୀ ବିକ୍ରମ କେଶରୀ ଆରୁଖ ଏହା ଦର୍ଶାଇଛନ୍ତି। ଅନ୍ୟପକ୍ଷେ ଜିଲାର କଳିଙ୍ଗନଗର, କାଳିଆପାଣି, ଧର୍ମଶାଳା ଅଞ୍ଚଳରେ ପ୍ରାୟ ୧୦୦ରୁ ଊର୍ଦ୍ଧ୍ୱ ଛୋଟବଡ଼ ଇସ୍ପାତ୍ ଓ ସିମେଣ୍ଟ କାରଖାନା ସମେତ ଖଣି ଖାଦାନ ରହିଛି। କିନ୍ତୁ ସେଠାରେ ମାତ୍ର ୩ଟି ଏଏକ୍ୟୁଏମ୍‌ଏସ୍ ସ୍ଥାପନ କରି ଏସ୍‌ପିସିବି କର୍ତ୍ତୃପକ୍ଷ ଜାଣିଶୁଣି ନିଜ କର୍ତ୍ତବ୍ୟରୁ ଓହରି ଯାଇଥିବା ମନେ ହେଉଛି। ଏହି ଯନ୍ତ୍ରରେ ଦିଲ୍ଲୀ ସର୍ଭର ସହିତ ସିଧାସଳଖ ୱାଇ-କେବୁଲ ଜରିଆରେ ସଂଯୋଗ କରାଯାଇ ପ୍ରଦୂଷଣ ନିୟନ୍ତ୍ରଣ ହୋଇଥାଏ। କାଳେ ପ୍ରଦୂଷଣ ସଂକ୍ରାନ୍ତରେ ଦିଲ୍ଲୀ କର୍ତ୍ତୃପକ୍ଷ ଜାଣିଯିବେ ସେଥିପାଇଁ ଜାଣିଶୁଣି ଏଭଳି ଚକ୍ରାନ୍ତ କରାଯାଇଛି ବୋଲି ଅଭିଯୋଗ ହେଉଛି।

ରାଜ୍ୟ ତଥା କେନ୍ଦ୍ର ସରକାର ପରିବେଶର ସୁରକ୍ଷା ପାଇଁ ପ୍ରଦୂଷଣ ନିୟନ୍ତ୍ରଣ, ଜଙ୍ଗଲ ସୃଷ୍ଟି ପ୍ରତି ଗୁରୁତ୍ୱାରୋପ କରୁଛନ୍ତି। ଏହି କ୍ରମରେ ଓଡ଼ିଶାରେ ପ୍ରତିଷ୍ଠିତ ସମସ୍ତ ଶିଳ୍ପ ଓ ଖଣି ଅଞ୍ଚଳରେ ବାୟୁ ପ୍ରଦୂଷଣ ରୋକିବା ପାଇଁ ୨୦୧୫ ଜୁନ୍ ସୁଦ୍ଧା ଆବଶ୍ୟକ ସଂଖ୍ୟାରେ ଏଏକ୍ୟୁଏମ୍‌ଏସ୍ ସ୍ଥାପନ କରିବାକୁ ନିର୍ଦ୍ଦେଶ ଦିଆଯାଇଥିଲା। ଏଥିରେ ବ୍ୟତିକ୍ରମ ହେଲେ ସଂପୃକ୍ତ ଶିଳ୍ପ କମ୍ପାନୀ ବିରୋଧରେ ଦୃଢ କାର୍ଯ୍ୟାନୁଷ୍ଠାନ ଗ୍ରହଣ କରିବାକୁ ଚେତାବନୀ ଦିଆଯାଇଥିଲା। କିନ୍ତୁ କଳିଙ୍ଗନଗରରେ ୧୫ରୁ ଊର୍ଦ୍ଧ୍ୱ ସ୍ଥାନରେ ଏଏକ୍ୟୁଏମ୍‌ଏସ୍‌ର ଆବଶ୍ୟକ ଥିବାବେଳେ ମାତ୍ର ୩ଟି ଯଥା ବିଆରପିଏଲ ଗେଷ୍ଟ ହାଉସ, ନୀଳାଚଳ ଗେଷ୍ଟ ହାଉସ ଓ କଳିଙ୍ଗନଗର ଆଞ୍ଚଳିକ କାର୍ଯ୍ୟାଳୟରେ ରହିଛି। ଏଥିରୁ ନୀଳାଚଳ ଗେଷ୍ଟ ହାଉସ ନିକଟରେ ରହିଥିବା ଏଏକ୍ୟୁଏମ୍‌ଏସ୍ କେବଳ କାମ କରୁଛି। ଏଥିଯୋଗୁ ଖଣି ଓ କାରଖାନା ଦ୍ୱାରା ସୃଷ୍ଟି ପ୍ରଦୂଷଣର ଭାରରେ ଭାରାକ୍ରାନ୍ତ କଳିଙ୍ଗନଗର ପରିବେଶଗତ ବିପର୍ଯ୍ୟୟକୁ ଆଉ ସମ୍ଭାଳିବା ସ୍ଥିତିରେ ନାହିଁ। କେନ୍ଦ୍ର ସରକାରଙ୍କ ଦ୍ୱାରା ପ୍ରଣୀତ ଏନସିଏପି(ନ୍ୟାଶନାଲ କ୍ଲିନ ଏୟାର ପ୍ରୋଗ୍ରାମ)ରିପୋର୍ଟରେ ମଧ୍ୟ କଳିଙ୍ଗନଗର ଶିଳ୍ପାଞ୍ଚଳ ବାୟୁ ପ୍ରଦୂଷଣରେ ସାରା ଭାରତବର୍ଷରେ ୮୨ ନମ୍ବର ସ୍ଥାନରେ ରହିଛି। ଖଣି ଓ କାରଖାନାରୁ ନିର୍ଗତ ପାଉଁଶ ବିସ୍ତୃତ ଚାଷଜମି, ଜଙ୍ଗଲରେ ମାଡିଯାଇ ଯେଉଁଭଳି ବିପର୍ଯ୍ୟୟ ସୃଷ୍ଟି କରୁଛି ତାହା ସାଧାରଣ ଲୋକଙ୍କ ପାଇଁ ଅସହ୍ୟ ହେବାରେ ଲାଗିଛି। ଏଭଳି ମାରାତ୍ମକ ବାୟୁ ପ୍ରଦୂଷଣକୁ ରୋକିବାକୁ ସରକାର ଚିନ୍ତିତ ଥିବାବେଳେ କୌଣସି ଶିଳ୍ପ କମ୍ପାନୀ ଏହାକୁ ମାନୁ ନାହାନ୍ତି।

ଏମ୍ବିଏଣ୍ଟ ଏୟାର କ୍ୱାଲିଟି ମନିଟରିଂ ଷ୍ଟାଟସ ଯନ୍ତ୍ର।

- **ଦିଲ୍ଲୀ କର୍ତ୍ତୃପକ୍ଷଙ୍କୁ ଭୟ**
- **କଳିଙ୍ଗନଗରରେ ୩ ରୁ ୨ ଏଏକ୍ୟୁଏମ୍‌ଏସ୍ ଅଚଳ**

ଶିଳ୍ପାଞ୍ଚଳ ପାଇଁ ବାୟୁ ପ୍ରଦୂଷଣ ନିୟନ୍ତ୍ରଣ ନିହାତି ଆବଶ୍ୟକ। ଏଥିପାଇଁ ଏଏକ୍ୟୁଏମ୍‌ଏସ୍ ଯନ୍ତ୍ର ଉଦ୍ଭାବନ କରାଯାଇଛି। ଏହି ଯନ୍ତ୍ର ଦ୍ୱାରା ପବନର ଗତି,ବେଗ, ଗୁଳୁଗୁଳି, ତାପମାତ୍ରା, ବର୍ଷା ପରିମାଣ ଆଦି ମପାଯାଇ ପାରିବ। ପାଣିପାଗର ସ୍ଥିତି ଅନୁଯାୟୀ ଆକ୍ୟୁମ୍ବ ଯନ୍ତ୍ରର ବ୍ୟବହାର କରାଯାଇ ପ୍ରଦୂଷଣ ନିୟନ୍ତ୍ରଣ ହୋଇ ପାରିବ।

ବାୟୁ ପ୍ରଦୂଷଣ ମାତ୍ରକୁ ଅବଲୋକନ କଲେ ଜିଲାର କାଳିଆପାଣି, ଫାକର ଛକ, ମେସ୍କୋ ରେଲୱେ ସାଇଡିଂ, ସୁକିନ୍ଦା ରେଲୱେ ସାଇଡିଂ, ତେଲିବାଡ଼ି ଛକ, କେଜେ ଇସ୍ପାତ୍ ଛକ, ଜିନ୍ଦଲ ଛକ, ବିଆରପିଏଲ ଛକ, ମଇଥାନ ଛକ, କଚେରୀ ଗାଁ ଛକ, ଡୁବୁରୀ ଛକ, ପଙ୍କପାଲ, ମାନତିରା ଆଦି ସ୍ଥାନରେ ଏଏକ୍ୟୁଏମ୍‌ଏସ୍ ସ୍ଥାପନ ହେବ କଥା ବୋଲି କୁହାଯାଉଛି। କିନ୍ତୁ କଳିଙ୍ଗନଗର ଅଞ୍ଚଳରେ ବାୟୁ ପ୍ରଦୂଷଣ ମାତ୍ରାକୁ ଲୁଚାଇବାକୁ ଯାଇ ମାତ୍ର ୩ଟିରୁ ୨ଟି ଏଏକ୍ୟୁଏମ୍‌ଏସ୍ ଜାଣିଶୁଣି ଅଚଳ କରିଦିଆଯାଇଥିବା ଅଭିଯୋଗ ଉଠିଛି। ଏହାବାଦ୍ ଖାରସୁଗୁଡ଼ା ବେଦାନ୍ତ ଟାଉନସିପ୍ ଏବଂ ପୁରୀ ଟାଉନ ପୋଲିସ ଷ୍ଟେଶନ ନିକଟରେ ରହିଥିବା ଏଏକ୍ୟୁଏମ୍‌ଏସ୍ ଅଚଳ ରହିଛି।

ବିଧାନସଭା ଉତ୍ତରରେ ମନ୍ତ୍ରୀ ଆରୁଖ ଆହୁରି ଦର୍ଶାଇଥିଲେ ଯେ, ଅଚଳ ଏଏକ୍ୟୁଏମ୍‌ଏସ୍ ସଂକ୍ରାନ୍ତରେ ମୁଖ୍ୟ କାର୍ଯ୍ୟାଳୟ ଅବଗତ ଅଛନ୍ତି। ଯନ୍ତ୍ରଗୁଡିକ କାର୍ଯ୍ୟକ୍ଷମ କରିବାକୁ ନୂଆ ଦିଲ୍ଲୀର ଆନ୍‌ଭାର୍‌ଟେକ୍‌କୁ ଅବଗତ କରାଯାଇଛି। କୋଭିଡ୍-୧୯ କଟକଣା ଯୋଗୁ ଯନ୍ତ୍ରୀ ଆସିବାରେ ବାଧା ସୃଷ୍ଟି ହେଉଛି। ଏହି ପରୀକ୍ଷଣ ଯନ୍ତ୍ରଗୁଡିକ ଅଳ୍ପ ଦିନ ମଧ୍ୟରେ କାର୍ଯ୍ୟକ୍ଷମ ହେବ।

୫.୩% ସ୍ତରକୁ ଖସିଲା ଖୁଚୁରା ମୁଦ୍ରାସ୍ଫୀତି

ନୂଆଦିଲ୍ଲୀ,୧୩।୯: ଖାଉଟି ମୂଲ୍ୟସୂଚୀ (ସିପିଆଇ) ଭିତ୍ତିକ ଖୁଚୁରା ମୁଦ୍ରାସ୍ଫୀତି ଅଗଷ୍ଟରେ ୫.୩% ସ୍ତରକୁ ଖସିଛି। ଏହା ଚଳିତ ବର୍ଷ ଜୁଲାଇରେ ୫.୫୯% ସ୍ତରରେ ରହିଥିଲା ବୋଲି ସୋମବାର ସରକାର ଜାରି କରିଥିବା ଡାଟାରୁ ସାମ୍ନାକୁ ଆସିଛି। ଲଗାତର ଦ୍ୱିତୀୟ ମାସ ଲାଗି ରିଜର୍ଭ ବ୍ୟାଙ୍କର ଧାର୍ଯ୍ୟ ଲକ୍ଷ୍ୟ ମଧ୍ୟରେ ମୁଦ୍ରାସ୍ଫୀତି ରହିଛି। ଲଗାତର ୨ ମାସ ୬%ରୁ ଊର୍ଦ୍ଧ୍ୱରେ ରହିବା ପରେ ଏଥିରେ ବର୍ତ୍ତମାନ ସ୍ୱାଭାବିକ ସ୍ଥିତି ଫେରିଛି। କୋଭିଡ୍ କଟକଣା କୋହଳ ହେବା ପରେ ବର୍ତ୍ତମାନ ସାମଗ୍ରୀ ଯୋଗାଣରେ ଉନ୍ନତି ଆସିଛି। ଫଳରେ ଦରଦାମ ନିୟନ୍ତ୍ରଣକୁ ଆସୁଥିବା ନଜରକୁ ଆସିଛି। ମୁଦ୍ରାସ୍ଫୀତି ଚାପକୁ ନଜରରେ ରଖି ଅର୍ଥ ବ୍ୟବସ୍ଥା ଲାଗି ମୁଦ୍ରାନୀତି ଭିତ୍ତିକ ସହାୟତାର ଆବଶ୍ୟକତା ରହିଥିବା ରିଜର୍ଭ ବ୍ୟାଙ୍କ ନିକଟରେ କହିଥିଲା। ଗତ ବର୍ଷ ମାର୍ଚ୍ଚ ପରଠାରୁ ରିଜର୍ଭ ବ୍ୟାଙ୍କ ରେପୋରେ ୧୧୫ ବେସିସ୍ ପଏଣ୍ଟ ହ୍ରାସ କରିଛି। ଖାଦ୍ୟ ସାମଗ୍ରୀ ଦର ବଢ଼ିବା ଯୋଗୁ ମୁଦ୍ରାସ୍ଫୀତି ନିୟନ୍ତ୍ରଣକୁ ଆସିଛି। ଜାତୀୟ ପରିସଂଖ୍ୟାନ କାର୍ଯ୍ୟାଳୟ ରିପୋର୍ଟ ମୁତାବକ, ଅଗଷ୍ଟ ମାସରେ ଖାଦ୍ୟ ସାମଗ୍ରୀ ବର୍ଗରେ ମୁଦ୍ରାସ୍ଫୀତି ୩.୧୧% ରହିଛି। ଏହାର ଗୋଟିଏ ମାସ ପୂର୍ବରୁ ଏହି ହାର ୩.୯୬% ରହିଥିଲା। ପନିପରିବା ଦର ୧୧.୬୮% ହ୍ରାସ ହୋଇଛି। ସେହିଭଳି ଡାଲି କ୍ଷେତ୍ରରେ ଏହା ୧.୪୨% କମିଛି। ଇନ୍ଧନ ଏବଂ ଲାଇଟ୍ କ୍ଷେତ୍ରରେ ମୁଦ୍ରାସ୍ଫୀତି ୧୨.୯୫% ବୃଦ୍ଧି ପାଇଛି। ପୂର୍ବ ବର୍ଷ ତୁଳନାରେ ପରିବହନ ଖର୍ଚ୍ଚ ୧୦.୨୪% ବୃଦ୍ଧି ହୋଇଛି। ତେଲ ଏବଂ ଫ୍ୟାଟ୍ ଦର ୩୩% ଉଚ୍ଚରେ ରହିଥିବା ବେଳେ ଅଣ ଆଲକହଲ ପାନୀୟ ଦର ପ୍ରାୟ ୧୩.୮୫% ବଢ଼ିଥିବା ଏନ୍‌ଏସ୍‌ଓ ଡାଟାରୁ ଜଣାପଡ଼ିଛି।

ଶହେ ତଳକୁ ଖସିଲା ପିଲାଙ୍କ ସଂକ୍ରମଣ

ଭୁବନେଶ୍ୱର,୧୩।୯(ବ୍ୟୁରୋ)

ରାଜ୍ୟରେ କରୋନା ସଂକ୍ରମଣ ସଂଖ୍ୟା ୫ଶହ ତଳକୁ ଖସିଛି। ସେହିପରି ୧୮ବର୍ଷରୁ କମ୍ ପିଲା ସଂକ୍ରମିତ ସଂଖ୍ୟା ମଧ୍ୟ ଶହେ ତଳକୁ ହ୍ରାସ ପାଇଛି। ଗତ କିଛି ଦିନ ହେବ ରାଜ୍ୟରେ ସଂକ୍ରମଣ ସଂଖ୍ୟା ସ୍ଥିର ରହିଥିଲେ ମଧ୍ୟ ଦୈନିକ ଶହେ ଉପରେ ପିଲା ସଂକ୍ରମିତ ହେଉଥିଲେ। ଏପରି କି ଦୈନିକ ମୋଟ ସଂକ୍ରମଣ ହାରର ପ୍ରାୟ ୧୭ ପ୍ରତିଶତ ପିଲା ରହୁଥିଲେ। ତେବେ ଗତ ୨୪ ଘଣ୍ଟାରେ ରାଜ୍ୟରେ ୫୦,୭୮୨ ନମୁନା ପରୀକ୍ଷା କରାଯାଇଥିବା ବେଳେ ୨୧ ଜିଲାରୁ ୪୭୧ଜଣ ପଜିଟିଭ୍ ଚିହ୍ନଟ ହୋଇଛନ୍ତି। ଏମାନଙ୍କ ମଧ୍ୟରେ ୫୭ଜଣ ୧୮ବର୍ଷରୁ କମ୍ ବୟସ୍କ ଥିବା ସୂଚନା ଓ ଲୋକ ସମ୍ପର୍କ ବିଭାଗ ପକ୍ଷରୁ ସୂଚନା ମିଳିଛି। ତେବେ ରାଜ୍ୟରେ ଏବେ ସଂକ୍ରମଣ ହାର ୦.୯୩ ରହିଛି। ନୂଆ ଆକ୍ରାନ୍ତଙ୍କ ମଧ୍ୟରେ ଖୋର୍ଦ୍ଧା ଜିଲାରୁ ସର୍ବାଧିକ ୧୯୬ ଜଣ ଥିବାବେଳେ କଟକରୁ ୮୧ ଓ ବାକି ୧୯ ଜିଲାରୁ ସଂକ୍ରମିତଙ୍କ ସଂଖ୍ୟା ୫୦ ତଳକୁ ରହିଛି। ଏମାନଙ୍କୁ ମିଶାଇ ରାଜ୍ୟରେ ମୋଟ ସଂକ୍ରମିତଙ୍କ ସଂଖ୍ୟା ୧୦,୧୬,୮୩୩ରେ ପହଞ୍ଚିଛି। ସେପଟେ ରାଜ୍ୟରେ ଆଉ ୬ଜଣଙ୍କ କରୋନାରେ ମୃତ୍ୟୁ ଘଟିଛି। ମୃତକଙ୍କ ମଧ୍ୟରେ ଖୋର୍ଦ୍ଧାରୁ ସର୍ବାଧିକ ୩ଜଣ ଥିବାବେଳେ ଯାଜପୁର, ଅନୁଗୋଳ ଓ ପୁରୀରୁ ଜଣେ ଲେଖାଏ ରହିଛନ୍ତି। ଏମାନଙ୍କୁ ମିଶାଇ ରାଜ୍ୟରେ ମୋଟ କରୋନାଜନିତ ମୃତ୍ୟୁ ସଂଖ୍ୟା ୮,୧୦୪କୁ ବୃଦ୍ଧି ପାଇଛି। ଅପରପକ୍ଷେ ସୋମବାର ଆଉ ୬୮୨ ରୋଗୀ କରୋନାରୁ ସୁସ୍ଥ ହୋଇଛନ୍ତି। ଫଳରେ ରାଜ୍ୟରେ ମୋଟ ଆରୋଗ୍ୟ ସଂଖ୍ୟା ୧୦,୦୨,୮୧୦କୁ ବୃଦ୍ଧି ପାଇଛି। ବର୍ତ୍ତମାନ ରାଜ୍ୟରେ ମୋଟ୍ ସକ୍ରିୟ ରୋଗୀ ସଂଖ୍ୟା ୫,୮୬୬ ରହିଛି।

୧୫ ପରେ କୋଭିଡ୍ ଅନାଥଙ୍କୁ ମିଳିବନି ଆଶୀର୍ବାଦ ସହାୟତା

ଭୁବନେଶ୍ୱର,୧୩।୯(ବ୍ୟୁରୋ): କୋଭିଡ୍-୧୯ ମହାମାରୀରେ ମାତାପିତାଙ୍କୁ ହରାଇ ଅନାଥ ହୋଇଥିବା ଶିଶୁମାନଙ୍କୁ ସହାୟତା ଯୋଗାଇ ଦେବାକୁ ରାଜ୍ୟ ସରକାର 'ଆଶୀର୍ବାଦ' ଯୋଜନା ଆରମ୍ଭ କରିଛନ୍ତି। ଏହି ଯୋଜନାରେ ଅନାଥ ଶିଶୁମାନଙ୍କୁ ମାସିକ ଆର୍ଥିକ ସହାୟତା ସହ ଅନ୍ୟାନ୍ୟ ସୁବିଧା ସଯୋଗ ଯୋଗାଇ ଦେବାକୁ ବ୍ୟବସ୍ଥା ରହିଛି। ତେବେ ଏହି ଯୋଜନାର ସୁବିଧା ସେପ୍ଟେମ୍ବର ୧୫ ତାରିଖ ପରେ ଆଉ ମିଳିବ ନାହିଁ। ରାଜ୍ୟରେ କରୋନା ସଂକ୍ରମଣ ହ୍ରାସ ପାଉଥିବାରୁ ସରକାର ଏହି ଯୋଜନାକୁ ଆଉ ଆଗକୁ ନେବେ ନାହିଁ। ସେପ୍ଟେମ୍ବର ୧୫ ପରେ ଯଦି କୋଣସି ପିଲା ସେମାନଙ୍କର ମାତାପିତା କିମ୍ବା ଭରଣପୋଷଣ କରୁଥିବା ବ୍ୟକ୍ତିଙ୍କର ମୃତ୍ୟୁ ହୁଏ ତେବେ ସେହି ପିଲାମାନଙ୍କୁ ଶିଶୁ ସୁରକ୍ଷା ଯୋଜନାରେ ସହାୟତା ଯୋଗାଇ ଦିଆଯିବ। ସେମାନଙ୍କୁ ଆଉ ଆଶୀର୍ବାଦ ଯୋଜନାରେ ସାମିଲ କରାଯିବ ନାହିଁ। ଏ ନେଇ ମହିଳା ଓ ଶିଶୁ ବିକାଶ ବିଭାଗ ପକ୍ଷରୁ ସମସ୍ତ ଜିଲାପାଳଙ୍କୁ ଚିଠି ଲେଖାଯାଇଛି। ସରକାରଙ୍କ ନିର୍ଦ୍ଦେଶ ମୁତାବକ କାର୍ଯ୍ୟାନୁଷ୍ଠାନ ଗ୍ରହଣ କରିବାକୁ କୁହାଯାଇଛି।

ଭୁବନେଶ୍ୱର ଏଜି ଛକରୁ ରାଜମହଲ ଛକ ରାସ୍ତା ଉପରେ ସୋମବାର ଏକ ଗଛ ଡାଳ ଭାଙ୍ଗିପଡ଼ିଥିବାରୁ ଦୀର୍ଘ ସମୟ ଧରି ଗାଡ଼ି ଚଳାଚଳ ବ୍ୟାହତ ହୋଇଛି।

ଆଜି ଅଭିଯୁକ୍ତଙ୍କ ଜାମିନ, ରିମାଣ୍ଡ ଆବେଦନର ଶୁଣାଣି

କଟକ ଅଫିସ,୧୩।୯: ୱେଲଫେୟାର ଟିଟ୍‌ପଣ୍ଡ ଠକେଇ ମାମଲାର ଶୁଣାଣି ସୋମବାର କଟକର ଓଡ଼ିଶା ଜମାକାରୀ ସ୍ୱାର୍ଥ ସୁରକ୍ଷା(ଓପିଆଇଡି) କୋର୍ଟରେ ହୋଇଥିଲା। ଓପିଆଇଡି କୋର୍ଟର ପ୍ରିଜାଇଡିଂ ଅଫିସର ଡ. ଭି. ସୁଜାତା ଏହାର ଶୁଣାଣି

ୱେଲଫେୟାର ଟିଟ୍‌ପଣ୍ଡ ଠକେଇ ମାମଲା

ସିଡୀ ଦାଖଲ ପାଇଁ ଇଓଡବ୍ଲ୍ୟୁକୁ ନିର୍ଦ୍ଦେଶ

କରି କ୍ରାଇମବ୍ରାଞ୍ଚର ଅର୍ଥନୈତିକ ଅପରାଧ ଶାଖା(ଇଓଡବ୍ଲ୍ୟୁ)କୁ କେସ୍ ଡାଏରୀ(ସିଡୀ) ଦାଖଲ କରିବା ପାଇଁ ନିର୍ଦ୍ଦେଶ ଦେଇଛନ୍ତି। ମଙ୍ଗଳବାର ଅଭିଯୁକ୍ତଙ୍କ ରିମାଣ୍ଡ ଓ ଜାମିନ ଆବେଦନର ଶୁଣାଣି କରାଯିବାକୁ କୋର୍ଟ ଦିନଧାର୍ଯ୍ୟ କରିଛନ୍ତି। ସ୍ୱତନ୍ତ୍ର ପବ୍ଲିକ ପ୍ରସିକ୍ୟୁଟର ବିଶ୍ୱଜିତ୍ ମହାପାତ୍ର ମାମଲା ପରିଚାଳନା କରୁଛନ୍ତି।

ସୂଚନାଯୋଗ୍ୟ, ଆନ୍ଧ୍ର ପ୍ରଦେଶର ପୂର୍ବତନ ବିଧାୟକ ମାଲ୍ଲା ବିଜୟ ପ୍ରସାଦ ୱେଲଫେୟାର ବିଲ୍ଡିଂ ଆଣ୍ଡ ଇଷ୍ଟେଟ୍ ପ୍ରାଇଭେଟ ଲିମିଟେଡ ନାମକ ଏକ କମ୍ପାନୀ ଖୋଲିଥିଲେ। ଜମାରାଶି ଉପରେ ଅଧିକ ରିଟର୍ନ ସହ ଭାଇଜାଗରେ ଜମି ଯୋଗାଇଦେବାର ମୋହ ଦେଖାଇ ମାଲ୍ଲାଙ୍କ ସଂସ୍ଥା ବିଭିନ୍ନ ରାଜ୍ୟ ସମେତ ଓଡ଼ିଶାର ଲୋକଙ୍କଠାରୁ ଟଙ୍କା ଆଦାୟ କରୁଥିଲା। ଇଓଡବ୍ଲ୍ୟୁ ନିକଟରେ ପ୍ରାୟ ୧୫୦ଟି ଅଭିଯୋଗ ହୋଇଥିଲା। ଓଡ଼ିଶା କ୍ରାଇମବ୍ରାଞ୍ଚର ଇଓଡବ୍ଲ୍ୟୁ ବିଶାଖାପାଟଣାରୁ ମାଲ୍ଲା ବିଜୟଙ୍କୁ ଗିରଫ କରି ଗତ ୭ ତାରିଖରେ ଓପିଆଇଡି କୋର୍ଟରେ ହାଜର କରାଇ ଜେଲ ପଠାଇ ଦେଇଥିଲା। ଏହି ସମୟରେ ଅଭିଯୁକ୍ତ ଜାମିନ ଆବେଦନ କରିଥିଲେ। ଅନ୍ୟପକ୍ଷରେ ଅଭିଯୁକ୍ତଙ୍କୁ ୩ ଦିନିଆ ରିମାଣ୍ଡରେ ନେବାକୁ ଇଓଡବ୍ଲ୍ୟୁ ପକ୍ଷରୁ ଆବେଦନ କରାଯାଇଥିଲା। ମାଲ୍ଲା ବିଜୟ ୨୦୦୯ରୁ ୨୦୧୪ ପର୍ଯ୍ୟନ୍ତ ଭାଇଜାଗ ୱେଷ୍ଟର ବିଧାୟକ ଥିଲେ।

୨ମାସ ମଧ୍ୟରେ ସରକାର ପଦକ୍ଷେପ ନିଅନ୍ତୁ: ହାଇକୋର୍ଟ

ଅନୁଦାନପ୍ରାପ୍ତ ବିଦ୍ୟାଳୟରେ ଅନୁକମ୍ପାମୂଳକ ନିଯୁକ୍ତି ପ୍ରସଙ୍ଗ

କଟକ ଅଫିସ,୧୩।୯: ଅନୁଦାନପ୍ରାପ୍ତ ବିଦ୍ୟାଳୟରେ ଅନୁକମ୍ପାମୂଳକ ନିଯୁକ୍ତି ସମ୍ପର୍କିତ ମାମଲାର ଶୁଣାଣି ସୋମବାର ହାଇକୋର୍ଟରେ ହୋଇଥିଲା। ବିଚାରପତି ବିଶ୍ୱନାଥ ରଥଙ୍କୁ ନେଇ ଗଠିତ ଖଣ୍ଡପୀଠ ଉକ୍ତ ମାମଲାର ଶୁଣାଣି କରି ଆବେଦନକାରୀଙ୍କ ଆବେଦନକୁ ଗ୍ରହଣ କରିବା ସହ ୨ ମାସ ମଧ୍ୟରେ ନିଯୁକ୍ତି ପ୍ରକ୍ରିୟା ସମ୍ପର୍କରେ ପଦକ୍ଷେପ ନେବାକୁ ରାଜ୍ୟ ସରକାରଙ୍କୁ ନିର୍ଦ୍ଦେଶ ଦେଇଛନ୍ତି। ଏହି ମାମଲାରେ ରାଜ୍ୟ ସରକାର, ମାଧ୍ୟମିକ ଶିକ୍ଷା ନିର୍ଦ୍ଦେଶକ, ଜଗତ୍‌ସିଂହପୁର ଜିଲା ଶିକ୍ଷା ଅଧିକାରୀ ଓ ନୂଆଗଡ଼ସ୍ଥିତ ଗୋବିନ୍ଦ ଚନ୍ଦ୍ର ହାଇସ୍କୁଲର ପରିଚାଳନା କମିଟିକୁ ପକ୍ଷଭୁକ୍ତ କରାଯାଇଥିଲା।

ମାମଲାର ବିବରଣୀରୁ ପ୍ରକାଶ, ଜଗତ୍‌ସିଂହପୁର ଜିଲା ନୂଆଗଡ଼ର ଗୋବିନ୍ଦ ଚନ୍ଦ୍ର ହାଇସ୍କୁଲରେ କନିଷ୍ଠ କିରାଣି ଭାବେ କାର୍ଯ୍ୟ କରୁଥିବା ସ୍ୱର୍ଗତ ପ୍ରାଣକୃଷ୍ଣ ସାମନ୍ତରାୟଙ୍କ ପୁଅ ବିନ୍ଦୁସାଗର ଅନୁକମ୍ପାମୂଳକ ନିଯୁକ୍ତି ଦାବି କରି ୨୦୧୭ରେ ବିଭାଗୀୟ ଅଧିକାରୀଙ୍କ ନିକଟରେ ଆବେଦନ କରିଥିଲେ। ତାଙ୍କ ନିଯୁକ୍ତିକୁ ସରକାର ବିଚାର କରିବା ପରିବର୍ତ୍ତେ ୨୦୨୦ ସେପ୍ଟେମ୍ବର ୯ରେ ଏକ ଆମେଣ୍ଡମେଣ୍ଟ ସଂଶୋଧନ ଆଣି ଅନୁଦାନପ୍ରାପ୍ତ ବିଦ୍ୟାଳୟରେ ଅନୁକମ୍ପାମୂଳକ ନିଯୁକ୍ତି ବ୍ୟବସ୍ଥାକୁ ଉଚ୍ଛେଦ କଲେ। ସରକାରଙ୍କ ଏହି ନିର୍ଦ୍ଦେଶକୁ ଚ୍ୟାଲେଞ୍ଜ କରି ବିନ୍ଦୁସାଗର ହାଇକୋର୍ଟଙ୍କ ଦ୍ୱାରସ୍ଥ ହୋଇଥିଲେ। ତେବେ ଆମେଣ୍ଡମେଣ୍ଟ ପୂର୍ବରୁ ଉକ୍ତ କିରାଣିଙ୍କ ମୃତ୍ୟୁ ଘଟିଛି। ଆବେଦନକାରୀ ମଧ୍ୟ ଏହି ଆମେଣ୍ଡମେଣ୍ଟ ପୂର୍ବରୁ ନିଯୁକ୍ତି ପାଇଁ ଆବେଦନ କରିଛନ୍ତି। ତେ

ଆଜିର ମନ୍ତବ୍ୟ

ଗମ୍ଭୀର ମାନବିକ ସଙ୍କଟ ଦେଇ ଗତି କରୁଥିବା ଆଫଗାନ୍‌ବାସୀଙ୍କୁ ଭାରତ ପୂର୍ବଭଳି ସହଯୋଗ ଜାରି ରଖିବ।
–ଏସ୍. ଜୟଶଙ୍କର, ବହିର୍ବ୍ୟାପାର ମନ୍ତ୍ରୀ

ଜନ୍ମଦିନର ଶୁଭେଚ୍ଛା

ନାମ: .....
ବୟସ:.....
ଜନ୍ମ ତାରିଖ: .....

ସାଇ ସଙ୍ଗୀତା
ପରିବାରବର୍ଗ

ଗଣେଷ
ପରିବାରବର୍ଗ

ଖୁସି
ପରିବାରବର୍ଗ

ଏଠାରେ ୨ X ୨ ସେ.ମି. ଫଟୋ ଲଗାନ୍ତୁ

ସର୍ତ୍ତାବଳୀ: ଏହି କୁପନ ବ୍ୟବହାର କରି ସମ୍ପୂର୍ଣ୍ଣ ମାଗଣାରେ ଜନ୍ମଦିନର ଶୁଭେଚ୍ଛା ଜଣାନ୍ତୁ। ଫଟୋଗ୍ରାଫ ସହିତ କୁପନଟି ପ୍ରକାଶନ ତାରିଖର ୭ ଦିନ ପୂର୍ବରୁ ଜନ୍ମଦିନ ଶୁଭେଚ୍ଛା, ଧରିତ୍ରୀ, ବି-୨୬, ରସୁଲଗଡ ଶିଳ୍ପାଞ୍ଚଳ, ଭୁବନେଶ୍ୱର-୧୦ ଠିକଣାରେ ପହଞ୍ଚିବା ଆବଶ୍ୟକ।

ପୁରୀରେ ୮୭...

ପ୍ରଥମ ପୃଷ୍ଠାରୁ...

ଭୁବନେଶ୍ୱର ୬୩ ବର୍ଷର ରେକର୍ଡ ଭାଙ୍ଗିଛି। ପୁରୀରେ ୧୯୩୪ ସେପ୍ଟେମ୍ବର ୨୦ରେ ସର୍ବାଧିକ ୨୧୦.୮ ମିଲିମିଟର ବର୍ଷା ରେକର୍ଡ କରାଯାଇଥିଲା। ସେହିପରି ଭୁବନେଶ୍ୱରରେ ୧୯୫୮ ସେପ୍ଟେମ୍ବର ୫ରେ ୧୬୩ ମିଲିମିଟର ବର୍ଷା ରେକର୍ଡ କରାଯାଇଛି। ପୁରୀ ଜିଲା ଅସ୍ତରଙ୍ଗରେ ୫୩୦ ମିମି ବର୍ଷା ରେକର୍ଡ କରାଯାଇଥିବାବେଳେ କାକଟପୁରରେ ୫୨୫ ମିମି, ଗୋପରେ ୩୩୧ ମିମି, ସତ୍ୟବାଦୀରେ ୩୨୮ ମିମି, ନିମାପଡ଼ାରେ ୩୦୦.୬ ମିମି ବର୍ଷା ରେକର୍ଡ କରାଯାଇଛି। ସେହିପରି ଜଗତ୍‌ସିଂହପୁର ଜିଲାର ବାଲିକୁଦାରେ ୪୪୦ ମିମି, ଆଳିପିଙ୍ଗଳରେ ୩୬୪ ମିମି, ରଘୁନାଥପୁରରେ ୩୨୩ ମିମି, କଟକର କଣ୍ଟାପଡ଼ାରେ ୩୮୧ ମିମି, ନିଆଳିରେ ୩୭୦ ମିମି, ଖୋର୍ଦ୍ଧା ଜିଲା ବାଲିପାଟଣାରେ ୨୮୦.୫ ମିମି ବର୍ଷା ରେକର୍ଡ କରାଯାଇଛି। ସେହିପରି ପାରାଦୀପରେ ୨୨୦ ମିଲିମିଟର ବର୍ଷା ହୋଇଥିବା ବେଳେ ଗୋପାଳପୁର ୬୬, ଅନୁଗୋଳ ୭୪, ବାରିପଦା ୩୮.୨, କେନ୍ଦୁଝର ୪୯, ସମ୍ବଲପୁର ୪୮, ସୁନ୍ଦରଗଡ଼ ୫୯, ତାଳଚେର ୧୬୦, ବଲାଙ୍ଗୀର ୪୪, ଫୁଲବାଣୀ ୧୫୧.୨, ଟିଟିଲାଗଡ଼ ୫୨.୮, ସୋନପୁର ୬୮, ନୟାଗଡ଼ ୧୫୪.୭, ବୌଦ୍ଧ ୧୮୪, ଛତ୍ରପୁର ୫୮ ଏବଂ ପାରଳାଖେମୁଣ୍ଡିରେ ୩୬.୨ ମିଲିମିଟର ବର୍ଷା ରେକର୍ଡ କରାଯାଇଛି। ସୋମବାର ରାଜ୍ୟର ୨୦ ସ୍ଥାନରେ ୨୦ ସେଣ୍ଟିମିଟରରୁ ଅଧିକ ବର୍ଷା ରେକର୍ଡ କରାଯାଇଛି। ମୋଟ ୫୭ ସ୍ଥାନରେ ପ୍ରବଳରୁ ଅତି ପ୍ରବଳ ବର୍ଷା ରେକର୍ଡ କରାଯାଇଛି, ଯାହା ବିଗତ ୫ ବର୍ଷରେ ଗୋଟିଏ ଦିନରେ ଏତେ ବର୍ଷା ରେକର୍ଡ ହୋଇନି।

ଲଗାଣ ବର୍ଷା ଯୋଗୁ ମହାନଦୀ ଓ ଏହାର ଶାଖା ନଦୀଗୁଡ଼ିକରେ ଜଳସ୍ତର ବୃଦ୍ଧି ପାଇଛି। ଜଳସମ୍ପଦ ବିଭାଗ ପକ୍ଷରୁ ମିଳିଥିବା ସୂଚନା ଅନୁଯାୟୀ ଜଳକା ନଦୀ ବିପଦ ସଙ୍କେତ ଉପରେ ପ୍ରବାହିତ ହେଉଛି। ଏହାର ବିପଦ ସଙ୍କେତ ସ୍ତର ୫.୫୫ ମିଟର ଥିବା ବେଳେ ବନ୍ୟା ଜଳ ୫.୬ ମିଟର ଉପରେ ପ୍ରବାହିତ ହେଉଛି। ଅନ୍ୟପକ୍ଷରେ ମହାନଦୀ, କୁଶଭଦ୍ରା, ବ୍ରାହ୍ମଣୀ, ବୈତରଣୀ, ବୁଢ଼ାବଳଙ୍ଗ, ସୁବର୍ଣ୍ଣରେଖା, ବଂଶଧାରା, ଋଷିକୁଲ୍ୟା ଏବଂ ଏହାର ଶାଖା ନଦୀରେ ଜଳ ପତ୍ତନ ବୃଦ୍ଧିପାଉଛି। ଲଘୁଚାପ ଛତିଶଗଡ଼ ଓ ମଧ୍ୟପ୍ରଦେଶ ଆଡୁକୁ ମୁହାଁଇଥିବାରୁ ମହାନଦୀର ଉପରମୁଣ୍ଡରେ ପ୍ରବଳ ବର୍ଷା ହୋଇପାରେ। ହୀରାକୁଦର ଜଳ ପତ୍ତନ ବୃଦ୍ଧି ପାଉଥିଲେ ମଧ୍ୟ ସୋମବାର ସୁଦ୍ଧା କୌଣସି ଗେଟ୍ ଖୋଲାଯାଇନାହିଁ। ହୀରାକୁଦକୁ ପ୍ରତି ସେକେଣ୍ଡରେ ୧,୬୭,୮୮୦ କ୍ୟୁସେକ ଜଳ ପ୍ରବେଶ କରୁଛି। ଜଳଭଣ୍ଡାରର ଜଳସ୍ତର ୬୨୫.୧୦ ଫୁଟ ରହିଛି। ସମ୍ଭାବ୍ୟ ବନ୍ୟାକୁ ଦୃଷ୍ଟିରେ ରଖି ରାଜ୍ୟ ସରକାର ଜଳ ସମ୍ପଦ ବିଭାଗ ସମସ୍ତ କର୍ମଚାରୀଙ୍କ ଛୁଟି ବାତିଲ କରିଛନ୍ତି।

ଆସନ୍ତା ୪୮ ଘଣ୍ଟା ମଧ୍ୟରେ ଏହା ପଶ୍ଚିମ-ଉତ୍ତମ ପଶ୍ଚିମ ଦିଗ ଦେଇ ଉତ୍ତର ଓଡ଼ିଶା ଉପକୂଳ, ଉତ୍ତର ଛତିଶଗଡ଼ ଓ ମଧ୍ୟପ୍ରଦେଶ ଦେଇ ଗତି କରିବା ପରବର୍ତ୍ତୀ ୧୨ ଘଣ୍ଟା ମଧ୍ୟରେ ଡିପ୍ରେସନରେ ପରିଣତ ହୋଇ ଦୁର୍ବଳ ହୋଇଯିବ। ଲଘୁଚାପ ପ୍ରଭାବରେ ଆସନ୍ତା ୨୪ ଘଣ୍ଟା ମଧ୍ୟରେ ୭ଟି ଜିଲାରେ ଅତି ପ୍ରବଳ ଓ ୧୨ଟି ଜିଲାରେ ପ୍ରବଳ ବର୍ଷା ହେବ। ସମ୍ବଲପୁର, ଦେବଗଡ଼, ଅନୁଗୋଳ, ସୋନପୁର, ଢେଙ୍କାନାଳ, ଝାରସୁଗୁଡ଼ା ଏବଂ ବରଗଡ଼ ଜିଲାରେ ପ୍ରବଳରୁ ଅତି ପ୍ରବଳ ବର୍ଷା ହେବାର ସମ୍ଭାବନା ରହିଛି। ଏ ନେଇ ପାଣିପାଗ ବିଭାଗ ପକ୍ଷରୁ ଅରେଞ୍ଜ ୱାର୍ନିଂ ଜାରି କରାଯାଇଛି। ଏହି ସମୟ ମଧ୍ୟରେ ବଲାଙ୍ଗୀର, ସୁନ୍ଦରଗଡ଼, ବୌଦ୍ଧ, କେନ୍ଦୁଝର, ଖୋର୍ଦ୍ଧା, ଜଗତ୍‌ସିଂହପୁର, ପୁରୀ, କେନ୍ଦ୍ରାପଡ଼ା, ବାଲେଶ୍ୱର, ଭଦ୍ରକ, ଯାଜପୁର ଏବଂ କଟକ ଜିଲାରେ ପ୍ରବଳ ବର୍ଷା ହେବ। ଏହିସବୁ ଜିଲା ପାଇଁ ପାଣିପାଗ ବିଭାଗ ପକ୍ଷରୁ ୟେଲୋ ୱାର୍ନିଂ ଜାରି କରାଯାଇଛି। ଲଘୁଚାପ ଯୋଗୁ ଉପକୂଳରେ ଘଣ୍ଟା ପ୍ରତି ୫୦ରୁ ୬୦ ଏବଂ ବେଳେ ବେଳେ ୭୦ କି.ମି. ବେଗରେ ପବନ ବହିପାରେ। ମଙ୍ଗଳବାର ଯାଏ ସମୁଦ୍ରକୁ ନ ଯିବା ଲାଗି ମତ୍ସ୍ୟଜୀବୀଙ୍କୁ ପରାମର୍ଶ ଦିଆଯାଇଛି। ଲଘୁଚାପକୁ ଦେଖି ସମସ୍ତ ବନ୍ଦରରେ ୩ ନମ୍ବର ବିପଦ ସଙ୍କେତ ଦିଆଯାଇଛି। ଏହି ଲଘୁଚାପର ପ୍ରଭାବ ମଙ୍ଗଳବାର ହ୍ରାସ ପାଇବା ପରେ ପଶ୍ଚିମ କେନ୍ଦ୍ରୀୟ ବଙ୍ଗୋପସାଗରରେ ଆସନ୍ତା ୧୭ ତାରିଖରେ ଆଉ ଏକ ଲଘୁଚାପ ସୃଷ୍ଟି ହେବାର ସମ୍ଭାବନା ରହିଛି। ଏହାର ପ୍ରଭାବରେ ଉପକୂଳ ଓଡ଼ିଶା ସମେତ ଆଭ୍ୟନ୍ତରୀଣ ଜିଲାଗୁଡ଼ିକରେ ପ୍ରବଳ ବର୍ଷା ହୋଇପାରେ। ସେପ୍ଟେମ୍ବର ୨୦ ଯାଏ ରାଜ୍ୟର ବିଭିନ୍ନ ସ୍ଥାନରେ ବର୍ଷା ହେବ ବୋଲି ପାଣିପାଗ ବିଭାଗ ପୂର୍ବାନୁମାନ କରିଛି। ଲଘୁଚାପ ବର୍ଷା ସତ୍ତ୍ୱେ ରାଜ୍ୟରେ ଏବେ ବି ସ୍ୱାଭାବିକଠାରୁ ୨୦ ପ୍ରତିଶତ କମ୍ ବର୍ଷା ହୋଇଛି। ଜୁନ୍ ପହିଲାରୁ ସେପ୍ଟେମ୍ବର ୧୩ ମଧ୍ୟରେ ରାଜ୍ୟରେ ୧୦୪୭.୫ ମିଲିମିଟର ବର୍ଷା ହେବାକୁ ଥିବା ବେଳେ ହୋଇଛି ୮୩୭.୫ ମିଲିମିଟର। ଗତ ଦୁଇଦିନ ହେବ ରାଜ୍ୟର ୧୨ ଜିଲାରେ ପ୍ରବଳ ବର୍ଷା ଜାରି ରହିଥିବାରୁ ରାଜ୍ୟ ସରକାର ସେହି ଜିଲାର ସ୍କୁଲଗୁଡ଼ିକ ସୋମବାର ଏବଂ ମଙ୍ଗଳବାର ଦୁଇଦିନ ପାଇଁ ବନ୍ଦ ଘୋଷଣା କରିଛନ୍ତି। ସେହି ଜିଲାଗୁଡ଼ିକ ହେଲା ପୁରୀ, ଖୋର୍ଦ୍ଧା, କଟକ, ଜଗତ୍‌ସିଂହପୁର, କେନ୍ଦ୍ରାପଡ଼ା, ଢେଙ୍କାନାଳ, ନୟାଗଡ଼, ସମ୍ବଲପୁର, ଦେବଗଡ଼, ଅନୁଗୋଳ, ସୋନପୁର ଓ ବରଗଡ଼। ସ୍କୁଲଗୁଡ଼ିକରେ ନବମ, ଦଶମ ଏବଂ ଦ୍ୱାଦଶ ଶ୍ରେଣୀ ପାଠପଢ଼ା ଚାଲିଛି।

କେୱାଇସି ଠକେଇ...

ଅପ୍‌ଡେଟ୍ କରାଇବା ଆଳରେ ଅନେକ ଲୋକ ଠକେଇର ଶିକାର ହେଉଥିବା ଅଭିଯୋଗ ଆର୍‌ବିଆଇ ନିକଟକୁ ଆସିଛି। କଲ୍, ଏସ୍‌ଏମ୍‌ଏସ୍ ଏବଂ ଇମେଲ୍ ମାଧ୍ୟମରେ ଲୋକଙ୍କ ସହ ଠକ୍‌ମାନେ ସମ୍ପର୍କ କରୁଛନ୍ତି। ଲୋକଙ୍କଠାରୁ ବିଭିନ୍ନ ଗୁରୁତ୍ୱପୂର୍ଣ୍ଣ ଆକାଉଣ୍ଟ ତଥ୍ୟ ପାଇବା ପରେ ଠକେଇ ହେଉଥିବା ଦେଖାଯାଉଛି। ନିୟାମକ ସଂସ୍ଥାଗୁଡ଼ିକ ଏହି ଦିଗକୁ ବିଚାରକରି ସମୟ ସମୟରେ ଲୋକଙ୍କୁ ଠିକ୍ ଉପାୟରେ ସେବା ଯୋଗାଣ କରିବା ଲାଗି ଆର୍‌ବିଆଇ ପରାମର୍ଶ ଦେଇଛି। ସେହିଭଳି କେୱାଇସି ସରଳୀକରଣ ଉପରେ ମଧ୍ୟ କେନ୍ଦ୍ରୀୟ ବ୍ୟାଙ୍କ ଗୁରୁତ୍ୱାରୋପ କରିଛି। କେୱାଇସି ଅପ୍‌ଡେଟ୍ ହୋଇ ନ ଥିବା ଆକାଉଣ୍ଟଗୁଡିକ ସୁବିଧା କରାଇ ଧୀରେ ଧୀରେ କେୱାଇସି କାମ ସାରିବାକୁ କୁହାଯାଇଛି। ଏହି ଅବଧିରେ କେୱାଇସି ଅପ୍‌ଡେଟ୍ ହୋଇ ନ ଥିବା ଆକାଉଣ୍ଟଗୁଡିକ ଚଳିତ ବର୍ଷ ଶେଷ ଯାଏ କୌଣସି କଟକଣା ଲାଗୁ ହେବ ବୋଲି ଆର୍‌ବିଆଇ ନିର୍ଦ୍ଦେଶରେ କହିଛି।

ଲଗାଣ ବର୍ଷାରେ...

ରୁଜୁ କରି ବ୍ୟବଚ୍ଛେଦ ପାଇଁ କେନ୍ଦ୍ରାପଡ଼ା ଜିଲା ମୁଖ୍ୟ ଚିକିତ୍ସାଳୟକୁ ପଠାଇଥିଲା। ଘଟଣାସ୍ଥଳକୁ ଅତିରିକ୍ତ ତହସିଲଦାର ପ୍ରମୋଦ କୁମାର ସମ୍ପୃକ୍ତ ସର୍କଲର ଆର୍‌ଆଇଙ୍କୁ ସାଙ୍ଗରେ ଧରି ଘଟଣାସ୍ଥଳରେ ପହଞ୍ଚି ସ୍ଥିତି ଅନୁଧ୍ୟାନ କରିଥିଲେ। ମୃତ ମହିଳାଙ୍କ ପରିବାରକୁ ଜିଲା ରେଡ୍‌କ୍ରସ ପାଣ୍ଠିରୁ ୧୦ ହଜାର ଟଙ୍କାର ସହାୟତା ପ୍ରଦାନ କରାଯାଇଛି। ସେହିପରି ଗରଦପୁର ବ୍ଲକ ଅଧୀନ ବଡ଼ବେତରା ଗାଁରେ ମାଟିକାନ୍ଥ ପଡ଼ି ଅଭୟ କୁମାର ମହାପାତ୍ର(୮୬)ଙ୍କ ସୋମବାର ସକାଳ ସାଢ଼େ ୫ଟାରେ ମୃତ୍ୟୁ ଘଟିଛି। ଘରେ ଶୋଇଥିବା ବେଳେ ତାଙ୍କ ଉପରେ କାନ୍ଥ ପଡ଼ିଯିବାରୁ ମୁଣ୍ଡରେ ଗଭୀର ଆଘାତ ଲାଗିଥିଲା। ଅଭୟଙ୍କ ବୋହୂ କଳ୍ପନା(୨୭)ଙ୍କ ମଧ୍ୟ ବାମ ଗୋଡ଼ରେ କାନ୍ଥ ପଡି ଭାଙ୍ଗିଯାଇଛି। ତାଙ୍କୁ ଚିକିତ୍ସା ଲାଗି ଜିଲା ମୁଖ୍ୟ ଚିକିତ୍ସାଳୟରେ ଭର୍ତ୍ତି କରାଯାଇଛି। ଖବରପାଇ ପାଟକୁରା ଥାନା ପୋଲିସ ପହଞ୍ଚି ମୃତଦେହ ଜବତ କରି ବ୍ୟବଚ୍ଛେଦ ପାଇଁ ଜିଲା ମୁଖ୍ୟ ଚିକିତ୍ସାଳୟକୁ ପଠାଇ ବ୍ୟବଚ୍ଛେଦ କରାଇଛି। ଗରଦପୁର ତହସିଲଦାର, ବିଡିଓ, ସର୍କଲ ଆର୍‌ଆଇ ପହଞ୍ଚି କ୍ଷୟକ୍ଷତିର ଆକଳନ କରିଛନ୍ତି। ଅଭୟଙ୍କ ପରିବାରକୁ ରେଡ୍‌କ୍ରସ ପକ୍ଷରୁ ୧୦ ହଜାର ଟଙ୍କା ସହାୟତା ପ୍ରଦାନ କରାଯାଇଛି। ସେହିପରି ଖୋର୍ଦ୍ଧା ଜିଲା ନିରାକାରପୁର ଥାନା ଅଧୀନ ନୂଆଗଡ଼ ପଞ୍ଚାୟତ ମୋରମୋରସିଂହ ଗ୍ରାମର କମ୍ବେଶ୍ୱର ପାଟ୍ଟଶାଣୀ(୨୯) ନାମକ ଜଣେ ଯୁବକ ସୋମବାର ନାଳ ପାଣି ସୁଅରେ ଭାସିଯାଇ ପ୍ରାଣ ହରାଇଛନ୍ତି। ସେ ୬ମାସ ପୂର୍ବେ ବିବାହ କରିଥିଲେ। କମ୍ବେଶ୍ୱର ସକାଳେ ଘରୁ ବାହାରି କେଉଁଆଡ଼େ ଯାଇଥିଲେ। ସେ ଘରକୁ ଫେରିବା ବିଳମ୍ବ ହେବାରୁ ଘରଲୋକେ ଓ ଗ୍ରାମବାସୀ ତାଙ୍କୁ ଖୋଜାଖୋଜି କରିଥିଲେ। ପରେ ତାଙ୍କ ମୃତଦେହ ନାଳରେ ଭାସୁଥିବା ଦେଖିବାକୁ ମିଳିଥିଲା। ଖବରପାଇ ନିରାକାରପୁର ପୋଲିସ ଘଟଣାସ୍ଥଳରେ ପହଞ୍ଚି ମୃତଦେହ ଜବତ କରିବା ସହ ବ୍ୟବଚ୍ଛେଦ ପରେ ପରିବାର ଲୋକଙ୍କୁ ହସ୍ତାନ୍ତର କରିଛି।

କଟକ ଜିଲା ନିଶ୍ଚିନ୍ତକୋଇଲି ଥାନା ଅନ୍ତର୍ଗତ ନତକାଇ ପଞ୍ଚାୟତ ଏକୁରିଖ ଗ୍ରାମର ସଞ୍ଜୟ ରାଉତ(୪୧) ବର୍ଷା ସମୟରେ ପାଟନାଳିରେ ମାଛ ଧରୁଥିବା ବେଳେ ସୁଅରେ ଭାସି ଯାଇଥିଲେ। ସ୍ଥାନୀୟ ଲୋକଙ୍କଠାରୁ ଖବରପାଇ ନିଶ୍ଚିନ୍ତକୋଇଲି ଦମକଳ ବହିନୀ ଏବଂ ଓଡ୍ରାଫ୍ ଟିମ୍ କର୍ମଚାରୀ ପହଞ୍ଚି ଖୋଜାଖୋଜି କରିଛନ୍ତି। ତେବେ ରିପୋର୍ଟ ଲେଖାହେବା ପର୍ଯ୍ୟନ୍ତ ସଞ୍ଜୟଙ୍କ କୌଣସି ସନ୍ଧାନ ମିଳି ନ ଥିଲା। ସେହିପରି ରବିବାର ରାତିରେ ପୋଖରୀରେ ବୁଡ଼ିଯିବାରୁ ରାମକୃଷ୍ଣପୁର ପଞ୍ଚାୟତ ଅନ୍ତର୍ଗତ ପାଟପାରି ଗ୍ରାମର ବୃଦ୍ଧ ବଟକୃଷ୍ଣ ସ୍ୱାଇଁ (୭୨)ଙ୍କ ମୃତ୍ୟୁ ଘଟିଛି। ସେ ଘର ନିକଟରେ ଥିବା ପୋଖରୀକୁ ଶୌଚ ହେବାକୁ ଯାଇଥିଲେ। ଏହି ସମୟରେ ଗୋଡ଼ ଖସିଯିବାରୁ ସେ ବୁଡିଯାଇଥିଲେ। ବହୁ ସମୟ ପର୍ଯ୍ୟନ୍ତ ଘରକୁ ନ ଫେରିବାରୁ ପରିବାର ଲୋକେ ତାଙ୍କୁ ଖୋଜାଖୋଜି କରି ଶେଷରେ ପୋଖରୀରୁ ମୃତଦେହ ଠାବ କରିଥିଲେ। ସ୍ୱତନ୍ତ୍ର ରିଲିଫ୍ କମିଶନର(ଏସ୍‌ଆରସି)ଙ୍କ କାର୍ଯ୍ୟାଳୟ ପକ୍ଷରୁ ମିଳିଥିବା ସୂଚନା ଅନୁଯାୟୀ ଲଘୁଚାପଜନିତ ପ୍ରବଳ ବର୍ଷା ଯୋଗୁ ୧୧ ଜିଲାର ୫୩ ବ୍ଲକ ଏବଂ ୧୪ ପୌରାଞ୍ଚଳର ୨୭୮୯ ଗ୍ରାମର ୧୯ ଲକ୍ଷ ୫୩ ହଜାର ୬୪୭ ଲୋକ ପ୍ରଭାବିତ ହୋଇଛନ୍ତି। ସେହି ଜିଲାଗୁଡ଼ିକ ହେଲା କଟକ, ଯାଜପୁର, କୋରାପୁଟ, କଳାହାଣ୍ଡି, କନ୍ଧମାଳ, ପୁରୀ, ଜଗତ୍‌ସିଂହପୁର, କେନ୍ଦ୍ରାପଡା, ଢେଙ୍କାନାଳ, ଖୋର୍ଦ୍ଧା ଏବଂ ଅନୁଗୋଳ। ବର୍ଷା ଯୋଗୁ ୨୬୫ ଘର ଭାଙ୍ଗିଛି। ୩୮୧୯ ଜଣଙ୍କୁ ନିରାପଦ ସ୍ଥାନକୁ ସ୍ଥାନାନ୍ତର କରାଯାଇଥିବା ଏସ୍‌ଆରସିଙ୍କ କାର୍ଯ୍ୟାଳୟ ପକ୍ଷରୁ ସୂଚନା ଦିଆଯାଇଛି। ଜଗତ୍‌ସିଂହପୁର ଜିଲାର ୮ ବ୍ଲକର ୧୩୨୧ ଗ୍ରାମର ୧୧,୩୬,୯୭୧ ଲୋକ ପ୍ରଭାବିତ ହୋଇଥିବା ବେଳେ କେନ୍ଦ୍ରାପଡ଼ା ଜିଲାର ୮୧୧ ଗ୍ରାମର ୭,୭୯,୨୪୧ ଜଣ ପ୍ରଭାବିତ ହୋଇଛନ୍ତି।

ତଥ୍ୟ ଦେବାକୁ...

୨ରୁ ୩ଦିନ ପରେ ଏନେଇ ରାୟ ପ୍ରକାଶ କରାଯିବ। ଖଣ୍ଡପୀଠ ଆହୁରି କହିଛନ୍ତି, ବୁଦା ଚାରିପଟେ ପିଟି ଚାଲିଲେ, କୌଣସି ପ୍ରସଙ୍ଗର ସମାଧାନ ହେବ ନାହିଁ। ଯଦି ବିଶେଷଜ୍ଞ କମିଟି ରିପୋର୍ଟ ଦାଖଲ କରିବ, ତେବେ ଏହା ମଧ୍ୟ ସର୍ବସାଧାରଣରେ ପ୍ରକାଶଯୋଗ୍ୟ ଭଳି ହେବ ବୋଲି ଅଦାଲତ କହିଛନ୍ତି। ଏହି ମାମଲାର ଶୁଣାଣି ଗତ ୭ତାରିଖରେ ହୋଇଥିଲା। ଏଥିରେ ସଲିସିଟର ଜେନେରାଲ ମେହେଟା ଉପସ୍ଥିତ ହୋଇ ୨ୟ ସତ୍ୟପାଠ ପ୍ରସ୍ତୁତ ହୋଇପାରି ନ ଥିବା ଦର୍ଶାଇଥିଲେ, ଯାହାକୁ ଖଣ୍ଡପୀଠ ଗ୍ରହଣ କରି ସୋମବାରକୁ ସତ୍ୟପାଠ ଦାଖଲ କରିବାକୁ ନିର୍ଦ୍ଦେଶ ଦେଇଥିଲେ। ପୋଗାସସ୍ ଗୁପ୍ତଚରଗିରି ଘଟଣାର ତଦନ୍ତ ଦାବି କରି ହୋଇଥିବା ଆବେଦନରେ ପୂର୍ବରୁ କେନ୍ଦ୍ର ସରକାରଙ୍କ ପକ୍ଷରୁ ଏକ ଅନ୍ତରୀଣ ସତ୍ୟପାଠ ଦାଖଲ କରାଯାଇଥିଲା। ଏଥିରେ ତଦନ୍ତ ନେଇ ହୋଇଥିବା ଆବେଦନଗୁଡ଼ିକ ଅସମ୍ପୂର୍ଣ୍ଣ, ଅଣସଂଗଠିତ ବିଷୟବସ୍ତୁ ଏବଂ ଅବାସ୍ତବ ଗଣମାଧ୍ୟମ ରିପୋର୍ଟ ଉପରେ ଆଧାରିତ ବୋଲି ଉଲ୍ଲେଖ କରାଯାଇଥିଲା। ଏପରି କି ଏହି ପ୍ରସଙ୍ଗରେ କେନ୍ଦ୍ର ସୂଚନା ଓ ପ୍ରଯୁକ୍ତିବିଦ୍ୟା ମନ୍ତ୍ରୀ ଅଶ୍ୱିନୀ ବୈଷ୍ଣବ ଗୃହରେ ସ୍ପଷ୍ଟୀକରଣ ଦେଇ ସାରିଥିବାରୁ ଏନେଇ ଅଧିକ ତଥ୍ୟ ଦେବା ଆବଶ୍ୟକ ନାହିଁ ବୋଲି କହିଥିଲେ। ସୋମବାର ପେଗାସସ୍ ମାମଲାରେ କେନ୍ଦ୍ର ପକ୍ଷରୁ ସର୍ବୋଚ୍ଚ ଅଦାଲତରେ କରାଯାଇଥିବା ଯୁକ୍ତି ଏବଂ ଖଣ୍ଡପୀଠଙ୍କ ପ୍ରତିକ୍ରିୟା ପ୍ରକାଶ ପାଇବା ପରେ ରାଜନୈତିକ କାଦୁଅଫିଙ୍ଗା ଆରମ୍ଭ ହୋଇଯାଇଛି। କଂଗ୍ରେସ ନେତା କପିଲ୍ ସିବଲ କହିଛନ୍ତି, ଯଦି ପୋଗସସ୍ ଗୁପ୍ତଚରା ମାମଲାରେ ଜର୍ମାନ ସରକାର ସେଠାକାର ସର୍ବୋଚ୍ଚ ଅଦାଲତରେ ତଥ୍ୟ ଦେବାକୁ ସମ୍ମତି ପ୍ରକାଶ କରିବା ସହ ଏହା ଆତଙ୍କବାଦ କାର୍ଯ୍ୟକଳାପକୁ ପ୍ରୋତ୍ସାହିତ କରିବ ନାହିଁ ବୋଲି କହିଛନ୍ତି, ଏଭଳିସ୍ଥିତିରେ ଭାରତ ସରକାର କାହିଁକି ଅମଙ୍ଗ ହେଉଛନ୍ତି ବୋଲି ସିବଲ ପ୍ରଶ୍ନ କରିଛନ୍ତି। ଅପରପକ୍ଷରେ ଏପ୍ରସଙ୍ଗରେ ଭାଜପା ବିରୋଧୀଙ୍କ ଏଭଳି ଅଭିଯୋଗକୁ ଖଣ୍ଡନ କରିବାକୁ ଆଗେଇ ଆସିଛି। ବିରୋଧୀମାନେ ଷଡ଼ଯନ୍ତ୍ର କରି ଭାରତର ବିକାଶ ପଥକୁ ଅଟକାଇବାକୁ କେବେ ସମର୍ଥ ହୋଇପାରିବେ ନାହିଁ ବୋଲି ସ୍ୱରାଷ୍ଟ୍ର ମନ୍ତ୍ରୀ ଅମିତ୍ ଶାହା ସମାଲୋଚନା କରିଛନ୍ତି।

ବିନା ଏନ୍‌ଇଇଟିରେ...

ପ୍ରକାଶ ପାଇଥିଲା। ଏହାକୁ ନେଇ ମୁଖ୍ୟ ବିରୋଧୀ ଦଳ ଏଆଇଏଡିଏମ୍‌କେ ସରକାରଙ୍କୁ ଦୋଷାରୋପ କରିଥିଲା। ଡିଏମ୍‌କେ କ୍ଷମତାକୁ ଆସିଲେ ଏନ୍‌ଇଇଟି ବାତିଲ ହେବ ବୋଲି ଷ୍ଟାଲିନ୍ ପ୍ରତିଶ୍ରୁତି ଦେଇଥିଲେ। ହେଲେ ସରକାର ଏପର୍ଯ୍ୟନ୍ତ ଉପଯୁକ୍ତ ନିଷ୍ପତ୍ତି ନେବାରେ ବିଫଳ ହୋଇଥିବାରୁ ଛାତ୍ରୀଛାତ୍ର ଓ ଅଭିଭାବକ ଅସହାୟ ହୋଇପଡ଼ିଛନ୍ତି ବୋଲି ବିରୋଧୀ ଦଳ ନେତା ଇ.କେ. ପଲାନିସ୍ୱାମୀ ଅଭିଯୋଗ କରିଥିଲେ।

ଓସ୍କାର ଫର୍ନାଣ୍ଡିଜ୍‌ଙ୍କ...

ସମ୍ପାଦକ ଥିଲେ। ସୋନିଆ ଗାନ୍ଧୀ ଓ ରାହୁଲଙ୍କ ସହ ତାଙ୍କର ଘନିଷ୍ଠ ସମ୍ପର୍କ ଥିଲା। ୧୯୪୧ ମାର୍ଚ୍ଚ ୨୭ରେ କର୍ନାଟକରେ ଉଡୁପି ଜିଲାରେ ଜନ୍ମିତ ଫର୍ନାଣ୍ଡିଜ୍ ବ୍ଲୋସମ୍ ଫର୍ନାଣ୍ଡିଜ୍‌ଙ୍କୁ ବିବାହ କରିଥିଲେ। ତାଙ୍କର ଗୋଟିଏ ପୁଅ ଓ ଗୋଟିଏ ଝିଅ ଅଛନ୍ତି।

ଶ୍ରେଷ୍ଠ ୧୦ ଜୁନିୟର କଲେଜ କଟ୍ ଅଫ୍ ମାର୍କ

କଳା	କଲେଜ	କଟ୍ ଅଫ୍ ମାର୍କ
	ରେଭେନ୍‌ଶା ଉଚ୍ଚ ମାଧ୍ୟମିକ ସ୍କୁଲ, କଟକ	୭୯.୩%
	ବିଜେବି ଉଚ୍ଚ ମାଧ୍ୟମିକ ସ୍କୁଲ, ଭୁବନେଶ୍ୱର	୭୮%
	ସରକାରୀ ଉଚ୍ଚ ମାଧ୍ୟମିକ ସ୍କୁଲ, ରାଉରକେଲା	୭୫%
	ଶୈଳବାଳା ମହିଳା ଉଚ୍ଚ ମାଧ୍ୟମିକ ସ୍କୁଲ, କଟକ	୭୪.୫%
	ଭଦ୍ରକ ଉଚ୍ଚ ମାଧ୍ୟମିକ ସ୍କୁଲ, ଭଦ୍ରକ	୭୪.୩୩%
	ଫକୀର ମୋହନ ଉଚ୍ଚ ମାଧ୍ୟମିକ ସ୍କୁଲ, ବାଲେଶ୍ୱର	୭୩.୮୩%
	ରମାଦେବୀ ମହିଳା ଉଚ୍ଚ ମାଧ୍ୟମିକ ସ୍କୁଲ, ଭୁବନେଶ୍ୱର	୭୩.୬୭%
	ନରସିଂହ ଚୌଧୁରୀ ଉଚ୍ଚ ମାଧ୍ୟମିକ ସ୍କୁଲ, ଯାଜପୁର	୭୩.୫%
	ରାଜେନ୍ଦ୍ର ଉଚ୍ଚ ମାଧ୍ୟମିକ ସ୍କୁଲ, ବଲାଙ୍ଗୀର	୭୩.୪%
	ରାଜଧାନୀ ଉଚ୍ଚ ମାଧ୍ୟମିକ ସ୍କୁଲ, ଭୁବନେଶ୍ୱର	୭୩.୧୭%
ବିଜ୍ଞାନ	କଲେଜ	କଟ୍ ଅଫ୍ ମାର୍କ
	ରେଭେନ୍‌ଶା ଉଚ୍ଚ ମାଧ୍ୟମିକ ସ୍କୁଲ, କଟକ	୯୧.୩୩%
	ବିଜେବି ଉଚ୍ଚ ମାଧ୍ୟମିକ ସ୍କୁଲ, ଭୁବନେଶ୍ୱର	୯୦.୬୭%
	ସରସ୍ୱତୀ ବିଦ୍ୟା ମନ୍ଦିର ଉଚ୍ଚ ମାଧ୍ୟମିକ ସ୍କୁଲ, ଗଞ୍ଜାମ

ସଂକ୍ଷେପରେ

ଏସ୍‌ସିବିରେ ଏକ୍‌ମୋ ଚିକିତ୍ସାଧୀନ ଦ୍ୱିତୀୟ ରୋଗୀଙ୍କ ମୃତ୍ୟୁ

କଟକ ଅଫିସ, ୧୩।୯: ଏସ୍‌ସିବି ମେଡିକାଲ କଲେଜ ଆଣ୍ଡ୍ ହସ୍ପିଟାଲର ଏକ୍‌ମୋ ସପୋର୍ଟରେ ଚିକିତ୍ସାଧୀନ ଥିବା ଜଣେ ରୋଗୀଙ୍କର ରବିବାର ରାତିରେ ମୃତ୍ୟୁ ଘଟିଛି। ସେ ହେଲେ ବଲାଙ୍ଗୀର ଜିଲାର ଜ୍ୟୋତିର୍ମୟୀ ପଣ୍ଡା(୩୮)। ଏସ୍‌ସିବିରେ ଏହା ଦ୍ୱିତୀୟ ଏକ୍‌ମୋ ମୃତ୍ୟୁ ବୋଲି ଡାକ୍ତରଖାନା ସୂତ୍ରରୁ ଜଣାପଡ଼ିଛି। ଜ୍ୟୋତିର୍ମୟୀ କରୋନାରେ ଆକ୍ରାନ୍ତ ହେବା ପରେ ତାଙ୍କ ଫୁସ୍‌ଫୁସ୍ ସଂକ୍ରମିତ ହୋଇଥିଲା। ଫଳରେ ଚିକିତ୍ସା ଲାଗି ତାଙ୍କୁ ଗତ ୨୯ ତାରିଖରେ ଏସ୍‌ସିବିର ଏକ୍‌ମୋ ୟୁନିଟ୍‌ରେ ଭର୍ତ୍ତି କରାଯାଇଥିଲା। ସେଠାରେ ଚିକିତ୍ସା ଚାଲିଥିଲେ ମଧ୍ୟ ତାଙ୍କ ସ୍ୱାସ୍ଥ୍ୟବସ୍ଥାରେ ଉନ୍ନତି ଆସି ନ ଥିଲା। ସୂଚନାଯୋଗ୍ୟ, ଏହା ପୂର୍ବରୁ ଏସ୍‌ସିବିରେ ଚିକିତ୍ସାଧୀନ ଅବସ୍ଥାରେ ଶନିବାର ରାତିରେ ଜଣେ ରୋଗୀଙ୍କ ମୃତ୍ୟୁ ଘଟିଥିଲା। ସେ ହେଲେ କେନ୍ଦ୍ରାପଡ଼ା ଜିଲା ପଟ୍ଟାମୁଣ୍ଡାଇ ଅଞ୍ଚଳର ଜଗନ୍ନାଥ ପ୍ରଧାନ(୩୨)। ଏବେ ଆଉ ୨ ଜଣ ରୋଗୀ କଟକ ଜିଲା ନିଶ୍ଚିନ୍ତକୋଇଲି ଅଞ୍ଚଳର ଅନ୍ନପୂର୍ଣ୍ଣା ନାୟକ ଓ ସ୍ୱାସ୍ଥ୍ୟ ବିଭାଗର ଡେପୁଟି ସେକ୍ରେଟାରି ଦିଲୀପ କୁମାର ଅଗ୍ରୱାଲ ଏକ୍‌ମୋ ସପୋର୍ଟରେ ଚିକିତ୍ସିତ ହେଉଛନ୍ତି।

ଫୁଟ୍‌ବଲ ପଡ଼ିଆର ଉନ୍ନତୀକରଣ ଲାଗି ପ୍ରସ୍ତାବ

କ୍ରୀଡ଼ାମନ୍ତ୍ରୀଙ୍କୁ ଭେଟିଲେ କୁଳପତି

ଭୁବନେଶ୍ୱର, ୧୩।୯(ବ୍ୟୁରୋ): ଫକୀରମୋହନ(ଏଫଏମ) ବିଶ୍ୱବିଦ୍ୟାଳୟ କୁଳପତି ପ୍ରଫେସର ସନ୍ତୋଷ କୁମାର ତ୍ରିପାଠୀ ସୋମବାର କ୍ରୀଡ଼ା ଓ ଯୁବସେବା ମନ୍ତ୍ରୀ ତୁଷାରକାନ୍ତି ବେହେରାଙ୍କୁ ତାଙ୍କ ବାସଭବନରେ ସୌଜନ୍ୟମୂଳକ ସାକ୍ଷାତ କରିଛନ୍ତି। ଏହି ଅବସରରେ ପ୍ରଫେସର ତ୍ରିପାଠୀ କହିଥିଲେ ଏବେ କ୍ରୀଡ଼ା ପାଇଁ ଓଡ଼ିଶା ସମଗ୍ର ବିଶ୍ୱରେ ଏକ ସ୍ୱତନ୍ତ୍ର ସ୍ଥାନ ହାସଲ କରିପାରିଛି। ଏଥିପାଇଁ ସେ ମୁଖ୍ୟମନ୍ତ୍ରୀ ନବୀନ ପଟ୍ଟନାୟକଙ୍କ ସମେତ କ୍ରୀଡ଼ା ବିଭାଗର ଉଦ୍ୟମକୁ ପ୍ରଶଂସା କରିଥିଲେ। ତେବେ କୁଳପତି ଏଫ୍‌ଏମ୍ ବିଶ୍ୱବିଦ୍ୟାଳୟଠାରେ ଥିବା ଫୁଟବଲ ପଡ଼ିଆର ଉନ୍ନତୀକରଣ ନିମନ୍ତେ ମନ୍ତ୍ରୀଙ୍କୁ ପ୍ରସ୍ତାବ ଦେଇଥିଲେ। ଏହି ପ୍ରସ୍ତାବକୁ ମନ୍ତ୍ରୀ ବେହେରା ଗ୍ରହଣ କରିବା ସହିତ ଏହାର କାର୍ଯ୍ୟକାରୀ ଦିଗରେ ପ୍ରଚେଷ୍ଟା କରିବେ ଏବଂ ବାଲେଶ୍ୱର ଗସ୍ତରେ ଯାଇ ବିଶ୍ୱବିଦ୍ୟାଳୟ ପରିଦର୍ଶନ କରିବେ ବୋଲି କହିଛନ୍ତି।

ପରିବେଶ କ୍ଷତିପୂରଣ ପରିମାଣ ଦର୍ଶାଅ

ଏସ୍‌ପିସିବିକୁ ଏନ୍‌ଜିଟି ନିର୍ଦ୍ଦେଶ

ନୂଆଦିଲ୍ଲୀ, ୧୩।୯

ଢେଙ୍କାନାଳ ଜିଲାରେ ଅତ୍ୟଧିକ ଖଣି ଖନନ ଯୋଗୁ ହୋଇଥିବା କ୍ଷତିର ଭରଣା ଓ ଜରିମାନା ବାବଦରେ କେତେ ପରିବେଶଗତ କ୍ଷତିପୂରଣ ଧାର୍ଯ୍ୟ ହୋଇଛି, ତାହା ସତ୍ୟପାଠ ମାଧ୍ୟମରେ ଜଣାଇବା ପାଇଁ ଜାତୀୟ ଗ୍ରୀନ୍ ଟ୍ରିବ୍ୟୁନାଲ (ଏନ୍‌ଜିଟି) ସୋମବାର ରାଜ୍ୟ ପ୍ରଦୂଷଣ ନିୟନ୍ତ୍ରଣ ବୋର୍ଡ (ଏସ୍‌ପିସିବି)କୁ ନିର୍ଦ୍ଦେଶ ଦେଇଛନ୍ତି। ଅକ୍ଟୋବର ୮ରେ ହେବାକୁ ଥିବା ପରବର୍ତ୍ତୀ ଶୁଣାଣି ବେଳେ ଟ୍ରିବ୍ୟୁନାଲରେ ହାଜର ହେବା ପାଇଁ ଢେଙ୍କାନାଳ ଜିଲାପାଳଙ୍କୁ ନ୍ୟାୟିକ ସଦସ୍ୟ ବି. ଅମିତ୍ ସ୍ଥାଲେକର ଏବଂ ବିଶେଷଜ୍ଞ ସଦସ୍ୟ ସାଇବାଲ୍ ଦାସଗୁପ୍ତାଙ୍କ ଖଣ୍ଡପୀଠ କହିଛନ୍ତି। ଅତ୍ୟଧିକ ଖଣି ଖନନ ସମ୍ପର୍କିତ ଯୁଗ୍ମ କମିଟିର ରିପୋର୍ଟରେ ଅନେକ ତ୍ରୁଟି ରହିଛି। କଙ୍କଡ଼ାହାଡ଼ ତହସିଲଦାରଙ୍କ ସହମତିରେ ଏହି ଅନିୟମିତତା ହୋଇଥିବା ପ୍ରାରମ୍ଭିକ ଅନୁଧ୍ୟାନରୁ ଜଣାପଡ଼ିଛି ବୋଲି ଟ୍ରିବ୍ୟୁନାଲ କହିଛନ୍ତି। ଢେଙ୍କାନାଳ ଜିଲାପାଳ ଉକ୍ତ କମିଟିର ସଦସ୍ୟ ନିଯୁକ୍ତ ହୋଇଥିଲେ ମଧ୍ୟ ସେ ଦାୟିତ୍ୱରୁ ଓହରିଯାଇ ତହସିଲଦାରଙ୍କୁ ତାଙ୍କ ପ୍ରତିନିଧି ଭାବେ ମନୋନୀତ କରିଥିଲେ।

ସେହିପରି ଅତ୍ୟଧିକ ଖଣି ଖନନ ଯୋଗୁ ଯେଉଁ ପରିବେଶଗତ ଏବଂ ରାଜସ୍ୱ କ୍ଷତି ହେଲା, ତାହାର ଭରଣା ପାଇଁ କେତେ ପରିମାଣର କ୍ଷତିପୂରଣ ଧାର୍ଯ୍ୟ ହୋଇଛି, ତାହା ରିପୋର୍ଟରେ ଉଲ୍ଲେଖ କରାଯାଇନାହିଁ। ବେଆଇନ ଭାବେ କଟାଯାଇଥିବା ଶାଳ ଗଛ ପାଇଁ କ୍ଷତିପୂରଣ ସ୍ଥିର ହୋଇ ନ ଥିବା ରିପୋର୍ଟରୁ ଜଣାପଡ଼ିଛି ବୋଲି ଖଣ୍ଡପୀଠ କହିଛନ୍ତି। ଖଣି ଖନନ ପ୍ରକ୍ରିୟାରେ ଅନେକ ଗଛ କଟାଯିବା ସହ ବେଆଇନ ବ୍ଲାଷ୍ଟିଂ ଯୋଗୁ ଜିଲାର ଝିଲ୍ଲି ମୌଜାରେ କୁନାଲ ଷ୍ଟ୍ରକ୍ଚର ପ୍ରାଇଭେଟ ଲିମିଟେଡ୍‌ର ଘରଗୁଡ଼ିକ କ୍ଷତିଗ୍ରସ୍ତ ହୋଇଥିବା ସୁକାନ୍ତ ପ୍ରଧାନ ଓ ଅନ୍ୟମାନେ ଟ୍ରିବ୍ୟୁନାଲଙ୍କୁ ଜଣାଇଥିଲେ। ସେହିପରି ଷ୍ଟୋନ୍ କ୍ରସରଗୁଡ଼ିକର ବୈଧାନିକ ସ୍ୱୀକୃତି ନ ଥିଲା କି ସେମାନେ ନିୟମାବଳୀ ଅନୁପାଳନ କରୁ ନ ଥିଲେ। ସବୁଜ ବଳୟ ସୃଷ୍ଟି କରାଯାଇ ନ ଥିଲା। ଲିଜ୍ ଅଞ୍ଚଳକୁ ଚିହ୍ନଟ କରାଯାଇ ଲିଜ୍ ବାହାରେ ଖଣି ଖନନ ଚାଲିଥିଲା। ଆର୍‌ଡି ବିଭାଗ ଅନୁମତି ବିନା ଗ୍ରାମାଞ୍ଚଳ ରାସ୍ତାରେ ଅତ୍ୟଧିକ ଲୋଡ୍ ଗାଡ଼ି ଚଳାଚଳ କରୁଥିଲା। ଖଣିଜ ପଦାର୍ଥ ନେବାବେଳେ ବାୟୁ ପ୍ରଦୂଷଣ ରୋକିବା ପାଇଁ ଗାଡ଼ିଗୁଡ଼ିକୁ ଘୋଡ଼ାଇ ନେବା ନିୟମ ଥିଲେ ମଧ୍ୟ ତାହା ପାଳନ ହେଉ ନଥିଲା ବୋଲି ଆବେଦନକାରୀ ଅଭିଯୋଗ କରିଥିଲେ। ସେମାନଙ୍କ ଅଭିଯୋଗର ଅନୁଧ୍ୟାନ ପାଇଁ ଟ୍ରିବ୍ୟୁନାଲ ଯୁଗ୍ମ କମିଟି ଗଠନ କରିଥିଲେ।

ବିନା ଅରିଜିନାଲ ସାର୍ଟିଫିକେଟ୍‌ରେ ଯୁକ୍ତୀ ନାମଲେଖା

ଭୁବନେଶ୍ୱର,୧୩।୯(ବ୍ୟୁରୋ)

ଏଣିକି ଛାତ୍ରୀଛାତ୍ରମାନେ ମୂଳ ପ୍ରମାଣପତ୍ର ବା ଅରିଜିନାଲ ସାର୍ଟିଫିକେଟ୍ ନ ଦେଇ ଡିଗ୍ରୀ କଲେଜରେ ନାମ ଲେଖାଇପାରିବେ। ଏ ନେଇ ସୋମବାର ଉଚ୍ଚଶିକ୍ଷା ବିଭାଗ ସୂଚନା ଦେଇଛି। ନାମଲେଖା ପାଇଁ ଡାଉନ୍‌ଲୋଡ୍ ହୋଇଥିବା ମାର୍କ ଶିଟ୍ ଏବଂ ଏକ ଅଣ୍ଡରଟେକିଂ ରଖି ଛାତ୍ରୀଛାତ୍ରଙ୍କୁ ନାମ ଲେଖାଇବା ପାଇଁ ଅନୁମତି ଦେବାକୁ ସମସ୍ତ ସରକାରୀ ଏବଂ ବେସରକାରୀ ଡିଗ୍ରୀ କଲେଜ ଅଧ୍ୟକ୍ଷଙ୍କୁ ନିର୍ଦ୍ଦେଶ ଦିଆଯାଇଛି। ଏକ ଚିଠିରେ ଉଚ୍ଚଶିକ୍ଷା ବିଭାଗ ଡେପୁଟି ଡାଇରେକ୍ଟର (ପରଫରମାନ୍ସ ଟ୍ରାକିଂ ସେଲ୍) ରାଜେଶ କୁମାର ସାହୁ ଲେଖିଛନ୍ତି ଯେ, କରୋନା ଯୋଗୁ ବିଭିନ୍ନ ପ୍ରକାର ଅସୁବିଧା ହୋଇଥିବାରୁ ୨୦୨୧-୨୨ରେ ଉଚ୍ଚ ମାଧ୍ୟମିକ ଶିକ୍ଷା ପରିଷଦ (ସିଏଚ୍‌ଏସ୍‌ଇ)ରୁ ଉତ୍ତୀର୍ଣ୍ଣ ହୋଇଥିବା ଛାତ୍ରୀଛାତ୍ରମାନେ ନାମଲେଖା ସମୟରେ ଯାଞ୍ଚ ପାଇଁ ଅରିଜିନାଲ ସାର୍ଟିଫିକେଟ୍, ମାର୍କଶିଟ୍ ଏବଂ ମାଇଗ୍ରେଶନ ସାର୍ଟିଫିକେଟ୍ ଦେଖାଇ ନ ପାରନ୍ତି। ତେଣୁ ଉଚ୍ଚ ଶିକ୍ଷାନୁଷ୍ଠାନଗୁଡ଼ିକ ସିଏଚ୍‌ଏସ୍‌ଇରୁ ଉତ୍ତୀର୍ଣ୍ଣ ହୋଇଥିବା ଛାତ୍ରୀଛାତ୍ରଙ୍କ ନାମଲେଖା ସମୟରେ ସେମାନଙ୍କ ସେଲ୍ଫ ଆଟେଷ୍ଟେଡ୍ ଡାଉନଲୋଡ୍ ମାର୍କଶିଟ୍ ଓ ଏକ ଅଣ୍ଡରଟେକିଂ ଗ୍ରହଣ କରି ନାମଲେଖା ନିମନ୍ତେ ଅନୁମତି ଦେବା ଲାଗି କୁହାଯାଇଛି।

ଟଙ୍କା ମୂଲଚାଲକୁ ନେଇ ହତ୍ୟାକାଣ୍ଡ

ପାଣିକୋଇଲି ଡବଲ ମର୍ଡର ଘଟଣାର ପର୍ଦ୍ଦାଫାଶ

୨ କିନ୍ନରଙ୍କ ସହ ୭ ଗିରଫ

ଯାଜପୁର ଅଫିସ/ ପାଣିକୋଇଲି(ଡି.ଏନ.ଏ.),୧୩।୯

ଯାଜପୁର ଜିଲା ଦେଇ ଯାଇଥିବା ୧୬ ନମ୍ବର ଜାତୀୟ ରାଜପଥର ପାଣିକୋଇଲି ଥାନା ସାନସୋତି ଗ୍ରାମ ନିକଟ ନିର୍ମାଣାଧୀନ ଏକ ପୋଲ ନିକଟରେ ଘଟିଥିବା ଡବଲ ମର୍ଡର ଘଟଣାର ରହସ୍ୟ ଉନ୍ମୋଚିତ ହୋଇଛି। ଅପ୍ରାକୃତିକ ଯୌନ ସମ୍ପର୍କ ଓ ଟଙ୍କା ମୂଲଚାଲକୁ ନେଇ ହତ୍ୟାକାଣ୍ଡ ଘଟିଛି। ଏହି ଘଟଣାରେ ଭଦ୍ରକର ଜଣେ ନାବାଳକଙ୍କ ସମେତ ୫ ଜଣ ଏବଂ ୨ ଜଣ କିନ୍ନରଙ୍କୁ ପାଣିକୋଇଲି ପୋଲିସ ଗିରଫ କରି ସୋମବାର କୋର୍ଟ ଚାଲାଣ କରିଛି। ଏ ସଂକ୍ରାନ୍ତରେ ପାଣିକୋଇଲି ଥାନାରେ ଏକ ମାମଲା(ନଂ.୨୩୮/୨୧) ଦଫା ୩୦୨, ୨୦୧ ଓ ୩୪ ଆଇପିସିରେ ରୁଜୁ ହୋଇଛି। ଅଭିଯୁକ୍ତମାନେ ହେଲେ ଦୀପା କିନ୍ନର ଓ ଶୀଲା କିନ୍ନର, ଭଦ୍ରକ ଜିଲା ପୁରୁଣାବଜାର ଥାନା ଗରଦପୁର ଅଞ୍ଚଳର ସତ୍ୟଜିତ୍ ବେହେରା, ମନୋଜ ସାହୁ, ରାଜେନ୍ଦ୍ର ସାହୁ, ମନୋଜ ବେହେରା ଏବଂ ଜଣେ ଯୁକ୍ତ ୨ ପଢୁଥିବା ନାବାଳକ ଛାତ୍ର ବୋଲି ଡିଏସ୍‌ପି ପ୍ରମୋଦ କୁମାର ମଲ୍ଲିକ କହିଛନ୍ତି।

ଅଭିଯୁକ୍ତମାନଙ୍କୁ କୋର୍ଟ ଚାଲାଣ କରାଯାଉଛି।

ସୂଚନା ଅନୁଯାୟୀ, ଗତ ୨ ତାରିଖରେ ମାନସ ରଞ୍ଜନ ଦାସ ଓ ବିଜୟ କୁମାର ସାହୁ ନିଜ ଗ୍ରାମ ଜହ୍ନାରୁ ରାଉତରାପୁରସ୍ଥିତ ସାଙ୍ଗ ପାଖକୁ ଯାଇଥିଲେ। ସେଠାରେ ଜୁଆ ଖେଳି କିଛି ଟଙ୍କା ଜିତିବା ପରେ ସନ୍ଧ୍ୟାରେ ବ୍ୟାସନଗରସ୍ଥିତ ଏକ ବାର୍‌ରେ ପହଞ୍ଚି ମଦ୍ୟପାନ କରିଥିଲେ। ସେଦିନ ରାତି ୯ଟା ୧୫ ପର୍ଯ୍ୟନ୍ତ ଦୁହେଁ ବାର୍‌ରେ ଥିଲେ। ସେଠାରୁ ବାହାରି ଜହ୍ନସ୍ଥିତ ଏକ ହୋଟେଲରେ କିଛି ସମୟ କଟାଇଥିଲେ। ପରେ ରାତିରେ ପାଣିକୋଇଲି ଟୋଲଗେଟ ପାର ହୋଇ ଶିଲା ଓ ଦୀପା କିନ୍ନରଙ୍କ ନିକଟରେ ପହଞ୍ଚି ଥିଲେ। ସେଠାରେ ୨ କିନ୍ନରଙ୍କ ସହ ବିଜୟ ଓ ମାନସ ମଦ ପିଇବା ପରେ ତାଙ୍କ ସହ ମୂଲଚାଲ ନେଇ ବଚସା ଆରମ୍ଭ ହୋଇଥିଲା। ପରେ ଉଭୟଙ୍କ ମଧ୍ୟରେ ମାରପିଟ ହୋଇଥିଲା। ଏହି ସମୟରେ ନିୟମିତ ଭାବେ ଭଦ୍ରକରୁ ଆସୁଥିବା କିନ୍ନରଙ୍କ ୫ ଗ୍ରାହକ ଘଟଣାସ୍ଥଳରେ ପହଞ୍ଚିଥିଲେ। ସେହି ୫ଜଣଙ୍କ ସମେତ ୨ କିନ୍ନର ମିଶି ବିଜୟ ଓ ମାନସଙ୍କୁ ସଂଘବଦ୍ଧ ଆକ୍ରମଣ କରିଥିଲେ। ମାନସ ମରି ଯାଇଥିବା ଜାଣି ସେମାନେ ମିଳିତ ଭାବେ ବିଜୟଙ୍କ ଉପରେ ଆକ୍ରମଣ କରିଥିଲେ। ପରେ ଉଭୟଙ୍କୁ ସେମାନେ ଆଣି ନିର୍ମାଣାଧୀନ ପୋଲ ଉପରେ ପକାଇ ଦେଇଥିଲେ। ସେମାନେ ବ୍ୟବହାର କରୁଥିବା ବାଇକ୍‌କୁ ଆଣି ପୋଲ ତଳକୁ ପକାଇ ଦୁର୍ଘଟଣାର ରୂପ ଦେବାକୁ ଚେଷ୍ଟା କରିଥିଲେ। ସୋମବାର ସମସ୍ତ ଅଭିଯୁକ୍ତଙ୍କୁ ଥାନାରେ ଜେରା ପରେ ସେମାନେ ଏହି ଘଟଣା ସ୍ୱୀକାର କରିଥିବା ପୋଲିସ କହିଛି।

ବନ୍ୟପ୍ରାଣୀଙ୍କ ସୁରକ୍ଷା ଉପରେ ଗୁରୁତ୍ୱ

ବନ ବିଭାଗ ପକ୍ଷରୁ ମାର୍ଗଦର୍ଶିକା ଜାରି

ଭୁବନେଶ୍ୱର,୧୩।୯(ବ୍ୟୁରୋ): ରାଜ୍ୟରେ ଲଗାଣ ବର୍ଷା ଯୋଗୁ ବନ୍ୟପ୍ରାଣୀଙ୍କ ସୁରକ୍ଷା ଲାଗି ବନ ବିଭାଗ ପକ୍ଷରୁ ମାର୍ଗଦର୍ଶିକା ଜାରି କରାଯାଇଛି। ବର୍ଷା ଯୋଗୁ ବନ୍ୟ ଜନ୍ତୁଙ୍କର ଯେପରି କ୍ଷତି ନ ହୁଏ, ସେଥିଲାଗି ପ୍ରସ୍ତୁତ ରହିବା ପାଇଁ ପୁରୀ, ଜଗତ୍‌ସିଂହପୁର ଓ କେନ୍ଦ୍ରାପଡ଼ା ଡିଏଫ୍‌ଓଙ୍କୁ କୁହାଯାଇଛି। ବିଶେଷ କରି ବାଲୁଖଣ୍ଡ ଓ ଭିତରକନିକାକୁ ଫୋକସରେ ରଖାଯାଇଛି। ଏହାଛଡ଼ା ହାତୀ-ମଣିଷ ଲଢ଼େଇ ରୋକିବା ଲାଗି ଜଙ୍ଗଲ ଓ ପରିବେଶ ବିଭାଗ ପକ୍ଷରୁ ନୂଆ ପ୍ରଣାଳୀ ଆପଣାଯାଇଛି। ଜନବସତି ଆଡ଼କୁ ହାତୀ ଯେପରି ନ ଆସିବେ ସେଥିଲାଗି ଆଫ୍ରିକୀୟ ଦେଶରେ ଜନବସତି ପାଖରେ ମହୁ ବସା ଲଗାଯାଏ। ଠିକ ସେହିପରି ଆଠମଲ୍ଲିକ ଓ କେନ୍ଦୁଝରରେ ଏଭଳି ପ୍ରଣାଳୀ ଆପଣାଯିବ ବୋଲି ପିସିସିଏଫ୍ ଶଶି ପଲ୍ କହିଛନ୍ତି। ସେହିପରି ହାତୀ ଗତିବିଧି ସମ୍ପର୍କରେ ଆଗୁଆ ସୂଚନା ଦେବାକୁ ବନ ସୁରକ୍ଷା ସମିତି ସଦସ୍ୟଙ୍କୁ ଗଜ ସାଥୀ ରୂପେ ନିୟୋଜିତ କରାଯିବ ବୋଲି ସେ ସୂଚନା ଦେଇଛନ୍ତି। ପ୍ରତି ବନ ସୁରକ୍ଷା ସମିତିର ପାଞ୍ଚ ଜଣଙ୍କୁ ଗଜ ସାଥୀ ରୂପେ ଦାୟିତ୍ୱ ଦେବାକୁ ଯୋଜନା କରାଯାଉଛି। ପ୍ରତି ବନ ସୁରକ୍ଷା ସମିତିକୁ ୨୫ ହଜାର ଟଙ୍କା ଲେଖାଏ ଦିଆଯିବ। ବାଦାମ ପାହାଡ଼ ଓ ଶିମିଳିପାଳରେ ହାତୀଙ୍କ ବେକରେ ରେଡିଓ କଲାର ଲଗାଯିବ ବୋଲି ଜଣାପଡ଼ିଛି।

୨୭ରେ ଭାରତ ବନ୍ଦ ପାଇଁ ପ୍ରସ୍ତୁତି

ସଂଯୁକ୍ତ କିଷାନ୍ ମୋର୍ଚ୍ଚା ପକ୍ଷରୁ ଭାରତ ବନ୍ଦ ପାଇଁ ସୋମବାର ଆୟୋଜିତ ବୈଠକ।

ଭୁବନେଶ୍ୱର, ୧୩।୯ (ବ୍ୟୁରୋ)

ସଂଯୁକ୍ତ କିଷାନ୍ ମୋର୍ଚ୍ଚା ତରଫରୁ ଆସନ୍ତା ୨୭ ତାରିଖରେ ଭାରତ ବନ୍ଦ ଡାକରା ଦିଆଯାଇଛି। ଓଡିଶାରେ ଏହାକୁ ସଫଳ କରିବା ପାଇଁ ବିଭିନ୍ନ ଗଣ ସଙ୍ଗଠନଙ୍କୁ ନେଇ ସୋମବାର ସ୍ଥାନୀୟ ଲୋହିଆ ଏକାଡେମୀଠାରେ ଏକ ରାଜ୍ୟସ୍ତରୀୟ ପ୍ରସ୍ତୁତି ବୈଠକ ଅନୁଷ୍ଠିତ ହୋଇଯାଇଛି। ଏଥିରେ ସମସ୍ତ ଦାବି ଏବଂ ବନ୍ଦ ସଫଳ ଲାଗି ପ୍ରଚାର ଅଭିଯାନକୁ ବ୍ୟାପକ କରିବା ପାଇଁ ପ୍ରସ୍ତାବ ଗୃହୀତ ହୋଇଛି। ମଙ୍ଗଳବାରଠାରୁ ଆସନ୍ତା ୨୫ ତାରିଖ ପର୍ଯ୍ୟନ୍ତ ରାଜ୍ୟର ଜିଲା ଓ ବ୍ଲକ୍ ସ୍ତରରେ ପ୍ରସ୍ତୁତି ବୈଠକ, କର୍ମୀ ସଭା, ଗାଁ ବୈଠକ, ଶୋଭାଯାତ୍ରା ଏବଂ ପ୍ରଚାରପତ୍ର ବଣ୍ଟନ ଇତ୍ୟାଦି କାର୍ଯ୍ୟକ୍ରମ କରାଯିବ। ସେହିପରି ୨୬ ତାରିଖରେ ମଶାଲ ଶୋଭାଯାତ୍ରା ଆୟୋଜନ ହେବ। କେନ୍ଦ୍ର ସରକାରଙ୍କ ୩ କୃଷି ଆଇନ୍ ପ୍ରତ୍ୟାହାର କରାଯିବା, ଶ୍ରମିକ ବିରୋଧୀ ଶ୍ରମ କୋଡ୍ ରଦ୍ଦ କରିବା, ସମସ୍ତ କୃଷିଜାତ ଦ୍ରବ୍ୟର ସର୍ବନିମ୍ନ ସହାୟକ ମୂଲ୍ୟ ନିମନ୍ତେ ଆଇନଗତ ବ୍ୟବସ୍ଥା କରାଯିବା ସମେତ ମହିଳା, ଛାତ୍ର, ଯୁବକ, କୃଷି ଶ୍ରମିକ, ଆଦିବାସୀ, ଦଳିତ ଆଦି ସବୁ ବର୍ଗଙ୍କ ଦାବି ଏହି ଆନ୍ଦୋଳନରେ ଅନ୍ତର୍ଭୁକ୍ତ ହୋଇଛି।

କର୍ମୀ ସଭା, ମଶାଲ ଶୋଭାଯାତ୍ରା ହେବ

କୃଷକ ନେତା ଶଶିଭୂଷଣ ସ୍ୱାଇଁଙ୍କ ସଭାପତିତ୍ୱରେ ଆୟୋଜିତ ଏହି ବୈଠକରେ ୫୦ରୁ ଊର୍ଦ୍ଧ୍ୱ ଗଣସଙ୍ଗଠନର କର୍ମକର୍ତ୍ତା ସାମିଲ ଥିଲେ। ବନ୍ଦକୁ ସଫଳ କରିବା ନିମନ୍ତେ ସମସ୍ତ ଗଣସଙ୍ଗଠନର ପ୍ରତିନିଧିମାନଙ୍କୁ ନେଇ '୨୭ ସେପ୍ଟେମ୍ବର ଭାରତ ବନ୍ଦ ପ୍ରସ୍ତୁତି କମିଟି' ଗଠନ କରାଯାଇଛି। ଏଥିସହ ୨୧ ଦଫା ଦାବି ସନନ୍ଦ ଗୃହୀତ ହୋଇଛି। କୃଷକ ନେତା ସୁରେଶ ପାଣିଗ୍ରାହୀ ପ୍ରାରମ୍ଭରେ ଦାବି ସନନ୍ଦ ଓ ପ୍ରଚାର କାର୍ଯ୍ୟକ୍ରମର ଏକ ପ୍ରସ୍ତାବବଳୀ ଉପସ୍ଥାପନ କରିଥିଲେ। କୃଷକ ନେତା ଯମେଶ୍ୱର ସାମନ୍ତରାୟ, ଶଙ୍କର ସାହୁ, ପ୍ରତାପ ନାୟକ, ଶେଷଦେବ ନନ୍ଦ, ଅରୁଣ ଜେନା, ବଂଶୀଧର ପରିଡା, ଶ୍ରମିକ ନେତା ବିରେନ୍ଦ୍ର ପ୍ରସାଦ ଦାସ, ଜୟନ୍ତ ଦାସ, ପୁଷ୍ପା ଦାଶ, ମହେନ୍ଦ୍ର ପରିଡା, ମହିଳା ନେତ୍ରୀ ଛବି ମହାନ୍ତି, ଛାତ୍ର ନେତା ସୁବାଷ ନାୟକ, ଜନ ଆନ୍ଦୋଳନ ତରଫରୁ ପ୍ରଫୁଲ୍ଲ ସାମନ୍ତରା ପ୍ରମୁଖ ଉପସ୍ଥିତ ଥିଲେ।

ବୋଡ଼ାନଦୀ ଅସ୍ଥାୟୀ କଲଭର୍ଟ ଭାସିଗଲା

ଭଞ୍ଜନଗର,୧୩।୯(ଡି.ଏନ.ଏ)

ଲଘୁଚାପ ପ୍ରଭାବରେ ଭଞ୍ଜନଗର ଅଞ୍ଚଳରେ ୩ ଦିନ ହେଲା ବର୍ଷା ହେଉଛି। ସୋମବାର ଦିନତମାମ ଲଗାଣ ବର୍ଷା ହୋଇଛି। ବୋଡ଼ାନଦୀ ବନ୍ୟାଜଳରେ ବେଲଗୁଣ୍ଡା ନିକଟ ଚଢ଼େୟାପଲ୍ଲୀଠାରେ ହୋଇଥିବା ଅସ୍ଥାୟୀ କଲଭର୍ଟ ଭାସିଯାଇଛି। ଏଥିଯୋଗୁ ବେଲଗୁଣ୍ଡା-ବୁଗୁଡ଼ା, ବେଲଗୁଣ୍ଡା-ଆସିକା ଯୋଗାଯୋଗ ବିଚ୍ଛିନ୍ନ ହୋଇପଡ଼ିଛି। ବୁଗୁଡ଼ା, ବାଲିପଦର ଏବଂ ଆମ୍ବଯୁଆ ଯିବାକୁ ଚାହୁଁଥିବା ଲୋକଙ୍କୁ ବର୍ତ୍ତମାନ ଜଗନ୍ନାଥପ୍ରସାଦ ରୋଡ୍ ଦେଇ ଅଧିକ ୧୨ କି.ମି. ଯିବାକୁ ପଡୁଛି। ନୟାଗଡ଼ ଏବଂ କନ୍ଧମାଳ ଜିଲାର କେତେକ ଅଞ୍ଚଳରେ ପ୍ରବଳ ବର୍ଷା ହୋଇଥିବାରୁ ଉକ୍ତ ଅଞ୍ଚଳରୁ ଆସୁଥିବା ବନ୍ୟାଜଳ ବଡ଼ନଦୀ ଓ ବୋଡ଼ାନଦୀ ନଦୀରେ ଜଳସ୍ତର ବହୁତ ତଳେ ଅଛି।

ବେଲଗୁଣ୍ଡା, ବୁଗୁଡ଼ା ଯୋଗାଯୋଗ ବିଚ୍ଛିନ୍ନ

ଚଢ଼େୟାପଲ୍ଲୀରେ ବୋଡ଼ାନଦୀ ଉପରେ ହୋଇଥିବା ଅସ୍ଥାୟୀ କଲଭର୍ଟ ଭାସିଯାଇଛି।

ଲଗାଣ ବର୍ଷା ହୋଇଥିଲେ ମଧ୍ୟ ଜଳଭଣ୍ଡାରଗୁଡ଼ିକର ଜଳସ୍ତର ବହୁତ ତଳେ ଅଛି। ଭଞ୍ଜନଗର ଜଳଭଣ୍ଡାରରେ ସୋମବାର ସକାଳ ୮ଟା ସୁଦ୍ଧା ମାତ୍ର ୩୩ ପ୍ରତିଶତ ପାଣି ଥିବାବେଳେ ସୋରଡ଼ାରେ ୩୬ ପ୍ରତିଶତ, ଡହରେ ୨୪ ଓ ବାଘୁଆରେ ମାତ୍ର ୧୬ ପ୍ରତିଶତ ପାଣି ରହିଥିଲା। ବର୍ଷାରେ ଅନେକ ଝାଟି ମାଟିଘର ଭାଙ୍ଗିଯାଇଛି। ଭଞ୍ଜନଗର ଅଞ୍ଚଳରେ ବର୍ତ୍ତମାନ ବନ୍ୟା ସ୍ଥିତ ଉପୁଜ ନ ଥିଲେ ମଧ୍ୟ ପ୍ରଶାସନ ଓ ଜଳ ସମ୍ପଦ ବିଭାଗ ପକ୍ଷରୁ ଏଥିପ୍ରତି ନଜର ରଖାଯାଇଛି। ୪ ବର୍ଷ ପୂର୍ବେ ଚଢ଼େୟାପଲ୍ଲୀଠାରେ ଥିବା ବୋଡ଼ାନଦୀ ଲୁହା ସେତୁଟି ଭାଙ୍ଗିଯାଇଥିଲା। ଏହାପରେ ପୂର୍ତ୍ତବିଭାଗ ପକ୍ଷରୁ ସେଠାରେ ୧୦ କୋଟି ଟଙ୍କା ବ୍ୟୟରେ ଏକ ହାଇଲେଭଲ ସେତୁ ନିର୍ମାଣ କରାଯାଉଛି। ଅସ୍ଥାୟୀ କଲଭର୍ଟ ଭାସିଯାଇଛି। ଏନେଇ ପୂର୍ତ୍ତ ବିଭାଗ ନିର୍ବାହୀ ଯନ୍ତ୍ରୀ ରମେଶ ପ୍ରସାଦ ସ୍ୱାଇ କହିଛନ୍ତି, ପାଣି ଛାଡ଼ିଲେ ସେଠାରେ ଆଉଥରେ ଏକ ଅସ୍ଥାୟୀ କ

ଶିଖର ଚିରଦିନ ଆକର୍ଷଣ କରୁଥାଏ ନିମ୍ନଭୂମିକୁ। କାରଣ ସେ ଚାହେଁ– ନିମ୍ନ ଭାଗ ଉଠିଆସୁ ତା'ଉଚ୍ଚତାକୁ। ବିପୁଳ ମଧ୍ୟ କ୍ଷୁଦ୍ରକୁ ତା'ର ବୃହତ୍ତର ଅଭିଯାନରେ ଚାଲିବା ଲାଗି ଚିରଦିନ ଆକର୍ଷଣ କରୁଥାଏ। –ଶ୍ରୀଅରବିନ୍ଦ

ଇସ୍‌ଲାମୀୟ ବିପଦ

ତାଲିବାନ୍ ଆଫଗାନିସ୍ତାନକୁ ୨୦ ବର୍ଷ ପରେ କ୍ଷମତାକୁ ଫେରିବା ପରେ ଆଶା କରାଯାଉଥିଲା ତା'ର ହିଂସାତ୍ମକ ଆଭିମୁଖ୍ୟରେ ପରିବର୍ତ୍ତନ ଆସିବ। ଅଗଷ୍ଟ ୧୫ରେ କାବୁଲ ଦଖଲ କଲା ପରେ ତାଲିବାନ୍‌ର ଅନ୍ୟତମ ଶୀର୍ଷ ନେତା ତଥା ଉପପ୍ରଧାନମନ୍ତ୍ରୀ ଅବଦୁଲ ଗନି ବରାଦର ଘୋଷଣା କରିଥିଲେ ଯେ, ତାଙ୍କ ସଙ୍ଗଠନ କୌଣସି ରକ୍ତପାତ ଘଟାଇବ ନାହିଁ। ଏପରି କି ପୂର୍ବ ସରକାରରେ ଥିବା ସେନା ଅଧିକାରୀ, କର୍ମଚାରୀ ଓ ତାଲିବାନ୍ ବିରୋଧରେ କାମ କରିଥିବା ବ୍ୟକ୍ତି ଓ ଗୋଷ୍ଠୀକୁ ସର୍ବକ୍ଷମା ଦିଆଯାଇଥିବା କହିଥିଲେ। ତାଲିବାନ୍ ସମ୍ପୂର୍ଣ୍ଣ କ୍ଷମତା ଦଖଲ କରିବା ପରେ ବରାଦରଙ୍କୁ ଉପପ୍ରଧାନମନ୍ତ୍ରୀ କରାଯାଇ ତାଙ୍କ କାଟ୍‌ତି କମାଇ ଦିଆଯାଇଛି। ଇତିମଧ୍ୟରେ ମହିଳାମାନଙ୍କ ଉପରେ ଅତ୍ୟାଚାରଠାରୁ ଆରମ୍ଭକରି ଆଫଗାନିସ୍ତାନ ସେନାରେ କାର୍ଯ୍ୟ କରିଥିବା ବ୍ୟକ୍ତିଙ୍କୁ ଗୋଡ଼ାଇ ଗୋଡ଼ାଇ ମାରୁଛି ତାଲିବାନ୍। ନିକଟରେ ଜଣେ ଆଫଗାନ୍ ସେନାଙ୍କ ମୁଣ୍ଡ କାଟି ହାତରେ ଚୁଟିକୁ ଧରି ତାଲିବାନ୍ ସଦସ୍ୟମାନେ ଖୁସିରେ ନାଚୁଥିବାର ଏକ ଭିଡିଓ ଭାଇରାଲ ହେବା ପରେ ସେହି ସଙ୍ଗଠନ ନିଜ ପ୍ରତିଶ୍ରୁତିଠାରୁ ଦୂରେଇ ଯାଇ ପ୍ରମାଣ କରିଛି ଯେ ତା'ର ମୂଳ କ୍ରୂର ରୂପ କେବେହେଲେ ବଦଳିବ ନାହିଁ।

୧୧ ସେପ୍ଟେମ୍ବର ୨୦୨୧ରେ ଆମେରିକା ଉପରେ ଅଲ୍-କାଏଦା ଆତଙ୍କବାଦୀ ଆକ୍ରମଣ ୯/୧୧କୁ ୨୦ ବର୍ଷ ପୂରିଛି। ଏହି ଅବସରରେ ଅନୁଷ୍ଠିତ ସରକାରୀ କାର୍ଯ୍ୟକ୍ରମରେ ଆମେରିକା ରାଷ୍ଟ୍ରପତି ଜୋ ବାଇଡେନ୍ କୌଣସି ଶବ୍ଦ ଉଚ୍ଚାରଣ କରି ନ ଥିବା ଦେଖିବାକୁ ମିଳିଥିଲା। କେବଳ ତାଙ୍କ ୩ ଜଣ ପୂର୍ବସୂରୀଙ୍କ ନିକଟରେ ସେ ଠିଆ ହୋଇ ମୁଣ୍ଡ ନୁଆଁଇଥିଲେ। ଦୀର୍ଘ ୨୦ ବର୍ଷ ଧରି ଆଫଗାନିସ୍ତାନ ମାଟିରେ ସୈନ୍ୟ ମୁତୟନ କରି ଆମେରିକା ତା' ଇତିହାସରେ ସବୁଠାରୁ ଲମ୍ବା ଯୁଦ୍ଧ କରିଥିଲା। ହେଲେ ଶେଷ ନିଷ୍ପତ୍ତି ଆଜି ତାଲିବାନ୍‌କୁ ପୂର୍ବାପେକ୍ଷା ଅଧିକ ଶକ୍ତିଶାଳୀ କରିଦେଇଛି, ଯଦ୍ୱାରା ତାହାର ଫାଇଦା ଚାଇନା, ରୁଷିଆ, ପାକିସ୍ତାନ ଓ ଇରାନ୍ ଭଳି ରାଷ୍ଟ୍ର ନେବାକୁ ଆଗେଇ ଆସିଛନ୍ତି। ଏହିସବୁ ରାଷ୍ଟ୍ର ସହ ଆହୁରି କେତେକ ଅନ୍ତର୍ଜାତୀୟ ସଙ୍ଗଠନ ତାଲିବାନ୍‌କୁ ପ୍ରତ୍ୟକ୍ଷ ଓ ପରୋକ୍ଷରେ ସମର୍ଥନ ଦେଲେଣି। ଏଭଳି ସ୍ଥଳେ ବ୍ରିଟେନ୍‌ର ପୂର୍ବତନ ପ୍ରଧାନମନ୍ତ୍ରୀ ଟୋନି ବ୍ଲେୟାରଙ୍କ ଉଚ୍ଚାରଣ ବିଶ୍ୱରେ ଅତ୍ୟନ୍ତ ଗୁରୁତ୍ୱ ରଖୁଛି। ଭାରତ ମଧ୍ୟ ଏଥିରୁ ବାଦ୍ ପଡୁନାହିଁ। ସେ କହିଛନ୍ତି ଯେ, ଉଗ୍ର ଇସ୍‌ଲାମୀୟ ଚିନ୍ତାଧାରା ବେଳକୁ ବେଳ ତୀବ୍ର ରୂପ ଧାରଣ କରିବା ପରେ ଏହା ଏବେ ଧର୍ମାନ୍ଧତା ଆଡ଼କୁ ଗତି କରି ଇସ୍‌ଲାମିକ୍ ପଲିଟିକାଲ ଡକ୍‌ଟ୍ରିନ୍ ବା ଇସଲାମୀୟ ରାଜନୈତିକ ମତ ସୃଷ୍ଟି କଲାଣି। ଏହି ଚିନ୍ତାଧାରା ସମ୍ପୂର୍ଣ୍ଣ ହିଂସା ଉପରେ ଆଧାରିତ। ଏକ ସମୟରେ ବୈପ୍ଳବିକ କମ୍ୟୁନିଷ୍ଟ ଚିନ୍ତାଧାରାକୁ ଦମନ କରିବା ପାଇଁ ଯେଉଁଭଳି ସମଗ୍ର ପୃଥିବୀରେ ପ୍ରଚେଷ୍ଟା କରାଯାଇଥିଲା, ଆଜି ସେହିଭଳି ଇସ୍‌ଲାମୀୟ ମତକୁ ପ୍ରତିହତ କରିବା ପାଇଁ ଉଭୟ ଶକ୍ତ ଓ ନରମ ପଦକ୍ଷେପ ନିଆଯିବା ଦରକାର। ଏହି ପ୍ରଚ୍ଛଦପଟରେ ଆଫଗାନିସ୍ତାନରୁ ଆମେରିକୀୟ ସୈନ୍ୟ ପ୍ରତ୍ୟାହାରରୁ ଭାରତ ଶିକ୍ଷାଲାଭ କରିବା ଦରକାର। କାହା ଉପରେ ନିର୍ଭର ନ କରି ବା କାହା କାନ୍ଧରେ ହାତ ନ ପକାଇ ସମସ୍ୟାର ସମାଧାନ ଦିଗରେ ଭାରତ ସ୍ୱାଧୀନ ନିଷ୍ପତ୍ତି ନେବାର ସମୟ ଆସିଲାଣି। ସୀମାପାର ଆତଙ୍କବାଦ ବିରୋଧରେ କେବଳ ଲଢ଼େଇ ନୁହେଁ, ଧର୍ମାନ୍ଧତା ଯୋଗୁ ଉପୁଜୁଥିବା ଆଭ୍ୟନ୍ତରୀଣ ବିପଦକୁ ସାମ୍ନା କରିବା ଲାଗି ଭାରତ ନିଜେ ଲଢ଼େଇ କରିବା ଜରୁରୀ ହୋଇପଡ଼ିଲାଣି। ଏବର ଇସ୍‌ଲାମିକ୍ ଚିନ୍ତାଧାରା ନୂଆ ରୂପ ଧାରଣ କରି ମୁକ୍ତ, ଆଧୁନିକ ଓ ସଂସ୍କୃତିଗତ ସହନଶୀଳ ସମାଜ ପାଇଁ ବିପଦ ଭାବେ ଉଭା ହୋଇଛି।

ସେପ୍ଟେମ୍ବର ୧୧ ଆତଙ୍କବାଦୀ ଆକ୍ରମଣ ଯେଭଳି ଭାବେ ଅନ୍ତର୍ଜାତୀୟ ରାଜନୀତିକୁ ପରିବର୍ତ୍ତନ କରିଥିଲା, ଏକବିଂଶ ଶତାବ୍ଦୀର ଅନ୍ୟ କୌଣସି ଘଟଣା ସେଭଳି ପ୍ରଭାବ ପକାଇପାରି ନାହିଁ। କାରଣ ବାଇଡେନ୍‌ଙ୍କଠାରୁ ଟୋନି ବ୍ଲେୟାରଙ୍କ ପର୍ଯ୍ୟନ୍ତ ସମସ୍ତେ ଆଫଗାନିସ୍ତାନଠାରୁ ଯଥେଷ୍ଟ ଭୌଗୋଳିକ ଦୂରତାରେ ଥିବା ସତ୍ତ୍ୱେ ବିଚଳିତ ହେଲେଣି। ଅନ୍ୟପଟେ ଭାରତର ଦୁଆରମୁହଁରେ ଆଫଗାନିସ୍ତାନ ବସିଛି। ଦୀର୍ଘ ୨୦ ବର୍ଷର ଯୁଦ୍ଧ ପରେ ମଧ୍ୟ ଆମେରିକା ନେତୃତ୍ୱାଧୀନ ଗଣତାନ୍ତ୍ରିକ ଶକ୍ତିମାନେ ଆଫଗାନିସ୍ତାନରେ ପରିବର୍ତ୍ତନ ଆଣିବାରେ ଅସଫଳ ହେଲେ। ଏଥିରୁ ବୁଝିବାକୁ ହେବ ଯେ, ଭାରତ ସମେତ ଅନ୍ୟ ଯେତେ ଦେଶ ସେଠାରେ ବେସାମରିକ କିମ୍ବା ସାମରିକ ଶକ୍ତି ବ୍ୟବହାର କରି ଏକ ନୂଆ ସମାଜ ସୃଷ୍ଟି କରିବାରେ ଉଦ୍ଦେଶ୍ୟ ରଖିଥିଲେ, ସମସ୍ତେ ବାଟବଣା ହୋଇଯାଇଛନ୍ତି। ଆଜିର ସ୍ଥିତିରେ ବିଶ୍ୱ ସମ୍ମୁଖରେ ପୁନର୍ବାର ୧୧ ସେପ୍ଟେମ୍ବର ୨୦୦୧ ମସିହାର ସେହି ସମାନ ରାଜନୈତିକ, ଅର୍ଥନୈତିକ ଓ ସାମାଜିକ ସମସ୍ୟା ଫେରିଆସିଛି।

ଏବର ଇସ୍‌ଲାମୀୟ ଉଗ୍ର ଚିନ୍ତାଧାରା ସମଗ୍ର ପୃଥିବୀ ପାଇଁ ଏକ ବିରାଟ ବିପଦ ସୃଷ୍ଟି କରିଦେଲାଣି। ଏହାକୁ ସାମ୍ନା କରିବା ସକାଶେ ଭାରତକୁ ତା'ର ନିଜସ୍ୱ ପନ୍ଥା ଓ ରଣନୀତି ପ୍ରସ୍ତୁତ କରିବାକୁ ହେବ। ତାହା ସମ୍ପୂର୍ଣ୍ଣ ଭାବେ ଭାରତର କୂଟନୀତି ଓ ପ୍ରତିରକ୍ଷା କୌଶଳ ଉପରେ ନିର୍ଭର କରେ।

su | do | ku
Puzzles by Srikant Ghosh

ସୁ–ଡୋ–କୁ

5	1	8						
	2						5	
				3		7		2
8	3			2	4			
	5		7			1		
						2	6	
					6			7
4	8		3					6
7					5		4	1

ଏହାର ଉତ୍ତର ଆସନ୍ତାକାଲି ପ୍ରକାଶ ପାଇବ

ଉପରେ ପ୍ରଦତ୍ତ ସୁଡୋକୁର ଏପରି ସମାଧାନ କରିବାକୁ ହେବ, ଯେପରି ପ୍ରତ୍ୟେକ ଧାଡି, ସ୍ତମ୍ଭ ଓ ଆୟତାକାର ବାକ୍ସ ଭିତରେ ୧ରୁ ୯ ପର୍ଯ୍ୟନ୍ତ ଅଙ୍କ ରହିବ।

3	7	4	1	5	9	8	2	6
6	9	5	8	3	2	7	4	1
8	1	2	4	6	7	3	9	5
2	6	7	5	4	8	1	3	9
4	8	1	3	9	6	5	7	2
9	5	3	2	7	1	4	6	8
1	4	8	6	2	3	9	5	7
7	3	6	9	8	5	2	1	4
5	2	9	7	1	4	6	8	3

ଗତକାଲିର ଉତ୍ତର

ନାକ ଉପରେ ବ୍ରଣ

ଡ. ସୁବାସ ଚନ୍ଦ୍ର ପାତ୍ର

ଯୁଦ୍ଧ ହେଉ ଅବା ଜୀବନ, ପ୍ରତ୍ୟେକ ସଂଗ୍ରାମ ପାଇଁ ଲୋଡ଼ା ସାହସ। ଅବଶ୍ୟ ଏ ଲଢ଼େଇରେ ସଫଳତା ପାଇଁ ଶାରୀରିକ ଅପେକ୍ଷା ଅଧିକ ଜରୁରୀ ମାନସିକ ଓ ନୈତିକ ସାହସ। ଶେଷୋକ୍ତ ଦୁଇଟିର ଅଭାବରେ ଶାରୀରିକ ସାହସ ଆହରିତ ଅନେକ ଗୌରବ, ସାଫଲ୍ୟ ଓ ସମୃଦ୍ଧି ଅବାନ୍ତର ହୋଇପଡ଼େ। ପ୍ରଖ୍ୟାତ ବ୍ରିଟିଶ୍ ସେନାଧ୍ୟକ୍ଷ ୱିଲିୟମ ସ୍ଲିମ୍ ଏ ପ୍ରସଙ୍ଗରେ ଏକ କୌତୁକିଆ ଉଦାହରଣ ରଖିଛନ୍ତି।

ଦ୍ୱିତୀୟ ବିଶ୍ୱଯୁଦ୍ଧ ସମୟର କଥା। କେତେ କେତେ ସୈନିକ ଯୁଦ୍ଧକ୍ଷେତ୍ରରେ ପ୍ରାଣପାତ କରୁଥିଲେ ତ ସୌଭାଗ୍ୟବଶତଃ କିଛି ଉପଯୁକ୍ତ ସମୟରେ ଚିକିତ୍ସା ପାଇ ବିକଳାଙ୍ଗ ହେଲେ ବି ସ୍ମୃତିଭରା ଏକ ଯୁଦ୍ଧୋତ୍ତର ଜୀବନଯାପନ କରୁଥିଲେ। ସୈନିକଟିଏ ଗୁରୁତର ଆହତ ହୋଇ ହସ୍ପିଟାଲରେ ଭର୍ତ୍ତି ହେଲେ। ଗୋଡ଼ରେ ତାଙ୍କର ଗଭୀର କ୍ଷତଚିହ୍ନ ଥିଲା, ଯାହା ତାଙ୍କ ସର୍ବାଙ୍ଗକୁ ସଂକ୍ରମିତ କରିବାକୁ ବସିଥିଲା। ଡାକ୍ତର ଓ ନର୍ସଙ୍କ ଅକ୍ଳାନ୍ତ ପରିଶ୍ରମ ଓ ସେବା ଫଳରେ ସେ ଆସ୍ତେ ଆସ୍ତେ ସୁସ୍ଥ ହେବାକୁ ଲାଗିଲେ। ସର୍ବାଙ୍ଗ ସଂକ୍ରମଣର ଭୟ ମଧ୍ୟ ଅପସରି ଗଲା। ସୁସ୍ଥତାର ପଥରେ ଅଗ୍ରସର ହେଉଥିଲାବେଳେ ତାଙ୍କର ଧ୍ୟାନ କେନ୍ଦ୍ରୀଭୂତ ହେଲା ନାକ ଉପରେ ହଠାତ୍ ଉଦ୍ଭବ ଏକ ବ୍ରଣ ଉପରେ। ସବୁବେଳେ ସେହି ବ୍ରଣଟି ଉପରେ ହାତ ବୁଲାଉଥା'ନ୍ତି। ଡାକ୍ତର ଓ ନର୍ସଙ୍କୁ ପଚାରନ୍ତି, 'ସୁସ୍ଥ ହୋଇ ଆସୁଥିଲା ବେଳେ ଏ ବ୍ରଣର ଆବିର୍ଭାବ କାହିଁକି?' ସେମାନେ ଏହାକୁ ଗୁରୁତ୍ୱ ନ ଦେବାକୁ ଯେତେ କହିଲେ ବି ସେ ବୁଝୁ ନ ଥିଲେ। ତାଙ୍କ ମନରେ ସନ୍ଦେହ ହେବାକୁ ଲାଗିଲା ଡାକ୍ତର ବୋଧେ କିଛି ଲୁଚାଉଛନ୍ତି। ଏହା କ୍ୟାନ୍‌ସର ନୁହେଁ ତ? ସର୍ବାଙ୍ଗ ସଂକ୍ରମଣ ଏହି ବ୍ରଣ ମାଧ୍ୟମରେ ଆତ୍ମପ୍ରକାଶ କରିନି ତ? ଘଟଣାକ୍ରମେ ବ୍ରଣର ଆକାର ମଧ୍ୟ ବଢ଼ିଲା ଆଉ ଏ ସଂଶୟୀ ସୈନିକଙ୍କର ସନ୍ଦେହ ମଧ୍ୟ। ବେଳେବେଳେ ରାତିରେ ସମସ୍ତେ ଶୋଇଥିଲାବେଳେ ବିଛଣାରେ ବସି ସେ ବ୍ରଣ ଉପରେ ହାତ ବୁଲାଉଥା'ନ୍ତି। ଆସ୍ତେ ଆସ୍ତେ ସେ ନିଦ୍ରାହୀନତାର ଶିକାର ହେଲେ। ଦିନକୁ ଦିନ ଡାକ୍ତର ଓ ନର୍ସ ତାଙ୍କର ଅଯଥା ସଂକଟ ସୃଷ୍ଟିର ଉଦ୍ୟମକୁ ବିରକ୍ତିଭରା କଣ୍ଠରେ ନାପସନ୍ଦ କଲେ। ସେ ଧୀରେ ଧୀରେ ଏକାକୀ ହେବାକୁ ଲାଗିଲେ। ଦୁଶ୍ଚିନ୍ତା, ଏକଲାପଣ, ସନ୍ଦେହ, କଳ୍ପିତ ଦୁରାରୋଗ୍ୟ ରୋଗର ଆଗମନରେ ଛଟପଟ ହୋଇ ଦିନେ ରାତ୍ରିରେ ହୃଦ୍‌ଘାତର ଶିକାର ହୋଇ ପ୍ରାଣତ୍ୟାଗ କଲେ। ୱିଲିୟମ୍ ସ୍ଲିମ୍ ଦୁଃଖ ପ୍ରକାଶ କରି କହନ୍ତି, ''ଯେଉଁଥିରେ ତାଙ୍କର ମରିବାର ଥିଲା, ସେ ସେଥିରୁ ଆରୋଗ୍ୟ ହେଲେ ସତ, କିନ୍ତୁ ଏକ କାଳ୍ପନିକ ଅସୁସ୍ଥତା ତାଙ୍କ ପ୍ରାଣ ନେଇଗଲା।''

ଖାଲି ସେହି ସୈନିକ ନୁହେଁ, କଳ୍ପିତ ଅସୁସ୍ଥତା ଅବା ମୃତ୍ୟୁଯୋଗକୁ ନେଇ ବହୁତ ସତ୍ୟ ଘଟଣା ରହିଛି। ବହୁତ ଦିନ ତଳର କଥା। କୋଲକାତାର ସୌନ୍ଦର୍ଯ୍ୟପ୍ରେମୀ ବନ୍ଧୁଜଣକ। ଫୁଲପ୍ରେମୀ ଏହି ବଙ୍ଗାଳୀ ଭଦ୍ରଲୋକ ନିଜ ମୁଖ୍ୟଫାଟକ ଉପରେ ଫୁଲବହନ କରୁଥିବା ଏକ ଲତାଟି ମଡ଼େଇ ଦେଇଥିଲେ। ଲତା ମାଡ଼ିବାରେ ସହାୟକ ହେବ ବୋଲି ଅର୍ଦ୍ଧବୃତ୍ତାକାର ଲୁହା ଫ୍ରେମ ଉପରେ କିଛି କଣ୍ଟାବାଉଁଶ କଣି ବିଛା ହୋଇଥିଲା। ଦିନେ ଅଫିସ୍ ଗଲାବେଳେ ଲତାଗହଳରେ ସାପଟିଏ ଦେଖି ଶଙ୍କି ଯାଇଥିଲେ ସେ। ଆଉ ଦିନେ ଅଫିସ୍ ଗଲାବେଳେ ସେଇଥିରୁ ଫୁଲଟିଏ ତୋଳୁ ତୋଳୁ ତାଙ୍କ ଆଙ୍ଗୁଠିରୁ ରକ୍ତ ବାହାରିଲା। କ'ଣ ଗୋଟାଏ ଫୋଡ଼ି ହୋଇଗଲା ଭଳି ସେ ଅନୁଭବ କଲେ। ତୁରନ୍ତ ଘରକୁ ଫେରି ଧଇଁସଇଁ ହୋଇ ବସିପଡ଼ି ତାଙ୍କୁ ସାପ କାମୁଡ଼ି ଦେଲା ବୋଲି କହି ଅଳ୍ପ ସମୟ ପରେ ଅଚେତ ଗଲେ। ଡାକ୍ତରଖାନା ନିଆଗଲା। ରକ୍ତ ପରୀକ୍ଷା ହେଲା। ସେ ସେମିତି ଅଚେତ ହୋଇ ରହିଆ'ନ୍ତି। ତାଙ୍କରି ବିଛଣା ପାଖରେ ଅନ୍ୟ ଏକ ଟେବୁଲରେ ଡାକ୍ତରମାନେ ବସି ତାଙ୍କ ଅସୁସ୍ଥତା, ରକ୍ତ ପରୀକ୍ଷା ରିପୋର୍ଟର ସଠିକତା ବିଷୟରେ ଆଲୋଚନା କରୁଥା'ନ୍ତି। ହଠାତ୍ ଜଣେ ଯୁବଡାକ୍ତର ଚିତ୍କାର କରି ଜୋରରେ ଟେବୁଲ ବାଡ଼େଇ କହିଲେ, ''ମୁଁ ଦୃଢ଼ତାର ସହ କହୁଛି, ତାଙ୍କୁ ସାପ କାମୁଡ଼ି ନାହିଁ।'' ଠିକ୍ ଏତିକିବେଳେ ଏକ ଅଦ୍ଭୁତ ଦୃଶ୍ୟ ଦେଖାଗଲା। ଅଚେତ ଭଦ୍ରବ୍ୟକ୍ତି ଜଣକ ଉଠିପଡ଼ି ପଚାରିଲେ, ''ତା'ହେଲେ ମୋତେ ସାପ କାମୁଡ଼ି ନାହିଁ?'' ପରେ ଜଣାପଡ଼ିଲା କଣ୍ଟାବାଉଁଶର କଣ୍ଟା ଫୋଡ଼ିଯିବାଟାକୁ ସେ ସାପକାମୁଡ଼ି ଦେଲା ବୋଲି ଭାବିଥିଲେ।

ମଣିଷର କାଳ୍ପନିକ ଭୟ ଏହିପରି ମୃତ୍ୟୁର ଛାଇ ବା ଭୂତ ତିଆରି କରେ। କେତେବେଳେ କେତେବେଳେ ସେ ବଞ୍ଚିଯାଏ ତ କେତେବେଳେ ଛାଇ, ବାସ୍ତବତା ଉପରେ ଭାରିପଡ଼େ– ସେ ମୃତ୍ୟୁର ଶିକାର ହୁଏ। ବର୍ତ୍ତି ଯାଇଥିବା ବନ୍ଧୁଙ୍କର କାହାଣୀ ଏହିପରି। ହୃତ୍‌ସ୍ପନ୍ଦନର ଅନିୟମିତତା ସେ ଅନୁଭବ କରୁଥା'ନ୍ତି। ଆସ୍ତେ ଆସ୍ତେ ଦେହର ହୃତ୍‌ପିଣ୍ଡ ସହିତ ତାଳଦେଇ ମନର ହୃତ୍‌ପିଣ୍ଡର ଗତି ମଧ୍ୟ ବଢ଼ିଚାଲିଲା। ସେତେବେଳେ ମାଡ୍ରାସରେ ରହୁଥିବା ଡାକ୍ତର କବିପ୍ରସାଦ ମିଶ୍ରଙ୍କ ବହୁତ ନାମ। ହୃଦ୍‌ସମସ୍ୟା ବାବଦରେ ସେତେବେଳେ ଡ. ମିଶ୍ରଙ୍କ ଉପସଂହାରକୁ ଶେଷକଥା ବୋଲି କୁହାଯାଉଥିଲା। ସେହି ଶେଷକଥା ଶୁଣିବା ଆଶାରେ ସେ ସେଠିକି ଯାଇଥିଲେ। ଡା. ମିଶ୍ର ତାଙ୍କର ଆବଶ୍ୟକ ପରୀକ୍ଷା କଲେ ଏବଂ ଇଂଲିଶ୍‌ରେ ଧାଡ଼ିଟିଏ କହିଲେ, ''ୱାନ୍ ମେ ଡାଇ ୱିଥ୍ ଦିସ୍ ଡିଜିଜ୍, ବଟ୍ ନଟ୍ ଅଫ୍ ଦିସ୍ ଡିଜିଜ୍''। ଓଡ଼ିଆରେ ବୁଝାଇ ଦେଇ କହିଲେ, 'ଏହି ରୋଗ ସହିତ ଜଣେ ମୃତ୍ୟୁବରଣ କରିପାରେ, କିନ୍ତୁ ଏ ରୋଗରୁ ନୁହେଁ।'

ଉପରଲିଖିତ ବ୍ରଣ, ଖାଲି ନାକ ଉପରେ ବସେ ନାହିଁ। ଏହାକୁ ଆମେ ପାର୍ଲାମେଣ୍ଟ, ବିଧାନସଭା, ଖରବକାଗଜ, ବ୍ୟବସ୍ଥା ଅବା ସାହିତ୍ୟ ପୃଷ୍ଠାର ଛାତି ଉପରେ ବସିବାର ଦେଖୁ, ଯେତେବେଳେ ଅପ୍ରସଙ୍ଗ ସବୁ ପ୍ରସଙ୍ଗ ପାଲଟେ। ନିଜର ବୁଢ଼ି ଯାଉଥିବା ରାଜନୈତିକ ଭବିଷ୍ୟତକୁ ସଜାଡ଼ିବାକୁ ହେଉ ଅବା ବ୍ୟକ୍ତିଗତ ଭାବରେ ନିଜର ପତିଆରାର ପ୍ରଦର୍ଶନ ପାଇଁ ହେଉ ଅବା ହନ୍ତସନ୍ତ କରୁଥିବା ସମସ୍ୟାଠୁ ଜନତାଙ୍କ ଧ୍ୟାନ ହଟେଇବାକୁ ହେଉ, ଉଭୟ ବିରୋଧୀ ଓ ଶାସକ ଦଳ ଏହି ନିରୀହ ବ୍ରଣଗୁଡ଼ିକୁ କ୍ୟାନସରଗ୍ରସ୍ତ ଆବୁ ରୂପରେ ସାଧାରଣରେ ଉପସ୍ଥାପନ କରନ୍ତି। ସମ୍ବାଦପତ୍ରଗୁଡ଼ିକ କଥା ଭିନ୍ନ। ଭାରତ ଭଳି ବିକାଶଶୀଳ ଦେଶରେ ଗଣମାଧ୍ୟମଗୁଡ଼ିକର ଚର୍ଚ୍ଚାର କେନ୍ଦ୍ରବିନ୍ଦୁ ରାଜନୈତିକ ବିଷୟବସ୍ତୁ। ଶିକ୍ଷା, ସ୍ୱାସ୍ଥ୍ୟ, ସଂସ୍କୃତି, ପରିବେଶ, ଗ୍ରାମ୍ୟ ଦୃଶ୍ୟପଟରେ ଘଟୁଥିବା ନିୟତ ପରିବର୍ତ୍ତନ ଏବଂ ସେ ସବୁ ଆଧାରିତ ଆହ୍ୱାନ ବେଶି ଗୁରୁତ୍ୱ ଲାଭ କରିପାରେ ନାହିଁ। ବ୍ୟବସ୍ଥା କଥା ନ କହିଲେ ଭଲ। ସମସ୍ତେ ଯେ ଯାହାର ମୁହଁ ଅବା ନାକ ଉପରେ ଥିବା ବ୍ରଣର ପ୍ରସାଧନୀ ଚିକିତ୍ସାରେ ବ୍ୟସ୍ତ। କାହାରି ବି ମୌଳିକ ବିକାଶର କିମ୍ବା ମୂଳ ପ୍ରସଙ୍ଗକୁ ଛୁଇଁବାର ଚିନ୍ତା ନାହିଁ। ଆପାତତଃ ଶିକ୍ଷା ଓ ସ୍ୱାସ୍ଥ୍ୟ କ୍ଷେତ୍ରକୁ ଦେଖିଲେ ଏହାହିଁ ଜଣାପଡ଼େ। ଉନ୍ନତ ପ୍ରଯୁକ୍ତିବିଦ୍ୟା, ଜ୍ଞାନ କୌଶଳ, ଯନ୍ତ୍ରପାତିର ଦ୍ୱାହି ଦେଇ ସବୁକୁ ବିଶ୍ୱସ୍ତରୀୟ କରାଯାଉଅଛି ବୋଲି କୁହାଯାଉଥିଲାବେଳେ, ନା ଅଛନ୍ତି ଶିକ୍ଷାନୁଷ୍ଠାନରେ ଶିକ୍ଷକ, ନା ଚିକିତ୍ସାଳୟରେ ଡାକ୍ତର। ସାହିତ୍ୟରେ ଅନେକଙ୍କ ଲେଖାରେ ଭାରି ବିଳାସର ସହ ବ୍ରଣସାଉଁଳା ଚାଲିଛି; ତା'ର ପ୍ରସାଧନୀ ଉପଚାର ବି ଚାଲିଛି। ନିଜ ନିଜର ହାତୀଦାନ୍ତର ମୀନାରରେ ବେଶ୍ କିଛି 'ସାଧକ' ଆବଦ୍ଧ।

ଏବେ ଏହି ଅପ୍ରସଙ୍ଗରୂପକ ବ୍ରଣଗୁଡ଼ିକ ଏକ ଏକ ପାହାଡ଼ର ରୂପ ନେଲାଣି। ସେ ସୈନିକଟିଏ ସିନା ମୁଖ୍ୟକଥା ଛାଡ଼ି ଗୌଣକଥାରେ ନାକ ପୂରାଇ, ନିଜର ବିଚାରଶକ୍ତି ଅଭାବର ଶିକାର ହୋଇ ଜୀବନଠୁ ମୁକ୍ତି ପାଇଲେ; ସାଧାରଣ ସାମୂହିକ ଜୀବନରେ ଆମର ସେ ସୌଭାଗ୍ୟ ନାହିଁ। ଆପାତତଃ ଜାଣିବାରେ କେଉଁଟି ମୁଖ୍ୟ, କେଉଁଟି ଗୌଣ। ଯେଉଁମାନେ ମାର୍ଗଦର୍ଶନ ଓ ନିର୍ବାହର ଦାୟିତ୍ୱରେ ଅଛନ୍ତି, ସେମାନେ ଇଚ୍ଛାକୃତ ଭାବରେ ଏକ କୁହୁଡ଼ିର ପରଦା ଆମ ଆଗରେ ଟାଣିଦେଇ ଭୁଲ୍–ଠିକ୍, ଠିକ୍–ଭୁଲ୍‌ର ଭ୍ରମ ସୃଷ୍ଟି କରିଚାଲିଛନ୍ତି ଆମ ଭିତରେ। ଗୁରୁତର ଅସୁସ୍ଥତା ଓ ନାକ ଉପରେ ମାମୁଲି ବ୍ରଣର ଫରକ ଆମେ ଥରେ ବୁଝିଗଲେ, ସେମାନଙ୍କର ଗୁରୁତ୍ୱ, ଉପଯୋଗିତା ଓ ସେମାନଙ୍କ ଉପରେ ନିର୍ଭରଶୀଳତା ଆଉ ରହିବ କିପରି?

ପୂର୍ବତନ ଅଧ୍ୟକ୍ଷ, ଜେଲ୍‌ରୋଡ଼, ବାଲେଶ୍ୱର
ମୋ: ୯୪୩୭୩୭୬୨୧୯
subashbls56@gmail.com

ଅସଲି–ନକଲି

ଡ. ଗୌରହରି ରାଉତ

ସକାଳୁ ସକାଳୁ ଗେଟ୍ ପାଖରେ ଠକ୍ ଠକ୍ ଶବ୍ଦ ଶୁଭିଲା। ଦ୍ୱାର ଖୋଲି ଦେଖେ ତ ଆଲୁଲାୟିତ କେଶ, ମସିଆ ଲୁଗା ପିନ୍ଧା ସ୍ତ୍ରୀ ଲୋକଟିଏ ଛୋଟ ଶିଶୁପୁତ୍ରକୁ କାଖରେ ଧରି ଠିଆହୋଇ କଛ ପଇସା ମାଗୁଛି। ପିଲାଟିର ଗୋଡ଼ରେ ବନ୍ଧାହୋଇଛି ବ୍ୟାଣ୍ଡେଜ କପଡ଼ା। ସ୍ତ୍ରୀ ଲୋକଟି କହୁଥାଏ– ବାବୁ, କିଛି ଦୟା କରନ୍ତୁ। ସ୍ତ୍ରୀଲୋକକୁ କହିଲି– ଠିକ୍ ଅଛି, ପଇସା ତ ସାହାଯ୍ୟ କରିବି, ହେଲେ ବ୍ୟାଣ୍ଡେଜ କନା ଖୋଲିଲେ ଦେଖିବା ଗୋଡ଼ର ଅବସ୍ଥା କେମିତି ଅଛି। ଦରକାର ହେଲେ ହସ୍ପିଟାଲରେ ଚିକିତ୍ସା କରାଇବାକୁ ବି ମୁଁ ପ୍ରସ୍ତୁତ ଅଛି। ମୋ ମୁହଁରୁ ଏତିକି କଥା ବାହାରିଛି କି ନାହିଁ ସ୍ତ୍ରୀ ଲୋକଟି କ'ଣ ଗୁଡ଼ାଏ ଗାରୁ ଗାରୁ ହୋଇ କହି ତୁରନ୍ତ ଗେଟ୍ ପାଖରୁ ପଳାଇଲା। ଯେତେ ଡାକୁଥାଏ ତା' ପାଦର ଗତି ସେତେ କ୍ଷିପ୍ର ହେଉଥାଏ। କେବଳ ତାକୁ ନୁହେଁ, ହାତ ଗୋଡ଼ ବ୍ୟା

ଭାସି ଯାଉଥିବା ଯୁବକ ଉଦ୍ଧାର

କାଳିଆପାଣି,(ଡି.ଏନ.ଏ.): ଯାଜପୁର ଜିଲା ସୁକିନ୍ଦା ବ୍ଲକ ଅଧୀନ କାଳିଆପାଣି ଗ୍ରାମର ଆଶିଷ ପ୍ରଧାନ(୪୦) ଘର ପାଖ ଏକ ନଦୀରେ ଭାସି ଯାଉଥିବାବେଳେ ଉଦ୍ଧାର ହୋଇଛନ୍ତି। ତାଙ୍କୁ ସୁକିନ୍ଦା ଡାକ୍ତରଖାନାରେ ଭର୍ତ୍ତି କରାଯାଇଛି। ତାଙ୍କ ସ୍ୱାସ୍ଥ୍ୟାବସ୍ଥା ସ୍ଥିର ଥିବା ଜଣାପଡ଼ିଛି। ପ୍ରକାଶ ଯେ, ଲଘୁଚାପ ଜନିତ ବର୍ଷା ଯୋଗୁ ନଦୀ ଫୁଲିଉଠିଛି। ସକାଳେ ସେ ହନୁମାନ ମନ୍ଦିର ଛକରୁ ଫେରୁଥିବା ବେଳେ କୌଣସି କାରଣରୁ ନଦୀରେ ଭାସି ଯାଇଥିଲେ। ଏହାଦେଖି ଗ୍ରାମର କେତେଜଣ ଲୋକ ତାଙ୍କୁ ଉଦ୍ଧାର କରିଥିଲେ। ପରେ ତାଙ୍କ ପରିବାର ଲୋକଙ୍କୁ ଖବର ଦେଇଥିଲେ। ପରିବାର ଲୋକେ ପହଞ୍ଚି ତାଙ୍କୁ ଡାକ୍ତରଖାନା ନେଇଥିଲେ।

ଫୁଲୁଛି ବୈତରଣୀ, ବନ୍ୟା ଆଶଙ୍କା

ଯାଜପୁର ଅଫିସ/ବଡ଼ଚଣା(ଡି.ଏନ.ଏ.),୧୩।୯

ବୈତରଣୀରେ ବନ୍ୟାଜଳ ପ୍ରବାହିତ ହେଉଛି।

- ଧର୍ମଶାଳା ବ୍ଲକରେ ସର୍ବାଧିକ ବର୍ଷା
- ବ୍ୟାସନଗର ସହରବାସୀ ହନ୍ତସନ୍ତ

ପ୍ରଳୟଙ୍କରୀ ବନ୍ୟାକୁ ୧ ବର୍ଷ ପୁରିବା ପରେ ପୁଣି ଏକ ବନ୍ୟା ପରିସ୍ଥିତି ସୃଷ୍ଟି ହୋଇଛି। ଲଘୁଚାପ ଜନିତ ୨ ଦିନ ଲଗାଣ ବର୍ଷା ଯୋଗୁ ଯାଜପୁର ଜିଲା ଦେଇ ପ୍ରବାହିତ ବୈତରଣୀ ନଦୀ ଫୁଲିବାରେ ଲାଗିଛି। ସୋମବାର ଅପରାହ୍ନ ୩ଟା ସୁଦ୍ଧା ବୈତରଣୀ ନଦୀର ଆନନ୍ଦପୁରଠାରେ ବିପଦ ସଙ୍କେତ ୩୮.୩୬ ମିଟର ଥିବା ସ୍ଥଳେ ୩୪.୨୬ ମିଟର ଓ ଆଖୁଆପଦାଠାରେ ବିପଦସଙ୍କେତ ୧୭.୮୩ ମିଟର ସ୍ଥଳେ ସନ୍ଧ୍ୟା ୬ଟା ସୁଦ୍ଧା ୧୭.୩୦ ମିଟର ଉଚ୍ଚରେ ବନ୍ୟାଜଳ ପ୍ରବାହିତ ହେଉଛି। ସେହିପରି ବଲ୍ଲଭିଘାଟରେ ବିପଦସଙ୍କେତ ୧୩.୩୪ ମିଟର ସ୍ଥଳେ ୮.୯୦ ମିଟର ବନ୍ୟା ଜଳ ପ୍ରବାହିତ ହେଉଛି। ଅନ୍ୟପକ୍ଷେ ବ୍ରାହ୍ମଣୀ ନଦୀର ପଙ୍କପାଲଠାରେ ବିପଦ ସଙ୍କେତ ୨୩ ମିଟର ରହିଥିବାବେଳେ ସନ୍ଧ୍ୟା ୬ଟା ସୁଦ୍ଧା ୧୯.୬୨ ମିଟର ଉଚ୍ଚର ବନ୍ୟା ଜଳ ବୋହୁଛି। ଏଥିଯୋଗୁ ଯାଜପୁର ଜିଲାର ଦଶରଥପୁର ବ୍ଲକ ଅଞ୍ଚଳର ନଦୀ ତଟବାସୀ ଆତଙ୍କିତ ଅବସ୍ଥାରେ ଅଛନ୍ତି । ଜିଲାରେ ଗତ ୨୪ ଘଣ୍ଟାରେ ହାରାହାରି ୧୨୮.୫୮ ମିମି ବର୍ଷା ଯୋଗୁ ଏଭଳି ସ୍ଥିତି ଉପୁଜିଛି।

ବୈତରଣୀରେ ପ୍ରଥମ ବନ୍ୟା ସମ୍ଭାବନା ଜିଲାର କୋରେଇ, ଦଶରଥପୁର ଓ ଯାଜପୁର ବ୍ଲକବାସୀଙ୍କୁ ଆତଙ୍କିତ କରିଛି । ଜରୁରୀକାଳୀନ ବିଭାଗ ପକ୍ଷରୁ ବୈତରଣୀରେ କୌଣସି ସ୍ଥାନରେ ବିପଦ ସଙ୍କେତ ଟପି ନାହିଁ, ଉପର ମୁଣ୍ଡରେ ବର୍ଷା ହେଲେ ବନ୍ୟା ପରିସ୍ଥିତି ସୃଷ୍ଟି ହୋଇପାରେ ବୋଲ ଆକଳନ କରାଯାଇଛି। ତଥାପି ପରିସ୍ଥିତି ଉପରେ ଜିଲା ପ୍ରଶାସନ କଡା ନଜର ରଖିଛି। ଜିଲାରେ ଗତ ୨୪ ଘଣ୍ଟାରେ ଧର୍ମଶାଳା ବ୍ଲକ ଅଞ୍ଚଳରେ ସର୍ବାଧିକ ୨୨୦ ମିମି ବର୍ଷା ହୋଇଥିବାବେଳେ ଏହା ତଳକୁ ବଡ଼ଚଣାରେ ୧୮୦ ମିମି ଓ ବିଞ୍ଜାରପୁରରେ ୧୪୯.୪ ମିମି ବର୍ଷା ରେକର୍ଡ କରାଯାଇଛି। ଏହି କାରଣରୁ ବଡ଼ଚଣା ବ୍ଲକର ବନ୍ଦାଳୋ ପଞ୍ଚାୟତର ୮ ଗ୍ରାମର ପ୍ରାୟ ୩ ହଜାର ଲୋକ ପାଣି ଘେରରେ ରହିଛନ୍ତି। ଘରେ ପାଣି ପଶିବାରୁ ମୁଣ୍ଡାସାହିର ୨୦ ପରିବାର ଗତ ସନ୍ଧ୍ୟାରୁ ସ୍କୁଲ ଗୃହ ଓ ପଞ୍ଚାୟତ ଘରେ ଆଶ୍ରୟ ନେଇଛନ୍ତି। ବନ୍ଦାଳୋ ହରିଜନ ସାହି, ଗଣାସ, ବନ୍ଦାଳୋ, ବାପଟପଡା, ରାଣୀ ପୋଖରୀ, ଡିହକରନ୍ଦା, ଜଗନ୍ନାଥପୁର, ଜୟପୁର ଗ୍ରାମ ଗୁଡିକୁ ଯିବାପାଇଁ ଯୋଗାଯୋଗ ବିଚ୍ଛିନ୍ନ ହୋଇଯାଇଛି । ଲୋକମାନେ ଅସହାୟ ଅବସ୍ଥାରେ ରହିଛନ୍ତି । ଅନେକ କାନ୍ଥ ବାଡ ପଡିଯାଇଛି । ବନ୍ଦାଳୋ ପଞ୍ଚାୟତର ହେଡକ୍ୱାର୍ଟର ଗ୍ରାମ ରାସ୍ତାରେ ୪ଫୁଟ ଉଚ୍ଚରେ ବନ୍ୟା ଜଳ ପ୍ରଭାବିତ ହେଉଛି । ଚଣ୍ଡିଖୋଲଠାରୁ ଛତିଆ ପର୍ଯ୍ୟନ୍ତ ୧୬ ନମ୍ବର ଜାତୀୟ ରାଜପଥର ଉଭୟ ପାର୍ଶ୍ୱରେ ଥିବା ସୁଙ୍ଗୁଡା, ରାଧାଦେଇପୁର, ବଡଚଣା, ବଡଘୁମୁରୀ, ଖଇରା, ବନ୍ଦାଳୋ, ଛତିଆ, ଚମ୍ପାପୁର ପଞ୍ଚାୟତର ଧାନ ଜମି ଉପରେ ୩ ରୁ ୪ ଫୁଟ ଉଚ୍ଚରେ ପାଣି ଜମି ରହିଛି। ଧାନ ଫସଲ କ୍ଷତି ହେବା ଆଶଙ୍କା ନେଇ ଚାଷୀମାନେ ମୁଣ୍ଡରେ ହାତ ଦେଇ ବସିଛନ୍ତି ।

ଚଳିତ ବର୍ଷାରେ ବ୍ୟାସନଗର ସହର ମଧ୍ୟ ବାଦ ପଡିନାହିଁ। ଗୋପବନ୍ଧୁ ଛକଠାରୁ ବସଷ୍ଟାଣ୍ଡ ରାସ୍ତାରେ ପ୍ରାୟ ୨ ଫୁଟ ଉଚ୍ଚରେ ପାଣି ବୋହୁଛି। ସେହପରି ଗାୟତ୍ରୀବିହାର ଅଞ୍ଚଳ ଯୋଗଯୋଗରୁ ବିଚ୍ଛିନ୍ନ ହୋଇପଡିଛି। ଗୋଶାଳା ଅଞ୍ଚଳରେ ମଧ୍ୟ ପାଣି ଜମି ରହିଛି। ଏହି ପୌରାଣିକ ସହରରେ ବର୍ହିଗମନ ପଥ ନ ଥିବାରୁ ଏଭଳି ପରିସ୍ଥିତି ସୃଷ୍ଟି ହୋଇଥିବା ମତପ୍ରକାଶ ପାଇଛି। ସୂଚନାଯୋଗ୍ୟ, ୨୦୨୦ ଅଗଷ୍ଟ ଶେଷ ବେଳକୁ ଜଲାରେ ଅତି ପ୍ରବଳ ବର୍ଷା ହୋଇଥିଲା । ଏଥିଯୋଗୁ ବ୍ରାହ୍ମଣୀ ଏବଂ ବୈତରଣୀ ନଦୀ ସମେତ ଏହାର ଶାଖାନଦୀରେ ପ୍ରଳୟଙ୍କରୀ ବନ୍ୟା ପରିସ୍ଥିତି ସୃଷ୍ଟି ହୋଇଥିଲା। ବନ୍ୟା ଯୋଗୁ ୨୫ ଟି ଘାଇ ସୃଷ୍ଟି ହୋଇଥିଲା । ମୋଟ ଉପରେ ଜିଲାର ୩୧୧ ପଞ୍ଚାୟତ ମଧ୍ୟରୁ ୨୫୮ ଟି ପଞ୍ଚାୟତର ୧୨୪୪ ଗାଁ ଓ ଯାଜପୁର ପୌରାଞ୍ଚଳ ପ୍ରଭାବିତ ହୋଇଥିଲା । ୮୨୦ ଟି ଗ୍ରାମ ଜଳବନ୍ଦୀ ହୋଇଥିଲାବେଳେ ୧୨ ଜଣଙ୍କ ମୃତ୍ୟୁ ଘଟିଥିଲା।

ମାଟିରେ ମିଶିଲା ପଞ୍ଚାୟତ ଅଫିସ ପାଚେରି

ଧର୍ମଶାଳା,୧୩।୯(ଡି.ଏନ.ଏ.)

ଧର୍ମଶାଳା ବ୍ଲକରେ ସୋମବାର ସକାଳ ସୁଦ୍ଧା ୨୨୦ ମିଲିମିଟର ବର୍ଷା ରେକର୍ଡ କରାଯାଇଛି। ଜଳ ନିଷ୍କାସନ ହୋଇ ନ ପାରି କୁମାରୀ ପଞ୍ଚାୟତ କାର୍ଯ୍ୟାଳୟ ପାଚେରି ଭାଙ୍ଗିଯାଇଛି। ୧୬ ନମ୍ବର ଜାତୀୟ ରାଜପଥର ପ୍ରଶସ୍ତୀକରଣ କାମ ଚାଲିଥିବାରୁ ଜାରକା ବଜାର ଅଞ୍ଚଳରେ ଗାଡ଼ିଗୁଡିକ ବାଇପାସ ରାସ୍ତାଦେଇ ଯାତାୟାତ କରୁଛନ୍ତି। ତେବେ ରାସ୍ତାରେ ପାଣି ଜମିରହିବାରୁ ଅନେକ ଗାଡି ରାସ୍ତା ଓଲଟି ପଡିଥିବା ଦେଖିବାକୁ ମିଳିଥିଲା। ଫଳରେ ରାତି ୩ରୁ ଉକ୍ତ ରାସ୍ତା ଦେଇ ଗାଡି ଚଳାଚଳ ବନ୍ଦ ହୋଇଥିଲା। ଧର୍ମଶାଳା ପୋଲିସ ଗାଡି ଗୁଡିକୁ ହଟାଇବା ପରେ ଗାଡି ଚଳାଚଳ ସ୍ୱାଭାବିକ ହୋଇଥିଲା। ରବିବାର ରାତି ୨ଟାରୁ ଧର୍ମଶାଳା ଅଞ୍ଚଳରେ ବିଦ୍ୟୁତ୍ ସରବରାହ ବନ୍ଦ ରହିଥିବା ବେଳେ ସୋମବାର ସନ୍ଧ୍ୟାରେ ସଂଯୋଗ କରାଯାଇଛି। ଜାରକା ଶାନ୍ତ ବଜାର ରାସ୍ତାରେ ୨ ଫୁଟ ଉଚ୍ଚରେ ବର୍ଷାଜଳ ପ୍ରବାହିତ ହୋଇଥିଲା। ଅନେକଙ୍କ ଘରେ ପାଣି ପଶିଯିବା ଫଳରେ ଲୋକେ ନାହିଁ ନ ଥିବା ଅସୁବିଧାର ସମ୍ମୁଖୀନ ହେଇଛନ୍ତି। ସୋମବାର ଜାରକା, ଧର୍ମଶାଳା, କାଏମା, ନାକପୋଲ, କବାଟବନ୍ଧ ଆଦି ବାଜାରରେ ଥିବା ସମସ୍ତ ଦୋକାନବଜାର ବନ୍ଦ ରହିଥିଲା। ଅଣ୍ଡିଆ ଗ୍ରାମ ନିକଟରେ ଥିବା ଏକ ବରଗଛ ରାସ୍ତା ଉପରେ ଉପୁଡ଼ି ପଡ଼ିବାରୁ ଯାତାୟାତ ବାଧାପ୍ରାପ୍ତ ହୋଇଥିଲା।

ଭୁଶୁଡ଼ିଲା ଉତ୍କଳ ବିଶ୍ୱବିଦ୍ୟାଳୟ ଗ୍ରାମୀଣ କ୍ୟାମ୍ପସ୍ ପାଚେରି

ଭୁଶୁଡ଼ି ପଡ଼ିଥିବା ବିଶ୍ୱବିଦ୍ୟାଳୟ ଗ୍ରାମୀଣ କ୍ୟାମ୍ପସ୍ ପାଚେରି।

ଚଣ୍ଡିଖୋଲ,୧୩।୯(ଡି.ଏନ.ଏ.)

ବଡ଼ଚଣା ବ୍ଲକ୍ ଅଧୀନ ସିହାଠାରେ ଉତ୍କଳ ବିଶ୍ୱବିଦ୍ୟାଳୟର ଦ୍ୱିତୀୟ କ୍ୟାମ୍ପସ୍(ଗ୍ରାମୀଣ) କାର୍ଯ୍ୟ ଚାଲିଛି। ତେବେ ଲଗାଣ ବର୍ଷା ଯୋଗୁ କ୍ୟାମ୍ପସ୍‌ର ୧୦୦ ଫୁଟ୍‌ରୁ ଊର୍ଦ୍ଧ୍ୱ ଲମ୍ବର ପାଚେରି ସୋମବାର ସକାଳେ ଭୁଶୁଡ଼ି ପଡ଼ିଛି, ଯାହାକୁ ନେଇ ଗ୍ରାମୀଣ କ୍ୟାମ୍ପସ୍‌ର ନିର୍ମାଣ କାର୍ଯ୍ୟ ଉପରେ ପ୍ରଶ୍ନବାଚୀ ସୃଷ୍ଟି ହୋଇଛି। ବଡ଼ଚଣା ପୂର୍ତ୍ତବିଭାଗ ଉପଖଣ୍ଡ ତରଫରୁ ୧ କୋଟି ୪୦ ଲକ୍ଷ ଟଙ୍କା ବ୍ୟୟରେ ନିର୍ମାଣ ହୋଇଥିବା ଏହି ପାଚେରି କାର୍ଯ୍ୟ ୮ ମାସ ତଳେ ଶେଷ ହୋଇଥିଲା। ତେବେ ଏତେ ଶୀଘ୍ର ପାଚେରି ଭୁଶୁଡ଼ି ପଡ଼ିବାରୁ ତାହା ନିମ୍ନମାନର କାର୍ଯ୍ୟ ବୋଲି ଲୋକେ ଅଭିଯୋଗ କରିଛନ୍ତି।

୨୦୧୭ରେ କ୍ୟାମ୍ପସ୍‌ର ଶୁଭ ଦିଆଯାଇଥିଲା। ସମସ୍ତ କାର୍ଯ୍ୟ ୨୦୨୦ରେ ଶେଷ ହେବାକୁ ଥିଲା। ମାତ୍ର ବିଳମ୍ବ ହେବାରୁ ୨୦୨୨ରେ ଶେଷ ହେବ ବୋଲ କ୍ୟାମ୍ପସ୍ ପରିଦର୍ଶନରେ ଆସିଥିବା କୁଳପତି ସବିତା ଆଚାର୍ଯ୍ୟ ପ୍ରକାଶ କରିଥିଲେ। ଲୋକଙ୍କ ଅଭିଯୋଗ ଅନୁଯାୟୀ, ମାତ୍ର ୩ ଫୁଟ୍ ତଳୁ କଂକ୍ରିଟ୍ ପିଲାର କରାଯାଇଥିବା ବେଳେ ନିମ୍ନମାନର ସାମଗ୍ରୀ ବ୍ୟବହାର କରି ପାଚେରି ନିର୍ମାଣ କାର୍ଯ୍ୟ କରାଯାଇଥିଲା। ଏ ସମ୍ପର୍କରେ ପୂର୍ତ୍ତ ବିଭାଗ ସହକାରୀ ଯନ୍ତ୍ରୀ ରୋହିତ ବିଶ୍ୱାଳ କୁହନ୍ତି, ପାଚେରି କାର୍ଯ୍ୟ ନିମ୍ନମାନର ହୋଇନାହିଁ। ବର୍ଷା ଜଳ ନିଷ୍କାସନ ହୋଇ ନ ପାରିବାରୁ ଭୁଶୁଡ଼ି ପଡ଼ିଛି।

ବୁଡ଼ିଲା ପରିବା ଫସଲ

ରସୁଲପୁର,୧୩।୯(ଡି.ଏନ.ଏ.)

ବର୍ଷା ଯୋଗୁ ରସୁଲପୁର ବ୍ଲକ ଅଞ୍ଚଳରେ କୃତ୍ରିମ ବନ୍ୟା ସ୍ଥିତି ଉପୁଜିଛି। କେତେକ ସ୍ଥାନରେ ଯୋଗାଯୋଗ ବିଚ୍ଛିନ୍ନ ହୋଇଛି। ବର୍ଷା ଜଳ ନିଷ୍କାସନ ହୋଇପାରୁ ନ ଥିବାରୁ ତଳିଆ ଅଞ୍ଚଳ ଲୋକେ ଜଳବନ୍ଦୀ ହୋଇଛନ୍ତି। ପରିବା ଫସଲ ବୁଡ଼ିଯାଇଛି। ସ୍କୁଲ, ଅଙ୍ଗନୱାଡ଼ି, କୋଠଘର, କ୍ଲବ ଘର ଆଦିରେ ପାଣି ପଶିଛି। କଚ୍ଚାଘର କାନ୍ଥ ପଡ଼ି ଯାଇଥିବା ବେଳେ ନିର୍ମାଣଧୀନ କୋଠାଘର ଭୁଶୁଡ଼ିଛି। ବର୍ଷା ବିପ୍ରାତ ଯୋଗୁ ପରିବା ଚାଷୀ ବିଶେଷ ପ୍ରଭାବିତ ହୋଇଥିବା ପ୍ରାଥମିକ ଆକଳନରୁ ଜଣାପଡ଼ିଛି।

୨ ଦିନରେ ବ୍ଲକ ଅଞ୍ଚଳରେ ୨୦୦ ମିଲିମିଟର ବର୍ଷା ହୋଇଥିବା ଜଣାପଡ଼ିଛି। ବ୍ରାହ୍ମଣୀ ଓ ଶାଖା ନଦୀ ଖରସ୍ରୋତାର ଜଳସ୍ତର ବୃଦ୍ଧି ପାଉଥିବାରୁ ବନ୍ୟା ଆଶଙ୍କା ଦେଖାଦେଇଛି। ବାରବାଟୀ ପଞ୍ଚାୟତ ନିକଟ ୧୬ ନଂ. ଜାତୀୟ ରାଜପଥ ନିର୍ମାଣ ବେଳେ ପ୍ରାକୃତିକ ଜଳଧାରା ବନ୍ଦ ହୋଇଯିବାରୁ ଜଳ ନିଷ୍କାସନ ହୋଇପାରୁ ନାହିଁ। ଫଳରେ ଓଡଙ୍ଗ ସରକାରୀ ଉଚ୍ଚ ବିଦ୍ୟାଳୟରେ ୩ଫୁଟ ଉଚ୍ଚର ବର୍ଷା ପାଣି ଲହଡ଼ି ମାରୁଛି। ଓଡଙ୍ଗ ଗ୍ରାମର ମୁଖ୍ୟ ରାସ୍ତାରେ ୪ଫୁଟ ଉଚ୍ଚର ପାଣି ପ୍ରବାହିତ ହେଉଥିବାରୁ ଯାତାୟାତରେ ବାଧା ଉପୁଜିଛି। ୨୦ନଂ ଜାତୀୟ ରାଜପଥ ପାର୍ଶ୍ୱସ୍ଥ ନୟନଯୋରିକୁ ପୋତି ଘର କରି ଦେବାରୁ ନରସିଂହପୁର ପଞ୍ଚାୟତର ୧୦ ପରିବାର ଜଳବନ୍ଦୀ ଅଛନ୍ତି। ଭୋଟକା ପଞ୍ଚାୟତ ସାନରମ୍ପେଇ ଗ୍ରାମ ନିକଟ କାଣ୍ଟିଆ ପାଟରେ ପ୍ରାକୃତିକ ଜଳଧାରାକୁ ଅବରୋଧ କରିଦିଆଯାଇଛି। ଭୋଟକା-ବାହାବଳପୁର ପୂର୍ତ୍ତ ବିଭାଗର ରାସ୍ତାରେ ଆଣ୍ଠୁଏ ପାଣି ପ୍ରବାହିତ ହେଉଛି। ରାସ୍ତା ଅପରପାର୍ଶ୍ୱରେ ଥିବା ବୈଦ୍ୟ ସାହିର ୨୦ରୁ ଊର୍ଦ୍ଧ୍ୱ ପରିବାର ଜଳବନ୍ଦୀ ଅଛନ୍ତି। ରାସ୍ତାରୁ ତୁରନ୍ତ ବର୍ଷା ଜଳ ନିଷ୍କାସନ ପାଇଁ ଲୋକେ ଦାବି କରିଛନ୍ତି। ପ୍ରଥମାଖଣ୍ଡି ପଞ୍ଚାୟତରେ ଲୋକେ ଗାଁ ମୁଖ୍ୟ ରାସ୍ତାକୁ ହାଣି ଜଳ ନିଷ୍କାସନ କରିଛନ୍ତି। ମୁଗୁପାଲ ପଞ୍ଚାୟତ ଓ କଲଣ ପଞ୍ଚାୟତର ସରବଣା ଗ୍ରାମରେ କେତେକ କଚ୍ଚାଘର କାନ୍ଥ ପଡ଼ିଥିବା ସୂଚନା ମିଳିଛି। ସିଂହାପୁର ପଞ୍ଚାୟତ ଦନେଇପୁର ଗ୍ରାମରେ ଜଣେ ବ୍ୟକ୍ତିଙ୍କ ନିର୍ମାଣାଧୀନ କୋଠାଘର ଭୁଶୁଡି ପଡ଼ିଥିବା ବିଡିଓ ଉମାକାନ୍ତ ପରିଡ଼ା ସୂଚନା ଦେଇଛନ୍ତି। ଚଳିତ ଋତୁରେ ଆବଶ୍ୟକ ବର୍ଷା ହୋଇ ନ ଥିଲା। ଏବେ ସୁଦ୍ଧାହୋଇଥିବା ବର୍ଷା ଧାନ ଓ ଆଖୁଚାଷ ଉପରେ ପ୍ରଭାବ ପକାଇବ ନାହିଁ। ବନ୍ୟା ପ୍ରକୋପ ଅଧିକ ହେଲେ ଚାଷ ପ୍ରଭାବିତ ହେବ ବୋଲି ବ୍ଲକ କୃଷି ଅଧିକାରୀ ଭାଗ୍ୟଧର ସାହୁ ପ୍ରକାଶ କରିଛନ୍ତି। ବ୍ଲକ ଅଞ୍ଚଳରେ ୧୫୫୦ ହେକ୍ଟର ଜମିରେ ଖରିଫ ଋତୁରେ ବାଇଗଣ, କଲରା, ଝୁଡଙ୍ଗ, ପୋଟଳ, କୋବି, ଜହ୍ନି, ଭେଣ୍ଡି, ଛତିନ୍ଦ୍ରା ଆଦି ଚାଷ ହୋଇଥିଲା। ସେଥି ମଧ୍ୟରୁ ୧୧୩୦ ହେକ୍ଟର ପରିବା ଚାଷ ପ୍ରଭାବିତ ହୋଇଥିବା ପ୍ରାଥମିକ ଆକଳନରୁ ଜଣାପଡିଛି।

ଲଗାଣ ବର୍ଷାର ରେକର୍ଡ, ଭାଙ୍ଗିଲା ବହୁ ଘର

ଚଣ୍ଡିଖୋଲ,୧୩।୯(ଡି.ଏନ.ଏ.)

ଦୁଇଦିନ ଧରି ଲଗାଣ ବର୍ଷା ଯୋଗୁ ବଡ଼ଚଣା ବ୍ଲକ୍ ଅଞ୍ଚଳରେ ଚଳିତ ବର୍ଷ ସର୍ବାଧିକ ବର୍ଷା ହୋଇଥିବା ରେକର୍ଡ କରାଯାଇଛି। ବ୍ଲକ୍ ପ୍ରଶାସନ ସୂଚନା ଅନୁଯାୟୀ, ରବିବାର ସକାଳ ୮.୩୦ରୁ ସୋମବାର ସକାଳ ୮.୩୦ ପର୍ଯ୍ୟନ୍ତ ୧୮୦ ମିଲିମିଟର ବର୍ଷା ହୋଇଛି। ଏହି ବର୍ଷା ଯୋଗୁ ବହୁ ଅଞ୍ଚଳରେ କଚ୍ଚାଘର ଭାଙ୍ଗିଯାଇଛି। କେତେକ ସ୍ଥାନରେ ଘରର ମାଟି କାନ୍ଥ ଗଳିପଡ଼ିଛି। ବର୍ଷା ଅଧିକ ହେବାରୁ ବ୍ୟାପକ ଚାଷ ଜମି ଜଳମଗ୍ନ ହୋଇଛି। ବ୍ଲକ୍ ଅନ୍ତର୍ଗତ ପତରାଜପୁର ଗ୍ରାମର ସରୋଜ ବାରିକଙ୍କ ଘର କାନ୍ଥ ଗଳିପଡିଛି। ସେ ସ୍ତ୍ରୀ ଓ ପିଲାଛୁଆଙ୍କୁ ଧରି ଅନ୍ୟ ଘରେ ଆଶ୍ରୟ ନେଇଛନ୍ତି। ସେହିଭଳି ଆମସୌରୀ ଗ୍ରାମର ଅନୁପମା ନାୟକଙ୍କ ଘର କାନ୍ଥ ଭୁଶୁଡ଼ିପଡ଼ିଛି। ସେ ପାଲ ଟାଙ୍ଗି ରହିଛନ୍ତି। ପ୍ରବଳ ବର୍ଷା ଯୋଗୁ ବହୁ ଚାଷ ଜମି ଜଳମଗ୍ନ ହୋଇଛି। ୧୬ ନଂ. ଜାତୀୟ ରାଜପଥ ପାର୍ଶ୍ୱ ବଡ଼ଚଣା, ବନ୍ଦାଳୋ, ବଡ଼ଘୁମୁରି, ରାଧାଦେଇପୁର, ବରଦା, ବାଲିପଡ଼ିଆ, ଭରତପୁର, ବିକ୍ରମତିରଣ, ପଲେଇ, ନଳୀପୁର, ପତରାଜପୁର, ଗୋପାଳପୁର ଆଦି ପଞ୍ଚାୟତର ବହୁ ଚାଷ ଜମି ଜଳମଗ୍ନ ହୋଇଥିବା ଦେଖିବାକୁ ମିଳିଛି। ଏପରି କି ଧାନ ଚାଷ ସମ୍ପୂର୍ଣ୍ଣ ପ୍ରଭାବିତ ହେବ ବୋଲି ଚାଷୀ ଆଶଙ୍କା କରିଛନ୍ତି।

ଭୁଶୁଡ଼ିଲା କାନ୍ଥ, ଗଛ ପଡ଼ି ରାସ୍ତା ଅବରୋଧ

ବରୀ,୧୩।୯(ଡି.ଏନ.ଏ.)

ବର୍ଷା ଯୋଗୁ ଏକ ଘର କାନ୍ଥ ଭାଙ୍ଗିପଡ଼ିଛି।

ବର୍ଷା ଓ ପବନ ଯୋଗୁ ବରୀ ବ୍ଲକ ଅଞ୍ଚଳ ପ୍ରଭାବିତ ହୋଇଛି। ରବିବାର ରାତିରୁ ବର୍ଷା ଲାଗି ରହିବା ଯୋଗୁ ବହୁ କଚ୍ଚା ଘର ଭାଙ୍ଗିବା ସହ ମାଟି କାନ୍ଥ ଭୁଶୁଡ଼ିଛି। ବରୀ କଳାମାଟିଆ ପୂର୍ତ୍ତ ବିଭାଗ ରାସ୍ତାର ଅରଙ୍ଗାବାଦ ନିକଟ ରାସ୍ତା କଡ଼ରେ ଥିବା ଏକ ଗଛ ଉପୁଡି ପଡ଼ିବାରୁ ଯାତାୟାତ ବାଧାପ୍ରାପ୍ତ ହୋଇଥିଲା। ସ୍ଥାନୀୟ ଲୋକେ ପ୍ରଶାସନିକ ଅଧିକାରୀଙ୍କୁ ଅବଗତ କରିଥିଲେ ମଧ୍ୟ ସେମାନଙ୍କ ଦେଖା ମିଳି ନ ଥିଲା। ଫଳରେ ଲୋକେ ଗଛ କାଟି ରାସ୍ତା ସଫା କରିଛନ୍ତି। ସୋମବାର ପର୍ଯ୍ୟନ୍ତ ବରୀ ଅଞ୍ଚଳରେ ୧୯୦ ମିଲିମିଟର ବର୍ଷା ରେକର୍ଡ କରାଯାଇଛି।

ବ୍ଲକ୍ ଅଧୀନ ମନ୍ଦାରୀ ପଞ୍ଚାୟତ ବେଞ୍ଚାରାପୁରର ମଞ୍ଜୁଲତା ଜେନା, ରତ୍ନଗିରି ପଞ୍ଚାୟତ ରାଉତସାହି ଗ୍ରାମର କୈବଲ୍ୟ ଦଳାଇ, ବାଲିବିଲି ପଞ୍ଚାୟତର ମାଧବାନନ୍ଦ ମଲିକ ଓ ଅନ୍ୟାସୀପୁର ଗ୍ରାମର କନକଲତା ଜେନାଙ୍କ କଚ୍ଚା ଘର କାନ୍ଥ ଭୁଶୁଡି ପଡ଼ିଛି। ବର୍ଷାକୁ ଆଖି ଆଗରେ ରଖି ପ୍ରଶାସନିକ ଅଧିକାରୀଙ୍କୁ ତୀକ୍ଷ୍ଣ ନଜର ରଖିବାକୁ ନିର୍ଦ୍ଦେଶ ଦିଆଯାଇଥିଲେ ମଧ୍ୟ କ୍ଷତିଗ୍ରସ୍ତ ପରିବାରଙ୍କ ନିକଟରେ ସହାୟତା ପହଞ୍ଚି ନଥିବା ସୂଚନା ମିଳିଛି। ବୋଦୁଅ ପଞ୍ଚାୟତ ମାଳସାହି ଗ୍ରାମର ରାସ୍ତା ଧୋଇ ଯାଇଥିବା ଦେଖିବାକୁ ମିଳିଛି। ଅତିରିକ୍ତ ମଣ୍ଡଳ ଉନ୍ନୟନ ଅଧିକାରୀ ମହେଶ୍ୱର ସେଠୀ କହିଛନ୍ତି, ବିଭିନ୍ନ ପଞ୍ଚାୟତର ଗ୍ରାମସେବକଙ୍କୁ କଚ୍ଚା ଘର କ୍ଷତିଗ୍ରସ୍ତ ତାଲିକା ପ୍ରଦାନ କରିବାକୁ ନିର୍ଦ୍ଦେଶ ଦିଆଯାଇଛି। ତାଲିକା ପ୍ରସ୍ତୁତ ପରେ ସେମାନଙ୍କୁ ଆବଶ୍ୟକ ସୁବିଧା ଯୋଗାଇ ଦିଆଯିବ।

ପୂର୍ବ ତଟ ରେଳପଥ

ଫାଇଲ ସଂ. DRM/Engg/KUR/21-22/E-Tender/56 ତା.07.09.2021ରିଖ

(1) ଟେଣ୍ଡର ସଂ. e-tender-HQ-KUR-150-2021, ତା.06.09.2021ରିଖ
ବିବରଣୀ : ଖୋର୍ଦ୍ଧା ରୋଡ଼ ମଣ୍ଡଳର ମୋଟରି (MWQ) ଷ୍ଟେସନରେ ପ୍ରଥମ ଫୁଟ୍ ଓଭର ବ୍ରିଜର ବ୍ୟବସ୍ଥା ।
କାର୍ଯ୍ୟର ଆନୁମାନିକ ମୂଲ୍ୟ : ₹ 89.54 ଲକ୍ଷ ।

(1) ଟେଣ୍ଡର ସଂ. e-tender-South-KUR-151-2021, ତା.06.09.2021ରିଖ
ବିବରଣୀ : ଖୋର୍ଦ୍ଧା ରୋଡ଼ ମଣ୍ଡଳର ସହାୟକ ମଣ୍ଡଳ ଯନ୍ତ୍ରୀ, ବାଲୁଗାଁ ପରିସୀମା ଅଧୀନସ୍ଥ ଖୋର୍ଦ୍ଧା ରୋଡ଼ଠାରୁ ଗଞ୍ଜାମ ସେକ୍ସନ ମଧ୍ୟରେ ଅପ୍ ଏବଂ ଡାଉନ୍ ଲାଇନ୍‌ରେ ପ୍ୟାଚ୍‌ଗୁଡ଼ିକରେ 16.50 କି.ମି. ଥ୍ରୁ ସ୍ଲିପର ନବୀକରଣ କାର୍ଯ୍ୟର ନିଷ୍ପାଦନ ।
କାର୍ଯ୍ୟର ଆନୁମାନିକ ମୂଲ୍ୟ : ₹ 277.72 ଲକ୍ଷ ।

ଶେଷ ହେବା ଅବଧି : 06 (ଛଅ) ମାସ (କ୍ରମ ସଂ. 1 ପାଇଁ) ଏବଂ 12 (ବାର) ମାସ (କ୍ରମ ସଂ. 2 ପାଇଁ) ।
ଟେଣ୍ଡର ବନ୍ଦ ହେବା ତାରିଖ ଓ ସମୟ : ତା.27.09.2021 ରିଖ 1500 ଘଟିକାରେ (ଉଭୟ ଟେଣ୍ଡର ନିମନ୍ତେ) ।

ଏହି ଇ-ଟେଣ୍ଡରଗୁଡ଼ିକ କ୍ଷେତ୍ରରେ ଡାକ/କୋରିୟର/ଫାକ୍ସ ମାଧ୍ୟମରେ କିମ୍ବା ବ୍ୟକ୍ତିଗତ ଭାବେ ପଠାଯାଉଥିବା କୌଣସି ପ

ସୌନ୍ଦର୍ଯ୍ୟ

ତ୍ୱଚାପାଇଁ ବରଦାନ ଚିନାବାଦାମ

ଚିନା ବାଦାମରେ ରହିଛି ଭରପୂର ମାତ୍ରାରେ ପ୍ରୋଟିନ୍, ମ୍ୟାଗ୍ନେସିୟମ୍, ଫାଇବର୍, ଓମେଗା–୩, ଓମେଗା–୬ ଫ୍ୟାଟି ଏସିଡ୍, ଭିଟାମିନ୍–ଇ, ପୋଟାସିୟମ୍, ଜିଙ୍କ୍, କ୍ୟାଲ୍‌ସିୟମ ଇତ୍ୟାଦି ପୋଷକ ତତ୍ତ୍ୱ; ଯାହା କି ଶରୀରକୁ ସୁସ୍ଥ ରଖିବା ସହ ସୌନ୍ଦର୍ଯ୍ୟ ବଢ଼ାଇବା ପାଇଁ ମଧ୍ୟ ବେଶ୍ ଉପଯୋଗୀ। ଆସନ୍ତୁ ଜାଣିବା ସୌନ୍ଦର୍ଯ୍ୟ ବୃଦ୍ଧି ନିମନ୍ତେ ଏହାକୁ ବ୍ୟବହାର କରିବାର କେତୋଟି ସହଜ ଉପାୟ...

ସ୍କିନ୍‌କୁ ରଖେ ଚିକ୍କଣ ଓ ନରମ: ବାଦାମରେ ଭିଟାମିନ୍–ଇ ଥିବାରୁ ଏହାକୁ ପ୍ରତିଦିନ ବ୍ୟବହାର କରିବା ଦ୍ୱାରା ଏହା ଚର୍ମକୁ ପୋଷଣ ଯୋଗାଇବା ସହ ନରମ ଏବଂ ଚିକ୍କଣ ରଖିଥାଏ। ଏହାର ତେଲ ଲଗାଇବା ଦ୍ୱାରା ସୂର୍ଯ୍ୟକିରଣ ଯୋଗୁ ହେଉଥିବା ଟ୍ୟାନିଂ ଭଳି ସମସ୍ୟା ଦୂର ହୋଇଥାଏ। ଏହା ଚର୍ମକୁ ବ୍ରଣମୁକ୍ତ ରଖି କୋମଳତା ପ୍ରଦାନ କରିଥାଏ। କୁହାଯାଏ, ଇଜିପ୍ଟର ରାଣୀ କ୍ଲିଓପାଟ୍ରା ମଧ୍ୟ ତାଙ୍କ ଖାଦ୍ୟରେ ଏହାକୁ ସାମିଲ କରିବା ସହ ଚର୍ମକୁ ଚିକ୍କଣ ରଖିବା ପାଇଁ ଏହାକୁ ବ୍ୟବହାର କରୁଥିଲେ।

କେଶକୁ ରଖେ ମଜଭୁତ: ଏଥିରେ ଆଣ୍ଟି–ଅକ୍ସିଡାଣ୍ଟ ଓ ଭିଟାମିନ୍ ଥିବାରୁ ଏହା ଶରୀରର ଚମକ ବଢ଼ାଇଥାଏ। ମୁଣ୍ଡ ଏବଂ ଶରୀରର ବିଭିନ୍ନ ଅଂଶକୁ ମସାଜ୍ କରିବା ପାଇଁ ଚିନାବାଦାମ ତେଲକୁ ବ୍ୟବହାର କରାଯାଇଥାଏ। ଏହାଦ୍ୱାରା ଚର୍ମ ପୁଷ୍ଟିକର ତେଲ ଶୋଷଣ କରିପାରେ। ବିଶେଷ କରି କେଶ ମୂଳରେ ଏହି ତେଲ ମସାଜ କରିବା ଦ୍ୱାରା ରକ୍ତ ପ୍ରବାହ ଭଲ ହେବା ସହିତ କେଶ ଲମ୍ବା ଏବଂ ମଜଭୁତ ହୋଇଥାଏ। ଏହା କେଶ ପାଚିବା, ଝଡ଼ିବା, ଫାଟିବା ଆଦି ସମସ୍ୟାକୁ ମଧ୍ୟ ଦୂର କରିଥାଏ।

ଦୂରାଏ ଆଖି ତଳର କଳାଦାଗ: ଆଖି ତଳ କଳା ଦାଗ, ଆଖି କୁଣ୍ଡେଇ ହେବା ଭଳି ସମସ୍ୟା ଦୂର କରିବା ଲାଗି ଚିନାବାଦାମ ବେଶ୍ ଉପଯୋଗୀ। ଏଥିରେ ଥିବା ଅଧିକ ପରିମାଣର ଓମେଗା ଫ୍ୟାଟି ଏସିଡ୍ ଓ ଖଣିଜ ଲବଣ ଦୃଷ୍ଟି ଶକ୍ତି ବଢ଼ାଇଥାଏ। ଆଖିପତା ଉପରେ ଏହାର ତେଲ ଲଗାଇ ଧୀରେ ଧୀରେ ମସାଜ କରିବା ଦ୍ୱାରା ଆମକୁ ଦିନ ଯାକର ଚାପରୁ ମଧ୍ୟ ମୁକ୍ତି ମିଳେ।

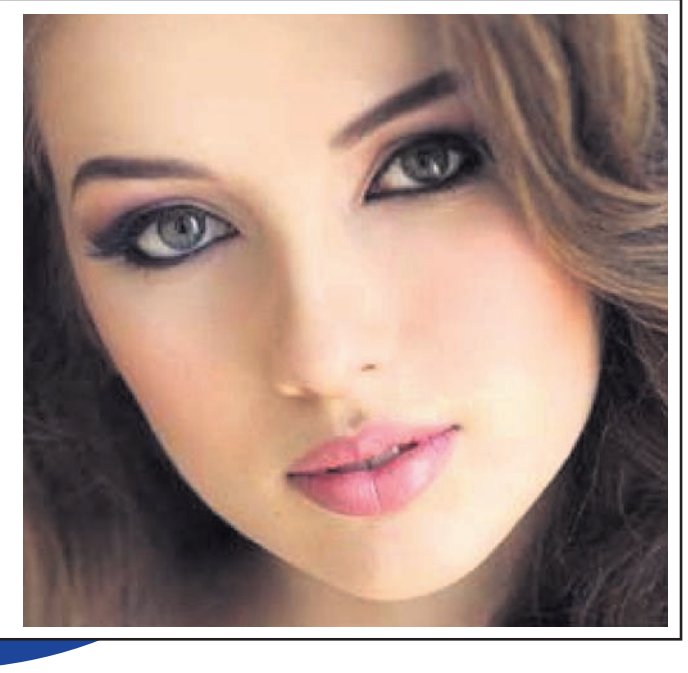

କରୋନା ୩ୟ ଲହର ଓ ଶିଶୁ

ପ୍ରଫେସର ଡା. ସରୋଜିନୀ ଷଡ଼ଙ୍ଗୀ

ଗତ ଦେଢ଼ବର୍ଷରୁ ଊର୍ଦ୍ଧ୍ୱ ସମୟ ଧରି ମହାମାରୀ କରୋନା ସାରା ପୃଥିବୀରେ ଆତଙ୍କର ଛାଇ ଖେଳାଇ ଦେଇଛି। ୨୦୨୦ର ମଧ୍ୟଭାଗରେ କରୋନା ଭୂତାଣୁ ପ୍ରାୟ ମଧ୍ୟ ବୟସ୍କ ଓ ବୟସ୍କ ଲୋକମାନଙ୍କୁ ଆକ୍ରାନ୍ତ କଲାବେଳେ ୨୦୨୧ର ପ୍ରଥମାର୍ଦ୍ଧରେ ଅପେକ୍ଷାକୃତ କମ୍ ବୟସ୍କ ବ୍ୟକ୍ତିଙ୍କୁ ଆକ୍ରାନ୍ତ କରିଥିଲା ଏବଂ ତା' ମଧ୍ୟରୁ ଅନେକ ମୃତ୍ୟୁମୁଖରେ ପଡିଥିଲେ। ତେବେ କରୋନାର ଟିକାକରଣ ପ୍ରକ୍ରିୟା ଆରମ୍ଭ ହେବା ପରେ ପ୍ରାୟ କୋଟି କୋଟି ଲୋକ କରୋନା ଟିକାର ଦୁଇଟି ଡୋଜ୍ ନେଇଛନ୍ତି। ବିଶେଷ ଭାବରେ ୪୫ ବର୍ଷରୁ ଊର୍ଦ୍ଧ୍ୱ ଏବଂ ୧୮ରୁ ୪୫ ବର୍ଷ ବୟସ୍କ ବ୍ୟକ୍ତିମାନେ ଟିକା ନେଇ ସାରିଛନ୍ତି। କରୋନା ହେବାଦ୍ୱାରା ଏବଂ କରୋନା ଟିକା ନେବା ଦ୍ୱାରା ଲୋକମାନଙ୍କର ରୋଗ ପ୍ରତିରୋଧକ ଶକ୍ତି ବଢ଼ିଯାଇଛି। ବର୍ତ୍ତମାନ ଆମେରିକା ଆଦି ଦେଶରେ ୧୨ରୁ ୧୫ ବର୍ଷର ବାଳିକାବାଳକମାନଙ୍କ ପାଇଁ ଟିକାକରଣ ପ୍ରକ୍ରିୟା ଆରମ୍ଭ ହୋଇ ସାରିଲାଣି। ଫାଇଜର କମ୍ପାନୀ ଦ୍ୱାରା ପ୍ରସ୍ତୁତ ଟିକା ଏହି ବୟସର ପିଲାଙ୍କଠାରେ ରୋଗ ପ୍ରତିରୋଧକ ଶକ୍ତି ବୃଦ୍ଧି କରି କରୋନା ସଂକ୍ରମଣରୁ ରକ୍ଷା କରିବ ବୋଲି ଆଶା କରାଯାଉଛି। କିନ୍ତୁ ଦୁଃଖର କଥା, ଏଯାଏ ଆଷ୍ଟ୍ରାଜେନେସିଆ ଓ ଭାରତ ବାୟୋଟେକର ଗଭୀର ଅନୁଧ୍ୟାନ ସତ୍ତ୍ୱେ ଭାରତରେ ଶିଶୁମାନଙ୍କର ୪ଭାଗ ଶିଶୁ ଆକ୍ରାନ୍ତ ହୋଇଥିବା ବେଳେ ଦ୍ୱିତୀୟ ଲହରରେ ୧୫ ପ୍ରତିଶତ ଶିଶୁ କରୋନାରେ ଆକ୍ରାନ୍ତ ହୋଇଥିଲେ ଏବଂ ତୃତୀୟ ଲହରରେ ପ୍ରାୟ ୬୦ ପ୍ରତିଶତ ଶିଶୁ ଆକ୍ରାନ୍ତ ହେବାର ଆଶଙ୍କା ଦେଖାଦେଇଛି। ତେଣୁ ଶିଶୁମାନଙ୍କର ତୁରନ୍ତ ଟିକାକରଣ କରିବା ଖୁବ୍ ଜରୁରୀ। ଏହାଛଡା କେନ୍ଦ୍ର ସରକାର ଏବଂ ରାଜ୍ୟ ସରକାର ଶିଶୁମାନଙ୍କ ପାଇଁ କରୋନା ୱାର୍ଡ, ବେଡ ଓ ସ୍ୱତନ୍ତ୍ର ହସ୍‌ପିଟାଲର ସୁବିଧା କରୁଛନ୍ତି। ତେବେ ଶିଶୁମାନେ ଘରେ ରହୁଥିବାରୁ ଓ ବାପା, ମା' ବା ଗୁରୁଜନଙ୍କ ଉପରେ ନିଜର ଦୈନନ୍ଦିନ କାମ ପାଇଁ ନିର୍ଭର କରୁଥିବାରୁ ଶିଶୁମାନଙ୍କର ବାପା ମା' ଓ ଅଭିଭାବକ ଏହି ସମୟରେ ବେଶି ସତର୍କ ରହିବା ଦରକାର। ବିଶେଷ କରି କର୍ମଜୀବୀ ଅଭିଭାବକମାନେ ବାହାରକୁ ଯାଉଥିବାରୁ ଅଧିକ ଯତ୍ନଶୀଳ ହେବା ଆବଶ୍ୟକ।

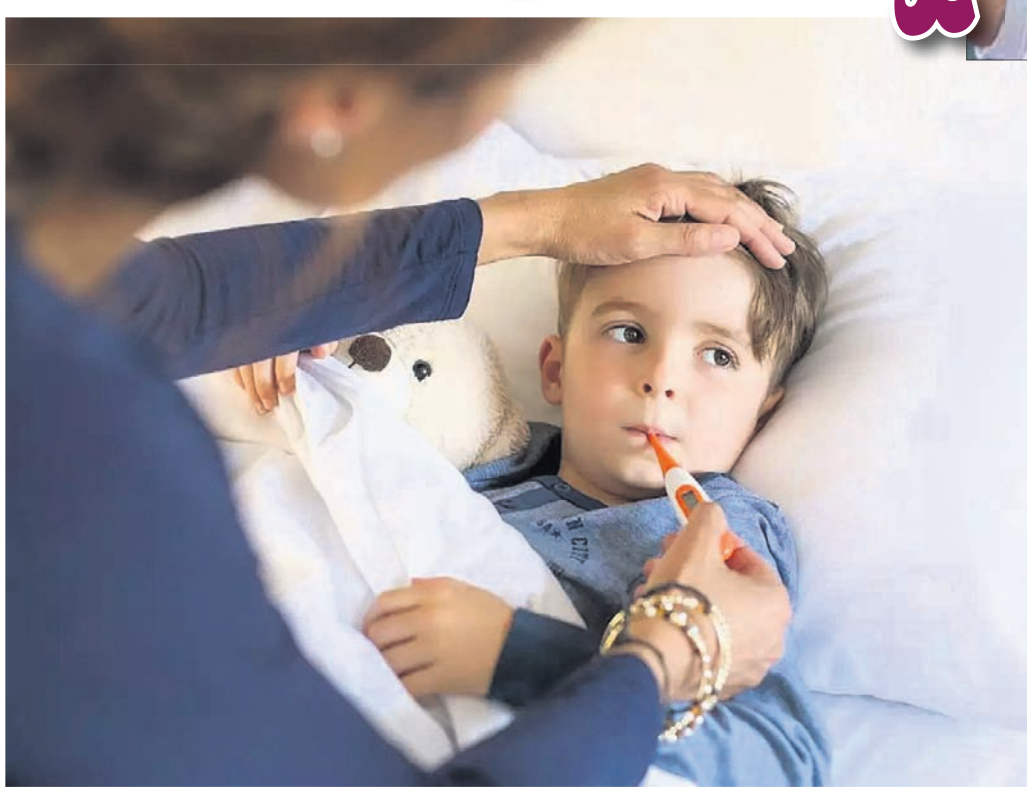

ବିଶ୍ୱ ସ୍ୱାସ୍ଥ୍ୟସଂସ୍ଥା ଆକଳନ ଅନୁଯାୟୀ କରୋନା ତୃତୀୟ ଲହରରେ ଶିଶୁଙ୍କ ସଂକ୍ରମଣ ହାର ଅଧିକ ରହିବା ଏଣେ ଏଯାଏ ସେମାନଙ୍କ ପାଇଁ ଭ୍ୟାକ୍ସିନ୍ ଉପଲବ୍ଧ ନ ଥିବାରୁ ଅଭିଭାବକମାନେ ଚିନ୍ତାରେ। ଏଭଳି ପରିସ୍ଥିତିରେ ସରକାରଙ୍କ ସମସ୍ତ କରୋନା ଗାଇଡଲାଇନ୍ ମାନିବା ସହ ବିଭିନ୍ନ ଦିଗପ୍ରତି ସଚେତନ ରହିବା ଏବଂ ଆବଶ୍ୟକ ସତର୍କତା ଅବଲମ୍ବନ କରିବା ହିଁ ଏହାକୁ ରୋକିବାର ଏକମାତ୍ର ଉପାୟ...

ଆପଣାନ୍ତୁ ସତର୍କତାମୂଳକ ପଦକ୍ଷେପ:

ମାସ୍କ ପିନ୍ଧିବା : ମା' ବାପା ଓ ପରିବାରର ଅନ୍ୟ ସଦସ୍ୟମାନେ ନିଜେ ମାସ୍କ ପିନ୍ଧିବା ସହ ଏକ ବର୍ଷରୁ ଊର୍ଦ୍ଧ୍ୱ ଶିଶୁଙ୍କୁ ମାସ୍କ ପିନ୍ଧାଇବା ଶିଖାଇବା ଦରାକର। ନିହାତି ଆବଶ୍ୟକ ନ ଥିଲେ ଶିଶୁଙ୍କୁ ବାହାରକୁ ବିଶେଷ କରି କୌଣସି ଜନଗହଳି ସ୍ଥାନକୁ ଆଦୌ ନ ନେବା ଭଲ।

ସାମାଜିକ ଦୂରତା ବଜାୟ ରଖିବା: ମା' ବାପା ଓ ପରିବାରର ସବୁ ସଦସ୍ୟମାନେ ଅଫିସ୍, ମାର୍କେଟ କିମ୍ବା ବାହାରକୁ ଗଲେ ସାମାଜିକ ଦୂରତା ବଜାୟ ରଖିବା ଜରୁରୀ।

ହାତ ଧୋଇବା ଓ ସାନିଟାଇଜର୍ ବ୍ୟବହାର: ମା' ବାପା ଓ ପରିବାରର ସବୁ ସଦସ୍ୟମାନେ ବାରମ୍ବାର ହାତ ଧୋଇବା ଆବଶ୍ୟକ। ୨୦ ସେକେଣ୍ଡ ଯାଏ ସାବୁନ ଓ ପାଣିରେ ହାତ ଧୋଇ ସାନିଟାଇଜର୍ ବ୍ୟବହାର କରିବା ଦରକାର। ନିଜେ ଶିଶୁକୁ ଖୁଆଇ ଦେବାବେଳେ ହାତ ଭଲ ଭାବେ ସଫା କରି ଖୁଆଇବା ଭଲ। ଏହାଛଡା ନିଜେ ସବୁ କାମ ପୂର୍ବରୁ ହାତ ଧୋଇବା ଓ ସାନିଟାଇଜର୍ ବ୍ୟବହାର କରାଇବା ଉଚିତ। ଏମିତି କି କାହାକୁ ଛୁଇଁଲେ ବା କାହା ସଂସ୍ପର୍ଶରେ ଆସିଲେ ସାନିଟାଇଜର୍ ବ୍ୟବହାର କରିବା ଦରକାର। ଘରେ ବାପା, ମା ଓ ଅନ୍ୟ ସଦସ୍ୟମାନେ କାଶିବା ବା ଛିଙ୍କିବା ବେଳେ ଟିସୁ ପେପର ବ୍ୟବହାର କରିବା ସହ ଟିସୁ ପେପରକୁ ସଙ୍ଗେ ସଙ୍ଗେ ଫିଙ୍ଗି ଦେବା ଆବଶ୍ୟକ। ମୋଟ ଉପରେ ନିଜେ ଓ ଘରେ ସମସ୍ତେ 'ରେସ୍‌ପିରେଟୋରୀ ଏଟିକେଟ୍' ମାନି ଚଳିବା ଗୁରୁତ୍ୱପୂର୍ଣ୍ଣ।

ଶିଶୁର ପ୍ରତ୍ୟକ୍ଷ ସଂସ୍ପର୍ଶରେ ଆସୁଥିବା ପ୍ରତ୍ୟେକ ସଦସ୍ୟ ଟିକା ନେବା ଆବଶ୍ୟକ। ଟିକା ନେଲେ ରୋଗ ପ୍ରତିରୋଧକ ଶକ୍ତି ବଢ଼ିଯାଏ ଏବଂ କୋଭିଡ୍ ହେଲେ ମଧ୍ୟ ଏତେ ମାରାତ୍ମକ ହୁଏ ନାହିଁ। ଶିଶୁର ଅଭିଭାବକମାନେ କୋଭିଡ୍ ଗାଇଡ୍ ଲାଇନ୍ ତଥା ଲକ୍‌ଡାଉନ ଓ ଶଟ୍‌ଡାଉନ ନିୟମ ମାନି ଭିଡ ଜାଗାକୁ ନିଜେ ଯିବା ବା ଶିଶୁକୁ ନେବା ଠିକ୍ ନୁହେଁ।

ଅଭିଭାବକମାନେ କୋଭିଡ୍‌ର ଲକ୍ଷଣ ଜାଣିରଖିବା ଆବଶ୍ୟକ। ନିଜର କିମ୍ବା ପରିବାରରେ କାହାର ଜ୍ୱର, ଥଣ୍ଡା, କାଶ, ଝାଡ଼ା, ପେଟ ବ୍ୟଥା ଆଦି ହେଲେ ସଙ୍ଗେ ସଙ୍ଗେ ଶିଶୁଠାରୁ ଅଲଗା ହୋଇ ସଙ୍ଗରୋଧରେ ରହି ତୁରନ୍ତ ଚିକିତ୍ସା କରାଇବା ଦରକାର। ସେହିପରି ଶିଶୁଙ୍କ ଠାରେ କୌଣସି ଲକ୍ଷଣ ଦେଖାଦେଲେ ଯଥାଶୀଘ୍ର ଡାକ୍ତରଙ୍କ ପରାମର୍ଶ କ୍ରମେ ଚିକିତ୍ସା ଆରମ୍ଭ କରିନେବା ଭଲ।

– **ସ୍ତ୍ରୀରୋଗ ଓ ପ୍ରସୂତି ବିଶେଷଜ୍ଞ**
ମୋ–୯୪୩୭୦୫୫୦୦୭

ହୁଅନ୍ତୁ ଆଦର୍ଶ ଅଭିଭାବକ

ପିଲାଙ୍କୁ ଭଲ ମଣିଷ ଭାବେ ଗଢ଼ିବାରେ ସବୁଠୁ ଗୁରୁତ୍ୱପୂର୍ଣ୍ଣ ଭୂମିକା ଥାଏ ଅଭିଭାବକଙ୍କର। କାରଣ ସେମାନେ ହିଁ ହୋଇଥାନ୍ତି ପିଲାଙ୍କର ପ୍ରଥମ ଗୁରୁ । ଯଦି ଆପଣ ବି ନିଜ ପିଲାଙ୍କ ପାଇଁ ଆଦର୍ଶ ଅଭିଭାବକ ହେବାକୁ ଚାହାନ୍ତି ତେବେ ଜାଣି ରଖନ୍ତୁ କେତୋଟି ଟିପ୍ସ...

ସ୍ନେହ ଆଦର କରନ୍ତୁ: ପିଲାଙ୍କୁ ଆକଟ କରିବା ଆଳରେ ଅନେକ ଅଭିଭାବକ ଗାଳି କିମ୍ବା ମାଡ଼ ଦେବାକୁ ବି ପଛାଇ ନ ଥାନ୍ତି। ହେଲେ ଏହାଦ୍ୱାରା ପିଲା ସୁଧୁରିବା ବଦଳରେ ଅଧିକ ବିଗିଡ଼ି ଯାଆନ୍ତି। ତେଣୁ ଏପରି ନ କରି ପିଲାଙ୍କୁ ଯଥେଷ୍ଟ ସ୍ନେହ, ଆଦର ଏବଂ ଭଲ ପାଇବା ଦିଅନ୍ତୁ ଦେଖିବେ ସେମାନେ ଆପଣଙ୍କ ପ୍ରତ୍ୟେକ କଥା ମାନିବେ। ହେଲେ ମନେରଖନ୍ତୁ ଭଲ ପାଇବାର ଅର୍ଥ ନୁହେଁ ସେମାନଙ୍କୁ କୌଣସି କଥାରେ ବାରଣ ନ କରିବା କିମ୍ବା ତାଙ୍କର ସବୁ ଡିମାଣ୍ଡ ପୂରଣ କରିବା। ପିଲାଙ୍କ ଆବଶ୍ୟକତାକୁ ଆଖିଆଗରେ ରଖି ଡିମାଣ୍ଡ ପୂରଣ କରନ୍ତୁ।

ହୁଅନ୍ତୁ ରୋଲ୍ ମଡେଲ୍: ସାଧାରଣତଃ ପିଲାମାନେ ଅନୁକରଣ ପ୍ରିୟ ହୋଇଥିବାରୁ ସେମାନେ ପ୍ରଥମେ ମାଆବାପାଙ୍କଠାରୁ ଅନେକ କଥା ଶିଖନ୍ତି। ତେଣୁ ପିଲାଙ୍କ ଆଗରେ ଏଭଳି କାର୍ଯ୍ୟ କରନ୍ତୁ, ଯାହାକୁ ଦେଖି ସେମାନେ ଆପଣଙ୍କୁ ନିଜର ରୋଲ୍ ମଡେଲ ଭାବିବେ ଏବଂ ନିଜେ ମଧ୍ୟ ସେଭଳି କାର୍ଯ୍ୟ କରିବେ, ଯାହାକି ଭବିଷ୍ୟତରେ ସେମାନଙ୍କ ବ୍ୟକ୍ତିତ୍ୱ ବିକାଶରେ ସାହାଯ୍ୟ କରିବ।

ମିଛ କୁହନ୍ତୁ ନାହିଁ: ଛୋଟ ହେଉ ବା ବଡ଼ ପିଲାଙ୍କ ଆଗରେ ଅଭିଭାବକ ମିଛ କହିବା ଆଦୌ ଠିକ୍ ନୁହେଁ। କାରଣ ଏହା ପିଲାଙ୍କୁ ବିପଥଗାମୀ କରାଇଥାଏ। ତେଣୁ ନିଜେ ସତ କରିବା ସହ ପିଲାଙ୍କୁ ସର୍ବଦା ସତ କହିବା ଏବଂ ସତ୍‌ମାର୍ଗରେ ଚାଲିବା ଶିଖାନ୍ତୁ।

ତୁଳନା କରନ୍ତୁ ନାହିଁ: ଅନେକ ଅଭିଭାବକ ନିଜ ପିଲାଙ୍କୁ ଅନ୍ୟ ପିଲାଙ୍କ ସହ ତୁଳନା କରନ୍ତି ଏବଂ ଅନ୍ୟପରି ସଫଳତା ହାସଲ କରିବାକୁ ଚାପ ପକାନ୍ତି। କେହି କେହି ପିଲାଙ୍କ ସାମାନ୍ୟ ଅସଫଳତାରେ ଗାଳି ମଧ୍ୟ ଦେଇଥାନ୍ତି; ଯାହାକି ପିଲାଙ୍କୁ ମାନସିକ ଆଘାତ ଦେଇଥାଏ। ମନେରଖନ୍ତୁ ସବୁ ପିଲା ସମାନ ନୁହନ୍ତି, ତେଣୁ ଆପଣ ନିଜ ପିଲା ଭିତରେ ଥିବା ଯୋଗ୍ୟତାକୁ ଚିହ୍ନନ୍ତୁ ଏବଂ କାହା ସହ ତୁଳନା ନ କରି ଏହାକୁ ବିକଶିତ କରିବା ଲାଗି ଉତ୍ସାହିତ କରନ୍ତୁ।

ଖାଦ୍ୟରୁଚି

ଚୁକନ୍ଦର ମଙ୍ଗୋଫଳି

ଆବଶ୍ୟକ ସାମଗ୍ରୀ : ଓଟ୍‌ସ ଓ ବାଦାମ – ୧ପ୍ୟାକେଟ୍, ବିଟ୍ – ୬ଟି, ଆଳୁ –୨ଟି, ପିଆଜ – ୩ଟି, ଚଣାଡ଼ାଲି – ୭୫ ଗ୍ରାମ, କର୍ନଫ୍ଲୋର୍ – ୩ ଟେବୁଲ ସ୍ପୁନ୍, ଧନିଆ ଚଟଣି – ୨ ଟେବୁଲ ସ୍ପୁନ୍, କଟା କଞ୍ଚା ଲଙ୍କା – ୧ ଟେବୁଲ ସ୍ପୁନ୍, ହଳଦିଆ ଲଙ୍କାଗୁଣ୍ଡ – ୧ଟି ସ୍ପୁନ୍, ଗରମ ମସଲା – ୧ଟି ସ୍ପୁନ୍, ଅଦା ପେଷ୍ଟ – ୧ଟି ସ୍ପୁନ୍, ଘିଅ – ୧ କପ୍, ଲୁଣିଆ ମଟର – ଅଧା କପ୍, ପୋଦିନା ଚଟଣି – ୬୦ ମିଲି, ଲୁଣ – ସ୍ୱାଦ ଅନୁସାରେ।

ପ୍ରସ୍ତୁତି ପ୍ରଣାଳୀ: ପ୍ରଥମେ ଚଣା ଡାଲିକୁ ୧ଘଣ୍ଟା ପାଇଁ ପାଣିରେ ଭିଜାଇ ରଖନ୍ତୁ। ପରେ ଏହାକୁ ଭଲ ଭାବେ ସିଝାଇ, ଗ୍ରାଇଣ୍ଡିଙ୍ଗ୍ କରନ୍ତୁ। ଚୁଲାରେ ଏକ ପ୍ୟାନ୍ ବସାଇ ଏହି ପେଷ୍ଟକୁ ବାମ୍ବା ଆସିବା ପର୍ଯ୍ୟନ୍ତ ଭାଜନ୍ତୁ। ସେହିପରି ଆଳୁକୁ ମଧ୍ୟ କାଟି ଭାଜି ରଖନ୍ତୁ। ବିଟ୍‌ଗୁଡ଼ିକରୁ ଭଲ ଭାବେ ଚୋପା ଛଡ଼ାଇ ଛୋଟ ଛୋଟ କାଟି ସିଝାଇ ଦିଅନ୍ତୁ। ପରେ ସେଥିରେ ଅଦା, କଞ୍ଚା ଲଙ୍କା ଓ ଧନିଆ ପତ୍ର ପକାଇ ଗ୍ରାଇଣ୍ଡିଙ୍ଗ୍ କରନ୍ତୁ । ସେଗୁଡ଼ିକୁ ନେଇ ଭଜା ହୋଇ ପୂର୍ବରୁ ରଖା ଯାଇଥିବା ଆଳୁରେ ମିଶାଇ ପୁଣି ଗ୍ରାଇଣ୍ଡିଙ୍ଗ୍ କରନ୍ତୁ।

ଏବେ ଏକ ପ୍ୟାନ୍‌ରେ କିଛି ଘିଅ ନିଅନ୍ତୁ। ଘିଅ ଗରମ ହେବା ପରେ ପୂର୍ବ ପ୍ରସ୍ତୁତ ବିଟ୍‌ରୁଟ୍‌ର ମିଶ୍ରଣକୁ ପକାଇ ପାଣି କମିବା ପର୍ଯ୍ୟନ୍ତ ଘାଣ୍ଟନ୍ତୁ । ମିଶ୍ରଣ ଭଲ ଭାବେ ବହଳିଆ ହୋଇଯିବା ପରେ ଚୁଲା ବନ୍ଦ କରି ଥଣ୍ଡା ହେବାକୁ ଛାଡ଼ି ଦିଅନ୍ତୁ।

ଏବେ ସେଥିରେ ଓଟ୍‌ସ, ବାଦାମ, ପୂର୍ବରୁ ପ୍ରସ୍ତୁତ ହୋଇଥିବା ଚଣା ପେଷ୍ଟ, ଗରମ ମସଲା, ହଳଦୀ, ଲଙ୍କାଗୁଣ୍ଡ, କର୍ନଫ୍ଲୋର୍ ଓ ଆବଶ୍ୟକ ଅନୁସାରେ ଲୁଣ ପକାଇ ଭଲ ଭାବେ ଗୋଳାନ୍ତୁ। ଏବେ ଏହାକୁ ଗୋଲ ଗୋଲ ଆକାର କରି ଏଥିରେ ପପ୍‌ସିକଲ୍ କାଠି ଲଗାନ୍ତୁ। ପରେ ଏଥିରେ ଲୁଣି ମଟରକୁ ପକାଇ, ଅଳ୍ପ ଘିଅରେ ସାମାନ୍ୟ ଗରମ କରନ୍ତୁ। ଶେଷରେ ପିଆଜ ଓ ପୋଦିନା ଚଟଣି ଦେଇ ଖାଇବା ପରଷି ଦିଅନ୍ତୁ।

ବେଡ୍‌ରୁମ୍‌କୁ ଦିଅନ୍ତୁ ନୂଆ ରୂପ

ଘରକୁ ସୁନ୍ଦର ଭାବେ ସଜାଇବା ପ୍ରତି ଅନେକଙ୍କର ରୁଚି ଥାଏ। ବିଶେଷକରି ବେଡ୍‌ରୁମ୍‌ରେ ଅଧିକାଂଶ ସମୟ ବିତୁଥିବାରୁ ଏହାକୁ ଆକର୍ଷଣୀୟ ଲୁକ୍ ଦେବାକୁ ସେମାନେ ବେଶ୍ ପସନ୍ଦ କରନ୍ତି। ଯଦି ଆପଣବି ବେଡ୍‌ରୁମ୍‌କୁ ନୂଆ ଉପାୟରେ ସଜାଇବାକୁ ଚାହାନ୍ତି ତେବେ ଆପଣାନ୍ତୁ ଏହି ଟିପ୍ସ...

କାନ୍ଥରେ ଲଗାନ୍ତୁ ଫିକା ରଙ୍ଗ:– ବେଡ୍‌ରମ୍‌ର କାନ୍ଥଗୁଡ଼ିକୁ ଫିକା ରଙ୍ଗରେ ସବୁବେଳେ ସୁସଜ୍ଜିତ କରନ୍ତୁ। ଏହା ଆଖିକୁ ସୁନ୍ଦର ଦେଖାଯିବା ସହ ମନକୁ ଶାନ୍ତି ପ୍ରଦାନ କରିଥାଏ। ହାଲକା ନୀଳ, ହାଲ୍‌କା ସବୁଜ, ଲାଭେଣ୍ଡର୍ ଆଦି ରୁମ୍‌ର ସୌନ୍ଦର୍ଯ୍ୟକୁ ବୃଦ୍ଧି କରିଥାଏ। ଏହି ରଙ୍ଗଗୁଡ଼ିକ ଦିନବେଳା ଯେତିକି ସୁନ୍ଦର ଦେଖାଯାଏ, ରାତିରେ ଲାଇଟ୍ ପଡ଼ିଲେ ଆହୁରି ସୁନ୍ଦର ଏବଂ ବ୍ରାଇଟ୍ ଲାଗିଥାଏ।

ଡିଫରେଣ୍ଟ ଲାଇଟିଂ ବ୍ୟବସ୍ଥା କରନ୍ତୁ :– ବେଡ୍‌ରମ୍‌ଗୁଡ଼ିକରେ ଯେ କେବଳ ଓଭର୍‌ହେଡ୍ ଲାଇଟ୍ ବା ଟେବୁଲ୍ ଲ୍ୟାମ୍ପ ଲଗାଇବା ତାହା ନୁହେଁ, ବରଂ ଆମେ ଏହାକୁ ବିଭିନ୍ନ କାରର ରଙ୍ଗ ଆଲୋକ ଯଥା ଡିମର୍, ପେଣ୍ଡାଲ୍ ଲାଇଟ୍‌ରେ ସଜାଇ ପାରିବେ। ତେବେ ଲାଇଟ୍‌ଗୁଡ଼ିକ ଲଗାଇବା ସମୟରେ ଏହା ଯେପରି ରୁମ୍‌ର ସବୁ ଜାଗାରେ ପଡ଼ବ ସେଥିପ୍ରତି ଧ୍ୟାନ ଦେବା ଆବଶ୍ୟକ।

ରୁମ୍‌କୁ ସିଲିଂ କରନ୍ତୁ:– ବେଡ୍‌ରୁମ୍‌କୁ ଥଣ୍ଡା ରଖିବାକୁ ହେଲେ ରୁମ୍‌କୁ ସିଲିଂ କରିବା ଆବଶ୍ୟକ। ତା'ଛଡ଼ା ବର୍ତ୍ତମାନ ଇଣ୍ଟେରିଅର୍ ଡିଜାଇନିଂ ପାଇଁ ଅନେକ ପ୍ରକାରର ଏବଂ କଲରଫୁଲ୍ ସିଲିଂ କରାଯାଉଛି ଏବଂ ଏହାସହ ଲାଇଟ୍ ମଧ୍ୟ ଲଗାଯାଉଛି। ଆପଣ ଚାହିଁଲେ ବେଡ୍‌ରୁମ୍‌କୁ ଆଇକ୍ୟାଚି କରିବା ଲାଗି ଏଭଳି ସିଲିଂ କରାଇପାରିବେ।

ଇନ୍‌ଡୋର୍ ପ୍ଲାଣ୍ଟ ଦ୍ୱାରା ସଜାନ୍ତୁ:– ଇନ୍‌ଡୋର ପ୍ଲାଣ୍ଟ ଲଗାଇ ରୁମ୍‌କୁ ସଜାଇବା ଦ୍ୱାରା, ଏହା ରୁମ୍‌ର ସୌନ୍ଦର୍ଯ୍ୟ ବଢ଼ାଇବା ସହ ସକାରାତ୍ମକ ଚିନ୍ତା ସୃଷ୍ଟି କରିବା ସହ ହୃଦୟକୁ ଶାନ୍ତି ପ୍ରଦାନ କରିଥାଏ। କାକ୍‌ଟସ୍, ମନି ପ୍ଲାଣ୍ଟ, ଆଗ୍ଲୋନିମା, ଲକି ବାମ୍ବୋ,ସ୍ନେକ୍‌ପ୍ଲାଣ୍ଟ, ଟେରାରିୟମ୍ ଆଦି ଇନ୍‌ଡୋର୍ ପ୍ଲାଣ୍ଟ ଆପଣଙ୍କ ବେଡ୍‌ରୁମ୍‌କୁ ଆଟ୍ରାକ୍‌ଟିଭ୍ ଲୁକ୍ ଦେବ। ଏ ସବୁ ପ୍ଲାଣ୍ଟ ଆପଣଙ୍କୁ ଫ୍ରେସ୍ ଅକ୍ସିଜେନ୍ ଦେବାରେ ସାହାଯ୍ୟ କରିବ।

ବିରିଡିରେ ୧୫ ପରିବାର ଜଳଘେରରେ

ବିରିଡି,(ଡି.ଏନ୍.ଏ.): ଗତ ୨ ଦିନ ଧରି ଲଗାଣ ବର୍ଷା ଫଳରେ ଜଗତ୍‌ସିଂହପୁରରେ ଜନଜୀବନ ପ୍ରଭାବିତ ହୋଇଛି। ବିରିଡି ବ୍ଲକର ବିଭିନ୍ନ ଅଞ୍ଚଳ ଜଳମଗ୍ନ ହୋଇଛି। ହଂସୁଆ ନଦୀ କୂଳରେ ଥିବା ଧାନ ଜମିଗୁଡିକ ବୁଡ଼ିଯାଇଛି। ଶଙ୍ଖପୁର ପଞ୍ଚାୟତର ଶାଳିଜଙ୍ଗ ଲାଞ୍ଜିକୂଳ ଭୋଇସାହି ଓ ସାମଲ ସାହିର ୧୫ ପରିବାର ପାଣି ଘେରରେ ରହିଛନ୍ତି। କୂଳକଇଜଙ୍ଗା ପଞ୍ଚାୟତର ଧଡାସାହିରେ ବର୍ଷାଜଳ ପଶିବାରୁ ପ୍ରାୟ ୫୦ଜଣଙ୍କୁ ତହସିଲ ପ୍ରଶାସନ ପକ୍ଷରୁ ସ୍ଥାନାନ୍ତର କରାଯାଇଛି। ସେମାନଙ୍କୁ କୂଳକଇଜଙ୍ଗା ସରକାରୀ ଶିଶୁ ବିଦ୍ୟାମନ୍ଦିରରେ ରଖାଯାଇ ରନ୍ଧା ଖାଦ୍ୟ ଯୋଗାଇ ଦିଆଯାଇଛି।

୧୭ ହଜାର ଲୋକ ପ୍ରଭାବିତ, ୧୫ ଶହ ସ୍ଥାନାନ୍ତର

ଜଗତ୍‌ସିଂହପୁର ଜିଲା

- ହାରାହାରି ବୃଷ୍ଟିପାତ ୩୦୬ ମି.ମି.
- ୭୫ ଚାଳ, ୬ କୋଠାଘର କ୍ଷତିଗ୍ରସ୍ତ
- ୫୩ ହଜାର ହେକ୍ଟର ଚାଷ ଜମି ପ୍ରଭାବିତ
- ବାଲିକୁଦାରେ ସର୍ବାଧିକ ୪୪୦ ମିଲିମିଟର ବର୍ଷା

ନାଉଗାଁ ଗୋଷ୍ଠୀ ସ୍ୱାସ୍ଥ୍ୟକେନ୍ଦ୍ର ବହିର୍ବିଭାଗରେ ପାଣି ପଶିବା ସତ୍ତ୍ୱେ ଡାକ୍ତର ଚିକିତ୍ସା କରୁଛନ୍ତି।

ଜଗତ୍‌ସିଂହପୁର ଅଫିସ, ୧୩।୯

ବଙ୍ଗୋପସାଗରରେ ସୃଷ୍ଟ ଲଘୁଚାପ ପ୍ରଭାବରେ ଜଗତ୍‌ସିଂହପୁର ଜିଲାର ସମସ୍ତ ୮ ବ୍ଲକ ଓ ୨ ପୌରାଞ୍ଚଳରେ ଅତିପ୍ରବଳ ବର୍ଷା ହୋଇଛି। ରବିବାର ସକାଳୁ ସୋମବାର ସକାଳ ୮ଟା୩୦ ସୁଦ୍ଧା ବାଲିକୁଦା ବ୍ଲକରେ ସର୍ବାଧିକ ୪୪୦ ମିଲିମିଟର, ନାଉଗାଁରେ ୩୮୦ ମି.ମି, ରଘୁନାଥପୁରରେ ୩୨୩ ମିମି, ଏରସମା ୨୭୩ ମି.ମି, କୁଜଙ୍ଗ ୨୬୫ ମିମି, ଜଗତ୍‌ସିଂହପୁର ୨୬୪ ମିମି, ବିରିଡ଼ି ୨୫୮ ମିମି, ଓ ତିର୍ତ୍ତୋଲରେ ୨୪୫ ମିମି ବର୍ଷା ରେକର୍ଡ କରାଯାଇଛି। ପ୍ରତି ବ୍ଲକ ଅଞ୍ଚଳରେ ହାରାହାରି ୩୦୬ ମି.ମି ହିସାବରେ ମୋଟ ୨୪୪୮ ମିମି ବର୍ଷା ହୋଇଛି। ବର୍ଷା ପ୍ରଭାବରେ ଜିଲାର ୧୯୪ ପଞ୍ଚାୟତ ଅନ୍ତର୍ଗତ ୧୩୨୧ ଗ୍ରାମ ଓ ୨ ପୌରାଞ୍ଚଳର ୪୦ ୱାର୍ଡ ପ୍ରଭାବିତ ହୋଇଛି। ଜିଲାର ୯୯ ଗ୍ରାମର ୧୬,୯୨୦ ଜଣ ଲୋକ ବର୍ଷାଜଳ ଦ୍ୱାରା ବିଶେଷଭାବେ ପ୍ରଭାବିତ ହୋଇଛନ୍ତ। ୪୩ ଆଶ୍ରୟସ୍ଥଳକୁ ୧୫୯୦ ଲୋକଙ୍କୁ ସ୍ଥାନାନ୍ତର କରାଯାଇଛି। ୨୯ କେନ୍ଦ୍ରରେ ମାଗଣା ଖାଦ୍ୟ ପ୍ରଦାନ କରାଯାଇଛି। ତେବେ ଜିଲାରେ କୌଣସି ବ୍ୟକ୍ତି ମୃତାହତ ହୋଇ ନ ଥିବା ଜିଲାପାଳ ସଂଗ୍ରାମ କେଶରୀ ମହାପାତ୍ର ସୂଚନା ଦେଇଛନ୍ତି। ୩୦୦୦ କୁକୁଡ଼ା ଟିଆଁ ମରିଥିବା ପ୍ରାଣୀ ଚିକିତ୍ସା ବିଭାଗ ତରଫରୁ ସୂଚନା ଦିଆଯାଇଛି। କୃଷି ଓ ଉଦ୍ୟାନ କୃଷିକୁ ମିଶାଇ ଜିଲାରେ ୫୩୦୪୨.୯ ହେକ୍ଟର ଚାଷଜମି କ୍ଷତିଗ୍ରସ୍ତ ହୋଇଛି । ପ୍ରବଳ ବର୍ଷାଜନିତ କାରଣରୁ ୬ କୋଠା ଓ ୨୮ ଗୁହାଳ ଏବଂ ୭୫ ଚାଳଘର କ୍ଷତିଗ୍ରସ୍ତ ହୋଇଛି। ପ୍ରଭାବିତ ଲୋକଙ୍କୁ ୧୫୦ ପ୍ୟାକେଟ୍ ବିସ୍କୁଟ୍, ୧୨.୬୦ କୁଇଣ୍ଟାଲ ଚୁଡା ଓ ୧.୦୮ କୁଇଣ୍ଟାଲ ଗୁଡ଼ ବଣ୍ଟନ କରାଯାଇଛି। ୨ ଅଗ୍ନିଶମ ବାହିନୀ ଉଦ୍ଧାର କାର୍ଯ୍ୟରେ ନିୟୋଜିତ ଅଛନ୍ତି। କ୍ଷତିଗ୍ରସ୍ତ ଅଞ୍ଚଳରେ ୩ ମେଡିକାଲ ଦଳ ନିୟୋଜିତ ହୋଇଛନ୍ତି। ବର୍ଷା ଯୋଗୁ ୭ ରାସ୍ତା ବିଚ୍ଛିନ୍ନ ହୋଇଯାଇଛି।

ଏ ସମ୍ପର୍କରେ ଜିଲାପାଳ କହିଛନ୍ତି, ଏରସମା ବ୍ଲକର ଗଡ଼ବିଶନପୁର, ଆମ୍ବିକୀ, ଢିଙ୍କିଆ ପାଖ ମାହାଳ ଓ ଯୋଗିସାହି ସମେତ ଗୋବିନ୍ଦପୁର ଗ୍ରାମର ମଙ୍ଗଳାପଡ଼ା ଗାଁ ପାଣି ଘେରରେ ରହିଛି। ସେହିପରି ନାଉଗାଁର ଶିଖର ପଞ୍ଚାୟତ ମଧ୍ୟ ପ୍ରଭାବିତ ହୋଇଛି। ପ୍ରଭାବିତ ଲୋକଙ୍କୁ ବହୁମୁଖୀ ବାତ୍ୟା ଓ ବନ୍ୟା ଆଶ୍ରୟସ୍ଥଳକୁ ସ୍ଥାନାନ୍ତର କରାଯାଇଛି। ପରିସ୍ଥିତିରେ ସୁଧାର ଆସିବାରୁ ସେମାନେ ଘରକୁ ଫେରିଯାଇଛନ୍ତି। ଯେଉଁ ୪/୫ଟି ନଦୀରେ ଆଡ କରାଯାଇଥିବାରୁ ଜଳ ନିଷ୍କାସନରେ ବାଧା ସୃଷ୍ଟି ହୋଇଛି, ସେଗୁଡିକୁ ଉଚ୍ଛେଦ ପାଇଁ ଡ୍ରେନେଜ୍ ଡିଭିଜନ୍‌ର ଅଧୀକ୍ଷଣ ଯନ୍ତ୍ରୀଙ୍କୁ ନିର୍ଦ୍ଦେଶ ଦିଆଯାଇଛି। ମହାନଦୀ ସାଉଥ୍ ଡିଭିଜନ ନିର୍ବାହୀ ଯନ୍ତ୍ରୀଙ୍କୁ ମଧ୍ୟ ତଳିଆ ଅଞ୍ଚଳ ଯଥା ଗଡ଼ବିଶନପୁର, ଆମ୍ବିକୀ ଓ ପଦ୍ମପୁର ଆଦି ପଞ୍ଚାୟତରୁ ପାଣି ନିଷ୍କାସନ ପାଇଁ କୁହାଯାଇଛି। ଜଗତ୍‌ସିଂହପୁର ପୌରାଞ୍ଚଳ ଦେଇ ଯାଇଥିବା ଡ୍ରେନ୍‌ଗୁଡିକରୁ ମଧ୍ୟ ଜଳ ନିଷ୍କାସନ ଚାଲିଛି। ଅନେକ ଗଛ ଭାଙ୍ଗିଯାଇଛି। ବିଦ୍ୟୁତ୍ ସରବରାହ ବାଧାପ୍ରାପ୍ତ ହୋଇଛି। ୧୮ ଘଣ୍ଟା ଭିତରେ ବିଦ୍ୟୁତ ସରବରାହ ସ୍ୱାଭାବିକ କରିବା ପାଇଁ ନିର୍ଦ୍ଦେଶ ଦିଆଯାଇଛି। ତେବେ ସବୁକିଛି ସ୍ୱାଭାବିକ କରିବା ପାଇଁ ଚେଷ୍ଟା ଚାଲିଥିବା ଜିଲାପାଳ କହିଛନ୍ତି।

ସଂକ୍ଷେପରେ

ଯୁବକଙ୍କ ସନ୍ଦେହଜନକ ମୃତ୍ୟୁ

ମହାକାଳପଡ଼ା,୧୩।୯(ଡି.ଏନ୍.ଏ.): ମହାକାଳପଡ଼ା ଥାନା ଅଧୀନ ଅଳାଇଲ ପଞ୍ଚାୟତ ଗୋବରୀ ଓରତ ସେତୁ ପୁରୁଣା ଘାଟକୂଳ ବିଶ୍ରାମସ୍ଥଳରେ ଜଣେ ଯୁବକଙ୍କ ସନ୍ଦେହଜନକ ମୃତ୍ୟୁ ଘଟିଛି। ଏହି ଖବର ପ୍ରଚାରିତ ହେଲା ପରେ ଲୋକେ ଜମା ହୋଇ ଯାଇଥିଲେ। ତାଙ୍କୁ ଗାଁର ଲୋକ ଚିହ୍ନଟ କରିଥିଲେ। ପରେ ପରିବାର ଲୋକଙ୍କୁ ଖବର ଦେଇଥିଲେ। ମିଳିଥିବା ସୂଚନା ଅନୁସାରେ ମୃତ ଯୁବକ ହେଉଛନ୍ତି ଭରତ ଖଟୁଆ(୩୦)। ତେବେ ମୃତ ଭରତଙ୍କ ଘର ପଟ୍ଟାମୁଣ୍ଡାଇ ଥାନା ଅଧୀନ ସାନ ଜରିଆ ପଞ୍ଚାୟତର ନୂଆପଡ଼ା ଗାଁରେ ବୋଲି ଜଣାପଡିଛି। ଖବରପାଇ ପୋଲିସ ଘଟଣାସ୍ଥଳରେ ପହଞ୍ଚି ମୃତଦେହ ଜବତ କରି କେନ୍ଦ୍ରାପଡ଼ା ଜିଲା ମୁଖ୍ୟ ଚିକିତ୍ସାଳୟକୁ ବ୍ୟବଚ୍ଛେଦ ପାଇଁ ପଠାଇଛି। ଏ ନେଇ ୧୪/୨୧ରେ ଏକ ଅପମୃତ୍ୟୁ ମାମଲା ରୁଜୁ ହୋଇଛି ବୋଲି ଆଇଆଇସି ମନୋରଞ୍ଜନ ଚୌଧୁରୀ କହିଛନ୍ତି। ତାଙ୍କ ମୃତ୍ୟୁକୁ ନେଇ ତଦନ୍ତ ଚାଲିଛି ବୋଲି ସେ କହିଛନ୍ତି।

ଗ୍ୟାସ୍ ସିଲିଣ୍ଡର ଲିକ୍‌ରୁ ଅଗ୍ନିକାଣ୍ଡ, ୩ ଗୁରୁତର

ଆସବାବପତ୍ର, ୨ ବାଇକ୍ ଜଳିଗଲା

ମହାକାଳପଡ଼ା,୧୩,୯(ଡି.ଏନ୍.ଏ.): କେନ୍ଦ୍ରାପଡ଼ା ଜିଲା ମହାକାଳପଡ଼ା ଥାନା ଅଧୀନ ଟିକରପଙ୍ଗା ପଞ୍ଚାୟତ ସ୍ଥାନୀୟ ଗତାନଇ ଗାଁରେ ସୋମବାର ପୂର୍ବାହ୍ନରେ ଗ୍ୟାସ ଲଗାଇ ରୋଷେଇ କରୁଥିବା ସମୟରେ ହଠାତ୍ ସିଲିଣ୍ଡରରୁ ଗ୍ୟାସ୍ ଲିକ୍ ଯୋଗୁ ଆକସ୍ମିକ ଭାବେ ନିଆଁ ଲାଗି ଯାଇଥିଲା। ଚାହୁଁ ଚାହୁଁ ନିଆଁ ଘରେ ବ୍ୟାପୀ ଯାଇଥିଲା। ଏଥିରେ ୩ ଜଣ ଗୁରୁତର ହୋଇଛନ୍ତି। ରୋଷେଇ କରୁଥିବା ରେବତୀ ନାୟକ(୬୮) ନିଆଁରେ ପୋଡ଼ି ହୋଇ ଯାଉଥିବା ବେଳେ ତାଙ୍କୁ ବଞ୍ଚାଇବାକୁ ଯାଇ ପୁଅ ମାନସ (୩୮)ଗୁରୁତର ହୋଇଛନ୍ତି। ଘରେ ଥିବା ମାନସଙ୍କ ଛୋଟ ପୁଅ ମଧ୍ୟ ପୋଡ଼ି ଯାଇଛନ୍ତି। ସେମାନଙ୍କ ହାତ, ମୁହଁ ଓ ଶରୀର ବିଭିନ୍ନ ଅଂଶରେ ପୋଡି ଯାଇଛି। ସେମାନଙ୍କୁ ଚିକିତ୍ସା ଲାଗି କେନ୍ଦ୍ରାପଡ଼ା ଜିଲା ମୁଖ୍ୟ ଚିକିତ୍ସାଳୟରେ ଭର୍ତ୍ତି କରାଯାଇଛି। ଘରେ ଥିବା ଆସବାବପତ୍ର ସହ ୨ ବାଇକ୍ ପୋଡ଼ିଯାଇଛି। ଖବର ପାଇ ମାର୍ଶାଘାଇ ଦମକଳ ବାହିନୀ ଘଟଣାସ୍ଥଳରେ ପହଞ୍ଚି ନିଆଁକୁ ଆୟତ୍ତ କରିଥିଲା।

ପାଚିଲା ଧାନ ପାଣିରେ ଭାସୁଛି

ଦଳୁଆଣି ଗାଁରେ ପାଚିଲା ବିଅଳି ଧାନ ପାଣିରେ ଭାସୁଛି।

ପାଟକୁରା ୧୩।୯ (ଡି.ଏନ୍.ଏ)

ଦୁଇଦିନ ଧରି ଲଘୁଚାପ ଜନିତ ବର୍ଷା ଗରଦପୁର ବ୍ଲକ ଅଞ୍ଚଳର ବ୍ୟାପକ କ୍ଷୟକ୍ଷତି ହୋଇଛି। ଲୋକେ ଚାଷ କରିଥିବା ପାଚିଲା ବିଅଳି ଧାନ ପାଣିରେ ଭାସୁଛି। ବେଡ଼ାରୀ ପଞ୍ଚାୟତର ଦଳୁଆଣି, ବେଡ଼ାରୀ, ହରିଦାସପୁର, ସୋଲପାଟ, କୁଳନ୍ତୁଠୀ, ଶ୍ରୀଚନ୍ଦନପୁର, ପରକଣା ସମେତ ପଦ୍ମପୁର ପଞ୍ଚାୟତର ଗୋତ୍ରବିଲ, ପଦ୍ମପୁର, କିଣିଲୋ, ମହମୁଦ ଗାଁରେ ପାଚିଲା ଧାନ ଜମିରେ ପାଣି ଜମି ରହିଛି। ଦଳୁଆଣିରେ ଗୌରାଙ୍ଗ ବାରିକ ଘର ଉପରେ ଚାଖୁଣ୍ଡା ଗଛ ପଡ଼ି ଘର ଭାଙ୍ଗି ଯାଇଛି।

ଅପଣ୍ଡରା-ଚାରିଆକଣ ରାସ୍ତା କାଟିବାରୁ ବିବାଦ

ବାଲିକୁଦା,୧୩।୯(ସ୍ୱ.ପ୍ର.)

ପ୍ରବଳ ବର୍ଷା ଯୋଗୁ ବାଲିକୁଦା ବ୍ଲକ ଅପଣ୍ଡରା ପଞ୍ଚାୟତରୁ ଜଳ ନିଷ୍କାସନ ହୋଇ ନ ପାରି ଘରେ ପାଣି ପଶିଥିଲା। ଏ ନେଇ ସୋମବାର ସ୍ଥାନୀୟ ଲୋକେ ପ୍ରଧାନମନ୍ତ୍ରୀ ସଡ଼କ ଯୋଜନାରେ ସଂଯୋଗ କରୁଥିବା ଅପଣ୍ଡରା-ଚାରିଆକଣ ରାସ୍ତାକୁ ହାଣି ଦେଇଥିଲେ। ଫଳରେ ରାସ୍ତାରେ ପ୍ରାୟ ୧୦ ଫୁଟର ଘାଇ ସୃଷ୍ଟି ହୋଇଛି। ଏନେଇ ବିବାଦ ହେବାରୁ ତହସିଲଦାର ସିଦ୍ଧାର୍ଥଶଙ୍କର ସାହୁ ଘଟଣାସ୍ଥଳରେ ପହଞ୍ଚି ଲୋକଙ୍କ ସୁବିଧା ପାଇଁ ଏକ ହ୍ୟୁମ୍ ପାଇପ୍ ବସାଇ ଜଳ ନିଷ୍କାସନ କରିବାକୁ କହିଥିଲେ। ଏଥିସହ ରାସ୍ତାକୁ ପୋତି ଲୋକଙ୍କ ଯାତାୟାତର ସୁବିଧା କରିବାକୁ ଗ୍ରାମ୍ୟ ଉନ୍ନୟନ ବିଭାଗକୁ ପରାମର୍ଶ ଦେଇଛନ୍ତି। ସେହିପରି ଲଗାଣ ବର୍ଷା ଯୋଗୁ ବାଲିକୁଦା ବିଦ୍ୟୁତ୍ ଉପଖଣ୍ଡ ଷ୍ଟେସନ୍‌ର ବୁଡ଼ି ରହିଛି । ଷ୍ଟେସନ୍‌ର ଭିତରେ ପ୍ରାୟ ୩ ଫୁଟ ଉଚ୍ଚର ପାଣି ଜମି ରହିଛି। ଷ୍ଟେସନ୍‌ର ପରିସରରେ ଥିବା କଣ୍ଟ୍ରୋଲରୁମ ଭିତରେ ପାଣି ପଶିଯାଇଛି । ଫଳରେ ବିଦ୍ୟୁତ୍ ସେବା ବନ୍ଦ ରହିଥିବା ବେଳେ ଏଠାରେ କାର୍ଯ୍ୟରତ କର୍ମଚାରୀମାନେ ଅସୁବିଧାର ସମ୍ମୁଖୀନ ହୋଇଛନ୍ତି। ବର୍ଷାରେ ବ୍ଲକର ୧୦ ହଜାର ୫ ଶହ ହେକ୍ଟର ଚାଷ ଜମି ପ୍ରଭାବିତ ହୋଇଛି। ମାଛଗାଁ ପ୍ରାଥମିକ ଚିକିତ୍ସା କେନ୍ଦ୍ର ପରିସର ବର୍ଷା ପାଣି ପଶିଯିବାରୁ ଚିକିତ୍ସା ସେବା ବ୍ୟାହତ ହୋଇଛି। ଏପରିକି କୋଭିଡ୍ ଟିକାଦାନ ବାଧାପ୍ରାପ୍ତ ହୋଇଛି।

ଅପଣ୍ଡରା-ଚାରିଆକଣ ରାସ୍ତାକୁ ହାଣି ଦେବାରୁ ପାଣି ନିଷ୍କାସିତ ହେଉଛି।

ପଟ୍ଟାମୁଣ୍ଡାଇ ସହର ଉବୁଟୁବୁ, ଦମକଳ ଲଗାଇ ପାଣି ନିଷ୍କାସନ

ପଟ୍ଟାମୁଣ୍ଡାଇ, ୧୩।୯(ସ୍ୱ.ପ୍ର.)

ଲଘୁଚାପ ବର୍ଷାରେ ପଟ୍ଟାମୁଣ୍ଡାଇର ବହୁ ଅଞ୍ଚଳ ଜଳମଗ୍ନ ହୋଇ ଯାଇଛି। ପଟ୍ଟାମୁଣ୍ଡାଇ ସହର ଓ ତଳି ଅଞ୍ଚଳର ବିଲବାଡି, ରାସ୍ତାଘାଟ ପାଣିରେ ବୁଡି ଉବୁଟୁବୁ ହେଉଛି। ଡ୍ରେନଗୁଡିକରେ ଠିକ୍ ଭାବେ ପାଣି ଯାଉ ନ ଥିବାରୁ ଉଦ୍‌ବୃତ ବର୍ଷା ପାଣି ସହରରୁ ନିଷ୍କାସିତ ହୋଇପାରୁନାହିଁ। ସହରର ପ୍ୟାରେଡ ପଡିଆ ଓ ୧୧ନଂ. ୱାର୍ଡ ମୁସଲମାନ ବସ୍ତି ପାଣିରେ ବୁଡି ରହିଛି। ଜିଲାପାଳଙ୍କ ନିର୍ଦ୍ଦେଶରେ ସ୍ଥାନୀୟ ତହସିଲଦାର ଦିଲୀପ କୁମାର ସେଠୀ ଓ ପୌରନିର୍ବାହୀ ଅଧିକାରୀ ସମ୍ପଦ ସ୍ୱାଇଁ ଦମକଳ ବାହିନୀର ସହଯୋଗରେ ପାଣି ନିଷ୍କାସନ ପାଇଁ ଉଦ୍ୟମ ଚଳାଇଛନ୍ତି। ସେହିପରି ପଟ୍ଟାମୁଣ୍ଡାଇ ଶ୍ରୀରାମ ମନ୍ଦିର ସମ୍ମୁଖ ଯଜ୍ଞ ପଡିଆ, ସରକାରୀ ଉଚ୍ଚ ବାଳିକା ବିଦ୍ୟାଳୟ, ସବ୍‌ଡିଭିଜନ ହସ୍ପିଟାଲ ପରିସରରେ ପାଣି ଜମି ରହିଛି।

ବର୍ଷା: ଗାଁ ଦାଣ୍ଡରେ ଚାଲିଲା ହୁଲି ଡଙ୍ଗା

ମହାକାଳପଡ଼ା, ୧୩।୯ (ଡି.ଏନ୍.ଏ.)

ବଜାରକୁ ଲୋକେ ହୁଲି ଡଙ୍ଗାରେ ଯାଉଛନ୍ତି।

ଲଘୁଚାପ ଯୋଗୁ ମହାକାଳପଡ଼ା ବ୍ଲକ ଅଞ୍ଚଳରେ ବର୍ଷା ଢୁହାକୁ ଢୁହା ଲାଗି ରହିଛି। ବର୍ଷା ଯୋଗୁ ଜମ୍ବୁ ଗାଁ ଦାଣ୍ଡରେ ବ୍ରିଟିଶ୍ ଲାଲ୍ କୋଠା ନିକଟରେ ଜଳ ପ୍ରବାହିତ ହେଉଛି। ଯାତାୟାତ ପାଇଁ ଗାଁ ଲୋକ ହୁଲି ଡଙ୍ଗାରେ ରାଶନ୍ ସାମଗ୍ରୀ, ଔଷଧ, ରୋଗୀ, ଗର୍ଭବତୀ ମହିଳା ନିକଟସ୍ଥ ସ୍ୱାସ୍ଥ୍ୟକେନ୍ଦ୍ରକୁ ଓ ଜମ୍ବୁ ବଜାରକୁ ଦେଖିବାକୁ ମିଳିଛି। ସେହିପରି ବ୍ଲକ ର ରାମନଗର, ଖରିନାସୀ, ସୁନୀତି, ପେଟଛେଲା, ବଉଳକଣି, ବତିଘର ପଞ୍ଚାୟତ ସମେତ ବିଭିନ୍ନ ଅଞ୍ଚଳ ଜଳାର୍ଣ୍ଣବ ହୋଇଯାଇଛି। ଚାଷ ଜମିରେ ବର୍ଷା ଜଳ ଜମି ରହିଛି। ଧାନ ଫସଲ ନଷ୍ଟ ଆଶଙ୍କା ହୋଇଯିବ ବୋଲି ଚାଷୀମାନେ ଆଶଙ୍କା କରିଛନ୍ତି। ଏହି ବର୍ଷାରେ ଅଧିକ ଚାଳ ଛପର ଘର ନଷ୍ଟ ହୋଇଥିବା ଜଣାପଡିଛି।

ଥାନା, ସ୍ୱାସ୍ଥ୍ୟକେନ୍ଦ୍ରରେ ପାଣି ପଶିଲା

ନାଉଗାଁ,୧୩।୯(ସ୍ୱ.ପ୍ର.)

।ନାଉଗାଁ ବ୍ଲକର ତଳିଆ ଅଞ୍ଚଳ ବର୍ଷା ଯୋଗୁ ବିଶେଷ ଭାବେ ପ୍ରଭାବିତ ହୋଇଛି। ବ୍ଲକର ଦାଣ୍ଡୁଆପଡ଼ିଆରେ ୧୬ ପରିବାର, ଅରଖକୁଦ ଓ ଖଇରାବସ୍ତର ୧୫ ଲେଖାଏ ପରିବାର, ନନ୍ଦିଗ୍ରାମ, ବାସୁଦେବ ସାହି ଏବଂ ଦଳିତ ସାହିର ୩୦ ପରିବାର, ଗୋବରୀ କୂଳର ୧୨ ପରିବାର, ଡେରିକି ଓ ବାଲିଚନ୍ଦ୍ରପୁରର ୫ ପରିବାର ପାଣି ଘେରରେ ରହିଛନ୍ତି। ନାଉଗାଁ ଥାନା ଓ ଗୋଷ୍ଠୀ ସ୍ୱାସ୍ଥ୍ୟକେନ୍ଦ୍ରରେ ପରିସର ପାଣି ଭର୍ତ୍ତି ହୋଇଥିବା ବେଳେ ସ୍ୱାସ୍ଥ୍ୟକେନ୍ଦ୍ରର ବହିର୍ବିଭାଗ ଗୃହରେ ପାଣି ପଶିଛି। ଚାଷ ଜମିରୁ ପାଣି ନିଷ୍କାସନ ପାଇଁ ୨ ସ୍ଥାନ ଖୋଳାଯାଇଥିବାରୁ ତହସିଲ କାର୍ଯ୍ୟାଳୟକୁ ଯୋଗାଯୋଗ ବିଚ୍ଛିନ୍ନ ହୋଇଯାଇଛି। ଗୋବରୀ ନାଳର ବନ୍ଧ ଭୁଶୁଡି ପଡିବାରୁ ଗ୍ରାମକୁ ଯୋଗାଯୋଗ ବିଚ୍ଛିନ୍ନ ହୋଇଯାଇଛି। ବ୍ଲକରେ ଲଘୁଜାତୀୟ ଧାନ ଫସଲ ନଷ୍ଟ ହେବାର ଆଶଙ୍କା ସୃଷ୍ଟି ହୋଇଛି।

ବଡ଼ ଧରଣର ଡକାୟତି ଉଦ୍ୟମ ପଣ୍ଡ

ଜଗତ୍‌ସିଂହପୁର ଅଫିସ, ୧୩।୯

ଜଗତ୍‌ସିଂହପୁର ଥାନା

- ୪ ଅଭିଯୁକ୍ତ କୋର୍ଟଚାଲାଣ
- ୨ ଅଫୁଟା ବୋମା ସମେତ ମାରଣାସ୍ତ୍ର, ବାଇକ୍ ଜବତ

ଜଗତ୍‌ସିଂହପୁର ଥାନା ପୋଲିସ ରବିବାର ବିଳମ୍ବିତ ରାତିରେ ଏକ ବଡ ଧରଣର ଡକାୟତି ଉଦ୍ୟମକୁ ପଣ୍ଡ କରିଛି। ଅଭିଯୁକ୍ତମାନେ ଏହି ଥାନା ଅନ୍ତର୍ଗତ କେନ୍ଦାଳ ହାଟ ନିକଟ ହାଇୱେରେ ଡକାୟତି ପାଇଁ ପ୍ରସ୍ତୁତି ଚଳାଇଥିଲେ। ବିଶେଷସୂତ୍ରରୁ ଖବର ପାଇ ପୋଲିସ ସେଠାରେ ଚଢ଼ାଉ କରି ସେମାନଙ୍କୁ କାବୁ କରିଛି। ଗିରଫ ଅଭିଯୁକ୍ତମାନେ ହେଲେ ଏହି ଥାନା ଅନ୍ତର୍ଗତ ସିଂଘାରପୁର ଶବରସାହିର ପପୁ ସିଂହ (୨୮), ସିଲୁ ସିଂହ (୨୮), କାହ୍ନୁ ସିଂହ ଓରଫ କାହ୍ନା ଓ ବାଲିକୁଦା ଥାନା ବାଲିସାହିର ସତ୍ୟ ପ୍ରକାଶ ବିଶ୍ୱାଳ (୩୧) ଓରଫ ରାକା ଓରଫ ରାକେଶ। ଏନେଇ ପୋଲିସ ନିଜ ଆଡୁ ମାମଲା (ନଂ. ୪୫୦/୨୧) ରୁଜୁ କରି ସେମାନଙ୍କୁ କୋର୍ଟ ଚାଲାଣ କରିଛି। ଅଭିଯୁକ୍ତମାନଙ୍କଠାରୁ ପୋଲିସ ଗୋଟିଏ ଲେଖାଏ ଖେଳଣା ପିସ୍ତଲ, କଟୁରି, ମୋବାଇଲ, ଲୁହା ପାଇପ୍ ସମେତ ୨ ଅଫୁଟା ବୋମା ଓ ଗୋଟିଏ ସ୍କୁଟି ଜବତ କରିଥିବା ଏସ୍‌ପି ଅଖିଳେଶ୍ୱର ସିଂହ ସୂଚନା ଦେଇଛନ୍ତି । ଏହି ଚଢ଼ାଉରେ ଏସ୍‌ଆଇ ପ୍ରତାପ ଚନ୍ଦ୍ର ଦାସ, ଏଏସ୍‌ଆଇ ସୁଶାନ୍ତ କୁମାର ସାହୁ ଓ ଅନ୍ୟ କର୍ମଚାରୀମାନେ ସାମିଲ ହୋଇଥିଲେ।

GOVERNMENT OF ODISHA
DEPARTMENT OF WATER RESOURCES
OFFICE OF THE SUPERINTENDING ENGINEER,
MAYURBHANJ IRRIGATION DIVISION, BARIPADA
e-mail: exen.mid@gmail.com FAX/TEL: 06792-295472
No.A-446
"E" PROCUREMENT NOTICE NO. 02MBJ/2021-22.

1. Name of works	:	Bank protection works, canal and road works as mentioned in the website.
2. Total no. of works	:	10 (Ten) nos. of work.
3. Estimated cost	:	Varies from 7.96 lakhs to 32.70 lakhs
4. Class of Contractor	:	'D' & 'C' and 'C' & 'B'
5. Period of completion	:	As mentioned against work.
6. Other details as follows :		
(i) Procurement Officer	:	Superintending Engineer, Mayurbhanj Irrigation Division, Baripada
(ii) Availability of Tender online for bidding	:	**15.09.2021 from 10.00 Hours to 29.09.2021 up to 17.00 Hours.**
(iii) Date, time and place of opening of Bid.	:	**On 30.09.2021 at 11.00 Hours** in the O/o the Superintending Engineer, Mayurbhanj Irrigation Division, Baripada
(iv) Date of Transparent Lottery to be conducted (if required)	:	**On dt. 05.10.2021 at 11.00 AM.**
7. Further details can be seen from the 'e' Procurement Portal http://tendersorissa.gov.in		

Sd./- Superintending Engineer,
Mayurbhanj Irrigation Division, Baripada
OIPR-32158/11/0006/2122

ବନ୍ୟା ଆଶଙ୍କାରେ ୫୫ ପଞ୍ଚାୟତବାସୀ

୩ ଦିନରେ ୨୧୪୭ ମିମି ବର୍ଷା

କେନ୍ଦ୍ରାପଡ଼ା ଅଫିସ, ୧୩।୯

ଲଘୁଚାପଜନିତ ବର୍ଷା ବିପାତ କେନ୍ଦ୍ରାପଡ଼ା ଜିଲାରେ ପ୍ରଭାବ ପକାଇଛି। ୩ ଦିନରେ ଜିଲାରେ ୨୧୪୭ ମିଲି ମିଟର ବର୍ଷା ହୋଇଛି। ସୋମବାର ମଧ୍ୟାହ୍ନ ସୁଦ୍ଧା ବର୍ଷା ପରିମାଣ କମିଛି। ଝିପିଝିପି ବର୍ଷା ସହ ପାଗ କୋହଲା ରହିଛି। ଜିଲା ଜରୁରିକାଳୀନ ବିଭାଗ ତଥ୍ୟ ଅନୁଯାୟୀ, ୧୧ ତାରିଖରେ ଜିଲାର ବିଭିନ୍ନ ବ୍ଲକ ଅଞ୍ଚଳରେ ମୋଟ ୨୩୯ ମିମି ବର୍ଷା ହୋଇଛି। ସେହିପରି ୧୨ରେ ମୋଟ ୪୩୮ ମିମି ବର୍ଷା ହୋଇଥିବା ବେଳେ ୧୩ ତାରିଖ ସକାଳ ୮ଟା ସୁଦ୍ଧା ୧୨୭୦ ମିମି ବର୍ଷା ବିଭିନ୍ନ ବ୍ଲକ ଅଞ୍ଚଳରେ ହୋଇଯାଇଛି। ଗତ ୨୪ ଘଣ୍ଟା ମଧ୍ୟରେ କେନ୍ଦ୍ରାପଡ଼ା ବ୍ଲକ ଅଞ୍ଚଳରେ ସର୍ବାଧିକ ୨୭୬ ମିମି ବର୍ଷା ହୋଇଛି। ସେହିପରି ପଟ୍ଟାମୁଣ୍ଡାଇ ବ୍ଲକରେ ୫୫ ମିମି, ମାର୍ଶାଘାଇରେ ୨୭୦ ମିମି, ମହାକାଳପଡ଼ାରେ ୧୫୮ ମିମି, ଆଳିରେ ୩୦ ମିମି, ରାଜକନିକାରେ ୫୨ ମିମି, ରାଜନଗରରେ ୫୪ ମିମି, ଗରଦପୁରରେ ୧୬୯ ମିମି ଓ ଡେରାବିଶ ବ୍ଲକ ଅଞ୍ଚଳରେ ୨୦୬ ମିମି ବର୍ଷା ହୋଇଛି। କେନ୍ଦ୍ରାପଡ଼ା, ମାର୍ଶାଘାଇ, ମହାକାଳପଡ଼ା, ଗରଦପୁର ଓ ଡେରାବିଶ ବ୍ଲକ ଅଞ୍ଚଳରେ ସର୍ବାଧିକ କ୍ଷତି ହୋଇଛି। ୨୪ ଘଣ୍ଟା ମ

୧୦ ହଜାର ମହିଳାଙ୍କୁ ନିଯୁକ୍ତି ଦେବ ଓଲା

ତାମିଲନାଡୁରେ ଓଲାର ମାନୁଫାକ୍‌ଚରିଂ ପ୍ଲାଣ୍ଟ 'ଓଲା ଫ୍ୟୁଚର ଫ୍ୟାକ୍ଟ୍ରି'ର ଦାୟିତ୍ୱ ସମ୍ପୂର୍ଣ୍ଣ ଭାବେ ମହିଳାଙ୍କ ଉପରେ ରହିବ। ଓଲା ଅଧ୍ୟକ୍ଷ ତଥା ଗ୍ରୁପ୍ ସିଇଓ ଭାବିସ ଅଗ୍ରୱାଲ ସୋମବାର ଏ ସମ୍ପର୍କରେ ଘୋଷଣା କରିଛନ୍ତି। ଅଗ୍ରୱାଲ କହିଛନ୍ତି, ଆତ୍ମନିର୍ଭର ଭାରତକୁ ଆତ୍ମନିର୍ଭର ମହିଳାଙ୍କ ଆବଶ୍ୟକତା ରହିଛି। ଓଲା ଫ୍ୟୁଚର ଫ୍ୟାକ୍ଟ୍ରି ଦୁନିଆର ସବୁଠାରୁ ବଡ଼ ଫ୍ୟାକ୍ଟ୍ରି ହେବ ଯାହାକୁ ମହିଳା ଚଳାଇବେ। ୫୦୦ ଏକର ପରିମିତ ସ୍ଥାନରେ ଫ୍ୟାକ୍ଟ୍ରି କାର୍ଯ୍ୟ କରିବ। ।

ଗ୍ରାମାଞ୍ଚଳ ବଜାର ଉପରେ ଫୋକସ

ରେନୋ ଇଣ୍ଡିଆ ପ୍ରାଇଭେଟ ଲିମିଟେଡ୍ ଘରୋଇ ବଜାରରେ ପରିଚାଳନାର ୧୦ମ ବର୍ଷ ପୂର୍ତ୍ତି ପାଳନ କରୁଛି। ଭାରତ ଭଳି ଏକ ଅଭିବୃଦ୍ଧିଶୀଳ ବଜାରରେ ଦଶନ୍ଧି ଧରି ଗ୍ରାହକଙ୍କ ବହୁବିଧ ଆବଶ୍ୟକତା ପୂରଣ ଦିଗରେ କମ୍ପାନୀ ନିଜର ଯୋଗଦାନ ରଖି ଆସିଛି। ପ୍ରଡକ୍ଟରେ ଭିନ୍ନତା ଏବଂ ଅଭିନବ ଉତ୍ପାଦ କୌଶଳ ଯୋଗୁ ଅଭିବୃଦ୍ଧି ଧାରା ଜାରି ରଖିବାକୁ ସକ୍ଷମ ହୋଇଥିବା ରେନୋ ଇଣ୍ଡିଆର ସେଲ୍‌ସ ଏବଂ ମାର୍କେଟିଂ ବିଭାଗ ଉପସଭାପତି ସୁଧୀର ମାଲହୋତ୍ରା କୁହନ୍ତି। ଭୁବନେଶ୍ୱରରେ ଗସ୍ତ ଅବସରରେ ମାଲହୋତ୍ରାଙ୍କ ସହ 'ଧରିତ୍ରୀ'ର ସତ୍ୟାନନ୍ଦ ନାୟକଙ୍କ ସାକ୍ଷାତ୍‌କାର...

କାର୍ଯ୍ୟକ୍ରମ ଅବସରରେ ରେନୋ ଇଣ୍ଡିଆର ସେଲ୍‌ସ ଏବଂ ମାର୍କେଟିଂ ଉପସଭାପତି ସୁଧୀର ମାଲହୋତ୍ରା ଏବଂ ରେନୋ ଭୁବନେଶ୍ୱର ଶୋ'ରୁମ୍‌ର ଏମ୍‌ଡି ସତୀଶ ଗର୍ଗ।

■କରୋନା ମହାମାରୀ ଦ୍ୱାରା ଅଟୋମୋବାଇଲ ଶିଳ୍ପ ଗଭୀର ଭାବେ ପ୍ରଭାବିତ ହୋଇଛି। ରେନୋର ବିକ୍ରି ଧାରା ଏବେ କିଭଳି ରହିଛି?

➤ ମହାମାରୀ ଯୋଗୁ ଅଟୋମୋବାଇଲ ଶିଳ୍ପ ଗଭୀର ଭାବେ ପ୍ରଭାବିତ ହୋଇଛି। ଲକ୍‌ଡାଉନରେ ଶୋ'ରୁମ୍ ବନ୍ଦ ରହିବା ଯୋଗୁଆମର ବିକ୍ରି ୦ପ୍‌ହୋଇଯାଇଥିଲା। ମାତ୍ର ବିକ୍ରି ଏବେ ଧୀରେ ଧୀରେ ଟ୍ରାକ୍‌କୁ ଫେରିଲାଣି। ଆଗାମୀ ଦିନରେ ଭଲ ବିକ୍ରି ହେବା ନେଇ ଆଶାବାଦୀ। ଅଦ୍ୟାବଧି ୨୦% ବିକ୍ରି ଅଭିବୃଦ୍ଧି ହାସଲ କରିଛୁ। ଚଳିତ ବର୍ଷ ଜାନୁୟାରୀରୁ ଅଗଷ୍ଟ ମଧ୍ୟରେ ବିକ୍ରି ପ୍ରାୟ ୬୮% ବଢ଼ିଛି।

■ଗ୍ରାହକଙ୍କ ନିକଟତର ହେବା ଲାଗି କମ୍ପାନୀଙ୍କ ମଧ୍ୟରେ କଡ଼ା ପ୍ରତିଯୋଗିତା ଦେଖାଯାଉଛି। ଆପଣ କେଉଁ ଯୋଜନା ସହ କାମ କରୁଛନ୍ତି?

➤ ଗ୍ରାହକଙ୍କ ଭଲ ପାଇବା ଆମ ସହ ସବୁବେଳେ ରହି ଆସିଛି। ମହାମାରୀ ସମୟରେ ମଧ୍ୟ ୧୦୦ ନୂଆ ଆଉଟଲେଟ ଖୋଲିବାକୁ ସକ୍ଷମ ହୋଇଛୁ। ଗ୍ରାମାଞ୍ଚଳ ବଜାର ଉପରେ ଆମର ଫୋକସ। ଏଥିଲାଗି 'ବିସ୍ତାର' କାର୍ଯ୍ୟକ୍ରମ ଆରମ୍ଭ ହୋଇଛି। ୫୦୦ ବିକ୍ରି ଏବଂ ୫୩୦ ସର୍ଭିସ ଟଚ୍ ପଏଣ୍ଟରେ ସେବା ଯୋଗାଉଛୁ। ସେଲ୍‌ସ ଏବଂ ସର୍ଭିସରେ ଗୁଣବତ୍ତାକୁ ଅଗ୍ରାଧିକାର ଦେଇଛୁ। ୨୫୦ରୁ ଊର୍ଦ୍ଧ୍ୱ ୱାର୍କଶପ ଅନ୍ ହ୍ୱିଲ୍, ୫୦୦ ରେସିଡେଣ୍ଟ ସେଲ୍‌ସ ଏକଜିକ୍ୟୁଟିଭ ନିଯୁକ୍ତ କରାଯାଇଛି। ଡିଜିଟାଲ ପୋର୍ଟାଲରୁ ପ୍ରାୟ ୩୦% ଗ୍ରାହକ ଆସୁଛନ୍ତି।

■ବିକ୍ରି ଅଭିବୃଦ୍ଧି ଲାଗି କେଉଁ ପ୍ରସଙ୍ଗଗୁଡ଼ିକ ସହାୟକ ହୋଇଛି?

➤ ଘରୋଇ ବଜାରରେ ଅତ୍ୟାଧୁନିକ ୟୁନିଟ ସ୍ଥାପନ କରାଯାଇଛି। ଚେନ୍ନାଇସ୍ଥିତ ଓରାଡାଗାମରେ ସ୍ଥାପିତ ଏହି ମାନୁଫାକ୍‌ଚରିଂ ଫାସିଲିଟିର ବାର୍ଷିକ ଯାନ ଉତ୍ପାଦନ କ୍ଷମତା ୪.୮୦ ଲକ୍ଷ ୟୁନିଟ ରହିଛି। ବିଶ୍ୱସ୍ତରୀୟ ଟେକ୍ନୋଲୋଜି ସେଣ୍ଟର, ଲଜିଷ୍ଟିକ ଓ ଡିଜାଇନ ସେଣ୍ଟର ମଧ୍ୟ ବସାଇଛୁ। ସ୍ୱତନ୍ତ୍ର ଉତ୍ପାଦ କୌଶଳ, ଗ୍ରାହକ ସନ୍ତୁଷ୍ଟି ଉପରେ ରେନୋ ସର୍ବଦା ଗୁରୁତ୍ୱ ଦେଇଆସିଛି। ଆମର ୭.୫୦ ଲକ୍ଷ ସନ୍ତୁଷ୍ଟ ଗ୍ରାହକ ରହିଛନ୍ତି। ପ୍ରତି ପ୍ରଡକ୍ଟରେ ନୂଆ ଇନୋଭେଶନ ପ୍ରଦାନ ଯୋଗୁ ରେନୋ ମାଇଲଖୁଣ୍ଟ ଛୁଇଁଛି।

■କେଉଁ ବର୍ଗର ଯାନକୁ ଲୋକମାନେ ଅଧିକ ପସନ୍ଦ କରୁଛନ୍ତି?

➤ବର୍ତ୍ତମାନ ସ୍ପୋର୍ଟ୍ସ ୟୁଟିଲିଟି ଭେଇକିଲ (ଏସ୍‌ୟୁଭି) ମଡେଲଗୁଡ଼ିକୁ ଗ୍ରାହକ ଅଧିକ ପସନ୍ଦ କରୁଛନ୍ତି। ଏହି କ୍ଷେତ୍ରରେ ଅଭିବୃଦ୍ଧି ବେଶ୍ ଭଲ ରହିଛି। ୪୦% ହାରରେ ଏହା ଅଭିବୃଦ୍ଧି କରୁଛି।

■ଓଡ଼ିଶାରେ ରେନୋର ଉପସ୍ଥିତି କିଭଳି ରହିଛି?

➤ ୨୦୧୨ରେ ଓଡ଼ିଶାରେ ପ୍ରଥମ ଆଉଟଲେଟ ଖୋଲିଥିଲୁ। ଏବେ ଏହା ୯ରେ ପହଞ୍ଚିଛି। ଚଳିତ ବର୍ଷ ଆଉ ୨ ଆଉଟଲେଟ ଯୋଡ଼ିବାକୁ ଯୋଜନା ରଖାଯାଇଛି।

ବଜାରରେ ରେନୋର ନୂଆ ମଡେଲ

ଭୁବନେଶ୍ୱର,୧୩।୯: ରେନୋ ଇଣ୍ଡିଆ ନୂଆ କାଇଗର ଆର୍‌ଏକ୍ସଟି(ଓ) ଭାରିଆଣ୍ଟ ଓ କ୍ୱିଡ୍‌ର ମାଇଁ ୨୦୨୧କୁ ଭୁବନେଶ୍ୱରରେ ଶୁଭାରମ୍ଭ କରିଛି। ସ୍ଥାନୀୟ ରେନୋ ଭୁବନେଶ୍ୱର ଡିଲରଶିପ୍‌ଠାରେ ଶୋ'ରୁମ୍‌ର ଏମ୍‌ଡି ସତୀଶ ଗର୍ଗ, ଡାଇରେକ୍ଟର ସିଦ୍ଧାର୍ଥ ଗର୍ଗ, ରେନୋ ଇଣ୍ଡିଆର ସେଲ୍‌ସ ଏବଂ ମାର୍କେଟିଂ ଉପସଭାପତି ସୁଧୀର ମାଲହୋତ୍ରା ଉପସ୍ଥିତ ରହି ନୂଆ ମଡେଲକୁ ଉନ୍ମୋଚନ କରିଥିଲେ। ରେନୋ କାଇଗର ଆର୍‌ଏକ୍ସଟି (ଓ) ୧.୦ ଲି ଏନର୍ଜି ଇଞ୍ଜିନରେ ଉଭୟ ଏମ୍‌ଟି ଓ ଏଏମ୍‌ଟି ଟ୍ରାନ୍ସମିଶନରେ ଉପଲବ୍ଧ ହେବ। ଏହି ଭାରିଆଣ୍ଟର ଏକ୍ସଶୋ'ରୁମ୍ ଭୁବନେଶ୍ୱର ଦର ୭.୭୩ ଲକ୍ଷରେ ଶୁଭାରମ୍ଭ ହେଉଛି। କ୍ୱିଡ୍ ମାଇଁ ୨୧ ରେଞ୍ଜର ୪.୦୬ ଲକ୍ଷ ଟଙ୍କା ରହିଛି।

ପାନ୍ ବାହାରର ନୂଆ ଅଭିଯାନ

ଭୁବନେଶ୍ୱର,୧୩।୯

ପାନ୍ ବାହାର ଇଲାଇଚି ପକ୍ଷରୁ ନୂଆ ଅଭିଯାନ 'କାମୟାବି' ଶୁଭାରମ୍ଭ ସମ୍ପର୍କରେ ଘୋଷଣା କରାଯାଇଛି। ଏଭଳି ଏକ ପୁରାତନ ବ୍ରାଣ୍ଡକୁ ଗ୍ରାହକଙ୍କ ନିକଟତର କରାଇବା ଲାଗି କମ୍ପାନୀ ପକ୍ଷରୁ ସାଉଥ୍ ସୁପରଷ୍ଟାର ତଥା ତେଲୁଗୁ ସିନେମା ଅଭିନେତା ମହେଶ ବାବୁ ଏବଂ ହିନ୍ଦୀ ସିନେମା ଅଭିନେତା ଟାଇଗର ସ୍ରଫଙ୍କ ସହ କମ୍ପାନୀ ଯୋଡ଼ି ହୋଇଛି। ୧୦ ସେପ୍ଟେମ୍ବରଠାରୁ କମ୍ପାନୀର ଏହି ବ୍ରାଣ୍ଡ୍ କ୍ୟାମ୍ପେନରେ ୨ ଅଭିନେତା ନଜର ଆସିବେ। ଗତ କିଛି ବର୍ଷ ପାନ୍ ବାହାର ସାରା ଦେଶରେ ନିଜର ଉପସ୍ଥିତି ଜାହିର କରିଛି। ବିଶେଷକରି ଦେଶର ଦକ୍ଷିଣ ପ୍ରାନ୍ତରେ କମ୍ପାନୀ ଗ୍ରାହକଙ୍କ ନିକଟତର ହୋଇପାରିଛି। ଦକ୍ଷିଣ ଭାଗରେ ଗ୍ରାହକ ହୃଦୟରେ ସ୍ଥାନ ଦେଇଥିବା କମ୍ପାନୀ ପକ୍ଷରୁ କୁହାଯାଇଛି। ମହେଶ ବାବୁଙ୍କୁ କମ୍ପାନୀ ଏହାର ବ୍ରାଣ୍ଡ୍ ଆମ୍ବାସାଡର ଭାବେ ନିଯୁକ୍ତ କରିଛି। ମହେଶ ବାବୁ ଏବଂ ଟାଇଗର ସ୍ରଫଙ୍କ ଯୋଡ଼ି ପାନ୍ ବାହାର ବ୍ରାଣ୍ଡର ଉପସ୍ଥିତିକୁ ଆଗକୁ ବଢ଼ାଇବାରେ ସହାୟକ ହୋଇପାରିବ ବୋଲି କମ୍ପାନୀ ପକ୍ଷରୁ ସୂଚନା ଦିଆଯାଇଛି।

ମାର୍ଚ୍ଚ ସୁଦ୍ଧା ଉଡ଼ିବ ଜେଟ୍ ଏୟାରୱେଜ

ନୂଆଦିଲ୍ଲୀ,୧୩।୯

ଆସନ୍ତା ବର୍ଷ ମାର୍ଚ୍ଚ ସୁଦ୍ଧା ଦେବାଳିଆ ହୋଇ ବନ୍ଦ ହୋଇଯାଇଥିବା ଜେଟ୍ ଏୟାରୱେଜ ପୁଣି ଥରେ କାର୍ଯ୍ୟକ୍ଷମ ହେବ। ଦିଲ୍ଲୀ-ମୁମ୍ବାଇ ରୁଟ୍‌ରେ ଏହାର ପ୍ରଥମ ଫ୍ଲାଇଟ୍ ଉଡ଼ାଣ ଭରିବ। ଆଗାମୀ ଦିନରେ ବିଦେଶ ବଜାରକୁ କମ୍ପାନୀ ଏହାର ସେବା ଉପଲବ୍ଧ କରାଇବ ବୋଲି ସୂଚନା ମିଳିଛି। ଆର୍ଥିକ ସଙ୍କଟ ଦେଇ ଗତି କରୁଥିବା ଏହି କମ୍ପାନୀ ୨୦୧୯ ଏପ୍ରିଲରେ ଏହାର ପରିଚାଳନାକୁ ବନ୍ଦ କରିଦେଇଥିଲା। ଦେବାଳିଆ ଆଇନ ଦ୍ୱାରା ପୁନଃ କାର୍ଯ୍ୟକ୍ଷମ ହେବାରେ ଏହା ପ୍ରଥମ ଭାରତୀୟ କମ୍ପାନୀ ହେବ ବୋଲି ଜଣାପଡ଼ିଛି। ୨୦୨୧ ଜୁନ୍‌ରେ ନ୍ୟାଶନାଲ କମ୍ପାନୀ ଲ ଟ୍ରିବ୍ୟୁନାଲ ଏଇ କମ୍ପାନୀକୁ ମଞ୍ଜୁରୀ ଦେଇଥିଲେ।

ମଧୁକୁଞ୍ଜର ଫ୍ଲାଗ୍‌ଶିପ୍ ଜୁଏଲେରି ଷ୍ଟୋର

ଭୁବନେଶ୍ୱର,୧୩।୯

ଲୋକପ୍ରିୟ ଅଗରବତି ବ୍ରାଣ୍ଡ ମଧୁକୁଞ୍ଜ ଜୁଏଲେରି ବିକ୍ରି ସେଗ୍‌ମେଣ୍ଟକୁ ପ୍ରବେଶ କରିଛି। ମଧୁକୁଞ୍ଜ ଗୋଲ୍ଡ ଆଣ୍ଡ ଡାଏମଣ୍ଡସର ନୂଆ ଫ୍ଲାଗ୍‌ଶିପ ଷ୍ଟୋର ଜଟଣୀର ସୀତାରାମ ଛକଠାରେ ଶୁଭାରମ୍ଭ ହୋଇଛି। ସବୁ ସେଗ୍‌ମେଣ୍ଟର ଗ୍ରାହକଙ୍କୁ ସେବା ଯୋଗାଇ ଦିଆଯିବ ବୋଲି ଶୋ'ରୁମ୍ ପକ୍ଷରୁ ସୂଚନା ମିଳିଛି। ଲୋକଙ୍କ ଆବଶ୍ୟକତାକୁ ନଜରେ ରଖି ଶୋ'ରୁମ୍‌ରେ ସୁନା,ରୁପା ଏବଂ ହୀରାର ବିଭିନ୍ନ କଲେକ୍ସନ ଉପଲବ୍ଧ ରହିଛି। ଏଠାରେ ପୁରୁଣା ସୁନା ଉପରେ ଲୋକଙ୍କୁ ପ୍ରକୃତ ମୂଲ୍ୟ ମିଳିପାରିବ। ଗ୍ରାହକଙ୍କୁ ଗୁଣବତ୍ତା ବିଶିଷ୍ଟ ସେବା ଯୋଗାଣ ଲାଗି ବିଭିନ୍ନ ପଦକ୍ଷେପ ଗ୍ରହଣ କରାଯାଇଛି। ସେହିଭଳି ଗଢ଼ା ମୂଲ୍ୟ ଉପରେ ମଧ୍ୟରେ

ଲୋକଙ୍କୁ ୫୦% ରିହାତି ଉପଲବ୍ଧ ହେବ ବୋଲି ଶୋ'ରୁମ୍‌ର ସ୍ୱତ୍ୱାଧିକାରୀ ସଜ୍ଜନ କୁମାର ଅଗ୍ରୱାଲ ଏବଂ ରାମ ଅବତାର ଅଗ୍ରୱାଲ ସୂଚନା ଦେଇଛନ୍ତି।

ନଗଦ ଚିନ୍ତାର କାରଣ ହେବନି: ସୀତାରାମନ

ନୂଆଦିଲ୍ଲୀ,୧୩।୯: ଅର୍ଥ ବ୍ୟବସ୍ଥା ଲାଗି ନଗଦ ଅଭାବ ଚିନ୍ତାର କାରଣ ହେବନାହିଁ। ଅର୍ଥମନ୍ତ୍ରୀ ନିର୍ମଳା ସୀତାରାମନ ଦେଶର ଶିଳ୍ପଜଗତକୁ ସୋମବାର ଏଭଳି ପ୍ରତିଶ୍ରୁତି ଦେଇଛନ୍ତି। ସେ କହିଛନ୍ତି, ଅକ୍ଟୋବର ୧୫ଠାରୁ ସାରା ଦେଶରେ ରଣମେଳା ଆୟୋଜନ କରାଯିବା କାର୍ଯ୍ୟକ୍ରମ ରହିଛି। ପାର୍ବଣ ସମୟରେ ଅର୍ଥ ବ୍ୟବସ୍ଥାର ଅଭିବୃଦ୍ଧିକୁ ଏହା ଉତ୍ସାହିତ କରିବ ବୋଲି ସେ ମତ ପ୍ରକାଶ କରିଛନ୍ତି। ସେହିଭଳି ଦେଶର ରପ୍ତାନି କ୍ଷେତ୍ରକୁ ଋଣ ଉପଲବ୍ଧ କରାଇବା ନେଇ ସେ ନିଶ୍ଚିତ କରାଇଛନ୍ତି।

ଆକ୍ସିସ୍ କଞ୍ଚାପ୍ପନ ଫଣ୍ଡ୍ ଉନ୍ମୋଚିତ

ନୂଆଦିଲ୍ଲୀ,୧୩।୯: ଆକ୍ସିସ୍ ମ୍ୟୁଚୁଆଲ ଫଣ୍ଡ୍ ପକ୍ଷରୁ ନୂଆ ଆକ୍ସିସ୍ କଞ୍ଚପ୍ପନ୍ ଇଟିଏଫ୍‌ର ଉନ୍ମୋଚନ ବିଷୟରେ ଘୋଷଣା କରାଯାଇଛି। ନୂଆ ଫଣ୍ଡ୍‌ଅଫର ଯାହା ଅଗଷ୍ଟ ୩୦ରେ ଖୋଲିଥିବା ବେଳେ ସେପ୍ଟେମ୍ବର ୩୦ ଯାଏ ରହିଥିଲା। ଉପଯୋଗିତା ଭିତ୍ତିକ ଏକ୍ସଚେଞ୍ଜ ଟ୍ରେଡେଡ୍ ଫଣ୍ଡରେ ନିବେଶ କରିବାର ଏହା ସୁଯୋଗ ଦେବ।

ବିକାଶ ପାଇଁ ସରକାରୀ ଭାଷା ବ୍ୟବହାର

ସରକାରୀ ନୀତି ଓ ଯୋଜନା ସମ୍ପର୍କରେ ପ୍ରଶାସନିକ ଅଧିକାରୀଙ୍କ ଦ୍ୱାରା ରାଜଭାଷା ଅବା ବିଭିନ୍ନ ଅଞ୍ଚଳର କଥିତ ଭାଷା ମାଧ୍ୟମରେ ଅବଗତ କରାଯିବାର ପ୍ରୟାସ କରାଯାଇଥାଏ। ଏପରିସ୍ଥଳେ ସରକାରୀ ଭାଷାର ଗୁରୁତ୍ୱ ଅଧିକ ରହିଛି। ଦେଶର ସଂଖ୍ୟାଧିକ ଲୋକଙ୍କ ଦ୍ୱାରା କୁହାଯାଉଥିବା ଭାଷା ଯୋଗୁ ପ୍ରଶାସନିକ ବ୍ୟବସ୍ଥା ସମସ୍ତଙ୍କ ପାଖରେ ପହଞ୍ଚାଇବା ଲାଗି ଭାରତ ସରକାରଙ୍କ ପକ୍ଷରୁ ଉଦ୍ୟମ ହୋଇଥିଲା। ୧୯୪୯ ସେପ୍ଟେମ୍ବର ୧୪ରେ ହିନ୍ଦୀକୁ ସରକାରୀ ଭାଷାର ମାନ୍ୟତା ପ୍ରଦାନ ଲାଗି ସମ୍ବିଧାନ ସଭାରେ ନିଷ୍ପତ୍ତି ଗ୍ରହଣ କରାଯାଇଥିଲା। ଏ ସମ୍ପର୍କରେ ଭାରତୀୟ ସମ୍ବିଧାନର ୧୭ ଅଧ୍ୟାୟର ଧାରା ୩୪୩(୧)ରେ ଉଲ୍ଲେଖ କରାଯାଇଛି। ସ୍ୱାଧୀନତା ପରେ ବହୁ ସାହିତ୍ୟିକଙ୍କ ସମେତ ହିନ୍ଦୀକୁ ସରକାରୀ ଭାଷା ଭାବେ ପ୍ରତିଷ୍ଠିତ କରିବା ଲାଗି ବେଓହାର ରାଜେନ୍ଦ୍ର ସିଂ ନିରନ୍ତର ଉଦ୍ୟମ କରିଥିଲେ। ଶେଷରେ ତାଙ୍କ ଜନ୍ମ ଦିବସ (ସେପ୍ଟେମ୍ବର ୧୪)କୁ ହିନ୍ଦୀ ଦିବସ ଭାବେ ପାଳନ କରାଯିବାକୁ ନିଷ୍ପତ୍ତି ନିଆଯାଇଥିଲା। ଏହି ଦିନକୁ ମନେରଖିବା ପାଇଁ ଦେଶର ପ୍ରଥମ ପ୍ରଧାନମନ୍ତ୍ରୀ ଜବାହରଲାଲ ନେହେରୁ ସରକାର ୧୪ ସେପ୍ଟେମ୍ବରକୁ ହିନ୍ଦୀ ଦିବସ ଭାବରେ ପାଳନ କରାଯିବାକୁ ଘୋଷଣା କରିଥିଲେ। ୧୯୫୩ଠାରୁ ପ୍ରତିବର୍ଷ ସେପ୍ଟେମ୍ବର ୧୪କୁ ହିନ୍ଦୀ ଦିବସ ଭାବେ ପାଳନ କରାଯାଉଛି।

ଫୁର୍‌ସତ୍

ଆଲ୍‌କହଲ ଫ୍ରି ୱାଇନ୍

ଲଣ୍ଡନ: ସୀମିତ ପରିମାଣର ମଦ୍ୟପାନ ହୃଦ୍‌ରୋଗ ଆଶଙ୍କା କମ୍ କରିଥାଏ ବୋଲି ଦୀର୍ଘଦିନରୁ ଶୁଣି ଆସୁଛେ। ଏକ ସଦ୍ୟତମ ଅଧ୍ୟୟନରୁ ଜଣାପଡ଼ିଛି ଯେ, ଆଲ୍‌କହଲ୍ ଫ୍ରି ୱାଇନ୍ (ବିନା ମାଦକ ମଦ) ମଧ୍ୟ ସ୍ୱାସ୍ଥ୍ୟ ପ୍ରତି ସମାନ ଭାବେ ଉପକାର ସାବ୍ୟସ୍ତ ହୋଇପାରେ। ବ୍ରିଟେନର ଆଙ୍ଗ୍‌ଲିଆ ରସ୍କିନ୍ ବିଶ୍ୱବିଦ୍ୟାଳୟର ଗବେଷକମାନେ ଏଭଳି ମଦ ବିଷୟରେ କହିଛନ୍ତି, ଯାହାକି ଆଣ୍ଟିଅକ୍ସିଡାଣ୍ଟରେ ଭରପୂର ଅଙ୍ଗୁରରୁ ପ୍ରସ୍ତୁତ। ସେଥିରେ ଆଲ୍‌କହଲ୍ ନାହିଁ ବୋଲି 'ଦ ଡେଲି ମେଲ୍'ରେ ପ୍ରକାଶ ପାଇଛି।

ଗବେଷକମାନଙ୍କ ଟିମ୍ ୪୦ରୁ ୬୯ ବର୍ଷ ବୟସର ପ୍ରାୟ ୪ ଲକ୍ଷ ୫୦ ହଜାର ଲୋକଙ୍କ ତଥ୍ୟ ବିଶ୍ଳେଷଣ କରି ସେମାନଙ୍କ ସ୍ୱାସ୍ଥ୍ୟ ଉପରେ ମଧ୍ୟମ ମଦ୍ୟପାନର ପ୍ରଭାବକୁ ଅନୁଧ୍ୟାନ କରିଥିଲେ। ସେହି ବିଷୟ କ୍ଲିନିକାଲ ନ୍ୟୁଟ୍ରିଶନ ପତ୍ରିକାରେ ପ୍ରକାଶ ପାଇଛି। ସେଥିରେ ଦର୍ଶାଯାଇଛି, ମଦ୍ୟପାନ କରୁ ନ ଥିବା ଏବଂ କାଁ ଭାଁ ମଦ୍ୟପାନ କରୁଥିବା ବ୍ୟକ୍ତିଙ୍କ ତୁଳନାରେ ସପ୍ତାହରେ ୧୧ ଗ୍ଲାସ ମଦ ପିଉଥିବା ଲୋକଙ୍କୁ କରୋନାରି ହୃଦ୍‌ରୋଗ ହେବା ଆଶଙ୍କା ୪୦% କମ୍। ନିୟମିତ ଭାବେ ଆଲ୍‌କହଲ୍ ଫ୍ରି ୱାଇନ୍ ପିଉଥିବା ବ୍ୟକ୍ତିଙ୍କଠାରେ ମଧ୍ୟ ଏହି ଆଶଙ୍କା କମ୍। ଅଙ୍ଗୁରରେ ପଲିଫେନୋଲ ନାମକ ଆଣ୍ଟିଅକ୍ସିଡାଣ୍ଟ ଅଧିକ, ଯାହା ଭଲ କୋଲେଷ୍ଟରଲ ସ୍ତରକୁ ବଢ଼ାଇପାରେ। ଅନ୍ୟପକ୍ଷରେ ମଧ୍ୟମ ପରିମାଣର ବିୟର, ସାଇଡର୍ କିମ୍ବା ସ୍ପିରିଟ ପିଇବା ଦ୍ୱାରା ପ୍ରାୟ ୧୦% ବିପଦ ଟଳିଥିଲା। ଅଙ୍ଗୁରଭିତ୍ତିକ ମଦ୍ୟପାନ ଦ୍ୱାରା ଅବିଶ୍ୱସନୀୟ ହୃତ୍‌ପିଣ୍ଡ ସୁରକ୍ଷା ମିଳିଥାଏ। ପଲିଫେନୋଲ ଯୋଗୁ ଏହି ଲାଭ ହେଉଥିବା ବିଶ୍ୱବିଦ୍ୟାଳୟର ଆସୋସିଏଟ୍ ପ୍ରଫେସର ଡ. ରୁଡୋଲଫ୍ ଶଙ୍କେ କହିଛନ୍ତି। କିନ୍ତୁ ମଦ ଓ ସ୍ୱାସ୍ଥ୍ୟ ମଧ୍ୟରେ ଥିବା ସକାରାତ୍ମକ ତତ୍ତ୍ୱ କ୍ୟାନସର ଭଳି ବିପଦ ଦ୍ୱାରା ଅକାମୀ ହୋଇଯାଇଥାଏ।

ଚାଲିଲେ ବଢ଼ିବ ଆୟୁଷ

ନୂଆଦିଲ୍ଲୀ: ଚାଲିଲେ ଆୟୁଷ ବଢ଼େ। ଏକ ରିସର୍ଚ୍ଚରୁ ଜଣାପଡ଼ିଛି କି ପ୍ରତିଦିନ ଚାଲିଲେ କମ୍ ବୟସରେ ମୃତ୍ୟୁର ଆଶଙ୍କା କମି ଯାଇଥାଏ। ଜାମା ନେଟୱର୍କ ପକ୍ଷରୁ ପ୍ରକାଶିତ ଜର୍ନାଲରେ ଏଭଳି ଏକ ରିପୋର୍ଟ ପ୍ରକାଶ ପାଇଛି। ରିସର୍ଚ୍ଚ ଅନୁସାରେ ପ୍ରତିଦିନ ୭ହଜାର ପାଦ ଚାଲୁଥିବା ବ୍ୟକ୍ତିମାନଙ୍କର କମ୍ ବୟସରେ ମୃତ୍ୟୁର ଆଶଙ୍କା ବହୁତ କମି ଯାଇଥାଏ। କିନ୍ତୁ ୧୦ହଜାରରୁ ଅଧିକ ଷ୍ଟେପ ଚାଲିଲେ ମଧ୍ୟ ସେହି ସମାନ ପରିମାଣର ଲାଭ ମିଳିଥାଏ। ରିସର୍ଚ୍ଚ ନିମନ୍ତେ ୩୮ରୁ ୫୦ ବର୍ଷ ବୟସର ପ୍ରାୟ ୨,୧୦୦ ଜଣଙ୍କୁ ନିଆଯାଇଥିଲା। ବିଶେଷଜ୍ଞମାନେ ପ୍ରତିଦିନ ଚାଲୁଥିବା ଏହି ବ୍ୟକ୍ତିମାନଙ୍କର ରିପୋର୍ଟକୁ ତିନିଭାଗରେ ବିଭକ୍ତ କରିଛନ୍ତି। ଅନୁସନ୍ଧାନ ଅନୁସାରେ ବିଶେଷଜ୍ଞମାନେ କହିଛନ୍ତି କି ୭ ହଜାରରୁ ୭ ହଜାର ପାଦ ଚାଲୁଥିବା ବ୍ୟକ୍ତିମାନଙ୍କର ସ୍ୱାସ୍ଥ୍ୟ ବହୁତ ଭଲ ଥିଲା। କିନ୍ତୁ ୧୦ ହଜାରରୁ ଅଧିକ ପାଦ ଚାଲୁଥିବା ବ୍ୟକ୍ତିଙ୍କ ସ୍ୱାସ୍ଥ୍ୟରେ ଅତ୍ୟଧିକ ଉନ୍ନତି ପରିଲକ୍ଷିତ ହୋଇ ନ ଥିଲା।

ମନେ ପଡ଼ନ୍ତି

ପ୍ରଥମ ଶ୍ରାଦ୍ଧବାର୍ଷିକୀ ଉପଲକ୍ଷେ ଅଶ୍ରୁଳ ଶ୍ରଦ୍ଧାଞ୍ଜଳି

✓ଗୋବର୍ଦ୍ଧନ ବାରିକ
ସ୍ଥାନ– ମୃତ୍ୟୁଞ୍ଜୟପୁର, (ପଣ୍ଡୁଳା)
ଆବିର୍ଭାବ: ୦୧।୦୭।୧୯୭୦
ତିରୋଧାନ: ୧୪।୦୯।୨୦୨୦

ଆପଣ ଛାଡ଼ି ଚାଲି ଯିବାର ବର୍ଷଟିଏ ବିତିଗଲା । ଆପଣଙ୍କର ସ୍ନେହ, ଶ୍ରଦ୍ଧା ଓ କର୍ତ୍ତବ୍ୟନିଷ୍ଠା ସଦା ସର୍ବଦା ମନେ ରହିବ । ପ୍ରଥମ ଶ୍ରାଦ୍ଧ ଦିବସରେ ବିନମ୍ର ଶ୍ରଦ୍ଧା ସୁମନ ଅର୍ପଣ କରୁଛୁ।

–:ଶୋକସନ୍ତପ୍ତ:–
ହତଭାଗ୍ୟ ପୁତ୍ର: ଜଗଦୀଶ ବାରିକ

ଏକାଦଶାହ ଉପଲକ୍ଷେ ଅଶ୍ରୁଳ ଶ୍ରଦ୍ଧାଞ୍ଜଳି

✓ଶାନ୍ତିପ୍ରିୟା ପଟ୍ଟନାୟକ
ଆଇନଜୀବି ଓ ସମାଜସେବୀ
ମାତୃଭବନ, କଟକରୋଡ୍, ଭୁବନେଶ୍ୱର-୬
ଆବିର୍ଭାବ-୦୬।୦୧।୧୯୫୫
ତିରୋଧାନ- ୦୪।୦୯।୨୦୨୧

ପ୍ରତି ମୁହୂର୍ତ୍ତରେ ତୁମର ଅଭାବ ଏବଂ ଅନୁପସ୍ଥିତି ଅନୁଭବ ହେଉଛି, ଏତେ ସହଜ ନୁହେଁ ଏଇ ଦୁଃଖ ଓ ପୀଡ଼ା କମ୍ ହେବ, ତଥାପି ତୁମର ସ୍ନେହ, କର୍ତ୍ତବ୍ୟନିଷ୍ଠା,

ମେଡ୍‌ଭେଡେଭ ନୂଆ ଚାମ୍ପିୟନ

ୟୁଏସ୍ ଓପନ ଗ୍ରାଣ୍ଡସ୍ଲାମ୍ ଟେନିସ

ଜୋକୋଭିଚ୍‌ଙ୍କ ସିଜନ ସୁଇପ୍ ଆଶା ଅଧୁରା

ନ୍ୟୁୟର୍କ, ୧୩।୯

ବର୍ଷ ଶେଷ ଗ୍ରାଣ୍ଡସ୍ଲାମ ୟୁଏସ୍ ଓପନ ଟେନିସର ପୁରୁଷ ସିଙ୍ଗଲ୍ସରେ ନୂଆ ଚାମ୍ପିୟନ ହୋଇଛନ୍ତି ରୁଷିଆର ଡାନିଲ ମେଡ୍‌ଭେଡେଭ। ଫାଇନାଲରେ ସେ ସର୍ବିୟାର ନୋଭାକ୍ ଜୋକୋଭିଚ୍‌ଙ୍କୁ ୬-୪, ୬-୪, ୬-୪ ସେଟ୍‌ରେ ପରାସ୍ତ କରିଛନ୍ତି। ଏଥିସହ ମେଡ୍‌ଭେଡେଭ କ୍ୟାରିୟରରେ ପ୍ରଥମଥର ପାଇଁ ଏକ ଗ୍ରାଣ୍ଡସ୍ଲାମ ଟାଇଟଲ ଜିତିବାର ଗୌରବ ଅର୍ଜନ କରିଛନ୍ତି। ଅନ୍ୟପକ୍ଷରେ ଚଳିତ ବର୍ଷ ହାର୍ଡ କୋର୍ଟ, କ୍ଲେ କୋର୍ଟ ଓ ଗ୍ରାସ୍ କୋର୍ଟରେ ଯଥାକ୍ରମେ ଅଷ୍ଟ୍ରେଲିଆନ ଓପନ, ଫ୍ରେଞ୍ଚ୍ ଓପନ ଓ ୱିମ୍ବେଲଡନ ଓପନ ଗ୍ରାଣ୍ଡସ୍ଲାମ ଟାଇଟଲ ଜିତିଥିବା ଜୋକୋଭିଚ୍‌ଙ୍କ ସିଜନ ସୁଇପ୍ ଆଶା ଅଧୁରା ରହିଯାଇଛି। ଏହା ପୂର୍ବରୁ ସେ ଚଳିତ ବର୍ଷର କୌଣସି ଗ୍ରାଣ୍ଡସ୍ଲାମ ମ୍ୟାଚରେ ପରାଜିତ ହୋଇ ନ ଥିଲେ। ଯଦି ଏଠାରେ ଜୋକୋଭିଚ୍ ଚାମ୍ପିୟନ ହୋଇଥାନ୍ତେ ତେବେ ୧୯୬୯ ପରେ ପ୍ରଥମ ଖେଳାଳିଭାବେ ପୁରୁଷ ସିଙ୍ଗଲ୍ସରେ ଗୋଟିଏ କ୍ୟାଲେଣ୍ଡର ବର୍ଷର ସମସ୍ତ ଗ୍ରାଣ୍ଡସ୍ଲାମ ଟାଇଟଲ ଜିତିବାର ରେକର୍ଡ କରିଥାନ୍ତେ।

ପୂର୍ବରୁ ଜୋକୋଭିଚ୍ ୨୦୦୮, ୨୦୧୧, ୨୦୧୨, ୨୦୧୩, ୨୦୧୫, ୨୦୧୬, ୨୦୧୯, ୨୦୨୦ ଓ ୨୦୨୧ରେ ଅଷ୍ଟ୍ରେଲିଆନ ଓପନ, ୨୦୧୬ ଓ ୨୦୨୧ରେ ଫ୍ରେଞ୍ଚ୍ ଓପନ, ୨୦୧୧, ୨୦୧୪, ୨୦୧୫, ୨୦୧୮, ୨୦୧୯ ଓ ୨୦୨୧ରେ ୱିମ୍ବେଲଡନ ଏବଂ ୨୦୧୧, ୨୦୧୫ ଓ ୨୦୧୮ରେ ୟୁଏସ୍ ଓପନ ଟାଇଟଲ ଜିତିଥିଲେ। ସମ୍ପ୍ରତି ନମ୍ବର ୱାନ ର୍ୟାଙ୍କିଙ୍ଗ୍‌ରେ ଥିବା ଜୋକୋଭିଚ୍ ୟୁଏସ୍ ଓପନ ଫାଇନାଲରେ କିନ୍ତୁ ମେଡ୍‌ଭେଡେଭଙ୍କ ଉଚିତ ମୁକାବିଲା କରିପାରି ନ ଥିଲେ। ଅନ୍ୟପକ୍ଷରେ ମେଡ୍‌ଭେଡେଭ ପୂର୍ବରୁ ୨ ଥର ଗ୍ରାଣ୍ଡସ୍ଲାମ ଫାଇନାଲରେ ପ୍ରବେଶ କରିଥିଲେ ହେଁ ରନର୍ସଅପ୍‌ରେ ସନ୍ତୁଷ୍ଟ ରହିଥିଲେ। ୨୦୧୯ ୟୁଏସ୍ ଓପନ ଫାଇନାଲରେ ସେ ରାଫାଲ ନାଡାଲଙ୍କଠାରୁ ଏବଂ ଚଳିତ ବର୍ଷ ଅଷ୍ଟ୍ରେଲିଆନ ଓପନ ଫାଇନାଲରେ ଜୋକୋଭିଚ୍‌ଙ୍କଠାରୁ ହାରି ଯାଇଥିଲେ। ତେଣୁ ଏଠାରେ ବିଜୟୀ ହୋଇ ଏହି ରୁଷୀୟ ଟେନିସ ତାରକା ଜୋକୋଭିଚ୍‌ଙ୍କଠାରୁ ଅଷ୍ଟ୍ରେଲିଆନ ଓପନ ଫାଇନାଲ ପରାଜୟର ମଧୁର ପ୍ରତିଶୋଧ ନେଇଛନ୍ତି।

''ମୁଁ ମାନସିକ ଏବଂ ଭାବାବେଗ ସହିତ ଗତ କିଛି ସପ୍ତାହ ଧରି ଏହି ଟୁର୍ନାମେଣ୍ଟ ପାଇଁ ପ୍ରସ୍ତୁତ ହୋଇଥିଲି। ମୁଁ ଏଥିପାଇଁ ଖୁସି ଯେ, ଟୁର୍ନାମେଣ୍ଟ ଶେଷ ହୋଇଛି। ସମଭାବରେ କହିବାକୁ ଗଲେ ମୁଁ ନିରାଶ ଏବଂ ଦୁଃଖ ଅନୁଭବ କରୁଛି। ତେବେ କୋର୍ଟରେ ମୋତେ ସମର୍ଥନ ଜଣାଇଥିବା ଦର୍ଶକଙ୍କ ନିକଟରେ ମୁଁ କୃତଜ୍ଞ'' ବୋଲି ଜୋକୋଭିଚ୍ ଖବରଦାତା ସମ୍ମିଳନୀରେ ପ୍ରକାଶ କରିଛନ୍ତି। ରବିବାର ଫାଇନାଲ ପର୍ଯ୍ୟନ୍ତ ଜୋକୋଭିଚ୍‌ଙ୍କ ଉପରେ ସମସ୍ତଙ୍କ ନଜର ରହିଥିଲା। ଗତ କିଛି ସପ୍ତାହଧରି ସେ ପ୍ରଶଂସକଙ୍କ ଆଶା ଆକାଂକ୍ଷାର ଚାପକୁ ସଫଳତାର ସହ ହାତେଇଥିଲେ। ନ୍ୟୁୟର୍କ ଟୁର୍ନାମେଣ୍ଟ ସହ ତା'ର ଅବସାନ ଘଟିଲା। ଗତ ଫେବୃୟାରୀରେ ସେ ଅଷ୍ଟ୍ରେଲିଆନ ଓପନ ଜିତିଥିଲେ। ସେହିପରି ଜୁନ୍‌ରେ ଫ୍ରେଞ୍ଚ୍ ଓପନ ଏବଂ ଜୁଲାଇରେ ୱିମ୍ବେଲଡନ ଗ୍ରାଣ୍ଡସ୍ଲାମରେ ବିଜୟ ମୁକୁଟ ପିନ୍ଧିଥିଲେ। ଟେନିସ ଇତିହାସରେ ଅନ୍ୟତମ ସଫଳ ଖେଳାଳି ହେବାର ଗୌରବ ଅର୍ଜନ କରିଥିବା ଜୋକୋଭିଚ୍ ଅଳ୍ପକେ କ୍ୟାଲେଣ୍ଡର ବର୍ଷ ସ୍ଲାମରୁ ବଞ୍ଚିତ ହୋଇଛନ୍ତି। ଗୋଟିଏ ବର୍ଷରେ ୪ଟି ଯାକ ଗ୍ରାଣ୍ଡସ୍ଲାମ ଜିତିବାର ରେକର୍ଡ ରଡ୍ ଲାଭରଙ୍କ ନାମରେ ରହିଛି। ସେ ଥରେ ନୁହେଁ ୨ଥର ୧୯୬୨ ଓ ୧୯୬୯ରେ ଏହି ସଫଳତା ପାଇଥିଲେ। ସେହିପରି ମହିଳା ଖେଳାଳିଭାବେ ଷ୍ଟେଫି ଗ୍ରାଫ୍ ୧୯୮୮ରେ ଏପରି ସଫଳତା ପାଇବାର ଗୌରବ ଅର୍ଜନ କରିଥିଲେ। ଜୋକୋଭିଚ୍ ଏବେ ଜ୍ୟାକ୍ କ୍ରାଓଫୋର୍ଡ ଓ ଲିଓ ହୋଡ୍‌ଙ୍କ କ୍ଲବରେ ସାମିଲ ହୋଇଛନ୍ତି। କ୍ରାଓଫୋର୍ଡ ୧୯୩୩ ଓ ହୋଡ୍ ୧୯୫୬ରେ ବର୍ଷର ପ୍ରଥମ ୩ଟି ଗ୍ରାଣ୍ଡସ୍ଲାମ ଜିତିବା ପରେ ୟୁଏସ୍ ଓପନ ଫାଇନାଲରେ ହାରି ଯାଇଥିଲେ। ଅନ୍ୟପକ୍ଷରେ ''ଜୋକୋଭିଚ୍‌ଙ୍କ ପାଇଁ ମୁଁ ଦୁଃଖିତ, କାରଣ ସେ କ'ଣ ଅନୁଭବ କରୁଛନ୍ତି ତାହା ମୁଁ ଭାବିପାରୁନି'' ବୋଲି ୨୫ ବର୍ଷୀୟ ମେଡ୍‌ଭେଡେଭ କହିଛନ୍ତି। ଜୋକୋଭିଚ୍‌ଙ୍କୁ ଫାଇନାଲରେ ପରାସ୍ତ କରିଥିବାରୁ ତାଙ୍କ ମନୋବଳ ବଢ଼ିଛି ବୋଲି ମେଡ୍‌ଭେଡେଭ ପ୍ରକାଶ କରିଛନ୍ତି।

ମହିଳା ଡବଲ୍ସ ଚାମ୍ପିୟନ ଚାଇନାର ଝାଙ୍ଗ ଶୁଇ ଓ ଅଷ୍ଟ୍ରେଲିଆର ସାମ୍ ଷ୍ଟ୍ରୋସୁର।

ଷ୍ଟ୍ରୋସୁର-ଝାଙ୍ଗ୍‌ଙ୍କୁ ମହିଳା ଡବଲ୍ସ ଟାଇଟଲ

ନ୍ୟୁୟର୍କ, ୧୩।୯ (ଏପି): ଅଷ୍ଟ୍ରେଲିଆର ସାମ୍ ଷ୍ଟ୍ରୋସୁର ଓ ଚାଇନାର ଝାଙ୍ଗ୍ ଶୁଇ ଯୋଡ଼ି ଚଳିତ ବର୍ଷର ୟୁଏସ୍ ଓପନ ଗ୍ରାଣ୍ଡସ୍ଲାମ ମହିଳା ଡବଲ୍ସ ଟାଇଟଲ ଜିତିଛନ୍ତି। ୩୭ ବର୍ଷୀୟ ଷ୍ଟ୍ରୋସୁର ଓ ୩୨ ବର୍ଷୀୟ ଝାଙ୍ଗ୍ ଫାଇନାଲରେ ଟାଇଟଲ ଫେଭରାଇଟ କୋକୋ ଗଫ ଓ କାଟି ମ୍ୟାକନାଲିଙ୍କୁ ୬-୩, ୩-୬, ୬-୩ ସେଟ୍‌ରେ ପରାସ୍ତ କରିଛନ୍ତି। ଆର୍ଥର ଏସ୍ ଆରେନାରେ ମ୍ୟାଚଟି ୨ ଘଣ୍ଟା ବିଶିଷ୍ଟ ହୋଇଥିଲା। ଶେଷରେ ଅଷ୍ଟ୍ରେଲିଆ-ଚାଇନା ଭେଟେରାନ ଯୋଡ଼ି ବାଜି ମାରିଥିଲେ। ଷ୍ଟ୍ରୋସୁର-ଝାଙ୍ଗ୍ ସାଥିହୋଇ ଏଠାରେ ଦ୍ୱିତୀୟ ଗ୍ରାଣ୍ଡସ୍ଲାମ ଟାଇଟଲ ଜିତିଛନ୍ତି। ଦୁହେଁ ପୂର୍ବରୁ ୨୦୧୯ରେ ଅଷ୍ଟ୍ରେଲିଆନ ଓପନ ଚାମ୍ପିୟନ ହୋଇଥିଲେ। ୧୧ତମ ସିଡ୍‌ର ମାନ୍ୟତା ପାଇଥିବା ଗଫ ଓ ମ୍ୟାକନାଲି ମହିଳା ସିଙ୍ଗଲ୍ସରେ ଟିନ୍‌ଏଜ୍ ବିଜେତା ୧୮ ବର୍ଷୀୟ ଏମା ରାଡୁକାନୁଙ୍କ କ୍ଲବରେ ଯୋଗଦେବା ନେଇ ଆଶା ରଖିଥିଲେ। ମାତ୍ର ଷ୍ଟ୍ରୋସୁର ଓ ଝାଙ୍ଗ୍ ଅପେକ୍ଷାକୃତ ପ୍ରଭାବୀ ପ୍ରଦର୍ଶନ କରି ଚାମ୍ପିୟନ ହୋଇଥିଲେ। ପୂର୍ବରୁ ଷ୍ଟ୍ରୋସୁର ଏଠାରେ ୨୦୦୫ରେ ଲିସା ରେମଣ୍ଡଙ୍କୁ ସାଥିକରି ଡବଲ୍ସ ଟାଇଟଲ ହାସଲ କରିଥିଲେ। ଏହା ବ୍ୟତୀତ ସେ ୨୦୧୧ରେ ସେରେନା ୱିଲିୟମ୍ସଙ୍କୁ ପରାସ୍ତ କରି ୟୁଏସ ଓପନ ମହିଳା ସିଙ୍ଗଲ୍ସ ଚାମ୍ପିୟନ ମଧ୍ୟ ହୋଇଥିଲେ।

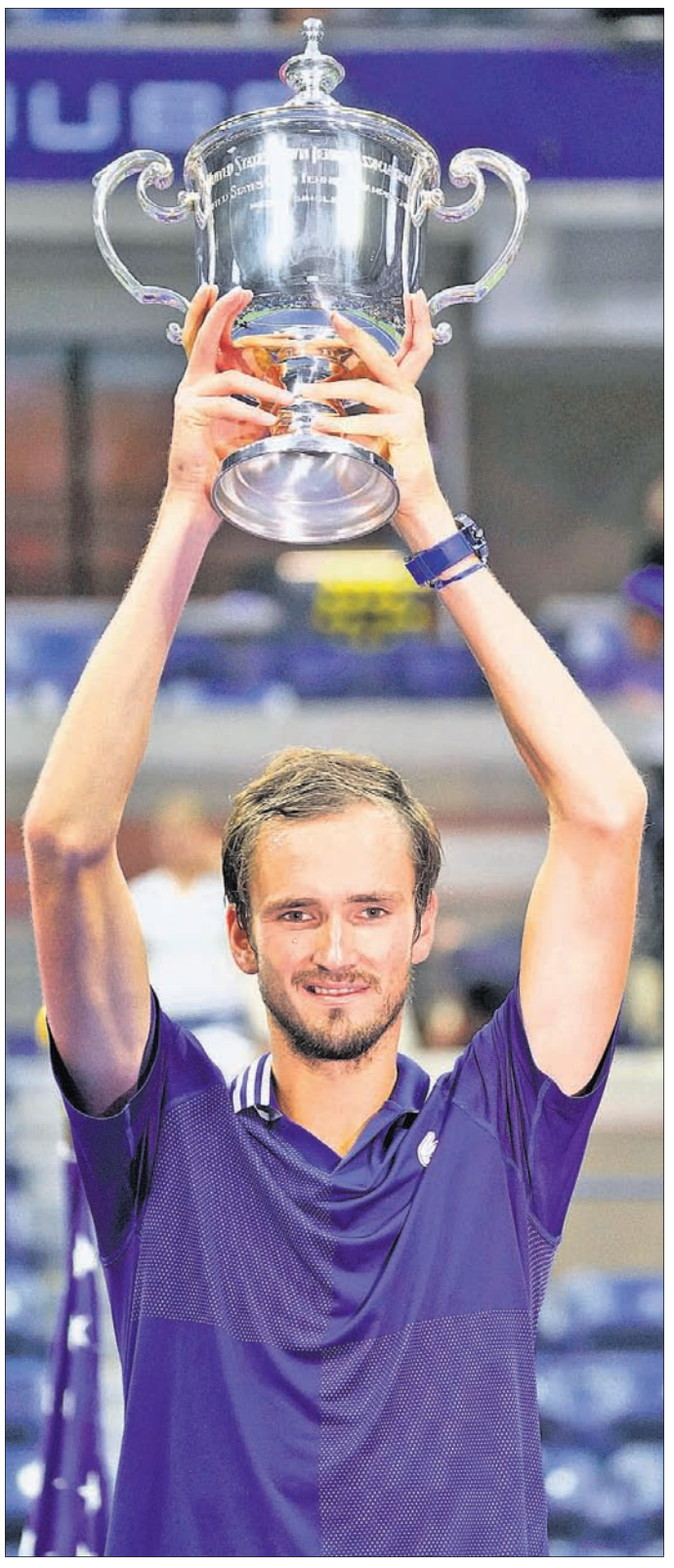
ୟୁଏସ୍ ଓପନ ଗ୍ରାଣ୍ଡସ୍ଲାମ ଟେନିସ ପୁରୁଷ ସିଙ୍ଗଲ୍ସ ଚାମ୍ପିୟନ ରୁଷିଆର ଡାନିଲ ମେଡଭେଡେଭ ଟ୍ରଫି ସହ।

ଟିମ୍ ପେନ୍‌ଙ୍କ ବେକରେ ହେବ ଅସ୍ତ୍ରୋପଚାର

ମେଲବୋର୍ନ, ୧୩।୯ (ପି.ଟି.): ଡିସେମ୍ବରରେ ଇଂଲଣ୍ଡ ବିପକ୍ଷ ଆଶେସ ସିରିଜ ଖେଳାଯିବାକୁ ଥିବାବେଳେ ମଙ୍ଗଳବାର ଅଷ୍ଟ୍ରେଲିଆ ଟେଷ୍ଟ ଅଧିନାୟକ ଟିମ୍ ପେନ୍‌ଙ୍କ ବେକରେ ଅସ୍ତ୍ରୋପଚାର ହେବ। ଫଳରେ ୩୭ ବର୍ଷୀୟ ପେନ୍ ସେତେବେଳକୁ ଫିଟ୍ ହୋଇଯାଇଥିବେ। ବେକରେ ଯନ୍ତ୍ରଣା ଅନୁଭବ କରିବାରୁ ସେ ତାସ୍‌ମାନିଆରେ ପ୍ରି-ସିଜନ ଟ୍ରେନିଂରେ ସାମିଲ ହୋଇପାରି ନ ଥିଲେ।

ଓଡ଼ିଶାରେ ହ୍ୟାଣ୍ଡବଲ ପରିଚାଳନା ପାଇଁ ଆଡ୍‌ହକ କମିଟି

ଭୁବନେଶ୍ୱର, ୧୩।୯ (କ୍ରୀଡ଼ା ପ୍ରତିନିଧି): ହ୍ୟାଣ୍ଡବଲ ଫେଡେରେଶନ ଅଫ୍ ଇଣ୍ଡିଆ ଦ୍ୱାରା ଅନୁବନ୍ଧିତ ଓଡ଼ିଶା ହ୍ୟାଣ୍ଡବଲ ଆସୋସିଏଶନ ରାଜ୍ୟର ୩୦ଟି ଜିଲାରୁ ମାତ୍ର ୯ଟି ଜିଲାକୁ ସ୍ୱୀକୃତି ପ୍ରଦାନ କରିଛି। ଅବଶିଷ୍ଟ ୨୧ଟି ଜିଲା ସହ ସହବନ୍ଧିତ ହେବାରେ ଆସୋସିଏଶନ ବିଫଳ ହୋଇଛି। ତେଣୁ ହ୍ୟାଣ୍ଡବଲ ଫେଡେରେଶନ ଅଫ୍ ଇଣ୍ଡିଆର କାର୍ଯ୍ୟକାରିଣୀ କମିଟି ଓଡ଼ିଶା ରାଜ୍ୟ ହ୍ୟାଣ୍ଡବଲ ଆସୋସିଏଶନକୁ ଦେଇଥିବା ସ୍ୱୀକୃତି ପ୍ରତ୍ୟାହାର କରି ନେଇଛି। ଏଥିସହ ଓଡ଼ିଶାରେ ହ୍ୟାଣ୍ଡବଲ୍‌ର ପରିଚାଳନା ପାଇଁ ଏକ ଆଡ୍‌ହକ କମିଟି ଗଠନ କରାଯାଇଛି। ରିଦ୍ଧିକ୍ ଅଧିକାରୀ ଏହି ଆଡ୍‌ହକ କମିଟିର ଅଧ୍ୟକ୍ଷ ମନୋନୀତ ହୋଇଥିବାବେଳେ ପ୍ରିୟନାଥ ରାୟ, ପ୍ରଣୟ କୁମାର ପାଣି, ରମେଶ ପୃଷ୍ଟି, ମାନସ କୁମାର ସିଂ, ସୁରେଶ ଚନ୍ଦ୍ର ପାଢ଼ୀ ଓ ସୀତେନ୍ଦ୍ରନାଥ ଦାସ ସଦସ୍ୟ ରହିଛନ୍ତି।

ଓଡ଼ିଶା ଜୁନିୟର କ୍ରିକେଟ ଦଳ ୨ ୱାର୍ମଅପ୍ ମ୍ୟାଚ ଖେଳିବ

ଭୁବନେଶ୍ୱର, ୧୩।୯ (କ୍ରୀଡ଼ା ପ୍ରତିନିଧି): ଭାରତୀୟ କ୍ରିକେଟ କଣ୍ଟ୍ରୋଲ ବୋର୍ଡ (ବିସିସିଆଇ) ଦ୍ୱାରା ହେବାକୁ ଥିବା ସୀମିତ ଓଭର କ୍ରିକେଟ ଟୁର୍ନାମେଣ୍ଟ ପାଇଁ ପ୍ରସ୍ତୁତ ହେବାକୁ ୧୯ ବର୍ଷରୁ କମ୍ ଓଡ଼ିଶା କ୍ରିକେଟ ଦଳ ୨ଟି ୱାର୍ମଅପ୍ ମ୍ୟାଚ ଖେଳିବ। ୨ଟି ଯାକ ବନ୍ଧୁତ୍ୱପୂର୍ଣ୍ଣ ୱାର୍ମଅପ୍ ମ୍ୟାଚ ଝାଡ଼ଖଣ୍ଡ ୧୯ ବର୍ଷରୁ କମ୍ ଦଳ ସହ ହେବ। ମ୍ୟାଚ ୨ଟି ଚଳିତ ମାସ ୧୫ ଓ ୧୬ ତାରିଖରେ ରାଞ୍ଚିସ୍ଥିତ ଜେଏସସିଏ ଅନ୍ତର୍ଜାତୀୟ ଷ୍ଟାଡିୟମ କମ୍ପ୍ଲେକ୍ସରେ ଖେଳାଯିବ ବୋଲି ସୋମବାର ଓଡ଼ିଶା କ୍ରିକେଟ ଆସୋସିଏଶନ ପକ୍ଷରୁ ସୂଚନା ଦିଆଯାଇଛି।

ହେଡେନ ଓ ଫିଲାଣ୍ଡର ପାକିସ୍ତାନ କୋଚ୍

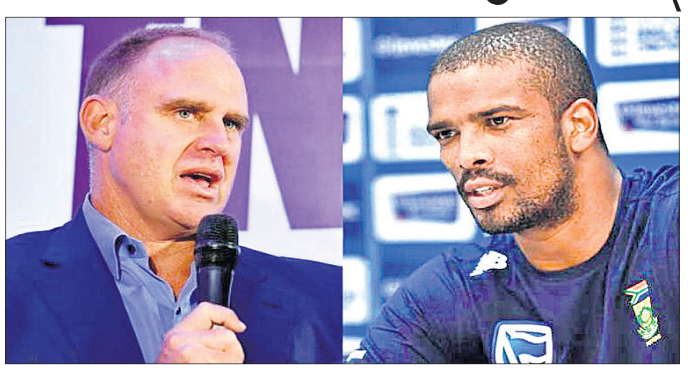
ମାଥ୍ୟୁ ହେଡେନ ଓ ଭେର୍ନନ ଫିଲାଣ୍ଡର।

ଲାହୋର, ୧୩।୯ (ପି.ଟି.): ସଂଯୁକ୍ତ ଆରବ ଏମିରେଟ୍ସ (ୟୁଏଇ)ରେ ହେବାକୁ ଥିବା ଆସନ୍ତା ଆଇସିସି ଟି୨୦ କ୍ରିକେଟ ବିଶ୍ୱକପ୍ ପାଇଁ ଅଷ୍ଟ୍ରେଲିଆର ପୂର୍ବତନ ଓପନର ମାଥ୍ୟୁ ହେଡେନ ଓ ଦକ୍ଷିଣ ଆଫ୍ରିକାର ପୂର୍ବତନ ପେସ୍ ବୋଲର ଭେର୍ନନ ଫିଲାଣ୍ଡର ପାକିସ୍ତାନ ଦଳର କୋଚ୍‌ଭାବେ ନିଯୁକ୍ତି ପାଇଛନ୍ତି। ପାକିସ୍ତାନ କ୍ରିକେଟ ବୋର୍ଡ (ପିସିବି)ର ନବନିର୍ବାଚିତ ଚେୟାରମ୍ୟାନ ରମିଜ ରାଜା ସୋମବାର ଏହି ସୂଚନା ଦେଇଛନ୍ତି। ଦୁଇ ବର୍ଷ ପାଇଁ ନିଯୁକ୍ତି ପାଇଥିବା ମୁଖ୍ୟ କୋଚ୍ ମିସ୍‌ବା ଉଲ୍ ହକ୍ ଓ ବୋଲିଂ କୋଚ୍ ୱାକାର ୟୁନିସ ଆଗୁଆ ପଦବୀରୁ ଇସ୍ତଫା ପ୍ରଦାନ କରିବା ପରେ ସେମାନଙ୍କ ସ୍ଥାନରେ ହେଡେନ ଓ ଫିଲାଣ୍ଡରଙ୍କୁ ନିଯୁକ୍ତି ମିଳିଛି। ପାକିସ୍ତାନ ଦଳକୁ ନୂଆ ରୂପ ଦେବା ସମୟ ଆସି ପହଞ୍ଚିଛି। ସେଥିପାଇଁ ହେଡେନ ଓ ଫିଲାଣ୍ଡରଙ୍କୁ ନିଯୁକ୍ତି ଦିଆଯାଇଥିବା ରମିଜ କହିଛନ୍ତି। ପିସିବି ପୂର୍ବରୁ ନ୍ୟୁଜିଲାଣ୍ଡ ବିପକ୍ଷ ଘରୋଇ ସିରିଜ ପାଇଁ ପୂର୍ବତନ ଟେଷ୍ଟ ସ୍ପିନର ସାକ୍‌ଲିନ୍ ମୁସ୍ତାକ ଓ ଅଲରାଉଣ୍ଡର ଅବ୍‌ଦୁଲ ରଜାକ୍‌ଙ୍କୁ କାମଚଳା କୋଚ୍ ଭାବେ ନିଯୁକ୍ତି ଦେଇଥିଲା। ମିସ୍‌ବା ଓ ୱାକାରଙ୍କ ଚୁକ୍ତି ମିଆଦ ଶେଷ ହୋଇ ନ ଥିଲେ ମଧ୍ୟ ବର୍ଷକ ପରେ ସେମାନଙ୍କ ପଦବୀରୁ ଇସ୍ତଫା ପ୍ରଦାନ କରିଛନ୍ତି। ପାକିସ୍ତାନ ଅତୀତରେ ଅନେକ ବିଦେଶୀ କୋଚ୍‌ଙ୍କୁ ନିଯୁକ୍ତି ଦେଇଛି। ସେମାନଙ୍କ ମଧ୍ୟରେ ରିଚାର୍ଡ ପାଇବସ, ବବ୍ ଉଲମର, ଜିଓଫ ଲସନ, ଡାଭ୍ ହ୍ୱାଟମୋର୍ ଓ ମିକି ଆର୍ଥର ପ୍ରମୁଖ ଅନ୍ୟତମ ଥିଲେ। ହେଲେ ସେମାନଙ୍କଠାରୁ ଆଶାନୁରୂପ ଫଳ ମିଳିପାରି ନ ଥିଲା।

କଳାହାଣ୍ଡି କପ୍ କ୍ରିକେଟ ସ୍ଥଗିତ

ଭୁବନେଶ୍ୱର, ୧୩।୯ (କ୍ରୀଡ଼ା ପ୍ରତିନିଧି): କଳାହାଣ୍ଡି କପ୍ କ୍ରିକେଟ ଟୁର୍ନାମେଣ୍ଟର ୨ ଦିନିଆ ସୁପରଲିଗ୍‌କୁ ବର୍ତ୍ତମାନ ପାଇଁ ସ୍ଥଗିତ ରଖା ଯାଇଛି। ଲଗାଣ ବର୍ଷାଜନିତ ଖରାପ ପାଗ ଯୋଗୁ ଓଡ଼ିଶା କ୍ରିକେଟ ଆସୋସିଏଶନ ଏପରି ନିଷ୍ପତ୍ତି ନେଇଛି।

ଶୁଟରଙ୍କ ସନ୍ଦେହଜନକ ମୃତ୍ୟୁ

ଚଣ୍ଡିଗଡ଼, ୧୩।୯ (ପି.ଟି.): ଜାତୀୟସ୍ତର ଶୁଟର ନମନବୀର ସିଂ ବ୍ରାର୍‌ଙ୍କ ମରଶରୀରକୁ ମୋହାଲିସ୍ଥିତ ତାଙ୍କ ବାସଭବନରୁ ପୋଲିସ ଜବତ କରିଛି। ଏହି ୧୮ବର୍ଷୀୟ ଶୁଟରଙ୍କ ଶରୀରରେ ଗୁଳିର କ୍ଷତ ଚିହ୍ନ ରହିଛି। ନମନବୀରଙ୍କ ଦୁର୍ଘଟଣାକ୍ରମେ ଗୁଳି ମାଡ଼ରେ ମୃତ୍ୟୁ ଘଟିଛି ଅବା ସେ ଆତ୍ମହତ୍ୟା କରିଛନ୍ତି ତାହା ସ୍ପଷ୍ଟ ହୋଇ ନାହିଁ। ପୋଷ୍ଟମର୍ଟମ ରିପୋର୍ଟକୁ ଅପେକ୍ଷା କରାଯାଇଥିବା ମୋହାଲିର ଡେପୁଟି ସୁପରିନ୍‌ଟେଣ୍ଡେଣ୍ଟ ଅଫ୍ ପୋଲିସ (ଡିଏସ୍‌ପି) ଗୁରୁଶେର୍ ସିଂ ସାନ୍ଧୁ କହିଛନ୍ତି। ପୋଲିସକୁ ତାଙ୍କ ପରିବାର ତରଫରୁ ଖବର ଦିଆଯାଇଥିଲା। ବ୍ରାର୍ ଦକ୍ଷିଣ କୋରିଆରେ ଅନୁଷ୍ଠିତ ୱାର୍ଲ୍ଡ ୟୁନିଭର୍ସିଟି ଗେମ୍ସ ଡବଲ ଶୁଟିଂ ଟ୍ରାପ୍ ଇଭେଣ୍ଟରେ ଏକ ବ୍ରୋଞ୍ଜ ପଦକ ହାସଲ କରିଥିଲେ।

ଡୁରାଣ୍ଡ କପ୍ କ୍ୱାର୍ଟରରେ ଗୋଆ

କୋଲକାତା, ୧୩।୯ (ପି.ଟି.): ଏଫ୍‌ସି ଗୋଆ ତୃତୀୟ ଦଳ ଭାବେ ୧୩୦ତମ ଡୁରାଣ୍ଡ କପ୍ ଫୁଟବଲ ଟୁର୍ନାମେଣ୍ଟର କ୍ୱାର୍ଟର ଫାଇନାଲରେ ପ୍ରବେଶ କରିଛି। ସୋମବାର ସଲ୍ଟଲେକ୍ ଷ୍ଟାଡିୟମରେ ଅନୁଷ୍ଠିତ ଗ୍ରୁପ 'ବି' ମ୍ୟାଚରେ ଏହି ଦଳ ୨-୧ ଗୋଲରେ ସୁଦେଭା ଦିଲ୍ଲୀ ଏଫ୍‌ସିକୁ ପରାସ୍ତ କରିଛି। ଗୋଆ ଦଳ ପକ୍ଷରୁ ମହମ୍ମଦ ନେମିଲ ଓ ଜର୍ଜ ଓର୍ଟିଜ ମେଣ୍ଡୋଜା ଏବଂ ସୁଦେଭା ପକ୍ଷରୁ ୱିଲିୟମ ଗୋଲ ସ୍କୋର କରିଥିଲେ। ୨ଟି ଗେମ୍ ପରେ ସୁଦେଭା ବିପକ୍ଷରେ ଗୋଆ ଶତ ପ୍ରତିଶତ ବିଜୟ ରେକର୍ଡ ବଜାୟ ରଖିଛି। ଖରାପ ପାଗ ମଧ୍ୟରେ ମ୍ୟାଚ ଅନୁଷ୍ଠିତ ହୋଇଥିଲା।

କୋଲକାତାରେ ସୋମବାର ଏଫ୍‌ସି ଗୋଆ ଓ ସୁଦେଭା ଦିଲ୍ଲୀ ଏଫ୍‌ସି ମଧ୍ୟରେ ଅନୁଷ୍ଠିତ ଡୁରାଣ୍ଡ କପ୍ ଫୁଟବଲ ମ୍ୟାଚ।

ଦିଲ୍ଲୀ କ୍ୟାପିଟାଲ୍ସରେ ଓକ୍ସଙ୍କ ସ୍ଥାନରେ ଡ୍ୱାର୍ସୁଇସ୍

ଦୁବାଇ, ୧୩।୯(ପି.ଟି.)

ସେପ୍ଟେମ୍ବର ୧୯ରୁ ଖେଳାଯିବାକୁ ଥିବା ଇଣ୍ଡିଆନ ପ୍ରିମିୟର ଲିଗ୍ (ଆଇପିଏଲ୍) ଦ୍ୱିତୀୟାର୍ଦ୍ଧ ପାଇଁ ଦିଲ୍ଲୀ କ୍ୟାପିଟାଲ୍ସ କ୍ରିସ୍ ଓକ୍ସଙ୍କ ସ୍ଥାନରେ ଅଷ୍ଟ୍ରେଲିଆର ବେନ୍ ଡ୍ୱାର୍ସୁଇସ୍‌ଙ୍କୁ ଦଳରେ ନେଇଛି। ୨୭ ବର୍ଷୀୟ ପେସ୍ ବୋଲର ଡ୍ୱାର୍ସୁଇସ୍ ଜଣେ ବାମହାତୀ ପେସ୍ ବୋଲର। ସେ ନିଜ ଦେଶ ତରଫରୁ କେବେ ଖେଳିନାହାନ୍ତି। କିନ୍ତୁ ୭ଲିଷ୍ଟ ଏ' ଏବଂ ୮୨ ଟି୨୦ ମ୍ୟାଚରେ ଯଥାକ୍ରମେ ୧୨ ଓ ୧୦୦ ଉଇକେଟ ଅକ୍ତିଆର କରିଛନ୍ତି। ଲିଷ୍ଟ ଏ'ରେ ସେ ନ୍ୟୁ ସାଉଥ୍ ୱେଲ୍ସ ଏବଂ ବିଗ୍ ବାଶ୍‌ରେ ସେ ସିଡ୍‌ନୀ ସିକ୍ସର୍ସ ତରଫରୁ ପ୍ରତିନିଧିତ୍ୱ କରିଥାନ୍ତି। ବିଗ୍ ବାଶ୍ ଇତିହାସରେ ସେ ୬ଷ୍ଠ ସର୍ବୋଚ୍ଚ ଉଇକେଟ ହାସଲକାରୀ ବୋଲର ବିବେଚିତ ହୋଇଛନ୍ତି। ସେ ୬୯ ମ୍ୟାଚରେ ୮୫ ଉଇକେଟ ଅକ୍ତିଆର କରିଛନ୍ତି। ଡ୍ୱାର୍ସୁଇସ୍ ପୂର୍ବରୁ ଆଇପିଏଲ୍‌ରେ କିଙ୍ଗ୍ସ ଏକାଦଶ ପଞ୍ଜାବରୁ ପ୍ରତିନିଧିତ୍ୱ କରିସାରିଛନ୍ତି। ସେ ଖୁବ୍ ଶୀଘ୍ର ୟୁଏଇରେ ଦିଲ୍ଲୀ କ୍ୟାପିଟାଲ୍ସ ଟିମ୍ ବାୟୋ-ବବଲରେ ଯୋଗଦେବେ ବୋଲି ଫ୍ରାଞ୍ଚାଇଜ୍ ତରଫରୁ କୁହାଯାଇଛି। ଓକ୍ସଙ୍କ ଇଂଲଣ୍ଡ ଟିମ୍‌ମେଟ୍ ଜନି ବେୟାରଷ୍ଟୋ (ସନରାଇଜର୍ସ ହାଇଦ୍ରାବାଦ) ଓ ଦାଉଡ୍ ମଲାନ (ପଞ୍ଜାବ କିଙ୍ଗ୍ସ) ପ୍ରମୁଖ ବ୍ୟକ୍ତିଗତ କାରଣ ଦର୍ଶାଇ ଆଇପିଏଲ୍ ଦ୍ୱିତୀୟ ପର୍ଯ୍ୟାୟରୁ ଓହରିଯାଇଛନ୍ତି।

'ୱାନ୍ ମ୍ୟାନ୍ ଶୋ' ସମୟ ଯାଇଛି

ଭିଭିଏସ୍ ଲକ୍ଷ୍ମଣ

ସିରିଜ ପାଇଁ ଇଂଲଣ୍ଡ ଟୁର୍ ସମୟରେ ଖେଳିବା ପାଇଁ ପ୍ରସ୍ତାବ ଦେଇଛି, ମୁଁ ଆଶା କରୁଛି ବର୍ତ୍ତମାନ ପରିସ୍ଥିତିରେ ଆଇସିସି ଭାରତକୁ ୨-୧ରେ ସିରିଜ ବିଜୟୀ ଘୋଷଣା କରିବା ଶ୍ରେୟସ୍କର ହେବ। ସିରିଜ ରୋମାଞ୍ଚକ ସ୍ଥିତିରେ ରହିଥିଲା। ହେଲେ ଦୁଇ ଦଳ ମଧ୍ୟରୁ କେଉଁ ଦଳ ଶ୍ରେଷ୍ଠ ତାହା ଖେଳପ୍ରେମୀ ଭଲରୂପେ ଅନୁମାନ ଲଗାଇପାରିଥିବେ। ଭାରତ ଯଦି ୩-୧ରେ ସିରିଜ ବିଜୟୀ ହୋଇଥାନ୍ତା ଓଲ୍ଡ ଟ୍ରାଫୋର୍ଡଠାରେ ଫାଇନାଲ ଟେଷ୍ଟ ବାତିଲ ହେବା ଘଟଣା କିଛି ପରିମାଣରେ ନିରାଶା କରିଛି ନିଶ୍ଚୟ। କିନ୍ତୁ ନିଷ୍ପତ୍ତିକୁ ନେଇ କାହାରିକୁ ଅଙ୍ଗୁଳି ନିର୍ଦ୍ଦେଶ କରିବା ଅବା ମ୍ୟାଚର ପୁନଃ ଆୟୋଜନ ପାଇଁ ଜୋର୍ ଦେବା ଆଦୌ ଠିକ୍ ନୁହେଁ। କରୋନା ମହାମାରୀ ଆସିବାର ଦେଢବର୍ଷରୁ ଅଧିକ ସମୟ ହୋଇଗଲାଣି, ହେଲେ ଏପର୍ଯ୍ୟନ୍ତ ବିଶ୍ୱ ଏଥିରୁ ସୁରକ୍ଷିତ ହୋଇପାରି ନାହିଁ। ମ୍ୟାଚ ବାତିଲ ପ୍ରସଙ୍ଗରେ ଅନେକ ହୁଏତ ଭାରତକୁ

ଧରିତ୍ରୀ
DHARITRI
www.orissakhabar.com/ www.dharitri.com ପୃଷ୍ଠା ୧୨ Press Regd. No. R.N. 21326/74 Postal Regd. No. BN/42/21-23. ଭୁବନେଶ୍ୱର, ମଙ୍ଗଳବାର, ସେପ୍ଟେମ୍ବର ୧୪/୨୦୨୧ Bhubaneswar, Tuesday, September 14/ 2021

ଭାରତୀୟ ଦଳରେ ଓଡ଼ିଶାରୁ ୩

ତରୁଲତା ନାଏକ, ମାମା ନାଏକ ଓ ନିର୍ମାଲ୍ୟ ରାଉତ।

ବାଳିକା ୧୮ ବର୍ଷରୁ କମ୍ ଏସିଆ ରଗ୍‌ବୀ

ଭୁବନେଶ୍ୱର, ୧୩।୯(କ୍ରୀଡ଼ା ପ୍ରତିନିଧି)

ଦୀର୍ଘଦିନ ବନ୍ଦ ରହିବା ପରେ ଏସିଆରେ ରଗ୍‌ବୀ ଚାମ୍ପିୟନଶିପ୍ ଆରମ୍ଭ ହେବାକୁ ଯାଉଛି। ଏହି କ୍ରମରେ ୧୮ ବର୍ଷରୁ କମ୍ ବାଳିକା ଏସିଆ ରଗ୍‌ବୀ ୭ଏସ୍ ଚାମ୍ପିୟନଶିପ୍ ତାସକେଣ୍ଟଠାରେ ଚଳିତ ମାସ ୧୮ ଓ ୧୯ ତାରିଖରେ ଅନୁଷ୍ଠିତ ହେବ। ଉଜବେକିସ୍ତାନ ରଗ୍‌ବୀ ଫେଡେରେଶନ ଆନୁକୂଲ୍ୟରେ ଆୟୋଜନ ହେବାକୁ ଯାଉଥିବା ଏହି ପ୍ରତିଯୋଗିତାରେ ଭାରତ ଭାଗନେବ। ସୋମବାର ଘୋଷିତ ଭାରତୀୟ ଦଳରେ ଓଡ଼ିଶାର ୩ ଖେଳାଳି ସ୍ଥାନ ପାଇଛନ୍ତି। ସେମାନେ ହେଲେ କେନ୍ଦୁଝରର ତରୁଲତା ନାଏକ, ମାମା ନାଏକ ଓ ବରଗଡ଼ର ନିର୍ମାଲ୍ୟ ରାଉତ। ଭାରତ ସମେତ ଏହି ପ୍ରତିଯୋଗିତାରେ ଆୟୋଜକ ଉଜ୍‌ବେକିସ୍ତାନ, କାଜାଖସ୍ତାନ, କିର୍ଗିଜସ୍ତାନ ଓ ୟୁନାଇଟେଡ ଆରବ ଏମିରେଟ୍ସ ଭାଗନେବେ। ଭାରତୀୟ ଦଳ ସୋମବାର ଦିଲ୍ଲୀ ଯାତ୍ରା କରିଛି ଏବଂ ଦଳ ସେଠାରୁ ମଙ୍ଗଳବାର ତାସକେଣ୍ଟ ଯିବାର କାର୍ଯ୍ୟକ୍ରମ ରହିଛି।

ମୋହନ ବାଗାନ-କେରଳ ବ୍ଲାଷ୍ଟର୍ସ ଉଦ୍‌ଘାଟନୀ

ମୁମ୍ବାଇ, ୧୩।୯(ପି.ଟି.)

ନଭେମ୍ବର ୧୯ରେ ଏଟିକେ ମୋହନ ବାଗାନ ଓ କେରଳ ବ୍ଲାଷ୍ଟର୍ସ ଏଫ୍‌ସି ଉଦ୍‌ଘାଟନୀ ମୁକାବିଲା ସହ ଇଣ୍ଡିଆନ ସୁପର ଲିଗ୍ (ଆଇଏସ୍‌ଏଲ) ଫୁଟବଲ ସିଜନ ଆରମ୍ଭ ହେବ। ସୋମବାର ଆୟୋଜକଙ୍କ ପକ୍ଷରୁ ଏହି ସୂଚନା ଦିଆଯାଇଛି। ଇଷ୍ଟବେଙ୍ଗଲ ନଭେମ୍ବର ୨୧ରେ ଜାମସେଦପୁର ଏଫ୍‌ସି ବିପକ୍ଷରେ ଖେଳି ଏହାର ଅଭିଯାନ ଆରମ୍ଭ କରିବ। ଏହାର ପରଦିନ ଗତଥରର ବିଜେତା ମୁମ୍ବାଇ ସିଟି ଏଫ୍‌ସି ନବଗଠିତ ଏଫ୍‌ସି ଗୋଆ ସହ ମୁକାବିଲା କରିବ। ୨୦୨୧-୨୨ ସିଜନରେ ୧୧୫ଟି ଗେମ୍ ଖେଳାଯିବ। ପ୍ରଥମ ୧୧ ରାଉଣ୍ଡରେ ୫୫ ମ୍ୟାଚ ଖେଳାଯିବ। ଏହା ୨୦୨୨ ଜାନୁୟାରୀ ୯ ପର୍ଯ୍ୟନ୍ତ ଚାଲିବ। ମ୍ୟାଚଗୁଡ଼ିକ ଗୋଆରେ ଖେଳାଯିବ। ଡବଲ ହେଡର ଶନିବାର ଅନୁଷ୍ଠିତ ହେବ। ଦ୍ୱିତୀୟ ମ୍ୟାଚ ରାତି ୯ଟା ୩୦ରୁ ଆରମ୍ଭ ହେବ। ନିୟମିତ ସପ୍ତାହାନ୍ତ କାର୍ଯ୍ୟସୂଚୀ ଅପରିବର୍ତ୍ତିତ ରହିଛି। ସେଦିନ ମ୍ୟାଚ ରାତି ୭ଟା ୩୦ରୁ ଖେଳାଯିବ।

ଜାତୀୟ ବକ୍ସିଂ ପାଇଁ ୧୧ ଜଣିଆ ଓଡ଼ିଶା ଦଳ

ଭୁବନେଶ୍ୱର, ୧୩।୯ (କ୍ରୀଡ଼ା ପ୍ରତିନିଧି)

ଚଳିତ ମାସ ୧୫ରୁ ୨୧ ପର୍ଯ୍ୟନ୍ତ କର୍ଣ୍ଣାଟକର ବେଲେରିଠାରେ ୫ମ ଏଲିଟ ପୁରୁଷ ବକ୍ସିଂ ଚାମ୍ପିୟନଶିପ୍ ଅନୁଷ୍ଠିତ ହେବ। ଏଥିରେ ଭାଗ ନେବାକୁ ଥିବା ୧୧ ଜଣିଆ ଓଡ଼ିଶା ଦଳ ସୋମବାର ବେଲେରି ଅଭିମୁଖେ ଯାତ୍ରା କରିଛି। ଓଡ଼ିଶା ଦଳରେ ସ୍ଥାନ ପାଇଥିବା ବକ୍ସରମାନେ ହେଲେ ସନ୍ତୋଷ ପ୍ରଧାନ, ସନ୍ତୋଷ ଭୋଇ, ନିକଲାସନ ପିଟର, ମାନସ ଜେନା, ପ୍ରିୟବ୍ରତ ନାୟକ, ଦୀପକ କୁମାର ପରିଡ଼ା, ଏସ.ଆର. ସାହୁ, ସପନ କୁମାର ନାୟକ, ଅନିଲ କୁମାର ଜେନା, ଆଦିତ୍ୟ କୁମାର ମହାନ୍ତି ଓ ଦିବ୍ୟ ରଞ୍ଜନ ଦଳେଇ। କୋଚ୍ ଏବଂ ମ୍ୟାନେଜରଭାବେ ଶିବରାମ ପାତ୍ର ଓଡ଼ିଶା ଦଳସହ ଯାତ୍ରା କରିଛନ୍ତି। ଏହା ବ୍ୟତୀତ ଜାତୀୟ ରେଫରି ଶିଶିର କୁମାର ପାଣିଗ୍ରାହୀ ଓ ରାଜ୍ୟ ବକ୍ସିଂ ଆସୋସିଏଶନ ସମ୍ପାଦକ ଅନିଲ ବହିଦାର ବୈଷୟିକ ପ୍ରତିନିଧିଭାବେ ବେଲେରି ଯାଇଛନ୍ତି।

ରୁଟ୍, ରିଚାର୍ଡସନ ପ୍ଲେୟର ଅଫ୍ ଦି ମନ୍ଥ

ଦୁବାଇ, ୧୩।୯ (ପି.ଟି.)

ଭାରତୀୟ ପେସ୍ ବୋଲର ଯଶପ୍ରୀତ ବୁମ୍‌ରା ଓ ପାକିସ୍ତାନର ଶାହିନ ଆଫ୍ରିଦୀଙ୍କୁ ପଛରେ ପକାଇ ଇଂଲଣ୍ଡ ଅଧିନାୟକ ଜୋ ରୁଟ୍ ଅଗଷ୍ଟ ମାସର ଅନ୍ତର୍ଜାତୀୟ କ୍ରିକେଟ ପରିଷଦ (ଆଇସିସି) ପକ୍ଷରୁ ପ୍ଲେୟର ଅଫ୍ ଦି ମନ୍ଥ ବିବେଚିତ ହୋଇଛନ୍ତି। ନିକଟରେ ଭାରତ ବିପକ୍ଷ ଟେଷ୍ଟ ସିରିଜରେ ଚମତ୍କାର ବ୍ୟାଟିଂ ପାଇଁ ସେ ଏହି ପୁରସ୍କାର ଜିତିଛନ୍ତି। ସେହିପରି ମହିଳା ବିଭାଗରେ ଏହି ପୁରସ୍କାର ଆୟର୍ଲାଣ୍ଡ ଅଲ୍ ରାଉଣ୍ଡର ଏମିଅର୍ ରିଚାର୍ଡସନ ହାସଲ କରିଛନ୍ତି। ଅଗଷ୍ଟରେ ଭାରତ ବିପକ୍ଷ ୩ ଟେଷ୍ଟ ମ୍ୟାଚରେ ରୁଟ୍ ୫୦୭ ରନ କରିଥିଲେ। ତନ୍ମଧ୍ୟରେ ତାଙ୍କର ୩ଟି ଶତକ ରହିଛି। ଚମତ୍କାର ଫର୍ମ ଯୋଗୁ ସେ ଟେଷ୍ଟ ବ୍ୟାଟ୍ସମ୍ୟାନ ର୍ୟାଙ୍କିଙ୍ଗ ତାଲିକାର ଶୀର୍ଷ ସ୍ଥାନ ଅଧିକାର କରିଛନ୍ତି। ଆଇସିସି ଭୋଟିଂ ଏକାଡେମୀର ଅନ୍ୟତମ ସଦସ୍ୟ ଦକ୍ଷିଣ ଆଫ୍ରିକାର ପୂର୍ବତନ ଅଲରାଉଣ୍ଡର ଜେପି ଡୁମିନି ରୁଟ୍‌ଙ୍କ ବ୍ୟାଟିଂର ଉଚ୍ଚ ପ୍ରଶଂସା କରିଛନ୍ତି। ଭାରତ ବିପକ୍ଷ ଟେଷ୍ଟ ସିରିଜରେ ଇଂଲଣ୍ଡ ଅଧିନାୟକ ଜଣେ ବ୍ୟାଟ୍ସମ୍ୟାନ ଭାବେ ଯେପରି ତାଙ୍କ ଦାୟିତ୍ୱ ତୁଲାଇଲେ ଏହା ତାଙ୍କୁ ପ୍ରଭାବିତ କରିଛି। ଅନ୍ୟପକ୍ଷରେ ମହିଳା ବିଭାଗରେ ରିଚାର୍ଡସନ ତାଙ୍କ ଟିମ୍‌ମେଟ ଗାବି ଲୁଇସ୍ ଓ ଥାଇଲାଣ୍ଡର ନାଟାୟା ବୁଚଥାମ୍‌ଙ୍କଠାରୁ କଡ଼ା ପ୍ରତିଦ୍ୱନ୍ଦ୍ୱିତାର ସମ୍ମୁଖୀନ ହୋଇଥିଲେ। ଗତ ମାସରେ ଟି୨୦ ବିଶ୍ୱକପ୍ ୟୁରୋପ କ୍ୱାଲିଫାୟରରେ ରିଚାର୍ଡସନ ଅଲରାଉଣ୍ଡ ଖେଳ ପ୍ରଦର୍ଶନ କରିଥିଲେ।

3-Printed and published by Tathagata Satpathy on behalf of Navajat Printers & Media Pvt. Ltd. and printed at Navajat Printers, B-15, Industrial Estate, Rasulgarh, Bhubaneswar, Editor - Tathagata Satpathy, ସମ୍ପାଦକ- ତଥାଗତ ସତପଥୀ

ସଂକ୍ଷେପରେ

ଶାକଦ୍ୱୀପୀ ବୈଦିକ ବ୍ରାହ୍ମଣ ପରିଷଦର ବୈଠକ

ଖଣ୍ଡପଡ଼ା,୧୩।୯(ସ୍ୱ.ପ୍ର.): ଭାପୁର ବ୍ଲକ ଅଧୀନ ଗୋପାଳପ୍ରସାଦସ୍ଥିତ ରାଧାକୃଷ୍ଣ ମନ୍ଦିର ପରିସରରେ ଶାକଦ୍ୱୀପୀ ବ୍ରାହ୍ମଣ ପରିଷଦର ଏକ ସାଙ୍ଗଠନିକ ବୈଠକ ଅନୁଷ୍ଠିତ ହୋଇଯାଇଛି । ନୟାଗଡ଼ ଜିଲା ଶାକଦ୍ୱୀପ ବୈଦିକ ବ୍ରାହ୍ମଣ ପରିଷଦ ଆନୁକୂଲ୍ୟରେ ଆୟୋଜିତ ଏହି ବୈଠକରେ ଖଣ୍ଡପଡ଼ା, ଭାପୁର, ଖୋର୍ଦ୍ଧା ଓ ବାଙ୍କୀର ପ୍ରତିନିଧିମାନେ ଯୋଗଦେଇ ପରିଷଦର ଆଗାମୀ କାର୍ଯ୍ୟକ୍ରମ ସମ୍ପର୍କରେ ଆଲୋଚନା କରିଥିଲେ । କର୍ମକର୍ମାଣି ସମ୍ପର୍କରେ ଶିକ୍ଷିତ ଯୁବକମାନେ ଆଗେଇ ଆସିବାକୁ ଉପସ୍ଥିତ ପ୍ରତିନିଧିମାନେ ଆଲୋକପାତ କରିଥିଲେ । ଏହି ବୈଠକରେ ମୁଖ୍ୟବକ୍ତା ଭାବେ ମନୋଜ କୁମାର ନାୟକ ଓ ବିଭୂପ୍ରସାଦ ଆଚାର୍ଯ୍ୟ, କାଳୁପଡାର ସଞ୍ଜୟ କୁମାର ଆଚାର୍ଯ୍ୟ, ନୟାଗଡ଼ ଜିଲା ସଭାପତି ତ୍ରିନାଥ ନାୟକ, ଖୋର୍ଦ୍ଧାରୁ ଉମାକାନ୍ତ ଆଚାର୍ଯ୍ୟ ଯୋଗଦେଇଥିଲେ। ଖଣ୍ଡପଡ଼ା ରାଜ୍ୟ ସଭାପତି ପ୍ରଭାକର ଶିରୋମଣି ସଭା ପରିଚାଳନା କରିଥିଲେ। ଏହି ଅବସରରେ ସଞ୍ଜୟ କୁମାର ଆଚାର୍ଯ୍ୟଙ୍କୁ ସମ୍ବର୍ଦ୍ଧିତ କରାଯାଇଥିବା ବେଳେ ଗତ ମାଟ୍ରିକ ପରୀକ୍ଷାରେ ସର୍ବୋଚ୍ଚ ନମ୍ବର ରଖି ପାସ୍ କରିଥିବା ବାଇଗୁଣିଆଁ ଉଚ୍ଚ ବିଦ୍ୟାଳୟର ଛାତ୍ରୀ ସୁଶ୍ରୀ ସଙ୍ଗୀତା ଆଚାର୍ଯ୍ୟଙ୍କୁ ସମ୍ବର୍ଦ୍ଧିତ କରାଯାଇଥିଲା ।

୪ ଅଟକ, ଖଣ୍ଡା ଜବତ
ଖାଦ୍ୟ ପାର୍ସଲକୁ ନେଇ ଗଣ୍ଡଗୋଳ ଘଟଣା

ବ୍ରହ୍ମପୁର ଅଫିସ,୧୩।୯: ଏକ ହୋଟେଲରୁ ଖାଦ୍ୟ ପାର୍ସଲ୍ ନେବାକୁ କେନ୍ଦ୍ର କରି ଗଣ୍ଡଗୋଳ ଘଟଣାରେ ବ୍ରହ୍ମପୁର ବଡବଜାର ପୋଲିସ ୪ଜଣଙ୍କୁ ଥାନାରେ ଅଟକ ରଖିଛି। ସେମାନଙ୍କ ମଧ୍ୟରେ ଜଣେ ନାବାଳକ ଥିବା ଜଣାପଡିଛି। ଅଭିଯୁକ୍ତଙ୍କଠାରୁ ଖଣ୍ଡା ଜବତ ହୋଇଛି। ଘଟଣାର ୨୦ଘଣ୍ଟା ପରେ ମଧ୍ୟ ଆହତ ହୋଟେଲ ମାଲିକ କିମ୍ବା କର୍ମଚାରୀଙ୍କ ପକ୍ଷରୁ କେହି ବି ଥାନାରେ ଅଭିଯୋଗ କରି ନ ଥିବା ବଡବଜାର ଥାନାଧିକାରୀ ପ୍ରଶାନ୍ତ ଭୂପତି ସୂଚନା ଦେଇଛନ୍ତି। ରବିବାର ରାତି ସାଢ଼େ ୯ଟାରେ ୩ଜଣ ଯୁବକ ଖାଦ୍ୟ ନେବା ପାଇଁ ହରିଡ଼ାଖଣ୍ଡି ଛକରେ ଥିବା ଅନିଲ ହୋଟେଲକୁ ଯାଇଥିଲେ। ପାର୍ସଲ ନେବା ପରେ ଟଙ୍କା ଦେବାକୁ ନେଇ ସେହି ଯୁବକମାନେ ମାଲିକ ସୁଦର୍ଶନ ପାଢ଼ୀଙ୍କ ସହ ଯୁକ୍ତିତର୍କ କରିଥିଲେ। ହୋଟେଲର କର୍ମଚାରୀ ଏହାର ପ୍ରତିବାଦ କରିଥିଲେ। ଏହି ସମୟରେ ଜଣେ ଯୁବକ ହଠାତ ଉଭୟ ମାଲିକ ଓ କର୍ମଚାରୀ ଉପରେ ଖଣ୍ଡା ଚୋଟ ପକାଇଥିଲେ।

ଲଗାଣ ବର୍ଷାରେ ଜୀବନଯାତ୍ରା ବ୍ୟାହତ

ବୁଗୁଡ଼ା,୧୩।୯(ଡି.ଏନ.ଏ.): ଦୁଇ ଦିନ ଧରି ଲଘୁଚାପ ଜନିତ ଲଗାଣ ବର୍ଷା ଯୋଗୁ ବୁଗୁଡ଼ା ବ୍ଲକର ଅବସ୍ଥା ବେହାଲ୍ ହୋଇଯାଇଛି। ଲଗାଣ ବର୍ଷା ଯୋଗୁଁ ଯାତ୍ରୀପରିବହନ ବାଧାପ୍ରାପ୍ତ ହୋଇଥିଲା ବେଳେ ଦୋକାନ ବଜାର ଅଧା ବନ୍ଦ ରହିଥିଲା। ଅନେକ ସ୍ଥାନରେ ବିଦ୍ୟୁତ୍ ସରବରାହ ମଧ୍ୟ ବାଧାପ୍ରାପ୍ତ ହୋଇଛି। ଲଗାଣ ବର୍ଷା ଯୋଗୁ ସୋମବାର ଦଶମ ଶ୍ରେଣୀ ଛାତ୍ରୀଛାତ୍ରଙ୍କ ପରୀକ୍ଷା ବାତିଲ ହୋଇଯାଇଥିବା ବେଳେ ଅନ୍ୟ ଶ୍ରେଣୀର ଛାତ୍ରୀଛାତ୍ରଙ୍କ ଉପସ୍ଥାନ କମ୍ ରହିଥିଲା। ଏଥିସହ ସମଲେଇ ଗ୍ରାମ ନିକଟସ୍ଥ ମୁଖ୍ୟ ସଡ଼କ ପାର୍ଶ୍ୱରେ ଥିବା ଏକ ଗଛ ରାସ୍ତା ଉପରକୁ ଢଳି ପଡିବା ଫଳରେ ଯାନବାହାନ ଚଳାଚଳରେ ବାଧା ସୃଷ୍ଟି ହୋଇଛି।

ଗଛ ପଡ଼ି ରାସ୍ତା ଅବରୋଧ

ରାଇକିଆ,୧୩।୯(ଡି.ଏନ ଏ): ରାଇକିଆ ଅଞ୍ଚଳରେ ଗତ ଦୁଇ ଦିନ ଧରି ବର୍ଷା ଲାଗି ରହିଛି। ଏହାର ପ୍ରଭାବରେ ରାଇକିଆ-ଦାରିଙ୍ଗିବାଡି ରାସ୍ତାର ଲେଙ୍ଗୁମହା ନିକଟରେ ଏକ ବଡ଼ ଶୁଖିଲା ଗଛ ଭାଙ୍ଗି ରାସ୍ତାରେ ପଡ଼ିରହିଛି। ଫଳରେ ଉକ୍ତ ରାସ୍ତାରେ ଛୋଟ ଯାନବାହାନ କାଦୁଆରେ ଯାତାୟାତ କରୁଥିଲେ ମଧ୍ୟ ବଡ ଗାଡ଼ି ଚଳାଚଳ କରି ପାରୁନାହିଁ।

ମୂର୍ତ୍ତି ବିସର୍ଜନ ବେଳେ ଗଣ୍ଡଗୋଳ

ହିଞ୍ଜିଳିକାଟୁ,୧୩।୯ (ଡି.ଏନ.ଏ.): ହିଞ୍ଜିଳି ଥାନା କାଞ୍ଜିଆମା ଗ୍ରାମରେ ସୋମବାର ସନ୍ଧ୍ୟାରେ ଗଣେଶ ମୂର୍ତ୍ତି ବିସର୍ଜନ ବେଳେ ଗଣ୍ଡଗୋଳ ଘଟିଛି। ଏଥିରେ ଜଣେ ଗୁରୁତର ଆହତ ହୋଇଛନ୍ତି। ସେ ହେଲେ ନୀଳାମ୍ବର ଗୌଡ଼ (୩୪)। ପରିବାର ଲୋକେ ତାଙ୍କୁ ଉଦ୍ଧାର କରି ହିଞ୍ଜିଳିକାଟୁ ଉପଖଣ୍ଡ ଚିକିତ୍ସାଳୟରେ ଭର୍ତ୍ତି କରିଥିଲେ। ପରେ ବ୍ରହ୍ମପୁର ବଡ ଡାକ୍ତରଖାନାକୁ ପଠାଯାଇଛି।

ଖଲ୍ଲିକୋଟ ବିଶ୍ୱବିଦ୍ୟାଳୟ ଆଗରେ ବିକ୍ଷୋଭ

ପୁରୁଣା ଫଳକ ଭଙ୍ଗା ପ୍ରତିବାଦ

ବ୍ରହ୍ମପୁର ଅଫିସ,୧୩।୯

ଖଲ୍ଲିକୋଟ ଏକକ ବିଶ୍ୱବିଦ୍ୟାଳୟ ମୁଖ୍ୟ ଫାଟକ ଆଗରେ ସୋମବାର ପୁରାତନ ଛାତ୍ର ଓ ସଚେତନ ନାଗରିକଙ୍କ ପକ୍ଷରୁ ବିକ୍ଷୋଭ କରାଯାଇଥିଲା। ୧୪୩ ବର୍ଷର ପୁରାତନ ଖଲ୍ଲିକୋଟ ମହାବିଦ୍ୟାଳୟ ଫଳକକୁ ଲିଭାଇ ବିଶ୍ୱବିଦ୍ୟାଳୟ ଲେଖାଯାଇଥିବା ଏବଂ ଶତାଧିକ ବର୍ଷର ଐତିହ୍ୟ ଧରାକୋଟ ବିଜ୍ଞାନାଗାର ଧୂଳିସାତ କରାଯାଇଥିବା ପ୍ରତିବାଦରେ ଏହି ଆନ୍ଦୋଳନ ହୋଇଥିଲା। ୧୫ ଦିନ ମଧ୍ୟରେ ପୁରୁଣା ଫଳକ ଲଗାଇବା ପାଇଁ ଦାବି ହୋଇଛି। ନଚେତ ବୃହତ୍ ଆନ୍ଦୋଳନ ସୂତ୍ରପାତର ଚେତାବନୀ ଦିଆଯାଇଛି। ଏକକ ବିଶ୍ୱବିଦ୍ୟାଳୟ କୁଳପତିଙ୍କୁ ଏହି ମର୍ମରେ ସ୍ମାରକପତ୍ର ପ୍ରଦାନ କରାଯାଇଥିଲା।

ଆନ୍ଦୋଳନର ନେତୃତ୍ୱ ନେଇଥିଲେ ଖଲ୍ଲିକୋଟ କଲେଜର ପୂର୍ବତନ ଛାତ୍ର ସଂସଦ ସମ୍ପାଦକ ଆଇନଜୀବୀ ପୀତବାସ ପଣ୍ଡା। ସେ କହିଛନ୍ତି, ଖଲ୍ଲିକୋଟ କଲେଜର ପ୍ରାଚୀନ ଇତିହାସ ରହିଛି। ସମଗ୍ର ଦକ୍ଷିଣ ଓଡ଼ିଶାର ଏହି ପୁରାତନ ମହାବିଦ୍ୟାଳୟ ଅନେକ ପ୍ରତିଷ୍ଠିତ ବ୍ୟକ୍ତି ସୃଷ୍ଟି କରିଛି। ପ୍ରବେଶ ଦ୍ୱାରରେ ୧୮୭୮ରେ ସ୍ଥାପିତ ଫଳକ ଓଡ଼ିଆ ଓ ଇଂଲିଶରେ ଲେଖାଯାଇଥିଲା। ଦେଢ଼ ମାସ ତଳେ ଅର୍ଥାତ୍ ଅଗଷ୍ଟ ପହିଲାରେ ସରକାର ଏହି ଶିକ୍ଷାନୁଷ୍ଠାନକୁ ଏକକ ବିଶ୍ୱବିଦ୍ୟାଳୟ କରିଛନ୍ତି। ତେବେ ପୁରୁଣା ଫଳକ ବିକୃତ କରି ବିଶ୍ୱବିଦ୍ୟାଳୟ ଲେଖିଛନ୍ତି। ଏହା ସ୍ୱାଭିମାନର କୁଠାରାଘାତ ହୋଇଛି। କଲେଜ ଲେଖା ଥିବା ଫଳକ ଉପରକୁ ବିଶ୍ୱବିଦ୍ୟାଳୟ ନାମ ଥାଇ ନୂଆ ଫଳକ କାହିଁକି ଲଗାଗଲା ନାହିଁ ବୋଲି ସେ ପ୍ରଶ୍ନ କରିଛନ୍ତି। ଅପରପକ୍ଷରେ ଖଲ୍ଲିକୋଟର ପୂର୍ବତନ ରାଜା ସ୍ୱର୍ଗତ ହରିହର ମର୍ଦ୍ଦରାଜଙ୍କ ଉଦ୍ୟମ ଓ ସହାୟତାରେ ୧୮୭୮ରେ ଘରୋଇ ଭାବେ ପ୍ରତିଷ୍ଠା ହୋଇଥିଲା କଲେଜ। ପରବର୍ତ୍ତୀ ସମୟରେ ଏହି ଉଚ୍ଚ ଶିକ୍ଷାନୁଷ୍ଠାନକୁ ଏକକ ବିଶ୍ୱବିଦ୍ୟାଳୟ ଘୋଷଣା କରାଯାଇଛି। ଏହା ସ୍ୱାଗଯୋଗ୍ୟ ହୋଇଥିଲେ ମଧ୍ୟ ପୁରୁଣା ଐତିହ୍ୟ ଲୋପ କରାଯିବା ଅନୁଚିତ। ତେଣୁ ପ୍ରତିଷ୍ଠା ବର୍ଷ ୧୮୭୮ ଲେଖା ଥିବା ଫଳକ ପୁନର୍ବାର ସ୍ଥାପନ କରା ନ ଗଲେ ସବୁ ଶ୍ରେଣୀର ଲୋକଙ୍କୁ ନେଇ ଆନ୍ଦୋଳନ କରାଯିବାର ଦାବିପତ୍ରରେ ସ୍ୱାକ୍ଷର କରାଯାଇଛି।

ସେହିପରି ହରିହର ମର୍ଦ୍ଦରାଜଙ୍କ ଆରପାରି ପରେ ତାଙ୍କ ଭିଣୋଇ ଧରାକୋଟ ରାଜା ସ୍ୱର୍ଗତ ମଦନ ମୋହନ ସିଂହଦେଓ ଖଲ୍ଲିକୋଟ କଲେଜ ପରିଚାଳନା ଦାୟିତ୍ୱ ନେଇଥିଲେ। ସେ ନିଜସ୍ୱ ବ୍ୟୟରେ ଏକ ଉନ୍ନତମାନର ବିଜ୍ଞାନାଗାର ନିର୍ମାଣ କରିଥିଲେ। ୧୯୦୯ ଫେବୃୟାରୀ ୪ରେ ଏହାର ଭିତ୍ତି ଦେଇଥିଲେ ତତ୍କାଳୀନ ମାନ୍ଦ୍ରାଜ ଗଭର୍ନର। ସେତେବେଳେ ଏ ବାବଦରେ ଖର୍ଚ୍ଚ କରିଥିଲେ ଧରାକୋଟ ରାଜା କୋଟିଏରୁ ଅଧିକ ଟଙ୍କା। ଏହି ବିଜ୍ଞାନାଗାରରେ ପାଠ ପଢ଼ିଥିଲେ ଆନ୍ତର୍ଜାତିକ ଖ୍ୟାତିସମ୍ପନ୍ନ ବୈଜ୍ଞାନିକ ତଥା ବ୍ରହ୍ମପୁରର ପୁଅ କୋଟା ହରି ନାରାୟଣଙ୍କ ସମେତ ଅନେକ ବିଜ୍ଞାନୀ। ଏବେ ନୂଆ ଯୋଜନାରେ ସେହି ବିଜ୍ଞାନାଗାରକୁ ବୁରମାର ସହ ଫଳକ ଉଭାନ କରାଯାଇଛି। ପୁନର୍ବାର ସେହି ଫଳକ ସ୍ଥାପନ ପାଇଁ ମଧ୍ୟ ଦାବି କରାଯାଇଛି।

କୁଳପତିଙ୍କ ସହ ଆଲୋଚନା କରୁଛନ୍ତି ଆନ୍ଦୋଳନକାରୀ ।

ଲଗାଣ ବର୍ଷାରେ ବହୁ ଘର ଭାଙ୍ଗିଲା

ଏକ ଘରର କାନ୍ଥ ଭାଙ୍ଗି ପଡ଼ିଛି ।

ଦଶପଲ୍ଲା,୧୩।୯(ଡି.ଏନ୍.ଏ.)

ନୟାଗଡ଼ ଜିଲା ଦଶପଲ୍ଲା ଅଞ୍ଚଳରେ ଲାଗି ରହିଥିବା ଲଗାଣ ବର୍ଷାରେ ସାଧାରଣ ଜୀବନ ଯାତ୍ରା ପ୍ରଭାବିତ ହୋଇଛି । ତଳିଆ ଅଞ୍ଚଳ ଜଳ ମଗ୍ନ ହୋଇଛି । ବିଭିନ୍ନ ଖାଲୁଆ ସ୍ଥାନରେ ପାଣି ଜମି ରହିଛି । ବହୁ ଘର ବି ଏହି ବର୍ଷାରେ ଭାଙ୍ଗିଥିବା ସୂଚନା ମିଳିଛି । ବିଶେଷ କରି ଦଶପଲ୍ଲା ଏନ୍‌ଏସିର ଦୁର୍ଗାବଜାରଠାରେ ସ୍ୱର୍ଗତ ଦୟା ସାହୁଙ୍କ ଏକ ମାଟି ଘର ଭାଙ୍ଗିଥିବା ବେଳେ ଖମାରସାହି ପଞ୍ଚାୟତ ଗଉଡ଼ ବାଗୁଆ ବେରେଣୀ ଗ୍ରାମରେ ଶଙ୍କର ବେହେରାଙ୍କ ଏକ ମାଟି ଘର ଭାଙ୍ଗିପଡ଼ିଛି । ସେହି ଘରେ ତାଙ୍କ ଝିଅ ଆଶା ବେହେରା ଓ ନାତୁଣୀ କନକ ବେହେରା ରହୁଥିଲେ । ସେହିପରି ପାଇକାଘୁଆ ଜରେଣୀ ଗ୍ରାମରେ ଶିବ ସାହୁଙ୍କ ୨ ବଖରା ଘର ଭାଙ୍ଗିଛି। ଲଗାଣ ବର୍ଷ ଯୋଗୁ ଦଶପଲ୍ଲା-ଭଞ୍ଜନଗର ରାସ୍ତାର ପଙ୍କୁଆଠାରେ ଗଛ ଡାଳ ଭାଙ୍ଗି ପଡିବାରୁ ଯାନବାହନ ଚଳାଚଳ ବ୍ୟାହତ ହୋଇଥିଲା । ଦଶପଲ୍ଲା ଦମକଳ କର୍ମଚାରୀମାନେ ଗଛ ଡାଳ କାଟି ରାସ୍ତା ସଫା କରିବା ପରେ ଯାତାୟତ ସ୍ୱାଭାବିକ ହୋଇଛି ।

ଲଗାଣ ବର୍ଷାରେ ଜୀବନଯାତ୍ରା ପ୍ରଭାବିତ

ଖଣ୍ଡପଡ଼ା,୧୩।୯(ସ୍ୱ.ପ୍ର.)

ଲଘୁଚାପ ପ୍ରଭାବରେ ରବିବାର ସକାଳୁ ଖଣ୍ଡପଡା ଓ ଏହାର ଆଖପାଖ ଅଞ୍ଚଳରେ ଲଗାଣ ବର୍ଷା ଲାଗି ରହିଛି। ବିଭିନ୍ନ ସ୍ଥାନରେ ଚାଳ ଓ ଟାଇଲ ଛପର ଘରର କାନ୍ଥ ଭାଙ୍ଗି ପଡିଛି । କଣ୍ଟିଲୋ ପଞ୍ଚାୟତ ଅଧୀନ ହରିସୁବୁଦ୍ଧି ପାଟଣା ହରିଜନସାହିର ଅଙ୍କୁର ନାଏକ, ମୋହନ ନାଏକ, ଚୈତନ୍ୟ ନାଏକ, ରବି ନାଏକ, ତ୍ରିନାଥ ନାଏକ, ମିଛୁ ନାଏକ ପ୍ରମୁଖଙ୍କ ଚାଳ ଛପର ଘରର କାନ୍ଥ ଭୁଷୁଡି ପଡିଥିବା ଅଭିଯୋଗ ହେଉଛି । ସେହିପରି ବଡବାଣପୁର ପଞ୍ଚାୟତ କଣ୍ଟିଲୋ-ଗଣିଆ ମୁଖ୍ୟ ରାସ୍ତା କୁମୁଣ୍ଡି ନିକଟରେ ଥିବା ପରବାସୀ ପ୍ରଧାନଙ୍କ ଏକ ଢାବା ସମ୍ପୂର୍ଣ୍ଣ ଭାଙ୍ଗି ପଡିଛି । ବେଣାଗାଡିଆ ପଞ୍ଚାୟତ ତେନ୍ତୁଳିଆପଲ୍ଲୀ ଗ୍ରାମର ଶେଷଦେବ ସାହୁ, ନାରାୟଣ ନାୟକ, ମାଧବେରେଣୀ ଗ୍ରାମର ବସନ୍ତ ସାହୁଙ୍କ ଟାଇଲ ଛପର ଘରର କାନ୍ଥ ଭାଙ୍ଗି ପଡିଥିବା ସରପଞ୍ଚ କହିଛନ୍ତି। ବେଣାଗାଡିଆ ପଞ୍ଚାୟତ ଅଧୀନ କାଦୁଆ ଗ୍ରାମର ଅର୍ଜୁନ ସାହୁଙ୍କ ଘରେ ବର୍ଷା ପାଣି ପଶିଛି । ଗଡିଆସାହି ପଞ୍ଚାୟତ ଅଧୀନ ଉପର ହରିଜନ ସାହିର କିଶୋର ନାଏକ ଓ ବାବୁ ନାଏକଙ୍କ ୨ ଘର ଭାଙ୍ଗି ପଡିଛି ।

ଖଣ୍ଡପଡ଼ା ବିଡ଼ିଓ ଅରୁଣିମା ସାହୁ ଗଡିଆସାହି ପଞ୍ଚାୟତ ରାକେଶିଆ ଗ୍ରାମକୁ ଯାଇ ଗତ ୬ ତାରିଖ ଲଗାଣ ବର୍ଷାରେ କ୍ଷତିଗ୍ରସ୍ତ ହୋଇଥିବା ପରିବାର ଲୋକଙ୍କ ସହ ଆଲୋଚନା କରିଛନ୍ତି । ଭାଙ୍ଗି ଯାଇଥିବା ଏକ ନାଳକୁ ତୁରନ୍ତ ମରାମତି କରିବା ପାଇଁ ସରପଞ୍ଚଙ୍କୁ ନିର୍ଦ୍ଦେଶ ଦେଇଛନ୍ତି ।

ଖଣ୍ଡପଡା ବ୍ଲକ ଗୁଣ୍ଡୁଣି ପଞ୍ଚାୟତ ଅଧୀନ ଅଁଳାମଡା ମୁଣ୍ଡିଆସାହି ବାସିନ୍ଦାଙ୍କ ଘରେ ଡାହୁକା ନଦୀର ବନ୍ୟା ଜଳ ପ୍ରବେଶ କରିଛି । ଗ୍ରାମର ୩୦ରୁ ଊର୍ଦ୍ଧ୍ୱ ବ୍ୟକ୍ତି ବନ୍ୟା ପାଣି ଯୋଗୁ ପ୍ରଭାବିତ ହୋଇଛନ୍ତି। ବନ୍ୟାପାଣି ଘେରରେ ଥିବା ଅଁଳାମଡା ଗ୍ରାମବାସୀଙ୍କ ପ୍ରତି ପ୍ରଶାସନ ଦୃଷ୍ଟି ଦେବାକୁ ଦାବି ହେଉଛି। ସେହିପରି ଖଣ୍ଡପଡ଼ା ବ୍ଲକ ଅଧିନ ଗୁଣ୍ଡୁଣି ଓ ଶାଳଝରିଆ ପଞ୍ଚାୟତ ନିକଟସ୍ଥ ରାଣୀପଡା ପଞ୍ଚାୟତକୁ ସଂଯୋଗ କରୁଥିବା ରାସ୍ତା ମଝିରେ ଅବସ୍ଥିତ ଗଡାପୋଲ ଦେଇ ୪ଫୁଟ୍ ଉଚ୍ଚରେ ବର୍ଷାଜଳ ପ୍ରବାହିତ ହେଉଛି । ସେହି ରାସ୍ତାରେ ଯାତାୟତ ବନ୍ଦ ରହିଛି । ଖଣ୍ଡପଡା ବ୍ଲକର ବନମାଳୀପୁର ପଞ୍ଚାୟତ ବାସୁଦେବପୁର ଗ୍ରାମର ନୂଆସାହି ଓ ବସନ୍ତପୁର ରାସ୍ତାରେ ଜଳ ନିଷ୍କାସନ ପଥ ଅବରୋଧ ଯୋଗୁ ଆଣ୍ଠୁଏ ଉଚ୍ଚର ପାଣି ଜମି ରହିଛି । ଖବର ପାଇ ଖଣ୍ଡପଡ଼ା ବିଡିଓ ଅରୁଣିମା ସାହୁ ସେଠାରେ ପହଁଞ୍ଚି ଅତିରିକ୍ତ ତହସିଲଦାର ଲକ୍ଷ୍ମୀକାନ୍ତ ମଲ୍ଲିକ, ରାଜସ୍ୱ ନୀରିକ୍ଷକ ଓ କନିଷ୍ଠ ଯନ୍ତ୍ରୀଙ୍କ ଉପସ୍ଥିତିରେ ଜେସିବି ମେଶିନରେ ବନ୍ଦ ଥିବା ନିଷ୍କାସନ ପଥକୁ ସଫା କରିବା ପରେ ଜଳ ନିଷ୍କାସନ ହୋଇଛି ।

ଏକ ଘର ଚାରିପାଖରେ ବର୍ଷା ଜଳ ଜମି ରହିଛି ।

ତେନ୍ତୁଳିଆପଲ୍ଲୀ ଗ୍ରାମର ଶେଷଦେବ ସାହୁଙ୍କ ଘର କାନ୍ଥ ଭାଙ୍ଗିପଡିଛି ।

ଘରେ ପଶିଲା ବର୍ଷାଜଳ

ଦଶପଲ୍ଲା,୧୩।୯ (ଡି.ଏନ୍.ଏ.)

ଦଶପଲ୍ଲା ମଧ୍ୟଖଣ୍ଡ ପଞ୍ଚାୟତ ଅନ୍ତର୍ଗତ ମଧ୍ୟଖଣ୍ଡ ଗ୍ରାମ ଶାସନ ସାହିର ଲୋକମାନେ ସୋମବାର ଦଶପଲ୍ଲା ତହସିଲଦାରଙ୍କୁ ଭେଟି ଏକ ଦାବି ପତ୍ର ପ୍ରଦାନ କରିଛନ୍ତି । ଅଭିଯୋଗକାରୀ ଉମେଶ ଚନ୍ଦ୍ର ମିଶ୍ର, ଉପେନ୍ଦ୍ର ବେହେରା, ବସନ୍ତ ପରିଡ଼ା, ଶିଶିର ମିଶ୍ରଙ୍କ କହିବା କଥା ଆମ ଗ୍ରାମର ଜଣେ ବ୍ୟକ୍ତି ବର୍ଷା ଦିନେ ପାଣି ଯାଉଥିବା ରାସ୍ତା ଅବରୋଧ କରି ସରକାରଙ୍କ ଯୋଜନା ଅନୁଯାୟୀ ମୋ ପୋଖରୀ ଖୋଳିଛନ୍ତି । ଫଳରେ ସେହି ରାସ୍ତାରେ ବର୍ଷା ଜଳ ନିଷ୍କାସନ ହୋଇ ନ ପାରି ଲୋକମାନଙ୍କ ଘରେ ପାଣି ପଶିଛି । ଏ ସଂକ୍ରାନ୍ତରେ ତହସିଲଦାର ତୁରନ୍ତ କାର୍ଯ୍ୟାନୁଷ୍ଠାନ ଗ୍ରହଣ କରିବାକୁ ଗ୍ରାମବାସୀ ଦାବି କରିଛନ୍ତି ।

ପୂର୍ବ ତଟ ରେଳପଥ

ଫାଇଲ ସଂ. DRM/Engg/KUR/21-22/E-Tender/56 ତା.07.09.2021ରିଖ

(1) ଟେଣ୍ଡର ସଂ. e-tender-HQ-KUR-150-2021, ତା.06.09.2021ରିଖ
ବିବରଣୀ : ଖୋର୍ଦ୍ଧା ରୋଡ଼ ମଣ୍ଡଳର ମୋଟରି (MWQ) ଷ୍ଟେସନରେ ପ୍ରଥମ ଫୁଟ୍ ଓଭର ବ୍ରିଜର ବ୍ୟବସ୍ଥା ।
କାର୍ଯ୍ୟର ଆନୁମାନିକ ମୂଲ୍ୟ : ₹ 89.54 ଲକ୍ଷ ।

(1) ଟେଣ୍ଡର ସଂ. e-tender-South-KUR-151-2021, ତା.06.09.2021ରିଖ
ବିବରଣୀ : ଖୋର୍ଦ୍ଧା ରୋଡ଼ ମଣ୍ଡଳର ସହାୟକ ମଣ୍ଡଳ ଯନ୍ତ୍ରୀ, ବାଲୁଗାଁ ପରିସୀମା ଅଧୀନସ୍ଥ ଖୋର୍ଦ୍ଧା ରୋଡ଼ଠାରୁ ଗଞ୍ଜାମ ସେକ୍ସନ ମଧ୍ୟରେ ଅପ୍ ଏବଂ ଡାଉନ୍ ଲାଇନ୍‌ରେ ପ୍ୟାଡ଼ଗୁଡ଼ିକରେ 16.50 କି.ମି. ଥ୍ରୁ ସ୍ଲିପର ନବୀକରଣ କାର୍ଯ୍ୟର ନିଷ୍ପାଦନ ।
କାର୍ଯ୍ୟର ଆନୁମାନିକ ମୂଲ୍ୟ : ₹ 277.72 ଲକ୍ଷ ।
ଶେଷ ହେବା ଅବଧି : 06 (ଛଅ) ମାସ (କ୍ରମ ସଂ. 1 ପାଇଁ) ଏବଂ 12 (ବାର) ମାସ (କ୍ରମ ସଂ. 2 ପାଇଁ) ।
ଟେଣ୍ଡର ବନ୍ଦ ହେବା ତାରିଖ ଓ ସମୟ : ତା.27.09.2021 ରିଖ 1500 ଘଟିକାରେ (ଉଭୟ ଟେଣ୍ଡର ନିମନ୍ତେ) ।

ଏହି ଇ-ଟେଣ୍ଡରଗୁଡ଼ିକ କ୍ଷେତ୍ରରେ ଡାକ/କୋରିୟର/ଫାକ୍ସ ମାଧ୍ୟମରେ କିମ୍ବା ବ୍ୟକ୍ତିଗତ ରୂପେ ପଠାଯାଇଥିବା କୌଣସି ପ୍ରକାର ମାନୁଆଲ ଅଫର ଗ୍ରହଣଯୋଗ୍ୟ ହେବ ନାହିଁ, ଯଦ୍ୟପି ଏଗୁଡ଼ିକ ଫାର୍ମ (Firm)ର ଲେଟର ହେଡ୍‌ରେ ଦାଖଲ କରାଯାଇଥିବ ଏବଂ ଯଥା ସମୟରେ ଗ୍ରହଣ କରାଯାଇଥିବ। ଏହିଭଳି ସମସ୍ତ ମାନୁଆଲ ଅଫରଗୁଡ଼ିକ ଅବୈଧ ବୋଲି ଧରାଯିବ ଏବଂ କୌଣସି ବିଚାର ବିନା ବିଧିବଦ୍ଧ ରୂପେ ନାକଚ କରାଯିବ।
ଉପରୋକ୍ତ ଇ-ଟେଣ୍ଡରର ସମସ୍ତ ବିବରଣୀ ଇ-ଟେଣ୍ଡର ନଥିପତ୍ର ସହିତ ୱେବ୍‌ସାଇଟ୍ http://www.ireps.gov.in ରେ ଉପଲବ୍ଧ ଅଟେ ।
ଦ୍ରଷ୍ଟବ୍ୟ : ଏହି ଇ-ଟେଣ୍ଡର ନିମନ୍ତେ ଜାରି କରାଯାଇଥିବା କୌଣସି ପରିବର୍ତ୍ତନ / ଶୁଦ୍ଧିପତ୍ରକୁ ଧ୍ୟାନ ଦେବା ନିମନ୍ତେ ଟେଣ୍ଡର ବନ୍ଦ ହେବା ତାରିଖର 10 (ଦଶ) ଦିନ ପୂର୍ବରୁ ୱେବ୍‌ସାଇଟକୁ ପୁନଃ ପରିଦର୍ଶନ କରିବା ପାଇଁ ଆଶାୟୀ ଟେଣ୍ଡରଦାତାମାନଙ୍କୁ ପରାମର୍ଶ ଦିଆଯାଉଅଛି ।

ମଣ୍ଡଳ ରେଳ ପ୍ରବନ୍ଧକ (ଇଂଜିନିୟରିଂ), ଖୋର୍ଦ୍ଧା ରୋଡ଼
PR-369/M/21-22

GOVT. OF ODISHA, OFFICE OF THE CHIEF CONSTRUCTION ENGINEER RURAL WORKS CIRCLE, SUNDARGARH

No. O-670:- Email ID: serw_sundargarh@gmail.com

Bid Identification No. Online-PMGSY/RWCCESNG-07 of 2021-22
Letter No. 2823 // Date: 08.09.2021

1. Name of the work :- **Construction of road & CD works under PMGSY Programme.**
2. Total No. of Packages :- **7 Nos.** individual package (Road Balance Work)
3. Estimated Cost of individual packages :- **Varies from Rs.15.94 lakh to Rs.674.97**
4. Period of completion :- **Two to twelve calendar months**
5. Other details :-

Procurement Officer	Bid Identification No.	No. of Packages	Availability of tender On-line for bidding		Date & Time of Technical Bid opening	Date & Time of Financial Bid opening
			From	To		
1	2	3	4	5	6	7
Chief Construction Engineer, Rural Works Circle, Sundargarh	PMGSY / RWCCESNG - 07 of 2021-22	7 Nos.	15.09.2021 at 11.00 A.M.	01.10.2021 upto 5.00 P.M.	04.10.2021 at 11.00 A.M.	Will be intimated separately

● Further details can be seen from the website: www.pmgsytenders.gov.in
OIPR-25133/11/0022/2122 Sd./- Chief Construction Engineer, Rural Works Circle, Sundargarh

OFFICE OF DISTRICT MANAGER
ODISHA STATE CIVIL SUPPLIES CORPORATION LTD. (OSCSC)
Rayagada
Phone : 9438200057
District Web site : www.rayagada.nic.in

Tender No. 4259 Dt-13.09.2021

District Manager, Odisha State Civil Supplies Corporation Ltd.,

ସଂକ୍ଷେପରେ

ବିପଦସଙ୍କୁଳ ଘରେ ୩୨ପରିବାର

ଅଙ୍ଗନୱାଡି କେନ୍ଦ୍ରକୁ ଶିଶୁ ସ୍ଥାନାନ୍ତର

ନୟାଗଡ଼ ଅଫିସ,୧୩।୯: ନୟାଗଡ଼ ବ୍ଲକ ସିନ୍ଦୁରିଆ କଲୋନୀ ସାହି ବର୍ଷାଜଳ ଜମି ରହିଛି। ପୁଣି ବିପଦଶଙ୍କୁଳ ଘରେ ପାଣି ବୋହୁଛି। ତଳୁ ପାଣି ଓ ଉପରୁ ପାଣି ପଡି ଘରର ଆସବାବପତ୍ର ନଷ୍ଟ ହୋଇଯାଇଛି। ଏଠାର ୩୨ ପରିବାର ମୁଣ୍ଡ ଗୁଞ୍ଜିବା ପାଇଁ ସ୍ଥାନ ନାହିଁ। ପ୍ରତି ଘରର ଛୋଟ ଶିଶୁମାନେ ସ୍ଥାନୀୟ ଅଙ୍ଗନୱାଡି କେନ୍ଦ୍ରରେ ଯାଇ ଆଶ୍ରୟ ନେଇଛନ୍ତି। ଅନ୍ୟପକ୍ଷେ ଖବର ପାଇ ଟାଉନ ଥାନା ପୋଲିସ ପହଞ୍ଚି ଜଳଖିଆ ବଣ୍ଟନ କରିଛି।

ବନ୍ୟା ପାଣି: ଦେଉଳି ଗାଁ ବିଚ୍ଛିନ୍ନ

ରଣପୁର,୧୩।୯(ସ୍ୱ.ପ୍ର.): ନୟାଗଡ଼ ଜିଲା ରଣପୁର ବ୍ଲକ ବଳଭଦ୍ରପୁର ପଞ୍ଚାୟତର ଦେଉଳି ଗାଁକୁ ଯୋଗାଯୋଗ ବିଚ୍ଛିନ୍ନ ହୋଇରହିଛି। ଗାଁ ଭିତରକୁ ଭେଟବର ବନ୍ଧର ବନ୍ୟାଜଳ ପଶି ଆସିବାରୁ ଏଭଳି ସ୍ଥିତି ଉପୁଜିଛି। ଏଠାରେ ୧୫୦ ପରିବାର ଜଳବନ୍ଦୀ ହୋଇ ରହିଛନ୍ତି। ସେମାନଙ୍କ ପାଖରେ ପ୍ରଶାସନ ପହଞ୍ଚି ନାହିଁ। ରଣପୁର ବ୍ଲକଠାରୁ ଗାଁଟି ପ୍ରାୟ ଅଧା କିମି ଦୂରରେ ରହିଛି।

ବାରମ୍ବାର ବିଦ୍ୟୁତ୍ କାଟ୍‌କୁ ନେଇ ଚିନ୍ତା

ଖଣ୍ଡପଡ଼ା,୧୩।୯(ସ୍ୱ.ପ୍ର,)-ଗତ କିଛି ଦିନ ହେଲା କଣ୍ଟିଲୋ ବିଦ୍ୟୁତ୍ ସେକ୍ସନ ଅଧୀନରେ ଅଘୋଷିତ ବିଦ୍ୟୁତ୍ କାଟ୍ ଚାଲିଛି । ରବିବାରଠାରୁ ଲଘୁଚାପ ଜନିତ ଲଗାଣ ବର୍ଷା ଲାଗି ରହିଥିବା ବେଳେ ବିଦ୍ୟୁତ୍ ବିଭ୍ରାଟ ଲୋକମାନଙ୍କୁ ଅତିଷ୍ଠ କରିଛି । ରାତି ପ୍ରାୟ ୯ଟାରୁ ବିଦ୍ୟୁତ୍ ସରବରାହ ବନ୍ଦ ରହିଥିଲା । ସୋମବାର ସକାଳ ୮ଟାରେ ତାହା ସ୍ୱାଭାବିକ ହୋଇଥିଲା । ପରେ ସକାଳୁ ସନ୍ଧ୍ୟା ପର୍ଯ୍ୟନ୍ତ ବିଦ୍ୟୁତ କାଟ ଚାଲିଛି । ଖଣ୍ଡପଡ଼ା ବିଦ୍ୟୁତ୍ ଉପଖଣ୍ଡ ଅଧୀନ କଣ୍ଟିଲୋ, ବାଣପୁର, ସିଧାମୂଳା, ବଳରାମପ୍ରସାଦ, ବେଣାଗାଡିଆ, ପଥରଚକଡା, ମାଧପୁର, ଧାନଚେଙ୍ଗଡା, ଲକ୍ଷ୍ମୀପ୍ରସାଦ ଆଦି ଅଞ୍ଚଳର ଜନସାଧାରଣ ଏହାକୁ ନେଇ ଚିନ୍ତାରେ ପଡ଼ିଛନ୍ତି । ବିଦ୍ୟୁତ୍ ସରବରାହ ସ୍ୱାଭାବିକ ହେଉ ନ ଥିବା ଯୋଗୁ ପାନୀୟ ଜଳ ଯୋଗାଣ ବ୍ୟାହତ ଘଟୁଛି ।

ବେଆଇନ ବ୍ଲାଷ୍ଟିଂକୁ ରୋକି ପାରୁନି ପ୍ରଶାସନ

- ପଥର ଚୋରଙ୍କ ବିରୋଧରେ ଗାଁରେ ମେଳି
- ମାଟିରେ ମିଶିବ କାଶିଆ ପାହାଡ଼

ନୟାଗଡ଼ ଅଫିସ,୧୩।୯

ପ୍ରଶାସନିକ ଅଧିକାରୀମାନେ ତଦନ୍ତ କରୁଛନ୍ତି ।

ବେଆଇନ ବ୍ଲାଷ୍ଟିଂ ଓ କ୍ରସର ଯୋଗୁ ନୟାଗଡ଼ ଜିଲା ଭାପୁର ତହସିଲ ଅଧୀନ ବାଘୁଆପଲ୍ଲୀ ଓ ନିମାଣୀ ଗାଁ ନିକଟରେ ଥିବା କାଶିଆ ପାହାଡ଼ ପଦା ହେବାକୁ ଯାଉଛି । ସାଧାରଣରେ ପ୍ରତିବାଦ କଲେ ମିଳୁଛି ହତ୍ୟା ଓ ମାର୍‌ପିଟର ଧମକ। ଏପରିକି ସରପଞ୍ଚଙ୍କୁ ବି ଧମକ ମିଳୁଛି। ସରକାର ଲକ୍ଷାଧିକ ଟଙ୍କାର ରାଜସ୍ୱ ହରାଉଛନ୍ତି । ବ୍ଲାଷ୍ଟିଂ ଯୋଗୁ ପାହାଡ଼ ନିକଟ ଗାଁରେ ଭୂମିକମ୍ପ ପରି ଅନୁଭବ ହେଉଛି । ଚାଷ ଜମିରେ ପଥର ଖଣ୍ଡ ଛିଟିକି ପଡୁଛି । ଏଥିପାଇଁ ବହୁ ଲୋକଙ୍କ ଘର କାନ୍ଥ ଓ ଚଟାଣରେ ଫାଟ ସୃଷ୍ଟି ହୋଇଛି । ଏନେଇ ବିଭିନ୍ନ ସମୟରେ ତହସିଲଦାର, ଡିଏଫ୍‌ଓ, ଜିଲାପାଳଙ୍କ ନିକଟରେ ଅଭିଯୋଗ ହୋଇଥିଲେ ମଧ୍ୟ ସୁଫଳ ମିଳୁନାହିଁ । ଶେଷରେ ଗାଁଲୋକ ଉତ୍ତେଜିତ ହୋଇ ଆନ୍ଦୋଳନ କରିବାକୁ ଧମକ ଦେଇଛନ୍ତି । ଏପରିକି ଏହି ଆନ୍ଦୋଳନରେ ସରପଞ୍ଚ ସାମିଲ ହେବେ ବୋଲି କହିଛନ୍ତି ।

ସୂଚନା ଅନୁଯାୟୀ, ନିମାଣୀ ପଞ୍ଚାୟତରେ କ୍ରସର ଓ ବାଘୁଆପଲ୍ଲି ପଞ୍ଚାୟତ ଅଞ୍ଚଳରେ କାଶିଆ ପାହାଡ଼ ରହିଛି । କାଶିଆ ପାହାଡ଼ରୁ ବେଆଇନ ଭାବେ ବ୍ଲାଷ୍ଟିଂ କରି ଅଟୋମେଟିକ୍ କ୍ରସର ୟୁନିଟ୍‌ରେ ସେହି ପଥରକୁ ଚିପ୍ସ, ସ୍ପଲ କରାଯାଉଥିବା ଅଭିଯୋଗ ହୋଇଛି। ଖଣି ଓ କ୍ରସର ଯୋଗୁ ରାସ୍ତା ମଧ୍ୟ ନଷ୍ଟ ହେଉଛି । ଏନେଇ ଖଣି ମାଲିକଙ୍କୁ ଯୋଗାଯୋଗ କରାଯାଇଥିଲା । ସେ କହିଛନ୍ତି,ରାଜନୈତିକ ଉଦ୍ଦେଶ୍ୟ ରଖି ମୋତେ ହଇରାଣ କରାଯାଉଛି । ମୁଁ କୌଣସି ପାହାଡ଼ ନଷ୍ଟ କରୁନାହିଁ । ମୋ ନିଜସ୍ୱ ଜମିରେ ପଥର ଖନନ କରୁଛି। ପୁଣି ସବୁ ସରକାରୀ କାଗଜପତ୍ର ଅନୁସାରେ ଚାଲିଛି । ସରକାରଙ୍କୁ ରାଜସ୍ୱ ଦେଉଛି । ବିଭିନ୍ନ ସମୟରେ ତଦନ୍ତ କରାଯାଇ ମୋତେ କ୍ଲିନିଚିଟ୍ ପ୍ରଶାସନ ଦେଇଛି ବୋଲି ସେ କହିଛନ୍ତି। ଉପଜିଲାପାଳ ଲଗ୍ନଜିତ ରାଉତ କୁହନ୍ତି, କ୍ରସର ଓ ଖଣି ସରକାରୀ ନୀତି ନିୟମ ମୁତାବକ ଲାଇସେନ୍ସ ପାଇଛି। ଅନିୟମିତତାର କୌଣସି ପ୍ରମାଣ ମିଳିନାହିଁ । ଯଦି ଅନିୟମିତତାର ପ୍ରମାଣ ମିଳେ ଆବଶ୍ୟକ ପଦକ୍ଷେପ ନିଆଯାଇ ପାରେ । ଡିଏଫ୍‌ଓ ଧନରାଜ ଏଚ୍‌ଡି ମଧ୍ୟ କୁହନ୍ତି, ଅନିୟମିତତାର ଅଭିଯୋଗ ପରେ ଜିଲାପାଳଙ୍କ ନିର୍ଦ୍ଦେଶରେ ତଦନ୍ତ ହୋଇଥିଲା । ସବୁ କିଛି ଠିକ୍ ଅଛି । ଯଦି ବେଆଇନ କାର୍ଯ୍ୟର ପ୍ରମାଣ ମିଳିବ ଆଇନ ଅନୁଯାୟୀ ପଦକ୍ଷେପ ନିଆଯିବ ।

ଟେଣ୍ଡର ଗାଇଡଲାଇନ୍ ଉଲ୍ଲଂଘନ

ନୟାଗଡ଼ ଅଫିସ,୧୩।୯

- ଟେଣ୍ଡର ଖୋଲିଲା, ପ୍ରାଇସ୍ ବିଡ୍ ନ ଖୋଲିବାରୁ ଦୁର୍ନୀତିର ଗନ୍ଧ
- ଅନିୟମିତତା ରୋକିବାକୁ ରାଜ୍ୟ ଯୋଗାଣ ବିଭାଗ ସଚିବଙ୍କୁ ଫେରାଦ

ଖାଦ୍ୟ ନିରାପତ୍ତା ଯୋଜନା ଅନ୍ତର୍ଗତ ଖାଉଟିମାନଙ୍କୁ ଚାଉଳ, ଗହମ ପରିବହନ ନିମନ୍ତେ ଲେବେଲ ୨ ପରିବହନ ଠିକାଦାର ଚୟନ ପାଇଁ ଟେଣ୍ଡର ଗାଇଡ୍ ଲାଇନ ଉଲ୍ଲଂଘନ କରାଯାଇଥିବା ଅଭିଯୋଗ ହୋଇଛି। ଏଥିପାଇଁ ୪୦ କୋଟି ଟଙ୍କାର ଟେଣ୍ଡର ଖୋଲିଥିଲେ ମଧ୍ୟ ପ୍ରାଇସ୍ ବିଡ୍ ଖୋଲା ଯାଉ ନ ଥିବାରୁ ଅନିୟମିତତାର ଅଭିଯୋଗ ଉଠିଛି। ଅନିୟମିତତା ରୋକିବାକୁ ଜିଲା କଂଗ୍ରେସ ପକ୍ଷରୁ ରାଜ୍ୟ ଯୋଗାଣ ବିଭାଗ ସଚିବ, ରାଜ୍ୟ ଯୋଗାଣ ନିଗମ ପରିଚାଳନା ନିର୍ଦ୍ଦେଶକଙ୍କ ନିକଟରେ ଅଭିଯୋଗ ହୋଇଛି। ଜିଲା ସଭାପତି ରଣଜିତ୍ ଦାଶଙ୍କ ଅଭିଯୋଗ ଅନୁସାରେ, ଜିଲା ଯୋଗାଣ ବିଭାଗର ଚାଉଳ ସଂଗ୍ରହ ସେଣ୍ଟରଠାରୁ ଡିଲର ପଏଣ୍ଟ ପର୍ଯ୍ୟନ୍ତ ଦୁଇ ବର୍ଷିଆ ପିଡିଏସ୍ ସାମଗ୍ରୀ ପରିବହନ ଠିକା ବାବଦରେ ସରକାର ବର୍ଷକୁ ପ୍ରାୟ ୨୦ କୋଟି ଟଙ୍କା ନୟାଗଡ଼ ଜିଲାରେ ଖର୍ଚ୍ଚ କରୁଛନ୍ତି। ୨ ବର୍ଷରେ ଏଥିପାଇଁ ୪୦ କୋଟି ଟଙ୍କା ଖର୍ଚ୍ଚ ହେଉଛି। ଚାଉଳ, ଗହମ ପରିବହନ ନିମନ୍ତେ ଲେବେଲ ୨ ପରିବହନ ଠିକାଦାର ଚୟନ ପାଇଁ ଜୁଲାଇ ୨୮ରେ ଅନ୍‌ଲାଇନ ଟେଣ୍ଡର ଆହ୍ୱାନ କରାଯାଇଥିଲା। ଟେଣ୍ଡର ନମ୍ବର ୩୧୮୧ ଅନୁସାରେ ବିଭିନ୍ନ ବ୍ଲକ ପାଇଁ ପରିବହନ ଠିକାଦାର ଟେଣ୍ଡର ପ୍ରକ୍ରିୟାରେ ଅଂଶଗ୍ରହଣ କରିଥିଲେ। ଅଗଷ୍ଟ ୬ରେ ଜିଲାପାଳଙ୍କ ସମ୍ମିଳନୀ କକ୍ଷରେ ଅତିରିକ୍ତ ଜିଲାପାଳ ଜିଲ ଯୋଗାଣ ଅଧିକାରୀ ଓ ବିଡରଙ୍କ ଉପସ୍ଥିତିରେ ଟେଣ୍ଡର ପେପର ଖୋଲିଥିଲେ। ଜିଲାପାଳଙ୍କ ମୋହର ବାଜିବା ପରେ ଏହାର ପ୍ରୋସିଡିଙ୍ଗ୍ ୱେବସାଇଡ୍‌ରେ ଅପଲୋଡ ହୋଇ ଟେଣ୍ଡର ଖୋଲିବା ପରଦିନ ପ୍ରାଇସ ବିଡ୍ ଖୋଲାଯିବାର ନିୟମ ରହିଛି। କିନ୍ତୁ ୫ ସପ୍ତାହ ପରେ ପ୍ରାଇସ ବିଡ୍ ନ ଖୋଲିବା ପରେ ଦୁର୍ନୀତି କରାଯିବାର ବାସ୍ନା ବାହାରୁଛି ବୋଲି ଅଭିଯୋଗ ଉଠିଛି। ଜିଲାର ୨ଜଣ କଷ୍ଟମ ମିଲର ବେନାମୀ ଭାବେ ଏହି ପରିବହନ ଠିକା କାର୍ଯ୍ୟକୁ ଦୀର୍ଘବର୍ଷ ଧରି କରି ଆସୁଛନ୍ତି। ପୁଣି ୨ ବର୍ଷ ପାଇଁ କରିବାକୁ ସବୁ ପ୍ରକାର ଉଦ୍ୟମ ଜାରି ରଖିଥିବା ଜଣାପଡିଛି ଦାଶ କହିଛନ୍ତି।

- ନୟାଗଡ଼ ଜିଲାର ଏକ ମନ୍ଦିର ଓ ଘର ବର୍ଷାଜଳ ଘେରରେ ରହିଛି । ସିପାହୀ ଅସୁରଢ଼ିପା ଗାଁ ଭିତରେ ବର୍ଷା ଜଳ ଲହଡ଼ି ଭାଙ୍ଗୁଛି ।

ଲଗାଣ ବର୍ଷା, ୫୦ରୁ ଉର୍ଦ୍ଧ୍ୱ ଘର ଭାଙ୍ଗିଲା

- ଖଣ୍ଡପଡ଼ାରେ ଅଧିକ, ଗଣିଆରେ କମ୍ ବୃଷ୍ଟିପାତ
- ଘରେ ଲହଡ଼ି ମାରୁଛି ନର୍ଦ୍ଦମା ଜଳ

ନୟାଗଡ ଅଫିସ,୧୩।୯

ଗତ ୨ ଦିନ ହେଲା ଲଗାଣ ବର୍ଷା ମରୁଡ଼ି ପରିସ୍ଥିତିକୁ ଏଡାଇ ଦେଇଛି । ହେଲେ ପ୍ରବଳ ବର୍ଷା ଯୋଗୁ ବନ୍ୟା ଭୟ ସୃଷ୍ଟି କରିଛି । ଖଣ୍ଡପଡ଼ା ବ୍ଲକରେ ଅଧିକ ବର୍ଷା ହୋଇଥିବାବେଳେ ଗଣିଆ ବ୍ଲକରେ ସବୁଠାରୁ କମ ବର୍ଷା ହୋଇଛି । ରବିବାର ଜିଲାର ଭାପୁର ବ୍ଲକରେ ୧୨୫.୪ ମିମି, ଦଶପଲ୍ଲା ବ୍ଲକରେ ୧୧୨.୨ ମିମି, ଗଣିଆ ବ୍ଲକରେ ୪୫ ମିମି, ଖଣ୍ଡପଡ଼ା ବ୍ଲକରେ ୧୬୩.୨ମିମି, ନୟାଗଡ଼ ବ୍ଲକରେ ୧୦୩ମିମି, ନୂଆଗାଁ ବ୍ଲକରେ ୧୧୫ମିମି, ଓଡ଼ଗାଁ ବ୍ଲକରେ ୧୩୧.୮ମିମି, ରଣପୁର ବ୍ଲକରେ ୧୨୫.୪ ମିମି ବର୍ଷା ହୋଇଛି ।

ବର୍ଷାର ପ୍ରଭାବରେ ଦଶପଲ୍ଲା ଏନଏସିର ଦୁର୍ଗାବଜାର, ଦଶପଲ୍ଲା ବ୍ଲକର ବାଘୁଆବେରଣୀ ଗାଁ ସମେତ ବିଭିନ୍ନ ବ୍ଲକର ୫୦ରୁ ଉର୍ଦ୍ଧ ଘର ମାଟିରେ ମିଶିଛି । ଅନ୍ୟପକ୍ଷେ କୁସୁମୀ, ଲୁଣିଝରା, ଡାହୁକା, ଦୁଆଣ୍ଡ, ବୃତ୍ତଙ୍ଗ ନଦୀରେ ଜଳସ୍ତର ବଢ଼ି ବିପଦ ଆଶଙ୍କା ସୃଷ୍ଟି କରିଛି । ବର୍ଷା ଲାଗି ରହିବାରୁ ଜିଲାର ବିଭିନ୍ନ ଗାଁରେ ବର୍ଷାଜଳ ଲହଡି ମାରୁଛି । ପ୍ରତାପପ୍ରସାଦ ଦର୍ପନାରାୟଣପୁର ରାସ୍ତାର ଲାଠିପଡା ଓ ଭୂତଡିହି ରାସ୍ତାରେ ଦେଢ଼ଫୁଟ ଉଚ୍ଚର ବନ୍ୟାଜଳ ପ୍ରବାହିତ ହେଉଥିବାରୁ ଯୋଗାଯୋଗ ବିଚ୍ଛିନ୍ନ ହୋଇ ପଡିଛି । ଗମ୍ଭାରିଡିହିର ବିଭିନ୍ନ ଗାଁରେ ପାଣି ପଶିଛି। ଲେଙ୍କୁଡିପଡାର ଲୋକଙ୍କ ଘରେ ପାଣି ପଶିଛି । ନୋଉର ପଞ୍ଚାୟତର ଶଙ୍ଖେଇ, କାଳିକାପ୍ରସାଦ ପଞ୍ଚାୟତର ସିପାହୀ ଅସୁରଢ଼ିପାରେ ଅନୁରୂପ ଭାବେ ଲୋକଙ୍କ ଘରେ ପାଣି ପଶିଛି । ଜହ୍ନିପଦା ଗାଁରେ ବନ୍ୟା ଜଳ ଘେରି ରହିଛି । ଚାନ୍ଦପୁର ମଙ୍ଗଳାସାହିରେ ପାଣି ପଶିଛି । ବାଇଗୁଣିଆ ଭୀମପଡା ରାସ୍ତାରେ ଗହୀର ଜଳ ପ୍ରବାହିତ ହେଉଛି। ଗୁଣ୍ଡୁଣି ଶାଳଝରିଆ ରାସ୍ତାର ଅଁଳାମଡାରେ ବନ୍ୟାଜଳ ପ୍ରବାହିତ ହେଉଛି। ଓଡ଼ଗାଁ ବ୍ଲକ ଶରଣକୁଳ ନିକଟବର୍ତ୍ତୀ ଶିଖରପୁର ବନମାଳୀ ଉଚ୍ଚ ପ୍ରାଥମିକ ବିଦ୍ୟାଳୟର ଶେଣୀଗୃହ ଓ ଅଫିସରୁମ୍ ରେ ଦେଢ଼ ଫୁଟ ଉଚ୍ଚର ପାଣି ଜମି ରହିଛି।

କୁସୁମୀ ନଦୀର ଜଳ ପତନ ବୃଦ୍ଧି

ଖଣ୍ଡପଡ଼ା,୧୩।୯(ସ୍ୱ.ପ୍ର.)

ଲଘୁଚାପ ଜନିତ ଲଗାଣ ବର୍ଷାରେ ଖଣ୍ଡପଡ଼ା ଅଞ୍ଚଳ ଦେଇ ପ୍ରବାହିତ କୁସୁମୀ ନଦୀର ଜଳସ୍ତର କ୍ରମଶଃ ବୃଦ୍ଧି ପାଇବାରେ ଲାଗିଛି । ଉପରମୁଣ୍ଡରେ ପ୍ରବଳ ବର୍ଷା ଲାଗି ରହିଥିବାରୁ ସୋମବାର ରାତି ସୁଦ୍ଧା କୁସୁମୀ ନଦୀର ବନ୍ୟାଜଳ କୂଳ ଲଂଘିବାର ଆଶଙ୍କା ପ୍ରକାଶ ପାଇଛି। ନଦୀ ତଟବର୍ତ୍ତୀ ଗ୍ରାମବାସୀ ଭୟ କରିବାର କୌଣସି କାରଣ ନାହିଁ ବୋଲି କଣ୍ଟିଲୋ ଜଳ ସେଚନ ବିଭାଗ କାର୍ଯ୍ୟାଳୟ ପକ୍ଷରୁ କୁହାଯାଇଛି ।

ନୟାଗଡ଼ ପୌରାଞ୍ଚଳରେ କୃତ୍ରିମ ବନ୍ୟା

ନୟାଗଡ ଅଫିସ,୧୩।୯

ନୟାଗଡ଼ ପୌରାଞ୍ଚଳରେ ପ୍ରାୟ ୨୫ବର୍ଷ ହେଲା କୃତ୍ରିମ ବନ୍ୟା ପରିସ୍ଥିତି ଲାଗି ରହିଛି । ସାମାନ୍ୟ ବର୍ଷା ହେଲେ ସହରବାସୀ ଜଳବନ୍ଦୀ ଜୀବନ ବିତାଉଛନ୍ତି। ଏ ସଂକ୍ରାନ୍ତରେ ୧ନଂ. ୱାର୍ଡ ବାସିନ୍ଦା ଜ୍ୟୋତି ରଞ୍ଜନ ସାହୁ କୁହନ୍ତି, ନୟାଗଡ଼ ଏସ୍‌ଡିପିଓଙ୍କ କାର୍ଯ୍ୟାଳୟଠାରୁ ପୁରୁଣା ଏସ୍‌ପିଙ୍କ କାର୍ଯ୍ୟାଳୟ ପର୍ଯ୍ୟନ୍ତ ଉଭୟ ପାର୍ଶ୍ୱ ଡ୍ରେନର ଗଭୀରତା ଓ ପ୍ରଶସ୍ତ ହେବା ଦରକାର । ୫୭ ନଂ. ଜାତୀୟ ରାଜପଥର ଉଭୟ ପାର୍ଶ୍ୱ ଡ୍ରେନକୁ ନେଇ ମଙ୍ଗରିଆ ପଲ୍ଲୀଠାରେ ପକାଇବାକୁ ପଡିବ । ଫଳରେ ୨୫ ବର୍ଷର କୃତ୍ରିମ ବନ୍ୟା ପରିସ୍ଥିତିକୁ ଏଡାଇ ହେବ । ହେଲେ ଜାତୀୟ ରାଜପଥ କର୍ତ୍ତୃପକ୍ଷ ଯେଉଁ ଡ୍ରେନ ନିର୍ମାଣ କରିଛନ୍ତି ତାହା ଛୋଟିଆ ଡ୍ରେନ । ତାହା ଅଧିକାଂଶ ସମୟ ଅବରୋଧ ହୋଇ ରହୁଛି । ଏଣୁ ବର୍ଷା ହେଲେ ନର୍ଦ୍ଦମା ଜଳ ୧୩ ଓ ୧ ନଂ. ୱାର୍ଡ ଦେଇ ପ୍ରବାହିତ ହେଉଛି । ଏଭଳିସ୍ଥଳେ ସହରର ବିଭିନ୍ନ ୱାର୍ଡର ରାସ୍ତା ଓ ଡ୍ରେନ ପାଇଁ ୨୬ କୋଟି ଟଙ୍କା ଖର୍ଚ୍ଚ କରାଯାଇଥିଲେ ମଧ୍ୟ ବଲାଙ୍ଗୀର-ଖୋର୍ଦ୍ଧା ୫୭ ନଂ. ଜାତୀୟ ରାଜପଥର ଡ୍ରେନ ପାଇଁ ୨୫ ବର୍ଷ ହେଲା ବନ୍ୟା ପରିସ୍ଥିତିକୁ ଏଡାଇ ଦିଆଯାଉପାରୁନି । ଅପରପକ୍ଷେ ନୟାଗଡ଼ ମ୍ୟୁନିସିପାଲିଟିର ୨ନଂ. ୱାର୍ଡ ଲୋକନାଥ ନଗରରେ ଆଣ୍ଠୁଏ ଉଚ୍ଚର ପାଣି ଜମା ହୋଇ ରହିଛି । ଖଣ୍ଡପଡ଼ା ରୋଡର ବର୍ଷାପାଣି ସହିତ ମିଶ୍ରଲେନ୍, କସ୍ତୁରୀ କମ୍ପ୍ଲେକ୍ସ, ମହାବୀର ଲେନ, ଟ୍ୟାକ୍ସି ଷ୍ଟାଣ୍ଡ, ମେଡିକାଲ ପୋଖରୀ ହେଡ୍, ରାମେଶ୍ୱର ସାହି, ଦିଆନବନ୍ଧ ସାହି,ରତନପୁର, ସାହାରାଲେନ୍ ଅଞ୍ଚଳରେ ନର୍ଦ୍ଦମା ଜଳ ନିଷ୍କାସନ ହୋଇ ନ ପାରି ଜମା ହୋଇ ରହିଛି । ମ୍ୟୁନିସିପାଲିଟିର ଅଧିକାଂଶ ଡ୍ରେନରେ ଆବର୍ଜନା ଜମି ରହି କୃତ୍ରିମ ବନ୍ୟା ପରିସ୍ଥିତି ସୃଷ୍ଟି କରିଛି ।

GOVERNMENT OF ODISHA No.A-446
DEPARTMENT OF WATER RESOURCES
OFFICE OF THE SUPERINTENDING ENGINEER,
MAYURBHANJ IRRIGATION DIVISION, BARIPADA
e-mail: exen.mid@gmail.com FAX/TEL: 06792-295472

"E" PROCUREMENT NOTICE NO. 02MBJ/2021-22.

1. Name of works	:	Bank protection works, canal and road works as mentioned in the website.
2. Total no. of works	:	10 (Ten) nos. of work.
3. Estimated cost	:	Varies from 7.96 lakhs to 32.70 lakhs
4. Class of Contractor	:	'D' & 'C' and 'C' & 'B'
5. Period of completion	:	As mentioned against work.
6. Other details as follows :		
(i) Procurement Officer	:	Superintending Engineer, Mayurbhanj Irrigation Division, Baripada
(ii) Availability of Tender online for bidding	:	**15.09.2021 from 10.00 Hours to 29.09.2021 up to 17.00 Hours.**
(iii) Date, time and place of opening of Bid.	:	**On 30.09.2021 at 11.00 Hours** in the O/o the Superintending Engineer, Mayurbhanj Irrigation Division, Baripada
(iv) Date of Transparent Lottery to be conducted (if required)	:	**On dt. 05.10.2021 at 11.00 AM.**

7. Further details can be seen from the 'e' Procurement Portal http://tendersorissa.gov.in

Sd./- Superintending Engineer,
Mayurbhanj Irrigation Division, Baripada
OIPR-32158/11/0006/2122

ଜବରଦଖଲ ଉଚ୍ଛେଦ କଲା ପ୍ରଶାସନ

ସୂଚନା ଫଳକକୁ ଓପାଡ଼ି ଫୋପାଡ଼ି ଦେଲେ

ନୂଆଗାଁ,୧୩।୯(ଡି.ଏନ.ଏ.)

ଜବରଦଖଲ ଉଚ୍ଛେଦରେ ସାମିଲ ବନ ଓ ରାଜସ୍ୱ ବିଭାଗ କର୍ମଚାରୀ ।

ନୟାଗଡ଼ ଜିଲା ନୂଆଗାଁ ତହସିଲ ମହିପୁର ରାଜସ୍ୱ ନୀରିକ୍ଷକଙ୍କ ଅଧୀନ ସାନହାମରା ଗ୍ରାମରେ ରବିବାର ପ୍ରଶାସନ ଜବରଦଖଲ ଉଚ୍ଛେଦ କରିଛି । ଦୀର୍ଘଦିନ ଧରି ଉକ୍ତ ଜମିକୁ ଜବରଦଖଲରେ ରଖାଯାଇଥିବା ଗ୍ରାମବାସୀ ଅଭିଯୋଗ କରିଥିଲେ । ବିଭାଗୀୟ ଅଧିକାରୀମାନେ ଉକ୍ତ ଜମିରୁ ଜବରଦଖଲ ଉଚ୍ଛେଦ କରିବା ପରେ ସେହି ଜମି ସରକାରଙ୍କ ବୋଲି ଏକ ସୂଚନା ଫଳକ ମରାଯାଇଥିଲା । ହେଲେ ସେହି ସୂଚନା ଫଳକୁ କେହି ଓପାଡ଼ି ଦେଇଥିବା ଅଭିଯୋଗ ହୋଇଛି ।

ସୂଚନା ଅନୁଯାୟୀ, ମାଳିସାହି ପଞ୍ଚାୟତ ସାନହାମରା ଗ୍ରାମ ନିକଟ ଏକ ଜମିକୁ ବେଆଇନ୍ ଭାବେ ନୟାଗଡ଼ ତହସିଲ ଅଧୀନ କଣ୍ଡାବଣିଆ ଗ୍ରାମର ରାଘବ ନାୟକ ଦୀର୍ଘଦିନ ଧରି ନିଜ ଦଖଲରେ ରଖିଥିଲେ । ସାନହାମରା ଗ୍ରାମବାସୀ ବାରମ୍ବାର ଅଭିଯୋଗ କରିଥିଲେ ମଧ୍ୟ ପ୍ରଶାସନ ସେଥିପ୍ରତି ଅଣଦେଖା କରି ଆସୁଥିଲା । ଗ୍ରାମବାସୀ ନୂଆଗାଁ ତହସିଲଦାର, ରାଜସ୍ୱ ନୀରିକ୍ଷକ ଏବଂ ବନଖଣ୍ଡ ଅଧିକାରୀଙ୍କୁ ଏ ସଂକ୍ରାନ୍ତରେ ଜଣାଇ ପରେ ପଦକ୍ଷେପ ଗ୍ରହଣ କରାଯାଇଥିଲା । ରବିବାର ନୂଆଗାଁ ରାଜସ୍ୱ କର୍ମଚାରୀ ଏବଂ ବନଖଣ୍ଡ ଅଧିକାରୀ ମିଳିତ ଭାବେ ସାନହାମରା ଗ୍ରାମରେ ପହଞ୍ଚି ତଦନ୍ତ କରିବା ପରେ ତାହା ସରକାରଙ୍କ ଜଙ୍ଗଲ ଜମି ବୋଲି ଜଣାପଡିଥିଲା । ଏହା ସରକାରଙ୍କ ସମ୍ପତ୍ତି, ଏଠାରେ ପ୍ରବେଶ ନିଷେଧ ବୋଲି ଉଲ୍ଲେଖ କରାଯାଇ ସୂଚନା ଫଳକ ମରାଯାଇଥିଲା । ହେଲେ ସୋମବାର କେହି ସେହି ସୂଚନା ଫଳକକୁ ଉପାଡ଼ି ଦେଇଥିବା ଅଭିଯୋଗ ହୋଇଛି । ସୂଚନା ଫଳକକୁ ଭାଙ୍ଗିଥିବା ବ୍ୟକ୍ତିଙ୍କ ବିରୋଧରେ ମାମଲା ରୁଜୁ କରାଯିବ ବୋଲି ନୂଆଗାଁ ତହସିଲଦାର କହିଛନ୍ତି ।

ସୋନପୁର ପୌର ପରିଷଦ କାର୍ଯ୍ୟାଳୟ, ସୁବର୍ଣ୍ଣପୁର

ପତ୍ର ସଂଖ୍ୟା: ୪୮୨୪ **ତା: ୦୯।୦୯।୨୦୨୧**

No. C-947:- ଏତଦ୍ୱାରା ସର୍ବସାଧାରଣଙ୍କ ଅବଗତି ନିମନ୍ତେ ଜଣାଇ ଦିଆଯାଉଛି ଯେ, ୱାର୍ଡ ନଂ. ୦୮ରେ ଥିବା ଉପ-ନିର୍ବାହୀ ଯନ୍ତ୍ରୀ (ରାସ୍ତା ଓ କୋଠା), ଉପ-ବିଭାଜନ, ସୋନପୁର କାର୍ଯ୍ୟାଳୟ ନିକଟ ତଥା ଜିଲ୍ଲା ମୁଖ୍ୟ ଚିକିତ୍ସାଳୟ ପାର୍ଶ୍ୱ ଭେଣ୍ଡିଙ୍ଗ ଜୋନରୁ ୫ ଗୋଟି (କ୍ରମିକ ନମ୍ବର ୧ରୁ ୫) ଦୋକାନ ଗୃହଗୁଡ଼ିକ ଲଟେରୀ ଦ୍ୱାରା ଆବଣ୍ଟନ କରାଯିବ । ଆଗ୍ରହୀ ବ୍ୟକ୍ତିମାନେ ସୋନପୁର ପୌର ପରିଷଦ କାର୍ଯ୍ୟାଳୟରୁ ଟ.୨୦୦/- ମୂଲ୍ୟ ଦେଇ ଆବଶ୍ୟକ ଫର୍ମ କ୍ରୟ କରିପାରିବେ । ଏହା ସହିତ ଧାର୍ଯ୍ୟ ଅମାନତ ରାଶି ବ୍ୟାଙ୍କ ଡ୍ରାଫ୍ଟ ମାଧ୍ୟମରେ Executive Officer, Sonepur Municipalityଙ୍କ ନାମରେ ଜମା ଦେବେ । ତା୨୨।୦୯।୨୦୨୧ ଦିବା ୧୧.୦୦ଟା ସୁଦ୍ଧା ନିର୍ଦ୍ଧାରିତ ଦରଖାସ୍ତ ଫର୍ମରେ ନିଜର ସମ୍ପୂର୍ଣ୍ଣ ବିବରଣୀ, ଫର୍ମ କ୍