ଧରିତ୍ରୀ
DHARITRI

ବାଲେଶ୍ୱର, ରବିବାର, ସେପ୍ଟେମ୍ବର ୨୬/୨୦୨୧ (୧୬ ପୃଷ୍ଠା+ଛୁଟିଦିନ) Balasore, Sunday, September 26/2021 ★★★★

୪୭ଶ ଭାଗ ୩୦୨ ସଂଖ୍ୟା www.orissakhabar.com/www.dharitri.com | Printed at Bhubaneswar, Sambalpur, Angul and Rayagada ମୂଲ୍ୟ ₹୭/-

ଲୋଭ ଦେଖାଇ ଲୁଟିନେଲା

ସୁନୀତ୍ ମିଶ୍ର
ଭୁବନେଶ୍ୱର,୨୫।୯

ରାୟଗଡ଼ା ଜିଲା କାଶୀପୁର ବ୍ଲକ ଅନ୍ତର୍ଗତ ଟିକିରିଠାରେ ଆଦିତ୍ୟ ବିର୍ଲା ଗ୍ରୁପ୍‌ର ଉତ୍କଳ ଆଲୁମିନା କମ୍ପାନୀ ରହିଛି। ଗତ ୧୬ ତାରିଖରେ ଏହି କମ୍ପାନୀର ଉତ୍ପାଦନ କ୍ଷମତା ୧.୫ ନିୟୁତ ଟନ୍‌ରୁ ୨ ନିୟୁତ ଟନ୍‌କୁ ବୃଦ୍ଧି କରାଯାଇଛି। ଆଉ ଏହାକୁ ମୁଖ୍ୟମନ୍ତ୍ରୀ ନବୀନ ପଟ୍ଟନାୟକ ଉଦ୍‌ଘାଟନ କରି ଓଡ଼ିଶା ବିକାଶରେ ଆଦିତ୍ୟ ବିର୍ଲା ଗ୍ରୁପ୍ ସକାରାତ୍ମକ ଭୂମିକା ଗ୍ରହଣ କରିଥିବା କହିଛନ୍ତି। ଟିକିରିରେ ଅବସ୍ଥିତ ଏହି କମ୍ପାନୀ ଅଞ୍ଚଳର ଚାରିପାଖ ବୁଲି ଲୋକଙ୍କ ମତାମତ ନେବାପରେ ମୁଖ୍ୟମନ୍ତ୍ରୀଙ୍କ ମୁହଁରେ ଅସତ୍ୟ କୁହାଇ ଉତ୍କଳ ଆଲୁମିନା କମ୍ପାନୀ ନିଜ ଲାଭ ବଢ଼ାଇବାକୁ ଯେଉଁ ମସୁଧା କରିଥିଲା ସେଥିରେ ସଫଳ ହୋଇଥିବା ସ୍ପଷ୍ଟ ହୋଇଛି। ବିର୍ଲା କମ୍ପାନୀର ଏହି ଷଡ଼ଯନ୍ତ୍ରକୁ ସଫଳ କରିବା ଲାଗି ରାୟଗଡ଼ା ଜିଲାର ଉଚ୍ଚପଦସ୍ଥ ପ୍ରଶାସନିକ ଅଧିକାରୀମାନେ ମୁଖ୍ୟ ଭୂମିକା ନିର୍ବାହ କରୁଛନ୍ତି। ଉତ୍କଳ ଆଲୁମିନା କମ୍ପାନୀ ପ୍ରତିଷ୍ଠା ପାଇଁ ସର୍ବସ୍ୱ ହରାଇଥିବା ସ୍ଥାନୀୟ ଲୋକଙ୍କୁ ଦୁଃଖ, ଦାରିଦ୍ର୍ୟ ଭିତରକୁ ଠେଲିଦେଇ ସେମାନଙ୍କ ସମସ୍ୟା ସମାଧାନ ପରିବର୍ତ୍ତେ ବିର୍ଲାର ଉତ୍ପାଦନ କ୍ଷମତା ବୃଦ୍ଧି କାର୍ଯ୍ୟକ୍ରମ ସଫଳ କରିବାକୁ ସ୍ଥାନୀୟ ପ୍ରଶାସନିକ ଅଧିକାରୀଙ୍କ ତତ୍ପରତା ହିଁ ଏ କଥାକୁ ପ୍ରମାଣ କରୁଛି। ଏ ସମ୍ପର୍କରେ ଧରିତ୍ରୀ ପକ୍ଷରୁ ଏକ ବିଶେଷ ରିପୋର୍ଟ ପ୍ରସ୍ତୁତ କରାଯାଇଛି। ଆଶ୍ଚର୍ଯ୍ୟର କଥା ହେଉଛି, ସ୍ଥାନୀୟ ସାମ୍ବାଦିକମାନେ ସାହସ ଜୁଟାଇ ବିର୍ଲା କମ୍ପାନୀ ସମ୍ପର୍କରେ କୌଣସି ତଥ୍ୟ ଦେଇପାରୁ ନାହାନ୍ତି।

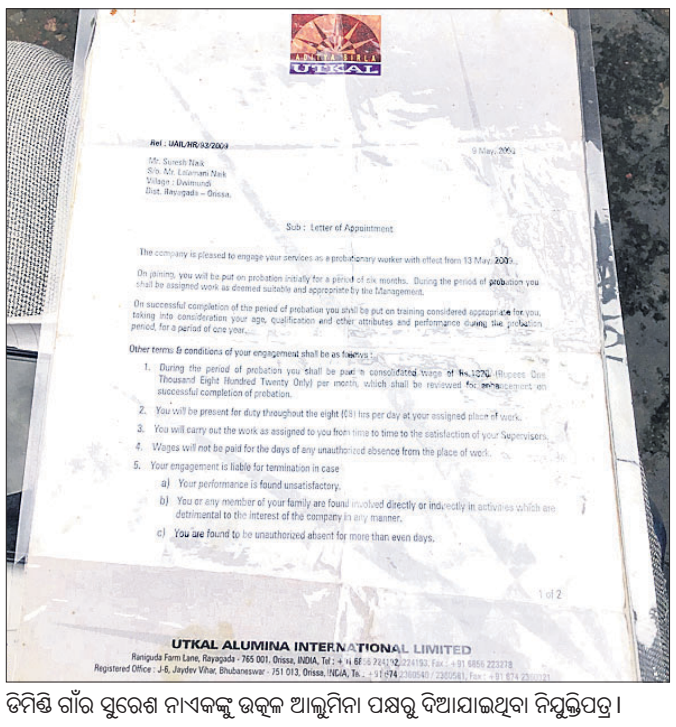
Ref : UAIL/HR/93/2009

9 May, 2009

Mr. Suresh Nak
S/o. Mr. Lalamani Nak
Village : Dwimundi
Dist. Rayagada – Orissa.

Sub : Letter of Appointment

The company is pleased to engage your services as a probationary worker with effect from 13 May, 2009.

On joining, you will be put on probation initially for a period of six months. During the period of probation you shall be assigned work as deemed suitable and appropriate by the Management.

On successful completion of the period of probation you shall be put on training considered appropriate for you, taking into consideration your age, qualification and other attributes and performance during the probation period, for a period of one year.

Other terms & conditions of your engagement shall be as follows :

1. During the period of probation you shall be paid a consolidated wage of Rs.1270/- (Rupees One Thousand Eight Hundred Twenty Only) per month, which shall be reviewed for enhancement on successful completion of probation.
2. You will be present for duty throughout the eight (08) hrs per day at your assigned place of work.
3. You will carry out the work as assigned to you from time to time to the satisfaction of your Supervisors.
4. Wages will not be paid for the days of any unauthorized absence from the place of work.
5. Your engagement is liable for termination in case
   a) Your performance is found unsatisfactory.
   b) You or any member of your family are found involved directly or indirectly in activities which are detrimental to the interest of the company in any manner.
   c) You are found to be unauthorized absent for more than even days.

1 of 2

UTKAL ALUMINA INTERNATIONAL LIMITED
Raniguda Farm Lane, Rayagada - 765 001, Orissa, INDIA, Tel : +91 6856 224192, 224193, Fax : +91 6856 223278
Registered Office : J-6, Jaydev Vihar, Bhubaneswar - 751 013, Orissa, INDIA, Tel. : +91 674 2360540 / 2360541, Fax : +91 674 2360021

ଡିମିଣ୍ଡି ଗାଁର ସୁରେଶ ନାଏକଙ୍କୁ ଉତ୍କଳ ଆଲୁମିନା ପକ୍ଷରୁ ଦିଆଯାଇଥିବା ନିଯୁକ୍ତିପତ୍ର।

ସେଥିପାଇଁ ସ୍ଥାନୀୟ ଲୋକଙ୍କ ମନରେ ଗଣମାଧ୍ୟମ ପାଇଁ ଖୋଲାଖୋଲି କ୍ରୋଧ ପ୍ରକାଶ ପାଇଛି। ଏତେବଡ଼ ଏକ ପ୍ରକଳ୍ପ, ପ୍ରବଳ ମାତ୍ରାରେ ଜମି ଅଧିଗ୍ରହଣ ହେବାରେ ଲାଗିଛି, ଭୂତଳ ଜଳ ବ୍ୟବହାର କରାଯାଉଥିବା ଯୋଗୁ ପାନୀୟ ଜଳର ଅଭାବ ଭଳି ଅନେକ ବିଷୟକୁ ଜିଲା ପ୍ରଶାସନର ଉଚ୍ଚପଦସ୍ଥ ଅଫିସରମାନେ ସମ୍ପୂର୍ଣ୍ଣ ଭାବେ ଅଣଦେଖା କରୁଥିବାର ସ୍ପଷ୍ଟ ଉଦାହରଣ ଦେଖିବାକୁ ମିଳେ। ସ୍ଥାନୀୟ ଲୋକେ ବିରକ୍ତି ପ୍ରକାଶ କରିବା ସହ କହୁଛନ୍ତି ନ୍ୟୁଜ ବାଲା ବିକ୍ରି ହୋଇଗଲେଣି।

ରାୟଗଡ଼ା ସହରଠାରୁ ଟିକିରି ୫୦ କି.ମି. ଦୂର ହେବ। ଟିକିରି ବଜାରଠାରୁ ନୂଆପଡ଼ା ଗଲେ ସେଠାରେ ହାଡିଗୁଡ଼ା ପଞ୍ଚାୟତର ଡିମିଣ୍ଡି ଗ୍ରାମ ପଡ଼ିବ। ଏହି ଗାଁରେ ପହଞ୍ଚିବା ପରେ ସୁରେଶ ନାଏକଙ୍କ ଘରକୁ ଯାଇଥିଲୁ। ସୁରେଶଙ୍କ ସହିତ ରୂପେନ ନାଏକ ବସି କଥା ହେଉଥିଲେ। ତାଙ୍କ ପାଖରେ ବସିପଡ଼ି ଭୁବନେଶ୍ୱରରୁ ଗଣମାଧ୍ୟମ ପ୍ରତିନିଧି ଆସିଛୁ, ଗାଁର କ'ଣ ସବୁ ସମସ୍ୟା ରହିଛି ବୋଲି ପଚାରିଥିଲୁ। ଏତିକିରେ ସୁରେଶ ତାଙ୍କ ଘର ଭିତରକୁ ଚାଲିଯାଇ ଏକ ନିଯୁକ୍ତିପତ୍ର ଧରି ବାହାରକୁ ଆସିଲେ। ସେ କହିଲେ, ଦେଖନ୍ତୁ ୨୦୦୯ ମସିହାରେ ଆଦିତ୍ୟ ବିର୍ଲା କମ୍ପାନୀ ଏହା ଦେଇଥିଲା। ☞ପୃଷ୍ଠା–୪

ଦେଖନ୍ତୁ ଭିଡିଓ ▼

YouTube /dharitrilive

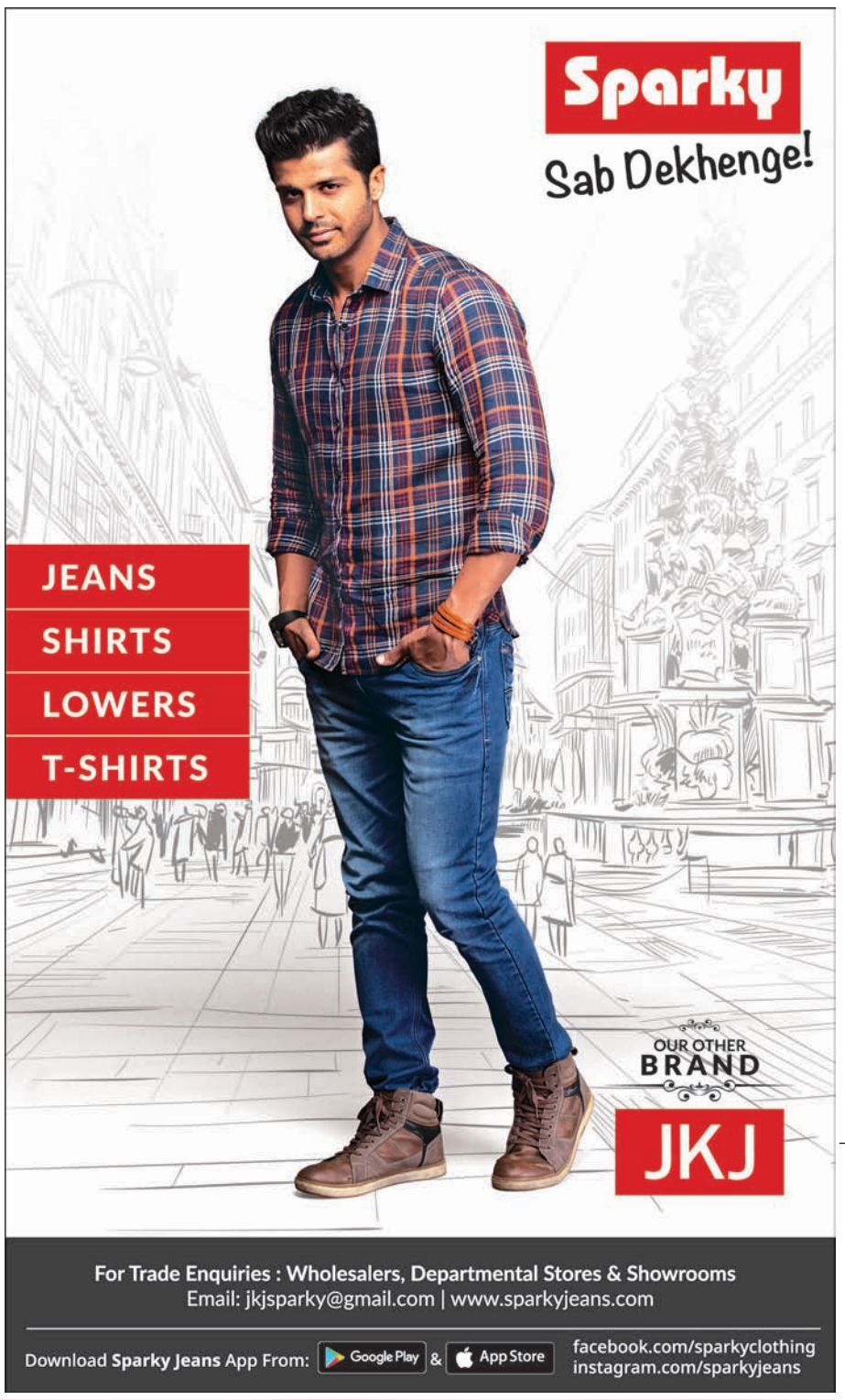

ଜାତିସଂଘରେ ମୋଦି: ପାକିସ୍ତାନକୁ କଡ଼ା ବାର୍ତ୍ତା

ଜାତିସଂଘ, ୨୫।୯

ବିକାଶ ବିରୋଧୀ ଚିନ୍ତାଧାରାର କେତେକ ଦେଶ ଆତଙ୍କବାଦକୁ ରାଜନୈତିକ ଅସ୍ତ୍ର କରିଛନ୍ତି। ଏହା ସେମାନଙ୍କ ପାଇଁ ସମାନ ବିପଦ, ଏକଥାକୁ ଉକ୍ତ ରାଷ୍ଟ୍ରଗୁଡ଼ିକ ହୃଦୟଙ୍ଗମ କରିବା ଉଚିତ ବୋଲି ପ୍ରଧାନମନ୍ତ୍ରୀ ନରେନ୍ଦ୍ର ମୋଦି ଶନିବାର ଜାତିସଂଘ ସାଧାରଣ ସଭାର ୭୬ତମ ଅଧିବେଶନକୁ ସମ୍ବୋଧନ କରି କହିଛନ୍ତି। ଆତଙ୍କବାଦୀଙ୍କ ଭୂସ୍ୱର୍ଗ ଭାବେ ପରିଚିତ ପାକିସ୍ତାନର ନାଁ ନ ନେଇ ମୋଦି ଏହି ବାର୍ତ୍ତା ଦେଇଛନ୍ତି। ନିୟମାବଳୀ ଆଧାରିତ ଅନ୍ତର୍ଜାତୀୟ ନିୟନ୍ତ୍ରଣ ବ୍ୟବସ୍ଥାକୁ ସୁଦୃଢ଼ କରିବାକୁ ହେଲେ ଅନ୍ତର୍ଜାତୀୟ ସମୁଦାୟଙ୍କୁ ମିଳିତ ସ୍ୱର ଉଠାଇବାକୁ ହେବ ବୋଲି ପରୋକ୍ଷରେ ଚାଇନାକୁ ଇଙ୍ଗିତ କରି ସେ କହିଛନ୍ତି।

ଆଜିର ସମ୍ପାଦକୀୟ

ବିତର୍କର ଅଭାବ

କମ୍ ବହିବ, ପ୍ରବଳ ବର୍ଷିବ

ଭୁବନେଶ୍ୱର,୨୫।୯(ବ୍ୟୁରୋ)

ଉତ୍ତର–ପଶ୍ଚିମ ଏବଂ ପଶ୍ଚିମ କେନ୍ଦ୍ରୀୟ ବଙ୍ଗୋପସାଗରରେ ସୃଷ୍ଟି ହୋଇଥିବା ଲଘୁଚାପ ବାତ୍ୟା ରୂପ ନେଇଛି। ଏହା ପଶ୍ଚିମ ଦିଗ ଦେଇ ଘଣ୍ଟା ପ୍ରତି ୧୭ କିଲୋମିଟର ବେଗରେ ଉପକୂଳକୁ ମାଡ଼ିଆସୁଛି। ବାତ୍ୟା 'ଗୁଲାବ' ଗୋପାଳପୁରଠାରୁ ପୂର୍ବ ଦକ୍ଷିଣ ପୂର୍ବ ଦିଗରେ ୩୫୦ କି.ମି. ଏବଂ ଆନ୍ଧ୍ରପ୍ରଦେଶର କଳିଙ୍ଗପଟନମ୍‌ଠାରୁ ପୂର୍ବ ଉତ୍ତର ପୂର୍ବ ଦିଗର ୪୦୦ କି.ମି ଦୂରରେ କେନ୍ଦ୍ରୀଭୂତ ହୋଇଛି। ୨୬ ତାରିଖ ସନ୍ଧ୍ୟାରେ ଉତ୍ତର ଆନ୍ଧ୍ରପ୍ରଦେଶ ଏବଂ ଦକ୍ଷିଣ ଓଡ଼ିଶା ଉପକୂଳ କଳିଙ୍ଗପଟନମ୍ ଏବଂ ଗୋପାଳପୁର ମଧ୍ୟଦେଇ ସ୍ଥଳଭାଗ ଅତିକ୍ରମ କରିବା ସମ୍ଭାବନା ରହିଛି। ବାତ୍ୟା ସ୍ଥଳଭାଗ ଛୁଇଁବା ପୂର୍ବରୁ ଘଣ୍ଟା ପ୍ରତି ୬୫ରୁ ୭୫ କି.ମି. ବେଗରେ ପବନ ବହିବ। ସ୍ଥଳଭାଗ ଅତିକ୍ରମ କରିବା ବେଳେ ଏହାର ବେଗ ଆହୁରି ବଢ଼ିଯିବ। ଘଣ୍ଟା ପ୍ରତି ୭୦ରୁ ୯୦ କିଲୋମିଟର ଏବଂ ବେଳେ ବେଳେ ଏହା ୧୦୦ କିଲୋମିଟର ବେଗରେ ବହିପାରେ। ବାତ୍ୟାରେ ପବନର ବେଗ

ବାତ୍ୟା 'ଗୁଲାବ' ପ୍ରଭାବରେ ବଂଶଧାରା, ନାଗାବଳୀରେ ବନ୍ୟା ଆଶଙ୍କା

କମ୍ ରହିଲେ ମଧ୍ୟ ଦକ୍ଷିଣ ଓଡ଼ିଶାର ଅଧିକାଂଶ ଜିଲାରେ ପ୍ରବଳରୁ ଅତି ପ୍ରବଳ ବର୍ଷା ହେବ ବୋଲି ପାଣିପାଗ ବିଭାଗ ପୂର୍ବାନୁମାନ କରିଛି। ବାତ୍ୟା ପ୍ରଭାବରେ ଗଞ୍ଜାମ, ରାୟଗଡ଼ା, କନ୍ଧମାଳ, ଗଜପତି, କୋରାପୁଟ ଏବଂ ମାଲକାନଗିରି ଜିଲାରେ ପ୍ରବଳରୁ ଅତିପ୍ରବଳ (୨୦ ସେଣ୍ଟିମିଟରରୁ ଅଧିକ) ବର୍ଷା ହୋଇପାରେ। ଏ ନେଇ ପାଣିପାଗ ବିଭାଗ ପକ୍ଷରୁ ରେଡ୍ ୱାର୍ନିଂ ଜାରି କରାଯାଇଛି। ପୁରୀ, ଖୋର୍ଦ୍ଧା, ନୟାଗଡ଼ ଏବଂ କଳାହାଣ୍ଡି ଜିଲାର କେତେକ ସ୍ଥାନରେ ପ୍ରବଳ ବର୍ଷା ହେବ। ଏହିସବୁ ଜିଲା ପାଇଁ ଅରେଞ୍ଜ ୱାର୍ନିଂ ଜାରି କରାଯାଇଛି। ଏଥିସହିତ ବାଲେଶ୍ୱର, ଭଦ୍ରକ, ଯାଜପୁର, କେନ୍ଦ୍ରାପଡ଼ା, ଜଗତ୍‌ସିଂହପୁର, କଟକ, ବୌଦ୍ଧ, ସୋନପୁର, ☞ପୃଷ୍ଠା–୪

ପୋଲିସ ମାଡ଼ରେ ଯୁବକ ମୃତ

ବରଗଡ଼ ଏସ୍‌ପି ଅଫିସ ଆଗରେ ବିକ୍ଷୋଭକାରୀଙ୍କୁ ଗୋଡ଼ାଇ ଗୋଡ଼ାଇ ପିଟୁଛି ପୋଲିସ।

ବରଗଡ଼ ଅଫିସ୍,୨୫।୯

ବରଗଡ଼ ଜିଲା ଟାଉନ ଥାନା ପୋଲିସ ହେପାଜତରେ ଥିବାବେଳେ ଶନିବାର ଜଣେ ଯୁବକଙ୍କ ମୃତ୍ୟୁ ହୋଇଛି। ମୃତକ ହେଲେ ବରଗଡ଼ ସହର ଉପକଣ୍ଠ ତୋରା ପଞ୍ଚାୟତ ୱାର୍ଡ ନଂ–୨୧ ବାସିନ୍ଦା ଗୋବିନ୍ଦ କୁମ୍ଭାର(୨୫)। ପୋଲିସ ଶୁକ୍ରବାର ବିଳମ୍ବିତ ରାତିରେ ଗୋବିନ୍ଦଙ୍କୁ ଘରୁ ଉଠାଇ ଆଣିଥିଲା ଏବଂ ତାଙ୍କୁ ପିଟିପିଟି ମାରି ଦେଇଥିବା ମୃତକଙ୍କ ପରିବାର ଲୋକେ ଏବଂ ପଡ଼ାବାସୀ ଅଭିଯୋଗ କରିଛନ୍ତି। ଏହାକୁ ନେଇ ଉତ୍ତେଜନା ପ୍ରକାଶ ପାଇବାରୁ ପୋଲିସ ଲୋକଙ୍କ ଉପରକୁ ଲାଠିମାଡ଼ କରିଥିଲା। ପୋଲିସ ଲାଠିମାଡ଼ରେ ଜଣେ ଯୁବକ ଆହତ ହୋଇଥିବା ସୂଚନା ମିଳିଛି। ଏ ନେଇ ଅତିରିକ୍ତ ଏସପି ଦିଲୀପ କୁମାର ବାଗ କହିଛନ୍ତି, ମୃତ ଯୁବକ ଗୋବିନ୍ଦ ଟାଉନ ଥାନାର ଏକ ମାରପିଟ୍ ମାମଲା (ନଂ.୩୧୭/୨୧)ର ଅଭିଯୁକ୍ତ ଥିଲେ। ସେ ଗ୍ରାମରୁ ଅନ୍ୟତ୍ର ଫେରାର ହୋଇଯିବା

ହତ୍ୟା ଅଭିଯୋଗ ଆଣିଲେ ପରିବାର ଲୋକେ

ଆଶଙ୍କା ରହିଥିଲା। ଫଳରେ ଶୁକ୍ରବାର ରାତ୍ରିରେ ପୋଲିସ ଗୋବିନ୍ଦଙ୍କୁ ତାଙ୍କ ଘରୁ ଥାନାକୁ ଆଣି ଅଟକ ରଖିଥିଲା। ଶନିବାର ସକାଳେ ଗୋବିନ୍ଦଙ୍କ ଦେହ ଅସୁସ୍ଥ ହେବାରୁ ତାଙ୍କୁ ପ୍ରଥମେ ପୁରୁଣା ଜିଲା ମୁଖ୍ୟ ଡାକ୍ତରଖାନା ଏବଂ ପରେ ଖେଦାପାଲିସ୍ଥିତ ନୂଆ ଜିଲା ମୁଖ୍ୟ ଡାକ୍ତରଖାନାକୁ ନିଆଯାଇଥିଲା। ☞ପୃଷ୍ଠା–୪

KP GROUP
Quality Since 1965

Safal

PAN MASALA

କିଛି ଅତୁଲ୍ୟ ସ୍ୱାଦ!
ଶବ୍ଦରେ ବର୍ଣ୍ଣନା କରିହୁଏ ନାହିଁ

ସର୍ବସାଧାରଣ ସ୍ଥାନରେ ପାନ କିମ୍ବା ପାନ ମସଲା ଛେପ ପକାନ୍ତୁ ନାହିଁ ।
କରୋନା ମହାମାରୀରୁ ବଞ୍ଚନ୍ତୁ ।
ସଫଲ ପାନ ମସଲା ଦ୍ୱାରା ଜନହିତରେ ଜାରି ।

0% TOBACCO • NICOTINE NOT ADDED • NOT FOR MINORS ବୈଧାନିକ ଚେତାବନୀ: ପାନ ମସଲା ଚୋବାଇବା ସ୍ୱାସ୍ଥ୍ୟ ପାଇଁ କ୍ଷତିକାରକ ଅଟେ ।

କରୋନା ସଂକ୍ରମଣ ସ୍ଥିତି

	ଆକ୍ରାନ୍ତ	ମୃତ୍ୟୁ	ଆରୋଗ୍ୟ
ବିଶ୍ୱ	୨୩,୨୧,୧୦,୪୦୭	୪୭,୫୪,୩୮୨	୨୦,୮୭,୩୨,୩୫୬
ଭାରତ	୩,୩୬,୫୦,୭୭୮	୪,୪୬,୯୪୩	୩,୨୮,୯୩,୫୨୧
ଓଡ଼ିଶା	୧୦,୨୩,୭୩୫	୮୧୭୦(+୫୩)	୧୦,୦୯,୫୮୨

ଶନିବାର ରାତି ୧୦ଟା ସୁଦ୍ଧା
(+ ଅନ୍ୟ ରୋଗରେ କରୋନା ଆକ୍ରାନ୍ତଙ୍କ ମୃତ୍ୟୁ)
ତଥ୍ୟ: https://www.worldometers.info/coronavirus/ ଏବଂ ଓଡ଼ିଶା ସରକାର

'ବିଚାର ବ୍ୟବସ୍ଥା ଲୋକାଭିମୁଖୀ ହେଉ'

କଟକ ଅଫିସ, ୨୫।୯

ବିଚାର ବ୍ୟବସ୍ଥାକୁ ଲୋକାଭିମୁଖୀ କରିବା ଉପରେ ସୁପ୍ରିମକୋର୍ଟ ପ୍ରଧାନ ବିଚାରପତି (ସିଜେଆଇ) ଏନ୍.ଭି. ରମନା ଗୁରୁତ୍ୱାରୋପ କରିଛନ୍ତି। କଟକରେ ଶନିବାର ଓଡ଼ିଶା ରାଜ୍ୟ ଆଇନସେବା ପ୍ରାଧିକରଣର ନୂତନ ବିଲ୍ଡିଂ ଉଦ୍‌ଘାଟନ କରିବା ଅବସରରେ ଜାତୀୟ ଆଇନ ସେବା ପ୍ରାଧିକରଣର ଚିଫ୍ ପାଟ୍ରନ ରମନା କହିଥିଲେ ଯେ, ଅଦାଲତଗୁଡ଼ିକରେ ଜଟିଳ ବିଚାର ବ୍ୟବସ୍ଥା ଏବଂ ବ୍ୟବହାର ହେଉଥିବା ଭାଷା ଆମ ସାମାଜିକ ପରମ୍ପରା ସହିତ ଅପରିଚିତ। ଏପରି କି ସ୍ୱାଧୀନତାର ୭୪ବର୍ଷ ପରେ ମଧ୍ୟ ଏବେ ବି ଦେଶର ଅନେକ ସ୍ଥାନରେ ପରମ୍ପରା ଓ କୃଷିଭିତ୍ତିକ ସମାଜ ଯାହାକି ପାରମ୍ପରିକ ଚଳଣିକୁ ଗୁରୁତ୍ୱ ଦେଉଛି। ସେହି ବ୍ୟବସ୍ଥା ମଧ୍ୟରେ ଚଳି ଆସୁଥିବା ଲୋକମାନେ ଅଦାଲତଠାରୁ ଦୂରେଇ ରହିବାକୁ ଚାହୁଁଛନ୍ତି। ଅଦାଲତର ବ୍ୟବସ୍ଥା, ବିଧି, ଭାଷା ଏବଂ ବିଚାର ପ୍ରକ୍ରିୟା ସେମାନଙ୍କ ପାଇଁ ଅପରିଚିତ ଭଳି ମନେ ହେଉଛି। ସଂକ୍ଷିପ୍ତ ଆଇନ(ବେୟାର ଆକ୍ଟ) ଗୁଡ଼ିକର ଜଟିଳ ଭାଷା ଏବଂ ବିଚାର ପ୍ରଦାନ ବ୍ୟବସ୍ଥା ମଧ୍ୟରେ ସାଧାରଣ ଲୋକ ତା'ର ଅଭିଯୋଗର ଭାଗ୍ୟକୁ ନେଇ ଭରସା ହରାଇ ବସିଥାଏ। ପ୍ରାୟତଃ ଏହି ପଥରେ, ଜଣେ ନ୍ୟାୟ ଖୋଜୁଥିବା ବ୍ୟକ୍ତି ବିଚାର ବ୍ୟବସ୍ଥା ପରିଧି ବାହାରର ବୋଲି ଅନୁଭବ କରିଥାଏ। କଠୋର ବାସ୍ତବତା ହେଉଛି ଯେ ସାମାଜିକ ବାସ୍ତବତା ଏବଂ ଏହାର କାର୍ଯ୍ୟକାରିତାକୁ ଧ୍ୟାନ ଦେବାରେ ଆଇନ ବ୍ୟବସ୍ଥା ବିଫଳ ହୋଇଛି ବୋଲି ସିଜେଆଇ ରମନା କହିଛନ୍ତି। ସମାଜର ସାଧାରଣ ମଣିଷଟିଏ ତାର ଅଧିକାର ନ ପାଇବା ପର୍ଯ୍ୟନ୍ତ ସାମ୍ବିଧାନିକ ନ୍ୟାୟ ଠିକ୍ ଭାବେ କାର୍ଯ୍ୟକ୍ଷମ ହେଉଥିବା ଭାବିବା ଉଚିତ ହେବନାହିଁ। କଟକ ଆଇନ ସେବା ଭବନ ଆଇନଗତ ସେବା ଆନ୍ଦୋଳନରେ ମୁଖ୍ୟ ଭୂମିକା ଗ୍ରହଣ କରିବ ବୋଲି ସିଜେଆଇ କହିଥିଲେ। ଗତ ସପ୍ତାହରେ ଅନ୍ୟ ଏକ କାର୍ଯ୍ୟକ୍ରମରେ ଯୋଗଦେଇ ନ୍ୟାୟପାଳିକା ଭାରତୀୟକରଣ ହେଉ ବୋଲି କହିଥିଲେ। ବିଧାନସଭା ଆଇନଗୁଡ଼ିକର ପୁନର୍ବିଚାର କରିବା ଏବଂ ସମୟର ଆବଶ୍ୟକତା ଅନୁଯାୟୀ ସେଗୁଡ଼ିକରେ ସଂସ୍କାର ଆଣିବା ଆବଶ୍ୟକ। କାରଣ ଆମର ନିୟମ ବ୍ୟବହାରିକ ଓ ବାସ୍ତବତା ସହିତ ମେଳ ଖାଇବା ଜରୁରୀ। ସେହିପରି କାର୍ଯ୍ୟନିର୍ବାହୀ ସଂପୃକ୍ତ ନିୟମକୁ ସରଳ କରି ଏହି ପ୍ରୟାସଗୁଡ଼ିକୁ ମେଳାଇବାକୁ ପଡିବ। ସବୁଠାରୁ ଗୁରୁତ୍ୱପୂର୍ଣ୍ଣ କଥା ହେଉଛି, କାର୍ଯ୍ୟନିର୍ବାହୀ ଏବଂ ବିଧାନସଭା ଏକତ୍ର କାର୍ଯ୍ୟ କରିବା ଉଚିତ ବୋଲି ସିଜେଆଇ ରମନା କହିଛନ୍ତି।

ସ୍ଥାନୀୟ ସିଡିଏ ସେକ୍ଟର-୧ରେ ଓଡ଼ିଶା ରାଜ୍ୟ ଆଇନ ସେବା ପ୍ରାଧୀକରଣର ନୂତନ କୋଠା(ଆଇନ ସେବା ଭବନ) ଉଦ୍‌ଘାଟନକୁ ସିଜେଆଇ ରମନା ଓଡ଼ିଶାର ଜନସାଧାରଣଙ୍କ ଉଦ୍ଦେଶ୍ୟରେ ଲୋକାର୍ପଣ କରିଛନ୍ତି। ଆଇନ ସେବା ଓ ନ୍ୟାୟ ପ୍ରଦାନ କ୍ଷେତ୍ରରେ ନିଃସ୍ୱାର୍ଥପର ସେବାର ଗୁରୁତ୍ୱକୁ ପ୍ରାଧାନ୍ୟ ଦେଇ ଉତ୍କଳମଣି ଗୋପବନ୍ଧୁ ଦାସଙ୍କ ନାମ ନେଇଥିଲେ। ଏଥିସହ ସିଜେଆଇ ଦିନ ଗୁହେଁ, କର୍ମ ଜୀବନର ମାନଦଣ୍ଡ ବୋଲି ମନେପକାଇ ଦେଇଥିଲେ। ସେ ଆହୁରି କହିଥିଲେ, ସମସ୍ତଙ୍କୁ ସମାନ ନ୍ୟାୟ ମିଳିବାପାଇଁ ଭାରତୀୟ ସମ୍ବିଧାନରେ ଉଲ୍ଲେଖ ରହିଛି। ଜୁଡିସିଆଲ ଭିତ୍ତିଭୂମିର ଅଗ୍ରଗତି ନିମନ୍ତେ ଉଦ୍ୟମ ପାଇଁ ଜଷ୍ଟିସ ରମନା ରାଜ୍ୟ ସରକାର ଓ ଆଡ୍‌ଭୋକେଟ ଜେନେରାଲଙ୍କୁ ଧନ୍ୟବାଦ ଦେଇଥିଲେ। ହାଇକୋର୍ଟର ମୁଖ୍ୟ ବିଚାରପତି ଏସ୍. ମୁରଲୀଧର ସ୍ୱାଗତ ଭାଷଣ ପ୍ରଦାନ କରିଥିଲେ। ସେ କହିଥିଲେ, ଓଡ଼ିଶା ରାଜ୍ୟ ଆଇନ ସେବା ପ୍ରାଧିକରଣ ଲୋକଙ୍କୁ ମାଗଣାରେ ଆଇନ ସେବା ଯୋଗାଇ ଦେଇଆସୁଛି। ଆଗାମୀ ଦିନରେ ଓଡିଶାର କୌଣସି ବ୍ୟକ୍ତି ଯେପରି ଆଇନ ସେବାରୁ ବଞ୍ଚିତ ହେବେ ନାହିଁ, ସେଥିପ୍ରତି ପ୍ରାଧିକରଣ ଓ ହାଇକୋର୍ଟ ଆଇନ ସେବା କମିଟି ଅଧିକ ଯତ୍ନବାନ ହେବେ। ସେହିପରି ଜୁଡିସିଆରିରେ ଦିନକୁ ଦିନ ଅଧିକ ସଂଖ୍ୟାରେ ମହିଳାମାନଙ୍କର ଭାଗୀଦାରିତା ଦେଖାଦେଉଛି, ଯାହାକି ଏକ ଭଲ ଲକ୍ଷଣ ବୋଲି ଜଷ୍ଟିସ ମୁରଲୀଧର ମତପ୍ରକାଶ କରିଥିଲେ। ସୁପ୍ରିମକୋର୍ଟ ବିଚାରପତି ଭିନୀତ ଶରଣ ହାଇକୋର୍ଟର ମୁଖ୍ୟ ବିଚାରପତି ଭାବେ କାର୍ଯ୍ୟ କରୁଥିବାବେଳେ ପ୍ରାଧୀକରଣର ଜମି ଅଧିକୃତ ହୋଇଥିଲା। ଆଜି ଏହି କୋଠାର ଲୋକାର୍ପଣ ଉତ୍ସବରେ ଯୋଗଦେଇଥିବାରୁ ସେ ଖୁସିବ୍ୟକ୍ତ କରିଥିଲେ। ଏହି କାର୍ଯ୍ୟକ୍ରମରେ ସୁପ୍ରିମକୋର୍ଟର ବିଚାରପତି ଜଷ୍ଟିସ ୟୁ.ୟୁ. ଲଳିତ, ଜଷ୍ଟିସ ଭୀନିତ ଶରଣ ଓ ହାଇକୋର୍ଟର ମୁଖ୍ୟ ବିଚାରପତି ଏସ. ମୁରଲୀଧର, ହାଇକୋର୍ଟର ସମସ୍ତ ବିଚାରପତି, ଆଡ୍‌ଭୋକେଟ ଜେନେରାଲ ଅଶୋକ ପରିଜା, ଗୃହ ବିଭାଗ ସଚିବ ସଞ୍ଜୀବ ଚୋପ୍ରା, ହାଇକୋର୍ଟ ବାର୍ ଆସୋସିଏଶନର ସଭାପତି ଜଗବନ୍ଧୁ ସାହୁ, ସମ୍ପାଦକ ଜେ.କେ. ଲେଙ୍କା ପ୍ରମୁଖ ଉପସ୍ଥିତ ଥିଲେ। ଆଇନ ସେବା ଭବନରେ ସିଜେଆଇଙ୍କୁ ଗାର୍ଡ ଅଫ୍ ଅନର ଦିଆଯାଇଥିଲା।

ରାଜ୍ୟ ଆଇନ ସେବା ପ୍ରାଧିକରଣ ବିଲ୍ଡିଂ ଉଦ୍‌ଘାଟନ

ଗୋପବନ୍ଧୁଙ୍କ ସେବା କଥା ମନେ ପକାଇଲେ

କଟକ ସିଡିଏ-୧ରେ ନବନିର୍ମିତ ଓଡ଼ିଶା ରାଜ୍ୟ ଆଇନସେବା ପ୍ରାଧିକରଣର ନୂତନ ବିଲ୍ଡିଂକୁ ପ୍ରଧାନ ବିଚାରପତି ଏନ୍.ଭି. ରମନା ଉଦ୍‌ଘାଟନ କରୁଛନ୍ତି। ନିକଟରେ ଅଛନ୍ତି ସୁପ୍ରିମ୍‌କୋର୍ଟ ବିଚାରପତି ୟୁ.ୟୁ. ଲଳିତ, ଜଷ୍ଟିସ ଭୀନିତ ଶରଣ, ହାଇକୋର୍ଟର ମୁଖ୍ୟ ବିଚାରପତି ଏସ୍. ମୁରଲୀଧର ଓ ଆଡ୍‌ଭୋକେଟ ଜେନେରାଲ ଅଶୋକ ପରିଜା।

> 'କଠୋର ବାସ୍ତବତା ହେଉଛି, ସାମାଜିକ ବ୍ୟବସ୍ଥା ଏବଂ ଏହାର କାର୍ଯ୍ୟକାରିତାକୁ ଧ୍ୟାନ ଦେବାରେ ଆଇନ ବ୍ୟବସ୍ଥା ବିଫଳ'
> **- ଏନ୍.ଭି.ରମନା, ସିଜେଆଇ**

୨୪ ଘଣ୍ଟାରେ ୭୯ ଶିଶୁ ସଂକ୍ରମିତ

ଭୁବନେଶ୍ୱର, ୨୫।୯(ବ୍ୟୁରୋ): ରାଜ୍ୟରେ ଗତ ୨୪ ଘଣ୍ଟାରେ ୬୦୨ଜଣ ନୂଆ କରୋନା ସଂକ୍ରମିତ ଚିହ୍ନଟ ହୋଇଛନ୍ତି। ଏମାନଙ୍କ ମଧ୍ୟରେ ୭୯ଜଣ ୧୮ ବର୍ଷରୁ କମ୍ ବୟସର ଶିଶୁ ଓ କିଶୋର ଥିବା ରାଜ୍ୟ ସୂଚନା ଓ ଲୋକସମ୍ପର୍କ ବିଭାଗ ପକ୍ଷରୁ ସୂଚନା ଦିଆଯାଇଛି। ଖୋର୍ଦ୍ଧା ଜିଲାରୁ ସର୍ବାଧିକ ୨୬୬ଜଣ ଆକ୍ରାନ୍ତ ଥିବାବେଳେ କଟକରୁ ୭୪, ଜଗତ୍‌ସିଂହପୁରରୁ ୩୪, ବାଲେଶ୍ୱର ୨୪, ସମ୍ବଲପୁର ୨୩, ମୟୂରଭଞ୍ଜ ୧୯, ଯାଜପୁର ୧୬, ପୁରୀରୁ ୧୩ଜଣ ଓ ଷ୍ଟେଟ୍‌ପୁଲରୁ ୬୩ଜଣ ସଂକ୍ରମିତ ଚିହ୍ନଟ ହୋଇଛନ୍ତି। ଏହାକୁ ମିଶାଇ ରାଜ୍ୟରେ ମୋଟ ଆକ୍ରାନ୍ତ ସଂଖ୍ୟା ୧୦, ୨୩,୭୩୫କୁ ବୃଦ୍ଧି ପାଇଛି।

USHA TRAVELS
www.flyusha.in
OFFER PRICE
BHUBANESWAR
KOLKATA 2533/-*
HYDERABAD 3533/-*
BENGALURU 3533/-*
DELHI 3633/-*
MUMBAI 3733/-*
DUBAI 10,333/-*
CALL US! 9937438896
T&C APPLY

ମହାପ୍ରଭୁଙ୍କୁ ଦର୍ଶନ କଲେ ପ୍ରଧାନ ବିଚାରପତି

ପୁରୀ ଅଫିସ,୨୫।୯

ଓଡ଼ିଶା ଗସ୍ତରେ ଆସିଥିବା ସୁପ୍ରିମ୍‌କୋର୍ଟ ପ୍ରଧାନ ବିଚାରପତି ଏନ୍.ଭି. ରମନା ଶନିବାର ଶ୍ରୀମନ୍ଦିର ଯାଇ ମହାପ୍ରଭୁଙ୍କୁ ଦର୍ଶନ କରିଛନ୍ତି। ସକାଳ ପ୍ରାୟ ୭ଟା ୪୫ ମିନିଟ୍‌ରେ ସେ ଶ୍ରୀମନ୍ଦିରରେ ପ୍ରବେଶ କରିଥିବାବେଳେ ପାଖପାଖି ୪୫ ମିନିଟ୍ ସମୟ ଅତିବାହିତ କରିଥିଲେ। ଶ୍ରୀମନ୍ଦିର ନିକଟରେ ପହଞ୍ଚିବା ପରେ ୫-ଟି ସଚିବ ଭି.କେ. ପାଣ୍ଡିଆନ୍, ଶ୍ରୀମନ୍ଦିର ମୁଖ୍ୟ ପ୍ରଶାସକ କ୍ରିଷ୍ଣନ୍ କୁମାର, ଜିଲାପାଳ ସମର୍ଥ ବର୍ମା ଓ ଏସ୍‌ପି କନ୍‌ୱର ବିଶାଲ ସିଂ ସ୍ୱାଗତ ଉଦ୍ଦେଶ୍ୟରେ ଶ୍ରୀମନ୍ଦିର ସମ୍ମୁଖରେ ଉପସ୍ଥିତ ଥିଲେ। ପ୍ରଧାନ ବିଚାରପତି ବାଇଶ ପାହାଚ ଦେଇ ଶ୍ରୀମନ୍ଦିର ପ୍ରବେଶ କରି ଗର୍ଭଗୃହ ମଧ୍ୟକୁ ଯାଇ ମହାପ୍ରଭୁଙ୍କୁ ଦର୍ଶନ କରିଥିଲେ। ମହାପ୍ରଭୁଙ୍କ ଦର୍ଶନ ପରେ ମହାଲକ୍ଷ୍ମୀ, ମା' ବିମଳା ଓ ଅନ୍ୟ ପାର୍ଶ୍ୱ ଦେବଦେବୀଙ୍କୁ ଦର୍ଶନ କରିଛନ୍ତି। ପ୍ରଧାନ ବିଚାରପତିଙ୍କ କୌଳିକ ପଣ୍ଡା ରଜତ ପ୍ରତିହାରୀ ଉପସ୍ଥିତ ରହି ତାଙ୍କୁ ଶ୍ରୀମନ୍ଦିର ପରିସରରେ ବିଭିନ୍ନ ସ୍ଥାନ ବୁଲାଇଥିଲେ। ପ୍ରଧାନ ବିଚାରପତି ରମନା ନୂତନ ଭାବେ ଲାଗିଥିବା ରୁପା ଛାଉଣି କବଟାର କାର୍ଯ୍ୟ ଦେଖି ଆନନ୍ଦିତ ହୋଇଥିବା ବେଳେ ଶ୍ରୀମନ୍ଦିର ପରିକ୍ରମା ଯୋଜନାର କାର୍ଯ୍ୟକ୍ରମକୁ ପ୍ରଶଂସା କରିଥିଲେ। ଶୁକ୍ରବାର ରାତ୍ରିରେ ପ୍ରଧାନ ବିଚାରପତି ଶ୍ରୀମନ୍ଦିର ସୁରକ୍ଷା କରିଡର ଯୋଜନା ବୁଲି ଦେଖିଥିଲେ। ଶ୍ରୀମନ୍ଦିର ଭିତରକୁ ଯିବା ବେଳେ ହାଇକୋର୍ଟ ମୁଖ୍ୟ ବିଚାରପତି ଏସ୍. ମୁରଲୀଧର, ପୁରୀ ଜିଲା ଜଜ୍, ଏଏସ୍‌ଆଇ ଅଧିକାରୀ ଅରୁଣ ମଲ୍ଲିକ ଓ ଅନ୍ୟ ଅଧିକାରୀମାନେ ସାଙ୍ଗରେ ଶ୍ରୀମନ୍ଦିର ଯାଇଥିଲେ। କୌଳିକ ପଣ୍ଡା ରଜତ ପ୍ରତିହାରୀ କହିଛନ୍ତି ଯେ, ଶ୍ରୀମନ୍ଦିର ମଧ୍ୟରେ ପ୍ରଧାନ ବିଚାରପତି ଆନନ୍ଦିତ ମନରେ ସମସ୍ତ ସ୍ଥାନ ବୁଲି ଦେଖିଛନ୍ତି। ମହାପ୍ରଭୁଙ୍କ ନିକଟରେ କରୋନାରୁ ବିଶ୍ୱକୁ ମୁକ୍ତ କରିବା ପାଇଁ ସେ ପ୍ରାର୍ଥନା କରିଥିବା କୌଳିକ ପଣ୍ଡା କହିଛନ୍ତି।

MARUTI SUZUKI ARENA
INTRODUCING S-PRESSO Xtra
Limited Edition
Styled for Xtra Excitement. #LiveItUp

ଡାୟନାମିକ୍ ସେଣ୍ଟର କନ୍‌ସୋଲ୍

ଲାର୍ଜ କେଭିନ ସ୍ପେସ

ଏସ୍‌ୟୁବି-ଇନ୍‌ସପାୟର୍ଡ ବୋଲ୍ଡ ଫ୍ରଣ୍ଟ ଫେସିୟା

10 ରୁ ଅଧିକ ସେଫ୍ଟୀ ଫିଚର୍ସ

— ଅଟୋ-ଗିୟର ଶିଫ୍ଟ (ଏଜିଏସ)
— ଷ୍ଟୀୟରିଙ୍ଗ୍ ମାଉଣ୍ଟେଡ୍ ଅଡ଼ିଓ କଣ୍ଟ୍ରୋଲ
— ରଗ୍‌ଡ ବଡି କ୍ଲେଡିଙ୍ଗ୍
— ଇଣ୍ଟିରିୟର ଷ୍ଟାଇଲିଙ୍ଗ୍ କିଟ୍

S-PRESSO
SAVE UP TO
₹43 000*

S-PRESSO

To test drive, SMS 'SPRESSO' to 53636 | CALL 1800 102 1800 | www.marutisuzuki.com | For bulk orders, mail at: Pradosh.Jena@maruti.co.in

SKY AUTOMOBILES
BHUBANESWAR: 9776645711.
CUTTACK: 9776677771, 7381873818.
DHENKANAL: 9776900005. NARSHINGPUR: 9776645725.
KAMAKHYANAGAR: 9776645725. JAJPUR: 9776900777.
SALEPUR: 9583544555. CHANDIKHOL: 9583544555.

ODYSSEY MOTORS
ANGUL: 7752076136.
9776901481. PALLAHARA:
7873565435. 9437831123.

TUSHI MOTORS
CUTTACK:
9078076450.

JYOTE MOTORS
BHUBANESWAR: LEWIS ROAD: 9798190190.
NAYAPALLI: 9798190190. KEONJHAR: 9798190190. NAYAGARH: 9798190190.
BALUGAON: 9798190190. ANANDPUR: 9798190190. BALASORE: 9798190190.
BHADRAK: 9798190190. BARIPADA: 9798190190. UDALA: 7064499950.
RAIRANGPUR: 9853446906. JALESWAR: 7064499950.

NARAYANI MOTORS
BHUBANESHWAR: 9583022019,9583022012,
9583022013. JAGATSINGHPUR: 9583022090.
PURI: 9583022035. NIMAPARA: 7381093626.
PARADEEP: 9583022034/48.

*Offer includes consumer offer, exchange bonus and institutional/rural offer (wherever applicable) on selected models/ variants. Above mentioned savings amount is the value of maximum savings on selected models. Terms and conditions apply. The terms and conditions are subject to change without any prior notice. For more details, please contact your nearest ARENA dealership. Features and accessories shown may not be part of standard fitment. Black Glass Shade on the vehicle is due to the lighting effect. Images used are for illustration purposes only. Offers vary across variants. Maruti Suzuki India Limited reserves the right to discontinue offers without notice. Above offers are valid till 30th September, 2021.

ଆଜିର ମନ୍ତବ୍ୟ

ଭାରତ ଗଣତନ୍ତ୍ରର ଜନନୀ। ବିବିଧତା ହିଁ ଭାରତର ଗଣତନ୍ତ୍ରକୁ ସ୍ୱତନ୍ତ୍ର ପରିଚୟ ଦେଇଛି।
-ନରେନ୍ଦ୍ର ମୋଦି, ପ୍ରଧାନମନ୍ତ୍ରୀ

ଜନ୍ମଦିନର ଶୁଭେଚ୍ଛା

ନାମ: .....
ବୟସ:.....
ଜନ୍ମ ତାରିଖ: .....

ଶ୍ୱେତା
ପରିବାରବର୍ଗ

ପ୍ରିନ୍ସ
ପରିବାରବର୍ଗ

ଏଠାରେ ୨ X ୨ ସେ.ମି. ଫଟୋ ଲଗାନ୍ତୁ

ସର୍ତ୍ତାବଳୀ: ଏହି କୁପନ ବ୍ୟବହାର କରି ସମ୍ପୂର୍ଣ୍ଣ ମାଗଣାରେ ଜନ୍ମଦିନର ଶୁଭେଚ୍ଛା ଜଣାନ୍ତୁ। ଫଟୋଗ୍ରାଫ ସହିତ କୁପନଟି ପ୍ରକାଶନ ତାରିଖର ୭ ଦିନ ପୂର୍ବରୁ ଜନ୍ମଦିନ ଶୁଭେଚ୍ଛା, ଧରିତ୍ରୀ, ବି-୨୬, ରସୁଲଗଡ ଶିଳ୍ପାଞ୍ଚଳ, ଭୁବନେଶ୍ୱର-୧୦ ଠିକଣାରେ ପହଞ୍ଚିବା ଆବଶ୍ୟକ।

ପ୍ରଥମ ପୃଷ୍ଠାରୁ...

ପୋଲିସ ମାଡ଼ରେ ...

ସେଠାରେ ଚିକିତ୍ସାଧୀନ ଅବସ୍ଥାରେ ଗୋବିନ୍ଦଙ୍କ ମୃତ୍ୟୁ ହୋଇଥିବା ଅତିରିକ୍ତ ଏସ୍‌ପି ବାଗ କହିଛନ୍ତି । ଗୋବିନ୍ଦଙ୍କ ମୃତ୍ୟୁ ସୂଚନା ପାଇ ତାଙ୍କ ପରିବାର ଲୋକେ ଏବଂ ପଡ଼ାବାସୀ ଖେଦାପାଲିସ୍ଥିତ ନୂଆ ଜିଲା ମୁଖ୍ୟ ଡାକ୍ତରଖାନାରେ ପହଞ୍ଚିଥିଲେ। ଏହାପୂର୍ବରୁ ୧୩ଗାଟୁନ ପୋଲିସ ଫୋର୍ସ ସେଠାରେ ନିୟୋଜିତ ଥିଲେ। ସେଠାରେ ପୋଲିସ ବିରୋଧୀ ସ୍ଲୋଗାନ ଦେବାରୁ ଉତ୍ତେଜନା ପ୍ରକାଶ ପାଇ ସ୍ଥିତି ଅଣାୟତ୍ତ ହୋଇପଡିଥିଲା। ଉତ୍ତେଜିତ ଲୋକେ ଡାକ୍ତରଖାନାରେ ଭଙ୍ଗାରୁଜା କରିଥିଲେ। ସେହିପରି ଗୋବିନ୍ଦଙ୍କୁ ପୋଲିସ ପିଟିପିଟି ମାରିଛି ଏବଂ ତାଙ୍କୁ ନ୍ୟାୟ ନ ମିଳିଲେ ଆତ୍ମହତ୍ୟା କରିବେ ବୋଲି ମୃତକଙ୍କ ଭାଇ ଜିତେନ ୭ ମହଲା ବିଶିଷ୍ଟ ଡାକ୍ତରଖାନା ଉପରକୁ ଚଢ଼ିଯାଇ ଚେତାବନୀ ଦେଇଥିଲେ। ଲୋକେ ତାଙ୍କୁ ବୁଝାଶୁଝା କରିବାରୁ ସେ ତଳକୁ ଓହ୍ଲାଇଥିଲେ ଏବଂ ପରିବାର ଲୋକେ ମୃତଦେହ ଗାନ୍ଧୀଛକକୁ ନେଇ ରାସ୍ତା ଉପରେ ବସିଥିଲେ। ସେଠାରେ ପୋଲିସ ସହିତ ଆନ୍ଦୋଳନକାରୀଙ୍କ ଧସ୍ତାଧସ୍ତି ହୋଇଥିଲା। ଅତିରିକ୍ତ ଏସ୍‌ପି ବାଗଙ୍କ ସମେତ ଏସ୍‌ଡିପିଓ ଦୀପକ କୁମାର ଗୋଛାୟତ, ବିଧାୟକ ଦେବେଶ ଆଚାର୍ଯ୍ୟ ପ୍ରମୁଖ ଆନ୍ଦୋଳନସ୍ଥଳରେ ପହଞ୍ଚି ଲୋକଙ୍କ ସହିତ ଆଲୋଚନା କରିଥିଲେ। କିନ୍ତୁ କିଛି ନିର୍ଯାସ ବାହାରି ନ ଥିଲା। ଫଳରେ ଅପରାହ୍ନରେ ଲୋକେ ଏସ୍‌ପି ଅଫିସ ସମ୍ମୁଖକୁ ମୃତଦେହ ନେଇ ଆନ୍ଦୋଳନ କରିଥିଲେ। ସେଠାରେ ଉତ୍ତେଜନା ପ୍ରକାଶ ପାଇବାରୁ ପୋଲିସ ଲାଠିମାଡ଼ କରିଥିଲା। ଡିଆଇଜି ଜୟନାରାୟଣ ପଙ୍କଜ ବରଗଡ଼ରେ ପହଞ୍ଚି ଏସ୍‌ପି ରାହୁଲ ଜୈନଙ୍କ ସହିତ ଆଲୋଚନା କରିବା ସହିତ ସ୍ଥିତି ସମୀକ୍ଷା କରିଛନ୍ତି। ଏନେଇ ଏସ୍‌ପିଙ୍କ ମୋବାଇଲ ନମ୍ବର ୯୩୪୮୬୬୪୩୫୨କୁ ଯୋଗାଯୋଗ କରାଯାଇଥିଲେ ସେ ଫୋନ୍ ଉଠାଇ ନ ଥିଲେ।

ଲୋଭ ଦେଖାଇ ...

ଆଉ ତା'ପରଠାରୁ ଏତେଦିନ ହେଲା ଚାକିରି କେବେ ଦେବ ବୋଲି କମ୍ପାନୀ ପାଖକୁ ଦଉଡୁଛି। ଜମି ନେବାବେଳେ କମ୍ପାନୀ ଦୁଇଟି କିସ୍ତିରେ ଟଙ୍କା ଦେଇଛି। ପ୍ରଥମ କିସ୍ତିରେ ୨୧ ହଜାର ଏବଂ ଦ୍ୱିତୀୟ କିସ୍ତିରେ ଲକ୍ଷେ ଟଙ୍କା ଦେଇଛି। ବର୍ତ୍ତମାନ ସେହି ଟଙ୍କାରେ କ'ଣ ଏଠି ଆଉ ଏକରେ ଜମି କିଣି ହେବ କି ବୋଲି ସେ କହିଥିଲେ। କମ୍ପାନୀକୁ ଜମି ଦେବାକୁ ଆମେ ରାଜି ନ ଥିଲୁ। ସର୍ବଦଳୀୟ ବୈଠକ ବସିଥିଲା। କମ୍ପାନୀ ହେଲେ ଏଠାରେ ସବୁକିଛି ସୁନା ହୋଇଯିବ ବୋଲି ସବୁ ଦଳର ନେତାମାନେ ଏକାଠି ହୋଇ ପ୍ରତିଶ୍ରୁତି ଦେଲେ। ଆମକୁ ପ୍ରତିଶ୍ରୁତି ଦେଲାବେଳେ ଜିଲାପାଳ, ତହସିଲଦାର ଏବଂ ଅନ୍ୟ ଅଧିକାରୀମାନେ ମଧ୍ୟ ଉପସ୍ଥିତ ଥିଲେ। ବୈଠକ ବସିବା ପୂର୍ବରୁ କମ୍ପାନୀ ଏଠାକୁ ପଶିପାରୁ ନ ଥିଲା। ଏହାପରେ କମ୍ପାନୀକୁ ସେ କେବଳ ୩ ଏକର ଜମି ବିକ୍ରି କରିଛନ୍ତି ବୋଲି ସୁରେଶ କହିଛନ୍ତି।

ସେଇଠୁ ବ୍ୟାକୁଳ ହୋଇ ରୂପେନ ନାଏକ କହିଲେ, ଆଜ୍ଞା କେବଳ ଏହି ଗାଁରୁ ପ୍ରାୟ ୪୦୦-୫୦୦ ଏକରରୁ ଅଧିକ ଜମି କମ୍ପାନୀ ନେଇଛି। ନେବା ବେଳକୁ ଭଲ ସ୍କୁଲ କରିବୁ, ଗାଁର ଚାରିଆଡେ ଲାଇଟ୍ ଲଗେଇବୁ, ଭଲ ପିଇବା ପାଣିର ବ୍ୟବସ୍ଥା କରିବୁ। ଏମିତି ହାତୀ ଦେବୁ, ଘୋଡ଼ା ଦେବୁ ବୋଲି କମ୍ପାନୀ କହିଥିଲା। ଓ୍ୱେଲ୍ଡିଂ କାମ, ଗ୍ୟାସ୍ କଟର କାମ ମୁଁ ଜାଣିଛି। ଏଠି ଏତେବଡ଼ କମ୍ପାନୀ ହୋଇଛି, କିଛି କାମଧନ୍ଦା ମିଳୁନାହିଁ। କାମଧନ୍ଦା କଥା କହିବାକୁ ଗଲେ ନେତା, ମନ୍ତ୍ରୀଙ୍କ ପାଖକୁ ଯାଅ ବୋଲି ଓଲଟି କହୁଛନ୍ତି। କମ୍ପାନୀ ଭିତରକୁ ପ୍ରବେଶ କରିହେଉ ନାହିଁ। ଏମିତି ବହୁତ ଅସୁବିଧାରେ ରହୁଛୁ। ଗାଁ ବାଲା ମିଟିଂ କଲୁଣି। ଗାଁ ସମାଜ ଭୁବନେଶ୍ୱର ଯାଇ ସେଠାରେ ବର୍ଷକ ତଳେ ଅନଶନରେ ବସିଥିଲୁ। ତା'ପରେ ରାୟଗଡ଼ା ଜିଲାପାଳ ଡାକିଲେ ଏବଂ ସବୁ ଦିଆଯିବ ବୋଲି ମିଛ କଥା କହି ନେଇଆସିଲେ। ଗାଁରେ ପାଠପଢ଼ା ପିଲା ଅଛନ୍ତି ତାଙ୍କୁ କାମ ମିଳୁନି। ଗାଁ ଲୋକମାନଙ୍କ ପାଖରେ କିଛି କାମ ନାହିଁ। ଯେତେବେଳେ ବି କାମ ପାଇଁ ଯାଇଛୁ କେସ୍ କରିଦେବୁ, ମାଡ଼ ମାରିବୁ, ପୋଲିସକୁ କହିଦେବୁ ବୋଲି କମ୍ପାନୀର ସିଇଓ(ମୁଖ୍ୟ କାର୍ଯ୍ୟନିର୍ବାହୀ ଅଧିକାରୀ) ଏବଂ କମ୍ପାନୀ ବାଲା କହୁଛନ୍ତି। ଆମ ଗାଁର ଜମି ନେଇ ଉଜ୍ଜ୍ୱଳ ଆଲୁମିନା ଫ୍ୟାକ୍ଟ୍ରି କରିଛି। ଜମି ନେଲା ବେଳେ ସବୁକିଛି ଦେବ ବୋଲି କହିଥିଲା, ହେଲେ କମ୍ପାନୀ ଏବେ କିଛି ଦେଉନି। ଗାଁକୁ ଅନ୍ୟତ୍ର ଉଠାଇ ନେବୁ ବୋଲି କହିଲା ତାକୁ ମଧ୍ୟ କରୁନାହିଁ। ଆମ ଗାଁ ସହ କମ୍ପାନୀ ବାଉଣ୍ଡାରୀ ୱାଲ୍ ଲାଗିକି ଅଛି। ତଥାପି ଅନ୍ୟତ୍ର ସ୍ଥାନାନ୍ତର କରୁନାହାନ୍ତି। ନେତା, ମନ୍ତ୍ରୀ କହେ ଆମ କଥା ଶୁଣୁନାହାନ୍ତି ବୋଲି ରୂପେନ କ୍ଷୋଭର ସହ କହିଥିଲେ। ସୁରେଶଙ୍କ ଘରଠାରୁ ଉଠି ରାସ୍ତାରୁ ଚାହିଁଲା ବେଳକୁ ଦେଖିଲୁ ଗାଁଠାରୁ କମ୍ପାନୀ ମାତ୍ର ୧୫ ମିଟର ଦୂରରେ ରହିଛି।

ସେଇଠୁ ଚାଲିକି ଯାଇ ସେହି ଗାଁର ସରୋଜିନୀ ନାଏକଙ୍କ ଘରେ ପହଞ୍ଚିଲୁ। ସେମାନେ ତାଙ୍କ ଦାଣ୍ଡଦୁଆରେ ବସି କାକୁଡ଼ିରେ ଲୁଣ ଲଗାଇ ଖାଉଥିଲେ। ନିଜର ପରିଚୟ ରଖି ଗାଁର ସମସ୍ୟା କ'ଣ ବୋଲି ପଚାରିବା ମାତ୍ରେ ୫ରୁ ୬ଜଣ ମହିଳା ରୁଣ୍ଡହୋଇ ଉଜ୍ଜ୍ୱଳ ଆଲୁମିନା ବିରୋଧରେ ଗର୍ଜିବା ଆରମ୍ଭ କରିଦେଲେ। ସେମାନଙ୍କୁ ପଚାରିଥିଲୁ କି ଆପଣଙ୍କ ଗାଁରୁ କମ୍ପାନୀ କିଛି ଜମି ନେଇଛି, ଆଉ ଯେତିକି ପଇସା ମିଳିବା କଥା ମିଳିଛି ନା ନାହିଁ। ସେଇଠୁ ସରୋଜିନୀ କହିଥିଲେ, ଆମ ନିଜ ଜମିରେ ତ ଫ୍ୟାକ୍ଟ୍ରି ହୋଇଛି। ଏକର ଏକର ଜମି ଉଜ୍ଜ୍ୱଳ ଆଲୁମିନା ନେଇଛି। ଆମକୁ ଯାହା ଜମି ବଦଳରେ ଟଙ୍କା ମିଳିଥିଲା ସବୁ ଖାଇପିଇ ସରିଗଲା। ମାଟି ସିନା ଥିବ, ଟଙ୍କା ରହିବ କି। ଏବେ ଝାଡୁମରା, ପୋଛାମରା କଲେ ପିଲାମାନଙ୍କୁ ପାଠ ପଢ଼ାଇବୁ କି ପରିବାର ଚଳାଇବୁ, ଏବେ କେମିତି ଆଉ ଆମେ ବଞ୍ଚିବୁ? ଏନେଇ କାହାରିକୁ ଅଭିଯୋଗ କରିଥିଲେ କି ବୋଲି ପଚାରିବାରୁ ସେ କହିଛନ୍ତି, ଏ ନେଇ ବହୁ ଗଣମାଧ୍ୟମବାଲାଙ୍କୁ ବି କହିଛୁ। ୧୦-୨୦ଟା ନ୍ୟୁଜବାଲା ଆମକୁ ସବୁ ପଚାରିକି ଯାଇଛନ୍ତି। ନ୍ୟୁଜବାଲା ଆମଠୁ ସବୁ କଥା ବୁଝି ଯାଉଛନ୍ତି ଆଉ ଉଜ୍ଜ୍ୱଳ ଆଲୁମିନା ପାଖରେ ବିକ୍ରି ହୋଇଯାଉଛନ୍ତି। ନ୍ୟୁଜ ବାହାରୁନି କି କିଛି ସେମାନେ କରୁନାହାନ୍ତି। ଆମ ଗାଁ ଲୋକମାନେ ଧୂଳିମାଟି ଖାଇକି ଅଛନ୍ତି। ଆମ ଗାଁକୁ ଏଠାରୁ ସ୍ଥାନାନ୍ତର ବି କରୁନାହାନ୍ତି। ଆମେ ଜମି ଦେଲୁ ହେଲେ ବାହାରୁ ଲୋକ ଆସି କେତେ ଭଲରେ ଚଳି ପଇସା କମାଇକି ଅଛନ୍ତି। କମ୍ପାନୀ ଆମ ଜମିବାଡ଼ି ନେଲା ପୁଣି ଫ୍ୟାକ୍ଟ୍ରିର ଧୂଳିମଳି ଆସି ଘରେ ପଶି ଖାଇବା ପିଇବାରେ ପଡୁଛି। ଆମ ଗାଁକୁ ସାଇଡ୍ କରି ଉଜ୍ଜ୍ୱଳ ରୋକିଦେଇଛି। ଗାଁ ସ୍ଥାନାନ୍ତର କରିବା ଲାଗି କେତେ ଲଢ଼ାଇ ଲାଗିଲାଣି ହେଲେ କିଛି ହେଉନି। ସରକାର ମଧ୍ୟ ଆମ କଥା ଶୁଣୁନାହାନ୍ତି। ଗାଁ ସ୍ଥାନାନ୍ତର କଥା କହିବାକୁ ଯାଇଥିଲୁ ଯେ, ସଙ୍ଗେସଙ୍ଗେ ପୋଲିସ୍ କୁ କହି କମ୍ପାନୀ ଲାଠିଚାର୍ଜ କରାଇଦେଲା। ଆମେ ସେ କମ୍ପାନୀର ଚୋରି କରି ନ ଥିଲୁ, ବରଂ ତା' ପ୍ରତିଶ୍ରୁତି କେବେ ପୂରଣ କରିବ ପଚାରିବା ଲାଗି ଯାଇଥିଲୁ। ଗାଁରେ ଗେଟ୍ କରି ବନ୍ଦ କରିଦେଲା, ଶତାଧିକ ପୋଲିସ ଡାକିକି ଆଣି ମହିଳା, ପୁରୁଷ ସମସ୍ତଙ୍କୁ ମାଡ଼ ଖୁଆଇଲା। ଡିମିଣ୍ଡି ଗାଁରେ ଫ୍ୟାକ୍ଟ୍ରି ହୋଇଛି ବୋଲି ସମସ୍ତେ ଜାଣିଛନ୍ତି।

ଆଜିର ରାଶିଫଳ

ଜ୍ୟୋତିର୍ବିଦ୍ୟା ବିଶାରଦ ପ୍ରସନ୍ନ କୁମାର ମହାପାତ୍ର
ମଙ୍ଗରାଜପୁର ଶାସନ, କାଦୁଆ, ଗଞ୍ଜାମ
Email-pkmahapatro@gmail.com

ମେଷ
ଆଜି ସକାଳୁ ସକାଳୁ ଅର୍ଥ ସମ୍ପର୍କୀୟ ସମସ୍ୟା ମାନସିକ ସ୍ଥିତିକୁ କଳୁଷିତ କରିବ। ସୁଧାରି ନେବାର ଚେଷ୍ଟା କରିବେ। ସରକାରୀ କାମରେ ବିଶେଷ ଭ୍ରମଣଜନିତ ଶାରୀରିକ କ୍ଳାନ୍ତି ଓ ଅବସାଦ ଦେଖାଦେଇପାରେ। ବ୍ୟବସାୟିକ ସ୍ଥିତି କେତେକାଂଶରେ ଚିନ୍ତାଜନକ ସ୍ଥିତିକୁ ଆସିଯାଇପାରେ। ବିବାଦୀୟ ଘଟଣାଠାରୁ ଦୂରେଇ ରହିବା ଭଲ ହେବ।

ବୃଷ
ବନ୍ଧୁଙ୍କ ପରାମର୍ଶରେ କୌଣସି ନୂତନ ଯୋଜନା କରିବା ସକାଶେ ମନ ବଳାଇବେ। ଆଗାମୀ ଆନୁଷ୍ଠାନିକ କାମ ସକାଶେ ବିଶେଷ ଭାବେ ଧାଁ ଧଉଡ଼ କରିବାକୁ ପଡ଼ିପାରେ। ବନ୍ଧୁଙ୍କ ପାଇଁ ପ୍ରତୀକ୍ଷାଜନିତ ଯନ୍ତ୍ରଣା ତୀବ୍ର ହେବାରୁ ବ୍ୟସ୍ତତା ବୃଦ୍ଧି ପାଇବ। ପୁରାତନ ରୋଗରୁ ସାମୟିକ ପୀଡ଼ା ଅନୁଭବ କରିପାରନ୍ତି।

ମିଥୁନ
ପରିବାର ସଦସ୍ୟଙ୍କ ସହମତିରେ କୌଣସି କର୍ମାରମ୍ଭ କରିବେ। ଜମିଜମା ସମ୍ପର୍କୀୟ ସମସ୍ୟାକୁ କେନ୍ଦ୍ର କରି ମାନସିକ ସ୍ଥିରତା ରହିନପାରେ। ବ୍ୟବସାୟ ଓ ପରିବହନ ମଧ୍ୟ ସାମୟିକ ବାଧାପ୍ରାପ୍ତ ହେବାର ସମ୍ଭାବନା ରହିଛି। ଆର୍ଥିକ ଅନଟନ ଲାଗି ରହିବା କାରଣରୁ ବିଚଳିତବୋଧ କରିପାରନ୍ତି।

କର୍କଟ
ଦୀର୍ଘ ଦିନରୁ ଅଟକି ରହିଥିବା କର୍ମକ୍ଷେତ୍ରର ସ୍ଥିତି ଅନୁକୂଳ ହୋଇପାରେ। ଅଫିସ୍‌ରୁ ଫେରନ୍ତା ବାଟରେ କୌଣସି ମୂଲ୍ୟବାନ୍ ଦ୍ରବ୍ୟ ଲାଭ ହେବାର ସୂଚନା ରହିଛି। ଆକସ୍ମିକ ଜଣେ ପୁରୁଣା ବନ୍ଧୁଙ୍କ ଦେଖା ପାଇ ମନ ଖୁସି ହୋଇଯିବ। ପରିବାର ସଦସ୍ୟମାନଙ୍କ ଉଦାରତା ମାନସିକ ଶାନ୍ତି ଫେରାଇ ଆଣିବାରେ ସାହାଯ୍ୟ କରିବ।

ସିଂହ
ଆଜି ପରିବାରର ଆବଶ୍ୟକତା ଅନୁଯାୟୀ ଗୃହକୁ ସୌଖୀନ ପଦାର୍ଥ ଆଣିପାରନ୍ତି। ବହୁତ ଦିନରୁ ଖୋଜୁଥିବା ଜିନିଷର ସନ୍ଧାନ ମିଳିବାର ଆଶା ରହିଛି। ଆତ୍ମୀୟମାନଙ୍କ ପରାମର୍ଶରେ କୌଣସି ନୂତନ କାର୍ଯ୍ୟରେ ହାତ ଦେବାକୁ ସ୍ଥିର କରିବେ। କର୍ମ କ୍ଷେତ୍ରରେ ଏକ ମାମୁଲି ଘଟଣାରେ ସହକର୍ମୀଙ୍କ ସହ ଉଚ୍ଚବାଚ ଘଟିପାରେ।

କନ୍ୟା
ବିଭିନ୍ନ ସମସ୍ୟା ବିଷୟରେ ଚିନ୍ତାକରି ମନ ଭଲ ରହିବ ନାହିଁ। ପ୍ରତ୍ୟେକ କ୍ଷେତ୍ରରେ ତରବର ନ ହୋଇ ଧୀରେସ୍ଥିରେ କାମକଲେ ସମସ୍ୟାର ସରଳ ସମାଧାନ ହେବ। ସ୍ୱାର୍ଥର ବଶବର୍ତ୍ତୀ ହୋଇ ନିଜର ଆତ୍ମୀୟମାନେ ହଠାତ୍ ଶତ୍ରୁତା କରିପାରନ୍ତି। ନିର୍ମାଣାଧୀନ କାର୍ଯ୍ୟ ଶେଷ ପର୍ଯ୍ୟାୟକୁ ଯିବା ପୂର୍ବରୁ କୌଣସି ସମସ୍ୟାର ସମ୍ମୁଖୀନ ହେବାକୁ ପଡ଼ିପାରେ।

ତୁଳା
ସ୍ୱାସ୍ଥ୍ୟ ଭଲ ରହୁନଥିବାରୁ ମାନସିକ ସ୍ଥିତି ଭଲ ରହିବ ନାହିଁ। ଆଜି ଶେଷ କରିବାକୁ ଥିବା କାମଟି ପୂର୍ଣ୍ଣାଙ୍ଗ କରିବା କଷ୍ଟ ହୋଇଯିବ। କୌଣସି ଜିନିଷ କ୍ରୟ କରିବା ସକାଶେ ହଠାତ୍ ମୋଟା ଅଙ୍କର ଅର୍ଥର ଆବଶ୍ୟକତା ପଡ଼ିପାରେ। ଜଣେ ବନ୍ଧୁଙ୍କ ଉପସ୍ଥିତିକୁ କେନ୍ଦ୍ର କରି ପରିବାରରେ ଝଗଡ଼ା ଲାଗିବାର ସମ୍ଭାବନା ରହିଛି।

ବିଛା
ଆଜି କୌଣସି ବନ୍ଧୁଙ୍କ କଥା ଚିନ୍ତାକରି ମନଟା ଭଲ ଲାଗିବ ନାହିଁ। କୌଣସି ନୂଆ କାମଟିଏ କରିବା ପୂର୍ବରୁ ପାରିବାରିକ ପ୍ରତିରୋଧ କାମକୁ ବିଶୃଙ୍ଖଳିତ କରିପାରେ। ଛୋଟ ଛୋଟ ଘଟଣା ପ୍ରତି ଗୁରୁତ୍ୱ ଦେଲେ ସମସ୍ୟା ବୃଦ୍ଧି ପାଇବା ବ୍ୟତୀତ କିଛି ଲାଭ ହେବନି। ମାଲିକଙ୍କ ସହ ଘରଭଡ଼ାକୁ କେନ୍ଦ୍ର କରି ବିତର୍କର ସମ୍ମୁଖୀନ ହେବାର ସମ୍ଭାବନା ରହିଛି।

ଧନୁ
କର୍ମକ୍ଷେତ୍ରରେ ଈର୍ଷାନ୍ୱିତ ବନ୍ଧୁଙ୍କ ପ୍ରାୟୋଜିତ ଅପମାନଜନକ ସ୍ଥିତିରୁ ସହସା ରକ୍ଷା ପାଇବେ। ପୂର୍ବାଷାଢ଼ା ନକ୍ଷତ୍ର ପ୍ରତିଯୋଗିତାରେ ସଫଳତା ଯୋଗୁ ମନ ଖୁସି ରହିବ। ଅଳଙ୍କାର, ଔଷଧ ପତ୍ର ଓ ସୌଖୀନ ଦ୍ରବ୍ୟ କ୍ରୟ କରିପାରନ୍ତି। କଳା, କ୍ରୀଡ଼ା, ସାହିତ୍ୟ, ଚଳଚ୍ଚିତ୍ର ଓ ରଚନାତ୍ମକ କାର୍ଯ୍ୟରେ ସାମାନ୍ୟ ଅଗ୍ରଗତି ଘଟିବ।

ମକର
ବିଶିଷ୍ଟ ବ୍ୟକ୍ତିଙ୍କ ସହାୟତାରେ ଆଜିର କାମଗୁଡ଼ିକ ସୁବିଧାରେ ସମ୍ପନ୍ନ ହୋଇଯିବ। ପାଖ ପଡ଼ୋଶୀମାନଙ୍କ ସହ ବ୍ୟବହାରରେ ସଂଯମତା ରକ୍ଷା ନ କଲେ ବିବାଦଗ୍ରସ୍ତ ହୋଇ ପଡ଼ିବେ। ଆଜିର ସନ୍ଧ୍ୟା ସମୟରେ ପରିବାର ସହ ସୁଖଭ୍ରମଣ ଯୋଗ ରହିଛି। କଳା, ସାହିତ୍ୟ, ସଭାସମିତି ଓ ରାଜନୈତିକ ସ୍ତରରେ ଟେନ୍‌ସନ ଲାଗି ରହିବ।

କୁମ୍ଭ
ଉପରିସ୍ଥଙ୍କ ଅନୁକମ୍ପାରୁ କର୍ମକ୍ଷେତ୍ରରେ ସ୍ଥିତି ଦୃଢ଼ କରିନେବେ। ନିଜ ଲୋକମାନେ ଯେତେ ପ୍ରକାରର ସମସ୍ୟା ସୃଷ୍ଟି କଲେ ଆପଙ୍କର କୌଣସି ଅସୁବିଧା ହେବ ନାହିଁ। ସମୟାନ୍ତରେ ଆଜି ଏକ ଭିନ୍ନ ପରିସ୍ଥିତିରେ ଭାଙ୍ଗି ପଡ଼ିଥିବା ସମ୍ପର୍କ ପୁଣି ଯୋଡ଼ି ହୋଇଯିବ। କିନ୍ତୁ ପିଲାମାନଙ୍କ ପଢ଼ା ସମସ୍ୟା ନେଇ ମନ ଭାରାକାନ୍ତ ରହିପାରେ।

ମୀନ
ପରିବାରରେ ସନ୍ତାନମାନଙ୍କ ବିଶୃଙ୍ଖଳିତ ଆଚରଣ ଯୋଗୁଁ ବ୍ୟସ୍ତତା ପ୍ରକାଶ କରିପାରନ୍ତି। କର୍ମକ୍ଷେତ୍ରରେ ଏକାଧିକ କାମରେ ହାତ ଦିଅନ୍ତୁ ନାହିଁ, ଯାହାକି ବ୍ୟସ୍ତତାର କାରଣ ହୋଇପାରେ। କଠିନ ପରିଶ୍ରମ ଓ ବିଶେଷ ଭ୍ରମଣ କାରଣରୁ ସାମାନ୍ୟ ଶାରୀରିକ ଅସୁସ୍ଥି ଅନୁଭବ କରିବେ। ସନ୍ତାନଙ୍କ ଗୌରବରେ ଗର୍ବ ଅନୁଭବ କରିବେ।

classifieds Everyday
0674-2580101, 2549302

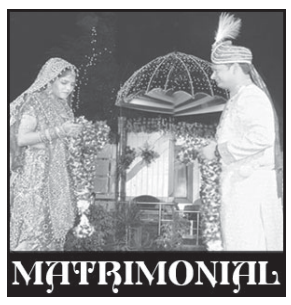

BRIDE WANTED

Muslim boy (Divorcee issueless), 1965, established Businessman. Caste/ religion no bar. 9040868217, 8917236183. D-71006

Fresh, Divorcee, Widow Bride Wanted for Groom Company Manager 37 caste no bar- 7008468672. D-21761

ପାଟରା ପୁଅ Dob- 1994, 5'5" M.Tech Service T.C.S., Bhubaneswar. Mob: 9937577677. D-21757

Brahmin Govt. High School Teacher Age-55/ H-5'8". SUHAG- 7978399083, 9090486408. D-21760

GROOM WANTED

45 ବର୍ଷ ମହିଳା "NIOS"ରେ କାର୍ଯ୍ୟରତ, ଘର-ବାରିପଦା, ଜାତି-ବାରିକ ଇଚ୍ଛୁକ ଥିବା ବ୍ୟକ୍ତି ଯୋଗାଯୋଗ କରନ୍ତୁ। 7655858756. D-71712

50 ବୟସ୍କା ସରକାରୀ ଚାକିରିଆ କରଣ ଜାତିର ବିଧବାଙ୍କ ପାଇଁ ଉପଯୁକ୍ତ ବରପାତ୍ର ଦରକାର। Caste no bar. 7326057574. D-21762

Suitable Partner for our daughter, Age 36, Height 5'4". Profession: Lawyer, State: Cuttack. Contact: 9937326785, 9776939712. D-21756

SALE

Buy & sell used 2 wheeler of any company. No legal hassle payment through Bank. Renovated for best quality. Free home valuation. JMG Automobile, Professorpara, Canalroad, Cuttack. Call- 8093080009/10. D-21768

SALE

Gharabari plot for sale between Twincity just 11k.m. from Vanivihar Square, 5.k.m. from Hanspal Chhak, immediate registration and possession with boundarywall. Contact: 7789912004. D-71171

ଭୁବନେଶ୍ୱର ଉପକଣ୍ଠ ମେଣ୍ଢାଶାଳ bypass ଠାରୁ 500ମି ଦୂରତାରେ 2BHK apartment ready to move ଅଛି। Price 17 lakhs. Contact: 7008384659. D-70959

2400sft. GA East Facing plot immediate sale at Bharatpur (near Sum Hospital), Bhubaneswar. Please contact- DEEPAK- 9937329999. D-69995

Residential cum commercial road side plot, Niali Road @ 750 Sft., residential plots with boundary wall, Electricity system, homely temple, Nakhara 7 Km., BBSR-12 Km., 8249851363, 7809525452. D-70485

ଭୁବନେଶ୍ୱର Sum Hospital ନିକଟବର୍ତ୍ତୀ ଅନ୍ଧାରୁଆରେ boundary, electricity, gated societyରେ plot କିଣି immediate ଘର କରନ୍ତୁ। 9437005434. D-70898

ଭୁବନେଶ୍ୱର, ପଟିଆ, ରଘୁନାଥପୁର, ନଖରା ପାଖରେ 1,2,3BHK, Simplex, Duplex ଅଛି। 8327785834, 9658122456. D-71701

"2 Nos of Plots are for Sale. 2700sqft. at Godia Pokhri and 4600 sqft. near Jatni Gate 500mtr from NH. Contact 7077735599". D-21736

1/2/3 BHK ready to move apartment for sale at DHPL Enclave 2 Kalarahanga and DHPL Platinum Rudrapur. Contact 9937059891. D-21745

Ready to move commercial shops for sale at DHPL Sahoo Residency, Near Mancheswar Railway Station. Contact 9937059891. D-21531

Half Acre Land for Sale at Balikhand Market Main Road to 0.5 Km, Ranitel to 7 Km Bhadrak to 13Km. Interested Person can contact: 9397357013. D-21690

Farm House ଉପଯୋଗୀ ସ୍ଥିତିବାନ ପ୍ଲଟ ଦେଢଏକର ମିନିଚିନ୍‌ପାଟଣା ମୌଜାର ବିକ୍ରି କରାଯିବା Contact No.: 9861814701, Dist.- Khordha. D-21646

ଭୁବନେଶ୍ୱର Khordha NH side ପିତାପଲ୍ଲୀ ଏବଂ Sum Hospital 4 k.m. Ri Training Centre ପାଖରେ ସ୍ଥିତିବାନ୍ ପ୍ଲଟ୍ ମିଳୁଛି। Owner: 9090963952. D-71703

ଭୁବନେଶ୍ୱର ଚନ୍ଦକାରେ Nalanda ଓ BCCST College ପାଖରେ road, electricity, water ସୁବିଧା ଥାଇ ବାସୋପଯୋଗୀ ପ୍ଲଟ୍ possession ଥାଇ ମିଳୁଛି। 9348870771, 9090543542. D-70889

Demarcated gharabari plot near Mangaraj Point Puri bypass road Bankual for sale. Per sqft. @1650/-. Contact No.- 9827339640. D-21710

ମାସିକ ମାତ୍ର 3690/- ଟଙ୍କା କିସ୍ତି ପୈଠ କରି ଭୁବନେଶ୍ୱର ଉପକଣ୍ଠରେ ବାସୋପଯୋଗୀ ଜାଗାର ମାଲିକ ହୁଅନ୍ତୁ। 9040744989 D-71711

2 storied new Building Sale at Puri near Atharnala, Land area 1425Sqft. & Construction Area 2700Sqft. Only buyer contact: 9827453152/ 6372897984. D-21744

ନିଜର ପ୍ରିୟଜନମାନଙ୍କୁ ଜନ୍ମଦିନର ଓ ବିବାହ ଶୁଭେଚ୍ଛା ଜଣାନ୍ତୁ କେବଳ ଟ୨୧୦/-ରେ। ରଙ୍ଗୀନ ଟ୪୨୦/-ରେ। (ଫଟୋ ସହ) ବି.ଦ୍ର.: ଶୁଭେଚ୍ଛା ୬ସେମି. (H) X ୪ସେମି. (W) ହେବା ଆବଶ୍ୟକ।

Supervision of residential and other building constructions by experienced civil engineer also construction on contact. Mob: 8144815298. D-21750

RCC Godown 4500Sqft. average available near Rasulgarh, Bhubaneswar. Contact - 9692790387. D-21699

Girls Hostel BED system Behera Sahi, Nayapali, Bhubaneswar. 8480204021, 9348726113. D-21707

A 3 roomed house with drawing cum dinning, Kitchen , Puja & 2 toilet at prime location 45, Jagannath Vihar, Lane-2, Road-2, Baramunda, Bhubaneswar Minimum rent 13000/-, Contact no- 9437113907, 8249812210. D-21771

ସଂକ୍ଷେପରେ

ଅଭାବନୀୟ ଘଟଣା
ବାପାଙ୍କ ଗାଡ଼ି ଚକା ତଳେ ଶିଶୁ ପୁତ୍ରର ଜୀବନ ଗଲା

ସୁନ୍ଦରଗଡ଼/ଲହୁଣୀପଡ଼ା, ୨୫।୯ (ଡି.ଏନ୍.ଏ.): ସୁନ୍ଦରଗଡ଼ ଜିଲା ଲହୁଣୀପଡ଼ାରେ ଏକ ଅଭାବନୀୟ ଘଟଣା ଘଟିଛି। ବାପାଙ୍କ ଗାଡ଼ି ଚକା ତଳେ ପଡ଼ିଯାଇ ଜଣେ ଦେଢ଼ବର୍ଷର ଶିଶୁପୁତ୍ରର ଜୀବନ ଯାଇଛି। ଏହି ଘଟଣା ପ୍ରଚାରିତ ହେବା ପରେ ସ୍ଥାନୀୟ ଅଞ୍ଚଳରେ ଶୋକାକୁଳ ପରିବେଶ ସୃଷ୍ଟି ହୋଇଛି। ମିଳିଥିବା ସୂଚନା ଅନୁଯାୟୀ, ଲହୁଣୀପଡ଼ା ଲଟେଇମୁଣ୍ଡି ସାହିରେ ରହୁଥିବା ଯାଦବ କୁମାର କିସପଟ୍ଟା ଶୁକ୍ରବାର ରାତି ପ୍ରାୟ ୮ଟା ବେଳେ ନିଜର ପିକ୍ ଅପ୍ ଭ୍ୟାନ (ନଂ ଓଡି ୧୪ଏକ୍ସ -୫୨୫୦)କୁ ଘର ସମ୍ମୁଖରେ ପଛକୁ କରୁଥିଲେ। ଏହି ସମୟରେ ହଠାତ୍ ତାଙ୍କର ଦେଢ଼ବର୍ଷର ପୁଅ ଅଭିଷେକ ଦୌଡ଼ି ଆସିବାରୁ ଭ୍ୟାନରେ ବାଡ଼େଇ ହୋଇ ଚକା ତଳେ ପଡ଼ି ଯାଇଥିଲା। ଗାଡ଼ିର ଚକା ଶିଶୁ ଉପରେ ଚଢ଼ିଯିବାରୁ ସେ ଗୁରୁତର ଆହତ ହୋଇଥିଲା। ପରିବାର ଲୋକେ ଗୁରୁତର ଅବସ୍ଥାରେ ଅଭିଷେକକୁ ଲହୁଣୀପଡ଼ା ଡାକ୍ତରଖାନାରେ ଭର୍ତ୍ତି କରିଥିଲେ। ସ୍ୱାସ୍ଥ୍ୟାବସ୍ଥା ଗୁରୁତର ଥିବାରୁ ପ୍ରାଥମିକ ଚିକିତ୍ସା ପରେ ରାଉରକେଲାର ଏକ ଡାକ୍ତରଖାନାକୁ ସ୍ଥାନାନ୍ତର କରାଯାଇଥିଲା। ସେଠାରେ ଚିକିତ୍ସାଧୀନ ଅବସ୍ଥାରେ ଶିଶୁପୁତ୍ର ଅଭିଷେକର ମୃତ୍ୟୁ ଘଟିଛି। ଖବର ପାଇ ଲହୁଣୀପଡ଼ା ପୋଲିସ ମୃତଦେହ ଜବତ କରି ବ୍ୟବଚ୍ଛେଦ ପାଇଁ ପଠାଇଛି। ପୋଲିସ ପିକ୍ ଅପ୍ ଭ୍ୟାନକୁ ଜବତ କରି ଏକ ମାମଲା ରୁଜୁ କରିବା ସହ ଘଟଣାର ତଦନ୍ତ ଚଳାଇଛି।

ଭଡ଼ା କରି ଅଧା ବାଟରେ କାର୍ ନେଇ ଚମ୍ପଟ

ଖୁଣ୍ଟୁଣୀ,୨୫।୯(ଡି.ଏନ୍.ଏ.): ଢେଙ୍କାନାଳରୁ ଏକ ଟ୍ରାଭେଲ୍ସ ସଂସ୍ଥାର ମାଲିକଙ୍କୁ ଭୁବନେଶ୍ୱର ଯିବା ପାଇଁ କାର୍ ଭଡ଼ା କରି ୨ ଯୁବକ ଆସୁଥିଲେ। ହେଲେ ଗୁରୁଡ଼ଝାଟିଆ ଥାନା ବାଲି ବଜାରରେ କାର୍ ମାଲିକ ପରିଶ୍ରା ଯାଇଥିବାବେଳେ ଯୁବକଦ୍ୱୟ କାର୍ ନେଇ ଚମ୍ପଟ ହୋଇଥିବାର ଅଭିଯୋଗ ହୋଇଛି। ଏ ନେଇ ପୋଲିସ ନଂ.୧୦୫/୨୧ ରେ ଏକ ମାମଲା ରୁଜୁ କରି ତଦନ୍ତ ଚଳାଇଛି। ପୋଲିସ ସୂଚନା ମୁତାବକ, ଶୁକ୍ରବାର ସନ୍ଧ୍ୟା ୬ଟାରେ ଢେଙ୍କାନାଳରେ ୨ ଯୁବକ ଟାଉନ ଥାନା ଅଧୀନ ଏକ ଟ୍ରାଭେଲ୍ସ ସଂସ୍ଥାର ମାଲିକଙ୍କୁ ଭୁବନେଶ୍ୱର ଆପୋଲ ହସ୍ପିଟାଲ ଯିବାକୁ କହି କାର୍ ଭଡ଼ା ପଚାରିଥିଲେ। ରାତି ହୋଇଥିବାରୁ କାର୍ ମାଲିକ ୩ ହଜାର ଟଙ୍କା କହିବାରୁ ଯୁବକଦ୍ୱୟ ୨୮ଶହ ଟଙ୍କା କହି ରାଜି କରାଇଥିଲେ। ହେଲେ କାର୍ ଡ୍ରାଇଭର ନ ଥିବାରୁ ମାଲିକ ନଂ. ବିଶିଷ୍ଟ ଓଡି ୦୫ ଏଭି ୦୩୩୦ ଗାଡ଼ି ନେଇ ସେମାନେ ଭୁବନେଶ୍ୱର ବାହାରିଥିଲେ। ବାଟରେ ଖୁଣ୍ଟୁଣୀ ପାର ହେବା ପରେ ବାଲି ବଜାରରେ ରାସ୍ତାକଡ଼ରେ ଜଣେ ଯୁବକ ଖାଦ୍ୟ ପାଇଁ କହିବାରୁ ଗାଡ଼ି ରଖିଥିଲେ। ନିକଟସ୍ଥ ଦୋକାନରୁ ଖାଦ୍ୟ ନେଇ ଆସୁଥିବାବେଳେ ମାଲିକ କାର୍ ଚାବି ଛାଡ଼ି ପରିଶ୍ରା ପାଇଁ ଯାଇଥିଲେ। ଏହି ସମୟରେ ଯୁବକଦ୍ୱୟ କାର୍‌କୁ ନେଇ ଫେରାର ହୋଇଯାଇଥିଲେ। ମାଲିକ ନିରୁପାୟ ହୋଇ ଥାନାର ଦ୍ୱାରସ୍ଥ ହୋଇଥିବା ତଦନ୍ତକାରୀ ଅଧିକାରୀ ଗୟାଧର ବେହେରା କହିଛନ୍ତି।

ପୋଖରୀକୁ ଖସିପଡ଼ିଲା କାର୍, ଚାଳକ ମୃତ

ପୋଖରୀକୁ ଖସି ପଡ଼ିଥିବା କାର୍।

ରସୁଲପୁର,୨୫।୯(ଡି.ଏନ.ଏ.): ରାସ୍ତାରେ ଯାଉଥିବା ଏକ କାର୍ ଭାରସାମ୍ୟ ହରାଇ ପୋଖରୀକୁ ଖସିପଡ଼ିଛି। ଫଳରେ କାର୍‌ରେ ଥିବା ଚାଳକଙ୍କ ଘଟଣାସ୍ଥଳରେ ମୃତ୍ୟୁ ହୋଇଛି। ଯାଜପୁର ଜିଲା କୁଆଖିଆ ଥାନା ଅଧୀନ କୁଆଖିଆ-ଯାଜପୁର ୨୦ ନଂ. ଜାତୀୟ ରାଜପଥ ପାର୍ଶ୍ୱସ୍ଥ ମୁଗୁପାଳ ପଞ୍ଚାୟତ ଗଣାବାଗ ଗ୍ରାମ ନିକଟରେ ଏହି ଘଟଣା ଘଟିଛି। ମୃତକ ହେଲେ ଉକ୍ତ ଗ୍ରାମର ତ୍ରିଲୋଚନ ସାହୁଙ୍କ ପୁଅ ଗଦାଧର(୨୭)। ଘଟଣାପରେ ସ୍ଥାନୀୟ ଅଞ୍ଚଳରେ ଶୋକର ଛାୟା ଖେଳିଯାଇଛି। ସୂଚନା ଅନୁସାରେ, ଶନିବାର ଅପରାହ୍ନରେ ଗଦାଧର ତାଙ୍କ ଭଣଜାଙ୍କୁ ଘର ପାଖ ଛକରେ ଛାଡ଼ି ଫେରୁଥିଲେ। ତେବେ ଘର ନିକଟତର ହେଉଥିବାବେଳେ କୌଣସି କାରଣରୁ ତାଙ୍କ କାର୍‌ଟି ଭାରସାମ୍ୟ ହରାଇ ଗ୍ରାମ ପୋଖରୀକୁ ଖସି ପଡ଼ିଥିଲା। ସ୍ଥାନୀୟ ଲୋକେ ପୋଖରୀରେ ପଶି ତାଙ୍କୁ ଉଦ୍ଧାର କରିଥିଲେ। ଅବସ୍ଥା ଗୁରୁତର ଥିବାରୁ ତାଙ୍କୁ ଯାଜପୁର ଜିଲା ମୁଖ୍ୟ ଚିକିତ୍ସାକେନ୍ଦ୍ରରେ ଭର୍ତ୍ତି କରାଯାଇଥିଲା। ସେଠାରେ ଡାକ୍ତର ତାଙ୍କୁ ମୃତ ଘୋଷଣା କରିଥିଲେ। ଏନେଇ ଯାଜପୁର ଟାଉନ ଥାନାରେ ଏକ ଅପମୃତ୍ୟୁ ମାମଲା ନଂ.୫୩/୨୧ ରୁଜୁ ହୋଇଛି। ଅନ୍ୟପକ୍ଷରେ ଘଟଣା ସମ୍ପର୍କରେ ଗଦାଧରଙ୍କ ପରିବାର ପକ୍ଷରୁ କୁଆଖିଆ ଥାନାରେ ଅଭିଯୋଗ ହୋଇଛି। ପୋଲିସ ଅଭିଯୋଗ ଆଧାରରେ ଘଟଣାର ତଦନ୍ତ ଆରମ୍ଭ କରିଛି।

ଗୁଳିମାଡ଼ରେ ସମିତିସଭ୍ୟ ମୃତ

କାମାକ୍ଷାନଗର, ୨୫।୯(ଡି.ଏନ୍.ଏ.)

ଘଟଣାସ୍ଥଳରେ ପୋଲିସର ତଦନ୍ତ।

ଦୀପକ ମାହୁନ୍ତ (ଫାଇଲ ଫଟୋ)

- କାମାକ୍ଷାନଗର ବ୍ଲକରେ ଆଲୋଡ଼ନ
- କାର୍ ନିକଟରୁ ମିଳିଲା ଗୁଳିବିଦ୍ଧ ମୃତଦେହ
- ବ୍ୟବସାୟିକ ଶତ୍ରୁତା ସନ୍ଦେହ, ୬ ଅଟକ

ଆତତାୟୀଙ୍କ ଗୁଳିମାଡ଼ରେ ଟଳିପଡ଼ିଛନ୍ତି ଢେଙ୍କାନାଳ ଜିଲା କାମାକ୍ଷାନଗର ବ୍ଲକ ତୁମୁସିଙ୍ଗା ବାରୁଆଁ (କା) ପଞ୍ଚାୟତର ସମିତିସଭ୍ୟ ଦୀପକ ମାହୁନ୍ତ (୪୮)। ଦୁର୍ବୃତ୍ତମାନେ ତାଙ୍କୁ ଅତି ନିକଟରୁ ଆଖିବୁଜା ଗୁଳିମାଡ଼ କରି ହତ୍ୟା କରିଛନ୍ତି। କାର୍ ନିକଟରୁ ରକ୍ତ ଜୁଡ଼ୁବୁଡ଼ୁ ଅବସ୍ଥାରେ ତାଙ୍କର ଗୁଳିବିଦ୍ଧ ମରଶରୀର ମିଳିଛି। ହତ୍ୟାକାଣ୍ଡର ପ୍ରକୃତ କାରଣ ସ୍ପଷ୍ଟ ହୋଇ ନ ଥିବାବେଳେ ଏହା ପଛରେ ବ୍ୟବସାୟିକ ଶତ୍ରୁତା ଥିବା ଅନୁମାନ କରାଯାଉଛି। ପୋଲିସ ସନ୍ଦେହରେ ୬ଜଣଙ୍କୁ ଅଟକ ରଖି ପଚରାଉଚୁରା କରୁଛି। ଦୀର୍ଘ ୧୫ ବର୍ଷ ଧରି ପଞ୍ଚାୟତ ରାଜନୀତିରେ ସକ୍ରିୟ ଥିବା ଦୀପକଙ୍କ ଏଭଳି ମୃତ୍ୟୁ ଅଞ୍ଚଳବାସୀଙ୍କୁ ସ୍ତବ୍ଧ କରିଦେଇଥିବାବେଳେ ଗ୍ରାମରେ ଚାପା ଉତ୍ତେଜନା ଲାଗି ରହିଛି।

ଦୀପକ ରାଜନୀତି ସହ ବାଲିଘାଟ, ପଥର ଖାଦାନ ଏବଂ ଠିକାଦାରି କାର୍ଯ୍ୟ ମଧ୍ୟ କରୁଥିଲେ। ସେ ଅଧିକାଂଶ ସମୟରେ ଅଞ୍ଚଳବାସୀଙ୍କ ସହ ମିଳାମିଶା କରି ବିଳମ୍ବିତ ରାତିରେ ଘରକୁ ଫେରିଥାଆନ୍ତି। ଶୁକ୍ରବାର ରାତିରେ ସେ ଘରକୁ ଫେରି ନ ଥିଲେ। ରାତି ୧୦ଟାରେ ଶେଷ ଥର ପାଇଁ ଘର ଲୋକଙ୍କ ସହ ଯୋଗଯୋଗ ହୋଇଥିଲା। ଶନିବାର ମର୍ନିଂ ୱାକ୍ କରିବାକୁ ଯାଇଥିବା କେତେଜଣ ଯୁବକ ଜାମୁଝରା ଛକରେ ଦୀପକଙ୍କ କାର୍ (ନଂ. ଓଡ଼ି ୦୨ ଏଏନ୍ ୦୧୨୨) ସନ୍ଦେହଜନକ ଅବସ୍ଥାରେ ଠିଆ ହୋଇଥିବା ଦେଖିଥିଲେ। ନିକଟକୁ ଯାଇ ଦେଖିବା ବେଳେ କାର୍ ପାଖରେ ରକ୍ତ ଜୁଡ଼ୁବୁଡ଼ୁ ଅବସ୍ଥାରେ ଦୀପକଙ୍କ ମୃତଦେହ ପଡ଼ିଥିଲା। ସୂଚନା ପାଇ ଦୀପକଙ୍କ ପୁଅ ଦିବ୍ୟଦର୍ଶନ ମାହୁନ୍ତ ଘଟଣାସ୍ଥଳରେ ପହଞ୍ଚି ବାପାଙ୍କୁ ଢେଙ୍କାନାଳ ଜିଲା ଚିକିତ୍ସାଳୟକୁ ନେଇଥିଲେ। ହେଲେ ସେଠାରେ ଡାକ୍ତର ତାଙ୍କୁ ମୃତ ଘୋଷଣା କରିଥିଲେ।

ଦୀପକଙ୍କ ଉପରକୁ ପାଖାପାଖି ୧୨ ରାଉଣ୍ଡ ଗୁଳି ଚାଳନା କରାଯାଇଥିବାବେଳେ ଶରୀରରେ ୬ ଗୁଳି ବାଜିଛି। ଅଭିଯୁକ୍ତମାନେ ଅତି ନିକଟରୁ ତାଙ୍କୁ ଗୁଳିମାଡ଼ କରିଛନ୍ତି। ଛାତିରେ ୫ ରାଉଣ୍ଡ ଏବଂ ମୁହଁକୁ ଗୋଟିଏ ରାଉଣ୍ଡ ଗୁଳି ବାଜିଥିବା ପୋଲିସର ପ୍ରାଥମିକ ତଦନ୍ତରୁ ଜଣାପଡ଼ିଛି। ଗୁଳିମାଡ଼ରେ କାର୍ ପଛ ପଟ କାଚ ଭାଙ୍ଗିଯାଇଛି। ଘଟଣାସ୍ଥଳରୁ କାମାକ୍ଷାନଗର ତହସିଲଦାରଙ୍କ ଦସ୍ତଖତ ସମ୍ବଳିତ ୭୫୩୦ ନମ୍ବର ବିଶିଷ୍ଟ ଏକ ଟ୍ରାଞ୍ଜିଟ୍ ପରମିଟ୍ ରସିଦ ବହି ପଡ଼ିଛି। ଫଳରେ ବାଲି ଘାଟ କିମ୍ବା ପଥର ଖଣି ବିବାଦକୁ ନେଇ ଦୀପକଙ୍କୁ ହତ୍ୟା କରିଥିବା ସନ୍ଦେହ ଦୃଢ଼ୀଭୂତ ହୋଇଛି। ଅଞ୍ଚଳବାସୀଙ୍କ କହିବା କଥା, ବ୍ରାହ୍ମଣୀ ନଦୀର ସୋଗର, କମଗରା ସମେତ ଅନ୍ୟ ଘାଟରୁ ଦୀପକ ସରକାରୀ ଭାବେ ବାଲି ଉଠାଣ କରୁଥିଲେ। ବେଆଇନ ଭାବେ ବାଲି ଚାଲାଣ କରୁଥିବା ଲୋକଙ୍କୁ ସେ ତୀବ୍ର ବିରୋଧ କରିଥିଲେ। ନିକଟରେ କନ୍ତିଓପୁଟସାହି ବାଲିଘାଟ ନିଲାମ ହୋଇଥିବାବେଳେ ଦୀପକ ବିଡର ରହିଥିଲେ। ହେଲେ ଅନ୍ୟ ଜଣେ ଏହାର ନିଲାମ ନେଇଥିଲେ। ଏହି ବାଲିଘାଟକୁ ନେଇ ଗୋଷ୍ଠୀ କନ୍ଦଳ ଲାଗି ରହିଥିଲା। ତେଣୁ ହତ୍ୟାକାଣ୍ଡ ପଛରେ ଏହି ବିବାଦକୁ ମଧ୍ୟ ଅଣଦେଖା କରାଯାଇ ନ ପାରେ ବୋଲି ଚର୍ଚ୍ଚା ହେଉଛି। ଅନ୍ୟପଟେ ଦୀପକଙ୍କ ସ୍ତ୍ରୀ ତଥା ସରପଞ୍ଚ ମମତା ମାହୁନ୍ତ କୁହନ୍ତି, କିଛିବର୍ଷ ହେଲା ସ୍ୱାମୀ ରାଜନୀତିର ସଫଳତାର ସିଡି ଚଢ଼ି ଚାଲିଥିଲେ। ଆଗାମୀ ପଞ୍ଚାୟତ ନିର୍ବାଚନରେ ବ୍ଲକ ଅଧ୍ୟକ୍ଷ ପଦବୀ ପାଇଁ ସେ ପ୍ରବଳ ଦାବିଦାର ଥିଲେ। କେତେଜଣ ବିରୋଧୀ ଗୋଷ୍ଠୀ ଏହାକୁ ସହ୍ୟ କରି ପାରୁ ନ ଥିଲେ। ହତ୍ୟା ପଛରେ ସମ୍ପୃକ୍ତ ଗୋଷ୍ଠୀ ସଦସ୍ୟଙ୍କ ହାତ ଥିବା ସେ ଅଭିଯୋଗ କରିଛନ୍ତି। କାମାକ୍ଷାନଗର ଏସ୍‌ଡିପିଓ ରଞ୍ଜନ କୁମାର ଦେ, ତୁମୁସିଙ୍ଗା ଥାନାଧିକାରୀ ଆଶିଷ ଜେନା, ପଣ୍ଡୁଆ ଫାଣ୍ଡି ଅଧିକାରୀ ଶ୍ୱେତପଦ୍ମା ବିଶ୍ୱାଳ, କାମାକ୍ଷାନଗର ଥାନାଧିକାରୀ ସୁନୀଲ କୁମାର କର ପ୍ରମୁଖ ପହଞ୍ଚି ତଦନ୍ତ ଆରମ୍ଭ କରିଛନ୍ତି। ଏ ସଂକ୍ରାନ୍ତରେ କେସ୍ ନଂ. ୧୩୧/୨୧ରେ ଏକ ହତ୍ୟା ମାମଲା ରୁଜୁ ହୋଇଛି। ସନ୍ଦେହରେ ୬ଜଣଙ୍କୁ ଅଟକ ରଖି ପଚରାଉଚୁରା କରାଯାଉଥିବା ଏସ୍‌ଡିପିଓ ସୂଚନା ଦେଇଛନ୍ତି।

ଅପରପକ୍ଷେ ମାହାଙ୍ଗା ଅଞ୍ଚଳକୁ ଯାଇଥିବା ଢେଙ୍କାନାଳର ସାଇଣ୍ଟିଫିକ୍ ଟିମ୍ ସନ୍ଧ୍ୟା ୫ଟା ୪୫ରେ ପହଞ୍ଚି ଘଟଣାସ୍ଥଳରେ ତଦନ୍ତ ଆରମ୍ଭ କରିଛି। ଢେଙ୍କାନାଳ ଡାକ୍ତରଖାନାରେ ମୃତଦେହ ବ୍ୟବଚ୍ଛେଦ ପରେ ଗାଁକୁ ଅଣାଯାଇଛି। ଶୋକାକୁଳ ପରିବେଶ ମଧ୍ୟରେ ରାତିରେ ଦୀପକଙ୍କ ଶେଷକୃତ୍ୟ କରାଯାଇଛି।

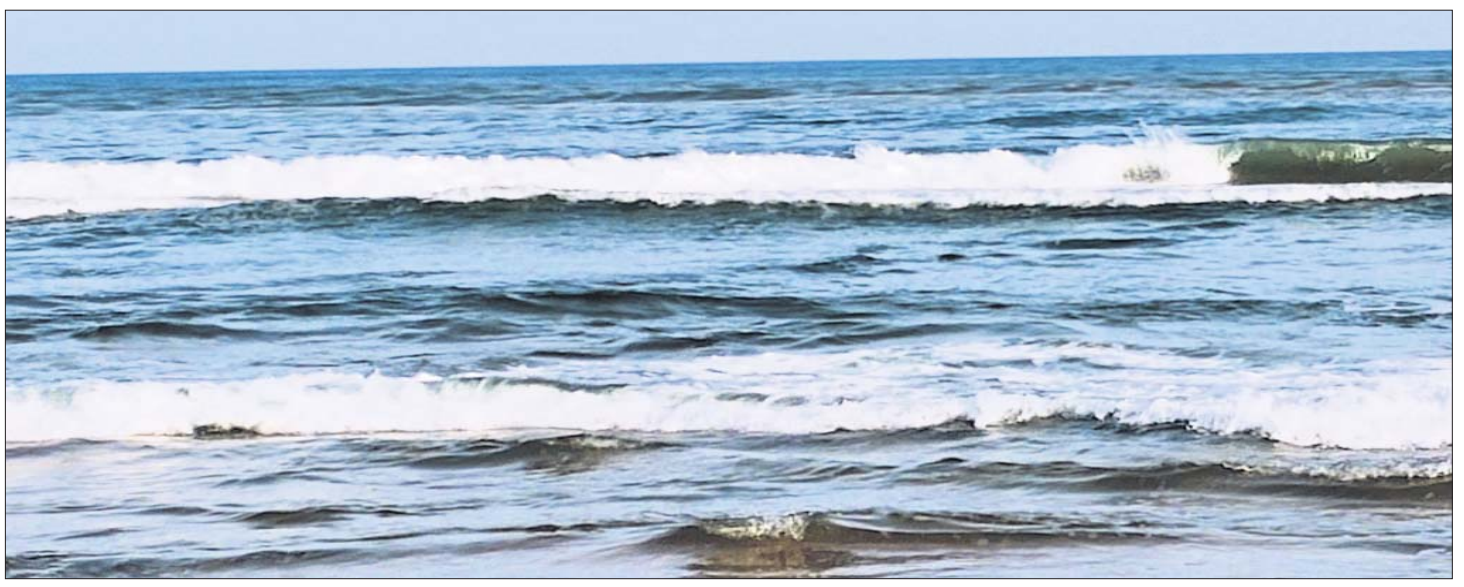

ସମ୍ଭାବ୍ୟ ବାତ୍ୟା ପୂର୍ବରୁ ଶନିବାର ଗୋପାଳପୁର ବେଳାଭୂମିରେ ସମୁଦ୍ର ଅଶାନ୍ତ ରହିଛି।

ଘରୋଇ ବସ୍‌କୁ ୧୧.୨୨ ଲକ୍ଷ ଜରିମାନା

ନବରଙ୍ଗପୁର,୨୫।୯(ବି.ପ୍ର.)

୨୦୧୯ରୁ ଜମା ହୋଇନାହିଁ ଟିକସ

ଜରିମାନା କରାଯାଇଥିବା ବସ୍।

ନବରଙ୍ଗପୁର ଆଞ୍ଚଳିକ ପରିବହନ ବିଭାଗ ପକ୍ଷରୁ ଯାନବାହନ ଯାଞ୍ଚବେଳେ ଶନିବାର ଏକ ଘରୋଇ ବସ୍‌କୁ ୧୧ଲକ୍ଷ ୨୨ ହଜାର ଟଙ୍କା ଜରିମାନା କରାଯାଇଛି। ୨୦୧୯ ମେ ୧ରୁ ରୋଡ୍ ଟ୍ୟାକ୍ସ ଜମା କରାଯାଇ ନ ଥିବାରୁ ଏହି ଜରିମାନା ଧାର୍ଯ୍ୟ ହୋଇଛି। ସୂଚନା ଅନୁଯାୟୀ, ପାପଡ଼ାହାଣ୍ଡି ନିକଟ ହରିଣ ପାର୍କ ନିକଟରେ ଅତିରିକ୍ତ ଆଞ୍ଚଳିକ ପରିବହନ ଅଧିକାରୀ ବିଭୁରଞ୍ଜନ ନାୟକ, ଟ୍ରାଫିକ ଏସ୍‌ଆଇ ମିଥୁନ ପ୍ରଧାନ, ବିଜୟ ସେଠୀ ଓ ସୂର୍ଯ୍ୟନାରାୟଣ ପ୍ରଧାନ ଯାନବାହନ ଯାଞ୍ଚ କରୁଥିଲେ। ଏହି ସମୟରେ କଳାହାଣ୍ଡି ଜିଲା ଭବାନିପାଟଣାରୁସୁଶ୍ରୀ(ଓଡିଶୀବି-୧୧୧୧) ନାମକ ଘରୋଇ ବସ୍ ଓୟୁଏଟିର ୬୨ ଛାତ୍ରଙ୍କୁ ନେଇ କୋରାପୁଟ ଜିଲା ସେମିଲିଗୁଡ଼ାକୁ ଷ୍ଟୁଡି ଟୁର୍‌ରେ ଯାଉଥିଲା। ପାପଡ଼ାହାଣ୍ଡି ନିକଟରେ କାଗଜପତ୍ର ଯାଞ୍ଚବେଳେ ଟିକସ ଜମା କରି ନ ଥିବା ଜଣାପଡ଼ିଥିଲା। ମାସିକ ୧୬ ହଜାର ୨୬୩ ଟଙ୍କା ହିସାବରେ(କୋଭିଡ୍ ସମୟରେ ସରକାର ଛାଡ଼ କରିଥିବା ଟିକସ ବ୍ୟତୀତ)୧ ଲକ୍ଷ ୨୧ ହଜାର ୯୨୩ ଟଙ୍କା ଜମା ହୋଇନାହିଁ। ଫଳରେ ବସ୍ ମାଲିକ ସଞ୍ଜୁକ୍ତା ମିଶ୍ରଙ୍କୁ ୧୦ ଲକ୍ଷ ୨୨୪ ଟଙ୍କା ଜରିମାନା ଏବଂ ଜମା ହୋଇ ନ ଥିବା ୧ ଲକ୍ଷ ୨୧ ହଜାର ୯୨୩ ଟଙ୍କା ଟିକସକୁ ମିଶାଇ ମୋଟ ୧୧ ଲକ୍ଷ ୨୨ ହଜାର ୧୪୭ ଟଙ୍କା ଜରିମନା କରାଯାଇଛି। ଏ ନେଇ ବସ୍ ମାଲିକଙ୍କୁ ଅବଗତ କରାଯାଇଛି। ଏଥିସହ ବସ୍‌ଗୁଡ଼ିକୁ ଆଞ୍ଚଳିକ ପରିବହନ କାର୍ଯ୍ୟାଳୟ(ଆର୍‌ଟିଓ) ପରିସରରେ ଅଟକ ରଖାଯାଇଛି। ଛାତ୍ରମାନଙ୍କୁ ବିଭାଗ ପକ୍ଷରୁ ଅନ୍ୟ ଏକ ବସ୍‌ର ବ୍ୟବସ୍ଥା କରାଯାଇ ସେମିଲିଗୁଡ଼ା ପଠାଯାଇଥିବା ସୂଚନା ମିଳିଛି। ଏକ ବସ୍‌କୁ ଏତେ ପରିମାଣରେ ଜରିମାନା କରିବା ନବରଙ୍ଗପୁର ଜିଲାରେ ପ୍ରଥମ ବୋଲି ଜଣାପଡ଼ିଛି।

ଆହତ ହରିଣ ଉଦ୍ଧାର

ଗଞ୍ଜାମ,୨୫।୯(ଡି.ଏନ୍.ଏ.)

ଗଞ୍ଜାମ ସହରସ୍ଥିତ ୧୬ନଂ. ଜାତୀୟ ରାଜପଥ ଶନି ମନ୍ଦିର ନିକଟରେ ଏକ କାର ଧକ୍କାରେ ଆହତ ହରିଣକୁ ସ୍ଥାନୀୟ ଯୁବ ସ୍ୱେଚ୍ଛାସେବୀ ବନ ବିଭାଗକୁ ହସ୍ତାନ୍ତର କରିଛନ୍ତି। ଗଞ୍ଜାମ ସହର ତ୍ରିବେଣୀ ମଠ ଛକପଟୁ ଏକ ହରିଣ ବଡ଼ବଜାର ଓ ଢାମଣା ସାହି ରାସ୍ତାଦେଇ ଦୌଡ଼ି ଯାଇ ରାଜପଥ ପାର ହେଉଥିବା ବେଳେ ଦ୍ରୁତଗତିରେ ଆସୁଥିବା ଏକ କାର ସହ ଧକ୍କା ଖାଇ ୫୦ ଫୁଟ ଦୂରକୁ ଛିଟିକି ପଡି ଆହତ ହୋଇଥିଲା। ସ୍ୱେଚ୍ଛାସେବୀ ଜଗଦୀଶ ରାଓ, ବିଶ୍ୱନାଥ ମହାଙ୍କୁଡ, ଖବରଦାତା ଉମାକାନ୍ତ ବେହେରା ହରିଣଟିକୁ ଉଦ୍ଧାର କରିଥିଲେ। ଭେଟେରିନାରି ଅଫିସର ବିକାଶ ଚନ୍ଦ୍ର ବେହେରା ସେଠାରେ ପହଞ୍ଚି ହରିଣଟିର ପ୍ରାଥମିକ ଚିକିତ୍ସା କରିଥିଲେ।

ବାତ୍ୟା ଲାଗି ଏନ୍‌ଡିଆର୍‌ଏଫ୍‌ର ୧୬ ଟିମ୍ ଗଠିତ

ବାରଙ୍ଗ,୨୫।୯(ଡି.ଏନ୍.ଏ.)

ବିଭିନ୍ନ ଜିଲାକୁ ଗଲେ ୧୨ ଦଳ

ରାଜ୍ୟକୁ ପୁଣି ଏକ ବାତ୍ୟା ଆସୁଛି। ଏହି ସମ୍ଭାବ୍ୟ ବାତ୍ୟାକୁ ଦୃଷ୍ଟିରେ ରଖି ଓଡ଼ିଶା ସରକାରଙ୍କ ସତନ୍ତ୍ର ରିଲିଫ କମିଶନରଙ୍କ ଅନୁରୋଧକ୍ରମେ ଆଗୁଆ ସତର୍କତାମୂଳକ ପଦକ୍ଷେପ ନିଆଯାଇ ମୁଣ୍ଡଳିସ୍ଥିତ ୩ୟ ବାହିନୀ ଏନ୍‌ଡିଆର୍‌ଏଫ ପକ୍ଷରୁ ଗୁରୁବାର ୧୬ଟି ଟିମକୁ ନିୟୋଜିତ କରାଯାଇଛି। ସେଥିମଧ୍ୟରୁ ଗୋଟିଏ ଟିମ ମାଲକାନଗିରି, ୨ଟି ଟିମ କୋରାପୁଟ, ୨ଟି ଟିମ ଗଜପତି, ୨ଟି ଟିମ ରାୟଗଡ଼ା, ୩ଟି ଟିମ ଗଞ୍ଜାମ, ୨ଟି ଟିମ ନୟାଗଡ଼ ଜିଲାକୁ ନିୟୋଜିତ କରାଯାଇଛି। ଏହିପରି ମୋଟ ୧୨ ଗୋଟି ଦଳରେ ୨୪୮ ଜଣ ଯବାନ ଶନିବାର ବିଭିନ୍ନ ଜିଲାକୁ ଗସ୍ତ କରିଛନ୍ତି। ଏନ୍‌ଡିଆର୍‌ଏଫ୍ ସିନିୟର କମାଣ୍ଡାଣ୍ଟ ଜାକବ କିସ୍‌ପୋଟାଙ୍କ ପ୍ରତ୍ୟକ୍ଷ ତତ୍ତ୍ୱାବଧାନରେ ଅରୁଣ ଦେଓଗାମ ଓ ଡେପୁଟି କମାଣ୍ଡାଣ୍ଟ ଧନଞ୍ଜୟ କୁମାରଙ୍କ ନେତୃତ୍ୱରେ ଏହି ଟିମ୍ ବିଭିନ୍ନ ଜିଲାକୁ ଯାତ୍ରା କରିଛନ୍ତି। ୩ୟ ବାହିନୀ ଏନ୍‌ଡିଆର୍‌ଏଫ୍ ପକ୍ଷରୁ ଆଉ ୪ଟି ଦଳ ପ୍ରସ୍ତୁତ ହୋଇ ରହିଛନ୍ତି। ଆବଶ୍ୟକସ୍ଥଳେ ସେମାନଙ୍କୁ ଉଦ୍ଧାର କାର୍ଯ୍ୟରେ ନିୟୋଜିତ କରାଯିବ ବୋଲି ଜଣାପଡିଛି।

ଅକ୍ଟୋବର ୨ରୁ ବିଜେଡିର ସମାଜ ସେବା କାର୍ଯ୍ୟକ୍ରମ

ଦଳୀୟ କର୍ମୀଙ୍କୁ ଚିଠି ଲେଖିଲେ ନବୀନ

ଭୁବନେଶ୍ୱର,୨୫।୯(ବ୍ୟୁରୋ)

ଆସନ୍ତା ଅକ୍ଟୋବର ୨ ଗାନ୍ଧୀ ଜୟନ୍ତୀ ଠାରୁ ନଭେମ୍ବର ୨ ତାରିଖ ପର୍ଯ୍ୟନ୍ତ ବିଜୁ ଜନତା ଜଳ କୋଭିଡ ମହାମାରୀର ସଂକ୍ରମଣକୁ ଦୃଷ୍ଟିରେ ରଖି ଜନସଚେତନତା ଅଭିଯାନ ପରିବର୍ତ୍ତେ ବିଭିନ୍ନ ସମାଜ ସେବା କାର୍ଯ୍ୟକ୍ରମ କରିବାକୁ ନିଷ୍ପତ୍ତି ନେଇଛି। ଏ ନେଇ ବିଜେଡି ସଭାପତି ତଥା ମୁଖ୍ୟମନ୍ତ୍ରୀ ଦଳୀୟ କର୍ମୀମାନଙ୍କୁ ଚିଠି ଲେଖିଛନ୍ତି। ମୁଖ୍ୟମନ୍ତ୍ରୀ ଉଲ୍ଲେଖ କରିଛନ୍ତି ଯେ ସାଢେ ୪ କୋଟି ଓଡିଶା ବାସୀ ଆମ ପରିବାର। ଗତ ଦୁଇ ଦଶନ୍ଧୀରୁ ଅଧିକ ସମୟ ଧରି ଆମେ ସେମାନଙ୍କର ସେବାରେ ନିଜକୁ ନିୟୋଜିତ କରିବା ସହିତ ପରିବାର ସଦସ୍ୟ ଭଳି ତାଙ୍କ ସୁଖଦୁଃଖର ସାଥି ହୋଇ ଆସିଛେ। କୋଭିଡ ମହାମାରୀର ଭୟାବହତା ସମୟରେ ଅସୀମ ଦୃଢତା ପ୍ରଦାର୍ଶନ କରି ପ୍ରତ୍ୟେକ ଘରର ସଦସ୍ୟମାନଙ୍କ ନିକଟରେ ଛିଡା ହୋଇ କର୍ମୀମାନେ ଯେଭଳି ଧୈର୍ଯ୍ୟ ଓ ତ୍ୟାଗର ନିଦର୍ଶନ ଦେଖାଇଛନ୍ତି ସେଥିପାଇଁ ମୁଖ୍ୟମନ୍ତ୍ରୀ କୃତଜ୍ଞତା ଜ୍ଞାପନ କରିଛନ୍ତି। ଏବେ ସେହି ସାମାଜିକ ପ୍ରତିବଦ୍ଧତାକୁ ଆଉ ପାଦେ ଆଗକୁ ନେବାକୁ ନବୀନ ଦଳୀୟ କର୍ମୀମାନଙ୍କୁ ଆହ୍ୱାନ ଦେଇଛନ୍ତି। ବିଦ୍ୟାଳୟ ଓ ଅନ୍ୟାନ୍ୟ ଶିକ୍ଷାନୁଷ୍ଠାନ ପରିସର, ଶିକ୍ଷାନୁଷ୍ଠାନର ରାସ୍ତାଘାଟ ତଥା ସାଧାରଣ ସୁବିଧା କେନ୍ଦ୍ର ପ୍ରଭୃତି ସ୍ଥାନକୁ ପରିଷ୍କାର ପରିଚ୍ଛନ୍ନ ରଖିବା ସହିତ ରକ୍ତଦାନ ଭଳି ମହତ କାର୍ଯ୍ୟରେ ଅଂଶ ଗ୍ରହଣ କରିବା ପାଇଁ ମୁଖ୍ୟମନ୍ତ୍ରୀ କର୍ମୀମାନଙ୍କୁ ଆହ୍ୱାନ କରିଛନ୍ତି।

ଏଥିସହିତ ଗାନ୍ଧୀ ଜୟନ୍ତୀ ଓ ୧୧ ତାରିଖରେ ଲୋକନାୟକ ଜୟ ପ୍ରକାଶଙ୍କ ଜୟନ୍ତୀ ନିରାଡମ୍ବର ଭାବରେ ପାଳନ କରିବା ସହିତ ଗାନ୍ଧୀ ଜୟନ୍ତୀରୁ ପ

ଭଲ କ'ଣ ମନ୍ଦ କ'ଣ ? ଯାହା ମୋତେ ଅନ୍ତରଙ୍ଗ ଭାବରେ ଓ ମହତ୍ତ୍ୱପୂର୍ଣ୍ଣ ଭାବେ ଆତ୍ମଜ୍ଞାନ ଲାଭ କରିବାରେ ସାହାଯ୍ୟ କରେ– ଯେଉଁଥିରେ ମୋର ଆତ୍ମପ୍ରକାଶ ପାଇଁ ସୃଜନୀଶକ୍ତିର ବୃହତ୍ତର ଓ ବିଶୁଦ୍ଧତର ସମ୍ଭାବନା ଅଛି– ତାହା ହିଁ ମୋ ଲାଗି ଭଲ ଏବଂ ଯାହା କିଛି ମୋର ସ୍ୱାଭାବିକ ଅବସ୍ଥାରୁ ମୋତେ ବିଚ୍ୟୁତ କରେ– ଯାହା କିଛି ମୋର ଶକ୍ତି। ଐଶ୍ୱର୍ଯ୍ୟ, ଆତ୍ମାର ବିସ୍ତାର ଓ ଉନ୍ନତିକୁ ହୀନତର ଓ ନ୍ୟୂନତର କରେ– ତାହା ହିଁ ମୋ ପକ୍ଷରେ ମନ୍ଦ। **–ଶ୍ରୀଅରବିନ୍ଦ**

ବିତର୍କର ଅଭାବ

ଆକାର ପଟେଲ

ଇଂରେଜଙ୍କ ଦ୍ୱାରା ପ୍ରଣୀତ ସାଧାରଣ ଆଇନ ପଦ୍ଧତିକୁ ଏବେ ସୁଦ୍ଧା ଭାରତ ଅନୁସରଣ କରୁଛି। ତେବେ ଏକ ସ୍ୱାଧୀନ ଦେଶ ଭାବେ ଭାରତ ଏଥିରେ କିଛି ନବୀକରଣ କରିଛି ଓ ତା' ମଧ୍ୟରୁ ଗୋଟିଏ ହେଉଛି ରିଭର୍ସ ବର୍ଡନ ଅଫ୍ ପ୍ରୁଫ୍ (ଆପରାଧିକ ମାମଲାରେ ଅଭିଯୁକ୍ତ ନିଜକୁ ନିର୍ଦ୍ଦୋଷ ପ୍ରମାଣ କରିବାର ଆଇନଗତ ଚାପ)। ଭାରତରେ ବହୁ ଅପରାଧ ଆଇନରେ, ବିଶେଷକରି ଯେଉଁଗୁଡ଼ିକ ୨୦୧୪ ପରେ ଅଣାଯାଇଛି ସେଥିରେ ଅଭିଯୁକ୍ତଙ୍କୁ ନିଜଆଡୁ ନିର୍ଦ୍ଦୋଷ ପ୍ରମାଣ କରିବାକୁ ପଡୁଛି। ତୁମେ କିଛି ଭୁଲ୍ କରିଛ ବୋଲି ସରକାର ଅନୁମାନ ବା ସନ୍ଦେହ କରି ଦଣ୍ଡ ବ୍ୟବସ୍ଥା କରିଛନ୍ତି ଏବଂ ତୁମକୁ ନିର୍ଦ୍ଦୋଷ ପ୍ରମାଣ କରିବାକୁ ହେଉଛି। ଏହା ସାଧାରଣ ଅପରାଧ ଆଇନର ସମ୍ପୂର୍ଣ୍ଣ ବିପରୀତ। ଉଦାହରଣ ସ୍ୱରୂପ, ଯଦି କେହି ଗୋଟିଏ ମୃତଦେହ କଡ଼ରେ ଛୁରି ଧରି ଠିଆ ହୋଇଥିବାର ଦେଖିବାକୁ ମିଳେ, ତେବେ ସେହି ବ୍ୟକ୍ତି ହତ୍ୟା କରିଛି ବୋଲି ସରକାର ପ୍ରମାଣ କରିବାକୁ ଚାହୁଁଛନ୍ତି। ଆସାମରେ ଜାତୀୟ ନାଗରିକତ୍ୱ ପଞ୍ଜୀକରଣ କଥା ଦେଖାଯାଉ। ଏହା ଅନୁଯାୟୀ ୧୯୭୧ ପୂର୍ବରୁ ପ୍ରତ୍ୟେକ ଆସାମବାସୀ ସେମାନଙ୍କ ପୂର୍ବପୁରୁଷ ସେଠାରେ ରହିଥିବାର କାଗଜପତ୍ର ସରକାରଙ୍କୁ ଦେବାକୁ ପଡ଼ିଲା। ଯେଉଁମାନେ ନାଗରିକତ୍ୱକୁ ନ୍ୟାୟସଙ୍ଗତ କରିପାରିଲେ ନାହିଁ, ସେମାନଙ୍କୁ ଗିରଫ କରାଗଲା। ଏହି କାରଣରୁ ଏବେ ବି ଶହ ଶହ ଲୋକ ଜେଲରେ ରହିଛନ୍ତି। ଭାରତରେ ଭାଜପା ଶାସିତ ରାଜ୍ୟଗୁଡ଼ିକରେ ମଧ୍ୟ ଫ୍ରିଡମ୍ ଅଫ୍ ରିଲିଜିଅନ ଲ' ଲାଗୁ କରାଯାଇଛି। ଏଥିରେ ଧର୍ମାନ୍ତରୀକରଣ ପାଇଁ ନିଜକୁ ନିର୍ଦ୍ଦୋଷ ବୋଲି ପ୍ରମାଣ ଦେବାକୁ ହେଉଛି। ପ୍ରଥମେ ଏହି ଆଇନ ୨୦୧୮ରେ ଉତ୍ତରାଖଣ୍ଡରେ ପାସ୍ ହୋଇଥିଲା। ପରେ ହିମାଚଳ ପ୍ରଦେଶ ଫ୍ରିଡମ ଅଫ୍ ରିଲିଜିଅନ ଆକ୍ଟ,୨୦୧୯ ; ଉତ୍ତରପ୍ରଦେଶ ବିଧି ବିରୁଦ୍ଧ ଧର୍ମ ସମ୍ପରିବର୍ତ୍ତନ ପ୍ରତିଷେଧ ଅଧ୍ୟାଦେଶ,୨୦୨୦ ; ମଧ୍ୟପ୍ରଦେଶ ଧର୍ମସ୍ୱାତନ୍ତ୍ର୍ୟ ଅଧ୍ୟାଦେଶ,୨୦୨୦ ଏବଂ ଗୁଜରାଟ ଫ୍ରିଡମ୍ ଅଫ୍ ରିଲିଜିଅନ(ଆମେଣ୍ଡମେଣ୍ଟ) ଆକ୍ଟ, ୨୦୨୧ ପ୍ରଣୟନ କରାଯାଇଛି। ଏହି ଆଇନଗୁଡ଼ିକ ହିନ୍ଦୁ ଓ ମୁସଲମାନଙ୍କ ମଧ୍ୟରେ ବିବାହକୁ ଅପରାଧୀକରଣ କରିଛି। ଆଇନଗୁଡ଼ିକ ଅନୁସାରେ, ଯଦି କେହି ବିବାହ ପରେ କିମ୍ବା ପୂର୍ବରୁ ଧର୍ମ ପରିବର୍ତ୍ତନ କରନ୍ତି, ତେବେ ସରକାର ସେହି ବିବାହକୁ ରଦ୍ଦ ଏବଂ ଅବୈଧ ଘୋଷଣା କରିବେ। ଏହି ଆଇନରେ ବିବାହ ନକଲି ବା ଛଳନା ନ ଥିଲା ବୋଲି ଅଭିଯୁକ୍ତଙ୍କୁ ଦର୍ଶାଇବାକୁ ପଡ଼ିବ। ଏଥିରେ ଦମ୍ପତି ଏବଂ ସେମାନଙ୍କ ପରିବାର ଉପରେ କୌଣସି ପ୍ରଭାବ କିମ୍ବା ଚାପ ନ ଥିବା ଦର୍ଶାଇବା ସହ ନିର୍ଦ୍ଦୋଷ ପ୍ରମାଣିତ କରିବାକୁ ହେବ। ଯେଉଁମାନେ ସରକାରଙ୍କୁ ଦରଖାସ୍ତ ନ ଦେଇ ସେମାନଙ୍କ ଧର୍ମ ପରିବର୍ତ୍ତନ କରୁଛନ୍ତି ସେମାନଙ୍କୁ ଜେଲକୁ ପଠାଇ ଦିଆଯାଉଛି। ହିମାଚଳପ୍ରଦେଶର ମୂଳ ଆଇନ କହେ, ଯଦି କୌଣସି ବ୍ୟକ୍ତି ତାଙ୍କ ପୂର୍ବପୁରୁଷଙ୍କ ଧର୍ମକୁ ଫେରନ୍ତି ତେବେ ତାହାକୁ ଧର୍ମାନ୍ତରୀକରଣ କୁହାଯିବ ନାହିଁ। କିନ୍ତୁ ଆଇନ ପୂର୍ବପୁରୁଷଙ୍କ ଧର୍ମର ସଂଜ୍ଞା ଦର୍ଶାଇ ନାହିଁ। ଏଥିରୁ ବୁଝାପଡ଼େ, ଯେଉଁମାନେ ଧର୍ମ ପରିବର୍ତ୍ତନ କରି ହିନ୍ଦୁ ହୋଇଛନ୍ତି ସେମାନେ ଦଣ୍ଡିତ ହେବେ ନାହିଁ। ଗତବର୍ଷ ସିଟିଜେନ୍ ଆମେଣ୍ଡମେଣ୍ଟ ଆକ୍ଟ (ସିଏଏ) ଆନ୍ଦୋଳନ ସମୟରେ ୟୁପି ପୋଲିସ ଗୁଳିରେ ୨୧ ଜଣ ପ୍ରତିବାଦକାରୀଙ୍କ ମୃତ୍ୟୁ ଘଟିଲା ପରେ ଉତ୍ତରପ୍ରଦେଶ ରିକଭରୀ ଅଫ୍ ଡ୍ୟାମେଜ୍ ଟୁ ପବ୍ଲିକ୍ ଆଣ୍ଡ୍ ପ୍ରାଇଭେଟ ପ୍ରପର୍ଟି ଆକ୍ଟ, ୨୦୨୦ ପ୍ରଣୟନ କରାଯାଇଥିଲା। ଏହି ଆଇନରେ ଯେଉଁମାନେ ସରକାରୀ ସମ୍ପତ୍ତି କ୍ଷତି କରୁଛନ୍ତି ବୋଲି ସରକାର ସନ୍ଦେହ କରିବେ ସେମାନଙ୍କ ଉପରେ ଜରିମାନା ଲଗାଇପାରିବେ। ସେମାନଙ୍କ ଘର ଓ ସମ୍ପତ୍ତି ମଧ୍ୟ ଜବତ କରିପାରିବେ। ୨୦୧୪ ପରେ ଗୋ–ହତ୍ୟା ଉପରେ ମଧ୍ୟ କିଛି ଆଇନ ପାସ୍ କରାଯାଇଛି। ଏହିସବୁ ଆଇନ ମଧ୍ୟ ଭାଜପା ଶାସିତ ରାଜ୍ୟଗୁଡ଼ିକରେ କରାଯାଇଛି। ଆଇନଗୁଡ଼ିକ ମଧ୍ୟରେ ରହିଛି, ମହାରାଷ୍ଟ୍ର ଆନିମଲ ପ୍ରିଜର୍ଭେସନ(ଆମେଣ୍ଡମେଣ୍ଟ)ଆକ୍ଟ, ୨୦୧୫ ; ହରିୟାଣା ଗୋବଂଶ ସଂରକ୍ଷଣ ଆଣ୍ଡ୍ ଗୋ ସମ୍ପର୍ଦ୍ଧନ ଆକ୍ଟ, ୨୦୧୫ ; ଗୁଜରାଟ ଆନିମଲ ପ୍ରିଜର୍ଭେସନ(ଆମେଣ୍ଡମେଣ୍ଟ) ଆକ୍ଟ, ୨୦୧୭ ଏବଂ କର୍ନାଟକ ପ୍ରିଭେନସନ ଅଫ୍ ସ୍ଲାଟର ଆଣ୍ଡ୍ ପ୍ରିଜରଭେସନ ଅଫ୍ କ୍ୟାଟେଲ ଆକ୍ଟ,୨୦୨୦। ଯଦି ଗୋ ହତ୍ୟା କିମ୍ବା ଗୋ ମାଂସ ରଖିବାରେ କେହି ଅଭିଯୁକ୍ତ ହୁଅନ୍ତି ତେବେ ସେ ଗୋ ହତ୍ୟା କରିନାହାନ୍ତି କି ଫ୍ରିଜରେ ଥିବା ମାଂସ ଗୋ ମାଂସ ନୁହେଁ ବୋଲି ପ୍ରମାଣ ଦେବାକୁ ହେବ।

ଗୁଜରାଟ ଆନିମଲ ପ୍ରିଜର୍ଭେସନ(ଆମେଣ୍ଡମେଣ୍ଟ) ଆକ୍ଟ, ୨୦୧୭ରେ ଗୋ ହତ୍ୟାକୁ ଆର୍ଥିକ ଅପରାଧ ଭାବେ ଗଣାଯାଉଛି ଓ ଏଥିରେ ଦୋଷୀକୁ ଆଜୀବନ କାରାଦଣ୍ଡର ବ୍ୟବସ୍ଥା ରଖାଯାଇଛି। ଦେଖିବାକୁ ଗଲେ ଅନ୍ୟ କୌଣସି ଆର୍ଥିକ ଅପରାଧରେ ଏଭଳି ଉଲ୍ଲେଖ ନାହିଁ। ନୂଆ ଆଇନ ଅନୁସାରେ ୨୦୧୯ରେ ଜଣେ ମୁସଲମାନ ତାଙ୍କ ଝିଅ ବାହାଘରରେ ଗୋମାଂସ ପରଷିବା ଅଭିଯୋଗରେ ୧୦ ବର୍ଷ ଜେଲଦଣ୍ଡରେ ଦଣ୍ଡିତ ହୋଇଥିଲେ। ଏହି ଘଟଣାରେ ଲୋକଟି ନିଜକୁ ନିର୍ଦ୍ଦୋଷ ପ୍ରମାଣିତ କରିବାକୁ ପଡ଼ିଥିଲା ବୋଲି ବିଚାରପତି କହିଥିଲେ। ଲୋକମାନେ ଖାଇ ସାରିଥିବା ଖାଦ୍ୟକୁ ପରୀକ୍ଷା କରିବା ସମ୍ଭବ ନ ଥିଲା, ଯାହାଫଳରେ ଲୋକଟିକୁ ଜେଲ ପଠାଇ ଦିଆଗଲା। ୟୁଏପିଏ ଆଇନରେ ବି ଅଭିଯୁକ୍ତଙ୍କୁ ନିଜ ପକ୍ଷରୁ ନିର୍ଦ୍ଦୋଷ ପ୍ରମାଣିତ କରିବାକୁ ହେବ। ଏହି ଆଇନରେ ଥରେ ଅଭିଯୁକ୍ତ ହେବା ମାନେ ଜାମିନ ମିଳିବା କଷ୍ଟକର। ସବୁ ରାଜ୍ୟରେ ପ୍ରିଭେଣ୍ଟିଭ ଡିଟେନ୍‌ସନ ଲ'ମାନ ରହିଛି। ଭବିଷ୍ୟତରେ ଜଣେ ଯଦି ଅପରାଧ କରିବାର ସମ୍ଭାବନା ରହିଛି ବୋଲି ସରକାର ହୃଦବୋଧ କରନ୍ତି, ତେବେ ତାଙ୍କୁ ବିନା ଅପରାଧରେ ଜେଲରେ ରଖିପାରିବେ। କୌତୂହଳର କଥା ହେଉଛି, ଜନସଂଘ ପ୍ରଭେଣ୍ଟିଭ ଡିଟେନ୍‌ସନ ଲ'କୁ ବିରୋଧ କରିଥିଲା। ଭାଜପା ଜନସଂଘରୁ ସୃଷ୍ଟି ହୋଇଛି। ହେଲେ ଏବେ ଭାଜପା ଏହି ଆଇନଗୁଡ଼ିକ ଗଢ଼ିବାରେ ଆଗରେ ରହିଛି। ୨୦୧୪ରୁ ସମ୍ଭାବନାକୁ ଆଧାର କରି ଦୋଷୀ ବା ଅଭିଯୁକ୍ତ କରିବା ଧାରା ଚାଲିଆସୁଛି। ହେଲେ ଏହାକୁ ବିରୋଧ କରାଯାଉନାହିଁ। ଏ ନେଇ ବିତର୍କର ଅଭାବ ରହିଛି। ସମ୍ଭବତଃ ଅଧିକାଂଶ ଭାରତୀୟ ଏହି ଆଇନ ବ୍ୟବସ୍ଥାରେ ବିଶ୍ୱାସ କରୁଛନ୍ତି ଏବଂ ଏହା ସମ୍ପୂର୍ଣ୍ଣ ଠିକ୍ ବୋଲି ଭାବୁଛନ୍ତି।

Email:aakar.patel@gmail.com

ନିର୍ଣ୍ଣୟ କ୍ଳାନ୍ତି

ରଞ୍ଜନ କୁମାର ଦାସ

ବାରାକ୍ ଓବାମା ଆମେରିକାର ରାଷ୍ଟ୍ରପତି ଥିଲାବେଳେ ଯେତେବେଳେ ପଦାକୁ ବାହାରନ୍ତି ପ୍ରାୟ କଳା ଓ ନୀଳ ରଙ୍ଗର ପୋଷାକ ପିନ୍ଧନ୍ତି, ସେଇଭଳି ଫେସବୁକ୍‌ର ପ୍ରତିଷ୍ଠାତା ମାର୍କ ଜୁକରବର୍ଗ ପ୍ରାୟତଃ ପାଉଁଶିଆ ରଙ୍ଗର ଟି–ଶାର୍ଟ ପିନ୍ଧିବାର ଦେଖିବାକୁ ମିଳିଥାଏ। ବିଶ୍ୱର ଅନ୍ୟତମ ଶ୍ରେଷ୍ଠ ଉଦ୍ୟୋଗୀ ଷ୍ଟିଭ ଜବ୍‌ସ ମଧ୍ୟ ପ୍ରାୟତଃ କଳା ରଙ୍ଗର ଟି–ଶାର୍ଟ ବା ସ୍ୱେଟର ପିନ୍ଧିବାର ଦେଖିବାକୁ ମିଳିଥାଏ। ଏମାନଙ୍କୁ ସବୁବେଳେ ଏକାରଙ୍ଗର ପୋଷାକରେ ଦେଖି ସାଧାରଣ ଲୋକଙ୍କ ମନରେ ପ୍ରଶ୍ନ ଉଠେ ତାଙ୍କର ସେହି ହଳକ ପୋଷାକ ଅଛି କି ଆଉ। ବାସ୍ତବରେ ତାଙ୍କର ଯେତେ ହଳ ପୋଷାକ ସବୁ ଏଇ ଗୋଟେ ରଙ୍ଗର। କାରଣ କ'ଣ ? କାହିଁକି ସେମାନେ ଭିନ୍ନ ଭିନ୍ନ ରଙ୍ଗର ପୋଷାକ ପିନ୍ଧନ୍ତି ନାହିଁ? ଆମର ଏଠି ଅନେକ ଲୋକ ବାସ୍ତୁ ବିଚାର କରି ସବୁ ବାର ଅନୁଯାୟୀ ଅଲଗା ଅଲଗା ରଙ୍ଗର ପୋଷାକ ପିନ୍ଧନ୍ତି। ସୋମବାର, ଶୁକ୍ରବାରରେ ଧଳା, ମଙ୍ଗଳବାର, ରବିବାରରେ ନାଲି, ବୁଧବାର ସବୁଜ, ଗୁରୁବାର ହଳଦିଆ ଏମିତି ରଙ୍ଗସବୁ ବାସ୍ତୁବିତ୍‌ମାନେ ବରାଦ କରନ୍ତି। ତା'ଛଡ଼ା ରାଶି ଅନୁଯାୟୀ କାହାର କ'ଣ ଲକି କଲର। ଓବାମା, ଜୁକରବର୍ଗ ବା ଷ୍ଟିଭଙ୍କ ପାଖରେ କ'ଣ ସେ ବାସ୍ତୁଜ୍ଞାନ ଉପଲବ୍ଧ ନ ଥିଲା, ନା ତାଙ୍କର ସେ ରଙ୍ଗରସିକତା ନାହିଁ?

ଏ ସଂକ୍ରାନ୍ତରେ ଥରେ ଜୁକରବର୍ଗଙ୍କୁ କେହି ଜଣେ ସାମ୍ବାଦିକ ପଚାରିଥିଲେ ଯେ କାହିଁକି ଆପଣ ସବୁବେଳେ ସେଇ ଗୋଟେ ରଙ୍ଗର ପୋଷାକ ପିନ୍ଧନ୍ତି? ସେ କହିଥିଲେ, ମୋତେ ଦିନରେ ଅନେକ ନିର୍ଣ୍ଣୟ ନେବାର ଥାଏ। ସେ ଗୁରୁତ୍ୱପୂର୍ଣ୍ଣ ନିଷ୍ପତ୍ତି ସବୁ ନେବାକୁ ହେଲେ ମୋତେ ମୁଣ୍ଡକୁ ଥଣ୍ଡା ରଖିବାକୁ ପଡ଼ିବ। ସକାଳୁ ସକାଳୁ ଯଦି ପୋଷାକ ଚୟନ ଭଳି ଏକ ସାଧାରଣ କଥାରେ ମୁଁ ମୋ ମୁଣ୍ଡ ଖରାପ କରେ ତେବେ ଦିନସାରା କେମିତି ଚାଲିବ ? କଥା ହେଲା ପୋଷାକ ଚୟନରେ ମୁଣ୍ଡ କାହିଁକି ଖରାପ ହେବ ? ପିନ୍ଧିଲା ବାଲା ଜାଣେ ସେକଥା। କେଉଁ ପ୍ୟାଣ୍ଟ କୋଟ୍ ସାଙ୍ଗରେ କୋଉ ଶାର୍ଟ ମ୍ୟାଚିଂ ହବ କୋଉ ଶାର୍ଟରେ ପୁଣି କୋଉ ଟାଇ ଏସବୁ ଖୋଜୁ ଖୋଜୁ ମ୍ୟାଚ କରୁ କରୁ ବେଳେବେଳେ ଅଧଘଣ୍ଟା ଲାଗିଯାଏ। ସମୟ ତ ଯାଏ, ତା' ସାଙ୍ଗକୁ ପୁଣି କୋଉ ପେୟାରଟା ଭଲ ଲାଗିବ କାଳେ ଆଉ କୋଉ ପେୟାର ଅଧିକ ଭଲ ଲାଗିଥାନ୍ତା ଏଇ ନିର୍ଣ୍ଣୟରେ ମସ୍ତିଷ୍କ ଭାରାକ୍ରାନ୍ତ ହୁଏ। ପୁଣି ଘରୁ ବାହାରୁ ବାହାରୁ ଯଦି କେହି ମନ୍ତବ୍ୟ ଦେଇଦେଲା ଯେ ମ୍ୟାଚିଂ ଟା ଠିକ୍ ହେଲାନି ତେବେ ତ କଥା ସରିଲା। ଲକ୍ଷ୍ୟ କରିଥିବେ ମହିଳାମାନେ କୁଆଡ଼େ ବାହାରିଲେ କୋଉ ଶାଢ଼ିରେ କୋଉ ଶାୟା କୋଉ ବ୍ଲାଉଜ ମ୍ୟାଚ କରିବ, ତା' ସାଙ୍ଗରେ ପୁଣି କୋଉ ନେଲପଲିସ ଓ ଲିପ୍‌ଷ୍ଟିକ ମ୍ୟାଚ କରିବ ତାକୁ ନେଇ ପୂରା ଅଧାଓଲି ଚାଲିଯାଏ। ଏ ନିର୍ଣ୍ଣୟରେ ସାହାଯ୍ୟ କରିବା ପାଇଁ ବେଳେବେଳେ ସ୍ୱାମୀ ବା ପରିବାରର ଅନ୍ୟ କାହାକାହାଙ୍କ ସହାୟତା ଲୋଡ଼ିବାକୁ ପଡ଼େ। ହେଲାନି ଏଟା ଗୋଟେ ମୁଣ୍ଡ ଖରାପ ହେଲାଭଳି କାମ?

ପ୍ରକୃତରେ ମନୋବିଜ୍ଞାନୀମାନେ କହୁଛନ୍ତି, ଜଣେ ସାଧାରଣ ମଣିଷ ଦିନରେ ପ୍ରାୟ ୩୫୦୦୦ ନିଷ୍ପତ୍ତି ନିଏ। ଦିନରେ ଯଦି ସାତ ଆଠ ଘଣ୍ଟା କାମ କରିବାକୁ ପଡ଼େ ତେବେ ଘଣ୍ଟାପିଛା ଚାରି ହଜାରରୁ ପାଞ୍ଚହଜାର ନିଷ୍ପତ୍ତି ନିଆଯାଏ। ବେଳେବେଳେ ଅବଚେତନରେ ଅନେକ ନିଷ୍ପତ୍ତି ନିଆଯାଏ, ଯାହାର ହିସାବ ନ ଥାଏ ଆମ ପାଖରେ। ୟା ଭିତରୁ ପ୍ରାୟ ଶତକଡ଼ା ୭୫ ଭାଗ ନିଷ୍ପତ୍ତି ଠିକ୍ ହୁଏ। ବାକି ୨୫% ଭୁଲ୍ ହୋଇଯାଏ। ଗୋଟେ ଛୋଟ ଛୋଟ ଛୁଆ ବି ଦିନରେ ପ୍ରାୟ ୩୦୦୦ ନିଷ୍ପତ୍ତି ନେଇଥାଏ। ତା' ଭିତରୁ ଦୁଇଶହରୁ ଊର୍ଦ୍ଧ୍ୱ ନିଷ୍ପତ୍ତି କେବଳ ଖାଦ୍ୟକୁ ନେଇ ହୋଇଥାଏ। କ'ଣ ଖାଇବି, କୋଉ ପ୍ରକାର ଖାଦ୍ୟ ଖାଇବି ଆମିଷ କି ନିରାମିଷ, ମଟନ କି ଚିକେନ, ମିଠା କି ଲୁଣି, ଖଟା କି ରାଗ, ତା' ପୁଣି କୋଉଠି ଘରେ କି ହୋଟେଲରେ। ହୋଟେଲ ହେଲେ ତା' ପୁଣି କୋଉ ହୋଟେଲ, ବଡ଼ କି ସାନ, ଦାମୀ କି ସାଧାରଣ। ହୋଟେଲ ଯଦି ଫାଇନାଲ ହୋଇଗଲା, କାହା ସାଙ୍ଗରେ ଯିବି। କେତେବେଳେ ଯିବି, ଦିନରେ କି ରାତିରେ। ଗଲେ କ'ଣ ପିନ୍ଧିକି ଯିବି ଏମିତି ନାନା ପ୍ରଶ୍ନ ଆମକୁ ଆକ୍ରାନ୍ତ କରେ। ଏସବୁ ନିଷ୍ପତ୍ତି ଭିତରେ ଜିନିଷ କିଣାକିଣିକୁ ନେଇ ଦୈନନ୍ଦିନ ଜୀବନରେ ଅନେକ ନିର୍ଣ୍ଣୟ ନେବାକୁ ପଡ଼େ। ତା'ଛଡ଼ା କାହାକୁ କ'ଣ କୁହାଯିବ, କେତେବେଳେ କ'ଣ କରାଯିବ, କାହାକୁ ଭେଟିବାକୁ ହେବ, କେଉଁଠି ଭେଟିବାକୁ ହେବ, କ'ଣ ପିନ୍ଧିବାକୁ ପଡ଼ିବ, କୋଉ ଦଳକୁ ବା ବ୍ୟକ୍ତିକୁ ଭୋଟ ଦେବାକୁ ପଡ଼ିବ, ପିଲାଙ୍କ ନାଁ କ'ଣ ଦେବାକୁ ପଡ଼ିବ, କୋଉ ସ୍କୁଲ ବା କଲେଜରେ ତାଙ୍କ ନାଆଁ ଲେଖେଇବାକୁ ପଡ଼ିବ, ପିଲାଜନ୍ମ କରିବା ନା ନାହିଁ, ଯଦି କରିବା କେବେ, ଏମିତି ନାନା ନିଷ୍ପତ୍ତି ନେବାକୁ ପଡ଼ିଥାଏ ଜୀବନକାଳ ଭିତରେ। ଅନେକ ସମୟରେ ଗୋଟିଏ ନିଷ୍ପତ୍ତି ବା ନିର୍ଣ୍ଣୟରେ ପହଞ୍ଚିବାକୁ ହେଲେ ଶହେ ବା ଦୁଇଶହ ବିକଳ୍ପ ଭିତରୁ ଗୋଟିକୁ ବାଛିବାକୁ ପଡ଼େ। ପ୍ରକୃତରେ ଏଇଟି ଗୋଟିଏ ନିଷ୍ପତ୍ତି ଭଳି ଲାଗୁଥିଲେ ମଧ୍ୟ ଏହା ମଧ୍ୟରେ ଶହେ ବା ଦୁଇଶହ ଉପନିଷ୍ପତ୍ତି ଲୁଚି ରହିଥାଏ। ଶହେ ବା ଦୁଇଶହ ବିକଳ୍ପକୁ ଗୋଟି ଗୋଟି କରି ପ୍ରତ୍ୟାଖ୍ୟାନ କଲାପରେ ଯାଇ ଆମେ ଗୋଟେ ନିଷ୍ପତ୍ତି ନଉ।

ଅନେକ ନିଷ୍ପତ୍ତି ତା' ଭିତରୁ ଠିକ୍ ଥାଏ। କିଛି ଭୁଲ୍ ବି ହୋଇଯାଏ। ପରସ୍ପର ବିରୋଧୀ ବିକଳ୍ପ ସବୁ ଭିତରୁ କିଛି ବାଛିଲା ବେଳେ ଅନେକ ଦ୍ୱନ୍ଦ୍ୱ, ଦ୍ୱିବିଧା ଓ ସଙ୍କଟର ସମ୍ମୁଖୀନ ହେବାକୁ ପଡ଼େ। ଅନେକ ଶତ୍ରୁ ସୃଷ୍ଟି ହୁଅନ୍ତି, ଅନେକ ମିତ୍ର ଦୂରେଇ ଯାଆନ୍ତି। ତେଣୁ ସେସବୁ ନିଷ୍ପତ୍ତି ନେବା ଭାରି କଷ୍ଟ। ଏପରି କି ଗୋଟେ ବ୍ୟସ୍ତ କ୍ଳାନ୍ତିକର ଦିନ ଶେଷରେ ଘରକୁ ଫେରିଲେ ରାତିରେ କ'ଣ ଖାଇବା ସେ ନିର୍ଣ୍ଣୟ ନେବା ବି କଷ୍ଟକର ଲାଗେ। ଟିଭିରେ କୋଉ ଚ୍ୟାନେଲ ଦେଖିବା ସେ ନିଷ୍ପତ୍ତି ବି ବେଳେବେଳେ ନେଇହୁଏ ନାହିଁ। ଏମିତି କ୍ଳାନ୍ତିକର ମୁହୂର୍ତ୍ତରେ ନିଆଯାଉଥିବା ଅନେକ ନିଷ୍ପତ୍ତି ଦୃଢ଼ ହୋଇପାରି ନ ଥାଏ। ସେଥିପାଇଁ ଭୋକ ଲାଗୁଥିଲା ବେଳେ, ରାଗିଥିଲା ସମୟରେ, ମନ ବ୍ୟସ୍ତ ଥିଲାବେଳେ କୌଣସି ନିଷ୍ପତ୍ତି ନ ନେବା ପାଇଁ କୁହାଯାଏ। ଷ୍ଟାନଫୋର୍ଡ ବିଶ୍ୱବିଦ୍ୟାଳୟରେ ଏବେ ଗୋଟିଏ ସର୍ଭେ ହୋଇଥିଲା। ସେଥିରୁ ଜଣାପଡ଼ିଲା ଯେ ସକାଳ ସମୟରେ ପ୍ରାୟତଃ ମନ ଶାନ୍ତ ଥାଏ, ଯେଉଁ ସମୟରେ ଭଲ ନିଷ୍ପତ୍ତି ନେଇହୁଏ। ତେଣୁ ସ୍କୁଲରେ ପ୍ରଥମ ପିରିଅଡ଼ରେ ଗଣିତ କ୍ଲାସ ଥାଏ। ସେଥିପାଇଁ ବୋଧହୁଏ ଆମକୁ ପିଲାବେଳେ ପାହାନ୍ତାରୁ ଉଠି ସଂସ୍କୃତର ଶବ୍ଦରୂପ ଧାତୁରୂପ ଘୋଷିବାକୁ କୁହାଯାଉଥିଲା। ଗଣିତ କଷିବାକୁ କୁହାଯାଉଥିଲା। ସେଇଥିପାଇଁ ବୋଧହୁଏ କୋର୍ଟ ଆରମ୍ଭ ବେଳେ ପ୍ରଥମେ ବେଲ୍ ଆବେଦନଗୁଡ଼ିକର ଶୁଣାଣି କରାଯାଏ। ଦେଖାଯାଉଚି ଯେ, ସକାଳୁ ସକାଳୁ ଜଜ୍‌ମାନେ ବେଲ୍ ଶୁଣାଣି କଲେ ୭୦% କେସ୍‌ରେ ବେଲ୍ ମିଳିଯାଏ। ସେଇ କେସ୍ ଯଦି ଅପରାହ୍ନରେ ଶୁଣାଣି କରାଯାଏ ତାହା ପ୍ରାୟ ୫୦%କୁ କମିଯାଏ। ଅପରାହ୍ନ ବେଳକୁ କାମ କରି କରି ଗୋଟେ ପ୍ରକାର କ୍ଳାନ୍ତି ଆସିଯାଏ, ଯାହାକୁ ଆଜିକାଲି ମନୋବିଜ୍ଞାନୀମାନେ ନିର୍ଣ୍ଣୟ କ୍ଳାନ୍ତି ବା Decision Fatigue ବୋଲି କହୁଛନ୍ତି। ଏଇ ସମୟରେ ଭଲ ଖରାପ ଭିତରେ, ଠିକ୍ ଭୁଲ୍ ଭିତରେ ତଫାତ୍ ବାରିବା ପାଇଁ ମାନସିକ ସ୍ଥିତି ନ ଥାଏ। ଏହାକୁ ମନୋବିଜ୍ଞାନୀମାନେ ବିଶ୍ଳେଷଣ ପକ୍ଷାଘାତ ବା Analysis Paralysis ବୋଲି କହୁଛନ୍ତି। ସେଇ ସମୟରେ କେହି କିଛି ପଚାରିଲେ ବିରକ୍ତିରେ ବାହାରିଯାଏ ଯାହା କରୁଚ କର, ମତେ କିଛି ପଚାରନି। ବେଳେବେଳେ ବାହାରିଯାଏ ମୁଁ କିଛି କହିପାରିବିନି, ତମେ ତମ ନିଷ୍ପତ୍ତି ନିଅ।

ସେଥିପାଇଁ ନିଷ୍ପତ୍ତି ବା ନିର୍ଣ୍ଣୟ ନଉଥିବା ଲୋକକୁ ବିଶ୍ରାମର ଆବଶ୍ୟକତା ଅଛି। ଅବିରାମ ଭାବେ କାମ କରି ଚାଲିଲେ ଗାଡ଼ିର ଇଞ୍ଜିନ ସିଜ୍ ହୋଇଗଲା ଭଳି, ମଣିଷର ମସ୍ତିଷ୍କ ବି ସିଜ୍ ହୋଇଯାଇପାରେ। ଆଜିର ମଣିଷ ପାଖରେ ନିଷ୍ପତ୍ତି ନ ନେବାର ସ୍ୱାଧୀନତା ଟିକକ ମଧ୍ୟ ନାହିଁ। ମୂଷିକ ଦୌଡ଼ରେ ତାକୁ ବିଶ୍ରାମ ଟିକିଏ ନେବାରେ ଫୁରସତ୍ ମଧ୍ୟ ନାହିଁ। ଖାଇବା ଶୋଇବା ଭୁଲିବସୁଚି ମଣିଷ। କାଳେ ଟିକିଏ ବସିଗଲେ ଆଉ କିଏ ଆଗକୁ ମାଡ଼ିଯିବ ଏଇ ଭୟରେ ଆଶଙ୍କାରେ ସେ ଅହରହ ପୀଡ଼ିତ। ପ୍ରତିଯୋଗିତାର ଯୁଗରେ ମଣିଷ ଏକୁଟିଆ ହୋଇପଡୁଚି। ସର୍ବଯୋଗ୍ୟ ହେବାର ଲାଳସାରେ ଏବଂ ସର୍ବଭୋଗୀ ହେବାର ଲୋଭରେ ସେ ଖଟି ଚାଲିଚି ଉଭୟ ମାନସିକ ଓ ଶାରୀରିକ ଭାବେ । ଠିକ୍ ସେଇ ଲୋକଟି ଭଳି ଯିଏ ସକାଳୁ ସଞ୍ଜ ଯାଏ ଯେତେ ଜମି ଉପରେ ଦୌଡ଼ିପାରିବ ସେ ସବୁ ତା'ର ହୋଇଯିବ ବୋଲି ଭାବି ଦୌଡ଼ିଦୌଡ଼ି ସଞ୍ଜ ବେଳକୁ ଚଳି ପଡ଼ିଥିଲା ଏବଂ ଶେଷରେ ସାତହାତ ମାଟିରେ ହିଁ ପୋତା ହୋଇଥିଲା ତା'ର ଶବ! ପାରିବାରପଣ ଦେଖାଇବା ପାଇଁ ନିଷ୍ପତ୍ତି ନେଇ ନେଇ ଶେଷରେ ସେ ନିର୍ବୋଧ ଲୋକଟି ଭଳି ଚାଲ

ମାସ୍କ ନ ପିନ୍ଧି ୩୫ ଜଣ ଜରିମାନା ହେଲେ

ପୁରୀ ଅଫିସ: ପୁରୀ ଜିଲାରେ ଶନିବାର ୧୩ କରୋନା ସଂକ୍ରମିତ ଚିହ୍ନଟ ହୋଇଛନ୍ତି। ଏମାନଙ୍କ ମଧ୍ୟରେ ପୁରୀ ସହରର ମାତ୍ର ୩ଜଣ ରହିଛନ୍ତି। ସଂକ୍ରମଣର ମାତ୍ରା କମୁଥିବାବେଳେ ଲୋକେ ଗାଇଡ୍‌ଲାଇନ୍‌କୁ ଅଣଦେଖା କରୁଛନ୍ତି। ଅନେକ ଲୋକ ମାସ୍କ ପିନ୍ଧୁ ନ ଥିବା ଦେଖିବାକୁ ମିଳୁଛି। ତେଣୁ ଶନିବାର ପୁରୀ ପୋଲିସ ପକ୍ଷରୁ କୁମ୍ଭାରପଡ଼ା ଛକ, ସମୁଦ୍ରକୂଳ ଥାନା ନିକଟ ଓ ବଳିଆପଣ୍ଡା ଅଞ୍ଚଳ ସମେତ ୫ଟି ସ୍ଥାନରେ ମାସ୍କ ଯାଞ୍ଚ କରାଯାଇଛି। ମାସ୍କ ପିନ୍ଧି ନ ଥିବା ଅଭିଯୋଗରେ ୩୫ ଜଣଙ୍କଠାରୁ ଜରିମାନା ଆଦାୟ କରାଯାଇଛି। କୋଭିଡ୍ ସଂକ୍ରମଣ କମିବା ସତ୍ତ୍ୱେ ପୋଲିସ କଟକଣା କଡ଼ାକଡ଼ି କରୁଛି ବୋଲି ସିଟି ଡିଏସ୍‌ପି ଜନାର୍ଦ୍ଦନ ପାଢ଼ୀ କହିଛନ୍ତି।

'ପ୍ରଜାତନ୍ତ୍ରରେ ଜନବଳ ସବୁଠୁ ଉର୍ଦ୍ଧ୍ୱରେ'

ପିପିଲିରେ ଆଶ୍ରିତଙ୍କ ପାଇଁ ପ୍ରଚାର କଲେ ଧର୍ମେନ୍ଦ୍ର

କେନ୍ଦ୍ରମନ୍ତ୍ରୀ ଧର୍ମେନ୍ଦ୍ର ପ୍ରଧାନ ରୋଡ୍ ଶୋ' କରି ଭାଜପା ପ୍ରାର୍ଥୀଙ୍କ ପାଇଁ ପ୍ରଚାର କରୁଛନ୍ତି।

ପିପିଲି/ଡେଲାଙ୍ଗ, (ସ୍ୱ.ପ୍ର./ଡି.ଏନ୍.ଏ.)୨୫।୯

ପିପିଲିର ଫନୀ କ୍ଷତିଗ୍ରସ୍ତଙ୍କ ପାଇଁ ପ୍ରଧାନମନ୍ତ୍ରୀ ନରେନ୍ଦ୍ର ମୋଦି ପିଏମ୍ ଆବାସ ଯୋଜନାରେ ଘର ଏବଂ ଅଞ୍ଚଳର ବିକାଶ ଲାଗି ବିପୁଳ ଅର୍ଥ ଯୋଗାଇବା ସତ୍ତ୍ୱେ ରାଜନୈତିକ ପଶାପାଲିରେ ରାଜ୍ୟର ଶାସକ ଦଳ ଦ୍ୱାରା ଏହି ଅର୍ଥ ବାଟମାରଣା କରାଯାଇଛି। ପିପିଲିବାସୀ ଭୋଟ ମାଧ୍ୟମରେ ଏହାର ଉଚିତ ଜବାବ୍ ଦେବେ। ସେହିପରି ପ୍ରଜାତନ୍ତ୍ରରେ ସରକାରୀ କଳ ଓ ବଳଠାରୁ ଜନ ବଳ ସବୁଠୁ ଉର୍ଦ୍ଧ୍ୱରେ ବୋଲି କେନ୍ଦ୍ରମନ୍ତ୍ରୀ ତଥା ବରିଷ୍ଠ ଭାଜପା ନେତା ଧର୍ମେନ୍ଦ୍ର ପ୍ରଧାନ କହିଛନ୍ତି। ଶନିବାର ପିପିଲି ଉପନିର୍ବାଚନ ପାଇଁ ଭାଜପା ପ୍ରାର୍ଥୀ ଆଶ୍ରିତ ପଟ୍ଟନାୟକଙ୍କ ସପକ୍ଷରେ ପ୍ରଚାର କରିବା ଅବସରରେ କେନ୍ଦ୍ରମନ୍ତ୍ରୀ ପ୍ରଧାନ ଏହା କହିଛନ୍ତି।

ପ୍ରଥମେ କେନ୍ଦ୍ରମନ୍ତ୍ରୀ ପ୍ରଧାନଙ୍କୁ ଉତ୍ତରା ଛକରେ ଭବ୍ୟ ସ୍ୱାଗତ କରାଯାଇଥିଲା। ସେଠାରୁ ସେ ଏକ ବିରାଟ ଶୋଭାଯାତ୍ରାରେ ପୁବାଶାସନ, ଲକ୍ଷ୍ମୀନାରାୟଣପୁର, ଗୁଡ଼ିଆ ପୋଖରୀ, ଜଗନ୍ନାଥପୁର, ନୂଆଶାସନ, ଦାଣ୍ଡମୁକୁନ୍ଦପୁର, ଦୁର୍ଗାଦାସପୁର, ଯଶୁଆପୁର, ଚନ୍ଦ୍ରାଦେଈପୁର, ବୀରପୁରୁଷୋତ୍ତମପୁର, ସଁପୁର ପ୍ରଭୃତି ପଞ୍ଚାୟତ ବୁଲି ପ୍ରାର୍ଥୀ ଆଶ୍ରିତଙ୍କ ପାଇଁ ଭୋଟ୍ ମାଗିଥିଲେ। ସେ ମୋଦି ସରକାରଙ୍କ ଜନକଲ୍ୟାଣ ଯୋଜନା ସମ୍ପର୍କରେ ବଖାଣିଥିବାବେଳେ ରାଜ୍ୟ ସରକାରଙ୍କ ବିରୋଧରେ ବର୍ଷିଥିଲେ। ପରେ ସେ ଡେଲାଙ୍ଗ ଯାଇ ବିଭିନ୍ନ ପଞ୍ଚାୟତରେ ରୋଡ୍ ଶୋ କରି ଆଶ୍ରିତଙ୍କୁ ଜିତାଇବାକୁ ଭୋଟରଙ୍କୁ ନିବେଦନ କରିଥିଲେ। ପ୍ରଧାନ କହିଥିଲେ, ପିପିଲିରେ ପରିବର୍ତ୍ତନର ସ୍ୱର ଉଠିଛି। ଫନୀ ବେଳେ ଓଡ଼ିଶାକୁ ମୋଦି ସରକାର ପର୍ଯ୍ୟାପ୍ତ ପରିମାଣର ସହାୟତା ଦେଇଥିଲେ, କିନ୍ତୁ ରାଜ୍ୟ ସରକାର ତାହାକୁ ସମସ୍ତ କ୍ଷତିଗ୍ରସ୍ତଙ୍କ ପାଖରେ ପହଞ୍ଚାଇପାରିଲେ ନାହିଁ। ତେଣୁ ପିପିଲିରେ ଜନଆକ୍ରୋଶ ଦେଖାଦେଇଛି। ଏହା ବିପକ୍ଷରେ ଲୋକେ ଭାଜପାକୁ ଭୋଟ ଦେଇ ପରିବର୍ତ୍ତନ ଆଣିବେ ବୋଲି ସେ ପ୍ରକାଶ କରିଥିଲେ। ଏହି ରୋଡ୍ ଶୋ'ରେ ରାଷ୍ଟ୍ରୀୟ ପ୍ରବକ୍ତା ସମିତ୍ ପାତ୍ର, ଭାଜପା ରାଜ୍ୟ ଉପସଭାନେତ୍ରୀ ପ୍ରଭାତି ପରିଡ଼ା, ସାଧାରଣ ସମ୍ପାଦକ ପୃଥ୍ୱୀରାଜ ହରିଚନ୍ଦନ, ସାଧାରଣ ସମ୍ପାଦିକା ଲେଖାଶ୍ରୀ ସାମନ୍ତ ସିଂହାର, ମୁଖପାତ୍ର ଗୋଲକ ମହାପାତ୍ର, ସଙ୍ଗଠନ ମହାମନ୍ତ୍ରୀ ମାନସ ମହାନ୍ତି, ମୁଖ୍ୟ ସଚେତକ ତଥା ବିରୋଧୀ ଦଳ ନେତା ମୋହନ ମାଝି, ପୁରୀ ବିଧାୟକ ଜୟନ୍ତ ଷଡ଼ଙ୍ଗୀ, ଜିଲା ସାଧାରଣ ସମ୍ପାଦକ ଜନ୍ମେଜୟ ଜେନା ପ୍ରମୁଖ ସାମିଲ ଥିଲେ।

ମତ୍ସ୍ୟଜୀବୀଙ୍କୁ ଦଳିଦେଲେ ଫେରନ୍ତା ହାତୀ

୩ ସାଥୀଙ୍କୁ ନ ପାଇ ନରାଜ ଜଙ୍ଗଲରେ ଥିଲେ

ବାରଙ୍ଗ,୨୫।୯(ଡି.ଏନ୍.ଏ.)

ମାଛ ମାରିବାକୁ ମହାନଦୀକୁ ଯାଉଥିବାବେଳେ ହାତୀ ଆକ୍ରମଣରେ ନରାଜ କୈବର୍ତ୍ତସାହିର ମତ୍ସ୍ୟଜୀବୀ ସୁଶାନ୍ତ କୁମାର ବେହେରାଙ୍କ ମୃତ୍ୟୁ ଘଟିଛି। ଆଠଗଡ଼ରୁ ମହାନଦୀ ପାର ହୋଇ ଚନ୍ଦକା ଫେରୁଥିବା ହାତୀ ପଲ ତାଙ୍କୁ ଦଳିଦେଇଥିବା କୁହାଯାଉଛି। ତେବେ ଶନିବାର ସକାଳେ ତାଙ୍କ ମୃତଦେହ ମିଳିବା ପରେ ଗ୍ରାମରେ ଉତ୍ତେଜନା ପ୍ରକାଶ ପାଇଥିଲା। ଲୋକେ ରାସ୍ତାରୋକୋ କରିବାକୁ ପ୍ରସ୍ତୁତ ହେଉଥିବାବେଳେ ବନ ବିଭାଗର ଅଧିକାରୀମାନେ ସେମାନଙ୍କୁ ବୁଝାଶୁଝା କରି କ୍ଷତିପୂରଣ ଦେବାକୁ ପ୍ରତିଶ୍ରୁତି ଦେବାପରେ ସେମାନେ ଆନ୍ଦୋଳନରୁ ଓହରିଥିଲେ।

ପ୍ରକାଶ ଯେ, ଗୁରୁବାର ବିଳମ୍ବିତ ରାତିରେ ୯ ଟିକିଆ ହାତୀପଲ ଆଠଗଡରୁ ଚନ୍ଦକାଜଙ୍ଗଲକୁଫେରୁଥିବାବେଳେ ମହାନଦୀ ସ୍ରୋତରେ ୩ ହାତୀ ଭାସି ଯାଇଥିଲେ। ଗୋଟିଏ ହାତୀ ମୁଣ୍ଡଳି ବ୍ରିଜ୍‌ରେ ଲାଗିଥିବାବେଳେ ଅନ୍ୟ ୨ଟି ହାତୀ ମହାନଦୀ ପଠାରେ ଅଟକି ରହିଥିଲେ। ଶୁକ୍ରବାର ଉକ୍ତ ହାତୀକୁ ଉଦ୍ଧାର ପାଇଁ ଯାଇଥିବା ଓଡ୍ରାଫ୍ ଟିମ୍‌ର ବୋଟ୍ ମୁଣ୍ଡଳି ବ୍ରିଜ୍ ନିକଟରେ ଓଲଟିପଡିବାରୁ ଜଣେ ଯବାନ ଓ ଅନ୍ୟଜଣେ ଖବରଦାତାଙ୍କ ମୃତ୍ୟୁ ଘଟିଥିଲା। ତେବେ ୩ ସାଥୀଙ୍କୁ ନ ପାଇ ଅନ୍ୟ ୬ ହାତୀ ଚନ୍ଦକା ନ ଫେରି ନରାଜ ଗ୍ରାମ ନିକଟ ଜଙ୍ଗଲରେ ରହିଥିଲେ। ବିଳମ୍ବିତ ରାତିରେ ଏହି ହାତୀପଲ ଜଙ୍ଗଲରୁ ବାହାରି ନରାଜ ଗ୍ରାମ ଆଡେ ଆସିଥିଲେ। ଏହି ସମୟରେ ମାଛ ମାରିବାକୁ ଯାଉଥିବାବେଳେ ନରାଜ କୈବର୍ତ୍ତ ସାହିର ମତ୍ସ୍ୟଜୀବୀ ସୁଶାନ୍ତ ସେମାନଙ୍କ ହାବୁଡରେ ପଡିଯାଇଥିଲେ। ହାତୀପଲ ଦଳି ଦେବାରୁ ସୁଶାନ୍ତଙ୍କ ଘଟଣାସ୍ଥଳରେ ମୃତ୍ୟୁ ଘଟିଥିବା ଅନୁମାନ କରାଯାଉଛି। ସକାଳେ ମୃତଦେହ ମିଳିବା ପରେ ବନ ବିଭାଗ କର୍ମଚାରୀମାନେ ସଠାରେ ପହଞ୍ଚିଥିଲେ। ଗ୍ରାମବାସୀ ମୃତକଙ୍କ ପରିବାରକୁ ୫୦ ଲକ୍ଷ ଟଙ୍କା କ୍ଷତିପୂରଣ ଦାବି କରି ହୋହଲ୍ଲା କରିବା ସହ ରାସ୍ତାରୋକୋ ପାଇଁ ଉପସ୍ଥିତ ବନ କର୍ମଚାରୀଙ୍କୁ ଚେତାବନୀ ଦେଇଥିଲେ। ଏସିଏଫ୍ ସଂଗ୍ରାମ କେଶରୀ ମହାନ୍ତି ପହଞ୍ଚି ଉଦ୍ୟୁକ୍ତ ଲୋକଙ୍କ ସହ ଆଲୋଚନା କରିଥିଲେ। ଶବ ବ୍ୟବଚ୍ଛେଦ ପାଇଁ ୪୦ ହଜାର ଟଙ୍କା ଓ ମାସକ ମଧ୍ୟରେ ମୃତକଙ୍କ ପରିବାରକୁ ୩ ଲକ୍ଷ ୬୦ ହଜାର ଟଙ୍କା ଦିଆଯିବ ବୋଲି କହିଥିଲେ। ମୃତକଙ୍କ ପାଖରେ ହାତୀ ପାଦଚିହ୍ନ ରହିଛି। ହାତୀ ଆକ୍ରମଣ କରିଥିବା ସ୍ପଷ୍ଟ ପ୍ରମାଣ ମିଳୁଛି ବୋଲି ଏସିଏଫ୍ ମହାନ୍ତି କହିଛନ୍ତି।

୨ ଶିଶୁଙ୍କୁ ଛାଡ଼ି ପଳାଇଲେ ବାପା

ଭୁବନେଶ୍ୱର,୨୫।୯(ବ୍ୟୁରୋ)

ବରଗୁଣ୍ଡା ବସ୍‌ଷ୍ଟାଣ୍ଡରେ କାନ୍ଦୁଥିବାବେଳେ ଉଦ୍ଧାର କଲା ପୋଲିସ

ବରଗୁଣ୍ଡା ବସ୍‌ଷ୍ଟାଣ୍ଡରେ ୨ ଶିଶୁଙ୍କୁ ଅସହାୟ ଅବସ୍ଥାରେ ଛାଡ଼ି ପଳାଇଛନ୍ତି ବାପା। କାନ୍ଦୁଥିବାବେଳେ ଭରତପୁର ଥାନା ପୋଲିସ ସେମାନଙ୍କୁ ଉଦ୍ଧାର କରିଛି। ଏମାନଙ୍କ ମଧ୍ୟରେ ଜଣେ ୫ ବର୍ଷର ଶିଶୁପୁତ୍ର ଥିବାବେଳେ ଅନ୍ୟଜଣେ ୮ ବର୍ଷର ଶିଶୁକନ୍ୟା। ଘର ଗଞ୍ଜାମ ଜିଲା ଉଦଳା ଥାନା ଅଞ୍ଚଳରେ ବୋଲି ଜଣାପଡିଛି। ଚାଇଲ୍ଡ ଲାଇନ୍ ସେମାନଙ୍କୁ ଆଣି କଳିଙ୍ଗନଗର ବିଶ୍ୱ ଜୀବନ ସେବା ସଂଘର ଆଶ୍ରୟସ୍ଥଳୀରେ ରଖିଛି। ଏନେଇ ଚାଇଲ୍ଡ ଲାଇନ ଅଧ୍ୟକ୍ଷ ବେଣୁଧର ସେନାପତି କହିଛନ୍ତି, ଏପର୍ଯ୍ୟନ୍ତ ତାଙ୍କ ପରିବାର ସମ୍ପର୍କରେ କିଛି ଖବର ମିଳିପାରି ନାହିଁ। ପିଲାମାନଙ୍କ କଥା ଅନୁସାରେ ତାଙ୍କ ବାପା ସେମାନଙ୍କୁଛାଡିଚାଲିଯାଇଥିବା ଆମେ ସନ୍ଦେହ କରୁଛି। ଆମେ ସୋମବାର ପର୍ଯ୍ୟନ୍ତ ଅପେକ୍ଷା କରିବୁ। ଏହାପରେ ଉଦଳା ଥାନାକୁ ଜଣାଇବୁ ବୋଲି ସେ କହିଛନ୍ତି। ସୂଚନାଯୋଗ୍ୟ, ଶୁକ୍ରବାର ରାତି ପ୍ରାୟ ୯ଟାରେ ବସ୍‌ଷ୍ଟାଣ୍ଡରେ ୨ ଜଣ ଶିଶୁ କାନ୍ଦୁଥିଲେ। ସ୍ଥାନୀୟ ଲୋକେ ଏହା ଦେଖି ପୋଲିସକୁ ଖବର ଦେଇଥିଲେ। ପୋଲିସ ସେମାନଙ୍କୁ ଉଦ୍ଧାର କରି ଚାଇଲ୍ଡଲାଇନକୁ ହସ୍ତାନ୍ତର କରିଥିଲା। ଚାଇଲ୍ଡ ଲାଇନ ସେମାନଙ୍କୁ ପଚରାଉଚରା କରିଥିଲା। ଗଞ୍ଜାମ ଜିଲା ଉଦଳା ଥାନା ଅଞ୍ଚଳରେ ସେମାନଙ୍କ ଘର ବୋଲି ଶିଶୁକନ୍ୟା ଜଣକ କହିଥିଲେ। ମା' କିଛିଦିନ ହେବ ନିଖୋଜ ହୋଇଯାଇଛନ୍ତି। ବଡ ମା'ଙ୍କୁ ଭେଟ କରିବା ପାଇଁ ବାପା ସେମାନଙ୍କୁ ବସ୍‌ରେ ଏଠାକୁ ଆଣିଥିଲେ। ବସ୍‌ଷ୍ଟାଣ୍ଡରେ ବସାଇ ବାପା କୁଆଡ଼େ ପଳାଇଛନ୍ତି ବୋଲି ସେମାନେ କହିଥିଲେ।

ବିଦ୍ୟୁତ୍ ସଂସ୍ପର୍ଶରେ ଆସି ଡିଭିଏଫ୍ ଯବାନ ମୃତ

ରାଇଘର/ଉମରକୋଟ,୨୫।୯ (ଡି.ଏନ୍.ଏ./ସ୍ୱ.ପ୍ର.)

ନବରଙ୍ଗପୁର ଜିଲା ରାଇଘର ବ୍ଲକ ସଦରସ୍ଥିତ ଡିଭିଏଫ୍(ଡିସ୍‌ଟ୍ରିକ୍ଟ ଭଲ୍ୟୁଣ୍ଟାରି ଫୋର୍ସ) କ୍ୟାମ୍ପରେ ଶନିବାର ବିଦ୍ୟୁତ୍ ସଂସ୍ପର୍ଶରେ ଆସି ଜଣେ ଯବାନଙ୍କ ମୃତ୍ୟୁ ଘଟିବା ସହ ଅନ୍ୟ ୨ ଯବାନ ଗୁରୁତର ହୋଇଛନ୍ତି। ମୃତ ଯବାନ ହେଲେ ଇସାକ୍ ହରିଜନ(୩୨)। ଗୁରୁତର ଦୁଇ ଯବାନ ହେଲେ ଟଙ୍କ ସୌରି(୩୪) ଏବଂ ଈଶ୍ୱର ମାଝି(୩୫)। ସୂଚନା ଅନୁଯାୟୀ, ଏହି କ୍ୟାମ୍ପ୍ ଘର ସମ୍ପୂର୍ଣ୍ଣ ଟିଣ ଚାଦରରେ ନିର୍ମାଣ ହୋଇଥିବାବେଳେ ଘର ଉପର ଦେଇ ୧୧ କେ.ଭି. ବିଦ୍ୟୁତ୍ ତାର ଯାଇଛି। କୌଣସି କାରଣରୁ ବିଦ୍ୟୁତ୍ ଖୁଣ୍ଟର ଇନ୍ସୁଲିନ୍ ପିନ୍ ଫାଟିଯିବାରୁ ତାର ଛିଣ୍ଡି କ୍ୟାମ୍ପ୍‌ର ଟିଣରେ ଲାଗିଥିଲା। ଏହି ସମୟରେ କ୍ୟାମ୍ପ୍ ଘର ମଧ୍ୟରେ ଥିବା ୩ ଯବାନ ବିଦ୍ୟୁତ୍ ସଂସ୍ପର୍ଶରେ ଆସିଥିଲେ। ଏଥିରେ ଯବାନ ଇସାକ୍ ଘଟଣାସ୍ଥଳରେ ଚଳିପଡ଼ିଥିବାବେଳେ ଅନ୍ୟ ୨ ଯବାନ ଗୁରୁତର ହୋଇଥିଲେ। ଏହା ଜଣାପଡ଼ିବା ପରେ ବିଦ୍ୟୁତ୍ କର୍ମଚାରୀମାନେ ତୁରନ୍ତ ବିଦ୍ୟୁତ୍‌ବିଚ୍ଛିନ୍ନ କରିବା ସହ ୩ ଯବାନଙ୍କୁ ରାଇଘର ପ୍ରାଥମିକ ସ୍ୱାସ୍ଥ୍ୟକେନ୍ଦ୍ରକୁ ନେଇଥିଲେ। ସେଠାରେ ଡାକ୍ତର ଇସାକଙ୍କୁ ମୃତ ଘୋଷଣା କରିଥିଲେ।

ମୃତ ବାର୍‌ହା ଜବତ, ୨ ଶିକାରୀ ଗିରଫ

ବାଲୁଗାଁ,୨୫।୯(ଡି.ଏନ୍.ଏ.)

ବାଲୁଗାଁ ବନ କର୍ମଚାରୀ ଶନିବାର ଏକ ମୃତ ବାର୍‌ହା ଜବତ କରିବା ସହ ୨ ଶିକାରୀଙ୍କୁ ଗିରଫ କରିଛନ୍ତି। ଅଭିଯୁକ୍ତଦ୍ୱୟ ହେଲେ ବାଣପୁର ଥାନା ଅଧୀନ ବେଲଡ଼ିହ ଗ୍ରାମର ରଞ୍ଜନ ନାୟକ ଓ ପ୍ରକାଶ ନାୟକ। ବିଭାଗୀୟ କେସ (ନଂ.୫/୨୧)ଅନୁଯାୟୀ ଅଭିଯୁକ୍ତଦ୍ୱୟଙ୍କୁ କୋର୍ଟଚାଲଣ କରାଯାଇଛି। ତେବେ ଏହି ଘଟଣାରେ ସମ୍ପୃକ୍ତ ଥିବା ଆଉ ୨ ଶିକାରୀ ଫେରାର ହୋଇଯାଇଥିବା ଜଣାପଡ଼ିଛି। ସୂଚନା ମୁତାବକ, ବାଲୁଗାଁ ବନ ବିଭାଗ ଅଧୀନ ବିଭିନ୍ନ ଜଙ୍ଗଲରେ ଅବାଧରେ ବନ୍ୟଜନ୍ତୁ ଶିକାର କରାଯାଉଥିବା ନେଇ ଅଭିଯୋଗ ହୋଇଆସୁଥିଲା। ଶୁକ୍ରବାର ରାତିରେ ଗମ୍ଭାରୀମୁଣ୍ଡା ନିକଟ ଷଣ୍ଢା ଜଙ୍ଗଲରେ ବନ୍ୟଜନ୍ତୁ ଶିକାର ଚାଲିଥିବା ଖବରପାଇ ବାଲୁଗାଁ ବନ ଅଧିକାରୀ ପ୍ରତାପ ମହାନ୍ତି ସଦଳବଳେ ଉକ୍ତ ଜଙ୍ଗଲ ନିକଟରେ ଛପି ରହିଥିଲେ। ଶନିବାର ଭୋରରୁ ୪ଜଣ ଶିକାରୀ ଏକ ମୃତ ବାର୍‌ହାକୁ କାନ୍ଧରେ ବୋହି ନେଉଥିବା ବେଳେ ଛପି ରହିଥିବା ବନ କର୍ମଚାରୀମାନେ ଚଢ଼ାଉ କରି ମୃତ ବାର୍‌ହାକୁ ଜବତ କରିବା ସହ ୨ଜଣଙ୍କୁ ଧରିଥିଲେ। ବାର୍‌ହାର ଓଜନ ପ୍ରାୟ ୨୦ଜେଜି ହେବ ବୋଲି ବିଭାଗ ପକ୍ଷରୁ ଆକଳନ କରାଯାଇଛି। ବିଭାଗ ପକ୍ଷରୁ ବାର୍‌ହାର ବ୍ୟବଚ୍ଛେଦ କରାଯାଇ ପୋତି ଦିଆଯାଇଥିବା ଜଣାପଡ଼ିଛି।

ODISHA JOINT ENTRANCE EXAMINATION - 2021 (OJEE - 2021)

No. OJEE/333 Date: 24.09.2021

NOTICE REGARDING SCHEDULE OF THE ENTRANCE EXAMINATION FOR 4 YEAR B. CAT PROGRAMME OF BPFTIO, CUTTACK

No. h-17: The Entrance Examination for admission in the 4 yrs. Degree program in Cinematic Art and Technology (B. CAT) in three disciplines such as **(i) Cinematography, (ii) Sound Recording & Sound Design And (iii) Film Editing** in Biju Pattanaik Film and Television Institute of Odisha (BPFTIO), Cuttack will be held as per the following schedule.

Exam Date	Shift - 1 9.00 A.M. - 10.00 A.M.	Shift - 2 2.30 P.M. - 3.30 P.M.
30.09.2021	Cinematograhpy, Sound Recording & Sound Design	Film Editing

The Entrance Examination will be conducted in **Computer Based Test (CBT)** mode for all the courses at designated Test Centers in **Balasore, Bhubaneswar and Cuttack** as very smaller number of candidates have opted for other places as per the option provided in the application. Candidates can download their **Admit Cards**, from **27.09.2021** onwards by logging onto OJEE website **(www.ojee.nic.in)** using their 'Application No.' and 'Date of Birth' as credentials.

They are advised to take printout of their admit cards (all four pages, preferably, in colour), check the details, read carefully the **'Standard Operating Procedure'** and **'Instructions for the Candidates'** and prepare accordingly for the examination.

In case, the photograph originally uploaded by any candidate is not of good quality or not in correct format, then he / she must bring with him/her two recent photographs, in proper format and in colour, to the test centre on the date of examination.

Candidates are advised to visit the official websites of OJEE **(www.ojee.nic.in)** and of BPFTIO **(www.bpftio.org)** regularly for updated information.

Sd./- CHAIRMAN, OJEE, Odisha

OIPR-14020/11/0012/2122

GOVERNMENT OF ODISHA, OFFICE OF THE CHIEF CONSTRUCTION ENGINEER, ANANDAPUR BARRAGE PROJECT, SALAPADA

(E-mail id: cceabp@gmail.com/loabpbbsr@gmail.com)

No. A-472:- **E-procurement Notice No. CCEABP-06 of 2021-22**

E-Procurement Officer	Name of the work	Bid Id No.	Tender cost in Lakhs (Appx.)	Bid security (Online)	Cost of Bid Document (Online)	Class of contractor	Period of completion	Availability of tender online for bidding From	To	Date of opening of technical Bid (Cover-1)
Chief Construction Engineer, A.B. Project, Salapada	Extended protection work to D/S of Anandapur Barrage from RD 1600m to RD 2500m on the Right Bank of Baitarani river.	ABP-ABD-01/6 of 2021-22	5320.00	Bid Security Declara-tion	10,000/-	Super Class	09 (Nine) Calendar months	28.09.21 11.30 AM	16.10.21 05.00 PM	18.10.21 11.30 AM

Further details can be seen from the Govt. website www.tendersorissa.gov.in/www.dowrodisha.gov.in. Addendum/corrigendum/cancelletion if any required will be published in Govt. website only.

OIPR-32180/11/0007/2122 Sd./- Chief Construction Engineer, Anandapur Barrage Project, Salapada

ORISSA WATER SUPPLY & SEWERAGE BOARD

(A Govt. of Odisha Undertaking)

OFFICE OF THE PROJECT ENGINEER, HOUSE SEWER CONNECTION CELL, OWSSB, ROURKELA - 769004

Email: pmuhscc@gmail.com

ବିଜ୍ଞପ୍ତି

No. A-470: ଓଡ଼ିଶା ଜଳଯୋଗାଣ ଓ ପରିମଳ ପରିଷଦ (OWSSB) ସ୍ୱେରେଜ୍ କନେକ୍ସନ ସେଲ୍ (House Sewer Connection Cell) ରାଉରକେଲା, ତରଫରୁ ଆସନ୍ତା ତା୦୧।୧୦।୨୦୨୧ରିଖ ଶୁକ୍ରବାର ଦିନ ପୂର୍ବାହ୍ନ ୧୦.୩୦ରୁ ଅପରାହ୍ନ ୪.୦୦ ପର୍ଯ୍ୟନ୍ତ ଘରୋଇ ସ୍ୱେରେଜ୍ ସଂଯୋଗୀକରଣ ସମ୍ବନ୍ଧୀୟ ଏକ ପ୍ରଶିକ୍ଷଣ ଶିବିର ଅନୁଷ୍ଠିତ ହେବ। ଏ ଶିବିରରେ ଅନଭିଜ୍ଞ ଠିକାଦାର, ପାଇପ୍ ମିସ୍ତ୍ରି ତଥା ଇଚ୍ଛୁକ NGOର କର୍ମୀମାନେ ତାଲିମ ନେଇ ପାରିବେ। ଇଚ୍ଛୁକ ପ୍ରାର୍ଥୀ ନିମ୍ନ ଠିକଣାରେ ନିଜ ନାମ ପଞ୍ଜୀକୃତ କରିବାକୁ ଅନୁରୋଧ। ଏଥିପାଇଁ କୌଣସି ଗସ୍ତ ଖର୍ଚ୍ଚ ଦିଆଯିବ ନାହିଁ। ପଞ୍ଜୀକରଣ ପାଇଁ ନିମ୍ନରେ ଦିଆଯାଇଥିବା ଅଫିସ୍ କିମ୍ବା ଫୋନ୍ ନମ୍ବରରେ ଯୋଗାଯୋଗ କରନ୍ତୁ।

ଠିକଣା:
Project Engineer
House Sewer Connection Cell
OWSSB, Rourkela
May Fair Chowk, Civil Township
Mob.: 9437041632, 7008829309

Sd./- Project Engineer HSCC, OWSSB, Rourkela

OIPR-13137/11/0005/2122

Odisha Lift Irrigation Corporation Ltd.

(A Govt. of Odisha Undertaking)

OFFICE OF THE EXECUTIVE ENGINEER, L.I. DIVISION, KEONJHAR

E-Procurement Notice-05/2021-22

E-mail- olickjr@gmail.com

No. 2851/Dated: 23.09.2021

No.CAD-1292:-

1. Name of the Tender Inviting Officer : Executive Engineer, L.I. Division, Keonjhar
2. Name of the work : **Drilling, Installation, electrification & energisation of 58 nos. Shallow Tubewell under Ghasipura and Hatadihi block in Keonjhar District.**
3. No. of Packages : 02 Nos.
4. Tender Amount : 83.518 Lakhs/ each package.
5. Date and time of availability of bid documents in the portal for online bidding **from 10.00 hrs dated 27.10.2021 to 17.00 hrs dated 05.10.2021.**
6. Last date and time of receipt of bids in the portal up to **17.00 hrs. Dated-05.10.2021**
7. Last date and time of clarification upto **17.00 hrs Dated-04.10.2021.**
8. Date of opening of technical bid (Cover-1) **at 11.00 hrs. Dated-07.10.2021.**
9. Date of opening of financial bid (Cover-2) will be informed after evaluation of technical bids.
10. Further details can be seen from the e-procurement portal of Govt. of Odisha i.e. **www.tendersodisha.gov.in.**
11. Subsequent corrigendum/addendum if required shall be available in the above portal.

Authority reserves the right to reject any or all the tenders, increase or decrease the quantities without assigning any reasons thereof.

Sd./- Executive Engineer, L.I. Division, Keonjhar

OIPR-32156/11/0006/2122

No. JJ-11

OFFICE OF THE EXECUTIVE ENGINEER (CIVIL) PORTS & INLAND WATER TRANSPORT, SOUTH DIVISION, NEAR STPI, AMBAPUA, BERHAMPUR

Phone- 0680-2404455/E-Mail- ees.piwt@yahoo.in

e-PROCUREMENT NOTICE NO-EE/P&IWT(SD)-04/2021-22, DATE- 17.09.2021

INVITATION FOR BIDS (IFB)

1	Name of work	:	Construction of Temporary RO/RO Pax jetty for M.V. Bhupen Hazarika
2	No. of works	:	2 Nos.
3	No. of covers	:	Double cover & Single cover
4	Value of works	:	**Rs.57,78,085.00 & Rs.44,16,248.00**
5	Bid cost	:	Rs.10,000.00 and Rs.6,000.00
6	Period of Completion	:	Three Calendar Months
7	Time & Date of availability of bid document in the portal	:	From **27.09.2021** to **5.00 PM** of dated **11.10.2021**.
8	Last time & date for receipt of bids in the portal	:	Upto **5.00 PM** of dated **11.10.2021**
9	Date of opening of bid documents	:	**12.00 Noon** onwards of dated **16.10.2021**
10	Class of Contractor	:	"B" & "A" Class Contractor
11	Name and address of officer inviting Bid	:	Executive Engineer (Civil), Ports & Inland Water Transport, South Division, Berhampur

Further details can be seen from the e-Procurement portal **www.tendersodisha.gov.in**. The Addendum/Corrigendum if any will be hosted in the website only.

Sd./- Executive Engineer (Civil) Ports & IWT, South Division, Berhampur

OIPR-02004/11/0002/2122

OFFICE OF THE DHENKANAL MUNICIPAL COUNCIL, DHENKANAL

No.C-1016:- **E-Procurement Notice**

Tender Call Notice No.3277/DKLMPLTY/Date 23.09.2021

1	Name of the work	:	Individual Civil Construction works as published the website.
2	No. of works put to tender	:	04 individual works
3	Estimated cost	:	Rs.14.90 lakh upto 20.00 lakh
4	Period of completion	:	Two months
5	Date and time of availability of bid document in the portal	:	From 11.00 hours of Dt.27.09.2021 to 11.00 of Dt.07.10.2021
6	Last date / time for receipt of bids	:	17.30 hours of Dt.07.10.2021
7	Date and time of opening of bid	:	11.00 hours of Dt.08.10.2021
8	Name and address of the Officer inviting bid	:	Executive Officer, Dhenkanal Municipality, Dhenkanal

Further details can be seen from the e-procurement portal **https://tenderorissa.gov.in**

Sd./- Executive Officer, Dhenkanal Municipality

OIPR-13146/11/0006/2122

OFFICE OF THE CHIEF ENGINEER & BASIN MANAGER, MAHANADI BASIN, BURLA, ODISHA, PIN-768017

E-Mail :cebmumbburla@rediffmail.com

Government of Odisha "e" Procurement Notice.

Bid Identification No.UMB-04/2021-22 (Online)

No.A-466:- Online tenders are invited from prospective bidders for **"CONSTRUCTION OF BARRAGE (INSTREAM STORAGE STRUCTURE) ACROSS BHEDEN RIVER AT GOCHARA (JANAKDIHI) IN SAMBALPUR DISTRICT OF STATE OF ODISHA INCLUDING POWER CONNECTIVITY, ROAD CONNECTIVITY, STAFF QUARTERS WITH SURV

ସଂକ୍ଷେପରେ

ଅଧ୍ୟାପକଙ୍କ ଚିକିତ୍ସାରେ ଅର୍ଥ ବାଧକ

ଖଇରା, ୨୫।୯(ଡି.ଏନ.ଏ.)-ବାଲେଶ୍ୱର ଜିଲା ଅଧୀନ ଖଇରା ମହାବିଦ୍ୟାଳୟର ଓଡିଆ ଅଧ୍ୟାପକ ପୂର୍ଣ୍ଣଚନ୍ଦ୍ର ନାୟକ ଉଚ୍ଚ ରକ୍ତଚାପ ତଥା ହୃଦ୍‌ଘାତ କାରଣରୁ କୋମାରେ ଅଛନ୍ତି। ସେ ଭୁବନେଶ୍ୱରସ୍ଥିତ ଏକ ଘରୋଇ ହସ୍‌ପିଟାଲରେ ଆଇସିୟୁରେ ରହି ଚିକତ୍ସିତ ହେଉଛନ୍ତି । ପ୍ରତ୍ୟେକ ଦିନ ଚିକିତ୍ସା ବାବଦରେ ୪୦ହଜାରରୁ ଉର୍ଦ୍ଧ୍ୱ ଟଙ୍କା ଖର୍ଚ୍ଚ ହେଉଥିବା ବେଳେ ପରିବାର ଲୋକଙ୍କ ପାଇଁ ଏହା ଯୋଗାଡ କରିବା ଅସମ୍ଭବ ହୋଇପଡିଛି । ପତ୍ନୀ ଆଶାଲତା ଓ ଝିଅ ଶ୍ରୀମା ଆର୍ଥିକ ସହଯୋଗ ପାଇଁ ନିବେଦନ କରିଛନ୍ତି । ୧୧ତାରିଖରେ ଅଧ୍ୟାପକ ନାୟକ ଜଳଦା ବାସଭବନରେ ଥିବା ବେଳେ ହଠାତ୍ ରକ୍ତଚାପ ଯୋଗୁ ହୃଦ୍‌ଘାତର ଶିକାର ହୋଇଥିଲେ। ପରେ ତାଙ୍କୁ ଆମ୍ବୁଲାନ୍ସ ଯୋଗେ ଭୁବନେଶ୍ୱର ନିଆଯାଇଥିଲା।

ଚୋରା ବିଦ୍ୟୁତ୍ ସଂଯୋଗ କାଳ ହେଲା ଯୁବକଙ୍କ ପ୍ରାଣ ଗଲା

ବାଲିଆପାଳ, ୨୫।୯(ସ୍ୱ.ପ୍ର.)-ସିଂଲା ଥାନା ଅଧୀନ କମାରଗଡ଼ିଆ ଗ୍ରାମରେ ଏକ କୁକୁଡା ଫାର୍ମକୁ ଚୋରାରେ ନିଆଯାଇଥିବା ବିଦ୍ୟୁତ୍ ତାର ସଂସ୍ପର୍ଶରେ ଆସି ଶନିବାର ଜଣେ ଯୁବକଙ୍କ ମୃତ୍ୟୁ ହୋଇଯାଇଛି। ଘଟଣାସ୍ଥଳରେ ଉତ୍ତେଜନା ଲାଗି ରହିଛି। ସିଂଲା ପୋଲିସ୍ ତଦନ୍ତ କରି କୁକୁଡା ଫାର୍ମ ମାଲିକଙ୍କୁ ଅଟକ ରଖିଛି। ଶନିବାର ସକାଳେ ଉତ୍ତରନାଇକୁଡ଼ି ଗ୍ରାମର ମହେଶ୍ୱର ହଟାଇ (୪୨) ନିଜ ଘରଠାରୁ ଶହେ ମିଟର ଦୂରରେ ଥିବା କମାରଗଡ଼ିଆସ୍ଥିତ ଚାଷଜମିକୁ ଔଷଧ ପକାଇବାକୁ ଯାଉଥିଲେ। ବିଲ ପାଖରେ ଥିବା କୁକୁଡା ଫାର୍ମକୁ ଯାଇଥିବା ଚୋରା ବିଦ୍ୟୁତ୍ ତାର ସଂସ୍ପର୍ଶରେ ଆସି ମହେଶ୍ୱରଙ୍କ ମୃତ୍ୟୁ ହୋଇଛି। ମହେଶ୍ୱରଙ୍କ ୩ଜଣ ଝିଅ ଥିବାବେଳେ ୨ବର୍ଷର ଏକ ପୁତ୍ର ଅଛନ୍ତି। ଫଳରେ ମୃତ୍ୟୁକୁ ନେଇ ଉତ୍ତେଜନା ଦେଖା ଦେଇଥିଲା।

ମନ୍ଦିର ପରିସରରେ ଚାରାରୋପଣ

ରେମୁଣା, ୨୫।୯(ଡି.ଏନ.ଏ.)-ବାଲେଶ୍ୱର ଜିଲା ରେମୁଣା ବ୍ଲକ ଶେରଗଡ଼ ନିକଟସ୍ଥ ରାମ ମନ୍ଦିର ସମ୍ମୁଖରେ ଶନିବାର ସ୍ଥାନୀୟ ସ୍ୱେଚ୍ଛାସେବୀଙ୍କ ଉଦ୍ୟମରେ ଚାରାରୋପଣ କରାଯାଇଛି। ଏଥିରେ ହରିଡ଼ା, ବାହାଡ଼ା, ଜାମୁକୋଳି ଓ କୃଷ୍ଣଚୂଡ଼ା ଭଳି ବହୁ ଉପାଦେୟ ଚାରା ରାସ୍ତାପାର୍ଶ୍ୱରେ ରୋପଣ କରାଯାଇଥିଲା। ପରେ ଶେରଗଡ଼ ଫାଣ୍ଡିରେ ପଣ୍ଡିତ ଦୀନଦୟାଲ ଉପାଧ୍ୟାୟଙ୍କ ଜୟନ୍ତୀ ପାଳନ ଅବସରରେ ଉକ୍ତ ଫାଣ୍ଡିର ଫାଣ୍ଡି ଅଧିକାରୀ ଏସ୍‌ଆଇ କ୍ରିଷ୍ଣା ପିଙ୍ଗୁଆ, କନଷ୍ଟେବଲ ମହେଶ୍ୱର ସେଠୀ, ରମେଶ ଚନ୍ଦ୍ର ପ୍ରଧାନ ଓ ସମାଜସେବୀ ହାତିବନ୍ଧୁ ପାତ୍ରଙ୍କୁ ମାନପତ୍ର ଦେଇ କରୋନା ଯୋଦ୍ଧା ଭାବେ ସମ୍ମାନିତ କରାଯାଇଥିଲା। କାର୍ଯ୍ୟକ୍ରମକୁ ଯୁବ ସମାଜସେବୀ ଭବାନୀ ଶଙ୍କର ବେହେରା ଆୟୋଜନ କରିଥିଲା ବେଳେ ସ୍ୱେଚ୍ଛାସେବୀ ବିଶ୍ୱରଞ୍ଜନ ପଣ୍ଡା, ସ୍ୱୟଂସେବକ ବିଶ୍ୱଜିତ୍ ବାରିକ୍, କରୁଣାକର ଦାସ ଓ ୱାର୍ଡ଼ସଭ୍ୟା ଲକ୍ଷ୍ମୀପ୍ରିୟା ସ୍ୱାଇଁ ପ୍ରମୁଖ କାର୍ଯ୍ୟକ୍ରମ ପରିଚାଳନାରେ ସହଯୋଗ କରିଥିଲେ।

ଦେଢ଼ ଘଣ୍ଟା ଟ୍ରେନ୍ ଚଳାଚଳ ବନ୍ଦ

ରୂପସା, ୨୫।୯(ଡି.ଏନ.ଏ.)

- ରେଳଧାରଣା ପାର୍ ହୋଇ ଗାଁରେ ପଶିଲା ହାତୀ
- ଭାଙ୍ଗିଲା ୧୧ ଘର, ରାତିତମାମ ବନବିଭାଗ ଉଜାଗର

ଭଗବାନପୁର ଗାଁ ରାସ୍ତାରେ ହାତୀ।

ବାଲେଶ୍ୱର ଜିଲା ରୂପସା ଥାନା ଅଧୀନ ଗଡ଼ପଦା ପଞ୍ଚାୟତକୁ ଶୁକ୍ରବାର ରାତିରେ ଏକ ଦନ୍ତା ହାତୀ ପଶି ଆସି ତାଣ୍ଡବ ରଚିଛି। ହାତୀଟି ବାରମ୍ବାର ରେଳଧାରଣା ପାର୍ ହେଉଥିବାରୁ ବନବିଭାଗ ପକ୍ଷରୁ ଷ୍ଟେଶନ ମ୍ୟାନେଜରଙ୍କୁ ଅବଗତ କରାଯାଇଥିଲା। ସୁରକ୍ଷା ଦୃଷ୍ଟିରୁ ଦୀର୍ଘ ଦେଢ଼ଘଣ୍ଟା ଧରି ଟ୍ରେନ ଚଳାଚଳ ବନ୍ଦ ରଖାଯାଇଥିଲା। ରୂପସା ଅଞ୍ଚଳରେ ମଧ୍ୟ ବିଦ୍ୟୁତ ସରବରାହ ବିଚ୍ଛିନ୍ନ କରାଯାଇଥିଲା। ଶନିବାର ଦିନଯାକ ବନବିଭାଗ ପକ୍ଷରୁ ହାତୀର ଗତିବିଧି ଉପରେ ନଜର ରଖାଯାଇଥିଲା।

ମୟୂରଭଞ୍ଜ ପଟରୁ ବଡ଼ଗୁମା ଦେଇ ରାତିରେ ହାତୀଟି ଲଛମନଖୁଣ୍ଟା ଗାଁରେ ପଶିଥିଲା। ଏହି ଗାଁର ପଇଁତିରି ସିଂ, କୁନି ସିଂ, ଗୋବିନ୍ଦ ସିଂ, ଆଦିକନ୍ଦ ସିଂ, ରାମ ସିଂ, ଅନାଦି ମହାନ୍ତ ଓ ରାମେଶ୍ୱର ମହାନ୍ତଙ୍କ ଘର ଛପର ଓ କାନ୍ଥ ଭାଙ୍ଗି ଜହତା ଗ୍ରାମକୁ ପଶିଥିଲା। ସେଠାରେ ଅକ୍ଷୟ ପଲେଇଙ୍କ ଘର ଭାଙ୍ଗି ଖାଣ୍ଡିଆ ଘାଇ ପୋଲ ଦେଇ ହୀରାପୁର ନାଗାଖଣି ଗାଁରେ ଉତ୍ପାତ ଦେଖାଇଥିଲା। ସୀମାଲ ଟୁଡୁ ଓ ଛୁଟା ମାଝିଙ୍କ ଘର ନଷ୍ଟ କରି ରୂପସା ଉତ୍ତର କେବିନ ଓ ବାଖରାବାଦ ଫାଟକ ମଝି ରେଳଧାରଣା ପାରିହୋଇ ବୁଧଖଣ୍ଡି ଗାଁରେ ପଶି ବାବୁ ମଲିକଙ୍କ ଘର ଭାଙ୍ଗିଥିଲା। ପୁଣି ରେଳ ଧାରଣା ପାରିହୋଇ ହାତୀଟି ମୟୂରଭଞ୍ଜର ଭଗବାନପୁର ଗାଁ ନିକଟ ଜଙ୍ଗଲରେ ରହିଥିଲା। ଏହିପରି ହାତୀ ମୋଟ ୧୧ଜଣଙ୍କ ଘର ଭାଙ୍ଗିବା ସହ ବହୁ ଆସବାବପତ୍ର, ଧାନଚାଉଳ ଓ ଚାଷଜମିକୁ ଦଳିମଳି ନଷ୍ଟ କରିଛି। ଗ୍ରାମବାସୀଙ୍କ ସହାୟତାରେ ବନବିଭାଗ ଅଧିକାରୀ ବିବେକାନନ୍ଦ ଜେନା, ଫରେଷ୍ଟଗାର୍ଡ ମୀନାରାଣୀ ବେହେରା ଓ ଶଶୀଧର ମହାନ୍ତି ପ୍ରମୁଖ ବନ କର୍ମଚାରୀଙ୍କ ସହ ପହଞ୍ଚି ବାଣ ଫୁଟାଇ ରାତିତମାମ୍ ହାତୀ ଘଉଡ଼ାଇବା ପାଇଁ ଉଜାଗର ରହି ନାକେଦମ୍ ହୋଇଥିଲେ।

‘ସମ୍ମିଳିତ ଉଦ୍ୟମରେ ସ୍କୁଲର ବିକାଶ’

ଭୋଗରାଇ,୨୫।୯(ଡି.ଏନ.ଏ.)

ଓଡ଼ିଶା ସରକାରଙ୍କ ଶିକ୍ଷା ବିଭାଗ ୫ଟି ସଚିବଙ୍କ ଅଧୀନରେ କାର୍ଯ୍ୟ କରୁଥିବାରୁ ଶୈକ୍ଷିକତା ଭିତ୍ତିଭୂମି ସୁଦୃଢ଼ ହୋଇଛି। ବିଦ୍ୟାଳୟ ସହ ଜଡ଼ିତ ପୁରାତନ ଛାତ୍ରୀଛାତ୍ରଙ୍କ ମିଳିତ ଉଦ୍ୟମରେ ଆର୍ଥିକ ପାଣ୍ଠି ସଂଗ୍ରହ କରାଯାଇ ସ୍କୁଲର ବିକାଶ କରାଯାଇ ସୁନ୍ଦର ପରିବେଶ ଗଢ଼ି ତୋଳିବାକୁ ବାଲେଶ୍ୱର ଜିଲା ଭୋଗରାଇ ବ୍ଲକ ଅଧୀନ ମନ୍ଦାରୀ ପ୍ରାଥମିକ ବିଦ୍ୟାଳୟରେ ଆୟୋଜିତ ମୋ ସ୍କୁଲ ଅଭିଯାନ ସମୀକ୍ଷା ବୈଠକରେ ମୁଖ୍ୟଅତିଥି ଭାବେ ଗୋଷ୍ଠୀ ଶିକ୍ଷାଧିକାରୀ ଭଗୀରଥ ଗିରି ଯୋଗଦେଇ ପ୍ରକାଶ କରିଛନ୍ତି। ମୋ ସ୍କୁଲ ଅଭିଯାନରେ ବାଲେଶ୍ୱର ଜିଲା କ୍ରମାଗତ ୫ଥର ଓଡ଼ିଶାରେ ପ୍ରଥମ ହୋଇଥିବା ବେଳେ ଚଳିତବର୍ଷ ମଧ୍ୟ ପ୍ରଥମ ହେବାକୁ ସଂକଳ୍ପ ନେଇଛନ୍ତି ବୋଲି ଅତିଥିମାନେ କହିଛନ୍ତି। ଭୋଗରାଇରେ ମୋ ସ୍କୁଲ ଅଭିଯାନରେ ୭କୋଟି ୨୭ଲକ୍ଷ ୪୬ହଜାର ୧୦୩ଟଙ୍କା ଆର୍ଥିକ ରାଶି ଜମା କରାଯାଇଛି। ଏହି ଅର୍ଥରାଶିକୁ ୩ଗୁଣା କରାଯିବାକୁ ଲକ୍ଷ୍ୟ ରଖାଯାଇଛି ଓ ଏଥିସକାଶେ ଅଭିଭାବକ, ପୁରାତନ ଛାତ୍ର, ଶିକ୍ଷାପ୍ରେମୀ ଆଗେଇ ଆସିବାକୁ ମୁଖ୍ୟବକ୍ତା ବାଲେଶ୍ୱର ସଦରର ଗୋଷ୍ଠୀ ଶିକ୍ଷା ଅଧିକାରୀ ମିହିର କୁମାର ପ୍ରଧାନ ସୂଚନା ଦେଇଛନ୍ତି। ସମ୍ମାନିତ ଅତିଥି ଭାବେ ଭୋଗରାଇ ସହଶିକ୍ଷାଧିକାରୀ ଜଗେଶ୍ୱର ଜେନା, ରଷବ କୁମାର ମହାପାତ୍ର, ସିଆର୍‌ସିସି ଗୌତମ କୁମାର ଗିରି, ଶିକ୍ଷକ ସୁକୁମାର ଦାସ, ସରପଞ୍ଚ ଲକ୍ଷ୍ମୀକାନ୍ତ ଆଧେକ ପ୍ରମୁଖ ଯୋଗ ଦେଇଥିଲେ। ପ୍ରଧାନଶିକ୍ଷକ ତାପସ କୁମାର ପାତ୍ର ସ୍କୁଲର ସମସ୍ୟା ସମ୍ପର୍କରେ ମତ ରଖିଥିଲେ।

ମୋ ସ୍କୁଲ ଅଭିଯାନ ସମୀକ୍ଷା ବୈଠକରେ ଅତିଥି।

ନିର୍ମାଣାଧୀନ ଫ୍ଲାଏଓଭରକୁ ତଦାରଖ କଲେ ମନ୍ତ୍ରୀ

ଶୋଭାରାମପୁର ଫ୍ଲାଏଓଭରକୁ ମନ୍ତ୍ରୀ ଓ ବିଧାୟକ ପରିଦର୍ଶନ କରି କାର୍ଯ୍ୟ ତଦାରଖ କରୁଛନ୍ତି।

ବାଲେଶ୍ୱର ଅଫିସ, ୨୫।୯

ଇସ୍ପାତ ଓ ଖଣି ଏବଂ ପୂର୍ତ୍ତ ବିଭାଗ ମନ୍ତ୍ରୀ ପ୍ରଫୁଲ୍ଲ କୁମାର ମଲ୍ଲିକ ଶନିବାର ବାଲେଶ୍ୱର ଗସ୍ତରେ ଆସି ଜିଲାରେ ନିର୍ମାଣାଧୀନ ଫ୍ଲାଏଓଭର କାର୍ଯ୍ୟକୁ ତଦାରଖ କରିବା ସହ ବିଭିନ୍ନ ପ୍ରକଳ୍ପର ଅଗ୍ରଗତିନିମନ୍ତେ ବିଭାଗୀୟ ଅଧିକାରୀଙ୍କ ସହ ଆଲୋଚନା କରିଛନ୍ତି।

ମନ୍ତ୍ରୀ ବାଲେଶ୍ୱରରେ ପହଞ୍ଚିବା ପରେ ବାଲେଶ୍ୱର ବିଧାୟକ ସ୍ୱରୂପ କୁମାର ଦାସ ଦଳୀୟ କର୍ମୀଙ୍କ ସହ ସର୍କିଟହାଉସ୍‌ରେ ସ୍ୱାଗତ ଜଣାଇଥିଲେ। ଜିଲା ସଭାପତି ଇଂ. ରବୀନ୍ଦ୍ର କୁମାର ଜେନାଙ୍କ ଉପସ୍ଥିତିରେ ବିଭାଗୀୟ ଅଧିକାରୀଙ୍କ ସହ ବିଭିନ୍ନ ପ୍ରକଳ୍ପର ଉନ୍ନତି, ରାସ୍ତାର ପ୍ରଶସ୍ତୀକରଣ, ନିର୍ମାଣାଧୀନ କାର୍ଯ୍ୟକୁ ଅବିଳମ୍ବେ ଶେଷ କରିବା ସମ୍ପର୍କରେ ଆଲୋଚନା କରିଥିଲେ। ମନ୍ତ୍ରୀ ମଲ୍ଲିକ ବିଧାୟକ ଦାସଙ୍କ ସହ ବାଲେଶ୍ୱର ନିର୍ବାଚନମଣ୍ଡଳୀ ଅଧୀନ ଶୋଭାରାମପୁର ଫ୍ଲାଏଓଭର, ବୁଢ଼ାବଳଙ୍ଗ ନଦୀ ଫ୍ଲାଏଓଭର ଏବଂ ହଳଦୀପଦା ଫ୍ଲାଏଓଭର ପରିଦର୍ଶନ କରି ନିର୍ମାଣ କାର୍ଯ୍ୟ ତଦାରଖ କରିବା ସହ ଯଥାଶୀଘ୍ର କାମ ଶେଷ କରିବା ପାଇଁ ବିଭାଗୀୟ ଅଧିକାରୀଙ୍କ ନିର୍ଦ୍ଦେଶ ଦେଇଥିଲେ। ବିଧାୟକ ଦାସ ବାଲେଶ୍ୱର ସହରର ୬ଟି ରାସ୍ତାକୁ ପୂର୍ତ୍ତ ବିଭାଗରେ ଅନ୍ତର୍ଭୁକ୍ତ କରିବା ସହ ରାସ୍ତାଗୁଡ଼ିକର ପ୍ରଶସ୍ତୀକରଣ ଏବଂ ଉନ୍ନତିକରଣ ବାବଦରେ ମନ୍ତ୍ରୀ ମଲ୍ଲିକଙ୍କୁ ଏକ ଚିଠି ଲେଖି ଜଣାଇଛନ୍ତି। କାର୍ଯ୍ୟକ୍ରମରେ ଟାଉନ ସଭାପତି ସନତ ଦାସ, ପୂର୍ବତନ ପୌର ଉପନଗରପାଳ ମନୋଜ ରାଉତ, ବ୍ଲକ ସଭାପତି ବସନ୍ତ ପଣ୍ଡା, ଶକ୍ତିପଦ ରାୟ, ସଞ୍ଜୟ ବେହେରା, ଶୈଳେନ୍ଦ୍ର ସିଂ, ଯୁବ ଟାଉନ ସଭାପତି ଉମା ଶଙ୍କର ତିଆଡ଼ି, ଛାତ୍ର ଟାଉନ ସଭାପତି କୁଶଳ ଚାଟାର୍ଜୀ ଓ ବ୍ଲକ ଯୁବ ସଭାପତି ଦିଲୀପ ମହାନ୍ତି ପ୍ରମୁଖ ଉପସ୍ଥିତ ଥିଲେ।

ବିଧାୟକଙ୍କ ବନ୍ୟାଞ୍ଚଳ ପରିଦର୍ଶନ

ରୂପସା, ୨୫।୯(ଡି.ଏନ.ଏ.)

ବର୍ଷା ପ୍ରଭାବରୁ ଜଳକା ନଦୀରେ ବନ୍ୟା ସୃଷ୍ଟି ହୋଇ ଗତ ଦୁଇଦିନ ଧରି ସଦର ବ୍ଲକ ଅନ୍ତର୍ଗତ ଶ୍ରୀରାମପୁର ଏବଂ ରସୁଲପୁର ପଞ୍ଚାୟତର ବହୁ ଗାଁ ବନ୍ୟାଜଳ ଘେରରେ ରହିଛି। ରାସ୍ତା ଉପରେ ବନ୍ୟା ପାଣିର ସ୍ରୋତ ଥିବାରୁ ଗମନାଗମନ ସମ୍ପୂର୍ଣ୍ଣ ଭାବେ ବିଚ୍ଛିନ୍ନ ହୋଇଛି। ଏହି ଦୁଇ ପଞ୍ଚାୟତରେ ଅନେକ ଲୋକଙ୍କ ଘରେ ବନ୍ୟା ପାଣି ପଶିଥିବା ବେଳେ ଲୋକ ନାହିଁ ନ ଥିବା ଅସୁବିଧାର ସମ୍ମୁଖୀନ ହେଉଛନ୍ତି। ବାଲେଶ୍ୱର ବିଧାୟକ ସ୍ୱରୂପ କୁମାର ଦାସ ଶୁକ୍ରବାର ଦୁଇଟି ପଞ୍ଚାୟତରେ ବନ୍ୟା ପ୍ରଭାବିତ ଅଞ୍ଚଳ ବୁଲି ଦେଖିବା ସହ କ୍ଷୟକ୍ଷତି ଆକଳନ କରିଛନ୍ତି। ପ୍ରଭାବିତ ପରିବାର ଲୋକଙ୍କୁ ଭେଟି ସେମାନଙ୍କ ଅସୁବିଧା ବିଷୟରେ ଅବଗତ ହେବା ସହ ଯଥାଶୀଘ୍ର ସମସ୍ୟା ସମାଧାନ ଦିଗରେ ବିଭାଗୀୟ ଅଧିକାରୀଙ୍କ ସହ ଆଲୋଚନା କରିଛନ୍ତି। ଯୁବ ବିଜେଡି ସଭାପତି ଦିଲୀପ କୁମାର ମହାନ୍ତି, ଅଙ୍କୁର ତରେଇ, ରମେଶ ଚନ୍ଦ୍ର ପାଣି, ବିକ୍ରମ ପାକଳ, ସଞ୍ଜୟ ଦାସ ପ୍ରମୁଖଙ୍କ ସହିତ ଅନେକ ଦଳୀୟ କର୍ମୀ ଉପସ୍ଥିତ ଥିଲେ।

୧୦୭ ୟୁନିଟ୍ ରକ୍ତ ସଂଗ୍ରହ

ବାଲେଶ୍ୱର ଅଫିସ, ୨୫।୯

ବାଲେଶ୍ୱର ସେରଗଡ଼ସ୍ଥିତ ଜଗନ୍ନାଥ ପେଟ୍ରୋଲ ପମ୍ପ ପରିସରରେ ଶନିବାର ଆୟୋଜିତ ରକ୍ତଦାନ ଶିବିରରେ ୧୦୭ୟୁନିଟ୍ ରକ୍ତ ସଂଗ୍ରହ କରାଯାଇ ଜିଲା ମୁଖ୍ୟ ଚିକିତ୍ସାଳୟ ରକ୍ତଭଣ୍ଡାରକୁ ପଠାଇ ଦିଆଯାଇଛି। ବ୍ଲଡ଼ ବ୍ୟାଙ୍କର ମୁଖ୍ୟ ଡା. ମହେଶ କୁମାର ବିଶ୍ୱାଳଙ୍କ ତତ୍ତ୍ୱାବଧାନରେ କର୍ମଚାରୀଙ୍କ ଦ୍ୱାରା ରକ୍ତ ସଂଗ୍ରହ ସମ୍ପନ୍ନ ହୋଇଥିଲା। ଜିଲା ରକ୍ତଭଣ୍ଡାରରେ ଗଚ୍ଛିତ ଥିବା ରକ୍ତ ୟୁନିଟ୍‌ର ଅଭାବକୁ ପୂରଣ କରିବା ପାଇଁ ଆୟୋଜିତ ଶିବିରକୁ ଏଚ୍‌ପିସିଏଲ୍ କମ୍ପାନୀର ଚିଫ୍ ରିଜିଓନାଲ ମ୍ୟାନେଜର ଭାନୁଶଙ୍କର ସାହୁ ମୁଖ୍ୟଅତିଥି ଭାବେ ଯୋଗଦେଇ ଉଦ୍‌ଘାଟନ କରିଥିଲେ। ସମ୍ମାନିତ ଅତିଥି ଭାବେ ଏଚ୍‌ପିସିଏଲ୍ କମ୍ପାନୀର ବାଲେଶ୍ୱର ସେଲ୍‌ସ ଏରିଆ ମ୍ୟାନେଜର ରଞ୍ଜନ ଚୌରାସିୟା ଓ ଏଚ୍‌ପିସିଏଲ୍ କମ୍ପାନୀର ମ୍ୟାନେଜର ଇଂ. ଶିବ ଦତ୍ତ ଯୋଗଦେଇଥିବା ବେଳେ ଜଗନ୍ନାଥ ସର୍ଭିସ୍ ଷ୍ଟେଶନର ପରିଚାଳନା ନିର୍ଦ୍ଦେଶକ ଲକ୍ଷ୍ମୀନାରାୟଣ ମହାନ୍ତି ଶିବିରକୁ ପରିଚାଳନା କରିଥିଲେ। ଅତିଥିଙ୍କ ଦ୍ୱାରା ପେଟ୍ରୋଲପମ୍ପ ପରିସରରେ ବୃକ୍ଷରୋପଣ କାର୍ଯ୍ୟକ୍ରମ କରାଯାଇଥିଲା।

ଶିବିରରେ ଜଣେ ଯୁବକ ରକ୍ତଦାନ କରୁଛନ୍ତି।

ବିଲରୁ ମୃତଦେହ ଜବତ ଘଟଣା

ପ୍ରେମିକାଙ୍କ ଷଡ଼ଯନ୍ତ୍ରର ଶିକାର ହୋଇଥିଲେ

ବାଲିଆପାଳ, ୨୫।୯(ସ୍ୱ.ପ୍ର)

୩ ଅଭିଯୁକ୍ତ କୋର୍ଟଚାଲାଣ

ବାଲେଶ୍ୱର ଜିଲା ବାଲିଆପାଳ ଥାନା ଘଣ୍ଟୁଆ ପଞ୍ଚାୟତର ବଡ଼କସବା ଗ୍ରାମରେ ଗୁରୁବାର ତରୁଣ କୁମାର ପାତ୍ର (୩୮) ନାମକ ଯୁବକଙ୍କ ମୃତଦେହ ଧାନ ବିଲରୁ ଜବତ କରାଯାଇଥିଲା। ଷଡଯନ୍ତ୍ରର ଶିକାର ହୋଇଥିବା ତରୁଣଙ୍କୁ ହତ୍ୟା ପରେ ଧାନବିଲରେ ପୋତିଦିଆଯାଇଥିବା ପୋଲିସ ସ୍ୱୀକାର କରିଛି। ଏହି ଘଟଣାରେ ପୋଲିସ ୩ଜଣଙ୍କୁ ଗିରଫ କରି ଶନିବାର କୋର୍ଟଚାଲାଣ କରିଛି। ପୋଲିସ ସୂତ୍ରେ ଅନୁଯାୟୀ, ତରୁଣ ୧୦ବର୍ଷ ହେଲା ଜଣେ ବିବାହିତା ମହିଳାଙ୍କୁ ପ୍ରେମ କରିଆସୁଥିଲେ। କିଛି ଦିନ ହେଲା ଉକ୍ତ ପ୍ରେମିକା ଅନ୍ୟ ଜଣେ ପୁରୁଷ ବନ୍ଧୁଙ୍କ ସହ ସମ୍ପର୍କ ରଖିଥିବା ତରୁଣ ଜାଣିବା ପରେ ଉଭୟଙ୍କ ମଧ୍ୟରେ ଗଣ୍ଡଗୋଳ ଆରମ୍ଭ ହୋଇଥିଲା। ତରୁଣ ବୁଧବାର ସନ୍ଧ୍ୟାରେ ଘରୁ ବାହାରି ଯାଇ ଗୁରୁବାର ସକାଳ ଯାଏ ଆଉ ଘରକୁ ଫେରି ନ ଥିଲେ। ଏନେଇ ତରୁଣଙ୍କ ସ୍ତ୍ରୀ ଅଞ୍ଜଳି ବାଲିଆପାଳ ଥାନାରେ ଏକ ଲିଖିତ ଅଭିଯୋଗ କରିଥିଲେ। ଅଭିଯୋଗକ୍ରମେ ବାଲିଆପାଳ ଥାନାରେ ଏକ ମାମଲା (ନଂ.୧୬୬/୨୧) ରୁଜୁ ହୋଇଥିଲା। ଥାନା ଆଇଆଇସି ପର୍ଶୁରାମ ସାହୁ, ଏଏସ୍‌ଆଇ ଫକୀର ଚରଣ ପ୍ରଧାନଙ୍କ ସହିତ ପୋଲିସ ଟିମ ପହଞ୍ଚି ତଦନ୍ତ ଆରମ୍ଭ କରିଥିଲେ। ପୋଲିସ ସ୍ଥାନୀୟ ଲୋକଙ୍କୁ ପଚରାଉଚୁରା କରିବା ପରେ ରକ୍ତ ଦାଗ ଦେଖି ତରୁଣଙ୍କ ମୃତଦେହକୁ ଧାନ ବିଲ ମଝିରୁ ଜବତ କରାଯାଇଥିଲା। ଏହି ଘଟଣାରେ ପୋଲିସ ପ୍ରେମିକା, ତାଙ୍କ ସ୍ୱାମୀ ଓ ପୁରୁଷବନ୍ଧୁଙ୍କୁ ଗିରଫ କରିଛି। ଅନ୍ୟଜଣେ ଫେରାର ଥିବା ପୋଲିସ କହିଛି।

ଦିବ୍ୟାଙ୍ଗଙ୍କୁ ୩ ଚକିଆ ସାଇକେଲ

ବାଲେଶ୍ୱର ଅଫିସ, ୨୫।୯

ବାଲେଶ୍ୱର ସଦର ବ୍ଲକ ପରିସରରେ ସାର୍ଥା ପଞ୍ଚାୟତ ଏବଂ ପାଦ୍ରପଡ଼ା ପଞ୍ଚାୟତର ଦିବ୍ୟାଙ୍ଗ ଲୋକଙ୍କୁ ବିଧାୟକ ସ୍ୱରୂପ କୁମାର ଦାସ ୩ ଚକିଆ ସାଇକେଲ ପ୍ରଦାନ କରିଛନ୍ତି। କାର୍ଯ୍ୟକ୍ରମରେ ବିଡିଓ ନଗେନ୍ଦ୍ର ଖମାରୀ, ବ୍ଲକ ଚେୟାରମ୍ୟାନ ନାରାୟଣ ପ୍ରଧାନ, ବିଏସଏସଓ ଅମ୍ବିକା ପୁଷ୍ଟି, ବ୍ଲକ ସଭାପତି ବସନ୍ତ ପଣ୍ଡା, ପୌର ଉପନଗରପାଳ ମନୋଜ ରାଉତ, ଶକ୍ତିପଦ ରାୟ ଓ ବ୍ଲକ ଯୁବ ସଭାପତି ଦିଲୀପ ମହାନ୍ତି ପ୍ରମୁଖ ଉପସ୍ଥିତ ଥିଲେ।

ସମବାୟ ବ୍ୟାଙ୍କ କାର୍ଯ୍ୟାଳୟ ବିପଦସଙ୍କୁଳ

ଜଳେଶ୍ୱର, ୨୫।୯(ଡି.ଏନ.ଏ.)

ବାଲେଶ୍ୱର ଜିଲାର ଜଳେଶ୍ୱର ଷ୍ଟେଶନବଜାରଠାରେ ଭଡ଼ା ଘରେ ଚାଲିଥିବା ବାଲେଶ୍ୱର-ଭଦ୍ରକ କେନ୍ଦ୍ର ସମବାୟ ବ୍ୟାଙ୍କର ଜଳେଶ୍ୱର ସାନ୍ଧ୍ୟ ଶାଖା କାର୍ଯ୍ୟାଳୟ ବିପଦ ସଂକୁଳ ଅବସ୍ଥାରେ ଚାଲିଛି । ଏଥିପାଇଁ ଗ୍ରାହକମାନେ ବ୍ୟାଙ୍କ କାର୍ଯ୍ୟାଳୟକୁ ଆସିବାକୁ ନିରାପଦ ମଣୁନାହାନ୍ତି । ବର୍ଷାଦିନେ ପାଣି ଗଳୁଥିବା ବେଳେ ଛାତ ପଲସ୍ତରାଖଣ୍ଡ ଖଣ୍ଡ ଖସିପଡୁଛି। ଗୃହର ମରାମତି କିମ୍ବା ନୂତନ ଗୃହକୁ କାର୍ଯ୍ୟାଳୟ ସ୍ଥାନାନ୍ତର ଲାଗି ସାଧାରଣରେ ଦାବି ହେଉଛି।

ଭାରତୀୟ ସାହିତ୍ୟରେ ଇକ୍‌ବାଲଙ୍କ ଭୂମିକା ଅତୁଳନୀୟ

ବାଲେଶ୍ୱର ଅଫିସ,୨୫।୯

ବାଲେଶ୍ୱର ଫକୀରମୋହନ ବିଶ୍ୱବିଦ୍ୟାଳୟର ଭାଷା ଓ ସାହିତ୍ୟ ବିଭାଗ ପକ୍ଷରୁ ଉର୍ଦ୍ଦୁରେ 'ସାମ୍ପ୍ରତିକ ସମୟରେ ଇକବାଲଙ୍କ ଭୂମିକା' ବିଷୟରେ ଶନିବାର ଭର୍ଚୁଆଲ ଜାତୀୟ ଆଲୋଚନାଚକ୍ର ଅନୁଷ୍ଠିତ ହୋଇଯାଇଛି। ବିଶ୍ୱବିଦ୍ୟାଳୟ କୁଳପତି ପ୍ରଫେସର ସନ୍ତୋଷ କୁମାର ତ୍ରିପାଠୀ ଉଦ୍‌ଘାଟନ କରି ଭାଷା ଓ ସାହିତ୍ୟ ବିଭାଗର ଏହି ଉଦ୍ୟମକୁ ପ୍ରଶଂସା କରିବା ସହ ଏହା ଭବିଷ୍ୟତରେ ଗବେଷଣାର ପ୍ରଶସ୍ତକ୍ଷେତ୍ର ସୃଷ୍ଟି କରିପାରିବ ବୋଲି ଆଶାପୋଷଣ କରିଥିଲେ। ସେହିପରି ସ୍ନାତକୋତ୍ତର ପରିଷଦର ଅଧ୍ୟକ୍ଷ ପ୍ରଫେସର ମୁନେଶ ଚନ୍ଦ୍ର ଅଧିକାରୀ ଯୋଗଦେଇଥିଲେ।

ଉର୍ଦ୍ଦୁର ସହକାରୀ ପ୍ରଫେସର ଡ. ସଦାବ ଆଲାମ ଅତିଥିମାନଙ୍କର ପରିଚୟ ପ୍ରଦାନ କରିଥିଲେ। ବିଭାଗୀୟ ମୁଖ୍ୟ ପ୍ରଫେସର ମଣୀନ୍ଦ୍ର କୁମାର ମେହେର ସ୍ୱାଗତ ଭାଷଣ ଦେଇଥିଲେ।

ସଂକ୍ଷେପରେ

ବମ୍ବେରେ ଓଡ଼ିଆ ଯୁବକ ମୃତ

ଖଇରା, ୨୫।୯(ଡି.ଏନ.ଏ.)-ବମ୍ବେରେ ରୋଷେୟା ଭାବେ କାର୍ଯ୍ୟ କରୁଥିବା ବାଲେଶ୍ୱର ଜିଲା ଖଇରା ଥାନା ଅଧୀନ ନହଙ୍ଗ ଗ୍ରାମର ହରିହର ମାଝି(୨୮) ଗୁରୁବାର ଅଜଣା ରୋଗରେ ମୃତ୍ୟୁବରଣ କରିଛନ୍ତି। କଲମବୁଲି ଥାନା ଅଞ୍ଚଳରେ କାର୍ଯ୍ୟ କରୁଥିବା ହରିହରଙ୍କ ଗତ ରବିବାରଠାରୁ ପେଟଯନ୍ତ୍ରଣା ଆରମ୍ଭ ହୋଇଥିଲା । ବୁଧବାର ରାତିରେ ଅଧିକ ବାନ୍ତି ହେବାରୁ ଗୁରୁବାର ସକାଳେ ଚିକିତ୍ସା ପାଇଁ ସ୍ଥାନୀୟ ଡାକ୍ତରଖାନାରେ ଭର୍ତ୍ତି କରାଯାଇଥିଲା। ଅପରାହ୍ନ ୨ଟାରେ ଆଇସିୟୁକୁ ନିଆଯାଉଥିବା ବେଳେ ତାଙ୍କର ମୃତ୍ୟୁ ହୋଇଯାଇଥିଲା।

କୀଟନାଶକ ପିଇ ୨ ଜଣଙ୍କ ଆତ୍ମହତ୍ୟା

ଢେଙ୍କାନାଳ, ୨୫।୯(ଡି.ଏନ.ଏ.): କେନ୍ଦୁଝର ଓ ବାଲେଶ୍ୱର ଜିଲାରେ କୀଟନାଶକ ପିଇ ୨ଜଣଙ୍କ ମୃତ୍ୟୁ ହୋଇଛି। କେନ୍ଦୁଝର ଜିଲା ଘଟଗାଁ ବ୍ଲକ ବାଙ୍କପାଟୁଳି ଗ୍ରାମର ସୁନିଲ ପାତ୍ର, ବାଲେଶ୍ୱର ଜିଲା ବାହାନଗା ବ୍ଲକ କସପାଜୟପୁର ପଞ୍ଚାୟତ ଜିରିତାଳ ଗ୍ରାମର ସୁପ୍ରିୟା ନାୟକ(୩୦) ଗତ ଶୁକ୍ରବାର ସୁନୀଲ ଘରୋଇ କଳହକୁ କେନ୍ଦ୍ର କରି ସେ କୀଟନାଶକ ପିଇ ଦେଇଥିଲେ। ତାଙ୍କୁ ଗୁରୁତର ଅବସ୍ଥାରେ ଜିଲା ମୁଖ୍ୟ ଚିକିତ୍ସାଳୟକୁ ଅଣାଯାଇଥିଲା। ସେଠାରେ ତାଙ୍କର ମୃତ୍ୟୁ ହୋଇଛି। ଏନେଇ ଘଟଗାଁ ପୋଲିସ ଅପମୃତ୍ୟୁ ମାମଲା (ନଂ.୫୩/୨୧) ରୁଜୁ କରି ତଦନ୍ତ ଜାରି ରଖିଛି। ସେହିପରି ସୁପ୍ରିୟା କୌଣସି କାରଣରୁ ଶୁକ୍ରବାର ବିଳମ୍ବିତ ରାତିରେ କୀଟନାଶକ ପିଇ ଦେଇଥିଲେ । ପରିବାର ଲୋକ ତାଙ୍କୁ ଖନ୍ତାପଡା ଗୋଷ୍ଠୀ ସ୍ୱାସ୍ଥ୍ୟକେନ୍ଦ୍ରକୁ ଚିକିତ୍ସା ପାଇଁ ଆଣିଥିଲେ। ପରେ ବାଲେଶ୍ୱର ମୁଖ୍ୟ ଚିକିତ୍ସାଳୟକୁ ସ୍ଥାନାନ୍ତର କରାଯାଇଥିଲା। ସେଠାରେ ଚିକିତ୍ସାଧୀନ ଅବସ୍ଥାରେ ମହିଳାଙ୍କ ମୃତ୍ୟୁ ଘଟିଛି। ଖନ୍ତାପଡା ଥାନାରେ ମାମଲା(ନଂ.୨୭୦/୨) ରୁଜୁ କରାଯାଇ ତଦନ୍ତ ଆରମ୍ଭ ହୋଇଛି। ମୃତ ମହିଳାଙ୍କ ସ୍ୱାମୀଙ୍କୁ ପୋଲିସ୍ ଅଟକ ରଖିଛି ।

ବାର୍‌ହା ମାଂସ ସହ ହରିଣ ଛାଲ, ଶିଙ୍ଗ ଜବତ

ତେଲକୋଇ, ୨୫।୯ (ଡି.ଏନ.ଏ.): କେନ୍ଦୁଝର ଜିଲା ତେଲକୋଇ ଥାନା ଅନ୍ତର୍ଗତ ଜଗମୋହନପୁର ପଞ୍ଚାୟତର ଟୁଙ୍ଗୁରୁବାହାଳ ଗ୍ରାମରେ ବାର୍‌ହା ଶିକାରି ମାଂସ ବିକ୍ରି କରୁଥିବା ବେଳେ ବନ ବିଭାଗ ଖବର ପାଇ ୩କିଲୋ ବାର୍‌ହା ମାଂସ ଜବତ କରିବା ସହିତ ଏକ ଘରୁ ହରିଣ ଛାଲ ଓ ଶିଙ୍ଗ ଜବତ କରି ଅଭିଯୁକ୍ତଙ୍କୁ ଗିରଫ କରିଛନ୍ତି। ସେ ହେଲେ ତପନ ପଲେଇ। ସେ ଫାଶ ଦ୍ୱାରା ଜଙ୍ଗଲ ଜନ୍ତୁଙ୍କୁ ଧରି ବାହାରେ ବିକ୍ରି କରିଥାନ୍ତି। ଗତ ଶୁକ୍ରବାର ସନ୍ଧ୍ୟାରେ ଖବରପାଇ ବନାଞ୍ଚଳ ଅଧିକାରୀ ପ୍ରମୋଦ କୁମାର ସେଠୀ ଏକ ଟିମ୍ ନେଇ ତାଙ୍କ ଘରେ ଚଢ଼ାଉ କରିଥିଲା। ଜଙ୍ଗଲ ଆଇନ ଆକ୍ଟ ଯୋଗେ ଶନିବାର ଅଭିଯୁକ୍ତଙ୍କ ମେଡିକାଲ ଟେଷ୍ଟ କରାଯାଇ କୋର୍ଟ ଚାଲାଣ କରାଯାଇଛି ।

ରକ୍ତଦାନ ଶିବିର

ବାସୁଦେବପୁର,୨୫।୯ (ଡି.ଏନ.ଏ.)-ଭଦ୍ରକ ଜିଲା ବାସୁଦେବପୁର ଚୁଡ଼ାମଣି ପ୍ରାଥମିକ ବିଦ୍ୟାଳୟ ପରିସରରେ ଶନିବାର ଜୀବନବିନ୍ଦୁ କାର୍ଯ୍ୟକ୍ରମରେ ରକ୍ତଦାନ ଶିବିର ଅନୁଷ୍ଠିତ ହୋଇଯାଇଛି। ୪୦ରୁ ଊର୍ଦ୍ଧ୍ୱ ୟୁନିଟ ରକ୍ତ ସଂଗୃହୀତ ହୋଇଛି। ମୁଖ୍ୟଅତିଥି ଭାବେ ବିଧାୟକ ବିଷ୍ଣୁବ୍ରତ ରାଉତରାୟ ଯୋଗ ଦେଇଥିଲେ। ସରପଞ୍ଚ ଦମୟନ୍ତୀ ମହାପାତ୍ର, ବିଧାୟକଙ୍କ ପ୍ରତିନିଧି ଅସିତ ଦାସ, ସରପଞ୍ଚ ତଥା ବ୍ଲକ ବିଜେଡି ସଭାପତି ଦୀନବନ୍ଧୁ ଦାସ, ଯୁବନେତା ସୁବୋଧ ମହାପାତ୍ର, ନଗର ବିଜେଡି ସଭାପତି ମାନସ ସାହୁ, ଛାତ୍ର ସଭାପତି କାଳନ୍ଦୀ ସାହୁ, ବିଦ୍ୟାଧର ବେହେରା ପ୍ରମୁଖ ଉପସ୍ଥିତ ଥିଲେ।

ସିପିଏମ୍‌ର ଆଞ୍ଚଳିକ ସମ୍ମିଳନୀ

ସଜନାଗଡ଼, ୨୫।୯(ଡି.ଏନ.ଏ.)-ନୀଳଗିରି ସିପିଏମ୍ କାର୍ଯ୍ୟାଳୟ ପରିସରରେ ଶନିବାର ସିପିଏମ୍ ନୀଳଗିରି ଆଞ୍ଚଳିକ ସମ୍ମିଳନୀ ଅନୁଷ୍ଠିତ ହୋଇଯାଇଛି । ସାଥୀ ଦିବାକର ବାରିକ ସଭାପତିତ୍ୱ କରିଥିଲେ। କମିଟି ସମ୍ପାଦକ ଜ୍ୟୋତିର୍ମୟୀ ରାଉତ ରିପୋର୍ଟ ଉପସ୍ଥାପନ କରିଥିଲେ। ପରେ ଜିଲା ସମ୍ପାଦକ ମଣ୍ଡଳୀର ସଭ୍ୟ ବିଜୟ ପାତ୍ର ଆସନ୍ତା ୨୭ତାରିଖ ବନ୍ଦ ସହ ପାର୍ଟିର ଜିଲା ସମ୍ମିଳନୀ ଆସନ୍ତା ଅକ୍ଟୋବର ୪/୫ରେ ନୀଳଗିରିରେ କରାଯିବା ପାଇଁ ପ୍ରସ୍ତାବ ଦେଇଥିଲେ। ଜ୍ୟୋତିର୍ମୟୀ ରାଉତ ଆଗାମୀ ୩ବର୍ଷ ପାଇଁ ସମ୍ପାଦକ ନିର୍ବାଚିତ ହୋଇଥିଲେ। ଏହାସହ ୯ଜଣିଆ ଆଞ୍ଚଳିକ କମିଟି ଗଠନ କରାଯାଇଥିଲା। ସମ୍ମିଳନୀରେ ୪୨ଜଣ ସାଥୀ ଯୋଗଦେଇଥିଲେ।

କୂଳମୁହାଁ ଟ୍ରଲର, ସତର୍କ କଲା ପ୍ରଶାସନ

ଆସୁଛି ବାତ୍ୟା

ସମ୍ଭାବ୍ୟ ବାତ୍ୟା ଆଶଙ୍କାରେ କୂଳରେ ପହଞ୍ଚିଥିବା ବୋଟ୍।

ଭୋଗରାଇ, ୨୫।୯(ଡି.ଏନ.ଏ.)

ପୂର୍ବ-ମଧ୍ୟୟ ବଙ୍ଗୋପସାଗରରେ ସୃଷ୍ଟ ଲଘୁଚାପ ଘନୀଭୂତ ହୋଇ ଅବପାତ ରୂପ ନେବା ପରେ ଗାଙ୍ଗେୟ ସମତଳ ଅଞ୍ଚଳରେ ଶନିବାର ମଧ୍ୟାହ୍ନରୁ ପାଗର ଅବନତି ହୋଇଛି। ବାଲେଶ୍ୱର ଜିଲାର ଭୋଗରାଇ ବ୍ଲକ ଓ ଏହାର ଆଖପାଖ ଅଞ୍ଚଳରେ ବିକ୍ଷିପ୍ତ ବର୍ଷା ହୋଇଛି। ଏହି ଲଘୁଚାପ କ୍ରମଶଃ ବାତ୍ୟାରେ ପରିଣତ ହେଉଥିବା କେତେକ ପାଣିପାଗ ବିଜ୍ଞାନୀ ସୂଚନା ଦେଇଛନ୍ତି। ସୁବର୍ଣ୍ଣରେଖା ଓ ଜଳକା ନଦୀରେ ଘନ ଘନ ବନ୍ୟା ସାଙ୍ଗକୁ ଅବିଶ୍ରାନ୍ତ ବର୍ଷା ଜନଜୀବନକୁ ଦୁର୍ବିଷହ କରିଥିଲା ବେଳେ ପୁଣି ଏକ ଲଘୁଚାପଜନିତ ଝଡ଼ବର୍ଷା ଉତ୍ତର ବାଲେଶ୍ୱରବାସୀଙ୍କୁ ଚିନ୍ତାରେ ପକାଇଛି।

ସୁବର୍ଣ୍ଣରେଖା ଓ ଜଳକା ନଦୀର ବନ୍ୟା ଜଳ ହ୍ରାସ ପାଉଥିବା ବେଳେ ବନ୍ୟାବିପନ୍ନଙ୍କ ଦୁର୍ଦ୍ଦଶା ଦୟନୀୟ ହୋଇପଡିଛି। ଏବେବି ବହୁ ବିପନ୍ନ ପାଣିଘେରରେ ପିଲାଛୁଆ ଧରି ଭାଗ୍ୟକୁ ଆଦରି କଚ୍ଚାମାଟି ଘରେ ବିପଦପୂର୍ଣ୍ଣ ଅବସ୍ଥାରେ ଜୀବନ ବିତାଉଛନ୍ତି। ଚୁଲିରେ ପାଣି ଜମି ରହିଥିବାରୁ ପେଟକୁ ଦାନା ଯୋଗାଡ଼ କରିବା ସମ୍ଭବ ହୋଇପାରୁନାହିଁ। ଧୋୟା ଅଞ୍ଚଳରେ ବେକାର ଯୁବତୀଯୁବକ କାମଧନ୍ଦା ନ ପାଇ ଘରେ ବସିଛନ୍ତି। ଏଭଳି ସ୍ଥିତିରେ ଶନିବାରଠାରୁ ପାଗର ଅବନତି ଘଟି ବର୍ଷା ଆରମ୍ଭ ହୋଇଛି। ଶନିବାରଠାରୁ ସୋମବାର ପର୍ଯ୍ୟନ୍ତ ଲଘୁଚାପ ଘନୀଭୂତ ହୋଇ ପ୍ରବଳ ବର୍ଷିବା ସହିତ ବତାଶର ବେଗ ୪୦ରୁ ୬୦କି.ମି. ପର୍ଯ୍ୟନ୍ତ ବହିବ ବୋଲି ପାଣିପାଗ ବିଭାଗ ପକ୍ଷରୁ ଜଣାପଡିଛି। ସମୁଦ୍ର ଅଶାନ୍ତ ରହୁଥିବାରୁ ଗଭୀର ସମୁଦ୍ରକୁ ମାଛ ଧରିବାକୁ ଯାଇଥିବା ଟ୍ରଲର ଓ ଡ଼ଙ୍ଗାଗୁଡ଼ିକୁ ୨୫ତାରିଖ ସନ୍ଧ୍ୟା ସୁଦ୍ଧା ଫେରି ଆସିବାକୁ ପ୍ରଶାସନ ମତ୍ସ୍ୟ ବିଭାଗ ପକ୍ଷରୁ ନିର୍ଦ୍ଦେଶ ଦିଆଯାଇଛି।

କ୍ଷେତ୍ର ପରିଦର୍ଶନ କଲେ ତହସିଲଦାର

ଖଇରା ବଜାରରେ ଜଳ ନିଷ୍କାସନ ସମସ୍ୟା

ଖଇରା, ୨୫।୯(ଡି.ଏନ.ଏ.)

ବାଲେଶ୍ୱର ଜିଲା ଅଧୀନ ଖଇରା ବଜାରରେ ଜଳ ନିଷ୍କାସନ ସମସ୍ୟା ଉତ୍କଟ ରୂପ ଧାରଣ କରଛି। ଖଇରା ତହସିଲଦାର ମହେନ୍ଦ୍ର ପ୍ରସାଦ ବେହେରା ପୂର୍ବ ପ୍ରତିଶ୍ରୁତି ଅନୁଯାୟୀ ରାଜସ୍ୱ ନିରୀକ୍ଷକ ସୁବ୍ରତ ସିଂଙ୍କ ସହ ଶନିବାର କ୍ଷେତ୍ର ପରିଦର୍ଶନ କରିଛନ୍ତି। ବେହେରା ପ୍ରଥମେ ୟୁକୋ ବ୍ୟାଙ୍କ ଓ ଫତେପୁର ଛକ ନିକଟରେ ଥିବା ନାଳ ଓ ତତ୍‌ସଂଲଗ୍ନ ପୋଲ ଅବସ୍ଥା ବୁଲି ଦେଖିବା ସହ ଜଳ ନିଷ୍କାସନରେ ବାଧା ସୃଷ୍ଟି କରୁଥିବା ଅନ୍ୟାନ୍ୟ ସ୍ଥାନଗୁଡିକୁ ପରିଦର୍ଶନ କରିଥିଲେ। ପରେ କୃତ୍ରିମ ବନ୍ୟାର ଅନ୍ୟତମ କାରଣ ପାଲଟିଥିବା ଆମ୍ବହତା କେନାଲର ମୁକୁଳା ଘାଇଗୁଡିକୁ ଅନୁଧ୍ୟାନ କରିଥିଲେ। ସ୍ଥାନୀୟ ଜନସାଧାରଣ ଓ ବ୍ୟବସାୟୀ କୁଶାସନ କର, ସନ୍ତୋଷ କୁମାର ବିଶ୍ୱାଳ, ମାନସ ମହାପାତ୍ର, ରତ୍ନାକର ବିଶ୍ୱାଳ, ବାସୁଦେବ ରାଉତ, ଜଗତାନନ୍ଦ ମହାପାତ୍ର, ଜନ୍ମେଜୟ ଶତପଥି, ନିତ୍ୟାନନ୍ଦ ସାହୁ, ନରେଶ ମହାନ୍ତି ପ୍ରମୁଖ ଜଳ ନିଷ୍କାସନରେ ପ୍ରତିବନ୍ଧକ ସାଜିଥିବା ସ୍ଥାନଗୁଡିକ ସମ୍ପର୍କରେ ତହସିଲଦାରଙ୍କୁ ଅବଗତ କରାଇଥିଲେ । ସମସ୍ତ ସ୍ଥାନ ଦେଖିସାରିବା ପରେ ତହସିଲଦାର ଜଳ ନିଷ୍କାସନ ସମସ୍ୟା ହୃଦୟଙ୍ଗମ କରିବା ସହ ଏହାର ସମାଧାନ ଉପରେ ସମୟୋଚିତ ପଦକ୍ଷେପ ନେବାକୁ ସ୍ଥାନୀୟ ଜନସାଧାରଣ ତହସିକଦାରଙ୍କ ନିକଟରେ ଦାବି କରିଥିଲେ। ଆଗାମୀ ୭ଦିନ ମଧ୍ୟରେ ଜଳ ନିଷ୍କାସନ ସମସ୍ୟା ସହ ଜଡିତ ଥିବା ଜଳସେଚନ, ପୂର୍ତ୍ତ, ଡ୍ରେନେଜ, ଗ୍ରାମ୍ୟ ଉନ୍ନୟନ, ଜନସ୍ୱାସ୍ଥ୍ୟ ଭଳି ବିଭାଗର ଯନ୍ତ୍ରୀମାନଙ୍କର ଏକ ବୈଠକ ବସାଇ କିଭଳି ଯୁଦ୍ଧକାଳୀନ ଭିତ୍ତିରେ ସମାଧାନ କରାଯାଇପାରିବ ସେ ସମ୍ପର୍କରେ ପଦକ୍ଷେପ ନେବେ ବୋଲି ତହସିଲଦାର ସ୍ଥାନୀୟ ଜନସାଧାରଣଙ୍କୁ ପ୍ରତିଶ୍ରୁତି ଦେଇଥିଲେ।

ତହସଲଦାର ମହେନ୍ଦ୍ର ବେହେରା ଖଇରା ବଜାର ଦେଇ ପ୍ରବାହିତ ହୋଇଥିବା ନାଳର ବିଭିନ୍ନ ସ୍ଥାନ ବୁଲି ଦେଖୁଛନ୍ତି।

ପଣପଣା ସେବା ସମବାୟ ସମିତିରୁ ଚୋରି ଅଭିଯୋଗ

ବାହାନଗା, ୨୫।୯(ଡି.ଏନ.ଏ.)

ବାଲେଶ୍ୱର ଜିଲା ବାହାନଗା ବ୍ଲକ ଖନ୍ତାପଡା ଥାନା ଅଧୀନ ପଣପଣା ସେବା ସମବାୟ ସମିତି କାର୍ଯ୍ୟାଳୟରୁ ଶୁକ୍ରବାର ବିଳମ୍ବିତ ରାତିରେ ଚୋରି ହୋଇଥିବା ଥାନାରେ ଅଭିଯୋଗ ହୋଇଛି। ଏହି ଘଟଣା ନେଇ ସମିତି ଅଧୀନରେ ଥିବା ଗ୍ରାମର ଚାଷୀ ଓ ଜମାକାରୀଙ୍କ ମଧ୍ୟରେ ଅସନ୍ତୋଷ ଦେଖାଦେଇଛି । ସମିତିର ବିବାଦ ପିଛା ଛାଡୁ ନ ଥିବା ବେଳେ ପୁନର୍ବାର ତାଲା ଭାଙ୍ଗି ଚୋରି ହେବା ଘଟଣା ସାଧାରଣରେ ବିସ୍ମୟ ସୃଷ୍ଟି କରିଛି।

ପଣପଣା ସେବା ସମବାୟ ସମିତିରେ ବ୍ୟାପକ ଆର୍ଥିକ ଅନିୟମିତତା ନେଇ ବାରମ୍ବାର ଅଭିଯୋଗ ହେବା ସହିତ ଆନ୍ଦୋଳନ ହେବାରୁ ପ୍ରଶାସନ ସମିତି ସମ୍ପାଦକ ପ୍ରଦୀପ୍ତ କୁମାର ଦାଶଙ୍କୁ ବହିଷ୍କାର କରିଥିଲେ। ପରେ ସମିତିର ଆର୍ଥିକ ହେରଫେର ହୋଇଥିବା ଅଭିଯୋଗ ପରେ ଅଡିଟି ଚାଲିଥିବା ବେଳେ ଅନ୍ୟ ଏକ ସମିତର ସମ୍ପାଦକ କାର୍ଯଭାର ନେବା ବେଳେ ଲୋକମାନେ ଡାଟା ଏଣ୍ଟ୍ରି ଅପରେଟର ଓ ସମ୍ପାଦକଙ୍କୁ କାର୍ଯ୍ୟାଳୟ ଭିତରେ ତାଲା ପକାଇ ଦେଇଥିଲେ। ସମିତିର ଉଭୟ ଜମାକାରୀ ଓ ଚାଷୀ ନିଜର ଜମା ଟଙ୍କା ପାଇ ନ ଥିବା ବେଳେ ସମିତି କାର୍ଯ୍ୟାଳୟର ତାଲା ଭଙ୍ଗାଯାଇ ଚୋରି ହେବା ଘଟଣା ସାଧାରଣରେ ସନ୍ଦେହ ସୃଷ୍ଟି କରିଛି। ଏ ସମ୍ପର୍କରେ ସମିତି ସମ୍ପାଦକ ମନୋଜ କୁମାର ଦାସ ଖନ୍ତାପଡା ଥାନାରେ ଲିଖିତ ଅଭିଯୋଗ କରିଛନ୍ତି। ଅଭିଯୋଗ ପାଇବା ପରେ ପୋଲିସ୍ ତଦନ୍ତ ଚଳାଇଛି।

୮୫ ୟୁନିଟ୍ ରକ୍ତ ସଂଗ୍ରହ

ବାରିପଦା ଅଫିସ, ୨୫।୯

ବାରିପଦା ତଖତପୁରସ୍ଥିତ ମହାରାଜା ପୂର୍ଣ୍ଣଚନ୍ଦ୍ର ସ୍ୱୟଂ ଶାସିତ ମହାବିଦ୍ୟାଳୟର ଯୁବ ରେଡକ୍ରସ ୟୁନିଟ ଆନୁକୂଲ୍ୟରେ ରକ୍ତଦାନ ଶିବିର ଅନୁଷ୍ଠିତ ହୋଇଯାଇଛି। କଲେଜ ଅଧକ୍ଷା ପଦ୍ମଶ୍ରୀ ଡ.ଦମୟନ୍ତୀ ବେଶ୍ରାଙ୍କ ପୌରୋହିତ୍ୟରେ ଅନୁଷ୍ଠିତ ଶିବିରକୁ ଶ୍ରୀରାମଚନ୍ଦ୍ର ଭଞ୍ଜଦେଓ ବିଶ୍ୱବିଦ୍ୟାଳୟର କୁଳପତି ଡ.କିଶୋର କୁମାର ବସା ମୁଖ୍ୟଅତିଥି ଭାବେ ଉଦ୍‌ଘାଟନ କରିଥିଲେ। ୮୫ଜଣ ରକ୍ତଦାନ କରିଥିଲେ। ଜିଲା ବ୍ଲଡ୍ ବ୍ୟାଙ୍କ ଅଧିକାରୀ ଡା.ସୌମ୍ୟ ରଞ୍ଜନ ନାଏକଙ୍କ ନେତୃତ୍ୱରେ ବୈଷୟିକ କର୍ମଚାରୀ ରକ୍ତ ସଂଗ୍ରହ କରିଥିଲେ। ଉପଦେଷ୍ଟା ସୁଶ୍ରୀ ରାଇମଣି ମାରାଣ୍ଡି, ଡ.ପ୍ରଣତୀ ପଟ୍ଟନାୟକ, ଡ. ବଳଦେବ ଆଶ, ପ୍ରୋଗ୍ରାମ ଅଫିସର ଡ.ଆର୍ଲବଟିନା ତର୍କୀ ପ୍ରମୁଖ ପରିଚାଳନା କରିଥିଲେ।

ପୋଲିସ ହେପାଜତରୁ ଫେରାର ମାମଲା

ଅଭିଯୁକ୍ତଙ୍କୁ ବର୍ଷେ କାରାଦଣ୍ଡ

ବାରିପଦା ଅଫିସ,୨୫।୯

ପୋଲିସ ହେପାଜତରୁ ଫେରାର ମାମଲାର ବିଚାର କରି ବାରିପଦା ମୁଖ୍ୟ ବିଚାର ବିଭାଗୀୟ ମାଜିଷ୍ଟ୍ରେଟ ତଥା ସହକାରୀ ଦୌରାଜଜ୍ ଦୀପକ କୁମାର ସାହୁ ଅଭିଯୁକ୍ତ ସନିଆ ସଙ୍କୁ ବର୍ଷେ କାରାଦଣ୍ଡାଦେଶ ଦେଇଛନ୍ତି। ଅଭିଯୁକ୍ତ ସନିଆ ୨୦୨୦ ସେପ୍ଟେମ୍ବର ୨୫ରେ ରାସଗୋବିନ୍ଦପୁର ଥାନାରେ ରୁଜୁ ହୋଇଥିବା ଏକ ମାମଲାରେ ସ୍ୱାସ୍ଥ୍ୟ ପରୀକ୍ଷା ପାଇଁ ଯାଇଥିବା ବେଳେ ସେଠାରୁ ଫେରାର ହୋଇଯାଇଥିଲେ। ସରକାରୀ ଆଇନଜୀବୀ ବ୍ରଜେନ୍ଦ୍ର ମହାନ୍ତି ମାମଲା ପରିଚାଳନା କରିଥିଲେ।

୨ ବାଇକ୍ ଚୋର କୋର୍ଟଚାଲାଣ

ସୋର, ୨୫।୯(ଡି.ଏନ୍.ଏ.)

ଗତ ୧୮ ତାରିଖ ରାତିରେ ସୋର ବ୍ଲକ ଚମ୍ପୋ ଗ୍ରାମର ଏକ ଘରୁ ଚୋରି ହୋଇଥିବା ଏକ ବାଇକ୍ ଚୋରି ଘଟଣାରେ ୨ ଅଭିଯୁକ୍ତଙ୍କୁ ସୋର ପୋଲିସ ଗିରଫ କରି କୋର୍ଟଚାଲାଣ କରିଛି। ଏହି ଗ୍ରାମର ବିଶ୍ୱଜିତ ରାଜଙ୍କ ଘରୁ ଏକ ବାଇକ୍ ଚୋରି ହୋଇଥିବା ସୋର ଥାନାରେ ଅଭିଯୋଗ ହୋଇଥିଲା। ପୋଲିସ ଅଭିଯୋଗକୁ ଭିତ୍ତି କରି ଏକ ମାମଲା(ନଂ.୩୬୮/୨୧) ରୁଜୁ କରି ଏସ୍‌ଆଇ ସୂର୍ଯ୍ୟନାରାୟଣ ନାୟକଙ୍କ ନେତୃତ୍ୱରେ ଏଏସ୍‌ଆଇ ପ୍ରଦୀପ ମହାନ୍ତି ଏବଂ ପ୍ରତାପ କାଲୋଙ୍କୁ ନେଇ ଏକ ଦଳ ତଦନ୍ତ ଆରମ୍ଭ କରିଥିଲେ। ଘଟଣାରେ ସମ୍ପୃକ୍ତ ଗୋପୀନାଥପୁର ପଞ୍ଚାୟତ ରଘୁନାଥପୁର ଗ୍ରାମର ବାସୁଦେବ ସାମଲ(୨୮) ଏବଂ ନରେନ୍ଦ୍ର ଦାସ(୧୯)ଙ୍କୁ ଗିରଫ କରି ଶନିବାର କୋର୍ଟ ଚାଲାଣ କରାଯାଇଛି। ଏମାନଙ୍କ ବିରୋଧରେ ସୋର ଥାନାରେ ଏକାଧିକ ମାମଲା ଥିବା ବେଳେ ବାଇକଗୁଡ଼ିକୁ ଚୋରିକରି ଏମାନେ ଝାଡ଼ଖଣ୍ଡ ଏବଂ ପଶ୍ଚିମବଙ୍ଗରେ ବିକ୍ରି କରୁଥିବା ପୋଲିସ ସୂତ୍ରରୁ ସୂଚନା ମିଳିଛି।

ବିଭିନ୍ନ ସ୍ଥାନରେ ଅରିନ୍ଦମଙ୍କୁ ଶ୍ରଦ୍ଧାଞ୍ଜଳି

ତେଲକୋଇ ପ୍ରେସ କ୍ଲବ୍‌ରେ ଅରିନ୍ଦମ ଦାସଙ୍କୁ ଶ୍ରଦ୍ଧାଞ୍ଜଳି ଦିଆଯାଉଛି।

ପାଟଣା/ଯୋଡ଼ା/ତେଲକୋଇ/କେନ୍ଦୁଝର/ବାରିପଦା ଅଫିସ/ବାଲେଶ୍ୱର ଅଫିସ/ସିମୁଳିଆ ୨୫।୯(ସ୍ୱ.ପ୍ର./ଡି.ଏନ.ଏ.)

କେନ୍ଦୁଝର, ମୟୂରଭଞ୍ଜ ଓ ବାଲେଶ୍ୱର ଜିଲାର ବିଭିନ୍ନ ସ୍ଥାନରେ ଶନିବାର ଯୁବ ସାମ୍ବାଦିକ ଅରିନ୍ଦମ ଦାସଙ୍କ ଉଦ୍ଦେଶ୍ୟରେ ଶ୍ରଦ୍ଧାଞ୍ଜଳି ଦିଆଯାଇଛି। କେନ୍ଦୁଝର ଜିଲା ପାଟଣା ବ୍ଲକ ପ୍ରେସ କ୍ଲବ ପକ୍ଷରୁ ରାଜନଗର ଦଧିବାମନ ଜୀଉ ଜଗନ୍ନାଥ ମନ୍ଦିର ପରିସରରେ ସ୍ମୃତିସଭା ଅନୁଷ୍ଠିତ ହୋଇଥିଲା। କ୍ଲବ ଉପଦେଷ୍ଟା ନୃସିଂହ ନାଥ ସିଂ, ସଭାପତି ମହେଶ୍ୱର ପୃଷ୍ଟି, ଉପସଭାପତି ବୀରକିଶୋର ଦାଶ, ସମ୍ପାଦକ ବିଜୟରତ୍ନ ପତି, ଖବରଦାତା ସନ୍ତୋଷ ପତି ପ୍ରମୁଖ ଉପସ୍ଥିତ ଥିଲେ। ଯୋଡ଼ା ବସ୍‌ଷ୍ଟାଣ୍ଡସ୍ଥିତ ଗୋପବନ୍ଧୁଙ୍କ ପ୍ରତିମୂର୍ତ୍ତି ସମ୍ମୁଖରେ ଅନୁଷ୍ଠିତ ଶୋକସଭାରେ ଖବରଦାତା ମାନସ ମହାନ୍ତି, ବେଣୁଧର ବେହେରା, ପ୍ରକାଶ ମହାନ୍ତି, ସୁଶାନ୍ତ ବେବର୍ତ୍ତା ପ୍ରମୁଖ ଯୋଗଦେଇଥିଲେ। ତେଲକୋଇ ପ୍ରେସ କ୍ଲବ ସଭାପତି ରଣଜିତ ବିଶ୍ୱାଳ, ସାଧାରଣ ସମ୍ପାଦକ ଅନୁକୂଳ ବିଶ୍ୱାଳ, ବିରଞ୍ଚି ବେହେରା ପ୍ରମୁଖ ଉପସ୍ଥିତ ଥିଲେ। କେନ୍ଦୁଝର ନ୍ୟୁ କଲୋନୀସ୍ଥିତ ସିଟିଜି ଫାଉଣ୍ଡେସନ ଦ୍ୱାରା ପ୍ରତିଷ୍ଠିତ କେନ୍ଦୁଝର ହାୟର ସେକେଣ୍ଡାରୀ ସ୍କୁଲ ଏବଂ କେନ୍ଦୁଝର ଡିଗ୍ରୀ କଲେଜରେ ଶୋକ ସଭା ଅନୁଷ୍ଠିତ ହୋଇଥିଲା। ପ୍ରତିଷ୍ଠାତା ତଥା ଚେୟାରମ୍ୟାନ ରୋଟାରିଆନ୍ ଡ. ରାଜେନ୍ଦ୍ର ପଲେଇ ଶ୍ରଦ୍ଧାଞ୍ଜଳି ଜ୍ଞାପନ କରିଥିଲେ। ମୟୂରଭଞ୍ଜ ଜିଲା ସାମ୍ବାଦିକ ସଂଘ ପକ୍ଷରୁ ଶ୍ରଦ୍ଧାଞ୍ଜଳି ସଭା ଅନୁଷ୍ଠିତ ହୋଇଥିଲା। ସଭାପତି ଅରୁଣ ଓତାଙ୍କ ସଂଯୋଜନାରେ ବାରିପଦା ସ୍ଥିତ ଷ୍ଟାଡିୟମ ସମ୍ମିଳନୀ କକ୍ଷରେ ଆୟୋଜିତ ସଭାରେ ଖବରଦାତା କଲ୍ୟାଣ ସିହ୍ନା, ହରିଶ୍ଚନ୍ଦ୍ର ନନ୍ଦଗୋସ୍ୱାମୀ ପ୍ରମୁଖ ଉପସ୍ଥିତ ଥିଲେ। ବାଲେଶ୍ୱର ଜିଲାରେ କାର୍ଯ୍ୟରତ ଗଣମାଧ୍ୟମ ପ୍ରତିନିଧିଙ୍କ ପକ୍ଷରୁ ଜିଲାପାଳଙ୍କ କାର୍ଯ୍ୟାଳୟ ସମ୍ମୁଖରେ ଏକ ଶୋକସଭା ଅନୁଷ୍ଠିତ ହୋଇଥିଲା। ସିମୁଳିଆ ପ୍ରେସ କ୍ଲବ ପକ୍ଷରୁ ଶୋକସଭା ଅନୁଷ୍ଠିତ ହୋଇଥିଲା। ସଭାପତି ବରିଷ୍ଠ ଖବରଦାତା ଭରତଚନ୍ଦ୍ର ଦାଶ ଅଧକ୍ଷତା କରିଥିଲେ।

ମୁଖ୍ୟମନ୍ତ୍ରୀ ଲୋକକଳା ଟ୍ରଫି ପାଇଁ ପ୍ରତିଯୋଗିତା

ଭଣ୍ଡାରିପୋଖରୀ,୨୫।୯ (ଡି.ଏନ.ଏ)

ଭଦ୍ରକ ଜିଲା ଭଣ୍ଡାରିପୋଖରୀ ପଞ୍ଚାୟତ ସମିତି ସଭାଗୃହରେ ମୁଖ୍ୟମନ୍ତ୍ରୀ ଲୋକକଳା ଟ୍ରଫି-୨୦୨୧ ପାଇଁ ବ୍ଲକସ୍ତରୀୟ ପ୍ରତିଯୋଗିତା ଅନୁଷ୍ଠିତ ହୋଇଯାଇଛି। ଭାରପ୍ରାପ୍ତ ସାମାଜିକ ସୁରକ୍ଷା ଅଧିକାରୀ ବିଜୟାନନ୍ଦ ରାଉତଙ୍କ ସଂଯୋଜନାରେ ଅନୁଷ୍ଠିତ କାର୍ଯ୍ୟକ୍ରମକୁ ବିଡିଓ ଦେବଦତ୍ତ ଦାସ ଉଦ୍‌ଘାଟନ କରିଥିଲେ। ବ୍ଲକ ଅଞ୍ଚଳର ପ୍ରାୟ ୭ ପାଲା ଦଳ ଏଥିରେ ଭାଗ ନେଇଥିଲେ। କୃତୀ ୨ ଦଳକୁ ଜିଲା ସ୍ତରକୁ

ଇଲେକ୍ଟ୍ରିକ୍ ଯାନ ନିର୍ମାଣକାରୀ କମ୍ପାନୀ ଟେସ୍‌ଲା ମାଲିକ ଏଲନ ମସ୍କ ତାଙ୍କ ପ୍ରେମିକା ଗ୍ରିମ୍ସଙ୍କଠାରୁ ବ୍ରେକ୍‌ଅପ୍ କରିଛନ୍ତି। ୨୦୧୮ରୁ ମସ୍କ ଗ୍ରିମ୍ସଙ୍କ ସହ ସମ୍ପର୍କରେ ଥିଲେ। ଉଭୟଙ୍କର ଏକ ପୁତ୍ର ସନ୍ତାନ ରହିଛି। ବ୍ରେକ୍‌ଅପ୍ ସତ୍ତ୍ୱେ ସେମାନେ ତାଙ୍କ ପୁଅ ପାଇଁ ମାତାପିତାଙ୍କ ଦାୟିତ୍ୱ ତୁଲାଇବେ। ସ୍ପେସ୍‌ଏକ୍ସ ଏବଂ ଟେସ୍‌ଲା କାମ ପାଇଁ ମସ୍କଙ୍କୁ ଅଧିକାଂଶ ସମୟ ବିଦେଶ ଗସ୍ତରେ ରହୁଛନ୍ତି। ଗ୍ରିମ୍ସ ତାଙ୍କ କାମର ଆବଶ୍ୟକତା ଦୃଷ୍ଟିରୁ ଲସ୍ ଏଞ୍ଜେଲ୍ସରେ ରହିବା ଦରକାର ବୋଲି ମସ୍କ କହିଛନ୍ତି।

ସଂକ୍ଷେପରେ

କୋଭିନ୍ ସାର୍ଟିଫିକେଟରେ ରହିବ ଜନ୍ମ ତାରିଖ

ନୂଆଦିଲ୍ଲୀ, ୨୫।୯(ପି.ଟି.): ଯେଉଁମାନେ କୋଭିଡ୍ ଟିକାର ଦୁଇଟି ଡୋଜ୍ ନେଇଛନ୍ତି ଓ ବିଦେଶ ଯିବାକୁ ଚାହୁଁଛନ୍ତି, ସେମାନଙ୍କୁ ଦିଆଯିବାକୁ ଥିବା କୋଭିନ୍ ସାର୍ଟିଫିକେଟରେ ସମ୍ପୂର୍ଣ୍ଣ ଜନ୍ମ ତାରିଖ ରହିବ। ଶନିବାର ସରକାରଙ୍କ ପକ୍ଷରୁ ଏହି ସୂଚନା ଦିଆଯାଇଛି। କୋଭିଡ୍ ଟିକା ସାର୍ଟିଫିକେଟର ଗ୍ରହଣୀୟତାକୁ ନେଇ ଭାରତ ଓ ବ୍ରିଟେନ ମଧ୍ୟରେ ବିବାଦ ଦେଖାଦେଇଥିବାବେଳେ ଏହାର ସମାଧାନ ପାଇଁ କଥାବାର୍ତ୍ତା ଚାଲିଛି। ଭାରତର ପ୍ରତିବାଦ ଯୋଗୁ କୋଭିଶିଲ୍ଡ ଟିକାକୁ ବ୍ରିଟେନ୍ ଅନୁମୋଦନ କରିଥିଲେ ମଧ୍ୟ ସଂଶୋଧିତ ଟ୍ରାଭେଲ ଆଡଭାଇଜରିରେ ଭାରତୀୟଙ୍କୁ କ୍ୱାରାଣ୍ଟାଇନ ନିୟମରୁ ବାଦ୍ ଦେଇ ନ ଥିଲା। ବର୍ତ୍ତମାନ ଟିକା ସାର୍ଟିଫିକେଟରେ କେବଳ ହିତାଧିକାରୀଙ୍କ ବୟସ ଲେଖାଯାଉଛି। ଡବ୍ଲ୍ୟୁଏଚ୍‌ଓ ନିୟମାବଳୀର ଅନୁପାଳନ ଲାଗି କୋଭିନ୍ ଆପ୍‌ରେ ନୂଆ ଫିଚର ସଂଯୋଗ ହୋଇଛି। ଆସନ୍ତା ସପ୍ତାହରୁ ସମ୍ପୂର୍ଣ୍ଣ ଜନ୍ମ ତାରିଖ ଥାଇ ସାର୍ଟିଫିକେଟ ମିଳିବ।

୨୮ରେ କଂଗ୍ରେସରେ ଯୋଗଦେବେ କନ୍ହେୟା, ଜିଗ୍ନେଶ

ନୂଆଦିଲ୍ଲୀ, ୨୫।୯: ଜେଏନ୍‌ୟୁ ଛାତ୍ରସଂସଦର ପୂର୍ବତନ ସଭାପତି କନ୍ହେୟା କୁମାର ଏବଂ ଗୁଜରଟର ସ୍ୱାଧୀନ ବିଧାୟକ ଜିଗ୍ନେଶ ମେଭାନି ଆସନ୍ତା ୨୮ ତାରିଖରେ କଂଗ୍ରେସରେ ଯୋଗଦେବେ। କଂଗ୍ରେସ ଏହାକୁ ଏକ ହାଇପ୍ରୋଫାଇଲ ଯୋଗଦାନ ଭାବେ ଗ୍ରହଣ କରିଛି। ଦଳର ନେତା ରାହୁଲ ଗାନ୍ଧୀଙ୍କ ଉପସ୍ଥିତିରେ ଉଭୟ ନେତା କଂଗ୍ରେସରେ ଯୋଗଦେବା କାର୍ଯ୍ୟକ୍ରମ ରହିଛି। ଉଭୟେ କନ୍ହେୟା କୁମାର ଓ ଜିଗ୍ନେଶ ନିକଟରେ ରାହୁଲଙ୍କୁ ଭେଟିଥିଲେ। ବିଭିନ୍ନ ରାଜ୍ୟ ବିଧାନସଭା ନିର୍ବାଚନ ପୂର୍ବରୁ କଂଗ୍ରେସ ସେମାନଙ୍କୁ ସାଙ୍ଗରେ ନେବା ଲାଗି ନିଷ୍ପତ୍ତି ନେଇଛି।

ଇଟାଲୀ ଶାନ୍ତି ସମ୍ମିଳନୀରେ ଯୋଗଦେବାକୁ ମମତାଙ୍କୁ ମିଳିଲାନି ଅନୁମତି

କୋଲକାତା, ୨୫।୯: ଆଗାମୀ ଅକ୍ଟୋବରରେ ଇଟାଲୀରେ ହେବାକୁ ଥିବା ବିଶ୍ୱ ଶାନ୍ତି ସମ୍ମିଳନୀରେ ଯୋଗଦେବା ଲାଗି ପଶ୍ଚିମବଙ୍ଗ ମୁଖ୍ୟମନ୍ତ୍ରୀ ମମତା ବାନାର୍ଜୀଙ୍କୁ ଅନୁମତି ଦେବାକୁ ବହିର୍ବ୍ୟାପାର ମନ୍ତ୍ରଣାଳୟ ମନା କରିଦେଇଛି। ମଦର ଟେରେସାଙ୍କୁ କେନ୍ଦ୍ରକରି ଆୟୋଜନ ହେବାକୁ ଥିବା ଉକ୍ତ ସମ୍ମିଳନୀରେ ଜର୍ମାନୀ ଚାନ୍‌ସେଲର ଆଞ୍ଜେଲା ମର୍କେଲ, ପୋପ୍ ଫ୍ରାନ୍ସିସ୍ ଏବଂ ଇଟାଲୀ ପ୍ରଧାନମନ୍ତ୍ରୀ ମାରିଓ ଡ୍ରାଘି ଯୋଗଦେବେ। ମମତାଙ୍କୁ ସାଙ୍ଗରେ କୌଣସି ପ୍ରତିନିଧିଙ୍କୁ ନ ଆଣିବା ପାଇଁ ଇଟାଲୀ ସରକାର ଅନୁରୋଧ କରିଥିଲେ। ରାଜନୈତିକ ଦୃଷ୍ଟିରୁ ଏବଂ ଉକ୍ତ କାର୍ଯ୍ୟକ୍ରମ ଜଣେ ରାଜ୍ୟ ମୁଖ୍ୟମନ୍ତ୍ରୀ ଭାଗନେବା ଅନୁରୂପ ହୋଇ ନ ଥିବା ଦର୍ଶାଇ ବହିର୍ବ୍ୟାପାର ମନ୍ତ୍ରଣାଳୟ ଅନୁମତି ଦେଇନାହିଁ। ଏହାକୁ ଟିଏମ୍‌ସି ମୁଖପାତ୍ର ଦେବାଂଶୁ ଭଟ୍ଟାଚାର୍ଯ୍ୟ ଦେବ ସମାଲୋଚନା କରିଛନ୍ତି। ପୂର୍ବରୁ ମମତାଙ୍କ ଚାଇନା ଗସ୍ତ ପାଇଁ ଅନୁମତି ଦେବାକୁ କେନ୍ଦ୍ର ସରକାର ମନା କରିଦେଇଥିଲେ। ଅନ୍ତର୍ଜାତୀୟ ସମ୍ପର୍କ ଏବଂ ଭାରତର ସ୍ୱାର୍ଥକୁ ଦୃଷ୍ଟିରେ ରଖି ଆମେ ଏହାକୁ ଗ୍ରହଣ କରିଥିଲୁ। ତେବେ ରୋମ୍ ଗସ୍ତରେ କ'ଣ ସମସ୍ୟା ଥିଲା ବୋଲି ସେ ପ୍ରଧାନମନ୍ତ୍ରୀଙ୍କୁ ପ୍ରଶ୍ନ କରିଛନ୍ତି।

ବିସ୍ତାରବାଦ ବିରୋଧରେ ଏକାଠି ହେବାକୁ ଆହ୍ୱାନ

ଜାତିସଂଘରେ ମୋଦିଙ୍କ ଉଦ୍‌ବୋଧନ

ଜାତିସଂଘ, ୨୫।୯

ପ୍ରଧାନମନ୍ତ୍ରୀ ନରେନ୍ଦ୍ର ମୋଦି ଶନିବାର ଜାତିସଂଘର ୭୬ତମ ସାଧାରଣ ସଭାରେ ଉଦ୍‌ବୋଧନ ଦେଇ ଆତଙ୍କବାଦକୁ ରାଜନୈତିକ କରିଥିବା ରାଷ୍ଟ୍ରଗୁଡ଼ିକୁ ସମାଲୋଚନା କରିବା ସହ ବିସ୍ତାରବାଦୀଙ୍କ ବିରୋଧରେ ଏକଜୁଟ୍ ହେବାକୁ ଆହ୍ୱାନ ଦେଇଛନ୍ତି। ନକାରାତ୍ମକ ଚିନ୍ତାଧାରାର କେତେକ ରାଷ୍ଟ୍ର ଆତଙ୍କବାଦକୁ ରାଜନୈତିକ ଅସ୍ତ୍ର କରିଛନ୍ତି ବୋଲି ପ୍ରଧାନମନ୍ତ୍ରୀ ପରୋକ୍ଷରେ ପାକିସ୍ତାନକୁ ଇଙ୍ଗିତ କରି କହିଥିଲେ। ଏହି ଦେଶଗୁଡ଼ିକ ଆତଙ୍କବାଦର ପରିଣତି ସମ୍ପର୍କରେ ହୃଦୟଙ୍ଗମ କରିବା ଆବଶ୍ୟକ। ଆତଙ୍କବାଦ ସେମାନଙ୍କ ପାଇଁ ମଧ୍ୟ ସମାନ ବିପଦ। ବିଶ୍ୱରେ ଉଗ୍ରବାଦ ଏବଂ ନକାରାତ୍ମକ ଚିନ୍ତାଧାରା ଜନିତ ବିପଦ ବଢ଼ିଚାଲିଛି। ଆଫଗାନିସ୍ତାନ ମାଟି ଯେପରି ଆତଙ୍କବାଦ ଏବଂ ଆତଙ୍କବାଦୀ କାର୍ଯ୍ୟକଳାପର ବିସ୍ତାର ପାଇଁ ବ୍ୟବହୃତ ନ ହୁଏ, ତାହା ସୁନିଶ୍ଚିତ କରିବା ଅତ୍ୟନ୍ତ ଜରୁରୀ। ସେହିପରି କୌଣସି ଦେଶ ଆଫଗାନିସ୍ତାନ ସ୍ଥିତିର ଫାଇଦା ଉଠାଇବା ଏବଂ ନିଜର ନ୍ୟସ୍ତସ୍ୱାର୍ଥ ପାଇଁ ବ୍ୟବହାର କରିବାକୁ ଯେପରି ଉଦ୍ୟମ ନ କରନ୍ତି, ତାହା ନିଶ୍ଚିତ କରିବାକୁ ହେବ ବୋଲି ପ୍ରଧାନମନ୍ତ୍ରୀ କହିଛନ୍ତି।

ଭାରତ-ପ୍ରଶାନ୍ତ ମହାସାଗର ଅଞ୍ଚଳରେ ଚାଇନାର ସାମରିକ ଶକ୍ତି ବୃଦ୍ଧି ଘଟୁଥିବାବେଳେ ବିସ୍ତାରବାଦ ବିରୋଧରେ ଅନ୍ତର୍ଜାତୀୟ ସମୁଦାୟ ମିଳିତ ସ୍ୱର ଉତ୍ତୋଳନ କରିବା ପାଇଁ ପ୍ରଧାନମନ୍ତ୍ରୀ ଆହ୍ୱାନ ଦେଇଛନ୍ତି। ମହାସାଗର ସମସ୍ତଙ୍କର ମିଳିତ ଐତିହ୍ୟ। ଏହା ଅନ୍ତର୍ଜାତୀୟ ବାଣିଜ୍ୟର ଜୀବନରେଖା। ତେଣୁ ବିସ୍ତାରବାଦ ପ୍ରତିଯୋଗିତାରୁ ଏହାକୁ ସୁରକ୍ଷିତ ରଖିବାକୁ ହେବ। ସେଥିପାଇଁ ନିୟମାବଳୀ ଭିତ୍ତିକ ଅନ୍ତର୍ଜାତୀୟ ନିୟନ୍ତ୍ରଣ ବ୍ୟବସ୍ଥାକୁ ମଜଭୂତ କରିବା ଲାଗି ମିଳିତ ସ୍ୱର ଉଠାଇବା ଜରୁରୀ ବୋଲି ମୋଦି କହିଛନ୍ତି।

ଭାରତ ଜୀବନ୍ତ ଗଣତନ୍ତ୍ରର ସବୁଠୁ ବଡ଼ ଦୃଷ୍ଟାନ୍ତ। ଏଠାରେ ଚା' ଦୋକାନରେ ବାପାକୁ ସହାୟତା କରୁଥିବା ଜଣେ ଛୋଟ ପିଲା ଗଣତନ୍ତ୍ରର ଶକ୍ତି ବଳରେ ଭାରତର ପ୍ରଧାନମନ୍ତ୍ରୀ ଭାବେ ଚତୁର୍ଥ ଥର ପାଇଁ ଜାତିସଂଘ ସାଧାରଣ ସଭାରେ ଉଦ୍‌ବୋଧନ ଦେବାର ସୁଯୋଗ ପାଇଛି ବୋଲି ମୋଦି କହିଥିଲେ। ବିକାଶ ମାର୍ଗରେ ଭାରତ ଯଥେଷ୍ଟ ଅଗ୍ରଗତି କରିଛି। ସର୍ବବ୍ୟାପକ ଏବଂ ସାର୍ବଜନୀନ ବିକାଶ ପ୍ରକ୍ରିୟାରେ ଭାରତ ବିଶ୍ୱାସ କରେ। କରୋନା ମହାମାରୀ ବିରୋଧୀ ଲଢ଼େଇରେ ଭାରତର ସଫଳତା ସମ୍ପର୍କରେ ମୋଦି କହିବା ସହ ୧୨ ବର୍ଷରୁ ଊର୍ଦ୍ଧ୍ୱ ପ୍ରତ୍ୟେକଙ୍କ ପାଇଁ ବିଶ୍ୱର ପ୍ରଥମ ଡିଏନ୍‌ଏ ଆଧାରିତ କୋଭିଡ୍-୧୯ ଟିକା ବିକଶିତ କରିଥିବା କହିଥିଲେ। ଏହା ବ୍ୟତୀତ ଭାରତୀୟ ବୈଜ୍ଞାନିକମାନେ କୋଭିଡ୍-୧୯ ପାଇଁ ନାଜାଲ ଭାକ୍ସିନ ପ୍ରସ୍ତୁତ କରୁଛନ୍ତି। ଭାରତରେ ଟିକା ପ୍ରସ୍ତୁତି ଲାଗି ଆଗେଇ ଆସିବାକୁ ସେ ବିଭିନ୍ନ ଦେଶର କମ୍ପାନୀଗୁଡ଼ିକୁ ଆହ୍ୱାନ ଦେଇଛନ୍ତି।

ପରିବର୍ତ୍ତିତ ସମୟକୁ ଗ୍ରହଣ କରୁ ନ ଥିବାରୁ ଜାତିସଂଘକୁ ବିଭିନ୍ନ ଦେଶ ସମାଲୋଚନା କରୁଛନ୍ତି। ଠିକ୍ ସମୟରେ ଠିକ୍ କାମ କରା ନ ଗଲେ, ସମୟ ନିଜେ ଉକ୍ତ କାର୍ଯ୍ୟର ସଫଳତାକୁ ନଷ୍ଟ କରିଦେଇଥାଏ ବୋଲି ଦାର୍ଶନିକ ଚାଣକ୍ୟଙ୍କ ଉକ୍ତିକୁ ଉଦ୍ଧାର କରି ପ୍ରଧାନମନ୍ତ୍ରୀ କହିଥିଲେ। ଜାତିସଂଘ ଲୋକମାନଙ୍କ କଥା କହିବା ଓ ସମୟ ବତାଇବା ସଂଗଠନରେ ପରିଣତ ହୋଇଛି ବୋଲି ଆମେରିକାର ପୂର୍ବତନ ରାଷ୍ଟ୍ରପତି ଡୋନାଲ୍ଡ ଟ୍ରମ୍ପ ଏକଦା କହିଥିଲେ। ଜାତିସଂଘକୁ ଏହାର ପ୍ରାସଙ୍ଗିକତା ରଖିବାକୁ ହେଲେ, ଏହାର କାର୍ଯ୍ୟଦକ୍ଷତା ଓ ବିଶ୍ୱସନୀୟତା ବଢ଼ାଇବାକୁ ହେବ ବୋଲି ପ୍ରଧାନମନ୍ତ୍ରୀ ମତ ଦେଇଥିଲେ।

ଆତଙ୍କବାଦକୁ ରାଜନୈତିକ ଅସ୍ତ୍ର କରିଥିବା ରାଷ୍ଟ୍ରଙ୍କ ପାଇଁ ସମାନ ବିପଦ ରହିଛି

ଚଳିତ ବର୍ଷ ଜାତିସଂଘ ସାଧାରଣ ବିତର୍କର ବିଷୟବସ୍ତୁ ଥିଲା, କୋଭିଡ୍-୧୯ରୁ ମୁକ୍ତ ହେବାର ଆଶା ମାଧ୍ୟମରେ ପ୍ରତିରୋଧ ସାମର୍ଥ୍ୟ ବଢ଼ାଇବା, ସ୍ଥାୟିତ୍ୱର ପୁନଃନିର୍ମାଣ, ପୃଥିବୀର ଆବଶ୍ୟକତାର ଜବାବ, ଜନ ଅଧିକାରକୁ ସମ୍ମାନ ଏବଂ ଜାତିସଂଘକୁ ପୁନର୍ଜୀବିତ କରିବା। ୱାଶିଂଟନରେ ଆମେରିକା ରାଷ୍ଟ୍ରପତି ଜୋ ବାଇଡେନ୍‌ଙ୍କ ସହ ଦ୍ୱିପାକ୍ଷିକ ଆଲୋଚନା ଏବଂ କ୍ୱାଡ୍ ରାଷ୍ଟ୍ର ମୁଖ୍ୟମାନଙ୍କ ସହ ବୈଠକ ପରେ ପ୍ରଧାନମନ୍ତ୍ରୀ ଜାତିସଂଘ ସାଧାରଣ ସଭାରେ ଯୋଗଦେବା ପାଇଁ ନ୍ୟୁୟର୍କରେ ପହଞ୍ଚିଥିଲେ।

ଗିରୀଶ ମୁର୍ମୁ ଆଇଏଇଏ ଏକ୍ସଟର୍ନାଲ ଅଡିଟର

ଭିଏନା, ୨୫।୯

ଭାରତର ହିସାବ ନିୟନ୍ତ୍ରକ ଏବଂ ମହାଲେଖା ସମୀକ୍ଷକ (ସିଏଜି) ଗିରୀଶ ଚନ୍ଦ୍ର ମୁର୍ମୁ ପରମାଣୁ ଶକ୍ତିର ଶାନ୍ତିପୂର୍ଣ୍ଣ ବ୍ୟବହାରକୁ ପ୍ରୋତ୍ସାହିତ କରୁଥିବା ଅନୁଷ୍ଠାନ ଇଣ୍ଟରନ୍ୟାଶନାଲ ଆଟମିକ୍ ଏନର୍ଜି ଏଜେନ୍ସି (ଆଇଏଇଏ)ର ଏକ୍ସଟର୍ନାଲ ଅଡିଟର ନିଯୁକ୍ତ ହୋଇଛନ୍ତି। ଭିଏନାରେ ଅନୁଷ୍ଠିତ ଆଇଏଇଏ ସାଧାରଣ ସଭାରେ ବିଭିନ୍ନ ଦେଶ ସେମାନଙ୍କ ପ୍ରାର୍ଥୀ ଦେଇଥିବାବେଳେ ମୁର୍ମୁଙ୍କ ପ୍ରାର୍ଥୀତ୍ୱ ସଂଖ୍ୟାଗରିଷ୍ଠତା ହାସଲ କରିଥିବା ବହିର୍ବ୍ୟାପାର ମନ୍ତ୍ରଣାଳୟ ପକ୍ଷରୁ କୁହାଯାଇଛି। ୨୦୨୨ରୁ ୨୦୨୭ ପର୍ଯ୍ୟନ୍ତ ମୁର୍ମୁ ଏହି ପଦରେ ରହିବେ। ଏହାଦ୍ୱାରା ବିଶ୍ୱସ୍ତରରେ ସିଏଜିର ବିଶ୍ୱସନୀୟତା, ବୃତ୍ତିଗତ ମନୋବୃତ୍ତି ଏବଂ ଅଭିଜ୍ଞତାକୁ ସ୍ୱୀକୃତି ମିଳିଛି ବୋଲି ମନ୍ତ୍ରଣାଳୟ ପକ୍ଷରୁ ଏକ ବିବୃତିରେ କୁହାଯାଇଛି। ଗତ ବର୍ଷ ଅଗଷ୍ଟ ୮ରେ ମୁର୍ମୁ ଭାରତର ସିଏଜି ଭାବେ ଦାୟିତ୍ୱ ଗ୍ରହଣ କରିଥିଲେ। ଏହା ପୂର୍ବରୁ ସେ ଜମ୍ମୁ-କଶ୍ମୀର ଉପ ରାଜ୍ୟପାଳ ରହିଥିଲେ।

ସୋମବାର ଭାରତ ବନ୍ଦ ପୂର୍ବରୁ ରାଜସ୍ଥାନର ଜୟପୁରରେ ଶନିବାର ସଂଯୁକ୍ତ କିଷାନ ମୋର୍ଚ୍ଚା ପକ୍ଷରୁ ଟର୍ଚ୍ଚ ରାଲି।

ୟୁଏନ୍‌ଏସ୍‌ସିରେ ଭାରତର ସ୍ଥାୟୀ ସଦସ୍ୟତା

ସମର୍ଥନ କରିବ ଆମେରିକା

ୱାଶିଂଟନ, ୨୫।୯

ଜାତିସଂଘ ସୁରକ୍ଷା ପରିଷଦ (ୟୁଏନ୍‌ଏସ୍‌ସି) ସଂସ୍କାରରେ ଭାରତର ସ୍ଥାୟୀ ସଦସ୍ୟତା ଲାଗି ଆମେରିକା ସମର୍ଥନ ଜଣାଇବ ବୋଲି ରାଷ୍ଟ୍ରପତି ଜୋ ବାଇଡେନ୍ ଦୋହରାଇଛନ୍ତି। ଏଥିସହିତ ଆଣବିକ ଯୋଗାଣକାରୀ ରାଷ୍ଟ୍ରଗୋଷ୍ଠୀରେ ଭାରତର ପ୍ରବେଶ ଲାଗି ମଧ୍ୟ ସମର୍ଥନ ଯୋଗାଇଦେବାକୁ ବାଇଡେନ୍ ହ୍ୱାଇଟ ହାଉସରେ ପ୍ରଧାନମନ୍ତ୍ରୀ ନରେନ୍ଦ୍ର ମୋଦିଙ୍କ ସହ ଆଲୋଚନା ବେଳେ କହିଛନ୍ତି। ଗତ ଅଗଷ୍ଟ ମାସରେ ଜାତିସଂଘ ସୁରକ୍ଷା ପରିଷଦରେ ଅଧ୍ୟକ୍ଷତା ବେଳେ ଭାରତର ଦୃଢ଼ ନେତୃତ୍ୱକୁ ଆମେରିକା ରାଷ୍ଟ୍ରପତି ଉଚ୍ଚ ପ୍ରଶଂସା କରିଥିଲେ। ୟୁଏନ୍‌ଏସ୍‌ସିରେ ସ୍ଥାୟୀ ସଦସ୍ୟତା ପାଇଁ ନୂଆଦିଲ୍ଲୀ ଉଦ୍ୟମ ଚଳାଇଥିବାବେଳେ ବାଇଡେନଙ୍କ ସମର୍ଥନ ଗୁରୁତ୍ୱପୂର୍ଣ୍ଣ। ଜାତିସଂଘ ସୁରକ୍ଷା ପରିଷଦରେ ସଂସ୍କାର ପାଇଁ ଆନ୍ତଃସରକାର ବୁଝାମଣା (ଆଇଜିଏନ୍) ଜାରି ରଖିଛି। ଜାତିସଂଘର ମଞ୍ଚରେ ପାକିସ୍ତାନ ଭାରତ ବିରୋଧରେ ମିଥ୍ୟା ଅଭିଯୋଗ ଆଣିବା ଏହା ପ୍ରଥମ ଥର ନୁହେଁ। ମୋଷ୍ଟ ୱାଣ୍ଟେଡ ଆତଙ୍କବାଦୀ ଓସାମା ବିନ୍ ଲାଡେନଙ୍କୁ ପାକିସ୍ତାନ ସୁରକ୍ଷା ଦେଇଥିଲା। ଏପରି କି ଓସାମାଙ୍କୁ ଇସ୍‌ଲାମାବାଦ ଶହୀଦ ଆଖ୍ୟା ମଧ୍ୟ ଦେଇଛି। ପଡ଼ୋଶୀ ଦେଶଙ୍କ କ୍ଷତି କରିବା ଉଦ୍ଦେଶ୍ୟରେ ପାକିସ୍ତାନ ନିଜ ମାଟିରେ ଆତଙ୍କବାଦୀଙ୍କୁ ପାଳୁଛି। ନିଆଁ ଲଗାଇ ନିଜକୁ ପାକ୍ ଫାୟାର ଫାଇଟର ବୋଲି କହୁଛି। ବେଆଇନ ଭାବେ ମାଡ଼ି ବସିଥିବା ପିଓକେକୁ ପାକିସ୍ତାନ ତୁରନ୍ତ ଖାଲିକରୁ ବୋଲି ସ୍ନେହା ଜାତିସଂଘ ମଞ୍ଚରୁ ଶୁଣାଇଛନ୍ତି।

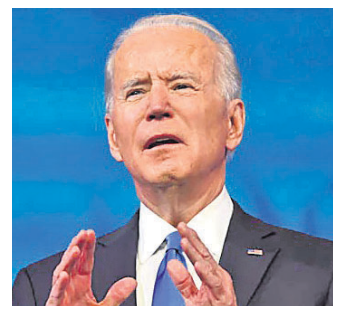

ସୀମାପାର ଆତଙ୍କବାଦକୁ ବାଇଡେନ୍‌ଙ୍କ ନିନ୍ଦା

ବ୍ୟର୍ଥ ଯିବା ଉଚିତ ନୁହେଁ ବୋଲି ଜୁନ୍‌ରେ ଭାରତ କହିଥିଲା। ପରବର୍ତ୍ତୀ ଜାତିସଂଘ ସାଧାରଣ ସଭାରେ ଆଇଜିଏନ୍ କାର୍ଯ୍ୟ ସମୟସୀମା ବଢ଼ାଇବା ଉପରେ ନିଷ୍ପତ୍ତି ନେବା ସହ ବ୍ରାଜିଲ, ଜର୍ମାନୀ, ଭାରତ ଓ ଜାପାନ ଦେଇଥିବା ସଂଶୋଧନ ପ୍ରସ୍ତାବକୁ ସାମିଲ କରିବା ପାଇଁ ରାଜି ହୋଇଥିଲା। ଏବେ ଜାତିସଂଘ ସୁରକ୍ଷା ପରିଷଦରେ ୫ ସ୍ଥାୟୀ ସଦସ୍ୟ ରହିଥିବାବେଳେ ୧୦ ଅସ୍ଥାୟୀ ସଦସ୍ୟ ରାଷ୍ଟ୍ର ସାଧାରଣ ସଭା ଦ୍ୱାରା ୨ ବର୍ଷ ପାଇଁ ନିର୍ବାଚିତ ହୋଇଥାନ୍ତି।

ମୋଦି-ବାଇଡେନ୍ ଆଲୋଚନା ବେଳେ ସୀମାପାର ଆତଙ୍କବାଦକୁ ନିନ୍ଦା କରାଯିବା ସହ ୨୬/୧୧ ମୁମ୍ବାଇ ଆତଙ୍କବାଦୀ ଆକ୍ରମଣର ଦୋଷୀଙ୍କୁ କାଠଗଡ଼ାକୁ ଆଣିବା ପାଇଁ ଆହ୍ୱାନ ଦିଆଯାଇଛି। ବିଶ୍ୱ ଆତଙ୍କବାଦ ବିରୋଧରେ ଭାରତ ଓ ଆମେରିକା ଏକାଠି ଲଢ଼େଇ କରିବେ ବୋଲି ହ୍ୱାଇଟ୍ ହାଉସ୍‌ରେ ଦ୍ୱିପାକ୍ଷିକ ଆଲୋଚନା ପରେ ଏକ ମିଳିତ ବିବୃତିରେ କୁହାଯାଇଛି। ଆତଙ୍କବାଦୀ ସଂଗଠନକୁ ଲଜିଷ୍ଟିକ୍, ଆର୍ଥିକ କିମ୍ବା ସାମରିକ ସହାୟତାକୁ ବନ୍ଦ କରିବା ଉପରେ ଉଭୟ ନେତା ଗୁରୁତ୍ୱ ଦେଇଥିଲେ। ୨୦୦୮ ନଭେମ୍ବର ୨୬ରେ ମୁମ୍ବାଇରେ ହୋଇଥିବା ଆତଙ୍କବାଦୀ ଆକ୍ରମଣରେ ୬ ଆମେରିକୀୟଙ୍କ ସମେତ ୧୬୬ ଜଣଙ୍କ ମୃତ୍ୟୁ ଘଟିଥିଲା। ଲଶ୍କର-ଇ-ତୋଇବାର ଛାମୁଆ ସଂଗଠନ ହାଫିଜ୍ ସୟିଦଙ୍କ ଜମତ-ଉଦ୍-ଦାଓ୍ୱା ଏହି ଆକ୍ରମଣ କରାଇଥିଲା।

ରାସ୍ତାରେ ମୃତଦେହ ଝୁଲାଇଲା ତାଲିବାନ୍

ହେରତ୍, ୨୫।୯

ଆଫଗାନିସ୍ତାନରେ ତାଲିବାନ୍ କ୍ରୁର ଶାସନର ଆଉ ଏକ ଉଦାହରଣ ଦେଖିବାକୁ ମିଳିଛି। ୪ ଅପହରଣ ଅଭିଯୁକ୍ତଙ୍କୁ ହତ୍ୟା କରି ସେମାନଙ୍କ ମୃତଦେହକୁ ତାଲିବାନ୍ ବିଭିନ୍ନ ସହରର ମୁଖ୍ୟ ରାସ୍ତାରେ ଝୁଲାଇ ଦେଇଛି। ସେଥିମଧ୍ୟରୁ ଗୋଟିଏ ମୃତଦେହ ହେରତ୍ ସହର ମୁଖ୍ୟ ଛକରେ ଝୁଲାଯାଇଥିବା ପ୍ରତ୍ୟକ୍ଷଦର୍ଶୀ କହିଛନ୍ତି।

ପ୍ରତ୍ୟକ୍ଷଦର୍ଶୀଙ୍କ କହିବା ଅନୁଯାୟୀ ତାଲିବାନୀମାନେ ହେରତ୍ ମୁଖ୍ୟଛକକୁ ୪ଟି ମୃତଦେହ ନେଇ ଆସିଥିଲେ। ଏକ ଅପହରଣ ମାମଲାରେ ୪ ଅଭିଯୁକ୍ତଙ୍କୁ ପୋଲିସ ଧରିବା ପରେ ସେମାନଙ୍କୁ ମୃତ୍ୟୁଦଣ୍ଡ ଦିଆଯାଇଥିଲା। ପରେ ମୃତଦେହଗୁଡ଼ିକୁ ହେରତ୍‌କୁ ଅଣାଯାଇଥିଲା। ସେଠାରେ ଗୋଟିଏକୁ କ୍ରେନ୍ ଦ୍ୱାରା ଝୁଲାଇଦେବା ପରେ ଅନ୍ୟ ୩ ମୃତଦେହକୁ ଅନ୍ୟାନ୍ୟ ଛକକୁ ନିଆଯାଇଥିଲା। ହେରତରେ ଥିବା ତାଲିବାନ୍ ପୋଲିସ ମୁଖ୍ୟ ଜିଆଉଲହକ୍ ଜଲାଲି କହିଛନ୍ତି, ଏକ ବାପ-ପୁଅଙ୍କୁ ଅଭିଯୁକ୍ତମାନେ ଅପହରଣ କରୁଥିବାବେଳେ ପୋଲିସ ଉପରକୁ ସେମାନେ ଗୁଳି ଚଳାଇଥିଲେ। ପାଲଟା ଗୁଳିରେ ୪ ଜଣଙ୍କ ମୃତ୍ୟୁ ଘଟିଛି। ଅନ୍ୟପକ୍ଷରେ ତାଲିବାନ୍‌କୁ ଟାର୍ଗେଟ କରି ଶନିବାର ନଙ୍ଗରହାରରେ ଏକ କାର୍ ଉପରେ ବୋମାମାଡ଼ ହୋଇଛି। ଏଥିରେ ଜଣେ ଆହତ ହୋଇଛନ୍ତି।

ଆଫଗାନ୍ ମହିଳାଙ୍କ ଅଧିକାରକୁ ସୁରକ୍ଷା ଦେଉ ପାକ୍: ମାଲାଲା

ନୂଆଦିଲ୍ଲୀ, ୨୫।୯

ଆଫଗାନିସ୍ତାନରେ ମହିଳା ଅଧିକାରର ସୁରକ୍ଷା ପାଇଁ ପାକିସ୍ତାନ ଦୃଢ଼ ପଦକ୍ଷେପ ନେଉ ବୋଲି ନୋବେଲ ବିଜେତା ତଥା ପାକିସ୍ତାନୀ ସାମାଜିକ କାର୍ଯ୍ୟକର୍ତ୍ତା ମାଲାଲା ୟୁସୁଫଜାଇ କହିଛନ୍ତି। ଜାତିସଂଘରେ ଶାନ୍ତିଦୂତ ଥିବା ମଲାଲା ଝିଅଙ୍କ ଭବିଷ୍ୟତ ଗଠନ ପାଇଁ ସହଯୋଗ ଉପରେ ଆୟୋଜିତ ଏକ କାର୍ଯ୍ୟକ୍ରମରେ ଉଦ୍‌ବୋଧନ ଦେଇ କହିଛନ୍ତି, ପାକିସ୍ତାନ ଆଫଗାନିସ୍ତାନର ପଡ଼ୋଶୀ ଦେଶ। ଆଫଗାନିସ୍ତାନରେ ଆତଙ୍କବାଦ ଓ କଠୋରପନ୍ଥୀ କାର୍ଯ୍ୟକଳାପ ପାକିସ୍ତାନ ସୀମା ପର୍ଯ୍ୟନ୍ତ ଲମ୍ବିଥିବା ସମସ୍ତେ ଜାଣନ୍ତି। ଏହା ପାକିସ୍ତାନରେ ମଧ୍ୟ ମହିଳାଙ୍କ ଅଧିକାରକୁ ପ୍ରଭାବିତ କରୁଛି। ଆଫଗାନିସ୍ତାନରେ ମହିଳାଙ୍କ ଅଧିକାର ପ୍ରସଙ୍ଗ ପାକ୍ ପ୍ରଧାନମନ୍ତ୍ରୀ ଇମ୍ରାନ ଖାନ ଉଠାଇଛନ୍ତି। ଏ ଦିଗରେ ପାକିସ୍ତାନ କାର୍ଯ୍ୟକରି ପ୍ରତିଶ୍ରୁତି ରଖିବ ବୋଲି ଆଶା ରହିଥିବା ମାଲାଲା କହିଛନ୍ତି।

ପଡ଼ୋଶୀଙ୍କ କ୍ଷତି ପାଇଁ ଆତଙ୍କବାଦୀ ପାଳୁଛି ପାକ୍

**ଜାତିସଂ

ନଭେମ୍ବର ୧୬ ଯାଏ ଘେରି ଉଚ୍ଛେଦ ସ୍ଥଗିତ

- ଅବୈଧ ଘେରି ଚିହ୍ନଟ ପରେ ହେବ ଉଚ୍ଛେଦ
- ଭିତରକନିକା ଓ ଚାଷୀଙ୍କ ପାଇଁ ବଢ଼ିଲା ବିପଦ
- ୨୦ ହଜାର ଏକରରୁ ଊର୍ଦ୍ଧ୍ୱ ଜମିରେ ହେଉଛି ଚିଙ୍ଗୁଡ଼ି ଚାଷ

କେନ୍ଦ୍ରାପଡ଼ା ଅଫିସ, ୨୫।୯

ଉଚ୍ଚ ନ୍ୟାୟାଳୟଙ୍କ ନିର୍ଦ୍ଦେଶରେ ଚିଙ୍ଗୁଡ଼ି ଘେରି ଉଚ୍ଛେଦ କାର୍ଯ୍ୟ ଜିଲା ପ୍ରଶାସନ ପକ୍ଷରୁ ତ୍ୱରାନ୍ୱିତ କରାଯାଇଥିଲା । ତେବେ କେତେଜଣ ମାଲିକ ଘେରି ଅବୈଧ ହୋଇ ନ ଥିବା ଦର୍ଶାଇ ଉଚ୍ଚ ନ୍ୟାୟାଳୟରେ ୩ ମାମଲା ରୁଜୁ କରିଥିଲେ। ଗତ ୨୩ ତାରିଖରେ ଏହି ମାମଲାର ଶୁଣାଣି କରି ଡିଭିଜନ ବେଞ୍ଚର ଚିଫ୍ ଜଷ୍ଟିସ ଏସ୍. ମୁରଲୀଧର ଓ ଜଷ୍ଟିସ ବି.ପି.ମହାପାତ୍ର ନଭେମ୍ବର ୧୬ ପର୍ଯ୍ୟନ୍ତ ଘେରି ଉଚ୍ଛେଦକୁ ସ୍ଥଗିତ ରଖିବାକୁ ନିର୍ଦ୍ଦେଶ ଦେଇଛନ୍ତି । ଏହି ସମୟସୀମା ମଧ୍ୟରେ ଖୋର୍ଦ୍ଧା, ପୁରୀ ଓ କେନ୍ଦ୍ରାପଡ଼ା ଜିଲା ପ୍ରଶାସନ ପକ୍ଷରୁ ଅବୈଧ ଘେରି ଚିହ୍ନଟ କରି ସତ୍ୟପାଠ ଜରିଆରେ କୋର୍ଟରେ ସମସ୍ତ ରିପୋର୍ଟ ଦାଖଲ ପାଇଁ ନିର୍ଦ୍ଦେଶ ଦେଇଛନ୍ତି।

ଆମିକସ୍‌କ୍ୟୁରି ମୋହିତ ଅଗ୍ରୱାଲଙ୍କ ସୂଚନା ଅନୁଯାୟୀ, ପ୍ରଥମ ମାମଲାରେ ୯ ଜଣ ଅଭିଯୋଗକାରୀ ଅଛନ୍ତି । ସେମାନେ ଦର୍ଶାଇଛନ୍ତି, ଜୀବନ ଜୀବିକା ପାଇଁ ନିଜ ଜମିରେ ଚିଙ୍ଗୁଡ଼ି ଚାଷ କରୁଛନ୍ତି। ଏଥିରେ ପ୍ରଦୂଷଣଜନିତ ସମସ୍ୟା ନାହିଁ। ଦ୍ୱିତୀୟ ଆବେଦନପତ୍ରରେ ୧୭ ଜଣ ଆବେଦନକାରୀ ଦର୍ଶାଇଛନ୍ତି, ଅତ୍ୟାଧୁନିକ ପ୍ରଣାଳୀରେ ନିଜ ଜମିରେ ଚିଙ୍ଗୁଡ଼ି ଚାଷ କରୁଛନ୍ତି। ସେହିପରି ତୃତୀୟ ଆବେଦନପତ୍ରରେ ଆଇନ ଅନୁଯାୟୀ ଚିଙ୍ଗୁଡ଼ି ଘେରି କରୁଥିବା ୧୭ ଜଣ ଆବେଦନକାରୀ ଦର୍ଶାଇଛନ୍ତି। ଫଳରେ ବୈଧ ଓ ଅବୈଧ ଘେରିକୁ ନେଇ ପ୍ରଶ୍ନ ଉଠିବାରୁ ଚିହ୍ନଟ ପାଇଁ ଜିଲା ପ୍ରଶାସନକୁ ଦାୟିତ୍ୱ ଦିଆଯାଇଛି । ସାମାଜିକ କର୍ମୀ ବୀରେନ କୁମାର ଦାସ କହିଛନ୍ତି, କେନ୍ଦ୍ରାପଡ଼ା ଜିଲାରେ ଚିଙ୍ଗୁଡ଼ି ଘେରି ଜାତୀୟ ଉଦ୍ୟାନ ଭିତରକନିକା ଓ ଘେରି ନିକଟ ଚାଷୀଙ୍କ ପାଇଁ ବିପଦ ସାଜିଛି । ଏହା ଭିତରକନିକାର ଜୈବ ବିବିଧତାକୁ ନଷ୍ଟ କରୁଥିବା ବେଳେ ଘେରି ନିକଟ ଚାଷଜମି ଲୁଣା ପାଲଟିଛି । ଫଳରେ ଚାଷୀ ଓ ଘେରିମାଲିକଙ୍କ ମଧ୍ୟରେ ମୁହାଁମୁହିଁ ପରିସ୍ଥିତି ସୃଷ୍ଟି ହେଉଛି । ଏପରିକି ମହାକାଳପଡ଼ା, ରାଜନଗର, ରାଜକନିକା ବ୍ଲକ ଅଞ୍ଚଳରେ ଏଥିପାଇଁ ଆଇନଶୃଙ୍ଖଳା ପରିସ୍ଥିତି ସୃଷ୍ଟି ହେଉଛି। ନିକଟରେ ରାଜନଗର ବ୍ଲକ କୁରୁଣ୍ଡି ପଞ୍ଚାୟତରେ ଗୁଳିମାଡ଼ ଘଟଣା ଘଟିଥିଲା। ସେହିପରି ମହାକାଳପଡ଼ା ତହସିଲ ପେଟ୍‌ଛେଲା ରାଜସ୍ୱ ଗ୍ରାମ ଅଞ୍ଚଳରେ ୩୯ ଏକର ଗ୍ରାମ୍ୟ ଜଙ୍ଗଲ ଓ ଗୋଚରରେ ଚିଙ୍ଗୁଡ଼ି ଘେରି ନିର୍ମାଣକୁ ନେଇ ଘେରି ମାଲିକ ଓ ଗ୍ରାମବାସୀ ମୁହାଁମୁହିଁ ହୋଇଥିଲେ। ରାଜକନିକା ଅଞ୍ଚଳରେ ଘେରି ପାଇଁ ନିର୍ମିତ ନାଳରେ ଲୁଣା ପାଣି ଆସୁଥିବା ନେଇ ବାଦବିବାଦ ଲାଗିଛି। ଜିଲାରେ ୨୦ ହଜାରରୁ ଅଧିକ ଏକର ଜମିରେ ଚିଙ୍ଗୁଡ଼ି ଘେରି ହୋଇଛି ବୋଲି ସେ ଦର୍ଶାଇଛନ୍ତି।

ଚିଙ୍ଗୁଡ଼ି ଘେରି

ପରିବେଶବିତ୍ ହେମନ୍ତ କୁମାର ରାଉତ କହିଛନ୍ତି, ଭିତରକନିକାର ଜୈବ ବିବିଧତା ନଷ୍ଟ ହେଉଥିବା ନେଇ ଉଚ୍ଚ ନ୍ୟାୟାଳୟ ପକ୍ଷରୁ ଚିଙ୍ଗୁଡ଼ି ଘେରି ଉଚ୍ଛେଦ ହେଉଛି। ଘେରିରୁ ବାହାରୁ ଥିବା ପ୍ରଦୂଷିତ ଜଳ ଓ ବାୟୁ ସ୍ଥାନୀୟ ଭିତରକନିକାକୁ ନଷ୍ଟ କରୁଛି । ଏହାର ସର୍ବୋତ୍ତମ ଉଦାହରଣ ଭିତରକନିକାର ଜଗତଯୋର ଅଞ୍ଚଳରେ ଦେଖିବାକୁ ମିଳୁଛି। ଘେରିର ବିଷାକ୍ତ ଜଳ ସାମୁଦ୍ରିକ ପ୍ରାଣୀଙ୍କ କ୍ଷତି କରୁଥିବା ବେଳେ ନିକଟରେ ଥିବା ହେନ୍ତାଳବଣକୁ ନଷ୍ଟ କରୁଛି। ଭିତରକନିକା ବିଶ୍ୱ ଐତିହ୍ୟ ତାଲିକାରେ ସାମିଲ ହୋଇ ନ ପାରିବାର ଅନ୍ୟତମ କାରଣ ଚିଙ୍ଗୁଡି ଘେରି । ୨୦୧୬ରେ ୟୁନେସ୍କୋ ପକ୍ଷରୁ ଆସିଥିବା ଟିମ୍ ଭିତରକନିକାରେ ଚିଙ୍ଗୁଡ଼ି ଘେରିକୁ ଅନୁଧ୍ୟାନ କରି କ୍ଷୋଭ ପ୍ରକାଶ କରିଥିଲେ । ଜିଲା ପ୍ରଶାସନ ତୁରନ୍ତ ଜଙ୍ଗଲ ଜମିରୁ ଚିଙ୍ଗୁଡି ଘେରି ଉଚ୍ଛେଦ କରିବାକୁ ସେ ଦାବି କରିଛନ୍ତି ।

ଏ ସମ୍ପର୍କରେ ଉପଜିଲାପାଳ ନିରଞ୍ଜନ ବେହେରା କହିଛନ୍ତି, ଉଚ୍ଚ ନ୍ୟାୟାଳୟର ନିର୍ଦ୍ଦେଶ କ୍ରମେ ଚିଙ୍ଗୁଡ଼ି ଘେରି ଉଚ୍ଛେଦ କାର୍ଯ୍ୟ ଚାଲିଛି । ତେବେ କେତେଜଣ ଚିଙ୍ଗୁଡ଼ି ଘେରି ମାଲିକ ଏହାକୁ ନେଇ ଉଚ୍ଚ ନ୍ୟାୟାଳୟରେ ମାମଲା କରିଛନ୍ତି । ଆବେଦନକାରୀଙ୍କ ଘେରି ସମ୍ପର୍କରେ ତଦନ୍ତ କରାଯାଇ ଉଚ୍ଚ ନ୍ୟାୟାଳୟକୁ ଅବଗତ କରାଯିବ ବୋଲି ଉପଜିଲାପାଳ ବେହେରା କହିଛନ୍ତି ।

ପ୍ରେମକୁ ବିରୋଧ କରି ହତ୍ୟା, ୨ ଗିରଫ

ସମ୍ବଲପୁର,୨୫।୯(ବ୍ୟୁରୋ): ସମ୍ବଲପୁର ଜିଲା ସଦର ଥାନା ରାଶନପୁର ତୁରୀପଡାର ବରୁଣ ନାଏକ (୩୮)ଙ୍କୁ ଶୁକ୍ରବାର ରାତିରେ ଟାଙ୍ଗିଆରେ ହାଣି ହତ୍ୟା କରାଯାଇଛି। ପୋଲିସ ୨ ଅଭିଯୁକ୍ତଙ୍କୁ ଗିରଫ କରିଛି। ସେମାନେ ହେଲେ ତାଲପାଲି ଗ୍ରାମର କରୁଣା ଲୁହା (୨୪) ଓ ଶାସନ ଥାନା କନଖିଣ୍ଡା ଗ୍ରାମର ଅମିତ ଲୁହା (୨୩)। ହତ୍ୟାରେ ବ୍ୟବହୃତ ଟାଙ୍ଗିଆ, ରକ୍ତ ଲଗା ପଥର, ଅଭିଯୁକ୍ତଙ୍କ ଚପଲ ଜବତ ହୋଇଛି। ଏ ନେଇ ଥାନାରେ ୧୮୧/୨୧ରେ ମାମଲା ରୁଜୁ କରାଯାଇ ଉଭୟଙ୍କୁ କୋର୍ଟ ଚାଲାଣ କରାଯାଇଛି। ସଦର ଏସ୍‌ଡିପିଓ ପ୍ରଦୀପ କୁମାର ସାହୁ କହିଛନ୍ତି, ଅଭିଯୁକ୍ତ କରୁଣାଙ୍କ ସମ୍ପର୍କୀୟ ଭଉଣୀଙ୍କ ସହ ବରୁଣଙ୍କ ପୁଅଙ୍କ ପ୍ରେମ ସମ୍ପର୍କ ଥିଲା। ଏହାକୁ ନେଇ ପୂର୍ବରୁ ଉଭୟ ପରିବାର ମଧ୍ୟରେ ଗଣ୍ଡଗୋଳ ହୋଇଥିଲା। ବରୁଣ ପୁଅର ପ୍ରେମକୁ ସମର୍ଥନ କରି ଝିଅ ସହିତ ବାହା ଦେବାକୁ ତାଙ୍କ ପରିବାରକୁ ଅନୁରୋଧ କରିଥିଲେ। ଅନ୍ୟପଟେ ପୁଅ ସହ ମିଳାମିଶା କରିବାକୁ ଝିଅ ଘର ଲୋକ ବାରଣ କରିଥିଲେ। ହେଲେ ବରୁଣଙ୍କ ପୁଅ ମିଳାମିଶା କରିବାକୁ ଚେଷ୍ଟା କରୁଥିଲେ। ଏହାକୁ ନେଇ ବରୁଣଙ୍କ ସହ ଆଲୋଚନା କରିବାକୁ ଡାକିଥିଲେ। ଗ୍ରାମ ପୋଖରୀ ନିକଟରେ ଆଲୋଚନା ସମୟରେ ଅଭିଯୁକ୍ତମାନେ ଟାଙ୍ଗିଆରେ ବରୁଣଙ୍କୁ ଆକ୍ରମଣ କରିଥିଲେ। ଜିଲା ସଦର ଡାକ୍ତରଖାନାରେ ଡାକ୍ତର ମୃତ ଘୋଷଣା କରିଥିଲେ। ମୃତଦେହ ବ୍ୟବଚ୍ଛେଦ ପରେ ପରିବାର ବର୍ଗଙ୍କୁ ହସ୍ତାନ୍ତର କରାଯାଇଛି।

ଗୁଣି ଗାରେଡ଼ି ସନ୍ଦେହରେ ହତ୍ୟା

କାଲିମେଳା/ଏମ୍‌ଭି ୭୯, ୨୫।୯ (ଡି.ଏନ୍.ଏ.)

ମାଲକାନଗିରି ଜିଲା କାଲିମେଳା ବ୍ଲକ ଏମ୍‌ଭି ୭୯ ଥାନା ଅନ୍ତର୍ଗତ କୋଟମେଟଲା ଗ୍ରାମରେ ଘଟିଛି ଏକ ଅଭାବନୀୟ ଘଟଣା। ସୁବା ପଡ଼ିଆମି(୬୧)ଙ୍କୁ କେହି ଦୁର୍ବୃତ୍ତ ହତ୍ୟା କରିଛି। ଖବରରୁ ଜଣାପଡ଼ିଛି ସୁବା ଶୁକ୍ରବାର ରାତିରେ ଶୋଇଥିବା ବେଳେ କେହି ଦୁର୍ବୃତ୍ତ ତାଙ୍କୁ ଧାରୁଆ ଅସ୍ତ୍ରରେ ପ୍ରଥମେ ଗଳାର ଉପର ଭାଗ ଏବଂ ପରେ ବାମହାତକୁ ହାଣିଦେଇଥିଲେ। ରକ୍ତାକ୍ତ ଅବସ୍ଥାରେ ସୁବା ନିକଟରେ ରହୁଥିବା ତାଙ୍କ ପୁଅ ଘରକୁ ପଳାଇଥିଲେ। ଘରର ଦ୍ୱାର ମୁହଁରେ ପଡ଼ିଯାଇଥିଲେ। ସେଠାରେ ତାଙ୍କର ମୃତ୍ୟୁ ହୋଇଯାଇଥିଲା। ସୁବା ଜଣେ ଜଣାଶୁଣା ଗୁଣିଆ ଥିଲେ। ତାଙ୍କ ଗ୍ରାମ ତଥା ଆଖପାଖ ଅଞ୍ଚଳର ଲୋକମାନଙ୍କ ଶର୍ଦ୍ଦି ,କାଶ,ଜ୍ୱର ହେଲେ ଝଡ଼ାଫୁଙ୍ଗା କରି ସେ ଭଲ କରିଦିଅନ୍ତି । ତାଙ୍କ ବାପାଙ୍କ ଗୁଣିଆ କାମକୁ କେହି ବିରୋଧକରି ତାଙ୍କୁ ଏପରି ହତ୍ୟା କରିଥାଇପାରେ ବୋଲି ତାଙ୍କ ପୁଅ କହିଛନ୍ତି । ଖବରପାଇ ଏମ୍‌ଭି-୭୯ ପୋଲିସ ଘଟଣାସ୍ଥଳରେ ପହଞ୍ଚି ତଦନ୍ତ ଆରମ୍ଭ କରିଛି।

ଢଗଢମାଳି

(କ୍ରମେ ଲୋକମୁଖରୁ ଓ ଜନମାନସରୁ ବିସ୍ମୃତ ହେଉଥିବା ଢଗଢମାଳିକୁ ପାଠିକା-ପାଠକଙ୍କ ନିକଟରେ ପହଞ୍ଚାଇବା ସକାଶେ ଧରିତ୍ରୀର ପ୍ରୟାସ)

ପିତା ଶାଗ ବୁଦି ବୁଦି
ଭାଉଜ ଗୋଡ଼ରେ ଯାଉଁଳି ମୁଦିଲୋ
ଚାଲୁଥାଏ କୁଦି କୁଦି।

ମହିଳାମାନେ ସାଧାରଣତଃ ଗହଣାପ୍ରିୟ ହୋଇଥାନ୍ତି। ଅଳଙ୍କାର ପିନ୍ଧି ଅନ୍ୟ ଆଗରେ ଦେଖେଇ ହେବାରେ ଖୁସି ଅନୁଭବ କରିଥାନ୍ତି। ଗୋଡ଼ରେ ସାମାନ୍ୟ ମୁଦିଟିଏ ପିନ୍ଧି ଅନ୍ୟ ଆଗରେ ଛଇଛଟକ ଦେଖେଇ ହେଉଥିବା ମହିଳାଙ୍କ ପ୍ରତି ଏଭଳି ଉକ୍ତି ଉଲ୍ଲେଖ କରାଯାଇଛି।

ପାଳ ଗଦା ଚେକି ଚେକି
ସିନ୍ଦୂର ଟିକାରେ ପଡ଼ିଲା ଆଖି
ନାକ ଫୁଲଗୁଣା ଦେଖି।

ସୌନ୍ଦର୍ଯ୍ୟ ପ୍ରତି ସଭିଙ୍କ ମନରେ ଦୁର୍ବଳତା ଭାବ ରହିଥାଏ। ସୁନ୍ଦରତା ଆଡ଼କୁ ସଭିଙ୍କ ମନ ଅଚିରେ ଟାଣି ହୋଇଯାଇଥାଏ। ତରୁଣୀର ବେଶ ପରିପାଟୀ ଦେଖି ଆଖି ଲାଖିରହିବା ଅର୍ଥରେ ଏଭଳି ଉକ୍ତି ପ୍ରକାଶ କରାଯାଇଛି।

ଓଡ଼ିଆ ଢଗଢମାଳି ଓ ରୂଢ଼ି ପ୍ରୟୋଗ – ଏ.କେ. ମିଶ୍ର ପବ୍ଲିଶର୍ସ ପ୍ରା:ଲିଃ:

ବେଆଇନ ବନ୍ଧୁକ ଜବତ: ୫ ଗିରଫ

ଦେବଗଡ,୨୫।୯(ଡି.ଏନ.ଏ)

ଦେବଗଡ଼ ଜିଲା ବାରକୋଟ ଥାନା ଅନ୍ତର୍ଗତ ମର୍ହା ଗ୍ରାମ ନିକଟ ତାଲବିଲା ଜଙ୍ଗଲ ରାସ୍ତା କଡରୁ ବେଆଇନ ବନ୍ଧୁକ ଜବତ ହୋଇଛି। ଏହି ଘଟଣାରେ ପୋଲିସ ୫ଜଣଙ୍କୁ ଗିରଫ କରିଛି। ଗିରଫ ଅଭିଯୁକ୍ତମାନେ ହେଲେ ମର୍ହା ଗ୍ରାମର ସୁରେଶ ଶବର(୫୬), ରିଆମାଳ ଥାନା ମଧ୍ୟପୁର ଗ୍ରାମର ହେମନ୍ତ କିସାନ(୪୦) ଓ ବେଣୁଧର କିସାନ(୩୨), ତେନ୍ତଲାବାହାଲ ଗ୍ରାମର ରେବତୀ ମୋହନ ମୁଣ୍ଡା(୩୪) ଓ ଭାଲିଆଡିହି ଗ୍ରାମର ଲୋକନାଥ ନୃଶଳ(୫୦)। ସେମାନଙ୍କ ନିକଟରୁ ୩ଟି ଦେଶୀ ବନ୍ଧୁକ, ୨ଟି ଜୀବନ୍ତ ବୋମା, ବୋମା ପ୍ରସ୍ତୁତ ସାମଗ୍ରୀ, ଧନୁତୀର, ହରିଣ ସିଂଘ, ହାତୀ କଳ ଦାନ୍ତ ଓ ୩୬୦ ମୟୂର ପୁଚ୍ଛ ଜବତ କରାଯାଇଛି ବୋଲି ଶନିବାର ମଧ୍ୟାହ୍ନରେ ଜିଲା ପୋଲିସ ମୁଖ୍ୟାଳୟରେ ଆୟୋଜିତ ଏକ ଖବରଦାତା ସମ୍ମିଳନୀରେ ଏସ୍‌ପି ରାଜ କିଶୋର ପାଇକରାୟ ସୂଚନା ଦେଇଛନ୍ତି। ଉକ୍ତ ଅଞ୍ଚଳରେ ବେଆଇନ ବନ୍ଧୁକ ଥିବା ସୂଚନା ପାଇ ଜିଲା ପୋଲିସର ସ୍ୱତନ୍ତ୍ର ସ୍କ୍ୱାଡ୍ ନଜର ରଖିଥିଲେ। ଶୁକ୍ରବାର ପାଟ୍ରୋଲିଂ ବେଳେ ମର୍ହା ଗ୍ରାମ ନିକଟସ୍ଥ ତାଲବିଲା ଜଙ୍ଗଲ ରାସ୍ତାରେ ୫ ଜଣ ବ୍ୟକ୍ତି ସନ୍ଦିଗ୍ଧ ଅବସ୍ଥାରେ ବୁଲୁଥିବା ବେଳେ ପୋଲିସ ସେମାନଙ୍କୁ ପଚରାଉଚୁରା ସହ ଯାଞ୍ଚ କରିଥିଲା। ଗିରଫ ଅଭିଯୁକ୍ତଙ୍କ କୌଣସି ଅସାମାଜିକ ସଙ୍ଗଠନ, ବେଆଇନ ଜନ୍ତୁଶିକାର ଅବା କୌଣସି ମାଓବାଦୀ ସଙ୍ଗଠନ ସହ ସମ୍ପୃକ୍ତିକୁ ନେଇ ଅଧିକ ତଦନ୍ତ ଚାଲିଥିବା ଏସ୍‌ପି ପାଇକରାୟ ସୂଚନା ଦେଇଛନ୍ତି। ସେହିପରି ଅଭିଯୁକ୍ତ ସୁରେଶ ଶବରଙ୍କ ନାମରେ ପୂର୍ବରୁ ବାରକୋଟ ଥାନାରେ ୩ ଏବଂ ବାରକୋଟ ଫରେଷ୍ଟ ରେଞ୍ଜରେ ୨ଟି ମାମଲା ରହିଥିବା ପାଇକରାୟ ସୂଚନା ଦେଇଥିଲେ ।

ଗିରଫ ଅଭିଯୁକ୍ତ ଏବଂ ଜବତ କରାଯାଇଥିବା ଜିନିଷ ।

ଭାରତ ବନ୍ଦ ସଫଳ କରିବାକୁ ରାଜ୍ୟବାସୀଙ୍କୁ ଆହ୍ୱାନ

- ସକାଳ ୬ ରୁ ଅପରାହ୍ନ ୪ଟା ବନ୍ଦ ପାଳନ
- ସମର୍ଥନ ଦେଲା କଂଗ୍ରେସ, ସମାଜବାଦୀ ପାର୍ଟି

ଭୁବନେଶ୍ୱର,୨୫।୯(ବ୍ୟୁରୋ)

ସଂଯୁକ୍ତ କିଷାନ ମୋର୍ଚ୍ଚା ପକ୍ଷରୁ ଆସନ୍ତା ୨୭ ତାରିଖ ଶହୀଦ୍ ଭଗତ ସିଂଙ୍କ ଜନ୍ମ ଦିବସରେ ଭାରତ ବନ୍ଦ ଡାକରା ଦିଆଯାଇଛି। କେନ୍ଦ୍ର ସରକାରଙ୍କ କୃଷକ ବିରୋଧୀ ୩ କୃଷି ଆଇନ ପ୍ରତ୍ୟାହାର, ଶ୍ରମିକ ବିରୋଧୀ ଶ୍ରମ କୋଡ୍ ରଦ୍ଦ, ସମସ୍ତ କୃଷିଜାତ ଦ୍ରବ୍ୟର ସର୍ବନିମ୍ନ ସହାୟକ ମୂଲ୍ୟ ନିମନ୍ତେ ଆଇନଗତ ବ୍ୟବସ୍ଥା ସମେତ ମହିଳା, ଛାତ୍ର, ଯୁବକ, କୃଷି ଶ୍ରମିକ, ଆଦିବାସୀ, ଦଳିତ ଆଦି ସବୁ ବର୍ଗର ୨୧ଦଫା ଦାବି ନେଇ ଏହି ଆନ୍ଦୋଳନ କରାଯିବ। ଏଥିରେ ସାମିଲ ହେବା ସହ ବନ୍ଦକୁ ସଫଳ କରିବାକୁ ରାଜ୍ୟବାସୀଙ୍କୁ ଆହ୍ୱାନ ଦେଇଛି କିଷାନ ମୋର୍ଚ୍ଚା। ଭାରତ ବନ୍ଦ ପୂର୍ବରୁ ରବିବାର ମଶାଲ ଶୋଭାଯାତ୍ରା ହେବ। ଏଥିପାଇଁ ରାଜ୍ୟଠାରୁ ପଞ୍ଚାୟତ ସ୍ତର ପର୍ଯ୍ୟନ୍ତ ପ୍ରସ୍ତୁତି ଜାରି ରହିଛି ବୋଲି ଶନିବାର ଲୋହିଆ ଏକାଡେମୀଠାରେ ଆୟୋଜିତ ଖବରଦାତା ସମ୍ମିଳନୀରେ ମୋର୍ଚ୍ଚାର ରାଜ୍ୟ ସଭାପତି ସୁରେଶ ପାଣିଗ୍ରାହୀ କହିଛନ୍ତି। ଏହି ବନ୍ଦ ସକାଳ ୬ ଘଣ୍ଟାରୁ ଅପରାହ୍ନ ୪ଟା ପର୍ଯ୍ୟନ୍ତ ଜାରି ରହିବ। ବନ୍ଦ ସମ୍ପୂର୍ଣ୍ଣ ଭାବେ ଶାନ୍ତିପୂର୍ଣ୍ଣ ଏବଂ ସାଧାରଣ ଜନତାଙ୍କ ସମର୍ଥନରେ ସଙ୍ଗଠିତ ହେବ। ସମସ୍ତ ପ୍ରକାର ଜରୁରିକାଳୀନ ସେବାଗୁଡିକୁ ବନ୍ଦ କାର୍ଯ୍ୟକ୍ରମରୁ ବାଦ୍ ଦିଆଯିବ। କେନ୍ଦ୍ର ସରକାରଙ୍କ ସମସ୍ତ କାର୍ଯ୍ୟାଳୟ, ବଜାର, ଶିଫଂ ମଲ୍, କାରଖାନା, ଶିକ୍ଷାନୁଷ୍ଠାନ, ମାଲ ପରିବହନ କ୍ଷେତ୍ର, ଜାତୀୟ ରାଜପଥ ଏବଂ ରେଳ ଚଳାଚଳ ଇତ୍ୟାଦି ବନ୍ଦ କରାଯିବ ବୋଲି ସେ ସୂଚନା ଦେଇଛନ୍ତି। ଅନ୍ୟପକ୍ଷରେ ଭାରତ ବନ୍ଦକୁ ଭାରତୀୟ ଜାତୀୟ କଂଗ୍ରେସ ଓ ସମାଜବାଦୀ ପାର୍ଟି ସମର୍ଥନ କରିଛି। ଏନେଇ ଶନିବାର ଓଡ଼ିଶା ପ୍ରଦେଶ କଂଗ୍ରେସ ସଭାପତି ନିରଞ୍ଜନ ପଟ୍ଟନାୟକ ଏକ ପ୍ରେସ ବିଜ୍ଞପ୍ତିରେ ସୂଚନା ଦେଇଛନ୍ତି। ଜିଲା କଂଗ୍ରେସ କମିଟି ପକ୍ଷରୁ ଜିଲାସ୍ତରରେ ବନ୍ଦକୁ ପୂର୍ଣ୍ଣମାତ୍ରାରେ ସଫଳ କରିବାପାଇଁ ପ୍ରଦେଶ କଂଗ୍ରେସ କାର୍ଯ୍ୟାଳୟରୁ ଜିଲା ସଭାପତିଙ୍କୁ ପତ୍ର ଲେଖାଯାଇଥିବା ଉଲ୍ଲେଖ କରାଯାଇଛି। ସେହିପରି ସମାଜବାଦୀ ପାର୍ଟିର ସଭାପତି ରବି ବେହେରା ପ୍ରେସ୍ ବିଜ୍ଞପ୍ତି ଜାରି କରି କହିଛନ୍ତି, କେନ୍ଦ୍ର ସରକାର ନିଜର ଜିଦ୍ ଓ ଅହଙ୍କାର ଯୋଗୁ କୃଷକଙ୍କ ସହିତ କଥାବାର୍ତ୍ତା ନ କରିବା ଅତ୍ୟନ୍ତ ଦୁଃଖ ଓ ପରିତାପର ବିଷୟ। ସମସ୍ତ ବାମ ଗଣତାନ୍ତ୍ରିକ ରାଜନୈତିକ ଦଳ ଭାରତ ବନ୍ଦକୁ ସଫଳ କରିବା ପାଇଁ ସେ ନିବେଦନ କରିଛନ୍ତି।

ଖବରଦାତା ସମ୍ମିଳନୀରେ ବନ୍ଦ ପାଳନ ସମ୍ପର୍କରେ ସୂଚନା ଦିଆଯାଉଛି।

ଭିମ୍‌ସାରରେ ସିଟିସ୍କାନ ମେଶିନ ଅଚଳ

- ଘରୋଇ ମେଡିକାଲକୁ ଯାଉଛନ୍ତି ରୋଗୀ

ସମ୍ବଲପୁର,୨୫।୯(ବ୍ୟୁରୋ)

ସମ୍ବଲପୁର ଜିଲା ବୁର୍ଲାସ୍ଥିତ ଭିମ୍‌ସାରରେ ପ୍ରାୟ ଏକ ମାସ ହେବ ସିଟିସ୍କାନ ମେଶିନ ଅଚଳ ହୋଇରହିଛି। ଫଳରେ ରୋଗୀମାନେ ଘରୋଇ ମେଡିକାଲକୁ ଯାଇ ଖର୍ଚ୍ଚାନ୍ତ ହେଉଛନ୍ତି। ଏହାକୁ ନେଇ ଗୁରୁତର ରୋଗୀ, କୋଭିଡ୍ ଆକ୍ରାନ୍ତ, ଭିମ୍‌ସାରରେ ଚିକିତ୍ସିତ ହେଉଥିବା ରୋଗୀମାନେ ସମସ୍ୟାର ସମ୍ମୁଖୀନ ହେଉଛନ୍ତି। ଏ ନେଇ ଅଭିଯୋଗ ସତ୍ତ୍ୱେ ମରାମତି କରାଯାଉ ନାହିଁ। ଅନ୍ୟପକ୍ଷେ ମେଶିନ ଯୋଗାଇଥିବା କମ୍ପାନୀ ଚୁକ୍ତି କରି ଅବହେଳା କରୁଥିବା ଭିମ୍‌ସାର କର୍ତ୍ତୃପକ୍ଷ ସଫେଇ ଦେଉଛନ୍ତି। ଏପରିସ୍ଥଳେ କମ୍ପାନୀ ବିରୋଧରେ କାହିଁକି କାର୍ଯ୍ୟାନୁଷ୍ଠାନ ଗ୍ରହଣ କରାଯାଉ ନାହିଁ ବୋଲି ସାଧାରଣରେ ପ୍ରଶ୍ନ ଉଠୁଛି।

ଭିମ୍‌ସାରକୁ ପ୍ରତିଦିନ ଜିଲା ତଥା ପଡୋଶୀ ଜିଲା ଓ ରାଜ୍ୟ ବାହାରୁ ରୋଗୀମାନେ ଆସୁଛନ୍ତି। ପ୍ରତ୍ୟହ ୫୦ରୁ ଅଧିକ ରୋଗୀଙ୍କ ମାଗଣା ସିଟିସ୍କାନ ହୋଇଥାଏ। ହେଲେ ମେଶିନ ଖରାପ ଥିବାରୁ ରୋଗୀମାନେ ବାଧ୍ୟ ହୋଇ ଘରୋଇ ମେଡିକାଲକୁ ଯାଉଛନ୍ତି। ଏଥିପାଇଁ ରୋଗୀ ପିଛା ୧୫୦୦ ଶହରୁ ୫ହଜାର ଟଙ୍କା ପର୍ଯ୍ୟନ୍ତ ଦେବାକୁ ପଡୁଛି। ବୁର୍ଲାରେ ଗୋଟିଏ ମାତ୍ର ଘରୋଇ ମେଡିକାଲରେ ସିଟିସ୍କାନ କରିବା ସୁବିଧା ରହିଛି। ତେଣୁ ଉକ୍ତ ଘରୋଇ ମେଡିକାଲ ରୋଗୀ ଅନୁଯାୟୀ କେତେଜଣ ଡାକ୍ତରଙ୍କୁ କମିଶନ ଦେଉଥିବା ଅଭିଯୋଗ ହେଉଛି। କିଛିଦିନ ପୂର୍ବରୁ ସଡକ ଦୁର୍ଘଟଣାରେ ପୁଟିଆପାଲି ଗ୍ରାମର ଜଣେ ବ୍ୟକ୍ତିଙ୍କ ଭଣଜା ଗୁରୁତର ହୋଇଥିଲେ। ସେମାନେ ସଙ୍ଗେ ସଙ୍ଗେ ତାଙ୍କୁ ବୁର୍ଲା ମେଡିକାଲ ନେଇଥିଲେ। ପ୍ରଥମେ ଜରୁରିକାଳୀନ ବିଭାଗରେ ତାଙ୍କର ଚିକିତ୍ସା କରାଯାଇଥିଲା। ପରେ ଡାକ୍ତର ତାଙ୍କୁ ସିଟିସ୍କାନ କରିବାକୁ ପରାମର୍ଶ ଦେଇଥିଲେ। ଘରୋଇ ମେଡିକାଲର ନାମ ନେଇ ସେଠାରୁ ଶୀଘ୍ର ସିଟିସ୍କାନ କରିଆଣ ବୋଲି କହିଥିଲେ। ଚିକିତ୍ସାରେ ଅବହେଳା ଓ ମେଶିନ ଅଚଳ ଥିବାରୁ ପରିବାର ବର୍ଗ ଆଉ ଭରସା ନ କରି କଟକ ବଡମେଡିକାଲ ନେଇଯାଇଥିଲେ। ସେଠାରେ ଏବେ ସେ ସାମାନ୍ୟ ସୁସ୍ଥ ଅଛନ୍ତି। ସିଟିସ୍କାନ ଅଚଳ ହେବା ନେଇ ଭିମ୍‌ସାର ନିର୍ଦ୍ଦେଶକ ପ୍ରଫେସର ଲଳିତ ମେହେରଙ୍କୁ ସ୍ୱାମୀ ଅଗ୍ନିବେଶ ବିଚାରମଞ୍ଚ ପକ୍ଷରୁ ଅଭିଯୋଗ କରାଯାଇଥିଲା। ଭିମ୍‌ସାରରେ ଗଚ୍ଛିତ ଥିବା ଅନୁଦାନ କିମ୍ବା ରାଜ୍ୟ ସ୍ୱାସ୍ଥ୍ୟ ବିଭାଗ ପକ୍ଷରୁ ନୂତନ ମେଶିନ କିଣିବା ପାଇଁ ଯୋଜନା କରାଯାଉ। ଏ ନେଇ ମୁଖ୍ୟମନ୍ତ୍ରୀ, ସ୍ୱାସ୍ଥ୍ୟମନ୍ତ୍ରୀ, ସ୍ୱାସ୍ଥ୍ୟ ସଚିବଙ୍କୁ ମଧ୍ୟ ମେଲ୍ ଜରିଆରେ ମଞ୍ଚ ଅଭିଯୋଗ କରିଛି। ଏ ସମ୍ପର୍କରେ ନିର୍ଦ୍ଦେଶକ ପ୍ରଫେସର ମେହେର କହିଛନ୍ତି, ସିଟିସ୍କାନ

ଫିଟ୍‌ନେସ୍ ମନ୍ତ୍ରଃ ଯୋଗ

ଯୁବାବସ୍ଥା! ପ୍ରତ୍ୟେକ ମଣିଷ ଜୀବନର ଏମିତି ଏକ ସମୟ, ଯେଉଁଠି ସେ ଥାଏ ସବୁଠୁ ଅଧିକ କାର୍ଯ୍ୟକ୍ଷମ ତଥା କର୍ମତତ୍ପର। ହେଲେ ବିଡ଼ମ୍ବନାର ବିଷୟ, ଏହି ବୟସରେ ଆଜି ଦେଖିବାକୁ ମିଳୁଛି ଅନେକଙ୍କଠାରେ ବିଭିନ୍ନ ସ୍ୱାସ୍ଥ୍ୟ ସମସ୍ୟା, ଯେଉଁଥିପାଇଁ ସେମାନଙ୍କ ପରିବର୍ତ୍ତିତ ଏବଂ ବ୍ୟସ୍ତବହୁଳ ଜୀବନଶୈଳୀ ମୁଖ୍ୟତଃ ଦାୟୀ। ତେବେ ଏହାକୁ ସୁଧାରିବା ସହ ଏକ ସୁସ୍ଥ ଓ ନୀରୋଗ ଜୀବନ ଜିଇବାକୁ ବର୍ତ୍ତମାନର ସଚେତନ ଯୁବପିଢ଼ି ନିଜ ଫିଟ୍‌ନେସ୍ ମନ୍ତ୍ର ଭାବେ ଆପଣେଇଛନ୍ତି ଯୋଗକୁ...

ବର୍ତ୍ତମାନ ଅନେକଙ୍କଠାରେ ବିଶେଷ କରି ଯୁବପିଢ଼ିଙ୍କଠାରେ ବିଭିନ୍ନ ସ୍ୱାସ୍ଥ୍ୟ ସମସ୍ୟା ସୃଷ୍ଟି କରିବା ଲାଗି ମୁଖ୍ୟ କାରଣ ପାଲଟିଛି ସେମାନଙ୍କ ପରିବର୍ତ୍ତିତ ଖାଦ୍ୟାଭ୍ୟାସ ଏବଂ ବ୍ୟସ୍ତବହୁଳ ଜୀବନଶୈଳୀ । ଏମିତିରେ ନିଜକୁ ଫିଟ୍ ରଖିବା ଲାଗି ଦୈନିକ କିଛି ସମୟ ଯୋଗ କରିବା ସ୍ୱାସ୍ଥ୍ୟପକ୍ଷେ ବରଦାନ ସଦୃଶ...

ରକ୍ଷା କରେ ମାନସିକ ସନ୍ତୁଳନ: ବର୍ତ୍ତମାନ ଅନେକ ଯୁବପିଢ଼ିଙ୍କଠାରେ ପାଠପଢ଼ାର ଚାପ, କର୍ମ କ୍ଷେତ୍ରରେ କାର୍ଯ୍ୟବ୍ୟସ୍ତତାର ଚାପ ହେଉ କିମ୍ବା ଅନ୍ୟାନ୍ୟ କାରଣରୁ ଚିଡ଼ିଚିଡ଼ାପଣ, ଅବସାଦ ଭଳି ସମସ୍ୟା ଦେଖିବାକୁ ମିଳୁଛି। ହେଲେ ଏମିତିରେ ନିୟମିତ ଯୋଗାସନ କରିବାଦ୍ୱାରା ମାନସିକ ସନ୍ତୁଳନ ରକ୍ଷା ହେବା ମସ୍ତିଷ୍କର କାର୍ଯ୍ୟଦକ୍ଷତା ବୃଦ୍ଧି କରିବାରେ ବେଶ୍ ସହାୟକ ହୋଇଥାଏ, ଯାହାକି ମାନସିକ ଶାନ୍ତି ଦେଇଥାଏ।

ଦୂର କରେ ଶାରୀରିକ ଯନ୍ତ୍ରଣା: ଡେସ୍କ ଜବ୍ କରୁଥିବା ଅଧିକାଂଶ ଯୁବପିଢ଼ିଙ୍କଠାରେ ଦୀର୍ଘ ସମୟ ଗୋଟିଏ ସ୍ଥାନରେ ବସି ରହିବାକୁ ହେଉଥିବାରୁ ପିଠି, ଆଣ୍ଠୁଗଣ୍ଠି, ବେକ ଆଦି ସ୍ଥାନରେ ଯନ୍ତ୍ରଣା ହେବା ସହ ସ୍ପଣ୍ଡିଲାଇଟିସ୍ ଭଳି ମାରାତ୍ମକ ରୋଗ ମଧ୍ୟ ଦେଖିବାକୁ ମିଳୁଛି। କେବଳ ଏତିକି ନୁହେଁ, ଅଧିକ ସମୟ ଟିଭି ଦେଖିବା, ମୋବାଇଲ୍ ବ୍ୟବହାର କରିବା ଯୋଗୁ ମଧ୍ୟ ଅନେକଙ୍କଠାରେ ଶାରୀରିକ ଯନ୍ତ୍ରଣା ହେଉଥିବା ଦେଖିବାକୁ ମିଳୁଛି। ଏହାକୁ ଦୂର କରିବା ଲାଗି ପ୍ରତିଦିନ କିଛି ସମୟ ଯୋଗ, ବ୍ୟାୟାମ ଆଦି ବେଶ୍ ସାହାଯ୍ୟ କରୁଛି।

ଫିଗରକୁ ରଖେ ସ୍ଲିମ୍ ଫିଟ୍: ସ୍ଲିମ୍ ଫିଗର ଯୁବପିଢ଼ିଙ୍କ ଆକର୍ଷଣୀୟ ବ୍ୟକ୍ତିତ୍ୱର ପରିଚୟ ଦେଇଥାଏ। ହେଲେ ବର୍ତ୍ତମାନ ଫାଷ୍ଟଫୁଡ୍, ଜଙ୍କ୍‌ଫୁଡ୍, ପ୍ୟାକେଜ୍‌ଡ ଫୁଡ୍, ସଫ୍ଟ ଡ୍ରିଙ୍କ୍ସ ଆଦି ଅଧିକାଂଶଙ୍କ ପ୍ରଥମ ପସନ୍ଦ ପାଲଟିଛି। ଆଉ ଏହି ଖାଦ୍ୟାଭ୍ୟାସ ଅନେକଙ୍କଠାରେ ମେଦବହୁଳତାର କାରଣ ସାଜୁଛି, ଯାହାକି ନା କେବଳ ସେମାନଙ୍କ ବ୍ୟକ୍ତିତ୍ୱରେ ଆଞ୍ଚ ଆଣୁଛି ବରଂ ବିଭିନ୍ନ ସ୍ୱାସ୍ଥ୍ୟ ସମସ୍ୟାର କାରଣ ମଧ୍ୟ ସାଜୁଛି। ତେଣୁ ଏମିତିରେ ନିଜ ଫିଗରକୁ ସ୍ଲିମ୍ ଫିଟ୍ ରଖିବା ଲାଗି ପ୍ରତିଦିନ ଯୋଗାଭ୍ୟାସ ଖୁବ୍ ଉପକାରୀ।

ବଢ଼ାଏ ସୌନ୍ଦର୍ଯ୍ୟ: ଯୋଗ କରିବା ସମୟରେ ବିଭିନ୍ନ ଯୋଗମୁଦ୍ରା ଏବଂ ଶ୍ୱାସକ୍ରିୟା ମଧ୍ୟରେ ସାମଞ୍ଜସ୍ୟ ଯୋଗୁ ଶରୀରର ରକ୍ତ ସଞ୍ଚାଳନ ପ୍ରକ୍ରିୟା ସୁଚାରୁ ରୂପେ ହୋଇଥାଏ। ଫଳରେ ଶରୀରର ପ୍ରତ୍ୟେକ ଅଙ୍ଗକୁ ଅମ୍ଳଜାନ ଠିକ୍ ଭାବେ ପହଞ୍ଚିଥାଏ, ଯାହାକି କେଶ ଏବଂ ତ୍ୱଚାର ସୌନ୍ଦର୍ଯ୍ୟ ବୃଦ୍ଧିରେ ମଧ୍ୟ ଅତ୍ୟନ୍ତ ଲାଭଦାୟକ ହୋଇଥାଏ।

ଦୂର କରେ ସ୍ୱାସ୍ଥ୍ୟ ସମସ୍ୟା: ବିଭିନ୍ନ ଯୋଗାସନ ସମ୍ପୂର୍ଣ୍ଣ ସ୍ୱାସ୍ଥ୍ୟର ଉନ୍ନତି କରିବା ସହ ମଣିଷକୁ ନୀରୋଗ, ଗତିଶୀଳ, ଉତ୍ସାହୀ ଏବଂ ଖୁସି ରଖିଥାଏ। ଏହା ସୁଚାରୁରୂପେ ଶ୍ୱାସକ୍ରିୟା, ପାଚନକ୍ରିୟା ସମ୍ପାଦନ କରିବାରେ ସାହାଯ୍ୟ କରୁଥିବାରୁ ଶରୀରକୁ ବିଭିନ୍ନ ରୋଗରୁ ରକ୍ଷା କରିଥାଏ। ବିଶେଷ କରି ଏହା ମେଦବ ହ୍ରଳତା ହ୍ରାସ କରିବା ସହ ମଧୁମେହ, ହୃଦ୍‌ରୋଗ ଆଦିର ଆଶଙ୍କାକୁ ଏଡାଇବାରେ ସାହାଯ୍ୟ କରିଥାଏ।

ବିନା ଖର୍ଚ୍ଚରେ ଫିଟ୍ ରହିବାର ଉପାୟ ଯୋଗ

ସାଧାରଣତଃ ଯୁବାବସ୍ଥାରେ ସମସ୍ତେ ସୁସ୍ଥ ଜୀବନଶୈଳୀ ଭିତରେ ବଞ୍ଚିବାକୁ ଚାହାନ୍ତି। ହେଲେ ବ୍ୟସ୍ତତା ବା ନିଜ ଅବହେଳାରୁ ଚାହିଁଲେ ବି ଅନେକେ ନିଜ ଦାୟିତ୍ୱକୁ ଅଣଦେଖା କରି ଶରୀରର ଯତ୍ନ ନେଇପାରନ୍ତି ନାହିଁ। ଯାହାର ଫଳସ୍ୱରୂପ ସେମାନଙ୍କ ଠାରେ ବିଭିନ୍ନ ସ୍ୱାସ୍ଥ୍ୟ ସମସ୍ୟା ଦେଖା ଦେଇଥାଏ। ଏ ସବୁକୁ ଆଖି ଆଗରେ ରଖି ଯଦି ଜଣେ ମଣିଷ ପ୍ରତିଦିନ ନିଜ ପାଇଁ ମାତ୍ର ୧୫ ମିନିଟ ସମୟ ଦେଇ ପ୍ରାତଃରେ ହେଉ କି ସନ୍ଧ୍ୟାରେ ଯୋଗ ଏବଂ ବ୍ୟାୟାମ କରେ, ତା'ହେଲେ ନିଜ ଶରୀରର ସୁସ୍ଥ ରଖିପାରିବ ସେଥିରେ ସନ୍ଦେହ ନାହିଁ। ବିଶେଷ କରି ଯୁବପିଢି ଏକ ଟୋନ୍‌ଡ୍ ଆଟ୍ରାକ୍ଟିଭ୍ ଫିଗର ପାଇବା ସହ ରୋଗ ମୁକ୍ତ ଜୀବନ ଜିଇଁବା ଲାଗି ଯୋଗକୁ ନିଜ ଦୈନନ୍ଦିନ ଜୀବନରେ ସାମିଲ କରିବା ନିହାତି ଆବଶ୍ୟକ। ଏହି ବାର୍ତ୍ତା ସଭିଙ୍କ ପାଖରେ ପହଞ୍ଚାଇବା ଲାଗି ଓଡ଼ିଶାର ପ୍ରଥମ ଫିଟ୍‌ନେସ ମୋଟିଭେଟର ଭାବରେ ଏସ୍‌ଏସ୍‌ଏମ୍ ଫିଟ୍‌ନେସ ୟୁଟ୍ୟୁବ୍ ଚାନେଲ ମାଧ୍ୟମରେ ସବୁବେଳେ ଚେଷ୍ଟା କରୁଛି। ମୁଁ ନିଜେ ମଧ୍ୟ ଫିଟ୍‌ନେସ୍ ମନ୍ତ୍ର ଭାବେ ଯୋଗକୁ ବାଛି ନେଇଛି। ଆଉ ପ୍ରତ୍ୟେକ ବୟସର ମଣିଷ ଘରର ଖାଇବା ଖାଇ, ଘରେ ରହି, ବିନା କୌଣସି ଖର୍ଚ୍ଚରେ ଯୋଗ କରି ନିଜକୁ କିପରି ନୀରୋଗ ସ୍ୱାସ୍ଥ୍ୟକୁ ଗଢ଼ି ପାରିବ, ସୌନ୍ଦର୍ଯ୍ୟ ବଢାଇ ପାରିବ ଏବଂ ସର୍ବୋପରି ଡାକ୍ତରଖାନାର ଅଯଥା ଖର୍ଚ୍ଚରୁ ବଞ୍ଚାଇ ପାରିବ ସେଥିପାଇଁ ସଚେତନ କରାଉଛି।

– **ମୁକେଶ**, ଫିଟ୍‌ନେସ୍ ମୋଟିଭେଟର, ଆଙ୍କର

କ'ଣ କୁହନ୍ତି ଏମାନେ...

ବିଶ୍ୱଜିତ୍ ପରିଡ଼ା (ଭୁବନେଶ୍ୱର)– ଦିନରେ ଯେତେ ବି କାମ ଆସୁ ସେ ସବୁ ତିଳେ ମାତ୍ର ଥକା ଲାଗିବନି ଯଦି ଆପଣ ସକାଳୁ କେଇ ସମୟ ଯୋଗରେ ବିତାଉଛନ୍ତି। ମୁଁ ମଧ୍ୟ ପ୍ରତ୍ୟେକ ଦିନ ଅଧଘଣ୍ଟା ଯୋଗ କରେ। ଏହା ମୋ ମନ ଏବଂ ଶରୀରକୁ ଫୂର୍ତ୍ତି ଦେବାସହ ମାନସିକ ଶାନ୍ତି ଦେଇଥାଏ। ମୋ ମତରେ ବର୍ତ୍ତମାନ ମଣିଷଙ୍କ ପରିବର୍ତ୍ତିତ ଜୀବନଶୈଳୀରେ ଯୋଗ ହିଁ ଏକମାତ୍ର ସଞ୍ଜୀବନୀ ସଦୃଶ ଔଷଧ, ଯିଏ ମଣିଷକୁ ଫିଟ୍ ଆଉ ଫାଇନ ରଖିବାର ଏକମାତ୍ର ବଳିଷ୍ଠ ମାଧ୍ୟମ।

ରାଜଶ୍ରୀ ପରିଡ଼ା (ସାକ୍ଷୀଗୋପାଳ, ପୁରୀ)– ପ୍ରତିଦିନ ସକାଳୁ ଅତିକମ୍‌ରେ ଯୋଗ ପାଇଁ ଏକ ଘଣ୍ଟା ସମୟ ଦିଏ। ପ୍ରାୟ ପାଞ୍ଚ ବର୍ଷ ହେବ ମୁଁ ଏହା କରିଆସୁଛି। ପ୍ରାଣାୟାମ, ସୂର୍ଯ୍ୟ ନମସ୍କାର, କପାଳଭାତୀ ଆଦିକୁ ସବୁଦିନ କରିଥାଏ। ସୂର୍ଯ୍ୟ ନମସ୍କାର କଷ୍ଟ ଲାଗୁଥିଲେ ବି କରେ, କାରଣ ତାହା ମୋତେ ପରବର୍ତ୍ତୀ ସମୟରେ ଊର୍ଜା ଯୋଗାଇଥାଏ। ସେହିପରି ବ୍ୟସ୍ତତା ଭିତରେ ବି ସନ୍ଧ୍ୟାରେ ଯୋଗ ପାଇଁ ଅଧ ଘଣ୍ଟା ସମୟ ବାହାର କରେ। ଯୋଗ ଦ୍ୱାରା ମୋର ଓଜନ ନିୟନ୍ତ୍ରଣରେ ରହିବା ସହ କାର୍ଯ୍ୟଦକ୍ଷତା ବୃଦ୍ଧି ହୋଇଥିବା ଅନୁଭବ କରୁଛି। ପାଠ ପଢ଼ିବାରେ ମଧ୍ୟ ଏକାଗ୍ରତା ରହୁଛି।

ଏ ସପ୍ତାହର ପ୍ରଶ୍ନ

୧– ପଞ୍ଚ ସିଦ୍ଧାନ୍ତିକା ପୁସ୍ତକର ଲେଖକ..... ?
୨– ..... ଉପାଦାନର ଉପସ୍ଥିତି ଯୋଗୁ ମଙ୍ଗଳ ଗ୍ରହର ପୃଷ୍ଠ ଲାଲ୍ ରଙ୍ଗ ଦେଖାଯାଇଥାଏ ?
୩– ବର୍ତ୍ତମାନ ରିଜର୍ଭ ବ୍ୟାଙ୍କ୍ ଅଫ୍ ଇଣ୍ଡିଆର ଡେପୁଟି ଗଭର୍ନର..... ?
୪– ..... ଭିଟାମିନ୍‌କୁ କ୍ୟାଲ୍‌ସିଟ୍ରାଇଅଲ୍ ମଧ୍ୟ କୁହାଯାଇଥାଏ ?
୫– ଲେନ୍ସ ପାୱାରର ଏସ୍ ଆଇ ୟୁନିଟ୍ ..... ?

ଗତ ଥରର ଉତ୍ତର

୧ – ଆଲିଗଢ଼
୨ – ଆଇଆଇଟି, ବମ୍ବେ
୩ – ବନୱାରୀଲାଲ୍ ପୁରୋହିତ
୪ – ସେପ୍ଟେମ୍ବର ୯ ତାରିଖ
୫ – ଜଳଶକ୍ତି ମନ୍ତ୍ରଣାଳୟ

ଉତ୍ତରଦାତା

ଚିତ୍ତରଞ୍ଜନ ପୂଜାରୀ, ସୁବର୍ଣ୍ଣପୁର

ସଚିତ୍ ସାଗର, ଭୁବନେଶ୍ୱର

ସ୍ୱସ୍ତିକ ଷଡ଼ଙ୍ଗୀ, ରସୁଲଗଡ଼

ସୂଚନା: ଆଗାମୀ ଆଶା ପୃଷ୍ଠା ପାଇଁ ଲେଖା ଓ ଫଟୋ ପଠାଇବା ଲାଗି
ଇ-ମେଲ୍ ଠିକଣା: dharitriagamiasha @gmail.com

ଟପ୍ ୧୦

ଦାମୀ କାର୍–୨୦୨୧

୧– ୧୯୬୩ ଫରାରୀ ୨୫୦ ଜିଟିଓ..... ୭ କୋଟି ଡଲାର
୨– ବୁଗାଟି ଲା ଭୋଇଚର୍ ନଏର୍..... ୧ କୋଟି, ୮୭ ଲକ୍ଷ ଡଲାର
୩– ପାଗାନି ଜୋଣ୍ଡା ଏଚ୍‌ପି ବାର୍‌ଚେଟା..... ୧ କୋଟି, ୭୬ ଲକ୍ଷ ଡଲାର
୪– ବୁଗାଟି ସେଣ୍ଟୋଡିସି..... ୯୦ ଲକ୍ଷ ଡଲାର
୫– ବୁଗାଟି ଡିଭୋ..... ୬୦ ଲକ୍ଷ ଡଲାର
୬– ବୁଗାଟି ଚିରନ୍ ସୁପର ସ୍ପୋର୍ଟ ୩୦୦+ ..... ୫୭ ଲକ୍ଷ ୪୦ ହଜାର ଡଲାର
୭– ଗର୍ଡନ୍ ମୁରେ ଟି.୫୦ ..... ୩୦ ଲକ୍ଷ ୮୦ ହଜାର ଡଲାର
୮– କୋଏନିସେଗ୍ ଜେସ୍କୋ ..... ୩୦ ଲକ୍ଷ ଡଲାର
୯– ମର୍ସେଡିସ୍ ଏଏମ୍‌ଜି ୱାନ୍ ..... ୨୭ ଲକ୍ଷ ଡଲାର୍
୧୦– ଅଷ୍ଟନ୍ ମାର୍ଟିନ୍ ଭାଲ୍‌ହାଲା ..... ୧୩ ଲକ୍ଷ ଡଲାର୍

ଯୁଥ୍ ଆଲର୍ଟ

ପର୍‌ଫ୍ୟୁମ୍ ବ୍ୟବହାର କରୁଥିଲେ...

ଆଜିର ଯୁବପିଢ଼ିଙ୍କୁ ପର୍‌ଫ୍ୟୁମ୍ କେତେ ପସନ୍ଦ, ତାହା ନ କହିବା ଭଲ। ଏହା ମୁଡ୍ ଫ୍ରେସ୍ ରଖିବା ସହ ଶରୀରରୁ ଝାଳଗନ୍ଧ ଦୂର କରିଥାଏ। ହେଲେ ଅନ୍ୟପଟେ ଏହାର ଅଧିକ ବ୍ୟବହାର, ଆମ ଶରୀର ବିଶେଷକରି ଫୁସ୍‌ଫୁସ୍‌ରେ କ୍ଷତି ପହଞ୍ଚାଏ। ତେବେ ଏହା ଆମ ପାଇଁ କେତେ କ୍ଷତିକାରକ, ଜାଣିରଖନ୍ତୁ...

➤ପୃଥିବୀରେ ଥିବା ବିଭିନ୍ନ ଗବେଷଣା ସଂସ୍ଥା ପକ୍ଷରୁ ପର୍‌ଫ୍ୟୁମ୍‌ଗୁଡ଼ିକରେ ବ୍ୟବହାର କରାଯାଉଥିବା ବିଭିନ୍ନ ରାସାୟନିକ ଉପାଦାନ ଉପରେ ଏବେ ଗବେଷଣା ଚାଲିଛି। ବିଶେଷଜ୍ଞମାନଙ୍କ କହିବା ଅନୁସାରେ ଏହା ଆମ ସ୍ୱାସ୍ଥ୍ୟ ପାଇଁ ହାନିକାରକ। ପର୍‌ଫ୍ୟୁମ୍‌ରେ ଥିବା ସୁଗନ୍ଧଯୁକ୍ତ ଉପାଦାନ ମାଇଗ୍ରେନ୍‌ଠାରୁ ଆରମ୍ଭ କରି କ୍ୟାନ୍‌ସର ସୃଷ୍ଟି କରିଥାଏ।

➤ଅଧିକାଂଶ ପର୍‌ଫ୍ୟୁମ୍‌ରେ କେମିକାଲ୍ ଉପାଦାନ 'ଇଥାନଲ୍', 'କୋଲୋଜେନ୍' ରହିଛି, ଯଦ୍ୱାରା ଚର୍ମରୋଗ, ବିଭିନ୍ନ ପ୍ରକାରର ଆଲର୍ଜି ହେବାର ଆଶଙ୍କା ଥାଏ।

➤ଏଥିରେ ଥିବା କେମିକାଲ୍ ଆମେ ନିଃଶ୍ୱାସପ୍ରଶ୍ୱାସ ନେବା ସମୟରେ ଶରୀର ଭିତରକୁ ପ୍ରବେଶ କରିଥାଏ। ଏହା ଫୁସ୍‌ଫୁସ୍‌କୁ ବହୁମାତ୍ରାରେ ପ୍ରଭାବିତ କରିବା ସହ ଶ୍ୱାସକ୍ରିୟାରେ ମଧ୍ୟ ବାଧା ସୃଷ୍ଟି କରେ।

➤ଶ୍ୱାସ ରୋଗୀମାନେ ଏଥିରେ ବେଶି ଆକ୍ରାନ୍ତ ହୋଇଥା'ନ୍ତି। ବେଳେବେଳେ ଏହି ବାସ୍ନା ସାଧାରଣ ଲୋକଙ୍କଠାରେ ମଧ୍ୟ ଅନେକ ଲକ୍ଷଣ ଯଥା ନାକରୁ ପାଣି ବୋହିବା, ଆଖି କୁଣ୍ଡେଇ ହେବା, ଦେହ ଫଳିଯିବା, ବାନ୍ତି ଲାଗିବା ଆଦି ଦେଖାଦିଏ।

➤ସବୁଠୁ ବଡ଼ କ୍ଷତି ଏହା ପରିବେଶର କରିଥାଏ। କାରଣ ଏଥିରୁ ବାହାରୁଥିବା କେମିକାଲ୍ ଭ୍ୟାପର୍, ଭୋଲାଟାଇଲ୍ ଅର୍‌ଗାନିକ୍ କମ୍ପାଉଣ୍ଡ୍ ସୂର୍ଯ୍ୟକିରଣ ସହ ପ୍ରତିକ୍ରିୟା କରି ଓଜୋନ୍ ସ୍ତରରେ ରନ୍ଧ୍ର ସୃଷ୍ଟି କରେ, ଯାହା ଆମ ପାଇଁ ବିପଦ ଆଣିଥାଏ।

ଯୁବ ପ୍ରତିଭା

ରୁଚି ଦେଇଛି ପରିଚୟ

ବାଲେଶ୍ୱର ଜିଲା ଚାନ୍ଦିପୁର ଗ୍ରାମର ମା' ମମତା ଏବଂ ବାପା କୃଷ୍ଣ କୁମାର ମହାନ୍ତିଙ୍କ କନ୍ୟା ପ୍ରତ୍ୟାଶା ପ୍ରିୟମ୍ବଦା। ନୃତ୍ୟ କରିବାକୁ ପିଲାଟିଦିନୁ ତାଙ୍କର ରୁଚି ରହିଆସିଛି। ଚତୁର୍ଥ ଶ୍ରେଣୀରେ ପଢ଼ିବା ବେଳେ ବିଦ୍ୟାଳୟରେ ଆୟୋଜିତ ସାଂସ୍କୃତିକ କାର୍ଯ୍ୟକ୍ରମରେ ପ୍ରଥମ ଥର ନୃତ୍ୟ ଓ ଅଭିନୟ ପରିବେଷଣ କରିଥିଲେ। ଏହା ପରେ ସେ ଦୁଇ ବର୍ଷ ଓଡ଼ିଶୀ ନୃତ୍ୟ ଶିକ୍ଷା ଗ୍ରହଣ କଲେ। ପରେ ସ୍କୁଲ ପରିବର୍ତ୍ତନ ଏବଂ ଅନ୍ୟାନ୍ୟ କାରଣରୁ ସେ ଦୀର୍ଘଦିନ ନିଜ ରୁଚିଠାରୁ ଦୂରେଇ ରହିଥିଲେ। କ୍ଷୁଦ୍ର ଚଳଚ୍ଚିତ୍ର ନିର୍ମାତା ତଥା ସାମ୍ବାଦିକ ରୁଦ୍ରରଂଜନ ଶେଜପଢ଼ାଙ୍କ ଏକ ଡକ୍ୟୁମେଣ୍ଟାରୀ ଫିଲ୍ମରେ ମୁଖ୍ୟ ଭୂମିକାରେ ଅଭିନୟ କରିବା ପାଇଁ ସୁଯୋଗ ପାଇଲେ। ଯେଉଁଥିରେ ବିନା ଡାଇଗଲ୍‌ରେ କେବଳ ଅଭିନୟ ଦ୍ୱାରା ସମାଜକୁ ମୃତ୍ତିକା ସଂରକ୍ଷଣ ଉପରେ ବାର୍ତ୍ତା ଦେଇ ସେ ଦର୍ଶକଙ୍କ ମନ ଜିଣି ପାରିଥିଲେ। ଏହା ଅନ୍ତର୍ଜାତୀୟ ଚଳଚ୍ଚିତ୍ର ଉତ୍ସବ ଦି ଇଣ୍ଡିଆନ୍ ଫିଲ୍ମ ଫେଷ୍ଟିଭାଲ୍‌ର ପ୍ରତିଯୋଗିତା ପର୍ଯ୍ୟାୟକୁ ମନୋନୀତ ହୋଇ ଚର୍ଚ୍ଚାରେ ରହିଛି। ସାମ୍ବାଦିକତା କରୁଥିବା ପ୍ରତ୍ୟାଶାଙ୍କର ଗପ ରଚନାରେ ରୁଚି ରହିଛି। ତାଙ୍କର ଗଳ୍ପ ବିଭିନ୍ନ ପତ୍ରପତ୍ରିକାରେ ପ୍ରକାଶ ପାଇ ଆଦୃତ ହୋଇଥିବା ବେଳେ ଗଳ୍ପ ରଚନା ପାଇଁ ପୁରସ୍କାର ମଧ୍ୟ ପାଇଛନ୍ତି। ବର୍ତ୍ତମାନ ସୁଦ୍ଧା ତାଙ୍କୁ ମିଳିଛି ବାଲେଶ୍ୱର ପରୀ– ୨୦୧୯ ସମ୍ମାନ, କ୍ଷୁଦ୍ର ଗଳ୍ପ ପାଇଁ ଉଦୟ ରାଗ ସମ୍ମାନ–୨୦୧୯। ଏହାବ୍ୟତୀତ ତାଙ୍କ ଅଭିନୀତ କ୍ଷୁଦ୍ର ଚଳଚ୍ଚିତ୍ର 'ଫୁଲ୍' ଦୁଇଥର ପୁରସ୍କୃତ ହୋଇସାରିଛି।

ପ୍ରତ୍ୟାଶା

ସଂକ୍ଷେପରେ

ସ୍ତ୍ରୀଙ୍କୁ ନିର୍ଯାତନା ଦେଇ ଗିରଫ

କୁଆମରା, ୨୫।୯ (ଡି.ଏନ.ଏ.)- ମୟୂରଭଞ୍ଜ ଜିଲା କୁଶଳଦା ଫାଣ୍ଡି ଅଧୀନ ହାତିସାହି ଗ୍ରାମରେ ସ୍ତ୍ରୀଙ୍କୁ ନିର୍ଯାତନା ଦେବା ଅଭିଯୋଗରେ ଶନିବାର ସ୍ୱାମୀ ଦିଲୀପ ମଲ୍ଲିକଙ୍କୁ ପୋଲିସ ଗିରଫ କରିଛି। ସୂଚନାଯୋଗ୍ୟ, ଦିଲୀପଙ୍କ ସ୍ତ୍ରୀ ଥାନାରେ ଅଭିଯୋଗ କରିଥିଲେ କି ବିବାହର ଦୁଇବର୍ଷ ପରେ ୨୦୨୦ରେ ସେ ଗର୍ଭବତୀ ହୋଇଥିଲେ। ଶାଶୁଘର ଲୋକେ ସେବେଠାରୁ ନିର୍ଯାତନା ଦେବା ଆରମ୍ଭ କରିଥିଲେ। ଶାଶୁ, ଶଶୁର ଓ ସ୍ୱାମୀ ମିଳିତ ଭାବେ ତାଙ୍କୁ ମାଡ଼ ମାରିଥିଲେ। ଫଳରେ ବାରିପଦା ଡାକ୍ତରଖାନାରେ ଚିକିତ୍ସାଧୀନ ଅବସ୍ଥାରେ ସେ ଏକ ମୃତ ସନ୍ତାନ ଜନ୍ମ ଦେଇଥିଲେ। ଏନେଇ ଥାନାରେ ମାମଲା (ନଂ.୩୦୮/୨୧) ରୁଜୁ ହୋଇଛି। ଅଭିଯୁକ୍ତ ସ୍ୱାମୀ ଦିଲୀପଙ୍କୁ କୋର୍ଟ ଚାଲାଣ କରାଯାଇଥିବା କୁଶଳଦା ଫାଣ୍ଡି ଅଧିକାରୀ ନିତ୍ୟାନନ୍ଦ ଦାଶ କହିଛନ୍ତି।

ସ୍ତ୍ରୀ ହତ୍ୟା ଅଭିଯୋଗରେ ଫେରାର ସ୍ୱାମୀ ଗିରଫ

ଭଞ୍ଜାରିପୋଖରୀ, ୨୫।୯ (ଡି.ଏନ.ଏ)- ଭଦ୍ରକ ଜିଲା ଭଞ୍ଜାରିପୋଖରୀ ଥାନା ପୋଲିସ ଷୋଳମପୁର ପଞ୍ଚାୟତ ଦାଣ୍ଡକୂଳ ଗ୍ରାମର ଧରଣୀଧର ସେଠାଙ୍କୁ ସ୍ତ୍ରୀଙ୍କୁ ହତ୍ୟା ଅଭିଯୋଗରେ ଗିରଫ କରିଛି। ପ୍ରକାଶ ଯେ, କିଛି ମାସ ତଳେ ଧରଣୀଧରଙ୍କ ସ୍ତ୍ରୀଙ୍କ ମୃତଦେହ ଝୁଲନ୍ତା ଅବସ୍ଥାରେ ମିଳିଥିଲା। ଏନେଇ ମୃତ ମହିଳାଙ୍କ ବାପା ତାଙ୍କ ଝିଅକୁ ହତ୍ୟା କରାଯାଇଥିବା ଭଞ୍ଜାରିପୋଖରୀ ଥାନାରେ ଲିଖିତ ଅଭିଯୋଗ କରିଥିଲେ। ପୋଲିସ ମାମଲା (ନଂ. ୮୮/୨୧) ରୁଜୁ କରି ତଦନ୍ତ ଚଳାଇଥିଲା। ଅଭିଯୁକ୍ତ ସ୍ୱାମୀ ଧରଣୀଧର ସେହିଦିନଠାରୁ ଫେରାର ଥିଲେ। ଶୁକ୍ରବାର ରାତିରେ ଧରଣୀଧର ଘରେ ଥିବା ଜାଣି ପୋଲିସ ଚଢ଼ାଉ କରି ଧରିଥିଲା। ଶନିବାର ଡାକ୍ତରୀ ପରୀକ୍ଷା ପରେ ତାଙ୍କୁ କୋର୍ଟ ଚାଲାଣ କରାଯାଇଛି।

ଟ୍ରକ୍ ଧକ୍କାରେ ଜଣେ ମୃତ

ଯୋଡ଼ା,୨୫।୯(ଡି.ଏନ.ଏ.): କେନ୍ଦୁଝର ଜିଲା ବାମେବାରୀ ଥାନା ଅନ୍ତର୍ଗତ ଜୁରୁଡି କ୍ରେଚ ହଟିଂରେ ଶନିବାର ଭୋର ସମୟରେ ଦୁଇଟି ଟ୍ରକ ମୁହାଁମୁହିଁ ଧକ୍କା ହେବା ଫଳରେ ଗୋବିନ୍ଦ ମହାକୁଡ଼ ନାମକ ଜଣେ ଡ୍ରାଇଭରଙ୍କ ମୃତ୍ୟୁ ଘଟିଛି। ସୂଚନା ଅନୁଯାୟୀ ବାମେବାରି ଆଡୁ ଏକ ଡମ୍ପର ବାଂଶପାଣି ଅଭିମୁଖେ ଯାଉଥିବା ବେଳେ ଜୁରୁଡ଼ି ନିଟରେ ତାଙ୍କୁ ଧକ୍କା ଦେଇଥିଲା । ପୋଲିସ ମୃତଦେହ ଜବତ କରି ବ୍ୟବଚ୍ଛେଦ ପାଇଁ ଡାକ୍ତରଖାନା ପଠାଇ ତଦନ୍ତ ଜାରି ରଖିଛି।

ସାନିଟାଇଜର, ଅକ୍ସିମିଟର ବଣ୍ଟନ

ପାଟଣା,୨୫।୯(ସ୍ୱ.ପ୍ର.): କେନ୍ଦୁଝର ଜିଲା ପାଟଣା ଗୋଷ୍ଠୀ କେନ୍ଦ୍ରର ସଭାଗୃହରେ ଶନିବାର ସ୍ୱେଚ୍ଛାସେବୀ ସଂଗଠନ ଓସ୍କା ପକ୍ଷରୁ ଏଏନ୍‌ଏମ୍, ଆଶା କର୍ମୀ ଓ ପୁରୁଷ ସ୍ୱାସ୍ଥ୍ୟକର୍ମୀଙ୍କୁ ସାନିଟାଇଜର, ଅକ୍ସିମିଟର, ଫେସ ସିଲ୍ଡ, ଥର୍ମାଲ ସେନ୍ସର ଓ ମାସ୍କ ବଣ୍ଟନ କରାଯାଇଛି। ଆୟୋଜିତ କାର୍ଯ୍ୟକ୍ରମ ଓସ୍କାର ସଂଯୋଜକ ପ୍ରେମାନନ୍ଦ ସେନାପତିଙ୍କ ଅଧକ୍ଷତାରେ ମୁଖ୍ୟଅତିଥି ଭାବେ ପାଟଣା ବିଧାୟକ ଜଗନ୍ନାଥ ନାଏକ, ଜିଲା ବିଜେଡି ସମ୍ପାଦକ ପ୍ରଶାନ୍ତ କୁମାର ଭଞ୍ଜ, ବିଜେଡି ପାଟଣା ବ୍ଲକ ସଭାପତି ମାଧବାନନ୍ଦ ପୃଷ୍ଟି ପ୍ରମୁଖ ଉପସ୍ଥିତ ଥିଲେ।

କ୍ଷତି ସହୁଛନ୍ତି କଖାରୁଚାଷୀ

ଠାକୁରମୁଣ୍ଡା,୨୫।୯(ଡି.ଏନ.ଏ.)

ମୟୂରଭଞ୍ଜ ଜିଲା ଠାକୁରମୁଣ୍ଡା ବ୍ଲକ ଓ ଏହାର ଆଖପାଖ ଅଞ୍ଚଳରେ କଖାରୁ (ବୋଇତାଲୁ) ଚାଷ କରିଥିବା ଚାଷୀ ଚଳିତ ବର୍ଷ ବିଶେଷ କ୍ଷତିଗ୍ରସ୍ତ ହୋଇଛନ୍ତି। ଲଘୁଚାପ ବର୍ଷା ଯୋଗୁ ଫଳ କମିଯିବା ସାଙ୍ଗକୁ କମ୍ ଓଜନର ଫଳ ଫଳିଛି। ଉତ୍ପାଦନ କମିବାରୁ ଚାଷୀ ମୁଣ୍ଡରେ ହାତ ଦେଇ ବସିଛନ୍ତି।

ଏହି ବ୍ଲକ ଅଞ୍ଚଳର ଅନେକ ଚାଷୀ ଶତାଧିକ ଏକର ଜମିରେ କଖାରୁ ଚାଷ କରିଛନ୍ତି। ପୂର୍ବରୁ ଧାନ ଚାଷ ନ ହୋଇ ପଡ଼ି ରହୁଥିବା ଜମିରେ ଭଲ କଖାରୁ ଉତ୍ପାଦନ ହେଉଥିବାରୁ ଏଥି ପ୍ରତି ଆଗ୍ରହ ପ୍ରକାଶ କରି ଚଳିତ ବର୍ଷ ବହୁ ଚାଷୀ ଲକ୍ଷାଧିକ ଟଙ୍କା ଖର୍ଚ୍ଚ କରି ଏହି ଚାଷ କରିଛନ୍ତି। ସେପ୍ଟେମ୍ବର ଓ ଅକ୍ଟୋବର ମାସରେ କଖାରୁ ତୋଳା ହେଉଥିବାରୁ ବିଭିନ୍ନ ସ୍ଥାନରୁ ବେପାରୀ ଆସି କଖାରୁ କିଣିଥାନ୍ତି। ପ୍ରତିଦିନ ଶହ ଶହ ସଂଖ୍ୟାରେ ଗାଡ଼ି ଯୋଗେ କଖାରୁ ବୋଝେଇ ହୋଇ ବିକ୍ରି ପାଇଁ ଯାଇଥାଏ। ମାତ୍ର ଚଳିତ ବର୍ଷ ଲଘୁଚାପ ବର୍ଷା ଯୋଗୁ ଚାଷୀ ହତାସ ହୋଇପଡ଼ିଛନ୍ତି। ତାଳପଦା ଗାଁର ଚାଷୀ ସତ୍ୟାନନ୍ଦ ପଲେଇ, ବାଲିପୋଷି ଗାଁର ଦିଲୀପ କୁମାର ବେହେରା, ବାଉଁଶଡ଼ିହା ଗାଁର ଠାକୁରା ମୁର୍ମୁ ପ୍ରମୁଖ ଚାଷୀଙ୍କ କହିବା ଅନୁଯାୟୀ, ଗତବର୍ଷ ସେମାନେ କଖାରୁ କୁଇଣ୍ଟାଲ ପ୍ରତି ୧୨ ଶହରୁ ୧୪ ଶହ ଟଙ୍କାରେ ବେପାରୀଙ୍କୁ ବିକ୍ରି କରିଥିଲେ। ମାତ୍ର ଚଳିତ ବର୍ଷ କୁଇଣ୍ଟାଲ ୫ରୁ ୬ଶହ ଟଙ୍କାରେ ବିକ୍ରି ହେଉଛି। କଖାରୁକୁ ସଂରକ୍ଷିତ କରି ରଖିବାକୁ ଶୀତଳ ଭଣ୍ଡାରର ସୁବିଧା ନ ଥିବାରୁ ସେମାନେ କମ୍ ଦାମ୍‌ରେ ବିକିବାକୁ ବାଧ୍ୟ ହେଉଛନ୍ତି। କ୍ଷତିଗ୍ରସ୍ତ ଚାଷୀଙ୍କୁ ସରକାରୀ ସହାୟତା ଯୋଗାଇଦେବାକୁ ସେମାନେ ଦାବି କରିଛନ୍ତି।

ବିକ୍ରି ପାଇଁ ରାସ୍ତାକଡ଼ରେ ଜମା ହୋଇଥିବା କଖାରୁ।

'ସଫଳତା ପାଇବାରେ ଖବରକାଗଜ ସହାୟ ହୋଇଛି'

ବଡ଼ବିଲ, ୨୫।୯(ସ୍ୱ.ପ୍ର.)

କେନ୍ଦୁଝର ଜିଲା ବଡବିଲ ପୌରାଞ୍ଚଳରେ ରହୁଥିବା ୟଶ୍ ଜାଲୁକା କେନ୍ଦ୍ରୀୟ ଲୋକସେବା ଆୟୋଗ(ୟପିଏସ୍‌ସି) ଦ୍ୱାରା ପରିଚାଳିତ ପରୀକ୍ଷା-୨୦୨୦ରେ ଦେଶରେ ୪ର୍ଥ ସ୍ଥାନ ହାସଲ କରିଛନ୍ତି। ଏବେ ବିଭିନ୍ନ ମହଲରୁ ତାଙ୍କ ନିକଟକୁ ଶୁଭେଚ୍ଛାର ସୁଅ ଛୁଟିଛି। ତେବେ ଦୈନିକ ଖବରକାଗଜ ପଢିବା ଏହି ସଫଳତାରେ ସହାୟ ହୋଇଛି ବୋଲି ୟଶ୍ କହିଛନ୍ତି।

ବଡ଼ବିଲ ୧୫ ନମ୍ବର ୱାର୍ଡସ୍ଥିତ ପଞ୍ଚବଟୀ ରେସିଡେନ୍ସିର ଫ୍ଲାଟ ନଂ-୨୦୩ ରେ ରହୁଥିବା ମନୋଜ ଜାଲୁକା ଏବଂ ଶୋଭାଦେବୀଙ୍କ ପୁଅ ୟଶ୍। ସେ ୬ଷ୍ଠରୁ ୧୦ମ ପର୍ଯ୍ୟନ୍ତ ବଡବିଲ ସେଣ୍ଟମେରିଜ ସ୍କୁଲରେ ପଢିଥିଲେ। ପରବର୍ତ୍ତୀ ସମୟରେ ବୋକାରୋରେ ଯୁକ୍ତ ଦୁଇ, ଦିଲ୍ଲୀରେ ଗ୍ରାଜୁଏଶନ ଏବଂ ଇକୋନୋମିକ୍ସରେ ମାଷ୍ଟର ଡିଗ୍ରୀ ହାସଲ କରି ୟୁପିଏସ୍‌ସି ସିଭିଲ ସର୍ଭିସେସ ପରୀକ୍ଷା ଦେଇଥିଲେ। ସେ ଦୈନିକ ୮ଘଣ୍ଟା ପରିଶ୍ରମ କରୁଥିଲେ। ଆଉ ଖବରକାଗଜ ପଢୁଥିଲେ। ୟଶ୍ ସରକାରଙ୍କର ବିଭିନ୍ନ ଲୋକାଭିମୁଖୀ ଯୋଜନାର ସୁପରିଚାଳନାରେ ନିଜକୁ ସମର୍ପଣ କରିବେ ବୋଲି କହିଛନ୍ତି।

ସିଭିଲ ସର୍ଭିସ ପରୀକ୍ଷା: ୪ର୍ଥ ସ୍ଥାନରେ ୟଶ୍

ୟଶ୍ ଜାଲୁକା।

ଆଡ୍‌ମିଶନ ଫି' ବୃଦ୍ଧିକୁ ବିରୋଧ

ଭଦ୍ରକ ଅଫିସ,୨୫।୯

ଏବେ ସମସ୍ତ ଶିକ୍ଷାନୁଷ୍ଠାନରେ ନାମଲେଖା ଚାଲିଛି। କିନ୍ତୁ ନାମଲେଖା ସମୟରେ ପ୍ରାୟ ସମସ୍ତ ମହାବିଦ୍ୟାଳୟ କର୍ତ୍ତୃପକ୍ଷ ଉନ୍ନୟନ ଫି' ନାମରେ ଅତ୍ୟଧିକ ଅର୍ଥ ଆଦାୟ କରୁଥିବା ଭଦ୍ରକ ଜିଲା ଛାତ୍ର କଂଗ୍ରେସ ଅଭିଯୋଗ କରିଛି। ଆଡ୍‌ମିଶନ ଫି' ବୃଦ୍ଧିକୁ ବିରୋଧ କରି ଜିଲା ଛାତ୍ର କଂଗ୍ରେସ ପକ୍ଷରୁ ଏକ ସ୍ମାରକପତ୍ର ଜିଲାପାଳଙ୍କୁ ପ୍ରଦାନ କରାଯାଇଛି। ଜିଲା ସଭାପତି ସୌମ୍ୟରଞ୍ଜନ ବାରିକ, ମହମ୍ମଦ ସାକିର, ସେକ୍ ନଜରୁଲ ହେଦୋ, ରାଜୀବ ଲୋଚନ ବାରିକ, ସିଜଦା ଖାନ ପ୍ରମୁଖ ଜିଲାପାଳଙ୍କୁ ସ୍ମାରକପତ୍ର ଦେବା ସହ ପରୀକ୍ଷା ଫି' ସମ୍ପୂର୍ଣ୍ଣ ଛାଡ଼ ଓ ନାମଲେଖା ଫି' କମାଇବାକୁ ଦାବି କରିଛନ୍ତି। ଗତ ଦୁଇବର୍ଷ ଧରି କରୋନା କବଳରେ ମାନବ ସମାଜ କବଳିତ। ଲଗାତର ଲକ୍‌ଡାଉନ ଓ ଶଟ୍‌ଡାଉନ ପାଇଁ ପ୍ରତିଟି ବର୍ଗର ଲୋକଙ୍କ ଆର୍ଥିକ ମାନଦଣ୍ଡ ଦୋହଲି ଯାଇଛି। ଏଭଳି ସ୍ଥିତିରେ କଲେଜ କର୍ତ୍ତୃପକ୍ଷଙ୍କ ନାମଲେଖା ସମୟରେ ଫି' ବୃଦ୍ଧି ଅଭିଭାବକମାନଙ୍କୁ ଚିନ୍ତାରେ ପକାଇଛି। ଏପରିକି ବହୁ ଛାତ୍ରୀଛାତ୍ର ନାମ ଲେଖାଇ ପାରି ନାହାନ୍ତି। ତୁରନ୍ତ ଜିଲାପାଳ ଏହି ପ୍ରସଙ୍ଗରେ ହସ୍ତକ୍ଷେପ କରି ନାମଲେଖା ଫି' କମାଇବାକୁ ସେମାନେ ଦାବି କରିଛନ୍ତି।

ଜିଲାପାଳଙ୍କ କାର୍ଯ୍ୟାଳୟ ସମ୍ମୁଖରେ ଛାତ୍ରମାନେ।

ମହାବିଦ୍ୟାଳୟରେ ଜାତୀୟ ସେବା ଯୋଜନା ଦିବସ

ବାଙ୍ଗିରିପୋଷି, ଆରଡ଼ି ୨୫।୯(ଡି.ଏନ.ଏ.)

ମୟୂରଭଞ୍ଜ ଜିଲା ବାଙ୍ଗିରିପୋଷି ସ୍ଥିତ ଲକ୍ଷ୍ମୀକାନ୍ତ ମହାବିଦ୍ୟାଳୟରେ +୩ ଏବଂ +୨ ଜାତୀୟ ସେବା ଯୋଜନା ତରଫରୁ ଏହି ଦିବସ ସେବା ଅଧିକାରୀ ସତ୍ୟବ୍ରତ ବେହେରାଙ୍କ ଅଧକ୍ଷତାରେ ଅନୁଷ୍ଠିତ ହୋଇଥିଲା । ମୁଖ୍ୟଅତିଥି ଭାବେ ଇଂରାଜୀ ପ୍ରାଧ୍ୟାପକ ସତ୍ୟନାରାୟଣ ସାମଲ ଯୋଗଦେଇ ରକ୍ତଦାନର ଆବଶ୍ୟକତା ସମ୍ପର୍କରେ ଉଦ୍‌ବୋଧନ ଦୋଇଥିଲେ । ବହୁସଂଖ୍ୟକ ଛାତ୍ରୀଛାତ୍ର ଏବଂ ସ୍ୱେଚ୍ଛାସେବୀ ମାନେ ଯୋଗ ଦେଇଥିଲେ । ମହାବିଦ୍ୟାଳୟର ଅଧ୍ୟାପିକାଅଧ୍ୟାପକ ଏବଂ ଅଣକର୍ମଚାରୀବୃନ୍ଦ ଉପସ୍ଥିତ ଥିଲେ । ଶେଷରେ +୨ ଜାତୀୟ ସେବାଯୋଜନା ଅଧିକାରୀ ଡ.ବିରେନ୍ଦ୍ର ମହାନ୍ତି ଧନ୍ୟବାଦ ଅର୍ପଣ କରିଥିଲେ। ଭଦ୍ରକ ଜିଲା ଧାମନଗର ବ୍ଲକ ସାହାସପୁର ପଞ୍ଚାୟତ ଆଇଜିଏମ୍ କଲେଜରେ ଜାତୀୟ ସେବା ଯୋଜନା ଦିବସ ପାଳିତ ହୋଇଯାଇଛି। କଲେଜ ଅଧକ୍ଷ ବ୍ରଜ ମୋହନ ନାୟକଙ୍କ ଅଧକ୍ଷତାରେ ବୈଠକ ଅନୁଷ୍ଠିତ ହୋଇଥିଲା। ଜାତୀୟ ସେବା ଯୋଜନା କାର୍ଯ୍ୟକ୍ରମ ଅଧିକାରୀ ଅଧ୍ୟାପକ ନରେନ୍ଦ୍ର କୁମାର ସାହୁ ସଂଯୋଜନା କରିଥିଲେ। ଅଧକ୍ଷ, ସେବା ଯୋଜନା କାର୍ଯ୍ୟକ୍ରମ ଅଧିକାରୀଙ୍କ ସହ ଅଧ୍ୟାପକ ପୀତାମ୍ବର ରାଉତରାୟ, ଭରତ ଚନ୍ଦ୍ର ବେହେରା ପ୍ରମୁଖ ସେବା ଯୋଜନା ଦିବସର ମହତ୍ତ୍ୱ ସମ୍ପର୍କରେ କହିଥିଲେ। ପରେ ମହାବିଦ୍ୟାଳୟ ପରିସରରେ ସ୍ୱଚ୍ଛ ଭାରତ କାର୍ଯ୍ୟକ୍ରମ, ଚାରାରୋପଣ, ବକ୍ତୃତା, କୁଇଜ, ପ୍ରବନ୍ଧ ଆଦି ପ୍ରତିଯୋଗିତା କରାଯାଇଥିଲା। ଗୋଲକ ପଲାଇ, ଗୋଲକ ମଳିକ, ବୈଷ୍ଣବ ଦାସ, ଦେବେନ୍ଦ୍ର ରାଉତ, ଗୋପବନ୍ଧୁ ଯେନା, ଅମରେଶ ରାଉତ, ଗୋଲେଖ ସେଠୀ ପ୍ରମୁଖ ଉପସ୍ଥିତ ଥିଲେ।

ସ୍ୱାବଲମ୍ବୀ ପାଇଁ ମାଛଚାଷକୁ ପ୍ରୋତ୍ସାହନ

କେନ୍ଦୁଝର, ୨୫।୯ (ସ୍ୱ.ପ୍ର.)

ଉତ୍ପାଦିକା ଗୋଷ୍ଠୀ ଜରିଆରେ ସମୂହ କୃଷି କାର୍ଯ୍ୟ କରି ମହିଳା ମାନେ କିଭଳି ସ୍ୱାବଲମ୍ବୀ ହୋଇ ପାରିବେ ସେଥିପାଇଁ ସରକାରଙ୍କ ପକ୍ଷରୁ ବିଭିନ୍ନ ଯୋଜନା ଲାଗୁ କରିଛନ୍ତି। ନିଜସ୍ୱ ଜମିରେ ମାଛ ଚାଷ କରି ବିଶେଷ କରି ଆଦିବାସୀ ମହିଳା ମାନେ ରୋଜଗାର ବଢାଇ ପାରିବେ ସେ ନେଇ ସ୍ଥାନୀୟ ଆଇଟିଡିଏ ଓ ଆଇଡିଏ ସଂସ୍ଥା ମିଳିତ ଉଦ୍ୟମରେ ସଦର ବ୍ଲକ ସଂଗଠିତ ୩୦ ଜଣ ମହିଳାଙ୍କୁ ୩୦ ହଜାର ମାଛ ଜାଆଁଳ ବଣ୍ଟନ କରାଯାଇଛି। ସଦର ବ୍ଲକ କେମ୍ପସଡା, କେନ୍ଦୁଆ, କୁଶପଦା, ମୁକୁନା ଗ୍ରାମର ଏହି ହିତାଧିକାରୀଙ୍କୁ ରୋହି, ଭାକୁର, ମିରିକାଳି ଆଦି ମାଛ ଯାଆଁଳ ବଣ୍ଟନ କରାଯାଇଛି । ଏହି କାର୍ଯ୍ୟକ୍ରମରେ ଆଇଟିଡିଏର ପ୍ରକଳ୍ପ ପ୍ରଶାସକ ବିଜନ କୁମାର ଥମ୍ପ, ସ୍ୱତନ୍ତ୍ର ଅଧିକାରୀ ସଞ୍ଜୁ ଦାସ, ବିଶେଷଜ୍ଞ ଭାନୁବତୀ ବେହେରା, ଆଇଡିଏର ପ୍ରମୋଦ ବଗର୍ତି ପ୍ରମୁଖ ଉପସ୍ଥିତ ରହି ଚାଷ ସମ୍ବନ୍ଧରେ ଅବଗତ କରିଥିଲେ।

ନିରାଡ଼ମ୍ବରରେ ପାଳନ ହେଲା ଫାତେହା

ଭଦ୍ରକ ଅଫିସ,୨୫।୯

ଭଦ୍ରକ ବାଇପାସ୍ ରୋଡ୍ ସ୍ଥିତ ସରକାର ନଗର ଖାନକାହାଠାରେ ଧର୍ମଗୁରୁ ସୁଫି ହଜରତ ସୈୟଦ ଶାହା ନସିମ ଅଖତର କାଦରୀ ଓରଫ ବଡ଼ ସରକାର ବାବାଙ୍କ ୭ମ ବାର୍ଷିକ ଫାତେହା ଉତ୍ସବ କୋଭିଡ୍ କଟକଣା ପାଇଁ ନିରାଡ଼ମ୍ବରରେ ପାଳିତ ହୋଇଯାଇଛି। ବାବାଙ୍କ ଭକ୍ତମାନେ ଖାନକାହା ନ ଆସି ନିଜ ଘରେ ରହି ଉତ୍ସବ ପାଳନ କରିଛନ୍ତି। ପ୍ରତ୍ୟେକ ବର୍ଷ ରାଜ୍ୟ ଓ ବାହାର ରାଜ୍ୟର ଲକ୍ଷାଧିକ ଭକ୍ତ ଆସି ଏହି ଉତ୍ସବରେ ଯୋଗଦେଇ ଶୋଭାଯାତ୍ରାରେ ଯାଇ ବାବାଙ୍କ ସମାଧିରେ ଚାଦର ଚଢ଼ାଉଥିଲେ। ଏହି ଅବସରରେ ବିଶାଳ ଧର୍ମସଭା ମଧ୍ୟ ଆୟୋଜନ ହେଉଥିଲା। କିନ୍ତୁ କରୋନା ପାଇଁ ଦୁଇବର୍ଷ ଧରି ଉତ୍ସବ ଫିକା ପଡ଼ିଛି। ଉତ୍ସବ ପାଇଁ କମିଟି ପକ୍ଷରୁ ଖାନକାହ ସରିଫ ୨୩ ଓ ୨୪ ଦୁଇଦିନ ମୁଖ୍ୟ ଫାଟକ ବନ୍ଦ ରଖାଯାଇଥିଲା। ଜିଲା ପ୍ରଶାସନର ନିୟମ ମାନି ଗୁଳଶନେ ଗୌଷପାକ ଖାନକାହା କମିଟି ପକ୍ଷରୁ ବଡ଼ ସରକାର ବାବାଙ୍କ ଗୋସଲଖାନୀ କରାଯାଇଥିଲା। ସକାଳ ନମାଜ ପାଠ ସାରି ମିଲାଦ ସରିଫ ଚାଦର ଚଢ଼ାଇ ଫାତେହା କାର୍ଯ୍ୟକ୍ରମ ହୋଇଥିଲା ଓ ଏଥିରେ ୭ ଜଣ ଉପସ୍ଥିତ ଥିଲେ ବୋଲି କମିଟି ସମ୍ପାଦକ ଶେଖ୍ ଅତା ମୋହିଦ୍ଦିନ ଜଣାଇଛନ୍ତି।

ଖବରଦାତାଙ୍କୁ ଆକ୍ରମଣ ଅଭିଯୋଗ

ଯୋଡ଼ା,୨୫।୯(ଡିଏନଏ)

କେନ୍ଦୁଝର ଜିଲା ଯୋଡ଼ାର ଜଣେ ଖବରଦାତା ଖବର ସଂଗ୍ରହ କରିବାକୁ ଯାଉଥିବା ବେଳେ ତାଙ୍କୁ ଆକ୍ରମଣ କରାଯାଇଛି। ଏନେଇ ଜଣେ ରାଜସ୍ୱ ନିରୀକ୍ଷକ ଓ ଜଣେ ଅମିନଙ୍କ ବିରୋଧରେ ଯୋଡ଼ା ଥାନରେ ଅଭିଯୋଗ ହୋଇଛି। ସୂଚନାଯୋଗ୍ୟ ଯେ, ଗତ ୨୧ ତାରିଖ ଅପରାହ୍ନରେ ସମ୍ପୃକ୍ତ ଖବରଦାତା ଖବର ସଂଗ୍ରହ କରିବାକୁ ଯାଉଥିବା ବେଳେ ଯୋଡ଼ା ପୌର କାର୍ଯ୍ୟାଳୟ ନିକଟରେ ଉକ୍ତ ରାଜସ ନୀରିକ୍ଷକ ତାଙ୍କୁ ଗାଳିଗୁଳଜ କରିଥିଲେ। ଏହି ସମୟରେ ରାଜସ୍ୱ ନିରୀକ୍ଷକଙ୍କ ସହଯୋଗୀ ଉକ୍ତ ଅମିନ ଉତକ୍ଷିପ୍ତ ଖବରଦାତାଙ୍କ ଗାଡ଼ିର ପଛ କାଚକୁ ହେଲମେଟ୍‌ରେ ପିଟି ଭାଙ୍ଗି ଦେଇଥିଲେ। ଏହି ଘଟଣାକୁ ଦେଖୁଥିବା ଲୋକ ମାନେ ଏହାର ବିରୋଧ କରିଥିଲେ ଓ ସେମାନଙ୍କୁ ଟଣାଓଟରା କରି ଏଭଳି ନ କରିବା ପାଇଁ କହିଥିଲେ। ପରେ ରାଜସ୍ୱ ନିରୀକ୍ଷକ ଆପୋଷ ବୁଝାମଣା କରିଥିଲେ ହେଁ ଅମିନ ଏ ନେଇ ଯୋଡ଼ା ଥାନରେ ଲିଖିତ ଅଭିଯୋଗ କରିଥିଲେ। ସେହିପରି ଖବରଦାତାଙ୍କ ପକ୍ଷରୁ ମଧ୍ୟ ଥାନରେ ପାଲଟା ଅଭିଯୋଗ ହୋଇଛି।

ଅଧାପନ୍ତରିଆ ଅବସ୍ଥାରେ ଆବାସ

ତେଲକୋଇ,୨୫।୯(ଡି.ଏନ.ଏ)

କେନ୍ଦୁଝର ଜିଲା ତେଲକୋଇ ବ୍ଲକ ଅଧୀନ ଶିବନାରାୟଣପୁର ଗୋଡ଼ା ପଞ୍ଚାୟତର କାଞ୍ଚିଆ ଝରଣ ବସ୍ତିରେ ପ୍ରଧାନମନ୍ତ୍ରୀ ଆବାସ ଯୋଜନାରେ ଅନିୟମିତତା ଯୋଗୁ ୪୦ପରିବାରଙ୍କ ଗୃହ ଅଧାରେ ରହିଛି। ଏଥିଯୋଗୁ ଉକ୍ତ ପରିବାର ଲୋକେ ଅସୁବିଧାର ସମ୍ମୁଖୀନ ହୋଇ ବିଡିଓଙ୍କ ଦ୍ୱାରସ୍ଥ ହୋଇଛନ୍ତି। ଏହାର ତଦନ୍ତ ପାଇଁ ସେମାନେ ଦାବି କରିଛନ୍ତି।

ଅଭିଯୋଗ ଅନୁଯାୟୀ, ଏହି ଭୂୟାଁ ଜନଜାତି ପାହାଡ଼ ଉପରେ ତମାଙ୍ଗରେ ବସବାସ କରୁଥିଲେ। ୧୯୯୯ରେ ସରକାରଙ୍କ ପକ୍ଷରୁ ସେମାନଙ୍କୁ ପାହାଡ଼ ତଳ କାଞ୍ଚିଆ ଝରଣକୁ ଅଣାଯାଇ ସମସ୍ତ ବ୍ୟବସ୍ଥା କରାଯିବ ବୋଲି ପ୍ରତିଶ୍ରୁତି ଦିଆଯାଇଛି। ଉକ୍ତ ସ୍ଥାନରେ ଜମି ମଧ୍ୟ ଦେଇଥିଲେ। ପ୍ରଥମ ପର୍ଯ୍ୟାୟରେ ୪୦ ପରିବାର ପାଇଁ ପ୍ରଧାନମନ୍ତ୍ରୀ ଆବାସ ଯୋଜନାରେ ଗୃହ ଯୋଗାଇ ଦିଆଯାଇଥିଲା। ଠିକାଦାରଙ୍କ ଦ୍ୱାରା ନିର୍ମାଣ କାର୍ଯ୍ୟ ଆରମ୍ଭ ହୋଇଥିଲା। ହେଲେ ପରେ ଆଉ କାମ ନ ହେବାର ଅଧାପନ୍ତରିଆ ଅବସ୍ଥାରେ ଘରଗୁଡ଼ିକ ରହିଛି। ଫଳରେ ବର୍ଷା ହେଲେ ସେମାନେ ହୀନସ୍ଥା ହେଉଛନ୍ତି। ବିଡିଙ୍କ ପରାମର୍ଶ କ୍ରମେ ସେମାନେ ଥାନାରେ ଅଭିଯୋଗ କରିଛନ୍ତି। ଯଯାତି ଦେହୁରୀ, ଉମେଶ ଦେହୁରୀ, ମଣି ଦେହୁରୀ, କୁଣ୍ଡୁ ଦେହୁରୀ, ଦେବାନନ୍ଦ ପ୍ରଧାନ, କମଳା ଦେହୁରୀ, ଗୁରୁବାରୀ ପ୍ରଧାନ ପ୍ରମୁଖ ବିଡିଓଙ୍କ ଦ୍ୱାରସ୍ଥ ହୋଇଥିଲେ। ଏ ସମ୍ପର୍କରେ ବିଡିଓ ଦିଲୀପ କୁମାର ବାରାଙ୍କୁ ପଚାରିବାରୁ ଏଭଳି ଅଭିଯୋଗ ନେଇ ଜିଲା ପ୍ରଶାସନକୁ ଅବଗତ କରାଯାଇଥିବା କହିଛନ୍ତି।

'କଳା, ସଂସ୍କୃତି ଓଡ଼ିଆ ଜାତିର ପ୍ରାଣକେନ୍ଦ୍ର'

ବାସୁଦେବପୁର, ୨୫।୯ (ଡି.ଏନ.ଏ.)

ଭଦ୍ରକ ଜିଲା ବାସୁଦେବପୁର ନୀଳମଣି ଟାଉନ ହଲ୍ ପରିସରରେ ବ୍ଲକ କଳା ଓ ସଂସ୍କୃତି ସଂଘ ଆନୁକୂଲ୍ୟରେ ଶନିବାର ମୁଖ୍ୟମନ୍ତ୍ରୀ ଲୋକକଳା ମଞ୍ଚ ପ୍ରତିଯୋଗିତା ଅନୁଷ୍ଠିତ ହୋଇଯାଇଛି। ମୁଖ୍ୟଅତିଥି ଭାବେ ବିଧାୟକ ବିଷ୍ଣୁବ୍ରତ ରାଉତରାୟ ଯୋଗଦେଇ ଉତ୍ସବକୁ ଉଦ୍‌ଘାଟନ କରିଥିଲେ। କଳା ଓ ସଂସ୍କୃତି ହେଉଛି ଓଡ଼ିଆ ଜାତିର ପ୍ରାଣକେନ୍ଦ୍ର। ରାଜ୍ୟ ସରକାର ଲୋକକଳାକୁ ସର୍ବାଧିକ ଗୁରୁତ୍ୱ ଦେଉଥିବା ବେଳେ ଏହା ହିଁ ଓଡ଼ିଆ ଜାତିକୁ ଏକ ସ୍ୱତନ୍ତ୍ର ପରିଚୟ ଦେବାରେ ସକ୍ଷମ ହୋଇଛି ବୋଲି ବିଧାୟକ ମତବ୍ୟକ୍ତ କରିଥିଲେ। ଅନ୍ୟତମ ଅତିଥି ଭାବେ ବିଧା

ଅତୁଲ୍ୟ ସିହ୍ନାଙ୍କୁ ନୂଆ ଦାୟିତ୍ୱ

ନୂଆଦିଲ୍ଲୀ,୨୫।୯: ଦକ୍ଷିଣ-ପୂର୍ବ ରେଳପଥର ନୂଆ ଅତିରିକ୍ତ ମହାପ୍ରବନ୍ଧକ (ଏଜିଏମ୍) ଭାବେ ଅତୁଲ୍ୟ ସିହ୍ନା ଦାୟିତ୍ୱ ଗ୍ରହଣ କରିଛନ୍ତି। ଏହା ପୂର୍ବରୁ ସେ ଇଷ୍ଟର୍ନ ରେଲ୍‌ୱେର ଚିଫ୍ ୱାର୍କଶପ୍ ଇଞ୍ଜିନିୟର ଭାବେ କାର୍ଯ୍ୟ କରୁଥିଲେ। ୧୯୮୬ ବ୍ୟାଚ୍‌ର ଭାରତୀୟ ରେଳ ସେବାର ମେକାନିକାଲ ଇଞ୍ଜିନିୟର ସିହ୍ନା ୧୯୮୮ରେ ଦକ୍ଷିଣ କେନ୍ଦ୍ରୀୟ ରେଳପଥର ଅତିରିକ୍ତ ମେକାନିକାଲ ଇଞ୍ଜିନିୟର ଭାବେ ଭାରତୀୟ ରେଳରେ ଚାକିରି ଜୀବନ ଆରମ୍ଭ କରିଥିଲେ।

ସଂକ୍ଷେପରେ

ଟିକସ ଫାଙ୍କି ଅଭିଯୋଗରେ ହୀରା କମ୍ପାନୀରେ ଚଢ଼ାଉ

ନୂଆଦିଲ୍ଲୀ,୨୫।୯: କେନ୍ଦ୍ରୀୟ ପ୍ରତ୍ୟକ୍ଷ ଟିକସ ବୋର୍ଡ (ସିବିଡିଟି) ପକ୍ଷରୁ ମିଳିଥିବା ସୂଚନା ଅନୁସାରେ ଶନିବାର ଆୟକର ବିଭାଗର ଏକ ସ୍ୱତନ୍ତ୍ର ଟିମ୍ ଗୁଜରାଟର ହୀରା ବ୍ୟବସାୟୀଙ୍କ ବ୍ୟବସାୟିକ ଅନୁଷ୍ଠାନ ସମେତ ୨୩ଟି ଅନ୍ୟ ସ୍ଥାନରେ ଚଢ଼ାଉ କରିଥିଲା। ବିଭାଗର କହିବା କଥା, କୋଟି କୋଟି ଟଙ୍କାର ଟିକସ ଫାଙ୍କିବା ଏବଂ ବ୍ୟବସାୟିକ ହିସାବପତ୍ର ଠିକ୍ ଭାବେ ପୈଠକରି ନ ଥିବାରୁ ଆୟକର ବିଭାଗ ଗୁଜରାଟର ଏକ ହୀରା ଡିଆରି ଓ ରପ୍ତାନି କରୁଥିବା ସଂସ୍ଥାର ବିଭିନ୍ନ ସଂସ୍ଥାରେ ଏକକାଳୀନ ଚଢ଼ାଉ ହୋଇଛି। ସେପ୍ଟେମ୍ବର ୨୨ରୁ ସଂସ୍ଥାର ୨୩ଟି ସ୍ଥାନରେ ଚଢ଼ାଉ ଆରମ୍ଭ ହୋଇଥିବା ଜଣାପଡିଛି। ହୀରା ବ୍ୟବସାୟ ସହ ଚଢ଼ାଉର ସମ୍ମୁଖୀନ ହୋଇଥିବା କମ୍ପାନୀ ଟାଇଲ୍ସ ଉତ୍ପାଦନ ମଧ୍ୟ କରିଥାଏ। ସୁରଟ, ନଭସାରି, ମୋରବି ଓ ଗୁଜରାଟ ଏବଂ ମୁମ୍ବାଇ ଭଳି ସ୍ଥାନରେ କମ୍ପାନୀର ଅନେକ ପ୍ରକାର ବ୍ୟବସାୟ ଚାଲିଛି ବୋଲି ଆୟକର ବିଭାଗ ପକ୍ଷରୁ ସୂଚନା ଦିଆଯାଇଛି।

୮୭୩ କୋଟି ଟଙ୍କାର ଜରିମାନା

ନୂଆଦିଲ୍ଲୀ ୨୫।୯ : ଭାରତୀୟ ପ୍ରତିସ୍ପର୍ଦ୍ଧା ଆୟୋଗ (ସିସିଆଇ) ନିକଟରେ ବିଭିନ୍ନ ରାଜ୍ୟ ଓ କେନ୍ଦ୍ରଶାସିତ ଅଞ୍ଚଳଗୁଡ଼ିକରେ ବିୟର ବିକ୍ରି ଓ ବିପଣନରେ ହେଉଥିବା ବ୍ୟବସାୟିକ ଗୋଷ୍ଠୀ ଲାଗି ୩ଟି ବିୟର କମ୍ପାନୀଙ୍କ ସମେତ ବିଭିନ୍ନ ଲୋକଙ୍କ ଉପରେ ୮୭୩ କୋଟି ଟଙ୍କାର ଜରିମାନା କରିଛନ୍ତି। ବଜାର ନିୟମର ଉଲ୍ଲଂଘନ ଲାଗି ସିସିଆଇ ଏହି ଜରିମାନା ୟୁନାଇଟେଡ୍ ବ୍ରିୱେରିଜ ଲିମିଟେଡ୍ (ୟୁବିଏଲ୍), କାର୍ଲ୍ସବର୍ଗ ଇଣ୍ଡିଆ ଓ ଅଲ୍ ଇଣ୍ଡିଆ ବ୍ରୁଏର୍ସ ଆସୋସିଏସନ (ଏଆଇବିଏ)ଙ୍କ ଉପରେ ଲଗାଇଛନ୍ତି। ସିସିଆଇ ଭାରତରେ ବିୟର ପ୍ରସ୍ତୁତ କରୁଥିବା ୩ କମ୍ପାନୀଙ୍କ ବିରୋଧରେ ମଧ୍ୟ ଏକ ଅନ୍ତରାଣ ଆଦେଶ ଜାରି କରିଛନ୍ତି। ଆୟୋଗଙ୍କ ପକ୍ଷରୁ ଜାରି ହୋଇଥିବା ବୟାନରେ ଏହି କମ୍ପାନୀଗୁଡ଼ିକ ବିଭିନ୍ନ ରାଜ୍ୟ ଓ କେନ୍ଦ୍ର ଶାସିତ ଅଞ୍ଚଳରେ ବିୟର ବିକ୍ରି ଓ ଯୋଗାଣରେ ବ୍ୟବସାୟିକ ଗୋଷ୍ଠୀ କରିବା ଗତିବିଧିରେ ଜଡିତ ବୋଲି କହିଛନ୍ତି। ଆୟୋଗଙ୍କ ସୂଚନା ଅନୁସାରେ ୟୁବିଏଲ୍‌କୁ ୪୦%, ସିଆଇପିଏଲ୍‌କୁ ୨୦% ଓ ଏବିଇନବେଭକୁ ୧୦୦% ରିହାତି ଦିଆଯାଇଥିବା କହିଛନ୍ତି।

'ହସ୍ତତନ୍ତରେ ଜିଏସ୍‌ଟି ଜିଜିଆ କର'

ସାରା ଭାରତ, ଏପରିକି ବିଦେଶରେ ମଧ୍ୟ ନିଜ ସଂସ୍ଥାର ନାମକୁ ପରିଚୟ କରାଇପାରିଛନ୍ତି ଭୁବନେଶ୍ୱରର ପ୍ରତିଷ୍ଠିତ ବ୍ୟବସାୟୀ ଲଲାଟେନ୍ଦୁ ମହାନ୍ତି। ଚାକିରି ପଛରେ ନ ଗୋଡ଼ାଇ ବ୍ୟବସାୟ କରିବାର ଇଚ୍ଛା ତାଙ୍କର ପିଲାଦିନରୁ ଥିଲା। ସେ ଦିଗରେ ନିଷ୍ଠାପର ଉଦ୍ୟମ ତାଙ୍କ ପାଇଁ ସଫଳତା ଆଣିଦେଇଛି। ଏକ ଭିନ୍ନ ବ୍ୟବସାୟ କରିବା ଲକ୍ଷ୍ୟରେ ସେ ୟୁନିଟ୍-୨ ମାର୍କେଟ୍‌ରେ ୧୯୮୯ରେ ଖୋଲିଥିଲେ 'ପ୍ରିୟଦର୍ଶନୀ' ନାମରେ ହସ୍ତତନ୍ତ ପୋଷାକର ଏକ ଏକ୍ସକ୍ଲୁସିଭ ଶୋ'ରୁମ୍। ହସ୍ତତନ୍ତ ପୋଷାକରେ ସବୁ ଋତୁରେ ଆରାମ ସାଙ୍ଗକୁ ଆକର୍ଷଣୀୟ ଲୁକ୍ ଦେବା ଲକ୍ଷ୍ୟରେ କାରବାରକୁ ଆଗେଇନେଇଥିବା ଲଲାଟେନ୍ଦୁଙ୍କ ସହ 'ଧରିତ୍ରୀ'ର ଅଭୟ କୁମାର ଦାଶଙ୍କ ସ୍ୱତନ୍ତ୍ର ଆଳାପ।

ଲଲାଟେନ୍ଦୁ ମହାନ୍ତି

ପ୍ରଶ୍ନ– ହସ୍ତତନ୍ତ ପୋଷାକ ବ୍ୟବସାୟ ପାଇଁ କାହିଁକି ମନ ବଳାଇଲେ?

ଉତ୍ତର– ୯୦ ଦଶକରେ ଭୁବନେଶ୍ୱର ସାରା ଭିନ୍ନ ଭିନ୍ନ ବ୍ୟବସାୟ ଚାଲିଥିଲା। ପୋଷାକ ବ୍ୟବସାୟ କହିଲେ ସୂତା, ପଲିଷ୍ଟର, କଟନ ଆଦିର ଚାହିଦା ରହିଥିଲା। ସେହି ସମୟରେ ରାଜ୍ୟର ବିଭିନ୍ନ ସ୍ଥାନରେ ହସ୍ତତନ୍ତ ପୋଷାକର ଆଦର ବଢୁଥିଲା। ଏପରିକି ବିଦେଶୀମାନେ ସମ୍ବଲପୁର ଶାଢ଼ି କିଣିବା ପାଇଁ ଭୁବନେଶ୍ୱରରୁ ସମ୍ବଲପୁର ଯାଉଥିଲେ। ଏଭଳି କିଛି ଘଟଣା ଓ ସମସ୍ୟାକୁ ଆଖି ଆଗରେ ରଖି ହସ୍ତତନ୍ତ ବ୍ୟବସାୟ କରିବାକୁ ମନ ବଳାଇଥିଲି। ଗୋଟେ କିଛି ନୂଆ କରିବାର ଇଚ୍ଛା ଓ ସହରରେ ନ ଥିବା ବ୍ୟବସାୟକୁ ବଜାରକୁ ଆଣିବାର ଲକ୍ଷ୍ୟ ଯୋଗୁ ଏହା ସମ୍ଭବ ହୋଇପାରିଛି।

ପ୍ରଶ୍ନ– ଆପଣଙ୍କ ବ୍ୟବସାୟରେ ବୁଣାକାର କିଭଳି ସହାୟତା ପାଉଛନ୍ତି?

ଉତ୍ତର– ହସ୍ତତନ୍ତ ବ୍ୟବସାୟ ବିଭିନ୍ନ ଜିଲାର ବୁଣାକାର ପରିବାର ଓ ଅନୁଷ୍ଠାନ ସହଯୋଗରେ କରାଯାଉଛି। ସେଥିପାଇଁ ବୁଣାକାର ଅନୁଷ୍ଠାନ ଜରିଆରେ ଆମ ସଂସ୍ଥା ପରୋକ୍ଷ ଭାବେ ୫୦୦ ବୁଣାକାରଙ୍କ ସହଯୋଗରେ ଆବଶ୍ୟକ ପୋଷାକ ଉତ୍ପାଦନ କରିଥାଏ। ବୁଣାକାରମାନଙ୍କ ଦ୍ୱାରା ଉତ୍ପାଦିତ ଭିନ୍ନ ଭିନ୍ନ ପୋଷାକ ସଂଗ୍ରହ କରାଯାଇ ବିକ୍ରି ପାଇଁ ଅଣାଯାଉଛି। ଏହାଦ୍ୱାରା ବୁଣାକାର ରୋଜଗାର ପାଇଥାନ୍ତି ତା' ସହିତ ବଜାରର ଚାହିଦା ପୂରଣ ହୋଇଥାଏ।

ପ୍ରଶ୍ନ– କେଉଁ ପୋଷାକର ଚାହିଦା ବଜାରରେ ଅଧିକ ରହିଛି?

ଉତ୍ତର– ସାଧାରଣତଃ ହସ୍ତତନ୍ତ ପୋଷାକର ଚାହିଦା ଭଲ ରହିଥାଏ। ବିଶେଷକରି ଭିନ୍ନ ଭିନ୍ନ ସମ୍ବଲପୁରୀ ପୋଷାକର ଡିମାଣ୍ଡ ରହିଛି। ବ୍ୟବହାର କରୁଥିବା ଲୋକ ହିଁ ଜାଣି ଥାଏ ଏହି ପୋଷାକର ସ୍ୱତନ୍ତ୍ରତା କ'ଣ। ସେଥିପାଇଁ ଏହାର ଦାମ ୧୦ ହଜାରରୁ ଆରମ୍ଭ ହୋଇ ୨ଲକ୍ଷ ଟଙ୍କା ପର୍ଯ୍ୟନ୍ତ ରହିଛି। ସ୍ୱତନ୍ତ୍ର ପୋଷାକ ପାଇଁ ଦାମ ଅଧିକ ରହିଥାଏ। ସମ୍ବଲପୁର ପାଟ ସମେତ ବରଗଡ଼, କଟକ, ନୟାଗଡ଼ ଓ ଜଗତ୍‌ସିଂହପୁର ଅଞ୍ଚଳରୁ ପ୍ରସ୍ତୁତ ହେଉଥିବା ଭିନ୍ନ ଭିନ୍ନ ଶାଢ଼ି ଓ ପୋଷାକର ଚାହିଦା ମଧ୍ୟ ରହିଛି।

ପ୍ରଶ୍ନ– ହସ୍ତତନ୍ତ ବ୍ୟବସାୟରେ ଜିଏସ୍‌ଟିକୁ କିଭଳି ଦେଖୁଛନ୍ତି?

ଉତ୍ତର– ସ୍ୱାଧୀନତାର ୭୦ ବର୍ଷ ପରେ ହସ୍ତତନ୍ତ ବ୍ୟବସାୟରେ କେନ୍ଦ୍ର ସରକାର ଏକ ଜିଜିଆ କର ଆଦାୟ କଲା ଭଳି ୫% ଜିଏସ୍‌ଟି ଆଦାୟ କରୁଛନ୍ତି, ଯାହାକୁ ନେଇ ଉଭୟ ବ୍ୟବସାୟୀ ଓ ବୁଣାକାର ଅସନ୍ତୁଷ୍ଟ ରହିଛନ୍ତି। ଯେହେତୁ ଏହା ଏକ ଲଘୁ ଶିଳ୍ପ ଏବଂ ଏକ ସୀମିତ ଅଞ୍ଚଳରେ ପରିବ୍ୟାପ୍ତ, ଏହା ଉପରେ କୌଣସି ଟିକସ ଆଜି ପର୍ଯ୍ୟନ୍ତ ଲାଗି ନ ଥିଲା। ସେଥିପାଇଁ ଜିଏସ୍‌ଟି ଏକ ବୋଝ ଭଳି ମନେ ହେଉଛି।

ପ୍ରଶ୍ନ– ଅବସର ସମୟରେ କ'ଣ କରିବାକୁ ପସନ୍ଦ କରନ୍ତି?

ଉତ୍ତର–ବ୍ୟବସାୟୀ ଓ ବ୍ୟବସାୟରେ ଅବସର ନ ଥାଏ। ହେଲେ ଏହା ମଧ୍ୟରେ ସମୟ ବାହାର କରି ବିଦେଶ ବୁଲିବାକୁ ପସନ୍ଦ କରେ। ସେହିଭଳି ଘରେ ରହିଲେ ସାଙ୍ଗ ଓ ବନ୍ଧୁ ପରିଜନଙ୍କ ସହ ଭୋଜିଭାତରେ ସମୟ ବିତାଇବାକୁ ଭଲଲାଗେ।

ପ୍ରଶ୍ନ– ସରକାରୀ ସୁବିଧା ଓ ସହାୟତାକୁ କିପରି ଦେଖୁଛନ୍ତି?

ଉତ୍ତର– ହସ୍ତତନ୍ତର ପ୍ରଚାର ଓ ପ୍ରସାର ପାଇଁ ସରକାର ଯାହା କିଛି କରୁଛନ୍ତି, ଭଲ ନ ଥିଲେ ମଧ୍ୟ ମନ୍ଦ ନାହିଁ। ସରକାର ସବ୍‌ସିଡି ସାଙ୍ଗକୁ ବୁଣାକାରମାନଙ୍କ ଆବଶ୍ୟକତା ପୂରଣ ଏବଂ ଅତ୍ୟାଧୁନିକ ଯନ୍ତ୍ରପାତି ସହ କଲରିଂ ୟୁନିଟ୍ ସ୍ଥାପନ କରାଇଲେ ହସ୍ତତନ୍ତର ଚାହିଦା ଆହୁରି ବଢ଼ିବ।

ଅକ୍ଟୋବରରେ ୨୧ଦିନ ବନ୍ଦ ରହିବ ବ୍ୟାଙ୍କ

ନୂଆଦିଲ୍ଲୀ ୨୫।୯ : ଅକ୍ଟୋବର ମାସରେ ପାର୍ବଣ ସହ ଅନ୍ୟ ଦିବସ ଏବଂ ଛୁଟିଦିନ ପଡୁଥିବାରୁ ସାରା ଦେଶରେ ୨୧ ଦିନ ବ୍ୟାଙ୍କ ରହିବ ବୋଲି ଜଣାପଡ଼ିଛି। ଏହି ୨୧ ଛୁଟି ମଧ୍ୟରୁ ୧୪ଟି ଆର୍‌ବିଆଇ ଘୋଷଣା କରିଛି। ବଳକା ୭ଟି ଛୁଟି ସାଧାରଣ ଭାବେ ବ୍ୟାଙ୍କ ବନ୍ଦ ରହିବ। ହେଲେ ଏହି ବ୍ୟାଙ୍କ ଛୁଟି ବିଭିନ୍ନ ରାଜ୍ୟରେ ଭିନ୍ନ ଭିନ୍ନ ରହିପାରେ ବୋଲି କୁହାଯାଇଛି। ଏହି ଛୁଟି ମଧ୍ୟରେ ୨ଟି ଶନିବାର ଓ ୫ ରବିବାର ସାମିଲ ରହିଛି। ଆର୍‌ବିଆଇ ପକ୍ଷରୁ ଜାରି ଧାର୍ମିକ ଛୁଟି ଆଧାରରେ ଅକ୍ଟୋବରରେ ଅକ୍ଟୋବର ୧ ବ୍ୟାଙ୍କ ଖାତାର ଅର୍ଦ୍ଧବାର୍ଷିକ ସମାପନ (ଗ୍ୟାଙ୍ଗ୍‌ଟକ), ୨ତାରିଖ ଗାନ୍ଧୀ ଜୟନ୍ତୀ, ୬ ମହାଳୟା (ଅଗରତାଲା, ବେଙ୍ଗାଲୁରୁ, କୋଲକାତା), ୭ ଲେନିଙ୍ଗଥୋ ସନମହୀ (ଇମ୍ଫାଲ), ୧୨ ଦୁର୍ଗାପୂଜା (ମହାସପ୍ତମୀ),୧୩ ଦୁର୍ଗାପୂଜା (ମହାଅଷ୍ଟମୀ), ୧୪ ଦୁର୍ଗାପୂଜା (ମହା ନବମୀ), ୧୫ ଦଶହରା ବା ବିଜୟା ଦଶମୀ, ୧୬ ଦୁର୍ଗାପୂଜା (ଦସେନ),୧୮ କଟି ବିହୁ (ଗୁଆହାଟୀ), ୧୯ ଇଦ୍-ଏ-ମିଲାଦ-ଇଦ୍-ଏ-ମିଲାଦୁନ୍ନବି,ମିଲାଦ-ଏ-ଶରିଫ, ୨୦ ମହର୍ଷି ବାଲ୍ମିକୀଙ୍କ ଜନ୍ମଦିନ, ଲକ୍ଷ୍ମୀପୂଜା, ଇଦ୍-ଏ-ମିଲାଦ, ୨୨ ଇଦ୍-ଏ-ମିଲାଦ-ଉଲ୍-ନବୀ (ଜମ୍ମୁ, ଶ୍ରୀନଗର),୨୬ ପରିଗ୍ରହଣ ଦିବସ (ଜମ୍ମୁ, ଶ୍ରୀନଗର) ଏବଂ ଅକ୍ଟୋବର ୯ ଓ ୨୩ରେ ଦ୍ୱିତୀୟ ଓ ଚତୁର୍ଥ ଶନିବାର ସମେତ ୩, ୧୦, ୧୭, ୨୪ ଓ ୩୧ ତାରିଖ ରବିବାର ସ୍ୱାଭାବିକ ଛୁଟି ରହିଥାଏ।

ଭିଆଇଟି-ଆପ୍ ବିଶ୍ୱବିଦ୍ୟାଳୟ ପକ୍ଷରୁ ସମାବର୍ତ୍ତନ ଉତ୍ସବ

ଅମରାବତୀ,୨୫।୯

ଆନ୍ଧ୍ରପ୍ରଦେଶର ଭେଲୋର ବୈଷୟିକ ଶିକ୍ଷାନୁଷ୍ଠାନ (ଭିଆଇଟି-ଆପ୍,ବିଶ୍ୱବିଦ୍ୟାଳୟ)ପକ୍ଷରୁ ଚଳିତ ବର୍ଷର ସମାବର୍ତ୍ତନ ଉତ୍ସବ ନିକଟରେ ଅନୁଷ୍ଠିତ ହୋଇଯାଇଛି। ଏହି ଅବସରରେ ଲିଥିୟମ ଆୟନ ବ୍ୟାଟେରି ଉଦ୍ଭାବନ ପାଇଁ ୨୦୧୯-ନୋବେଲ ପୁରସ୍କାର ବିଜେତା ଡ. ଏମ୍. ଷ୍ଟନ୍‌ଲେ ହ୍ୱିଟିଂହାମ ମୁଖ୍ୟ ଅତିଥି ଭାବେ ଯୋଗ ଦେଇ ବିଶ୍ୱବିଦ୍ୟାଳୟର ମହାତ୍ମା ଗାନ୍ଧୀ, ନୀଲମ ସଞ୍ଜୀବା ରେଡ୍ଡୀ, ସାବିତ୍ରୀ ବାଇ ଫୁଲେ ଓ ରକ୍ ପ୍ଲାଜା ନାମରେ ନାମିତ ବ୍ଲକଗୁଡ଼ିକୁ ଉଦ୍‌ଘାଟନ କରିଥିଲେ। ଶିକ୍ଷାନୁଷ୍ଠାନର ପ୍ରତିଷ୍ଠାତା ତଥା ଭିଆଇଟିର କୁଳପତି ଡ. ଜି. ବିଶ୍ୱନାଥନଙ୍କ ସଭାପତିତ୍ୱରେ ସଭା କାର୍ଯ୍ୟ ଯଥାବିଧି ସମ୍ପାଦନ ହୋଇଥିଲା। ଅନ୍ୟମାନଙ୍କ ମଧ୍ୟରେ ଡ. ଶେକର ବିଶ୍ୱନାଥନ, ଡ. ଶଙ୍କର ବିଶ୍ୱନାଥନ, ଜି.ଭି. ସେଲ୍‌ଭାମ, ଡ. ସନ୍ଧ୍ୟା ପେଣ୍ଟାରେଡ୍ଡୀ, କାଦମ୍ବରୀ ବିଶ୍ୱନାଥନ, ଡ. ଏସ୍‌ଭି କୋଟା ରେଡ୍ଡୀ, ଡ. ସି.ଏଲ୍.ଭି. ଶିବକୁମାରଙ୍କ ସମେତ ଭିଆଇଟିର କର୍ମଚାରୀ ଉପସ୍ଥିତ ଥିଲେ। ସମାବର୍ତ୍ତନ ଉତ୍ସବରେ ୨ ଜଣଙ୍କୁ ପିଏଚ୍.ଡି., ୧୦ ଜଣଙ୍କୁ ସ୍ୱର୍ଣ୍ଣପଦକ ସହ ଛାତ୍ରୀଛାତ୍ରମାନଙ୍କୁ ଅନ୍ୟାନ୍ୟ ଡିଗ୍ରୀ ପ୍ରଦାନ କରାଯାଇଥିଲା। କୋଭିଡ୍ କଟକଣା ଓ ସରକାରୀ ଗାଇଡ୍‌ଲାଇନ ଅନୁସାରେ ସମାବର୍ତ୍ତନ ଉତ୍ସବ ପାଳନ କରାଯାଇଥିଲା।

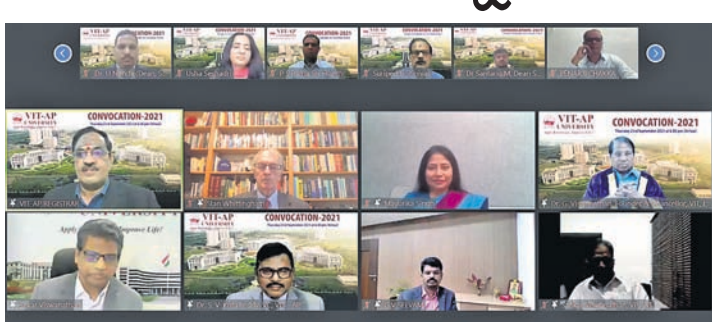

ଏଏମ୍-ଏନ୍‌ଏସ୍‌କୁ ଏସ୍.ସି. ଦେ ମେମୋରିଆଲ ଟ୍ରଫି

ଭୁବନେଶ୍ୱର,୨୫।୯

ଏଏମ୍-ଏନ୍‌ଏସ୍ ଇଣ୍ଡିଆର ୪ ଜଣିଆ ଟେକ୍‌ଏଲିଟ୍ ଟିମ୍ (ସବିତା କୁମାରୀ ରାଉତ, ଶିବକ୍ରିଷ୍ଣା ଗୋଲାଗାନି, ହରିପ୍ରସାଦ ଏବଂ ରାଜଶ୍ରୀ ସିହ୍ନା) ୨୦୨୧ ଅଗଷ୍ଟ ୨୮ ଏବଂ ୨୯ରେ ଭର୍ଚୁଆଲ ପ୍ଲାଟ୍‌ଫର୍ମରେ ହୋଇଥିବା ଟିକ୍ୟୁଏମ୍ ଗ୍ଲୋବାଲ ସମ୍ମିଟ ସମ୍ମିଳନୀରେ ଅଂଶଗ୍ରହଣ କରି ଗ୍ରୀନ୍ ବଲ୍ ଡିଫର ମେଶିନକୁ ହ୍ରାସ କରିଲୁହାପଥର ପେଲେଟର ଗୁଣବତ୍ତାକୁ କିପରି ଉନ୍ନତ କରାଯିବ ତାହା ଉପରେ ଆଲୋଚନା କରିଥିଲେ।ଏହି ପରିପେକ୍ଷୀରେ ଏଏମ୍-ଏନ୍‌ଏସ୍ ଇଣ୍ଡିଆର କାର୍ଯ୍ୟନିର୍ବାହୀ ନିର୍ଦ୍ଦେଶକ ଜି.ସୁରେଶ କହିଛନ୍ତି, ଆମ ଦଳ ପକ୍ଷରୁ ଲୁହାପଥର ପେଲେଟ ଉପରେ କରାଯାଇଥିବା ଗବେଷଣା ଗ୍ଲୋବାଲ ସମ୍ମିଳନୀରେ ପ୍ରଶଂସାର ପାତ୍ର ହୋଇଥିବାରୁ ଏହା ଆମ ପାଇଁ ପ୍ରକୃତରେ ଗର୍ବର ବିଷୟ। ଉକ୍ତ କାର୍ଯ୍ୟକ୍ରମ ପଶ୍ଚିମବଙ୍ଗର ଟେକ୍ନୋ ଇଣ୍ଡିଆ ବିଶ୍ୱବିଦ୍ୟାଳୟ ଦ୍ୱାରା ଆୟୋଜିତ ହୋଇଥିଲା, ଯେଉଁଠାରେ ଇଣ୍ଡିଆର କ୍ୱାଲିଟି ସର୍କଲ ଫୋରମ ସହ ଆୟୋଜକ ଥିଲା। ଏହି କାର୍ଯ୍ୟକ୍ରମକୁ ଡେମିଂ ପ୍ରାଇଜ କମିଟି, ଜେୟୁଏସ୍‌ଇ (ଜାପାନୀ ବୈଜ୍ଞାନିକ ଏବଂ ଇଞ୍ଜିନିୟର ସଂଘ)ର ପରିଚାଳନା ନିର୍ଦ୍ଦେଶକ ତଥା ସାଧାରଣ ସମ୍ପାଦକ ନୋରିହୀକୋ ନାକାଜିମା ଉଦ୍‌ଘାଟନ କରିଥିଲେ।

ଗର୍ଭ ନିରୋଧକ ହିଁ ବିକଳ୍ପ

ପୃଥିବୀର ଜନସଂଖ୍ୟା ଯୋଗୁ ସଙ୍କଟ ବଢ଼ିବାରେ ଲାଗିଛି। ଜନସଂଖ୍ୟା ବୃଦ୍ଧିର ବହୁ କାରଣ ରହିଛି। ସେଗୁଡ଼ିକ ମଧ୍ୟରେ ପାଠପଢ଼ାର ଅଭାବ, ଲୋକଙ୍କ ଆର୍ଥିକ ସ୍ଥିତି, ସ୍ୱାସ୍ଥ୍ୟସେବାର ଅଭାବ ଆଦି ମୁଖ୍ୟ କାରଣ।ତେବେ ଜନସଂଖ୍ୟା ବୃଦ୍ଧିକୁ ରୋକିବା କ୍ଷେତ୍ରରେ ଗର୍ଭ ନିରୋଧକ ଏକ ବିକଳ୍ପ ଭାବେ ଉଭା ହୋଇଛି। ୨୦୩୦ ସୁଦ୍ଧା ବିଶ୍ୱସ୍ତରରେ ସ୍ଥାୟୀ ବିକାଶ ଆଜେଣ୍ଡା ଲକ୍ଷ୍ୟ ନେଇ ୧୯୯୪ ସେପ୍ଟେମ୍ବର ୨୬ରେ ଅନୁଷ୍ଠିତ ହୋଇଥିବା ଜନସଂଖ୍ୟା ଏବଂ ବିକାଶ ଉପରେ ଅନ୍ତର୍ଜାତୀୟ ସମ୍ମିଳନୀରେ ଗୁରୁତ୍ୱାରୋପ କରାଯାଇଥିଲା ଏବଂ ବିଶ୍ୱ ଗର୍ଭ ନିରୋଧକ ଦିବସ ପାଳନ କରାଯିବାକୁ ନିଷ୍ପତ୍ତି ଗ୍ରହଣ କରାଯାଇଥିଲା। ସେବେଠାରୁ ପ୍ରତିବର୍ଷ ସେପ୍ଟେମ୍ବର ୨୬କୁ ବିଶ୍ୱ ଗର୍ଭ ନିରୋଧକ ଦିବସ ଭାବରେ ପାଳନ କରାଯାଇ ଆସୁଛି। ଏହି ଦିନ ବିଶ୍ୱବ୍ୟାପୀ ପରିବାର ଯୋଜନା, ସୂଚନା ଏବଂ ଶିକ୍ଷା ଏବଂ ପ୍ରଜନନ ସ୍ୱାସ୍ଥ୍ୟକୁ ନେଇ ଜାତୀୟ ରଣନୀତି ଏବଂ କାର୍ଯ୍ୟକ୍ରମର ଏକୀକରଣ ଉପରେ ଗୁରୁତ୍ୱାରୋପ କରାଯିବା ସହିତ ସଚେତନତା ସୃଷ୍ଟି କରାଯାଇଥାଏ।

ଫୁର୍‌ସତ୍

ଇତିହାସ ବଖାଣେ ନଦୀ

ପ୍ରାଚୀନ ମଣିଷ ସଭ୍ୟତା ନଦୀକୂଳରେ ହିଁ ଗଢ଼ି ଉଠିଥିଲା। ଚାଷ ବାସ ପିଇବା ପାଣିର ସୁବିଧା ସହିତ ନଦୀ ବାଟେ ସଭ୍ୟ ସମାଜର ବାଣିଜ୍ୟର ପଥ ମଧ୍ୟ ବିକଶିତ ହୋଇ ପାରିଥିଲା। ମାନବ ସଭ୍ୟତାର ଇତିହାସ ସହିତ ନଦୀ ଅତି ଅନ୍ତରଙ୍ଗ ଭାବେ ଜଡ଼ିତ।

ଫସଲ ଉତ୍ପାଦନ, କଶକ୍ତି ବିକାଶ ଏବଂ ପରିବହନ ପାଇଁ ନଦୀର ଗୁରୁତ୍ୱପୂର୍ଣ୍ଣ ଯୋଗଦାନ ରହିଛି। ନଦୀ ଦ୍ୱାରା ଇକୋସିଷ୍ଟମର ବହୁବିଧ ବିକାଶ ସମ୍ଭବ ହୋଇ ପାରିଥାଏ। ମାନବ ସମାଜ ସହିତ ବନ୍ୟପ୍ରାଣୀଙ୍କ ପାଇଁ ନଦୀ ଅତ୍ୟନ୍ତ ଗୁରୁତ୍ୱପୂର୍ଣ୍ଣ। ତେଣୁ ଏହାର ସଂରକ୍ଷଣ, ବିକାଶ ତଥା ଏହା ପ୍ରତି ଯତ୍ନଶୀଳ ହେବାର ଆବଶ୍ୟକତା ରହିଛି। ନଦୀଗୁଡ଼ିକ କେବଳ ସ୍ଥାନ ନୁହେଁ ଲୋକ, ସେମାନଙ୍କର ରୀତିନୀତି, ଅଭ୍ୟାସ, ପରମ୍ପରା ଏବଂ ଜୀବନଶୈଳୀକୁ ମଧ୍ୟ ପ୍ରଭାବିତ କରିଥାଏ। ନଦୀଗୁଡ଼ିକ କେବଳ ଘରୋଇ ଆବଶ୍ୟକତା ଏବଂ କୃଷି ଉଦ୍ଦେଶ୍ୟ ପାଇଁ ଜଳ ଯୋଗାଇ ନ ଥାଏ ବରଂ ଲୋକଙ୍କୁ ଜଳପଥ ଦେଇ ଏକ ସ୍ଥାନରୁ ଅନ୍ୟ ସ୍ଥାନକୁ ଯିବାରେ ସୁବିଧା ପ୍ରଦାନ କରିଥାଏ।

୨୦୦୫ରେ ଜାତିସଂଘ ପକ୍ଷରୁ ଜଳ ଉତ୍ସ ପାଇଁ ଉତ୍ତମ ଯତ୍ନର ଆବଶ୍ୟକତା ବିଷୟରେ ଅଧିକ ସଚେତନତା ସୃଷ୍ଟି କରିବା ଲାଗି 'ୱାଟର ଫର୍ ଲାଇଫ' ଦଶନ୍ଧି ଆରମ୍ଭ କରାଯାଇଥିଲା। ଏହା ପରେ ଅନ୍ତର୍ଜାତୀୟ ସ୍ତରରେ ପ୍ରସିଦ୍ଧ ନଦୀ ଆଡ୍‌ଭୋକେଟ ମାର୍କ ଆଣ୍ଡୋଲୋଙ୍କ ଦ୍ୱାରା ଆରମ୍ଭ ହୋଇଥିବା ଏକ ପ୍ରସ୍ତାବ ଅନୁସାରେ ବିଶ୍ୱ ନଦୀ ଦିବସ ପାଳନ ପାଇଁ ନିଷ୍ପତ୍ତି ଗ୍ରହଣ କରାଯାଇଥିଲା। ନଦୀର ଗୁରୁତ୍ୱ ଉପଲବ୍ଧି କରିବା ପାଇଁ ପ୍ରତିବର୍ଷ ସେପ୍ଟେମ୍ବର ଚତୁର୍ଥ ରବିବାରକୁ ବିଶ୍ୱ ନଦୀ ଦିବସ ଭାବେ ପାଳନ କରାଯାଇଥାଏ। ଚଳିତ ୨୦୨୧ ସେପ୍ଟେମ୍ବର ୨୬ରେ ଏହା ପାଳିତ ହେଉଛି।

ଗିନିଜ୍ ବୁକ୍ ରେକର୍ଡ କଲା କୁକୁର

ୱାଶିଂଟନ: ଲମ୍ବା କାନ ପାଇଁ ବୁକ୍ ରେକର୍ଡ କରିଛି କୁକୁର। ଏହି କୁକୁର କାନର ଲମ୍ବ ୧୨.୩୮ ଇଞ୍ଚ। ଗିନିଜ୍ ଗିନିଜ୍ ୱାଲର୍ଡ ରେକର୍ଡ ଅଧିକାରୀ କହିଛନ୍ତି, ୩ ବର୍ଷୀୟ କୁକୁର ଲୁ'ର କାନ ବହୁତ ଲମ୍ବା, ଯାହା ଅନ୍ୟ କୁକୁରମାନଙ୍କଠାରୁ ଢେର୍ ଅଧିକ। କୁକୁରର ମାଲିକ କୁହନ୍ତି, ଲୁ'ର କାନ ଅସାଧାରଣ ଭାବେ ବଢୁଥିଲା। କରୋନା ସମୟରେ ସେ ଥରେ କୁକୁରର କାନକୁ ମାପିଥିଲେ। ପରେ ସେ ଜଣେ ପ୍ରାଣୀ ଚିକିତ୍ସକ

ସଂକ୍ଷେପରେ

ସାନିଆ ମିର୍ଜା ଟାଇଟଲ ନିକଟତର

ଓଷ୍ଟ୍ରାଭା (ଚେକ୍ ରିପବ୍ଲିକ୍), ୨୫।୯ (ପି.ଟି.): ଭାରତର ଭେଟେରାନ ଟେନିସ ଖେଳାଳି ସାନିଆ ମିର୍ଜା ଚଳିତ ସିଜନରେ ଦ୍ୱିତୀୟ ଥର ଫାଇନାଲରେ ପ୍ରବେଶ କରିଛନ୍ତି। ସେ ଓ ତାଙ୍କ ପାର୍ଟନର ଶୁଆଇ ଝାଙ୍ଗ୍ ଏଠାରେ ଚାଲିଥିବା ଓଷ୍ଟ୍ରାଭା ଓପନ୍‌ରେ ମାକୋଟୋ ନୋନୋମିୟା ଓ ଇରି ହୋଜୁମିଙ୍କୁ ସିଧାସଳଖ ସେଟ୍‌ରେ ହରାଇ ଦେଇଛନ୍ତି। ଦ୍ୱିତୀୟ ସିଡ୍ ଇଣ୍ଡୋ-ଚାଇନିଜ୍ ଯୋଡ଼ି ସେମିଫାଇନାଲରେ ଜାପାନିଜ୍ ଯୋଡ଼ିଙ୍କୁ ୬-୨, ୭-୫ ସେଟ୍‌ରେ ପରାସ୍ତ କରିଛନ୍ତି। ଏହି ମହିଳା ଡବଲ୍ସ ମ୍ୟାଚ ଏକ ଘଣ୍ଟା ୨୧ ମିନିଟରେ ଶେଷ ହୋଇଥିଲା। ସିଜନ ୨୦୨୧ରେ ୩୪ ବର୍ଷୀୟା ସାନିଆଙ୍କ ଲାଗି ପ୍ରଥମ ଟାଇଟଲ ଜିତିବା ସୁଯୋଗ ଉପନୀତ ହୋଇଛି। ୩୪ ବର୍ଷୀୟା ସାନିଆଙ୍କ ଆଗରେ ବର୍ତ୍ତମାନ ୨୦୨୧ ସିଜନରେ ତାଙ୍କର ପ୍ରଥମ ଟାଇଟଲ ଜିତିବା ସୁଯୋଗ ଉପନୀତ ହୋଇଛି। ଗତ ମାସରେ ସେ ଖ୍ରିଷ୍ଟିନା ମ୍ୟାକ୍‌ହେଲ୍‌ଙ୍କ ସହ ଡବ୍ଲ୍ୟୁଟିଏ ୨୫୦ କ୍ଲେଭଲାଣ୍ଡ ଇଭେଣ୍ଟରେ ରନର୍ସଅପ୍ ହୋଇଥିଲେ।

ଅଲ୍‌ଟିମେଟ ଲଦାଖ ସାଇକ୍ଲିଂ ଚ୍ୟାଲେଞ୍ଜୀ

ଲେହ, ୨୫।୯ (ପି.ଟି.): କେନ୍ଦ୍ର କ୍ରୀଡ଼ାମନ୍ତ୍ରୀ ଅନୁରାଗ ଠାକୁର ଶନିବାର ଅଲ୍‌ଟିମେଟ ଲଦାଖ ସାଇକ୍ଲିଂ ଚ୍ୟାଲେଞ୍ଜର ଦ୍ୱିତୀୟ ସଂସ୍କରଣକୁ ପତାକା ଦେଖାଇ ଶୁଭାରମ୍ଭ କରିଛନ୍ତି। ସାଇକ୍ଲିଂ ଫେଡେରେଶନ ଅଫ୍ ଇଣ୍ଡିଆ ସହଯୋଗରେ ଲଦାଖ ପୋଲିସ ଦ୍ୱାରା ଆୟୋଜିତ ଏହି ପ୍ରତିଯୋଗିତା 'ଆଜାଦୀ କା ଅମ୍ରିତ ମହୋତ୍ସବ' ଓ 'ଫିଟ୍ ଇଣ୍ଡିଆ ମୁଭମେଣ୍ଟ'ର ହେଉଛି ଏକ ଅଂଶବିଶେଷ। ଏହି ଅବସରରେ ମନ୍ତ୍ରୀ କହିଛନ୍ତି, ଫିଟ୍ ଇଣ୍ଡିଆ ମୁଭମେଣ୍ଟ ହେଉଛି ପ୍ରଧାନମନ୍ତ୍ରୀ ନରେନ୍ଦ୍ର ମୋଦିଙ୍କ ଏକ ପରିକଳ୍ପନା। ଭାରତର ଲୋକମାନଙ୍କ ମଧ୍ୟରେ ଫିଟ୍‌ନେସ୍ ଚେତନା ବୃଦ୍ଧି କରିବା

ଏହାର ମୂଳ ଉଦ୍ଦେଶ୍ୟ। ଆମେ ସାଇକ୍ଲିଂ କରିବା, ଫିଟ୍ ରହିବା ଓ ଭାରତକୁ ଫିଟ୍ ରଖିବା। ଯୁବ ସମାଜ ଫିଟ୍ ରହିଲେ ଦେଶ ଫିଟ୍ ରହିବ। ସମୁଦ୍ର ପତନଠାରୁ ୧୧,୦୦୦ ଫୁଟ୍ ଉଚ୍ଚରେ ଅନୁଷ୍ଠିତ ଏହି ସାଇକ୍ଲିଂ ପ୍ରତିଯୋଗିତାରେ ଲଦାଖ ଅଞ୍ଚଳର ବହୁ ଯୁବକ ଅଂଶଗ୍ରହଣ କରିବା ଖୁସିର ବିଷୟ। ପାର୍ଲାମେଣ୍ଟ ସଦସ୍ୟ ଜାମୟାଙ୍ଗ୍ ତିସରିଂ ନାମ୍‌ଗ୍ୟାଲ୍ ଓ ସିଇସି ତାଶି ଗ୍ଲାଲସନଙ୍କ ସହ ମନ୍ତ୍ରୀ ନିଜେ ମଧ୍ୟ ଏକ ସାଇକ୍ଲିଂ ପ୍ରତିଯୋଗିତାରେ ଭାଗ ନେଇଥିଲେ।

ରାଜ୍ୟ ସନ୍ତରଣ ପ୍ରତିଯୋଗିତା ଆରମ୍ଭ

ଜାଡୁ ବୁଡେକଙ୍କୁ ଏକାଧିକ ସଫଳତା

ଭୁବନେଶ୍ୱର, ୨୫।୯ (ସ୍ପୋର୍ଟ୍ସ ବ୍ୟୁରୋ): ସ୍ଥାନୀୟ କଳିଙ୍ଗ ଷ୍ଟାଡିୟମସ୍ଥିତ ବିଜୁ ପଟ୍ଟନାୟକ ସୁଇମିଂ ପୁଲ କମ୍ପ୍ଲେକ୍ସରେ ଶନିବାରଠାରୁ ୬୧ତମ ଓଡ଼ିଶା ରାଜ୍ୟ

ସୁଇମିଂ ଚାମ୍ପିୟନଶିପ୍ ଆରମ୍ଭ ହୋଇଛି। ରାଜ୍ୟ ସରକାରଙ୍କ କ୍ରୀଡ଼ା ଓ ଯୁବସେବା ବିଭାଗ ଓ ଓଡ଼ିଶା ରାଜ୍ୟ ସୁଇମିଂ ଆସୋସିଏଶନ ଆନୁକୂଲ୍ୟରେ ଏହି ଚାମ୍ପିୟନଶିପ୍ ଆୟୋଜିତ ହେଉଛି। ରାଜ୍ୟର ୧୬ ଜିଲାରୁ ମୋଟ ୨୦୦ ସନ୍ତରଣକାରୀ ଏଥିରେ ଅଂଶଗ୍ରହଣ କରିଛନ୍ତି। ଏହି ଚାମ୍ପିୟନଶିପ୍‌ରୁ ଜାତୀୟ ଇଭେଣ୍ଟ ପାଇଁ ସନ୍ତରଣକାରୀମାନେ ଯୋଗ୍ୟତା ହାସଲ କରିବେ। କ୍ରୀଡ଼ା ଓ ଯୁବସେବା ବିଭାଗ ଯୁଗ୍ମ ସମ୍ପାଦକ ଶୈଳେନ୍ଦ୍ର କୁମାର ଜେନା ମୁଖ୍ୟ ଅତିଥି ଭାବେ ଯୋଗଦେଇ ଏହି ପ୍ରତିଯୋଗିତା ଉଦ୍‌ଘାଟନ କରିଥିଲେ। ଓଡ଼ିଶା ରାଜ୍ୟ ସୁଇମିଂ ଚାମ୍ପିୟନଶିପ୍ କାର୍ଯ୍ୟକାରୀ ଅଧ୍ୟକ୍ଷ ପ୍ରଦୀପ ପାଢ଼ୀ ଏହି ଅବସରରେ ଉପସ୍ଥିତ ଥିଲେ। ବରଗଡ଼ର ଜାଡୁ ବୁଡ଼େକ ବାଳକ ୨୦୦ ମି. ଫ୍ରିଷ୍ଟାଇଲ, ୧୦୦ ମି. ବ୍ୟାକ୍ ଷ୍ଟ୍ରୋକ୍, ୫୦ ମି. ବଟରଫ୍ଲାଏ, ୫୦ ମି. ବ୍ୟାକ୍‌ଷ୍ଟ୍ରୋକ୍, ୫୦ ମି. ଫ୍ରିଷ୍ଟାଇଲରେ ଚାମ୍ପିୟନ ହୋଇଛନ୍ତି।

କୋହଲି-ରୋହିତ ମୁକାବିଲା ଆଜି

ଆଇପିଏଲ୍-୧୪

ଦୁବାଇ, ୨୫।୯

ଇଣ୍ଡିଆନ ପ୍ରିମିୟର ଲିଗ୍ (ଆଇପିଏଲ୍)ରେ ରବିବାର ଦୁଇ ଭାରତୀୟ ତାରକା ମୁକାବିଲାରେ ଅବତୀର୍ଣ୍ଣ ହେବେ। କୋହଲିଙ୍କ ନେତୃତ୍ୱାଧୀନ ରୟାଲ ଚ୍ୟାଲେଞ୍ଜର୍ସ ବାଙ୍ଗାଲୋର (ଆରସିବି) ଓ ରୋହିତଙ୍କ ମୁମ୍ବାଇ ଇଣ୍ଡିଆନ୍ସ ଲିଗ୍ ୩୯ତମ ମ୍ୟାଚ୍‌ରେ ପରସ୍ପରକୁ ଭେଟିବେ। ଏହି ଦୁଇ ଅଭିଜ୍ଞ ଖେଳାଳିଙ୍କ ନେତୃତ୍ୱ ଏବେ ପରୀକ୍ଷାର ସମ୍ମୁଖୀନ ହୋଇଛି। କୋହଲି ବିଶ୍ୱକପ୍ ପରେ ଟି୨୦ ନେତୃତ୍ୱ ଛାଡିବେ ଓ ରୋହିତ ଦଳରେ ନେତୃତ୍ୱ ନେବେ। ତେଣୁ ବିଭିନ୍ନ ଦୃଷ୍ଟିକୋଣରୁ ଉଭୟ ପରୀକ୍ଷାର ସମ୍ମୁଖୀନ ହେବେ। ବାଙ୍ଗାଲୋର ଓ ମୁମ୍ବାଇ ଗତ ମ୍ୟାଚ୍‌ରେ ବୃହତ୍ ବ୍ୟବଧାନରେ ପରାସ୍ତ ହୋଇଥିଲେ।

ବାଙ୍ଗାଲୋର ଏବେ ମଧ୍ୟ ପଏଣ୍ଟ ତାଲିକାର ଶ୍ରେଷ୍ଠ ୪ରେ ରହିଛି। ୯ଟି ମ୍ୟାଚ୍ ଖେଳି ବାଙ୍ଗାଲୋର ୫ ବିଜୟ, ୪ ପରାଜୟ ସହ ୧୦ ପଏଣ୍ଟ ହାସଲ କରି ତୃତୀୟ ସ୍ଥାନରେ ରହିଛି। ଅନ୍ୟପଟେ ମୁମ୍ବାଇ କ୍ରମାଗତ ଦୁଇଟି ପରାଜୟ ବରଣ କରି ଷଷ୍ଠ ସ୍ଥାନକୁ ଖସିଛି। ମୁମ୍ବାଇ ଏପର୍ଯ୍ୟନ୍ତ ୯ଟି ମ୍ୟାଚ୍ ଖେଳି ୪ ବିଜୟ ଓ ୫ ପରାଜୟ ହସ ୮ ପଏଣ୍ଟ ପାଇଛି। ଭାରତୀୟ ଦଳର ତାରକା ବ୍ୟାଟ୍ସମ୍ୟାନମାନେ ଦୁଇ ଦଳ ତରଫରୁ ଖେଳୁଛନ୍ତି। ଏମାନେ ଆଶାନୁରୂପ ପ୍ରଦର୍ଶନ କରିପାରିନାହାନ୍ତି। ବିଶ୍ୱକପ୍ ଟି୨୦ ଦଳରେ ସ୍ଥାନ ପାଇଥିବା କୋହଲି, ରୋହିତ, ସୂର୍ଯ୍ୟକୁମାର ଯାଦବ ଓ ଇଶାନ କିଷନଙ୍କ ଉପରେ ସମସ୍ତଙ୍କ ନଜର ରହିଛି। ଅଲରାଉଣ୍ଡର ହାର୍ଦ୍ଦିକ ପାଣ୍ଡ୍ୟା ମଧ୍ୟ ଦଳରେ ସ୍ଥାନ ପାଇବାର ସମ୍ଭାବନା ରହିଛି। ହାର୍ଦ୍ଦିକ ସମ୍ପୂର୍ଣ୍ଣ ଫିଟ୍ ନ ହେଲେ ଝାଡଖଣ୍ଡର ସୌରଭ ତିୱାରୀଙ୍କୁ ସୁଯୋଗ ଦିଆଯାଇପାରେ। ଶାରଜାରେ କୋହଲି ଚେନ୍ନାଇ ସୁପରକିଙ୍ଗ୍ସ ବିପକ୍ଷରେ ଅର୍ଦ୍ଧଶତକ ହାସଲ କରି ଭଲ ଫର୍ମରେ ଥିବା ସୂଚନା ଦେଇଛନ୍ତି। ତେବେ ରୋହିତ ଏ ପର୍ଯ୍ୟନ୍ତ ନିଜ ଦକ୍ଷତା ଅନୁରୂପ ଖେଳିବାରେ ସମର୍ଥ ହୋଇନାହାନ୍ତି। ସୂର୍ଯ୍ୟକୁମାର ଯାଦବ ମଧ୍ୟ ଫର୍ମରେ ନାହାନ୍ତି। ଇଂଲଣ୍ଡରେ ଅନ୍ତିମ ଦୁଇଟି ଟେଷ୍ଟ ପାଇଁ ତାଙ୍କୁ ଡକାଯାଇଥିଲେ ମଧ୍ୟ ସେ ବେଞ୍ଚ୍‌ରେ ବସିଥିଲେ। ଟି୨୦ ବିଶ୍ୱକପ୍ ପୂର୍ବରୁ ଇଶାନ ମଧ୍ୟ ଫର୍ମକୁ ଫେରିବା ଜରୁରୀ ହୋଇପଡିଛି। ତେଣୁ ଦୁଇ ଦଳରେ ସାମିଲ ଥିବା ତାରକା ବ୍ୟାଟ୍ସମ୍ୟାନଙ୍କୁ ନିଜର ଦକ୍ଷତା ଅନୁରୂପ ପ୍ରଦର୍ଶନ କରିବାକୁ ହେବ।

ବ୍ୟାଟିଂ ପରାମର୍ଶଦାତା ସଞ୍ଜୟ ବାଙ୍ଗରଙ୍କ ସହ ବିରାଟ କୋହଲି।

ଆଇପିଏଲ ଦ୍ୱିତୀୟ ଫେଜ୍‌ରେ ମୁମ୍ବାଇ ଓ ବାଙ୍ଗାଲୋର କ୍ରମାଗତ ଦୁଇଟି ମ୍ୟାଚ୍‌ରେ ପରାସ୍ତ ହୋଇଛନ୍ତି। ଉଭୟ ଦଳ ସମାନ ବିପକ୍ଷ ଟିମ୍ କୋଲକାତା ନାଇଟ ରାଇଡର୍ସ ଓ ଚେନ୍ନାଇ ସୁପର କିଙ୍ଗ୍ସଠାରୁ ପରାସ୍ତ ହୋଇଛନ୍ତି। ଉଭୟ ଦଳର ବୋଲିଂ ଉଚ୍ଚକୋଟୀର ହୋଇପାରିନାହିଁ। ତେବେ ମୁମ୍ବାଇ ପାଇଁ ଦ୍ରୁତ ବୋଲର ଯଶପ୍ରୀତ ବୁମ୍‌ରା ଉପଯୋଗୀ ସାବ୍ୟସ୍ତ ହୋଇଥିଲେ ମଧ୍ୟ ଅନ୍ୟମାନେ ପ୍ରଭାବୀ ପ୍ରଦର୍ଶନ କରିପାରିନାହାନ୍ତି। ସେହିପରି ବାଙ୍ଗାଲୋର ସ୍ପିନର ୟୁଜବେନ୍ଦ୍ର ଚହଲ ଭଲ ପ୍ରଦର୍ଶନ କରିଥିଲେ ମଧ୍ୟ ଅନ୍ୟମାନେ ସହାୟ ହୋଇନାହାନ୍ତି। ୟୁନାଇଟେଡ ଆରବ ଏମିରେଟ୍ସ (ୟୁଏଇ)ରେ ବାଙ୍ଗାଲୋର କ୍ରମାଗତ ୭ଟି ମ୍ୟାଚ୍‌ରେ ପରାଜୟ ବରଣ କରିଛି। ଗତ ସଂସ୍କରଣରେ ବାଙ୍ଗାଲୋର ୫ଟି ପରାଜୟ ବରଣ କରିଥିଲା। ବାଙ୍ଗାଲୋରର ବୋଲିଂ ମଧ୍ୟ ଆଶାନୁରୂପ ହୋଇପାରିନାହିଁ। ନବଦୀପ ସଇନି ୩୦ ମ୍ୟାଚ୍ ଖେଳି ୧୭ଟି ଉଇକେଟ ହାସଲ କରିଛନ୍ତି। ତେଣୁ ତାଙ୍କ ଉପରେ କୋହଲି ଭରସା କରିପାରୁନାହାନ୍ତି। ଚେନ୍ନାଇ ବିପକ୍ଷରେ ବ୍ୟାଟିଂରେ କୋହଲି ଓ ଦେବଦତ୍ତ ପଡିକାଲ ପ୍ରଥମ ଉଇକେଟରେ ୧୧୧ ରନ ସଂଗ୍ରହ କରିଥିଲେ। କିନ୍ତୁ ଅନ୍ୟମାନେ ବିଫଳ ହୋଇଥିଲେ। ଉଇକେଟକିପର ବ୍ୟାଟ୍ସମ୍ୟାନ ଶ୍ରୀକର ଭାରତ ଓ ହର୍ଶଲ ପଟେଲଙ୍କ ଭଳି ଉପଯୋଗୀ ବ୍ୟାଟ୍ସମ୍ୟାନ ଦଳରେ ଥିଲେ ମଧ୍ୟ କୋହଲି ଓପନିଂ କରିବାକୁ ଆସୁଛନ୍ତି। ତାରକା ଅଲରାଉଣ୍ଡର ଗ୍ଲେନ ମ୍ୟାକ୍ସୱେଲ, ଅଭିଜ୍ଞ ବ୍ୟାଟ୍ସମ୍ୟାନ ଏବି ଡିଭିଲର୍ସ ଏହି ମ୍ୟାଚ୍‌ରେ ଦକ୍ଷତା ଅନୁରୂପ ପ୍ରଦର୍ଶନ କରିବେ ବୋଲି କୋହଲି ଆଶା ରଖିଥିବେ। ସମ୍ମାନର ପ୍ରଶ୍ନ ହୋଇଥିବାରୁ ଉଭୟ ଦଳ ମଧ୍ୟରେ ଏହି ମୁକାବିଲା ରୋମାଞ୍ଚକ ହେବ ବୋଲି ଆଶା କରାଯାଉଛି।

ୱାର୍ଲ୍ଡ ଆର୍ଚେରୀ ଚାମ୍ପିୟନଶିପ୍

ଭାରତକୁ ଦୁଇ ରୌପ୍ୟ ପଦକ

ୟାଙ୍କ୍‌ଟନ(ଯୁକ୍ତରାଷ୍ଟ୍ର ଆମେରିକା), ୨୫।୯ (ପି.ଟି.)

କଲମ୍ବିଆଠାରୁ ପରାସ୍ତ ହେବାରୁ ଏଠାରେ ଚାଲିଥିବା ୱାର୍ଲ୍ଡ ଆର୍ଚେରୀ ଚାମ୍ପିୟନଶିପ୍‌ରେ ଭାରତୀୟ ମହିଳା ଏବଂ ମିକ୍ସଡ ଯୋଡ଼ି କମ୍ପାଉଣ୍ଡ ଆର୍ଚେରୀ ଟିମ୍ ୨ ରୌପ୍ୟ ପଦକ ଲାଭ କରିଛି। ଏହି ୱାର୍ଲ୍ଡ ଇଭେଣ୍ଟରେ ଭାରତ ପ୍ରଥମଥର ସ୍ୱର୍ଣ୍ଣ ପଦକ ହାସଲ ଲକ୍ଷ୍ୟରେ ରହିଥିଲା। ଭାରତ ଏହି ଇଭେଣ୍ଟରେ ୧୦ ଥର ପୋଡିୟମ ଫିନିଶ କରିଛି। ୮ଥର ଫାଇନାଲରେ ପ୍ରବେଶ କରି ପ୍ରତ୍ୟେକ ଥର ରୌପ୍ୟ ଜିତିପାରିଛି। ହେଲେ ଥରେ ହେଲେ ସ୍ୱର୍ଣ୍ଣ ହାସଲ କରିପାରି ନାହିଁ। ଚତୁର୍ଥ ର୍ୟାଙ୍କିଙ୍ଗପ୍ରାପ୍ତ ଭାରତର ଷ୍ଟାର ମିକ୍ସଡ ଯୋଡ଼ି ଅଭିଷେକ ବର୍ମା ଓ ଜ୍ୟୋତି ସୁରେଖା ଭେନାମ୍ ପ୍ରଥମେ ଏକ ପଏଣ୍ଟ ଅଗ୍ରଣୀ ଲାଭ କରିଥିଲେ। କିନ୍ତୁ ପରବର୍ତ୍ତୀ କାଳରେ କଲମ୍ବିଆ ପ୍ରାଧାନ୍ୟ ବିସ୍ତାର କରିଥିଲା। ଭାରତୀୟ ଯୋଡ଼ି ୪ ପଏଣ୍ଟ ବ୍ୟବଧାନ (୧୫୦-୧୫୪)ରେ ପରାସ୍ତ ହୋଇଥିଲେ। ଅନ୍ୟପକ୍ଷରେ ଜ୍ୟୋତି, ମୁସ୍କାନ କିରାର୍ ଓ ପ୍ରିୟା ଗୁର୍‌ଜାରଙ୍କୁ ନେଇ ୭ମ ସିଡ୍ ମହିଳା ଦଳ ୫ ପଏଣ୍ଟ (୨୨୪-୨୨୯) ବ୍ୟବଧାନରେ ବିପକ୍ଷ ଦଳର ସାରା ଲୋପେଜ୍, ଆଲେଜାଣ୍ଡ୍ରା ଉସ୍‌କ୍ୱିଆନୋ ଓ ନୋରା ଭାଲ୍‌ଡେଜ୍‌ଙ୍କ ଠାରୁ ପରାଜିତ ହୋଇଥିଲେ।

ଭୁବନେଶ୍ୱରରେ ୧୯ ବର୍ଷରୁ କମ୍ ମହିଳା ଦିନିକିଆ କ୍ରିକେଟ ୨୮ରୁ

ଖବରଦାତା ସମ୍ମିଳନୀରେ ଓସିଏ କର୍ମକର୍ତ୍ତାମାନେ।

ଭୁବନେଶ୍ୱର, ୨୫।୯ (ସ୍ପୋର୍ଟ୍ସ ବ୍ୟୁରୋ)

ଓଡ଼ିଶା କ୍ରିକେଟ ଆସୋସିଏଶନ (ଓସିଏ) ୧୯ ବର୍ଷରୁ କମ୍ ମହିଳା ଦିନିକିଆ ଟ୍ରଫି (ପ୍ଲେଟ୍ ଗ୍ରୁପ୍) ୨୦୨୧-୨୨ ଆୟୋଜନ କରିବାକୁ ଯାଉଛି। ଭାରତୀୟ କ୍ରିକେଟ କଣ୍ଟ୍ରୋଲ ବୋର୍ଡ (ବିସିସିଆଇ) ଏହି ଅଧିକାର ପ୍ରଦାନ କରିଛି। ଶନିବାର ଓସିଏ କର୍ମକର୍ତ୍ତାଙ୍କ ଏକ ବୈଠକ ପରେ ଖବରଦାତା ସମ୍ମିଳନୀରେ ଏହି ସୂଚନା ଦିଆଯାଇଛି। ଏହି ଟୁର୍ନାମେଣ୍ଟ ସେପ୍ଟେମ୍ବର ୨୮ରୁ ଅକ୍ଟୋବର ୪ ପର୍ଯ୍ୟନ୍ତ ଭୁବନେଶ୍ୱରର ୩ଟି ଭେନ୍ୟୁ କିଟ୍ ୟୁନିଭର୍ସିଟି, ବିକାଶ ସ୍କୁଲ ଓ ଇଷ୍ଟକୋଷ୍ଟ ଖେଳ ପଡ଼ିଆରେ ଅନୁଷ୍ଠିତ ହେବ। ବିସିସିଆଇର ଗାଇଡ୍‌ଲାଇନ୍ ଅନୁସାରେ ଖେଳାଳି, ଷ୍ଟାଫ୍ ଓ ମ୍ୟାଚ ଅଫିସିଆଲମାନଙ୍କ ଲାଗି ବାୟୋ ସିକିଓର ବବଲ ଓ ଅନ୍ୟାନ୍ୟ ଆବଶ୍ୟକ ବ୍ୟବସ୍ଥା କରାଯାଇଛି। ବୈଠକ ପୂର୍ବରୁ ପରଲୋକ ଗମନ କରିଥିବା ଖବରଦାତା ଅରିନ୍ଦମ ଦାସଙ୍କ ଉଦ୍ଦେଶ୍ୟରେ ନୀରବ ପ୍ରାର୍ଥନା କରାଯାଇଥିଲା। ପ୍ରତିଯୋଗିତାରେ ନାଗାଲାଣ୍ଡ, ସିକିମ, ଅରୁଣାଚଳ ପ୍ରଦେଶ, ଜମ୍ମୁ କଶ୍ମୀର, ମେଘାଳୟ ଓ ମଣିପୁର ଦଳ ଭାଗ ନେବେ। ଖେଳାଳିମାନେ ୨୧ରୁ ୨୫ କ୍ୱାରାଣ୍ଟାଇନରେ ରହି ସାରିଛନ୍ତି। ରବିବାର ଓ ସୋମବାର ଦଳଗୁଡ଼ିକ ଅଭ୍ୟାସ କରିବେ। ମ୍ୟାଚ୍‌ଗୁଡ଼ିକ ସେପ୍ଟେମ୍ବର ୨୮ ଓ ୨୯ ଏବଂ ଅକ୍ଟୋବର ୧, ୨ ଓ ୪ ତାରିଖରେ ଖେଳାଯିବ। ଶନିବାର ଅନୁଷ୍ଠିତ ବୈଠକରେ ଓସିଏ ସଭାପତି ପଙ୍କଜଲୋଚନ ମହାନ୍ତି, ଉପସଭାପତି ଅକ୍ଷୟ କୁମାର ସାମନ୍ତ, ସମ୍ପାଦକ ସଞ୍ଜୟ ବେହେରା, ଯୁଗ୍ମ ସମ୍ପାଦକ ମେହେତାବ ଖାଁ, କୋଷାଧ୍ୟକ୍ଷ ବିକାଶ ପ୍ରଧାନ ଓ ଆପେକ୍ସ କାଉନ୍‌ସିଲ ସଦସ୍ୟ ଶୁଭାଶିଷ ସେନାପତି ପ୍ରମୁଖ ଉପସ୍ଥିତ ଥିଲେ।

ବେଙ୍ଗାଲୁରୁ ଏଫ୍‌ସି ସେମିଫାଇନାଲରେ

ଡୁରାଣ୍ଡ କପ୍ ଫୁଟ୍‌ବଲ

କୋଲକାତା, ୨୫।୯ (ପି.ଟି.)

ବେଙ୍ଗାଲୁରୁ ଏଫ୍‌ସି ଡୁରାଣ୍ଡ କପ୍ ଫୁଟ୍‌ବଲ ଟୁର୍ନାମେଣ୍ଟର ସେମିଫାଇନାଲରେ ପ୍ରବେଶ କରିଛନ୍ତି। ଶନିବାର ଏକ ସଂଘର୍ଷପୂର୍ଣ୍ଣ କ୍ୱାର୍ଟରଫାଇନାଲରେ ଦଳ ଆର୍ମି ଗ୍ରୀନ୍‌କୁ ୩-୨ଗୋଲରେ ପରାସ୍ତ କରିଛି। ଦଳ ବୁଧବାର ଦ୍ୱିତୀୟ ସେମିଫାଇନାଲରେ ଏଫ୍‌ସି ଗୋଆକୁ ଭେଟିବ। ବେଙ୍ଗାଲୁରୁ ତରଫରୁ ଉଙ୍ଗନଗାୟାମ ମୁଇରାଙ୍ଗ୍ (୨୦ତମ ମିନିଟ୍), ଲିଅନ ଅଗଷ୍ଟିନ (୪୭ ତମ) ଓ ନାମ୍‌ଗ୍ୟାଲ୍ ଭୁତିଆ (୭୪ତମ) ଗୋଲ ସ୍କୋର କରିଥିବା ବେଳେ ଆର୍ମି ଗ୍ରୀନ୍ ପକ୍ଷରୁ ଲ ଲାଲମ୍‌କିମା (୯ମ) ଓ ଭିବିନ ଟି.ଭି. (୮୯ତମ) ଗୋଲ୍ ଦେଇଥିଲେ। ଖେଳ ଆରମ୍ଭରେ ଆର୍ମି ଦଳ ଚାପ ସୃଷ୍ଟି କରି ଖେଳିଥିଲା।

କ୍ଲିନ୍‌ସୁଇପ୍ ରୋକିବାକୁ ଚେଷ୍ଟା କରିବ ଭାରତ

ମ୍ୟାକ୍‌କେ (ଅଷ୍ଟ୍ରେଲିଆ), ୨୫।୯ (ପି.ଟି.)

ଭାରତ ଓ ଅଷ୍ଟ୍ରେଲିଆ ମହିଳା କ୍ରିକେଟ ଦଳ ମଧ୍ୟରେ ଅନ୍ତିମ ଅନ୍ତର୍ଜାତୀୟ ଦିନିକିଆ କ୍ରିକେଟ ମ୍ୟାଚ ଏଠାରେ ରବିବାର ଖେଳାଯିବ। ଏହି ମ୍ୟାଚ ଜିତିଲେ ଘରୋଇ ଦଳ ୩-୦ରେ କ୍ଲିନ୍ ସୁଇପ୍ ସିରିଜ ବିଜୟୀ ହେବ। ଏହାଦ୍ୱାରା ଅନ୍ତର୍ଜାତୀୟ ଦିନିକିଆରେ ଦଳର କ୍ରମାଗତ ବିଜୟ ଧାରା ୨୭କୁ ବୃଦ୍ଧି ପାଇବ। ଦଳକୁ ଏଥିରୁ ରୋକିବାକୁ ହେଲେ ଚାପରେ ରହିଥିବା ଭାରତୀୟ ବୋଲରମାନଙ୍କୁ ଉନ୍ନତ ପ୍ରଦର୍ଶନ କରିବାକୁ ପଡ଼ିବ। ଫାଇନାଲ ଓଭରରେ ଝୁଲଣ ଗୋସ୍ୱାମୀଙ୍କ ନୋଲ ବଲ୍ ଯୋଗୁ ଭାରତକୁ ଦ୍ୱିତୀୟ ଅନ୍ତର୍ଜାତୀୟ ଦିନିକିଆରେ ପରାଜିତ ହେବାକୁ ପଡ଼ିଥିଲା। ରାଚେଲ ହେନ୍ସଙ୍କ ଅନୁପସ୍ଥିତିରେ ଓପନିଂ କରିଥିବା ବେଥ୍ ମୁନି ଦୁଇ ଖେଳାଳି ତାହଲିଆ ମ୍ୟାକ୍‌ଗ୍ରା ଓ ନିକୋଲା କାରେଙ୍କ ସହ ଚମତ୍କାର ବ୍ୟାଟିଂ କରି ମ୍ୟାଚ୍‌କୁ ଯେପରି ଭାବେ ଛଡ଼ାଇ ନେଲେ ତାହା ଭାରତୀୟ ଦଳକୁ ଖୁବ୍ ବାଧିଥିବ। ଦଳ ଏହାକୁ ଅନେକ ଦିନ ଧରି ମନେ ରଖିବ। ସେମାନଙ୍କ ଶ୍ରେଷ୍ଠ ବ୍ୟାଟର ଅଲୁସା ହିଲି ଓ ଆଇକନିକ ଅଧିନାୟିକା ମେଗ୍ ଲାନିଂଙ୍କ ଅବଦାନ ବିନା ବିଜୟ ହାସଲ କରିପାରିଥିଲା। ଏହି ପରାଜୟକୁ ଭାରତୀୟ ଦଳ ଅନେକ ଦିନ ଧରି ମନେ ରଖିବ। ଝୁଲଣ ୨୦୨୧ରେ ଆଶାନୁରୂପ ପ୍ରଦର୍ଶନ କରିପାରି ନାହାନ୍ତି। ଅମିତା ଶର୍ମାଙ୍କ ପରେ ତାଙ୍କୁ ଏପର୍ଯ୍ୟନ୍ତ ଉପଯୁକ୍ତ ନୂଆ ବଲ୍ ପାର୍ଟନର ମିଳିପାରି ନାହାନ୍ତି। ଶିଖା ପାଣ୍ଡେ ଜଣେ କଠିନ ପରିଶ୍ରମୀ କ୍ରିକେଟର। ମାତ୍ର ଝୁଲଣଙ୍କ ସହ ସେ ମାତ୍ର କାମ ଚଳାଇ ପାରୁଛନ୍ତି। ମାନସୀ ଯୋଶୀ, ପୂଜା ବସ୍ତ୍ରାକାର, ମୋନିକା ପଟେଲଙ୍କ ଉପରେ ଏବେ ସୁଦ୍ଧା ଆସ୍ଥା ପ୍ରକଟ କରାଯାଇ ପାରୁ ନାହିଁ। ମେଘନା ସିଂ ଅଭିଜ୍ଞ ନୁହନ୍ତି।

ସେମିରେ ଓଡ଼ିଶା ବାଳିକା, ବାଳକ ଦଳ

ଓଡ଼ିଶା ଓ ତେଲଙ୍ଗାନା ମଧ୍ୟରେ ଅନୁଷ୍ଠିତ କ୍ୱାର୍ଟରଫାଇନାଲ ମ୍ୟାଚ୍।

ଭୁବନେଶ୍ୱର, ୨୫।୯ (ସ୍ପୋର୍ଟ୍ସ ବ୍ୟୁରୋ)

ଜାତୀୟ ଜୁନିୟର ଖୋ ଖୋ

ସ୍ଥାନୀୟ କିଟ୍ ବିଶ୍ୱବିଦ୍ୟାଳୟର ବିଜୁ ପଟ୍ଟନାୟକ ଇନ୍‌ଡୋର ଷ୍ଟାଡିୟମରେ ଚାଲିଥିବା ୪୦ତମ ଜାତୀୟ ଜୁନିୟର ଖୋ ଖୋ ଚାମ୍ପିୟନଶିପ୍‌ରେ ଆୟୋଜକ ଓଡ଼ିଶା ଶନିବାର ଉଭୟ ବାଳିକା ଓ ବାଳକ ବିଭାଗ ସେମିଫାଇନାଲରେ ପ୍ରବେଶ କରିଛି। ବାଳକ ବିଭାଗ ସେମିରେ ଓଡ଼ିଶା ଓ ମହାରାଷ୍ଟ୍ର ପରସ୍ପରକୁ ଭେଟିବେ। ସେହିପରି ଦ୍ୱିତୀୟ ସେମିରେ ଦିଲ୍ଲୀ ଓ ପଶ୍ଚିମବଙ୍ଗ ମୁହାଁମୁହିଁ ହେବେ। ଅନ୍ୟପଟେ ବାଳିକା ବିଭାଗ ପ୍ରଥମ ସେମିରେ ଓଡ଼ିଶା ପ୍ରତିପକ୍ଷ ମହାରାଷ୍ଟ୍ରକୁ ଭେଟିବ। ସେହିପରି ଦ୍ୱିତୀୟ ସେମିରେ କର୍ନାଟକ ଓ

ଧରିତ୍ରୀ
DHARITRI
www.orissakhabar.com/ www.dharitri.com ପୃଷ୍ଠା: ୧୬ Press Regd. No. R.N. 21326/74 Postal Regd. No. BN/42/21-23. ବାଲେଶ୍ୱର, ରବିବାର, ୨୬ ସେପ୍ଟେମ୍ବର, ୨୦୨୧ Balasore, Sunday, September 26/2021

ଦିଲ୍ଲୀ କ୍ୟାପିଟାଲ୍ସ ଟେବୁଲ ଶୀର୍ଷରେ

ଆବୁଧାବି,୨୫।୯

ଚଳିତ ଇଣ୍ଡିଆନ ପ୍ରିମିୟର ଲିଗ୍ (ଆଇପିଏଲ୍) ଦ୍ୱିତୀୟ ଫେଜ୍‌ରେ ରିଷଭ ପନ୍ତଙ୍କ ନେତୃତ୍ୱାଧୀନ ଦିଲ୍ଲୀ କ୍ୟାପିଟାଲ୍ସ ଶୀର୍ଷକୁ ଉଠିଛି। ସ୍ଥାନୀୟ ଜଏଦ୍ କ୍ରିକେଟ ଷ୍ଟାଡିୟମରେ ଶନିବାର ଖେଳାଯାଇଥିବା ଲିଗ୍‌ର ୩୬ତମ ମ୍ୟାଚ୍‌ରେ ଦିଲ୍ଲୀ ୩୩ ରନରେ ରାଜସ୍ଥାନ ରୟାଲ୍ସକୁ ହରାଇ ପଏଣ୍ଟ ତାଲିକାର ୧ ନମ୍ବର ସ୍ଥାନରେ ରହିଛି। ଏଥିସହ ରାଜସ୍ଥାନ ରୟାଲ୍ସ ସଞ୍ଜୁ ସାମ୍‌ସନଙ୍କ ଅଧିନାୟକ ଇନିଂସ (ଅପରାଜିତ ୭୦ ରନ, ୫୩ ବଲ, ୮ ଚୌକା, ୧ ଛକା) ନିଷ୍ଫଳ ସାବ୍ୟସ୍ତ ହୋଇଛି।

ଟସ୍ ହାରି ବ୍ୟାଟିଂ ପାଇଁ ଆମନ୍ତ୍ରଣ ପାଇଥିବା ଦିଲ୍ଲୀ ୬ ଉଇକେଟ ହରାଇ ୧୫୪ ରନ ସଂଗ୍ରହ କରିଥିଲା। ଜବାବରେ ରାଜସ୍ଥାନ ୬ ଉଇକେଟ ହରାଇ ୧୨୧ ରନରେ ସୀମିତ ରହି ପରାଜୟ ବରଣ କରିଛି। ୩୨ ବଲରୁ ୧ ଚୌକା, ୨ ଛକା ସହ ୪୩ ରନ ସଂଗ୍ରହ କରିଥିବା ଦିଲ୍ଲୀ ମିଡିଲ ଅର୍ଡର ବ୍ୟାଟ୍ସମ୍ୟାନ ଶ୍ରେୟାସ ଆୟାର ପ୍ଲେୟର ଅଫ ଦି ମ୍ୟାଚ୍ ବିବେଚିତ ହୋଇଛନ୍ତି। ଏଥିସହିତ ଦିଲ୍ଲୀ ୧୦ଟି ମ୍ୟାଚ୍ ଖେଳି ୮ ବିଜୟ, ୨ ପରାଜୟ ସହ ୧୬ ପଏଣ୍ଟ ହାସଲ କରି ଶୀର୍ଷରେ ରହିଛି। ସେହିପରି ରାଜସ୍ଥାନ ରୟାଲ୍ସ ୯ଟି ମ୍ୟାଚ୍ ଖେଳି ୪ ବିଜୟ, ୫ ପରାଜୟ ସହ ୮ ପଏଣ୍ଟ ହାସଲ କରି ଷଷ୍ଠ ସ୍ଥାନରେ ରହିଛି।

୧୫୫ ରନ ବିଜୟ ଲକ୍ଷ୍ୟର ପିଛା କରି ରାଜସ୍ଥାନ ନିୟମିତ ବ୍ୟବଧାନରେ ଉଇକେଟ ହରାଇଥିଲା ଓ ଆବଶ୍ୟକ ହାରରେ ରନ ସଂଗ୍ରହ କରିପାରି ନ ଥିଲା। ଅଧିନାୟକ ସାମ୍‌ସନ ଦ୍ରୁତ ୭୦ ରନକରି ଶେଷ ପର୍ଯ୍ୟନ୍ତ ଅପରାଜିତ ରହିଥିଲେ ମଧ୍ୟ ଅନ୍ୟମାନେ ଫେଲ୍ ମାରିଥିଲେ ଓ ତାଙ୍କୁ ସହାୟତା ପ୍ରଦାନ କରି ନ ଥିଲେ। ମହିପାଲ ଲୋମରର ୧୯ ରନ କରି ଥିବା ବେଳେ ଅନ୍ୟମାନେ ଦୁଇଅଙ୍କ ଛୁଇଁ ନ ଥିଲେ। ବୋଲିଂରେ ଦିଲ୍ଲୀ ତରଫରୁ ଅନ୍‌ରିଚ ନୋର୍ଜ ୨, ଆଭେସ ଖାଁ, ରବିଚନ୍ଦ୍ରନ ଅଶ୍ୱିନ, କାଗିସୋ ରାବାଡା ଓ ଅକ୍ଷର ପଟେଲ ଗୋଟିଏ ଲେଖାଏ ଉଇକେଟ ଅକ୍ତିଆର କରିଥିଲେ।

ପ୍ରଥମେ ବ୍ୟାଟିଂ କରିଥିବା ଦିଲ୍ଲୀ ୨୧ ରନରେ ୨ ଉଇକେଟ ହରାଇ ପ୍ରାରମ୍ଭିକ ଝଟକା ଖାଇଥିଲା। ଶିଖର ଧାୱନ ୮, ପୃଥ୍ୱୀ ଶ ୧୦ ରନକରି ଆଉଟ ହେବା ପରେ ଆୟାର ଓ ପନ୍ତ ତୃତୀୟ ଉଇକେଟରେ ୪୫ ବଲରୁ ୬୨ ରନ ସଂଗ୍ରହ କରିଥିଲେ। ଦଳ ତରଫରୁ ପନ୍ତ ୨୪, ଶିମରନ ହେଟମେୟର ୨୮, ଅକ୍ଷର ୧୨ ରନକରି ଆଉଟ ହୋଇଥିବା ବେଳେ ଲଳିତ ଯାଦବ ୧୪ ରନକରି ଅପରାଜିତ ରହିଥିଲେ। ରାଜସ୍ଥାନ ତରଫରୁ ବୋଲିଂରେ ଚେତନ ସାକାରିୟା ଓ ମୁସ୍ତାଫିଜୁର ରହମାନ ୨ଟି ଲେଖାଏ, କାର୍ତ୍ତିକ ତ୍ୟାଗୀ ଓ ରାହୁଲ ଟେୱାଟିଆ ଗୋଟିଏ ଲେଖାଏ ଉଇକେଟ ଅକ୍ତିଆର କରିଥିଲେ।

ସଂକ୍ଷିପ୍ତ ସ୍କୋର :

ଦିଲ୍ଲୀ କ୍ୟାପିଟାଲ୍ସ ୨୦ ଓଭରରେ ୧୫୪/୬ (ଆୟାର– ୪୩, ହେଟମେୟର– ୨୮, ପନ୍ତ– ୨୪, ମୁସ୍ତାଫିଜୁର– ୨/୨୨, ସାକାରିୟା– ୨/୩୩)। ରାଜସ୍ଥାନ ରୟାଲ୍ସ ୨୦ ଓଭରରେ ୧୨୧/୬ (ସଞ୍ଜୁ ସାମସନ– ୭୦*, ମହିପାଲ– ୧୯, ନୋର୍ଜ– ୨/ ୧୮)।

ଆକର୍ଷଣୀୟ ଶଟ୍ ଖେଳୁଛନ୍ତି ପ୍ଲେୟର ଅଫ୍ ଦି ମ୍ୟାଚ୍ ଶ୍ରେୟାସ୍ ଆୟାର

ଆଇପିଏଲ୍ ପଏଣ୍ଟ ଟେବୁଲ

ଦଳ	ମ୍ୟାଚ	ଜିତିଛି	ହାରିଛି	ପଏଣ୍ଟ	ରନ ହାର
ଦିଲ୍ଲୀ କ୍ୟାପିଟାଲ୍ସ	୧୦	୮	୨	୧୬	+୦.୭୧୧
ଚେନ୍ନାଇ ସୁପରକିଙ୍ଗ୍ସ	୯	୭	୨	୧୪	+୧.୧୮୫
ରୟାଲ ଚ୍ୟାଲେଞ୍ଜର୍ସ	୯	୫	୪	୧୦	−୦.୭୨୦
ନାଇଟ ରାଇଡର୍ସ	୯	୪	୫	୮	+୦.୩୬୩
ମୁମ୍ବାଇ ଇଣ୍ଡିଆନ୍ସ	୯	୪	୫	୮	−୦.୩୧୦
ରାଜସ୍ଥାନ ରୟାଲ୍ସ	୯	୪	୫	୮	−୦.୩୧୯
ପଞ୍ଜାବ କିଙ୍ଗ୍ସ	୯	୩	୬	୬	−୦.୩୪୫
ସନ୍‌ରାଇଜର୍ସ	୮	୧	୭	୨	−୦.୬୮୯

ହାଇଦ୍ରାବାଦର ପ୍ରଭାବୀ ବୋଲିଂ

ଶାରଜା,୨୫।୯: ଇଣ୍ଡିଆନ ପ୍ରିମିୟର ଲିଗ୍ (ଆଇପିଏଲ୍)ର ୩୭ତମ ମ୍ୟାଚ୍‌ରେ ଶନିବାର ଲୋକେଶ ରାହୁଲଙ୍କ ପଞ୍ଜାବ କିଙ୍ଗ୍ସ ଓ କେନ୍ ୱିଲିୟମସନଙ୍କ ନେତୃତ୍ୱାଧୀନ ସନରାଇଜର୍ସ ହାଇଦ୍ରାବାଦ ପରସ୍ପରକୁ ଭେଟିଛନ୍ତି। ଟସ୍ ହାରି ବ୍ୟାଟିଂ ପାଇଁ ଆମନ୍ତ୍ରଣ ପାଇଥିବା ପଞ୍ଜାବ ୨୦ ଓଭରରେ ୭ ଉଇକେଟ ହରାଇ ୧୨୫ ରନ ସଂଗ୍ରହ କରିଛି। ହାଇଦ୍ରାବାଦ ବୋଲରମାନେ ପ୍ରଭାବୀ ପ୍ରଦର୍ଶନ କରି ପଞ୍ଜାବକୁ ବଡ଼ ସ୍କୋର କରିବାର ସୁଯୋଗ ଦେଇନାହାନ୍ତି।

ପ୍ରଥମେ ବ୍ୟାଟିଂ କରି ପଞ୍ଜାବ ୨୭ ରନରେ ଦୁଇ ଉଇକେଟ ହରାଇଥିଲା। ଅଧିନାୟକ ଲୋକେଶ ରାହୁଲ ୨୧ ଓ ମୟଙ୍କ ଅଗ୍ରୱାଲ ୫ ରନ କରି ଜାସନ ହୋଲ୍ଡରଙ୍କ ଦ୍ୱାରା ଆଉଟ ହୋଇଥିଲେ। ଅଭିଜ୍ଞ କ୍ରିସ୍ ଗେଲ୍ ୧୪ ରନକରି ଆଉଟ ହୋଇଥିବା ବେଳେ ଦଳ ତରଫରୁ ଏଡେନ ମାରକ୍ରାମ ସର୍ବାଧିକ ୨୭ ରନ ସଂଗ୍ରହ କରିଥିଲେ। ଅନ୍ୟମାନଙ୍କ ମଧ୍ୟରେ ନିକୋଲାସ ପୁରନ ୮, ଦୀପକ ହୁଡା ୧୩, ନାଥନ ଏଲିସ୍ ୧୨ ରନକରି ଆଉଟ ହୋଇଥିବା ବେଳେ ହରପ୍ରୀତ ବ୍ରାର ୧୮ ରନକରି ଅପରାଜିତ ରହିଥିଲେ। ବୋଲିଂରେ ହାଇଦ୍ରାବାଦ ତରଫରୁ ଜାସନ ହୋଲ୍ଡର ସର୍ବାଧିକ ୩, ସନ୍ଦୀପ ଶର୍ମା, ଭୁବନେଶ୍ୱର କୁମାର, ରସିଦ ଖାଁ ଓ ଅବଦୁଲ ସମାଦ ଗୋଟିଏ ଲେଖାଏ ଉଇକେଟ ଅକ୍ତିଆର କରିଥିଲେ।

ଓପନ ଚେସ୍ ଚାମ୍ପିୟନଶିପ୍ ପ୍ରିୟାନ୍ସୁ ଚାମ୍ପିୟନ

ଭୁବନେଶ୍ୱର, ୨୫।୯
(ସ୍ପୋର୍ଟ୍ସ ବ୍ୟୁରୋ)

ଓଡ଼ିଶା ଷ୍ଟେଟ ଚେସ୍ ଆସୋସିଏଶନ ଓ ଗଞ୍ଜାମର ସୋରଡା ଚେସ୍ ଆସୋସିଏଶନ ଆନୁକୂଲ୍ୟରେ ଓପନ ଚେସ୍ ଚାମ୍ପିୟନଶିପ ଅନୁଷ୍ଠିତ ହୋଇଛି। ଏଥିରେ କଟକ ଷ୍ଟୁଆର୍ଟ ସ୍କୁଲର ପ୍ରିୟାନ୍ସୁ ଦାସ ଅନ୍ତିମ ତଥା ନବମ ରାଉଣ୍ଡ ଶେଷରେ ୮ ପଏଣ୍ଟ ହାସଲ କରି ଚାମ୍ପିୟନ ହୋଇଛନ୍ତି। ଆନ୍ଧ୍ରପ୍ରଦେଶ ଗୁଣ୍ଟୁରର ମହେନ୍ଦ୍ର ଜେଜା ମେକାଲା ୬.୫/୩୩ ହାସଲ କରି ଦ୍ୱିତୀୟ ଓ କେନ୍ଦ୍ରାପଡାର ବିରୂପା ସାଇନ୍ସ କଲେଜର ଅବ୍ୟୟ କୁମାର ଦାସ ତୃତୀୟ ସ୍ଥାନରେ ରହିଛନ୍ତି। ସେହିପରି ମୀନାକ୍ଷୀ ସୁନ୍ଦରମ ଲକ୍ଷ୍ମଣ ଚତୁର୍ଥ, କଟକର ରବୀନ୍ଦ୍ର କୁମାର ଓଝା ପଞ୍ଚମ, ଭୋପାଳର ଅମତାଂଶୁ ପ୍ରିୟଦର୍ଶନ ଷଷ୍ଠ, ଭୁବନେଶ୍ୱର ସଞ୍ଜୟ ନାଏକ, କେନ୍ଦୁଝରର ଶାନ୍ତନୁ କୁମାର ଦାଶ, ଯାଜପୁରର ବସନ୍ତ କୁମାର ଦାସ, କେନ୍ଦୁଝରର ଶୁଭ୍ରାଂଶୁ ଶେଖର ଦାସ, ଭୁବନେଶ୍ୱରର ସୌମ୍ୟ ରଞ୍ଜନ ମିଶ୍ର ଓ ଚେନ୍ନାଇର ଅଭିଷେକ ଜୁନିୟର ଯଥାକ୍ରମେ ଚତୁର୍ଥ, ପଞ୍ଚମ, ଷଷ୍ଠ, ସପ୍ତମ, ଅଷ୍ଟମ, ନବମ, ଦଶମ, ଏକାଦଶ ଓ ଦ୍ୱାଦଶ ସ୍ଥାନରେ ରହିଛନ୍ତି। ଶ୍ରେଷ୍ଠ ମହିଳା ଖେଳାଳି ଭାବେ ସ୍ନେହାଞ୍ଜଳି ପ୍ରଧାନ ଓ ଶ୍ରେଷ୍ଠ ଭେଟେରାନ ଖେଳାଳି ଭାବେ ଭୀମସେନ ପ୍ରଧାନ (୬୭ ବର୍ଷ) ପୁରସ୍କୃତ ହୋଇଛନ୍ତି। ୭, ୯, ୧୧, ୧୩ ଓ ୧୫ ବର୍ଷରୁ କମ ବର୍ଗ ଓ ବାଳିକା ବର୍ଗରେ ପ୍ରଥମ ଓ ଦ୍ୱିତୀୟ ସ୍ଥାନ ଅଧିକାର କରିଥିବା ଖେଳାଳିଙ୍କୁ ସ୍ୱତନ୍ତ୍ର ପୁରସ୍କାର ମଧ୍ୟ ପ୍ରଦାନ କରାଯାଇଥିଲା।

ରବିବାର ମ୍ୟାଚ

ସୁପର କିଙ୍ଗ୍ସ
ବନାମ
ନାଇଟ ରାଇଡର୍ସ
ସ୍ଥାନ : ଆବୁଧାବି
ସମୟ : ଅପରାହ୍ନ ୩.୩୦
ରୟାଲ ଚ୍ୟାଲେଞ୍ଜର୍ସ
ବନାମ
ମୁମ୍ବାଇ ଇଣ୍ଡିଆନ୍ସ
ପ୍ରସାରଣ
ସ୍ଥାନ : ଦୁବାଇ
ସମୟ : ରାତି ୭.୩୦
ଷ୍ଟାର ସ୍ପୋର୍ଟ୍ସ

3-Printed and published by Tathagata Satpathy on behalf of Navajat Printers & Media Pvt. Ltd. and printed at Navajat Printers, B-15, Industrial Estate, Rasulgarh, Bhubaneswar, Editor - Tathagata Satpathy, ସମ୍ପାଦକ– ତଥାଗତ ସତପଥୀ