ଧରିତ୍ରୀ
DHARITRI

ରାୟଗଡ଼ା, ସୋମବାର, ଅକ୍ଟୋବର ୪/୨୦୨୧ (୧୬ ପୃଷ୍ଠା) Rayagada, Monday, October 4/2021

୧୧ଶ ଭାଗ ୨୩୭ ସଂଖ୍ୟା www.orissakhabar.com/www.dharitri.com | Printed at Bhubaneswar, Sambalpur, Angul and Rayagada ମୂଲ୍ୟ ₹୭/-

DSPL-169

ଓଡ଼ିଶା ସରକାର

ସୁସ୍ଥ ଓଡ଼ିଶା
ସୁଖୀ ଓଡ଼ିଶା

ଗଜପତି ଜିଲ୍ଲା

ବିଜୁ ସ୍ୱାସ୍ଥ୍ୟ କଲ୍ୟାଣ ଯୋଜନା

ନୂଆ ସ୍ମାର୍ଟ କାର୍ଡ଼ ବଣ୍ଟନ

ଏବଂ

ବିଭିନ୍ନ ଜନକଲ୍ୟାଣକାରୀ ପ୍ରକଳ୍ପର
ଉଦ୍‌ଘାଟନ ଓ ଭିତ୍ତିପ୍ରସ୍ତର ସ୍ଥାପନ

ପାରଳାଖେମୁଣ୍ଡି
୪ ଅକ୍ଟୋବର ୨୦୨୧

ଓଡ଼ିଶାର ମାନ୍ୟବର ମୁଖ୍ୟମନ୍ତ୍ରୀ
ଶ୍ରୀଯୁକ୍ତ ନବୀନ ପଟ୍ଟନାୟକଙ୍କ
କରକମଳରେ ଶୁଭାରମ୍ଭ

OIPR-10001/13/0048/2122

ବିରୋଧୀ ଶିବିର ଶୂନଶାନ୍

- ପିପିଲିବାସୀଙ୍କୁ ଧନ୍ୟବାଦ ଜଣାଇଲେ ମୁଖ୍ୟମନ୍ତ୍ରୀ
- ୨୦୧୯ ସାଧାରଣ ନିର୍ବାଚନଠାରୁ ଅଧିକ ଭୋଟ ପାଇଲୁ: ଭାଜପା
- ଜାଣିଥିଲୁ ଏମିତି ଫଳାଫଳ ହେବ: କଂଗ୍ରେସ
- ବିରୋଧୀଙ୍କ ଅପପ୍ରଚାରକୁ ପିପିଲିବାସୀଙ୍କ ପ୍ରତ୍ୟାଖ୍ୟାନ: ବିଜେଡି

ଭୁବନେଶ୍ୱର,୩।୧୦(ବ୍ୟୁରୋ)

ପିପିଲି ବିଧାନସଭା ଆସନକୁ ବଜାୟ ରଖିବାରେ ବିଜେଡି ସଫଳ ହୋଇଛି। ଏହି ଆସନରେ ହୋଇଥିବା ଉପନିର୍ବାଚନରେ ବିଜେଡି ପ୍ରାର୍ଥୀ ତଥା ସ୍ୱର୍ଗତ ପ୍ରଦୀପ ମହାରଥୀଙ୍କ ପୁଅ ରୁଦ୍ର ପ୍ରତାପ ମହାରଥୀ ଭାଜପା ପ୍ରାର୍ଥୀ ଆଶ୍ରିତ ପଟ୍ଟନାୟକଙ୍କଠାରୁ ୨୦,୯୧୬ ଖଣ୍ଡ ଭୋଟ୍ ବ୍ୟବଧାନରେ ବିଜୟୀ ହୋଇଛନ୍ତି। ଅନ୍ୟପଟେ କଂଗ୍ରେସ ପ୍ରାର୍ଥୀ ବିଶ୍ୱକେଶନ ହରିଚନ୍ଦନ ମହାପାତ୍ର ଅମାନତ ହରାଇଥିବା ମୁଖ୍ୟ ନିର୍ବାଚନ ଅଧିକାରୀ ସୁନୀଲ କୁମାର ଲୋହାନୀ ସୂଚନା ଦେଇଛନ୍ତି।

ମୁଖ୍ୟମନ୍ତ୍ରୀ ନବୀନ ପଟ୍ଟନାୟକ ଟୁଇଟ୍ କରି କହିଛନ୍ତି, ଉପନିର୍ବାଚନରେ ବିଜେଡି ପ୍ରାର୍ଥୀଙ୍କୁ ବିପୁଳ ଜନସମର୍ଥନ ମିଳିଥିବାରୁ ପିପିଲିବାସୀଙ୍କୁ ଆନ୍ତରିକ ଧନ୍ୟବାଦ। ଏହାସହ ଦଳର ସମସ୍ତ କର୍ମୀ ଓ ନେତୃବୃନ୍ଦଙ୍କୁ ଶୁଭେଚ୍ଛା ଜଣାଇବା ସହ ବିଜେଡି ସେମାନଙ୍କ ଦଳ ବୋଲି କହିଛନ୍ତି। ଲୋକଙ୍କ ସେବାରେ ସବୁବେଳେ ସମର୍ପିତ ବୋଲି ସେ ଉଲ୍ଲେଖ କରିଛନ୍ତି।

ଫଳାଫଳ ଘୋଷଣା ପରେ ବିଜେଡି ଶିବିରରେ ଖୁସିର ପରିବେଶ ଦେଖିବାକୁ ମିଳିଥିବା ବେଳେ ବିରୋଧୀ କ୍ୟାମ୍ପ ଶୂନଶାନ ପଡ଼ିଯାଇଛି। ୨୦୧୯ ସାଧାରଣ ନିର୍ବାଚନ ପରେ ବିଜେଡି ସମସ୍ତ ଉପନିର୍ବାଚନରେ ଭଲ ପ୍ରଦର୍ଶନ କରିଛି। ବିଜେପୁର, ତିର୍ତ୍ତୋଲ, ବାଲେଶ୍ୱର ଏବଂ ପିପିଲି ସବୁଠାରେ ବିଜେଡି ସଫଳ ହୋଇଛି। ଆଗକୁ ପୌର ଓ ପଞ୍ଚାୟତ ନିର୍ବାଚନ ଥିବାବେଳେ ପିପିଲି ଉପନିର୍ବାଚନ ଫଳାଫଳ ବିଜେଡି ପାଇଁ ଏକ ପ୍ରମୁଖ ଅସ୍ତ୍ର ପାଲଟିବ ବୋଲି ଆଲୋଚନା ହେଉଛି।

ନିର୍ବାଚନ ଫଳାଫଳ ପରେ ପୁରୀରେ ବିଜେଡି କର୍ମୀ ଖୁସି ମନାଉଛନ୍ତି।

ଉପନିର୍ବାଚନ ଫଳାଫଳ ନେଇ ଭାଜପା ରାଜ୍ୟ ସଭାପତି ସମୀର ମହାନ୍ତି କହିଛନ୍ତି, ପିପିଲି-ଡେଲାଙ୍ଗ ଉପନିର୍ବାଚନର ଜନାଦେଶକୁ ସମ୍ମାନ ଜଣାଇବା ସହ ଦଳ ପ୍ରତି ଆସ୍ଥା ଓ ବିଶ୍ୱାସ ରଖିଥିବା ସମସ୍ତ ଭୋଟରଙ୍କୁ ଧନ୍ୟବାଦ ଜଣାଉଛି। ଶାସକ ଦଳ ସପକ୍ଷରେ ଜନାଦେଶ ଯିବା ସତ୍ତ୍ୱେ ନିର୍ବାଚନ ଫଳାଫଳରୁ ରାଜ୍ୟ ସରକାରଙ୍କ ପ୍ରତି ବହୁମାତ୍ରାରେ ଜନଅସନ୍ତୋଷ ଥିବା ସ୍ପଷ୍ଟ ପ୍ରମାଣିତ ହୋଇଛି । ୨୦୧୯ ସାଧାରଣ ନିର୍ବାଚନଠାରୁ ଉପନିର୍ବାଚନରେ ଅଧିକ ଭୋଟ ପାଇଛୁ। ତେଣୁ ପିପିଲି-ଡେଲାଙ୍ଗବାସୀଙ୍କ ସ୍ୱାର୍ଥ ପାଇଁ ଦାୟିତ୍ୱର ସହ କାର୍ଯ୍ୟ ନିର୍ବାହ କରିବୁ । ଏଥିସହ ଅଞ୍ଚଳବାସୀଙ୍କ ସମସ୍ୟାର ସମାଧାନ ପାଇଁ ଲଢେଇ ଜାରି ରଖିବା ସହ ସେମାନଙ୍କ ସ୍ୱାର୍ଥ ଓ ହକ୍ ପାଇଁ କେନ୍ଦ୍ର ଓ ରାଜ୍ୟ ସରକାରଙ୍କ ନିକଟରେ ଦାବି ଉପସ୍ଥାପନ କରିବୁ।

କଂଗ୍ରେସ କାର୍ଯ୍ୟକାରୀ ସଭାପତି ପ୍ରଦୀପ ମାଝୀ କହିଛନ୍ତି, ଆମେ ଜାଣିଥିଲୁ ଆମର ଏମିତି ଫଳାଫଳ ହେବ। ରାଜନୈତିକ ଦୃଷ୍ଟିକୋଣରୁ ଭଲ ହେବ ବୋଲି କହୁଥିଲୁ। ଦେଶରେ କଂଗ୍ରେସର ଏକ ଖରାପ ସମୟ ଚାଲିଛି, ଯାହାର ପ୍ରଭାବ ଓଡ଼ିଶାର ପିପିଲି ଉପନିର୍ବାଚନରେ ଦେଖିବାକୁ ମିଳିଛି ବୋଲି ସେ କହିଛନ୍ତି।

ବିଜେଡି ନେତା ସମୀର ରଞ୍ଜନ ଦାଶ କହିଛନ୍ତି, ପିପିଲିବାସୀଙ୍କ ନବୀନ ପଟ୍ଟନାୟକଙ୍କ ଉପରେ ଆସ୍ଥା ଅତୁଟ ରହିଛି। ବିରୋଧୀ ଯେଉଁ ଅପପ୍ରଚାର କରୁଥିଲେ ଲୋକମାନେ ତାକୁ ପ୍ରତ୍ୟାଖ୍ୟାନ କରିଛନ୍ତି। ବିରୋଧୀଙ୍କ ଉପରେ ରାଜ୍ୟବାସୀ କେବେ ବିଶ୍ୱାସ କରିବେ ନାହିଁ। ଗୋଟିଏ ନିର୍ବାଚନର ପ୍ରଭାବ ସବୁବେଳେ ପରବର୍ତ୍ତୀ ନିର୍ବାଚନରେ ପଡ଼ିଥାଏ। ଆସନ୍ତା ପଞ୍ଚାୟତ ଓ ପୌର ନିର୍ବାଚନରେ ଜିଲାରେ ବିଜେଡି ପାଇଁ ପିପିଲି ଫଳାଫଳ ଭଲ ପ୍ରଭାବ ପକାଇବ ବୋଲି ସମୀର କହିଛନ୍ତି।

ପଶ୍ଚିମବଙ୍ଗ ମୁଖ୍ୟମନ୍ତ୍ରୀ ମମତା ବାନାର୍ଜୀ ଭବାନୀପୁରରେ ବିଜୟ ପରେ ଉତ୍ସବ ମନାଉଛନ୍ତି ଟିଏମ୍‌ସି ସମର୍ଥକ।

ଟିଏମ୍‌ସି ଦଖଲରେ ମୁର୍ଶିଦାବାଦର ୨ ଆସନ

କୋଲକାତା,୩।୧୦

ପଶ୍ଚିମବଙ୍ଗର ୩ ବିଧାନସଭା ଆସନରେ ଉପନିର୍ବାଚନ ବିପୁଳ ବିଜୟ ହାସଲ କରିଛି ଶାସକ ତୃଣମୂଳ କଂଗ୍ରେସ(ଟିଏମ୍‌ସି)। ଦଳର ସୁପ୍ରିମୋ ମମତା ବାନାର୍ଜୀ ଭବାନୀପୁର ଦଖଲ କରିଥିବାବେଳେ ମୁର୍ଶିଦାବାଦ ଜିଲା ସମଶେରଗଞ୍ଜ ଏବଂ ଜାଙ୍ଗିପୁର ଆସନ ମଧ୍ୟ ଟିଏମ୍‌ସି ହାତକୁ ଯାଇଛି। ଗତ ନିର୍ବାଚନ ବେଳେ ଏହି ଦୁଇ ଆସନରେ ଦୁଇଜଣ ପ୍ରାର୍ଥୀଙ୍କ ପରଲୋକ ହେବାରୁ ସେପ୍ଟେମ୍ବର ୩୦ରେ ଉପନିର୍ବାଚନ ଅନୁଷ୍ଠିତ ହୋଇଥିଲା। ସମଶେରଗଞ୍ଜରେ ୭୬.୮୦% ଓ ଜାଙ୍ଗିପୁର ଆସନରେ ୭୬.୧୨% ମତଦାନ ହୋଇଥିଲା।

ଜାକିର ହୋସେନ୍, ଅମିରୁଲ ଇସ୍‌ଲାମ

ଜାଙ୍ଗିପୁର ଆସନରେ ଟିଏମ୍‌ସି ପ୍ରାର୍ଥୀ ତଥା ମମତାଙ୍କ କ୍ୟାବିନେଟ ମନ୍ତ୍ରୀ ଜାକିର ହୋସେନ ୯୨,୪୮୦ ଭୋଟ ବ୍ୟବଧାନରେ ଜିତିଛନ୍ତି। ସେ ୧,୩୬,୪୪୪ ଭୋଟ ପାଇଥିବାବେଳେ ଭାଜପାର ସୁଜିତ ଦାସଙ୍କୁ ୪୩,୯୬୪ ଖଣ୍ଡ ଭୋଟ ମିଳିଛି। ଏଠାରେ ରିଭୋଲ୍ୟୁଶନାରି ସୋସିଆଲିଷ୍ଟ ପାର୍ଟି ପ୍ରାର୍ଥୀଙ୍କ ବ୍ୟତୀତ ଅନ୍ୟ କେହି ୪ ଅଙ୍କରେ ପହଞ୍ଚିପାରି ନାହାନ୍ତି। ସେହିପରି ସମଶେରଗଞ୍ଜରେ ଟିଏମ୍‌ସି ପ୍ରାର୍ଥୀ ଅମିରୁଲ ଇସ୍‌ଲାମ ୨୬,୩୭୯ ଭୋଟ ବ୍ୟବଧାନରେ ବିଜୟୀ ହୋଇଛନ୍ତି। ଅମିରୁଲଙ୍କୁ ୯୬,୪୧୭ ଖଣ୍ଡ ଭୋଟ ମିଳିଥିବାବେଳେ ନିକଟତମ ପ୍ରତିଦ୍ୱନ୍ଦ୍ୱୀ କଂଗ୍ରେସର ଜାଇଦୁର୍ ରହମାନଙ୍କୁ ୭୦,୦୩୮ ଭୋଟ ପାଇଛନ୍ତି। ଏକଦା କଂଗ୍ରେସର ଗଡ଼ ଥିବା ମୁର୍ଶିଦାବାଦର ଏହି ଦୁଇ ଆସନରେ ଟିଏମ୍‌ସିର ବିଜୟ ସୋନିଆ ଗାନ୍ଧୀଙ୍କ ଏହି ସର୍ବପୁରାତନ ଦଳକୁ ପଶ୍ଚିମବଙ୍ଗରେ କୋଣଠେସା କରିଦେଇଛି।

ନୋଟାରେ ପଡ଼ିଲା ୮୩୧ ଭୋଟ୍

ପୁରୀ ଅଫିସ,୩।୧୦

ପିପିଲି ଉପନିର୍ବାଚନରେ ୧ ଲକ୍ଷ ୮୦ ହଜାର ୯୯ ଜଣ ଭୋଟର ମତଦାନ କରିଛନ୍ତି। ତନ୍ମଧ୍ୟରୁ ବିଜେଡିକୁ ୯୬ ହଜାର ୯୭୨ ଓ ଭାଜପାକୁ ୭୬ ହଜାର ୫୬ ଖଣ୍ଡ ଭୋଟ ମିଳିଛି। ତେବେ ଚଳିତ ନିର୍ବାଚନରେ ନୋଟାରେ ମତଦାନ କରିଥିବା ଭୋଟରଙ୍କ ସଂଖ୍ୟା ଆଖିଦୃଶିଆ ରହିଛି। ନୋଟାକୁ ଯଦି ଜଣେ ପ୍ରାର୍ଥୀ ଭାବେ ଦେଖାଯାଇଥାଆନ୍ତା ତେବେ ଏହା ୫ମ ସର୍ବାଧିକ ଭୋଟ ପାଇଥିବା ପ୍ରାର୍ଥୀ ଭାବେ ଗଣା ହୋଇଥାଆନ୍ତା। ଚଳିତ ପିପିଲି ଉପନିର୍ବାଚନରେ ନୋଟା ବାବଦକୁ ୮୩୧ ଖଣ୍ଡ ଭୋଟ ପଡ଼ିଛି। ବିଜେଡି, ଭାଜପା, କଂଗ୍ରେସ ଓ ବାମଦଳ ପରେ ନୋଟା ୫ମ ସ୍ଥାନରେ ରହିଛି। ସାଧାରଣତଃ ନୋଟା ପ୍ରତି ଶିକ୍ଷିତ ଯୁବଗୋଷ୍ଠୀଙ୍କ ଆଗ୍ରହ କ୍ରମାଗତ ଭାବରେ ବଢ଼ିବାରେ ଲାଗିଛି। ନିର୍ବାଚନରେ ପ୍ରାର୍ଥୀମାନଙ୍କ ମଧ୍ୟରୁ କାହାରିଙ୍କୁ ଯୋଗ୍ୟ ମନେ କରୁ ନ ଥିଲେ ଭୋଟର ନୋଟା ଭଳି ବିକଳ୍ପ ବାଛିଥାଆନ୍ତି। ଏକ ଗଣତାନ୍ତ୍ରିକ ନିର୍ବାଚନ ପ୍ରକ୍ରିୟାରେ ଭୋଟରଙ୍କ ବୌଦ୍ଧିକ ବିକାଶକୁ ଚିହ୍ନଟ କରିବାର ଏକ ଭଲ ମାଧ୍ୟମ ହେଉଛି ନୋଟା। ଏହାଦ୍ୱାରା ରାଜନୈତିକ ଦଳଗୁଡ଼ିକ ପ୍ରାର୍ଥୀ ଚୟନ ବେଳେ ଅଧିକ ଯତ୍ନଶୀଳ ହେବା ସହ ଉପଯୁକ୍ତ ପ୍ରାର୍ଥୀ ଦେବାକୁ ଚେଷ୍ଟା କରିଥାନ୍ତି। ଏ ସମ୍ପର୍କରେ ପିପିଲି ନିର୍ବାଚନମଣ୍ଡଳୀର ଭୋଟର ଦିଲୀପ ବରାଳ କହିଛନ୍ତି, ନିର୍ବାଚନରେ ଅର୍ଥ ବିନିଯୋଗର ମାତ୍ରା ବଢ଼ିବା ପରେ ଯେ କେହି

ଭୋଟ ଗଣତି କେନ୍ଦ୍ର।

ନିର୍ବାଚନ ଲଢୁଛନ୍ତି। ଏଭଳି ସ୍ଥଳେ ଲୋକେ ନୋଟାରେ ଭୋଟ ଦେଇ ଏକଥା ସ୍ପଷ୍ଟ କରୁଛନ୍ତି ଯେ କୌଣସି ରାଜନୈତିକ ଦଳ ଜଣେ ଉପଯୁକ୍ତ ପ୍ରାର୍ଥୀ ଚୟନ କରିନାହିଁ। ଏଭଳି ଭାବୁଥିବା ଲୋକଙ୍କ ସଂଖ୍ୟା ଏବେ କମ୍ ରହିଛି। ମାତ୍ର ଆଗାମୀ ଦିନରେ ଆହୁରି ବଢ଼ିପାରେ। ଜଣେ ସଚେତନ ନାଗରିକ ନୋଟା ସପକ୍ଷରେ ଯିବା ପ୍ରସଙ୍ଗ ନିହାତି ପକ୍ଷେ ଆଲୋଚନା ସାପେକ୍ଷ।

ପଶ୍ଚିମବଙ୍ଗରେ ଟିଏମ୍‌ସିର ପ୍ରଚାର ଖର୍ଚ୍ଚ ୧୫୪ କୋଟି

ନୂଆଦିଲ୍ଲୀ,୩।୧୦

ଭାଜପାର ଖର୍ଚ୍ଚ ହିସାବ ନାହିଁ

ଗତ ଏପ୍ରିଲ-ମେ'ରେ ଅନୁଷ୍ଠିତ ପଶ୍ଚିମବଙ୍ଗ ବିଧାନସଭା ନିର୍ବାଚନରେ ଶାସକ ତୃଣମୂଳ କଂଗ୍ରେସ (ଟିଏମ୍‌ସି) କ୍ଷମତାକୁ ଫେରିବା ପାଇଁ ୧୫୪.୨୮ କୋଟି ଟଙ୍କା ଖର୍ଚ୍ଚ କରିଥିଲା। ନିର୍ବାଚନ କମିଶନଙ୍କ ନିକଟରେ ଦାଖଲ ଇଲେକ୍ସନ ଏକ୍ସପେଣ୍ଡିଚର ଷ୍ଟେଟ୍‌ମେଣ୍ଟରୁ ଏହି ବିଷୟ ଜଣାପଡ଼ିଛି।

ନିର୍ବାଚନ କମିଶନଙ୍କ ୱେବ୍‌ସାଇଟ୍‌ରୁ ମିଳିଥିବା ସୂଚନାନୁସାରେ ଏଆଇଏଡିଏମ୍‌କେ ହାତରୁ କ୍ଷମତା ଛଡ଼ାଇନେଇଥିବା ଡିଏମ୍‌କେ ତାମିଲନାଡୁ ଓ କେନ୍ଦ୍ରଶାସିତ ଅଞ୍ଚଳ ପଣ୍ଡିଚେରୀ ବିଧାନସଭା ନିର୍ବାଚନ ବେଳେ ୧୧୪.୧୪ କୋଟି ଟଙ୍କା ଖର୍ଚ୍ଚ କରିଥିଲା। ଡିଏମ୍‌କେ ତାମିଲନାଡୁ ଓ ପଣ୍ଡିଚେରୀରେ ପ୍ରଚାର ବାବଦକୁ ୫୭.୩୩ କୋଟି ଖର୍ଚ୍ଚ କରିଥିଲା। ସେହିପରି ଆସାମ, କେରଳ, ପଣ୍ଡିଚେରୀ, ତାମିଲନାଡୁ ଓ ପଶ୍ଚିମବଙ୍ଗ ନିର୍ବାଚନ ପ୍ରଚାର ପାଇଁ କଂଗ୍ରେସର ୮୪.୯୩ କୋଟି ଟଙ୍କା ଖର୍ଚ୍ଚ ହୋଇଥିବା ଜଣାପଡ଼ିଛି। ସିପିଆଇ ଏହି ବାବଦରେ ୪ ରାଜ୍ୟ ଓ ଗୋଟିଏ କେନ୍ଦ୍ରଶାସିତ ଅଞ୍ଚଳରେ ୧୩.୧୯ କୋଟି ଖର୍ଚ୍ଚ କରିଛି। ଟିଏମ୍‌ସି, କଂଗ୍ରେସ, ସିପିଆଇ ଓ କଂଗ୍ରେସ ଜାତୀୟ ଦଳ ଭାବେ ସ୍ୱୀକୃତି ପାଇଥିବାବେଳେ ଡିଏମ୍‌କେ ଏବଂ ଏଆଇଏଡିଏମ୍‌କେ ହେଉଛନ୍ତି ଆଞ୍ଚଳିକ ଦଳ। ତେବେ କେନ୍ଦ୍ରରେ କ୍ଷମତାସୀନ ଥିବା ଭାଜପା ଗତ ନିର୍ବାଚନରେ କେଉଁ ରାଜ୍ୟରେ କେତେ ଖର୍ଚ୍ଚ କରିଛି ସେନେଇ ତଥ୍ୟ ଉପଲବ୍ଧ ନୁହେଁ।

ନିରଞ୍ଜନଙ୍କୁ ପିସିସି ସଭାପତି ପଦରୁ ହଟାଅ

କଂଗ୍ରେସ ଭବନରେ ଦଳୀୟ କର୍ମୀଙ୍କ ନାରାବାଜି

ଭୁବନେଶ୍ୱର,୩।୧୦(ବ୍ୟୁରୋ)

ପିପିଲି ଉପନିର୍ବାଚନରେ କଂଗ୍ରେସର ଶୋଚନୀୟ ପରାଜୟ ପରେ କଂଗ୍ରେସ ଭବନ ପରିସରରେ ରବିବାର ପ୍ରବଳ ଉତ୍ତେଜନା ଦେଖିବାକୁ ମିଳିଛି। ପ୍ରଦେଶ କଂଗ୍ରେସ କମିଟି(ପିସିସି) ସଭାପତି ନିରଞ୍ଜନ ପଟ୍ଟନାୟକଙ୍କୁ ହଟାଇବା ଲାଗି କଂଗ୍ରେସ ଭବନ ଆଗରେ ପ୍ରବଳ ନାରାବାଜି ହୋଇଥିବା ଦେଖିବାକୁ ମିଳିଛି। ଅନ୍ୟପଟେ ନିରଞ୍ଜନଙ୍କ ସମର୍ଥକମାନେ କିଛି ସମୟରେ ପହଞ୍ଚିବା ପରେ ଉଭୟ ଗୋଷ୍ଠୀଙ୍କ ମଧ୍ୟରେ ମୁହାଁମୁହିଁ ପରିସ୍ଥିତି ସୃଷ୍ଟି ହୋଇଥିଲା। ଏହାପରେ ନିରଞ୍ଜନଙ୍କ ସମର୍ଥକମାନେ କହିଥିଲେ, ଏମାନେ ଆମ ଦଳର ନୁହନ୍ତି। ଏମାନେ ସବୁ ଭଡ଼ାଟିଆ। ଦଳକୁ କ୍ଷତି କରିବା ଏମାନଙ୍କ କାମ ବୋଲି କହିଛନ୍ତି। ଅନ୍ୟପଟେ ନିରଞ୍ଜନଙ୍କ ସମର୍ଥକ ପିସିସି ସଭାପତିଙ୍କ ବିରୋଧରେ ଲଗାଯାଇଥିବା ବ୍ୟାନର ଖୋଲି ଦେଇଥିଲେ।

ସୂଚନାଯୋଗ୍ୟ, କେତେଜଣ ଅସନ୍ତୁଷ୍ଟ କଂଗ୍ରେସ କର୍ମୀ ଅପରାହ୍ନରେ କଂଗ୍ରେସ ଭବନ ଆଡ଼କୁ ଆସିଥିଲେ। ଏହି ଅବସରରେ ସେମାନେ ନିରଞ୍ଜନଙ୍କୁ ହଟାଅ ଓ କଂଗ୍ରେସ ବଞ୍ଚାଅ ନାରା ଦେଇଥିବା ବେଳେ ହାତରେ ବିଭିନ୍ନ ବ୍ୟାନର ଧରି ବିକ୍ଷୋଭ ପ୍ରଦର୍ଶନ କରିଛନ୍ତି। ନିରଞ୍ଜନ ଦଳର ପୁରାତନ କର୍ମୀଙ୍କୁ ହତାଦାର କରିଛନ୍ତି। ହେଲେ ବାହାରୁ ଆସିଥିବା ଲୋକଙ୍କୁ ଗୁରୁତ୍ୱ ଦେଉଛନ୍ତି। କଂଗ୍ରେସ ଭବନ ଆସୁ ନାହାନ୍ତି କି କୌଣସି ରାଜ୍ୟସ୍ତରୀୟ କାର୍ଯ୍ୟକ୍ରମ କରୁନାହାନ୍ତି। ପିପିଲି, ବାଲେଶ୍ୱର, ତିର୍ତ୍ତୋଲରେ ନିରଞ୍ଜନ ଟିକେଟ୍ ବିକି ଥିବା ଅଭିଯୋଗ ମଧ୍ୟ କରିଛନ୍ତି। ଶାସକ ଦଳ ସହିତ ବୁଝାମଣା କରିଥିବା ଭଳି ସାଙ୍ଘାତିକ ଅଭିଯୋଗ ଆଣିଛନ୍ତି। ଆଉ ନିରଞ୍ଜନଙ୍କ ବିରୋଧରେ ଏ ଆନ୍ଦୋଳନ ଦିଲ୍ଲୀ ପର୍ଯ୍ୟନ୍ତ ଯିବ ବୋଲି ମଧ୍ୟ କର୍ମୀ ଚେତାବନୀ ଦେଇଛନ୍ତି। ଆନ୍ଦୋଳନ କରିବାକୁ ଆସିଥିବା ଜଣେ କଂଗ୍ରେସ କର୍ମୀ କହିଛନ୍ତି, ଦିନକୁ ଦିନ କଂଗ୍ରେସକୁ ତଳକୁ ତଳକୁ ନେଇଯାଉଛନ୍ତି। ଲଢ଼େଇରେ ହାର୍ ଜିତ୍ ଥାଏ। କିନ୍ତୁ ବିଭିନ୍ନ ନିର୍ବାଚନରେ କଂଗ୍ରେସକୁ ବିକ୍ରି କରିଦେଉଛନ୍ତି। ତେଣୁ ପିସିସି ସଭାପତିଙ୍କୁ ହଟାଯିବା ପରେ ଜଣେ ଯୋଗ୍ୟ ପ୍ରାର୍ଥୀ ଆସିଲେ କଂଗ୍ରେସ ଆଗକୁ ଯାଇପାରିବ। ନୂଆ ସଭାପତି ଆସିଲେ ଅତି କମ୍‌ରେ କଂଗ୍ରେସ ନିର୍ବାଚନଗୁଡ଼ିକରେ ଫାଇଟ୍ କରିପାରିବ।

ସେହିପରି ଆନ୍ଦୋଳନ କରିବାକୁ ଆସିଥିବା ଅନ୍ୟ ଜଣେ କହିଛନ୍ତି, ଦିନେ କଂଗ୍ରେସ ଆଦର୍ଶରେ ଅନୁପ୍ରାଣିତ ହୋଇ ଚାକିରି ଛାଡ଼ି ଏହି ଦଳରେ ସାମିଲ ହୋଇଥିଲି। ଏବେ ଆଉ କଂଗ୍ରେସ ପୂର୍ବଭଳି ନାହିଁ। ବର୍ତ୍ତମାନ କଂଗ୍ରେସ କିଛି ଲୋକଙ୍କ ଦ୍ୱାରା ପରିଚାଳିତ। ନିଜର ସ୍ୱାର୍ଥ ହାସଲ କରିବାକୁ ଯାଇ ପିସିସି ସଭାପତି କଂଗ୍ରେସକୁ ବିକିଦେଲେ। ପିପିଲି ପରିସ୍ଥିତି ପାଇଁ ଦଳ ସଭାପତି ଦାୟୀ ବୋଲି ସେ କହିଛନ୍ତି। ତେବେ ଏହି ଘଟଣା ନେଇ ନିରଞ୍ଜନଙ୍କ ସହ ଯୋଗାଯୋଗ କରିବାକୁ ଚେଷ୍ଟା କରାଯାଇଥିବା ବେଳେ ସେ ଟେଲିଫୋନ ଉଠାଇ ନ ଥିଲେ।

ପ୍ରଦୀପ ମହାରଥୀଙ୍କ ପ୍ରତିମୂର୍ତ୍ତି ଅନାବରଣ

ପିପିଲି, ୩।୧୦:(ଡି.ଏନ୍.ଏ/ସ୍ୱ.ପ୍ର.): ପୂର୍ବତନ ମନ୍ତ୍ରୀ ତଥା ପିପିଲିର ଦିବଂଗତ ବିଧାୟକ ପ୍ରଦୀପ ମହାରଥୀଙ୍କ ପ୍ରଥମ ଶ୍ରାଦ୍ଧ ବାର୍ଷିକୀ ରବିବାର ପାଳିତ ହୋଇଯାଇଛି। ଏହି ଉପଲକ୍ଷେ ପିପିଲି ବିଜେଡି କାର୍ଯ୍ୟାଳୟରେ ସ୍ୱର୍ଗତ ମହାରଥୀଙ୍କ ପ୍ରତିମୂର୍ତ୍ତି ଅନାବରଣ କରାଯାଇଛି। ମନ୍ତ୍ରୀ ସମୀର ରଞ୍ଜନ ଦାଶ, ବିଧାୟକ ରମା ରଞ୍ଜନ ବଳିଆରସିଂ ଓ ବିଜୟୀ ବିଜେଡି ପ୍ରାର୍ଥୀ ରୁଦ୍ରପ୍ରତାପ ମହାରଥୀ ପ୍ରମୁଖ ମାଲ୍ୟାର୍ପଣ କରିଥିଲେ।

ପିପିଲି ଉପନିର୍ବାଚନରେ ବିଜେଡି ପ୍ରାର୍ଥୀ ବିଜୟୀ ହେବା ପରେ ଭୁବନେଶ୍ୱରସ୍ଥିତ ଦଳର ରାଜ୍ୟ କାର୍ଯ୍ୟାଳୟରେ ଖୁସିର ପରିବେଶ।

ପିପିଲି ଉପନିର୍ବାଚନରେ କଂଗ୍ରେସର ଶୋଚନୀୟ ପରାଜୟ ପରେ ଭୁବନେଶ୍ୱର କଂଗ୍ରେସ ଭବନଠାରେ ଅସନ୍ତୁଷ୍ଟ ଗୋଷ୍ଠୀ ପିସିସି ସଭାପତି ନିରଞ୍ଜନ ପଟ୍ଟନାୟକଙ୍କ ବିରୋଧରେ ଏକତ୍ର ହୋଇଛନ୍ତି।

ଉପନିର୍ବାଚନରେ ଜିତି ପାରୁନାହାନ୍ତି ବିରୋଧୀ

ଭୁବନେଶ୍ୱର, ୩।୧୦(ବ୍ୟୁରୋ)

ବରଗଡ଼ ବିଜେପୁର ଉପନିର୍ବାଚନ ହେଉ କି ବାଲେଶ୍ୱର ସଦର ବା ତିର୍ତ୍ତୋଲ ବା ସଦ୍ୟ ସମାପ୍ତ ପିପିଲି ଉପନିର୍ବାଚନ ସବୁଠାରେ ବିଜେଡି ବାଜିମାତ୍ କରୁଛି। ଯେତେ ଚେଷ୍ଟା କଲେବି ବିରୋଧୀ ଭାଜପା କିମ୍ବା କଂଗ୍ରେସ ଉପନିର୍ବାଚନରେ ବିଜୟର ସ୍ୱାଦ ପାଇପାରୁ ନାହାନ୍ତି। ବିଜେପୁର କଂଗ୍ରେସ ବିଧାୟକ ସୁବଳ ସାହୁଙ୍କ ମୃତ୍ୟୁ ପରେ ୨୦୧୮ ଫେବୃୟାରୀ ୨୮ରେ ସେଠାରେ ଉପନିର୍ବାଚନ ହୋଇଥିଲା। ସ୍ୱର୍ଗତ ସାହୁଙ୍କ ସ୍ତ୍ରୀ ରୀତା ସାହୁଙ୍କୁ ବିଜେଡି ଟିକେଟ ଦେଇ ଛିଡ଼ା କରିଥିଲା। ଉକ୍ତ ଉପନିର୍ବାଚନରେ ରୀତା ରେକର୍ଡ ସଂଖ୍ୟକ ୧,୦୧,୪୩୫ ଖଣ୍ଡ ଭୋଟ ପାଇ ବିଜୟୀ ହୋଇଥିବାବେଳେ ତାଙ୍କ ନିକଟତମ ପ୍ରତିଦ୍ୱନ୍ଦ୍ୱୀ ଭାଜପାର ଅଶୋକ ପାଣିଗ୍ରାହୀ ୫୯,୮୯୬ ଖଣ୍ଡ ଭୋଟ ପାଇଥିଲେ।

ସେହିପରି ୨୦୧୯ ସାଧାରଣ ନିର୍ବାଚନରେ ବାଲେଶ୍ୱର ସଦର ଆସନରୁ ବିଜୟୀ ହୋଇଥିବା ଭାଜପା ବିଧାୟକ ମଦନ ମୋହନ ଦତ୍ତ ଏବଂ ଜଗତ୍‌ସିଂହପୁର ତିର୍ତ୍ତୋଲ ବିଧାୟକ ବିଷ୍ଣୁ ଦାସଙ୍କ ମୃତ୍ୟୁ ପରେ ଉଭୟ ସ୍ଥାନରେ ୨୦୨୦ ନଭେମ୍ବରରେ ଉପନିର୍ବାଚନ ହୋଇଥିଲା। ବାଲେଶ୍ୱର ସଦର ଆସନରେ ଭାଜପା ବିଧାୟକ ମଦନ ମୋହନ ଦତ୍ତଙ୍କ ପୁଅ ମାନସଙ୍କୁ ଉପନିର୍ବାଚନରେ ପ୍ରାର୍ଥୀ କରାଯାଇଥିଲେ ସୁଦ୍ଧା ସେ ବାପାଙ୍କ ଆସନକୁ ସୁରକ୍ଷିତ ରଖିବାରେ ବିଫଳ ହୋଇଥିଲେ। ସେଠାରେ ବିଜେଡି ପ୍ରାର୍ଥୀ ସ୍ୱରୂପ ଦାସ ବିଜୟୀ ହୋଇଥିଲେ। ମାନସଙ୍କୁ ୭୦, ୭୪୬ ଭୋଟ ମିଳିଥିବାବେଳେ ସ୍ୱରୂପଙ୍କୁ ୮୪, ୦୯୭ ଖଣ୍ଡ ଭୋଟ ମିଳିଥିଲା। ଅପରପକ୍ଷରେ ତିର୍ତ୍ତୋଲରେ ବିଷ୍ଣୁ ଦାସଙ୍କ ମୃତ୍ୟୁ ପରେ ଅନୁଷ୍ଠିତ ଉପନିର୍ବାଚନରେ ବିଜେଡି ବିଷ୍ଣୁଙ୍କ ପୁଅ ବିଜୟ ଶଙ୍କର ଦାସଙ୍କୁ ପ୍ରାର୍ଥୀ କରିଥିବାବେଳେ ଭାଜପାରୁ ରାଜକିଶୋର ବେହେରା ଏବଂ କଂଗ୍ରେସରୁ ହିମାଂଶୁ ଭ

ଧରିତ୍ରୀ
DHARITRI

ସୋମବାର, ଅକ୍ଟୋବର ୪/୨୦୨୧ | Monday, October 4/2021 | ପୃଷ୍ଠା-୧

୫ ବର୍ଷ ତିଷ୍ଠିଥିଲା ପ୍ରଥମ ପ୍ରେମ

ବଲିଉଡ୍ ଅଭିନେତ୍ରୀ ସୋନାକ୍ଷୀ ସିହ୍ନା ୨୧ ବର୍ଷ ବୟସରେ ସତସତିକା ପ୍ରେମରେ ପଡ଼ିଥିଲେ। ଏହି ସମ୍ପର୍କ ୫ ବର୍ଷ ପର୍ଯ୍ୟନ୍ତ ଚାଲିଥିଲା।

୧୨ ୧୪

ମାକ୍ସୱେଲ ପ୍ଲେୟର ଅଫ୍ ଦି ମ୍ୟାଚ୍

ପଞ୍ଜାବ କିଙ୍ଗ୍ସ ବିପକ୍ଷ ଆଇପିଏଲ୍ ମ୍ୟାଚରେ ରୟାଲ ଚ୍ୟାଲେଞ୍ଜର୍ସ ବାଙ୍ଗାଲୋରର ଗ୍ଲେନ୍ ମାକ୍ସୱେଲ ପ୍ଲେୟର ଅଫ୍ ଦି ମ୍ୟାଚ ହୋଇଛନ୍ତି।

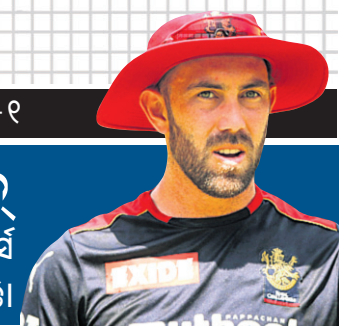

ଶାହରୁଖଙ୍କ ପୁଅ ଆର୍ଯ୍ୟନ ଗିରଫ

ସମୁଦ୍ରରେ ଡ୍ରଗ୍ସ ପାର୍ଟି | ଯାତ୍ରୀ ହୋଇ ସାଦା ପୋଷାକରେ ଯାଇଥିଲା ଏନ୍‌ସିବି ଟିମ୍

ସମୁଦ୍ର ଭିତରେ କ୍ରୁଜ୍ ଜାହାଜରେ ଚାଲିଥିଲା ଡ୍ରଗ୍ସ ପାର୍ଟି। ରାତିଅଧିଆ ଚଢ଼ାଉ କଲା ଏନ୍‌ସିବି। ଧରାପଡ଼ିଲେ କିଙ୍ଗ୍‌ଖାନ୍ ଶାହରୁଖ୍‌ଙ୍କ ପୁଅ ଆର୍ଯ୍ୟନ ଏବଂ ଅନ୍ୟ ୭ ଜଣ। ଏହି ହାଇପ୍ରୋଫାଇଲ୍ ରେଡ୍ ବେଳେ ସେମାନଙ୍କଠାରୁ ୧୩ ଗ୍ରାମ୍ କୋକେନ, ୨୧ ଗ୍ରାମ୍ ଚରସ୍, ୨୨ ଏମ୍‌ଡିଏମ୍‌ଏ ବଟିକା ଏବଂ ୫ ଗ୍ରାମ୍ ଏମ୍‌ଡି ମିଳିଥିବା ଏନ୍‌ସିବି କହିଛି। ଆର୍ଯ୍ୟନଙ୍କ ସମେତ ତାଙ୍କ ବନ୍ଧୁ ଅରବାଜ୍ ମର୍ଚାଣ୍ଟ ଏବଂ ମୁନ୍‌ମୁନ୍ ଧମେଚାଙ୍କୁ ଗିରଫ କରାଯାଇଥିଲା। ସେମାନଙ୍କୁ ରବିବାର ସନ୍ଧ୍ୟାରେ କୋର୍ଟରେ ହାଜର କରାଯିବା ପରେ ସେମାନଙ୍କୁ ଦିନକ ପାଇଁ ଏନ୍‌ସିବି ହାଜତକୁ ପଠାଇଦିଆଯାଇଛି। ଏହି ଘଟଣା ସାମ୍ନାକୁ ଆସିବା ପରେ କେବଳ ବଲିଉଡ୍ କି ମୁମ୍ବାଇ ନୁହେଁ, ସାରା ଦେଶରେ ହଇଚଇ ସୃଷ୍ଟି ହୋଇଛି। ଅନ୍ୟପକ୍ଷେ ଗୁଜରାଟର ମୁନ୍ଦ୍ରା ପୋର୍ଟରୁ ନିକଟରେ ୨୧ ହଜାର କୋଟି ଟଙ୍କାର ହେରୋଇନ ଜବତ ଘଟଣାରୁ ଲୋକଙ୍କ ଧ୍ୟାନ ହଟାଇବା ପାଇଁ ସଦ୍ୟ ଚଢ଼ାଉ କରାଯାଇଥିବା କଂଗ୍ରେସ ଅଭିଯୋଗ ଆଣିଛି।

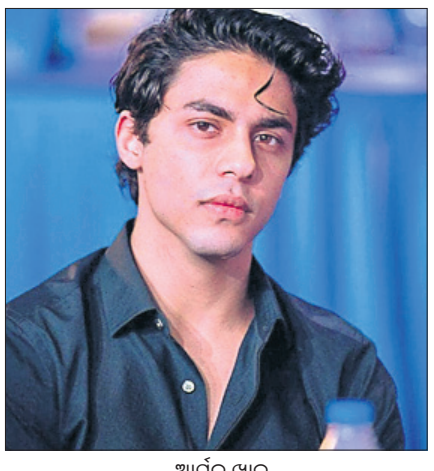

ଆର୍ଯ୍ୟନ ଖାନ୍

ଏନ୍‌ସିବି ଚଢ଼ାଉ କରିଥିବା ଜାହାଜ ।

ମୁମ୍ବାଇ, ୩।୧୦

ସମୁଦ୍ରରେ ଏକ କ୍ରୁଜ୍ ଶିପ୍‌ରେ ଡ୍ରଗ୍ସ ପାର୍ଟି କରିବା ଅଭିଯୋଗରେ ନାର୍କୋଟିକ୍ସ କଣ୍ଟ୍ରୋଲ ବ୍ୟୁରୋ (ଏନ୍‌ସିବି) ରବିବାର ବଲିଉଡ୍ ଷ୍ଟାର ଶାହରୁଖ ଖାନ୍‌ଙ୍କ ପୁଅ ଆର୍ଯ୍ୟନ ଖାନ୍(୨୩)ଙ୍କୁ ଗିରଫ କରିଛି। ଆର୍ଯ୍ୟନଙ୍କ ବନ୍ଧୁ ଅରବାଜ୍ ମର୍ଚାଣ୍ଟ ଏବଂ ମୁନ୍‌ମୁନ୍ ଧମେଚା ମଧ୍ୟ ଚଢ଼ାଉବେଳେ ଧରାପଡ଼ିଛନ୍ତି। ସେମାନଙ୍କୁ ସନ୍ଧ୍ୟାରେ ମୁମ୍ବାଇସ୍ଥିତ ଏକ ମାଜିଷ୍ଟ୍ରେଟ କୋର୍ଟରେ ହାଜର କରାଯାଇଛି। ଆରବ ସାଗର ଦେଇ ଶନିବାର ମୁମ୍ବାଇରୁ ଗୋଆ ଯାଉଥିବା ଏକ ଜାହାଜରେ ଅରବାଜ୍ ଓ ମୁନ୍‌ମୁନ୍‌ଙ୍କ ସମେତ ୮ ଜଣ ଡ୍ରଗ୍ସ ପାର୍ଟି କରୁଥିଲେ। ସେମାନଙ୍କଠାରୁ ☞ପୃଷ୍ଠା–୨

ଗୁଜରାଟ ଡ୍ରଗ୍ସ ଜବତ ଘଟଣାରୁ ଧ୍ୟାନ ହଟାଇବାକୁ ଉଦ୍ୟମ

ପଣଜୀ, ୩।୧୦

ଗୁଜରାଟର ମୁନ୍ଦ୍ରା ପୋର୍ଟରୁ ଗତ ମାସରେ ବିପୁଳ ପରିମାଣର ଡ୍ରଗ୍ସ ଜବତ ଘଟଣା ଉପରୁ ଧ୍ୟାନ ହଟାଇବାକୁ ମୁମ୍ବାଇରୁ ଗୋଆ ଯାଉଥିବା ଏକ କ୍ରୁଜ୍ ଶିପ୍‌ରେ ଏନ୍‌ସିବି ଚଢ଼ାଉ କରିଛି ବୋଲି କଂଗ୍ରେସ ଅଭିଯୋଗ ଆଣିଛି। ଅଦାନୀ ଗ୍ରୁପ୍ ପରିଚାଳିତ ଗୁଜରାଟର କଚ୍ଛ ଜିଲା ମୁନ୍ଦ୍ରା ବନ୍ଦରରୁ ରାଜସ୍ୱ ଗୋଇନ୍ଦା ନିର୍ଦ୍ଦେଶାଳୟ(ଡିଆର୍‌ଆଇ) ଗତ ମାସରେ ୨,୯୮୮.୨୧ କିଲୋଗ୍ରାମର ହେରୋଇନ୍ ଜବତ କରିଥିଲା। ଏହାର ମୂଲ୍ୟ ପ୍ରାୟ ୨୧ ହଜାର କୋଟି ଟଙ୍କା ହେବ। ଏହି ଘଟଣା ଉପରୁ ଲୋକଙ୍କ ଦୃଷ୍ଟି ହଟାଇବାକୁ ଏପରି କରାଯାଇଥିବା କଂଗ୍ରେସ ମୁଖପାତ୍ର ଶାମା ମହମ୍ମଦ କହିଛନ୍ତି। ବଲିଉଡ୍ ଅଭିନେତାଙ୍କ ପୁଅଙ୍କୁ ଏନ୍‌ସିବି ଗିରଫ କରିଛି। ତେବେ ଏହି ଡ୍ରଗ୍ସ କେଉଁଠୁ ଆସିଲା। ☞ପୃଷ୍ଠା–୨

ବିଜେଡି ପିପିଲି ଜିତିଲା

ଭୁବନେଶ୍ୱର, ୩।୧୦(ବ୍ୟୁରୋ)

- ରୁଦ୍ରଙ୍କୁ ୯୬,୯୭୨, ଆଶ୍ରିତଙ୍କୁ ୭୬,୦୫୬ ଭୋଟ୍
- ଅମାନତ ହରାଇଲା କଂଗ୍ରେସ

ପିପିଲି ଉପନିର୍ବାଚନର ଫଳାଫଳ ରବିବାର ପ୍ରକାଶ ପାଇଛି। ପିପିଲି ଭୋଟ୍‌ର ପୁଣି ଥରେ ଶାସକ ଦଳ ଉପରେ ଭରସା କରିଛନ୍ତି। ବିଜେଡି ପ୍ରାର୍ଥୀ ରୁଦ୍ରପ୍ରତାପ ମହାରଥୀ ଭାଜପା ପ୍ରାର୍ଥୀ ଆଶ୍ରିତ ପଟ୍ଟନାୟକଙ୍କୁ ୨୦,୯୧୬ ଭୋଟ୍‌ରେ ହରାଇ ବାପା ସ୍ୱର୍ଗତ ପ୍ରଦୀପ ମହାରଥୀଙ୍କ ଗଢ଼କୁ ବଜାୟ ରଖିବାରେ ସଫଳ ହୋଇଛନ୍ତି। ରୁଦ୍ରଙ୍କୁ ୯୬,୯୭୨ ଖଣ୍ଡ ଭୋଟ୍ ମିଳିଥିବାବେଳେ ଆଶ୍ରିତଙ୍କୁ ୭୬,୦୫୬ ଭୋଟ୍ ମିଳିଛି। କଂଗ୍ରେସ ପ୍ରାର୍ଥୀ ବିଶ୍ୱକେଶନ ହରିଚନ୍ଦନ ମହାପାତ୍ର ଅମାନତ ହରାଇଛନ୍ତି। ତାଙ୍କୁ ମାତ୍ର ୪,୨୬୧ ଖଣ୍ଡ ଭୋଟ୍ ମିଳିଛି।

ରବିବାର ସନ୍ଧ୍ୟାରେ ଭୋଟ୍ ଗଣତି ସରିବା ପରେ ପୁରୀ ଅତିରିକ୍ତ ଜିଲାପାଳ ତଥା ରିଟର୍ନିଂ ଅଫିସର ପ୍ରଦୀପ କୁମାର ସାହୁ ବିଜେଡି ପ୍ରାର୍ଥୀ ରୁଦ୍ରପ୍ରତାପଙ୍କ ବିଜୟ ନେଇ ଘୋଷଣା କରିଛନ୍ତି। ବାପା ପ୍ରଦୀପ ମହାରଥୀଙ୍କ ପ୍ରଥମ ଶ୍ରାଦ୍ଧ ବାର୍ଷିକୀରେ ରୁଦ୍ରପ୍ରତାପଙ୍କ ବିଜୟ ତାଙ୍କୁ ଉଲ୍ଲସିତ

ରୁଦ୍ରପ୍ରତାପ ମହାରଥୀ

କରିଥିବାବେଳେ ଦଳରେ ଖୁସିର ପରିବେଶ ସୃଷ୍ଟି କରିଛି। ବାପାଙ୍କୁ ଏହା ତାଙ୍କର ବିଜୟ ଭେଟି ବୋଲି ସମର୍ଥକମାନେ ମତବ୍ୟକ୍ତ କରିଛନ୍ତି। ଡେଲାଙ୍ଗ ବ୍ଲକ୍, ପିପିଲି ବ୍ଲକ୍ ଓ ପିପିଲି ବିଞ୍ଚପିତ ଅଞ୍ଚଳ ☞ପୃଷ୍ଠା–୨

ତୈଳ ଦରରେ ଲଗାମ ଲାଗୁନି

ଭୁବନେଶ୍ୱର/ନୂଆଦିଲ୍ଲୀ,୩।୧୦

୧୦ ଦିନରେ ପେଟ୍ରୋଲ୧.୨୩, ଡିଜେଲ ୨.୩୭ ଟଙ୍କା ବଢ଼ିଲାଣି

କ୍ରମାଗତ ଚତୁର୍ଥ ଦିନ ଲାଗି ଉଭୟ ପେଟ୍ରୋଲ ଓ ଡିଜେଲର ମୂଲ୍ୟ ବୃଦ୍ଧି ପାଇଛି। ଦେଶର ପ୍ରମୁଖ ତୈଳ ବିପଣନ କମ୍ପାନୀ ଭାରତୀୟ ତୈଳ ନିଗମ (ଆଇଓସିଏଲ୍)ର ସୂଚନା ଅନୁସାରେ ରବିବାର ଭୁବନେଶ୍ୱରରେ ଡିଜେଲ ୩୩ ପଇସା ଏବଂ ପେଟ୍ରୋଲ ୨୬ ପଇସା ବଢ଼ିଛି। ଫଳରେ ଏଠାରେ ଡିଜେଲ ଲିଟର ପିଛା ୯୮.୯୮ଟଙ୍କା ଏବଂ ପେଟ୍ରୋଲ ୧୦୩.୨୭ ଟଙ୍କାରେ ବିକ୍ରି ହେଉଛି। ଏପରି କି ଗତ ୧୦ ଦିନ ମଧ୍ୟରେ ପେଟ୍ରୋଲ ୫ଥରରେ ୧.୨୩ ଟଙ୍କା ଏବଂ ଡିଜେଲ ୮ଥର ୨.୩୭ ଟଙ୍କା ☞ପୃଷ୍ଠା–୨

ଆଜିର ସମ୍ପାଦକୀୟ

ପ୍ରତିରକ୍ଷା ବିପନ୍ନ

ଆଜିର ମନ୍ତବ୍ୟ

ପ୍ରଧାନମନ୍ତ୍ରୀ ନରେନ୍ଦ୍ର ମୋଦି ଦେଶର କ୍ଷୁଦ୍ର ବ୍ୟବସାୟୀଙ୍କ ବଦଳରେ ବହୁରାଷ୍ଟ୍ରୀୟ କମ୍ପାନୀକୁ ପ୍ରୋତ୍ସାହିତ କରୁଛନ୍ତି। ଆମାଜନ ଭାରତରେ ବ୍ୟବସାୟ ପାଇଁ ଆଇନଗତ ଲଢ଼େଇରେ ୮ ହଜାର କୋଟିରୁ ଅଧିକ ଟଙ୍କା ଖର୍ଚ୍ଚ କରିଥିବା ମାମଲାର ବିଚାର ସୁପ୍ରିମକୋର୍ଟର ଜଣେ ବିଚାରପତି କରନ୍ତୁ।

-ଦିଗ୍‌ବିଜୟ ସିଂ, କଂଗ୍ରେସ ନେତା

ମମତାଙ୍କ ମୁଖ୍ୟମନ୍ତ୍ରୀ ଆସନ ସୁରକ୍ଷିତ

କୋଲକାତା,୩।୧୦

- ୫୮,୮୩୨ ଭୋଟ୍ ବ୍ୟବଧାନରେ ବଡ଼ ବିଜୟ
- ସମଶେରଗଞ୍ଜ ଓ ଜାଙ୍ଗିପୁର ଆସନ ବି ପୁନଃ ଦଖଲ କଲା ଟିଏମ୍‌ସି

ପଶ୍ଚିମବଙ୍ଗ ମୁଖ୍ୟମନ୍ତ୍ରୀ ମମତା ବାନାର୍ଜୀ ରବିବାର ଭବାନୀପୁର ଉପନିର୍ବାଚନରେ ବିଜୟୀ ହୋଇଛନ୍ତି। ସେ ତାଙ୍କ ନିକଟତମ ପ୍ରତିଦ୍ୱନ୍ଦ୍ୱୀ ଭାଜପାର ପ୍ରିୟଙ୍କା ଟିବ୍ରେୱାଲଙ୍କୁ ୫୮,୮୩୨ ଭୋଟ ବ୍ୟବଧାନରେ

ମମତା ବାନାର୍ଜୀ

ପରାଜିତ କରିଛନ୍ତି। ଏହି ଉପନିର୍ବାଚନରେ ବିଜୟୀ ହେବା ପରେ ତୃଣମୂଳ କଂଗ୍ରେସ (ଟିଏମ୍‌ସି) ସୁପ୍ରିମୋ ମମତାଙ୍କ ମୁଖ୍ୟମନ୍ତ୍ରୀ ଆସନ ସୁରକ୍ଷିତ ହୋଇଯାଇଛି। ଏତିକି ନୁହେଁ, ମୁର୍ଶିଦାବାଦର ସମଶେରଗଞ୍ଜ ଓ ଜାଙ୍ଗିପୁର ନିର୍ବାଚନମଣ୍ଡଳୀରେ ମଧ୍ୟ ମମତାଙ୍କ ଦଳ ପୂର୍ବ ନିର୍ବାଚନର ରେକର୍ଡ ଭାଙ୍ଗି ବିପୁଳ ବିଜୟ ହାସଲ କରିଛି। ଟିଏମ୍‌ସି ସମର୍ଥକମାନେ ବିଜୟ ଉତ୍ସବ ମନାଉଥିବାବେଳେ ବିରୋଧୀ ଭାଜପା ଏବଂ ବାମପନ୍ଥୀ ଶିବିରରେ ନୈରାଶ୍ୟ ଖେଳିଯାଇଛି।

ଗତ ଏପ୍ରିଲ–ମେ'ରେ ଅନୁଷ୍ଠିତ ପଶ୍ଚିମବଙ୍ଗ ବିଧାନସଭା ନିର୍ବାଚନରେ ମୁଖ୍ୟମନ୍ତ୍ରୀ ମମତା ତାଙ୍କ ପୂର୍ବ ସହଯୋଗୀ ତଥା ଭାଜପାର ଶୁଭେନ୍ଦୁ ଅଧିକାରୀଙ୍କୁ ଟକ୍କର ଦେବାକୁ ଯାଇ ନନ୍ଦିଗ୍ରାମ ଆସନରୁ ଖୁବ୍ କମ୍ ବ୍ୟବଧାନରେ ପରାଜିତ ହୋଇଥିଲେ। ଶୁଭେନ୍ଦୁ ନିର୍ବାଚନ ଜିତି ☞ପୃଷ୍ଠା–୨

୩ ଓଡ଼ିଆଙ୍କୁ ହତ୍ୟା, ଦାୟୀ କିଏ

ସୁନୀତ୍ ମିଶ୍ର
ଭୁବନେଶ୍ୱର,୩।୧୦

ଓଡ଼ିଶାର ରାୟଗଡ଼ା ଜିଲାସ୍ଥିତ ଉତ୍କଳ ଆଲୁମିନା ବିଷୟରେ ପୂର୍ବରୁ ଦିଆଯାଇଥିବା କେତୋଟି ରିପୋର୍ଟର ଏହା ୩ୟ ଭାଗ। ସେହି ସ୍ଥାନକୁ ଯିବାପରେ ଧରିତ୍ରୀ ସାମ୍ବାଦିକଙ୍କୁ ମିଳିଥିବା ତଥ୍ୟ ଅନୁଯାୟୀ ଆଦିତ୍ୟ ବିର୍ଲାର ଏହି କମ୍ପାନୀ ସ୍ଥାନୀୟ ବାସିନ୍ଦାଙ୍କ ଉପରେ କଠୋର ଦମନଲୀଳା ଦୀର୍ଘ ୨୦ ବର୍ଷରୁ ଅଧିକ ସମୟ ଧରି କରିଆସୁଛି। କମ୍ପାନୀର ଏହି ନୃଶଂସ ଦମନ କାର୍ଯ୍ୟରେ ରାଜ୍ୟ ସରକାର ଏବଂ ଜିଲା ପ୍ରଶାସନର ସକ୍ରିୟ ସହଯୋଗ ଅବ୍ୟାହତ ରହିଥିବା ବିଷୟ ଜଣାପଡ଼ିଛି।

ADITYA BIRLA
UTKAL ALUMINA

ଟିକିରି ଅଞ୍ଚଳ ବାଗିରଖୋଲା ଗାଁର ଦାମୋଦର ଖେଡ଼ିଆ, ରଘୁନାଥ ଖେଡ଼ିଆ ଏବଂ ମାଇକଇଁଚ ଗ୍ରାମର ଅଭିଳାଷ ଖେଡ଼ିଆଙ୍କୁ ୧୯୯୯ ଡିସେମ୍ବର ୧୬ରେ ପୋଲିସ ଗୁଳିକରି ହତ୍ୟା କରିଛି। ଟିକିରି ନୂଆପଡ଼ାଠାରେ ଯେତେବେଳେ ଆଦିତ୍ୟ ବିର୍ଲା ଗ୍ରୁପ୍‌ର ଉତ୍କଳ ଆଲୁମିନା କମ୍ପାନୀ ଆସିଲା ସେତେବେଳେ ୨୪ଟି ଗାଁର ଜମି ନେବାକୁ ଚେଷ୍ଟା କଲା। ହେଲେ ଦାମୋଦର, ରଘୁନାଥ ଏବଂ ଅଭିଳାଷଙ୍କ ସହ ଶତାଧିକ ଗ୍ରାମବାସୀ ଏହାକୁ ବିରୋଧ କଲେ। କମ୍ପାନୀ ଜମି ନେଇ ଯେଉଁ ଟଙ୍କା ଦେବ ତା'ର ଠିକ୍ ବ୍ୟବହାର ସେମାନେ କରିପାରିବେ ନାହିଁ ବୋଲି କହିଥିଲେ। ହେଲେ କମ୍ପାନୀ ପ୍ରତିଷ୍ଠା ହେଉ ବୋଲି ସବୁ ଦଳର ନେତାମାନେ ଚାହିଁଲେ। ୧୯୯୯ ଡିସେମ୍ବର ୧୫ରେ ନୂଆଗାଁଠାରେ ସର୍ବଦଳୀୟ ବୈଠକ ବସିବାର ଥିଲା। ନୂଆଗାଁ ଯିବା ରାସ୍ତାରେ ମାଇକଇଁଚ ଗାଁ ପଡ଼ିବ। ସେଠାରେ ସ୍ଥାନୀୟ ଗ୍ରାମବାସୀ ଆଗରୁ ପ୍ରସ୍ତୁତ ରହି ସର୍ବଦଳୀୟ ବୈଠକକୁ ତୀବ୍ର ବିରୋଧ କଲେ। ସେଥିଲାଗି ସେଦିନ ସର୍ବଦଳୀୟ ବୈଠକ ଅନୁଷ୍ଠିତ ହୋଇପାରିଲା ନାହିଁ। ଏହାର ଦିନକ ପରେ ଅର୍ଥାତ୍ ଡିସେମ୍ବର ୧୬ରେ ପୋଲିସ ଫୋର୍ସ ଧରି କମ୍ପାନୀ କର୍ମଚାରୀ ଏବଂ ସବୁ ରାଜନୈତିକ ଦଳର ନେତାମାନେ ବୈଠକ କରିବା ଲାଗି ଆସିଲେ। ସେଦିନ ଆନ୍ଦୋଳନକାରୀ ଏବଂ ପୋଲିସ ମଧ୍ୟରେ ମୁହାଁମୁହିଁ ପରିସ୍ଥିତି ସୃଷ୍ଟି ହୋଇଥିଲା। ଏହାପରେ ପୋଲିସ ଗୁଳି ଚାଳନା କରି ଦାମୋଦର, ରଘୁନାଥ ଏବଂ ଅଭିଳାଷଙ୍କ ଜୀବନ ନେଇଥିଲା। ତାହାର ଏପର୍ଯ୍ୟନ୍ତ କୌଣସି ତଦନ୍ତ କରାଯାଇ ନ ଥିବାବେଳେ ସେତେବେଳେ ଆନ୍ଦୋଳନ କରିଥିବା ଗ୍ରାମବାସୀଙ୍କ ଭୁଲ୍‌ଥିବା ଦର୍ଶାଇ ଶତାଧିକ ଲୋକଙ୍କୁ ଗିରଫ କରାଗଲା। ଏହିଭଳି ଉତ୍କଳ ଆଲୁମିନା କମ୍ପାନୀ ସ୍ଥାନୀୟ ପ୍ରଶାସନିକ ଅଧିକାରୀ ଏବଂ ରାଜନେତାଙ୍କ ସହଯୋଗରେ ଜମି ହାତେଇଥିବା ବାଗିରଖୋଲା ଗାଁର ତ୍ରିପତି ଖେଡ଼ିଆ କହିଛନ୍ତି।

ଗ୍ରାମବାସୀ ଏବେ ଟିକେ ଭଲରେ ଓଡ଼ିଆ କହିପାରୁଛନ୍ତି। ପୂର୍ବରୁ ସେମାନେ କଥା ବି ଠିକ୍‌ରେ ହୋଇପାରୁ ନ ଥିଲେ। ଏପଟ ଅଞ୍ଚଳର ଜଣେ ହେଲେ ସେତେବେଳେ ୧୦ମ ପାସ୍ କରିବା ବ୍ୟକ୍ତି ନ ଥିଲେ। କମ୍ପାନୀ କର୍ତ୍ତୃପକ୍ଷ ସେଥିଲାଗି ସରକାରୀ ଅଧିକାରୀ ଏବଂ ରାଜନେତାଙ୍କୁ ହାତ କରି ଟିପଚିହ୍ନ ନେଇ ସ୍ଥାନୀୟ ଲୋକ ଏବଂ ଗ୍ରାମରେ ଥିବା ସରକାରୀ ଜମି ହାତେଇଥିବା ମଧ୍ୟ ତ୍ରିପତି ଅଭିଯୋଗ କରିଛନ୍ତି। ଏହି ଘଟଣାକୁ ନେଇ ଗ୍ରାମବାସୀଙ୍କ ପକ୍ଷରୁ ବାରମ୍ବାର କମ୍ପାନୀ ବିରୋଧରେ ରାୟଗଡ଼ା ଜିଲାପାଳଙ୍କ ନିକଟରେ ଫେରାଦ ହେବାପରେ ମଧ୍ୟ କୌଣସି ସୁଫଳ ମିଳୁ ନ ଥିବା ଜଣାପଡିଛି। ଏଥିରୁ ବୁଝାଯାଉଛି ଯେ, କମ୍ପାନୀର ବେଆଇନ କାର୍ଯ୍ୟକୁ ବିରୋଧ କରିବା ଅର୍ଥ ☞ପୃଷ୍ଠା–୨

ଜନ୍ମଦିନର ଶୁଭେଚ୍ଛା

ଭବାନୀ ଶଙ୍କର ପରିବାରବର୍ଗ

ନାମ: .....
ବୟସ:.....
ଜନ୍ମ ତାରିଖ: .....

ଏଠାରେ ୨ X ୨ ସେ.ମି. ଫଟୋ ଲଗାନ୍ତୁ

ସର୍ତ୍ତାବଳୀ: ଏହି କୁପନ ବ୍ୟବହାର କରି ସମ୍ପୂର୍ଣ୍ଣ ମାଗଣାରେ ଜନ୍ମଦିନର ଶୁଭେଚ୍ଛା ଜଣାନ୍ତୁ। ଫଟୋଗ୍ରାଫ ସହିତ କୁପନଟି ପ୍ରକାଶନ ତାରିଖର ୭ ଦିନ ପୂର୍ବରୁ ଜନ୍ମଦିନ ଶୁଭେଚ୍ଛା, ଧରିତ୍ରୀ, ବି-୨୬, ରସୁଲଗଡ ଶିଳ୍ପାଞ୍ଚଳ, ଭୁବନେଶ୍ୱର-୧୦ ଠିକଣାରେ ପହଞ୍ଚିବା ଆବଶ୍ୟକ।

ଢଗଢମାଳି

(କ୍ରମେ ଲୋକମୁଖରୁ ଓ ଜନମାନସରୁ ବିସ୍ମୃତ ହେଉଥିବା ଢଗଢମାଳିକୁ ପାଠିକା-ପାଠକଙ୍କ ନିକଟରେ ପହଞ୍ଚାଇବା ସକାଶେ ଧରିତ୍ରୀର ପ୍ରୟାସ)

ତତଲା ଭାତରେ ଘିଅ;
ଚିତା କୁଟିଦେବି ମନକୁ ଚାହିଁ,
ଝଟକ ଦିଶିବ ଦିହ।

ଆଗକାଳରେ ଗାଁ ଗହଳିରେ ଝିଅ ବୋହୂମାନେ ଦେହରେ ଚିତା କୁଟାଉଥିଲେ। ସେତେବେଳେ ଦେହରେ ଚିତା କୁଟେଇବା ଏକପ୍ରକାର ଫେଶନ ଥିଲା କହିଲେ ଅତ୍ୟୁକ୍ତି ହେବ ନାହିଁ। ମନଲାଖି ଦେହରେ ଚିତା କୁଟେଇ ଶରୀରକୁ ଆକର୍ଷଣୀୟ କରିବାର ପ୍ରଲୋଭନ ଦେଖାଇବା ଅର୍ଥରେ ଏଭଳି ଉକ୍ତି ପ୍ରକାଶ କରାଯାଇଛି।

ତଳ ହାତରେ ମୁଁ ଦେବି ;
ତମେ ଉପର ହାତରେ ଦେ ।

ବେଳେବେଳେ ନିଜର ବ୍ୟକ୍ତିଗତ କାର୍ଯ୍ୟ କରାଇବାକୁ ମନ ଚାହୁଁନଥିଲେ ମଧ୍ୟ ହାତଗୁଞ୍ଜା ଦେବାକୁ ମଣିଷ ବାଧ୍ୟ ହୁଏ। ନ ହେଲେ ସେସବୁ କରାଇବା ବା ପାଇବା ଦୁଷ୍କାପ୍ୟ ହୋଇଯାଏ। କିଛି ପାଇବାକୁ ହେଲେ ଦେବାକୁ ପଡୁଥିବା ଭଳି ଲାଞ୍ଚ ଦିଆନିଆ ନେଇ ଏଭଳି ଉକ୍ତି ଉଲ୍ଲେଖ କରାଯାଇଛି।

ନିର୍ବାଚିତ ଢଗଢମାଳି, ପ୍ରବାଦ, ପ୍ରବଚନ ଓ ଅନ୍ୟାନ୍ୟ – ପ୍ରାଚୀ ସାହିତ୍ୟ ପ୍ରତିଷ୍ଠାନ

ଦୁଇଦିନ ସ୍ୱଳ୍ପ ବର୍ଷା, ବଜ୍ରପାତ

ଭୁବନେଶ୍ୱର, ୩।୧୦(ବ୍ୟୁରୋ)

ରାଜ୍ୟରେ ଆସନ୍ତା ୫ଦିନ ପର୍ଯ୍ୟନ୍ତ ବିଭିନ୍ନ ସ୍ଥାନରେ ସ୍ୱଳ୍ପ ଧରଣର ବର୍ଷା ହେବାର ସମ୍ଭାବନା ରହିଛି। ବିଶେଷକରି ଉପକୂଳ ଓଡ଼ିଶା, ଉତ୍ତର ଓଡ଼ିଶା ଓ ଦକ୍ଷିଣ ଓଡ଼ିଶାର କିଛି ସ୍ଥାନରେ ବର୍ଷା ହେବାର ଆଶଙ୍କା ରହିଛି। ତେବେ ଆସନ୍ତା ଦୁଇଦିନ ପର୍ଯ୍ୟନ୍ତ ବିଭିନ୍ନ ଜିଲାକୁ ଝଡ଼ବର୍ଷା ସହିତ ବଜ୍ରପାତ ହେବ। ଏଥିପାଇଁ ଭୁବନେଶ୍ୱର ଆଞ୍ଚଳିକ ପାଣିପାଗ କେନ୍ଦ୍ର ବିଭିନ୍ନ ଜିଲାକୁ ୟେଲୋ ୱାର୍ନିଂ ଜାରି କରିଛି। ସୋମବାର ବାଲେଶ୍ୱର, ଭଦ୍ରକ, ଯାଜପୁର, କେନ୍ଦ୍ରାପଡ଼ା, କଟକ, ଜଗତ୍‌ସିଂହପୁର, ପୁରୀ, ଖୋର୍ଦ୍ଧା, ନୟାଗଡ଼, ଗଞ୍ଜାମ, ଗଜପତି, ମାଲକାନଗିରି, କୋରାପୁଟ, ରାୟଗଡ଼ା, କନ୍ଧମାଳ, କେନ୍ଦୁଝର, ମୟୂରଭଞ୍ଜ ଓ ଢେଙ୍କାନାଳରେ ଝଡ଼ବର୍ଷା ସହ ବଜ୍ରପାତ ହେବ। ସେହିପରି ମଙ୍ଗଳବାର ଗଞ୍ଜାମ, ଗଜପତି, ରାୟଗଡ଼ା, କନ୍ଧମାଳ, ମାଲକାନଗିରି, କୋରାପୁଟ, କଳାହାଣ୍ଡି, ନବରଙ୍ଗପୁର, ବାଲେଶ୍ୱର, କେନ୍ଦୁଝର ଓ ମୟୂରଭଞ୍ଜରେ ଝଡ଼ବର୍ଷା ଓ ବଜ୍ରପାତ ହେବାର ଆଶଙ୍କା ଥିବା ପାଣିପାଗ ବିଭାଗ କହିଛି। ସେପଟେ ରବିବାର କୋରାପୁଟରେ ସର୍ବାଧିକ ୧୬ମିମି ବର୍ଷା ରେକର୍ଡ କରାଯାଇଛି। ଏହାଛଡ଼ା ବାଲେଶ୍ୱର, ଅନୁଗୋଳ, ବାରିପଦା, କେନ୍ଦୁଝର, ଦାରିଙ୍ଗବାଡ଼ିରେ ମଧ୍ୟ ବର୍ଷା ହୋଇଥିବା ଜଣାପଡ଼ିଛି।

ପ୍ରଥମ ପୃଷ୍ଠାରୁ...

ଶାହରୁଖଙ୍କ ପୁଅ...

କୋକେନ୍, ମେଫୋଡ୍ରୋନ୍, ଏକ୍‌ଷ୍ଟେସି, ଚରସ ସମେତ ବିଭିନ୍ନ ପ୍ରକାର ଡ୍ରଗ୍ସ ଜବତ କରାଯାଇଛି ବୋଲି ଏନ୍‌ସିବି ପକ୍ଷରୁ କୁହାଯାଇଛି। ଅନ୍ୟପକ୍ଷରେ ଏହି ଖବର ଶୁଣିବା ପରେ କିଙ୍ଗ୍ ଖାନ୍ ଶାହରୁଖ୍ ପୁଅ ଆର୍ଯ୍ୟନଙ୍କୁ ମୁକୁଳାଇବା ପାଇଁ ଓକିଲଙ୍କ ସହ ପରାମର୍ଶ ଆରମ୍ଭ କରିଛନ୍ତି। ସ୍ୱେନରେ ହେବାକୁ ଥିବା 'ପଠାନ୍' ଫିଲ୍ମର ଶୁଟିଂକୁ ସେ ବାତିଲ କରିପାରନ୍ତି ବୋଲି କୁହାଯାଉଛି। ଏନ୍‌ସିବି ସୂଚନା ଅନୁଯାୟୀ, ମୁମ୍ବାଇରୁ ଶନିବାର ଗୋଆ ଯିବାକୁ ଥିବା ଯାତ୍ରୀବାହୀ ଜାହାଜରେ ଡ୍ରଗ୍ସ ପାର୍ଟି ହେବା ସମ୍ପର୍କରେ କିଛି ଦିନ ପୂର୍ବରୁ ଖବର ମିଳିଥିଲା। ତେଣୁ ଏନ୍‌ସିବିର ଏକ ସ୍ୱତନ୍ତ୍ର ଟିମ୍ ସମ୍ପୃକ୍ତ ବ୍ୟକ୍ତିଙ୍କୁ ଧରିବା ପାଇଁ ସେଥିରେ ଆଗୁଆ ଟିକେଟ୍ ବୁକ୍ କରିଥିଲା। ଜାହାଜରେ ଗୋଟିଏ ଟିକେଟର ମୂଲ୍ୟ ପ୍ରାୟ ୮୦ ହଜାର ଟଙ୍କା ଥିଲା। ଯୋଜନା ଅନୁଯାୟୀ, ଶନିବାର ପୂର୍ବାହ୍ନ ୧୦ଟାରେ ୨୦ ଜଣ ଏନ୍‌ସିବି ଅଧିକାରୀ ସାଦା ପୋଷାକରେ ଜାହାଜରେ ଯାତ୍ରା କରିଥିଲେ। ରାତି ୨ଟାରେ ଅଭିଯୁକ୍ତମାନେ ଡ୍ରଗ୍ସ ପାର୍ଟି ଆରମ୍ଭ କରିବା ପରେ ଏନ୍‌ସିବି ଟିମ୍ ସେମାନଙ୍କୁ ଧରିଥିଲା। ପରେ ଜାହାଜରେ ଯାନ୍ତ୍ରିକ ତ୍ରୁଟି ଦେଖାଦେଇଥିବା କହି ଏହାକୁ ଦକ୍ଷିଣ ମୁମ୍ବାଇର ବାଲାର୍ଡ ପିଅର ଅନ୍ତର୍ଜାତୀୟ କ୍ରୁଜ୍ ଟର୍ମିନାଲକୁ ନେବା ପାଇଁ କ୍ୟାପ୍‌ଟେନ୍‌ଙ୍କୁ ନିର୍ଦ୍ଦେଶ ଦିଆଯାଇଥିଲା। ସେମାନଙ୍କ ମଧ୍ୟରୁ ୮ ଜଣଙ୍କୁ ଆଣି ଏନ୍‌ସିବି ଟିମ୍ ପଚରାଉଚରା କରିବା ପରେ ଆର୍ଯ୍ୟନଙ୍କ ସମେତ ୩ ଜଣଙ୍କୁ ଗିରଫ କରିଛି। ଏନ୍‌ସିବି ୩ ଅଭିଯୁକ୍ତଙ୍କୁ କୋର୍ଟରେ ହାଜର ପରେ ଦିନକିଆ ରିମାଣ୍ଡରେ ନେଇଛି। ନୁପୁର ସାରିକା, ଇସ୍‌ମୀତ୍ ସିଂ, ମୋହାକ୍ ଯଶୱାଲ, ବିକ୍ରାନ୍ତ ଛୋକର, ଗୋମିତ ଚୋପ୍ରାଙ୍କୁ ମଧ୍ୟ ପଚରାଉଚରା ଚାଲିଛି। ନାର୍କୋଟିକ୍ସ ଡ୍ରଗ୍ସ ଆଣ୍ଡ୍ ସାଇକୋଟ୍ରପିକ୍ ସବ୍‌ଷ୍ଟାନ୍ସ (ଏନ୍‌ଡିପିସି) ଆକ୍ଟ ଧାରା ୬୭ ଅନୁସାରେ ସେମାନଙ୍କ ବୟାନ ରେକର୍ଡ କରାଯାଇଥିବା ଏନ୍‌ସିବିର ଜଣେ ଅଧିକାରୀ କହିଛନ୍ତି। ଏ ନେଇ ଏକ ମାମଲା ରୁଜୁ ହୋଇଛି। ଡ୍ରଗ୍ସ ପାର୍ଟିରେ ସାମିଲ ଥିବା ସମସ୍ତଙ୍କ ବ୍ୟାଗ୍, ମୋବାଇଲ, ଇଲେକ୍ଟ୍ରୋନିକ୍ ଗ୍ୟାଜେଟ୍ ଓ ଅନ୍ୟାନ୍ୟ ସାମଗ୍ରୀ ଜବତ କରାଯାଇଛି। ସେମାନଙ୍କ ରକ୍ତ ନମୁନା ପରୀକ୍ଷା ସମେତ ଅନ୍ୟ ମେଡିକାଲ ଯାଞ୍ଚ କରାଯାଇଛି। ପାର୍ଟି ଆୟୋଜନ କରିଥିବା ୬ ଆୟୋଜକଙ୍କୁ ଏନ୍‌ସିବି ସମନ କରିଛି। ଏଫ୍‌ଟିଭି ଇଣ୍ଡିଆର ପରିଚାଳନା ନିର୍ଦ୍ଦେଶକ କଶିଫ୍ ଖାନ୍‌ଙ୍କ ତତ୍ତ୍ୱାବଧାନରେ ଏହି ପାର୍ଟି ଆୟୋଜନ ହୋଇଥିବା କୁହାଯାଉଥିବାବେଳେ ସେ ଏନ୍‌ସିବି ସ୍କାନରରେ ରହିଛନ୍ତି।

ଗୁଜରାଟ ଡ୍ରଗ୍ସ ଜବତ ଘଟଣାରୁ...

କାହିଁକି ଏହାର ତଦନ୍ତ ହେଉନାହିଁ ଏବଂ କେଉଁ କାରଣରୁ ଏଭଳି ସଙ୍ଗିନ ଘଟଣାକୁ ଅଣଦେଖା କରାଯାଉଛି ବୋଲି ସେ ପ୍ରଶ୍ନ କରିଛନ୍ତି। ମୁନ୍ଦ୍ରା ବନ୍ଦର ଦେଇ ଡ୍ରଗ୍ସ କାର୍ଟେଲ ଚାଲିଛି। ଆଫଗାନିସ୍ତାନରୁ ଭାରତକୁ ଡ୍ରଗ୍ସ ଚୋରାଚାଲାଣ ହେଉଛି। ଗୁଜରାଟ ଡ୍ରଗ୍ସ ଚୋରା କାରବାରର ହବ୍ ପାଲଟିଛି। ଏହି ବାସ୍ତବ ଘଟଣାକୁ ଦୃଷ୍ଟି ଆଡୁଆଳରେ ରଖିବାକୁ ଏନ୍‌ସିବି ଦ୍ୱାରା ହଠାତ୍ ଏପରି ଚଢ଼ାଉ କରାଯାଇଥିବା ଶାମା ଅଭିଯୋଗ ଉଠାଇଛନ୍ତି। ପ୍ରଧାନମନ୍ତ୍ରୀ ନରେନ୍ଦ୍ର ମୋଦି ଏବଂ ସ୍ୱରାଷ୍ଟ୍ର ମନ୍ତ୍ରୀ ଅମିତ ଶାହାଙ୍କ ଗୃହ ରାଜ୍ୟରେ ଏହା ଘଟୁଥିବାବେଳେ ସେମାନେ କାହିଁକି ଏ ପ୍ରସଙ୍ଗରେ ଚୁପ୍ ଅଛନ୍ତି ବୋଲି ସେ କହିଛନ୍ତି। ସୁପ୍ରିମକୋର୍ଟଙ୍କ ତତ୍ତ୍ୱାବଧାନରେ ଏହାର ତଦନ୍ତ କରାଯାଉ ବୋଲି କଂଗ୍ରେସ ଦାବି କରିଛି।

ମମତାଙ୍କ ମୁଖ୍ୟମନ୍ତ୍ରୀ ...

ବିଧାନସଭାରେ ବିରୋଧୀ ଦଳ ନେତା ହୋଇଥିବାବେଳେ ମମତା ଏହି ଫଳାଫଳକୁ କୋର୍ଟରେ ଚ୍ୟାଲେଞ୍ଜ କରିଛନ୍ତି। ମୁଖ୍ୟମନ୍ତ୍ରୀ ପଦରେ ରହିବା ପାଇଁ ତାଙ୍କୁ ୬ ମାସ ଭିତରେ ବିଧାନସଭାକୁ ନିର୍ବାଚିତ ହେବା ଜରୁରୀ ଥିଲା। ତେଣୁ ଟିଏମ୍‌ସି ଟିକେଟରେ ୨୮ ହଜାରରୁ ଊର୍ଦ୍ଧ୍ୱ ଭୋଟରେ ଜିତିଥିବା ମନ୍ତ୍ରୀ ଶୋଭନଦେବ ଚଟ୍ଟୋପାଧ୍ୟାୟ ଭବାନୀପୁର ଆସନ ମମତାଙ୍କ ପାଇଁ ଛାଡ଼ିଦେଇଥିଲେ। ୨୦୧୧ ଓ ୨୦୧୬ରେ ମମତା ଏହି ଆସନରୁ ବିଜୟୀ ହୋଇ ମୁଖ୍ୟମନ୍ତ୍ରୀ ହୋଇଥିଲେ।

ଚଳିତ ଉପନିର୍ବାଚନରେ ଭବାନୀପୁରରୁ ଭାଜପା ପ୍ରିୟଙ୍କା ଟିବ୍ରେୱାଲଙ୍କୁ ପ୍ରାର୍ଥୀ କରିଥିବାବେଳେ ମାର୍କ୍ସବାଦୀ କମ୍ୟୁନିଷ୍ଟ ପାର୍ଟି (ସିପିଆଇଏମ୍)ର ଶ୍ରୀଜୀବ ବିଶ୍ୱାସଙ୍କୁ ଟିକେଟ ଦେଇଥିଲା। କଂଗ୍ରେସ ଏଠାରେ ପ୍ରାର୍ଥୀ ଦେଇ ନ ଥିଲା। ଗୁରୁବାର ଭୋଟ ଗ୍ରହଣ କରାଯାଇଥିଲା। ଦକ୍ଷିଣ କୋଲକାତାର ଏହି ଆସନରେ ୫୭.୦୯% ମତଦାତା ସେମାନଙ୍କ ରାଜନୈତିକ ମତାଧିକାର ସାବ୍ୟସ୍ତ କରିଥିଲେ। ରବିବାର ଏହାର ଭୋଟ ଗଣତି କରାଯାଇଛି। ମମତାଙ୍କ ଉପରେ ତାଙ୍କ ପୁରୁଣା ମତଦାତା ପୁନଃ ଆସ୍ଥା ପ୍ରକଟ କରି ୮୪,୭୦୯ ଭୋଟ ଦେଇଛନ୍ତି। ୪୧ ବର୍ଷୀୟା ଭାଜପା ପ୍ରାର୍ଥୀ ପ୍ରିୟଙ୍କା ଜଣେ ଓକିଲ ଓ ସ୍ଥାନୀୟ ବାସିନ୍ଦା। ନିର୍ବାଚନ ପରବର୍ତ୍ତୀ ହିଂସାକୁ ନେଇ ରାଜ୍ୟ ସରକାରଙ୍କ ବିରୋଧରେ ସେ ପିଟିଶନ ଦାଏର କରି ଚର୍ଚ୍ଚିତ ହୋଇଥିଲେ। ତାଙ୍କୁ ୨୬,୩୨୦ ଭୋଟରେ ସନ୍ତୁଷ୍ଟ ହେବାକୁ ପଡ଼ିଛି। ପ୍ରିୟଙ୍କା ପରାଜୟ ସତ୍ତ୍ୱେ ନିଜକୁ 'ମ୍ୟନ୍ ଅଫ୍ ଦି ମ୍ୟାଚ୍' ଘୋଷଣା କରିଛନ୍ତି। ସିପିଆଇଏମ୍‌କୁ ମାତ୍ର ୪୨୦୧ ଖଣ୍ଡ ଭୋଟରେ ସୀମିତ ରହିବାକୁ ପଡ଼ିଛି। କେବଳ ଏତିକି ନୁହେଁ, ଭବାନୀପୁର ନିର୍ବାଚନମଣ୍ଡଳୀରେ ମମତା ୨୦୧୧ର ଭୋଟ ବ୍ୟବଧାନ(୫୪,୨୧୩)କୁ ମଧ୍ୟ ଏଥର ବଢ଼ାଇଦେଇଛନ୍ତି। ବିପୁଳ ବ୍ୟବଧାନରେ ଐତିହାସିକ ବିଜୟ ପରେ ମମତା ତାଙ୍କ ବାସଭବନ ଆଗରେ ଖବରଦାତା ସମ୍ମିଳନୀକୁ ସମ୍ବୋଧିତ କରିଛନ୍ତି। ଏହି ଅବସରରେ ସେ ତିନୋଟି ଅଙ୍ଗୁଳିରେ ବିଜୟ ସଙ୍କେତ ଦେଖାଇ ଭବାନୀପୁର ଭୋଟରଙ୍କୁ ଧନ୍ୟବାଦ ଦେଇଛନ୍ତି। ଟିଏମ୍‌ସି ନେତ୍ରୀ କହିଛନ୍ତି, ପଶ୍ଚିମବଙ୍ଗବାସୀ ଏହି ପରିଣାମକୁ ଅପେକ୍ଷା କରିଥିଲେ। ଭବାନୀପୁର ଜନତା ନନ୍ଦିଗ୍ରାମରେ ତାଙ୍କୁ ହରାଇବା ପାଇଁ ହୋଇଥିବା ଷଡ଼ଯନ୍ତ୍ରକାରୀଙ୍କୁ ମୁହଁତୋଡ଼ ଜବାବ ଦେଇଛନ୍ତି। ତେବେ ଏହି ପ୍ରସଙ୍ଗ କୋର୍ଟରେ ବିଚାରାଧୀନ ଥିବାରୁ ଏହା ଉପରେ ସେ ଅଧିକ କିଛି କହିବାକୁ ଚାହୁଁ ନାହାନ୍ତି। ତେବେ ଏଥର ୩ଟି ଯାକ ଆସନରେ ସଫଳତା ମିଳିଛି। ତେଣୁ ସେ ୩ ଅଙ୍ଗୁଳି ଦେଖାଉଛନ୍ତି।

ବିଜେଡି ପିପିଲି ...

ପରିଷଦର ଭୋଟ୍‌ରଙ୍କ ମତଦାନକୁ ନେଇ ୨୫ ରାଉଣ୍ଡ ଗଣନା ହୋଇଥିଲା। ପ୍ରଥମ ରାଉଣ୍ଡରୁ ହିଁ ରୁଦ୍ରପ୍ରତାପ ୧୪୦୦ରୁ ଅଧିକ ଭୋଟ୍‌ରେ ଭାଜପା ପ୍ରାର୍ଥୀ ଆଶ୍ରିତଙ୍କଠାରୁ ଆଗୁଆ ଥିଲେ। ଏହାପରଠୁ ଶେଷ ରାଉଣ୍ଡ ପର୍ଯ୍ୟନ୍ତ ସେ ଆଗରେ ରହିଥିଲେ। ୧୯, ୨୦, ୨୨ ଓ ୨୪ ତମ ରାଉଣ୍ଡରେ ଆଶ୍ରିତ ରୁଦ୍ରଙ୍କଠାରୁ ଅଧିକ ଭୋଟ୍ ପାଇ ମଧ୍ୟ ଦ୍ୱିତୀୟ ସ୍ଥାନରେ ହିଁ ରହିଥିଲେ। ଡେଲାଙ୍ଗରେ ବିଜେଡି ଅନ୍ତଃକନ୍ଦଳରୁ ଫାଇଦା ଉଠାଇବା ଲକ୍ଷ୍ୟରେ ଭାଜପା ସେଠାରେ ସର୍ବାଧିକ ସମୟ ପ୍ରଚାରରେ ଅତିବାହିତ କରିଥିଲେ ମଧ୍ୟ ଏହାର କୌଣସି ପ୍ରଭାବ ପଡ଼ିନାହିଁ। ପିପିଲି ବ୍ଲକ୍ ରୂପଦେଈପୁର, ରଥପୁରୁଷୋତ୍ତମପୁର ଭଳି କିଛି ହାତଗଣତି ସ୍ଥାନରେ ଭାଜପା ବିଜେଡିଠାରୁ ଅଧିକ ଭୋଟ୍ ହାତେଇବାରେ ସମର୍ଥ ହୋଇପାରିଛି। ଅନ୍ୟପକ୍ଷରେ କଂଗ୍ରେସ ନିଜର ପୂର୍ବ ଭୋଟ୍‌ବ୍ୟାଙ୍କକୁ ମଧ୍ୟ ରଖିବାରେ ସମ୍ଭବ ହୋଇପାରିନାହିଁ। କଂଗ୍ରେସ ୫ ହଜାରରୁ କମ୍ ଭୋଟ୍ ପାଇଥିବା ବେଳେ ଏକ ସିଂହ ଭାଗ ଭୋଟ୍ ଡେଲାଙ୍ଗ ବ୍ଲକ୍‌ରୁ ପାଇଛି। ଅନ୍ୟ ପ୍ରତିଦ୍ୱନ୍ଦ୍ୱୀମାନଙ୍କ ମଧ୍ୟରେ ସିପିଆଇଏମ୍ ପ୍ରାର୍ଥୀ ଅଶୋକ ପ୍ରଧାନଙ୍କୁ ୮୯୮, ଅଖିଳ ଭାରତୀୟ ହିନ୍ଦୁ ମହାସଭାର ଜୟପ୍ରକାଶ ସେଠୀଙ୍କୁ ୪୫୫, କଳିଙ୍ଗ ସେନାର ପ୍ରାର୍ଥୀ ପିଙ୍କଲିନ୍ ମହାନ୍ତିଙ୍କୁ ୧୫୬, ରିପବ୍ଲିକାନ୍ ପାର୍ଟି ଅଫ୍ ଇଣ୍ଡିଆର ପ୍ରାର୍ଥୀ ମହମ୍ମଦ ଇମାମୁଦ୍ଦିନ୍‌ଙ୍କୁ ୨୪୪, ସ୍ୱାଧୀନ ପ୍ରାର୍ଥୀ ନଗେନ୍ଦ୍ରନାଥ ମିଶ୍ରଙ୍କୁ ୪୧୪, ସୁଲୋଚନା ସାହୁଙ୍କୁ ୨୬୬ ଓ ସ୍ୱପ୍ନେଶ୍ୱର ନାୟକଙ୍କୁ ୩୭୭ ଖଣ୍ଡ ଭୋଟ୍ ମିଳିଛି। ସମୁଦାୟ ୧ ଲକ୍ଷ ୮୦ ହଜାର ୯୯ ଭାଲିଡ୍ ଭୋଟ୍ ଗଣନା ହୋଇଛି। ୮୯୩ଟି ପୋଷ୍ଟାଲ ଭୋଟ୍ ମିଳିଥିବାବେଳେ ତନ୍ମଧ୍ୟରୁ ବିଜେଡିକୁ ୫୮୦, ଭାଜପାକୁ ୨୮୬ ଓ କଂଗ୍ରେସକୁ ୨୪ଟି ମିଳିଛି। ଅନ୍ୟ ପ୍ରାର୍ଥୀମାନଙ୍କୁ ୩ଟି ପୋଷ୍ଟାଲ ଭୋଟ୍ ମିଳିଛି। ସେହିପରି ୧୩୬ ଖଣ୍ଡ ଭୋଟ୍ ନାକଚ ହୋଇଥିବା ରିଟର୍ନିଂ ଅଫିସର ସାହୁ ସୂଚନା ଦେଇଛନ୍ତି।

ବିଜେଡି ପ୍ରାର୍ଥୀ ବିଜୟ ଘୋଷଣା ପରେ ଦଳର ଭୁବନେଶ୍ୱରସ୍ଥିତ ମୁଖ୍ୟ କାର୍ଯ୍ୟାଳୟ, ପିପିଲି, ଡେଲାଙ୍ଗ ସମେତ ବିଭିନ୍ନ ସ୍ଥାନରେ ଦଳୀୟ କର୍ମୀ ଏବଂ ସମର୍ଥକମାନେ ବାଣ ଫୁଟାଇ, ନାଚଗୀତ କରି, ବାଜା ବଜାଇ ଓ ମିଠା ବାଣ୍ଟି ଖୁସି ମନାଉଥିବା ଦେଖିବାକୁ ମିଳିଥିଲା।

୩ ଓଡ଼ିଆଙ୍କୁ ହତ୍ୟା, ...

ଅପରାଧ ଘଟାଇବା। ଯଦି ଏହି ଘଟଣାରେ ସ୍ଥାନୀୟ ତ୍ରିପତି ଆଣୁଥିବା ଅଭିଯୋଗକୁ ଦେଖାଯାଏ ତେବେ ଏହା ସାଙ୍ଘାତିକ। ଗୋଟିଏ ପରେ ଗୋଟିଏ ଜିଲାପାଳ ଏବଂ ଆରକ୍ଷୀ ଅଧୀକ୍ଷକ ବଦଳୁଥିବା ସତ୍ତ୍ୱେ କେହି ବାସ୍ତବ ପରିସ୍ଥିତି ବିଷୟରେ ଧ୍ୟାନ ଦେଇ ନ ଥିଲେ ବୋଲି ପ୍ରମାଣ ମିଳୁଛି। ତଥାପି ମଧ୍ୟ ଆଜି ପର୍ଯ୍ୟନ୍ତ ରାଜ୍ୟ ସରକାର ଏଥିପ୍ରତି କାହିଁକି ଦୃଷ୍ଟି ଦେଉନାହାନ୍ତି ତାହା ସବୁଠାରୁ ବଡ଼ ପ୍ରଶ୍ନ। ଲୋକଙ୍କୁ ହତ୍ୟା ଓ ଗିରଫ କରି କମ୍ପାନୀ ଯେତେବେଳେ ଗ୍ରାମବାସୀଙ୍କ ଜମି ହାତେଇଲା ସେତେବେଳେ ଭଲ ରାସ୍ତା, ପିଇବା ପାଣି, ବିଜୁଳି, ଶିକ୍ଷା ଓ ସ୍ୱାସ୍ଥ୍ୟ ଆଦି ସବୁ ସୁବିଧା ସହ ଚାକିରି ମିଳିବାର ପ୍ରତିଶ୍ରୁତି ମଧ୍ୟ ଦେଇଥିଲା। ହେଲେ ଚିକିରି ଅଞ୍ଚଳ ନୂଆପଡା ବଜାରରେ ଥିବା ଉତ୍କଳ ଆଲୁମିନା କମ୍ପାନୀଠାରୁ ସାଢେ ୩ କି.ମି. ଦୂର ବାଗିରଖୋଲା ଗାଁକୁ ଯିବା ପାଇଁ ଭଲ ରାସ୍ତା ଖଣ୍ଡେ ନାହିଁ। ଗାଁର ରାସ୍ତା ଏତେ କଦର୍ଯ୍ୟ ଯେ ବର୍ଷା ହେଲେ ଘରୁ ପାଦ କାଢ଼ିବା କଷ୍ଟକର। ସ୍ଥାନୀୟ ଲୋକଙ୍କ ଶିକ୍ଷା କ୍ଷେତ୍ରରେ କିଛି ହେଲେ ପରିବର୍ତ୍ତନ ଘଟିନାହିଁ। ଜଙ୍ଗଲକୁ ଯାଇ କାଠ ଆଣିଲେ ସେମାନେ ନିଜର ଜୀବନ ଅତିବାହିତ କରନ୍ତି। ତେଣୁ ଆଦିତ୍ୟ ବିର୍ଲା ସ୍କୁଲରେ ଏହି ଅଞ୍ଚଳର ପିଲାମାନେ ଲକ୍ଷାଧିକ ଟଙ୍କା ଦେଇ ଯେ ପାଠ ପଢ଼ିପାରିବେ ନାହିଁ ସେକଥା ବୁଝିବା କଷ୍ଟକର ନୁହେଁ। ତେଣୁ ସେହି ସ୍କୁଲ କାହା ସ୍ୱାର୍ଥରେ ପ୍ରତିଷ୍ଠା ହୋଇଛି ଏବଂ ରାଜ୍ୟ ସରକାର ସ୍ଥାନୀୟ ପିଲାଙ୍କ ଶିକ୍ଷାକୁ କେତେ ଗୁରୁତ୍ୱ ଦିଅନ୍ତି ତାହା ଜଣାପଡୁଛି। ପିଇବା ପାଣିର ମଧ୍ୟ କୌଣସି ସୁବିଧା ନାହିଁ। ୧୯୯୯ ଡିସେମ୍ବରରେ ଉତ୍କଳ ଆଲୁମିନା କମ୍ପାନୀ ପ୍ରତିଷ୍ଠା ଲାଗି ସ୍ଥାନୀୟ ପ୍ରଶାସନ ୩ଜଣ ଓଡ଼ିଆଙ୍କୁ ହତ୍ୟା କରିଦେଇପାରିଲା। ହେଲେ ବର୍ତ୍ତମାନ ପର୍ଯ୍ୟନ୍ତ ବାଗିରଖୋଲା ଗାଁକୁ ଭଲ ରାସ୍ତା, ସ୍ୱଚ୍ଛ ପିଇବା ପାଣି ବ୍ୟବସ୍ଥା କରିବା ଲାଗି ସ୍ଥାନୀୟ ପ୍ରଶାସନର ସମାନ ତତ୍ପରତା କୁଆଡ଼େ ଗଲା ବୋଲି ପ୍ରଶ୍ନ ଉଠିବା ସ୍ୱାଭାବିକ। ୨୦୧୦ ମେ ୧ରେ କମ୍ପାନୀ ଏବଂ ପ୍ରଶାସନ ପକ୍ଷରୁ ପୂର୍ବରୁ ଦିଆଯାଇଥିବା ପ୍ରତିଶ୍ରୁତି କେବେ ପୂରଣ ହେବ ବୋଲି ବାଗିରଖୋଲା ଗ୍ରାମବାସୀ ଏକ ଦାବିପତ୍ର ନେଇ ତତ୍କାଳୀନ ଜିଲାପାଳଙ୍କ ନିକଟକୁ ଯାଇଥିଲେ। ସେହି ଦାବିପତ୍ରକୁ ଜିଲାପାଳଙ୍କ ଅଫିସ ଗ୍ରହଣ କରିଥିଲା। ଏହାପରେ ବାରମ୍ବାର ଦୌଡ଼ିବା ସତ୍ତ୍ୱେ କୌଣସି ସୁଫଳ ଏ ପର୍ଯ୍ୟନ୍ତ ମିଳି ନ ଥିବା ସ୍ଥାନୀୟ କବୀର ନାଏକ କହିଛନ୍ତି। ଆଉ ରାଜ୍ୟର ବହୁ ବରିଷ୍ଠ ଅଧିକାରୀଙ୍କଠାରୁ ଏହି ସମସ୍ୟା ସମ୍ପର୍କରେ ମତାମତ ନେବାକୁ ଚେଷ୍ଟା କରିଥିବା ବେଳେ କେହି ଜଣେ ହେଲେ ଉତ୍କଳ ଆଲୁମିନା କମ୍ପାନୀ ନାଁ ଶୁଣିଲେ ମତ ଦେବାକୁ ସ୍ପଷ୍ଟ ମନା କରିଦେଉଛନ୍ତି। ରାୟଗଡ଼ା ଜିଲାର ଜଣେ ପୂର୍ବତନ ଜିଲାପାଳ ମଧ୍ୟ ଏକଥା ଶୁଣିବା ମାତ୍ରେ ସଙ୍ଗେ ସଙ୍ଗେ ଏ ବିଷୟରେ କିଛି କହିବେ ନାହିଁ କହି ଟେଲିଫୋନ କାଟିଦେଲେ। ବ୍ରହ୍ମପୁର ଆର୍‌ଡିସି ଟି ଆପାଙ୍ଗ ଆଓଙ୍କ ଅଫିସ ନମ୍ବର ୦୬୮୦-୨୨୮୧୪୫୬ରେ ଦୁଇଦିନ ଧରି ଯୋଗାଯୋଗ କରି ଏ ବିଷୟରେ ବୁଝିବାକୁ ଚାହିଁଲେ ତାଙ୍କ ବ୍ୟକ୍ତିଗତ ସହାୟକ ସରୋଜ କୁମାର ମହାପାତ୍ର କଥା ହେଉଛନ୍ତି। ଫୋନ ଉଠାଇ ଆର୍‌ଡିସିଙ୍କ ସହ ଯୋଗାଯୋଗ କରିବାର କାରଣ ବୁଝିବା ପାଇଁ ଆପାଙ୍ଗ ଆଓ ତାଙ୍କୁ ନିର୍ଦ୍ଦେଶ ଦେଇଥିଲେ। ହେଲେ କମ୍ପାନୀ ଚାରିପାଖରେ ଥିବା ଲୋକଙ୍କ ସମସ୍ୟା ନେଇ କିଛି ବୁଝିବାର ଥିଲା ବୋଲି କହିବା ପରେ ଆର୍‌ଡିସି ବିଭିନ୍ନ କାମରେ ବ୍ୟସ୍ତ ରହୁଥିବା କହି ସେ ଫୋନ କାଟିଦେଉଛନ୍ତି। ଆର୍‌ଡିସିଙ୍କ ମୋବାଇଲ ନମ୍ବରରେ ଯୋଗାଯୋଗ କରିଥିଲେ

କରୋନା ସଂକ୍ରମଣ ସ୍ଥିତି

	ଆକ୍ରାନ୍ତ	ମୃତ୍ୟୁ	ଆରୋଗ୍ୟ
ବିଶ୍ୱ	୨୩,୫୫,୮୧,୧୬୯	୪୮,୧୪,୦୦୯	୨୧,୨୪,୩୬,୯୦୭
ଭାରତ	୩,୩୮,୧୬,୯୮୦	୪,୪୮,୮୮୮	୩,୩୦,୯୪,୫୨୯
ଓଡ଼ିଶା	୧୦,୨୭,୯୫୯	୮୨୧୪(+୫୩)	୧୦,୧୪,୪୧୨

ରବିବାର ରାତି ୧୦ଟା ସୁଦ୍ଧା
(+ ଅନ୍ୟ ରୋଗରେ କରୋନା ଆକ୍ରାନ୍ତଙ୍କ ମୃତ୍ୟୁ)
ତଥ୍ୟ: https://www.worldometers.info/coronavirus/ ଏବଂ ଓଡ଼ିଶା ସରକାର

ସଂକ୍ଷେପରେ

ପ୍ରତାପ ଷଡ଼ଙ୍ଗୀ କରୋନା ସଂକ୍ରମିତ

ବାଲେଶ୍ୱର ଅଫିସ,୩।୧୦: ବାଲେଶ୍ୱର ଏମ୍‌ପି ତଥା ପୂର୍ବତନ କେନ୍ଦ୍ରମନ୍ତ୍ରୀ ପ୍ରତାପ ଚନ୍ଦ୍ର ଷଡ଼ଙ୍ଗୀ କରୋନାରେ ସଂକ୍ରମିତ ହୋଇଛନ୍ତି। ସେ ନିଜେ ଟୁଇଟ୍ କରି ଏହି ସୂଚନା ଦେଇଛନ୍ତି। ଦୀର୍ଘ ଦିନ ହେବ ଥଣ୍ଡାରେ ପୀଡ଼ିତ ପରେ ଅସୁସ୍ଥ ଅନୁଭବ କରିବାରୁ ନମୁନା ପରୀକ୍ଷା ହୋଇଥିଲା। ରବିବାର ତାଙ୍କର ପଜିଟିଭ୍ ଥିବା ଜିଲା ମୁଖ୍ୟ ଚିକିତ୍ସାଧିକାରୀ ଡା. ଦୁଲାଲ ସେନ ଜଗଦେବ ଜଣାଇଥିଲେ। ତାଙ୍କୁ ଉତ୍ତମ ଚିକିତ୍ସା ପାଇଁ ଆମ୍ବୁଲାନ୍ସରେ ଭୁବନେଶ୍ୱର ଏମ୍ସକୁ ସ୍ଥାନାନ୍ତର କରାଯାଇଛି। ସେଠାରେ ସେ ଚିକିତ୍ସିତ ହେବେ ବୋଲି ସୂଚନା ଦେଇଛନ୍ତି। ନିକଟରେ ତାଙ୍କ ସମ୍ପର୍କରେ ଆସିଥିବା ଲୋକଙ୍କୁ କରୋନା ଟେଷ୍ଟିଂ ପାଇଁ ସେ ନିବେଦନ କରିଛନ୍ତି।

ଉପରମୁହାଁ ସଂକ୍ରମଣ, ଆଉ ୫୨୮ ପଜିଟିଭ୍

ଭୁବନେଶ୍ୱର, ୩।୧୦(ବ୍ୟୁରୋ): ରାଜ୍ୟରେ ଗତ କିଛିଦିନ ହେବ ଦୈନିକ ସଂକ୍ରମଣ ୫ଶହ ତଳେ ରହିଥିଲା। ହେଲେ ଏବେ ପୁଣି ଉପରମୁହାଁ ହୋଇଛି। ଗତ ୨୪ ଘଣ୍ଟାରେ ୬୯,୦୩୦ ନମୁନା ପରୀକ୍ଷା କରାଯାଇଥିବାବେଳେ ୨୧ ଜିଲାରୁ ୫୨୮ଜଣ କରୋନା ପଜିଟିଭ୍ ଚିହ୍ନଟ ହୋଇଛନ୍ତି। ଫଳରେ ଦୈନିକ ସଂକ୍ରମଣ ହାର ୦.୭୬%କୁ ବୃଦ୍ଧି ପାଇଛି। ନୂଆ ଆକ୍ରାନ୍ତଙ୍କ ମଧ୍ୟରେ ୧୮ବର୍ଷରୁ କମ୍ ବର୍ଗର ୭୩ଜଣ ରହିଛନ୍ତି। ଖୋର୍ଦ୍ଧାରୁ ସର୍ବାଧିକ ୨୪୩ଜଣ ଥିବାବେଳେ କଟକରୁ ୬୯ଜଣ ଚିହ୍ନଟ ହୋଇଛନ୍ତି। ବାକିସବୁ ଜିଲାରେ ସଂକ୍ରମିତଙ୍କ ସଂଖ୍ୟା ୫୦ ତଳକୁ ରହିଥିବାବେଳେ ମାଲକାନଗିରି, ନବରଙ୍ଗପୁର ଓ ଅନୁଗୋଳରୁ ସର୍ବନିମ୍ନ ଜଣେ ଲେଖାଏ ଆକ୍ରାନ୍ତ ଚିହ୍ନଟ ହୋଇଛନ୍ତି। ତେବେ ଏମାନଙ୍କୁ ମିଶାଇ ରାଜ୍ୟରେ ମୋଟ କରୋନା ପଜିଟିଭ୍ ସଂଖ୍ୟା ୧୦,୨୭,୯୫୯ରେ ପହଞ୍ଚିଛି। ଅପରପକ୍ଷେ ରାଜ୍ୟରେ ଆଉ ୫ଜଣ କରୋନା ଆକ୍ରାନ୍ତଙ୍କ ମୃତ୍ୟୁ ଘଟିଥିବା ସ୍ୱାସ୍ଥ୍ୟ ବିଭାଗ ସୂଚନା ଦେଇଛି। ମୃତକଙ୍କ ମଧ୍ୟରେ ଖୋର୍ଦ୍ଧାରୁ ୨ଜଣ ଥିବାବେଳେ କଟକ, ଗଞ୍ଜାମ ଓ ଯାଜପୁରରୁ ଜଣେ ଲେଖାଏ ରହିଛନ୍ତି। ଫଳରେ ରାଜ୍ୟରେ ମୋଟ କରୋନାଜନିତ ମୃତ୍ୟୁ ସଂଖ୍ୟା ୮,୨୧୪କୁ ବୃଦ୍ଧି ପାଇଛି। ଖୋର୍ଦ୍ଧା ଜିଲାରୁ ସର୍ବାଧିକ ୧,୫୦୩ଜଣ ଓ ମାଲକାନଗିରିରେ ସର୍ବନିମ୍ନ ୪୬ଜଣଙ୍କ ମୃତ୍ୟୁ ଘଟିଛି। ସେପଟେ ଆଉ ୬୦୬ଜଣ ରୋଗୀ କରୋନାରୁ ସୁସ୍ଥ ହୋଇଛନ୍ତି। ବର୍ତ୍ତମାନ ରାଜ୍ୟରେ କରୋନା ଆରୋଗ୍ୟଙ୍କ ସଂଖ୍ୟା ୧୦,୧୫,୦୧୮କୁ ବୃଦ୍ଧି ପାଇଛି।

ପରିବହନ ବେଳେ ଖଣିଜ ଚୋରି

ଭୁବନେଶ୍ୱର,୩।୧୦(ବ୍ୟୁରୋ)

ହାର୍ଡ କୋକ୍, ଚାର୍ଜକ୍ରୋମ୍ ଭଳି ମୂଲ୍ୟବାନ ଖଣିଜ ପଦାର୍ଥକୁ ବନ୍ଦର ଓ ବିଭିନ୍ନ ସ୍ଥାନକୁ ପରିବହନ ବେଳେ ଚୋରି ହେଉଛି। ଏଥିରେ ସମ୍ପୃକ୍ତ ଏକ ବଡ଼ ର୍ୟାକେଟକୁ ରବିବାର କ୍ରାଇମବ୍ରାଞ୍ଚର ସ୍ପେଶାଲ ଟାସ୍କଫୋର୍ସ (ଏସ୍‌ଟିଫ୍) ଧରିଛି। କଟକ ଜିଲା ଚୌଦ୍ୱାର ଥାନା ଅନ୍ତର୍ଗତ ଗୋପାଳପୁର ଅଞ୍ଚଳରେ ଏସ୍‌ଟିଏଫ୍ ଟିମ୍ ଚଢାଉ କରି ୪ ଜଣଙ୍କୁ ଗିରଫ କରିଛି। ସେମାନେ ହେଲେ ତାମିଲନାଡୁ ତିରୁଭରୁନ୍ ଜିଲା ୱାଦିଙ୍ଗମେନ୍ ଥାନା ଅଞ୍ଚଳର ଜୟବାଲ ଅରୁମୁଗଙ୍ଗ, ଥାଞ୍ଜାଭୁର୍ ଜିଲା କୁମ୍ବାକୋନମ୍ ଥାନା ଅଞ୍ଚଳର ରାଜେନ୍ଦ୍ରବାଳ ମୁର୍ଗାନ ଏବଂ ସ୍ଥାନୀୟ ଥାନାଞ୍ଚଳର ନିଶାକର ସ୍ୱାଇଁ ଓ ଭଗବାନ ରାଉତ। ତେବେ ର୍ୟାକେଟର ମାଷ୍ଟର ମାଇଣ୍ଡ୍ ଗୋପାଳପୁରର ଅଜୟ ପ୍ରଧାନ ଓରଫ ଭୁଆଁ ଫେରାର ହୋଇଯାଇଛନ୍ତି। ଏଥିସହ କଜଳକଣାରୁ ୩୭ ଟନ୍ ହାର୍ଡ କୋକ୍, ୩ ଟନ୍ ଚାର୍ଜ କ୍ରୋମ୍, ୨ଟି ଟ୍ରକ୍, ଗୋଟିଏ ଜେସିବି ଓ ୨ଟି ବାଇକ ଜବତ ହୋଇଛି। ଏନେଇ ଚୌଦ୍ୱାର ଥାନାରେ ମାମଲା (ନଂ.୪୧୩) ରୁଜୁ କରାଯାଇ ଅଧିକ ତଦନ୍ତ ଚାଲିଛି। ସୋମବାର

ଜବତ ଖଣିଜ ଭର୍ତ୍ତି ଟ୍ରକ୍ ଓ ଜେସିବି।

ସମସ୍ତ ଅଭିଯୁକ୍ତଙ୍କୁ କୋର୍ଟ ଚାଲାଣ କରାଯିବ। ତେବେ ଏମାନେ କେତେଦିନ ହେଲା ଏହି କାରବାର ଚଳାଇଥିଲେ, ଏଥିରେ ଆଉ କେଉଁମାନେ ସମ୍ପୃକ୍ତ ସେନେଇ ଏସ୍‌ଟିଏଫ୍ ତଦନ୍ତ ଜାରି ରଖିଛି।

ଚୌଦ୍ୱାର ୫୫ ନଂ. ଜାତୀୟ ରାଜପଥ ଦେଇ ରାଜ୍ୟ ତଥା ରାଜ୍ୟ ବାହାରକୁ ଖଣିଜ ପଦାର୍ଥ ରପ୍ତାନି କରାଯାଉଛି। ଅଭିଯୁକ୍ତମାନେ ବିଳମ୍ବିତ ରାତିରେ ଟ୍ରକର ଡ୍ରାଇଭରମାନଙ୍କୁ ହାତଗୁଞ୍ଜା ଦେଇ ସେଥିରୁ ୪ରୁ ୫ କୁଇଣ୍ଟାଲ ବିଭିନ୍ନ ପ୍ରକାର ଖଣିଜ ପଦାର୍ଥ କାଢିଦିଅନ୍ତି। ତେବେ ଏମାନେ ଉକ୍ତ ଖଣିଜ ପଦାର୍ଥକୁ ଜାତୀୟ ରାଜପଥ ନିକଟ କଜଳକଣା ନିକଟରେ ଗଚ୍ଛିତ କରି ରଖୁଥିଲେ। ସୁବିଧା ଦେଖି ଏମାନେ ସେସବୁକୁ ଟ୍ରକ ମାଧ୍ୟମରେ ରାଜ୍ୟ ବାହାରକୁ ଚାଲାଣ କରୁଥିଲେ। ତେବେ ଏନେଇ ଏସ୍‌ଟିଏଫ୍

ର୍ୟାକେଟ ଧରିଲା ଏସ୍‌ଟିଏଫ୍

- ୪ ଗିରଫ, ଖସିଗଲେ ମାଷ୍ଟରମାଇଣ୍ଡ୍
- ୨ ଟ୍ରକ୍ ଭର୍ତ୍ତି ୩୭ ଟନ୍ ହାର୍ଡ କୋକ୍, ୩ ଟନ୍ ଚାର୍ଜକ୍ରୋମ୍, ଜେସିବି, ବାଇକ ଜବତ

ବିଶ୍ୱସ୍ତ ସୂତ୍ରରୁ ଖବର ପାଇବା ପରେ ରବିବାର ସକାଳେ ଏସ୍‌ଟିଏଫ୍‌ର ଏକ ଟିମ୍ ସେଠାରେ ଚଢାଉ କରିଥିଲା।

ଉଲ୍ଲେଖଯୋଗ୍ୟ, ଚଳିତ ବର୍ଷ ଏସ୍‌ଟିଏଫ୍ ଓଡ଼ିଶାର ବିଭିନ୍ନ ଅଞ୍ଚଳରେ ଖଣିଜ ପଦାର୍ଥ ଚୋରି ରାକେଟକୁ ଠାବ କରି ସମ୍ପୃକ୍ତ ୩୨ ଜଣଙ୍କୁ ଗିରଫ କରିଛି। ଏପର୍ଯ୍ୟନ୍ତ ଏସ୍‌ଟିଏଫ୍ ୨୯୯ ଟନ୍ ହାର୍ଡ କୋକ୍, ୨୧୯ ଟନ୍ ଚାର୍ଜକ୍ରୋମ୍, ୧୫୦ ଟନ୍ କୋଇଲା ଜବତ କରିଛି।

ଖଜୁରିପଡା ଆଇଆଇସିଙ୍କ ଦାଦାଗିରି

ଫୁଲବାଣୀ ଅଫିସ/ଖଜୁରିପଡା/ବଲସକୁମ୍ପା,୩।୧୦

- ପ୍ରତିବାଦରେ ରାସ୍ତାରୋକୋ
- ହଟିଲେ ଥାନାଧିକାରୀ

କନ୍ଧମାଳ ଜିଲା ଖଜୁରିପଡା ଥାନାଧିକାରୀ ରମାକାନ୍ତ ପାତ୍ର ରବିବାର ସନ୍ଧ୍ୟାରେ ଦାଦାଗିରି ଦେଖାଇଛନ୍ତି। ହାଟ କରିବାକୁ ଆସିଥିବା ବ୍ୟବସାୟୀଙ୍କୁ ସେ ମାଡ଼ ମାରିବା ସହ ଗରମ ତେଲ କଡ଼େଇ ଫିଙ୍ଗି ଦେଇଥିଲେ। ଗରମ ତେଲ ପଡ଼ି କେତେଜଣ ବ୍ୟବସାୟୀ ଏବଂ ସାଧାରଣ ଲୋକ ଆହତ ହୋଇଛନ୍ତି। ବ୍ୟବସାୟୀ ଏବଂ ସ୍ଥାନୀୟ ଲୋକେ ଥାନାଧିକାରୀଙ୍କ ଏପରି କାର୍ଯ୍ୟକୁ ବିରୋଧ କରି ତୁରନ୍ତ ତାଙ୍କ ବଦଳି ଦାବି ନେଇ ଟାୟାର ଜାଳି ରାସ୍ତା ଅବରୋଧ କରିଥିଲେ। ଏସ୍‌ପି ଭିଜୀତ ଅଗ୍ରୱାଲଙ୍କ ନିର୍ଦ୍ଦେଶକ୍ରମେ ପାତ୍ରଙ୍କୁ ଖଜୁରିପଡ଼ା ଥାନାରୁ ହଟାଇ ଦିଆଯାଇଛି। ତାଙ୍କ ସ୍ଥାନରେ ଉକ୍ତ ଥାନାର ଜଣେ ବରିଷ୍ଠ ଅଧିକାରୀ ଦାୟିତ୍ୱରେ ରହିବେ ବୋଲି ଫୁଲବାଣୀ ଏସ୍‌ଡିପିଓ ମହେନ୍ଦ୍ର ନାଥ ମୁର୍ମୁ କହିଛନ୍ତି। ଏହାପରେ ଉତ୍ତେଜନା ଥମିଛି।

ରବିବାର ଖଜୁରିପଡ଼ା ସାପ୍ତାହିକ ହାଟ ଥିଲା। କରୋନା କଟକଣା କୋହଳ ହୋଇଥିବାରୁ ହାଟରେ ଭିଡ଼ ପରିଲକ୍ଷିତ ହେଉଛି। ସନ୍ଧ୍ୟା ପ୍ରାୟ ୬ଟାରେ ଥାନାଧିକାରୀ ପାତ୍ର ସାଦା ପୋଷାକରେ ହାଟକୁ ଆସି ଉଠା ବ୍ୟବସାୟୀମାନଙ୍କୁ ଧମକଚମକ ଦେଇଥିଲେ। ବ୍ୟବସାୟୀ ଚିହ୍ନି ନ ପାରିବାରୁ ଯୁକ୍ତିତର୍କ କରିଥିଲେ। ଏଥିରେ ଥାନାଧିକାରୀ ଉତ୍ତ୍ୟକ୍ତ ହୋଇ ଜଣେ ବ୍ୟବସାୟୀଙ୍କ ଗରମ ତେଲ କଡେଇକୁ ଫିଙ୍ଗି ଦେଇଥିଲେ। ଏହାକୁ ନେଇ ଉତ୍ତେଜନା ପ୍ରକାଶ ପାଇବାରୁ ଫୁଲବାଣୀ ଏସ୍‌ଡିପିଓ ପହଞ୍ଚିଥିଲେ। ଗଣମାଧ୍ୟମ ପ୍ରତିନିଧି ତାଙ୍କୁ ଘଟଣା ବିଷୟରେ ପଚାରିବାରୁ ସେ କିଛି କହିବାକୁ ମନା କରିଥିଲେ। ଫଳରେ ଗଣମାଧ୍ୟମ ପ୍ରତିନିଧି ଏକାଠି ହୋଇ ଧାରଣା ଦେଇଥିଲେ। ଆଇଆଇସିଙ୍କୁ ଥାନାରୁ ହଟାଯାଇଥିବା କୁହାଯିବାରୁ ଧାରଣା ପ୍ରତ୍ୟାହୃତ ହୋଇଛି।

ମାନବୀୟ ଚାପ ବନ୍ୟଜନ୍ତୁ ବିଲୋପର ପ୍ରମୁଖ କାରଣ

ଭୁବନେଶ୍ୱର, ୩।୧୦ (ବ୍ୟୁରୋ)

ଅତ୍ୟଧିକ ଜନସଂଖ୍ୟା ବୃଦ୍ଧି ଓ ନକାରାତ୍ମକ ମାନବୀୟ କାର୍ଯ୍ୟକଳାପ ପ୍ରାକୃତିକ ପରିସଂସ୍ଥାନର କାର୍ଯ୍ୟ ଓ ଜୀବଜନ୍ତୁଙ୍କ ଉପରେ ଅନିୟନ୍ତ୍ରିତ ଚାପ ସୃଷ୍ଟି କରିଚାଲିଛି। ଯେତେବେଳେ ଏହି ଚାପ ସହନଶୀଳତା ସୀମା ଅତିକ୍ରମ କରୁଛି, ସେତେବେଳେ ପରିସଂସ୍ଥାନର ସନ୍ତୁଳନରେ ବ୍ୟାଘାତ ଘଟୁଛି। ଫଳରେ ବନ୍ୟଜୀବଙ୍କ ସଂଖ୍ୟା ହ୍ରାସ ପାଇ ବିଲୁପ୍ତି ପଥରେ ଅଗ୍ରସର ହେଉଛି। ବନ୍ୟଜନ୍ତୁ ଅପରାଧକୁ କମାଇବା ପାଇଁ ଫାଷ୍ଟ-ଟ୍ରାକ୍ କୋର୍ଟ ସ୍ଥାପନ ମାଧ୍ୟମରେ ଶୀଘ୍ର ଦୃଷ୍ଟାନ୍ତମୂଳକ ଦଣ୍ଡବିଧାନ କରାଯିବା ଉଚିତ। ଏଥିସହ ବେଆଇନ ଭାବେ ବୃକ୍ଷ କାଟୁଥିବା ଲୋକଙ୍କ ସମ୍ପର୍କରେ ସୂଚନାଦାତାଙ୍କୁ ପୁରସ୍କୃତ କରାଯିବାର ଆବଶ୍ୟକତା ରହିଛି। ଓଡ଼ିଶା ପରିବେଶ ସମିତି (ଓଇଏସ୍) ଆନୁକୂଲ୍ୟରେ ରବିବାର ୬୭ତମ ବନ୍ୟପ୍ରାଣୀ ସପ୍ତାହ ଆରମ୍ଭ ଅବସରରେ 'ବନ୍ୟଜନ୍ତୁ ସଂରକ୍ଷଣର ସାମ୍ପ୍ରତିକ ଦୃଶ୍ୟପଟ' ଉପରେ ଆୟୋଜିତ ୱେବିନାରରେ ଅଂଶଗ୍ରହଣ କରି ବିଶେଷଜ୍ଞମାନେ ଏପରି ମତ ପୋଷଣ କରିଛନ୍ତି।

ଓଇଏସ ସଭାପତି ଡ. ସୁନ୍ଦର ନାରାୟଣ ପାତ୍ରଙ୍କ ଅଧ୍ୟକ୍ଷତାରେ

୬୭ତମ ବନ୍ୟଜୀବ ସପ୍ତାହ ଆରମ୍ଭ

ଅନୁଷ୍ଠିତ ଏହି କାର୍ଯ୍ୟକ୍ରମରେ ମୁଖ୍ୟବକ୍ତା ଭାବେ ବନ୍ୟପ୍ରାଣୀ ବିଶେଷଜ୍ଞ ତଥା ତାମିଲନାଡୁ ପଶୁପାଳନ ବିଭାଗର ପୂର୍ବତନ ଅତିରିକ୍ତ ନିର୍ଦ୍ଦେଶକ ଡ. ଏନ୍. ଏସ୍. ମନୋହରନ୍ ଯୋଗଦେଇ ବନ୍ୟପ୍ରାଣୀ ଏକ ରାଷ୍ଟ୍ରର ପ୍ରାକୃତିକ ଐତିହ୍ୟ ଓ ସମ୍ପଦ ବୋଲି କହିଥିଲେ। ବନ୍ୟପ୍ରାଣୀ ବାସସ୍ଥଳୀର ଉନ୍ନତି, କରିଡର ସଂଯୋଗୀକରଣ, ଭୂସ୍ଥଳ ଏବଂ ଜନସଂଖ୍ୟାର ପରିଚାଳନା, ତଥ୍ୟ ସଂଗ୍ରହ, ବୈଜ୍ଞାନିକ ଗବେଷଣା ଏବଂ ସର୍ବୋପରି ବନ୍ୟଜନ୍ତୁ ସୁରକ୍ଷାରେ ସଫଳତା ହାସଲ ପାଇଁ ରାଜନୈତିକ ତଥା ପ୍ରଶାସନିକ ପ୍ରତିବଦ୍ଧତା ଉପରେ ସେ ଗୁରୁତ୍ୱାରୋପ କରିଥିଲେ। ସମ୍ପାଦକ ଡ. ଜୟକୃଷ୍ଣ ପାଣିଗ୍ରାହୀ ସ୍ୱାଗତ ଭାଷଣ ଦେଇଥିଲେ। ପ୍ରଫେସର ସନ୍ତୋଷ ଭେନୁଗୋପାଲନ୍, ଡ. ସୁଧାକର କର, ପ୍ରଫେସର ନିମାଇଁ ଚରଣ ମିଶ୍ର, ପ୍ରଫେସର ଶିବ ପ୍ରସାଦ ଅଧିକାରୀ ପ୍ରମୁଖ ଯୋଗଦେଇଥିଲେ। ଉପସଭାପତି ଡ. ଲାଲା ଏକେ ସିଂହ ଅତିଥି ପରିଚୟ ପ୍ରଦାନ ଓ କାର୍ଯ୍ୟନିର୍ବାହୀ କମିଟି ସଦସ୍ୟ ଡ. ରେଖା ଦାସ ଧନ୍ୟବାଦ ଦେଇଥିଲେ।

ବନ୍ୟପ୍ରାଣୀ ସପ୍ତାହ ଆରମ୍ଭ ଅବସରରେ ରବିବାର ପିପୁଲ ଫର୍ ଆନିମଲ ଅନୁଷ୍ଠାନ ପକ୍ଷରୁ ଭୁବନେଶ୍ୱର ମାଷ୍ଟରକ୍ୟାଣ୍ଟିନ ଛକରେ ବନ୍ୟଜନ୍ତୁଙ୍କ ସୁରକ୍ଷା ପାଇଁ ସଚେତନ କରାଯାଉଛି।

ଭଁସାଲୀଙ୍କ ଫିଲ୍ମରେ ଲାହୋର ରେଡ୍‌ଲାଇଟ୍ 'ହୀରାମଣ୍ଡି'

ବଲିଉଡ୍‌ର ଖ୍ୟାତନାମା ନିର୍ଦ୍ଦେଶକ ସଞ୍ଜୟଲୀଲା ଭଁସାଲୀ ନିଜର ବହୁ ପ୍ରତୀକ୍ଷିତ ସିନେମା 'ହୀରା ମଣ୍ଡି'ରେ ବ୍ୟସ୍ତ ଅଛନ୍ତି। ପାକିସ୍ତାନର ଦ୍ୱିତୀୟ ବୃହତ୍ତମ ସହର ଲାହୋରରେ ଥିବା ଚର୍ଚ୍ଚିତ ରେଡ୍‌ଲାଇଟ୍ ଏରିଆ ହେଉଛି 'ହୀରାମଣ୍ଡି'। ସିନେମାରେ ପାକିସ୍ତାନୀ ଗଣିକାଙ୍କ ଜୀବନ ଶୈଳୀ ଏବଂ ଗଣିକାଳୟର ଚିତ୍ର ସ୍ଥାନିତ କରାଯାଇଛି, ଯାହାକୁ ନେଇ ଭଁସାଲୀଙ୍କ ଉପରେ କ୍ରୋଧିତ ହୋଇଛନ୍ତି ପାକିସ୍ତାନର ଜନତା।

ମୁମ୍ବାଇ, ୩।୧୦

ବଲିଉଡ୍ ସିନେ ନିର୍ଦ୍ଦେଶକ ସଞ୍ଜୟଲୀଲା ଭଁସାଲୀଙ୍କ ଡ୍ରିମ୍ ପ୍ରୋଜେକ୍ଟ ଫିଲ୍ମ 'ହୀରା ମଣ୍ଡି' ଏବେ ବିବାଦରେ। ପାକିସ୍ତାନର ଚର୍ଚ୍ଚିତ ରେଡ୍‌ଲାଇଟ୍ ଏରିଆ ଭାବେ ପରିଚିତ ଏହି ସ୍ଥାନର ରହିଛି ଦୀର୍ଘ ଇତିହାସ। ସାଧାରଣତଃ ହୀରା ମଣ୍ଡି କହିଲେ 'ହୀରା ମାର୍କେଟ' ବା ବଜାରକୁ ବୁଝାଯାଏ। ହେଲେ ଲାହୋରର ଗଣିକାଳୟ 'ହୀରାମଣ୍ଡି' ସହିତ ଦୁର୍ମୂଲ୍ୟ ଧାତୁ ହୀରାର କୌଣସି ସମ୍ପର୍କ ନାହିଁ। ଶିଖ୍ ସମ୍ରାଟ ରାଜା ରଣଜିତ ସିଂଙ୍କ ମନ୍ତ୍ରୀ

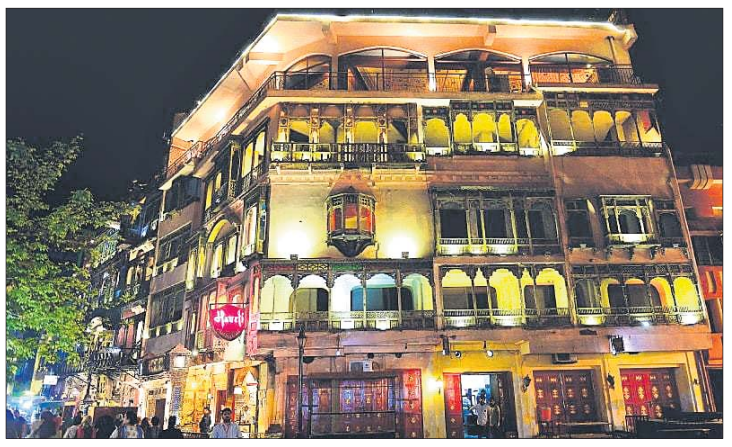

ହୀରା ସିଂଙ୍କ ନାମରେ ଏହି ଅଞ୍ଚଳ ପ୍ରତିଷ୍ଠିତ ହୋଇଥିବା ଐତିହାସିକମାନେ କହୁଥିବାବେଳେ ବେଶ୍ୟାବୃତ୍ତିରେ ନିୟୋଜିତ ତରୁଣୀଙ୍କ ଲାଗି ଏହାର ନାମକରଣ ଏଭଳି ହୋଇଥିବା ଅନେକେ ମତବ୍ୟକ୍ତ କରିଛନ୍ତି। ଲାହୋର ଦୁର୍ଗ ନିକଟରେ ଅବସ୍ଥିତ ଥିବାରୁ ଏହା 'ଶାହି ମହୋଲ୍ଲା' ନାମରେ ମଧ୍ୟ ପରିଚିତ।

ରାଜା ରଣଜିତ୍ ସିଂଙ୍କ ରାଜତ୍ୱକାଳରେ ମନ୍ତ୍ରୀ ହୀରା ସିଂ ଲାହୋରର ସମ୍ପୃକ୍ତ ଅଞ୍ଚଳରେ ପ୍ରତିଷ୍ଠା କରିଥିଲେ ଏକ ବ୍ୟବସାୟିକ ହାଟ, ଯାହାର ନାମ ରଖାଯାଇଥିଲା 'ହୀରାମଣ୍ଡି'। ପରେ ବିଭିନ୍ନ ସ୍ଥାନରୁ ଦେହଜୀବୀମାନେ ଏଠାକୁ ଆସି ବସତି ସ୍ଥାପନ କରିବାକୁ ଲାଗିଲେ। ରାଜା ରଣଜିତ୍ ସିଂ ଗଣିକା ବର୍ଗଙ୍କ ଉନ୍ନତି ଲାଗି ବିଭିନ୍ନ କାର୍ଯ୍ୟ ହାତକୁ ନେଇଥିଲେ। ତେବେ ପଞ୍ଚଦଶ ଏବଂ ଷୋଡ଼ଶ ଶତାବ୍ଦୀ ବେଳକୁ ବେଶ୍ୟାବୃତ୍ତି ଏଠାକାର ସଂସ୍କୃତିରେ ପରିଣତ ହୋଇଗଲା। ମୋଗଲ ଶାସନ ସମୟରେ 'ହୀରାମଣ୍ଡି' ପାଲଟିଥିଲା ନୃତ୍ୟସଙ୍ଗୀତର ପ୍ରମୁଖ କେନ୍ଦ୍ର। ମୋଗଲ ଶାସକମାନେ ଆଫ୍‌ଗାନିସ୍ତାନ, ଉଜବେକିସ୍ତାନ, ଭାରତୀୟ ଉପମହାଦେଶ ବ୍ୟତୀତ ଅନେକ ସ୍ଥାନରୁ ଶାସ୍ତ୍ରୀୟ ନୃତ୍ୟସଙ୍ଗୀତରେ ନିପୁଣା ମହିଳାଙ୍କୁ 'ହୀରାମଣ୍ଡି'କୁ ଅଣାଯାଉଥିଲା। ସେମାନଙ୍କୁ ମନୋରଞ୍ଜନ, ନୃତ୍ୟଗୀତ ଆଦି କାର୍ଯ୍ୟରେ ନିୟୋଜିତ କରାଯାଉଥିଲା। ଉଚ୍ଚ ଶ୍ରେଣୀର ଲୋକେ ସେମାନଙ୍କୁ ସମ୍ମାନ ଦେଉଥିଲେ। ମୋଗଲ ଶାସନର ପତନ ପରେ ଏହି ସ୍ଥାନ ବିଦେଶୀ ଆକ୍ରମଣକାରୀଙ୍କ ନଜରକୁ ଆସିଥିଲା। ଆଫ୍‌ଗାନ ଶାସକମାନେ ଏଠାରେ ବସତି ସ୍ଥାପନ କରିଥିବା ମହିଳାଙ୍କ ନୃତ୍ୟାଙ୍ଗନାଙ୍କ ବୃତ୍ତି ଉଜାଡ଼ି ଦେଲେ। ଫଳରେ ସେମାନେ ମନୋରଞ୍ଜନ ପେସାଠାରୁ ଦୂରେଇ ଯାଇ ଦେହ ବ୍ୟବସାୟ ଜଗତରେ ପାଦ ଥାପିବାକୁ ବାଧ୍ୟ ହେଲେ। କାଳକ୍ରମେ ଉକ୍ତ ସ୍ଥାନ ବେଶ୍ୟାବୃତ୍ତିର ଗଡ଼ ପାଲଟିଯାଇଛି।

ବ୍ରିଟିଶ ଶାସନ ସମୟରେ ମଧ୍ୟ ସୈନିକମାନେ ମନୋରଞ୍ଜନ ଲାଗି 'ହୀରାମଣ୍ଡି'କୁ ଆସୁଥିଲେ। ଇଷ୍ଟଇଣ୍ଡିଆ କମ୍ପାନୀ ଶାସନ କାଳରେ ଏବଂ ୧୯୪୭ରେ ଦେଶ ବିଭାଜନ ପରେ ସ୍ଥାନୀୟ ସରକାର 'ହୀରା ମଣ୍ଡି'ର କଳେବର ବଦଳାଇବାକୁ ଅନେକ ଉଦ୍ୟମ କରିଥିଲେ। ହେଲେ ପ୍ରୟାସ ବୃଥା ଯାଇଛି। ଦିନ ସମୟରେ ଅନ୍ୟ ବଜାର ଭଳି ସାଧାରଣ ଦେଖାଯାଉଥିବା 'ହୀରାମଣ୍ଡି' ସଞ୍ଜ ନଇଁଲେ ପ୍ରକୃତ ରୂପକୁ ଆସେ। ବଜାରର ତଳ କୋଠାରେ ସୁସ୍ୱାଦୁ ଖାଦ୍ୟ, ବିଭିନ୍ନ ଜରୁରୀ ସାମଗ୍ରୀ, ନୃତ୍ୟ ସଙ୍ଗୀତର ଉପକରଣ ବିକ୍ରି ହେଉଥିବାବେଳେ ଉପର ମହଲାରେ ଚାଲେ ଦେହ ବ୍ୟବସାୟ। ଭଁସାଲୀଙ୍କ ପ୍ରତୀକ୍ଷିତ ସିନେମା 'ହୀରାମଣ୍ଡି' ପୂର୍ବରୁ ଅଭିଶେକ୍ ବର୍ମନ ଫିଲ୍ମ 'କଲଙ୍କ'ରେ 'ହୀରାମଣ୍ଡି'ର ଚିତ୍ର ଉପସ୍ଥାପନ କରାଯାଇଥିଲା।

ପବିତ୍ର ମହାଳୟା, ଦଶହରା ଓ
କୁମାର ପୂର୍ଣ୍ଣିମା ଉପଲକ୍ଷେ
ଉତ୍କଳିକାର ହାର୍ଦ୍ଦିକ ଅଭିନନ୍ଦନ
ବିଶେଷ ରିହାତି
୧୦%
ହସ୍ତଶିଳ୍ପ ସାମଗ୍ରୀ ଉପରେ
୧୦%+୨୦%
ହସ୍ତତନ୍ତ ସାମଗ୍ରୀ ଉପରେ
ତା. ୨୦.୧୦.୨୦୨୧ରିଖ ପର୍ଯ୍ୟନ୍ତ ସମସ୍ତ ଉତ୍କଳିକା ଶାଖାରେ ଉପଲବ୍ଧ ।
ଆପଣଙ୍କର ପ୍ରିୟ ସାମଗ୍ରୀ ଘରେ ବସି ପାଇବାର ଏକ ମାତ୍ର ମାଧ୍

ପ୍ରତିଭାବାନ ମଣିଷମାନେ ସମସ୍ତେ ମନେ ହୁଅନ୍ତି– ସତେ କି ଅସ୍ୱାଭାବିକ ଏବଂ ସେମାନଙ୍କ ଧାତୁ ବି ମନେ ହୁଏ ଅଲଗା। କାହିଁକି ହେବ ନାହିଁ ? ପ୍ରତିଭାର ଜନ୍ମ ତ ଅସ୍ୱାଭାବିକ। ସାଧାରଣ ଧାତୁ ବା ପ୍ରକୃତିର ବାହାରେ ତା'ର ସ୍ଥାନ। – ଶ୍ରୀଅରବିନ୍ଦ

ପ୍ରତିରକ୍ଷା ବିପନ୍ନ

ଭାରତ ଓ ଚାଇନା ମଧ୍ୟରେ ଲଦାଖର ପ୍ରକୃତ ନିୟନ୍ତ୍ରଣ ରେଖା (ଏଲ୍‌ଏସି) ନିକଟରେ ମେ' ୨୦୨୦ରେ ଦୁଇ ଦେଶର ସେନା କିଭଳି ମୁହାଁମୁହିଁ ହୋଇଥିଲେ ତାହା ସମସ୍ତଙ୍କୁ ଜଣା। ଏଥିରେ ୨୦ ଭାରତୀୟ ଯବାନଙ୍କ ମୃତ୍ୟୁ ଘଟିଥିବା ବେଳେ ଚାଇନା ତା'ର ସୈନ୍ୟଙ୍କ ମୃତ୍ୟୁ ସଂକ୍ରାନ୍ତରେ କିଛି ସୂଚନା ଦେଇ ନ ଥିଲା। ପରବର୍ତ୍ତୀ ସମୟରେ ଦୁଇ ଦେଶ ପଛକୁ ଘୁଞ୍ଚିଥିଲେ ବୋଲି ଆମକୁ ସୂଚନା ଦିଆଯାଇଥିଲା। ଏଭଳି ସ୍ଥଳେ ସତ୍ୟ କ'ଣ ଭାରତରେ କେହି ଜାଣିବା ସମ୍ଭବପର ନୁହେଁ। ଏବେ ପୁଣି ଚାଇନା ପୂର୍ବ ଲଦାଖ ସୀମା ଓ ଉତ୍ତର ଫ୍ରଣ୍ଟରୁ ଇଷ୍ଟର୍ନ କମାଣ୍ଡ ପର୍ଯ୍ୟନ୍ତ ତା'ର ପିପୁଲ୍ସ ଲିବରେଶନ ଆର୍ମି (ପିଏଲ୍‌ଏ)କୁ ମୁତୟନ କରିଛି। ଏ ବିଷୟ ଜାଣିବା ପରେ ସେନାମୁଖ୍ୟ ମନୋଜ ମୁକୁନ୍ଦ ନରୱାଣେ କହିଛନ୍ତି, ସୀମାରେ ଚାଇନା ଅଧିକ ସୈନ୍ୟ ମୁତୟନ କରିବା ଉଦ୍‌ବେଗର ବିଷୟ। ଏଥିରୁ ବୁଝିବାକୁ ହେବ ଯେ, ଭରତ ପକ୍ଷରୁ ଉଚିତ ପ୍ରସ୍ତୁତିର ଅଭାବ ଥିବା ହେତୁ ତା'ର ସୁଯୋଗ ନେଇ ପିଏଲ୍‌ଏ ମାଡ଼ିଆସୁଛି। ଦୁଇ ଦେଶର ସୈନ୍ୟଙ୍କ ମଧ୍ୟରେ ଲାଗିରହିଥିବା ମୁହାଁମୁହିଁ ସ୍ଥିତି ଓ ସେନା ପ୍ରତ୍ୟାହାର ନେଇ ଆସନ୍ତା ସପ୍ତାହରେ ତ୍ରୟୋଦଶ ପର୍ଯ୍ୟାୟ ଆଲୋଚନା ହେବାର କାର୍ଯ୍ୟକ୍ରମ ରହିଛି। ନରୱାଣେ କହିଛନ୍ତି, ସେହି ଆଲୋଚନା ବେଳେ ସମାଧାନର ବାଟ ବାହାରିବ ବୋଲି ଆଶା କରାଯାଉଛି। କିନ୍ତୁ ଏହା ପୂର୍ବରୁ ନୂଆ କରି ଚାଇନା ଦଖଲକୁ ଭାରତର ଭୂମି ଚାଲିଗଲାଣି।

ଭାରତୀୟ ସେନାର ଉପରିଭାଗରେ ବସିଥିବା ପଦବୀଧାରୀ ବାସ୍ତବରେ କ୍ଷେତ୍ରୀୟ ସ୍ତରରେ କ'ଣ ଘଟୁଛି ସେହି ଦିଗରେ ବିଶେଷ ଅବଗତ ହେଉନାହାନ୍ତି। ତାହା ନ ହୋଇଥିଲେ ନରୱାଣେ ଉଦ୍‌ବେଗ ପ୍ରକାଶ କରି ନ ଥାନ୍ତେ। ପିଏଲ୍‌ଏ କ୍ରମାଗତ ଏଲ୍‌ଏସି ନିକଟରେ ତା'ର ଶକ୍ତି ପ୍ରଦର୍ଶନ କରିବା ସହ ଯୁଦ୍ଧାସ୍ତ୍ର ମୁତୟନ କରିଚାଲିଛି। ଏଭଳି ସ୍ଥଳେ ଚିଫ୍ ଅଫ୍ ଡିଫେନ୍ସ ଷ୍ଟାଫ୍ (ସିଡିଏସ୍) ଜେନେରାଲ ବିପିନ୍ ରାୱତ କୌଣସି ମନ୍ତବ୍ୟ ଦେଇଥିବା ଦୃଷ୍ଟିଗୋଚର ହୋଇନାହିଁ। ସ୍ଥଳ, ବାୟୁ ଓ ନୌବାହିନୀ ମୁଖ୍ୟଙ୍କ ଉପରେ ସିଡିଏସ୍‌ଙ୍କୁ ବସାଯାଇଛି। ସାମରିକ ବାହିନୀର ଗତିବିଧି ଓ ପଦକ୍ଷେପ ସଂକ୍ରାନ୍ତରେ ସରକାରଙ୍କ ସହ ସମନ୍ୱୟ ରକ୍ଷାକରିବା ସିଡିଏସ୍‌ଙ୍କ ଦାୟିତ୍ୱ ବୋଲି କୁହାଯାଉଛି। ମାତ୍ର ଏହା ଏକ ସମ୍ପୂର୍ଣ୍ଣ ରାଜନୈତିକ ନିଷ୍ପତ୍ତି। ରାୱତଙ୍କ ସେଭଳି କୌଣସି ଆଖିଦୃଶିଆ କାମ ଥିବା ଭଳି ମନେହେଉ ନାହିଁ। ସେ ତିନି ବାହିନୀ ମଧ୍ୟରେ ସମ୍ମିଶ୍ରଣ ବା କନଭରଜେନ୍ସ ବିଷୟରେ ବ୍ୟସ୍ତ ରହୁଛନ୍ତି। ଏହାଦ୍ୱାରା ଭାରତୀୟ ସୁରକ୍ଷା ବ୍ୟବସ୍ଥାରେ ଉନ୍ନତି ହେବା ପରିବର୍ତ୍ତେ ରାୱତଙ୍କ କ୍ଷମତା ବୃଦ୍ଧି ପାଇବ। ଅର୍ଥାତ୍ ନିଜ ପଦବୀକୁ ସୁଦୃଢ଼ କରିବା ସହ ତିନି ବାହିନୀ ଉପରେ କାଟ୍‌ତି ବଜାୟ ରଖିବା ଯେଭଳି ହୋଇଯାଇଛି ତାଙ୍କ ଚିନ୍ତା। ସିଡିଏସ୍ ଅନେକ ଥର କହିଲେଣି ଯେ ଭବିଷ୍ୟତ ନିରାପତ୍ତାକୁ ଦୃଷ୍ଟିରେ ରଖାଯାଇ ତିନି ବାହିନୀକୁ ସମ୍ମିଶ୍ରଣ ମାଧ୍ୟମରେ ସୁଦୃଢ଼ କରାଯାଇପାରିବ। ହେଲେ ବାୟୁସେନା ମୁଖ୍ୟ ଭାବେ ଅବସର ନେଇଥିବା ଆର୍‌କେଏସ୍ ଭାଦୁରିଆ ସାମରିକ କ୍ଷେତ୍ରରେ ଏଭଳି ପଦକ୍ଷେପକୁ ନେଇ କିଛି ମାସ ତଳେ ପ୍ରଶ୍ନ ଉଠାଇଥିଲେ। ତାଙ୍କ ଯୁକ୍ତି ଥିଲା ତିନି ବାହିନୀର କାର୍ଯ୍ୟ ଭିନ୍ନ ଓ ପ୍ରତ୍ୟେକ ଶାଖାକୁ ବ୍ୟବସ୍ଥିତ କରାଯିବା ପରେ ନୂଆ ପଦକ୍ଷେପ ନିଆଯାଇପାରେ। ଏଥିରୁ ଖିଅ ଟାଣି ଆଲୋଚନା କରାଗଲେ ଯେଉଁ ବିଷୟ ଭାରତୀୟଙ୍କୁ ନିଶ୍ଚିତ ବ୍ୟଥିତ କରିବ, ତାହା ହେଲା ସାମରିକ ବାହିନୀକୁ ସୁଦୃଢ଼ କରିବା ଦିଗରେ ସେନାର ଉଚ୍ଚ କର୍ତ୍ତୃପକ୍ଷଙ୍କ ଆନ୍ତରିକତାର ଘୋର ଅଭାବ ଅଛି। ଓଡ଼ିଆରେ ଢଗ ଅଛି–'ପଗଡ଼ି ବାନ୍ଧୁ ବାନ୍ଧୁ କଚେରି ବରଖାସ୍ତ'। ଅର୍ଥାତ୍ ସଜବାଜ ହୋଇ ଯୁଦ୍ଧ କ୍ଷେତ୍ରକୁ ଗଲା ବେଳକୁ ଶତ୍ରୁ ଦେଶ ଭିତରକୁ ପ୍ରବେଶ କରିସାରିଲାଣି। ପୂର୍ବରୁ ବହୁଥର ଆମେ ଏହି ସ୍ତମ୍ଭରେ କମ୍ପ୍‌ଟ୍ରୋଲର ଆଣ୍ଡ୍ ଅଡିଟର ଜେନେରାଲ (ସିଏଜି)ଙ୍କ ରିପୋର୍ଟକୁ ଆଧାର କରି ଉଲ୍ଲେଖ କରିଛୁ ଯେ, ଯଦି କାହା ସହ ଭାରତର ଯୁଦ୍ଧ ହୁଏ ତାହା ହେଲେ ମାତ୍ର ୨୦ ଦିନରେ ଆମ ଯୁଦ୍ଧାସ୍ତ୍ରର ସମାପ୍ତି ଘଟିବ। ଏଭଳି ପରିପ୍ରେକ୍ଷୀରେ ଭାରତର ସାମରିକ ଶକ୍ତି କେତେ ସୁଦୃଢ଼ ତାହା ଅନୁମାନ କରିହେଉଛି। ନିକଟରେ ପ୍ରତିରକ୍ଷା ମନ୍ତ୍ରଣାଳୟ ଭାରତୀୟ ଗୋଳାବାରୁଦ କାରଖାନା (ଇଣ୍ଡିଆନ୍ ଅର୍ଡନାନ୍ସ ଫାକ୍ଟ୍ରି)ର ପରିଚାଳନା ବୋର୍ଡକୁ ଭାଙ୍ଗିଦେଲା। ଏହାପରେ ସେଥିରେ କାର୍ଯ୍ୟରତ ଥିବା କର୍ମଚାରୀଙ୍କୁ ବିଭିନ୍ନ ସରକାରୀ ନିଗମକୁ ପଠାଇଦେଲା। ଏହାର ଅର୍ଥ ହେଲା ଭାରତର ନିଜସ୍ୱ ଚାହିଦା ପାଇଁ ପ୍ରୟୋଜନ ଥିବା ଗୋଳାବାରୁଦ, ଯୁଦ୍ଧାସ୍ତ୍ର ଇତ୍ୟାଦି ଏବେ ବିଦେଶରୁ ଆମଦାନୀ କରିବାକୁ ପଡ଼ିବ। ଅନ୍ୟପଟେ ଭାରତର ଏହି ଚାହିଦାକୁ ମେଣ୍ଟାଇବା ସକାଶେ ଘରୋଇ ବ୍ୟବସାୟୀଙ୍କୁ ଉତ୍ସାହିତ କରାଯିବ। ତେବେ ସେମାନେ କାରଖାନା ବସାଇ ଉନ୍ନତ ମାନର ସାମଗ୍ରୀ ତିଆରି କରିବା ଯାଏ ବିଦେଶରୁ ଆମଦାନୀ ଜାରି ରହିବ। ସେଥିରେ ନିଷ୍ପତ୍ତି ନେଉଥିବା ରାଜନେତା ଓ ଅଫିସର ନିଜ ପକେଟ ଗରମ କରିବେ। ଏଥିସହ ଭାରତୀୟ ଘରୋଇ କମ୍ପାନୀର ମାଲିକଙ୍କ ପାଇଁ ପ୍ରତିରକ୍ଷା ସାମଗ୍ରୀ ବଜାର ସୃଷ୍ଟି କରିଦିଆଗଲା। ଏହି ବ୍ୟବସାୟିକ ଦୁର୍ନୀତିରେ ଦେଶର ନିରାପତ୍ତା ବିପନ୍ନ ହେବାର ସବୁ ଆଶଙ୍କା ରହିଛି।

ଚିରନ୍ତନୀ

ଜୋଛନାର ପଥେ ସେ ଆସଇ ଝରି
ବସନ୍ତର ବତାସେ ବହଇ ଥରି,
ଏହି ଚାନ୍ଦ ତଳେ କି ବିହାର ବିଧି
ରଚିଥିବେ ରସିକ ଯଶୋଦାନିଧି ? –(ବଂଶୀ ଧ୍ୱନି)

–କାଳିନ୍ଦୀ ଚରଣ ପାଣିଗ୍ରାହୀ

su | do | ku — ସୁ–ଡୋ–କୁ

Puzzles by Srikant Ghosh

5								2
			4	2		8		
2		9				4		
	7							
	3	1				2		9
			9	6	5		1	
	1		8	3				
7				5	6		8	

ଏହାର ଉତ୍ତର ଆସନ୍ତାକାଲି ପ୍ରକାଶ ପାଇବ

ଉପରେ ପ୍ରଦତ୍ତ ସୁଡୋକୁର ଏପରି ସମାଧାନ କରିବାକୁ ହେବ, ଯେପରି ପ୍ରତ୍ୟେକ ଧାଡି, ସ୍ତମ୍ଭ ଓ ଆୟତାକାର ବାକ୍ସ ଭିତରେ ୧ରୁ ୯ ପର୍ଯ୍ୟନ୍ତ ଅଙ୍କ ରହିବ।

1	9	5	4	3	7	6	2	8
6	7	2	1	8	5	9	3	4
4	8	3	2	9	6	7	1	5
3	4	8	6	1	9	5	7	2
9	5	7	3	4	2	1	8	6
2	1	6	5	7	8	4	9	3
8	2	9	7	6	4	3	5	1
7	3	4	8	5	1	2	6	9
5	6	1	9	2	3	8	4	7

ଗତକାଲିର ଉତ୍ତର

ସାହିତ୍ୟ କୃତି ଓ ସ୍ରଷ୍ଟାର ବ୍ୟକ୍ତିତ୍ୱ

ଡ. ଛାୟାକାନ୍ତ ଷଡ଼ଙ୍ଗୀ

ଆଦର୍ଶବୋଧର କଥା କହୁଥିବା କବି ବା ଲେଖକ ଅନେକ ସମୟରେ ସେହି ଆଦର୍ଶର ବିପରୀତ କର୍ମ କରୁଥିବାର ଦେଖାଯାଏ। ଯେତେବେଳେ ସେହିଭଳି ଲେଖକ ବା କବି କୌଣସି ଅନୁଷ୍ଠାନ ଦ୍ୱାରା ସମ୍ବର୍ଦ୍ଧିତ ବା ପୁରସ୍କୃତ ହୁଅନ୍ତି, ପାଠକମାନେ ଭୂକୁଞ୍ଚନ କରିବା ସ୍ୱାଭାବିକ। ଆମେ ଆଶା କରୁ ଯିଏ ଯେଉଁ ଆଦର୍ଶର କଥା କହୁଛନ୍ତି, ସେ ସେହି ଆଦର୍ଶର ନମୁନା ସାଜନ୍ତୁ। ମାତ୍ର ଏହା ସବୁବେଳେ ସମ୍ଭବ ହୁଏନାହିଁ। କୌଣସି ମଣିଷ ସମ୍ପୂର୍ଣ୍ଣ ଦୋଷଶୂନ୍ୟତା ବା ସର୍ବଶ୍ରେଷ୍ଠତାର ଉଦାହରଣ ହେବା ଅସମ୍ଭବ। ମଣିଷ ଉଭୟ ସୁଗୁଣ ଓ ଦୁର୍ଗୁଣର ଏକ ସମଷ୍ଟି। ଏଣୁ ଯେତେବେଳେ ଯଦି ଜଣେ କବି ବା ଲେଖକ ପୁରସ୍କୃତ ବା ସମ୍ବର୍ଦ୍ଧିତ ହୁଏ, ତା'ର ସମଗ୍ର ବ୍ୟକ୍ତିସତ୍ତା ତାକୁ ଆତ୍ମସାତ୍ କରିବାର ଯୋଗ୍ୟ ନୁହେଁ। ୨୦୦୭ରେ ବିଶିଷ୍ଟ ଲେଖକ ମନୋଜ ଦାସ କେନ୍ଦ୍ର ସାହିତ୍ୟ ଏକାଡେମୀର ସର୍ବୋଚ୍ଚ ସମ୍ମାନ 'ଫେଲୋଶିପ୍' ଗ୍ରହଣ କଲାବେଳେ ଏ ସମ୍ପର୍କରେ ସ୍ପଷ୍ଟ କରିବାକୁ ଯାଇ ଇଂଲିଶ୍ ଲେଖକ ଜେମ୍‌ସ ଜୋୟେସ୍‌ଙ୍କ ଉଦାହରଣ ଦେଇଥିଲେ। ଥରେ ଏକ ସମାବେଶରେ ଜେମ୍‌ସ ଜୋୟେସ୍‌ଙ୍କ ପାଖକୁ ଉଠି ଆସି ଜଣେ ଭଦ୍ର ମହିଳା ନମ୍ର ଭାବରେ କହିଲେ, ''ହେ ମୋର ପ୍ରିୟ ଲେଖକ! ତୁମେ ଯେଉଁ ହାତରେ ୟୁଲିସସ୍ ଲେଖିଛ, ସେ ହାତରେ ମୁଁ ଥରଟିଏ ଚୁମ୍ବନ ଦେଇପାରେ!'' ଆହୁରି ନମ୍ର ଭାବରେ ଜେମ୍‌ସ ଜୋୟେସ୍ ଉତ୍ତର ଦେଲେ, ''ମାଡାମ୍, ଏହି ହାତରେ ମୁଁ ଅନ୍ୟାନ୍ୟ କାମ ବି କରିଛି।'' ଏ କଥାର ତାତ୍ପର୍ଯ୍ୟ ହେଉଛି ଯେତେବେଳେ ଆମେ କୌଣସି ଲେଖକଙ୍କୁ ପୁରସ୍କୃତ ବା ସମ୍ବର୍ଦ୍ଧିତ କରୁ, ତା'ର ସମଗ୍ର ବ୍ୟକ୍ତିସତ୍ତାକୁ ଆମେ ସମ୍ମାନ ଜଣାଉନାହିଁ, ତା'ର ଏକ ବିଶେଷ ଗୁଣ ବା ଦିଗ ପ୍ରତି ସମ୍ମାନ ଜଣାଉ। ଲେଖକ ଭାବିବା ଉଚିତ ନୁହେଁ ଯେ, ସେହି ପୁରସ୍କାର ବା ସମ୍ବର୍ଦ୍ଧନା ଗୋଟାପଣେ ତା'ର ପ୍ରାପ୍ୟ। ମନୋଜ ଦାସଙ୍କ ଭାଷାରେ, ''ବ୍ୟକ୍ତିଗତ ଭାବରେ ଜଣେ ଲେଖକଙ୍କୁ ସ୍ୱୀକୃତି ବା ସମ୍ବର୍ଦ୍ଧନା ଦେବାବେଳେ ଆମେ ଏକ ପରମ୍ପରାକୁ ସ୍ୱୀକୃତି ଦେଇଥାଉ। ଆମେ ଯଦି ବୈଦେହୀଶ ବିଳାସର କବିଙ୍କୁ ସ୍ୱୀକୃତି ଦେବୁ, ବଳେ ବଳେ ତାହା ହେବ ରାମ–ସାହିତ୍ୟ ବା ବାଲ୍ମୀକି ସୃଷ୍ଟ ପରମ୍ପରାର ପ୍ରାପ୍ୟ। ବ୍ୟାସ ବିନା ଫକୀରମୋହନ ବ୍ୟାସକବି ହୋଇପାରି ନ ଥା'ନ୍ତେ। ଭାଗବତ ପରବର୍ତ୍ତୀ ବୈଷ୍ଣବ ସାହିତ୍ୟ ବିନା ବିଦଗ୍ଧ କବି ଶ୍ରୀ ରମାକାନ୍ତ ରଥଙ୍କ 'ଶ୍ରୀରାଧା' ଅଥବା ସାର୍ଥକ ସାହିତ୍ୟିକ ମହାପାତ୍ର ନୀଳମଣି ସାହୁଙ୍କ 'ତାମସୀ ରାଧା' ସମ୍ଭବ ହୋଇ ନ ଥା'ନ୍ତା। ସାହିତ୍ୟ ଏକ ଅବିଚ୍ଛିନ୍ନ ଧାରା। ଆମେ କୌଣସି ଲେଖକଙ୍କୁ ପୁରସ୍କାର ଦେବାବେଳେ ସେହି ଧାରାକୁ ହିଁ ସ୍ୱୀକୃତି ଦେଇଥାଉ।''

ଏଲିଜାବେଥ୍ ଯୁଗରେ ଫ୍ରାନ୍‌ସିସ୍ ବେକନ୍ ଥିଲେ ଜଣେ ପ୍ରତିଷ୍ଠିତ ପ୍ରାବନ୍ଧିକ। ଇଂଲିଶ୍ ସାହିତ୍ୟରେ ତାଙ୍କୁ ପ୍ରବନ୍ଧର ପିତା ଭାବରେ ଗ୍ରହଣ କରାଯାଇଛି। ସେ ସାଂସାରିକ ଜୀବନର ବିଭିନ୍ନ ଦିଗ ଯଥା ସତ୍ୟ, ବିବାହ, ବନ୍ଧୁତା, ଅଧ୍ୟୟନ, ପ୍ରତିହିଂସା, ପ୍ରେମ, ସାଧୁତା, ଭ୍ରମଣ, ସମ୍ପଦ, ଉଚ୍ଚାକାଂକ୍ଷା, ଛଳନା ଆଦି ବିଷୟବସ୍ତୁକୁ ନେଇ ଲେଖିଛନ୍ତି ଅନେକ କାଳଜୟୀ ପ୍ରବନ୍ଧ। ଅତି ସଂକ୍ଷିପ୍ତ ଭାବରେ ଏକ ପ୍ରବଚନୀୟ ଶୈଳୀରେ ସେ ନିଜ ଧାରଣାଗୁଡ଼ିକୁ ଆକର୍ଷଣୀୟ ଭାବରେ ପ୍ରବନ୍ଧଗୁଡ଼ିକରେ ପ୍ରକାଶ କରିଛନ୍ତି। ତାଙ୍କ ପ୍ରବନ୍ଧଗୁଡ଼ିକ ଏତେ ତଥ୍ୟପୂର୍ଣ୍ଣ ଓ ସାମାଜିକ ଜୀବନରେ ଏତେ ଉପାଦେୟ ଯେ ସେଗୁଡ଼ିକୁ କୁହାଯାଏ ବାସ୍ତବ ଜ୍ଞାନର ଏକ ଦରକାରୀ ପୁସ୍ତିକା। ଇଂଲିଶ୍ ପ୍ରବନ୍ଧ ସାହିତ୍ୟକୁ ତାଙ୍କର ଦାନ ଅତୁଳନୀୟ। ସେ ହିଁ ଇଂଲିଶ୍ ପ୍ରବନ୍ଧ ସାହିତ୍ୟରେ ଏକ ନୂଆ ଧାରାର ପ୍ରବର୍ତ୍ତକ। ମାତ୍ର ତାଙ୍କର ପ୍ରବନ୍ଧଗୁଡ଼ିକରେ ସେ ଯେଉଁ ମୂଲ୍ୟବୋଧର କଥା କହିଛନ୍ତି, ବ୍ୟକ୍ତିଗତ ଜୀବନରେ ସେ ତା'ଠୁ ବହୁ ଦୂରରେ। ସେ ଥିଲେ ପ୍ରଚଣ୍ଡ ଜ୍ଞାନୀ, ମାତ୍ର ନୈତିକତା ଦୃଷ୍ଟିରୁ ତାଙ୍କ ଚରିତ୍ରରେ ଦେଖିବାକୁ ମିଳେ ଅନେକ ସ୍ଖଳନ। ଲୋଭ, ଅନୈତିକ ଆଚରଣ, ଅସାଧୁତା, ଆଡ଼ମ୍ବରପୂର୍ଣ୍ଣ ପ୍ରଦର୍ଶନ ଭଳି ଅନେକ ଦୁର୍ଗୁଣର ସେ ଅଧିକାରୀ ଥିଲେ। ତେଣୁ ବିଶିଷ୍ଟ କବି ଆଲେକ୍‌ଜାଣ୍ଡାର ପୋପ୍ ତାଙ୍କୁ ଜ୍ଞାନୀ ଶ୍ରେଷ୍ଠ, ଉଜ୍ଜ୍ୱଳତମ ଓ ନିକୃଷ୍ଟତମ ବ୍ୟକ୍ତି ବୋଲି କହିଛନ୍ତି। ତାଙ୍କ ପ୍ରବନ୍ଧ 'ଅପ୍ ଜୁଡିକେଚର'ରେ ସେ ଲେଖିଛନ୍ତି, ସର୍ବୋପରି ସାଧୁତା ହେଉଛି ବିଚାରକମାନଙ୍କ ସୁଗୁଣ ମାତ୍ର ସେ ବିଚାରକ ଥିବାବେଳେ ଲାଞ୍ଚ ନେଉଥିବାର ମଧ୍ୟ ଜଣାଯାଏ। ଫ୍ରାନ୍‌ସିସ୍ ବେକନ୍‌ଙ୍କ ବ୍ୟକ୍ତିତ୍ୱ ଥିଲା ଦ୍ୱିଧା ବିଭକ୍ତ ବ୍ୟକ୍ତିତ୍ୱ। ଗୋଟିଏ ପଟେ ସେ ଥିଲେ ଅସାଧାରଣ ଜ୍ଞାନୀ ଓ ଅନ୍ୟପଟେ ଥିଲେ ଜଣେ ଦୁର୍ନୀତିଗ୍ରସ୍ତ ବ୍ୟକ୍ତି। ମାତ୍ର ଯେତେବେଳେ ଆମେ ଇଂଲିଶ୍ ସାହିତ୍ୟରେ ପ୍ରବନ୍ଧର ପ୍ରାରମ୍ଭ ଓ ବିକାଶ ସମ୍ପର୍କରେ ଆଲୋଚନା କରୁ, ସେତେବେଳେ ଆମେ ତାଙ୍କର ସୃଜନଶୀଳ ପ୍ରତିଭାକୁ ସମ୍ମାନିତ କରୁ।

ରୁଷିଆର ବିଶିଷ୍ଟ ଔପନ୍ୟାସିକ ଓ ଗାଳ୍ପିକ ଲିଓ ଟଲ୍‌ଷ୍ଟୟ ଥିଲେ ସମ୍ଭ୍ରାନ୍ତବଂଶଜ। କିଶୋର ସମୟରେ ସେ ବିଶୃଙ୍ଖଳିତ ଜୀବନଯାପନ କରୁଥିଲେ। ଅସଂଖ୍ୟ କୃଷକ କନ୍ୟାମାନଙ୍କ ସହ ସେ କାମାସକ୍ତ ଜୀବନ ବିତାଉଥିଲେ। ସେ ପଶାଖେଳ, ମଦ୍ୟ ଓ ମୈଥୁନରେ ଅଜସ୍ର ଅର୍ଥ ବ୍ୟୟ କରୁଥିଲେ। ତାଙ୍କର ଥିଲା ଏକ କୃଷି ଫାର୍ମ। ଫାର୍ମର ମହିଳା ଗୋତି ଶ୍ରମିକମାନଙ୍କୁ ଯୌନଶୋଷଣ କରିବା ଥିଲା ତାଙ୍କର ଅଭ୍ୟାସ। ତା' ସତ୍ତ୍ୱେ ତାଙ୍କର ସର୍ଜନଶୀଳ ପ୍ରତିଭା ଦ୍ୱାରା ଆକର୍ଷିତ ହୋଇ ଆଭିଜାତ୍ୟସମ୍ପନ୍ନା ରୂପସୀ ଉଚ୍ଚଶିକ୍ଷିତା ସୋଫିଆ ତାଙ୍କୁ ବିବାହ କରିଥିଲେ। ସେ ନିଜେ ଟଲ୍‌ଷ୍ଟୟଙ୍କ ବିଶାଳ ଉପନ୍ୟାସ 'ୱାର୍ ଆଣ୍ଡ ପିସ୍'ର ପାଣ୍ଡୁଲିପି ନିଜ ହାତରେ ଲେଖିଥିଲେ। ଏହି ଉପନ୍ୟାସ ତାଙ୍କ ପାଇଁ ବିଶ୍ୱବ୍ୟାପୀ ଖ୍ୟାତି ଆଣିଦେଇଥିଲା। ପରବର୍ତ୍ତୀ ସମୟରେ ଆନା କାରେନିନା, 'ଡେଥ୍ ଅଫ୍ ଇଭାନ ଇଲିଚ୍' ଓ ଆହୁରି ଅନେକ କୃତି ରଚନା କରି ସାହିତ୍ୟ କ୍ଷେତ୍ରରେ ସେ ପ୍ରତିଷ୍ଠା ଅର୍ଜନ କରିଥିଲେ। ଯେତେବେଳେ ସେ ରୁଷିଆର ଜାର୍‌ଙ୍କ ଦ୍ୱାରା ଗଠିତ ଏକ କମିଟିର ସଦସ୍ୟ ଭାବରେ କାର୍ଯ୍ୟ କଲାବେଳେ ଜାଣିଲେ ଯେ ତଳସ୍ତରର କୃଷକ, ଶ୍ରମିକ ଓ ଦିନମଜୁରିଆ ଦୟନୀୟ ଜୀବନଯାପନ କରୁଛନ୍ତି, ଖାଇବାକୁ ପାଉନାହାନ୍ତି, ପିନ୍ଧିବାକୁ କନା ନାହିଁ, ରହିବା ପାଇଁ କୁଡ଼ିଆ ନାହିଁ, ସେ ବିଚଳିତ ହୋଇପଡ଼ିଲେ। ହଠାତ୍ ତାଙ୍କର ଏକ ପରିବର୍ତ୍ତନ ହୋଇଗଲା। ସେ ତାଙ୍କର ସମସ୍ତ ସମ୍ପଦ ସୋଫିଆଙ୍କୁ ହସ୍ତାନ୍ତର କରିଦେଲେ ଓ ସାଧାରଣ ଭାବେ ଜୀବନଯାପନ କଲେ। ମଦ୍ୟ ମାଂସ ପରିତ୍ୟାଗ କଲେ। ଚାଷୀଙ୍କ ପୋଷାକ ପିନ୍ଧିଲେ, କାଠ କାଟିଲେ, ପାଣି ବୋହିଲେ, ଜୋତା ତିଆରି କଲେ। ଶେଷରେ ସେ ବନିଗଲେ ଜଣେ ଆଦର୍ଶ ମଣିଷ। ହୋଇପାରେ ଜଣେ ବିଭାଜିତ ବ୍ୟକ୍ତିତ୍ୱର ଅଧିକାରୀ, ମାତ୍ର ବେଳେବେଳେ ଗୋଟିଏ ମୁହୂର୍ତ୍ତର ଅନୁଭବ ସମଗ୍ର ଜୀବନଧାରାକୁ ଏକ ଭିନ୍ନ ମୋଡ଼ ଦେଇପାରେ। ଠିକ୍ ସେଭଳି ଘଟିଥିଲା ଟଲ୍‌ଷ୍ଟୟଙ୍କ ଜୀବନରେ। ଯେତେବେଳେ ପାଠକ ତାଙ୍କର ସାହିତ୍ୟ କୃତି ପଢ଼ି ଅଭିଭୂତ ଓ ଆନନ୍ଦିତ ହୁଏ, ସେତେବେଳେ ସେ ତାଙ୍କ ବ୍ୟକ୍ତିଗତ ଜୀବନଚର୍ଯ୍ୟା ବିଷୟରେ ସଚେତନ ନ ଥାଏ। ଟଲ୍‌ଷ୍ଟୟଙ୍କ ସୃଜନଶୀଳ ପ୍ରତିଭା ହିଁ ପାଠକଙ୍କୁ ପ୍ରଭାବିତ ଓ ଉଦ୍‌ବୁଦ୍ଧ କରେ।

ଓଡ଼ିଆ ସାହିତ୍ୟରେ ମଧ୍ୟ ଔପନ୍ୟାସିକ ଓ କବି ଫକୀରମୋହନ ଜଣେ ବିବଦମାନ ବ୍ୟକ୍ତିତ୍ୱ ଥିଲେ। ତାଙ୍କ ଚାକିରି ଜୀବନ ମୁଖ୍ୟତଃ ଅତିବାହିତ ହୋଇଥିଲା ଗଡ଼ଜାତ ଅଞ୍ଚଳରେ। ସେ କେତେବେଳେ ଦେୱାନ୍ ତ ଆଉ କେତେବେଳେ ମ୍ୟାନେଜର ପଦରେ ନୀଳଗିରି, ଡମପଡ଼ା, ଢେଙ୍କାନାଳ, ଦଶପଲ୍ଲା, ପାଲଲହଡ଼ା ଓ କେନ୍ଦୁଝରରେ ଅବସ୍ଥାପିତ ଥିଲେ। କେଉଁଠାରେ ପ୍ରଜାମାନେ ବିଦ୍ରୋହ କରୁଥିଲେ ତ ଆଉ କେଉଁଠାରେ ସେ ରାଜା ବା ଇଂରେଜ ସରକାରଙ୍କ ଅପ୍ରିୟ ହେଉଥିଲେ। ଅନେକ ସମାଲୋଚକ ତାଙ୍କୁ କୁଟକ୍ରୀ, ଧୂର୍ତ୍ତ, ପ୍ରବଞ୍ଚକ, ମିଥ୍ୟାବାଦୀ ଓ ମେଳିର ଖଳନାୟକ ଭାବରେ ବର୍ଣ୍ଣନା କରିଛନ୍ତି। ସେମାନେ କହିଛନ୍ତି– ତାଙ୍କ ଆତ୍ମଜୀବନ ଚରିତ ପ୍ରମାଦଯୁକ୍ତ, ତଥ୍ୟବିହୀନ, ମିଥ୍ୟାଭିତ୍ତିକ ଓ କଳ୍ପନାପ୍ରସୂତ। ତା'ସତ୍ତ୍ୱେ ତାଙ୍କର ଉପନ୍ୟାସ ଛ'ମାଣ ଆଠଗୁଣ୍ଠ, ମାମୁଁ, ପ୍ରାୟଶ୍ଚିତ୍ତ ଓ ଗଳ୍ପସମୂହ କାଳଜୟୀ ସୃଷ୍ଟି ଭାବରେ ଗୃହୀତ ହୋଇଛି। ତାଙ୍କର ସାହିତ୍ୟକୃତି ଅସଂଖ୍ୟ ପାଠକମାନଙ୍କ ହୃଦୟକୁ ଜିଣିଛି ଓ ଆମେ ତାଙ୍କୁ ଆଜି ଆଧୁନିକ ଯୁଗର ପ୍ରବର୍ତ୍ତକ ଭାବରେ ସ୍ୱୀକୃତି ଦେଇଛୁ। ମଣିଷ ଏକାସଙ୍ଗେ ମନ୍ଦ ଓ ମହତ୍ ହୋଇପାରେ। ଏହା ସମ୍ଭବ। ବେଳେବେଳେ ସେ ପାରିପାର୍ଶ୍ୱିକ ଅବସ୍ଥା, ନିଜର ପ୍ରାକୃତିକ ଦୁର୍ବଳତା ବା ଅଜ୍ଞାନତା ପାଖରେ ଅସହାୟ ମଣେ। ତଥାପି ସେ ସତ୍ୟର ସନ୍ଧାନ ପାଇ ମଧ୍ୟ ବ୍ୟାକୁଳ ହୋଇପାରେ। ସେହି ସତ୍ୟର ସନ୍ଧାନ ମଧ୍ୟରୁ ହିଁ

ସଂକ୍ଷେପରେ

ମୁଖ୍ୟମନ୍ତ୍ରୀଙ୍କ ଗଜପତି ଜିଲା ଗସ୍ତ ଆଜି

ପାରଳାଖେମୁଣ୍ଡି,୩।୧୦(ଡି.ଏନ.ଏ.): ମୁଖ୍ୟମନ୍ତ୍ରୀ ନବୀନ ପଟ୍ଟନାୟକ ସୋମବାର ଦିନିକିଆ ଗଜପତି ଜିଲା ଗସ୍ତ କରିବାର କାର୍ଯ୍ୟକ୍ରମ ରହିଛି। ଏଥିପାଇଁ ପ୍ରଶାସନ ପକ୍ଷରୁ ପ୍ରସ୍ତୁତି ଜୋର୍‌ଦାର କରାଯାଇଛି। ମୁଖ୍ୟମନ୍ତ୍ରୀ ହେଲିକପ୍ଟର ଯୋଗେ ପୂର୍ବାହ୍ନ ୧୧ଟାରେ ପାରଳାଖେମୁଣ୍ଡି ଷ୍ଟାଡିୟମ୍‌ରେ ପହଞ୍ଚି ପ୍ରଥମେ ବିଜୁ ସ୍ୱାସ୍ଥ୍ୟ କଲ୍ୟାଣ ଯୋଜନା (ବିଏସ୍‌କେୱାଇ) ସ୍ମାର୍ଟ କାର୍ଡ ହିତାଧିକାରୀଙ୍କୁ ବଣ୍ଟନ କରିବେ। ପରେ ବିଭିନ୍ନ ଉନ୍ନୟନମୂଳକ କାର୍ଯ୍ୟର ଉଦ୍‌ଘାଟନ କରିବାର କାର୍ଯ୍ୟକ୍ରମ ରହିଛି। ଜିଲାରେ ମୋଟ ୯୬ ହଜାର ହିତାଧିକାରୀଙ୍କୁ ଚୟନ କରି ତାଲିକାଭୁକ୍ତ କରାଯାଇଥିବା ବେଳେ ପ୍ରାୟ ୪ କ୍ଷରୁ ଊର୍ଦ୍ଧ୍ୱ ଲୋକେ ଉପକୃତ ହେବେ। ସେହିଭଳି ୩ ହଜାର ଶହେ କୋଟି ଟଙ୍କାର ମୋଟ ୩୬ ପ୍ରକଳ୍ପର ଉଦ୍‌ଘାଟନ କରିବାକୁ ଥିବା ବେଳେ ସେଥିରେ ଅନେକ ମେଗା ପ୍ରକଳ୍ପ ରହିଥିବା ଜିଲାପାଳ ଲିଙ୍ଗରାଜ ପଣ୍ଡା ସୂଚନା ଦେଇଛନ୍ତି । ମୁଖ୍ୟମନ୍ତ୍ରୀଙ୍କ ଗସ୍ତକୁ ଦୃଷ୍ଟିରେ ରଖି ସୁରକ୍ଷା ବ୍ୟବସ୍ଥା କଡ଼ାକଡି କରାଯାଇଥିବା ଦକ୍ଷିଣାଞ୍ଚଳ ଡିଆଇଜି ସତ୍ୟବ୍ରତ ଭୋଇ କହିଛନ୍ତି। ମୁଖ୍ୟମନ୍ତ୍ରୀଙ୍କ ଗସ୍ତ ସମୟରେ ଅନ୍ୟ ମନ୍ତ୍ରୀମାନେ ଜିଲାର ବିଭିନ୍ନ ବ୍ଲକରେ ଉପସ୍ଥିତ ରହି ଏହି କାର୍ଯ୍ୟକ୍ରମର ପ୍ରଚାର ପ୍ରସାରରେ ଯୋଗଦେଇ କାର୍ଯ୍ୟକ୍ରମର ପରିଚାଳନା କରିବେ। ସେମାନେ ହେଲେ ମନ୍ତ୍ରୀ ଦିବ୍ୟଶଙ୍କର ମିଶ୍ର, ଜଗନ୍ନାଥ ସାରକା, ନିରଞ୍ଜନ ପୂଜାରୀ, ନବକିଶୋର ଦାସ, ପଦ୍ମନାଭ ବେହେରା, ପଦ୍ମିନୀ ଦିଆନ, ଜ୍ୟୋତି ପ୍ରକାଶ ପାଣିଗ୍ରାହୀ, ଟୁକୁନି ସାହୁ। କୋଭିଡ୍ କଟକଣା ଯୋଗୁ ମୁଖ୍ୟମନ୍ତ୍ରୀଙ୍କ ଗସ୍ତ ପାଇଁ କେବଳ ୨୫୦ ଲୋକଙ୍କ ଉପସ୍ଥିତିରେ ଏହି କାର୍ଯ୍ୟକ୍ରମ ହେବ। ଏହି କାର୍ଯ୍ୟକ୍ରମରେ ଯେଉଁମାନେ ଯୋଗଦେବେ ସମସ୍ତଙ୍କ କୋଭିଡ୍ ଟେଷ୍ଟ ରିପୋର୍ଟ ଥିବା ଆବଶ୍ୟକ ବୋଲି ପ୍ରଶାସନ ପକ୍ଷରୁ କୁହାଯାଇଛି।

ହିନ୍ଦୁ ଦେବଦେବୀଙ୍କୁ ଅଶ୍ଳୀଳ ମନ୍ତବ୍ୟ ନେଇ ଉତ୍ତେଜନା

ବାଲିଗୁଡ଼ା,୩।୧୦(ଡି.ଏନ୍.ଏ.): କନ୍ଧମାଳ ଜିଲା ବାଲିଗୁଡ଼ା ଥାନା ଅଞ୍ଚଳର ସଂଖ୍ୟାଲଘୁ ସମ୍ପ୍ରଦାୟର ଜଣେ ଯୁବକ ହିନ୍ଦୁ ଦେବଦେବୀଙ୍କୁ ନେଇ ସାମାଜିକ ଗଣମାଧ୍ୟମରେ ଅଶ୍ଳୀଳ ମନ୍ତବ୍ୟ ପୋଷ୍ଟ କରିଥିବା ଅଭିଯୋଗ ହୋଇଛି। ଏହି ଘଟଣା ନେଇ ଚାପା ଉତ୍ତେଜନା ଦେଖାଦେବା ସହ ସମ୍ପୃକ୍ତ ଯୁବକଙ୍କୁ ଶୀଘ୍ର ଗିରଫ କରିବା ଦାବିରେ କନ୍ଧମାଳ ହିନ୍ଦୁ ସଙ୍ଗଠନ ପକ୍ଷରୁ ସମଗ୍ର ସହରରେ ପିକେଟିଂ କରି ରବିବାର ସମସ୍ତ ଦୋକାନ ବଜାର ବନ୍ଦ କରାଯାଇଛି। ଏ ନେଇ ଜନସାଧାରଣଙ୍କ ମଧ୍ୟରେ ପୂର୍ଣ୍ଣ

ସମର୍ଥନ ଥିବା ଯୋଗୁ ଏହା ଉଗ୍ର ରୂପ ନେବାର ଆଶଙ୍କା ରହିଛି। ଉକ୍ତ ଯୁବକଙ୍କୁ ଗିରଫ କରାନଗଲେ ରାଜ୍ୟ ବ୍ୟାପୀ ଆନ୍ଦୋଳନକୁ ତୀବ୍ର କରାଯିବା ପାଇଁ ହିନ୍ଦୁ ପୁତ୍ର ସଙ୍ଗଠନ ନେତା ସୁରେଶ କୁମାର ପତି ଚେତାବନୀ ଦେଇଛନ୍ତି। ହିନ୍ଦୁ ପୁତ୍ର ସଙ୍ଗଠନ ନେତାଙ୍କ ଏତଲାକୁ ଭିତ୍ତି କରି ବାଲିଗୁଡ଼ା ପୋଲିସ ସମ୍ପୃକ୍ତ ଯୁବକଙ୍କୁ ଥାନାରେ ପଚରାଉଚରା ଚଳାଇଛି।

୨ କ୍ୟାଡର ମହିଳା ମାଓବାଦୀଙ୍କ ଆତ୍ମ ସମର୍ପଣ

- ଡିଜିପିଙ୍କ କୋରାପୁଟ, ମାଲକାନଗିରି ଗସ୍ତ
- କାଲିମେଳା, ଯୋଡାମ୍ବରେ ନୂତନ ଥାନା କୋଠା ଉଦ୍‌ଘାଟିତ

କୋରାପୁଟ/ସୁନାବେଡା/ମାଲକାନଗିରି କାଲିମେଳା/ଚିତ୍ରକୋଣ୍ଡା, ୩।୧୦(ସ୍ୱ.ପ୍ର./ଡି.ଏନ.ଏ.)

ସୁନାବେଡାଠାରେ ଡିଜିପି ଅଭୟଙ୍କ ନିକଟରେ ଆତ୍ମସମର୍ପଣ କରିଥିବା ୨ ମାଓବାଦୀ।

ଡିଜିପି ଅଭୟ ରବିବାର କୋରାପୁଟ ଓ ମାଲକାନଗିରି ଜିଲା ଗସ୍ତରେ ଆସିଥିବା ବେଳେ କୋରାପୁଟ ଜିଲା ସୁନାବେଡାଠାରେ ୨ କ୍ୟାଡର ମହିଳା ମାଓବାଦୀ ତାଙ୍କ ନିକଟରେ ଆତ୍ମସମର୍ପଣ କରିଛନ୍ତି। ସେମାନେ ହେଲେ ଦେବା ପଡିଆମୀ ଓରଫ ଗାଙ୍ଗି (୩୨) ଏବଂ ଗୀତା ପଡିଆମୀ ଓରଫ ରଞ୍ଜିତା (୨୨)। ଗାଙ୍ଗି ଜଣେ ଏସିଏମ୍ କ୍ୟାଡର ମାଓବାଦୀ ହୋଇଥିବାବେଳେ ରଞ୍ଜିତା ମାଓବାଦୀଙ୍କ ମିଲିଟାରି ଗ୍ରୁପ୍‌ର ସଦସ୍ୟ ହୋଇଥିବା ଜଣାପଡିଛି। ଉଭୟଙ୍କୁ ସ୍ୱାଗତ କରି ଡିଜିପି ନିଜସ୍ୱ ପାଣ୍ଠିରୁ ୧୦ ହଜାର ଲେଖାଏ ଟଙ୍କା ସହାୟତା ପ୍ରଦାନ କରି ଅନ୍ୟ ମାଓବାଦୀଙ୍କୁ ସମାଜର ମୁଖ୍ୟ ସ୍ରୋତରେ ସାମିଲ ହେବାକୁ ଆହ୍ୱାନ ଦେଇଛନ୍ତି।

ହେଲିକପ୍ଟର ଯୋଗେ ଡିଜିପି ଅଭୟ ପୂର୍ବାହ୍ନ ୯ଟାରେ ହାଲର ଟିଟିଏସ୍ ଗ୍ରାଉଣ୍ଡରେ ଆୟୋଜିତ ଏକ ସ୍ୱତନ୍ତ୍ର କାର୍ଯ୍ୟକ୍ରମରେ ଯୋଗ ଦେଇଥିଲେ। ଏହି ସମୟରେ ଦୁଇ ମହିଳା କ୍ୟାଡର ମାଓବାଦୀ ଗାଙ୍ଗି ଓ ଗୀତା ତାଙ୍କ ନିକଟରେ ଆତ୍ମସମର୍ପଣ କରିଥିଲେ। ଗାଙ୍ଗି ୨୦୦୫ରେ ମାଓବାଦୀଙ୍କ ସଙ୍ଗଠନରେ ସାମିଲ ହୋଇ କାଲିମେଳା ଦଳମରେ ଯୋଗ ଦେଇଥିଲେ। ୨୦୦୭ରେ ବନ୍ଧୁକ ଚାଳନା ତାଲିମ ନେବା ପରେ ୨୦୦୮ରୁ ସେ ମାଛକୁଣ୍ଡ ଓ ଗୁମା ଏରିଆ କମିଟିରେ କାର୍ଯ୍ୟ କରୁଥିଲେ। ସେ ଗତ ୨୦୨୦ରେ ଏସିଏମ ର୍ୟାଙ୍କକୁ ପଦୋନ୍ନତି ପାଇଥିଲେ। ସେହିପରି ଛତିଶଗଡ ରାଜ୍ୟର ଗୀତା ଓରଫ ରଞ୍ଜିତା ୨୦୧୮ରେ ମାଓବାଦୀ ସଙ୍ଗଠନରେ ଯୋଗଦେଇ କୋରାପୁଟ ଜିଲାର ବୈପାରିଗୁଡା, ମାଛକୁଣ୍ଡ, ଦଣ୍ଡକାରଣ୍ୟ ଓ ମାଲକାନଗିରି ଜିଲାର ସ୍ୱାଭିମାନ ଅଞ୍ଚଳ ଓ ଆନ୍ଧ୍ରର ପେଦାବାଇଲି ଏରିଆ କମିଟିରେ କାର୍ଯ୍ୟ କରିଆସୁଥିଲେ। ତାଙ୍କ ଘର ବିଜାପୁର ଜିଲା ଗାଙ୍ଗୁଲର ଥାନା ମନକିର ଗ୍ରାମରେ ବୋଲି ଜଣାପଡିଛି। ଏହି ଅବସରରେ ଡିଜିପି ଅବିଭକ୍ତ କୋରାପୁଟ ଜିଲାରେ ମାଓବାଦୀ କାର୍ଯ୍ୟକଳାପ କମିଥିବା ସୂଚନା ଦେଇ ଗଞ୍ଜେଇ ଚୋରାଚାଲାଣ ରୋକିବାରେ ଜିଲା ପୋଲିସର ଦକ୍ଷତାକୁ ପ୍ରଶଂସା କରିଥିଲେ। ଜିଲାର ବିଭିନ୍ନ ଅଞ୍ଚଳରେ କାର୍ଯ୍ୟରତ ୨୨ କନଷ୍ଟେବଳ ଓ ୫ ପୋଲିସ ଅଧିକାରୀଙ୍କୁ ସେମାନଙ୍କ କାର୍ଯ୍ୟଦକ୍ଷତା ପାଇଁ ଡିଜିପି ପ୍ରଶଂସା ପତ୍ର ପ୍ରଦାନ କରିଥିଲେ। ଡିଜିପିଙ୍କ ସହିତ ଆଇଜି ଅପରେଶନ ଅମିତାଭ ଠାକୁର, ଗୋଇନ୍ଦା ନିର୍ଦ୍ଦେଶକ ଲଳିତ ଦାସ, ଆଇଜି ଅନିରୁଦ୍ଧ ସିଂହ, ଦକ୍ଷିଣ ପଶ୍ଚିମାଞ୍ଚଳ ଡିଆଇଜି ରାଜେଶ ପଣ୍ଡିତ, କୋରାପୁଟ ଏସ୍‌ପି ବରୁଣ ଗୁଣ୍ଡୁପାଲି, ସୁନାବେଡା ଏସ୍‌ଡିପିଓ ମନୋଜ ବେହେରା, ଥାନା ଅଧିକାରୀ ପ୍ରଦ୍ୟୁମ୍ନ ମହାପାତ୍ରଙ୍କ ସମେତ ଅନ୍ୟମାନେ ଉପସ୍ଥିତ ଥିଲେ।

ପରେ ଡିଜିପି ମାଲକାନଗିରି ଜିଲା ଗସ୍ତ କରିବା ସହ ମାଓବାଦୀ ଦମନ ନେଇ ସମୀକ୍ଷା କରିଛନ୍ତି। ଯୋଡାମ୍ବଠାରେ ଥାନା କୋଠା ଉଦ୍‌ଘାଟନ ସମୟରେ ଏସ୍‌ପି ପ୍ରହ୍ଲାଦସାହି ମୀନା, ଏସ୍‌ଡିପିଓ ଅଂଶୁମାନ ଦ୍ୱିବେଦୀ, ଥାନା ଅଧିକାରୀ ଅନିଲ ପରିଡା ଉପସ୍ଥିତ ଥିଲେ। ପରେ ମାଲକାନଗିରି ଜିଲା ପୋଲିସ କାର୍ଯ୍ୟାଳୟରେ ପହଞ୍ଚି ଉତ୍ତମ କାର୍ଯ୍ୟ ପାଇଁ ପୋଲିସ ଅଧିକାରୀମାନଙ୍କୁ ପ୍ରଶଂସା କରିଥିଲେ। ବରିଷ୍ଠ ପୋଲିସ ଅଧିକାରୀଙ୍କ ସହ ଏକ ବୈଠକରେ ଯୋଗ ଦେଇ ମାଓବାଦୀଙ୍କ ଗତିବିଧି ସମ୍ପର୍କରେ ସମୀକ୍ଷା କରିଥିଲେ। କାଲିମେଳାଠାରେ ଅନ୍ୟମାନଙ୍କ ସହ ମାଲକାନଗିରି ବିଧାୟକ ଆଦିତ୍ୟ ମାଢି, ଏସ୍‌ପି ପ୍ରହ୍ଲାଦ ସାହାଇ ମୀନା, ଏସ୍‌ଡିପିଓ ଅଭିଳାଷ.ଜି, ଥାନା ଅଧିକାରୀ ଜଗଦୀଶ ବାରା ଉପସ୍ଥିତ ଥିଲେ।

ବାଲିବନ୍ଧ ରେଞ୍ଜ୍‌ରେ ୬୦ ହାତୀଙ୍କ ଉପଦ୍ରବ

କେନ୍ଦୁଝର, ୩।୧୦(ସ୍ୱ.ପ୍ର.)

କେନ୍ଦୁଝର ବନଖଣ୍ଡ ଚମ୍ପୁଆ ରେଞ୍ଜ ଅନ୍ତର୍ଗତ ବାଲିବନ୍ଧ ସେକ୍ସନର ବିଭିନ୍ନ ଜଙ୍ଗଲରେ ୬୦ଟି ହାତୀ ବୁଲୁଥିବାରୁ ସ୍ଥାନୀୟ ଅଞ୍ଚଳର ଲୋକେ ଭୟଭୀତ ହୋଇପଡ଼ିଛନ୍ତି। ହାତୀପଲ ଦିନରେ ଜଙ୍ଗଲରେ ଛପି ରହୁଥିବା ବେଳେ ରାତି ହେଲେ ବାହାରି ଉପଦ୍ରବ କରୁଛନ୍ତି। ତନ୍ମଧ୍ୟରୁ ପାର୍ବତୀପୁର ଜଙ୍ଗଲରେ ୨୬, ହରିଡା ଯୋଡ଼ି ଜଙ୍ଗଲରେ ୧୪ ଓ କାଞ୍ଜିପାଣି ଜଙ୍ଗଲରେ ୨୦ ହାତୀ ରହିଥିବା ବନ ବିଭାଗ ସୂତ୍ରରୁ ଜଣାପଡ଼ିଛି। କିଛିଦିନ ହେଲା ହାତୀପଲ ଉକ୍ତ ଅଞ୍ଚଳରେ ବ୍ୟାପକ ଫସଲ ହାନି ଘଟାଉଥିବାରୁ ଲୋକେ ଚିନ୍ତାରେ ରହିବା ସହ କ୍ଷୟକ୍ଷତି ଆକଳନ କରି କ୍ଷତିପୂରଣ ପାଇଁ ଦାବି ହେଉଛି। ବନ ବିଭାଗ କର୍ମଚାରୀମାନେ ହାତୀପଲଙ୍କ ଉପରେ ନଜର ରଖିବା ସହ ଘଉଡ଼ାଇବା ପାଇଁ ଉଦ୍ୟମ ଚଳାଇଛନ୍ତି। ପ୍ରକାଶଯୋଗ୍ୟ ଯେ, ଉକ୍ତ ରେଞ୍ଜ ଅଞ୍ଚଳରେ କିଛିଦିନ ତଳେ ହାତୀ ଆକ୍ରମଣରେ ଜଣେ ବ୍ୟକ୍ତିଙ୍କ ମୃତ୍ୟୁ ହୋଇଥିବା ବେଳେ ଏକ ଗର୍ଭବତୀ ହାତୀର ମଧ୍ୟ ମୃତ୍ୟୁ ଘଟିଥିଲା।

୫ ଘଣ୍ଟା ପରେ କୂଅରୁ ହାତୀ ଉଦ୍ଧାର

ବାଙ୍ଗିରିପୋଷି,୩।୧୦(ଡି.ଏନ.ଏ.)

ମୟୂରଭଞ୍ଜ ଜିଲା ବାଙ୍ଗିରିପୋଷି ରେଞ୍ଜ ଅଧୀନ ଧୋବଣୀଶୋଳ ପଞ୍ଚାୟତ ଟେମ୍ବଟଲା ଗାଁରେ ଏକ ପରିତ୍ୟକ୍ତ କୂଅରେ ଶନିବାର ସନ୍ଧ୍ୟାରେ ଖସିପଡ଼ିଥିବା ହାତୀକୁ ଉଦ୍ଧାର କରାଯାଇଛି। ଶିମିଳିପାଳ ଅଭୟାରଣ୍ୟ ଆଡୁ କିଛି ହାତୀ ପାହାଡ଼ ତଳକୁ ଓହ୍ଲାଇ ଗାଁ ଆଡ଼କୁ ଚାଲି ଆସିଥିଲେ। ଅନ୍ଧାର ରାତିରେ ହୁଏତ ହାତୀ ବାଟବଣା ହୋଇ କୂଅ ଭିତରେ ଖସିଯାଇଥିବା ଅନୁମାନ କରାଯାଇଛି। ବାଙ୍ଗିରିପୋଷି ବନ ବିଭାଗ ଅଧିକାରୀ ଅଜୟ କୁମାର ଦାସ, ସହ କର୍ମଚାରୀ ଏବଂ ଦମକଳ ବାହିନୀ ସେଠାରେ ପହଞ୍ଚି ହାତୀକୁ ଉଦ୍ଧାର କରିବା ପାଇଁ ଚେଷ୍ଟା କରି ପ୍ରଥମେ ବିଫଳ ହୋଇଥିଲେ। ଶେଷରେ ୫ ଘଣ୍ଟା ବିତିଯିବା ପରେ ଜେସିବି ସାହାଯ୍ୟରେ ମାଟି ଖୋଳି ହାତୀକୁ ଉଦ୍ଧାର କରାଯାଇଥିଲା। ହାତୀଟି ଜଙ୍ଗଲ ଆଡ଼କୁ ପଳାଇ ଯାଇଥିବା ବନ ବିଭାଗ ପକ୍ଷରୁ ସୂଚନା ଦିଆଯାଇଛି।

ବଜ୍ରପାତରେ ଜଣେ ମୃତ

ଫୁଲବାଣୀ ଅଫିସ/ଚକାପାଦ, ୩।୧୦: କନ୍ଧମାଳ ଜିଲା ଚକାପାଦ ଥାନା ଅନ୍ତର୍ଗତ ଧନ୍ଦକିଆରି ଗ୍ରାମର ଜଣେ ବ୍ୟକ୍ତିଙ୍କର ରବିବାର ବଜ୍ରପାତରେ ମୃତ୍ୟୁ ଘଟିଛି । ସେ ହେଲେ ଶେଷଦେବ ମଲିକ। ଶେଷଦେବ ବିଲ ହୁଡାରେ ମଇଁଷି ଚରାଉଥିବା ବେଳେ ହଠାତ୍ ବର୍ଷା ଆସି ବଜ୍ରପାତ ହୋଇଥିଲା। ଫଳରେ ସେ ଟଳି ପଡିଥିଲେ । ପାଖରେ ଥିବା ଲୋକେ ତାଙ୍କ ପରିବାର ଲୋକଙ୍କୁ ଖବର ଦେଇଥିଲେ । ପରିବାର ଲୋକେ ଆମ୍ବୁଲାନ୍ସକୁ ଫୋନ କରିଥିଲେ। ପ୍ରାୟ ଦେଢ଼ ଘଣ୍ଟା ପରେ ଆମ୍ବୁଲାନ୍ସ ଆସି ଶେଷଦେବଙ୍କୁ ବ୍ରାହ୍ମଣପାଦ ଗୋଷ୍ଠୀ ସ୍ୱାସ୍ଥ୍ୟକେନ୍ଦ୍ରକୁ ନେଇଥିଲା। ସେଠାରେ ଡାକ୍ତର ତାଙ୍କୁ ମୃତ ଘୋଷଣା କରିଥିଲେ।

ଚନ୍ଦକା-ଡମପଡ଼ା ଅଭୟାରଣ୍ୟରେ ଚାଲିବ ଏସି ବସ୍ ସଫାରି

ବାରଙ୍ଗ,୩।୧୦(ଡି.ଏନ୍.ଏ.)

କୋଭିଡ୍ କଟକଣା ମଧ୍ୟରେ ପର୍ଯ୍ୟଟକଙ୍କ ସଂଖ୍ୟା ବିଭିନ୍ନ ପର୍ଯ୍ୟଟନ ସ୍ଥାନରେ ବଢୁଥିବା ଦେଖିବାକୁ ମିଳିଛି। ପର୍ଯ୍ୟଟକଙ୍କୁ ଆକୃଷ୍ଟ କରିବା ପାଇଁ ଚନ୍ଦକା-ଡମପଡ଼ା ଅଭୟାରଣ୍ୟ କର୍ତ୍ତୃପକ୍ଷ ଏକ ପଦକ୍ଷେପ ନେଇଛନ୍ତି। ପ୍ରଥମ ଥର ପାଇଁ ଚନ୍ଦକା-ଡମପଡା ଅଭୟାରଣ୍ୟରେ ଏସି ବସ୍ ସଫାରି ଚାଲିବ। ଜଙ୍ଗଲର ପାକୃତିକ ପରିବେଶ ସହ ଘଞ୍ଚ ଜଙ୍ଗଲରେ ଖୋଲାରେ ବିଚରଣ କରୁଥିବା ପଶୁପକ୍ଷୀଙ୍କୁ ନିକଟରୁ ଦେଖି ମଜା ଉଠାଇବେ ପର୍ଯ୍ୟଟକ। ହାତୀ ଅଭୟାରଣ୍ୟ ସହ ଡେରାସ ଡ୍ୟାମରେ ଚାଲିବ ୧୨ସିଟ ବିଶିଷ୍ଟ ୪ଟି ଏସି ବସ୍। ଏହି ବସ ପ୍ରାୟ ୩ଘଣ୍ଟା ଧରି ଘଞ୍ଚ ଜଙ୍ଗଲ ଅଞ୍ଚଳ ଝଲରା, ଆମ୍ବିଲୋ ୱାଚଟାୱାର, କୁମାର ଖୁଣ୍ଟି ଆଦି ଜଙ୍ଗଲ ଅଞ୍ଚଳରେ ପର୍ଯ୍ୟଟକଙ୍କୁ ବୁଲାଇବ। ଆସନ୍ତା ୮ତାରିଖରେ ଏହି ବସ୍ ଚାଲିବା ପାଇଁ ଚନ୍ଦକା-ଡମପଡା ଅଭୟାରଣ୍ୟ କର୍ତ୍ତୃପକ୍ଷ ଯୋଜନା କରିଥିବା ଜଣାପଡ଼ିଛି।

ଭତ୍ତା ପାଇଁ ହୀନସ୍ତା: ସୁବର୍ଣ୍ଣପୁର ଜିଲା ବିନିକା ବ୍ଲକ ବାବୁପାଲି ପଞ୍ଚାୟତ ଅଧୀନ ହିରୋମୁଣ୍ଡା-ଖଲିଆପାଲି କେନାଲ ରାସ୍ତା ପାଣି, କାଦୁଅରେ ଭର୍ତ୍ତି। ଭତ୍ତା ପାଇଁ ପଞ୍ଚାୟତ ଅଫିସକୁ ଯାଉଥିବା ଜଣେ ବୃଦ୍ଧଙ୍କୁ ଗ୍ରାମର ଯୁବକମାନେ ରାସ୍ତା ପାରି କରୁଛନ୍ତି।

ମହିଳା ଇଞ୍ଜିନିୟରଙ୍କୁ ମାଡ଼ ଘଟଣା

ଟାଟା ଗଲା ଜିଆର୍‌ପିର ସ୍ୱତନ୍ତ୍ର ଟିମ୍

ରାଉରକେଲା ଅଫିସ, ୩।୧୦

ଗୀତାଞ୍ଜଳି ଏକ୍ସପ୍ରେସରେ ଯାଉଥିବା ବେଳେ ଜଣେ ମହିଳା ଇଞ୍ଜିନିୟରଙ୍କୁ ମାଡ଼ ଘଟଣାରେ ରାଉରକେଲା ଜିଆର୍‌ପିର ୫ଜଣିଆ ସ୍ୱତନ୍ତ୍ର ଟିମ୍ ରବିବାର ଟାଟା ଗସ୍ତ କରିଛନ୍ତି। ଏହି ଟିମ୍ ଟାଟା ରେଲୱେ କଲୋନୀରେ ରହୁଥିବା ଆର୍‌ପିଏଫ୍ କନଷ୍ଟେବଳ ଅଜିତ କୁମାର ନାୟକଙ୍କୁ ଘଟଣା ସମ୍ପର୍କରେ ଅଧିକ ପଚରାଉଚରା କରିବେ ବୋଲି ଜଣାପଡ଼ିଛି।

ସୂଚନା ଅନୁସାରେ, କର୍ଣ୍ଣାଟକ ରାଜ୍ୟ ଧନବାଦ ଜିଲା ନରେନ୍ଦ୍ର ଗ୍ରାମରେ ଅନୀତା ରାଜଶ୍ରେଷ୍ଠ(୩୦) ସପରିବାର ରୁହନ୍ତି। ସେ କୌଣସି କାମ ପାଇଁ ମହାରାଷ୍ଟ୍ରର ଗୁନ୍ଧିଆ ଷ୍ଟେଶନରୁ ଗୀତାଞ୍ଜଳି ଏକ୍ସପ୍ରେସ ଯୋଗେ ହାୱଡ଼ା ବାହାରିଥିଲେ। ଅନୀତା ବିନା ଟିକେଟରେ ଗୀତାଞ୍ଜଳି ଏକ୍ସପ୍ରେସ୍‌ର ଏସ୍-୩ ବଗିରେ ଥିବା ଏକ ସିଟ୍‌ରେ ବସିଥିଲେ। ଶନିବାର ଟ୍ରେନ୍‌ଟି ରାଉରକେଲା ପାନପୋଷ ଷ୍ଟେଶନରେ ପହଞ୍ଚିବା ବେଳେ ଆର୍‌ପିଏଫ୍ କନଷ୍ଟେବଳ ନାୟକ ତାଙ୍କୁ ଟିକେଟ ମାଗିଥିଲେ। ମହିଳା ଜଣଙ୍କ ଟିକେଟ କରି ନ ଥିବା କଥା ସ୍ୱୀକାର କରି ତାଙ୍କୁ କୌଣସି ଟିକେଟ ଦେଖାଇ ନ ଥିଲେ। ଫଳରେ ଅଜିତ ମହିଳା ଜଣଙ୍କୁ ସିଟ୍ ଛାଡ଼ିବା ପାଇଁ କହିଥିଲେ। ଏହାକୁ ନେଇ ଉଭୟଙ୍କ ମଧ୍ୟରେ ପାଟିତୁଣ୍ଡ ହୋଇଥିଲା। ମହିଳାଙ୍କ ବ୍ୟବହାରରେ ଅତିଷ୍ଠ ହୋଇ ଅଜିତ ବାଡ଼ିରେ ଅନୀତାଙ୍କୁ ଆକ୍ରମଣ କରିଥିବା ଅଭିଯୋଗ ହୋଇଛି। ଏଥିରେ ଅନୀତାଙ୍କ ମୁଣ୍ଡ ଫାଟି ଯାଇଥିଲା। ଟ୍ରେନ୍‌ଟି ରାଉରକେଲା ଷ୍ଟେଶନରେ ପହଞ୍ଚିବା ପରେ ମହିଳା ଜଣକ ଜିଆର୍‌ପି ଥାନାରେ ଏ ନେଇ ଅଭିଯୋଗ କରିଥିଲେ। ତେବେ ଏହି ଘଟଣାର ଅଧିକ ତଦନ୍ତ ପାଇଁ ପୋଲିସ ଟାଟା ଯାଇଥିବା ଜିଆର୍‌ପି ସବଇନ୍ସପେକ୍ଟର ଦେବେନ୍ଦ୍ର ନାୟକ ସୂଚନା ଦେଇଛନ୍ତି।

ବ୍ରହ୍ମପୁର ମଣ୍ଡଳ କାରାଗାରରେ ସବ୍ୟସାଚୀ

୧୩୦ ମାମଲାରୁ ୬୨ରେ ନିର୍ଦ୍ଦୋଷ

ବ୍ରହ୍ମପୁର ଅଫିସ,୩।୧୦

ଦୀର୍ଘଦିନ ଧରି ପୋଲିସକୁ ଚକମା ଦେଇ ଫେରାର ଥିବା ଟପ୍ ମାଓବାଦୀ ନେତା ତଥା ଓଡ଼ିଶା ମାଓବାଦୀ ପାର୍ଟିର ମୁଖ୍ୟ ସବ୍ୟସାଚୀ ପଣ୍ଡା ଓରଫ ସୁନୀଲଙ୍କୁ ୨୦୧୪ ଜୁଲାଇ ୧୭ରେ ପୋଲିସ ଗିରଫ କରିଥିଲା। ବ୍ରହ୍ମପୁର ବଡ଼ ବଜାର ଥାନା ଅନ୍ତର୍ଗତ ମଙ୍ଗଳବାରମ୍ପେଟା ସାହିର ଏକ ଭଡ଼ାଘରୁ ପୋଲିସ ତାଙ୍କୁ ଗିରଫ କରିଥିଲା। ଏହା ପରଠାରୁ ସେ ବ୍ରହ୍ମପୁର ମଣ୍ଡଳ କାରାଗାରରେ ବନ୍ଦୀଭାବେ ରହିଛନ୍ତି। ଓଡ଼ିଶାର ବିଭିନ୍ନ ଜିଲାରେ ସବ୍ୟସାଚୀଙ୍କ ନାଁରେ ମୋଟ ୧୩୦ଗୋଟି ମାମଲା ରହିଛି। ସେଥିରୁ ୬୨ ମାମଲାରେ ସେ ଅଦ୍ୟାବଧି ନିର୍ଦ୍ଦୋଷ ସାବ୍ୟସ୍ତ ହୋଇ ସାରିଥିବା ନେଇ ତାଙ୍କ ଓକିଲ ଦୀପକ ପଟ୍ଟନାୟକ ଓ ଅସିତ ଶତପଥୀ ସୂଚନା ଦେଇଛନ୍ତି। ସବ୍ୟସାଚୀଙ୍କୁ କେବଳ ଗୋଟିଏ ମାମଲାରେ ଦୋଷୀ ସାବ୍ୟସ୍ତ କରାଯାଇ ଆଜୀବନ କାରାଦଣ୍ଡ ହୋଇଛି। ତଳ କୋର୍ଟର ରାୟକୁ ଚାଲେଞ୍ଜ କରି ହାଇକୋର୍ଟରେ ଅପିଲ୍ କରାଯାଇଥିବା ବରିଷ୍ଠ ଆଇନଜୀବୀ ଦୀପକ ପଟ୍ଟନାୟକ କହିଛନ୍ତି। ଓଡ଼ିଶା ମାଓବାଦୀ ପାର୍ଟି ବିଶେଷ କରି ଦକ୍ଷିଣାଞ୍ଚଳରେ ଅପରେଟ୍ କରୁଥିଲା। ପରେ ପଶ୍ଚିମ ଓଡ଼ିଶାର ବୌଦ୍ଧ, କଳାହାଣ୍ଡି ଏବଂ ନୟାଗଡ଼ ଜିଲାରେ ମଧ୍ୟ ଏମାନଙ୍କ ଗତିବିଧି ଦେଖିବାକୁ ମିଳିଥିଲା।

ଗୋଟିଏରେ ଆଜୀବନ

୨୦୧୪ ଜୁଲାଇରେ ପାର୍ଟିର ମୁଖ୍ୟ ସବ୍ୟସାଚୀଙ୍କୁ ଗିରଫ ପରେ ଲାଲ ଦୁର୍ଗ ଏକପ୍ରକାର ଭୁଶୁଡ଼ି ପଡ଼ିଥିଲା। ଧୀରେ ଧୀରେ ଓଡ଼ିଶା ମାଓବାଦୀ ପାର୍ଟି ଦୁର୍ବଳ ହୋଇପଡ଼ିଥିଲା। ସବ୍ୟସାଚୀ ଗିରଫ ହେବା ପରେ ଜଣେ ପରେ ଜଣେ ଦୁର୍ଦ୍ଦାନ୍ତ ମାଓବାଦୀ ଧରା ପଡ଼ିଥିଲେ। ଆଉ କେତେଜଣ ମାଓବାଦୀ ମଧ୍ୟ ଆତ୍ମସମର୍ପଣ କରିଥିଲେ। ସବ୍ୟସାଚୀଙ୍କ ଗିରଫ ଘଟଣାକୁ ଏବେ ୭ବର୍ଷ ଦୁଇ ମାସ ପୂରିଛି। ଗିରଫ ପରଠାରୁ ସେ ବ୍ରହ୍ମପୁର ମଣ୍ଡଳ କାରାଗାରରେ ବିଚାରାଧୀନ ବନ୍ଦୀ ଭାବେ ରହିଛନ୍ତି। ସବ୍ୟସାଚୀଙ୍କ ନାମରେ ଗଞ୍ଜାମ, ଗଜପତି, କନ୍ଧମାଳ, ନୟାଗଡ଼, ରାୟଗଡ଼ା ଜିଲାରେ ବିଭିନ୍ନ ମାମଲା ରହିଛି। ଅଧିକାଂଶ ମାମଲାରେ ସାକ୍ଷୀ ବିଚାର ଶେଷ ହୋଇଥିବା ସବ୍ୟସାଚୀଙ

ସଂକ୍ଷେପରେ...

ଭାଜପା ପକ୍ଷରୁ ଶ୍ମଶାନ ସଫେଇ

ଉମରକୋଟ,୩।୧୦(ସ୍ୱ.ପ୍ର.)- ନବରଙ୍ଗପୁର ଜିଲା ଉମରକୋଟ ନଗର ମଣ୍ଡଳ ଭାଜପା ପକ୍ଷରୁ ସ୍ଥାନୀୟ ହାଟପଦା ଶ୍ମଶାନ ସଫେଇ କରାଯାଇଛି। ଶ୍ମଶାନରେ ବିଭିନ୍ନ ଆବର୍ଜନା ଏବଂ ଅନାବନା ଗଛ ଭର୍ତ୍ତି ହୋଇଥିଲା। ଲୋକେ ମୃତଦେହ ସତ୍କାର ପାଇଁ ଯିବାରେ ସମସ୍ୟା ହେଉଥିଲା। ଗାନ୍ଧୀ ଜୟନ୍ତୀ ଉପଲକ୍ଷେ ଉମରକୋଟ ବିଧାୟକ ନିତ୍ୟାନନ୍ଦ ଗଣ୍ଡଙ୍କ ନେତୃତ୍ୱରେ ଭାଜପା ରାଜ୍ୟ କାର୍ଯ୍ୟକାରିଣୀ ସଦସ୍ୟ ରମେଶ ସାହୁ, ନଗର ସଭାପତି ସୁରେଶ ଆଚାର୍ଯ୍ୟ, ଜିଲା ଯୁବ ସାଧାରଣ ସମ୍ପାଦକ ସତ୍ୟ ବେହେରା, ନଗର ମଣ୍ଡଳ ଉପ ସଭାପତି ପ୍ରଦୀପ କୁମାର ସାହୁ(ଲାଲୁ ଭାଇ), ସାନ ଭାଇ, କୁର୍ମା ରାଓ, ଦିଲୀପ ବିଶ୍ୱାସ, ବାଦଲ ପଟ୍ଟନାୟକ, ପ୍ରଭାତ ନାୟକ, ରାମହରି ଏବଂ ଦଳୀୟ କାର୍ଯ୍ୟକର୍ତ୍ତା ଶ୍ମଶାନ ସଫା କରିଥିଲେ।

ବିଜେଡିରେ ମିଶିଲେ ୨୨ ଅବସରପ୍ରାପ୍ତ ଶିକ୍ଷକ

ଉମରକୋଟ, ୩।୧୦(ସ୍ୱ.ପ୍ର.)- ଉମରକୋଟ, ରାଇଘର, ଝରିଗାଁ, ଚନ୍ଦାହାଣ୍ଡି ଓ ପାପଡ଼ାହାଣ୍ଡି ବ୍ଲକ୍‌ରୁ ଅବସର ଗ୍ରହଣ କରିଥିବା ୨୨ ଜଣ ଶିକ୍ଷକ ଶନିବାର ବିଜେଡିରେ ମିଶିଛନ୍ତି। ଏମ୍‌ପି ରମେଶ ଚନ୍ଦ୍ର ମାଝିଙ୍କ ଉମରକୋଟସ୍ଥିତ ବାସଭବନକୁ ଯାଇ ସେମାନେ ଦଳରେ ସାମିଲ ହୋଇଛନ୍ତି। ଏହି ଅବସରରେ ପୂର୍ବତନ ବ୍ଲକ ଶିକ୍ଷାଧିକାରୀ ଲକ୍ଷ୍ମୀକାନ୍ତ ବାହିନୀପତି, ଜିଲା ବିଜେଡି ସଂଯୋଜକ ପ୍ରମୋଦ ପାଢ଼ୀ, ନବରଙ୍ଗପୁର ଜିଲା ଛାତ୍ର ବିଜେଡି ସଭାପତି ସୁଧାଂଶୁ ଦାସ, ପୂର୍ବତନ ନଗରପାଳ ଝାଡ଼େଶ୍ୱର ମହାନ୍ତି ଉପସ୍ଥିତ ଥିଲେ।

ଗଜଲକ୍ଷ୍ମୀ ପୂଜା ପାଇଁ ଶୁଭଖୁଣ୍ଟି ସ୍ଥାପନ

ନନ୍ଦାହାଣ୍ଡି,୩।୧୦,(ଡି.ଏନ୍.ଏ)- ନବରଙ୍ଗପୁର ଜିଲା ନନ୍ଦାହାଣ୍ଡି ବ୍ଲକ ଏକମ୍ବା ଗ୍ରାମରେ ମାଁ ଗଜଲକ୍ଷ୍ମୀଙ୍କ ପୂଜା ନିମନ୍ତେ ପ୍ରସ୍ତୁତି ଆରମ୍ଭ ହୋଇଛି। ଗଜଲକ୍ଷ୍ମୀ ପୂଜା କମିଟି ପକ୍ଷରୁ ରବିବାର ଶୁଭଖୁଣ୍ଟି ସ୍ଥାପନ ହୋଇଛି। ଉମାକାନ୍ତ ଦାଶଙ୍କ ପୌରୋହିତ୍ୟରେ ଦୀର୍ଘ ୧୧ ବର୍ଷ ଧରି ଏଠାରେ ମାଁଙ୍କ ପୂଜା ଆଡମ୍ବର ସହକାରେ ପାଳନ ହୋଇ ଆସୁଛି। ଗତବର୍ଷ କରୋନା କଟକଣା ଯୋଗୁ କେବଳ ମାଁଙ୍କ ଫଟୋ ପୂଜାର୍ଚ୍ଚନା କରାଯାଇଥିଲା। ଚଳିତବର୍ଷ ମୂର୍ତ୍ତି ପୂଜା ହେବ ବୋଲି ଜଣାପଡ଼ିଛି। ଶୁଭଖୁଣ୍ଟି ସ୍ଥାପନ କାର୍ଯ୍ୟକ୍ରମରେ ଉମାକାନ୍ତ ଦାଶଙ୍କ ସମେତ କର୍ତ୍ତାଭାବେ ନରସିଂହ ପାତ୍ର, ପୂଜା କମିଟିର ସମସ୍ତ ସଦସ୍ୟ ଏବଂ ଗ୍ରାମବାସୀ ଉପସ୍ଥିତ ଥିଲେ।

ଜିଆଇଇଟି ପକ୍ଷରୁ ଗାନ୍ଧୀ ଜୟନ୍ତୀ ପାଳିତ

ଗୁଣପୁର,୩।୧୦(ଡି.ଏନ୍.ଏ.)- ରାୟଗଡ଼ା ଜିଲା ଗୁଣପୁରସ୍ଥିତ ଜିଆଇଇଟି ବିଶ୍ୱବିଦ୍ୟାଳୟ ପକ୍ଷରୁ ଗାନ୍ଧୀ ଜୟନ୍ତୀ ପାଳିତ ହୋଇଯାଇଛି। ଏହି ଉପଲକ୍ଷେ ସକାଳେ ପ୍ରଭାତ ଫେରି କାର୍ଯ୍ୟକ୍ରମ ହୋଇଥିଲା। ଏଥିରେ ଏନ୍‌ଏସ୍‌ଏସ୍ ଛାତ୍ରୀଛାତ୍ର ଯୋଗ ଦେଇଥିଲେ। ଜିଆଇଇଟି ବିଶ୍ୱବିଦ୍ୟାଳୟର ରେଜିଷ୍ଟ୍ରାର କାର୍ଯ୍ୟକ୍ରମର ଶୁଭାରମ୍ଭ କରିଥିଲେ। ଅନ୍ୟମାନଙ୍କ ମଧ୍ୟରେ ଡିନ୍(ଏକାଡେମିକ୍) ଏ.ଭି.ଏନ୍.ଏଲ୍. ଶର୍ମା, ପ୍ରଫେସର ସଞ୍ଜୟ କଅଁର, ଜ୍ୟୋତିର୍ମୟୀ ମିଶ୍ର, ଆଶିଷ ସାମଲ, ଅନିଲ୍ କୁମାର, ଦେବାଶିଷ ପଟ୍ଟନାୟକ, ଡ.ବ୍ରଜକିଶୋର ମିଶ୍ର, ସତ୍ୟନାରାୟଣ ଦାସ, ରଞ୍ଜିତ ପାଣିଗ୍ରାହୀ ଏବଂ ଛାତ୍ରୀଛାତ୍ର ଉପସ୍ଥିତ ଥିଲେ। ପରେ ବିଶ୍ୱବିଦ୍ୟାଳୟ ପରିସରରେ ଗାନ୍ଧିଜୀଙ୍କ ପ୍ରତିମୂର୍ତ୍ତିରେ କୁଳପତି ଗୌତମ ଘୋଷ ପ୍ରତିମୂର୍ତ୍ତିରେ ମାଲ୍ୟାର୍ପଣ କରିଥିଲେ। ସେହିପରି ମରାଥାନର କୃତୀ ପ୍ରତିଯୋଗୀମାନଙ୍କୁ ଏଠାରେ ପୁରସ୍କୃତ କରାଯାଇଥିଲା। କ୍ରୀଡ଼ା ଅଧିକାରୀ ରବୀନ୍ଦ୍ର କୁମାର ପଣ୍ଡା, ବିଟିବି ରାମଣାମୂର୍ତ୍ତି, ପିଣ୍ଟୁ ବେବର୍ତ୍ତା ଓ ସେବା ଯୋଜନାର ଆବାହକ ପ୍ରେମାଂଶୁ ଶେଖର ରଥ ପରିଚାଳନାରେ ସହଯୋଗ କରିଥିଲେ।

ଅକ୍ଷୟ ଶକ୍ତି ବ୍ୟବହାରର ବାର୍ତ୍ତା ପହଞ୍ଚାଇବାକୁ ଗୁରୁତ୍ୱ

ରାମକୃଷ୍ଣ ଆଶ୍ରମରେ ସୌର ଶକ୍ତିସମ୍ପନ୍ନ ପାୱାର୍ ଗ୍ରୀଡ୍ ଉଦ୍‌ଘାଟିତ

ବିଷମକଟକ/ରାୟଗଡ଼ା ଅଫିସ, ୩।୧୦ (ଡି.ଏନ୍.ଏ.)

ଉଦ୍‌ଘାଟନୀ କାର୍ଯ୍ୟକ୍ରମରେ ଜିଲାପାଳ, ଭୁବନେଶ୍ୱର ରାମକୃଷ୍ଣ ମିଶନର ଅଧ୍ୟକ୍ଷ, ରାମକୃଷ୍ଣ ଆଶ୍ରମର ସମ୍ପାଦକ ଓ ଅନ୍ୟମାନେ।

ରାୟଗଡ଼ା ଜିଲା ବିଷମକଟକ ବ୍ଲକ ହାଟ ମୁନିଗୁଡ଼ା ପଞ୍ଚାୟତସ୍ଥିତ ରାମକୃଷ୍ଣ ଆଶ୍ରମରେ ସୌର ଶକ୍ତିସମ୍ପନ୍ନ ୧୫୦ ୱାଟ୍ ପାୱାର ଗ୍ରୀଡ୍ ସ୍ଥାପନ କରାଯାଇଛି। ରାୟଗଡ଼ା ଜିଲାପାଳ ସରୋଜ କୁମାର ମିଶ୍ର ଏହାର ଉଦ୍‌ଘାଟନ କରିଥିଲେ। ତୈଳ ଓ ପ୍ରାକୃତିକ ଗ୍ୟାସ କମ୍ପାନୀ ନୂଆଦିଲ୍ଲୀର ସାମାଜିକ ଦାୟିତ୍ୱବୋଧ(ସିଏସ୍‌ଆର) ପ୍ରୋତ୍ସାହନରେ ଏହି ଗ୍ରୀଡ୍ ସ୍ଥାପନ କରାଯାଇଛି। ପୂର୍ବତନ କେନ୍ଦ୍ର ପେଟ୍ରୋଲିୟମ ଓ ପ୍ରାକୃତିକ ଗ୍ୟାସ ମନ୍ତ୍ରୀ ଧର୍ମେନ୍ଦ୍ର ପ୍ରଧାନଙ୍କ ରାୟଗଡ଼ା ଜିଲା ଗସ୍ତବେଳେ ଦେଇଥିବା ପ୍ରତିଶ୍ରୁତି ଅନୁଯାୟୀ ଏହି ପ୍ରକଳ୍ପ କାର୍ଯ୍ୟକାରୀ ହୋଇଥିବା ଜଣାପଡ଼ିଛି। ପାୱାର୍ ଗ୍ରୀଡ୍ ଉଦ୍‌ଘାଟନ ଅବସରରେ ଜିଲାପାଳ ସୌରଶକ୍ତି, ଅକ୍ଷୟଶକ୍ତି ଓ ଅବିରତ ବିକାଶ ଉପରେ ଗୁରୁତ୍ୱାରୋପ କରିଥିଲେ। ପାରମ୍ପରିକ ଶକ୍ତି ଆଗକୁ ସମାପ୍ତ ହୋଇଯିବ। ତେଣୁ ଏବେଠୁ ସତର୍କ ନ ହେଲେ ବହୁ ସମସ୍ୟା ଭୋଗିବାକୁ ପଡ଼ିବ ବୋଲି ସେ କହିଛନ୍ତି। ଜିଲାରେ ଏକମାତ୍ର ଅନୁଷ୍ଠାନ ରାମକୃଷ୍ଣ ଆଶ୍ରମ ସୌର ଶକ୍ତି ବ୍ୟବହାର କରୁଥିବାରୁ ଆଶ୍ରମ କର୍ତ୍ତୃପକ୍ଷଙ୍କୁ ଜିଲାପାଳ ପ୍ରଶଂସା କରିଥିଲେ। ଏହି ଆଶ୍ରମରୁ ବାର୍ଷିକ ପରୀକ୍ଷାରେ ଶତ ପ୍ରତିଶତ ଫଳାଫଳ ହୋଇଥିବାରୁ କର୍ତ୍ତୃପକ୍ଷଙ୍କୁ ଅଭିନନ୍ଦନ ମଧ୍ୟ ଜଣାଇଥିଲେ। ସୌର ତଥା ଅକ୍ଷୟ ଶକ୍ତି ବ୍ୟବହାର ଉପରେ ନିଜ ନିଜ ଗ୍ରାମରେ ବାର୍ତ୍ତା ପହଞ୍ଚାଇବାକୁ ଜିଲାପାଳ ଏଠାରେ ଛାତ୍ରମାନଙ୍କୁ ପରାମର୍ଶ ଦେଇଥିଲେ। ନିଷ୍ଠାର ସହ ଅଧ୍ୟବସାୟ କଲେ ସଫଳତା ମିଳିପାରିବ ବୋଲି କହିଥିଲେ।

ଉଦ୍‌ଘାଟନୀ କାର୍ଯ୍ୟକ୍ରମରେ ଆଶ୍ରମର ସମ୍ପାଦକ ସ୍ୱାମୀ ଗୀତାତ୍ମାନନ୍ଦ ମହାରାଜ, ଭୁବନେଶ୍ୱର ରାମକୃଷ୍ଣ ମିଶନର ଅଧ୍ୟକ୍ଷ ସ୍ୱାମୀ ଆତ୍ମାନୁଭବନନ୍ଦ ମହାରାଜଙ୍କ ସମେତ ଆଶ୍ରମର ବିଦ୍ୟାର୍ଥୀ, ଶିକ୍ଷକ ଓ ଆଶ୍ରମ ପରିଚାଳନା କର୍ତ୍ତୃପକ୍ଷ ଉପସ୍ଥିତ ଥିଲେ।

ପୋଖରୀରେ ବୁଡ଼ି ନାବାଳକ ମୃତ

ଦାୟିତ୍ୱହୀନତା ଦେଖାଇଲା ଉତ୍କଳ ଆଲୁମିନା ଦମକଳ ବାହିନୀ

ଚିକିରି,୩।୧୦(ଡି.ଏନ୍.ଏ.)-

ରାୟଗଡ଼ା ଜିଲା କାଶୀପୁର ବ୍ଲକ ଚିକିରି ପଞ୍ଚାୟତ ଅଧୀନ ବିଲାମାଳ ଗ୍ରାମରେ ରବିବାର ଏକ ଅଭାବନୀୟ ଘଟଣା ଘଟିଯାଇଛି। ଗାଧୋଇବା ସମୟରେ ପୋଖରୀରେ ବୁଡ଼ି ଜଣେ ନାବାଳକଙ୍କ ମୃତ୍ୟୁ ଘଟିଛି। ସେ ହେଲେ ଗାଁର ରଥୀ ମାଝିଙ୍କ ପୁଅ କାର୍ତ୍ତିକ(୧୬)।

ଘଟଣାରୁ ପ୍ରକାଶ, କାର୍ତ୍ତିକ ପୂର୍ବାହ୍ନରେ ସାଙ୍ଗମାନଙ୍କ ସହ ଗାଁ ପୋଖରୀକୁ ଯାଇଥିଲେ। ଗାଧୋଇବା ସମୟରେ ଅସାବଧାନତା ବଶତଃ ପୋଖରୀରେ ବୁଡ଼ିଯାଇଥିଲେ। ଏହା ଜାଣି ସାଙ୍ଗମାନେ ଗାଁଲୋକଙ୍କୁ ଜଣାଇଥିଲେ। ପରିବାର ଲୋକେ ଏବଂ ଗ୍ରାମବାସୀ ପହଞ୍ଚି ଖୋଜିବାରେ ବିଫଳ ହେବାରୁ ତୁରନ୍ତ ନିକଟସ୍ଥ ଉତ୍କଳ ଆଲୁମିନାର ଦମକଳ ବାହିନୀକୁ ଖବର ଦେଇଥିଲେ। ତେବେ ପୋଲିସକୁ ଜଣାଇବା ପରେ ଆମେ ଯିବୁ ବୋଲି କମ୍ପାନୀର ଦମକଳ ବାହିନୀ ପକ୍ଷରୁ କୁହାଯାଇଥିଲା। ଏହାପରେ ଖବର ପାଇ କାଶୀପୁରରୁ ଦମକଳ ବାହିନୀ ପହଞ୍ଚି ଖୋଜାଖୋଜି ପରେ କାର୍ତ୍ତିକଙ୍କ ମୃତଦେହ ଜବତ କରିଥିଲା। ପରେ ପରିବାର ଲୋକଙ୍କ ପକ୍ଷରୁ ଚିକିରି ଥାନାରେ ଏତଲା ଦିଆଯାଇଥିବା ଜଣାପଡ଼ିଛି। ଏ ନେଇ ୪/୨୧ରେ ଏକ ଅପମୃତ୍ୟୁ ମାମଲା ରୁଜୁ କରାଯାଇ ତଦନ୍ତ ଚାଲିଥିବା ସୂଚନା ମିଳିଛି। ତେବେ ଉତ୍କଳ ଆଲୁମିନା ଦମକଳ ବାହିନୀର ଦାୟିତ୍ୱହୀନତା ଯୋଗୁ ଜଣେ ନିରୀହ ପିଲାଟିର ଜୀବନ ଚାଲିଯାଇଥିବା ଗ୍ରାମବାସୀ ପ୍ରକାଶ କରିଛନ୍ତି। ଠିକ୍ ସମୟରେ ଉଦ୍ଧାରକାରୀ ଟିମ୍ ପହଞ୍ଚିଥିଲେ ନାବାଳକର ଜୀବନ ରକ୍ଷା ହୋଇପାରିଥାନ୍ତା ବୋଲି ସେମାନେ କହିଛନ୍ତି। ମୃତ କାର୍ତ୍ତିକ ଗୋରଖପୁର ଆଶ୍ରମ ବିଦ୍ୟାଳୟରୁ ଦଶମ ଶ୍ରେଣୀ ପାସ୍ କରିଥିବାବେଳେ ସେ ଜଣେ ମେଧାବୀ ଛାତ୍ର ଥିଲେ ବୋଲି ଜଣାପଡ଼ିଛି। ତାଙ୍କ ମୃତ୍ୟୁରେ ଅଞ୍ଚଳରେ ଶୋକର ଛାୟା ଖେଳିଯାଇଛି।

୮ ଲକ୍ଷ ଟଙ୍କାର ଗଞ୍ଜେଇ ଜବତ, ଜଣେ ଗିରଫ

ଗୁଣପୁର,୩।୧୦(ଡି.ଏନ୍.ଏ.)

ଜବତ ଗଞ୍ଜେଇ ଓ ଗିରଫ ଅଭିଯୁକ୍ତ।

ରାୟଗଡ଼ା ଜିଲା ଗୁଣପୁର ଅବକାରୀ ବିଭାଗ ପକ୍ଷରୁ ରବିବାର ସକାଳେ ୧୫୦ କେଜି ଗଞ୍ଜେଇ ଜବତ କରିବା ସହ ଜଣଙ୍କୁ ଗିରଫ କରିଛି। ସେ ହେଲେ ପଦ୍ମପୁର ଥାନା ଅଧୀନ ପରିମା ଗ୍ରାମର ରଘୁନାଥ ମାଝି(୨୮)।

ସୂଚନା ଅନୁଯାୟୀ, ଗଞ୍ଜେଇ ବାହାର ରାଜ୍ୟକୁ ଚାଲାଣ ନିମନ୍ତେ ଗଚ୍ଛିତ ରଖାଯାଇଥିବା ନେଇ ଅବକାରୀ ବିଭାଗ ଟିମ୍ ପାଟ୍ରୋଲିଂ ବେଳେ ସୂଚନା ପାଇଥିଲା। ଗୁଣପୁର ଅବକାରୀ ବିଭାଗର ଅଧିକାରୀ ହିତାଂଶୁ ଶେଖର ମଲ୍ଲିକଙ୍କ ନେତୃତ୍ୱରେ ଟିମ୍ ଚଢ଼ାଉ କରି ଗଞ୍ଜେଇ ଜବତ କରିଥିଲା। ଜବତ ଗଞ୍ଜେଇର ମୂଲ୍ୟ ପ୍ରାୟ ୮ ଲକ୍ଷ ଟଙ୍କା ହେବ। ଏ ନେଇ ୨୮/୨୧ରେ ଏକ ମାମଲା ରୁଜୁ କରାଯାଇଥିବାବେଳେ କୋର୍ଟ ଚାଲାଣ କରାଯିବ ବୋଲି ସୂଚନା ମିଳିଛି। ପାଟ୍ରୋଲିଂବେଳେ ଗୁଣପୁର, ଗୁଡାରି ଓ ପଦ୍ମପୁର ଅବକାରୀ ବିଭାଗର କର୍ମଚାରୀ ଉପସ୍ଥିତ ଥିଲେ।

ଆଜି ଅପରାଜିତା ଷଡ଼ଙ୍ଗୀଙ୍କ ରାୟଗଡ଼ା ଗସ୍ତ

ଗୁଣପୁର,୩।୧୦(ଡି.ଏନ୍.ଏ)

ଭୁବନେଶ୍ୱର ଏମ୍‌ପି ତଥା ଭାଜପାର ରାଷ୍ଟ୍ରୀୟ ପ୍ରବକ୍ତା ଅପରାଜିତା ଷଡ଼ଙ୍ଗୀ ଆଜି ଦୁଇଦିନିଆ ରାୟଗଡ଼ା ଜିଲା ଗସ୍ତରେ ଆସିବେ। ଏଥିପାଇ ସମସ୍ତ ପ୍ରସ୍ତୁତି ଶେଷ ହୋଇଛି। ରାୟଗଡ଼ାରେ ଖବରଦାତା ସମ୍ମିଳନି, ମଝିଘରିଆଣୀଙ୍କ ଦର୍ଶନ ଏବଂ ଅନ୍ୟ କାର୍ଯ୍ୟକ୍ରମ ସାରି ସେ ଗୁଣପୁର ଗସ୍ତରେ ଯିବେ। ଅପରାହ୍ନରେ ଗୁଣପୁରଠାରେ ପହଞ୍ଚିବାପରେ ସନ୍ଧ୍ୟାରେ ବୁଦ୍ଧିଜୀବୀ ସମ୍ମିଳନିରେ ଯୋଗଦେବେ। ୫ ତାରିଖ ସକାଳେ ନୂତନ ବସଷ୍ଟାଣ୍ଡ ଅଞ୍ଚଳରେ 'ଚାୟ ପେ ଚର୍ଚ୍ଚା' କାର୍ଯ୍ୟକ୍ରମ, ଜଗନ୍ନାଥଙ୍କ ଦର୍ଶନ କାର୍ଯ୍ୟକ୍ରମ ରହିଛି। ଏହାପରେ ପୁରୁଣା ବସଷ୍ଟାଣ୍ଡସ୍ଥିତ ଗାନ୍ଧିଜୀଙ୍କ ପ୍ରତିମୂର୍ତ୍ତିଠାରୁ ପଦଯାତ୍ରା ଓ ନୂତନ ବସଷ୍ଟାଣ୍ଡଠାରେ ସାଧାରଣସଭା କରାଯିବ ବୋଲି ସୂଚନା ମିଳିଛି। ରାୟଗଡ଼ା ଜିଲା ସ୍ୱାଭିମାନ ମଞ୍ଚ ପକ୍ଷରୁ ଏହି କାର୍ଯ୍ୟକ୍ରମ କରାଯାଉଥିବା ଜଣାପଡ଼ିଛି। ଏମ୍‌ପିଙ୍କ ଗୁଣପୁର ଗସ୍ତ ସମୟରେ ସ୍ୱାଭିମାନ ମଞ୍ଚ ପକ୍ଷରୁ ଗୁଣପୁର-ଥେରୁବାଲି ରେଳପଥର ସଂଯୋଗୀକରଣ, ବଂଶଧାରା ଉପରମୁଣ୍ଡରେ ପ୍ରକଳ୍ପ ନିର୍ମାଣ, ଗୁଣପୁର ଉପଖଣ୍ଡ ଚିକିତ୍ସାଳୟରେ ସମସ୍ତ ସୁବିଧା ସୁଯୋଗ ପ୍ରଦାନ ଓ ଡାକ୍ତର ନିଯୁକ୍ତି, ଅଘୋଷିତ ବିଦ୍ୟୁତ୍ କାଟ ଏବଂ ଦରବୃଦ୍ଧି, ଉକୁମ୍ବା-ଟିକରପଡ଼ାସ୍ଥିତ ଉଡ଼ାଜାହାଜ ପଡ଼ିଆର ଉନ୍ନତିକରଣ ସହ ପୁନଃ ଚଳାଚଳକ୍ଷମ ଆଦି ପ୍ରସଙ୍ଗ ଦୃଷ୍ଟି ଆକର୍ଷଣ କରାଯିବ ବୋଲି ଆମ ପରିବାର ଏବଂ ଜିଲା ସ୍ୱାଭିମାନ ମଞ୍ଚ ପକ୍ଷରୁ ସୂଚନା ମିଳିଛି।

ପୋଲିସ ପକ୍ଷରୁ ବରିଷ୍ଠ ନାଗରିକଙ୍କୁ ପରିଚୟ ପତ୍ର

ପୋଲିସ ଅଧିକାରୀ ଜଣେ ବରିଷ୍ଠ ମହିଳାଙ୍କୁ ପରିଚୟ ପତ୍ର ପ୍ରଦାନ କରୁଛନ୍ତି।

ଗୁଣପୁର,୩।୧୦(ଡି.ଏନ୍.ଏ.)

ରାୟଗଡ଼ା ଜିଲା ଗୁଣପୁର ଆଦର୍ଶ ଥାନା ପରିସରରେ ଆମ ପୋଲିସ ସମିତିର ବୈଠକ ରବିବାର ଅନୁଷ୍ଠିତ ହୋଇଛି। ଏଥିରେ ୧୦୦ରୁ ଊର୍ଦ୍ଧ୍ୱ ବରିଷ୍ଠ ନାଗରିକଙ୍କୁ ପରିଚୟ ପତ୍ର ପ୍ରଦାନ କରାଯିବା ସହ ସମ୍ମାନିତ କରାଯାଇଛି। କାର୍ଯ୍ୟକ୍ରମରେ ଗୁଣପୁର ଥାନାଧିକାରୀ ଯଶୋବନ୍ତ ହିଆଲ, ଏସ୍‌ଆଇ ସୁଶାନ୍ତ ବେହେରା, ଏସ୍‌ଆଇ ରୁଦ୍ର ମାଧବ ମୁଦୁଲି, ସ୍ମୃତି ପ୍ରଜ୍ଞା ବେହେରା, ରବୀନ୍ଦ୍ରନାଥ ଗୌଡ଼ ପ୍ରମୁଖ ପୋଲିସ ଅଧିକାରୀ ଓ କର୍ମଚାରୀ ଉପସ୍ଥିତ ରହି ବରିଷ୍ଠ ନାଗରିକଙ୍କୁ ପରିଚୟ ପତ୍ର ପ୍ରଦାନ କରିଥିଲେ। ଆଇନଜୀବୀ ରମେଶ ଚନ୍ଦ୍ର ଲିମା, ସାମାଜିକକର୍ମୀ ଅକ୍ଷୟ ଦାଶ କାର୍ଯ୍ୟକ୍ରମରେ ଉପସ୍ଥିତ ଥିଲେ।

୨୦ ବର୍ଷ ପୁରୁଣା ବସ୍‌ଷ୍ଟାଣ୍ଡର ଉନ୍ନତି ହେଉନି

ଜରାଜୀର୍ଣ୍ଣ ଅବସ୍ଥାରେ ମୁନିଗୁଡ଼ା ବସ୍‌ଷ୍ଟାଣ୍ଡ

ମୁନିଗୁଡ଼ା,୩।୧୦(ଡି.ଏନ୍.ଏ.)-

ରାୟଗଡ଼ା ଜିଲାର ଅନ୍ୟତମ ପ୍ରମୁଖ ବ୍ୟବସାୟିକ ଏବଂ ବ୍ୟସ୍ତବହୁଳ ଅଞ୍ଚଳ ରୂପେ ମୁନିଗୁଡ଼ା ସହର ପରିଚିତ। ଏଠାକୁ ପ୍ରତିଦିନ ବ୍ଲକ ସମେତ ଜିଲାର ବିଭିନ୍ନ ବ୍ଲକ ଅଞ୍ଚଳରୁ ଲୋକେ ବ୍ୟବସାୟ ପାଇଁ ଆସିଥାନ୍ତି ଏବଂ ସନ୍ଧ୍ୟାରେ ଫେରିଥାନ୍ତି। ଏଥିପାଇଁ ବ୍ୟବସାୟୀମାନେ ସ୍ଥାନୀୟ ଶହୀଦ ଲକ୍ଷ୍ମଣ ନାୟକ ବସ୍‌ଷ୍ଟାଣ୍ଡ ଉପରେ ନିର୍ଭର କରିଥାନ୍ତି। ସେହିପରି ରାଜ୍ୟ ଏବଂ ରାଜ୍ୟ ବାହାରକୁ ଯାତାୟାତ ନିମନ୍ତେ ଯାତ୍ରୀ ଏହି ବସ୍‌ଷ୍ଟାଣ୍ଡ ଉପରେ ନିର୍ଭରଶୀଳ। ତଥାପି ୨୦ ବର୍ଷର ପୁରୁଣା ଏହି ବସ୍‌ଷ୍ଟାଣ୍ଡର ଉନ୍ନତି ହୋଇପାରୁନାହିଁ। ଦୀର୍ଘ ବର୍ଷ ତଳେ ନିର୍ମାଣ ହୋଇଥିବା ଟିକଟ ଘର ଏବେ ଜରାଜୀର୍ଣ୍ଣ ଏବଂ ବିପଦପୂର୍ଣ୍ଣ ଅବସ୍ଥାରେ ରହିଛି। ବର୍ଷାଦିନେ ଛାତରୁ ପାଣି ଗଳୁଥିବାରୁ କାଉଣ୍ଟରରେ ବସିବା କଷ୍ଟକର ହୋଇପଡୁଥିବା କର୍ମଚାରୀମାନେ ପ୍ରକାଶ କରିଛନ୍ତି। ସେହିପରି ପୁରୁଣା କୋଠା ହୋଇଥିବାରୁ ଯେକୌଣସି ସମୟରେ ଦୁର୍ଘଟଣା ଘଟିବା ଆଶଙ୍କା ମଧ୍ୟ ରହିଛି। ବସ୍‌ଷ୍ଟାଣ୍ଡ ଅବହେଳିତ ଅବସ୍ଥାରେ ରହିଥିବା ବିଷୟ ନେଇ ରାୟଗଡ଼ା ଜିଲାପାଳ ଏବଂ ଡିଆର୍‌ଡିଏ ପିଡିଙ୍କୁ ଅବଗତ କରାଯାଇଥିଲେ ମଧ୍ୟ କୌଣସି ପଦକ୍ଷେପ ନିଆଯାଇ ନ ଥିବା କାଉଣ୍ଟର ସହ ଜଡ଼ିତ ମୋଟର କର୍ମଚାରୀ ସଂଘର କର୍ମକର୍ତ୍ତା ପ୍ରକାଶ କରିଛନ୍ତି। ତୁରନ୍ତ ଉକ୍ତ କାଉଣ୍ଟର ଗୃହର ମରାମତି କିମ୍ବା ନୂତନ କୋଠା ନିର୍ମାଣ ନିମନ୍ତେ ଦାବି କରିଛନ୍ତି। ପ୍ରଶାସନ ପକ୍ଷରୁ କୌଣସି ପଦକ୍ଷେପ ନିଆ ନ ଗଲେ କାଉଣ୍ଟର ବନ୍ଦ କରିବାକୁ ବାଧ୍ୟ ହେବେ ବୋଲି ସେମାନେ କହିଛନ୍ତି।

ମୁନିଗୁଡ଼ା ବସ୍‌ଷ୍ଟାଣ୍ଡ।

ଜୁଆଆଡ୍ଡାରୁ ୭ ଗିରଫ: ୧୧୮୦୦ ଟଙ୍କା, ୩ ବାଇକ୍ ଜବତ

ବିଷମକଟକ,୩।୧୦(ଡି.ଏନ୍.ଏ.) ରାୟଗଡା ଜିଲା ବିଷମକଟକ ପୋଲିସ ପୁରୁଗୁଡ଼ାଠାରେ ଚାଲିଥିବା ଜୁଆଅଡ୍ଡାରେ ଚଢ଼ାଉ କରାଯାଇ ୭ ଜଣଙ୍କୁ ଗିରଫ କରିବା ସହ ୧୧ ହଜାର ୮ଶହ ଟଙ୍କା ଏବଂ ୩ ବାଇକ୍ ଜବତ କରିଛି। ବିଶେଷ ସୂତ୍ରରୁ ଖବର ପାଇ ପୋଲିସ ଟିମ୍ ସେଠାରେ ଚଢ଼ାଉ କରିଥିଲେ। ଏ ନେଇ ବିଷମକଟକ ଥାନାରେ ଏକ ମାମଲା ରୁଜୁ କରାଯାଇଛି। ସୋମବାର ଏମାନଙ୍କୁ କୋର୍ଟ ଚାଲାଣ କରାଯିବ ବୋଲି ଥାନାଧିକାରୀ ସୁବାସ ଚନ୍ଦ୍ର କରକରେ ସୂଚନା ଦେଇଛନ୍ତି।

କାଉନ୍‌ସେଲିଂ ମାଧ୍ୟମରେ ଶିକ୍ଷକଙ୍କୁ ପଦୋନ୍ନତି ଦିଆଯାଉ

ବିଭାଗୀୟ ପ୍ରମୁଖ ଶାସନ ସଚିବଙ୍କୁ ଦାବିପତ୍ର

ନବରଙ୍ଗପୁର,୩।୧୦(ବି.ପ୍ର.)

ନବରଙ୍ଗପୁର ଜିଲା ପ୍ରାଥମିକ ଶିକ୍ଷକ ସଂଘ ପକ୍ଷରୁ ଜିଲାପାଳ ଏବଂ ବିଦ୍ୟାଳୟ ଓ ଗଣଶିକ୍ଷା ବିଭାଗ ପ୍ରମୁଖ ଶାସନ ସଚିବଙ୍କ ଉଦ୍ଦେଶ୍ୟରେ ଏକ ଦାବିପତ୍ର ଜିଲାପାଳ ଅଜିତ କୁମାର ମିଶ୍ରଙ୍କୁ ପ୍ରଦାନ କରାଯାଇଛି। କାଉନ୍‌ସେଲିଂ ମାଧ୍ୟମରେ ପଦୋନ୍ନତି ଓ ଶିକ୍ଷକ ବଦଳି କରାଯାଉ ବୋଲି ଏଥିରେ ଦାବି କରାଯାଇଛି। ପ୍ରତ୍ୟେକ ବ୍ଲକରେ କମିଟି ଗଠନ କରାଯାଉ ଏବଂ କାଉନ୍‌ସେଲିଂ ସମୟରେ ସରକାରୀ ସ୍ୱୀକୃତିପ୍ରାପ୍ତ ସଙ୍ଗଠନର ଜଣଙ୍କୁ କମିଟିରେ ସଭ୍ୟ ଭାବେ ରଖିବା ନିମନ୍ତେ ଦାବି ହୋଇଛି। ସେହିପରି ନୂତନ କ୍ୟାଡର ରୁଲ୍ ସମ୍ପୂର୍ଣ୍ଣ ଉଚ୍ଛେଦ କରି ୨୦୧୪ରୁ ୨୦୧୯ ପର୍ଯ୍ୟନ୍ତ ପେ-ପ୍ରୋଟେକ୍ସନ ଦିଆଯିବା ବ୍ୟବସ୍ଥା ତୁରନ୍ତ କରିବା ନିମନ୍ତେ ଅନୁରୋଧ କରାଯାଇଛି। ଏହା ବ୍ୟତୀତ ଜିଲା ସଦରଠାରେ ଶିକ୍ଷକ ଭବନଟିଏ ନ

ସଂକ୍ଷେପରେ...

ପୁଅ ନିର୍ଯାତନା ସହି ନ ପାରି ଥାନାର ଦ୍ୱାରସ୍ଥ ହେଲେ ମା'

ମାଲକାନଗିରି,୩।୧୦ (ଡି.ଏନ.ଏ.)- ମାଲକାନଗିରି ସଦର ବ୍ଲକ ଅନ୍ତର୍ଗତ ଏମଭି-୧୭ ଗ୍ରାମର ଜନୈକା ମହିଳାଙ୍କୁ ତାଙ୍କ ପୁଅ ନିର୍ଯାତନା ଦେଇ ଜୀବନରୁ ମାରିଦେବାକୁ ଧମକ ଦେଉଥିବା ନେଇ ଥାନାରେ ଅଭିଯୋଗ ହୋଇଛି। ପୋଲିସ ଘଟଣାର ତଦନ୍ତ ଆରମ୍ଭ କରିଛି। ଖବରରୁ ଜଣାପଡିଛି ଏମଭି-୧୭ ଗ୍ରାମର କବିତା ଦାସଙ୍କ ସ୍ୱାମୀ ୮ ବର୍ଷ ହେଲା ନିଖୋଜ ଅଛନ୍ତି। ୩ ବର୍ଷ ହେଲା ତାଙ୍କ ବଡପୁଅ ବିଶ୍ୱଜିତ ଦାସ ତାଙ୍କ ମାଆ କବିତାଙ୍କୁ ଠିକରେ ଖାଇବାକୁ ଦେଉନାହାନ୍ତି। ଘରେ ଥିବା ଟଙ୍କା ନେଇ ଖର୍ଚ୍ଚ କରି ଦେଉଛନ୍ତି। କବିତା ଏହାର ପ୍ରତିବାଦ କଲେ ବିଶ୍ୱଜିତ ତାଙ୍କୁ ଗାଳି ଗୁଲଜ କରିବା ସହ ମାରପିଟ କରୁଛନ୍ତି। ଜୀବନରେ ମାରି ଦେବାକୁ ଧମକ ଦେଉଛନ୍ତି। ଶନିବାର ମଧ୍ୟ ପୁଅ ଏପରି ନିର୍ଯାତନା ଦେବାରୁ କବିତା ରବିବାର ମାଲକାନଗିରି ଆଦର୍ଶ ଥାନାର ଦ୍ୱାରସ୍ଥ ହୋଇଛନ୍ତି। ପୁଅ ବିରୋଧରେ ଏତଲା ଦେଇଛନ୍ତି। ଏହାକୁ ଭିତ୍ତି କରି ୪୪୩/୨୧ରେ ଏକ ମାମଲା ରଜୁ କରି ପୋଲିସ ତଦନ୍ତ ଆରମ୍ଭ କରିଛି।

ଟ୍ରକ୍, ଟିପ୍ପର ଓନର୍ସ ଆସୋସିଏଶନର ନିର୍ବାଚନ

ସେମିଳିଗୁଡା,୩।୧୦(ସ୍ୱ.ପ୍ର.)- ସୁନାବେଡା ଟ୍ରକ, ଟିପ୍ପର ଓନର୍ସ ଆସୋସିଏଶନର ନିର୍ବାଚନ ରବିବାର ସେମିଳିଗୁଡା ସ୍ଥିତ ଆସୋସିଏଶନ କାର୍ଯ୍ୟାଳୟଠାରେ ଅନୁଷ୍ଠିତ ହୋଇଯାଇଛି। ସୁନାବେଡା ଏସଡିପିଓ ମନୋଜ ବେହେରା, ଥାନା ଅଧିକାରୀ ପ୍ରଦ୍ୟୁମ୍ନ ମହାପାତ୍ର ଏବଂ ଦାମନଯୋଡି ଥାନା ଅଧିକାରୀ ସମ୍ମିତ ବେହେରାଙ୍କ ତତ୍ତ୍ୱାବଧାନରେ ଏହି ନିର୍ବାଚନ ହୋଇଥିଲା। ସଭାପତି ଭାବେ ତ୍ରିନାଥ କଣ୍ଢା, ଉପସଭାପତି ସନ୍ତୋଷ ଖଣ୍ଡୁଆଲ, ସମ୍ପାଦକ ପ୍ରଦ୍ୟୁମ କୁମାର ଦୋରା, ଯୁଗ୍ମ ସମ୍ପାଦକ ତପନ ସ୍ୱାଇଁ, କୋଷାଧକ୍ଷ ଭାବେ ସଂଗ୍ରାମ ସାହୁ ବିଜୟୀ ହୋଇଛନ୍ତି। ତହସିଲଦାର ରଞ୍ଜିତା ମେରୀ ନାୟକ ପ୍ରିଜାଇଡିଂ ଅଫିସର ରୂପେ ଦାୟିତ୍ୱ ତୁଲାଇଥିଲେ।

ଅପରାଜିତାଙ୍କ କୋରାପୁଟ ଗସ୍ତ ଆଦିବାସୀ ମହିଳାଙ୍କ ସଶକ୍ତୀକରଣ ଉପରେ ଗୁରୁତ୍ୱ

କୋରାପୁଟ,୩।୧୦(ସ୍ୱ.ପ୍ର.)- ଭାଜପାର ରାଷ୍ଟ୍ରୀୟ ପ୍ରବକ୍ତା ତଥା ଭୁବନେଶ୍ୱର ଏମ୍‌ପି ଅପରାଜିତା ଷଡଙ୍ଗୀ ରବିବାର କୋରାପୁଟ ଗସ୍ତରେ ଆସି ପଦଯାତ୍ରାରେ ସହର ପରିକ୍ରମା କରିଛନ୍ତି। ନିଶାଣୀମୁଣ୍ଡାଠାରେ ଆୟୋଜିତ ସାଧାରଣ ସଭାରେ ଉଦ୍‌ବୋଧନ ଦେଇଛନ୍ତି। ସେ ସ୍ଥାନୀୟ ସର୍କିଟ ହାଉସଠାରେ ପହଞ୍ଚିବା ପରେ ସେଠାରୁ ଜିଲାର ବିଭିନ୍ନ ଯୁବ ସଙ୍ଗଠନର ଶତାଧିକ ଯୁବକ ଏକ ମୋଟରସାଇକେଲ ରାଲିରେ ତାଙ୍କୁ ଶାବର ଶ୍ରୀକ୍ଷେତ୍ର ମନ୍ଦିର ଯାଏ ପାଛୋଟି ନେଇଥିଲେ। ଏମ୍‌ପି ଶାବର ଶ୍ରୀକ୍ଷେତ୍ର ପରିଦର୍ଶନ କରି ଠାକୁରଙ୍କ ନିକଟରେ ପୂଜାର୍ଚ୍ଚନା କରିଥିଲେ। ଶାବର ଶ୍ରୀକ୍ଷେତ୍ର ପରିଚାଳନା କମିଟି ସମ୍ପାଦକ ଗଦାଧର ପରିଡାଙ୍କ ସମେତ କମିଟି ସଦସ୍ୟଙ୍କ ସହ ଆଲୋଚନା କରିଥିଲେ। ପରେ ସେ ନିଶାଣିମୁଣ୍ଡାଠାରେ ସ୍ୱାର୍ଦ୍ଦାର ବାର୍ଷିକ ଉତ୍ସବରେ ଯୋଗଦେଇ ଆଦିବାସୀ ମହିଳାଙ୍କ ସଶକ୍ତୀକରଣ ଉପରେ ମତ ରଖି ସେମାନେ ବିଭିନ୍ନ ଆତ୍ମନିର୍ଭରଶୀଳ କାର୍ଯ୍ୟକ୍ରମ ହାତକୁ ନେବାକୁ ପରାମର୍ଶ ଦେଇଥିଲେ। ସ୍ୱାର୍ଦ୍ଦାର ଡ. ନରେନ୍ଦ୍ର ମିଶ୍ର ଅଧକ୍ଷତା କରିଥିଲେ। ମନ୍ମଥ ମଲ୍ଲିକ, ବିଜୟ ମିଶ୍ର, ଜଳଧର ତ୍ରିପାଠୀ, ଅଜିତ ପାତ୍ର, ଲକ୍ଷ୍ମୀ ନାରାୟଣ ପାଢ଼ୀ, ଗୋପାଳ କୃଷ୍ଣ ସାହୁ, ଆଇନଜୀବୀ ଅଶ୍ୱିନୀ ପଟ୍ଟନାୟକଙ୍କ ସମେତ ଅନ୍ୟମାନେ ଉପସ୍ଥିତ ଥିଲେ।

ଗ୍ରାମକୁ ମଦମୁକ୍ତ କରିବାକୁ ଅଣ୍ଟା ଭିଡ଼ିଲେ ଯୁବଗୋଷ୍ଠୀ

ଦଶମନ୍ତପୁର, ୩।୧୦(ଡ଼ି.ଏନ.ଏ)

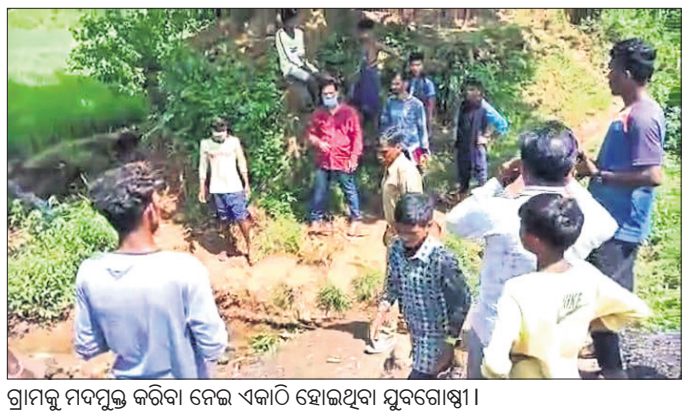
ଗ୍ରାମକୁ ମଦମୁକ୍ତ କରିବା ନେଇ ଏକାଠି ହୋଇଥିବା ଯୁବଗୋଷ୍ଠୀ।

- ନଷ୍ଟ ହେଉଛି ପିଲାଙ୍କ ଭବିଷ୍ୟତ
- କହିଲେ ଶୁଣୁନାହାନ୍ତି ମଦ ବ୍ୟବସାୟୀ
- ଅବକାରୀ ବିଭାଗକୁ କରିଛନ୍ତି ହାତବାରିସି

ମଦ ମୁକ୍ତ ଗାଁ କରିବା ଲକ୍ଷ୍ୟରେ ଅଣ୍ଟା ଭିଡ଼ିଛନ୍ତି ଗ୍ରାମର ଯୁବ ଗୋଷ୍ଠୀ। ମଦ ଯୋଗୁ ଗାଁ ପରିବେଶ ନଷ୍ଟ ହେଉଛି। ପିଲାଙ୍କ ଭବିଷ୍ୟତ ଅନ୍ଧାର ଆଡ଼କୁ ଠେଲି ହୋଇଯାଉଛି। ଏହାକୁ ହୃଦୟଙ୍ଗମ କରି କୋରାପୁଟ ଜିଲା ଦଶମନ୍ତପୁର ବ୍ଲକ ସଦର ପଞ୍ଚାୟତର ଗୌଡକନ୍ତି ଗ୍ରାମର ଯୁବଗୋଷ୍ଠୀ ଗ୍ରାମକୁ ମଦମୁକ୍ତ କରିବାକୁ ଅଭିଯାନ ଆରମ୍ଭ କରିଛନ୍ତି। ଏହି ଗ୍ରାମରେ ୧୧୫ ପରିବାର ବସବାସ କରନ୍ତି। ଗ୍ରାମବାସୀଙ୍କ ମୁଖ୍ୟ ଜୀବିକା ହେଲା ପନିପରିବା ଚାଷ, ଦିନ ମଜୁରିଆ କୁଲି କାମ। ଗ୍ରାମବାସୀଙ୍କ କହିବା ଅନୁସାରେ ତାଙ୍କ ଗ୍ରାମରେ ବେଆଇନ ଭାବେ ୨୦ ବର୍ଷ ହେଲା ଦେଶୀ ମଦ ରନ୍ଧାଯାଉଛି। ମଦ ଯୋଗୁ ଗ୍ରାମର ବିକାଶ ପରିବର୍ତ୍ତେ ବିନାଶ ହେଉଛି। ଛୋଟ ପିଲାଠାରୁ ଆରମ୍ଭ କରି ବଡ ଲୋକଙ୍କ ଉପରେ ଏହାର କୁପ୍ରଭାବ ପଡୁଛି। ମଦୁଆଙ୍କ ଦୌରାତ୍ମ୍ୟରେ ଗ୍ରାମରେ ଚଳିବା କଷ୍ଟକର ହୋଇପଡୁଛି। ଛୋଟପିଲାମାନେ ମଧ୍ୟ ମଦର ଶିକାର ହେଉଛନ୍ତି। ସେମାନଙ୍କ ଭବିଷ୍ୟତ ଅନ୍ଧାର ଆଡ଼କୁ ଠେଲି ହୋଇଯାଉଛି ବୋଲି ଗ୍ରାମର ଚିତ୍ରସେନ ଗୌଡ଼, ଥବିର ଗୌଡ଼, ଅନିରୁଦ୍ଧ ନାୟକ, ଗୁନା ଗୌଡ଼, ହିରୋନ୍ୟ ଭୁବନ ଗୌଡ଼ ପ୍ରମୁଖ କହିଛନ୍ତି।

ଏହି ଗ୍ରାମରେ ୩ ପରିବାର ବେଧଡକ ଭାବେ ଅବକାରୀ ବିଭାଗକୁ ହାତରେ ରଖି ଟିଣ ଟିଣ ମଦ ପ୍ରସ୍ତୁତ କରୁଛନ୍ତି। ଦଶମନ୍ତପୁର ସମେତ ଅନ୍ୟ ଅଞ୍ଚଳକୁ ଏହା ଚାଲାଣ କରାଯାଉଛି। ଗ୍ରାମରେ ମଦ ରନ୍ଧା ବନ୍ଦ କରିବା ଲାଗି ବାରମ୍ବାର ଗ୍ରାମବାସୀ ବ୍ୟବସାୟୀଙ୍କୁ ଅନୁରୋଧ କରିଥିଲେ ମଧ୍ୟ ସେମାନେ ଶୁଣୁନାହାନ୍ତି। ଫଳରେ ଗ୍ରାମର ଯୁବଗୋଷ୍ଠୀ ଏକାଠି ହୋଇ ଦଶମନ୍ତପୁର ଥାନାରେ ଗ୍ରାମରୁ ମଦ ଭାଟି ଭାଙ୍ଗିବା ଲାଗି ଦାବିପତ୍ର ଦେଇଥିଲେ। ଥାନା ଅଧିକାରୀ ବିଜୟ ରାଜ ମାଝୀଙ୍କ ନିର୍ଦ୍ଦେଶରେ ଅତିରିକ୍ତ ଥାନା ଅଧିକାରୀ ବାବୁଲା ପ୍ରଧାନ ଟିମ୍ ସହ ଗୌଡକନ୍ତି ଗ୍ରାମରେ ପହଞ୍ଚି ମଦ ଭାଟି ଭାଙ୍ଗିବା ସହ ପୋଚ ନଷ୍ଟ କରିଛନ୍ତି। ତୁରନ୍ତ ଜିଲା ପ୍ରଶାସନ ଗ୍ରାମରୁ ଦେଶୀ ମଦ ଭାଟି ଉଚ୍ଛେଦ କରି ଗ୍ରାମକୁ ମଦମୁକ୍ତ କରିବା ଲାଗି ଗ୍ରାମବାସୀ ପ୍ରଶାସନ ନିକଟରେ ଦାବି କରିଛନ୍ତି।

ଦଳୀୟ ଶୃଙ୍ଖଳା ଭାଙ୍ଗି ୫ କର୍ମୀ ବିହିଷ୍କାର

ବୈପାରିଗୁଡା,୩।୧୦(ଡି.ଏନ୍.ଏ.)

ପଞ୍ଚାୟତ ନିର୍ବାଚନ ପାଖେଇ ଆସୁଥିବା ବେଳେ ବୈପାରିଗୁଡା ବିଜେଡିରେ ଗୋଷ୍ଠୀ କନ୍ଦଳ ତୀବ୍ର ହେଉଛି । ରବିବାର ଦଳର ଏକ ଗୋଷ୍ଠୀ ସ୍ଥାନୀୟ ହାଟପଦା ଠାରେ ଏକ ବିଶାଳ ସମାବେଶ ଆୟୋଜନ କରିଥିଲେ। ତେବେ ଶୃଙ୍ଖଳା କମିଟିର ଅଗୋଚରରେ ଏପରି ସମାବେଶ କରିବା ନେଇ କମିଟି ପକ୍ଷରୁ ତୀବ୍ର ପ୍ରତିକ୍ରିୟା ପ୍ରକାଶ ପାଇଥିଲା। କମିଟି ପକ୍ଷରୁ ଏକ ଖବରଦାତା ସମ୍ମିଳନୀ କରାଯାଇ ଜିଲା ସଭାପତିଙ୍କ ନିଷ୍ପତ୍ତିକ୍ରମେ ୫ ଜଣ କର୍ମୀଙ୍କୁ ପ୍ରାଥମିକ ସଦସ୍ୟରୁ ବହିଷ୍କାର କରାଯାଇଛି ବୋଲି ଶୃଙ୍ଖଳା କମିଟିସଭାପତି ହେମନ୍ତ ମହାପାତ୍ର କହିଛନ୍ତି। ବହିଷ୍କୃତ ସଦସ୍ୟମାନେ ହେଲେ ଆର୍.ଶ୍ରୀନିବାସ ରାଓ,ପୂର୍ବତନ ସଭାପତି ବିଜୟ ସାମନ୍ତରାୟ, ସୁରେନ୍ଦ୍ର ପ୍ରଧାନି, ଆର୍.ଦାମିକା ରାଓ ଏବଂ ଡମ୍ବରୁଧର ଗୌଡ଼। ସୂଚନାଯୋଗ୍ୟ ଗତ କିଛି ମାସ ତଳେ ତତ୍କାଳିନ ବ୍ଲକ ସଭାପତି ବିଜୟ ସାମନ୍ତରାୟଙ୍କ କାର୍ଯ୍ୟଶୈଳୀରେ ଅସନ୍ତୋଷ ପ୍ରକାଶ କରି ଦଳର ଏକ ଗୋଷ୍ଠୀ ଜିଲା ସଭାପତିଙ୍କଠାରେ ଅଭିଯୋଗ କରିଥିଲେ। ଘଟଣାକ୍ରମେ ସ୍ୱାସ୍ଥ୍ୟଗତ କାରଣ ଦର୍ଶାଇ ସାମନ୍ତରାୟ ଦଳ ଛାଡିଥିଲେ। ପରବର୍ତ୍ତୀ ସମୟରେ ଦଳର ଅନ୍ୟ ଜଣେ ପୁରୁଖା କର୍ମୀ ମୁନା ମହାପାତ ତାଙ୍କ ସମର୍ଥକଙ୍କ ସହ ଦଳରୁ ଇସ୍ତଫା ଦେଇଥିଲେ।

୧୫ କୁଇଣ୍ଟାଲ ଗଞ୍ଜେଇ ଜବତ, ଜଣେ ଗିରଫ

ଜବତ ଗଞ୍ଜେଇ ଏବଂ ଗିରଫ ଅଭିଯୁକ୍ତ।

ମାଲକାନଗିରି,୩।୧୦ (ଡି.ଏନ.ଏ.)

ମାଲକାନଗିରି ଜିଲା ଚିତ୍ରକୋଣ୍ଡା ପୋଲିସ ପେଟ୍ରୋଲିଂ ବେଳେ ୧୫୦୧ କେଜି ଗଞ୍ଜେଇ ଜବତ କରିଛି। ଏଥିରେ ସମ୍ପୃକ୍ତ ଜଣକୁ ଗିରଫ କରିଛି। ସେ ହେଲେ ନଗବତୁଲା ବାଲୁ(୨୨)। ଶନିବାର ରାତିରେ ଚିତ୍ରକୋଣ୍ଡା ପୋଲିସର ଗୋଟିଏ ଟିମ ଚିତ୍ରକୋଣ୍ଡା ଓଆଇସିଙ୍କ ନେତୃତ୍ୱରେ ରେଖାପାଲି-ଦାରାକୋଣ୍ଡା ରାସ୍ତାରେ ଖାନ୍‌ତଲାସି ଚଳାଇଥିଲେ। ଏହି ସମୟରେ ଏକ ଟାଟା ଏସିଇ ଗାଡ଼ି (ଏପି ୨୭ ଟି ୱାଇ-୪୭୭୪)କୁ ସନ୍ଦେହରେ ଅଟକାଇ ଯାଞ୍ଚ କରିଥିଲେ। ଯାଞ୍ଚ ବେଳେ ସେଥିରୁ ୫୦ଟି ବସ୍ତାରେ ଗଞ୍ଜେଇ ପାଇ ଜବତ କରିଥିଲେ। ଏହାକୁ ଓଜନ କରିବାରୁ ୧୫୦୧ କେଜି ୨୫୦ ଗ୍ରାମ ହୋଇଥିଲା। ଜବତ ଗଞ୍ଜେଇର ମୂଲ୍ୟ ଲକ୍ଷାଧିକ ଟଙ୍କା ହେବ। ଏହା ଆନ୍ଧ୍ର ପ୍ରଦେଶର ରାଜମହେନ୍ଦ୍ରିକୁ ଚାଲାଣ ହେଉଥିବା ଥାନା ଅଧିକାରୀ ସୂର୍ଯ୍ୟ ପ୍ରକାଶ ନାୟକ କହିଛନ୍ତି। ଚିତ୍ରକୋଣ୍ଡା ଥାନାରେ ଏନେଇ କେସ୍ ନଂ. ୧୨୧/୨୧ରେ ଏକ ମାମଲା ରୁଜୁ ହୋଇଛି।

୨ ଯୁବକଙ୍କୁ ଥାନାରେ ପୋଲିସର ପ୍ରବଳ ମାଡ଼

ମାଲକାନଗିରି,୩।୧୦ (ଡି.ଏନ.ଏ.)

ଏମ୍‌ଭି-୭୯ ସ୍ୱାସ୍ଥ୍ୟକେନ୍ଦ୍ରରେ ଚିକିତ୍ସାଧୀନ ୨ ଯୁବକ।

- ଚୋରି କେସ୍‌ରେ ଉଭୟଙ୍କୁ ଥାନା ଜିମା ଦେଇଥିଲେ ଗ୍ରାମବାସୀ
- କଙ୍ଗାରୁକୋର୍ଟରେ ଦୋଷୀ ସାବ୍ୟସ୍ତ ହୋଇଥିଲେ ଉଭୟ
- ଉଭୟଙ୍କୁ ସେଭଳି କୌଣସି ମାଡ଼ ମରାଯାଇ ନାହିଁ: ଥାନା ଅଧିକାରୀ

ଆଇନକାନୁନକୁ ସୁଚାରୁରୂପେ ପରିଚାଳନା କରିବା ପୋଲିସର ଦାୟିତ୍ୱ। ମାତ୍ର କେତେକ କ୍ଷେତ୍ରରେ ପୋଲିସ ନିଜେ ଆଇନକୁ ହାତକୁ ନେଉଛି। ୫-ଟିର ସମସ୍ତ ନିୟମ ଖୋଲାଖୋଲି ଉଲ୍ଲଂଘନ କରୁଥିବା ଦେଖିବାକୁ ମିଳିଛି ମୋଟୁ ଥାନାରେ। ଚୋରି ଅଭିଯୋଗରେ ଧରି ଆଣିଥିବା ଦୁଇ ଜଣ ଯୁବକଙ୍କୁ ପୋଲିସ ପ୍ରବଳ ମାଡ଼ ମାରିଛି। ତେବେ ସମ୍ପୃକ୍ତ ୨ ଯୁବକଙ୍କୁ ସେମିତି କିଛି ମାଡ଼ ହୋଇ ନ ଥିବା ମୋଟୁ ପୋଲିସ ସଫେଇ ଦେଇଛି।

ଖବରରୁ ଜଣାପଡିଛି, ମାଲକାନଗିରି ଜିଲା ମୋଟୁ ଥାନା ଅନ୍ତର୍ଗତ ମହାରାଜପାଲି ପଞ୍ଚାୟତ ଏମ୍‌ପିଭି-୮୧ ଗ୍ରାମରେ ଗତ ୨୯ରେ ଏକ ଚୋରି ହୋଇଥିଲା। ଏହାକୁ ନେଇ ଗ୍ରାମରେ କଙ୍ଗାରୁ କୋର୍ଟ ବସିଥିଲା। ଏଥିରେ ଗ୍ରାମର ଦୁଇଜଣ ଯୁବକ ବିଶ୍ୱଜିତ ବିଶ୍ୱାସ ଓ ବିପ୍ଳବ ହାଲଦାରଙ୍କୁ ଦୋଷୀ ସାବ୍ୟସ୍ତ କରାଯାଇଥିଲା। ତେବେ ଉଭୟ ଆନ୍ଧ୍ରପ୍ରଦେଶକୁ ଚାଲିଯାଇଥିଲେ। ଗ୍ରାମବାସୀ ସେମାନଙ୍କୁ ଆନ୍ଧ୍ରପ୍ରଦେଶରୁ ଡାକି ମୋଟୁ ପୋଲିସ ଜିମା ଦେଇଥିଲେ। ପୋଲିସ ଘଟଣାର କୌଣସି ତଦନ୍ତ ନ କରି ତଦନ୍ତ ଆଳରେ ଥାନାରେ ବିଶ୍ୱଜିତ ଓ ବିପ୍ଳବଙ୍କୁ ୩ ଦିନ ଅଟକ ରଖି ନିସ୍ତୁକ ମାଡ଼ ମାରିଥିବା ଉଭୟ ଅଭିଯୋଗ କରିଛନ୍ତି। ଏଥିରେ ଆହତ ହୋଇ ଏବେ ଉଭୟ ଏମ୍‌ଭି-୭୯ ସ୍ୱାସ୍ଥ୍ୟକେନ୍ଦ୍ରରେ ଚିକିତ୍ସାଧୀନ ଅଛନ୍ତି। ଏନେଇ ମୋଟୁ ଥାନା ଅଧିକାରୀ ଅଶୋକ ବିଷୋୟୀଙ୍କୁ ପଚାରିବାରୁ ସେ କହିଛନ୍ତି ଯେ, ମୁଁ ମାତ୍ର ଦୁଇଦିନ ହେଲା ଥାନାରେ ଯୋଗ ଦେଇଛି। ଉଭୟ ଯୁବକଙ୍କୁ ସେଭଳି କୌଣସି ମାଡ଼ ମରାଯାଇ ନାହିଁ । ତେବେ ପୋଲିସ ଅତ୍ୟାଚାର ଏପରି ହୋଇଛି ଯେ, ସମ୍ପୃକ୍ତ ଯୁବକ ଚାଲିବାକୁ ମଧ୍ୟ ବଳ ପାଉନାହାନ୍ତି ବୋଲି ସ୍ଥାନୀୟ ଲୋକେ ଅଭିଯୋଗ କରିଛନ୍ତି। ଏହାର ଉଚ୍ଚସ୍ତରୀୟ ତଦନ୍ତ କରିବାକୁ ଦାବି ହେଉଛି।

ଆଜାଦୀର ଅମୃତ ମହୋତ୍ସବ ପାଳିତ

ସୁନାବେଡା,୩।୧୦(ସ୍ୱ. ପ୍ର)

ସୁନାବେଡା ପୌର ପରିଷଦ ପକ୍ଷରୁ ସ୍ଥାନୀୟ କଲ୍ୟାଣ ମଣ୍ଡପଠାରେ ଆଜାଦୀର ଅମୃତ ମହୋତ୍ସବ ସପ୍ତାହ ପାଳିତ ହୋଇଯାଇଛି। ନିର୍ବାହୀ ଅଧିକାରୀ ସ୍ୱସ୍ତିକ ଜମାଦାର ମୁଖ୍ୟ ଅତିଥି ଭାବେ ଯୋଗଦେଇ ଏହି ଉତ୍ସବ ପାଳନ ସମ୍ପର୍କରେ ଆଲୋଚନା କରିଥିଲେ। ଏ.ଇ. ମନୋଜ ପାତ୍ର ସମ୍ମାନିତ ଅତିଥିରୂପେ ଉପସ୍ଥିତ ଥିଲେ। କାର୍ଯ୍ୟକ୍ରମରେ ବିଭିନ୍ନ ଅନୁଷ୍ଠାନ ପକ୍ଷରୁ ଭିନ୍ନ ପ୍ରକାର ଅଦରକାରୀ ସାମଗ୍ରୀରୁ ପ୍ରସ୍ତୁତ ସୁନ୍ଦର ଘର ଉପକରଣ ପ୍ରଦର୍ଶିତ ହୋଇଥିଲା। ଏହି ଅବସରରେ ସମ୍ପୃକ୍ତ ଶିଳ୍ପୀ ଓ ଶ୍ରେଷ୍ଠ ପରିମଳ କର୍ମଚାରୀ, ଶ୍ରେଷ୍ଠ ସ୍ୱଚ୍ଛସାଥୀଙ୍କୁ ପୁରସ୍କୃତ କରାଯାଇଥିଲା। ଚିତ୍ତରଞ୍ଜନ ସାହୁ, ହୃଦେଶ ବେହେରା କାର୍ଯ୍ୟକ୍ରମ ପରିଚାଳନା କରିଥିଲେ।

ସ୍ମାର୍ଟ ସ୍କୁଲ ହେବ ଆସନା ସରକାରୀ ଉନ୍ନୀତ ବିଦ୍ୟାଳୟ

କୁନ୍ଦୁରା,୩।୧୦ (ଡି.ଏନ.ଏ.)-

କୁନ୍ଦୁରା ବ୍ଲକର ଆସନା ସରକାରୀ ଉନ୍ନୀତ ବିଦ୍ୟାଳୟ ସ୍ମାର୍ଟ ସ୍କୁଲରେ ପରିଣତ ହେବ। ବିଦ୍ୟାଳୟ ପ୍ରଧାନ ଶିକ୍ଷୟତ୍ରୀ ପ୍ରଗତି ଜେନା ପରିଚଳନା କମିଟି ସହ ଏକ ସଧାରଣ ବୈଠକରେ ଏନେଇ ସୂଚନା ଦେଇଛନ୍ତି। ବୈଠକରେ ଆସନା ପଞ୍ଚାୟତ କାର୍ଯ୍ୟନିର୍ବାହୀ ଅଧିକାରୀ ଦେବାଶିଷ ପଟ୍ଟନାୟକ ଯୋଗଦେଇ ପଞ୍ଚାୟତ ପକ୍ଷରୁ ୧୫ ଲକ୍ଷ ଏବଂ ରାଜ୍ୟ ସରକାରଙ୍କ ପକ୍ଷରୁ ୪୫ଲକ୍ଷ ଟଙ୍କା ବ୍ୟୟ ଅଟକଳରେ ଏଠାରେ ସ୍ମାର୍ଟ ସ୍କୁଲ ହେବ। କନିଷ୍ଠ ଯନ୍ତ୍ରୀ ବିଜୟ ନନ୍ଦ ବିଦ୍ୟାଳୟର ସମସ୍ତ କୋଠରୀ ବୁଲି ଦେଖିଥିଲେ। ବୈଠକରେ ବିଦ୍ୟାଳୟ ପରିଚଳନା କମିଟି ସଭାପତି ଧନସାଇ ପରଜା,ଧନିରାମ ବାରିକ, ସୁରେନ୍ଦ୍ର ସଗଡିଆ ଉପସ୍ଥିତ ଥିଲେ।

ବାଲିମେଳାରେ ଆଜାଦୀକା ଅମୃତ ମହୋତ୍ସବ

କୋରୁକୋଣ୍ଡା,୩।୧୦(ଡି. ଏନ.ଏ.)

ଅତିଥିମାନେ ଜଣେ କର୍ମଚାରୀଙ୍କୁ ସମ୍ମାନିତ କରୁଛନ୍ତି।

ମାଲକାନଗିରି ଜିଲା ବାଲିମେଳା ଏନଏସି ଟାଉନ ହଲଠାରେ ଆଜାଦିକା ଅମୃତ ମହୋତ୍ସବ ପାଳିତ ହୋଇଯାଇଛି। ଏହି ଅବସରରରେ ସଫେଇ ଓ ସ୍ୱଚ୍ଛସାଥୀ କର୍ମଚାରୀଙ୍କୁ ସମ୍ମାନିତ କରାଯାଇଥିଲା। ମୁଖ୍ୟଅତିଥି ଭାବେ ନିର୍ବାହୀ ଅଧିକାରୀ କୃଷ୍ଣଚନ୍ଦ୍ର ରଥ ଯୋଗଦେଇ ସଫେଇ କର୍ମଚାରୀ ମାନେ କିପରି ଆର୍ଥିକ ସହାୟତା ଓ ବାସଗୃହ ପାଇବେ ସେଥିପାଇଁ ରାଜ୍ୟ ସରକାରପକ୍ଷରୁ ପ୍ରସ୍ତୁତି ଆରମ୍ଭ ହୋଇଛି ବୋଲି କହିଥିଲେ । ସମ୍ମାନିତ ଅତିଥି ଭାବେ ଖବରଦାତା ଦେବ ପ୍ରସାଦ ଦାସ, ରବିରଶ୍ମି ଗୁରୁ , ଶୁଭାଶିଷ କର, ଶିବାଦତ୍ତ ସାହୁ, ଅନ୍ୟତମ ଅତିଥି ରୂପେ ସୁଧାଂଶୁ ଶେଖର ମହାନ୍ତି , ମନୋଜ ପାଙ୍ଗି , ଦେବାଶିଷ ପାତ୍ର ଉପସ୍ଥିତ ଥିଲେ। ପରେ ବଡାଖାନା ପ୍ରସ୍ତୁତି ହୋଇଥିଲା। ସେଠାରେ ଅତିଥି ଓ ସଫେଇ କର୍ମଚାରୀ ଏକାଠି ଭୋଜନ କରିଥିଲେ।

ମୋ ଉପକାରୀ ବଗିଚା କାର୍ଯ୍ୟକ୍ରମ ନେଇ ପ୍ରଶାସନର ଆଗ୍ରହ ନାହିଁ

ଗୋବିନ୍ଦପାଲି,୩।୧୦(ଡି.ଏନ.ଏ.)

ଖଇରପୁଟ ବ୍ଲକର ବିଭିନ୍ନ ବିଦ୍ୟାଳୟଗୁଡିକର ଆଗ୍ରହ ସତ୍ତ୍ୱେ ଏମ୍‌ଏନ୍‌ଆର୍‌ଇଜିଏସ୍ ଯୋଜନା ଅନ୍ତର୍ଭୁକ୍ତ ମୋ ଉପକାରୀ ବଗିଚା କାର୍ଯ୍ୟକ୍ରମ ଏଯାଏ ଆରମ୍ଭ ହୋଇପାରିନାହିଁ। ବିଦ୍ୟାଳୟର ସବୁଜିମା ବୃଦ୍ଧି ସହିତ ମଧ୍ୟାହ୍ନ ଭୋଜନର ମାନ ବୃଦ୍ଧିରେ ସହାୟକ ହେବା ନେଇ ଏହି କାର୍ଯ୍ୟକ୍ରମ କରାଯିବାକୁ ପ୍ରଶାସନ ପକ୍ଷରୁ ସ୍ଥିର ହୋଇଛି। କେତେକ ବିଦ୍ୟାଳୟ ପରିଚାଳନା କମିଟି ଓ ପ୍ରଧାନଶିକ୍ଷକ ବିଦ୍ୟାଳୟ ପକ୍ଷରୁ ବ୍ଲକ ପ୍ରଶାସନକୁ ମୋ ବଗିଚା ପାଇଁ ଅନୁରୋଧ କରିଥିଲେ ମଧ୍ୟ ପ୍ରଶାସନ କିଛି ପଦକ୍ଷେପ ନେଉ ନ ଥିବା ଅଭିଯୋଗ ହେଉଛି। ଏଥିରେ ସମ୍ପୃକ୍ତ କର୍ମଚାରୀଙ୍କ ଆଗ୍ରହର ଅଭାବ ଯୋଗୁ ଏଯାଏ ମୁଦୁଲିପଡା, ମାଡକାପଦର,ବଡଡୁରାଲ ଆଦି ପଞ୍ଚାୟତ ଅନ୍ତର୍ଗତ ବିଦ୍ୟାଳୟଗୁଡିକରେ ସରକାରଙ୍କ ମୋ ଉପକାରୀ ବଗିଚା ହୋଇପାରିନାହିଁ। ସୂଚନାଯୋଗ୍ୟ, ଜୀବିକା ମିଶନ ଦ୍ୱାରା ପରିଚାଳିତ ଏହି ଯୋଜନାରେ ଯେଉଁ ବିଦ୍ୟାଳୟ ଅବା ସାଧାରଣ ଲୋକ ସେମାନଙ୍କ ବାଡିରେ ମୋ ବଗିଚା ପ୍ରସ୍ତୁତି ପାଇଁ ଆଗ୍ରହ ଦେଖାଇବେ ପ୍ରଶାସନ ପକ୍ଷରୁ ଏଥିରେ ନିୟୋଜିତ କର୍ମଚାରୀମାନେ ସମ୍ପୃକ୍ତ ବିଦ୍ୟାଳୟ ଅବା ଜନସାଧାରଣଙ୍କ ଘରକୁ ଯାଇ ମୋ ବଗିଚା ପ୍ରସ୍ତୁତ କରିଦେବା ବ୍ୟବସ୍ଥା ରହିଛି। ସରକାରୀ କର୍ମଚାରୀଙ୍କ ଆନ୍ତରିକତା ଅଭାବରୁ ଏପରି ଅନେକ ଯୋଜନାରୁ ହିତାଧିକାରୀମାନେ ସୁଫଳ ପାଉନାହାନ୍ତି। ବିଭାଗୀୟ ଉଚ୍ଚ କର୍ତ୍ତୃପକ୍ଷ ଏଥିପ୍ରତି ଦୃଷ୍ଟି ଦେବାକୁ ସାଧାରଣରେ ଦାବି ହେଉଛି।

ମାଟିଲଗ୍ନା ଛାତ୍ରମେଧା ସମ୍ମାନ ପ୍ରଦାନ ଉତ୍ସବ

ଜୟପୁର,୩।୧୦ (ନି.ପ୍ର.)

କାର୍ଯ୍ୟକ୍ରମରେ ମଞ୍ଚ

ସଂକ୍ଷେପରେ

ଚାଇନାର ଅନୁପ୍ରବେଶକୁ ନେଇ କେନ୍ଦ୍ର ଉପରେ ବର୍ଷିଲେ ରାହୁଲ

ନୂଆଦିଲ୍ଲୀ, ୩।୧୦: ଲଦାଖ ଏବଂ ଉତ୍ତରାଖଣ୍ଡରେ ଚାଇନାର ଅନୁପ୍ରବେଶ ରିପୋର୍ଟକୁ ନେଇ କଂଗ୍ରେସ ନେତା ରାହୁଲ ଗାନ୍ଧୀ ରବିବାର କେନ୍ଦ୍ର ସରକାରଙ୍କ ଉପରେ ବର୍ଷିଛନ୍ତି। ୨୦୧୪ ଲୋକ ସଭା ନିର୍ବାଚନୀ ରାଲିରେ ୫୬ ଇଞ୍ଚ ଛାତି କଥା କହିଥିବା ପ୍ରଧାନମନ୍ତ୍ରୀ ନରେନ୍ଦ୍ର ମୋଦିଙ୍କୁ ରାହୁଲ ତାଚ୍ଛଲ୍ୟ କରିଛନ୍ତି। ଗତ ଅଗଷ୍ଟ ୩ଠରେ ଚାଇନାର ପିପୁଲ୍ସ ଲିବରେଶନ ଆର୍ମି (ପିଏଲ୍ଏ)ର ପାଖାପାଖି ୧୦୦ ସୈନ୍ୟ ଉତ୍ତରାଖଣ୍ଡର ବାରାହୋତି ସେକ୍ଟରରେ ପ୍ରବେଶ କରିଥିଲେ। ସେମାନେ ସେଠାରେ କିଛି ସମୟ ବିତାଇବା ପରେ ଫେରିଯାଇଥିଲେ। ଚାଇନା ଅନୁପ୍ରବେଶ ସମ୍ପର୍କରେ ସରକାରୀ ଭାବେ ଏପର୍ଯ୍ୟନ୍ତ କିଛି କୁହାଯାଇନାହିଁ। ପୂର୍ବ ଲଦାଖର ବିଭିନ୍ନ ସ୍ଥାନରେ ଭାରତ ଓ ଚାଇନା ସୈନ୍ୟଙ୍କ ମଧ୍ୟରେ ମୁହାଁମୁହିଁ ସ୍ଥିତି ଜାରି ରହିଛି। ସୀମାରେ ଚାଇନା ଏହାର ଭିତ୍ତିଭୂମି ବିକାଶ କାର୍ଯ୍ୟ ଜାରି ରଖିଛି। ଗତବର୍ଷ ମେ' ୫ରେ ପୂର୍ବ ଲଦାଖରେ ଦୁଇ ଦେଶର ସୈନ୍ୟଙ୍କ ମଧ୍ୟରେ ମୁହାଁମୁହିଁ ସ୍ଥିତି ସୃଷ୍ଟି ହୋଇଥିଲା। ପରେ ପଙ୍ଗୋଙ୍ଗ୍ ହ୍ରଦ ନିକଟରେ ରକ୍ତାକ୍ତ ସଂଘର୍ଷ ଘଟିଥିଲା, ଯେଉଁଥିରେ ଉଭୟ ପକ୍ଷର ସୈନ୍ୟ ମୃତାହତ ହୋଇଥିଲେ। ଗତ ଫେବୃୟାରୀରେ ଉକ୍ତ ହ୍ରଦର ଉତ୍ତର ଓ ଦକ୍ଷିଣ ପାର୍ଶ୍ୱରୁ ସୈନ୍ୟ ପ୍ରତ୍ୟାହାର କରାଯାଇଛି। ଏବେ ଏଲ୍ଏସିର ସମ୍ବେଦନଶୀଳ ସେକ୍ଟରରେ ଉଭୟ ପକ୍ଷ ୫୦ରୁ ୬୦ ହଜାର ସୈନ୍ୟ ଠୁଳ କରିଛନ୍ତି। ଲଦାଖରେ ଚାଇନାର ଅନୁପ୍ରବେଶକୁ ନେଇ କଂଗ୍ରେସ କେନ୍ଦ୍ର ସରକାରଙ୍କୁ ସମାଲୋଚନା କରିଆସୁଛି।

ଧର୍ମାନ୍ତରୀକରଣ ସନ୍ଦେହରେ ଭଙ୍ଗାରୁଜା: ୨ ଆହତ

ନିମୁଚ୍ (ଏମ୍ପି), ୩।୧୦(ପି.ଟି.): ମଧ୍ୟପ୍ରଦେଶର ନିମୁଚ୍ ଜିଲା ଅନ୍ତର୍ଗତ ଜଓ୍ୱାଦ ତହସିଲ ଅଞ୍ଚଳରେ ଧର୍ମାନ୍ତରୀକରଣ ସନ୍ଦେହରେ କେତେଜଣ ମାସ୍କ ପିନ୍ଧିଥିବା ଲୋକ ଏକ ଧର୍ମସ୍ଥାନ ଉପରେ ଆକ୍ରମଣ କରିବା ସହ ବିସ୍ଫୋରଣ କରିଛନ୍ତି। ବିସ୍ଫୋରଣ ଯୋଗୁ ଧର୍ମସ୍ଥାନ ଭାଙ୍ଗିରୁଜି ଯାଇଛି। ଆକ୍ରମଣରେ ପୂଜକ ଏବଂ ଜଣେ ଭକ୍ତ ଆହତ ହୋଇଛନ୍ତି। ଉକ୍ତ ପୀଠରେ ହିନ୍ଦୁମାନଙ୍କୁ ଇସ୍‌ଲାମ ଧର୍ମକୁ ପରିବର୍ତ୍ତନ କରାଯାଉଥିବା ଆକ୍ରମଣକାରୀମାନେ ଅଭିଯୋଗ କରିଛନ୍ତି। ଶନିବାର ରାତି ୧୧ରୁ ୩ଟା ପର୍ଯ୍ୟନ୍ତ ଏହି ଆକ୍ରମଣ ଚାଲିଥିଲା। ଆହତ ଭକ୍ତ ଅବଦୁଲ ରଜାକ୍‌ଙ୍କୁ ହସ୍ପିଟାଲରେ ଭର୍ତ୍ତି କରାଯାଇଛି। ୨୪ ଜଣ ଅଜଣା ଆକ୍ରମଣକାରୀଙ୍କ ବିରୋଧରେ ଆହତ ପୂଜକ ନୂର୍ ବାବା ଥାନାରେ ଏତଲା ଦେଇଛନ୍ତି।

ଡେରାଡୁନ୍‌ବାସୀଙ୍କ ଅସହଯୋଗ ଆନ୍ଦୋଳନ

ଡେରାଡୁନ୍, ୩।୧୦: ଜାତିର ପିତା ମହାତ୍ମା ଗାନ୍ଧୀଙ୍କ ଅସହଯୋଗ ଆନ୍ଦୋଳନରୁ ଅନୁପ୍ରାଣିତ ହୋଇ ଅନୁରୂପ ଭାବେ ରାସ୍ତା କାମ ପାଇଁ ଗଛକଟା କାମକୁ ବିରୋଧ କରିଛନ୍ତି ଡେରାଡୁନ୍‌ବାସୀ। ଉତ୍ତରପ୍ରଦେଶର ଗଣେଶପୁରଠାରୁ ଉତ୍ତରାଖଣ୍ଡର ଆଶାରୋରି ପର୍ଯ୍ୟନ୍ତ ୧୯.୫ କିମିର ୪ ଲେନ୍ ବିଶିଷ୍ଟ ଦିଲ୍ଲୀ-ଡେରାଡୁନ୍ ଏକ୍ସପ୍ରେସୱେ ନିର୍ମାଣ ପାଇଁ ବ୍ରିଟିଶ ଶାସନ ଅମଳର ଶହ ଶହ ଗଛ ସମେତ ପ୍ରାୟ ୧୧,୦୦୦ ବୃକ୍ଷ କଟାଯିବା ବନ୍ଦ ଦାବିରେ ବହୁ ସଂଖ୍ୟାରେ ବାସିନ୍ଦା ଶନିବାର ଆଶାରୋରିଠାରେ ଏକାଠି ହୋଇଥିଲେ। ୧୧ ମିନିଟ୍ ସମୟ ବଞ୍ଚାଇବା ପାଇଁ ୧୧ ହଜାର ଗଛକୁ ବଳି ପକାଯାଇପାରିବ ନାହିଁ ବୋଲି ସେମାନେ ସ୍ଲୋଗାନ ଦେଇଥିଲେ। ଏଥିରେ ସ୍ଥାନୀୟ ଲୋକେ କର୍ତ୍ତୃପକ୍ଷଙ୍କୁ ସମ୍ପୂର୍ଣ୍ଣ ଅସହଯୋଗ ପାଇଁ 'ମୋହୁନ୍ଦ ଚଲୋ' ରାଲିରେ ବାହାରିଛନ୍ତି। ଏହି ମାମଲା ସୁପ୍ରିମକୋର୍ଟରେ ବିଚାରଧୀନ ଥିବାବେଳେ ୟୁପି ସରକାର ଗଛକଟା ଆରମ୍ଭ କରିଥିବା ଅଭିଯୋଗ ହୋଇଛି। କୌଣସି ପ୍ରକାରରେ ଗଛକୁ ଛୁଇଁବାକୁ ଦିଆଯିବ ନାହିଁ ବୋଲି ଡେରାଡୁନ୍‌ବାସୀ ଜିଦ୍ ଧରିଛନ୍ତି। ଏପରି କି ସେମାନେ ଗଛଗୁଡ଼ିକୁ କୁଣ୍ଢାଇ ଧରି ଛିଡ଼ାହୋଇଥିବାର ଦୃଶ୍ୟ ଦେଖିବାକୁ ମିଳିଛି।

ଆନ୍ଦୋଳନକାରୀ ଚାଷୀଙ୍କ ଉପରେ ଗାଡ଼ି ମାଡ଼ିଗଲା

ହିଂସାକାଣ୍ଡରେ ୮ ମୃତ

ଲକ୍ଷ୍ନୌ, ୩।୧୦

- ୨ ଗାଡ଼ି ପୋଡ଼ିଦେଲେ ବିକ୍ଷୋଭକାରୀ
- ଗୋଟିଏ ଗାଡ଼ି କେନ୍ଦ୍ରମନ୍ତ୍ରୀଙ୍କ ପୁଅଙ୍କର
- କେନ୍ଦ୍ରମନ୍ତ୍ରୀଙ୍କ ବହିଷ୍କାର ଦାବି

ଉତ୍ତରପ୍ରଦେଶର ଲକ୍ଷ୍ମୀପୁର ଖେରି ଜିଲାର ଟିକୁନିଆଠାରେ ଆନ୍ଦୋଳନକାରୀ ଚାଷୀଙ୍କ ଉପରେ ଗାଡ଼ି ମାଡିଯାଇ ଦୁଇ ଜଣଙ୍କ ମୃତ୍ୟୁ ପରେ ହିଂସାକାଣ୍ଡରେ ଅନ୍ୟ ୬ ଜଣଙ୍କ ମୃତ୍ୟୁ ଘଟିଛି। ଉପମୁଖ୍ୟମନ୍ତ୍ରୀ କେଶବ ପ୍ରସାଦ ମୌର୍ଯ୍ୟ ଏବଂ କେନ୍ଦ୍ର ସ୍ୱରାଷ୍ଟ୍ର ରାଷ୍ଟ୍ରମନ୍ତ୍ରୀ ଅଜୟ ମିଶ୍ରା ଗସ୍ତକୁ ବିରୋଧ କରି ରବିବାର ସକାଳୁ ଚାଷୀମାନେ ବିକ୍ଷୋଭ ଚଳାଇଥିଲେ। ଏହି ସମୟରେ କେନ୍ଦ୍ରମନ୍ତ୍ରୀଙ୍କ ସହ ଥିବା ଦୁଇଟି ଗାଡ଼ି ଆନ୍ଦୋଳନରତ ଚାଷୀଙ୍କ ଉପରେ ମାଡ଼ିଯିବାରୁ ୨ ଜଣଙ୍କ ମୃତ୍ୟୁ ଘଟିଥିବା କୃଷକ ସଂଗଠନ ପକ୍ଷରୁ ଅଭିଯୋଗ ହୋଇଛି। ଚାଷୀ ନେତା ତାଜିନ୍ଦର ସିଂ ଭିର୍କ ମଧ୍ୟ ଆହତ ହୋଇଥିଲେ। ଚାଷୀଙ୍କ ଉପରେ ମାଡ଼ିଯାଇଥିବା ଗାଡ଼ି ମଧ୍ୟରୁ ଗୋଟିଏ କେନ୍ଦ୍ରମନ୍ତ୍ରୀଙ୍କ ପୁଅ ଅଜୟ ମିଶ୍ରାଙ୍କର ବୋଲି କୁହାଯାଉଛି। ଏହାକୁ ନେଇ ସେଠାରେ ତୀବ୍ର ଉତ୍ତେଜନା ପ୍ରକାଶ ପାଇବା ସହ ହିଂସାକାଣ୍ଡ ସୃଷ୍ଟି ହୋଇଥିଲା। କେତେଜଣ ଅଜଣା ଲୋକ ଚାଷୀଙ୍କ ଉପରକୁ ଗୁଳି ଚଳାଇବାରୁ ୮ ଜଣ ଚାଷୀ ଆହତ ହୋଇଛନ୍ତି। ଉତ୍ତ୍ୟକ୍ତ ଲୋକେ ଦୁଇଟି ଏସୟୁଭିରେ ନିଆଁ ଲଗାଇଦେବାରୁ ସେଥିରେ ଥିବା ୪ ଜଣଙ୍କ ମୃତ୍ୟୁ ହୋଇଛି। ହିଂସାକାଣ୍ଡରେ କେତେଜଣ ଖବରଦାତା ମଧ୍ୟ ଆହତ ହୋଇଛନ୍ତି।

କେନ୍ଦ୍ରମନ୍ତ୍ରୀଙ୍କ ଦ୍ୱାରା ଟିକୁନିଆର ବାନ୍‌ଭିର ଗ୍ରାମରେ ଆୟୋଜିତ କାର୍ଯ୍ୟକ୍ରମରେ ଉପମୁଖ୍ୟମନ୍ତ୍ରୀ ମୌର୍ଯ୍ୟ ଯୋଗଦେବାର ଥିଲା। କୃଷି ଆଇନ ଏବଂ ଉତ୍ତରପ୍ରଦେଶ ସରକାରଙ୍କୁ ବିରୋଧ କରି ହଜାର ହଜାର ଚାଷୀ ଟିକୁନିଆକୁ ଶୋଭାଯାତ୍ରାରେ ବାହାରିଥିଲେ। ମନ୍ତ୍ରୀଙ୍କ ହେଲିକପ୍ଟର ଅବତରଣ କରିବାକୁ ଥିବା ମହାରାଜା ଆଗ୍ରାସେନ୍ ସ୍ପୋର୍ଟସ ଗ୍ରାଉଣ୍ଡ ହେଲିପ୍ୟାଡ୍‌ସ୍ଥଳକୁ ଚାଷୀମାନେ ଅକ୍ରିଆର କରିନେଇଥିଲେ। ଉତ୍ତ୍ୟକ୍ତ ଚାଷୀମାନେ ମନ୍ତ୍ରୀଙ୍କୁ ସ୍ୱାଗତ ପାଇଁ ଲଗାଯାଇଥିବା ହୋର୍ଡିଂଗୁଡ଼ିକୁ ଉପାଡ଼ି ଦେଇଥିଲେ। ହିଂସାକାଣ୍ଡ ପରେ ମୌର୍ଯ୍ୟଙ୍କ ଗସ୍ତକୁ ବାତିଲ କରିଦିଆଯାଇଛି। ଭାରତୀୟ କିଷାନ ୟୁନିୟନ ମୁଖପାତ୍ର ରାକେଶ ଟିକାଏତ୍ ସେଠାରେ ପହଞ୍ଚି ଆହତ ଚାଷୀଙ୍କୁ ଭେଟିଛନ୍ତି। ଉକ୍ତ ଅଞ୍ଚଳରେ ବ୍ୟାପକ ପୋଲିସ ମୁତୟନ କରାଯାଇଛି। ସ୍ଥିତି ନିୟନ୍ତ୍ରଣ କରିବା ପାଇଁ ଅନ୍ୟ ଜିଲାରୁ ପୋଲିସ୍ ଫୋର୍ସ ମଗାଯାଇଥିବା ଜଣାପଡ଼ିଛି।

ଚାଷୀମାନେ ଶାନ୍ତିପୂର୍ଣ୍ଣ ଆନ୍ଦୋଳନ ଚଳାଇଥିଲେ। କେନ୍ଦ୍ରମନ୍ତ୍ରୀଙ୍କ ପୁଅଙ୍କ କାର ମାଡ଼ିଯିବାରୁ ୨ ଜଣ ଚାଷୀଙ୍କ ମୃତ୍ୟୁ ଘଟିବା ସହ କେତେଜଣ ଆହତ ହୋଇଥିବା ସଂଯୁକ୍ତ କିଷାନ ମୋର୍ଚ୍ଚା ମୁଖପାତ୍ର ଜଗତାର ସିଂ ବାଜୱା କହିଛନ୍ତି। ଏହା ଅଧିକାରବାଦୀ ସରକାରଙ୍କ ପ୍ରମାଣ। ଏଠାରେ ଲୋକଙ୍କର ଶାନ୍ତିପୂର୍ଣ୍ଣ ଆନ୍ଦୋଳନ କରିବା ପାଇଁ ଗଣତାନ୍ତ୍ରିକ ଅଧିକାର ନାହିଁ ବୋଲି ବାଜୱା କହିଛନ୍ତି। ଲକ୍ଷ୍ମୀପୁର ଖେରିରେ ଯାହା ଘଟିଲା ଅତ୍ୟନ୍ତ ନିନ୍ଦନୀୟ ବୋଲି ବରିଷ୍ଠ କଂଗ୍ରେସ ନେତା ସଲମାନ ଖୁର୍ସିଦ କହିଛନ୍ତି।

ଆଜି ସବୁ ଜିଲାପାଳଙ୍କ ଅଫିସ ଆଗରେ ବିକ୍ଷୋଭ

ନୂଆଦିଲ୍ଲୀ, ୩।୧୦(ପି.ଟି.)

ଉତ୍ତରପ୍ରଦେଶର ଲକ୍ଷ୍ମୀପୁର ଖେରି ଜିଲାରେ ଚାଷୀଙ୍କ ଉପରେ ଏସ୍‌ୟୁଭି ମଡ଼ାଇବା ଘଟଣା ପ୍ରତିବାଦରେ ସୋମବାର ସାରା ଦେଶର ସମସ୍ତ ଜିଲାପାଳଙ୍କ କାର୍ଯ୍ୟାଳୟ ଆଗରେ ବିକ୍ଷୋଭ ପ୍ରଦର୍ଶନ କରିବାକୁ ସଂଯୁକ୍ତ କିଷାନ ମୋର୍ଚ୍ଚା (ଏସ୍‌କେଏମ୍) ଆହ୍ୱାନ ଦେଇଛି। ଚାଷୀ ନେତା ଯୋଗେନ୍ଦ୍ର ଯାଦବ ଏବଂ ଦର୍ଶନ ପାଲ୍ ସିଂ ରବିବାର ଏହି ସୂଚନା ଦେଇଛନ୍ତି। ଉକ୍ତ ଘଟଣାର ତଦନ୍ତ ସୁପ୍ରିମକୋର୍ଟ ବିଚାରପତିଙ୍କ ତତ୍ତ୍ୱାବଧାନରେ କରାଯିବାକୁ ସେମାନେ ଦାବି କରିଛନ୍ତି। ସୋମବାର ପୂର୍ବାହ୍ନ ୧୦ଟାରୁ ଅପରାହ୍ନ ୧ଟା ପର୍ଯ୍ୟନ୍ତ ସମସ୍ତ ଜିଲାପାଳ ଓ ଡିଭିଜନାଲ କମିଶନରଙ୍କ କାର୍ଯ୍ୟାଳୟ ଆଗରେ ବିକ୍ଷୋଭ ପ୍ରଦର୍ଶନ କରାଯିବ। ଚାଷୀଙ୍କ ଉପରେ ମାଡ଼ିଯାଇଥିବା ଦୁଇଟି ଏସ୍‌ୟୁଭି ମଧ୍ୟରୁ ଗୋଟିଏ କେନ୍ଦ୍ରମନ୍ତ୍ରୀ ଅଜୟ କୁମାର ମିଶ୍ରାଙ୍କ ପୁଅଙ୍କର ବୋଲି ଚାଷୀ ନେତା ଅଭିଯୋଗ କରିଛନ୍ତି। କେନ୍ଦ୍ରମନ୍ତ୍ରୀଙ୍କୁ ତୁରନ୍ତ ବହିଷ୍କାର କରାଯିବା ଲାଗି ସେମାନେ ଦାବି କରିଛନ୍ତି। ଏହା ବ୍ୟତୀତ ମନ୍ତ୍ରୀଙ୍କ ପୁଅ ଓ ଅନ୍ୟ ଗୁଣ୍ଡାମାନଙ୍କ ବିରୋଧରେ ଆଇପିସିର ଧାରା ୩୦୨ରେ ମାମଲା ରୁଜୁ କରିବା ପାଇଁ ଚାଷୀ ନେତାମାନେ ଦାବି କରିଛନ୍ତି।

ପାଣ୍ଡୋରା ପେପର୍ସ: ସବୁଠୁ ବଡ଼ ଦୁର୍ନୀତିର ପେଡ଼ି ଖୋଲିବ ଆଇସିଆଇଜେ

ପାନାମା ସିଟି, ୩।୧୦

ପାନାମା ପେପର୍ସ ଭଳି ଆଉ ଏକ ବିଶ୍ୱସ୍ତରୀୟ ବଡ଼ ଦୁର୍ନୀତିର ରହସ୍ୟ ଉନ୍ମୋଚନ ହେବାକୁ ଯାଉଛି। ପାନାମା ପେପର୍ସ ସ୍କାଣ୍ଡାଲ ୨.୦ କୁହାଯାଉଥିବା ପାଣ୍ଡୋରା ପେପର୍ସକୁ ଇଣ୍ଟରନ୍ୟାଶନାଲ କନ୍‌ସୋର୍ଟିୟମ ଅଫ୍ ଇନ୍‌ଭେଷ୍ଟିଗେଟିଭ୍ ଜର୍ନାଲିଷ୍ଟସ୍ (ଆଇସିଆଇଜେ) ପ୍ରକାଶ କରିବାକୁ ଯାଉଛି। ଏଥିରେ ୧୧.୯ ନିୟୁତ ଦସ୍ତାବିଜ୍ ରହିଛି। ୨୦୧୬ରେ ପାନାମା ପେପର୍ସ ଲିକ୍ ହୋଇଥିଲା, ଯେଉଁଥିରେ ଅନେକ ବିଶ୍ୱ ନେତା ଓ ବିଶିଷ୍ଟ ବ୍ୟକ୍ତିଙ୍କ ସମ୍ପୃକ୍ତିକୁ ନେଇ ହଇଚଇ ସୃଷ୍ଟି ହୋଇଥିଲା। ପାଣ୍ଡୋରା ପେପର୍ସରେ ତାହାଠାରୁ ଅଧିକ ବଡ଼ ଆର୍ଥିକ ଅନିୟମିତତା ପ୍ରକାଶ ପାଇବାକୁ ଯାଉଛି। ଏହି ତଦନ୍ତରେ ୧୧୭ ଦେଶର ୬୦୦ ଖବରଦାତା ଏବଂ ୧୫୦ ଗଣମାଧ୍ୟମ ସଂସ୍ଥା ଜଡ଼ିତ ଅଛନ୍ତି। ୧୧୭ଟି ଦେଶର ଗୁରୁତ୍ୱପୂର୍ଣ୍ଣ ବ୍ୟକ୍ତିବିଶେଷଙ୍କ ଆର୍ଥିକ କାରବାରର ବିବରଣୀ ଏଥିରେ ରହିଛି।

ପାନାମା ପେପର୍ସ ଲିକ୍ ଯୋଗୁ କଳାଧନ ଲୁଚାଇ ରଖାଯାଉଥିବା ସଂସ୍ଥାଗୁଡ଼ିକର ପ୍ରତିଷ୍ଠା ଗୁରୁତର କ୍ଷତିଗ୍ରସ୍ତ ହୋଇଥିଲା। ଏବେ ପୁଣିଥରେ ଆର୍ଥିକ ଗୋପନୀୟତା ପଦାରେ ପଡ଼ିବାକୁ ଯାଉଥିବା ପାନାମା ସରକାର ଆଶଙ୍କା ବ୍ୟକ୍ତ କରିଛନ୍ତି।

ମସ୍‌ଜିଦ୍‌କୁ ଟାର୍ଗେଟ କରି ଆକ୍ରମଣ

କାବୁଲ, ୩।୧୦

- କାବୁଲ ବିସ୍ଫୋରଣରେ ଅନେକ ନିହତ
- ଜଲାଲାବାଦରେ ଗୁଳିକାଣ୍ଡ: ୩ ମୃତ

ଆଫଗାନିସ୍ତାନ ରାଜଧାନୀ କାବୁଲ୍‌ରେ ରବିବାର ଏକ ମସ୍‌ଜିଦ୍‌କୁ ଟାର୍ଗେଟ କରି ବିସ୍ଫୋରଣ କରାଯିବାରୁ ଅନେକ ସାଧାରଣ ନାଗରିକ ପ୍ରାଣ ହରାଇଛନ୍ତି। ଇଦ୍‌ଗା ମସ୍‌ଜିଦରେ ତାଲିବାନ ମୁଖପାତ୍ର ଜବିହୁଲ୍ଲା ମୁଜାହିଦ୍‌ଙ୍କ ମାଆଙ୍କ ପାଇଁ ପୂଜାର୍ଚ୍ଚନା ଚାଲିଥିବାବେଳେ ଏହାର ଗେଟ୍ ନିକଟରେ ବିସ୍ଫୋରଣ ହୋଇଥିଲା। ବିସ୍ଫୋରଣ ପାଇଁ କୌଣସି ସଂଗଠନ ଏପର୍ଯ୍ୟନ୍ତ ନିଜକୁ ଦାୟୀ କରିନାହାନ୍ତି। ତେବେ ଅଗଷ୍ଟ ୧୫ରେ ତାଲିବାନ ଆଫଗାନିସ୍ତାନ ଦଖଲ କରିବା ପରେ ଇସ୍‌ଲାମିକ୍ ଷ୍ଟେଟ୍ (ଆଇଏସ୍) ସଂଗଠନର ଆତଙ୍କବାଦୀଙ୍କ ପକ୍ଷରୁ ଆକ୍ରମଣ ବୃଦ୍ଧି ପାଇଛି। ଦୁଇ ଆତଙ୍କବାଦୀ ସଂଗଠନ ମଧ୍ୟରେ ବିବାଦ ବଢୁଥିବା ଏଥିରୁ ସ୍ପଷ୍ଟ ହୋଇଛି। ନଙ୍ଗରହାର ପ୍ରଦେଶରେ ଆଇଏସ୍‌ର ସ୍ଥିତି ଦୃଢ଼ ଥିବାବେଳେ ଏହା ତାଲିବାନ୍‌କୁ ଶତ୍ରୁ ଭାବେ ଦେଖୁଛି। ପୂର୍ବରୁ ଜଲାଲାବାଦରେ ଆଇଏସ୍ ଆକ୍ରମଣରେ ଅନେକ ତାଲିବାନ ଆତଙ୍କବାଦୀ ନିହତ ହୋଇଥିଲେ। ଶନିବାର ସନ୍ଧ୍ୟାରେ ନଙ୍ଗରହାର ପ୍ରଦେଶରେ ଗୁଳିକାଣ୍ଡ ଘଟି ଜଣେ ଖବରଦାତାଙ୍କ ସମେତ ୩ ଜଣଙ୍କ ମୃତ୍ୟୁ ହୋଇଛି। ଖବରଦାତା ତଥା ଲେଖକ ସୟେଦ ମରୋଫ୍ ସାଦତ୍ କେତେଜଣ ସମ୍ପର୍କୀୟଙ୍କ ସହ ଏକ ସେଡାନରେ ଜଲାଲାବାଦ ସହରରେ ଯାଉଥିବାବେଳେ କେତେଜଣ ବନ୍ଧୁକଧାରୀ ସେମାନଙ୍କ ଉପରକୁ ଗୁଳି ଚଳାଇଥିଲେ। ଗୁଳିକାଣ୍ଡରେ ସାଦତ୍‌ଙ୍କ ପୁଅ ଏବଂ ଗାଡ଼ି ଡ୍ରାଇଭର ଆହତ ହୋଇଛନ୍ତି। ଆକ୍ରମଣ ପାଇଁ କୌଣସି ସଂଗଠନ ନିଜକୁ ଦାୟୀ କରିନାହାନ୍ତି।

କାର୍ଯ୍ୟରେ ଯୋଗଦେଲା ଆଫଗାନ୍ ମିଡିଆ ଗ୍ରୁପ୍

ତାଲିବାନ ଆଫଗାନିସ୍ତାନରେ କ୍ଷମତା ଦଖଲ କରିବାର ୪୫ ଦିନ ପରେ ଗଣମାଧ୍ୟମ ସଂଗଠନ ଆଫଗାନ୍ ଜର୍ନାଲିଷ୍ଟସ୍ ସେଫ୍ଟି କମିଟି (ଏଜେଏସ୍‌ସି) କାର୍ଯ୍ୟରେ ଯୋଗ ଦେଇଛି। ଦେଶରେ ରାଜନୈତିକ ପରିବର୍ତ୍ତନ ପରେ ଏଜେଏସ୍‌ସି ଏହାର ଅଧିକାଂଶ କାର୍ଯ୍ୟ ବନ୍ଦ କରିଦେଇଥିଲା। ଏବେ ସ୍ୱାଭାବିକ କାର୍ଯ୍ୟ ଆରମ୍ଭ ହୋଇଛି। ଖବରଦାତା ଓ ଗଣମାଧ୍ୟମ କର୍ମଚାରୀ ଆମକୁ ଯୋଗାଯୋଗ କରିପାରିବେ ବୋଲି ସଂଗଠନ ପକ୍ଷରୁ ଏକ ବିବୃତିରେ କୁହାଯାଇଛି। ହେରାତ୍ ପ୍ରଦେଶରେ ବନ୍ଦୀ ଥିବା ଫଟୋ ସାମ୍ବାଦିକ ମୁର୍ତାଜା ସମଦିଙ୍କୁ ମୁକ୍ତ କରାଯାଇଥିବାରୁ ଏଜେଏସ୍‌ସି ଏହାକୁ ସ୍ୱାଗତ କରିଛି। ସେପ୍ଟେମ୍ବରରେ ତାଙ୍କୁ ଗିରଫ କରାଯାଇଥିଲା।

ଜାଇକୋଭ୍-ଡି ଟିକା ଦାମ୍ ୧୯୦୦ ଟଙ୍କା ରଖିବାକୁ କମ୍ପାନୀର ପ୍ରସ୍ତାବ

ନୂଆଦିଲ୍ଲୀ, ୩।୧୦

ଜାଇଡସ୍ କାଡିଲା ଏହାର କୋଭିଡ୍-୧୯ ଟିକା ଜାଇକୋଭ୍-ଡି ଦାମ୍ ୧୯୦୦ ଟଙ୍କା ରଖିବାକୁ କେନ୍ଦ୍ର ସରକାରଙ୍କୁ ପ୍ରସ୍ତାବ ଦେଇଛି। ୧୨ ବର୍ଷରୁ ଊର୍ଦ୍ଧ୍ୱ ସମସ୍ତଙ୍କ ପାଇଁ ଉଦ୍ଦିଷ୍ଟ ଏହି ୩ ଡୋଜ୍ ବିଶିଷ୍ଟ ଟିକା ଦାମ୍‌କୁ ନେଇ ସରକାରଙ୍କ ସହ କମ୍ପାନୀର ଆଲୋଚନା ଜାରି ରହିଛି। ସରକାର ଦାମ୍ କମ୍ କରିବା ପାଇଁ ଚାହୁଁଛନ୍ତି। ଚଳିତ ସପ୍ତାହରେ ବୃଢ଼ାନ୍ତ ଦର ଧାର୍ଯ୍ୟ ହେବ ବୋଲି ଜଣାପଡ଼ିଛି। ବିଶ୍ୱର ଏହି ପ୍ରଥମ ଡିଏନ୍‌ଏ ଭିତ୍ତିକ ଭାକ୍ସିନ ଖୁବ୍‌ଶୀଘ୍ର ଟିକାକରଣ ଅଭିଯାନରେ ସାମିଲ ହେବ ବୋଲି ଗୁରୁବାର ସରକାର ସୂଚନା ଦେଇଥିଲେ। ଏହା ୩ ଡୋଜ୍ ଟିକା ହୋଇଥିବାରୁ କୋଭିଶିଲ୍ଡ ଏବଂ କୋଭାକ୍ସିନ୍‌ଠାରୁ ମହଙ୍ଗା ହେବ। ଏହା ବ୍ୟତୀତ ଉକ୍ତ ଟିକାକୁ ଛୁଞ୍ଚିବିହୀନ ଜେଟ୍ ଇଞ୍ଜେକ୍ଟରରେ ଦିଆଯିବ, ଯାହାର ଦାମ୍ ୩୦ ହଜାର ଟଙ୍କା। ଗୋଟିଏ ଜେଟ୍ ଇଞ୍ଜେକ୍ଟରରେ ୨୦ ହଜାର ଡୋଜ୍ ଦିଆଯାଇପାରିବ।

ବିମାନ ଦୁର୍ଘଟଣାରେ ୮ ମୃତ

ରୋମ୍, ୩।୧୦

ଇଟାଲୀର ମିଲନରେ ରବିବାର ଏକ ଘରୋଇ ବିମାନ ଦୁଇ ମହଲା ଅଫିସ୍ ବିଲ୍ଡିଂକୁ ଧକ୍କା ଦେବାରୁ ୮ ଜଣଙ୍କ ମୃତ୍ୟୁ ଘଟିଛି। ବିମାନରେ ୬ ଜଣ ଯାତ୍ରୀ ଓ ୨ ଜଣ କର୍ମଚାରୀ ଥିଲେ। ସମସ୍ତଙ୍କର ମୃତ୍ୟୁ ଘଟିଥିବା ଲାପ୍ରେସେ ନ୍ୟୁଜ୍ ଏଜେନ୍ସି ପକ୍ଷରୁ କୁହାଯାଇଛି। ମୃତ ଯାତ୍ରୀମାନେ ଫ୍ରାନ୍ସର ବୋଲି ବିଶ୍ୱାସ କରାଯାଉଛି। ମିଲନ ନିକଟବର୍ତ୍ତୀ ସାନ୍ ଡୋନାଟୋ ମିଲାନିଜ୍ ସହରରେ ଥିବା ସବ୍‌ୱେ ଷ୍ଟେଶନ ନିକଟରେ ଦୁର୍ଘଟଣା ଘଟିଛି। ବିଲ୍ଡିଂ ସମେତ ଦୁର୍ଘଟଣାସ୍ଥଳରେ ଥିବା କେତେକ ଗାଡ଼ି ଜଳିଯାଇଛି। ଗାଡ଼ିଗୁଡ଼ିକ ପାର୍କିଂରେ ଥିବାରୁ ସେଥିରେ କେହି ଲୋକ ନ ଥିଲେ।

ବିମାନ ଦୁର୍ଘଟଣାରେ ଜଳିଯାଇଥିବା ବିଲ୍ଡିଂ।

ଜାହାଜକୁ ଡ୍ରଗ୍ସ କିପରି ଗଲା

ମୁମ୍ବାଇ, ୩।୧୦

ମେଡ଼ିକାଲ ଯାଞ୍ଚ ପରେ ଆର୍ୟନ ଖାନ୍‌ଙ୍କୁ ଏନ୍‌ସିବି ଅଫିସକୁ ନିଆଯାଉଛି।

ସିକ୍ୟୁରିଟି ଯାଞ୍ଚରୁ ବର୍ତ୍ତିବା ପାଇଁ କେତେଜଣ ଯାତ୍ରୀଙ୍କ ପୋଷାକରେ ବିଶେଷଭାବେ ପକେଟ୍ କରାଯାଇ ଡ୍ରଗ୍ସକୁ ଜାହାଜକୁ ନିଆଯାଇଥିବା ପ୍ରାଥମିକ ତଦନ୍ତରୁ ଜଣାପଡ଼ିଛି। ଜଣଙ୍କ ଜୋତାର ହିଲ୍‌ରୁ ଡ୍ରଗ୍ସ ମିଳିଛି। ତେଣୁ ବାଲାର୍ଡ ପିଅର ଗ୍ରୀନ ଗେଟ୍ ଦେଇ ଯାତ୍ରୀମାନେ ଜାହାଜକୁ ଯାଇଥିବାରୁ ସେଠାରେ ସୁରକ୍ଷା ବ୍ୟବସ୍ଥାକୁ ଅଣଦେଖା କରାଯାଇଥିବା ଅଭିଯୋଗ ଉଠିଛି। ସିଆଇଏସ୍‌ଏଫ୍ ଏବଂ ବମ୍ବେ ପୋର୍ଟ ଟ୍ରଷ୍ଟ ଏହି ଗେଟ୍‌ରେ ସୁରକ୍ଷା ଦା

ସଂକ୍ଷେପରେ

ନାବାଳିକାଙ୍କୁ ବଳାତ୍କାର ବାଳସୁଧାର ଗୃହରେ ନାବାଳକ

ପାଟଣା,୩।୧୦(ସ୍ୱ.ପ୍ର.): କେନ୍ଦୁଝର ଜିଲା ପାଟଣା ବ୍ଲକ ଅଞ୍ଚଳର ଜଣେ ନାବାଳିକାଙ୍କୁ ବଳାତ୍କାର କରାଯାଇଥିବା ଅଭିଯୋଗ ହୋଇଛି। ଏହି ଘଟଣାରେ ଘଟଗାଁ ପୋଲିସ ରବିବାର ଜଣେ ନାବାଳକଙ୍କୁ କେନ୍ଦୁଝର ସ୍ଥିତ ଜଭେନାଇଲ ଜଷ୍ଟିସ ବୋର୍ଡରେ ହାଜର କରିଥିଲା। ପରେ ତାଙ୍କୁ ରାଉରକେଲାସ୍ଥିତ ବାଳ ସୁଧାର ଗୃହକୁ ପଠାଇ ଦିଆଯାଇଛି। ସୂଚନା ଅନୁଯାୟୀ, ଅଭିଯୁକ୍ତ ନାବାଳକ ଗତ ଶୁକ୍ରବାର ପୀଡ଼ିତାଙ୍କୁ ବଳାତ୍କାର କରିଥିଲେ। ଏନେଇ ନାବାଳିକାଙ୍କ ପରିବାର ଲୋକଙ୍କ ଅଭିଯୋଗକୁ ଭିତ୍ତି କରି ଘଟଗାଁ ପୋଲିସ ପୋକ୍ସୋ ଆକ୍ଟରେ ଏକ ମାମଲା (ନଂ.୧୩୮/୨୧) ରୁଜୁ କରିଥିବା ଥାନା ଅଧିକାରୀ ଅମିତ କୁମାର ଭୂୟାଁ ସୂଚନା ଦେଇଛନ୍ତି।

ସୁନେଲି କୁକ୍କୁଟ ପକ୍ଷୀ ମୃତ

ବାରଙ୍ଗ,୩।୧୦(ଡି.ଏନ୍.ଏ.): ପ୍ରାଣୀ ଉଦ୍ୟାନ ନନ୍ଦନକାନନର ବିହଙ୍ଗ ସାରଣୀର ୭ ଏ ନମ୍ବର ଏନକ୍ଲୋଜରରେ ରହୁଥିବା ଏକ ସୁନେଲି କୁକ୍କୁଟର ରବିବାର ମୃତ୍ୟୁ ଘଟିଛି। ମୃତ୍ୟୁର କାରଣ ଅସ୍ପଷ୍ଟ ରହିଥିବା ବେଳେ ଏହି ଏନ୍କ୍ଲୋଜରରେ ଥିବା ଅନ୍ୟ କୁକ୍କୁଟଙ୍କ ସହ ମାଡ଼ଗୋଳ ହୋଇ ମୃତ୍ୟୁବରଣ କରିଥିବା ଅନୁମାନ କରାଯାଉଛି। ୫ରୁ ୬ବର୍ଷ ପର୍ଯ୍ୟନ୍ତ ବଞ୍ଚିପାରୁଥିବା ଏହି କୁକ୍କୁଟ ପକ୍ଷୀ ଚାଇନା, ଆମେରିକା ଓ ଇଂଲଣ୍ଡର ପାର୍ବତ୍ୟାଞ୍ଚଳ ସଂଲଗ୍ନ ଜଙ୍ଗଲରେ ଦେଖାଯାଇଥାନ୍ତି। ଏଥିସହ ନନ୍ଦନକାନନରେ ସାଥୀହରା ମାଛ କାପୁଚିନ ମାଙ୍କଡ଼, ସିମ୍ପାଞ୍ଜି ପାମ୍ପେଟ, ବାଘ ସେଫ, କଳାଭାଲୁ ମୋତି, ୩ଟି ଡାଲିଓଧ ଅସୁସ୍ଥ ଥିବା ଜଣାପଡଛି।

ଦୁଇଦିନ ସ୍ୱଳ୍ପ ବର୍ଷା, ବଜ୍ରପାତ

ଭୁବନେଶ୍ୱର, ୩।୧୦(ବ୍ୟୁରୋ): ରାଜ୍ୟରେ ଆସନ୍ତା ୫ଦିନ ପର୍ଯ୍ୟନ୍ତ ବିଭିନ୍ନ ସ୍ଥାନରେ ସ୍ୱଳ୍ପ ଧରଣର ବର୍ଷା ହେବାର ସମ୍ଭାବନା ରହିଛି। ବିଶେଷକରି ଉପକୂଳ ଓଡ଼ିଶା, ଉତ୍ତର ଓଡ଼ିଶା ଓ ଦକ୍ଷିଣ ଓଡ଼ିଶାର କିଛି ସ୍ଥାନରେ ବର୍ଷା ହେବାର ଆଶଙ୍କା ରହିଛି। ତେବେ ଆସନ୍ତା ଦୁଇଦିନ ପର୍ଯ୍ୟନ୍ତ ବିଭିନ୍ନ ଜିଲାକୁ ଝଡ଼ବର୍ଷା ସହିତ ବଜ୍ରପାତ ହେବ। ଏଥିପାଇଁ ଭୁବନେଶ୍ୱର ଆଞ୍ଚଳିକ ପାଣିପାଗ କେନ୍ଦ୍ର ବିଭିନ୍ନ ଜିଲାକୁ ୟେଲୋ ୱାର୍ନିଂ ଜାରି କରିଛି। ସୋମବାର ବାଲେଶ୍ୱର, ଭଦ୍ରକ, ଯାଜପୁର, କେନ୍ଦ୍ରାପଡ଼ା, କଟକ, ଜଗତ୍‌ସିଂହପୁର, ପୁରୀ, ଖୋର୍ଦ୍ଧା, ନୟାଗଡ଼, ଗଞ୍ଜାମ, ଗଜପତି, ମାଲକାନଗିରି, କୋରାପୁଟ, ରାୟଗଡ଼ା, କନ୍ଧମାଳ, କେନ୍ଦୁଝର, ମୟୂରଭଞ୍ଜ ଓ ଢେଙ୍କାନାଳରେ ଝଡ଼ବର୍ଷା ସହ ବଜ୍ରପାତ ହେବ। ସେହିପରି ମଙ୍ଗଳବାର ଗଞ୍ଜାମ, ଗଜପତି, ରାୟଗଡ଼ା, କନ୍ଧମାଳ, ମାଲକାନଗିରି, କୋରାପୁଟ, କଳାହାଣ୍ଡି, ନବରଙ୍ଗପୁର, ବାଲେଶ୍ୱର, କେନ୍ଦୁଝର ଓ ମୟୂରଭଞ୍ଜରେ ଝଡ଼ବର୍ଷା ଓ ବଜ୍ରପାତ ହେବାର ଆଶଙ୍କା ଥିବା ପାଣିପାଗ ବିଭାଗ କହିଛି। ସେପଟେ ରବିବାର କୋରାପୁଟରେ ସର୍ବାଧିକ ୧୬ମିମି ବର୍ଷା ରେକର୍ଡ କରାଯାଇଛି। ଏହାଛଡ଼ା ବାଲେଶ୍ୱର, ଅନୁଗୋଳ, ବାରିପଦା, କେନ୍ଦୁଝର, ଦାରିଙ୍ଗବାଡ଼ିରେ ମଧ୍ୟ ବର୍ଷା ହୋଇଥିବା ଜଣାପଡ଼ିଛି।

ଇତିହାସରେ ସ୍ଥାନ ପାଇ ବି ଅବହେଳିତ

ମାନସ ବିଶ୍ୱାଳ
ବାଲେଶ୍ୱର ଅଫିସ, ୩।୧୦

ବାଲେଶ୍ୱର ସହର ଦାମୋଦରପୁର ଅଞ୍ଚଳରେ ରହିଛି ସ୍ମୃତି ପୀଠ 'ଗୋରା କବର'। ଦେଶ ସ୍ୱାଧୀନତା ପୂର୍ବରୁ ଇଂରେଜମାନେ ଏହାକୁ ସ୍ଥାପନ କରିଥିଲେ। ଏଠାରେ ତତ୍କାଳୀନ ଉଚ୍ଚ ପଦପଦବୀରେ ଥିବା ୩୨ଜଣ ସାହେବ ସାହେବାଣୀଙ୍କୁ କବର ଦିଆଯାଇ ସ୍ମୃତି ନିମନ୍ତେ ସମାଧିପୀଠ ନିର୍ମାଣ ହୋଇଛି। ସେଥିମଧ୍ୟରୁ ବାଲେଶ୍ୱରର ପ୍ରଥମ ଜିଲାପାଳ ହେନେରି ରିକେଟ୍ ଓ ତାଙ୍କ ସହଧର୍ମିଣୀ ଜେନିଙ୍କର ସମାଧି ଆଜି ବି ଚର୍ଚ୍ଚିତ ହୋଇ ରହିଛି। ଇତିହାସ ପୃଷ୍ଠାରେ ରିକେଟ୍ ସାହେବ ଓ ଜେନି ସାହେବାଣୀଙ୍କ ପ୍ରେମ କାହାଣୀ ସ୍ଥାନ ପାଇଛି। ଅବଶ୍ୟ ଏହି କାରଣରୁ ଅଧିକାଂଶ ସମୟରେ ଦେଶବିଦେଶର ପର୍ଯ୍ୟଟକ ତଥା ଗବେଷକ ଏଠାକୁ ଆସିଥାନ୍ତି।

ବାଲେଶ୍ୱରରେ ପ୍ରଥମ ଜିଲାପାଳ ଭାବେ ନିଯୁକ୍ତି ପାଇବା ପରେ ହେନେରି ରିକେଟ୍ ବିଲାତରୁ ଏଠାକୁ ଆସିଥିଲେ। ତାଙ୍କ ସହଧର୍ମିଣୀ ଜେନି ମଧ୍ୟ ବାଲେଶ୍ୱରକୁ ଆସିଥିଲେ। ଉଭୟ ପରସ୍ପରକୁ ବହୁତ ଭଲ ପାଉଥିଲେ। ଜେନିତତ୍କାଳୀନ ବାରବାଟୀସ୍ଥିତ ଚିକିତ୍ସାଳୟରେ ସ୍ତ୍ରୀରୋଗ ବିଶେଷଜ୍ଞ ଭାବେ କାର୍ଯ୍ୟ କରୁଥିଲେ। ସ୍ୱାମୀଙ୍କ ଭଳି ସେ ମଧ୍ୟ ଲୋକଙ୍କ ସେବା କରୁଥିଲେ। ତେବେ ୧୮୩୨ରେ ମ୍ୟାଲେରିଆରେ ଜେନିଙ୍କର ମୃତ୍ୟୁ ହୋଇଥିଲା। ତାଙ୍କୁ 'ଗୋରା କବର'ରେ ସମାଧି ଦିଆଯାଇଥିଲା। ପରେ ରିକେଟ୍ ସାହେବ ଚାକିରିରୁ ଅବସର ନେଇ ସ୍ୱଦେଶ ପ୍ରତ୍ୟାବର୍ତ୍ତନ କରିଥିଲେ। ୧୮୮୬ରେ ଲଣ୍ଡନରେ ସେ ଶେଷ ନିଃଶ୍ୱାସ ତ୍ୟାଗ କରିଥିଲେ। ସ୍ତ୍ରୀଙ୍କ କବର ପାଖରେ ତାଙ୍କର କବର ଦିଆଯିବା ନେଇ ମୃତ୍ୟୁ ପୂର୍ବରୁ ଏକ ଉଇଲ୍ କରିଥିଲେ। ହେନେରିଙ୍କ ଅନ୍ତିମ ଇଚ୍ଛାକୁ ସମ୍ମାନ ଜଣାଯାଇ ମୃତ୍ୟୁ ପରେ ତାଙ୍କ ମରଶରୀରକୁ ଲଣ୍ଡନରୁ ଜାହାଜରେ କୋଲକାତା ଦେଇ ଏଠାକୁ ଅଣାଯାଇଥିଲା। ସହଧର୍ମିଣୀ ଜେନିଙ୍କ ସମାଧିସ୍ଥଳ ନିକଟରେ ସମାଧି ଦିଆଯାଇଥିଲା। କେବଳ ହେନେରି-ଜେନି ନୁହନ୍ତି, ଏଠାରେ ତତ୍କାଳୀନ କ୍ୟାପ୍‌ଟେନ ଫ୍ରାନ୍ସିସ୍, ଆଲଫ୍ରେଡ୍ ବ୍ରଣ୍ଡ, ସିଇ ଫିଲର, ଡବ୍ଲୁ ଡିକେନସ, ମାର୍ଥା ବ୍ରାଉନ, ସୋବେଲା କେଲସି, ଫ୍ରାନସିସ୍ ୱାଲଟରଙ୍କ ଭଳି ୩୨ଜଣ ଇଂରେଜୀ ସାହେବ ସାହେବାଣୀଙ୍କ ସମାଧି ରହିଛି। ବ୍ରିଟିଶ ଶାସନ ସମୟରେ ସେମାନେ ସ୍ୱାସ୍ଥ୍ୟ, ଶିକ୍ଷା ସମେତ ବିଭିନ୍ନ ଗୁରୁତ୍ୱପୂର୍ଣ୍ଣ ପ୍ରଶାସନିକ ପଦ ପଦବୀରେ ଥିଲେ। ବିଡ଼ମ୍ବନାର ବିଷୟ ଏବେ ଜିଲା ପ୍ରଶାସନ, ସଂସ୍କୃତି ଓ ପର୍ଯ୍ୟଟନ ବିଭାଗର ରକ୍ଷଣାବେକ୍ଷଣ ଅଭାବରୁ 'ଗୋରା କବର' ସ୍ଥଳ ସମ୍ପୂର୍ଣ୍ଣ ଅବହେଳିତ ଅବସ୍ଥାରେ ରହିଛି। ଗତ କିଛିଦିନ ପୂର୍ବରୁ ରାଜ୍ୟ ପର୍ଯ୍ୟଟନ ମନ୍ତ୍ରୀ ଜ୍ୟୋତି ପ୍ରକାଶ ପାଣିଗ୍ରାହୀ, ଜିଲାପାଳ କେ. ସୁଦର୍ଶନ ଚକ୍ରବର୍ତ୍ତୀ, ପୌର ଅଧିକାରୀ ଆଶିଷ ଈଶ୍ୱର ପାଟିଲ, ରେମୁଣା ବିଧାୟକ ସୁଧାଂଶୁ ଶେଖର ପରିଡ଼ା ଓ ବିଭାଗୀୟ ଅଧିକାରୀମାନେ 'ଗୋରା କବର'କୁ ପରିଦର୍ଶନ କରିଥିଲେ। ଏହାର ରକ୍ଷଣାବେକ୍ଷଣ ଉପରେ ଆଲୋଚନା କରାଯାଇ ଉନ୍ନତୀକରଣ ନିମନ୍ତେ ୨୫ଲକ୍ଷ ଟଙ୍କାର ଏଷ୍ଟିମେଟ୍ ପ୍ରସ୍ତୁତ କରାଯାଇଛି। ଖୁବ୍‌ଶୀଘ୍ର କାର୍ଯ୍ୟ ଆରମ୍ଭ ହେବ ବୋଲି ବିଭାଗୀୟ ସୂତ୍ରରୁ ପ୍ରକାଶ।

ଏନେଇ ଅଞ୍ଚଳବାସୀ ଅନନ୍ଦ୍ୟ କୁମାର ପଣ୍ଡା କହନ୍ତି, ସହରର ଜନବସତି ଅଞ୍ଚଳରେ କବରସ୍ଥାନ ୨୯ ଡିସିମିଲ ଜମି ଉପରେ ନିର୍ମିତ। ୧୯୯୦ ପୂର୍ବରୁ ଉକ୍ତ କବରସ୍ଥାନ ଜରାଜୀର୍ଣ୍ଣ ଅବସ୍ଥାରେ ରହିଥିଲା। ଶ୍ୟାମସୁନ୍ଦରପୁର ଯୁବକ ସଂଘ ଓ ଚନ୍ଦନ କମିଟିର ତତ୍ତ୍ୱାବଧାନରେ ପରିଷ୍କାର ପରିଚ୍ଛନ୍ନ କରାଯାଇ ଚାରିପାଖେ ଫୁଲ ଓ ଫଳ ଗଛ ଲଗାଯାଇଥିଲା। ପୂର୍ବତନ ଜିଲାପାଳ ତଥା ବର୍ତ୍ତମାନର କେନ୍ଦ୍ରମନ୍ତ୍ରୀ ଅଶ୍ୱିନୀ ବୈଷ୍ଣବ ରାଜ୍ୟ ସଭା ସଦସ୍ୟ ଫଣ୍ଡରୁ ଟଙ୍କା ଆଣି ପାଚେରି ନିର୍ମାଣ କରାଇବାରେ ସହଯୋଗ କରିଥିଲେ। ୨୦୧୦ରୁ ଏହାର ରକ୍ଷଣାବେକ୍ଷଣ ଦାୟିତ୍ୱ ଜିଲା ପ୍ରଶାସନ ନେଇଛି। ୧୧ବର୍ଷ ଭିତରେ ମ୍ୟୁନିସିପାଲିଟି ମାତ୍ର ୧୦ଥର ସଫା କରି ଦାୟିତ୍ୱ ସାରି ଦେଇଛି। ସ୍ଥାନୀୟ ବାସିନ୍ଦା ରାମକୃଷ୍ଣ ବର୍ଦ୍ଧନ ସହର ଭିତରେ ଥିବା ଏଭଳି ଏକ କୀର୍ତ୍ତିରାଜି ପୀଠ ପ୍ରଶାସନର ଅବହେଳା କାରଣରୁ ଅସ୍ତିତ୍ୱ ହରାଇବାକୁ ବସିଛି ବୋଲି ମତପ୍ରକାଶ କରିଛନ୍ତି।

ସ୍ମୃତିପୀଠ 'ଗୋରା କବର'

'ଗୋରା କବର'ରେ ଥିବା ହେନେରି ରିକେଟ୍ ଓ ତାଙ୍କ ସହଧର୍ମିଣୀଙ୍କ ସମାଧି।

ଶିଶୁପୁତ୍ର ନିଖୋଜ ଘଟଣା
୭ ଦିନ ପରେ ମିଳିଲା ମୃତଦେହ

ସାରସକଣା,୩।୧୦ (ଡି.ଏନ.ଏ.)

ମୟୂରଭଞ୍ଜ ଜିଲା ଝାରପୋଖରିଆ ଥାନା ଅଞ୍ଚଳରେ ଶିଶୁପୁତ୍ର ନିଖୋଜ ହେବା ନେଇ ଗତ ୨୭ତାରିଖରେ ଥାନାରେ ଅଭିଯୋଗ ହୋଇଥିଲା। ଏହାର ୭ ଦିନ ପରେ ରବିବାର ଶଙ୍ଖଭଙ୍ଗା ପଞ୍ଚାୟତ ଦେଇଯାଇଥିବା କତରା ନଦୀ ଗାଧୁଆ ଘାଟରୁ ଶିଶୁପୁତ୍ରଙ୍କ ମୃତଦେହ ମିଳିଥିଲା। ମୃତ ଶିଶୁ ହେଲେ ଓଡ଼ିଶା ସୀମା ଝାଡ଼ଖଣ୍ଡ ସଂଲଗ୍ନ ବାଜାରଗୋଡା ଗ୍ରାମର ରବୀନ୍ଦ୍ର କୁଅଁରଙ୍କ ପୁଅ ଆୟୁଷ (୪)। ଦମକଳ ବାହିନୀ ପହଞ୍ଚି ନଦୀରୁ ମୃତଦେହ ବାହାର କରିବା ପରେ ପୋଲିସ ଜବତ କରି ତଦନ୍ତ ଚଳାଇଛି। ମୃତଦେହ ବ୍ୟବଚ୍ଛେଦ ପାଇଁ ବାରିପଦା ସ୍ଥିତ ପିଆର୍‌ଏମ୍ ମେଡିକାଲକୁ ପଠାଯାଇଛି। ତେବେ ତଦନ୍ତ ପରେ ମୃତ୍ୟୁର ସତ୍ୟତା ଜଣାପଡିବ ବୋଲି ଥାନାଧିକାରୀ ଶୁଭ୍ରାଂଶୁ ଶେଖର ନାୟକ ପ୍ରକାଶ କରିଛନ୍ତି। ସୂଚନାଯୋଗ୍ୟ, ଓଡିଶା ସୀମା ଝାଡ଼ଖଣ୍ଡ ସଂଲଗ୍ନ ବାଜାରଗୋଡା ଗ୍ରାମର ରବୀନ୍ଦ୍ର କୁଅଁର ଥାନାରେ ଅଭିଯୋଗ କରିଥିଲେ, ୨୬ ତାରିଖରେ ସେ ହାଟକୁ ଯାଇଥିବା ବେଳେ ସନ୍ଧ୍ୟାରେ ପୁଅ ଆୟୁଷକୁ ଖଟରେ ବସି ମୋବାଇଲରେ ଫିଲ୍ମ ଦେଖିବାକୁ ଦେଇ ମା' ନନ୍ଦିନୀ ଶୌଚ ହେବାକୁ ଘରପାଖ ପଡିଆକୁ ଯାଇଥିଲେ। ଘରକୁ ଫେରି ଆୟୁଷଙ୍କୁ ପାଇ ନ ଥିଲେ। ବହୁ ଖୋଜାଖୋଜି ପରେ ମଧ୍ୟ ଆୟୁଷର କୌଣସି ସନ୍ଧାନ ମିଳି ନ ଥିଲା।

ଓଳାଶୁଣୀ ପାହାଡ଼ରେ ଯୁବକଙ୍କୁ ଗୁଳି ମାଡ଼

ଚଣ୍ଡିଖୋଲ,୩।୧୦(ଡି.ଏନ୍.ଏ.)

ଯାଜପୁର ଜିଲା ବାଲିଚନ୍ଦ୍ରପୁର ଥାନା ଅଧୀନ ପ୍ରସିଦ୍ଧ ପର୍ଯ୍ୟଟନ କ୍ଷେତ୍ର ଓଳାଶୁଣୀ ପାହାଡ଼ରେ ରବିବାର ରାତିରେ ଜଣେ ଯୁବକଙ୍କୁ ଗୁଳିମାଡ଼ ହୋଇଛି। ସେ ହେଲେ ଏହି ଥାନା ଅନ୍ତର୍ଗତ ବନ୍ଦରେଶ୍ୱର ଗ୍ରାମର ରଙ୍ଗାଧର ସାମଲଙ୍କ ପୁଅ ସିଦ୍ଧାନ୍ତ ସାମଲ ଓରଫ୍ ବୁବୁନ(୩୦)। ଗୁରୁତର ଅବସ୍ଥାରେ ତାଙ୍କୁ ଆମ୍ବୁଲାନ୍ସ ଯୋଗେ ପ୍ରଥମେ ବଡ଼ଚଣା ଓ ପରେ କଟକ ବଡ଼ ମେଡିକାଲ ସ୍ଥାନାନ୍ତର କରାଯାଇଛି। ରାତି ପ୍ରାୟ ୮ଟାରେ ଜଣେ ସହଯୋଗୀଙ୍କ ସହିତ ବୁବୁନ ଓଳାଶୁଣୀ ପାହାଡ଼ ମଧ୍ୟଭାଗରେ ଥିବା ପର୍ଯ୍ୟଟନ ବଙ୍ଗଳା ନିକଟରେ ବସିଥିଲେ। ଏହି ସମୟରେ ତାଙ୍କ ଉପରକୁ ଗୁଳିମାଡ଼ ହୋଇଥିଲା

ସୂଚନା ମୁତାବକ, ୪ରୁ ଅଧିକ ଦୁର୍ବୃତ୍ତ ବୁବୁନଙ୍କୁ ଖୋଜିଖୋଜି ସେଠାରେ ପହଞ୍ଚିଥିଲେ। ସେମାନେ ହଠାତ ବୁବୁନ କିଏ ବୋଲି ପଚାରିବା ସହ ଗୁଳି ଚଳାଇଥିଲେ। ଚାରି ରାଉଣ୍ଡ ଗୁଳି ଫୁଟାଯାଇଥିବା ବେଳେ ବୁବୁନଙ୍କ ଜଙ୍ଘରେ ଓ ହାତରେ ଦୁଇଟି ଗୁଳି ବାଜିଛି। ଖବର ପାଇ ବାଲିଚନ୍ଦ୍ରପୁର ପୋଲିସ ପହଞ୍ଚି ଛାନଭିନ ଆରମ୍ଭ କରିଛି। ତେବେ ପାହାଡ଼ ମଧ୍ୟଭାଗରେ ହୋଇଥିବା ଏହି ଗୁଳିକାଣ୍ଡକୁ ନେଇ ସ୍ଥାନୀୟ ଅଞ୍ଚଳରେ ନାନା ଆଲୋଚନା ହେଉଛି। ଜାତୀୟ ରାଜପଥରୁ ପାଖାପାଖି ଦୁଇଶହ ମିଟର ପାହାଡ଼ ଉପରେ ଗୁଳିକାଣ୍ଡ ଘଟିଛି। ଗୁଳିକାଣ୍ଡର ପ୍ରକୃତ କାରଣ ଜଣାପଡିନାହିଁ। ତେବେ ପୂର୍ବ ଶତ୍ରୁତାକୁ ନେଇ ଏଭଳି ଘଟିଥିବା ଅନୁମାନ କରାଯାଉଛି।

୨୪ ଘଣ୍ଟା ପରେ ବି ମିଳିନି ମହିଳାଙ୍କ ପତ୍ତା

ବୌଦ୍ଧ,୩।୧୦(ସ୍ୱ.ପ୍ର.)

ଗତ ଶନିବାର ସନ୍ଧ୍ୟାରେ ବୌଦ୍ଧ ମହାନଦୀ ବ୍ରିଜ୍ ଉପରେ ଘଟିଥିବା ମର୍ମନ୍ତୁଦ ସଡ଼କ ଦୁର୍ଘଟଣାରେ ଜଣେ ବ୍ୟକ୍ତିଙ୍କ ମୃତ୍ୟୁ ଘଟିଥିବା ବେଳେ ନିଖୋଜ ଥିବା ମହିଳାଙ୍କ ସନ୍ଧାନ ଅଦ୍ୟାବଧି ମିଳି ପାରିନାହିଁ।

ମିଳିଥିବା ସୂଚନା ମୁତାବକ, ପିଲାଙ୍କ ପାଠପଢ଼ା ପାଇଁ ଅନୁଗୋଳ ଜିଲା ମାଧପୁର ମହାବିଦ୍ୟାଳୟର ଅଧକ୍ଷ ବୈଦ୍ୟନାଥ ସାହୁ ବୌଦ୍ଧ ସହରର ନୂଆସାହିରେ ଭଡାରେ ରହୁଛନ୍ତି। ସେ ପିତୃପକ୍ଷ ଶ୍ରାଦ୍ଧ କରିବା ପାଇଁ ପୈତୃକ ଗ୍ରାମ ଅନୁଗୋଳ ଜିଲା ମାଧପୁର ଅନ୍ତର୍ଗତ କମ୍ପଲାକୁ ପରିବାର ସହ ଯାଇଥିଲେ। ଶ୍ରାଦ୍ଧ କାର୍ଯ୍ୟ ସାରି ଶନିବାର ସେ ନିଜ ସାଙ୍ଗରେ ଝିଅକୁ ଧରି ଫେରିଥିଲେ। ଏହାର କିଛି ସମୟ ପରେ ସ୍ତ୍ରୀ ପ୍ରତିମା ତାଙ୍କ ଧାନ ମିଲ୍‌ରେ କାମ କରୁଥିବା ଛେପରା ଗ୍ରାମର ଗୁନା ଦଳବେହେରାଙ୍କ ସହ ବାଇକ୍‌ରେ ଫେରୁଥିଲେ। ସନ୍ଧ୍ୟା ସମୟରେ ମହାନଦୀ ବ୍ରିଜ୍ ଉପରେ ବୌଦ୍ଧ ପଟରୁ ଦ୍ରୁତ ଗତିରେ ଯାଉଥିବା କାର୍‌ଟି ଗୁନା ଚଲାଉଥିବା ବାଇକ୍‌କୁ ଧକ୍କା ଦେଇଥିଲା। ଫଳରେ ଗୁନାଙ୍କର ଘଟଣାସ୍ଥଳରେ ମୃତ୍ୟୁ ଘଟିଥିଲା। ତେବେ ଉକ୍ତ ବାଇକ୍ ପଛରେ ବସିଥିବା ଅଧକ୍ଷଙ୍କ ସ୍ତ୍ରୀଙ୍କ କୌଣସି ଖୋଜଖବର ମିଳି ନ ଥିଲା। ଘଟଣାସ୍ଥଳରେ ଚୁଡ଼ି, ଚପଲ ଓ ଧରିଥିବା ସାମଗ୍ରୀ ସବୁ ବିଛାଡ଼ି ହୋଇ ପଡିଥିବାରୁ ପ୍ରତିମା ଦୁର୍ଘଟଣା ସମୟରେ ନଦୀ ଭିତରକୁ ଛିଟକି ପଡିଥବା ସନ୍ଦେହ କରାଯାଇଥିଲା। ଖବର ପାଇ ବୌଦ୍ଧ ଥାନା ଅଧିକାରୀ ତପସ୍ୱିନୀ କହଁର ସଦଳବଳେ ସେଠାରେ ପହଞ୍ଚି ଦୁର୍ଘଟଣାଗ୍ରସ୍ତ ଗାଡିକୁ ଜବତ କରିବା ସହିତ ତଦନ୍ତ ଆରମ୍ଭ କରିଥିଲେ। କିନ୍ତୁ ପ୍ରତିମାଙ୍କ କୌଣସି ସନ୍ଧାନ ନ ମିଳିବାରୁ ରାତିରେ ଓଡ୍ରାଫ ଟିମ୍‌ର ସହାୟତା ନିଆଯାଇଥିଲା। ଅତିରିକ୍ତ ଜିଲାପାଳ ଅଶ୍ୱିନୀ କୁମାର ମେହେରଙ୍କ ଉପସ୍ଥିତିରେ ବୌଦ୍ଧ ୫ମ ଆଇଆର୍‌ବି ବାଟାଲିୟନର ଏକ ଓଡ୍ରାଫ ଟିମ, ବୌଦ୍ଧ ଏନଏସିର ମୋଟରବୋଟ ଏବଂ ବୌଦ୍ଧର ଦେଶୀଡଙ୍ଗା ସହାୟତାରେ ରାତି ଗୋଟାଏ ପର୍ଯ୍ୟନ୍ତ ମହାନଦୀରେ ଖୋଜାଖୋଜି କରାଯାଇଥିଲେ ହେଁ ସନ୍ଧାନ ମିଳି ନ ଥିଲା। ରବିବାର ସକାଳୁ ପୁନର୍ବାର ପୋଲିସ ପକ୍ଷରୁ ଅନୁସନ୍ଧାନ କାର୍ଯ୍ୟ ଆରମ୍ଭ ହୋଇଥିଲା। ଓଡ୍ରାଫ ଟିମ୍ ସହିତ ବୌଦ୍ଧ ଅଗ୍ନିଶମ ବିଭାଗର କର୍ମଚାରୀ, ବୌଦ୍ଧ ଏନ୍‌ଏସି କର୍ମଚାରୀ ଏବଂ ସ୍ଥାନୀୟ ମାଛଧରା ଡଙ୍ଗା ସହାୟତାରେ ମହାନଦୀରେ ତଳମୁଣ୍ଡ ରାମଗଡ ପର୍ଯ୍ୟନ୍ତ ଖୋଜାଖୋଜି କରାଯାଇଥିଲେ ହେଁ ନିଖୋଜ ପ୍ରତିମାଙ୍କ କୌଣସି ସନ୍ଧାନ ମିଳି ପାରି ନ ଥିବା ଜଣାଯାଇଛି। ଗତ ରାତିରେ ମହାନଦୀରେ ଜଳସ୍ତର ବୃଦ୍ଧି ପାଇଥିବାରୁ ଯଦି ପ୍ରତିମା ମହାନଦୀରେ ପଡି ଯାଇଥିବେ ଦୂରକୁ ଭାସି ଯାଇଥିବା ଅନୁମାନ କରାଯାଉଛି।

ଓଡ୍ରାଫ ଟିମ୍ ଦ୍ୱାରା ମହାନଦୀରେ ଖୋଜିବା କାର୍ଯ୍ୟ ଚାଲିଛି।

ମହାନଦୀ ବ୍ରିଜ୍‌ରେ ସଡ଼କ ଦୁର୍ଘଟଣା

ଏଣିକି ନୂଆ ପଦ୍ଧତିରେ ଯୁକ୍ତ୨ ପରୀକ୍ଷା

ଭୁବନେଶ୍ୱର, ୩।୧୦(ବ୍ୟୁରୋ)

କୋଭିଡ୍ ସ୍ଥିତିକୁ ଦୃଷ୍ଟିରେ ରଖି ଉଚ୍ଚ ମାଧ୍ୟମିକ ଶିକ୍ଷା ପରିଷଦ(ସିଏଚ୍‌ଏସ୍‌ଇ) ଯୁକ୍ତ୨ ପରୀକ୍ଷାକୁ ନୂଆ ପଦ୍ଧତିରେ କରିବାକୁ ନିଷ୍ପତ୍ତି ନେଇଛି। ଦୁଇବର୍ଷ ମଧ୍ୟରେ ୬ଟି ଇଣ୍ଟରନାଲ ଓ ୨ଟି ଆନୁଆଲ ପରୀକ୍ଷା ହେବ। ତିନି ମାସକୁ ଥରେ ହେବାକୁ ଥିବା ୨୦ ମାର୍କ ବିଶିଷ୍ଟ ଇଣ୍ଟରନାଲ୍ ପରୀକ୍ଷାଗୁଡ଼ିକରେ ପ୍ରଶ୍ନ କିପରି ଆସିବ ତାହା ବି ସ୍ପଷ୍ଟ କରାଯାଇଛି। ୬ଟି ୧ ମାର୍କ ବିଶିଷ୍ଟ ଅତି ସଂକ୍ଷିପ୍ତ ପ୍ରଶ୍ନ ଆସିବ। ସେହିପରି ୨ ମାର୍କ ବିଶିଷ୍ଟ ସଂକ୍ଷିପ୍ତ ପ୍ରଶ୍ନ ୪ଟି ରହିବ, ଯେଉଁଥିରୁ ପରୀକ୍ଷାର୍ଥୀ ତିନୋଟିର ଉତ୍ତର ଦେବେ। ୪ ମାର୍କ ବିଶିଷ୍ଟ ୩ଟି ପ୍ରଶ୍ନରୁ ପରୀକ୍ଷାର୍ଥୀ ୨ଟିର ଉତ୍ତର ଦେବେ। ମୋଟ୍ ୪୫ ମିନିଟ୍‌ରେ ଏହି ପରୀକ୍ଷା ହେବ। ତେବେ ପ୍ରଶ୍ନ ପଢ଼ି ବୁଝିବା ପାଇଁ ଅତିରିକ୍ତ ୫ ମିନିଟ୍ ସମୟ ଦିଆଯିବ। ଏହି ପଦ୍ଧତିରେ ପରୀକ୍ଷା କରାଇବାକୁ କଲେଜଗୁଡ଼ିକୁ ନିର୍ଦ୍ଦେଶ ଦିଆଯାଇଛି।

ଅନ୍ୟପକ୍ଷରେ ଯୁକ୍ତ୨ ପ୍ରଥମ ବର୍ଷ ପରୀକ୍ଷା କଲେଜ ସ୍ତରରେ ହେବ। ସିଏଚ୍‌ଏସ୍‌ଇ କେବଳ ଯୁକ୍ତ୨ ବୋର୍ଡ ପରୀକ୍ଷା ପରିଚାଳନା କରିବ। କଲେଜ ସ୍ତରରେ ଯେଉଁ ପରୀକ୍ଷା ହେବ ତା'ର ଫଳକୁ ଅନ୍‌ଲାଇନ୍ ଜରିଆରେ ସିଏଚ୍‌ଏସ୍‌ଇକୁ ପଠାଯିବ। ଭବିଷ୍ୟତରେ ମହାମାରୀ ଯୋଗୁ ପରୀକ୍ଷା ବାତିଲ ହେଲେ ଏସବୁ ପରୀକ୍ଷା ଆଧାରରେ ମାର୍କ ଦିଆଯିବ। ପ୍ରଥମ ବର୍ଷର କୋର୍ସ ଦ୍ୱିତୀୟ ବର୍ଷରେ ଆସିବ ନାହିଁ। ସେହିପରି ଗତବର୍ଷ ଭଳି ଏବର୍ଷ ବି ୩୦ ପ୍ରତିଶତ କମ୍ ସିଲାବସ୍‌ରେ ଶିକ୍ଷାଦାନ ହେବ ବୋଲି ସିଏଚ୍‌ଏସ୍‌ଇ ପକ୍ଷରୁ ସୂଚନା ଦିଆଯାଇଛି।

ପ୍ରକଳ୍ପଗୁଡ଼ିକର ସମୀକ୍ଷା କଲେ ରେଳବୋର୍ଡ ଅଧକ୍ଷ

ଭୁବନେଶ୍ୱର,୩।୧୦

ଭୁବନେଶ୍ୱର ଷ୍ଟେଶନକୁ ସରକାରଙ୍କ ଗୁରୁତ୍ୱ

ଭୁବନେଶ୍ୱର ରେଳ ଷ୍ଟେଶନର ଉନ୍ନତୀକରଣ ସହ ଏହାର ଆନୁଷଙ୍ଗିକ ବିକାଶକୁ ରେଳ ମନ୍ତ୍ରଣାଳୟ ଗୁରୁତ୍ୱ ଦେଉଛି। ରେଳବାଇ ବୋର୍ଡ ଅଧକ୍ଷ ତଥା ମୁଖ୍ୟ କାର୍ଯ୍

ଉପକାରୀ କାକୁଡ଼ି

ଶରୀର ପାଇଁ ଫଳମୂଳ କେତେ ଉପକାରୀ, ତାହା କହିବା ଅନାବଶ୍ୟକ। ତନ୍ମଧ୍ୟରୁ ଜଳୀୟ ଅଂଶ ଭରି ରହିଥିବା କାକୁଡ଼ି ଅନ୍ୟତମ। ଏହାବ୍ୟତୀତ ଏଥିରେ ଭିଟାମିନ୍ ବି, ସି, କେ ଏବଂ ପୋଟାସିୟମ ମଧ୍ୟ ଅଛି। ତେବେ କାକୁଡ଼ିରେ ଅନେକ ପ୍ରକାରର ସ୍ୱାସ୍ଥ୍ୟୋପକାରୀ ଗୁଣ ଭରି ରହିଛି। ଜାଣନ୍ତୁ ସେ ସମ୍ପର୍କରେ...

- କାକୁଡ଼ିରେ ୯୫ ପ୍ରତିଶତ ଜଳ ଅଛି। ଏହା ଶରୀରରେ ଜଳୀୟ ଅଂଶକୁ ସନ୍ତୁଳିତ ରଖିଥାଏ।
- କାକୁଡ଼ିରେ ଥିବା ଆଣ୍ଟି-ଇନ୍‌ଫ୍ଲାମେଟୋରି ତତ୍ତ୍ୱ ମସ୍ତିଷ୍କ ପାଇଁ ଉପକାରୀ। ଏହା ଦ୍ୱାରା ସ୍ନାୟୁକୋଷଗୁଡ଼ିକ ପୂର୍ବାପେକ୍ଷା ଆହୁରି ସକ୍ରିୟ ରହିଥାଏ।
- କାକୁଡ଼ି ସ୍ମରଣ ଶକ୍ତି ବଢ଼ାଇବାରେ ସାହାଯ୍ୟ କରିଥାଏ ବୋଲି ଲଣ୍ଡନ ୟୁନିଭର୍ସିଟିର ପୁଷ୍ଟିବିଜ୍ଞାନୀମାନେ ଏକ ସର୍ଭେରୁ ଜାଣିପାରିଛନ୍ତି।
- କାକୁଡ଼ିରେ ଥିବା ଫାଇବର ତତ୍ତ୍ୱ ଯୋଗୁଁ କୋଷ୍ଠକାଠିନ୍ୟ ସମସ୍ୟା କେତେକାଂଶରେ ଦୂର ହୋଇଥାଏ।
- କାକୁଡ଼ି ଖାଇବା ଦ୍ୱାରା କେତେକ ଚର୍ମଜନିତ ସମସ୍ୟାରୁ ଉପଶମ ମିଳିଥାଏ।
- କାକୁଡ଼ି ରସ ମଧ୍ୟ ସ୍ୱାସ୍ଥ୍ୟ ପାଇଁ ବେଶ୍ ଉପକାରୀ।
- ମଧୁମେହ ରୋଗୀ କାକୁଡ଼ିକୁ ନିଜର ଦୈନନ୍ଦିନ ଖାଦ୍ୟ ତାଲିକାରେ ସାମିଲ କରିପାରନ୍ତି।
- କାକୁଡ଼ିରେ ଥିବା ଭିଟାମିନ୍ 'କେ' ରକ୍ତ ଜମାଟ ବାନ୍ଧିବାରେ ସାହାଯ୍ୟ କରେ। ଏହା ସହ ଅସ୍ଥିକୁ କ୍ୟାଲସିୟମ ଯୋଗାଇଥାଏ ।
- ଏହାକୁ ନିୟମିତ ଖାଇଲେ ହୃଦ୍‌ରୋଗ ଓ ରକ୍ତଚାପ ହେବା ଆଶଙ୍କା କେତେକାଂଶରେ କମ୍ ଥାଏ।

ଭିଟାମିନ୍ 'ଡି' ଓ ବ୍ଲାଡର କ୍ୟାନ୍‌ସର

ଆମ ଶରୀରରେ ଭିଟାମିନ୍ 'ଡି' ସନ୍ତୁଳିତ ହୋଇ ରହିବା ନିହାତି ଦରକାର। ଏହା ଅସ୍ଥିକୁ ମଜଭୁତ ରଖିବା ସହ ରୋଗ ପ୍ରତିରୋଧକ ଶକ୍ତିକୁ ଦୃଢ଼ କରିଥାଏ। ଏହାବ୍ୟତୀତ ସ୍ନାୟୁକୁ ମଧ୍ୟ ସୁସ୍ଥ ରଖିବାରେ ଅନେକାଂଶରେ ସାହାଯ୍ୟ କରେ। ହେଲେ ଏହାର ଅଭାବରେ ଏକ ଗୁରୁତର ସ୍ୱାସ୍ଥ୍ୟ ସମସ୍ୟାର ସମ୍ମୁଖୀନ ହେବା ଆଶଙ୍କା ରହିଛି। ଏ ନେଇ ସତର୍କ କରାଇ ଦେଇଛନ୍ତି ଟୋକିଓ ୟୁନିଭର୍ସିଟିର କ୍ୟାନ୍‌ସର ବିଶେଷଜ୍ଞମାନେ। ଏକ ସଦ୍ୟତମ ଗବେଷଣାରୁ ସେମାନେ ଜାଣିପାରିଛନ୍ତି ଯେ, ଯଦି ଆମ ଶରୀରରେ ଭିଟାମିନ୍ 'ଡି'ର ଅଭାବ ପରିଲକ୍ଷିତ ହେଲା, ତେବେ ତାହା କେତେକାଂଶରେ ବ୍ଲାଡର କ୍ୟାନ୍‌ସରର କାରଣ ସାଜିଥାଏ। ଗବେଷଣା ରିପୋର୍ଟରେ ଉଲ୍ଲେଖ କରାଯାଇଛି ଯେ, ଭିଟାମିନ୍ 'ଡି'ର ଅଭାବ ହେଲେ ତାହାଦ୍ୱାରା କେତେକ କୋଷ ଦୁର୍ବଳ ହୋଇଯାଇଥାଏ। ଫଳରେ କ୍ୟାନ୍‌ସର ଜୀବାଣୁ ସେହି ଦୁର୍ବଳ କୋଷରେ ନିଜର ଆସ୍ଥାନକୁ ଦୃଢ଼ କରିଥାଆନ୍ତି। ତେଣୁ ଶରୀରରେ ଏହି ଭିଟାମିନ୍ ପରିମାଣ ଯେପରି ସନ୍ତୁଳିତ ରହେ, ସେ ନେଇ ସତର୍କ ରହିବା ଆବଶ୍ୟକ।

ଖାଇବାଶୈଳୀକୁ ପ୍ରଭାବିତ କରେ ନିଦ୍ରା

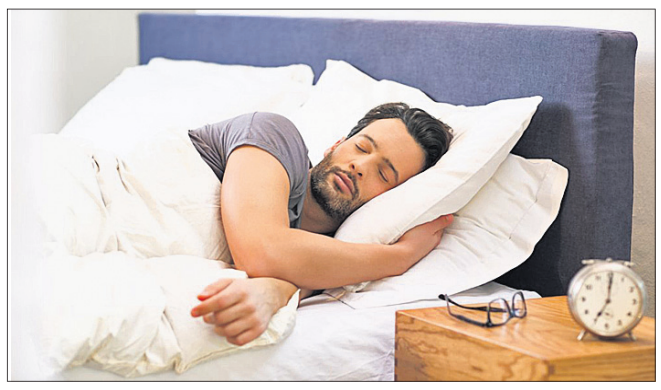

ପ୍ରତିଦିନ ସନ୍ତୁଳିତ ଖାଦ୍ୟ ଖାଇବା ଓ ଠିକ୍ ସମୟରେ ଶୋଇବା ଆମ ସ୍ୱାସ୍ଥ୍ୟ ପାଇଁ ନିହାତି ଜରୁରୀ। ଜଣେ ବ୍ୟକ୍ତି ପ୍ରତିଦିନ ଅତିକମ୍‌ରେ ୬-୭ ଘଣ୍ଟା ଶୋଇବା ଦରକାର। ହେଲେ ବ୍ୟସ୍ତମୟ ଜୀବନରେ ଅନେକ ବ୍ୟକ୍ତିଙ୍କଠାରେ ନିଦ୍ରାଜନିତ ସମସ୍ୟା ଦେଖିବାକୁ ମିଳିଥାଏ। କେବଳ ସେତିକି ନୁହେଁ, ଏହାଦ୍ୱାରା ସେମାନଙ୍କର ଖାଇବାଶୈଳୀ ପ୍ରଭାବିତ ହୋଇଥାଏ ବୋଲି ଏକ ସର୍ଭେରୁ ଜଣାପଡ଼ିଛି। 'ନିଦ୍ରାଜନିତ ସମସ୍ୟା ଓ ଖାଇବାଶୈଳୀ' ବିଷୟକୁ ନେଇ ଆମେରିକାର ଓହିଓ ଷ୍ଟେଟ୍ ୟୁନିଭର୍ସିଟି ତରଫରୁ ଏକ ସର୍ଭେ କରାଯାଇଥିଲା। ଏଥିରୁ ଜଣାପଡ଼ିଥିଲା ଯେ, ଯେଉଁମାନେ ଦୀର୍ଘ ମାସ ଧରି ନିଦ୍ରାଜନିତ ସମସ୍ୟା ସହ ଜଡ଼ିତ ଥିଲେ, ସେମାନଙ୍କ ମଧ୍ୟରୁ ଅଧିକାଂଶ ବ୍ୟକ୍ତିଙ୍କର ଖାଇବା ଶୈଳୀରେ ପରିବର୍ତ୍ତନ ଦେଖିବାକୁ ମିଳିଥିଲା। ରାତିରେ କମ୍ ଶୋଇବା ଦ୍ୱାରା ଏହା ମସ୍ତିଷ୍କ ଉପରେ ପ୍ରଭାବ ପଡ଼ିଥାଏ ଏବଂ ତାହା ଖାଦ୍ୟ ଖାଇବାର ଆଗ୍ରହକୁ କମାଇଦିଏ। ତେଣୁ ଯେତେ ବ୍ୟସ୍ତ ରହିଲେ ମଧ୍ୟ ନିଜର ଶୋଇବା ସମୟ ପ୍ରତି ଜଣେ ଦୃଷ୍ଟି ଦେବା ଆବଶ୍ୟକ।

ଉତ୍ତମ ଚିନ୍ତାଧାରା ଅନ୍ତରାଳେ..

ମଣିଷ ସବୁବେଳେ ଖୁସିରେ ରହିବାକୁ ଚାହିଁଥାଏ। ଉତ୍ତମ ଚିନ୍ତାଧାରା ସହ ସୁସ୍ଥ ଜୀବନଯାପନ କରିବାର ସ୍ୱପ୍ନ ବି ଦେଖେ। ତେଣୁ ବିଚାରଧାରାକୁ ସକାରାତ୍ମକ ରଖିବା ଦରକାର। ହେଲେ ଅନେକ ସମୟରେ ଆମେ ନକାରାତ୍ମକ ଚିନ୍ତାଧାରାର ବଶବର୍ତ୍ତୀ ହୋଇଥାଉ। ଏହାଦ୍ୱାରା ଅନେକ ବାଟବଣା ହୋଇଥାଆନ୍ତି। ତେଣୁ ଜୀବନରେ ସଠିକ୍ ମାର୍ଗକୁ ଆପଣେଇ ଖୁସିରେ ରହିବାକୁ ହେଲେ ଆମକୁ ଆମ ବିଚାରଧାରାରେ ପରିବର୍ତ୍ତନ କରିବାକୁ ହେବ ବୋଲି କାଲିଫର୍ନିଆ ୟୁନିଭର୍ସିଟିର ମନୋବିଜ୍ଞାନୀମାନେ ମତପୋଷଣ କରିଛନ୍ତି। ପ୍ରଥମତଃ ଆପଣଙ୍କ ଜୀବନରେ ଆସୁଥିବା ନକାରାତ୍ମକ ବିଷୟଗୁଡ଼ିକୁ ନେଇ ଚିନ୍ତାଗ୍ରସ୍ତ ନ ହୋଇ ସେଭଳି ଭାବନାଠାରୁ ଯେତେସମ୍ଭବ ନିଜକୁ ଦୂରେଇ ରଖନ୍ତୁ। ସକାରାତ୍ମକ ଚିନ୍ତାଧାରା ମନରେ ଖୁସି ଭରି ଦେଇଥାଏ। ଏପରି ବ୍ୟକ୍ତିଙ୍କ ସହ ମିଶନ୍ତୁ, ଯାହାର ସକାରାତ୍ମକ ପ୍ରଭାବ ଆପଣଙ୍କ ଜୀବନଶୈଳୀ ଉପରେ ପଡ଼ିବ।

ଆଲ୍‌ଜିମର୍ସ ରୋଗ ପାଇଁ ଲାଇଟ୍ ଥେରାପି

ଆଲ୍‌ଜିମର୍ସ ଏକ ବୟସଜନିତ ରୋଗ। ଏହା ମସ୍ତିଷ୍କକୁ ଦୁର୍ବଳ କରିବା ସହ ସ୍ନାୟୁକୋଷ ବିକାଶରେ ବାଧା ଉପୁଜାଏ। ଏଥିରୁ ଉପଶମ ପାଇବା ଲାଗି ଏକ ନୂଆ ଚିକିତ୍ସା ପ୍ରଣାଳୀ ଉଦ୍ଭାବିତ ହୋଇଛି। ତାହା ହେଲା 'ଲାଇଟ୍ ଥେରାପି'। ନ୍ୟାଶନାଲ ଇନ୍‌ଷ୍ଟିଚ୍ୟୁଟ୍ ଅଫ୍ ହେଲ୍‌ଥର ବିଶେଷଜ୍ଞମାନେ ଏପରି ଥେରାପି ଆବିଷ୍କାର କରିଛନ୍ତି। ଏହି ଥେରାପି ଦ୍ୱାରା ଶରୀରରେ ଗାମା ୱେଭ୍‌କୁ ପ୍ରେରଣ କରାଯାଏ, ଯାହା ଆଲ୍‌ଜିମର୍ସ ପାଇଁ ଦାୟୀ ଜୀବାଣୁଗୁଡ଼ିକୁ ମାରିଦିଏ। କେବଳ ସେତିକି ନୁହେଁ, ଦୁର୍ବଳ ଲାଗିବା ଓ ନିଦ୍ରାଜନିତ ସମସ୍ୟାରୁ ଏହି ଥେରାପି କେତେକାଂଶରେ ଉପଶମ ଦେଇଥାଏ। ପ୍ରକାଶିତ ରିପୋର୍ଟରେ ଉଲ୍ଲେଖ କରାଯାଇଛି ଯେ, ଗାମା ୱେଭ୍ କୋଷଗୁଡ଼ିକ ଉପରେ ସୁପ୍ରଭାବ ପକାଇବା ସହ ମସ୍ତିଷ୍କକୁ ଶକ୍ତି ଯୋଗାଇଥାଏ। ତେଣୁ ଏହା ଆଲ୍‌ଜିମର୍ସରେ ପୀଡ଼ିତ ରୋଗୀମାନଙ୍କର ସ୍ମରଣ ଶକ୍ତି ବଢ଼ାଇବାରେ ମଧ୍ୟ ସାହାଯ୍ୟ କରିଥାଏ।

ହଜିଯାଉଛି ଜୈବ ବିବିଧତା

ବସନ୍ତ କୁମାର ଦାସ

ଜୀବମାନଙ୍କର ଭିନ୍ନତା ବା ବିବିଧତା ହେଉଛି ଜୈବ ବିବିଧତା। ଆମ ପରିବେଶରେ ବଞ୍ଚିଥିବା ସମସ୍ତ ଜୀବଜନ୍ତୁ, ଗଛଲତା, କୀଟପତଙ୍ଗ ଓ ଅଣୁଜୀବମାନଙ୍କର ଅବସ୍ଥିତିକୁ ମଧ୍ୟ ଜୈବ ବିବିଧତା କୁହାଯାଏ। ଆଜି କିନ୍ତୁ ଜୀବମାନଙ୍କର ବିବିଧତା ବିଲୁପ୍ତି ପଥରେ, ବିପନ୍ନ ଓ ବିଷଣ୍ଣ। ଏହାର ମୁଖ୍ୟ କାରଣ ଜନସଂଖ୍ୟା ବୃଦ୍ଧି, ସହରୀକରଣ, କଂକ୍ରିଟ ଜଙ୍ଗଲ ଓ ଶିଳ୍ପାୟନ। ଗତ ୫୦ ବର୍ଷ ତଳେ ଯେତେ ପ୍ରକାର ଧାନଚାଷ ହେଉଥିଲା, ଆଜି ସେସବୁ ହୁଏତ ଜିନ୍ ବ୍ୟାଙ୍କରେ ଅଥବା ବିଲୁପ୍ତିର ଅମଡ଼ାବାଟରେ। ଯେପରି ବାଇକୋଇଲି, ଲାଙ୍ଗୁଳା, ପଥର ଟିଙ୍କ, ହଜାରଚଉଦ ଓ ହଳଦୀଗୁଣ୍ଡି ପ୍ରଭୃତି ଧାନ। ଏସବୁ ପାରମ୍ପରିକ ଧାନଚାଷ ଥିଲା ନିଆରା ଓ ନିଖୁଣ। ଉଦୁଉଦିଆ ଖରାଦିନେ ଧାନବୁଣା ହେଉଥିଲା। ତା'ପରେ ଜମିକୁ ଖତ, ଗୋବର ଦେଇ ଉର୍ବରତା ବୃଦ୍ଧି କରାଯାଉଥିଲା ଓ ଶେଷରେ ବର୍ଷାଦିନେ ବେଉଷଣ କରି ପୁଣିଥରେ ଗୋବର ଓ ଖତ ଧାନ ଜମିରେ ଅତି ଯତ୍ନରେ ଚଷାପୁଅ ଦେଉଥିଲା। ପୁଷମାସରେ ଜମିରେ ଧାନ ବେଶ୍ ଅମଳ ହେଉଥିଲା ଓ ବର୍ଷାଦିନେ ଜମିରେ ମୁଗୁରା ଓ ବଜା ବସାଇ ମାଛ ମାରୁଥିଲା। ଏହି ଧାନରେ ପ୍ରାୟ ସାର, କୀଟନାଶକ ଦିଆଯାଉ ନ ଥିବାରୁ, ଅରୁଆ ବା ଉସୁନା ଚାଉଳରୁ ପ୍ରସ୍ତୁତ ହେଉଥିବା ଭାତ ବେଶ୍ ସୁଆଦିଆ ଥିଲା। ଏହି ଭାତରୁ ପ୍ରସ୍ତୁତ ପଖାଳ ମନଲୋଭା, ରୁଚିପୂର୍ଣ୍ଣ ଓ ତୃଷା ନିବାରକ ଥିଲା। ପଖାଳ ତୋରାଣିର ମନଲୋଭା ଓ ସ୍ୱାସ୍ଥ୍ୟପ୍ରଦ ସୁଆଦ ସମସ୍ତଙ୍କ ମନ ମୋହିନେଉଥିଲା। ତେଣୁ ସେ ପଖାଳର ମହକକୁ ଚଷାପୁଅ କହୁଥିଲା "ଉଜ୍ଜଳେ ପଖାଳ ସଞ୍ଜୀବନୀ ସୁଧା, ହରେ ଏକାଥରେ ତୃଷା ଆଉ କ୍ଷୁଧା।" ସେସବୁ ଧାନଗଛ ପ୍ରାକୃତିକ ଦୁର୍ବିପାକ ସହ ସଂଗ୍ରାମ କରି ବଞ୍ଚିରହି ଅମଳ ହେଉଥିଲା। ଲମ୍ବା ଲମ୍ବା ଛଣ ଛପର ଘର କରିବା, ଗୋଖାଦ୍ୟ ରୂପେ ନଡ଼ା ରୂପେ ବ୍ୟବହାର ହେବା ଓ ଛଣ ତାଟି ଖରା ଓ ବର୍ଷାରୁ ଚଷାପୁଅକୁ ରକ୍ଷା କରୁଥିଲା। ଏହି ଛଣ ବା ନଡ଼ାର ବିଶେଷତ୍ୱ ହେଉଛି ବର୍ଷା ପଡ଼ିଲେ ବି ସହଜରେ ପଚିଶଢ଼ି ଯାଏନି। ତେଣୁ ସେତେବେଳେ ଛଣରେ ଛପର କଲେ ଦୀର୍ଘଦିନ ଧରି ସୁରକ୍ଷା ପ୍ରଦାନ କରିଥାଏ। ବାସମତୀ ଧାନଠାରୁ ଭଲ ଧାନ କୃଷ୍ଣସୁନ୍ଦରୀ କଳାଧାନ ବା 'ଓରାଇଜା ସାଟାଇଭା'। ଏ ପ୍ରକାର ଚାଉଳ ଏତେ ଭଲ ଥିଲା ଯେ ଚାଇନା ଦେଶର ଶାସକମାନେ ଏହା ସାଧାରଣ ଲୋକଙ୍କୁ ଖାଇବାକୁ ବାରଣ କରିଥିଲେ। ଏବେ ବୈଜ୍ଞାନିକମାନେ କହିଲେଣି କଳାଧାନ ପୁଷ୍ଟିକର ଓ ଔଷଧୀୟ ଗୁଣଯୁକ୍ତ। ଏହା କର୍କଟ ଓ ବିଭିନ୍ନ ଚର୍ମରୋଗକୁ ଭଲ କରିବାରେ ସାହାଯ୍ୟ କରିଥାଏ। ଏହି ଧାନ ଆମ ଦେଶରେ ଚାଷ ହେଉନି। କୋରାପୁଟ ଧାନଚାଷର ଅନ୍ତୁଡ଼ିଶାଳ। ଅନେକ କିସମର ପାରମ୍ପରିକ ଧାନ କୋରାପୁଟ ଆଦିବାସୀ ସଂଗ୍ରହାଳୟରେ ସାଇତି ରଖାଯାଇଛି। ଆମ ଦେଶ ସ୍ୱାଧୀନ ହେବା ବେଳକୁ ୧୫୦୦ରୁ ବେଶି କିସମର ପାରମ୍ପରିକ ଧାନଚାଷ ହେଉଥିବାବେଳେ, ଏବେ ଏହା ପ୍ରାୟ ମାତ୍ର ୨୦୦ କିସମରେ ସୀମିତ ଅଛି। ଏହାର ମୁଖ୍ୟ କାରଣ ଜୈବ ବିବିଧତା ସଂରକ୍ଷଣ ପ୍ରତି ବିଶେଷ ଦୃଷ୍ଟି ନ ଦେବା। ଜାତିସଂଘର ଦୃଷ୍ଟି ଆକର୍ଷଣ କରିଥିବା ପଦ୍ମଶ୍ରୀ କମଳା ପୂଜାରୀଙ୍କ ପ୍ରଚେଷ୍ଟା ବେଶ୍ ଗୁରୁତ୍ୱପୂର୍ଣ୍ଣ। ଆମ ରାଜ୍ୟର ମାଲକାନଗିରିରୁ ମଙ୍ଗଳାଯୋଡ଼ି, ଗଞ୍ଜାମରୁ ଗହୀରମଥା, ବାରିପଦାରୁ ବାଲିଗୁଡ଼ା, ଚନ୍ଦ୍ରଗିରିରୁ ଚିଲିକା, ଡଙ୍ଗସରାରୁ ଡାଙ୍ଗମାଳ, ନବରଙ୍ଗପୁରରୁ ନିୟମଗିରି ଜୈବବିବିଧତା ଦୃଷ୍ଟିରୁ ଖୁବ୍ ଗୁରୁତ୍ୱପୂର୍ଣ୍ଣ। ଆମ ରାଜ୍ୟରେ ପ୍ରାୟ ୬୫ ଜାତିର ସ୍ତନ୍ୟପାୟୀ, ୪୪୬ ଜାତିର ପକ୍ଷୀ ଓ ୮୪ ପ୍ରକାର ସରୀସୃପ ଦେଖାଯାଆନ୍ତି। ଝରଣା ଓ ଜଳପ୍ରପାତ ଭଳି ସ୍ଥାନମାନଙ୍କରେ ରହିଥିବା ମାଛ ଓ ଜଳଚର ଜୀବମାନଙ୍କ ଉପରେ ବିଧିବଦ୍ଧ ଗବେଷଣା ହେବା ଉଚିତ। ପ୍ରତିବର୍ଷ ପ୍ରାୟ ଦୁଇଟି ଜାତିର ଜୀବ ପୃଥିବୀରୁ ବିଦାୟ ନେଉଛନ୍ତି। ଆଗାମୀ ଦିନମାନଙ୍କରେ ୧୭ଲକ୍ଷ ପ୍ରକାରର ଜୀବଙ୍କ ମଧ୍ୟରୁ ଏକତୃତୀୟାଂଶ ସବୁଦିନ ପାଇଁ ହଜିଯିବାର ଆଶଙ୍କା ସୃଷ୍ଟି ହୋଇଛି। ବିପନ୍ନ ଜୀବମାନଙ୍କ ମଧ୍ୟରେ ଅଛନ୍ତି ଶାଗୁଣା, ଶାଳିଆପତନି, ଶଙ୍ଖଚିଲ, ହଳଦୀବସନ୍ତ, କୋଇଲି, କଜଳପାତି, ଭଦଭଦଳିଆ ପକ୍ଷୀ, ଡୋଡୋପକ୍ଷୀ, ଓଧ, ଝିଙ୍କ ବିଭର୍, ଘରଚଟିଆ, ବଣି, କୁଣ୍ଡାଖାଇ, ଟେଣ୍ଟେଇ ବଣି, ହେଟାବାଘ, କୋକିଶିଆଳି, ବିଲୁଆ, ଗୋଧି, ରାମଶିଆଳ ଓ ସଲୁରୀ ଇତ୍ୟାଦି। ସେହିପରି ଦୁର୍ଲଭ ବୃକ୍ଷଲତାଙ୍କ ତାଲିକା ପ୍ରସ୍ତୁତ କରାଯାଇଛି। ଲୁଣା ଜଙ୍ଗଲ, ଫୁଲଝରନ୍ (କଳାହାଣ୍ଡି), ଜଙ୍ଗଲ, କୋରାପୁଟ, ଫୁଲବାଣୀ, ରାୟଗଡ଼ା, ବାଲିମେଳା ଓ ଚିତ୍ରକୋଣ୍ଡା ଅଞ୍ଚଳ ଜଙ୍ଗଲରେ ଥିବା ଦୁର୍ଲଭ ବୃକ୍ଷଲତାର ସଂରକ୍ଷଣ ଆଗେଇ ଆସିଲେ ଅନେକ ବନୌଷଧି, ଚେରମୂଳି ଓ ସେମାନଙ୍କର ପତ୍ର ଆରୋଗ୍ୟ ଓ ସ୍ୱାସ୍ଥ୍ୟ କ୍ଷେତ୍ରରେ ଦିଗବାରେଣି ଭଳି କାମ କରିବ। ବଣରୁଆ, ପାଣିଆମ୍ବ, ଫାସି, ହେନ୍ତାଳ, ବନୀ, ଧଳାବନୀ, ଖାର୍ସା, ସିଙ୍ଗଲାବନୀ, ବଡ଼ବନୀ, ସୁନ୍ଦରୀ, କାଳିଆରୁଆ, ବନ୍ଦାରୀ, ଡଟ୍, ଗରନୀ, କନିକା ସୁନ୍ଦରୀ, ଝାଉଁ ଗୁଅଁ ଚୁରୁଣ୍ଡ, ସିନ୍ଦୁକ, ରାଇ, ଓରୁଆ, ଖରଖରୀ, ପିତାକୋରୁଆ ଓ ଶିଶୁମାର ପ୍ରଭୃତି ଆମ ଓଡ଼ିଶାର ହେନ୍ତାଳ ବଣରେ ଦେଖାଯାଏ, ଯାହାକି ଉପକୂଳବର୍ତ୍ତୀ ଜିଲାଗୁଡ଼ିକୁ ୧୯୯୯ ମସିହା ମହାବାତ୍ୟା, ଫନୀ ଓ ହୁଡ଼ହୁଡ଼ ସମୟରେ ସୁରକ୍ଷା ପ୍ରଦାନ କରିଥିଲା। ଏହାର ସୁରକ୍ଷା ଆହୁରି ହେଲେ ଜୀବଜନ୍ତୁ, ଗଛଲତା ଓ ମଣିଷ ସମାଜ ଉପକୃତ ହେବେ। ପ୍ରତ୍ୟେକ ସାଧାରଣ ଲୋକ, ବୈଜ୍ଞାନିକ, ସ୍ୱେଚ୍ଛାସେବୀ ଓ ଛାତ୍ରଛାତ୍ରୀ ଜୀବଜଗତ ତଥା ଜୈବ ବିବିଧତାର ବିଲୁପ୍ତି ଆଗରେ ଢାଲ ସଦୃଶ ଛିଡ଼ା ହେବାକୁ ସମୟ ଆସିଛି। ସମସ୍ତେ ଏ ଦିଗରେ ଜୈବ ବିବିଧତାର ସଂରକ୍ଷଣ ଦିଗରେ ଆଗେଇ ଆସିବା ସର୍ବାଦୌ ଉଚିତ। ଏହାଦ୍ୱାରା ଆମ ସୁନ୍ଦର, ସବୁଜ ପୃଥିବୀ ହସିଉଠିବ। ଏହାର ମୁଖ୍ୟ ଚାବି ଆମ ହାତରେ।

-ବି/୧୧୩, ସେକ୍ଟର-୧, ଦାମନଯୋଡ଼ି, କୋରାପୁଟ
ମୋ: ୮୩୨୭୭୫୯୭୬୫

"ଆମ ରାଜ୍ୟରେ ପ୍ରାୟ ୬୫ ଜାତିର ସ୍ତନ୍ୟପାୟୀ, ୪୪୬ ଜାତିର ପକ୍ଷୀ ଓ ୮୪ ପ୍ରକାର ସରୀସୃପ ଦେଖାଯାଆନ୍ତି। ଝରଣା ଓ ଜଳପ୍ରପାତ ଭଳି ସ୍ଥାନମାନଙ୍କରେ ରହିଥିବା ମାଛ ଓ ଜଳଚର ଜୀବମାନଙ୍କ ଉପରେ ବିଧିବଦ୍ଧ ଗବେଷଣା ହେବା ଉଚିତ। ପ୍ରତିବର୍ଷ ପ୍ରାୟ ଦୁଇଟି ଜାତିର ଜୀବ ପୃଥିବୀରୁ ବିଦାୟ ନେଉଛନ୍ତି। ଆଗାମୀ ଦିନମାନଙ୍କରେ ୧୭ଲକ୍ଷ ପ୍ରକାରର ଜୀବଙ୍କ ମଧ୍ୟରୁ ଏକତୃତୀୟାଂଶ ସବୁଦିନ ପାଇଁ ହଜିଯିବାର ଆଶଙ୍କା ସୃଷ୍ଟି ହୋଇଛି।"

ସ୍ୱାସ୍ଥ୍ୟ ସୂଚନା

- ରାତ୍ରିଭୋଜନରେ ସବୁବେଳେ ସୁପାଚ୍ୟ ଖାଦ୍ୟ ସାମିଲ କରନ୍ତୁ। ଏହି ସମୟରେ ଯେତେ ହାଲୁକା ଖାଦ୍ୟ ଖାଇବେ ସେତେ ଭଲ।
- ଆଜିକାଲିର ବ୍ୟସ୍ତମୟ ଜୀବନରେ ଆମେ ନିଜ ସ୍ୱାସ୍ଥ୍ୟ ପ୍ରତି ଅନେକ ସମୟରେ ଆବଶ୍ୟକ ଦୃଷ୍ଟି ଦେଇପାରୁନେ। ତେଣୁ ନିୟମିତ ସମୟ ଅନ୍ତରାଳରେ ଏ ନେଇ ଡାକ୍ତରଙ୍କ ସହ ପରାମର୍ଶ କରନ୍ତୁ।
- ଯଦି ଆପଣ କୌଣସି ଦୀର୍ଘକାଳୀନ ରୋଗରେ ପୀଡ଼ିତ ତେବେ ଡାକ୍ତରଙ୍କ ପରାମର୍ଶ ବିନା କୌଣସି ଔଷଧ ଖାଇବା ବନ୍ଦ କରନ୍ତୁ ନାହିଁ।
- ଦୃଷ୍ଟିଶକ୍ତି ଜନିତ କୌଣସି ସମସ୍ୟା ଦେଖାଦେଲେ ତାହାକୁ ଅବହେଳା କରନ୍ତୁ ନାହିଁ। ଏ ବିଷୟରେ ଅଭିଜ୍ଞ ଚକ୍ଷୁ ବିଶେଷଜ୍ଞ ସହ ପରାମର୍ଶ କରନ୍ତୁ।
- ଶୋଇବାକୁ ଯିବା ପୂର୍ବରୁ ନିଜ ମନକୁ ଶାନ୍ତ ରଖନ୍ତୁ। ଯଦି ଟେନ୍‌ସନରେ ଅଛନ୍ତି, ତେବେ ବାହାରେ କିଛି ସମୟ ବୁଲାବୁଲି କରନ୍ତୁ।

ଏସିଡିଟି

ଖାଦ୍ୟପେୟରେ ଅନିୟମିତା, ଅଧିକାଂଶ ସମୟ ଗରିଷ୍ଠ ତଥା ତେଲମସଲାଯୁକ୍ତ ଖାଦ୍ୟ ଖାଇଲେ ଏବଂ ଆବଶ୍ୟକ ପରିମାଣର ପାଣି ନ ପିଇଲେ ତାହା ଏସିଡିଟି ବା ଗ୍ୟାଷ୍ଟ୍ରିକ୍ ସମସ୍ୟାକୁ ଡାକି ଆଣିଥାଏ। ଛାତି ଜଳାପୋଡା କରିବା, ପେଟରୁ ଗ୍ୟାସ୍ ଭଳି ଉଠି ଆସିବା, ବାନ୍ତି ଲାଗିବା, ଆମ୍ବିଳା ହେକୁଟି ଦେବା ଆଦି ଏହାର ଲକ୍ଷଣଗୁଡିକ ମଧ୍ୟରୁ ଅନ୍ୟତମ। ଏପରି ସମସ୍ୟାଠାରୁ ନିଜକୁ ଦୂରେଇ ରଖିବା ପାଇଁ ନିମ୍ନଲିଖିତ ଟିପ୍ସ ଆପଣେଇ ପାରନ୍ତି...

- ଅଧିକ ମସଲା ତଥା ତେଲଜାତୀୟ ଖାଦ୍ୟଠାରୁ ଦୂରେଇ ରୁହନ୍ତୁ।
- ସକାଳ ଭୋଜନରେ ତଟାକ ଫଳମୂଳ ସାମିଲ୍ କରନ୍ତୁ।
- ଏକାଥରେ ପୁଳାଏ ଖାଦ୍ୟ ନ ଖାଇ ଅଳ୍ପ ଅଳ୍ପ କରି ଖାଆନ୍ତୁ।
- ନିଜ ଖାଦ୍ୟ ରୁଟିନ୍‌ରେ ତଟାକ ଫଳମୂଳ, ସବୁଜ ପନିପରିବା ଭଳି ଖାଦ୍ୟ ସାମିଲ କରନ୍ତୁ।
- ଚା,କଫି ଅଭ୍ୟାସକୁ ଯେତେ ସୀମିତ ରଖିବେ ତାହା ସେତେ ଭଲ।
- ଦିନକୁ ଅତିକମ୍‌ରେ ୨-୩ ଲିଟର ପାଣି ପିଅନ୍ତୁ।
- ଖାଲି ପେଟରେ ଅଧିକାଂଶ ସମୟ ରହନ୍ତୁ ନାହିଁ।
- ପେଟଜନିତ କିଛି ସମସ୍ୟା ଦେଖାଦେଲେ ବିଳମ୍ବ ନ କରି ଡାକ୍ତରଙ୍କ ସହ ପରାମର୍ଶ କରନ୍ତୁ।

ସଂକ୍ଷେପରେ...

ନଦୀରେ ଭାସିଗଲେ ଛାତ୍ର

ଆର.ଉଦୟଗିରି,୩।୧୦(ଡି.ଏନ.ଏ.): ଆର.ଉଦୟଗିରି ଥାନା ମହେନ୍ଦ୍ରଗଡ଼ ଗ୍ରାମ ନଦୀରେ ରବିବାର ଜଣେ ଛାତ୍ର ଭାସି ନିଖୋଜ ହୋଇଛନ୍ତି। ସେ ହେଲେ ମହେନ୍ଦ୍ରଗଡ଼ ଗାଁ ତିବ୍ବତୀୟାନ କଲୋନୀର ଜିନ୍ମୟ ଦେବା (୧୨)। ତିବ୍ବତୀୟାନ କଲୋନୀର କିଛି ଛାତ୍ର ଗାଁ ନଦୀ ପାର ହୋଇ ତରାବଟ ମନ୍ଦିରକୁ ବୁଲିବାକୁ ଯାଉଥିଲେ। ଜିନ୍ମୟ ନଦୀ ପାର ହେଉଥିବା ବେଳେ କୌଣସି ପ୍ରକାରେ ପାଣିରେ ପଡ଼ିଯାଇଥିଲେ। ସାଙ୍ଗମାନଙ୍କ ପାଟି ଶୁଣି ମହେନ୍ଦ୍ରଗଡ଼ବାସୀ ନଦୀରେ ବହୁ ଖୋଜାଖୋଜି କରି ନ ପାଇବାରୁ ଆର.ଉଦୟଗିରି ଅଗ୍ନିଶମ ବିଭାଗକୁ ଜଣାଇଥିଲେ। ଅଗ୍ନିଶମ କର୍ମଚାରୀ ପହଞ୍ଚି ଖୋଜାଖୋଜି କରିବା ସତ୍ତ୍ୱେ ଜିନ୍ମୟଙ୍କ କୌଣସି ପତ୍ତା ମିଳିନଥିଲା।

କୂଅରେ ପଡ଼ି ବୃଦ୍ଧା ମୃତ

ଫୁଲବାଣୀ ଅଫିସ/ଚକାପାଦ, ୩।୧୦: ଚକାପାଦ ଥାନା ଅନ୍ତର୍ଗତ କୁମ୍ଭାରସାହି ଗ୍ରାମରେ କୂଅରେ ପଡ଼ି ଜଣେ ବୃଦ୍ଧାଙ୍କ ମୃତ୍ୟୁ ଘଟିଛି। ସେ ହେଲେ ଉମାଚରଣ ପ୍ରଧାନ। ଉମା ଘର ପଛପଟେ ବିଲରେ ଥିବା ଏକ କୂଅ ନିକଟକୁ ଗାଧୋଇ ଯାଇଥିଲେ। କୌଣସି ପ୍ରକାରେ ସେ ଉକ୍ତ କୂଅରେ ପଡି ଯାଇଥିଲେ। ପାଖରେ ଅନ୍ୟ ଏକ କୂଅରେ ଗାଧୋଉ ଥିବା ମହିଳା ଏହା ଦେଖି ତାଙ୍କ ପରିବାର ଲୋକଙ୍କୁ ଖବର ଦେଇଥିଲେ। ପରିବାର ଲୋକେ ପହଞ୍ଚି ଉମାଙ୍କୁ କୂଅରୁ ଉଦ୍ଧାର କରି ବ୍ରାହ୍ମଣପାଦ ଗୋଷ୍ଠୀ ସ୍ୱାସ୍ଥ୍ୟକେନ୍ଦ୍ରକୁ ନେଇଥିଲେ। ସେଠାରେ ଡାକ୍ତର ତାଙ୍କୁ ମୃତ ଘୋଷଣା କରିଥିଲେ। ପୋଲିସ ମୃତଦେହ ଜବତ କରି ଫୁଲବାଣୀ ଜିଲା ମୁଖ୍ୟ ଚିକିତ୍ସାଳୟକୁ ବ୍ୟବଚ୍ଛେଦ ପାଇଁ ପଠାଇଥିଲା।

କାନ୍ଥ ଭୁଶୁଡ଼ି ବୃଦ୍ଧ ମୃତ

ଗୋପାଳପୁର,୩।୧୦(ଡି.ଏନ.ଏ.): ଗୋପାଳପୁର ଥାନା ନାରାୟଣପୁର ଗ୍ରାମରେ ଶନିବାର ସନ୍ଧ୍ୟାରେ ମାଟି କାନ୍ଥ ଭୁଶୁଡ଼ି ଜି.ସୂରିଆ ନାରାୟଣ (୬୦)ଙ୍କ ମୃତ୍ୟୁ ଘଟିଛି। ନାରାୟଣପୁରର ଗୋବିନ୍ଦ ବେହେରା ଓ ଚିନ୍ତାମଣି ବେହେରା ଦୁଇ ଭାଇଙ୍କ ମଧ୍ୟରେ କାନ୍ଥକୁ ନେଇ ବାଦବିବାଦ ଲାଗି ରହିଥିଲା। ଶନିବାର ଏହାର ସମାଧାନ ପାଇଁ ଉକ୍ତ ଗାଁର ସୂରିଆଙ୍କ ସମେତ ୩ ଜଣ ଭଦ୍ର ବ୍ୟକ୍ତି ମିଶି ଗୋବିନ୍ଦଙ୍କ ଘର ନିକଟକୁ ଯାଇଥିଲେ। ସେଠାରେ ମାଟି କାନ୍ଥ ଦେଖିବା ବେଳେ କାନ୍ଥ ହଠାତ ଭୁଶୁଡି ପଡିଥିଲା। ଫଳରେ ସୂରିଆ ମାଟି ତଳେ ରହିଯାଇଥିଲେ। ଗ୍ରାମବାସୀ ତାଙ୍କୁ ଉଦ୍ଧାର କରି ବ୍ରହ୍ମପୁର ବଡ ମେଡିକାଲରେ ଭର୍ତ୍ତି କରିଥିଲେ ମଧ୍ୟ ଡାକ୍ତର ତାଙ୍କୁ ମୃତ ଘୋଷଣା କରିଥିଲେ। ରବିବାର ଗୋପାଳପୁର ପୋଲିସ ମେଡିକାଲରେ ପହଞ୍ଚି ମୃତଦେହ ଜବତ କରିଥିଲା। ବ୍ୟବଚ୍ଛେଦ ପରେ ମୃତଦେହ ପରିବାର ଲୋକଙ୍କୁ ହସ୍ତାନ୍ତର କରିଛି। ମୃତକଙ୍କ ପରିବାର ଲୋକଙ୍କ ଏତଲାକୁ ଭିତ୍ତି କରି ପୋଲିସ ନଂ. ୨୧/୨୧ ରେ ଅପମୃତ୍ୟୁ ମାମଲା ରୁଜୁ କରି ତଦନ୍ତ ଚଳାଇଛି।

ଭିଏସ୍‌ଏସ୍ ସଭାପତି ପୁରସ୍କୃତ

ଭଞ୍ଜନଗର,୩।୧୦(ଡି.ଏନ.ଏ): ବନ୍ୟପ୍ରାଣୀ ଓ ଜଙ୍ଗଲ ସୁରକ୍ଷା ପାଇଁ ନିଜ ଉଦ୍ୟମରେ ସଚେତନ କରୁଥିବା ତାରସିଂ ରେଞ୍ଜ ଅନ୍ତର୍ଗତ କ୍ଷେତମୁଣ୍ଡାଳି ବନ ସୁରକ୍ଷା ସମିତି (ଭିଏସ୍‌ଏସ୍) ସଭାପତି ବିଜୟ ଚନ୍ଦ୍ର ପ୍ରଧାନଙ୍କୁ ରବିବାର ବିଜୁ ପଟ୍ଟନାୟକ ବନ୍ୟପ୍ରାଣୀ ସଂରକ୍ଷଣ ପୁରସ୍କାର ପ୍ରଦାନ କରାଯାଇଛି। ଏହି ପୁରସ୍କାର ଉପଖଣ୍ଡସ୍ତରରେ କେବଳ ଜଣଙ୍କୁ ପ୍ରଦାନ କରାଯାଉଛି। ରବିବାର ବ୍ରହ୍ମପୁରରେ ଆୟୋଜିତ ଏକ ସ୍ୱତନ୍ତ୍ର କାର୍ଯ୍ୟକ୍ରମରେ ଆରସିସିଏଫ୍ ପ୍ରଶାନ୍ତ କୁମାର ମିଶ୍ର ବିଜୟଙ୍କୁ ଏହି ପୁରସ୍କାର ପ୍ରଦାନ କରିଥିଲେ। ବିଜୟ ଭାଲୁ ବେଶ ହୋଇ ଘୁମୁସର ଉତ୍ତର ବନଖଣ୍ଡର ବିଭିନ୍ନ ଗ୍ରାମ ବୁଲି ଲୋକଙ୍କୁ ବନ୍ୟପ୍ରାଣୀ ଓ ଜଙ୍ଗଲ ସୁରକ୍ଷା ନିମନ୍ତେ ସଚେତନ କରୁଥିଲେ। ଏଥିସହ ନୂଆ ଜଙ୍ଗଲ ସୃଷ୍ଟି ପାଇଁ ଜଙ୍ଗଲରେ ମଞ୍ଜି ବୁଣୁଥିଲେ। ତେଣୁ ବନ ବିଭାଗ ତାଙ୍କୁ ସମ୍ବର୍ଦ୍ଧିତ କରିବା ପାଇଁ ନିଷ୍ପତ୍ତି ନେଇଥିଲା।

ଖାରିଗୁଡ଼ାରେ କୋଭିଡ୍ ଟିକାକରଣ ଆରମ୍ଭ

ଆର.ଉଦୟଗିରି,୩।୧୦(ଡି.ଏନ.ଏ.): ମୋହନା ବ୍ଲକର ଖାରିଗୁଡ଼ାଠାରେ କୋଭିଡ୍ ଟିକାକରଣ କାର୍ଯ୍ୟକ୍ରମ ଆରମ୍ଭ ହୋଇଛି। ଖାରିଗୁଡ଼ା ପଞ୍ଚାୟତ ସଦର ମହକୁମା ରାଜୀବ ଗାନ୍ଧୀ ସେବା କେନ୍ଦ୍ରଠାରେ ଏହି ଟିକାକରଣ କରାଯାଇଛି। ପ୍ରାୟ ୧୫୦ ଜଣ ଏହି ଟିକା ନେଇଛି। ଏଏନ୍‌ଏମ୍ ଆରତୀ ନାୟକ, ଆଶା ଦିଦି ପତୀ ସିଂହ, କମଳନୀ ବେହେର୍ଦ୍ଦଲାଇ ପ୍ରମୁଖ ଘରକୁ ଘର ବୁଲି ଲୋକଙ୍କୁ ସଚେତନ କରି ଟିକାକରଣ କରାଉଛନ୍ତି।

ଜବରଦଖଲ କରି ଚାଷ କରୁଥିବା ବେଳେ ୩ ଟ୍ରାକ୍ଟର ଜବତ

ଚିତ୍ରକୋଣ୍ଡା ତହସିଲ ପକ୍ଷରୁ କରାଯାଇଥିଲା ଚଢାଉ

ଚିତ୍ରକୋଣ୍ଡା,୩।୧୦(ଡି.ଏନ.ଏ.)

ମାଲକାନଗିରି ଜିଲା ଚିତ୍ରକୋଣ୍ଡା ରାଜଲକୋଣ୍ଡା ନିକଟସ୍ଥ ସରକାରୀ ଉଦ୍ୟାନକୃଷି ଅଧୀନ ବଡ଼ଫାମ ନିକଟରେ କେତେକ ଜବରଦଖଲକାରୀ ଫାର୍ମ ଜାଗାରେ ଗଛ ଓ ଲତାବୁଦା ସଫା କରି ରବିବାର ଚାଷ କରୁଥିବା ଖବର ପାଇ ପ୍ରାାସନ ଚଢାଉ କରି ୩ ଟ୍ରାକ୍ଟର ଜବତ କରିଛି। ୪ଜଣଙ୍କ ନାମରେ ମାମଲା ରୁଜୁ ହୋଇଛି। ଜବତ ଟ୍ରାକ୍ଟରଗୁଡିକ ହେଲା ଆରଏସସି-୧୨ ଦୀନବନ୍ଧୁଖିଲଙ୍କ ଟ୍ରାକ୍ଟର ଓଡ଼ିଶା୦ଓ-୨୯୮୫, ଆରଏସସି-୧୬ର ଦନ ଖରାଙ୍କ ଓଡ଼ିଶା୦ଏ-୫୫୭୪ ଏବଂ ସୀମାନ୍ତ ଆନ୍ଧ୍ରର କାଟ୍ରାଗ ଗ୍ରାମର ଖିଲ କେଶବରାଓଙ୍କ ଟ୍ରାକ୍ଟର। ତହସିଲଦାର ଟି. ପଦ୍ମନାଭ ଦୋରା ଘଟଣା ସ୍ଥଳରୁ ଟ୍ରାକ୍ଟରଗୁଡିକୁ ସିଜ୍ କରିବାକୁ ରାଜସ୍ୱ ନିରୀକ୍ଷକଙ୍କ ନିର୍ଦ୍ଦେଶ ଦେଇଥିଲେ।

ଜବତ ଟ୍ରାକ୍ଟର।

ଫଳରେ ତହସିଲର ଏକ ଟିମ ଓ ଚିତ୍ରକୋଣ୍ଡା ପୋଲିସ ପହଞ୍ଚି ଫାର୍ମଠାରେ ଜବରଦଖଲକରି ଚାଷ କରୁଥିବା ୩ଟି ଟ୍ରାକ୍ଟରକୁ ଜବତ କରିଥିଲେ। ସେମାନଙ୍କ ବିରୋଧରେ ୬୬/୨୦୨୧ ଥାନାରେ ମାମଲା ରୁଜୁ ହୋଇଛି। ଆରଆଇ ରୁଦ୍ର ପ୍ରସାଦ ଗୌଡ଼, ପାପୁଲୁର ଆରଆଇ ନାରାୟଣ ମହାରଣା, ଏଆରଆଇ ସରୋଜ ମାଡ଼କାମି,ବଡପଡା ଅମିନ ଚଢାଉରେ ସାମିଲ ହୋଇଥିଲେ।

ପଞ୍ଚାୟତ ନିର୍ବାଚନ ପାଇଁ କଂଗ୍ରେସର ରଣନୀତି ପ୍ରସ୍ତୁତ

ବୈଠକରେ ଦଳୀୟ ନେତା ଓ କର୍ମୀମାନେ ।

ଉମରକୋଟ,୩।୧୦(ସ୍ୱ.ପ୍ର.)

ପଞ୍ଚାୟତ ନିର୍ବାଚନକୁ ନେଇ ଉମରକୋଟ ବ୍ଲକ ଶିଂସାରି ପଞ୍ଚାୟତରେ କଂଗ୍ରେସ ପକ୍ଷରୁ ଏକ ବୈଠକ ଶନିବାର ଅନୁଷ୍ଠିତ ହୋଇଯାଇଛି। ଜିଲା ସାଧାରଣ ସମ୍ପାଦକ ବାବୁଲା ପଟ୍ଟନାୟକଙ୍କ ଅଧ୍ୟକ୍ଷତାରେ ହୋଇଥିବା ବୈଠକରେ ଜିଲା କଂଗ୍ରେସ କମିଟି ସଭାପତି ମୁନା ତ୍ରିପାଠୀଙ୍କ ସମେତ ଉମରକୋଟ ବ୍ଲକ କଂଗ୍ରେସ ସଭାପତି କୃଷ୍ଣ ମାଝି, ଉମରକୋଟ ନଗର କଂଗ୍ରେସ ସଭାପତି ମାର୍କଣ୍ଡ ସାହୁ, ଏସ୍‌ଟି ସେଲ୍ ଜିଲା ସଭାପତି ଗଜେନ୍ଦ୍ର ନାୟକ, ଓବିସି ସେଲ୍ ସଂଯୋଜକ ସୁରେନ୍ଦ୍ର ନାୟକ, ଜିଲା ସାଧାରଣ ସମ୍ପାଦକ ମୁନା ପାଢ଼ୀ, ଫିରୋଜ, ପୂର୍ବତନ ଝରିଗାଁ ବିଧାୟକ ପ୍ରାର୍ଥୀ ଉଲଧର ମାଝି, ଉମରକୋଟ ଯୁବ କଂଗ୍ରେସ ସଭାପତି ନୀଳମାଧବ ନାୟକ ପ୍ରମୁଖ ଉପସ୍ଥିତ ଥିଲେ। ତ୍ରିସ୍ତରୀୟ ପଞ୍ଚାୟତ ନିର୍ବାଚନରେ ଦଳ କିଭଳି ବୁଥ୍ ସ୍ତରକୁ ଯାଇ ସମସ୍ତ ପଞ୍ଚାୟତରେ ପ୍ରାର୍ଥୀ ଚୟନ କରିବା ସହ ବିପୁଳ ଭୋଟରେ ବିଜୟୀ ହେବ ତାହାର ରଣନୀତି ପ୍ରସ୍ତୁତ ହୋଇଥିଲା। କଂଗ୍ରେସକୁ କେହି ଭୁଲିନାହାନ୍ତି। ଲୋକଙ୍କ ନିକଟରେ ପହଞ୍ଚି ଏବେକା ସରକାରରେ ଚାଲିଥିବା ଅରାଜକତା ବିଷୟରେ ଜଣାଇବା ପାଇଁ ଜିଲା ସଭାପତି କର୍ମୀମାନଙ୍କୁ କହିଥିଲେ। କାର୍ଯ୍ୟକ୍ରମରେ ଶତାଧିକ କଂଗ୍ରେସ କର୍ମୀ ଯୋଗ ଦେଇଥିଲେ।

ହେଲ୍ପଲାଇନ୍ ପକ୍ଷରୁ ୨୫ଜଣ ସମ୍ମାନିତ

ଉମରକୋଟ,୩।୧୦(ସ୍ୱ.ପ୍ର.)

ହେଲ୍ପଲାଇନ୍ ସଙ୍ଗଠନର ୩୦ତମ ବାର୍ଷିକ ଉତ୍ସବ ପାଳନ ଉପଲକ୍ଷେ କରୋନା ମୁକାବିଲା ଦିଗରେ କାର୍ଯ୍ୟ କରୁଥିବା ଏବଂ ସମାଜ ପାଇଁ ଉଲ୍ଲେଖନୀୟ ଅବଦାନ ରହିଥିବା ୨୫ ଜଣଙ୍କୁ ସମ୍ମାନିତ କରାଯାଇଛି। ଏଥିରେ ମୁଖ୍ୟ ଅତିଥିଭାବେ ନବରଙ୍ଗପୁର ଏମ୍‌ପି ରମେଶ ଚନ୍ଦ୍ର ମାଝି ଯୋଗଦେଇ ହେଲ୍ପଲାଇନ୍ ସଙ୍ଗଠନ ଆଦିବାସୀଙ୍କ ପାଇଁ ନିରବଚ୍ଛିନ୍ନ ସେବା ଯୋଗାଉଛି ବୋଲି କହିଛନ୍ତି। ମୁଖ୍ୟବକ୍ତା ଭାବେ ଅବସରପ୍ରାପ୍ତ ଜିଲା ମୁଖ୍ୟ ଚିକିତ୍ସାଧିକାରୀ ଡା. ସୁରେନ୍ଦ୍ର ନାଥ ଦାଶ, ସମ୍ମାନିତ ଅତିଥି ରୂପେ ନବରଙ୍ଗପୁର ଜିଲା ବିଜେଡି ସଂଯୋଜକ ପ୍ରମୋଦ କୁମାର ପାଢ଼ୀ, ପୂର୍ବତନ ପୌର ପରିଷଦର ଚେୟାରମ୍ୟାନ୍ ଝାଡ଼େଶ୍ୱର ମହାନ୍ତି ପ୍ରମୁଖ ଯୋଗଦେଇ ସଙ୍ଗଠନର କାର୍ଯ୍ୟକୁ ପ୍ରଶଂସା କରିଥିଲେ। କାର୍ଯ୍ୟକ୍ରମରେ ଏହି ଅବସରରେ ଜିଲାରେ କରୋନା ମୁକାବିଲା ଦିଗରେ ନିରନ୍ତର କାର୍ଯ୍ୟ କରି ଆସୁଥିବା ତହସିଲଦାର ହିମାଞ୍ଚଳ ମାଝି, ବିଡିଓ ଦେବୀ ପ୍ରସାଦ ଟାଲି, ଏସ୍‌ଡିପିଓ ଦିନେଶ କୁମାର ନାୟକ, ଉମରକୋଟ ଆଇଆଇସି ନରେଶ କୁମାର ପ୍ରଧାନ, ଶିଶୁରୋଗ ବିଶେଷଜ୍ଞ ଡା. ସନ୍ତୋଷ କୁମାର ପଣ୍ଡା, ସ୍ତ୍ରୀ ଓ ପ୍ରସୂତି ରୋଗ ବିଶେଷଜ୍ଞ ଡା. ସୁମନ୍ତ କୁମାର ରାହୁଳ, ପୂଜାରିଗୁଡ଼ା ସିଏଚ୍‌ସିର ଡା. ଅଭୟ କୁମାର ଦେଙ୍କୁ କରୋନା ଯୋଦ୍ଧା ରୂପେ ସମ୍ମାନିତ କରାଯାଇଛି। ସେହିଭଳି ଜିଲାର ବିଭିନ୍ନ ସିଏଚ୍‌ସିର ସ୍ୱାସ୍ଥ୍ୟକର୍ମୀ ଜ୍ୟୋତ୍ସ୍ନାମୟୀ ଦାସ, ଝରଣା ସାହୁ, ସନ୍ଧ୍ୟାବାଳା ସ୍ୱାଇଁ, ସସ୍ମିତା ସାହୁ, ଅଞ୍ଜଳି ରାଉତ, ରଞ୍ଜିତା ପାତ୍ର, ମିନାକ୍ଷୀ ମାଜିଦା ପାତ୍ର, ଆଇ ସିଡିଏସ୍ ସୁପରଭାଇଜର ସଞ୍ଜୁକ୍ତା ବେହେରା, ଅଙ୍ଗନୱାଡି କର୍ମୀ ଗୌରୀମଣି ହରିଜନଙ୍କୁ ସମ୍ମାନିତ କରାଯାଇଛି। ସେହିପରି ଗୁରୁକୃପା ଡେ କମ୍ ଆବାସିକ ବିଜ୍ଞାନ ମହାବିଦ୍ୟାଳୟର ଅଧ୍ୟକ୍ଷା ଶ୍ରୀମତୀ ଜୟା ତ୍ରିପାଠୀ, ବିଜୁ ପଟ୍ଟନାୟକ ମହିଳା ମହାବିଦ୍ୟାଳୟର ଅଧ୍ୟକ୍ଷା ନମିତା ମହାପାତ୍ର ଏବଂ ରାଇମିଙ୍ଗ ବାର୍ଡ ପବ୍ଲିକ ସ୍କୁଲର ଏଓ ରଶ୍ମିତା ବିଶୋଇ ପ୍ରମୁଖଙ୍କୁ ସମ୍ମାନିତ କରାଯାଇଛି। ସେହିପରି ଏମ୍‌ପି ଏବଂ ଜିଲାପାଳ ଅଜିତ କୁମାର ମିଶ୍ରଙ୍କ ଦକ୍ଷ ପରିଚାଳନା ଓ ପ୍ରୟାସରେ ଜିଲାରେ କରୋନାର ପ୍ରଭାବ କମିଥିବାରୁ ଉଭୟଙ୍କୁ ସଂସ୍ଥା ପକ୍ଷରୁ ସମ୍ବର୍ଦ୍ଧିତ କରାଯାଇଛି। ସମସ୍ତ କାର୍ଯ୍ୟକ୍ରମକୁ ସଂସ୍ଥାର ଉପସଭାପତି ଇଂ.ଚନ୍ଦନା ମଲ୍ଲିକ ପରିଚାଳନା କରିଥିବାବେଳେ ସଂସ୍ଥାର ନିର୍ଦ୍ଦେଶକ ଦୁର୍ଗା ପ୍ରସାଦ ମଲ୍ଲିକ ବିବରଣୀ ପାଠ ଓ ସଭାପତି କୃଷ୍ଣ ପ୍ରସାଦ ପଟ୍ଟନାୟକ ଧନ୍ୟବାଦ ଦେଇଥିଲେ।

କରୋନାଯୋଦ୍ଧାଙ୍କୁ ସମ୍ମାନିତ କରାଯାଉଛି ।

ଡିଏଲ୍‌ଏସ୍‌ଏ ପକ୍ଷରୁ ଆଇନ ସଚେତନତା

ନବରଙ୍ଗପୁର,୩।୧୦(ବି.ପ୍ର.)

ନବରଙ୍ଗପୁର ଜିଲା ଆଇନ ସେବା ପ୍ରାଧିକରଣ(ଡିଏଲ୍‌ଏସ୍‌ଏ) ପକ୍ଷରୁ ଅନ୍‌ଲାଇନ ଆଇନ ସଚେତନା କାର୍ଯ୍ୟକ୍ରମ ଅନୁଷ୍ଠିତ ହୋଇଯାଇଛି। ଡିଏଲ୍‌ଏସ୍‌ଏର ଅଧ୍ୟକ୍ଷ ତଥା ଜିଲାଜଜ୍ ଅଶୋକ କୁମାର ପଣ୍ଡାଙ୍କ ନିର୍ଦ୍ଦେଶ କ୍ରମେ ଆୟୋଜିତ ଏହି କାର୍ଯ୍ୟକ୍ରମକୁ ପ୍ରାଧିକରଣ ସମ୍ପାଦିକା ଅନ୍ନପୂର୍ଣ୍ଣା ନାୟକ ପରିଚାଳନା କରିଥିଲେ। ଏଥିରେ ବରିଷ୍ଠ ନାଗରିକମାନଙ୍କ ପାଇଁ ସମ୍ବିଧାନରେ ରହିଥିବା ବିଭିନ୍ନ ଆଇନ ବିଷୟରେ ସଚେତନ କରାଯାଇଥିଲା। କାର୍ଯ୍ୟକ୍ରମରେ ପ୍ରଥମ ଶ୍ରେଣୀ ବିଚାର ବିଭାଗୀୟ ଦଣ୍ଡାଧିକାରୀ ରାଜଶ୍ରୀ ଅରୟବାଳା ତ୍ରିପାଠୀ, ନନ୍ଦହାଣ୍ଡି ଅତିରିକ୍ତ ବ୍ଲକ ଉନ୍ନୟନ ଅଧିକାରୀ ପ୍ରଫୁଲ୍ଲ କହଁର, ଜିଲା ସମାଜ ମଙ୍ଗଳ ଅଧିକାରୀ ସୁଧାଂଶୁ କୁମାର ପାତ୍ର, ନବରଙ୍ଗପୁର ମେଡିକାଲ ଅଫିସର ଡାକ୍ତର ମଳୟ କୁମାର ତ୍ରିପାଠୀ ଯୋଗ ଦେଇଥିଲେ। ଡିଏଲ୍‌ଏସ୍‌ଏର ସମ୍ପାଦିକା ଧନ୍ୟବାଦ ଦେଇଥିଲେ।

ନବରଙ୍ଗପୁର ଏମ୍‌ପି, ବିଧାୟକଙ୍କ ୫-ଟି କାର୍ଯ୍ୟ ତଦାରଖ

ଚନ୍ଦାହାଣ୍ଡି,୩।୧୦(ଡି.ଏନ୍.ଏ.)-

ନବରଙ୍ଗପୁର ଏମ୍‌ପି ରମେଶ ଚନ୍ଦ୍ର ମାଝି ଏବଂ ଝରିଗାଁ ବିଧାୟକ ପ୍ରକାଶ ଚନ୍ଦ୍ର ମାଝି ରବିବାର ଚନ୍ଦାହାଣ୍ଡି ବ୍ଲକ ସରକାରୀ ପାନାବେଡ଼ା ହାଇସ୍କୁଲରେ ଚାଲିଥିବା ୫-ଟି କାର୍ଯ୍ୟକ୍ରମ ବୁଲି ଦେଖିବା ସହ ଖୁସି ବ୍ୟକ୍ତ କରିଥିଲେ। ବିଡିଓ ଧର୍ମରଜ ମାଝି, ସହକାରୀ ଯନ୍ତ୍ରୀ ଶିବଶଙ୍କର ପାଢ଼ୀ, ପ୍ରଧାନ ଶିକ୍ଷକ ଶରତ କୁମାର ମାଝିଙ୍କ କାର୍ଯ୍ୟକୁ ପ୍ରଶଂସା କରିଥିଲେ। ସେହିପରି ପୂଜାରୀଗୁଡା ଉନ୍ନତି ଉଚ୍ଚ ବିଦ୍ୟାଳୟରେ ୫-ଟି କାର୍ଯ୍ୟ ଆରମ୍ଭ କରିବା ପାଇଁ ବିଧାୟକ, ଏମ୍‌ପିଙ୍କ ଜିଲା ପ୍ରତିନିଧି ପ୍ରମୋଦ କୁମାର ପାଢ଼ୀ ପୂଜାରୀଗୁଡା ଗସ୍ତ କରି ବିଦ୍ୟାଳୟ ପରିଚାଳନା କମିଟି ର ସଦସ୍ୟ ମୀନକେତନ ସାହୁ ଲକ୍ଷ୍ମଣ ସାହୁ, ତ୍ରିଜନ ନାୟକ ଏବଂ ପ୍ରଧାନ ଶିକ୍ଷକ ବାବୁଧର ସାହୁଙ୍କ ସହ ଆଲୋଚନା କରିଥିଲେ। ଶୀଘ୍ର ବିଦ୍ୟାଳୟରେ ୫-ଟି କାମ ଆରମ୍ଭ କରାଯିବ ବୋଲି ବିଧାୟକ ବିଦ୍ୟାଳୟ କମିଟିକୁ ପ୍ରତିଶ୍ରୁତି ଦେଇଥିଲେ। ଏମ୍‌ପି ଓ ବିଧାୟକଙ୍କ ଗସ୍ତ ସମୟରେ ବିଡିଓ ଧର୍ମରାଜ ମାଝି, ସହକାରୀ ଯନ୍ତ୍ରୀ ଶିବଶଙ୍କର ପାଢ଼ୀ, କନିଷ୍ଠ ଯନ୍ତ୍ରୀ ପ୍ରମୁଖ ଉପସ୍ଥିତ ଥିଲେ।

ମାର୍ଚ୍ଚ ସୁଦ୍ଧା ସବୁ ଗାଁକୁ ବାହ୍ୟ ମଳମୁକ୍ତ କରିବା ନେଇ ଗୁରୁତ୍ୱ

ଝରିଗାଁ, ୩।୧୦(ସ୍ୱ.ପ୍ର.)

ସ୍ୱଚ୍ଛତା ରକ୍ଷା, ପଲିଥିନ ବର୍ଜନ ନେଇ ଶୋଭାଯାତ୍ରା

ମହାତ୍ମା ଗାନ୍ଧୀଙ୍କ ଜୟନ୍ତୀ ଅବସରରେ ଝରିଗାଁଠାରେ ବିଡିଓ ସତ୍ୟନାରାୟଣ ମେହେରଙ୍କ ତତ୍ତ୍ୱାବଧାନରେ ଆୟୋଜିତ ଏକ କାର୍ଯ୍ୟକ୍ରମରେ ପଞ୍ଚାୟତ ସମିତିର ସମସ୍ତ କର୍ମଚାରୀ, ଅଙ୍ଗନୱାଡି କର୍ମୀ ଯୋଗଦେଇଥିଲେ। ସକାଳ ପ୍ରାୟ ୮ଟାରେ ସମସ୍ତେ କାର୍ଯ୍ୟାଳୟରୁ ଏକ ଶୋଭାଯାତ୍ରାରେ ବାହାରି ସହର ପରିକ୍ରମା କରିଥିଲେ। ପରିବେଶ ସଫା କରିବା ସହ ପଲିଥିନ ବ୍ୟବହାର ବର୍ଜନ କରିବାକୁ ସ୍ଲୋଗାନ ଦେଇ ଅଞ୍ଚଳ ସଫା କରାଯାଇଛି। ଏହାପରେ ବିଡିଓଙ୍କ ସଭାପତିତ୍ୱରେ ଏକ ବୈଠକ କରାଯାଇଛି। ଏମ୍‌ଜିଏନ୍‌ଆର୍‌ଇଜିଏସ୍ ୨୦୨୨-୨୩ ବର୍ଷ ପାଇଁ ବାର୍ଷିକ ଶ୍ରମ ବଜେଟ ପ୍ରସ୍ତୁତି ପ୍ରଣାଳୀର ଆଲୋଚନା କରାଯାଇଛି। ଏମ୍‌ଜିଏନ୍‌ଆର୍‌ଇଜିଏସ୍ ଅଧୀନରେ ମୋବାଇଲ ଆପ୍ ନ୍ୟାଶନାଲ ମୋବାଇଲ ମନିଟରିଂ ସିଷ୍ଟମ ଉପରେ ସଚେତନତା କରାଯିବା ନେଇ ଆଲୋଚନା ହୋଇଛି। ଗ୍ରାମୀଣ ଆବାସ ଯୋଜନାରେ ଆଧାରକାର୍ଡ ଲିଙ୍କ୍, ଏମ୍‌ଜିଏନ୍‌ଆରଇଜିଏସ୍ ଜବ୍‌କାର୍ଡ ଲିଙ୍କ୍ ଉପରେ ଅବଗତ କରାଇବାକୁ ଆଲୋଚନା ହୋଇଛି। ୨୦୨୨ ମାର୍ଚ୍ଚ ସୁଦ୍ଧା ଗ୍ରାମଗୁଡିକ ବାହ୍ୟ ମଳମୁକ୍ତ କରିବା ଉପରେ ଗୁରୁତ୍ୱ ଦିଆଯାଇଛି। ଏହି ଅବସରରେ ଜିଲା ପଞ୍ଚାୟତିରାଜ ଅଧିକାରୀ ତଥା ଝରିଗାଁ ବ୍ଲକ ନେତାଲ ଅଧିକାରୀ ଶିଶିର କୁମାର ପାଣି, ବ୍ଲକ ଉପାଧ୍ୟକ୍ଷା ମଞ୍ଜୁଲତା ପନକା, ସହକାରୀ ଯନ୍ତ୍ରୀ ପ୍ରିୟଙ୍କା ଗଣ୍ଡ, ଏପିଓ ଦେବେନ୍ଦ୍ର କୁମାର ବେହେରା, ସିଡିପିଓ ସୁଷମା ପ୍ରସାଦଙ୍କ ସହ ସମସ୍ତ ବିଭାଗର ଅଧିକାରୀ ଉପସ୍ଥିତ ଥିଲେ।

ଆବାସ ନେଇ ବିଡ଼ିଓଙ୍କ ଦ୍ୱାରସ୍ଥ ହେଲେ ଦମ୍ପତି

ଦଶମନ୍ତପୁର,୩।୧୦ (ଡ଼ି.ଏନ.ଏ.)

ଆବାସଟିଏ ପାଇଁ ବିଡ଼ିଓ ଦ୍ୱାରସ୍ଥ ହୋଇଛନ୍ତି କୋରାପୁଟ ଜିଲା ଦଶମନ୍ତପୁର ବ୍ଲକ ଚଣାବାଡ ପଞ୍ଚାୟତର କିଟେସ ଗ୍ରାମର ଏକ ଦମ୍ପତି। ସେମାନେ ହେଲେ ଗ୍ରାମର ଆଲୁଅ କନ୍ଦପାନ ଏବଂ ତାଙ୍କ ସ୍ତ୍ରୀ ରୁଯି କନ୍ଧପାନ। ଆବାସ ଯୋଜନାରେ ଗୃହଟିଏ ପାଇଁ ନିବେଦନ କରି ଉଭୟେ ପ୍ରଶାସନକୁ ଦାବିପତ୍ର ଦେଇଛନ୍ତି। ବିଡ଼ିଓ ଡମ୍ବରୁଧର ମଲିକ ଉପସ୍ଥିତ ନ ଥିବାରୁ ଉପବିଭାଗୀୟ ଅଧିକାରୀ ଜେଆର୍ ମନବୋଧ ଏହି ଦାବିପତ୍ର ଗ୍ରହଣ କରି ଏହା ବିଡିଓଙ୍କୁ ଦେବେ ବୋଲି ଉଭୟଙ୍କୁ ପ୍ରତିଶ୍ରୁତି ଦେଇଥିଲେ। ଅତ୍ୟନ୍ତ ଗରିବ ଥିବା ଏହି ଦମ୍ପତି ମୂଲ ମଜୁରି ଲାଗି ଚଳନ୍ତି। ସେମାନଙ୍କ ବାସଗୃହ କହିଲେ ଖଡିମାଟିର କୁଡ଼ିଆ ଘର ଖଣ୍ଡେ ରହିଛି। ପଲିଥିନ ଟାଙ୍ଗି ପୁଣ୍ଡ ଗୁଞ୍ଜି ଚଳୁଛନ୍ତି। ବର୍ଷା ହେଲେ ଚଳିବା କଷ୍ଟକର ହୋଇପଡେ। ଯୋଗ୍ୟ ହିତାଧିକାରୀ ଭାବେ ପଞ୍ଚାୟତ କାର୍ଯ୍ୟାଳୟରେ ବାରମ୍ବାର ଘର ପାଇଁ ଆବେଦନ କରି କୌଣସି ସୁଫଳ ମିଳିନାହିଁ ସେମାନଙ୍କୁ। ତୁରନ୍ତ ଏଥିପ୍ରତି ପ୍ରଶାସନ ଦୃଷ୍ଟି ଦେଇ ଏହି ଗରିବ ପରିବାରକୁ ଆବାସ ଯୋଜନାରେ ଘରଟିଏ ଯୋଗା

ମୁଣ୍ଡପିଛା ଏସ୍‌ଡିପି ଅଭିବୃଦ୍ଧିରେ ପଶ୍ଚିମବଙ୍ଗ ୧

ଆର୍ଥିକ ବର୍ଷ ୨୦୨୦-୨୧ ଅବଧିରେ ନେଟ୍ ମୁଣ୍ଡପିଛା ରାଜ୍ୟ ଘରୋଇ ଉତ୍ପାଦ(ଏସ୍‌ଡିପି) ଅଭିବୃଦ୍ଧି କ୍ଷେତ୍ରରେ ରାଜ୍ୟଗୁଡ଼ିକ ମଧ୍ୟରେ ପଶ୍ଚିମବଙ୍ଗ ୧ ନମ୍ବର ସ୍ଥାନ ହାସଲ କରିଛି। ଆର୍‌ବିଆଇର ହ୍ୟାଣ୍ଡବୁକ୍ ଅଫ୍ ଷ୍ଟାଟିଷ୍ଟିକ୍ସରେ ଏଭଳି ତଥ୍ୟ ପ୍ରକାଶ ପାଇଛି। ଭାରତର ଅଭିବୃଦ୍ଧି ନକାରାତ୍ମକ ଥିବା ବେଳେ ପଶ୍ଚିମବଙ୍ଗ ଏହି ସଫଳତା ପାଇଥିବା ଅର୍ଥମନ୍ତ୍ରୀ ଅମିତ ମିତ୍ର କହିଛନ୍ତି।

ଅଟୋ ଶିଳ୍ପରେ ଚିପ୍ ସଙ୍କଟ

ନୂଆଦିଲ୍ଲୀ,୩।୧୦

ଦେଶର ଅଟୋ ଶିଳ୍ପରେ ବର୍ତ୍ତମାନ ସେମି କଣ୍ଡକ୍ଟର ଅଭାବ ଦେଖାଯାଇଛି। କେବଳ ଘରୋଇ ବଜାର ନୁହେଁ ସାରା ବିଶ୍ୱର ବଜାର ଗତ କିଛି ମାସ ଏଭଳି ସମସ୍ୟା ସାମ୍ନା କରୁଛି। ନବରାତ୍ର ପାଖେଇ ଆସୁଥିବା ବେଳେ ଯାନ କମ୍ପାନୀଗୁଡିକ

ପାର୍ବଣରେ ଯାନ ଡେଲିଭରି ଫିକା ପକାଇବ

ହୋଲସେଲ୍ ଡେଲିଭରି ଦେବାକୁ ଅପେକ୍ଷାରେ ରହିଛନ୍ତି। ଏଭଳି ସ୍ଥିତିରେ ମାରୁତି ସୁଜୁକି, ହ୍ୟୁଣ୍ଡାଇ, ମହିନ୍ଦ୍ରା ଏବଂ ହୋଣ୍ଡା ଭଳି କମ୍ପାନୀଗୁଡିକର ଗ୍ରାହକ ନୂଆ କାର୍ ପାଇବା ପାଇଁ ଅଧିକ ସମୟ ଲାଗିବ ବୋଲି ଆଶଙ୍କା କରାଯାଉଛି।

ଦେଶର ପ୍ରମୁଖ କାର୍ ନିର୍ମାତା ମାରୁତି ସୁଜୁକି କହିଛି, ଅକ୍ଟୋବରରେ ଏହା ଉତ୍ପାଦନ ପ୍ରାୟ ୪୦% ଖସିପାରେ। ଏହାର ପ୍ରମୁଖ କାରଣ ସେମି କଣ୍ଡକ୍ଟର ଅଭାବ। ଗତ ମାସରେ କାର ଉତ୍ପାଦନ ପ୍ରାୟ ୬୦% ଖସିଛି। ଏହାକୁ ଦେଖିଲେ ଯୋଗାଣରେ ପ୍ରଭାବ ଦେଖାଯିବ। ଚିପ୍ ଅଭାବ ଯୋଗୁ ଇଲେକ୍‌ଟ୍ରୋନିକ୍ସ କମ୍ପୋନେଣ୍ଟଗୁଡିକର ଯୋଗାଣ ହୋଇପାରୁନାହିଁ। ଏହା ଯାନ ଉତ୍ପାଦନକୁ ଗଭୀର ଭାବେ ପ୍ରଭାବିତ କରିବ ବୋଲି କମ୍ପାନୀ ଷ୍ଟକ ବଜାର ଫାଇଲିଂରେ ପ୍ରକାଶ କରିଛି। କମ୍ପାନୀ ଚଳିତ ବର୍ଷ ସେପ୍ଟେମ୍ବରରେ ୬୩,୧୧୧ ୟୁନିଟ ଯାନ ଉତ୍ପାଦନ କରିଛି। ଏହା ଗତ ବର୍ଷ ସମାନ ଅବଧିରେ ୧.୫ ଲକ୍ଷ ୟୁନିଟ ରହିଥିଲା। ସବୁ ପ୍ରକାରର ଚେଷ୍ଟା ସତ୍ତ୍ୱେ ଉତ୍ପାଦନ ପ୍ରଭାବିତ ହେଉଥିବା କମ୍ପାନୀ କହିଛି। ଚିପ୍ ଅଭାବ ଯୋଗୁ ହ୍ୟୁଣ୍ଡାଇର ହୋଲସେଲ ଡେଲିଭରି ୩୪% ନିମ୍ନରେ ରହିଛି। ଗ୍ଲୋବାଲ ଚିପ୍ ଅଭାବ ଯୋଗୁ ଡେସପାଚ୍ ଖସୁଛି। କମ୍ପାନୀଗୁଡିକ ଚିପ୍ ପାଇବା ଲାଗି ଅନେକ ପ୍ରୟାସ କରୁଛନ୍ତି। ମାତ୍ର ସେମିକଣ୍ଡକ୍ଟର ନିର୍ମାତାମାନେ ବିଶେଷ କରି ଲ୍ୟାପଟପ୍ ଏବଂ ସ୍ମାର୍ଟଫୋନ କମ୍ପାନୀଗୁଡିକୁ ଡେସପ୍ୟାଚ୍ ପ୍ରଦାନ କରୁଥିବା ଅନ୍ୟ ଏକ ସମସ୍ୟା ରହୁଛି। ସ୍ମାର୍ଟଫୋନ ଏବଂ ଲ୍ୟାପଟପ୍ ଚାହିଦା ବଢିଥିବାରୁ ସେମାନଙ୍କ ଲାଗି ଚିପ୍ ମଧ୍ୟ ଆବଶ୍ୟକ ପଡୁଛି।

ବଜାର ଉପସ୍ଥିତି ଆହୁରି ଦୃଢ଼ କରିବୁ

ଭାରତ ଭଳି ଏକ ଅଭିବୃଦ୍ଧିଶୀଳ ବଜାରରେ ବର୍ତ୍ତମାନ ଇଲେକଟ୍ରୋନିକ୍ସ କମ୍ପାନୀଙ୍କ ମଧ୍ୟରେ କଡ଼ା ପ୍ରତିଦ୍ୱନ୍ଦ୍ୱିତା। ଗ୍ରାହକଙ୍କ ମନ ଜିଣିବା ଲାଗି ଭଳିକି ଭଳି ସାମଗ୍ରୀ କମ୍ପାନୀ ଏବେ ଭେଟି ଦେଉଛନ୍ତି। ଲୋକଙ୍କ ନିକଟତର ହେବା ଲାଗି ଏକ ପ୍ରକାରର ଝୁଙ୍କ କମ୍ପାନୀଙ୍କ ମଧ୍ୟରେ ରହୁଛି। ଟେକ୍ନୋଲୋଜି ଭିତ୍ତିକ ପ୍ରଡ଼କ୍ଟ ହେଉ କିମ୍ବା କାରବାର ବଢ଼ାଇ ବଜାର ଅଂଶ ହାସଲ କରିବା ସବୁଥିରେ ଏବେ ପ୍ରତିଯୋଗିତା। ଏଭଳି ସ୍ଥିତିରେ ନିଜକୁ ଏକ ସ୍ୱତନ୍ତ୍ର ସ୍ଥାନରେ ରଖିବାକୁ ସକ୍ଷମ ହୋଇଛି ଚାଇନାଭିତ୍ତିକ କମ୍ପାନୀ ଟିସିଏଲ୍ ଇଲେକ୍‌ଟ୍ରୋନିକ୍ସ। କମ୍ପାନୀର ଓଡ଼ିଶା ଓ ଝାଡ଼ଖଣ୍ଡର ବାଣିଜ୍ୟିକ ମୁଖ୍ୟ ଭାବେ ବିଶ୍ୱରଞ୍ଜନ ମହାନ୍ତି ଏବେ ଅବସ୍ଥାପିତ। ପୁରୀରେ ଜନ୍ମିତ ମହାନ୍ତି ଏଭଳି ଏକ ଗୁରୁତ୍ୱପୂର୍ଣ୍ଣ ପଦବୀ ସମ୍ଭାଳିବା ସହ ସଫଳତା ଓ ବିଭିନ୍ନ ସ୍ୱୀକୃତି ସାଉଣ୍ଟିବାକୁ ସକ୍ଷମ ହୋଇଛନ୍ତି। ଟିସିଏଲ୍‌ର କାର୍ଯ୍ୟଧାରା ନେଇ ମହାନ୍ତିଙ୍କ ସହ 'ଧରିତ୍ରୀ'ର ଅଭୟ କୁମାର ଦାଶଙ୍କ ସାକ୍ଷାତ୍‌କାର...

ବିଶ୍ୱରଞ୍ଜନ ମହାନ୍ତି

ପ୍ରଶ୍ନ– ଓଡ଼ିଶା ବଜାରରେ ଟିସିଏଲ୍ ସାମଗ୍ରୀର ଚାହିଦା କିଭଳି ରହିଛି?

ଉତ୍ତର– ଟିସିଏଲ୍ ସାମଗ୍ରୀର ଚାହିଦା ଖାଲି ଓଡ଼ିଶା କି ଭାରତ ବଜାରରେ ନୁହେଁ, ସାରା ବିଶ୍ୱରେ ରହିଛି। କମ୍ପାନୀ ଉପଭୋକ୍ତାଙ୍କ ବିଶ୍ୱସନୀୟ ହୋଇପାରିଛି। ଆଜିର ଦିନରେ ଟିସିଏଲ୍‌ର ପ୍ରଡକ୍ଟ ଭାରତ ବଜାରରେ ୪ର୍ଥ ସ୍ଥାନରେ ରହିଥିଲା ବେଳେ ବିଶ୍ୱରେ ଦ୍ୱିତୀୟରେ ରହିଛି। ଓଡ଼ିଶା ବଜାରରେ ଏହାର ସ୍ୱତନ୍ତ୍ର ଗ୍ରାହକ ରହିଛନ୍ତି। ଯେଉଁମାନେ ଟିସିଏଲ୍ ପ୍ରଡକ୍ଟ ବ୍ୟବହାର କରୁଛନ୍ତି ସେମାନେ ହିଁ କହିପାରିବେ ତାହାର ସ୍ୱତନ୍ତ୍ରତା।

ପ୍ରଶ୍ନ– ଆପଣଙ୍କ କେଉଁ ସାମଗ୍ରୀର ଅଧିକ ଡିମାଣ୍ଡ ରହିଛି ?

ଉତ୍ତର– ଟିସିଏଲ୍‌ର ବିଭିନ୍ନ ପ୍ରକାରର ପ୍ରଡକ୍ଟ ରହିଛି। ପ୍ରଡକ୍ଟ ଟିଭି ମଡେଲ ସି-୮୨୫ ର ଚାହିଦା ଇଲେକ୍ଟ୍ରୋନିକ୍ସ ବଜାରରେ ଉଦାହରଣ ସୃଷ୍ଟି କରିଛି। ଆକର୍ଷଣୀୟ ଡିଜାଇନିଂ ସାଙ୍ଗକୁ ଅତ୍ୟାଧୁନିକ ଜ୍ଞାନକୌଶଳ ଓ ଫିଚର ଯୋଗୁ ଏହା ଗ୍ରାହକଙ୍କୁ ପସନ୍ଦ ହେଉଛି। ସେହିଭଳି ସି-୭୧୫ ଏବଂ ପି-୬୧୫ ମଡେଲର ଡିମାଣ୍ଡ ମଧ୍ୟ ଭଲ ରହିଛି।

ପ୍ରଶ୍ନ – ପାର୍ବଣ ପାଇଁ କମ୍ପାନୀ କିଭଳି ପ୍ରସ୍ତୁତି କରିଛି?

ଉତ୍ତର– ପର୍ବପର୍ବାଣିରେ ଲୋକମାନେ ନୂଆ ସାମଗ୍ରୀ କିଣିବାକୁ ପସନ୍ଦ କରିଥାନ୍ତି। ବିଶେଷକରି ହୋମ୍ ଆପ୍ଲାଏନ୍ସ ଏବଂ ଇଲେକ୍ଟ୍ରୋନିକ୍ସ ପ୍ରଡକ୍ଟଗୁଡିକର ବିକ୍ରି ସର୍ବାଧିକ ହୋଇଥାଏ। କମ୍ପାନୀ ପାର୍ବଣ ଉପଲକ୍ଷେ ଏକ ସ୍ୱତନ୍ତ୍ର ଅଫର 'ୟୁ ବାଏ-ୱି ପେ' ସହିତ ଶୂନ ପ୍ରତିଶତ ପ୍ରିମିୟମ ରାଶିରେ ମଧ୍ୟ ଆବଶ୍ୟକ ପ୍ରଡକ୍ଟ କ୍ରୟ କରିହେବ। ସେହିଭଳି ବୀମା ସୁବିଧା ସାଙ୍ଗକୁ ନଗଦ ୧୦ ହଜାର ଟଙ୍କା ପର୍ଯ୍ୟନ୍ତ କ୍ୟାଶବ୍ୟାକ୍ ଗ୍ରାହକ ପାଇପାରିବେ।

ପ୍ରଶ୍ନ–କମ୍ପାନୀର ବଜାର ଅଂଶ କିଭଳି ରହିଛି ?

ଉତ୍ତର– ଓଡ଼ିଶା ବଜାରରେ କମ୍ପାନୀ ଶେୟାର ଭଲ ରହିଛି। ଆଗାମୀ ଦିନରେ ଆହୁରି ଅଧିକ କାରବାର କରିବାକୁ ଯୋଜନା ରହିଛି। କୋଭିଡ୍ ଯୋଗୁ କାରବାର ମାନ୍ଦା ରହିଥିଲେ ସୁଦ୍ଧା ଗତ ଆର୍ଥିକ ବର୍ଷରେ ପ୍ରାୟ ୪୦ କୋଟିର ବ୍ୟବସାୟ ହୋଇଥିଲା। ଚଳିତବର୍ଷ କମ୍ପାନୀ ପ୍ରାୟ ୫୦ କୋଟିର କାରବାର ପାଇଁ ଆଶା ରଖିଛି। ଓଡ଼ିଶାରେ କମ୍ପାନୀର ୪ରୁ ୫% ବଜାର ଅଂଶ ରହିଥିବା ବେଳେ ଏହାକୁ ବଢ଼ାଇବା ପାଇଁ ଉଦ୍ୟମ ହେଉଛି।

ପ୍ରଶ୍ନ– ଅବସର ସମୟରେ କ'ଣ କରିବାକୁ ପସନ୍ଦ କରିଥାନ୍ତି?

ଉତ୍ତର– କର୍ମମୟ ଜୀବନରେ ଅବସର ନ ଥାଏ। ଏହି ଲୋକକଥାକୁ ଗୁରୁଜ୍ଞାନ ଭାବି ଅବସର ସମୟରେ ଅନେକ ପ୍ରକାରର ସାମାଜିକ ଓ ଧାର୍ମିକ କାର୍ଯ୍ୟରେ ନିଜକୁ ନିୟୋଜିତ କରିଥାଏ। କିଛି ସାମାଜିକ ଅନୁଷ୍ଠାନ ଓ ସଂଗଠନ ସହ ଜଡ଼ିତ ହୋଇରହିଛି।

ପ୍ରଶ୍ନ– ଆପଣଙ୍କର ହବି କ'ଣ?

ଉତ୍ତର – ଯୁବାବସ୍ଥାରେ ବିଭିନ୍ନ ପ୍ରକାରର ଖେଳକୁଦ ସାଙ୍ଗକୁ ସୁନ୍ଦର ସ୍ୱାସ୍ଥ୍ୟ ପାଇଁ କସରତ ଏବଂ ପୁରୀ ସହରର କଳାକୌଶଳରେ ନିପୁଣ ଥିଲି। ଚାକିରି କରିବା ଓ କାର୍ଯ୍ୟବ୍ୟସ୍ତତା ଯୋଗୁ ସେ ସବୁ ବନ୍ଦ ରହିଛି।

ପିଏନ୍‌ବିର ଫିଟ୍ ଇଣ୍ଡିଆ ଫ୍ରିଡମ ରନ୍

ନୂଆଦିଲ୍ଲୀ,୩।୧୦

ମହାତ୍ମା ଗାନ୍ଧୀ ଏବଂ ଲାଲବାହାଦୁର ଶାସ୍ତ୍ରୀଙ୍କ ଜନ୍ମବାର୍ଷିକୀ ଅବସରରେ ପଞ୍ଜାବ ନ୍ୟାଶନାଲ ବ୍ୟାଙ୍କ(ପିଏନ୍‌ବି) ପକ୍ଷରୁ ଫିଟ୍ ଇଣ୍ଡିଆ ଫ୍ରିଡମ ରନ୍ ସମ୍ପର୍କରେ ଘୋଷଣା କରାଯାଇଛି। ଏକ ସୁସ୍ଥ ଜୀବନଶୈଳୀ ଗ୍ରହଣ କରିବା ଆଧାରରେ ଏଭଳି ଏକ ପଦକ୍ଷେପ ବ୍ୟାଙ୍କ ଗ୍ରହଣ କରିଛି। କେନ୍ଦ୍ର ସରକାରଙ୍କ ପକ୍ଷରୁ ଗ୍ରହଣ କରାଯାଇଥିବା ଆଦାଜୀ କା ଅମୃତ କାର୍ଯ୍ୟକ୍ରମ ଆଧାରରେ ଏହା ଆୟୋଜିତ ହୋଇଥିଲା। ପ୍ରତିଦିନ ୩୦ ମିନିଟ ଶାରୀରିକ ପରିଶ୍ରମ ଉପରେ ବ୍ୟାଙ୍କର କାର୍ଯ୍ୟନିର୍ବାହୀ ନିର୍ଦ୍ଦେଶକ ବିଜୟ ଦୁବେ ଗୁରୁତ୍ୱାରୋପ କରିଥିଲେ। ଏକ ଦୃଢ଼ ଅନୁଷ୍ଠାନ ଗଠନ ଦିଗରେ ସୁସ୍ଥ ବ୍ୟକ୍ତିବିଶେଷଙ୍କ ଆବଶ୍ୟକତା ଉପରେ ଏଠାରେ ଅତିଥିମାନେ ଗୁରୁତ୍ୱାରୋପ କରିଥିଲେ। ବର୍ତ୍ତମାନର ଅନିଶ୍ଚିତ ସମୟରେ ଶାରୀରିକ ଏବଂ ମାନସିକ ସୁସ୍ଥତା ବଜାୟ ରଖିବା ଜୀବନକୁ ସମ୍ପୂର୍ଣ୍ଣ ଭାବେ ବଞ୍ଚିବାକୁ କାର୍ଯ୍ୟକ୍ରମରେ ଆହ୍ୱାନ ଦିଆଯାଇଛି। ଶାରୀରିକ ଭାବେ ସୁସ୍ଥ ଥିବା ବ୍ୟକ୍ତିବିଶେଷ ଦେଶର ବିକାଶ ଦିଗରେ ଉନ୍ନତ ଭାବେ ଯୋଗଦାନ ରଖିପାରିବେ ବୋଲି ପିଏନ୍‌ବି ସିଜିଏମ୍ ସୁନୀଲ ସୋନି କହିଛନ୍ତି। ବ୍ୟାଙ୍କର ଏମ୍‌ଡି ସ୍ୱରୂପ କୁମାର ଶାହାଙ୍କ ସମେତ ଅନ୍ୟ ଅଧିକାରୀ ଏବଂ କର୍ମଚାରୀମାନେ ଗଣଦୌଡ଼ରେ ଅଂଶ ଗ୍ରହଣ କରିଥିଲେ।

ବିଗ୍ ବଜାରର ବିଗ୍ ଶପିଂ ଫେଷ୍ଟିଭାଲ

ନୂଆଦିଲ୍ଲୀ,୩।୧୦: ବିଗ୍ ବଜାର ପକ୍ଷରୁ ଏହାର ଗ୍ରାହକଙ୍କ ଲାଗି ବିଗ୍ ଶପିଂ ଫେଷ୍ଟିଭାଲ ସମ୍ପର୍କରେ ଘୋଷଣା କରାଯାଇଛି। ଗ୍ରାହକ ଉଭୟ ଷ୍ଟୋର ଏବଂ କମ୍ପାନୀର ଇ-କମର୍ସ ସାଇଟ ଶପ୍ ଡଟ୍ ବିଗ୍ ବଜାର ଡଟ୍ କମ୍‌ରେ ଚଳିତ ମାସ ୧୦ ଯାଏ ଏହି ଅଫରର ଲାଭ ଉଠାଇପାରିବେ। ଗ୍ରୋସେରି ସାମଗ୍ରୀ, ରୋଷେଇବାସ ସାମଗ୍ରୀ, ହୋମ୍ ଫର୍ନିଶିଂ, ଇଲେକଟ୍ରୋନିକ୍ସ ଏବଂ ଲଗେଜ ଆଦି ଉପରେ ଆକର୍ଷଣୀୟ ରିହାତି ଏବଂ ସଞ୍ଚୟ ଲାଭ କରିପାରିବେ। ଏଫ୍‌ବିବିର ଟ୍ରେଣ୍ଡି ଏବଂ ପାର୍ବଣକାଳୀନ ସମ୍ଭାର ଷ୍ଟୋର ଏବଂ ଅନ୍‌ଲାଇନରେ ଉପଲବ୍ଧ ରହିଛି। ସେହିଭଳି ପାର୍ବଣକାଳୀନ ଆବଶ୍ୟକତାକୁ ଗ୍ରାହକଙ୍କ ଘରେ ମାତ୍ର ୨ ଘଣ୍ଟାରେ ପହଞ୍ଚାଇବା ବ୍ୟବସ୍ଥା କରାଯାଇଛି। ୧୦ ହଜାର ଟଙ୍କାର କିଣାକିଣି ଉପରେ ମାଗଣା ଅଟା, ଡାଲି, ଚାଉଳ, ଘିଅ, ଚିନି ଓ ୧ ହଜାର ଟଙ୍କାର ଫ୍ୟାଶନ ସାମଗ୍ରୀ ଉପଲବ୍ଧ ହେବ।

ଫୁରସତ୍

ପରିବେଶୀୟ ସନ୍ତୁଳନ ଅପରିହାର୍ଯ୍ୟ

ପରିବେଶୀୟ ସନ୍ତୁଳନ ପାଇଁ ପ୍ରାଣୀଙ୍କ ସୁରକ୍ଷା ଏବଂ ସଂରକ୍ଷଣ ଅପରିହାର୍ଯ୍ୟ। ମୁଖ୍ୟତଃ ଜଙ୍ଗଲରେ ରହୁଥିବା ପ୍ରାଣୀଙ୍କ ଯୋଗୁ ଜୈବ ବିବିଧତା ବଜାୟ ରହିଥାଏ। ଜଙ୍ଗଲ ବିନା ଜଳବାୟୁ ପରିବର୍ତ୍ତନର ଆଶଙ୍କା ଅଧିକ। ତେବେ ପୃଥିବୀର ସ୍ଥାୟିତ୍ୱ ପାଇଁ ଗୁରୁତ୍ୱପୂର୍ଣ୍ଣ ସାବସ୍ତ୍ୟ ହେଉଥିବା ପ୍ରାଣୀଙ୍କ ସୁରକ୍ଷା ଲାଗି ପ୍ରତିବର୍ଷ ଅକ୍ଟୋବର ୪ରେ ବିଶ୍ୱ ପ୍ରାଣୀ ଦିବସ ପାଳନ କରାଯାଇଥାଏ। ଏନେଇ ବିଶ୍ୱସ୍ତରରେ ସଚେତନତା ସୃଷ୍ଟି ଲାଗି ୧୯୨୫ ମାର୍ଚ୍ଚ ୨୪ରେ ଜର୍ମାନୀର ବର୍ଲିନରେ ପ୍ରଥମେ ଉଦ୍ୟମ ଆରମ୍ଭ ହୋଇଥିଲା। ୧୯୨୯ରେ ଏହାକୁ ଅକ୍ଟୋବର ୪କୁ ଘୁଞ୍ଚା ଯାଇଥିଲା। ପରେ ୧୯୩୧ ମେ'ରେ ଇଟାଲୀର ଫ୍ଲୋରେନ୍ସରେ ଅନୁଷ୍ଠିତ ହେଉଥିବା ଅନ୍ତର୍ଜାତୀୟ ଆନିମଲ କଂଗ୍ରେସରେ ଏହି ଦିବସ ପାଳନ ପାଇଁ ପ୍ରସ୍ତାବ ଆଗତ କରାଯାଇଥିଲା। ଏନେଇ ୨୦୦୬ ଅକ୍ଟୋବର ୨୭ରେ ପୋଲାଣ୍ଡ ପାର୍ଲାମେଣ୍ଟରେ ଏକ ପ୍ରସ୍ତାବକୁ ଅନୁମୋଦନ ମିଳିଥିଲା। ତେବେ ୨୦୦୭ଠାରୁ ପ୍ରତିବର୍ଷ ଏହି ଦିବସକୁ ଅକ୍ଟୋବର-୪ରେ ବିଶ୍ୱସ୍ତରରେ ପାଳନ କରାଯାଉଛି। ଲଗାତର ଜଙ୍ଗଲ କଟାଯୋଗୁ ବାସସ୍ଥଳ ଅଭାବରୁ ବହୁ ପ୍ରଜାତିର ପ୍ରାଣୀ ଲୋପ ପାଇବାର ଆଶଙ୍କା ବଢିଲାଣି। ୨୦୦୩ରେ ନେଚର ୱାଚ୍ ଫାଉଣ୍ଡେଶନ ପକ୍ଷରୁ ପ୍ରଥମେ ବିଶ୍ୱ ପ୍ରାଣୀ ଦିବସ ୱେବ୍‌ସାଇଟ୍‌ର ଶୁଭାରମ୍ଭ କରାଯାଇଥିଲା। ପ୍ରାଣୀଙ୍କ ବିକାଶ ଲକ୍ଷ୍ୟ ନେଇ ଏହା ମାଧ୍ୟମରେ ବିଭିନ୍ନ ବିଶ୍ୱସ୍ତରୀୟ ସଂସ୍ଥା ସହିତ ଯୋଗାଯୋଗକୁ ଗୁରୁତ୍ୱାରୋପ କରାଯାଇଥିଲା। ୨୦୦୭ରେ ଏନେଇ ବିଶ୍ୱସ୍ତରୀୟ ଭଲ୍ୟୁଣ୍ଟାରି ଆମ୍ବାସାଡର ପ୍ରୋଗ୍ରାମ ମଧ୍ୟ ଆରମ୍ଭ ହୋଇଥିଲା।

ଆଜି ବିଶ୍ୱ ପ୍ରାଣୀ ଦିବସ

୨ ହାତର ଓଜନ ୫ କେଜି

ରାଞ୍ଚି: ଥରେ ଚିନ୍ତା କଲେ ଦୁଇ ହାତର ଓଜନ ଯଦି ୫ କେଜିରୁ ଅଧିକ ତେବେ ଦୈନନ୍ଦିନ କାମ କେମିତି କରିବେ? କିନ୍ତୁ ଏମିତି ଦେଖିବାକୁ ମିଳିଛି ୧୨ ବର୍ଷୀୟ କଲିମଙ୍କଠାରେ। ତାଙ୍କ ଦୁଇ ହାତ ଓଜନ ୫ କେଜି। ସେ ସେଥିରେ କଷ୍ଟେମଷ୍ଟେ କାମ କରୁଛନ୍ତି। ଝାଡ଼ଖଣ୍ଡର ବୋକାରେ ସହରରେ ରହୁଥିବା ମହମ୍ମଦ କଲିମଙ୍କ ହାତ ପିଲାଦିନରୁ ଅଲଗା ଥିଲା। ପରିବାର ଲୋକେ ଏ ବିଷୟରେ କିଛି ଜାଣି ପାରୁ ନ ଥିଲେ। ପରେ ଚିକିତ୍ସା ପାଇଁ ଚେଷ୍ଟା କରିଥିଲେ। ମାତ୍ର କିଛି ଫରକ ପଡ଼ିଲା ନାହିଁ। କଲିମଙ୍କ ପିତା ମହମ୍ମଦ ଶମିମ ପେଣ୍ଟିଂ କରନ୍ତି। ମା' ଗୃହିଣୀ ଅଟନ୍ତି। କଲିମଙ୍କର ଜଣେ ଭଉଣୀ ଏବଂ ଛୋଟ ଭାଇ ଅଛନ୍ତି। କଲିମଙ୍କ ହାତରେ ଅସୁବିଧା ହେଉଥିବାରୁ ସେ ଠିକ୍‌ରେ ଫୋନ ଚଲାଇ ପାରନ୍ତି ନାହିଁ। କଲିମ ତାଙ୍କ କକାଙ୍କ ଇନ୍‌ଷ୍ଟାଗ୍ରାମରେ ଏକ ଭିଡିଓ ପୋଷ୍ଟ କରିଛନ୍ତି। ଏହି ଭିଡିଓ ଦେଖିବା ପରେ ଲୋକଙ୍କ ନକାରାତ୍ମକ କମେଣ୍ଟକୁ ନେଇ କଲିମ କୁହନ୍ତି, ଆଗରୁ ତାଙ୍କୁ ଏହିସବୁ କଥା ଖରାପ ଲାଗୁଥିଲା। ଏବେ କିଛି ଫରକ ପଡୁନି। ପିଲାମାନେ ବି ତାଙ୍କ ସହ ଧିରେ ଧିରେ ମିଶିଲେଣି। ସେ କୁହନ୍ତି, ମୁଁ ଡ୍ରେସ୍ ପିନ୍ଧିପାରେ। ବାକି କାମ ମା' କରନ୍ତି। ତାଙ୍କ ହାତର ଚିକିତ୍ସା ପାଇଁ ଅନେକ ଅର୍ଥ ଖର୍ଚ୍ଚ ହୋଇଥିଲେ ମଧ୍ୟ କୌଣସି ସୁଧାର ଆସିନାହିଁ। ଭବିଷ୍ୟତକୁ ନେଇ କଲିମ କୁହନ୍ତି, ମୁଁ ଅଷ୍ଟମ ପର୍ଯ୍ୟନ୍ତ ପଢ଼ିଛି। ଆଉ ଅଧିକ ପଢ଼ିନାହିଁ। ଏବେ ସୋସିଆଲ ମିଡିଆରେ କିଛି କରିବାକୁ ଚାହୁଁଛି। ଯାହାଦ୍ୱାରା ଲୋକଙ୍କ ମନୋରଞ୍ଜନ କରିପାରିବି।

୫ ବର୍ଷ ତିଷ୍ଠି ଥିଲା ସୋନାକ୍ଷୀଙ୍କ ପ୍ରଥମ ପ୍ରେମ

ମୁମ୍ବାଇ: ବଲିଉଡ୍ ଅଭିନେତ୍ରୀ ସୋନାକ୍ଷୀ ସିହ୍ନା ତାଙ୍କ ପ୍ରେମ ଏବଂ ବ୍ରେକ୍‌ଅପ ବିଷୟରେ ନୂଆ କଥା ସମସ୍ତଙ୍କ ସାମ୍ନାକୁ ଆଣିଛନ୍ତି। ଏକ ସାକ୍ଷାତକାରରେ ସେ ତାଙ୍କ ପ୍ରେମ ସମ୍ପର୍କ ବିଷୟରେ ଖୋଲାଖୋଲି କହିଛନ୍ତି। ସୋନାକ୍ଷୀ କହିଛନ୍ତି ଯେ, ତାଙ୍କର ପ୍ରଥମ ପ୍ରେମ ସମ୍ପର୍କ ବେଶ ଗମ୍ଭୀର ଥିଲା। ତେବେ ତାହା ପାଞ୍ଚ ବର୍ଷ ପର୍ଯ୍ୟନ୍ତ ଚାଲିଥିଲା। ସେ କହିଛନ୍ତି ଯେ ସ୍କୁଲ ସମୟରେ ମଧ୍ୟସେ ପ୍ରେମରେ ପଡ଼ିଥିଲେ କିନ୍ତୁ ସେ ସେତେ ସିରିୟସ୍ ନ ଥିଲେ ଏବଂ ପ୍ରେମିକଙ୍କ ସହିତ ବ୍ରେକଅପ୍ ଶୀଘ୍ର ହୋଇଥିଲା। ସ୍କୁଲ ପରେ ସେ ପ୍ରେମକୁ ଗମ୍ଭୀରତାର ସହ ନେଇଥିଲେ। ସୋନାକ୍ଷୀ ଅଭିନେତା ଶତ୍ରୁଘ୍ନ ସିହ୍ନା ଏବଂ ପୁନମ ସିହ୍ନାଙ୍କ ଝିଅ। ସେ ୨୧ ବର୍ଷ ବୟସରେ ସେ ସତସତିକା ପ୍ରେମରେ ପଡ଼ିଥିଲେ। ସ୍କୁଲରେ ଥିବାବେଳେ ସେ ଜଣଙ୍କୁ ମନ ଦେଇଥିଲେ ହେଁ କଲେଜବେଳେ ତାଙ୍କୁ 'ଓକେ ବାଏ' କହିଥିଲି। ସବୁ ସମ୍ପର୍କରୁ କିଛି ଶିଖିବା ଏବଂ ଆଗକୁ ବଢ଼ିବା ଜରୁରୀ। ପ୍ରତ୍ୟେକ ବ୍ୟକ୍ତି ଅଲଗା, ତାଙ୍କର ବ୍ୟକ୍ତିତ୍ୱ ଅଲଗା। ଏପରି ଜଣେ ବ୍ୟକ୍ତିଙ୍କୁ ଖୋଜିବା ଉଚିତ ଯିଏ ତୁମକୁ ସହି ପାରିବ । ସେ କହିଛନ୍ତି ମୁଁ ଅନେକ ଜିନିଷ ଶିଖିଛି। ମୁଁ ବହୁତ ଛୋଟ ଥିଲି। ବଡ଼ ହେଉ ହେଉ ସବୁକିଛି ଶିଖିବା ଆରମ୍ଭ କଲି। ସୋନାକ୍ଷୀ ସ୍ପଷ୍ଟ ଭାବରେ କହିଛନ୍ତି ଯେ ତାଙ୍କ ପିତାମାତା ତାଙ୍କ ପାଇଁ ପୁଅ ଖୋଜି ପାରିବେ ନାହିଁ। ସେ କହିଛନ୍ତି, ଯଦି ସେ ବାପାମା'ଙ୍କ ଉପରେ ଏହା ଛାଡ଼ିଦିଅନ୍ତି, ତେବେ ସେ କୁଆଁରୀ ରହିଯିବେ। ସୋନାକ୍ଷୀ କହିଛନ୍ତି ଯେ, ତାଙ୍କ ମା' ତାଙ୍କୁ ବିବାହ ବିଷୟରେ ଅନେକ ସମୟରେ ପଚାରନ୍ତି। ସେ କହିଛନ୍ତି ଯେ ପିତାମାତା ଜାଣନ୍ତି, ଯେତେବେଳେ ମୁଁ ବିବାହ ପାଇଁ ପ୍ରସ୍ତୁତ ହେବି, ମୁଁ ତାହା କରିବି।

ମନେ ପଡ଼ନ୍ତି

ଅଶ୍ରୁଳ ଶ୍ରଦ୍ଧାଞ୍ଜଳି
ପ୍ରଥମ ଶ୍ରାଦ୍ଧବାର୍ଷିକୀ

ୱବ୍ରହ୍ମାନନ୍ଦ ଆଚାର୍ଯ୍ୟ
୨୩-ମନୋରମା ଇଷ୍ଟେଟ୍, ରସୁଲଗଡ଼
ଆବିର୍ଭାବ-୧୦।୦୯।୧୯୩୭
ତିରୋଧାନ- ୧୬।୦୯।୨୦୨୦
ବାପା, ତୁମେ ଆମକୁ ଛାଡ଼ି ଚାଲିଯିବା ତାହୁଁ ତାହୁଁ ବର୍ଷଟିଏ ବିତିଗଲା। ଏବେବି ତୁମର ଅନୁପସ୍ଥିତିକୁ ଆମେ ପ୍ରତି ମୁହୂର୍ତ୍ତରେ ଅନୁଭବ କରୁଛୁ। ତୁମର ସଂଘର୍ଷମୟ ଜୀବନରେ ଅସୀମ ତ୍ୟାଗ, ପରୋପକାରିତା, ସ୍ନେହ, ଶ୍ରଦ୍ଧା, ଭଲପାଇବା ଓ କର୍ତ୍ତବ୍ୟନିଷ୍ଠତା ଆମ ହୃଦୟରେ ଚିରଦିନ ସ୍ମୃତି ହୋଇ ରହିଗଲା। ପ୍ରଥମ ଶ୍ରାଦ୍ଧବାର୍ଷିକୀରେ ତୁମର ଅମର

ସଂକ୍ଷେପରେ

କାମେରନ ନୋରି-କାସ୍ପର ରୁଡ୍ ଫାଇନାଲ

ସାନ୍ ଡିଏଗୋ, ୩।୧୦(ଏପି): ଉଦ୍‌ଘାଟନୀ ସାନ୍ ଡିଏଗୋ ଓପନ ଟେନିସ ପୁରୁଷ ସିଙ୍ଗଲ୍ସ ଫାଇନାଲ ମ୍ୟାଚ କାମେରନ ନୋରି ଓ କାସ୍ପର ରୁଡ୍‌ଙ୍କ ମଧ୍ୟରେ ଖେଳାଯିବ। ନୋରି ଏକ ସେମିଫାଇନାଲରେ ଟପ୍ ସିଡ୍ ଆନ୍ଦ୍ରେ ରୁବ୍ଲେଭଙ୍କୁ ୩-୬, ୬-୩, ୬-୪ ସେଟ୍‌ରେ ହରାଇ ଦେଇଛନ୍ତି। ୨୬ବର୍ଷୀୟ ବ୍ରିଟିଶ ଖେଳାଳି ନୋରି ଚଳିତବର୍ଷ ତାଙ୍କ ପ୍ରଥମ ଏଟିପି ଟୁର୍ ଟାଇଟଲ ଆକାପୁଲ୍‌କୋଠାରେ ଜିତିଥିଲେ। ଫାଇନାଲରେ ସେ ଦ୍ୱିତୀୟ ସିଡ୍ ତଥା ନରୱେର କାସ୍ପର ରୁଡ୍‌ଙ୍କୁ ଭେଟିବେ। ବିଶ୍ୱ ୧୦ ନମ୍ବର ର୍ୟାଙ୍କିଙ୍ଗପ୍ରାପ୍ତ ରୁଡ୍ ଅନ୍ୟ ସେମିଫାଇନାଲରେ ବୁଲ୍‌ଗେରିଆର ୨୯ନମ୍ବର ଖେଳାଳି ଗ୍ରିଗୋର ଦିମିତ୍ରିଭଙ୍କୁ ୬-୪, ୪-୬, ୬-୪ ସେଟ୍‌ରେ ପରାସ୍ତ କରିଛନ୍ତି। ସୂଚନାଯୋଗ୍ୟ, ରୁଡ୍ ଗୁରୁବାର ରାତିରେ ବିଶ୍ୱର ପୂର୍ବତନ ନମ୍ବର ୱାନ ତଥା ୩ ଥର ଗ୍ରାଣ୍ଡସ୍ଲାମ ବିଜେତା ଆଣ୍ଡି ମୁରେଙ୍କୁ ସିଧାସଳଖ ସେଟ୍‌ରେ ପରାସ୍ତ କରିଥିଲେ।

ଭାରତକୁ ଭାରତରେ ପରାସ୍ତ କରିବା ବଡ଼ ଚ୍ୟାଲେଞ୍ଜ: କନ୍‌ୱେ

କ୍ରିଷ୍ଟଚର୍ଚ୍ଚ, ୩।୧୦(ପି.ଟି.): ବିଶ୍ୱ ଟେଷ୍ଟ ଚାମ୍ପିୟନଶିପ୍ ଫାଇନାଲ ତୁଳନାରେ ଭାରତକୁ ଭାରତରେ ପରାସ୍ତ କରିବା କଷ୍ଟକର ବୋଲି ନ୍ୟୁଜିଲାଣ୍ଡ ବ୍ୟାଟର ଡେଭନ କନ୍‌ୱେ ପ୍ରକାଶ କରିଛନ୍ତି। ଟି୨୦ ବିଶ୍ୱକପ୍ ପରେ ନ୍ୟୁଜିଲାଣ୍ଡ ନଭେମ୍ବରରେ ଭାରତ ଟୁର୍‌ରେ ଆସି ୩ ଅନ୍ତର୍ଜାତୀୟ ଟି୨୦ ଏବଂ ଦୁଇ ଟେଷ୍ଟ ମ୍ୟାଚ ଖେଳିବ। କନ୍‌ୱେଙ୍କ ଆଙ୍ଗୁଠିରେ ଆଘାତ ଲାଗିଥିଲା। ସେ କିଛିଦିନ ଦୂରେଇ ରହିବା ପରେ ପୁଣି ଖେଳକୁ ଫେରିଛନ୍ତି। ଭାରତରେ ଟେଷ୍ଟ ମ୍ୟାଚ ଜିତିବା ତାଙ୍କ ଦଳର ସବୁଠାରୁ ବଡ଼ ଲକ୍ଷ୍ୟ ବୋଲି ସେ କହିଛନ୍ତି। ଉପମହାଦେଶକୁ ଟୁର୍ ବେଳେ ସ୍ପିନ୍‌କୁ ସୁହାଉଥିବା କଣ୍ଡିଶନରେ ଖାପ ଖୁଆଇ ଖେଳିବାକୁ ହେଲେ ବ୍ୟାଟରମାନଙ୍କୁ ମାନସିକ ସ୍ତରରେ ଦୃଢ଼ ହେବାକୁ ପଡ଼ିବ ବୋଲି ସେ କହିଛନ୍ତି। ଯଥାସମ୍ଭବ ଅଧିକ ରନ ସଂଗ୍ରହ କରିବା ଉପରେ ଧ୍ୟାନ ନ ଦେଲେ ତୁମେ ଭଲ ସ୍ଥିତିରେ ରହିପାରିବ ନାହିଁ। ଭାରତ ଟୁର୍ କରିବା ପୂର୍ବରୁ ନ୍ୟୁଜିଲାଣ୍ଡ ୟୁଏଇରେ ଟି୨୦ ବିଶ୍ୱକପ୍ ଜିତିବାକୁ ଚେଷ୍ଟା କରିବ। ଦଳର ଟପ୍ ଅର୍ଡର ବ୍ୟାଟିଂ ମାର୍ଟିନ ଗୁପ୍‌ଟିଲ୍ ଓ ଟିମ୍ ସିଫର୍ଟ ରହିବେ। ମାଷ୍ଟର କେନ୍ ୱିଲିୟମସନ ୩ ନମ୍ବର ସ୍ଥାନରେ ବ୍ୟାଟିଂ କରିବାକୁ ଆସିବେ। ତାଙ୍କୁ ୪ ନମ୍ବର ସ୍ଥାନରେ ସୁଯୋଗ ମିଳିଲେ ଠିକ୍ ରହିବ ବୋଲି କନ୍‌ୱେ କହିଛନ୍ତି।

ସାବାଲେଙ୍କାଙ୍କୁ କରୋନା

ଇଣ୍ଡିଆନ ୱେଲ୍ସ, ୩।୧୦ (ଏପି): କୋଭିଡ୍ ଟେଷ୍ଟରେ ଦ୍ୱିତୀୟ ର୍ୟାଙ୍କିଙ୍ଗପ୍ରାପ୍ତ ଆରିନା ସାବାଲେଙ୍କାଙ୍କର ପଜିଟିଭ ଆସିଛି। ଫଳରେ ସେ ବିଏନ୍‌ପି ପାରିବାସ୍ ଓପନ ଟେନିସ ପ୍ରତିଯୋଗିତାରୁ ଓହରିଯାଇଛନ୍ତି। ଇଣ୍ଡିଆନ ୱେଲ୍ସରେ ଅକ୍ଟୋବର ୪ରୁ ୧୭ ପର୍ଯ୍ୟନ୍ତ ହେବାକୁଥିବା ଏହି ଟୁର୍ନାମେଣ୍ଟରେ ବେଲାରୁଷର ଏହି ଖେଳାଳି ଟପ୍ ସିଡ୍ ମାନ୍ୟତା ଲାଭ କରିଛନ୍ତି। ପୂର୍ବରୁ ବିଶ୍ୱର ନମ୍ବର ୱାନ ର୍ୟାଙ୍କିଙ୍ଗ ଓ୍ୱେଲଡନ ଚାମ୍ପିୟନ ଆସ୍‌ଲେ ବାର୍ଟି ବିଶ୍ରାମ ନେବା ଉଦ୍ଦେଶ୍ୟରେ ପ୍ରତିଯୋଗିତାରୁ ଓହରିଯାଇଥିଲେ। ସେପ୍ଟେମ୍ବର ୧୦ରେ ୟୁ.ଏସ୍. ଓପନ ସେମିଫାଇନାଲରେ ଲେଲା ଫର୍ନାଣ୍ଡିଜଙ୍କଠାରୁ ପରାସ୍ତ ହେବାପରେ ସାବାଲେଙ୍କା ପ୍ରଥମଥର ଏକ ପ୍ରତିଯୋଗିତାମୂଳକ ଇଭେଣ୍ଟରେ ଭାଗ ନେଇଥାନ୍ତେ। ଇଣ୍ଡିଆନ୍ ୱେଲ୍ସ ପ୍ରତିଯୋଗିତାରୁ ଓହରିଯିବାରେ ସେ ହେଉଛନ୍ତି ସର୍ବତମ ଖେଳାଳି। ପୂର୍ବରୁ ମହିଳା ବିଭାଗରେ ବାର୍ଟିଙ୍କ ସମେତ ନାଓମି ଓସାକା ଓ ସେରେନା ଓ୍ୱିଲିୟମ୍ସ ଏବଂ ପୁରୁଷ ବିଭାଗ ଟୁର୍ନାମେଣ୍ଟରୁ ନୋଭାକ୍ ଜୋକୋଭିଚ୍ ଓହରିଯାଇଛନ୍ତି। ସୂଚନାଯୋଗ୍ୟ, ସାଧାରଣତଃ ଭାବେ ବିଏନ୍‌ପି ପାରିବାସ ଓପନ ମାର୍ଚ୍ଚ ମାସରେ ଖେଳାଯାଇଥାଏ। ମାତ୍ର କରୋନା ମହାମାରୀ ଯୋଗୁ ପ୍ରତିଯୋଗିତାକୁ ଘୁଞ୍ଚାଇ ଦିଆଯାଇଥିଲା।

ଦିବାରାତ୍ର ମହିଳା ଟେଷ୍ଟ ଅମୀମାଂସିତ

ଗୋଲ୍ଡକୋଷ୍ଟ, ୩।୧୦

ସ୍ଥାନୀୟ କାରାରା ଓଭାଲ ଗ୍ରାଉଣ୍ଡରେ ଅଷ୍ଟ୍ରେଲିଆ ଓ ଭ୍ରମଣକାରୀ ଭାରତ ମଧ୍ୟରେ ଅନୁଷ୍ଠିତ ମହିଳା ଦିବାରାତ୍ର ଟେଷ୍ଟ ମ୍ୟାଚ୍ ଅମୀମାଂସିତ ଭାବେ ଶେଷ ହୋଇଛି। ଏହି ମ୍ୟାଚ୍‌ର ପ୍ରଥମ ଦୁଇଦିନ ଖରାପ ପାଗ ଯୋଗୁ ବାଧାପ୍ରାପ୍ତ ହୋଇଥିଲା। ଦୁଇ ଦଳ ମଧ୍ୟରେ ଖେଳାଯାଇଥିବା ଏହି ଏକମାତ୍ର ଟେଷ୍ଟ ମ୍ୟାଚ୍ ଡ୍ର ହୋଇଥିଲେ ମଧ୍ୟ ଭାରତ ଅଷ୍ଟ୍ରେଲିଆ ଉପରେ ଆଧିପତ୍ୟ ବିସ୍ତାର କରିଥିଲା ଓ ଏହା ଭାରତ ପାଇଁ ଏକ ମନସ୍ତାତ୍ତ୍ୱିକ ବିଜୟ ସାବ୍ୟସ୍ତ ହୋଇଛି। ଭାରତ ପାଇଁ ପ୍ରଥମ ଇନିଂସରେ ଐତିହାସିକ ଶତକ ହାସଲ କରିଥିବା ମାନ୍ଧନା ପ୍ଲେୟର ଅଫ୍ ଦି ମ୍ୟାଚ ବିବେଚିତ ହୋଇଛନ୍ତି। ଦୁଇ ଦେଶ ମଧ୍ୟରେ ପ୍ରଥମଥର ପାଇଁ ଦିବାରାତ୍ର ଟେଷ୍ଟ ଖେଳାଯାଇଥିଲା। ଦୀର୍ଘ ୧୫ ବର୍ଷ ପରେ ଦୁଇ ଦେଶ ମଧ୍ୟରେ ମହିଳା ଟେଷ୍ଟ ଖେଳାଯାଇଥିଲା।

ଟସ୍ ହାରି ବ୍ୟାଟିଂ ପାଇଁ ଆମନ୍ତ୍ରଣ ପାଇଥିବା ଭାରତ ପ୍ରଥମ ଇନିଂସରେ ଓପନର ସ୍ମୃତି ମାନ୍ଧନାଙ୍କ ଶତକ (୧୨୭ ରନ, ୨୧୬ ବଲ, ୨୨ ଚୌକା, ୧ ଛକା) ସହାୟତାରେ ୧୪୫ ଓଭରରେ ୮ ଉଇକେଟ ହରାଇ ୩୭୭ ରନ କରି ଇନିଂସ ଘୋଷଣା କରିଥିଲା। ଜବାବରେ ଅଷ୍ଟ୍ରେଲିଆ ପ୍ରଥମ ଇନିଂସରେ ୯୬.୪ ଓଭରରେ ୯ ଉଇକେଟ ହରାଇ ୨୪୧ ରନ କରି ଇନିଂସ ଘୋଷଣା କରିଥିଲା। ଫଳରେ ଭାରତ ୧୩୬ ରନର ମହତ୍ତ୍ୱପୂର୍ଣ୍ଣ ଅଗ୍ରଣୀ ହାସଲ କରିଥିଲା। ଦ୍ୱିତୀୟ ଇନିଂସ ଆରମ୍ଭ କରି ଭାରତ ୩୭ ଓଭରରେ ୩ ଉଇକେଟ ହରାଇ ୧୩୫ ରନକରି ପୁଣି ଥରେ ଇନିଂସ ଘୋଷଣା କରିଥିଲା। ଫଳରେ ଅଷ୍ଟ୍ରେଲିଆ ସମ୍ମୁଖରେ ୨୭୨ ରନର ବିଜୟ ଲକ୍ଷ୍ୟ ଧାର୍ଯ୍ୟ ହୋଇଥିଲା। ଦ୍ୱିତୀୟ ଇନିଂସ ଆରମ୍ଭ କରି ଅଷ୍ଟ୍ରେଲିଆ ମ୍ୟାଚ୍ ଶେଷ ହେବା ବେଳକୁ ୧୫

ମ୍ୟାଚ୍ ପରେ ଭାରତ ଓ ଅଷ୍ଟ୍ରେଲିଆ ମହିଳା କ୍ରିକେଟ ଦଳର ଖେଳାଳିମାନେ।

ଅଷ୍ଟ୍ରେଲିଆ ବିପକ୍ଷରେ ଭାରତର ଆଧିପତ୍ୟ

ଓଭରରେ ୨ ଉଇକେଟ ହରାଇ ୩୬ ରନ ସଂଗ୍ରହ କରିଥିଲା। ଦଳ ତରଫରୁ ଓପନର ଅଲିସା ହିଲି ୬ ଓ ବେଥ ମୁନୀ ୧୧ ରନ କରି ଯଥାକ୍ରମେ ଝୁଲଣ ଗୋସ୍ୱାମୀ ଓ ପୂଜା ବସ୍ତ୍ରକାରଙ୍କ ଦ୍ୱାରା ଆଉଟ ହୋଇଥିଲେ। ଅଧିନାୟିକା ମେଗ ଲାନିଂ ୧୭ ଓ ଏଲିସ ପେରୀ ୧ ରନକରି ଅପରାଜିତ ରହିଥିଲେ।

ଅସମାପ୍ତ ପ୍ରଥମ ଇନିଂସ ସ୍କୋର ୧୪୩/୪ରୁ ଅଷ୍ଟ୍ରେଲିଆ ଖେଳ ଆରମ୍ଭ କରିଥିଲା। ଓଭର ନାଇଟ ବ୍ୟାଟର ଏଲିସ ପେରୀ ୨୭ ଓ ଆଶଲେ ଗାର୍ଡନର ୧୩ ରନରୁ ଖେଳ ଆରମ୍ଭ କରି ଯଥାକ୍ରମେ ଅପରାଜିତ ୬୮ ଓ ୫୧ ରନର ଅପରାଜିତ ଅର୍ଦ୍ଧଶତକୀୟ ପାଳି ଖେଳିଥିଲେ। ଅନ୍ୟମାନଙ୍କ ମଧ୍ୟରେ ଟାହିଲ ମ୍ୟାକଗ୍ରାଥ ୨୮, ଓପନର ଆଶଲେ ହିଲି ୨୯, ଲାନିଂ ୩୮ ରନକରି ଆଉଟ ହୋଇଥିଲେ। ଅନ୍ୟମାନେ ଦୁଇଅଙ୍କ ଛୁଇଁ ପାରି ନ ଥିଲେ। ବୋଲିଂରେ ଭାରତ ତରଫରୁ ପୂଜା ବସ୍ତ୍ରକାର ୩, ଝୁଲଣ ଗୋସ୍ୱାମୀ, ମେଘନା ସିଂ, ଦୀପ୍ତି ଶର୍ମା ୨ଟି ଲେଖାଏ ଉଇକେଟ ଅକ୍ତିଆର କରିଥିଲେ।

ଏହାପରେ ଦ୍ୱିତୀୟ ଇନିଂସରେ ଭାରତ ତରଫରୁ ଓପନର ଶେଫାଳୀ ବର୍ମା ୫୨ ରନର ଅର୍ଦ୍ଧଶତକୀୟ ଇନିଂସ ଖେଳିଥିଲେ। ପ୍ରଥମ ଇନିଂସରେ ଶତକ ହାସଲ କରିଥିବା ମାନ୍ଧନା ୩୧ ରନକରି ଆଉଟ ହୋଇଥିଲେ। ଯସ୍ତିକା ଭାଟିଆ ୩ ରନକରି ଆଉଟ ହୋଇଥିବା ବେଳେ ପୁନମ ରାଉତ ୪୧ ଓ ଦୀପ୍ତି ଶର୍ମା ୩ ରନ କରି ଅପରାଜିତ ରହିଥିଲେ। ବୋଲିଂରେ ଅଷ୍ଟ୍ରେଲିଆ ତରଫରୁ ସୋଫି ମୋଲିନେକ୍ସ, ଗାର୍ଡନର ଓ ଜର୍ଜିଆ ୱାରହାମ ଗୋଟିଏ ଲେଖାଏ ଉଇକେଟ ଅକ୍ତିଆର କରିଥିଲେ।

ସଂକ୍ଷିପ୍ତ ସ୍କୋର

ଭାରତ ପ୍ରଥମ ଇନିଂସ- ୧୪୫ ଓଭରରେ ୩୭୭/୮ ଇନିଂସ ଘୋଷଣା। ଅଷ୍ଟ୍ରେଲିଆ ପ୍ରଥମ ଇନିଂସ- ୯୬.୪ ଓଭରରେ ୨୪୧/୯ ଇନିଂସ ଘୋଷଣା (ଏଲିସ ପେରୀ- ୬୮, ଗାର୍ଡନର- ୫୧, ଝୁଲଣ- ୨/୩୩, ବସ୍ତ୍ରକାର- ୩/୪୯)। ଭାରତ ଦ୍ୱିତୀୟ ଇନିଂସ- ୩୭ ଓଭରରେ ୧୩୫/୩ ଇନିଂସ ଘୋଷଣା (ଶେଫାଳୀ- ୫୨, ଗାର୍ଡନର- ୧/୨୧, ସୋଫି- ୧/୨୩)। ଅଷ୍ଟ୍ରେଲିଆ ଦ୍ୱିତୀୟ ଇନିଂସ- ୧୫ ଓଭରରେ ୩୬/୨।

ଓଓଏ, ଓଏଏର ବାର୍ଷିକ ସାଧାରଣ ବୈଠକ

ଭୁବନେଶ୍ୱର,୩।୧୦ (ସ୍ପୋର୍ଟ୍ସ ବ୍ୟୁରୋ)

(ଓସିଏ) କନଫରେନ୍ସ ହଲ୍‌ରେ ରବିବାର ଓଡ଼ିଶା ଅଲିମ୍ପିକ୍ ଆସୋସିଏଶନ (ଓଓଏ)ର ବାର୍ଷିକ ସାଧାରଣ ବୈଠକ ଅନୁଷ୍ଠିତ ହୋଇଯାଇଛି। ଏହି ବୈଠକରେ ଜିଲା ଆଥଲେଟିକ ଆସୋସିଏସନ ଓ ଷ୍ଟେଟ ସ୍ପୋର୍ଟ୍ସ ଆସୋସିଏଶନର ସମସ୍ତ ସଦସ୍ୟ, ସମ୍ପାଦକ ଓ ପଦାଧିକାରୀମାନେ ଯୋଗ ଦେଇଥିଲେ। ସମ୍ପାଦକଙ୍କ ବାର୍ଷିକ ରିପୋର୍ଟ ଓ ଅଡିଟ୍ ଷ୍ଟେଟମେଣ୍ଟ ଗୃହିତ ହୋଇଥିଲା।୨୦୨୧-୨୨ ବର୍ଷ ପାଇଁ ୪, ୫୫, ୬୭, ୧୮୮ ଟଙ୍କାର ବଜେଟ ଗୃହିତ ହୋଇଥିଲା। ସେହିପରି ଓଡ଼ିଶା ଆଥଲେଟିକ ଆସୋସିଏସନ (ଓଏଏ)ର ମଧ୍ୟ ବାର୍ଷିକ ସାଧାରଣ ବୈଠକ ମଧ୍ୟ କନଫରେନ୍ସ ହଲ୍‌ରେ ଅନୁଷ୍ଠିତ ହୋଇଥିଲା। ଓଏଏ ସମ୍ପାଦକ ସମ୍ପାଦକ ଅଶୀର୍ବାଦ ବେହେରା ଓ ଜିଲା ଆଥଲେଟିକ ଆସୋସିଏଶନର ଅନ୍ୟ ସଦସ୍ୟମାନେ ଏହି ବୈଠକରେ ଉପସ୍ଥିତ ଥିଲେ। ୨୦୨୧-୨୨ ପାଇଁ ୪୫,୦୦୦୦୦ ଟଙ୍କାର ବଜେଟ ଗୃହିତ ହୋଇଥିଲା।

ସ୍କେଟିଂ ଟ୍ରେନିଂ ସେଣ୍ଟର ଉଦ୍‌ଘାଟିତ

କଟକ ଜିଲାର ସ୍କେଟିଂ ଟ୍ରେନିଂ ସେଣ୍ଟର ଉଦ୍‌ଘାଟନୀ ଉତ୍ସବରେ ଏକ କାର୍ଯ୍ୟକ୍ରମ।

ଭୁବନେଶ୍ୱର,୩।୧୦

ହାଇକୋର୍ଟ ନିକଟସ୍ଥ ଶିଶୁଭବନ କଲୋନୀ କ୍ୟାମ୍ପସଠାରେ କଟକ ଜିଲାର ପ୍ରଥମ ସ୍କେଟିଂ ଟ୍ରେନିଂ ସେଣ୍ଟର ରବିବାର ଉଦ୍‌ଘାଟିତ ହୋଇଛି। କଟକ ଜିଲା ରୋଲର ସ୍କେଟିଂ ଆସୋସିଏଶନର ଏହି ସେଣ୍ଟରକୁ ମୁଖ୍ୟ ଅତିଥିଭାବେ ଯୋଗ ଦେଇ ବାରବାଟୀ-କଟକ ବିଧାୟକ ମହମ୍ମଦ ମୋକିମ ଉଦ୍‌ଘାଟନ କରିଛନ୍ତି। ଏହି ଅବସରରେ ୱାର୍ଲ୍ଡ ଆଥଲେଟ୍ସ, ଓଡ଼ିଶା ଅଲିମ୍ପିକ ଆସୋସିଏଶନର ଟେକ୍‌ନିକାଲ ଅଫିସର ପ୍ରବୋଧ କୁମାର ମହାନ୍ତି, ଓଡ଼ିଶା ରଣଜୀ ଖେଳାଳି ସୌରଭ ସେହଗଲ ଓ ଓଡ଼ିଶା ରୋଲର ସ୍କେଟିଂ ଆସୋସିଏଶନ ସମ୍ପାଦକ ପାର୍ଥ ସାରଥୀ ଜେନା ଉପସ୍ଥିତ ଥିଲେ। ଏହି ସ୍କେଟିଂ ସେଣ୍ଟର କଟକରେ ସ୍କେଟିଂ କ୍ରୀଡ଼ାର ଉନ୍ନତି କରିବା ସହ ଏହାକୁ ନୂଆ ରୂପ ଦେବାରେ ସହାୟକ ହେବ ବୋଲି କଟକ ଜିଲା ରୋଲର ସ୍କେଟିଂ ଆସୋସିଏଶନ ସମ୍ପାଦକ ମହମ୍ମଦ ସମିମ ଖାନ ପ୍ରତିଶ୍ରୁତି ଦେଇଛନ୍ତି। ଓଡ଼ିଶା ସ୍କେଟିଂ ଏକାଡେମୀ ଏହି ସ୍କେଟିଂ ସେଣ୍ଟର ପରିଚାଳନା ସହ ଦେଖାଶୁଣା କରିବ।

ସମିମ ଏହି ଉଦ୍‌ଘାଟନୀ ଉତ୍ସବର ଆୟୋଜନ କରିଥିଲେ। ଆସୋସିଏସନର ସଦସ୍ୟ ଶୋମେନ ଲେଙ୍କା, ବିଶ୍ୱଜିତ ଜେନା, ସାଗିର ଖାଁ, ମଳୟ ଦାସ, ସୁଶାନ୍ତ କୁମାର ସାହୁ, କ୍ରିତକାନ୍ତ ବିଶ୍ୱାଳ ଓ ପ୍ରମିଳ ଦୋଶୀ ତାଙ୍କୁ ଏଥିରେ ସହାୟତା ପ୍ରଦାନ କରିଥିଲେ। ଏହି ଅବସରରେ ପାଖାପାଖି ୪୦ ଛାତ୍ର ସେମାନଙ୍କ ସ୍କେଟିଂ କୌଶଳ ପ୍ରଦର୍ଶନ କରିଥିଲେ।

ପଦକ ତାଲିକା ଶୀର୍ଷରେ ଭାରତ

ଲିମା, ୩।୧୦ (ପି.ଟି.): ଅଲିମ୍ପିଆନ ମନୁ ଭାକରଙ୍କ ଉଦ୍ୟମରେ ଆଉ ଦୁଇଟି ସ୍ୱର୍ଣ୍ଣ ପଦକ ହାସଲ କରିବା ପରେ ଭାରତ ଏଠାରେ ଚାଲିଥିବା ଆଇଏସ୍‌ଏସ୍‌ଏଫ୍ ଜୁନିୟର ବିଶ୍ୱ ଶୁଟିଂ ଚାମ୍ପିୟନଶିପ୍‌ର ପଦକ ତାଲିକାର ଶୀର୍ଷକୁ ଉନ୍ନୀତ ହୋଇଛି। ଚାମ୍ପିୟନଶିପ୍‌ର ତୃତୀୟ ଦିବସରେ ୬ଟି ସ୍ୱର୍ଣ୍ଣ ପଦକ ପାଇଁ ହୋଇଥିବା ପ୍ରତିଯୋଗିତାରୁ ଭାରତ ୪ଟି ଅକ୍ତିଆର କରିବାରେ ସମର୍ଥ ହୋଇଛି। ଭାରତ ୧୦ମିଟର ଏୟାର ପିସ୍ତଲ ପଦକ ଇଭେଣ୍ଟ ଗୁଡ଼ିକରେ ବିଜୟ ଲାଭ କରିଛି। ତନ୍ମଧ୍ୟରେ ମିକ୍ସଡ, ମହିଳା ଓ ପୁରୁଷ ଟିମ୍ ପ୍ରତିଯୋଗିତା ରହିଛି। ୧୦ମିଟର ଏୟାର ପିସ୍ତଲ ପୁରୁଷ ଦଳ ମଧ୍ୟ ସ୍ୱର୍ଣ୍ଣ ଜିତିଛି। ଫଳରେ ତୃତୀୟ ଦିବସ ସୁଦ୍ଧା ଭାରତ ମୋଟ ୬ ସ୍ୱର୍ଣ୍ଣ, ୬ ରୌପ୍ୟ ଓ ଦୁଇ ବ୍ରୋଞ୍ଜ ସହ ପଦକ ତାଲିକାର ଶୀର୍ଷକୁ ଉନ୍ନୀତ ହୋଇଛି। ଯୁକ୍ତରାଷ୍ଟ୍ର ଆମେରିକା (ୟୁଏସ୍‌ଏ) ୪ ସ୍ୱର୍ଣ୍ଣ, ୪ରୌପ୍ୟ ଓ ଦୁଇ ବ୍ରୋଞ୍ଜ ସହ ଦ୍ୱିତୀୟ ସ୍ଥାନରେ ରହିଛି। ୧୯ ବର୍ଷୀୟା ଭାକର ଚଳିତ ଚାମ୍ପିୟନଶିପ୍‌ରେ ୩ ସ୍ୱର୍ଣ୍ଣ ପଦକ ହାତେଇବାରେ ସମର୍ଥ ହୋଇପାରିଛନ୍ତି। ସରବଜୋତ ସିଂଙ୍କ ପାର୍ଟନର ହୋଇ ସେ ପିସ୍ତଲ ମିକ୍ସଡ ଟିମ୍ ଇଭେଣ୍ଟରେ ସ୍ୱର୍ଣ୍ଣ ପଦକ ଲାଭ କରିଥିଲେ। ସେହିପରି ଚିଦିମ ସାଙ୍ଗୱାନ ଓ ଶିଖା ନରୱାଲଙ୍କ ସହିତ ସେ ୧୦ ମିଟର ଏୟାର ପିସ୍ତଲ ମହିଳା ଟିମ୍ ଇଭେଣ୍ଟ ଜିତିଥିଲେ। ସ୍ୱର୍ଣ୍ଣ ପଦକ ମ୍ୟାଚରେ ସେମାନେ ବୋଲାରୁଷକୁ ୧୬-୧୨ରେ ହରାଇ ଦେଇଥିଲେ। ନବୀନ, ସରବଜୋତ ସିଂ ଓ ଶିବ ନରୱାଲଙ୍କୁ ନେଇ ଭାରତୀୟ ପୁରୁଷ ୟାର ପିସ୍ତଲ ଟିମ୍ ଦଳ ବେଲାରୁଷକୁ ୧୬-୧୪ରେ ପରାସ୍ତ କରି ସ୍ୱର୍ଣ୍ଣ ପଦକ ଲାଭ କରିଥିଲେ। ଦିନର ଆରମ୍ଭରେ ଜୁନିୟର ପୁରୁଷ ୧୦ ମିଟର ଏୟାର ପିସ୍ତଲ ଦଳ ମଧ୍ୟ ସ୍ୱର୍ଣ୍ଣ ହାସଲ କରିଥିଲା।

ଶ୍ରେଷ୍ଠ-୨ ସ୍ଥାନ ପାଇଁ ଚେନ୍ନାଇ-ଦିଲ୍ଲୀ ମୁକାବିଲା

ଦୁବାଇ,୩।୧୦

ଇଣ୍ଡିଆନ ପ୍ରିମିୟର ଲିଗ୍ (ଆଇପିଏଲ୍)ରେ ସୋମବାର ମହେନ୍ଦ୍ର ସିଂ ଧୋନୀଙ୍କ ଚେନ୍ନାଇ ସୁପର କିଙ୍ଗ୍ସ ଓ ଋଷଭ ପନ୍ତଙ୍କ ନେତୃତ୍ୱାଧୀନ ଦିଲ୍ଲୀ କ୍ୟାପିଟାଲ୍ସ ମୁହାଁମୁହିଁ ହେବେ। ପଏଣ୍ଟ ତାଲିକାରେ ଶ୍ରେଷ୍ଠ ଦୁଇଟି ସ୍ଥାନ ପାଇଁ ଦୁଇ ଦଳ ମୁକାବିଲାରେ ଅବତୀର୍ଣ୍ଣ ହେବେ। ଏ ପର୍ଯ୍ୟନ୍ତ ୧୨ଟି ମ୍ୟାଚ୍ ଖେଳି ଚେନ୍ନାଇ ୯ ବିଜୟ ଓ ୩ ପରାଜୟ ସହ ୧୮ ପଏଣ୍ଟ ପାଇ ଶୀର୍ଷରେ ରହିଛି। ଅନ୍ୟପଟେ ଦିଲ୍ଲୀ ମଧ୍ୟ ୧୨ଟି ମ୍ୟାଚ୍ ଖେଳି ୯ ବିଜୟ ଓ ୩ ପରାଜୟ ସହ ସମାନ ୧୮ ପଏଣ୍ଟ ପାଇଥିଲେ ମଧ୍ୟ ରେନ୍ ରେଟ୍‌ରେ ପଛରେ ପଡି ଦ୍ୱିତୀୟ ସ୍ଥାନରେ ରହିଛି।

ଆଇପିଏଲର ଚଳିତ ୟୁଏଇ ଲେଗ୍‌ରେ ଚେନ୍ନାଇ ଓ ଦିଲ୍ଲୀ ଦମ୍‌ଦାର ପ୍ରଦର୍ଶନ କରି ପ୍ରଭାବ ବିସ୍ତାର କରି ଖେଳିଛନ୍ତି। ଦ୍ୱିତୀୟ ପର୍ଯ୍ୟାୟରେ ଦୁଇ ଦଳ ଗୋଟିଏ ଲେଖାଏ ମ୍ୟାଚ୍‌ରେ

ଆଇପିଏଲ୍-୧୪

ପରାସ୍ତ ହୋଇଛନ୍ତି। ଦୁଇ ଦଳ ପ୍ଲେ-ଅଫ୍‌ରେ ପ୍ରବେଶ କରିସାରିଥିବା ବେଳେ ତାଲିକାର ଶ୍ରେଷ୍ଠ ଦୁଇଟି ସ୍ଥାନରେ ରହିବା ପାଇଁ ପ୍ରୟାସ କରିବେ। ଗତ ସଂସ୍କରଣରେ ଚେନ୍ନାଇ ତାଲିକାର ନିମ୍ନତମ ସ୍ଥାନରେ ରହିଥିଲା। ଏଥର କିନ୍ତୁ ପ୍ରତ୍ୟାର୍ତ୍ତନ କରି ପ୍ରଥମ ଦଳ ଭାବେ ପ୍ଲେ- ଅଫ୍‌କୁ କ୍ୱାଲିଫାଏ କରିଛି। ତେବେ ଶନିବାର ଚେନ୍ନାଇ ହାଇସ୍କୋରିଂ ମ୍ୟାଚ୍‌ରେ ରାଜସ୍ଥାନ ରୟାଲ୍ସଠାରୁ ପରାସ୍ତ ହୋଇଛି। ରାଜସ୍ଥାନ ଦମ୍‌ଦାର ପ୍ରଦର୍ଶନ କରି ୧୯୦ ରନକୁ ଚେଜ୍ କରି ବିଜୟୀ ହୋଇଥିଲା। ଦଳ ତରଫରୁ ଯଶସ୍ୱୀ ଜୟସ୍ୱାଲ ଓ ଶିବମ ଦୁବେ ଉପଯୋଗୀ ବ୍ୟାଟିଂ କରିଥିଲେ ଓ ଦଳକୁ ୧୭.୩

ମହେନ୍ଦ୍ର ସିଂ ଧୋନୀ ଓ ଶାର୍ଦ୍ଦୁଲ ଠାକୁର।

ଓଭରରେ ବିଜୟୀ କରାଇଥିଲେ। ୟୁଏଇରେ ଚେନ୍ନାଇର ଏହା ପ୍ରଥମ ଓ ଗତ ୧୨ ମ୍ୟାଚ୍‌ରେ ତୃତୀୟ ପରାଜୟ। ଚେନ୍ନାଇ ଓପନର ରତୁରାଜ ଗାଏକ୍ୱାଡଙ୍କ ୧୦୧ ରନ (୬୦ ବଲ, ୯ ଚୌକା, ୫ ଛକା)ର ଶତକୀୟ ଇନିଂସ ନିଷ୍ଫଳ ସାବ୍ୟସ୍ତ ହୋଇଥିଲା। ସେ ଏବେ ୫୦୮ ରନ ସଂଗ୍ରହ କରି ବ୍ୟାଟିଂ ଚାର୍ଟର ଶୀର୍ଷରେ ରହିଛନ୍ତି।

ଗତବର୍ଷ ରନର୍ସ ଅପ ବିବେଚିତ ହୋଇଥିବା ଦିଲ୍ଲୀ ଏଥର ମଧ୍ୟ ଆଶାନୁରୂପ ପ୍ରଦର୍ଶନ କରିଛି। କୋଲକାତା ନାଇଟ ରାଇଡର୍ସଠାରୁ ପରାସ୍ତ ହେବା ପରେ ଦିଲ୍ଲୀ ପ୍ରତ୍ୟାବର୍ତ୍ତନ କରି ଗତ ମ୍ୟାଚ୍‌ରେ ମୁମ୍ବାଇ ଇଣ୍ଡିଆନ୍ସକୁ ହରାଇଥିଲା। ତେବେ ଗତ ଦୁଇଟି ମ୍ୟାଚ୍‌ରେ ଦିଲ୍ଲୀ ବ୍ୟାଟ୍ସମ୍ୟାନମାନେ ସଂଘର୍ଷ କରୁଥିବା ଦେଖାଯାଇଛି। ଟପ୍ ଅର୍ଡରରେ ଶିଖର ଧାୱନ, ପୃଥ୍ୱୀ ଶ, ଷ୍ଟିଭ ସ୍ମିଥଙ୍କୁ ଭଲ ଖେଳିବାକୁ

ଧରିତ୍ରୀ
DHARITRI
www.orissakhabar.com/ www.dharitri.com ପୃଷ୍ଠା ୧୪ Press Regd. No. R.N. ORIORI/2011/36305 Postal Regd. No. BN/42/21-23. ରାୟଗଡ଼ା, ସୋମବାର, ଅକ୍ଟୋବର ୪/୨୦୨୧ Rayagada, Monday, October 4/ 2021

ପ୍ଲେ-ଅଫ୍‌ରେ ବାଙ୍ଗାଲୋର

ଶାରଜା, ୩।୧୦

ବିରାଟ କୋହଲିଙ୍କ ନେତୃତ୍ୱାଧୀନ ରୟାଲ ଚ୍ୟାଲେଞ୍ଜର୍ସ ବାଙ୍ଗାଲୋର ଚଳିତ ଇଣ୍ଡିଆନ ପ୍ରିମିୟର ଲିଗ୍ (ଆଇପିଏଲ)ରେ ତୃତୀୟ ଦଳ ଭାବେ ପ୍ଲେ- ଅଫ୍‌ରେ ପ୍ରବେଶ କରିଛି। ସ୍ଥାନୀୟ ଶାରଜା କ୍ରିକେଟ ଷ୍ଟାଡିୟମରେ ରବିବାର ଖେଳାଯାଇଥିବା ସଂଘର୍ଷପୂର୍ଣ୍ଣ ପ୍ରଥମ ମ୍ୟାଚ୍‌ରେ ବାଙ୍ଗାଲୋର ୬ ରନରେ ଲୋକେଶ ରାହୁଲଙ୍କ ପଞ୍ଜାବ କିଙ୍ଗ୍ସକୁ ପରାସ୍ତ କରି ଏହି ସଫଳତା ହାସଲ

ଶଟ୍ ଖେଳୁଛନ୍ତି ମ୍ୟାନ୍ ଅଫ୍ ଦି ମ୍ୟାଚ୍ ଗ୍ଲେନ୍ ମ୍ୟାକ୍ସୱେଲ୍।

କରିଛି। ଅନ୍ୟପଟେ ଏହି ପରାଜୟ ସହ ପଞ୍ଜାବର ପ୍ଲେ- ଅଫ୍ ଆଶା ପାଖାପାଖି ଶେଷ ହୋଇଛି। ବିଜୟ ସହ ବାଙ୍ଗାଲୋର ୧୨ ମ୍ୟାଚ୍ ଖେଳି ୮ ବିଜୟ ଓ ୪ ପରାଜୟ ସହ ୧୬ ପଏଣ୍ଟ ହାସଲ କରି ତୃତୀୟ ସ୍ଥାନରେ ରହି ପ୍ଲେ- ଅଫ୍‌ରେ ସ୍ଥାନ ପକ୍କା କରିଛି। ସେହିପରି ପଞ୍ଜାବ ୧୩ ମ୍ୟାଚ୍ ଖେଳି ୫ ବିଜୟ ଓ ୮ ପରାଜୟ ସହ ୧୦ ପଏଣ୍ଟ ହାସଲ କରି ପଞ୍ଚମ ସ୍ଥାନରେ ରହିଛି।

ଟସ୍ ଜିତି ବାଙ୍ଗାଲୋର ପ୍ରଥମେ ବ୍ୟାଟିଂ କରି ୭ ଉଇକେଟ ହରାଇ ୧୬୪ ରନ ସଂଗ୍ରହ କରିଥିଲା। ଜବାବରେ ପଞ୍ଜାବ ଜବରଦସ୍ତ ଆରମ୍ଭ କରିଥିଲେ ମଧ୍ୟ ୬ ଉଇକେଟ ହରାଇ ୧୫୮ ରନରେ ସୀମିତ ରହି ପରାସ୍ତ ହୋଇଛି। ୩୩ ବଲରୁ ୩ ଚୌକା ଓ ୪ ଛକା ସହ ୫୭ ରନର ଅର୍ଦ୍ଧଶତକୀୟ ଇନିଂସ ଖେଳିଥିବା ବାଙ୍ଗାଲୋରର ଗ୍ଲେନ ମ୍ୟାକ୍ସୱେଲ ପ୍ଲେୟର ଅଫ୍ ଦି ମ୍ୟାଚ୍ ବିବେଚିତ ହୋଇଥିଲେ।

୧୬୫ ରନ ଟାର୍ଗେଟର ପିଛକରି ପଞ୍ଜାବର ଦୁଇ ଓପନର ରାହୁଲ ଇ ମୟଙ୍କ ଅଗ୍ରୱାଲ ପ୍ରଥମ ଉଇକେଟରେ ୬୬ ବଲରୁ ୯୧ ରନ ସଂଗ୍ରହ କରିଥିଲେ। ଦଳ ସହଜରେ ବିଜୟୀ ହେବ ବୋଲି ମନେ ହେଉଥିଲେ ମଧ୍ୟ ଦୁଇ ଓପନର ଆଉଟ ହେବା ପରେ କଥା ସମ୍ପୂର୍ଣ୍ଣ ବଦଳି ଯାଇଥିଲା। ଅନ୍ୟମାନେ ଭଲ ପ୍ରଦର୍ଶନ କରିପାରି ନ ଥିଲେ। ମୟଙ୍କ ୫୭ ରନ (୪୨ ବଲ, ୬ ଚୌକା, ୨ ଛକା) ଓ ରାହୁଲ ୩୯ ରନ (୩୫ ବଲ, ୧ ଚୌକା, ୨ ଛକା) କରି ଯଥାକ୍ରମେ ୟୁଜବେନ୍ଦ୍ର ଚହଲ ଓ ଶାହବାଜ ଅହମଦଙ୍କ ଦ୍ୱାରା ଆଉଟ ହୋଇଥିଲେ। ଅନ୍ୟମାନଙ୍କ ମଧ୍ୟରେ ଏଡେନ ମାରାକ୍ରାମ ୨୦, ଶାହରୁଖ ଖାଁ ୧୬ ରନକରି ଆଉଟ ହୋଇଥିବା ବେଳେ ମୋଇସେସ ହେନେରିକ୍ସ ୧୨ ରନକରି ଅପରାଜିତ ରହିଥିଲେ। ଅନ୍ୟମାନେ ଦୁଇଅଙ୍କ ଛୁଇଁ ପାରି ନ ଥିଲେ। ବୋଲିଂରେ ବାଙ୍ଗାଲୋର ତରଫରୁ ୟୁଜବେନ୍ଦ୍ର ଚହଲ ୩, ଜର୍ଜ ଗାର୍ଟନ ଓ ଶାହବାଜ ଗୋଟିଏ ଲେଖାଏ ଉଇକେଟ ଅକ୍ତିଆର କରିଥିଲେ।

ପ୍ରଥମେ ବ୍ୟାଟିଂ କରିଥିବା ବାଙ୍ଗାଲୋର ମଧ୍ୟ ଭଲ ଆରମ୍ଭ କରିଥିଲା। ଅଧିନାୟକ କୋହଲି ଓ ଦେବଦତ୍ତ ପଡିକାଲ ପ୍ରଥମ ଉଇକେଟରେ ୫୮ ବଲରୁ ୬୮ ରନ ସଂଗ୍ରହ କରିଥିଲେ। କୋହଲି ୨୫ ଓ ପଡିକାଲ ୪୦ ରନକରି ହେନେରିକ୍ସଙ୍କ ଦ୍ୱାରା ଆଉଟ ହୋଇଥିଲେ। ମ୍ୟାକ୍ସୱେଲ ଧୂଆଁଧାର ଅର୍ଦ୍ଧଶତକୀୟ ଇନିଂସ ଖେଳି ଦଳକୁ ସମ୍ମାନଜନକ ସ୍କୋର ପ୍ରଦାନ କରିଥିଲେ। ଅଭିଜ୍ଞ ଏବି ଡିଭିଲର୍ସ ୨୩ ରନ କରି ଆଉଟ ହୋଇଥିଲେ। ଡାନ ଖ୍ରୀଷ୍ଟିଆନ, ଗାର୍ଟନ ଓ ଶ୍ରୀକର ଭାରତ ଖାତା ଖୋଲିପାରି ନ ଥିଲେ। ବୋଲିଂରେ ପଞ୍ଜାବ ତରଫରୁ ମହମ୍ମଦ ସାମି ଓ ହେନେରିକ୍ସ ୩ଟି ଲେଖାଏ ଉଇକେଟ ଅକ୍ତିଆର କରିଥିଲେ।

ସଂକ୍ଷିପ୍ତ ସ୍କୋର

ରୟାଲ ଚ୍ୟାଲେଞ୍ଜର୍ସ ବାଙ୍ଗାଲୋର ୨୦ ଓଭରରେ ୧୬୪/୭ (ମ୍ୟାକ୍ସୱେଲ- ୫୭, ପଡିକାଲ- ୪୦, କୋହଲି- ୨୫, ଡିଭିଲର୍ସ- ୨୩, ସାମି- ୩/୩୯, ହେନେରିକ୍ସ- ୩/୧୨)। ପଞ୍ଜାବ କିଙ୍ଗ୍ସ ୨୦ ଓଭରରେ ୧୫୮/୭ (ଅଗ୍ରୱାଲ- ୫୭, ରାହୁଲ- ୩୯, ମାରାକ୍ରାମ- ୨୦, ଶାହାରୁଖ- ୧୬, ଚହଲ- ୩/ ୨୯)।

କୋଲକାତା ପାଇଁ ସୁଯୋଗ

ଦୁବାଇ,୩।୧୦

ଇଣ୍ଡିଆନ ପ୍ରିମିୟର ଲିଗ୍ (ଆଇପିଏଲ)ର ୪୯ତମ ମ୍ୟାଚ୍‌ରେ କୋଲକାତା ନାଇଟ ରାଇଡର୍ସ ଓ ସନରାଇଜର୍ସ ହାଇଦ୍ରାବାଦ ରବିବାର ପରସ୍ପରକୁ ଭେଟିଛନ୍ତି। ସ୍ଥାନୀୟ ଦୁବାଇ ଅନ୍ତର୍ଜାତୀୟ କ୍ରିକେଟ ଷ୍ଟାଡିୟମରେ ହାଇଦ୍ରାବାଦ ଟସ୍ ଜିତି ପ୍ରଥମେ ବ୍ୟାଟିଂ କରି ଆଶାନୁରୂପ ପ୍ରଦର୍ଶନ କରି ନ ପାରି ୮ ଉଇକେଟ ବିନିମୟରେ ୧୧୫ ରନ ସଂଗ୍ରହ କରିଥିଲା। କୋଲକାତା ବୋଲରମାନେ ଉଚ୍ଚକୋଟୀର ପ୍ରଦର୍ଶନ କରି ହାଇଦ୍ରାବାଦକୁ ବଡ଼ ସ୍କୋର ହାସଲ କରିବାର ସୁଯୋଗ ଦେଇ ନ ଥିଲେ।

ପ୍ରଥମେ ବ୍ୟାଟିଂ କରଥିବା ହାଇଦ୍ରାବାଦ ୩୮ ରନରେ ୩ ଉଇକେଟ ହରାଇ ମନ୍ଥର ଆରମ୍ଭ କରିଥିଲା। ଓପନିଂ କରିବାକୁ ଆସିଥିବା ରିଦ୍ଧିମାନ ଶାହା ଖାତା ଖୋଲିବା ପୂର୍ବରୁ ଆଉଟ ହୋଇଥିଲେ। ଅନ୍ୟତମ ଓପନର ଜାସନ ରଏ ୧୦ ରନ କରି ପ୍ୟାଭିଲିୟନ ଫେରିଥିଲେ। ଅନ୍ୟମାନଙ୍କ ମଧ୍ୟରେ ଅଧିନାୟକ କେନ୍ ୱିଲିୟମସନ ୨୧ ବଲରୁ ୪ ଚୌକା ସହ ସର୍ବାଧିକ ୨୬, ଅବଦୁଲ ସମାଦ ୧୮ ବଲରୁ ୩ ଛକା ସହ ୨୫, ପ୍ରିୟମ ଗର୍ଗ ୨୧ ରନକରି ଆଉଟ ହୋଇଥିବା ବେଳେ ଅନ୍ୟମାନେ ଦୁଇଅଙ୍କ ଛୁଇଁ ପାରି ନ ଥିଲେ। ଏହି କ୍ରମରେ ଅଭିଷେକ ଶର୍ମା ୬, ଜାସନ ହୋଲ୍ଡର ୨, ରସିଦ ଖାଁ ୮ ରନକରି ଆଉଟ ହୋଇଥିବା ବେଳେ ଭୁବନେଶ୍ୱର କୁମାର ୭ ଓ ସିଦ୍ଧାର୍ଥ କାଉଲ ୭ ରନକରି ଅପରାଜିତ ରହିଥିଲେ। ବୋଲିଂରେ କୋଲକାତା ତରଫରୁ ଟିମ ସୌଦି, ବରୁଣ ଚକ୍ରବର୍ତ୍ତୀ ଓ ଶିବମ ମାଭି ୨ଟି ଲେଖାଏ, ଶକିବ ଅଲ ହାସନ ଗୋଟିଏ ଉଇକେଟ ଅକ୍ତିଆର କରିଥିଲେ।

ରିଦ୍ଧିମାନ ଶାହାଙ୍କ ଉଇକେଟ ପତନ ପରେ ଖୁସି ମୁହୂର୍ତ୍ତରେ କୋଲକାତା ନାଇଟ ରାଇଡର୍ସର ଟିମ୍ ସୌଦି ଓ ଇଅନ ମୋର୍ଗାନ।

ସଂକ୍ଷିପ୍ତ ସ୍କୋର

ସନ ରାଇଜର୍ସ ହାଇଦ୍ରାବାଦ ୨୦ ଓଭରରେ ୧୧୫/୮ (ୱିଲିୟମସନ- ୨୬, ସମାଦ- ୨୫, ପ୍ରିୟମ- ୨୧, ଜାସନ ରୟ-୧୦, ସୌଦି- ୨/୨୬, ମାଭି- ୨/୨୯, ବରୁଣ- ୨/୨୬)।

ଚେନ୍ନାଇକୁ ହରାଇଲା ରାଜସ୍ଥାନ

ଆବୁଧାବି, ୩।୧୦

ଇଣ୍ଡିଆନ ପ୍ରିମିୟର ଲିଗ୍ (ଆଇପିଏଲ)ରେ ଶନିବାର ଚେନ୍ନାଇ ସୁପରକିଙ୍ଗ୍ସର ଋତୁରାଜ ଗାଏକ୍ୱାଡଙ୍କ ଶତକ ଫିକା ପଡ଼ିଛି। ହାଇ ସ୍କୋରିଂ ମ୍ୟାଚରେ ରାଜସ୍ଥାନ ରୟାଲ୍ସ ୭ ଉଇକେଟରେ ଚେନ୍ନାଇକୁ ପରାସ୍ତ କରିଛି। ଚେନ୍ନାଇ ୨୦ ଓଭରରେ ୪ ଉଇକେଟ ହରାଇ ୧୮୯ ରନ କରିଥିଲା। ରାଜସ୍ଥାନ ୧୭.୩ ଓଭରରେ ୩ ଉଇକେଟ ହରାଇ ବିଜୟ ଲକ୍ଷ୍ୟ ହାସଲ କରି ନେଇଥିଲା। ଦଳ ପକ୍ଷରୁ ଶିବମ ଦୁବେ ସର୍ବାଧିକ ୬୪(୪୨ ବଲ, ୪ ଚୌକା, ୪ ଛକା) ରନ କରି ଅପରାଜିତ ଥିବାବେଳେ ଯଶସ୍ୱୀ ଜୟସ୍ୱାଲ ୫୦, ଅଧିନାୟକ ସଞ୍ଜୁ ସାମସନ ୨୮ ଓ ଇଭିନ ଲିଓ୍ୱିସ୍‌୨୭ ରନ କରି ଦଳକୁ ଜିତାଇଥିଲେ। ଚେନ୍ନାଇର ଶାର୍ଦ୍ଦୁଲ ଠାକୁର ସର୍ବାଧିକ ୨ଟି ଉଇକେଟ ନେଇଥିଲେ।

ଆଇପିଏଲ୍ ପଏଣ୍ଟ ଟେବୁଲ

ଦଳ	ମ୍ୟାଚ	ଜିତିଛି	ହାରିଛି	ପଏଣ୍ଟ	ରନ ହାର
ଚେନ୍ନାଇ ସୁପରକିଙ୍ଗ୍ସ	୧୨	୯	୩	୧୮	+୦.୮୨୯
ଦିଲ୍ଲୀ କ୍ୟାପିଟାଲ୍ସ	୧୨	୯	୩	୧୮	+୦.୫୫୧
ରୟାଲ ଚ୍ୟାଲେଞ୍ଜର୍ସ	୧୨	୮	୪	୧୬	-୦.୧୫୭
ନାଇଟ ରାଇଡର୍ସ	୧୨	୫	୭	୧୦	+୦.୩୦୨
ପଞ୍ଜାବ କିଙ୍ଗ୍ସ	୧୩	୫	୮	୧୦	-୦.୨୪୧
ରାଜସ୍ଥାନ ରୟାଲ୍ସ	୧୨	୫	୭	୧୦	-୦.୩୩୭
ମୁମ୍ବାଇ ଇଣ୍ଡିଆନ୍ସ	୧୨	୫	୭	୧୦	-୦.୪୫୩
ସନ୍‌ରାଇଜର୍ସ	୧୧	୨	୯	୪	-୦.୪୯୦

Printed and published by Tathagata Satpathy on behalf of Navajat Printers & Media Pvt. Ltd. and printed at Navajat Printers, B-34, Industrial Estate, Pita Mahal, Rayagada, Editor - Tathagata Satpathy, ସମ୍ପାଦକ- ତଥାଗତ ସତପଥୀ