ପୃଷ୍ଠା–୮+୮

48

# ଧରିତ୍ରୀ

DHARITRI

୪୮

ବାଲେଶ୍ୱର, ଗୁରୁବାର, ଡିସେମ୍ବର ୨/୨୦୨୧ (୮+୮=୧୬ ପୃଷ୍ଠା) Balasore, Thursday, December 2/2021 ★★★★

୪୮ଶ ଭାଗ ୯ ସଂଖ୍ୟା www.orissakhabar.com/www.dharitri.com | Printed at Bhubaneswar, Sambalpur, Angul and Rayagada ମୂଲ୍ୟ ₹୭/-

**ଟେଷ୍ଟ ର୍ୟାଙ୍କିଙ୍ଗ୍‌ରେ ଆୟାରଙ୍କ ଏଣ୍ଟ୍ରି**

ଭାରତର ଶ୍ରେୟାସ ଆୟାର ପ୍ରଥମଥର ପାଇଁ ଆଇସିସି ଟେଷ୍ଟ ର୍ୟାଙ୍କିଙ୍ଗ୍‌ର ବ୍ୟାଟିଂ ତାଲିକାରେ ସ୍ଥାନ ପାଇଛନ୍ତି।

୦୮

୦୪

**ୟୁପିରେ ଜୁକରବର୍ଗଙ୍କ ବିରୋଧରେ ମାମଲା ରୁଜୁ**

ଏସ୍‌ପି ମୁଖ୍ୟ ଅଖିଳେଶ ଯାଦବଙ୍କ ବିରୋଧରେ ଏକ ପୋଷ୍ଟକୁ ନେଇ ଫେସ୍‌ବୁକ୍ ସିଇଓ ମାର୍କ ଜୁକରବର୍ଗଙ୍କ ନାଁରେ ୟୁପିର ଏକ କୋର୍ଟରେ ମାମଲା ରୁଜୁ କରାଯାଇଛି।

## ୧୫ରୁ ଉଡ଼ିବନି ଅନ୍ତର୍ଜାତୀୟ ବିମାନ

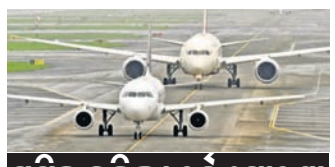

**ସ୍ଥଗିତ ରହିଲା ପୂର୍ବ ଘୋଷଣା**

**ନୂଆଦିଲ୍ଲୀ, ୧।୧୨(ପି.ଟି.)**

ଡିସେମ୍ବର ୧୫ରୁ ଅନ୍ତର୍ଜାତୀୟ ବିମାନ ସେବା ସ୍ୱାଭାବିକ କରିବା ଲାଗି ସରକାର ପୂର୍ବରୁ ଘୋଷଣା କରିଥିଲେ। ଏବେ କୋଭିଡ୍–୧୯ର ଓମିକ୍ରନ୍ ଭାରିଆଣ୍ଟକୁ ନେଇ ଚିନ୍ତା ବଢ଼ିଥିବାରୁ ଅନ୍ତର୍ଜାତୀୟ ବିମାନ ଚଳାଚଳ ନିଷ୍ପତ୍ତିକୁ ସ୍ଥଗିତ ରଖିବା ଲାଗି ବୁଧବାର ସରକାର ନିଷ୍ପତ୍ତି ନେଇଛନ୍ତି। ଅନ୍ତର୍ଜାତୀୟ ଯାତ୍ରୀ ସେବା କେବେ ଆରମ୍ଭ ହେବ ତାହା ଉପଯୁକ୍ତ ସମୟରେ ବିଜ୍ଞପ୍ତି ଜରିଆରେ ଜଣାଇ ଦିଆଯିବ ବୋଲି ବେସାମରିକ ବିମାନ ଚଳାଚଳ ମହାନିର୍ଦ୍ଦେଶାଳୟ (ଡିଜିସିଏ) ପକ୍ଷରୁ କୁହାଯାଇଛି। କରୋନା ମହାମାରୀ ଯୋଗୁ ୨୦୨୦ ମାର୍ଚ୍ଚ ୨୩ରୁ ଅନ୍ତର୍ଜାତୀୟ ବିମାନ ସେବା ବନ୍ଦ ରହିଥିଲା। ଜୁଲାଇରୁ ଅଳ୍ପ କେତେକ ଦେଶ ସହ ସ୍ୱତନ୍ତ୍ର ଆୟୋଜନରେ ଅସ୍ଥାୟୀ ଭାବେ ଅନ୍ତର୍ଜାତୀୟ ବିମାନ ସେବା ଆରମ୍ଭ ହୋଇଥିଲା। ଏବେ ୩୧ଟି ଦେଶ ସହ କଟକଣା ମଧ୍ୟରେ ଏଭଳି ବିମାନ ଚଳାଚଳ ଜାରି ରହିଛି। ଦକ୍ଷିଣ ଆଫ୍ରିକାରେ ପ୍ରଥମେ ଚିହ୍ନଟ ☞ପୃଷ୍ଠା–୪

# ବିଧାନସଭାରେ ମମିତା ତାଡି

- ଗୃହ ରାଷ୍ଟ୍ରମନ୍ତ୍ରୀଙ୍କୁ ବିରୋଧ
- ପ୍ରବେଶ ଦ୍ୱାରରେ ତାଲା ପକାଇ ଜଗିଲା କଂଗ୍ରେସ

**ଭୁବନେଶ୍ୱର, ୧।୧୨(ବ୍ୟୁରୋ)**

କଳାହାଣ୍ଡି ମହାଲିଙ୍ଗ ସ୍କୁଲ ଅଧ୍ୟକ୍ଷା ମମିତା ମେହେର ହତ୍ୟା ଘଟଣାକୁ ନେଇ ବୁଧବାର ବିଧାନସଭା ହୁଲସ୍ଥୁଲ ହୋଇଛି। ଶୀତକାଳୀନ ଅଧିବେଶନ ଆରମ୍ଭରୁ ଏକ ଭିନ୍ନ ପରିବେଶ ଦେଖିବାକୁ ମିଳିଥିଲା। ପୂର୍ବ ଘୋଷଣା ଅନୁଯାୟୀ କଂଗ୍ରେସ ସଦସ୍ୟମାନେ ୧୦ଟା ୩୦ ମିନିଟ୍ ପୂର୍ବରୁ ଆସି ବିଧାନସଭାର ଦୁଇଟି ମୁଖ୍ୟ ପ୍ରବେଶ ଦ୍ୱାରକୁ ବନ୍ଦ କରି ହାତରେ ପ୍ଲାକାର୍ଡ ଧରି ଗୃହ ରାଷ୍ଟ୍ରମନ୍ତ୍ରୀଙ୍କୁ ଜଗି ରହିଥିଲେ। ସମ୍ମୁଖ ଗେଟ୍ ଆଗରେ ବିଧାୟକ ସୁରେଶ ରାଉତରାୟ, ସନ୍ତୋଷ ସିଂ ସାଲୁଜାଙ୍କ ସମେତ ୪ଜଣ ସଦସ୍ୟ ଜଗି ରହିଥିବା ବେଳେ ପଛ ଗେଟ୍‌ରେ ରମେଶ ଜେନା, ମହମ୍ମଦ ମୋକିମ, ତାରାପ୍ରସାଦ ବହିନୀପତି ପ୍ଲାକାର୍ଡ ଧରି ବସି ରହିଥିଲେ। ସେମାନେ ମନ୍ତ୍ରୀ ଓ ସରକାରଙ୍କ ବିରୋଧରେ ନାରାବାଜି ଦେଇଥିଲେ। ଏପରି କି ବିଧାନସଭା ପ୍ରବେଶ ଦ୍ୱାରକୁ ତାଲା ପକାଇ ଦେଇଥିଲେ। ପରିସ୍ଥିତି ଏପରି ହୋଇଥିଲା ଯେ, ବିଧାନସଭା ଭିତରକୁ କୌଣସି ସଦସ୍ୟ କିମ୍ବା କର୍ମଚାରୀ ପ୍ରବେଶ କରିପାରି ନ ଥିଲେ। ଶେଷରେ କର୍ମଚାରୀମାନେ ତାଲା ଭାଙ୍ଗି ଗେଟ୍ ଖୋଲିଥିଲେ। ଅନ୍ୟପକ୍ଷରେ ଭାଜପା ସଦସ୍ୟମାନେ ମନ୍ତ୍ରୀ ଦିବ୍ୟଶଙ୍କରଙ୍କୁ ବିଧାନସଭାକୁ ଆସିବା ପାଇଁ ଅନୁମତି ନ ଦେବାକୁ ବାଚସ୍ପତିଙ୍କୁ ସାକ୍ଷାତ କରି ଅନୁରୋଧ କରିଥିଲେ। ପୂର୍ବାହ୍ନ ୧୧ଟାରେ ଗୃହ କାର୍ଯ୍ୟ ଆରମ୍ଭ ହୋଇଥିଲା। ବାଚସ୍ପତି ସୂର୍ଯ୍ୟ ନାରାୟଣ ପାତ୍ର ସ୍ୱର୍ଗତ ପୂର୍ବତନ ଉପବାଚସ୍ପତି ପ୍ରହ୍ଲାଦ ଦୋରାଙ୍କ ସମେତ ପୂର୍ବତନ ସଦସ୍ୟ, ସିପାହୀ ଏବଂ କରୋନା ଯୋଦ୍ଧାଙ୍କ ବିୟୋଗରେ ଶୋକ ପ୍ରସ୍ତାବ ଆଗତ କରିଥିଲେ। ଶୋକ ପ୍ରସ୍ତାବ ଥିବାରୁ ବିରୋଧୀ ସଦସ୍ୟମାନେ ହଙ୍ଗାମା କରି ନ ଥିଲେ। ଶୋକ ପ୍ରସ୍ତାବ ଆଲୋଚନା ପରେ ବାଚସ୍ପତି ଗୃହକୁ ୧୧ଟା ୨୦ରୁ ଅପରାହ୍ନ ୫ଟା ଯାଏ ମୁଲତବୀ ଘୋଷଣା କରିଥିଲେ। ଫଳରେ ପ୍ରଥମାର୍ଦ୍ଧରେ ଗୃହ ଭିତରେ ଗର୍ଜନ କରିବାକୁ ବିରୋଧୀଙ୍କୁ ମୌକା ମିଳି ନ ଥିଲା। ☞ପୃଷ୍ଠା–୪

ମମିତା ହତ୍ୟା ମାମଲାରେ ଗୃହ ରାଷ୍ଟ୍ରମନ୍ତ୍ରୀ ଦିବ୍ୟଶଙ୍କର ମିଶ୍ରଙ୍କୁ ବରଖାସ୍ତ ଓ ଗିରଫ ଦାବିରେ ବିଧାନସଭା ପ୍ରବେଶ ଦ୍ୱାରରେ କଂଗ୍ରେସ ସଦସ୍ୟଙ୍କ ଧରଣା।

# ୨ ମିନିଟ୍‌ରେ ୨୦ ହଜାର କୋଟିର ଅତିରିକ୍ତ ବଜେଟ

**ଭୁବନେଶ୍ୱର, ୧।୧୨(ବ୍ୟୁରୋ)**

ଓଡ଼ିଶା ବିଧାନସଭାର ଶୀତକାଳୀନ ଅଧିବେଶନର ପ୍ରଥମ ଦିନ ବୁଧବାର ଆଗତ ହୋଇଛି ୨୦ ହଜାର କୋଟି ଟଙ୍କାର ଅତିରିକ୍ତ ବଜେଟ୍। ମମିତା ମେହେର ହତ୍ୟାକାଣ୍ଡ ଘଟଣାରେ ବିରୋଧୀଙ୍କ ହଙ୍ଗାମାରେ ଗୃହ କମ୍ପୁଥିବାବେଳେ ଅର୍ଥମନ୍ତ୍ରୀ ନିରଞ୍ଜନ ପୂଜାରୀ ଅପରାହ୍ନରେ ଏହାକୁ ଉପସ୍ଥାପନ କରିଥିଲେ। ବିନା ଆଲୋଚନାରେ ମାତ୍ର ୨ ମିନିଟ୍ ମଧ୍ୟରେ ଏହାକୁ ଉପସ୍ଥାପନ କରାଯାଇଥିଲା। ରାଜ୍ୟ ସରକାର ୨୦୨୧–୨୨ ଆର୍ଥିକ ବର୍ଷ ଲାଗି ୧୯ ହଜାର ୮୩୩ କୋଟି ଟଙ୍କାର ଅତିରିକ୍ତ ବଜେଟ ପ୍ରସ୍ତୁତ କରିଛନ୍ତି। ୨୦୨୧–୨୨ ଆର୍ଥିକ ବର୍ଷର ମୂଳ ବଜେଟ ୧.୭ ଲକ୍ଷ କୋଟି ଟଙ୍କା ହୋଇଥିବା ବେଳେ ଅତିରିକ୍ତ ବଜେଟର ଆକାର ଏହାର ୧୧.୬୭%। ଆଗାମୀ ପଞ୍ଚାୟତ, ପୌର ନିର୍ବାଚନକୁ ଫୋକସ କରି ରାଜ୍ୟ ସରକାର ଉଭୟ ସହର ଏବଂ ଗ୍ରାମାଞ୍ଚଳର ଭିତ୍ତିଭୂମି, ପାନୀୟ ଜଳ, ଜୀବନଜୀବିକା ଉପରେ ଗୁରୁତ୍ୱ ଦେଇଛନ୍ତି। ଏଥିସହିତ କୃଷି, ଖାଦ୍ୟ ନିରାପତ୍ତା, ଜଳସେଚନ, ଆଦିବାସୀଙ୍କ ବିକାଶ, ବୈଷୟିକ ଜ୍ଞାନ କୌଶଳ, ଐତିହ୍ୟର ବିକାଶକୁ ମଧ୍ୟ ପ୍ରାଧାନ୍ୟ ଦିଆଯାଇଛି। ଆଗତ ହୋଇଥିବା ଅତିରିକ୍ତ ବଜେଟରେ ପ୍ରଶାସନିକ ଖର୍ଚ୍ଚ ପାଇଁ ୪,୫୭୭ କୋଟି, ☞ପୃଷ୍ଠା–୪

- ପ୍ରବଳ ହଙ୍ଗାମା ମଧ୍ୟରେ ଆଗତ ହେଲା
- ପାନୀୟ ଜଳ, ଭିତ୍ତିଭୂମି, ସାମାଜିକ ସୁରକ୍ଷାକୁ ଗୁରୁତ୍ୱ
- ପ୍ରଶାସନିକ ଖର୍ଚ୍ଚ ୪,୫୭୭ କୋଟି
- କାର୍ଯ୍ୟକ୍ରମ ବାବଦରେ ୧୩,୫୬୮ କୋଟି
- ବିପର୍ଯ୍ୟୟ ପ୍ରଶମନ ପାଣ୍ଠି ପାଇଁ ୧,୬୮୨ କୋଟି
- କୃଷକ କଲ୍ୟାଣ ଲାଗି ୨,୧୪୭ କୋଟି
- କାଳିଆ ଯୋଜନାକୁ ୨୭.୮୫ କୋଟି

**ଆଜିର ସମ୍ପାଦକୀୟ** ସ୍ୱାସ୍ଥ୍ୟ ବ୍ୟବସ୍ଥାରେ ଅସମାନତା

# 'ରାୟଗଡ଼ା, କୋରାପୁଟକୁ ଭିଷ୍ଟାଡୋମ୍ କୋଚ୍ ଦିଅ'

## କେନ୍ଦ୍ରକୁ ପାଗିଲେ ସପ୍ତଗିରି

ନୂଆଦିଲ୍ଲୀ,୧।୧୨

କୋରାପୁଟ୍ ଓ ରାୟଗଡ଼ା ଜିଲାରେ ପର୍ଯ୍ୟଟନର ବିକାଶ ଲାଗି ଭିଷ୍ଟାଡୋମ୍ କୋଚ୍ ଚଳାଚଳ କରାଇବା ଜରୁରୀ। ତେଣୁ ରେଳ ମନ୍ତ୍ରଣାଳୟ ଏହି ଦୁଇ ଜିଲା ପାଇଁ ଭିଷ୍ଟାଡୋମ୍ କୋଚ୍ ଦେଉ ବୋଲି ବୁଧବାର ଲୋକ ସଭାରେ କୋରାପୁଟର କଂଗ୍ରେସ ସଦସ୍ୟ ସପ୍ତଗିରି ଉଲ୍ଲାକା ଦାବି କରିଛନ୍ତି। ଲୋକ ସଭାରେ ଶୂନ୍ୟକାଳରେ ଉଲ୍ଲାକା କହିଥିଲେ, କୋରାପୁଟ ଓ ରାୟଗଡ଼ା ଜିଲାର ପ୍ରାକୃତିକ ସ୍ଥାନଗୁଡ଼ିକରେ ଜଳପ୍ରପାତ ଏବଂ ସବୁଜିମା ଭରି ରହିଛି। ଭିଷ୍ଟାଡୋମ୍ କୋଚ୍ ଚଳାଇଲେ ଏହି ସ୍ଥାନଗୁଡ଼ିକର ପର୍ଯ୍ୟଟନ ବିକଶିତ ହୋଇପାରିବ। ବର୍ତ୍ତମାନ ବିଶାଖାପାଟଣା-ଆରାକୁ ଭିଷ୍ଟାଡୋମ୍ କୋଚ୍ ଚାଲୁଛି। ଏହାକୁ କୋରାପୁଟ ପର୍ଯ୍ୟନ୍ତ ଚଳାଇବା ପାଇଁ ଆମେ ରେଳ ମନ୍ତ୍ରଣାଳୟକୁ ଅନୁରୋଧ କରିଛୁ। ସେହିପରି ଗୁଣପୁର-ଥେରୁବାଲି ରେଳପଥକୁ ନୂଆକରି ବିକଶିତ କରାଯାଉ। ଏହି ପ୍ରକଳ୍ପକୁ ପାଣ୍ଠି ଯୋଗାଣରେ ରାଜ୍ୟ ସରକାର ଓ କେନ୍ଦ୍ର ସରକାରଙ୍କ ମଧ୍ୟରେ ମତଭେଦ ରହିଛି। ଯଥାଶୀଘ୍ର ସମ୍ଭବ ଏହାକୁ ଅନୁମୋଦନ କରି ରାଜ୍ୟ ସରକାରଙ୍କ ପକ୍ଷରୁ ଏକ କମିଟି ଗଠନ କରାଯାଉ। ଦୀର୍ଘଦିନରୁ ପଡ଼ିରହିଥିବା ରାୟଗଡ଼ା ରେଲୱେ ଡିଭିଜନ୍ କାର୍ଯ୍ୟ ଆରମ୍ଭ କରାଯାଉ ବୋଲି ସପ୍ତଗିରି ଦାବି କରିଥିଲେ।

ସପ୍ତଗିରି ଉଲ୍ଲାକା

# ଶୀତଳାପଲ୍ଲୀ ରେଳୱାଗନ୍ ୟୁନିଟ୍ ପ୍ରସ୍ତାବ ପଥଚ୍ୟୁତ

ନୂଆଦିଲ୍ଲୀ,୧।୧୨

ଗଞ୍ଜାମ ଜିଲାର ଶୀତଳାପଲ୍ଲୀଠାରେ ଏକ ରେଳୱାଗନ୍ କାରଖାନା ପ୍ରତିଷ୍ଠା ପାଇଁ ୨୦୧୧-୧୨ରେ ତତ୍କାଳୀନ ରେଳମନ୍ତ୍ରୀ ମମତା ବାନାର୍ଜୀ ପ୍ରସ୍ତାବ ଦେଇଥିଲେ। ୱାଗନ୍‌ର ଚାହିଦା ନ ଥିବାରୁ ୨୦୧୭ରେ ଏହି ପ୍ରକଳ୍ପ ପଥଚ୍ୟୁତ ହୋଇଯାଇଛି। କାରଣ କେନ୍ଦ୍ର ସରକାର ଏହାକୁ ନେଇ ୟୁ-ଟର୍ନ କରିଛନ୍ତି। ଲୋକ ସଭାରେ ବୁଧବାର ବିଜେଡି ଏମ୍‌ପି ଅଚ୍ୟୁତାନନ୍ଦ ସାମନ୍ତଙ୍କ ପ୍ରଶ୍ନର ଉତ୍ତରରେ ରେଳମନ୍ତ୍ରୀ ଅଶ୍ୱିନୀ ବୈଷ୍ଣବ କହିଛନ୍ତି, ଶୀତଳାପଲ୍ଲୀରେ ରେଳୱାଗନ୍ କାରଖାନା ପ୍ରତିଷ୍ଠା ପାଇଁ କେନ୍ଦ୍ର ସରକାରଙ୍କ କୌଣସି ଯୋଜନା ନାହିଁ। ରେଳପଥ ପାଇଁ ୱାଗନ୍‌ର ଚାହିଦା ନ ଥିବାରୁ ଏହାର ଆବଶ୍ୟକତା ମଧ୍ୟ ନାହିଁ। ବର୍ତ୍ତମାନ ଦେଶରେ ୱାଗନ୍ ନିର୍ମାଣ କ୍ଷମତା ପର୍ଯ୍ୟାପ୍ତ ରହିଛି। ପ୍ରକାଶ ଯେ, ଗତ ସେପ୍ଟେମ୍ବରରେ ରେଳମନ୍ତ୍ରୀ ବୈଷ୍ଣବଙ୍କ ବ୍ରହ୍ମପୁର ଗସ୍ତବେଳେ ବିଭିନ୍ନ ସଙ୍ଗଠନ ଓ ସ୍ଥାନୀୟ ବୁଦ୍ଧିଜୀବୀମାନେ ଶୀତଳାପଲ୍ଲୀରେ ରେଳୱାଗନ୍ କାରଖାନା ପ୍ରତିଷ୍ଠା ପାଇଁ ଦାବି କରିଥିଲେ। ଫଳରେ ଏହି ଦଶନ୍ଧି ପୁରୁଣା ପ୍ରକଳ୍ପ ଉପରେ ବିଚାର କରିବାକୁ ମନ୍ତ୍ରଣାଳୟ ନିଷ୍ପତ୍ତି ନେଇଥିଲା।

# ପାର୍ଲାମେଣ୍ଟରେ ଅଚଳାବସ୍ଥା ଜାରି

୧୨ ଏମ୍‌ପିଙ୍କ ଉପରୁ ନିଲମ୍ବନ ପ୍ରତ୍ୟାହାର ଦାବିରେ କ୍ରମାଗତ ତୃତୀୟ ଦିନ ଧରି ଉଭୟ ଲୋକ ସଭା ଓ ରାଜ୍ୟ ସଭାରେ ଅଚଳାବସ୍ଥା ଜାରି ରହିଛି। ବିରୋଧୀଙ୍କ ହଙ୍ଗାମା ମଧ୍ୟରେ ସ୍ୱାସ୍ଥ୍ୟମନ୍ତ୍ରୀ ମନସୁଖଲାଲ୍ ମାଣ୍ଡବ୍ୟ ନିମ୍ନ ସଦନରେ କ୍ଲିନିକ୍‌ଗୁଡ଼ିକୁ ନିୟନ୍ତ୍ରଣ କରିବା ପାଇଁ ଉଦ୍ଦିଷ୍ଟ ଆସିଷ୍ଟେଡ୍ ରିପ୍ରଡକ୍ଟିଭିଟି ଟେକ୍ନୋଲୋଜି ବିଲ୍ ଆଗତ କରିଥିଲେ। ଉକ୍ତ ବିଲ୍‌କୁ ୨୦୨୦ ସେପ୍ଟେମ୍ବରରେ ଆଗତ କରାଯାଇଥିବାବେଳେ ଗୃହ ଷ୍ଟାଣ୍ଡିଂ କମିଟିକୁ ପଠାଇଦେଇଥିଲା। ଗତ ମାର୍ଚ୍ଚରେ ଷ୍ଟାଣ୍ଡିଂ କମିଟି ରିପୋର୍ଟ ଦାଖଲ କରିଥିଲା। ଶୂନ୍ୟକାଳରେ ଭାଜପା ସଦସ୍ୟ ନିଶିକାନ୍ତ ଦୁବେ ଦେଶରେ ଏକକ ଦେୱାନୀ ସଂହିତା ଲାଗୁ କରିବାକୁ ଦାବି କରିଥିଲେ। ରାଜ୍ୟ ସଭାରେ ଗୃହକାର୍ଯ୍ୟ ଆରମ୍ଭ ହେବା ମାତ୍ରେ ବିରୋଧୀ ସଦସ୍ୟମାନେ ୧୨ ନିଲମ୍ବିତ ଏମ୍‌ପିଙ୍କ ଉପରୁ ନିଲମ୍ବନ ପ୍ରତ୍ୟାହାର ଦାବିରେ ପ୍ରବଳ ହଙ୍ଗାମା କରିଥିଲେ। ଫଳରେ ଗୃହକାର୍ଯ୍ୟକୁ ଅପରାହ୍ନ ୩ଟା ପର୍ଯ୍ୟନ୍ତ ସ୍ଥଗିତ ରଖାଯାଇଥିଲା। ରାଜ୍ୟ ସଭାରେ ଜଳଶକ୍ତିମନ୍ତ୍ରୀ ଗଜେନ୍ଦ୍ର ସିଂ ଶେଖାୱତ୍ ଡ୍ୟାମ୍ ସୁରକ୍ଷା ବିଲ୍, ୨୦୧୯ ଆଗତ କରି ବକ୍ତବ୍ୟ ରଖୁଥିବାବେଳେ ବିରୋଧୀ ସଦସ୍ୟମାନେ ତାଙ୍କୁ କହିବାକୁ ଦେଇ ନ ଥିଲେ। ବିରୋଧୀ ଦଳ ନେତା ମଲ୍ଲିକାର୍ଜୁନ ଖାର୍ଗେ କହିଥିଲେ, ନିଲମ୍ବନ ନ ହଟାଇବା ଯାଏ କୌଣସି ପ୍ରସଙ୍ଗ ଉଠାଯାଇପାରିବ ନାହିଁ। ଗୃହର ଅଧ୍ୟକ୍ଷ ଏମ୍. ଭେଙ୍କାୟା ନାଇଡୁ କହିଥିଲେ, ସେମାନଙ୍କ କାର୍ଯ୍ୟ ଅଗଣତାନ୍ତ୍ରିକ ହୋଇଥିବାରୁ ନିଲମ୍ବନ ପ୍ରତ୍ୟାହାର କରାଯିବ ନାହିଁ।

# ବଙ୍ଗୋମୁଣ୍ଡା ଥାନା ଅଧିକାରୀ ଗିରଫ

ବଲାଙ୍ଗୀର ଅଫିସ, ୧।୧୨

ଭିଜିଲାନ୍ସ ହାବୁଡ଼ରେ ପଡ଼ିଥିବା ବଲାଙ୍ଗୀର ଜିଲା ବଙ୍ଗୋମୁଣ୍ଡା ଥାନାଧିକାରୀ ବିନୋଦ ବିହାରୀ ନାୟକଙ୍କୁ ବୁଧବାର ଗିରଫ କରାଯାଇଛି। ମଙ୍ଗଳବାର ବରଗଡ଼ ବରହାଗୋଡ଼ା ଚେକ୍‌ଗେଟ୍ ନିକଟରେ ଥାନାଧିକାରୀ ନାୟକଙ୍କ କାର୍‌କୁ ଅଟକାଇ ଭିଜିଲାନ୍ସ ଟିମ୍ ଯାଞ୍ଚ କରିବା ପରେ ସିଟ୍ ତଳୁ ୨ଲକ୍ଷରୁ ଊର୍ଦ୍ଧ୍ୱ ଟଙ୍କା ଜବତ ହୋଇଥିଲା। ଉକ୍ତ ଟଙ୍କା ସମ୍ପର୍କରେ ସେ କୌଣସି ସନ୍ତୋଷଜନକ ସୂଚନା ଦେଇପାରି ନ ଥିଲେ। ମଙ୍ଗଳବାର ରାତିରୁ ଭିଜିଲାନ୍ସ ଟିମ୍ ପକ୍ଷରୁ ତାଙ୍କ ବଙ୍ଗୋମୁଣ୍ଡା ସରକାରୀ ବାସଭବନରେ ଚଢ଼ାଉ କରାଯାଇଥିଲା। ବୁଧବାର ସନ୍ଧ୍ୟା ସୁଦ୍ଧା ନାୟକଙ୍କ ସରକାରୀ ବାସଭବନରୁ ଭିଜିଲାନ୍ସ ଟିମ୍ ୩ ଲକ୍ଷ ୮୦ ହଜାର ଟଙ୍କା ଜବତ କରିଛି। କେଉଁଠାରୁ ଥାନାଧିକାରୀ ଏତେ ପରିମାଣର ଟଙ୍କା ପାଇଥିଲେ ତାହା ସ୍ପଷ୍ଟ ହୋଇ ନ ଥିଲେ ମଧ୍ୟ ବେଆଇନ ଭାବେ ଦାଦନ ଶ୍ରମିକ ଚାଲାଣ କରିବା ପାଇଁ ଜଣେ ଦାଦନ ସର୍ଦ୍ଦାରଙ୍କଠାରୁ ମୋଟା ଅଙ୍କର ଟଙ୍କା ଗ୍ରହଣ କରିଥିବା ଚର୍ଚ୍ଚାର ବିଷୟ ହୋଇଛି। ଏ ସଂକ୍ରାନ୍ତରେ ଭିଜିଲାନ୍ସ ବିଭାଗ ନିର୍ଦ୍ଦିଷ୍ଟ ଖବର ପାଇବା ପରେ ଥାନାଧିକାରୀ ନାୟକଙ୍କ ଉପରେ କଡ଼ା ନଜର ରଖିଥିଲା। ନାୟକଙ୍କ କାର୍‌ରୁ ୨ ଲକ୍ଷରୁ ଊର୍ଦ୍ଧ୍ୱ ଟଙ୍କା ଜବତ ହେବା ପରେ ବଙ୍ଗୋମୁଣ୍ଡା, ସମ୍ବଲପୁର ଜିଲା କୁଚିଣ୍ଡାସ୍ଥିତ ବାସଭବନ ଓ ଦେବଗଡ଼ ଜିଲା ରିଆମାଲସ୍ଥିତ ତାଙ୍କ ପୈତୃକ ଘରେ ଏକକାଳୀନ ଚଢ଼ାଉ କରିଥିଲା।

ବିନୋଦ ବିହାରୀ ନାୟକ

ଆସନ୍ତା ନବବର୍ଷ ୨୦୨୨ ନୟାଗଡ଼ ଜିଲାବାସୀଙ୍କ ପାଇଁ ସୁଖ, ସମୃଦ୍ଧି, ପ୍ରଗତିର ବର୍ଷ ହେଉ। ପ୍ରଭୁ ଜଗନ୍ନାଥଙ୍କ ନିକଟରେ ପ୍ରାର୍ଥନା।
ଲକ୍ଷ୍ମୀଧର ନାୟକ
ଲେଙ୍କୁଡିପଡ଼ା, ନୟାଗଡ଼

'ଧରିତ୍ରୀ'ର ୪୮ତମ ଜନ୍ମ ବାର୍ଷିକୀ ଉପଲକ୍ଷେ ଆନ୍ତରିକ ଶୁଭେଚ୍ଛା। ଏ ଅବସରରେ ବୁଗୁଡ଼ା ବ୍ଲକ୍‌ର ସମସ୍ତ ଜନସାଧାରଣଙ୍କୁ ମୋର ହାର୍ଦ୍ଦିକ ଅଭିନନ୍ଦନ।
ବିଜୁ ଜନତା ଦଳ
ଶ୍ରୀମତୀ ମାମି ସେନାପତି
ବୁଗୁଡ଼ା ବ୍ଲକ୍ ଅଧ୍ୟକ୍ଷା, ବୁଗୁଡ଼ା(ଗଞ୍ଜାମ)

Best wishes to 48th Birth Anniversary of Dharitri Oriya Daily Newspaper
Admission Start from L.K.G. to Class 9th for 2022-23.
SOVANIYA PUBLIC SCHOOL 2013 BUGUDA (GM)
Sri U. Aurobinda Patro
Secretary
Sovaniya Public School
Buguda, Motabadi Road
Contact No.: 9937025014

ନିରପେକ୍ଷ ଦୈନିକ ଓଡ଼ିଆ ଖବରକାଗଜ ଧରିତ୍ରୀର ୪୮ତମ ସ୍ୱନକ୍ଷତ୍ର ଦିବସ ଅବସରରେ ବରୀ ଅଞ୍ଚଳର ସମସ୍ତ ଶିକ୍ଷାବିତ୍, ଛାତ୍ରଛାତ୍ରୀ ଓ ଅଭିଭାବକମାନଙ୍କୁ ଅନେକ ଅନେକ ଅଭିନନ୍ଦନ।
ସୁଦର୍ଶନ ମଲ୍ଲିକ
ଶିକ୍ଷା ମଣ୍ଡଳ ଅଧିକାରୀ, ବରୀ

ଇନ୍ଦ୍ରମଣି ମଲ୍ଲିକ (ବାପି)
ଯୁବ ସମାଜସେବୀ
ଅନ୍ୟାସୀପୁର ଗ୍ରାମପଞ୍ଚାୟତ
ଧରିତ୍ରୀର ୪୮ତମ ଜନ୍ମ ବାର୍ଷିକୀ ଅବସରରେ ଅନ୍ୟାସୀପୁର ଗ୍ରାମପଞ୍ଚାୟତର ସମସ୍ତ ଜନସାଧାରଣଙ୍କୁ ହାର୍ଦ୍ଦିକ ଅଭିନନ୍ଦନ ଓ ଶୁଭେଚ୍ଛା।

ଧରିତ୍ରୀର ସ୍ୱନକ୍ଷତ୍ର ଦିବସ ଅବସରରେ ବାଲିଆ ଗ୍ରା.ପ.ର ସମସ୍ତ ଜନସାଧାରଣଙ୍କୁ ଶୁଭେଚ୍ଛା ଓ ଅଭିନନ୍ଦନ।
ରତିରଞ୍ଜନ ଜେନା(ଟୁକୁଲି)
ବାଲିଆ ଗ୍ରା.ପ.

ନିରପେକ୍ଷ ଖବରକାଗଜ ଧରିତ୍ରୀର ୪୮ତମ ସ୍ୱନକ୍ଷତ୍ର ଦିବସ ପାଳନ ଉପଲକ୍ଷେ ମନ୍ଦାରୀ ପଞ୍ଚାୟତର ସମସ୍ତ ଗୁରୁଜନ ଓ ଜନସାଧାରଣଙ୍କୁ ହାର୍ଦ୍ଦିକ ଅଭିନନ୍ଦନ ଓ ଶୁଭେଚ୍ଛା।
ବିଜୁ ଜନତା ଦଳ
କବିତା ପଣ୍ଡା, ସରପଞ୍ଚ
ମନ୍ଦାରୀ ଗ୍ରାମ ପଞ୍ଚାୟତ
ସୁନନ୍ଦା ଦାସ

ମାନ ଗୋବିନ୍ଦ ସାମଲ (କୁନୁ)
ଯୁବ ସମାଜସେବୀ,
ବାଲିବିଲ ଗ୍ରାମ ପଞ୍ଚାୟତ
ବିଶ୍ୱରଞ୍ଜନ ମଲ୍ଲିକ
ଦୈନିକ ଓଡ଼ିଆ ଖବରକାଗଜ ଧରିତ୍ରୀର ପବିତ୍ର ସ୍ୱନକ୍ଷତ୍ର ଦିବସ ଉପଲକ୍ଷେ ବାଲିବିଲ ଗ୍ରାମପଞ୍ଚାୟତର ସମସ୍ତ ଭାଇ, ଭଉଣୀ ଓ ଗୁରୁଜନମାନଙ୍କୁ ଅନେକ ଅନେକ ଶୁଭେଚ୍ଛା ଓ ଅଭିନନ୍ଦନ।

'ଧରିତ୍ରୀ' ଖବରକାଗଜର ୪୮ତମ ସ୍ୱନକ୍ଷତ୍ର ଅବସରରେ ଧରିତ୍ରୀ ପରିବାରକୁ ହାର୍ଦ୍ଦିକ ଶୁଭେଚ୍ଛା। ଏହି ଅବସରରେ ଖୋଳଖାଳି ପଞ୍ଚାୟତର ସର୍ବସାଧାରଣଙ୍କୁ ଆନ୍ତରିକ ଅଭିନନ୍ଦନ।
ବିଜୁ ଜନତା ଦଳ
ଶ୍ରୀ ସୂର୍ଯ୍ୟମଣି ଗୌଡ଼
ସରପଞ୍ଚ
ଖୋଳଖାଳି ଗ୍ରାମପଞ୍ଚାୟତ (ବୁଗୁଡ଼ା ବ୍ଲକ୍)

୪୮ତମ ସ୍ୱନକ୍ଷତ୍ର ଉତ୍ସବ ଅବସରରେ ଧରିତ୍ରୀର ଉତ୍ତରୋତ୍ତର କାମନା କରୁଛି। ଏଥିସହ କଲେଜର ସମସ୍ତ ଛାତ୍ରୀଛାତ୍ର, ଅଧ୍ୟାପକ, କର୍ମଚାରୀ, ଛାତ୍ର ଅଭିଭାବକ ଓ ଶିକ୍ଷାପ୍ରେମୀ ଜନସାଧାରଣଙ୍କୁ ହାର୍ଦ୍ଦିକ ଅଭିନନ୍ଦନ ଜ୍ଞାପନ କରୁଛି। ରାଜ୍ୟରେ କଲେଜକୁ ଏକ ଅଗ୍ରଣୀ ଶିକ୍ଷାନୁଷ୍ଠାନ ଭାବରେ ଗଢ଼ି ତୋଳିବା ପାଇଁ ଆପଣମାନଙ୍କ ସହଯୋଗ କାମନା କରୁଛି।
ଅଧ୍ୟକ୍ଷ ମଧୁବନ ଉଚ୍ଚ ମାଧ୍ୟମିକ ବିଦ୍ୟାଳୟ
ମଧୁବନହାଟ, ରସୁଲପୁର ବ୍ଲକ୍, ଜି-ଯାଜପୁର

'ଧରିତ୍ରୀ'ର ୪୮ତମ ଜନ୍ମ ବାର୍ଷିକୀ ଉପଲକ୍ଷେ ହାର୍ଦ୍ଦିକ ଶୁଭେଚ୍ଛା। ଏହି ଅବସରରେ ଭାମଶିଆଳି ପଞ୍ଚାୟତର ସମସ୍ତ ଜନସାଧାରଣଙ୍କୁ ଆନ୍ତରିକ ଅଭିନନ୍ଦନ।
ଶ୍ରୀମତୀ ଜ୍ୟୋତିର୍ମୟୀ ବେହେରା
ସରପଞ୍ଚ
ଭାମଶିଆଳି ଗ୍ରାମପଞ୍ଚାୟତ
ବୁଗୁଡ଼ା ବ୍ଲକ୍

'ଧରିତ୍ରୀ'ର ୪୮ତମ ଜନ୍ମଜୟନ୍ତୀ ଶୁଭ ଅବସରରେ ଧରିତ୍ରୀର ସମସ୍ତ ପାଠିକାପାଠକ ଏବଂ ଶୁଭେଚ୍ଛୁଙ୍କୁ ହାର୍ଦ୍ଦିକ ଅଭିନନ୍ଦନ। ଧରିତ୍ରୀ ଓଡ଼ିଆ ଜାତିର ସ୍ୱାଭିମାନ ରକ୍ଷା ଦିଗରେ ଅଗ୍ରସର ହେଉ ଏତିକି ମହାପ୍ରଭୁଙ୍କ ନିକଟରେ ପ୍ରାର୍ଥନା।
ଛବି ପାଇକରାୟ
ସମାଜସେବୀ ତଥା କୋଷାଧ୍ୟକ୍ଷ
ମହାତ୍ମା ଗାନ୍ଧୀ-ଲାଲବାହାଦୁର ଶାସ୍ତ୍ରୀ ସ୍ମୃତି କମିଟି, ଜଟଣୀ

ଦୈନିକ ଓଡ଼ିଆ ଖବରକାଗଜ ଧରିତ୍ରୀର ୪୮ତମ ସ୍ୱନକ୍ଷତ୍ର ଦିବସ ପାଳନ ଅବସରରେ ଏହାର ସମସ୍ତ ସାମ୍ବାଦିକ, କର୍ମକର୍ତ୍ତା ଓ ଓଡ଼ିଶାର ସମସ୍ତ ଗୁରୁଜନମାନଙ୍କୁ ମୋର ପ୍ରଣାମ। ଆଗାମୀ ଦିନରେ ଧରିତ୍ରୀ ନିଜର ନିରପେକ୍ଷତା ବଜାୟ ରଖିବା ସହ ଅଧିକରୁ ଅଧିକ ଲୋକଙ୍କ ପାଖରେ ପହଞ୍ଚି ସେମାନଙ୍କ "ସ୍ୱର"ର ନେତୃତ୍ୱ ନେଉ ଏହା ହିଁ ଜଗତରନାଥ ଜଗନ୍ନାଥଙ୍କ ନିକଟରେ ମୋର କାମନା।
ଶୁଭେଚ୍ଛା ସହ
ଜୁହି

ଓଡ଼ିଆ ଖବରକାଗଜ ଧରିତ୍ରୀର ୪୮ତମ ସ୍ୱନକ୍ଷତ୍ର ଦିବସ ପାଳନ ଅବସରରେ ଧରିତ୍ରୀର ସମସ୍ତ ପାଠକ ପାଠିକା ଓ କଳାମାଟିଆ ଗ୍ରାମ ପଞ୍ଚାୟତର ଜନସାଧାରଣଙ୍କୁ ଅଭିନନ୍ଦନ।
ଲିପିକା ପଣ୍ଡା
କଳାମାଟିଆ ଗ୍ରାମପଞ୍ଚାୟତ

ଦୈନିକ ଖବରକାଗଜ ଧରିତ୍ରୀର ପବିତ୍ର ଜନ୍ମ ବାର୍ଷିକୀ ଉପଲକ୍ଷେ କଳାମାଟିଆ ଗ୍ରାମ ପଞ୍ଚାୟତର ସମସ୍ତ ଭାଇ, ଭଉଣୀ ଓ ଗୁରୁଜନମାନଙ୍କୁ ଅନେକ ଅନେକ ଶୁଭେଚ୍ଛା ଓ ଅଭିନନ୍ଦନ।
ବିଜୁ ଜନତା ଦଳ
ବିଶ୍ୱରଞ୍ଜନ ମଲ୍ଲିକ
କିରଣବାଳା ରାଉତ
କଳାମାଟିଆ ଗ୍ରାମ ପଞ୍ଚାୟତ

'ଧରିତ୍ରୀ'ର ୪୮ତମ ଜନ୍ମଦିବସ ଶୁଭ ଅବସରରେ ଜଟଣୀ ଓ ଓଡ଼ିଶାର ଅଗଣିତ ପାଠିକାପାଠକ ଓ ଜନସାଧାରଣଙ୍କୁ ହାର୍ଦ୍ଦିକ ଅଭିନନ୍ଦନ ଓ ଶୁଭେଚ୍ଛା।
ବ୍ରହ୍ମା କନ୍‌ଷ୍ଟ୍ରକ୍‌ସନ
ଛଣଘର କୁଶୁମାଟି, ଜଟଣୀ, ଖୋରଧା-୭୫୨୦୫୦
E-mail: brahmaconstruction2004gmail.com

With Best Compliments From:-
JODA TRUCK OWNER'S ASSOCIATION
Regd. No.: 2790-154/97-98
Office : Joda, Dist : Keonjhar-758034 (Odisha)
Phone : 06767-218450, E-mail : jtoajoda.kjr@gmail.com
Secretary
Susanta Kumar Barik
President
Mata Prasad Jaiswal

'ଧରିତ୍ରୀ'ର ୪୮ତମ ସ୍ୱନକ୍ଷତ୍ର ଶୁଭ ଅବସରରେ ଜଟଣୀର ସମସ୍ତ ଭାଇ-ଭଉଣୀ, ଛାତ୍ରୀଛାତ୍ର, ଯୁବତୀଯୁବକମାନଙ୍କୁ ଶୁଭେଚ୍ଛା ଓ ଅଭିନନ୍ଦନ।
ଜଟଣୀ ଲୟର୍ସ ଆସୋସିଏଶନ
ରାମଚନ୍ଦ୍ରପୁରବଜାର, ଜଟଣୀ, ଖୋରଧା
ସୁଶୀଲ କୁମାର ମହାନ୍ତି
ସଭାପତି-ଜଟଣୀ ଲୟର୍ସ ଆସୋସିଏଶନ
ଅରୁଣ କୁମାର ସାହୁ
କୋଷାଧ୍ୟକ୍ଷ, ଜଟଣୀ ଲୟର୍ସ ଆସୋସିଏଶନ

## କରୋନା ସଂକ୍ରମଣ ସ୍ଥିତି

| | ଆକ୍ରାନ୍ତ | ମୃତ୍ୟୁ | ଆରୋଗ୍ୟ |
|---|---|---|---|
| ବିଶ୍ୱ | ୨୬,୩୩,୩୭,୨୬୧ | ୫୨,୩୭,୭୬୬ | ୨୩,୭୭,୭୧,୪୧୨ |
| ଭାରତ | ୩,୪୫,୯୬,୭୭୬ | ୪,୬୯,୨୪୭ | ୩,୪୦,୨୮,୫୦୬ |
| ଓଡ଼ିଶା | ୧୦,୪୯,୩୪୫ | ୮୪୧୩(+୫୩) | ୧୦,୩୮,୫୦୯ |

ବୁଧବାର ରାତି ୧୦ଟା ସୁଦ୍ଧା
(+ ଅନ୍ୟ ରୋଗରେ କରୋନା ଆକ୍ରାନ୍ତଙ୍କ ମୃତ୍ୟୁ)
ତଥ୍ୟ: https://www.worldometers.info/coronavirus/ଏବଂ ଓଡ଼ିଶା ସରକାର

ଧାନର ସର୍ବନିମ୍ନ ସହାୟକ ମୂଲ୍ୟ ବୃଦ୍ଧି, କୃଷକ ବୀମା ଲାଗୁ ଆଦି କେତେକ ଦାବି ନେଇ ବରଗଡ଼ ଓ କଟକ ଜିଲାର କୃଷକମାନେ ଭୁବନେଶ୍ୱର ଲୋୟର ପିଏମ୍‌ଜି ଧାରଣାସ୍ଥଳରେ ବୁଧବାର ବିକ୍ଷୋଭ ପ୍ରଦର୍ଶନ କରୁଛନ୍ତି।

ପ୍ରଧାନମନ୍ତ୍ରୀ ଆବାସ ଯୋଜନାରେ ଓଡ଼ିଶା ପ୍ରତି ଅବହେଳା ବିରୋଧରେ ବିଜେଡି ପକ୍ଷରୁ ବୁଧବାର ରାଜଭବନ ସମ୍ମୁଖରେ ଧାରଣା। ଏହି ଅବସରରେ ରାଜ୍ୟପାଳଙ୍କୁ ସ୍ମାରକପତ୍ର ପ୍ରଦାନ।

ପଞ୍ଚାୟତ ବଦଳରେ ବ୍ଲକ୍‌ର ଦରମା, ଏସ୍‌ଇଏମ୍ ପଦ ଉଚ୍ଛେଦ କରି ଗ୍ରାମୀଣ ଜଳଯୋଗାଣ କର୍ମଚାରୀ ମାନ୍ୟତା ଆଦି ଦାବି ନେଇ ଏସ୍‌ଇଏମ୍ ଓ ଗ୍ରାମୀଣ ଜଳଯୋଗାଣ କର୍ମଚାରୀ ମହାସଂଘ ପକ୍ଷରୁ ବୁଧବାର ବିଧାନସଭା ସମ୍ମୁଖରେ ଧାରଣା।

# କୋଭିଡ୍ ନିୟମ କଡ଼ାକଡ଼ି ପାଳନ କର: ମୁଖ୍ୟମନ୍ତ୍ରୀ

ଭୁବନେଶ୍ୱର, ୧।୧୨(ବ୍ୟୁରୋ)

ସମୀକ୍ଷା ବୈଠକରେ ମୁଖ୍ୟମନ୍ତ୍ରୀ ନବୀନ ପଟ୍ଟନାୟକ ଓ ୫-ଟି ସଚିବ ଭି.କେ. ପାଣ୍ଡିଆନ।

- ପଦକ୍ଷେପ ପାଇଁ ଡିଜିପିଙ୍କୁ ନିର୍ଦ୍ଦେଶ, ସଚେତନତା ଉପରେ ଗୁରୁତ୍ୱ
- ରାଜ୍ୟବାସୀଙ୍କୁ ସତର୍କ କଲେ, ସହଯୋଗ ଲୋଡ଼ିଲେ
- ଘରୋଇ ହସ୍ପିଟାଲକୁ ପ୍ରସ୍ତୁତ ରଖାଯିବ

କରୋନାର ନୂଆ ଭାରିଆଣ୍ଟ 'ଓମିକ୍ରନ୍'କୁ ନେଇ ବିଶ୍ୱ ସ୍ୱାସ୍ଥ୍ୟ ସଙ୍ଗଠନ ସତର୍କ କରାଇବା ପରେ ମୁଖ୍ୟମନ୍ତ୍ରୀ ନବୀନ ପଟ୍ଟନାୟକ ବୁଧବାର ରାଜ୍ୟରେ କରୋନା ସ୍ଥିତିର ସମୀକ୍ଷା କରିଛନ୍ତି। ଏହି ଅବସରରେ ମୁଖ୍ୟମନ୍ତ୍ରୀ ରାଜ୍ୟବାସୀଙ୍କୁ ସତର୍କ କରାଇବା ସହିତ କୋଭିଡ୍ ନିୟମାବଳୀକୁ କଡ଼ାକଡ଼ି ଭାବରେ ପାଳନ କରିବାକୁ କହିଛନ୍ତି। ନୂଆ ଭାରିଆଣ୍ଟ ଅଧିକ ସଂକ୍ରମଣଶୀଳ ଥିବାରୁ ଜନସାଧାରଣ ଏହାକୁ ଗୁରୁତ୍ୱର ସହ ନେବାକୁ ମୁଖ୍ୟମନ୍ତ୍ରୀ ପରାମର୍ଶ ଦେବା ସହ ସରକାରଙ୍କୁ ପୂର୍ଣ୍ଣ ସହଯୋଗ ଯୋଗାଇ ଦେବା ପାଇଁ ଅନୁରୋଧ କରିଛନ୍ତି।

ସେ କହିଛନ୍ତି, ପ୍ରଥମରୁ ହିଁ ଓଡିଶା ଏହି ମହାମାରୀ ମୁକାବିଲା ପାଇଁ ସତର୍କତାମୂଳକ ପଦକ୍ଷେପ ଗ୍ରହଣ କରିଆସିଛି। ଆହ୍ୱାନମୂଳକ ପରିସ୍ଥିତି ସତ୍ତ୍ୱେ ଜନସାଧାରଣଙ୍କ ସହଯୋଗରେ ଓଡ଼ିଶା ସଫଳତାର ସହିତ ପ୍ରଥମ ଓ ଦ୍ୱିତୀୟ ଲହରକୁ ମୁକାବିଲା କରିପାରିଛି। ବର୍ତ୍ତମାନ ପରିସ୍ଥିତିରେ ମଧ୍ୟ ଆମେ ସଫଳ ମୁକାବିଲା କରିପାରିବା। କୋଭିଡ୍ ମୁକାବିଲା ପାଇଁ ଆମର ଥିବା ପ୍ରସ୍ତୁତିକୁ ପୁଣିଥରେ ପୁନଃ ସକ୍ରିୟ କରିବାକୁ ମୁଖ୍ୟମନ୍ତ୍ରୀ ପରାମର୍ଶ ଦେବା ସହ କୋଭିଡ୍ ନିୟମର ଯେପରି କଡ଼ାକଡ଼ି ପାଳନ କରାଯିବ, ସେଥିପ୍ରତି ସତର୍କ ପଦକ୍ଷେପ ନେବା ପାଇଁ ପୋଲିସ ମହାନିର୍ଦ୍ଦେଶକ (ଡିଜିପି)ଙ୍କୁ ମଧ୍ୟ ମୁଖ୍ୟମନ୍ତ୍ରୀ ନିର୍ଦ୍ଦେଶ ଦେଇଛନ୍ତି। ଏହାସହିତ ମାସ୍କ ପିନ୍ଧିବା, ହାତ ଧୋଇବା ଓ ସାମାଜିକ ଦୂରତା ରକ୍ଷା କରିବା ଆଦି କୋଭିଡ୍ ନିୟମ ସମ୍ପର୍କରେ ବ୍ୟାପକ ସଚେତନତା କାର୍ଯ୍ୟକ୍ରମ ପାଇଁ ସୂଚନା ଓ ଲୋକସମ୍ପର୍କ ବିଭାଗକୁ ନିର୍ଦ୍ଦେଶ ଦେଇଛନ୍ତି। ପଞ୍ଚାୟତ ପ୍ରତିନିଧିଙ୍କଠାରୁ ଆରମ୍ଭ କରି ମିଶନ ଶକ୍ତି ଗ୍ରୁପ ପର୍ଯ୍ୟନ୍ତ ସମାଜର ସବୁ ବର୍ଗର ଲୋକଙ୍କୁ ସାମିଲ କରି ସଚେତନତା ତଥା କୋଭିଡ଼ ନିୟମ ଅନୁପାଳନକୁ ସୁନିଶ୍ଚିତ କରିବା ପାଇଁ ଜିଲାପାଳଙ୍କୁ ନିର୍ଦ୍ଦେଶ ଦେଇଛନ୍ତି।

ମୁଖ୍ୟ ଶାସନ ସଚିବ ସୁରେଶ ଚନ୍ଦ୍ର ମହାପାତ୍ର କହିଛନ୍ତି, ରାଜ୍ୟ ସରକାରଙ୍କ ସମସ୍ତ ବିଭାଗ ପୂରା ସତର୍କ ଅଛନ୍ତି। କୋଭିଡ୍ ଭିତ୍ତିଭୂମି ସୁଦୃଢ଼ ରହିଛି ଏବଂ ତାକୁ ଆହୁରି ଅଧିକ ଜୋର୍‌ଦାର କରିବା ପାଇଁ ପଦକ୍ଷେପ ନିଆଯାଉଛି। ସ୍ୱାସ୍ଥ୍ୟ ବିଭାଗର ଅତିରିକ୍ତ ମୁଖ୍ୟ ଶାସନ ସଚିବ ରାଜ କୁମାର ଶର୍ମା କହିଛନ୍ତି, ରାଜ୍ୟରେ ଏବେ ୪ ଜିଲା ଖୋର୍ଦ୍ଧା, କଟକ, ସୁନ୍ଦରଗଡ଼ ଓ ସମ୍ବଲପୁରର କିଛି ଅଞ୍ଚଳରେ ଅପେକ୍ଷାକୃତ ଅଧିକ କେସ୍ ବାହାରିଥିଲେ ମଧ୍ୟ ପରିସ୍ଥିତି ସମ୍ପୂର୍ଣ୍ଣ ନିୟନ୍ତ୍ରଣାଧୀନ ରହିଛି। ନୂଆ ରୋଗୀଙ୍କ ଜିନୋମ ସିକ୍ୱେନ୍ସିଂ ପାଇଁ ମଧ୍ୟ ନମୁନା ପଠାଯାଉଛି। ମୁଖ୍ୟମନ୍ତ୍ରୀଙ୍କ ୫-ଟି ସଚିବ ଭି.କେ. ପାଣ୍ଡିଆନ କହିଛନ୍ତି, କୋଭିଡ୍ ମୁକାବିଲା ପାଇଁ ପ୍ରସ୍ତୁତିକୁ ଆହୁରି ଉନ୍ନତ କରାଯିବା ଆବଶ୍ୟକ। ଅକ୍ସିଜେନ ସପ୍ଲାଏ ଚେନ୍‌କୁ ଆହୁରି ମଜଭୁତ କରିବା ଏବଂ ଘରୋଇ ହସ୍ପିଟଲଗୁଡ଼ିକୁ କୋଭିଡ୍ ଚିକିତ୍ସା ପାଇଁ ପ୍ରସ୍ତୁତ ରଖିବା ଉପରେ ସେ ଗୁରୁତ୍ୱ ଦେଇଛନ୍ତି। ବୈଠକରେ ପୋଲିସ ମହାନିର୍ଦ୍ଦେଶକ ଅଭୟ, ପୋଲିସ କମିଶନରଙ୍କ ସମେତ ବିଭିନ୍ନ ଜିଲାର ଜିଲାପାଳ, ମହାନଗର ନିଗମ କମିଶନର ଓ ରାଜ୍ୟ ସରକାରଙ୍କ ବରିଷ୍ଠ ଅଧିକାରୀମାନେ ଯୋଗଦେଇଥିଲେ।

# ସ୍ୱର୍ଗତଙ୍କ ସ୍ମୃତିରେ ବିଧାନସଭା ଅଧାଓଳି ବନ୍ଦ

## ବିଧାନସଭାରେ ଶୋକ

ଭୁବନେଶ୍ୱର, ୧।୧୨(ବ୍ୟୁରୋ)

ପୂର୍ବତନ ଉପବାଚସ୍ପତି, ପୂର୍ବତନ ସଦସ୍ୟ ଓ କୋଭିଡ୍ ଯୋଦ୍ଧାଙ୍କ ବିୟୋଗରେ ବୁଧବାର ବିଧାନସଭାରେ ଶୋକ କରାଯାଇଛି। ଗୃହକାର୍ଯ୍ୟ ଆରମ୍ଭ ହେବା ମାତ୍ରେ ପୂର୍ବାହ୍ନ ୧୧ ଟାରେ ବାଚସ୍ପତି ସୂର୍ଯ୍ୟନାରାୟଣ ପାତ୍ର ପରଲୋକଗତ ପୂର୍ବତନ ଉପବାଚସ୍ପତି ପ୍ରହ୍ଲାଦ ଦୋରା, ପୂର୍ବତନ ସଦସ୍ୟ ଉମେଶ ଚନ୍ଦ୍ର ସ୍ୱାଇଁ, ରାମରାୟ ମୁଣ୍ଡା, ପୂର୍ବତନ ସିପାହି ସୀତାରାମ ମୁର୍ମୁ ଏବଂ କରୋନାରେ ରାଜ୍ୟବାସୀଙ୍କ ସେବାରେ ନିୟୋଜିତ କରୋନା ଯୋଦ୍ଧାଙ୍କ ସ୍ମୃତିରେ ଶୋକ ପ୍ରସ୍ତାବ ଆଗତ କରିବାକୁ ଗୃହର ନେତା ତଥା ମୁଖ୍ୟମନ୍ତ୍ରୀ ନବୀନ ପଟ୍ଟନାୟକଙ୍କୁ କହିଥିଲେ। ମୁଖ୍ୟମନ୍ତ୍ରୀ ନବୀନ ନିବାସରୁ ଭିଡିଓ କନ୍‌ଫରେନ୍ସ ଜରିଆରେ ବିଧାନସଭାରେ ଶୋକ ପ୍ରସ୍ତାବ ଆଗତ କରିଥିଲେ। ମୁଖ୍ୟମନ୍ତ୍ରୀ ସ୍ୱର୍ଗତ ଉପବାଚସ୍ପତି ଏବଂ ଅନ୍ୟମାନଙ୍କୁ ଶ୍ରଦ୍ଧାଞ୍ଜଳି ଜଣାଇବା ସହ ସେମାନଙ୍କ ଜୀବନୀ ଉପରେ ସୂଚନା ଦେଇଥିଲେ। ପରଲୋକଗତ ସଦସ୍ୟଙ୍କ ଅମର ଆତ୍ମାର ସଦ୍‌ଗତି କାମନା କରିବା ସହ ଶୋକସନ୍ତପ୍ତ ପରିବାରବର୍ଗଙ୍କୁ ଗୃହର ସମବେଦନା ଜଣାଇଥିଲେ।

ମୁଖ୍ୟମନ୍ତ୍ରୀଙ୍କ ଦ୍ୱାରା ଆଗତ ଶୋକ ପ୍ରସ୍ତାବକୁ ବିରୋଧୀ ଦଳ ଉପନେତା ବିଷ୍ଣୁ ଚରଣ ସେଠୀ ଏବଂ କଂଗ୍ରେସ ବିଧାୟକ ଦଳ ନେତା ନରସିଂହ ମିଶ୍ର ସମର୍ଥନ କରିବା ସହ ସ୍ୱର୍ଗତ ସଦସ୍ୟଙ୍କ ସ୍ମୃତିଚାରଣ କରିଥିଲେ। ପରଲୋକଗତ ସଦସ୍ୟଙ୍କ ସ୍ମୃତିରେ ଗୃହରେ ୧ ମିନିଟ୍ ନୀରବ ପ୍ରାର୍ଥନା କରାଯାଇଥିଲା। ଶୋକ ପ୍ରସ୍ତାବ ୨୦ ମିନିଟ୍ ଧରି ଆଲୋଚନା ହୋଇଥିଲା। ଶେଷରେ ବାଚସ୍ପତି ବିଧାନସଭାର ସ୍ୱର୍ଗତ ସଦସ୍ୟମାନଙ୍କୁ ସମ୍ମାନ ଜଣାଇ ଗୃହକାର୍ଯ୍ୟକୁ ପୂର୍ବାହ୍ନ ୧୧ଟା ୨୦ମିନିଟରୁ ଅପରାହ୍ନ ୫ଟା ଯାଏ ମୁଲତବୀ ଘୋଷଣା କରିଥିଲେ।

# 'ଶିକ୍ଷାବିତ୍ ବିବେକାନନ୍ଦ ଥିଲେ ସୁଦକ୍ଷ ବିନ୍ଧାଣି'

ବାରିପଦା ଅଫିସ, ୧।୧୨

ମୟୂରଭଞ୍ଜ ଜିଲା ଗୋପବନ୍ଧୁନଗର ବ୍ଲକ ଅଧୀନ ଆରପଟା ଗ୍ରାମରେ ଭଜନଟେକ୍ କନସଲ୍‌ଟାନ୍ସି ସର୍ଭିସର ନିର୍ଦ୍ଦେଶକ ତଥା ବିଶିଷ୍ଟ ଶିକ୍ଷାବିତ୍ ସ୍ୱର୍ଗତ ବିବେକାନନ୍ଦ ପରିଡ଼ାଙ୍କ ପ୍ରଥମ ଶ୍ରାଦ୍ଧବାର୍ଷିକୀ ବୁଧବାର ପାଳିତ ହୋଇଯାଇଛି। ଏହି ଅବସରରେ ପୁଅ କୁମାର ରଞ୍ଜନ ଓ ରମଣୀ ରଞ୍ଜନଙ୍କ ତତ୍ତ୍ୱାବଧାନରେ ଏକ ସ୍ମୃତିସଭା ଅନୁଷ୍ଠିତ ହୋଇଥିଲା। ଏଥିରେ ପୂର୍ବତନ ଏସ୍‌ଡିସିର ଅଧ୍ୟକ୍ଷ ଦେବାଶିଷ ମାରାଣ୍ଡି, ପ୍ରାକ୍ତନ ବିଧାୟକ ଶ୍ରୀନାଥ ସୋରେନ, ଗଣେଶ୍ୱର ପାତ୍ର, ମନୋରଞ୍ଜନ ମଲ୍ଲିକ, ଭାରତୀ ହାଁସଦା, ସନାତନ ନାଏକ, ଅମର ସେଠୀଙ୍କ ସମେତ ବହୁ ମାନ୍ୟଗଣ୍ୟ ବ୍ୟକ୍ତି ଉପସ୍ଥିତ ଥିଲେ। ବିବେକାନନ୍ଦ ଗ୍ରାମରେ ଏକ ହାଇସ୍କୁଲ ପ୍ରତିଷ୍ଠା କରି ଶିକ୍ଷାକ୍ଷେତ୍ରରେ ଅଞ୍ଚଳର ବହୁ କୃତୀ ଛାତ୍ରୀଛାତ୍ରଙ୍କୁ ଭଲ ମଣିଷ କରି ଗଢ଼ିବାରେ ସୁଦକ୍ଷ ବିନ୍ଧାଣି ସାଜିଥିବା ନେଇ ବକ୍ତାମାନେ କହିଥିଲେ। ଦୀନଦରିଦ୍ର ଓ ଭିନ୍ନକ୍ଷମମାନଙ୍କୁ ସହଯୋଗର ହାତ ବଢ଼ାଉଥିବା ବିବେକାନନ୍ଦ ଜଣେ ଦରଦୀ ମଣିଷ ଭାବେ ବେଶ୍ ପରିଚିତ ଥିଲେ। ଏହି ଅବସରରେ 'ବରେଣ୍ୟ ବିବେକାନନ୍ଦ' ପୁସ୍ତକ ଅତିଥିଙ୍କ ଦ୍ୱାରା ଉନ୍ମୋଚିତ ହୋଇଥିଲା। ପ୍ରାରମ୍ଭରେ ବିବେକାନନ୍ଦ ସ୍ମୃତି କମିଟି ଓ ଜୀବନ ବିନ୍ଦୁ ଆନୁକୂଲ୍ୟରେ ଏକ ରକ୍ତଦାନ ଶିବିର ଅନୁଷ୍ଠିତ ହୋଇଥିଲା। ଏଥିରେ ୧୪୮ୟୁନିଟ୍ ରକ୍ତ ସଂଗୃହୀତ ହୋଇଥିବା ବେଳେ ବାରିପଦା ଓ ଉଦଳା ରକ୍ତ ଭଣ୍ଡାର କର୍ମଚାରୀମାନେ ରକ୍ତ ସଂଗ୍ରହ କରିଥିଲେ। ଶେଷରେ ଅଞ୍ଚଳର ଭିନ୍ନକ୍ଷମ, ଦରିଦ୍ର, ବୃଦ୍ଧ ଓ ରୋଗୀଙ୍କୁ ମିଶାଇ ୩୦ଜଣଙ୍କୁ ୨ହଜାର ଟଙ୍କା ଲେଖାଏ ସହାୟତା ପ୍ରଦାନ କରାଯାଇଥିଲା। ସୁଧୀର ସିଂ, ଦିବାକର ଦାସ, ହରେକୃଷ୍ଣ ପାତ୍ର, ଜଗନ୍ନାଥ ସିଂ, ପ୍ରତାପ ସାହୁ, ଅରୁଣ କୁମାର, ହରେକୃଷ୍ଣ ଦାସ, ଜ୍ଞାନରଞ୍ଜନ ନାୟକ, ପ୍ରକାଶ କୁମାର ମିଶ୍ର, ପଙ୍କଜ କବି ଓ ଅଜିତ ନାୟକ ପ୍ରମୁଖ କାର୍ଯ୍ୟକ୍ରମ ପରିଚାଳନାରେ ସହଯୋଗ କରିଥିଲେ।

ଆୟୋଜିତ ରକ୍ତଦାନ ଶିବିରରେ ଯୋଗ ଦେଇଥିବା ଅତିଥିମାନେ।

# ଜନ୍ମଦିନ ପାଳନ ପୂର୍ବରୁ ଶିଶୁର ପ୍ରାଣ ଗଲା

ଖଇରା, ୧।୧୨(ଡି.ଏନ.ଏ.)

ରାତି ପାହିଲେ ପାଳିଥାନ୍ତେ ଜନ୍ମଦିନ। ହେଲେ ବିଧିର ବିଧାନ ଥିଲା ଭିନ୍ନ। ଖେଳୁଥିବା ବେଳେ ପୋଖରୀରେ ବୁଡି ପ୍ରାଣ ହରାଇଛନ୍ତି ବାଲେଶ୍ୱର ଜିଲା ଖଇରା ଥାନା ଅଧୀନ ଡଗରପଡା ଗ୍ରାମର ରୁଦ୍ରନାରାୟଣ ବିଶ୍ୱାଳଙ୍କ ୩ବର୍ଷର ପୁଅ ଅଂଶୁମାନ। ଘରେ ସମସ୍ତେ ଧାନ କାଟିବାକୁ ଯାଇଥିବା ବେଳେ ଏହି ଅଘଟଣ ଘଟିଥିଲା। ପରିବାର ଲୋକେ ବିଲରୁ ଫେରି ପୋଖରୀରେ ମୃତଦେହ ଭାସୁଥିବା ଦେଖି ଖଇରା ଗୋଷ୍ଠୀ ସ୍ୱାସ୍ଥ୍ୟକେନ୍ଦ୍ରକୁ ନେଇଯାଇଥିଲେ । ସେଠାରେ ଡାକ୍ତର ତାଙ୍କୁ ମୃତ ଘୋଷଣା କରିଥିଲେ।

# ପୋଲିସ-ଢିଙ୍କିଆ ଗ୍ରାମବାସୀ ମୁହାଁମୁହିଁ

କୁଜଙ୍ଗ,୧।୧୨(ଡି.ଏନ.ଏ.)

## ମାହାଳ ସୀମା ନିର୍ଦ୍ଧାରଣକୁ ବିରୋଧ

ଜଗତ୍‌ସିଂହପୁର ଜିଲା ଏରସମା ତହସିଲ ଅନ୍ତର୍ଗତ ଢିଙ୍କିଆ ଗ୍ରାମର ଦୁଇ ପଡା ପାଟଣା ଓ ମାହାଳକୁ ନୂତନ ରାଜସ୍ୱ ଗ୍ରାମର ମାନ୍ୟତା ମିଳିଛି। ଏହାକୁ ଢିଙ୍କିଆ ଗ୍ରାମବାସୀଙ୍କ ପକ୍ଷରୁ ତୀବ୍ର ବିରୋଧ କରାଯାଇ ଆସୁଛି। ଏହିକ୍ରମରେ ବୁଧବାର ତହସିଲ ପ୍ରଶାସନ ପୋଲିସ ଫୋର୍ସ ସହ ଜଟାଧାର ମୁହାଣ ନିକଟ ସମୁଦ୍ର କୂଳ ପଟୁ ମାହାଳ ସୀମା ନିର୍ଦ୍ଧାରଣ କାର୍ଯ୍ୟ ଆରମ୍ଭ କରିଥିଲା। ହେଲେ ଢିଙ୍କିଆ ଗ୍ରାମର ଶତାଧିକ ମହିଳାପୁରୁଷ ପଟୁଆରରେ ଯାଇ କର୍ତ୍ତକନ୍ଧା ଟିକିରା ନିକଟରେ ପହଞ୍ଚି ସୀମା ନିର୍ଦ୍ଧାରଣ ପ୍ରକ୍ରିୟାକୁ ବିରୋଧ କରିଥିଲେ। ଫଳରେ ପୋଲିସ ଓ ଗ୍ରାମବାସୀ ମୁହାଁମହିଁ ହୋଇଥିଲେ। କିଛି ସମୟ ପାଇଁ ପୋଲିସ ଓ ଉପସ୍ଥିତ ମହିଳାଙ୍କ ମଧ୍ୟରେ ଧସ୍ତାଧସ୍ତି ହୋଇଥିଲା। ପରେ ପୋତା ଯାଇଥିବା ସୀମା ନିର୍ଦ୍ଧାରଣ ଖୁଣ୍ଟକୁ ବିରୋଧୀମାନେ ଉପାଡି ଫୋପାଡି ଦେଇଥିଲେ। ପରିସ୍ଥିତି ଅଶାନ୍ତ ହେବାରୁ ପ୍ରଶାସନ ସୀମା ନିର୍ଦ୍ଧାରଣ ପ୍ରକ୍ରିୟାକୁ ବନ୍ଦ କରି ଫେରି ଆସିଥିଲା।

ସୂଚନାଯୋଗ୍ୟ, ପୂର୍ବରୁ ତହସିଲ ପ୍ରଶାସନ ପକ୍ଷରୁ ଉକ୍ତ ଦୁଇ ରାଜସ୍ୱ ଗ୍ରାମର ସୀମା ନିର୍ଦ୍ଧାରଣ ପାଇଁ ୨ ଥର ନୋଟିସ୍ କରାଯାଇଥିଲା। ବିରୋଧ ଯୋଗୁ ତାହା ହୋଇ ପାରି ନ ଥିଲା। ଅଖଣ୍ଡ ଢିଙ୍କିଆର ନାରା ଦେଇ ଗ୍ରାମବାସୀ ବିଭିନ୍ନ ଉନ୍ନୟନମୂଳକ କାର୍ଯ୍ୟକୁ ବିରୋଧ କରି ଆସୁଥିଲେ। ପରେ ପାଟଣା ଓ ମାହାଳ ଗ୍ରାମବାସୀଙ୍କୁ ପ୍ରଶାସନ ମନେଇ ଉନ୍ନୟନମୂଳକ କାର୍ଯ୍ୟ କଲା ପରେ ମଙ୍ଗଳବାର ପାଟଣା ଗ୍ରାମର ସୀମା ନିର୍ଦ୍ଧାରଣ ହୋଇଥିଲା। ମଙ୍ଗଳବାର ନୋଟିସ୍ ଅନୁଯାୟୀ ବୁଧବାର ମାହାଳ ସୀମା ନିର୍ଦ୍ଧାରଣ କରାଯାଉଥିଲା। ଢିଙ୍କିଆ ସମିତିସଭ୍ୟ ଦେବେନ୍ଦ୍ର ସ୍ୱାଇଁ ସୀମା ନିର୍ଦ୍ଧାରଣକୁ ବିରୋଧ କରିବାର ନେତୃତ୍ୱ ନେଇଥିଲେ। ତାଙ୍କ କହିବା କଥା ପ୍ରଶାସନ ଏକପାଖିଆ ଭାବେ ନୂତନ ଭାବେ ଗଠିତ ମାହାଳ ଗ୍ରାମବାସୀଙ୍କୁ ସୀମା ନିର୍ଦ୍ଧାରଣ ପାଇଁ ନୋଟିସ୍ କରିଛି। ହେଲେ ମୂଳ ଗ୍ରାମ ଢିଙ୍କିଆକୁ ନୋଟିସ୍ କରାଯାଇ ନ ଥିଲା। ତେଣୁ ଢିଙ୍କିଆବାସୀ ତାଙ୍କର ପ୍ରକୃତ ସୀମା କିପରି ଜାଣିବେ ବୋଲି ସ୍ୱାଇଁ କହିଛନ୍ତି। ଏ ସମ୍ପର୍କରେ ଏରସମା ତହସିଲଦାର ପ୍ରଜ୍ଞାନନ୍ଦ ଦାସ ଜନସାଧାରଣଙ୍କ ବିରୋଧକୁ ସ୍ୱୀକାର କରିବା ସହ ସୀମା ନିର୍ଦ୍ଧାରଣ କରି ନ ପାରି ଫେରି ଆସିଥିବା କହିଛନ୍ତି। ସୀମା ନିର୍ଦ୍ଧାରଣ ବେଳେ ଏରସମା ତହସିଲଦାରଙ୍କ ସହ କୁଜଙ୍ଗ ତହସିଲଦାର ପ୍ରୀତିପର୍ଣ୍ଣା ମିଶ୍ର, ପାରାଦୀପର ଅତିରିକ୍ତ ଏସ୍‌ପି ନିମାଇଁ ଚରଣ ସେଠୀଙ୍କ ସମେତ ରାଜସ୍ୱ କର୍ମଚାରୀ ଓ ୫ ପ୍ଲାଟୁନ ପୋଲିସ ଫୋର୍ସ ଉପସ୍ଥିତ ଥିଲେ।

ମାହାଳ ସୀମା ନିର୍ଦ୍ଧାରଣ ସମୟରେ ପୋଲିସ ଫୋର୍ସ ଓ ଢିଙ୍କିଆ ଗ୍ରାମବାସୀ ମୁହାଁମୁହିଁ ଅବସ୍ଥାରେ।

**ଆଜିର ମନ୍ତବ୍ୟ**

ଉତ୍ତର ପ୍ରଦେଶବାସୀ ଭାଜପାର ଏକଚ୍ଛତ୍ରବାଦ ଶାସନରେ ଆତଙ୍କିତ ହୋଇଯାଇଥିବାବେଳେ ଏସ୍‌ପି ଏବଂ ବିଏସ୍‌ପି ଗୈରିକ ଦଳର ସମର୍ଥନରେ ସାଲିସ କରୁଛନ୍ତି ।–**ଭୂପେଶ ବଘେଲ, ଛତିଶଗଡ଼ ମୁଖ୍ୟମନ୍ତ୍ରୀ**


## ଜନ୍ମଦିନର ଶୁଭେଚ୍ଛା

ଶ୍ରେହାନ
ପରିବାରବର୍ଗ

ଏଠାରେ ୨ X ୨ ସେ.ମି. ଫଟୋ ଲଗାନ୍ତୁ

ନାମ: .....
ବୟସ:.....
ଜନ୍ମ ତାରିଖ: .....

ସର୍ତ୍ତାବଳୀ: ଏହି କୁପନ ବ୍ୟବହାର କରି ସମ୍ପୂର୍ଣ୍ଣ ମାଗଣାରେ ଜନ୍ମଦିନର ଶୁଭେଚ୍ଛା ଜଣାନ୍ତୁ । ଫଟୋଗ୍ରାଫ ସହିତ କୁପନଟି ପ୍ରକାଶନ ତାରିଖର ୭ ଦିନ ପୂର୍ବରୁ ଜନ୍ମଦିନ ଶୁଭେଚ୍ଛା, ଧରିତ୍ରୀ, ବି-୨୬, ରସୁଲଗଡ ଶିଳ୍ପାଞ୍ଚଳ, ଭୁବନେଶ୍ୱର-୧୦ ଠିକଣାରେ ପହଞ୍ଚିବା ଆବଶ୍ୟକ ।


## ଢଗଢମାଳି

(କ୍ରମେ ଲୋକମୁଖରୁ ଓ ଜନମାନସରୁ ବିସ୍ମୃତ ହେଉଥିବା ଢଗଢମାଳିକୁ ପାଠିକା-ପାଠକଙ୍କ ନିକଟରେ ପହଞ୍ଚାଇବା ସକାଶେ ଧରିତ୍ରୀର ପ୍ରୟାସ)

**ଫଳ ଘେନି ବୃକ୍ଷ ନମାଇ ପୁଣ**
**ଗୁଣି ହେବ ଯଦି ଶିଖ ତା' ଗୁଣ ।**

ବିନୟ ଭାବ ହିଁ ବଡ଼ ହେବାକୁ ଶିକ୍ଷା ଦେଇଥାଏ । ବୃକ୍ଷ ଯେମିତି ଫଳ ଭାରାରେ ନଇଁ ସମସ୍ତଙ୍କୁ ଆକୃଷ୍ଟ କରିପାରୁଛି ଠିକ୍ ସେମିତି ମଣିଷ ନିଜ ଗୁଣ ବଳରେ ଦୁନିଆକୁ ଆକୃଷ୍ଟ କରିବା ଲାଗି ପ୍ରଯତ୍ନ ଅର୍ଥରେ ଏଭଳି ଉକ୍ତି ଉଲ୍ଲେଖ କରାଯାଇଛି ।

**ଫୁଲେଇ ନାଇଚି ଚୁଡ଼ି**
**ବୁଲେଇ ଦେଖୁଛି ମଡ଼ି ।**

ସାଧାରଣତଃ ମହିଳାମାନେ ଗହଣାପ୍ରିୟ ହୋଇଥିବା ବେଳେ ଗହଣା ପିନ୍ଧି ଅନ୍ୟ ଆଗରେ ନିଜକୁ ଦେଖେଇହେବାରେ ଆନନ୍ଦ ପାଇଥାନ୍ତି । ଚୁଡ଼ି ପିନ୍ଧିଥିବା ଫୁଲେଇ ନାରୀକୁ ଆଉ ଜଣେ ବେରସିକା ନାରୀ ବୁଲି ପଡ଼ି ଦେଖିବା ଅବସରରେ ଏଭଳି ବ୍ୟଙ୍ଗୋକ୍ତି ପ୍ରକାଶ କରାଯାଇଛି ।

**ଓଡ଼ିଆ ଢଗଢମାଳି ଓ ଚୁଡ଼ି ପ୍ରୟୋଗ – ଏ.କେ. ମିଶ୍ର ପବ୍ଲିଶର୍ସ ପ୍ରା:ଲିଃ:**

# ଜୁକରବର୍ଗଙ୍କ ନାଁରେ ମାମଲା

**ଲକ୍ଷ୍ନୌ,୧।୧୨**

ସମାଜବାଦୀ ପାର୍ଟି (ଏସ୍‌ପି) ଅଧ୍ୟକ୍ଷ ଅଖିଲେଶ ଯାଦବଙ୍କ ବିରୋଧରେ ଫେସ୍‌ବୁକ୍‌ରେ ଏକ ବିବାଦୀୟ ପୋଷ୍ଟ ସାମ୍ନାକୁ ଆସିବା ପରେ ଏହାର ସିଇଓ ମାର୍କ ଜୁକରବର୍ଗଙ୍କ ନାଁରେ ଉତ୍ତର ପ୍ରଦେଶର କନୌଜସ୍ଥିତ ଏକ କୋର୍ଟରେ ମାମଲା ରୁଜୁ କରାଯାଇଛି । ଜୁକରବର୍ଗଙ୍କ ସହ ଅନ୍ୟ ୪୯ ଜଣଙ୍କୁ ଏଥିରେ ଅଭିଯୁକ୍ତ ଦର୍ଶାଯାଇଛି । ଜୁକରବର୍ଗ ନିଜେ ଏହାକୁ ପୋଷ୍ଟ କରି ନ ଥିଲେ ହେଁ ତାଙ୍କ ପ୍ଲାଟ୍‌ଫର୍ମକୁ ଆପତ୍ତିଜନକ ମନ୍ତବ୍ୟ ପାଇଁ ବ୍ୟବହାର କରାଯାଇଥିବାରୁ ତାଙ୍କୁ ପକ୍ଷଭୁକ୍ତ କରାଯାଇଛି ।

ରିପୋର୍ଟ ଅନୁସାରେ କନୌଜ ଜିଲା ସରାହାତୀ ଗ୍ରାମ ବାସିନ୍ଦା ଅମିତ କୁମାର ଜୁକରବର୍ଗ ଓ ଅନ୍ୟ ୪୯ ଜଣଙ୍କ ବିରୋଧରେ ମାମଲା ପାଇଁ ପିଟିଶନ ଦାଏର କରିଛନ୍ତି । ଏସ୍‌ପି ମୁଖ୍ୟ ଅଖିଲେଶଙ୍କ ଛବି ଖରାପ କରିବା ପାଇଁ ଫେସ୍‌ବୁକ୍ ପେଜ୍ 'ବୁଆ ବବୁଆ'ରେ ଉଦ୍ୟମ ହୋଇଥିବା ନିଜ ଆବେଦନରେ ସେ ଦର୍ଶାଇଛନ୍ତି । ଅମିତ ଗତ ମେ' ୨୫ରେ ଆରକ୍ଷୀ ଅଧୀକ୍ଷକଙ୍କ ନିକଟରେ ଅଭିଯୋଗ କରିଥିଲେ । ହେଲେ ପୋଲିସ ନ ଶୁଣିବାରୁ ସେ ଅଦାଲତଙ୍କ ଦ୍ୱାରସ୍ଥ ହୋଇଥିଲେ । ବିଚାର ବିଭାଗୀୟ ମୁଖ୍ୟ ମାଜିଷ୍ଟ୍ରେଟ୍ ଧରମବୀର ସିଂଙ୍କ ନିର୍ଦ୍ଦେଶକ୍ରମେ ଏଫ୍‌ଆଇଆର୍ କରାଯାଇଛି । ଉକ୍ତ ପେଜ୍‌ର ଆଡ୍‌ମିନିଷ୍ଟ୍ରେଟରଙ୍କ ବିରୋଧରେ ତଦନ୍ତ ଚାଲିଛି ବୋଲି ଜଣେ ବରିଷ୍ଠ ପୋଲିସ ଅଧିକାରୀ ସୂଚନା ଦେଇଛନ୍ତି । ପ୍ରକାଶ ଯେ, ୨୦୧୯ରେ ୟୁପିରେ ଦୁଇ ପାରମ୍ପରିକ ପ୍ରତିଦ୍ୱନ୍ଦ୍ୱୀ ସମାଜବାଦୀ ପାର୍ଟି ଏବଂ ବହୁଜନ ସମାଜ ପାର୍ଟି (ବିଏସ୍‌ପି) ମେଣ୍ଟ ଗଢ଼ି ସାଧାରଣ ନିର୍ବାଚନ ଲଢ଼ିଥିଲେ । ସେହି ସମୟରେ ବିଏସ୍‌ପି ସୁପ୍ରିମୋ ମାୟାବତୀ ଏବଂ ଏସ୍‌ପି ମୁଖିଆ ଅଖିଲେଶଙ୍କୁ ନେଇ 'ବୁଆ ବବୁଆ' ପଦ ସୃଷ୍ଟି ହୋଇଥିଲା ।

**ଫେସ୍‌ବୁକ୍‌ରେ 'ବୁଆ ବବୁଆ'**

ମାର୍କ ଜୁକରବର୍ଗ

## ପ୍ରଥମ ପୃଷ୍ଠାରୁ...

### ବିଧାନସଭାରେ ମମିତା ...

ତେବେ ଅପରାହ୍ନରେ ଗୃହ କାର୍ଯ୍ୟ ଆରମ୍ଭ ହେବା ମାତ୍ରେ ବିରୋଧୀ ଭାଜପା ସଦସ୍ୟମାନେ କଳାଗାମୁଛା କାନ୍ଧରେ ପକାଇ ହାତରେ ପ୍ଲାକାର୍ଡ ଧରି ଏବଂ କଂଗ୍ରେସ ସଦସ୍ୟମାନେ ବ୍ୟାନର ଓ ପ୍ଲାକାର୍ଡ ଦେଖାଇ ସରକାର ଓ ମନ୍ତ୍ରୀଙ୍କ ବିରୋଧରେ ସ୍ଲୋଗାନ ଦେଇଥିଲେ । ଦିବ୍ୟାଙ୍ଗଙ୍କର ମିଶ୍ର ଇସ୍ତଫା ଆମର ଦାବି... ଆମର ଦାବି ... ସ୍ଲୋଗାନ ଦେଇଥିଲେ । ବିରୋଧୀଙ୍କ ହଙ୍ଗାମାରେ ବିଧାନସଭା ପ୍ରକମ୍ପିତ ହୋଇଥିଲା । ବାଚସ୍ପତି ତରବରିଆ ଭାବେ ୨୦୨୧-୨୨ ଆର୍ଥିକ ବର୍ଷ ପାଇଁ ଅତିରିକ୍ତ ବଜେଟ ଉପସ୍ଥାପନ କରିବାକୁ ଅର୍ଥମନ୍ତ୍ରୀ ନିରଞ୍ଜନ ପୂଜାରୀଙ୍କୁ ଅନୁମତି ଦେଇଥିଲେ । ମାତ୍ର ଦୁଇ ମିନିଟରେ ସେ ବଜେଟ ଉପସ୍ଥାପନ କାର୍ଯ୍ୟ ଶେଷ କରିଥିଲେ । ପରେ ବାଚସ୍ପତି ଗୃହକୁ ଗୁରୁବାର ପୂର୍ବାହ୍ନ ୧୦ଟା ୩୦ ମିନିଟ ଯାଏ ମୁଲତବୀ ଘୋଷଣା କରିଥିଲେ । ବିଧାନସଭା ବାହାରେ ପ୍ରତିକ୍ରିୟାରେ ସାଲୁଜା କହିଛନ୍ତି ଯେ, କଳଙ୍କିତ ମନ୍ତ୍ରୀଙ୍କୁ ଗୃହରେ ପୂରାଇ ଦେବୁନାହିଁ । ହତ୍ୟା ଘଟଣାରେ ମନ୍ତ୍ରୀ ପୂରା ସାମିଲ ଅଛନ୍ତି । କିନ୍ତୁ ଏ ସରକାର କିଛି କରୁନାହିଁ । ତାଙ୍କ ବାବଦରେ ତଦନ୍ତ କରାଯାଇନାହିଁ । ଯେ ପର୍ଯ୍ୟନ୍ତ ସରକାର ତାଙ୍କୁ ମନ୍ତ୍ରିମଣ୍ଡଳରୁ ବାହାର କରିନାହାନ୍ତି ସେ ପର୍ଯ୍ୟନ୍ତ ତାଙ୍କୁ ପବିତ୍ର ଗୃହରେ ପ୍ରବେଶ କରାଇ ଦିଆଯିବ ନାହିଁ । ବିରୋଧୀ ଦଳ ମୁଖ୍ୟ ସଚେତକ ମୋହନ ଚରଣ ମାଝି କହିଛନ୍ତି, ମମିତା ହତ୍ୟା ଘଟଣାରେ ଗୃହ ରାଷ୍ଟ୍ରମନ୍ତ୍ରୀ ଦିବ୍ୟ ଶଙ୍କର ମିଶ୍ରଙ୍କ ସମ୍ପୃକ୍ତି ରହିବା ବେଳେ ରାଜ୍ୟ ସରକାର ଜାଣିଶୁଣି ଗୃହ ତାଙ୍କୁ ସୁରକ୍ଷା ଦେଉଛନ୍ତି । ମନ୍ତ୍ରୀଙ୍କୁ ବହିଷ୍କାର ସହ ଏହି ଘଟଣାର ତଦନ୍ତ ସିବିଆଇକୁ ଦିଆଯାଉ ବୋଲି ଆମେ ବାରମ୍ବାର ଦାବି କରି ଆସୁଛୁ ।

### ୧୫ରୁ ଉଡ଼ିବନି ...

ହୋଇଥିବା ନୂଆ ଭାରିଆଣ୍ଟ ଓମିକ୍ରନ୍ ସଂକ୍ରମଣକୁ ନେଇ ସାରା ବିଶ୍ୱରେ ଭୟର ବାତାବରଣ ସୃଷ୍ଟି ହୋଇଥିବାବେଳେ ଅନ୍ତର୍ଜାତୀୟ ବିମାନ ସେବା ଆରମ୍ଭ ଯୋଜନାର ସମୀକ୍ଷା କରିବା ଲାଗି ନଭେମ୍ବର୨୭ରେ ପ୍ରଧାନମନ୍ତ୍ରୀ ନରେନ୍ଦ୍ର ମୋଦି ବିମାନ ଚଳାଚଳ କର୍ତ୍ତୃପକ୍ଷଙ୍କୁ ପରାମର୍ଶ ଦେଇଥିଲେ । ଓମିକ୍ରନ୍ ଭାରିଆଣ୍ଟ ୧୫ଟି ଦେଶକୁ ବ୍ୟାପିଥିବାବେଳେ ଭାରତରେ ଏପର୍ଯ୍ୟନ୍ତ ଠାବ ହୋଇନାହିଁ । ତେବେ ସଂକ୍ରମଣର ଗମ୍ଭୀରତାକୁ ଦୃଷ୍ଟିରେ ରଖି ସରକାରଙ୍କ ପକ୍ଷରୁ ବିଭିନ୍ନ ପ୍ରତିକାର ବ୍ୟବସ୍ଥା ଗ୍ରହଣ କରାଯାଉଛି । ବିଦେଶରୁ ଆସୁଥିବା ଯାତ୍ରୀମାନଙ୍କର ଆର୍‌ଟି-ପିସିଆର୍ ପରୀକ୍ଷା କରାଯିବା ସହ ଓମିକ୍ରନ ଦେଖାଦେଇଥିବା ଦେଶରୁ ଆସୁଥିବା ଯାତ୍ରୀଙ୍କର କୋଭିଡ୍ ପରୀକ୍ଷା ସହ ଜିନୋମ ସିକ୍ୱେନ୍ସିଂ କରାଯାଉଛି । ରାଜ୍ୟ ସଭାରେ ଏକ ଲିଖିତ ପ୍ରଶ୍ନର ଉତ୍ତର ଦେଇ ବେସାମରିକ ବିମାନ ଚଳାଚଳ ମନ୍ତ୍ରୀ ଜ୍ୟୋତିରାଦିତ୍ୟ ସିନ୍ଧିଆ କହିଛନ୍ତି, ସାରା ବିଶ୍ୱରେ କୋଭିଡ୍ ଟିକାକରଣ ବୃଦ୍ଧି ପାଇଥିବାରୁ ଡିସେମ୍ବର ୧୫ରୁ ଅନ୍ତର୍ଜାତୀୟ ବିମାନ ସେବା ଆରମ୍ଭ କରିବା ଲାଗି ନିଷ୍ପତ୍ତି ହୋଇଥିଲା । ବର୍ତ୍ତମାନର ଚିନ୍ତାଜନକ ଭାରିଆଣ୍ଟ କାରଣରୁ ସ୍ଥିତିର ସମୀକ୍ଷା କରାଯିବା ସହିତ ବିଭିନ୍ନ ମନ୍ତ୍ରଣାଳୟ ସହ ପରାମର୍ଶ କରି ଏହାକୁ ସ୍ଥଗିତ ରଖାଯାଇଛି ।

### ୨ ମିନିଟ୍‌ରେ ୨୦ ...

ବିଭିନ୍ନ କାର୍ଯ୍ୟକ୍ରମ ବାବଦରେ ୧୩,୫୬୮ କୋଟି, ବିପର୍ଯ୍ୟୟ ପ୍ରଶମନ ପାଣ୍ଠି ପାଇଁ ୧,୬୮୨ କୋଟି ବ୍ୟୟବରାଦ କରାଯାଇଛି । ମୋଟ ବ୍ୟୟ ମଧ୍ୟରୁ ୬,୧୩୭ କୋଟି ସହବନ୍ଧିତ ସମ୍ବଳ ଏବଂ ୭,୪୩୧ କୋଟି ଅତିରିକ୍ତ ନିଜସ୍ୱ ରାଜସ୍ୱରୁ ଭରଣା କରିବାକୁ ସରକାର ନିଷ୍ପତ୍ତି ନେଇଛନ୍ତି । ଅର୍ଥାତ୍ ରାଜ୍ୟ ସରକାର ଖଣି ଟିକସ ଉପରେ ନିର୍ଭର କରିଛନ୍ତି । ଋଣ ଭରଣା ପାଇଁ ୨ ହଜାର କୋଟି ଟଙ୍କା ବ୍ୟୟବରାଦ କରାଯାଇଛି । ସେହିପରି ରାସ୍ତା ଓ ସେତୁ ମରାମତି ପାଇଁ ୨୪୧.୩୫ କୋଟି, ବିଶ୍ୱବିଦ୍ୟାଳୟ ଅନୁଦାନ ବାବଦରେ ୧୩୨.୩୦ କୋଟି, ସ୍ୱତନ୍ତ୍ର ଶିକ୍ଷା ଭିତ୍ତିଭୂମି ନିମନ୍ତେ ୧୨.୨୮ କୋଟି ମଞ୍ଜୁର ହୋଇଛି । ପଞ୍ଚମ ରାଜ୍ୟ ଅର୍ଥ କମିଶନଙ୍କ ସୁପାରିସ ଅନୁଯାୟୀ ପୌରସଂସ୍ଥାଗୁଡିକୁ ୫.୯୬ କୋଟି ଟଙ୍କା ଦେବାକୁ ଏଥିରେ ବ୍ୟବସ୍ଥା କରାଯାଇଛି । ସେହିପରି କୃଷକ କଲ୍ୟାଣ, ଖାଦ୍ୟ ନିରାପତ୍ତା ଓ ଜଳସେଚନ ସୁବିଧା ପାଇଁ ମୋଟ ୨,୧୪୭ କୋଟି ଖର୍ଚ୍ଚ କରାଯିବ । କୋଭିଡ୍ ସହାୟତା ଓ ବିପିଏଲ୍ ପରିବାରଙ୍କୁ ଚାଉଳ ଯୋଗାଣ ନିମନ୍ତେ ୧୧୦୫.୧୮ କୋଟି, କାଳିଆ ଯୋଜନା ପାଇଁ ୨୭.୮୫ କୋଟି, ପ୍ରଧାନମନ୍ତ୍ରୀ ଫସଲ ବୀମା ଦେୟ ବାବଦରେ ୧୦୦ କୋଟି, ଚାଷୀଙ୍କ ସୁଧ ବାବଦରେ ୨୮୦.୨୩ କୋଟି, ଦୁଗ୍ଧ ଚାଷୀଙ୍କୁ ପ୍ରୋତ୍ସାହନ ପାଇଁ ୧୧ କୋଟି, ମତ୍ସ୍ୟଚାଷର ବିକାଶ ପାଇଁ ୨୦ କୋଟି, ସମବାୟ ବ୍ୟାଙ୍କ ଅଂଶଧନ ବାବଦରେ ୧୫୦ କୋଟି ଟଙ୍କା ବ୍ୟୟବରାଦ କରାଯାଇଛି ।

କରୋନା ସମୟରେ ସାମାଜିକ ନିରାପତ୍ତା ସମ୍ପର୍କିତ କାର୍ଯ୍ୟକ୍ରମ ତ୍ୱରାନ୍ୱିତ କରିବାକୁ ଏଥିରେ ଧ୍ୟାନ ଦିଆଯାଇଛି । ଏଥିଲାଗି ୫୮୪.୯୨ କୋଟି ଟଙ୍କା ବ୍ୟୟ କରାଯିବାକୁ ସ୍ଥିର କରାଯାଇଛି । ଦିବ୍ୟାଙ୍ଗଙ୍କ ଥଇଥାନ ପାଇଁ ୩.୯୪ କୋଟି ରହିଛି । ଅପରପକ୍ଷେ ଜନସ୍ୱାସ୍ଥ୍ୟ ପାଇଁ ୨୦୩୮.୧୬ କୋଟି ଟଙ୍କା ରଖାଯାଇଛି । ସେଥିରୁ ବିଜୁ ସ୍ୱାସ୍ଥ୍ୟ କଲ୍ୟାଣ ଯୋଜନା ପାଇଁ ୪୯୮.୫୧ କୋଟି, ସରକାରୀ ସ୍ୱାସ୍ଥ୍ୟକେନ୍ଦ୍ରଗୁଡ଼ିକର ଭିତ୍ତିଭୂମି ବିକାଶ ଲାଗି ୧୭୪.୨୬ କୋଟି, ଜାତୀୟ ସ୍ୱାସ୍ଥ୍ୟ ମିଶନରେ ରାଜ୍ୟ ଅଂଶ ବାବଦକୁ ୯୦୭.୮୩ କୋଟି, ମିଶନ ଶକ୍ତି ପାଇଁ ୮୪.୫ କୋଟି ଟଙ୍କା, ଅଙ୍ଗନୱାଡି କେନ୍ଦ୍ରରେ ଗ୍ୟାସ୍ ସଂଯୋଗ ପାଇଁ ୧୩୦.୮୧ କୋଟି, କୋଭିଡ୍‌ରେ ମା'ବାପାଙ୍କୁ ହରାଇଥିବା ଶିଶୁଙ୍କ ଯତ୍ନ ନିମନ୍ତେ ବିଜୁ ଶିଶୁ ସୁରକ୍ଷା ଯୋଜନାରେ ୩୫ କୋଟି ଟଙ୍କା ବ୍ୟୟ କରାଯିବ । ଅନୁସୂଚିତ ଜାତି, ଜନଜାତି, ସଂଖ୍ୟାଲଘୁଙ୍କ ବିକାଶ ପାଇଁ ୧୩୪.୫୧ କୋଟି ଟଙ୍କା ବ୍ୟୟ କରାଯିବାକୁ ବଜେଟରେ ବ୍ୟବସ୍ଥା କରାଯାଇଛି । ଶିକ୍ଷା, କ୍ରୀଡ଼ା ଓ ଦକ୍ଷତା ବିକାଶ କ୍ଷେତ୍ର ପାଇଁ ୧୩୧୧.୧୭ କୋଟି ଟଙ୍କା ବଜେଟରେ ରହିଛି । ସେଥିରୁ ମୋ ସ୍କୁଲ ଅଭିଯାନ ପାଇଁ ୮୮୭ କୋଟି, ଆଦର୍ଶ ବିଦ୍ୟାଳୟ ପାଇଁ ୬୪.୫୯ କୋଟି, ସରକାରୀ ହାଇସ୍କୁଲ ପାଇଁ ୬୯.୪୯ କୋଟି, ଗ୍ରାମୀଣ ଭିତ୍ତିଭୂମି ପାଇଁ ୩୯୧୧.୮୧ କୋଟି ଏବଂ ସହରାଞ୍ଚଳ ବିକାଶ ପାଇଁ ୨୨.୫୩ କୋଟି ଟଙ୍କା ରହିଛି । ଭିତ୍ତିଭୂମି, ଶକ୍ତି, ସୂଚନା ଓ ପ୍ରଯୁକ୍ତି, ଅନୁସନ୍ଧାନ ଓ ବିକାଶ କ୍ଷେତ୍ରରେ ୨୫୦୫.୧୦ କୋଟି ଟଙ୍କା ଖର୍ଚ୍ଚ ହେବ । ତନ୍ମଧ୍ୟରୁ ଗ୍ରୀଡ୍‌କୋରେ ଅଂଶଧନ ବିନିଯୋଗ ବାବଦରେ ୨୦୩୯.୬୯ କୋଟି, କୋଭିଡ୍ ଯୋଗୁ ଓଏସ୍‌ଆର୍‌ସି ବସ୍ ଚଳାଚଳ କ୍ଷତି ଭରଣା ନିମନ୍ତେ ୫୦କୋଟି, ଜାତୀୟ ସଡ଼କ ପାଣ୍ଠି ଅଧୀନରେ ସଡ଼କ ଓ ସେତୁ ନିର୍ମାଣ ପାଇଁ ୫୦ କୋଟି, ବିମାନବନ୍ଦର ନିର୍ମାଣ ପାଇଁ ୪୦ କୋଟି, ହାତୀ କରିଡର ଉନ୍ନତି ଲାଗି ୫୦ କୋଟି, ବାୟୋ ଟେକ୍ନୋଲୋଜି କ୍ଷେତ୍ର ବିକାଶ ପାଇଁ ୧୩ କୋଟି, ପ୍ଲାନେଟାରିୟମ ଓ ସଂଗ୍ରହାଳୟ ଲାଗି ୩୨.୫୮ କୋଟି ଏବଂ ଜିଲାସ୍ତରରେ ନିର୍ମାଣ ହେବାକୁ ଥିବା ବିଜ୍ଞାନ କେନ୍ଦ୍ର ପାଇଁ ୧୨.୫୮ କୋଟି ଟଙ୍କା ବରାଦ କରାଯାଇଛି । ସେହିପରି ସଂସ୍କୃତି ଓ ପର୍ଯ୍ୟଟନର ବିକାଶ ପାଇଁ ଅତିରିକ୍ତ ବଜେଟରେ ୧୧୪.୯୩ କୋଟି ଟଙ୍କା ରଖାଯାଇଛି । ସେଥିରେ ପର୍ଯ୍ୟଟନର ପ୍ରଚାର ଓ ପ୍ରସାର ପାଇଁ ୪୧ କୋଟି, କଳାମଣ୍ଡଳ ପ୍ରତିଷ୍ଠା ପାଇଁ ୪୧.୯୪ କୋଟି, ଆଦର୍ଶ ଐତିହ୍ୟ ଗ୍ରାମ ପ୍ରତିଷ୍ଠା ପାଇଁ ୬ କୋଟି ଟଙ୍କା ଖର୍ଚ୍ଚ କରାଯିବାକୁ ନିଷ୍ପତ୍ତି ହୋଇଛି । ବଜେଟ ଉପସ୍ଥାପନ କରି ଅର୍ଥମନ୍ତ୍ରୀ ପୂଜାରୀ କହିଛନ୍ତି, କୋଭିଡ୍‌ର ଦ୍ୱିତୀୟ ଲହର ଯୋଗୁ ବାଧାପ୍ରାପ୍ତ ହୋଇଥିବା ଅର୍ଥନୀତିରେ ସୁଧାର ଆସିବାରେ ଲାଗିଛି । ବିତ୍ତୀୟ ନିଅଣ୍ଟ ପରିମାଣକୁ ରାଜ୍ୟ ମୋଟ ଘରୋଇ ଉତ୍ପାଦ (ଜିଏସ୍‌ଡିପି)ର ୩% ମଧ୍ୟରେ ସୀମିତ ରଖାଯାଇଛି । ରାଜ୍ୟର ଋଣ ଭାର ମଧ୍ୟ ଜିଏସ୍‌ଡିପିର ୨୫% ମଧ୍ୟରେ ସୀମିତ ରହିବ । ଚଳିତ ଆର୍ଥିକ ବର୍ଷରେ ରାଜ୍ୟ ସରକାର ଅଧିକ ଖଣି ରାଜସ୍ୱ ପାଇବେ ବୋଲି ଅର୍ଥମନ୍ତ୍ରୀ ତାଙ୍କ ବଜେଟ ଅଭିଭାଷଣରେ ଉଲ୍ଲେଖ କରିଛନ୍ତି । ଅର୍ଥମନ୍ତ୍ରୀ ବଜେଟ ଉପସ୍ଥାପନ କରୁଥିବା ବେଳେ ବିରୋଧୀ ଭାଜପା ଓ କଂଗ୍ରେସ ସଦସ୍ୟମାନେ କାନ୍ଧରେ କଳାଗାମୁଛା ଏବଂ ହାତରେ ପ୍ଲାକାର୍ଡ ଧରି ଜୋରଦାର ବିରୋଧ କରିଥିଲେ । ବାଚସ୍ପତି ତରବରିଆ ଭାବେ ବଜେଟ ଆଗତ କରାଇବା ପରେ ବିଧାନସଭାକୁ ଗୁରୁବାର ପୂର୍ବାହ୍ନ ୧୦ଟା ୩୦ ଯାଏ ମୁଲତବୀ ଘୋଷଣା କରିଦେଇଥିଲେ ।

| ଦାବି ନଂ | କେଉଁ ବିଭାଗକୁ କେତେ (କୋଟି ଟଙ୍କା ହିସାବରେ) | ୨୦୨୧-୨୨ (ବଜେଟ୍ ଅଟକଳ) | ଅତିରିକ୍ତ ବ୍ୟୟ ବରାଦ |
|---|---|---|---|
| (୧) | (୨) | (୩) | (୪) |
| ୧ | ସ୍ୱରାଷ୍ଟ୍ର ବିଭାଗ | ୫,୮୪୮ | ୫୫୧ |
| ୨ | ସାଧାରଣ ପ୍ରଶାସନ ଓ ସାଧାରଣ ଅଭିଯୋଗ | ୪୭୧ | ୧୦୦ |
| ୩ | ରାଜସ୍ୱ ଓ ବିପର୍ଯ୍ୟୟ ପରିଚାଳନା ବିଭାଗ | ୧,୨୭୯ | ୫୬ |
| ୪ | ଆଇନ ବିଭାଗ | ୪୯୧ | ୩୬ |
| ୫ | ଅର୍ଥ ବିଭାଗ | ୫୩,୮୪୬ | ୨,୫୧୯ |
| ୬ | ବାଣିଜ୍ୟ ବିଭାଗ | ୧୨୨ | ୯ |
| ୭ | ନିର୍ମାଣ ବିଭାଗ | ୬,୫୮୭ | ୧୦୯ |
| ୮ | ଓଡ଼ିଶା ବିଧାନସଭା | ୧୨୩ | ୧ |
| ୯ | ଖାଦ୍ୟ ଯୋଗାଣ ଓ ଖାଉଟି କଲ୍ୟାଣ ବିଭାଗ | ୧,୦୯୮ | ୧,୧୪୧ |
| ୧୦ | ବିଦ୍ୟାଳୟ ଓ ଗଣଶିକ୍ଷା ବିଭାଗ | ୧୮,୨୮୦ | ୧,୬୦୫ |
| ୧୧ | ଅନୁସୂଚିତ ଜନଜାତି ଓ ଅନୁସୂଚିତ ଜାତି ଉନ୍ନୟନ ଏବଂ ସଂଖ୍ୟାଲଘୁ ସମ୍ପଦାୟ ଓ ପଛୁଆବର୍ଗ କଲ୍ୟାଣ | ୩,୬୦୬ | ୧୯୭ |
| ୧୨ | ସ୍ୱାସ୍ଥ୍ୟ ଓ ପରିବାର କଲ୍ୟାଣ ବିଭାଗ | ୯,୧୬୪ | ୨,୩୧୦ |
| ୧୩ | ଗୃହ ନିର୍ମାଣ ଓ ପୌର ଉନ୍ନୟନ ବିଭାଗ | ୫,୮୦୩ | ୩୯ |
| ୧୪ | ଶ୍ରମ ଓ ରାଜ୍ୟ କର୍ମଚାରୀ ବୀମା ବିଭାଗ | ୧୯୯ | ୨୨ |
| ୧୫ | କ୍ରୀଡ଼ା ଓ ଯୁବସେବା ବିଭାଗ | ୪୦୫ | ୧୯୫ |
| ୧୬ | ଯୋଜନା ଓ ସଂଯୋଜନ ବିଭାଗ | ୧,୪୬୮ | ୪ |
| ୧୭ | ପଞ୍ଚାୟତିରାଜ ଓ ପାନୀୟଜଳ ବିଭାଗ | ୧୯,୮୦୦ | ୩,୬୨୪ |
| ୧୮ | ସାଧାରଣ ଅଭିଯୋଗ ଓ ପେନ୍‌ସନ୍ ପ୍ରଶାସନ | ୨ | ୦ |
| ୧୯ | ଶିଳ୍ପ ବିଭାଗ | ୪୦୬ | ୦ |
| ୨୦ | ଜଳ ସମ୍ପଦ ବିଭାଗ | ୮,୨୬୭ | ୪୦୫ |
| ୨୧ | ପରିବହନ ବିଭାଗ | ୮୪୦ | ୧୧୬ |
| ୨୨ | ଜଙ୍ଗଲ ଓ ପରିବେଶ ବିଭାଗ | ୯୮୯ | ୧୧୦ |
| ୨୩ | କୃଷି ଓ କୃଷକ ସଶକ୍ତିକରଣ ବିଭାଗ | ୫,୭୧୯ | ୧୭୬ |
| ୨୪ | ଇସ୍ପାତ ଓ ଖଣି ବିଭାଗ | ୧୩୫ | ୫ |
| ୨୫ | ସୂଚନା ଓ ଲୋକ ସମ୍ପର୍କ ବିଭାଗ | ୧୦୭ | ୮୪ |
| ୨୬ | ଅବକାରୀ ବିଭାଗ | ୧୨୯ | ୧୨ |
| ୨୭ | ବିଜ୍ଞାନ ଓ ବୈଷୟିକ ବିଭାଗ | ୬୩ | ୭୫ |
| ୨୮ | ଗ୍ରାମ୍ୟ ଉନ୍ନୟନ ବିଭାଗ | ୫,୪୮୯ | ୫୭୭ |
| ୨୯ | ସଂସଦୀୟ ବ୍ୟାପାର ବିଭାଗ | ୭୫ | ୮ |
| ୩୦ | ଶକ୍ତି ବିଭାଗ | ୧,୭୯୯ | ୨,୧୪୩ |
| ୩୧ | ହସ୍ତତନ୍ତ, ବୟନଶିଳ୍ପ ଓ ବିଭାଗ | ୧୬୩ | ୬ |
| ୩୨ | ପର୍ଯ୍ୟଟନ ବିଭାଗ | ୫୦୦ | ୪୨ |
| ୩୩ | ମତ୍ସ୍ୟ ଓ ପଶୁ ସମ୍ପଦ ଉନ୍ନୟନ ବିଭାଗ | ୧,୪୧୫ | ୮୦ |
| ୩୪ | ସମବାୟ ବିଭାଗ | ୧,୬୪୧ | ୫୫୩ |
| ୩୫ | ସରକାରୀ ଉଦ୍ୟୋଗ ବିଭାଗ | ୯ | ୦ |
| ୩୬ | ମହିଳା ଓ ଶିଶୁ ବିକାଶ ଓ ମିଶନ ଶକ୍ତି ବିଭାଗ | ୩,୯୦୬ | ୨୫୫ |
| ୩୭ | ଇଲେକ୍‌ଟ୍ରୋନିକ୍ସ ଓ ସୂଚନା ପ୍ରଯୁକ୍ତିବିଦ୍ୟା ବିଭାଗ | ୧୯୯ | ୧୧୮ |
| ୩୮ | ଉଚ୍ଚ ଶିକ୍ଷା ବିଭାଗ | ୨,୪୧୭ | ୧୯୦ |
| ୩୯ | ଦକ୍ଷତା ବିକାଶ ଓ ବୈଷୟିକ ଶିକ୍ଷା ବିଭାଗ | ୬୬୪ | ୯ |
| ୪୦ | ଅଣୁ, କ୍ଷୁଦ୍ର ଓ ମଧ୍ୟମ ଉଦ୍ୟୋଗ ବିଭାଗ | ୪୬୫ | ୪ |
| ୪୧ | ସାମାଜିକ ସୁରକ୍ଷା ଓ ଭିନ୍ନକ୍ଷମ ସଶକ୍ତିକରଣ ବିଭାଗ | ୨,୭୬୭ | ୫୮୭ |
| ୪୨ | ବିପର୍ଯ୍ୟୟ ପରିଚାଳନା | ୩,୧୧୦ | ୧,୬୮୪ |
| ୪୩ | ଓଡ଼ିଆ ଭାଷା, ସାହିତ୍ୟ ଓ ସଂସ୍କୃତି ବିଭାଗ | ୧୩୫ | ୭୬ |
| | ସର୍ବ ମୋଟ | ୧,୭୦,୦୦୦ | ୧୯,୮୩୩ |

## ଆଜିର ରାଶିଫଳ

ଜ୍ୟୋତିର୍ବିଦ୍ୟା ବିଶାର

# ବିରୋଧୀଙ୍କୁ ଘେରିବାକୁ ପିଏମ୍‌ଏୱାଇ ଅସ୍ତ୍ର

- ରାଜ୍ୟପାଳଙ୍କୁ ଫେରାଦ ହେଲା ବିଜେଡି
- ଦୋଷ ଲୁଚାଇବାକୁ ବିଜେଡିର ନୂଆ ନାଟକ: ଭାଜପା

**ଭୁବନେଶ୍ୱର,୧।୧୨(ବ୍ୟୁରୋ)**

ମମିତା ମେହେର ହତ୍ୟା ଘଟଣାରେ ଗୃହ ରାଷ୍ଟ୍ରମନ୍ତ୍ରୀ ଦିବ୍ୟଶଙ୍କର ମିଶ୍ରଙ୍କ ଇସ୍ତଫା ଦାବିରେ ବୁଧବାର କଂଗ୍ରେସ ଓ ଭାଜପା ସଦସ୍ୟମାନେ ବିଧାନସଭାରେ ହୋହଲ୍ଲା ସହ ପ୍ରତିବାଦ କରିଛନ୍ତି। ହେଲେ ବିଜେଡି ଏହାର ମୁକାବିଲା ଲାଗି ପିଏମ୍‌ଏୱାଇକୁ ମୁଖ୍ୟ ଅସ୍ତ୍ର କରିଛି। ପ୍ରଧାନମନ୍ତ୍ରୀ ଆବାସ ଯୋଜନା(ପିଏମ୍‌ଏୱାଇ)ରେ ରାଜ୍ୟ ପାଇଁ ଆବଶ୍ୟକ ଘର କେନ୍ଦ୍ର ସରକାର ଯୋଗାଇ ନ ଦେବା ନେଇ ବିଧାନସଭାରୁ ଶାସକ ଦଳ ବିଧାୟକମାନେ ବାହାରି ପ୍ରତିବାଦ ପଦଯାତ୍ରା ଆରମ୍ଭ କରିଛନ୍ତି। ପୂର୍ବ ପ୍ରସ୍ତୁତି ଅନୁଯାୟୀ ବିଧାୟକମାନେ କେନ୍ଦ୍ର ଅବହେଳା ପ୍ରସଙ୍ଗକୁ ଧରି ରାସ୍ତାରେ ଆନ୍ଦୋଳନ କରିଛନ୍ତି। ଭାଜପାର ଓଡ଼ିଶା ଏମ୍‌ପିଙ୍କ ଅଭିଯୋଗକ୍ରମେ ପ୍ରଧାନମନ୍ତ୍ରୀ ଆବାସ ଯୋଜନାକୁ ରାଜ୍ୟରେ ବନ୍ଦ କରିଦିଆଯାଇଛି। ଏ ସମ୍ପର୍କରେ ରାଜ୍ୟ ସରକାରଙ୍କ ପକ୍ଷରୁ ତଦନ୍ତ କରାଯାଇ ରିପୋର୍ଟ ପ୍ରଦାନ ସତ୍ତ୍ୱେ କେନ୍ଦ୍ର ଘର ଦେଉନାହିଁ। ମୁଖ୍ୟମନ୍ତ୍ରୀ ନବୀନ ପଟ୍ଟନାୟକ ମଧ୍ୟ କେନ୍ଦ୍ରକୁ ଚିଠି ଲେଖି ଜଣାଇଛନ୍ତି। ଏହାପରେ ମଧ୍ୟ ପ୍ରଧାନମନ୍ତ୍ରୀ ଆବାସ ଯୋଜନା ରାଜ୍ୟରେ ଆରମ୍ଭ କରାଯାଇନାହିଁ। ଏହାକୁ ଦୃଢ଼ ବିରୋଧ କରି ବିଜେଡି ବିଧାୟକମାନେ ରାଜଭବନ ଯାଇ ରାଜ୍ୟପାଳଙ୍କୁ ସାକ୍ଷାତକରି ଦାବିପତ୍ର ପ୍ରଦାନ କରିଛନ୍ତି। ଏହି ଅବସରରେ ବିଜେଡି ସାଙ୍ଗଠନିକ ସମ୍ପାଦକ ପ୍ରଣବ ପ୍ରକାଶ ଦାସ କହିଛନ୍ତି, ଓଡ଼ିଶାରୁ ଭାଜପାର ୮ ଜଣ ଏମ୍‌ପି ବିଜୟୀ ହୋଇ ପାର୍ଲାମେଣ୍ଟ ଯାଇଛନ୍ତି। ଓଡ଼ିଶାର ସ୍ୱାର୍ଥ ରକ୍ଷା ତାଙ୍କର ମୁଖ୍ୟ ଲକ୍ଷ୍ୟ ହେବା ଆବଶ୍ୟକ। ହେଲେ ସେମାନେ ରାଜ୍ୟର ସ୍ୱାର୍ଥ ରକ୍ଷା ତ ଦୂରର କଥା ବରଂ ଓଡ଼ିଶାର ଗରିବ ଏବଂ ସାଧାରଣ ଲୋକଙ୍କ ପାଇଁ ଯେଉଁ ସାଢେ ୬ ଲକ୍ଷ ଘର ମିଳିବା କଥା ତାହା ବନ୍ଦ କରି ଦେଇଛନ୍ତି। ଭାଜପା ଏମ୍‌ପିମାନେ ବାରମ୍ବାର ଚିଠି ଲେଖି କେନ୍ଦ୍ରମନ୍ତ୍ରୀଙ୍କ ପାଖକୁ ଯାଇ ଦାବିକରି ତାକୁ ବନ୍ଦ କରିଛନ୍ତି। ରାଜ୍ୟବାସୀ ସେମାନଙ୍କୁ କ'ଣ ଏଥିଲାଗି ପାର୍ଲାମେଣ୍ଟ ପଠାଇଥିଲେ କି ବୋଲି ସେ ପ୍ରଶ୍ନ କରିଛନ୍ତି। ମୁଖ୍ୟମନ୍ତ୍ରୀ ବାରମ୍ବାର ଚିଠି ଲେଖିବା ସତ୍ତ୍ୱେ ସେମାନେ ଏହି ଦାବି ପୂରଣ କରୁନାହାନ୍ତି। ଆଗକୁ ଏହି ଆନ୍ଦୋଳନ ପୁରପଲ୍ଲୀ ପର୍ଯ୍ୟନ୍ତ ଯିବ। ଓଡ଼ିଶାର ଭାଜପା ଏମ୍‌ପିମାନଙ୍କୁ ଏନେଇ ବାରମ୍ବାର ସବୁ ଜାଗାରେ ପ୍ରଶ୍ନ କରିବୁ ବୋଲି ପ୍ରଣବ କହିଛନ୍ତି।

ଅନ୍ୟପଟେ ବିଜେଡି ଅଭିଯୋଗ କରିଛି, ରାଜ୍ୟର ୧୬ ଜିଲାର ୬ ଲକ୍ଷ ୭ ହଜାର ଯୋଗ୍ୟ ହିତାଧିକାରୀଙ୍କୁ ଘର ଦେବା ଲାଗି ଚିହ୍ନଟ କରିଥିଲା। ହେଲେ କେନ୍ଦ୍ର ସରକାର ଜିଓ ଟ୍ୟାଗିଂ ଲାଗି ଆପ୍ଲାସ ପ୍ଲସ୍ ପୋର୍ଟାଲ ଫ୍ରିଣ୍ଡୋ ବନ୍ଦ କରିଦେବାରୁ ହିତାଧିକାରୀମାନେ ଏହି ଯୋଜନାରେ ସାମିଲ ହୋଇପାରିଲେ ନାହିଁ। ଅନ୍ୟ ରାଜ୍ୟଗୁଡ଼ିକୁ କେନ୍ଦ୍ର ସରକାରଙ୍କ ପକ୍ଷରୁ ଲକ୍ଷାଧିକ ଘର ଦିଆଯାଉଥିବା ବେଳେ ଓଡ଼ିଶା ପ୍ରତି ବୈମାତୃକ ମନୋଭାବ କାହିଁକି ତାହା ସାଧାରଣ ଲୋକେ ମଧ୍ୟ ଜାଣି ପ୍ରଶ୍ନ କଲେଣି। ହିତାଧିକାରୀଙ୍କ ଘର କେନ୍ଦ୍ର ରୋକିଛି। ଏହାଦ୍ୱାରା ଫନୀରେ କ୍ଷତିଗ୍ରସ୍ତ ହିତାଧିକାରୀ ମଧ୍ୟ ପକ୍କାଘର ପାଇବାରୁ ବଞ୍ଚିତ ହୋଇଛନ୍ତି। ଫନୀ ଯୋଗୁ ରାଜ୍ୟର ୧୪ ଜିଲା ପ୍ରଭାବିତ ହୋଇଥିଲା। ଭାଙ୍ଗିଯାଇଥିବା ଘରର ପୁନରୁଦ୍ଧାର ଆଉ ୮ ଲକ୍ଷ ଘର ଯୋଗାଇଦେବାକୁ କୁହାଯାଇଥିଲା। ଏ ପର୍ଯ୍ୟନ୍ତ କେନ୍ଦ୍ରର ଗୋଟିଏ ଘର ପାଇଁ ଅନୁମତି ମିଳି ନାହିଁ। ରାଜ୍ୟ ତାଲିକାକୁ କେନ୍ଦ୍ର ଚାପି ରଖିଛି। ୧୨ ମାର୍ଚ୍ଚ ୨୦୧୯ରେ କେନ୍ଦ୍ର ସରକାର ତାଲିକା ପ୍ରସ୍ତୁତ ପାଇଁ ସମସ୍ତ ରାଜ୍ୟକୁ କହିଥିଲେ। କିନ୍ତୁ ନିର୍ବାଚନ ପ୍ରକ୍ରିୟା ଆରମ୍ଭ ହୋଇ ସାରିଥିବାରୁ ଚୟନ ପ୍ରକ୍ରିୟାକୁ ସ୍ଥଗିତ ରଖାଯାଇଥିଲା। ବର୍ତ୍ତମାନ ପର୍ଯ୍ୟନ୍ତ କେନ୍ଦ୍ର ନୂଆ ପର୍ମାନେଣ୍ଟ ଓ୍ୱେଟିଂ ଲିଷ୍ଟ ସଂଯୋଗ କରିବା ପାଇଁ ଅନୁମତି ଦେଇନାହାନ୍ତି ବୋଲି ବିଜେଡି ଅଭିଯୋଗ କରିଛି। ସେହିପରି ଗୁରୁବାର ଛାତ୍ର, ଯୁବ ଏବଂ ମହିଳା ଜନତା ଦଳ ପକ୍ଷରୁ ପେଟ୍ରୋଲ, ଡିଜେଲ ଦର ହ୍ରାସ ଦାବିରେ ଆନ୍ଦୋଳନକୁ ଓହ୍ଲାଇବାକୁ ଯୋଜନା ପ୍ରସ୍ତୁତ କରିଛି।

ଭାଜପା କିନ୍ତୁ ବିଜେଡିକୁ ପାଲଟା ଦୋଷାରୋପ କରିଛି। ଭାଜପା ସାଧାରଣ ସମ୍ପାଦକ ଗୋଲକ ମହାପାତ୍ର କହିଛନ୍ତି, କେନ୍ଦ୍ରୀୟ କମିଟି ଆସି ୯ ଜିଲାରେ କରିଥିବା ତଦନ୍ତ ରିପୋର୍ଟରୁ ଜଣାପଡ଼ିଛି ଯୋଗ୍ୟ ହିତାଧିକାରୀଙ୍କୁ ସ୍ଥାୟୀ ଭାବେ ତାଲିକାରୁ ବାଦ୍ ଦିଆଯାଇଛି। ଏହାସହ ଅଯୋଗ୍ୟ ହିତାଧିକାରୀଙ୍କୁ ପ୍ରଧାନମନ୍ତ୍ରୀ ଆବାସ ଯୋଜନାରେ ଘର ଯୋଗାଇ ଦିଆଯାଇଛି। ନିଜ ଦୋଷ ଦୁର୍ବଳତାକୁ ଲୁଚାଇବାକୁ ବିଜେଡି ନୂଆ ନାଟକ କରୁଛି ବୋଲି ଗୋଲକ କହିଛନ୍ତି।

ପ୍ରଧାନମନ୍ତ୍ରୀ ଆବାସ ଯୋଜନାରେ ଓଡ଼ିଶା ପ୍ରତି ଅବିଚାର ବିରୋଧରେ ବିଜେଡି ବିଧାୟକମାନେ ବୁଧବାର ରାଜ୍ୟପାଳଙ୍କୁ ସ୍ମାରକପତ୍ର ପ୍ରଦାନ ପୂର୍ବରୁ ବିକ୍ଷୋଭ ପ୍ରଦର୍ଶନ କରୁଛନ୍ତି।

ରାଜ୍ୟ ସଭାରୁ ନିଲମ୍ବିତ ଟିଏମ୍‌ସି ସଦସ୍ୟା ମିମି ଚକ୍ରବର୍ତ୍ତୀ (ମଝି) ନିଲମ୍ବନ ପ୍ରତ୍ୟାହାର ଦାବିରେ ପାର୍ଲାମେଣ୍ଟ ପରିସରରେ ଧାରଣାରେ ବସିଛନ୍ତି।

## ମମିତା ଘଟଣା ସିବିଆଇ ତଦନ୍ତ ଦାବିକଲା ଭାଜପା

**ଭୁବନେଶ୍ୱର,୧।୧୨(ବ୍ୟୁରୋ)**

- ନ୍ୟାୟାଳୟ ଅପେକ୍ଷା ଭାଜପାର ସିବିଆଇକୁ ଅଧିକ ଭରସା: ବିଜେଡି

ମମିତା ମେହେର ହତ୍ୟା ଘଟଣାରେ ସମ୍ପୃକ୍ତ ମନ୍ତ୍ରୀ ଦିବ୍ୟଶଙ୍କର ମିଶ୍ରଙ୍କ ଦୋଷ ଘୋଡ଼ାଇବା ପାଇଁ ମୂଳରୁ ରାଜ୍ୟ ସରକାର ଷଡ଼ଯନ୍ତ୍ର କରିଛନ୍ତି। ହେଲେ ବିଚାର ବିଭାଗ ଉପରେ ପୂର୍ଣ୍ଣ ବିଶ୍ୱାସ ରହିଥିବା ଭାଜପା ବିଧାୟକ ଦଳ ପକ୍ଷରୁ କୁହାଯାଇଛି। ଭାଜପା ରାଜ୍ୟ କାର୍ଯ୍ୟାଳୟଠାରେ ବୁଧବାର ଆୟୋଜିତ ଖବରଦାତା ସମ୍ମିଳନୀରେ ବିରୋଧୀ ଦଳ ମୁଖ୍ୟ ସଚେତକ ମୋହନ ମାଝି କହିଛନ୍ତି, କୁହୁଲି ପୀଡ଼ିତାଙ୍କୁ ନ୍ୟାୟ ଦେବା ପାଇଁ ୨୧ ମାସ ପରେ ହାଇକୋର୍ଟ ୧୮ ନଭେମ୍ବର ୨୦୧୯ରେ ୩ ଜଣିଆ ଏସ୍‌ଆଇଟି ଗଠନ ପାଇଁ ରାଜ୍ୟ ସରକାରଙ୍କୁ ନିର୍ଦ୍ଦେଶ ଦେଇଥିଲେ। ଉତ୍ତରାଞ୍ଚଳ ଲୁଚାଇ ତଦନ୍ତକୁ ବାଟବଣା କରୁଛି। ମମିତା ଘଟଣାରେ ତଦନ୍ତ ତଦାରଖ ପାଇଁ ହାଇକୋର୍ଟ ଅବସରପ୍ରାପ୍ତ ଜିଲାଜଜ୍ ଏ.ବି.ଏସ୍. ନାଇଡୁଙ୍କୁ ନିଯୁକ୍ତି କରିବା ଏକ ସ୍ୱାଗତଯୋଗ୍ୟ ପଦକ୍ଷେପ। କିନ୍ତୁ ପୂର୍ବ ତଦନ୍ତକାରୀ ସଂସ୍ଥା ମିଛ ତଦନ୍ତ ଓ ଭ୍ରମିତ ତଥ୍ୟ ପ୍ରମାଣ ଦେଇ ପ୍ରକୃତ ତଦନ୍ତକୁ ବାଟବଣା କରିବାର ଯଥେଷ୍ଟ ଆଶଙ୍କା ଅଛି। ଏସ୍‌ଆଇଟି ଗଠନ ହେଲେ ମଧ୍ୟ ପୂର୍ବ ମାମଲାଗୁଡ଼ିକ ପରି କୌଣସି ସୁଫଳ ମିଳିବ ନାହିଁ। ଏଭଳି ପରିସ୍ଥିତିରେ ସିବିଆଇ ତଦନ୍ତ ଉପଯୁକ୍ତ ହେବ। ତେଣୁ ତୁରନ୍ତ ସିବିଆଇ ତଦନ୍ତ କରାଯାଉ ବୋଲି ମୋହନ କହିଛନ୍ତି।

ଭାଜପା ବିଧାୟକଙ୍କ ଖବରଦାତା ସମ୍ମିଳନୀର ଜବାବରେ ବିଜେଡି ମୁଖପାତ୍ର ଲେନିନ୍ ମହାନ୍ତି କହିଛନ୍ତି, ରାଜ୍ୟ ସରକାରଙ୍କ ନିବେଦନକ୍ରମେ ମମିତା ହତ୍ୟା ମାମଲାର ତଦନ୍ତକୁ ତଦାରଖ ପାଇଁ ହାଇକୋର୍ଟ ଜଣେ ଅବସରପ୍ରାପ୍ତ ଜିଲା ଜଜ୍‌ଙ୍କୁ ନିଯୁକ୍ତ କରିଛନ୍ତି। ଫଳରେ ପୋଲିସ ତଦନ୍ତ ଉପରେ ଆଉ ଅଙ୍ଗୁଳି ଉଠିବ ନାହିଁ। ହେଲେ ଭାଜପାର ଉଚ୍ଚ ନ୍ୟାୟାଳୟ ଓ ନ୍ୟାୟ ବ୍ୟବସ୍ଥା ଉପରେ ଭାଜପାର କୌଣସି ଭରସା ନାହିଁ। ଏଭଳି ଏକ ସମ୍ବେଦନଶୀଳ ପ୍ରସଙ୍ଗରେ ଭାଜପା ଯାହା କହିଛି ତାହା ଅତ୍ୟନ୍ତ ଦୁର୍ଭାଗ୍ୟପୂର୍ଣ୍ଣ। ଉଚ୍ଚ ନ୍ୟାୟାଳୟ ଦ୍ୱାରା ତଦାରଖ ହେଲେ ତଦନ୍ତରୁ ନ୍ୟାୟ ମିଳିବ ନାହିଁ ଦର୍ଶାଇ ଭାଜପା ପକ୍ଷରୁ ସିବିଆଇ ତଦନ୍ତ ଦାବି କରାଯାଇଛି। ଏଥିରୁ ଜଣାପଡୁଛି ଯେ ଭାଜପା ନ୍ୟାୟାଳୟ ଅପେକ୍ଷା ସିବିଆଇ ଉପରେ ଅଧିକ ଭରସା କରୁଛି। ଉଚ୍ଚ ନ୍ୟାୟାଳୟର ବିଶ୍ୱସନୀୟତା ଉପରେ ପ୍ରଶ୍ନ ଉଠାଇ ସେମାନେ ଅଦାଲତଙ୍କ ଅବମାନନା ମଧ୍ୟ କରିଛନ୍ତି। କେବଳ ସେତିକିନୁହେଁ, ମମିତାଙ୍କ ପିତାମାତା ନିଜେ ହାଇକୋର୍ଟଙ୍କ ଦ୍ୱାରସ୍ଥ ହୋଇ ତାଙ୍କ ଚରିତ୍ର ସଂହାର ନ କରିବାକୁ ରାଜନୈତିକ ଦଳଙ୍କୁ ନିବେଦନ କରିଥିଲେ। ମାତ୍ର ଭାଜପା ସଂକୀର୍ଣ୍ଣ ରାଜନୈତିକ ସ୍ୱାର୍ଥ ପୂରଣ ଲାଗି ବାରମ୍ବାର ଏହି ପ୍ରସଙ୍ଗର ରାଜନୀତୀକରଣ କରି ମମିତାଙ୍କ ପରିବାରକୁ ମାନସିକ ଆଘାତ ଦେଇ ଚାଲିଛି ବୋଲି ଲେନିନ୍ କହିଛନ୍ତି।

ରାଜ୍ୟ କାର୍ଯ୍ୟାଳୟଠାରେ ଆୟୋଜିତ ଖବରଦାତା ସମ୍ମିଳନୀରେ ଉପସ୍ଥିତ ଭାଜପା ବିଧାୟକ।

# ଚାଷୀଙ୍କ ପାଇଁ ଲଢ଼େଇ ଜାରି ରହିବ

## ୧୫ରେ ବିଧାନସଭା ସମ୍ମୁଖରେ କିଷାନ କଂଗ୍ରେସର ଧାରଣା

**ଭୁବନେଶ୍ୱର,୧।୧୨(ବ୍ୟୁରୋ):** ପ୍ରଦେଶ କିଷାନ କଂଗ୍ରେସ ରାଜ୍ୟ କାର୍ଯ୍ୟକାରିଣୀ ବୈଠକ ବୁଧବାର କଂଗ୍ରେସ ଭବନରେ ଅଧ୍ୟକ୍ଷ ଅମିୟ କୁମାର ପଟ୍ଟନାୟକଙ୍କ ସଭାପତିତ୍ୱରେ ଅନୁଷ୍ଠିତ ହୋଇଯାଇଛି। ନିମ୍ନଗାମୀ ଚାଷୀ ଆୟ, ଚାଷୀ ଆତ୍ମହତ୍ୟା ବୃଦ୍ଧି, ମଣ୍ଡି ଅବ୍ୟବସ୍ଥା ତଥା ଜଳସେଚନ ବିଫଳତା ଆଦି ଉପରେ ଆଲୋଚନା କରାଯାଇ ଚାଷୀଙ୍କ ପାଇଁ ଲଢ଼େଇ ଜାରି ରଖିବାକୁ ନିଷ୍ପତ୍ତି ନିଆଯାଇଛି। ଏହି ବୈଠକରେ ପିସିସି ସଭାପତି ନିରଞ୍ଜନ ପଟ୍ଟନାୟକ, ପିସିସି କିଷାନ କଂଗ୍ରେସ ଦାୟିତ୍ୱରେ ଥିବା ପିସିସି ଉପସଭାପତି ତଥା ବିଧାୟକ ସନ୍ତୋଷ ସିଂହ ସାଲୁଜା, ଜୟପୁର ବିଧାୟକ ତାରାପ୍ରସାଦ ବାହିନୀପତି, ପିସିସି ଉପସଭାପତି ଶିବାନନ୍ଦ ରାୟ, ଆର୍ଯ୍ୟକୁମାର ଜ୍ଞାନେନ୍ଦ୍ର, ପିସିସି ରାଜୀବ ଗାନ୍ଧୀ ସଂଗଠନ ଅଧ୍ୟକ୍ଷ ସୁଦର୍ଶନ ଦାସ ଯୋଗଦେଇଥିଲେ। ପିସିସି ସଭାପତି ପଟ୍ଟନାୟକ କହିଲେ, ଯେପର୍ଯ୍ୟନ୍ତ ଚାଷୀ ଓ ଚାଷର ଉନ୍ନତି ନ ହୋଇଛି ସେପର୍ଯ୍ୟନ୍ତ ରାଜ୍ୟର ପ୍ରଗତି ଅସମ୍ଭବ। ବିଜେଡି ସରକାର ଅମଳରେ ଚାଷୀକୁଳ ତଳିତଳାନ୍ତ ହେଲେଣି। ସେହିପରି କିଷାନ କଂଗ୍ରେସ ଅଧ୍ୟକ୍ଷ ପଟ୍ଟନାୟକ କହିଛନ୍ତି, ଚାଷୀକୁଳର ବୃହତର ସ୍ୱାର୍ଥ ରକ୍ଷା ଓ ସେମାନଙ୍କ ହକ୍ ପାଇଁ ଆଗାମୀ ଦିନରେ କିଷାନ କଂଗ୍ରେସ ପକ୍ଷରୁ ପଞ୍ଚାୟତ ସ୍ତରରୁ ଲଢ଼େଇ ଜାରି ରହିବ। ଡିସେମ୍ବର ୧୫ରେ ବିଧାନସଭା ସମ୍ମୁଖରେ ଧାରଣା ସହ ପ୍ରତିବାଦ କରିବ। ଚଳିତ ଖରିଫ ଧାନ ସଂଗ୍ରହରେ ଚାଷୀଙ୍କ ସ୍ୱାର୍ଥ ରକ୍ଷା ପାଇଁ ପ୍ରତି ମଣ୍ଡିକୁ କିଷାନ କଂଗ୍ରେସ ଜଗିବା ସହ ସ୍ଥାନୀୟ କୃଷି କୃଷକ ସମସ୍ୟା ନେଇ ପ୍ରତି ଜିଲାପାଳଙ୍କ ଜରିଆରେ ରାଜ୍ୟପାଳଙ୍କୁ ଦାବିପତ୍ର ପ୍ରଦାନ କରାଯିବ ବୋଲି ପଟ୍ଟନାୟକ କହିଛନ୍ତି।

ସର୍ବନିମ୍ନ ସହାୟକ ମୂଲ୍ୟ (ଏମ୍‌ଏସ୍‌ପି)ରେ ଆଇନଗତ ଗ୍ୟାରେଣ୍ଟି, ଧାନର ଏମ୍‌ଏସ୍‌ପି କୁଇଣ୍ଟାଲ ପିଛା ୨୯୩୦ ଟଙ୍କାକୁ ବୃଦ୍ଧି, କ୍ଷତିଗ୍ରସ୍ତ ଚାଷୀଙ୍କୁ ପ୍ରତି ଏକର ପିଛା ୨୦ ହଜାର ଟଙ୍କା ସହାୟତା ଓ ସମ୍ପୂର୍ଣ୍ଣ କୃଷି ଋଣ ଛାଡ଼, ଆତ୍ମହତ୍ୟା କରିଥିବା ଚାଷୀ ପରିବାରଙ୍କୁ ଅନୁକମ୍ପାମୂଳକ ୨୦ ଲକ୍ଷ ଟଙ୍କା ଲେଖାଏ ସହାୟତା, ଶୀତଳଭଣ୍ଡାର ନିର୍ମାଣ, ଅଚଳ କୃଷିଭିତ୍ତିକ ଶିଳ୍ପର ପୁନରୁଦ୍ଧାର, ଚାଷ ପାଇଁ ମାଗଣା ବିଜୁଳି, ଭାଗଚାଷୀ ସୁରକ୍ଷା ଆଇନ ପ୍ରଣୟନ, କୃଷିନୀତିର ପରିବର୍ତ୍ତନ, ସମସ୍ତ ଚାଷୀଙ୍କୁ ମାସିକ ୩ ହଜାର ଟଙ୍କା ଭତ୍ତା ପ୍ରଦାନ, ଚାଷ କାର୍ଯ୍ୟ ପାଇଁ ଜଳସେଚନକୁ ସର୍ବାଧିକ ଗୁରୁତ୍ୱ ଦେବାକୁ ପିସିସି କିଷାନ କଂଗ୍ରେସ ଦୃଢ଼ ଦାବି କରିଛି।

## ସମ୍ବିତ ପାତ୍ର ଆଇଟିଡିସି ଅଧ୍ୟକ୍ଷ

**ଭୁବନେଶ୍ୱର,୧।୧୨ (ବ୍ୟୁରୋ):** ଭାଜପା ରାଷ୍ଟ୍ରୀୟ ପ୍ରବକ୍ତା ସମ୍ବିତ ପାତ୍ରଙ୍କୁ କେନ୍ଦ୍ର ସରକାର ନୂଆ ଦାୟିତ୍ୱ ପ୍ରଦାନ କରିଛନ୍ତି। ସମ୍ବିତଙ୍କୁ ପର୍ଯ୍ୟଟନ ବିକାଶ ନିଗମ(ଆଇଟିଡିସି)ର ଅଧ୍ୟକ୍ଷ ପଦରେ ନିଯୁକ୍ତ କରାଯାଇଛି। ଏହା ପୂର୍ବରୁ ସମ୍ବିତ ପାତ୍ର ଓଏନଜିସିର ସ୍ୱତନ୍ତ୍ର ନିର୍ଦ୍ଦେଶକ ପଦରେ କାର୍ଯ୍ୟ କରୁଥିଲେ। ସମ୍ବିତଙ୍କୁ ୨୦୧୭ରେ ଓଏନଜିସିର ସ୍ୱତନ୍ତ୍ର ଡାଇରେକ୍ଟର ପଦରେ ଅବସ୍ଥାପିତ କରାଯାଇଥିଲା। ଉକ୍ତ ପଦବୀର କାର୍ଯ୍ୟକାଳ ୩ ବର୍ଷ ଥିଲା। ୨୦୧୯ରେ ସମ୍ବିତ ପାତ୍ର ପୁରୀ ଲୋକସଭା ଆସନରୁ ଭାଜପା ପ୍ରାର୍ଥୀ ହୋଇଥିଲେ। ସେ ପ୍ରାୟ ୧୧ ହଜାର ଭୋଟ୍ ବ୍ୟବଧାନରେ ବିଜେଡି ପ୍ରାର୍ଥୀ ପିନାକୀ ମିଶ୍ରଙ୍କଠାରୁ ପରାଜିତ ହୋଇଥିଲେ।

**TPWODL**
**TP WESTERN ODISHA DISTRIBUTION LIMITED**
(A Tata Power & Odisha Govt. Joint venture)
Corporate Office : Burla, Dist.-Sambalpur (Odisha)-768017
**NOTICE INVITING TENDER**
TP Western Odisha Distribution Limited invites tenders (2part bidding) from eligible vendors for the following packages:
**TPWODL/SA/O/SU/064– Rate Contract for Supply of 95 Sq. mm LT AB Cable**
**TPWODL/PM/O/SU/072– Rate Contract for Supply of 11KV AB Switch**
Interested bidders to submit Tender Participation Fee and Authorization Letter through email on or before **09th Dec., 2021, 1500Hrs**, after which link from e-Tender system shall be shared.
For detailed tender documents of all tenders mentioned above, please visit Tender section on website www.tpwesternodisha.com. Further details for participating in tender is given in the tender document.
All future correspondence regarding the tender, bid submission, bid submission date extension etc. will happen with participating bidders only through E-Tender system.
Sd /- **Chief-Contracts and Stores**

**PANCHAYATSAMITIOFFICE,DEOGAON**
Letter No.2676 Date: 01.12.2021
**INVITATION TENDER CALL NOTICE**
**Detail Tender Call Notice No. 06/Deogaon / 2021-22 Date: 01.12.2021-22**
The Block Development Officer, Deogaon on behalf of Governor of Odisha invites percentage rate bids in sealed cover system for the work(s) as detailed below, from eligible contractors registered with the State Government and Contractors of equivalent Grade / Class Registered with Central Government / MES / Railways or other licencing authorities for execution of Civil works on production of definite proof from the appropriate authority.

| Sl. No. | Name of work | Approximate value of work (Rs.) | Bid security 1% EMD (Rs.) | Cost of document (Rs.) | Class of contractor | Period of completion (Calendar months) |
|---|---|---|---|---|---|---|
| 1 | 2 | 3 | 4 | 5 | 6 | 7 |
| 1 | Construction of Day Care Sub-Centre Building at Singhamunda under Deogaon Block (Civil + El + PH) (Composite Tender) | 23,88,879/- | Bid security declaration as per Annexure-V | 6,000/- | C & B | 6 (Six) |

**Terms & conditions**
1. Cost of tender paper: Tender documents can be obtained from the Office of the Block Development Officer, Deogaon / DRDA, Balangir on payment towards the cost of tender papers as mentioned above (Non-refundable) in shape of Bank Draft / Bankers Cheque drawn in favour of Block Development Officer, Deogaon payable at SBI, Deogaon Main Branch on any working day.
2. Sale & receipt of tender paper: The sale and receipt of the bid document shall start from Dt.03.12.2021 to Dt.15.12.2021 during office hour in panchayat Samiti, Deogaon and DRDA, Balangir. Bid documents can be downloaded from official website of Government of Odisha (http://www.balangir.nic.in).
3. Mode of submission of tender papers: The tenderers have to submit sealed tender papers in complete shape either by dropping in Drop Box at Office of the Block Development Officer, Deogaon/ DRDA, Balangir or in shape of Registered Post / Speed Post only addressed to Block Development Officer, Deogaon, District- Balangir on or before 15.12.2021 (5.00 P.M.). The udnersigned will not be responsible for any postal delay if any or non-receipt of paper in time. The tenderers must superscribe the name of the work on the top of the sealed envelopes.
4. The bids will be opened on the Dt.16.12.2021 at 11.30 A.M. in the office of the undersigned.
5. The authority reserves the right to cancel any or all the bids without assigning any reason thereof.
6. Any addendum / corrigendum / cancellation of above tender will be published in the website: www.balangir.nic.in only.
7. The contractor has to submit a memorandum undertaking having valid electrical licence (H.T./L.T.).
Sd./- **Block Development Officer, Deogaon**

**OFFICE OF THE PRINCIPAL GOVT. COLLEGE OF PHYSICAL EDUCATION, KULUNDI, SAMBALPUR**
Number: 402 Date: 01.12.2021
**TENDER CALL NOTICE**
Sealed tenders are invited from authorised suppliers/ dealers and registered farms having valid TIN/VAT/ OST and GST Clearance Certificate for supply of sports uniforms for use of the B.P.Ed. Students of Govt. College of Physical Education, Sambalpur, Kulundi of 2020-2022 batch. The detail information will be obtained through tender paper. The tender paper will be available in the college office from 3rd Dec. 2021 to 10th Dec. 2021 between 11 A.M. to 4 P.M. on every working day on payment of Rs.100/- (Rupees one hundred only) each. The last date for receiving tender documents is fixed on dated 11th Dec. 2021 by 12 P.M. and opens on the same date at 2.00 P.M. The undersigned reserves the right to accept or reject this tender in fully or partly without assigning any reason thereof.
**Sd./- Principal**
**Govt. College of Physical Education, Sambalpur, At/P.O.- Kulundi**

GOVERNMENT OF ODISHA No. B-699
**OFFICE OF THE EXECUTIVE ENGINEER BHANJANAGAR (R&B) DIVISION, BHANJANAGAR**
(Phone/Fax: (06821) 241133 / E-mail: eernbbngr@yahoo.in)
Ltr. No. 10058 Dtd.25.11.2021
**INVITATIONS FOR BIDS (IFB)**
**E-Procurement Bid Identification No. E.E.-BNJ-R&B-22/2021-22**
1. Name of work : Check Dam and Building works
2. No. of works : One No. Check Dam and Two Nos. Building work
3. No. of Covers : Single Cover
4. Estimated Cost : Rs.46.74 to 8.41 lakhs
5. Period of Completion : Six to Four Calendar Months
6. Date of time of availability of bid documents in the portal : From 12.00 Noon of dated 04.12.2021 to 5.00 P.M. of dated 13.12.2021
7. Last date/time for receipt of bids in the portal : Upto 5.00 P.M. of dated 13.12.2021
8. Date of opening of bid documents : At 11.00 A.M. of 14.12.2021
9. Class of Contractor : "D", "C" & "B" Class Contractor
10. Name and address of Officer Inviting Bid : Executive Engineer, Bhanjanagar (R&B) Division, Bhanjanagar
Further details can be seen from the e-procurement portal **www.tendersodisha.gov.in**. The Addendum/Corrigendum if any will be hosted in the website only.
**Sd./- Executive Engineer Bhanjanagar (R&B) Division**
OIPR-34015/11/0014/2122

DIRECTORATE OF DISTANCE & CONTINUING EDUCATION
**FAKIR MOHAN UNIVERSITY**
VYASA VIHAR, BALASORE - 756019
**ADMISSION ANNOUNCEMENT: 2021-22**
No. DDCE-ACA-25/2021/1384/FMU Date: 01.12.2021
Eligible candidates are invited for **Direct Admission (First-cum-First Basis)** into the following programmes under **Distance Mode** for the academic session 2021-22
**Admission Opening Date: 06.12.2021 Closing Date: 31.01.2022**
**COURSES OFFERED**

| Courses | Duration | Eligibility |
|---|---|---|
| **PG Diploma Programme** | | |
| Post-Graduate Diploma in Computer Application (PGDCA) | 1 Year | Any Graduate |
| PG Diploma in Human Resource Management (PGHRM) | 1 Year | Any Graduate |
| PG Diploma in Financial Management (PGDFM) | 1 Year | Any Graduate |
| PG Diploma in Marketing Management (PGDMM) | 1 Year | Any Gradaute |

**Admission Procedure:**
Visit **www.fmuniversity.nic.in** and click on **"Admission to Distance Mode PG Diploma Programs 2021"** link for details information. The candidates can download the application form and prospectus from the website. The filled in application form be submitted in the office of the DDCE with copies of all documents and money receipt of requisite fee paid online / in shpae of Demand Draft for admission into concerned programme.
For Online payment visit our website **www.fmuniversity.nic.in** - Online Payment Or Demand Draft (from any Nationalized Bank) in favour of "F.M. University DDCE Fund", payable at Balasore. (For UCO Bank, payable at Nuapadhi).
For details Contact: **06782-241840 (Office), Contact Time: 10.30 A.M. - 5 P.M.**
**Sd./- Registrar**

**OFFICE OF THE SUPERINTENDING ENGINEER, RWSS DIVISION, BERHAMPUR**
Near Jarada Bunglow, Pin – 760004, Ph. 

ମଣିଷର ସ୍ୱର୍ଗାରୋହଣ ନୁହେଁ– ବରଂ ତା'ର ଆତ୍ମା ମଧ୍ୟକୁ ଆରୋହଣ ଏବଂ ଆତ୍ମାରୁ ସ୍ୱାଭାବିକ ମାନବିକତା ଭିତରକୁ ଅବତରଣ ଓ ପାର୍ଥିବ ପ୍ରକୃତିର ରୂପାନ୍ତର ହିଁ ପ୍ରକୃତ ଚାବିକାଠି। କାରଣ ତାହା ହିଁ ମଣିଷ ପାଇଁ ପ୍ରକୃତ ପୁନର୍ଜନ୍ମ। –ଶ୍ରୀଅରବିନ୍ଦ



# ସ୍ୱାସ୍ଥ୍ୟ ବ୍ୟବସ୍ଥାରେ ଅସମାନତା

ଗର୍ଡନ ବ୍ରାଉନ୍

ଲଗାତର କୋଭିଡ୍–୧୯ର ନୂଆ ରୂପ ବିଶ୍ୱର ବ୍ୟାପକ କ୍ଷତି କରିଚାଲିଛି। ଏଇ ନିକଟରେ ନୂଆ ରୂପେ ବିନାଶକାରୀ ଓମିକ୍ରନ୍ ଉଭା ହୋଇଛି। କୋଭିଡ୍–୧୯ରେ ବିଶ୍ୱରେ ୫୦ ଲକ୍ଷରୁ ଅଧିକ ଲୋକଙ୍କର ମୃତ୍ୟୁ ଘଟି ସାରିଲାଣି। ସଂକ୍ରମଣ ଆସନ୍ତା ବସନ୍ତ ଋତୁ ସୁଦ୍ଧା ୨୬ କୋଟିରୁ ବୃଦ୍ଧି ପାଇ ୪୬ କୋଟିରେ ପହଞ୍ଚିବ ଓ ଏହାଯୋଗୁ ୫୦ ଲକ୍ଷରୁ ଅଧିକ ଲୋକ ମୃତ୍ୟୁବରଣ କରିପାରନ୍ତି ବୋଲି ବିଶ୍ୱ ସ୍ୱାସ୍ଥ୍ୟ ସଂଗଠନ ଆକଳନ କରିଛି। ଏଣୁ ୱାର୍ଲ୍ଡ ହେଲ୍‌ଥ ଆସେମ୍ବ୍ଲି (ଡବ୍ଲ୍ୟୁଏଚ୍‌ଏ) ନଭେମ୍ବର ୨୯ରୁ ଆରମ୍ଭ ହୋଇଛି। କୋଭିଡ୍ ମହାମାରୀକୁ ରୋକିବା ଲାଗି ଏହି ସ୍ୱତନ୍ତ୍ର ଅଧିବେଶନରେ ସମବେତ ନେତୃବର୍ଗଙ୍କର ଗୁରୁତ୍ୱପୂର୍ଣ୍ଣ ଦାୟିତ୍ୱ ରହିଛି। ବିଶେଷକରି ଭବିଷ୍ୟତରେ ହଠାତ ନୂଆ ସଂକ୍ରାମକ ରୋଗ ପ୍ରକାଶ ପାଇ ମହାମାରୀ ରୂପ କିଭଳି ନ ନେବ ସେଥିପାଇଁ ବିଶ୍ୱରେ ସମସ୍ତେ ମାନିବ ଭଳି ଆଇନଗତ ଚୁକ୍ତି କରାଯିବା ଦରକାର। ସମସ୍ତଙ୍କ ପାଇଁ ସ୍ୱାସ୍ଥ୍ୟର ଉଚ୍ଚସ୍ତରୀୟ ପ୍ରତିବଦ୍ଧତା, ଦେଶଗୁଡ଼ିକ ମଧ୍ୟରେ ଭାଗୀଦାର ଏବଂ ଏକତାକୁ ଆଧାର କରି ଏକ ନୂଆ ଚୁକ୍ତିର ଭିତ୍ତି ସ୍ଥାପନ କରିବା ଉଚିତ ବୋଲି ଡବ୍ଲ୍ୟୁଏଚ୍‌ଓର ମହାନିର୍ଦ୍ଦେଶକ ଟେଡ୍ରୋସ ଘିବ୍ରେୟିସୁସ୍ ଯୁକ୍ତି ବାଢ଼ିଛନ୍ତି। ସମସ୍ତଙ୍କୁ ବିନା ବାଧାରେ ସ୍ୱାସ୍ଥ୍ୟସେବା ମିଳିବା ଉଚିତ। ବିଶ୍ୱ ସମୁଦାୟ ଉପଲବ୍ଧ ଚିକିତ୍ସା ସଂସାଧନଗୁଡ଼ିକର ସମ ଉପଯୋଗ ଏବଂ ବଣ୍ଟନ ନିଶ୍ଚିତ କରିବା ଦରକାର। ଏହା ପାଇଁ ଏକ ପୂର୍ଣ୍ଣ କାର୍ଯ୍ୟକ୍ଷମ ବିଶ୍ୱସ୍ତରୀୟ ନିରୀକ୍ଷଣ ପଦ୍ଧତି, ତ୍ୱରିତ ଟ୍ରାକିଂ, ଜରୁରୀ ପରିସ୍ଥିତିରେ ପାରସ୍ପରିକ ସହଯୋଗ ଏବଂ ସମ୍ଭାବ୍ୟ ଅର୍ଥ ଯୋଗାଣ ବ୍ୟବସ୍ଥା ଆବଶ୍ୟକ। ବିଶ୍ୱରେ କୋଭିଡ୍–୧୯ ଟିକାର ନ୍ୟାୟୋଚିତ ତଥା ଭାଗୀଦାରି ବଣ୍ଟନ ନିଶ୍ଚିତ କରିବାର ସଂକଳ୍ପ ରକ୍ଷାରେ ବିଶ୍ୱର ସାମଗ୍ରିକ ବିଫଳତାକୁ ଦେଖିଲେ ଏହି ଚୁକ୍ତିର ଆବଶ୍ୟକତା ଅଧିକ। ଉଚ୍ଚକୋଟୀର ବିଜ୍ଞାନ ଏବଂ ଦୃଢ ମାନୁଫାକ୍‌ଚରିଂ ପ୍ରୟାସ ସୂଚିତ କରେ ଯେ, ୨୦୨୧ ଡିସେମ୍ବର ସୁଦ୍ଧା ଆମେ ୧୨ ବିଲିୟନ ଡୋଜ ଟିକା ଉତ୍ପାଦନ କରିପାରିବା। ଏହି ଡୋଜ୍ ସଂଖ୍ୟା ବିଶ୍ୱର ପ୍ରତ୍ୟେକ ବୟସ୍କଙ୍କୁ ଟିକାକରଣ କରିବା ପାଇଁ ପର୍ଯ୍ୟାପ୍ତ। କିନ୍ତୁ ନିମ୍ନ ଆୟବର୍ଗ ଦେଶଗୁଡ଼ିକରେ ଏବେସୁଦ୍ଧା ୯୫% ବୟସ୍କ ଅସୁରକ୍ଷିତ ରହିଛନ୍ତି। ଆମ ସମୟରେ ସାର୍ବଜନୀନ ନୀତିର ଏହା ସମ୍ଭବତଃ ସବୁଠୁ ବଡ଼ ବିଫଳତା।

ଡବ୍ଲ୍ୟୁଏଚ୍‌ଓ ୨୦୨୧ ଡିସେମ୍ବର ସୁଦ୍ଧା ବିଶ୍ୱରେ ସବୁ ଦେଶର ବୟସ୍କ ଲୋକଙ୍କ ମଧ୍ୟରୁ ୪୦%ଙ୍କୁ ଟିକାକରଣ କରିବାକୁ ସହମତି ପ୍ରକାଶ କରିଥିଲା। କିନ୍ତୁ ଏହା ୮୨ଟି ଦେଶରେ ହୋଇ ପାରିନାହିଁ। ସାମ୍ପ୍ରତିକ ଧାରାରେ ଯଦି ଏହା ଚାଲେ ତେବେ ଟିକାକରଣ ୪୦% ଛୁଇଁବାକୁ ଆସନ୍ତା ଏପ୍ରିଲ୍ ହୋଇଯିବ। ଏପରିକି ଅନେକ ଦେଶ ଏହାଠାରୁ ପଛରେ ରହିଯାଇପାରନ୍ତି। ଜୁନ୍‌ରେ ଅନୁଷ୍ଠିତ–୭ ସମ୍ମିଳନୀରେ ବିଶ୍ୱ ନେତାଗଣ ୨୦୨୨ ସୁଦ୍ଧା ସାରା ବିଶ୍ୱରେ କୋଭିଡ୍–୧୯କୁ ଶେଷ କରିବାର ସଂକଳ୍ପ ନେଇଥିଲେ ମଧ୍ୟ ତା' ପରଠାରୁ ଟିକା ଥିବା ଓ ଟିକା ନ ଥିବା ଦେଶଗୁଡ଼ିକ ମଧ୍ୟରେ ଅନ୍ତର ବଢିଚାଲିଛି। ନିମ୍ନ ଆୟ ବର୍ଗର ଦେଶଗୁଡ଼ିକ ଜୁନ୍‌ରୁ ୪୦%ରୁ ବୃଦ୍ଧି ପାଇ ଏବେ ୭୪%ରେ ପହଞ୍ଚିଛି। କିନ୍ତୁ ଗରିବ ଦେଶଗୁଡ଼ିକରେ ଟିକାକରଣ ଜୁନ ସୁଦ୍ଧା ୧%ରେ ଥିଲା ଓ ଏବେ ୫%ରୁ କମ୍ ରହିଛି। ବର୍ତ୍ତମାନ ଗରିବ ଦେଶଗୁଡ଼କରେ ସବୁ ବୟସ୍କଙ୍କୁ ଟିକା ଦେବାର ଆବଶ୍ୟକତା ଥିଲେ ମଧ୍ୟ ଧନୀଦେଶଗୁଡ଼ିକରେ ବୟସ୍କମାନେ ବୁଷ୍ଟର ଡୋଜ ନେଉଛନ୍ତି। କେବଳ ଏତିକି ନୁହେଁ, ଆଫ୍ରିକାର ୭୫% ସ୍ୱାସ୍ଥ୍ୟକର୍ମୀ ଟିକା ନେଇନାହାନ୍ତି। ଏହା ସତ ଯେ, ଏଭଳି ଅସମାନତା ବା ପକ୍ଷପାତିତା କମ୍ କରିବା ପାଇଁ ଆଞ୍ଚଳିକ ସ୍ତରରେ ଗୁରୁତ୍ୱପୂର୍ଣ୍ଣ ପଦକ୍ଷେପଗୁଡ଼ିକ ଗ୍ରହଣ କରାଯାଇଛି। ଟିକା କିଣିବା ଲାଗି ଆଫ୍ରିକୀୟ ସଂଘ ବ୍ୟବସ୍ଥା କରିଛି ଓ ଆଫ୍ରିକୀୟ ଭାକ୍ସିନ ଆକ୍ୱିଜେଶନ ଟ୍ରଷ୍ଟ୍ ୪୦ କୋଟି ପ୍ରଥମ ଡୋଜ୍ ଟିକା ଜନ୍‌ଶନ ଆଣ୍ଡ୍ ଜନ୍‌ଶନଠାରୁ କିଣିଛି। ୧୧ କୋଟି ଡୋଜ ମଡର୍ନାରୁ କିଣିଛି ଓ ଏହି କମ୍ପାନୀ ମାର୍ଚ୍ଚ ସୁଦ୍ଧା ୫ କୋଟି ଟିକା ଯୋଗାଇ ଦେବ ବୋଲି କହିଛି। ଆଫ୍ରିକାର ୧.୩ ବିଲିୟନ ଲୋକଙ୍କ ଆବଶ୍ୟକତା ପୂରଣ କରିବକୁ ଏହା ଯଥେଷ୍ଟ ନୁହେଁ।

କୋଭିଡ୍ ମୁକାବିଲା ଓ ଟିକାକରଣରେ ଏଭଳି ଅସମାନତା ସ୍ପଷ୍ଟ ହୋଇଛି। ନିକଟରେ ଏୟାରଫିନିଟର ସର୍ଭେରୁ ଜଣାପଡ଼ିଛି, ବିଶ୍ୱର ଧନୀ ଦେଶଗୁଡ଼ିକ କୋଭିଡ୍–୧୯ ଟିକାର ୮୯% କିଣିଛନ୍ତି ଓ ଆଗକୁ ଯୋଗାଇ ଦେବାକୁ ଥିବା ଟିକାର ୭୧% ଏବେ ସେମାନଙ୍କ ନିୟନ୍ତ୍ରଣରେ ରହିଛି। ଧନୀଦେଶଗୁଡ଼ିକ ଗରିବ ଦେଶଗୁଡ଼ିକୁ ଟିକା ଦାନ କରିବାର ସଂକଳ୍ପରେ ରକ୍ଷା କରିପାରିନାହାନ୍ତି। ଟିକା ଯୋଗାଇଦେବାକୁ ଆମେରିକା ଯାହା କଥା ଦେଇଥିଲା ସେଥିରୁ ମାତ୍ର ୨୫% ପଠାଇଥିବାବେଳେ ୟୁରୋପୀୟ ସଂଘ, ଇଂଲଣ୍ଡ ଏବଂ କାନାଡା ଯଥାକ୍ରମେ ୧୯%, ୧୧% ଓ ୫% ଟିକା ପଠାଇଛନ୍ତି। କୋଭିଡ୍–୧୯ ଭ୍ୟାକ୍ସିନ ଗ୍ଲୋବାଲ୍ ଆସେସ୍( କୋଭାକ୍ସ) ବ୍ୟବସ୍ଥା ଯାହା ଡିସେମ୍ବର ସୁଦ୍ଧା ୨୦୦ କୋଟି ଟିକା ବଣ୍ଟନ କରିବାର ଯୋଜନା ରଖିଥିଲା। କିନ୍ତୁ ଏବେ ସେଥିରୁ କେବଳ ତିନି ଚତୁର୍ଥାଂଶ ବଣ୍ଟନ କରିପାରିବ ବୋଲି ଆଶା କରୁଛି। ଧନୀ ଦେଶଗୁଡ଼ିକରେ ବହୁ ପରିମାଣରେ ଟିକା ଗଚ୍ଛିତ ଅଛି। ୨୦୨୧ ଶେଷ ସୁଦ୍ଧା ଜି୨୦ ଦେଶଗୁଡ଼ିକ ନିକଟରେ ଥିବା ୧୦ କୋଟି ଟିକା ନଷ୍ଟ ହୋଇଯିବ। ଏତେ ଟିକା ନଷ୍ଟ ହେବାକୁ ଯାଉଥିବାବେଳେ ସେହି ଦେଶଗୁଡ଼ିକ ଜୀବନ ରକ୍ଷାକାରୀ ଗଚ୍ଛିତ ଟିକାକୁ ଅତି ଗରିବ ଦେଶଗୁଡ଼ିକୁ ଦେବା ଲାଗି ମନା କରୁଛନ୍ତ। ମହାମାରୀ ସମୟରେ ଏଭଳି ନୈତିକ ବିହୀନ କାର୍ଯ୍ୟ ଆଦୌ ଗ୍ରହଣୀୟ ନୁହେଁ ଏବଂ ଜାଣିଶୁଣି ଟିକା ନଷ୍ଟ କରିବା ଭଳି ସାମାଜିକ ବର୍ବରତା କେବେ ବି ଭୁଲି ହେବନାହିଁ। ଏହା ସମ୍ପୂର୍ଣ୍ଣ ଅକ୍ଷମଣୀୟ।

ବିଶ୍ୱ ସ୍ତରରେ ସ୍ୱାସ୍ଥ୍ୟନୀତି ନିର୍ଦ୍ଧାରଣର ସାର୍ବଜନୀନ ସ୍ୱାସ୍ଥ୍ୟ ଢାଞ୍ଚା ବା ଯୋଜନାରେ ଅଧିକ ମୌଳିକ ପରିବର୍ତ୍ତନ ଆବଶ୍ୟକତା ରହିଛି ବୋଲି ଟିକାଯୋଗାଣ ପକ୍ଷପାତିତାରୁ ଜଣାପଡୁଛି। ତେବେ ସମସ୍ତେ ମାନବା ଭଳି ଏକ ଚୁକ୍ତି ହାସଲ କରିବା ଏତେ ସହଜ ନୁହେଁ। ମହାମାରୀକୁ ରୋକିବା ଲାଗି ପ୍ରସ୍ତୁତ ହେବାକୁ ବୈଶ୍ୱିକ ସ୍ୱାସ୍ଥ୍ୟ ସଂସ୍ଥାଗୁଡ଼ିକୁ ସକ୍ଷମ କରିବା ଲାଗି ବର୍ତ୍ତମାନ ଏକ ଅନ୍ତର୍ଜାତୀୟ ଚୁକ୍ତିର ଆବଶ୍ୟକତା ରହିଛି। ଏହି ସମୟରେ କୋଭିଡ୍–୧୯ ନୂଆ ରୂପ ପ୍ରକାଶ ପାଉଥିବାବେଳେ ଏବେ ଅନୁଷ୍ଠିତ ହେଉଥିବା ସ୍ୱତନ୍ତ୍ର ସମ୍ମିଳନୀ ଡବ୍ଲ୍ୟୁଏଚ୍‌ଓ ସମ୍ବିଧାନ ଅନୁଯାୟୀ ଏକ ଆଇନଗତ ବାଧ୍ୟତାମୂଳକ ଚୁକ୍ତି ପ୍ରକ୍ରିୟା ଆରମ୍ଭ କରିବା ଆବଶ୍ୟକ।

ଏକ ଦୃଢ ଚୁକ୍ତିରେ ଅନେକ ପ୍ରମୁଖ ବିଷୟ ରହିବା ଦରକାର। ପ୍ରଥମତଃ,ସ୍ୱାସ୍ଥ୍ୟ ନିରୀକ୍ଷଣରେ ଉନ୍ନତି ଏବଂ ବିକାଶ ଲାଗି ବୈଶ୍ୱିକ ସ୍ୱାସ୍ଥ୍ୟ ନେତୃବର୍ଗମାନଙ୍କର ଅଧିକ କ୍ଷମତା ରହବା ଉଚିତ। ଦ୍ୱିତୀୟରେ ଆମକୁ କୋଭାକ୍ସ ଏବଂ ଆସେସ୍ ଟୁ କୋଭିଡ୍–୧୯ ଟୁଲ୍ସ ଆସେଲେରେଟର (ଏସିଟି–ଏ)ର କାର୍ଯ୍ୟଧାରାକୁ ସମ୍ପୂର୍ଣ୍ଣ ନୂଆ ଚିନ୍ତାଧାରା ଓ ପଦ୍ଧତିରେ ପୁନର୍ବିକାଶ କରିବାକୁ ହେବ। ପର୍ଶନାଲ ପ୍ରୋଟେକ୍ଟିଭ ଇକ୍ୱିପମେଣ୍ଟ(ପିପିଇ)ର ନ୍ୟାୟୋଚିତ ଉତ୍ପାଦନ ଓ ବଣ୍ଟନ ସହ ପରୀକ୍ଷା, ଚିକିତ୍ସା ଉପଲବ୍ଧ ନିଶ୍ଚିତ କରିବାକୁ ପଡ଼ିବ,ଯେପରି ସବୁଦେଶ ବର୍ତ୍ତମାନ ଏବଂ ଭବିଷ୍ୟତରେ ମହାମାରୀ କବଳରୁ ନିଜକୁ ରକ୍ଷା କରି ପାରିବେ। ତୃତୀୟରେ ଆମେ ଏକ ମହାମାରୀ ମୁକାବିଲାର ପ୍ରସ୍ତୁତି ଲାଗି ବୈଶ୍ୱିକ ବୋର୍ଡ ଗଠନ କରିବା ଆବଶ୍ୟକ। ସ୍ୱାସ୍ଥ୍ୟ ବ୍ୟବସ୍ଥାରେ ପରିଦୃଶ୍ୟ ଅସମାନତାକୁ ସମାଧାନ କରିବାକୁ ଯଦି ନେତାମାନେ ଏକ ସ୍ଥାୟୀ ଆର୍ଥିକ ଯୋଗାଣ ପ୍ରକ୍ରିୟା ଆରମ୍ଭ କରନ୍ତେ ତେବେ ଏଭଳି ବ୍ୟବସ୍ଥାଗୁଡ଼ିକ ଠିକ୍ ଭାବେ କାର୍ଯ୍ୟ କରିପାରିବ। ହେଲେ ଆମେ କମ୍ ଅର୍ଥ ସଂଗ୍ରହ କରୁଛୁ। ମୁଖ୍ୟତଃ ମହାମାରୀ ମୁକାବିଲା ପାଇ ଆବଶ୍ୟକ ଅର୍ଥ ବଣ୍ଟନ ଶେୟାରିଂ ଫର୍ମୁଲାରେ ଯେଉଁ ଦେଶଗୁଡ଼ିକର ଅର୍ଥ ଦେବାକୁ ଅଧିକ ସକ୍ଷମ ସେମାନେ ଦେବା ଉଚିତ। ଏପରି କି କର୍ତ୍ତମାନ ଡବ୍ଲ୍ୟୁଏଚ୍‌ଓର ବଜେଟର ୨୦%ରୁ କମ୍ ଏହି ଉପାୟରେ ପୂରଣ ହୋଇଛି। ୧୯୬୦ ଏବଂ ୧୯୭୦ ଦଶକରେ ବସନ୍ତ ରୋଗ ମୂଳୋତ୍ପାଟନ ବିଶେଷ କରି ଐତିହାସିକ ଥିଲା , କାରଣ ଧନୀଦେଶଗୁଡ଼ିକ ମଧ୍ୟରେ କଷ୍ଟ ଶେୟାରିଂ ଚୁକ୍ତି ଆରମ୍ଭ କରାଯିବା ଦ୍ୱାରା ଏହା ସମ୍ଭବ ହୋଇପାରିଥିଲା। ବିଶ୍ୱରେ କୋଭିଡ୍–୧୯ ଟିକାକରଣର ଲକ୍ଷ୍ୟ ପୂରଣ କରିବାରେ ବିଫଳତା ଯୋଗୁ ୨୦୨୫ ସୁଦ୍ଧା ଜିଡିପି କ୍ଷତି ୨.୩ ଟ୍ରିଲିୟନ ଡଲାର ହେବ। ଏହାକୁ ଲକ୍ଷ୍ୟ କରି ମହାମାରୀ ପ୍ରତିଷେଧକ ଓ ମୁକାବିଲା ଲଗି ପ୍ରସ୍ତୁତି ପାଇଁ ଜି୨୦ ଉଚ୍ଚସ୍ତରୀୟ ସ୍ୱତନ୍ତ୍ର କମିଟିର ବାର୍ଷିକ ୧୦ ବିଲିୟନ ଡଲାର ପ୍ରସ୍ତାବିତ ବଜେଟ ଇତିହାସରେ ବହୁ ଲାଭଦାୟକ ହୋଇପାରିବ। କିନ୍ତୁ ଆମକୁ ଚଳିତ ସପ୍ତାହରେ ଡବ୍ଲ୍ୟୁଏଚ୍‌ଏ ସମ୍ମିଳନୀରେ ହିଁ କାର୍ଯ୍ୟ ଆରମ୍ଭ କରିବାକୁ ପଡ଼ିବ ।

**ପୂର୍ବତନ ପ୍ରଧାନମନ୍ତ୍ରୀ, ଇଂଲଣ୍ଡ**

## ଆନନ୍ଦର ମନ୍ତ୍ର

ବିପିନ ବିହାରୀ ରାଉତ

ଆଜିର ମଣିଷ ଏଭଳି ପରିସ୍ଥିତିରେ ପହଞ୍ଚିଲାଣି ଯେ ନିଜର ସମ୍ପତ୍ତି ବ୍ୟତୀତ ଅନ୍ୟର ସମ୍ପତ୍ତିକୁ ବି ନିଜର ମନେକରୁଛି। ଆଉ ତାକୁ ଉପଭୋଗ କରିବାକୁ ମଧ୍ୟ କୁଣ୍ଠା କରୁନାହିଁ। ଭୋଗର ଶେଷ ପରିଣତି ଯେ ଦୁଃଖ ତାହା ମଣିଷ ସହଜରେ ବୁଝେନା। ଆବଶ୍ୟକତାଠାରୁ ବହୁଅଧିକ ସଞ୍ଚୟକରିବା, କାରବାରଠାରୁ ଅତିଅଧିକ ଜମିକୁ ଦଖଲ କରିବା, ଚଳପ୍ରଚଳ କରିବାଠାରୁ ଖୁବ୍ ବେଶି ଘର ତିଆରି କରିବା ଆଦି ମଣିଷର ଗୋଟାଏ ନିଶାରେ ପରିଣତ ହୋଇଛି। ଅନ୍ୟମାନେ ଉପଯୁକ୍ତ ରୋଜଗାର କରି ଏପରି ସୌଖୀନରେ ରହୁଛନ୍ତି ତାଙ୍କୁ ଦେଖି କମ୍ ରୋଜଗାର କରୁଥିବା ଲୋକ ବି ସେହି ପଥର ଯାତ୍ରୀ ହେଉଛି; ଯାହାଫଳରେ ସୁଖ ମିଳିବା ପରିବର୍ତ୍ତେ ଦୁଃଖ ଭୋଗ କରୁଛି। ଆହୁରି ଅନେକେ ଅଛନ୍ତି, ଯେଉଁମାନେ ନିଜ ଜିନିଷକୁ କାରବାର ବା ବ୍ୟବହାର ନ କରି ଅନ୍ୟର ଜିନିଷରେ କାମ ଚଳାଇବାକୁ ଇଚ୍ଛା କରନ୍ତ ; ଯାହାଫଳରେ ସମାଜରେ ସୃଷ୍ଟହୁଏ ଅଭାବ। ଏ କଥା ବୁଝିବାକୁ ରାଜି ହୁଅନ୍ତି ନାହିଁ ଅନେକେ। ସେମାନେ ପ୍ରକାଶ କରନ୍ତି ଯେତିକି ମିଳିଛି ତାହା ଯଥେଷ୍ଟ ନୁହେଁ, ତେଣୁ ଆହୁରି ଆବଶ୍ୟକ। ନିଜ ପାଇଁ ସଂଗ୍ରହ କରୁଛେ। ତା' ସହିତ ପରପିଢ଼ିଙ୍କ ପାଇଁ ବି ସଂଗ୍ରହ କରୁଛେ। ଥରେ ଭାବି ଦେଖିଲେ ଆମେ ଅଯଥାରେ ଯେତିକି ସଞ୍ଚୟ କରୁଛେ, ତାହା ବର୍ତ୍ତମାନ ଲୋକ ପାଇଲେ କେତେ ଆନନ୍ଦରେ ରହନ୍ତେ। ଆମେ ଭାବୁଛେ ନିଜେ କେବଳ ଆନନ୍ଦରେ ରହିଲେ ଆରାମ୍‌ରେ ରହିପାରିବା। ଏତିକି ବୁଝୁନେ ଅନ୍ୟର ଦୁଃଖ ମଧ୍ୟ ଆମ ପାଇଁ ଦୁଃଖର କାରଣ ହୋଇଯାଏ। ଥରୁଟିଏ ଉପବାସ ରହି ସେହି ଖାଦ୍ୟ କାହାକୁ ବି ଦାନ ଦେଲେ ଦେଖିବ କେତେ ଆନନ୍ଦ ମିଳିବ। ଥରୁଟିଏ ନିଜ ପାଇଁ ସାଇତି ଥିବା ଦ୍ରବ୍ୟକୁ ଅନ୍ୟକୁ ଅର୍ପଣ କରି ଦେଖ କେତେ ସୁଖ ମିଳୁଛି। ବାସ୍ତବରେ ତ୍ୟାଗ ଭିତରେ ଯେଉଁ ଆନନ୍ଦ ଥାଏ ତାହା ଭୋଗରେ ନ ଥାଏ।

ଟ୍ରେନ୍ ବା ବସ୍‌ରେ ଦୂର ଯାତ୍ରା କଲାବେଳେ ଦୁଇଜଣ ଅଚିହ୍ନା ବ୍ୟକ୍ତି ପାଖାପାଖି ବସିବାର ନଜିର ଅଛି। ଅତୀତରେ ସେପରି ବି ହେଉଥିଲା। ନିଜ ସମ୍ପର୍କୀୟ ଯେତିକି ବନ୍ଧୁବାନ୍ଧବ ଥିଲେ ଦୂର ତୀର୍ଥ ବା ଯାତ୍ରାରୁ ବହୁ ବନ୍ଧୁ ସୃଷ୍ଟି ହେଉଥିଲେ। ପରସ୍ପର ସହିତ ଭାବବିନିମୟ କରି ନୂଆ ବନ୍ଧୁଟିଏ ସୃଷ୍ଟିହେବା କଥା ଖୁବ୍ ଜଣାଶୁଣା। ଏହି ବନ୍ଧୁ ଖୁବ୍ ଆପଣାର ପାଲଟି ଯାଆନ୍ତି। ଭଲରେ ମନ୍ଦରେ ଠିଆ ହୁଅନ୍ତି। ଏମାନଙ୍କୁ କୁହାଯାଏ ସୁରୁଜବନ୍ଧୁ। ତେଣୁ ଅନେକ ପରିବାରରେ ଏବେ ବି ସୂରୁଜ ବନ୍ଧୁଙ୍କୁ ଲୋଡ଼ାଯାଏ । ଏପରି ବନ୍ଧୁ ସୃଷ୍ଟି ହେଉଥିଲା ପରସ୍ପରର ଭାବର ଆଦାନ ପ୍ରଦାନରୁ। ଏବେ କିନ୍ତୁ ଦୁଇ ଅପରିଚିତ ଏକାଠି ବସିଲେ ଦୀର୍ଘ ସମୟ ଧରି ପରସ୍ପର ସହିତ ଆଳାପ ଆଲୋଚନା ହେବାର ଦେଖାଯାଏନାହିଁ। କାହାର ଠିକଣା କେହି ରଖେନାହିଁ। ନିଜେ ନିଜେ କେବଳ ମୋବାଇଲ୍‌ରେ କଥା ହେବା, ଗେମ୍ ଖେଳିବା ବା ଅନ୍ୟ ଭାବନାରେ ମାତିଯିବାରେ ସମୟ ଅତିବାହିତ ହୋଇଯାଏ। ଯାହା ଫଳରେ ସୃଷ୍ଟିହୋଇପାରେନା ଆତ୍ମିୟତା ଭାବ। ପରସ୍ପର ସହିତ କଥା ହେଲେ ବା ଆଳାପ ଆଲୋଚନା କଲେ ନିଜର ଭାବକୁ ଅନ୍ୟକୁ ପ୍ରଦାନ କରି ଅନ୍ୟର ଭାବକୁ ଗ୍ରହଣ କଲେ ମନ ଫୂର୍ତ୍ତି ରହେ। ଚିନ୍ତାମୁକ୍ତ ହୁଏ। ହେଲେ ଆଜିର ମଣିଷ ଏମିତି ବସ୍ତୁବାଦରେ ମାତିଯାଇଛି ଯେ କାହାରି ସହିତ ଭଲରେ କଥାପଦେ ହେବାକୁ ପସନ୍ଦ କରୁନାହିଁ। ମୋବାଇଲ୍‌ରେ ବହୁ ପ୍ରକାର ସଙ୍ଗୀତ ବା କାର୍ଯ୍ୟକ୍ରମକୁ ଉପଭୋଗ କରୁଛି। ସେ ଭାବେ ଏଥିରେ ମାନସିକ ଶାନ୍ତି ମିଳେ, ହେଲେ ବାସ୍ତବରେ ଶାନ୍ତି ମିଳେନାହିଁ। ଗୀତ ସରିଗଲାପରେ ପୂର୍ବର ଚିନ୍ତା ପୁଣି ମାଡ଼ିଆସେ। ବନ୍ଧୁଟିଏ କରିଥିଲେ ତା' ସହ ହସଖୁସି ହୋଇଥିଲେ ପରବର୍ତ୍ତୀ କ୍ଷଣରେ ସେହି ବନ୍ଧୁର ଚିନ୍ତା ଆସେ ଆଉ ମନ ହାଲୁକା ହୋଇଯାଏ। କେବଳ ସେତିକି ନୁହେଁ ଦୂରଯାତ୍ରା ସମୟରେ ଅପରିଚିତ ଜଣେ ନୀରବରେ ବସିରହିଥିବା ବେଳେ ଆମେ ବିଭିନ୍ନ ଜିନିଷ କିଣି କରି ଖାଇଥାଉ। ସେ ନୀରବରେ ବସିଥାଆନ୍ତି। ଥରେ କେବେ ପାଖରେ ବସିଥିବା ଲୋକଟିକୁ ବା ବଲବଲ କରି ଚାହିଁଥିବା ନିରୀହ ପିଲାଟିକୁ ନିଜ ଭାଗରୁ କିଛି ଦାନକର। ଦେଖିବ ତୁମ ଖାଇବାରେ ଯେତିକି ଆନନ୍ଦ ପାଉଛ, ଅନ୍ୟର ଖାଇବାରେ ତା'ଠାରୁ ଅଧିକ ଆନନ୍ଦ ପାଇବ।

ବ୍ୟକ୍ତିଗତ ସ୍ୱାର୍ଥ ଅପେକ୍ଷା ବ୍ୟଷ୍ଟିଗତ ସ୍ୱାର୍ଥକୁ ଆଖିରେ ରଖିଲେ ବହୁ ଆନନ୍ଦ ମିଳେ। ବନ୍ଧୁବାନ୍ଧବ ସୃଷ୍ଟିକରିବା ଉଚିତ କିନ୍ତୁ ଲୋକ ଠିକ୍ ନା ଭୁଲ୍ ନିଜର ହୃଦୟ ଭାବକୁ ବୁଝୁଥିବା ଲୋକ ଦେଖି ବନ୍ଧୁ ବାନ୍ଧିବା ଦରକାର। ଯଦି ନିଜର ସର୍ବସ୍ୱ ଭୁଲି ବନ୍ଧୁଙ୍କ ସହିତ ସମ୍ପର୍କ ଜମେଇ ବସିଲେ ନିଜର ଜୀବନ ନଷ୍ଟ ହୋଇଯିବ। ତେବେ ଅନ୍ତତଃ ଶାନ୍ତି ଟିକିଏ ପାଇବାକୁ ଯାଇ ମଣିଷ ଅଶାନ୍ତିକୁ ଆବାହନ ନ କରୁ। ଏହା ହିଁ ଜୀବନ ଚଳଣିର ମୂଳ ମନ୍ତ୍ର।

**ଶ୍ରୀବିହାର କଲୋନୀ, କଟକ**
**ମୋ :୯୪୩୭୬୬୬୪୫୩**

## ଏଇ ଭାରତରେ

ମାଙ୍ଗାଲୋରର ଘରୋଇ ସହାୟିକା ରଜନୀ ସେଙ୍ଗୀ ଯାହା ରୋଜଗାର କରୁଛନ୍ତି ସେଥିରେ ବୁଲା କୁକୁରଙ୍କୁ ଖାଇବାକୁ ଦେଉଛନ୍ତି। ଥରେ ବସ୍‌ରେ ଯାତ୍ରା କରିବା ସମୟରେ ଏକ ଭୋକିଲା କୁକୁରକୁ ଦେଖି ବସ୍‌ରୁ ଓହ୍ଲାଇ ତାକୁ ଖାଇବାକୁ ଦେବା ପରଠାରୁ ସେ ବୁଲା କୁକୁରଙ୍କୁ ଖାଇବାକୁ ଦେବା ଆରମ୍ଭ କରିଥିଲେ। ରଜନୀଙ୍କ ବୟସ ୪୦। ସେ ତାଙ୍କ ଦୈନନ୍ଦିନ କାର୍ଯ୍ୟରୁ ସମୟ ବାହାର କରି ଏବେ ୮୦୦ ବୁଲା କୁକୁରଙ୍କ ପାଇଁ ରୋଷେଇ କରୁଛନ୍ତି। ପ୍ରତିଦିନ ସେ ଭାତ ଓ ଚିକେନ ପ୍ରସ୍ତୁତ କରି ସେମାନଙ୍କୁ ଖାଇବାକୁ ଦେଉଛନ୍ତି। କେବଳ ଏତିକି ନୁହେଁ,୧୫ ବର୍ଷ ମଧ୍ୟରେ ସେ ୨,୦୦୦ ପ୍ରାଣୀଙ୍କୁ ଉଦ୍ଧାର କରି ସାରିଲେଣି। ବଡ଼ କଥା ହେଉଛି, ରଜନୀ ଏକାକୀ ପ୍ରାଣୀଙ୍କୁ ଉଦ୍ଧାର କରିଥାଆନ୍ତି। କରୋନା ମହାମାରୀ ସମୟରେ ସେ ରାତି ୧୨ଟାରୁ ୩ଟା ମଧ୍ୟରେ କୁକୁରଙ୍କୁ ଖାଇବାକୁ ଦେଉଥିଲେ। କୂଅ, ଡ୍ରେନ୍ କିମ୍ବା ଅନ୍ୟ କୌଣସି ସ୍ଥାନରେ କୁକୁର ବିପଦରେ ପଡ଼ିଥିଲେ ସେ ଖବର ପାଇ ତୁରନ୍ତ ସେଠାରେ ପହଞ୍ଚି ଉଦ୍ଧାର କରୁଛନ୍ତି। ସେମାନଙ୍କ ଚିକିତ୍ସା ବି କରୁଛନ୍ତି ଓ ଏ ବାବଦ ସମସ୍ତ ଖର୍ଚ୍ଚ ନିଜେ ବହନ କରୁଛନ୍ତି। ଏଥିରେ ତାଙ୍କ ସ୍ୱାମୀ ଓ ତିନି ସନ୍ତାନଙ୍କ ସମର୍ଥନ ରହିଛି।

## ୨୫ ବର୍ଷ ତଳର ଧରିତ୍ରୀ DHARITRI

୨ ଡିସେମ୍ବର ୧୯୯୬

- ପାକିସ୍

## ସଂକ୍ଷେପରେ

### ୟୁକୋ ବ୍ୟାଙ୍କ ଆଞ୍ଚଳିକ କାର୍ଯ୍ୟାଳୟ ପକ୍ଷରୁ ୱାକାଥନ

**ଭୁବନେଶ୍ୱର,୧।୧୨:** ୟୁକୋ ବ୍ୟାଙ୍କର ଭୁବନେଶ୍ୱର ଆଞ୍ଚଳିକ କାର୍ଯ୍ୟାଳୟ ପକ୍ଷରୁ 'ଆଜାଦୀ କା ଅମୃତ ମହୋତ୍ସବ' ଉପଲକ୍ଷେ ନିକଟରେ ଏକ ୱାକାଥନ୍‌ର ଆୟୋଜନ କରାଯାଇଥିଲା। ଏହି ଅବସରରେ ମୁଖ୍ୟ ଅତିଥି ଭାବେ ବ୍ୟାଙ୍କର ଆଞ୍ଚଳିକ ପ୍ରବନ୍ଧକ ଅରୂପାନନ୍ଦ ଜେନା ଯୋଗଦେଇ ଉକ୍ତ କାର୍ଯ୍ୟକ୍ରମର ଶୁଭାରମ୍ଭ କରିଥିଲେ। ଅନ୍ୟମାନଙ୍କ ମଧ୍ୟରେ ସ୍ଥାନୀୟ ମାଷ୍ଟର କ୍ୟାଣ୍ଟିନସ୍ଥିତ ୟୁକୋ ବ୍ୟାଙ୍କ କାର୍ଯ୍ୟାଳୟର ସମସ୍ତ କର୍ମଚାରୀଙ୍କ ସମେତ ଭୁବନେଶ୍ୱର ଓ କଟକ ଶାଖାର ବହୁ କର୍ମଚାରୀ ଯୋଗଦେଇଥିଲେ। ଏହି ପରିପ୍ରେକ୍ଷୀରେ ବ୍ୟାଙ୍କର ଅନ୍ୟାନ୍ୟ ଶାଖାରେ ମଧ୍ୟ ଗ୍ରାହକ ସମ୍ମିଳନୀ ସାଙ୍ଗକୁ ୱାକାଥନ୍‌ର ଆୟୋଜନ କରାଯାଇଥିଲା ବୋଲି ବ୍ୟାଙ୍କ ପକ୍ଷରୁ ସୂଚନା ଦିଆଯାଇଛି।

### କ୍ରେଡାଇ ଫାଉଣ୍ଡେଶନର ସିଏସ୍‌ଆର୍ କାର୍ଯ୍ୟକ୍ରମ

**ଭୁବନେଶ୍ୱର,୧।୧୨:** କ୍ରେଡାଇ ଭୁବନେଶ୍ୱର ଫାଉଣ୍ଡେଶନର ୟୁଥ୍ ୱିଙ୍ଗ୍ ଏବଂ ଆର୍ଟସିଆନ୍ ଡଟ୍ କମ୍ ଅନ୍‌ଲାଇନ ସହ ମିଳିତ ସହଯୋଗରେ ପିଲାମାନଙ୍କ ମଧ୍ୟରେ 'ଆର୍ଟ ଟ୍ୟାଲେଣ୍ଟ କ୍ୱେଷ୍ଟ' ନାମରେ ଏକ ଚିତ୍ରାଙ୍କନ ପ୍ରତିଯୋଗିତାର ଆୟୋଜନ କରାଯାଇଥିଲା। ଉକ୍ତ ପ୍ରତିଯୋଗିତାର ବିଷୟବସ୍ତୁ 'ସ୍ମାର୍ଟ ସିଟିର ପରିକଳ୍ପନା' ରହିଥିଲା। ସଂସ୍ଥାର କର୍ପୋରେଟ ସାମାଜିକ ଦାୟିତ୍ୱବୋଧ (ସିଏସ୍‌ଆର୍) କାର୍ଯ୍ୟକ୍ରମର ଏକ ଅଂଶ ଭାବେ ଏହି ପ୍ରତିଯୋଗିତାର ଆୟୋଜନ କରାଯାଇଥିଲା। ଏହି ପରିପ୍ରେକ୍ଷୀରେ ଅଷ୍ଟମରୁ ଦଶମ ଶ୍ରେଣୀର ଛାତ୍ରୀଛାତ୍ରମାନେ ଅନ୍‌ଲାଇନ ଜରିଆରେ ଅଂଶଗ୍ରହଣ କରିଥିଲେ। ପରିଶେଷରେ ପ୍ରତିଯୋଗିତାର ଶ୍ରେଷ୍ଠ ପ୍ରଦର୍ଶନ କରିଥିବା ପ୍ରତିଯୋଗୀଙ୍କୁ ପୁରସ୍କାର ପ୍ରଦାନ କରାଯାଇଥିଲା। ସ୍ୱୟଂମ୍ ମହାନ୍ତି ଏବଂ ଆର୍ଟସିଆନ୍ ଡଟ୍ କମ୍‌ର ନିର୍ଦ୍ଦେଶକ ଆଶୁତୋଷ ନନ୍ଦ ପୁରସ୍କାର ବିତରଣ କରିଥିଲେ। ୟୁଥ୍ ୱିଙ୍ଗ୍‌ର ଏଭଳି ପ୍ରୟାସକୁ କ୍ରେଡାଇ ଭୁବନେଶ୍ୱର ଫାଉଣ୍ଡେଶନର ସଭାପତି କାନ୍ତିଲାଲ ପଟେଲ ଏବଂ ସମ୍ପାଦକ ଉମେଶ ପଟ୍ଟନାୟକ ଉଚ୍ଚ ପ୍ରଶଂସା କରିଥିଲେ।

# ନଭେମ୍ବରରେ ଦ୍ୱିତୀୟ ସର୍ବାଧିକ ଜିଏସ୍‌ଟି ସଂଗ୍ରହ

**ନୂଆଦିଲ୍ଲୀ, ୧।୧୨**

ଦ୍ରବ୍ୟ ଓ ସେବା ଟିକସ (ଜିଏସ୍‌ଟି) ସଂଗ୍ରହ ନଭେମ୍ବର ମାସରେ ୨୫ ପ୍ରତିଶତ ବୃଦ୍ଧି ପାଇ ୧.୩୧ ଲକ୍ଷ କୋଟି ଟଙ୍କାରେ ପହଞ୍ଚିଛି। ଦେଶରେ ଜିଏସ୍‌ଟି କାର୍ଯ୍ୟକାରୀ ହେବା ଦିନଠାରୁ ଏହା ଦ୍ୱିତୀୟ ସର୍ବାଧିକ ଟିକସ ସଂଗ୍ରହ। ଏହା ପୂର୍ବରୁ ଗତ ଏପ୍ରିଲ୍‌ରେ ସର୍ବାଧିକ ୧.୪୦ ଲକ୍ଷ କୋଟି ଟଙ୍କାର ଜିଏସ୍‌ଟି ସଂଗୃହୀତ ହୋଇଥିଲା।

ଅଧିକ ଜିଏସ୍‌ଟି ସଂଗ୍ରହ ହୋଇଥିବାରୁ ବ୍ୟବସାୟ କାରବାର ସ୍ୱାଭାବିକ ହେବା ସହ ଆର୍ଥିକ ସ୍ଥିତିରେ ସୁଧାର ଆସୁଥିବାର ସୂଚନା ମିଳୁଥିବା ଅର୍ଥ ମନ୍ତ୍ରଣାଳୟ ପକ୍ଷରୁ ଏକ ବିବୃତିରେ କୁହାଯାଇଛି। କ୍ରମାଗତ ୫ ମାସ ହେଲା ଜିଏସ୍‌ଟିରୁ ରାଜସ୍ୱ ସଂଗ୍ରହ ୧ ଲକ୍ଷ କୋଟିରୁ ଅଧିକ ରହିଛି। ଦ୍ୱିତୀୟ ଥର ପାଇଁ ଜିଏସ୍‌ଟି ୧.୩୦ ଲକ୍ଷ କୋଟି ଟପିଥିବାରୁ ମହାମାରୀ ଜନିତ ଖରାପ ସ୍ଥିତିରୁ ଅର୍ଥନୀତି ମୁକ୍ତ ହୋଇଥିବା ସ୍ପଷ୍ଟ ହୋଇଛି।

ନଭେମ୍ବରରେ ମୋଟ ୧,୩୧,୫୨୬ କୋଟି ଟଙ୍କା ଜିଏସ୍‌ଟି ରାଜସ୍ୱ ସଂଗ୍ରହ ହୋଇଛି। ସେଥିରୁ କେନ୍ଦ୍ରୀୟ ଜିଏସ୍‌ଟି (ସିଜିଏସ୍‌ଟି) ୨୩,୯୭୮ କୋଟି ହୋଇଥିବା ବେଳେ ରାଜ୍ୟ ଜିଏସ୍‌ଟି (ଏସ୍‌ଜିଏସ୍‌ଟି) ୩୧,୧୨୭ କୋଟି। ଆଇଜିଏସ୍‌ଟି ବାବଦରେ ୬୬,୮୧୫

**ଆଦାୟ ହୋଇଛି ୧.୩୧ ଲକ୍ଷ କୋଟି ଟଙ୍କା**

କୋଟି ସଂଗ୍ରହ ହୋଇଥିବାବେଳେ ସେଥିରୁ ୩୨,୧୬୫ କୋଟିଟଙ୍କା ଦ୍ରବ୍ୟ ଆମଦାନୀରୁ ସଂଗୃହୀତ ହୋଇଛି। ସେହିପରି ଦ୍ରବ୍ୟ ଆମଦାନୀରୁ ୬୫୩ କୋଟିକୁ ମିଶାଇ ସେସ୍ ବାବଦରେ ୯,୬୦୬ କୋଟି ଟଙ୍କା ସଂଗ୍ରହ ହୋଇଥିବା ଜଣାପଡ଼ିଛି।

ଜିଏସ୍‌ଟି ଅନୁପାଳନରେ ଉନ୍ନତି ପାଇଁ କେତେକ ନୀତିଗତ ଓ ପ୍ରଶାସନିକ ପଦକ୍ଷେପ ନିଆଯାଇଥିବାରୁ ରାଜସ୍ୱ ସଂଗ୍ରହ ବୃଦ୍ଧି ପାଇଥିବା କୁହାଯାଇଛି। ଗତ ବର୍ଷକ ମଧ୍ୟରେ ବ୍ୟବସ୍ଥାଗତ ସାମର୍ଥ୍ୟ ବଢ଼ାଇବା, ରିଟର୍ନ ଦାଖଲର ଶେଷ ତାରିଖ ପରେ ଏହା ଫାଇଲ କରି ନ ଥିବା ଟିକସଦାତାଙ୍କୁ ତାଗିଦ କରିବା, ସ୍ୱତଃ ରିଟର୍ନ ଡାଟାବେସ୍ ପ୍ରସ୍ତୁତ ଓ ଆକଳନ, ଇ-ୱେ ବିଲ୍‌କୁ ଅଟକାଇବା ଆଦି ପଦକ୍ଷେପ ଯୋଗୁ ରାଜସ୍ୱ ସଂଗ୍ରହରେ ଫାଇଦା ମିଳିପାରିଛି। ଡିସେମ୍ବରରେ ଜିଏସ୍‌ଟି ସଂଗ୍ରହ କମିପାରେ ବୋଲି ନଭେମ୍ବରର ପ୍ରଥମ ୩ ସପ୍ତାହରେ ପ୍ରସ୍ତୁତ ହୋଇଥିବା ହାରାହାରି ଇ-ୱେବିଲ୍ ଘୋଷଣାରୁ ଜଣାପଡୁଥିବା ଆଇସିଆର୍‌ଏର ମୁଖ୍ୟ ଅର୍ଥନୀତିଜ୍ଞ ଅଦିତି ନାୟାର କହିଛନ୍ତି। ୨୦୨୨ ଆର୍ଥିକ ବର୍ଷରେ କେନ୍ଦ୍ରୀୟ ଜିଏସ୍‌ଟି ସଂଗ୍ରହ ୫.୮ ଲକ୍ଷ କୋଟି ଟଙ୍କାରେ ପହଞ୍ଚିବା ଆଶା କରାଯାଉଛି ବୋଲି ନାୟାର କହିଛନ୍ତି। ଡେଲୋଇଟ୍ ଇଣ୍ଡିଆ ପାର୍ଟନର ଏମ୍.ଏସ୍. ମଣିଙ୍କ କହିବା ଅନୁଯାୟୀ, ବୃହତ୍ ରାଜ୍ୟଗୁଡ଼ିକରେ ରାଜସ୍ୱ ସଂଗ୍ରହ ୧୮ରୁ ୩୦ ପ୍ରତିଶତ ବୃଦ୍ଧି ପାଇଛି।

## ରୋଗୀଙ୍କୁ ସଚେତନ କରାଇବ 'ନିମାଇ'

**ଭୁବନେଶ୍ୱର,୧।୧୨**

ବର୍ତ୍ତମାନର ବ୍ୟସ୍ତବହୁଳ ଜୀବନରେ ସ୍ୱାସ୍ଥ୍ୟ ପ୍ରତି ସଚେତନ ହୋଇ ନ ପାରିବାରୁ ମଧୁମେହ ସହ ଅନ୍ୟାନ୍ୟ ରୋଗ ମଧ୍ୟ ହେଉଛି। ମୁଖ୍ୟତଃ କାର୍ଯ୍ୟବସ୍ତତା ଯୋଗୁ ରୋଗରୁ ନିରାକରଣ ପାଇଁ ଠିକ୍ ସମୟରେ ଔଷଧ ସେବନ ନ କରିପାରିବା ଯୋଗୁ ମାସ ମାସ ଧରି ରୋଗୀ ଯନ୍ତ୍ରଣା ସହ୍ୟ କରିଥାଏ। ଏଭଳି ଏକ ଜଟିଳ ସମସ୍ୟାର ସମାଧାନ ପାଇଁ ଏକ ଅତ୍ୟାଧୁନିକ ମୋବାଇଲ ଆପ୍ 'ନିମାଇ'ର ପରିକଳ୍ପନା କରାଯାଇଛି। ଏହି ଆପ୍ ଚିକିତ୍ସା କ୍ଷେତ୍ରରେ ଆଉ ଏକ ନିଆରା ପଦକ୍ଷେପ ବୋଲି ଚିକିତ୍ସା ବିଶେଷଜ୍ଞମାନେ ମତବ୍ୟକ୍ତ କରିଛନ୍ତି। ବିଶେଷକରି ମଧୁମେହ କିମ୍ବା ଅନ୍ୟାନ୍ୟ ରୋଗର ରୋଗୀ ମଧ୍ୟ ଏହି ଆପ୍‌ରେ ନିଜର ସ୍ୱାସ୍ଥ୍ୟଗତ ସୂଚନା ପାଇପାରିବ। ଏଭଳି ଏକ ଆପ୍‌କୁ ପ୍ରସ୍ତୁତ କରିଛନ୍ତି ବରିଷ୍ଠ ଆଇଟି ପ୍ରେଫସନାଲ ବିକ୍ରମ ରାୟ। ଏହି ପରିପ୍ରେକ୍ଷୀରେ ରାୟଙ୍କୁ ବୈଷୟିକ ସହାୟତା କରିଛନ୍ତି ବରିଷ୍ଠ ଚିକିତ୍ସକ ଡା. ଆଲୋକ କାନୁନ୍‌ଗୋ। ଏକ ସମୟରେ ୧୦୦୦ ରୋଗୀଙ୍କୁ ତଦାରଖ କରିବାରେ ଏହା ବେଶ୍ ସହାୟତା ହେବ। ଏହି ଆପ୍ ସମ୍ପୂର୍ଣ୍ଣ ମାଗଣାରେ ଲୋକଙ୍କୁ ମିଳିବ ଏବଂ ଚିକିତ୍ସା କ୍ଷେତ୍ରରେ ପ୍ରଫେସର ଡା. ନିମାନନ୍ଦ ରାୟଙ୍କ ଉଦ୍ଦେଶ୍ୟରେ ଏହାକୁ ଉତ୍ସର୍ଗୀକୃତ କରାଯାଇଛି ବୋଲି ଡା ଆଲୋକ କାନୁନ୍‌ଗୋ ମତବ୍ୟକ୍ତ କରିଛନ୍ତି।

## ପୁଣି ୧୦୩ ଟଙ୍କା ବଢ଼ିଲା ଗ୍ୟାସ୍ ଦର

**ନୂଆଦିଲ୍ଲୀ,୧।୧୨**

ଡିସେମ୍ବର ପହିଲାରେ ନୂଆ ଗ୍ୟାସ ଦର ପ୍ରକାଶ ପାଇଛି। ଦେଶର ପ୍ରମୁଖ ଗ୍ୟାସ ବିତରଣ କମ୍ପାନୀର ସୂଚନା ଅନୁସାରେ ବୁଧବାର ଭୁବନେଶ୍ୱରରେ କମର୍ସିଆଲ ଗ୍ୟାସ ସିଲିଣ୍ଡରର ମୂଲ୍ୟ ୧୦୩ ଟଙ୍କା ବୃଦ୍ଧି ପାଇଛି। ସେହିଭଳି ଘରୋଇ ଗ୍ୟାସ ସିଲିଣ୍ଡରର ଦର ପୂର୍ବପରି ସ୍ଥିର ରହିଛି। ଫଳରେ ଭୁବନେଶ୍ୱରରେ କମର୍ସିଆଲ ସିଲିଣ୍ଡର (୧୯ କେଜି) ର ଦର ୨୨୦୩ ଟଙ୍କାରେ ପହଞ୍ଚିଛି। ଅପରପକ୍ଷରେ ଘରୋଇ ଗ୍ୟାସ (୧୪.୩ କେଜି) ର ଦର ୯୨୬ ଟଙ୍କାରେ ରହିଛି। ସେହିପରି ଦିଲ୍ଲୀରେ କମର୍ସିଆଲ ଗ୍ୟାସ ସିଲିଣ୍ଡରର ଦର ୧୦୦ ଟଙ୍କା ବୃଦ୍ଧି ପାଇଥିବା ବେଳେ ଘରୋଇ ଗ୍ୟାସ ଦର ପୂର୍ବପରି ସ୍ଥିର ରହିଛି। ବର୍ତ୍ତମାନ ଦିଲ୍ଲୀରେ ୧୯ କିଲୋଗ୍ରାମ ସିଲିଣ୍ଡର ମୂଲ୍ୟ ୨୧୦୧ ଟଙ୍କାକୁ ବୃଦ୍ଧି ଘଟିଛି। ଏହା ପୂର୍ବରୁ ୧ ନଭେମ୍ବରରେ କମର୍ସିଆଲ ଏଲପିଜି ଗ୍ୟାସ ସିଲିଣ୍ଡର ମୂଲ୍ୟ ୨୬୬ ଟଙ୍କା ବୃଦ୍ଧି ପାଇ ସିଲିଣ୍ଡର ମୂଲ୍ୟ ୨୦୦୦.୫୦ ଟଙ୍କାରେ ରହିଥିଲା। ଅପରପକ୍ଷରେ ଘରୋଇ ଗ୍ୟାସ ସିଲିଣ୍ଡର ମୂଲ୍ୟ ପରିବର୍ତ୍ତନ ହୋଇନାହିଁ। ଅକ୍ଟୋବରରେ ଶେଷ ଥର ପାଇଁ ଏହାର ମୂଲ୍ୟ ବୃଦ୍ଧି କରାଯାଇଥିଲା। ଦିଲ୍ଲୀ ଏବଂ ମୁମ୍ବାଇରେ ଅଣ-ସବସିଡି ଯୁକ୍ତ ୧୪.୨ କିଲୋଗ୍ରାମ ଘରୋଇ ଏଲପିଜି ସିଲିଣ୍ଡରର ମୂଲ୍ୟ ବର୍ତ୍ତମାନ ୮୯୯.୫୦ ଟଙ୍କା ରହିଛି। ସେହିପରି କୋଲକାତାରେ ଘରୋଇ ଗ୍ୟାସର ମୂଲ୍ୟ ୯୨୬ ଟଙ୍କା ଥିବାବେଳେ ଚେନ୍ନାଇରେ ୧୪ କିଲୋଗ୍ରାମ ସିଲିଣ୍ଡରର ୯୧୫.୫ ଟଙ୍କା ଛୁଇଁଛି। ଡିସେମ୍ବରର ଘରୋଇ ସିଲିଣ୍ଡରର ଦର ବୃଦ୍ଧି ହୋଇନଥିଲେ ମଧ୍ୟ ପୂର୍ବାପେକ୍ଷା ଏହାର ଦରରେ ଅହେତୁକ ବୃଦ୍ଧି ସାଧାରଣ ଖାଉଟିଙ୍କୁ ଅତିରିକ୍ତ ଆର୍ଥିକ ବୋଟ ବହନ କରିବାକୁ ପଡୁଛି ବୋଲି ଖାଉଟି ମତବ୍ୟକ୍ତ କରିଛନ୍ତି।

## ଦିଲ୍ଲୀରେ ପେଟ୍ରୋଲ ୮ ଟଙ୍କା କମିଲା

**ନୂଆଦିଲ୍ଲୀ,୧।୧୨**

୨୬ ଦିନ ପରେ ଦିଲ୍ଲୀର କ୍ଷମତାସୀନ କେଜ୍‌ରିୱାଲ ସରକାର ବୁଧବାର ପେଟ୍ରୋଲ ଉପରେ ଲାଗୁ ହେଉଥିବା ଭାଟ୍‌କୁ ଏକା ଥରକେ ୮ ଟଙ୍କା ହ୍ରାସ କରିଛନ୍ତି। ଫଳରେ ପେଟ୍ରୋଲର ଲିଟର ପିଛା ଦାମ ପ୍ରାୟ ୯୬ ଟଙ୍କାରେ ପହଞ୍ଚିଛି ବୋଲି ସୂଚନା ମିଳିଛି। ବୁଧବାର ମୁଖ୍ୟମନ୍ତ୍ରୀ ଅରବିନ୍ଦ କେଜ୍‌ରିୱାଲଙ୍କ ଅଧ୍ୟକ୍ଷତାରେ ଦିଲ୍ଲୀ ସରକାରଙ୍କ କ୍ୟାବିନେଟ ବୈଠକ ବସିଥିଲା। ଉକ୍ତ ବୈଠକରେ ଦିଲ୍ଲୀର ବିଭିନ୍ନ ପ୍ରସଙ୍ଗରେ ଆଲୋଚନା ହୋଇଥିଲା। ବିଶେଷକରି ତୈଳ ଦରକୁ ନେଇ ବ୍ୟାପକ ଚର୍ଚ୍ଚା ହୋଇଥିଲା। ଏହାପରେ କ୍ୟାବିନେଟ୍‌ର ନିଷ୍ପତ୍ତିକ୍ରମେ ପେଟ୍ରୋଲ ଉପରେ ଲାଗୁଥିବା ଭାଟ୍‌କୁ ସରକାର ୮ ଟଙ୍କା ହ୍ରାସ କରିଥିବା ଘୋଷଣା କରାଯାଇଥିଲା। ଏହି ଦର ହ୍ରାସ ଯୋଗୁ ଦିଲ୍ଲୀବାସୀ ଗୁରୁବାର ଠାରୁ ପ୍ରାୟ ୯୬ ଟଙ୍କାରେ ପେଟ୍ରୋଲ କ୍ରୟ କରିବେ ବୋଲି ଜଣାପଡ଼ିଛି।

## ସଞ୍ଜୀବ ଜୁନେଜାଙ୍କୁ ଉତ୍କୃଷ୍ଟ ଉଦ୍ୟୋଗୀ ପୁରସ୍କାର

**ନୂଆଦିଲ୍ଲୀ,୧।୧୨**

ସିମଲାର କୁଫ୍‌ରିରେ ରେଡିଓ ଅରେଞ୍ଜ ପକ୍ଷରୁ ଆୟୋଜିତ ବିଜନେସ୍ ଏକ୍ସିଲେନ୍ସ ଆୱାର୍ଡସ-୨୦୨୧ରେ ଏସ୍‌ବିଏସ୍ ବାୟୋଟେକର ନିର୍ଦ୍ଦେଶକ ଡା. ସଞ୍ଜୀବ ଜୁନେଜାଙ୍କୁ ଉତ୍କୃଷ୍ଟ ଉଦ୍ୟୋଗୀ ସମ୍ମାନରେ ସମ୍ମାନିତ କରାଯାଇଛି। ହିମାଚଳ ପ୍ରଦେଶର ମୁଖ୍ୟମନ୍ତ୍ରୀ ଜୟରାମ ଠାକୁରଙ୍କ ହାତରୁ ଜୁନେଜା ଏହି ସମ୍ମାନକୁ ଗ୍ରହଣ କରିଛନ୍ତି। ଏହି ଅବସରରେ ଅରେଞ୍ଜ ରେଡିଓର ମୁଖ୍ୟ କାର୍ଯ୍ୟନିର୍ବାହୀ ଅଧିକାରୀ ଇନୁ ମଜୁମଦାର ଏବଂ ବଲିଉଡ ଅଭିନେତ୍ରୀ ନେହା ଧୂପିଆ ପ୍ରମୁଖ ଉପସ୍ଥିତ ଥିଲେ। ଏହି ପରିପ୍ରେକ୍ଷୀରେ ଜୟରାମ ଠାକୁର ନିଜର ଅଭିଭାଷଣରେ କହିଥିଲେ ଯେ କୌଣସି ରାଜ୍ୟର ବିକାଶ ପାଇଁ ସେଠାକାର ଉଦ୍ୟୋଗୀଙ୍କ ସଫଳତା ନିତାନ୍ତ ଆବଶ୍ୟକ ଅଟେ। ସମାଜକୁ ବହୁମୂଲ୍ୟ ଯୋଗଦାନ ଏବଂ ପ୍ରଶଂସନୀୟ କାର୍ଯ୍ୟ ପାଇଁ ଡା. ଜୁନେଜାଙ୍କୁ ସମ୍ମାନିତ କରାଯାଇଛି ବୋଲି ଆୟୋଜକ ମତବ୍ୟକ୍ତ କରିଛନ୍ତି।

## ଫୁରସତ୍

## ଲଟେରିରେ ଜିତିଲେ ୭ କୋଟି

**ୱାଶିଂଟନ**

ଜଣେ ବ୍ୟକ୍ତିଙ୍କ ହାର୍ଟ ସର୍ଜରୀ ପରେ ଭାଗ୍ୟ ବଦଳିଯାଇଛି। କାରଣ ତାଙ୍କ ଅଜାଣତରେ ଆକାଉଣ୍ଟକୁ ୭ କୋଟି ଟଙ୍କା ଆସିଛି। ଏହା ଜାଣିବା ପରେ ଏହି ବ୍ୟକ୍ତିଙ୍କର ଖୁସି କହିଲେ ନ ସରେ। ଆମେରିକାର ମାସାଚ୍ୟୁଟ୍ସରେ ରହୁଥିବା ଜଣେ ବ୍ୟକ୍ତିଙ୍କୁ ୧ ମିଲିୟନ ଡଲାର ଅର୍ଥାତ୍ ୭ କୋଟିରୁ ଅଧିକ ଟଙ୍କା ମିଳିଛି। ଏହି ବ୍ୟକ୍ତି ଜଣକ ନିଜର ଓପନ ହାର୍ଟ ସର୍ଜରୀ କରାଇ ସୁସ୍ଥ ହୋଇଥିଲେ। ତାଙ୍କର ଜଣେ ବନ୍ଧୁ ତାଙ୍କୁ ଏକ ଲଟେରି ଟିକେଟ ଦେଇଥିଲେ। କିନ୍ତୁ କେହି ଜାଣି ନ ଥିଲେ କି ଏହି ଲଟେରିରେ ତାଙ୍କୁ ଏତେ ଟଙ୍କା ମିଳିବ। ଏକ ରିପୋର୍ଟ ଅନୁଯାୟୀ, ଓପନ ହାର୍ଟ ସର୍ଜରୀ ପରେ ସୁସ୍ଥ ହୋଇଥିବା ଆଲେକ୍‌ଜାଣ୍ଡର ମ୍ୟାକ୍ସିସ ନାମକ ଜଣେ ବ୍ୟକ୍ତିଙ୍କୁ ତାଙ୍କର ଜଣେ ବନ୍ଧୁ ଉକ୍ତ ଲଟେରି ଟିକେଟ ଦେଇଥିଲେ। ଯେତେବେଳେ ସେ ଟିକେଟକୁ ସ୍କ୍ରାଚ କଲେ ସେତେବେଳେ ଏତେ ପରିମାଣର ଟଙ୍କାର ଲଟେରି ଜିତିଥିବା ଦେଖି ଖୁସି ହୋଇଯାଇଥିଲେ।

CLASSIFIED DISPLAY
ALL EDITION - B/W (Everyday)
for Booking Contact: 0674-2580385 8637280816, 7894447167, 9338226625
TARIFF — MORE SPACE • SAME PRICE — GST 5%

| For Single Day | | For 7 Days | | For 15 Days | | For 30 days | |
|---|---|---|---|---|---|---|---|
| 6x4 | 12x4 | 6x4 | 12x4 | 6x4 | 12x4 | 6x4 | 12x4 |
| 1,500.00 | 2,000.00 | 6,000.00 | 12,000.00 | 12,000.00 | 25,000.00 | 20,000.00 | 40,000.00 |

ମୁଦ୍ରା ଫାଇନାନ୍ସ
PM ମୁଦ୍ରା ଯୋଜନା ଅଧୀନରେ 1ରୁ 90 ଲକ୍ଷ ପର୍ଯ୍ୟନ୍ତ ମାର୍କେଟିଂ, ପ୍ରପର୍ଟି, ପର୍ସନାଲ, ଆଧାରକାର୍ଡ ସମସ୍ତ ଋଣ । 2% ସୁଧ, 40% ରିହାତି । ମହିଳାଙ୍କ ପାଇଁ ବିଶେଷ ରିହାତି । ଅନ୍‌ଲାଇନ୍ ସୁବିଧା ।
Mudra Finance
Mob. 8987604637
Whatsapp: 8902923601

LOAN DHAMAKA
AADARSH FINANCE
ଆଦର୍ଶ ଫାଇନ୍ସାସ୍ ଆପଣଙ୍କୁ ୧ଲକ୍ଷ ରୁ ୫୦ଲକ୍ଷ ପର୍ଯ୍ୟନ୍ତ ସବୁ ପ୍ରକାରର ଲୋନ୍ ଯୋଗାଇଦେଉଛି ।
2%Interest, 40% Subsidy
ଘରେ ବସି ONLINE ମାଧ୍ୟମରେ ସୁବିଧାରେ ଲୋନ୍‌ର ସୁବିଧା ପାଆନ୍ତୁ ।
ଯୋଗାଯୋଗ : 9432985505
: 9432985505

କେମିତି ମଦ ଛାଡିବେ
ନିଶାସକ୍ତ ବ୍ୟକ୍ତିଙ୍କୁ ନଆଣି ଓ ନଜଣାଇ ସମୟ ପୂର୍ବାହ୍ନ ୧୦ଘଟିକାରୁ ଅପରାହ୍ନ ୨ ଘଟିକା ପର୍ଯ୍ୟନ୍ତ ବାଲେଶ୍ୱର - ପ୍ରତ୍ୟେକ ମାସ ୧ ଓ ୧୫, ହୋଟେଲ କଳିଙ୍ଗ, ଷ୍ଟେସନ ଗୋଲେଇ, ଭଦ୍ରକ - ୨ ଓ ୧୬, ହୋଟେଲ ବ୍ଲୁଭାଇନ, ରାଜଘାଟ ଛକ, ଯାଜପୁର- ୩ ଓ ୧୭, ହୋଟେଲ ଭିମସେନ ପ୍ୟାଲେସ, ଗୋପବନ୍ଧୁ ଛକ ନିକଟ, ଯାଜପୁର ରୋଡ଼, କଟକ- ୪ ଓ ୧୮, ହୋଟେଲ ରଣ୍ଜି, ବାଦାମବାଡି, ବସ୍‌ଷ୍ଟାଣ୍ଡ, ଭୁବନେଶ୍ୱର- ୫ ଓ ୧୯ , ହୋଟେଲ ଟ୍ରାଇଡେଣ୍ଟ, ଅଶୋକ ନଗର, ପୁରୀ- ୬ ଓ ୨୦, ହୋଟେଲ ପାରାଡାଇଜ, ଗ୍ରାଣ୍ଡ ରୋଡ୍, ବାରିପଦା- ୭ ଓ ୨୧, ହୋଟେଲ ଗଣେଶ, ଗଣେଶ ମାର୍କେଟ, ସମ୍ବଲପୁର- ୮ ଓ ୨୨, ହୋଟେଲ ଆଜାତା, ଭି.ଏସ୍.ଏଫ୍ ମାର୍ଗ, ରାଉରକେଲା- ୯ ଓ ୨୩, ହୋଟେଲ ଶ୍ୟାମ, ବିଶ୍ରାରୋଡ଼, ରେଲୱେ ଷ୍ଟେସନ ନିକଟ, ପାରାଦ୍ୱୀପ- ୮ ଓ ୨୨, ହୋଟେଲ ଆରିଷ୍ଟୋକାଟ, କେନ୍ଦ୍ରାପଡା- ୯ ଓ ୨୩, ହୋଟେଲ ଗୋଲଡେନ ପ୍ୟାଲେସ, ବସ୍‌ଷ୍ଟାଣ୍ଡ ନିକଟ, କେନ୍ଦୁଝର- ୧୦ ଓ ୨୪, ହୋଟେଲ ବରାଳ, ବସ୍‌ଷ୍ଟାଣ୍ଡ ନିକଟ, ଝାରସୁଗୁଡା- ୧୦ ଓ ୨୪, ହୋଟେଲ ଉପହାର, ଏମ୍.ବି.ରୋଡ, ଅନୁଗୁଳ- ୧୧ ଓ ୨୫, ହୋଟେଲ ଶାନ୍ତି ଗେଷ୍ଟ ହାଉସ, ବସ୍‌ଷ୍ଟାଣ୍ଡ ନିକଟ, ବ୍ରହ୍ମପୁର- ୨୨ ଓ ୨୬, ହୋଟେଲ ଭୁବନେଶ୍ୱରୀ ପ୍ୟାଲେସ, ସରକାରୀ ବସ୍‌ଷ୍ଟାଣ୍ଡ ନିକଟ, ଭବାନିପାଟଣା- ୨୩ ଓ ୨୭, ରବି ଲଜ୍, ଗାନ୍ଧି ଚୌକ, ବରଗଡ- ୨୪ ଓ ୨୮, ହୋଟେଲ ସାରଳା, ପ୍ରାଇଭେଟ ବସ୍‌ଷ୍ଟାଣ୍ଡ ନିକଟ, ନୟାଗଡ-୧୧, ହୋଟେଲ ତ୍ରିନାଥ, ପୁରୀ ହେଲ୍‌ଥ ସେଣ୍ଟର।
ଶ୍ୱାସ, ଗଣ୍ଠିଯନ୍ତ୍ରଣା, ଅର୍ଶ, ଓଜନବୃଦ୍ଧି ପାଇଁ ଫଳପ୍ରଦ ଔଷଧ।

**ପାଠକଙ୍କ ପାଇଁ ସୂଚନା:** ଏହି ପୃଷ୍ଠାରେ ପ୍ରକାଶିତ କେତେକ ବିଜ୍ଞାପନକୁ ଭିତ୍ତିକରି କିଛି ପାଠକ ଠକାମିର ଶିକାର ହେଉଥିବା ଆମର ଦୃଷ୍ଟିଗୋଚର ହେଉଛି। ବିଜ୍ଞାପନ ଦେଇଥିବା ସଂସ୍ଥାମାନଙ୍କ ସହ କାରବାର କରିବା ପୂର୍ବରୁ ସବିଶେଷ ତଥ୍ୟ ଓ ନିଜର ବିବେକ ଖଟାଇ କାରବାର କରନ୍ତୁ। ଏଥିପାଇଁ ଧରିତ୍ରୀ କର୍ତ୍ତୃପକ୍ଷ ଦାୟୀ ରହିବେ ନାହିଁ।

# ଜୀବନ ପାଇଁ ପ୍ରଦୂଷଣମୁକ୍ତ ପରିବେଶ

**ମ**ଣିଷ ବଞ୍ଚିରହିବା ପାଇଁ ପ୍ରଦୂଷଣମୁକ୍ତ ପରିବେଶ ଅପରିହାର୍ଯ୍ୟ। ସେହିପରି ପ୍ରଦୂଷଣ ମୁକ୍ତ ପରିବେଶ ଲାଗି ଲୋକଙ୍କ ମଧ୍ୟରେ ସଚେତନତା ସୃଷ୍ଟି ଅତ୍ୟନ୍ତ ଗୁରୁତ୍ୱପୂର୍ଣ୍ଣ। ଏହାକୁ ଦୃଷ୍ଟିରେ ରଖି ପ୍ରତିବର୍ଷ ଡିସେମ୍ବର ୨ରେ ଜାତୀୟ ପ୍ରଦୂଷଣ ନିୟନ୍ତ୍ରଣ ଦିବସ ପାଳନ କରାଯାଇଥାଏ। ୧୯୮୪ରେ ଭୟଙ୍କର ଭୋପାଳ ଗ୍ୟାସ ଟ୍ରାଜେଡିରେ ପୀଡ଼ିତ ତଥା ପ୍ରାଣ ହରାଇଥିବା ବ୍

ଧରିତ୍ରୀ
DHARITRI
www.orissakhabar.com/ www.dharitri.com ପୃଷ୍ଠା ୮ Press Regd. No. R.N. 21326/74 Postal Regd. No. BN/42/21-23. ବାଲେଶ୍ୱର, ଗୁରୁବାର, ଡିସେମ୍ବର ୨/୨୦୨୧ Balasore, Thursday, December 2/ 2021

# ବୃହତ୍ ବିଜୟରୁ ଓଡ଼ିଶାର ଅଭିଯାନ

ଭୁବନେଶ୍ୱର,୧।୧୨ (ସ୍ପୋର୍ଟ୍ସ ବ୍ୟୁରୋ)

ସ୍ଥାନୀୟ କଳିଙ୍ଗ ଷ୍ଟାଡିୟମରେ ସନ୍ତୋଷ ଟ୍ରଫି ପୁରୁଷ ଫୁଟବଲ ଟୁର୍ନାମେଣ୍ଟ ବୁଧବାର ଉଦ୍‌ଘାଟିତ ହୋଇଛି। ଓଡ଼ିଶା ବୃହତ୍ ବିଜୟରୁ ଅଭିଯାନ ଆରମ୍ଭ କରିଛି। ଓଡ଼ିଶା ତା'ର ପ୍ରଥମ ମ୍ୟାଚରେ ବିହାରକୁ ୫-୦ ଗୋଲରେ ପରାସ୍ତ କରିଛି। ଏହି ମ୍ୟାଚ୍ ଓଡ଼ିଶା ଖେଳାଳିମାନେ ଆଧିପତ୍ୟ ବିସ୍ତାର କରି ଖେଳିଥିଲେ। ଓଡ଼ିଶା ପ୍ରଥମାର୍ଦ୍ଧରେ ୨ଟି ଗୋଲ ଓ ଦ୍ୱିତୀୟାର୍ଦ୍ଧରେ ୩ଟି ଗୋଲ ସ୍କୋର କରିଥିଲା। ଦଳ ତରଫରୁ ରୁଦ୍ରପ୍ରସାଦ ପ୍ରଧାନ ୫୬ତମ ମିନିଟ୍‌ରେ ପେନାଲ୍ଟି ଜରିଆରେ ଗୋଲ ସ୍କୋର କରିଥିଲେ। ତେବେ ଚନ୍ଦ୍ର ମୁଦୁଲି ସପ୍ତମ ମିନିଟ୍‌ରେ ଗୋଲ ଦେଇ ଓଡ଼ିଶାକୁ ୧-୦ରେ ଅଗ୍ରଣୀ କରାଇଥିଲେ। ମୁଦୁଲି ୭୧ତମ ମିନିଟ୍‌ରେ ଆଉ ଗୋଟିଏ ଗୋଲ ଦେଇଥିଲେ। ମୋଟ ଉପରେ ସେ ଡବଲ୍ ଗୋଲ ସ୍କୋର କରିଥିଲେ। ସେକ୍ ଫରିଦ ୩୭ ଓ କାର୍ତ୍ତିକ ହନ୍ତାଳ ୮୫ତମ ମିନିଟ୍‌ରେ ଗୋଟିଏ ଲେଖାଏ ଗୋଲ ଦେଇଥିଲେ। ବିହାର ଗୋଟିଏ ହେଲେ ବି ଗୋଲ ଦେଇପାରି ନ ଥିଲା। ଡବଲ ଗୋଲ ସ୍କୋର କରିଥିବା ଚନ୍ଦ୍ର ମୁଦୁଲି ମ୍ୟାନ ଅଫ୍ ଦି ମ୍ୟାଚ୍ ବିବେଚିତ ହୋଇଛନ୍ତି। ତାଙ୍କୁ ପୁରସ୍କାର ସ୍ୱରୂପ ଫୁଟବଲ ଆସୋସିଏଶନ ଅଫ ଓଡ଼ିଶା (ଫାଓ) ଉପ-ସଭାପତି ବିଜୟ ଦାସ ୫,୦୦୦

ଓଡ଼ିଶା-ବିହାର ମ୍ୟାଚ୍‌ର ଏକ ସଂଘର୍ଷପୂର୍ଣ୍ଣ ମୁହୂର୍ତ୍ତ।

**ସନ୍ତୋଷ ଟ୍ରଫି ଫୁଟବଲ**

ଟଙ୍କାର ଚେକ୍ ପ୍ରଦାନ କରିଛନ୍ତି।

ଆୟୋଜିତ ଏକ ସ୍ୱତନ୍ତ୍ର ଉତ୍ସବରେ ରାଜ୍ୟ କ୍ରୀଡ଼ା ଓ ଯୁବସେବା ବିଭାଗ ସଚିବ ତଥା କମିଶନର ଆର. ଭିନିଲ କ୍ରିଷ୍ଣା ଓ ଫାଓ ସମ୍ପାଦକ ଆଶୀର୍ବାଦ ବେହେରା ଅତିଥି ଭାବେ ଯୋଗ ଦେଇ ଟୁର୍ନାମେଣ୍ଟ ଉଦ୍‌ଘାଟନ କରିଥିଲେ ଏବଂ ମ୍ୟାଚ୍‌ରେ ଉପସ୍ଥିତି ଥିଲେ।

# ରୋହିତ, କୋହଲି, ଅଶ୍ୱିନ ଶ୍ରେଷ୍ଠ ଭାରତୀୟ

ଦୁବାଇ,୧।୧୨

ବୁଧବାର ଅନ୍ତର୍ଜାତୀୟ କ୍ରିକେଟ କାଉନସିଲ (ଆଇସିସି) ଟେଷ୍ଟ ଖେଳାଳି ତାଲିକା ପ୍ରକାଶିତ ହୋଇଛି। ବ୍ୟାଟିଂ ତାଲିକାରେ ରୋହିତ ଶର୍ମା ଓ ଅଧିନାୟକ ବିରାଟ କୋହଲି ଶ୍ରେଷ୍ଠ ଭାରତୀୟ ଖେଳାଳି ସାବ୍ୟସ୍ତ ହୋଇଛନ୍ତି। ସେହିପରି ଅଫ୍ ସ୍ପିନର ରବିଚନ୍ଦ୍ରନ ଅଶ୍ୱିନ ବୋଲିଂ ତାଲିକାର ଦ୍ୱିତୀୟ ସ୍ଥାନ ଅଧିକାର କରିଛନ୍ତି।

ରୋହିତ ପଞ୍ଚମ ଓ କୋହଲି ଷଷ୍ଠ ସ୍ଥାନରେ ରହିଛନ୍ତି। ଏହି ଦୁଇ ଖେଳାଳିଙ୍କ ସମେତ ଅଶ୍ୱିନ ର୍ୟାଙ୍କିଙ୍ଗରେ ନିଜର ସ୍ଥାନ ବଜାୟ ରଖିଛନ୍ତି। ଦ୍ରୁତ ବୋଲର ଯଶପ୍ରୀତ ବୁମ୍‌ରା ଗୋଟିଏ ସ୍ଥାନ ତଳକୁ ଖସି ଦଶମ ସ୍ଥାନରେ ରହିଛନ୍ତି। ଅଶ୍ୱିନଙ୍କୁ ବାଦ୍ ଦେଲେ ରୋହିତ, କୋହଲି ଓ ବୁମ୍‌ରା ପ୍ରଥମ ଟେଷ୍ଟ ଖେଳି ନ ଥିଲେ। କାନପୁର ଟେଷ୍ଟରେ ପଦାର୍ପଣ କରି ପ୍ରଥମ ଇନିଂସରେ ୧୦୫ ଓ ଦ୍ୱିତୀୟ ଇନିଂସରେ ୬୫ ରନ ସଂଗ୍ରହ କରି ପ୍ଲେୟର ଅଫ୍ ଦି ମ୍ୟାଚ ବିବେଚିତ ହୋଇଥିବା ଉଇକେଟକିପର ବ୍ୟାଟର ରିଦ୍ଧିମାନ ଶାହା ୯ଟି ସ୍ଥାନ ଉପରକୁ ଉଠି ୯୯ତମ ସ୍ଥାନରେ ରହିଛନ୍ତି। ବୋଲିଂ ତାଲିକାରେ ରବୀନ୍ଦ୍ର ଜାଡେଜା ୨ଟି ସ୍ଥାନ ଉପରକୁ ଉଠି ୧୯ତମ ସ୍ଥାନରେ ରହିଛନ୍ତି। ସେହିପରି ସେ ଅଲରାଉଣ୍ଡର ତାଲିକାରେ ଗୋଟିଏ ସ୍ଥାନ ଉପରକୁ ଉଠି ଦ୍ୱିତୀୟ ସ୍ଥାନରେ ରହିଛନ୍ତି। ଅଶ୍ୱିନ ଅଲରାଉଣ୍ଡର ତାଲିକାରେ ତୃତୀୟ ସ୍ଥାନରେ ରହିଥିବା ବେଳେ ବ୍ୟାଟିଂ ତାଲିକାରେ ସେ ୭୯ତମ ସ୍ଥାନରେ ରହିଛନ୍ତି।

ଅପରପକ୍ଷରେ ନ୍ୟୁଜିଲାଣ୍ଡର ଟମ୍ ଲାଥମ କାନପୁର ଟେଷ୍ଟରେ ୯୫ ଓ ୫୨ ରନକରି ୫ଟି ସ୍ଥାନ ଉପରକୁ ଉଠି ନବମ ସ୍ଥାନରେ ରହିଛନ୍ତି। ବୋଲିଂ ତାଲିକାରେ କାଏଲ ଜେମିସନ ନବମ ସ୍ଥାନରେ ରହିଛନ୍ତି। ସେ ଉଭୟ ଇନିଂସରେ ୩ଟି ଲେଖାଏ ଉଇକେଟ ହାସଲ କରି ୬ଟି ସ୍ଥାନ ଉପରକୁ ଉଠିଛନ୍ତି। ଟିମ ସୌଦି ଅଶ୍ୱିନଙ୍କ ପଛକୁ ରହି ତୃତୀୟ ସ୍ଥାନରେ ରହିଛନ୍ତି।

ରୋହିତ ଶର୍ମା

ବିରାଟ କୋହଲି

ରବିଚନ୍ଦ୍ରନ୍ ଅଶ୍ୱିନ

**ଆଇସିସି ଟେଷ୍ଟ ର୍ୟାଙ୍କିଙ୍ଗରେ ଆୟାରଙ୍କ ଏଣ୍ଟ୍ରି**

ମିଡିଲ ଅର୍ଡର ବ୍ୟାଟ୍ସମ୍ୟାନ ଶ୍ରେୟାସ ଆୟାର ବ୍ୟାଟିଂ ତାଲିକାରେ ପ୍ରବେଶ କରି ୭୪ତମ ସ୍ଥାନରେ ରହିଛନ୍ତି। ସେହିପରି ଓପନର ଶୁବମନ ଗିଲ ୬ଟି ସ୍ଥାନ ଉପରକୁ ଉଠି ୬୬ତମ ସ୍ଥାନରେ ରହିଛନ୍ତି।

# ସୁବାଶିଷଙ୍କ ଅର୍ଦ୍ଧଶତକ, ଆୟୁଷଙ୍କୁ ୫ ଉଇକେଟ

ଭୁବନେଶ୍ୱର,୧।୧୨(ସ୍ପୋର୍ଟ୍ସ ବ୍ୟୁରୋ)

ଓଡ଼ିଶା କ୍ରିକେଟ ଆସୋସିଏସନ ଆନୁକୂଲ୍ୟରେ କଟକର ନିମପୁର ଗ୍ରାଉଣ୍ଡରେ ବୁଧବାରଠାରୁ ଆରମ୍ଭ ହୋଇଛି ୧୬ ବର୍ଷରୁ କମ୍ ଜୁନିୟର ବାଳକ ଆନ୍ତଃ ଜିଲା

**ଜୁନିୟର ବାଳକ ଆନ୍ତଃ ଜିଲା କ୍ରିକେଟ ଫାଇନାଲ**

କ୍ରିକେଟ ଟୁର୍ନାମେଣ୍ଟ ସୁପର ଲିଗ୍ ଫାଇନାଲ ମ୍ୟାଚ୍। ଟାଇଟଲ ପାଇଁ ଭୁବନେଶ୍ୱର ଏ ଓ ଭୁବନେଶ୍ୱର ବି ପରସ୍ପରକୁ ଭେଟିଛନ୍ତି। ଏହି ଦୁଇ ଦିନିଆ ମ୍ୟାଚ୍‌ରେ ଭୁବନେଶ୍ୱର ବି ଟସ୍ ଜିତି ପ୍ରଥମେ ବ୍ୟାଟିଂ କରିବାକୁ ନିଷ୍ପତ୍ତି ନେଇଛି। ପ୍ରଥମ ଦିବସ ଖେଳ ଶେଷ ସୁଦ୍ଧା ଭୁବନେଶ୍ୱର ବି ୮୫.୩ ଓଭରରେ ୨୦୨ ରନକରି ଅଲଆଉଟ ହୋଇଛି। ଦଳ ତରଫରୁ ସୁବାଶିଷ ମଲିକ ୧୩୭ଟି ବଲର ସମ୍ମୁଖୀନ ହୋଇ ସର୍ବାଧିକ ୭୮ ରନ ସଂଗ୍ରହ କରିଥିବା ବେଳେ ସୌମ୍ୟ ରଞ୍ଜନ ମହାରଣା ୨୦୫ଟି ବଲର ସମ୍ମୁଖୀନ ହୋଇ ୩୭ ରନ ସଂଗ୍ରହ କରିଛନ୍ତି। ସେହିପରି ବିଶାଳ ପ୍ରିୟଦର୍ଶୀ ୨୯ ବଲରୁ ୧୩ ରନ ସଂଗ୍ରହ କରି ଆଉଟ ହୋଇଥିଲେ। ବୋଲିଂରେ ଭୁବନେଶ୍ୱର ଏ ତରଫରୁ ଆୟୁଷ ସୂତାର ୭.୧ ଓଭର ବୋଲିଂ କରି ୨୭ ରନ ଦେଇ ୫ ଉଇକେଟ ଅକ୍ତିଆର କରିଛନ୍ତି। ସେହିପରି ସୟଦ ଟି. ଅହମ୍ମଦ ୩ଟି ଉଇକେଟ ନେଇଛନ୍ତି। ଗୁରୁବାର ଦ୍ୱିତୀୟ ତଥା ଅନ୍ତିମ ଦିବସର ଖେଳ ଆୟୋଜନ ହେବ।

ସୁବାଶିଷ ମଲିକ

ଆୟୁଷ ସୂତାର

# ସିନ୍ଧୁ, ଶ୍ରୀକାନ୍ତଙ୍କ ବିଜୟ ଅଭିଯାନ

ବାଲି, ୧।୧୨ (ପି.ଟି.)

ସିଜନ ଶେଷ ବିଡବ୍ଲ୍ୟୁଏଫ୍ ୱାର୍ଲ୍ଡ ଟୁର୍ ଫାଇନାଲ୍ସରେ ଭାରତୀୟ ବ୍ୟାଡ୍‌ମିଣ୍ଟନ ଖେଳାଳି ପି.ଭି. ସିନ୍ଧୁ ଓ କିଡାମ୍ବି ଶ୍ରୀକାନ୍ତ ଯଥାକ୍ରମେ ସେମାନଙ୍କ ମହିଳା ଓ ସିଙ୍ଗଲ୍ସ ମ୍ୟାଚରେ ବିଜୟ ଲାଭ କରିଛନ୍ତି। ଗ୍ରୁପ୍ ଏ'ରେ ଏକ ଏକତରଫା ମ୍ୟାଚରେ ଦୁଇଥର ଅଲିମ୍ପିକ ପଦକ ବିଜେତା ସିନ୍ଧୁ ଡେନ୍‌ମାର୍କର ଲିନେ ଖ୍ରିଷ୍ଟୋଫରସେନଙ୍କ ବିପକ୍ଷରେ ୨୧-୧୪, ୨୧-୧୬ରେ ବିଜୟ ହାସଲ କରିଛନ୍ତି। ଅନ୍ୟପକ୍ଷରେ ବିଶ୍ୱର ପୂର୍ବତନ ନମ୍ବର ୱାନ ଖେଳାଳି ଶ୍ରୀକାନ୍ତ ଗ୍ରୁପ୍ ବି'ରେ ତାଙ୍କ ଓପନିଂ ମ୍ୟାଚରେ ଫ୍ରାନ୍ସର ଟୋମା ଜୁନିୟର ପୋପୋଭଙ୍କୁ ୨୧-୧୪, ୨୧-୧୬ରେ ହରାଇ ଦେଇଛନ୍ତି। ମହିଳା ସିଙ୍ଗଲ୍ସରେ ବର୍ତ୍ତମାନ ବିଶ୍ୱ ଚାମ୍ପିୟନ ସିନ୍ଧୁ ୨୦୧୮ରେ ଏକମାତ୍ର ଭାରତୀୟ ଭାବେ ସିଜନ ଶେଷ ଟୁର୍ନାମେଣ୍ଟ ଜିତିଥିଲେ। ଦ୍ୱିତୀୟ ରାଉଣ୍ଡରେ ସେ ଜର୍ମାନୀର ୱାଭୋନ୍ ଲି'ଙ୍କୁ ଭେଟିବେ। ଅନ୍ୟପକ୍ଷରେ ୨୦୧୪ ସଂସ୍କରଣରେ ନକ୍‌ଆଉଟ ପର୍ଯ୍ୟାୟକୁ ଉନ୍ନୀତ ହୋଇଥିବା ଶ୍ରୀକାନ୍ତ ପରବର୍ତ୍ତୀ ରାଉଣ୍ଡରେ

**ୱାର୍ଲ୍ଡ ଟୁର୍ ଫାଇନାଲ୍ସ**

୩ଥର ଜୁନିୟର ବିଶ୍ୱ ଚାମ୍ପିୟନ ଥାଇଲାଣ୍ଡର କୁଲ୍‌ଲାଭଟ୍ ଭିଟିଡସରନଙ୍କ ସହ ମୁକାବିଲା କରିବେ। ଭାରତର ମହିଳା ଡବଲ୍ସ ଯୋଡ଼ି କିନ୍ତୁ ସେମାନଙ୍କ ପ୍ରଥମ ରାଉଣ୍ଡ ମ୍ୟାଚ ହାରିଯାଇଛନ୍ତି। ଗ୍ରୁପ୍ ବି'ରେ ସେମାନେ ଜାପାନିଜ୍ ଯୋଡ଼ି ନାମି ମାଟ୍‌ସୁୟାମା ଓ ଚିହାରୁ ଶିଦାଙ୍କଠାରୁ ୧୪-୨୧, ୧୮-୨୧ରେ ପରାଜିତ ହୋଇଛନ୍ତି।

# କେଡିଏମ୍ କ୍ରିକେଟ୍ ଟୁର୍ନାମେଣ୍ଟର ଟ୍ରଫି ଉନ୍ମୋଚିତ

ଅତିଥିମାନେ ଟ୍ରଫି ଉନ୍ମୋଚନ କରୁଛନ୍ତି।

ଧର୍ମଶାଳା,୧।୧୨(ଡି.ଏନ.ଏ.)

ଯାଜପୁର ଜିଲା ଧର୍ମଶାଳା ବ୍ଲକ ଅଧୀନ ଜାରକାସ୍ଥିତ କଳ୍ପତରୁ ଦାସ ଷ୍ଟାଡିୟମ୍‌ଠାରେ ବୁଧବାର ସନ୍ଧ୍ୟାରେ ସପ୍ତମ ବାର୍ଷିକ କଳ୍ପତରୁ ଦାସ ମେମୋରିଆଲ (କେଡିଏମ୍) କ୍ରିକେଟ୍ ଟୁର୍ନାମେଣ୍ଟର ଟ୍ରଫି ଉନ୍ମୋଚିତ ହୋଇଯାଇଛି। ଏଥିରେ କେଡିଏମ୍ ଅଧ୍ୟକ୍ଷ ପ୍ରଭାତ କୁମାର ବଳବନ୍ତରାୟ ଅଧ୍ୟକ୍ଷତା କରିଥିଲେ। କାର୍ଯ୍ୟକ୍ରମରେ ୪ ବ୍ଲକରୁ ୭୩ ପଞ୍ଚାୟତର ଖେଳାଳି ଓ ସେମାନଙ୍କ କର୍ମକର୍ତ୍ତା ଉପସ୍ଥିତ ଥିଲେ। ଅତିଥିଭାବେ ବେଗୁନିଆ ବିଧାୟକ ରାଜେନ୍ଦ୍ର ସାହୁ, ଢେଙ୍କାନାଳ ବିଧାୟକ ସୁଧୀର ସାମଲ, ଧର୍ମଶାଳା ବିଧାୟକ ପ୍ରଣବ କୁମାର ବଳବନ୍ତରାୟ, ଚାନ୍ଦବାଲି ବିଧାୟକ ବ୍ୟୋମକେଶ ରାୟ, ଭଦ୍ରକ ବିଧାୟକ ସଞ୍ଜୀବ ମଲ୍ଲିକ, ବାଙ୍କୀ ବିଧାୟକ ଦେବୀରଞ୍ଜନ ତ୍ରିପାଠୀ, କଟକ-ଚୌଦ୍ୱାର ବିଧାୟକ ସୌଭିକ୍ ବିଶ୍ୱାଲ, କୋରେଇ ବିଧାୟକ ଅଶୋକ ବଳ, ବରୀ ବିଧାୟିକା ସୁନନ୍ଦା ଦାସ, ଯାଜପୁର ପୂର୍ବତନ ଏମ୍‌ପି ରୀତା ତରାଇ ଓ ପୂର୍ବତନ ବ୍ଲକ ଅଧ୍ୟକ୍ଷ ରମେଶ ଚନ୍ଦ୍ର ପରିଡ଼ା ପ୍ରମୁଖ ଯୋଗଦେଇ ଟ୍ରଫି ଉନ୍ମୋଚନ କରିଥିଲେ। ଅମିୟ ପରିଡ଼ା ଅତିଥିଙ୍କୁ ସ୍ୱାଗତ କରିଥିଲା ବେଳେ ସବ୍ୟସାଚୀ ସୁନ୍ଦରରାୟ ଅତିଥି ପରିଚୟ ପ୍ରଦାନ କରିଥିଲେ। ଧର୍ମଶାଳା ନିର୍ବାଚନମଣ୍ଡଳୀର ୫୪ ପଞ୍ଚାୟତ, ବରୀ ନିର୍ବାଚନ ମଣ୍ଡଳୀର ୧୦ ପଞ୍ଚାୟତ ଏବଂ କୋରେଇ ନିର୍ବାଚନ ମଣ୍ଡଳୀର ୯ ପଞ୍ଚାୟତକୁ ନେଇ ୮ଟି ପଡିଆରେ ଲିଗ୍ ମ୍ୟାଚ କରାଯିବା ପାଇଁ ସ୍ଥିର କରାଯାଇଛି। କେଡିଏମ୍ ପରିବାରର ସମସ୍ତ କର୍ମକର୍ତ୍ତା ଉପସ୍ଥିତ ରହି ଏହି ଟ୍ରଫି ଉନ୍ମୋଚନ ଉତ୍ସବରେ ସହଯୋଗ କରିଥିଲେ। ଏହି ଟୁର୍ନାମେଣ୍ଟ ଗୁରୁବାରଠାରୁ ଆରମ୍ଭ ହୋଇ ଜାନୁୟାରୀ ୯ରେ ଉଦ୍‌ଯାପିତ ହେବ ବୋଲି ସୂଚନା ମିଳିଛି।

## ୪ କୋର୍‌ଙ୍କୁ ବାଧ୍ୟତାମୂଳକ ଅବସର

**ଭୁବନେଶ୍ୱର, ୧।୧୨ (ସ୍ପୋର୍ଟ୍ସ ବ୍ୟୁରୋ):** ଅପାରଗତା ଓ କର୍ତ୍ତବ୍ୟରେ ଅବହେଳା ଯୋଗୁ ରାଜ୍ୟ ସରକାର ଓଡ଼ିଶା କାଉନ୍‌ସିଲ ଅଫ୍ ସ୍ପୋର୍ଟ୍ସ (ଓସିଏସ୍)ର ୪ ଜଣ କୋର୍‌ଙ୍କୁ ବୁଧବାର ବାଧ୍ୟତାମୂଳକ ଅବସର ଦେଇଛନ୍ତି। ସେମାନେ ହେଲେ ଭଲିବଲ କୋର୍ ପ୍ରଭାକର ତ୍ରିପାଠୀ, ବକ୍ସିଂ କୋର୍ ଶଙ୍କର ପ୍ରସାଦ ଅଧିକାରୀ, ହ୍ୟାଣ୍ଡବଲ୍ କୋର୍ ମନୋଜ କୁମାର ଦାସ ଓ ଭଲିବଲ୍ କୋର୍ ଜ୍ଞାନେନ୍ଦ୍ର ପ୍ରସାଦ ବଢ଼େଇ। ପୂର୍ବରୁ କ୍ରୀଡ଼ା ଓ ଯୁବସେବା ବିଭାଗ ସରକାରୀ କର୍ମଚାରୀଙ୍କ କାର୍ଯ୍ୟଦକ୍ଷତା ମାପିବା ଲାଗି ଏକ ସମୀକ୍ଷା କମିଟି ଗଠନ କରାଯାଇଥିଲା। ଏହି ୪ଜଣ କୋର୍‌ଙ୍କ ପ୍ରଦର୍ଶନ ଅତ୍ୟନ୍ତ ଖରାପ ରହିଥିଲା। ଖେଳ ଅନୁଶାସନରେ ସେମାନଙ୍କର ମହତ୍ତ୍ୱପୂର୍ଣ୍ଣ ଅବଦାନ ନ ଥିଲା ବୋଲି କମିଟି ପକ୍ଷରୁ ଦାଖଲ କରାଯାଇଥିବା ରିପୋର୍ଟରେ ଦର୍ଶାଯାଇଥିଲା। ସୂଚନାଯୋଗ୍ୟ, ରାଜ୍ୟ ସରକାରଙ୍କ ତରଫରୁ ୨୦୧୯ରେ ଏକ ସର୍କୁଲାର ଜାରି କରାଯାଇଥିଲା। ୫୦ ବର୍ଷ ଏବଂ ତଦୂର୍ଦ୍ଧ୍ୱ ବୟସର କର୍ମଚାରୀଙ୍କ କାର୍ଯ୍ୟଦକ୍ଷତାର ସମୀକ୍ଷା କରିବା ସହ ଅପାରଗ କର୍ମଚାରୀଙ୍କୁ ଆଗୁଆ ବାଧ୍ୟତାମୂଳକ ଅବସର ଦେବା ଲାଗି ନିର୍ଦ୍ଦେଶ ଦିଆଯାଇଥିଲା।

## ବର୍ଷା ଯୋଗୁ ଖେଳ ଧୋଇଗଲା

**ଭୁବନେଶ୍ୱର, ୧।୧୨ (ସ୍ପୋର୍ଟ୍ସ ବ୍ୟୁରୋ):** ଓଡ଼ିଶା- ବିଦର୍ଭ କୁଚ ବିହାର ଟ୍ରଫି ମ୍ୟାଚ୍‌ର ତୃତୀୟ ଦିବସ ଖେଳ ବର୍ଷା ଯୋଗୁ ବାତିଲ ହୋଇଛି। ଓଡ଼ିଶା ପ୍ରଥମ ଇନିଂସରେ ଏବେ ମଧ୍ୟ ୮୧ ରନ ପଛରେ ପଡିଛି। ଚତୁର୍ଥ ଦିବସର ଖେଳ ଗୁରୁବାର ଆରମ୍ଭ ହେବ। ଟସ୍ ହାରି ବିଦର୍ଭ ପ୍ରଥମ ଇନିଂସରେ ୭୬.୨ ଓଭରରେ ୩୫୫ ରନକରି ଅଲଆଉଟ ହୋଇଥିଲା। ଜବାବରେ ପ୍ରଥମ ଇନିଂସ ଆରମ୍ଭ କରି ଓଡ଼ିଶା ମଙ୍ଗଳବାର ଦ୍ୱିତୀୟ ଦିବସ ଖେଳ ଶେଷ ସୁଦ୍ଧା ୯୫ ଓଭରରେ ୭ ଉଇକେଟ ହରାଇ ୨୭୪ ରନ ସଂଗ୍ରହ କରିଥିଲା।

# ବିବାହ ବନ୍ଧନରେ ଅପରାଜିତା

ଚେସ୍ ତାରକା ଅପରାଜିତା ଗୋଚ୍ଛିକାର ବୁଧବାର ପୂର୍ବତନ ଜୁନିୟର କ୍ରିକେଟ ଖେଳାଳି ସୌରଜିତ୍ ପ୍ରଧାନୀଙ୍କ ସହ ବିବାହ ବନ୍ଧନରେ ଆବଦ୍ଧ ହୋଇଛନ୍ତି।

# ଜାତୀୟ ମହିଳା ଫୁଟବଲ: ଓଡ଼ିଶାଠାରୁ ଗୁଜରାଟ ହାରିଲା

**ଭୁବନେଶ୍ୱର,୧।୧୨ (ସ୍ପୋର୍ଟ୍ସ ବ୍ୟୁରୋ):** ଜାତୀୟ ମହିଳା ଫୁଟବଲ ଚାମ୍ପିୟନଶିପ୍‌ରେ ବୁଧବାର ଓଡ଼ିଶା ଏକ ବୃହତ୍ ବିଜୟ ହାସଲ କରିଛି। କେରଳରେ ଚାଲିଥିବା ଏହି ଟୁର୍ନାମେଣ୍ଟରେ ଓଡ଼ିଶା ୭-୦ ଗୋଲରେ ଗୁଜରାଟକୁ ହରାଇଛି। କୋଝିକୋଡର କଲିକଟ୍ ମେଡିକାଲ ଗ୍ରାଉଣ୍ଡରେ ବୁଧବାର ଖେଳାଯାଇଥିବା ଏହି ମ୍ୟାଚ୍‌ରେ ଓଡ଼ିଶା ଖେଳାଳିମାନେ ସମ୍ପୂର୍ଣ୍ଣ ରୂପେ ପ୍ରଭାବ ବିସ୍ତାର କରି ଖେଳିଥିଲେ। ପ୍ରଥମାର୍ଦ୍ଧରେ ଓଡ଼ିଶା ୬ଟି ଗୋଲ ଦେଇଥିବା ବେଳେ ଦ୍ୱିତୀୟାର୍ଦ୍ଧରେ ଗୋଟିଏ ଗୋଲ ଦେଇଥିଲା। ଓଡ଼ିଶା ତରଫରୁ ସତ୍ୟବତୀ ଖାଡିଆ ଓ ସୁଭଦ୍ରା ସାହୁ ୩ଟି ଲେଖାଏ ଗୋଲ ସ୍କୋର କରିଥିଲେ। ସତ୍ୟବତୀ ୨୫, ୨୮ ଓ ପ୍ରଥମାର୍ଦ୍ଧ ଇଞ୍ଜୁରି ଟାଇମର ପ୍ରଥମ ମିନିଟ୍‌ରେ ୩ଟି ଗୋଲ ସ୍କୋର କରିଥିଲେ। ସେହିପରି ସୁଭଦ୍ରା ୨୨, ୨୩ ଓ ୩୮ତମ ମିନିଟ୍‌ରେ ୩ଟି ଗୋଲ ଦେଇଥିଲେ। ସେହିପରି ସୁମନ ପ୍ରଜ୍ଞା ମହାପାତ୍ର ୪୮ତମ ମିନିଟ୍‌ରେ ଗୋଲ ଦେଇଥିଲେ।

# ଦ୍ୱିତୀୟ ଟେଷ୍ଟ: ୱେଷ୍ଟଇଣ୍ଡିଜ ଅଗ୍ରଣୀ

ଗାଲେ,୧।୧୨

ଏଠାରେ ଚାଲିଥିବା ଶ୍ରୀଲଙ୍କା ବିପକ୍ଷ ତୃତୀୟ ଟେଷ୍ଟ ମ୍ୟାଚ୍‌ରେ ଭ୍ରମଣକାରୀ ୱେଷ୍ଟଇଣ୍ଡିଜ ପ୍ରଥମ ଇନିଂସରେ ଅଗ୍ରଣୀ ହାସଲ କରିଛି। ଟସ୍ ଜିତି ଶ୍ରୀଲଙ୍କା ପ୍ରଥମ ଇନିଂସରେ ୬୧.୩ ଓଭରରେ ୨୦୪ ରନକରି ଅଲଆଉଟ ହୋଇଥିଲା। ଜବାବରେ ୱେଷ୍ଟଇଣ୍ଡିଜ ପ୍ରଥମ ଇନିଂସ ଆରମ୍ଭ କରି ୧୦୪.୨ ଓଭରରେ ୨୫୩ ରନକରି ଅଲଆଉଟ ହୋଇଛି। ଫଳରେ ୱେଷ୍ଟଇଣ୍ଡିଜ ୪୯ ରନର ମହତ୍ତ୍ୱପୂର୍ଣ୍ଣ ଅଗ୍ରଣୀ ହାସଲ କରିଛି। ଏହାପରେ ଦ୍ୱିତୀୟ ଇନିଂସ ଆରମ୍ଭ କରି ଶ୍ରୀଲଙ୍କା ବୁଧବାର ତୃତୀୟ ଦିବସ ଖେଳ ଶେଷସୁଦ୍ଧା ୨୧ ଓଭରରେ ୨ ଉଇକେଟ ହରାଇ ୪୬ ରନ ସଂଗ୍ରହ କରିଛି। ଫଳରେ ଶ୍ରୀଲଙ୍କା ୮ ଉଇକେଟ ହାତରେ ରଖି ଏବେ ମୋଟ ଉପରେ ୩ ରନ ପଛରେ ପଡିଛି। ଷ୍ଟମ୍ପ ଅପସାରଣ ବେଳକୁ ପଥୁମ ନିଶାଙ୍କା ୨୧ ଓ ଚରିଥ ଅସଳଙ୍କା ୪ ରନକରି ଅପରାଜିତ ରହିଛନ୍ତି। ଅଧିନାୟକ ଦିମୁଥ କରୁଣାରତ୍ନେ ୬ ଓ ଓଶାଡା ଫର୍ନାଣ୍ଡୋ ୧୪ ରନକରି ଉଭୟ ଦୁର୍ଭାଗ୍ୟଜନକ ଭାବେ ରନ୍ ଆଉଟ ହୋଇଛନ୍ତି।

ଅସମାପ୍ତ ପ୍ରଥମ ଇନିଂସ ସ୍କୋର ୬୯/୧ରୁ ୱେଷ୍ଟଇଣ୍ଡିଜ ଖେଳ ଆରମ୍ଭ କରି ବୁଧବାର ଅଲଆଉଟ ହୋଇଥିଲା। ଓଭରନାଇଟ ବ୍ୟାଟ୍ସମ୍ୟାନ କ୍ରେଗ ବ୍ରାଥୱେଟ ୨୨ ଓ ଏନ୍‌କ୍ରୁମା ବୋନର ୧ରୁ ଖେଳ ଆରମ୍ଭ କରି ଯଥାକ୍ରମେ ୭୨ ଓ ୩୫ ରନକରି ଆଉଟ ହୋଇଥିଲେ। ଜେରମାଇନ ବ୍ଲାକଉଡ ୪୪, ସାଇ ହୋପ ୨୨, ରୋଷ୍ଟୋନ ଚେଜ୍ ୧୦, ବିରାସାମୀ ପରମଲ ୧୫ ରନକରି ଆଉଟ ହୋଇଥିବା ବେଳେ କାଏଲ ମେୟର୍ସ ୩୬ ରନକରି ଅପରାଜିତ ରହିଥିଲେ। ବୋଲିଂରେ ରମେଶ ମେଣ୍ଡିସ ସର୍ବାଧିକ ୬, ସୁରଙ୍ଗା ଲାକମଲ ଓ ପ୍ରବୀଣ ଜୟବିକ୍ରମା ଗୋଟିଏ ଲେଖାଏ ଉଇକେଟ ଅକ୍ତିଆର କରିଥିଲେ।

୬ ଉଇକେଟ ହାସଲ କରିଥିବା ଶ୍ରୀଲଙ୍କା ଅଫ୍ ସ୍ପିନର ରମେଶ ମେଣ୍ଡିସ୍।

**ସଂକ୍ଷିପ୍ତ ସ୍କୋର**

ଶ୍ରୀଲଙ୍କା ପ୍ରଥମ ଇନିଂସ: ୬୧.୩ ଓଭରରେ ୨୦୪ ଅଲଆଉଟ। ୱେଷ୍ଟଇଣ୍ଡିଜ ପ୍ରଥମ ଇନଂସ: ୧୦୪.୨ ଓଭରରେ ୨୫୩ ଅଲଆଉଟ (ବ୍ରାଥୱେଟ- ୭୨, ଜେର୍ମାଇନ ବ୍ଲାକଉଡ- ୪୪, ବୋର୍ନର- ୩୫, ମେୟର୍ସ- ୩୬*, ରମେଶ ମେଣ୍ଡିସ- ୬/୭୦, ଏମ୍ବୁଲଡେନିୟା- ୨/୯୪, ଜୟବିକ୍ରମା- ୨/୫୯)। ଶ୍ରୀଲଙ୍କା ଦ୍ୱିତୀୟ ଇନିଂସ: ୨୧ ଓଭରରେ ୪୬/୨ (ପଥୁମ ନିଶାଙ

ପୃଷ୍ଠା–୮+୮

48

# ଧରିତ୍ରୀ
DHARITRI

୪୮

ବାଲେଶ୍ୱର, ଗୁରୁବାର, ଡିସେମ୍ବର ୨/୨୦୨୧ (୮+୮=୧୬ ପୃଷ୍ଠା)

Balasore, Thursday, December 2/2021

## ୟାମୀଙ୍କ ଅଧୁରା ଆଶା

ଆଇଏଏସ ଅଫିସର କି ଓକିଲ ହେବାକୁ ଦେଖିଥିବା ସ୍ୱପ୍ନ ଅଧୁରା ରହିଗଲା ବୋଲି କହିଛନ୍ତି ବଲିଉଡ୍ ଅଭିନେତ୍ରୀ ୟାମୀ ଗୌତମ।

୦୭ ୦୮

## ଟିମୋଥିଙ୍କ ହ୍ୟାଟ୍ରିକ

ମାଲେସିଆ ବିପକ୍ଷ ଜୁନିୟର ହକି ବିଶ୍ୱକପ୍ ମ୍ୟାଚରେ ଫ୍ରାନ୍ସର ହ୍ୟାଟ୍ରିକ୍ ଗୋଲ ସ୍କୋରର ଟିମୋଥି କ୍ଲିମେଣ୍ଟ ପ୍ଲେୟର ଅଫ୍ ଦି ମ୍ୟାଚ ହୋଇଛନ୍ତି।

କଳିଙ୍ଗ ଷ୍ଟାଡିୟମରେ ଚାଲିଥିବା ଜୁନିୟର ହକି ବିଶ୍ୱକପ୍‌ରେ ବୁଧବାର ବେଲଜିୟମ ବିପକ୍ଷ କ୍ୱାର୍ଟରଫାଇନାଲ ମ୍ୟାଚ ଜିତିବା ପରେ ଉଲ୍ଲସିତ ଭାରତୀୟ ଖେଳାଳିମାନେ।

### ଜୁନିୟର ହକି ବିଶ୍ୱକପ୍

# ସେମିଫାଇନାଲରେ ଭାରତ

**ଭୁବନେଶ୍ୱର,୧।୧୨(କ୍ରୀଡ଼ା ପ୍ରତିନିଧି)**

କଳିଙ୍ଗ ଷ୍ଟାଡିୟମରେ ଚାଲିଥିବା ଏଫ୍‌ଆଇଏଚ୍ ଓଡ଼ିଶା ହକି ପୁରୁଷ ଜୁନିୟର ବିଶ୍ୱକପର ସେମିଫାଇନାଲରେ ଭାରତ ପ୍ରବେଶ କରିଛି। ଘରୋଇ ଦଳ ବୁଧବାର ଅନୁଷ୍ଠିତ ଅନ୍ତିମ କ୍ୱାର୍ଟର ଫାଇନାଲରେ ବେଲଜିୟମକୁ ୧–୦ ଗୋଲରେ ପରାସ୍ତ କରିଛି। ମ୍ୟାଚର ୨୧ତମ ମିନିଟରେ ସର୍ଦ୍ଦାନନ୍ଦ ତିୱାରୀ ସ୍କୋର କରିଥିବା ଗୋଲଟି ଶେଷରେ ନିର୍ଣ୍ଣାୟକ ହୋଇଥିଲା। ଉତ୍ତମ ପ୍ରଦର୍ଶନ ପାଇଁ ବିଷ୍ଣୁକାନ୍ତ ସିଂ ପ୍ଲେୟର ଅଫ୍ ଦି ମ୍ୟାଚ ବିବେଚିତ ହୋଇଥିଲେ। ଡିସେମ୍ବର ୩ରେ ଭାରତ ସେମିଫାଇନାଲରେ ଟୁର୍ନାମେଣ୍ଟର ସବୁଠାରୁ ସଫଳ ଦଳ ଜର୍ମାନୀକୁ ଭେଟିବ। ଅନ୍ୟ ସେମିଫାଇନାଲରେ ☞ପୃଷ୍ଠା–୬

# ଆଜି ସ୍ପଷ୍ଟ ହେବ ବାତ୍ୟା ଗତିପଥ

## ୪ ଜିଲାକୁ ରେଡ୍ ୱାର୍ନିଂ

## ଆଶ୍ରୟସ୍ଥଳୀ ପ୍ରସ୍ତୁତ ରଖିବାକୁ ନିର୍ଦ୍ଦେଶ

**ଭୁବନେଶ୍ୱର, ୧।୧୨(ବ୍ୟୁରୋ)**

ଆଣ୍ଡାମାନ ସାଗର ନିକଟରେ ସୃଷ୍ଟି ହୋଇଥିବା ଲଘୁଚାପ କ୍ଷେତ୍ର ଗୁରୁବାର ଅବପାତରେ ପରିଣତ ହେବ। ପଶ୍ଚିମ ଉତ୍ତର–ପଶ୍ଚିମ ଦିଗରେ ଗତିକରି ଗୁରୁବାର ଅବପାତର ରୂପ ନେବ। ଅବପାତରେ ପରିଣତ ହେଲା ପରେ ବାତ୍ୟା କେଉଁଠି ମାଡ଼ ହେବ ତାହା ସ୍ୱଷ୍ଟ ହେବ ବୋଲି ବୁଧବାର ଭାରତୀୟ ପାଣିପାଗ ବିଭାଗ (ଆଇଏମ୍‌ଡି) ମହାନିର୍ଦ୍ଦେଶକ ମୃତ୍ୟୁଞ୍ଜୟ ମହାପାତ୍ର ସୂଚନା ଦେଇଛନ୍ତି। ସେ କହିଛନ୍ତି, ସମ୍ଭାବ୍ୟ ବାତ୍ୟା କେଉଁ ସ୍ଥାନରେ ଉପକୂଳ ଅତିକ୍ରମ କରିବ,ଏହାର ତୀବ୍ରତା କେତେ ରହିବ ଗୁରୁବାର ସ୍ୱଷ୍ଟ ହେବାର ଥିଲେ ସୁଦ୍ଧା ୪ତାରିଖ ସକାଳେ ଉତ୍ତର ଆନ୍ଧ୍ର, ଓଡ଼ିଶା ଉପକୂଳରେ ପହଞ୍ଚିବାର ସମ୍ଭାବନା ରହିଛି। ଏହାର ପ୍ରଭାବରେ ୩ତାରିଖଠାରୁ ଓଡ଼ିଶା ଉପକୂଳରେ ବର୍ଷା ଆରମ୍ଭ ହୋଇଯିବ। ୪ତାରିଖରେ ବର୍ଷାର ପରିମାଣ ବୃଦ୍ଧି ପାଇବ। ଏହା ପ୍ରଭାବରେ ପବନ ମଧ୍ୟ ବହିବ। ସେ ଆହୁରି ମଧ୍ୟ କହିଛନ୍ତି, ୪ରେ ବାତ୍ୟା ☞ପୃଷ୍ଠା–୬

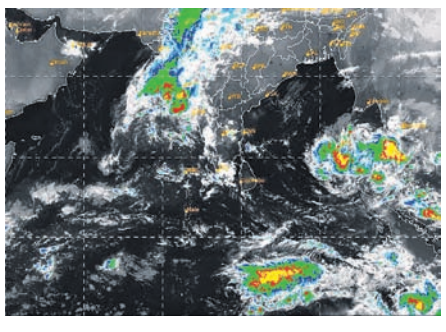

**ଭୁବନେଶ୍ୱର, ୧।୧୨(ବ୍ୟୁରୋ)**

ସମ୍ଭାବ୍ୟ ବାତ୍ୟା 'ଜୱାଦ' ମୁକାବିଲା ଲାଗି ଆଶ୍ରୟସ୍ଥଳୀଗୁଡ଼ିକୁ ପ୍ରସ୍ତୁତ ରଖିବାକୁ ମୁଖ୍ୟ ଶାସନ ସଚିବ ବୁଧବାର ନିର୍ଦ୍ଦେଶ ଦେଇଛନ୍ତି। ଏଥିସହିତ ବାତ୍ୟା ଯୋଗୁ ପ୍ରଭାବିତ ହେବାକୁ ଥିବା ଜିଲାଗୁଡ଼ିକର ତଳିଆ ଅଞ୍ଚଳର ଲୋକଙ୍କୁ ଆବଶ୍ୟକତା ଦେଖି ସ୍ଥାନାନ୍ତରିତ କରିବାକୁ ନିର୍ଦ୍ଦେଶ ଦିଆଯାଇଛି। ସେହିପରି ଅଗ୍ନିଶମ ବିଭାଗ, ଓଡ୍ରାଫ୍, ଏନ୍‌ଡିଆର୍‌ଏଫ୍‌କୁ ସଜାଗ ରଖିବାକୁ କୁହାଯାଇଛି।

ରାଜ୍ୟ ଲୋକସେବା ଭବନରୁ ଭିଡିଓ କନ୍‌ଫରେନ୍ସରେ ଅନୁଷ୍ଠିତ ସମୀକ୍ଷା ବୈଠକରେ ମୁଖ୍ୟ ଶାସନ ସଚିବ ସୁରେଶ ଚନ୍ଦ୍ର ମହାପାତ୍ରଙ୍କ ଅଧ୍ୟକ୍ଷତା କରିଥିଲେ।

### ମୁଖ୍ୟ ଶାସନ ସଚିବ କଲେ ସମୀକ୍ଷା

- ୧୦୮ ଓଡ୍ରାଫ୍ ଓ ଏନ୍‌ଡିଆରଏଫ୍, ୨୦୦ ଫାୟାର ସର୍ଭିସ୍ ଟିମ୍ ପ୍ରସ୍ତୁତ
- ୮ ସୂତ୍ରୀ ଚେକ୍ ଲିଷ୍ଟ ଅନୁସାରେ ପୂର୍ଣ୍ଣ ପ୍ରସ୍ତୁତ ରହିବାକୁ ନିର୍ଦ୍ଦେଶ

ଯାଜପୁର, ଢେଙ୍କାନାଳ, ଗଜପତି, କଟକ, ଭଦ୍ରକ, ବାଲେଶ୍ୱର, ଗଞ୍ଜାମ, ନୟାଗଡ଼, କେନ୍ଦ୍ରାପଡ଼ା, ପୁରୀ, ଖୋର୍ଦ୍ଧା, ଜଗତ୍‌ସିଂହପୁର, ମୟୂରଭଞ୍ଜ ଆଦି ଜିଲାର ଜିଲାପାଳଙ୍କ ସହ ମୁଖ୍ୟ ଶାସନ ସଚିବ ସିଧା ସଳଖ କଥା ହୋଇଥିଲେ। ବାତ୍ୟାର ଗତିପଥ ଜଣାପଡ଼ିବାପରେ ତଳୁଆ ଏବଂ କଚ୍ଚାଘରେ ରହୁଥିବା ଲୋକମାନଙ୍କୁ ନିରାପଦ ସ୍ଥାନକୁ ଆଣିବା, ସମସ୍ତ ବହୁମୁଖୀ ବନ୍ୟା–ବାତ୍ୟା ଆଶ୍ରୟସ୍ଥଳୀଗୁଡ଼ିକୁ ପୂର୍ଣ୍ଣ ପ୍ରସ୍ତୁତ କରିବା, ଆଶ୍ରୟସ୍ଥଳ ପରିଚାଳନା ଟିମ୍‌କୁ ପୂର୍ବରୁ କାର୍ଯ୍ୟରେ ନିୟୋଜିତ କରିବା, ଶୁଖିଲା ଖାଦ୍ୟ ଏବଂ ରିଲିଫ୍ ପଦାର୍ଥର ଉପଲବ୍ଧି ବିଷୟରେ ସଜାଗ ରହିବା, ମାଇକ୍ ପ୍ରଚାର ☞ପୃଷ୍ଠା–୬

# କଲେଜ ଯିବାବେଳେ ଛାତ୍ରୀଙ୍କୁ ଅପହରଣ

**ଗଣିଆ,୧।୧୨(ଡି.ଏନ.ଏ.)**

କଲେଜକୁ ଆସୁଥିବା ବେଳେ ଜଣେ ଛାତ୍ରୀଙ୍କୁ କେତେଜଣ ଦୁର୍ବୃତ୍ତ ଅପହରଣ କରି ନେଇଛନ୍ତି। ଏ କଥା ଜଣାପଡ଼ିବା ପରେ ଉତ୍ତେଜନା ପ୍ରକାଶ ପାଇଛି। ସ୍ଥାନୀୟ ରଘୁନାଥଜୀଉ ଡିଗ୍ରୀ କଲେଜର ଛାତ୍ରୀଛାତ୍ରମାନେ କଲେଜ ସମ୍ମୁଖ ଗଣିଆ–ଦଶପଲ୍ଲା ରାସ୍ତାକୁ ଅବରୋଧ କରିବା ସହିତ ତୁରନ୍ତ ପୋଲିସ କାର୍ଯ୍ୟାନୁଷ୍ଠାନ ଗ୍ରହଣ କରୁ ବୋଲି ଦାବି କରିଥିଲେ। ଛାତ୍ରୀଛାତ୍ରମାନେ ପୂର୍ବାହ୍ନ ୧୧ଟାରୁ ଅପରାହ୍ନ ଗୋଟାଏ ପର୍ଯ୍ୟନ୍ତ କଲେଜ ଫାଟକ ସମ୍ମୁଖ ରାସ୍ତାରେ ଟାୟାର ଜାଳି ବସି ରହିଥିଲେ। ଖବର ପାଇ ଗଣିଆ ତହସିଲଦାର କିଶୋର କୁମାର ପଣ୍ଡା, ଥାନା ଅଧିକାରୀ ବିମଳ କୁମାର ମଲ୍ଲିକ ଆନ୍ଦୋଳନକାରୀ ଛାତ୍ରୀଛାତ୍ରଙ୍କ ସହ ଆଲୋଚନା କରିଥିଲେ। କଲେଜ ସମ୍ମୁଖରେ ସିସିଟିଭି କ୍ୟାମେରା ଲଗାଇବା, ପୋଲିସ ମୁତୟନ ସହିତ ଖୁବ୍‌ଶୀଘ୍ର ଅପହୃତା ଛାତ୍ରୀଙ୍କୁ ଉଦ୍ଧାର କରିବା ଓ ଅପହରଣକାରୀମାନଙ୍କୁ ଗିରଫ କରାଯିବା

### ଉତ୍ତେଜନା, ଛାତ୍ରୀଛାତ୍ରଙ୍କ ରାସ୍ତା ଅବରୋଧ

ପାଇଁ ପ୍ରତିଶ୍ରୁତି ଦେବା ପରେ ଧାରଣା ପ୍ରତ୍ୟାହୃତ ହୋଇଥିଲା। ଅପହୃତା ଛାତ୍ରୀଙ୍କ ମା' ଏ ସଂକ୍ରାନ୍ତରେ ଗଣିଆ ଥାନାରେ ଲିଖିତ ଅଭିଯୋଗ କରିଛନ୍ତି। ପୋଲିସ ସେହି ଅଭିଯୋଗକୁ ଭିତ୍ତି କରି ତଦନ୍ତ ଆରମ୍ଭ କରିଛି ବୋଲି ଥାନା ଅଧିକାରୀ କହିଛନ୍ତି।

ସୂଚନା ଅନୁଯାୟୀ ବୁଧବାର ପୂର୍ବାହ୍ନ ୧୦ଟା ସମୟରେ ସମ୍ପୃକ୍ତା ଛାତ୍ରୀ ନିଜ ସାଙ୍ଗମାନଙ୍କ ସହିତ ଗଣିଆ ବଜାର ଦେଇ ସ୍ଥାନୀୟ ଶ୍ରୀରଘୁନାଥଜୀଉ ଡିଗ୍ରୀ ମହାବିଦ୍ୟାଳୟକୁ ଆସୁଥିଲେ। ହେଲେ ଗଣିଆ ବଜାର ପଟୁ ଆସୁଥିବା ଏକ ନମ୍ବର ବିହୀନ କାର ହଠାତ୍ ଛାତ୍ରୀଙ୍କ ପାଖରେ ଅଟକି ଥିଲା। କେତେଜଣ ଦୁର୍ବୃତ୍ତ ଓହ୍ଲାଇ ଛାତ୍ରୀଜଣଙ୍କୁ ବଳପୂର୍ବକ କାର ଭିତରକୁ ଉଠାଇ ନେଇଥିଲେ। ଛାତ୍ରୀଙ୍କ ସାଙ୍ଗମାନେ ଏହାର ପ୍ରତିବାଦ କରିବା ☞ପୃଷ୍ଠା–୬

# କୃଷି ଆଇନ ରଦ୍ଦ ବିଲ୍‌କୁ ରାଷ୍ଟ୍ରପତିଙ୍କ ମଞ୍ଜୁରୀ

**ନୂଆଦିଲ୍ଲୀ, ୧।୧୨**

କୃଷି ଆଇନ ରଦ୍ଦ ବିଲ୍‌କୁ ବୁଧବାର ରାଷ୍ଟ୍ରପତି ରାମନାଥ କୋବିନ୍ଦ ମଞ୍ଜୁରୀ ପ୍ରଦାନ କରିଛନ୍ତି। ସୋମବାର ଶୀତ ଅଧିବେଶନର ପ୍ରଥମ ଦିନରେ ଉକ୍ତ ବିଲ୍ ପାର୍ଲାମେଣ୍ଟର ଉଭୟ ଗୃହରେ ବିନା ଆଲୋଚନାରେ ଧ୍ୱନି ମତରେ ଗୃହୀତ ହୋଇଥିଲା। ଆଲୋଚନା ନିମନ୍ତେ ବିରୋଧୀ ଦଳଗୁଡ଼ିକର ଦାବିକୁ ସରକାର ଗ୍ରହଣ କରି ନ ଥିଲେ। ଲୋକ ସଭାରେ ମାତ୍ର ୪ ମିନିଟରେ ବିଲ୍ ଗୃହୀତ ହୋଇଥିବା ବେଳେ ରାଜ୍ୟ ସଭାରେ ସଂକ୍ଷିପ୍ତ ଆଲୋଚନା ପରେ ଏହା ପାରିତ ହୋଇଥିଲା।

୩ ବିବାଦୀୟ କୃଷି ଆଇନ ପ୍ରତ୍ୟାହାର କରିନେବା ଲାଗି ବର୍ଷେରୁ ଊର୍ଦ୍ଧ୍ୱ ସମୟ ହେଲା ବିଭିନ୍ନ କୃଷକ ସଂଗଠନ ପକ୍ଷରୁ ଆନ୍ଦୋଳନ ଜାରି ରହିଥିଲା। ଏଥିରେ ପଞ୍ଜାବ, ହରିୟାଣା, ଉତ୍ତରପ୍ରଦେଶ ଓ ରାଜସ୍ଥାନରୁ ହଜାର ହଜାର ଚାଷୀ ଯୋଗ ଦେଇଥିଲେ। କଳା ଆଇନ ପ୍ରତ୍ୟାହାର ଦାବିରେ ସେମାନେ ଗତବର୍ଷ ☞ପୃଷ୍ଠା–୬

## ଚାଷୀଙ୍କ ମୃତ୍ୟୁ ରେକର୍ଡ ନାହିଁ, ମିଳିବନି ଆର୍ଥିକ ସହାୟତା: ତୋମାର

**ନୂଆଦିଲ୍ଲୀ, ୧।୧୨**

ବିବାଦୀୟ କୃଷି ଆଇନକୁ ବିରୋଧ କରି ଦିଲ୍ଲୀ ସୀମାରେ ବର୍ଷେରୁ ଊର୍ଦ୍ଧ୍ୱ ସମୟ ହେଲା ଆନ୍ଦୋଳନ ଚଳାଇଥିବା ଚାଷୀଙ୍କ ମୃତ୍ୟୁ ସମ୍ପର୍କରେ ସରକାରଙ୍କ ପାଖରେ କୌଣସି ରେକର୍ଡ ନାହିଁ। ତେଣୁ ସେମାନଙ୍କ ପରିବାରକୁ ଆର୍ଥିକ ସହାୟତା ଦିଆଯିବାର ପ୍ରଶ୍ନ ଉଠୁନାହିଁ ବୋଲି ବୁଧବାର କେନ୍ଦ୍ର କୃଷିମନ୍ତ୍ରୀ ନରେନ୍ଦ୍ର ସିଂ ତୋମାର ପାର୍ଲାମେଣ୍ଟରେ ଏକ ଲିଖିତ ପ୍ରଶ୍ନର ଉତ୍ତରରେ କହିଛନ୍ତି। ଆନ୍ଦୋଳନରେ ପ୍ରାଣ ହରାଇଥିବା ଚାଷୀଙ୍କ ପରିବାରକୁ ସରକାର ଆର୍ଥିକ ସହାୟତା ଯୋଗାଇଦେବେ କି ବୋଲି ଏକ ପ୍ରଶ୍ନର ଉତ୍ତରରେ ତୋମାର ଏହା କହିଥିଲେ।

କେନ୍ଦ୍ର ସରକାରଙ୍କ ୩ ବିବାଦୀୟ କୃଷି ଆଇନ ପ୍ରତ୍ୟାହାର ଦାବିରେ ଚାଷୀମାନେ ୨୦୨୦ ନଭେମ୍ବର ୨୬ରୁ ଦିଲ୍ଲୀର ସିଙ୍ଘୁ, ଟିକ୍ରି ଏବଂ ଗାଜିପୁର ସୀମାରେ ଆନ୍ଦୋଳନ ଚଳାଇଆସୁଛନ୍ତି। ଏହି ଆନ୍ଦୋଳନବେଳେ ୭୦୦ରୁ ଊର୍ଦ୍ଧ୍ୱ ଚାଷୀଙ୍କ ଜୀବନ ଯାଇଥିବା କୃଷକ ସଂଗଠନ ପକ୍ଷରୁ ଅଭିଯୋଗ କରାଯିବା ସହ ସେମାନଙ୍କ ☞ପୃଷ୍ଠା–୬

# ୪ ପୋଲିସ ଅଧିକାରୀଙ୍କ ନାଁରେ ହତ୍ୟା ମାମଲା

### ଆକାଶ ମହୁରିଆ ହାଜତ ମୃତ୍ୟୁ ଘଟଣା

ଅଭିଯୁକ୍ତ ପୋଲିସ ଅଧିକାରୀମାନେ।

**ଜୟପୁର,୧।୧୨(ନି.ପ୍ର.)**

ଜୟପୁର ଟାଉନ ଥାନାରେ ୨୦୧୭ରେ ଆକାଶ ମହୁରିଆ ନାମକ ଯୁବକଙ୍କ ହାଜତ ମୃତ୍ୟୁ ଘଟିଥିଲା। ଏହି ମାମଲାରେ ୪ ପୋଲିସ ଅଧିକାରୀଙ୍କ ବିରୋଧରେ ହତ୍ୟା ମାମଲା ରୁଜୁ କରିଛି କ୍ରାଇମବ୍ରାଞ୍ଚ। ମାମଲାରେ ସମ୍ପୃକ୍ତ ପୋଲିସ ଅଧିକାରୀମାନଙ୍କ ସମ୍ପୃକ୍ତି ରହିଛି କି ନାହିଁ ତା'ର ଖୋଳତାଡ଼ ହେବ। ମାମଲାର ଗମ୍ଭୀରତାକୁ ନେଇ କ୍ରାଇମବ୍ରାଞ୍ଚ ନିଜ ଆଡୁ ୪ ପୋଲିସ ଅଧିକାରୀଙ୍କ ବିରୋଧରେ ଆଇପିସି ଦଫା ୩୦୨ ଲଗାଇଛି। ଏହି ଅଧିକାରୀମାନେ ହେଲେ ଜୟପୁର ଟାଉନ ଥାନାର ପୂର୍ବତନ ଥାନା ଅଧିକାରୀ ତପନ ନାରାୟଣ ରଥ, ପୂର୍ବତନ ଏସ୍‌ଆଇ ଶିବଶଙ୍କର ସାହୁ, ରାଜେଶ ବଳିଆର ସିଂ ଏବଂ ତତ୍କାଳୀନ ଏସ୍‌ଡିପିଓ ରାଜେନ୍ଦ୍ର ପ୍ରସାଦ ସେନାପତି। କ୍ରାଇମବ୍ରାଞ୍ଚର ଏହି ପଦକ୍ଷେପ ଯୋଗୁ ୪ବର୍ଷ ଧରି ନ୍ୟାୟ ଅପେକ୍ଷାରେ ଥିବା ଆକାଶଙ୍କ ପରିବାରକୁ କିଛିଟା ଆଶ୍ୱସ୍ତି ମିଳିଛି।

ଖବରରୁ ଜଣାପଡ଼ିଛି କୌଣସି ଏକ ମାମଲାରେ ୩।୧।୨୦୧୭ରେ ଆକାଶଙ୍କୁ ଟାଉନ ଥାନା ପୋଲିସ ଗିରଫ କରିଥିଲା। ଦିନତମାମ ☞ପୃଷ୍ଠା–୬

# ମମତା କହିଲେ ଉପା ନାହିଁ

**ମୁମ୍ବାଇ/ନୂଆଦିଲ୍ଲୀ,୧।୧୨**

୨୦୨୪ ସାଧାରଣ ନିର୍ବାଚନ ପୂର୍ବରୁ କେନ୍ଦ୍ରରେ କ୍ଷମତାସୀନ ଭାଜପାକୁ ଟକ୍କର ଦେବା ପାଇଁ ପଶ୍ଚିମବଙ୍ଗ ମୁଖ୍ୟମନ୍ତ୍ରୀ ମମତା ବାନାର୍ଜୀ ଏକ ନୂଆ ମେଣ୍ଟ ଗଠନ ପାଇଁ ଉଦ୍ୟମ ଚଳାଇଛନ୍ତି। ତୃଣମୂଳ କଂଗ୍ରେସ (ଟିଏମ୍‌ସି) ସୁପ୍ରିମୋଙ୍କ ସମ୍ଭାବ୍ୟ ବିରୋଧୀ ମେଣ୍ଟରେ କଂଗ୍ରେସ ରହିବ ନାହିଁ। ତେଣୁ ସବୁଠୁ ବଡ଼ ବିରୋଧୀ ଦଳର ସାମ୍ପ୍ରତିକ ରାଜନୈତିକ ସ୍ଥିତିକୁ ନେଇ ମମତା ଲଗାତର ଟାର୍ଗେଟ କରିବାରେ ଲାଗିଛନ୍ତି। ଏହି କ୍ରମରେ ସେ କହିଛନ୍ତି, ଉପା କ'ଣ ? ଉପା ଆଉ ନାହିଁ। ମୁମ୍ବାଇରେ ବୁଧବାର ଅପରାହ୍ନରେ ଜାତୀୟତାବାଦୀ କଂଗ୍ରେସ ପାର୍ଟି (ଏନ୍‌ସିପି) ମୁଖ୍ୟ ଶରଦ ପାୱାରଙ୍କୁ ଭେଟିବା ପରେ ମମତା ଦେଇଥିବା ଏହି ମନ୍ତବ୍ୟକୁ ଜାତୀୟ ରାଜନୀତିରେ ଏକ ଭିନ୍ନ ସମୀକରଣ ସୃଷ୍ଟିର ସଙ୍କେତ ଭାବେ

### କଂଗ୍ରେସ ବିନା ଭାଜପାକୁ ହରାଇବା ସ୍ୱପ୍ନ: ବେଣୁଗୋପାଳ

ମୁମ୍ବାଇରେ ଏନ୍‌ସିପି ମୁଖ୍ୟ ଶରଦ ପାୱାରଙ୍କ ସହ ପଶ୍ଚିମବଙ୍ଗ ମୁଖ୍ୟମନ୍ତ୍ରୀ ମମତା ବାନାର୍ଜୀ।

ଦେଖାଯାଉଛି। ତେବେ ମହାରାଷ୍ଟ୍ରର ଚାଣକ୍ୟ ପାୱାର ସମ୍ଭବତଃ ମମତାଙ୍କ ଆଭିମୁଖ୍ୟକୁ ଗ୍ରହଣ କରିପାରିନାହାନ୍ତି। ପାୱାରଙ୍କ ମତରେ ଭାଜପାକୁ କ୍ଷମତାଚ୍ୟୁତ କରିବାକୁ ହେଲେ ସମସ୍ତ ବିରୋଧୀ ଦଳଙ୍କୁ ଏକାଠି ହେବାକୁ ପଡ଼ିବ। ସେପଟେ କଂଗ୍ରେସ ମମତାଙ୍କ ମନ୍ତବ୍ୟକୁ ନେଇ କଡ଼ା ଜବାବ ଦେଇଛି। କଂଗ୍ରେସକୁ ବାଦ୍ ଦେଇ ଭାଜପାକୁ ହରାଇବା ଏକ ସ୍ୱପ୍ନ ବୋଲି ଏଆଇସିସି ସାଧାରଣ ସମ୍ପାଦକ କେ.ସି. ବେଣୁଗୋପାଳ ରୋକ୍‌ଠୋକ୍ ଶୁଣାଇଛନ୍ତି।

ଭାରତୀୟ ଜାତୀୟ କଂଗ୍ରେସରେ ୨୬ ବର୍ଷ ରହିବା ପରେ ୧୯୯୮ ଜାନୁୟାରୀ ୧ରେ ଅଲଗା ହୋଇ ତୃଣମୂଳ କଂଗ୍ରେସ ନାମରେ ନୂଆ ଦଳ ଗଠନ କରିଥିଲେ ପଶ୍ଚିମବଙ୍ଗର ଅଗ୍ନିବର୍ଷୀ ନେତ୍ରୀ ମମତା ବାନାର୍ଜୀ। ସେବେଠୁ ଏଯାଏ ଉଭୟ ରାଜ୍ୟ ଓ ଜାତୀୟ ରାଜନୀତିର ☞ପୃଷ୍ଠା–୬

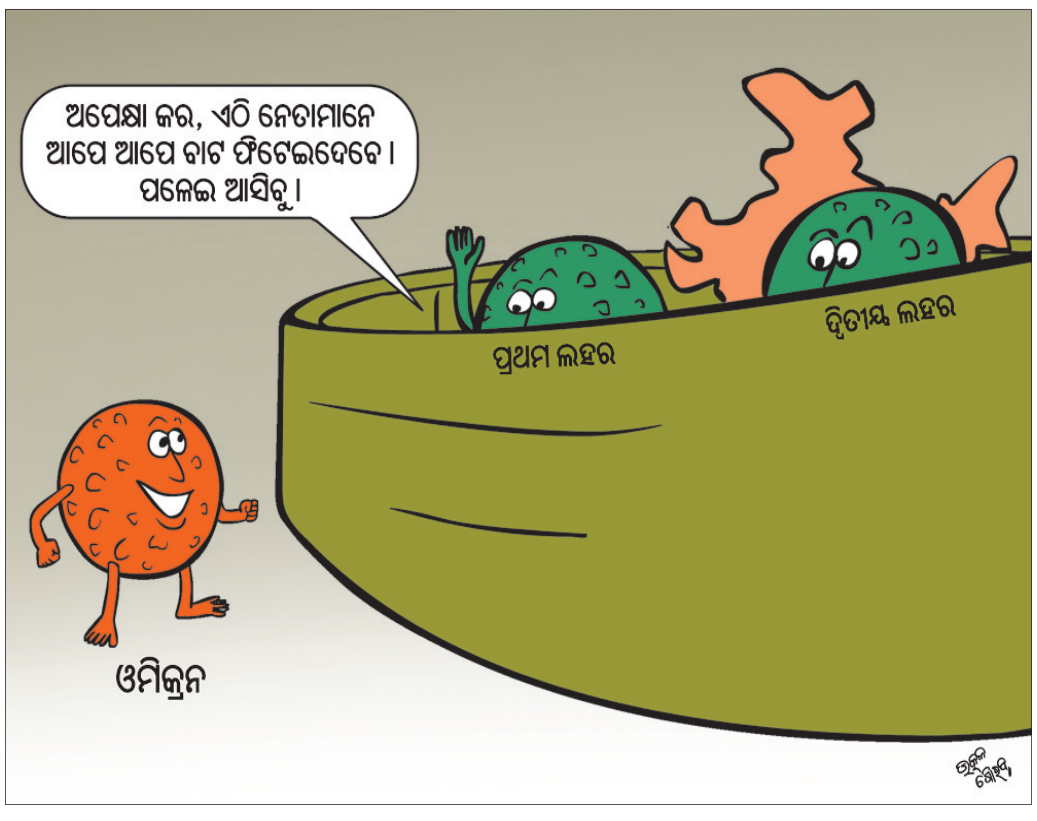

# ମନୁ ଭଣ୍ଡାରୀ: ଲେଖାରେ ଯା'ର 'ନବ ମାନବୀ'ର ପା'ଚାରି

**ଭାରତ-ଭାରତୀ**

ମନୁ ଭଣ୍ଡାରୀ

*ମନୁ ଭଣ୍ଡାରୀଙ୍କ ଜନ୍ମ ଭାନପୁରାରେ, ବ୍ରିଟିଶ୍ ଭାରତର ଇନ୍ଦୋର ରାଜ୍ୟରେ, ୩ ଏପ୍ରିଲ ୧୯୩୧ରେ। ତାଙ୍କର ବିବାହ ସମ୍ପନ୍ନ ହୋଇଥିଲା ବିଶିଷ୍ଟ ହିନ୍ଦୀ ଲେଖକ ରାଜେନ୍ଦ୍ର ଯାଦବଙ୍କ ସହ। ସେ ବଡ଼ ହେଇଥିଲେ ରାଜସ୍ଥାନର ଆଜ୍‌ମେରରେ। ତାଙ୍କ ବାପା ସୁଖସଂପତ୍ ରାୟ ଭଣ୍ଡାରୀ ଥିଲେ ପ୍ରଖ୍ୟାତ ସ୍ୱାଧୀନତା ସଂଗ୍ରାମୀ, ସମାଜ ସଂସ୍କାରକ ଏବଂ ହିନ୍ଦୀ ଭାଷାରେ ପ୍ରଥମ ପ୍ରକାଶିତ ଇଂଲିଶ୍-ହିନ୍ଦୀ ତଥା ଇଂଲିଶ-ମରାଠୀ ଅଭିଧାନର ପ୍ରକାଶକ। କଲିକତା ବିଶ୍ୱବିଦ୍ୟାଳୟରୁ ହିନ୍ଦୀରେ ସ୍ନାତକ ପାଶ୍ ପରେ ବନାରସ ହିନ୍ଦୁ ବିଶ୍ୱବିଦ୍ୟାଳୟରୁ ସେ ହିନ୍ଦୀରେ କରିଥିଲେ ସ୍ନାତକୋତ୍ତର। ହିନ୍ଦୀ ଭାଷାରେ ଅଧ୍ୟାପନାରୁ ବୃତ୍ତି ଜୀବନ ଆରମ୍ଭ କରି ଉଜ୍ଜୟିନୀ ବିକ୍ରମ ବିଶ୍ୱବିଦ୍ୟାଳୟର 'ପ୍ରେମଚାନ୍ଦ ସୃଜନପୀଠ'ରେ ନିର୍ଦ୍ଦେଶକ ଭାବେ ପଦସ୍ଥ ହୋଇଥିଲେ। ହିନ୍ଦୀ ସାହିତ୍ୟକୁ ନିଜର ଅମୂଲ୍ୟ ଅବଦାନ ପାଇଁ ସେ ବହୁ ଜାତୀୟ ସମ୍ମାନରେ ସମ୍ମାନିତା, ଯହିଁରେ ସାମିଲ କେ. କେ. ବିରଲା ଫାଉଣ୍ଡେଶନର ମର୍ଯ୍ୟାଦାଜନକ 'ବ୍ୟାସ ସମ୍ମାନ'। ଆତ୍ମଜୀବନୀ 'ଏକ୍ କହାନୀ ଯହ ଭି' ପାଇଁ ମିଳିଥିଲା ତାଙ୍କୁ ଏହି ସମ୍ମାନ। ଏହି ମହତୀ ଲେଖିକାଙ୍କର ପରଲୋକ ହୋଇଥିଲା ୧୫ ନଭେମ୍ବର ୨୦୨୧ରେ, ଗୁରୁଗାଓଁରେ।*

ଗତ ୧୫ ନଭେମ୍ବର ୨୦୨୧ରେ ଦେହାନ୍ତ ହେଲା ମନୁ ଭଣ୍ଡାରୀଙ୍କର। ମନୁ କେବଳ ହିନ୍ଦୀ ସାହିତ୍ୟର ସଶକ୍ତ ସ୍ତମ୍ଭ ନ ଥିଲେ, ଥିଲେ ଭାରତୀୟ ମୂଲ୍ୟବୋଧର ପ୍ରତିଭୂ। ଯେଉଁ ଦୁଇଟି ଉପନ୍ୟାସ ତାଙ୍କୁ ଖ୍ୟାତିର ଶିଖରରେ ଉପନୀତ କରାଇଥିଲା, ସେ ଦୁଇଟି ହେଲା– 'ଆପ୍‌କା ବଣ୍ଟି' ଓ 'ମହାଭୋଜ'। ହିନ୍ଦୀ 'ନୟୀ କହାନୀ' କଥା ଆନ୍ଦୋଳନର ସେ ଥିଲେ ଅନ୍ୟତମ ସ୍ଥାପୟିତ୍ରୀ। ନିର୍ମଳ ବର୍ମା, ରାଜେନ୍ଦ୍ର ଯାଦବ, ଭୀଷ୍ମ ସାହନୀ ଓ କମଳେଶ୍ୱରଙ୍କ ସହଯାତ୍ରୀ ଥାଇ ହିନ୍ଦୀର ନୂଆ କାହାଣୀଧାରାକୁ ସେ ନିଜର ବିରଳ ସୃଷ୍ଟି ଦ୍ୱାରା ମହିମାମଣ୍ଡିତ କରିଥିଲେ। ୧୯୫୦ରେ, ସ୍ୱାଧୀନତାର ଧ୍ୱଜା ଉଡୁଥାଏ ଆକାଶରେ, ନୂଆ ଉନ୍ମାଦନାରେ ମାତି ଉଠିଥାଏ ଭାରତବର୍ଷ ସାମ୍ପ୍ରଦାୟିକତାର ବିଷ କ୍ଷତର ଜ୍ୱାଳା ସତ୍ତ୍ୱେ। ଗାଉଁଲି ଗାଉଁଲି ସହରରେ ଲାଗି ଆସୁଥାଏ ନୂଆ ରଙ୍ଗ, କଳକାରଖାନାର ଭେରୀନାଦରେ ଜାଗ୍ରତ ହୋଇ ଉଠୁଥାଏ ଉଦାସ ମଜ୍‌ଦୁର୍। ଠିକ୍ ଏହି ସମୟରେ ମଣିଷର ନୂଆ ଗପ ଲେଖିବାରେ ଯେଉଁ କେତେଜଣ ଝୁଙ୍କ୍ ଲଗେଇ ଦେଇଥିଲେ, ସେମାନଙ୍କ ଭିତରେ ମନୁ ଭଣ୍ଡାରୀ ଥିଲେ ହାତରେ ଗଣି ହେଲାପରି କଥାଶିଳ୍ପୀଟିଏ। ଗପର ପ୍ରସଙ୍ଗ ଥାଏ ଲିଙ୍ଗଗତ ବିଭେଦ, ନାରୀ ପୁରୁଷର ଅସମତା, ଗଢ଼ି ଉଠିଥିବା ନୂଆ ଶ୍ରମିକ ଶ୍ରେଣୀର ସାମ୍ୟଭାବନା, ନାରୀ ହାତରୁ ଚଟୁ ଛଡ଼ାଇ କଲମ ଧରାଇବା ଆଦି ମାଳମାଳ ବିଷୟ।

ମନୁ ତାଙ୍କ ପାଞ୍ଚ ଭାଇଭଉଣୀଙ୍କ ମଧ୍ୟରେ ଥିଲେ ସବା ସାନ ସନ୍ତାନ ଓ ଛାତ୍ରୀ ଜୀବନରେ ମାତ୍ର ୧୫ ବର୍ଷ ବୟସରେ ୧୯୪୬ରେ ଏକ ଆନ୍ଦୋଳନର ସମିଧ ହୋଇ ଉଠିଥିଲେ, ଯେଉଁ ଆନ୍ଦୋଳନର ସୂତ୍ରଧର ଥିଲେ ତାଙ୍କର ଜଣେ ଶିକ୍ଷୟିତ୍ରୀ ଶିଲା ଅଗ୍ରୱାଲ୍। ସୁଭାଷ ବୋଷ୍‌ଙ୍କ ଦ୍ୱାରା ଗଠିତ ଭାରତୀୟ ଜାତୀୟ ସେନା (ଆଇ.ଏନ୍.ଏ.) ସହ ତାଙ୍କ ସମ୍ପୃକ୍ତି ବି ଚର୍ଚ୍ଚିତ ଥିଲା, ସେଦିନର ସ୍ୱାଧୀନତା ଅଭିମୁଖୀ ଉତ୍ତପ୍ତ ବାତାବରଣରେ। ମନୁ ଉତ୍ତର-ସ୍ୱାଧୀନ ସମୟଖଣ୍ଡର ଏପରି ଜଣେ କଥାଶିଳ୍ପୀ ଥିଲେ, ଯାହାଙ୍କ ଲେଖାରେ ନାରୀ ଜୀବନର ରୂପରେଖ ନୂଆ ଆଲୋକରେ ଉଜ୍ଜ୍ୱଳି ଉଠିଥିଲା। ତାଙ୍କ ରଚନାରେ ନାରୀ ଥିଲା ସ୍ୱାଧୀନ ଓ ବୌଦ୍ଧିକ। ଭାରତୀୟ ନାରୀ ତା'ର ଦୈନନ୍ଦିନ ଜୀବନରେ ଭୋଗୁଥିବା ଦୈନ୍ୟ ଓ ସାମ୍‌ନା କରୁଥିବା ଝଡ଼ଜଞ୍ଝାର ନିଚ୍ଛକ ଚିତ୍ର ଯେପରି ଫୁଟି ଉଠୁଥିଲା ଏଇ ଲେଖିକାଙ୍କ ଲେଖନୀରେ, ତା'ର କ୍ୱଚିତ୍ ବିକଳ୍ପ ଉପଲବ୍ଧ ଥିଲା ତାଙ୍କର ସମକାଳରେ। ଆବେଗିକ, ମାନସିକ, ଆର୍ଥିକ ଓ ଯୌନ ଶୋଷଣ ଯେଉଁ ସମୟରେ ନାରୀକୁ ସମାଜର ସବୁଠୁଁ ଦୁର୍ବଳତମ ପ୍ରତିମା ଭାବେ ଉଭା କରାଇଥିଲା, ସେହି ସମୟରେ ନାରୀର ନିଃସର୍ତ୍ତ ପକ୍ଷଧର ହୋଇ ଉଠିଥିଲେ ମନୁ। ତାଙ୍କ ଗପରେ ଯେଉଁ ନାରୀକୁ ପାଠକ ଭେଟେ, ସେ ନାରୀ ଥିଲା ଶକ୍ତିମୟୀ, ସ୍ୱାଧୀନା, ବ୍ୟକ୍ତିତ୍ୱ ସମ୍ପନ୍ନା। ନାରୀର ଅଭ୍ୟସ୍ତ ଆଦତ୍‌ର ଖୋଳପା ଭାଙ୍ଗି ତାଙ୍କ ଗଳ୍ପରେ ମନୁ ଗଢ଼ିଥିଲେ ଏକ 'ନବ ମାନବୀ'ର ତୁଳନାହୀନ ପ୍ରତିମା। ଏହା ହିଁ ଥିଲା ସମକାଳର ହିନ୍ଦୀ କଥାଜଗତରେ ତାଙ୍କର ବ୍ୟତିକ୍ରମୀ ପରିଚୟ।

୧୯୫୭ରେ ପ୍ରକାଶ ପାଇଥିଲା ମନୁଙ୍କର ପ୍ରଥମ ଗଳ୍ପ 'ମୈଁ ହାର ଗୟୀ' (ମୁଁ ହାରିଗଲି) ଏବଂ ତାଙ୍କ ଦ୍ୱିତୀୟ ଲେଖାଟି ଥିଲା ଏକ ଉପନ୍ୟାସ, ଯାହାର ଶୀର୍ଷକ ସେ ରଖିଥିଲେ 'ଆପ୍ କା ବଣ୍ଟି' (ତୁମର ବଣ୍ଟି)। ବଣ୍ଟି ନାମକ ଗୋଟିଏ ଶିଶୁର ଆଖିରେ ଭାଙ୍ଗି ଯାଉଥିବା ଏକ ବିବାହର ଚିତ୍ର ଥିଲା ଏହି ଉପନ୍ୟାସର ପ୍ରସଙ୍ଗ। ବାପା ମାଆଙ୍କର ବାହାଘର ଭାଙ୍ଗିଯାଉଛି ଓ ଦୁହେଁ ଦୁଇ ଅଲଗା ଲୋକଙ୍କୁ ବାହା ହେଇଯାଉଛନ୍ତି। ହିନ୍ଦୀ ସାହିତ୍ୟରେ ଏହି ଉପନ୍ୟାସ ଥିଲା ଏକ ମାଇଲ ସ୍ତମ୍ଭ ଓ ହିନ୍ଦୀ ସାହିତ୍ୟର ମୋଡ଼ ବଦଳ। ଉପନ୍ୟାସଟି ବହୁ ଭାଷାରେ ଅନୂଦିତ, ଯହିଁରେ ଅନ୍ତର୍ଭୁକ୍ତ ଫରାସୀ, ବଙ୍ଗଳା ଓ ଇଂଲିଶ୍। 'ଆପ୍‌କା ବଣ୍ଟି' ଉପନ୍ୟାସ ଆଧାରରେ ରଚିତ ନାଟକ ନୂଆଦିଲ୍ଲୀର 'ଭାରତ ରଙ୍ଗ ମହୋତ୍ସବ' ସମେତ ସାରା ଦେଶରେ ଅଭିନୀତ ହୋଇ ପ୍ରଚୁର ପ୍ରଶଂସା ଗୋଟାଇଥିଲା। 'ୟହି ସଚ୍ ହୈ' ('ଏହା ହିଁ ସତ୍ୟ')ର ବିଷୟବସ୍ତୁ ଥିଲା– ଅତୀତ ଓ ବର୍ତ୍ତମାନର ଦୁଇ ପ୍ରେମୀପୁରୁଷଙ୍କ ଭିତରୁ ଜଣଙ୍କୁ ବାଛିବାର ଉଦ୍ୟମରେ ଲଟକିଥିବା ଜଣେ ନାରୀର ଜୀବନକଥା। ୧୯୭୯ରେ ପ୍ରକାଶ ପାଇଥିଲା ମନୁଙ୍କର ଅନ୍ୟତମ ପ୍ରସିଦ୍ଧ ଉପନ୍ୟାସ 'ମହାଭୋଜ', ଯାହାର ବିଷୟ ଥିଲା ଅମଲାତାନ୍ତ୍ରିକ ଭାରତର ଦୁର୍ନୀତିରେ ପୀଡ଼ିତ ଜଣେ ସାଧାରଣ ମଣିଷର ଜୀବନ ସଂଗ୍ରାମ। ତାଙ୍କର ଅନ୍ୟ କୃତିଗୁଡ଼ିକ ମଧ୍ୟରୁ କେତୋଟି ଉଲ୍ଲେଖନୀୟ ହେଉଛି 'ଏକ୍ ପ୍ଲେଟ୍ ସୈଲାବ୍' (୧୯୬୨), 'ତିନ୍ ନିଗାହୋଁ କୀ ଏକ୍ ତସ୍‌ବୀର୍', 'ତ୍ରିଶଙ୍କୁ' ଓ 'ଆଁଖୋଁ ଦେଖା ଝୁଟ୍' ଇତ୍ୟାଦି। ସ୍ୱାମୀ ରାଜେନ୍ଦ୍ର ଯାଦବ ଓ କ୍ରିଷ୍ଣା ସୋବତିଙ୍କ ପରି ମନୁଙ୍କ କଥା ବିଭବ ଥିଲା ଧରାବନ୍ଧା ରୋମାଣ୍ଟିକ୍ ଭାବ ବଳୟର ପ୍ରତିପକ୍ଷରେ ଗତିଶୀଳ ମଣିଷର ବାସ୍ତବ ଜୀବନ ବୃତ୍ତାନ୍ତରେ ବିଭବବନ୍ତ।

ବିଶିଷ୍ଟ ସମାଲୋଚକ ଆର୍.ଏସ୍. ସିଂହ ମନୁଙ୍କ କଥା-ସାହିତ୍ୟ ଉପରେ ମନ୍ତବ୍ୟ ରଖି କହିଥିଲେ: ''ମନୁଙ୍କ ଗଳ୍ପ ଓ ଉପନ୍ୟାସରେ ପରିଦୃଷ୍ଟ ନାରୀ ସାମାଜିକ ଓ ନୈତିକ ରକ୍ଷଣଶୀଳତାରୁ ନିଜକୁ ମୁକୁଳାଇ ପୁରୁଷ ସହ ପାଦକୁ ପାଦ ମିଳାଇ ଚାଲିବା ଓ ନିଜର ଅସ୍ତିତ୍ୱକୁ ଅର୍ଥପୂର୍ଣ୍ଣ କରି ଗଢ଼ିତୋଳିବା ଦିଗରେ ନିରନ୍ତର ଗତିଶୀଳ।'' ନିଜ କୃତିର ଆଧାରରେ ନିଜ ଦ୍ୱାରା ପ୍ରସ୍ତୁତ ଦୁଇଟି ଚଳଚ୍ଚିତ୍ର 'ରଜନୀଗନ୍ଧା' ଓ 'ଜୀନା ୟହାଁ' ('ୟହି ସଚ୍ ହୈ'ର ନାଟ୍ୟରୂପ) ବିପୁଳ ଜନାଦୃତି ଲାଭ କରିଥିଲା। ଶରତ ଚନ୍ଦ୍ରଙ୍କର ଏକ ଉପନ୍ୟାସ ଭିତ୍ତିରେ ସେ 'ସ୍ୱାମୀ' ଚଳଚ୍ଚିତ୍ରର ଚିତ୍ରନାଟ୍ୟ ମଧ୍ୟ ପ୍ରସ୍ତୁତ କରିଥିଲେ, ଯାହା ଅନେକ ଦର୍ଶକଙ୍କ ସ୍ମୃତିରେ ଏବେ ବି ଅଭୁଲା। ହିନ୍ଦୀ ସାହିତ୍ୟକୁ ବିରଳ ଅବଦାନ ପାଇଁ ମନୁଙ୍କୁ ମିଳିଛି 'ଉତ୍ତରପ୍ରଦେଶ ହିନ୍ଦୀ ସଂସ୍ଥାନ' ପୁରସ୍କାର ୧୯୮୧ରେ ('ମହାଭୋଜ' ଉପନ୍ୟାସ ପାଇଁ), 'ଭାରତୀୟ ଭାଷା ପରିଷଦ ସମ୍ମାନ' (୧୯୮୨), 'ବିହାର ରାଜ୍ୟ ଭାଷା ପରିଷଦ ସମ୍ମାନ' (୧୯୯୧), 'ରାଜସ୍ଥାନ ସଙ୍ଗୀତ ଏକାଡେମୀ ସମ୍ମାନ' (୨୦୦୨), 'ମହାରାଷ୍ଟ୍ର ରାଜ୍ୟ ହିନ୍ଦୀ ସାହିତ୍ୟ ଏକାଡେମୀ' ସମ୍ମାନ (୨୦୦୪), ମଧ୍ୟପ୍ରଦେଶର 'ଭବଭୂତି ଅଳଙ୍କରଣ ସମ୍ମାନ' (୨୦୦୭) ଓ 'ବ୍ୟାସ ସମ୍ମାନ' ('ଏକ କହାନୀ ୟହ ଭୀ' ଆତ୍ମଜୀବନୀମୂଳକ ଉପନ୍ୟାସ ପାଇଁ)। ଯୁଗରୂପା ଲେଖିକା ମନୁଙ୍କ ଅବର୍ତ୍ତମାନରେ 'ଧରିତ୍ରୀ'ର ଏ ଶ୍ରଦ୍ଧାଞ୍ଜଳି କେବଳ ତାଙ୍କୁ ଆଉ ଥରେ ପାଠିକାପାଠକଙ୍କ ସ୍ମୃତିରେ ଉଜାଗର କରିବା ପାଇଁ।

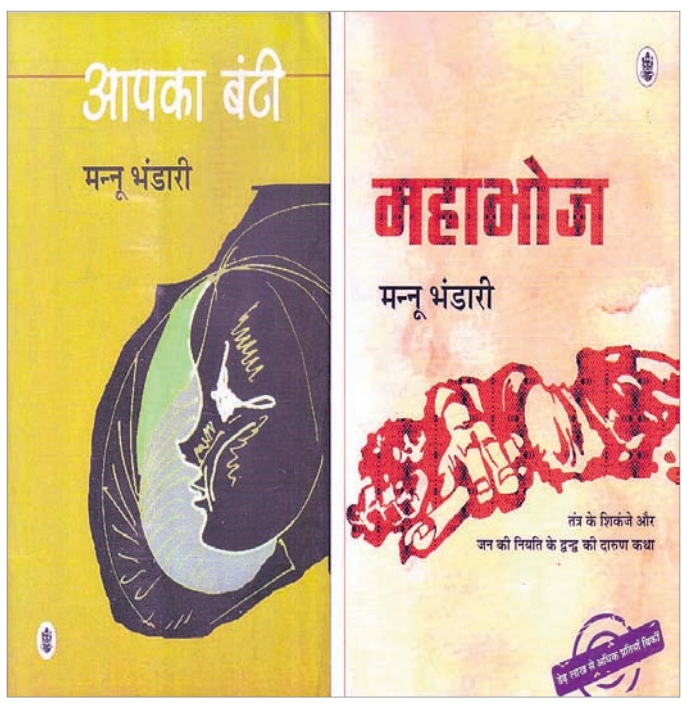


**ପ୍ରସ୍ତୁତି: ଡ. ହୃଷୀକେଶ ମଲ୍ଲିକ**
**ମୋ: ୯୮୫୩୨୮୭୭୫୫**

## କବିତା

### ପ୍ରେମାବର୍ତ୍ତନ

**ରିଙ୍କି ପଧାନ**

ସେ ପ୍ରେମରେ ସାରା ଆକାଶ ନ ଥିଲା
ଥିଲା ଦୁଇମୁଠା ମାଟି,
ସେ ମୁହୂର୍ତ୍ତରେ କଳଙ୍କ ନ ଥିଲା
ଥିଲା ଟିକେ ରଙ୍ଗ।

ସେ ପ୍ରେମରେ ପାଇବାର
ଆଶା ନ ଥିଲା
ଥିଲା ଟିକେ ହରେଇବାର କୋହ,
ସେ ଚାହାଣିରେ ଜ୍ୱାଳା ନ ଥିଲା
ଥିଲା ଟିକେ ନିରେଖିବାର ଆନନ୍ଦ।

ସବୁ ଥିବା ନ ଥିବା ଭିତରେ କିନ୍ତୁ
କିଛି ତ' ଥିଲା, ଖୁବ୍ ନିଜର...
ଆକର୍ଷଣ-ଆଶା-ଆକାଂକ୍ଷା-ଆଶ୍ୱାସନା
ଏ ଉର୍ଦ୍ଧ୍ୱରେ ସେ ଖସିଯାଏ
ବିଜୁଳି ହୋଇ
ତାକୁ ତୋଳି ଧରିବାର ନା ଥିଲା ସାହସ
ନା ସମୟ, ମୁଁ ଜାଣେ
ମୋର ଖାପ୍‌ଛଡ଼ା ଜୀବନ ଭିତରେ
ସେ କିନ୍ତୁ ମୁକ୍ତ, ଥିବ ଆଜୀବନ।

ନା ବୟସ, ନା ଜନ୍ମ, ନା ବନ୍ଧନ
ଏ ସବୁ ଖୁବ୍ ମୂଲ୍ୟହୀନ ଥିଲା ତା' ଓ
ମୋ' ଭିତରେ
କିଛି ଯଦି ଖାସ୍ ଥିଲା, ତା' ହେଉଛି
ଫାଳେ ଜନ୍ମ ହୋଇ ହସିଦେଇ
ଲୁଚିଯିବା ଝରକା ଫାଙ୍କେ।

ମୂଲ୍ୟବାନ୍ ପ୍ରାପ୍ତିଠାରୁ ତା' ହସର
ଦାମ୍ ଥିଲା ଅଗଣନ
ଆଖିର ଭାଷା ମନର ଉଚ୍ଛ୍ୱାସ
ଟିକେ ସ୍ନେହ
ଲାଗୁଥିଲା ଦୂର ଦିଗ୍‌ବଳୟରେ
ମୁଁ ଓ ସେ
ଠିକ୍ ମାଟି ଓ ଆକାଶ।

ମନ ଓ ବିବେକର ଦ୍ୱନ୍ଦ୍ୱଯୁଦ୍ଧ ଭିତରେ
ସେ ହୃଦୟରେ ରହିଗଲା
କାଣିଚାଏ ଜାଗା ବାଛିନେଲା ନିଜ ପାଇଁ,
ତା' ଜୀବନରେ କେତେ ଆସିଥିବେ
ମୋ' ଜୀବନରେ କେତେ ଆସିବେ
ଲୁହ-ଲହୁ କୋହ-ମୋହ ହୋଇ
ସେ କିନ୍ତୁ ରହିଥିବ ଅଲିଭା ହସଟେ ହୋଇ।

ସେ ଠିକ୍ ଜାଣିଥିବ
ମୁଁ ଫେରୁଥିବି କେତେ ମୁହୂର୍ତ୍ତରେ
ଅଦିନିଆ ତିଥିବାର ଦେଇ
ତା' ମନ ଅଗଣାରେ
ଫାଳେ ପ୍ରେମ ହୋଇ...

ଅଧ୍ୟାପିକା, ଓଡ଼ିଆ ବିଭାଗ
କଳାହାଣ୍ଡି ବିଶ୍ୱବିଦ୍ୟାଳୟ,
ଭବାନୀପାଟଣା

### ପ୍ରେମ-ଖୋଜା

**ଅଜିତ ଦାଶ ମହାପାତ୍ର**

ଗୁଳି, ବୋମା, ବାରୁଦ ଓ ଧୂଆଁରେ
ପୃଥିବୀ ଆଜି ଆଚ୍ଛନ୍ନ।
ସବୁଠି ଝଗଡ଼ା,
ନିନ୍ଦା ଓ ଈର୍ଷାର ମିଳିତ ରାଜତ୍ୱ। ଏଠି
ପ୍ରତାରଣା ଓ ପ୍ରବଞ୍ଚନାର
ଚାହିଦା ବେଶୀ।
ମଣିଷ ଇ ମଣିଷର ଶତ୍ରୁ।

ଏଠି ସ୍ନେହ ନାହିଁ, ମମତା ନାହିଁ,
ହସ ନାହିଁ, ଭଲପାଇବା ନାହିଁ,
ଭାଇଚାରା ନାହିଁ, ଜୀବନରେ
ଶାନ୍ତି ନାହିଁ
କି ଦେଶରେ ମୈତ୍ରୀ ନାହିଁ। ପୃଥିବୀ
ଅପେକ୍ଷା କରିଛି ଧ୍ୱଂସର
ବିଭୀଷିକାକୁ।

ପ୍ରେମ ଆଜି ଆତ୍ମହତ୍ୟା କରେ
ପାପ, ଛଳନା ଓ ଅବିଶ୍ୱାସର
ତ୍ରିବେଣୀ ସଙ୍ଗମରେ। ପ୍ରେମ
ଆଜି ଲୁହ ହୋଇ ଝରେ
ବୁଭୁକ୍ଷୁ ମଣିଷର କ୍ଷୁଧାରେ।
ପ୍ରେମ ଆଜି
ଲୁଚିଯାଏ ଗୁଳି ଆଉ ବାରୁଦ ଗନ୍ଧରେ।
ପ୍ରେମ ଆଜି ମୂକ,
ଦୁର୍ଘଟଣାରେ ରାମ ସାହୁ ବାକ୍‌ଶକ୍ତି
ହରାଇବା ପରି। ପ୍ରେମ
ଆଜି ହଜିଯାଇଛି ଆତଙ୍କବାଦର
ସ୍ପର୍ଦ୍ଧିତ ରାଜତ୍ୱରେ।

ଏମିତି ଦୟନୀୟ ସ୍ଥିତିରେ
ପୃଥିବୀ ଉଦ୍ଧାର ପାଇଁ, ଆସ!
ପ୍ରେମର ଜୟଗାନ କରିବା।
ପ୍ରେମର ଗଙ୍ଗା ଜଳରେ
ହୃଦୟକୁ ଧୋଇ, ଜୀବନକୁ
ସୁନ୍ଦର କରିବା। ଦେଖ!
ପ୍ରେମଜ ଭାବନାରେ
କେମିତି ଉଜ୍ଜ୍ୱଳତର ଦେଖାଯାଉଛି
ମୋ' ମୁହଁ।

ମୋ: ୯୮୬୧୨୯୬୨୭୫

**ଗୀତି-କବିତା**

### ପତ୍ନୀ

**ଧନଞ୍ଜୟ ସ୍ୱାଇଁ**

ଅଜଣା ଅତିଥି ପାଇଁ ମାଣକର
ଚାଉଳ ସେ ଚୁଲି ପରେ
ନିଜକୁ ଚନ୍ଦନକାଠ ପରି ଘୋରି
ସୁବାସ ବାଣ୍ଟଇ ଘରେ ॥୦॥

ଫୁଲଠୁଁ କଅଁଳ ପକ୍ଷୀଠୁଁ ନିରୀହ
ପତ୍ନୀ ଯାହାର ନାମ
ନିଦଠୁଁ ନରମ ନଦୀଠୁଁ ଗଭୀର
ତାଆରି ପଣତେ ପ୍ରେମ
କେବେ ତା' ଓଠରେ ଲୁହ
ଲୋରି ହୋଇ
ଉକୁଟଇ ହସ ଧାରେ
ସୁବାସ ବାଣ୍ଟଇ ଘରେ... ॥୧॥

ଚଇତର ଆମ୍ବଡାଳିଆରେ ସିଏ
ହଳଦୀବସନ୍ତ ପରି
ହସ ବାଣ୍ଟି ବାଣ୍ଟି ଡେଇଁ ବୁଲୁଥାଏ
ନିଦାଘ-ନିଆଁରେ ଜଳି
ଲୁହ ଲୁଚେଇ ସେ ବାଟ ଚାଲେ ସିନା
କଣ୍ଟାରେ ପାଦକୁ ଚିରେ
ସୁବାସ ବାଣ୍ଟଇ ଘରେ... ॥୨॥

ଶକ୍ତି ବିଭାଗ
ଖାରବେଳ ଭବନ, ଭୁବନେଶ୍ୱର
ମୋ: ୯୪୩୭୦୦୦୬୩୬

## ପୁସ୍ତକ ପରିଚୟ

### ନବଲିପି

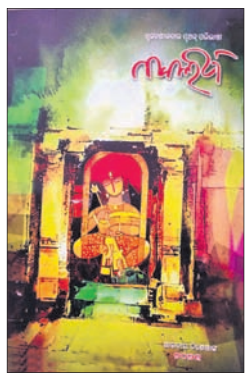

**ସମ୍ପାଦକ:** ଦେବବ୍ରତ ମଦନରାୟ
**ସାଇଜ୍:** ଏ-୪, **ପୃ:** ୧୯୨, **ମୂଲ୍ୟ:** ଟ.୧୦୦/-
ଏଥରର ଶାରଦୀୟ ବିଶେଷାଙ୍କରେ ରହିଛି ନୃସିଂହ ତ୍ରିପାଠୀଙ୍କ ଉପନିଷଦ କଥା। ଡୋଙ୍ଗରେ ମହାରାଜଙ୍କ ଭାଗବତ କଥା, ଯାହାର ଅନୁବାଦ ବି କରିଛନ୍ତି ଶ୍ରୀ ତ୍ରିପାଠୀ। ବିଶେଷକଥାରେ ମନୋଜ ଦାସଙ୍କ 'ଅସୁନ୍ଦର ଓ ମନ୍ଦର ନିରସନ'। 'କଥାକାର ଓ କଥା'ରେ ବୀଣାପାଣି ମହାନ୍ତିଙ୍କ 'ପୁନଶ୍ଚ ଫାଲ୍‌ଗୁନ'। ଏତଦ୍ ବ୍ୟତୀତ ଗଳ୍ପ ଲେଖିଛନ୍ତି ପ୍ରତିଭା ରାୟ, ତରୁଣକାନ୍ତି ମିଶ୍ର, ବନଜ ଦେବୀ, ଆଦିକନ୍ଦ ସାହୁ, ବିଜୟାନନ୍ଦ ସିଂହ, ବିଜୟ ନାୟକ ଓ ତରୁଣ କୁମାର ସାହୁ ପ୍ରମୁଖ। ଜୀବନ କଥାରେ ଅଛନ୍ତି ପ୍ରସନ୍ନ କୁମାର ହୋତା ଓ କବିତାରେ ବଂଶୀଧର ଷଡ଼ଙ୍ଗୀ, ହରିହର ମିଶ୍ର, ସୌଭାଗ୍ୟ କୁମାର ମିଶ୍ର, ରାଜେନ୍ଦ୍ର କିଶୋର ପଣ୍ଡା, ପ୍ରତିଭା ଶତପଥୀ, ମମତା ଦାଶ ଓ ହୃଷୀକେଶ ମଲ୍ଲିକ ପ୍ରମୁଖ ବହୁ ପ୍ରବୀଣ ଓ ନୂତନ କବି। ପ୍ରଚ୍ଛଦରେ ରହିଛି କଳ୍ପନାର ଅନନ୍ୟତା।

### ଅମୃତାୟନ

**ସମ୍ପାଦିକା:** ଗୀତା ହୋତା
**ସାଇଜ୍:** ଏ-୪, **ପୃ:** ୧୮୦, **ମୂଲ୍ୟ:** ଟ.୮୦/-
ଏହି ପାରିବାରିକ ପତ୍ରିକାରେ ରହିଛି ଆଧ୍ୟାତ୍ମିକ ସାହିତ୍ୟ, ଯହିଁରେ ଅନ୍ତର୍ଭୁକ୍ତ ଶ୍ରୀଅରବିନ୍ଦଙ୍କ ଦୁର୍ଗାସ୍ତୋତ୍ର, ବେଦ ପ୍ରବଚନ, ଦିବ୍ୟଜୀବନ ପ୍ରସଙ୍ଗ। ଚର୍ଚ୍ଚାରେ ସ୍ଥାନିତ ବିଜୟା ମିଶ୍ରଙ୍କ ଶାରଦୀୟ ଅନୁଭବ। ମାନସମନ୍ଥନରେ ଅନ୍ତର୍ଯ୍ୟାମୀ ମିଶ୍ର, ଇନ୍ଦୁଲତା ଦାସ, ଶରତ ଚନ୍ଦ୍ର ରଥ; ନବପର୍ବରେ ଶିଶିର ନାୟକ, ସୁରେଶ କୁମାର ନାୟକ ଓ ପଞ୍ଚାନନ ମିଶ୍ରଙ୍କ କବିତା ସ୍ଥାନିତ। ଗଳ୍ପରେ ଶାନ୍ତନୁ କୁମାର ଆଚାର୍ଯ୍ୟ, ବିଭୂତି ପଟ୍ଟନାୟକ, ଗୌରହରି ଦାସ, ଦେବ ପ୍ରସାଦ ଦାଶ, ଅଧ୍ୟାପକ ବିଶ୍ୱରଂଜନଙ୍କ ସାଙ୍ଗକୁ କବିତାରେ ଅଛନ୍ତି ରମାକାନ୍ତ, ସୀତାକାନ୍ତ, ହର, ହରିହର, ଗାୟତ୍ରୀବାଳା, ହୃଷୀକେଶ ଓ ଜୟନ୍ତିକା ପ୍ରମୁଖ ବହୁ ବିଶିଷ୍ଟ ଓ ନବୀନ କବି। ରହିଛି ଧାରାବାହିକ ଉପନ୍ୟାସ ଓ ଅନୁବାଦ ଗଳ୍ପ।

### କାବ୍ୟଲୋକ

**ସମ୍ପାଦକ:** ଭିକାରୀ ଧଳ
**ସାଇଜ୍:** ୧/୮ ଡିମାଇ, **ପୃ:** ୩୯୦, **ମୂଲ୍ୟ:** ଟ.୨୦୦/-
କାବ୍ୟଲୋକ ସମୟର ଶଙ୍ଖନାଦର ପ୍ରଚ୍ଛଦଟି ସୃଜନଶୀଳ ଓ ପାଠକଙ୍କୁ ଭାବିତ କରାଏ। 'ସୃଜନ କ୍ରିୟା ଓ ସଂପାଦନା' ଶୀର୍ଷକରେ ସଂପାଦକୀୟ ସାଂଗକୁ କାବ୍ୟଚିନ୍ତନରେ ଅଭିରାମ ଦାସଙ୍କ 'କବିତାର ଜୀବନ: କେତେ ମନନ କେତେ ଦହନ', ଯେଉଁଥିରେ ପଙ୍‌କ୍ତିଭୁକ୍ତା ପାଞ୍ଚଜଣ ନାରୀ କବି ସଂଘମିତ୍ରା ମିଶ୍ର, ମନୋରମା ମହାପାତ୍ର ବିଶ୍ୱାଳ, ପ୍ରବାସିନୀ ମହାକୁଡ଼, ଅପର୍ଣ୍ଣା ମହାନ୍ତି ଓ ରୁନୁ ମହାନ୍ତି। କାବ୍ୟ-ଆଲୋଚନାରେ ପ୍ରିୟଙ୍କା ସ୍ୱାଇଁ, ଦୀପ୍ତିମୟୀ ସାହୁ, ପ୍ରେମାନନ୍ଦ ମହାପାତ୍ର, ରଞ୍ଜିତା ପାତ୍ର। ଏଥିସହ କାବ୍ୟଚର୍ଚ୍ଚାରେ ବିଶ୍ୱରଂଜନ ଦାସ, କ୍ଷୀରୋଦ ଚନ୍ଦ୍ର ନାଏକ ଓ ରଂଜିତ ପ୍ରଧାନ। ବିମୁଗ୍ଧ ବାଙ୍ମୟତା ସେ ଦେଶର କବି, କାବ୍ୟ ବ୍ୟକ୍ତିତ୍ୱ, ଗୀତି-କବିତା, କାବ୍ୟଜୀବନ ଭଳି ବିଭାଗ ପତ୍ରିକାଟିର ବିବିଧ ଦୃଷ୍ଟିକୋଣକୁ ଚିହ୍ନାଇଥାଏ।

## କାଳକାଳକୁ

**''ଗୋଟିଏ ହୃଦୟକୁ ଯଦି ମୁଁ ଭାଙ୍ଗିଯିବାରୁ ନିବର୍ତ୍ତାଇ ପାରିବି, ତେବେ ମୋ' ଜୀବନଧାରଣ କଦାପି ନିରର୍ଥକ ନୁହେଁ''**
**– ଏମିଲି ଡିକିନ୍‌ସନ୍**

**ଏମିଲି ଡିକିନ୍‌ସନ୍‌ଙ୍କ** ଜନ୍ମ ୧୦ ଡିସେମ୍ବର ୧୮୩୦ରେ, ଆମେରିକା ମାସାଚୁସେଟ୍‌ସର ଆମହର୍ଷ୍ଟରେ। 'ହୋପ୍ ଇଜ୍ ଦ' ଥିଙ

**ବିଧାୟକଙ୍କୁ ହତ୍ୟା କରିବାକୁ କହୁଥିବା କଂଗ୍ରେସ ନେତାଙ୍କ ଭିଡିଓ ଭାଇରାଲ**

କର୍ନାଟକର କଂଗ୍ରେସ ନେତା ଗୋପାଳକୃଷ୍ଣ ଜଣେ ଭାଜପା ବିଧାୟକଙ୍କୁ ହତ୍ୟା କରିବା ଲାଗି ଅନ୍ୟ ଜଣଙ୍କ ସହ କଥା ହେଉଥିବାର ଭିଡିଓ କ୍ଲିପ୍ ସୋସିଆଲ ମିଡିଆରେ ଭାଇରାଲ ହୋଇଛି। ବେଙ୍ଗାଲୁରୁର ୟେଲହଙ୍କା ଆସନରୁ ବିଧାୟକ ଥିବା ଏସ୍.ଆର୍. ବିଶ୍ୱନାଥଙ୍କୁ ହତ୍ୟା କରିବା ଲାଗି ଗୋପାଳକୃଷ୍ଣ ଯୋଜନା ପ୍ରସ୍ତୁତ କରୁଥିବା ଉକ୍ତ ୩ ମିନିଟ୍‌ର ଭିଡିଓରୁ ସ୍ପଷ୍ଟ ହୋଇଛି। ରାଜ୍ୟ ପୋଲିସ ମାମଲାକୁ ଗୁରୁତ୍ୱର ସହ ନେଇଥିବା କର୍ନାଟକ ଗୃହମନ୍ତ୍ରୀ ଅରାଗ ଜ୍ଞାନେନ୍ଦ୍ର କହିଛନ୍ତି।

# ସପ୍ତାହରେ ସଂକ୍ରମଣ ୪୦୩% ବୃଦ୍ଧି

- ୨୫ରୁ ଊର୍ଦ୍ଧ୍ୱ ଦେଶକୁ ବ୍ୟାପିଲାଣି ଓମିକ୍ରନ୍
- ଦକ୍ଷିଣ କୋରିଆରେ ୫ ସଂକ୍ରମିତ

## ଦକ୍ଷିଣ ଆଫ୍ରିକାରେ ସ୍ଥିତି ଚିନ୍ତାଜନକ

**କୋହାନ୍ସବର୍ଗ, ୧।୧୨**

ଦକ୍ଷିଣ ଆଫ୍ରିକାରେ କରୋନା ଭୂତାଣୁର ଓମିକ୍ରନ୍ ଭାରିଆଣ୍ଟ ପ୍ରଥମ ଚିହ୍ନଟ ହେବା ପରଠାରୁ ସଂକ୍ରମଣ ସ୍ଥିତି ଚିନ୍ତାଜନକ ରହିଛି। ସପ୍ତାହକ ମଧ୍ୟରେ ସେଠାରେ କୋଭିଡ୍ ପଜିଟିଭ୍ ମାମଲା ୪୦୩ ପ୍ରତିଶତ ବୃଦ୍ଧି ପାଇଛି। ମଙ୍ଗଳବାର ୪,୪୭୩ ସଂକ୍ରମିତ ଚିହ୍ନଟ ହୋଇଛନ୍ତି, ଯାହା କି ଗତ ସପ୍ତାହ ମଙ୍ଗଳବାର ଆକ୍ରାନ୍ତଙ୍କ ସଂଖ୍ୟାଠାରୁ ୮୬୮ ଅଧିକ। ଗତ ସୋମବାର ସେଠାରେ ୨,୨୭୩ ସଂକ୍ରମିତ ଚିହ୍ନଟ ହୋଇଥିଲେ। ୨୪ ଘଣ୍ଟାରେ ୪୨ ହଜାର ଲୋକଙ୍କ ନମୁନା ପରୀକ୍ଷା କରାଯାଇଥିବାବେଳେ ସେଥିରୁ ୧୦%ରୁ ଅଧିକ ଜଣ ପଜିଟିଭ ବାହାରିଛନ୍ତି। ପଜିଟିଭ୍ ରେଟ୍ ୧୦.୨ ପ୍ରତିଶତ ଉପରେ ରହିବା ଭୟଙ୍କର ବୋଲି ସେଣ୍ଟର ଫର୍ ଏପିଡେମିକ ରେସ୍‌ପନ୍ସ ଆଣ୍ଡ ଇନୋଭେଶନ ନିର୍ଦ୍ଦେଶକ ପ୍ରଫେସର ଟୁଲିଓ ଡେ ଓଲିଭେଇରା କହିଛନ୍ତି। ଲୋକେ ମାସ୍କ ପିନ୍ଧିବା ଏବଂ ତୁରନ୍ତ ଟିକା ନେବା ଜରୁରୀ ବୋଲି ସେ ପ୍ରକାଶ କରିଛନ୍ତି।

ଟିକା ନେଇ ନ ଥିବା ବ୍ୟକ୍ତି ଓମିକ୍ରନ ଭୂତାଣୁରେ ସଂକ୍ରମିତ ହେଲେ ସେମାନେ ସୁସ୍ଥ ହେବା ସମ୍ଭାବନା କମ୍ ବୋଲି ଡାକ୍ତର ବୈଜ୍ଞାନିକମାନେ ଚେତାବନୀ ଦେଇଛନ୍ତି। ୨ ବର୍ଷରୁ କମ୍ ବୟସର ଶିଶୁ ମଧ୍ୟ କରୋନାରେ ଆକ୍ରାନ୍ତ ହେଉଛନ୍ତି। ଏ ପର୍ଯ୍ୟନ୍ତ ଦକ୍ଷିଣ ଆଫ୍ରିକାରେ ୮୯,୮୪୩ ଜଣଙ୍କ କରୋନାରେ ମୃତ୍ୟୁ ଘଟିସାରିଲାଣି।

ଅନ୍ୟପକ୍ଷରେ ଦକ୍ଷିଣ କୋରିଆରେ ପ୍ରଥମ କରି ୫ ଜଣ ଓମିକ୍ରନ ଭାରିଆଣ୍ଟରେ ସଂକ୍ରମିତ ହୋଇଥିବା ବୁଧବାର ଚିହ୍ନଟ ହୋଇଛନ୍ତି। ସେମାନଙ୍କ ମଧ୍ୟରେ ଟିକାର ସମସ୍ତ ଡୋଜ୍ ନେଇଥିବା ଏକ ଦମ୍ପତି ରହିଛନ୍ତି। ଗତ ସପ୍ତାହରେ ସେମାନେ ନାଇଜେରିଆରୁ ଫେରିଥିଲେ। ଦମ୍ପତିଙ୍କ ୨ ପରିବାର ସଦସ୍ୟ ଓ ଜଣେ ସାଙ୍ଗ ଓମିକ୍ରନ୍‌ରେ ସଂକ୍ରମିତ ହୋଇଛନ୍ତି। ଏ ପର୍ଯ୍ୟନ୍ତ ଅଷ୍ଟ୍ରେଲିଆ, ଅଷ୍ଟ୍ରିଆ, ବେଲ୍‌ଜିୟମ, ବୋଟ୍‌ସୱାନା, ବ୍ରାଜିଲ, କାନାଡା, ଚେକ୍ ରିପବ୍ଲିକ୍, ଡେନମାର୍କ, ଫ୍ରାନ୍ସ, ଜର୍ମାନୀ, ହଂକଂ, ଇସ୍ରାଏଲ, ଇଟାଲୀ, ଜାପାନ, ନେଦରଲାଣ୍ଡସ, ନାଇଜେରିଆ, ନରୱେ, ପର୍ତ୍ତୁଗାଲ, ସାଉଦି ଆରବ, ସ୍ପେନ୍, ସୁଇଡେନ୍, ବ୍ରିଟେନରେ ଓମିକ୍ରନ ଭାରିଆଣ୍ଟ ଚିହ୍ନଟ ହୋଇସାରିଛି।

## ଆଫ୍ରିକା ପୂର୍ବରୁ ୟୁରୋପରେ ଥିଲା ଓମିକ୍ରନ୍

**ବ୍ରୁସେଲ୍ସ, ୧।୧୨:** ଦକ୍ଷିଣ ଆଫ୍ରିକାରେ ପ୍ରଥମେ ଓମିକ୍ରନ ଚିହ୍ନଟ ହେବା ପୂର୍ବରୁ ୟୁରୋପୀୟ ଦେଶଗୁଡ଼ିକରେ ଏହି ସୁପରମ୍ୟୁଟାଣ୍ଟ ରହିଥିଲା ବୋଲି ରିପୋର୍ଟ ପ୍ରକାଶ ପାଇଛି। ବେଲ୍‌ଜିୟମ, ଜର୍ମାନୀ, ନେଦରଲାଣ୍ଡସ ଆଦି ଦେଶରେ ଓମିକ୍ରନ ଭାରିଆଣ୍ଟ ପୂର୍ବରୁ ରହିଥିଲା। ନଭେମ୍ବର ୨୪ରେ ଦକ୍ଷିଣ ଆଫ୍ରିକା ୩୨ ମ୍ୟୁଟେଶନ ଥିବା ଓମିକ୍ରନ ଭାରିଆଣ୍ଟ ସମ୍ପର୍କରେ ପ୍ରଥମେ ବିଶ୍ୱକୁ ଜଣାଇଥିଲା। ହେଲେ ବେଲ୍‌ଜିୟମ ଏବଂ ଜର୍ମାନୀରେ ନମୁନା ପରୀକ୍ଷଣ ପରେ ନଭେମ୍ବର ୨୪ ପୂର୍ବରୁ ସେଠାରେ ଏହି ଭାରିଆଣ୍ଟ ଥିବା ସ୍ପଷ୍ଟ ହୋଇଛି। ବେଲ୍‌ଜିୟମରେ ଚିହ୍ନଟ ଓମିକ୍ରନ ସଂକ୍ରମିତ ପୂର୍ବରୁ ଇଜିପ୍ଟ ଭ୍ରମଣ କରିଥିଲେ। ସେ ନଭେମ୍ବର ୧୧ରେ ଇଜିପ୍ଟରୁ ଫେରିବା ପରେ ତାଙ୍କଠାରେ ଲକ୍ଷଣ ଦେଖାଦେଇଥିଲା ବୋଲି ବେଲ୍‌ଜିୟମ ଡାକ୍ତର ମାର୍କ ଭ୍ୟାନ୍ ରାନ୍‌ଷ୍ଟ ଟୁଇଟ୍ କରିଛନ୍ତି। ସେହିପରି ନଭେମ୍ବର ୧୯ରୁ ୨୩ ମଧ୍ୟରେ ପଶ୍ଚିମ ୟୁରୋପରେ ଓମିକ୍ରନ ଭାରିଆଣ୍ଟ ମିଳିଥିଲା ବୋଲି ଡବ୍ଲ୍ୟୁ ସ୍ୱାସ୍ଥ୍ୟ କର୍ତ୍ତୃପକ୍ଷ କହିଛନ୍ତି।

## ସ୍କୁଲରେ ଛାତ୍ରଙ୍କ ଗୁଳି: ୩ ମୃତ

**ୱାଶିଂଟନ୍, ୧।୧୨:** ଆମେରିକାର ମିଶିଗାନ୍ ସ୍ଥିତ ଅକ୍ସଫୋର୍ଡ ହାଇସ୍କୁଲରେ ଜଣେ ୧୫ ବର୍ଷୀୟ ଛାତ୍ର ମଙ୍ଗଳବାର ହଠାତ୍ ଗୁଳିଚାଳନା କରିବାରୁ ୩ ଜଣଙ୍କ ମୃତ୍ୟୁ ଘଟିଛି। ମୃତକଙ୍କ ମଧ୍ୟରେ ଜଣେ ୧୬ ବର୍ଷୀୟ ବାଳକ ଏବଂ ୧୪ ଓ ୧୭ ବର୍ଷୀୟା ବାଳିକା ରହିଛନ୍ତି। ଜଣେ ଶିକ୍ଷକଙ୍କ ସମେତ ୮ ଜଣ ଆହତ ହୋଇଛନ୍ତି। ଘଟଣା ପରେ ଗୁଳିକାଣ୍ଡ କରିଥିବା ଛାତ୍ରଙ୍କୁ ପୋଲିସ ଗିରଫ କରିବା ସହ ତାଙ୍କ ନିକଟରୁ ଏକ ସେମି-ଅଟୋମେଟିକ୍ ହ୍ୟାଣ୍ଡଗନ୍ ଜବତ କରିଛି। ତେବେ ଛାତ୍ର ଜଣକ କାହିଁକି ଗୁଳି ଚଳାଇଥିଲେ ତାହା ଜଣାପଡ଼ିନାହିଁ। ସେ ପ୍ରାୟ ୫ ମିନିଟ୍ ପର୍ଯ୍ୟନ୍ତ ୧୫ରୁ ୨୦ ଥର ଗୁଳି ଚଳାଇଥିଲେ। ଏହା ପୂର୍ବରୁ ଆମେରିକାରେ ଚଳିତ ବର୍ଷ ବିଭିନ୍ନ ସ୍କୁଲରେ ୧୩୮ ଥର ଗୁଳିକାଣ୍ଡ ଘଟିଲାଣି। ବନ୍ଧୁକ ତଥା ଅସ୍ତ୍ରଶସ୍ତ୍ର ବ୍ୟବହାର ଉପରେ କଡ଼ା ନିୟନ୍ତ୍ରଣ ରଖିବା ଜରୁରୀ ବୋଲି ମମ୍‌ସ ଡିମାଣ୍ଡ ଆକ୍ସନ ଗ୍ରୁପ୍‌ର ପ୍ରତିଷ୍ଠାତା ଶାନ୍‌ନୋନ୍ ୱାଟ୍‌ସ କହିଛନ୍ତି। ଦେଶବାସୀଙ୍କ ନିକଟରେ ୪୦ କୋଟିରୁ ଊର୍ଦ୍ଧ୍ୱ ବନ୍ଧୁକ ରହିଥିବା ସେ ସୂଚନା ଦେଇଛନ୍ତି।

## ସୁଧା ଭରଦ୍ୱାଜଙ୍କୁ ଜାମିନ

**ଭୀମା-କୋରେଗାଁଓ ମାମଲା**

**ମୁମ୍ବାଇ, ୧।୧୨:** ଭୀମା-କୋରେଗାଁଓ ମାମଲାରେ ଆଇନଜୀବୀ ତଥା ସାମାଜିକ କର୍ମୀ ସୁଧା ଭରଦ୍ୱାଜଙ୍କୁ ବୁଧବାର ବମ୍ବେ ହାଇକୋର୍ଟ ଜାମିନ ମଞ୍ଜୁର କରିଛନ୍ତି। ଆସନ୍ତା ବୁଧବାର ତାଙ୍କୁ ସ୍ୱତନ୍ତ୍ର ଏନ୍‌ଆଇଏ କୋର୍ଟରେ ହାଜର କରିବା ଲାଗି ଜଷ୍ଟିସ୍ ଏସ୍.ଏସ୍. ସିନ୍ଧେ ଏବଂ ଏନ୍.ଜେ. ଜମାଦାରଙ୍କ ଖଣ୍ଡପୀଠ ନିର୍ଦ୍ଦେଶ ଦେଇଛନ୍ତି। ଏନ୍‌ଆଇଏ କୋର୍ଟ ଜାମିନ ସର୍ତ୍ତ ଧାର୍ଯ୍ୟ କରିବା ସହ ତାଙ୍କୁ ଜେଲ୍‌ରୁ ଛାଡ଼ିବା ବ୍ୟବସ୍ଥା କରିବେ ବୋଲି ଖଣ୍ଡପୀଠ କହିଛନ୍ତି। ପୁଣେ ପୋଲିସ ୨୦୧୮ ଅଗଷ୍ଟରେ ସୁଧାଙ୍କୁ ନୂଆଦିଲ୍ଲୀରୁ ଗିରଫ କରିଥିଲା। ସେବେଠାରୁ ଏହି ସେ ଜେଲ୍‌ରେ ଅଛନ୍ତି। ଆଦିବାସୀ ଅଧିକାର ପାଇଁ କାର୍ଯ୍ୟ କରୁଥିବା ସୁଧା ନ୍ୟାଶନାଲ ଲ' ୟୁନିଭର୍ସିଟିରେ ଶିକ୍ଷାଦାନ କରୁଥିବାବେଳେ ଗିରଫ ହୋଇଥିଲେ।

## ମହାରାଷ୍ଟ୍ର ଗାଇଡ୍‌ଲାଇନକୁ କେନ୍ଦ୍ରର ବିରୋଧ

**ନୂଆଦିଲ୍ଲୀ, ୧।୧୨(ପି.ଟି.)**

ଓମିକ୍ରନ୍ ଭାରିଆଣ୍ଟ ସଂକ୍ରମଣ ଆଶଙ୍କାରେ ମହାରାଷ୍ଟ୍ର ସରକାର ମୁମ୍ବାଇ ଆସୁଥିବା ସମସ୍ତ ଅନ୍ତର୍ଜାତୀୟ ଯାତ୍ରୀଙ୍କ ପାଇଁ ଆର୍‌ଟି-ପିସିଆର୍‌ପରୀକ୍ଷା ଓ କ୍ୱାରାଣ୍ଟାଇନ ବାଧ୍ୟତାମୂଳକ କରିଥିବାବେଳେ କେନ୍ଦ୍ର ସରକାର ଏହାକୁ ବିରୋଧ କରିଛନ୍ତି। କେନ୍ଦ୍ର ସ୍ୱାସ୍ଥ୍ୟ ମନ୍ତ୍ରଣାଳୟର ଏସ୍‌ଓପି (ଷ୍ଟାଣ୍ଡାର୍ଡ ଅପରେଶନ ପ୍ରୋସିଜ୍ୟର)ରେ ଦିଆଯାଇଥିବା ନିର୍ଦ୍ଦେଶନାମା ସହ ସମାନ ଗାଇଡ୍‌ଲାଇନ କାର୍ଯ୍ୟକାରୀ କରିବା ଲାଗି ବୁଧବାର କେନ୍ଦ୍ର ସରକାର ମହାରାଷ୍ଟ୍ରକୁ କହିଛନ୍ତି। ଓମିକ୍ରନ ସଂକ୍ରମଣ ହୋଇଥିବା ଦେଶରୁ ଆସୁଥିବା ଯାତ୍ରୀଙ୍କ ଲାଗି ମହାରାଷ୍ଟ୍ର ସରକାର ୭ ଦିନ କ୍ୱାରାଣ୍ଟାଇନ୍‌କୁ ବାଧ୍ୟତାମୂଳକ କରିଛନ୍ତି। କୋଭିଡ୍ ପଜିଟିଭ୍ ଜଣାପଡ଼ିଲେ ସେମାନଙ୍କୁ ହସ୍ପିଟାଲରେ ଭର୍ତ୍ତି କରାଯିବ। ରିପୋର୍ଟ ନେଗେଟିଭ୍ ଆସିଲେ ସେମାନଙ୍କୁ ୭ ଦିନ କ୍ୱାରାଣ୍ଟାଇନରେ ରହିବାକୁ ପଡ଼ିବ ବୋଲି କୁହାଯାଇଛି। ରାଜ୍ୟ ସରକାରଙ୍କ ଗାଇଡ୍‌ଲାଇନ କେନ୍ଦ୍ରର ଏସ୍‌ଓପି ଏବଂ ଗାଇଡ୍‌ଲାଇନଠାରୁ ଭିନ୍ନ ବୋଲି କେନ୍ଦ୍ର ସ୍ୱାସ୍ଥ୍ୟ ସଚିବ ରାଜେଶ ଭୂଷଣ ରାଜ୍ୟ ସରକାରଙ୍କୁ ପତ୍ର ଲେଖି ଜଣାଇଛନ୍ତି ଏବଂ କେନ୍ଦ୍ର ଏସ୍‌ଓପି ଅନୁରୂପ ଗାଇଡ୍‌ଲାଇନ କାର୍ଯ୍ୟକାରୀ କରିବାକୁ ଅନୁରୋଧ କରିଛନ୍ତି।

## ଦେବାଳିଆ ହୋଇପାରେ ସ୍ପେସ୍‌ଏକ୍ସ

**ସାନ୍‌ଫ୍ରାନ୍ସିସ୍‌କୋ, ୧।୧୨**

**ସପ୍ତାହାନ୍ତରେ କାମ କରିବାକୁ ମସ୍କଙ୍କ ପରାମର୍ଶ**

ବୈଶ୍ୱିକ ମାନ୍ଦାବସ୍ଥା ଯୋଗୁ ଆମେରିକୀୟ କମ୍ପାନୀ ସ୍ପେସ୍‌ଏକ୍ସ ଦେବାଳିଆ ହୋଇପାରେ ବୋଲି ଏହାର ସିଇଓ ଏଲନ ମସ୍କ କହିଛନ୍ତି। ତେଣୁ ଜରୁରୀ କାମ ନ ଥିଲେ କର୍ମଚାରୀମାନେ ସପ୍ତାହାନ୍ତରେ ମଧ୍ୟ କାମ କରି ଉତ୍ପାଦ ବଢ଼ାଇବାକୁ ମସ୍କ ସେମାନଙ୍କୁ ମେଲ୍ କରିଛନ୍ତି। ଆସନ୍ତା ବର୍ଷ ହେବାକୁ ଥିବା କମ୍ପାନୀର ନୂଆ ଷ୍ଟାରଶିପ୍ ରକେଟର ଫ୍ଲାଇଟ ଖର୍ଚ୍ଚକୁ ଦୃଷ୍ଟିରେ ରଖି ଉତ୍ପାଦନ ହ୍ରାସ ପାଇଲେ କମ୍ପାନୀ କ୍ଷତିରେ ପଡ଼ିବ ବୋଲି ସେ ଆଶଙ୍କା କରିଛନ୍ତି। ସାଟେଲାଇଟ୍ ଇଣ୍ଟରନେଟ୍ କମ୍ପାନୀ ଷ୍ଟାରଲିଙ୍କ୍ ଏବଂ ଷ୍ଟାରଶିପ୍ ପ୍ରୋଗ୍ରାମରେ ସ୍ପେସ୍‌ଏକ୍ସ ବିଲିୟନ ଡଲାର ଖର୍ଚ୍ଚ କରୁଥିବାରୁ ଏଥିରେ କ୍ଷତି ମଧ୍ୟ ସହିବାକୁ ପଡୁଛି। ଚନ୍ଦ୍ର ଏବଂ ମଙ୍ଗଳକୁ ଷ୍ଟାରଶିପ୍ ଯୋଗେ ଲୋକଙ୍କୁ ବୁଲାଇନେବାକୁ ମସ୍କଙ୍କ ଯୋଜନା ରହିଛି। ତେବେ ଷ୍ଟାରଶିପ୍‌ର ପ୍ରମୁଖ ଅଂଶ ରାପ୍ଟର ଇଞ୍ଜିନ୍ ଉତ୍ପାଦନରେ ସ୍ପେସ୍‌ଏକ୍ସକୁ ସମସ୍ୟାର ସାମ୍ନା କରିବାକୁ ପଡୁଛି। ଯଦି ଆବଶ୍ୟକ ପରିମାଣରେ ଭରସାଯୋଗ୍ୟ ରାପ୍ଟର ଇଞ୍ଜିନ ନିର୍ମାଣ ନ ହୁଏ ତେବେ ଷ୍ଟାରଲିଙ୍କ୍ ସାଟେଲାଇଟ୍ ଭି୨ର ଉଡ଼ାଣ ହୋଇପାରିବନି ବୋଲି ମସ୍କ କହିଛନ୍ତି। ଆସନ୍ତା ଜାନୁୟାରୀରେ ଷ୍ଟାରଶିପ୍‌କୁ ପୃଥିବୀ କକ୍ଷପଥରେ ସ୍ଥାନିତ କରାଯିବ ବୋଲି ସେ କିଛି ଦିନ ପୂର୍ବରୁ ଘୋଷଣା କରିଥିଲେ।

## ଛାତ୍ର ନେତାଙ୍କୁ ପିଟି ହତ୍ୟା

**ଦୁର୍ଘଟଣାରେ ମୁଖ୍ୟ ଅଭିଯୁକ୍ତ ମୃତ**

**ଗୁଆହାଟୀ, ୧।୧୨:** ଅଲ୍ ଆସାମ ଷ୍ଟୁଡେଣ୍ଟ ୟୁନିୟନ ନେତା ଅନିମେଶ ଭୂୟାଁଙ୍କୁ ସୋମବାର ଜୋରହାଟ ସହରର ଏକ ଗହଳି ରାସ୍ତାରେ ପିଟି ହତ୍ୟା କରାଯାଇଥିଲା। ଏହି ଘଟଣାରେ ପୋଲିସ ମୁଖ୍ୟ ଅଭିଯୁକ୍ତ ନିରଜ ଦାସ, ତାଙ୍କ ବାପାଙ୍କ ସମେତ ୧୩ ଜଣଙ୍କୁ ଗିରଫ କରିଥିଲା। ନିରଜ ଖସି ପଳାଇଯିବାକୁ ଉଦ୍ୟମ କରୁଥିବାବେଳେ ସଡ଼କ ଦୁର୍ଘଟଣାରେ ତାଙ୍କର ମୃତ୍ୟୁ ଘଟିଛି। ଜୋରହାଟ ଏସ୍‌ପିଙ୍କ ସୂଚନା ଅନୁଯାୟୀ, ନିଶା ଚୋରା କାରବାର ସମ୍ପର୍କରେ ନିରଜ ପୋଲିସକୁ ସୂଚନା ଦେଇଥିଲେ। ମଙ୍ଗଳବାର ରାତି ୧ଟା ୩୦ରେ ପୋଲିସ ତାଙ୍କୁ ନିଶାଦ୍ରବ୍ୟ ଗଚ୍ଛିତ ଥିବା ସ୍ଥାନକୁ ନେଉଥିବାବେଳେ ସେ ଗାଡ଼ିରୁ ଡେଇଁପଡ଼ି ଖସିଯିବାକୁ ଉଦ୍ୟମ କରିଥିଲେ। ଏହି ସମୟରେ ପଛରେ ଥିବା ଏସ୍‌କର୍ଟ ଗାଡ଼ି ତାଙ୍କ ଉପରେ ମାଡ଼ିଯାଇଥିଲା। ଉକ୍ତ ଗାଡ଼ି ନିୟନ୍ତ୍ରଣ ହରାଇ ଏକ କାନ୍ଥକୁ ଧକ୍କା ଦେବାରୁ ୩ ଜଣ ପୋଲିସ ଆହତ ହୋଇଛନ୍ତି। ଗିରଫ ୧୨ଜଣଙ୍କ ମଧ୍ୟରୁ ପୋଲିସ ୭ ଜଣଙ୍କୁ ରିମାଣ୍ଡରେ ନେଇଥିବାବେଳେ ଅନ୍ୟ ୫ ଜଣଙ୍କୁ ବିଚାର ବିଭାଗୀୟ ହାଜତକୁ ପଠାଇ ଦିଆଯାଇଛି।

## ତେଲ୍ ଆବିଭ ସବୁଠୁ ମହଙ୍ଗା ସହର

**ଲଣ୍ଡନ, ୧।୧୨**

ମୁଦ୍ରାସ୍ଫୀତି ବୃଦ୍ଧି ଯୋଗୁ ସିଙ୍ଗାପୁର, ଲଣ୍ଡନ ଏବଂ ହଂକଂ ପରି ସହରଗୁଡ଼ିକୁ ପଛରେ ଇସ୍ରାଏଲର ତେଲ୍ ଆବିଭ ସହର ଦୁନିଆର ମହଙ୍ଗା ସହର ତାଲିକାର ଶୀର୍ଷରେ ରହିଛି। ଇକୋନୋମିକ୍ ଇଣ୍ଟେଲିଜେନ୍ସ ୟୁନିଟ୍ (ଇଆଇୟୁ) ପକ୍ଷରୁ ବୁଧବାର ପ୍ରକାଶିତ ଏକ ଗ୍ଲୋବାଲ୍ ସର୍ଭେରେ ପ୍ରଥମ ଥର ପାଇଁ ତେଲ୍ ଆବିଭ ଦୁନିଆର ସବୁଠୁ ମହଙ୍ଗା ସହର ହୋଇଛି। ଟପ୍ ୧୦ ସହର ମଧ୍ୟରେ ଭାରତର କୌଣସି ସହର ସ୍ଥାନିତ ହୋଇନାହିଁ। ୧୭୩ଟି ସହରରେ ସାମଗ୍ରୀ ଏବଂ ସେବାର ମୂଲ୍ୟ ଆମେରିକୀୟ ଡଲାରରେ ମପାଯାଇ ୱାର୍ଲ୍ଡୱାଇଡ୍ କଷ୍ଟ୍ ଅଫ୍ ଲିଭିଂ ଇଣ୍ଡେକ୍ସ ପ୍ରସ୍ତୁତ କରାଯାଇଥାଏ।

ତାଲିକାରେ ପ୍ୟାରିସ୍ ଏବଂ ସିଙ୍ଗାପୁର ଯୁଗ୍ମ ଭାବେ ଦ୍ୱିତୀୟରେ ରହିଛନ୍ତି। ଏହା ତଳକୁ ଜୁରିଚ୍ ଓ ହଂକଂ ରହିଛି। ନ୍ୟୁୟର୍କ ୬ଷ୍ଠରେ, ଜେନେଭା ୭ମରେ, ୮ମରେ କୋପେନହାଗେନ୍, ୯ମରେ ଲସ୍ ଆଞ୍ଜେଲ୍‌ସ ଏବଂ ଓସାକା ୧୦ମ ସ୍ଥାନରେ ରହିଛି। ଗତ ସର୍ଭେରେ ପ୍ୟାରିସ୍, ଜୁରିଚ୍ ଏବଂ ହଂକଂ ସହର ଏକାଠି ପ୍ରଥମ ସ୍ଥାନରେ ରହିଥିଲେ। ମାଲ ପରିବହନ ଓ ଦ୍ରବ୍ୟଗୁଡ଼ିକର ଦରଦାମ ବୃଦ୍ଧି ଯୋଗୁ ଚଳିତ ବର୍ଷ ଅଗଷ୍ଟ ଏବଂ ସେପ୍ଟେମ୍ବରରେ ଡାଟା ସଂଗ୍ରହ କରାଯାଇଥିଲା। ବିଭିନ୍ନ ସହରରେ ସ୍ଥାନୀୟ ମୁଦ୍ରାରେ ଦରଦାମ୍ ହାରାହାରି ୩.୫ ପ୍ରତିଶତ ବୃଦ୍ଧିପାଇଥିବା ଜଣାଯାଇଛି। ତେବେ ଡାମାସ୍‌କସ୍ ବସବାସ ପାଇଁ ସବୁଠୁ ଶସ୍ତା ସହର ବୋଲି ସର୍ଭେରୁ ଜଣାପଡ଼ିଛି।

## ଖଣି ଭିତରେ ଓଲଟିଲା ହାଇୱା

ଯୋଡ଼ା,(ଡି.ଏନ.ଏ.): କେନ୍ଦୁଝର ଜିଲା ଯୋଡ଼ା ଖଣି ମଣ୍ଡଳ ଅଧୀନ ଗୁଆଲି ସ୍ଥିତ ଜେଏସ୍‌ଡବ୍ଲ୍ୟୁର ଡି ଟପ ନୂଆଁଗାଁ ଖଣିରେ ବୁଧବାର ପୂର୍ବାହ୍ନ ୧୧ଟାରେ ଏକ ହାଇୱା ଟ୍ରକ୍ ଓଲଟି ଚାଳକ ଗୁରୁତର ହୋଇଛନ୍ତି। ଗୁରୁତର ଆହତ ଚାଳକଙ୍କ ନାମ ଲକ୍ଷ୍ମଣ ମୁର୍ମୁ(୨୧)। ତାଙ୍କ ଘର ବ୍ରାହ୍ମଣୀପାଳ ଥାନା ଅନ୍ତର୍ଗତ ବଳିପର୍ବତ ଗ୍ରାମରେ ବୋଲି ଜଣାପଡିଛି। ତାଙ୍କୁ ସଙ୍କଟାପନ୍ନ ଅବସ୍ଥାରେ ଯୋଡ଼ା ସ୍ଥିତ ଟାଟା ଷ୍ଟିଲ ଡାକ୍ତରଖାନାରେ ଭର୍ତ୍ତି କରାଯାଇଛି। ଉକ୍ତ ଖଣିରେ ଗଚ୍ଛିତ ଥିବା ଖଣିଜକୁ ପୁରୁଣା ଖଣି ଲିଜ୍‌ଧାରୀ ହାଇୱା ଟ୍ରକରେ ପରିବହନ କରୁଥିବା ବେଳେ ଏହି ଦୁର୍ଘଟଣା ଘଟିଥିବା ଜଣାପଡ଼ିଛି।

## ସଂକ୍ଷେପରେ

### ବାଇକ୍ ଧକ୍କାରେ ଜଣେ ମୃତ

ଜଳେଶ୍ୱର, ୧।୧୨(ଡି.ଏନ.ଏ.)-ବାଲେଶ୍ୱର ଜିଲା ଜଳେଶ୍ୱର ଦେଇଯାଇଥିବା ପୁରୁଣା ଓଟି ରୋଡରେ ମଙ୍ଗଳବାର ବିଳମ୍ବିତ ରାତିରେ ଦୁଇ ବାଇକ୍ ମୁହାଁମୁହିଁ ଧକ୍କାରେ ଜଣଙ୍କର ମୃତ୍ୟୁ ଘଟିଥିବା ବେଳେ ୨ଜଣ ଗୁରୁତର ହୋଇଛନ୍ତି । ଏକ ବାଇକ୍‌ରେ ଜଳେଶ୍ୱର ପଟୁ ୨ଜଣ ରାଜପୁର ଅଭିମୁଖେ ଗଲା ବେଳେ ଅନ୍ୟ ଜଣେ ରାଜପୁର ଅଞ୍ଚଳରୁ ଜଳେଶ୍ୱରକୁ ଯାଉଥିଲେ। ରାଜପୁର ମନ୍ଦିର ଅନତି ଦୂରରେ ଦୁଇଟି ବାଇକ୍ ଧକ୍କା ହେବାରୁ ଅରୁଣ ଦେ, ପଙ୍କଜ ସାହୁ ଓ ଲୋଟନ ନାୟକ ଗୁରୁତର ହୋଇଥିଲେ। ସେମାନଙ୍କୁ ପ୍ରଥମେ ଜିକେଭଙ୍କର ହସ୍‌ପିଟାଲ ଓ ପରେ ବାଲେଶ୍ୱର ସ୍ଥାନାନ୍ତର କରାଯାଇଥିଲା। ସେଠାରେ ଅରୁଣଙ୍କ ମୃତ୍ୟୁ ଘଟିଥିଲା।

### ବାଇକ୍ ଲୁଟେରା ଗିରଫ

ଭଣ୍ଡାରିପୋଖରୀ,୧।୧୨(ଡି.ଏନ.ଏ)- ଭଦ୍ରକ ଜିଲା ଭଣ୍ଡାରିପୋଖରୀ ଥାନା ପୋଲିସ ପୁରିପଡ଼ା ଗ୍ରାମରୁ ଜଣେ ବାଇକ୍ ଲୁଟେରାଙ୍କୁ ଗିରଫ କରି କୋର୍ଟ ଚାଲାଣ କରିଛି। ସେ ହେଲେ ପ୍ରଳୟ ମଲ୍ଲିକ। ପୋଲିସ ତାଙ୍କଠାରୁ ଲୁଟ୍ ବାଇକ୍ ଜବତ କରିଛି। ସୂଚନାଯୋଗ୍ୟ, ଗତ ରବିବାର ରାତିରେ ମିଟୁଆଣି ଗ୍ରାମର ପୂର୍ଣ୍ଣଚନ୍ଦ୍ର ବେହୁରିଆ ନେରଡ଼ା ପଞ୍ଚାୟତ ନିକଟରେ ଡ୍ରାମା ଦେଖିବାକୁ ଯାଇଥିବା ବେଳେ ତାଙ୍କ ବାଇକ୍ ଚୋରି ହୋଇଯାଇଥିଲା। ଏନେଇ ପୋଲିସ ମାମଲା (ନଂ. ୩୭୦/୨୧) ରୁଜୁ କରି ତଦନ୍ତ ଚଳାଇଥିଲା।

### ୧୯୦ ୟୁନିଟ୍ ରକ୍ତ ସଂଗୃହୀତ

ଭଦ୍ରକ ଅଫିସ, ୧।୧୨-ଭଦ୍ରକ ସ୍ୱୟଂଶାସିତ ମହାବିଦ୍ୟାଳୟର ଯୁବ ରେଡ୍‌କ୍ରସ୍ ପକ୍ଷରୁ ବୁଧବାର ରକ୍ତଦାନ ଶିବିର ଅନୁଷ୍ଠିତ ହୋଇଯାଇଛି। ମୁଖ୍ୟଅତିଥି ଭାବେ ଅଧ୍ୟକ୍ଷ ଡ. ଉମାକାନ୍ତ ସାମଲ ଶିବିରକୁ ଉଦ୍‌ଘାଟନ କରିଥିଲେ। ଅନ୍ୟତମ ଅତିଥି ଭାବେ ଡା. ସନ୍ତୋଷ ପୃଷ୍ଟି ଓ ଡା. ଦେବବ୍ରତ ମହାପାତ୍ର ଯୋଗ ଦେଇଥିଲେ। ଜିଲା କନ୍‌ଭେନର ସେକ୍ରେଟାରୀ ପ୍ରଫେସର କମଳାକାନ୍ତ ଜେନାଙ୍କ ଉପସ୍ଥିତିରେ ବାଣିଜ୍ୟ ବିଭାଗ ପରିସରରେ ଆୟୋଜିତ ଶିବିରରେ ଛାତ୍ରୀଛାତ୍ର ରକ୍ତଦାନ କରିଥିଲେ। ବ୍ଲଡବ୍ୟାଙ୍କର ଡା. ବିମଳା ମିଶ୍ରଙ୍କ ତତ୍ତ୍ୱାବଧାନରେ ୧୯୦ ୟୁନିଟ୍ ରକ୍ତ ସଂଗ୍ରହ କରାଯାଇଥିଲା।

### ଚୋରା କାଠ ଜବତ : ୨ ଗିରଫ

ଠାକୁରମୁଣ୍ଡା,୧।୧୨ (ଡି.ଏନ.ଏ.)- ମୟୂରଭଞ୍ଜ ଜିଲା କରଞ୍ଜିଆ ବନଖଣ୍ଡ ସାତକୋଶିଆ ରେଞ୍ଜ ଅଞ୍ଚଳରୁ ବନ କର୍ମଚାରୀମାନେ ମଙ୍ଗଳବାର ରାତିରେ ୨ କାଠ ଚୋରଙ୍କୁ ଗିରଫ କରିଛନ୍ତି। ସେମାନଙ୍କଠାରୁ ଏକ ବାଇକ୍ ଓ କାଠ ଜବତ ହୋଇଛି। ଅଭିଯୁକ୍ତ ଦ୍ୱୟ ହେଲେ କେନ୍ଦୁଝର ଜିଲା ଆନନ୍ଦପୁର ଅଞ୍ଚଳର ଗୋବିନ୍ଦ ସାମଲ ଓ ରାମଚନ୍ଦ୍ର ସାହୁ । ଗୋଡ଼ଭଙ୍ଗା ଫରେଷ୍ଟ ବିଟ୍ ଅଧୀନ କଲୋନୀ ସାହି ନିକଟରେ ସାତକୋଶିଆ ରେଞ୍ଜ ଅଧିକାରୀ ପୀତାମ୍ବର ସେଠୀ, ଫରେଷ୍ଟର ବିଜୟ ମହାନ୍ତ ପ୍ରମୁଖ ପାଟ୍ରୋଲିଂ କରୁଥିବା ବେଳେ କାଠ ଚୋର ଧରାପଡ଼ିଥିଲେ। ବୁଧବାର ଅଭିଯୁକ୍ତ ଦ୍ୱୟଙ୍କୁ କୋର୍ଟ ଚାଲାଣ କରାଯାଇଛି।

### ମହିଳା କଲେଜରେ ଏଡ୍‌ସ ଦିବସ

ଯୋଡ଼ା,୧।୧୨(ଡି.ଏନ.ଏ.): କେନ୍ଦୁଝର ଜିଲା ଯୋଡ଼ା ମହିଳା କଲେଜରେ ବୁଧବାର ବିଶ୍ୱ ଏଡ୍‌ସ ଦିବସ ପାଳିତ ହୋଇଯାଇଛି। ଛାତ୍ରୀଙ୍କ ପାଇଁ ଏଡ୍‌ସ ବିଷୟରେ ସଚେତନତା ସଭା ହୋଇଥିଲା। ଯୋଡ଼ା ଗୋଷ୍ଠୀ ସ୍ୱାସ୍ଥ୍ୟକେନ୍ଦ୍ରର ମେଡିକାଲ ଅଫିସର ଶୀତଳ ନାୟକ ଓ ଡା. ଶିଶିର ପଟ୍ଟନାୟକ ଛାତ୍ରୀଙ୍କୁ ଏଚଆଇଭି ଏଡ୍‌ସ ବିଷୟରେ ସଚେତନ କରିଥିଲେ। ରାଜ୍ୟ ଏଡ୍‌ସ ନିୟନ୍ତ୍ରଣ ସଂସ୍ଥା ପକ୍ଷରୁ ଯୋଡ଼ା ପ୍ରକଳ୍ପ ମ୍ୟାନେଜର ରଞ୍ଜିତ ମଣ୍ଡଳ ଉପସ୍ଥିତ ଥିଲେ। ଛାତ୍ରୀମାନେ ମହାବିଦ୍ୟାଳୟ ଫାଟକ ସମ୍ମୁଖରେ ରେଡ୍ ରିବନ ବାଣ୍ଟି ଲୋକଙ୍କୁ ସଚେତନ କରିଥିଲେ। ଯୁବ ରେଡକ୍ରସର ଅଧ୍ୟାପକ ପବିତ୍ରମୋହନ କର ଅତିଥି ପରିଚୟ ଓ ଅଧ୍ୟକ୍ଷା ଡ. ମୃଦୁଳା ମହାନ୍ତି ସ୍ୱାଗତ ଭାଷଣ ଦେଇଥିଲେ। ଅଧ୍ୟାପିକା ଐଶ୍ୱର୍ଯ୍ୟାମୟୀ ପାତ୍ର ଓ ସୁମନପ୍ରଭା ତିର୍କୀ ପରିଚାଳନା କରିଥିଲେ।

# ବ୍ଲକ କଳା ସଂସ୍କୃତି ସଂଘରେ ଅନିୟମିତତା

ହାଟଡିହୀ,୧।୧୨(ଡି.ଏନ.ଏ.)

କେନ୍ଦୁଝର ଜିଲା ହାଟଡିହୀ ବ୍ଲକ କଳା ସଂସ୍କୃତି ସଂଘରେ ବ୍ୟାପକ ଅନିୟମିତତା ହୋଇଥିବା ଅଭିଯୋଗ ହୋଇଛି। ଉପଯୁକ୍ତ ତଦାରଖ ଅଭାବ ଏବଂ ଖାମଖିଆଲି ମନୋଭାବ ଯୋଗୁ ସରକାରୀ ନୀତି ନିୟମକୁ ଜଳାଞ୍ଜଳି ଦିଆଯାଇଛି। ଅନଭିଜ୍ଞ ବ୍ୟକ୍ତିଙ୍କୁ ଜାଲିଆତି ପ୍ରମାଣ ପତ୍ର ପ୍ରଦାନ ସହ କଳାକାର ଭାବେ ତାଲିକା ଭୁକ୍ତ କରାଯାଇଥିବାରୁ ବହୁ କଳାକାର ଅସନ୍ତୋଷ ପ୍ରକାଶ କରିଛନ୍ତି। ଏନେଇ ଉକ୍ତ ବ୍ଲକ ଅଞ୍ଚଳରେ ଥିବା ମା' ତାରିଣୀ କଳାକାର ପରିଷଦର ସଭାପତି ଅନାଦି ଚରଣ କବି, ସମ୍ପାଦକ ରୋହିତ ପୃଷ୍ଟି, ସଦସ୍ୟ ବାବାଜୀ ଚରଣ ଜେନା, କଳାକାର ବିନୋଦ ବେହେରା, ପଦ୍ମନାଭ ନାଏକ, ବିଦ୍ୟାଧର ପତି ଓ ତ୍ରିଲୋଚନ ପଣ୍ଡା ପ୍ରମୁଖ ପ୍ରଶାସନ ନିକଟରେ ଫେରାଦ ହୋଇଛନ୍ତି।

ଅଭିଯୋଗ ଅନୁଯାୟୀ, ବ୍ଲକ କଳା ସଂସ୍କୃତି ସଂଘରେ ବିଡିଓ ସଭାପତି ଥିବା ବେଳେ ଏସ୍‌ଇଓ ସମ୍ପାଦକ ଅଛନ୍ତି। ଏତଦ୍‌ବ୍ୟତୀତ ଦିବାକର ବାରିକ ନାମକ ଜଣେ କଳାକାର ଉପ ସଭାପତି ଭାବେ ଦାୟିତ୍ୱରେ ରହିଛନ୍ତି। କଳାକାରମାନେ ବ୍ଲକ ଅଫିସରେ ୨୦ ଟଙ୍କା ପୈଠ କରି ନାମ ପଞ୍ଜୀକରଣ କରିବା ପାଇଁ ନିର୍ଦ୍ଦେଶ ଥିଲା। ୨୦ ଟଙ୍କା ପୈଠ ବିନିମୟରେ ମିଳୁଥିବା ରଶିଦରେ ସଭାପତି କିମ୍ବା ସମ୍ପାଦକଙ୍କ ଦସ୍ତଖତ ରହିବାର ନିୟମ ଅଛି। କିନ୍ତୁ ତାହା ହୋଇନି। ରଶିଦରେ ଉପସଭାପତି ଦିବାକରଙ୍କ ଦସ୍ତଖତ ରହିଛି। କେଉଁ ନିୟମ ବଳରେ ସରକାରୀ ରଶିଦରେ ଜଣେ କଳାକାରଙ୍କ ଦସ୍ତଖତ ରହିଲା ଏବଂ ପଞ୍ଜୀକରଣ ଅର୍ଥ ରାଶି ଆଦାୟ ହେଲା ତାହା ପ୍ରଶ୍ନବାଚୀ ସୃଷ୍ଟି କରିଛି। ସେହିପରି କୌଣସି ସରକାରୀ ନିୟମ ନ ଥାଇ ବ୍ଲକ କଳା ସଂସ୍କୃତି ସଂଘ ନାମରେ ପ୍ରଶଂସାପତ୍ର ବଣ୍ଟନ ମଧ୍ୟ ହୋଇଛି। ଉକ୍ତ ପ୍ରଶଂସାପତ୍ରରେ ପୂର୍ବରୁ ଉପସଭାପତି ଥିବା ପର୍ଶୁରାମ ଦାସଙ୍କ ଦସ୍ତଖତ ରହିଛି। ତେବେ ସରକାରୀ ସଂଘ ନାମରେ ଉକ୍ତ ଉପସଭାପତି କିପରି ପ୍ରଶଂସାପତ୍ର ପ୍ରଦାନ କଲେ ତାହା ଆଶ୍ଚର୍ଯ୍ୟଚକିତ କରିଛି। ଉକ୍ତ ପ୍ରଶଂସାପତ୍ର ଦ୍ୱାରା ଅନଭିଜ୍ଞ ବ୍ୟକ୍ତିଙ୍କୁ କଳାକାର ମାନ୍ୟତା ପ୍ରଦାନ କରାଯାଉଥିବା ଅଭିଯୋଗରେ ଦର୍ଶାଯାଇଛି। ଏହା ବ୍ୟତୀତ ୨୦୧୩ରୁ ସଂଘକୁ ମିଳିଥିବା ସରକାରୀ ଅନୁଦାନ ଖର୍ଚ୍ଚର ହିସାବ ମଧ୍ୟ ମିଳୁନି। ଏନେଇ ସଂଘର ସଭାପତି ତଥା ବିଡିଓଙ୍କ ଦ୍ୱାରା ନିରପେକ୍ଷ ତଦନ୍ତ କରାଯିବା ଜରୁରୀ ହୋଇ ପଡ଼ିଛି। ଏସମ୍ପର୍କରେ ବିଡିଓ ବିନୀତା ବିଜୟିନୀଙ୍କୁ ପଚାରିବାରୁ ପ୍ରକୃତ ଘଟଣା ସମ୍ପର୍କରେ ମୁଁ ଅବଗତ ନାହିଁ। ଅଭିଯୋଗ ସମ୍ପର୍କରେ ଅନୁଧ୍ୟାନ କରାଯିବ ବୋଲି କହିଛନ୍ତି। ସମ୍ପାଦକ ଅବିନାଶ ପଣ୍ଡା କୁହନ୍ତି, ଏଭଳି କାର୍ଯ୍ୟ ଆଦୌ ଠିକ୍ ନୁହେଁ। ଏ ଦିଗରେ ଅନୁଧ୍ୟାନ ହେବ। ଉପ ସଭାପତି ଦିବାକର ବାରିକଙ୍କୁ ପଚାରିବାରୁ ସରକାରୀ ରଶିଦରେ ମୁଁ ଦସ୍ତଖତ କରିବା ଠିକ୍ ହୋଇନି। ପୂର୍ବତନ ଉପସଭାପତି ପର୍ଶୁରାମ ଦାସ କହିଛନ୍ତି, ମୋତେ ସବୁ ଦାୟିତ୍ୱ ଦିଆଯାଇଥିଲା। ମୋର ସ୍ୱେଚ୍ଛାଳ କ୍ୱାଲିଟି ଥିବାରୁ ପ୍ରଶଂସାପତ୍ରରେ ମୁଁ ଦସ୍ତଖତ କରି ବଣ୍ଟନ କରିଛି। ସେହିପରି ସଂଘର ଅନ୍ୟ ଜଣେ ସଦସ୍ୟ ରତ୍ନାକର ଦାସ କହିଛନ୍ତି, ଏପରି ସବୁ କାର୍ଯ୍ୟ ସରକାରୀ ନିୟମ ବାହାରେ ଏବଂ ବେଆଇନ ଅଟେ । ଯାହାକି ଗ୍ରହଣୀୟ ନୁହେଁ ।

# ଚାଷୀଙ୍କୁ ସତର୍କ କରାଇଲା କୃଷି ବିଭାଗ

କେନ୍ଦୁଝର, ୧।୧୨(ଡି.ଏନ୍.ଏ.)

ସମ୍ଭାବ୍ୟ ବାତ୍ୟା ପରିପ୍ରେକ୍ଷୀରେ ଫସଲ ସୁରକ୍ଷା ପାଇଁ ଓଡ଼ିଶାର କୃଷି ଓ କୃଷକ ସଶକ୍ତିକରଣ ବିଭାଗ ଚାଷୀମାନଙ୍କ ପାଇଁ ସତର୍କ ସୂଚନା ଜାରି କରିଛନ୍ତି। ଭାରତୀୟ ପାଣିପାଗ ବିଭାଗର ସୂଚନା ଅନୁଯାୟୀ ଚଳିତ ଡିସେମ୍ବର ୩ ତାରିଖରେ ବଙ୍ଗୋପସାଗରରେ ହେବାକୁ ଥିବା ବାତ୍ୟା ଫଳରେ କେନ୍ଦୁଝର ଜିଲାରେ ଡିସେମ୍ବର ୫ ରୁ ୬ ତାରିଖ ପର୍ଯ୍ୟନ୍ତ ପ୍ରବଳରୁ ଅତି ପ୍ରବଳ ବର୍ଷା ହେବାର ସମ୍ଭାବନା ଅଛି। ଏବେ ଧାନ ଫସଲ ଅମଳ ଅବସ୍ଥାରେ ରହିଛି। ଏଣୁ ଏହି ପରିପ୍ରେକ୍ଷୀରେ କୃଷି ଓ କୃଷକ ସଶକ୍ତିକରଣ ବିଭାଗ ତରଫରୁ ଚାଷୀଙ୍କୁ ନିମ୍ନୋକ୍ତ ପ୍ରକାରେ ପରାମର୍ଶ ଦିଆଯାଇଛି। ଶତକଡା ୮୫ ଭାଗ ଧାନ ପାଚି ଯାଇଥିଲେ, ଧାନକୁ ତୁରନ୍ତ କାଟି ନେଇ ସୁରକ୍ଷିତ ସ୍ଥାନରେ ରଖିବା, କଟା ଯାଇଥିବା ଧାନକୁ ବେଙ୍ଗଳା କରିବା କିମ୍ବା ସମସ୍ତ ଧାନ ଅମଳ ସମ୍ଭବ ନ ହେଲେ ପଲିଥିନ ଘୋଡ଼ାଇ ସୁରକ୍ଷିତ ରଖିବା, ଧାନ ଜମିରୁ ବଳକା ପାଣି ନିଷ୍କାସନ କରିବା, ଧାନ ଗଛ ତଳେ ପଡି ଯାଇଥିଲେ ହଳା କରି ଛିଡା କରାଇବା, ଧାନ କାଟି ବିଲରେ ନ ଶୁଖାଇବା, ବର୍ଷା ସମୟରେ କୌଣସି କୀଟନାଶକ ସିଞ୍ଚନ ନକରିବା, ମୁଗ, ବିରି ଓ ପନିପରିବା ଫସଲରେ ପାଣି କାଟିବା, ବର୍ଷା ପରବର୍ତ୍ତୀ ସମୟରେ ରୋଗ, ପୋକ, ସର୍ବେକ୍ଷଣ କରି ପ୍ରତିଷେଧକ ବ୍ୟବସ୍ଥା ଗ୍ରହଣ କରିବା ଏବଂ ଜଳସେଚନକୁ ସାମୟିକ ବନ୍ଦ ରଖିବାକୁ କୃଷି ଓ କୃଷକ ସଶକ୍ତିକରଣ ବିଭାଗ ତରଫରୁ ଚାଷୀମାନଙ୍କୁ ପରାମର୍ଶ ଦିଆଯାଇଛି।

# ଉଚ୍ଛେଦ ହେଲା ୨୦ ଦୋକାନ

**ବାରିପଦା ଅଫିସ,୧।୧୨:** ମୟୂରଭଞ୍ଜ ଜିଲା ବାରିପଦା-ଉଦଳା ରାସ୍ତାର ପୋଡ଼ା ଅସ୍ତ୍ରିଆଠାରେ ନିର୍ମାଣାଧିନ ସେତୁର ସଂଯୋଗକାରୀ ରାସ୍ତା ପାଇଁ ଜିଲା ପ୍ରଶାସନ ପକ୍ଷରୁ ବୁଧବାର ଉଚ୍ଛେଦ କରାଯାଇଛି। ମାଜିଷ୍ଟ୍ରେଟ ଭାବେ ଶାମାଖୁଣ୍ଟା ତହସିଲଦାର ରାଧାରଞ୍ଜନ ଦାସ ଓ ପୋଲିସ ପ୍ରଶାସନ ଉପସ୍ଥିତିରେ ପୋଡ଼ାଅସ୍ତ୍ରିଆ ଅଞ୍ଚଳରେ ଥିବା ୨୦ଟି ଦୋକାନ, ଗୋଟିଏ ଅଙ୍ଗନୱାଡି କେନ୍ଦ୍ର, ଗୋଟିଏ ମାର୍କେଟ କମ୍ପ୍ଲେକ୍ସ, କମ୍ୟୁନିଟି ହଲକୁ ଉଚ୍ଛେଦ କରାଯାଇଛି। ଏହା ସହିତ ମନ୍ଦିରର କିଛି ଅଂଶକୁ ଭାଙ୍ଗିବାରୁ ମନ୍ଦିରଟି ସମ୍ପୂର୍ଣ୍ଣ ନଷ୍ଟ ହେବା ଦେଖି ଏହାକୁ ଭାଙ୍ଗିବାକୁ କମିଟି ୫ଦିନ ମଧ୍ୟରେ ସମୟ ନେଇଛନ୍ତି। ତେବେ ଦୀର୍ଘ ଦିନ ଧରି ଉକ୍ତ ଅଞ୍ଚଳରେ ରହି ବ୍ୟବସାୟ ଚଳାଇ ଆସୁଥିବା ଲୋକଙ୍କ ଥଇଥାନ ନିମନ୍ତେ ପ୍ରଶାସନ ପକ୍ଷରୁ କୌଣସି ବ୍ୟବସ୍ଥା କରାଯାଇ ନ ଥିବାରୁ ଅସନ୍ତୋଷ ପ୍ରକାଶ ପାଇଛି ।

ପ୍ରଶାସନ ପକ୍ଷରୁ ଉଚ୍ଛେଦ କରାଯାଉଛି।

# ମଦ, ଗଞ୍ଜେଇ ଜବତ: ୨ ଗିରଫ

ଜଳେଶ୍ୱର, ୧।୧୨(ଡି.ଏନ.ଏ.)

ପଶ୍ଚିମବଙ୍ଗରୁ ଓଡ଼ିଶାକୁ ମାଦକ ଦ୍ରବ୍ୟର ଚୋରା କାରବାର ବୃଦ୍ଧି ପାଇବାରେ ଲାଗିଛି। ଜିଲା ଅବକାରୀ ଡେପୁଟି କମିଶନର ତଥା ଭାରପ୍ରାପ୍ତ ଅଧୀକ୍ଷକ ଅଶୋକ ଶତପଥୀଙ୍କ ନିର୍ଦ୍ଦେଶରେ ସଦର ରେଞ୍ଜ ଭାରପ୍ରାପ୍ତ ନିରୀକ୍ଷକ ପ୍ରବୀଣ କୁମାର ପ୍ରଧାନ ଓ ସ୍ୱାଡ୍ ନିରୀକ୍ଷକ ଗାଲୁରାମ ସରେନ୍‌ଙ୍କ ତତ୍ତ୍ୱାବଧାନରେ ୩୦ଜଣିଆ ଅବକାରୀ ଓ ପୋଲିସ୍ ଟିମ୍ ବାଲେଶ୍ୱର ଜିଲା ଜଳେଶ୍ୱର ଅଞ୍ଚଳରେ ମିଳିତ ଚଢ଼ାଉ କରିଛି। ପଶ୍ଚିମବଙ୍ଗ ସୀମାଠାରୁ ଅନତିଦୂର ଓଡ଼ିଶାର ସୁଗୋ ଅଞ୍ଚଳରୁ ଏକ ବାଇକ୍‌ରେ ୫୫ କି.ଗ୍ରା. ଗଞ୍ଜେଇ ଓ ୪୦ ଲିଟର ନକଲି ହାତ ତିଆରି ମଦ ଜବତ କରାଯାଇଛି। ସୁଗୋ ଅଞ୍ଚଳର ହରେକୃଷ୍ଣ ସାମଲ ଓ ପଶ୍ଚିମବାର୍ଡ ଅଞ୍ଚଳର ଦିଲୀପ ଦାସଙ୍କୁ ଗିରଫ କରାଯାଇଛି । ପଶ୍ଚିମବଙ୍ଗରୁ ବିଭିନ୍ନ ଗ୍ରାମାଞ୍ଚଳ ରାସ୍ତା ଦେଇ ଚୋରା ମାଦକଦ୍ରବ୍ୟ ଆସୁଥିବା ବେଳେ କର୍ମଚାରୀ ଅଭାବ ଓ କର୍ତ୍ତୃପକ୍ଷଙ୍କ ଉଦାସୀନତା ଯୋଗୁ ତାହା ରୋକାଯାଇପାରୁନାହିଁ।

# ବିଦ୍ୟାଳୟ ଚପରାସୀଙ୍କୁ ଅପହରଣ ଅଭିଯୋଗ

କେନ୍ଦୁଝର, ୧।୧୨(ସ୍ୱ.ପ୍ର.)

କେନ୍ଦୁଝର ଜିଲା ପଣ୍ଡାପଡା ଥାନା ଅନ୍ତର୍ଗତ ବଡକମାଣ୍ଡରା ଗ୍ରାମରେ ଜଣେ ହାଇସ୍କୁଲ ଚପରାସୀଙ୍କ ଅପହରଣ ଘଟଣା ଚର୍ଚ୍ଚାର ବିଷୟ ହୋଇଛି। ସେ ହେଲେ ନିରଞ୍ଜନ ନାଏକ। ତାଙ୍କୁ ଅପହରଣ କରାଯାଇଥିବା ନେଇ ପରିବାର ଲୋକ ଅଭିଯୋଗ କରିବା ପରେ ଏ ନେଇ ପାଣ୍ଡାପଡା ଥାନାରୁ ନ୍ୟାୟ ନ ମିଳିବାରୁ ପରିବାର ଲୋକ ଗ୍ରାମବାସୀଙ୍କ ସହିତ ଏସପିଙ୍କ ଦ୍ୱାରସ୍ଥ ହୋଇ ହୋଇଛନ୍ତି। ସବୁ ଦିନ ଭଳି ନଭେମ୍ବର ୨୮ ତାରିଖରେ ବିଦ୍ୟାଳୟକୁ ରାତ୍ରି ଜଗୁଆଳି ଭାବେ ଯାଇ ଆଉ ଘରକୁ ଫେରି ନ ଥିଲେ। ଏଣୁ ତାଙ୍କୁ କେହି ଅପହରଣ କରି ନେଇଥିବା ନେଇ ତାଙ୍କ ସ୍ତ୍ରୀ ଦ୍ରୌପଦୀ ପଣ୍ଡାପଡ଼ା ଥାନାରେ ଅଭିଯୋଗ କରିଥିଲେ।

# ହୋ ଭାଷାକୁ ଅଷ୍ଟମ ଅନୁଚ୍ଛେଦରେ ସାମିଲ ଦାବି

ଚମ୍ପୁଆ, ୧।୧୨(ଡି.ଏନ.ଏ.)

କେନ୍ଦୁଝର ଜିଲା ଚମ୍ପୁଆ ବ୍ଲକ କଇଁତା ଗ୍ରାମଠାରେ ହୋ ସମାଜ ଭାଷା ୱରାଂଚିତ ଶିକ୍ଷକମାନଙ୍କୁ ନେଇ ଏକ ସମାରୋହ ଅନୁଷ୍ଠିତ ହୋଇଯାଇଛି। କେନ୍ଦୁଝର ଆଦିବାସୀ ହୋ ସମାଜ ମହାସଭା ପକ୍ଷରୁ ଆୟୋଜିତ ଏହି କାର୍ଯ୍ୟକ୍ରମରେ ଜିଲା ସଭାପତି ଗୌରଚନ୍ଦ୍ର ମୁଣ୍ଡା ସଭାପତିତ୍ୱ କରିଥିଲେ। ମୁଖ୍ୟଅତିଥି ଭାବେ ମହାସଭାର କେନ୍ଦ୍ରୀୟ ସଭାପତି କୃଷ୍ଣଚନ୍ଦ୍ର ବଦ୍ରା ଓ ଅନ୍ୟତମ ଅତିଥି ଭାବେ ନରେଶ ଦେଓଗାମ, ତିରିଲ ତିରିଆ, ମନୋରଞ୍ଜନ ତିରିଆ, ଜୁୟାଲ ସୁଣ୍ଡି ପ୍ରମୁଖ ଯୋଗ ଦେଇଥିଲେ। ହୋ ଭାଷାର ସୁରକ୍ଷା ସହ ଏହାର ପ୍ରଚାର ପ୍ରସାର ପାଇଁ ଯୁବଗୋଷ୍ଠୀ ଆଗେଇ ଆସିବାକୁ ଅତିଥିମାନେ ଆହ୍ୱାନ ଦେଇଥିଲେ। ଅନ୍ୟତମ ଅତିଥି ଟାଟାଷ୍ଟିଲର ସ୍ୱତନ୍ତ୍ର କାର୍ଯ୍ୟକ୍ରମ ଅଧିକାରୀ ଶିବଶଙ୍କର କାଣ୍ଡେୟାଙ୍କ ଭାଷା ମଣିଷକୁ ସମାଜରେ ପ୍ରତିଷ୍ଠିତ କରାଇବା ସହ ସ୍ୱତନ୍ତ୍ର ପରିଚୟ ଦେଇଥାଏ ବୋଲି ମତବ୍ୟକ୍ତ କରିଥିଲେ। ମହାସଭାର ସଭାପତି ମୁଣ୍ଡା ହୋ ଭାଷାକୁ ଅଷ୍ଟମ ଅନୁଚ୍ଛେଦରେ ସାମିଲ ପାଇଁ ଦାବି କରିବା ସହ ଏନେଇ ଏକ ପ୍ରତିନିଧି ଦଳ ଦିଲ୍ଲୀ ଯିବେ ବୋଲି ସୂଚନା ଦେଇଛନ୍ତି। କେନ୍ଦୁଝର ଓ ମୟୂରଭଞ୍ଜ ଜିଲାର ହୋ ଭାଷା ଶିକ୍ଷାକେନ୍ଦ୍ର ତୁରତୁଙ୍ଗର ୩୦ଜଣ ୱରାଂଚିତ ଶିକ୍ଷକ କାର୍ଯ୍ୟକ୍ରମରେ ଯୋଗ ଦେଇଥିଲେ। ଗ୍ରାମବାସୀଙ୍କ ସହାୟତାରେ ସାଗେନ ସାକାମ ଆଦିବାସୀ ସାମାଜିକ ସଂଘ ଏହାକୁ ପରିଚାଳନା କରିଥିଲା।

**ODISHA PISCICULTURE DEVELOPMENT CORPORATION**
(A GOVERNEMNT OF ODISHA UNDERTAKING)
D-Nayapalli, Bhubaneswar - 751012
E-mail ID: mdopdc@rediffmail.com
**EoI No. 1835OPDC/PRODN/05/2020/Dt.26.11.2021**
No. CAD-2063: EoI for Supply of IMC Fish seed for stocking of Reservoirs & MIPs including stocking at Balimela Reservoir earlier called for vide Notice No. 838, Dt.19.08.2021 is hereby stands cancelled.
Fresh EoIs are invited from interested Fish Seed Growers/Suppliers to offer their rate towards cost of packing and transport with the Govt. approved rate towards cost of IMC fingerling (80mm and above) as Rs.0.94 per piece within a radius of 200 Km. The seed would be stocked at various selected Reservoirs and MIPs sites as well as at Balimela Reservoir under SETU programme.
The last date of receipt of the EoIs will be on 06.12.2021 upto 12.00 Noon during office hours and will be opened on the same day at 4.00 P.M. The EoIs will be received by Speed Post/Courier Service/By person. The authroity reserves the right to reject any or all the EoI without assigning any reason thereof.
Sd./- Managing Director
OIPR-06020/11/0008/2122

**OFFICE OF THE EXECUTIVE ENGINEER, L.I. DIVISION, CUTTACK**
E-mail: eeolic_ctc@yahoo.in, Ph. No. 0671-2955600
Bid Identification No. 08/2021-22, OLIC (CTC) Dt.29.11.2021
No. CAD-2065: The Executive Engineer, L.I. Division, Cuttack, At: Pratap Nagari, P.O.- Telengapitha, Dist.- Cuttack, PIN - 754001 invites Percentage Rate bids in online mode for "Installation New & Revival Lift Irrigation Projects" along with energisation on Turnkey basis from reputed contractors/firms having valid PWD licence of required class and valid HT licence issued by E.L.B.O., Odisha. Contractors can also participate in the e-Tender with **Registered Joint venture**. The contractors/firms should have experience in similar nature of works for the work. Proof of registrations, experience from appropriate authorities are to be uploaded along with the bid/bids. The GST @ 5% on tender paper will be paid by GST No. 21AAACO5986G1ZF on reverse charge basis.
1. Numbers of Package : 01 Number
2. Estimated Cost : Tender Cost Rs.54.52 lakh
3. Tender Cost : As per DTCN
4. Class of Contractor : As per DTCN
5. Date & time of publication : Dt.01.12.2021 from 11.00 hrs.
6. Date & time of closing : Dt.07.12.2021 at 17.00 hrs.
7. Date & time of opening of bid (Technical Bid) : Dt.08.12.2021 at 11.00 A.M.
8. The bidders have to participate in online bidding only.
Further details can be seen from the website **www.tendersorissa.gov.in**. Addendum/Corrigendum/Cancellation of tender, if any, can be seen in the said website.
OIPR-32238/11/0010/2122 Sd./- Executive Engineer

**OFFICE OF DISTRICT MANAGER ODISHA STATE CIVIL SUPPLIES CORPORATION LTD. (OSCSC), KHORDHA (DISTRICT)**
Phone: _____, District Website: www.khordha.nic.in
Tender No. 6528 Dt.26.11.2021
No. CAD-2060: District Manager, Odisha State Civil Supplies Corporation Ltd., Khordha (District) invites tenders in Double Cover System through **ONLINE MODE ONLY** for the works below.

| | | |
|

## ୨ ବଖରା ଜଳିଗଲା

**ଭଣ୍ଡାରିପୋଖରୀ,(ଡି.ଏନ.ଏ):** ଭଦ୍ରକ ଜିଲା ଭଣ୍ଡାରିପୋଖରୀ ବ୍ଲକ ଅଧୀନ ମାଳଦା ପଞ୍ଚାୟତ ଚତୁର୍ଭୁଜପୁର ଗ୍ରାମରେ ମଙ୍ଗଳବାର ବିଳମ୍ବିତ ରାତିରେ ଅଗ୍ନିକାଣ୍ଡ ଘଟି ବିଜୟ କୁମାର ମହାନ୍ତିଙ୍କ ୨ ବଖରା ଘର ଜଳିଯାଇଛି। ଏଥିସହ ଗୋଟିଏ ଗାଈର ମୃତ୍ୟୁ ଘଟିଥିବା ବେଳେ ଅନ୍ୟ ୪ ଗାଈ ପୋଡ଼ିହୋଇ ଗୁରୁତର ହୋଇଛନ୍ତି। ବିଦ୍ୟୁତ୍ ଶର୍ଟ୍ ସର୍କିଟ ଯୋଗୁ ଅଗ୍ନିକାଣ୍ଡ ଘଟିଥିବା କୁହାଯାଉଛି। ଭଣ୍ଡାରିପୋଖରୀ ଦମକଳ କର୍ମଚାରୀ ପହଞ୍ଚି ନିଆଁକୁ ଆୟତ୍ତ କରିଥିଲେ।

## ସଂକ୍ଷେପରେ

### ନାବାଳିକା ଅପହରଣ ଘଟଣା: ଅଭିଯୁକ୍ତ ଗିରଫ

ଖଇରା, ୧।୧୨(ଡି.ଏନ.ଏ.)-ବାଲେଶ୍ୱର ଜିଲା ଖଇରା ଥାନା ଅଞ୍ଚଳରୁ ଜଣେ ନାବାଳିକାଙ୍କୁ ଅପହରଣ ପରେ ବଳାତ୍କାର ଘଟଣାରେ ଏଏସ୍ଆଇ ଶ୍ୟାମସୁନ୍ଦର ବିନ୍ଧାଣି ପ୍ରହରାଜପୁର ଗ୍ରାମର ଅଶୋକ ପଣ୍ଡାଙ୍କୁ ଗିରଫ କରିଛନ୍ତି। ନାବାଳିକାଙ୍କୁ ଡାକ୍ତରୀମାଇନା ପାଇଁ ବୁଧବାର ବାଲେଶ୍ୱର ନିଆଯାଇଛି। ଯୁବକଜଣକ ବିବାହିତ। ନାବାଳିକାଙ୍କୁ ପ୍ରଲୋଭନ ଦେଖାଇ ଅପହରଣ କରିବା ସହ ସମ୍ପର୍କୀୟଙ୍କ ଘରେ ରଖି ବଳାତ୍କାର କରିଥିଲେ। ଏନେଇ ନାବାଳିକାଙ୍କ ପରିବାର ଲୋକଙ୍କ ଅଭିଯୋଗ କ୍ରମେ ଥାନାରେ ମାମଲା(ନଂ.୨୫୮/୨୧) ରୁଜୁ ହୋଇଛି।

### ସ୍ୱାସ୍ଥ୍ୟକାର୍ଡ ବଣ୍ଟନ ନେଇ ମୁହାଁମୁହିଁ

ଭୋଗରାଇ, ୧।୧୨(ଡି.ଏନ.ଏ.)-ବାଲେଶ୍ୱର ଜିଲା ଭୋଗରାଇ ବ୍ଲକ ଦେହୁର୍ଦ୍ଧା ପଞ୍ଚାୟତ ଉତ୍ତର ନିଧିବଣୀ ପ୍ରାଥମିକ ବିଦ୍ୟାଳୟରେ ବୁଧବାର ସ୍ୱାସ୍ଥ୍ୟକାର୍ଡ଼ ବଣ୍ଟନକୁ କେନ୍ଦ୍ର କରି ପ୍ରଶାସନ ଓ ଜନପ୍ରତିନିଧିଙ୍କ ମଧ୍ୟରେ ମୁହାଁମୁହିଁ ପରିସ୍ଥିତି ସୃଷ୍ଟି ହୋଇଛି। ଉକ୍ତ ପଞ୍ଚାୟତର କଂଗ୍ରେସ ସମର୍ଥିତ ସମିତିସଦସ୍ୟ, ସରପଞ୍ଚଙ୍କୁ ଶାସକଦଳର ନେତା ଓ ପ୍ରଶାସନ ପୂର୍ବରୁ ସୂଚନା ନ ଦେବା ଓ ହିତାଧିକାରୀଙ୍କୁ ସକାଳୁ ସନ୍ଧ୍ୟା ପର୍ଯ୍ୟନ୍ତ ବଣ୍ଟନ କେନ୍ଦ୍ରରେ ଅନ୍ୟ ଅବ୍ୟବସ୍ଥା ଅଭିଯୋଗକୁ ଭିତ୍ତିକରି ସମିତିସଦସ୍ୟ ସନ୍ତୋଷ କୁମାର ଜେନା ଓ ସରପଞ୍ଚ ଧର୍ମପଦ ଦାସ ମଞ୍ଚରେ ପ୍ରତିବାଦ କରିଥିଲେ। ମୁଖ୍ୟଅତିଥି ଭାବେ ଜିଲା ଯୋଜନା ବୋର୍ଡ ଅଧ୍ୟକ୍ଷ ତଥା ଭୋଗରାଇ ବିଧାୟକ ଅନନ୍ତ ଦାସ, ଭୋଗରାଇ ତହସିଲଦାର କମଳାକାନ୍ତ ପଣ୍ଡାଙ୍କ ସହିତ କଥା କଟାକଟି ହୋଇଥିଲା। ସମିତିସଦସ୍ୟଙ୍କ ସହିତ ପ୍ରଶାସନ ମୁହାଁମୁହିଁ ହେବାରୁ ଉଭୟ କଂଗ୍ରେସ ଓ ବିଜେଡି ସମର୍ଥକଙ୍କ ମଧ୍ୟରେ ଉତ୍ତେଜନା ହୋଇଥିଲା। ଶାସକ ଦଳ ଓ ପ୍ରଶାସନ ମିଳିତ ହୋଇ ବିରୋଧୀଙ୍କ କଣ୍ଠରୋଧ କରାଯାଉଛି କହି ଉତ୍ସବସ୍ଥଳରୁ ସମିତିସଦସ୍ୟ, ସରପଞ୍ଚ ଓ କଂଗ୍ରେସ ସମର୍ଥକମାନେ ଫେରିଯିବା ପରେ ସ୍ୱାସ୍ଥ୍ୟକାର୍ଡ଼ ବଣ୍ଟନ କରାଯାଇଥିଲା। ଗଣ୍ଡଗୋଳ ଆଶଙ୍କାରେ ଅତିରିକ୍ତ ଏସ୍ପି ଅମରେଶ ପାଣିଗ୍ରାହୀ, ଏସ୍ଡିପିଓ ଅଙ୍କିତା କୁମାର, ଭୋଗରାଇ ଆଇଆଇସି ଧନଞ୍ଜୟ ବେହେରାଙ୍କ ସହ ବହୁ ପୋଲିସ କର୍ମଚାରୀ ଉପସ୍ଥିତ ଥିଲେ।

### 'ପ୍ରତ୍ୟେକ ପରିବାରକୁ ସେବା ଯୋଗାଇବା ଲକ୍ଷ୍ୟ'

ଖଇରା, ୧।୧୨(ଡି.ଏନ.ଏ.)-୨୧ବର୍ଷ ଶାସନକାଳ ମଧ୍ୟରେ ନବୀନ ସରକାର ୧୦୭ ଯୋଜନା ପ୍ରଣୟନ କରି ଜନସାଧାରଣଙ୍କୁ ଭେଟି ଦେଇଛନ୍ତି । ବର୍ତ୍ତମାନର ପ୍ରଚଳିତ ସ୍ୱାସ୍ଥ୍ୟକାର୍ଡ ଗରିବଙ୍କ ପାଇଁ ଅମୂଲ୍ୟ ସମ୍ପଦ। ପ୍ରତ୍ୟେକ ପରିବାରକୁ ସେବା ଯୋଗାଇବା ନବୀନ ସରକାରଙ୍କ ଲକ୍ଷ୍ୟ ବୋଲି ପର୍ଯ୍ୟଟନ ସଂସ୍କୃତି ମନ୍ତ୍ରୀ ଜ୍ୟୋତି ପ୍ରକାଶ ପାଣିଗ୍ରାହୀ କହିଛନ୍ତି। ବିଡିଓ ପର୍ଶୁରାମ ପଣ୍ଡାଙ୍କ ଅଧ୍ୟକ୍ଷତାରେ ଅନୁଷ୍ଠିତ ସଭାରେ ତହସିଲଦାର ମହେନ୍ଦ୍ର କୁମାର ବେହେରା, ସରପଞ୍ଚ ପୁଷ୍ପଲତା ଘଡେଇ, ଯୁବନେତା ସମ୍ପଦ ଘଡେଇ, ମହିଳା ମହାସଂଘ ସଭାପତି ରଶ୍ମିତା ମହାପାତ୍ର,ପୂର୍ବତନ ସିଡିପିଓ ନର୍ମଦା ଦେଓ ପ୍ରମୁଖ ଯୋଗ ଦେଇଥିଲେ। ପରେ ୧୦ଜଣ ମହିଳା ହିତାଧିକାରୀଙ୍କୁ କାର୍ଡ ପ୍ରଦାନ କରାଯାଇଥିଲା।

### ଏଡ୍ସ ସଚେତନତା

ଆରଡ଼ି, ୧।୧୨ (ଡି.ଏନ.ଏ.)-ଭଦ୍ରକ ଜିଲା ଧାମନଗର ବ୍ଲକର ବାବାମଣି ଡିଗ୍ରୀ ମହାବିଦ୍ୟାଳୟ ଓ ଆଇଜିଏମ୍ କଲେଜରେ ବୁଧବାର ବିଶ୍ୱ ଏଡ୍ସ ଦିବସ ପାଳିତ ହୋଇଯାଇଛି। ବାବାମଣି ଡିଗ୍ରୀ ମହାବିଦ୍ୟାଳୟ ପରିସରରେ ଅନ୍ତର୍ଜାତୀୟ ସାମାଜିକ ପ୍ରତିଷ୍ଠାନ ନବଜୀବନ ଫାଉଣ୍ଡେଶନର ଓଡ଼ିଶା ଶାଖା ପକ୍ଷରୁ ଆଇନଜୀବୀ ରମେଶ ଚନ୍ଦ୍ର ବେହେରାଙ୍କ ସଭାପତିତ୍ୱରେ ସଚେତନତା କାର୍ଯ୍ୟକ୍ରମ ଅନୁଷ୍ଠିତ ହୋଇଥିଲା। ଅଧ୍ୟାପକ ନରେନ୍ଦ୍ର କୁମାର ପଣ୍ଡା, ଅଧକ୍ଷ ଯୁଧିଷ୍ଠିର ଜେନା, ନବଜୀବନ ଫାଉଣ୍ଡେଶନର ରାଜ୍ୟ ମୁଖ୍ୟ ମାନସ ରଞ୍ଜନ ସାହୁ, ଅଧ୍ୟାପକ ନିକୁଞ୍ଜ କିଶୋର ଜେନା, ମାଧବ ଚନ୍ଦ୍ର ଜେନା, ସୁବାସ ଚନ୍ଦ୍ର ପଣ୍ଡା, ପ୍ରଶାନ୍ତ କୁମାର ନାୟକ ପ୍ରମୁଖ ଏଥିରେ ସାମିଲ ହୋଇ ସଚେତନତା ବାର୍ତ୍ତା ଦେଇଥିଲେ। ସେହିପରି ଆଇଜିଏମ୍ କଲେଜରେ ଜାତୀୟ ସେବା ଯୋଜନା କାର୍ଯ୍ୟକ୍ରମ ଅଧିକାରୀ ନରେନ୍ଦ୍ର କୁମାର ସାହୁଙ୍କ ତତ୍ତ୍ୱାବଧାନରେ ଏଡ୍ସ ସଚେତନତା ଶୋଭାଯାତ୍ରା ଅନୁଷ୍ଠିତ ହୋଇଥିଲା। କଲେଜ ଅଧକ୍ଷ ବ୍ରଜ ମୋହନ ନାୟକ, ଅଧ୍ୟାପକ ଭରତ ଚନ୍ଦ୍ର ବେହେରା, ପୀତାମ୍ବର ରାଉତରାୟ, ନାରାୟଣ ମହାନ୍ତି, ଦିଲୀପ କୁମାର ମିଶ୍ର ପ୍ରମୁଖ ଉପସ୍ଥିତ ଛାତ୍ରୀଛାତ୍ର ଓ ସାଧାରଣ ଲୋକଙ୍କୁ ଏଡ୍ସ ସମ୍ପର୍କରେ ସଚେତନ କରାଇଥିଲେ।

# ଏନ୍‌କାଉଣ୍ଟରରେ ୨ ଲୁଟେରା ଗୁରୁତର

**ଭଦ୍ରକ ଅଫିସ,୧।୧୨**

- **କଟକ ଡାକ୍ତରଖାନାକୁ ସ୍ଥାନାନ୍ତର**
- **ଚରମ୍ପା ଏଟିଏମ୍‌ରୁ ୨୯ ଲକ୍ଷ ଲୁଟ୍ ଘଟଣାରେ ରହିଛି ସମ୍ପୃକ୍ତି**

ଭଦ୍ରକ ଗ୍ରାମାଞ୍ଚଳ ଥାନା ପୋଲିସ ବୁଧବାର ପୂର୍ବାହ୍ନରେ ବରପଦା ନିକଟରେ ୨ ଲୁଟେରାଙ୍କୁ ଏନ୍‌କାଉଣ୍ଟର କରିଛି। ସେମାନଙ୍କ ଗୋଡ଼ରେ ଗୁଳି ବାଜିଥିବା ବେଳେ ପ୍ରଥମେ ଭଦ୍ରକ ଜିଲା ମୁଖ୍ୟ ଚିକିତ୍ସାଳୟରେ ଭର୍ତ୍ତି କରାଯାଇଥିଲା। ପରେ କଟକ ଡାକ୍ତରଖାନାକୁ ସ୍ଥାନାନ୍ତର କରାଯାଇଛି। ଦୁହେଁ ଚରମ୍ପା ଲକ୍ଷ୍ମୀନାରାୟଣ ମନ୍ଦିର ନିକଟ ଏଟିଏମ୍‌ରୁ ୨୯ ଲକ୍ଷ ଲୁଟ୍ ମାମଲାରେ ସମ୍ପୃକ୍ତ ଅଛନ୍ତି। ଏହି ଘଟଣାରେ ସେମାନଙ୍କର ୪ ସହଯୋଗୀଙ୍କୁ ଅଟକ ରଖି ଜେରା କରାଯାଉଥିବା ଗ୍ରାମାଞ୍ଚଳ ଥାନାଧିକାରୀ ଆଲୋକ କୁମାର ଜେନା ସୂଚନା ଦେଇଛନ୍ତି।

ଏନ୍‌କାଉଣ୍ଟରରେ ଗୁରୁତର ହୋଇଥିବା ଦୁଇ ଲୁଟେରା ହେଲେ ବାଲେଶ୍ୱର ଜିଲା ସୋର ଅଞ୍ଚଳର ପ୍ରହ୍ଲାଦ ଦାସ ଓ ନୀଳଗିରି ଅଞ୍ଚଳର ସୁଶାନ୍ତ ମଲ୍ଲିକ। ସେମାନେ ବରପଦା ଅଞ୍ଚଳରେ ରହି ଡକାୟତି ପାଇଁ ଯୋଜନା କରୁଥିବା ଖବର ପାଇ ଥାନାଧିକାରୀ ଜେନା ସଦଳବଳ ଚଢ଼ାଉ କରିଥିଲେ। ପୋଲିସକୁ ଦେଖି ସେମାନେ ପାଲଟା ଗୁଳି ଚଳାଇଥିଲେ। ଏହି ସମୟରେ ଆତ୍ମରକ୍ଷା କରିବାକୁ ଯାଇ ତଳେ ପଡ଼ି ଥାନାଧିକାରୀ ଜେନାଙ୍କ ସମେତ ଅନ୍ୟ ପୋଲିସ କର୍ମଚାରୀ ଆହତ ହୋଇଛନ୍ତି। ଫଳରେ ପୋଲିସ ବାଧ୍ୟ ହୋଇ ଏନକାଉଣ୍ଟର କରିଥିଲା। ସେମାନଙ୍କ ନିକଟରୁ ୩ଟି ବନ୍ଧୁକ, ୨ ଖଣ୍ଡା ଓ ୪ ମ୍ୟାଗ୍‌ଜିନ ଜବତ କରାଯାଇଛି। ଏହି ଗ୍ୟାଙ୍ଗ୍ ବହୁ ଲୁଟ୍, ଡକାୟତି ଓ ରାହାଜାନି ଘଟଣାରେ ସମ୍ପୃକ୍ତ ଅଛନ୍ତି। ପ୍ରହ୍ଲାଦ ଓ ସୁଶାନ୍ତ କଟକରୁ ସୁସ୍ଥ ହୋଇ ଫେରିବା ପରେ ଜେରା ସମୟରେ ଅଧିକ ତଥ୍ୟ ମିଳିବ ବୋଲି ଥାନାଧିକାରୀ ଜେନା କହିଛନ୍ତି।

ଡାକ୍ତରଖାନାରେ ଚିକିତ୍ସାଧୀନ ଦୁଇ ଲୁଟେରା।

# ନିଖୋଜ ଯୁବତୀ ଭୁବନେଶ୍ୱରରୁ ଉଦ୍ଧାର

**ସାରସକଣା,୧।୧୨(ଡି.ଏନ.ଏ.)**

ମୟୂରଭଞ୍ଜ ଜିଲା ଝାରପୋଖରିଆ ଥାନା ଅଞ୍ଚଳରୁ ନିଖୋଜ ଥିବା ଜଣେ ଯୁବତୀଙ୍କୁ ଭୁବନେଶ୍ୱରର ତମାଣ୍ଡୋସ୍ଥିତ ଏକ ହୋଟେଲରୁ ମଙ୍ଗଳବାର ରାତିରେ ଉଦ୍ଧାର କରାଯାଇଛି। ଏହି ଘଟଣାରେ ପୋଲିସ ସମ୍ପୃକ୍ତ ଯୁବତୀଙ୍କ ପ୍ରେମିକଙ୍କୁ ଅଟକ ରଖିଛି। ଅଟକ ଯୁବକ ଜଣକ ହେଲେ କେନ୍ଦ୍ରାପଡ଼ା ଜିଲା ରାଜକନିକା ଅଞ୍ଚଳର ରୁଦ୍ର ପ୍ରତାପ ବିଶ୍ୱାଳ।

ସୂଚନା ଅନୁଯାୟୀ, ଗତ ୨୩ ତାରିଖ ଅପରାହ୍ନରେ ଯୁବତୀ ଜଣକ ନିଖୋଜ ହୋଇ ଯାଇଥିଲେ। ପରିବାର ବର୍ଗ ବିଭିନ୍ନ ସ୍ଥାନରେ ଖୋଜାଖୋଜି କରି ନ ପାଇବାରୁ ତାଙ୍କୁ କେହି ଅପହରଣ କରିନେଇଥିବା ସନ୍ଦେହ କରି ଥାନାରେ ଏତଲା ଦେଇଥିଲେ। ଯୁବତୀ ଜଣକ ଘରୁ ଗଲା ବେଳେ ୨ ଲକ୍ଷ ଟଙ୍କାର ସୁନା ଗହଣା ନେଇ ଯାଇଥିବା ଏତଲାରେ ଦର୍ଶାଯାଇଥିଲା। ଏହି ନିଖୋଜ ଘଟଣାରେ ସ୍ଥାନୀୟ ଏକ କଲେଜର ଜଣେ ଛାତ୍ର ସମ୍ପୃକ୍ତ ଥିବା ପରିବାର ଲୋକେ ପୋଲିସକୁ ସୂଚନା ଦେଇଥିଲେ। ପୋଲିସ ଏକ ମାମଲା(ନଂ.୨୪୫/୨୧) ରୁଜୁ କରି ସମ୍ପୃକ୍ତ ଛାତ୍ରଙ୍କୁ ଥାନାରେ ଅଟକ ରଖି ପଚରା କରୁଥିଲା। ତେବେ ମୋବାଇଲ ଟ୍ରାକିଂରୁ ଯୁବତୀ ଜଣକ ଭୁବନେଶ୍ୱରର ତମାଣ୍ଡୋ ଅଞ୍ଚଳର ଏକ ହୋଟେଲରେ ଥିବା ଜଣାପଡ଼ିବାରୁ ମଙ୍ଗଳବାର ପୋଲିସ ସେଠାରେ ଚଢ଼ାଉ କରି ସମ୍ପୃକ୍ତ ଯୁବତୀ ଓ ତାଙ୍କ ପ୍ରେମିକ ରୁଦ୍ର ପ୍ରତାପଙ୍କୁ ଠାବ କରିଥିଲା। ଅନ୍ୟପକ୍ଷରେ ନିଖୋଜ ଯୁବତୀଙ୍କ ବିବାହ ସ୍ଥାନୀୟ ଜଣେ ଯୁବକଙ୍କ ସହ ସ୍ଥିର ହୋଇଥିଲା। ଉକ୍ତ ଯୁବକ ଜଣକ ତାଙ୍କ ଭାବି ସ୍ତ୍ରୀଙ୍କୁ ଚାକିରି କରାଇବା ପାଇଁ ସମସ୍ତ ଖର୍ଚ୍ଚ କରି ଭୁବନେଶ୍ୱର ସ୍ଥିତ ଏକ ଶିକ୍ଷାନୁଷ୍ଠାନରେ ନର୍ସିଂ ପାଠ ପଢ଼ାଉଥିଲେ। ପ୍ରାୟ ୩ରୁ ୪ଲକ୍ଷ ଟଙ୍କା ସେ ଯୁବତୀଙ୍କ ପାଠପଢ଼ାରେ ଖର୍ଚ୍ଚ କରି ସାରିଥିଲେ। କିଛି ଦିନ ପୂର୍ବେ ଉଭୟଙ୍କ ପରିବାର ମଧ୍ୟରେ ଆଲୋଚନା ପରେ ବିବାହ ତାରିଖ ଠିକ୍ ହେବା ସହ ନିର୍ବନ୍ଧ କାର୍ଯ୍ୟ ସମ୍ପାଦନ ହୋଇଥିଲା। ତେବେ ଅପହର୍ତ୍ତା ସନ୍ଦେହରେ ଜଣେ କଲେଜ ଛାତ୍ରଙ୍କୁ ପୋଲିସ ଧରି ଆଣି ଅଟକ ରଖିଥିବାରୁ ସାଧାରଣରେ ଅସନ୍ତୋଷ ପ୍ରକାଶ ପାଇଛି।

## ଅଙ୍ଗନୱାଡି କର୍ମୀଙ୍କ ଧାରଣା

**ବାସୁଦେବପୁର,୧।୧୨(ଡି.ଏନ.ଏ.)**

ଭଦ୍ରକ ଜିଲା ବାସୁଦେବପୁର ବ୍ଲକ ଛତ୍ରପୁର ଅଙ୍ଗନୱାଡି କେନ୍ଦ୍ରର କର୍ମୀ କମଳିନୀ ମଳିକ ମଙ୍ଗଳବାର ସିଡିପିଓଙ୍କ କାର୍ଯ୍ୟାଳୟ ସମ୍ମୁଖରେ ଧାରଣା ଦେଇଥିଲେ। ସେ ଅଭିଯୋଗ କରିଥିଲେ ଯେ, ଗତ ୨୭ ତାରିଖରେ ସେ ଅନ୍ୟ କର୍ମୀଙ୍କ ସହଯୋଗରେ ବିଜୁ ସ୍ୱାସ୍ଥ୍ୟ ସ୍ମାର୍ଟ କାର୍ଡ ଚିରୁକୁଟି ଲେଖିବା କାର୍ଯ୍ୟରେ ନିୟୋଜିତ ଥିଲେ। ଅନ୍ୟ ଏକ ଅଙ୍ଗନୱାଡି କେନ୍ଦ୍ରର କର୍ମୀ ତାଙ୍କୁ ଗାଳିଗୁଳଜ କରିବା ସହ କାଗଜପତ୍ର ଛଡ଼ାଇ ନେଇ ମାଡ଼ ମାରିଥିଲେ। ତାଙ୍କ ଭ୍ୟାନିଟ୍ ବ୍ୟାଗ୍ ସମେତ କାଗଜପତ୍ର ଓ ଟଙ୍କା ମଧ୍ୟ ଉକ୍ତ କର୍ମୀ ନେଇଯାଇଛନ୍ତି। ଏନେଇ ବିଡିଓ, ସିଡିପିଓ, ସୁପରଭାଇଜରଙ୍କ ନିକଟରେ ଲିଖିତ ଅଭିଯୋଗ କରିଥିଲେ ମଧ୍ୟ ପଦକ୍ଷେପ ନିଆ ନ ଯିବାରୁ ସେ ଧାରଣାରେ ବସିଥିବା କହିଥିଲେ। କ୍ଲଷ୍ଟର ସୁପରଭାଇଜର ମଞ୍ଜୁଲତା ଜେନାଙ୍କୁ ପଚାରିବାରୁ ସେ ଏକ ମିଟିଂରେ ଥିବା କହିଥିଲେ। ତେବେ ସିଡିପିଓଙ୍କ କାର୍ଯ୍ୟାଳୟର କର୍ମଚାରୀମାନେ ବୁଝାଶୁଝା କରିବା ପରେ କମଳିନୀ ଧାରଣାରୁ ଉଠିଥିଲେ।

# ଡଗରା ବେଳାଭୂମିରେ ବତିଘର ସ୍ଥାନକୁ ବିରୋଧ

ଅଧିକାରୀମାନଙ୍କୁ ଭିଟାମାଟି ସୁରକ୍ଷା କମିଟି କର୍ମକର୍ତ୍ତା ଓ ଗ୍ରାମବାସୀ ଡଗରା ବଡ଼ଗୁମୁଟି ଛକରେ ଅଟକାଉଛନ୍ତି।

**ବାଲିଆପାଳ, ୧।୧୨(ସ୍ୱ.ପ୍ର.)**

ବାଲେଶ୍ୱର ଜିଲା ବାଲିଆପାଳ ବ୍ଲକ ଡଗରା ବେଳାଭୂମିରେ ବତୀଘର ନିର୍ମାଣକୁ ଭିଟାମାଟି ସୁରକ୍ଷା କମିଟି ଓ ସ୍ଥାନୀୟ ଅଞ୍ଚଳବାସୀ ଦୃଢ ବିରୋଧ କରିଛନ୍ତି। ବୁଧବାର ଅପରାହ୍ନରେ ଏହି ସ୍ଥାନ ଲାଗି ମାଟି ପରୀକ୍ଷା କରିବାକୁ ବାଲିଆପାଳ ପୋଲିସ ସହ ଅଧିକାରୀ ଓ ଜାହାଜ ନିରୀକ୍ଷଣ ଅଧିକାରୀମାନେ ଆସିଥିଲେ ମଧ୍ୟ ବିରୋଧ ଯୋଗୁ ସେମାନେ ବେଳାଭୂମିକୁ ଯାଇ ନ ପାରି ଡଗରା ବଡ଼ଗୁମୁଟି ଛକସ୍ଥ ଭିଟାମାଟି ସୁରକ୍ଷା ମୁଖ୍ୟ ଫାଟକ ପାଖରୁ ହଟହଟା ହୋଇ ଫେରିଥିଲେ।

ଡଗରା ବେଳାଭୂମିରୁ ପ୍ରତ୍ୟେକ ଦିନ ଶହ ଶହ ମତ୍ସ୍ୟଜୀବୀ ଡଙ୍ଗା ନେଇ ସମୁଦ୍ରରୁ ମାଛ ଧରି ଜୀବିକା ନିର୍ବାହ କରୁଛନ୍ତି। ଅଗଭୀର ସମୁଦ୍ରରେ ଦିନକୁ ଦିନ ମାଛ କମିବାରେ ଲାଗିବାରୁ ମତ୍ସ୍ୟଜୀବୀମାନେ ଗଭୀର ସମୁଦ୍ରକୁ ଯାଇ ମାଛ ଧରୁଛନ୍ତି। ପ୍ରାକୃତିକ ଦୁର୍ବିପାକ ସମୟରେ ଅନେକ ମତ୍ସ୍ୟଜୀବୀ ଦିଗହରା ହୋଇ ବହୁ କଷ୍ଟରେ କୂଳକୁ ଫେରୁଥିବା ଦେଖି ମତ୍ସ୍ୟଜୀବୀଙ୍କ ଜୀବନ ସୁରକ୍ଷା ନିମନ୍ତେ ସରକାର ବେଳାଭୂମିରେ ଏକ ବତୀଘର ନିର୍ମାଣ କରିବାକୁ ସିଦ୍ଧାନ୍ତ ନେଇଥିଲେ। ବେଳାଭୂମିରେ ପ୍ରସ୍ତାବିତ ବତୀଘର ସ୍ଥାନ ପାଇଁ ମାଟି ପରୀକ୍ଷା କରିବାକୁ ଆସିଥିବା ଅଧିକାରୀମାନେ ଡଗରା ବଡ ଗୁମୁଟି ଛକରୁ ପଶି ପାରି ନ ଥିଲେ। ଦକ୍ଷିଣ ବାଲିଆପାଳର ବନ୍ଦର ଓ ପେଟ୍ରୋକେମିକାଲ ପ୍ଲାଣ୍ଟ ନିର୍ମାଣ ଭୟରେ ଦକ୍ଷିଣ ବାଲିଆପାଳର ୬ ପଞ୍ଚାୟତ ବସିବଡ଼ଗୁମୁଟି ଛକରେ ନିର୍ମାଣ ହୋଇଥିବା ଫାଟକରେ ପାଳି କରି ପହରା ଦେଉଛନ୍ତି।

# ମୁଖ୍ୟମନ୍ତ୍ରୀଙ୍କୁ କୃତଜ୍ଞତା ଜଣାଇଲେ ଖବରକାଗଜ ବିତରକ

**ବାଲେଶ୍ୱର ଅଫିସ, ୧।୧୨**

ସମସ୍ତ ଖବରକାଗଜ ବିତରକମାନଙ୍କୁ ସାମାଜିକ ସୁରକ୍ଷା ଯୋଜନାରେ ସାମିଲ କରାଯାଇଥିବାରୁ ବାଲେଶ୍ୱର ଷ୍ଟେଶନ ଛକସ୍ଥିତ ହିନ୍ଦ ମଜଦୁର ସଂଘ କାର୍ଯ୍ୟାଳୟରେ ବୁଧବାର ସନ୍ଧ୍ୟାରେ ସହର ଖବରକାଗଜ ବିତରକମାନେ ଏକାଠି ହୋଇ ମୁଖ୍ୟମନ୍ତ୍ରୀଙ୍କ କୃତଜ୍ଞତା ଜଣାଇଛନ୍ତି। ବାଲେଶ୍ୱର ଖବରକାଗଜ ବିତରକ ସଂଘ ସଭାପତି ଅରୁଣ କୁମାର ସ୍ୱାଇଁଙ୍କ ଅଧକ୍ଷତାରେ ଆୟୋଜିତ ସଭାରେ ସାମାଜିକ ସୁରକ୍ଷା ଯୋଜନାରେ ଖବରକାଗଜ ବିତରକଙ୍କୁ ବୀମାଭୁକ୍ତ କରିବା, ଦୁର୍ଘଟଣାଜନିତ ସହାୟତା ଓ ସର୍ବୋପରି ଅଣସଙ୍ଗଠିତ ଶ୍ରମିକରେ ସାମିଲ କରି ବାସଗୃହ ଯୋଗାଇଦେବାର ଘୋଷଣା ଏକ ଯୁଗାନ୍ତକାରୀ ନିଷ୍ପତ୍ତି ବୋଲି କହିଥିଲେ। ଆଗାମୀ ଦିନରେ ବିତରକ ସଂଘର ଅନ୍ୟାନ୍ୟ ସମସ୍ୟାକୁ ଦୃଷ୍ଟି ଦେବେ ବୋଲି ବୈଠକରେ ଆଲୋଚନା ହୋଇଥିଲା। ବୈଠକରେ ସମ୍ପାଦକ ଅନିରୁଦ୍ଧ ଲେଙ୍କା, ଉପସଭାପତି ଅଭୟ ପ୍ରଧାନ, କୋଷାଧକ୍ଷ ଯୋଗେନ୍ଦ୍ର ତପସ୍ୱୀ, ଧିରେନ ନାୟକଙ୍କ ସମେତ ବହୁ ସଦସ୍ୟ ଉପସ୍ଥିତ ଥିଲେ।

ବାଲେଶ୍ୱର ଖବରକାଗଜ ବିତରକ ସଂଘ ପକ୍ଷରୁ ମୁଖ୍ୟମନ୍ତ୍ରୀଙ୍କୁ କୃତଜ୍ଞତା ଜ୍ଞାପନ କରାଯାଉଛି।


**ZILLA SWASTHYA SAMITI, KEONJHAR**
**CHIEF DISTRICT MEDICAL & PUBLIC HEALTH OFFICER, KEONJHAR**
Advt. No.8731 Date: 26.11.2021
**CORRIGENDUM OF TENDER CALL NOTICE**
No.E-669: In continuation with Advertisement No.8467 dated 11.11.2021 the revised list of items with specification of Annexure-A has been uploaded in the district website i.e. www.kendujhar.nic.in. The bidders are requested to submit the tender paper as per the revised list of items. Other terms & conditions of the advertisement will remain same. Further the last date of submission of tender paper is exteded to 13.12.2021 till 5 PM through Regd./Speed Post/Courier to the undersigned and the same will be opened on 14.12.2021 at 11.30 AM in presence of Purchase Committee Members.
The authority will not be responsible for any postal delay. The undersigned reserves the right to reject or cancel any or all the Tenders without assigning any reason thereof.
**Sd./- Chief District Medical & Public Health Officer, Keonjhar**
OIPR-10033/11/0025/2122

GOVERNMENT OF ODISHA Email: eerw_deogarh@yahoo.co.in
**OFFICE OF THE EXECUTIVE ENGINEER**
**RURAL WORKS DIVISION, DEOGARH**
No. O-1158
**Identification No. EEDGH-Online-12/2021-22**
No. 2735 Date: 25.11.2021
1. Name of the Work : Construction of Road works under AMP of Rural Roads Non-Plan
2. Total No. of Work : 02 (Two) Nos.
3. Estimated Cost : As per Annexure
4. Class of Contractor : As per Annexure
5. Period of Completion : As per Annexure
6. Other Details :

| Procurement Officer | Bid Identification No. | Availability of tender Online for Bidding | | Last date & time of seeking tender clarification | Date & time of Opening of Tender in O/o. E.E.R.W. Division, Deogarh | |
|---|---|---|---|---|---|---|
| | | From | To | | Technical Bid | Financial Bid |
| 1 | 2 | 3 | 4 | 5 | 6 | 7 |
| Executive Engineer, Rural Works Division, Deogarh | EEDGH - Online - 12/2021-22 | Dt.04.12.21 at 11.00 A.M. | Dt.18.12.21 upto 5.00 P.M. | Dt.17.12.21 upto 5.00 P.M. | Dt.20.12.21 at 11.00 A.M. | Will be intimated later |

• Further details can be seen from the website **www.tendersorissa.gov.in**.
OIPR-25087/11/0013/2122 **Sd./- Executive Engineer, Rural Works Division, Deogarh**

**ତହସିଲଦାର କାର୍ଯ୍ୟାଳୟ, ସାନଖେମୁଣ୍ଡି, ଗଞ୍ଜାମ**
ବିଜ୍ଞାପନ ସଂଖ୍ୟା: ୫୦୫୫/ସୈରାତ ତା.୨୫.୧୧.୨୦୨୧
**ନିଲାମ ବିଜ୍ଞାପନ**
No. F-୨୩୩:- ଏତଦ୍ୱାରା ସର୍ବସାଧାରଣଙ୍କ ଅବଗତି ନିମନ୍ତେ ଜଣାଇ ଦିଆଯାଉଅଛି ଯେ ଗଞ୍ଜାମ ଜିଲ୍ଲା ଅନ୍ତର୍ଗତ ସାନଖେମୁଣ୍ଡି ତହସିଲ ଇଲାକାରେ ଥିବା ୨ ଗୋଟି ପଥର ଓ ୧ ଗୋଟି ବାଲି ସୈରାତ ଉତ୍ସ (ନିମ୍ନରେ ପ୍ରଦତ୍ତ ବିବରଣୀ)ଗୁଡ଼ିକର ଆଗାମୀ ପାଞ୍ଚବର୍ଷ ନିମନ୍ତେ (ଦୀର୍ଘମିଆଦୀ) ଲିଜ୍ ପାଇଁ ଇଉମୁଦଦିଆ ଟେଣ୍ଡର ମାଧ୍ୟମରେ ସର୍ବସାଧାରଣରେ ନିଲାମ କରାଯିବ । ସୈରାତ ସମ୍ବନ୍ଧୀୟ ସମସ୍ତ ତଥ୍ୟ ଆବେଦନର ବିବରଣୀ ଓ ନିୟମାବଳୀ ଗଞ୍ଜାମ ଜିଲ୍ଲା ୱେବ୍‌ସାଇଟ୍ **www.ganjam.nic.in**ରେ ଉପଲବ୍ଧ ଅଛି । ଆବେଦନ ପାଇଁ ଇଚ୍ଛୁକ ବ୍ୟକ୍ତି ସାନଖେମୁଣ୍ଡି ତହସିଲଦାରଙ୍କ କାର୍ଯ୍ୟାଳୟରେ ନିର୍ଦ୍ଧାରିତ କାର୍ଯ୍ୟ

## ବାତ୍ୟା ପାଇଁ ମେଗୋ ଟ୍ରେନ ଚଳାଚଳ ବାତିଲ

**ନୟାଗଡ଼ ଅଫିସ:** ବାତ୍ୟା ପାଇଁ ଭୁବନେଶ୍ୱର-ନୟାଗଡ଼ ମେମୋ ଟ୍ରେନ ( ସେବା ଏକ୍ସପ୍ରେସ ) ଆସନ୍ତା ୩ ଓ ୪ ତାରିଖ ପାଇଁ ବାତିଲ ଘୋଷଣା କରାଯାଇଛି । ୩ ତାରିଖରେ ସେବା ଏକ୍ସପ୍ରେସ ନୟାଗଡ଼ ଟାଉନ ଷ୍ଟେଶନରୁ ଭୁବନେଶ୍ୱର ଛାଡିବ । କିନ୍ତୁ ଭୁବନେଶ୍ୱରରୁ ନୟାଗଡ଼ ଟାଉନ ଷ୍ଟେଶନକୁ ଆସିବ ନାହିଁ । ବାତ୍ୟା ପ୍ରଭାବ କମିଲେ ୪ ତାରିଖରେ ନୟାଗଡ଼ ଟାଉନ ଷ୍ଟେଶନକୁ ଫେରିବ । ବାତ୍ୟା ପ୍ରଭାବ କମି ନ ଥିଲେ ଭୁବନେଶ୍ୱରରୁ ନୟାଗଡ଼ ଆସିବ ନାହିଁ ବୋଲି ରେଳବାଇ ସୂତ୍ରରୁ ସୂଚନା ମିଳିଛି ।

## ପ୍ରଥମ ପୃଷ୍ଠାରୁ

### ଆଜି ସ୍ପଷ୍ଟ ହେବ...

ଉପକୂଳ ପାଖାପାଖି ହେଲେ ବି ଅତିକ୍ରମ କରି ନ ପାରେ। ଏପରିକି ବାତ୍ୟା ସ୍ଥଳଭାଗ ନ ଛୁଇଁ ଉତ୍ତର-ଉତ୍ତର ପୂର୍ବ ଦିଗକୁ ଗତି କରିବାର ସମ୍ଭାବନା ରହିଛି। ଏହାର ପ୍ରଭାବରେ ୩ରୁ ୫ତାରିଖ ପର୍ଯ୍ୟନ୍ତ ଓଡ଼ିଶା ଉପକୂଳରେ ବର୍ଷା ହେବ।

ସେପଟେ ମଙ୍ଗଳବାର ଦକ୍ଷିଣ ଆଣ୍ଡାମାନ ଓ ପାର୍ଶ୍ୱବର୍ତ୍ତୀ ଅଞ୍ଚଳରେ ଲଘୁଚାପ ସୃଷ୍ଟି ହୋଇଥିଲା। ଏହା ଆଣ୍ଡାମାନ ସାଗରରେ ପ୍ରବେଶ କରିବା ପରେ ବୁଧବାର କେନ୍ଦ୍ରୀୟ ଆଣ୍ଡାମାନ ସାଗର ଓ ପାର୍ଶ୍ୱବର୍ତ୍ତୀ ଅଞ୍ଚଳରେ ସକ୍ରିୟ ରହିଛି ବୋଲି ପାଣିପାଗ ବିଭାଗ ସୂଚନା ଦେଇଛି। ୩ ରୁ ୫ ତାରିଖ ପର୍ଯ୍ୟନ୍ତ ରାଜ୍ୟର ବିଭିନ୍ନ ସ୍ଥାନରେ ବିଶେଷ କରି ଉପକୂଳ ଓଡ଼ିଶାରେ ବର୍ଷିବ। ୩ ତାରିଖରେ ଗଜପତି, ଗଞ୍ଜାମ, ପୁରୀ ଓ ଜଗତସିଂହପୁରରେ ପ୍ରବଳ ବର୍ଷା ହେବ ଏବଂ ଏ ସବୁ ଜିଲାକୁ ୟେଲୋ ୱାର୍ନିଂ ଜାରି କରାଯାଇଛି। କିନ୍ତୁ ୪ ତାରିଖରେ ଗଞ୍ଜାମ, ଗଜପତି, ପୁରୀ ଓ ଜଗତ୍‌ସିଂହପୁର ଜିଲାରେ ପ୍ରବଳରୁ ଅତ୍ୟଧିକ ପ୍ରବଳ ବର୍ଷା ହେବ। ୨୦ସେମିରୁ ଅଧିକ ବର୍ଷା ହେବ ବୋଲି ଆକଳନ କରାଯାଇଛି। ଏହି ୪ଜିଲାକୁ ରେଡ୍ ୱାର୍ନିଂ ଜାରି ହୋଇଛି। ସେହିଦିନ କେନ୍ଦ୍ରାପଡ଼ା, କଟକ, ଖୋର୍ଦ୍ଧା, ନୟାଗଡ଼, କନ୍ଧମାଳ, ରାୟଗଡ଼ା ଓ କୋରାପୁଟରେ ପ୍ରବଳରୁ ଅତି ପ୍ରବଳ ବର୍ଷା ହେବ ଏବଂ ଏସବୁ ଜିଲାକୁ ଅରେଞ୍ଜ ୱାର୍ନିଂ ଜାରି କରାଯାଇଛି। ସେହିପରି ୪ତାରିଖରେ ବାଲେଶ୍ୱର, ଭଦ୍ରକ, ଯାଜପୁର, ମାଲକାନଗିରିରେ ପ୍ରବଳ ବର୍ଷା ହେବ ଏବଂ ଏସବୁ ଜିଲାକୁ ୟେଲୋ ୱାର୍ନିଂ ଜାରି କରାଯାଇଛି। ୫ତାରିଖରେ ମୟୂରଭଞ୍ଜ, ବାଲେଶ୍ୱର, ଭଦ୍ରକ, କେନ୍ଦ୍ରାପଡ଼ା, ଜଗତ୍‌ସିଂହପୁର, ଯାଜପୁର, କଟକ ଓ ପୁରୀରେ ପ୍ରବଳରୁ ଅତି ପ୍ରବଳ ବର୍ଷା ହେବ। ଏ ସବୁ ଜିଲାକୁ ଅରେଞ୍ଜ ୱାର୍ନିଂ ଜାରି କରାଯାଇଛି। ସେହିଦିନ କେନ୍ଦୁଝର, ଅନୁଗୋଳ,ଢେଙ୍କାନାଳ, ନୟାଗଡ଼, ଖୋର୍ଦ୍ଧା, ଗଞ୍ଜାମ ଓ ଗଜପତିରେ ବର୍ଷା ହେବା ସମ୍ଭାବନା ରହିଥିବାରୁ ଏ ସବୁ ଜିଲାକୁ ଭୁବନେଶ୍ୱର ଆଞ୍ଚଳିକ ପାଣିପାଗ କେନ୍ଦ୍ର ୟେଲୋ ୱାର୍ନିଂ ଜାରି କରିଛି।

### ଆଶ୍ରୟସ୍ଥଳୀ...

ମାଧ୍ୟମରେ ଲୋକଙ୍କୁ ଆଗୁଆ ସୂଚନାଦେବା ଆଦି ବ୍ୟବସ୍ଥାକୁ ନିଶ୍ଚିତ କରାଇବା ପାଇଁ ପାଇଁ ମୁଖ୍ୟ ଶାସନ ସଚିବ ନିର୍ଦ୍ଦେଶ ଦେଇଛନ୍ତି। ଭୀଷଣ ବର୍ଷା ହେବା ସମ୍ଭାବନା ଥିବାରୁ କଟକ, ଭୁବନେଶ୍ୱର, ବାଲେଶ୍ୱର, ଭଦ୍ରକ, ଯାଜପୁର ଆଦି ସହରାଞ୍ଚଳରେ ବର୍ଷାଜଳ ନିଷ୍କାସନ ନାଳ ସବୁକୁ ସଫା କରିବା ସହ ସମ୍ବେଦନଶୀଳ ଖାଲୁଆ ସ୍ଥାନମାନଙ୍କରେ ପାଣି ନିଷ୍କାସନ ପମ୍ପ୍ ପ୍ରସ୍ତୁତ ରଖିବା ପାଇଁ ମଧ୍ୟ ସେ ନିର୍ଦ୍ଦେଶ ଦେଇଛନ୍ତି। କୃଷି ଓ କୃଷକ ସଶକ୍ତୀକରଣ ବିଭାଗ ତରଫରୁ ଦିଆଯାଇଥିବା ପରାମର୍ଶ ଗୁଡ଼ିକୁ କୃଷକଙ୍କ ନିମନ୍ତେ ବ୍ୟାପକ ଭାବେ ମାଇକ୍‌ରେ ପ୍ରଚାର କରିବାକୁ ନିର୍ଦ୍ଦେଶ ଦେବା ସହ ପାଚି ଯାଇଥିବା ଫସଲ ଏବଂ ପରିପକ୍ୱ ପନିପରିବା ଆଦିକୁ ଆଗୁଆ ଅମଳ କରି ନିରାପଦ ସ୍ଥାନକୁ ଆଣିବା ପାଇଁ ଚାଷୀମାନଙ୍କୁ ପରାମର୍ଶ ଦେଇଥିଲେ।

ଉନ୍ନୟନ କମିଶନର ତଥା ସ୍ୱତନ୍ତ୍ର ରିଲିଫ୍ କମିଶନ(ଏସ୍‌ଆର୍‌ସି) ପ୍ରଦୀପ କୁମାର ଜେନା ଯୋଗ ଦେଇ ବାତ୍ୟାର ଗତିପଥ ଓ ପବନର ବେଗ ବିଷୟରେ ଗୁରୁବାର ପାଣିପାଗ ବିଭାଗ ଅଧିକ ସୂଚନା ଦେବ ବୋଲି କହିଥିଲେ। ଇତି ମଧ୍ୟରେ ଓଡ୍ରାଫ୍, ଏନ୍‌ଡିଆର୍‌ଏଫ୍ ଏବଂ ଫାୟାର ସର୍ଭିସ୍ ଟିମ୍‌କୁ ପ୍ରସ୍ତୁତ କରାଯାଇଛି। ପ୍ରାୟ ୧୦୮ ଓଡ୍ରାଫ୍ ଓ ଏନ୍‌ଡିଆରଏଫ୍ ଟିମ୍ ଏବଂ ୨୦୦ ଫାୟାର ସର୍ଭିସ୍ ଟିମ୍‌କୁ ଆବଶ୍ୟକ ଅନୁସାରେ ପୂର୍ବ ମୁତୟନ କରାଯିବ।

ଏସ୍‌ଆର୍‌ସିଙ୍କ ତରଫରୁ ଦିଆଯାଇଥିବା ୮ ସୂତ୍ରୀ ଚେକ୍ ଲିଷ୍ଟ ସହ ବନ୍ୟା-ବାତ୍ୟା ପାଇଁ ଏସ୍‌ଓପି ଅନୁସାରେ ପୂର୍ଣ୍ଣ ପ୍ରସ୍ତୁତ ରହିବା ପାଇଁ ମୁଖ୍ୟ ଶାସନ ସଚିବ ସମସ୍ତ ଅଧିକାରୀମାନଙ୍କୁ ନିର୍ଦ୍ଦେଶ ଦେଇଥିଲେ। ଉନ୍ନୟନ କମିଶନର ପ୍ରଦୀପ ଜେନା ୮-ସୂତ୍ରୀ ଚେକ୍ ଲିଷ୍ଟ ବିଷୟରେ ସୂଚନା ଦେଇଥିଲେ। ଜିଲା, ବ୍ଲକ ଏବଂ ପଞ୍ଚାୟତସ୍ତରରେ ସମ୍ପୃକ୍ତ ବିଭାଗ ଏବଂ ଜନପ୍ରତିନିଧିଙ୍କୁ ସାମିଲ କରି ତୁରନ୍ତ ସମନ୍ୱୟ ବୈଠକ କରିବା, ଆବଶ୍ୟକତା ଅନୁସାରେ ଲୋକଙ୍କ ସ୍ଥାନାନ୍ତର ପାଇଁ ଆଶ୍ରୟସ୍ଥଳୀ ପ୍ରସ୍ତୁତ ରଖିବା, ଜଣେ ଅଭିଜ୍ଞ ବରିଷ୍ଠ ଅଧିକାରୀଙ୍କ ତତ୍ତ୍ୱାବଧାନରେ ୨୪ଘଣ୍ଟିଆ କଣ୍ଟ୍ରୋଲ ରୁମ୍‌କାର୍ଯ୍ୟକାରୀ କରିବା ଆଦିବିଷୟରେ ଜେନା କହିଥିଲେ।

### ସେମିଫାଇନାଲରେ...

ଫ୍ରାନ୍ସ ଓ ଆର୍ଜେଣ୍ଟିନା ମଧ୍ୟରେ ମୁକାବିଲା ହେବ।

ମ୍ୟାଚଟି ସ୍ୱାଭାବିକଭାବେ ଆରମ୍ଭରୁ ବେଶ୍ ସଂଘର୍ଷପୂର୍ଣ୍ଣ ହୋଇଥିଲା। ଉଭୟ ଦଳ ଆକ୍ରମଣାତ୍ମକ ରଣନୀତିରେ ଅଗ୍ରଣୀ ନେବାପାଇଁ ଜୋରଦାର ଉଦ୍ୟମ କରିଥିଲେ। ପ୍ରଥମ କ୍ୱାର୍ଟର ଗୋଲଶୂନ୍ୟ ରହିଥିଲା। ତେବେ ଦ୍ୱିତୀୟ କ୍ୱାର୍ଟରରେ ଅର୍ଥାତ୍ ୨୧ତମ ମିନିଟରେ ଭାରତକୁ ମିଳିଥିବା ପେନାଲ୍ଟି କର୍ନରକୁଗୋଲରେ ପରିଣତ କରି ସର୍ଦ୍ଦାନନ୍ଦ ତିୱାରୀ ଭାରତକୁ ଅଗ୍ରଣୀ କରାଇଥିଲେ। ଏହାର ୬ ମିନିଟ ପରେ ବେଲଜିୟମକୁ ଗୋଲ ପରିଶୋଧ ପାଇଁ ସୁଯୋଗ ଆସିଥିଲା। ମାତ୍ର ଭାରତୀୟ ଡିଫେଣ୍ଡର ଏବଂ ଗୋଲକିପର ପ୍ରଶାନ୍ତ ଚୌହାନଙ୍କ ଉନ୍ନତ ମାନର ଡିଫେଣ୍ଡ ଯୋଗୁ ଗୋଲ ହୋଇପାରି ନ ଥିଲା। ପ୍ରଥମାର୍ଦ୍ଧ ଶେଷସୁଦ୍ଧା ଭାରତ ୧-୦ ଗୋଲରେ ଅଗ୍ରଣୀ ରହିଥିଲା। ତୃତୀୟ କ୍ୱାର୍ଟରରେ ଆକ୍ରମଣ ପ୍ରତିଆକ୍ରମଣ ଜାରି ରହିଥିଲେ ହେଁ କେହି ଗୋଲ ଦେଇପାରି ନ ଥିଲେ। ଫଳରେ ୪ର୍ଥ ତଥା ଅନ୍ତିମ କ୍ୱାର୍ଟର ଉଦ୍ଦଣ୍ଡାପୂର୍ଣ୍ଣ ରହିଥିଲା। ବେଲଜିୟମ ଗୋଲ ପରିଶୋଧ କରିବାକୁ ବହୁ ଉଦ୍ୟମ କରିଥିଲା। ଦଳପାଇଁ ୫୨ତମ ମିନିଟରେ ସୁବର୍ଣ୍ଣ ସୁଯୋଗ ଆସିଥିଲା। ମାତ୍ର ଦଳକୁ ମିଳିଥିବା ପେନାଲ୍ଟି କର୍ନରରୁଖେଳାଳିମାନେ ଫାଇଦା ନେଇପାରି ନ ଥିଲେ। ଶେଷ ୪ ମିନିଟରେ ବେଲଜିୟମ ବିନା ଗୋଲକିପରରେ ଖେଳିଥିଲା। ଅର୍ଥାତ୍ ପୂରା ୧୧ ଖେଳାଳିଙ୍କୁ ନେଇ ଏହି ଦଳ ଆକ୍ରମଣ ରଣନୀତି ଅବଲମ୍ବନ କରିଥିଲା। ମାତ୍ର ଏହା କାମ ଦେଇ ନ ଥିଲା। ଶେଷଭାଗରେ ଅଧିକାଂଶ ସମୟ ବେଲଜିୟମ ଭାରତୀୟ ହାଫ୍‌ରେ ବଲ୍ ରଖିବାରେ ସକ୍ଷମ ହୋଇଥିଲେ ହେଁ ଗୋଲ ସ୍କୋର କରିପାରି ନ ଥିଲା। ପ୍ରକାଶଯୋଗ୍ୟ ଯେ, ୨୦୧୬ରେ ଲକ୍ଷ୍ନୌରେ ଅନୁଷ୍ଠିତ ପ୍ରତିଯୋଗିତାର ଏକାଦଶ ସଂସ୍କରଣର ଫାଇନାଲରେ ଭାରତ ୨-୧ ଗୋଲରେ ବେଲଜିୟମକୁ ହରାଇ ଚାମ୍ପିୟନ ହୋଇଥିଲା। ଏଥର ମଧ୍ୟ ସମାନ ପ୍ରତିଦ୍ୱନ୍ଦ୍ୱୀଙ୍କୁ ହରାଇ ଭାରତ ସେମିଫାଇନାଲରେ ପ୍ରବେଶ କରିଛି। ଏହାକୁ ମିଶାଇ ଭାରତ ଓ ବେଲଜିୟମ ମୋଟ ୨୫ ଥର ପରସ୍ପରକୁ ଭେଟିଛନ୍ତି। ସେଥିରୁ ବେଲଜିୟମ ୧୪ଟି ଜିତିଥିବାବେଳେ ଭାରତ ୯ଟି ବିଜୟ ହାସଲ କରିଛି। ଅବଶିଷ୍ଟ ୨ଟି ମ୍ୟାଚ ଡ୍ର ରହିଛି। ଜର୍ମାନୀ ୧୯୮୨, ୧୯୮୫, ୧୯୮୯, ୧୯୯୩, ୨୦୦୯ ଓ ୨୦୧୩ରେ ଚାମ୍ପିୟନ ହୋଇଥିବାବେଳେ ଭାରତ ୨୦୦୧ ଓ ୨୦୧୬ରେ ଟାଇଟଲ ବିଜୟୀ ହୋଇଛି।

### କୃଷି ଆଇନ...

ନଭେମ୍ବର ୨୬ରୁ ଦିଲ୍ଲୀ ସୀମାର ବିଭିନ୍ନ ସ୍ଥାନରେ ଆନ୍ଦୋଳନ ଜାରି ରଖିଥିଲେ। ଉତ୍ତର ଭାରତରେ ଭାଜପା ଲୋକଙ୍କ କ୍ରୋଧର ସମ୍ମୁଖୀନ ହୋଇଥିଲା। ଆଗକୁ ପଞ୍ଜାବ, ଉତ୍ତରପ୍ରଦେଶସମେତ ୫ ରାଜ୍ୟ ବିଧାନସଭା ନିର୍ବାଚନ ଥିବାରୁ ଭାଜପା ଭୋଟ ପ୍ରଭାବିତ ହେବା ଆଶଙ୍କା କରି ନଭେମ୍ବର ୧୯ରେ ପ୍ରଧାନମନ୍ତ୍ରୀ ନରେନ୍ଦ୍ର ମୋଦି ୩ କୃଷି ଆଇନକୁ ରଦ୍ଦ କରାଯିବ ବୋଲି ଘୋଷଣା କରିଥିଲେ।

### ଚାଷୀଙ୍କ ମୃତ୍ୟୁ...

ପରିବାରକୁ ସରକାର ଆର୍ଥିକ ସହାୟତା ଯୋଗାଇଦେବା ଲାଗି ଦାବି ହୋଇଆସୁଛି। ମୁଖ୍ୟତଃ ଖରାପ ପାଗ, ଅସ୍ୱାସ୍ଥ୍ୟକର ପରିବେଶରେ ଅସୁସ୍ଥଙ୍କ ସଂସ୍ପର୍ଶରେ ଆସିବା ଏବଂ ଆତ୍ମହତ୍ୟାରେ ଚାଷୀଙ୍କ ଜୀବନ ଯାଇଥିବା କୁହାଯାଉଛି।

ସେହିପରି ଆନ୍ଦୋଳନରତ ଚାଷୀଙ୍କ ଉପରେ ପ୍ରଶାସନ କିମ୍ବା ନାଗରିକଙ୍କ ଦ୍ୱାରା ଆକ୍ରମଣ ହୋଇଥିବା ନେଇ କଂଗ୍ରେସ ଏମ୍‌ପି କେ.ସି. ବେଣୁଗୋପାଳ ପ୍ରଶ୍ନ କରିଥିବାବେଳେ ସ୍ୱରାଷ୍ଟ୍ର ରାଷ୍ଟ୍ରମନ୍ତ୍ରୀ ନିତ୍ୟାନନ୍ଦ ରାୟ ଏଭଳି ଅଭିଯୋଗକୁ ଖଣ୍ଡନ କରିଥିଲେ। ଆକ୍ରମଣ ଯୋଗୁ କୌଣସି ଆନ୍ଦୋଳନକାରୀ ଚାଷୀ ଆହତ ହୋଇଥିବାର ରିପୋର୍ଟ ନାହିଁ ବୋଲି ସେ କହିଥିଲେ। ୩ କୃଷି ଆଇନକୁ ରଦ୍ଦ କରିବା ଲାଗି ପାର୍ଲାମେଣ୍ଟରେ ବିଲ୍ ପାସ୍ ହେବା ସତ୍ତ୍ୱେ କୃଷକ ସଂଗଠନଗୁଡ଼ିକ ଆନ୍ଦୋଳନ ଜାରି ରଖିଛନ୍ତି। ଚାଷୀମାନଙ୍କ ଅନ୍ୟ ସମସ୍ତ ଦାବି ଉପରେ ସରକାର ଆଲୋଚନା ପାଇଁ ଆଗେଇ ଆସିବାକୁ ସଂଯୁକ୍ତ କିଷାନ ମୋର୍ଚ୍ଚା (ଏସ୍‌କେଏମ୍) ପକ୍ଷରୁ ଆହ୍ୱାନ ଦିଆଯାଇଛି। ଫସଲର ସର୍ବନିମ୍ନ ସହାୟକ ମୂଲ୍ୟ (ଏମ୍‌ଏସ୍‌ପି) ଉପରେ ଆଇନଗତ ଗ୍ୟାରେଣ୍ଟି ପ୍ରଦାନ ସହ ଆନ୍ଦୋଳନରତ ଚାଷୀଙ୍କ ବିରୋଧରେ ରୁଜୁ ମାମଲା ପ୍ରତ୍ୟାହାର କରିନେବା ଏବଂ ଆନ୍ଦୋଳନ ବେଳେ ପ୍ରାଣ ହରାଇଥିବା ଚାଷୀଙ୍କ ପରିବାରକୁ କ୍ଷତିପୂରଣ ଯୋଗାଇଦେବା ଲାଗି କୃଷକ ସଂଗଠନଗୁଡ଼ିକ ଦାବି କରିଆସୁଛନ୍ତି। ଏମ୍‌ଏସ୍‌ପି ଉପରେ ନିଷ୍ପତ୍ତି ନେବା ଲାଗି କମିଟି ଗଠନ କରିବାକୁ ସରକାର ରାଜି ହୋଇଛନ୍ତି। ଏଥିପାଇଁ ୫ ଜଣ କୃଷକ ନେତାଙ୍କ ନାମ ଦେବାକୁ ସଂଗଠନଗୁଡ଼ିକୁ ପ୍ରସ୍ତାବ ଦିଆଯାଇଛି। ଆନ୍ଦୋଳନ ସମସ୍ୟାର ସମାଧାନ ପାଇଁ ସରକାର କୃଷକ ନେତାମାନଙ୍କ ସହ ପୂର୍ବରୁ ୧୧ ପର୍ଯ୍ୟାୟ ଆଲୋଚନା କରିଥିଲେ। କୃଷକ ସଂଗଠନଗୁଡ଼ିକ ନିଜ ଜିଦ୍‌ରେ ଅଡ଼ିବସିବାରୁ ସମାଧାନର ସୂତ୍ର ବାହାରି ପାରି ନ ଥିଲା ବୋଲି କୃଷିମନ୍ତ୍ରୀ କହିଛନ୍ତି।

### କଲେଜ ଯିବାବେଳେ...

କଲେଜ ସମ୍ମୁଖ ରାସ୍ତାକୁ ଛାତ୍ରୀଛାତ୍ରୀମାନେ ଅବରୋଧ କରିଛନ୍ତି ।

ସହ ପାଟି କରିଥିଲେ ମଧ୍ୟ ଅପହରଣକାରୀମାନେ କୌଣସି କଥା ଶୁଣି ନ ଥିଲେ। ଶେଷରେ କାରଟି ଛାତ୍ରୀଙ୍କୁ ନେଇ ଖୁବ୍‌ଜୋରରେ ଦଶପଲ୍ଲା ଅଭିମୁଖେ ଚାଲିଯାଇଥିଲା।

### ୪ ପୋଲିସ...

ପୋଲିସ ତାଙ୍କୁ ହାଜତରେ ରଖି ନିର୍ଯାତନା ଦେଇଥିଲା। ଫଳରେ ହାଜତରେ ଆକାଶଙ୍କ ମୃତ୍ୟୁ ହୋଇଥିଲା। ୩୧ ତାରିଖ ସନ୍ଧ୍ୟାରେ ଏନେଇ ପରିବାର ଲୋକଙ୍କୁ ଖବର ମିଳିଥିଲା।। ମୃତଦେହ ବ୍ୟବଚ୍ଛେଦ ସମୟରେ ଆକାଶଙ୍କ ଦେହସାରା କ୍ଷତଚିହ୍ନ ଥିବାବେଳେ ପୋଲିସ ଏହାକୁ ଦୁର୍ଘଟଣା ରୂପ ଦେଇଥିଲା। ୪ ପୋଲିସ ଅଧିକାରୀଙ୍କ ବିରୋଧରେ ହତ୍ୟା ମାମଲା ରୁଜୁ କରି ସେମାନଙ୍କୁ ଗିରଫ କରିବାକୁ ସେତେବେଳେ ଆକାଶଙ୍କ ମାଆ, ଭାଇ ଓ ଭଉଣୀ ଦାବି କରିଥିଲେ। ଏନେଇ ପରିବାର ପକ୍ଷରୁ ମାନବାଧିକାର କମିଶନ, ମୁଖ୍ୟମନ୍ତ୍ରୀ, ରାଜ୍ୟପାଳ, ପୋଲିସ ଡିଜି ଓ କ୍ରାଇମବ୍ରାଞ୍ଚ ନିକଟରେ ଲିଖିତ ଅଭିଯୋଗ କରାଯାଇଥିଲା।

ସୂଚନାଥାଉକି, ଆକାଶଙ୍କ ନାମରେ ବିଭିନ୍ନ ଥାନାରେ ୧୪ ମାମଲା ଥିଲା। ୨୦୧୭ ଜାନୁୟାରୀ ୩୦ରେ ଟାଉନ ଥାନା ପୋଲିସ ତାଙ୍କୁ ଧରିବାକୁ ଯାଇଥିଲା। ଆକାଶ ଜୟପୁର ଓ ଗଡ଼ପଦର କେନାଲ ରୋଡ୍‌ରେ ବାଇକରେ ଆସୁଥିବା ଦେଖି ପୋଲିସ ତାଙ୍କୁ ଅଟକାଇବାକୁ ଚେଷ୍ଟା କରିଥିଲା। ଆକାଶ ଖସିଯିବାକୁ ଚେଷ୍ଟା କରୁଥିବା ବେଳେ ପୋଲିସ ତାଙ୍କୁ କାବୁ କରିନେଇଥିଲା। ଘଟଣାସ୍ଥଳରେ ଆକାଶ ଆହତ ହୋଇଥିଲେ। ତାଙ୍କୁ ପ୍ରଥମେ ଜୟପୁର ଉପଖଣ୍ଡ ଚିକିତ୍ସାଳୟ ଓ ପରେ କୋରାପୁଟ ଜିଲା ମୁଖ୍ୟ ଚିକିତ୍ସାଳୟକୁ ନିଆଯାଇଥିଲା। ସେଠାରେ ତାଙ୍କର ମୃତ୍ୟୁ ହୋଇଥିଲା। ତାଙ୍କ ଦେହରେ କ୍ଷତଚିହ୍ନ ଦେଖି ତାଙ୍କୁ ହାଜତରେ ନିର୍ଯାତନା ଦେଇ ପୋଲିସ ମାରି ଦେଇଛି ବୋଲି ପରିବାର ଲୋକେ ଅଭିଯୋଗ କରିଥିଲେ। ଏନେଇ ସେମାନେ ହାଇକୋର୍ଟର ଦ୍ୱାରସ୍ଥ ହୋଇଥିଲେ। ପରେ ଏହି ମାମଲା କ୍ରାଇମବ୍ରାଞ୍ଚକୁ ହସ୍ତାନ୍ତର ହୋଇଥିଲା।

### ମମତା କହିଲେ...

ସ୍ରୋତରେ ବୋହିଗଲାଣି ଅଜସ୍ର ଅଫେରନ୍ତା ଜଳରାଶି। କଂଗ୍ରେସ ହେଉ ଅଥବା ଏହି ଦଳ ଦ୍ୱାରା ପରିଚାଳିତ ଜାତୀୟ ପ୍ରଗତିଶୀଳ ମେଣ୍ଟ (ଉପା)ର ନେତୃତ୍ୱ ଯିଏ ନେଲେ ବି ପ୍ରକୃତ ଚାବିକାଠି ସୋନିଆ ଗାନ୍ଧୀଙ୍କ ହାତରେ ରହିବା ଏକପ୍ରକାର ନିଶ୍ଚିତ, ଯାହାକୁ ମମତା ଗ୍ରହଣ କରିପାରନ୍ତି ନାହିଁ। ବିଶେଷକରି ପଶ୍ଚିମବଙ୍ଗରେ ଗତ ବିଧାନସଭା ନିର୍ବାଚନରେ ହ୍ୟାଟ୍ରିକ୍ ବିଜୟୀ ମମତା ଭାଜପାକୁ କଡ଼ା ଟକ୍କର ଦେଇଥିବାବେଳେ ବାମପନ୍ଥୀଙ୍କ ସହ ମିଶି ପଛରୁ ଗୋଡ଼ ଟାଣିଲା ଭଳି କାମ କରିଥିଲା କଂଗ୍ରେସ। ଏଥିଲାଗି ନିର୍ବାଚନ ପରଠାରୁ ମମତା କଂଗ୍ରେସ ଉପରେ ଆହୁରି ଖପ୍ପା ହୋଇଯାଇଛନ୍ତି। ସେ ଟିଏମ୍‌ସିକୁ କେବଳ ପଶ୍ଚିମବଙ୍ଗରେ ସୀମିତ ନ ରଖି ଏହାର ପରିସର ବୃଦ୍ଧି କରିବାରେ ଲାଗିଛନ୍ତି। ଏଭଳି ସମୟରେ ନିର୍ବାଚନମୁହାଁ ଗୋଆ, ତ୍ରିପୁରା ଓ ମେଘାଳୟରେ ଜଣେ ପରେ ଜଣେ କଂଗ୍ରେସ ନେତା ଟିଏମ୍‌ସିକୁ ଡେଇଁବାରେ ଲାଗିଥିବାରୁ ଦୁଇଦଳ ମଧ୍ୟରେ ବ୍ୟବଧାନ ବଢ଼ିବାରେ ଲାଗିଛି। ଏସବୁ ଭିତରେ ଟିଏମ୍‌ସି-କଂଗ୍ରେସ ବାକ୍‌ଯୁଦ୍ଧ ବିରୋଧୀ ଶିବିରରେ ଫାଟ ସୃଷ୍ଟି କରିଛି, ଯାହାର ଝଲକ ପାର୍ଲାମେଣ୍ଟର ଚଳିତ ଶୀତ ଅଧିବେଶନରେ ଦେଖିବାକୁ ମିଳୁଛି। ଏଭଳି ସମୟରେ ମୁମ୍ବାଇ ଗସ୍ତରେ ଥିବା ମମତା ବିରୋଧୀ ଦଳଗୁଡ଼ିକର ନେତାମାନଙ୍କ ସହ ବ୍ୟାକ୍-ଟୁ-ବ୍ୟାକ୍ ବୈଠକ କରୁଛନ୍ତି। ସେ ମଙ୍ଗଳବାର ରାତିରେ ମହାରାଷ୍ଟ୍ର ମୁଖ୍ୟମନ୍ତ୍ରୀ ତଥା ଶିବସେନା ଅଧ୍ୟକ୍ଷ ଉଦ୍ଧବ ଠାକ୍‌ରେଙ୍କୁ ଭେଟିବାକୁ ଚାହୁଁଥିଲେ। ଉଦ୍ଧବଙ୍କ ଅସ୍ତ୍ରୋପଚାର କରାଯାଇଥିବାରୁ ଦୁଇ ମୁଖ୍ୟମନ୍ତ୍ରୀଙ୍କ ମଧ୍ୟରେ ସାକ୍ଷାତ୍ ହୋଇପାରି ନ ଥିଲା। କିନ୍ତୁ ଉଦ୍ଧବ ସରକାରଙ୍କ କ୍ୟାବିନେଟରେ ମନ୍ତ୍ରୀ ଥିବା ତାଙ୍କ ପୁଅ ଆଦିତ୍ୟ ଠାକ୍‌ରେ ଏବଂ ଦଳୀୟ ଏମ୍‌ପି ସଞ୍ଜୟ ରାଉତ୍‌ଙ୍କୁ ଭେଟି କାମ ଚଳାଇଥିଲେ ମମତା। ସେ ବୁଧବାର ଏନ୍‌ସିପି ମୁଖ୍ୟ ପାୱାରଙ୍କୁ ଭେଟି ବିଭିନ୍ନ ପ୍ରସଙ୍ଗରେ ଆଲୋଚନା କରିଥିଲେ। ପରେ ଗଣମାଧ୍ୟମକୁ କହିଥିଲେ, ସେ ଭାଜପାକୁ ଦେଶର ରାଜନୀତିରୁ ବାହାରେ ଦେଖିବାକୁ ଚାହାନ୍ତି। ଯଦି କଂଗ୍ରେସ ପଶ୍ଚିମବଙ୍ଗରେ ଲଢ଼ିପାରୁଛି ତେବେ ଟିଏମ୍‌ସି କାହିଁକି ଗୋଆରେ ଲଢ଼ିବ ନାହିଁ? ଫିଲ୍ଡରେ ରହିବା ଓ ଭାଜପା ବିରୋଧରେ ଲଢ଼େଇ କରିବା ସବୁଠୁ ଗୁରୁତ୍ୱପୂର୍ଣ୍ଣ। ଏପରି କରି ନ ପାରିଲେ ସେମାନେ ବୋଲ୍ଡ ଆଉଟ୍ କରିବେ। ଏବେ ଆଉ ଉପା ନାହିଁ। ସବୁ ଆଞ୍ଚଳିକ ଦଳ ଏକାଠି ହୋଇପାରିଲେ ଭାଜପାକୁ ପରାଜିତ କରିବା ସହଜ ହେବ ବୋଲି ମମତା କହିଥିଲେ। ନିର୍ବାଚନ ଆସିଲେ ପ୍ରଧାନମନ୍ତ୍ରୀ ନରେନ୍ଦ୍ର ମୋଦି ଡରିଯାଆନ୍ତି। ତେଣୁ ଯୁପି ସମେତ ୫ ରାଜ୍ୟ ବିଧାନସଭା ନିର୍ବାଚନକୁ ଦୃଷ୍ଟିରେ ରଖି ଭାଜପା ତେଲ ଦର ନ ବଢ଼ାଇବା ଓ ୩ ବିବାଦୀୟ କୃଷି ଆଇନକୁ ଫେରାଇବା ନିଷ୍ପତ୍ତି ନେଇଛି। ନିର୍ବାଚନ ପରେ ପେଟ୍ରୋଲ, ଡିଜେଲ ମୂଲ୍ୟ ଆହୁରି ବଢ଼ିପାରେ ବୋଲି ଟିଏମ୍‌ସି ନେତ୍ରୀ ସମାଲୋଚନା କରିଥିଲେ। ଏହି ଅବସରରେ ସେ ବେଆଇନ କାର୍ଯ୍ୟକଳାପ ନିବାରଣ ଆଇନ (ୟୁଏପିଏ)କୁ ବିରୋଧୀ ଓ ଅସନ୍ତୁଷ୍ଟଙ୍କ ସ୍ୱର ଚପାଇବା ଲାଗି ଶାସକ ଦଳର ଏକ ଅସ୍ତ୍ର ଭାବେ ଅଭିହିତ କରିଛନ୍ତି। ଅନ୍ୟପକ୍ଷେ କଂଗ୍ରେସ ସାଧାରଣ ସମ୍ପାଦକ କେ.ସି. ବେଣୁଗୋପାଳଙ୍କ ମତରେ ଭାରତୀୟ ରାଜନୀତିର ବାସ୍ତବତା ସମସ୍ତେ ଜାଣନ୍ତି। କଂଗ୍ରେସକୁ ବାଦ୍‌ଦେଇ ଭାଜପା ପରାଜୟର ପରିକଳ୍ପନା ଏକ ସ୍ୱପ୍ନ ଛଡ଼ା କିଛି ନୁହେଁ ବୋଲି ସେ କହିଛନ୍ତି।

## କୁଳଡ଼ିହାରେ ବାଘ ପାଦଚିହ୍ନ

**ସଜନାଗଡ଼,୧।୧୨(ଡି.ଏନ.ଏ.):** ବାଲେଶ୍ୱର ଜିଲା ନୀଳଗିରିସ୍ଥିତ କୁଳଡିହା ଅଭୟାରଣ୍ୟରେ ବାଘର ପାଦଚିହ୍ନ ପଡ଼ିଥିବା ଅନୁମାନ କରାଯାଉଛି। ଟ୍ରାପ୍ କ୍ୟାମେରା ଲଗାଯାଇ ଯାଞ୍ଚ କରାଯିବ ବୋଲି

ସୁଜିତ୍–ସୁସ୍ମିତା

# ତୋ ପ୍ରେମରେ..

ଓଡ଼ିଆ ମ୍ୟୁଜିକ ଆଲବମ୍ 'ତୋ ପ୍ରେମରେ'କୁ ନେଇ ଚର୍ଚ୍ଚା। ଜିତ୍ ଏଣ୍ଟରଟେନ୍‌ମେଣ୍ଟ ବ୍ୟାନରରେ ନିର୍ମିତ ଏହି ବ୍ୟୟବହୁଳ ମ୍ୟୁଜିକ୍ ଭିଡିଓ ନଭେମ୍ବର ଶେଷ ସପ୍ତାହରେ ୟୁଟ୍ୟୁବ୍ ମାଧ୍ୟମରେ ରିଲିଜ୍ ହୋଇ ସାରିଛି ଅନେକ ପ୍ରଶଂସା। ଏହାର ଭିଜୁଆଲରେ ଅଭିନୟ କରିଛନ୍ତି ଆକ୍ଟର-କମ୍-ଆଙ୍କରର୍ ସୁଜିତ ପାଇକରାୟ ଏବଂ ନିକଟରେ ରିଲିଜ ହୋଇଥିବା ଓଡ଼ିଆ ସିନେମା 'କଟକ ଓ୍ୱେଡ୍‌ସ ସମ୍ବଲପୁର' ନାୟିକା ସୁସ୍ମିତା ପ୍ରଧାନ। ନବାଗତ ପ୍ରଭାତ ମାର୍ଥା ଏହି ମ୍ୟୁଜିକ୍ ଭିଡିଓର ପ୍ରଯୋଜନା କରିଛନ୍ତି। ନିର୍ଦ୍ଦେଶନା ଦାୟିତ୍ୱ ତୁଲାଇଛନ୍ତି ସୋମେଶ ଶତପଥୀ। ଏହାପୂର୍ବରୁ ସେ 'ଗୁପଚୁପ୍' ଓ 'ତାଣ୍ଡବ' ଭଳି ଫିଲ୍ମରେ ନିର୍ଦ୍ଦେଶନା ଦେଇସାରିଛନ୍ତି। ସଙ୍ଗୀତ ନିର୍ଦ୍ଦେଶନା ଦେଇଛନ୍ତି ସୋମେଶ ଶତପଥୀ । ଏଥିରେ ସଂଯୋଜିତ ଗୀତଗୁଡ଼ିକ ପାଇଁ କଣ୍ଠଦାନ କରିଛନ୍ତି ସ୍ୱୟଂ ପ୍ରକାଶ ପାଢ଼ୀ ଓ ଅନ୍ତରା ଚକ୍ରବର୍ତ୍ତୀ । କ୍ୟାମେରା ପରିଚାଳନା ଅକ୍ଷୟ କୁମାର ନାୟକ କରିଥିବା ବେଳେ ସମ୍ପାଦନା ଭାର ତୁଲାଇଛନ୍ତି ମାନସ ସାହୁ । ରାକେଶ ଦାସ ଗୀତ ରଚନା କରିଥିବା ବେଳେ କ୍ରିଏଟିଭ୍ ହେଡ୍ ଅଛନ୍ତି ପ୍ରଣୟ ଜେଠୀ। ଏହି ମ୍ୟୁଜିକ ଆଲବମ୍‌ର ଶୁଟିଂ ସୁଦୂର ଲେହ ଏବଂ ଲଦାଖରେ କରାଯାଇଛି।

# ଏବେ ପରିଣୀତି କରୁଛନ୍ତି କ'ଣ

ପରିଣୀତି ଚୋପ୍ରାଙ୍କ ମୁଣ୍ଡକୁ ଏକ ନୂଆ ଆଇଡିଆ ଜୁଟିଛି। ଏଣିକି ସେ ଗାର୍ଡେନିଂ ପ୍ରତି କୁଆଡେ ମନୋନିବେଶ କରିବେ। କେବଳ ସେତିକି ନୁହେଁ, ପରିବେଶ ସୁରକ୍ଷା କାର୍ଯ୍ୟକ୍ରମରେ ନିଜକୁ ସାମିଲ କରିବେ। ଏ ନେଇ ପରିଣୀତି କହନ୍ତି, 'ପିଲାଟି ଦିନରୁ ମୋର ଗାର୍ଡେନିଂ ପ୍ରତି ସଉକ ଥିଲା। କିନ୍ତୁ ପାଠପଢ଼ା ଲାଗି ଅଧିକ ସମୟ ଦେବାକୁ ପଡୁଥିଲା। ହେଲେ ଏଣିକି ଗାର୍ଡେନିଂ ପାଇଁ ସମୟ ଦେବି। ସେ ନେଇ ମୁଁ ନିଜକୁ ମାନସିକ ସ୍ତରରେ ପ୍ରସ୍ତୁତ କରିନେଇଛି। ମୁଁ ଇନ୍‌ଡୋର୍ ପ୍ଲାଣ୍ଟେଶନ କରିବା ସହ ଘର ସାମ୍ନାରେ ଥିବା ବଗିଚାରେ ନୂଆ ଫୁଲ ଗଛ ଲଗାଇଛି। ତା'ସହ ପୁରୁଣା ଗଛର ଯତ୍ନ ନେଉଛି। କେବଳ ସେତିକି ନୁହେଁ, ସୋସିଆଲ ୱାର୍କରେ ସାମିଲ ହୋଇ ନିଜେ ବୃକ୍ଷରୋପଣ କରିବା ସହ ଅନ୍ୟମାନଙ୍କୁ ଏ ନେଇ ଉତ୍ସାହିତ କରିବି।' ଇଏ ତ ଗଲା ତାଙ୍କର ବ୍ୟକ୍ତିଗତ ଜୀବନ କଥା। ଏବେ ପରିଣୀତିଙ୍କ ହାତରେ କେତେଗୁଡ଼ିଏ ଅଫର ରହିଛି। ସେ ଏଗୁଡ଼ିକୁ ଭଲ ଭାବରେ ତର୍ଜମା କରିବା ପରେ ସେନେଇ ନିଷ୍ପତ୍ତି ନେବେ ବୋଲି ସୂଚନା ଦେଇଛନ୍ତି।

ପରିଣୀତି

ନୂଆ ସିନେମା

# ତୋ ନା ରେ ମୋର ହଁ

ଚଳିତ ବର୍ଷର ନୂଆ ଓଡ଼ିଆ ସିନେମା ତାଲିକାରେ ଆଉ ଏକ ଟାଇଟଲ ସାମିଲ ହୋଇଛି। ତାହା ହେଲା 'ତୋ ନା ରେ ମୋର ହଁ'। ଜୋକର ପ୍ଲସ ଏଣ୍ଟରଟେନମେଣ୍ଟ ବ୍ୟାନରରେ ଏହାର ମହୁରତ ନିକଟରେ ଅନୁଷ୍ଠିତ ହେବା ସହ ଶୁଟିଂ ମଧ୍ୟ ଆରମ୍ଭ ହୋଇଯାଇଛି। ଚିତ୍ରଟିର ପ୍ରଯୋଜନା କରିଛନ୍ତି ଅମୂଲ୍ୟ କୁମାର ଦାସ ଏବଂ ବୃନ୍ଦାବନ ଗୁରୁ। ଏହାର ଚିତ୍ରନାଟ୍ୟ ରଚନା କରିବା ସହ ନିର୍ଦ୍ଦେଶନା ଦାୟିତ୍ୱ ତୁଲାଉଛନ୍ତି ଆଗଧାଡ଼ିର ନିର୍ଦ୍ଦେଶକ ସୁଧାଂଶୁ ସାହୁ। ସୁଜାତା ଦାସଙ୍କ କାହାଣୀକୁ ଆଧାର କରି ସଂଳାପ ରଚନା କରିଛନ୍ତି ଡ. ଦୀପକ ଜେନା। ଗୀତଗୁଡ଼ିକୁ ସ୍ୱରରେ ସଜାଇଛନ୍ତି ଅଭିଜିତ ମଜୁମଦାର। ଏକ ତ୍ରିକୋଣୀୟ ପ୍ରେମ କାହାଣୀକୁ ଆଧାର କରି ଫିଲ୍ମଟି ନିର୍ମିତ ହେଉଛି। ଉକ୍ତ ସିନେମାର ନାୟକ ସାଜିଛନ୍ତି ସମିତ ଏବଂ ତାଙ୍କ ଅପୋଜିଟ୍‌ରେ ଅଛନ୍ତି ରିୟା ଏବଂ କାବ୍ୟା କିରଣ। ଏମାନଙ୍କ ବ୍ୟତୀତ ମହାଶ୍ୱେତା ରାୟ, ପ୍ରଦ୍ୟୁମ୍ନ ଲେଙ୍କା, ପିଣ୍ଟୁ ନନ୍ଦ, ଅସୀତ ପତି, ସୋମା ଭୌମିକ, ଅମର ମହାପାତ୍ର, ଅନୁପ ସାହା, ଶୀଲା ତ୍ରିପାଠୀ ଏବଂ ଜ୍ଞାନ ପ୍ରମୁଖ କଳକାରଙ୍କୁ ଦେଖିବାକୁ ମିଳିବ।

କାବ୍ୟା– ସମିତ୍–ରିୟା

# ପ୍ରେମ ପାଇଁ...

ପ୍ରେମରେ ନିଜର ଲକ୍ଷ୍ୟସ୍ଥଳରେ ପହଞ୍ଚିବାକୁ ବେଳେବେଳେ ବାଧାବିଘ୍ନର ସାମ୍ନା କରିବାକୁ ପଡ଼ିଥାଏ। ଏକ ସତ ଘଟଣା ଉପରେ ଆଧାରିତ ପ୍ରେମ କାହାଣୀ, ଯେଉଁଥିରେ କେବଳ ଲଭ୍ ନୁହେଁ, ପ୍ରତିଶୋଧ ଏବଂ ଭାବପ୍ରବଣତା ମଧ୍ୟ ରହିଛି। ଏହାକୁ ନେଇ ନିର୍ମିତ ହୋଇଛି ନୂଆ ଓଡ଼ିଆ ସିନେମା 'ଲଭ୍ ୟୁ ଜାନୁ'। ତନ୍ମୟ ପ୍ରଡକ୍ସନ ବ୍ୟାନରରେ ପ୍ରସ୍ତୁତ ହୋଇଥିବା ଏହି ପ୍ରଥମ ସିନେମାଟିର ପ୍ରଯୋଜନା କରିଛନ୍ତି ନବାଗତ ଜିତେନ୍ଦ୍ର ଓଝା। ଲିପୁନ୍‌ଙ୍କ ସହ ପ୍ରଯୋଜନାରେ ଚିତ୍ରଟିର ସଂଳାପ ରଚନା କରିଛନ୍ତି ବୈଜୟନ୍ତୀ ମିଶ୍ର। ତା'ସହ ପ୍ରଥମ ଥର ପାଇଁ ନିର୍ଦ୍ଦେଶନା ଭାର ସମ୍ଭାଳିଛନ୍ତି ଦିବ୍ୟଜ୍ୟୋତି ପାତ୍ର ଓରଫ ଦୀପୁ। ଚଳଚ୍ଚିତ୍ରରେ ସଂଯୋଜିତ ଗୀତଗୁଡ଼ିକୁ ସ୍ୱର ଦେଇଛନ୍ତି ଆଗଧାଡ଼ିର ସଙ୍ଗୀତ ନିର୍ଦ୍ଦେଶକ ଅଭିଜିତ ମଜୁମଦାର। ଖାସ୍ କଥା ହେଲା, ନବାଗତ କିଶୋର କୁମାର ଏହି ଫିଲ୍ମରୁ ତାଙ୍କର ଓଲିଉଡ୍ କ୍ୟାରିୟର ଆରମ୍ଭ କରିବାକୁ ଯାଉଛନ୍ତି। ତାଙ୍କ ସହ ନାୟିକା ଭାବରେ ସ୍କ୍ରିନ୍ ଶେୟାର କରୁଛନ୍ତି ପୁନମ୍ ମିଶ୍ର। କିଶୋର–ପୁନମ୍‌ଙ୍କ ବ୍ୟତୀତ ପ୍ରଦ୍ୟୁମ୍ନ ଲେଙ୍କା, ପ୍ରିୟଙ୍କା ମହାପାତ୍ର, ମନୀଷା ମିଶ୍ର, ଜୟପ୍ରକାଶ ଦାସ, ଜିତୁ, ଭକ୍ତି, ସୀମା, ଜ୍ଞାନ, ମୋନାଲିସା, ମହିମା ଏହି ଫିଲ୍ମରେ ଅଭିନୟ କରିଛନ୍ତି।

କିଶୋର–ପୁନମ୍

ୟାମି

# ଅଧୁରା ରହିଲା ଆଶା

ବେଳେବେଳେ ଏ ମନ ଯାହା ଚାହେଁ ତାହା ପୂରଣ ହୋଇ ନ ଥାଏ। ଠିକ୍ ସେମିତି ପାଠ ପଢ଼ିବା ସମୟରେ ୟାମି ଗୌତମ ଭବଷ୍ୟତରେ କ'ଣ କରିବାକୁ ଲକ୍ଷ୍ୟ ରଖିଥିଲେ ଜାଣନ୍ତି ? ଓକିଲାତି ପଢ଼ିବାକୁ ତାଙ୍କର ଆଶା ଥିଲା। କିନ୍ତୁ ତାହା ପୂରଣ ହୋଇପାରି ନ ଥିଲା। ଏ ନେଇ ୟାମି କହନ୍ତି, 'ଏବେ ମୁଁ ଅଭିନୟ ମାୟାରେ ପଡ଼ିଯାଇଛି। ହେଲେ ଯେତେବେଳେ ପାଠ ପଢୁଥିଲି ମୋର ଆଶା ଥିଲା ପାଠ ଶେଷ ହେବା ପରେ ଓକିଲାତି ପଢ଼ି ଓକିଲ ହେବି। ହେଲେ ତାହା ସମ୍ଭବ ହୋଇପାରି ନ ଥିଲା। ଏପରି କି ଆଇଏଏସ ପାଇଁ ଚେଷ୍ଟା କରିଥିଲି। ତାହା ମଧ୍ୟ ପୂରଣ ହୋଇ ନ ଥିଲା। କିନ୍ତୁ ଏବେ ମୁଁ ଆକ୍ଟିଂ ପ୍ରତି ଅଧିକ ଗୁରୁତ୍ୱ ଦେଉଛି। ଯାହା ଆଶା ଥିଲା ତାହା ତ ପୂରଣ ହେଲା ନାହିଁ, ହେଲେ ଆକ୍ଟିଂରେ ନିଜକୁ ଜଣେ ନାମୀ ଅଭିନେତ୍ରୀ ଭାବରେ ପରିଚିତ କରାଇବାକୁ ଲକ୍ଷ୍ୟ ରଖିଛି।' ବଲିଉଡ୍‌ରେ ସେ ଗୋଟିଏ ଦଶନ୍ଧି ପୂରଣ କରିବାକୁ ଯାଉଛନ୍ତି। କନ୍ନଡ ଫିଲ୍ମ 'ଉଲ୍ଲାସ ଉତ୍ସାହ'ରେ ତାଙ୍କୁ ପ୍ରଥମେ ବ୍ରେକ୍ ମିଳିଥିଲା। ତା'ପରେ ସେ ବଲିଉଡ୍‌ମୁହାଁ ହୋଇଥିଲେ। ୟାମିଙ୍କ ଅଭିନୀତ ପ୍ରଥମ ହିନ୍ଦୀ ସିନେମା ଥିଲା 'ଭିକି ଡୋନର'। ଅବସର ମିଳିଲେ ୟାମି କ'ଣ କରନ୍ତି ଜାଣନ୍ତି ? ଏହି ସମୟରେ ସେ ମନ ପସନ୍ଦର ଗୀତ ଶୁଣିଥାଆନ୍ତି।

# ଅଡୁଆ କରିଛି ବୋଲ୍ଡ ଶଟ୍

ମହେଶ ତନୟା ଆଲିୟା ଭଟ୍ଟ ଦୋଛକିରେ ପଡ଼ିଯାଇଛନ୍ତି। କାରଣ କ'ଣ ଜାଣନ୍ତି ? ନିକଟରେ ତାଙ୍କୁ ଏକ ନୂଆ ସିନେମା ଅଫର ମିଳିଛି। ପୁଣି ଏହି ଫିଲ୍ମ ପାଇଁ ତାଙ୍କୁ ଅଧିକ ପାରିଶ୍ରମିକ ମିଳିବ ବୋଲି ଶୁଣାଯାଉଛି। ହେଲେ ଏଥିରେ ଗୋଟିଏ କେଁ ରହିଯାଇଛି। ଏ ସମ୍ପର୍କରେ ଆଲିୟା କହନ୍ତି, 'ଏଥିରେ କେତୋଟି ବୋଲ୍ଡ ଶଟ୍ ରହିଛି, ଯାହା ମୋ ପାଇଁ ମୁଣ୍ଡ ବିନ୍ଧାର କାରଣ ସାଜିଛି। କାହାଣୀଟି ମୋତେ ବେଶ୍ ପ୍ରଭାବିତ କରିଛି ସତ। ହେଲେ ଏପରି ଶଟ୍ ପାଇଁ ମୁଁ ଦୋଛକିରେ ପଡ଼ିଯାଇଛି। ତା'ସହ ପ୍ରଯୋଜକଙ୍କୁ ଏପରି ଶଟ୍‌କୁ କାହାଣୀରୁ ବାଦ୍ ଦେବା ପାଇଁ କହିଛି। ତେବେ ଏ ନେଇ ସେ କି ନିଷ୍ପତ୍ତି ନେଉଛନ୍ତି ତାହା ଉପରେ ସବୁ ନିର୍ଭର କରେ। ବର୍ତ୍ତମାନ ମୋର କେତୋଟି ସିନେମା–'ବ୍ରହ୍ମାସ୍ତ୍ର', 'ଗାଙ୍ଗୁବାଈ କାଠୁଆୱାଡି' ଏବଂ 'ଆର୍‌ଆର୍‌ଆର୍' ରିଲିଜ ଅପେକ୍ଷାରେ ରହିଛି।' ସେପଟେ ଏବେ ମାଇଣ୍ଡ ଫ୍ରେସ କରିବାକୁ ମାଳଦ୍ୱୀପରେ ଡେରା ପକାଇଛନ୍ତି।


ଆଲିୟା

# ଅଭିନେତ୍ରୀ ହୋଇ ନ ଥିଲେ..

କ୍ରିତି

ଅଭିନୟ କରିବା ପୂର୍ବରୁ ଅନେକ କଳାକାର ଅନ୍ୟ ବିଷୟରେ ନିଜକୁ ପରିଚିତ କରାଇ ସାରିଥାଆନ୍ତି। କ୍ରିତି ସାନନ୍ ବା ସେଥିରୁ ବାଦ୍ ପଡ଼ନ୍ତେ କିପରି ? ପାଠପଢ଼ିବା ସମୟରେ ସେ ବକ୍ସିଂ ସହ ଜଡ଼ିତ ଥିଲେ। ଏପରି କି ରାଜ୍ୟସ୍ତରୀୟ ବକ୍ସିଂ ପ୍ରତିଯୋଗିତାରେ ଅଂଶ ଗ୍ରହଣ କରି ସେ ଚାମ୍ପିୟନ ମଧ୍ୟ ହୋଇଛନ୍ତି। ଏବେ ବି ସମୟ ମିଳିଲେ ସେ ବକ୍ସିଂ ପ୍ରାକ୍ଟିସ କରିଥାଆନ୍ତି। ଏ ନେଇ କ୍ରିତି କହନ୍ତି, 'ଯଦି ମୁଁ ଆକ୍ଟିଂ କରି ନ ଥାନ୍ତି, ତେବେ ଜଣେ ବକ୍ସର ଭାବରେ ନିଜ କ୍ୟାରିୟରକୁ ଆଗେଇ ନେଇଥାଆନ୍ତି। ଏବେ ତ ଆଉ ପ୍ରାକ୍ଟିସ କରିବାକୁ ସମୟ ମିଳୁନି। ତଥାପି ସମୟ ମିଳିଲେ ମୁଁ ବେଳେବେଳେ ଅଭ୍ୟାସ କରିଥାଏ। ବକ୍ସିଂ ଉପରେ କୌଣସି ବାୟୋପିକ୍ ନିର୍ମାଣ ହେଲେ ଯଦି ସେଥିରେ ଅଭିନୟ କରିବାକୁ ଅଫର ମିଳେ ତେବେ ମନା କରିବି ନାହିଁ।' କ୍ରିତିଙ୍କୁ ବଲିଉଡ୍‌ର ସବୁଠାରୁ ଡେଙ୍ଗା ଅଭିନେତ୍ରୀ ଭାବରେ ଗଣନା କରାଯାଇଥାଏ। ତାଙ୍କର ଉଚ୍ଚତା ହେଉଛି ପାଞ୍ଚ ଫୁଟ୍ ଆଠ ଇଞ୍ଚ।

# ଡାଲଟିନି

ଏକଦା ଜଣେ ବ୍ୟାଙ୍କର ଭୁବନେଶ୍ୱରରୁ କୋଣାର୍କ ବୁଲିବାକୁ ବାହାରିଛି। ସାଙ୍ଗରେ ଅଛି ଜଣେ ଝିଅ। ବାଟରେ ଦୁହିଁଙ୍କ ଭିତରେ କ'ଣ ଘଟୁଛି, ସେମାନେ କି କି ପରିସ୍ଥିତିର ସାମ୍ନା କରି ସେଠାରୁ ଫେରୁଛନ୍ତି ଆଉ ଏପରି ଯାତ୍ରାର ମଧୁର ପରିସମାପ୍ତି ହେଉଛି କି ନାହିଁ–ଏପରି କଥାବସ୍ତୁକୁ ଆଧାର କରି ନିର୍ମିତ ହୋଇଛି ଓଡ଼ିଆ ସିନେମା 'ଡାଲଟିନି'। ଖାସ୍ କଥା ହେଲା ଏହି ଫିଲ୍ମଟି ନିକଟରେ ଶିମ୍‌ଲା ଅନ୍ତର୍ଜାତୀୟ ଚଳଚ୍ଚିତ୍ର ମହୋତ୍ସବରେ ଶ୍ରେଷ୍ଠ ଫିଚର ଫିଲ୍ମ ଭାବରେ ପୁରସ୍କୃତ ହୋଇଛି। ଏହାର ପ୍ରଯୋଜନା କରିଛନ୍ତି ପୂର୍ବରୁ 'ମୁଁ ରାଜା ତୁ ରାଣୀ' ଏବଂ 'ଭଉଁରୀ' ଭଳି ଓଡ଼ିଆ ଚଳଚ୍ଚିତ୍ରର ପ୍ରଯୋଜନା କରିଥିବା ଅତୀଶ କୁମାର ରାଉତ। ଋତୁପ୍ରିୟା ପ୍ରଡକ୍ସନ ପ୍ରା.ଲିଃ. ବ୍ୟାନରରେ ଏହାର ସହ–ପ୍ରଯୋଜନା ଦାୟିତ୍ୱ ତୁଲାଇଛନ୍ତି ସୁପ୍ରିୟା ରାଉତ। ଅନ୍ୟପକ୍ଷରେ କାହାଣୀ, ଚିତ୍ରନାଟ୍ୟ ଏବଂ ସଂଳାପ ରଚନା କରିଛନ୍ତି ଜିତେନ୍ଦ୍ରିୟ ପ୍ରଧାନ। ନିର୍ଦ୍ଦେଶନା ଭାର ସମ୍ଭାଳିଛନ୍ତି ଶିଶିର ସାହୁ ଏବଂ ପିନାକୀ ସିଂ। ସଂଯୋଜିତ ଗୀତଗୁଡ଼ିକୁ ସ୍ୱର ଦେଇଛନ୍ତି ଜେରି ସିଲଭରେଷ୍ଟ ଭିନ୍‌ସେଣ୍ଟ। ଏହାର ମୁଖ୍ୟ ଭୂମିକାରେ ଅଭିନୟ କରିଛନ୍ତି ପାର୍ଥସାରଥୀ ରାୟ ଏବଂ ସୂର୍ଯ୍ୟମୟୀ। ଏପରି ସଫଳତା ସମ୍ପର୍କରେ ଅତୀଶ କହନ୍ତି, 'ଏହା ଏକ କମର୍ସିଆଲ ଫିଲ୍ମ ହେଲେ ମଧ୍ୟ ତାହା ଅନ୍ତର୍ଜାତୀୟ ଫିଲ୍ମ ଫେଷ୍ଟିଭାଲରେ ପୁରସ୍କାର ପାଇବ ବୋଲି ମୋର ଦୃଢ଼ ବିଶ୍ୱାସ ଥିଲା। ତାହା ସଫଳ ହୋଇଛି। ଏଣିକି ଏପରି ସିନେମା ନିର୍ମାଣ କରିବାକୁ ମୋତେ 'ଡାଲଟିନି' ଯଥେଷ୍ଟ ପ୍ରେରଣା ଯୋଗାଇଛି ବୋଲି କହିବି।'

ସୂର୍ଯ୍ୟମୟୀ–ପାର୍ଥ

ଧରିତ୍ରୀ

ଜୁନିୟର ହକି ବିଶ୍ୱକପ

www.orissakhabar.com/ www.dharitri.com ପୃଷ୍ଠା ୮ Press Regd. No. R.N. 21326/74 Postal Regd. No. BN/42/21-23. ବାଲେଶ୍ୱର, ଗୁରୁବାର, ଡିସେମ୍ବର ୨/୨୦୨୧ Balasore, Thursday, December 2/ 2021

# ଜର୍ମାନୀ, ଆର୍ଜେଣ୍ଟିନା, ଫ୍ରାନ୍ସ ସେମିରେ

ଭୁବନେଶ୍ୱର,୧।୧୨
(କ୍ରୀଡ଼ା ପ୍ରତିନିଧି)

କଳିଙ୍ଗ ଷ୍ଟାଡିୟମରେ ଚାଲିଥିବା ଏଫ୍‌ଆଇଏଚ୍ ଓଡ଼ିଶା ହକି ପୁରୁଷ ଜୁନିୟର ବିଶ୍ୱକପ୍‌ର ସେମିଫାଇନାଲରେ ଜର୍ମାନୀ, ଆର୍ଜେଣ୍ଟିନା ଓ ଫ୍ରାନ୍ସ ପ୍ରବେଶ କରିଛନ୍ତି। ପ୍ରଥମ କ୍ୱାର୍ଟର ଫାଇନାଲରେ ଶୁଟ୍ ଆଉଟ ୩-୧ ଗୋଲରେ ସ୍ପେନ୍‌କୁ ଜର୍ମାନୀ, ଦ୍ୱିତୀୟ କ୍ୱାର୍ଟରରେ ଆର୍ଜେଣ୍ଟିନା ୨-୧ ଗୋଲରେ ନେଦରଲାଣ୍ଡ ଏବଂ ତୃତୀୟ କ୍ୱାର୍ଟରରେ ଫ୍ରାନ୍ସ ୪-୦ ଗୋଲରେ ମାଲେସିଆକୁ ହରାଇ ସେମିଫାଇନାଲରେ ପ୍ରବେଶ କରିଛି। ଡିସେମ୍ବର ୩ରେ ପ୍ରଥମ ସେମିଫାଇନାଲରେ ଫ୍ରାନ୍ସ ଓ ଆର୍ଜେଣ୍ଟିନା ମଧ୍ୟରେ ମୁକାବିଲା ହେବ।

ଟୁର୍ନାମେଣ୍ଟରେ ଡାର୍କହର୍ସ ବିବେଚିତ ହେଉଥିବା ଫ୍ରାନ୍ସ ଲିଗ୍ ପର୍ଯ୍ୟାୟର ପ୍ରଥମ ମ୍ୟାଚରେ ଭାରତକୁ ୫-୪ ଗୋଲରେ ହରାଇ ନିଜର ଆଭିମୁଖ୍ୟ ସ୍ପଷ୍ଟ କରି ଦେଇଥିଲା। ପରେ ଏହି ଦଳ ପୋଲାଣ୍ଡକୁ ୭-୧ ଏବଂ କାନାଡ଼ାକୁ ୧୧-୧ ଗୋଲରେ ହରାଇ ଅପରାଜେୟ ଭାବେ କ୍ୱାର୍ଟର ଫାଇନାଲରେ ପ୍ରବେଶ କରିଥିଲା। କ୍ୱାର୍ଟର ଫାଇନାଲରେ ଦଳ ସମ୍ପୂର୍ଣ୍ଣ ଆଧିପତ୍ୟ ବିସ୍ତାର କରି ଖେଳିଥିଲା। ମ୍ୟାଚର ୧୪ ଓ ୨୪ତମ ମିନିଟରେ ଅଧିନାୟକ ଟିମୋଥି କ୍ଲିମେଣ୍ଟ ପେନାଲ୍ଟି କର୍ନରରୁ ଗୋଲ ଦେଇ ପ୍ରଥମାର୍ଦ୍ଧ ଶେଷସୁଦ୍ଧା ଫ୍ରାନ୍ସକୁ ୨-୦ରେ ଅଗ୍ରଣୀ କରାଇଥିଲେ। ଦ୍ୱିତୀୟାର୍ଦ୍ଧ ଆରମ୍ଭରେ ଅର୍ଥାତ୍ ୩୧ତମ ମିନିଟରେ ମାଥିସ କ୍ଲିମେଣ୍ଟ ପେନାଲ୍ଟି କର୍ନରରୁ ଗୋଟିଏ ଗୋଲ ଦେଇଥିଲେ। ମ୍ୟାଚ ଶେଷ ହେବାର ଶେଷ ମୁହୂର୍ତ୍ତରେ ୬୦ତମ ମିନିଟରେ କ୍ଲିମେଣ୍ଟ ବ୍ୟକ୍ତିଗତ ୩ୟ ଗୋଲ ଦେଇ ହ୍ୟାଟ୍ରିକ ଅର୍ଜନ କରିଥିଲେ। ମାଲେସିଆ ୫ଟି ପେନାଲ୍ଟି କର୍ନର ପାଇଥିଲେ ହେଁ ତାହାକୁ ଗୋଲରେ ପରିଣତ କରିପାରି ନ ଥିଲା। ହ୍ୟାଟ୍ରିକ ଗୋଲ ସ୍କୋରର ଟିମୋଥି କ୍ଲିମେଣ୍ଟ ପ୍ଲେୟର ଅଫ୍ ଦି ମ୍ୟାଚ ବିବେଚିତ ହୋଇଥିଲେ। ଫ୍ରାନ୍ସ ପୂର୍ବରୁ ଥରେ ୨୦୧୩ରେ ଫାଇନାଲରେ ପ୍ରବେଶ କରିଥିଲା। ମାତ୍ର ଜର୍ମାନୀଠାରୁ ହାରି ରନର୍ସଅପ୍‌ରେ ସନ୍ତୁଷ୍ଟ ହୋଇଥିଲା। ଏହା ଏପର୍ଯ୍ୟନ୍ତ ଦଳର ଶ୍ରେଷ୍ଠ ପ୍ରଦର୍ଶନ ହୋଇ ରହିଛି।

କ୍ୱାର୍ଟର ଫାଇନାଲ ମ୍ୟାଚ ଜିତିବା ପରେ ଉଲ୍ଲସିତ ଫ୍ରାନ୍ସ ଦଳ।

ଭାରତ ଓ ବେଲଜିୟମ କ୍ୱାର୍ଟର ଫାଇନାଲ ମ୍ୟାଚର ଏକ ସଂଘର୍ଷପୂର୍ଣ୍ଣ ମୁହୂର୍ତ୍ତ।

## ଶୁଟ୍‌ଆଉଟରେ ଜିତିଲା ଜର୍ମାନୀ

ଭୁବନେଶ୍ୱର,୧।୧୨
(କ୍ରୀଡ଼ା ପ୍ରତିନିଧି)

କଳିଙ୍ଗ ଷ୍ଟାଡିୟମରେ ଚାଲିଥିବା ଏଫ୍‌ଆଇଏଚ୍ ହକି ପୁରୁଷ ଜୁନିୟର ବିଶ୍ୱକପ୍‌ର ସେମିଫାଇନାଲରେ ପ୍ରବେଶ କରିଛି ଟୁର୍ନାମେଣ୍ଟର ସବୁଠାରୁ ସଫଳ ଦଳ ଜର୍ମାନୀ। ବୁଧବାର ଅନୁଷ୍ଠିତ ପ୍ରଥମ କ୍ୱାର୍ଟର ଫାଇନାଲରେ ଏହି ଦଳ ଶୁଟ୍‌ଆଉଟ୍ ୩-୧ ଗୋଲରେ ସ୍ପେନ୍‌କୁ ପରାସ୍ତ କରିଛି। ଫଳରେ ସ୍ପେନର ଅଭିଯାନ ଏହିଠାରୁ ଶେଷ ହୋଇଛି। ମ୍ୟାଚ ଆରମ୍ଭରେ ଓଡ଼ିଶା ମାଇନିଂ କର୍ପୋରେଶନ ଏମ୍‌ଡି ବଲୱନ୍ତ ସିଂ ଏବଂ ଶେଷରେ ଟୁରିଜମ୍ ଡାଇରେକ୍ଟର ସଚିନ ରାମଚନ୍ଦ୍ର ଯାଦବ ଅତିଥିଭାବେ ଯୋଗ ଦେଇଥିଲେ। ଶୁଟ୍ ଆଉଟ ପର୍ଯ୍ୟାୟରେ ଚମତ୍କାର ସେଭ୍ ପାଇଁ ଜର୍ମାନୀ ଗୋଲକିପର ଜନ୍ ଡେନ୍‌ବର୍ଗ ପ୍ଲେୟର ଅଫ୍ ଦି ମ୍ୟାଚ ପୁରସ୍କାର ପାଇଥିଲେ। ଜର୍ମାନୀ-ସ୍ପେନ ମ୍ୟାଚ ଆରମ୍ଭରୁ ରୋମାଞ୍ଚକ ହୋଇଥିଲା। ମ୍ୟାଚର ୫ମ ମିନିଟରେ ଜର୍ମାନୀକୁ ପେନାଲ୍ଟି କର୍ନର ମିଳିଥିଲା। ମାତ୍ର ସ୍ପେନ ଖେଳାଳିଙ୍କ ବିପଜ୍ଜନକ ଖେଳ ଯୋଗୁ ଜର୍ମାନୀକୁ ପେନାଲ୍ଟି ଷ୍ଟ୍ରୋକ୍ ସୁଯୋଗ ଦିଆଯାଇଥିଲା। ଖ୍ରିଷ୍ଟୋଫର କୁଟର ଏହାକୁ ଗୋଲରେ ପରିଣତ କରି ଜର୍ମାନୀକୁ ଅଗ୍ରଣୀ ଦେଇଥିଲେ। ସ୍ପେନ ଆକ୍ରମଣକୁ ଜୋରଦାର କରି ୧୧ତମ ମିନିଟରେ ପେନାଲ୍‌ଟି କର୍ନର ସୁଯୋଗ ସୃଷ୍ଟି କରିଥିଲା। ଇଗ୍ନାସିଓ ଆବାଜୋ ଏଥିରୁ ଗୋଲ ଦେଇ ମ୍ୟାଚକୁ ସମାନ ସ୍ତରକୁ ନେଇ ଆସିଥିଲେ। ପ୍ରଥମ କ୍ୱାର୍ଟରରେ ଦୁଇଟି ଯାକ ଗୋଲ ହୋଇଥିଲା। ଦ୍ୱିତୀୟ କ୍ୱାର୍ଟର ଓ ତୃତୀୟ କ୍ୱାର୍ଟରରେ ଉଭୟ ଦଳ ସୁଯୋଗ ପାଇଥିଲେ ହେଁ ତାହାକୁ ଗୋଲରେ କନଭର୍ଟ କରିପାରି ନ ଥିଲେ। ମ୍ୟାଚ ୧-୧ ସ୍ଥିତିରେ ଶେଷ ହେବାକୁ ଯାଉଥିବାବେଳେ ୫୯ତମ ମିନିଟରେ ସ୍ପେନର ଏଡୁଆର୍ଡୋ ଡି ଇଗ୍ନାସିଓ-ସିମୋ ଏକ ଫିଲ୍ଡ ଗୋଲ ଦେଇ ମ୍ୟାଚରେ ଉଷ୍ମତା ଭରିଥିଲେ। ମାତ୍ର ଜର୍ମାନୀ ସହଜେ ହାର ମାନିବାକୁ ପ୍ରସ୍ତୁତ ନ ଥିଲା। ଗୋଲ ବରଣର ଅଳ୍ପ କିଛି ସେକେଣ୍ଡ ମଧ୍ୟରେ ସ୍ପେନ ଗୋଲପୋଷ୍ଟର ଡି' ଏରିଆ ମଧ୍ୟକୁ ବଲ୍ ନେଇ ପେନାଲ୍ଟି କର୍ନର ସୁଯୋଗ ସୃଷ୍ଟି କରିଥିଲା। ମାସି ପଫଣ୍ଡଟ ଏହାକୁ ଗୋଲରେ ପରିଣତ କରି ସ୍ପେନ ବିଜୟ ଆଶାରେ ପାଣି ଭରି ଦେଇଥିଲେ। ନିର୍ଦ୍ଧାରିତ ସମୟରେ ମ୍ୟାଚ ୨-୨ ଗୋଲରେ ଶେଷ ହୋଇଥିଲା। ଫଳାଫଳ ନିର୍ଣ୍ଣୟ ପାଇଁ ଶୁଟ୍ ଆଉଟର ସହାୟତା ନିଆଯାଇଥିଲା। ଏହି ପର୍ଯ୍ୟାୟରେ ଜର୍ମାନୀର ମାଇକେଲ ଷ୍ଟୁଥୋଫ, ହାନେସ୍ ମୁଲେର ଓ ପଲ୍ ସ୍ମିଥ୍ ଗୋଲ ଦେଇଥିବାବେଳେ ମାଙ୍ଗେଓ ପୋଲଜାରିକ ମିସ୍ କରିଥିଲେ। ସ୍ପେନ ପକ୍ଷରୁ ଏକମାତ୍ର ଗେରାର୍ଡ କ୍ଲାପେସ୍ ଗୋଲ ଦେବାରେ ସକ୍ଷମ ହୋଇଥିବାବେଳେ ଏଡୁଆର୍ଡ ଡି ଇଗ୍ନାସିଓ-ସିମୋ, ଇଗ୍ନାସିଓ ଆବାଜୋ ଓ ଗୁଲେଇର୍ମୋ ଫର୍ଟୁନୋ ପ୍ରତିପକ୍ଷ ଗୋଲକିପର ଡେନ୍‌ବର୍ଗଙ୍କୁ ଅତିକ୍ରମ କରିବାରେ ଅସଫଳ ରହିଥିଲେ। ପୂର୍ବରୁ ୧୯୮୨, ୧୯୮୫, ୧୯୮୯, ୧୯୯୫, ୨୦୦୯ ଓ ୨୦୧୩ରେ ଚାମ୍ପିୟନ ଜର୍ମାନୀ ଏଥର ମଧ୍ୟ ସେମିଫାଇନାଲରେ ପ୍ରବେଶ କରି ଟାଇଟଲ ଦାବିଦାର ହୋଇଯାଇଛି। ଅନ୍ୟପକ୍ଷରେ ୨୦୦୫ ବ୍ରୋଞ୍ଜ ପଦକ ବିଜେତା ସ୍ପେନ ଓ୍ୱଷ୍ଟରୁ ୮ମ ସ୍ଥାନ ପାଇଁ କ୍ଲାସିଫିକେଶନ ମ୍ୟାଚ ଖେଳିବାକୁ ବାଧ୍ୟ ହୋଇଛି।

ପ୍ଲେୟର ଅଫ୍ ଦି ମ୍ୟାଚ ଜର୍ମାନୀର ଜନ୍ ଡେନ୍‌ବର୍ଗ ।

## ଭାରତ ମ୍ୟାଚ ବେଳକୁ ଦର୍ଶକଙ୍କ ସମାଗମ

**ଭୁବନେଶ୍ୱର, ୧୨।୧ (କ୍ରୀଡ଼ା ପ୍ରତିନିଧି):** କଳିଙ୍ଗ ଷ୍ଟାଡିୟମରେ ଚାଲିଥିବା ଜୁନିୟର ହକି ବିଶ୍ୱକପ ପାଇଁ ସାଧାରଣ ଦର୍ଶକଙ୍କୁ ଅନୁମତି ନାହିଁ। କୋଭିଡ କଟକଣା ଯୋଗୁ ଏପରି ନିଷ୍ପତ୍ତି ନିଆ ଯାଇଛି। ଓଡ଼ିଶାର ହକିପ୍ରେମୀମାନେ ଘରେ ବସି ମ୍ୟାଚ ଖବର ବୁଝୁଛନ୍ତି। ମାତ୍ର ଭାରତ ମ୍ୟାଚ ବେଳକୁ ଷ୍ଟାଡିୟମର ୱେଷ୍ଟ ଗ୍ୟାଲେରୀରେ ହଠାତ୍ ପ୍ରଶଂସକଙ୍କ ସଂଖ୍ୟା ବୃଦ୍ଧି ଘଟୁଥିବା ଦେଖିବାକୁ ମିଳୁଛି। କ୍ରୀଡ଼ା ଛାତ୍ରାବାସ ଅନ୍ତେବାସୀ ଏବଂ ହାଇପରଫର୍ମାନ୍ସ ସେଣ୍ଟରର ଖେଳାଳିଙ୍କ ସହିତ ଆହୁରି ଅନେକଙ୍କୁ ଦେଖିବାକୁ ମିଳୁଛି। ସେମାନଙ୍କ କୋଳାହଳରେ ଭାରତୀୟ ଖେଳାଳି ଉତ୍ସାହିତ ହେଉଛନ୍ତି ସତ, ମାତ୍ର ସାମାଜିକ ଦୂରତା ରକ୍ଷା ହେଉ ନ ଥିବା ସ୍ପଷ୍ଟ ପରିଲକ୍ଷିତ ହୋଇଛି। ଫଳରେ ପୁଣି ସଂକ୍ରମଣକୁ ନେଇ ଭୟ ମଧ୍ୟ ରହିଛି। ଇଷ୍ଟ ଷ୍ଟାଣ୍ଡରେ କିଟ୍ ଓ କିସ୍‌ର ଛାତ୍ରୀଛାତ୍ରଙ୍କୁ ଖେଳ ଉପଭୋଗ କରିବାର ସୁଯୋଗ ମିଳିଥିଲା। ସେମାନେ କିନ୍ତୁ ସାମାଜିକ ଦୂରତ୍ୱ ରକ୍ଷା କରିଥିବା ଦେଖା ଯାଇଥିଲା।

## ଆର୍ଜେଣ୍ଟିନାକୁ ଜିତାଇଲେ ଫ୍ରାଙ୍କୋ

ଭୁବନେଶ୍ୱର,୧।୧୨(କ୍ରୀଡ଼ା ପ୍ରତିନିଧି)

ଲିଗ୍ ପର୍ଯ୍ୟାୟରେ ସର୍ବାଧିକ ଗୋଲ ଦେଇ ଅପରାଜେୟ ରହିଥିବା ନେଦରଲାଣ୍ଡର ଅଭିଯାନ ଚଳିତ ଜୁନିୟର ହକି ବିଶ୍ୱକପ୍‌ର କ୍ୱାର୍ଟର ଫାଇନାଲରୁ ଶେଷ ହୋଇଛି। କଳିଙ୍ଗ ଷ୍ଟାଡିୟମରେ ଚାଲିଥିବା ପ୍ରତିଯୋଗିତାର ବୁଧବାର ଅନୁଷ୍ଠିତ ଦ୍ୱିତୀୟ କ୍ୱାର୍ଟର ଫାଇନାଲରେ ପୂର୍ବତନ ଚାମ୍ପିୟନ ଆର୍ଜେଣ୍ଟିନା ୨-୧ ଗୋଲରେ ନେଦରଲାଣ୍ଡକୁ ପରାସ୍ତ କରିଛି। ୫୮ ମିନିଟ ପର୍ଯ୍ୟନ୍ତ ମ୍ୟାଚ ୧-୧ ସ୍ଥିତିରେ ଥିବାବେଳେ ୫୯ତମ ମିନିଟରେ ଫ୍ରାଙ୍କୋ ଅଗଷ୍ଟିନିଙ୍କ ଫିଲ୍ଡ ଗୋଲ ନିର୍ଣ୍ଣାୟକ ହୋଇଥିଲା। ଫଳରେ ଶୁଟ୍ ଆଉଟ ଆଡ଼କୁ ମୁହାଁଉଥିବା ମ୍ୟାଚ ନିର୍ଦ୍ଧାରିତ ସମୟରେ ଶେଷ ହୋଇ ଯାଇଥିଲା। ଆର୍ଜେଣ୍ଟିନାର ଟାଡେଓ ମାର୍କୁକି ପ୍ଲେୟର ଅଫ୍ ଦି ମ୍ୟାଚ ବିବେଚିତ ହୋଇଥିଲେ। ଦୁଇ ସମକକ୍ଷ ଦଳ ମଧ୍ୟରେ ମ୍ୟାଚ ବେଶ୍ ସଂଘର୍ଷପୂର୍ଣ୍ଣ ହୋଇଥିଲା। ୨୪ତମ ମିନିଟରେ ଜୋଆକ୍ୱିନ କ୍ରୁଗେର ଏକ ଫିଲ୍ଡ ଗୋଲ ଜରିଆରେ ଆର୍ଜେଣ୍ଟିନାକୁ ଅଗ୍ରଣୀ କରାଇଥିଲେ। ମାତ୍ର ଏହାର ୧ ମିନିଟ ପରେ ନେଦରଲାଣ୍ଡକୁ ମିଳିଥିବା ପେନାଲ୍ଟି କର୍ନରକୁ ମାଇଲ୍ସ ବୁକେନ୍ସ ଗୋଲରେ ପରିଣତ କରିଥିଲେ। ଫଳରେ ମ୍ୟାଚ ୧-୧ ସ୍ଥିତିକୁ ଚାଲି ଆସିଥିଲା। ମାତ୍ର ଶେଷ ମୁହୂର୍ତ୍ତରେ ଫ୍ରାଙ୍କୋଙ୍କ ଗୋଲ ନେଦରଲାଣ୍ଡ ଆଶାକୁ ଧୂଳିସାତ କରିଥିଲା। ପୂର୍ବରୁ ନେଦରଲାଣ୍ଡ ୧୯୮୫ ଓ ୨୦୦୯ରେ ରନର୍ସଅପ୍ ହୋଇଥିବାବେଳେ ୧୯୮୯ ଓ ୨୦୧୩ରେ ବ୍ରୋଞ୍ଜ ପଦକ ହାସଲ କରିଥିଲା। ମାତ୍ର ଏଥର ଦଳକୁ ୫ମରୁ ୮ମ ସ୍ଥାନ ପାଇଁ କ୍ଲାସିଫିକେଶନ ମ୍ୟାଚ ଖେଳିବାକୁ ପଡ଼ିବ। ଲିଗ୍ ପର୍ଯ୍ୟାୟରେ ନେଦରଲାଣ୍ଡ ଦକ୍ଷିଣ କୋରିଆକୁ ୧୨-୫, ସ୍ପେନ୍‌କୁ ୩-୨ ଓ ଆମେରିକାକୁ ୧୪-୦ ଗୋଲରେ ପରାସ୍ତ କରି ଅପରାଜେୟ ରହିଥିଲା। ଅନ୍ୟ ସବୁ ଦଳ ଅପେକ୍ଷା ନେଦରଲାଣ୍ଡ ସବୁଠାରୁ ଅଧିକ ଗୋଲ ମଧ୍ୟ ସ୍କୋର କରିଥିଲା। ମାତ୍ର କ୍ୱାର୍ଟର ଫାଇନାଲରେ ପରାଜୟ ସହ ସେ ସବୁ ଫିକା ପଡ଼ିଛି। ଅନ୍ୟପକ୍ଷରେ ବିଜୟ ସହ ଆର୍ଜେଣ୍ଟିନା ଅନ୍ୟତମ ଟାଇଟଲ ଦାବିଦାର ହୋଇଯାଇଛି।

ଖୁସି ମୁହୂର୍ତ୍ତରେ ଆର୍ଜେଣ୍ଟିନା ଖେଳାଳି।

## ପାକିସ୍ତାନ-ଦକ୍ଷିଣ ଆଫ୍ରିକା ମ୍ୟାଚ ଆଜି

ଭୁବନେଶ୍ୱର, ୧।୧୨(କ୍ରୀଡ଼ା ପ୍ରତିନିଧି)

କଳିଙ୍ଗ ଷ୍ଟାଡିୟମରେ ଚାଲିଥିବା ଜୁନିୟର ହକି ବିଶ୍ୱକପ୍‌ରେ ଗୁରୁବାର ୪ଟି କ୍ଲାସିଫିକେଶନ କ୍ରସ୍ ଓଭର ମ୍ୟାଚ ହେବ। ୯ରୁ ୧୨ତମ ସ୍ଥାନ ପାଇଁ ହେବାକୁଥିବା କ୍ରସ୍ ଓଭର ମ୍ୟାଚରେ ପାକିସ୍ତାନ-ଦକ୍ଷିଣ ଆଫ୍ରିକା ଅପରାହ୍ନ ୪ଟା ୩୦ରେ ପରସ୍ପରକୁ ଭେଟିବେ। ସେହିପରି ପୋଲାଣ୍ଡ ଓ ଦକ୍ଷିଣ କୋରିଆ

**କ୍ଲାସିଫିକେଶନ କ୍ରସ୍ ଓଭର**

ମ୍ୟାଚ ରାତି ୭ଟା ୩୦ରେ ଅନୁଷ୍ଠିତ ହେବ। ୧୩ରୁ ୧୬ତମ ସ୍ଥାନ ପାଇଁ ହେବାକୁଥିବା କ୍ରସ୍ ଓଭରରେ କାନାଡ଼ା ଓ ଆମେରିକା ପୂର୍ବାହ୍ନ ୧୦ଟା ୩୦ରେ ପରସ୍ପରକୁ ଭେଟିବେ। ଚିଲି ଓ ଇଜିପ୍ଟ ମଧ୍ୟରେ ମ୍ୟାଚ ଅପରାହ୍ନ ୧ଟା ୩୦ରେ ଅନୁଷ୍ଠିତ ହେବ।

## ମ୍ୟାଚର ମଜା ନେଲେ ଜର୍ମାନୀ ସମର୍ଥକ

ଭୁବନେଶ୍ୱର,୧।୧୨
(କ୍ରୀଡ଼ା ପ୍ରତିନିଧି)

କଳିଙ୍ଗ ଷ୍ଟାଡିୟମରେ ଚାଲିଥିବା ଏଫ୍‌ଆଇଏଚ୍ ଓଡ଼ିଶା ହକି ପୁରୁଷ ଜୁନିୟର ବିଶ୍ୱକପ୍‌ର ଜର୍ମାନୀ-ସ୍ପେନ ପ୍ରଥମ କ୍ୱାର୍ଟର ଫାଇନାଲ ଅବସରରେ ଓ୍ୱେଷ୍ଟଷ୍ଟାଣ୍ଡରେ ଉପସ୍ଥିତ ଥିବା ଜର୍ମାନୀ ସମର୍ଥକ ମ୍ୟାଚର ମଜା ନେଇଥିଲେ। କୋଭିଡ୍ କଟକଣା ଯୋଗୁ ଷ୍ଟାଡିୟମକୁ ଦର୍ଶକ ପ୍ରବେଶ ଉପରେ କଟକଣା ଲଗାଯାଇଥିଲେ ହେଁ ଖେଳାଳିଙ୍କ ପରିବାରଙ୍କୁ ଅନୁମତି ରହିଛି। ଏହାର ସଦୁପଯୋଗ କରି ଜର୍ମାନୀ, ଆର୍ଜେଣ୍ଟିନା, କାନାଡ଼ା ଆଦି ମ୍ୟାଚ ସମୟରେ ଓ୍ୱେଷ୍ଟଷ୍ଟାଣ୍ଡରେ ସେମାନଙ୍କ ପରିବାରବର୍ଗ ରହି ଖେଳାଳିଙ୍କୁ ଉତ୍ସାହିତ କରି ଆସୁଛନ୍ତି। ଜର୍ମାନୀ-ସ୍ପେନ ମ୍ୟାଚ ବେଶ୍ ସଂଘର୍ଷପୂର୍ଣ୍ଣ ହୋଇଥିଲା। ମ୍ୟାଚର ନିର୍ଦ୍ଧାରିତ ସମୟରେ ଫଳାଫଳ ନ ମିଳିବାରୁ ଶୁଟ୍ ଆଉଟର ସହାୟତା ନିଆଯାଇଥିଲା। ଏଥିରେ ଜର୍ମାନୀ ବିଜୟୀ ହୋଇଥିଲା। ଏଥିରେ ଉଲ୍ଲସିତ ଜର୍ମାନୀ ସମର୍ଥକ ଜାତୀୟ ପତାକା ଉଡ଼ାଇବା ସହ ପରସ୍ପରକୁ ଆଲିଙ୍ଗନ କରି ଖୁସି ମନାଉଥିବା ଦେଖିବାକୁ ମିଳିଥିଲା। ସ୍ପେନକୁ ହରାଇ ଜର୍ମାନୀ ସେମି ଫାଇନାଲରେ ପ୍ରବେଶ କରିଥିଲା।

ବେଲଜିୟମ ବିପକ୍ଷ କ୍ୱାର୍ଟର ଫାଇନାଲ ଅବସରରେ କଳିଙ୍ଗ ଷ୍ଟାଡିୟମର ଓ୍ୱେଷ୍ଟଷ୍ଟାଣ୍ଡରେ ଦର୍ଶକ ମ୍ୟାଚର ମଜା ନେଉଛନ୍ତି।

ଜର୍ମାନୀ ସମର୍ଥକମାନେ ନିଜ ଜାତୀୟ ଦଳକୁ ଉତ୍ସାହିତ କରୁଛନ୍ତି।

3-Printed and published by Tathagata Satpathy on behalf of Navajat Printers & Media Pvt. Ltd. and printed at Navajat Printers, B-15, Industrial Estate, Rasulgarh, Bhubaneswar, Editor - Tathagata Satpathy, ସମ୍ପାଦକ- ତଥାଗତ ସତପଥୀ