

ସମାଜରେ ପରିବର୍ତ୍ତନ ଆଣୁଛନ୍ତି ଅଭିନେତ୍ରୀ

କଲିଭର୍ ଅଭିନେତ୍ରୀ ନିଜଠାରୁ କମ୍ ବୟସର ପୁଅଙ୍କୁ ବିବାହ କରିବା ଯୋଗୁ ଲିଙ୍ଗଗତ ଚିନ୍ତାଧାରାରେ ପରିବର୍ତ୍ତନ ଆଣିପାରିଛନ୍ତି ବୋଲି କହିଛନ୍ତି କଙ୍ଗନା।

୦୪ ୧୨

ରୋହିତ ଦିନିକିଆ ଅଧିନାୟକ

ବିରାଟ କୋହଲିଙ୍କ ସ୍ଥାନରେ ଭାରତୀୟ ଦିନିକିଆ କ୍ରିକେଟ ଚଳନ ଅଧିନାୟକ ମନୋନୀତ ହୋଇଛନ୍ତି ରୋହିତ ଶର୍ମା।

ସୁଧ ହାର ଅପରିବର୍ତ୍ତନ

ମୁମ୍ବାଇ, ୮୧୨(ପି.ଟି.)

ରିଜର୍ଭ ବ୍ୟାଙ୍କ ଅଫ୍ ଇଣ୍ଡିଆ(ଆର୍ବିଆଇ) କ୍ରମାଗତ ୯ମ ଥର ପାଇଁ ସୁଧ ହାର ୪%ରେ ଅପରିବର୍ତ୍ତନ ରଖିଛି। ପୁନଃମାନ୍ଦି ବଜାୟ ରଖିବା ସହ ଅର୍ଥନୈତିକ ଅଭିବୃଦ୍ଧି ପାଇଁ ଉଚିତ୍ ଆଭିମୁଖ୍ୟ ଜାରି ରଖିବାକୁ ମଧ୍ୟ ନିଷ୍ପତ୍ତି ନେଇଛି। ବର୍ତ୍ତମାନ ଅର୍ଥନୀତି ଉପରେ କରୋନା ଭୂତାଣୁର ନୂଆ ଭାରିଆଣ୍ଡ ଓଡ଼ିଶାରେ ଭୟାବହତାର ଅନିଶ୍ଚିତତାକୁ ଦୃଷ୍ଟିରେ ରଖି ଆର୍ବିଆଇ ଏଭଳି ପଦକ୍ଷେପ ନେଇଛି। ଆର୍ବିଆଇ ଗଭର୍ନର ଶକ୍ତିକାନ୍ତ ଦାସଙ୍କ ଅଧ୍ୟକ୍ଷତାରେ ପୁନଃମାନ୍ଦି କମିଟି(ଏମ୍ପିସି)ର ୬ଜଣିଆ ସଦସ୍ୟଙ୍କୁ ନେଇ ବସିଥିବା ବୈଠକରେ ସର୍ବସମ୍ମତ କ୍ରମେ ବେଞ୍ଚମାର୍କ ରିଜର୍ଭ ରେପୋ ରେଟକୁ ୪%ରେ ରଖାଯାଇଛି। ଏଥିସହିତ ଅର୍ଥନୈତିକ ଅଭିବୃଦ୍ଧିକୁ ନଜରରେ ରଖି ଏହି ନୀତିକୁ ଯଥା ସମ୍ଭବ ବଜାୟ ରଖିବାକୁ ୫-୧ ମତରେ ସ୍ଥିର କରାଯାଇଛି। ସେହିପରି ରିଜର୍ଭ ରେପୋ ରେଟ(ବ୍ୟାଙ୍କରୁ ଆର୍ବିଆଇ ଆଣୁଥିବା କରଜ)କୁ ମଧ୍ୟ ୩.୫%ରେ ଅପରିବର୍ତ୍ତନ ରଖାଯାଇଛି। ଚଳିତ ଆର୍ଥିକ ବର୍ଷରେ ଛିଦ୍ରିତ ଅଭିବୃଦ୍ଧି ୯.୫%ରେ ଅପରିବର୍ତ୍ତନ ଏବଂ ପୁନଃମାନ୍ଦିକୁ ୩.୫%ରେ ରହିବ ବୋଲି ମଧ୍ୟ ଆକଳନ କରାଯାଇଛି। କୋଭିଡ୍ ପୂର୍ବବର୍ତ୍ତୀ ସ୍ଥିତି ଅନୁସାରେ ବର୍ତ୍ତମାନ ଅର୍ଥନୀତି ସ୍ଥିତ ଦୁର୍ବଳ ରହିଛି। ଏଥିରେ ସୁଧାର ଆଣିବା ପାଇଁ ବିଶେଷ ଚେଷ୍ଟା କରାଯାଇଛି। ବିଶେଷକରି ଘରୋଇ



ବ୍ୟବହାରକୁ ଚଳଚଞ୍ଚଳ କରିବାକୁ ଚେଷ୍ଟା କରାଯାଇଛି। ଦୀର୍ଘସ୍ଥାୟୀ ଏବଂ ବ୍ୟାପକ ଦୁର୍ନିରୂପଣ ପାଇଁ ସହଯୋଗୀ ନୀତି ଉପରେ ରୁଜୁ ଦିଆଯାଇଛି। ଉଚିତ୍ ସମୟରେ ଠିକ୍ ପଦକ୍ଷେପ ନେବା ଆମର ଲକ୍ଷ୍ୟ ବୋଲି ଆର୍ବିଆଇ ଗଭର୍ନର ଦାସ କହିଛନ୍ତି। କରୋନା ପ୍ରଭାବକୁ ମାର୍କ ୨୦୨୦ ପରଠାରୁ ରେପୋ ରେଟରେ ୧୧୫ ବେସିକ୍ ପଏଣ୍ଟ ହ୍ରାସ ପାଇଛି। ପୁନଃମାନ୍ଦିକୁ ଲକ୍ଷ୍ୟରେ ରଖି ପେଟ୍ରୋଲ୍ ଓ ଡିଜେଲ ଉପରେ ଏକ୍ସାଇଜ୍ ଟ୍ୟାକ୍ସ ହ୍ରାସ ଏବଂ ଖାଦ୍ୟ ସାମଗ୍ରୀ ଯଥା ଖାଇବା ତେଲ ଏବଂ ତାଲି ଜାତୀୟ ପଦାର୍ଥର ମୂଲ୍ୟ ହ୍ରାସ କରିବାକୁ କେନ୍ଦ୍ର ସରକାରଙ୍କ ପଦକ୍ଷେପ କେନ୍ଦ୍ରୀୟ ବ୍ୟାଙ୍କକୁ ବିଶେଷ ସହାୟକ ହୋଇଛି। ଶେଷ ଥର ପାଇଁ ୨୦୨୦ ମେ ୨୨ରେ କେନ୍ଦ୍ରୀୟ ବ୍ୟାଙ୍କ ପୁନଃ ମାନ୍ଦିରେ ପରିବର୍ତ୍ତନ ଆଣିଥିଲା। କଞ୍ଚୁମାନ ପ୍ରାଇଭ୍ ଲେଣ୍ଡିଂ(ସିପିଆଇ) ଅନୁସାରେ ଖୁରୁଦା ପୁନଃମାନ୍ଦିକୁ ୪% (ଉଭୟ ପକ୍ଷରୁ ୨ % ମାର୍କିନ)ରେ ରଖିବାକୁ ଦୁର୍ନିଶ୍ଚିତ କରିବା ପାଇଁ ଆର୍ବିଆଇକୁ କେନ୍ଦ୍ର ସରକାର କହିଥିଲେ। ସେହି ଅନୁସାରେ ପୁନଃମାନ୍ଦିକୁ ଲକ୍ଷ୍ୟରେ ରଖି ଆର୍ବିଆଇ ମଧ୍ୟ ଗତ ଅଗଷ୍ଟରେ ଏହାର ପୁନଃ ମାନ୍ଦି ସମାପ୍ତକୁ ମଧ୍ୟ ଅପରିବର୍ତ୍ତନ ରଖିଥିଲା।

ସିଡିଏସ୍‌ଙ୍କ ସମେତ ୧୩ ମୃତ

ନୂଆଦିଲ୍ଲୀ/ଚେନାଇ, ୮୧୨

ଦେଶବାସୀଙ୍କୁ ପ୍ରସ୍ତ କରିଦେବା ଭଳି ଏକ ଦୁଃଖଦ ଘଟଣା ଘଟିଛି ରୁଧିରା। ଭାରତର ପ୍ରଥମ ଟିଏମ୍‌ଏଫ୍‌ଡିଫେନ୍ସ୍‌ସ୍‌ (ସିଡିଏସ୍) ଜେନେରାଲ ବିପିନ ରାଓ ଏବଂ ତାଙ୍କ ସ୍ତ୍ରୀ ମଧୁଲିକା ରାଓଙ୍କ ସମେତ ଅନ୍ୟ ୧୨ ଜଣଙ୍କୁ ନେଇ ଯାଉଥିବା ଭାରତୀୟ ବାୟୁସେନା(ଆଇଏଏସ୍)ର ଏକ ହେଲିକପ୍ଟର ଚାମିଲନାପୁର ଜୁରୁର ନିକଟରେ ଦୁର୍ଘଟଣାଗ୍ରସ୍ତ ହୋଇଛି। ଏମ୍‌ଆଇ-୧୭ଭି୫ରେ ନିଆଁ ଲାଗିଯାଇଥିବାରୁ ସମସ୍ତଙ୍କ ଶରୀରର ୮୫ରୁ ୯୦ ଭାଗ ଜଳିଯାଇଛି। ଫଳରେ ସିଡିଏସ୍‌ଙ୍କ ସମେତ ୧୩ ଜଣଙ୍କ ମୃତ୍ୟୁ ଘଟିଛି। ସୌଭାଗ୍ୟକ୍ରମେ ଗୁପ୍ତ କ୍ୟାମ୍‌ପେଟ୍ ବରୁଣ ସିଂ ବରିଆଇଛନ୍ତି। ତେବେ ତାଙ୍କ ଅବସ୍ଥା ସକଳପାଦ ରହିଛି। ଦୁର୍ଘଟଣାର କାରଣ ସ୍ପଷ୍ଟ ହୋଇନାହିଁ। ଆଇଏଏସ୍ ପକ୍ଷରୁ ଏହାର ଉଚ୍ଚସ୍ତରୀୟ ତଦନ୍ତ ନିର୍ଦ୍ଦେଶ ଦିଆଯାଇଛି। ରାଷ୍ଟ୍ରପତି ରାମନାଥ କୋବିନ୍ଦ, ଉପରାଷ୍ଟ୍ରପତି

ଖସିପଡ଼ିଲା ବାୟୁସେନା ହେଲିକପ୍ଟର



ଦୁର୍ଘଟଣାସ୍ଥଳରେ ଚାଲିଥିବା ଉଦ୍ଧାର କାର୍ଯ୍ୟ ।

ଏମ୍. ଭେକାୟା ନାଲଡୁ, ପ୍ରଧାନମନ୍ତ୍ରୀ ନରେନ୍ଦ୍ର ମୋଦି ଓ କଂଗ୍ରେସ ନେତା ରାହୁଲ ଗାନ୍ଧୀଙ୍କ ସମେତ ବହୁ ବିଶିଷ୍ଟ ବ୍ୟକ୍ତି ଗତାବ୍ଦି ଶୋକ ବ୍ୟକ୍ତ କରିବା ସହ ମୃତକଙ୍କ ପରିବାରକୁ ସମବେଦନା ଜଣାଇଛନ୍ତି। ୬୩ ବର୍ଷୀୟ ଜେନେରାଲ ବିପିନ ରାଓଙ୍କୁ ୨୦୧୯ ଡିସେମ୍ବର ୩୧ରେ ଭାରତର ୨୬ତମ ଗୃହସେନା ମୁଖ୍ୟ ପଦକୁ ଅବସର ନେବାର ଦିନକ ପରେ ପ୍ରଥମ ସିଡିଏସ୍ ଭାବେ ଦାୟିତ୍ଵ ଗ୍ରହଣ କରିଥିଲେ। ପ୍ରତିରକ୍ଷା ବଳର ଆଧୁନିକୀକରଣରେ ମୁଖ୍ୟ ଭୂମିକା ନେଇଥିବା ରାଓଙ୍କୁ ରୁଧିରା ସମାଜେ ତାଙ୍କ ସ୍ତ୍ରୀ ଓ ବ୍ୟକ୍ତିଗତ ପୁରୁଣା ଅଧିକାରୀମାନଙ୍କ ସହ ଚାମିଲନାପୁର ନାକରିରି ପର୍ବତମାଳା ପୁଷ୍ପା-୪

ସିଡିଏସ୍ ଜେନେରାଲ ବିପିନ ରାଓଙ୍କ ଜଣେ ଅଭିଭାବକ ଯୋଗା ଥିଲେ। ଜଣେ ପ୍ରକୃତ ଦେଶଭକ୍ତ ଭାବେ ସମସ୍ତଙ୍କର ଆଧୁନିକୀକରଣ କ୍ଷେତ୍ରରେ ତାଙ୍କ ଅବଦାନ ଦେଶବାସୀଙ୍କ ପାଇଁ ସ୍ମରଣୀୟ ହୋଇରହିବ। ରାଓଙ୍କୁ ପରଲୋକରେ ଉଦ୍ଧାର ମର୍ମାହତ।



-ନରେନ୍ଦ୍ର ମୋଦି, ପ୍ରଧାନମନ୍ତ୍ରୀ

ହେଲିକପ୍ଟର ଦୁର୍ଘଟଣାରେ ଟିଏମ୍‌ଏଫ୍‌ଡିଫେନ୍ସ୍‌ସ୍‌(ସିଡିଏସ୍) ବିପିନ ରାଓଙ୍କ ସମେତ ୧୩ ଜଣଙ୍କର ପ୍ରାଣହାନି ଅତ୍ୟନ୍ତ ଦୁଃଖଦାୟକ।



ସିଡିଏସ୍ ରାଓଙ୍କ ପ୍ରାଣହାନି ଦେଖି ପାଇଁ ଏକ ଅପୂରଣୀୟ କ୍ଷତି। ଶୋକସନ୍ତପ୍ତ ପରିବାରବର୍ଗଙ୍କୁ ସମବେଦନା ଜଣାଉଛି। ଆହତ ବ୍ୟକ୍ତିଙ୍କ ଆଶୁ ଆରୋଗ୍ୟ କାମନା କରୁଛି। -ନବୀନ ପଟ୍ଟନାୟକ, ମୁଖ୍ୟମନ୍ତ୍ରୀ

ଏବେ ଆମମାନଙ୍କ ଜୀବନ ଜୀବିକା ତୁମ ହାତରେ...

ସାଧାରଣ ଜନତା

ଓମିକ୍ରନ୍ ରିସ୍କ ଦେଖନ୍ତୁ ଫେରଜା ଓଡ଼ିଆ

ପୁନର୍ବିଚାର ଆବେଦନକୁ ଖାରଜ କଲେ ଏଡିଜେ

ନିଶ୍ଚିତକୋର୍ଟ/ସାଲେପୁର, ୮୧୨(ସ୍ଵ.ପ୍ର/ଡି.ଏନ୍.ଏ.)

କଟକ ଜିଲ୍ଲା ମାହାଙ୍ଗା ତଦନ ମର୍ତ୍ତର ଘଟଣାରେ ପୋଲିସକୁ ଲାଗିଛି ଝଙ୍କା। ହତ୍ୟା ଘଟଣାର ସାରି ତଦନ୍ତ ରିପୋର୍ଟ ଏବଂ ସିଡିଆର ଦାଖଲ ସହ ମାହାଙ୍ଗା ଆଇଆଇସିକୁ ନୋଟିସ ଜାରି ନେଇ ସାଲେପୁର ବିଚାରଦିଆରୀ ମାଜିଷ୍ଟ୍ରେଟ ପ୍ରଥମ ଶ୍ରେଣୀ(ଜେଏମ୍‌ଏସ୍‌ସି) କରିଥିବା ନିର୍ଦ୍ଦେଶ ବିରୋଧରେ ଅତିରିକ୍ତ ଜିଲ୍ଲା ବୈରାଜଙ୍କ (ଏଡିଜେ)ଙ୍କ ନିକଟରେ ହୋଇଥିବା ପୁନର୍ବିଚାର ଆବେଦନ ରୁଧିରା ଖାରଜ ହୋଇଛି। ଆବେଦନ ଖାରଜ ପରେ ପୋଲିସ ପାଇଁ ଅତୁଆ ବଢିଥିବାବେଳେ ସରକାର ହାଇକୋର୍ଟଙ୍କ ସ୍ଵାରସ୍ଥ ହେବେ ବୋଲି ଜଣାପଡ଼ିଛି। ତେବେ ଏହି ମାମଲାରେ ମାହାଙ୍ଗା ଆଇଆଇସି ରିପୋର୍ଟ ଦେବାର କାହିଁକି ଦିନ ଗଢ଼ାଉଛନ୍ତି, ତାକୁ ନେଇ ବିଭିନ୍ନ ମହଲରେ ଆଲୋଚନା ଜୋର ଧରିଛି।

ମାହାଙ୍ଗା ତଦନ ମର୍ତ୍ତର

ପ୍ରକାଶ ଯେ, ଜାମୁଆରୀ ୨ ତାରିଖରେ ମାହାଙ୍ଗା ଥାନା ନୂରାଜ ପଞ୍ଚାୟତର ଭାଙ୍ଗା ଦେବା ତଥା ପୁନର୍ବିଚାର କୁ ଅଧିକ କୁଳମଣି ବରାଳ ଓ ତାଙ୍କ ସହଯୋଗୀ ଦିବ୍ୟସିଂ ବରାଳଙ୍କୁ ହତ୍ୟା କରାଯାଇଥିଲା। ଅଭିଯୁକ୍ତ ତାଲିକାରେ ମନୁ ପ୍ରତାପ ଜେନାଙ୍କ ନାମ ରହିଥିଲେ ସୁଦ୍ଧା ପରବର୍ତ୍ତୀ ସମୟରେ ପୋଲିସ ତାଙ୍କ ନାମକୁ ଚାର୍ଜଶିଟ୍ଟ କାଟି ଦେଇଥିଲା। ଏହାକୁ ବିରୋଧ କରି କୁଳମଣିଙ୍କ ପୁଅ ରମାକାନ୍ତ ବରାଳ ସାଲେପୁର ଜେଏମ୍‌ଏସ୍‌ସି କୋର୍ଟରେ ଏକ ପ୍ରୋଟେଷ୍ଟ ପିଟିଂ ଦାୟର କରିଥିଲେ। ଉକ୍ତ ପିଟିଂ ଶୁଣାଣି କରି ଅଗଷ୍ଟ ୨୬ ତାରିଖରେ ସାରି ତଦନ୍ତ ରିପୋର୍ଟ ଦାଖଲ ପାଇଁ ମାହାଙ୍ଗା ଥାନା ଅଧିକାରୀଙ୍କୁ କୋର୍ଟ ନିର୍ଦ୍ଦେଶ ଦେଇଥିଲେ। ହେଲେ ଥାନା ଅଧିକାରୀ ରିପୋର୍ଟ ଦାଖଲ କରିବା ପରିବର୍ତ୍ତେ ବାରମ୍ବାର

ସମୟ ନେଇଥିଲେ। ଏପରି କି ବ୍ୟକ୍ତିଗତ ହାଜିରା ପାଇଁ ହୋଇଥିବା ନିର୍ଦ୍ଦେଶକୁ ପାଳନ କରି ନ ଥିଲେ। ଫଳରେ ଗତ ୪ତାରିଖରେ ଜେଏମ୍‌ଏସ୍‌ସି ପୁନଃ ତଦନ୍ତ ରିପୋର୍ଟ ଓ ସିଡିଆର ଆସତା ୧୦ତାରିଖ ପୂର୍ବରୁ ୧୦.୩୦ ସୁଦ୍ଧା ଦାଖଲ କରିବା ସହ କାହିଁକି ତାଙ୍କ ବିରୋଧରେ କାର୍ଯ୍ୟାନୁଷ୍ଠାନ ନିଆ ନ ଯିବ ସେନେଇ ମାହାଙ୍ଗା ଆଇଆଇସିଙ୍କୁ ନୋଟିସ ଜାରି କରିଥିଲେ। ତେବେ ଏସ୍‌ପିଙ୍କ ଚିଠି ଓ ମାହାଙ୍ଗା ଥାନା ଅଧିକାରୀଙ୍କ ସତ୍ୟପାଠକୁ ଆଧାର କରି ଜେଏମ୍‌ଏସ୍‌ସି କୋର୍ଟଙ୍କ ଏହି ଆଦେଶକୁ ପୁନର୍ବିଚାର ନିମନ୍ତେ ସରକାରଙ୍କ ପକ୍ଷରୁ ଆଇନଜୀବୀ ସତ୍ୟୋଜ ପୁନ ଏଡିଜେଙ୍କ କୋର୍ଟରେ ୨ଟି ପୃଥକ (ନଂ. ୫/୨୧) ଓ (ନଂ. ୬/୨୧) ରିଭିଜନ ପିଟିଂ ଦାୟର କରିଥିଲେ। ମଜଲିସରେ ଉକ୍ତ ଆବେଦନର ଶୁଣାଣି ହୋଇ ରାୟ ସଂରକ୍ଷିତ ଥିଲା। ରୁଧିରା ଉକ୍ତ ୨ ଆବେଦନକୁ ଖାରଜ କରି ଦେଇଛନ୍ତି।

ଶୋଷରେ ଶକ୍ତି ଚଢ଼ିଲା ଭାଲୁ

ସୂଚନା: ଏ ସଂପର୍କରେ 'ସାହିତ୍ୟାୟନ' ପୃଷ୍ଠା ଶନିବାର ପ୍ରକାଶ ପାଇବ।

ଆଜିର ସମ୍ପାଦକୀୟ ବିକାଶର ସଂଘ

ଆଜିର ମତବ୍ୟ

ଅତ୍ୟାବଶ୍ୟକ ସାମଗ୍ରୀ ଦର ଆକାଶକୁ ଯାଇଥିବା ବେଳେ କେନ୍ଦ୍ର ସରକାର ଏଥିପ୍ରତି ସମ୍ବେଦନଶୀଳ ନ ହେବା ଏବଂ ସମସ୍ୟାର ରୁଜୁକୁ ଅଣବେଦନା କରିବାର କାରଣ ରୁଝିପାରୁନାହିଁ। -ସୋନିଆ ଗାନ୍ଧୀ, କଂଗ୍ରେସ ଅଧ୍ୟକ୍ଷ

କମ୍ପୁଟି କୋଭିଡ୍ ଟିକା ଚାହିଦା

ବୁଷ୍ଟର ପାଇଁ ଭାରତୀୟ ଭାସ୍କିନ୍ କମ୍ପାନୀଙ୍କ ଲାଭ

ନୂଆଦିଲ୍ଲୀ, ୮୧୨

କୋଭିଡ୍ ଟିକା ଯୋଗାଣ ଦୁର୍ଲଭତାରେ ଚାହିଦା କମିଗଲାଣି। ତେଣୁ ବୁଷ୍ଟର ଟୋକ୍ ପ୍ରସ୍ତୁତି ପାଇଁ ଅନୁମତି ପ୍ରଦାନ ନିମନ୍ତେ ଭାରତୀୟ ଭାସ୍କିନ୍ କମ୍ପାନୀମାନେ ସରକାରଙ୍କ ନିକଟରେ ଲାଭ କରୁଥିବା ଜଣାପଡ଼ିଛି। ରୁଷିଆର ସ୍ପୁଟନିକ୍ ଟିକା ପ୍ରସ୍ତୁତ କରୁଥିବା ଏକ କମ୍ପାନୀ ୧୦ କୋଟିରୁ ଊର୍ଦ୍ଧ୍ଵ ଟୋକ୍ ପ୍ରସ୍ତୁତି ଯୋଜନାକୁ ଗ୍ରହଣ ରଖିଥିବା କହିଛି। ବିଶ୍ଵର ସର୍ବାଧିକ ଟିକା ଉତ୍ପାଦନକାରୀ କମ୍ପାନୀ ଭାରତର ସିରମ୍ ଇନ୍‌ସ୍ଟିଚ୍ୟୁଟ୍ (ଏସ୍‌ଆଇଆଇ) ଏବଂ ସ୍ପୁଟନିକ୍ ଭାରତୀୟ ବିତରକ ଥିବା ଡ. ରେଡ୍‌ସ୍କି ଲାବରେଟୋରି ବୁଷ୍ଟର ଟୋକ୍ ପାଇଁ ସ୍ଵାସ୍ଥ୍ୟ କର୍ତ୍ତୃପକ୍ଷକୁ

ଅନୁରୋଧ କରିଥିବା କହିଛନ୍ତି। ଦେଶର ୯୪.୪ କୋଟି ସାବାଳକଙ୍କୁ ସମ୍ପୂର୍ଣ୍ଣ ଟିକାଦାନ କରିବାକୁ ସରକାର ପ୍ରାଥମିକତା ଦେଉଛନ୍ତି। ଭାରତରେ ବୁଷ୍ଟର ଟୋକ୍ ଆବଶ୍ୟକ କି ନାହିଁ ନିର୍ମାତାମାନେ ସରକାରଙ୍କ ନିକଟରେ ଲାଭ କରୁଥିବା ଜଣାପଡ଼ିଛି। ରୁଷିଆର ସ୍ପୁଟନିକ୍ ଟିକା ପ୍ରସ୍ତୁତ କରୁଥିବା ଏକ କମ୍ପାନୀ ୧୦ କୋଟିରୁ ଊର୍ଦ୍ଧ୍ଵ ଟୋକ୍ ପ୍ରସ୍ତୁତି ଯୋଜନାକୁ ଗ୍ରହଣ ରଖିଥିବା କହିଛି। ବିଶ୍ଵର ସର୍ବାଧିକ ଟିକା ଉତ୍ପାଦନକାରୀ କମ୍ପାନୀ ଭାରତର ସିରମ୍ ଇନ୍‌ସ୍ଟିଚ୍ୟୁଟ୍ (ଏସ୍‌ଆଇଆଇ) ଏବଂ ସ୍ପୁଟନିକ୍ ଭାରତୀୟ ବିତରକ ଥିବା ଡ. ରେଡ୍‌ସ୍କି ଲାବରେଟୋରି ବୁଷ୍ଟର ଟୋକ୍ ପାଇଁ ସ୍ଵାସ୍ଥ୍ୟ କର୍ତ୍ତୃପକ୍ଷକୁ

ସମ୍ପୂର୍ଣ୍ଣ ଟିକାକରଣ ଲାଭି ସରକାର ମୋଟ ୧୭୦ କୋଟି ଟୋକ୍ ଚାହୁଁଛନ୍ତି। ସରକାରଙ୍କ ଅର୍ତ୍ତର ବଜେଟ୍ ଟୋକ୍ ଆସତା ସମ୍ପ୍ରାପ୍ତ ପ୍ରସ୍ତୁତ କରିଦେବାକୁ ଏସ୍‌ଆଇଆଇ ଯୋଜନା କରିଛି। ଚାହିଦା କମ୍ପୁଥିବାରୁ ସିରମ୍ ଇନ୍‌ସ୍ଟିଚ୍ୟୁଟ୍ ଏହାର ମାସିକ କୋଭିଡ୍ ଉତ୍ପାଦନ ଅଧିକ କମ୍ପାନୀ ଦେବାକୁ ଯୋଜନା କରିଥିବା କହିଛି। ସ୍ପୁଟନିକ୍-ଭି ଟିକାର ପାଖାପାଖି ୧୦୦ କୋଟି ଟୋକ୍ ପ୍ରସ୍ତୁତି ଲାଗି ରୁଷିଆ ସରକାରଙ୍କ ଅର୍ଥ ଲାଗଣକାରୀ ସଂସ୍ଥା ଆର୍ଭିଆଇଏସ୍ ଏସ୍‌ଆଇଆଇ ସମେତ ୭ ଭାରତୀୟ କମ୍ପାନୀ ସହ ବୁଦ୍ଧି ସାକ୍ଷର କରିଥିଲା। ଏହା ଭାରତରେ ବ୍ୟବହାର ହେବା ସହ ବିଦେଶକୁ

ରପ୍ତା ହୋଇଥାନ୍ତା। ତେବେ ସରକାରୀ ତଥ୍ୟ ଅନୁଯାୟୀ ବର୍ତ୍ତମାନ ସୁଦ୍ଧା ଭାରତରେ ମାତ୍ର ୧୨ ଲକ୍ଷ ସ୍ପୁଟନିକ୍-ଭି ଟୋକ୍ ବ୍ୟବହାର ହୋଇଛି। ରୁଷିଆରୁ ଆମଦାନି ହୋଇ ଭାରତରେ ବର୍ତ୍ତମାନ ହୋଇଥିବା ପ୍ରାୟ ୪ ନିୟୁତ ଟୋକ୍ ବିଦେଶକୁ ରପ୍ତା ହୋଇଛି। ବୁଷ୍ଟର ଟୋକ୍ ପାଇଁ ଅନୁମତି ଦେବା ନିମନ୍ତେ ଆମେ ଦେଶର ଔଷଧ ନିୟନ୍ତ୍ରଣ ସଂସ୍ଥା ସହ କଥାବାର୍ତ୍ତା ଚଳାଇଛୁ ବୋଲି ଡ. ରେଡ୍‌ସ୍କି କମ୍ପାନୀର ପରିଚାଳକା ପୁଷ୍ପା-୪

୫୭ ଦେଶକୁ ବ୍ୟାପିଲା ଓମିକ୍ରନ୍

ଜେନେଭା, ୮୧୨

କୋଭିଡ୍-୧୯ର ନୂଆ ଭାରିଆଣ୍ଡ ଓମିକ୍ରନ୍ ଏବେ ୫୭ ଦେଶକୁ ବ୍ୟାପିଲାଣି। ସଂକ୍ରମଣ ବହୁଥିବାରୁ ରୋଗୀମାନଙ୍କୁ ହସ୍ପିଟାଲରେ ଭର୍ତ୍ତି କରିବାକୁ କରୁନା ବୋଲି ବିଶ୍ଵ ସ୍ଵାସ୍ଥ୍ୟ ସଂଗଠନ (ଡିଏସ୍‌ଏସ୍‌ଓ) ପକ୍ଷରୁ ବୁଧବାର କୁହାଯାଇଛି। ଓମିକ୍ରନ୍ ଭାରିଆଣ୍ଡ ତେବେ ସଂକ୍ରମଣ ବଢ଼ିଲେ ହସ୍ପିଟାଲରେ ରୋଗୀ ସଂଖ୍ୟା ମଧ୍ୟ ବୃଦ୍ଧି ପାଇବ। ଦକ୍ଷିଣ ଆଫ୍ରିକାରେ ପ୍ରଥମେ ଚିହ୍ନିତ ହୋଇଥିବା କୋଭିଡ୍ ନୂଆ ଭାରିଆଣ୍ଡକୁ ନଭେମ୍ବର ୨୬ରେ ଡିଏସ୍‌ଏସ୍‌ଓ ଓମିକ୍ରନ୍ ଭାବେ ନାମିତ କରିଥିଲା।

ଓମିକ୍ରନ୍ ସଂକ୍ରମିତ ଦେଶରୁ ଫେରିଥିବା ୪ଜଣ ପଞ୍ଜିଟିଭ୍

ଭୁବନେଶ୍ଵର, ୮୧୨(ବୁଧବାର)

ଓମିକ୍ରନ୍ ସଂକ୍ରମଣ ଆରମ୍ଭ ହେବାଠାରୁ ମଜଲିସରେ ସହ୍ୟା ସୁଦ୍ଧା ଓମିକ୍ରନ୍ ରିସ୍କ ବା ସଂକ୍ରମଣ କେତେ ରୁଜୁତର ଏବଂ ଟିକା ଦ୍ଵାରା ସୁସ୍ଥ ରୋଗ ପ୍ରତିରୋଧକ ଶକ୍ତିକୁ ହ୍ରାସ କରୁଛି କି ନାହିଁ, ତାହା ଜାଣିବା ପାଇଁ ଅଧିକ ତଥ୍ୟର ଆବଶ୍ୟକତା ରହିଥିବା ତତ୍ତ୍ଵାବଳରେ ସାମ୍ବାହିକ ରିପୋର୍ଟରେ କୁହାଯାଇଛି। ଯଦିଓ ଏହା ତେଣୁ ଭାରିଆଣ୍ଡ ରୁଜୁତର ଓମିକ୍ରନ୍ ସଂକ୍ରମିତ ଅଧିକ ରୁଜୁତର ହେଉନାହିଁ, ତେବେ ସଂକ୍ରମଣ ବଢ଼ିଲେ ହସ୍ପିଟାଲରେ ରୋଗୀ ସଂଖ୍ୟା ମଧ୍ୟ ବୃଦ୍ଧି ପାଇବ। ଦକ୍ଷିଣ ଆଫ୍ରିକାରେ ପ୍ରଥମେ ଚିହ୍ନିତ ହୋଇଥିବା କୋଭିଡ୍ ନୂଆ ଭାରିଆଣ୍ଡକୁ ନଭେମ୍ବର ୨୬ରେ ଡିଏସ୍‌ଏସ୍‌ଓ ଓମିକ୍ରନ୍ ଭାବେ ନାମିତ କରିଥିଲା।

■ ଆତଙ୍କିତ ନ ହେବାକୁ ସ୍ଵାସ୍ଥ୍ୟ ବିଭାଗର ପରାମର୍ଶ
■ ଠାବ କରିବାକୁ ଗାଁ ଗାଁ ରୁଲୁଛନ୍ତି ସ୍ଵାସ୍ଥ୍ୟକର୍ମୀ
■ ଶିଶୁଙ୍କ ପାଇଁ ଆଇସିୟୁ ବ୍ୟବସ୍ଥା କରାଯାଇଛି
ଫୋରା ନାହାନ୍ତି। କେତେଜଣ ଫୋର୍ ଉଠାଇ ନାହାନ୍ତି। ଆମ ସ୍ଵାସ୍ଥ୍ୟକର୍ମୀ ଗାଁ ଗାଁ ବୁଲି ସେମାନଙ୍କୁ ଟ୍ରେସ୍ ବା ଠାବ କରିବା କାମରେ ଲାଗିଛନ୍ତି। ଯଦି ବୃତ୍ତୀୟ ଲାଭର ଆସେ, ରାଜ୍ୟ ସରକାର ଓ ଏକାନ୍ତବାସରେ ରହିଛନ୍ତି ବୋଲି ପୂର୍ତ୍ତକା ପାଇଁ ପ୍ରସ୍ତୁତ ଅଛନ୍ତି। ପ୍ରଥମ ରୁଧିରା ରାଜ୍ୟ ଜନସ୍ଵାସ୍ଥ୍ୟ ନିର୍ଦ୍ଦେଶକ ଡା. ନିରଞ୍ଜନ ମିଶ୍ର ପୂର୍ତ୍ତକା ଦେଇଛନ୍ତି। ସେ କହିଛନ୍ତି, ବିଦେଶ ଫେରାକ୍ତ ନେଇ ଆତଙ୍କିତ ହୁଅନ୍ତୁ ନାହିଁ। ସେମାନେ



ପଲିଟିକାଲ୍ ଜେନେରାଲ୍

ଭାରତୀୟ ସ୍ତ୍ରୀକର୍ମଚାରୀ ପୂର୍ବତନ ମୁଖ୍ୟ ଜେନେରାଲ ବିପିନ ରାଓଙ୍କୁ ଅବସର ପରେ ତତ୍କାଳ ଦେଶର ପ୍ରଥମ ଟିଏ ଅଫ ଡିଫେନ୍ସ ଷ୍ଟାଫ୍ (ସିଡିଏସ୍) ନିଯୁକ୍ତ କରାଯାଇଥିଲା । ସେ ପ୍ରତ୍ୟକ୍ଷ ଭାବେ କୌଣସି ମୁକ୍ତ ଲଢ଼ି ନ ଥିଲେ ହେଁ ତିନି ସଶସ୍ତ୍ର ବାହିନୀର ସର୍ବୋଚ୍ଚ ପଦବୀ ଅଧିକାର କରିବାର ସୁଯୋଗ ପାଇଥିଲେ । ଦୁଇଜଣ ସେନା ଅଧିକାରୀଙ୍କ ବରିଷ୍ଠତାକୁ ଶ୍ରଦ୍ଧା ଦେଖା କରି ତାଙ୍କୁ ନିଲିତ୍ୱ ନିଯୁକ୍ତି ପଛରେ ରାଜନୈତିକ ପୁଷ୍ପପୋଷକତା କାମ କରିଥିବା ବିବେଚନା କରାଯାଏ । ପ୍ରଧାନମନ୍ତ୍ରୀ ନରେନ୍ଦ୍ର ମୋଦିଙ୍କ ସହ ଘନିଷ୍ଠତା ଓ ଭାଜପାକୁ ସୁହାଇଲା ଭଳି ମନ୍ତବ୍ୟ ଦେଇ ରାଓଙ୍କୁ ଅନେକ ସମୟରେ ବିବାଦୀୟ ହୋଇଥିଲେ । ସେନାରେ ଥିବା ପଦାଧିକାରୀମାନେ କୌଣସି ରାଜନୈତିକ ମନ୍ତବ୍ୟ ଦେଇପାରିବେ ନାହିଁ ବୋଲି ଆର୍ମି ରୁଲ୍, ୧୯୫୪ର ଚାପୁର ୪ରେ ବାରଣ କରାଯାଇଛି । ଏହାସତ୍ତ୍ୱେ ଜେନେରାଲ ରାଓଙ୍କୁ ତାଙ୍କ ୪୨ ବର୍ଷର କ୍ୟାରିୟରରେ ଅନେକ ରାଜନୈତିକ ମନ୍ତବ୍ୟ ଦେଇ ବିରୋଧୀଙ୍କ ସମାଲୋଚନାର ଶିକାର ହୋଇଥିଲେ । ଏପରି କି ପଡ଼ୋଶୀ ପାକିସ୍ତାନ, ଚାଇନା ଓ ମ୍ୟାନ୍ମାର ବିରୋଧରେ ରାଓଙ୍କୁ ମନ୍ତବ୍ୟ ତାଙ୍କୁ ବିବାଦ ଘେରକୁ ଚାଣିନେଇଥିଲା । ଏସବୁକୁ ଅନୁଧ୍ୟାନ କଲେ ସ୍ବର୍ଗତ ରାଓଙ୍କ ଜଣେ ପଲିଟିକାଲ୍ ଜେନେରାଲ୍ ଥିଲେ ବୋଲି ମନେହୁଏ ।



ପ୍ରଧାନମନ୍ତ୍ରୀ ନରେନ୍ଦ୍ର ମୋଦିଙ୍କ ସହ ବିପିନ ରାଓଙ୍କୁ ।

ବିବାଦରେ ବିପିନ ରାଓଙ୍କୁ

➤ ୨୦୧୧ ଡିସେମ୍ବର ୨୬ରେ ଜେନେରାଲ ବିପିନ ରାଓଙ୍କୁ ନାଗରିକତ୍ୱ ସଂଶୋଧନ ଆଇନ ବିରୋଧୀ ବିରୋଧୀଙ୍କୁ ନେଇ ବିବାଦୀୟ ମନ୍ତବ୍ୟ ଦେଇଥିଲେ । ନୂଆଦିଲ୍ଲୀରେ ଆୟୋଜିତ ହେଉଥିବା ସମ୍ମାନରେ ସେ କହିଥିଲେ, ବିଶ୍ୱବିଦ୍ୟାଳୟ ଓ କଲେଜ ଛାତ୍ରଛାତ୍ରୀମାନଙ୍କୁ ଅନୁପସ୍ଥୁତ କରିବା ଚାଣିନିଆଯାଉଛି । ସିଂହା ଓ ବଜ୍ରା ଭିଆଇବା ଭଳି ଭୁଲ୍ ବାଟକୁ ନେଇଥିବା ଲୋକଙ୍କୁ ନେତା କୁହାଯାଇପାରିବ ନାହିଁ ।

➤ ୨୦୧୯ ଅକ୍ଟୋବରରେ ରାଓଙ୍କୁ ପାକ-ଅଧିକୃତ କଶ୍ମୀର (ପିଓକେ)କୁ ଆତଙ୍କବାଦୀଙ୍କ ଦ୍ୱାରା ନିୟନ୍ତ୍ରିତ କହି ବିବାଦୀୟ ହୋଇଥିଲେ । ନୂଆଦିଲ୍ଲୀରେ ସେ କହିଥିଲେ, ପିଓକେକୁ ପାକିସ୍ତାନ ସରକାର ନିୟନ୍ତ୍ରଣ କରୁନାହାନ୍ତି, ବରଂ ଏହା ଉପରେ ସେହି ଦେଶର ଆତଙ୍କବାଦୀଙ୍କ କର୍ତ୍ତୃତ୍ୱ ରହିଛି । ରାଓଙ୍କୁ ବାରମ୍ବାର ଏପରି ଦାୟିତ୍ୱହୀନ ମନ୍ତବ୍ୟ ଦେଉଥିବା ଦର୍ଶାଇ ପାକିସ୍ତାନୀ ସେନାର ତତ୍କାଳୀନ ମୁଖ୍ୟପାତ୍ର ମେଜର ଆସିଫ ଗଫୁର ଭାରତୀୟ ସେନାକୁ ଚାଟେଟ୍ କରିଥିଲେ ।

➤ ୨୦୧୯ ସେପ୍ଟେମ୍ବରରେ ତେନ୍ଦ୍ରାଜର ଅଫିସର ଟ୍ରେନିଂ ଏକାଡେମୀରେ ରାଓଙ୍କୁ କହିଥିଲେ, କଶ୍ମୀର-କଶ୍ମୀରରେ ସେନା ପକ୍ଷରୁ ଦମନକାଳୀ ଚାଲିନାହିଁ । ଆତଙ୍କବାଦୀମାନେ ଉପତ୍ୟକାରେ ଆତଙ୍କ ଓ ଅରାଜକତା ସୃଷ୍ଟି କରୁଛନ୍ତି । ସେମାନେ କଶ୍ମୀର ଓ ଅବଶିଷ୍ଟ ଭାରତର ଲୋକଙ୍କୁ ନେଇ ଏକ ତୁଳନାତ୍ମକ ଚିତ୍ର ଆଙ୍କିବାକୁ ଚାହୁଁଛନ୍ତି, ଯାହାକି ବାସ୍ତବତାଠାରୁ ବହୁ ଦୂରରେ ।

➤ ୨୦୧୮ ଫେବୃଆରୀରେ ଜେନେରାଲ ନର୍ଥ ଇଷ୍ଟ୍ ରିଜର୍ଭ ଅଫ୍ ଇଣ୍ଡିଆ ଶୀର୍ଷକ ଏକ ଆଲୋଚନାଚକ୍ରରେ ରାଓଙ୍କୁ କହିଥିଲେ, ମୁସଲମାନ ପ୍ରବାସୀମାନଙ୍କ ଯୋଗୁ ଏଆଇୟୁଡିଏଫ୍ ଶକ୍ତି ବୃଦ୍ଧି ଘଟୁଛି । ଆସୀୟରେ ଏହି ଦଳ ଭାଜପାଠାରୁ ମଧ୍ୟ ଅଧିକ ମଜବୁତ ହେବାରେ ଲାଗିଛି । ପାକିସ୍ତାନ ଓ ଚାଇନା ବାଂଲାଦେଶୀ ଶରଣାର୍ଥୀମାନଙ୍କୁ ଉତ୍ତର-ପୂର୍ବାଞ୍ଚଳରେ ଅସ୍ଥିରତା ସୃଷ୍ଟି ପାଇଁ ପଠାଉଛନ୍ତି । ସେତେବେଳେ ରାଓଙ୍କୁ ଏହି ମନ୍ତବ୍ୟ ପାଇଁ ସେନାକୁ ସାମ୍ବୋଧନ କରାଯିବା ଉଚିତ ବୋଲି ଭାଜପା ପ୍ରଶଂସା କରିଥିଲା । ଏଆଇୟୁଡିଏଫ୍ ମୁଖ୍ୟ ବସ୍ତୁତ୍ୱିନ ଅକ୍ତୋବର ଓ ଅନ୍ୟ ବିରୋଧୀ ନେତାମାନେ ରାଓଙ୍କୁ ସମାଲୋଚନା କରିଥିଲେ ।

➤ ୨୦୧୮ ଜାନୁଆରୀରେ ସ୍ତ୍ରୀକର୍ମଚାରୀ ମୁଖ୍ୟ ଜେନେରାଲ ରାଓଙ୍କୁ କହିଥିଲେ, ତୋକାମାମ୍ ହେଉଛି ଭୁତାନ ଓ ଚାଇନା ମଧ୍ୟରେ ଏକ ବିବାଦୀୟ ଅଞ୍ଚଳ । ତେଣୁ ସେନାକୁ ଏବେ ପାକିସ୍ତାନ ସଂଲଗ୍ନ ଏଲଓସିରୁ ଧ୍ୟାନ ହଟାଇ ଚାଇନା ସହ ଲାଗିରହିଥିବା ଏଲଓସି ଉପରେ ଦୃଷ୍ଟି ଦେବାକୁ ପଡ଼ିବ । ଏନେଇ ଚାଇନା ପକ୍ଷରୁ ତୀବ୍ର ପ୍ରତିକ୍ରିୟା ପ୍ରକାଶ ପାଇଥିଲା ।

କିଛି ଅନୁଭବିତ ପ୍ରଶ୍ନ

ତେନ୍ଦ୍ରାଜ, ୮୧୨ (ଆଇଏସଏସଏ)
ଭାରତୀୟ ବାୟୁସେନା ଆଗରେ ସବୁଠୁ ବଡ଼ ପ୍ରଶ୍ନ ହେଉଛି ଦେଶର ସିଡିଏସ୍ ଜେନେରାଲ ବିପିନ ରାଓଙ୍କୁ ଭଳି ଭିତ୍ତିଆଇପିଙ୍କୁ ନେଇ ଯାଉଥିବା ଏକ ହେଲିକପ୍ଟର କିପରି ଦୁର୍ଘଟଣାଗ୍ରସ୍ତ ହେଲା । ଯାତ୍ରା ପୂର୍ବରୁ ଏମିଲି-୧୭ଭି୫ର ପୁଞ୍ଜୀନୁପୁଞ୍ଜି ଯାଞ୍ଚ କରାଯିବା କରୁନା ଥିଲା । ଏଥିସହ ଏକ ଷ୍ଟାଣ୍ଡବାଏ ହେଲିକପ୍ଟର ମଧ୍ୟ ପ୍ରସ୍ତୁତ ହୋଇ ରହିବା କଥା । ପାଗର ଛୁଟି କିପରି ରହିଛି ତାହା ମଧ୍ୟ ଠିକ୍ ଭାବେ ଯାଞ୍ଚ କରାଯିବା ଆବଶ୍ୟକ ଥିଲା । ଏହି ଘଟଣାରେ ଡେଲିଟିଂ ସେନା ପାଗ ଯଦି ଖରାପ ଥିଲା ତେବେ ସିଡିଏସ୍ଙ୍କ ଗସ୍ତକୁ କାହିଁକି ସ୍ଥିର ରଖାଗଲା ନାହିଁ ବୋଲି ଭାରତୀୟ ବାୟୁସେନାର ଜଣେ ଅଧିକାରୀ ପ୍ରଶ୍ନ କରିଛନ୍ତି । ସେ ଆହୁରି



ସ୍ତ୍ରୀ ମଧୁଲିକାଙ୍କ ସହ ବିପିନ ରାଓଙ୍କୁ ।
କହିଛନ୍ତି, ବୈଷୟିକ ତ୍ରୁଟି କିମ୍ବା ଖରାପ ପାଗ ଯୋଗୁ ହେଲିକପ୍ଟରଟି ଦୁର୍ଘଟଣାଗ୍ରସ୍ତ ହୋଇଥାଇପାରେ । ତାଙ୍କ ହିସାବରେ ଯଦି ସବୁ ସ୍ବାଭାବିକ ଥିଲା ତେବେ ହେଲିକପ୍ଟର ଜୁରୁର ନିକଟରେ ହେବାବେଳକୁ ଏହା କମ୍ ଉଚ୍ଚତାରେ ଉଡ଼ୁଥାଇପାରେ ଅଥବା ମେଘ ଯୋଗୁ ପାହାଡ଼ିଆ ଅଞ୍ଚଳକୁ ଚାଲିଯାଇଥାଇପାରେ । ସ୍ଲୁକ୍‌ବକ୍ ମିଲିଲେ ବୋଲି ଭାରତୀୟ ବାୟୁସେନାର ଜଣେ ଅଧିକାରୀ ପ୍ରଶ୍ନ କରିଛନ୍ତି । ସେ ଆହୁରି

ଏମ୍ଆଇ-୧୭ଭି୫ର ବିଶେଷତ୍ୱ

➤ ଏମ୍ଆଇ-୧୭ଭି୫ ରୁଷିଆରେ ନିର୍ମିତ ଏକ ମିଲିଟାରି ପରିବହନକାରୀ ହେଲିକପ୍ଟର । ଏହାକୁ ସେନା ମୁଖ୍ୟମନ୍ତ୍ରୀ, ଅସ୍ତ୍ରଶସ୍ତ୍ର ପରିବହନ, ଅଗ୍ନି ପର୍ବତନ କାର୍ଯ୍ୟ, ପାଗେଲିଂ, ସର୍ଚ୍ଚ ଏବଂ ଉଦ୍ଧାର କାର୍ଯ୍ୟରେ ନିଯୋଜିତ କରାଯାଏ । ବିଶ୍ୱର ସର୍ବୋତ୍ତମ ମିଲିଟାରି ଗ୍ରାଭୁପୋର୍ଟ ହେଲିକପ୍ଟର ମଧ୍ୟରେ ଏହା ପରିଗଣିତ । ଏମ୍-ଆଇ ୮ ଏହା ଉଚ୍ଚତା ରହିବ ।

➤ ଏହି ମିଲିଟାରି-ଲିଫ୍ଟର ହେଲିକପ୍ଟର ଯେ କୌଣସି ପ୍ରତିକୂଳ ସ୍ଥିତିର ସାମାନ୍ୟ କରିବାକୁ ସକ୍ଷମ । ଏହା ସମୁଦ୍ର, ମରୁଭୂମି, ପାର୍ବତ୍ୟାଞ୍ଚଳ ଭଳି ଅଞ୍ଚଳରେ ସବୁ ପ୍ରକାର ପାଣିପାଗରେ ଉଡ଼ିପାରେ । ଏଥିରେ ଷ୍ଟାର୍ ବୋର୍ଡ୍ ପ୍ଲାନିଫର୍ ଡୋର, ପାରାଚ୍ୟୁଟ୍, ସର୍ଚ୍ଚ ଲାଇଟ୍, ଜରୁରୀ ସ୍ଥିତିରେ ଭାସମାନ ଅବସ୍ଥାରେ ରହିପାରିବା ଭଳି ବ୍ୟବସ୍ଥା

ଉପକରଣ, ପାଣି ପାଗ ରାତାର ଏବଂ ଅତ୍ୟାଧିକ ସିଂହା ମଧ୍ୟ ରହିଛି । ଶସ୍ତ୍ର, ସଶସ୍ତ୍ର ଯାନ, ଭୂମିରେ ଥିବା ଚାର୍ଜେଟ୍ସ୍ ଚଢ଼ିବା ନିମନ୍ତେ ଏଥିରେ ଶତରୁଣ୍ଡ-ଭି ମିଶାଇଲ, ଏସ୍-୮ ରକେଟ୍, ୨୩ ଏମ୍ଏମ୍ ମେଗିନ୍ ଗନ୍, ପିକେଟ୍ ମେଗିନ୍ ଏବଂ ଏକେଏମ୍ ସର୍ବମୋରାଜର୍ ବନ୍ଧୁକ ରହିଛି ।

➤ ହେଲିକପ୍ଟରର ଗୁରୁତ୍ୱପୂର୍ଣ୍ଣ ଭାଗକୁ ସଶସ୍ତ୍ର ଫ୍ଲୋଟ୍ ଦ୍ୱାରା ସୁରକ୍ଷିତ ରଖାଯାଇଛି । ବିଷ୍ଠାବରଣ ୫୮୦ କିଲୋମିଟର ଦୂର ଯାଇପାରିବ ।

➤ ଏଥିରେ ଥିବା ଗ୍ଲାଇ୍ କକ୍ପିଟରେ ମିଲି-ପକ୍‌ସର୍ ଡିସ୍ପେନ୍ସ, ନାଇଟ୍ ଭିଜନ



ଭାରତରେ ବଡ଼ ବିମାନ ଦୁର୍ଘଟଣା

● ୧୯୪୫ରେ ସ୍ବାଧୀନତା ସଂଗ୍ରାମୀ ସୁଭାଷ ଚନ୍ଦ୍ର ବୋଷଙ୍କ ବିମାନ ତାଳଘୁନଠାରେ ଦୁର୍ଘଟଣାଗ୍ରସ୍ତ ହୋଇଥିଲା । ଏଥିରେ ତାଙ୍କର ମୃତ୍ୟୁ ଘଟିଥିବା କୁହାଯାଉଥିଲେ ହେଁ ଏହି ଘଟଣା ଆଜି ପର୍ଯ୍ୟନ୍ତ ବିବାଦୀୟ ହୋଇରହିଛି ।

● ୧୯୮୦ରେ ଭାରତର ପୂର୍ବତନ ପ୍ରଧାନମନ୍ତ୍ରୀ ଇନ୍ଦିରା ଗାନ୍ଧୀଙ୍କ ସାନ ପୁଅ ତଥା ପୂର୍ବତନ ଏମ୍ପି ସଞ୍ଜୟ ଗାନ୍ଧୀଙ୍କ ବିମାନ ଦିଲ୍ଲୀରେ ଦୁର୍ଘଟଣା ଗ୍ରସ୍ତ ହୋଇଥିଲା । ଏଥିରେ ସଞ୍ଜୟଙ୍କ ମୃତ୍ୟୁ ଘଟିଥିଲା । ବିମାନକୁ ସଞ୍ଜୟ ନିଜେ ଚଳାଇଥିଲେ ।

● ୧୯୯୪ରେ ପଞ୍ଜାବ ରାଜ୍ୟପାଳ ସୁରେନ୍ଦ୍ର ନାଥ ଏବଂ ତାଙ୍କ ପରିବାରର ୯ ଜଣ ସଦସ୍ୟ ସରକାରୀ ସୁପର-ଜିଟ୍

ତାମିଲନାଡୁର କୁରୁରଠାରେ ଦୁର୍ଘଟଣାଗ୍ରସ୍ତ ହୋଇଥିବା ଭାରତୀୟ ଏୟାର ଫୋର୍ସ୍ ଏମ୍ଆଇ-୧୭ ଭି୫ ଏକ ପରିବହନ ହେଲିକପ୍ଟର । ସର୍ବୋତ୍ତମ ପରିବହନକାରୀ ତଥା ଭିତ୍ତିଆଇପି ହେଲିକପ୍ଟର ହେବା ସତ୍ତ୍ୱେ ଏହା ଦୁର୍ଘଟଣାଗ୍ରସ୍ତ ହେବା ଏକ ବଡ଼ ଘଟଣା । ପୂର୍ବରୁ ମଧ୍ୟ ଭାରତରେ ବଡ଼ ଧରଣର ବିମାନ ଦୁର୍ଘଟଣା ଘଟିଛି, ଯେଉଁଥିରେ ଦେଶର ଗୁରୁତ୍ୱପୂର୍ଣ୍ଣ ବ୍ୟକ୍ତିତ୍ୱଙ୍କ କାବନ ଯାଇଛି ।

ଏୟାରକ୍ରାଫ୍ଟରେ ଯାଉଥିବାବେଳେ ଖରାପ ପାଣିପାଗ ଯୋଗୁ ହିମାଚଳ ପ୍ରଦେଶର ପର୍ବତମାଳା ମଧ୍ୟରେ ଦୁର୍ଘଟଣାର ଶିକାର ହୋଇଥିଲା । ଏଥିରେ ସମସ୍ତଙ୍କ ମୃତ୍ୟୁ ଘଟିଥିଲା ।

● ୨୦୦୧ରେ ପୂର୍ବତନ ମନ୍ତ୍ରୀ ନାଥବରାଓ ସିନ୍ଧିଆ ଉତ୍ତରପ୍ରଦେଶର କାନପୁରକୁ ଏକ ସଭାରେ ଯୋଗଦେବାକୁ ଏକ ସେନା ଏୟାରକ୍ରାଫ୍ଟରେ ଯାଉଥିବାବେଳେ ମୈନପୁରୀ ଜିଲ୍ଲାରେ ତାହା ଦୁର୍ଘଟଣାର ସମ୍ମୁଖୀନ ହୋଇଥିଲା । ଏଥିରେ ମାଧବରାଓ ତାଙ୍କ ଜୀବନ ହରାଇଥିଲେ ।

● ୨୦୦୨ରେ ଲୋକ ସଭା ବାଚସ୍ପତି ତଥା ତେଲୁଗୁ ଦେଶମ ପାର୍ଟିର ନେତା ଜି.ଏମ୍.ସି. ବାଲାଯୋଗାଙ୍କ ଚକ୍ରର ଆକ୍ରମଣରେ ଦୁର୍ଘଟଣାଗ୍ରସ୍ତ ହେବାରୁ ତାଙ୍କର ମୃତ୍ୟୁ ଘଟିଥିଲା ।

● ୨୦୦୪ରେ ଉତ୍ତରପ୍ରଦେଶର ସାହାରନପୁରଠାରେ ଓ. ପି. ଜିନ୍ଦଲ, ହରିୟାଣାର ତତ୍କାଳୀନ ଶକ୍ତିମନ୍ତ୍ରୀ

ସୁରେଶ ସିଂଙ୍କ ହେଲିକପ୍ଟରରେ ବୈଷୟିକ ତ୍ରୁଟି ଦେଖାଯିବାରୁ ତାହା ଦୁର୍ଘଟଣାଗ୍ରସ୍ତ ହୋଇଥିଲା । ଏଥିରେ ଉଭୟଙ୍କର ମୃତ୍ୟୁ ହୋଇଥିଲା ।

● ୨୦୦୯ରେ ଆକ୍ରମଣଦେଶର ତତ୍କାଳୀନ ମୁଖ୍ୟମନ୍ତ୍ରୀ ଡା. ଏସ୍. ଏସ୍. ରାଜଶେଖର ରେଡ୍ଡୀଙ୍କ ହେଲିକପ୍ଟର ନିଖୋଜ ନିଖୋଜ ହୋଇଯାଇଥିଲା । ସେନା ପକ୍ଷରୁ ଖୋଜାଖୋଜି ପରେ ଦୁର୍ଘଟଣାଗ୍ରସ୍ତ ହେଲିକପ୍ଟର ଭଗ୍ନାଂଶ ରୂପକୋଣ୍ଡା ପର୍ବତ ଶିଖରରୁ ମିଳିଥିଲା । ଏଥିରେ ତାଙ୍କର ମୃତ୍ୟୁ ଘଟିଥିଲା ।

● ୨୦୧୧ରେ ୫ ଦିନ ଧରି ଅରୁଣାଚଳ ପ୍ରଦେଶର ମୁଖ୍ୟମନ୍ତ୍ରୀ ଦୋର୍ଜି ଖାଣ୍ଡୁଙ୍କ ହେଲିକପ୍ଟର ନିଖୋଜ ହେବା ପରେ ଚାଇନା ସୀମା ନିକଟରୁ ତାଙ୍କ ମୃତଦେହ ମିଳିଥିଲା ।

ରାଜ୍ୟପାଳ ୫ମ ବାବାଲିୟନରେ ନିଯୁକ୍ତ ହିନ୍ଦୁ ଗରୁଡ଼ାଲି ରାଜପୁତ ପରିବାରରେ ଜନ୍ମଗ୍ରହଣ କରିଥିଲେ ବିପିନ ଲକ୍ଷ୍ମଣ ସିଂ ରାଓଟା ବାପା ହୋଇଛନ୍ତି । କାଟିସଂଘର ଶାନ୍ତିରକ୍ଷକ ଫୋର୍ସରେ ମଧ୍ୟ ଜେନେରାଲ ରାଓଙ୍କୁ ସାମରିକ ସମ୍ମାନ ଥିଲା । କଳ୍ୟାଣରେ ମିଲିଟାରିମାନଙ୍କୁ ତ୍ରିଗଣରେ କମାଣ୍ଡ ସାମ୍ପାଦିଥିଲେ । ୨୦୧୬ ସେପ୍ଟେମ୍ବର ୧ରେ ତାଙ୍କୁ ଆର୍ମି ଷ୍ଟାଫ୍ରେ ଉପ ମୁଖ୍ୟ ଭାବେ ଅବସ୍ଥାପିତ କରାଯାଇଥିଲା । ୨୦୧୬ ଡିସେମ୍ବର ୧୭ରେ ଭାରତ ସରକାର ତାଙ୍କୁ ୨୭ତମ ଡିଏ ଅଫ୍ ଆର୍ମି ଷ୍ଟାଫ୍ ଭାବେ ନିଯୁକ୍ତ କରିଥିଲେ । ପ୍ରଥମ ସିଡିଏ ଭାବେ ୨୦୨୦ ଜାନୁଆରୀ ୧ରେ ସେ ଦାୟିତ୍ୱ ଗ୍ରହଣ କରିଥିଲେ ।

ସ୍ତ୍ରୀକର୍ମଚାରୀ ଆପଣଙ୍କ ସ୍ୱେଚ୍ଛା ଓ ଭଲଯାଇବାର ଅମୃତ ଉଚ୍ଚାରଣ...  **DRIEMS**

ସ୍ତ୍ରୀକର୍ମଚାରୀ **ଉଚ୍ଛ୍ୱାବତା ରଥ**

ଆପଣଙ୍କ ଆଶୀର୍ବାଦରେ...  **PADMINI Care**

ତ୍ରିମ୍ବକ ଇନ୍‌ଷ୍ଟିଚ୍ୟୁଟ୍ ଅଫ୍ ହେଲଥ୍ ସାଇନ୍ସ ଆଣ୍ଡ୍ ହସ୍ପିଟାଲର ଏକ ରୂପାୟନ
୪୦୦ ଶଯ୍ୟା ବିଶିଷ୍ଟ ମଲ୍ଟିସ୍ପେସିଆଲିଟି ହସ୍ପିଟାଲ୍

ସ୍ତ୍ରୀକର୍ମଚାରୀ କାର୍ଯ୍ୟକ୍ରମ
ତାରିଖ - ୦୯/୧୨/୨୦୨୧ (ଗୁରୁବାର)
ସ୍ଥାନ - ତ୍ରିମ୍ବକ ପରିଷର
ସମୟ - ପୂର୍ବାହ୍ନ ୧୧ ଘଟିକା
ତ୍ରିମ୍ବକ ଓ ରଥ ପରିବାର
କଏରାପାଠା, ଟାଙ୍ଗୀ, କଟକ

ଆବିର୍ଭାବ : ତା. ୧୫.୪.୧୯୨୯
ତିରୋଧାନ : ତା. ୫.୧୨.୨୦୧୬



ସେନ୍ସେସ୍‌ରେ ୧୦୧୭ ପଏଣ୍ଟ ବୁକ୍

ମୁମ୍ବାଇ, ୮୧୨: ଓମିକ୍ରନ୍ ଭୟ ମଧ୍ୟରେ ବୁଦ୍ଧିବାଦୀମାନଙ୍କୁ ନେଇ ବିଦେଶୀମାନେ ଆଶା ଓ ଆଶଙ୍କା ମଧ୍ୟରେ ରହିଛନ୍ତି। ଏହାର ମଧ୍ୟରେ ମଧ୍ୟ ନିବେଶକଙ୍କ ପାଇଁ ଶୁଦ୍ଧି ଖବର ଦାଲାଇ ଛୁଟିରେ ମିଳିଥିଲା।

ଓଡ଼ିଶାର ବିକାଶ ପାଇଁ ତ୍ରିପୁରୀୟ ବୁଝାମଣାପତ୍ର

ଭୁବନେଶ୍ୱର, ୮୧୨

ରାଜ୍ୟର ସହକ, ରେଳପଥ, ଆକାଶଚାରୀ କଳାପଥ, ସୁର ପରିବହନ, ସାଧାରଣ ପରିବହନ, ବନ୍ଦର ଏବଂ ବିମାନ ଯୋଗାଯୋଗ ଭଳି ସମସ୍ତ ପ୍ରକାର ଲଜିଷ୍ଟିକ୍ସ ଉଦ୍ଦିଷ୍ଟକୁ ନେଇ ଇଣ୍ଡିଆନ ଚାୟର ଅଫ୍ କର୍ପୋରାସନ୍ (ଆଇସିସି) ପକ୍ଷରୁ ଏକ ସର୍ବେକ୍ଷଣ କରିବାକୁ ନିଷ୍ପତ୍ତି ନିଆଯାଇଛି।



୩ ମାସରେ ସରିବ ରିପୋର୍ଟ କାର୍ଯ୍ୟକ୍ରମ

ଓଡ଼ିଶାର ପରିବହନ ଲଜିଷ୍ଟିକ୍ସ ଉଦ୍ଦିଷ୍ଟର ବିକାଶ ପାଇଁ ପଞ୍ଚମ ଓଡ଼ିଶା ବିକାଶ ପରିଷଦର ଅଧ୍ୟକ୍ଷ ତଥା ମୁଖ୍ୟମନ୍ତ୍ରୀଙ୍କ ଶିଳ୍ପର ସମ୍ପ୍ରଦାୟ ଯୋଜନା, ରେଳ ଓ ସହକ ଉଦ୍ଦିଷ୍ଟର ଆକଳନ କରାଯିବ।

ଲାଗି ଆମେ ନିୟମିତ ବ୍ୟବଧାନରେ ସେମାନଙ୍କ ସହ ଆଲୋଚନା ମଧ୍ୟ କରୁଛୁ ଏବଂ ସେହି ଅନୁସାରେ ତା'ର ସମାଧାନ ଲାଗି ଆବଶ୍ୟକ ପଦକ୍ଷେପ ମଧ୍ୟ ଗ୍ରହଣ କରାଯାଇଛି।

ଆଇସିସି ଭଳି ସଂଗଠନ କଠିନ ଥିବାରୁ ଏହା ଏକ ଅର୍ଥପୂର୍ଣ୍ଣ କାର୍ଯ୍ୟ ହେବ। ସେହିପରି ଆଇସିସି ଓଡ଼ିଶା ରାଜ୍ୟ ପରିଷଦର ଅଧ୍ୟକ୍ଷ ଡେ.ବି. ପାଣିକେଇ, ଏହି ସର୍ବେକ୍ଷଣରେ ବିଭିନ୍ନ ବିଭାଗ ଠାରୁ ତଥ୍ୟ ସଂଗ୍ରହ କରି ଏକ ରିପୋର୍ଟ ପ୍ରସ୍ତୁତ କରାଯିବ।

ନଭେମ୍ବରରେ ୧୧,୯୦୯ ଟ୍ରାକ୍ଟର ବିକ୍ରି

ଭୁଆବିକା ୮୧୨(ପି.ଟି.)

ସୋନାଲିକାର ୧.୪% ବଜାର ଅଂଶଧନ ବୃଦ୍ଧି



କୃଷି କ୍ଷେତ୍ରରେ ବୈଷୟିକ ଜ୍ଞାନକୌଶଳ ସମ୍ପର୍କରେ ସଚେତନତା ବୃଦ୍ଧି ଯୋଗୁ କୃଷି ଯନ୍ତ୍ରପାତି ବ୍ୟବହାରରେ ଏକ ବଡ଼ ପରିବର୍ତ୍ତନ ଦେଖାଦେଇଛି।

ବିଶେଷକରି ଗତ ନଭେମ୍ବରରେ ୧୧,୯୦୯ ଟ୍ରାକ୍ଟର ବିକ୍ରି କରାଯାଇଥିଲା। ଏହା ଗତ ବର୍ଷ ସମାନ ସମୟରେ ୧୨୦୭ ଟ୍ରାକ୍ଟର ବିକ୍ରି ହୋଇଥିଲା।



ସମାଜରେ ପରିବର୍ତ୍ତନ ଆଣୁଛନ୍ତି ଅଭିନେତ୍ରୀ

ମୁମ୍ବାଇ: ବଲିଉଡର ବିବାଦୀୟ ଅଭିନେତ୍ରୀ କଙ୍ଗନା ରାନାଡ଼େ ଅନେକ ସମୟରେ ନିଜ ମତବ୍ୟ ପାଇଁ ଚର୍ଚ୍ଚାରେ ରହିଆସିଛନ୍ତି। ଏବେ ଚର୍ଚ୍ଚାରେ ଥିବା ଭିକିଏସ୍ କ୍ୟାମ୍ପିନାଙ୍କ ବିବାହକୁ ନେଇ କଙ୍ଗନା କମେଣ୍ଟ କରିଛନ୍ତି।

GRIDCO LIMITED (A Govt. of Odisha Undertaking) NOTICE INVITING TENDER. For and on behalf of GRIDCO Ltd., sealed tenders are invited for "Empanelment of Valuer" from reputed valuation Firms/Registered valuer entities/Consortiums for valuation of Electricity Distribution Assets.

DISTRICT PROJECT OFFICE SAMAGRA SHIKSHA, ANGUL. Phone: 06764-232412, Fax: 06764-233808. E-mail: dpcangulssa.opepa@nic.in, ssaangul@rediffmail.com. Letter No. 3787/IE. File No. VII/E/ 2021-22. Date: 08.12.2021. CORRIGENDUM NOTICE.

SHORT TENDER CALL NOTICE PANCHAYAT SAMITI, MANESWAR, DIST.- SAMBALPUR. Bid Identification No. 01 PS/MAN/02/2021-22. No. 4531. Dtd.06.12.2021. The Block Development Officer, Maneswar on behalf of Governor of Odisha invites Percentage Rate bids in Single Cover System for the execution of works as detailed in the following tables.

ଇଡ଼ିରେ ହାଜର ହେଲେ ଜ୍ୟାକ୍‌ଲିନ



ମୁମ୍ବାଇ: ବଲିଉଡ ଅଭିନେତ୍ରୀ ଜ୍ୟାକ୍‌ଲିନ ପ୍ରମୁଖ ଟ୍ରାକ୍ଟର ପ୍ରଦର୍ଶନ ନିର୍ଦ୍ଦେଶାଳୟ ସମ୍ମୁଖରେ ହାଜର ହୋଇଛନ୍ତି।

WATCO No. C-1538 OFFICE OF THE MANAGING DIRECTOR, WATCO. Ground Floor, Unnati Bhawan, H.B. Colony, Satyanagar, Bhubaneswar - 751007, Odisha, India. Telefax: +91-674-2391444, E-mail: mail@watcoodisha.in, md@watcoodisha.in. INVITATION FOR BIDS (IFB). Bid Identification No. WATCO(W) - 27/2021-22 Dtd.06.12.2021. WATCO No. 6978. Dtd.06.12.2021.

ବାଳକେର-ଅନୁଗୋଳ-ମେରାମଣ୍ଡଳ ଉନ୍ନୟନ କର୍ମସୂଚୀ, ଅନୁଗୋଳ ଜନସାଧାରଣଙ୍କ ଉଦ୍ଦେଶ୍ୟରେ ଚାମଡ଼ାର ସାମଗ୍ରୀ:- ଅନୁଗୋଳ ସହରର ପୁରୁଣା ମୁଖ୍ୟମନ୍ତ୍ରୀ ହୁଡ଼ିଓ ଆସିଷ୍ଟାନ୍ସରେ ବିଭିନ୍ନ ବିଭାଗ ଆବାସିକ ସ୍ତର ନିର୍ମାଣ କରାଯାଇ ବ୍ୟବହାରରେ ଆବଦ୍ଧ କରାଯାଇଛି।

GOVERNMENT OF ODISHA OFFICE OF THE PANCHAYAT SAMITI, GURUNDIA. Phone No. 0671-2354138, E-mail: ori-Gurundia@nic.in. INVITATION FOR BIDS (IFB). Bid Identification No.- B.D.O. P.S, GURUNDIA 04/2021-22. No. 2125/P.S. GURUNDIA/ Dtd.-: 07.12.2021. The Block Development Officer, Gurundia, on behalf of Governor of Odisha invites percentage rate bids through open bids in Single cover for the following construction works as per details given in the table below.

STATE LEVEL FARM MACHINERY TRAINING & TESTING CENTRE (SLFMTC) BARAMUNDA, AGRICULTURE & FARMERS' EMPOWERMENT DEPARTMENT, GOVT. OF ODISHA, BHUBANESWAR - 751003. Phone No. 0674-29712, Email id: slfmmc@gmail.com/dirsifmmc-od@gov.in. NOTICE INVITING BID. Govt. of Odisha "e" Procurement Notice. Bid Identification No. dirsifmmc Baramunda, bbsr-03/2021-22. Notification No. 590. Date: 06.12.2021. No. L-105: Online bids through e-Tender portal (https://tendersodisha.gov.in) in double cover are invited from eligible bidders for "Supply and installation for testing equipment's service tools & machinery".

OFFICE OF THE DISTRICT MANAGER ODISHA STATE CIVIL SUPPLIES CORPORATION LTD., (OSCS) SUNDARGARH DISTRICT. Phone No. 06622-275119. District Website: www.sundergarh.nic.in. Tender No. 4831/4832/4833. Dt.06.12.2021. District Manager, Odisha State Civil Supplies Corporation Ltd., Sundargarh invites tenders through ONLINE MODE ONLY for the works below.

1. Bid documents consisting of plans, specifications, the schedule of quantities and the set of terms and conditions of contract and other necessary documents can be seen in the office of the undersigned during office hours every day except on Sunday and public holidays till last date of sale and receipt of tender paper. The bid documents will also be available in the website: http://www.sundergarh.nic.in from 09.12.2021 of 10.00 hours to 15.12.2021 17.00 hours. 2. Bids must be accompanied by Earnest Money deposit/ Bid security of the amount specified for the work in the table col.4 above in shape of N.S.C. / P/OTD/ Post Office Savings Pass Book/ Deposit receipt of any scheduled Bank (valid minimum one year from the date of receipt) pledged in favour of Block Development Officer, Gurundia and will have to be in any one of the forms as specified in the bidding documents. Bidders desirous to hire machineries or equipments from outside the State or owned but deployed outside the state are required to furnish 2% of the amount put to tender as Bid security. (N.B.-: EMD in shape of cash/ pay orders or Bankers Cheques is not acceptable.)



ସଫ୍ଟୱେର ଷ୍ଟେଡ଼ର ସୁରକ୍ଷା



ଶେଷ୍ଠ ପ୍ରତିଦ୍ଵନ୍ଦ୍ବିତ

ଭାରତ ସଫ୍ଟୱେର ଶିଳ୍ପକୁ ନେଇ ଆନ୍ତର୍ଜାତିକସ୍ତରରେ ଚୋରା ଧରଣ କରିବା ସାଧ୍ୟକୁ ଦେଖି କେତେ ଓ ବାହାରେ ଏହି ଉଦ୍ୟୋଗରେ ବିପୁଳ ସଂଖ୍ୟକ ବୈଷୟିକ ଯୋଗ୍ୟତାପ୍ରାପ୍ତ ଭାରତୀୟ ଯୁବତା ଯୁବକଙ୍କୁ ନିଯୁକ୍ତି ଦେଇଛି। ଏବେ ଏହି ଉଦ୍ୟୋଗ ପାଇଁ ଯେପରି ଚାଲେଖି ବଢ଼ିଲାଣି ସେ ଦୃଷ୍ଟିରୁ ଦେଶ ସର୍ବମୁଖ୍ୟତା ବ୍ୟବସ୍ଥା ଗ୍ରହଣ କରି ଆବଶ୍ୟକ। କାରଣ ଏହି ଉଦ୍ୟୋଗ ସମ୍ପର୍କରେ ଜାତୀୟ ଓ ଅନ୍ତର୍ଜାତୀୟ ସଂସ୍କୃତିକ ଯେଉଁ ଯୁବକ ଦେଉଛନ୍ତି ସେଥିରେ ବିଶେଷ ଧ୍ୟାନ ଦେବାକୁ ହେବାର ବିଧି ନାହିଁ। ତା ସମ୍ଭାଳି ଏ ସେକ୍ଟରରେ ଥିବା ଭାରତୀୟ କମ୍ପାନୀଗୁଡ଼ିକର ଆର୍ଥିକ ଅଭିବୃଦ୍ଧି ଛିଡ଼ି ମଧ୍ୟ ଉପାଦାନକର ରୁହେଁ।

ବିକାଶର ସଂଘ

ନାମକରଣ କରି ଅର୍ଦ୍ଧନାଭକ୍ଷଣ ଅର୍ଥ ରୁଜ୍ଜ୍ୱ ଷ୍ଟେଡ଼ (ଓଟିଏସ୍)ରଖିଥିଲେ। ଓଟିଏସ୍ ସର୍ବଦା ସାମା ହିସାବରେ ଚଳାଇବା ପାଇଁ ଉଦ୍ଦିଷ୍ଟ ଥିଲେ। ଓଟିଏସ୍ ୧୯୮୯ ଜି.ମି. ବ୍ୟାପ୍। ଏହି ଦେଶଗୁଡ଼ିକର ଲୋକସଂଖ୍ୟା ୧୭୦ ମିଲିୟନ (୧୭କୋଟି)ରୁ ଅଧିକ ଏବଂ ଏଗୁଡ଼ିକର ମୋଟ ଜିଡିପି ୧.୩ ଟ୍ରିଲିୟନ ଡଲାରରୁ ଉର୍ଦ୍ଧ୍ୱ। ଇସ୍ତାନବୁଲୁରେ ସମସ୍ତେ ନେତୃତ୍ୱ ଯୋଗ୍ୟା କରିଥିଲେ ଯେ, ଦୃଢ଼ ଭିତ୍ତିଭୂମି, ନିବିଡ଼ ସମ୍ପର୍କ, ଭାଇତାରା ଏବଂ ରାଜନୈତିକ ଏକତା ଆଧାରରେ ଗଠିତ ଏହି ମେଣ୍ଟ ବା ସଂଘ ଅର୍ଥନୈତିକ ବିକାଶରେ ସହଯୋଗ କରିବା ସହ ବାଣିଜ୍ୟ ଓ ନିବେଶକୁ ମାର୍ଗଦର୍ଶନ କରିବ। ଏହି ଦେଶଗୁଡ଼ିକ ସେମାନଙ୍କ ସାଂସ୍କୃତିକ ଏବଂ ମାନବୀୟ ସମ୍ପଦ ମଜଭୁତ କରିବାକୁ ସ୍ୱତନ୍ତ୍ର ଦୃଷ୍ଟି ଦେବେ ବୋଲି ସଂକଳ୍ପ ନେଇଥିଲେ।

୧୯୯୩ରେ ପୁଁ ପ୍ରଥମେ ତୁର୍କୀ ଯାଇଥିଲି ଓ ସେହି ସ୍ମୃତି ଏବେ ବି ଜୀବନ୍ତ ରହିଛି। ସୋଭିଏଟ ରୁଷିଆ ପତନର ଦୁଇବର୍ଷ ପୂର୍ବରୁ କାର୍ଲିକମାନେ ବିଷ୍ଣୁର ବିଭିନ୍ନ ଦେଶ ସହିତ ସମ୍ପର୍କ ରକ୍ଷା କରିବା ସହ ଆର୍ଥିକ ଦୃଷ୍ଟି କୋଣରୁ ଲାଭବାନ୍ ହେଉଥିଲେ। ପଶ୍ଚିମରେ ସବୁ ଦେଶରେ କେଉଁଠି ନା କେଉଁଠି ତୁର୍କୀର ଲୋକ ରହିଥିଲେ। ରୁଷିଆର ପତନ ପରେ ଆମେ ସେମାନଙ୍କ ସହ ସମ୍ପର୍କ ରକ୍ଷା କରିପାରି ନ ଥିଲୁ ଓ ସେମାନେ ମଧ୍ୟ ଆମ ସହ ସେଭଳି ଭାବଗତ ସମ୍ପର୍କ ରକ୍ଷା କରିପାରି ନ ଥିଲେ।। କିରଜିକସ୍ତାନ ଏବଂ ପୂର୍ବରୁ ସୋଭିଏଟ୍ ଅଧୀନରେ ଥିବା କେନ୍ଦ୍ର ଏସୀୟ ରିପବ୍ଲିକଗୁଡ଼ିକ ସ୍ୱାଧୀନତାକୁ ସ୍ୱୀକୃତି ଦେବାରେ ତୁର୍କୀ ଥିଲା ପ୍ରଥମ ଦେଶ। ପୁଁ ଇସ୍ତାନବୁଲୁର ଆଗାତୁର୍କି ବିମାନବନ୍ଦରରେ ଯେତେବେଳେ ପହଞ୍ଚିଲି ସେଠାରେ ତୁର୍କୀର ସାଧାରଣ ଲୋକମାନଙ୍କ ନିକଟକୁ ଯାଇ ସେମାନଙ୍କ ସହ କଥା ହେବା ଲାଗି ଚେଷ୍ଟା କଲି। ଦୁଃଖର କଥା, ଆମେ ପରସ୍ପରକୁ ବୁଝିପାରିଲୁ ନାହିଁ। ଆମମାନଙ୍କ ଭାଷାରେ ବହୁ ସାମଞ୍ଜସ୍ୟ ଥିଲେ ମଧ୍ୟ ଉଚ୍ଚାରଣରେ ପ୍ରଭେଦ ରହିଥିଲା। ପାସି, ଆରବିକ୍ ଏବଂ ଲାଟିନ୍ ଭାଷାର ବହୁ ଶବ୍ଦ ସହ ଆଧୁନିକ ତୁର୍କିକ୍ ଅଭ୍ୟାସ ହୋଇଯାଇଥିବାରୁ ପୁଁ ଭେଦିଥିବା ଲୋକମାନଙ୍କ ସହ ଠିକ୍ ଭାବେ କଥା ହୋଇପାରିଲି ନାହିଁ। ଆମମାନଙ୍କ ମଧ୍ୟରେ ଏକ ସମ୍ପର୍କିତ ତଥା ଭାଗାଦାରି ସଂସ୍କୃତି ଏବଂ ପରମ୍ପରା ରହିଛି। ହେଲେ ଇତିହାସ ତୁର୍କିକ୍ ଭୌଗୋଳିକ ଓ ଭାଷାଗତ ଦୃଷ୍ଟି କୋଣରୁ ଅଲଗା କରିଦେଇଛି। କେବଳ ଏତିକି ନୁହେଁ, ଆମ ସ୍ୱାଭାବିକ ଜୀବନ ଓ ପ୍ରକୃତି ମଧ୍ୟ ଭିନ୍ନ କରିଦେଇଛି। ପୂର୍ବରୁ ସୋଭିଏଟ୍ ଅଧୀନରେ ଥିବା ତୁର୍କିକ୍ ବା (ତୁର୍କିକ୍ ଭାଷାଭାଷୀ ଲୋକେ ରହୁଥିବା ଦେଶ)ଦେଶଗୁଡ଼ିକ ସ୍ୱାଧୀନତା ପାଇବା ପରେ ୩୦ ବର୍ଷ ମଧ୍ୟରେ ଧୀରେ ଧୀରେ ସାଂସ୍କୃତିକ ସମନ୍ୱୟ ଘଟିଆସିଛି ଓ ସେମାନଙ୍କ ପ୍ରମୁଖ କ୍ଷମତା ମଧ୍ୟ ଉଲ୍ଲେଖନୀୟ ଭାବେ ବୃଦ୍ଧି ପାଇଗଲିଛି। ନଭେମ୍ବରରେ ଇସ୍ତାନବୁଲୁରେ ଅନୁଷ୍ଠିତ ଏକ ସମ୍ମିଳନୀ ଏହାର ଏକ ଦୃଷ୍ଟାନ୍ତ। ଏଠାରେ କୋଅପରେଶନ କାଉନ୍ସିଲ୍ ଅର୍ଥ ତୁର୍କିକ୍ ସମ୍ମିଳିତ ଷ୍ଟେଡ଼ର ୭ ସଦସ୍ୟ ରାଷ୍ଟ୍ର ଆକରବୈଜାନ, କାକାଖସ୍ତାନ, କିରଜିକସ୍ତାନ, ତୁର୍କୀ , ଉଜବେକିସ୍ତାନ , ହଜ୍ଜେରି ଏବଂ ତୁର୍କମେନିସ୍ତାନ ଯୋଗ ଦେଇଥିଲେ ଏବଂ ସେମାନଙ୍କ ସଂଗଠନର ନୂଆ

ଏକ ଭାରତରେ

ହିମାଳୟ ପାର୍ବତ୍ୟାଞ୍ଚଳରେ ଝରଣାଗୁଡ଼ିକର ପୁନରୁଦ୍ଧାର କରି ଲୋକମାନଙ୍କୁ ପାଣି ଯୋଗାଇ ଦେଉଛନ୍ତି ଭାରତୀୟ ବନସେବା ଅଧିକାରୀ(ଆଇଏସ୍‌ଏସ୍) ଧରଣ ସିଂ ମିନା। ତାଙ୍କ ନେତୃତ୍ୱରେ ଉତ୍ତରାଖଣ୍ଡ ଡେହରେ ଗଡ଼ଫାଲର ବହୁ ଝରଣାର ପୁନରୁଦ୍ଧାର ହୋଇପାରିଛି ଓ ଏବେ ସେଥିରେ ୨୩ଟି ଗାଁର ୧ ଲକ୍ଷରୁ ଊର୍ଦ୍ଧ୍ୱ ଲୋକ ଉପକୃତ ହେଉଛନ୍ତି। ପୂର୍ବରୁ ଏହି ଝରଣାଗୁଡ଼ିକର ଜଳ ପ୍ରବାହ କ୍ଷୀଣ ହୋଇଯାଇଥିଲା। ଧରଣ ସିଂ ଏହାର ପ୍ରବାହକୁ ସ୍ୱାଭାବିକ କରିବା ଲାଗି ଏକ ଟିମ୍ ଗଠନ କରିଛନ୍ତି। ୨୦୧୪ରେ ଡେହରେ ଗଡ଼ଫାଲର ନରେନ୍ଦ୍ରନଗର ଫରେଷ୍ଟ୍ ଡିଭିଜନରେ ସେ ଡିଭିଜନାଲ ଫରେଷ୍ଟ ଅଫିସର ଭାବେ ନିଯୁକ୍ତି ପାଇବା ପରେ ତାଙ୍କ ଅଭିଯାନ ଆରମ୍ଭ କରିଥିଲେ। ୬ ବର୍ଷ ମଧ୍ୟରେ ସେ ୬୬ଟି ଝରଣାର ଉତ୍ସବ୍ଧି କରାଯାଇଛି ଓ ସେଠାକାର ଲୋକମାନଙ୍କୁ କୃଷିମନଃ କରିପାରିଛନ୍ତି। ହେତେଲ ନଦୀର ୫୦ କି.ମି. ପ୍ରବାହ ମଧ୍ୟରେ ଏହି ଝରଣାଗୁଡ଼ିକ ରହିଛି। ଲୋକମାନଙ୍କର କୃଷି ଉତ୍ପାଦନ ବୃଦ୍ଧି ପାଇଛି। ପାଣି ଅଭାବ ଦୂର ହେବା ଦ୍ୱାରା ଗ୍ରାମବାସୀ ୧୦ ଲକ୍ଷ ଗଛ ଲଗାଇ ସାରିଲେଣି ଓ ୬୪୦୦ ହେକ୍ଟର ଜମି ଚାଷୋପଯୋଗୀ ହୋଇପାରିଛି। ପୁନରୁଦ୍ଧାର କାର୍ଯ୍ୟରେ ଧରଣ ସିଂ ଅନେକ ଏନିଡିଓ, ଆଇଆଇଆଇଟି ତୁର୍କ ଏବଂ ନ୍ୟାଶନାଲ ଇନ୍‌ସ୍ଟିଚ୍ୟୁଟ୍ ଅର୍ଥ ହାଇଡ୍ରୋଲୋଜିର ସହାୟତା ନେଇଛନ୍ତି।



- ଆମେରିକାର ମହାକାଶଯାନ କଲମିଆ ଦୀର୍ଘ ୧୮ ଦିନ ଧରି ମହାକାଶ ପର୍ଯ୍ୟବେକ୍ଷଣ କରିସାରିବା ପରେ ଫ୍ଲୋରିଡ଼ାସ୍ଥିତ କେନେଡ଼ି ମହାକାଶ କେନ୍ଦ୍ରରେ ଅବତରଣ କରିଛି।
- ପେଟ୍ରୋଲିୟମ୍ କ୍ଷେତ୍ରରେ ଅଧିକ ସହଯୋଗ ଲାଗି ଭାରତ ଓ ବ୍ରିଟେନ୍ ମଧ୍ୟରେ ବୁଝାମଣାପତ୍ର ସ୍ୱାକ୍ଷରଣ ହେବ।
- ରାଜସ୍ଥାନର ଧୋଲପୁର ନିକଟସ୍ଥ ଛମଲ ନଦୀଗର୍ଭରେ ଏକ ମିନିଗୁଳ୍ ଖସି ପଡ଼ିବା ଫଳରେ ୨୦ ବ୍ୟକ୍ତିଙ୍କ ମୃତ୍ୟୁ ହେବ।



ଡ. ନିକ୍ଷାନ୍ତ ସିଂହ

ବାପଧନ ! ତୁଜାକୁ 'ତୁଡ଼ା' ତାକନି

ବିଶିଷ୍ଟ ଲେଖକ ଓ ଗ୍ରନ୍ଥକାର ଜଗ ସୁରେନ୍ଦ୍ର(ଜନ୍ମ:୧୯୪୬) ଗୋଟିଏ ଗ୍ରନ୍ଥରେ ଲେଖିଛନ୍ତି "ବିଭିନ୍ନ ସ୍ତରରୁ ବାରମ୍ବାର ଆମକୁ ମନେପକାଇ ଦିଆଯାଉଛି ଯେ, ଉତ୍ତମ ସ୍ୱାସ୍ଥ୍ୟ ସେବା ବଳରେ ଆମର ବାର୍ଦ୍ଧକ୍ୟ ଆମଠାରୁ ଦୂରରେ ଯାଉଛି। 'ଅତୀତର ସାଠିଏ ବେଳ ପରାଶ, ସେମିତି ପରାଶ ହେଉଛି ଚାଳିଶ' ବୟସରେ ପରିଣତ ହୋଇଯାଉଛି। ତେଣୁ ବୃଦ୍ଧାବସ୍ଥା ପୂର୍ଣ୍ଣସେଣା ବହୁ ବିଳମ୍ବରେ ଆମ ପାଖରେ ପହଞ୍ଚିବ।" ଏହିପରିପ୍ରସଙ୍ଗରେ ତତ୍କର୍ତ୍ତା ଉପସେକ୍ (ଦକ୍ଷିଣ କର୍ନାଟକ ମହାଶ୍ୱରରେ ୧୯୫୩ରେ ଜନ୍ମିତ)ଙ୍କ ମତ ପ୍ରତିଧାରଣ ଯୋଗ୍ୟ। ସେ ଏକୋଲଗି ବର୍ଷରୁ ଅଧିକ କାଳ ହୃଦ୍‌ରୋଗର ସର୍ବନ ଭାବେ ଖ୍ୟାତି ଅର୍ଜିଛନ୍ତି। ଭେକ୍ସଜ ବିଜ୍ଞାନର ଉଚ୍ଚ ତନ୍ତ୍ରାଧାରୀ। ଏମିସିଏସ୍, ଏମ୍‌ଏସ୍, ଏସ୍‌ଆର୍‌ସିଏସ୍‌ଏସ୍‌, ବେଙ୍ଗାଳୁରୁରେ ଅବସ୍ଥିତ ନାରାୟଣ ହେଲଥ୍ ହସ୍ପିଟାଲ୍ ସମୂହର ସେ ପ୍ରତିଷ୍ଠାତା। ପଦ୍ମଭୂଷଣ ଓ ତତ୍କର୍ତ୍ତା ବିଧି ରାୟ ଆଫିଡ଼ି ଦ୍ୱାରା ସମ୍ମାନିତ ତତ୍କର୍ତ୍ତା ସେକ୍ଟର ଜଗ ସୁରେନ୍ଦ୍ରଙ୍କ ପରି ବହୁ ଲୋକ ଯେମିତି ବୟସ ବୃଦ୍ଧି ସମ୍ପର୍କରେ ମତ ପ୍ରୋତ୍ସାହ କରିଛନ୍ତି, ସେ ସେଥିରେ ଏକମତ ରୁହନ୍ତି। ସ୍ୱାସ୍ଥ୍ୟସେବା ସହ ପ୍ରତ୍ୟକ୍ଷ ଭାବେ ସଂପୃକ୍ତ ତତ୍କର୍ତ୍ତା ସେକ୍ଟର ନିଜ ଦୀର୍ଘ ଅଭିଜ୍ଞତାରୁ ଜଣାଇଛନ୍ତି ଯେ, ଜଣେ ବ୍ୟକ୍ତିକୁ ଚାଳିଶ ବର୍ଷ ହୋଇଗଲେ ତା' ଶରୀରରେ ବହୁ ପରିବର୍ତ୍ତନ ଦେଖାଦିଏ। ପରାଶ ବର୍ଷରେ ଉପନୀତ ହେଲେ, ଏହି ପରିବର୍ତ୍ତନ ବୃଦ୍ଧି ପାଏ। ସମୟ ସ୍ରୋତରେ ଏହି ଶାରୀରିକ ଅଧୋଗତି ଚାଲୁ ରହିଥାଏ। ସାଠିଏ ବେଳକୁ ଆମର ଗତିବିଧି ମନ୍ଦର ହୋଇଯାଏ। ଆଉ ଦଶବର୍ଷ ପରେ କିଛି ଅଙ୍ଗ ପ୍ରତ୍ୟଙ୍ଗ ଅଧିକ ଦୁର୍ବଳ ହୋଇଯାନ୍ତି। ଅଣ୍ଡା ଉପରକୁ ଯିବା ଆମେ ବଞ୍ଚି, ଏହା ବୋନସ୍ ବୋଲି ଧରିନେବା ଉଚିତ। ତେଣୁ ଆମେ କହିବା ଆମେ ଠିକ୍ ନୁହେଁ ଯେ, ପୁରୁଣା ସାଠିଏ ଏବର ଚାଳିଶ, ଅତୀତର ପରାଶ ସଂପ୍ରତି ତିରିଶ ଇତ୍ୟାଦି। ଆମର ହୃଦ୍‌ସ୍ପନ୍ଦନ ପ୍ରଭାବିତ ହୁଏ ବୟସ ଅନୁକ୍ରମରେ। ମଣିଷର ଶରୀର ଓ ମନର ଏମିତି କ୍ରମବର୍ଦ୍ଧିତ ଶକ୍ତିକୁ ଲକ୍ଷ୍ୟ କରି ଅବସର ବ୍ୟବସ୍ଥା ବିଭିନ୍ନ ସଂସ୍ଥାରେ ରଖାଯାଇଛି। ହୁଏତ ବାହାରକୁ ଆମେ ସୁସ୍ଥ ସର୍ବଳ ଦେଖାଯାଇପାରୁ; କିନ୍ତୁ ଆମ ଶରୀର ଅଭ୍ୟନ୍ତରସ୍ଥିତ ବିଭିନ୍ନ ଅବସର ଶକ୍ତିରେ କ୍ଷୟ ତଥା ଦୌର୍ବଳ୍ୟ ଅବସାହତ ରହିଥାଏ। ଦୁଷ୍ଟାନ୍ତ ଭାବେ ସେ ଦକ୍ଷିଣ ଭାରତର ସୁପରଷ୍ଟାର ପୁନିତ ରାଜକୂମାର(୧୯୭୫-

୨୦୨୧)ଙ୍କ ଆକମ୍ପିତ ମୃତ୍ୟୁକୁ ଉଲ୍ଲେଖ କରିଛନ୍ତି। ୨୯ ଅକ୍ଟୋବର ୨୦୨୧ ଶୁକ୍ରବାରରେ ଜିମ୍ମୁ ଯାଉଥିଲେ। ସେ ବ୍ୟାୟାମ କରିବା ସେ ରାତିମତ ବ୍ୟାୟାମ କରିଥାନ୍ତି ଶରୀର ଉପଯୁକ୍ତ ଆକାର ପାଇଁ। ସିନେମାର ଜଣେ ନାୟକ ଏଥିପାଇଁ ସର୍ବଦା ସଜାଗ ରହିଥାଏ। ବ୍ୟାୟାମ ସାରି ସେ କ୍ଲାନ୍ସ ଅନୁଭବ କରିବାକୁ ଚାଲୁଛନ୍ତି ପାଖକୁ ଶରୀର ପରୀକ୍ଷା କରିବା ପାଇଁ ଗଲେ। ତାହାର ମତ ହେଲା ଯେ, ଖୁବ୍‌ଆଉଁଷ ସମୟରେ ତାଙ୍କୁ ହୃଦ୍‌ଘାତ ହୋଇଥିଲା; ଯଦିଓ ତାଙ୍କ ହାତିରେ ବ୍ୟଥା ହୋଇ ନ ଥିଲା। ତାଙ୍କ ରକ୍ତଚାପ, ହୃଦ୍‌ସ୍ପନ୍ଦନ ଠିକ୍ ଥିଲା। କିନ୍ତୁ ଶରୀରରୁ ଖଳ ବୋହୁଥିଲା। ଯଦିକିନ୍ତୁ ହୃଦ୍‌ଘାତର ଲକ୍ଷଣ କାଣି ଯଥୋଚିତ ଚିକିତ୍ସା ଆରମ୍ଭ ହେଲା କିନ୍ତୁ ସେଠାରେ ଶୀଘ୍ର ତାଙ୍କର ଅକାଳ ମରଣ ହେଲା। ପ୍ରକାଶପାଠ କି ଜିମ୍‌ରେ ସେ କେତେକ ମୁଖ୍ୟତଃ ବ୍ୟାୟାମ କରିଥିଲେ। ତାଙ୍କ ବୟସ ବୃଦ୍ଧି ବିଶୟକୁ ସେ ସମ୍ପୂର୍ଣ୍ଣ ଅଣଦେଖା କରି ନବଦୂରକ ପରି କିଠିନ ବ୍ୟାୟାମରେ ନିମଗ୍ନ ଥିଲେ। ତତ୍କର୍ତ୍ତା ସେକ୍ଟର ଅନୁସାରେ ବୟସକୁ ଦେଖାଦିତ କରିବା ମନୋଭାବ ଓ ଶାରୀରିକ ସାମର୍ଥ୍ୟ ମଧ୍ୟରେ ଯେଉଁ ଲକ୍ଷଣାତ୍ମକ ତାରତମ୍ୟ ଘଟେ, ଏହାର ଅବମାନନା ଯୋଗୁ ପରିଣାମ ଦେଖାଦିଏ ଯେମିତି ଅପ୍ରତ୍ୟାଶିତ ଅକାଳ ମରଣ। ଏହି ମର୍ମରେ ସେ ଚେତାଇ ଦେଇଛନ୍ତି ଯେ, ସିଦ୍ଧି ପାଇଁ, ପୂର୍ବରୁ ପ୍ରାଣ ଆକୃତି ପାଇଁ ଆମେ ବ୍ୟାୟାମ ହେଉ, ମୂଳକ ପରି ଦେଖାଯିବା ପାଇଁ। ଆଜିକାଲି ଚାଳିଶ ବୟସ ପରେ ପରେ ଯେମିତି ହୃଦ୍‌ଘାତରେ ମୃତକଙ୍କ ସଂଖ୍ୟା ବଢ଼ି ଚାଲିଛି, ଏହା ଉଦ୍‌ବେଗକରକ ବୋଲି ସତ୍ୟକହିବା ପାଇଁ ସେ ସମସ୍ତଙ୍କୁ ପରାମର୍ଶ ଦେଲେ। ବୟସକୁ ଦେଖାଦିତ ନ କରିବାକୁ ସେ ସତ୍ୟ କହିଥିଲେ। ଶରୀର ତତ୍କର୍ତ୍ତା ଏହି ନିଷ୍ପର ତଥ୍ୟ ସତ୍ତ୍ୱେ ଜଣେ ଛୟାଳିଶ ବର୍ଷ ବୟସ୍କ ବ୍ୟକ୍ତି ଯଦି ଛତିଶ ବା ଛତିଶ ବର୍ଷୀୟ, ମୁବକର ଉପମାନାରେ ସାହସିକ କାର୍ଯ୍ୟ ସଂପାଦନ କରିବାକୁ ଆଗଭର ହୁଏ, ସେ ପୁନିତ କ୍ଳାମରକୁ ଦୂର୍ଭାଗ୍ୟକୁ ନିମନ୍ତ୍ରଣ ହୁଏତ କରିବ। ମୁବକଙ୍କ ପାଇଁ ଯାହା ପ୍ରଶଂସନୀୟ ସାହସିକ ପଦକ୍ଷେପ, ବୟସ୍କଙ୍କ ପାଇଁ ତାହା ଅବଶ୍ୟ ବୃଦ୍ଧାସହାୟକ। ତେବେ ଭେକ୍ସଜ ବିଜ୍ଞାନର ଉଚ୍ଚ ପ୍ରତିକୂଳ ଆଶଙ୍କା ସତ୍ତ୍ୱେ ଆମେ ଏଥିପ୍ରତି ବେପରୁଥା। ୧୯୯୨ରେ ବ୍ରିଟେନର ଚିଚାଟି ଇନଗ୍ରାମ ଓଲ୍‌ଡି ନାମକ ଏକ ମାସିକ ପତ୍ରିକା ଲଣ୍ଡନରୁ ଆରମ୍ଭ କଲେ। ଆଜିକାଲି ସର୍ବସାଧାରଣ ଯେମିତି ସେବା ଓ ସେଲିକ୍ସିମାନଙ୍କ ଉପରେ

ବିଶେଷ ଧ୍ୟାନ ଦେଉଛନ୍ତି, ଏହି ପତ୍ରିକାଟି ହେଉଛି ତା'ର ବିକଳ୍ପ। ମୁଖ୍ୟତଃ ବୟୋକୋଷ୍ଠ ବ୍ୟକ୍ତି-ସମ୍ବନ୍ଧିତ ଏହି ପତ୍ରିକାଟିର କାର୍ଯ୍ୟକାରୀ-ତ୍ୱ ୨୦୨୦ରେ ପ୍ରସାରିତ ସଂଖ୍ୟା ଥିଲା ୬୭, ୧୦୬। ପତ୍ରିକା ତରଫରୁ ପ୍ରତିବର୍ଷ ଏକ ବର୍ଷାଦିନ ପାଇଁ ୨୦୨୧ ପାଇଁ ବ୍ରିଟେନର ୯୫୦୦ ବୟସ୍କା ରାଣୀ ଏକିକାବେଥଙ୍କୁ ଏହି ଉପାଧି ଯତା ଯାଉଥିଲା। କିନ୍ତୁ ସେ ଏହି ପ୍ରସ୍ତାବକୁ ବିନମ୍ରତା ସହ ପ୍ରତ୍ୟାଖ୍ୟାନ କରିଥିଲେ, ଯଦିଓ ତାଙ୍କର ମା' ଏକିକାବେଥ ଆଜେଲ୍‌ଲା ଲିଅନ(୧୯୦୦-୨୦୦୨) ଏହା ସାଦରେ ଗ୍ରହଣ କରିଥିଲେ। ତେବେ ୨୦୨୧ରେ ସଂପ୍ରତି ରାଣୀ ଥିବା କୁଲନ ଏକିକାବେଥ(ଲଣ୍ଡନରେ ୧୯୨୬ରେ ଜନ୍ମିତ) ୯୫ବର୍ଷରେ ପହଞ୍ଚିଥିବା ସତ୍ତ୍ୱେ ଏହା ଅସମ୍ଭାବ୍ୟ କରିବା ବେଳେ ଯାହା କହିଛନ୍ତି ପୁରୁଷାର-ମଣ୍ଡଳୀର ଚେୟାରମ୍ୟାନ ଗ୍ଲାଭସ୍ ବ୍ରାଣ୍ଡେଥ ତାହା ପ୍ରକାଶ କରିଛନ୍ତି। ଏହାର ସାରାଂଶ ହେଉଛି, ଜଣେ କେତେ ଦୂର ବୁଢ଼ା(ଡ଼ା), ଏହା ତା'ର ବୟସ ନୁହେଁ, ତା'ର ଅନୁଭବ ଓ ମାନସିକତା ଉପରେ ନିର୍ଭର କରେ। ସେ ନିଜଠାରେ ବୁଦ୍ଧି ବୃଦ୍ଧି ପାଏ ନ ଥିବାରୁ ଶରୀରର ଅଧିକ ସାମର୍ଥ୍ୟ ଯୋଗ୍ୟ ବ୍ୟକ୍ତିକୁ ଦିଆଯାଉ। (ଡ଼ାଡ଼ ତତ୍କର୍ତ୍ତା ପିଲ୍ ଓଲ୍‌ଡ, ସେପ୍ ୯୫-ଲିୟର ଓଲ୍‌ଡ କୁଲନ ଏକିକାବେଥ, ରୟଟେସ, ୧୯ ଅକ୍ଟୋବର ୨୦୨୧)। ତାହାମାନେ ବୃଦ୍ଧକାଳ ସମ୍ପର୍କରେ ଯାହା କୁହନ୍ତୁ ନା କାହିଁକି, ଆମେ ବୁଢ଼ା(ଡ଼ା) ନା ନାହିଁ, ତାହା ଆମେ ନିଜେ ନିଷ୍ପତ୍ତି ନେବୁ। ଏହି ମାନକରେ ତାହାମାନେ ଦୂରରେ ରହନ୍ତୁ ଏହା ହେଉଛି ଅଧିକାଂଶ ବ୍ୟକ୍ତିଙ୍କ ମତ। ସତେ ଯେମିତି ବୁଢ଼ା ଶବ୍ଦରେ ଗଢ଼ିତାପଦ ଅନ୍ତର୍ଭୁକ୍ତ। ତେଣୁ ବୁଢ଼ା ବୁଢ଼ା ବୋଲି ତାକନି। ଯେମିତି ବୁଢ଼ା ପାଇଁ ମଧ୍ୟ। କାରଣ ବୁଢ଼ା ହେଉଛି ଏକ ବ୍ୟକ୍ତି-ସ୍ୱତନ୍ତ୍ର ଶବ୍ଦ। ଏହା ଅପମାନକରକ। ମୋଗାମୋଟି ଭାବେ ଏମିତି ବିଚାରବହୁଳ ଭାବେ ଆମ ସମାଜରେ ସଂପ୍ରତି ପ୍ରଚଳିତ ହୋଇଥିବାରୁ ଏହି ମାନକରେ ଆମେ ଖବରଦାର ହୋଇଯିବା ଉତ୍ତମ; ନିରାପଦ ମଧ୍ୟ। ମୋ: ୯୭୭୭୫୪୩୮୪୩

su|do|ku Puzzles by Srikanth Ghosh. ୯ ଡିସେମ୍ବର ୧୯୯୭. ଗତକାଳିର ଉତ୍ତର. ୧୧x11 grid with numbers.

ଦେଉଳକୁ ମୁଖଶାଳା ବଳେଇଯିବ

ମହାଶୟ, ବର୍ତ୍ତମାନ ଲାଞ୍ଚ ଆଉ ଆୟ ବିକୃତିତ ସମ୍ପର୍କର କୁଆଡ଼େ ଯାଅ ଚାଲିଛି। ଏ ବ୍ୟାଧିତ ବେଳ କୁ ବେଳ ଦେହରେ ଯାହୁ ନାହିଁବା ପରି ମାଡ଼ି ଚାଲୁଛି। କ୍ରାନ୍ତମତ୍ରାଞ୍ଚ ସମ୍ପର୍କି ଠାବ କରୁଛି, ତଦନ୍ତ କରୁଛି ସତ, କିନ୍ତୁ ଏ ଅସଦ୍ ମାର୍ଗରେ ଗଢ଼ିତ କରିଥିବା ବ୍ୟକ୍ତି କେତେ ଦକ୍ଷ ପାଉଛନ୍ତି ବା ତାଙ୍କ ସମ୍ପର୍କ ବାଧ୍ୟାସ୍ତି ହୋଇ କେତେ ରାଜକାଶକୁ

ପାଠକ ଶ୍ରେଷ୍ଠ ବିଚାରକ

ଆସୁଛି ତାହା ସର୍ବସମ୍ପର୍କରେ ଜଣାଇବା ଉଚିତ। ନଚେତ୍ ଏ ବାବଦରେ ତଦନ୍ତରେ ସବୁ ଯାଇ ପୁଣି ରାଜକୋଷ୍ଠ ବି ଚାଲିଯିବ। ଦେଉଳକୁ ମୁଖଶାଳା ବଳେଇ ଯିବନି ତ। ଏ ଲାଞ୍ଚ ଆଉ ଉପରି ସତରେ କ'ଣ ବନ୍ଦ ହେବ? କି ଦୃବି? - ସଚ୍ଚିଦାନନ୍ଦ ମିଶ୍ର, ଗଡ଼ହଳଦିଆ, ଖୋର୍ଦ୍ଧା

ଚିରନ୍ତନୀ. ଧୂମକୁ ଛୁଲେ ଯେବେ ଜୀବନ ସାଧନାରେ ପରାଶ ଜଳକ ଯେ ବିଷମ ବେଦନାରେ, ସକଳ ହତଶିରୀ। ମରମ ପୋତେ ଚିର ଜୀବନ ସାଧନାରେ ବିଷମ ବେଦନାରେ। - (ଆଶ୍ୱାସନା) -କାଳିନ୍ଦୀ ଚରଣ ପାଣିଗ୍ରାହୀ

Sl. No.	Survey/Plot Number	Type of land	Nature of Land	Area (in Local Unit)	Area (in Hectare)
287	772	Private	Bahal Sadharana	0.2190000(Acre)	0.0886281
288	772/7108	Private	Bahal Sadharana	0.1300000(Acre)	0.0526103
289	772/7109	Private	Bahal Sadharana	0.0400000(Acre)	0.0161878
290	773	Private	Bahal Sadharana	0.2200000(Acre)	0.0890328
291	776	Private	Bahal Sadharana	0.5100000(Acre)	0.2063942
292	776/8062	Private	Bahal Sadharana	0.5090000(Acre)	0.2059895
293	777	Private	Bahal Sadharana	0.0440000(Acre)	0.0178066
294	778	Government	Dharsa	0.1650000(Acre)	0.0667746
295	782	Private	Bahal Sadharana	0.0350000(Acre)	0.0141643
296	782/7413	Private	Bahal Sadharana	0.0350000(Acre)	0.0141643
297	782/7414	Private	Bahal Sadharana	0.0350000(Acre)	0.0141643
298	783	Private	Bahal Sadharana	0.2970000(Acre)	0.1201943
299	784	Private	Bahal Sadharana	0.1400000(Acre)	0.0566572
300	784/6307	Private	Bahal Sadharana	0.0500000(Acre)	0.0202347
301	784/7415	Private	Bahal Sadharana	0.0800000(Acre)	0.0323756
302	785	Private	Bahal Sadharana	0.1160000(Acre)	0.0469446
VILLAGE: JHARSUGUDA TOWN UNIT NO 9 PANCHAPARA					
1	1185	Government	Nala	0.0230000(Acre)	0.0093080
2	31	Private	Ata Sadharana	0.7000000(Acre)	0.2832861
3	3196	Private	Ata Sadharana	0.6030000(Acre)	0.2440308
4	3197	Private	Ata Sadharana	0.1920000(Acre)	0.0777013
5	3198	Government	Jora	0.5240000(Acre)	0.2120599
6	32	Private	Berna Sadharana	0.0590000(Acre)	0.0238770
7	3202	Private	Ata Sadharana	0.3630000(Acre)	0.1469041
8	3203	Private	Ata Sadharana	0.2540000(Acre)	0.1027924
9	3204	Private	Ata Sadharana	0.1700000(Acre)	0.0687981
10	3204/4869	Private	Ata Sadharana	0.1500000(Acre)	0.0607042
11	3205	Private	Ata Sadharana	0.1960000(Acre)	0.0793201
12	3207	Private	Ata Sadharana	0.2250000(Acre)	0.0910563
13	3207/4791	Private	Ata Sadharana	0.5240000(Acre)	0.2120599
14	3208	Private	Ata Sadharana	0.2400000(Acre)	0.0971267
15	3208/4871	Private	Ata Sadharana	0.1100000(Acre)	0.0445164
16	3209	Private	Ata Sadharana	0.1290000(Acre)	0.0522056
17	3210	Private	Ata Sadharana	0.0550000(Acre)	0.0222582
18	3211	Private	Ata Sadharana	0.0320000(Acre)	0.0129502
19	33	Private	Berna Pani 2	0.1900000(Acre)	0.0768920
20	34	Private	Berna Pani 2	0.0060000(Acre)	0.0024282
21	35	Private	Bahal Pani 2	0.3460000(Acre)	0.1400243
22	358	Private	Berna Sadharana	0.0050000(Acre)	0.0020235
23	358/7654	Private	Berna Sadharana	0.0050000(Acre)	0.0020235
24	359	Private	Mala Sadharana	0.0730000(Acre)	0.0295427
25	360	Private	Berna Pani 2	0.1630000(Acre)	0.0659652
26	370	Private	Berna Sadharana	0.2650000(Acre)	0.1072440
27	371	Private	Berna Sadharana	0.3410000(Acre)	0.1380008
28	373	Private	Berna Sadharana	1.0600000(Acre)	0.4289761
29	374	Private	Berna Sadharana	0.2170000(Acre)	0.0878187
30	376	Private	Berna Sadharana	0.5150000(Acre)	0.2084176
31	377	Private	Berna Sadharana	0.2210000(Acre)	0.0894375
32	378	Private	Berna Sadharana	0.2980000(Acre)	0.1205989
33	379	Private	Berna Sadharana	0.3890000(Acre)	0.1574261
34	379/6250	Private	Berna Sadharana	0.0900000(Acre)	0.0364225
35	380	Private	Berna Sadharana	0.0080000(Acre)	0.0032376
36	4009/4818	Private	Ata Sadharana	0.5000000(Acre)	0.2023472
37	4009/4819	Private	Ata Sadharana	0.2800000(Acre)	0.1133144
38	402	Government	Rasta	0.1260000(Acre)	0.0509915
39	413	Government	Rasta	0.3440000(Acre)	0.1392149
40	414	Private	Ata Sadharana	0.1260000(Acre)	0.0509915
41	415	Private	Mala Sadharana	1.0200000(Acre)	0.4127883
42	437	Private	Berna Sadharana	0.3570000(Acre)	0.1444759
43	438	Private	Berna Sadharana	0.2560000(Acre)	0.1036018
44	451	Private	Berna Sadharana	0.0010000(Acre)	0.0004047
45	452	Private	Mala Sadharana	0.1140000(Acre)	0.0461352
46	453	Private	Munda	0.0020000(Acre)	0.0008094
47	453/5070	Private	Munda	0.0020000(Acre)	0.0008094
48	454	Government	Rasta	1.4870000(Acre)	0.6017807
49	455	Private	Ata Sadharana	0.0700000(Acre)	0.0283286
50	455/5071	Private	Ata Sadharana	0.0600000(Acre)	0.0242817
51	455/6104	Private	Ata Sadharana	0.0700000(Acre)	0.0283286
52	456	Private	Mala Sadharana	0.7600000(Acre)	0.3075678
53	456/7655	Private	Mala Sadharana	0.6200000(Acre)	0.2509106
54	456/8176	Private	Mala Sadharana	0.4000000(Acre)	0.1618778
55	456/8176	Private	Mala Sadharana	0.4000000(Acre)	0.1618778
56	456/8176	Private	Mala Sadharana	0.2500000(Acre)	0.1011736
57	464	Private	Mala Sadharana	0.2200000(Acre)	0.0890328
58	464/7656	Private	Mala Sadharana	0.2200000(Acre)	0.0890328
59	465	Private	Ata Sadharana	0.1920000(Acre)	0.0777013
60	466	Private	Ata Sadharana	0.0690000(Acre)	0.0279239
61	471	Private	Berna Sadharana	1.0330000(Acre)	0.4180494
62	477	Private	Berna Sadharana	0.7220000(Acre)	0.2921894
63	478	Private	Bahal Sadharana	0.5340000(Acre)	0.2161068
64	479	Private	Mala Sadharana	0.2380000(Acre)	0.0963173
65	56	Private	Berna Sadharana	0.1060000(Acre)	0.0428976
66	56/8171	Private	Berna Sadharana	0.1060000(Acre)	0.0428976
67	57	Private	Ata Sadharana	0.4510000(Acre)	0.1825172
68	571	Private	Mala Sadharana	0.8720000(Acre)	0.3528936
69	572	Private	Bahal Sadharana	0.0350000(Acre)	0.0141643
70	577	Private	Bahal Sadharana	0.1130000(Acre)	0.0457305
71	58	Private	Ata Sadharana	0.4050000(Acre)	0.1639013
72	58/5780	Private	Ata Sadharana	0.4050000(Acre)	0.1639013
73	580	Private	Ata Sadharana	0.3020000(Acre)	0.1222177
74	580/4814	Private	Ata Sadharana	0.3020000(Acre)	0.1222177
75	581	Private	Bahal Sadharana	1.1360000(Acre)	0.4597329
76	582	Private	Bahal Sadharana	0.0160000(Acre)	0.0064751
77	583	Private	Bahal Sadharana	0.1850000(Acre)	0.0748685
78	584	Private	Ata Sadharana	0.0010000(Acre)	0.0004047
79	584/4009	Private	Ata Sadharana	0.6300000(Acre)	0.2549575
80	586	Private	Ata Sadharana	0.1300000(Acre)	0.0526103
81	586/4815	Private	Ata Sadharana	0.1360000(Acre)	0.0550385
82	586/4816	Private	Ata Sadharana	0.1360000(Acre)	0.0550385
83	587	Government	Gochara	0.7800000(Acre)	0.3156617
84	59	Private	Ata Sadharana	0.2010000(Acre)	0.0813436
85	593	Private	Berna Sadharana	0.2030000(Acre)	0.0821530
86	594	Private	Berna Sadharana	0.5910000(Acre)	0.2391744
87	595	Private	Berna Sadharana	0.0370000(Acre)	0.0149737
88	596	Private	Berna Sadharana	0.1110000(Acre)	0.0449211
89	597	Private	Berna Sadharana	0.0350000(Acre)	0.0141643
90	608	Private	Bahal Sadharana	0.0010000(Acre)	0.0004047
91	612	Private	Ata Sadharana	0.5380000(Acre)	0.2177256
92	613	Private	Ata Sadharana	0.6590000(Acre)	0.2666936
93	614	Government	Patita	1.8430000(Acre)	0.7458519
94	63	Private	Mala Sadharana	0.2500000(Acre)	0.1011736
95	64	Private	Berna Sadharana	0.1880000(Acre)	0.0760826
96	64/7337	Private	Berna Sadharana	0.1070000(Acre)	0.0433023
97	65	Private	Berna Pani 2	0.3530000(Acre)	0.1428571
98	664	Government	Gochara	1.6750000(Acre)	0.6778632
99	665	Private	Mala Sadharana	0.0040000(Acre)	0.0016188
100	69	Private	Bahal Pani 2	0.6740000(Acre)	0.2727641
101	71	Private	Bahal Pani 2	0.0820000(Acre)	0.0331850
102	72	Private	Nadi	0.4240000(Acre)	0.1715904

Sl. No.	Survey/Plot Number	Type of land	Nature of Land	Area (in Local Unit)	Area (in Hectare)
103	73	Private	Nadi	0.0900000(Acre)	0.0364225
104	74	Private	Ata Sadharana	0.2150000(Acre)	0.0870093
105	75	Private	Nadi	0.0010000(Acre)	0.0004047
106	76	Private	Nadi	0.2410000(Acre)	0.0975314
107	77	Private	Bahal Pani 2	0.0100000(Acre)	0.0040469
108	77/3973	Private	Ata Sadharana	0.5720000(Acre)	0.2314852
VILLAGE: LAHANDABUD					
1	2	Private	Ata Sadharana	0.1390000(Acre)	0.0562525
2	2/1813	Private	Ata Sadharana	0.1640000(Acre)	0.0663699
3	2/2901	Private	Gharabari	0.1390000(Acre)	0.0562525
4	29	Private	Bahal Pani 2	0.0920000(Acre)	0.0372319
5	3	Private	Ata Sadharana	0.1000000(Acre)	0.0404695
6	30	Government	Rasta	0.1080000(Acre)	0.0437070
7	318	Private	Bahal Pani 2	0.1310000(Acre)	0.0530150
8	318/2052	Private	Bahal Pani 2	0.1310000(Acre)	0.0530150
9	318/2089	Private	Bahal Pani 2	0.1310000(Acre)	0.0530150
10	319	Private	Ata Sadharana	0.0640000(Acre)	0.0259004
11	322	Private	Bari Sadharana	0.0770000(Acre)	0.0311615
12	323	Private	Ata Sadharana	0.0620000(Acre)	0.0250911
13	324	Private	Ata Sadharana	0.0360000(Acre)	0.0145690
14	325	Private	Bari Sadharana	0.1370000(Acre)	0.0554431
15	326	Private	Mala Sadharana	0.0870000(Acre)	0.0352084
16	327	Private	Ata Sadharana	0.0500000(Acre)	0.0202347
17	328	Private	Mala Sadharana	0.0400000(Acre)	0.0161878
18	329	Private	Mala Sadharana	0.0020000(Acre)	0.0008094
19	330	Private	Berna Sadharana	0.1910000(Acre)	0.0772966
20	331	Private	Bahal Sadharana	0.0830000(Acre)	0.0335896
21	332	Private	Berna Sadharana	0.1010000(Acre)	0.0408741
22	333	Private	Bari Sadharana	0.1470000(Acre)	0.0594901
23	334	Private	Bari Sadharana	0.0510000(Acre)	0.0206394
24	335	Private	Ata Sadharana	0.0840000(Acre)	0.0339943
25	336	Private	Ata Sadharana	0.0540000(Acre)	0.0218535
26	337	Private	Ata Sadharana	0.0700000(Acre)	0.0283286
27	338	Private	Ata Sadharana	0.0530000(Acre)	0.0214488
28	339	Private	Mala Sadharana	0.0120000(Acre)	0.0048563
29	340	Private	Ata Sadharana	0.0500000(Acre)	0.0202347
30	341	Private	Ata Sadharana	0.0590000(Acre)	0.0238770
31	342	Private	Ata Sadharana	0.0680000(Acre)	0.0275192
32	343	Private	Ata Sadharana	0.1200000(Acre)	0.0485633
33	344	Private	Ata Sadharana	0.0320000(Acre)	0.0129502
34	345	Private	Ata Sadharana	0.0320000(Acre)	0.0129502
35	346	Private	Ata Sadharana	0.0600000(Acre)	0.0242817
36	347	Private	Mala Sadharana	0.0040000(Acre)	0.0016188
37	349	Private	Ata Sadharana	0.0330000(Acre)	0.0133549
38	350	Private	Ata Sadharana	0.2450000(Acre)	0.0991501
39	351	Private	Ata Sadharana	0.0410000(Acre)	0.0165925
40	351/3011	Private	Ata Sadharana	0.0400000(Acre)	0.0161878
41	352	Private	Ata Sadharana	0.0600000(Acre)	0.0242817
42	355	Private	Ata Sadharana	0.0400000(Acre)	0.0161878
43	356	Private	Ata Sadharana	0.0480000(Acre)	0.0194253
44	358	Private	Ata Sadharana	0.0590000(Acre)	0.0238770
45	360	Private	Ata Sadharana	0.0310000(Acre)	0.0125455
46	361	Private	Ata Sadharana	0.0370000(Acre)	0.0149737
47	362	Private	Bari Sadharana	0.0190000(Acre)	0.0076892
48	363	Private	Mala Sadharana	0.0330000(Acre)	0.0133549
49	364	Private	Ata Sadharana	0.0110000(Acre)	0.0044516
50	368	Government	Bagayata 2	1.9230000(Acre)	0.7782274
51	369	Government	Palita	0.1810000(Acre)	0.0732497
52	370	Government	Palita	0.6280000(Acre)	0.2541481
53	371	Government	Rasta	0.1220000(Acre)	0.0493727
54	392	Government	Rasta	0.2010000(Acre)	0.0813436
55	393	Private	Bahal Sadharana	0.0600000(Acre)	0.0242817
56	393/3397	Private	Bahal Sadharana	0.1200000(Acre)	0.0485633
57	394	Government	Bagayata 2	0.5800000(Acre)	0.2347228
58	4	Private	Mala Sadharana	0.3500000(Acre)	0.1416431
59	400				

Sl. No. Survey/Plot Number Type of land Nature of Land Area (in Local Unit) Area (in Hectare)					Sl. No. Survey/Plot Number Type of land Nature of Land Area (in Local Unit) Area (in Hectare)					Sl. No. Survey/Plot Number Type of land Nature of Land Area (in Local Unit) Area (in Hectare)							
93	833	Private	Bahal Sadharana	0.1400000(Acre)	0.0566572	81	1350	Private	Bahal Sadharana	0.0820000(Acre)	0.0331850	200	724	Private	Mala Sadharana	0.3000000(Acre)	0.1214083
94	834	Private	Mala Sadharana	0.4000000(Acre)	0.1618778	82	1351	Private	Bahal Sadharana	0.1260000(Acre)	0.0509915	201	725	Private	Mala Sadharana	0.3650000(Acre)	0.1477135
95	835	Government	Rasta	0.1160000(Acre)	0.0469446	83	1353	Private	Bahal Sadharana	0.0630000(Acre)	0.0254958	202	726	Private	Mala Sadharana	0.0800000(Acre)	0.0323756
96	836	Private	Ata Sadharana	0.2300000(Acre)	0.0930797	84	1353/2591	Private	Bahal Sadharana	0.0600000(Acre)	0.0242817	203	727	Private	Mala Sadharana	0.0120000(Acre)	0.0048563
97	836/4256	Private	Ata Sadharana	0.3300000(Acre)	0.1335492	85	1354	Private	Bahal Sadharana	0.2000000(Acre)	0.0809389	204	728	Private	Mala Sadharana	0.1800000(Acre)	0.0728450
98	837	Private	Bahal Sadharana	0.1400000(Acre)	0.0566572	86	1355	Private	Bahal Sadharana	0.0780000(Acre)	0.0315662	205	729	Private	Mala Sadharana	0.1350000(Acre)	0.0546338
99	837/4257	Private	Bahal Sadharana	0.3410000(Acre)	0.1380008	87	1355/2592	Private	Bahal Sadharana	0.1000000(Acre)	0.0404695	206	731	Private	Berna Sadharana	0.0790000(Acre)	0.0319709
100	838	Private	Bahal Sadharana/5	0.0700000(Acre)	0.0283286	88	1357	Private	Berna Sadharana	0.2610000(Acre)	0.1056253	207	732	Private	Berna Sadharana	0.0020000(Acre)	0.0008094
101	839	Private	Bahal Sadharana	0.1270000(Acre)	0.0513962	89	1357/2861	Private	Berna Sadharana	0.1900000(Acre)	0.0768920	208	733	Private	Berna Sadharana	0.7150000(Acre)	0.2893565
102	840	Private	Bahal Sadharana	0.0770000(Acre)	0.0311615	90	1358	Private	Mala Sadharana	0.3960000(Acre)	0.1602590	209	735	Private	Berna Sadharana	0.4680000(Acre)	0.1893970
103	841	Private	Berna Sadharana	0.2900000(Acre)	0.1173614	91	1358/2864	Private	Mala Sadharana	0.2900000(Acre)	0.1173614	210	736	Private	Berna Sadharana	0.2450000(Acre)	0.0991501
104	842	Private	Berna Sadharana	0.1200000(Acre)	0.0485633	92	1362	Private	Ata Sadharana	0.1090000(Acre)	0.0441117	211	737	Private	Berna Sadharana	0.2560000(Acre)	0.1036018
105	843	Private	Berna Sadharana	0.0200000(Acre)	0.0080939	93	1460	Private	Mala Sadharana	0.1110000(Acre)	0.0449211	212	738	Private	Berna Sadharana	0.2540000(Acre)	0.1027924
106	843/4258	Private	Berna Sadharana	0.0900000(Acre)	0.0364225	94	1469	Private	Ata Sadharana	0.4460000(Acre)	0.1804937	213	744	Private	Berna Sadharana	0.0140000(Acre)	0.0056657
107	844	Private	Ata Sadharana	0.0800000(Acre)	0.0323756	95	1470	Private	Mala Sadharana	0.5590000(Acre)	0.2262242	214	766	Private	Berna Sadharana	0.0100000(Acre)	0.0040469
108	844/4259	Private	Ata Sadharana	0.1000000(Acre)	0.0404695	96	1471	Private	Ata Sadharana	0.2610000(Acre)	0.1056253	215	767	Private	Berna Sadharana	0.5440000(Acre)	0.2201538
109	848	Private	Bahal Sadharana	0.3640000(Acre)	0.1473088	97	1472	Private	Mala Sadharana	0.2050000(Acre)	0.0829624	216	768	Private	Berna Sadharana	0.4100000(Acre)	0.1659247
110	848/2625	Government	Mala Sadharana	0.0110000(Acre)	0.0044516	98	1473	Private	Mala Sadharana	0.2090000(Acre)	0.0845811	217	770	Private	Berna Sadharana	0.2770000(Acre)	0.1121004
111	849	Private	Bahal Sadharana	0.1930000(Acre)	0.0781060	99	1474	Private	Mala Sadharana	0.2760000(Acre)	0.1116957	218	771	Private	Berna Sadharana	0.2400000(Acre)	0.0971267
112	854	Private	Bahal Sadharana	0.1140000(Acre)	0.0461352	100	1475	Private	Ata Sadharana	0.1890000(Acre)	0.0764873	219	772	Private	Berna Sadharana	0.0710000(Acre)	0.0287333
113	857	Private	Bahal Sadharana	0.4000000(Acre)	0.1618778	101	1476	Private	Mala Sadharana	0.0690000(Acre)	0.0279239	220	789	Private	Berna Sadharana	0.1160000(Acre)	0.0469446
114	857/4252	Private	Bahal Sadharana	0.1500000(Acre)	0.0607042	102	1477	Private	Berna Sadharana	0.2070000(Acre)	0.0837718	221	790	Private	Berna Sadharana	0.1020000(Acre)	0.0412788
115	859	Private	Bahal Sadharana	0.0210000(Acre)	0.0084986	103	1509	Government	Rasta	0.0590000(Acre)	0.0238770	222	791	Private	Berna Sadharana	0.0020000(Acre)	0.0008094
116	861/2613	Private	Berna Sadharana	0.0100000(Acre)	0.0040469	104	1648/2593	Government	Nala	0.1020000(Acre)	0.0412788	223	791/2576	Private	Berna Sadharana	0.1100000(Acre)	0.0445164
117	862	Private	Mala Sadharana	0.3850000(Acre)	0.1558074	105	1648/2711	Government	Rasta	0.0600000(Acre)	0.0242817	224	792	Private	Berna Sadharana	0.1180000(Acre)	0.0477540
118	863	Private	Bahal Sadharana	0.0730000(Acre)	0.0295427	106	1648/2871	Government	Patita	0.0300000(Acre)	0.0121408	225	793	Private	Berna Sadharana	0.5570000(Acre)	0.2254148
119	865	Private	Bahal Sadharana	0.1900000(Acre)	0.0768920	107	1650	Private	Gharabari	0.0030000(Acre)	0.0012141	226	794	Private	Berna Sadharana	0.9800000(Acre)	0.3966006
120	866	Private	Bahal Sadharana	0.2000000(Acre)	0.0809389	108	1650/2597	Private	Gharabari	0.0480000(Acre)	0.0194253	227	797	Private	Berna Sadharana	0.1160000(Acre)	0.0469446
121	866/4505	Private	Bahal Sadharana	0.1900000(Acre)	0.0768920	109	1651	Private	Mala Sadharana	0.0200000(Acre)	0.0080939	228	808	Private	Berna Khari	0.2600000(Acre)	0.1052206
122	869	Private	Bahal Sadharana	0.2800000(Acre)	0.1133144	110	1652	Private	Mala Sadharana	0.1620000(Acre)	0.0655605	229	809	Private	Berna Sadharana	0.1700000(Acre)	0.0687981
123	870	Private	Bahal Sadharana	0.0340000(Acre)	0.0137596	111	1653	Private	Ata Sadharana	0.1200000(Acre)	0.0485633	230	810	Private	Berna Sadharana	0.1820000(Acre)	0.0736544
124	874	Private	Bahal Sadharana	0.1650000(Acre)	0.0667746	112	1672	Private	Mala Sadharana	0.2930000(Acre)	0.1185755	231	811	Private	Berna Sadharana	0.0040000(Acre)	0.0016188
125	875	Private	Bahal Sadharana	0.2280000(Acre)	0.0922703	113	1673	Private	Mala Sadharana	0.0660000(Acre)	0.0267098	232	815	Private	Mala Sadharana	0.1460000(Acre)	0.0590854
126	876	Private	Bahal Sadharana	0.1100000(Acre)	0.0445164	114	1674	Private	Mala Khari	0.3970000(Acre)	0.1606637	233	891	Private	Berna Sadharana	0.4380000(Acre)	0.172562
127	877	Private	Bahal Sadharana	0.0640000(Acre)	0.0259004	115	1684	Private	Mala Khari	0.2040000(Acre)	0.0825577	234	891/2775	Private	Berna Sadharana	0.4380000(Acre)	0.172562
128	878	Private	Bahal Sadharana	0.3810000(Acre)	0.1541886	116	1685	Private	Mala Khari	0.2680000(Acre)	0.1084581	235	907	Private	Berna Sadharana	0.1310000(Acre)	0.0530150
129	881	Government	Mala Sadharana	0.0320000(Acre)	0.0129502	117	1686	Private	Mala Khari	0.3430000(Acre)	0.1388102	236	909	Private	Berna Sadharana	0.2260000(Acre)	0.0914610
130	890/2597	Private	Berna Sadharana	0.0810000(Acre)	0.0327802	118	1687	Private	Mala Sadharana	0.2400000(Acre)	0.0971267	237	910	Private	Berna Sadharana	0.0010000(Acre)	0.0004047
VILLAGE: TALPATIA																	
1	1074	Private	Ata Sadharana	0.1360000(Acre)	0.0550385	119	1688	Private	Mala Sadharana	0.3000000(Acre)	0.1214083	238	911	Private	Berna Sadharana	0.6650000(Acre)	0.2691218
2	1075	Private	Ata Sadharana	0.3560000(Acre)	0.1440712	120	1689	Private	Mala Sadharana	0.3200000(Acre)	0.1295022	239	912	Private	Berna Sadharana	0.0140000(Acre)	0.0056657
3	1076	Private	Mala Sadharana	0.1840000(Acre)	0.0744638	121	1689/2773	Private	Mala Sadharana	0.8000000(Acre)	0.3237556	240	914	Private	Berna Sadharana	0.4410000(Acre)	0.1784703
4	1077	Private	Ata Sadharana	0.1690000(Acre)	0.0683934	122	1690	Private	Mala Sadharana	0.0700000(Acre)	0.0283286	241	914/2815	Private	Berna Sadharana	0.1000000(Acre)	0.0404695
5	1078	Private	Mala Sadharana	0.2260000(Acre)	0.0914610	123	1691	Private	Mala Sadharana	0.1600000(Acre)	0.0647511	242	915	Private	Berna Sadharana	0.1100000(Acre)	0.0445164
6	1079	Private	Berna Sadharana	0.2000000(Acre)	0.0809389	124	1692	Private	Mala Sadharana	0.8600000(Acre)	0.3480372	243	916	Private	Berna Sadharana	0.0190000(Acre)	0.0076892
7	1080	Private	Berna Sadharana	0.5260000(Acre)	0.2128693	125	1692/2876	Private	Mala Sadharana	0.9180000(Acre)	0.3715095	244	917	Private	Berna Sadharana	0.6600000(Acre)	0.2670983
8	1081	Private	Berna Sadharana	0.2380000(Acre)	0.0963173	126	1886	Government	Nayanjori	0.2800000(Acre)	0.1133144	245	917/2393	Private	Berna Sadharana	0.4500000(Acre)	0.1821125
9	1082	Private	Berna Sadharana	0.1180000(Acre)	0.0477540	127	1887	Government	Sadak	0.3060000(Acre)	0.1238365	246	918	Private	Berna Sadharana	0.0430000(Acre)	0.0174019
10	1095	Private	Bahal Sadharana	0.0620000(Acre)	0.0250911	128	1888	Government	Nayanjori	0.2260000(Acre)	0.0914610	247	919	Private	Berna Sadharana	0.2800000(Acre)	0.1133144
11	1096	Private	Ata Sadharana	0.2220000(Acre)	0.0898422	129	2020	Private	Mala Pani 2	0.2000000(Acre)	0.0809389	248	920	Private	Berna Sadharana	0.1080000(Acre)	0.0437070
12	1097	Private	Ata Sadharana	0.2590000(Acre)	0.1048159	130	2020/2882	Private	Mala Pani 2	0.2000000(Acre)	0.0809389	249	921	Private	Berna Sadharana	0.1500000(Acre)	0.0607042
13	1098	Private	Ata Sadharana	0.0410000(Acre)	0.0165925	131	2020/2944	Private	Mala Pani 2	0.2000000(Acre)	0.0809389	250	932	Private	Ata Sadharana	0.0200000(Acre)	0.0080939
14	1099	Private	Ata Sadharana	0.1970000(Acre)	0.0797248	132	2038	Private	Mala Sadharana	0.4200000(Acre)	0.1699717	251	932/2643	Private	Ata Sadharana	0.1000000(Acre)	0.0404695
15	1100	Private	Ata Sadharana	0.2500000(Acre)	0.1011736	133	2038/2958	Private	Mala Sadharana	0.5500000(Acre)	0.2225820	252	932/2704	Private	Ata Sadharana	0.1000000(Acre)	0.0404695
16	1101	Private	Mala Sadharana	0.0540000(Acre)	0.0218535	134	2038/2964	Private	Mala Sadharana	1.2120000(Acre)	0.4904897	253	933	Private	Mala Sadharana	0.3110000(Acre)	0.1258600
17	1102	Private	Mala Sadharana	0.0870000(Acre)	0.0352084	135	2039	Private	Mala Sadharana	0.4000000(Acre)	0.1618778	254	933/2644	Private	Mala Sadharana	0.2900000(Acre)	0.1173614
18	1103/2552	Private	Berna Sadharana	0.1110000(Acre)	0.0449211	136	2041	Private	Mala Sadharana	0.1000000(Acre)	0.0404695	255	934	Private	Berna Sadharana	0.1790000(Acre)	0.0724403
19	1103/2584	Private	Berna Sadharana	0.0020000(Acre)	0.0008094	137	2042	Private	Mala Sadharana	0.0600000(Acre)	0.0242817	256	960	Private	Mala Sadharana	0.0800000(Acre)	0.0323756
20	1103/2585	Private	Berna Sadharana	0.0750000(Acre)	0.0303521	138	2061	Private	Bahal Khari Pani	0.1620000(Acre)	0.0655605	257	962	Private	Mala Sadharana	0.0020000(Acre)	0.0008094
21	1142	Private	Bahal Sadharana	0.0790000(Acre)	0.0319709	139	2061/2706	Government	Rasta	0.1400000(Acre)	0.0566572	258	963	Private	Mala Sadharana	0.0410000(Acre)	0.0165925
22	1143	Private	Bahal Sadharana	0.3270000(Acre)	0.1323351	140	2062	Private	Bahal Khari Pani	0.0400000(Acre)	0.0161878	259	964	Private	Mala Sadharana	0.0730000(Acre)	0.0295427
23	1152	Private	Mala Sadharana	0.0130000(Acre)	0.0052610	141	2062/2707	Government	Rasta	0.1000000(Acre)	0.0404695	260	965	Private	Mala Sadharana	0.1100000(Acre)	0.0445164
24	1153	Private	Mala Sadharana	0.0820000(Acre)	0.0331850	142	2062/2947	Private	Gharabari	0.0400000(Acre)	0.0161878	261	966	Private	Mala Sadharana	0.1800000(Acre)	0.0728450
25	1160	Government	Rasta	0.2800000(Acre)	0.1133144	143	2062/2948	Private	Gharabari	0.0400000(Acre)	0.0161878	262	967	Private	Mala Sadharana	0.0500000(Acre)	0.0202347
26	1177	Private	Bari Sadharana	0.0580000(Acre)	0.0234723	144	2063	Private	Mala Khari	0.1340000(Acre)							

Sl. No.	Survey/Plot Number	Type of land	Nature of Land	Area (in Local Unit)	Area (in Hectare)
50	3744	Private	Mala Sadharana/3	0.0750000(Acre)	0.0303521
51	3745	Private	Mala Sadharana	0.7440000(Acre)	0.3010927
52	3745/6509	Private	Mala Sadharana	0.5200000(Acre)	0.2104411
53	3748/6508	Private	Mala Sadharana	0.6560000(Acre)	0.2654796
54	3751	Private	Mala Sadharana	0.0060000(Acre)	0.0024282
55	3752	Private	Mala Sadharana	0.2540000(Acre)	0.1027924
56	3753	Private	Berna Sadharana/2	0.0860000(Acre)	0.0348037
57	3753/5854	Private	Berna Sadharana	0.0770000(Acre)	0.0311615
58	3754	Private	Berna Sadharana/3	0.1420000(Acre)	0.0574666
59	3755	Private	Bahal Sadharana/2	0.2800000(Acre)	0.1133144
60	3757	Private	Bahal Sadharana	0.4800000(Acre)	0.1942533
61	3758	Private	Mala Sadharana	0.3310000(Acre)	0.1339539
62	3762	Private	Bahal Sadharana	0.0060000(Acre)	0.0024282
63	3763	Private	Bahal Sadharana/2	0.3210000(Acre)	0.1299069
64	3861	Private	Mala Sadharana/3	0.0010000(Acre)	0.0004047
65	3873	Private	Mala Sadharana/4	0.0430000(Acre)	0.0174019
66	3874	Private	Berna Sadharana	0.1420000(Acre)	0.0574666
67	3875	Private	Berna Sadharana/3	0.2100000(Acre)	0.0849858
68	3876	Private	Berna Sadharana	0.1620000(Acre)	0.0655605
69	3877	Private	Berna Sadharana	0.1000000(Acre)	0.0404695
70	3878	Private	Berna Sadharana	0.0740000(Acre)	0.0299474
71	3891	Private	Ata Sadharana	0.0030000(Acre)	0.0012141
72	3892	Private	Mala Sadharana/11	0.0480000(Acre)	0.0194253
73	3893	Private	Mala Sadharana	0.6230000(Acre)	0.2521246
74	3894	Private	Mala Sadharana	0.2430000(Acre)	0.0983408
75	3895	Private	Mala Sadharana	0.1860000(Acre)	0.0752732
76	3897	Private	Mala Sadharana/6	0.0260000(Acre)	0.0105221
77	3900	Private	Mala Sadharana/5	0.2760000(Acre)	0.1116957
78	3901	Private	Mala Sadharana	0.3070000(Acre)	0.1242412
79	3902	Private	Mala Sadharana	0.0490000(Acre)	0.0198300
80	3902/6445	Private	Mala Sadharana	0.0270000(Acre)	0.0109268
81	3902/6446	Private	Mala Sadharana	0.0190000(Acre)	0.0076892
82	3906	Private	Mala Sadharana	0.4750000(Acre)	0.1922299
83	3924	Private	Mala Sadharana	0.0540000(Acre)	0.0218535
84	3940	Private	Mala Sadharana/7	0.3500000(Acre)	0.1416431
85	3943	Private	Mala Khari/2	0.4170000(Acre)	0.1687576
86	3944	Private	Mala Khari/6	0.0350000(Acre)	0.0141643
87	3945	Private	Mala Khari	0.5200000(Acre)	0.2104411
88	3945/8173	Private	Mala Khari	0.3400000(Acre)	0.1375961
89	3945/8174	Private	Mala Khari	0.1400000(Acre)	0.0566572
90	3946	Private	Mala Khari	0.0730000(Acre)	0.0295427
91	3947	Private	Mala Khari	0.2110000(Acre)	0.0853905
92	3948	Private	Mala Khari	0.2190000(Acre)	0.0886281
93	3948/6857	Private	Mala Sadharana	0.2190000(Acre)	0.0886281
94	3948/7084	Private	Mala Sadharana/2	0.2190000(Acre)	0.0886281
95	3949	Private	Mala Sadharana/9	0.1210000(Acre)	0.0489680
96	3990	Private	Mala Sadharana	0.0010000(Acre)	0.0004047
97	3991	Private	Mala Sadharana	0.1400000(Acre)	0.0566572
98	3992	Private	Mala Sadharana	0.3320000(Acre)	0.1343586
99	4179	Government	Dharsa	0.0010000(Acre)	0.0004047
100	4187	Private	Gharabari	0.0060000(Acre)	0.0024282
101	4188	Private	Gharabari	0.3700000(Acre)	0.1497369
102	4190	Private	Mala Sadharana/4	0.0050000(Acre)	0.0020235
103	4210	Government	Rasta	0.2270000(Acre)	0.0918656
104	4224	Private	Mala Sadharana/4	0.0500000(Acre)	0.0202347
105	4224/6852	Private	Gharabari	0.0820000(Acre)	0.0331850
106	4224/6856	Private	Mala Sadharana	0.0820000(Acre)	0.0331850
107	4225	Private	Mala Sadharana/5	0.0600000(Acre)	0.0242817
108	4225/6934	Private	Gharabari	0.0590000(Acre)	0.0238770
109	4225/8107	Private	Gharabari	0.0590000(Acre)	0.0238770
110	4226	Government	Rasta	0.0470000(Acre)	0.0190206
111	4311	Private	Berna Sadharana	0.0530000(Acre)	0.0214488
112	4312	Private	Bahal Sadharana	0.3230000(Acre)	0.1307163
113	4318	Private	Berna Sadharana	0.1060000(Acre)	0.0428976
114	4319	Private	Berna Sadharana	0.1680000(Acre)	0.0679887
115	4320	Private	Berna Sadharana/5	0.1530000(Acre)	0.0619183
116	4321	Private	Berna Sadharana	0.1100000(Acre)	0.0445164
117	4321/6733	Private	Berna Sadharana	0.3800000(Acre)	0.1537839
118	4322/6524	Private	Berna Sadharana	0.0070000(Acre)	0.0028329
119	4323	Private	Mala Sadharana	0.1910000(Acre)	0.0772966
120	4324	Private	Mala Sadharana	0.0290000(Acre)	0.0117361
121	4325	Private	Mala Sadharana	0.0700000(Acre)	0.0283286
122	4331	Private	Mala Sadharana	0.0140000(Acre)	0.0056657
123	4332	Private	Mala Sadharana	0.0340000(Acre)	0.0137596
124	4333	Private	Mala Sadharana	0.2300000(Acre)	0.0930797
125	4334	Private	Mala Sadharana	0.1300000(Acre)	0.0526103
126	4335	Private	Mala Sadharana	0.0880000(Acre)	0.0356131
127	4336	Private	Mala Sadharana/6	0.4000000(Acre)	0.1618778
128	4337	Private	Mala Sadharana/7	0.3560000(Acre)	0.1440712
129	4339/6500	Private	Mala Sadharana	0.2420000(Acre)	0.0979361
130	4478	Private	Berna Sadharana	0.2980000(Acre)	0.1205989
131	4479	Private	Mala Sadharana	0.2610000(Acre)	0.1056253
132	4488/6867	Private	Mala Sadharana	0.0550000(Acre)	0.0222582
133	4489	Private	Mala Sadharana/3	0.0290000(Acre)	0.0117361
134	4490	Private	Mala Sadharana/3	0.9970000(Acre)	0.4034804
135	4491	Private	Mala Sadharana	0.3540000(Acre)	0.1432618
136	4492	Private	Mala Sadharana	0.0970000(Acre)	0.0392554
137	4597	Government	Rasta	0.0840000(Acre)	0.0339943
138	4702	Private	Mala Sadharana/5	0.0770000(Acre)	0.0311615
139	4702/8025	Private	Mala Sadharana	0.0770000(Acre)	0.0311615
140	4703	Private	Mala Sadharana	0.2450000(Acre)	0.0991501
141	4705	Private	Mala Sadharana/5	0.6000000(Acre)	0.2428167
142	4705/5993	Private	Mala Sadharana/5	0.1810000(Acre)	0.0732497
143	4706	Private	Mala Sadharana	0.1600000(Acre)	0.0647511
144	4707	Private	Mala Sadharana/5	0.4030000(Acre)	0.1630919
145	4708	Private	Mala Sadharana/3	0.2700000(Acre)	0.1092675
146	4709	Private	Mala Sadharana/8	0.2560000(Acre)	0.1036018
147	4709/5978	Private	Mala Sadharana	0.2200000(Acre)	0.0890328
148	4709/5979	Private	Mala Sadharana/2	0.0280000(Acre)	0.0113314
149	4709/5980	Private	Mala Sadharana	0.1700000(Acre)	0.0687981
150	4709/8170	Private	Mala Sadharana/2	0.0280000(Acre)	0.0113314
151	4710	Private	Mala Sadharana/4	0.1130000(Acre)	0.0457305
152	4711	Private	Mala Sadharana	0.0500000(Acre)	0.0202347
153	4712	Private	Mala Sadharana/7	0.0690000(Acre)	0.0279239
154	4713	Private	Mala Sadharana/5	0.0190000(Acre)	0.0076892
155	4714	Private	Mala Sadharana	0.0620000(Acre)	0.0250911
156	4770	Government	Nayanjori	0.2790000(Acre)	0.1129098
157	4771	Government	Railline	0.1330000(Acre)	0.0538244
158	4772	Government	Nayanjori	0.4740000(Acre)	0.1918252
159	4782	Private	Mala Sadharana	0.0380000(Acre)	0.0153784
160	4783	Private	Bahal Sadharana/13	0.9050000(Acre)	0.3662485
161	4785	Private	Bahal Sadharana	0.0970000(Acre)	0.0392554
162	4786	Private	Ata Sadharana	0.0300000(Acre)	0.0121408
163	4787	Private	Ata Sadharana	0.0700000(Acre)	0.0283286
164	4788	Private	Ata Sadharana	0.1930000(Acre)	0.0781060
165	4789	Private	Bahal Sadharana	0.0030000(Acre)	0.0012141
166	4798	Private	Ata Sadharana	0.1810000(Acre)	0.0732497
167	4799	Private	Ata Sadharana	0.5060000(Acre)	0.2047754
168	4800	Private	Mala Sadharana	0.0370000(Acre)	0.0149737

Sl. No.	Survey/Plot Number	Type of land	Nature of Land	Area (in Local Unit)	Area (in Hectare)
169	4801	Private	Mala Sadharana/5	0.5150000(Acre)	0.2084176
170	4802	Private	Ata Sadharana	0.4300000(Acre)	0.1740186
171	4803	Private	Mala Sadharana/6	0.0660000(Acre)	0.0267098
172	4823	Private	Mala Sadharana	0.1430000(Acre)	0.0578713
173	4824	Government	Gochara	0.0230000(Acre)	0.0093080
174	4847	Private	Ata Sadharana	0.0350000(Acre)	0.0141643
175	4847/6547	Private	Ata Sadharana	0.0060000(Acre)	0.0024282
176	4847/6548	Private	Ata Sadharana	0.0220000(Acre)	0.0089033
177	4847/6549	Private	Ata Sadharana	0.0590000(Acre)	0.0238770
178	4847/6550	Private	Ata Sadharana	0.0610000(Acre)	0.0246864
179	4848	Private	Ata Sadharana	0.5600000(Acre)	0.2266289
180	4849	Private	Ata Sadharana	0.0010000(Acre)	0.0004047
181	5511	Private	Ata Sadharana	0.3860000(Acre)	0.1562121
182	5513	Private	Ata Sadharana	0.0220000(Acre)	0.0089033
183	5516	Private	Ata Sadharana	0.2220000(Acre)	0.0898422
184	5518	Private	Ata Sadharana	0.2310000(Acre)	0.0934844
185	5520	Private	Ata Sadharana	0.0110000(Acre)	0.0044516
186	5529/6582	Private	Berna Sadharana	0.3840000(Acre)	0.1554027
187	5543/6583	Private	Ata Sadharana	0.0740000(Acre)	0.0299474
188	5544	Private	Ata Sadharana	0.0560000(Acre)	0.0226629
189	5544/5957	Private	Ata Sadharana	0.4150000(Acre)	0.1679482
190	596	Private	Bahal Sadharana	0.0010000(Acre)	0.0004047
191	597	Government	Munda	0.0260000(Acre)	0.0105221
192	598	Government	Adi	0.0120000(Acre)	0.0048563
193	603	Private	Bahal Sadharana	0.0500000(Acre)	0.0202347
194	604	Private	Bahal Sadharana/2	0.5850000(Acre)	0.2367463
195	606	Government	Dharsa	0.1270000(Acre)	0.0513962
196	613	Private	Bahal Sadharana	0.0140000(Acre)	0.0056657
197	614	Private	Bahal Sadharana	0.0630000(Acre)	0.0254958
198	615	Private	Bahal Sadharana/3	0.9040000(Acre)	0.3658438
199	616	Government	Bahal Sadharana	0.0580000(Acre)	0.0234723
200	617	Private	Bahal Sadharana	0.0390000(Acre)	0.0157831
201	618	Private	Berna Sadharana/2	0.3500000(Acre)	0.1416431
202	619	Private	Mala Sadharana/3	0.0610000(Acre)	0.0246864
203	620	Private	Mala Sadharana/9	0.1130000(Acre)	0.0457305
204	627	Private	Mala Sadharana/26	0.1100000(Acre)	0.0445164
VILLAGE: BHURSIMAL					
1	191	Private	Nala	0.0850000(Acre)	0.0343990
2	192	Private	Patita	0.6540000(Acre)	0.2646702
3	193	Government	Gochara	0.4110000(Acre)	0.1663294
4	194	Government	Nala	0.7180000(Acre)	0.2905706
5	195	Private	Nala	0.0020000(Acre)	0.0008094
6	243/1371	Private	Mala Sadharana	0.0040000(Acre)	0.0016188
7	244/1372	Private	Adi	0.0040000(Acre)	0.0016188
8	245	Private	Mala Sadharana	0.3460000(Acre)	0.1400243
9	246	Private	Mala Sadharana	0.1900000(Acre)	0.0768920
10	247	Private	Mala Sadharana/7	0.1510000(Acre)	0.0611089
11	249	Private	Patita	0.0060000(Acre)	0.0024282
12	250	Government	Nala	0.0100000(Acre)	0.0040469
13	251	Government	Patita	0.1760000(Acre)	0.0712262
14	253	Private	Mala Sadharana	0.2670000(Acre)	0.1080534
15	254	Private	Patita	0.1250000(Acre)	0.0505868
16	254/1412	Private	Patita	0.0900000(Acre)	0.0364225
17	255	Private	Mala Sadharana	0.2550000(Acre)	0.1011736
18	256	Private	Mala Sadharana	0.0700000(Acre)	0.0283286
19	257	Government	Berna Sadharana	0.0300000(Acre)	0.0121408
20	258	Government	Berna Sadharana	0.0280000(Acre)	0.0113314
21	260	Private	Bahal Sadharana	0.0630000(Acre)	0.0254958
22	263	Private	Bahal Sadharana	0.0480000(Acre)	0.0194253
23	277	Government	Mala Sadharana	0.0090000(Acre)	0.0036423
24	278	Government	Nala	0.2970000(Acre)	

Sl. No.	Survey/Plot Number	Type of land	Nature of Land	Area (in Local Unit)	Area (in Hectare)
73	2294	Private	Mala Sadharana	0.0440000(Acre)	0.0178066
74	2298	Private	Berna Sadharana	0.0110000(Acre)	0.0044516
75	2299	Private	Bahal Sadharana	0.2790000(Acre)	0.1129098
76	2313	Private	Mala Sadharana	0.3320000(Acre)	0.1343586
77	2314	Private	Berna Sadharana	0.2110000(Acre)	0.0853905
78	2316	Private	Berna Sadharana	0.0460000(Acre)	0.0186159
79	2317	Private	Berna Sadharana	0.0500000(Acre)	0.0202347
80	2318	Government	Kata	0.0190000(Acre)	0.0076892
81	2319	Government	Berna Sadharana	0.0240000(Acre)	0.0097127
82	2319/2502	Government	Kata	0.1330000(Acre)	0.0538244
83	2320	Government	Kata	0.1500000(Acre)	0.0607042
84	2321	Government	Kata	0.1300000(Acre)	0.0526103
85	2322	Private	Bahal Sadharana	0.1200000(Acre)	0.0485633
86	2323	Government	Kata	0.0400000(Acre)	0.0161878
87	2324	Private	Bahal Sadharana	0.0800000(Acre)	0.0323756
88	2325	Private	Berna Sadharana	0.2440000(Acre)	0.0987455
89	2326	Government	Kata	0.0080000(Acre)	0.0032376
90	2327	Government	Kata	0.0890000(Acre)	0.0360178
91	2328	Government	Kata	0.0080000(Acre)	0.0032376
92	2329	Private	Bahal Sadharana	0.0170000(Acre)	0.0068798
93	2330/2532	Private	Bahal Sadharana	0.1880000(Acre)	0.0760826
94	2330/2625	Private	Bahal Sadharana	0.1880000(Acre)	0.0760826
95	2337	Private	Bahal Sadharana	0.0690000(Acre)	0.0279239
96	2339	Private	Mala Sadharana	0.0340000(Acre)	0.0137596
97	2490/2601	Private	Berna Sadharana	0.0010000(Acre)	0.0004047

TALUK: KOLABIRA

VILLAGE: JAMMAL

1	143	Private	Bahal Pani 2	0.0200000(Acre)	0.0080939
2	144	Private	Bahal Sadharana	0.0040000(Acre)	0.0016188
3	145	Private	Bahal Sadharana	0.1710000(Acre)	0.0692027
4	146	Private	Bahal Pani 2	0.2320000(Acre)	0.0938891
5	147	Private	Bahal Pani 2	0.0100000(Acre)	0.0040469
6	148	Private	Bahal Pani 2	0.0340000(Acre)	0.0137596
7	149	Private	Bahal Pani 2	0.2700000(Acre)	0.1092675
8	150	Private	Bahal Pani 2	0.3460000(Acre)	0.1400243
9	151	Private	Bahal Pani 2	0.0850000(Acre)	0.0343990
10	152	Private	Bahal Pani 2	0.0800000(Acre)	0.0323756
11	153	Private	Bahal Pani 2	0.0150000(Acre)	0.0060704
12	163	Government	Dharsa	0.1220000(Acre)	0.0493727
13	172	Private	Mala Sadharana	0.0590000(Acre)	0.0238770
14	173	Private	Mala Pani 2	0.6410000(Acre)	0.2594091
15	174	Private	Mala Pani 2	0.1540000(Acre)	0.0623230
16	175	Private	Mala Pani 2	0.1390000(Acre)	0.0562525
17	178	Private	Mala Pani 2	0.1810000(Acre)	0.0732497
18	179	Private	Mala Sadharana	0.1010000(Acre)	0.0408741
19	180	Private	Mala Pani 2	0.0670000(Acre)	0.0271145
20	181	Private	Mala Pani 2	0.0950000(Acre)	0.0384460
21	182	Private	Mala Pani 2	0.1670000(Acre)	0.0675840
22	183	Private	Mala Pani 2	0.0140000(Acre)	0.0056657
23	200	Private	Berna Pani 2	0.2570000(Acre)	0.1040065
24	201	Private	Bahal Sadharana	0.2540000(Acre)	0.1027924
25	202	Private	Mala Pani 2	0.2140000(Acre)	0.0866046
26	203	Private	Mala Pani 2	0.0400000(Acre)	0.0161878
27	211	Private	Berna Pani 2	0.4210000(Acre)	0.1703764
28	213	Private	Berna Pani 2	0.1430000(Acre)	0.0578713
29	215	Private	Berna Pani 2	0.2490000(Acre)	0.1007689
30	216	Private	Mala Pani 2	0.0050000(Acre)	0.0020235
31	217	Private	Berna Pani 2	0.1650000(Acre)	0.0667746
32	218	Private	Berna Pani 2	0.1920000(Acre)	0.0777013
33	248	Government	Sarba Sadharana Jogy	0.6240000(Acre)	0.2525293
34	249	Government	Mala Sadharana	0.0100000(Acre)	0.0040469
35	250	Private	Mala Sadharana	0.0400000(Acre)	0.0161878
36	251	Private	Mala Sadharana	0.0600000(Acre)	0.0242817
37	252	Private	Mala Sadharana	0.1780000(Acre)	0.0720356
38	254	Private	Mala Sadharana	0.1590000(Acre)	0.0643464
39	257	Government	Mala Sadharana	0.0570000(Acre)	0.0230676
40	262	Private	Mala Pani 2	0.0940000(Acre)	0.0380413
41	265	Private	Mala Pani 2	0.0340000(Acre)	0.0137596
42	266	Private	Mala Pani 2	0.0700000(Acre)	0.0283286
43	267	Private	Mala Pani 2	0.1360000(Acre)	0.0550385
44	268	Private	Mala Pani 2	0.0490000(Acre)	0.0198300
45	270/716	Private	Berna Pani 2	0.0200000(Acre)	0.0080939
46	272	Private	Mala Pani 2	0.0210000(Acre)	0.0084986
47	273	Private	Berna Pani 2	0.0440000(Acre)	0.0178066
48	274	Private	Berna Pani 2	0.0550000(Acre)	0.0222582
49	274/827	Private	Berna Pani 2	0.0550000(Acre)	0.0222582
50	275	Private	Mala Sadharana	0.1790000(Acre)	0.0724403
51	276	Private	Berna Pani 2	0.1590000(Acre)	0.0643464
52	277	Private	Berna Pani 2	0.1960000(Acre)	0.0793201
53	278	Private	Berna Pani 2	0.1110000(Acre)	0.0449211
54	279	Private	Berna Pani 2	0.0020000(Acre)	0.0008094
55	280	Private	Berna Pani 2	0.1420000(Acre)	0.0574666
56	281	Private	Berna Pani 2	0.0140000(Acre)	0.0056657
57	282	Private	Bahal Pani 2	0.1480000(Acre)	0.0598948
58	333	Private	Mala Pani 2	0.0650000(Acre)	0.0263051
59	34	Private	Mala Pani 2	0.0930000(Acre)	0.0376366
60	38	Private	Mala Pani 2	0.3900000(Acre)	0.1578308
61	38/828	Private	Mala Pani 2	0.1800000(Acre)	0.0728450
62	38/829	Private	Mala Pani 2	0.1900000(Acre)	0.0768920
63	39	Private	Berna Pani 2	0.0100000(Acre)	0.0040469
64	39/773	Private	Berna Pani 2	0.3150000(Acre)	0.1274788
65	40	Private	Mala Pani 2	0.2870000(Acre)	0.1161473
66	41	Private	Berna Sadharana	0.1460000(Acre)	0.0590854
67	42	Private	Berna Sadharana	0.0200000(Acre)	0.0080939
68	43	Private	Berna Sadharana	0.1000000(Acre)	0.0404695
69	44	Private	Berna Sadharana	0.1000000(Acre)	0.0404695
70	45	Private	Berna Sadharana	0.0950000(Acre)	0.0384460
71	46	Private	Mala Sadharana	0.1700000(Acre)	0.0687981
72	47	Private	Mala Sadharana	0.0690000(Acre)	0.0279239
73	49	Private	Mala Pani 2	0.0750000(Acre)	0.0303521
74	50	Private	Berna Sadharana	0.1000000(Acre)	0.0404695
75	51	Private	Mala Pani 2	0.2090000(Acre)	0.0845811
76	60	Private	Bahal Pani 2	0.0110000(Acre)	0.0044516
77	713	Government	Nala	0.5030000(Acre)	0.2035613

VILLAGE: KELENDAMAL

1	1005	Private	Mala Sadharana/5	0.2050000(Acre)	0.0829624
2	1006	Private	Mala Sadharana/8	0.8770000(Acre)	0.3549170
3	1006/2504	Private	Gharabari	0.4000000(Acre)	0.1618778
4	1007	Private	Mala Sadharana/4	0.2520000(Acre)	0.1019830
5	1008	Private	Mala Sadharana/6	0.0450000(Acre)	0.0182112
6	1009	Private	Mala Sadharana/9	0.4740000(Acre)	0.1918252
7	1010	Private	Ata Sadharana	0.2730000(Acre)	0.1104816
8	1011	Private	Mala Sadharana/15	0.1750000(Acre)	0.0708215
9	1012	Private	Mala Sadharana/5	0.0910000(Acre)	0.0368272
10	1013	Private	Mala Sadharana/7	0.0110000(Acre)	0.0044516
11	1014	Private	Mala Sadharana/5	0.3680000(Acre)	0.1489276
12	1015/1996	Private	Mala Sadharana	0.1730000(Acre)	0.0700121
13	1024	Private	Mala Sadharana/4	0.0010000(Acre)	0.0004047

Sl. No.	Survey/Plot Number	Type of land	Nature of Land	Area (in Local Unit)	Area (in Hectare)
14	1025	Private	Berna Sadharana/7	0.5060000(Acre)	0.2047754
15	1026	Private	Berna Sadharana	0.0270000(Acre)	0.0109268
16	1038	Private	Berna Sadharana/10	0.2800000(Acre)	0.1133144
17	1039	Private	Berna Sadharana	0.2420000(Acre)	0.0979361
18	1040	Private	Berna Sadharana/5	0.2140000(Acre)	0.0866046
19	1041	Private	Berna Sadharana	0.0870000(Acre)	0.0352084
20	1042	Private	Berna Sadharana/7	0.1200000(Acre)	0.0485633
21	1043	Private	Berna Sadharana/6	0.0940000(Acre)	0.0380413
22	1045	Private	Mala Sadharana	0.0130000(Acre)	0.0052610
23	1048	Private	Berna Sadharana/5	0.3410000(Acre)	0.1380008
24	1049	Private	Mala Sadharana	0.1600000(Acre)	0.0647511
25	1050	Private	Mala Sadharana/3	0.0360000(Acre)	0.0145690
26	1051	Government	Ata Sadharana	0.2470000(Acre)	0.0999595
27	1051/2090	Private	Mala Sadharana	0.2560000(Acre)	0.1036018
28	1112	Private	Bahal Sadharana/3	0.0080000(Acre)	0.0032376
29	1113	Private	Berna Sadharana	0.0230000(Acre)	0.0093080
30	1114	Private	Berna Sadharana/7	0.2100000(Acre)	0.0849858
31	1114/2191	Private	Berna Sadharana	0.3700000(Acre)	0.1497369
32	1114/2197	Private	Berna Sadharana/7	0.2800000(Acre)	0.1133144
33	1114/2282	Private	Berna Sadharana	0.1800000(Acre)	0.0728450
34	1115	Private	Bahal Sadharana	0.0700000(Acre)	0.0283286
35	1131	Private	Bahal Sadharana/15	0.5000000(Acre)	0.2023472
36	1131/2122	Private	Bahal Sadharana	0.5070000(Acre)	0.2051801
37	1131/2168	Private	Bahal Sadharana	0.8000000(Acre)	0.3237556
38	1132	Private	Bahal Sadharana	0.0180000(Acre)	0.0072845
39	1133	Private	Bahal Sadharana	0.6550000(Acre)	0.2650749
40	1134	Private	Bahal Sadharana	0.1300000(Acre)	0.0526103
41	1134/2199	Private	Bahal Sadharana	0.0800000(Acre)	0.0323756
42	1151	Private	Berna Sadharana	0.0110000(Acre)	0.0044516
43	1157	Private	Mala Sadharana	0.0230000(Acre)	0.0093080
44	1158	Private	Berna Sadharana/2	0.1910000(Acre)	0.0772966
45	1159	Private	Mala Sadharana/10	0.5120000(Acre)	0.2072036
46	1160	Private	Berna Sadharana	0.2770000(Acre)	0.1121004
47	1161	Private	Berna Sadharana/3	0.2350000(Acre)	0.0951032
48	1181	Government	Patita	0.4620000(Acre)	0.1869688
49	1182	Government	Patita	0.0460000(Acre)	0.0186159
50	1183	Private	Berna Sadharana	0.0910000(Acre)	0.0368272
51	1183/2410	Private	Berna Sadharana	0.0910000(Acre)	0.0368272
52	1183/2430	Private	Berna Sadharana	0.0910000(Acre)	0.0368272
53	1183/2446	Private	Berna Sadharana	0.0910000(Acre)	0.0368272
54	1184	Private	Mala Sadharana/3	0.2100000(Acre)	0.0849858
55	1185	Private	Mala Sadharana	0.0300000(Acre)	0.0121408
56	1186/2614	Private	Mala Sadharana	0.5950000(Acre)	0.2407932
57	1186/2632	Private	Mala Sadharana	0.0300000(Acre)	0.0121408
58	1187	Private	Mala Sadharana/7	0.0050000(Acre)	0.0020235
59	1204	Private	Mala Sadharana/10	0.0160000(Acre)	0.0064751
60	1243	Private	Patita	0.0040000(Acre)	0.0016188
61	1243/2412	Private	Patita	0.0040000(Acre)	0.0016188
62	1243/2432	Private	Patita	0.0040000(Acre)	0.0016188
63	1243/2448	Private	Patita	0.0040000(Acre)	0.0016188
64	1244	Private	Ata Sadharana	0.4280000(Acre)	0.1732092
65	1245	Private	Berna Sadharana	0.0230000(Acre)	0.0093080
66	1247	Government	Patita	0.0560000(Acre)	0.0226629
67	1248	Government	Ata Sadharana	0.0340000(Acre)	0.0137596
68	1249	Government	Patita	0.1000000(Acre)	0.0404695
69	1250	Private	Berna Sadharana	0.0250000(Acre)	0.0101174
70	1251	Private	Berna Sadharana	0.0500000(Acre)	0.0202347
71	1251/2413	Private	Berna Sadharana	0.0600000(Acre)	0.0242817
72	1251/2433	Private	Berna Sadharana	0.0600000(Acre)	0.0242817
73	1251/2449	Private	Berna Sadharana	0.0500000(Acre)	0.0202347
74	1252	Private	Ata Sadharana	0.0090000(Acre)	0.0036423
75	1442/2025	Private	Mala Sadharana	0.0140000(Acre)	0.0056657
76	1679	Government	Berna Sadharana	0.0140000(Acre)	0.0056657
77	1682/2029	Government	Dharsaa</		

ରୋହିତ ଦିନିକିଆ ଅଧିନାୟକ

ନୂଆଦିଲ୍ଲୀ, ୮ ଡିସେମ୍ବର (ପି.ଟି.)

ଜାତୀୟ ଚୟନ କମିଟି ବିରାଟ କୋହଲିଙ୍କୁ ଦିନିକିଆ ଅଧିନାୟକ ପଦରୁ ହଟେଇ ଦେଇଛନ୍ତି। ତାଙ୍କ ସ୍ଥାନରେ ରୋହିତ ଶର୍ମାଙ୍କୁ ଭାରତୀୟ ଦିନିକିଆ କ୍ରିକେଟ ଦଳର ଅଧିନାୟକ କରାଯାଇଛି। ୨୦୨୩ ଦିନିକିଆ ବିଶ୍ୱକପ ପର୍ଯ୍ୟନ୍ତ ରୋହିତଙ୍କୁ ଏହି ଗୁରୁତ୍ୱାଧିକାର ପ୍ରଦାନ କରାଯାଇଛି। ପୂର୍ବରୁ କୋହଲି ୮୨୦ ଅଧିନାୟକ ପଦରୁ ହଟିଯିବା ପରେ ରୋହିତଙ୍କୁ ଏହି ଦାୟିତ୍ୱ ଦିଆ ଯାଇଥିଲା। ତେବେ କୋହଲି ଚିନ୍ତା ଛାଡ଼ି ଚେଷ୍ଟା ଦଳର ଅଧିନାୟକ ରହିବେ। ଅନ୍ୟ ଏକ ଘଟଣାକ୍ରମରେ ଅଜିଙ୍କ୍ୟ ରାହାନେଙ୍କୁ ଚେଷ୍ଟା ଦଳର ଉପଅଧିନାୟକ ପଦରୁ ଅବସାହତ ଦିଆ ଯାଇଛି। ତାଙ୍କ ସ୍ଥାନରେ ରୋହିତ ଶର୍ମାଙ୍କୁ କୋହଲିଙ୍କୁ ତେପୁଟି କରାଯାଇଛି। ରୁଧ୍ରବୀର ଭାରତୀୟ କ୍ରିକେଟ କଣ୍ଠେଳ ବୋର୍ଡ (ବିସିଆଇ) ପକ୍ଷରୁ ଆଗାମୀ ଦିନିକିଆ ଆଫିକା ବିପକ୍ଷ ୩ମାତ୍ର ବିଶିଷ୍ଟ ଚେଷ୍ଟା ବିରିକ ପାଇଁ ୧୮ ଜଣିଆ ଦଳ ଘୋଷଣା କରାଯାଇଛି। ଆହତ ସମସ୍ୟା ଯୋଗୁ ତାରକା ଅଲ୍ଲୋର ଚର୍ଚ୍ଚା ଜାତେଇ, ସିନର ଅକ୍ଷୟ ପଟେଲ ଓ ଓପନର ଶୁଭମନ ବିଲ୍ ଏହି ଦଳକୁ ବାଦ ପଡ଼ିଛନ୍ତି। ହର୍ମୁଦା ବିହାରୀ ଦଳକୁ ପ୍ରତ୍ୟାବର୍ତ୍ତନ



ରୋହିତ ଶର୍ମା

କରିଥିବାବେଳେ ଖରାପ ଫର୍ମ ସତ୍ତ୍ୱେ ଲକ୍ଷ୍ମଣ ଶର୍ମା ନିଜ ସ୍ଥାନ ବଜାୟ ରଖିଛନ୍ତି। ଭାରତ-ଦକ୍ଷିଣ ଆଫ୍ରିକା ୩ ମାତ୍ର ବିଶିଷ୍ଟ ଦିନିକିଆ ବିରିକ ଡିସେମ୍ବର ୨୬ରୁ ଆରମ୍ଭ ହେବ। ନିକଟ ଅତୀତରେ ଅଜିଙ୍କ୍ୟ ରାହାନେ ଭଲ ପ୍ରଦର୍ଶନ କରିପାରି ନାହାନ୍ତି। ସେଥିପାଇଁ ସ୍ୱାକ୍ଷର ବିପକ୍ଷ ଦ୍ୱିତୀୟ ଚେଷ୍ଟା ତାଙ୍କ ଘରୋଇ ସହର ପୁରୀରେ ହୋଇଥିଲେ ମଧ୍ୟ ଆହତ ସମସ୍ୟା ଦେଖାଇ ତାଙ୍କୁ ଦଳରୁ ବାହାର ରଖା ଯାଇଥିଲା।

କ୍ୟାରିୟର ଶେଷ ହୋଇଯିବା ସମ୍ଭାବନା ରହିଛି। ଅନ୍ୟପକ୍ଷରେ ଚେତେଶ୍ୱର ପୂଜାରୀ ଓ ବିରାଟ କୋହଲି ମଧ୍ୟ ଦୀର୍ଘଦିନଧରି ବଡ଼ ଘୋର କରିପାରି ନାହାନ୍ତି। ତେଣୁ ଏହି କାରଣରୁ ଜଣେ ଖେଳାଳିଙ୍କୁ ବାଦ ଦେବାକୁ ଭାରତୀୟ ଚୟନ କମିଟି ଉଚିତ ମନେ କରିନାହାନ୍ତି। କୋହଲିଙ୍କ କଥା ଭିନ୍ନ, ମାତ୍ର ରାହାନେ ଓ ପୂଜାରୀଙ୍କ ପାଇଁ ଦକ୍ଷିଣ ଆଫ୍ରିକା ଗସ୍ତ ଶେଷ ସୁଯୋଗ ବୋଲି

ଚେଷ୍ଟା ଉପ-ଅଧିନାୟକ ପଦରୁ ହଟିଲେ ରାହାନେ

ଜଣେ ବିସିଆଇ କର୍ମକର୍ତ୍ତା ପ୍ରକାଶ କରିଛନ୍ତି। ଏପରିକି ରାହାନେ ଦକ୍ଷିଣ ଆଫ୍ରିକା ବିପକ୍ଷ ପ୍ରଥମ ଚେଷ୍ଟାରେ ଖେଳିବା ସମ୍ଭାବନା କମ୍ ବୋଲି ମଧ୍ୟ ସେ କହିଛନ୍ତି। ଅନ୍ୟପକ୍ଷରେ ରୋହିତଙ୍କୁ ଚେଷ୍ଟା ଉପ-ଅଧିନାୟକ କରାଯିବା ଅର୍ଥ ଭବିଷ୍ୟତରେ ସେ ସମସ୍ତ ଖଟି ଫର୍ମାଟରେ ଅଧିନାୟକ ଦାୟିତ୍ୱ ସମ୍ଭାଳିବା ସୂଚନା ମିଳୁଛି। ଦକ୍ଷିଣ ଆଫ୍ରିକା ଗସ୍ତରେ ଚର୍ଚ୍ଚା ଜାତେଇ ଅନୁପସ୍ଥିତି ଅନୁଭୂତ ହେବ। ବ୍ୟାଟିଂ ଦକ୍ଷତା ଯୋଗୁ ଜାତେଇ ୭ ନମ୍ବର ସ୍ଥାନରେ ଥିଲେ ଦଳରେ ସବୁଜନ ବଜାୟ ରହିଥାଏ। ବିଶେଷ କରି ବିଦେଶ ମାଟିରେ ତାଙ୍କ ବ୍ୟାଟିଂ ଦଳପାଇଁ ବିଶେଷ

ରାଜ୍ୟସ୍ତରୀୟ କ୍ୟାମ୍ପ ୨୧ରୁ



ଖବରଦାତା ସମ୍ମିଳନୀରେ କର୍ମକର୍ତ୍ତାମାନେ ଚୁନାବେଳେ ସମ୍ପର୍କରେ ସୂଚନା ଦେଇଛନ୍ତି।

ଭୁବନେଶ୍ୱର, ୮ ଡିସେମ୍ବର (କ୍ରୀଡ଼ା ପ୍ରତିନିଧି): ମା' ଭୁବନେଶ୍ୱରୀ କ୍ଲବ ଆନୁକୁଲ୍ୟରେ ଚଳିତ ମାସ ୧୧ ଓ ୧୨ ତାରିଖ ଦୁଇଦିନଧରି ସହସ୍ରାଳୟ ଚୁନାବେଳେ କର୍ମକର୍ତ୍ତାମାନେ ଚୁନାବେଳେ ସମ୍ପର୍କରେ ସୂଚନା ଦେଇଛନ୍ତି। ଭୁବନେଶ୍ୱରୀ କ୍ଲବ ଆନୁକୁଲ୍ୟରେ ଚଳିତ ମାସ ୧୧ ଓ ୧୨ ତାରିଖ ଦୁଇଦିନଧରି ସହସ୍ରାଳୟ ଚୁନାବେଳେ କର୍ମକର୍ତ୍ତାମାନେ ଚୁନାବେଳେ ସମ୍ପର୍କରେ ସୂଚନା ଦେଇଛନ୍ତି। ଭୁବନେଶ୍ୱରୀ କ୍ଲବ ଆନୁକୁଲ୍ୟରେ ଚଳିତ ମାସ ୧୧ ଓ ୧୨ ତାରିଖ ଦୁଇଦିନଧରି ସହସ୍ରାଳୟ ଚୁନାବେଳେ କର୍ମକର୍ତ୍ତାମାନେ ଚୁନାବେଳେ ସମ୍ପର୍କରେ ସୂଚନା ଦେଇଛନ୍ତି।

ଆସାମ ବିପକ୍ଷରେ ଓଡ଼ିଶା ଅଗ୍ରଣୀ

ଭୁବନେଶ୍ୱର, ୮ ଡିସେମ୍ବର (ସ୍ପୋର୍ଟ୍ସ ଟ୍ୟୁରୋ): ପୁନେର ତେଜନ କିମ୍ ଖାନା କ୍ରିକେଟ ଗ୍ରାଉଣ୍ଡରେ ଓଡ଼ିଶା ଓ ଆସାମ ମଧ୍ୟରେ ଚାଲିଥିବା ୧୯ ବର୍ଷରୁ କମ୍ ଭାରତୀୟ କ୍ରିକେଟ କଣ୍ଠେଳ ବୋର୍ଡ (ବିସିଆଇ) ପୁରୁଷ କ୍ଲବ୍ ବିହାର ଟ୍ରଫି ଚୁନାବେଳେ ଓଡ଼ିଶା ବିପକ୍ଷରେ ପହଞ୍ଚିଛି। ଓଡ଼ିଶା ପ୍ରଥମ ଲିନିଂସରେ ଅଗ୍ରଣୀ ହାସଲ କରିଛି। ଓଡ଼ିଶା ପ୍ରଥମ ଲିନିଂସରେ ୧୯୮ ରନ କରିଥିଲା। ଜବାବରେ ଆସାମ ପ୍ରଥମ ଲିନିଂସରେ ୧୭୮ ରନକରି ଅଲ ଆଉଟ ହୋଇଥିଲା। ଫଳରେ ପ୍ରଥମ ଲିନିଂସରେ ଓଡ଼ିଶା ୨୦ ରନର ମହତ୍ତ୍ୱପୂର୍ଣ୍ଣ ଅଗ୍ରଣୀ ହାସଲ କରିଥିଲା। ଏହାପରେ ଦ୍ୱିତୀୟ ଲିନିଂସ ଆରମ୍ଭ କରି ଓଡ଼ିଶା ତୃତୀୟ ଦିବସ ଖେଳ ଶେଷ ସୁଦ୍ଧା ୬୫ ଓଭରରେ ୭ ରନକେତ ହରାଇ ୨୨୫ ରନ ସଂଗ୍ରହ କରିଛି।

ଭଲିବଲ୍ ରେଫରି ପରୀକ୍ଷା

ଭୁବନେଶ୍ୱର, ୮ ଡିସେମ୍ବର (ସ୍ପୋର୍ଟ୍ସ ଟ୍ୟୁରୋ): ରାଜ୍ୟ ଭଲିବଲ୍ ରେଫରି କ୍ଲିନିକ୍ ଓ ପରୀକ୍ଷା ଡିସେମ୍ବର ୧୦ରୁ ୧୨ ତାରିଖ ପର୍ଯ୍ୟନ୍ତ ହେବ। ସେହିପରି ଭୁବନେଶ୍ୱରସ୍ଥିତ କିର୍ ଟ୍ରେନିଂସ୍ ପରିସରରେ ୪୭ତମ ଜାତୀୟ ଭଲିବଲ୍ ରାମ୍ପିୟନସିପ୍ ୨୦୨୧ ଲାଗି ରାଜ୍ୟ ଭଲିବଲ୍ ଦଳ (ବାଳକ ଓ ବାଳିକା) ସିଲେକ୍ସନ ଗ୍ରାମ୍ପି ଡିସେମ୍ବର ୧୨ରେ ହେବ। ଭାରତୀୟ ଭଲିବଲ୍ ଲିଗ୍ (ଆଇଭିଏଲ୍) ଆସନ୍ତାବର୍ଷ ଜାନୁୟାରୀ-ଫେବୃୟାରୀ ୨୦୨୧ରେ ହେବ। ଗତ ଅକ୍ଟୋବର ମାସରେ ଓଡ଼ିଶା ଭଲିବଲ୍ ଆସୋସିଏଶନ (ଓଭିଏ)ର ବାର୍ଷିକ ସାଧାରଣ ବୈଠକ (ଏଜିଏମ୍)ରେ ନିଆଯାଇଥିବା ନିଷ୍ପତ୍ତିକ୍ରମେ ରେଫରି କ୍ଲିନିକ୍ସରେ ଥିବେ ଓ ପ୍ରାକ୍ତିକାଳ କ୍ଲବ

ଶୁଭ୍ରାଂଶୁଙ୍କ ଶତକ: ଓଡ଼ିଶାର ବିଜୟ ଅଭିଯାନ

ଭୁବନେଶ୍ୱର, ୮ ଡିସେମ୍ବର (ସ୍ପୋର୍ଟ୍ସ ଟ୍ୟୁରୋ): ଦେଶର ସର୍ବବୃହତ୍ ଘରୋଇ ଦିନିକିଆ ଚୁନାବେଳେ ହଜାରେ ଟ୍ରଫି (ଏଲିଟ୍ ଏ)ରେ ଓଡ଼ିଶା ତା'ର ପ୍ରଥମ ମ୍ୟାଚ୍ରେ ଆକ୍ରମଣ ପ୍ରଦେଶକୁ ୬୩ ରନରେ ପରାସ୍ତ କରି ଅଭିଯାନ ଆରମ୍ଭ କରିଛି। ରୁଧ୍ରବୀର ପୁରୀରେ ଶତକ ପାଞ୍ଜିର କ୍ରିକେଟ ଏକାଡେମୀ



ଶୁଭ୍ରାଂଶୁ ସେନାପତି

ବିଜୟ ହଜାରେ ଟ୍ରଫି

ବିକେସିରେ ଅନୁଷ୍ଠିତ ଏହି ମ୍ୟାଚ୍ରେ ଚମ୍ପୁ ହାରି ବ୍ୟାଟିଂ ପାଇଁ ଆମନ୍ତ୍ରଣ ପାଇଥିବା ଓଡ଼ିଶା ନିର୍ଦ୍ଧାରିତ ୫୦ ଓଭରରେ ୫ ରନକେତ ହରାଇ ୨୭୮ ରନ ସଂଗ୍ରହ କରିଥିଲା। ଦଳ ତରଫରୁ ଅଧିନାୟକ ଶୁଭ୍ରାଂଶୁ ସେନାପତି ୧୨୦ଟି ବଲ୍ରେ ସମ୍ପୂର୍ଣ୍ଣାନ୍ତ ହୋଇ ୧୧୬ ରନର ଶତକାୟ

ଉଲକେଟ ଅଭିଆର କରିଥିଲେ। ଜବାବରେ ଆକ୍ରମଣ ୪୭.୩ ଓଭରରେ ୨୧୫ ରନକରି ଅଲଆଉଟ ହୋଇଥିଲା। ଆକ୍ରମଣ ରିକି କୁଲ ୬୪, ମନାସ ଗୋଲମାଲୁ ୪୮, ହରିଶଙ୍କର ରେଣୁ ୨୦, ଅଧିକାରୀ ରାହୁଲ ୧୨, ଅଧିନାୟକ ଶ୍ରୀକର ଭରତ ୧୪ ରନ ସଂଗ୍ରହ କରିଥିଲେ। ବୋଲିଂରେ ଓଡ଼ିଶା ତରଫରୁ ଜୟଦେବ ସର୍ବଧିକ ୪, ଦେବଦତ୍ତ ପ୍ରଧାନ ୨ ଓ ରାଜେଶ ମହାନ୍ତି ଗୋଟିଏ ଉଲକେଟ ଅଭିଆର କରିଥିଲେ। ଆକ୍ରମଣରୁ ରିକି କୁଲ, ଶ୍ରୀକର ଭରତଙ୍କ ସମେତ ଅଧିକାରୀ ରାହୁଲ ଭଲି ବାରକା ଖେଳାଳି ପ୍ରତିନିଧିତ୍ୱ କରିଥିଲେ। ବିଜୟ ସହ ଓଡ଼ିଶା ୪ ପଏଣ୍ଟ ହାସଲ କରିଛି। ଗୁରୁବାର ଓଡ଼ିଶା ତା'ର ଦ୍ୱିତୀୟ ମ୍ୟାଚ୍ରେ ଗୁଜରାଟକୁ ଭେଟିବ।

ଡ୍ରେସିଙ୍ଗ, ଲେଡେକି ଆଥଲେଟିକ୍ସ ଅଫ୍ ଇନ୍ଦର

ମାୟାମି, ୮ ଡିସେମ୍ବର (ଏପି): କାଏଲେଟ୍ ଡ୍ରେସିଙ୍ଗ ଓ କାଟି ଲେଡେକି ପୁରୁଷ ଓ ମହିଳା ବିଭାଗରେ ସୁନ୍ଦରୀ ଗରମ ପୁରସ୍କାର ଗୋଟିଏ ଅଲିମ୍ପିକ୍ସରେ ଡ୍ରେସିଙ୍ଗ ୫୦ମିଟର ଟ୍ରି-ଷ୍ଟାଇଲ୍, ୧୦୦ମିଟର ଟ୍ରି ଓ ୧୦୦ ମିଟର ବଟର ଫ୍ଲ୍ୟାଗ୍ରେ ସ୍ପର୍ଷ କରିଥିଲେ। ସେ ଆହୁରି ମଧ୍ୟ ପୁରୁଷ ୪୫ ୧୦୦ ଟ୍ରି ଓ ୪୫ ୧୦୦ ମିଟର ରିଲେ ରେସ୍ ଜିତିଥିବା ଦଳର ସଦସ୍ୟ ଥିଲେ। ଲେଡେକି ଗୋଟିଏରେ ଦୁଇ ସ୍ପର୍ଷ ଓ ଦୁଇ ରୋପି ପଦକ ଲାଭ କରିଛନ୍ତି। ଅଲିମ୍ପିକ୍ ଇତିହାସରେ ମହିଳା ବିଭାଗରେ ବ୍ୟକ୍ତିଗତ ଭାବେ ଏହା ବଡ଼ ସଫଳତା।

ପାଞ୍ଚରଞ୍ଜେକ୍, ପ୍ରତ୍ୟେକ ସମୟରେ

ନୂତନ-ଯୁଗର ମଣିଷମାନଙ୍କ ପାଇଁ ଏକ ଆଧୁନିକ ସିକ୍ରେଟ୍

Baidyanath VITA-EX GOLD

ସ୍ୱର୍ଣ୍ଣ ରାସ୍, ସିଂହାସିତ, ଅଶ୍ୱତ୍ଥା, ଗଡ଼େଇ ମୂତ୍ର, ଚୌଳି, ବିଜ୍ଞାପକ କେପୁର ଇତ୍ୟାଦି

୧୦ ଶହେରୁ ଅଧିକ ବର୍ଷରୁ

୧୦୦ ମିଟର ବଟର ଫ୍ଲ୍ୟାଗ୍ରେ ସ୍ପର୍ଷ କରିଥିଲେ। ସେ ଆହୁରି ମଧ୍ୟ ପୁରୁଷ ୪୫ ୧୦୦ ଟ୍ରି ଓ ୪୫ ୧୦୦ ମିଟର ରିଲେ ରେସ୍ ଜିତିଥିବା ଦଳର ସଦସ୍ୟ ଥିଲେ।

Buy now at: Baidyanath.com

Customer Care: 1800 182 1800 (10am - 8pm)

Also available at: amazon.in | PharmEasy | TATA 1MTR

TATA MOTORS
Connecting Aspirations

EXCLUSIVE YEAR-END OFFERS ON SELECT TATA MOTORS CARS.

HURRY AND BOOK NOW WHILE STOCKS LAST.

#FinancEasy FESTIVAL

- *EMI starting at just ₹799 per lac for first 6 months
- *Gradual EMI increase every 6 month interval for a period of 2 years
- *Up to 100% finance available
- *Repayment period up to 7 years
- *Lowest interest rate option starting at 7%

*Exclusively for Tata Motors customers

*Multiple offers by various financiers. Finance at the sole discretion of financier.

To book a test drive, call: 18002098282 or visit: www.cars.tatamotors.com

BALASORE: Premier Motors: 7506018732. BARIPADA: Premier Motors: 9152102450. BHADRAK: Premier Motors: 9152102461.

Images and illustrations are indicative and for information purposes only. All features/specifications are not available in all variants and may vary for different variants. Specifications/features subject to change without prior information. Please consult an authorized Tata Motors dealer for latest information on features/specifications before deciding to place an order. Colours may not match the actual colours due to printing limitations. Harman and Android are registered trademarks. *Local taxes and Octroi extra. **Avail Tata Motors Finance and get funding benefits on Extended Warranty. *Express Finance scheme from Tata Motors Finance/Low DP scheme from select financiers. *The offer is at the sole discretion of Tata Motors and can be changed by Tata Motors without any prior notice. *Offer valid till stocks last. *Terms and conditions apply. 11685454

ଆଲୋଚନା ଚାହୁଁ କେନ୍ଦ୍ର: ସୋନିଆ

ରୁଆଦିକା, ୮୧୨
ଭାରତୀୟ ସମାଜ ଦିବସ କ୍ରମଶଃ କଟିକ ହେଉଥିବାବେଳେ କେନ୍ଦ୍ର ସରକାର ଏନେଇ ପାଲିମେଣ୍ଟରେ ଆଲୋଚନା କରିବାକୁ ଚାହୁଁ ନ ଥିବା କଂଗ୍ରେସ ଅଧକ୍ଷା ସୋନିଆ ଗାନ୍ଧୀ ରୁଧିର କରିଛନ୍ତି। ଏଥିପ୍ରତି ସରକାରଙ୍କ କୋଭିଡ଼ ଡିକାକରଣ ନୀତିକୁ ନେଇ ସେ ପ୍ରଶ୍ନ ଉଠାଇଛନ୍ତି। କଂଗ୍ରେସ ସଂସଦୀୟ ଦଳ ବୈଠକରେ ଉଦ୍‌ବୋଧନ ଦେଇ ସୋନିଆ କହିଥିଲେ, କୃଷକମାନଙ୍କ ସହ ଛିଡ଼ା ହେବା ପାଇଁ ଗାନ୍ଧୀ

ଚାଇନା ସହ ବହୁଛି ସାମାଜିକ ବିବାଦ

ଦଳ ପ୍ରତିଷ୍ଠିତକ୍ଷେତ୍ର। ଚାଷୀଙ୍କୁ ସେମାନଙ୍କ ଉତ୍ପାଦିତ ଫସଲର ସର୍ବନିମ୍ନ ସହାୟକ ମୂଲ୍ୟ (ଏମ୍‌ଏସ୍‌ପି) ଉପରେ ଆଇନଗତ ଗ୍ୟାରେଣ୍ଟି, ଚାଷକାର୍ଯ୍ୟରେ ଖର୍ଚ୍ଚ ସହ ଚାଷୀଙ୍କୁ ସେମାନଙ୍କ ପରିଶ୍ରମର ମୂଲ୍ୟ ମିଳିବା ଏବଂ ମୃତ ଚାଷୀଙ୍କ ପରିବାରକୁ କୃଷକମାନଙ୍କ ସହ ଛିଡ଼ା ହେବା ପାଇଁ ଗାନ୍ଧୀ



ସୋନିଆ ଗାନ୍ଧୀ

ରଖିବା ଅତ୍ୟାବଶ୍ୟକ ସାମଗ୍ରୀଗୁଡ଼ିକର ଦର ଆକାଶକୁ ଚାଲିଯାଇଛି। ବେଳେ ନରେନ୍ଦ୍ର ମୋଦି ସରକାର ଏଥିପ୍ରତି ସମ୍ବେଦନଶୀଳ ନ ହେବା ଏବଂ ସମସ୍ୟାର ଗୁରୁତ୍ୱକୁ ଅଣଦେଖା କରିବାର କାରଣ ବୁଝିପାରୁନାହିଁ ବୋଲି ସୋନିଆ କହିଥିଲେ। ପେଟ୍ରୋଲ, ଡିଜେଲରେ ସରକାର ଯେଉଁ ଦର ହ୍ରାସ କରିଛନ୍ତି ତାହା ଯଥେଷ୍ଟ ନୁହେଁ। କେନ୍ଦ୍ର ଭାବ୍ ହ୍ରାସ କରିବା ଦାୟିତ୍ୱ ଆର୍ଥିକ ଦୁର୍ବଳ ରାଜ୍ୟଗୁଡ଼ିକ ଉପରେ ଛାଡ଼ିଦେଇଛି ବୋଲି କଂଗ୍ରେସ ଅଧକ୍ଷା କହିଥିଲେ।

୧୩ରେ 'ଦିବ୍ୟ କାଶୀ-ଭବ୍ୟ କାଶୀ'ର ଲୋକାର୍ପଣ

ଭୁବନେଶ୍ୱର, ୮୧୨ (ବୁଧବେ)

ସମସ୍ତ ଜ୍ୟୋତିର୍ଲିଙ୍ଗ ନିକଟରେ ଭବ୍ୟ କାର୍ଯ୍ୟକ୍ରମ ଆୟୋଜନ ହେବ : ଭାଜପା

ଭାରତୀୟ ଶିବଙ୍କ ଦ୍ୱାଦଶ ଜ୍ୟୋତିର୍ଲିଙ୍ଗ ମଧ୍ୟରୁ ଏକ ପ୍ରାଚୀନ ଧାର୍ମିକ ସ୍ଥଳ କାଶୀ ବିଶ୍ୱନାଥ ଧାମର ସୌନ୍ଦର୍ଯ୍ୟକରଣ ଓ ସାମଗ୍ରିକ ବିକାଶ କାର୍ଯ୍ୟ 'ଦିବ୍ୟ କାଶୀ-ଭବ୍ୟ କାଶୀ'କୁ ପ୍ରଧାନମନ୍ତ୍ରୀ ନରେନ୍ଦ୍ର ମୋଦି ଆସନ୍ତା ୧୩ ତାରିଖରେ ଲୋକାର୍ପଣ କରିବେ। ସାରା ଦେଶରୁ ଧର୍ମାର୍ଥୀ, ସାଧୁସନ୍ଥ, ଜ୍ଞାନୀଗୁଣ୍ଡ, ପ୍ରଭୁଜ୍ଞାନ, ମୁଖ୍ୟମନ୍ତ୍ରୀ, ଉପମୁଖ୍ୟମନ୍ତ୍ରୀ, କେନ୍ଦ୍ରମନ୍ତ୍ରୀ ତଥା ଉତ୍ତରପ୍ରଦେଶ ସରକାରଙ୍କ ମନ୍ତ୍ରୀଙ୍କ ସମେତ ବହୁ ସଂଖ୍ୟାରେ ଶ୍ରଦ୍ଧାଳୁ ଯୋଗଦେବେ ବୋଲି ରୁଧିର ରାଜ୍ୟ ଭାଜପା କାର୍ଯ୍ୟକ୍ରମରେ ଆୟୋଜିତ ଖବରଦାତା ସମ୍ମିଳନୀରେ

କାର୍ଯ୍ୟକ୍ରମ ସଂଯୋଜକ ନୟନ କିଶୋର ମହାନ୍ତି ସୂଚନା ଦେଇଛନ୍ତି। ସେ କହିଛନ୍ତି, ଉତ୍କଳଦିନ ଦେଶର ସମସ୍ତ ଜ୍ୟୋତିର୍ଲିଙ୍ଗ ନିକଟରେ ଭବ୍ୟ କାର୍ଯ୍ୟକ୍ରମ ଆୟୋଜନ ହେବ। ଦେଶର ପ୍ରାୟ ୫୧ ହଜାର ସ୍ଥାନରେ ବଡ଼ ପରଦା ଲାଗାଯାଇ 'ଦିବ୍ୟ କାଶୀ-ଭବ୍ୟ କାଶୀ' କାର୍ଯ୍ୟକ୍ରମ ସିଧା ପ୍ରସାରଣ ହେବ। ଓଡ଼ିଶାରେ ମଧ୍ୟ ସମସ୍ତ ମଣ୍ଡଳର ଶିବାଲୟଗୁଡ଼ିକରେ ଏହି କାର୍ଯ୍ୟକ୍ରମ ପାଇଁ ପ୍ରସ୍ତୁତି ଚାଲିଛି। ୯ ତାରିଖରେ ପ୍ରଭାତ ପରିକ୍ରମା ୧୦,୧୧ ଓ ୧୨ରେ ୧୦, ମନ୍ଦିର, ଆଶ୍ରମ, ଧାର୍ମିକ ସ୍ଥଳରେ ସ୍ୱଚ୍ଛତା ଆୟୋଜିତ ଖବରଦାତା ସମ୍ମିଳନୀରେ ମଧ୍ୟ

ସ୍ୱଚ୍ଛତା ଆୟୋଜନ ୫ ତାରିଖରୁ ଆରମ୍ଭ ହୋଇ ୧୨ ତାରିଖ ପର୍ଯ୍ୟନ୍ତ ଚାଲିବ। ଭାଜପା ରାଷ୍ଟ୍ରୀୟ ଅଧକ୍ଷ କରତ ପ୍ରକାଶ ନନ୍ଦା ପାର୍ଟି ପ୍ରସ୍ତୁତ ଅନେକ କାର୍ଯ୍ୟକ୍ରମ ପ୍ରସ୍ତୁତ କରିଛନ୍ତି। ଏହା ୧୩ ତାରିଖରୁ ଆରମ୍ଭ ହୋଇ ମନର ସଂକ୍ରାନ୍ତି ପର୍ଯ୍ୟନ୍ତ ଚାଲିବ। ୧୪ ତାରିଖରେ ଭାଜପା ଶାସିତ ପ୍ରଦେଶର ମୁଖ୍ୟମନ୍ତ୍ରୀ, ଉପମୁଖ୍ୟମନ୍ତ୍ରୀଙ୍କ ସମ୍ମିଳନୀ ଆୟୋଜନ କରାଯିବ ବୋଲି ମହାନ୍ତି ସୂଚନା ଦେଇ କହିଛନ୍ତି। ଖବରଦାତା ସମ୍ମିଳନୀରେ 'ଦିବ୍ୟ କାଶୀ-ଭବ୍ୟ କାଶୀ' ସଂଯୋଜକ ଶାନ୍ତନୁ ପ୍ରସାଦ ଶତପଥୀ ଓ ଗଣମାଧ୍ୟମ ସଂଯୋଜକ ଦିଲୀପ ମଲିକ ପ୍ରମୁଖ ଉପସ୍ଥିତ ଥିଲେ।

ଚାଷୀଙ୍କୁ ତୁରନ୍ତ କ୍ଷତିପୂରଣ ଦାବିକଲା କଂଗ୍ରେସ

ଭୁବନେଶ୍ୱର, ୮୧୨ (ବୁଧବେ)

୧୫ରେ ରାଜଭବନ ସମ୍ମୁଖରେ ଧାରଣା ଚେତାବନୀ

'ଜଞ୍ଜାଦ' ଜନିତ ଅଦିନିଆ ବର୍ଷାରେ ଓଡ଼ିଶାରେ ବ୍ୟାପକ ଫସଲ ନଷ୍ଟ ହୋଇଛି। କେବଳ ଧାନ ଚାଷୀ ନୁହଁନ୍ତି, ପରିବା ଚାଷୀ ମଧ୍ୟ କ୍ଷତିଗ୍ରସ୍ତ ହୋଇଛନ୍ତି। ଏଭଳି ବିପାତ ସମୟରେ ରାଜ୍ୟ ଓ କେନ୍ଦ୍ର ସରକାର ତୁରନ୍ତ ଚାଷୀଙ୍କୁ ଉପଯୁକ୍ତ କ୍ଷତିପୂରଣ ପ୍ରଦାନ କରିବାକୁ ଓଡ଼ିଶା ପ୍ରଦେଶ କଂଗ୍ରେସ କମିଟି ପକ୍ଷରୁ ସରକାରଙ୍କ ନିକଟରେ ଦୃଢ଼ ଦାବି କରାଯାଇଛି। ରୁଧିର ରାଜ୍ୟ କଂଗ୍ରେସ ଭବନରେ ଆୟୋଜିତ ଏକ ଖବରଦାତା ସମ୍ମିଳନୀରେ ପ୍ରଦେଶ କଂଗ୍ରେସ ମୁଖ୍ୟପାତ୍ର ପଦ୍ମାକର ରୁଦ୍ର, ପ୍ରଦେଶ କିଷାନ କଂଗ୍ରେସ ଅଧକ୍ଷ ଅମିତ, କୁମାର ପଟ୍ଟନାୟକ ଓ ମୁଖ୍ୟପାତ୍ର ଅମିତ ପାଣ୍ଡବ ଉପସ୍ଥିତ ରହି ଅଦିନିଆ ଚାଷୀଙ୍କ କୃଷି ରଣ ଛାଡ଼ି ପାଇଁ ସରକାରଙ୍କ ଦୃଷ୍ଟି ଆକର୍ଷଣ କରିଛନ୍ତି। ପଦ୍ମାକର କହିଛନ୍ତି, ଚାଷୀଙ୍କ କୃଷି ସମୟରେ ବିଧାନସଭାରେ ଗୁରୁତ୍ୱପୂର୍ଣ୍ଣ ଉପସ୍ଥିତ ନ ରହିବା, ଏନେଇ ଆଲୋଚନା ନ ହେବା ଓ ବାବଦ୍ ହାତ ତେଜିବେଦା



ଖବରଦାତା ସମ୍ମିଳନୀରେ କଂଗ୍ରେସ ନେତୃବୃନ୍ଦ

ଶୋଭାମୟ ନୁହେଁ। ସେହିପରି ଅମିତ, କିଶୋର, କ୍ଷତିଗ୍ରସ୍ତ ଚାଷୀଙ୍କ ପାଇଁ ଉଦ୍ଦିଷ୍ଟ ଲିଫ୍ଟ ବ୍ୟବସ୍ଥାରେ ଚାଷୀଙ୍କୁ ଠିକ୍ ଭାବେ ଉପକୃତ ହୋଇପାରି ନାହିଁ। ଏହି ପ୍ରକଳିତ ଲିଫ୍ଟ କୋର୍ଡର ସଂଶୋଧନ କରାଗଲେ କୃଷକଙ୍କ ସ୍ୱାର୍ଥରକ୍ଷା ହୋଇପାରିବ। କାତାୟ, ଓ ରାଜ୍ୟ ପ୍ରାକୃତିକ ବିପର୍ଯ୍ୟୟ ପାଣ୍ଡିର ପ୍ରକଳିତ କେନ୍ଦ୍ର ଓ ରାଜ୍ୟ ସରକାରଙ୍କ କୃଷି ଇନିସିଆଟିଭିଭ୍ କୁ ଶୀଘ୍ର ବୃଦ୍ଧି ପ୍ରତିଶ୍ରୁତି ଦେଇ ଦାବି କରାଯାଉ। ପ୍ରତିଶ୍ରୁତି ଉତ୍ତର ଦେଇ ଦାବି କରାଯାଉ। ସରକାରଙ୍କ ତରଫରୁ ୩୩ ପ୍ରତିଶ୍ରୁତି ଉତ୍ତର ଦେଇ ଦାବି କରାଯାଉ। ଚାଷୀଙ୍କୁ ଯେଉଁ କୃଷି ଇନିସିଆଟିଭିଭ୍ ପ୍ରକଳିତ ବ୍ୟବସ୍ଥା ରହିଛି, ତାହାକୁ ତୁରନ୍ତ

ପରିବର୍ତ୍ତନ କରାଯାଇ ସମସ୍ତ କ୍ଷତିଗ୍ରସ୍ତ ଚାଷୀଙ୍କୁ ସଂଶୋଧିତ ବୃଦ୍ଧି ସହାୟତା ପ୍ରଦାନ କରାଯିବା ପାଇଁ ଦୃଢ଼ ଦାବି ଉପସ୍ଥାପନ କରିଛନ୍ତି। ଦାବିଗୁଡ଼ିକୁ ପୂରଣ ନକଲେ ଓଡ଼ିଶା ପ୍ରଦେଶ କିଷାନ କଂଗ୍ରେସ ପକ୍ଷରୁ ଆସନ୍ତା ୧୫ ତାରିଖ ରୁଧିର ରାଜଭବନ ସମ୍ମୁଖରେ ଧାରଣା ଦିଆଯିବ ବୋଲି ପାଣ୍ଡବ ଚେତାବନୀ ଦେଇଛନ୍ତି। ପ୍ରକାଶଯୋଗ୍ୟ, 'ଜଞ୍ଜାଦ' କ୍ଷତିଗ୍ରସ୍ତ କୃଷକଙ୍କୁ ଉପଯୁକ୍ତ ସହାୟତା ରାଶି ପ୍ରଦାନ କରିବାକୁ ମଜଲସାରେ ପିସିସି ସଭାପତି ନିରଞ୍ଜନ ପଟ୍ଟନାୟକ ମୁଖ୍ୟମନ୍ତ୍ରୀଙ୍କୁ ପତ୍ର ଲେଖି ଅନୁରୋଧ କରିଥିଲେ।



ରାଜ୍ୟ ସଭାକୁ ନିଲମ୍ବିତ ୧୨ ସଦସ୍ୟଙ୍କୁ ସମର୍ଥନ କରି ସମାଜବାଦୀ ପାର୍ଟି ଅଧକ୍ଷ ଅଶ୍ୱିନେଶ୍ୱର ଯାଦବ ରୁଧିର ରାଜ୍ୟ କଂଗ୍ରେସ ପ୍ରତିମୂର୍ତ୍ତି ନିକଟରେ ବିରୋଧରେ ସାମିଲ ହୋଇଛନ୍ତି। (ଫଟୋ-ଚମନ ଗୌତମ)

'ମହିଳା, ଯୁବ ସଂଗଠନ ଅଧିକ କ୍ରିୟାଶୀଳ ହୁଅନ୍ତୁ'

ନିମାପଡ଼ା, ୮୧୨ (ବି.ସନ୍.ଏ.)



ସମାବେଶରେ ଯୋଗଦେଇଥିବା ମନ୍ତ୍ରୀ ସମାଜ ରଞ୍ଜନ ଦାଶ ଓ ଅନ୍ୟ ଅତିଥି

ବିକ୍ରମ ଜନତା ଦଳ ପକ୍ଷରୁ ଏକ ନିର୍ବାଚନମଣ୍ଡଳୀ ପ୍ରକାଶ କୋଳ ସଂଯୋଜକ ସଭାପତିଙ୍କ ସମାବେଶ ରୁଧିର ନିମାପଡ଼ା ଗାଉନ ହଲରେ ଅନୁଷ୍ଠିତ ହୋଇଛି। ଏଥିରେ ଅତିଥି ଭାବେ ଗଣଶିକ୍ଷା ମନ୍ତ୍ରୀ ସମାଜ ରଞ୍ଜନ ଦାଶ, ସ୍ଥାନୀୟ ବ୍ଲକ ସଭାପତି ଅଶୋକ ସାହୁ, ନଗର ସଭାପତି ଜୀବନାନନ୍ଦ ମହାପାତ୍ର, ପ୍ରଦାୟ ଖଟୋଇ, ଜିଲ୍ଲା ସହ ପର୍ଯ୍ୟବେକ୍ଷକ କାଶୀନାଥ ରଣା, ଗୋପ ବ୍ଲକ ସଭାପତି ମଧୁସୂଦନ ପାଠକରାୟ ପ୍ରମୁଖ ଯୋଗଦେଇଥିଲେ। ଆଗାମୀ ପଞ୍ଚାୟତ ନିର୍ବାଚନମଣ୍ଡଳୀ ନିମାପଡ଼ା ଓ ଗୋପ ବ୍ଲକକୁ ବିଜେଡି

ଦଖଲ କରିବା ପାଇଁ ନିର୍ବାଚନମଣ୍ଡଳୀର ସମସ୍ତ କୋଳ ସଂଯୋଜକ, ପଞ୍ଚାୟତ ସଂଯୋଜକ, ପଞ୍ଚାୟତ ସଭାପତି, ପର୍ଯ୍ୟବେକ୍ଷକ, ଦଳୀୟ କର୍ମୀଙ୍କୁ ନିଷ୍ଠାର ସହ କାର୍ଯ୍ୟ କରିବାକୁ ମନ୍ତ୍ରୀ ଆହ୍ୱାନ ଦେଇଥିଲେ। ଏଥିସହ ଦୁର୍ଗମ ପ୍ରାନ୍ତ ଦଳୀୟ ସଂଗଠନକୁ ଅଧିକ ଶକ୍ତିଶାଳୀ କରିବା, ମହିଳା ଓ ଯୁବ ସଂଗଠନ

ଅଧିକ କ୍ରିୟାଶୀଳ ହୋଇ କାର୍ଯ୍ୟ କରିବା, ନିର୍ବାଚନ ପାଇଁ ରଣନୀତି ପ୍ରସ୍ତୁତ କରିବା ଦିଗରେ ମନ୍ତ୍ରୀ ଗୁରୁତ୍ୱାରୋପ କରିଥିଲେ। ଏହି ସମାବେଶରେ ନିର୍ବାଚନମଣ୍ଡଳୀର ସମସ୍ତ କୋଳ ସଂଯୋଜକ, ପଞ୍ଚାୟତ ସଂଯୋଜକ, ପ୍ରତି ପଞ୍ଚାୟତ ସଭାପତିଙ୍କ ସମେତ ପ୍ରାୟ ୫୫ରୁ ଦଳୀୟ ନେତୃବୃନ୍ଦ ଓ କର୍ମୀ ଯୋଗଦେଇଥିଲେ।

ମାପ ଓଜନରେ ବ୍ୟାପକ ଠକେଇ

ଭୁବନେଶ୍ୱର, ୮୧୨ (ବୁଧବେ)

୨ ବର୍ଷରେ ୨.୮୩ କୋଟି ଜରିମାନା ଆଦାୟ

ଗତ ୨ ବର୍ଷରେ ମାପ ଓ ଓଜନ ନିୟମ ଉଲ୍ଲଙ୍ଘନକାରୀଙ୍କ ଠାରୁ ୨ କୋଟି ୮୩ ଲକ୍ଷ ୬୮ ହଜାର ୩୬୪ ଟଙ୍କା ଆଦାୟ ହୋଇଛି। ୨୦୧୯-୨୦ରେ ୧ କୋଟି ୩୧ ଲକ୍ଷ ୯୪ ହଜାର ୬୧୫ ଟଙ୍କାର ଜରିମାନା ଆଦାୟ ହୋଇଛି। ଉକ୍ତ ବର୍ଷ ୫୬୦୧ ମାମଲା ମଧ୍ୟ ରୁଜୁ ହୋଇଛି। ସେହିପରି ୨୦୨୦-୨୧ରେ ୪୨୯୦ ମାମଲା ରୁଜୁ ହୋଇଥିବା ବେଳେ ୧ କୋଟି ୧୧ ଲକ୍ଷ ୨୮ ହଜାର ୩୦୦ ଟଙ୍କା

ଜରିମାନା ଆଦାୟ ହୋଇଛି। ୨୦୨୧ ଅକ୍ଟୋବର ସୁଦ୍ଧା ୧୯୦୪ ମାମଲା ହୋଇଥିବା ବେଳେ ୪୦ ଲକ୍ଷ ୪୫ ହଜାର ୨୦ ଟଙ୍କା ଜରିମାନା ଆଦାୟ ହୋଇଛି। ସେହିପରି ମାପ ଏବଂ ଓଜନରେ ଠକିଥିବା ୧୬୪ ସୁନା ଦୋକାନୀଙ୍କ ବିରୋଧରେ ମାମଲା ରୁଜୁ ହୋଇ ୩ ଲକ୍ଷ ୮୪ ହଜାର ୮୦ ଟଙ୍କା ଆଦାୟ ହୋଇଥିବା ବେଳେ ୮୦ଟି ପୋଡ଼ାଲ

ପକ୍ଷ ବିରୋଧରେ ମାମଲା ରୁଜୁ କରାଯାଇ ୬ ଲକ୍ଷ ୨୫ ହଜାର ୫୦୦ ଟଙ୍କା, ୧୯୬ ମାମଲା ଦୋକାନୀ ବିରୋଧରେ ମାମଲା ରୁଜୁ କରାଯାଇ ୧,୬୬,୦୫୦ ଟଙ୍କା ଜରିମାନା ଆଦାୟ ହୋଇଛି। ସେହିପରି ୧୧୩ ପରିପରିବା ଦୋକାନୀ, ୧୪ ସିମେଣ୍ଟ ଗୋଦାମ ଓଜନରେ ଠକିଥିବା ବିଜେଡି ସଭ୍ୟ ଚକ୍ରମଣି କର୍ତ୍ତୃକ ଏକ ଲିଖିତ ପ୍ରଶ୍ନର ଉତ୍ତରରେ ରୁଧିର ବିଧାନସଭାରେ ଏହି ସୂଚନା ଦେଇଛନ୍ତି ଶାନ୍ତନୁ ଯୋଗାଣ ଓ ଖାଉଟି କଲ୍ୟାଣ ମନ୍ତ୍ରୀ ରଣେନ୍ଦ୍ର ପ୍ରତାପ ସାହି।



୨.୭୮ ଲକ୍ଷ ଚାଷୀ ଫସଲ ରଣ ପରିଶୋଧ କରିନାହାନ୍ତି

ରାଜ୍ୟର ୩୦ ଜିଲ୍ଲାରେ ୨୦୨୧ ମାର୍ଚ୍ଚ ୩୧ ତାରିଖ ସୁଦ୍ଧା ୨,୭୮,୪୩୦ ଜଣ ଚାଷୀ ରଣ ପରିଶୋଧ କରିନାହାନ୍ତି। ବକେୟା ଫସଲ ରଣ ପରିଶୋଧ କରି ଚାଷୀମାନେ ସେମାନଙ୍କର ଆବଶ୍ୟକତା ଅନୁଯାୟୀ ଦୂତନ ଫସଲ ରଣ ନେବା ସହ ନିର୍ଦ୍ଧାରିତ ସମୟରେ ରଣ ପରିଶୋଧ କରି ସରକାରଙ୍କ ଫସଲ ରଣ ସୁଧ ରିହାତି ଯୋଜନାରେ ୫୦ ହଜାର ଟଙ୍କା ପର୍ଯ୍ୟନ୍ତ ରଣ ବିନା ସୁଧରେ ଏବଂ ୫୦୦୦୦ରୁ ୩ ଲକ୍ଷ ଟଙ୍କା ପର୍ଯ୍ୟନ୍ତ ରଣ ଉପରେ ୨ ପ୍ରତିଶତ ହାରରେ ସୁଧିବା ନେବା ପାଇଁ ଚାଷୀମାନଙ୍କୁ ସଚେତନ କରାଯାଇଛି। ଭାଜପା ସଭ୍ୟ ନାଉରୀ ନାୟକ ଏକ ଲିଖିତ ପ୍ରଶ୍ନର ଉତ୍ତରରେ ସମସ୍ୟା ମନ୍ତ୍ରୀ ରଣେନ୍ଦ୍ର ପ୍ରତାପ ସାହି ରୁଧିର ବିଧାନସଭାରେ ଏହି ସୂଚନା ଦେଇଛନ୍ତି।

ରଣରେ ବୁଢ଼ିଲାଣି ଯୋଗାଣ ନିଗମ

ଧାନ ବିଶି ରଣରେ ବୁଢ଼ିଲାଣି ରାଜ୍ୟ ସରକାରଙ୍କ ଯୋଗାଣ ନିଗମ। କେନ୍ଦ୍ର ସରକାରଙ୍କ ସର୍ବସିଦ୍ଧି ପାଇବାର ଦିନେ କାରଣରୁ ବିଭିନ୍ନ ସମୟରେ ନାବାର୍ତ୍ତ, ପଞ୍ଜାବ ନ୍ୟାଶନାଲ ବ୍ୟାଙ୍କ, ବ୍ୟାଙ୍କ ଅଫ ଇଣ୍ଡିଆ, ଯୁନାଇଟେଡ କମର୍ସିଆଲ ବ୍ୟାଙ୍କ, ବ୍ୟାଙ୍କ ଅଫ ବରୋଦା, ରାଜ୍ୟ ସମାଜ୍ୟ ବ୍ୟାଙ୍କରୁ ଯୋଗାଣ ନିଗମ

ରଣ କରିଥାଏ। ଏ ପର୍ଯ୍ୟନ୍ତ ନିଗମର ରଣ ଭାର ୧୩,୧୬୦.୭୩ କୋଟି ଟଙ୍କାରେ ପହଞ୍ଚିଲାଣି। ଏହି ରଣର ସୁଧ ପ୍ରାୟ ୫,୨୧୩.୮୨ କୋଟି ଟଙ୍କା ହେବ ବୋଲି ଶାନ୍ତନୁ ଯୋଗାଣ ଓ ଖାଉଟି କଲ୍ୟାଣ ମନ୍ତ୍ରୀ ରଣେନ୍ଦ୍ର ପ୍ରତାପ ସାହି କହିଛନ୍ତି। ବିଜେଡି ସଭ୍ୟ ସୌମ୍ୟରଞ୍ଜନ ପଟ୍ଟନାୟକ

ଏକ ଲିଖିତ ପ୍ରଶ୍ନର ଉତ୍ତରରେ ମନ୍ତ୍ରୀ କହିଛନ୍ତି, ୨୦୨୧ ନଭେମ୍ବର ଶେଷ ସୁଦ୍ଧା ନିଗମ କେନ୍ଦ୍ର ସରକାରଙ୍କୁ ମୋଟ ସର୍ବସିଦ୍ଧି ବାବଦରେ ୯୯୪୪.୬୨ କୋଟି ଟଙ୍କା ପାଇବାର ଅଛି। ବକେୟା ଅନୁଦାନ ପାଇବା ପାଇଁ ରାଜ୍ୟ ସରକାର କେନ୍ଦ୍ର ସରକାରଙ୍କ ଉପରେ ନିରନ୍ତର ଚାପ ପକାଇଛନ୍ତି।

କାଳିଆ ଯୋଜନା ୩ କିସ୍ତିରେ ମିଳିଛି ୧୨,୫୦୦

ରାଜ୍ୟ ସରକାର କାଳିଆ ଯୋଜନାରେ ସମସ୍ତ ଯୋଗ୍ୟ ଭୂମିସ୍ୱାନ ଚାଷୀ ପରିବାରକୁ ସମ୍ପୂର୍ଣ୍ଣ ୩ଟି କିସ୍ତିରେ ୧୨,୫୦୦ ଟଙ୍କା ପ୍ରଦାନ କରିଛନ୍ତି। ସମସ୍ତ କ୍ଷୁଦ୍ର ଓ ନାମମାତ୍ର ଚାଷୀଙ୍କୁ ୨୦୧୮-୧୯ ଏବଂ ୨୦୧୯ରେ ୫୦୦୦ ଟଙ୍କା ଲେଖାଏ ଏବଂ ୨୦୨୦-୨୧ ଆର୍ଥିକ

ବର୍ଷରୁ ୨ ହଜାର ଟଙ୍କା ଲେଖାଏ ପ୍ରଦାନ କରାଯାଇଛି। ବର୍ଷକୁ ଦୁଇଟି କିସ୍ତିରେ ୪ ହଜାର ଟଙ୍କା ପ୍ରଦାନ କରାଯାଇଛି। ଯେଉଁ ଚାଷୀମାନେ କାଳିଆ ଯୋଜନାରେ ଅନ୍ତର୍ଭୁକ୍ତ ହୋଇପାରି ନାହାନ୍ତି ସେମାନେ କାଳିଆ ପୋର୍ଟାଲ(kalia.odisha.gov.in)ରେ ଉପଲବ୍ଧ ଥିବା ଅନୁଲଗନ

ବ୍ୟବସ୍ଥା ମାଧ୍ୟମରେ ସମସ୍ତ ଦସ୍ତାବିଜ ସହ ଆବେଦନ କରି ଏହି ଯୋଜନାରେ ସାମିଲ ହୋଇପାରିବେ। ବିଜେଡି ସଭ୍ୟ ପ୍ରମୁଖ ସାମଲ ଏକ ଲିଖିତ ପ୍ରଶ୍ନର ଉତ୍ତରରେ କୃଷି ଓ କୃଷକ ସମ୍ମୁଖାକରଣ ମନ୍ତ୍ରୀ ଅରୁଣ ସାହୁ ରୁଧିର ବିଧାନସଭାରେ ଏହି ସୂଚନା ଦେଇଛନ୍ତି।

ଦଳ ପାଇଁ ଏକାଠି କାର୍ଯ୍ୟ କରିବାକୁ ଆହ୍ୱାନ



ଭାଜପାର ସାଙ୍ଗଠନିକ ବୈଠକରେ ଯୋଗଦେଇଥିବା କର୍ମକର୍ତ୍ତା

ନିମାପଡ଼ା, ୮୧୨ (ବି.ସନ୍.ଏ.)

ଭାଜପାର ଏକ ସାଂଗଠନିକ ସମାବେଶ ଓ ମିଶ୍ରଣ ପର୍ବ ରୁଧିର ନିମାପଡ଼ାର ଏକ କଲ୍ୟାଣ ମଣ୍ଡପରେ ଅନୁଷ୍ଠିତ ହୋଇଥିଲା। ଏହି ସମାବେଶରେ ଅତିଥି ଭାବେ ଭାଜପା ରାଜ୍ୟ ଉପସଭାପତି ପ୍ରଭାତ ପରିଡ଼ା, ନେତା ଦିଲୀପ ନାୟକ, ମାନସ ପ୍ରଧାନ, ଦିଲୀପ ପାତ୍ର, ପ୍ରଦାୟ ନାୟକ, ପୂର୍ଣ୍ଣଚନ୍ଦ୍ର ଓଷା, ସୁଶାନ୍ତ ସାହି, ନିରଞ୍ଜନ ମହାପାତ୍ର, ରାଜକିଶୋର ନାୟକ, ମିନଲତା ମହାନ୍ତି, ଝିଲାଇତା

ଦାଶ ପ୍ରମୁଖ ଯୋଗଦେଇ ଦେଇଥିଲେ। ଆଗାମୀ ପଞ୍ଚାୟତ ନିର୍ବାଚନରେ ଦଳର ସମସ୍ତ କାର୍ଯ୍ୟକର୍ତ୍ତା, ନେତୃବୃନ୍ଦ, ଦଳୀୟ କର୍ମୀମାନେ ଏକକୃତ ହୋଇ ନିଷ୍ଠାର ସହ କାର୍ଯ୍ୟ କରି ଭାଜପାକୁ ବିଜୟୀ କରାଇବାକୁ ଅତିଥିମାନେ ଆହ୍ୱାନ ଦେଇଥିଲେ। ସମାବେଶରେ ଦଳର ସାଂଗଠନିକ ସ୍ଥିତି, ଆଗାମୀ ପଞ୍ଚାୟତ ନିର୍ବାଚନ ପାଇଁ ଖସଡ଼ା ଓ ରଣନୀତି ପ୍ରସ୍ତୁତ, ଦୁର୍ଗମ ପ୍ରାନ୍ତରୁ ଦଳୀୟ ସଂଗଠନକୁ ଅଧିକ ଶକ୍ତିଶାଳୀ, କ୍ରିୟାଶୀଳ କରିବା ଦିଗରେ ଅତିଥିମାନେ

ଗୁରୁତ୍ୱାରୋପ କରିଥିଲେ। ଏହି ଅବସରରେ ଆୟୋଜିତ ମିଶ୍ରଣ ପର୍ବରେ ନିମାପଡ଼ା ବ୍ଲକର ବିଭିନ୍ନ ପଞ୍ଚାୟତର ଶତାଧିକ ବିଜେଡି ଓ କଂଗ୍ରେସ କର୍ମୀ ଦଳ ତ୍ୟାଗ କରି ଭାଜପାରେ ସାମିଲ ହୋଇଛନ୍ତି। ଏହି କର୍ମୀମାନଙ୍କୁ ଅତିଥିମାନେ ଉତ୍ତରାୟ ଦେଇ ସ୍ୱାଗତ ସମ୍ବର୍ଦ୍ଧନା ଜଣାଇଥିଲେ। ଏହି ସମାରୋହରେ ବିଭିନ୍ନ ମଣ୍ଡଳର ସଭାପତି, କାର୍ଯ୍ୟକର୍ତ୍ତାଙ୍କ ସମେତ ୫୫ରୁ ଉର୍ଦ୍ଧ୍ୱ ନେତୃବୃନ୍ଦ ଓ କର୍ମୀ ଯୋଗଦେଇଥିଲେ।



ଭାଜପା ଶିଖାମତି ୨୦୨୦ ପ୍ରତ୍ୟାହାର ଦାବିରେ ରୁଧିର ସର୍ବଭାରତୀୟ ପ୍ରତିବାଦ ଦିବସ ପରିପ୍ରେକ୍ଷାରେ ଅଲ ଇଣ୍ଡିଆ ସେବା ଏକ୍ସକେନ କମିଟି ପକ୍ଷରୁ ଭୁବନେଶ୍ୱରରେ ରାଜ୍ୟପାଳ ପ୍ରଫେସର ଗଣେଶୀ ଲାଲଙ୍କୁ ଦାବିପତ୍ର ପ୍ରଦାନ ପୂର୍ବରୁ ରାଜଭବନ ସମ୍ମୁଖରେ ଧାରଣା ଦିଆଯାଇଛି।

ସଂକ୍ଷେପରେ

ଏତ୍ସ ସଚେତନତା
ଭଣ୍ଡାରିପୋଖରୀ, ୮୧୨ (ଡି.ଏନ.ଏ.)-
ଭଦ୍ରକ ଜିଲ୍ଲା ଭଣ୍ଡାରିପୋଖରୀ ଉଚ୍ଚ ମାଧ୍ୟମିକ ବିଦ୍ୟାଳୟରେ ଯୁସ୍ତ ରେଡକ୍ରସ୍ ଗ୍ରାମା ମଙ୍ଗଳଦାୟ ଏତ୍ସ ସଚେତନତା କାର୍ଯ୍ୟକ୍ରମ ଅଧିକାରୀ ଭାବେ ଉପସ୍ଥିତ ହୋଇଥିଲେ। ପ୍ରଥମ ଅତିଥି ଭାବେ ସ୍ଥାନୀୟ ଗୋଷ୍ଠୀ ସ୍ୱାସ୍ଥ୍ୟକର୍ମୀଙ୍କୁ ଆନୁଷ୍ଠାନିକ ଭାବେ ଉପସ୍ଥିତ କରିଥିଲେ। ମୁଖ୍ୟବକ୍ତା ଭାବେ ମଙ୍ଗଳ ସ୍ୱାସ୍ଥ୍ୟ ପରିବର୍ତ୍ତକା ମିନତି ଦାଶ ଏତ୍ସର କାର୍ଯ୍ୟ ଓ ନିରାକରଣ ସମ୍ପର୍କରେ ଛାତ୍ରଛାତ୍ରୀଙ୍କୁ ଅବଗତ କରାଇଥିଲେ। ଏତ୍ସ ରୋଗୀଙ୍କୁ ସମ୍ମାନର ସହ ବଞ୍ଚିବା ପାଇଁ ସହଯୋଗ କରିବାକୁ ପ୍ରୋତ୍ସାହିତ କରିବାକୁ ପରାମର୍ଶ ଦେଇଥିଲେ। ଅନ୍ୟତମ ଅତିଥି ଭାବେ ଅଧ୍ୟାପିକା ସୁଜାତା ରାଣା ଦାସ, ମିନତି ରାଣା ନାୟକ, ଶ୍ରୀରାଜା ଦାସ ଓ ଗୀତାଜିନି ଦାସ ବକ୍ତୃତା ରଖିଥିଲେ। କଲେଜର ଯୁସ୍ତ ରେଡକ୍ରସ୍ କାର୍ଯ୍ୟକ୍ରମର ଅଧ୍ୟାପକ ହରିହର ସାହୁ ଉଦ୍ଦେଶ୍ୟ ଛାପିବା କରିଥିଲେ। କଲେଜ କର୍ମଚାରୀମାନେ ସହଯୋଗ କରିଥିଲେ।

ବୋର୍ଡ ଅଫିସ୍ ଆଗରେ ଛାତ୍ର-ଶିକ୍ଷକ-ଅଭିଭାବକଙ୍କ ଧାରଣା

ବାଲେଶ୍ୱର ଅଫିସ୍, ୮୧୨
ବାଲେଶ୍ୱର ଚାନ୍ଦିନୀପୁର ଅଫିସ୍ରେ ମାଧ୍ୟମିକ ଶିକ୍ଷା ପରିଷଦ ବାଲେଶ୍ୱର ଶାଖା କାର୍ଯ୍ୟାଳୟ ସମ୍ମୁଖରେ ଛାତ୍ର-ଶିକ୍ଷକ-ଅଭିଭାବକ ମିଳିତ ମଞ୍ଚ ପକ୍ଷରୁ ବୁଧବାର ଧାରଣା ଦିଆଯାଇଛି। ଏଥିରେ ବାଲେଶ୍ୱର, ମୟୂରଭଞ୍ଜ, ଭଦ୍ରକ ଓ କେନ୍ଦ୍ରାପଡ଼ା ଜିଲ୍ଲାର ଶିକ୍ଷକ, ଛାତ୍ର, ଅଭିଭାବକମାନେ ଯୋଗଦେଇଥିଲେ। ବୁଧବାର ବାଲେଶ୍ୱର ବସଷ୍ଟାଣ୍ଡରୁ ଶହ ଶହ ଶିକ୍ଷକ-ଅଭିଭାବକ ଶୋଭାଯାତ୍ରାରେ ବାହାରି ବାଲେଶ୍ୱର ବୋର୍ଡ଼ ଶାଖା କାର୍ଯ୍ୟାଳୟରେ ପହଞ୍ଚିଥିଲେ। ଫର୍ନେଟିଭ ଆସପେମେଣ୍ଟ, ସପୋରିଟିଭ ଆସପେମେଣ୍ଟ, ପରାମ୍ପା ବ୍ୟବସ୍ଥା, ମାଲଗ୍ରେଶନ, ସାରିଫିକେଟ୍ ଫି କଲେକ୍ଟର, ନିମ୍ନମାନର ମାଟ୍ରିକ୍ ସାରିଫିକେଟ୍ ପ୍ରଦାନ, ତୁଟିପୁଷ୍ଟି ମୂଲ୍ୟାୟନ ବ୍ୟବସ୍ଥା, ନୂତନ ଅନୁବୀନଭୁକ୍ତ ବିଦ୍ୟାଳୟର ସ୍ୱୀକୃତି ନିବନ୍ଧନଗଣ ପାଇଁ ବର୍ଷକୁ ୪ ହଜାର ଟଙ୍କା ଫି ଆଦାୟ



ବୋର୍ଡ଼ ଅଫିସ୍ ସମ୍ମୁଖରେ ପ୍ରତିବାଦ ଧାରଣା। ବିରୋଧରେ ଶତାଧିକ ଛାତ୍ର, ଶିକ୍ଷକ ଓ ଅଭିଭାବକ ମିଳିତ ଭାବେ ଧାରଣାରେ ସାମିଲ ହୋଇଥିଲେ। ନୂତନ ପରାମ୍ପା ବ୍ୟବସ୍ଥା ପ୍ରଚଳନ ସମୟରେ ଶିକ୍ଷକ-ଛାତ୍ର-ଅଭିଭାବକ ପ୍ରତିନିଧିଙ୍କର ପରାମର୍ଶ ନ ନେବା, ବୋର୍ଡ଼ ପରାମ୍ପା ଫଳ ପ୍ରକାଶନ ବେଳେ ବିରାଟ ୫ ବର୍ଷର ପରୀକ୍ଷାଫଳକୁ ବିଚାରକୁ ନେବା ଭଳି ଦାବି କରାଯାଇଥିଲା। ମଞ୍ଚର ବାଲେଶ୍ୱର ଜିଲ୍ଲା ସଭାପତି ବାଦଲ ଚନ୍ଦ୍ର ପାତ୍ରଙ୍କ ସଭାପତିତ୍ୱରେ ଧାରଣାକୁଳରେ ଏକ ପ୍ରତିବାଦ ଦାବା ଅନୁଷ୍ଠିତ ହୋଇଥିଲା। ଓଷ୍ଟ ରାଜ୍ୟ କାର୍ଯ୍ୟକାରୀ ସଭାପତି ତିଳାଚାରଣ ସାହୁ, ରାଜ୍ୟ ସମ୍ପାଦକ କାହ୍ନୁଚରଣ ସାମଲ ଓ ସୁରଜିତା ନାୟକ, ବାଲେଶ୍ୱର

ସମ୍ପାଦକ ମନୋରଞ୍ଜନ ଦାସ, ମୟୂରଭଞ୍ଜ ସମ୍ପାଦକ ଚିତ୍ତରଞ୍ଜନ ପାଲଟା, ଭଦ୍ରକ ସମ୍ପାଦକ ପ୍ରଦୀପ କୁମାର ଦାସ, କେନ୍ଦ୍ରାପଡ଼ା ସମ୍ପାଦକ ପ୍ରଶାନ୍ତ ମିଶ୍ର, ମୟୂରଭଞ୍ଜ-୨ ସମ୍ପାଦକ ଦୁର୍ଯ୍ୟୋଧନ ରାଉତ, ପ୍ରାନ୍ତର ଓଷ୍ଟା ମୁକ୍ତ ସାଧାରଣ ସମ୍ପାଦକ ଅକ୍ଷୟ କୁମାର ମିଶ୍ର, ଏଆଇଏସ୍ଏସ୍ ଛାତ୍ର ନେତା ତପନ ସିଂ, ଶିକ୍ଷା ପ୍ରଦାପର ମୁକ୍ତ ସମ୍ପାଦକ ସୁରେନ୍ଦ୍ର ପ୍ରସାଦ ବେହେରା, ଏଆଇଏସ୍ଏସ୍ ଛାତ୍ରନେତା ପ୍ରଶାନ୍ତ କୁମାର ଦାସ ପ୍ରମୁଖ ବକ୍ତୃତା ଦେଇ ସରକାର ତଥା ମାଧ୍ୟମିକ ଶିକ୍ଷା ପରିଷଦ କୌଣସି ପଦକ୍ଷେପ ନ ନେଲେ ଆଗାମୀ ଦିନରେ ଆନ୍ଦୋଳନକୁ ତୀବ୍ରତର କରାଯିବ ବୋଲି ଚେତାବନା ଦେଇଥିଲେ। ମୁଖ୍ୟମନ୍ତ୍ରୀ, ମୁଖ୍ୟ ଶାସନ ସଚିବ, ସ୍ଥଳ ଓ ଗଣଶିକ୍ଷା ମନ୍ତ୍ରୀ, ଗଣଶିକ୍ଷା ବିଭାଗର ପ୍ରମୁଖ ଶାସନ ସଚିବ, ବୋର୍ଡ଼ ସଭାପତିଙ୍କ ଉଦ୍ଦେଶ୍ୟରେ ଶାଖା କାର୍ଯ୍ୟାଳୟରେ ଡେପୁଟି ସମ୍ପାଦକଙ୍କ ଜରିଆରେ ସ୍ୱାର୍ଥକପତ୍ର ପ୍ରଦାନ କରାଯାଇଛି।

ଲକ୍ଷ୍ମୀଧନ ଚଳାଚଳ ଯନ୍ତ୍ରାଣ, କାଠ ଜବତ

ବାହାନଗା/ସୋର, ୮୧୨ (ଡି.ଏନ.ଏ.)
ତୋରା କରତକଳା ଉପରେ ଚଢ଼ାଉ
ସୁତନା ଦେଇଛନ୍ତି। ଚଢ଼ାଉ ବେଳେ ମିଳିବେ ଥିବା କର୍ମଚାରୀମାନେ ଫୋରା ହୋଇଯାଇଥିଲେ। ଜିଲ୍ଲା ବନବିଭାଗ ଅଧିକାରୀ (ସିଏସ୍)ଙ୍କ ନିର୍ଦ୍ଦେଶକ୍ରମେ ସହାୟକ ବନସଂରକ୍ଷକ (ସିଏସ୍) ସୁଶାନ୍ତ କୁମାର ଜେନାଙ୍କ ତତ୍ତ୍ୱାବଧାନରେ ସୋର ବନବିଭାଗ ଓ ନାଳଗିରି ବନବିଭାଗ ସମେତ ଚାନ୍ଦିପୁର ଚଢ଼ାଉ ବନବିଭାଗ ପକ୍ଷରୁ ଚଢ଼ାଉ କରାଯାଇଥିଲା। ଚଢ଼ାଉ କରତକଳର ମାଲିକଙ୍କ ସମେତ ମ୍ୟାନେଜର ଓ କର୍ମଚାରୀମାନେ ଫୋରା ହୋଇଯାଇଥିଲେ।

ଅବସରପ୍ରାପ୍ତ ପ୍ରାଣୀଧନ ନିରୀକ୍ଷକଙ୍କ ପରଲୋକ

ପଦ୍ମପୁର, ୮୧୨ (ଡି.ଏନ.ଏ.)-ଭଦ୍ରକ ଜିଲ୍ଲା ବାସୁଦେବପୁର କୁଳ ଅଧୀନ ଶୁକଦେବପୁର ଗ୍ରାମର ଅବସରପ୍ରାପ୍ତ ପ୍ରାଣୀଧନ ନିରୀକ୍ଷକ ଡା. ଏମ୍. ଏ. ଅରଫାନ ଖାନ (୮୨)ଙ୍କର ମଙ୍ଗଳଦାୟ ବିଳମ୍ବିତ ରୀତିରେ ପରଲୋକ ହୋଇଛି। ସେ ଓଡ଼ିଶାର ବିଭିନ୍ନ ଜିଲ୍ଲାରେ କାର୍ଯ୍ୟ କରି ଶେଷରେ କେନ୍ଦ୍ରରେ ଜିଲ୍ଲାର ମୁଖ୍ୟ ପ୍ରାଣୀଧନ ଅଧିକାରୀ ଭାବେ କାର୍ଯ୍ୟ କରି ଅବସର ନେଇଥିଲେ। ସେ ଜଣେ ସଚ୍ଚର ପରିଚିତ ଥିଲେ। ମୃତ୍ୟୁ ବେଳକୁ ତାଙ୍କର ୩୩ ବର୍ଷ, ୨ ବର୍ଷ ଓ ୧୧ ମାସ ଉପସ୍ଥିତ ଥିଲେ।



ମଙ୍ଗଳଦାୟ ବିଳମ୍ବିତ ରୀତିରେ ପରଲୋକ ହୋଇଛି। ସେ ଓଡ଼ିଶାର ବିଭିନ୍ନ ଜିଲ୍ଲାରେ କାର୍ଯ୍ୟ କରି ଶେଷରେ କେନ୍ଦ୍ରରେ ଜିଲ୍ଲାର ମୁଖ୍ୟ ପ୍ରାଣୀଧନ ଅଧିକାରୀ ଭାବେ କାର୍ଯ୍ୟ କରି ଅବସର ନେଇଥିଲେ। ସେ ଜଣେ ସଚ୍ଚର ପରିଚିତ ଥିଲେ। ମୃତ୍ୟୁ ବେଳକୁ ତାଙ୍କର ୩୩ ବର୍ଷ, ୨ ବର୍ଷ ଓ ୧୧ ମାସ ଉପସ୍ଥିତ ଥିଲେ।

ଧାରଣାରେ ବସିଲେ ଛାତ୍ରୀଛାତ୍ର

କେନ୍ଦ୍ରୁର, ୮୧୨ (ସ.ପ୍ର./ଡି.ଏନ.ଏ.)
କେନ୍ଦ୍ରୁର ଠାରେ ଥିବା ଉତ୍ତରଓଡ଼ିଶା ବିକ୍ଷୟ ବିଦ୍ୟାଳୟ ବିତ୍ରୀୟ କ୍ୟାମ୍ପସରେ ପ୍ରଥମ ବର୍ଷର ଛାତ୍ରଛାତ୍ରୀମାନେ ବିଭିନ୍ନ ଦାବି ନେଇ ବୁଧବାର କ୍ୟାମ୍ପସର ଗେଟ ବନ୍ଦ କରି ଧାରଣା ଦେଇଛନ୍ତି। ଫର୍ମ ପୂରଣ ପାଇଁ ମାତ୍ର ଦୁଇ ଦିନ ସମୟ ଦିଆଯାଇଛି। ତା'ସହିତ ଚଳିତବର୍ଷ ଫିସ୍ ବୃଦ୍ଧିକୁ ନେଇ ଛାତ୍ରଛାତ୍ରୀଙ୍କ ମଧ୍ୟରେ ଅସନ୍ତୋଷ ଦେଖାଦେଇଛି। ଏଠାରେ ୪ଟି ବିଭାଗରେ ପ୍ରଥମ ଓ ବିତ୍ରୀୟ ବର୍ଷ ପାଇଁ ପ୍ରାୟ ୩୦୦ରୁ ଊର୍ଦ୍ଧ୍ୱ ଛାତ୍ରଛାତ୍ରୀ ପଢ଼ୁଥିଲେ। କ୍ୟାମ୍ପସରେ ହଷ୍ଟେଲ ଥାଇ ମଧ୍ୟ ଛାତ୍ରଛାତ୍ରୀଙ୍କୁ ରହିବାକୁ ଦିଆଯାଇନାହିଁ। ଉଚ୍ଚତ ମାନର



ଲାଲବେରୀ, ଲବରୋଗାଠାରେ ସମସ୍ତ ଜିନିଷ ଉପଲବ୍ଧ ରହିବା ପାଇଁ ମଧ୍ୟ ଦାବି କରିଛନ୍ତି। ବିଭିନ୍ନ ସମସ୍ୟା ନେଇ କ୍ୟାମ୍ପସର ନିବେଶକଙ୍କୁ ଅବଗତ କରାଇଥିଲେ।

କୃଷି ଅଧିକାରୀଙ୍କୁ ଭେଟିଲେ ଭାଜପା କର୍ମୀକର୍ତ୍ତା

ସାରସକଣା, ୮୧୨ (ଡି.ଏନ.ଏ.)
ମୟୂରଭଞ୍ଜ ଜିଲ୍ଲା ସାରସକଣା ବ୍ଲକ୍ରେ 'କୃଷା' ପ୍ରଭାବରେ ହୋଇଥିବା କ୍ଷୟକ୍ଷତିକୁ ନେଇ ଭାଜପା କର୍ମକର୍ତ୍ତା ବ୍ଲକ୍ କୃଷି ଅଧିକାରୀ ବିରେନ ନାଏକଙ୍କୁ ଭେଟି ଆଲୋଚନା କରିଛନ୍ତି। କେନ୍ଦ୍ରମନ୍ତ୍ରୀଙ୍କ ପ୍ରତିନିଧି ମନୋଜ ମହାନ୍ତଙ୍କ ପ୍ରତିନିଧିତ୍ୱରେ ରୁନୁ ନାୟକ, ପ୍ରମୋଦ ସୋରେନ, ବିନୋଦ ରାଣା, ରାଜକିଶୋର ବାରିକ, ମନୋଜ ଧଡ଼ା ପ୍ରମୁଖ କୃଷି ବିଭାଗ କାର୍ଯ୍ୟାଳୟରୁ ଯାଇ କେବେ କ୍ଷୟକ୍ଷତିରୁ ଅନୁଧାନ କରାଯିବ ଏବଂ କ୍ଷତିଗ୍ରସ୍ତ ଚାଷୀ କିଭଳି ସହାୟତା ପାଇବାରୁ ବଞ୍ଚିବ ନ ହେବେ ସେନେଇ ଆଲୋଚନା କରିଥିଲେ। ଗ୍ରାମ୍ୟ କୃଷି କାର୍ଯ୍ୟକର୍ତ୍ତା ଏବଂ ରାଜସ୍ୱ ନାରିକ୍ଷକମାନଙ୍କୁ ନେଇ ଆସନ୍ତା ରବିବାର ସୁଦ୍ଧା କ୍ଷୟକ୍ଷତିରୁ ଆକଳନ କରାଯିବ ଏବଂ ସୋମବାର ଏହି ରିପୋର୍ଟ ଦାଖଲ ହେବ ବୋଲି କୃଷି ଅଧିକାରୀ ନାଏକ କହିଛନ୍ତି।

ଜିଲ୍ଲାପାଳଙ୍କୁ ସ୍ୱତନ୍ତ୍ର ଶିକ୍ଷକ ସଂଘର ଦାବିପତ୍ର

ବାରିପଦା ଅଫିସ୍, ୮୧୨
ମୟୂରଭଞ୍ଜ ଜିଲ୍ଲାରେ ସ୍ୱତନ୍ତ୍ର ଶିକ୍ଷକ ନିଯୁକ୍ତି ନେଇ ଏକ ଦାବିପତ୍ର ଜିଲ୍ଲାପାଳଙ୍କୁ ପ୍ରଦାନ କରାଯାଇଛି। ଆଗାମୀ ଦିନରେ ରାଜ୍ୟ ସରକାର ପଦକ୍ଷେପ ଗ୍ରହଣ ନ କଲେ ବିଦ୍ୟାଳୟ ଛାତ୍ରଛାତ୍ରୀ, ଅଭିଭାବକ ଓ ସଂଘ ପକ୍ଷରୁ ନ୍ୟାୟାଳୟଙ୍କ ଦ୍ୱାରା ଉଚ୍ଚତର ଦାବି

ସ୍ୱତନ୍ତ୍ର ଶିକ୍ଷକ ସଂଘ ପକ୍ଷରୁ ଦାବିପତ୍ରରେ ଚେତାବନା ଦିଆଯାଇଛି। ସ୍ୱତନ୍ତ୍ର ଶିକ୍ଷକ ଚାପସା ମହୁଆଳ ଓ ଚାପସ ମଣ୍ଡଳଙ୍କ କେନ୍ଦ୍ରରେ ସଂଘର କର୍ମକର୍ତ୍ତାମାନେ ଦାବିପତ୍ର ପ୍ରଦାନ କରିଛନ୍ତି। ଜିଲ୍ଲାର ୨୬ଟି ବ୍ଲକ୍ରେ ଥିବା ବିଦ୍ୟାଳୟ ଛାତ୍ରଛାତ୍ରୀଙ୍କୁ ପାଠପଢ଼ାଇବା ପାଇଁ ପ୍ରତି ବ୍ଲକ୍ରେ ୨ଜଣ ଶିକ୍ଷକ ନିଯୁକ୍ତ ହୋଇଛନ୍ତି। ଦୁଇ ଶିକ୍ଷକରେ

CLASSIFIED DISPLAY ALL EDITION - B/W (Everyday) MORE SPACE * SAME PRICE

ADMISSION OFFICE 2021-23 Acharya Nagarjuna University B.Ed

FINANCE ପର୍ଯ୍ୟାୟ, ବିକ୍ରେୟ, ପ୍ରପର୍ତି, ବୃହ, ଶିକ୍ଷା, କୃଷି, ରାଜା, କୁକୁଡ଼ା ଓ ଛେଳି ପାକନ ପାଇଁ ସମସ୍ତ ପ୍ରକାର LOAN 7 ଦିନ ମଧ୍ୟରେ ଯୋଗାଇ ଦିଆଯାଇଛି।

FINANCE ଓଡ଼ିଶାର ସମସ୍ତ ଜିଲ୍ଲା ପାଇଁ ପର୍ଯ୍ୟାୟ, ବିକ୍ରେୟ, ପ୍ରପର୍ତି, ମତ୍ତଗେଇ ଲୋଡ୍ ମାତ୍ର ୮.୫% ସୁଧରେ ୭ ରୁ ୧୦ ଦିନ ମଧ୍ୟରେ ଯୋଗାଇ ଦିଆ ଯାଉଛି।

କେମିତି ମଦ ଛାଡ଼ିବେ ନିଶାହତ୍ୟା ବ୍ୟକ୍ତିଙ୍କୁ ନିଶା ଓ ନିଶାହତ୍ୟା ସମ୍ପର୍କରେ ସଚ୍ଚର ପରିଚିତ ଥିଲେ। ମୃତ୍ୟୁ ବେଳକୁ ତାଙ୍କର ୩୩ ବର୍ଷ, ୨ ବର୍ଷ ଓ ୧୧ ମାସ ଉପସ୍ଥିତ ଥିଲେ।

୧୫ରୁ ଜିଲ୍ଲାରେ ଖରିଫ ଧାନ ସଂଗ୍ରହ ଖୋଲିଲେ କଣ୍ଠୋଲ ରୁମ୍

ବାଲେଶ୍ୱର ଅଫିସ୍, ୮୧୨: ଖରିଫ ରୁ ୨୦୧୧-୨୨ପାଇଁ ଆସନ୍ତା ଡିସେମ୍ବର ୧୫ରୁ ବାଲେଶ୍ୱର ଜିଲ୍ଲାର ବିଭିନ୍ନ ମଣ୍ଡଳରେ ଗ୍ୟାସ୍କାଠାରୁ ଧାନ ସଂଗ୍ରହ ଆରମ୍ଭ ହେବ। ଏଥିଲାଗି ରାଜ୍ୟ ସରକାରଙ୍କ ନିର୍ଦ୍ଦେଶନାମା ଅନୁଯାୟୀ ଗ୍ୟାସ୍କାମାନଙ୍କ ସହାୟତା ପାଇଁ ଜିଲ୍ଲା ସରକାର ମହକୁମାରେ ଏକ ସ୍ୱତନ୍ତ୍ର କଣ୍ଠୋଲ ରୁମ୍ (୦୬୭୮୨-୨୬୫୭୪୧) ଖୋଲିଯାଇଛି। ଜିଲ୍ଲା ଯୋଗାଣ ବିଭାଗ ପକ୍ଷରୁ ଖୋଲାଯାଇଥିବା ଏହି କଣ୍ଠୋଲ ରୁମ୍ ପରିଚାଳନା ପାଇଁ ୩ଜଣ ବିଭାଗୀୟ ଅଧିକାରୀଙ୍କୁ ଦାୟିତ୍ୱ ଦିଆଯାଇଛି। ଧାନ ବିକ୍ରିରେ କୌଣସି ସମସ୍ୟା ଦେଖାଦେଲେ ଗ୍ୟାସ୍କାମାନେ ଉଚ୍ଚ ନମ୍ବରରେ ନିଜ ଅଭିଯୋଗ ସମ୍ପର୍କରେ ଜଣାଇପାରିବେ। ସେଠାରେ ଥିବା ସ୍ୱତନ୍ତ୍ର ରେଜିଷ୍ଟ୍ରେସନ୍ ସେମିନାର ଅଭିଯୋଗ ଲିପିବଦ୍ଧ କରାଯିବା ସହିତ ଡାକ୍ତାର ସମାଧାନ ପାଇଁ ତୁରନ୍ତ ପଦକ୍ଷେପ ନିଆଯିବ। ମୁଖ୍ୟତଃ ଧାର୍ଯ୍ୟ ବରଠାରୁ କମ୍ ଦରରେ ଧାନ ବିକ୍ରି ପାଇଁ ବାଧ୍ୟ ହେବା, ପ୍ରାପ୍ୟ ଅର୍ଥ ମିଳିବାରେ ବିଳମ୍ବ ହେବା କିମ୍ବା ଅନ୍ୟ କୌଣସି ସମସ୍ୟା ଦେଖାଦେଲେ ଗ୍ୟାସ୍କାମାନେ ଏ ସମ୍ପର୍କରେ କଣ୍ଠୋଲ ରୁମ୍ ମାଧ୍ୟମରେ ଜଣାଇବାକୁ ଜିଲ୍ଲା ଯୋଗାଣ ବିଭାଗ ପକ୍ଷରୁ କୁହାଯାଇଛି। ସେହିପରି ଧାନ କ୍ରୟ ଏବଂ ନିରାକରଣ ଦ୍ୱାରା ଧାନ ଭାଣ୍ଡା ସମ୍ପର୍କରେ ପ୍ରତିଦିନ ତଦାରିଖ କରିବାକୁ ବିଭାଗୀୟ ଅଧିକାରୀଙ୍କୁ ଜିଲ୍ଲାପାଳ କେ.ସୁବର୍ଣ୍ଣନ କ୍ରମବର୍ତ୍ତୀ ନିର୍ଦ୍ଦେଶ ଦେଇଛନ୍ତି।

କୋଷ୍ଠ କେନାଲ ପୁନରୁଦ୍ଧାର ପାଇଁ ସଂସଦରେ ଦାବି ଉଠାଇଲେ ଏମ୍ପି

ବାସୁଦେବପୁର, ୮୧୨ (ଡି.ଏନ.ଏ.): ବ୍ରିଟିଶ ସରକାରଙ୍କ ଦ୍ୱାରା ଖନନ ହୋଇଥିବା କୋଷ୍ଠ କେନାଲ ଜଳପଥରେ କୋଳକାତାକୁ ସଂଯୋଗକରଣରେ ମାଧ୍ୟମ ଥିଲା। ଏବେ ଏହା ପୋତି ହୋଇପଡ଼ିବା ସହ ଜବରଦସ୍ତୀକାରୀକ କର୍ତ୍ତାରେ ଅଛି। ଅତୀତରେ ଅଭିଭାବକ ବାଲେଶ୍ୱର ଓ ଏବେର ଭଦ୍ରକ ବୁଲଟି ଜିଲ୍ଲା ପାଇଁ ଜନସାଧାରଣ ଗ୍ୟାସ୍କା ଜୀବନଧାରୀ ଥିବାବେଳେ ଏହା ଏବେ ପୋତି ହୋଇପଡ଼ିଛି। ଏହାର ପୁନରୁଦ୍ଧାର ପାଇଁ ବିଭିନ୍ନ ସର୍ତ୍ତାବଳୀ ଓ ସଂଗ୍ରାମ ଅର୍ଥା ଭିତ୍ତିତ ଭାବେ ବୁଧବାର ଏମ୍ପି ମଞ୍ଜୁଳତା ମଣ୍ଡଳ ସଂସଦର ଶ୍ରୀମନ୍ତଳାରେ ଦାବି ଉପସ୍ଥାପନ କରିଛନ୍ତି। ଦାବି ପ୍ରତି ଗୁରୁତ୍ୱ ଦିଆଗଲେ ଭୋଗରାଜର ମାନକୃଷ୍ଣାଠାରୁ ବାସୁଦେବପୁର ବାଲିନେପ ପଞ୍ଚାୟତ ଚାରିବାଟିଆ ଘାଟ ପର୍ଯ୍ୟନ୍ତ ହଜାର ହଜାର ଗ୍ୟାସ୍କା ଜଳସେଚନ ପାଇଁ ଉପକୃତ ହୋଇପାରିବେ। ସେହିପରି ଜଳପଥରେ ଓଡ଼ିଶା କୋଳକାତା ମଧ୍ୟରେ ପୁନଃ ସଂଯୋଗ ହେବା ସହ ତଦବର୍ତ୍ତୀ ଅଞ୍ଚଳରେ ଭୁକ୍ତ ଜଳପଥର ମଧ୍ୟ ବୃଦ୍ଧି ପାଇପାରିବ। ଯାହାକି ସମସ୍ତ ଉପକୃତକର୍ତ୍ତା ଲୋକଙ୍କ ପାନୀୟ ଜଳ ସମସ୍ୟାକୁ ମଧ୍ୟ ଦୂର କରିପାରିବ ବୋଲି ଏମ୍ପି ମଣ୍ଡଳ କହିଥିଲେ।

CUTTACK DEVELOPMENT AUTHORITY ARUNODAYA BHAWAN, LINK ROAD, CUTTACK-12 NOTICE No.CAD-2146:- This is for information of general public that Plot No.13-4F/1667, Sector-13 of the Bidanasi Project Area has been allotted in favour of Subhashree Mohapatra, W/o- Garuda Mohapatra, At/P.O.-Tentol, Via-Tendakuda, P.S.- Patkura, Dist.- Kendrapara. The allottee Subhashree Mohapatra has submitted application for change of her name as Satyabhama Mohapatra.

GOVERNMENT OF ODISHA OFFICE OF THE SUPERINTENDING ENGINEER PHULBANI (R&B) DIVISION, PHULBANI e-mail:eeplbrb@gmail.com INVITATIONS FOR BIDS (IFB) 'e' Procurement Notice Bid Identification No. EE-R&B-PLB-31-2021-22

OFFICE OF THE DISTRICT EDUCATION OFFICER, SONEPUR (District Project Management Unit, Sonepur) (MDM Cell, Sonepur) Tender Call Notice No. 7386 Date: 07.12.2021 Sealed tenders are invited from the intending registered transport agent having valid 'Carrier License' for engagement of transport Agent under MDM Programme for transport of Rice from CWC, Godown to School points in Subarnapur District.

ପ୍ରଧାନମନ୍ତ୍ରୀ ଫସଲ ବୀମା ଯୋଜନା ରବି-୨୦୧୧-୨୨ ପଦକ୍ଷେପ ଗ୍ରହଣ କରିବା ପାଇଁ ଉପକରଣର ଶେଷ ତାରିଖ: ୧୫ ଡିସେମ୍ବର, ୨୦୧୧।

GOVERNMENT OF ODISHA OFFICE OF THE SUPERINTENDING ENGINEER SUNDARGARH (R&B) DIVISION, SUNDARGARH E-mail ID: pwd_sng@yahoo.co.in, Tel./Fax: (06622) 272230

GOVERNMENT OF ODISHA OFFICE OF THE SUPERINTENDING ENGINEER SUNDARGARH (R&B) DIVISION, SUNDARGARH E-mail ID: pwd_sng@yahoo.co.in, Tel./Fax: (06622) 272230

GOVERNMENT OF ODISHA OFFICE OF THE SUPERINTENDING ENGINEER SUNDARGARH (R&B) DIVISION, SUNDARGARH E-mail ID: pwd_sng@yahoo.co.in, Tel./Fax: (06622) 272230

ସିଣ୍ଡ୍ରା କଥା ରହିଲା

ରିଲିଜ ଅପେକ୍ଷାରେ

ଲାଗେ ପ୍ରେମ ନଜର

ବେଶ୍ କିଛି ବର୍ଷର ଗ୍ୟାପ୍ ପରେ ସିଣ୍ଡ୍ରା ରାୟବଚନ ପୁଣି ଥରେ ବଡ଼ ପରଦାରେ ଆସୁଛନ୍ତି । ରବୀନ୍ଦ୍ର ନାଥ ଚାଟୋରଙ୍କ ପୁସ୍ତକ 'ଥା ଓମେନ୍'କୁ ଆଧାର କରି ନିର୍ମିତ ହେଉଥିବା ଫିଲ୍ମରେ ସେ ଅଭିନୟ କରିବାକୁ ଯାଉଛନ୍ତି । ଯେତେବେଳେ ସେ ଏହାର କାହାଣୀ ଏବଂ ନିଜ ଭୂମିକା ବିଷୟରେ ଶୁଣିଲେ ସେତେବେଳେ ଏଥିରେ ଆକୃଷ୍ଟ କରିବାକୁ ତାଙ୍କ ଆଶା ଆହୁରି ବଢ଼ିଯାଇଥିଲା । ପ୍ରଥମେ ଏହି ସିନେମାଟି କେବଳ ହିନ୍ଦୀ ଭାଷାରେ ନିର୍ମିତ ହୋଇଥିଲା । ହେଲେ ଯେତେବେଳେ ସିଣ୍ଡ୍ରା ଏ କଥା ଜାଣିଲେ ସେ ଏହି ଫିଲ୍ମକୁ ଉଭୟ ହିନ୍ଦୀ ଏବଂ ଇଂଲିଶ ଭାଷାରେ ନିର୍ମାଣ କରିବାକୁ ପ୍ରସ୍ତାବ ଦେଇଥିଲେ । ଶେଷରେ ତାଙ୍କର କଥା ରହିଲା । ସେ ଅଭିନୟ

କରୁଥିବା ଫିଲ୍ମଟି ବିଭାଷାରେ ପ୍ରସ୍ତୁତ ହେବାକୁ ଯାଉଛି । ଏହାର ଚଳଚ୍ଚିତ୍ର ରହିଛି 'ଦ ଲେଟର' । କାଦମ୍ବରୀ ଦେବୀ ହେଉଛନ୍ତି ଏହାର ପୁଷ୍ପ ଚରିତ୍ର । ତାଙ୍କ ଦ୍ଵାରା ଲିଖିତ ଏକ ଚିଠିକୁ ଆଧାର କରି କାହାଣୀ ଗତି କରୁଛି । ଏହି ଭୂମିକାରେ ଦର୍ଶକ ସିଣ୍ଡ୍ରାଙ୍କୁ ଦେଖିବାକୁ ପାଇବେ । ଚିତ୍ରଟିର ନିର୍ଦ୍ଦେଶନା ଦେବେ ନବାଗତା ଇଷିତା ଗାଲୁଲି । ଏହି ଫିଲ୍ମର ପ୍ରାରମ୍ଭିକ କାମ ଚାଲୁ ରହିଛି ।

ଏକ ଭିନ୍ନ ଧରଣର ତ୍ରିକୋଣୀୟ ପ୍ରେମ କାହାଣୀକୁ ଆଧାର କରି ନିର୍ମିତ ହୋଇଛି 'ଲାଗେ ପ୍ରେମ ନଜର' । ଫିଲ୍ମଟିର ସମସ୍ତ କାମ ଶେଷ ହୋଇଛି ଏବଂ ଏହା ଚଳିତ ମାସ ଶେଷ ସପ୍ତାହରେ ରିଲିଜ ହେବ ବୋଲି ପ୍ରଯୋଜନା ସଂସ୍ଥା ପକ୍ଷରୁ ସୂଚନା ଦିଆଯାଇଛି । ଖରେଶ୍ଵର ଶେକପଡ଼ାଙ୍କ କାହାଣୀକୁ ଆଧାର କରି ଏହାର ସଂଳାପ ରଚନା କରିଛନ୍ତି ବିନୟ ଦାସପଟ୍ଟନାୟକ । ଚିତ୍ରଟିର ପ୍ରଯୋଜନା କରିଛନ୍ତି ସୋମକେଶ । ନିର୍ଦ୍ଦେଶନା ଦାୟିତ୍ଵ ତୁଳାଇଛନ୍ତି ଏସ. ଦିଲୀପ ପଣ୍ଡା । ଏଥିରେ ସଂଯୋଜିତ ଗୀତଗୁଡ଼ିକୁ ସ୍ଵର ଦେଇଛନ୍ତି ଆରାଧ୍ୟାଦିତ୍ୟ ଅନ୍ୟତମ ସ୍ଵର ସଂଯୋଜକ ଦୈବନାଥ ଦାଶ । ଫିଲ୍ମର ପୁଷ୍ପ ଭୂମିକାରେ ଅମ୍ମାନ, ପ୍ରିୟା ଚୌଧୁରୀ, ରିୟା ଅଭିନୟ କରିଥିବା ବେଳେ ଏଥିରେ ରାଗିଣୀ, ବସି ମିଶ୍ର, ପପି ସକୁଜା, ଅମର, ବାପି ଏବଂ ବିନୋଦ ବାବୁ ପ୍ରମୁଖ କଳାକାରଙ୍କୁ ଦେଖିବାକୁ ମିଳିବ ।

ଅମ୍ମାନ-ପ୍ରିୟା

ଫ୍ରେଣ୍ଡ୍ ସିରିଜ୍‌ରେ ଶ୍ରଦ୍ଧା

ଅଭିନେତ୍ରୀ ଶ୍ରଦ୍ଧା ପାଣିଗ୍ରାହୀ ଏବେ ନୂଆ ଦୁନିଆରେ ପାଦ ଦେଇଛନ୍ତି । ଚଳଚ୍ଚିତ୍ର ଏବଂ ଧାରାବାହିକରେ ଅଭିନୟ ପରେ ଏବେ ଏପରି ଦ୍ଵାରଦର୍ଶୀକୁ ନେଇ ତାଙ୍କୁ ଫ୍ରେଣ୍ଡ୍ ସିରିଜ୍‌ରେ ଦେଖିବାକୁ ମିଳିବ । ଚଳିତ ମାସ ୧୦ରୁ ପ୍ରସାରିତ ହେବାକୁ ଯାଉଥିବା ଓଟିଟି ଦ୍ଵାରଦର୍ଶୀ 'କଥାଲକ୍ଷ୍ମୀ'ର ନୂଆ ଫ୍ରେଣ୍ଡ୍ ସିରିଜ୍ 'ବ୍ରେକ୍

ଅପ୍ ଲୁଲ୍‌ସ୍'ରେ ସେ ଅଭିନୟ କରିଛନ୍ତି । ଚଳଚ୍ଚିତ୍ର, ଧାରାବାହିକରେ ଅଭିନୟ ପରେ ଏବେ ଏପରି ଦ୍ଵାରଦର୍ଶୀକୁ ନେଇ ତାଙ୍କୁ ଫ୍ରେଣ୍ଡ୍ ଅଛନ୍ତି ଶ୍ରଦ୍ଧା । କେତେବେଳେ ପ୍ରେମ ଆଉ କେତେବେଳେ ବ୍ରେକ୍ ଅପ୍ । ଏମିତି ପ୍ରେମ ଆଉ ବ୍ରେକ୍ ଅପ୍ ଘଟଣାଗୁଡ଼ିକୁ ନିଖୁଣ ଭାବରେ

ସଜେଇଛନ୍ତି ଏହାର କାହାଣୀକାର ଚିତ୍ରା ପଟ୍ଟନାୟକ ଓ ଜହ୍ନେଜୟ ସିଂ । ଶ୍ରଦ୍ଧାଙ୍କ ସହ ଶୋଭନ ସାମଲ, ପ୍ରସନ୍ନଜିତ ମହାପାତ୍ର, ଆରତୀ ଶର୍ମା ପ୍ରମୁଖ ଏହି ସିରିଜ୍‌ରେ ଅଭିନୟ କରିଛନ୍ତି । ଏହାର ପ୍ରଯୋଜନା ସଞ୍ଜାୟ ହିସେଦୀ କରିଥିବା ବେଳେ ନିର୍ଦ୍ଦେଶନା ଦାୟିତ୍ଵରେ ଅଛନ୍ତି

ରାଜା ଡି । ଗୀତଗୁଡ଼ିକୁ ସ୍ଵର ଦେଇଛନ୍ତି ସନ୍ଦୀପ ପଣ୍ଡା । ଏହି ଫ୍ରେଣ୍ଡ୍ ସିରିଜ୍‌ଟି 'କଥାଲକ୍ଷ୍ମୀ'ରେ ହିଁ ସିରିଜ୍ ହେବ ବୋଲି ସୂଚନା ଦେଇଛନ୍ତି ଏହାର ପ୍ରଯୋଜକ ।



ଶ୍ରଦ୍ଧା-ଶୋଭନ



ତପି ଯାହା ଖୋଜୁଥିଲେ..

ଅଭିନେତା ତପି ମିଶ୍ର ଯାହା ଖୋଜୁ ଥିଲେ ତାହା ତାଙ୍କୁ ମିଳିଯାଇଛି । ଏକ ଦମ୍ପତୀର ଖଳନାୟକ ଭାବରେ ସେ ବଡ଼ ପରଦାରେ ଆସିବାକୁ ଆଶା ରଖିଥିଲେ, ଆଉ ତାହା ପୂରଣ ହୋଇଛି । ନିର୍ମାଣାଧୀନ ଓଡ଼ିଆ ଚଳଚ୍ଚିତ୍ର 'ମହାବାହୁ'ରେ ତାଙ୍କୁ ପୁଷ୍ପ ଖଳନାୟକ ଭାବରେ ଦେଖିବାକୁ ମିଳିବ । ଏ ନେଇ ତପି କହନ୍ତି, 'ଯେତେବେଳେ ଏହି ଫିଲ୍ମର ପ୍ରଯୋଜକ ରମେଶ ବାରିକ ମୋତେ ଏହି ବିଷୟରେ ସୂଚନା ଦେଲେ ସେତେବେଳେ ମୁଁ ଭାବିଲି ଯେ, ଏପରି ଏକ ଭୂମିକା ହିଁ ମୋ କ୍ୟାରିୟରକୁ

ମାଇଲେକ ଦେଇପାରିବ । ଜଗତର ନାଥ ଜଗନ୍ନାଥଙ୍କ ସଂସ୍କୃତିକୁ ନେଇ ଏହାର କାହାଣୀ ଗତିକରିଛି । ଏଥିରେ ମୋ ଭୂମିକାରେ କ'ଣ ବିଶେଷତ୍ଵ ରହିଛି ତାହା ଦର୍ଶକ ଦେଖିଲେ ହିଁ ଜାଣିପାରିବେ ।' ଚିତ୍ରଟିର ନିର୍ଦ୍ଦେଶନା ଦେଇଛନ୍ତି ଶ୍ରୀତମ ଦାସ । ଏହାର ପୁଷ୍ପ ଭୂମିକାରେ ଆକାଶ ଏବଂ ପୁନମ ମିଶ୍ରଙ୍କୁ ଦେଖିବାକୁ ମିଳିବ । ଏହାପୂର୍ବରୁ 'ଦେଖା ହେଲା ପ୍ରେମ ହେଲା', 'ଇନ୍ଦ୍ରକାଳ', 'ଦିଲ୍‌ରେ ଅଛି ତୋରି ନାଁ' ଏବଂ 'ମା ସମଲେଖରୀ' ଫିଲ୍ମରେ ତପି ଅଭିନୟ କରିସାରିଛନ୍ତି ।

ଭିକି-କ୍ୟାଟ୍ରିନା: କିଛିକଥା

ଭିକି କୌଶଲ ହୁଅନ୍ତୁ ଅବା କ୍ୟାଟ୍ରିନା କୈଫ-ବଲିଉଡ୍‌ରେ ନିଜ ଅଭିନୟ ଦକ୍ଷତା ବଳରେ ଦୁହେଁ ଦର୍ଶକମାନଙ୍କୁ ହାସଲ କରିବାରେ ସକ୍ଷମ ହୋଇଛନ୍ତି । ଦୁହେଁଙ୍କୁ ନେଇ ଏବେ ଚର୍ଚ୍ଚା । କାରଣ ଏହି ହାଇପ୍ରୋଫାଇଲ ଯୋଡ଼ି ବିବାହ ବନ୍ଧନରେ ଆବଦ୍ଧ ହେବାକୁ ଯାଉଛନ୍ତି । ଚଳିତ ମାସ ୨୭ରୁ ୯ ପର୍ଯ୍ୟନ୍ତ ଏହି ମ୍ୟାରେଜ୍ ସେରିମନି ରାଜସ୍ଥାନର ଯୋଧପୁରରେ ଚାଲିବ । ହିନ୍ଦୁ ପ୍ରଥା ଅନୁସାରେ ଏହି ବିବାହ ଅନୁଷ୍ଠିତ ହେବ । ଏହି ଉତ୍ସବରେ ବଲିଉଡ୍‌ର ରଥୀ ମହାରଥୀ ଯୋଗଦେବାର କାର୍ଯ୍ୟକ୍ରମ ରହିଛି । ତେବେ ଏହି ଯୋଡ଼ିଙ୍କ ବ୍ୟକ୍ତିଗତ ଜୀବନରେ ଅନେକ ରୋଚକ କଥା ରହିଛି । ହଂକଂରେ ଜନ୍ମିତା କ୍ୟାଟ୍ରିନା ମାତ୍ର ୧୪ ବର୍ଷ ବୟସରୁ ମଡେଲିଂ ସହ ଜଡ଼ିତ ଥିଲେ । ଅଭିନୟ ବ୍ୟତୀତ ସେ ନୃତ୍ୟ ଏବଂ ସଙ୍ଗୀତ ଶୁଣିବାରେ ରୁଚି ରଖନ୍ତି । କ୍ୟାଟ୍ରିନା ଅଭିନୟ କରିଥିବା ପ୍ରତିଟି ଫିଲ୍ମ ରିଲିଜ୍ ହେବା ପୂର୍ବରୁ ସେ ବମ୍ବେସ୍ଟର ସିଦ୍ଧି ବିନାୟକ ମନ୍ଦିର, ମାଉଖ୍ ମେରି ଚର୍ଚ୍ଚ ଏବଂ ଆଜମେର ସରିଫ ଦରଘା ଦର୍ଶନ କରିଆସନ୍ତି । ଅଭିନୟ ପୂର୍ବରୁ କ୍ୟାଟ୍ରିନାଙ୍କ ପ୍ରକୃତ ନାମ ଥିଲା ଇସାବେଲା କୈଫ । ଜ୍ୟାକି ଶ୍ରୀଫଙ୍କ ପତ୍ନୀ ଆୟେଶା ତାଙ୍କୁ ଏହି ନାମ ପରିବର୍ତ୍ତନ କରି କ୍ୟାଟ୍ରିନା କୈଫ ରଖିବାକୁ ପରାମର୍ଶ ଦେଇଥିଲେ । ପରବର୍ତ୍ତୀ ସମୟରେ ସେ କ୍ୟାଟ୍ରିନା ନାମରେ ପରିଚିତ ହୋଇଥିଲେ । ଅନ୍ଧାରକୁ ଭାରି ଭୟ କରନ୍ତି ଏହି ଅଭିନେତ୍ରୀ । ଆୟେଶା ଶ୍ରୀଫଙ୍କ ପ୍ରଯୋଜିତ 'ହୁମ୍'ରେ ପ୍ରଥମେ ବ୍ରେକ୍ ମିଳିଥିଲା । ତା'ପରେ 'ଦି' ଇଜ୍

କିଙ୍ଗ', 'ଅଜବ ପ୍ରେମ୍ କି ଗଜବ କାହାଣୀ', 'ଜିନ୍ଦେଗୀ ନା ମିଲେଗି ଦୋବାରା', 'ବଡ଼ିଗାର୍ଡ' ଏବଂ 'ଏକ ଥା ଚାଇଗାର' ଆଦି ସିନେମାରେ ଅଭିନୟ କରିସାରିଛନ୍ତି ସେ । ଅନ୍ୟପକ୍ଷରେ ବମ୍ବେରେ ଜନ୍ମିତ ଭିକି କୌଶଲ ଅଭିନୟ ବ୍ୟତୀତ ବହି ପଢ଼ିବା, ଡ୍ୟାନ୍ସ ଏବଂ ଟ୍ରାଭେଲିଂରେ ରୁଚି ରଖନ୍ତି । ଇଞ୍ଜିନିୟରିଂରେ ଡିଗ୍ରୀ ହାସଲ କରିବା ପରେ ତାଙ୍କୁ ଚାକିରି ପାଇଁ ଅଫର

ମିଳିଥିଲା । ହେଲେ ସେ ଅଭିନେତା ହେବାର ନିଶା ତାଙ୍କୁ ପାଗଳ କରିଦେଇଥିଲା । ସେ ଚାକିରିରେ ଯୋଗ ନ ଦେଇ ଆଜି ପ୍ରତି ମନୋନିବେଶ କରିଥିଲେ । ବଡ଼ ପରଦାରେ ମୁହଁ ଦେଖାଇବା ପୂର୍ବରୁ କିଶୋର ନମିତ କପୁରଙ୍କ ଅଧୀନରେ ସେ ଆଜି ଖୁବ୍‌ଖୁବ୍‌ରେ ଯୋଗ ଦେଇଥିଲେ । ସେଠାରେ ସେ ଶତାଧିକ ଥିଏଟର ନାଟକରେ ଅଭିନୟ କରି ନିଜକୁ ଜଣେ ନାମୀ ଥିଏଟର ଅଭିନେତା ଭାବରେ ପରିଚିତ କରାଇଥିଲେ । ଭାରତୀୟ ଖାଦ୍ୟ ବ୍ୟତୀତ ଚାଲିକିନ୍ ପୁଅ ଖାଇବାକୁ ପସନ୍ଦ କରନ୍ତି ଭିକି । ତାଙ୍କର ମନ ପସନ୍ଦର ଅଭିନେତା ହେଲେ ହିନ୍ଦିକି ରୋଶନ ଏବଂ ନିଖିତ୍‌ଉଦ୍‌ଦିନ୍ ସିଦ୍ଧିକି । ଭିକିଙ୍କ ଅଭିନୀତ 'ମାସାନ୍' ପାଇଁ ସେ ୮ କିଗ୍ରା ଓଜନ କମାଇଥିଲେ । ଏହି ଫିଲ୍ମଟି ତାଙ୍କୁ ରାତାରାତି ଖୁବ୍‌ ମାନ୍ୟତା ପ୍ରଦାନ କରିଥିଲା । ଏଥିପାଇଁ ସେ ସମ୍ମାନଜନକ ଆଇଫା ପୁରସ୍କାର ହାସଲ କରିବାରେ ସକ୍ଷମ ହୋଇଥିଲେ । ଏହାବ୍ୟତୀତ 'ରମନ ରାୟ ୨.୦', 'ରାଜି', 'ସଞ୍ଜୁ', 'ମନମଞ୍ଜି' ଏବଂ 'ଉରି-ସୂର୍ଯ୍ୟାକାଳ ଷ୍ଟାଇଲ୍' ଆଦି ଫିଲ୍ମ ତାଙ୍କ କ୍ୟାରିୟରକୁ ଆହୁରି ମାଇଲେକ ଦେଇଥିଲା ।

ବଲିଉଡ୍‌ହାଲ୍‌ଗାଲ୍

→ ନିର୍ମାଣାଧୀନ ହିନ୍ଦୀ ସିନେମା 'ପଠାନ୍'ର ଶୁଟିଂ ପୁଣି ଥରେ ଚଳିତ ମାସ ୧୫ରୁ ଆରମ୍ଭ ହେବାକୁ ଯାଉଛି । ଏହାର ପୁଷ୍ପ ଭୂମିକାରେ ଶାହରୁଖ୍ ଖାଁ, ଦାପିକା ପାଦୁକୋନ୍ ଏବଂ ଜନ୍ ଆବ୍ରାହମଙ୍କୁ ଦେଖିବାକୁ ମିଳିବ ।

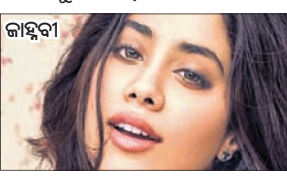

କାହ୍ନବା

ଲେହେରା ଦୋ..

ବହୁ ପ୍ରତୀକ୍ଷିତ ବାୟୋପିକ୍ '୮୩' ଏବେ ପୁଣି ଥରେ ଚର୍ଚ୍ଚାରେ । କାରଣ ଏଥିରେ ସଂଯୋଜିତ ଗୀତ 'ଲେହେରା ଦୋ' ବର୍ତ୍ତମାନ ବେଶ୍ ଭାଇଭାଇ ହୋଇଛି । ୧୯୮୩ ଭାରତୀୟ କ୍ରିକେଟ ଇତିହାସରେ ସ୍ଵର୍ଣ୍ଣକାଳରେ ଲିପିବଦ୍ଧ ହୋଇ ରହିବ । ଏହି ବର୍ଷ ଭାରତ ପ୍ରଥମ ଥର ପାଇଁ ବିଶ୍ଵକପ୍ ହାସଲ କରିଥିଲା ଏବଂ ଏହି ଦଳର ନେତୃତ୍ଵ ନେଇଥିଲେ ଅଲରାଉଣ୍ଡର କପିଳଦେବ । ତାଙ୍କ ଜୀବନୀକୁ ନେଇ ନିର୍ମିତ ଫିଲ୍ମ '୮୩'ରେ ଏପରି ଏକ ଦେଶାତ୍ମବୋଧକ ଗୀତ ଦେଖିବାକୁ ମିଳିବ । ଭାରତ କପ୍ ଜିତିବା ପରେ ପାଳନ କରାଯାଉଥିବା ବିଜୟ ଉତ୍ସବକୁ ନେଇ ଏ ହି । ର ଦୃଶ୍ୟାୟନ କରାଯାଇଛି ।



ଚଳଚ୍ଚିତ୍ର '୮୩'ରେ ରଣବୀର



କୁମ୍ଭୀରକୁ ୫, ଇଂଲଣ୍ଡ ୧୪୭ରେ ଅଲ୍‌ଆଉଟ

ବ୍ରସବେନ, ୮୧୨
ଇଂଲଣ୍ଡ ଓ ଘରୋଇ ଅଷ୍ଟ୍ରେଲିଆ ମଧ୍ୟରେ ଆଶେସ ସିରିଜ କୁଧବାରଠାରୁ ଆରମ୍ଭ ହୋଇଛି। ଘାମାୟ ଗାବା ଷ୍ଟୁଡିଓମରେ ଆରମ୍ଭ ହୋଇଥିବା ସିରିଜର ପ୍ରଥମ ଟେଷ୍ଟରେ ଘରୋଇ ବୋଲରଙ୍କ ଆଧିପତ୍ୟ ଦେଖିବାକୁ ମିଳିଛି।



୫ ଉଇକେଟ ସଫଳତା ହାସଲ ପରେ ପ୍ୟାର୍ କୁମ୍ଭୀର।

ହୋଇଥିଲେ। ଦାଓିନ ମଲନ ୬ ରନ କରିଥିବା ବେଳେ ଜୋଶ ହାଜେଲଉଡଙ୍କ ବଲରେ ଉଇକେଟ କିପର ଆଲେକ୍ସ କାରେଙ୍କୁ କ୍ୟାଚ୍ ଦେଇ ପ୍ୟାଟିଲିୟନ ଫେରିଥିଲେ। ଏହାପରେ ଅଧିନାୟକ ଜେ ରୁଟ୍ ୯୯ ବଲ ଖେଳିଥିଲେ ମଧ୍ୟ ଖାତା ଖୋଲିବା ପୂର୍ବରୁ ପ୍ରଥମ ଡ୍ରିପ୍ରେ ଡେଭିଡ୍ ଖାର୍ସିଜଙ୍କୁ କ୍ୟାଚ୍ ଦେଇ ହାଜେଲଉଡଙ୍କ ଦ୍ଵିତୀୟ ଶିକାର ହୋଇଥିଲେ। ଅଲ୍‌ଆଉଟର ବେନ ଷ୍ଟୋକ୍ସ ୫ ରନ କରିଥିବା ବେଳେ ଦ୍ଵିତୀୟ ଡ୍ରିପ୍ରେ ମାର୍କସ ଲାବୁସେନଙ୍କୁ କ୍ୟାଚ୍ ଦେଇ କୁମ୍ଭୀରଙ୍କ ଦ୍ଵାରା ଆଉଟ ହୋଇଥିଲେ ଓ ୨୯ ରନରେ ଇଂଲଣ୍ଡ ୪ ଉଇକେଟ ହରାଇଥିଲା। ଚତୁର୍ଥ ଉଇକେଟରେ ହାସିଲ ହୁଏ ଓ ଓଲି ପୋପ୍ ୩୧ ରନକରି ଛୁଟି

ପ୍ରଥମ ଦିନରେ ରେକର୍ଡ

ଆଶେସର ପ୍ରଥମ ଦିନରେ ଏକାଧିକ ରେକର୍ଡ ଦେଖିବାକୁ ମିଳିଛି। ୧୯୩୬ ପରେ ଆଶେସ ସିରିଜରେ ପ୍ରଥମ ଥର ପାଇଁ ପ୍ରଥମ ବଲରେ କୌଣସି ଉଇକେଟର ପତନ ହୋଇଛି। କୁଧବାର ପ୍ରଥମ ବଲରେ ଇଂଲଣ୍ଡ ଓପନର ରୋରି ବର୍ଡ୍ ମିଚେଲ ଷ୍ଟାର୍କଙ୍କ ଦ୍ଵାରା ବୋଲ୍ ହୋଇଥିଲେ। ୧୯୩୬ରେ ପ୍ରଥମ ବଲରେ ଇଂଲଣ୍ଡ ଉଇକେଟ ହରାଇଥିଲା। ତେବେ ପରେ ପ୍ରତ୍ୟାବର୍ତ୍ତନ କରି ଇଂଲଣ୍ଡ ବିଜୟୀ ହୋଇଥିଲା। ପୂର୍ଣ୍ଣ ୨୦୧୦-୧୧ ପରେ ଅଷ୍ଟ୍ରେଲିଆ ନିଜ ମାଟିରେ କୌଣସି ଆଶେସରେ ବିଜୟୀ ହୋଇନାହିଁ। ୧୯୮୬ ପରେ ଗାବାରେ ଅଷ୍ଟ୍ରେଲିଆ କୌଣସି ଟେଷ୍ଟରେ ବିଜୟୀ ହୋଇନାହିଁ। ତେବେ ଏଥର ଅଷ୍ଟ୍ରେଲିଆ ସୁଯୋଗ ପାଇଛି। ଏଲିଭ୍ କୁବରେ କୁମ୍ଭୀର ପ୍ରଥମ ଦିନରେ ୫ ଉଇକେଟ ହାସଲ କରି ଅଷ୍ଟ୍ରେଲିଆ ଡୁଟ ବୋଲର କୁମ୍ଭୀର ଏଲିଭ୍ କୁବରେ ସାମିଲ ହୋଇଛନ୍ତି। ଅଷ୍ଟ୍ରେଲିଆର ପ୍ରଥମ ଅଧିନାୟକ ତଥା ଡୁଟ ବୋଲର ଭାବେ ସେ ପ୍ରଥମ ମ୍ୟାଚ୍‌ରେ ୫ ଉଇକେଟ ନେଇ ବିରଳ ସଫଳତା ପାଇଛନ୍ତି। ତେବେ ସେ ଅଷ୍ଟ୍ରେଲିଆର ଦ୍ଵିତୀୟ ଅଧିନାୟକ ତଥା ବୋଲର

ଡାକାର ୨୦୨୨ରେ ଭାଗ ନେବେ ହାରିଥି ନୋହା

ବେବକାଲୁର, ୮୧୨

ଡାକାର ୨୦୨୨ରେ ବିଜିଏସ୍ ରେସିଂ ଟିମର ହାରିଥି ନୋହା ଭାରତରୁ ପ୍ରତିନିଧିତ୍ଵ କରିବେ। ଏହି ଇଭେଣ୍ଟ ଜାନୁୟାରୀ ୧୬ ୧୪ ଯାଏ ଆରବରେ ଅନୁଷ୍ଠିତ ହେବ। ସେନରେ ଶେରକୋ ଷ୍ଟାର ମାଇକେଲ ମେଟ୍‌ରେଙ୍କ ସହ ଫ୍ରାନ୍ସରେ ଟ୍ରେନିଂ ନେବାପରେ ନ୍ୟାଭିଗେଶନ କୌଶଳ ହାସଲ କରିବା ଲାଗି ନୋହା ବର୍ତ୍ତମାନ ସେନରେ ଟ୍ରେନିଂ ନେଉଛନ୍ତି। ଇଭେଣ୍ଟର ଏକ ସମ୍ପାଦକ ପୂର୍ବରୁ ସେ ଜେଦାହ ଅଭିମୁଖେ ଯାତ୍ରା କରିବେ। ନୋହା ୨୦୨୦ରେ ଏକ୍ସପେରିଏନ୍ସ କ୍ଲବ୍‌ରେ ପ୍ରଥମ ଥର ଡାକାର ରେସ୍ ଶେଷ କରିଥିଲେ। ଏହି ସମ୍ମାନଜନକ



ହାରିଥି ନୋହା
ଗାଲିରେ ଅଂଶଗ୍ରହଣ କରିବାରେ ଭାରତୀୟ। ୨୦୨୧ରେ ସେ ବିଏସ୍ ସଭାରେ, ଆଶିଷ ରୋରାଙ୍କ ଚମକପ୍ରଦ ପ୍ରଦର୍ଶନ କରି ପ୍ରଥମ ଓ କେପି ଅରବିନ୍ଦଙ୍କ ପରେ ଚତୁର୍ଥ ୧୨-୨୦ରେ ଘାମ ପାଇଥିଲେ।

ଜାତୀୟ ସିନିୟର ପୁରୁଷ ହକି ପାଇଁ ଓଡ଼ିଶା ଦଳ

ଭୁବନେଶ୍ଵର, ୮୧୨ (ବ୍ରାହ୍ମା ପ୍ରତିନିଧି)



କୁଧବାର ପୁଣେ ଯାତ୍ରା ଅବସରରେ ଓଡ଼ିଶା ପୁରୁଷ ହକି ଦଳ।

ଗ୍ରେଗୋରି ଖେପ୍, ମଙ୍ଗା ଭେଙ୍ଗା, ବିକ୍ରମ ଏସ୍, ପ୍ରକାଶ ବାଲି, ଅଭିଜିତ ସାଲି, ରାହୁଲ ଏସ୍, ଅକ୍ଷୟ କୁମାର ଏସ୍, ପାଦ୍ରସ୍ ଚିକା, ଆକାଶ କୁନ୍ଦର, ସିବରନ ନାଗ୍ରା, ଦିଲୀପ କୁମାର ସି(ଗୋଲକିପର)। କୋର: କାଲୁ ଚୌଧୁରୀ, ମ୍ୟାନେଜର: ପାଉଲିନା ସୁନି, ପିଞ୍ଜି ବସ୍ତା ଆରିଲି, ଟ୍ରେନର: ବସନ୍ତ ପ୍ରଧାନ।

ପାକିସ୍ତାନର କ୍ରିକ୍ଟ ସୁଇଚ୍

ମାଚ ପୁର, ୮୧୨ : ବାଲାଦେଶ ବିପକ୍ଷ ଦ୍ଵିତୀୟ ଥର ଅଧିନ ଟେଷ୍ଟରେ ପାକିସ୍ତାନ ଏକ ଇନିଂସ୍ ଓ ୮ ରନରେ ବିଜୟ ହାସଲ କରିଛି। ଏଥିସହ ୨ ମ୍ୟାଚ ବିଶିଷ୍ଟ ସିରିଜରେ ପାକିସ୍ତାନ କ୍ରିକ୍ଟ ସୁଇଚ୍ କରିଛି।
ସଂକ୍ଷିପ୍ତ ଷ୍ଟୋର:
ପାକିସ୍ତାନ ପ୍ରଥମ ଇନିଂସ୍: ୩୦୦/୪ (ଇନିଂସ୍ ଘୋଷଣା)।
ବାଲାଦେଶ ପ୍ରଥମ ଇନିଂସ୍: ୮୭/ଅଲ୍‌ଆଉଟ। ଫଲୋଅଅନ ପରେ ବାଲାଦେଶ ଦ୍ଵିତୀୟ ଇନିଂସ୍: ୨୦୫/ଅଲ୍‌ଆଉଟ (ଶକିବ- ୬୩, ମୁସ୍‌ଫିକର- ୪୮, ଲିଟନ- ୪୫, ସାକିବ- ୪/୮୬, ଶାହିନ- ୨/୩୧)।

ସୁସ୍ଥ ଆଖି - ଉତ୍କଳ ଭବିଷ୍ୟତ

Dr. Juneja's
ଆଇ ମନ୍ତ୍ରା
Ayurvedic Eye Relief Drops

12 ଶୁଣକାରୀ ଆୟୁର୍ବେଦିକ ଔଷଧ ଯେପରି ଗୋଲପ, ଭୁଜସା, ଅଁଳା, ନିମ, ପୋଦିନା, ମନ୍ଥୁ ଇତ୍ୟାଦି ଯୋଗରେ ପ୍ରସ୍ତୁତ 'ଆଇ ମନ୍ତ୍ରା' ଆୟୁର୍ବେଦିକ ଆଇ ଡ୍ରପ୍, ଆଖିରେ ଦେଖାଦେଉଥିବା ସମସ୍ୟା ଯେପରି ଆଖିର କାଢି, ଆଖିର ଶୁଷ୍କତା, ଆଖି ଉପରୁ ଚାପ ହୁଏ କରି ଚାହାକୁ ସୁସ୍ଥ ଓ ଶାନ୍ତ କରିବାରେ ସହାୟକ ଅଟେ। ଆୟୁର୍ବେଦିକ ହୋଇଥିବା କାରଣରୁ ଏହା ସୁରକ୍ଷିତ ହୋଇଥାଏ ଏବଂ ଆଖି ଉପରେ ଏହାର କୌଣସି କୁପ୍ରଭାବ ମଧ୍ୟ ପଡ଼ି ନ ଥାଏ।

Helps
✓ Eye Strain ✓ Eye Dryness
✓ Eye Tiredness
✓ Eye Freshness ✓ Eye Cleanliness

ପ୍ରୟୋଗ ବିଧି: ୨ ରୁ ୩ ଡ୍ରପ୍ ଦିନରେ ତିନି ଥର କିମ୍ବା ବିକିଷିକାୟ ପରାମର୍ଶ ଅନୁସାରେ ବ୍ୟବହାର କରନ୍ତୁ !

ଭାରତୀୟ ହକି ଖେଳାଳି ପଞ୍ଜିଟିଭ୍, କୋରିଆ ବିପକ୍ଷ ମ୍ୟାଚ୍ ବାତିଲ

ଡଫାଇ(ବର୍ଷ ଶକୋରିଆ), ୮୧୨ (ପି.ଟି.): ଏଠାରେ ଏସିଆନ ଗାମ୍ପିୟନସ୍‌ସ୍‌ସ୍‌ରେ ଭାଗ ନେବାକୁ ଆସିଥିବା ଭାରତୀୟ ମହିଳା ହକି ଦଳର ଜଣେ ସଦସ୍ୟାଙ୍କର କୋଭିଡ୍ ଟେଷ୍ଟରେ ପଜିଟିଭ୍ ଆସିଛି। ଏହି କାରଣରୁ କୁଧବାର ଦଳର କୋରିଆ ବିପକ୍ଷ ମ୍ୟାଚ୍ ବାତିଲ କରିବାକୁ ସମ୍ଭାବନା ରହିଛି। ଏସିଆନ ହକି ଫେଡେରେଶନ ତରଫରୁ ଛୁଟିରେ ହୋଇଥିବା ଏକ ବିବୃତି କୋରିଆର ଏକ କୁହାଯାଇଛି। ନିୟମିତ ରୂପେ ଟେଷ୍ଟ ବେଳେ ଏହି କୋଭିଡ୍ ପଜିଟିଭ୍ ମାମଲା ନଜରକୁ ଆସିଥିଲା। ଭାରତ ଏହାର ପରବର୍ତ୍ତୀ ମ୍ୟାଚ୍‌ଗୁଡ଼ିକ ଖେଳିବ କି ନା ସେ ସମ୍ପର୍କରେ କୌଣସି ସୂଚନା ନାହିଁ। ଦଳ ଗୁରୁବାର ଚାଲିବା ସହ ପ୍ରକାଶିତ କରିବାର କାର୍ଯ୍ୟକ୍ରମ ରହିଛି। କୋଭିଡ୍ ଜନିତ କାରଣରୁ ସୋମବାର ଖେଳାଳିଙ୍କୁ ଥିବା ମାଲେସିଆ ବିପକ୍ଷ ମ୍ୟାଚ୍ ବାତିଲ କରିଦିଆଯାଇଛି। ବୋଧହୁଏ ମହାମାରୀର କୋପବୃଷ୍ଟି ଏହି ସୂନାମେଣ୍ଟ ଉପରେ ପଡ଼ିଛି। ମାଲେସିଆ ଦଳର ଜଣେ ଖେଳାଳି ମଧ୍ୟ କୋଭିଡ୍ ପଜିଟିଭ୍ ହୋଇଛନ୍ତି। ଏହି କାରଣରୁ ମାଲେସିଆ ସୂନାମେଣ୍ଟର ପ୍ରଥମ ଦୂର

This December, drive home your favourite Hyundai with incredible benefits.

Grand i10 NIOS
Benefits up to ₹50 000* (P/D)

AURA
Benefits up to ₹50 000* (P/D)

i20
Benefits up to ₹40 000* (P/D)

Wide transmission choices across Hyundai range: iMT*, DCT, IVT, AT, AMT, MT.*

Wide engine choices and fuel choices across Hyundai range: Petrol turbo, Petrol, Diesel, Electric, CNG.

25 years of Hyundai
Hyundai Click to Buy Scan here

Lowest cost of maintenance**
5 Year Wonder Warranty
Hyundai Mobility Membership
H-Promise Approved Used Car
Give a missed call on 8884709630

*Terms & Conditions apply. Benefits include cash discount, exchange bonus and benefits for government or corporate employees, whichever is applicable. **3 years/1 00 000 km for SANTRO, 3 Years/unlimited km for VENUE. Wonder warranty with option to choose from 3 years/1 00 000 km or 4 years/50 000 km or 5 years/ 40 000 km for Grand i10 NIOS, i20 and AURA. Wonder warranty with option to choose from 3 years/unlimited km or 4 years/60 000 km or 5 years/ 50 000 km for VERNIA, CRETA, ELANTRA and TUCSON. #Lowest average yearly periodic maintenance service cost starts at ₹2 442 (SANTRO Petrol in Delhi for 5 years). Source: Cardekho.com. HMIIL reserves the right to withdraw / modify the scheme without prior notice. Visit your nearest Hyundai dealership for more details. Hyundai urges you to follow traffic rules - these are meant to keep you safe on roads.

FOR INFORMATION CONTACT: TOLL FREE: 1800114645; **ANGUL:** BINOD HYUNDAI, PH: 9438151108; **BHUBANESWAR:** UTKAL HYUNDAI, PH: 9937084921, ADITYA HYUNDAI, PH: 7873999645, SACHIVALAYA MARG, UNIT IV, PH: 7873999988; **BOLANGIR:** BINOD HYUNDAI, PH: 9744091601; **BHAWANIPATNA:** HSPL HYUNDAI, PH: 8480330001; **BERHAMPUR:** UTKAL HYUNDAI, PH: 9437091721; **BALASORE:** PREMIER HYUNDAI, PH: 9938449803; **BARIPADA:** PREMIER HYUNDAI, PH: 9938449811; **CUTTACK:** OSIL HYUNDAI, PH: 9338104597 UTKAL HYUNDAI, PH: 9437063221; **ROURKELA:** KOSHALA HYUNDAI, PH: 7440022333; **SAMBAIPUR:** AAKASHDEEP HYUNDAI, PH: 9437070126; **BARGARH:** SAKAMBAR HYUNDAI, PH: 6370101797; **JHARSUGUDA:** INFINITY HYUNDAI, PH: 7077011110; **JEYPURE:** HSPL HYUNDAI, PH: 8480330001; **JAIPUR:** UTKAL HYUNDAI, PH: 9937047631; **PURI:** ADITYA HYUNDAI, PH: 7873999351; **NAYAGARH:** ADITYA HYUNDAI, PH: 7873999548; **PATIA:** UTKAL HYUNDAI, PH: 7064278721; **KEONJHAR:** UTKAL HYUNDAI, PH: 9937117471; **BHADRAK:** PREMIER HYUNDAI, PH: 9938449806; **PARADEEP:** OSIL HYUNDAI, PH: 7077736590; **UTTARA:** ADITYA HYUNDAI, PH: 7873999523