ଧରିତ୍ରୀ
DHARITRI

ବାଲେଶ୍ୱର, ମଙ୍ଗଳବାର, ଜାନୁୟାରୀ ୨୫/୨୦୨୨ (୧୨ ପୃଷ୍ଠା) | Balasore, Tuesday, January 25/2022 | ★★★★

୪୮ଶ ଭାଗ ୬୩ ସଂଖ୍ୟା | www.orissakhabar.com/www.dharitri.com | Printed at Bhubaneswar, Sambalpur, Angul and Rayagada | ମୂଲ୍ୟ ₹୭/-

ଦଶମ, ଦ୍ୱାଦଶ ପରୀକ୍ଷା ହେବ

■ ପ୍ରସ୍ତୁତ ରହିବାକୁ ଛାତ୍ରୀଛାତ୍ରଙ୍କୁ ମନ୍ତ୍ରୀଙ୍କ ପରାମର୍ଶ

■ ସ୍କୁଲ ଖୋଲିବାକୁ ଅଭିଭାବକ ସଂଘର ଦାବି

ଭୁବନେଶ୍ୱର, ୨୪।୧(ବ୍ୟୁରୋ)

ରାଜ୍ୟରେ କରୋନା ସଂକ୍ରମଣ ଯୋଗୁ ଗତବର୍ଷ ଦଶମ ଓ ଦ୍ୱାଦଶ ପରୀକ୍ଷା ହୋଇପାରି ନ ଥିଲା। ବିନା ପରୀକ୍ଷାରେ ବିକଳ୍ପ ପଦ୍ଧତିରେ ମୂଲ୍ୟାୟନ କରାଯାଇ ଫଳାଫଳ ପ୍ରକାଶ ପାଇଥିଲା। ତେବେ ଦୀର୍ଘ ଦେଢ଼ବର୍ଷ ପରେ ଶିକ୍ଷାନୁଷ୍ଠାନଗୁଡ଼ିକ ଖୋଲିଥିଲେ ମଧ୍ୟ ପୁଣି ସଂକ୍ରମଣ ବଢ଼ିବାରୁ ରାଜ୍ୟ ସରକାର ସମସ୍ତ ସ୍କୁଲ ଓ କଲେଜକୁ ବନ୍ଦ କରି ଦେଇଛନ୍ତି। ଏବେ ଅନ୍‌ଲାଇନ୍‌ରେ ପାଠପଢ଼ା ଚାଲିଛି। ସଂକ୍ରମଣ ହ୍ରାସ ପାଉଥିବାରୁ ଚଳିତବର୍ଷ ଦଶମ ଓ ଦ୍ୱାଦଶ ଶ୍ରେଣୀ ପରୀକ୍ଷା ହେବ ବୋଲି ଆଶା କରାଯାଉଛି। ସେଥିପାଇଁ ବିଦ୍ୟାଳୟ ଓ ଗଣଶିକ୍ଷା ପ୍ରକ୍ରିୟା ଆରମ୍ଭ କରିଦେଇଥିବାବେଳେ ମନ୍ତ୍ରୀ ସମୀର ରଞ୍ଜନ ଦାଶ ପିଲାମାନଙ୍କୁ ପରୀକ୍ଷା ଲାଗି ପ୍ରସ୍ତୁତି ଜାରି ରଖିବାକୁ ପରାମର୍ଶ ଦେଇଛନ୍ତି।

ସୋମବାର ମନ୍ତ୍ରୀ ପରୀକ୍ଷା ସମ୍ପର୍କରେ ସୂଚନା ଦେଇ କହିଛନ୍ତି, ରାଜ୍ୟରେ ଏବେ କରୋନା ସଂକ୍ରମଣ ଗ୍ରାଫ୍ ତଳମୁହାଁ ହେଉଛି। ତେଣୁ ଦଶମ ଓ ଦ୍ୱାଦଶ ଶ୍ରେଣୀ ପରୀକ୍ଷା ଠିକ୍ ସମୟରେ କରିବାକୁ ଆମର ଆଗ୍ରହ ରହିବ। ଯଦି ସେମିତି କିଛି ବିଶେଷ ପରିସ୍ଥିତି ସୃଷ୍ଟି ହୁଏ, ତା'ହେଲେ ଅନ୍ୟ ନିଷ୍ପତ୍ତି ନିଆଯାଇପାରେ। କିନ୍ତୁ ଆଜିର ସ୍ଥିତି ଦେଖିଲେ ପରୀକ୍ଷା ହେବା ଯଥେଷ୍ଟ ସମ୍ଭାବନା ରହିଛି। ତେଣୁ ପିଲାମାନେ ପରୀକ୍ଷା ପାଇଁ ପ୍ରସ୍ତୁତି ଜାରି ରଖିବା ଉଚିତ ବୋଲି ଗଣଶିକ୍ଷା ମନ୍ତ୍ରୀ କହିଛନ୍ତି।

ସେପଟେ ମୁମ୍ବାଇରେ ସ୍କୁଲ ଖୋଲିଥିବାରୁ ଓଡ଼ିଶାରେ ମଧ୍ୟ ଏଥିପାଇଁ ଦାବି ଉଠିଲାଣି। ରାଜ୍ୟରେ ଲଗାତର ସଂକ୍ରମଣ ହ୍ରାସ ପାଉଥିବାରୁ ଅଭିଭାବକ ଓ ଶିକ୍ଷାବିତ୍‌ମାନେ ସ୍କୁଲ ଖୋଲିବା ସପକ୍ଷରେ ମତ ରଖୁଛନ୍ତି। ଦୀର୍ଘବର୍ଷ ହେଲା ଘରେ ବସି ପାଠ ପଢୁଥିବାରୁ ପିଲାଙ୍କର ଶୈକ୍ଷିକ ବାତାବରଣ କମିବାରେ ଲାଗିଲାଣି। ଆଉ ଅନ୍‌ଲାଇନ୍ ପାଠପଢ଼ା ସବୁ ପିଲା ପାଇ ପାରୁ ନ ଥିବାରୁ ସ୍କୁଲ ଖୋଲିବା ଆବଶ୍ୟକ ବୋଲି କହୁଛନ୍ତି।

ସୂଚନାଯୋଗ୍ୟ, ରାଜ୍ୟରେ ଷଷ୍ଠରୁ ଦ୍ୱାଦଶ ଶ୍ରେଣୀ ପର୍ଯ୍ୟନ୍ତ ପିଲାଙ୍କ ପାଇଁ ସ୍କୁଲ ଖୋଲାଯାଇଥିଲା। ☞ ପୃଷ୍ଠା–୪

୪ସପ୍ତାହ ଘୁଞ୍ଚିଲା କୋଟିଆ ଶୁଣାଣି

ନୂଆଦିଲ୍ଲୀ, ୨୪।୧

କୋଟିଆ ସୀମା ବିବାଦ ମାମଲାରେ ଆନ୍ଧ୍ରପ୍ରଦେଶ ବିରୋଧରେ ଓଡ଼ିଶା ସରକାର ସୁପ୍ରିମକୋର୍ଟରେ କରିଥିବା ଅଦାଲତ ଅବମାନନା ମାମଲାର ଶୁଣାଣି ୪ ସପ୍ତାହ ଘୁଞ୍ଚିଛି। ଉଭୟ ରାଜ୍ୟ ମଧ୍ୟରେ ବରିଷ୍ଠ ପ୍ରଶାସନିକ ଅଧିକାରୀସ୍ତରରେ ଆପୋସ ବୁଝାମଣାରେ ସମାଧାନ ପାଇଁ ଚେଷ୍ଟା ଚାଲିଛି। ହେଲେ ଓମିକ୍ରନ୍ ଯୋଗୁ ଆଲୋଚନା ସାମୟିକ ଭାବେ ସ୍ଥଗିତ ରହିଛି। ତେଣୁ ମାମଲାକୁ ୪ସପ୍ତାହ ଘୁଞ୍ଚାଇବାକୁ ସୋମବାର ଶୁଣାଣି ସମୟରେ ଆଇନଜୀବୀ ଅନୁରୋଧ କରିବା ପରେ ବିଚାରପତି ଏ.ଏନ୍. ଖାନ୍‌ଉଲକର ଏବଂ ବିଚାରପତି ସି.ଟି. ରବିକୁମାରଙ୍କୁ ନେଇ ଗଠିତ ଶୁଣାଣିକୁ ଘୁଞ୍ଚାଇଛନ୍ତି। ଓଡ଼ିଶା ମୁଖ୍ୟ ଶାସନସଚିବ ସୁରେଶ ଚନ୍ଦ୍ର ମହାପାତ୍ରଙ୍କ ନେତୃତ୍ୱରେ ଉଭୟ ରାଜ୍ୟର ବରିଷ୍ଠ ପ୍ରଶାସନିକ ଅଧିକାରୀଙ୍କୁ ନେଇ ଗଠିତ କମିଟି ଜାନୁୟାରୀ ୧୦ରେ ଆଲୋଚନା କରିବାର କାର୍ଯ୍ୟକ୍ରମ ରହିଛି ବୋଲି ଗତ ୬ତାରିଖରେ ଓଡ଼ିଶା ସରକାରଙ୍କ ପକ୍ଷରୁ ସୁପ୍ରିମକୋର୍ଟରେ ଅବଗତ କରାଯାଇଥିଲା। ହେଲେ ଓମିକ୍ରନ ଭୟାବହତା ଲାଗି ଉକ୍ତ ଆଲୋଚନା ସ୍ଥଗିତ ରହିଛି।

ସୂଚନାଯୋଗ୍ୟ, ଗତ ନଭେମ୍ବର ୯ରେ ଓଡ଼ିଶା ମୁଖ୍ୟମନ୍ତ୍ରୀ ନବୀନ ପଟ୍ଟନାୟକ ଏବଂ ଆନ୍ଧ୍ର ପ୍ରତିପକ୍ଷ ଜଗନ୍ ମୋହନ ରେଡ୍ଡୀଙ୍କ ମଧ୍ୟରେ ଭୁବନେଶ୍ୱର ଲୋକସେବା ଭବନଠାରେ କୋଟିଆ ସୀମା ବିବାଦ ସମେତ ବିଭିନ୍ନ ଦ୍ୱିପାକ୍ଷିକ ବିବାଦ ☞ ପୃଷ୍ଠା–୪

୨୪ ଘଣ୍ଟା ପରେ ବି ପୋଲିସ ହାତ ଖାଲି

ଶିଶୁକନ୍ୟା ବଳାତ୍କାର ମାମଲା

■ ୮ରୁ ଊର୍ଦ୍ଧ୍ୱ ସ୍ଥାନରେ ଖୋଜାଖୋଜି କଲା ପୋଲିସ

■ ପୀଡ଼ିତାଙ୍କୁ ଭେଟିଲେ ଓଏସ୍‌ସିପିସିଆର୍ ଅଧ୍ୟକ୍ଷା

ପୁରୀ/କଟକ ଅଫିସ,୨୪।୧

ପୁରୀର ୫ବର୍ଷୀୟା ଶିଶୁକନ୍ୟା ବଳାତ୍କାର ମାମଲାକୁ ୨୪ ଘଣ୍ଟା ବିତିଯାଇଥିଲେ ମଧ୍ୟ ଅଭିଯୁକ୍ତ ମହେଶ୍ୱର ମହାନ୍ତିଙ୍କୁ ପୋଲିସ ଗିରଫ କରିପାରିନାହିଁ। ଅଭିଯୁକ୍ତ ଫେରାର ଥିବା ବେଳେ ତାଙ୍କୁ ଧରିବାକୁ ପୋଲିସର ୪ ଟିମ୍ ୮ରୁ ଊର୍ଦ୍ଧ୍ୱ ସ୍ଥାନରେ ଚଢ଼ାଉ ଜାରି ରଖିଛି। ଏହାସତ୍ତ୍ୱେ ଅଭିଯୁକ୍ତଙ୍କୁ ଧରିବା ତ ଦୂରର କଥା, ତାଙ୍କୁ ଠାବ ମଧ୍ୟ କରାଯାଇପାରି ନାହିଁ। ଫଳରେ ପୋଲିସର କାର୍ଯ୍ୟଦକ୍ଷତା ଉପରେ ପ୍ରଶ୍ନବାଚୀ ସୃଷ୍ଟି ହୋଇଛି। ଅପରପକ୍ଷରେ ବଳାତ୍କାରର ଶିକାର ହୋଇ ଏସ୍‌ସିବି ମେଡିକାଲ ଗାଇନିକ୍ ୱାର୍ଡରେ ଚିକିତ୍ସିତ ହେଉଥିବା ପୁରୀର ଶିଶୁକନ୍ୟାଙ୍କୁ ସୋମବାର ଓଡ଼ିଶା ରାଜ୍ୟ ଶିଶୁ ଅଧିକାର ସୁରକ୍ଷା ଆୟୋଗ (ଓଏସ୍‌ସିପିସିଆର୍) ଅଧ୍ୟକ୍ଷା ସନ୍ଧ୍ୟାବତୀ ପ୍ରଧାନ ଭେଟିଛନ୍ତି। ସେ ପୀଡ଼ିତାଙ୍କ ଶିଶୁର ସ୍ୱାସ୍ଥ୍ୟାବସ୍ଥା ସମ୍ପର୍କରେ ପଚାରି ବୁଝିଛନ୍ତି। ପୀଡ଼ିତାଙ୍କ ସ୍ୱାସ୍ଥ୍ୟାବସ୍ଥା ଭଲ ଅଛି। ଏବେ ସେ ବିପଦମୁକ୍ତ ଥିବା ଡାକ୍ତର କହିଛନ୍ତି। ମେଡିକାଲରେ ତାଙ୍କୁ ସମସ୍ତ ପ୍ରକାର ଚିକିତ୍ସା ☞ ପୃଷ୍ଠା–୪

ଆଜିର ସମ୍ପାଦକୀୟ

ଦିଲ୍ଲୀରେ ଅଭାବ

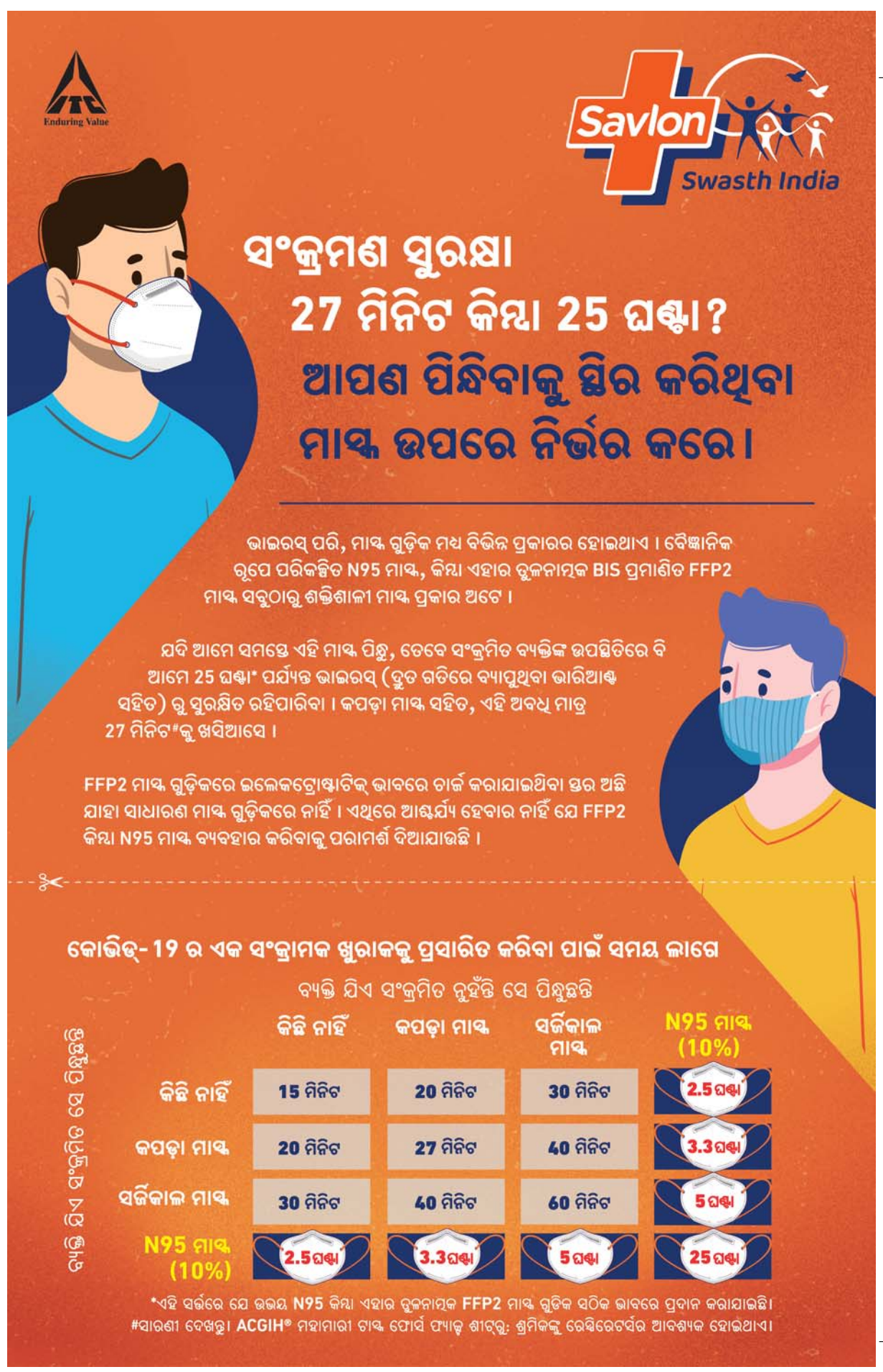

ଅନ୍ତର୍ଜାତୀୟ ସୀମାରେ ହାଇଆଲର୍ଟ

ସାଧାରଣତନ୍ତ୍ର ଦିବସରେ ସୀମା ଆରପଟୁ ଦେଶବିରୋଧୀ ତତ୍ତ୍ୱ ଆତଙ୍କ ସୃଷ୍ଟି କରିପାରନ୍ତି ବୋଲି ଗୋଇନ୍ଦା ସୂଚନା ମିଳିବା ପରେ ଜମ୍ମୁ-କଶ୍ମୀରର ଅନ୍ତର୍ଜାତୀୟ ସୀମା (ଆଇବି)ରେ ମୁତୟନ ହୋଇଥିବା ସୀମା ସୁରକ୍ଷା ବଳ (ବିଏସ୍‌ଏଫ୍) ଯବାନମାନଙ୍କୁ ହାଇ ଆଲର୍ଟରେ ରଖାଯାଇଛି। ବିଏସ୍‌ଏଫ୍ ପକ୍ଷରୁ ସୀମାରେ ଆଣ୍ଟିଡ୍ରୋନ୍ ଯୁଦ୍ଧାଭ୍ୟାସ ସାଙ୍ଗକୁ ଏକାଧିକ ପଦକ୍ଷେପମାନ ନିଆଯାଇଛି। ସୀମାରେ ସୁଡ଼ଙ୍ଗ ଠାବ କରାଯାଉଛି ବୋଲି ଏହାର ଆଇଜି ଡି.କେ. ବୁରା କହିଛନ୍ତି।

ସଂକ୍ଷେପରେ

ଲୋକ ସଭା, ରାଜ୍ୟ ସଭା ଅଧିବେଶନ ସମୟ ଅଲଗା ହେବ

ନୂଆଦିଲ୍ଲୀ,୨୪।୧ (ପି.ଟି.): ଜାନୁୟାରୀ ୩୧ରୁ ପାର୍ଲାମେଣ୍ଟର ବଜେଟ ଅଧିବେଶନ ଆରମ୍ଭ ହେଉଥିବାବେଳେ କୋଭିଡ୍ ସଂକ୍ରମଣକୁ ଦୃଷ୍ଟିରେ ରଖି ଲୋକ ସଭା ଓ ରାଜ୍ୟ ସଭା ଭିନ୍ନ ଭିନ୍ନ ସମୟରେ କରିବାକୁ ନିଷ୍ପତ୍ତି ହୋଇଛି। ଫେବୃୟାରୀ ୧ରେ ବଜେଟ ଉପସ୍ଥାପନ ଲାଗି ଲୋକ ସଭା ପୂର୍ବାହ୍ନ ୧୧ରେ ଆରମ୍ଭ ହେବ। ଫେବୃୟାରୀ ୨ରୁ ୧୧ ତାରିଖ ମଧ୍ୟରେ ଏହା ଅପରାହ୍ନ ୪ରୁ ରାତି ୯ ପର୍ଯ୍ୟନ୍ତ ଚାଲିବ ବୋଲି ଜଣାପଡ଼ିଛି। ଅଧିବେଶନ ସମୟରେ ସାମାଜିକ ଦୂରତ୍ୱ ବଜାୟ ରଖିବା ଲାଗି ଉଭୟ ଗୃହର ଚାମ୍ବର ଓ ଗ୍ୟାଲେରିରେ ମଧ୍ୟ ସଦସ୍ୟମାନେ ବସିବା ବ୍ୟବସ୍ଥା ହେବ। ରାଜ୍ୟ ସଭା ଅଧିବେଶନ ସମୟ ସ୍ପଷ୍ଟ ହୋଇ ନ ଥିଲେ ମଧ୍ୟ ଏହା ପୂର୍ବାହ୍ନ ୯ରୁ ଅପରାହ୍ନ ୨ଟା ପର୍ଯ୍ୟନ୍ତ ଚାଲିପାରେ ବୋଲି କୁହାଯାଉଛି। ଜାନୁୟାରୀ ୩୧ରେ ରାଷ୍ଟ୍ରପତି ପାର୍ଲାମେଣ୍ଟର ଉଭୟ ସଦନକୁ ସମ୍ବୋଧିତ କରିବେ। ବଜେଟ ଅଧିବେଶନର ଦ୍ୱିତୀୟ ପର୍ଯ୍ୟାୟ ମାର୍ଚ୍ଚ ୧୪ରୁ ଏପ୍ରିଲ ୮ ପର୍ଯ୍ୟନ୍ତ ଚାଲିବାକୁ ଥିବାବେଳେ ସମୟ ସ୍ଥିର ହୋଇନାହିଁ।

ଜେଏନ୍‌ୟୁ ଛାତ୍ର ଶର୍ଜିଲଙ୍କ ବିରୋଧରେ ଚାର୍ଜଫ୍ରେମ୍

ନୂଆଦିଲ୍ଲୀ,୨୪।୧: ନାଗରିକତ୍ୱ ସଂଶୋଧନ ଆଇନ (ସିଏଏ) ବିରୋଧରେ ଆଲିଗଡ଼ ମୁସଲିମ୍ ବିଶ୍ୱବିଦ୍ୟାଳୟ ଏବଂ ଦିଲ୍ଲୀର ଜାମିଆ ଅଞ୍ଚଳରେ ଉତ୍ତେଜନାପୂର୍ଣ୍ଣ ବକ୍ତବ୍ୟ ପ୍ରଦାନ କରିବା ଅଭିଯୋଗରେ ଜେଏନ୍‌ୟୁ ଛାତ୍ର ଶର୍ଜିଲ ଇମାମଙ୍କ ବିରୋଧରେ ଦିଲ୍ଲୀର ଏକ ଅଦାଲତ ସୋମବାର ଚାର୍ଜଫ୍ରେମ୍ କରିଛନ୍ତି। ତାଙ୍କ ବିରୋଧରେ ଅତିରିକ୍ତ ଦୌରାଜଜ୍ ଅମିତାଭ ରାୱତ ଆଇପିସିର ଧାରା ୧୨୪ଏ (ଦେଶଦ୍ରୋହ), ୧୫୩ଏ (ଧର୍ମ ନାମରେ ବିଭିନ୍ନ ସମ୍ପ୍ରଦାୟ ମଧ୍ୟରେ ଶତ୍ରୁତା ବଢ଼ାଇବା), ୧୫୩ବି, ୫୦୫ ଏବଂ ବେଆଇନ କାର୍ଯ୍ୟକଳାପ ପ୍ରତିକାର ଆଇନ (ୟୁଏପିଏ)ର ଧାରା ୧୩ରେ ଚାର୍ଜଫ୍ରେମ୍ କରିଛନ୍ତି। ୨୦୧୯ ଡିସେମ୍ବର ୧୩ରେ ଶର୍ଜିଲ ଜାମିଆ ଅଞ୍ଚଳରେ ଉତ୍ତେଜକ ଭାଷଣ ଦେଇଥିଲେ। କ୍ରାଇମବ୍ରାଞ୍ଚ ପୋଲିସ ୨୦୨୦ ଜାନୁୟାରୀ ୨୫ରେ ତାଙ୍କ ବିରୋଧରେ ଆଇପିସିର ବିଭିନ୍ନ ଦଫାରେ ମାମଲା ରୁଜୁ ହୋଇଥିଲା।

କୋଭିଡ୍ କଟକଣା ବିରୋଧରେ ବିକ୍ଷୋଭ: ୭୦ ଗିରଫ

ବ୍ରୁସେଲ୍ସ,୨୪।୧: ବେଲ୍‌ଜିୟମ ସରକାର ଜାରି କରିଥିବା କରୋନା କଟକଣାକୁ ବିରୋଧ କରି ହଜାର ହଜାର ସଂଖ୍ୟାରେ ଲୋକ ରାସ୍ତାକୁ ଓହ୍ଲାଇଛନ୍ତି। ରବିବାର ପ୍ରାୟ ୫୦ ହଜାର ବିକ୍ଷୋଭକାରୀ ଏକାଠି ହୋଇ ସରକାରଙ୍କ ଏହି ପଦକ୍ଷେକୁ ସମାଲୋଚନା କରିବା ସହ କଟକଣା ହଟାଇବାକୁ ଦାବି କରିଥିଲେ। ଏପରିକି ପୋଲିସ -ଆନ୍ଦୋଳନକାରୀ ମୁହାଁମୁହିଁ ହୋଇଥିଲେ। ପରିସ୍ଥିତି ଅଣାୟତ୍ତ ହେବାରୁ ପୋଲିସ ୱାଟର କେନନ୍ ଏବଂ ଲୁହବୁହା ଗ୍ୟାସ୍ ପ୍ରୟୋଗ କରିଥିଲା। ଘଟଣାରେ ଏ ପର୍ଯ୍ୟନ୍ତ ୭୦ ଜଣଙ୍କୁ ଗିରଫ କରାଯାଇଛି। ସୋମବାର ମଧ୍ୟ ଆନ୍ଦୋଳନକାରୀ ପୋଲିସକୁ ଆକ୍ରମଣ କରିଛନ୍ତି। ଗୁଆଡେଲୋପ୍‌ଠାରେ ରାସ୍ତା ବନ୍ଦ ହଟାଇବାକୁ ପୋଲିସ ଯାଇଥିବାବେଳେ ସେଠାରେ ବିକ୍ଷୋଭକାରୀ କେତେଜଣ ପୋଲିସ ଅଧିକାରୀଙ୍କ ଉପରକୁ ଟେକାପଥର ମାଡ଼ କରିଥିବା ଅଭିଯୋଗ ରହିଛି। ରବିବାରଠାରୁ ପୋଲିସ ଏବଂ ବିକ୍ଷୋଭକାରୀଙ୍କ ମଧ୍ୟରେ ସଂଘର୍ଷ ଯୋଗୁ ୩ ଅଧିକାରୀ ଓ ୧୨ ଆନ୍ଦୋଳନକାରୀ ଆହତ ହୋଇଛନ୍ତି।

ୟୁରୋପ ଗଲା ନାଟୋ ଯୁଦ୍ଧ ବିମାନ

କ୍ୟିଭ୍/ବ୍ରୁସେଲ୍ସ, ୨୪।୧

ୟୁକ୍ରେନ ଉପରେ ରୁଷିଆର ଯୁଦ୍ଧ ପ୍ରସ୍ତୁତିକୁ ଦୃଷ୍ଟିରେ ରଖି ନର୍ଥ ଆଟଲାଣ୍ଟିକ୍ ଟ୍ରିଟି ଅର୍ଗାନାଇଜେଶନ(ନାଟୋ)ର ସଦସ୍ୟ ଦେଶଗୁଡ଼ିକ ଏକଜୁଟ ହୋଇଛନ୍ତି। ନାଟୋ ରୁଷିଆ ଉପରେ ଚାପ ପକାଇବା ସହ ପୂର୍ବ ୟୁରୋପର ସୁରକ୍ଷା ପାଇଁ ସୋମବାର ଜେଟ୍, ଯୁଦ୍ଧ ବିମାନ ପଠାଇଛି। ୟୁକ୍ରେନ ସୀମାରେ ରୁଷିଆ ଲକ୍ଷାଧିକ ସୈନ୍ୟ ମୁତୟନ କରି ଯୁଦ୍ଧ ସ୍ଥିତି ଉପୁଜାଇଥିବାବେଳେ ଏହାର ବିରୋଧ କରି ଆମେରିକା ସମେତ ପାଶ୍ଚାତ୍ୟ ଦେଶଗୁଡ଼ିକ ୟୁକ୍ରେନକୁ ମଧ୍ୟ ସାମରିକ ସହାୟତା ଯୋଗାଣ ଆରମ୍ଭ କରିଛନ୍ତି। ସଦସ୍ୟ ଦେଶଗୁଡ଼ିକ ନାଟୋକୁ ଅତିରିକ୍ତ ସାମରିକ ବଳ ଯୋଗାଇଦେବା ସ୍ୱାଗତଯୋଗ୍ୟ। ଏହି ସଙ୍ଗଠନର ରାଷ୍ଟ୍ରଗୁଡ଼ିକୁ ସୁରକ୍ଷା ଯୋଗାଇବା ପାଇଁ ନାଟୋ ସମସ୍ତ ଆବଶ୍ୟକ ପଦକ୍ଷେପ ନେବ ବୋଲି ଏହି ପାଶ୍ଚାତ୍ୟ ମିଲିଟାରି ଆଲାଏନ୍ସର ମହାସଚିବ ଜେନ୍ସ ଷ୍ଟୋଲଟେନ୍‌ବର୍ଗ ଏକ ବିବୃତିରେ କହିଛନ୍ତି। ସେହିପରି ପୂର୍ବ ୟୁରୋପ ଏବଂ ବାଲଟିକ୍ସ ଅଞ୍ଚଳ ପାଇଁ କେତେ ହଜାର ଆମେରିକୀୟ ସୈନ୍ୟ ଓ ଅତ୍ୟାଧୁନିକ ଅସ୍ତ୍ରଶସ୍ତ୍ର ଯୋଗାଇବାକୁ ରାଷ୍ଟ୍ରପତି ଜୋ ବାଇଡେନ୍ ଚିନ୍ତା କରୁଥିବା ଜଣାଯାଇଛି।

ରୁଷିଆ ଯେ କୌଣସି ସମୟରେ ଆକ୍ରମଣ କରିବା ଆଶଙ୍କା ବଢୁଥିବାରୁ ପକ୍ଷରୁ ଆକ୍ରମଣ ଆଶଙ୍କା ଏବଂ କୋଭିଡ୍-୧୯ ସଂକ୍ରମଣ ଦୃଷ୍ଟିରୁ ଅନାବଶ୍ୟକ ଭାବେ ୟୁକ୍ରେନ ନ ଯିବାକୁ ଆମେରିକା ଦୂତାବାସ ପକ୍ଷରୁ କୁହାଯାଇଛି। ବ୍ରିଟେନ ମଧ୍ୟ କ୍ୟିଭ୍‌ରୁ ନିଜ ଦୂତାବାସ ଅଧିକାରୀଙ୍କୁ ଫେରିଆସିବାକୁ କହିଛି। ଦୂତାବାସ ଖାଲି କରାଯିବା ନିଷ୍ପତ୍ତିକୁ ୟୁକ୍ରେନ ସମାଲୋଚନା କରିଛି। ଉଭୟ ୟୁକ୍ରେନବାସୀ ଏବଂ ବିଦେଶୀ ନାଗରିକଙ୍କ ମଧ୍ୟରେ ଭୟ ସୃଷ୍ଟି କରିବା ପାଇଁ ରୁଷିଆ ଜାଣିଶୁଣି ଏପରି କରୁଛି। ତେଣୁ ଆମେରିକା ଦୂତାବାସ ଖାଲି କରିବା ଏକ ପରିପକ୍ୱ ନିଷ୍ପତ୍ତି ନୁହେଁ ବୋଲି ୟୁକ୍ରେନ ବହିର୍ବ୍ୟାପାର ମନ୍ତ୍ରଣାଳୟ ମୁଖପାତ୍ର ଓଲେଗ୍‌ନିକୋଲେଙ୍କୋ କହିଛନ୍ତି।

ଅନ୍ୟପକ୍ଷରେ ୟୁକ୍ରେନ ପ୍ରସଙ୍ଗରେ ରୁଷିଆ ରାଷ୍ଟ୍ରପତି ଭ୍ଲାଡିମିର ପୁଟିନଙ୍କୁ ପ୍ରଶଂସା କରି ଜର୍ମାନୀ ନୌସେନା ମୁଖ୍ୟ କେ-ଆଚିମ୍ ସ୍କୋନବାକ୍‌ଙ୍କୁ ଇସ୍ତଫା ଦେବାକୁ ପଡ଼ିଛି। ଏ ନେଇ ୟୁକ୍ରେନ ଜର୍ମାନୀକୁ ସ୍ପଷ୍ଟୀକରଣ ମାଗିଛି। ସେପଟେ ଆମେରିକାର ଅନୁରୋଧ ସତ୍ତ୍ୱେ ଜର୍ମାନୀ ୟୁକ୍ରେନକୁ ଅସ୍ତ୍ରଶସ୍ତ୍ର ଯୋଗାଇବାକୁ ରବିବାର ରାତିରେ ମନା କରିଛି। ଏହା ଦ୍ୱାରା ଉତ୍ତେଜନା ଆହୁରି ବୃଦ୍ଧି ପାଇବ ବୋଲି ଜର୍ମାନୀ ପ୍ରତିରକ୍ଷା ମନ୍ତ୍ରୀ କ୍ରିଷ୍ଟିନ୍ ଲାମ୍ଭ୍ରେକ୍ଟ କହିଛନ୍ତି। ପୂର୍ବରୁ ଆମେରିକା ନାଟୋ ସଦସ୍ୟଙ୍କ ମଧ୍ୟରେ ସମନ୍ୱୟ ଉପରେ ସନ୍ଦେହ ବ୍ୟକ୍ତ କରିଥିବାବେଳେ ଏବେ ଜର୍ମାନୀ ପକ୍ଷରୁ ଏଭଳି ପ୍ରତିକ୍ରିୟା ପକାଶ ପାଇଛି। ସେପଟେ ଲାଟ୍‌ଭିଆ ନିଜ ନାଗରିକଙ୍କୁ ୟୁକ୍ରେନ ଯାତ୍ରା ନ କରିବାକୁ ପରାମର୍ଶ ଦେଇଛି। ୟୁକ୍ରେନ ଉପରେ ଆକ୍ରମଣ କଲେ ରୁଷିଆ ସହ୍ୟ ନ କରିପାରିଲା ଭଳି କଠୋର କଟକଣା ଲାଗୁ କରାଯିବା କଥା ବୋଲି ଲିଥୁଆନିଆ ବହିର୍ବ୍ୟାପାର ମନ୍ତ୍ରୀ କହିଛନ୍ତି।

ଲୁହାନସ୍କ ଓବ୍ଲାଷ୍ଟ ପ୍ରଦେଶର କାଟେରିନିଭ୍‌କା ଟ୍ରେଞ୍ଚଠାରେ ୟୁକ୍ରେନ୍‌ର ଜଣେ ସୈନ୍ୟ ଜଗିଛନ୍ତି।

ରୁଷିଆ ବିରୋଧରେ ରଣନୀତି

- କ୍ୟିଭ୍‌ରେ ଖାଲି ହେଉଛି ଦୂତାବାସ
- ଅସ୍ତ୍ର ଦେବାକୁ ମନାକଲା ଜର୍ମାନୀ

ଭାରତ ଆସିବେ ଇସ୍ରାଏଲ ପ୍ରଧାନମନ୍ତ୍ରୀ

ନାଫଟାଲି ବେନେଟ୍

ଜେରୁଜେଲମ, ୨୪।୧

ଭାରତ ଓ ଇସ୍ରାଏଲ ମଧ୍ୟରେ କୂଟନୈତିକ ସମ୍ପର୍କର ୩୦ ବର୍ଷ ପୂର୍ତ୍ତି ଅବସରରେ ଇସ୍ରାଏଲ ପ୍ରଧାନମନ୍ତ୍ରୀ ନାଫଟାଲି ବେନେଟ୍ ଭାରତ ଆସିପାରନ୍ତି। ଏ ନେଇ ଭାରତରେ ଅବସ୍ଥାପିତ ଇସ୍ରାଏଲ ରାଷ୍ଟ୍ରଦୂତ ନାଓର ଗିଲୋନ୍ ସୋମବାର ସୂଚନା ଦେଇଛନ୍ତି। ଏହି ଉତ୍ସବ ପାଳନ ନିମନ୍ତେ ଆୟୋଜିତ ଏକ ୱେବିନାରରେ ସ୍ୱତନ୍ତ୍ର ଲୋଗୋର ଭର୍ଚୁଆଲ ଲଞ୍ଚ କରାଯାଇଛି। ଗିଲୋନ୍ କହିଥିଲେ, ଭାରତରେ ଇସ୍ରାଏଲର ରାଷ୍ଟ୍ରଦୂତ ହେବା ସୌଭାଗ୍ୟର କଥା। ଦୁଇ ପ୍ରାଚୀନ ସଭ୍ୟତା ମଧ୍ୟରେ ଏଭଳି ସମ୍ପର୍କ ଅସାଧାରଣ । ବିଭିନ୍ନ କ୍ଷେତ୍ରରେ ଦ୍ୱିପାକ୍ଷିକ ସହଯୋଗକୁ ଆହୁରି ମଜଭୁତ କରିବା ପାଇଁ ଇସ୍ରାଏଲ ପ୍ରଧାନମନ୍ତ୍ରୀ ଚଳିତ ବର୍ଷ ଭାରତ ଗସ୍ତ କରିବାର କାର୍ଯ୍ୟକ୍ରମ ରହିଥିବା ସେ ପ୍ରକାଶ କରିଛନ୍ତି।

ହୁତି ବିଦ୍ରୋହୀଙ୍କ ମିଶାଇଲ ଖସାଇଲା ୟୁଏଇ

ଦୁବାଇ, ୨୪।୧

ସଂଯୁକ୍ତ ଆରବ ଏମିରେଟ୍ସ (ୟୁଏଇ) ଏବଂ ହୁତି ବିଦ୍ରୋହୀଙ୍କ ମଧ୍ୟରେ ଲଢ଼େଇ ଦିନକୁ ଦିନ ତୀବ୍ର ହେବାରେ ଲାଗିଛି। ୟେମେନରେ ସକ୍ରିୟ ହୁତି ଗୋଷ୍ଠୀ ସୋମବାର ୟୁଏଇ ଉପରକୁ ଦୁଇଟି ବାଲିଷ୍ଟିକ୍ ମିଶାଇଲ କ୍ଷେପଣ କରିଥିଲା। ତେବେ ୟୁଏଇ ସେନା ପକ୍ଷରୁ ତାହାକୁ ସଫଳତାର ସହ ଖସାଇ ଦିଆଯାଇଛି। ଦୁଇଟି ଯାକ କ୍ଷେପଣାସ୍ତ୍ର ଆବୁ ଧାବିର ଦୁଇଟି ସ୍ଥାନରେ ପଡ଼ିଥିଲା। ଏଥିରେ କେହି ମୃତାହତ କିମ୍ବା କୌଣସି କ୍ଷତି ହୋଇ ନ ଥିବା ପ୍ରତିରକ୍ଷା ମନ୍ତ୍ରଣାଳୟ ପକ୍ଷରୁ କୁହାଯାଇଛି। ଏଥିସହ ଏକ ଏଫ୍-୧୬ ଫାଇଟର ଜେଟ୍ ୟେମେନରେ ବାଲିଷ୍ଟିକ୍ ମିଶାଇଲ ଲଞ୍ଚରକୁ ନଷ୍ଟ କରୁଥିବାର ଏକ ଭିଡିଓ ମନ୍ତ୍ରଣାଳୟ ଦ୍ୱାରା ଟୁଇଟରରେ ଶେୟାର କରାଯାଇଛି। ସୂଚନାଯୋଗ୍ୟ, ଗତ ୧୭ ତାରିଖରେ ଆବୁ ଧାବି ବିମାନବନ୍ଦରରେ ହୁତି ବିଦ୍ରୋହୀ କ୍ଷେପଣାସ୍ତ୍ର ଦ୍ୱାରା ଆକ୍ରମଣ କରିଥିଲେ। ଏଥିରେ ୨ ଭାରତୀୟଙ୍କ ସମେତ ୩ ଜଣଙ୍କ ମୃତ୍ୟୁ ଘଟିଥିଲା।

ଟିକା ନେଇ ନ ଥିଲେ ପରେଡ୍ ମନା

ନୂଆଦିଲ୍ଲୀ,୨୪।୧ (ପି.ଟି.)

ସାଧାରଣତନ୍ତ୍ର ଦିବସ ପରେଡ୍‌ରେ ଯୋଗଦେବାକୁ ହେଲେ ଉଭୟ ଡୋଜ୍ କୋଭିଡ୍ ଟିକା ନେବା ବାଧ୍ୟତାମୂଳକ। ଟିକା ନେଇ ନ ଥିବା ବ୍ୟକ୍ତି ଏବଂ ୧୫ ବର୍ଷରୁ କମ୍ ପିଲାଙ୍କୁ ପରେଡ୍ କାର୍ଯ୍ୟକ୍ରମରେ ଯୋଗଦେବା ଲାଗି ଅନୁମତି ମିଳିବ ନାହିଁ ବୋଲି ଦିଲ୍ଲୀ ପୋଲିସ ପକ୍ଷରୁ ଜାରି ଗାଇଡ୍‌ଲାଇନରେ କୁହାଯାଇଛି। ରାଜପଥରେ ହେବାକୁ ଥିବା ପରେଡ୍ କାର୍ଯ୍ୟକ୍ରମରେ ମାସ୍କ ପିନ୍ଧିବା, ସାମାଜିକ ଦୂରତ୍ୱ ବଜାୟ ରଖିବା ଆଦି କୋଭିଡ୍ ପ୍ରୋଟୋକଲ୍ ପାଳନ କରିବାକୁ ହେବ। ଆମନ୍ତ୍ରିତ ବ୍ୟକ୍ତି ସାଙ୍ଗରେ ଟିକା ସାର୍ଟିଫିକେଟ ଆଣିବାକୁ ପୋଲିସ ଅନୁରୋଧ କରିଛି।

ପ୍ରତ୍ୟର୍ପଣ ବିରୋଧରେ ଅପିଲ ପାଇଁ ଆସେଞ୍ଜଙ୍କୁ ଅନୁମତି

ଲଣ୍ଡନ, ୨୪।୧

ମିଡିଆ ସଂସ୍ଥା ୱିକିଲିକ୍ସ ପ୍ରତିଷ୍ଠାତା ଜୁଲିଆନ ଆସେଞ୍ଜଙ୍କୁ ପ୍ରତ୍ୟର୍ପଣ ନିମନ୍ତେ ବ୍ରିଟେନ ହାଇକୋର୍ଟ ଆମେରିକାର ଆବେଦନକୁ ମଞ୍ଜୁରୀ ଦେଇସାରିଥିବାବେଳେ ଏହାକୁ ସୁପ୍ରିମକୋର୍ଟରେ ଚ୍ୟାଲେଞ୍ଜ କରାଯାଇଥିଲା। ବ୍ରିଟେନ ସୁପ୍ରିମକୋର୍ଟ ସୋମବାର ପ୍ରତ୍ୟର୍ପଣ ବିରୋଧରେ ଆସେଞ୍ଜଙ୍କ ଆବେଦନକୁ ଗ୍ରହଣ କରି ତାଙ୍କୁ ଏଥିନିମନ୍ତେ ଅନୁମତି ଦେଇଛନ୍ତି। ୫୦ ବର୍ଷୀୟ ଅଷ୍ଟ୍ରେଲୀୟ ନାଗରିକ ଆସେଞ୍ଜଙ୍କ ବିରୋଧରେ ଆମେରିକାରେ ୧୮ ସଙ୍ଗିନ ମାମଲା ରହିଛି। ସେ ଆମେରିକାର ଗୋପନୀୟ ସେନା ଡକ୍ୟୁମେଣ୍ଟକୁ ୱିକିଲିକ୍ସରେ ପ୍ରକାଶ କରିବା ସହ ସେଠାରେ ଗୁପ୍ତଚରଗିରି କରିଥିବା ଅଭିଯୋଗ ରହିଛି। ଗତ ଡିସେମ୍ବରରେ ହାଇକୋର୍ଟ ଆସେଞ୍ଜଙ୍କୁ ଆମେରିକାକୁ ପ୍ରତ୍ୟର୍ପଣ କରାଯିବାକୁ ଅନୁମତି ଦେଇଥିଲେ।

ସୂଚନାଯୋଗ୍ୟ, ଆସେଞ୍ଜଙ୍କ ୱିକିଲିକ୍ସ ୨୦୧୦ରେ ଆମେରିକା ମିଲିଟାରିର ଏକ ଭିଡିଓ ପ୍ରକାଶ କରିଥିଲା। ୨୦୦୭ରେ ଆପାଚି ହେଲିକପ୍ଟର ଆକ୍ରମଣରେ ବାଗ୍‌ଦାଦରେ ୨ ଜଣ ରଏଟର୍ସ ଖବରଦାତାଙ୍କ ସମେତ ୧୨ ଜଣଙ୍କ ମୃତ୍ୟୁ ହୋଇଥିବା ସଂକ୍ରାନ୍ତରେ ଉକ୍ତ ଭିଡିଓରେ ଦେଖିବାକୁ ମିଳିଥିଲା। ଏଥିସହ ଆଫଗାନିସ୍ତାନ ଓ ଇରାକ ଯୁଦ୍ଧ ସହ ଜଡ଼ିତ ଆମେରିକାର ଅନେକ ଗୋପନୀୟ ପ୍ରତିରକ୍ଷା ଦସ୍ତାବିଜ୍ ମଧ୍ୟ ୱିକିଲିକ୍ସରେ ପ୍ରକାଶିତ ହୋଇଥିଲା। ସେବେଠାରୁ ସେ ଆମେରିକାର ୱାଣ୍ଟେଡ୍ ଲିଷ୍ଟରେ ଥିଲେ। ସ୍ୱିଡେନରେ ଆସେଞ୍ଜଙ୍କ ବିରୋଧରେ ବଳାତ୍କାର ଓ ଯୌନ ନିର୍ଯାତନା ଅଭିଯୋଗ ଆସିଥିଲା। ପ୍ରତ୍ୟର୍ପଣରୁ ରକ୍ଷା ପାଇବା ପାଇଁ ସେ ୨୦୧୨ରେ ଲଣ୍ଡନରେ ଥିବା ଇକ୍ୱାଏଡର ଦୂତାବାସରେ ଆଶ୍ରୟ ନେଇଥିଲେ।

ବନିତାଙ୍କୁ ପ୍ରଧାନମନ୍ତ୍ରୀ ରାଷ୍ଟ୍ରୀୟ ବାଲ୍ ପୁରସ୍କାର

ମଧ୍ୟପ୍ରଦେଶର ଅନୁପପୁର ଜିଲାପାଳଙ୍କ କାର୍ଯ୍ୟାଳୟରେ ବନିତା (ବାମରୁ ତୃତୀୟ) ଓ ଅନ୍ୟମାନେ।

ନୂଆଦିଲ୍ଲୀ/ନବରଙ୍ଗପୁର,୨୪।୧

ଅନୁଭୂତି ବାଣ୍ଟିଲେ କ୍ଷୁଦ୍ର ଗ୍ରହର ଆବିଷ୍କାରିକା

କ୍ଷୁଦ୍ର ଗ୍ରହ ଆବିଷ୍କାର କରିଥିବା ଓଡ଼ିଶାର ନବରଙ୍ଗପୁର ଜିଲାର ବନିତା ଦାସଙ୍କୁ ସୋମବାର ପ୍ରଧାନମନ୍ତ୍ରୀ ରାଷ୍ଟ୍ରୀୟ ବାଲ୍ ପୁରସ୍କାର ପ୍ରଦାନ କରାଯାଇଛି। ତାଙ୍କୁ ପୁରସ୍କାର ସ୍ୱରୂପ ୧ ଲକ୍ଷ ଟଙ୍କା ଓ ଇ-ସାର୍ଟିଫିକେଟ ମିଳିଛି। ତାଙ୍କ ସମେତ ୨୯ ଜଣଙ୍କୁ ପ୍ରଧାନମନ୍ତ୍ରୀ ରାଷ୍ଟ୍ରୀୟ ବାଲ୍ ପୁରସ୍କାର ଦିଆଯାଇଛି। ଇନୋଭେଶନ ପାଇଁ ୭ ଜଣ ପୁରସ୍କୃତ ହୋଇଥିବାବେଳେ ସାମାଜିକ ସେବା ଲାଗି ୪, ଶିକ୍ଷା କ୍ଷେତ୍ରକୁ ଅବଦାନ ଲାଗି ଜଣେ, କ୍ରୀଡ଼ା ପାଇଁ ୮, କଳା ଓ ସଂସ୍କୃତି ପାଇଁ ୬ ଏବଂ ସାହସିକତା ବର୍ଗରେ ୩ ଜଣଙ୍କୁ ପୁରସ୍କାର ପ୍ରଦାନ କରାଯାଇଛି। ପ୍ରଧାନମନ୍ତ୍ରୀ ନରେନ୍ଦ୍ର ମୋଦି ସେମାନଙ୍କ ସହ ଭିଡିଓ କନ୍‌ଫରେନ୍ସ ଜରିଆରେ ରଖାଯାଇଛି। ଅନ୍ୟମାନଙ୍କ ମଧ୍ୟରେ ଅଜୟ କୁମାର ଲାଲ୍ଲୁ, ଆରାଧନା ମିଶ୍ର 'ମୋନା', ପାଣିଗ୍ରାହୀ, ଚିତ୍ତରଞ୍ଜନ ପଟ୍ଟନାୟକ, ବୈକୁଣ୍ଠ ନାଥ ଜେନା, ଭାରତୀ ବିଷୋୟୀଙ୍କ ସମେତ ବିଦ୍ୟାଳୟର ଶିକ୍ଷୟିତ୍ରୀ ଶିକ୍ଷକ ଓ ପିଲାମାନେ ଉପସ୍ଥିତ ଥିଲେ।

ବନିତା ନବରଙ୍ଗପୁର ଜଲା ଗାଦୁଆଗୁଡ଼ା ସାହିର ବନବିହାରି ଦାସ ଓ ଅନିତାଙ୍କ ଝିଅ। ସେ ଅନୁପୁରର ଜବାହର ନବୋଦୟ ବିଦ୍ୟାଳୟରେ ପଢୁଛନ୍ତି। ବନିତା ଗତବର୍ଷ ଜାନୁୟାରୀରେ ଖାଗୋଲାଲା ଆଷ୍ଟ୍ରୋଏଡ ସର୍ଚ୍ଚ ଅଭିଯାନରେ ଯୋଗ ଦେଇଥିଲେ। ସେ ହାୱାଇରେ ଅବସ୍ଥାପିତ ଟେଲିସ୍କୋପ ବ୍ୟବହାର କରି ଏକ ଆଷ୍ଟ୍ରୋଏଡ ଆବିଷ୍କାର କରିଥିଲେ। ନାସା, ହାର୍ଭାର୍ଡ-ସିମନ୍ସ ୟୁନିଭରସିଟି ଏବଂ ଆନ୍ତର୍ଜାତୀୟ ଜ୍ୟୋତିର୍ବିଜ୍ଞାନ ସନ୍ଧାନ ସହଯୋଗରେ ଉକ୍ତ କ୍ଷୁଦ୍ର ଗ୍ରହକୁ ସ୍ୱୀକୃତି ଦିଆଯିବା ସହ ବନିତାଙ୍କ ନାମରେ ନାମିତ କରାଯାଇଛି।

ତାଇୱାନକୁ ୩୯ ଯୁଦ୍ଧବିମାନ ପଠାଇଲା ଚାଇନା

ତାଇପେଇ,୨୪।୧

ତାଇୱାନ୍‌କୁ ଚାଇନା ୩୯ଟି ଯୁଦ୍ଧବିମାନ ପଠାଇଛି। ରବିବାର ରାତିରେ ଚାଇନା ସେଠାକୁ ୨୪ଟି ଜେ-୧୬, ୧୦ଟି ଜେ-୧୦ ଲଡୁଆ ଜେଟ୍ ସମେତ ଅନ୍ୟ ସହାୟକ ବିମାନ ଏବଂ ଇଲେକ୍ଟ୍ରୋନିକ୍ ଲଡୁଆ ଏୟାରକ୍ରାଫ୍ଟ ପଠାଇଥିବା ତାଇୱାନ୍ ପ୍ରତିରକ୍ଷା ମନ୍ତ୍ରଣାଳୟ ସୂତ୍ରରୁ ଜଣାପଡ଼ିଛି। ତାଇୱାନ୍ ମଧ୍ୟ ନିଜ ଜେଟ୍ ପଠାଇବା ସହ ପିପୁଲ୍ସ ଲିବରେଶନ ଆର୍ମି ବିମାନ ଉପରେ ନଜର ରଖିଛି। ତାଇୱାନ ସରକାର ନିୟମିତ ତଥ୍ୟ ପ୍ରକାଶ କରିବା ପରଠାରୁ ଦେଢ଼ବର୍ଷ ହେଲା ଉକ୍ତ ଅଞ୍ଚଳରେ ଚାଇନା ଯୁଦ୍ଧବିମାନ ପଇଁତରା ମାରୁଛି। ଗତବର୍ଷ ଅକ୍ଟୋବରରେ ବେଜିଂ ସେଠାକୁ ୫୬ ଲଡୁଆ ବିମାନ ପଠାଇଥିଲା।

୧୯୪୯ ଗୃହଯୁଦ୍ଧରେ ତାଇୱାନ୍ ଚାଇନାଠାରୁ ଅଲଗା ହୋଇଥିଲା। ତେବେ ତାଇୱାନକୁ ବେଜିଂ ନିଜର ବୋଲି ଦାବି କରିଆସୁଛି। ତେଣୁ ସେଠାରେ ତାଇୱାନ୍‌କୁ ସାର୍ବଭୌମ ରାଷ୍ଟ୍ର ଭାବେ ପରିଚୟ ଦେଲା ଭଳି କୌଣସି କାର୍ଯ୍ୟକୁ ବେଜିଂ ବିରୋଧ କରୁଛି। ଏହି ଦେଶକୁ ଅନ୍ୟମାନଙ୍କଠାରୁ ଅଲଗା ଓ ଭୟଭୀତ କରି ରଖିବା ଲାଗି ଚାଇନା ଉଭୟ କୂଟନୈତିକ ଓ ସାମରିକ ପଦକ୍ଷେପ ନେଉଛି। ୨୦୧୬ରେ ତାଇୱାନ ନାଗରିକମାନେ ସାଇ ଇଙ୍ଗ-ୱେନ୍‌ଙ୍କୁ ରାଷ୍ଟ୍

କରୋନା ସଂକ୍ରମଣ ସ୍ଥିତି

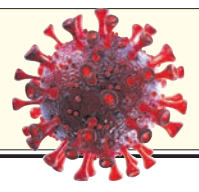

	ଆକ୍ରାନ୍ତ	ମୃତ୍ୟୁ	ଆରୋଗ୍ୟ
ବିଶ୍ୱ	୩୫,୨୮,୮୨,୩୧୯	୫୬,୧୬,୯୦୪	୨୮,୦୬,୮୪,୪୪୪
ଭାରତ	୩,୯୫,୪୩,୩୨୮	୪,୮୯,୮୯୬	୩,୬୮,୦୪,୧୪୫
ଓଡ଼ିଶା	୧୨,୧୧,୯୫୧	୮୫୨୫(+୫୩)	୧୧,୩୧,୯୧୭

ସୋମବାର ରାତି ୧୦ଟା ସୁଦ୍ଧା
(+ ଅନ୍ୟ ରୋଗରେ କରୋନା ଆକ୍ରାନ୍ତଙ୍କ ମୃତ୍ୟୁ)
ତଥ୍ୟ: https://www.worldometers.info/coronavirus/ ଏବଂ ଓଡ଼ିଶା ସରକାର

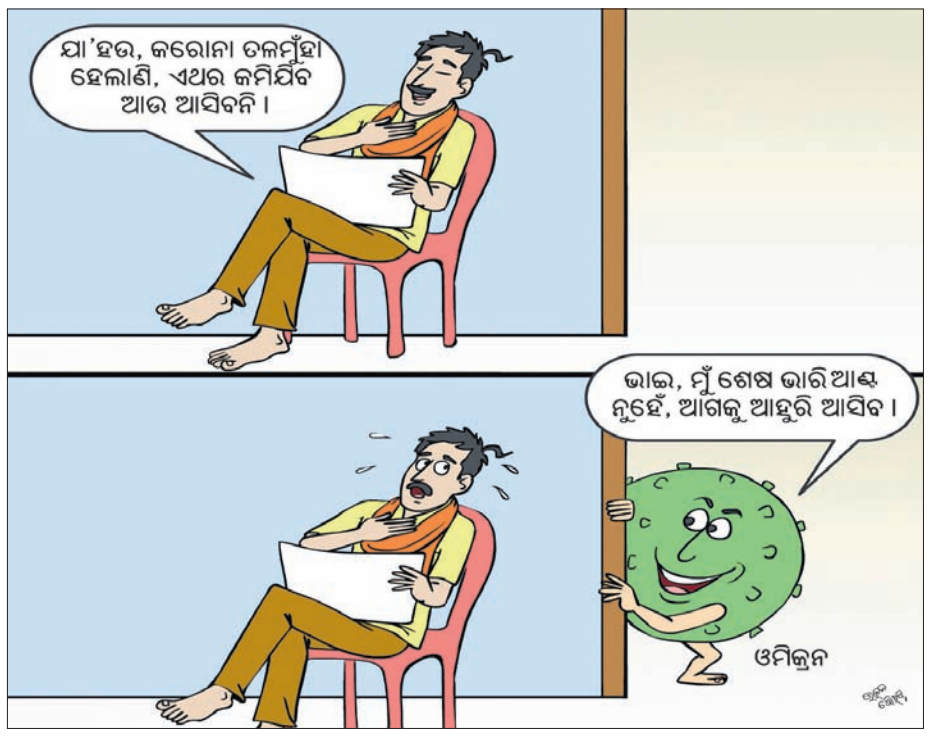

୨୬ରୁ ସାମାନ୍ୟ ବଢ଼ିବ ଶୀତ

ଭୁବନେଶ୍ୱର,୨୪।୧(ବ୍ୟୁରୋ)

ଆସନ୍ତା ଦିନେ ଦୁଇଦିନ ମଧ୍ୟରେ ରାଜ୍ୟରେ ୩ରୁ ୫ ଡିଗ୍ରୀ ପାରଦ ଖସିବ। ୨୬ ତାରିଖରୁ ଶୀତ ସାମାନ୍ୟ ବୃଦ୍ଧି ପାଇବ। ପାଗ ମୁଖ୍ୟତଃ ଶୁଖିଲା ରହିବ। ସେହିପରି ମଙ୍ଗଳବାର ଘନ କୁହୁଡ଼ି ନେଇ ୮ ଜିଲାକୁ ସତର୍କ ସୂଚନା ଜାରି କରାଯାଇଛି। ସେହି ଜିଲା ଗୁଡ଼ିକ ହେଲା ବଲାଙ୍ଗୀର, ସୁବର୍ଣ୍ଣପୁର, ବୌଦ୍ଧ, କନ୍ଧମାଳ, କଳାହାଣ୍ଡି, ଅନୁଗୋଳ, ଢେଙ୍କାନାଳ ଓ କେନ୍ଦୁଝର। ୨୬, ୨୭ ଓ ୨୮ ତାରିଖରେ ପାଗ ଶୁଖିଲା ରହିବା ସହ ଶୀତ ଅନୁଭୂତ ହେବ। ୨୬ ତାରିଖରେ କଳାହାଣ୍ଡି, କନ୍ଧମାଳ, ଗଜପତି, ଗଞ୍ଜାମ, ନୟାଗଡ଼, ଅନୁଗୋଳ, ଢେଙ୍କାନାଳ, ବୌଦ୍ଧ, ଖୋର୍ଦ୍ଧା ଏବଂ କଟକ ଜିଲାର କେତେକ ସ୍ଥାନରେ ଘନ କୁହୁଡ଼ି ହେବାର ସମ୍ଭାବନା ରହିଛି। ଏ ନେଇ ଆଞ୍ଚଳିକ ପାଣିପାଗ କେନ୍ଦ୍ର ପକ୍ଷରୁ ଏଲୋ ୱାର୍ନିଂ ଜାରି କରାଯାଇଛି। ଗତ ୩୪ ଘଣ୍ଟା ମଧ୍ୟରେ ରାଜ୍ୟରେ କେତେକ ସ୍ଥାନରେ ବର୍ଷା ହୋଇଛି। ମିଳିଥିବା ସୂଚନା ଅନୁଯାୟୀ ପାରାଦୀପରେ ସର୍ବାଧିକ ୩୬.୨ ମିଲିମିଟର ବର୍ଷା ରେକର୍ଡ କରାଯାଇଛି।

ଗୋଷ୍ଠୀ ସଂକ୍ରମଣ ମୁହାଁ ଓଡ଼ିଶା

ଭୁବନେଶ୍ୱର, ୨୪।୧(ବ୍ୟୁରୋ)

- ଦିନକରେ ୭,୨୯୧ ଚିହ୍ନଟ, ୫ ମୃତ
- କରୋନାରେ ଆଖି ବୁଜିଲେ ୧୩ ବର୍ଷର ଝିଅ

ବିଭିନ୍ନ ରାଜ୍ୟରୁ ମିଳିଥିବାରୁ ତଥ୍ୟ ଅନୁସାରେ ଦେଶରେ ଓମିକ୍ରନର ଗୋଷ୍ଠୀ ସଂକ୍ରମଣ ହୋଇଥିବା କେନ୍ଦ୍ର ସରକାର କହିବା ପରେ ରାଜ୍ୟ ସ୍ୱାସ୍ଥ୍ୟ ବିଭାଗ ଏ ନେଇ ପ୍ରତିକ୍ରିୟା ରଖିଛି। ସୋମବାର ଜନସ୍ୱାସ୍ଥ୍ୟ ନିର୍ଦ୍ଦେଶକ ଡା. ନିରଞ୍ଜନ ମିଶ୍ର କହିଛନ୍ତି, ରାଜ୍ୟରେ ଏଯାଏ ଗୋଷ୍ଠୀ ସଂକ୍ରମଣ ହୋଇ ନାହିଁ। କିନ୍ତୁ ଓଡ଼ିଶା ଗୋଷ୍ଠୀ ସଂକ୍ରମଣ ମୁହାଁ ହୋଇଛି। ଗୋଷ୍ଠୀ ସଂକ୍ରମଣର ଅର୍ଥ ସ୍ଥାନୀୟ ଅଞ୍ଚଳରେ ଓମିକ୍ରନ୍ ସଂଖ୍ୟା ବଢ଼ିବା। ଆମ ରାଜ୍ୟରେ କେତେ ପ୍ରତିଶତ ସଂକ୍ରମଣ ହେଲାଣି ତାହା ଜାଣିବା ପାଇଁ ଅପେକ୍ଷା କରିବାକୁ ପଡ଼ିବ। କିଛିଦିନ ତଳେ ହୋଇଥିବା ଜିନୋମ ସିକ୍ୱେନ୍ସିଂ ଅନୁସାରେ ୬୦ ପ୍ରତିଶତ ଓମିକ୍ରନ ଥିଲା। ବାହାର ଦେଶକୁ ବିନା ଯାତ୍ରାରେ ଯଦି ଗୋଟିଏ ସ୍ଥାନରେ ରୋଗ ଓ ରୋଗୀ ସଂଖ୍ୟା ବଢୁଛି, ତାହାହେଲେ ଗୋଷ୍ଠୀ ସଂକ୍ରମଣ ହୋଇଛି ବୋଲି ସେ କହିଛନ୍ତି।

ସେପଟେ ରାଜ୍ୟରେ ପୁଣି ଦୈନିକ ସଂକ୍ରମଣ ହାର ବଢ଼ିଛି। ଗତ ୨୪ ଘଣ୍ଟାରେ ୬୧,୯୬୯ ନମୁନା ପରୀକ୍ଷା କରାଯାଇଥିବାବେଳେ ୭,୨୯୧ଜଣ ପଜିଟିଭ୍ ବାହାରିଛନ୍ତି। ସଂକ୍ରମଣ ହାର ୧୧.୭୭%କୁ ବୃଦ୍ଧି ପାଇଛି। ନୂଆ ଆକ୍ରାନ୍ତଙ୍କ ମଧ୍ୟରୁ ଖୋର୍ଦ୍ଧାରୁ ୧,୭୦୫ଜଣ ଥିବାବେଳେ ସୁନ୍ଦରଗଡ଼ରୁ ୬୪୬, କଟକ ୫୬୧, ବାଲେଶ୍ୱର ୩୪୩, ମୟୂରଭଞ୍ଜ ୨୨୯, ନବରଙ୍ଗପୁର ୧୪୮, ନୟାଗଡ଼ ୧୯୨, ନୂଆପଡ଼ା ୧୬୦, ପୁରୀ ୧୧୬, ରାୟଗଡ଼ା ୨୯୫, ସମ୍ବଲପୁର ୧୭୬, ସୋନପୁର ୨୮୨, ବଲାଙ୍ଗୀର ୨୧୮, ଯାଜପୁର ୨୦୩, ଅନୁଗୋଳ ୧୮୩, ଜଗତ୍‌ସିଂହପୁର ୧୨୧, କଳାହାଣ୍ଡି ୧୭୩, କେନ୍ଦୁଝର ୧୩୨, ବରଗଡ଼ ୧୩୦, କୋରାପୁଟ ୧୧୧ ଓ କେନ୍ଦ୍ରାପଡ଼ାରୁ ୧୦୯ଜଣ ରହିଛନ୍ତି। ଫଳରେ ମୋଟ ସଂକ୍ରମଣ ୧୨,୧୧,୯୫୧କୁ ବୃଦ୍ଧି ପାଇଛି। ଅପରପକ୍ଷେ ରାଜ୍ୟରେ ଆଉ ୫ଜଣ ଆକ୍ରାନ୍ତଙ୍କ ମୃତ୍ୟୁ ଘଟିଛି। ସମସ୍ତେ ମହିଳା ହୋଇଥିବାବେଳେ ଭୁବନେଶ୍ୱରରୁ ଦୁଇଜଣ, କଟକ, କେନ୍ଦୁଝର ଓ ସୁନ୍ଦରଗଡ଼ରୁ ଜଣେ ଲେଖାଏ ରହିଛନ୍ତି। ତେବେ କଟକ ମୃତକ ଜଣକ ୧୩ ବର୍ଷର ନାବାଳିକା ବୋଲି ସ୍ୱାସ୍ଥ୍ୟ ବିଭାଗ ତଥ୍ୟରୁ ଜଣାପଡିଛି। ଏମାନଙ୍କୁ ମିଶାଇ କରୋନାଜନିତ ମୃତ୍ୟୁ ୮,୫୨୫ରେ ପହଞ୍ଚିଛି।

ଜାଲ୍ ଦିବ୍ୟାଙ୍ଗ ପ୍ରମାଣପତ୍ର ଦେଇଥିଲେ କାର୍ଯ୍ୟାନୁଷ୍ଠାନ

ଭୁବନେଶ୍ୱର, ୨୪।୧(ବ୍ୟୁରୋ)

- ସମସ୍ତ ଦିବ୍ୟାଙ୍ଗ ପ୍ରମାଣପତ୍ର ଯାଞ୍ଚ ନିର୍ଦ୍ଦେଶ
- ଧରାପଡ଼ିଲେ ନାମଲେଖା ରଦ୍ଦ, ମାମଲା ରୁଜୁ ହେବ
- କଲେଜ ଅଧ୍ୟକ୍ଷଙ୍କୁ ଉଚ୍ଚଶିକ୍ଷା ବିଭାଗର ଚିଠି

ଜାଲ୍ ଦିବ୍ୟାଙ୍ଗ ପ୍ରମାଣପତ୍ର ଦେଇ ନାମ ଲେଖାଇଥିଲେ ଏଣିକି ଛାତ୍ରୀଛାତ୍ରଙ୍କ ଉପରେ କାର୍ଯ୍ୟାନୁଷ୍ଠାନ ହେବ। ୨୦୧୯-୨୦, ୨୦୨୦-୨୧, ୨୦୨୧-୨୨ ଶିକ୍ଷାବର୍ଷରେ ବିଭିନ୍ନ ଉଚ୍ଚଶିକ୍ଷା ଅନୁଷ୍ଠାନରେ ନାମ ଲେଖାଇଥିବା ଦିବ୍ୟାଙ୍ଗ ଛାତ୍ରୀଛାତ୍ରଙ୍କ ପ୍ରମାଣପତ୍ରର ପୁନଃ ଯାଞ୍ଚ କରାଯିବ। ଜାଲ୍ ବୋଲି ପ୍ରମାଣିତ ହେଲେ ତୁରନ୍ତ ସେମାନଙ୍କ ଆଡ୍‌ମିଶନ୍ ରଦ୍ଦ କରିଦିଆଯିବ। ଏହାସହ ସ୍ଥାନୀୟ ଥାନାରେ ସମ୍ପୃକ୍ତ ବିଦ୍ୟାର୍ଥୀଙ୍କ ବିରୋଧରେ ମାମଲା ରୁଜୁ କରାଯିବ। ଭଦ୍ରକ ସ୍ୱୟଂଶାସିତ ମହାବିଦ୍ୟାଳୟରେ ଜାଲ୍ ଦିବ୍ୟାଙ୍ଗ ପ୍ରମାଣପତ୍ରରେ ନାମଲେଖା ହୋଇଥିବା ତଦନ୍ତରୁ ଜଣାପଡିବା ପରେ ଉଚ୍ଚଶିକ୍ଷା ବିଭାଗ ପକ୍ଷରୁ ଏଭଳି ନିର୍ଦ୍ଦେଶ ଦିଆଯାଇଛି। ସୋମବାର ବିଭାଗୀୟ ପ୍ରମୁଖ ସଚିବ ଶାଶ୍ୱତ ମିଶ୍ର ଏ ନେଇ ବିଭାଗ ଅଧୀନରେ ଥିବା ସମସ୍ତ ସରକାରୀ/ବେସରକାରୀ/ସେଲ୍‌ଫ ଫାଇନାନ୍ସିଂ କଲେଜ ଅଧ୍ୟକ୍ଷଙ୍କୁ ଚିଠି ଲେଖିଛନ୍ତି। ଉକ୍ତ ଚିଠିରେ ଉଲ୍ଲେଖ କରାଯାଇଛି, ଜାଲ୍ ଦିବ୍ୟାଙ୍ଗ ପ୍ରମାଣପତ୍ରରେ ଭଦ୍ରକ କଲେଜରେ କେତେଜଣ ଛାତ୍ର ନାମ ଲେଖାଇଥିବା ଘଟଣା ବିଭାଗର ନଜରକୁ ଆସିଛି। ଏହି ବିଷୟ ନେଇ ଏବେ ତଦନ୍ତ ଚାଲିଛି। ତଦନ୍ତ ପରେ ସମ୍ପୃକ୍ତ ଛାତ୍ରୀଛାତ୍ରଙ୍କ ବିରୋଧରେ କଠୋର କାର୍ଯ୍ୟାନୁଷ୍ଠାନ ଗ୍ରହଣ କରାଯିବ। ତେବେ ଅନ୍ୟ କୌଣସି ସ୍ଥାନରେ ଏପରି ଜାଲିଆତି ସମ୍ପର୍କରେ ଜାଣିବା ଲାଗି ଦିବ୍ୟାଙ୍ଗ ପ୍ରମାଣପତ୍ରର ଯାଞ୍ଚ ନିର୍ଦ୍ଦେଶ ଦିଆଯାଇଛି। ସମ୍ପୃକ୍ତ ଜିଲାର ମୁଖ୍ୟ ଚିକିତ୍ସାଧିକାରୀ (ସିଡିଏମ୍‌ଓ)ଙ୍କ ଜରିଆରେ ଏସବୁ ଯାଞ୍ଚ କରାଯିବ। ଜାଲ୍ ଜଣାପଡିଲେ ସମ୍ପୃକ୍ତ ବିଦ୍ୟାର୍ଥୀଙ୍କ ନାମଲେଖାକୁ ରଦ୍ଦ ପାଇଁ ଉପଯୁକ୍ତ ପଦକ୍ଷେପ ନିଆଯିବ। ଏପରିକି ଜାଲିଆତି କରିଥିବା ବିଦ୍ୟାର୍ଥୀଙ୍କ ବିରୋଧରେ ଏତଲା ରୁଜୁ କରିବାକୁ ମଧ୍ୟ ନିର୍ଦ୍ଦେଶ ରହିଛି।

ସୂଚନାଯୋଗ୍ୟ, ଭଦ୍ରକ କଲେଜରେ ଜାଲ୍ ଦିବ୍ୟାଙ୍ଗ ପ୍ରମାଣପତ୍ର ଦେଇ ନାମ ଲେଖାଇଥିବା ନେଇ ଅଭିଯୋଗ ଉଠିଥିଲା। ୮୦ ପ୍ରତିଶତ ମାର୍କ ରଖି ପିଲା ବାଦ୍ ପଡିଥିବାବେଳେ ୪୦ ପ୍ରତିଶତ ମାର୍କ ରଖିଥିବା ପିଲା କଲେଜରେ ନାମ ଲେଖାଇଥିବା ଜଣାପଡିଥିଲା। ଏହାର ପ୍ରତିବାଦରେ ଏବିଭିପି ଆନ୍ଦୋଳନକୁ ଓହ୍ଲାଇବା ସହ ଭଦ୍ରକ କଲେଜ ନାମଲେଖା କେଳେଙ୍କାରୀ ମାମଲାରେ ସମ୍ପୃକ୍ତ ବ୍ୟକ୍ତିଙ୍କୁ ଗିରଫ କରିବାକୁ ଦାବି ହୋଇଥିଲା। ଏପରିକି ଗତ ୪ ବର୍ଷ ମଧ୍ୟରେ ପ୍ରାୟ ୨ ଶହରୁ ଅଧିକ ପିଲା ଏଭଳି ଜାଲ୍ ସାର୍ଟିଫିକେଟ୍ ଦେଖାଇ ଭଦ୍ରକ କଲେଜରେ ଆଡ୍‌ମିଶନ କରିଥିବା ବିଭିନ୍ନ ରାଜନୈତିକ ଦଳ ଅଭିଯୋଗ ଆଣିଥିଲେ। ଯେଉଁମାନେ ଏଭଳି ମିଥ୍ୟା ସାର୍ଟିଫିକେଟ୍ ଦେଇଛନ୍ତି ସେମାନଙ୍କ ସାର୍ଟିଫିକେଟ୍ ଯାଞ୍ଚ କରି କାର୍ଯ୍ୟାନୁଷ୍ଠାନ ଗ୍ରହଣ କରାଯାଉ ବୋଲି ଦାବି କରାଯାଇଥିଲା।

ଆଜିର ମନ୍ତବ୍ୟ

କୋଭିଡ୍ ସମୟରେ ଦେଶରେ ଗରିବ ଏବଂ ମଧ୍ୟବିତ୍ତ ବର୍ଗର ଲୋକେ 'ଆର୍ଥିକ ମହାମାରୀ'ର ଶିକାର ହୋଇଛନ୍ତି। ଧନୀ ଏବଂ ଗରିବଙ୍କ ମଧ୍ୟରେ ବ୍ୟବଧାନ ବୃଦ୍ଧିର ଶ୍ରେୟ କେନ୍ଦ୍ର ସରକାରଙ୍କୁ ଯାଉଛି।

– ରାହୁଲ ଗାନ୍ଧୀ, କଂଗ୍ରେସ ନେତା

ଜନ୍ମଦିନର ଶୁଭେଚ୍ଛା

ନାମ: .....
ବୟସ:.....
ଜନ୍ମ ତାରିଖ: .....

ଇଶାନ
ପରିବାରବର୍ଗ

ଏଠାରେ ୨ X ୨ ସେ.ମି. ଫଟୋ ଲଗାନ୍ତୁ

ସର୍ତ୍ତାବଳୀ: ଏହି କୁପନ ବ୍ୟବହାର କରି ସମ୍ପୂର୍ଣ୍ଣ ମାଗଣାରେ ଜନ୍ମଦିନର ଶୁଭେଚ୍ଛା ଜଣାନ୍ତୁ। ଫଟୋଗ୍ରାଫ ସହିତ କୁପନଟି ପ୍ରକାଶନ ତାରିଖର ୭ ଦିନ ପୂର୍ବରୁ ଜନ୍ମଦିନ ଶୁଭେଚ୍ଛା, ଧରିତ୍ରୀ, ବି-୨୬, ରସୁଲଗଡ ଶିଳ୍ପାଞ୍ଚଳ, ଭୁବନେଶ୍ୱର-୧୦ ଠିକଣାରେ ପହଞ୍ଚିବା ଆବଶ୍ୟକ।

ଢଗଢମାଳି

(କ୍ରମେ ଲୋକମୁଖରୁ ଓ ଜନମାନସରୁ ବିସ୍ମୃତ ହେଉଥିବା ଢଗଢମାଳିକୁ ପାଠିକା-ପାଠକଙ୍କ ନିକଟରେ ପହଞ୍ଚାଇବା ସକାଶେ ଧରିତ୍ରୀର ପ୍ରୟାସ)

ଶୁଖା ଶ୍ରାବଣ, ଧୂଳିଆ ଭୋଦୁଅ,
ଅଶିଣ ମାସରେ ନ ଲାଗଇ କାଦୁଅ।

ଚାଷ ପାଇଁ ବର୍ଷାର ଆବଶ୍ୟକତା ରହିଥିବାବେଳେ ସେଥିରେ ଯଦି ବ୍ୟତିକ୍ରମ ଦେଖାଦିଏ ତେବେ ଚାଷୀ ପାଇଁ ଚାଷ କରିବା କଷ୍ଟକର ହୋଇପଡ଼େ। ପ୍ରକୃତି ଆଗରେ ମଣିଷ କିଂକର୍ତ୍ତବ୍ୟବିମୂଢ଼ ହୋଇଯାଇଥାଏ। ଉପରୋକ୍ତ ବର୍ଣ୍ଣିତ ଅବସ୍ଥା ଚାଷ ପାଇଁ ଦୁର୍ଦ୍ଦଶା ଆଣୁଥିବା ଅର୍ଥରେ ଏଭଳି ଉକ୍ତି ଉଲ୍ଲେଖ କରାଯାଇଛି।

ଶାଶୁ ଅଣ୍ଟୁଣୀ ବୋହୂ କାଣୀ,
ନଣନ୍ଦ ଆଖିରେ ଫୁଲା;
ଘର ଚାରିପାଖେ ଖୋଜି ଅଇଲେ,
ନ ପାଇଲେ ଚୂନା କୁଲା।

ସାଧାରଣତଃ ପ୍ରତ୍ୟେକ ଜିନିଷକୁ ଦେଖିବା ଲାଗି ଦୃଷ୍ଟିଶକ୍ତି ରହିବା ଜରୁରୀ ହୋଇଥିବା ବେଳେ ଦୃଷ୍ଟିହୀନ ବ୍ୟକ୍ତି ଏଥିରୁ ବଞ୍ଚିତ ହୋଇଥାନ୍ତି। ଏଭଳି ବ୍ୟକ୍ତି ନିଜର ଦୈନନ୍ଦିନ କାର୍ଯ୍ୟ କରିବାରେ ନିଜକୁ ଅସହାୟ ମନେକରୁଥିବା ବେଳେ ସର୍ବଦା ପର ଉପରେ ନିର୍ଭର କରିଥାନ୍ତି। ଆଖି ଦୋଷରୁ ଜିନିଷ ଦେଖା ନ ଯିବାର ପରିଣତିକୁ ଏଠାରେ ବର୍ଣ୍ଣନା କରାଯାଇଛି।

ନିର୍ବାଚିତ ଢଗଢମାଳି, ପ୍ରବାଦ, ପ୍ରବଚନ ଓ ଅନ୍ୟାନ୍ୟ – ପ୍ରାଚୀ ସାହିତ୍ୟ ପ୍ରତିଷ୍ଠାନ

ବିକଶିତ ହେବ ଅଣଆକାଂକ୍ଷା ଜିଲା

ନୀତି ଆୟୋଗ ତାଲିକାରେ ସାମିଲ ହେଲା ଆଉ ୯ ଜିଲା

ଭୁବନେଶ୍ୱର,୨୪।୧(ବ୍ୟୁରୋ)

ଅନୁନ୍ନତ ଜିଲାର ବିକାଶ ପାଇଁ ଆଂକାକ୍ଷା ଯୋଜନାରେ କେନ୍ଦ୍ର ସରକାର ଓଡ଼ିଶାର ୧୦ଜିଲାକୁ ସାମିଲ କରିଥିଲେ। ଏବେ ଏବେ ଅଣଆକାଂକ୍ଷା ଜିଲାର ସ୍ୱତନ୍ତ୍ର ବିକାଶ ଉପରେ ଧ୍ୟାନ ଦିଆଯିବାକୁ ନିଷ୍ପତ୍ତି ନିଆଯାଇଛି। ଉକ୍ତ ଜିଲାଗୁଡ଼ିକୁ ନୀତି ଆୟୋଗ ପ୍ରତ୍ୟକ୍ଷ ତଦାରଖ କରିବେ। ଏହି କ୍ରମରେ ନିକଟରେ କେନ୍ଦ୍ର ସରକାର ଓଡ଼ିଶାର ୯ ଅଣଆକାଂକ୍ଷା ଜିଲାର ବିକାଶ କରିବାକୁ ନିଷ୍ପତ୍ତି ନେଇଛନ୍ତି। ସେଗୁଡ଼ିକ ହେଲା ମୟୂରଭଞ୍ଜ, ବାଲେଶ୍ୱର, ଯାଜପୁର, ଜଗତ୍‌ସିଂହପୁର, କେନ୍ଦ୍ରାପଡ଼ା, ପୁରୀ, ନୟାଗଡ଼, ଗଞ୍ଜାମ ଓ ସମ୍ବଲପୁର। ପୂର୍ବରୁ ବଲାଙ୍ଗୀର, ଗଜପତି, କଳାହାଣ୍ଡି, କନ୍ଧମାଳ, ମାଲକାନଗିରି, ରାୟଗଡ଼ା, କୋରାପୁଟ, ନବରଙ୍ଗପୁର, ନୂଆପଡ଼ା, ଏବଂ ଢେଙ୍କାନାଳକୁ ଆକାଂକ୍ଷା ଜିଲାରେ ତାଲିକାଭୁକ୍ତ କରାଯାଇଛି। ଫଳରେ ଏବେ ୩୦ ଜିଲାରୁ ୧୯ଜିଲାର ବିକାଶମୂଳକ କାର୍ଯ୍ୟ ନୀତି ଆୟୋଗଙ୍କ ପ୍ରତ୍ୟକ୍ଷ ତତ୍ତ୍ୱାବଧାନରେ ରହିବ। ସେହି ଜିଲାଗୁଡ଼ିକର କିପରି ବିକାଶ ହୋଇପାରିବ ସେ ଦିଗରେ ସ୍ୱତନ୍ତ୍ର ଧ୍ୟାନ ଦିଆଯିବ। ବିଶେଷକରି ଅଣଆକାଂକ୍ଷା ଜିଲାଗୁଡ଼ିକର ବିକଶିତ ସମ୍ଭାବନା କ୍ଷେତ୍ରକୁ ଅଧିକ ଗୁରୁତ୍ୱ ଦିଆଯିବ। କେନ୍ଦ୍ର ସରକାରଙ୍କ ବିଭିନ୍ନ ମନ୍ତ୍ରଣାଳୟ ଅଧୀନରେ ଜିଲାଗୁଡ଼ିକର ବିକାଶ ପାଇଁ ସ୍ୱତନ୍ତ୍ର ଗାଇଡ୍ ଲାଇନ ପ୍ରସ୍ତୁତ କରାଯିବ। କେନ୍ଦ୍ର ସରକାର ବୈଷୟିକ ସହାୟତା ଦେବା ସହ ଆର୍ଥିକ ସହାୟତା ମଧ୍ୟ ଯୋଗାଇ ଦେବେ।

ମୟୂରଭଞ୍ଜ ଜିଲାକୁ ଗ୍ରାମ୍ୟ ଉନ୍ନୟନ ମନ୍ତ୍ରଣାଳୟ ଚିହ୍ନଟ କରିଥିବାବେଳେ କୃଷି ମନ୍ତ୍ରଣାଳୟ ବାଲେଶ୍ୱର ଜିଲା ଉପରେ ଫୋକସ କରିବ। ସେହିପରି ଉପକୂଳବର୍ତ୍ତୀ

ଜିଲା ଯାଜପୁର, ଜଗତ୍‌ସିଂହପୁର, ପୁରୀ, କେନ୍ଦ୍ରାପଡ଼ା ଜିଲାକୁ ପ୍ରାଣୀ ସମ୍ପଦ ଓ ଗୋପାଳନ ବିଭାଗ ତଦାରଖ କରିବ। ଏହି ଜିଲାଗୁଡ଼ିକରେ ପ୍ରାଥମିକ କ୍ଷେତ୍ରଗୁଡ଼ିକୁ ବିକଶିତ କରାଯାଇ ଚାଷୀମାନଙ୍କ ଆୟକୁ ଦ୍ୱିଗୁଣିତ କରାଯିବ। ଓଡ଼ିଶା ହେଉଛି ପ୍ରଥମ ରାଜ୍ୟ, ଯାହାକି ମତ୍ସ୍ୟ ଓ ପ୍ରାଣୀ ସମ୍ପଦ ବିକାଶ କ୍ଷେତ୍ରରେ ଚାଷୀମାନଙ୍କ ଆୟକୁ ଦ୍ୱିଗୁଣିତ କରିପାରିଛି। ସେହିପରି ଜଳ ଶକ୍ତି ମିଶନରେ ନୟାଗଡ଼ ଏବଂ ଗଞ୍ଜାମ ଜିଲାକୁ ପର୍ଯ୍ୟଟନ ମନ୍ତ୍ରଣାଳୟ ତାଲିକାଭୁକ୍ତ କରାଯାଇଛି। ସମ୍ବଲପୁର ଜିଲାକୁ ଶିକ୍ଷା ମନ୍ତ୍ରଣାଳୟ ଅଧୀନରେ ଥିବା ସ୍କୁଲ, ଶିକ୍ଷା ଓ ସାକ୍ଷରତା ବିଭାଗ ତାଲିକାଭୁକ୍ତ କରାଯାଇଛି। ଏନେଇ ନୀତି ଆୟୋଗ ରାଜ୍ୟ ସରକାରଙ୍କୁ ସୂଚନା ଦେଇଛି।

ସୂଚନାଯୋଗ୍ୟ ଯେ, ୨୦୧୮ରେ ନୀତି ଆୟୋଗଙ୍କ ଦ୍ୱାରା ଘୋଷଣା କରାଯାଇଥିବା ୧୦ଆକାଂକ୍ଷା ଜିଲାକୁ ସ୍ୱତନ୍ତ୍ର ଧ୍ୟାନ ଦେବା ନିମନ୍ତେ ରାଜ୍ୟ ସରକାର ୧୦ଜଣ ସଚିବ ସ୍ତରର ବରିଷ୍ଠ ଅଧିକାରୀଙ୍କୁ ନୋଡାଲ ଅଫିସର ଭାବେ ନିଯୁକ୍ତି ଦେଇଛନ୍ତି। ଏଥିସହିତ ଜଣେ ରାଜ୍ୟସ୍ତରର ନୋଡାଲ ଅଫିସର ମଧ୍ୟ ନିଯୁକ୍ତ ହୋଇଛନ୍ତି। ନୋଡାଲ ଅଫିସର ନୀତି ଆୟୋଗ, ରାଜ୍ୟ ସରକାର ଏବଂ ଜିଲା ପ୍ରଶାସନ ସହ ଜିଲାର ବିକାଶମୂଳକ କାର୍ଯ୍ୟକ୍ରମଗୁଡ଼ିକୁ ନେଇ ସମନ୍ୱୟ ରକ୍ଷା କରିବେ। ନିଯୁକ୍ତ ବରିଷ୍ଠ ଅଧିକାରୀମାନେ ନିଜ ଜିଲାକୁ ପ୍ରତ୍ୟେକ ମାସରେ ୨ ଦିନ ଗସ୍ତ କରି ଆକାଂକ୍ଷା ଜିଲା ଯୋଜନାରେ ହେଉଥିବା ବିକାଶମୂଳକ କାର୍ଯ୍ୟକ୍ରମର ତଦାରଖ କରିବେ। ସେହିସବୁ ଜିଲାରେ ଶିକ୍ଷା, ସ୍ୱାସ୍ଥ୍ୟ, ପାନୀୟ ଜଳ, ପୁଷ୍ଟି, ଦକ୍ଷତା ବିକାଶ, କୃଷି କ୍ଷେତ୍ରର ବିକାଶ ଦିଗରେ ପଦକ୍ଷେପ ନିଆଯାଉଛି। ପ୍ରତ୍ୟେକ ଜିଲାର ବିକାଶ ପାଇଁ ସ୍ୱତନ୍ତ୍ର ଭାବେ ୧କୋଟି ଟଙ୍କାର କର୍ପସ ପାଣ୍ଠି ଗଠନ କରାଯାଇଛି। କେନ୍ଦ୍ର ସରକାର ମଧ୍ୟ ଆକାଂକ୍ଷା ଜିଲାଗୁଡ଼ିକର ତଦାରଖ କରିବାକୁ ୧୦ଜଣ ପ୍ରଭାରୀ ଅଧିକାରୀଙ୍କୁ ନିଯୁକ୍ତି ଦେଇଛନ୍ତି। ସମଗ୍ର ଦେଶରେ ୧୧୨ ଆକାଂକ୍ଷା ଜିଲା ଥିବାବେଳେ ଏବେ ଏଥିରେ ଆଉ ୩୦ ଜିଲାକୁ ସାମିଲ କରାଯାଇଛି। ଓଡ଼ିଶା ସମେତ ଦେଶରେ ୧୪୨ ଜିଲାର ସ୍ୱତନ୍ତ୍ର ବିକାଶ ଉପରେ କେନ୍ଦ୍ର ସରକାର ଧ୍ୟାନ ଦେବେ। ଆକାଂକ୍ଷା ଭଳି ଅଣ ଆକାଂକ୍ଷା ଜିଲାଗୁଡ଼ିକୁ ମଧ୍ୟ ଅନୁରୂପ ଭାବେ ତଦାରଖ କରାଯିବ। ନିକଟରେ ପ୍ରଧାନମନ୍ତ୍ରୀ ବିଭିନ୍ନ ରାଜ୍ୟର ବରିଷ୍ଠ ଅଧିକାରୀଙ୍କୁ ନୂତନଭାବେ ସାମିଲ ହୋଇଥିବା ଜିଲାଗୁଡ଼ିକ ଉପରେ ବିଶେଷ ଗୁରୁତ୍ୱ ଦେବାକୁ ପରାମର୍ଶ ଦେଇଛନ୍ତି। ଜିଲାଗୁଡ଼ିକର କେଉଁ କ୍ଷେତ୍ରକୁ ଅଧିକ ଗୁରୁତ୍ୱ ଦେବା ଆବଶ୍ୟକ ସେ ନେଇ ଜିଲାପାଳ ଏବଂ ସ୍ୱତନ୍ତ୍ର ନିଯୁକ୍ତ ଅଧିକାରୀମାନେ କେନ୍ଦ୍ର ସରକାରଙ୍କୁ ରିପୋର୍ଟ ଦେବେ। ରାଜ୍ୟ ସରକାରଙ୍କ ସହ ମିଶି ନୂତନ ଭାବେ ସାମିଲ ହୋଇଥିବା ଜିଲାଗୁଡ଼ିକର ବିକାଶ ଦିଗରେ କାର୍ଯ୍ୟ କରିବାକୁ ବିଭିନ୍ନ ମନ୍ତ୍ରଣାଳୟକୁ ପ୍ରଧାନମନ୍ତ୍ରୀ ନିର୍ଦ୍ଦେଶ ଦେଇଛନ୍ତି। ତେବେ ନୀତି ଆୟୋଗଙ୍କ ତାଲିକାରେ ନୂତନ ଭାବେ ସାମିଲ ହୋଇଥିବା ରାଜ୍ୟର ଅଣ ଆକାଂକ୍ଷା ଜିଲାଗୁଡ଼ିକ ପାଇଁ କେନ୍ଦ୍ର ସରକାର ଗାଇଡ୍‌ଲାଇନ ପ୍ରସ୍ତୁତ କଲା ପରେ ଏଦିଗରେ ପଦକ୍ଷେପ ନିଆଯିବ ବୋଲି ଉନ୍ନୟନ କମିଶନର ପ୍ରଦୀପ କୁମାର ଜେନା କହିଛନ୍ତି।

ଆଜିର ରାଶିଫଳ

ଜ୍ୟୋତିର୍ବିଦ୍ୟା ବିଶାରଦ ପ୍ରସନ୍ନ କୁମାର ମହାପାତ୍ର
ମଙ୍ଗରାଜପୁର ଶାସନ, କାଦୁଆ, ଗଞ୍ଜାମ
Email-pkmahapatro@gmail.com

ମେଷ

ଆଜି ଆର୍ଥିକ ଅଭିବୃଦ୍ଧି ସାଙ୍ଗକୁ କର୍ମକ୍ଷେତ୍ରକୁ ଉନ୍ନତ ରହିବା ହେତୁ ମନ ଖୁସି ରହିବ। ସ୍ୱାସ୍ଥ୍ୟ ସମସ୍ୟା ସାଙ୍ଗକୁ ସାମାନ୍ୟ ବିଳମ୍ବରେ ହିଁ ଆଶାଜନକ ଫଳପାଇବେ। ବାଣିଜ୍ୟ, ବ୍ୟବସାୟରେ ଟେନ୍‌ସନ୍ ଲାଗି ରହିବ, ମାତ୍ର ଲାଭ କମିବ ନାହିଁ। ସମସ୍ୟାଗୁଡ଼ିକର ସରଳ ସମାଧାନ ହୋଇପାରିବା କାରଣରୁ ନିଜକୁ ହାଲୁକା ମନେକରିବେ।

ବୃଷ

ବିଭିନ୍ନ ସମସ୍ୟା ମଧ୍ୟରେ ନିଜକୁ ଅସହାୟ ମନେ କରିପାରନ୍ତି। ପରିସ୍ଥିତିବଶତଃ ପରିବାରରେ ଆପଣଙ୍କ ଅପବ୍ୟୟର ସୀମା ଟପିଯାଇପାରେ। ଯେକୌଣସି କ୍ଷେତ୍ରରେ ହେଉନା କାହିଁକି ଅଜଣା ଅଶୁଣା ବ୍ୟକ୍ତି ପ୍ରତି ସତର୍କ ରହିବା ଭଲ ହେବ। ବ୍ୟବସାୟ, ବାଣିଜ୍ୟରେ କିଛି ଅସୁବିଧା ନ ଥିଲେ ମଧ୍ୟ ବେପାର ସନ୍ତୋଷଜନକ ହେବ ନାହିଁ।

ମିଥୁନ

ସତର୍କତା ଅଭାବରୁ ସମସ୍ୟାର ସମାଧାନ କରିବାକୁ ଯାଇ ସମସ୍ୟାକୁ ବଢ଼ାଇ ଦେଇ ପାରନ୍ତି। କାରଣ ଯାହା କହିବେ ତାହାହିଁ ଆପଣଙ୍କ ପାଖକୁ ବୁମେରାଂ ଭଳି ଫେରି ଆସିବାର ଆଶଙ୍କା ରହିଛି। ବନ୍ଧୁମାନଙ୍କ ନିକଟରୁ ଅର୍ଥ ଓ ସହଯୋଗ,ସୁଖ ସମ୍ମାନ ଊଣା ହେବ ନାହିଁ। କର୍ମକ୍ଷେତ୍ରରେ ସହକର୍ମୀଙ୍କ କୁଟିଳ ଚିନ୍ତାଧାରାରେ ଅତିଷ୍ଠ ହୋଇପାରନ୍ତି।

କର୍କଟ

ଆତ୍ମୀୟମାନେ ହଠାତ୍ ଶତ୍ରୁତା କରିବେ, କିନ୍ତୁ କିଛି ଅସୁବିଧା ହେବନି। ଈର୍ଷାପରାୟଣ କୌଣସି ବ୍ୟକ୍ତି ଦ୍ୱାରା ପ୍ରଭାବିତ ହୋଇ ଅସମ୍ମାନିତ ହୋଇପାରନ୍ତି। ନୂତନ କର୍ମସଂସ୍ଥାନ ପାଇଁ ମନ ବଳିବା ସହ ପରିବାରରୁ ପୂର୍ଣ୍ଣ ସହଯୋଗ ପାଇପାରିବେ। ଆନୁଷ୍ଠାନିକ କାମ, ସାହିତ୍ୟ, ସଙ୍ଗୀତ ଓ ମନୋରଞ୍ଜନ କାର୍ଯ୍ୟକ୍ରମରୁ ପ୍ରଶଂସିତ ହେବେ।

ସିଂହ

ପ୍ରତ୍ୟେକ କ୍ଷେତ୍ରରେ କିଛି ଦେଲେହିଁ କିଛି ପାଇବେ, ଯାହାକି ଆଜି ଅନୁଭବରେ ଆସିପାରେ। ସାଧାରଣ କଥାକୁ କେନ୍ଦ୍ରକରି ମଧ୍ୟାହ୍ନେ ମନରେ ବିରକ୍ତି ସୃଷ୍ଟି ହେବାର ଆଶଙ୍କା ରହିଛି। ପାରିବାରିକ ଅସୁବିଧା ଓ ଅସାମଞ୍ଜସ୍ୟତା କର୍ମକ୍ଷେତ୍ରକୁ ବିଳମ୍ବିତ କରିବ। ଆନୁଷ୍ଠାନିକ କ୍ଷେତ୍ରରେ ପ୍ରଶଂସା ଓ ପ୍ରୋତ୍ସାହନ ପାଇ ମନୋବଳ ବୃଦ୍ଧି ପାଇବ।

କନ୍ୟା

କର୍ମକ୍ଷେତ୍ରରେ ବ୍ୟସ୍ତତା ବଢ଼ିବା କାରଣରୁ ସହଜରେ କାମ ହାସଲ ହେବା କଷ୍ଟକର ହେବ। ପରିବାର ଭିତରେ ସନ୍ଦେହ ଓ ଭୁଲ୍ ବୁଝାମଣା ହେତୁ ସମସ୍ୟା ବଢ଼ିପାରେ। ସରକାରୀ କ୍ଷେତ୍ରରୁ ଅର୍ଥ ସମ୍ପର୍କୀୟ ଲାଭର ଆଶା ନେଇ କଳ୍ପନାପ୍ରବଣ ହୋଇପାରନ୍ତି। ବନ୍ଧୁମାନଙ୍କ ଦ୍ୱାରା ପ୍ରଭାବିତ ହୋଇ ସତ୍‌ସଙ୍ଗ ସାଙ୍ଗକୁ ଧର୍ମଚର୍ଚ୍ଚା ପ୍ରତି ମନ ବଳିପାରେ।

ତୁଳା

ଉପରିସ୍ଥଙ୍କ ଦ୍ୱାରା ପ୍ରେରିତ ହୋଇ ଦୂରସ୍ଥାନକୁ ଯାତ୍ରା କରିବାକୁ ପଡ଼ିପାରେ। ଆପଣ ବିବାଦ କିମ୍ବା ପ୍ରତିଦ୍ୱନ୍ଦ୍ୱିତା କଲେ ନିଜେହିଁ କ୍ଷତିରେ ପଡ଼ିବେ। ବାଣିଜ୍ୟ, ବ୍ୟବସାୟ ବ୍ୟତୀତ ଅନ୍ୟାନ୍ୟ କାମ ସୁବିଧାରେ ହାସଲ କରିବା କଷ୍ଟକର ହୋଇପଡ଼ିବ। ସାହିତ୍ୟ, ସଙ୍ଗୀତ, ଚଳଚ୍ଚିତ୍ର ତଥା ମନୋରଞ୍ଜନ କାର୍ଯ୍ୟକ୍ରମରେ ନିଜକୁ ନିୟୋଜିତ କରିବେ।

ବିଛା

ପାରିବାରିକ କ୍ଷେତ୍ରରେ ବିଶେଷ କିଛି ଅସୁବିଧା ନ ହେଲେ ମଧ୍ୟ ସ୍ୱାସ୍ଥ୍ୟ ଭଲ ରହିନପାରେ। ସମସ୍ୟାକୁ ସମାଧାନ କରିବା ସକାଶେ ଅନ୍ୟର ସାହାଯ୍ୟ ନେବାକୁ ବାଧ୍ୟ ହେବେ। ଗବେଷଣା, ଅଧ୍ୟୟନ, ଅଧ୍ୟାପନା ତଥା ରଚନାତ୍ମକ କାର୍ଯ୍ୟରେ ଅଗ୍ରଗତି ଘଟିବ। ଗୁରୁଜନ ମାନଙ୍କ ପରାମର୍ଶ ନେଇ କାର୍ଯ୍ୟ କଲେ ବିଶେଷ ଭାବରେ ଉପକୃତ ହେବେ।

ଧନୁ

ଅନ୍ୟମାନଙ୍କ ପରାମର୍ଶ ଅନୁଯାୟୀ କାର୍ଯ୍ୟ କଲେ ସଫଳତା ପାଇବେ। ଆଜି ସ୍ୱାସ୍ଥ୍ୟ ସମସ୍ୟା ନେଇ ଚିନ୍ତିତ ରହିପାରନ୍ତି, ଅବଶ୍ୟ ବିଶେଷ କିଛି ଗୁରୁତର ଅବସ୍ଥା ଆସିବ ନାହିଁ। ଶତ୍ରୁ ଆପଣଙ୍କ ପଛରେ ଛାଇଭଳି ଲାଗି ରହିବେ, କିନ୍ତୁ କିଛି କରିପାରିବେ ନାହିଁ। ଶିଳ୍ପ, ବାଣିଜ୍ୟରେ ଲାଭାଂଶ ବଢ଼ିପାରେ, ତଥାପି ଟେନ୍‌ସନ ଲାଗି ରହିବ।

ମକର

ଆର୍ଥିକ ଅନଟନ ଓ କେତେକ ସମସ୍ୟାକୁ ନେଇ ମନ ଭାରାକ୍ରାନ୍ତ ରହିବ। ସ୍ୱାସ୍ଥ୍ୟ ସମସ୍ୟା, ବ୍ୟବସାୟ, ଯାତ୍ରା ସମ୍ବନ୍ଧୀୟ କେତେକ ଚିନ୍ତା ମନକୁ ବ୍ୟାକୁଳିତ କରିପାରେ। ସନ୍ଦେହ ଓ ଭୁଲ୍ ବୁଝାମଣା ହେତୁ ପରିବାରରେ ସମସ୍ୟା ଲାଗି ରହିବ। ପୂଜା ସାମଗ୍ରୀ, ଷ୍ଟେସ୍‌ନାରୀ, ଜିନିଷର ବ୍ୟବସାୟ, ହୋଟେଲ ଶିଳ୍ପରେ ସଫଳତା ହାସଲ କରିବେ।

କୁମ୍ଭ

ଦୀର୍ଘଦିନ ହେଲା ହାତକୁ ନେଇଥିବା କାମଟି ନିଶ୍ଚିତ ହେବ। ଆଜି କଠିନ ପରିଶ୍ରମଜନିତ ସ୍ନାୟବିକ ଦୁର୍ବଳତା ଅନୁଭବ କରିବେ। ପରୋକ୍ଷ ଭାବରେ ଶତ୍ରୁ ଉପଦ୍ରବ ସମ୍ପୂର୍ଣ୍ଣ ଭାବେ କମିଯାଇପାରେ, ତଥାପି କେତେକ କାମ ଅଟକି ରହିବ। ଶିଳ୍ପ, ବାଣିଜ୍ୟ, ବ୍ୟବସାୟ ଓ ପରିବହନରେ ଲକ୍ଷ୍ୟ ହାସଲ କରିବେ। ସନ୍ତାନହେତୁକ ଚିନ୍ତା ଦୂରହେବ।

ମୀନ

ଆର୍ଥିକ ଅଭିବୃଦ୍ଧି ସାଙ୍ଗକୁ ଯେଉଁ କାମରେ ହାତ ଦେବେ ସେଥିରେ ସଫଳତା ନିଶ୍ଚିତ ମିଳିବ। ଯାତ୍ରା, ବାଣିଜ୍ୟ ଓ ବ୍ୟବସାୟ କ୍ଷେତ୍ରରେ ସାବଧାନ ରହିବା ଭଲ ହେବ। ଆଲୋଚନା ପରିସରରେ ତର୍କ ବିତର୍କ କାରଣରୁ କର୍ମକ୍ଷେତ୍ରରେ ଟେନସନ୍ ବଢ଼ିପାରେ। ମିତ୍ରମାନେ ଈର୍ଷାପରାୟଣ ହୋଇ ମିଥ୍ୟା ଗୁଜବ ମନକୁ ଆତଙ୍କିତ କରିପାରେ।

classifieds Everyday
0674-2580101, 2549302

real estate

SALE

Plot for Sale at Chhatabar per sq.ft @99/-. 8249017091, 9937816565. D-22928

ଭୁବନେଶ୍ୱର ଜଟଣୀଗେଟ୍ ନିକଟରେ sqft.- 280/-, ନଖରା ତ୍ରିନାଥବଜାର sqft.- 220/- (outright). 9556055607. D-22922

ଭୁବନେଶ୍ୱର ଭିଙ୍ଗାରପୁର **Oxford College** ଛକ ନିକଟରେ ମୁଖ୍ୟ ପିଚୁରାସ୍ତାକୁ ଲାଗି ସଙ୍ଗେ ସଙ୍ଗେ ଘର କଲାଭଳି ଘରବାଡି ପ୍ଲଟ୍ ବିକ୍ରିହେବ । **6370025920, 9937674302.** D-71774

ସୁନ୍ଦରପଦାରୁ-ଜଟଣୀ ଏବଂ କାଟେଣୀରୁ-ପିତାପଲ୍ଲୀ ରୋଡ୍‌ରେ immediately ଘର କଲାଭଳି ପ୍ଲଟ୍ ଦିଆଯାଉଛି। 9938016295. D-71782

ଜାଗା କିଣି ତୁରନ୍ତ ଘର କରନ୍ତୁ ଭୁବନେଶ୍ୱର ନୂଆ ରେଲୱେଷ୍ଟେସନ୍ ପାଖରେ **yellowzone sqft.- 550/-,** ଚନ୍ଦକା **NH** ପାଖରେ ଘରବାଡ଼ି ପ୍ଲଟ୍ **sqft.- 1100/-,** ବାରଙ୍ଗରୁ ତ୍ରିଶୂଳିଆ **NH** ପାଖରେ **sqft.- 1300/-. 7539895510.** D-71780

ଭୁବନେଶ୍ୱର Gita/ Gandhi କଲେଜରୁ 1K.M. BDA Satellitecityକୁ ଲାଗି 30' ରାସ୍ତା ଥାଇ boundary plot sqft.- 700/- କିଣନ୍ତୁ। 9348767829. D-71784

Private plot for sale Patrapada & Kolathia Khandagiri yellowzone 999/-. 9437335686, 7008487006. D-22909

ଭୁବନେଶ୍ୱର ହଂସପାଳ ଛକରୁ **8K.M.** ଦୂରତାରେ ଭିଙ୍ଗାରପୁରରେ **100Nos 3BHK duplex with modern facilities. 9658122456, 8327785834.** D-71781

healthcare

Newly Open Saikrupa Panchakarma Spa positively health benefits with Expert. 8984068077. D-22888

Full body massage, refresh your mind, relaxed by expert Lady Therapist. 8480939300. D-22828

Newly opening SPA positively health benefits with expert therapist. 8917332216. D-71932

Newly open full body massage ladies and gents. 8327740003. D-71853

AFFIDAVIT

By virtue of an affidavit before Notary, Bhubaneswar, Nami Mani Mohanta and Sasmita Mohanty both are same and one person. D/o- Surendra Mohanta, resident of At- Bhandarikula, PO.- Paunsia, Dist.- Mayurbhanj. D-22931

ପାଠକଙ୍କ ପାଇଁ ସୂଚନା

କ୍ଲାସିଫାଏଡରେ ପ୍ରକାଶିତ କେତେକ ବିଜ୍ଞାପନକୁ ଭିତ୍ତିକରି କିଛି ପାଠକ ଠକାମିର ଶିକାର ହେଉଥିବା ଆମର ଦୃଷ୍ଟିଗୋଚର ହେଉଛି। ବିଜ୍ଞାପନ ଦେଉଥିବା ସଂସ୍ଥାମାନଙ୍କ ସହ କାରବାର କରିବା ପୂର୍ବରୁ ସବିଶେଷ ତଥ୍ୟ ଓ ନିଜର ବିବେକ ଖଟାଇ କାରବାର କରନ୍ତୁ। ଏଥିପାଇଁ ଧରିତ୍ରୀ କର୍ତ୍ତୃପକ୍ଷ ଦାୟୀ ରହିବେ ନାହିଁ।

ଓମିକ୍ରନ୍ ଶେଷ ଭାରିଆଣ୍ଟ ନୁହେଁ: ଡବ୍ଲ୍ୟୁଏଚ୍‌ଓ

ନୂଆଦିଲ୍ଲୀ,୨୪।୧

ମାରିଆ ଭାନ୍ କେର୍‌ଖୋଭ

ଏବେବି ୩ ବିଲିୟନ ନେଇ ନାହାନ୍ତି ପ୍ରଥମ ଡୋଜ୍ ଟିକା

କୋଭିଡ୍-୧୯ର ନୂଆ ଭାରିଆଣ୍ଟ ସାରା ବିଶ୍ୱକୁ ବ୍ୟାପିଲାଣି। ତେଣୁ ସମସ୍ତେ ଟିକା ନେବା ସହ ମାସ୍କ ପରିଧାନ ଜାରି ରଖିବାକୁ ବିଶ୍ୱ ସ୍ୱାସ୍ଥ୍ୟ ସଂଗଠନ (ଡବ୍ଲ୍ୟୁଏଚ୍‌ଓ) ପରାମର୍ଶ ଦେଇଛି। ଓମିକ୍ରନ୍ କୋଭିଡ୍‌ର ଶେଷ ଭାରିଆଣ୍ଟ ନୁହେଁ। ଆଗକୁ କରୋନା ଭୂତାଣୁର ଆହୁରି ଅଧିକ ନୂଆ ରୂପ ଆସିବ ବୋଲି ଡବ୍ଲ୍ୟୁଏଚ୍‌ଓର ବୈଷୟିକ ମୁଖ୍ୟ ମାରିଆ ଭାନ୍ କେର୍‌ଖୋଭ କହିଛନ୍ତି। ଭୂତାଣୁର ବିବର୍ତ୍ତନ ଓ ପରିବର୍ତ୍ତନ ଜାରି ରହିଛି। ସେହି ଅନୁଯାୟୀ

ଭାଜପା ସହ ମେଣ୍ଟ କରି ନଷ୍ଟ ହୋଇଛି ୨୫ ବର୍ଷ: ଉଦ୍ଧବ

ଠାକ୍‌ରେଙ୍କ ହିନ୍ଦୁତ୍ୱ କେବଳ କାଗଜ କଲମରେ: ଫଡ୍‌ନବିସ

ମୁମ୍ବାଇ,୨୪।୧

ଭାଜପା ସହ ମେଣ୍ଟ କରି ତାଙ୍କ ଦଳ ଶିବସେନା ୨୫ ବର୍ଷ ନଷ୍ଟ କରିଥିବା ସେ ବିଶ୍ୱାସ କରନ୍ତି ବୋଲି ମହାରାଷ୍ଟ୍ର ମୁଖ୍ୟମନ୍ତ୍ରୀ ଉଦ୍ଧବ ଠାକ୍‌ରେ କହିଛନ୍ତି। ଶିବସେନା ଭାଜପାକୁ ପରିତ୍ୟାଗ କରିବାକୁ ନିଷ୍ପତ୍ତି ନେଇଥିଲେ ମଧ୍ୟ ହିନ୍ଦୁତ୍ୱକୁ କଦାପି ଛାଡ଼ିବ ନାହିଁ। ଭାଜପା ହିନ୍ଦୁତ୍ୱର ପ୍ରତିଶବ୍ଦ ନୁହେଁ ବୋଲି ଶିବସେନା ଅଧ୍ୟକ୍ଷ କହିଛନ୍ତି। ଶିବସେନାର ପ୍ରତିଷ୍ଠାତା ବାଲ୍ ଠାକ୍‌ରେଙ୍କ ଜନ୍ମବାର୍ଷିକୀ ଅବସରରେ ରବିବାର ଦଳୀୟ ନେତା ଓ କର୍ମୀମାନଙ୍କୁ ଉଦ୍‌ବୋଧନ ଦେଇ ଉଦ୍ଧବ କହିଥିଲେ, ଭାଜପା ସହ ମେଣ୍ଟ କରି ଆମେ ୨୫ ବର୍ଷ ବରବାଦ କରିଛୁ। ହିନ୍ଦୁତ୍ୱ ଛାଡ଼ିଥିବାରୁ ଆମକୁ ସମାଲୋଚନା କରାଯାଉଛି। ଆମେ ଭାଜପାକୁ ଛାଡ଼ିଥିଲେ ହେଁ ହିନ୍ଦୁତ୍ୱ ବର୍ଜନ କରିନାହୁଁ ବୋଲି ଉଦ୍ଧବ ଦୋହରାଇଛନ୍ତି। ଭାଜପାର ହିନ୍ଦୁତ୍ୱ ରାଜନୀତି ସଂସ୍କରଣକୁ ଶିବସେନା ନେତା ସୁବିଧାବାଦୀ କହି ସମାଲୋଚନା କରିଛନ୍ତି। କ୍ଷମତା ପାଇଁ ଭାଜପା ହିନ୍ଦୁତ୍ୱକୁ

ଉଦ୍ଧବ ଠାକ୍‌ରେ

ଦେବେନ୍ଦ୍ର ଫଡ୍‌ନବିସ୍

ବ୍ୟବହାର କରୁଛି। ଯେଉଁମାନେ ଜରୁରୀ ପରିସ୍ଥିତି ସମୟକୁ ସମାଲୋଚନା କରିଥିଲେ, ସେମାନେ ଏବେ ଦେଶରେ ଅଦୃଶ୍ୟ ଇମର୍ଜେନ୍ସିକୁ ସମର୍ଥନ କରୁଥିବା ସେ କହିଛନ୍ତି।

ଉଦ୍ଧବଙ୍କ ୨୫ ବର୍ଷ ନଷ୍ଟ ମନ୍ତବ୍ୟକୁ ମହାରାଷ୍ଟ୍ରର ପୂର୍ବତନ ମୁଖ୍ୟମନ୍ତ୍ରୀ ତଥା ଭାଜପା ନେତା ଦେବେନ୍ଦ୍ର ଫଡ୍‌ନବିସ୍ ଏବଂ ରାମ କାଡାମ ସମାଲୋଚନା କରିଛନ୍ତି। ଶିବସେନା ମୁଖ୍ୟ ଉଦ୍ଧବ ଠାକ୍‌ରେ ଇତିହାସକୁ ଭୁଲିଯାଇଛନ୍ତି। ୨୦୧୨ ପର୍ଯ୍ୟନ୍ତ ବାଲାସାହେବ ମେଣ୍ଟ ନେତା ଥିଲେ। ତେଣୁ ଉଦ୍ଧବଙ୍କ ମନ୍ତବ୍ୟ ବାଲାସାହେବଙ୍କ ମେଣ୍ଟ ନିଷ୍ପତ୍ତି ଉପରେ ପ୍ରଶ୍ନ ଉଠାଉଛି ବୋଲି ଫଡ୍‌ନବିସ କହିଛନ୍ତି। ଶିବସେନାର ନୀତି ଆଦର୍ଶ ଉପରେ ପ୍ରଶ୍ନ ଉଠାଇଛନ୍ତି ରାମ କାଡ଼ାମ। ଶିବସେନା ସୃଷ୍ଟି ହେବା ପୂର୍ବରୁ ଭାଜପାର କର୍ପୋରେଟର ଓ ବିଧାୟକ ଥିଲେ। ଶିବସେନା ଭାଜପା ଚିହ୍ନରେ ଗୋଟିଏ ଆସନରେ ଲୋକ ସଭା ନିର୍ବାଚନ ଲଢ଼ିଥିଲା ବୋଲି ଫଡ୍‌ନବିସ କହିଛନ୍ତି। ଭାଜପା ସହ ରହି ସେମାନେ ରାଜ୍ୟରେ ନମ୍ବର ୱାନ୍‌ର ପରିଚୟ ପାଇଥିଲେ। ଏବେ ସେମାନେ ୪ ନମ୍ବରରେ। ହିନ୍ଦୁତ୍ୱ ପ୍ରତି ଶିବସେନାର କୌଣସି ଅବଦାନ ନାହିଁ। ଏହାର ହିନ୍ଦୁତ୍ୱ କେବଳ କାଗଜ କଲମରେ। ଉଦ୍ଧବଜୀ ହିନ୍ଦୁତ୍ୱ ଉପରେ କହିବା ବନ୍ଦ କରନ୍ତୁ ବୋଲି ଫଡ୍‌ନବିସ କହିଛନ୍ତି। ହିନ୍ଦୁତ୍ୱ ଉପରେ ଭାଷଣ ଦେବା ପୂର୍ବରୁ ଦଳରେ ବାଲ୍ ଠାକ୍‌ରେଙ୍କ ନୀତି ଆଦର୍ଶକୁ ଅନୁପାଳନ କରାଯାଉଛି କି ନାହିଁ, ଉଦ୍ଧବ ଆତ୍ମସମୀକ୍ଷା କରନ୍ତୁ ବୋଲି ରାମ କାଡାମ କହିଛନ୍ତି।

୨ସ୍ତ୍ରୀ, ୯ ସନ୍ତାନ ଥାଇ ପ୍ରାର୍ଥିପତ୍ର କାଏମ

ପ୍ରତିବାଦରେ ବ୍ଲକ ସମ୍ମୁଖରେ କଂଗ୍ରେସର ବିକ୍ଷୋଭ

କୁଆଁରମୁଣ୍ଡା,୨୪।୧(ଡି.ଏନ.ଏ.)

ସୁନ୍ଦରଗଡ଼ ଜିଲା କୁଆଁରମୁଣ୍ଡା ବ୍ଲକର ଦଲକି ପଞ୍ଚାୟତରେ ଜଣେ ସମିତି ସଭ୍ୟ ପ୍ରାର୍ଥୀଙ୍କର ୨ସ୍ତ୍ରୀ ଓ ୯ସନ୍ତାନ ଥାଇ ମଧ୍ୟ ପ୍ରାର୍ଥିପତ୍ର କାଏମ ରହିଛି ବୋଲି କଂଗ୍ରେସ ଅଭିଯୋଗ କରିଛି। ପ୍ରାର୍ଥିପତ୍ର ନାକଚ କରା ନ ଯିବା ପ୍ରତିବାଦରେ ସୋମବାର କଂଗ୍ରେସ ପକ୍ଷରୁ କୁଆଁରମୁଣ୍ଡା ବ୍ଲକ ସମ୍ମୁଖରେ ବିକ୍ଷୋଭ କରାଯାଇଛି। ସୁନ୍ଦରଗଡ଼ ଜିଲା କଂଗ୍ରେସ ସଭାପତି ତଥା ବୀରମିତ୍ରପୁର ନିର୍ବାଚନମଣ୍ଡଳୀର ପୂର୍ବତନ ବିଧାୟକ ଜର୍ଜ ତିର୍କୀଙ୍କ ନେତୃତ୍ୱରେ କଂଗ୍ରେସ କର୍ମୀମାନେ ଅପରାହ୍ନ ୩ଟାରେ ବ୍ଲକ କାର୍ଯ୍ୟାଳୟ ସମ୍ମୁଖରେ ପ୍ରଶାସନ ବିରୋଧରେ ବିଭିନ୍ନ ନାରାବାଜି ଦେଇଥିଲେ।

କୁଆଁରମୁଣ୍ଡା ବ୍ଲକ ସମ୍ମୁଖରେ କଂଗ୍ରେସ ନେତା, କର୍ମୀମାନେ ବିକ୍ଷୋଭ କରୁଛନ୍ତି।

ପୂର୍ବତନ ବିଧାୟକ ତିର୍କୀ କୁଆଁରମୁଣ୍ଡା ବିଡିଓ ବିକାଶ ଚନ୍ଦ୍ର ସାହୁଙ୍କୁ ଉକ୍ତ ଘଟଣା ସମ୍ପର୍କରେ ତୁରନ୍ତ କାର୍ଯ୍ୟାନୁଷ୍ଠାନ ନେବା ପାଇଁ ଦାବି କରିଥିଲେ। ଏପରି କି ପ୍ରାର୍ଥୀଙ୍କର ଚିହ୍ନ ଆସିବା ପୂର୍ବରୁ ଉକ୍ତ ବେନିୟମ ଘଟଣା ଉପରେ ନିରପେକ୍ଷ ତଦନ୍ତ କର ଦୃଢ଼ କାର୍ଯ୍ୟାନୁଷ୍ଠାନ ଗ୍ରହଣ କରିବା ଲାଗି କଂଗ୍ରେସ ନେତାମାନେ ଦାବି କରିଛନ୍ତି। ନଚେତ୍ ଏଭଳି ବେଆଇନ କାର୍ଯ୍ୟ ବିରୋଧରେ ଆଗାମୀ ଦିନରେ କଂଗ୍ରେସ ପକ୍ଷରୁ କୁଆଁରମୁଣ୍ଡା ବ୍ଲକ ଘେରାଉ କରାଯିବ ବୋଲି ଜିଲା କଂଗ୍ରେସ ଉପସଭାପତି ବିରେନ୍ ସେନାପତି, ସାହିଦ୍ ଆଲମ, କୁଆଁରମୁଣ୍ଡା ବ୍ଲକ କଂଗ୍ରେସ ସଭାପତି ଜୟଶଙ୍କର ନନ୍ଦ, ସୁଷମା ମିଞ୍ଜ, ଶ୍ୟାମବିହାରି ଜୟସ୍ୱାଲ, ଉର୍ମିଳା କୁଜୁର, ନିମନ୍ତୀ ଏକ୍କା ପ୍ରମୁଖଙ୍କ ସହ ଅନ୍ୟମାନେ ଚେତାବନୀ ଦେଇଛନ୍ତି। ଆଇନଶୃଙ୍ଖଳା ପରିସ୍ଥିତିକୁ ଦୃଷ୍ଟିରେ ରଖି ବୀରମିତ୍ରପୁର ଏସ୍‌ଡିପିଓ ଦାୟିତ୍ୱରେ ଥିବା ଡିଏସ୍‌ପି ଅର୍ପିତା ଖଟୁଆ, ରାଏବୋଗା ଥାନା ଅଧିକାରୀ ସୂର୍ଯ୍ୟକାନ୍ତି ଦାଶ, ହାତୀବାରି ଥାନା ଅଧିକାରୀ ହୃଷୀକେଶ ବେହେରାଙ୍କ ସହ ଏକ ପ୍ଲାଟୁନ ପୋଲିସ ଘଟଣାସ୍ଥଳରେ ଉପସ୍ଥିତ ରହିଥିଲେ।

କୁଆଁରମୁଣ୍ଡା ବ୍ଲକ ନିର୍ବାଚନ ଅଧିକାରୀଙ୍କ ନିକଟରେ ଦଲକ ପଞ୍ଚାୟତର ଜଣେ ସମିତ ସଭ୍ୟ ପ୍ରାର୍ଥୀଙ୍କର ୨ଟି ସ୍ତ୍ରୀ ଓ ୯ ସନ୍ତାନ ଥିବା ନେଇ ଅନ୍ୟ ଜଣେ ପ୍ରାର୍ଥୀ ଅଭିଯୋଗ କରିଥିଲେ। ହେଲେ ନିର୍ବାଚନ ଅଧିକାରୀ ଏନେଇ ପଦକ୍ଷେପ ନେବା କହି ସମ୍ପୃକ୍ତ ଅଭିଯୋଗକାରୀଙ୍କୁ ଆଶ୍ୱାସନା ଦେଇଥିଲେ। ସମ୍ପୃକ୍ତ ପ୍ରାର୍ଥୀଙ୍କର ପ୍ରାର୍ଥିତ୍ୱ କାଏମ ରହିଥିବା ଖବର ପାଇ ସମ୍ପୃକ୍ତ ଅଭିଯୋଗକାରୀ ଆଶ୍ଚର୍ଯ୍ୟ ହୋଇଥିଲେ। ଏହି ଘଟଣା କଂଗ୍ରେସ ନେତାଙ୍କ ନଜରକୁ ଆସିବା ପରେ ପ୍ରଶାସନର କାର୍ଯ୍ୟକୁ ଦଳ ବିରୋଧ କରିଛି।

ଭାଜପା ୬୫, ଅମରିନ୍ଦରଙ୍କ ଦଳ ୩୭ ଆସନରେ ଲଢ଼ିବ

ପଞ୍ଜାବ ପାଇଁ ଏନ୍‌ଡିଏର ଆସନ ବୁଝାପଣା

ଚଣ୍ଡିଗଡ଼,୨୪।୧

ପଞ୍ଜାବ ବିଧାନସଭା ନିର୍ବାଚନ ଲାଗି ଏନ୍‌ଡିଏ ସହଯୋଗୀ ଦଳଗୁଡ଼ିକ ମଧ୍ୟରେ ଆସନ ବୁଝାମଣା ବୃତ୍ତାନ୍ତ ହୋଇଛି। ଫେବୃୟାରୀ ୨୦ରେ ହେବାକୁ ଥିବା ନିର୍ବାଚନରେ ଭାଜପା ୬୫ ଆସନରେ ଏବଂ ଏହାର ସହଯୋଗୀ ପୂର୍ବତନ ମୁଖ୍ୟମନ୍ତ୍ରୀ ଅମରିନ୍ଦର ସିଂଙ୍କ ଦଳ ଲୋକ କଂଗ୍ରେସ ୩୭ ଆସନରେ ଲଢ଼ିବାକୁ ସ୍ଥିର ହୋଇଛି। ଏହା ବ୍ୟତୀତ ତୃତୀୟ ସହଯୋଗୀ ଦଳ ଶିରୋମଣି ଅକାଳୀ ଦଳ (ସଂଯୁକ୍ତ)କୁ ୧୫ ଆସନ ଛାଡ଼ିଦିଆଯାଇଛି। ଦିଲ୍ଲୀରେ ଏକ ଖବରଦାତା ସମ୍ମିଳନୀରେ ଏହା ଘୋଷଣା କରାଯାଇଛି। ଉକ୍ତ ସମ୍ମିଳନୀରେ କ୍ୟାପ୍‌ଟେନ ଅମରିନ୍ଦର ସିଂ, ଭାଜପା ଅଧ୍ୟକ୍ଷ ଜେ.ପି. ନଡ୍ଡା ଏବଂ ଶିରୋମଣି ଅକାଳୀ ଦଳ (ସଂଯୁକ୍ତ) ମୁଖ୍ୟ ସୁଖଦେବ ସିଂ ଧିଣ୍ଡସା ଉପସ୍ଥିତ ଥିଲେ।

ଖବରଦାତା ସମ୍ମିଳନୀରେ ଅମରିନ୍ଦର ସିଂ ଓ ଭାଜପା ସଭାପତି ଜେ.ପି. ନଡ୍ଡା।

ପ୍ରତିରକ୍ଷା ଏବଂ ଖାଦ୍ୟ ସୁରକ୍ଷାରେ ଦେଶର ନେତୃତ୍ୱ ନେଉଥିବା ପଞ୍ଜାବ ପ୍ରତି ସ୍ୱତନ୍ତ୍ର ଦୃଷ୍ଟି ଦିଆଯିବାର ଆବଶ୍ୟକତା ରହିଛି ବୋଲି ନଡ୍ଡା କହିଥିଲେ। ଏଠାରେ ଡବଲ ଇଞ୍ଜିନ ସରକାର ସମେତ କେନ୍ଦ୍ର ଓ ରାଜ୍ୟ ମଧ୍ୟରେ ଉତ୍ତମ ସମନ୍ୱୟ ଆବଶ୍ୟକ ବୋଲି ସେ କହିଥିଲେ। କ୍ୟାପ୍‌ଟେନ୍ ସିଂ ରବିବାର ତାଙ୍କ ଦଳର ପ୍ରଥମ ପ୍ରାର୍ଥୀ ତାଲିକା ପ୍ରକାଶ କରିଥିଲେ। ଏଥିରେ ଭାରତର ପୂର୍ବତନ ହକି ଟିମ୍ କ୍ୟାପ୍‌ଟେନ ଅଜିତ ପାଲ୍ ସିଂଙ୍କୁ ପ୍ରାର୍ଥୀ କରାଯାଇଛି। ପ୍ରାର୍ଥୀଙ୍କୁ ଟିକେଟ ଦିଆଯାଇଥିବା ଅମରିନ୍ଦର କହିଛନ୍ତି। ଏହା ବ୍ୟତୀତ ଟିକେଟ ପ୍ରଦାନରେ ସବୁ ଅଞ୍ଚଳ ଏବଂ ବିଭିନ୍ନ ବର୍ଗର ପ୍ରତିନିଧିତ୍ୱକୁ ମଧ୍ୟ ଗୁରୁତ୍ୱ ଦିଆଯାଇଛି। ଅମରିନ୍ଦର ପଟିଆଲା ଅର୍ବାନ ଆସନରୁ ପ୍ରାର୍ଥୀ ହୋଇଛନ୍ତି। ସୂଚନାଯୋଗ୍ୟ, ପ୍ରଦେଶ କଂଗ୍ରେସ ସଭାପତି ନବଜ୍ୟୋତ ସିଂ ସିଦ୍ଧୁଙ୍କ ସହ ମତଭେଦରୁ ଅମରିନ୍ଦର ମୁଖ୍ୟମନ୍ତ୍ରୀ ପଦ ଓ କଂଗ୍ରେସ ଦଳରୁ ଇସ୍ତଫା ଦେଇ ନୂଆ ଦଳ ଲୋକ କଂଗ୍ରେସ ଗଠନ କରିଥିଲେ। ତାଙ୍କ ଦଳ ପ୍ରଥମ ଥର ପାଇ ରାଜ୍ୟରେ ନିର୍ବାଚନ ଲଢ଼ିବାକୁ ଯାଉଛି।

ଭାଜପା, କଂଗ୍ରେସର ପ୍ରାର୍ଥିପତ୍ର ପ୍ରତ୍ୟାହାର

ବରଗଡ଼ ଅଫିସ୍/ଅମ୍ବାଭୋନା,୨୪।୧

ବରଗଡ଼ ଜିଲା ଅମ୍ବାଭୋନା ବ୍ଲକର ଜିଲା ପରିଷଦ ଜୋନ-୨ରୁ ଦଳୀୟ ପ୍ରାର୍ଥିନୀ ସୋମବାର ପ୍ରାର୍ଥିପତ୍ର ପ୍ରତ୍ୟାହାର କରିବା ପରେ ଉଭୟ ଭାଜପା ଓ କଂଗ୍ରେସକୁ ବଡ଼ ଝଟ୍‌କା ଲାଗିଛି। ଅନ୍ୟପଟେ ଆନୁଷ୍ଠାନିକ ଘୋଷଣା ହୋଇ ନ ଥିଲେ ମଧ୍ୟ ବିଜେଡ଼ି ପ୍ରାର୍ଥିନୀ ଏହି ଆସନରୁ ନିର୍ଦ୍ୱନ୍ଦ୍ୱରେ ନିର୍ବାଚିତ ହେବେ ବୋଲି ଜଣାପଡିଛି।

ଅମ୍ବାଭୋନା ବ୍ଲକ ଜିଲା ପରିଷଦ ଜୋନ-୨ ଅନୁସୂଚିତ ଜନଜାତି(ଏସ୍‌ଟି) ମହିଳାଙ୍କ ପାଇଁ ଉଦ୍ଦିଷ୍ଟ ରହିଛି। ଏହି ଆସନ ପାଇଁ ଭାଜପାରୁ ବିନୋଦିନୀ ରାୟ, କଂଗ୍ରେସରୁ ପଦ୍ମିନୀ ଭୁଏ ଏବଂ ବିଜେଡ଼ିରୁ କଳ୍ପନା ପଧାନ ପ୍ରାର୍ଥିପତ୍ର ଦାଖଲ କରିଥିଲେ। ସବୁ ପ୍ରାର୍ଥିପତ୍ର କାଏମ ରହିଥିଲା। ତେବେ ସୋମବାର ଭାଜପା ପ୍ରାର୍ଥିନୀ ରାୟ ଏବଂ କଂଗ୍ରେସ ପ୍ରାର୍ଥିନୀ ଭୁଏ ପ୍ରାର୍ଥିପତ୍ର ପ୍ରତ୍ୟାହାର କରିଥିବା ସୂଚନା ମିଳିଛି। ଏହାପରେ ବିଜେଡି ପ୍ରାର୍ଥିନୀ ପଧାନ ନିର୍ଦ୍ୱନ୍ଦ୍ୱରେ ନିର୍ବାଚିତ ହେବା ସ୍ପଷ୍ଟ ହୋଇଛି। ଏ ସମ୍ପର୍କରେ ଭାଜପା ଜିଲା ସାଧାରଣ ସମ୍ପାଦକ ରବି ନାରାୟଣ ଦାଶ ଏବଂ ଅମ୍ବାଭୋନା ବ୍ଲକ କଂଗ୍ରେସ ସଭାପତି ନିରଞ୍ଜନ ପଟେଲ ଦଳୀୟ ପ୍ରାର୍ଥିନୀଙ୍କ ପ୍ରାର୍ଥିପତ୍ର ପ୍ରତ୍ୟାହାର କରିବାକୁ ସ୍ୱୀକାର କରିଛନ୍ତି। ଶାସକ ବିଜେଡିର ବାହୁବଳ, ଅର୍ଥବଳରେ ଦଳୀୟ ପ୍ରାର୍ଥିନୀ ପ୍ରାର୍ଥିପତ୍ର ପ୍ରତ୍ୟାହାର କରିବାକୁ ବାଧ୍ୟ ହୋଇଛନ୍ତି ଏବଂ ଏହା ଗଣତନ୍ତ୍ର ପାଇ ଶୁଭ ସଙ୍କେତ ନୁହେଁ ବୋଲି ଉଭୟ ନେତା କହିଛନ୍ତି।

ଜାଲ୍ ଜାତି ପ୍ରମାଣପତ୍ରରେ ନାମାଙ୍କନ

କଂଗ୍ରେସ ପ୍ରତିନିଧି ଦଳ ରାଜ୍ୟ ନିର୍ବାଚନ କମିଶନରଙ୍କୁ ଭେଟୁଛନ୍ତି।

କଂଗ୍ରେସର ଅଭିଯୋଗ

ବାଲିକୁଦା(ସ୍ୱ.ପ୍ର.)/ଭୁବନେଶ୍ୱର(ବ୍ୟୁରୋ),୨୪।୧

ଜଗତ୍‌ସିଂହପୁର ଜିଲା ବାଲିକୁଦା ୨ନଂ. ଜୋନ୍‌ରେ ଜିଲା ପରିଷଦ ପଦବୀ ପାଇଁ ନାମାଙ୍କନ ପତ୍ର ଦାଖଲ ସମୟରେ ଜାଲ୍ ଜାତିଗତ ପ୍ରମାଣପତ୍ର ଦଆଯାଇଛି। ଏଭଳି ଅଭିଯୋଗ ଆଣି ପ୍ରାର୍ଥୀ ଜଟାଧାରୀ ଦାସଙ୍କ ବିରୋଧରେ କଂଗ୍ରେସ ସୋମବାର ରାଜ୍ୟ ନିର୍ବାଚନ କମିଶନର ଆଦିତ୍ୟ ପ୍ରସାଦ ପାଢ଼ୀଙ୍କୁ ଭେଟିଛି। ଦଳର ଅଭିଯୋଗ ଅନୁଯାୟୀ, ଦାସ ବିଜେଡି ପକ୍ଷରୁ ପ୍ରାର୍ଥୀ ହୋଇଛନ୍ତି। ଏହି ଜୋନ୍‌ଟି ଅନୁସୂଚିତ ବର୍ଗର ଜାତି ପାଇଁ ଉଦ୍ଦିଷ୍ଟ ଥିବା ବେଳେ ଦାସ ସାଧାରଣ ବର୍ଗର। ମାତ୍ର ସେ ମିଥ୍ୟା ଜାତିଗତ ପ୍ରମାଣପତ୍ର ଆଧାରରେ ଅନୁସୂଚିତ ଜାତିର ବୋଲି ଦର୍ଶାଇ ନାମାଙ୍କନପତ୍ର ଦାଖଲ କରିଛନ୍ତି। ଏହାଛଡ଼ା ଦାସଙ୍କ ୨ଟି ସ୍ତ୍ରୀ ଥିବା ବେଳେ ସତ୍ୟପାଠରେ ଜଣେ ବୋଲି ଦର୍ଶାଯାଇଛି । ଏ ସମ୍ପର୍କରେ ରବିବାର ଜିଲା ରିଟର୍ଣ୍ଣିଂ ଅଫିସରଙ୍କ ନିକଟରେ କଂଗ୍ରେସ ଫେରାଦ ହୋଇଥିଲା। ମାତ୍ର କୌଣସି କାର୍ଯ୍ୟାନୁଷ୍ଠାନ ନ ହେବାରୁ କଂଗ୍ରେସ ପ୍ରତିନିଧି ଦଳ ରାଜ୍ୟ ନିର୍ବାଚନ କମିଶନଙ୍କ ନକଟରେ ସମ୍ପୃକ୍ତ ଅଫିସର ବିରୋଧରେ ଅଭିଯୋଗ କରିଛନ୍ତି। ଏଥିସହ ଉପରୋକ୍ତ ଅଭିଯୋଗର ତଦନ୍ତ କରି ସମ୍ପୃକ୍ତ ପ୍ରାର୍ଥୀଙ୍କ ନାମାଙ୍କନ ପତ୍ର ନାକଚ କରିବା ସହ ତାଙ୍କ ବିରୋଧରେ ଫୌଜଦାରି ମାମଲା ରୁଜୁ କରିବାକୁ କଂଗ୍ରେସ ପକ୍ଷରୁ ଦାବି କରାଯାଇଛି। ପ୍ରାର୍ଥୀ ଦାସ କହିଛନ୍ତି, ତାଙ୍କର ଜାତିଗତ ପ୍ରମାଣପତ୍ର ଠିକ୍ ରହିଛି। ସେ କୌଣସି ଭୁଲ୍ ଜାତି ପ୍ରମାଣପତ୍ର ସରକାରୀ ଅଫିସରୁ ବାହାର କରିନାହାନ୍ତି। ସେହିପରି ୨ ସ୍ତ୍ରୀ ଥିବା ସମ୍ପର୍କରେ ସେ କହିଛନ୍ତି, ପ୍ରଥମେ ସୁଲୋଚନା ସେନାପତିଙ୍କୁ ବିବାହ କରିଥିଲେ। ୨୦୧୨ରେ ତାଙ୍କ ମୃତ୍ୟୁ ପରେ ସେ ପ୍ରତିମା ବେହେରାଙ୍କୁ ବିବାହ କରିଥିଲେ।

ବାପ-ପୁଅ ସରପଞ୍ଚ ପ୍ରାର୍ଥୀ

ଅନୁଗୋଳ ଅଫିସ, ୨୪।୧

ରାଜନୀତି ଆଗରେ ଫିକା ପଡ଼ିଯାଉଛି ପାରିବାରିକ ସମ୍ପର୍କ। ପଞ୍ଚାୟତର ବିଭିନ୍ନ ପଦ ପଦବୀ ପାଇଁ ଲଢ଼େଇ ହେବାକୁ ଯାଉଛି ପରିବାର ସଦସ୍ୟଙ୍କ ମଧ୍ୟରେ। ବିଶେଷକରି ସରପଞ୍ଚ, ସମିତି ସଭ୍ୟ ଓ ଜିଲା ପରିଷଦ ସଦସ୍ୟ ପଦବୀ ନିମନ୍ତେ ଗୋଟିଏ ପରିବାରରୁ ଏକାଧିକ ପ୍ରାର୍ଥୀ ହେବା ରାଜ୍ୟର ବିଭିନ୍ନ ସ୍ଥାନରେ ଦେଖିବାକୁ ମିଳୁଛି। ଅନୁଗୋଳ ଜିଲାରେ ମଧ୍ୟ ସରପଞ୍ଚ ପଦବୀ ପାଇଁ ବାପା-ପୁଅ ପ୍ରାର୍ଥୀ ହେବା ଚର୍ଚ୍ଚାର ବିଷୟ ହୋଇଛି। ଅନୁଗୋଳ ଜିଲା ବନ୍ତଳା ଥାନା ବଡ଼କେରା ପଞ୍ଚାୟତରେ ଏପରି ଘଟଣା ନଜରକୁ ଆସିଛି। ଏହି ପଞ୍ଚାୟତର ସରପଞ୍ଚ ପଦବୀ ପାଇଁ ୪ ଜଣ ନାମାଙ୍କନ ଦାଖଲ କରିଛନ୍ତି। ସେମାନେ ହେଲେ ଚମ୍ପଉମୁଣ୍ଡା ଗ୍ରାମର ଅବିନାଶ ବେହେରା, ହାଡ଼ିବନ୍ଧୁ ବେହେରା, ବଡ଼କେରାର ଡମ୍ବରୁଧର ବେହେରା ଓ ରଘୁଡ଼ିଆପଡ଼ାର ବସନ୍ତ କୁମାର ବେହେରା। ହେଲେ ଏହି ୪ ଜଣଙ୍କ ମଧ୍ୟରୁ ଚମ୍ପଉମୁଣ୍ଡାର ହାଡ଼ିବନ୍ଧୁ ବେହେରା ଓ ଅବିନାଶ ବେହେରା ହେଉଛନ୍ତି ବାପା-ପୁଅ। ସରପଞ୍ଚ ପଦବୀ ପାଇଁ ଏହି ୪ ଜଣଙ୍କ ପ୍ରାର୍ଥିପତ୍ର କାଏମ ରହିଥିବାରୁ ବାପା-ପୁଅଙ୍କ ମଧ୍ୟରେ ଭୋଟ ଲଢ଼େଇ ହେବା ସ୍ପଷ୍ଟ ହୋଇଯାଇଛି।

ପ୍ରାର୍ଥିପତ୍ର ପ୍ରତ୍ୟାହାର କଲେ ଭାସ୍କର ଜେନା

ଯାଜପୁର ଜିଲା ଭାଜପାକୁ ଧକ୍କା

ଯାଜପୁର ଟାଉନ,୨୪।୧(ଡି.ଏନ.ଏ.)

ଯାଜପୁର ଜିଲା ଭାଜପାକୁ ଶକ୍ତ ଧକ୍କା ଲାଗିଛି। ଭାଜପାର ଜାତୀୟ ପରିଷଦ ସଭ୍ୟ ଭାସ୍କର ଜେନା ୨୯ନଂ. ଜୋନ୍ ପାଇଁ ପ୍ରାର୍ଥିପତ୍ର ଦାଖଲ କରିଥିଲେ। ହେଲେ ସୋମବାର ସେ ତାଙ୍କର ପ୍ରାର୍ଥିପତ୍ର ପ୍ରତ୍ୟାହାର କରିନେଇଛନ୍ତି। ଏହି ଆସନରୁ ବିଜେଡିରୁ ପ୍ରେମାନନ୍ଦ ଜେନା, କଂଗ୍ରେସରୁ ଜଗନ କେତକୀ ଓ ଭାଜପାରୁ ଭାସ୍କର ଜେନା ପ୍ରାର୍ଥିପତ୍ର ଦାଖଲ କରିଥିଲେ। ସେଠାରେ ତ୍ରିମୁଖୀ ଲଢ଼େଇ ହେବ ବୋଲି ଚର୍ଚ୍ଚା ଜୋର ଧରିଥିଲା। ମାତ୍ର ସ୍ୱାସ୍ଥ୍ୟଗତ କାରଣ ଦର୍ଶାଇ ଜେନା ତାଙ୍କର ପ୍ରାର୍ଥୀପତ୍ର ପ୍ରତ୍ୟାହାର କରିଛନ୍ତି। ସେହିପରି ୧୨ନଂ. ଜୋନ୍‌ର ସ୍ୱାଧୀନ ପ୍ରାର୍ଥୀ ବିଶ୍ୱରଞ୍ଜନ ଜେମାମଣୀ ତାଙ୍କର ପ୍ରାର୍ଥୀପତ୍ର ପ୍ରତ୍ୟାହାର କରିଛନ୍ତି।

ସରପଞ୍ଚଙ୍କ ଘର ଜାଳିଦେଲେ ଦୁର୍ବୃତ୍ତ

ଆଳି,୨୪।୧(ଡି.ଏନ୍.ଏ.)

କେନ୍ଦ୍ରାପଡ଼ା ଜିଲା ଆଳି ଥାନା ଅନ୍ତର୍ଗତ ବାଳକାଟି ପଞ୍ଚାୟତର ସରପଞ୍ଚ ଦିବାକର ନାୟକଙ୍କ ଘରକୁ ରବିବାର ବିଳମ୍ବିତ ରାତିରେ କେହି ଦୁର୍ବୃତ୍ତ ପୋଡ଼ି ଦେଇଛନ୍ତି। ଏ ସଂକ୍ରାନ୍ତରେ ନାୟକ ଥାନାରେ ଅଭିଯୋଗ କରିବା ପରେ ପୋଲିସ ତଦନ୍ତ ଆରମ୍ଭ କରିଛି। ରାଜନୈତିକ ଶତ୍ରୁତା କିମ୍ବା କେହି ଈର୍ଷା ପରାୟଣ ହୋଇ ଏପରି କରିଥିବା ସନ୍ଦେହ କରାଯାଉଛି।

ପୋଡ଼ିଯାଇଥିବା ଘର।

ସରପଞ୍ଚ ନାୟକଙ୍କ ଅଭିଯୋଗ ଅନୁଯାୟୀ, ନାଗପଡ଼ା ସ୍କୁଲ ନିକଟରେ ତାଙ୍କର ଦୁଇ ବଖରା ଚାଳ ଘର ଥିଲା। ସେ ସ୍ତ୍ରୀଙ୍କ ସହିତ ସେହି ଘରେ ରହୁଥିଲେ। ଗତ ୨ ମାସ ହେବ ସେ ଅସୁସ୍ଥ କାରଣରୁ ଦିନରେ ସ୍କୁଲ ନିକଟ ଘରେ ରୁହନ୍ତି। ରାତିରେ ଗାଁ ଭିତରେ ଥିବା ଘରକୁ ଚାଲି ଯାଆନ୍ତି। ତେବେ ତାଙ୍କୁ ଜୀବନରୁ ମାରିଦେବାକୁ ଘରେ ନିଆଁ ଲଗାଇ ଦିଆଯାଇଥିଲା ବୋଲି ନାୟକ ଏତଲାରେ ଦର୍ଶାଇଛନ୍ତି।

ନାମାଙ୍କନ ଦାଖଲରୁ ବଞ୍ଚିତ ପ୍ରାର୍ଥୀଙ୍କ ଧାରଣା

ନାମାଙ୍କନ ଛଡ଼ାଇନେବା ଘଟଣା

ଯୋଡ଼ା, ୨୪।୧ (ଡି.ଏନ.ଏ.): କେନ୍ଦୁଝର ଜିଲା ଯୋଡ଼ା ବ୍ଲକରେ ପଞ୍ଚାୟତ ରାଜନୀତିରେ ଛକାପଞ୍ଜା ଆରମ୍ଭ ହୋଇଯାଇଛି। ଆଶାୟୀ ସରପଞ୍ଚ ପ୍ରାର୍ଥୀ ଗୌରୀ ନାଏକଙ୍କଠାରୁ ଅନ୍ୟ ଏକ ଗୋଷ୍ଠୀ ନାମାଙ୍କନ ପତ୍ର ଛଡ଼ାଇ ନେବା ପରେ ପ୍ରାର୍ଥିପତ୍ର ଦାଖଲରୁ ସେ ବଞ୍ଚିତ ହୋଇଛନ୍ତି। ଏନେଇ ଯୋଡ଼ା ବ୍ଲକ ନିର୍ବାଚନ ଅଧିକାରୀ ଓ ବାମେବାରୀ ଥାନ

ଧାର୍ମିକ ଚେତନାରେ ପରିହାର କର ସବୁପ୍ରକାର ନୀଚତା– ସଂକୀର୍ଣ୍ଣତା ଓ ସ୍ଥୂଳଦର୍ଶିତା । ବିସ୍ତୃତ ଦିଗ୍‌ବଳୟଠାରୁ ଆହୁରି ବିସ୍ତାରିତ କର ନିଜକୁ । ଉଚ୍ଚତମ କାଂଚନଜଙ୍ଘା ଶୃଙ୍ଗଠାରୁ ନିଜକୁ ଆହୁରି ଉଚ୍ଚକର ଏବଂ ଗଭୀରତମ ସମୁଦ୍ରଠାରୁ ଆହୁରି ଗଭୀର ହୁଅ । –ଶ୍ରୀଅରବିନ୍ଦ

ଦିଲ୍ଲୀରେ ଅଭାବ

ସଂଘୀୟ ବ୍ୟବସ୍ଥାରେ କେନ୍ଦ୍ର ଓ ରାଜ୍ୟ ସରକାରଗୁଡ଼ିକ ମଧ୍ୟରେ ଉତ୍ତମ ସହଯୋଗ ଓ ସମ୍ପର୍କ ରହିଲେ ପ୍ରଶାସନିକ କାର୍ଯ୍ୟ ସୁଗମ ଓ ସୁଦୃଢ଼ ହୋଇଥାଏ । କିନ୍ତୁ ଭାରତରେ ତାହା ଦିନକୁ ଦିନ ବିଗିଡ଼ିବା ଲକ୍ଷ୍ୟ କରାଯାଉଛି । କେନ୍ଦ୍ର ସରକାର ସର୍ବଦା ରାଜ୍ୟର କ୍ଷମତାକୁ ସଙ୍କୁଚିତ କରିବା ଦିଗରେ ପ୍ରୟାସ କରୁଛନ୍ତି । ସାମଗ୍ରୀ ଓ ସେବା ଟିକସ (ଜିଏସ୍‌ଟି) ପ୍ରଚଳନଠାରୁ ଆରମ୍ଭକରି ସଦ୍ୟ ଭାରତୀୟ ପ୍ରଶାସନିକ ସେବା (ଆଇଏଏସ୍) କ୍ୟାଡର ରୁଲ୍ସ, ୧୯୫୪ରେ ସଂଶୋଧନ ଆଣିବା ଲାଗି ହେଉଥିବା ସଜବାଜରୁ ଅନେକ ସନ୍ଦେହ ସୃଷ୍ଟି ହେଉଛି । ପୂର୍ବରୁ ରାଜ୍ୟଗୁଡ଼ିକ ସାମ୍ବିଧାନିକ ନିୟମ ଅନୁଯାୟୀ ଯେଉଁ ଟିକସ ଆଦାୟ କରୁଥିଲେ, ଜିଏସ୍‌ଟି ଲାଗୁହେବା ପରେ ରାଜସ୍ୱ ଉପରେ କେନ୍ଦ୍ରର କର୍ତ୍ତୃତ୍ୱ ବଢ଼ିଗଲା । ଫଳରେ ରାଜ୍ୟଗୁଡ଼ିକ ଅନେକାଂଶରେ କ୍ଷତି ସହୁଛନ୍ତି । ଅନୁରୂପ ଭାବେ ଆଇଏଏସ୍ କ୍ୟାଡର ରୁଲ୍ସରେ ସଂଶୋଧନ ଆଣିବା ଲାଗି ୧୨ ଜାନୁୟାରୀରେ କେନ୍ଦ୍ର ସରକାରଙ୍କ କାର୍ମିକ ଓ ପ୍ରଶିକ୍ଷଣ ବିଭାଗ (ଡିଓପିଟି) ସବୁ ରାଜ୍ୟର ମୁଖ୍ୟ ଶାସନ ସଚିବଙ୍କୁ ପତ୍ର ଲେଖି ସହଯୋଗ କରିବା ଲାଗି କହିଛି । ପ୍ରସ୍ତାବିତ ସଂଶୋଧନ ଜରିଆରେ ରାଜ୍ୟରେ କାର୍ଯ୍ୟରତ ଯେକୌଣସି ଆଇଏଏସ୍ ଅଧିକାରଙ୍କୁ କେନ୍ଦ୍ର ତା' ଡେପୁଟେଶନରେ ଅବସ୍ଥାପିତ କରିପାରିବ । ସେଥିରେ ରାଜ୍ୟ ସରକାରଗୁଡ଼ିକ ପ୍ରତିବାଦ କରିପାରିବେ ନାହିଁ । ଡିଓପିଟି ପକ୍ଷରୁ କୁହାଯାଇଛି, କେନ୍ଦ୍ରୀୟ ସ୍ତରରେ ଆଇଏଏସ୍ ଅଧିକାରୀଙ୍କ ଅଭାବ ରହୁଥିବାରୁ ତାହା ପୂରଣ ଦିଗରେ ଏଭଳି ସଂଶୋଧନର ଆବଶ୍ୟକତା ପଡ଼ିଛି । ତେବେ ପ୍ରଶ୍ନ ସ୍ୱାଭାବିକ ଭାବେ ଉଠିବ ଯେ, ଏଭଳି ଅଭାବ ସୃଷ୍ଟି ହେବା ପୂର୍ବରୁ କେନ୍ଦ୍ର ସରକାର ନିଶ୍ଚିତ ଭାବେ ସୂଚନା ପାଇଥିବେ । ଏହାସତ୍ତ୍ୱେ ରାଜ୍ୟଗୁଡ଼ିକ ସହ ବିଚାରବିମର୍ଶ କରାଯାଇ ନାହିଁ ବୋଲି ଏବେ ବିଭିନ୍ନ ମୁଖ୍ୟମନ୍ତ୍ରୀଙ୍କ ପ୍ରତିକ୍ରିୟାରୁ ଜଣାପଡୁଛି । ସମସ୍ତେ ଜାଣନ୍ତି ଯେ, ଦିଲ୍ଲୀକୁ ଡେପୁଟେଶନରେ ଯିବା ସକାଶେ ଅଧିକାଂଶ ଆଇଏଏସ୍ ଅଧିକାରୀ ଆଗ୍ରହୀ ହୋଇଥାଆନ୍ତି । ଦିଲ୍ଲୀରେ ପଦବୀ ପାଇବା ଏକ ଭିନ୍ନ ପ୍ରକାରର ଅଭିଜ୍ଞତା ଦେଇଥାଏ । କିନ୍ତୁ ଏବେ ରାଜ୍ୟଗୁଡ଼ିକରୁ ଦିଲ୍ଲୀ ଯିବା ପାଇଁ ଏହି ଅଫିସରମାନଙ୍କର ଅନିଚ୍ଛାର କାରଣ ଖୋଜିବା ପରିବର୍ତ୍ତେ ନିଜର ଗତାନୁଗତିକ ଢଙ୍ଗରେ ଆଜିର ଭାଜପା ସରକାର ସବୁକିଛି ବଳପୂର୍ବକ କରିବାକୁ ଚାହାନ୍ତି ।

କେନ୍ଦ୍ରର ଏହି ଜୋରଜବରଦସ୍ତ ପଦକ୍ଷେପକୁ ଅଣ–ଭାଜପା ଶାସିତ ରାଜ୍ୟ ପଶ୍ଚିମବଙ୍ଗ, ରାଜସ୍ଥାନ, ଛତିଶଗଡ଼, ଝାଡ଼ଖଣ୍ଡ, ମହାରାଷ୍ଟ୍ର, ତାମିଲନାଡୁ ଓ କେରଳ ଆଦି ବିରୋଧ କରିଛନ୍ତି । କେନ୍ଦ୍ର ତା'ର ମନମୁତାବକ ଆଇଏଏସ୍ ଅଧିକାରୀଙ୍କୁ ଡେପୁଟେଶନରେ ନେଇଗଲେ ରାଜ୍ୟ ପ୍ରଶାସନ ଘୋର ପ୍ରଭାବିତ ହେବ ବୋଲି ଉପରଲିଖିତ ରାଜ୍ୟଗୁଡ଼ିକର ମୁଖ୍ୟମନ୍ତ୍ରୀମାନେ ପ୍ରଧାନମନ୍ତ୍ରୀଙ୍କୁ ପତ୍ର ଲେଖି ନିଷ୍ପତ୍ତି ପ୍ରତ୍ୟାହାର କରିବାକୁ ଅନୁରୋଧ କରିଛନ୍ତି । ଏଣେ କେନ୍ଦ୍ର ସରକାର ୨୫ ଜାନୁୟାରୀ ପର୍ଯ୍ୟନ୍ତ ଜବାବ ଦାଖଲ କରିବା ଲାଗି ରାଜ୍ୟଗୁଡ଼ିକୁ ସମୟସୀମା ଦେଇଥିବାରୁ ସ୍ଥିତି ଅଡୁଆ ହେବାକୁ ଯାଉଛି । କେନ୍ଦ୍ର ଯେଉଁ ଭାଷାରେ ରାଜ୍ୟଗୁଡ଼ିକୁ ପତ୍ର ଲେଖିଛି, ସେଥିରୁ ଗୋଟିଏ କଥା ସ୍ପଷ୍ଟ ବୁଝାପଡୁଛି । ରାଜ୍ୟମାନେ ଯଦି ଏ ଦିଗରେ ସମର୍ଥନ ଉଚିତ ସମୟରେ ଦେବେ ନାହିଁ, ତେବେ କେନ୍ଦ୍ର ସରକାର ଏହାକୁ ନିଶ୍ଚିତ ଭାବେ କାର୍ଯ୍ୟକାରୀ କରିବେ ।

ଏଠାରେ ମନେପକାଇ ଦିଆଯାଇପାରେ ଯେ, ବାତ୍ୟା 'ୟାସ୍' ପରବର୍ତ୍ତୀ ସମୀକ୍ଷା କରିବା ଲାଗି ପ୍ରଧାନମନ୍ତ୍ରୀ ନରେନ୍ଦ୍ର ମୋଦି ପଶ୍ଚିମବଙ୍ଗ ଯାଇଥିବା ବେଳେ ସେଠାକାର ମୁଖ୍ୟମନ୍ତ୍ରୀ ମମତା ବାନାର୍ଜୀଙ୍କ ସହ ମିଶି ତତ୍କାଳୀନ ମୁଖ୍ୟ ଶାସନ ସଚିବ ଆଲ୍‌ପାନ ବନ୍ଦୋପାଧ୍ୟାୟ ବୈଠକକୁ ଅଣଦେଖା କରି ପଳାଇ ଯାଇଥିଲେ । ସମ୍ଭବତଃ ସେହି କାରଣ ଯୋଗୁ ମୋଦି ସରକାର ସର୍ବଭାରତୀୟ ସେବା ଅଧିକାରୀଙ୍କ ଉପରେ ସିଧାସଳଖ ନିଜର ଅଙ୍କୁଶ ଲଗାଇବା ପାଇଁ ଏଭଳି ସଂଶୋଧନ ଚିନ୍ତା କରିଥାଇପାରନ୍ତି । ଅବଶ୍ୟ ଏହା ସତ୍ୟ ଯେ, ବିଭିନ୍ନ ରାଜ୍ୟରେ ଦୀର୍ଘବର୍ଷ ଧରି ପ୍ରଶାସନିକ ଅଧିକାରୀମାନେ ରହିଯାଇ ଶାସକ ଦଳ ପ୍ରତି ଆନୁଗତ୍ୟ ପ୍ରଦର୍ଶନ କରି କେନ୍ଦ୍ରକୁ ହେୟଜ୍ଞାନ କରୁଛନ୍ତି । ଯଦି ରାଜ୍ୟ ସରକାର କେନ୍ଦ୍ର ବିରୋଧୀ ହୋଇଥାଏ, ତାହା ହେଲେ ଆଇଏଏସ୍ ଅଧିକାରୀମାନେ ଆହୁରି କିଛି ପାଦ ଆଗେଇ ଯାଉଥିବା ଦେଖିବାକୁ ମିଳୁଛି । ଏ ବିଷୟ ଉଲ୍ଲେଖ କଲା ବେଳେ ଏହା ମଧ୍ୟ କୁହାଯାଇପାରେ ଯେ, କେନ୍ଦ୍ରରେ ବି ଆଇଏଏସ୍ ଅଧିକାରୀମାନେ କ୍ଷମତାକେନ୍ଦ୍ର ହୋଇ ବସିଛନ୍ତି । ଉଦାହରଣ ସ୍ୱରୂପ, ପ୍ରଧାନମନ୍ତ୍ରୀଙ୍କ କାର୍ଯ୍ୟାଳୟ (ପିଏମ୍‌ଓ)ରେ ଏଭଳି କିଛି ବଛା ଗୁଜରାଟ କ୍ୟାଡର ଅଫିସର ଅଛନ୍ତି, ଯେଉଁମାନେ ପ୍ରବଳ କ୍ଷମତାର ଅଧିକାରୀ । ଦେଖିବାକୁ ଗଲେ ପିଏମ୍‌ଓରୁ ପ୍ରତି ରାଜ୍ୟ ମୁଖ୍ୟମନ୍ତ୍ରୀଙ୍କ କାର୍ଯ୍ୟାଳୟ ପର୍ଯ୍ୟନ୍ତ ସବୁଠାରେ ହାତଗଣତି ଆଇଏଏସ୍ ଓ ଆଇପିଏସ୍ ଅଧିକାରୀ ପ୍ରଶାସନକୁ ନିଜ ନିୟନ୍ତ୍ରଣାଧୀନ ରଖିଛନ୍ତି । ଦେଶବ୍ୟାପୀ ଏଭଳି ସ୍ଥିତି ସୃଷ୍ଟି ହେଲାଣି ଯେ, ମୁଖ୍ୟମନ୍ତ୍ରୀମାନେ ରାଜନୈତିକ ବନ୍ଧୁ ସୃଷ୍ଟି କରିବା ଅପେକ୍ଷା ପ୍ରଶାସନିକ ସଖାମାନଙ୍କ କଥାକୁ ଅଧିକ ଗୁରୁତ୍ୱ ଦେଉଛନ୍ତି । ଯାହା ଦେଖାଯାଉଛି, କେନ୍ଦ୍ରକୁ ଡେପୁଟେଶନରେ ଯାଉଥିବା ସର୍ବଭାରତୀୟ ସ୍ତରର ଆଇଏଏସ୍ ଓ ଆଇପିଏସ୍ ଅଫିସରମାନେ ଯେତେବେଳେ ନିଜ କ୍ୟାଡର ରାଜ୍ୟକୁ ଫେରୁଛନ୍ତି, ସେତେବେଳେ ସେମାନଙ୍କର ପ୍ରଶାସନିକ ଦକ୍ଷତା ଦୁର୍ବଳ ପ୍ରମାଣିତ ହେଉଛି । ଦିଲ୍ଲୀରେ କେବଳ ନୀତିନିୟମ ସୃଷ୍ଟି କରାଯାଉଥିବା ବେଳେ ରାଜ୍ୟଗୁଡ଼ିକରେ ସରକାରଙ୍କ ବାସ୍ତବ କାର୍ଯ୍ୟର ପ୍ରତିଫଳନ ହୋଇଥାଏ । ଏହି ଦିଗରୁ ଦେଖିଲେ ରାଜ୍ୟମାନଙ୍କର କ୍ଷମତା ହ୍ରାସ କରିଦେଲେ ତୃଣମୂଳସ୍ତରର ପ୍ରଶାସନିକ ଧାରାରେ ବିଚ୍ୟୁତି ଘଟିବାର ସମ୍ଭାବନା ବୃଦ୍ଧି ପାଉଛି ।

ସାର୍, ମ୍ୟାଡାମ୍ ନୁହେଁ, ଟିଚର

ଡ. ଛାୟାକାନ୍ତ ଷଡ଼ଙ୍ଗୀ

ଗୋଟିଏ ବିଚକ୍ଷଣ ଚୋର ସହ ଏକ ଉଦୀୟମାନ ଚୋରର ବନ୍ଧୁତା ହେଲା । ଉଦୀୟମାନ ଚୋର ପଚାରିଲା, 'ତୁମେ କେବେ ଧରାପଡ଼ିନାହିଁ ?' ବିଚକ୍ଷଣ ଉତ୍ତର ଦେଲା, 'ମୁଁ କେବେ ଧରାପଡ଼ିନାହିଁ । ବୁଦ୍ଧିଥିଲେ ସହଜରେ ଖସି ଯାଇହୁଏ ।' ଦିନେ ରାତିରେ ବୁଦ୍ଧି ଶିଖିବା ପାଇଁ ଉଦୀୟମାନ ଚୋର ବିଚକ୍ଷଣ ଚୋର ସାଙ୍ଗରେ ସାମରିକ ଅଫିସରମାନଙ୍କର ଏକ ମେସ୍‌କୁ ପଶିଲା । ସେମାନେ ଦେଖିଲେ ରନ୍ଧନଶାଳାରେ ଅନେକ ପ୍ରକାର ସୁସ୍ୱାଦୁ ଖାଦ୍ୟ ଅଛି । ଦୁହେଁ ଖାଇବାକୁ ଲାଗିଲେ । ହଠାତ୍ ବିଚକ୍ଷଣ ଚୋର ହାତରୁ ପ୍ଲେଟ୍‌ଟିଏ ଖସିପଡ଼ିଲା । ସେହି ଶବ୍ଦରେ ଜଣେ ସାମରିକ ଅଫିସରଙ୍କ ନିଦ ଭାଙ୍ଗିଗଲା । ସେ ଉଠିପଡ଼ି ଉଚ୍ଚ ସ୍ୱରରେ ପଚାରିଲେ, 'କିଏ' ? ବିଚକ୍ଷଣ ଚୋର ସଙ୍ଗେ ସଙ୍ଗେ 'ମିଆଁଓ' ବୋଲି ଶବ୍ଦ କଲା । ସାମରିକ ଅଫିସର ଭାବିଲେ ବୋଧହୁଏ ବିଲେଇଟିଏ ପ୍ଲେଟ୍‌ଟିକୁ ପକାଇଦେଲା । ତା'ପରେ ସେ ପୁଣି ଶୋଇପଡ଼ିଲେ । ଉଦୀୟମାନ ଚୋର ଭାବିଲା ସେ ବୁଦ୍ଧି ଶିଖିଗଲା । ବିଚକ୍ଷଣ ଚୋର ମେସ୍‌ରୁ ବାହାରିଯିବା ପରେ ଉଦୀୟମାନ ଚୋର ଆହୁରି କିଛି ସୁଖାଦ୍ୟ ଖୋଜିବାକୁ ଲାଗିଲା । ଖୋଜୁ ଖୋଜୁ ତା' ହାତରୁ ଖସିଗଲା ଗୋଟିଏ ଟ୍ରେ । ପୁଣି ସେହି ଶବ୍ଦ ଦ୍ୱାରା ସାମରିକ ଅଫିସରଙ୍କ ନିଦ ଭାଙ୍ଗିଗଲା । ସେ ଚିତ୍କାର କଲେ 'କିଏ' ? ତତ୍‌କ୍ଷଣାତ୍ ବୁଦ୍ଧି ଶିଖିଯାଇଛି ଭାବିଥିବା ଉଦୀୟମାନ ଚୋର ଉତ୍ତର ଦେଲା, 'ମୁଁ ଆଉ ଗୋଟିଏ ବିଲେଇ' । ତା'ପରେ ସେ ଯେଉଁ କରୁଣ ଅବସ୍ଥା ଭୋଗିଥିବ ତାହା ସହଜରେ ଅନୁମେୟ । ଗତ ଜାନୁୟାରୀ ୭ରେ ପ୍ରକାଶ ପାଇଥିବା ଏକ ଖବର ବିଶିଷ୍ଟ ଲେଖକ ମନୋଜ ଦାସଙ୍କ ଦ୍ୱାରା ପରିବେଶିତ ଏହି କାହାଣୀଟିକୁ ମନେ ପକାଇଦେଲା । ବେଳେବେଳେ ଅନୁକରଣ କରିବାକୁ ଯାଇ ତାହା କିଭଳି ହନୁକରଣରେ ରୂପାନ୍ତରିତ ହୁଏ ଓ ଅପ୍ରୀତିକର ପରିସ୍ଥିତି ସୃଷ୍ଟି କରେ ଏହି କାହାଣୀଟି ଏକ ଦୃଷ୍ଟାନ୍ତ ମାତ୍ର ।

କିଛି ଦିନ ତଳେ ଓଡ଼ିଶା ଉଚ୍ଚ ନ୍ୟାୟାଳୟର ମୁଖ୍ୟ ବିଚାରପତି ଏସ୍. ମୁରଲୀଧର ତାଙ୍କୁ ସମ୍ବୋଧନ କଲାବେଳେ ମାଇଁ ଲର୍ଡ, ୟୋର ଲର୍ଡଶିପ୍ ଭଳି ଶବ୍ଦ ବ୍ୟବହାର ନ କରିବାକୁ ଓକିଲମାନଙ୍କୁ ପରାମର୍ଶ ଦେଇଛନ୍ତି । ତା' ପରିବର୍ତ୍ତେ ସମ୍ମାନସୂଚକ ଶବ୍ଦ ସାର୍/ମ୍ୟାଡାମ ବ୍ୟବହାର କରାଯାଇପାରେ ବୋଲି ମତ ଦେଇଛନ୍ତି । ୨୦୦୯ରେ ସେ ଦିଲ୍ଲୀ ଉଚ୍ଚ ନ୍ୟାୟାଳୟରେ ଓ ୨୦୨୦ରେ ପଞ୍ଜାବ ହରିୟାନା ଉଚ୍ଚ ନ୍ୟାୟାଳୟରେ ବିଚାରପତି ଥିବାବେଳେ ମଧ୍ୟ ସେ ଏହି ଅନୁରୋଧ କରିଥିଲେ । ୨୦୦୬ରେ ବାର କାଉନ୍‌ସିଲ ଅଫ୍ ଇଣ୍ଡିଆ ମଧ୍ୟ ଏହିଭଳି ସମ୍ବୋଧନକୁ ଉଚ୍ଛେଦ କରିବା ପାଇଁ ଏକ ସଂକଳ୍ପ ପାରିତ କରିଥିଲେ, କାରଣ ଏହାଥିଲା ଔପନିବେଶିକ ଅତୀତର ସ୍ମାରକୀ । ତା'ସତ୍ତ୍ୱେ ଭାରତ ସ୍ୱାଧୀନତା ପାଇବାର ୭୫ ବର୍ଷ ପରେ ମଧ୍ୟ ଏହି ପରମ୍ପରା ଉଚ୍ଛେଦ ହୋଇପାରି ନାହିଁ । ସେ ଯାହାହେଉ, ଓଡ଼ିଶାର ମୁଖ୍ୟ ବିଚାରପତିଙ୍କ ଏହି ଅନୁରୋଧକୁ ସ୍ୱାଗତ କରାଯାଇଛି ।

ଠିକ୍ ଏହି ଢଙ୍ଗରେ ନିକଟରେ କେରଳର ପାଲାକଡ୍ ଜିଲାର ଓଲାସାରି ଗାଁରେ ଥିବା ଏକ ସରକାରୀ ସାହାଯ୍ୟପ୍ରାପ୍ତ ସ୍କୁଲର ଅଧ୍ୟକ୍ଷ ଭାନୁଗୋପାଳନ୍ ନିଷ୍ପତ୍ତି ନେଇଛନ୍ତି ଯେ, ସେଠାରେ ଏଣିକି ଛାତ୍ରୀଛାତ୍ରମାନେ ଶିକ୍ଷକମାନଙ୍କୁ ସାର୍ ଓ ଶିକ୍ଷୟିତ୍ରୀମାନଙ୍କୁ ମ୍ୟାଡାମ୍ ସମ୍ବୋଧନ ପରିବର୍ତ୍ତେ 'ଟିଚର୍' ସମ୍ବୋଧନ କରିବେ । ଏହାଦ୍ୱାରା ଲିଙ୍ଗ ନିରପେକ୍ଷତା ବଜାୟ ରହିବ ଓ ଔପନିବେଶିକ ପ୍ରଭାବରୁ ମୁକ୍ତି ମିଳିବ । ତାଙ୍କ କହିବା ଉଦ୍ଦେଶ୍ୟ ହେଉଛି ଯେ, ପ୍ରତ୍ୟେକ କ୍ଷେତ୍ରରେ ସାମର୍ଥ୍ୟ ଦୃଷ୍ଟିରୁ ପୁରୁଷ ଓ ମହିଳା ମଧ୍ୟରେ କୌଣସି ଭିନ୍ନତା ନାହିଁ । ସାର୍ ଓ ମ୍ୟାଡାମ୍ ସମ୍ବୋଧନ ଲିଙ୍ଗଭେଦ ସୂଚାଉଛି । ଜଣେ ଶିକ୍ଷକ ଲିଙ୍ଗଭିତ୍ତିରେ ପରିଚିତ ଓ ସମ୍ବୋଧିତ ହେବା ଠିକ୍ ନୁହେଁ । ସେ ପୁରୁଷ ହୁଅନ୍ତୁ ବା ମହିଳା, ସେ ଜଣେ ଶିକ୍ଷକ । ଏଣୁ ଏକ ଲିଙ୍ଗ ନିରପେକ୍ଷ ଶବ୍ଦ ବ୍ୟବହୃତ ହେବା ଉଚିତ ବୋଲି ଅଧ୍ୟକ୍ଷଙ୍କ ମତ ।

ସ୍କୁଲ ଅଧ୍ୟକ୍ଷଙ୍କ ଏହି ନିଷ୍ପତ୍ତି ମୁଖ୍ୟ ବିଚାରପତି ମୁରଲୀଧରଙ୍କ ଦୃଷ୍ଟିଭଙ୍ଗୀର ଏକ ହନୁକରଣ ଭଳି ମନେହୁଏ । ପ୍ରବନ୍ଧର ପ୍ରାରମ୍ଭରେ କଥିତ ଉଦୀୟମାନ ଚୋରର ହନୁକରଣ ସହ ଏହା ସାମଞ୍ଜସ୍ୟ ରକ୍ଷା କରେ । ପ୍ରଥମତଃ ସ୍ୱାଧୀନ ଭାରତରେ ଔପନିବେଶିକ ଯୁଗରେ ପ୍ରଚଳିତ ଥିବା ପ୍ରଥାରୁ ମୁକ୍ତ ହେବା ପାଇଁ ବିଚାରପତି ମହାଶୟ 'ସାର୍/ମ୍ୟାଡାମ୍' ସମ୍ବୋଧନ ଯଥେଷ୍ଟ ବୋଲି କହିଛନ୍ତି । ଏହି ଶବ୍ଦ ଦୁଇଟି ବିଦେଶୀ ହୋଇଥିଲେ ମଧ୍ୟ ଏହା ସମ୍ମାନସୂଚକ ଶବ୍ଦ ଭାବରେ ପ୍ରତ୍ୟେକ କ୍ଷେତ୍ରରେ ଗ୍ରହଣୀୟ ହୋଇସାରିଛି । ମାତ୍ର ସ୍କୁଲର ଅଧ୍ୟକ୍ଷ ଏହି ଶବ୍ଦ ଦିଓଟିକୁ ଲିଙ୍ଗଭେଦସୂଚକ କହିବା ସଙ୍ଗେ ସଙ୍ଗେ ଔପନିବେଶିକ ସ୍ମାରକୀ ବୋଲି କହି ଏହା ପରିତ୍ୟଜ୍ୟ କହିଛନ୍ତି । ମାତ୍ର ଯଦି ଏହା ଉପନିବେଶ ଯୁଗର ସ୍ମାରକ, 'ଟିଚର୍' ଶବ୍ଦ ମଧ୍ୟ ସେହି ଯୁଗରେ ପ୍ରୟୋଗ ହୋଇଛି । ଏହା ମଧ୍ୟ ଔପନିବେଶିକ ପରମ୍ପରା । ଅତୀତରେ ଇଂଲଣ୍ଡର ସ୍କୁଲଗୁଡ଼ିକରେ ମଧ୍ୟ ଏହି 'ସାର୍' ସମ୍ବୋଧନ ଥିଲା । ମାତ୍ର ଶିକ୍ଷକତା ପାରିବାରିକ କର୍ମ ସହ ସହାବସ୍ଥାନକ୍ଷମ ନୁହେଁ ବୋଲି ଧାରଣା ଥିଲା । ତେଣୁ ମହିଳା ଶିକ୍ଷକମାନେ ଅବିବାହିତ ରହୁଥିଲେ ଓ ସେମାନଙ୍କୁ ସେହି ଅନୁଯାୟୀ 'ମିସ୍' ସମ୍ବୋଧନ କରାଯାଉଥିଲା । ଅବଶ୍ୟ ଏବେ ଏହି ଧାରଣା ବଦଳିଛି ଓ ମହିଳା ଶିକ୍ଷକମାନେ ବିବାହ କରୁଛନ୍ତି । ଇଂଲଣ୍ଡରେ ଏବେ ମଧ୍ୟ ଅନେକ ସ୍କୁଲରେ ଶିକ୍ଷକମାନଙ୍କୁ ଲିଙ୍ଗଭେଦ ଅନୁଯାୟୀ ମିଷ୍ଟର ଜୋନ୍‌ସ, ମିସେସ୍ ସ୍ମିଥ ଏହିଭଳି ସମ୍ବୋଧନ କରାଯାଉଛି । ଅବଶ୍ୟ ସମ୍ପ୍ରତି କେତେକ ସ୍କୁଲରେ ଲିଙ୍ଗଭେଦ ଏଡ଼େଇବା ପାଇଁ 'ଟିଚର୍' ଶବ୍ଦର ପ୍ରୟୋଗ ଆରମ୍ଭ ହୋଇଛି । କେରଳର ଏହି ସ୍କୁଲଟି ଇଂରାଜୀ ମାଧ୍ୟମ ସ୍କୁଲ ହୋଇଥିବାରୁ 'ଟିଚର' ଶବ୍ଦର ପ୍ରୟୋଗକୁ ଗ୍ରହଣ କରିବାରେ ଆଶ୍ଚର୍ଯ୍ୟ ହେବାର କିଛି ନାହିଁ ।

ସାର୍ ଓ ମ୍ୟାଡାମ୍ ଶବ୍ଦ ଲିଙ୍ଗଭେଦ ଅବଶ୍ୟ ସୂଚାଏ । ମାତ୍ର ଯେଉଁ ଛାତ୍ରୀଛାତ୍ରମାନେ ଏହି ଶବ୍ଦ ଦୁଇଟି ବ୍ୟବହାର କରନ୍ତି, ସେମାନଙ୍କ ସମ୍ମାନବୋଧରେ ଲିଙ୍ଗଭେଦ ନଥାଏ କିମ୍ବା ଦୁଇଟି ସମ୍ବୋଧନ ପୁରୁଷ ଶିକ୍ଷକଙ୍କୁ ବେଶି ସମ୍ମାନ ଓ ମହିଳା ଶିକ୍ଷକଙ୍କୁ କମ୍ ସମ୍ମାନ ସୂଚାଏ ନାହିଁ । ପୁନଶ୍ଚ ପଦପଦବୀରେ ଥିବା ବ୍ୟକ୍ତିଙ୍କ କ୍ଷେତ୍ରରେ ଲିଙ୍ଗଭେଦ ପରିଚୟକୁ ଉଚ୍ଛେଦ କଲେ ମଧ୍ୟ ଜୈବିକ ଦୃଷ୍ଟିରୁ ଲିଙ୍ଗଭେଦ ରହିବ ହିଁ ରହିବ । ଏହା ପ୍ରକୃତିଦତ୍ତ । ଏଣୁ ସମ୍ମାନବୋଧ ଅକ୍ଷୁଣ୍ଣ ରଖି ଲିଙ୍ଗସୂଚକ ଶବ୍ଦ ସାର୍ ଓ ମ୍ୟାଡାମ୍ ବ୍ୟବହାର କଲେ କ୍ଷତି କ'ଣ ? ଉତ୍ତର ଉପନିବେଶ ଯୁଗରେ ସାର୍ ଓ ମ୍ୟାଡାମ୍ ଶବ୍ଦ ଆଉ ଔପନିବେଶିକ ଶବ୍ଦ ଭାବରେ ରହିନାହିଁ । ଏହା ସମ୍ମାନସୂଚକ ଶବ୍ଦ ଭାବରେ ପୃଥିବୀର ବହୁ ଦେଶରେ ବ୍ୟବହୃତ ହେଉଛି । ଭାରତରେ ଆଞ୍ଚଳିକ ଭାଷାରେ ଶିକ୍ଷାଦାନ କରୁଥିବା ସ୍କୁଲଗୁଡ଼ିକରେ ମଧ୍ୟ ଛାତ୍ରୀଛାତ୍ରମାନେ ଏହି ଶବ୍ଦ ଦିଓଟିକୁ ସମ୍ମାନସୂଚକ ଶବ୍ଦ ଭାବରେ ବ୍ୟବହାର କରୁଛନ୍ତି ।

ଭାଷା ହେଉଛି ଏକ ପ୍ରବହମାନ ଧାରା । ସେହି ପ୍ରବାହ ମଧ୍ୟରେ ଅନେକ ବିଦେଶୀ ଶବ୍ଦ ମଧ୍ୟ ମିଶିଯାଏ । ଠିକ୍ ସେହିଭଳି ଏବେ ସାର୍ ଓ ମ୍ୟାଡାମ୍ ଶବ୍ଦ ଦୁଇଟି ଭାରତୀୟ ଭାଷାରେ ମିଶିଗଲାଣି । 'ଟିଚର୍' ସମ୍ବୋଧନ ଲିଙ୍ଗ ନିରପେକ୍ଷତା ସୂଚାଇପାରେ, ମାତ୍ର ଭାରତରେ ଏହି ଶବ୍ଦରେ ସମ୍ବୋଧନ ସମ୍ମାନବୋଧ ସୃଷ୍ଟି କରିପାରିବ ନାହିଁ । ଅପରପକ୍ଷରେ ଛାତ୍ରୀଛାତ୍ରମାନେ ସାର୍ ଓ ମ୍ୟାଡାମ୍ ସମ୍ବୋଧନ କଲାବେଳେ ସେଥିରେ ସେମାନଙ୍କର ବିନମ୍ରତା ପ୍ରକାଶପାଏ । ବିନମ୍ରତାପୂର୍ଣ୍ଣ ଜିଜ୍ଞାସା ବିନା ଶିକ୍ଷକଙ୍କଠାରୁ ଶିକ୍ଷା ଲାଭ ସମ୍ଭବ ନୁହେଁ । ଜ୍ଞାନଦାନ କରୁଥିବା ଶିକ୍ଷକ ଯେ ଛାତ୍ରୀଛାତ୍ରମାନଙ୍କଠାରୁ ଉଚ୍ଚସ୍ଥାନର ଅଧିକାରୀ ଏହା ଅସ୍ୱୀକାର କରିହେବ ନାହିଁ । ତେଣୁ ଭଗବଦ୍ ଗୀତାରେ ଶ୍ରୀକୃଷ୍ଣ ଅର୍ଜୁନଙ୍କୁ କହିଛନ୍ତି ''ତଦ୍ ବିଦ୍ଧି ପ୍ରଣିପାତେନ ପରିପ୍ରଶ୍ନେନ ସେବୟା/ ଉପଦେକ୍ଷ୍ୟନ୍ତି ତେ ଜ୍ଞାନଂ ଜ୍ଞାନିନଃ ତତ୍ତ୍ୱଦର୍ଶିନଃ ।'' ଅର୍ଥାତ୍ ହେ ଅର୍ଜୁନ ! ତୁମେ ତତ୍ତ୍ୱଦର୍ଶୀଙ୍କ ପାଖକୁ ଯାଇ ତତ୍ତ୍ୱଜ୍ଞାନ ଶିକ୍ଷାକର । ତାଙ୍କୁ ପ୍ରଣିପାତ କଲେ, ସେବା କଲେ ଓ ସରଳତାପୂର୍ବକ ପ୍ରଶ୍ନକଲେ ସେ ତୁମକୁ ତତ୍ତ୍ୱଜ୍ଞାନର ଉପଦେଶ ଦେବେ । ଏହା ହେଉଛି ଭାରତର ସଂସ୍କୃତି । ଭାଷା ହେଉଛି ସଂସ୍କୃତିର ବାହାକ । ଜୈବିକ ଦୃଷ୍ଟିରୁ ପ୍ରକୃତିଦତ୍ତ ଲିଙ୍ଗଭେଦକୁ ଅସ୍ୱୀକାର କରି ହେଉନଥିବା ବେଳେ ଲିଙ୍ଗନିରପେକ୍ଷ ଶବ୍ଦ ବ୍ୟବହାର ଆଳରେ ଟିଚର୍ ଶବ୍ଦର ବ୍ୟବହାର ଭାରତୀୟ ସଂସ୍କୃତିରେ ବଢ଼ିଥିବା ଛାତ୍ରୀଛାତ୍ରମାନଙ୍କୁ ଅସ୍ୱସ୍ତିକର ବୋଧହେବ ନିଶ୍ଚୟ । ଏଣୁ ଶିକ୍ଷକ–ଛାତ୍ର ସମ୍ପର୍କ ଏହି ସମ୍ବୋଧନ–ଶବ୍ଦ ବ୍ୟବହାରର ଗୋଲକଧନ୍ଦାରେ ଛନ୍ଦି ନ ହେଉ । ଇଂଲଣ୍ଡରେ ଶିକ୍ଷକଙ୍କୁ ମିଷ୍ଟର ଜୋନ୍‌ସ, ମିସେସ୍ ସ୍ମିଥ୍ ଭଳି ନାମରେ ସମ୍ବୋଧନ କଲାଭଳି ଭଗବଦ୍ ଗୀତାରେ ଅର୍ଜୁନ ଶ୍ରୀକୃଷ୍ଣଙ୍କୁ ମଧୁସୂଦନ, କେଶବ, ଜନାର୍ଦ୍ଦନ ଆଦି ଶବ୍ଦ ବ୍ୟବହାର କରି ସମ୍ବୋଧନ କରିଛନ୍ତି । ମାତ୍ର ଶ୍ରୀକୃଷ୍ଣ ଥିଲେ ଅର୍ଜୁନଙ୍କ ସଖା । ଏଣୁ ନାମରେ ସମ

ସଂକ୍ଷେପରେ

ଚାକିରି ଛାଡ଼ି ପ୍ରାର୍ଥୀ ହେଲେ ଉଚ୍ଚଶିକ୍ଷିତା

ବାଲେଶ୍ୱର ଅଫିସ,୨୪।୧: ପଞ୍ଚାୟତ ନିର୍ବାଚନରେ ଚାକିରି ଛାଡି ଜଣେ ଉଚ୍ଚ ଶିକ୍ଷିତା ସମିତିସଭ୍ୟା ପ୍ରାର୍ଥୀ ହୋଇଛନ୍ତି। ସେ ହେଉଛନ୍ତି ବାଲେଶ୍ୱର ଜିଲା ରେମୁଣା ବ୍ଲକ ବରୁଣସିଂ ପଞ୍ଚାୟତ ସାହାର୍ଦ୍ଦା ଗ୍ରାମର ଶାନ୍ତା ଦାସ। ନିଜ ପ୍ରାର୍ଥିତ୍ୱ ସମ୍ପର୍କରେ ଦାସ କୁହନ୍ତି ପାଠ ପଢ଼ିବା ସମୟରୁ ହିଁ ସମାଜସେବା ପ୍ରତି ମୋର ଆଗ୍ରହ ରହିଥିଲା। ଉତ୍କଳ ବିଶ୍ୱବିଦ୍ୟାଳୟରୁ ସ୍ନାତକୋତ୍ତର ଓ ଏମ୍‌ଫିଲ ପରେ ଶିକ୍ଷକତା କରିବା ଲାଗି ଆଞ୍ଚଳିକ ଶିକ୍ଷା ପ୍ରତିଷ୍ଠାନରୁ ଏମଏଡ୍ ଶିକ୍ଷା ଗ୍ରହଣ କରିଥିଲେ। ଏହା ପରେ ସେ କେତେକ ବିଦ୍ୟାଳୟରେ ଶିକ୍ଷକତା ମଧ୍ୟ କରିଥିଲେ। ଆଉ ପିଲାଙ୍କ ପାଇଁ ଅଧିକ କିଛି କରିବା ଲକ୍ଷ୍ୟରେ ରାଜ୍ୟ ସରକାରଙ୍କ ମୋ ସ୍କୁଲ ଅଭିଯାନରେ ନିଜକୁ ସାମିଲ କରିଥିଲେ। ତେବେ ଗ୍ରାମବାସୀଙ୍କ ଭଲପାଇବା ଏବଂ ମୁଖ୍ୟମନ୍ତ୍ରୀଙ୍କ ଆଦର୍ଶ ତାଙ୍କୁ ଚଳିତ ପଞ୍ଚାୟତ ନିର୍ବାଚନରେ ପ୍ରାର୍ଥୀ ହେବା ପାଇଁ ଅନୁପ୍ରାଣିତ କରିଥିବା ସେ କହିଛନ୍ତି।

ପ୍ରଥମଥର ପ୍ରାର୍ଥୀ ଦେଲା ବିକାଶ ପରିଷଦ

ପଦ୍ମପୁର, ୨୪।୧ (ଡି.ଏନ.ଏ.): ତ୍ରିସ୍ତରୀୟ ପଞ୍ଚାୟତ ନିର୍ବାଚନ ପାଇଁ ଭଦ୍ରକ ଜିଲା ବାସୁଦେବପୁର ବ୍ଲକ ବାଲିମେଦ ପଞ୍ଚାୟତରେ ଚଳିତବର୍ଷ ଭେଡ଼ା ବିକାଶ ପରିଷଦ ପକ୍ଷରୁ ପ୍ରଥମଥର ସରପଞ୍ଚ, ସମିତିସଭ୍ୟ ସମେତ ୧୩ ୱାର୍ଡସଭ୍ୟ ପାଇଁ ପ୍ରାର୍ଥୀ ନାମାଙ୍କନ ଦାଖଲ କରିଛନ୍ତି। ସରପଞ୍ଚ ପଦବୀ ଲାଗି ସଂଯୁକ୍ତା ଦାସ ଓ ସମିତିସଭ୍ୟ ପ୍ରାର୍ଥୀ ଭାବେ ପ୍ରଶାନ୍ତ କୁମାର ସେଠୀ, ୧୩ ୱାର୍ଡ ପାଇଁ ପ୍ରାର୍ଥୀମାନେ ପ୍ରାର୍ଥିପତ୍ର ଦାଖଲ କରିଥିବା ବେଳେ ସମସ୍ତଙ୍କର କାଏମ ରହିଥିବା ଭେଡ଼ା ବିକାଶ ପରିଷଦର ଆବାହକ ରଶ୍ମିରଞ୍ଜନ ମହାନ୍ତି କହିଛନ୍ତି। ବ୍ଲକର ୧୫ ପଞ୍ଚାୟତକୁ ନେଇ ଗଠିତ ହୋଇଛି ଏହି ପରିଷଦ। ବନ୍ୟା, ବାତ୍ୟା ଓ ବିଭିନ୍ନ ପ୍ରାକୃତିକ ବିପର୍ଯ୍ୟୟରେ ପ୍ରତିବର୍ଷ କ୍ଷତିଗ୍ରସ୍ତ ହେଉଥିବା ଏହି ଭେଡ଼ା ଅଞ୍ଚଳରେ ଆଜିଯାଏ ଆଖିଦୃଶିଆ ବିକାଶ ହୋଇପାରି ନାହିଁ। ମନ୍ତେଈ ନଦୀରେ ପୋଲ, ସ୍ୱାସ୍ଥ୍ୟକେନ୍ଦ୍ରରେ ଡାକ୍ତର ନ ଥିବାବେଳେ ଶିକ୍ଷା ଓ ଗମନାଗମନ କ୍ଷେତ୍ରରେ ଅଞ୍ଚଳ ଅବହେଳିତ ହୋଇ ରହିଛି। ସ୍ଥାନୀୟ ଅଞ୍ଚଳର ସମସ୍ୟାକୁ ପାଥେୟ କରି ନିର୍ବାଚନ ଲଢ଼ିବା ପାଇଁ ଆଗେଇ ଆସିଥିବା ବିକାଶ ପରିଷଦ ପକ୍ଷରୁ କୁହାଯାଇଛି।

୨ ପ୍ରାର୍ଥିପତ୍ର ଖାରଜ

ଖଇରା, ୨୪।୧(ଡି.ଏନ.ଏ.): ବାଲେଶ୍ୱର ଜିଲା ଖଇରା ବ୍ଲକରେ ଶନିବାର ପ୍ରାର୍ଥିପତ୍ର ଯାଞ୍ଚ ପରେ ଜଣେ ସମିତିସଭ୍ୟା ଓ ଅନ୍ୟ ଜଣେ ୱାର୍ଡସଭ୍ୟାଙ୍କ ପ୍ରାର୍ଥିପତ୍ର ନାକଚ ହୋଇଛି। ଡାଲଙ୍ଗ-୨ ପଞ୍ଚାୟତରୁ ସମିତିସଭ୍ୟା ପାଇଁ ଆବେଦନ କରିଥିବା ଲୋପାମୁଦ୍ରା ଦାସ ଓ ମାଣିତ୍ରୀ ପଞ୍ଚାୟତ ୧୩ନମ୍ବର ୱାର୍ଡରେ ୱାର୍ଡସଭ୍ୟ ପାଇଁ ଆବେଦନ କରିଥିବା ଚାନ୍ଦିନୀ ମଲ୍ଲିକଙ୍କ ପ୍ରାର୍ଥିପତ୍ର ନାକଚ ହୋଇଛି । ଏ ସମ୍ପର୍କରେ ବିଡିଓ ପର୍ଶୁରାମ ପଣ୍ଡା କହିଛନ୍ତି, ଭୋଟର ତାଲିକାରେ ନାମ ନ ଥିବାରୁ ସମିତିସଭ୍ୟା ପ୍ରାର୍ଥିନୀ ଏବଂ ୨୧ ବର୍ଷରୁ କମ୍ ହୋଇଥିବାରୁ ୱାର୍ଡସଭ୍ୟାଙ୍କ ପ୍ରାର୍ଥିପତ୍ର ନାକଚ କରାଯାଇଛି।

କପ୍ତିପଦା ବ୍ଲକ୍‌ରେ ୬୧ ନାମାଙ୍କନ ନାକଚ

କପ୍ତିପଦା,୨୪।୧(ଡି.ଏନ.ଏ.): କପ୍ତିପଦା ବ୍ଲକ୍‌ରେ ୯୩୨ଜଣ ନାମାଙ୍କନ ପତ୍ର ଦାଖଲ କରିଥିବାବେଳେ ସେମାନଙ୍କ ମଧ୍ୟରୁ ୬୧ଜଣଙ୍କ ନାମାଙ୍କନ ପତ୍ର ନାକଚ ହୋଇଛି। ଏହି ବ୍ଲକ୍ ଅଧୀନ ୨୬ଟି ପଞ୍ଚାୟତରେ ୬୪୬ ୱାର୍ଡ଼ମେମ୍ବର ପ୍ରାର୍ଥୀ ନାମାଙ୍କନ ଦାଖଲ କରିଥିବାବେଳେ ୩୫ଜଣଙ୍କର ନାକଚ ହୋଇଛି । ସେହିଭଳି ୧୬୯ଜଣ ସରପଞ୍ଚ ପ୍ରାର୍ଥୀଙ୍କ ମଧ୍ୟରୁ ୨୫ ଓ ୧୧୭ଜଣ ସମିତି ସଭ୍ୟ ପ୍ରାର୍ଥୀଙ୍କ ମଧ୍ୟରୁ ଜଣଙ୍କର ନାକଚ ହୋଇଛି। ୨୫ ତାରିଖରେ ବୃତ୍ତାନ୍ତ ପ୍ରାର୍ଥୀ ତାଲିକା ପ୍ରକାଶ ପାଇବା।

ପଞ୍ଚାୟତ ଅଧିକାରୀଙ୍କୁ ତାଲା ପକାଇଲେ ଲୋକେ

ବାହାନଗା, ୨୪।୧(ଡି.ଏନ.ଏ.)

ତ୍ରିସ୍ତରୀୟ ପଞ୍ଚାୟତ ନିର୍ବାଚନ ଲାଗି ଶନିବାର ନାମାଙ୍କନପତ୍ର ଯାଞ୍ଚ ପ୍ରକ୍ରିୟା ଥିଲା। ଯାଞ୍ଚ ପରେ ରବିବାର ବ୍ଲକ ଓ ପଞ୍ଚାୟତରେ ସରପଞ୍ଚ ଓ ସମିତି ସଭ୍ୟାସଭ୍ୟମାନଙ୍କର ନାମ ତାଲିକା ପ୍ରକାଶ କରାଯାଇଥାଏ। ସେହି ଅନୁଯାୟୀ ରବିବାର ଅପରାହ୍ନରେ ବାଲେଶ୍ୱର ଜିଲା ବାହାନଗା ବ୍ଲକ ପଣ୍ଡାଶୁଣି ପଞ୍ଚାୟତ କାନ୍ଥରେ ଦୁଇଥର ନାମ ତାଲିକା ପ୍ରକାଶକୁ ନେଇ ଗ୍ରାମବାସୀଙ୍କ ମଧ୍ୟରେ ଉତ୍ତେଜନା ଦେଖାଦେଇଥିଲା। ଉତ୍ତ୍ୟକ୍ତ ଲୋକମାନେ ଗ୍ରାମ ପଞ୍ଚାୟତ ଅଧିକାରୀଙ୍କୁ ପଞ୍ଚାୟତ କାର୍ଯ୍ୟାଳୟ ଭିତରେ ରଖି ତାଲା ପକାଇ ଦେଇଥିଲେ। ଖନ୍ତାପଡା ଥାନା ଅଧିକାରୀ ଓ ବାହାନଗା ତହସିଲଦାର ପହଞ୍ଚି ଲୋକମାନଙ୍କୁ ବୁଝାଶୁଝା କରି ପଞ୍ଚାୟତ ଅଧିକାରୀଙ୍କୁ ଉଦ୍ଧାର କରିଥିଲେ। ପଣ୍ଡାଶୁଣି ପଞ୍ଚାୟତ ଅଧିକାରିଣୀ ଲିଲିମା ସିଂ ରବିବାର ବୃତ୍ତାନ୍ତ ସରପଞ୍ଚ ପ୍ରାର୍ଥୀମାନଙ୍କ ନାମତାଲିକା ବ୍ଲକରୁ ଆଣି ପଞ୍ଚାୟତ କାନ୍ଥରେ ଲଗାଇଥିଲେ। ପ୍ରଥମେ ୫ଜଣଙ୍କ ନାମ ନୋଟିସ୍ ବୋର୍ଡରେ ବୃତ୍ତାନ୍ତ ତାଲିକାରେ ଲଗାଯାଇଥିବା ବେଳେ ପୁନର୍ବାର ସନ୍ଧ୍ୟା ୬ଟା ପରେ ଅନ୍ୟ ୨ଜଣଙ୍କ ବୃତ୍ତାନ୍ତ ସରପଞ୍ଚ ପ୍ରାର୍ଥୀଙ୍କ ନାମ ନୋଟିସ୍ ବୋର୍ଡରେ ମାରିବାରୁ ଲୋକମାନେ ବିରୋଧ କରିଥିଲେ। ଉତ୍ତ୍ୟକ୍ତ ଲୋକେ ପଞ୍ଚାୟତ ଅଧିକାରିଣୀ ଲିଲିମା ସିଂଙ୍କୁ ଗ୍ରାମବାସୀ କାର୍ଯ୍ୟାଳୟ ଭିତରେ ତାଲା ପକାଇ ଦେଇଥିଲେ। ଉପରିସ୍ଥ ଅଫିସର ଆସିବା ପରେ ଛଡାଯିବ ବୋଲି ଅଡି ବସିଥିଲେ। ବାହାନଗା ତହସିଲଦାର ଦୁଇଜଣଙ୍କ ନାମକୁ ଲୋକମାନେ କାନ୍ଥରୁ ବାହାର କରିଦେଇଥିବା ଜଣାପଡିଛି।

ତହସିଲଦାର ଓ ଥାନା ଅଧିକାରୀଙ୍କ ସହ ଗ୍ରାମବାସୀ ଆଲୋଚନା କରୁଛନ୍ତି।

ଦୁଇଥର ବୃତ୍ତାନ୍ତ ତାଲିକା ପ୍ରକାଶ ନେଇ ଅସନ୍ତୋଷ

ରାଜେନ୍ଦ୍ର ନାରାୟଣ କର ଓ ଖନ୍ତାପଡା ଥାନା ଅଧିକାରୀ ନିର୍ମଳ ଚନ୍ଦ୍ର ନାୟକ ସଦଳବଳେ ପଞ୍ଚାୟତ କାର୍ଯ୍ୟାଳୟରେ ପହଞ୍ଚି ଲୋକଙ୍କୁ ବୁଝାଶୁଝା କରିବା ସହିତ ଅଟକ ଅଧିକାରୀଙ୍କୁ ରାତିରେ ଉଦ୍ଧାର କରିଥିଲେ। ପଞ୍ଚାୟତ ଅଧିକାରିଣୀ ଲିଲିମା ସିଂ କହିଥିଲେ ଯେ, ୨ଜଣ ସରପଞ୍ଚ ପ୍ରାର୍ଥୀଙ୍କ ବୃତ୍ତାନ୍ତ ତାଲିକା ରହିଯାଇଥିଲା। ସେ ପ୍ରଥମେ ୫ଜଣଙ୍କ ବୃତ୍ତାନ୍ତ ତାଲିକା ମାରି ସାରିବା ପରେ ଅନ୍ୟ ଦୁଇଜଣଙ୍କ ନାମ ରହିଯାଇଥିବା ବ୍ଲକରୁ ଫୋନ ଆସିଥିଲା। ବ୍ଲକକୁ ଯାଇ ସେ ଦୁଇଟି ନାମକୁ ଆଣି କାନ୍ଥରେ ନୋଟିସ୍ ବୋର୍ଡରେ ମାରିଥିଲି। ତେବେ ପଛରେ ମରାଯାଇଥିବା ଜଣାପଡିଛି।

ହ୍ୟାଟ୍ରିକ୍ ଆଶାରେ ବିଶ୍ୱନାଥ

ବାରିପଦା ଅଫିସ,୨୪।୧

ବିଶ୍ୱନାଥ ହେମ୍ବ୍ରମ।

ମୟୂରଭଞ୍ଜ ଜିଲା ବେତନଟୀ ବ୍ଲକ ୩୫ନଂ. ଜୋନରୁ ବିଜେଡି ପ୍ରାର୍ଥୀ ଭାବେ ବିଶ୍ୱନାଥ ହେମ୍ବ୍ରମ ନାମାଙ୍କନପତ୍ର ଦାଖଲ କରିଛନ୍ତି। ପୂର୍ବରୁ ଦୁଇ ଥର ଜିଲା ପରିଷଦ ସଦସ୍ୟ ଭାବେ ନିର୍ବାଚିତ ହୋଇଥିବା ବିଶ୍ୱନାଥ ଏଥର ହ୍ୟାଟ୍ରିକ୍ ବିଜୟ ଆଶାରେ ରହିଛନ୍ତି। ତାଙ୍କ ଘର ବେତନଟୀ ବ୍ଲକ ଭୋଗବାଟୀ ଗ୍ରାମରେ। ମନସ୍ତତ୍ତ୍ୱରେ ସ୍ନାତକୋତ୍ତର ଶିକ୍ଷା ସମାପ୍ତ କରିଥିବା ବିଶ୍ୱନାଥ ଛାତ୍ର ଜୀବନରୁ ରାଜନୀତିରେ ପାଦ ଥାପିଥିଲେ। ୧୯୯୩-୯୪ ଓ ୯୪-୯୫ରେ ବେତନଟୀ ମହାବିଦ୍ୟାଳୟରୁ ସାଂସ୍କୃତିକ ସମ୍ପାଦକ ଭାବେ ନିର୍ବାଚନ ଜିତିଥିଲେ। ପରବର୍ତ୍ତୀ ସମୟରେ ୯୭-୯୮ରେ ଉକ୍ତ କଲେଜର ଛାତ୍ର ସଂସଦର ସଭାପତି ହୋଇ ନିଜର ଦକ୍ଷତା ପ୍ରତିପାଦନ କରିପାରିଥିଲେ। ନିଜକୁ କଲେଜ ମଧ୍ୟରେ ସୀମିତ ନ ରଖି ୨୦୦୨ରେ ସ୍ୱାଧୀନ ଭାବେ ଜିଲା ପରିଷଦ ପ୍ରାର୍ଥୀ ହୋଇ ନିକଟତମ ପ୍ରତିଦ୍ୱନ୍ଦୀଙ୍କୁ ୫ହଜାରରୁ ଊର୍ଦ୍ଧ୍ୱ ଭୋଟରେ ପରାଜିତ କରିଥିଲେ। ସେହିପରି ୨୦୧୨ରେ କଂଗ୍ରେସରୁ ଜିଲା ପରିଷଦ ପ୍ରାର୍ଥୀ ହୋଇ ୨ହଜାରୁ ଅଧିକ ଭୋଟରେ ନିର୍ବାଚିତ ହୋଇଥିଲେ। ଚଳିତ ତ୍ରିସ୍ତରୀୟ ନିର୍ବାଚନରେ ଭାଜପା ପ୍ରାର୍ଥୀ ତଥା ପୂର୍ବତନ ବ୍ଲକ ଅଧକ୍ଷ କାଳୀଚରଣ ସୋରେନ ତାଙ୍କ ସହ ପ୍ରତିଦ୍ୱନ୍ଦ୍ୱିତା କରୁଛନ୍ତି। ଉଭୟଙ୍କ ମଧ୍ୟରେ କଡ଼ା ଟକ୍କର ହେବ ବୋଲି ରାଜନୈତିକ ବିଶେଷଜ୍ଞମାନେ ମତପ୍ରକାଶ କରିଛନ୍ତି।

ଭୋଟର ତାଲିକାରୁ ବାଦ୍ ୫୪

ଜିଲାପାଳଙ୍କ କାର୍ଯ୍ୟାଳୟ ସମ୍ମୁଖରେ ଅଭିଯୋଗ କରିବାକୁ ଆସିଥିବା ଗ୍ରାମବାସୀ।

ଭଦ୍ରକ ଅଫିସ, ୨୪।୧

- ଜିଲାପାଳଙ୍କ ଦ୍ୱାରସ୍ଥ ଗ୍ରାମବାସୀ
- ଆମରଣ ଅନଶନ ଚେତାବନୀ

ଭଦ୍ରକ ଜିଲା ସଦର ବ୍ଲକ ଅଧୀନ କେଦାରପୁର ପଞ୍ଚାୟତର ୧ ନଂ. ୱାର୍ଡ ପରିବିନ୍ଧା ରସାଳପୁର ଗ୍ରାମର ୫୪ ଜଣଙ୍କ ନାଁ ଭୋଟର ତାଲିକାରୁ ବାଦ୍ ପଡ଼ିଛି। ଏନେଇ ଗ୍ରାମବାସୀ ଅସନ୍ତୋଷ ପ୍ରକାଶ କରି ସାମ୍ବିଧାନିକ ଅଧିକାର ପାଇଁ ସୋମବାର ଜିଲାପାଳଙ୍କ ଦ୍ୱାରସ୍ଥ ହୋଇଛନ୍ତି। ଗ୍ରାମବାସୀ ଅଭିଯୋଗ କରିଛନ୍ତି ଯେ, ବିଧାନସଭା ଭୋଟର ତାଲିକାରେ ୱାର୍ଡର ସମସ୍ତ ଭୋଟରଙ୍କ ନାଁ ଥିଲା। ହେଲେ ୨୦୨୨ରେ ନୂତନ ପଞ୍ଚାୟତ ଭୋଟର ତାଲିକାରୁ ୫୪ ଜଣଙ୍କ ନାଁ କଟିଯାଇଛି। ପଞ୍ଚାୟତର ଜଣେ ଅଧିକାରୀ ଚଞ୍ଚକତା ପୂର୍ବକ ଅନ୍ୟ ୱାର୍ଡର ୫୪ ଭୋଟରଙ୍କ ନାମ ଦରଜ କରିବା ସହ ଭୋଟର ତାଲିକାର ଡ୍ରାଫ୍ଟ ପବ୍ଲିକେଶନ ସର୍ବସାଧାରଣରେ ନ କରାଇ ସେମାନଙ୍କ ନାମ କାଟି ଦେଇଛନ୍ତି। ବୃତ୍ତାନ୍ତ ତାଲିକାରୁ ସେମାନେ ଜାଣିବାକୁ ପାଇଥିବା ବେଳେ ତ୍ରିସ୍ତରୀୟ ପଞ୍ଚାୟତ ନିର୍ବାଚନରେ ମତଦାନରୁ ବଞ୍ଚିତ ହେବେ। ଏ ସମ୍ପର୍କରେ ସେମାନେ ଜିଲାପାଳ ଓ ଭଦ୍ରକ ବ୍ଲକ ନିର୍ବାଚନ ଅଧିକାରୀଙ୍କୁ ଅବଗତ କରିଛନ୍ତି। ଯଥାଶୀଘ୍ର ଜିଲା ପ୍ରଶାସନ ଏହାକୁ ଗୁରୁତ୍ୱ ଦେଇ କାର୍ଯ୍ୟାନୁଷ୍ଠାନ ଗ୍ରହଣ ନ କଲେ ଆନ୍ଦୋଳାତ୍ମକ ପନ୍ଥା ତଥା ଆମରଣ ଅନଶନ କରିବେ ବୋଲି ଗ୍ରାମବାସୀ ଚେତାବନୀ ଦେଇଛନ୍ତି।

ପ୍ରାର୍ଥିପତ୍ର ନାକଚ ଦାବିରେ ଧାରଣା

ଯୋଡ଼ା,୨୪।୧(ଡି.ଏନ.ଏ.)

କେନ୍ଦୁଝର ଜିଲା ଯୋଡ଼ା ଅଞ୍ଚଳରେ ଜଣେ ସରପଞ୍ଚ ପ୍ରାର୍ଥୀ ଓ ୨ୱାର୍ଡମେମ୍ବର ପ୍ରାର୍ଥୀଙ୍କ ବିରୋଧରେ ଯୋଡ଼ା ନିର୍ବାଚନ ଅଧିକାରୀଙ୍କ ନିକଟରେ ଅଭିଯୋଗ ହୋଇଛି। କାରାଖେଣ୍ଡା ପଞ୍ଚାୟତର ସରପଞ୍ଚ ପ୍ରାର୍ଥୀ ଓ ଜୁରୁଡି, ବଳଦା ପଞ୍ଚାୟତର ୨ ୱାର୍ଡମେମ୍ବର ପ୍ରାର୍ଥୀଙ୍କ ସହ ପ୍ରତିପକ୍ଷ ପ୍ରାର୍ଥୀ ପ୍ରତିଦ୍ୱନ୍ଦ୍ୱିତା ନିମନ୍ତେ ନାମାଙ୍କନ ପତ୍ର ଦାଖଲ କରିଥିଲେ। କାରାଖେଣ୍ଡାର ସରପଞ୍ଚ ପ୍ରାର୍ଥୀ ପୁରୁଗୁନ ମୁଣ୍ଡା ଅଭିଯୋଗ କରିଛନ୍ତି ଯେ, ଉକ୍ତ ପଞ୍ଚାୟତର ସରପଞ୍ଚ ପ୍ରାର୍ଥୀ ହୋଇଥିବା ସୁବାଷ ସିତାରୀଙ୍କ ୪ ସନ୍ତାନ ଅଛନ୍ତି। ନିର୍ବାଚନ ନିୟମ ଅନୁଯାୟୀ ଏହି ପ୍ରାର୍ଥିପତ୍ର ନାକଚ କରିବା ପାଇଁ ଦାବି ହୋଇଛି। ସେହିପରି ଜୁରୁଡି ପଞ୍ଚାୟତ ୩ନଂ. ୱାର୍ଡର ଦମୟନ୍ତୀ ବେହେରା ଅଭିଯୋଗ କରିଛନ୍ତି, ଏହି ୱାର୍ଡରୁ ପ୍ରତିଦ୍ୱନ୍ଦ୍ୱିତା କରୁଥିବା ମାଳତୀ ମୁଣ୍ଡାଙ୍କର ମଧ୍ୟ ୪ ସନ୍ତାନ ଅଛନ୍ତି। ବଳଦା ପଞ୍ଚାୟତ ୧୧ନଂ. ୱାର୍ଡର ଗୌର ନାଏକ କହିଛନ୍ତି, ଏହି ୱାର୍ଡରେ ପ୍ରାର୍ଥୀ ହୋଇଥିବା କଇଁଫୁଲଙ୍କର ୩ ସନ୍ତାନ ଅଛନ୍ତି। ଏଣୁ ଏହିସବୁ ପ୍ରାର୍ଥୀଙ୍କର ପ୍ରାର୍ଥିପତ୍ର ନାକଚ କରିବା ପାଇଁ ପ୍ରତିପକ୍ଷ ପ୍ରାର୍ଥୀମାନେ ଦାବି କରିବା ସହ ଧାରଣାରେ ବସିଛନ୍ତି। ଏ ସଂକ୍ରାନ୍ତରେ ନିର୍ବାଚନ ଅଧିକାରୀ ତଥା ଯୋଡ଼ା ବିଡିଓ ଜଗନ୍ନାଥ ହନୁମାନଙ୍କୁ ପଚାରିବାରୁ ଅଭିଯୋଗ ସମ୍ପର୍କରେ ଉପରିସ୍ଥ ଅଧିକାରୀଙ୍କୁ ଜଣାଇଛି। ନିର୍ଦ୍ଦେଶ ଆସିଲେ ପଦକ୍ଷେପ ନିଆଯିବ ବୋଲି କହିଛନ୍ତି।

ପ୍ରାର୍ଥୀଙ୍କ ସଂଖ୍ୟାରେ ରହୁନି ତାଳମେଳ

କେନ୍ଦୁଝର, ୨୪।୧ (ସ୍ୱ.ପ୍ର.)

ଅଭିଯୋଗ କଲା ଭାଜପା

ତ୍ରିସ୍ତରୀୟ ପଞ୍ଚାୟତ ନିର୍ବାଚନର ନାମାଙ୍କନପତ୍ର ଯାଞ୍ଚ ପ୍ରକ୍ରିୟା ସରିଛି। ଏନେଇ ପ୍ରଶାସନ ପକ୍ଷରୁ ପ୍ରାର୍ଥୀଙ୍କ ତାଲିକା ଓ ସଂଖ୍ୟା ତାଳମେଳ ରହୁ ନ ଥିବାରୁ ପଦକ୍ଷେପ ନେବାକୁ ଭାଜପା ଦଳ ପକ୍ଷରୁ ଜିଲାପାଳଙ୍କୁ ଲିଖିତ ଅଭିଯୋଗ କରିଛନ୍ତି। ଅଭିଯୋଗ ଅନୁଯାୟୀ, ଜିଲା ପରିଷଦ, ସରପଞ୍ଚ, ପଞ୍ଚାୟତ ସମିତି ସଭ୍ୟ, ୱାର୍ଡ ମେମ୍ବର ପ୍ରାର୍ଥୀଙ୍କ ନାମାଙ୍କନ ପତ୍ର ଗ୍ରହଣ ସଂଖ୍ୟା ଓ ମନୋନୟନ ଦାଖଲର ସମୁଦାୟ ସଂଖ୍ୟାରେ ସମାନ ନ ଥିବା ଅଭିଯୋଗ କରିଛନ୍ତି । ମିଳିଥିବା ସରକାରୀ ତଥ୍ୟ ଅନୁସାରେ ଜିଲା ପରିଷଦରେ ୭ କମ୍, ସରପଞ୍ଚ ପଦରେ ୩୦ କମ୍, ସମିତି ସଭ୍ୟ ପଦରେ ୮ କମ୍ ଓ ୱାର୍ଡମେମ୍ବର ପଦରେ ୫୨ ଅଧିକ ସଂଖ୍ୟା ଥିବା ଅଭିଯୋଗ କରିଛନ୍ତି। ଏଣୁ ଏହାର ଯାଞ୍ଚ କରି ଠିକ ସୂଚନା ଦେବାକୁ ଭାଜପା ପକ୍ଷରୁ ଦାବି କରାଯାଇଛି ବୋଲି ଜିଲା କାର୍ଯ୍ୟାଳୟ ସହସମ୍ପାଦକ ଜୟଦେବ ଗିରି ସୂଚନା ଦେଇଛନ୍ତି। ଏହାର କପି ବିଭୂତି ଦାସ, ନିର୍ବାଚନ ଜେନେରାଲ ଅବଜରଭରଙ୍କୁ ପ୍ରଦାନ କରିଛନ୍ତି।

PARADIP PORT TRUST
e-TENDER CALL NOTICE
TD/TM/GEN-235(Vol-V)/21/124 dtd.20.01.2022
Name of the work **"Allotment of 09 (Nine) nos. of Mechanical Iron Ore / Iron Ore Pellet plots at IOHP". License Fees : ₹2,83,67,790/-, Wharfage Fees : ₹15,28,690/-.** Last Date & time of submission of Bid : **Dt.09.02.2022 up to 16:00 Hrs.** Date and time of opening (technical bid) : **Dt.09.02.2022 up to 17:00 Hrs.** Refer our website for details : **https://eprocure.gov.in/eprocure/app.**
Traffic Manager
PPT/PR/143/2021-22, DT.24.01.2022

THE ODISHA STATE POLICE HOUSING & WELFARE CORPORATION LTD.
(A Government of Odisha Undertaking)
Janapath, Bhoinagar, Bhubaneswar - 22
[Electrical Division]
Ph.: 0674-2541545, 2542921, Fax: 0674-2541543
E-mail: pmelectricalophwc2021@gmail.com
Website: www.ophwc.nic.in
SHORT TENDER CALL NOTICE
BID REFERENCE No. 28/PM/ELECT/OPHWC/2021-22
CORRIGENDUM
No. CAD-2810: In continuation to the Bid Reference No. 28/PM/ELECT/OPHWC/2021-22 uploaded in the office website **www.ophwc.nic.in** on 06.01.2022, the corrigendum is being issued as stated below. All other terms & conditions remain unchanged.
Last date/time of receipt of Bids may be read as Dt.31.01.2022 upto 12.30 P.M. in place of Dt.12.01.2022 upto 12.30 P.M. and date of opening of bids may be read as Dt.01.02.2022 at 01.00 P.M. in place of Dt.12.01.2022 at 01.00 P.M.
OIPR-12025/11/0049/2122 Sd./- Project Manager

ODISHA MINING CORPORATION LTD
(A Gold Category State PSU)
Registered Office : OMC House, Bhubaneswar-751001, India
Tel: 0674-2377400/2377401, Fax: 0674-2396889, 2391629, omcltd.in
CIN : U131000R1956SGC000313
OMC | ODISHA NEW OPPORTUNITIES — Mining Happiness
NOTICE
No. 1310/OMC/2022 Date: 24/01/2022
Pursuant to the Advertisement No. 65/ OMC dated 04.01.2022 regarding recruitment of Non-executives in OMC Ltd., this is for information that the application portal for online application for the post of Jr. Accountant and Electrician-III shall **Go-live from 2.00 P.M. of 25.01.2022 (Tuesday) & shall remain live till 11.59 P.M. of 14.02.2022 (Monday)** as communicated earlier vide Addendum Notice No.926 dtd.17.01.2022. The interested eligible candidates are advised to note the followings:
- For convenience of the candidates to register their technical query/clarification, if any, a **"Helpdesk Tab"** is available in the **Log-in page** of the online application portal. In case of any difficulty, candidates may raise the technical queries/ clarifications relating to the filling up of ONLINE APPLICATION in the **Helpdesk Tab after login (instead of sending the same through Email to omclhelpdesk2022@gmail.com as mentioned earlier in the Advertisement No.65 dtd.04.01.2022)** or they may contact the helpdesk through Phone No +91 7669631162 from 10 A.M. to 5 P.M. on working days.
- Candidates are advised to check the OMC website **(https://omcltd.in)** regularly for important instructions / notifications/ updations relating to this recruitment.
Sd./- GENERAL MANAGER (P&A)

DEPARTMENT OF ZOOLOGY
BERHAMPUR UNIVERSITY, GANJAM - 7, ODISHA
Advt. Notice: 01/S&T/DCODE/PGZ/BU/2022 Date: 18.01.2022
PROJECT FELLOW POSITION
Applications are invited for recruitment of one (01) Project Fellow for the project entitled **"Development of a Chemical Optode for the detection of Escherichia coli 0157:H7"** sponsored by S&T Dept., Govt. of Odisha. The last date of receiving applications is **09th February, 2022**. Details are available with the P.I. and also in **www.buodishaedu.in**.

ଓଡ଼ିଶା ରାଜ୍ୟ ଗୃହ ନିର୍ମାଣ ସଂସ୍ଥା
ସଚିବାଳୟ ମାର୍ଗ, ଭୁବନେଶ୍ୱର – ୭୫୧୦୦୧
ଫୋନ୍: (୦୬୭୪) ୨୩୯୩୫୨୪, ଇପିବିଏକ୍ସ: (୦୬୭୪) ୨୩୯୧୫୪୨, ୨୩୯୦୧୪୧
ଫାକ୍ସ: (୦୬୭୪) ୨୩୯୩୯୫୨, ୱେବ୍‌ସାଇଟ୍: www.oshb.org
ପତ୍ର ସଂଖ୍ୟା: ୧୦ ତା:୧୧।୦୧।୨୨
ବିଜ୍ଞାପନ
No. CAD-2822: ଏତଦ୍ୱାରା ସର୍ବସାଧାରଣଙ୍କ ଅବଗତି ନିମନ୍ତେ ଜଣାଇ ଦିଆଯାଉଅଛି କି ବରମୁଣ୍ଡା ହାଉସିଂ ପ୍ରକଳ୍ପ ଭୁବନେଶ୍ୱରରେ ଘର ନଂ. ଏଚ୍.ଆଇ.ଜି.(ଡି) ବି-୨୦ [HIG-(D) B-20] ଟିକୁ ରୁରାଲ ଇଲେକ୍ଟ୍ରିଫିକେସନ କର୍ପୋରେସନ ଲିଃ., ରେଜିଓନାଲ ଅଫିସ୍, ଦୀନ ଦୟାଳ ଭବନ, ଅଶୋକନଗର, ଭୁବନେଶ୍ୱରଙ୍କ ନାମରେ ଆବଣ୍ଟନ କରାଯାଇଥିଲା। ବର୍ତ୍ତମାନ ଆବଣ୍ଟନ ଗ୍ରହୀତା ରୁରାଲ ଇଲେକ୍ଟ୍ରିଫିକେସନ୍ କର୍ପୋରେସନ୍ ଲିଃଙ୍କ ତରଫରୁ ମୁଖ୍ୟ କାର୍ଯ୍ୟକ୍ରମ ପରିଚାଳକ ଶ୍ରୀ ବିଜୟ କୁମାର ମହାନ୍ତି, ପି.- ରମାକାନ୍ତ ମହାନ୍ତି ଉକ୍ତ ଗୃହଟିକୁ ତୃତୀୟପକ୍ଷ ଅନ୍ତରୀଣ ଆଧାରରେ ଶ୍ରୀ ଆର୍ଯ୍ୟପ୍ରକାଶ ଚମ୍ପତିରାୟ, ପି.- ନରେଶ୍ ଚନ୍ଦ୍ର ଚମ୍ପତିରାୟ, ସା: ହେମମାଳପୁର, ପୋ/ଥା: ଆଠଗଡ଼, ଜି.: କଟକଙ୍କ ନାମରେ ମାଲିକାନା ସ୍ୱତ୍ୱ ପରିବର୍ତ୍ତନ କରିବା ପାଇଁ ଏହି କର୍ତ

ସଂକ୍ଷେପରେ

ସ୍ୱାମୀ ଘର ଆଗରେ ସ୍ତ୍ରୀଙ୍କ ଧାରଣା

ବସ୍ତା, ୨୪।୧(ଡି.ଏନ.ଏ.): ବାଲେଶ୍ୱର ଜିଲା ସିଂଲା ଥାନା ନାବରା ଗ୍ରାମର ଶୁଭସ୍ମିତା ଦେଙ୍କୁ ତାଙ୍କ ଶାଶୁଘର ଲୋକେ ଘରେ ପୂରାଇ ନ ଦେବାରୁ ସେ ତାଙ୍କ ୮ବର୍ଷର ପୁଅକୁ ନେଇ ସୋମବାର ସ୍ୱାମୀଙ୍କ ଘର ଆଗରେ ଧାରଣାରେ ବସିଛନ୍ତି। ଶୁଭସ୍ମିତାଙ୍କୁ ତାଙ୍କ ଶାଶୁ ଘର ଲୋକେ ଯୌତୁକ ନିର୍ଯାତନା ଦେଇ ଘରୁ ବାହାର କରିଦେଇଥିଲେ। ସେ କୋର୍ଟଙ୍କ ଦ୍ୱାରସ୍ଥ ହୋଇଥିଲେ। କୋର୍ଟ ତାଙ୍କୁ ସ୍ୱାମୀ ଘରେ ରହିବାକୁ ଅନୁମତି ଦେଇଥିବା ବେଳେ ଶାଶୁ ଘର ଲୋକେ କବାଟ ବନ୍ଦ କରି ଦେଇଥିଲେ। ଫଳରେ ସେ ଅନ୍ୟ ଉପାୟ ନ ପାଇ ଧାରଣାରେ ବସି ରହିଛନ୍ତି।

୮୫ ରୋଗୀଙ୍କ ଚକ୍ଷୁ ପରୀକ୍ଷା

ବାରିପଦା ଅଫିସ,୨୪।୧: ମୟୂରଭଞ୍ଜ ଜିଲା ରାସଗୋବିନ୍ଦପୁରସ୍ଥିତ ମହାତ୍ମାଗାନ୍ଧୀ ଚକ୍ଷୁ ଚିକିତ୍ସାଳୟ ତରଫରୁ ସୋମାବର ବିକାଶ ମଞ୍ଚ ଓ ବାଣୀପୀଠର ମିଳିତ ଆନୁକୂଲ୍ୟରେ ବଡ଼ସାହିଠାରେ ଏକ ମୋତିଆ ବିନ୍ଦୁ ଚକ୍ଷୁ ପରୀକ୍ଷା ଶିବିର ଅନୁଷ୍ଠିତ ହୋଇଯାଇଛି। ଏଥିରେ ବଡ଼ସାହି ଓ ବେତନଟୀ ବ୍ଲକର ୮୫ଜଣଙ୍କ ଚକ୍ଷୁ ପରୀକ୍ଷା କରାଯାଇଥିଲା। ସେମାନଙ୍କ ମଧ୍ୟରୁ ୪୫ ଜଣଙ୍କର ମୋତିଆ ବିନ୍ଦୁ ଅସ୍ତ୍ରୋପଚାର ପାଇଁ ଚିହ୍ନଟ କରାଯାଇଥିଲା। କାର୍ଯ୍ୟକ୍ରମକୁ ଚକ୍ଷୁ ଚିକିତ୍ସାଳୟର କ୍ୟାମ୍ପ୍ କୋ ଅର୍ଡିନେଟର ଲକ୍ଷ୍ମଣ ମୁର୍ମୁ, ସର୍ବେଶ୍ୱର ଦାସ, ଯାଜ୍ଞସେନୀ ପଟ୍ଟନାୟକ, ରଞ୍ଜିତା ମହାନ୍ତି, ପ୍ରିୟଙ୍କା ମହାନ୍ତ ଓ ହୈମ୍ୟପ୍ରଭା ନାୟକ ପରିଚାଳନା କରିଥିଲେ। ଉଦ୍‌ଘାଟନୀ ସଭାରେ ଅରୁଣ କୁମାର ଓତା, ରଞ୍ଜିତ କୁମାର ଦାସ, ସଚୀନ୍ଦ୍ର କୁମାର ବିଶ୍ୱାଳ, ଡକ୍ଟର କୁମାର ବାବୁଲି, ଦେବରାଜ ନାୟକ, ସୁବୋଧ କୁମାର ଦଣ୍ଡପାଟ, ସରୋଜ କୁମାର ଦାଶ ଓ ସୂର୍ଯ୍ୟକାନ୍ତି ପୁହାଣ ପ୍ରମୁଖ ଉପସ୍ଥିତ ଥିଲେ।

ମନ୍ଦିର ପ୍ରତିଷ୍ଠା ଉତ୍ସବ

ବାସୁଦେବପୁର, ୨୪।୧ (ଡି.ଏନ.ଏ.): ଭଦ୍ରକ ଜିଲା ବାସୁଦେବପୁର ବ୍ଲକ ପଡୁଆଁ ପଞ୍ଚାୟତ ସରପୋଖରୀଆଡ଼ିରେ ୩ ମନ୍ଦିର ପ୍ରତିଷ୍ଠା ଉତ୍ସବ ଅନୁଷ୍ଠିତ ହୋଇଯାଇଛି। ସରପୋଖରୀ ଆଡ଼ିରେ ରଷ୍ୟଶୃଙ୍ଗ ସାଂସ୍କୃତିକ ଅନୁଷ୍ଠାନ ଆନୁକୂଲ୍ୟରେ ଗ୍ରାମବାସୀଙ୍କ ସହଯୋଗରେ ସର୍ବେଶ୍ୱର ମହାଦେବ, ଶନିଶ୍ଚର ମନ୍ଦିର ଓ ହନୁମାନ ମନ୍ଦିର ପ୍ରତିଷ୍ଠା ଉତ୍ସବ ହୋଇଥିଲା। ୪ ଦିନ ବ୍ୟାପୀ ଉତ୍ସବ ହୋଇଥିବା ବେଳେ ପ୍ରାରମ୍ଭିକ ଦିବସରେ କଳସ ଶୋଭାଯାତ୍ରା କରାଯାଇଥିଲା। ସୋମବାର ଅପରାହ୍ନରେ ପୂର୍ଣ୍ଣାହୁତି ଦିଆଯାଇଛି। ଯଜ୍ଞରେ କର୍ତ୍ତାକର୍ତ୍ତା ଭାବେ ବୈକୁଣ୍ଠନାଥ ଦାସ, ସନ୍ଧ୍ୟାରାଣୀ ଦାସ, ନିତ୍ୟାନନ୍ଦ ଦାସ, କଳ୍ପନା ଦାସ, ନୀଳକଣ୍ଠ ଦାସ ଓ ଝରଣା ଦାସ ଦାୟିତ୍ୱ ତୁଲାଇଥିଲେ। ପୁରୋହିତ ମାଧବାନନ୍ଦ ମିଶ୍ରଙ୍କ ସହଯୋଗୀ ପଣ୍ଡିତମାନେ ଯଜ୍ଞ କାର୍ଯ୍ୟ କରିଥିଲେ।

ଶିଶୁ କନ୍ୟା ଦିବସ

ବାରିପଦା ଅଫିସ, ୨୪।୧: ମୟୂରଭଞ୍ଜ ଜିଲା ଶିଶୁ ସୁରକ୍ଷା ୟୁନିଟ ଆନୁକୂଲ୍ୟରେ ସୋମବାର ଜିଲାସ୍ତରୀୟ ଶିଶୁ କନ୍ୟା ଦିବସ ଆଭାସୀ ମାଧ୍ୟମରେ ପାଳିତ ହୋଇଯାଇଛି। ଏହି ଅବସରରେ ଶିଶୁ ଯତ୍ନ ଅନୁଷ୍ଠାନମାନଙ୍କରେ ବିଭିନ୍ନ ପ୍ରତିଯୋଗିତା ହେବା ସହ କୃତି ପ୍ରତିଯୋଗୀମାନଙ୍କୁ ପୁରସ୍କୃତ କରାଯାଇଥିଲା। ଜିଲା ଶିଶୁ ସୁରକ୍ଷା ଅଧିକାରିଣୀ ମମତାମୟୀ ବିଶ୍ୱାଳ, କୃଷି ବିଜ୍ଞାନ କେନ୍ଦ୍ରର ବୈଜ୍ଞାନିକ ସଂଘମିତ୍ରା ପଟ୍ଟନାୟକ, ସପନ କୁମାର ପୃଷ୍ଟି, ମିନତୀ ପୃଷ୍ଟି, କୃଷ୍ଣ କଳ୍ପନା ମହାନ୍ତ, ଡିଏସ୍‌ପି ସବିତା ମାଝି, ଜିଲା ପ୍ରୋଗ୍ରାମ ଅଫିସର ପ୍ରମୁଖ ଉପସ୍ଥିତ ଥିଲେ। ବାଳିକାମାନେ ସମାଜର ମୁଖ୍ୟ ସ୍ରୋତରେ କିପରି ସାମିଲ ହୋଇପାରିବେ ସେ ସମ୍ପର୍କରେ ଅତିଥିମାନେ ଆଲୋକପାତ କରିଥିଲେ। ଜୟଶ୍ରୀ ମହାନ୍ତ ଧନ୍ୟବାଦ ଅର୍ପଣ କରିଥିଲେ।

ଶିକ୍ଷାବିତ୍‌ଙ୍କ ପରଲୋକ

ଆରଡ଼ି, ୨୪।୧ (ଡି.ଏନ.ଏ.): ଭଦ୍ରକ ଜିଲା ଚାନ୍ଦବାଲି ବ୍ଲକ ଅଧୀନ ସୁନ୍ଦରପୁର ଗ୍ରାମର ଅବସରପ୍ରାପ୍ତ ପ୍ରଧାନଶିକ୍ଷକ କୃପାସିନ୍ଧୁ ନାୟକ(୭୨)ଙ୍କ ରବିବାର ରାତିରେ ହୃଦ୍‌ଘାତରେ କଟକ ବଡ଼ ଡାକ୍ତରଖାନାରେ ପରଲୋକ ହୋଇଛି। ସେ ରାଜ୍ୟପାଳ ପୁରସ୍କାରପ୍ରାପ୍ତ ଶିକ୍ଷକ ଥିଲେ। ଅବସର ନେବା ପରେ ସେ ବିଭିନ୍ନ ସାମାଜିକ ସଙ୍ଗଠନ ସହ ଜଡ଼ିତ ଥିଲେ। ସୋମବାର ତାଙ୍କ ମରଶରୀରକୁ କର୍ମଭୂମି ସାହୁସାହି ଉଚ୍ଚ ପ୍ରାଥମିକ ବିଦ୍ୟାଳୟକୁ ନିଆଯାଇଥିଲା। ଉକ୍ତ ବିଦ୍ୟାଳୟର ଅବସରପ୍ରାପ୍ତ ପ୍ରଧାନ ଶିକ୍ଷକ ପ୍ରଫୁଲ୍ଲ ପାତ୍ର, କ୍ଷୀରୋଦ ବଳ, ପ୍ରଭଞ୍ଜନ ସାହୁ, ଅଜୟ ସାହୁଙ୍କ ସମେତ ବହୁ ଶିକ୍ଷକ, ଛାତ୍ରୀଛାତ୍ର ଶେଷ ଦର୍ଶନ କରିଥିଲେ। ପୂର୍ବତନ ମନ୍ତ୍ରୀ ମନମୋହନ ସାମଲ, ସାମାଜିକ କର୍ମୀ ସୁରେଶ ସାହୁ, କିଶୋର ନାୟକ, ସଦାନନ୍ଦ ମଲିକ, ଶରତ ଚନ୍ଦ୍ର ବେହୁରିଆ ପ୍ରମୁଖ ଶୋକସନ୍ତପ୍ତ ପରିବାରକୁ ସମବେଦନା ଜଣାଇଥିଲେ। ସ୍ୱର୍ଗତ ନାୟକଙ୍କ ପୁଅ ସତ୍ୟବ୍ରତ ମୁଖାଗ୍ନି ଦେଇଥିଲେ।

କଳାବ୍ୟାଜ୍ ପିନ୍ଧିଲେ ଅଧିକାରୀ,କର୍ମଚାରୀ

ବାରିପଦା ଅଫିସ,୨୪।୧

ମୟୂରଭଞ୍ଜ ଭାଜପା ଏମ୍‌ପି ତଥା କେନ୍ଦ୍ର ଜଳଶକ୍ତି ଓ ଆଦିବାସୀ ବ୍ୟାପାର ମନ୍ତ୍ରୀ ବିଶ୍ୱେଶ୍ୱର ଟୁଡୁ ଗତ ଶୁକ୍ରବାର ନିଜ କାର୍ଯ୍ୟାଳୟକୁ ଡାକି ଦୁଇ ଅଧିକାରୀଙ୍କୁ ମରଣାନ୍ତକ ଆକ୍ରମଣ କରି ହାତ ଭାଙ୍ଗିବା ଘଟଣାକୁ ଜିଲା କଂଗ୍ରେସ ପକ୍ଷରୁ ଦୃଢ଼ ନିନ୍ଦା କରାଯାଇଛି। ଏହାର ବିଚାର ବିଭାଗୀୟ ତଦନ୍ତ ପାଇଁ କଂଗ୍ରେସ କର୍ମକର୍ତ୍ତାମାନେ ଜିଲାପାଳ ବିନୀତ ଭରଦ୍ୱାଜଙ୍କୁ ଭେଟି ଦାବିପତ୍ର ପ୍ରଦାନ କରିଛନ୍ତି। ଅନ୍ୟପକ୍ଷରେ ଜିଲାରେ କାର୍ଯ୍ୟରତ ସମସ୍ତ ସରକାରୀ ଅଧିକାରୀ ଓ କର୍ମଚାରୀ ପ୍ରତିବାଦ ସ୍ୱରୂପ କଳାବ୍ୟାଜ୍ ପରିଧାନ କରିଛନ୍ତି।

ଜିଲାପାଳ ବିନୀତ ଭରଦ୍ୱାଜଙ୍କୁ କଂଗ୍ରେସ କର୍ମକର୍ତ୍ତା ଦାବିପତ୍ର ପ୍ରଦାନ କରୁଛନ୍ତି।

କେନ୍ଦ୍ରମନ୍ତ୍ରୀ ଟୁଡୁ ଦୁଇ ଅଧିକାରୀ ଉପନିର୍ଦ୍ଦେଶକ ଅଶ୍ୱିନୀ କୁମାର ମଲ୍ଲିକ ଓ ସହକାରୀ ନିର୍ଦ୍ଦେଶକ ଦେବାଶିଷ ମହାପାତ୍ରଙ୍କୁ ନିଜ କାର୍ଯ୍ୟାଳୟକୁ ଡାକି ମାଡ଼ ମାରି ଆହତ କରିଥିବା ଅଭିଯୋଗ ହୋଇଥିଲା। ଉଭୟ ଅଧିକାରୀ ବାରିପଦା ସ୍ଥିତ ପଣ୍ଡିତ ରଘୁନାଥ ମୁର୍ମୁ ମେଡିକାଲ କଲେଜ ଓ ହସ୍ପିଟାଲ(ପିଆର୍‌ଏମ୍)ରେ ଚିକିତ୍ସାଧୀନ ରହିଛନ୍ତି। ଆଇନକୁ ହାତକୁ ନେଇଥିବା କେନ୍ଦ୍ରମନ୍ତ୍ରୀଙ୍କ ବିରୋଧରେ କାର୍ଯ୍ୟାନୁଷ୍ଠାନ ଗ୍ରହଣ କରିବାକୁ ଟାଉନ କଂଗ୍ରେସ ସଭାପତି ଶାନ୍ତନୁ ପାଲ ଓ ବରିଷ୍ଠ ଆଇନଜୀବୀ ବିଜନ ଦାସ ଜିଲାପାଳଙ୍କଠାରେ ଦାବି କରିଛନ୍ତି। ତେବେ ଭାଜପା ସରକାରରେ ଥିବା ମନ୍ତ୍ରୀମାନଙ୍କ ଗୁଣ୍ଡାଗର୍ଦ୍ଦିକୁ ନେଇ ବିଭିନ୍ନ ଦଳ ପକ୍ଷରୁ ସମାଲୋଚନା କରାଯାଉଛି।

ଅଫିସରଙ୍କୁ କେନ୍ଦ୍ରମନ୍ତ୍ରୀଙ୍କ ମାଡ଼ ଘଟଣା

- ବିଚାର ବିଭାଗୀୟ ତଦନ୍ତ ଦାବି କଲା କଂଗ୍ରେସ

ଏ ସଂକ୍ରାନ୍ତରେ ଜିଲା ଭାଜପା ପକ୍ଷରୁ କୌଣସି ନେତା କିମ୍ବା ବିଧାୟକ ମୁହଁ ଖୋଲୁ ନ ଥିବା ବେଳେ ଘଟଣାକୁ ଚପାଇ ଦେବାକୁ ଉଦ୍ୟମ କରାଯାଉଥିବା କଂଗ୍ରେସ ଅଭିଯୋଗ କରିଛି।

ଅନ୍ୟପକ୍ଷରେ ବାରମ୍ବାର କେନ୍ଦ୍ରମନ୍ତ୍ରୀଙ୍କ ଏପରି ବ୍ୟବହାରକୁ ନେଇ ଜିଲାରେ କାର୍ଯ୍ୟରତ ଅଧିକାରୀ ଓ କର୍ମଚାରୀମାନେ ସୋମବାରଠାରୁ ୩ଦିନ ପାଇଁ କଳାବ୍ୟାଜ୍ ପିନ୍ଧିବା ଆରମ୍ଭ କରିଛନ୍ତି। ଏହି ମାଡ଼ ଘଟଣାକୁ ନେଇ ଜିଲା ରାଜନୀତି ସରଗରମ ହେବାରେ ଲାଗିଛି। ତ୍ରିସ୍ତରୀୟ ପଞ୍ଚାୟତ ନିର୍ବାଚନ ଉପରେ ଏହା କି ପ୍ରଭାବ ପକାଉଛି ତାହା ଦେଖିବାକୁ ବାକି ରହିଲା ।

ସ୍ତ୍ରୀ,ସମ୍ପର୍କୀୟ ଭାଇ କୋର୍ଟଚାଲାଣ

ଯୁବକଙ୍କ ଗଳିତ ମୃତଦେହ ଜବତ ଘଟଣା

ବାରିପଦା ଅଫିସ,୨୪।୧

୫ଦିନ ଧରି ନିଖୋଜ ଥିବା ମୟୂରଭଞ୍ଜ ଜିଲା ବେତନଟୀ ଥାନା ଅଧୀନ ରେଣୁଗାଁ ଗ୍ରାମର ପଙ୍କଜ ମହାନ୍ତ(୩୨)ଙ୍କ ଗଳିତ ମୃତଦେହ ଉଦ୍ଧାର ଘଟଣାରେ ପୋଲିସ ୨ଜଣଙ୍କୁ ଗିରଫ କରି କୋର୍ଟଚାଲାଣ କରିଛି। ଅଭିଯୁକ୍ତ ଦ୍ୱୟ ହେଲେ ପଙ୍କଜଙ୍କ ସ୍ତ୍ରୀ ମମତା ମହାନ୍ତ ଓ ସମ୍ପର୍କୀୟ ପିଉସୀ ପୁଅ ଭାଇ ବିକାଶ ମହାନ୍ତ। ଏ ସଂକ୍ରାନ୍ତରେ ରୁଜୁ ହୋଇଥିବା ଅପମୃତ୍ୟୁ ମାମଲା ହତ୍ୟା ମାମଲାକୁ ପରିବର୍ତ୍ତନ ହୋଇଛି। ପଙ୍କଜଙ୍କ ମୃତଦେହ ଉଦ୍ଧାର କରିବା ପରେ ପୋଲିସ ତଦନ୍ତ ଆରମ୍ଭ କରିଥିଲା। ମୃତକଙ୍କ ମୁଣ୍ଡରେ ଗଭୀର କ୍ଷତ ଚିହ୍ନ ଥିବା ଦେଖି ସନ୍ଦେହ ଉପୁଜିଥିଲା। ତାଙ୍କ ଶୋଇବା ଘର କାନ୍ଥ, କବାଟ ଓ ଫ୍ୟାନ ସମେତ ବିଭିନ୍ନ ସ୍ଥାନରେ ରକ୍ତ ଛିଟା ଲାଗିଥିବା ପୋଲିସ ଦେଖିବାକୁ ପାଇଥିଲା । ପ୍ରମାଣ ନଷ୍ଟ ପାଇଁ ରକ୍ତ ଛିଟାକୁ ପୋଛିବାକୁ ଉଦ୍ୟମ କରାଯାଇଥିବା ନେଇ ସାଇଣ୍ଟିଫିକ୍ ଟିମ ଦେଖି ନମୁନା ସଂଗ୍ରହ କରିଥିଲେ। ତେବେ ସନ୍ଦେହରେ ପଙ୍କଜଙ୍କ ସ୍ତ୍ରୀ ମମତା ଓ ସମ୍ପର୍କୀୟ ଭାଇ ବିକାଶଙ୍କୁ ଅଟକ ରଖି ପୋଲିସ ପଚରାଉଚୁରା କରିବା ପରେ ଘଟଣାର ପର୍ଦ୍ଦାଫାଶ ହୋଇଛି।

ପୋଲିସ ସୂଚନା ଅନୁଯାୟୀ, ଘଟଣା ଦିନ ପଙ୍କଜ ସ୍ତ୍ରୀ ମମତାଙ୍କୁ ମାଡ଼ ମାରିଥିଲେ। ମମତା ରାଗିଯାଇ ଏକ ଲୁହା ରଡ୍‌ରେ ପଙ୍କଜଙ୍କ ମୁଣ୍ଡକୁ ପିଟି ଦେବାରୁ ଘଟଣାସ୍ଥଳରେ ତାଙ୍କର ମୃତ୍ୟୁ ହୋଇଥିଲା। ରକ୍ତ ଜୁଡୁବୁଡୁ ଅବସ୍ଥାରେ ପଙ୍କଜ ପଡ଼ିଥିବା ବେଳେ ପ୍ରମାଣ ନଷ୍ଟ ପାଇଁ ମମତା ଓ ବିକାଶ ମିଶି ମୃତଦେହକୁ ଏକ ପରିତ୍ୟକ୍ତ କୂଅରେ ଫିଙ୍ଗି ଦେଇଥିଲେ। ୫ ଦିନ ପରେ ଉକ୍ତ କୂଅରୁ ପଙ୍କଜଙ୍କ ମୃତଦେହ ଉଦ୍ଧାର ହୋଇଥିଲା। ଉଲ୍ଲେଖଯୋଗ୍ୟ, ପଙ୍କଜ ଓ ମମତା ପ୍ରେମ ବିବାହ କରିଥିବା ବେଳେ ସେମାନଙ୍କର ୮ ଓ ୫ବର୍ଷର ଦୁଇଟି ସନ୍ତାନ ଥିବା ଜଣାପଡିଛି।

୪୯ନଂ. ଏନ୍‌ଏଚ୍ ବାଇପାସ୍ ଖୋଲିଲା

ସୁଧୁରିଲା ଟ୍ରାଫିକ ସମସ୍ୟା

କେନ୍ଦୁଝର, ୨୪।୧(ସ୍ୱ.ପ୍ର.)

କେନ୍ଦୁଝର ସହର ମଧ୍ୟ ଦେଇ ଯାଇଥିବା ବ୍ୟସ୍ତବହୁଳ କଲିକତା-ମୁମ୍ବାଇ ଏନ୍‌ଏଚ୍ ୪୯ରେ ଲାଇନ ଟ୍ରକ, ଲୁହାପଥର ବୋଝେଇ ଟ୍ରକ, ଟ୍ରେଲର ଆଦି ଭାରିଯାନ ଚଳାଚଳ ଯୋଗୁ ଦୀର୍ଘ ବର୍ଷ ହେଲା ଦେଖାଦେଉଥିବା ଟ୍ରାଫିକ ସମସ୍ୟା ସାଙ୍ଗକୁ ଦୁର୍ଘଟଣା ଯୋଗୁ ଜନ ଅସନ୍ତୋଷ ବୃଦ୍ଧି ପାଇବାରେ ଲାଗିଥିଲା। ଏ ନେଇ ଉକ୍ତ ରାସ୍ତା ପ୍ରଶସ୍ତିକରଣ କରାଯାଇ ସହର ବାହାରେ ନିର୍ମାଣ କରାଯାଇଥିଲେ ହେଁ ସମ୍ପୂର୍ଣ୍ଣ ହୋଇ ପାରିନଥିବାରୁ ବ୍ୟବହାର ହୋଇପାରୁ ନ ଥିଲା। ଗତ ଏକ ସପ୍ତାହ ମଧ୍ୟରେ ସହର ମଧ୍ୟରେ ଉକ୍ତ ରାସ୍ତାରେ ଦୁଇଟି ଦୁର୍ଘଟଣା ଘଟି ଧନଜୀବନ ହାନୀ ଘଟିବା ସହ ରାସ୍ତା ରୋକୋ ଭଳି ଆଇନଶୃଙ୍ଖଳା ପରିସ୍ଥିତି ଦେଖାଦେଇଥିଲା। ଏଣୁ ତୁରନ୍ତ ସହର ବାହାରେ ନିର୍ମାଣ କରାଯାଇଥିବା ବାଇପାସ୍ ରାସ୍ତାକୁ କାର୍ଯ୍ୟକ୍ଷମ କରିବାକୁ ଦାବି ହେବା ପରେ ସୋମବାର ଉକ୍ତ ରାସ୍ତାକୁ ଭାରିଯାନ ଚଳାଚଳ ପାଇଁ ଖୋଲି ଦିଆଯାଇଛି। ଏଣୁ ଲୋକଙ୍କ ହିତ ପାଇଁ ଏହି ରାସ୍ତା ଖୋଲିଦିଆଯିବା ଫଳରେ ସହରରେ ଟ୍ରାଫିକ ସମସ୍ୟା କମିବା ସହ ଦୁର୍ଘଟଣା ଓ ଧୂଳିଧୂଆଁ କମିବା ଆଶା କରି ସହରବାସୀ ଖୁସି ବ୍ୟକ୍ତ କରିଛନ୍ତି। ରାତିରେ ସୁରକ୍ଷିତ ଯାତାୟତ ପାଇଁ ରାସ୍ତା ପାର୍ଶ୍ୱରେ ଏଇଡି ଲାଇଟ ବ୍ୟବସ୍ଥା କରାଯାଇଛି।

ସ୍ତ୍ରୀ ମୃତ, ସ୍ୱାମୀ ଗୁରୁତର

ଭଦ୍ରକ ଅଫିସ, ୨୪।୧

ହାଇୱା ପଛରେ ପିଟିହେଲା କାର୍

ଭଦ୍ରକ ଜିଲା ସଦର ବ୍ଲକ ବାରିକପୁର କାଳିନ୍ଦ୍ରା ମନ୍ଦିର ଛକ ନିକଟରେ ରବିବାର ବିଳମ୍ବିତ ରାତିରେ ଏକ ହାଇୱା ପଛରେ କାର୍ ପିଟି ହେବାରୁ ସ୍ତ୍ରୀଙ୍କ ମୃତ୍ୟୁ ଘଟିଥିବା ବେଳେ ସ୍ୱାମୀ ଗୁରୁତର ହୋଇଛନ୍ତି। ମୃତ ମହିଳା ହେଲେ ସୋର ଅଞ୍ଚଳର ସବିତା ଗୁପ୍ତା। ଗ୍ରାମାଞ୍ଚଳ ପୋଲିସ ପହଞ୍ଚି ତଦନ୍ତ ଆରମ୍ଭ କରିଛି। ସୂଚନା ଅନୁଯାୟୀ, ସବିତା ଓ ତାଙ୍କ ସ୍ୱାମୀ ମନୋଜ ଗୁପ୍ତା କାର୍‌ରେ ଭୁବନେଶ୍ୱର ଆଡୁ ସୋରକୁ ଫେରୁଥିଲେ। ଭଦ୍ରକ ୧୬ନଂ. ଜାତୀୟ ରାଜପଥର ବାରିକପୁର କାଳିନ୍ଦ୍ରା ମନ୍ଦିର ଛକ ନିକଟରେ ପୂର୍ବରୁ ଠିଆ ହୋଇଥିବା ବାଲି ବୋଝେଇ ହାଇୱା ପଛପଟେ କାର୍ ପିଟି ହୋଇଥିଲା। ଫଳରେ କାର୍ ଭିତରେ ଥିବା ଏହି ଦମ୍ପତି ଗୁରୁତର ହୋଇଥିଲେ। ସେମାନଙ୍କୁ ଭଦ୍ରକ ଜିଲା ମୁଖ୍ୟ ଚିକିତ୍ସାଳୟରେ ଭର୍ତ୍ତି କରାଯାଇଥିଲା। ସେଠାରେ ଡାକ୍ତର ସବିତାଙ୍କୁ ମୃତ ଘୋଷଣା କରିଥିଲେ। ଦୁର୍ଘଟଣାରେ କାର୍‌ଟି ଚୁର୍‌ମାର୍ ହୋଇଯାଇଛି।

ସ୍ୱାସ୍ଥ୍ୟକେନ୍ଦ୍ର ପରିଦର୍ଶନ କଲା କାୟାକଳ୍ପ ଟିମ୍

କାୟାକଳ୍ପ ଟିମ୍ ସଦସ୍ୟ ମଞ୍ଜୁରୀ ସ୍ୱାସ୍ଥ୍ୟକେନ୍ଦ୍ର ବୁଲି ଦେଖୁଛନ୍ତି।

ଭଣ୍ଡାରିପୋଖରୀ, ୨୪।୧ (ଡି.ଏନ.ଏ)

ଭଦ୍ରକ ଜିଲା କାୟାକଳ୍ପ ଟିମ୍ ସୋମବାର ଭଣ୍ଡାରିପୋଖରୀ ବ୍ଲକର ବିଭିନ୍ନ ପ୍ରାଥମିକ ସ୍ୱାସ୍ଥ୍ୟକେନ୍ଦ୍ର ପରିଦର୍ଶନ କରିଛି। ଜିଲା ପ୍ରୋଗ୍ରାମ ମ୍ୟାନେଜର ସରିତା ମହାପାତ୍ର ଓ ଗାଁ କଲ୍ୟାଣ ସମିତି ସଂଯୋଜକ ଅଭିଳାଷ ମିଶ୍ର ପ୍ରଥମେ ମଞ୍ଜୁରୀ ପ୍ରାଥମିକ ସ୍ୱାସ୍ଥ୍ୟକେନ୍ଦ୍ରରେ ପହଞ୍ଚି ସ୍ୱାସ୍ଥ୍ୟସେବା ସମ୍ପର୍କରେ ଅନୁଧ୍ୟାନ କରିଥିଲେ। ଏହି ଟିମ୍ ମେଡିକାଲର ପରିଷ୍କାର ପରିଚ୍ଛନ୍ନତା, ରୋଗୀ ପ୍ରତୀକ୍ଷାଳୟ, ରେକର୍ଡପତ୍ର ଯାଞ୍ଚ, ଔଷଧ ବିତରଣ ସହ ମେଡିକାଲ ପରିସର ସୌନ୍ଦର୍ଯ୍ୟକରଣ ଉପରେ ଗୁରୁତ୍ୱ ଦେଇ ଅନୁଧ୍ୟାନ କରିଥିଲା। ଡା. ଅରୁଣ କୁମାର ନାୟକ, ସ୍ୱାସ୍ଥ୍ୟକର୍ମୀ ପ୍ରଭାକର ବେହୁରିଆ, ସ୍ନେହଲତା ଦାସ, ମାନସ କୁମାର ଜେନା, ଜଗବନ୍ଧୁ ମଲ୍ଲିକ, ହାପି ମଲ୍ଲିକ, ଅଞ୍ଜଳା ପାତ୍ର ପ୍ରମୁଖ ଉପସ୍ଥିତ ଥିଲେ। କାୟାକଳ୍ପ ଟିମ୍ ସଦସ୍ୟ ବାରିକପୁର ପ୍ରାଥମିକ ସ୍ୱାସ୍ଥ୍ୟକେନ୍ଦ୍ର ଓ ସରସଦା ଉପକେନ୍ଦ୍ର ବୁଲି ଦେଖିଥିଲେ।

ସହର ସଫେଇ କଲେ ୫ଶହ ଶ୍ରଦ୍ଧାଳୁ

ରକ୍ତଦେଇ ଶିବିରକୁ ଉଦ୍‌ଘାଟନ କଲେ ବିଧାୟକ

ବାଲେଶ୍ୱର ଅଫିସ, ୨୪।୧

ବାଲେଶ୍ୱର ସହର ଦରଘା ମଇଦାନ ପଡ଼ିଆରେ ଅଖିଳ ଭାରତୀୟ ଦୁଃଖୀ ସମାଜ ପକ୍ଷରୁ ଭଦ୍ରକସ୍ଥିତ ହୁଜୁର ଛୋଟେ ସରକାର ବାବାଙ୍କର ଜୟନ୍ତୀ ଉପଲକ୍ଷେ ରକ୍ତଦାନ ଶିବିର ଓ ସହର ସଫେଇ କାର୍ଯ୍ୟକ୍ରମରେ ଭାଗ ନେଇଥିଲେ। ବାଲେଶ୍ୱର ବିଧାୟକ ସ୍ୱରୂପ କୁମାର ଦାସ ଶିବିରକୁ ଶୁଭାରମ୍ଭ କରି ପ୍ରଥମ ରକ୍ତଦାତା ଭାବେ ରକ୍ତଦାନ କରିଥିଲେ। କଟକ ବଡ଼ ମେଡିକାଲରୁ ୧୮ଜଣିଆ ଟିମ୍ ଏବଂ ବାଲେଶ୍ୱର ରକ୍ତଭଣ୍ଡାରରୁ ୨୩ଜଣିଆ ଟିମ୍ ରକ୍ତ ସଂଗ୍ରହ କରିଥିଲେ। ତେବେ ଖବର ଲେଖାଯିବା ପର୍ଯ୍ୟନ୍ତ ୧୦୫୧ ୟୁନିଟ୍ ରକ୍ତ ସଂଗୃହୀତ ହୋଇଥିଲା। ଏହାସହ ସହର ସଫେଇ କାର୍ଯ୍ୟକ୍ରମ ଅନୁଷ୍ଠିତ ହୋଇଥିଲା। ବିଧାୟକଙ୍କ ସମେତ ରାଜ୍ୟ ମହିଳା ବିଜେଡିର କାର୍ଯ୍ୟକାରୀ ସଭାପତି ସୁବାସିନୀ ଜେନା, ରାଜ୍ୟ ବିଜେଡି ମହିଳା କାର୍ଯ୍ୟକାରିଣୀ ସଦସ୍ୟ ରଞ୍ଜିତା ମହାପାତ୍ର, ରାଜ୍ୟ ବିଜେଡି ଯୁଗ୍ମ ସମ୍ପାଦକ ସତ୍ୟରଞ୍ଜନ ଦାସ, ପୂର୍ବତନ ନଗରପାଳ ଆଲୋକ ସାହୁ, ଯୁବନେତା ବିକ୍ରମ ପଣ୍ଡା, ସାହିରୁଲ ହକ, ଶାନ୍ତନୁ ଦାସ, ସାମାଜିକ କର୍ମୀ ହାଇଦର ଖାନ, ଶେଖ ରାଜୁ ପ୍ରମୁଖ ଉପସ୍ଥିତ ରହି ରକ୍ତଦାତାମାନଙ୍କୁ ଉତ୍ସାହିତ କରିଥିଲେ। ଅଖିଳ ଭାରତୀୟ ଦୁଃଖୀ ସମାଜ ବାଲେଶ୍ୱର ୟୁନିଟର ସଭାପତି ଶେଖ ଆୟୁବ, ସମ୍ପାଦକ ନାତିକ ଖାନ, ରାଜ୍ୟ କମିଟିରୁ ସେଖ ଅଲାଉଦ୍ଦିନ, ପରାମର୍ଶଦାତା ମହମ୍ମଦ ହୁମାୟୁନ ଉପସ୍ଥିତ ଥିଲେ।

ଶିବିରରେ ବିଧାୟକ ସ୍ୱରୂପ କୁମାର ଦାସ ରକ୍ତଦାନ କରୁଛନ୍ତି।

ବେଳାଭୂମି କଲେଜରେ କୋଭିଡ୍ ଟିକାଦାନ

ବାହାନଗା, ୨୪।୧(ଡି.ଏନ.ଏ.)

ବାଲେଶ୍ୱର ଜିଲା ବାହାନଗା ବ୍ଲକ ଅଭଣା ଗ୍ରାମରେ ଥିବା ବେଳାଭୂମି ମହାବିଦ୍ୟାଳୟରେ ସୋମବାର କୋଭିଡ୍ ଟିକାଦାନ ଅନୁଷ୍ଠିତ ହୋଇଛି। ଗୋପାଳପୁର ଗୋଷ୍ଠୀ ସ୍ୱାସ୍ଥ୍ୟକେନ୍ଦ୍ର ଓ ମହାବିଦ୍ୟାଳୟର ମିଳିତ ସହଯୋଗରେ ଏହି କାର୍ଯ୍ୟକ୍ରମ ଅନୁଷ୍ଠିତ ହୋଇଥିଲା। ଏଥିରେ ୧୫ରୁ ୧୮ବର୍ଷର ସମସ୍ତ ଛାତ୍ରୀଛାତ୍ରମାନଙ୍କୁ ଟିକା ନେବା ପାଇଁ ସୁଯୋଗ ଦିଆଯାଇଥିଲା। ସ୍ୱାସ୍ଥ୍ୟବି

ଓଡ଼ିଶା ଓପନ୍ ବ୍ୟାଡ୍‌ମିଣ୍ଟନ ଆଜିଠାରୁ

ଭୁବନେଶ୍ୱର,୨୪।୧(ସ୍ପୋର୍ଟ୍ସ ବ୍ୟୁରୋ)

କଟକର ଜାବାହରଲାଲ୍ ଇନ୍‌ଡୋର ଷ୍ଟାଡିୟମରେ ମଙ୍ଗଳବାରଠାରୁ ଓଡ଼ିଶା ଓପନ ସୁପର ୧୦୦ ବ୍ୟାଡମିଣ୍ଟନ ଟୁର୍ନାମେଣ୍ଟ ଆରମ୍ଭ ହେବ। ବ୍ୟାଡମିଣ୍ଟନ ୱାର୍ଲ୍ଡ ଫେଡେରେଶନ (ବିଡବ୍ଲ୍ୟୁଏଫ୍)ର ପ୍ରଥମ ଅନ୍ତର୍ଜାତୀୟ ଟୁର୍ନାମେଣ୍ଟ ଓଡ଼ିଶାରେ ଆୟୋଜନ ହେଉଥିବାରୁ ପ୍ରଶଂସକ, ଖେଳାଳି ଓ ଆୟୋଜକଙ୍କ ମଧ୍ୟରେ

- ■ ଭାଗନେବେ ୧୭ ଦେଶରୁ ୩୫୦ ଖେଳାଳି
- ■ ୪ କୋର୍ଟରେ ହେବ ମ୍ୟାଚ୍
- ■ ୫ ବର୍ଗରେ ଟୁର୍ନାମେଣ୍ଟ ଖେଳାଯିବ
- ■ ପୁରସ୍କାର ରାଶି ୭୫ ହଜାର ଡଲାର

ବେଶ୍ ଉତ୍ସାହ ଦେଖିବାକୁ ମିଳିଛି। ଏହି ଟୁର୍ନାମେଣ୍ଟରେ ୧୭ଟି ଦେଶରୁ ୩୫୦ ଜଣ ଖେଳାଳି ଏଥିରେ ଅଂଶଗ୍ରହଣ କରିବେ। ଟୁର୍ନାମେଣ୍ଟ ପାଇଁ ସବୁ ପ୍ରକାର ପ୍ରସ୍ତୁତି ପର୍ବ ଶେଷ ହୋଇଛି। ସୋମବାର ଖେଳାଳିମାନେ ଅଭ୍ୟାସ ପାଇଁ ୱାର୍ମଅପ୍ ପ୍ରାକ୍ଟିସ୍ ସେସନରେ ଅଂଶଗ୍ରହଣ କରିଛନ୍ତି। ରାଜ୍ୟ କ୍ରୀଡ଼ା ଓ ଯୁବସେବା ବିଭାଗ, ବ୍ୟାଡମିଣ୍ଟନ ଆସୋସିଏଶନ ଅଫ୍ ଇଣ୍ଡିଆ (ବିଏଆଇ) ଓ ଓଡ଼ିଶା ଷ୍ଟେଟ୍ ବ୍ୟାଡମିଣ୍ଟନ ଆସୋସିଏଶନ (ଓଏସ୍‌ବିଏ) ମିଳିତ ଭାବେ ଏହି ବିଡବ୍ଲ୍ୟୁଏଫ୍ ଟୁର୍ନାମେଣ୍ଟ ଆୟୋଜନ କରୁଛନ୍ତି।

ଷ୍ଟାଡିୟମର ୪ଟି କୋର୍ଟରେ ଟୁର୍ନାମେଣ୍ଟର ମ୍ୟାଚ୍‌ଗୁଡ଼ିକ ଖେଳାଯିବ। ସରକାରଙ୍କ କୋଭିଡ୍ ଗାଇଡଲାଇନ ଅନୁସାରେ ମ୍ୟାଚ୍ ଖେଳାଯିବ। ତେଣୁ ଷ୍ଟାଡିୟମ ଭିତରକୁ କୌଣସି ଦର୍ଶକଙ୍କୁ ପ୍ରବେଶ କରିବାକୁ ଅନୁମତି ଦିଆଯାଇ ନାହିଁ। ଭୁବନେଶ୍ୱରରେ ପହଞ୍ଚିବା ପରେ ଖେଳାଳି, ଟେକ୍‌ନିକାଲ ଅଫିସିଆଲ, ଭଲ୍ୟୁଣ୍ଟିୟର୍ସମାନଙ୍କର କୋଭିଡ୍ ଟେଷ୍ଟ କରାଯାଇଛି। ନେଗେଟିଭ୍ ରିପୋର୍ଟ ଥିବା ବ୍ୟକ୍ତିମାନଙ୍କୁ ଷ୍ଟାଡିୟମ ଭିତରକୁ ପ୍ରବେଶ ପାଇଁ ଅନୁମତି ଦିଆଯିବ। ପୂର୍ବରୁ ଓଡ଼ିଶାରେ ଏକାଧିକ ଅନ୍ତର୍ଜାତୀୟ ହକି ଓ ଆଥଲେଟିକ ଇଭେଣ୍ଟ ବେଶ୍ ସଫଳତାର ସହ ଆୟୋଜିତ ହୋଇଛି। ଏବେ ପ୍ରଥମଥର ପାଇଁ ଏକ ବ୍ୟାଡମିଣ୍ଟନ ଅନ୍ତର୍ଜାତୀୟ ଇଭେଣ୍ଟ ସଫଳତାର ସହ ଆୟୋଜନ ହେବ ବୋଲି ଆଶା କରାଯାଉଛି। ଟୁର୍ନାମେଣ୍ଟର ସଫଳ ଆୟୋଜନ ପାଇଁ କ୍ରୀଡ଼ାମନ୍ତ୍ରୀ ତୁଷାରକାନ୍ତି ବେହେରା ଶୁଭେଚ୍ଛା ଜଣାଇଛନ୍ତି। ଏଭଳି ଏକ ସମ୍ମାନଜନକ ଟୁର୍ନାମେଣ୍ଟ ଆୟୋଜନ କରିବା ଆମ ରାଜ୍ୟ ପାଇଁ ଗର୍ବ ଓ ଗୌରବର ବିଷୟ ବୋଲି ସେ କହିଛନ୍ତି। ଟୁର୍ନାମେଣ୍ଟର ସଫଳ ଆୟୋଜନ ପାଇଁ ଆୟୋଜକମାନେ କୌଣସି ହେଳା କରିବେ ନାହିଁ ବୋଲି ସେ ଆଶା ପ୍ରକାଶ କରିଛନ୍ତି।

୫ଟି ବର୍ଗରେ ଟୁର୍ନାମେଣ୍ଟ ଆୟୋଜନ ହେବ। ସେଗୁଡିକ ହେଲା ପୁରୁଷ ସିଙ୍ଗଲ୍ସ, ମହିଳା ସିଙ୍ଗଲ୍ସ, ପୁରୁଷ ଡବଲ୍ସ, ମହିଳା ଡବଲ୍ସ ଓ ମିକ୍ସଡ ଡବଲ୍ସ ଇଭେଣ୍ଟ। ଟୁର୍ନାମେଣ୍ଟର ମୋଟ୍ ପୁରସ୍କାର ରାଶି ୭୫ ହଜାର ଡଲାର ରଖାଯାଇଛି ବୋଲି ଡେପୁଟି ଚିଫ୍ ରେଫରି ଗିରିଶ ନାଙ୍କୁ କହିଛନ୍ତି। ଆୟୋଜନରେ ସହଯୋଗ କରିଥିବାରୁ ଓଡ଼ିଶା ଷ୍ଟେଟ୍ ବ୍ୟାଡ୍‌ମିଣ୍ଟନ ଆସୋସିଏଶନ ଓ ଆୟୋଜକ ସମ୍ପାଦକ ନୀଲିନ କୁମାର ରାଜ୍ୟ କ୍ରୀଡ଼ା ଓ ଯୁବସେବା ବିଭାଗକୁ ଧନ୍ୟବାଦ ଜଣାଇଛନ୍ତି। ଭୁବନେଶ୍ୱରକୁ ଦେଶର କ୍ରୀଡ଼ା ରାଜଧାନୀ କରିବା ନେଇ ମୁଖ୍ୟମନ୍ତ୍ରୀ ନବୀନ ପଟ୍ଟନାୟକଙ୍କ ସ୍ୱପ୍ନ ରହିଛି। ଏହି ଟୁର୍ନାମେଣ୍ଟର ସଫଳ ଆୟୋଜନ ତାଙ୍କ ସ୍ୱପ୍ନକୁ ସାର୍ଥକ କରାଇବ ବୋଲି ନୀଲିନ ଆଶା ପ୍ରକାଶ କରିଛନ୍ତି। ସେ ମଧ୍ୟ ସାହାଯ୍ୟ ସମର୍ଥନ ପାଇଁ ରାଜ୍ୟ ସରକାରଙ୍କୁ କୃତଜ୍ଞତା ଜଣାଇଛନ୍ତି।

କିମ୍ବଦନ୍ତୀ ବ୍ୟାଡମିଣ୍ଟନ ଖେଳାଳି ତଥା କୋଚ୍ ପୁଲେଲା ଗୋପୀଚାନ୍ଦ ଇତିମଧ୍ୟରେ ଏଠାରେ ପହଞ୍ଚି ଅଭ୍ୟାସରତ ଖେଳାଳିମାନଙ୍କ ସହ ଆଲୋଚନା କରି ବିଭିନ୍ନ ପରାମର୍ଶ ଦେବା ସହ ସେମାନଙ୍କୁ ଉତ୍ସାହିତ କରିଛନ୍ତି। ମଙ୍ଗଳବାରଠାରୁ ବିଭିନ୍ନ ବର୍ଗର ମ୍ୟାଚ୍ ଖେଳାଯିବା ଆରମ୍ଭ ହେବ।

ଭୁବନେଶ୍ୱର ବିମାନବନ୍ଦରରେ ଭାରତୀୟ ବ୍ୟାଡ୍‌ମିଣ୍ଟନ କୋଚ୍ ପୁଲେଲା ଗୋପୀଚାନ୍ଦ।

ଜାତୀୟ ଖୋ ଖୋ ଶିବିରରେ ଅର୍ଜୁନ

ଭୁବନେଶ୍ୱର, ୨୪।୧ (ସ୍ପୋର୍ଟ୍ସ ବ୍ୟୁରୋ): କିସ୍‌'ର ଯୁକ୍ତ ୩ ଛାତ୍ର ଜାତୀୟ ଖୋ ଖୋ ତାଲିମ ତଥା ଚୟନ ଶିବିରକୁ ମନୋନୀତ ହୋଇଛନ୍ତି। ଅଲ୍‌ଟିମେଟ ଖୋ ଖୋ ଲିଗ୍ ପାଇଁ ନୂଆଦିଲ୍ଲୀସ୍ଥିତ ଜବାହରଲାଲ ନେହେରୁ ଷ୍ଟାଡିୟମରେ ଏହା ଅନୁଷ୍ଠିତ ହେବ। ଖୋ ଖୋ ମହାସଂଘ ତରଫରୁ ଏହି ଶିବିର ଜାନୁୟାରୀ ୨୮ରୁ ଫେବୃୟାରୀ ୨୬ ପର୍ଯ୍ୟନ୍ତ ଅନୁଷ୍ଠିତ ହେବ। ଅଲ୍‌ଟିମେଟ ଖୋ ଖୋ'ର ପ୍ରଥମ ସଂସ୍କରଣରେ ଦେଶର ୮ଟି ପ୍ରମୁଖ ଦଳ ଅଂଶ ଗ୍ରହଣ କରିବେ। ଏହି ସବୁ ଖୋ ଖୋ ଟିମ୍‌ରେ ଇଂଲଣ୍ଡ, ଦକ୍ଷିଣ କୋରିଆ, ଇରାନ, ବାଂଲାଦେଶ, ନେପାଳ ଓ ଶ୍ରୀଲଙ୍କାର ଖେଳାଳିମାନେ ଅଂଶଗ୍ରହଣ କରିବେ। କିଟ୍ ଓ କିସ୍‌ର ପ୍ରତିଷ୍ଠାତା ଅଚ୍ୟୁତ ସାମନ୍ତ ଅର୍ଜୁନଙ୍କୁ ଶୁଭେଚ୍ଛା ଜଣାଇବା ସହ ତାଙ୍କର ସଫଳତା କାମନା କରିଛନ୍ତି। ସୂଚନାଯୋଗ୍ୟ, ଅର୍ଜୁନ ପୂର୍ବାଞ୍ଚଳ ଆନ୍ତଃ ବିଶ୍ୱବିଦ୍ୟାଳୟ ଖୋ ଖୋ (ପୁରୁଷ) ଟୁର୍ନାମେଣ୍ଟ ୨୦୨୨ ଏବଂ ରାଜ୍ୟ ବରିଷ୍ଠ ଖୋଖୋ ଚାମ୍ପିୟନଶିପ୍ ୨୦୨୧ରେ ଦ୍ୱିତୀୟ ସ୍ଥାନ ଅଧିକାର କରିଥିଲେ। ସେ ପୂର୍ବରୁ ୨୨ତମ ପୂର୍ବାଞ୍ଚଳ ବରିଷ୍ଠ ଖୋ ଖୋ ଚାମ୍ପିନଶିପ୍ ୨୦୧୯ରେ ଚାମ୍ପିୟନ ହୋଇଥିଲେ।

ପଦକ ସହ କୃତୀ ପ୍ରତିଯୋଗୀ।

ଖୋର୍ଦ୍ଧା ଜିଲା ପାୱାରଲିଫ୍ଟିଙ୍ଗ୍ ପ୍ରତିଯୋଗିତା ଉଦ୍‌ଯାପିତ

ଭୁବନେଶ୍ୱର,୨୪।୧ (ସ୍ପୋର୍ଟ୍ସ ବ୍ୟୁରୋ): ସ୍ଥାନୀୟ କରାଟେ ସ୍କୁଲଠାରେ ଗତ ଦୁଇ ଦିନଧରି ଚାଲିଥିବା ଖୋର୍ଦ୍ଧା ଜିଲା ପାୱାରଲିଫ୍ଟିଙ୍ଗ୍ ପ୍ରତିଯୋଗିତା ସୋମବାର ଉଦ୍‌ଯାପିତ ହୋଇଛି। ସମସ୍ତ କୋଭିଡ୍ ନିୟମ ମାନି ଆୟୋଜିତ ହୋଇଥିବା ଏହି ପ୍ରତିଯୋଗିତାରେ ମୋଟ୍ ୧୩୫ଜଣ ପ୍ରତିଯୋଗୀ ଅଂଶଗ୍ରହଣ କରିଥିଲେ। ଦ୍ୱିତୀୟ ଦିବସରେ ହେଭିୱେଟ୍ ଓ ମହିଳା ବିଭାଗର ପ୍ରତିଯୋଗିତା ଅନୁଷ୍ଠିତ ହୋଇଥିଲା। ରାଜ୍ୟର ସୁନାମଧନ୍ୟ କ୍ରୀଡ଼ାବିତ୍ ପ୍ରଦୀପ ପାତ୍ର, ଶକ୍ତି ରଞ୍ଜନ ବାରିକ, ଅନୁପମା ସ୍ୱାଇଁ, ରାନୁ ମହାନ୍ତି, କୃଷ୍ଣଚନ୍ଦ୍ର ସାହୁ, ଚନ୍ଦ୍ରଶେଖର ସାହୁ, ଚିତ୍ତରଞ୍ଜନ ମିଶ୍ର, ସମ୍ପାଦକ ସମରେନ୍ଦ୍ର ରାଉତରାୟ ପ୍ରମୁଖ ଜଜ୍ ଓ ରେଫରି ଦାୟିତ୍ୱ ତୁଲାଇଥିଲେ। ଓଡ଼ିଶା ରାଜ୍ୟ ପାୱାର ଲିଫ୍ଟିଙ୍ଗ୍ ସଂଘ ସମ୍ପାଦକ ଡ. ହରିପ୍ରସାଦ ପଟ୍ଟନାୟକ ଓ ଉପଦେଷ୍ଟା ଚିତ୍ତରଞ୍ଜନ ସ୍ୱାଇଁଙ୍କ ପ୍ରତ୍ୟକ୍ଷ ତତ୍ତ୍ୱାବଧାନରେ ଏହି ପ୍ରତିଯୋଗିତା ସମ୍ପନ୍ନ ହୋଇଥିଲା। ଏଥିରେ ମନ୍ମଥ ମିଶ୍ର, ସନ୍ଦୀପ ଦାସ, ସୁରେନ୍ଦ୍ର ନାଥ ଗୌଡ଼, ରାକେଶ ଶତପଥୀ, ଲଳିତ ସାହୁ, କୃଷ୍ଣଚନ୍ଦ୍ର ନାୟକ, ମହେଶ ଡୋରା, ରଜନୀ ବିଶି, ଭଗବାନ ରେଡ୍ଡୀ, ପୁନିତ ସାହୁ, ମୋନାଲି ସାହୁ, ଅଭିଷେକ ଆଚାର୍ଯ୍ୟ, ଅଜୟ ଜେନା, ବିଶ୍ୱଜିତ ଜେନା, ମିଲନ ପାଟ୍ଟଶାଣୀ ଏବଂ ସିନ୍ଧୁ ତନୟା ଖୁଣ୍ଟିଆ ପ୍ରମୁଖ ସହଯୋଗ କରିଥିଲେ।

ସେମିରେ ଇଲେଭେନ ଷ୍ଟାର, ୟୁନିକ ଏକାଡେମୀ

ମ୍ୟାନ ଅଫ୍ ଦି ମ୍ୟାଚ୍ ଦିବ୍ୟଶକ୍ତି ଚକ୍ରବର୍ତ୍ତୀଙ୍କୁ ପୁରସ୍କୃତ କରାଯାଉଛି।

ଭଣ୍ଡାରିପୋଖରୀ, ୨୪।୧ (ଡି.ଏନ.ଏ.): ଭଦ୍ରକ ଜିଲା ଭଣ୍ଡାରିପୋଖରୀ ବ୍ଲକ ଅଧୀନ ମାଳଦା ପଞ୍ଚାୟତ ରଘୁନାଥପୁର ଖେଳପଡ଼ିଆରେ ଚାଲିଥିବା ଅଦ୍ୱୈତ ନାୟକ ମେମୋରିଆଲ ଗୋପୀନାଥ ଚ୍ୟାଲେଞ୍ଜ ଟ୍ରଫିର ୩ୟ ଓ ୪ର୍ଥ କ୍ୱାର୍ଟର ଫାଇନାଲ ମ୍ୟାଚ୍ ସୋମବାର ଅନୁଷ୍ଠିତ ହୋଇଯାଇଛି। ଉତ୍କଳିକା ସ୍ପୋର୍ଟିଂ ବାସୁଦେବପୁର ଓ ଇଲେଭେନ ଷ୍ଟାର ଯାଜପୁର ଟାଉନ ମଧ୍ୟରେ ତୃତୀୟ କ୍ୱାର୍ଟର ଫାଇନାଲ ମ୍ୟାଚ୍ ହୋଇଥିଲା। ଉତ୍କଳିକା ସ୍ପୋର୍ଟିଂ ଟସ୍ ଜିତି ପ୍ରଥମେ ବ୍ୟାଟିଂ କରି ୧୬.୩ ଓଭରରେ ସମସ୍ତ ଉଇକେଟ ହରାଇ ୧୦୭ ରନ୍ କରିଥିଲା। ଜବାବରେ ଇଲେଭେନ ଷ୍ଟାର ୯ ଉଇକେଟ ହରାଇ ୧୧୨ ରନ୍ କରି ମ୍ୟାଚ୍ ଜିତି ସେମିକୁ ଉନ୍ନୀତ ହୋଇଛି।

ୟୁନିକ ଏକାଡେମୀ ଭଦ୍ରକ ଓ ନିମପୁର କଟକ ମଧ୍ୟରେ ଚତୁର୍ଥ କ୍ୱାର୍ଟର ଫାଇନାଲ ମ୍ୟାଚ୍ ଅନୁଷ୍ଠିତ ହୋଇଥିଲା। ୟୁନିକ ଏକାଡେମୀ ପ୍ରଥମେ ବ୍ୟାଟିଂ କରି ୨୦ ଓଭରରେ ୫ ଉଇକେଟ ହରାଇ ୨୦୬ ରନ୍ କରିଥିଲା। ନିମପୁର କଟକ ୧୮.୪ ଓଭରରେ ୧୭୮ ରନ୍ କରି ଅଲ୍‌ଆଉଟ ହୋଇଥିଲା। ୟୁନିକ ଏକାଡେମୀ ସେମିରେ ପ୍ରବେଶ କରିଛି। ମ୍ୟାନ ଅଫ୍ ଦି ମ୍ୟାଚ୍ ଚନ୍ଦନ ନାୟକଙ୍କୁ ଶ୍ରୀଜୟ ମହାପାତ୍ର ଓ ଦିବ୍ୟଶକ୍ତି ଚକ୍ରବର୍ତ୍ତୀଙ୍କୁ ନୀଳମଣି ବୋଇତାଇ, ସୁଶାନ୍ତ ନାୟକ ପୁରସ୍କାର ପ୍ରଦାନ କରିଥିଲେ।

ସେମିରେ ରାମେଶ୍ୱର ସ୍ପୋର୍ଟ୍ସ

ଭୁବନେଶ୍ୱର, ୨୪।୧ (ସ୍ପୋର୍ଟ୍ସ ବ୍ୟୁରୋ): ଭୁବନେଶ୍ୱର ଗାଡ଼କଣସ୍ଥିତ ଗଡେଶ୍ୱର ଖେଳପଡିଆରେ ଗ୍ରୀନ୍ସ କ୍ରିକେଟ ଆସୋସିଏଶନ ଓ ଗଡେଶ୍ୱର ସ୍ପୋର୍ଟ୍ସ ଆସୋସିଏଶନର ମିଳିତ ଆନୁକୂଲ୍ୟରେ ଶୁକ୍ରବାରଠାରୁ ଆରମ୍ଭ ହୋଇଥିବା ଗ୍ରୀନ୍ସ ସିଲ୍‌ଡ ଜୁନିୟର କ୍ରିକେଟ ଟୁର୍ନାମେଣ୍ଟରେ ରାମେଶ୍ୱର ସ୍ପୋର୍ଟ୍ସିଂ କ୍ଲବ ସେମିଫାଇନାଲରେ ପ୍ରବେଶ କରିଛି। ଟୁର୍ନାମେଣ୍ଟର ଚତୁର୍ଥ ଲିଗ ମ୍ୟାଚରେ ରାମେଶ୍ୱର ସ୍ପୋର୍ଟିଂ ୧୧୩ ରନରେ ମୁକ୍ତେଶ୍ୱର କ୍ରିକେଟ କ୍ଲବକୁ ପରାସ୍ତ କରି ସେମିକୁ ଉଠିଛି।

ଟସ୍ ଜିତି ପ୍ରଥମେ ଫିଲ୍ଡିଂ କରିବାକୁ ନିଷ୍ପତ୍ତି ନେଇଥିଲା ମୁକ୍ତେଶ୍ୱର। ନିର୍ଦ୍ଧାରିତ ୪୦ ଓଭରରେ ରାମେଶ୍ୱର ୬ ଉଇକେଟ ହରାଇ ୧୯୪ ରନ କରିଥିଲା। ଦଳ ପକ୍ଷରୁ ପ୍ରିୟାଂଶୁ ପ୍ରସାଦ ୮୬ (୧୦୮), ଶୁଭାଶିଷ ମଲ୍ଲିକ ୫୨(୫୫) ରନ କରିଥିଲେ। ମୁକ୍ତେଶ୍ୱର ପକ୍ଷରୁ ସମର୍ପିତ ପଟେଲ ୮ ଓଭର ୩୨ ରନ ୩ ଉଇକେଟ ଅକ୍ତିଆର କରିଥିଲେ । ୧୯୫ ରନର ଟାର୍ଗେଟକୁ ପିଛା କରି ମୁକ୍ତେଶ୍ୱର ନିର୍ଦ୍ଧାରିତ ଓଭରରେ ୭ ଉଇକେଟ ହରାଇ ୮୧ ରନ କରିବାକୁ ସମର୍ଥ ହୋଇଥିଲା। ଦଳ ପକ୍ଷରୁ ଆୟୁଷ ପଟ୍ଟନାୟକ ୨୧ ରନ କରିବାକୁ ସମର୍ଥ ହୋଇଥିଲେ। ରାମେଶ୍ୱରର ପ୍ରିୟାଂଶୁ ପ୍ରସାଦଙ୍କୁ ଟାଇମ୍ସ ୱାନ୍ ଓଡ଼ିଆର ମ୍ୟାନେଜିଂ ଡିରେକ୍ଟର ଅକ୍ଷୟ ଚାନ୍ଦ ମ୍ୟାନ୍ ଅଫ ଦି ମ୍ୟାଚ ଟ୍ରଫି ପ୍ରଦାନ କରିଥିଲେ।

ରାଜ୍ୟ ଖବର

ସଂକ୍ଷେପରେ

ରାମ୍ପୁଡ଼ିରେ ଗୁଳିକାଣ୍ଡ, ଯୁବକ ମୃତ

ପୋଲସରା,୨୪।୧(ଡି.ଏନ.ଏ.)-ଗଞ୍ଜାମ ଜିଲା ପୋଲସରା ଥାନା ଅନ୍ତର୍ଗତ ପାଣ୍ଡିରିପଡ଼ା ପଞ୍ଚାୟତର ରାମ୍ପୁଡ଼ି ଗ୍ରାମରେ ପୂର୍ବ ଶତ୍ରୁତାକୁ କେନ୍ଦ୍ରକରି ରବିବାର ଗୁଳି ମାଡ଼ରେ ଜଣେ ଯୁବକଙ୍କ ମୃତ୍ୟୁ ଘଟିଛି। ମୃତକ ହେଲେ ସେହି ଗ୍ରାମର କାର୍ତ୍ତିକ ଶବର (୨୫)। ପୋଲସରା ଥାନାଧିକାରୀଙ୍କ ସୂଚନା ପ୍ରକାରେ, ରାମ୍ପୁଡ଼ି ଗ୍ରାମର ଲଡୁ ଶବରଙ୍କ ଝିଅକୁ କାର୍ତ୍ତିକ ଶବର ଅଶାଳୀନ ବ୍ୟବହାର କରିଥିଲେ, ଯାହାକୁ ନେଇ ଉତ୍ତେଜନା ପ୍ରକାଶ ପାଇଥିଲା। ଏଥିରେ ରାଗିଯାଇ ଲଡୁ ଶବର ଏକ ଦେଶୀ ବନ୍ଧୁକରେ କାର୍ତ୍ତିକଙ୍କୁ ଗୁଳି ମାଡ଼ କରିଥିଲେ। ଫଳରେ ଘଟଣାସ୍ଥଳରେ ଲଡୁଙ୍କର ମୃତ୍ୟୁ ହୋଇଥିଲା। ପୋଲସରା ପୋଲିସ ଘଟଣାସ୍ଥଳରେ ପହଞ୍ଚି ତଦନ୍ତ ଆରମ୍ଭ କରିଛି। ମୃତକଙ୍କ ସ୍ତ୍ରୀ ପମିତାଙ୍କ ଅଭିଯୋଗ ପ୍ରକାରେ ପୋଲିସ ଏକ ମାମଲା ରୁଜୁ କରି ତଦନ୍ତ ଚଳାଇଥିବା ଥାନାଧିକାରୀ ଜିତେନ୍ଦ୍ର କୁମାର ମଲ୍ଲିକ ସୂଚନା ଦେଇଛନ୍ତି।

ଓଡ଼ିଶା ବିଶ୍ୱବିଦ୍ୟାଳୟ ସଂଶୋଧନ ଆଇନ କାଏମ

କଟକ ଅଫିସ, ୨୪।୧:ଓଡ଼ିଶା ବିଶ୍ୱବିଦ୍ୟାଳୟ ସଂଶୋଧନ ଆଇନ-୨୦୨୦କୁ ହାଇକୋର୍ଟ କାଏମ ରଖିବା ସହ ଏଥିରେ ହସ୍ତକ୍ଷେପ କରିବାକୁ ମନା କରିଛନ୍ତି। ସଂଶୋଧିତ ଆଇନକୁ ଚ୍ୟାଲେଞ୍ଜ କରି ଆଗତ ମାମଲାର ଶୁଣାଣି କରି ସୋମବାର ହାଇକୋର୍ଟ ଏହି ରାୟ ଶୁଣାଇଛନ୍ତି। ମୁଖ୍ୟ ବିଚାରପତି ଏସ୍. ମୁରଲୀଧର ଓ ବିଚାରପତି ଏ.କେ. ମହାପାତ୍ରଙ୍କୁ ନେଇ ଗଠିତ ଖଣ୍ଡପୀଠ ଉପରୋକ୍ତ ରାୟ ଦେବା ସହ ମାମଲାକୁ ଖାରଜ କରିଦେଇଛନ୍ତି। ଓଡ଼ିଶା ବିଶ୍ୱବିଦ୍ୟାଳୟ ସଂଶୋଧନ ଆଇନ-୨୦୨୦କୁ ବିରୋଧ କରି ପ୍ରଫେସର ଅଜିତ କୁମାର ମହାନ୍ତି ଓ ଅନ୍ୟମାନଙ୍କ ପକ୍ଷରୁ ହାଇକୋର୍ଟରେ ଏକାଧିକ ମାମଲା ରୁଜୁ ହୋଇଥିଲା। ଆବେଦନକାରୀ ତାଙ୍କ ଆବେଦନରେ ଦର୍ଶାଇଥିଲେ, ସଂଶୋଧିତ ଆଇନ ଯୁଜିସି ନିୟମାବଳୀକୁ ଉଲ୍ଲଂଘନ କରୁଛି। ଏହା ଜାତୀୟ ଶିକ୍ଷାନୀତିର ପରିପନ୍ଥୀ। ଏଣୁ ସଂଶୋଧିତ ଆଇନକୁ ଖାରଜ କରିବାକୁ ଆବେଦନରେ ଦର୍ଶାଯାଇଥିଲା। ହାଇକୋର୍ଟ ପ୍ରାଥମିକ ଶୁଣାଣି କରି ଉଚ୍ଚଶିକ୍ଷା ବିଭାଗ, ଯୁଜିସି ପ୍ରମୁଖଙ୍କୁ ନୋଟିସ୍ ଜାରି କରିଥିଲେ। ପରବର୍ତ୍ତୀ ସମୟରେ ବିଭାଗୀୟ ମୁଖ୍ୟ ତାଙ୍କ ଜବାବ ସତ୍ୟପାଠ କରିଆରେ ହାଇକୋର୍ଟରେ ଉପସ୍ଥାପନ କରିଥିଲେ।

ପାଇକ ବିଦ୍ରୋହର ମୁଖ୍ୟ କର୍ଣ୍ଣଧାର ଥିଲେ ବକ୍ସି ଜଗବନ୍ଧୁ

ଭୁବନେଶ୍ୱର, ୨୪।୧ (ବ୍ୟୁରୋ)

ଓଡ଼ିଶାର ଶେଷ ସ୍ୱାଧୀନତା ବଜାୟ ରଖିବା ପାଇଁ ଉତ୍କଳଜନନୀର ଯେଉଁ କେତେଜଣ ବୀର ସୁଯୋଗ୍ୟ ସନ୍ତାନ ଇଂରେଜଙ୍କ ସହ ସଂଗ୍ରାମ କରିଥିଲେ, ସେମାନଙ୍କ ମଧ୍ୟରୁ ଖୋର୍ଦ୍ଧାର ବକ୍ସି ଜଗବନ୍ଧୁ ବିଦ୍ୟାଧର ମହାପାତ୍ର ଅନ୍ୟତମ। ସେ ଥିଲେ ପାଇକ ବିଦ୍ରୋହର ମୁଖ୍ୟ କର୍ଣ୍ଣଧାର। ତାଙ୍କର ବଳିଷ୍ଠ ନେତୃତ୍ୱ, ଅସୀମ ତ୍ୟାଗ, ବୀରତ୍ୱ, ଦେଶପ୍ରେମ ତଥା ଆତ୍ମୋତ୍ସର୍ଗ ଓଡ଼ିଶା ଇତିହାସର ଏକ ଗୌରବପୂର୍ଣ୍ଣ ରକ୍ତରଞ୍ଜିତ ଅଧ୍ୟାୟ। ବକ୍ସି ଜଗବନ୍ଧୁଙ୍କ ନେତୃତ୍ୱରେ ଇଂରେଜଙ୍କ ଅନ୍ୟାୟ ନୀତି ଓ ନିର୍ଯାତନା ବିରୋଧରେ ପାଇକମାନେ ବିଦ୍ରୋହ କରିଥିଲେ। ପାଇକ ବିଦ୍ରୋହ ଇଂରେଜ କର୍ତ୍ତୃପକ୍ଷଙ୍କୁ ବିବ୍ରତ ଓ ବିଚଳିତ କରିଦେଇଥିଲା। ପରିସ୍ଥିତିର ଚାପରେ ଶେଷରେ ବକ୍ସି ଜଗବନ୍ଧୁ ଇଂରେଜଙ୍କ ଦ୍ୱାରା ଗୃହବନ୍ଦୀ ହୋଇ ଶେଷ ନିଶ୍ୱାସ ତ୍ୟାଗ କରିଥିଲେ। ତାଙ୍କ ଭଳି ଜଣେ କର୍ମବୀର ସର୍ବଦା ଆମର ପ୍ରାତଃ ସ୍ମରଣୀୟ ହୋଇରହିଥିବେ ବୋଲି ତାଙ୍କ ଶ୍ରାଦ୍ଧ ଦିବସରେ ମତ ପ୍ରକାଶ ପାଇଛି। ସୋମବାର କଳ୍ପନା ନିକଟ ମ୍ୟୁଜିୟମ୍ ଛକସ୍ଥିତ ବକ୍ସି ଜଗବନ୍ଧୁଙ୍କ ପ୍ରତିମୂର୍ତ୍ତିରେ ସୂଚନା ଓ ଲୋକ ସମ୍ପର୍କ ବିଭାଗ ପକ୍ଷରୁ ଶ୍ରଦ୍ଧାଞ୍ଜଳି ଅର୍ପଣ କରାଯାଇଥିଲା। ବିଭାଗୀୟ ନିର୍ଦ୍ଦେଶକ ନିରଞ୍ଜନ ସେଠୀଙ୍କ ସମେତ ଯୁଗ୍ମ ନିର୍ଦ୍ଦେଶକ ସନ୍ତୋଷ କୁମାର ଦାସ, ମାନସ ରଞ୍ଜନ ଖୁଣ୍ଟିଆ, ସହକାରୀ ନିର୍ଦ୍ଦେଶକ ସୁଚେତା ପ୍ରିୟଦର୍ଶିନୀଙ୍କ ସମେତ ବହୁ ବିଭାଗୀୟ ଅଧିକାରୀ ଉପସ୍ଥିତ ରହି ତାଙ୍କ ସଂଗ୍ରାମୀ ଜୀବନର ସ୍ମୃତିଚାରଣ କରିଥିଲେ।

କଳ୍ପନାଛକସ୍ଥିତ ବକ୍ସିଜଗବନ୍ଧୁଙ୍କ ପ୍ରତିମୂର୍ତ୍ତିରେ ଶ୍ରଦ୍ଧାସୁମନ ଅର୍ପଣ କରାଯାଉଛି।

ବଳାତ୍କାରୀଙ୍କୁ ୧୦ବର୍ଷ ଜେଲ

କେନ୍ଦୁଝର, ୨୪।୧ (ସ୍ୱ.ପ୍ର./ଡି.ଏନ୍.ଏ.)

କେନ୍ଦୁଝର ଜିଲା ସ୍ପେଶାଲ ଟ୍ରାକ୍ କୋର୍ଟରେ ସୋମବାର ଏକ ବଳାତ୍କାର ମାମଲାର ରାୟ ପ୍ରକାଶ ପାଇଛି। ଜଜ୍ ଡ.ମମତା ମହାନ୍ତି ଏହାର ବିଚାର କରି ଦୋଷୀଙ୍କୁ ୧୦ ବର୍ଷ ଜେଲ ଦଣ୍ଡରେ ଦଣ୍ଡିତ କରିବା ସହ ୫ହଜାର ଟଙ୍କା ଜରିମାନା ଆଦେଶ ଦେଇଛନ୍ତି। ଜରିମାନା ଅନାଦାୟେ ଆଉ ୩ ମାସ ଜେଲ ଭୋଗିବାକୁ ରାୟରେ ଉଲ୍ଲେଖ କରିଛନ୍ତି। ଅଭିଯୁକ୍ତ ହେଲେ ସଦର ଥାନା ଅନ୍ତର୍ଗତ ମଇଦାନକେଲ ପଞ୍ଚାୟତ ତାଳପଦା ଗ୍ରାମର ଶ୍ରବଣ କୁମାର ନାୟକ (୨୫)।

ପ୍ରକାଶ ଯେ, ଶ୍ରବଣଙ୍କର ଜଣେ ଯୁବତୀଙ୍କ ସହ ପ୍ରେମ ସମ୍ପର୍କ ଥିଲା। ବିବାହ ପ୍ରଲୋଭନ ଦେଖାଇ ସେ ତାଙ୍କ ସହ ଶାରୀରିକ ସମ୍ପର୍କ ରଖିଥିଲେ। ଯୁବତୀ ୭ ମାସର ଗର୍ଭବତୀ ହେବା

ନାବାର୍ଡ ପକ୍ଷରୁ ରାଷ୍ଟ୍ରୀୟ ବାଳିକା ଦିବସ

ଭୁବନେଶ୍ୱର,୨୪।୧

ଜାତୀୟ କୃଷି ଏବଂ ଗ୍ରାମୀଣ ବିକାଶ ବ୍ୟାଙ୍କ (ନାବାର୍ଡ)ର ଓଡ଼ିଶା କ୍ଷେତ୍ରୀୟ କାର୍ଯ୍ୟାଳୟ ପକ୍ଷରୁ ସୋମବାର ରାଷ୍ଟ୍ରୀୟ ବାଳିକା ଦିବସ ପାଳନ କରାଯାଇଛି। ଏହି ପରିପ୍ରେକ୍ଷୀରେ ରାଜ୍ୟର ୫ ଜିଲା କୋରାପୁଟ, କଳାହାଣ୍ଡି, ରାୟଗଡ଼ା, ମାଲକାନଗିରି ଏବଂ ଦେଓଗଡ଼ଠାରେ ମଧ୍ୟ ଏହି ଦିବସ ବ୍ୟାଙ୍କ ପାଳନ କରିଛି। ଏହି ଅବସରରେ ମୁଖ୍ୟ ଅତିଥି ଭାବେ ଓଡ଼ିଶା ସରକାରଙ୍କ ବରିଷ୍ଠ ପ୍ରଶାସିକା ମଧୁସ୍ମିତା ସାହୁ ଡିଜିଟାଲ ମାଧ୍ୟମରେ ଯୋଗଦେଇ ବାଳିକାମାନଙ୍କୁ ଉତ୍ସାହିତ କରିବା ସହ ଜୀବନରେ ଉତ୍କର୍ଷ ହେବା ପାଇଁ ଶିକ୍ଷାର ଗୁରୁତ୍ୱ ଏବଂ ପରିଶ୍ରମର ମହତ୍ତ୍ୱ ସମ୍ପର୍କରେ ବାଳିକାମାନଙ୍କୁ ଆବଶ୍ୟକ ପରାମର୍ଶ ଦେଇଥିଲେ। ଅନ୍ୟମାନଙ୍କ ମଧ୍ୟରେ ନାବାର୍ଡର ଓଡ଼ିଶା କ୍ଷେତ୍ରୀୟ କାର୍ଯ୍ୟାଳୟ ମୁଖ୍ୟ ମହାପ୍ରବନ୍ଧକ ସି. ଉଦୟଭାସ୍କର ବାଳିକା ଦିବସର ମହତ୍ତ୍ୱ ସମ୍ପର୍କରେ ବିସ୍ତୃତ ଆଲୋଚନା କରିଥିଲେ। ଉପରୋକ୍ତ ଜିଲାର ୨୫୦ ବାଳିକାଙ୍କୁ ନିମନ୍ତ୍ରଣ କରାଯାଇ ସେମାନଙ୍କ ସହିତ ରାଷ୍ଟ୍ରୀୟ ବାଳିକା ଦିବସ କୋଭିଡ୍ କଟକଣା ମଧ୍ୟରେ ପାଳନ କରାଯାଇଛି। ଏହି ପରିପ୍ରେକ୍ଷୀରେ ନିଜ ଅଞ୍ଚଳରେ ଅନ୍ୟମାନଙ୍କ ପାଇଁ ପ୍ରେରଣାର ଉତ୍ସ ପାଲଟଥିବା ୧୪ଜଣ ବାଳିକାଙ୍କୁ ଚିହ୍ନଟ କରାଯାଇ ନାବାର୍ଡ ପକ୍ଷରୁ ସେମାନଙ୍କୁ ଉତ୍ସାହିତ ସହ ସମ୍ମାନିତ କରାଯାଇଥିଲା।

ପିଏନ୍‌ବିର ସିଏସ୍‌ଆର୍ କାର୍ଯ୍ୟକ୍ରମ

ଭୁବନେଶ୍ୱର,୨୪।୧

ପଞ୍ଜାବ ନ୍ୟାଶନାଲ ବ୍ୟାଙ୍କ (ପିଏନବି)ର ଭୁବନେଶ୍ୱର ସର୍କଲ କାର୍ଯ୍ୟାଳୟ ପକ୍ଷରୁ ସର୍କଲ ମୁଖ୍ୟ ପରେଶ ଦାସଙ୍କ ଅଧ୍ୟକ୍ଷତାରେ ଖୋର୍ଦ୍ଧାସ୍ଥିତ ନିଳକଣ୍ଠପୁର ସରକାରୀ ପ୍ରାଥମିକ ବିଦ୍ୟାଳୟ ଠାରେ ଏକ କର୍ପୋରେଟ ସାମାଜିକ ଦାୟିତ୍ୱବୋଧତା (ସିଏସଆର) କାର୍ଯ୍ୟକ୍ରମ ଅନୁଷ୍ଠିତ ହୋଇଯାଇଛି। ବିଦ୍ୟାଞ୍ଜଳୀ, ଭାରତ ସରକାରଙ୍କ ଶିକ୍ଷା ମନ୍ତ୍ରଣାଳୟ ଦ୍ୱାରା ନିଆଯାଇଥିବା ଏକ ପଦକ୍ଷେପ ଯାହା ସମଗ୍ର ଦେଶରେ ସମ୍ପ୍ରଦାୟ ତଥା ଘରୋଇ କ୍ଷେତ୍ରର ଯୋଗଦାନ ମାଧ୍ୟମରେ ବିଦ୍ୟାଳୟଗୁଡିକୁ ମଜବୁତ କରିପାରିବ। ଏହି ପଦକ୍ଷେପ ବିଦ୍ୟାଳୟଗୁଡିକୁ ଭାରତୀୟ ଡିଆସପେରାର ବିଭିନ୍ନ ସ୍ୱେଚ୍ଛାସେବୀ କାର୍ଯ୍ୟକ୍ରମ ଯଥା: ଯୁବ ବୃତ୍ତିଗତ, ଅବସରପ୍ରାପ୍ତ ଶିକ୍ଷକ, ଅବସରପ୍ରାପ୍ତ ସରକାରୀ କର୍ମଚାରୀ, ଅବସରପ୍ରାପ୍ତ ବୃତ୍ତିଗତ ଏବଂ ଅନ୍ୟାମାନଙ୍କ ସହ ସଂଯୋଗ କରିବ।

ସେନ୍‌ସେକ୍ସରେ ୧୫୪୬ ପଏଣ୍ଟ ହ୍ରାସ

ମୁମ୍ବାଇ,୨୪।୧

କୋଭିଡ୍ ଏବଂ ଓମିକ୍ରନ୍ ସାଙ୍ଗକୁ ଚଳିତ ଆର୍ଥକ ବର୍ଷର ବଜେଟ ବ୍ୟବସ୍ଥାକୁ ନେଇ ଆଶଙ୍କାରେ ରହିଥିବା ବ୍ୟବସାୟୀ ବର୍ତ୍ତମାନ ଦିଗହରା ଅବସ୍ଥାରେ ରହିଛନ୍ତି। ଦଲାଲ ଷ୍ଟ୍ରିଟ୍‌ରେ ଭାରତୀୟ ଅଂଶଧନ କ୍ରମାଗତ ପଞ୍ଚମ ଦିନ ପାଇଁ ହ୍ରାସ ପାଇଛି। ଫଳରେ ଗତ ୩ ସପ୍ତାହ କାରବାର ମଧ୍ୟରେ ଏହା ସର୍ବନିମ୍ନ ସ୍ତରର ହ୍ରାସ ବୋଲି କୁହାଯାଉଛି। ସୋମବାର ମୁଖ୍ୟ ସୂଚକାଙ୍କ ସେନ୍‌ସେକ୍ସ ଏବଂ ନିଫ୍ଟରେ ୩ % ହ୍ରାସ ପାଇବାରୁ ନିବେଶକମାନେ ପ୍ରାୟ ୧୦ ଲକ୍ଷ କୋଟି ଟଙ୍କାର ଅର୍ଥରାଶି କ୍ଷତି ସହିଛନ୍ତି। ଗତ କିଛିଦିନ ଧରି ଶେୟାର ବଜାରର ସ୍ଥିତି ପରିବର୍ତ୍ତନ ହେଉ ନାହିଁ। ଚଳିତ ସପ୍ତାହର ପ୍ରଥମ ଦିନରେ ଶେୟାର ବଜାର ଏକ ବଡ଼ଧରଣର କ୍ଷତି ହୋଇଛି। ଚଳିତ ବର୍ଷର ସବୁଠାରୁ ଏହା ବଡ଼ ହ୍ରାସ ବୋଲି ବଜାର ବିଶେଷଜ୍ଞମାନେ ମତବ୍ୟକ୍ତ କରିଛନ୍ତି। ୨୪ ଜାନୁୟାରୀରେ ଉଭୟ ସେନ୍‌ସେକ୍ସ ଏବଂ ନିଫ୍ଟିରେ ପାଖାପାଖି ୨.୬ % ହ୍ରାସ ଘଟିଛି। ସୋମବାର ବମ୍ବେ ଷ୍ଟକ୍ ଏକ୍ସଚେଞ୍ଜ (ବିଏସ୍‌ଇ) ର ସେନ୍‌ସେକ୍ସ ୧୫୪୬ ପଏଣ୍ଟ କମି ୫୭,୪୫୦ ଅଙ୍କରେ ରହିଥିଲା ବେଳେ ଏନ୍‌ଏସ୍‌ଇ ନିଫ୍ଟିରେ ୪୬୮ ପଏଣ୍ଟ ହ୍ରାସ ଘଟି ୧୭,୧୪୯ ଅଙ୍କରେ କାରବାର ଶେଷ କରିଛି। ଫଳରେ ବିଏସ୍‌ଇର ସୂଚନା ଅନୁସାରେ ସେନ୍‌ସେକ୍ସ ୧୫୪୬.୬୭ ପଏଣ୍ଟ ହ୍ରାସ ପାଇ ୫୭,୪୯୧.୫୧ ରେ ରହିଥିବା ବେଳେ ନିଫ୍ଟି ୪୬୮.୦୫ ପଏଣ୍ଟ ଖସି ୧୭,୧୪୯.୧୦ ରେ କାରବାର ବନ୍ଦ କରିଛି। ଗୁରୁବାର ୨୭୦ ଲକ୍ଷ କୋଟିର ମାର୍କେଟ୍ ସୋମବାର ୨୬୦ ଲକ୍ଷ କୋଟିକୁ ଖସି ଆସିଛି । ଗତ ୪ ଦିନ ମଧ୍ୟରେ ନିବେଶକ ୨ଟି କାର୍ଯ୍ୟଦିବସରେ ୧୦ ଲକ୍ଷ କୋଟି ଟଙ୍କା ବଜାରରୁ ହରାଇଛନ୍ତି। ୨.୦୯ ସମୟରେ ବଜାରରେ ବର୍ଷର ସବୁଠାରୁ ବଡ଼ ହ୍ରାସ ହୋଇଥିଲା। ତେବେ ଗତ ୫ କାର୍ଯ୍ୟ ଦିବସ ମଧ୍ୟରେ ସେନ୍‌ସେକ୍ସରେ ୩୯୦୦ ଅଙ୍କ ହ୍ରାସ ପାଇଲାଣି। ପୂର୍ବ ସପ୍ତାହରେ ସେନ୍‌ସେକ୍ସ ୨୧୮୫ ପଏଣ୍ଟ ହ୍ରାସ ପାଇଥିବା ବେଳେ ନିଫ୍ଟି ୬୩୮.୬୦ ପଏଣ୍ଟକୁ ଖସିଥିଲା।

୧୦ ଲକ୍ଷ କୋଟି ହରାଇଲେଣି ନିବେଶକ

ସେନ୍‌ସେକ୍ସରେ ବଡ଼ ହ୍ରାସ ଯୋଗୁ ରିଲିଆନ୍ସ ଇଣ୍ଡଷ୍ଟ୍ରିଜ୍ ଏବଂ ଇନ୍‌ଫୋସିସ୍‌ର ନିବେଶ ବ୍ୟାପକ ହ୍ରାସ ହୋଇଛି। ଏହି କ୍ଷତିରେ କେବଳ ଆର୍‌ଆଇପିଏଲ୍ ୧୭୮ ଅଙ୍କ ହ୍ରାସ ହୋଇଥିବା ବେଳେ ଇନ୍‌ଫୋସିସ୍‌ରେ ୧୨୧ ଅଙ୍କ, ଏଚ୍‌ଡିଏଫ୍‌ସି ବ୍ୟାଙ୍କର ୧୦୪ ଅଙ୍କ ପ୍ରମୁଖ ହ୍ରାସ ରହିଛି। ବ୍ଲୁଚିପ୍ ନାମଗୁଡିକ ମଧ୍ୟରେ ସିପ୍ଲା ୨.୮୬% ବୃଦ୍ଧି ପାଇ ଶୀର୍ଷ ଲାଭକାରୀ ଥିଲାବେଳେ ଓଏନ୍‌ଜିସି ମଧ୍ୟ ଲାଭକାରୀ ନିବେଶକ ଭାବେ ଗଣା ହୋଇଛି। ଅପରପକ୍ଷରେ ନିଫ୍ଟି ପ୍ୟାକ୍‌ରେ ଜେଏସ୍‌ଡବ୍ଲ୍ୟୁ ଷ୍ଟିଲ୍ ସର୍ବାଧିକ ୬.୯୨% ହ୍ରାସ ପାଇଛି।

ୱୀୟ ଜନ୍ମବାର୍ଷିକୀ ଶୁଭେଚ୍ଛା

ଦେବାଂଶ ଦାଶ (ଇଶାନ)
ବ୍ରହ୍ମେଶ୍ୱରପାଟଣା, ଭୁବନେଶ୍ୱର
ଫୁଲପରି ମହକି ଭରୁ ଜୀବନ ତୋର।
ଚଲାପଥରେ ଖୁସି ଭରିଯାଉ ତୋର। ଏଡିକି ଆଶୀର୍ବାଦ ଥାଉ ଜଗନ୍ନାଥଙ୍କର ତୋରି ଉପରେ।
ଜନ୍ମଦିନର ଅନେକ ଶୁଭେଚ୍ଛା ଓ ଶୁଭ କାମନା।
ଭଗବାନ କରନ୍ତୁ ତୋର ଚଲାପଥ କୁସୁମିତ ହେଉ।
ଶୁଭେଚ୍ଛା ସହ: ଜେଜେବାପା, ଜେଜେମା', ଆଈ, ପାପା, ମାମା, ପିଉସା, ମାମା ନାନୀ, ଗୁରୁନାନୀ, ମାମୁ, ମାଈଁ, ମଉସା, ମାଉସୀ, ଟିଟିଲି, ସାଉ, ଶ୍ରଦ୍ଧା, ସୃଷ୍ଟି, ଯାଶିକା, ଯେଶିଲ ।
ଧ-୭୦୬୬୭

ସିଙ୍ଗୋନି ଲାର୍ଜ ସ୍ପେସ୍ ଭେଣ୍ଟି-କୁଲିଂ ଅଭିଯାନ

ଭୁବନେଶ୍ୱର,୨୪।୧

ଦେଶର ପ୍ରମୁଖ ଏୟାର କୁଲର ନିର୍ମାଣକାରୀ କମ୍ପାନୀ ସିଙ୍ଗୋନି ଲିମିଟେଡ୍ ପକ୍ଷରୁ ଏହାର ଲାର୍ଜ ସ୍ପେସ୍ ଭେଣ୍ଟି-କୁଲିଂ(ଏଲ୍‌ଏସ୍‌ଭି) ବର୍ଗ ସମ୍ପର୍କରେ ଆଲୋକପାତ କରିବାକୁ ଏକ ନୂତନ ସମନ୍ୱିତ ବିଜ୍ଞାପନ ଏବଂ ପ୍ରଚାର ପ୍ରସାରମୂଳକ ଅଭିଯାନ 'ସିଙ୍ଗୋନି ଲାର୍ଜ ସ୍ପେସ୍ ଭେଣ୍ଟି-କୁଲିଂ' ଶୀର୍ଷକର ଆରମ୍ଭ କରାଯାଇଛି। ଏକ ଟିଭିସି ସନ୍ନିବେଶିତ ଥିବା ଏହି ପ୍ରଚାର ଅଭିଯାନ ଜରିଆରେ ସିଙ୍ଗୋନି ଲିମିଟେଡ୍ କାରଖାନା, ଗୋଦାମଘର, ଶୋ ରୁମ୍, ଶିକ୍ଷା ପ୍ରତିଷ୍ଠାନ, ହାସ୍‌ପାତାଳ, ରେଷ୍ଟୁରାଣ୍ଟ ଆଦି ବୃହତ୍ ଶିଳ୍ପ ଓ ବ୍ୟବସାୟିକ ସ୍ଥଳଗୁଡ଼ିକ ନିକଟରେ ପହଞ୍ଚିବା ଏବଂ ସେମାନଙ୍କର ଶ୍ରମିକ, କର୍ମଚାରୀଙ୍କ ପାଇଁ ଏକ ସ୍ୱାସ୍ଥ୍ୟପ୍ରଦ ଏବଂ ଆରାମଦାୟକ କାର୍ଯ୍ୟ ପରିବେଶ ସୃଷ୍ଟି ଉପରେ ଗୁରୁତ୍ୱ ସମ୍ପର୍କରେ ସେମାନଙ୍କୁ ସଚେତନ କରିବା ଲକ୍ଷ୍ୟ ରଖିଛି। ଏ ସମ୍ପର୍କରେ ସିଙ୍ଗୋନିର ସଭାପତି (ସେଲ୍‌ସ ଓ ମାର୍କେଟିଂ) ରାଜେଶ ମିଶ୍ରା କହିଛନ୍ତି,ବ୍ୟବସାୟିକ ପ୍ରତିଷ୍ଠାନଗୁଡ଼ିକ ସକାଶେ ଏୟାର କୁଲିଂର ଫାଇଦା ସମ୍ପର୍କରେ ଅବଗତ କରାଇବା ଏବଂ ସେମାନଙ୍କ ପାଇଁ ଏହା କିଭଳି ଅଭିବୃଦ୍ଧି ଏବଂ ଲାଭ ଉପାର୍ଜନ କ୍ଷେତ୍ରରେ ଗୁରୁତ୍ୱପୂର୍ଣ୍ଣ ଭୂମିକା ନେଉଛି ସେ ସମ୍ପର୍କରେ ଅବଗତ କରାଇବାକୁ ଏହି ପ୍ରଚାର ଅଭିଯାନ ଉଦ୍ଦିଷ୍ଟ।

ଗ୍ରୋ ପାଣ୍ଠି ପାଇଁ ଓଡ଼ିଶାର ୫ ସଂସ୍ଥା ମନୋନୀତ

ଭୁବନେଶ୍ୱର,୨୪।୧

ପ୍ରଥମ ଥର ପାଇଁ ସମଗ୍ର ଦେଶରେ ବିଶ୍ୱାସଯୋଗ୍ୟ ସାମାଜିକ ପ୍ରଭାବ କ୍ଷେତ୍ରରେ କାର୍ଯ୍ୟ କରୁଥିବା ୧୦୦ଟି ଏନ୍‌ଜିଓ ଗ୍ରୋ ପାଣ୍ଠିରୁ ଅନୁଦାନ ପାଇବାକୁ ମନୋନୀତ ହୋଇଛନ୍ତି। ଏହା ଏଡେଲଗିଭ ଫାଉଣ୍ଡେଶନ ଦ୍ୱାରା ପରିଚାଳିତ କରାଯାଉଛି । ଏଥିରେ ଆହୁରି ମଧ୍ୟ ଅନେକ ଆର୍ଥିକ ସହାୟତା ପ୍ରଦାନକାରୀ ସହଯୋଗୀ ରହିଛନ୍ତି । ମନୋନୀତ ୧୦୦ଟି ଏନ୍‌ଜିଓ ମଧ୍ୟରୁ ଓଡ଼ିଶାର ୫ଟି ସଂଗଠନ ସାମିଲ ଅଛନ୍ତି । ପ୍ରତ୍ୟେକ ଏନ୍‌ଜିଓକୁ ୨ବର୍ଷ ମଧ୍ୟରେ ୮୦ଲକ୍ଷ ଟଙ୍କା ପ୍ରଦାନ କରାଯିବ । ଏହା ସହାୟତାରେ ଦକ୍ଷତାର ବିକାଶ ହେବା ସହ ଭବିଷ୍ୟତ କାର୍ଯ୍ୟ ପାଇଁ ସହାୟତା ପ୍ରଦାନ କରାଯିବ । ଏଥିରେ ୨୩୦୦ରୁ ଅଧିକ ଅନୁଷ୍ଠାନ ପଞ୍ଜୀକରଣ କରିଛନ୍ତି। ଏ ସମ୍ପର୍କରେ ଏଡେଲଗିଭ ଫାଉଣ୍ଡେଶନର ଏକ୍‌ଜିକ୍ୟୁଟିଭ ଚେୟାରପର୍ସନ ବିଦ୍ୟା ଶାହ କହିଛନ୍ତି, ଆମେ ଅତ୍ୟନ୍ତ ଆନନ୍ଦିତ ଯେ ସାରା ଦେଶରେ ୨୦ଟି ରାଜ୍ୟ ମଧ୍ୟରୁ ଓଡ଼ିଶାର ୫ଟି ଏନ୍‌ଜିଓ ଗ୍ରୋ ଫାଉଣ୍ଡେଶନ ଦ୍ୱାରା ମନୋନୀତ ହୋଇଛନ୍ତି। ଆର୍ଥିକ ସହାୟତା ବ୍ୟତୀତ ଓଡ଼ିଶାର ଏହି ଏନ୍‌ଜିଓଗୁଡ଼ିକୁ ପ୍ରଯୁକ୍ତି, ଫାଇନାନ୍ସ, ମାନବ ସମ୍ବଳ, ପାଣ୍ଠି ଗ୍ରହଣ ଓ ଯୋଗାଯୋଗ କ୍ଷେତ୍ରରେ ମଧ୍ୟ ତାଲିମ ପ୍ରଦାନ କରାଯିବ ।

ମିତ୍‌ସୁବିଶି ଇଲେକ୍ଟ୍ରିକ୍ ଇଣ୍ଡିଆ 'ସିଏନ୍‌ସି-ଅନ୍-ହୁଇଲ'ର ଶୁଭାରମ୍ଭ

ବେଙ୍ଗାଲୁରୁ,୨୪।୧

ଦେଶର ପ୍ରମୁଖ ଅଟୋମୋବାଇଲ କମ୍ପାନୀ ମିତ୍‌ସୁବିଶି ଇଲେକ୍ଟ୍ରିକ୍ ପକ୍ଷରୁ କମ୍ପ୍ୟୁଟରୀକରଣ ସଂଖ୍ୟାଗତ ନିୟନ୍ତ୍ରକ(ସିଏନ୍‌ସି) ଜରିଆରେ ଏକ ପ୍ରଶିକ୍ଷଣ ଏବଂ ପ୍ରଦର୍ଶନ କାରାଭାନ୍ 'ସିଏନ୍‌ସି-ଅନ୍-ହୁଇଲ୍ସ'ର ଶୁଭାରମ୍ଭ କରାଯାଇଛି। କମ୍ପାନୀର ଉକ୍ତ ଗାଡ଼ିକୁ ମିତ୍‌ସୁବିଶି ଇଲେକ୍ଟ୍ରିକ୍, ସିଏନ୍‌ସି ବୈଷୟିକ କେନ୍ଦ୍ର ପେନ୍ୟା ଶିଳ୍ପାଞ୍ଚଳ ପରିସରରୁ ପତାକା ଦେଖାଇ ଆରମ୍ଭ କରାଯାଇଥିଲା।

ଏହା ପ୍ରଥମେ କ୍ଷେତ୍ର ଏବଂ ପରେ ଅନ୍ୟ ଶିଳ୍ପକ୍ଷେତ୍ରକୁ ଅଗ୍ରସର ହେବ ବୋଲି କମ୍ପାନୀ ପକ୍ଷରୁ କୁହାଯାଇଛି। ମିତ୍‌ସୁବିଶି ଇଲେକ୍ଟ୍ରିକ୍ ଇଣ୍ଡିଆ ୨୦୧୭ରେ ବେଙ୍ଗାଲୁରୁର ପେନ୍ୟାଠାରେ ଏହାର ସିଏନ୍‌ସି ଉତ୍ପାଦନର ସୁବିଧା ଆରମ୍ଭ କରିଥିଲା। ଫଳରେ 'ମେକ୍ ଇନ୍ ଇଣ୍ଡିଆ' ପଦକ୍ଷେପ ଏବଂ ଅତ୍ୟାଧୁନିକ ଉତ୍ପାଦନକୁ ଖାପ ଖୁଆଇବାକୁ ଚାହୁଁଥିବା ଶିଳ୍ପଗୁଡ଼ିକୁ ବୈଷୟିକ ସହାୟତା କରିବାକୁ ଏହା ଲକ୍ଷ୍ୟ ରଖିଛି। ସିଏନ୍‌ସି-ଅନ୍-ହୁଇଲ୍ସର ଦୁଇଟି ପ୍ରମୁଖ ସିଏନ୍‌ସି ନିୟନ୍ତ୍ରଣକୁ ନେଇ ଗଠିତ: ଏମ୍‌୮୦ ଯାହା ଆମର ଫ୍ଲାଗ୍‌ଶିପ୍ ଉତ୍ପାଦ ଏବଂ ଇ୮୦ ଯାହା ସୀମିତ ବୈଶିଷ୍ଟ୍ୟ ସହିତ ଏକ ଉତ୍ପାଦ ଯାହା ଏସ୍‌ଏମ୍‌ଏସ୍‌ଇ/ଏମ୍‌ଏସ୍‌ଏମ୍‌ଇକୁ ସହଯୋଗ କରିଥାଏ।

ଏ ସମ୍ପର୍କରେ ମିତ୍‌ସୁବିଶି ଇଲେକ୍ଟ୍ରିକ୍ ଇଣ୍ଡିଆ ପ୍ରା. ଲିମିଟେଡ୍‌ର ଜିଏମ୍, ସିଏନ୍‌ସି ସିଷ୍ଟମ୍, ମାସାୟା ଟାକେଡା କହିଛନ୍ତି, ଆମେ ସିଏନ୍‌ସି ସହିତ ସଂଯୁକ୍ତ ରହିଛୁ। ଏହାକୁ ସୁନିଶ୍ଚିତ କରିବା ପାଇଁ ସ୍ଥାୟୀ ଟେକ୍ନୋଲୋଜି ଏବଂ ନୂତନ ଉତ୍ପାଦନ ପଦ୍ଧତି ସହିତ ଶିଳ୍ପକୁ ସଶକ୍ତ କରିବା ସହ ଦକ୍ଷ ଅପରେଟରଙ୍କୁ ନେଇ ତାଲିମ କାର୍ଯ୍ୟକ୍ରମରେ ବୈଷୟିକ ଜ୍ଞାନ ଓ ଯନ୍ତ୍ରୀମାନଙ୍କର ସହଯୋଗ ରହିବ ବୋଲି ସେ କହିଛନ୍ତି। ସେହିପରି ଆମେ ଆମର ସିଏନ୍‌ସି ଅପରେଟରମାନଙ୍କର ଦକ୍ଷତା ସ୍ତର ବଢ଼ାଇବା ପାଇଁ ଏକ ମେଟାଲ କଟିଂ ଶିଳ୍ପକୁ ମଧ୍ୟ ସମର୍ଥନ ଯୋଗାଇବୁ ଏବଂ ଭାରତ ସରକାରଙ୍କ 'ସ୍କିଲ୍ ଇଣ୍ଡିଆ ମିଶନ୍' ଓ 'ମେକ୍ ଇନ୍ ଇଣ୍ଡିଆ'ର ବିଭିନ୍ନ ପଦକ୍ଷେପକୁ ମଧ୍ୟ ଗ୍ରହଣ କରି ଆସିଛୁ। ଆମେ ଭାରତୀୟ ଉତ୍ପାଦନ ଶିଳ୍ପକୁ ସହଯୋଗ ସହ ଦୀର୍ଘ ଦଶନ୍ଧି ଧରି ସମର୍ଥନ କରିଆସିଛୁ। ମିତ୍‌ସୁବିଶି ଇଲେକ୍ଟ୍ରିକ୍ ଇଣ୍ଡିଆ ସିଏନ୍‌ସିକୁ ଏକ ଉଜ୍ଜ୍ୱଳ ଭବିଷ୍ୟତ ଆଡ଼କୁ ଗତି କରୁଛି।

ଫୁଟ୍‌ସାଟ୍

ପର୍ଯ୍ୟଟନ ଅର୍ଥନୈତିକ ସୁଧାରର ଚାବିକାଠି

ଜାତୀୟ ପର୍ଯ୍ୟଟନ ଦିବସ

ଦେଶର ଅର୍ଥନୀତିରେ ପର୍ଯ୍ୟଟନ ଶିଳ୍ପର ଗୁରୁତ୍ୱପୂର୍ଣ୍ଣ ଯୋଗଦାନ ରହିଥାଏ। ପର୍ଯ୍ୟଟନ ସମ୍ପର୍କରେ ସଚେତନତା ସୃଷ୍ଟି ପାଇଁ ପ୍ରତିବର୍ଷ ଜାନୁୟାରୀ ୨୫ରେ ଜାତୀୟ ପର୍ଯ୍ୟଟନ ଦିବସ ପାଳିତ ହୋଇଥାଏ। ଏକ ଦିବସଟି ଦେଶର ଅର୍ଥନୀତି ପାଇଁ ଉତ୍ସର୍ଗୀକୃତ। ବିବିଧତା ଏବଂ ବହୁ ସାଂସ୍କୃତିକ ପରିବେଶ ରହିଥିବା ଭାରତର ପର୍ଯ୍ୟଟନ ଶିଳ୍ପର ବିକାଶକୁ ଦୃଷ୍ଟିରେ ରଖି ୧୯୪୮ରେ ପର୍ଯ୍ୟଟନକୁ ପ୍ରୋତ୍ସାହିତ କରିବା ପାଇଁ ଏକ ପର୍ଯ୍ୟଟନ ଟ୍ରାଫିକ କମିଟି ଗଠନ କରାଯାଇଥିଲା। ଏହାର ପ୍ରଥମ ଆଞ୍ଚଳିକ କାର୍ଯ୍ୟାଳୟ ପ୍ରଥମେ ଦିଲ୍ଲୀ ଏବଂ ମୁମ୍ବାଇରେ ପ୍ରତିଷ୍ଠିତ ହୋଇଥିଲା। ତିନିବର୍ଷ ପରେ ଅର୍ଥାତ୍ ୧୯୫୧ରେ କୋଲକାତା ଏବଂ ଚେନ୍ନାଇରେ ନୂଆ କାର୍ଯ୍ୟାଳୟ ପ୍ରତିଷ୍ଠା ହୋଇଥିଲା। ପର୍ଯ୍ୟଟନ ସମ୍ବନ୍ଧୀୟ ଏକ ବିଭାଗ ୧୯୫୮ ମସିହାରେ ପର୍ଯ୍ୟଟନ ଏବଂ ଯୋଗାଯୋଗ ମନ୍ତ୍ରଣାଳୟ ଅଧୀନରେ ପ୍ରତିଷ୍ଠିତ ହୋଇଥିଲା। ଦେଶରେ ପର୍ଯ୍ୟଟନର ଆଭିମୁଖ୍ୟ ଏବଂ ଏହା ଭାରତର ଭବିଷ୍ୟତ ଆର୍ଥିକ ନୀତି ଉପରେ କିଭଳି ପ୍ରଭାବ ପକାଇଥାଏ, ସେନେଇ ଏହି ଦିବସ ପାଳନ ଅବସରରେ ସମସ୍ତଙ୍କୁ ସଚେତନ କରାଯାଇଥାଏ। ଦେଶର ପ୍ରତ୍ୟେକ ଅଞ୍ଚଳର ଏକ ସମୃଦ୍ଧ ଇତିହାସ ରହିଛି। ଏହାକୁ ହାଇଲାଇଟ କରିବା ପାଇଁ ପର୍ଯ୍ୟଟନ ହେଉଛି ସର୍ବୋତ୍ତମ ଉପାୟ।

ସଚେତନ ଭୋଟର, ସମୃଦ୍ଧ ଦେଶ

ଭୋଟର ସଚେତନ ହେଲେ ଦେଶର ସମୃଦ୍ଧି ସମ୍ଭବ ହୋଇଥାଏ। ମତଦାନ ଅଧିକାର ଦେଶରେ ବିକାଶ ଧାରାକୁ ରୁଦ୍ଧିମନ୍ତ କରିଥାଏ। ତେଣୁ ଅଧିକ ଯୁବ ଭୋଟରଙ୍କୁ ରାଜନୈତିକ ପ୍ରକ୍ରିୟାରେ ଭାଗନେବାକୁ ଉତ୍ସାହିତ କରିବା ଲାଗି ଭାରତ ସରକାର ପ୍ରତିବର୍ଷ ଜାନୁୟାରୀ ୨୫କୁ "ଜାତୀୟ ଭୋଟର ଦିବସ" ଭାବେ ପାଳନ କରିବାକୁ ନିଷ୍ପତ୍ତି ନେଇଛନ୍ତି। ନିର୍ବାଚନ ଆୟୋଗର ପ୍ରତିଷ୍ଠା ୧୯୫୦ ଜାନୁୟାରୀ ୨୫ରେ ହୋଇଥିଲା। ଏହି ଦିବସକୁ ମନେ ରଖିବା ଏବଂ ମତଦାନ ଅଧିକାର ସମ୍ପର୍କରେ ସଚେତନତା ସୃଷ୍ଟି କରିବା ନିମନ୍ତେ ୨୫ ଜାନୁୟାରୀ ୨୦୧୧ଠାରୁ ଏହି ଦିବସ ପାଳନ କରାଯାଉଛି।

ପୂର୍ବତନ ପ୍ରଧାନମନ୍ତ୍ରୀ ମନମୋହନ ସିଂଙ୍କ ଅଧ୍ୟକ୍ଷତାରେ କେନ୍ଦ୍ର କ୍ୟାବିନେଟ୍‌ର ଏକ ବୈଠକରେ ଆଇନ ମନ୍ତ୍ରଣାଳୟର ପ୍ରସ୍ତାବକୁ ଅନୁମୋଦନ କରାଯାଇଥିଲା। ଦେଶ ଯୁବଶକ୍ତିର ସଶକ୍ତୀକରଣ ସହିତ ଗଣତାନ୍ତ୍ରିକ ପଦ୍ଧତିରେ ସେମାନଙ୍କର ଉଲ୍ଲେଖନୀୟ ଯୋଗଦାନ ଦ୍ୱାରା ଦେଶର ବିକାଶ କିଭଳି ସମ୍ଭବ ହୋଇପାରିବ, ସେ ସମ୍ପର୍କରେ ଜାତୀୟ ଭୋଟର ଦିବସ ଅବସରରେ ସଚେତନତା ସୃଷ୍ଟି କରାଯାଇଥାଏ।

ସଚେତନ ନାଗରିକଙ୍କ ଦ୍ୱାରା କିଭଳି ଗଣତାନ୍ତ୍ରିକ ସରକାର ସୁଚାରୁରୂପେ କାର୍ଯ୍ୟ କରିଥାନ୍ତି ଏବଂ ଦେଶର ବିକାଶଧାରା ଅବ୍ୟାହତ ରହିଥାଏ, ତାହା ଏହି ଦିବସ ଅବସରରେ ସମ୍ପନ୍ନ କରାଯାଉଥିବା କାର୍ଯ୍ୟକ୍ରମ ମାଧ୍ୟମରେ ପ୍ରଚାରିତ କରାଯାଇଥାଏ।

CLASSIFIED DISPLAY
ALL EDITION - B/W (Everyday)
MORE SPACE • SAME PRICE
TARIFF GST 5%

For Single Day		For 7 Days		For 15 Days		For 30 days	
6 x 4	12 x 4	6 x 4	12 x 4	6 x 4	12 x 4	6 x 4	12 x 4
1,500.00	2,000.00	6,000.00	12,000.00	12,000.00	25,000.00	20,000.00	40,000.00

for Booking Contact: 0674-2580385, 8637280816, 7894447167, 9338226625

ଅଲ୍ ଇଣ୍ଡିଆ ଖୋଲା ଚ୍ୟାଲେଞ୍ଜ
2 ଘଣ୍ଟାରେ ଘରେ ବସି 100% ଗ୍ୟାରେଣ୍ଟିଡ୍ ସମାଧାନ
ତାନ୍ତ୍ରିକ ମାଷ୍ଟର କିଙ୍ଗ୍ ଖାନ୍
ବାବା ଆଜମ ଖାନ୍
ବ୍ୟବସାୟ, ବିବାହ/ପ୍ରେମରେ ସମସ୍ୟା, ସନ୍ତାନ/ଶତ୍ରୁ ମୁକ୍ତି, ଗୃହକ୍ଲେଶ

ବ୍ରାଣ୍ଡେଡ୍ ପୋଷାକ କିଣୁଥିଲେ...

ମାର୍କେଟ୍‌କୁ ଆସୁଥିବା ବିଭିନ୍ନ ବ୍ରାଣ୍ଡର ନୂଆ କଲେକ୍ସନ କିଣିବାକୁ ମହିଳାମାନେ ବେଶ୍ ତତ୍ପର। ହେଲେ ବେଳେବେଳେ ଏହି ଆଳରେ ସେମାନେ ଅଜାଣତରେ ଠକାମିର ଶିକାର ହୋଇଥା'ନ୍ତି। କାରଣ ବର୍ତ୍ତମାନ ବିଭିନ୍ନ ବ୍ରାଣ୍ଡେଡ୍ ସାମଗ୍ରୀର ଏକାଧିକ ନକଲ ମାର୍କେଟ୍‌କୁ ଆସୁଛି, ଯାହାକି ସହଜରେ ଚିହ୍ନିବା କଷ୍ଟ। ତେଣୁ କିଣିବାବେଳେ କେତେକ ଦିଗ ପ୍ରତି ଦୃଷ୍ଟି ଦେବା ଆବଶ୍ୟକ...

ଷ୍ଟିଚିଂ: ବ୍ରାଣ୍ଡେଡ୍ ଡ୍ରେସ୍‌ରେ ଷ୍ଟିଚିଂ ସିଧା ଏବଂ ଚାରିଆଡ଼େ ଏକା ପ୍ରକାରର ହୋଇଥାଏ। ସୂତା ମଧ୍ୟ ଏକା ପ୍ରକାରର ବ୍ୟବହାର ହୋଇଥାଏ। କେତେକ ବ୍ରାଣ୍ଡ ଷ୍ଟିଚିଂ ଉପରେ କମ୍ପାନୀର ଲୋଗୋ ଟ୍ୟାଗ୍ ମଧ୍ୟ ଷ୍ଟିଚ୍ ହୋଇଥାଏ।

ଜିପ୍: ନାମୀଦାମୀ ବ୍ରାଣ୍ଡେଡ୍ ଡ୍ରେସ୍‌ରେ ଭଲ କ୍ୱାଲିଟିର ଜିପ୍ ଦେଇଥାଏ। ଏହାକୁ ଚଲାଇବା ବେଳେ ମଧ୍ୟ ଅଟକି ନ ଥାଏ କିମ୍ବା ଭାଙ୍ଗି ପଡି ନ ଥାଏ। ଏଥିରେ ନନ୍‌ବ୍ରାଣ୍ଡ ପ୍ୟାଣ୍ଟ କିମ୍ବା ଅନ୍ୟ ଡ୍ରେସ୍ ଭଳି ଜିପ୍ ଟାଇଟ୍ ହେବା, ଭାଙ୍ଗିବା ସମସ୍ୟା ନ ଥାଏ। ଏମିତିକି କେତେକ ବ୍ରାଣ୍ଡ ଜିପ୍‌ରେ ଏହାର ନାମ କିମ୍ବା ସିମ୍ବଲ ମଧ୍ୟ ରଖିଥା'ନ୍ତି।

ବଟନ: ଜିପ୍ ଭଳି ବଟନ୍‌ରେ ମଧ୍ୟ ଅନେକ ବ୍ରାଣ୍ଡେଡ୍ କମ୍ପାନୀ ବ୍ରାଣ୍ଡନେମ୍ ଛପାଇଥାନ୍ତି, ଯାହାକି ଚିହ୍ନିବାରେ ସହଜ ହୋଇଥାଏ।

ଟ୍ୟାଗ୍: ଟ୍ୟାଗ୍‌ରେ ବ୍ରାଣ୍ଡ ନେମ୍ ଥିବା ଏକାଧିକ ନକଲି ପୋଷାକ ଏବେ ମାର୍କେଟ୍‌ରେ ଉପଲବ୍ଧ। ତେଣୁ କିଣିବା ପୂର୍ବରୁ ଟ୍ୟାଗ୍‌କୁ ଭଲ ଭାବେ ଦେଖନ୍ତୁ।

ଖାଦ୍ୟରୁଚି

ମ୍ୟାଗି ପକୋଡ଼ା

ଆବଶ୍ୟକ ସାମଗ୍ରୀ: ମ୍ୟାଗି – ୧ ପ୍ୟାକେଟ୍, ପିଆଜ ପେଷ୍ଟ–୨ ଚାମଚ, ଅଦା ରସୁଣ ପେଷ୍ଟ– ୧ ଚାମଚ ଧନିଆ ଗୁଣ୍ଡ–୨ ଚାମଚ, କ୍ୟାପ୍‌ସିକମ୍ /ସିମଲା ମିରିଚି– ୧ ଚାମଚ, ଗରମ ମସଲା, ଲଙ୍କାଗୁଣ୍ଡ– ଅଧା ଚାମଚ କର୍ନଫ୍ଲୋର୍– ୨ ଚାମଚ, ରିଫାଇନ୍ ଅଏଲ୍– ୨ କପ୍, ଲୁଣ–ସ୍ୱାଦ ଅନୁସାରେ

ପ୍ରସ୍ତୁତି ପ୍ରଣାଳୀ: ପ୍ରଥମେ ଏକ ପ୍ୟାନ୍‌ରେ କିଛି ପାଣି ନେଇ ସେଥିରେ ମ୍ୟାଗି ପକାଇ ଭଲ ଭାବେ ସିଝାନ୍ତୁ। ମ୍ୟାଗି ୭୦–୮୦% ସିଝି ଗଲା ପରେ ପାଣିରୁ ଛାଣି ନିଅନ୍ତୁ। ଅନ୍ୟ ଏକ ପାତ୍ରରେ କ୍ୟାପ୍‌ସିକମ୍, ଧନିଆଗୁଣ୍ଡ, ଗରମ ମସଲା, ଲଙ୍କାଗୁଣ୍ଡ, ପିଆଜ ପେଷ୍ଟ, ଅଦା ରସୁଣ ପେଷ୍ଟ ଏବଂ ଲୁଣ ପକାଇ ଭଲ ଭାବେ ଘାଣ୍ଟି ଦିଅନ୍ତୁ। ଏବେ ସେଥିରେ ମ୍ୟାଗି ପକାଇ ମିଶାଇ ଦିଅନ୍ତୁ। ମିଶ୍ରଣଟି ଭଲ ଭାବରେ ହୋଇ ସାରିବା ପରେ ସେଗୁଡ଼ିକୁ ଛୋଟ ଛୋଟ ପକୋଡ଼ା ସେପ୍‌ର କରି ଅନ୍ୟ ଏକ ପାତ୍ରରେ ରଖନ୍ତୁ। ଏବେ ଏକ ବାଓଲ୍‌ରେ କିଛି ପାଣି ନେଇ ସେଥିରେ କର୍ନଫ୍ଲୋର୍ ପକାଇ ଏକ ମିଶ୍ରଣ ପ୍ରସ୍ତୁତ କରନ୍ତୁ ଏବଂ ସେଥିରେ ପୂର୍ବରୁ ପ୍ରସ୍ତୁତ ହୋଇ ରହିଥିବା ପକୋଡ଼ାକୁ ପକାନ୍ତୁ। ଅନ୍ୟପଟେ ଏକ ପ୍ୟାନ୍‌ରେ ରିଫାଇନ୍ ତେଲ ଗରମ କରନ୍ତୁ। ତେଲ ଗରମ ହୋଇ ଯିବା ପରେ ପକୋଡ଼ାକୁ ପକାଇ ଗୋଲ୍ଡେନ୍ କଲର୍ ହେବା ଯାଏଁ ଫ୍ରାଏ କରନ୍ତୁ। ପକୋଡ଼ା ହୋଇଯିବା ପରେ ତାହାକୁ ଟିସୁ ପେପର୍ ଥିବା ଏକ ବାଓଲ୍‌କୁ କାଢ଼ି ନିଅନ୍ତୁ। ଫଳରେ ଏକ୍ସଟ୍ରା ତେଲଗୁଡ଼ିକ ସେଥିରୁ ବାହାରିଯିବ। ଏବେ ପ୍ରସ୍ତୁତ ହୋଇଗଲା ସ୍ୱାଦିଷ୍ଟ ମ୍ୟାଗି ପକୋଡ଼ା। ଏହାକୁ ଆପଣ ସ୍ନାକ୍ସରେ ଟମାଟୋ ସସ୍ ବା ଟମାଟୋ କେଚ୍ ଅପ୍ ସହ ଲଗାଇ ଖାଇପାରିବେ ଓ ଅନ୍ୟମାନଙ୍କୁ ଖୁଆଇ ବି ପାରିବେ।

ଆଉ ହେବନି ସ୍କିନ୍ ଡ୍ରାଏ

ସୌନ୍ଦର୍ଯ୍ୟ

ତ୍ୱଚା ଡ୍ରାଏ ହେବା ଦ୍ୱାରା ଏହାର ଉଜ୍ଜ୍ୱଳତା ଏବଂ ସୌନ୍ଦର୍ଯ୍ୟ କମିଥାଏ। ବିଶେଷକରି ଶୀତରେ ଏହି ସମସ୍ୟା ଅଧିକ ଦେଖାଦିଏ। ଯଦି ଆପଣ ବି ଏଭଳି ସମସ୍ୟା ପାଇଁ ଚିନ୍ତିତ, ତେବେ ଜାଣିରଖନ୍ତୁ ତ୍ୱଚାକୁ ନରମ ଚିକ୍କଣ ରଖିବାର କେତୋଟି ସରଳ ଉପାୟ...

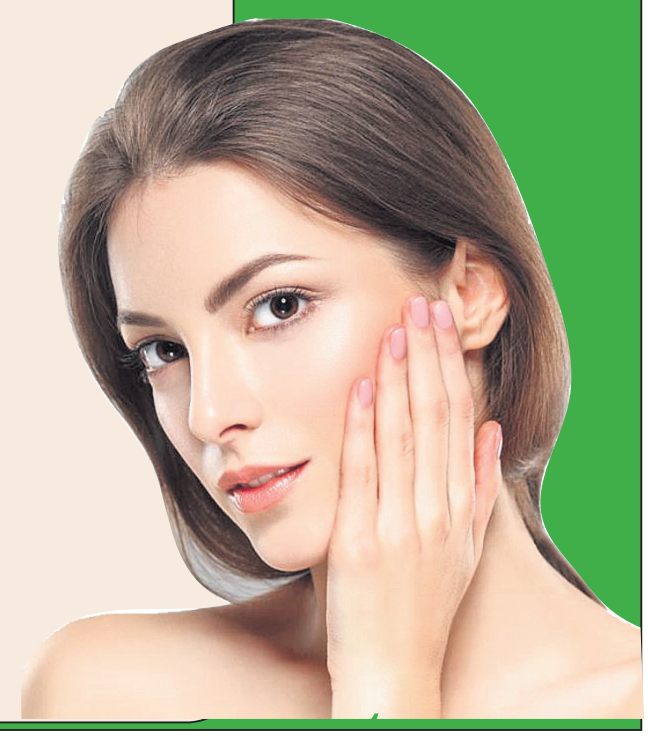

✲ ଶୋଇବା ପୂର୍ବରୁ ପ୍ରତିଦିନ ଶରୀରରେ ଅଳ୍ପ ନଡିଆ ତେଲ ମସାଜ୍ କରନ୍ତୁ। ଏହା ତ୍ୱଚାକୁ ମଶ୍ଚରାଇଜ୍ କରି ରଖିବା ସହ ଗ୍ଲୋ ମଧ୍ୟ ବଢ଼ାଇବ। ଏହା ବଦଳରେ ବାଦାମ ତେଲ କିମ୍ବା ଅନ୍ୟ ତେଲ ବି ବ୍ୟବହାର କରିପାରିବେ।

✲ ଯଦି ଗାଧୋଇବା ପରେ ତ୍ୱଚା ଡ୍ରାଏ ହେଉଛି, ତେବେ ପାଣିରେ ମଧ୍ୟ କିଛି ବୁନ୍ଦା ତେଲ ମିଶାଇ ଗାଧାନ୍ତୁ, ଏହା ଆପଣଙ୍କ ତ୍ୱଚାକୁ ଅଧିକ ସମୟ ପର୍ଯ୍ୟନ୍ତ ଡ୍ରାଏ ହେବାକୁ ଦେବନାହିଁ। ମନେରଖନ୍ତୁ, ଗାଧୋଇବା ପରେ ଟାଓ୍ୱେଲ୍‌ରେ ଆଦୌ ରଗଡ଼ି ରଗଡ଼ି ପୋଛି ହୁଅନ୍ତୁ ନାହିଁ। ଗାଧୋଇବା ପରେ ମଧ୍ୟ ବଡିଲୋଶନ କିମ୍ବା ମଶ୍ଚରାଇଜର୍ ଲଗାଇଲେ ଉପକୃତ ହେବେ।

✲ ଡେଡ୍ ସେଲ୍ ବାହାର କରିବା ଲାଗି ଏକ୍ସଫୋଲିଏଟ୍ କରନ୍ତୁ। ଏଥିପାଇଁ ଫ୍ରୁଟ୍ ଏନ୍‌ଜାଇମ୍ କ୍ଲିଞ୍ଜର ଆପଣଙ୍କ ପାଇଁ ବେଷ୍ଟ ଅପ୍ସନ। ବିଶେଷକରି ପାଇନାପଲ୍, ପମ୍‌କିନ୍, ପପୟା କ୍ଲିଞ୍ଜର ଡେଡ୍ ସ୍କିନ୍ ଦୂର କରି ଡ୍ରାଏନେସ୍ ସମସ୍ୟା ଦୂର କରିବାରେ ସାହାଯ୍ୟ କରିବ।

✲ ଉଷୁମ ପାଣିରେ ଗାଧୋଇବାକୁ ଏଦିନେ ଅନେକେ ପସନ୍ଦ କରନ୍ତି, ହେଲେ ଆପଣ ଜାଣନ୍ତିକି ଏଥିରେ ଗାଧୋଇବା ଦ୍ୱାରା ଚର୍ମର ପ୍ରାକୃତିକ ତୈଳାଂଶ ହ୍ରାସ ପାଇ ଶୁଷ୍କ ହୋଇଯାଏ। ତେଣୁ ଯଦି ଉଷୁମ ପାଣିରେ ଗାଧୋଉଛନ୍ତି, ତେବେ ତୁରନ୍ତ ତେଲ କିମ୍ବା ମଶ୍ଚରାଜର ଲଗାଇବାକୁ ଭୁଲନ୍ତୁ ନାହିଁ।

✲ ଅନେକ ସମୟରେ ତ୍ୱଚା ଡ୍ରାଏ ହୋଇ କୁଣ୍ଡେଇ ହୋଇଥାଏ, ଯାହାକୁ ଦୂର କରିବା ଲାଗି କ୍ଷୀର ବ୍ୟବହାର କରିପାରିବେ। ଉକ୍ତ ସ୍ଥାନରେ କ୍ଷୀର ଲଗାଇ କିଛି ସମୟ ଛାଡି ଦିଅନ୍ତୁ ଏବଂ ଧୀରେ ଧୀରେ ମସାଜ୍ କରନ୍ତୁ ଏବଂ ପାଣିରେ ଧୋଇ ଦିଅନ୍ତୁ। ଏଥିରେ ମହୁ ମଧ୍ୟ ମିଶାଇଲେ ତାହା ପ୍ରାକୃତିକ ମଶ୍ଚରାଇଜରର କାମ କରିବ। ତା'ଛଡା ଏହା ତ୍ୱଚାର ଗ୍ଲୋ ବଢ଼ାଇବ।

ସୁଖୀ ହର୍‌ମୋନ

ବର୍ତ୍ତମାନର ବ୍ୟସ୍ତବହୁଳ ଜୀବନଶୈଳୀରେ ଅନେକଙ୍କ ଠାରେ ଷ୍ଟ୍ରେସ୍ ହରମୋନ୍ ବୃଦ୍ଧି ପାଉଥିବା ଦେଖିବାକୁ ମିଳୁଛି। ଯାହାଦ୍ୱାରା ମାନସିକ ଚାପ, ଅବସାଦ ଆଦି ଲକ୍ଷଣ ଦେଖିବାକୁ ମିଳୁଛି। ଏସବୁ ସମସ୍ୟାକୁ ଦୂର କରି ଖୁସିପୂର୍ଣ୍ଣ ଜୀବନ ଜିଇଁବାକୁ ହେଲେ ଶରୀରରେ ହାପି ହର୍‌ମୋନ୍‌ର ପରିମାଣ ନିୟନ୍ତ୍ରଣରେ ରହିବା ଆବଶ୍ୟକ...

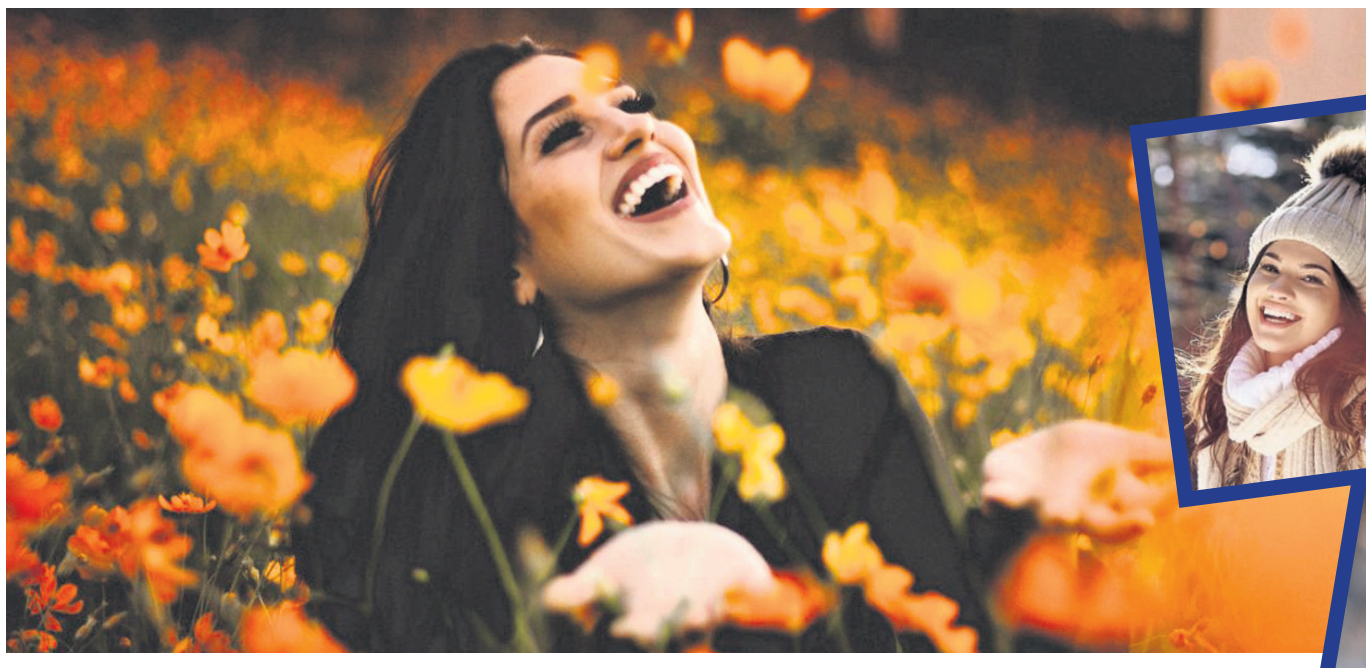

ଡା. ସରୋଜିନୀ ଷଡ଼ଙ୍ଗୀ

ପ୍ରତିଦିନ ଆମ ଦେହରେ ଅନେକ ହରମୋନ୍ ବା ଅନ୍ତଃସ୍ରାବୀ ରସ ଝରିଥାଏ । ସବୁ ହରମୋନ୍ ସନ୍ତୁଳନ ରକ୍ଷାକରି ଶରୀର ଭିତରେ ନିଜ ନିଜ କାମ କରିଥାନ୍ତି । କିନ୍ତୁ ଯଦି ହରମୋନ୍‌ର ଭାଗମାପ ଅସନ୍ତୁଳନ ସୃଷ୍ଟି ହୁଏ, ତେବେ ମଣିଷ ରୋଗାକ୍ରାନ୍ତ ହୋଇଯାଏ। ହରମୋନ୍‌ଜନିତ ଦୁଇଟି ଜଣାଶୁଣା ରୋଗ ହେଉଛି ମଧୁମେହ ଓ ଥାଇରଏଡ୍, ଯାହା ଥରେ ହେଲେ ମଣିଷକୁ ସାରା ଜୀବନ ଔଷଧ ଖାଇବାକୁ ପଡ଼ିଥାଏ । ତେବେ କେତେକ ହରମୋନ୍ ଅଛି, ଯାହା ବଢ଼ିଗଲେ ଶରୀରରେ ମାନସିକ ଚାପ ସୃଷ୍ଟି ହୋଇଥାଏ, ଯାହାକୁ 'ଷ୍ଟ୍ରେସ ହରମୋନ୍' କୁହନ୍ତି । ଆଜିକାଲି ଚାକିରି ଓ କାର୍ଯ୍ୟ କ୍ଷେତ୍ରରେ ହେଉ ଅବା ଘରେ ବୈବାହିକ ତଥା ପାରିବାରିକ ଜୀବନରେ ଷ୍ଟ୍ରେସ୍‌ରେ ରହିବା କାରଣରୁ ଅନେକ ମହିଳାଙ୍କ ଶରୀରରେ କ୍ରମେ କ୍ରମେ ଷ୍ଟ୍ରେସ୍ ହରମୋନ୍‌ର ପରିମାଣ ବଢ଼ି ସୁଖୀ ହରମୋନର୍ ପରିମାଣ ଶରୀରରୁ କମୁଥିବା ଦେଖିବାକୁ ମିଳୁଛି। ଏହି ସୁଖୀ ହରମୋନ୍ ମସ୍ତିଷ୍କରୁ ଝରିଲେ ମନ ଖୁସି ହୋଇଯାଏ ।

ତେବେ ଆସନ୍ତୁ ଦେଖିବା ଆମ ଦେହରେ କେଉଁ କେଉଁ ସୁଖୀ ହରମୋନ୍ ମାନ ଅଛନ୍ତି ଏବଂ ସେମାନେ କିପରି ମଣିଷକୁ ଖୁସି ଓ ସନ୍ତୁଷ୍ଟ ରଖିବାରେ ସାହାଯ୍ୟ କରୁଛନ୍ତି....

ସୁଖୀ ହରମୋନ୍ ମୁଖ୍ୟତଃ ପାଞ୍ଚ ପ୍ରକାରର:

୧–ଡୋପାମିନ୍: ଏହା ସ୍ନାୟୁତନ୍ତ୍ରୀକୁ ପ୍ରଭାବିତ କରିଥାଏ ଏବଂ ମସ୍ତିଷ୍କର ପାରିତୋଷିକ ଯନ୍ତ୍ର କ୍ରିୟା ସହିତ ସଂଲଗ୍ନ ଥାଏ । ନିଜ ସାଧନାକୁ ସ୍ୱୀକୃତି ମିଳିଲେ ବା ନିଜ ଲକ୍ଷ୍ୟ ହାସଲ ହେଲେ ସଙ୍ଗେ ସଙ୍ଗେ ପ୍ରାକୃତିକ ଉପାୟରେ ମସ୍ତିଷ୍କରେ ଡୋପାମିନ୍ ବା 'ହାପି ହରମୋନ୍'ର ପରିମାଣ ବଢ଼ିଯାଏ । ଏହାଛଡ଼ା ନିଜ ଜୀବନର ପ୍ରତ୍ୟେକ ମୁହୂର୍ତ୍ତର ସୁଖମୟ ଅନୁଭବ ଓ ମୁହୂର୍ତ୍ତ କଥା ଭାବିଲାମାତ୍ରେ ଏହି ନିଉରୋଟ୍ରାନ୍ସମିଟରର ମାତ୍ରା ବଢ଼ିଯାଏ ।

ହାପି ହରମୋନ୍ ବଢ଼ାଇବାର ଉପାୟ: ଆମ ଜୀବନରେ କେତେକ ସୁଖମୟ ଓ ସ୍ୱାସ୍ଥ୍ୟପ୍ରଦ କାର୍ଯ୍ୟକ୍ରମ କରିବା ଦ୍ୱାରା ସକାରାତ୍ମକ ମନୋଭାବ ସୃଷ୍ଟି ହୋଇ ଜୀବନ ଉପରେ ଭଲ ପ୍ରଭାବ ପକାଇଥାଏ ଏବଂ ହାପି ହରମୋନ୍ ବଢ଼ିଥାଏ । ବେଶୀ ସମୟ ସୂର୍ଯ୍ୟକିରଣରେ ଚାଲିଲେ ତଥା ଦିନବେଳା କାମ କଲେ ସୂର୍ଯ୍ୟ କିରଣର ଉଜ୍ଜ୍ୱଳତା ଓ ଉତ୍ତାପରୁ ଡୋପାମିନ୍ ପାଇଁ ସଂବେଦନଶୀଳତା ବଢ଼ିଥାଏ । ତା' ଛଡା ଗଭୀର ନିଃଶ୍ୱାସ ପ୍ରଶ୍ୱାସ ନେବା ସହ ମେଡିଟେସନ ଓ ଯୋଗ କରିବା ସହ ପ୍ରତିଦିନ ପର୍ଯ୍ୟାପ୍ତ ନିଦ୍ରା ନେବା ଦ୍ୱାରା ଏହାର ହାପି ହର୍‌ମୋନ୍ ବଢ଼ିଥାଏ। ସେହିପରି ଏହାକୁ ବଢ଼ାଇବା ଲାଗି ଅଧିକ ପରିମାଣରେ ଚିନାବାଦାମ୍, ଛେନା ଓ ବିନ୍ ଖାଇବା ଭଲ ।

୨. ସିରୋଟୋନିନ୍: ଏହି ହରମୋନ୍‌ଗୁଡିକ ମାନସିକ ଅବସାଦ ଦୂର କରିବାରେ ସାହାଯ୍ୟ କରିଥାଏ, କାରଣ ମସ୍ତିଷ୍କରେ ସିରୋଟୋନିନ୍‌ର ପରିମାଣ କମିଗଲେ ମଣିଷ ମାନସିକ ଅବସାଦରେ ବୁଡିଯାଏ। ମସ୍ତିଷ୍କରେ ସିରୋଟୋନିନ୍ ପରିମାଣ ବଢ଼ିଗଲେ ନିଦ ହୋଇଯାଏ ।

ଏହି ହରମୋନ ବଢ଼ାଇବାର ଉପାୟ : ଦୈନିକ ଯୋଗ, ବ୍ୟାୟାମ, ଖେଳକୁଦ କରନ୍ତୁ। ରାତିରେ ଶୋଇଲା ବେଳେ ବେଶୀ ପରିମାଣରେ ଟ୍ରିପ୍ଟୋଫାନ୍ ଥିବା ତଥା ଓମେଗା–୩ ଫ୍ୟାଟି ଏସିଡ୍ ଥିବା ଖାଦ୍ୟ ଖାଆନ୍ତୁ । ଏହାଛଡ଼ା ଶ୍ୱେତସାରଯୁକ୍ତ ଖାଦ୍ୟ ଖାଇଲେ ମଧ୍ୟ ସିରୋଟୋନିନ୍‌ର ପରିମାଣ ବଢ଼ିଯାଏ ।

୩. ଅକ୍ସିଟୋସିନ୍: ଏହାକୁ ପ୍ରେମ ହରମୋନ୍ ମଧ୍ୟ କୁହାଯାଇଥାଏ, କାରଣ ଏହି ହରମୋନ୍ ବେଶୀ ଝରିଲେ ଭାବପ୍ରବଣତାର ବନ୍ଧନ ଓ ପରସ୍ପର ମଧ୍ୟରେ ଭଲପାଇବା ବଢ଼ିଯାଏ ।

କେମିତି ବଢ଼ାଇବେ ଏହି ହର୍‌ମୋନ୍: ଯୋଗ ଏବଂ ହାଲୁକା ବ୍ୟାୟାମ କରନ୍ତୁ । ଆପଣ ଆପଣଙ୍କ ପରିବାରର ସଦସ୍ୟ ତଥା ନିଜ ସନ୍ତାନ ସନ୍ତତିଙ୍କ ସହ ଏକାଠି ଭୋଜନ କରନ୍ତୁ, କାରଣ ସମସ୍ତଙ୍କ ସହ ସୌଜନ୍ୟମୂଳକ କଥାବାର୍ତ୍ତା, ନିଜନିଜ ଭିତରେ ବନ୍ଧନ ଦୃଢ଼ କରିଥାଏ । ଅନ୍ତତଃ ସପ୍ତାହକୁ ଥରଟିଏ ସାରା ଶରୀରକୁ ମାଲିସ୍ କରନ୍ତୁ। ଉତ୍ତମ ହବି ରଖିବାର ରୁଚି ରଖନ୍ତୁ ତଥା ନିଜ ମାନସିକ ଓ ଶାରୀରିକ ସ୍ୱାସ୍ଥ୍ୟ ପାଇଁ ସକାରାତ୍ମକ ମନୋଭାବ ପୋଷଣ କରନ୍ତୁ।

୪. ଇଷ୍ଟ୍ରୋଜେନ୍: ଏହି ସୁଖୀ ହରମୋନ୍ ସିରୋଟୋନିନ୍ ତିଆରି କରିବାରେ ସାହାଯ୍ୟ କରେ ଏବଂ ମଣିଷକୁ ଚିଡ଼ିଚିଡାଭାବ, ମାନସିକ ଦୁଶ୍ଚିନ୍ତା ଓ ଉଦ୍‌ବେଗରୁ ରକ୍ଷାକରି ମନରେ ସ୍ଥିରତା ଆଣିଥାଏ । ମାସିକ ଋତୁସ୍ରାବର ବିରତି ପରେ ଇଷ୍ଟ୍ରୋଜେନ୍ କମ୍ ହୋଇଯାଏ। ଧୂମପାନ ଓ ମଦ୍ୟପାନ କଲେ ମଧ୍ୟ ଜଙ୍କଫୁଡ୍ ଓ ତେଲିଆ ଖାଦ୍ୟ ଖାଇଲେ ତଥା ଅତ୍ୟଧିକ ଶାରୀରିକ ଓ ମାନସିକ ଚାପ ବଢ଼ିଲେ ଏହି ହରମୋନ୍ କମିଯାଏ ।

କିପରି ବଢ଼ାଇବେ –

ଏଥିପାଇଁ ସୁଷମ ଖାଦ୍ୟ ଖାଇବା ସହ ତେଲ ଓ ମିଠାଜାତୀୟ ଦ୍ରବ୍ୟ ଖାଆନ୍ତୁ ନାହିଁ। ମାନସିକ ଚିନ୍ତା କମାଇ ଜୀବନଶୈଳୀରେ ପରିବର୍ତ୍ତନ ଆଣନ୍ତୁ । ନିୟମିତ ଭାବରେ ବ୍ୟାୟାମ କରନ୍ତୁ ବା ଚାଲନ୍ତୁ , ଦେଖିବେ ଏସବୁର ମିଳିତ ପ୍ରଭାବରେ ଶରୀରରେ 'ହାପି ହରମୋନ୍'ର ପରିମାଣ ବଢ଼ିଯିବ ଏବଂ ଜୀବନ ସହଜ, ସରଳ ଓ ସୁଖମୟ ହୋଇଉଠିବ ।

– ଲିଙ୍କ୍‌ରୋଡ୍, କଟକ–୧୨
ମୋ–୯୪୩୭୦୫୫୦୦୭

ଓ୍ୱିଣ୍ଟର କ୍ୟାପ୍ ଫ୍ୟାଶନ୍

ଶୀତଦିନେ ନିଜକୁ ନୂଆ ଲୁକ୍ ଦେବା ପାଇଁ ଅଧିକାଂଶ କିଛି ନା କିଛି ନୂଆ ଗେଟ୍‌ଅପ୍ ଆପଣାନ୍ତି। ତେବେ ଏଦିନେ ସାଲ୍ ହେଉ କି ସ୍ୱେଟର୍ କିମ୍ବା ଷ୍ଟୋଲ୍ ହେଉ କି ଗ୍ଲୋବ୍‌ସ– ସବୁଥିରେ ଆପଣ ଷ୍ଟାଇଲିସ୍ ଲାଗିପାରିବେ। ହେଲେ ଏସବୁକୁ ଆହୁରି ଫ୍ୟାଶନେବଲ୍ ତଥା ଆଇକ୍ୟାଚି କରିବା ଲାଗି ଏବେ ଡିଫରେଣ୍ଟ କ୍ୟାପ୍ ପାଲଟିଛି ଅନେକଙ୍କ ପ୍ରଥମ ପସନ୍ଦ...

କ୍ୟୁଟ୍ ବିନିକ୍ କ୍ୟାପ୍– ଏହି ପ୍ରକାରର କ୍ୟାପରେ ଆପଣ ଅନ୍ୟମାନଙ୍କଠାରୁ ୟୁନିକ୍ ଲାଗିବେ। ଅଧିକ ଶୀତ ହେଉଥିବା ସମୟରେ ଏହାକୁ ପିନ୍ଧିଲେ ଏହା ଆରାମ ଦେବା ସହ ଡିଫରେଣ୍ଟ ଲୁକ୍ ମଧ୍ୟ ଦେବ। ପ୍ରାୟତଃ ଏହି କ୍ୟାପ୍‌ଗୁଡ଼ିକ ଉପରେ ଗୋଟିଏ ପ୍ରକାରର ଡିଜାଇନ୍ ଥିବାରୁ ଏହା ସବୁଠୁ ଆଟ୍ରାକ୍‌ଟିଭ୍ ଲାଗେ।

ମଙ୍କି କ୍ୟାପ୍– ନାଁ ରୁ ହୁଏତ ଆପଣମାନେ ଭାବୁଥିବେ ଏହା ଦେଖିବାକୁ ମାଙ୍କଡ଼ ଭଳି। ମାତ୍ର ଏହା ଆଦୌ ସେମିତି ନୁହେଁ ବରଂ ଏହା ଶୀତଦିନେ ଶରୀର ପାଇଁ ବେଶୀ ପ୍ରୋଟେକ୍ଟିଭ୍। ଏହି ପ୍ରକାରର କ୍ୟାପ୍ ଆଖିକୁ ଛାଡ଼ି ମୁହଁର ଅନ୍ୟସବୁ ଭାଗକୁ କଭର୍ କରିଥାଏ। ଉଲେନ୍‌ରେ ତିଆରି ହୋଇଥିବାରୁ ଏହା ହାତକୁ ବହୁତ ସଫ୍ଟ ଲାଗେ ଓ ମାସ୍କ ପିନ୍ଧିଥିବା ଭଳି ମଧ୍ୟ ଜଣାପଡ଼େ।

ବରଗ୍ଲାର୍ କ୍ୟାପ୍– ଏହି କ୍ୟାପ୍ ପିନ୍ଧିଲେ ଆପଣ ସିମ୍ପଲ୍ ଏବଂ ଷ୍ଟାଇଲିସ୍ ଲାଗିବେ। ମାର୍କେଟରେ ଏହା ପ୍ରାୟ ବ୍ଲାକ୍ କଲର୍‌ରେ ମିଳୁଥିବାରୁ ଏହା ସହ ମ୍ୟାଚିଂ କରି ଜ୍ୟାକେଟ୍ ଏବଂ ଗ୍ଲାସ ପିନ୍ଧିଲେ ଏହା ଆପଣଙ୍କୁ ଆକର୍ଷଣୀୟ କରାଇବ।

ଷ୍ଟକିଙ୍ଗ୍ କ୍ୟାପ୍– ଏହି ପ୍ରକାରର କ୍ୟାପ୍ ଯୁବତୀମାନଙ୍କୁ ବେଶି ମାନିଥାଏ। ଏହା ଏପରି ଭାବେ ତିଆରି ହୋଇଛି, ଯାହାକୁ ପିନ୍ଧିବା ଦ୍ୱାରା ଉଭୟ ମୁଣ୍ଡ ଏବଂ କେଶ ସମ୍ପୂର୍ଣ୍ଣ ଭାବେ ସୁରକ୍ଷିତ ରହିଥାଏ। ଏହାକୁ ପିନ୍ଧି ସାଙ୍ଗମାନଙ୍କ ସହ ଯେକୌଣସି ଜାଗାକୁ ବୁଲିବାକୁ ଯାଇପାରିବେ।

ଚଙ୍କି କ୍ରଚେଟ୍ କ୍ୟାପ୍– ଏହା ଦେଖିବାକୁ ବହୁତ ସୁନ୍ଦର ଓ ହାଲୁକା । ଏହାର ବିଭିନ୍ନ କଲର୍ ବଜାରରେ ମିଳୁଥିବାରୁ ଆପଣ ନିଜ ଚଏସ୍ ଅନୁସାରେ ଏହାକୁ କିଣିପାରିବେ। ମାର୍କେଟରେ ଏହାର ଚାହିଦା ମଧ୍ୟ ବେଶ ଭଲ ରହିଛି। ଏହାକୁ ଡ୍ରେସ୍ କିମ୍ବା ଶାଢି ଉଭୟ ଗେଟ୍‌ଅପ୍‌ରେ ପିନ୍ଧିପାରିବେ।

ଧରିତ୍ରୀ
DHARITRI
www.orissakhabar.com/ www.dharitri.com ପୃଷ୍ଠା ୧୨ Press Regd. No. R.N. 21326/74 Postal Regd. No. BN/42/21-23. ବାଲେଶ୍ୱର, ମଙ୍ଗଳବାର, ଜାନୁୟାରୀ ୨୫/୨୦୨୨ Balasore, Tuesday, January 25/ 2022

ୱାକର ସ୍କ୍ୱାଶ୍ ଟିମ୍ କୋଚ୍

ନୂଆଦିଲ୍ଲୀ, ୨୪।୧ (ପି.ଟି.): ରାଜ୍ୟଗୋଷ୍ଠୀ କ୍ରୀଡ଼ା ଓ ଏସିଆନ ଗେମ୍ସକୁ ଦୃଷ୍ଟିରେ ରଖି ଭାରତୀୟ ସ୍କ୍ୱାଶ ଟିମ୍ ପାଇଁ ଜଣେ ବିଦେଶୀ କୋଚ୍‌ଙ୍କୁ ନିଯୁକ୍ତି ଦିଆଯାଇଛି। ସେ ହେଲେ ଦୁଇଥର ବିଶ୍ୱ ଚାମ୍ପିୟନଶିପ୍ ପଦକ ବିଜେତା କ୍ରିସ୍ ୱାକର। ୱାକର ଇଂଲଣ୍ଡ ସ୍କ୍ୱାଶ ଓ ସାଇକ୍ଲିଂ ଟିମ୍‌ରେ ପ୍ରତିନିଧିତ୍ୱ କରିଛନ୍ତି। ଭାରତୀୟ ଦଳ ସହ ସେ ୧୬ ସପ୍ତାହ ଧରି କାର୍ଯ୍ୟ କରିବେ ବୋଲି କ୍ରୀଡ଼ା ମନ୍ତ୍ରଣାଳୟ ତରଫରୁ ସୂଚନା ଦିଆଯାଇଛି। ସ୍ପୋର୍ଟ୍ସ ଅଥରିଟି ଅଫ୍ ଇଣ୍ଡିଆ (ସାଇ)ର ସିଲେକ୍ସନ କମିଟି ଏବଂ ସ୍କ୍ୱାଶ ରାକେଟ ଫେଡେରେଶନ ଅଫ୍ ଇଣ୍ଡିଆ (ଏସଆରଏଫ୍‌ଆଇ) ତରଫରୁ ୱାକରଙ୍କ ନିଯୁକ୍ତି ପାଇଁ ସୁପାରିସ କରାଯାଇଥିଲା। ଏସ୍‌ଆର୍‌ଏଫ୍‌ଆଇ ସହ ମତଭେଦ ଘଟିବାରୁ ୨୦୧୮ ମାର୍ଚ୍ଚରେ ଇଜିପ୍ଟର ଆଡ୍ରାଫ ଏଲ୍ କାରାରଗୁଇଙ୍କ ପଦତ୍ୟାଗ ପରଠାରୁ ଭାରତର ଜଣେ ବିଦେଶୀ କୋଚ ନ ଥିଲେ। ୧୯୯୭ରେ ମାର୍କ କେର୍ନସଙ୍କ ସହ ୱାକର ୱାର୍ଲ୍ଡ ଡବଲ୍ସ ସ୍କ୍ୱାଶ ଚାମ୍ପିୟନଶିପ୍ ଜିତିଥିଲେ।

ମନ୍ଧାନା ଓମ୍ୟାନ୍ କ୍ରିକେଟର ଅଫ୍ ଦି ଇୟର

ଦୁବାଇ,୨୪।୧: ଭାରତୀୟ ମହିଳା ବ୍ୟାଟର ସ୍ମୃତି ମନ୍ଧାନା ସୋମବାର ଅନ୍ତର୍ଜାତୀୟ କ୍ରିକେଟ କାଉନସିଲ (ଆଇସିସି) ଦ୍ୱାରା ଓମ୍ୟାନ୍ କ୍ରିକେଟର ଅଫ୍ ଦି ଇୟର ବିବେଚିତ ହୋଇଛନ୍ତି। ସେ ଦ୍ୱିତୀୟ ଥର ପାଇଁ ଏହି ସମ୍ମାନ ହାସଲ କରିଛନ୍ତି। ୨୦୨୧ରେ ସବୁ ଫର୍ମାଟ୍‌ରେ ଦମ୍‌ଦାର ପ୍ରଦର୍ଶନ କରି ସେ ଆଇସିସି ଦ୍ୱାରା ସମ୍ମାନିତ ହୋଇଛନ୍ତି। ଏହାପୂର୍ବରୁ ମନ୍ଧାନା ଆଇସିସି ଟି୨୦ ମହିଳା ଦଳରେ ମଧ୍ୟ ସ୍ଥାନ ପାଇଥିଲେ।

ସ୍ମୃତି ମନ୍ଧାନା

ସେ ଏହି କ୍ରମରେ ଇଂଲଣ୍ଡର ଟାମି ବିମଣ୍ଟ, ଦକ୍ଷିଣ ଆଫ୍ରିକାର ଲିଜଲେ ଲି, ଆୟର୍ଲାଣ୍ଡର ଗାବି ଲୁଇସ୍‌ଙ୍କୁ ପଛରେ ପକାଇ ଶ୍ରେଷ୍ଠ ମହିଳା କ୍ରିକେଟର ଭାବେ ରାଚେଲ ହେହୋ ଫ୍ଲିଣ୍ଟ ଟ୍ରଫି ହାସଲ କରିଛନ୍ତି। ଏହାପୂର୍ବରୁ ମନ୍ଧାନା ୨୦୧୮ରେ ଆଇସିସି ଦିନିକିଆ ମହିଳା କ୍ରିକେଟର ଅଫ୍ ଦି ଇୟର ପୁରସ୍କାର ହାସଲ କରିଥିଲେ। ସେ ଦ୍ୱିତୀୟ ମହିଳା ଭାବେ ଏହି ପୁରସ୍କାର ଜିତିବାକୁ ସକ୍ଷମ ହୋଇଛନ୍ତି। ମନ୍ଧାନା ଭାରତୀୟ ଟି୨୦ ଦଳର ଉପ ଅଧିନାୟିକା ରହିଛନ୍ତି। ଦ୍ରୁତ ବୋଲର ଝୁଲଣ ଗୋସ୍ୱାମୀଙ୍କ ପରେ ଦ୍ୱିତୀୟ ଭାରତୀୟ ମହିଳା ଭାବେ ସେ ଆଇସିସି ପୁରସ୍କାର ହାସଲ କରିଛନ୍ତି। ଝୁଲଣ ୨୦୦୭ରେ ଆଇସିସି ପ୍ଲେୟର ଅଫ୍ ଦି ଇୟର ପୁରସ୍କାର ହାସଲ କରିଥିଲେ। ୨୦୨୧ରେ ଭାରତର ପ୍ରଦର୍ଶନ ଆଖିଦୃଶିଆ ହୋଇ ନ ଥିଲେ ମଧ୍ୟ ମନ୍ଧାନାଙ୍କ ବ୍ୟକ୍ତିଗତ ପ୍ରଦର୍ଶନରେ କିନ୍ତୁ ଯଥେଷ୍ଟ ଉନ୍ନତି ପରିଲକ୍ଷିତ ହୋଇଥିଲା।

ଆଇପିଏଲ୍‌ର ନୂଆ ଟିମ୍ ଲକ୍ଷ୍ନୌ ସୁପର ଜିଆଣ୍ଟ୍ସ

ଲକ୍ଷ୍ନୌ, ୨୪।୧ (ପି.ଟି.): ଇଣ୍ଡିଆନ ପ୍ରିମିୟର ଲିଗ୍ (ଆଇପିଏଲ୍)ର ଲକ୍ଷ୍ନୌ ଫ୍ରାଞ୍ଚାଇଜ୍ ଲକ୍ଷ୍ନୌ ସୁପର ଜିଆଣ୍ଟ୍ସ ନାମରେ ପରିଚିତ ହେବ। ଦଳର ସମର୍ଥକମାନେ ଏହି ନାମକୁ ବାଛିଥିବା ଏହାର ମାଲିକ ଆର୍‌ପିଏସ୍‌ଜି ଗ୍ରୁପ୍‌ର ସଞ୍ଜୀବ ଗୋଏଙ୍କା ପ୍ରକାଶ କରିଛନ୍ତି। ସଂସ୍ଥା ତରଫରୁ ସୋସିଆଲ ମିଡିଆ ଜରିଆରେ ଜାନୁୟାରୀ ୩ରୁ 'ନାମ ବନାଓ ନାମ କମାଓ' ଶୀର୍ଷକ ପ୍ରତିଯୋଗିତା ହୋଇଥିଲା। ଏଥିରେ ବହୁ ସଂଖ୍ୟାରେ ଲୋକ ଭାଗ ନେଇଥିଲେ। ଅଧିକାଂଶ ଲକ୍ଷ୍ନୌ ଆଇପିଏଲ୍ ଟିମ୍‌ର ନାମ ଲକ୍ଷ୍ନୌ ସୁପର ଜିଆଣ୍ଟ୍ସ ଦିଆଯିବା ସପକ୍ଷରେ ସେମାନଙ୍କର ମତ ଦେଇଥିଲେ। ସୂଚନାଯୋଗ୍ୟ, ଚଳିତବର୍ଷ ବ୍ୟୟବହୁଳ ଟି୨୦ ଟୁର୍ନାମେଣ୍ଟ ଆଇପିଏଲ୍‌ରେ ଦୁଇଟି ନୂଆ ଦଳ ଲକ୍ଷ୍ନୌ ଓ ଅହମଦାବାଦକୁ ସାମିଲ କରାଯାଇଛି। ଫଳରେ ଟୁର୍ନାମେଣ୍ଟରେ ଅଂଶଗ୍ରହଣକାରୀ ଦଳ ସଂଖ୍ୟା ୧୦କୁ ବୃଦ୍ଧି ପାଇଛି। ଆଗାମୀ ଆଇପିଏଲ୍‌ରେ କେ.ଏଲ୍. ରାହୁଲ ଲକ୍ଷ୍ନୌ ଫ୍ରାଞ୍ଚାଇଜର ନେତୃତ୍ୱ ନେବେ। ଆରଏସପିଜି ଗ୍ରୁପ୍ ଲକ୍ଷ୍ନୌ ଫ୍ରାଞ୍ଚାଇଜକୁ ୭,୦୯୦ କୋଟି ଟଙ୍କାରେ କ୍ରୟ କରିଛି। ଅନ୍ୟ ନୂଆ ଟିମ୍ ଅହମଦାବାଦକୁ ସିଭିସି କ୍ୟାପିଟାଲ ୫,୬୨୫ କୋଟି ଟଙ୍କାରେ କ୍ରୟ କରିଛି।

କ୍ୱାର୍ଟରରେ ସ୍ୱିଟେକ, କୋର୍ନେଟ

ମେଲବୋର୍ନ,୨୪।୧

ବର୍ଷର ପ୍ରଥମ ଗ୍ରାଣ୍ଡସ୍ଲାମ ଟୁର୍ନାମେଣ୍ଟ ଅଷ୍ଟ୍ରେଲିଆନ ଓପନ ଟେନିସ୍ ଟୁର୍ନାମେଣ୍ଟ ଇତିମଧ୍ୟରେ ଅଷ୍ଟମ ଦିବସରେ ପହଞ୍ଚିଛି। ଉଭୟ ପୁରୁଷ ଓ ମହିଳା ସିଙ୍ଗଲ୍ସ କ୍ୱାର୍ଟର ଫାଇନାଲ ମୁକାବିଲା ସ୍ପଷ୍ଟ ହୋଇଛି। ତାରକା ତଥା ସିଡେଡ ଖେଳାଳିମାନେ ରାଉଣ୍ଡ ଅଫ୍ ୧୬ ମ୍ୟାଚ୍‌ରେ ବିଜୟୀ ହୋଇ କ୍ୱାର୍ଟରକୁ ଉନ୍ନୀତ ହୋଇଛନ୍ତି। ମହିଳା ସିଙ୍ଗଲ୍ସରେ ଇସ୍ତୋନିଆର କାଇଆ କାନେପି, ପୋଲାଣ୍ଡର ଇଗା ସ୍ୱିଟେକ, ଫ୍ରାନ୍ସର ଅଲିଜ କୋର୍ନେଟ ଓ ଆମେରିକାର ଡାନିଏଲ କଲିନ୍ସ ଅଗ୍ରଗତି କରିଛନ୍ତି। ସୋମବାର ଅନୁଷ୍ଠିତ

ଅଷ୍ଟ୍ରେଲିଆନ୍ ଓପନ

ଚତୁର୍ଥ ରାଉଣ୍ଡ ମୁକାବିଲାରେ କାନେପି ୫-୬, ୬-୨, ୭-୬ ସେଟ୍‌ରେ ଦ୍ୱିତୀୟ ସିଡ ବେଲାରୁଷ ଅରିନା ସାବାଲେଙ୍କୁ ହରାଇ, ସ୍ୱିଟେକ ୫-୭, ୬-୩, ୬-୩ ସେଟ୍‌ରେ ସୋରନା ସିର୍ଷ୍ଟିଆଙ୍କୁ ହରାଇ, କୋର୍ନେଟ ୬-୪,୩-୬, ୬-୪ ସେଟ୍‌ରେ ୧୪ତମ ସିଡ ରୋମାନିଆର ସିମୋନା ହାଲେପଙ୍କୁ ଓ କଲିନ୍ସ ୪-୬, ୬-୪, ୬-୪ ସେଟ୍‌ରେ ଏଲିସ ମେର୍ଟେନ୍ସଙ୍କୁ ହରାଇ କ୍ୱାର୍ଟର ଫାଇନାଲରେ ପ୍ରବେଶ କରିଛନ୍ତି। କ୍ୱାର୍ଟରରେ କଲିନ୍ସ ଓ କୋର୍ନେଟ, ସ୍ୱିଟେକ ଓ କାନେପି ପରସ୍ପରକୁ ଭେଟିବେ। ପୂର୍ବରୁ ଟପ୍ ସିଡ୍ ଆସଲେ ବାର୍ଟି, ଜେ ପେଗୁଲା, ବି. କ୍ରେଜିଶୋଭା ଓ ମାଡିନସନ କେଜ କ୍ୱାର୍ଟରରେ ପ୍ରବେଶ କରିଥିଲେ।

ମ୍ୟାଚ୍ ଜିତିବା ପରେ ଖୁସିରେ କାନ୍ଦିପକାଉଛନ୍ତି ଫ୍ରାନ୍ସର ଅଲିଜ କୋର୍ନେଟ।

ମେଡଭେଡେଭ, ସିତିସ୍‌ପାସଙ୍କ ଅଗ୍ରଗତି

ପୁରୁଷ ସିଙ୍ଗଲ୍ସରେ ସୋମବାର ରୁଷିଆର ଦ୍ୱିତୀୟ ସିଡ୍ ଖେଳାଳି ଡାନିଲ ମେଡଭେଡେଭ, ଚତୁର୍ଥ ସିଡ୍ ଗ୍ରୀସ୍‌ର ଷ୍ଟିଫାନୋସ ସିତିସପାସ, ଇଟାଲୀର ଜାନିକ ସିନର ଓ କାନାଡାର ଫେଲିକ୍ସ ଅଗୁର ଅଲିଆଜମ ରାଉଣ୍ଡ ଅଫ୍ ୧୬ ମ୍ୟାଚ୍‌ରେ ବିଜୟୀ ହୋଇ ଚତୁର୍ଥ ରାଉଣ୍ଡକୁ ଉନ୍ନୀତ ହୋଇଛନ୍ତି। ମେଡଭେଡେଭ ୬-୨, ୭-୬, ୬-୭, ୭-୫ ସେଟ୍‌ରେ ଅମେରିକାର ମାକ୍ସିମ କ୍ରେସିଙ୍କୁ ହରାଇ, ସିତିସପାସ୍ ୪-୬, ୬-୪, ୪-୬, ୬-୩, ୬-୪ ମାରାଥନ ସେଟ୍‌ରେ ଆମେରିକାର ଟେଲର ଫ୍ରିଜ୍‌ଙ୍କୁ ହରାଇ, ସିନର ୭-୬, ୬-୩, ୬-୪ ସେଟ୍‌ରେ ଅଷ୍ଟ୍ରେଲିଆର ଆଲେକ୍ସ ଡି ମିନାଉରଙ୍କୁ ହରାଇ ଓ ଅଲିଆଜିମ ୨-୬, ୭-୬, ୬-୨, ୭-୬ ସେଟ୍‌ରେ ୨୭ତମ ସିଡ୍ କ୍ରୋଏସିଆର ମାରିନ ସିଲିକଙ୍କୁ ହରାଇ କ୍ୱାର୍ଟରକୁ ଉଠିଛନ୍ତି। କ୍ୱାର୍ଟରରେ ସିତିସପାସ ଓ ସିନର, ମେଡଭେଡେଭ ଓ ଅଲିଆଜିମ ପରସ୍ପରକୁଭେଟିବେ।ପୂର୍ବରୁସ୍ପେନର ରାଫାଲ ନାଡାଲ, କ୍ରୋଏସିଆର ଡେନିସ ଶାପୋପାଲୋଭ, ଫ୍ରାନ୍ସର ଗାଏଲ ମନଫିଲ୍ସ, ଇଟାଲୀର ମାଟେଓ ବେରେଟେନୀ କ୍ୱାର୍ଟରକୁ ଉଠିସାରିଛନ୍ତି।

3-Printed and published by Tathagata Satpathy on behalf of Navajat Printers & Media Pvt. Ltd. and printed at Navajat Printers, B-15, Industrial Estate, Rasulgarh, Bhubaneswar, Editor - Tathagata Satpathy, ସମ୍ପାଦକ– ତଥାଗତ ସତପଥୀ