ଧରିତ୍ରୀ
DHARITRI

ସମ୍ବଲପୁର, ସୋମବାର, ଫେବୃୟାରୀ ୧୪/୨୦୨୨ (୧୬ ପୃଷ୍ଠା) | Sambalpur, Monday, February 14/2022 | ★★

୧୮ଶ ଭାଗ ୬୦ ସଂଖ୍ୟା | www.orissakhabar.com/www.dharitri.com | Printed at Bhubaneswar, Sambalpur, Angul and Rayagada | ମୂଲ୍ୟ ₹୭/-

ଫିଲ୍ମ ଇଣ୍ଡଷ୍ଟ୍ରି ଛାଡିବାକୁ ଚାହୁଁଥିଲେ ରଶ୍ମିକା

ଅଭିନେତ୍ରୀ ରଶ୍ମିକା ମନ୍ଦାନା ଏକଦା ଫିଲ୍ମ ଇଣ୍ଡଷ୍ଟ୍ରି ଛାଡ଼ିବାକୁ ଚାହୁଁଥିଲେ ବୋଲି ଏକ ସାକ୍ଷାତକାରରେ କହିଛନ୍ତି।

୧୪ ୧୬

ଅରିଫ୍‌ଙ୍କୁ ୪୫ତମ ସ୍ଥାନ

ୱିଣ୍ଟର ଅଲିମ୍ପିକ୍ସରେ ଭାରତର ଏକମାତ୍ର ପ୍ରତିଯୋଗୀ ଅରିଫ ଖାନ୍ ଜିଆଣ୍ଟ ସ୍ଲାଲମ ଇଭେଣ୍ଟରେ ୪୫ତମ ସ୍ଥାନ ଅଧିକାର କରିଛନ୍ତି।

କିଏ ସତ, କିଏ ମିଛ

ତଥାଗତ ସତପଥୀ

ଓଡ଼ିଶାରେ ବିଧାନ ପରିଷଦ ଗଠନ ପାଇଁ ରାଜ୍ୟ ବିଧାନସଭାରେ ୨୦୧୮ରେ ଏକ ସଂକଳ୍ପ ଗୃହୀତ ହୋଇଥିଲା। ଏହା ପରେ ତାହାକୁ ଲୋକ ସଭା ଓ ରାଜ୍ୟ ସଭାର ସେକ୍ରେଟାରି ଜେନେରାଲ, ଆଇନ ଓ ନ୍ୟାୟ ମନ୍ତ୍ରଣାଳୟ ସଚିବଙ୍କ ନିକଟକୁ ପଠାଯାଇଥିବା କୁହାଯାଉଛି। ନିୟମ ଅନୁଯାୟୀ, ଲୋକ ସଭା ଓ ରାଜ୍ୟ ସଭାରେ ଏହା ଗୃହୀତ ହେବା ପରେ ରାଷ୍ଟ୍ରପତିଙ୍କ ଅନୁମୋଦନ ପାଇଁ ଯିବାର ସାମ୍ବିଧାନିକ ବ୍ୟବସ୍ଥା ରହିଛି। ଦେଖିଲାବେଳକୁ ଓଡ଼ିଶାର ବିଧାନ ପରିଷଦ ଗଠନ ସଂକ୍ରାନ୍ତ ପ୍ରସ୍ତାବ ଏ ଯାଏ କେନ୍ଦ୍ର ନିକଟରେ ପହଞ୍ଚି ନାହିଁ ବୋଲି ଗତ ସପ୍ତାହରେ କେନ୍ଦ୍ର ଆଇନ ମନ୍ତ୍ରୀ କିରେନ୍ ରିଜିଜୁ କହିବା ପରେ 'କିଏ ସତ, କିଏ ମିଛ' କହୁଛନ୍ତି, ତାହାକୁ ନେଇ ରାଜନୀତି ଆରମ୍ଭ ହୋଇଯାଇଛି। ଓଡ଼ିଶା ବିଧାନସଭା ବାଚସ୍ପତି ଓ ଶାସକ ଦଳର ନେତାମାନେ ପ୍ରସ୍ତାବ ପଠାଯାଇଛି ବୋଲି କହୁଥିଲେ ମଧ୍ୟ ଘଟଣା ରହସ୍ୟମୁକ୍ତ ହେଉନାହିଁ।

ଓଡ଼ିଶାର ପ୍ରସ୍ତାବିତ ବିଧାନ ପରିଷଦରେ ୪୯ ଜଣ ସଦସ୍ୟ ରହିବାର ବ୍ୟବସ୍ଥା କରାଯାଇଛି। ଯଦି ଦେଶର ଅନ୍ୟାନ୍ୟ ପ୍ରାନ୍ତର କଥା ଦେଖାଯାଏ, ଏବେ ଉତ୍ତରପ୍ରଦେଶ, ବିହାର, ମଧ୍ୟପ୍ରଦେଶ, ଆନ୍ଧ୍ରପ୍ରଦେଶ, ତେଲଙ୍ଗାନା ଓ କର୍ନାଟକରେ ବିଧାନ ପରିଷଦ ରହିଛି। ପଶ୍ଚିମବଙ୍ଗ ଓ ଓଡ଼ିଶା ସମେତ ଆଉ କିଛି ରାଜ୍ୟ ଏଭଳି ପରିଷଦ ଗଠନ ଲାଗି କେନ୍ଦ୍ରକୁ ଚିଠି ଲେଖିଥିବା କୁହାଯାଉଛି। ଏମିତି ଦେଖିଲେ ପ୍ରଦେଶଗୁଡ଼ିକରେ ବିଧାନ ପରିଷଦର ଆବଶ୍ୟକତାକୁ ବହୁ ଦିଗରୁ ବିରୋଧ କରାଯାଉଛି। ଏପରି ବିଧାନ ପରିଷଦରେ ରାଜନୈତିକ ବ୍ୟକ୍ତିଙ୍କୁ ଥଇଥାନ କରାଯାଉଥିବାରୁ କରଦାତାଙ୍କ ଅର୍ଥ ଅପଚୟ ହେଉଛି ବୋଲି ବିତର୍କରେ ଭାଗ ନେଉଥିବା ବର୍ଗ ବାରମ୍ବାର ଯୁକ୍ତି ବାଢ଼ିଥାଆନ୍ତି। କୌତୂହଳର ବିଷୟ ହେଉଛି ଯେ, ଅବସରପ୍ରାପ୍ତ ବିଚାରପତି ଏବଂ ସରକାରୀ ଅଧିକାରୀ ଯେତେବେଳେ ମାନବ ଅଧିକାର କମିଶନ ଅଧ୍ୟକ୍ଷ, ରିଜର୍ଭ ବ୍ୟାଙ୍କର ଗଭର୍ନର, ସୂଚନା କମିଶନର, ଏନ୍‌ଜିଟିର ଚେୟାରମ୍ୟାନ୍ କିମ୍ବା ନିର୍ବାଚନ ଆୟୋଗର କମିଶନର ଭଳି ଅନେକ ପଦବୀରେ ପୁନଃ ନିଯୁକ୍ତି ପାଇଥାନ୍ତି, ସେତେବେଳେ କାହାରି ନାହିଁ ତିଏଁ ନାହିଁ। ଏହିସବୁ ଅବସରପ୍ରାପ୍ତ ବ୍ୟକ୍ତିମାନେ ସରକାରଙ୍କ ସମ୍ପୂର୍ଣ୍ଣ ଗୋଡ଼ାଣିଆ ହୋଇ ଦେଶର ପ୍ରବଳ କ୍ଷତି କରୁଥିବାର ଅନେକ ପ୍ରମାଣ ଦେଖିବାକୁ ମିଳେ। କିନ୍ତୁ ଗଣତାନ୍ତ୍ରିକ ବ୍ୟବସ୍ଥାକୁ ଶକ୍ତିଶାଳୀ କଲାବେଳେ ସମସ୍ତଙ୍କୁ ବାଧୁଥିବା ଭଳି ମନେହୁଏ। ଏଠାରେ ସେହି ଦିଗ ଆଡୁ ଦୃଷ୍ଟି ହଟାଇ ଯଦି ଓଡ଼ିଶା ବିଧାନ ପରିଷଦ ସଂକ୍ରାନ୍ତ ପ୍ରସ୍ତାବ ଉପରେ ନଜର ଦେବା, ତାହାହେଲେ ରିଜିଜୁ ଭୁଲ୍ କହୁଛନ୍ତି ନା ରାଜ୍ୟ ସରକାର ପ୍ରସ୍ତାବ ପଠାଇବାରେ ଅବହେଳା କରିଛନ୍ତି ; ହୋଇଯାଇଛି ଗୁରୁତ୍ୱପୂର୍ଣ୍ଣ ପ୍ରସଙ୍ଗ। ସହଯୋଗୀ ସଂଘୀୟ ବ୍ୟବସ୍ଥାରେ କେନ୍ଦ୍ର-ରାଜ୍ୟ ସମ୍ପର୍କ ସର୍ବଦା ପ୍ରାଧାନ୍ୟ ଲାଭ କରିଥାଏ। ଓଡ଼ିଶାର ଲୋକ ପ୍ରତିନିଧିମାନେ କହୁଛନ୍ତି, ଆଇନ ମନ୍ତ୍ରଣାଳୟକୁ ଏ ସଂକ୍ରାନ୍ତ ପ୍ରସ୍ତାବ ପଠାଯାଇଛି। ଅନ୍ୟପକ୍ଷରେ କେନ୍ଦ୍ର ତାହାକୁ ଅସ୍ୱୀକାର କରୁଥିବାରୁ ଓଡ଼ିଶା ସରକାର ପ୍ରେରଣ କରିଥିବା କାଗଜପତ୍ର ଓ ଇ-ମେଲ୍‌ଗୁଡ଼ିକର ପ୍ରମାଣ ଦେବା ଦରକାର। ଅଥଚ ଏଠାକାର ଲୋକ ପ୍ରତିନିଧି ଆଉ ଗୋଟିଏ କାର୍ଯ୍ୟରେ ବ୍ୟସ୍ତ ଥିବା ଭଳି ମନେହେଉଛି। ଗତ ସପ୍ତାହରେ ଓଡ଼ିଶା ହାଇକୋର୍ଟର ଇଂଲିଶ୍ ବନାନ ପରିବର୍ତ୍ତନ ପ୍ରସ୍ତାବ ଉଠାଇଥିଲେ ବିଜେଡି ସାଂସଦ। ଯେହେତୁ ରାଜ୍ୟର ନାମ ଇଂଲିଶ ଅକ୍ଷରରେ Odisha ହୋଇଗଲାଣି, ତେଣୁ ଓଡ଼ିଶା ହାଇକୋର୍ଟର ଇଂଲିଶ ବନାନ Orissa ପରିବର୍ତ୍ତେ Odisha କରାଯିବା ଉପରେ ଗୁରୁତ୍ୱ ଦିଆଯାଇଛି। ଦେଖିବାକୁ ଗଲେ ରାଜ୍ୟବାସୀ ଓଡ଼ିଶା ହାଇକୋର୍ଟ ମୂଳରୁ କହି ଆସୁଛନ୍ତି। କାରଣ ଓଡ଼ିଆ ବନାନରେ ଓଡ଼ିଶାର ନାମ 'ଓରିଶା' ଲେଖାଯାଉ ନ ଥିଲା। ଏହି ଇଂଲିଶ୍ ବନାନ ପରିବର୍ତ୍ତନ କରିଦିଆଗଲେ ରାଜ୍ୟବାସୀଙ୍କୁ କେଉଁ ପ୍ରକାରର ନ୍ୟାୟ ସମ୍ବନ୍ଧୀୟ ସୁବିଧା ମିଳିବ, ତାହା ବୁଝିବା କଷ୍ଟକର। ଯଦି ଦେଖାଯାଏ ଦେଶର ଅନ୍ୟାନ୍ୟ ପ୍ରାନ୍ତର ଯେଉଁଠାରେ ରାଜ୍ୟ ଓ ମହାନଗରଗୁଡ଼ିକର ନାମ ପରିବର୍ତ୍ତନ କରାଯାଇଛି, ସେସବୁଠାରେ ହାଇକୋର୍ଟ ନାମକୁ ଅପରିବର୍ତ୍ତିତ ରଖାଯାଇଛି। ଉଦାହରଣ ସ୍ୱରୂପ, କାଲ୍‌କାଟା, ବମ୍ବେ ଓ ମାଡ୍ରାସ ହାଇକୋର୍ଟ ପୂର୍ବଭଳି ତାହାର ନାମ ବଜାୟ ରଖିଛନ୍ତି।

ଏ ଦେଶରେ ଐତିହ୍ୟ ଓ ଇତିହାସ ସହ ଜଡ଼ିତ ନାମ, ସ୍ଥାନ, କୀର୍ତ୍ତିସ୍ତମ୍ଭଗୁଡ଼ିକୁ ବଦଳାଇବାର ଗୋଟେ ବିକୃତ ମାନସିକତା କାହିଁକି କେତେକଙ୍କୁ ଘାରିଛି, ଆଲୋଚନା କଲେ ଆଶ୍ଚର୍ଯ୍ୟ ଲାଗେ। ପୁରୁଣା ସ୍ଥାନ ଓ ବସ୍ତୁ ସହିତ ଲୋକଙ୍କର ଗୋଟେ ଆବେଗ ଜଡ଼ିତ ଥାଏ। ଅବଶ୍ୟ ଅନେକ କୁହାଳିଆ ଓଡ଼ିଆ ଏବେ ହଠାତ୍ ରାଜ୍ୟର ନାମ ଇଂଲିଶ୍ ବନାନ ପରିବର୍ତ୍ତନ ଦ୍ୱାରା ବିହ୍ୱଳିତ ହୋଇଯାଇଛନ୍ତି। ଯେଉଁମାନେ ଆଇନ ପାଠ ପଢ଼ିଛନ୍ତି ସେମାନେ ତାଙ୍କର ବ୍ୟକ୍ତିଗତ ଅଭିଜ୍ଞତାକୁ ମନେ ପକାଇଲେ ହୃଦ୍‌ବୋଧ କରିବେ ଯେ, ଯେଉଁସବୁ ଗୁରୁତ୍ୱପୂର୍ଣ୍ଣ ରାୟ ପଢ଼ିବାର ସୁଯୋଗ ପାଇଥିବେ ମୁଖ୍ୟତଃ ଅନ୍ୟ ରାଜ୍ୟ ହାଇକୋର୍ଟର ହୋଇଥିବ। କ୍ୱଚିତ୍ ଐତିହାସିକ ରୂପରେ ଓଡ଼ିଶା ହାଇକୋର୍ଟର କୌଣସି ରାୟ ଆଇନ ପାଠ୍ୟପୁସ୍ତକରେ ଦେଖିବାକୁ ମିଳିଥାଏ। ଯେତେବେଳେ ଦେଶର ଅନ୍ୟସବୁ ଗୁରୁତ୍ୱପୂର୍ଣ୍ଣ ହାଇକୋର୍ଟ ସେମାନଙ୍କ ନାମ ପରିବର୍ତ୍ତନ କରିନାହାନ୍ତି, ସେଥିରେ ରାଜନେତାମାନଙ୍କର ହସ୍ତକ୍ଷେପ କରିବାର ଆବଶ୍ୟକତା ଉଠୁନାହିଁ। ଯଦି ହାଇକୋର୍ଟର ମୁଖ୍ୟ ବିଚାରପତି, ଅନ୍ୟାନ୍ୟ ବିଚାରପତି ଓ ରାଜ୍ୟର ଓକିଲ ସଂଘଗୁଡ଼ିକ ଏକତ୍ରିତ ହୋଇ ବନାନ ପରିବର୍ତ୍ତନ କରିବାକୁ ସଂକଳ୍ପ ନିଅନ୍ତି, ତେବେ ତାହା ଉପରେ ଆଲୋଚନା ଯଥାର୍ଥ ହୋଇପାରେ।

୬୦ ଲକ୍ଷ ନିଯୁକ୍ତି କେଉଁଠୁ ଆସିବ

କେନ୍ଦ୍ରକୁ ବିରୋଧୀଙ୍କ ପ୍ରଶ୍ନ

ନୂଆଦିଲ୍ଲୀ, ୧୩।୨

୨୦୧୩-୧୪ରେ ଗୁଜରାଟର ତତ୍କାଳୀନ ମୁଖ୍ୟମନ୍ତ୍ରୀ ନରେନ୍ଦ୍ର ମୋଦି କେନ୍ଦ୍ରରେ କ୍ଷମତାସୀନ ହେଲେ ବର୍ଷକୁ ୨ କୋଟି ନିଯୁକ୍ତି ଦିଆଯିବ ବୋଲି ଭାଜପାର ନିର୍ବାଚନୀ ସଭାଗୁଡ଼ିକରେ ଘୋଷଣା କରିଚାଲିଥିଲେ। ୨୦୧୪ ମେ'ରେ ସରକାର ଗଠନ କରିବା ପରେ ମୋଦିଙ୍କ ନିଯୁକ୍ତି ପ୍ରତିଶ୍ରୁତିର ସଂଖ୍ୟା ହଠାତ୍ ୧ କୋଟିକୁ ଖସିଯାଇଥିଲା। ତେବେ ଆସନ୍ତା ୫ ବର୍ଷ ମଧ୍ୟରେ ସରକାର ୬୦ ଲକ୍ଷ ନିଯୁକ୍ତି ଦେବେ ବୋଲି ଗତ

ଫେବୃୟାରୀ ୧ରେ ଅର୍ଥମନ୍ତ୍ରୀ ନିର୍ମଳା ସୀତାରାମନ୍ ଲୋକ ସଭାରେ ୨୦୨୨-୨୩ ଆର୍ଥିକ ବର୍ଷର ବଜେଟ ଉପସ୍ଥାପନ ବେଳେ ବକ୍ତବ୍ୟ ରଖିଥିଲେ। ସରକାର ନିଜ ପୂର୍ବ ପ୍ରତିଶ୍ରୁତି ପାଳନ ପାଇଁ ଅକ୍ଷମତା ପ୍ରକାଶ କରିଥିବା ନିଯୁକ୍ତି ସମ୍ପର୍କିତ ଏହି ନୂଆ ଦାବିରୁ ବୁଝାପଡୁଛି। ଜାତୀୟ ଅପରାଧ ରେକର୍ଡ ବ୍ୟୁରୋ (ଏନ୍‌ସିଆର୍‌ବି) ତଥ୍ୟ ଅନୁସାରେ ୨୦୧୨ରେ କାମଧନ୍ଦା ନ ପାଇ ୧,୭୩୧ ଜଣ ଆତ୍ମହତ୍ୟା କରିଥିଲେ। ୨୦୨୦ରେ ବେରୋଜଗାର ଯୋଗୁ ହତାଶ ହୋଇ ଜୀବନ ହାରିଥିବା ଲୋକଙ୍କ ସଂଖ୍ୟା ଦୁଇଗୁଣରୁ ଅଧିକ ଅର୍ଥାତ୍ ୩,୫୪୮କୁ ବୃଦ୍ଧିପାଇଥିଲା। ଦେଶରେ ବେରୋଜଗାରୀ ହାର ୫ ଦଶନ୍ଧିରେ ସର୍ବୋଚ୍ଚ ସ୍ତରକୁ ଉଠିଥିବାବେଳେ କେନ୍ଦ୍ର ସରକାର ୬୦ ଲକ୍ଷ ନିଯୁକ୍ତି ସୁଯୋଗ କିପରି ସୃଷ୍ଟି କରିବେ ତାହା ହେଉଛି ବର୍ତ୍ତମାନ ସବୁଠୁ ବଡ଼ ପ୍ରଶ୍ନ।

ଗତ ଜାନୁୟାରୀ ୨୦ରେ ସେଣ୍ଟର ଫର୍ ମନିଟରିଂ ଇଣ୍ଡିଆନ୍ ଇକୋନୋମି (ସିଏମ୍‌ଆଇଇ) ପକ୍ଷରୁ ପ୍ରକାଶିତ ରିପୋର୍ଟ ଅନୁସାରେ ୨୦୨୧ ଡିସେମ୍ବର ସୁଦ୍ଧା ଭାରତରେ ୫ କୋଟି ୩୦ ଲକ୍ଷ ବେରୋଜଗାରୀ ଥିଲେ। ସେମାନଙ୍କ ମଧ୍ୟରୁ ୭.୯% ଅର୍ଥାତ୍ ୩ କୋଟି ୫୦ ଲକ୍ଷ ନିଯୁକ୍ତି ଆଶାୟୀଙ୍କୁ ଚାକିରି ଅତି ଜରୁରୀ ଥିବା ସିଏମ୍‌ଆଇଇ ଦର୍ଶାଇଥିଲା। ଆଶାୟୀଙ୍କ ମଧ୍ୟରୁ ୨୩% ଅର୍ଥାତ୍ ୮୦ ଲକ୍ଷ ହେଉଛନ୍ତି ମହିଳା। ଏହି ପରିସଂଖ୍ୟାନ କର୍ମକ୍ଷେତ୍ରରେ ମହିଳାଙ୍କୁ ନିଯୁକ୍ତି ପ୍ରଦାନରେ ଉଦାସୀନତାର ଚିତ୍ରକୁ ସାମ୍ନାକୁ ଆଣିଛି। ତେବେ ବେକାରି ସମସ୍ୟା ପାଇଁ କେବଳ କୋଭିଡ୍ ମହାମାରୀଜନିତ ଲକ୍‌ଡାଉନ୍ ଉପରେ ଦୋଷ ଲଦି ଦିଆଯାଇପାରିବ ନାହିଁ। କାରଣ ୨୦୧୯ ମାର୍ଚ୍ଚରେ କରୋନା ଭୂତାଣୁ ଭାରତକୁ ମାଡ଼ିବା ପୂର୍ବରୁ ଦେଶରେ ଏହି ସମସ୍ୟା ଜଟିଳ ରୂପ ଧାରଣ କରିସାରିଥିଲା। ଜାତୀୟ ନମୁନା ସର୍ବେକ୍ଷଣ କାର୍ଯ୍ୟାଳୟ (ଏନ୍‌ଏସ୍‌ଏସ୍‌ଓ) ପକ୍ଷରୁ ୨୦୧୯ ମେ'ରେ ପ୍ରକାଶିତ ରିପୋର୍ଟ

☞ପୃଷ୍ଠା-୪

ଆଜି ୩ ରାଜ୍ୟର ୧୬୫ ଆସନରେ ଭୋଟ

ଗୋଆ ୪୦, ଉତ୍ତରାଖଣ୍ଡ ୭୦, ୟୁପିର ୫୫

ପଣଜୀ/ଡେରାଡୁନ୍/ଲକ୍ଷ୍ନୌ, ୧୩।୨

ସୋମବାର ଗୋଆ ଓ ଉତ୍ତରାଖଣ୍ଡରେ ବିଧାନସଭା ନିର୍ବାଚନ ହେବ। ଏଥିସହ ଉତ୍ତର ପ୍ରଦେଶର ୫୫ ଆସନରେ ଦ୍ୱିତୀୟ ପର୍ଯ୍ୟାୟ ଭୋଟ ଗ୍ରହଣ କରାଯିବ। ବିରୋଧୀ କଂଗ୍ରେସ ଏବଂ ଆମ୍ ଆଦ୍‌ମୀ ପାର୍ଟି (ଏଏପି) ୩ ରାଜ୍ୟରେ କ୍ଷମତାସୀନ ଭାଜପା ସରକାରଙ୍କ ନୀତିକୁ ନେଇ ସମାଲୋଚନା କରୁଥିବାବେଳେ ଏହି ନିର୍ବାଚନକୁ ମୋଦି ସରକାରଙ୍କ ଲୋକପ୍ରିୟତାର ଅସଲ ଅଗ୍ନିପରୀକ୍ଷା ବୋଲି କୁହାଯାଉଛି।

ଗୋଆ ବିଧାନସଭାର ୪୦, ଉତ୍ତରାଖଣ୍ଡର ୭୦ ଏବଂ ୟୁପିର ୫୫ ଆସନରେ ସୋମବାର ସକାଳ ୭ଟାରୁ ସନ୍ଧ୍ୟା ୬ଟା ପର୍ଯ୍ୟନ୍ତ ମତଦାନ ହେବ। ଭୋଟରମାନେ ଗୋଆରେ ମୁଖ୍ୟମନ୍ତ୍ରୀ ପ୍ରମୋଦ ସାଓ୍ୱନ୍ତ ଓ ଉତ୍ତରାଖଣ୍ଡ ମୁଖ୍ୟମନ୍ତ୍ରୀ ପୁଷ୍କର ସିଂ ଧାମିଙ୍କ ସହ ୟୁପିର ଜେଲରେ ଥାଇ ନିର୍ବାଚନ ଲଢୁଥିବା ସମାଜବାଦୀ ପାର୍ଟି (ଏସ୍‌ପି) ନେତା ଆଜମ୍ ଖାନ୍‌ଙ୍କ ଭାଗ୍ୟ ନିର୍ଣ୍ଣୟ କରିବେ। ଗୋଆରେ ୧୧ ଲକ୍ଷ ଭୋଟର ୩୦୧ ପ୍ରାର୍ଥୀଙ୍କ ମଧ୍ୟରୁ ନିଜ ନିଜ ପ୍ରତିନିଧି ବାଛିବେ। ଉତ୍ତରାଖଣ୍ଡରେ ମଇଦାନକୁ ଓହ୍ଲାଇଥିବା ୬୩୨ ପ୍ରାର୍ଥୀଙ୍କ ଭାଗ୍ୟ ୧୧,୬୯୭ ପୋଲିଂ ବୁଥ୍‌ରେ ସ୍ଥିର କରିବେ ୮୧ ଲକ୍ଷ ମତଦାତା। ୨୦୦୦ରେ ଉତ୍ତରାଖଣ୍ଡ ଗଠନ ହେବା ପରେ ଏହା ହେଉଛି ପଞ୍ଚମ ବିଧାନସଭା ନିର୍ବାଚନ। ଏଠାରେ ଧାମିଙ୍କ ସହ ତାଙ୍କ କ୍ୟାବିନେଟ ସହଯୋଗୀ ସତପାଲ ସିଂ ମହାରାଜ, ସୁବୋଧ ଉନିୟାଲ, ଅରବିନ୍ଦ ପାଣ୍ଡେ, ଧନ ସିଂ ରାଓ୍ୱତ୍‌ଙ୍କ ଭାଗ୍ୟ ମଧ୍ୟ ଇଭିଏମ୍‌ରେ ସିଲ୍ ହୋଇଯିବ। ସେହିପରି କଂଗ୍ରେସରୁ ପୂର୍ବତନ ମୁଖ୍ୟମନ୍ତ୍ରୀ ହରିଶ ରାଓ୍ୱତ୍, ପିସିସି ସଭାପତି ଗଣେଶ ଗୋଡ଼ିୟାଲ ଏବଂ ବିରୋଧୀ ଦଳ ନେତା ପ୍ରୀତମ୍ ସିଂ ମଧ୍ୟ ମଇଦାନରେ ଅଛନ୍ତି।

ଯୋଗୀ ଆଦିତ୍ୟନାଥ

ପ୍ରମୋଦ ସାଓ୍ୱନ୍ତ

ପୁଷ୍କର ସିଂ ଧାମି

ପାରମ୍ପରିକ ଭାବେ ଏହି ଦୁଇ ରାଜ୍ୟରେ କଂଗ୍ରେସ ଓ ଭାଜପା ପାଳିକରି ଶାସନ କରିଆସୁଛନ୍ତି। କିନ୍ତୁ ଏଥର ଦିଲ୍ଲୀ ମୁଖ୍ୟମନ୍ତ୍ରୀ ଅରବିନ୍ଦ କେଜ୍‌ରିୱାଲଙ୍କ ଏଏପି ନୂଆକରି ଭାଗ୍ୟ ପରୀକ୍ଷା ପାଇଁ ମଇଦାନରେ ଅବତୀର୍ଣ୍ଣ ହୋଇଛି। ସେହିପରି ପଶ୍ଚିମବଙ୍ଗ ମୁଖ୍ୟମନ୍ତ୍ରୀ ମମତା ବାନାର୍ଜୀଙ୍କ ତୃଣମୂଳ କଂଗ୍ରେସ (ଟିଏମ୍‌ସି) ମଧ୍ୟ ପ୍ରଥମ ଥର ଗୋଆକୁ ବଳ କଷିବାକୁ ଯାଇଛି। ଏଠାରେ କଂଗ୍ରେସ ଏବଂ ଗୋଆ ଫରୱାର୍ଡ ପାର୍ଟି ମେଣ୍ଟ କରିଛନ୍ତି। ଗୋଆରେ ପୂର୍ବତନ ମୁଖ୍ୟମନ୍ତ୍ରୀ ମନୋହର ପାରିକରଙ୍କ ପୁଅ ଉତ୍ପଳ ପାରିକର ସ୍ୱାଧୀନ ଭାବେ ଲଢୁଥିବାବେଳେ ଏଏପିର ମୁଖ୍ୟମନ୍ତ୍ରୀ ପ୍ରାର୍ଥୀ ଅମିତ୍ ପାଲେକରଙ୍କୁ ନେଇ ଚର୍ଚ୍ଚା ଜୋର୍ ଧରିଛି। ସବୁଠୁ ଗୁରୁତ୍ୱପୂର୍ଣ୍ଣ ରାଜ୍ୟ ହେଉଛି ଉତ୍ତର ପ୍ରଦେଶ, ଯେଉଁଠି ୫୫ ଆସନରେ ୫୮୬ ପ୍ରାର୍ଥୀ ପ୍ରତିଦ୍ୱନ୍ଦ୍ୱିତା କରୁଛନ୍ତି। ଦ୍ୱିତୀୟ ପର୍ଯ୍ୟାୟ ନିର୍ବାଚନରେ ୟୁପିର ସାହରନପୁର, ବିଜ୍‌ନୋର, ମୋରଦାବାଦ, ସମ୍ଭଲ, ରାମପୁର, ଆମ୍‌ରୋହା, ବଦାୟୁଁ ବରେଲି ଏବଂ ଶାହଜାହାନପୁର ଜିଲାର ମତଦାତା ଆଗାମୀ ୫ ବର୍ଷ ପାଇଁ ନିଜ ଅଞ୍ଚଳର ପ୍ରତିନିଧି ବାଛିବେ। ୨୦୧୭ ନିର୍ବାଚନରେ ୟୁପିର ଏହି ୫୫ ଆସନରୁ ଭାଜପାକୁ ୩୮, ଏସ୍‌ପି ୧୫ ଏବଂ କଂଗ୍ରେସକୁ ୨ ଆସନରେ ସଫଳତା ମିଳିଥିଲା। ଏସ୍‌ପିର ୧୫ରୁ ୧୦ ଆସନରେ ଜିତିଥିବା ପ୍ରାର୍ଥୀ ହେଉଛନ୍ତି ମୁସଲମାନ।

ପ୍ରଚାର ବେଳେ କେନ୍ଦୁଝର ରାଜାଙ୍କୁ ବିରୋଧ

ବିରୋଧ ପ୍ରଦର୍ଶନ କରୁଥିବା ବିଜେଡି ସମର୍ଥକ।

କେନ୍ଦୁଝର, ୧୩।୨ (ସ୍ୱ.ପ୍ର.)

କେନ୍ଦୁଝର ରାଜା ଧନଞ୍ଜୟ ଭଞ୍ଜଦେଓ ଏବଂ ରାଣୀ ସୁନନ୍ଦିନୀ ଭଞ୍ଜଦେଓ ରବିବାର ବାଂଶପାଳ ବ୍ଲକ ଦଅଁଳା ଗ୍ରାମକୁ ନିର୍ବାଚନ ପ୍ରଚାରରେ ଯାଇଥିବା ବେଳେ ସ୍ଥାନୀୟ ବିଜେଡି ସମର୍ଥକ ବିରୋଧ କରିବା ଚର୍ଚ୍ଚାର ବିଷୟ ହୋଇଛି। ଭାଜପା ପ୍ରାର୍ଥୀଙ୍କ ସହ ରାଣୀ ରାଜା ଉକ୍ତ ଗ୍ରାମରେ ପହଞ୍ଚିବା କ୍ଷଣି ବିରୋଧ ପ୍ରଦର୍ଶନ କରାଯାଇଥିଲା। ପୂର୍ବରୁ କେବେ ଆସୁନ, ଏବେ ନିର୍ବାଚନ ସମୟରେ ନିର୍ଦ୍ଦିଷ୍ଟ ଦଳର ପ୍ରଚାର କରିବାକୁ କାହିଁକି ଆସୁଛ ବୋଲି କହି ସ୍ଥାନୀୟ ଲୋକେ ସେମାନଙ୍କୁ ଗାଁରେ ପୂରାଇ ଦେଇ ନ ଥିଲେ। ଫଳରେ ସେମାନଙ୍କୁ ହଟହଟା ହେବାକୁ ପଡ଼ିଥିଲା। ରାଜା ରାଣୀ ହିସାବରେ ଆସିଲେ ଆମେ ସ୍ୱାଗତ କରିବୁ ବୋଲି କହିବା ସହ ଲୋକେ ନାରାବାଜି କରିଥିଲେ।

ଏ ନେଇ ସଦର ବିଧାୟକ ମୋହନ ମାଝିଙ୍କୁ ପଚାରିବାରୁ ବିଜେଡ଼ି କର୍ମୀମାନେ ଈର୍ଷାନ୍ୱିତ ହୋଇ ରାଣୀ ରାଜାଙ୍କୁ ବିରୋଧ କରିଥିଲେ। ଏ ନେଇ ସେ ଏସ୍‌ପିଙ୍କୁ ଜଣାଇଥିବା କହିଛନ୍ତି। ବିଜେଡି ରାଜ୍ୟ ଯୁବ ଉପସଭାପତି ସୌମ୍ୟ ଶଙ୍କର ଚକ୍ର କୁହନ୍ତି ଏଥିରେ ବିଜେଡିର କୌଣସି ସମ୍ପୃକ୍ତି ନାହିଁ। ଏହା ସ୍ଥାନୀୟ ଲୋକଙ୍କ ସ୍ୱତଃପ୍ରବୃତ୍ତ ପ୍ରତିକ୍ରିୟା ଥିଲା। ଶୁଆକାଟି ଫାଣ୍ଡି ଅଧିକାରୀ ସରୋଜ ମୁଦୁଲିଙ୍କୁ ପଚାରିବାରୁ ଏ ନେଇ ଥାନାରେ କୌଣସି ଅଭିଯୋଗ ହୋଇନାହିଁ ବୋଲି କହିଛନ୍ତି।

ବିଜେଡି ପ୍ରାର୍ଥୀଙ୍କ ଲାଗି ପ୍ରଚାର କଲେ ଅଭିନେତ୍ରୀ ବର୍ଷା

ଅଭିନେତ୍ରୀ ବର୍ଷା ପ୍ରିୟଦର୍ଶିନୀ ପ୍ରଚାର କରୁଛନ୍ତି।

ଭଦ୍ରକ ଅଫିସ, ୧୩।୨

ଭଦ୍ରକ ଜିଲା ସଦର ବ୍ଲକରେ ଆସନ୍ତା ୧୬ ତାରିଖରେ ପଞ୍ଚାୟତ ନିର୍ବାଚନ ଅନୁଷ୍ଠିତ ହେବାକୁ ଥିବା ବେଳେ ପ୍ରାର୍ଥୀମାନଙ୍କ ପ୍ରଚାର ଜୋର୍‌ଦାର ଚାଲିଛି। ରବିବାର ଓଲିଉଡ୍ ଅଭିନେତ୍ରୀ ବର୍ଷା ପ୍ରିୟଦର୍ଶିନୀ ବିଜେଡି ପ୍ରାର୍ଥୀମାନଙ୍କ ପାଇଁ ନିର୍ବାଚନ ପ୍ରଚାର କରିଛନ୍ତି। ସେ ବ୍ରହ୍ମପୁର ପଞ୍ଚାୟତରେ ୨୮ ନଂ. ଜୋନ୍‌ର ବିଜେଡି ଜିଲା ପରିଷଦ ପ୍ରାର୍ଥୀ ପୂର୍ଣ୍ଣଶଶୀ ପାଣିଗ୍ରାହୀଙ୍କ ସହ ବିଭିନ୍ନ ସାହିକୁ ଖୋଲାଗାଡ଼ିରେ ଯାଇ ଭୋଟ୍ ପ୍ରଚାର କରିଛନ୍ତି। ରାଜ୍ୟ ସରକାର କପର ଗରିବ ଲୋକଙ୍କ ଉନ୍ନତି ପାଇଁ କାର୍ଯ୍ୟ କରିଛନ୍ତି ସେ ବିଷୟରେ ଭୋଟରମାନଙ୍କୁ କହିଥିଲେ। ବିକାଶ ପାଇଁ ଆଗାମୀ ନିର୍ବାଚନରେ ବିଜେଡି ପ୍ରାର୍ଥୀମାନଙ୍କୁ ଭୋଟ୍ ଦେବା ଲାଗି ଭୋଟରଙ୍କୁ ଅନୁରୋଧ କରିଥିଲେ।

ଏନ୍‌ଜିଓ ଜରିଆରେ ଅର୍ଥ କାରବାର କରୁଛି ଶାସକ ଦଳ

ଭୁବନେଶ୍ୱର, ୧୩।୨ (ବ୍ୟୁରୋ)

ଏନ୍‌ଜିଓ (ବେସରକାରୀ ସଂସ୍ଥା)ଗୁଡ଼ିକ ପକ୍ଷଭୁକ୍ତ ହୋଇ କୌଣସି ନିର୍ଦ୍ଦିଷ୍ଟ ରାଜନୈତିକ ଦଳ ପାଇଁ ପ୍ରଚାର କରିବା ଆଇନ ବିରୋଧୀ ଏବଂ ନିର୍ବାଚନ ଆଚରଣବିଧି ଉଲ୍ଲଂଘନ। ଶାସନ

ନିର୍ବାଚନ କମିଶନଙ୍କୁ ଭେଟିଲା ଭାଜପା

ନିର୍ବାଚନ କମିଶନରଙ୍କ ଉଦ୍ଦେଶ୍ୟରେ ଦାବିପତ୍ର ପ୍ରଦାନ କରୁଥିବା ଭାଜପା ନେତୃବୃନ୍ଦ।

କ୍ଷମତାର ଅପବ୍ୟବହାର କରି ସରକାରୀ କର୍ମଚାରୀଙ୍କୁ ଦଳୀୟ ପ୍ରଚାରରେ ନିୟୋଜିତ କରୁଥିବା ଶାସକ ଦଳ ବର୍ତ୍ତମାନ ବିଭିନ୍ନ ଏନ୍‌ଜିଓ ଜରିଆରେ ଭୋଟରଙ୍କୁ ପ୍ରଭାବିତ କରୁଛନ୍ତି ବୋଲି ଭାଜପାର ଏକ ପ୍ରତିନିଧି ଦଳ ରବିବାର ନିର୍ବାଚନ କମିଶନଙ୍କୁ ଭେଟି ଅଭିଯୋଗ କରିଛି।

ଭାଜପା ଅଭିଯୋଗ ଅନୁଯାୟୀ, ନିର୍ବାଚନ ସମୟରେ କୌଣସି ପ୍ରକାରର ନିଯୁକ୍ତି ବିଜ୍ଞାପନ ପ୍ରକାଶ କରାଯିବା ଉପରେ ରୋକ ଥିବା ସତ୍ତ୍ୱେ ନିଯୁକ୍ତି ବିଜ୍ଞାପନ ପ୍ରକାଶ କରିବା ସମ୍ପୂର୍ଣ୍ଣ ଆଇନ ବିରୋଧୀ। ଏହାଦ୍ୱାରା ନିର୍ବାଚନ ଆଚରଣବିଧିର ଖୋଲାଖୋଲି ଉଲ୍ଲଂଘନ କରାଯାଉଛି। ଏହାପରେ ମଧ୍ୟ ବିଜେଡି ବିଧାୟକ ଏବଂ ତାଙ୍କ ସମ୍ପର୍କୀୟମାନେ ଭୋଟରଙ୍କୁ ଅର୍ଥଲୋଭ ଦେଇ ପ୍ରଭାବିତ କରିବା ଅତ୍ୟନ୍ତ ଲଜ୍ଜାଜନକ ଓ ସୁସ୍ଥ ଗଣତନ୍ତ୍ର ପ୍ରତି କୁଠାରାଘାତ ସହ ସମାନ। କ୍ଷମତାକୁ ଜାବୁଡ଼ି ଧରିବା ପାଇଁ ଏଭଳି ଆଇନ ବିରୋଧୀ ଓ ଗଣତନ୍ତ୍ର ବିରୋଧୀ କାର୍ଯ୍ୟ କରି ଭୋଟରଙ୍କୁ ପ୍ରବଞ୍ଚନା କରିବା ଶାସକ ବିଜେଡିର ଅଭ୍ୟାସ ପାଲଟିଛି। ରାଜ୍ୟ ନିର୍ବାଚନ କମିଶନ ଶାସକ ବିଜେଡିର ଏଭଳି ଆଇନ ବିରୋଧୀ ଓ ଅଗଣତାନ୍ତ୍ରିକ କାର୍ଯ୍ୟ ଉପରେ ରୋକ ଲଗାଇବା ସହିତ ଦୃଢ଼ କାର୍ଯ୍ୟାନୁଷ୍ଠାନ ଗ୍ରହଣ କରିବାକୁ ଭାଜପା ପକ୍ଷରୁ ଦାବି କରାଯାଇଛି।

ଭାଜପା ଜିଲା ପରିଷଦ ପ୍ରାର୍ଥୀଙ୍କ ନାଁରେ ମାମଲା

କେନ୍ଦୁଝର/ହାଟଡ଼ିହୀ, ୧୩।୨ (ସ୍ୱ.ପ୍ର./ଡି.ଏନ.ଏ.)

ପ୍ରାର୍ଥୀପତ୍ରରେ ମିଥ୍ୟା ସତ୍ୟପାଠ

କେନ୍ଦୁଝର ଜିଲା ହାଟଡ଼ିହୀ ବ୍ଲକ ୩୪ନଂ. ଜୋନ୍‌ରୁ ପ୍ରତିଦ୍ୱନ୍ଦ୍ୱିତା କରୁଥିବା ଭାଜପା ଜିଲା ପରିଷଦ ପ୍ରାର୍ଥୀ ବିବେକାନନ୍ଦ ରାଉତଙ୍କ ବିରୋଧରେ ମିଥ୍ୟା ସତ୍ୟପାଠ ଦାଖଲ ନେଇ ଆନନ୍ଦପୁର ଥାନାରେ ମାମଲା ଦାଏର ହୋଇଛି। ଉପଖଣ୍ଡ ନିର୍ବାଚନ ଅଧିକାରୀ ତଥା ଆନନ୍ଦପୁର ଉପଜିଲାପାଳ ଗୋପୀନାଥ କୁଅଁରଙ୍କ ଅଭିଯୋଗକ୍ରମେ ପୋଲିସ ମାମଲା(ନଂ.୩୨/୨୨) ରୁଜୁ କରିଛି।

ଅଭିଯୋଗ ଅନୁଯାୟୀ, ଗତ ୨୦୦୭ରେ ବିବେକାନନ୍ଦଙ୍କ ବିରୋଧରେ ସୋସୋ ଥାନାରେ ଏକ ଫୌଜଦାରୀ ମାମଲା(ନଂ.୪୯/୨୦୦୭) ରୁଜୁ ହୋଇଥିଲା। ଏଥିରେ ସେ ଦୋଷୀ ସାବ୍ୟସ୍ତ ହୋଇଥିଲେ। ମାତ୍ର ଚଳିତ ନିର୍ବାଚନରେ ପ୍ରାର୍ଥିପତ୍ର ଦାଖଲ ସମୟରେ ସେ ନିଜର ସତ୍ୟପାଠରେ ଉକ୍ତ ମାମଲାରେ ନିର୍ଦ୍ଦୋଷ ଥିବା ଦର୍ଶାଇଛନ୍ତି। ଯାହାକୁ ନେଇ ପ୍ରତିପକ୍ଷ ବିଜେଡି ଜିଲା ପରିଷଦ ପ୍ରାର୍ଥୀ ସୋମନାଥ ଦାସ ଆପତ୍ତି କରିଥିଲେ। ତଦନ୍ତ ପରେ ଘଟଣାର ସତ୍ୟାସତ୍ୟ ଜାଣି ନିର୍ବାଚନ ଅଧିକାରୀ ବିବେକାନନ୍ଦଙ୍କ ବିରୋଧରେ ଥାନାରେ ଏତଲା ଦେଇଥିଲେ। ଏ ସଂକ୍ରାନ୍ତରେ ବିବେକାନନ୍ଦଙ୍କୁ ପଚାରିବାରୁ ଏହା ତାଙ୍କ ବିରୋଧରେ ଏକ ମିଥ୍ୟା ଅଭିଯୋଗ। ଉକ୍ତ ମାମଲାରେ ସେ ଜରିମାନା ଦେଇନାହାନ୍ତି କିମ୍ବା ଜେଲ୍ ଯାଇନାହାନ୍ତି ବୋଲି କହିଛନ୍ତି।

ଭାଜପାରୁ ୫ ବହିଷ୍କୃତ

ଭୁବନେଶ୍ୱର, ୧୩।୨ (ବ୍ୟୁରୋ)

ଭାଜପାର ଜିଲା ସଭାପତିମାନଙ୍କ ସୁପାରିସ ଏବଂ ରାଜ୍ୟ ସଭାପତି ସମୀର ମହାନ୍ତିଙ୍କ ଅନୁମୋଦନକ୍ରମେ ଦଳ ବିରୋଧୀ କାର୍ଯ୍ୟ ଲାଗି ଦଳରୁ କେତେଜଣଙ୍କୁ ବହିଷ୍କୃତ କରାଯାଇଛି। କିଛିଦିନ ତଳେ ଦଳ ତରଫରୁ ପୁରୀ ଜିଲାର କେତେଜଣ ଏବଂ ଅନ୍ୟ ଜିଲାର କାର୍ଯ୍ୟକର୍ତ୍ତାଙ୍କୁ ମଧ୍ୟ ଦଳୀୟ ଅନୁଶାସନ ଭଙ୍ଗ ଅଭିଯୋଗରେ ବହିଷ୍କୃତ କରାଯାଇଥିଲା। ରବିବାର ଦଳ ତରଫରୁ ଏକ ପ୍ରେସ୍ ବିଜ୍ଞପ୍ତି ଜାରି କରାଯାଇ ଦଳୀୟ ଅନୁଶାସନ ଭଙ୍ଗ କାରଣରୁ ଭଦ୍ରକର ରାମଚନ୍ଦ୍ର ଦାସ, ଜୟରାମ ମୁଦୁଲି, ସୁବାସ ମୁଦୁଲି ଏବଂ ପ୍ରତାପ ଦାସଙ୍କୁ ଦଳରୁ ବହିଷ୍କୃତ କରାଯାଇଛି। ସେହିପରି ସମାନ ଅଭିଯୋଗ ଦର୍ଶାଇ ଗଞ୍ଜାମ ଜିଲା ଘୁମୁସୁରର ନିରଞ୍ଜନ ସ୍ୱାଇଁଙ୍କୁ ମଧ୍ୟ ଦଳ ବହିଷ୍କୃତ କରିଛି।

ଦଳ ବିରୋଧୀ କାର୍ଯ୍ୟ: ବିଜେଡିର ୩ ନେତା ଦଳରୁ ବହିଷ୍କୃତ

ବାଲେଶ୍ୱର ଅଫିସ, ୧୩।୨: ତ୍ରିସ୍ତରୀୟ ପଞ୍ଚାୟତ ନିର୍ବାଚନ ପାଇଁ ସମୟ ପାଖେଇ ଆସୁଥିବା ବେଳେ ଦଳ ବିରୋଧୀ କାର୍ଯ୍ୟ ପାଇଁ ବିଜେଡି ସଦର ବ୍ଲକ ସଭାପତି ବସନ୍ତ କୁମାର ପଣ୍ଡା ୩ଜଣ ଛାମୁଆ ନେତାଙ୍କୁ ବହିଷ୍କୃତ କରିଛନ୍ତି। ଏହାର ଏକ ନକଲ ବିଜେଡି ଜିଲା ସଭାପତି ରବୀନ୍ଦ୍ର କୁମାର ଜେନା, ଜିଲା ପର୍ଯ୍ୟବେକ୍ଷକ ପ୍ରତାପ କେଶରୀ ଦେବ, ମୁଖ୍ୟମନ୍ତ୍ରୀ ନବୀନ ପଟ୍ଟନାୟକଙ୍କ ନିକଟକୁ ପ୍ରେରଣ କରାଯାଇଥିବା ଏକ ପ୍ରେସ୍ ଇସ୍ତାହାରରେ ଜଣାଇଛନ୍ତି। ବାଲେଶ୍ୱର ସଦର ବ୍ଲକ କଷାଫଳ ପଞ୍ଚାୟତର ବିଜୟ କୁମାର ଭୂୟାଁ ଓ ଅନୀତା ଭୂୟାଁ ଦୀର୍ଘଦିନ ଧରି ଦଳରେ କାର୍ଯ୍ୟ କରୁଥିଲେ ମଧ୍ୟ ଚଳିତ ପଞ୍ଚାୟତ ନିର୍ବାଚନରେ ଦଳ ଦ୍ୱାରା ମନୋନୀତ ପ୍ରାର୍ଥୀମାନଙ୍କ ବିରୋଧରେ କାର୍ଯ୍ୟ କରୁଥିବା ପ୍ରମାଣ ହୋଇଥିଲା। ଅନ୍ୟପକ୍ଷରେ ଦୁବଲାଗଡ଼ି ପଞ୍ଚାୟତର ଶୈଳବାଳା ଜେନା ମଧ୍ୟ ଦଳର ମନୋନୀତ ପ୍ରାର୍ଥୀଙ୍କ ବିରୋଧରେ କାର୍ଯ୍ୟ କରୁଥିବା ଦେଖାଦେଇଥିବାରୁ ଦଳ ପକ୍ଷରୁ ବହିଷ୍କୃତ ଭଳି କଠୋର କାର୍ଯ୍ୟାନୁଷ୍ଠାନ ଗ୍ରହଣ କରାଯାଇଛି।

୪୮ ଘଣ୍ଟା ପ୍ରଚାର କରିପାରିବେନି ପ୍ରମିଳା

ଭୋଟରଙ୍କ ଉପରେ ଚାପ ପକାଇବା ଘଟଣା

ବିଧାୟିକା ପ୍ରମିଳା ମଲ୍ଲିକ

- କଟକଣା ଲଗାଇଲେ ରାଜ୍ୟ ନିର୍ବାଚନ କମିଶନ
- ୫୭ ଘଣ୍ଟାର ସୁଯୋଗ ଦିଆଯିବା ନେଇ ପ୍ରଶ୍ନ ଉଠାଇଲା ଭାଜପା

ଯାଜପୁର ଅଫିସ/ବିଞ୍ଜାରପୁର(ଡି.ଏନ.ଏ.), ୧୩।୨

ପ୍ରଚାର ବେଳେ ଭୋଟରଙ୍କ ଉପରେ ଚାପ ପକାଇ ବିଞ୍ଜାରପୁର ବିଧାୟିକା ପ୍ରମିଳା ମଲ୍ଲିକ ନିର୍ବାଚନ ଆଚରଣ ବିଧି ଉଲ୍ଲଂଘନ କରିଛନ୍ତି। ଏହା ପ୍ରମାଣିତ ହେବା ପରେ ରାଜ୍ୟ ନିର୍ବାଚନ କମିଶନ ତାଙ୍କ ବିରୋଧରେ କାର୍ଯ୍ୟାନୁଷ୍ଠାନ ଗ୍ରହଣ କରିଛନ୍ତି। ତଦନୁଯାୟୀ ସୋମବାର ପୂର୍ବାହ୍ନ ୧୦ଟାରୁ ୪୮ ଘଣ୍ଟା ପର୍ଯ୍ୟନ୍ତ ବିଧାୟିକା ମଲ୍ଲିକ ପ୍ରଚାର କରି ପାରିବେ ନାହିଁ। ଏହି ସମୟ ଅବଧି ମଧ୍ୟରେ ସେ ଟିଭି, ଖବରକାଗଜରେ କିମ୍ବା କୌଣସି ସର୍ବସାଧାରଣ ସ୍ଥାନରେ ସାକ୍ଷାତ୍‌କାର ଦେଇପାରିବେ ନାହିଁ। ରାଜ୍ୟର ଅନ୍ୟ କୌଣସି ସ୍ଥାନରେ ମଧ୍ୟ ପ୍ରଚାର କରିପାରିବେ ନାହିଁ ବୋଲି ନିର୍ବାଚନ କମିଶନ ନିର୍ଦ୍ଦେଶ ଜାରି କରିଛନ୍ତି। ଏହାକୁ ବିରୋଧୀ ଦଳ ନେତୃବୃନ୍ଦ ସ୍ୱାଗତ କରିଥିଲେ ମଧ୍ୟ ହାଲୁକା କାର୍ଯ୍ୟାନୁଷ୍ଠାନ ବୋଲି ପ୍ରତିକ୍ରିୟା ପ୍ରକାଶ କରିଛନ୍ତି। ସେହିପରି କାର୍ଯ୍ୟାନୁଷ୍ଠାନ ଦିନେ ହେଲେ ବି ଶାସକ ବିଜେଡିର ଜଣେ ବରିଷ୍ଠ ନେତ୍ରୀଙ୍କ ଏଭଳି ଆଚରଣ ଗ୍ରହଣୀୟ ନୁହେଁ ବୋଲି ବିଭିନ୍ନ ମହଲରେ ମତପ୍ରକାଶ ପାଇଛି। ଏହି କାର୍ଯ୍ୟାନୁଷ୍ଠାନ ଜିଲାର ବିଜେଡିର ଭାବମୂର୍ତ୍ତି ଉପରେ ପ୍ରଭାବ ପକାଇବ ବୋଲି ମଧ୍ୟ ଆଲୋଚନା ହେଉଛି।

ଆସନ୍ତା ୨୦ ତାରିଖରେ ବିଞ୍ଜାରପୁର ବ୍ଲକରେ ତୃତୀୟ ପର୍ଯ୍ୟାୟ ମତଦାନ ହେବ। ତେବେ ନିର୍ବାଚନ କମିଶନ ବିଧାୟିକାଙ୍କ ବିରୋଧରେ ଆସନ୍ତା ୧୬ରେ ହେବାକୁ ଥିବା ପ୍ରଥମ ପର୍ଯ୍ୟାୟ ମତଦାନ ପର୍ଯ୍ୟନ୍ତ ଏହି କଟକଣା ଲାଗୁ କରିଛନ୍ତି। ତେଣୁ ବିଞ୍ଜାରପୁର ବ୍ଲକ ପାଇଁ ଏହି କଟକଣା କୌଣସି କାର୍ଯ୍ୟରେ ଲାଗିବ ନାହିଁ ବୋଲି କୁହାଯାଉଛି। ବିଞ୍ଜାରପୁର ବ୍ଲକ ସମେତ ଦଶରଥପୁର ବ୍ଲକର ୧୫ଟି ଗ୍ରାମ ପଞ୍ଚାୟତକୁ ନେଇ ସଂରକ୍ଷିତ ବିଞ୍ଜାରପୁର ବିଧାନସଭା ନିର୍ବାଚନମଣ୍ଡଳୀ ଗଠିତ। ୨୦୦୦ରୁ ଏଠାରେ ବିଜେଡି ବାଜିମାତ କରିଆସୁଛି। ତେବେ ୨୦୧୭ ପଞ୍ଚାୟତ ନିର୍ବାଚନରେ ଭାଜପା ଅପ୍ରତ୍ୟାଶିତ ଭାବେ ୪୩% ଭୋଟ ହାତେଇବା ସହ ୨୭ ନମ୍ବର ଜିଲା ପରିଷଦ ଜୋନରେ ବିଜୟୀ ହୋଇଥିଲା। ଏହି କାରଣରୁ ଚଳିତ ନିର୍ବାଚନରେ ବିଜେଡି ସାମାନ୍ୟ ବିଚଳିତ ରହିଥିବା ଦେଖାଯାଇଛି। କଳେବଳେ କୌଶଳେ ଭୋଟରଙ୍କୁ ନିଜ ସପକ୍ଷରେ ଭୋଟ ଦେବାକୁ ନେତାମାନେ ଲାଗି ପଡ଼ିଛନ୍ତି। ଏହିକ୍ରମରେ ବିଞ୍ଜାରପୁର ବ୍ଲକ ଅଳକୁଣ୍ଡ ପଞ୍ଚାୟତର ଅଳକୁଣ୍ଡ ଗ୍ରାମରେ ଗତ ୯ ତାରିଖରେ ବିଜେଡି ପକ୍ଷରୁ ଏକ ନିର୍ବାଚନୀ ସଭା ଅନୁଷ୍ଠିତ ହୋଇଥିଲା। ଏଥିରେ ବିଧାୟିକା ମଲ୍ଲିକ ଯୋଗଦେଇ ବିଜେଡି ସମର୍ଥିତ ସରପଞ୍ଚ ପ୍ରାର୍ଥୀ ଗଣେଶ ସାହୁଙ୍କୁ ମାଛ ଚିହ୍ନରେ ଓ ଜିଲା ପରିଷଦ ପ୍ରାର୍ଥୀଙ୍କୁ ଶଙ୍ଖ ଚିହ୍ନରେ ଭୋଟ ଦେବାକୁ ଅନୁରୋଧ କରିଥିଲେ। ଆପଣମାନେ ଯଦି ଆଉ କାହାକୁ ଭୋଟ ଦେବେ, କିଏ କ'ଣ ନେଇଗଲା, ଇନ୍ଦିରା ଆବାସ ନ ହେଲା, ଗୁହାଳ ନ ହେଲା, ରାସ୍ତା ନ ହେଲା, ଚାଉଳ ନ ହେଲା ସେହି କଥା ମୋତେ ଆଉ କହିବେ ନାହିଁ ବୋଲି ସେ ସଭାରେ କହିଥିଲେ। ଏ ନେଇ ଅଭିଯୋଗ ହେବା ପରେ ଯାଜପୁର ଜିଲାପାଳ ଚକ୍ରବର୍ତ୍ତୀ ସିଂ ରାଠୋର ଗତ ୧୧ ତାରିଖରେ ବିଧାୟିକା ମଲ୍ଲିକଙ୍କୁ ବିଡିଓଙ୍କ ଜରିଆରେ ଜବାବ ତଲବ ନୋଟିସ ଜାରି କରିଥିଲେ। କିନ୍ତୁ ବିଧାୟିକା କୌଣସି ଭୁଲ ହୋଇନାହିଁ ବୋଲି ବିଭିନ୍ନ ଗଣମାଧ୍ୟମରେ ମତାମତ ରଖିଥିଲେ। ରବିବାର ରାଜ୍ୟ ନିର୍ବାଚନ କମିଶନର କାର୍ଯ୍ୟାନୁଷ୍ଠାନ ଗ୍ରହଣ କରିବା ପରେ ବିଧାୟିକା ନିର୍ବାଚନ ଆଚରଣ ବିଧି ଉଲ୍ଲଂଘନ କରିଥିବା ସ୍ପଷ୍ଟ ହୋଇଛି। ତଥାପି ତାଙ୍କୁ ନିଜ ନିର୍ବାଚନମଣ୍ଡଳୀରେ ପ୍ରଚାର କରିବା ପାଇଁ ୫୭ ଘଣ୍ଟା (୧୬ ତାରିଖ ପୂର୍ବାହ୍ନ ୧୦ଟାରୁ ୧୮ ତାରିଖ ସନ୍ଧ୍ୟା ୭ଟା ଯାଏ

କରୋନା ସଂକ୍ରମଣ ସ୍ଥିତି

	ଆକ୍ରାନ୍ତ	ମୃତ୍ୟୁ	ଆରୋଗ୍ୟ
ବିଶ୍ୱ	୪୧,୧୬,୦୫,୩୪୨	୫୮,୩୧,୪୭୪	୩୩,୧୭,୯୧,୪୫୩
ଭାରତ	୪,୨୬,୩୧,୪୨୧	୫,୦୮,୬୬୫	୪,୧୫,୮୫,୭୧୧
ଓଡ଼ିଶା	୧୨,୭୭,୨୬୨	୮୮୮୪(+୫୩)	୧୨,୫୫,୯୯୫

ରବିବାର ରାତି ୧୦ଟା ସୁଦ୍ଧା
(+ ଅନ୍ୟ ରୋଗରେ କରୋନା ଆକ୍ରାନ୍ତଙ୍କ ମୃତ୍ୟୁ)
ତଥ୍ୟ: https://www.worldometers.info/coronavirus/ଏବଂ ଓଡ଼ିଶା ସରକାର

ଚିକିତ୍ସାଧୀନ କଏଦୀଙ୍କ ମୃତ୍ୟୁ

ଫୁଲବାଣୀ ଅଫିସ, ୧୩।୨: କନ୍ଧମାଳ ଜିଲା କାରାଗାରରେ ଆଜୀବନ ସଜା ଭୋଗୁଥିବା ଜଣେ କଏଦୀଙ୍କର ଫୁଲବାଣୀ ଜିଲା ମୁଖ୍ୟ ଚିକିତ୍ସାଳୟରେ ଚିକିତ୍ସାଧୀନ ଅବସ୍ଥାରେ ମୃତ୍ୟୁ ଘଟିଛି । ସେ ହେଲେ ଦାରିଙ୍ଗବାଡି ଥାନା ଅନ୍ତର୍ଗତ କାରାମାହା ଗ୍ରାମର କାହ୍ନୁ ଚରଣ ପ୍ରଧାନ(୬୧) । ପୋଲିସ ମୃତଦେହକୁ ଜବତ କରି ବ୍ୟବଚ୍ଛେଦ କରାଇବା ପରେ ପରିବାର ଲୋକଙ୍କୁ ହସ୍ତାନ୍ତର କରିଛି।

ଜେଲ ଅଧୀକ୍ଷକ ଶର୍ମିଷ୍ଠା ପୃଷ୍ଟିଙ୍କ ସୂଚନା ଅନୁସାରେ, ୨୦୧୬ ମସିହାରେ କାହ୍ନୁ ଏକ ହତ୍ୟା ମାମଲାରେ ଦୋଷୀ ସାବ୍ୟସ୍ତ ହୋଇ ଆଜୀବନ ଜେଲ ଭୋଗୁଥିଲେ। ୨୦୧୮ରେ ଜେଲ ଭିତରେ ଅନ୍ୟ ଜଣେ କଏଦୀଙ୍କୁ ମଧ୍ୟ ସେ ହତ୍ୟା କରିଥିଲେ । ଶୁକ୍ରବାର କାହ୍ନୁଚରଣ ଅସୁସ୍ଥ ହେବାରୁ ରାତି ୯ଟାରେ ମେଡିକାଲକୁ ନିଆଯାଇଥିଲା । ସେଠାରେ ଚିକିତ୍ସାଧୀନ ଅବସ୍ଥାରେ ତାଙ୍କର ମୃତ୍ୟୁ ଘଟିଥିଲା ।

ନକଲି ଭୋଟର ଧରାପଡ଼ିଲେ ଜେଲ

ଭୁବନେଶ୍ୱର, ୧୩।୨(ବ୍ୟୁରୋ)

ସାବଧାନ କଲେ କମିଶନ

ରାଜ୍ୟରେ ୫ଟି ପର୍ଯ୍ୟାୟରେ ତ୍ରିସ୍ତରୀୟ ପଞ୍ଚାୟତ ନିର୍ବାଚନ ହେବାକୁ ଯାଉଥିବାବେଳେ ନକଲି ଭୋଟରଙ୍କୁ ନିର୍ବାଚନ କମିଶନ ସାବଧାନ କରାଇଛନ୍ତି। ଆସନ୍ତା ୧୬ ତାରିଖରେ ପ୍ରଥମ ପର୍ଯ୍ୟାୟ ଭୋଟ ଅନୁଷ୍ଠିତ ହେବ। ଏଥିଲାଗି କମିଶନଙ୍କ ପକ୍ଷରୁ ସବୁ ଜିଲାପାଳମାନଙ୍କୁ ଭୋଟଗ୍ରହଣ ଏବଂ ଭୋଟଗଣତି ଯେପରି ଶାନ୍ତିଶୃଙ୍ଖଳାରେ ଅନୁଷ୍ଠିତ ହେବ ସେଥିଲାଗି ବାରମ୍ବାର ତାଗିଦ୍ କରାଯାଉଛି। ଯଦି ଭୋଟ ଗ୍ରହଣ ସମୟରେ କେହି ନକଲି ଭୋଟର ବୋଲି ଜଣାପଡ଼ନ୍ତି ତେବେ ସେହି ବ୍ୟକ୍ତିଙ୍କୁ ସଙ୍ଗେସଙ୍ଗେ ପୋଲିସ ଜିମାରେ ଦିଆଯିବ। ଅର୍ଥାତ୍ ପରିଚୟ ପତ୍ର ଭୁଲ୍ ଥିବା ଜଣାପଡ଼ିଲେ ଜେଲ ଦଣ୍ଡ ମିଳିବ। ପ୍ରଥମ ପର୍ଯ୍ୟାୟ ଭୋଟ୍‌କୁ ମାତ୍ର ୨ ଦିନ ଥିବାବେଳେ ଏହାପୂର୍ବରୁ ନିର୍ବାଚନ କମିଶନ ଭୋଟର୍‌ଙ୍କୁ ଏଥିଲାଗି ସତର୍କବାଣୀ ଶୁଣାଇଛନ୍ତି।

ରାଜ୍ୟ ନିର୍ବାଚନ କମିଶନ କହିଛନ୍ତି, ପଞ୍ଚାୟତ ନିର୍ବାଚନରେ ଭୋଟ ଦେବା ପାଇଁ ଭୋଟରଙ୍କ ନାଁ ଭୋଟର ତାଲିକାରେ ଥିବା ଆବଶ୍ୟକ। ତାଙ୍କ ପରିଚୟପତ୍ର ମଧ୍ୟ ଠିକ୍ ଥିବା ଦରକାର। ଯଦି ଭୋଟରଙ୍କ ଉପରେ ପୋଲିଂ ଏଜେଣ୍ଟଙ୍କର କୌଣସି ପ୍ରକାର ସନ୍ଦେହ ହୁଏ ତେବେ ସେ ଚ୍ୟାଲେଞ୍ଜ କରିପାରିବେ। ଏଥିପାଇଁ ପୋଲିଂ ଏଜେଣ୍ଟଙ୍କୁ ପ୍ରିଜାଇଡିଂ ଅଫିସରଙ୍କ ପାଖରେ ୨ ଟଙ୍କା ଦାଖଲ କରିବାକୁ ପଡିବ। ପରେ ପ୍ରିଜାଇଡିଂ ଅଫିସର ସ୍ପଟ ଉପରେ ଯାଞ୍ଚ କରିବେ। ଅଭିଯୋଗ ସତ୍ୟ ବୋଲି ପ୍ରମାଣିତ ହେଲେ ଉକ୍ତ ନକଲି ଭୋଟରଙ୍କୁ ପୋଲିସ ଜିମାରେ ଦିଆଯିବ। ପୋଲିଂ ଏଜେଣ୍ଟ ଦେଇଥିବା ୨ ଟଙ୍କା ଫିଂକୁ ମଧ୍ୟ ଫେରାଇ ଦିଆଯିବ। ଅଭିଯୋଗ ମିଛ ପ୍ରମାଣିତ ହେଲେ ଉକ୍ତ ବ୍ୟକ୍ତି ଭୋଟ ଦେଇପାରିବେ ଏବଂ ପୋଲିଂ ଏଜେଣ୍ଟ ଦାଖଲ କରିଥିବା ୨ ଟଙ୍କା ବାଜ୍ୟାପ୍ତି ହେବ। ସେ ଆହୁରି କହିଛନ୍ତି, ଯଦି କୌଣସି ବ୍ୟକ୍ତିଙ୍କ ନାମରେ ଅନ୍ୟ ଜଣେ ଭୋଟ ଦେଇଥିବା ଜଣାପଡ଼େ, ସେଠାରେ ଉକ୍ତ ବ୍ୟକ୍ତିଙ୍କୁ କେବଳ ଟ୍ରେଣ୍ଡେଡ୍ (ଅନ୍ୟଜଣଙ୍କ ପାଇଁ ମତଦାନ) ଭୋଟ ପାଇଁ ଅନୁମତି ମିଳିବ। ମାତ୍ର ଉକ୍ତ ବାଲଟ ପେପରକୁ ଅଲଗା ରଖାଯିବ ଏବଂ ତାଙ୍କ ଭୋର୍‌କୁ କାଉଣ୍ଟ କରାଯିବ ନାହିଁ। ପରେ କୋର୍ଟ ନିର୍ଦ୍ଦେଶ ଆସିଲେ ଭୋଟର କାଉଣ୍ଟିଂ ହେବ। ଅନ୍ୟପଟେ ନିର୍ବାଚନ ପରିଚାଳନାରେ ଭାଗ ନେଇଥିବା ପୋଲିଂ ଅଫିସରମାନେ ଭୋଟ ଦେବା ଲାଗି ବ୍ୟବସ୍ଥା ନ ଥିବା ରାଜ୍ୟ ନିର୍ବାଚନ କମିଶନଙ୍କ ଅଧିକାରୀ କହିଛନ୍ତି।

ଶୁଭ୍ରାଂଶୁଙ୍କୁ ୨୦ ଲକ୍ଷରେ ନେଲା ଚେନ୍ନାଇ ସୁପର କିଙ୍ଗ୍ସ

ଭୁବନେଶ୍ୱର,(ସ୍ପୋର୍ଟ୍ସ ବ୍ୟୁରୋ)/କେନ୍ଦୁଝର,୧୩।୨(ଡି.ଏନ.ଏ.): ଓଡ଼ିଶା କ୍ରିକେଟ ପ୍ରେମୀଙ୍କ ପାଇଁ ଏକ ଖୁସି ଖବର । ଇଣ୍ଡିଆନ ପ୍ରିମିୟର ଲିଗ୍ (ଆଇପିଏଲ୍) ୨୦୨୨ ପାଇଁ ଚାଲିଥିବା ଖେଳାଳି ନିଲାମିର ରବିବାର ଦ୍ୱିତୀୟ ଦିବସରେ ଓଡ଼ିଶା କ୍ରିକେଟର ଶୁଭ୍ରାଂଶୁ ସେନାପତିଙ୍କୁ ଚେନ୍ନାଇ ସୁପର କିଙ୍ଗ୍ସ (ସିଏସ୍‌କେ) ୨୦ ଲକ୍ଷ ଟଙ୍କାରେ କ୍ରୟ କରିଛି। ଫଳରେ ବହୁଦିନ ବ୍ୟବଧାନରେ ଓଡ଼ିଶାର ଜଣେ ଖେଳାଳି ଆଇପିଏଲ୍‌ରେ ସ୍ଥାନ ପାଇଛନ୍ତି। ଓଡ଼ିଶା କ୍ରିକେଟ ଆସୋସିଏଶନ (ଓସିଏ) ତାଙ୍କୁ ନିକଟରେ ଚଳିତବର୍ଷ ରଣଜୀ ଟ୍ରଫି ପାଇଁ ଓଡ଼ିଶା ଦଳର ଅଧିନାୟକ ଭାବେ ମନୋନୀତ କରିଛି। ଶୁଭ୍ରାଂଶୁ ନିକଟରେ ଅନୁଷ୍ଠିତ ବିଜୟ ହଜାରେ ଟ୍ରଫିରେ ପ୍ରଭାବୀ ପ୍ରଦର୍ଶନ କରିଥିଲେ। ସେ ୫ଟି ମ୍ୟାଚରେ ୨୭୫ ରନ ସଂଗ୍ରହ କରିଥିଲେ। ତନ୍ମଧ୍ୟରେ ତାଙ୍କର ଦୁଇଟି ଆକର୍ଷଣୀୟ ଅର୍ଦ୍ଧଶତକ ଏବଂ ଟୁର୍ନାମେଣ୍ଟ ଫେଭରାଇଟ ଦଳ ଆନ୍ଧ୍ର ପ୍ରଦେଶ ବିପକ୍ଷରେ ମ୍ୟାଚ ବିଜୟୀ ୧୧୬ରନ ଅନ୍ୟତମ। ନିକଟରେ ସେ ଚେନ୍ନାଇ ସୁପର କିଙ୍ଗ୍ସ ଫ୍ରାଞ୍ଚାଇଜ୍‌ର ଟ୍ରାଏଲରେ ଭାଗ ନେଇଥିଲେ। ଏହି ଅବସରରେ ଓସିଏ ସଭାପତି ପଙ୍କଜଲୋଚନ ମହାନ୍ତି, ସମ୍ପାଦକ ସଞ୍ଜୟ ବେହେରା ଓ ଆସୋସିଏଶନର ଅନ୍ୟ କର୍ମକର୍ତ୍ତାଗଣ ଶୁଭ୍ରାଂଶୁଙ୍କୁ ଅଭିନନ୍ଦନ ଜଣାଇବା ସହ ତାଙ୍କ ଉତ୍ତରୋତ୍ତର ଶୁଭକାମନା କରିଛନ୍ତି।

ସୂଚନାଯୋଗ୍ୟ, ହଳଧର ଦାସ ପ୍ରଥମ କ୍ରିକେଟର ଭାବେ ଓଡ଼ିଶାରୁ ଆଇପିଏଲ୍ ପଦାର୍ପଣ କରିଥିଲେ। ଆଇପିଏଲ୍ ୨୦୦୮ ସଂସ୍କରଣରେ ସେ ଡେକାନ ଚାର୍ଜର୍ସ ତରଫରୁ ଖେଳିଥିଲେ। ଏହାର ୪ବର୍ଷ ପରେ ଏହି ଫ୍ରାଞ୍ଚାଇଜ୍ ଅଲରାଉଣ୍ଡର ବିପ୍ଳବ ସାମନ୍ତରାୟଙ୍କୁ କ୍ରୟ କରିଥିଲା। ଅନ୍ୟ ଜଣେ ଖେଳାଳି ନଟରାଜ ବେହେରା ଏକଦା ସ୍ଥାନୀୟ ଖେଳାଳି ହିସାବରେ କୋଲକାତା ନାଇଟ୍ ରାଇଡର୍ସ ତରଫରୁ ଡକରା ପାଇଥିଲେ ହେଁ ସୁଯୋଗ ପାଇ ନ ଥିଲେ। କେନ୍ଦୁଝର ସହରର ବଡ଼ହଳରେ ଶୁଭ୍ରାଂଶୁଙ୍କ ଘର। ତାଙ୍କ ବାପା ପ୍ରଦୀପ କୁମାର ସେନାପତି ଜଣେ ଶିକ୍ଷକ ହୋଇଥିବା ବେଳେ ମା' ଶୈଳବାଳା ଗୃହିଣୀ । ସାନ ଭାଇ ସୁଧାଂଶୁ ସେନାପତି ମଧ୍ୟ କ୍ରିକେଟ ଖେଳାଳି ଏବଂ ୧୯ ବର୍ଷରୁ କମ୍ ବର୍ଗରେ କ୍ୟାମ୍ପ ଖେଳିବାକୁ ସୁଯୋଗ ପାଇଛନ୍ତି। ବଡ଼ ଭାଇଙ୍କ ଭଳି ରାଜ୍ୟ ଓ ଦେଶ ପାଇଁ ଖେଳିବାକୁ ପ୍ରୟାସ ଜାରି ରଖିଛନ୍ତି। ବଡ଼ ଭଉଣୀ ସୀମା ସେନାପତି ଜଣେ ଶିକ୍ଷୟିତ୍ରୀ। ନିଜର ଉଦ୍ୟମ ଓ ପରିଶ୍ରମ ବଳରେ ଶୁଭ୍ରାଂଶୁ ଏହି ସ୍ଥାନରେ ପହଞ୍ଚି ପାରିଥିବା ତାଙ୍କ ବାପା କହିଛନ୍ତି।

ଜେଲ ଗଲେ ସୁନ୍ଦରଗଡ଼ ଅତିରିକ୍ତ ଜିଲାପାଳ

ଭୁବନେଶ୍ୱର,୧୩।୨(ବ୍ୟୁରୋ)

ଆୟ ବହିର୍ଭୂତ ସମ୍ପତ୍ତି ଠୁଳ ଅଭିଯୋଗ

- ସ୍ତ୍ରୀଙ୍କ ନାମରେ ମାମଲା ରୁଜୁ କଲା ଭିଜିଲାନ୍ସ
- ୭ ସ୍ଥାନରେ ଚଢ଼ାଉରୁ ମିଳିଥିଲା ବହୁ କୋଟିର ସମ୍ପତ୍ତି
- ହୋଇପାରେ ସରକାରୀ କାର୍ଯ୍ୟାନୁଷ୍ଠାନ

କୋଟିପତି ସରକାରୀ ଅଧିକାରୀ ତଥା ସୁନ୍ଦରଗଡ଼ର ଅତିରିକ୍ତ ଜିଲାପାଳ (ଏଡିଏମ୍) ବିଶ୍ୱଜିତ୍ ମହାପାତ୍ରଙ୍କୁ ଶେଷରେ ଆୟ ବହିର୍ଭୂତ ସମ୍ପତ୍ତି ଠୁଳ ଅଭିଯୋଗରେ ରବିବାର ଭିଜିଲାନ୍ସ ଗିରଫ କରିଛି। ପରେ ତାଙ୍କୁ ଭିଜିଲାନ୍ସର ସ୍ୱତନ୍ତ୍ର କୋର୍ଟରେ ହାଜର କରାଯାଇଥିଲା। ତେବେ କୋର୍ଟ ତାଙ୍କୁ ୧୪ ଦିନିଆ ବିଚାର ବିଭାଗୀୟ ହାଜତକୁ ପଠାଇ ଦେଇଛନ୍ତି।

ଆସନ୍ତା ୨୮ ତାରିଖରେ ଚାକିରିରୁ ଅବସର ନେଇଥାନ୍ତେ ବିଶ୍ୱଜିତ୍। ତେବେ ଆୟ ବହିର୍ଭୂତ ସମ୍ପତ୍ତି ଠୁଳ ନେଇ ତାଙ୍କ ବିରୋଧରେ ଏକାଧିକ ଅଭିଯୋଗ ଥିବାରୁ ଭିଜିଲାନ୍ସ କୋର୍ଟର ସ୍ପେଶାଲ ଜଜ୍‌ଙ୍କ ନିର୍ଦ୍ଦେଶକ୍ରମେ ଶୁକ୍ରବାର ୭ଟି ଟିମ୍ ସୁନ୍ଦରଗଡ଼, ଖୋର୍ଦ୍ଧା ଓ ଜଗତ୍‌ସିଂହପୁର ଜିଲାର ୭ଟି ସ୍ଥାନରେ ଏକକାଳୀନ ଚଢ଼ାଉ କରିଥିଲା। ଯାଞ୍ଚବେଳେ ବିଶ୍ୱଜିତ୍ ଓ ତାଙ୍କ ସ୍ତ୍ରୀଙ୍କ ନାମରେ ବହୁ କୋଟିର ସମ୍ପତ୍ତି ମିଳିଥିଲା। ଉକ୍ତ ସମ୍ପତ୍ତି ସଂକ୍ରାନ୍ତରେ ସେମାନେ ସନ୍ତୋଷଜନକ ଉତ୍ତର ଦେଇ ନ ପାରିବାରୁ ଭିଜିଲାନ୍ସ ଉଭୟଙ୍କ ନାମରେ ମାମଲା (ନଂ.୩/୨୨) ରୁଜୁ କରି ପଦକ୍ଷେପ ଗ୍ରହଣ କରିଛି।

ଭିଜିଲାନ୍ସ ପକ୍ଷରୁ ଦିଆଯାଇଥିବା ସୂଚନା ଅନୁଯାୟୀ, ଭୁବନେଶ୍ୱର ନହରକଣ୍ଟାରେ ୮୯ ଲକ୍ଷ ଟଙ୍କାର ୨ ମହଲା କୋଠା, ରସୁଲଗଡ଼ରେ ଗୋଟିଏ ଫ୍ଲାଟ୍, ଭୁବନେଶ୍ୱର ଓ ଜଗତ୍‌ସିଂହପୁରରେ ୧୦ଟି ପ୍ଲଟ୍, ସ୍ତ୍ରୀଙ୍କ ନାମରେ ଭୁବନେଶ୍ୱର ବାଲିଅନ୍ତାରେ ଥିବା ସିମେଣ୍ଟ ଗୋଦାମ ଠାବ ହୋଇଛି। ଏଥିସହ ମ୍ୟୁଚୁଆଲ ଫଣ୍ଡ୍ ଓ ଏଫ୍‌ଡି ଆକାରରେ ପ୍ରାୟ ଅଢ଼େଇ କୋଟି ଟଙ୍କା ଜମା ରହିଛି। ଚଢ଼ାଉବେଳେ ଘରୁ ନଗଦ ୩ ଲକ୍ଷ ୫୨ ହଜାର ଟଙ୍କା ସହ ୪୭୦ ଗ୍ରାମର ସୁନା ଅଳଙ୍କାର ମଧ୍ୟ ମିଳିଛି। ଅନ୍ୟପକ୍ଷରେ ତାଙ୍କ ଘରୁ ଜବତ ହୋଇଥିବା କାଗଜପତ୍ରକୁ ଚାର୍ଟାର୍ଡ ଆକାଉଣ୍ଟାଣ୍ଟ, ବ୍ୟାଙ୍କିଙ୍ଗ୍ କନସଲ୍‌ଟାଣ୍ଟ ଏବଂ ଫାଇନାନ୍‌ସିଆଲ ଉଇଂ ଯାଞ୍ଚ ଜାରି ରଖିଛନ୍ତି। ଏଥିସହ ଠାବ ହୋଇଥିବା ପ୍ଲଟ୍ ଓ କୋଠାର ପ୍ରକୃତ ମୂଲ୍ୟର ହିସାବ କରାଯାଉଛି। ତାଙ୍କ ବ୍ୟାଙ୍କ ଆକାଉଣ୍ଟରେ ଅନେକ ସନ୍ଦେହଜନକ ଟ୍ରାଞ୍ଜାକ୍ସନ ରହିଥିବା ଭିଜିଲାନ୍ସ ପକ୍ଷରୁ ସୂଚନା ଦିଆଯାଇଛି। ତେବେ ରିପୋର୍ଟ ଲେଖାହେବା ପର୍ଯ୍ୟନ୍ତ ହିସାବ ଜାରି ରହିଥିବାରୁ ଠାବ ହୋଇଥିବା ସମ୍ପତ୍ତି ଓ ଆୟ ବହିର୍ଭୂତ ସମ୍ପତ୍ତିର ପରିମାଣ ସମ୍ପର୍କରେ ଭିଜିଲାନ୍ସ ପକ୍ଷରୁ ସ୍ପଷ୍ଟ କରାଯାଇନାହିଁ। କିନ୍ତୁ ବିଶ୍ୱସ୍ତ ସୂତ୍ର ଅନୁସାରେ, ବିଶ୍ୱଜିତ୍‌ଙ୍କ ସମ୍ପତ୍ତିର ମୋଟ ମୂଲ୍ୟ ୨୦ କୋଟିରୁ ଊର୍ଦ୍ଧ୍ୱ ଟଙ୍କା ହେବ ବୋଲି ଅନୁମାନ କରାଯାଉଛି। ବିଶ୍ୱଜିତ୍ ଏତେ ଟଙ୍କାର ଆୟ ବହିର୍ଭୂତ ସମ୍ପତ୍ତି କିପରି ଠୁଳ କଲେ, ତାହା ସମସ୍ତଙ୍କୁ ଚକିତ କରିଛି। ସରକାରୀ କ୍ଷମତାର ଦୁରୁପଯୋଗ ହୋଇନାହିଁ ତ? ଯଦି ସେ ଏହା ବଳରେ କଳାଟଙ୍କା ଠୁଳ କରିଥିବା ସ୍ପଷ୍ଟ ହେବ, ତେବେ ରାଜ୍ୟ ସରକାରଙ୍କ ପକ୍ଷରୁ ତୁରନ୍ତ କାର୍ଯ୍ୟାନୁଷ୍ଠାନ ଗ୍ରହଣ କରାଯାଇପାରେ ବୋଲି କୁହାଯାଉଛି।

ସଂକ୍ରମଣ ହାର ୧.୮୨%କୁ ଖସିଲା

ଭୁବନେଶ୍ୱର, ୧୩।୨(ବ୍ୟୁରୋ)

୪ମାସ ଶିଶୁ ସମେତ ୨୨ ମୃତ

ରାଜ୍ୟରେ ଦିନକୁ ଦିନ କରୋନା ସ୍ଥିତି ସୁଧୁରୁଛି। ଦୈନିକ ସଂକ୍ରମଣ ହାର ତଳକୁ ଖସିବାରେ ଲାଗିଛି। ଗତ ୨୪ ଘଣ୍ଟାରେ ୬୩,୦୩୭ ନମୁନା ପରୀକ୍ଷା କରାଯାଇଥିବାବେଳେ ୧,୧୪୮ଜଣ ପଜିଟିଭ୍ ବାହାରିଛନ୍ତି। ଫଳରେ ସଂକ୍ରମଣ ହାର ୧.୮୨%କୁ ଖସି ଆସିଛି। ନୂଆ ଆକ୍ରାନ୍ତଙ୍କ ମଧ୍ୟରେ ଖୋର୍ଦ୍ଧା ଜିଲାରୁ ୧୫୩ଜଣ ଥିବାବେଳେ ସୁନ୍ଦରଗଡ଼ରୁ ୧୨୭ଜଣ ରହିଛନ୍ତି। ବାକିସବୁ ଜିଲାରେ ସଂକ୍ରମିତଙ୍କ ସଂଖ୍ୟା ଶହେ ତଳକୁ ରହିଛି। ଏମାନଙ୍କୁ ମିଶାଇ ରାଜ୍ୟରେ ମୋଟ ଆକ୍ରାନ୍ତଙ୍କ ସଂଖ୍ୟା ୧୨,୭୭,୨୬୨ରେ ପହଞ୍ଚିଛି। ସେପଟେ ରାଜ୍ୟରେ ଜଣେ ୪ ମାସ ଶିଶୁକନ୍ୟାର କରୋନାରେ ମୃତ୍ୟୁ ଘଟିଥିବା ସ୍ୱାସ୍ଥ୍ୟ ବିଭାଗ ସୂଚନା ଦେଇଛି। ବିଭାଗର ସୂଚନାନୁସାରେ, ରାଜ୍ୟରେ ଆଉ ୨୨ଜଣଙ୍କ କରୋନାରେ ମୃତ୍ୟୁ ଘଟିଛି। ମୃତକଙ୍କ ମଧ୍ୟରେ ବାଲେଶ୍ୱରରେ ସର୍ବାଧିକ ୮ଜଣ ରହିଛନ୍ତି। ସେହିଭଳି ସୁନ୍ଦରଗଡ଼ରେ ୪, ଗଞ୍ଜାମ ୩, ଖୋର୍ଦ୍ଧା ୨, ନବରଙ୍ଗପୁର, କେନ୍ଦୁଝର, କେନ୍ଦ୍ରାପଡ଼ା, ଜଗତ୍‌ସିଂହପୁର ଓ ଅନୁଗୋଳରୁ ଜଣେ ଲେଖାଏ ଆକ୍ରାନ୍ତ ଆଖି ବୁଜିଛନ୍ତି। ତେବେ ମୃତ ଶିଶୁକନ୍ୟାଙ୍କ ଘର ଗଞ୍ଜାମ ଜିଲାରେ ଓ ସେ ଅନ୍ୟ କୌଣସି ରୋଗରେ ପୀଡିତ ନ ଥିଲେ। ଏମାନଙ୍କୁ ମିଶାଇ ରାଜ୍ୟରେ ମୋଟ କରୋନାଜନିତ ମୃତ୍ୟୁସଂଖ୍ୟା ୮,୮୮୪କୁ ବୃଦ୍ଧି ପାଇଛି।

ବାଇକ୍ ଦୁର୍ଘଟଣାରେ ୨ ମୃତ, ଜଣେ ଗୁରୁତର

ମାଲକାନଗିରି, ୧୩।୨ (ଡି.ଏନ.ଏ.)

ମାଲକାନଗିରି ଜିଲା ଜୟପୁର-ମାଲକାନଗିରି ମୁଖ୍ୟ ରାସ୍ତା ନାୟକଗୁଡାଠାରେ ରବିବାର ଅପରାହ୍ନରେ ଦୁଇଟି ବାଇକ୍ ମୁହାଁମୁହିଁ ଧକ୍କା ହୋଇ ୨ଜଣଙ୍କ ମୃତ୍ୟୁ ହୋଇଛି। ଜଣେ ଗୁରୁତର ଆହତ ହୋଇଛନ୍ତି। ମୃତକ ହେଲେ ରାମ କୁଡୁକୁ ଏବଂ ଗୌରବ ଭୂମିଆ। ଗୁରୁତର ଆହତଙ୍କୁ କୋରାପୁଟ ଜିଲା ମୁଖ୍ୟ ଚିକିତ୍ସାଳୟକୁ ସ୍ଥାନାନ୍ତର କରାଯାଇଛି। ଖବରରୁ ଜଣାପଡିଛି, ମାଲକାନଗିରି ଥାନା ଅନ୍ତର୍ଗତ ମୁଦୁଲିଗୁଡା ଗ୍ରାମର ରାମ କୁଡୁକୁ ଏବଂ ଏମଭି-୯୩ ଗ୍ରାମର ନିଲକମଲ ସରକାର ଭୋଜି ଖାଇ ନିଜ ଗ୍ରାମକୁ ଫେରୁଥିବା ବେଳେ ନାୟକଗୁଡାଠାରେ ବିପରୀତ ଦିଗରୁ ଆସୁଥିବା ସମରଥଗୁଡା ଗ୍ରାମର ଗୌରବ ଭୂମିଆଙ୍କ ବାଇକ୍ ସହ ମୁହାଁମୁହିଁ ଧକ୍କା ହୋଇଥିଲା। ଫଳରେ ସମସ୍ତେ ଗୁରୁତର ଆହତ ହୋଇ ରାସ୍ତା ପାର୍ଶ୍ୱକୁ ଛିଟିକି ପଡିଥିଲେ। ସ୍ଥାନୀୟ ଲୋକଙ୍କ ସହାୟତାରେ ୧୦୮ ଆମ୍ବୁଲାନ୍ସ ଯୋଗେ ସେମାନଙ୍କୁ ମାଲକାନଗିରି ଜିଲା ମୁଖ୍ୟ ଚିକିତ୍ସାଳୟକୁ ଅଣାଯାଇଥିଲା। ସେଠାରେ ରାମ ଏବଂ ଗୌରବଙ୍କୁ ଡାକ୍ତର ମୃତ ଘୋଷଣା କରିଥିଲେ। ଗୁରୁତର ନିଲକମଲଙ୍କୁ କୋରାପୁଟ ପଠାଇଥିଲେ। ଖବରପାଇ ଘଟଣା ସ୍ଥଳରେ ମାଲକାନଗିରି ଆଇଆଇସି ରିଗାନ କିଣ୍ଡ ପହଞ୍ଚି ମୃତଦେହ ଜବତ କରି ବ୍ୟବଚ୍ଛେଦ ଲାଗି ପଠାଇଥିଲେ। ଏନେଇ ଏକ ଅପମୃତ୍ୟୁ ମାମଲା (୬୯/୨୨) ରୁଜୁ ହୋଇଥିବା ଆଇଆଇସି କିଣ୍ଡ କହିଛନ୍ତି।

ଆଜି ଖୋଲିବ ପ୍ରଥମରୁ ସପ୍ତମ ଶ୍ରେଣୀ

ଭୁବନେଶ୍ୱର, ୧୩।୨(ବ୍ୟୁରୋ)

୨୮ରୁ ସ୍କୁଲ ଯିବେ ପିଲା

ସାରା ରାଜ୍ୟରେ ସୋମବାରଠାରୁ ପ୍ରଥମରୁ ସପ୍ତମ ଶ୍ରେଣୀ ପର୍ଯ୍ୟନ୍ତ ସ୍କୁଲ ଖୋଲିବ। ହେଲେ ଏବେ ଛାତ୍ରୀଛାତ୍ରମାନେ ସ୍କୁଲ ଯିବେ ନାହିଁ। କେବଳ ଶିକ୍ଷକ ଓ କର୍ମଚାରୀ ସ୍କୁଲକୁ ଯାଇ ଶ୍ରେଣୀକକ୍ଷ, ପରିସର ସଫେଇ ସହ ଅନ୍ୟାନ୍ୟ କାର୍ଯ୍ୟ ତଦାରଖ କରିବେ। ତେବେ ଆସନ୍ତା ୨୮ ତାରିଖରୁ ପିଲାମାନେ ସ୍କୁଲ୍ ଯାଇ ଶ୍ରେଣୀ ଗୃହରେ ବସି ପାଠପଢ଼ିବେ।

କରୋନା ଯୋଗୁ ଦୀର୍ଘ ଦୁଇବର୍ଷ ହେବ ପ୍ରାଥମିକ ପିଲାମାନେ ସ୍କୁଲ ମାଟି ମାଡ଼ି ନାହାନ୍ତି। ଜାନୁୟାରୀ ୩ରୁ ସେମାନଙ୍କ ପାଇଁ ସ୍କୁଲ ଖୋଲିବାକୁ ସରକାର ନିଷ୍ପତ୍ତି ନେଇଥିଲେ। କିନ୍ତୁ କରୋନାର ତୃତୀୟ ଲହର ପ୍ରଭାବ ଯୋଗୁ ନିଷ୍ପତ୍ତିକୁ ସ୍ଥଗିତ ରଖାଯାଇଥିଲା। ଏଥିସହ ଏହା ପୂର୍ବରୁ ଚାଲିଥିବା ବାକି ସବୁ ଶ୍ରେଣୀ ପାଠପଢ଼ାକୁ ବି ବନ୍ଦ କରି ଦିଆଯାଇଥିଲା। ତେବେ ତୃତୀୟ ଲହର ପ୍ରଭାବ କମିବା ପରେ ସରକାର ଶିକ୍ଷାନୁଷ୍ଠାନ ଖୋଲିବା ପାଇଁ ନିଷ୍ପତ୍ତି ନେଇଥିଲେ। ଏହି କ୍ରମରେ ଗତ ୭ ତାରିଖରୁ ଅଷ୍ଟମରୁ ଦ୍ୱାଦଶ ଶ୍ରେଣୀ ପର୍ଯ୍ୟନ୍ତ ସ୍କୁଲ ଖୋଲିବା ସହିତ କଲେଜ ଓ ବିଶ୍ୱବିଦ୍ୟାଳୟ ମଧ୍ୟ ଖୋଲିସାରିଛି। ସେହିଭଳି ୧୪ ତାରିଖରୁ ପ୍ରଥମରୁ ସପ୍ତମ ଶ୍ରେଣୀ ଖୋଲିବ ବୋଲି ମଧ୍ୟ ଘୋଷଣା ହୋଇଥିଲା। କିନ୍ତୁ ଦୀର୍ଘଦିନ ଧରି ସ୍କୁଲଗୁଡ଼ିକ ବନ୍ଦ ଥିବାରୁ ଏହାକୁ ସଫାସୁତୁରା କରିବା ପାଇଁ ସମୟ ଦରକାର। ସ୍କୁଲ ପରିସର ସ୍ୱଚ୍ଛ ଓ ମରାମତି ପାଇଁ ଜିଲାପାଳମାନେ ସମୟ ମାଗିଛନ୍ତି। ଏଥିସହିତ ଭୋଟ୍ ପାଇଁ ଶିକ୍ଷକ ଓ ସ୍କୁଲ କର୍ମଚାରୀଙ୍କ ନିର୍ବାଚନ ଡ୍ୟୁଟି ପଡ଼ିଛି। ସେମାନେ ପ୍ରଶିକ୍ଷଣ ନେବା ପାଇଁ ଯିବେ। ଅଧିକାଂଶ ସ୍କୁଲ୍‌ରେ ମଧ୍ୟ ବୁଥ୍ ହେବାକୁ ଯାଉଛି। ତେଣୁ ପିଲାଙ୍କ ଅଫ୍‌ଲାଇନ୍ କ୍ଲାସ୍ ଘୁଞ୍ଚାଇବାକୁ ଜିଲାପାଳମାନେ ଅନୁରୋଧ କରିଥିଲେ। ଏହାକୁ ଦୃଷ୍ଟିରେ ରଖି ରାଜ୍ୟ ସରକାର ପ୍ରଥମରୁ ସପ୍ତମ ଶ୍ରେଣୀ ପର୍ଯ୍ୟନ୍ତ ଶ୍ରେଣୀଗୃହ ପାଠପଢ଼ା ୨୮ରୁ ଆରମ୍ଭ କରିବା ପାଇଁ ନିଷ୍ପତ୍ତି ନେଇଛନ୍ତି। ବର୍ତ୍ତମାନ ଅନ୍‌ଲାଇନ୍ କ୍ଲାସ୍ ଜାରି ରହିବ ବୋଲି କୁହାଯାଇଛି।

ଟ୍ରକ ପଛରେ ପିଟି ହେଲା ଭ୍ୟାନ, ୪ ମୃତ

ଫୁଲବାଣୀ ଅଫିସ, ୧୩।୨

- ଭୋଜିଖାଇ ଫେରିବା ବେଳେ

ଆଜିର ମନ୍ତବ୍ୟ

ବ୍ୟାଙ୍କ ଜାଲିଆତିରେ ସମ୍ପୃକ୍ତ ବ୍ୟବସାୟୀମାନଙ୍କ ପାଇଁ କେନ୍ଦ୍ରର ନରେନ୍ଦ୍ର ମୋଦି ସରକାର 'ଲୁଟ୍ ଆଣ୍ଡ୍ ଏସ୍‌କେପ୍' ଯୋଜନା ଚଳାଇଛନ୍ତି। **-ରଣଦୀପ୍ ସୁର୍ଜେୱାଲା, କଂଗ୍ରେସ ମୁଖ୍ୟ ମୁଖପାତ୍ର**

ଜନ୍ମଦିନର ଶୁଭେଚ୍ଛା

ରାଣୀ
ପରିବାରବର୍ଗ

ନାମ: .....
ବୟସ:.....
ଜନ୍ମ ତାରିଖ: .....

ଏଠାରେ ୨ X ୨ ସେ.ମି. ଫଟୋ ଲଗାନ୍ତୁ

ସର୍ତ୍ତାବଳୀ: ଏହି କୁପନ ବ୍ୟବହାର କରି ସମ୍ପୂର୍ଣ୍ଣ ମାଗଣାରେ ଜନ୍ମଦିନର ଶୁଭେଚ୍ଛା ଜଣାନ୍ତୁ। ଫଟୋଗ୍ରାଫ ସହିତ କୁପନଟି ପ୍ରକାଶନ ତାରିଖର ୭ ଦିନ ପୂର୍ବରୁ ଜନ୍ମଦିନ ଶୁଭେଚ୍ଛା, ଧରିତ୍ରୀ, ବି-୨୬, ରସୁଲଗଡ ଶିଳ୍ପାଞ୍ଚଳ, ଭୁବନେଶ୍ୱର-୧୦ ଠିକଣାରେ ପହଞ୍ଚିବା ଆବଶ୍ୟକ।

ଢଗଢମାଳି

(କ୍ରମେ ଲୋକମୁଖରୁ ଓ ଜନମାନସରୁ ବିସ୍ମୃତ ହେଉଥିବା ଢଗଢମାଳିକୁ ପାଠିକା-ପାଠକଙ୍କ ନିକଟରେ ପହଞ୍ଚାଇବା ସକାଶେ ଧରିତ୍ରୀର ପ୍ରୟାସ)

ପଙ୍କ ବିଲ ବୋଲି ଚାଲି ନ ଥିଲି
କାଦୁଅ ଦେଖି ଚାଲିଲି
ଦଗା ଦିଆ ବୋଲି ଜାଣି ନ ଥିଲି
ରଙ୍ଗ ବଟୁଆ ରସିଲି।

ମଣିଷ ବେଳେବେଳେ ଭଲକୁ ଆଶାରା କରି ଭେଲ ପାଇଥାଏ। ପରୋକ୍ଷରେ ଅନ୍ୟର ମଧୁର କଥାରେ ଭାସିଯାଇ କାର୍ଯ୍ୟ କରି ବସିଲେ ପରିଶେଷରେ ହୀନସ୍ତା ହେବା ହିଁ ସାର୍ ହୁଏ ବୋଲି ଏଠାରେ ଉଲ୍ଲେଖ କରାଯାଇଛି।

ପାଣି କେନ୍ଦୁରି
ତୋ ମନେ ମନେ ତୁ ଏକା ସୁନ୍ଦରୀ।

ସାଧାରଣତଃ ସମସ୍ତେ ନିଜକୁ ଭଲ ବୋଲି ଦେଖେଇ ହୁଅନ୍ତି ବା କହି ହୁଅନ୍ତି। ତେବେ ସିଏ ହିଁ ପ୍ରକୃତରେ ଭଲ ବୋଲି ଗଣାହୋଇଥାଏ, ଯାହାକୁ ସମସ୍ତେ ଭଲ ବୋଲି ପ୍ରଶଂସା କରିଥାନ୍ତି। ନିଜ ମୁହଁରେ ନିଜର ପ୍ରଂଶସା କରିବା ମୂର୍ଖାମି ଅର୍ଥରେ ଏଭଳି ଉକ୍ତି ପ୍ରକାଶ କରାଯାଇଛି।

ଓଡ଼ିଆ ଢଗଢମାଳି ଓ ଲୋକଗୀତ – ଫ୍ରେଣ୍ଡସ ପବ୍ଲିଶର୍ସ

classifieds Everyday
0674-2580101, 2549302

real estate

SALE

5BHK triplex 52,00,000/- finishing Hanspal (Bank finance available)- 8093465134, 9668194157 D-70996

Gharabari boundary plot at Chatabar near State High Way from Pitapalli to Cuttack. 7008563697. D-23130

ଭୁବନେଶ୍ୱର ସୁନ୍ଦରପଦା, କାଟେଣୀ, ପିତାପଲ୍ଲୀରେ ଘରବାଡ଼ି ପ୍ଲଟ୍ 19,50,000/- କିଣି ଆଜି ଘର କରନ୍ତୁ - 9938016295. D-71791

Bhubaneswar Vingarpur Oxford College ଛକ ନିକଟରେ ମୁଖ୍ୟ ପିଚୁ ରାସ୍ତାକୁ ଲାଗି ସଙ୍ଗେସଙ୍ଗେ ଘର କଲାଭଳି ଘରବାଡ଼ି plot ବିକ୍ରିହେବା 6370025920, 9937674302. D-71793

ଭୁବନେଶ୍ୱର ରବି ଟକିଜ୍ ସାଇ ମନ୍ଦିର ପୂର୍ବରୁ ରାସ୍ତା, ପାଚେରି ଥାଇ ପ୍ଲଟ୍ ବିକ୍ରିହେବ। 9827119799. D-71944

ଭୁବନେଶ୍ୱର ଯାଆଁଳା NH-5 ରୁ 400 ମିଟର ଦୂରତାରେ ପଟ୍ଟା, boundary, ଇଲେକ୍ଟ୍ରିସିଟି ସୁବିଧା ଥାଇ immediate ଘର କଲାଭଳି ପ୍ଲଟ୍ 15,60,000/-. 9437691481. D-71783

TO LET
to-let

Single rooms attached Toilet near Sisupalgarh College, Bhubaneswar. 9437764734, 8249374142. D-23132

Space available for Office, Service Centre, Godown, Shop at Lane-12, Bapuji nagar, Bhubaneswar. Contact-9437081583. D-70996

All modular 3BHK, 3Balcony, prime location behind Kalinga Stadium, Bhubaneswar for rent, # 7722848487. D-65928

Shop for rent-200sqft. BDA Colony, Chandrasekharpur, Bhubaneswar. Contact: 7978374127. D-23139

healthcare

Relax, Refresh your body, Mind at SAIKRUPA Spa with best therapies. 8984068077. D-23068

Refreshing your mind and body with the best therapy, 7873794731. D-23024

Newly open full body massage ladies and gents. 8327740003. D-71859

Ph.D. Award

Hyderabad Central University, Hyderabad ରୁ ଅର୍ଥନୀତିରେ ଗବେଷଣା ପାଇଁ ଶ୍ରୀ ଲିଙ୍ଗରାଜ ମଲ୍ଲିକଙ୍କୁ ସମ୍ମାନ ସୂଚକ ଡକ୍ଟରେଟ୍ ଉପାଧି ପ୍ରଦାନ କରାଯାଇଛି। Professor and Dean, RV Ramana Murthyଙ୍କ ତତ୍ତ୍ୱାବଧାନରେ ତାଙ୍କ ଗବେଷଣାର ସନ୍ଦର୍ଭ "Macroeconomic Study of External Imbalance of India: Issues and Empirical Evidence", ଉଚ୍ଚପ୍ରଶଂସିତ ହୋଇଛି। Dr. Mallick କଟକ ଜିଲ୍ଲାର ନିଆଳି ବ୍ଲକ, ବିନିଶ୍ପୁର ଗ୍ରାମର ଏକ ସାଧାରଣ ପରିବାରର ପ୍ରଭାକର ମଲ୍ଲିକ ଓ ମନୋରମା ମଲ୍ଲିକଙ୍କ ସୁପୁତ୍ର ଅଟନ୍ତି। ସେ ବର୍ତ୍ତମାନ ହାଇଦ୍ରାବାଦସ୍ଥିତ ଭାରତ ସରକାରଙ୍କ Maulana Azad National Urdu Universityରେ Assistant Professor ଭାବେ କାର୍ଯ୍ୟରତ ଅଛନ୍ତି। ଏହି ସଫଳତାର ଶ୍ରେୟ ସେ ତାଙ୍କ ବାପା, ମା', ଭାଇ, ସମ୍ପର୍କୀୟ ତଥା ସାଙ୍ଗସାଥୀ ଓ ପୂର୍ବରୁ ଅଧ୍ୟୟନ କରୁଥିବା Pondicherry Central University, Nimapara Collegeର ସମସ୍ତ ଅର୍ଥନୀତିର ଅଧ୍ୟାପିକା, ଅଧ୍ୟାପକମାନଙ୍କୁ କୃତଜ୍ଞତା ଜ୍ଞାପନ ଜଣାଇଛନ୍ତି।

ଧ-୨୩୧୪୧

ପାଠକଙ୍କ ପାଇଁ ସୂଚନା

କ୍ଲାସିଫାଏଡରେ ପ୍ରକାଶିତ କେତେକ ବିଜ୍ଞାପନକୁ ଭିତ୍ତିକରି କିଛି ପାଠକ ଠକାମିର ଶିକାର ହେଉଥିବା ଆମର ଦୃଷ୍ଟିଗୋଚର ହେଉଛି। ବିଜ୍ଞାପନ ଦେଉଥିବା ସଂସ୍ଥାମାନଙ୍କ ସହ କାରବାର କରିବା ପୂର୍ବରୁ ସବିଶେଷ ତଥ୍ୟ ଓ ନିଜର ବିବେକ ଖଟାଇ କାରବାର କରନ୍ତୁ। ଏଥିପାଇଁ ଧରିତ୍ରୀ କର୍ତ୍ତୃପକ୍ଷ ଦାୟୀ ରହିବେ ନାହିଁ।

ପ୍ରଥମ ପର୍ଯ୍ୟାୟ ପାଇଁ ଆଜି ପ୍ରଚାର ଶେଷ

୧୧ ଜିଲାକୁ ଆଜି ଯିବେ ପୋଲିଂ ପାର୍ଟି

ଭୁବନେଶ୍ୱର, ୧୩।୨(ବ୍ୟୁରୋ)

ତ୍ରିସ୍ତରୀୟ ପଞ୍ଚାୟତ ନିର୍ବାଚନ ସକାଶେ ଅବଗଣନା ଆରମ୍ଭ ହୋଇଯାଇଛି। ୨ ଦିନ ପରେ ଅର୍ଥାତ୍ ବୁଧବାର ପ୍ରଥମ ପର୍ଯ୍ୟାୟ ନିର୍ବାଚନ ଲାଗି ଜନସାଧାରଣ ସେମାନଙ୍କ ମତ ସାବ୍ୟସ୍ତ କରିବେ। ନିଜ ମନପସନ୍ଦ ପ୍ରାର୍ଥୀଙ୍କୁ ସେମାନେ ୫ ବର୍ଷ ପରେ ବାଛିବାର ଆଉ ଏକ ସୁଯୋଗ ପାଇଛନ୍ତି, ତେଣୁ ସେଥିପ୍ରତି ଏବେ ରାଜ୍ୟ ରାଜନୀତି ଉଠୁଚି ପଡୁଚି। ଏଥିଲାଗି ସମସ୍ତ ପ୍ରସ୍ତୁତି ମଧ୍ୟ ଚୂଡ଼ାନ୍ତ ପର୍ଯ୍ୟାୟରେ ପହଞ୍ଚିସାରିଛି। ଆସନ୍ତା ୧୬ ତାରିଖରେ ପ୍ରଥମ ପର୍ଯ୍ୟାୟରେ ୩୦ ଜିଲାର ୭୧ ବ୍ଲକ୍ ଅନ୍ତର୍ଗତ ୨୦୨ ଜିଲା ପରିଷଦ ଜୋନ୍‌ର ୧୬୬୯ ପଞ୍ଚାୟତରେ ନିର୍ବାଚନ ଅନୁଷ୍ଠିତ ହେବ। ମତଦାନର ୩୬ ଘଣ୍ଟା ପୂର୍ବରୁ ପ୍ରଥମ ପର୍ଯ୍ୟାୟ ନିର୍ବାଚନ ହେବାକୁ ଥିବା ଅଞ୍ଚଳ ଲାଗି ସୋମବାର ସନ୍ଧ୍ୟାରୁ ପ୍ରଚାର ବନ୍ଦ ହେବ। ବାହାରୁ ଯାଇ ଡେରା ପକାଇଥିବା ନେତାମାନେ ସେହି ଏରିଆ ଛାଡ଼ିବେ। ଗୋଟିଏ ନିର୍ବାଚନମଣ୍ଡଳୀ ମଧ୍ୟରେ ବାହାର ନିର୍ବାଚନମଣ୍ଡଳୀର ଭୋଟର କିମ୍ବା ନିର୍ବାଚନ ପ୍ରଚାର କାର୍ଯ୍ୟରେ ନିୟୋଜିତ ଥିବା ରାଜନୈତିକ କାର୍ଯ୍ୟକର୍ତ୍ତାମାନେ ଉପସ୍ଥିତ ରହିପାରିବେ ନାହିଁ ବୋଲି ନିର୍ବାଚନ କମିଶନ କହିସାରିଛନ୍ତି। ମତଦାନ ଲାଗି ସୋମବାରଠାରୁ ପୋଲିଂ ଅଧିକାରୀମାନେ ମଧ୍ୟ ମତଦାନ କେନ୍ଦ୍ର ଅଭିମୁଖେ ଗସ୍ତ କରିବେ। ପ୍ରଥମ ପର୍ଯ୍ୟାୟରେ ୧୧ ଜିଲା ଯଥା- ବାଲେଶ୍ୱର, ଭଦ୍ରକ, ଖୋର୍ଦ୍ଧା, ନୟାଗଡ଼, ପୁରୀ, ଗଞ୍ଜାମ, ଗଜପତି, କନ୍ଧମାଳ, ବୌଦ୍ଧ, ରାୟଗଡ଼ା ଓ କୋରାପୁଟକୁ ପୋଲିଂ ଅଧିକାରୀମାନେ ଗସ୍ତ କରିବେ। ମଙ୍ଗଳବାର ବାକି ୧୯ଟି ଜିଲାକୁ ଅଧିକାରୀମାନେ ଯିବେ।

ଅନ୍ୟପକ୍ଷରେ ପ୍ରଥମ ପର୍ଯ୍ୟାୟରେ ନିର୍ବାଚନ ହେବାକୁ ଥିବା ଅଞ୍ଚଳ ଲାଗି ଜୋରସୋରରେ ପ୍ରଚାର ଚାଲିଛି। ପ୍ରାର୍ଥୀମାନେ ଘରକୁ ଘର ବୁଲି ଭୋଟ୍ ଭିକ୍ଷା କରିବା ସହ ବିଭିନ୍ନ ପ୍ରତିଶ୍ରୁତି ଦେଉଛନ୍ତି। ଏହାସହ ବାଇକ୍ ରାଲି ଓ ଶୋଭାଯାତ୍ରା କରି ଭୋଟର୍‌ଙ୍କ ନିକଟତର ହେବାକୁ ଚେଷ୍ଟା କରାଯାଉଛି। ପ୍ରଥମ ପର୍ଯ୍ୟାୟ ପ୍ରଚାରର ଶେଷ ସୁଯୋଗ ଥିବାରୁ ପ୍ରାର୍ଥୀମାନେ ଦିନରାତି ଏକ କରିଦେଇଛନ୍ତି। ସୂଚନାଯୋଗ୍ୟ, ୧୬ ତାରିଖରୁ ୫ଟି ପର୍ଯ୍ୟାୟରେ ଦିନେ ଛଡ଼ା ଦିନେ ପଞ୍ଚାୟତ ଭୋଟ୍ ଗ୍ରହଣ ହେବ। ଏଥିପାଇଁ ବୁଥ୍‌ଗୁଡ଼ିକୁ ପ୍ରସ୍ତୁତ ରଖାଯାଇଛି। କମିଶନଙ୍କ ଦ୍ୱାରା ଚିହ୍ନଟ ହୋଇଥିବା ସମ୍ବେଦନଶୀଳ ବୁଥ୍‌ରେ ଅତିରିକ୍ତ ପୋଲିସ ମୁତୟନ କରାଯିବ। ୧୬ରେ ପ୍ରଥମ ପର୍ଯ୍ୟାୟରେ ୩୦ ଜିଲାର ୭୧ଟି ବ୍ଲକ୍ ଅନ୍ତର୍ଗତ ୨୦୨ ଜିଲା ପରିଷଦ ଆସନ, ୧୬୬୯ ସରପଞ୍ଚ ଓ ସମାନ ସଂଖ୍ୟକ ସମିତି ସଭ୍ୟ, ୨୨୩୭୯ଟି ୱାର୍ଡମେମ୍ବର ପଦବୀ ପାଇଁ ଭୋଟ୍ ଗ୍ରହଣ ଅନୁଷ୍ଠିତ ହେବ। ମୋଟ୍ ୬୭ ଲକ୍ଷ ୫୧ ହଜାର ୦୬୮ଜଣ ଭୋଟର୍ ନିଜର ମତାଧିକାର ସାବ୍ୟସ୍ତ କରିବେ।

ମୋଦି ସରକାରରେ ୫.୩୫ ଲକ୍ଷ କୋଟିର ବ୍ୟାଙ୍କ ଜାଲିଆତି: ରାହୁଲ

ନୂଆଦିଲ୍ଲୀ,୧୩।୨

କେବଳ ପ୍ରଧାନମନ୍ତ୍ରୀ ନରେନ୍ଦ୍ର ମୋଦିଙ୍କ ନେତୃତ୍ୱାଧୀନ ଭାଜପା ସରକାରରେ ଦେଶରେ ୫.୩୫ ଲକ୍ଷ କୋଟି ଟଙ୍କାର ବ୍ୟାଙ୍କ ଦୁର୍ନୀତି ହୋଇଥିବା କଂଗ୍ରେସ ନେତା ରାହୁଲ ଗାନ୍ଧୀ ରବିବାର ଅଭିଯୋଗ କରିଛନ୍ତି। ସ୍ୱାଧୀନତାର ୭୫ ବର୍ଷ ମଧ୍ୟରେ ଲୋକଙ୍କ ଟଙ୍କା ସହ ଏଭଳି ଜାଲିଆତି ହୋଇ ନ ଥିଲା। ଏବେ ଲୁଟ୍ ଓ ଡକାୟତିର ଦିନ ଚାଲିଥିଲାବେଳେ ମୋଦିଙ୍କ ବନ୍ଧୁମାନଙ୍କ ପାଇଁ ଏହା ଭଲ ଦିନ (ଅଚ୍ଛେ ଦିନ୍) ବୋଲି ରାହୁଲ ଟୁଇଟ୍ କରିଛନ୍ତି। ଗୁଜରାଟର ଏବିଜି ଶିପୟାର୍ଡ ୨୨,୮୪୨ କୋଟି ଟଙ୍କା ବ୍ୟାଙ୍କ ଋଣ ଜାଲିଆତି କରିଛି। ଏହା ଦେଶର ସବୁଠୁ ବଡ଼ ବ୍ୟାଙ୍କ ଠକେଇ। ମୋଦି ସରକାରରେ କ୍ଷମତାର ଉଚ୍ଚ ପଦବୀରେ ଥିବା ବ୍ୟକ୍ତିମାନେ ଏହି ଦୁର୍ନୀତି ସହ ସମ୍ପୃକ୍ତ ବୋଲି କଂଗ୍ରେସ ଅଭିଯୋଗ କରିଛି। ଏବିଜି ଶିପ୍‌ୟାର୍ଡର ବ୍ୟାଙ୍କ ଦୁର୍ନୀତି ଧରାପଡ଼ିବା ପରେ ଏତଲା ଦାଏର କରିବାକୁ ସରକାର କ'ଣ ପାଇଁ ୫ ବର୍ଷ ସମୟ ନେଲେ ବୋଲି ବିରୋଧୀ ଦଳ ପ୍ରଶ୍ନ କରିଛି। ଗତ ୭ ତାରିଖରେ ସିବିଆଇ ଏବିଜି ଶିପ୍‌ୟାର୍ଡ ଲିଃ, ଏହାର ପୂର୍ବତନ ଅଧ୍ୟକ୍ଷ ତଥା

ରାହୁଲ ଗାନ୍ଧୀ

ପରିଚାଳନା ନିର୍ଦ୍ଦେଶକ ଶିଶି କମଲେଶ ଅଗ୍ରୱାଲ ଓ ଅନ୍ୟମାନଙ୍କ ବିରୋଧରେ ମାମଲା ରୁଜୁ କରିଛି। ବ୍ୟାଙ୍କ ଜାଲିଆତିରେ ସମ୍ପୃକ୍ତ ନୀରବ ମୋଦି, ମେହୁଲ ଚୋକ୍‌ସି, ଲଳିତ ମୋଦି, ବିଜୟ ମାଲ୍ୟା, ଜତିନ ମେହେଟ୍ଟା, ଚେତନ ଓ ନିତୀନ ସନ୍ଦେସରା ଓ ଅନ୍ୟମାନଙ୍କ ପାଇଁ ମୋଦି ସରକାର 'ଲୁଟ୍ ଆଣ୍ଡ୍ ଏସ୍‌କେପ୍' ଯୋଜନା ଚଳାଇଥିବା କଂଗ୍ରେସ ମୁଖ୍ୟ ମୁଖପାତ୍ର ରଣଦୀପ୍ ସୁର୍ଜେୱାଲା ଅଭିଯୋଗ କରିଛନ୍ତି। ଏହି ତାଲିକାର ଶେଷ ବ୍ୟକ୍ତି ଭାବେ ଅଗ୍ରୱାଲ୍ ଓ ଅନ୍ୟମାନେ

ଭପା ସମୟରେ ଏବିଜି ଶିପ୍‌ୟାର୍ଡକୁ ଋଣ ଦିଆଯାଇଥିଲା: ଭାଜପା

ସାମିଲ ହୋଇଥିବା ସୁର୍ଜେୱାଲା କହିଛନ୍ତି।

ଅନ୍ୟପକ୍ଷରେ କଂଗ୍ରେସ ନେତୃତ୍ୱାଧୀନ ଉପା ସରକାର ସମୟରେ ଏବିଜି ଶିପ୍‌ୟାର୍ଡକୁ ବ୍ୟାଙ୍କ ଋଣ ମଞ୍ଜୁର କରାଯାଇଥିବା ଭାଜପା କହିଛି। ମୋଦି ସରକାର ଏହି ଦୁର୍ନୀତିକୁ ଧରିପାରିଛି। ବ୍ୟାଙ୍କ ଠକେଇ ମାମଲାରେ କଂଗ୍ରେସ କେନ୍ଦ୍ର ସରକାରଙ୍କୁ ସମାଲୋଚନା କରିବା କୌଣସି ଅପରାଧ ମାମଲାରେ ଚୋର ପୋଲିସକୁ ଦାୟୀ କରିବା ଭଳି ବୋଲି ଭାଜପା ମୁଖପାତ୍ର ତଥା ରାଜ୍ୟ ସଭା ସଦସ୍ୟ ସୟେଦ ଜାଫର ଇସ୍‌ଲାମ କହିଛନ୍ତି। ଉକ୍ତ ଜାହାଜ ନିର୍ମାଣକାରୀ ସଂସ୍ଥାକୁ ୨୦୧୪ ପୂର୍ବରୁ ଋଣ ଦିଆଯାଇଥିଲା। ପୂର୍ବ ବ୍ୟବସ୍ଥା ଯୋଗୁ ଦେଶରେ ଅଣକାର୍ଯ୍ୟକାରୀ ସମ୍ପତ୍ତି (ଏନ୍‌ପିଏ) ବୃଦ୍ଧି ପାଇଥିଲା ବୋଲି ସୟେଦ କହିଛନ୍ତି।

୪୪% କୋଭିଡ୍ ମୃତ୍ୟୁରେ ପ୍ରଭାବିତ ହୋଇଥିଲା ଫୁସ୍‌ଫୁସ୍

ମୁମ୍ବାଇ,୧୩।୨: କରୋନା ମହାମାରୀର ତୃତୀୟ ଲହର ବେଳେ ଜାନୁୟାରୀରେ ପ୍ରାଣ ହରାଇଥିବା ରୋଗୀଙ୍କ ମଧ୍ୟରୁ ପ୍ରାୟ ୪୪ ପ୍ରତିଶତଙ୍କ ଫୁସ୍‌ଫୁସ୍ କ୍ଷତିଗ୍ରସ୍ତ ହୋଇଥିଲା। ସେମାନଙ୍କଠାରେ ଗୁରୁତର ଶ୍ୱାସକ୍ରିୟା ସମସ୍ୟା ଓ ଅନ୍ୟାନ୍ୟ ଜଟିଳତା ଦେଖାଦେଇଥିଲା ବୋଲି ମହାରାଷ୍ଟ୍ର ସରକାରଙ୍କ କୋଭିଡ୍ ମୃତ୍ୟୁ ଅଡିଟ୍ କମିଟି ଅନୁଧ୍ୟାନରୁ ଜାଣିବାକୁ ପାଇଛି। ଜାନୁୟାରୀରେ କୋଭିଡ୍‌ରେ ପ୍ରାଣ ହରାଇଥିବା ୧,୦୫୨ ଜଣଙ୍କ ମଧ୍ୟରୁ ୪୫୯ ଜଣଙ୍କଠାରେ ଶ୍ୱାସକ୍ରିୟା ସମସ୍ୟା ଦେଖାଦେଇଥିଲା। ଓମିକ୍ରନ୍ ଭାରିଆଣ୍ଟ ଜନିତ ତୃତୀୟ ଲହର ଫେବୃୟାରୀ ଆରମ୍ଭରୁ ହ୍ରାସ ପାଇଚାଲିଛି। ଯେଉଁ ୪୫୯ ଜଣଙ୍କଠାରେ ଶ୍ୱାସକ୍ରିୟା ଜନିତ ସମସ୍ୟା ସୃଷ୍ଟି ହୋଇଥିଲା, ସେମାନେ ସମ୍ଭବତଃ ଡେଲ୍ଟା ଭାରିଆଣ୍ଟରେ ସଂକ୍ରମିତ ହୋଇଥିଲେ ବୋଲି ଡ. ଅବିନାଶ ସୁପେ କହିଛନ୍ତି। ଡେଲ୍ଟା ଫୁସ୍‌ଫୁସ୍‌କୁ ସଂକ୍ରମିତ କରୁଥିବାବେଳେ ଓମିକ୍ରନ୍ ଭାରିଆଣ୍ଟ କେବଳ ଗଳାକୁ ପ୍ରଭାବିତ କରୁଛି।

ନାଗପୁରରୁ ମୁମ୍ବାଇ ବୁଲେଟ୍ ଟ୍ରେନ୍ ୩.୫ ଘଣ୍ଟାରେ ପହଞ୍ଚିବ

ନାଗପୁର,୧୩।୨

ନାଗପୁରରୁ ମୁମ୍ବାଇ ମଧ୍ୟରେ ବୁଲେଟ ଟ୍ରେନ୍ ଚଳାଚଳ ପାଇଁ ଭାରତୀୟ ରେଲୱେ ପ୍ରସ୍ତାବ ରଖିଛି। ସମୃଦ୍ଧି ଏକ୍ସପ୍ରେସ୍ ପ୍ରସ୍ତୁତ ହୋଇଗଲେ ଏହି ଦୁଇ ସହର ମଧ୍ୟରେ ୭୬୬ କିଲୋମିଟର ଦୂରତା ଅତିକ୍ରମ କରିବାକୁ ମାତ୍ର ୩.୫ ଘଣ୍ଟା ସମୟ ଲାଗିବ। ଏବେ ସାଧାରଣ ଟ୍ରେନ୍‌ରେ ଏହି ଦୂରତା ଅତିକ୍ରମ ଲାଗି ୧୨ ଘଣ୍ଟାରୁ ଊର୍ଦ୍ଧ୍ୱ ସମୟ ଲାଗୁଛି। ହାଇସ୍ପିଡ୍ କନେକ୍ଟିଭିଟି ପ୍ରକଳ୍ପର ଡେଭେଲପମେଣ୍ଟ

ପ୍ରୋଜେକ୍ଟ ରିପୋର୍ଟ ଫେବୃୟାରୀ ଶେଷ ସୁଦ୍ଧା ସମ୍ପୂର୍ଣ୍ଣ ହୋଇଯିବ ବୋଲି ରେଳ ରାଷ୍ଟ୍ରମନ୍ତ୍ରୀ ରାଓସାହେବ ଡାନ୍‌ଭେ କହିଛନ୍ତି।

ବିଧାୟକଙ୍କୁ ଗାଳିଗୁଲଜ, ୩ ଗିରଫ

କଣାସ,୧୩।୨(ସ୍ୱ.ପ୍ର.)

ପୁରୀ ଜିଲା ସତ୍ୟବାଦୀ ବିଧାୟକ ଉମାକାନ୍ତ ସାମନ୍ତରାୟଙ୍କୁ ଗାଳିଗୁଲଜ ଅଭିଯୋଗରେ ଗଡ଼ିଶାଗୋଦା ଥାନା ପୋଲିସ ରବିବାର ୩ ଜଣଙ୍କୁ ଗିରଫ କରିଛି। ତେବେ ଅଭିଯୁକ୍ତମାନଙ୍କ ପରିଚୟ ମିଳିପାରି ନାହିଁ। ସୂଚନା ମୁତାବକ, ଏହି ବ୍ଲକ ଅନ୍ତର୍ଗତ ବଣିକୁଦ ଗ୍ରାମରେ ରବିବାର ବିଧାୟକ ସାମନ୍ତରାୟ ଦଳୀୟ ପ୍ରାର୍ଥୀଙ୍କ ପାଇଁ ପ୍ରଚାର କରୁଥିଲେ। ଏହି ସମୟରେ ବିରୋଧୀ ଦଳର କେତେଜଣ ବ୍ୟକ୍ତି ପହଞ୍ଚି ବିଧାୟକଙ୍କୁ ଗାଳିଗୁଲଜ କରିଥିଲେ। ଏନେଇ ଗଡ଼ିଶାଗୋଦା ଥାନାରେ ଅଭିଯୋଗ ପରେ ପୋଲିସ ୫ଜଣଙ୍କ ବିରୋଧରେ ମାମଲା ରୁଜୁ କରି ତଦନ୍ତ ଚଳାଇଥିଲା।

ପ୍ରଥମ ପୃଷ୍ଠାରୁ...

୬୦ ଲକ୍ଷ ନିଯୁକ୍ତି କେଉଁଠୁ...

ଅନୁସାରେ ୨୦୧୭-୧୮ ଆର୍ଥିକ ବର୍ଷରେ ଦେଶରେ ବେରୋଜଗାରୀ ହାର ୬.୧% ଥିଲା, ଯାହାକି ୪୫ ବର୍ଷରେ ସର୍ବାଧିକ। ୧୯୭୨-୭୩ ପରେ ଭାରତରେ ଏଭଳି ଅବସ୍ଥା କେବେ ସୃଷ୍ଟି ହୋଇ ନ ଥିଲା। ୨୦୧୬ ନଭେମ୍ବରରେ ମୋଦି ସରକାର ଦୁଇଟି ବଡ଼ ନୋଟ୍ (୫୦୦ ଓ ୧,୦୦୦ ଟଙ୍କିଆ)କୁ ହଠାତ୍ ଅଚଳ କରିଦେବା ଏବଂ ୨୦୧୭ ଜୁଲାଇରେ ସାମଗ୍ରୀ ଓ ସେବା କର (ଜିଏସ୍‌ଟି) ଲାଗୁ କରିବା ପରେ ବେରୋଜଗାରୀଙ୍କୁ ନେଇ ଏହା ଥିଲା ପ୍ରଥମ ବିସ୍ତୃତ ସମୀକ୍ଷା। ତେଣୁ ସେତେବେଳେ ଅର୍ଥନୀତିଜ୍ଞମାନେ ଏଥିପାଇଁ ବିମୁଦ୍ରୀକରଣ ଏବଂ ଜିଏସ୍‌ଟି ଯୋଗୁ ସୃଷ୍ଟି ହୋଇଥିବା ଦେଶର ଆର୍ଥିକ ଦୁରବସ୍ଥାକୁ ଦାୟୀ କରିଥିଲେ।

୨୦୧୮ରେ ୧ କୋଟି ୧୦ ଲକ୍ଷ ଚାକିରିଆ ନିଯୁକ୍ତି ହରାଇଥିଲେ ବୋଲି ଆଗଧାଡ଼ିର ସ୍ୱାଧୀନ ବିଚାରମଞ୍ଚ ସିଏମ୍‌ଆଇଇ ପକ୍ଷରୁ ୨୦୧୯ ଜାନୁୟାରୀରେ ଦର୍ଶାଯାଇଥିଲା। କର୍ମ ସଂସ୍ଥାନ ନ ପାଇ ଲୋକେ ଆତ୍ମହତ୍ୟା କରୁଥିବାବେଳେ ପ୍ରଧାନମନ୍ତ୍ରୀ ନରେନ୍ଦ୍ର ମୋଦି, ତାଙ୍କ କ୍ୟାବିନେଟ ସହଯୋଗୀ ଓ ଭାଜପା ନେତାମାନେ ପକୁଡ଼ି ବିକି ଆତ୍ମନିର୍ଭରଶୀଳ ହେବାକୁ ପରାମର୍ଶ ଦେଇଥିଲେ। ଇତିମଧ୍ୟରେ କରୋନା ଯୋଗୁ ବିଭିନ୍ନ କଳକାରଖାନାରେ ତାଲା ଝୁଲିବାରୁ ବଡ଼ ବଡ଼ ସହରରୁ ପ୍ରବାସୀ ଶ୍ରମିକମାନେ ଗାଁମୁହାଁ ହୋଇଥିଲେ। ଚାଲି ଚାଲି, ସାଇକେଲରେ ଲୋକେ ଘରକୁ ଫେରୁଥିବାବେଳେ କିଏ କୋଭିଡ୍ କଟକଣା ଉଲ୍ଲଂଘନ ଅଭିଯୋଗରେ ଗିରଫ ହୋଇଥିଲେ ତ ପୁଣି କେହି ବାଟରେ ପ୍ରାଣ ହରାଇଥିଲେ। କରୋନା ଯୋଗୁ ବେକାର ହୋଇଥିବା ଓ ମୃତ୍ୟୁ ମୁଖରେ ପଡ଼ିଥିବା ଶ୍ରମଜୀବୀଙ୍କ ସଂଖ୍ୟା କେତେ ବୋଲି ପାର୍ଲାମେଣ୍ଟରେ ପ୍ରଶ୍ନ ହେବାରୁ ମୋଦି ସରକାର ହିସାବ ଦେଇପାରି ନ ଥିଲେ। ସରକାରଙ୍କ ମେକ୍ ଇନ୍ ଇଣ୍ଡିଆ ପଲିସି ସତ୍ତ୍ୱେ ୨୦୧୬-୧୭ରୁ ୨୦୨୦-୨୧ ମଧ୍ୟରେ ୪ ବର୍ଷ ଧରି ମାନୁଫାକ୍ଚରିଂ ସେକ୍ଟରରେ ନିଯୁକ୍ତି ପ୍ରାୟ ୫୦% ହ୍ରାସ ପାଇଥିବାବେଳେ ଗତ ବଜେଟରେ ସରକାର ନୂଆ ନିଯୁକ୍ତି ସୁଯୋଗ ସୃଷ୍ଟି ନିମନ୍ତେ ବିଶେଷ କିଛି କରି ନ ଥିବା କୁହାଯାଉଛି। ଏପରି କି ଗ୍ରାମାଞ୍ଚଳର ଶ୍ରମିକଙ୍କୁ ୧୦୦ ଦିନର କାମ ଗ୍ୟାରେଣ୍ଟି ପାଇଁ ସଂଯୁକ୍ତ ପ୍ରଗତିଶୀଳ ମେଣ୍ଟ (ଉପା) ସରକାର ଅମଳରେ ଆରମ୍ଭ କରାଯାଇଥିବା ମହାତ୍ମା ଗାନ୍ଧୀ ଜାତୀୟ ନିଶ୍ଚିତ ଗ୍ରାମୀଣ କର୍ମ ନିଯୁକ୍ତି ଯୋଜନା (ଏମ୍‌ଜିଏନ୍‌ଆରଇଜିଏସ୍) ପାଇଁ ମଧ୍ୟ ଏହି ବଜେଟରେ ବିତ୍ତୀୟ ଆବଣ୍ଟନକୁ ପୂର୍ବ ଆର୍ଥିକ ବର୍ଷ ବଜେଟ ପରିମାଣରୁ ବୃଦ୍ଧି କରାଯାଇ ନାହିଁ। ଶ୍ରମିକମାନେ ଏମ୍‌ଜିଏନ୍‌ଆର୍‌ଇଜିଏସ୍‌ରୁ ପୂର୍ବ ବକେୟା ବାବଦକୁ ୩,୩୫୮ କୋଟି ଟଙ୍କା ମଜୁରି ଏ ଯାଏ ପାଇ ନାହାନ୍ତି। ବିଶ୍ୱ କ୍ଷୁଧା ସୂଚକାଙ୍କରେ ୧୧୬ ଦେଶ ମଧ୍ୟରୁ ଭାରତର ସ୍ଥାନ ୧୦୧ରେ ରହିଛି। ଅତି ଗମ୍ଭୀର ସ

ସଡ଼କ ଦୁର୍ଘଟଣାରେ ଯୁବକଙ୍କ ମୃତ୍ୟୁ

ରାଜଗାଙ୍ଗପୁର,(ଡି.ଏନ.ଏ.): ସୁନ୍ଦରଗଡ଼ ଜିଲା ରାଜଗାଙ୍ଗପୁର ଥାନା ଅନ୍ତର୍ଗତ ଗର୍ଭଣା ପଞ୍ଚାୟତର ଅମିତ ଏକ୍କା (୩୫) ନାମକ ଜଣେ ବ୍ୟକ୍ତିଙ୍କ ଭଶ୍ମା ନିକଟରେ ଏକ ସଡକ ଦୁର୍ଘଟଣାରେ ମୃତ୍ୟୁ ଘଟିଛି। ଅମିତ ଶନିବାର ରାତିରେ ଏକ ବାଇକ୍ ଯୋଗେ ନିଜ ଗ୍ରାମରୁ ଝାରସୁଗୁଡା ଅଭିମୁଖେ ଯାଉଥିଲେ। ଭଶ୍ମାଠାରେ ଏକ ଟ୍ରେଲରକୁ ପଛପଟୁ ପିଟିଦେଇ ଥିଲେ। ତାଙ୍କୁ ଗୁରୁତର ଆହତ ଅବସ୍ଥାରେ ସୁନ୍ଦରଗଡ ସରକାରୀ ଡାକ୍ତରଖାନାକୁ ଅଣାଯାଇଥିଲା। କିନ୍ତୁ ଅବସ୍ଥା ଗୁରୁତର ଥିବାରୁ ତାଙ୍କୁ ସୁନ୍ଦରଗଡ଼ରୁ ରାଉରକେଲା ପଠାଯାଇଥିଲା। ରାଉରକେଲା ପହଞ୍ଚିବା ପୂର୍ବରୁ ତାଙ୍କର ମୃତ୍ୟୁ ଘଟିଥିଲା।

ସଂକ୍ଷେପରେ

ଭାଜପା ଓ ବିଜେଡି ମଧ୍ୟରେ ପ୍ରତିଦ୍ୱନ୍ଦ୍ୱିତା

କୁଚିଣ୍ଡା ବ୍ଲକ ଜୋନ-୨ ଜିଲା ପରିଷଦ

କୁଚିଣ୍ଡା,୧୩।୨(ଡି.ଏନ.ଏ.): ପଞ୍ଚାୟତ ନିର୍ବାଚନ ଯେତିକି ପାଖେଇ ଆସୁଛି ପ୍ରଚାର ସେତିକି ଜମିବାରେ ଲାଗିଛି । ଆସନ୍ତା ୨୪ ତାରିଖରେ ସମ୍ବଲପୁର ଜିଲାର କୁଚିଣ୍ଡା ବ୍ଲକରେ ନିର୍ବାଚନ ହେଉଥିବାରୁ ଜିଲା ପରିଷଦ ପାଇଁ ଏବେ ସମସ୍ତ ରାଜନୈତିକ ଦଳ ମଧ୍ୟରେ ଉଷ୍ମତା ଦେଖିବାକୁ ମିଳୁଛି। କୁଚିଣ୍ଡା ବ୍ଲକ ଜୋନ-୨ ଜିଲା ପରିଷଦ ଆସନ ଅନୁସୂଚିତ ଜନଜାତି ପାଇଁ ସଂରକ୍ଷିତ ରହିଥିବା ବେଳେ ନିର୍ବାଚନ ମଇଦାନରେ ୩ ଜଣ ପ୍ରାର୍ଥୀ ଅବତୀର୍ଣ୍ଣ ହୋଇଛନ୍ତି । ଭାଜପାରୁ ଦିବ୍ୟରାଜ କିସାନ , ବିଜେଡିରୁ ପୂର୍ଣ୍ଣଚନ୍ଦ୍ର କିସାନ ଓ କଂଗ୍ରେସରୁ ରାମଚନ୍ଦ୍ର କିସାନ ଦଳୀୟ ଟିକେଟରେ ନିର୍ବାଚନ ଲଢୁଛନ୍ତି । ୨୦୧୭ ପଞ୍ଚାୟତ ନିର୍ବାଚନରେ ଏହି ଆସନ ଭାଜପା ଖାତାକୁ ଯାଇଥିବା ବେଳେ ଏଥର ପୁଣି ଭାଜପା ଗଡ ରକ୍ଷା ପାଇଁ ତୃଣମୂଳ ସ୍ତରରୁ ପ୍ରଚାରକୁ ଜୋରଦାର କରିଛି । ୨୦୧୭ ପଞ୍ଚାୟତ ନିର୍ବାଚନରେ ଭାଜପା ପ୍ରାର୍ଥୀ ବିଜେଡି ପ୍ରାର୍ଥୀଙ୍କ ଠାରୁ ବହୁ ଭୋଟରେ ବିଜୟୀ ହୋଇଥିବା ବେଳେ ପୂର୍ବତନ ବିଧାୟକ ରବି ନାରାୟଣ ନାଏକଙ୍କ ନେତୃତ୍ୱରେ ପୁଣି ଭାଜପା ସଫଳତା ହାସଲ ପାଇଁ ଆଶା ବାନ୍ଧିଛି । ବିଜେଡି ପ୍ରାର୍ଥୀଙ୍କ ବିଜୟ ପାଇଁ ବିଧାୟକ କିଶୋର ଚନ୍ଦ୍ର ନାଏକ ପ୍ରଚାରକୁ ଜୋରଦାର କରିଛନ୍ତି । ଏହି ଆସନରେ କଂଗ୍ରେସ ପ୍ରଚାର କ୍ଷେତ୍ରରେ ପଛରେ ରହିଥିବା ଦେଖିବାକୁ ମିଳୁଛି । ସମସ୍ତ ପ୍ରାର୍ଥୀ ଦଳୀୟ କର୍ମୀଙ୍କୁ ନେଇ ଘର ଘର ବୁଲି ଭୋଟ ଭିକ୍ଷା କରୁଛନ୍ତି । ଗାଁ ଗାଁରେ ସଭାସମିତି କରି ଭୋଟରଙ୍କୁ ନିଜ ସପକ୍ଷରେ ଆଣିବାକୁ ଭାଜପା ଓ ବିଜେଡି ଜୋରଦାର ଉଦ୍ୟମ ଚଳାଇଛନ୍ତି। ଏଠାରେ ମୋଟ ଭୋଟର ସଂଖ୍ୟା ୨୮ ହଜାର ୪୩୮ ରହିଛି। ସେଥିମଧ୍ୟରୁ ୧୪ ହଜାର ୫୨ ଜଣ ପୁରୁଷ ଭୋଟର ଓ ୧୪ ହଜାର ୩୮୬ଜଣ ମହିଳା ଭୋଟର ମତ ସାବ୍ୟସ୍ତ କରିବେ ।

ଜିଲା ପରିଷଦ ଗଠନ ପାଇଁ ପ୍ରମୁଖ ଦଳ ଆଶାୟୀ

ନୂଆପଡ଼ା ଅଫିସ,୧୩।୨: ତ୍ରିସ୍ତରୀୟ ପଞ୍ଚାୟତ ନିର୍ବାଚନ ମାତ୍ର ୨ ଦିନ ରହିଥିବା ବେଳେ ରାଜନିତି ଉଷ୍ମତା ସରଗରମ ହେବାରେ ଲାଗିଛି। ନିଜ ଦଳକୁ କ୍ଷମତାକୁ ଆଣିବା ପାଇଁ ନେତାମାନେ ବିଭିନ୍ନ ମାଧ୍ୟମରେ ପ୍ରଚାର ଜାରି ରଖିଛନ୍ତି। ଜିଲାରେ ଜିଲା ପରିଷଦ ଗଠନ କରିବା ପାଇଁ ପ୍ରମୁଖ ୩ ଦଳ ଆଶାବାଦୀ ଅଛନ୍ତି। ଜିଲାରେ ୧୪ଟି ଜିଲା ପରିଷଦ ଜୋନରେ ୫୧ଜଣ ପ୍ରାର୍ଥୀ ପ୍ରତିଦ୍ୱନ୍ଦ୍ୱିତା କରୁଛନ୍ତି। ପ୍ରତି ଜୋନରେ ତ୍ରିମୁଖୀ ଲଢ଼େଇ ହେଉଥିବା ନଜରକୁ ଆସିଛି। ୨୦୧୭ ନିର୍ବାଚନରେ ବିଜେଡି ୮ଟି ଆସନ ଏବଂ କଂଗ୍ରେସ ୬ଟି ଆସନ ଦଖଲ କରିଥିଲା। ଭାଜପା ଖାତା ଖୋଲିପାରି ନ ଥିଲା। ଏଥର ବିଜେଡି, ଭାଜପା, କଂଗ୍ରେସ ୩ ପ୍ରମୁଖ ଦଳ ମଧ୍ୟରେ ଅଙ୍କକଷା ଚାଲିଛି। ଜୋନ ନଂ. ୧, ୨, ୩, ୭, ୮, ୯ ପାଇଁ ବିଜେଡିରୁ ଖୋଦ ନୂଆପଡା ବିଧାୟକ ରାଜେନ୍ଦ୍ର ଢୋଲକିଆ ମଙ୍ଗ ଧରିଥିବା ବେଳେ କଂଗ୍ରେସ ଜିଲା ସଭାପତି ଘାସିରାମ ମାଝି ଓ ଭାଜପାରୁ ରାଜ୍ୟ କାର୍ଯ୍ୟକାରିଣୀ ସଦସ୍ୟ ପ୍ରସନ୍ନ କୁମାର ପାଢ଼ୀ, ହୋମସିଂ ମାଝି, କମଲେଶ ଦିକ୍ଷୀତ ଓ ଯଦୁମଣି ପାଣିଗ୍ରାହୀ ମଙ୍ଗୁଆଲ ସାଜିଛନ୍ତି। ଜୋନ ନଂ. ୪, ୫, ୬, ୧୦, ୧୧, ୧୨, ୧୩, ୧୪ ପାଇଁ ବିଜେଡିରୁ ଜିଲା ସଭାପତି ମନୋଜ କୁମାର ମିଶ୍ର, ବିଜେଡି ଜିଲା ସଚିବ ଲମ୍ବୋଧର ନିଆଲ, ମମତା ମଞ୍ଜରୀ ଥପା ଓ ମନ୍ତ୍ରୀ ଦିବ୍ୟଶଙ୍କର ମିଶ୍ର ମାରାଥନ ପ୍ରଚାର କରି ଖଡିଆଲ ନିର୍ବାଚନ ମଣ୍ଡଳିର ୮ଟି ଜୋନକୁ ନିଜ ହାତକୁ ଆଣିବା ପାଇଁ ଉଦ୍ୟମ ଜାରି ରଖିଛନ୍ତି। କଂଗ୍ରେସରୁ ଖଡିଆଲ ବିଧାୟକ ଅଧିରାଜ ମୋହନ ପାଣିଗ୍ରାହୀ ଓ ଭାଜପାର ପୂର୍ବତନ ବିଧାୟକ ହିତେଶ ବଗର୍ତ୍ତା ୮ଟି ଆସନ ହାସଲ କରିବାକୁ ସମରସଜ୍ଜା ଚଳାଇଛନ୍ତି।

କଂଗ୍ରେସ, ଭାଜପା ଓ ବିଜେଡି ମଧ୍ୟରେ ଟକ୍କର

ବଲାଙ୍ଗୀର ଅଫିସ, ୧୩।୨

ଜିଲା ପରିଷଦ ଜୋନ୍ ୨୦ ଓ ୨୧

ବଲାଙ୍ଗୀର ଜିଲାରେ ପଞ୍ଚାୟତ ନିର୍ବାଚନ ଏବେ ନେତା ମନ୍ତ୍ରୀଙ୍କ ପତିଆରାର ଲଢ଼େଇ ପାଲଟି ଯାଇଛି। ବଙ୍ଗୋମୁଣ୍ଡା ବ୍ଲକ ଅନ୍ତର୍ଗତ ଦୁଇ ଜିଲା ପରିଷଦ ଜୋନ୍ ୨୦ ଓ ୨୧ରେ କଂଗ୍ରେସ, ବିଜେଡି ଓ ଭାଜପା ପ୍ରାର୍ଥୀଙ୍କ ମଧ୍ୟରେ ତୀବ୍ର ପ୍ରତିଦ୍ୱନ୍ଦ୍ୱିତା ଦେଖିବାକୁ ମିଳୁଛି। ଦଳୀୟ ପ୍ରାର୍ଥୀଙ୍କୁ ଜିତାଇବାକୁ ଯାଇ ତିନି ପ୍ରମୁଖ ଦଳର ପ୍ରମୁଖ ନେତାଙ୍କ ଘନ ଘନ ପ୍ରଚାର ସହ ରଣନୀତି ଏବେ ଚର୍ଚ୍ଚାର ବିଷୟ ହୋଇଛି। ଏହି ତିନି ପ୍ରମୁଖ ଦଳର ପ୍ରାର୍ଥୀଙ୍କ ସହ ସିପିଆଇ, ଆମ୍ ଆଦ୍‌ମୀ ପାର୍ଟ ଓ ବହୁଜନ ମୁକ୍ତିପାର୍ଟି ତରଫରୁ ପ୍ରାର୍ଥୀ ଦିଆଯାଇଥିବାରୁ ଏଠାରେ ପ୍ରତିଦ୍ୱନ୍ଦ୍ୱୀଙ୍କ ମଧ୍ୟରେ କାଁଟେ କା ଟକ୍କର ହେଉଥିବା ପରିଲକ୍ଷିତ ହେଉଛି।

ଜୋନ୍ ନମ୍ବର ୨୦ରେ ଭାଜପା ପ୍ରାର୍ଥୀ ଥବୀର ଚନ୍ଦ୍ର ବାଗ, କଂଗ୍ରେସ ପ୍ରାର୍ଥୀ ଓମ୍‌ପ୍ରକାଶ କୁମ୍ଭାର, ବିଜେଡି ପ୍ରାର୍ଥୀ ବିଶ୍ୱରାମ ହିଆଲ, ସିପିଆଇ ପ୍ରାର୍ଥୀ ରାଜକପୁର ମହାନନ୍ଦ ଓ ବହୁଜନ ମୁକ୍ତିପାର୍ଟି ପ୍ରାର୍ଥୀ ସନାତନ ଦୀପ ନିର୍ବାଚନ ରଣାଙ୍ଗନରେ ଅବତୀର୍ଣ୍ଣ ହୋଇଛନ୍ତି। ୨୧ ନମ୍ବର ଜୋନ୍‌ରେ ଚିରଞ୍ଜିବୀ ଜାଲ ବିଜେଡି, ଦାମ ସୁନା ଭାଜପା, ସନ୍ତୋଷ କୁମାର ନାଏକ କଂଗ୍ରେସ, କ୍ଷେତ୍ରବାସୀ ତାଣ୍ଡି ଆମ୍ ଆଦମତି ପାର୍ଟି ପ୍ରାର୍ଥୀ ଭାବେ ନିର୍ବାଚନରେ ପ୍ରତିଦ୍ୱନ୍ଦ୍ୱିତା କରୁଛନ୍ତି। ଉପରୋକ୍ତ ପ୍ରାର୍ଥୀଙ୍କ ପାଇଁ କଂଗ୍ରେସ ଦଳରୁ କଣ୍ଟାବାଞ୍ଜି ବିଧାୟକ ସନ୍ତୋଷ ସିଂ ସାଲୁଜା, ବିଜେଡିର ପୂର୍ବତନ ବିଧାୟକ ଆୟୁବ ଖାନ୍ ଓ ଅଜୟ ଦାସ, ଭାଜପାରୁ ଜିଲା ଭାଜପା ସଭାପତି ଶିବାଜୀ ମହାନ୍ତି ଓ ଲକ୍ଷ୍ମଣ ବାଗ ନିର୍ବାଚନ ପ୍ରଚାରକୁ ଜୋରଦାର କରିଛନ୍ତି। ଗତ ୨୦୧୭ ପଞ୍ଚାୟତ ନିର୍ବାଚନରେ ବଙ୍ଗୋମଣ୍ଡା ବ୍ଲକ୍ ଅନ୍ତର୍ଗତ ଦୁଇ ଜୋନ୍‌ରେ ଜଣେ ଭାଜପା ଓ ଜଣେ ବିଜେଡି ପ୍ରାର୍ଥୀ ବିଜୟୀ ହୋଇଥିଲେ। କଂଗ୍ରେସ ପଛରେ ପଡିଯାଇଥିଲା। ତେବେ ଚଳିତ ନିର୍ବାଚନରେ ସ୍ଥାନୀୟ ବିଧାୟକ ସନ୍ତୋଷ ସିଂ ସାଲୁଜା ନିଜ ପ୍ରାର୍ଥୀଙ୍କୁ ବିଜୟ କରାଇବା ରଣନୀତି ପ୍ରସ୍ତୁତ କରି ଏକାକୀ ପ୍ରତିଦ୍ୱନ୍ଦ୍ୱୀ ବିଜେଡି ଓ ଭାଜପା ନେତାଙ୍କୁ ଟକ୍କର ଦେଉଛନ୍ତି। ନବୀନ ପଟ୍ଟନାୟକ ନେତୃତ୍ୱାଧୀନ ବିଜେଡି ଓ ନରେନ୍ଦ୍ର ମୋଦୀ ନେତୃତ୍ୱାଧୀନ ଭାଜପାକୁ ସମାଲୋଚନା କରୁଛନ୍ତି। ବଙ୍ଗୋମୁଣ୍ଡା ଅଞ୍ଚଳ କିଭଳି ବିକାଶଠୁ ବହୁଦୂରରେ ରହିଯାଇଛି ଏବଂ ଉଭୟ ସରକାର କିଭଳି ଫମ୍ପା ଘୋଷଣା କରି ଲୋକଙ୍କୁ ଭୁଆଁ ବୁଲାଉଛନ୍ତି ତାହା କହୁଛନ୍ତି। କଂଗ୍ରେସ ପ୍ରାର୍ଥୀ ଲୋକଙ୍କ ପାଇଁ ଏକମାତ୍ର ବିକଳ୍ପ କହି ଲୋକଙ୍କୁ ଭୋଟ ମାଗୁଛନ୍ତି।

୨୦୧୯ ସାଧାରଣ ନିର୍ବାଚନରେ ବିଜେଡି ବିଧାୟକ ଟିକେଟ ପାଇଁ ପରସ୍ପର ପ୍ରତିଦ୍ୱନ୍ଦ୍ୱୀ ପାଲଟି ଥିବା ପୂର୍ବତନ ବିଧାୟକ ଆୟୁବ ଖାନ୍ ଓ ଅଜୟ ଦାସ ମନୋମାଳିନ୍ୟ ଭୁଲି ନିଜ ଦଳୀୟ ପ୍ରାର୍ଥୀଙ୍କ ସପକ୍ଷରେ ପ୍ରଚାର କରୁଥିବା ଦେଖାଯାଉଛି। ଉଭୟ ନେତା ନବୀନ ପଟ୍ଟନାୟକଙ୍କ ବିକାଶ ମୋଡେଲ ଓ ଜନକଲ୍ୟାଣକାରୀ ଯୋଜନା ଉପରେ ଲୋକଙ୍କୁ ବୁଝାଉଛନ୍ତି। ଭାଜପା ବିଧାୟକ ପ୍ରାର୍ଥୀ ଲକ୍ଷ୍ମଣ ବାଗ ଓ ଜିଲା ସଭାପତି ମହାନ୍ତି କେନ୍ଦ୍ର ସରକାରଙ୍କ ଜନକ୍ୟାଣକାରୀ ଯୋଜନା ଓ ପ୍ରଧାନମନ୍ତ୍ରୀ ନରେନ୍ଦ୍ର ମୋଦୀଙ୍କ ବ୍ୟକ୍ତିତ୍ୱ ଉପରେ ଲୋକଙ୍କୁ ବୁଝାଉଛନ୍ତି। ଦୀର୍ଘ ୨୨ ବର୍ଷର ସ୍ଥିର ବିଜେଡି ସରକାର କିଭଳି ବଙ୍ଗୋମୁଣ୍ଡା ଅଞ୍ଚଳରେ ବିକାଶ ମାର୍ଗ ଫିଟାଇ ପାରିଲାନି ତାହା ଲୋକଙ୍କୁ କହୁଛନ୍ତି। ଆସନ୍ତା ୨୦ ତାରିଖରେ ବଙ୍ଗୋମୁଣ୍ଡାର ଦୁଇ ଜୋନ୍‌ରେ ଭୋଟ ଗ୍ରହଣ କରାଯିବ। ବଙ୍ଗୋମୁଣ୍ଡାର ଏହି ଦୁଇ ଜୋନ୍‌ର ୯୭ ହଜାର ୫୮୯ ଜଣ ଭୋଟର ଉପରୋକ୍ତ ପ୍ରାର୍ଥୀଙ୍କୁ ଭୋଟ ଦେବେ। ଏପର୍ଯ୍ୟନ୍ତ ମିଳିଥିବା ସୂଚନା ମୁତାବକ ଏହି ଦୁଇ ଜୋନ୍‌ରେ କଂଗ୍ରେସ, ଭାଜପା ଓ ବିଜେଡି ପ୍ରାର୍ଥୀଙ୍କ ମଧ୍ୟରେ ତ୍ରିମୁଖୀ ପ୍ରତିଦ୍ୱନ୍ଦ୍ୱିତା ଦେଖାଯାଉଛି। ଆମ୍ ଆଦ୍‌ମ ପାର୍ଟି, ସିପିଆଇ ଓ ବହୁଜନ ମୁକ୍ତିପାର୍ଟି ପ୍ରାର୍ଥୀ ମଧ୍ୟ ଭୋଟ ବିଭାଜନରେ ନିର୍ଣ୍ଣାୟକ ହେବେ ବୋଲି ଚର୍ଚ୍ଚା ଜୋର ଧରୁଛି।

ସମ୍ବଲପୁର ଗଙ୍ଗାଧର ମେହେର ବିଶ୍ୱବିଦ୍ୟାଳୟଠାରେ ଶନିବାର ଆୟୋଜିତ ଅର୍ନ୍ତଜାତୀୟ ଅର୍ଥନୀତି ସମ୍ମିଳନୀରେ ମଞ୍ଚାସୀନ ଅତିଥିମାନେ ।

୨ ଏକର କଦଳୀ ଚାଷ ନଷ୍ଟ କଲେ ହାତୀପଲ

ପଲମ,୧୩।୨(ଡି.ଏନ.ଏ.)

କଳାହାଣ୍ଡି ଜିଲା ନର୍ଲା ବ୍ଲକ୍ ଅଧୀନ ଭୀମକେଲା ପଞ୍ଚାୟତସ୍ଥିତ ଫଲସାପଡା (ବୁର୍ଡିପଡା) ନିକଟସ୍ଥ ସାନ୍ଦୁଲ ନଦୀ କୂଳରେ ହାତୀପଲ ଉପଦ୍ରବ କରିଛନ୍ତି। ହାତୀପଲ ଫଲସାପଡା ଗ୍ରାମର ଫକିର ନାଏକଙ୍କ ୨ ଏକର ଜମିରେ ଥିବା କଦଳୀ ବଗିଚାରେ ପସି ନଷ୍ଟ କରିଛନ୍ତି। ନାଏକଙ୍କ ଅଭିଯୋଗକ୍ରମେ ପ୍ରାୟ ୧୮ଟି ହାତୀ କଦଳୀ ବଗିଚାରେ ପସି ଦଳିଚକଟି ନଷ୍ଟ କରିଦେଇଛନ୍ତି। ସେହିପରି ବାଲିପଡା, ଭାନପୁର, ତୁଳାପଡା, କରମେଲ, ଗୁଡାଙ୍ଗଗୁଛା, ଡିଡକେଲା, ଫଲସାପଡା ଇତ୍ୟାଦି ଗ୍ରାମରେ ବ୍ୟାପକ କ୍ଷତି କରିଥିବା ଦେଖିବାକୁ ମିଳୁଛି। ହାତୀପଲ ନର୍ଲାରେ ଅଞ୍ଚଳରେ ଦୀର୍ଘ ଦିନରୁ ରହି ଆସୁଥିବା ବେଳେ ବାରମ୍ବାର ଫସଲ ନଷ୍ଟ କରି ଚାଲିଥିବାରୁ ଚାଷୀମାନେ ବିଶେଷ କ୍ଷତିରେ ପଡିଛନ୍ତି। କ୍ଷତିଗ୍ରସ୍ତ ଚାଷୀଙ୍କୁ ସରକାରୀସ୍ତରୀୟରୁ ସହାୟତା ପ୍ରଦାନ କରିବା ପାଇଁ ଦାବି ହେଉଛି।

ହିନ୍ଦୀ ଭାଷା ସାହିତ୍ୟ ଜ୍ଞାନ ପ୍ରତିଯୋଗିତା

ମୁଖ୍ୟଅତିଥି ପ୍ରତିଯୋଗିତାକୁ ଉଦଘାଟନ କରୁଛନ୍ତି।

ବରଗଡ଼ ଅଫିସ୍,୧୩।୨

ବରଗଡ଼ ସରକାରୀ ଉଚ୍ଚ ବିଦ୍ୟାଳୟରେ ଶନିବାର ଭଗବାନ ମିଶ୍ର ସ୍ମୃତି ସମିତି ପକ୍ଷରୁ ହିନ୍ଦୀ ଭାଷା ସାହିତ୍ୟ ଜ୍ଞାନ ପ୍ରତିଯୋଗିତା ଉଦ୍‌ଘାଟିତ ହୋଇଛି। ପ୍ରଧାନ ଶିକ୍ଷୟିତ୍ରୀ ରେଣୁ ଦାଶଶର୍ମା ମୁଖ୍ୟ ଅତିଥି ଭାବେ ଯୋଗଦେଇ ଏହାକୁ ଉଦ୍‌ଘାଟନ କରିଥିଲେ। ପ୍ରତିଯୋଗିତାରେ ଅଷ୍ଟମରୁ ଦଶମ ଶ୍ରେଣୀ ପର୍ଯ୍ୟନ୍ତ ୨ଶହ ଛାତ୍ରୀଛାତ୍ର ଅଂଶଗ୍ରହଣ କରିଥିଲେ। ପ୍ରଫେସର ଅମରେନ୍ଦ୍ର ନାରାୟଣ ଯାଦବ, ସର୍ଦ୍ଦାର ପ୍ରୀତମ ସିଂ, ପ୍ରଫେସର ସନ୍ତୋଷ କୁମାର ପଣ୍ଡା, ପ୍ରଫୁଲ ଚନ୍ଦ୍ର ତ୍ରିପାଠୀ କାର୍ଯ୍ୟକ୍ରମ ପରିଚାଳନା କରିଥିଲେ। ମନୋରମା ଷଡ଼ଙ୍ଗୀ, କାମିନୀ ଦାଶ, ପ୍ରାଧ୍ୟାପିକା ବନୁଜା ମେହେର, ନୀଳାମ୍ବର ମେହେର ପ୍ରମୁଖ ସହଯୋଗ କରିଥିଲେ। ଆସନ୍ତା ୧୮ତାରିଖ ସନ୍ଧ୍ୟା ୬ଟାରେ ସ୍ଥାନୀୟ ବିଜୁ ପଟ୍ଟନାୟକ ଟାଉନ ହଲରେ ସ୍ୱର୍ଗତ ଭଗବାନ ମିଶ୍ରଙ୍କ ୮୬ତମ ଜୟନ୍ତୀ ପାଳନ ଅବସରରେ କୃତୀ ଛାତ୍ରୀଛାତ୍ରଙ୍କୁ ପୁରସ୍କୃତ କରାଯିବା କାର୍ଯ୍ୟକ୍ରମ ରହିଛି ବୋଲି ସମିତି ପକ୍ଷରୁ ସୂଚନା ଦିଆଯାଇଛି।

୨୮୧ ୦୬୯ଜଣ ଭୋଟର ମତଦାନ କରିବେ

ସୁନ୍ଦରଗଡ଼ ଜିଲା

■ପ୍ରଥମ ପର୍ଯ୍ୟାୟ ଭୋଟ ଗ୍ରହଣ ପାଇଁ ପ୍ରସ୍ତୁତି ବୃତ୍ତାନ୍ତ

ସୁନ୍ଦରଗଡ଼,୧୩।୨ (ଡି.ଏନ୍.ଏ.)

ତ୍ରିସ୍ତରୀୟ ପଞ୍ଚାୟତ ନିର୍ବାଚନ ପାଇଁ ସୁନ୍ଦରଗଡ଼ ଜିଲାରେ ଆସନ୍ତା ୧୬ତାରିଖରେ ପ୍ରଥମ ପର୍ଯ୍ୟାୟ ଭୋଟ ଗ୍ରହଣ ହେବ। ଏହି ପ୍ରଥମ ପର୍ଯ୍ୟାୟରେ ବଡ଼ଗାଁ ବ୍ଲକର ୨ଟି, କୁଆଁରମୁଣ୍ଡା ବ୍ଲକର ୨ଟି, ବଣାଇଁ ବ୍ଲକର ୨ଟି ଏବଂ ଲାଠିକଟା ବ୍ଲକର ୩ଟି ଜିଲାପରିଷଦ ଜୋନ୍‌ରେ ଭୋଟ ଗ୍ରହଣ ହେବ। ଏହି ପର୍ଯ୍ୟାୟରେ ମୋଟ ୨୮୧ ୦୬୯ ଜଣ ମତଦାତା ନିଜର ମତଦାନ ଅଧିକାର ସାବ୍ୟସ୍ତ କରିବେ। ବଡ଼ଗାଁ ବ୍ଲକର ୨ଟି ଜୋନ୍‌ରେ ମୋଟ ୬ଜଣ ଜିଲା ପରିଷଦ, ୫୦ଜଣ ସମିତିସଭ୍ୟ ପ୍ରାର୍ଥୀ, ୬୧ଜଣ ସରପଞ୍ଚ ପ୍ରାର୍ଥୀ ଓ ୧୨୯ଜଣ ୱାର୍ଡ ସଭ୍ୟ ପ୍ରାର୍ଥୀ ରହିଛନ୍ତି। ଲାଠିକଟା ବ୍ଲକର ୩ଟି ଜୋନ୍‌ରେ ମୋଟ ୧୫ଜଣ ଜିଲା ପରିଷଦ ପ୍ରାର୍ଥୀ, ୬୨ଜଣ ସମିତି ସଭ୍ୟ ପ୍ରାର୍ଥୀ, ୧୧୧ ଜଣ ସରପଞ୍ଚ ପ୍ରାର୍ଥୀ ଓ ୧୫୩ଜଣ ୱାର୍ଡ ସଭ୍ୟ ପ୍ରାର୍ଥୀ ରହିଛନ୍ତି। କୁଆଁରମୁଣ୍ଡା ବ୍ଲକର ୨ଟି ଜୋନ୍ ପାଇଁ ୯ଜଣ ଜିଲା ପରିଷଦ ପ୍ରାର୍ଥୀ, ୮୯ଜଣ ସମିତି ସଭ୍ୟ ପ୍ରାର୍ଥୀ, ୧୧୩ଜଣ ସରପଞ୍ଚ ପ୍ରାର୍ଥୀ ଓ ୮୮ଜଣ ୱାର୍ଡ ସଭ୍ୟ ପ୍ରାର୍ଥୀ ନିର୍ବାଚନୀ ମଇଦାନରେ ରହିଛନ୍ତି। ସେହିପରି ବଣାଇଁଗଡ ୨ଟି ଜିଲାପରିଷଦ ଜୋନ୍‌ରେ ୧୨ଜଣ ଜିଲା ପରିଷଦ ପ୍ରାର୍ଥୀ ରହିଥିବା ବେଳେ ୫୯ଜଣ ସମିତିସଭ୍ୟ ପ୍ରାର୍ଥୀ, ୫୮ଜଣ ସରପଞ୍ଚ ପ୍ରାର୍ଥୀ ଓ ୨୧୨ଜଣ ୱାର୍ଡସଭ୍ୟ ପ୍ରାର୍ଥୀ ରହିଛନ୍ତି। ଶାନ୍ତିଶୃଙ୍ଖଳାର ସହ ଭୋଟ ଗ୍ରହଣ ପାଇଁ ପ୍ରଶାସନ ପକ୍ଷରୁ ସମସ୍ତ ପ୍ରସ୍ତୁତି ବୃତ୍ତାନ୍ତ ହୋଇଛି। ୧୪ ତାରିଖ ସନ୍ଧ୍ୟାରେ ପ୍ରାର୍ଥୀମାନଙ୍କ ପ୍ରଚାର କାର୍ଯ୍ୟ ଶେଷ ହେବ।

ସରପଞ୍ଚ ପ୍ରାର୍ଥୀଙ୍କ ସମର୍ଥକଙ୍କୁ ଅପହରଣ ଅଭିଯୋଗ

ସମ୍ବଲପୁର,୧୩।୨(ବ୍ୟୁରୋ)

ଏଜେଣ୍ଟ ଫର୍ମ ନେଇ ଫେରୁଥିଲେ

ସମ୍ବଲପୁର ଜିଲା ଯୁଯୁମୁରା ଥାନା ଅନ୍ତର୍ଗତ ଲିଟିମୁଣ୍ଡା ନିକଟରେ ଜଣେ ସରପଞ୍ଚ ପ୍ରାର୍ଥୀଙ୍କ ସମର୍ଥକଙ୍କୁ ରବିବାର ଅପହରଣ କରାଯାଇଛି। ତାଙ୍କ ବିପକ୍ଷରେ ଲଢୁଥିବା ପ୍ରାର୍ଥୀଙ୍କ ସମର୍ଥକମାନେ ଏହି ଅପହରଣ କରିଥିବା ଅଭିଯୋଗ ହୋଇଛି । ମିଳିଥିବା ସୂଚନା ଅନୁସାରେ, ଡଙ୍ଗରପଡା ପଞ୍ଚାୟତରେ ସରପଞ୍ଚ ପଦ ପାଇଁ ନିର୍ବାଚନ ଲଢୁଥିବା ଦୁଇ ଜଣ ପ୍ରାର୍ଥୀଙ୍କ ମଧ୍ୟରେ ବିବାଦ ହୋଇଛି। ସନ୍ଧ୍ୟାରେ ବ୍ଲକ ଅଫିସରୁ ଏଜେଣ୍ଟ ଫର୍ମ ନେଇ ଫେରୁଥିବା ବେଳେ ଗୋଟିଏ ଗୋଷ୍ଠୀର ଦୁଇ ଜଣ ଯୁବକଙ୍କୁ ଅପର ଗୋଷ୍ଠୀର ସମର୍ଥକମାନେ ଅପହରଣ କରି ନେଇଥିଲେ। ଏକ ବୋଲେରୋ ଗାଡ଼ିରେ ଅପହରଣ କରି ନେଉଥିବା ବେଳେ ଦୁଇ ଜଣଙ୍କ ମଧ୍ୟରୁ ଜଣେ ଯୁବକ ଖସି ପଳେଇ ଆସିଥିଲେ। ସେ ଘଟଣା ସମ୍ପର୍କରେ ଯୁଯୁମୁରା ଥାନାରେ ଅଭିଯୋଗ କରିଥିଲେ। ଖବର ଲେଖା ହେବା ପର୍ଯ୍ୟନ୍ତ ଉଭୟ ପକ୍ଷଙ୍କୁ ଥାନାକୁ ଡକାଇ ପୋଲିସ ପଚରାଉଚରା କରୁଛି।

ହତ୍ୟା ଧମକ ସହ ପେଟ୍ରୋଲ ବୋମା ଜାଳିଲେ ଦୁର୍ବୃତ୍ତ

ଦେବଗଡ଼,୧୩।୨(ଡି.ଏନ.ଏ.)

ଶନିବାର ରାତିରେ ଦେବଗଡ଼ ଥାନା ଲଇମୁରା ଫାଣ୍ଡି ଅଧିନସ୍ଥ ଧୋବାକଟା ଗ୍ରାମର ଜଣେ ବ୍ୟକ୍ତିଙ୍କୁ ମୁଖା ପିନ୍ଧିଥିବା ୨ଜଣ ଅଜଣା ଦୁର୍ବୃତ୍ତ ହତ୍ୟା ଧମକ ଦେବା ସହ ଘର ସମ୍ମୁଖରେ ପେଟ୍ରୋଲ ବୋମା ଜାଳି ଫେରାର ହୋଇଯାଇଥିଲେ। ଅଭିଯୋଗ ଆଧାରରେ ଦେବଗଡ଼ ଆଦର୍ଶ ଥାନା ପୋଲିସ ବିଭିନ୍ନ ଦଫାରେ ଏକ ମାମଲା ରୁଜୁକରି ଘଟଣାର ତଦନ୍ତ ଆରମ୍ଭ କରିଛି। ଥାନାରେ ହୋଇଥିବା ଅଭିଯୋଗ ଅନୁଯାୟୀ ଶନିବାର ରାତି ପ୍ରାୟ ୧୦ଟାରେ ମୁଖା ପିନ୍ଧିଥିବା ୨ଜଣ ବ୍ୟକ୍ତି ଧୋବାକଟା ଗ୍ରାମର ସୁଲେମାନ ଲାକଡା ଘରକୁ ଯାଇ ଗାଳିଗୁଳଜ କରିବାସହ ଥାନାରେ ଦେଇଥିବା ଏତଲା ପ୍ରତ୍ୟାହାର କରିବାକୁ ଧମକ ଦେଇଥିଲେ। ନଚେତ ବୋମା କିମ୍ବା ପେଟ୍ରୋଲ ବୋମାରେ ଘରଦ୍ୱାର ଉଡାଇଦେବୁ ବୋଲି ଧମକ ଦେଇଥିଲେ

ଯାହା କିଛି ଘଟୁନା କାହିଁକି, ନିଶ୍ଚଳ ଓ ପ୍ରଶାନ୍ତ ରୁହ । ଏକ ବିଶୁଦ୍ଧ ଶାନ୍ତି ଏବଂ ଈଶ୍ୱରଙ୍କ କରୁଣା ଉପରେ ସଂପୂର୍ଣ୍ଣ ବିଶ୍ୱାସ ଓ ନିର୍ଭରଶୀଳତା ରଖ । ଯଦି ଏହା ରଖିପାର ତେବେ ନିଶ୍ଚିତ ଥାଅ ଯେ, ତୁମର କିଛି ଅନିଷ୍ଟ ଘଟିବ ନାହିଁ । –ଶ୍ରୀମା

ଆଗାମୀ ତନ୍ତ୍ର

ସୁଧିରାଜ ରାଉତ

ମନୁଷ୍ୟ ସମାଜ ପ୍ରାରମ୍ଭରୁ ଏଯାଏ ନିଜର ଆବଶ୍ୟକତା ପାଇଁ ଅନେକ ଶାସନତନ୍ତ୍ର ଆବିଷ୍କାର କରିଛି, ପୁଣି ତାହାକୁ ଫିଙ୍ଗିଦେଇ ନୂଆ ଆବଶ୍ୟକତା ଅନୁରୂପ ନୂଆ ତନ୍ତ୍ର ଖୋଜି ବାହାରିଛି। ଆଜି ପୃଥିବୀରେ ମୌଳିକତଃ ଦୁଇଟି ଶାସନ ତନ୍ତ୍ର ମଣିଷ ଏବଂ ସମାଜର ପ୍ରଗତି ପାଇଁ ପଥ ହୋଇ ରହିଛି ଓ ଏଇ ଦୁଇ ତନ୍ତ୍ର ପ୍ରଗତିର ପଥ ଓଗାଳି ଠିଆ ହେବା ଭଳି ମନେହେଉଛି। ଗଣତନ୍ତ୍ର ଏବଂ ସମାଜବାଦ ଅନେକ ଦଶନ୍ଧି ହେଲା ଦୁଇ ପ୍ରକାଣ୍ଡ ଦ୍ୱୈତ ପ୍ରାୟେ ପରସ୍ପର ସହ ଲଢ଼ିବାରେ ଲାଗିଛନ୍ତି। ଯେଉଁ ଉତ୍ସାହ ନେଇ, ସ୍ୱପ୍ନ ନେଇ ଦୁହିଁଙ୍କର ଜନ୍ମ ହୋଇଥିଲା, ତାହା ଏବେ କେବଳ ମଉଳି ଯାଇନାହିଁ, ସମଗ୍ର ପୃଥିବୀକୁ ଏ ଦୁହେଁ ଦୁଇଭାଗରେ ବିଭକ୍ତ କରି ପରସ୍ପରକୁ ଗ୍ରାସିବା ପାଇଁ ଅହରହ ମାତିଛନ୍ତି। ଏବେ ମନେହେଉଛି ଏହି ଦୁହିଁଙ୍କୁ ଡେଇଁ ନୂଆ ଶାସନ ବ୍ୟବସ୍ଥା ଖୋଜିବାକୁ ସତେ ଅବା ସମୟ ଆମ ସଭିଙ୍କୁ ଆହ୍ୱାନ କରୁଛି । କିନ୍ତୁ ସମଗ୍ର ପୃଥିବୀର ସୃଜନମନସ୍କ, ବୁଦ୍ଧିଜୀବୀ ଏହି ଦୁଇ ବ୍ୟବସ୍ଥାର ସପକ୍ଷ ଅବା ବିପକ୍ଷରେ ଠିଆ ହୋଇ ପରସ୍ପରକୁ କାଦୁଅ ଫିଙ୍ଗିବାରେ ମାତିଛନ୍ତି। ଅପରପକ୍ଷରେ ଯେଉଁ ଭାରତବର୍ଷ ତା'ର ସର୍ବାଧିକ ନିଜର ଓ ବିଶ୍ୱର ଅଭିଜ୍ଞତାକୁ ନେଇ କିଛି ନୂତନ, ପ୍ରଶସ୍ତ, ପ୍ରଭାବଶାଳୀ, ନମନୀୟ ନୂତନ ତନ୍ତ୍ରଟିଏ ସ୍ୱାଧୀନ ଭାରତବର୍ଷ ପାଇଁ ନିର୍ମାଣ କରିଥା'ନ୍ତା, କିନ୍ତୁ ଆମ ଶେଷ ନେତୃତ୍ୱମାନେ କ୍ଷମତା କନ୍ଦଳରେ ମାତି ଏବଂ ଭାରତର ଆତ୍ମାରୁ ବିଚ୍ୟୁତ ହୋଇ, ପାଶ୍ଚାତ୍ୟ ପ୍ରଭାବରେ ଅତିଶୟ ପ୍ରଭାବିତ ହୋଇ ସେହି ଦିବ୍ୟ ସମ୍ଭାବନାଟିର ଅଙ୍କୁରୋଦ୍‌ଗମ କରିବା ପୂର୍ବରୁ ହିଁ ମାରିଦେଲେ । ଶ୍ରୀଅରବିନ୍ଦ କହନ୍ତି ''ଯେଉଁ ଶାସନ ବ୍ୟବସ୍ଥା ପାଶ୍ଚାତ୍ୟରେ ପଚି ଗନ୍ଧାଇଲାଣି ତାକୁ ଆମେ ବଡ଼ ଆଡ଼ମ୍ବରରେ ବରଣ କରୁଛୁ।''

ସ୍ୱଳ୍ପରେ ଏଇ ଦୁଇ ବ୍ୟବସ୍ଥାର ଅସଫଳତାକୁ ବୁଝିବା। ସମାଜବାଦ ଯେଉଁ ସୁନାମି ଓ ସମ୍ଭାବନା ନେଇ ଏ ପୃଥିବୀରେ ପ୍ରକଟହେଲା, ତାହା ପରବର୍ତ୍ତୀ ସମୟରେ ନିଜ ଲକ୍ଷ୍ୟ ଓ ପଥରୁ ବିଚ୍ୟୁତ ହେଲା, କ୍ଷମତା ଏବଂ ବିସ୍ତାର ଏହାର ସର୍ବମୂଳ ଲକ୍ଷ୍ୟ ହୋଇ ରହିଲା। ଏହାର ମୁଖ୍ୟ କାରଣ ମନୁଷ୍ୟ ଅନ୍ତଃଚେତନାକୁ ଏହା ଅସ୍ୱୀକାର କରିବା ସହ ଧର୍ମକୁ, ଅଧ୍ୟାତ୍ମକୁ ଅଫିମ ବୋଲି ଘୋଷଣା କଲା, ମନୋହର ଲୋହିଆଙ୍କ ଭାଷାରେ ''ଜଗତ ସତ୍ୟ, ବ୍ରହ୍ମ ମିଥ୍ୟା।'' ଭୌତିକ ହିଁ ଏକମାତ୍ର ସତ୍ୟ ଏବଂ ମନୁଷ୍ୟ ଜୀବନ ଏକ ରାସାୟନିକ ପିଣ୍ଡ, ଯାହା ଆବେଗ ଓ ଆବଶ୍ୟକତାର ଏକ ଗାଣିତିକ ସମୀକରଣ, ସେ ଏହାକୁ ଏହି ରୂପେ ସମଗ୍ର ଭାବେ ମାନିନେଲା। ମନୁଷ୍ୟ ଯେ ମହୁଫେଣାର ମହୁ ନୁହେଁ, ଉଇହୁଙ୍କାର ଉଇନୁହେଁ, ଏହାଠାରୁ ଆହୁରି ବହୁତ ଅଧିକ କିଛି ଏହାକୁ ସେ ଦେଖି ମଧ୍ୟ ଦେଖିବାକୁ ଅସ୍ୱୀକାର କଲା। ଗୋଟିଏ ଦଳ, ଗୋଟିଏ ମତ, ଗୋଟିଏ ପଥ... ଆଉ ସବୁ ଅଫିମ ଓ ଅସତ୍ୟ ଏହି ଦାନବୀୟ ପ୍ରବୃତ୍ତିକୁ ଯତ୍ନରେ ପାଳନ କରି ଗୁଡ଼ାଏ ଦାନବକୁ ତିଆରିବାରେ ଲାଗିଲା।

ଅପରପକ୍ଷରେ ଗଣତନ୍ତ୍ର ମହାଆଡ଼ମ୍ବରର ଏକ ଯାତ୍ରା, ଯାହା ଆମକୁ ଲକ୍ଷ୍ୟରୁ କେତେନା କେତେ କୋଷ ଦୂରରେ ଅଟକାଇ ରଖିଛି ଏବଂ ଲକ୍ଷ୍ୟରେ ପହଞ୍ଚିଯିବାର ମିଥ୍ୟା ପ୍ରତିଶ୍ରୁତି ଦେଇ ଚାଲିଛି । ଏହା ତାହାର ସର୍ବାଧିକ ଶକ୍ତିକୁ ଦେଶ ଓ ସମାଜର ପ୍ରଗତିଠାରୁ ନିଜ ଦଳର ବିଜୟ ଓ ବିସ୍ତାରରେ ଖର୍ଚ୍ଚ କରିବାରେ ଲାଗିଛି। ଅନେକ ଦଳରେ ଦେଶ ଓ ପ୍ରଦେଶକୁ ବିଭାଜିତ କରି କେତେନା କେତେ ବିଭ୍ରାନ୍ତି ଭିଆଇବାରେ ମାତିଛି। ନାଗରିକ ଉପରେ ଗୋଟିଏ ଦଳର ଛାପ ଓ ଚାପ ଲଦିଦେଇ ମଣିଷ ମଣିଷ ମଧ୍ୟରେ ମିଥ୍ୟା ଦୂରତାମାନ ଗଢ଼ିଚାଲିଛି। ରାଜଧାନୀରୁ ପଲ୍ଲୀଯାଏ, ନଗରରୁ ପ୍ରତି ଗ୍ରାମଯାଏ ମଣିଷକୁ, ଜାତିକୁ, ଧର୍ମକୁ ବିଭିନ୍ନ ରାଜନୈତିକ ଦଳରେ ବିଭାଜିତ କରାଇ ଲଢ଼ାଇ ଚାଲିଛି। ଦଳର ବିଜୟ ପାଇଁ ସବୁପ୍ରକାର ଅନୈତିକ ପଥ ଗ୍ରହଣ କରାହେଉଛି। ସତେ ଅବା ଲାଗୁଛି ଏହିସବୁ ବିଭ୍ରାନ୍ତି ଓ ମିଥ୍ୟା ହିଁ ଗଣତନ୍ତ୍ର । ଦଳ ନ ଥାଇ ଶାସନତନ୍ତ୍ର ସମ୍ଭବ କି? ହଁ ସମ୍ଭବ, ଶ୍ରୀଅରବିନ୍ଦ ଲେଖିଛନ୍ତି – ଦଳ ମୁକ୍ତ ଶାସନ ବ୍ୟବସ୍ଥା ହିଁ ଭବିଷ୍ୟତ।

ଗଣତନ୍ତ୍ର ଓ ସମାଜବାଦର ମୌଳିକ ଦାବିକୁ ଦୃଷ୍ଟିରେ ରଖି, ନିଜର ଓ ଇତିହାସର ଅଭିଜ୍ଞତାକୁ ନେଇ ଅବଶ୍ୟ ଭାରତବର୍ଷ ଏକ ନୂତନ ସୃଜନ ଶାସନତନ୍ତ୍ର ଗଢ଼ିପାରିଥାନ୍ତା, କିନ୍ତୁ ଏହାର ନିର୍ମାତାମାନେ ପାଶ୍ଚାତ୍ୟ ଦ୍ୱାରା ଏତେ ପ୍ରଭାବିତ ଥିଲେ ଯେ, ନିଜର ନିଷ୍ଠା, ସାଧୁତା, କର୍ତ୍ତବ୍ୟ ସତ୍ତ୍ୱେ, ସୃଜନ ଓ ସମ୍ଭାବନାଠାରୁ ଦୂରେଇଯାଇ ତଥ୍ୟକୁ ହିଁ ଆଧାରକରି ସମ୍ବିଧାନ ଗଢ଼ିଲେ। ସୃଜନକୁ ଫିଙ୍ଗିଦେଇ ବହୁ ଦେଶର ସମ୍ବିଧାନରୁ ତଥ୍ୟସବୁକୁ ସାଉଁଟି ଲେଖା ହେଲା ଆମ ସମ୍ବିଧାନ। ବିଭିନ୍ନ ଦେଶରୁ ପରିବାସବୁ ତୋଳି ଆଣିଲେ ସତ, କିନ୍ତୁ ଏହାକୁ ଭାରତ ଆତ୍ମାର ଅଗ୍ନିରେ ମୋଟେ ପାକ ନ କରି, ପରିବା ଆକାରରେ ରଖିଦେଲେ। ପରବର୍ତ୍ତୀ ସମୟରେ ସେହି ପରିବାକୁ ନେଇ ନିଜକୁ ସୁହାଇବା ଭଳି ବ୍ୟଞ୍ଜନ ସବୁ ଗଢ଼ାଗଲା, ପରିଣାମ ସ୍ୱରୂପ ଏଠି ବଞ୍ଚୁଥିବା ଯାଏଁ ଜଣେ ପ୍ରଧାନମନ୍ତ୍ରୀ ରହିପାରିବ। ବଂଶବାଦ, ଧର୍ମ କନ୍ଦଳ, ଦଳ ପାଇଁ ବଳ... ସେବେଠୁ ଗଣତନ୍ତ୍ର ନାମରେ ଏହା ହିଁ ଏଠି ସର୍ବମୂଳ ହୋଇ ରହିଲା। ଭାରତବର୍ଷ ଯାହା ନିଜ ପାଇଁ ଏବଂ ବିଶ୍ୱ ସକାଶେ ନୂତନ ବ୍ୟବସ୍ଥା ଗଢ଼ିପାରିବାର ପୂର୍ଣ୍ଣ ସାମର୍ଥ୍ୟ ରଖିଥିଲା, ତାହା ବହୁ ଦୂରକୁ ଘୁଞ୍ଚିଗଲା ଏବଂ ପାଶ୍ଚାତ୍ୟକୁ ମୂଳରୁ ବୂଳ ଯାଏଁ ଅନୁକରଣ କରି ସବୁଠୁ ସୃଜନ ଜାତି ନିଜ ପାଇଁ ସବୁଠୁ ସୃଜନ ରହିତ ସମ୍ବିଧାନ ନିର୍ମାଣ କଲା ।

ବର୍ତ୍ତମାନ ଆସ ଆମ ଆଡୁ ନୂଆ ତନ୍ତ୍ରଟିଏ ଖୋଜିବାର ପ୍ରୟାସ କରିବା । ଦଳ ମୁକ୍ତ ଗଣତନ୍ତ୍ର ଏବଂ ସମାଜବାଦର ମୌଳିକ ଦାବିକୁ ସମନ୍ୱୟ ଘଟାଇ କ'ଣ ଏକ ଶାସନତନ୍ତ୍ର ଗଢ଼ା ହୋଇପାରିବ ନାହିଁ? ଇତିହାସ ଏବଂ ରାଜନୀତିର ଛାତ୍ର ନ ହୋଇ, ଅନେକ ଥର ନିରୋଳାରେ ବସି ଭାରତର ଶାସନ ବ୍ୟବସ୍ଥା ନିମ୍ନରୂପେ ହୋଇଥିଲେ ଖୁବ୍ ଭଲ ହୋଇଥାନ୍ତା ଭାବିଛି– ପ୍ରଥମେ ପ୍ରଧାନମନ୍ତ୍ରୀଙ୍କ ଗଠନରୁ ଆରମ୍ଭ କରିବା। ଜଣେ ବ୍ୟକ୍ତି ସର୍ବାଧିକ ଆମେରିକା ରାଷ୍ଟ୍ରପତିଙ୍କ ଭଳି ଦୁଇଥର ହିଁ ଏହି ଦାୟିତ୍ୱରେ ରହିପାରିବେ । ଆମ ଦେଶର ରାଷ୍ଟ୍ରପତିଙ୍କ ନିର୍ବାଚନ ଭଳି ପ୍ରଧାନମନ୍ତ୍ରୀଙ୍କ କାର୍ଯ୍ୟ ଅବଧି ଶେଷ ହେବା ପୂର୍ବରୁ ଏବଂ ଏହି ସେବା ଦେବା ପାଇଁ ଆଶାୟୀ ବହୁ ବ୍ୟକ୍ତିଙ୍କ ମଧ୍ୟରୁ ଯେଉଁ ଦୁଇ ବ୍ୟକ୍ତି ସେହି ସମୟର ଏମ୍‌ପି, ଏମ୍‌ଏଲ୍‌ଏଙ୍କ ସର୍ବାଧିକ ଭୋଟ ପ୍ରାପ୍ତ କରିବେ, ପରବର୍ତ୍ତୀ ସମୟରେ ସେହି ଦୁଇଙ୍କ ମଧ୍ୟରୁ କିଏ ପ୍ରଧାନମନ୍ତ୍ରୀ ହେବେ ଜନସାଧାରଣଙ୍କ ଭୋଟ ତାହା ନିର୍ଣ୍ଣୟ କରିବ। ଏଠି କୌଣସି ଦଳ ରହିବ ନାହିଁ, ବ୍ୟକ୍ତି ହିଁ ସର୍ବମୂଳ ହୋଇ ରହିବ। ବର୍ତ୍ତମାନ ଏମ୍‌ପି, ଏମ୍‌ଏଲ୍‌ଏ କିଭଳି କୌଣସି ଦଳ ନ ଥାଇ ନିର୍ବାଚିତ ହୋଇପାରିବେ ବିଚାରକୁ ଆସିବା। ଯେଉଁ ଯେଉଁ ପ୍ରାର୍ଥୀମାନେ ଏହି ସେବା ଦେବା ପାଇଁ ଇଚ୍ଛୁକ, ଯଦି ସେମାନଙ୍କ ସଂଖ୍ୟା ଦୁଇରୁ ଅଧିକ ହେଉଛି, ତେବେ ସେ ଅଞ୍ଚଳର ସେ ସମୟରେ ସେବା ପ୍ରଦାନକାରି ସରପଞ୍ଚ, ସମିତି ସଭ୍ୟଙ୍କ ଭୋଟ ଯେଉଁ ଦୁଇ ପ୍ରାର୍ଥୀ ସର୍ବାଧିକ ପାଇବେ, ସେହି ଦୁଇଙ୍କ ମଧ୍ୟରୁ ସର୍ବସାଧାରଣ ଭୋଟ ଦେଇ ନିଜ ପସନ୍ଦ ପ୍ରାର୍ଥୀଙ୍କୁ ଚୟନ କରିବେ। ଏହାପରେ ନିର୍ବାଚିତ ପ୍ରତିନିଧିଙ୍କ ମଧ୍ୟରୁ ଅନ୍ୟାନ୍ୟ ମନ୍ତ୍ରୀ ପଦ ପାଇଁ ପ୍ରଧାନମନ୍ତ୍ରୀ ନିଜ ପସନ୍ଦର ବ୍ୟକ୍ତି ଚୟନ କରିବେ ସତ, କିନ୍ତୁ ତାହା ୫୦% ମତରେ ଉଭୟ ସଦନରେ ପାରିତ ହେବାକୁ ପଡିବ। ଏହାଦ୍ୱାରା ସମଗ୍ର ଦେଶର ସାମର୍ଥ୍ୟବାନ୍ ମଣିଷମାନେ ମନ୍ତ୍ରୀ ହୋଇପାରିବେ ଏବଂ ପ୍ରଧାନମନ୍ତ୍ରୀ ନିଜ କ୍ଷମତାର ଦୁରୁପଯୋଗ କରିପାରିବେ ନାହିଁ। ହଁ, କେବଳ ସେହିମାନେ ପ୍ରଧାନମନ୍ତ୍ରୀ ପଦ ପାଇଁ ନିର୍ବାଚନ ଲଢ଼ିପାରିବେ, ଯେଉଁମାନେ ପୂର୍ବରୁ ଗୃହମନ୍ତ୍ରୀ, ବୈଦେଶିକ ମନ୍ତ୍ରୀ, ପ୍ରତିରକ୍ଷା ମନ୍ତ୍ରୀ, ଅର୍ଥମନ୍ତ୍ରୀ ଏବଂ କେଉଁ ରାଜ୍ୟର ମୁଖ୍ୟମନ୍ତ୍ରୀ ହୋଇଥିବା ସର୍ବନିମ୍ନ ଯୋଗ୍ୟତା ହୋଇ ରହିବ। ଦେଶରେ ପ୍ରଧାନମନ୍ତ୍ରୀଙ୍କ ଭଳି ରାଜ୍ୟମାନଙ୍କରେ ମୁଖ୍ୟମନ୍ତ୍ରୀ ସେହି ଭାବେ ନିର୍ବାଚିତ ହେବେ ଏବଂ ଦୁଇଥର ସର୍ବାଧିକ ସେ ଏ ପଦରେ ରହିପାରିବେ। ଦଳ ମୁକ୍ତ ହୋଇ ନିର୍ବାଚନ ସବୁ ଆଡ଼ମ୍ବରଶୂନ୍ୟ ହେବ। ବ୍ୟକ୍ତିର ବ୍ୟକ୍ତି, ତା'ର ସେବା ଭାବ, ତା'ର ଦକ୍ଷତା ହିଁ ସର୍ବସାଧାରଣଙ୍କ ପାଇଁ ସବୁକିଛି ହୋଇ ରହିବ। ବଂଶବାଦର ବିଷ ଆଉ ବଢ଼ିପାରିବ ନାହିଁ, ଅସାମାଜିକ ପ୍ରବୃତ୍ତିମାନେ ଫଳିପାରିବେ ନାହିଁ। ଦେଶର ପ୍ରଶାସନ ପ୍ରତି ଦଳ ଓ ନେତାଙ୍କ ଅନୈତିକ ଚାପ ରହିବ ନାହିଁ। ହଁ, ନୋଟାକୁ ମଧ୍ୟ ଶକ୍ତିଶାଳୀ କରାଯିବ, ଯଦି କୌଣସି ସ୍ଥାନରେ ପ୍ରାର୍ଥୀମାନଙ୍କ ଠାରୁ ସର୍ବାଧିକ ନୋଟାର ଭୋଟ ଅଧିକ ହେଲା, ସେ ସମସ୍ତ ପ୍ରାର୍ଥୀଙ୍କର ୧୦ ବର୍ଷ ପାଇଁ ଲଢିବା ଏବଂ ଭୋଟ ଦେବାର ଅଧିକାରକୁ ରଦ୍ଦ କରାଯିବ।

ଏହା କହିବା ପଛରେ ଉଦ୍ଦେଶ୍ୟ ନୁହେଁ ମୋର ବିଜ୍ଞତା ପ୍ରମାଣ କରିବା, ଏକମାତ୍ର ଉଦ୍ଦେଶ୍ୟ– ଦେଶର ଏବଂ ପୃଥିବୀର ନେତୃତ୍ୱ ଏବଂ ବିଦ୍ୱାନ୍‌ମାନେ ଚାହିଁଲେ ନିଶ୍ଚୟ ଦଳମୁକ୍ତ ଗଣତନ୍ତ୍ରଟିଏ ଗଢ଼ିପାରନ୍ତେ, ଯାହା ସମାଜବାଦର ମୌଳିକ ଦାବି ଏବଂ ଗଣତନ୍ତ୍ରର ନାଗରିକ ଅଧିକାରକୁ ଦୃଷ୍ଟିରେ ରଖି ଏକ ନୂତନ ତନ୍ତ୍ର ପୃଥିବୀକୁ ଓହ୍ଲାଇ ଆଣିପାରନ୍ତେ, ଯାହା ପୃଥିବୀ ଅନେକ ବର୍ଷରୁ ତୃଷାର୍ତ୍ତ ହୋଇ ଚାହିଁଛି।

ଇନ୍ଦ୍ରାବତୀ, ନବରଙ୍ଗପୁର
ମୋ: ୯୪୩୭୬୪୧୪୧୩

ଆର୍ଦ୍ରା ନକ୍ଷତ୍ରର ଇତିବୃତ୍ତ

ରିତେଶ କୁମାର ଶିଶୁ

ମର୍ତ୍ତ୍ୟମଣ୍ଡଳେ ଦେହ ବହି, ଦେବତା ହେଲେ ହେଁ ମରଇ। ମୃତ୍ୟୁ ଏକ ଚିରନ୍ତନ ସତ୍ୟ। ହେଲେ ରାତି ଆକାଶରେ ଦୃଶ୍ୟମାନ ସୁନ୍ଦର ତାରାଗୁଡ଼ିକର ବି ମୃତ୍ୟୁ ହୁଏ। ଆମ ଶାସ୍ତ୍ରରେ ମୁନିଋଷିମାନେ ଅନେକ ନକ୍ଷତ୍ରଙ୍କର ଅବସ୍ଥିତି ଓ ଗତିବିଧି ଉପରେ ଲକ୍ଷ୍ୟ ରଖି ସେମାନଙ୍କର ନାମକରଣ ମଧ୍ୟ କରିଛନ୍ତି। ସେଥିମଧ୍ୟରୁ ଆର୍ଦ୍ରା ନକ୍ଷତ୍ର ଅନ୍ୟତମ, ଯାହାର ଇଂଲିଶ ନାମ ବିଟଲଗୁଜ୍ ଓ ବୈଜ୍ଞାନିକ ନାମ ଆଲ୍‌ଫା–ଓରିଓନିସ। ଏହା ରାତ୍ରି ଆକାଶରେ ଦଶମ ଉଜ୍ଜ୍ୱଳତମ ଓ ଏକ ଲୋହିତ ଦାନବ ଶ୍ରେଣୀର ନକ୍ଷତ୍ର। କାଳପୁରୁଷ (ଓରିଅନ) ମଣ୍ଡଳର କମରବନ୍ଧର ତିନୋଟି ତାରା ଏକ ସରଳ ରେଖାରେ ଦେଖାଯାଆନ୍ତି, ଏହି କମରବନ୍ଧର ବାମ ପଟ ତାରକାର ଠିକ୍ ଉପରକୁ ସବୁଠୁ ଉଜ୍ଜ୍ୱଳ ନକ୍ଷତ୍ରଟି ହେଉଛି ଆଦ୍ରା। ଏହା ଆମ ଆକାଶଗଙ୍ଗା ବା ମିଲ୍କିଓ ଗାଲାକ୍ସିର ଏକ ଅତି ବିଶାଳ ନକ୍ଷତ୍ର, ଯାହା ଆମଠାରୁ ପ୍ରାୟ ୭୦୦ ଆଲୋକ ବର୍ଷ ଦୂରତାରେ ଅବସ୍ଥିତ। ସୂର୍ଯ୍ୟ ତୁଳନାରେ ଏହା ପ୍ରାୟ ୧୦୦୦ ଗୁଣ ବ୍ୟାସାର୍ଦ୍ଧରେ ବଡ଼, ୧୨୬୦୦୦ ଗୁଣ ଉଜ୍ଜ୍ୱଳ ଓ ବସ୍ତୁତ୍ୱରେ ୧୧ଗୁଣ ଅଧିକ ଘନ। ଏହି ନକ୍ଷତ୍ରଟି ଗତ କିଛି ଦିନ ହେବ ବୈଜ୍ଞାନିକ ଉତ୍କଣ୍ଠାର କାରଣ ହୋଇଛି। କାରଣ ଆର୍ଦ୍ରା ନକ୍ଷତ୍ର ଏହାର ଶେଷଦିନ ଗଣୁଛି ଏବଂ ଆଗାମୀ ଭବିଷ୍ୟତରେ ଯେକୌଣସି ସମୟରେ ଏହା ଏକ ବିରାଟ ବିସ୍ଫୋରଣ ବା ସୁପରନୋଭା ହୋଇ ମରଣକୁ ଆଦରି ନେବ। ବୈଜ୍ଞାନିକ ଅନୁଶୀଳନ ଅନୁଯାୟୀ ଏହି ତାରାଟି ଏବେ ଏକ ଅସନ୍ତୁଳିତ ଅବସ୍ଥାରେ ଅଛି। ଯେଉଁଥିପାଇଁ ଏହାର ଉଜ୍ଜ୍ୱଳତା ଅତିମାତ୍ରାରେ କମ୍ ବେଶି ହେଉଛି, ଯାହା ପୃଥିବୀପୃଷ୍ଠରୁ ଦୃଶ୍ୟମାନ ହେଉଛି। ଏହି ନକ୍ଷତ୍ରଟି ଯେବେ ସୁପରନୋଭା ହୋଇ ବିସ୍ଫୋରିତ ହେବ ଏହା ଆମ ରାତି ଆକାଶରେ ଜହ୍ନ ପରି ଉଜ୍ଜ୍ୱଳ ଦେଖାଯିବ ଓ ଦିନ ବେଳା ମଧ୍ୟ ଦୃଷ୍ଟିଗୋଚର ହେବ ବୋଲି ବୈଜ୍ଞାନିକମାନେ ଆକଳନ କରିଛନ୍ତି। ଏହି ମହାବିସ୍ଫୋରଣରୁ ଅନେକ ପ୍ରକାର ତେଜସ୍କ୍ରିୟ ରଶ୍ମି ମଧ୍ୟ ବିଚ୍ଛୁରିତ ହେବ, ଯେଉଁମାନଙ୍କ ମଧ୍ୟରୁ ଗାମା ରଶ୍ମି ବିକିରଣ ଅତ୍ୟନ୍ତ ଭୟଙ୍କର ଏବଂ ଏପରି ରଶ୍ମି ଯଦି ଆମ ପୃଥିବୀ ଆଡକୁ ମାଡ଼ିଆସେ ତେବେ ଏଠାରେ ଅତିବ ବିନାଶକାରୀ ପ୍ରଭାବ ପଡ଼ିପାରେ। କିନ୍ତୁ ଏପରି ସମ୍ଭାବନା ଅନେକ କମ୍ ବୋଲି ବୈଜ୍ଞାନିକମାନେ ଆକଳନ କରୁଛନ୍ତି।

ଏବେ ଆସନ୍ତୁ ନକ୍ଷତ୍ରମାନଙ୍କର ମରଣ ପ୍ରକ୍ରିୟା ଉପରେ କିଛି ଆଲୋକପାତ କରିବା। ବିଶ୍ୱ ବ୍ରହ୍ମାଣ୍ଡର ନକ୍ଷତ୍ରମଣ୍ଡଳ ବା ଗାଲାକ୍ସିଗୁଡ଼ିକରେ ମହାଜାଗତିକ ଧୂଳିକଣାରୁ ଅହରହ ନକ୍ଷତ୍ରମାନଙ୍କର ସୃଷ୍ଟି ଓ ବିନାଶ ହେଉଛି। ଆମ ଶରୀରର ଜୀବନ ପ୍ରକ୍ରିୟା ଭଳି ତାରକାମାନଙ୍କର ମଧ୍ୟ ବାଲ୍ୟ, ଯୌବନ, ବୃଦ୍ଧ ଓ ଶେଷରେ ମୃତ୍ୟୁ ଅବସ୍ଥା ଉପନୀତ ହୁଏ। ଆମେ ଯେପରି ଖାଦ୍ୟ ଖାଉଛେ ଏବଂ ହଜମ କରି ମଳତ୍ୟାଗ କରୁଛେ, ସେପରି ଏକ ପ୍ରକ୍ରିୟା ମଧ୍ୟ ନକ୍ଷତ୍ରମାନଙ୍କ କ୍ଷେତ୍ରରେ ହୋଇଥାଏ। ନାଭିକୀୟ ଜାରଣ ପ୍ରକ୍ରିୟାରେ ନକ୍ଷତ୍ରଗୁଡ଼ିକ ବାଲ୍ୟ ଅବସ୍ଥାରେ ସବୁଠାରୁ ହାଲୁକା ମୌଳିକ ପଦାର୍ଥ ହାଇଡ୍ରୋଜେନକୁ ଶକ୍ତିର ଉତ୍ସ ଭାବରେ ଗ୍ରହଣ କରି ତାହାଠାରୁ ସାମାନ୍ୟ ଓଜନିଆ ମୌଳିକ ପଦାର୍ଥ ହିଲିୟମ୍‌ରେ ପରିଣତ କରନ୍ତି ଓ ପରେ ହାଇଡ୍ରୋଜେନ ସରିଗଲେ ହିଲିୟମ୍‌କୁ ଗ୍ରହଣ କରି ଯୌବନାବସ୍ଥାରେ ତାହାଠାରୁ ଓଜନିଆ ମୌଳିକ ପଦାର୍ଥ କାର୍ବନରେ ପରିଣତ କରନ୍ତି ଏବଂ ଏହି ପ୍ରକ୍ରିୟାରେ ଜାରି ରହି ଯେତେବେଳେ ଅଧିକ ଭାରି ମୌଳିକ ପଦାର୍ଥ ଲୁହା ସୃଷ୍ଟି ହୁଏ ସେତେବେଳେ ତାରକାଟି ଆଉ ନାଭିକୀୟ ଜାରଣ କରି ନ ପାରି ବୃଦ୍ଧାବସ୍ଥାରେ ପରିଣତ ହୁଏ। ଅନ୍ୟ ଅର୍ଥରେ ନକ୍ଷତ୍ରଟି ଲୁହାକୁ ଆଉ ହଜମ କରିପାରେ ନାହିଁ। ଏହି ସମୟରେ ତାରକାର ନାଭିକୀୟ ଜାରଣ ଶକ୍ତି କମିଯାଏ। କିନ୍ତୁ ବସ୍ତୁତ୍ୱରେ ବୃଦ୍ଧି ହେତୁ ମାଧ୍ୟାକର୍ଷଣ ଶକ୍ତି ଅଧିକ ହୋଇଯାଏ। ଏଭଳି ପରିସ୍ଥିତିରେ ନକ୍ଷତ୍ରଟିର ଶକ୍ତି ଅସନ୍ତୁଳିତ ହୋଇ ପ୍ରଥମେ ଏହା ଅତ୍ୟଧିକ ମାଧ୍ୟାକର୍ଷଣ ଶକ୍ତି ପ୍ରଭାବରେ ଚାପିହୋଇ ସଂକୁଚିତ ହୋଇଯାଏ ଓ ପରେ ଅତ୍ୟଧିକ ଚାପ ଓ ତାପ ଯୋଗୁ ଏକ ଭୟଙ୍କର ବିସ୍ଫୋରଣ ବା ସୁପରନୋଭା ହୋଇ ତାରକାଟି ଫାଟିଯାଏ ଓ ତାରକାର ମୃତ୍ୟୁ ହୁଏ। କିନ୍ତୁ ସବୁ ତାରକା ସୁପରନୋଭାରେ ପରିଣତ ହୁଅନ୍ତି ନାହିଁ, କାରଣ ଆମ ସୂର୍ଯ୍ୟ ଭଳି ଛୋଟ ତାରାଗୁଡ଼ିକରେ କମ୍ ପରିମାଣର ମୌଳିକ ପଦାର୍ଥ ଓ ବସ୍ତୁତ୍ୱ ଥିବାରୁ ସେମାନଙ୍କର ଜାରଣ ପ୍ରକ୍ରିୟାରେ ଲୁହା ଭଳି ଭାରି ମୌଳିକ ପଦାର୍ଥ ସୃଷ୍ଟି ହେବାର ସମ୍ଭାବନା ବହୁତ କମ୍ ଥାଏ ଓ ସେମାନଙ୍କର ଶକ୍ତି ମଧ୍ୟ ଏତେ ଅଧିକ ନ ଥାଏ। ଏହି ପ୍ରକ୍ରିୟାରେ ନିକଟ ଭବିଷ୍ୟତରେ ଆର୍ଦ୍ରା ନକ୍ଷତ୍ରର ଅନ୍ତ ଘଟିବା ସହିତ ଆମ ଆକାଶରେ ଏକ ସୁନ୍ଦର ଦ୍ୱିତୀୟ ଜହ୍ନମାମୁ ସଦୃଶ ଏକ ସୁପରନୋଭା ବିସ୍ଫୋରଣ ଦେଖିବାର ଅବକାଶ ଆମେ କିମ୍ବା ଆମ ଆଗାମୀ ପିଢ଼ିକୁ ମିଳୁଛି ତାହା ସମୟ ହିଁ କହିବ।

ଦଧିବାବନପୁର, କଟକ
ମୋ– ୮୦୧୮୮୩୪୭୩୪

ଏଇ ଭାରତରେ

ମାନସିକ ଅନଗ୍ରସର ସନ୍ତାନଟିଏ ଥିଲେ ତାହାର ଯତ୍ନ ନେବା କେତେ ଯେ କଷ୍ଟକର ସେକଥା ମା–ବାପା ହିଁ ଜାଣନ୍ତି। ଏମିତି ସନ୍ତାନଟିଏ ଥିଲା ସୁଲୋଚନା ଓ ନିରଜ ବିରୁଙ୍କର। ସେମାନେ ନିଜ ସନ୍ତାନ ସହ ଅନ୍ୟ ମାନସିକ ଅନଗ୍ରସରଙ୍କ ସ୍ଥିତି ଚିନ୍ତା କରି ଗଢ଼ିଛନ୍ତି ଏକ ଆଶ୍ରୟସ୍ଥଳୀ। ସେଠାରେ ସେମାନେ ୫୦୦ରୁ ଊର୍ଦ୍ଧ୍ୱ ଏଭଳି ବ୍ୟକ୍ତିଙ୍କୁ ରଖିଛନ୍ତି। ସେମାନଙ୍କର ଖାଇବା, ଚିକିତ୍ସା ସବୁର ଖର୍ଚ୍ଚ ବହନ କରୁଛନ୍ତି। ୭୦ ଦଶକରେ ଏହି ଦମ୍ପତି ସେମାନଙ୍କ ମାନସିକ ଅନଗ୍ରସର ପୁତ୍ର ସନ୍ତାନର ଚିକିତ୍ସା ତଥା ଲାଳନପାଳନରେ ବହୁ ସମସ୍ୟାର ସମ୍ମୁଖୀନ ହେବା ପରେ

ହିଜାବ ପିନ୍ଧୁଥିବା ଜଣେ ଝିଅ ଦିନେ ଭାରତର ପ୍ରଧାନମନ୍ତ୍ରୀ ହେବେ ବୋଲି ଲୋକ ସଭା ଏମ୍‌ପି ଅସାଦୁଦ୍ଦିନ ଓୱାଇସି କହିଛନ୍ତି। ହିଜାବ ପିନ୍ଧିଥିବା ମୁସଲମାନ ଛାତ୍ରୀଙ୍କୁ କର୍ନାଟକର ଏକ କଲେଜରେ ପ୍ରବେଶ ଅନୁମତି ନ ମିଳିବାରୁ ଏହାକୁ ନେଇ ବିବାଦ ଦେଖାଦେଇଛି। ରବିବାର ଏକ ଭିଡିଓ ଟୁଇଟ୍ କରି ଏଆଇଏମ୍‌ଆଇଏମ୍ ମୁଖ୍ୟ କହିଛନ୍ତି, ହିଜାବ ପିନ୍ଧି ଛାତ୍ରୀ କଲେଜ ଯିବେ, ଜିଲାପାଳ, ମାଜିଷ୍ଟ୍ରେଟ, ଡାକ୍ତର ହେବେ। ହିଜାବ ପିନ୍ଧୁଥିବା ଝିଅ ଦିନେ ପ୍ରଧାନମନ୍ତ୍ରୀ ହେବେ ବୋଲି ଓୱାଇସି କହିଛନ୍ତି।

ୟୁକ୍ରେନ୍: ଶାନ୍ତି ଆଲୋଚନା ବିଫଳ

ରୁଷିଆର ଆକ୍ରମଣ ଯୋଜନା ବିରୋଧରେ ୟୁକ୍ରେନ୍‌ବାସୀଙ୍କ ପ୍ରତିବାଦ ଶୋଭାଯାତ୍ରା ।

ମସ୍କୋ, ୧୩।୨

ୟୁକ୍ରେନ ଓ ରୁଷିଆ ମଧ୍ୟରେ ଯୁଦ୍ଧ ସ୍ଥିତି ଟାଳିବାକୁ ଶନିବାର ଆମେରିକା ରାଷ୍ଟ୍ରପତି ଜୋ ବାଇଡେନ୍ ଏବଂ ରୁଷିଆ ପ୍ରତିପକ୍ଷ ଭ୍ଲାଡିମିର ପୁଟିନ୍‌ଙ୍କ ମଧ୍ୟରେ ୬୨ ମିନିଟ୍ ଧରି ହୋଇଥିବା ଆଲୋଚନା ଫଳପ୍ରଦ ହୋଇପାରିନାହିଁ। ବାଇଡେନ୍ ଯୁଦ୍ଧ ଏଡ଼ାଇବା ପାଇଁ ପୁଟିନ୍‌ଙ୍କୁ କହିବା ସହ ୟୁକ୍ରେନ ଉପରେ ଆକ୍ରମଣ କଲେ ଭୟଙ୍କର ପରିଣାମ ଭୋଗିବାକୁ ପଡ଼ିବ ବୋଲି ଚେତାବନୀ ମଧ୍ୟ ଦେଇଛନ୍ତି। ଏଥିସହ ୟୁକ୍ରେନ ପ୍ରସଙ୍ଗରେ କୂଟନୈତିକ ଆଲୋଚନା ପାଇଁ ଆମେରିକା ସର୍ବଦା ପ୍ରସ୍ତୁତ ବୋଲି ବାଇଡେନ୍ କହିଛନ୍ତି। ଏହି ଆଲୋଚନା ପରେ ରୁଷିଆ ଆମେରିକାକୁ କଡ଼ା ସମାଲୋଚନା କରିଛି। ଆମେରିକାର ପାଗଳାମି ଶୀର୍ଷରେ ପହଞ୍ଚିଛି ବୋଲି କ୍ରେମ୍‌ଲିନ୍‌ର ପ୍ରମୁଖ ବୈଦେଶିକ ନୀତି ପରାମର୍ଶଦାତା ୟୁରି ଉଶାକୋଭ୍ କହିଛନ୍ତି।

ଏକ କନ୍‌ଫରେନ୍ସରେ ଉଶାକୋଭ୍ କହିଛନ୍ତି, ବାଇଡେନ୍ ଏବଂ ପୁଟିନଙ୍କ ମଧ୍ୟରେ ସୋମବାର ଆଲୋଚନା ପାଇଁ ସ୍ଥିର ହୋଇଥିଲା। କିନ୍ତୁ ଆମେରିକା ଅପେକ୍ଷା କରି ନ ପାରି ଶନିବାର କଥାବାର୍ତ୍ତା ନିମନ୍ତେ ଅନୁରୋଧ କରିଥିଲା। ରୁଷିଆର ଆଭିମୁଖ୍ୟକୁ ନେଇ ଆମେରିକା ମିଥ୍ୟା ପ୍ରଚାର କରିବାରେ ଲାଗିଛି। ଏପରି କି ୟୁକ୍ରେନ ଉପରେ ରୁଷିଆ କେବେ ଆକ୍ରମଣ କରିବ ସେ ନେଇ ତାରିଖ ବି ବାହାର କରିସାରିଛି। ପାଶ୍ଚାତ୍ୟ ଦେଶଗୁଡ଼ିକ ୟୁକ୍ରେନକୁ ଅସ୍ତ୍ର କରିଛନ୍ତି। ୟୁକ୍ରେନରେ ବିବାଦର ଅନ୍ତ ଘଟାଇବା ପାଇଁ ହୋଇଥିବା ଚୁକ୍ତିକୁ ମଧ୍ୟ ପାଶ୍ଚାତ୍ୟ ଦେଶ ଉଲ୍ଲଂଘନ କରିଛନ୍ତି ବୋଲି ପୁଟିନ୍ ଅଭିଯୋଗ କରିଥିବା ଉଶାକୋଭ୍ କହିଛନ୍ତି। ତେବେ ବାଇଡେନ୍‌ଙ୍କ ଦୃଷ୍ଟିକୋଣକୁ ମସ୍କୋ ବିଚାର କରି ୱାଶିଂଟନ୍ ଏବଂ ନାଟୋ ପ୍ରସ୍ତାବର ଜବାବ ଦେବ ବୋଲି ଉଶାକୋଭ୍ ପ୍ରକାଶ କରିଛନ୍ତି।

■ଆମେରିକାକୁ ନିନ୍ଦା କଲା କ୍ରେମ୍‌ଲିନ

■କୂଟନୈତିକ ଆଲୋଚନା ପାଇଁ ପ୍ରସ୍ତୁତ: ବାଇଡେନ୍

ଅଷ୍ଟ୍ରେଲିଆ ଦୂତାବାସ ଖାଲି କରିବାକୁ ନିର୍ଦ୍ଦେଶ

ସିଡ୍‌ନୀ, ୧୩।୨: ୟୁକ୍ରେନ ରାଜଧାନୀ କ୍ୱିଭ୍‌ରେ ଥିବା ଅଷ୍ଟ୍ରେଲିଆ ଦୂତାବାସରୁ ସମସ୍ତ କର୍ମଚାରୀଙ୍କୁ ଫେରିଆସିବାକୁ ପ୍ରଧାନମନ୍ତ୍ରୀ ସ୍କଟ୍ ମୋରିସନ୍ ନିର୍ଦ୍ଦେଶ ଦେଇଛନ୍ତି। ଏଥିସହ ୟୁକ୍ରେନରେ ଥିବା ସମସ୍ତ ଅଷ୍ଟ୍ରେଲିଆ ନାଗରିକଙ୍କୁ ମଧ୍ୟ ସେହି ସ୍ଥାନ ଛାଡ଼ିବାକୁ କହିଛନ୍ତି। ଶନିବାର ଆମେରିକା ରାଷ୍ଟ୍ରପତି ଜୋ ବାଇଡେନ୍ ଏବଂ ରୁଷିଆ ପ୍ରତିପକ୍ଷ ଭ୍ଲାଡିମିର ପୁଟିନଙ୍କ ମଧ୍ୟରେ ଫୋନ୍ ଯୋଗେ ଆଲୋଚନା ବିଫଳ ହେବା ପରେ ଅଷ୍ଟ୍ରେଲିଆ ଏହି ନିଷ୍ପତ୍ତି ନେଇଛି। ଏହାସହ କ୍ୱିଭ୍‌ଠାରୁ ପ୍ରାୟ ୫୪୦ କି.ମି ଦୂର ପୋଲାଣ୍ଡର ସହର ଲଭିଭ୍‌କୁ ଦୂତାବାସର ଅପରେଶନ ସ୍ଥାନାନ୍ତର କରାଯିବ ବୋଲି ମୋରିସନ୍ କହିଛନ୍ତି। ରୁଷିଆର ଏକଚ୍ଛତ୍ରବାଦୀ ଏବଂ ମନମୁଖି କାର୍ଯ୍ୟକୁ ସେ ନିନ୍ଦା କରିବା ସହ ଏହି ପ୍ରସଙ୍ଗରେ ଚାଇନା ନୀରବ ରହିବାକୁ ସମାଲୋଚନା କରିଛନ୍ତି।

ସାଟେଲାଇଟ୍‌ରେ ଯୁଦ୍ଧ ପ୍ରସ୍ତୁତି ଚିତ୍ର

ନୂଆଦିଲ୍ଲୀ, ୧୩।୨

ୟୁକ୍ରେନକୁ ଘେରିବା ପାଇଁ ରୁଷିଆ ବେଲାରୁଷ୍, କ୍ରିମିଆ ଏବଂ ପଶ୍ଚିମ ରୁଷିଆ ସୀମାରେ ବ୍ୟାପକ ସୈନ୍ୟ ମୁତୟନ କରିଥିବା ସାଟେଲାଇଟ୍ ଚିତ୍ରରେ ଦେଖିବାକୁ ମିଳିଛି। ମାକ୍ସର ଦ୍ୱାରା ଏହି ଚିତ୍ର ସଂଗ୍ରହ କରାଯାଇଛି। କ୍ରିମିଆରେ ଓକ୍‌ଟ୍ୟାବ୍ରସ୍‌କୋୟେ ଏୟାର ଫିଲ୍ଡରେ ଗତ ୧୦ ତାରିଖରେ ବଡ଼ ସଂଖ୍ୟାରେ ସୈନ୍ୟ ମୁତୟନ ହୋଇଛି। ୫୫୦ରୁ ଅଧିକ ଟେଣ୍ଟ ଏବଂ ଶତାଧିକ ଯୁଦ୍ଧବାହନ ରହିଛି। ଡୋନୁବ୍‌ଲାଭ୍ ହ୍ରଦ ନିକଟରେ ମଧ୍ୟ ରୁଷିଆର ସୈନିକ ଜଗିରହିଥିବାବେଳେ ନୁଭୋଜେନୋୟେ ନିକଟରେ ତାଲିମ କାର୍ଯ୍ୟକ୍ରମ ଚାଲିଥିବା ଦେଖାଯାଇଛି। କ୍ରିମିଆର ଉତ୍ତରପଶ୍ଚିମ ଉପକୂଳରେ ଥିବା ସ୍ନାଭ୍‌ନେ ସହର ନିକଟରେ ରୁଷିଆ ସୈନ୍ୟ ପହଞ୍ଚିଛନ୍ତି। ସେହିପରି ବେଲାରୁଷ୍‌ରେ ଜ୍ୟାବ୍ରୋଭ୍‌କା ଏୟାରଫିଲ୍ଡଠାରେ ରୁଷିଆ ଯୁଦ୍ଧବାହନ, ହେଲିକପ୍ଟର ସହ ସୈନ୍ୟ ମୁତୟନ କରିଛି। ଏହି ସ୍ଥାନ ୟୁକ୍ରେନଠାରୁ ମାତ୍ର ୨୫ କିମି ଦୂରରେ ଅବସ୍ଥିତ। ସେହିପରି ୟୁକ୍ରେନ ସୀମାଠାରୁ ୪୫ କିମିରୁ କମ୍ ଦୂର ବେଲାରୁଷ୍‌ର ରେଚିଷ୍ଟା ସହରରେ ମଧ୍ୟ କ୍ରେମଲିନ୍ ପକ୍ଷରୁ ସୈନ୍ୟ ପଇଁତରା ମାରୁଛନ୍ତି। ପଶ୍ଚିମ ରୁଷିଆ ସୀମା ନିକଟରେ ବ୍ୟାପକ ସଂଖ୍ୟାରେ ସୈନ୍ୟ ମୁତୟନ ହୋଇଥିବା ଉପଗ୍ରହ ଚିତ୍ରରୁ ସ୍ପଷ୍ଟ ହୋଇଛି।

ଓକ୍‌ଟ୍ୟାବ୍ରସ୍‌କୋୟେ ଏୟାର ଫିଲ୍ଡରେ ରୁଷିଆ ସୈନ୍ୟ ଓ ଯୁଦ୍ଧ ସରଞ୍ଜାମ।

ଫ୍ରାଙ୍କ ୱାଲ୍‌ଟର ଜର୍ମାନ ରାଷ୍ଟ୍ରପତି ଭାବେ ପୁନଃନିର୍ବାଚିତ

ବର୍ଲିନ,୧୩।୨

ଜର୍ମାନୀ ରାଷ୍ଟ୍ରପତି ଫ୍ରାଙ୍କ୍-ୱାଲ୍‌ଟର ଟେଇନମେଇର ଏହି ପଦବୀକୁ ଆଉ ୫ ବର୍ଷ ପାଇଁ ପୁନଃ ନିର୍ବାଚିତ ହୋଇଛନ୍ତି। ରବିବାର ସ୍ୱତନ୍ତ୍ର ସଂସଦୀୟ ସଭାରେ ତାଙ୍କୁ ନିର୍ବାଚନ କରାଯାଇଛି। ପ୍ରମୁଖ ରାଜନୈତିକ ଦଳଗୁଡ଼ିକ ତାଙ୍କୁ ସମର୍ଥନ କରିଥିଲେ। ପାର୍ଲାମେଣ୍ଟର ନିମ୍ନ ସଦନ ସଦସ୍ୟ ଏବଂ ୧୬ ରାଜ୍ୟର ପ୍ରତିନିଧିମାନେ ଫ୍ରାଙ୍କ୍‌ଙ୍କୁ ବିପୁଳ ଭୋଟ ବ୍ୟବଧାନରେ ଜିତାଇଛନ୍ତି। ସେ ବିଭାଜନ ନୀତିକୁ ବିରୋଧ କରିବେ ଏବଂ ଗଣତନ୍ତ୍ର ପାଇଁ କାର୍ଯ୍ୟ କରିବେ ବୋଲି କହିଛନ୍ତି। ୨୦୧୭ରେ ପ୍ରଥମେ ରାଷ୍ଟ୍ରପତି ହେବା ପୂର୍ବରୁ ଫ୍ରାଙ୍କ୍ ଚାନ୍‌ସେଲର ଆଞ୍ଜେଲା ମର୍କେଲଙ୍କ ସରକାରରେ ବହିର୍ବ୍ୟାପାର ମନ୍ତ୍ରୀ ଥିଲେ।

୧୩ ବର୍ଷୀୟାଙ୍କ ଆଣ୍ଟାଇ-ବୁଲିଂ ଆପ୍ ପାଇଁ ୫୦ ଲକ୍ଷର ପୁଞ୍ଜିନିବେଶ ପ୍ରସ୍ତାବ

ଅନୁଷ୍କା ଜୋଲି

ଗୁରୁଗ୍ରାମ,୧୩।୨

ଶିକ୍ଷାନୁଷ୍ଠାନରେ ବଦମାସି ରୋକିବା ପାଇଁ ଗୁରୁଗ୍ରାମ ପାଥ୍‌ୱେ ସ୍କୁଲର ୧୩ ବର୍ଷୀୟା ଛାତ୍ରୀ ଏକ ଆଣ୍ଟାଇ-ବୁଲିଂ ଆପ୍‌ର ବିକାଶ କରିଛନ୍ତି। ଏହି ଆପ୍ ପାଇଁ ୫୦ ଲକ୍ଷ ଟଙ୍କାର ପୁଞ୍ଜିନିବେଶ ପ୍ରସ୍ତାବ ଆସିଛି। ଶିକ୍ଷାନୁଷ୍ଠାନ, ସାମାଜିକ ସଂଗଠନ ଏବଂ ବିଶେଷଜ୍ଞମାନଙ୍କ ସହଯୋଗକ୍ରମେ ପ୍ରସ୍ତୁତ ହୋଇଥିବା ଆଣ୍ଟାଇ-ବୁଲିଂ ସ୍କାଡ୍ ୧୦୦ରୁ ଊର୍ଦ୍ଧ୍ୱ ସ୍କୁଲ୍ ଏବଂ ବିଶ୍ୱବିଦ୍ୟାଳୟର ୨,୦୦୦ରୁ ଅଧିକ ଛାତ୍ରୀଛାତ୍ରଙ୍କ ଉପରେ ସକାରାତ୍ମକ ପ୍ରଭାବ ପକାଇଥିବା ୧୩ ବର୍ଷୀୟ ଅନୁଷ୍କା ଜୋଲି ତାଙ୍କ ଡିଜିଟାଲ ପ୍ଲାଟ୍‌ଫର୍ମ ସମ୍ପର୍କରେ କହିବା ବେଳେ ସୂଚନା ଦେଇଛନ୍ତି। ଅଷ୍ଟମ ଶ୍ରେଣୀରେ ପଢୁଥିବା ଜୋଲି ଏବେ କବଚ ନାମରେ ଏକ ମୋବାଇଲ ଆପ୍ଲିକେଶନ ଆଣିଛନ୍ତି। ଏହା ଛାତ୍ରୀଛାତ୍ର ଓ ଅଭିଭାବକମାନଙ୍କୁ ବଦମାସି ଘଟଣା ସମ୍ପର୍କରେ ନିଜ ନାମ ଗୋପନ ରଖି ରିପୋର୍ଟ କରିବାରେ ସହାୟକ ହେଉଛି। ଫଳରେ ଶିକ୍ଷାନୁଷ୍ଠାନ ଏବଂ କାଉନସେଲରମାନେ କୌଶଳର ସହିତ ହସ୍ତକ୍ଷେପ କରି କାର୍ଯ୍ୟାନୁଷ୍ଠାନ ଗ୍ରହଣ କରିବାର ସୁଯୋଗ ପାଉଛନ୍ତି।

ସଂକ୍ଷେପରେ

ଏତଲାରେ ନାଁ ନ ଥିଲେ ମାମଲା ଖାରଜ ପାଇଁ ଆବେଦନ କରିହେବନି: ସୁପ୍ରିମକୋର୍ଟ

ନୂଆଦିଲ୍ଲୀ,୧୩।୨(ପି.ଟି.): ଏତଲାରେ ନାଁ ନ ଥିବା ବ୍ୟକ୍ତି କୌଣସି ଆପରାଧିକ ମାମଲାରେ ଅନ୍ୟ ଅଭିଯୁକ୍ତଙ୍କ ପାଇଁ ଆଇନଗତ ପ୍ରକ୍ରିୟା ଖାରଜ ଲାଗି ଆବେଦନ କରିପାରିବେ ନାହିଁ ବୋଲି ସୁପ୍ରିମକୋର୍ଟ କହିଛନ୍ତି। ଲକ୍ଷ୍ନୌର ହଜରତଜଙ୍ଗ ଥାନାରେ ୟୁପିପିସିଏଲ୍ ପ୍ରୋଭିଡେଣ୍ଟ ଫଣ୍ଡ ପୁଞ୍ଜିନିବେଶ ମାମଲାରେ ଏତଲା ଖାରଜ ଲାଗି ହୋଇଥିବା ଆବେଦନର ଶୁଣାଣି ବେଳେ ଜଷ୍ଟିସ୍ ଏ.ଏମ୍. ଖାନ୍‌ୱିଲକର ଏବଂ ସି.ଟି. ରବିକୁମାରଙ୍କ ଖଣ୍ଡପୀଠ ଉପରୋକ୍ତ ଟିପ୍ପଣୀ ଦେଇଛନ୍ତି। ଉକ୍ତ ମାମଲାର ତଦନ୍ତ ପ୍ରଥମେ ଉତ୍ତରପ୍ରଦେଶ ପୋଲିସ କରିଥିବାବେଳେ ପରେ ଏହା ସିବିଆଇକୁ ହସ୍ତାନ୍ତର କରାଯାଇଥିଲା। ଏତଲାରେ ଅଭିଯୁକ୍ତ ଭାବେ ନାଁ ଉଲ୍ଲେଖ ନ ଥିବା ବ୍ୟକ୍ତି ଉକ୍ତ ମାମଲାକୁ ଖାରଜ କରିବା ଲାଗି ଆବେଦନ କରିବାର ପ୍ରଶ୍ନ ଉଠୁନାହିଁ। ଏଭଳି ଅନୁମତି ଅନ୍ୟ ବ୍ୟକ୍ତିଙ୍କୁ ଦିଆଯାଇପାରିବ ନାହିଁ ବୋଲି ଖଣ୍ଡପୀଠ କହିଛନ୍ତି।

୨ ଅପହୃତ ଶ୍ରମିକଙ୍କୁ ମୁକ୍ତ କଲେ ଉଗ୍ରପନ୍ଥୀ

ଇଟାନଗର,୧୩।୨(ଆଇଏଏନ୍‌ଏସ୍): ଅରୁଣାଚଳପ୍ରଦେଶର ଲୋଙ୍ଗଡିଙ୍ଗ୍ ଜିଲାରୁ ଅପହରଣ କରାଯାଇଥିବା ୨ ଜଣ ନିର୍ମାଣ ଶ୍ରମିକଙ୍କୁ ୧୨ ଦିନ ପରେ ଉଗ୍ରପନ୍ଥୀମାନେ ମୁକ୍ତ କରିଦେଇଛନ୍ତି। ମ୍ୟାନ୍‌ମାରରେ ସକ୍ରିୟ ଥିବା ଏନ୍‌ଏସ୍‌ସିଏନ୍(କେ) ସଙ୍ଗଠନର ୟୁଙ୍ଗ୍ ଅଙ୍ଗ୍ ଗୋଷ୍ଠୀର ଉଗ୍ରପନ୍ଥୀମାନେ ଆସାମ ଓ ବିହାରର ଦୁଇ ଶ୍ରମିକଙ୍କୁ ଅପହରଣ କରିନେଇଥିଲେ। ଅପହୃତ ହିରେନ କୋଞ୍ଚ ଏବଂ ରାମାଶିଷ ମାହାତୋଙ୍କୁ ସେମାନେ ଶନିବାର ରାତିରେ ଭାରତ-ମ୍ୟାନ୍‌ମାର ସୀମାରେ ଛାଡ଼ିଦେଇଛନ୍ତି। ପୋଲିସ ସେମାନଙ୍କୁ ଉଦ୍ଧାର କରି ଫେରାଇ ଆଣିଥିବା ଏସ୍‌ପି ସୂଚନା ଦେଇଛନ୍ତି। ତାଙ୍କ କହିବା ଅନୁଯାୟୀ ଲୋଙ୍ଗଡିଙ୍ଗ୍ ଜିଲାର ପୁମାଓ-ଲାଙ୍ଗଖୋ ରାସ୍ତା ନିର୍ମାଣରେ ଏହି ଶ୍ରମିକମାନେ ନିୟୋଜିତ ଥିଲେ। ସେମାନେ ନିର୍ମାଣ ସ୍ଥଳ ନିକଟସ୍ଥ ଏକ କ୍ୟାମ୍ପରେ ରହୁଥିଲେ। ଜାନୁୟାରୀ ୩୧ରେ ଉଗ୍ରପନ୍ଥୀମାନେ ୨ ଶ୍ରମିକଙ୍କୁ ଅପହରଣ କରିନେଇଥିଲେ।

ଚାକିରି ପାଇଁ ରାଜସ୍ଥାନ ଆସିଥିବା ଦିଲ୍ଲୀ ମହିଳାଙ୍କୁ ଗଣବଳାତ୍କାର

ଚୁରୁ,୧୩।୨: ଚାକିରି ପାଇଁ ରାଜସ୍ଥାନର ଚୁରୁ ସହରକୁ ଆସିଥିବା ଦିଲ୍ଲୀର ଜଣେ ୨୫ ବର୍ଷୀୟ ଯୁବତୀଙ୍କୁ ୪ ଜଣ ଅଭିଯୁକ୍ତ ବଳାତ୍କାର କରିଥିବା ଅଭିଯୋଗ ହୋଇଛି। କାମ ଯୋଗାଇଦେବାକୁ କହି ଅଭିଯୁକ୍ତ ଯୁବକମାନେ ତାଙ୍କୁ ଚୁରୁ ଡକାଇ ବଳାତ୍କାର କରିଥିବା ପୋଲିସ କହିଛି। ଅପରାଧ ଘଟାଇବା ପରେ ଅଭିଯୁକ୍ତମାନେ ଯୁବତୀଙ୍କୁ ହାତଗୋଡ଼ ବାନ୍ଧି ଛାତରୁ ତଳକୁ ଠେଲିଦେଇଥିଲେ। ତେବେ ଦଉଡ଼ି ଏକ ଖୁଣ୍ଟରେ ଲାଗିଯିବାରୁ ତାଙ୍କ ଜୀବନ ବଞ୍ଚିଯାଇଛି। ଏକ ସରକାରୀ ହସ୍ପିଟାଲରେ ଯୁବତୀଙ୍କ ଡାକ୍ତରୀ ମାଇନା କରାଯିବା ସହ ତାଙ୍କ ବୟାନ ଆଧାରରେ ପୋଲିସ ଅଭିଯୁକ୍ତମାନଙ୍କ ବିରୋଧରେ ଗଣବଳାତ୍କାର ମାମଲା ରୁଜୁ କରିଛି।

ଗୁଜରାଟ ଉପକୂଳରୁ ୨ ହଜାର କୋଟିର ନିଶାଦ୍ରବ୍ୟ ଜବତ

ଅହମଦାବାଦ,୧୩।୨: ନାର୍କୋଟିକ୍ କଣ୍ଟ୍ରୋଲ ବ୍ୟୁରୋ (ଏନ୍‌ସିବି) ଏବଂ ନୌସେନା ପକ୍ଷରୁ ମିଳିତ ଅଭିଯାନ ବେଳେ ଗୁଜରାଟ ଉପକୂଳର ଏକ ଜାହାଜରୁ ୭୫୦ କିଲୋଗ୍ରାମରୁ ଊର୍ଦ୍ଧ୍ୱ ଡ୍ରଗ୍ସ ଜବତ ହୋଇଛି। ଜବତ ହୋଇଥିବା ଏହି ନିଷିଦ୍ଧ ନିଶାଦ୍ରବ୍ୟର ମୂଲ୍ୟ ଅନ୍ତର୍ଜାତୀୟ ବଜାରରେ ପ୍ରାୟ ୨,୦୦୦ କୋଟି ଟଙ୍କା ବୋଲି କୁହାଯାଉଛି। ମିଳିତ ଚଢ଼ାଉ ବେଳେ ୫୨୯ କିଲୋଗ୍ରାମ ଅତ୍ୟନ୍ତ ଉଚ୍ଚମାନର ଚରସ ଏବଂ ୨୩୪ କିଲୋଗ୍ରାମ କ୍ରିଷ୍ଟାଲ ମେଥାମଫେଟାମାଇନ୍ ଏବଂ କିଛି ହେରୋଇନ ଜବତ ହୋଇଛି। ସାମୁଦ୍ରିକ ପଥ ଦେଇ ବିପୁଳ ପରିମାଣର ଡ୍ରଗ୍ସ ଚୋରା କାରବାର ହେଉଥିବାବେଳେ ନୌସେନା ଗୋଇନ୍ଦା ବିଭାଗ ସୂଚନା ଆଧାରରେ ଏନ୍‌ସିବି ପକ୍ଷରୁ ମିଳିତ ଚଢ଼ାଉର ଆୟୋଜନ କରାଯାଇଥିଲା। ଚଢ଼ାଉ ବେଳେ କେତେଜଣ ଗିରଫ ହୋଇଛନ୍ତି, ସେମାନେ କେଉଁ ଦେଶର ନାଗରିକ ଏବଂ କେଉଁଠିକୁ ଏହି ନିଶାଦ୍ରବ୍ୟ ଯାଉଥିଲା, ସେ ସମ୍ପର୍କରେ ଏନ୍‌ସିବି ପକ୍ଷରୁ ସବିଶେଷ ସୂଚନା ଦିଆଯାଇନାହିଁ। ପୋରବନ୍ଦର-ଜାମନଗର ଉପକୂଳବର୍ତ୍ତୀ ସମୁଦ୍ରରୁ ଜବତ ହୋଇଥିବା ଜାହାଜର ମାଲିକ ବିଦେଶୀ ଓ କର୍ମଚାରୀମାନେ ମଧ୍ୟ ଅନ୍ୟ ଦେଶର ବୋଲି ଏନ୍‌ସିବି କହିଛି।

ହିଜାବ ବିବାଦ

କର୍ନାଟକରେ ଆଜିଠୁ ଖୋଲିବ ସ୍କୁଲ

ହୁବଲ୍ଲି/ଉଡୁପି,୧୩।୨

କର୍ନାଟକରେ ହିଜାବ ବିବାଦରୁ ବନ୍ଦ ରହିଥିବା ହାଇସ୍କୁଲଗୁଡ଼ିକ ସୋମବାରଠାରୁ ଖୋଲିବାକୁ ଯାଉଛି। ଶିକ୍ଷାନୁଷ୍ଠାନରେ ଶାନ୍ତି ଓ ସ୍ୱାଭାବିକ ଅବସ୍ଥା ଫେରିବ ବୋଲି ମୁଖ୍ୟମନ୍ତ୍ରୀ ବାସବରାଜ ବୋମାଇ ରବିବାର ଆଶାବ୍ୟକ୍ତ କରିଛନ୍ତି। ସ୍ଥିତି ଅନୁଧ୍ୟାନ ପରେ ପ୍ରି-ୟୁନିଭର୍ସିଟି ଓ ଡିଗ୍ରୀ କଲେଜ ଖୋଲିବା ସମ୍ପର୍କରେ ନିଷ୍ପତ୍ତି ନିଆଯିବ ବୋଲି ସେ କହିଛନ୍ତି। ସୋମବାରଠାରୁ ଦଶମ ଶ୍ରେଣୀ ପର୍ଯ୍ୟନ୍ତ ଖୋଲିବାକୁ ଯାଉଥିବାବେଳେ ସବୁ ଜିଲାର ଡେପୁଟି କମିଶନର, ଏସ୍‌ପି ଏବଂ ପବ୍ଲିକ୍ ଇନ୍‌ଷ୍ଟ୍ରକ୍ସନ ଉପନିର୍ଦ୍ଦେଶକଙ୍କୁ ଶାନ୍ତି ବୈଠକ ଆୟୋଜନ କରିବାକୁ କୁହାଯାଇଛି। ଏହି ବୈଠକରେ ଗୁରୁତ୍ୱପୂର୍ଣ୍ଣ ଶିକ୍ଷାନୁଷ୍ଠାନର ଶିକ୍ଷକ ଓ ଅଭିଭାବକମାନଙ୍କୁ ସାମିଲ କରାଯିବ।

ଅନ୍ୟପକ୍ଷରେ ହିଜାବ ବିବାଦର କେନ୍ଦ୍ରସ୍ଥଳ କୁହାଯାଉଥିବା ଉଡୁପି ଜିଲାରେ

ଉଡୁପିରେ ୧୪୪ ଧାରା

ସ୍କୁଲ୍ ଖୋଲିବା ପୂର୍ବରୁ ସେଠାରେ ସମସ୍ତ ହାଇସ୍କୁଲ୍‌ର ୨୦୦ ମିଟର ପରିଧି ମଧ୍ୟରେ ୧୪୪ ଧାରା ଜାରି କରିବାକୁ ଜିଲାପାଳ ନିର୍ଦ୍ଦେଶ ଦେଇଛନ୍ତି। ୧୪ ତାରିଖ ସକାଳ ୬ରୁ ୧୯ ତାରିଖ ସନ୍ଧ୍ୟା ୬ଟା ପର୍ଯ୍ୟନ୍ତ ୧୪୪ ଧାରା ଜାରି ରହିବ। ଉଡୁପିର ୩ ଏସ୍‌ଡିପିଓଙ୍କ ଅନୁରୋଧକ୍ରମେ ଏହି ନିଷେଧାଦେଶ ଜାରି କରାଯାଇଥିବା ଜିଲାପାଳ କୁର୍ମା ରାଓ କହିଛନ୍ତି। ସୂଚନାଯୋଗ୍ୟ, ହିଜାବ ବିବାଦ ପ୍ରଥମେ ଉଡୁପି ସହରରେ ଆରମ୍ଭ ହୋଇ କୁନ୍ଦପୁର ଓ ରାଜ୍ୟର ଅନ୍ୟ ଭାଗକୁ ବ୍ୟାପିଥିଲା। ୧୪୪ ଧାରା ଅନୁଯାୟୀ ଗୋଟିଏ ସ୍ଥାନରେ ୫ କିମ୍ବା ଅଧିକ ଲୋକ ଏକାଠି ହୋଇପାରିବେ ନାହିଁ, କୌଣସି ଉତ୍ତେଜନାପୂର୍ଣ୍ଣ ସ୍ଲୋଗାନ ଦିଆଯିବ ନାହିଁ ଏବଂ ବିକ୍ଷୋଭକୁ ଅନୁମତି ମିଳିବ ନାହିଁ।

ହିଜାବକୁ ନେଇ ପ୍ରଥମେ ୬ ଜଣ ଛାତ୍ରୀ ବିକ୍ଷୋଭ କରିଥିଲେ। କ୍ରମେ ଏହା କର୍ନାଟକରେ ଏକ ବଡ଼ ସଙ୍କଟ ଭାବେ ଉଭା ହୋଇଛି ଏବଂ ଆଇନ ଶୃଙ୍ଖଳା ପରିସ୍ଥିତି ସୃଷ୍ଟି କରାଯିବାର ଧମକ ଦିଆଯାଉଛି। ପାର୍ଲାମେଣ୍ଟରେ ହିଜାବ ପ୍ରସଙ୍ଗ ଉଠାଯାଇଥିଲା। ଅନ୍ତର୍ଜାତୀୟ ସମୁଦାୟ ମଧ୍ୟ ଏହି ପ୍ରସଙ୍ଗକୁ ନେଇ ଚିନ୍ତାବ୍ୟକ୍ତ କରୁଛନ୍ତି। ଡ୍ରେସ୍ କୋଡ୍‌କୁ ବାଧ୍ୟତାମୂଳକ କରିବା ମୁସଲମାନଙ୍କ ପ୍ରତି ଅତ୍ୟାଚାର ବୋଲି ଚତ୍ରଣ କରାଯାଉଥିବା କର୍ନାଟକ ଶିକ୍ଷାମନ୍ତ୍ରୀ ବି.ସି. ନଗେଶ କହିଛନ୍ତି।

କୋରାନ ଚିରିବାରୁ ପିଟି ମାରିଦେଲେ

ଇସ୍‌ଲାମାବାଦ,୧୩।୨(ପି.ଟି.)

ପାକିସ୍ତାନର ପଞ୍ଜାବ ପ୍ରଦେଶରେ ଜଣେ ମଧ୍ୟବୟସ୍କ ବ୍ୟକ୍ତିଙ୍କୁ ଧର୍ମଗ୍ରନ୍ଥ କୋରାନ ପୃଷ୍ଠା ଚିରିବା ଅଭିଯୋଗରେ ଉତ୍ତ୍ୟକ୍ତ ଲୋକେ ପିଟି ମାରିଦେଇଛନ୍ତି। ଶନିବାର ସନ୍ଧ୍ୟାରେ ଜଙ୍ଗଲ ଡେରା ଗ୍ରାମରେ ଏହି ଅଭାବନୀୟ ଘଟଣା ଘଟିଛି। ଜଣେ ଲୋକ କୋରାନ ପୃଷ୍ଠା ଚିରିବା ସହ ପୋଡ଼ିଦେଇଥିବା ଘୋଷଣା କରାଯିବାରୁ ସନ୍ଧ୍ୟା ନମାଜ ପରେ ସ୍ଥାନୀୟ ଲୋକେ ଏକାଠି ହୋଇଥିଲେ। ଭିଡ଼ହିଂସା ପୂର୍ବରୁ ପୋଲିସ ଉକ୍ତ ଗ୍ରାମରେ ପହଞ୍ଚିଥିଲା। ତେବେ ଉତ୍ତ୍ୟକ୍ତ ଲୋକେ ପୋଲିସ ହାଜତରୁ ଅଭିଯୁକ୍ତଙ୍କୁ ଘୋଷାଡ଼ି ନେଇ ଏକ ଗଛରେ ଝୁଲାଇ ଦେଇଥିଲେ। ଏହା ପରେ ସେମାନେ ତାଙ୍କୁ ନିର୍ଯାତନା ଦେବା ସହ ପିଟି ମାରିଦେଇଥିଲେ। ଅଭିଯୁକ୍ତ ନିଜକୁ ନିର୍ଦ୍ଦୋଷ କହୁଥିଲେ ମଧ୍ୟ କେହି ତାଙ୍କ କଥା ଶୁଣି ନ ଥିଲେ। ପଞ୍ଜାବ ମୁଖ୍ୟମନ୍ତ୍ରୀ ଉସ୍‌ମାନ ବୁଜ

ପ୍ରେମ ପାଇଁ

ପ୍ରେମର ପରିଭାଷାକୁ ପରିପ୍ରକାଶ ପାଇଁ ପାଳନ ହେଉଛି ପ୍ରେମ ଦିବସ ବା ଭାଲେଣ୍ଟାଇନ୍ସ ଡେ'। ଏହି ଦିନଟିକୁ ସ୍ମରଣୀୟ କରିବା ପାଇଁ ରାଜଧାନୀ ସମେତ ସବୁଠି ସ୍ୱତନ୍ତ୍ର ପ୍ରସ୍ତୁତି । କେହି କେହି ନିଜ ପାର୍ଟନର ସହ ଲଙ୍ଗଡ଼ାଭରେ ଯିବାକୁ ପ୍ଲାନ୍ କରିଛନ୍ତି ତ ଆଉ କେହି ଡିନର, ସରପ୍ରାଇଜ୍ ପାର୍ଟିର ଆୟୋଜନ କରିଛନ୍ତି। ପୂର୍ବରୁ ପାର୍କ, ସିନେମା ହଲ୍, ରେଷ୍ଟୁରାଣ୍ଟ ଭଳି ସ୍ଥାନରେ ପ୍ରେମ ଦିବସ ଜମୁଥିଲା। ବିଶେଷକରି ଏହି ଦିନରେ ପାର୍କଗୁଡିକରେ ପ୍ରେମୀଯୁଗଳଙ୍କୁ ଅଧିକ ଦେଖିବାକୁ ମିଳୁଥିଲା। କରୋନା କବଳଣା ସହ ବିଭିନ୍ନ ସଂଗଠନର ବିରୋଧ ଯୋଗୁ ପ୍ରେମୀଯୁଗଳ ସେଲିବ୍ରେଶନ ପାଇଁ ସହରଠାରୁ ଦୂରରେ ଥିବା ପିକ୍‌ନିକ ସ୍ପଟ, ସମୁଦ୍ରକୂଳ ଆଦି ବିଭିନ୍ନ ସ୍ଥାନକୁ ଯିବା ପାଇଁ ଶ୍ରେୟ ମଣୁଛନ୍ତି।

ବଜୁର ପାଉଣ୍ଡେଶନ ପକ୍ଷରୁ ପ୍ରସ୍ତୁତ ହୋମ୍‌ମେଡ୍ ଚକୋଲେଟ୍ ଓ ଗୋଲାପ ଫୁଲ ଗାଉର ସ୍ୱତନ୍ତ୍ର ପ୍ୟାକେଜ୍।

ଫୁଲ, କାର୍ଡ ଓ ଗିଫ୍ଟ

ପ୍ରେମ ସପ୍ତାହର ସାତ ଦିନକୁ ନିଆରା ଢଙ୍ଗରେ ପାଳନ କରାଯାଏ। ପ୍ରଥମ ଦିନ ରୋଜ୍ ଡେ, ଦ୍ୱିତୀୟ ଦିନ ପ୍ରପୋଜ୍ ଡେ, ତୃତୀୟ ଦିନ ଚକୋଲେଟ୍ ଡେ, ଚତୁର୍ଥ ଦିନ ଟେଡି ଡେ, ପଞ୍ଚମ ଦିନ ପ୍ରମିଜ୍ ଡେ, ଷଷ୍ଠ ଦିନ ହଗ୍ ଡେ, ସପ୍ତମ ଦିନ କିସ୍ ଡେ'ରେ ନିଆରା ଭାବେ ଶୁଭେଚ୍ଛା ଜଣାଇଥାନ୍ତି ପ୍ରେମିକାପ୍ରେମିକା। ତେବେ ଅଷ୍ଟମ ଦିନ ଭାଲେଣ୍ଟାଇନ୍ସ ଡେ' ମନର ମଣିଷ ପାଇଁ ସବୁଠୁ ସ୍ପେଶାଲ ହୋଇଥାଏ। ପ୍ରଥମ ଦିନ ରୋଜ୍ ଡେ' ପଢୁଥିବାରୁ ଏହିଦିନ ପ୍ରେମିକା ପ୍ରେମିକ ପରସ୍ପରକୁ ଗୋଲାପ ଫୁଲ ଦେଇ ଶୁଭେଚ୍ଛା ଜଣାଇଥାନ୍ତି। ଗୋଲାପ ଫୁଲ ପ୍ରେମର ପ୍ରତୀକ ହୋଇଥିବାରୁ ଭାଲେଣ୍ଟାଇନ୍ସ ଡେ'ରେ ଏହାର ଚାହିଦା ଅଧିକ ରହିଥାଏ। ତେଣୁ ରବିବାରଠାରୁ ବିଭିନ୍ନ ଫୁଲ ଦୋକାନରେ ପ୍ରବଳ ଗହଳି ହୋଇଥିଲା। ଚାହିଦାକୁ ଦେଖି ଦାମ୍ ମଧ୍ୟ ବଢ଼ିଯାଇଥିଲା। ବ୍ୟବସାୟୀ ବିକାଶ ପାତ୍ର କହିଛନ୍ତି, ବେଙ୍ଗାଲୁରୁ, ରାୟପୁର, କୋଲକାତା ସମେତ ଓଡ଼ିଶାର ବିଭିନ୍ନ ଅଞ୍ଚଳରୁ ଗୋଲାପ ଆମଦାନୀ ହେଉଛି। ଗୋଟିଏ ଗୋଲାପର ଦାମ୍ ୨୦ ଟଙ୍କାରୁ ୫୦ଟଙ୍କା ଏବଂ ଫୁଲଗୋଡା ୨ଶହରୁ ୨ହଜାର ଟଙ୍କା ପର୍ଯ୍ୟନ୍ତ ରହିଛି। କେବଳ ଗୋଲାପ ଫୁଲରେ ତିଆରି ଚୋଡ଼ାର ମୂଲ୍ୟ ୩୫୦ ଟଙ୍କାରୁ ଆରମ୍ଭ ହେଉଛି। ମହାମାରୀ କରୋନାର ପ୍ରକୋପ ସାମାନ୍ୟ ହ୍ରାସ ପାଇଥିବାରୁ ଏଥର ବ୍ୟବସାୟ ଭଲ ହେବ ବୋଲି ସେ କହିଛନ୍ତି। କେବଳ ଫୁଲ ନୁହେଁ, ମନର କଥାକୁ ଭିନ୍ନ ରୂପରେ ପରିପ୍ରକାଶ ପାଇଁ କାର୍ଡର ଚାହିଦା ଆଜି ମଧ୍ୟ ରହିଛି। ତେଣୁ ବ୍ୟବସାୟୀମାନେ ବିଭିନ୍ନ ରୋମାଣ୍ଟିକ୍ ଲଭ୍ କାର୍ଡ ସହିତ ଆକର୍ଷଣୀୟ ଉପହାରର ପସରା ମେଲାଇଛନ୍ତି। କପଲ୍ ଗିଫ୍ଟ ସାଙ୍କୁଲ ପଟେଟ ପ୍ରେମ୍, ରୋଶେଣ୍ଟ୍ ଟ୍ରାଭିଜ୍ ଗିଫ୍ଟ, ଲଭ୍‌ବାର୍ଡ ଆଦି ବିଭିନ୍ନ ଉପହାର ବଜାରରେ ଉପଲବ୍ଧ ହେଉଛି। ଏଥିସହ ଆଜିକାଲି ମଧ୍ୟ ଏହି ଦିନରେ ପ୍ରେମିକା ହେଉ କି ସ୍ତ୍ରୀଙ୍କ ମାଁଙ୍କର ସୁନା, ଜମି ଆଦି କିଣାଯାଉଥିବା ଦେଖିବାକୁ ବି ମିଳୁଛି।

ଫ୍ରମ୍ ୟୋର ଭାଲେଣ୍ଟାଇନ୍

ଭାଲେଣ୍ଟାଇନ୍ସ ଡେ' ବା ପ୍ରେମ ଦିବସ ପାଳନ ପଛରେ ରହିଛି ଏକ ବାସ୍ତବ କଥା । ପ୍ରେମ ପାଇଁ ମୃତ୍ୟୁଦଣ୍ଡ ପାଇଥିବା ଭାଲେଣ୍ଟାଇନ୍ସ ନାମକ ଜଣେ ସନ୍ଥଙ୍କ ନାମରେ ଏହିଦିନ ପାଳନ କରାଯାଉଛି। ଇତିହାସ କୁହେ, ରୋମ୍‌ରେ କ୍ଲଉଡିୟସ୍ ନାମକ ଜଣେ ଅତ୍ୟାଚାରୀ ରାଜା ଥିଲେ, ଯିଏ କି ପ୍ରେମ ଓ ବିବାହର ଘୋର ବିରୋଧୀ ଥିଲେ। ଜଣେ ଅବିବାହିତ ସୈନିକ ବିବାହିତ ସୈନିକଙ୍କଠାରୁ ବେଶି ଯୋଗ୍ୟ ବୋଲି ସେ ବିଚାର କରୁଥିଲେ। ତେଣୁ ତାଙ୍କ ରାଜ୍ୟର କୌଣସି ସୈନିକ ବିବାହ କରିବେ ନାହିଁ ବୋଲି ଆଦେଶ ଦେଇଥିଲେ। ଆଦେଶର ଅବମାନନା ଜଲେ କଠୋର ଦଣ୍ଡ ଦେବାକୁ ରାଜା ଘୋଷଣା କଲେ। ସେହି ରାଜ୍ୟରେ ଭାଲେଣ୍ଟାଇନ୍ସ ନାମକ ଜଣେ ସନ୍ଥ ରହୁଥିଲେ। ସେ ରାଜାଙ୍କ ଏଭଳି ଆଦେଶକୁ ବିରୋଧ କରି ସୈନିକଙ୍କୁ ବିବାହ ଲାଗି ପ୍ରେରଣା ଦେବା ସହ ସେମାନଙ୍କର ବିବାହ ମଧ୍ୟ କରାଇଦେଲେ। ଭାଲେଣ୍ଟାଇନ୍ସଙ୍କ ଏପରି କାର୍ଯ୍ୟ ରାଜାଙ୍କ କାନରେ ପଡ଼ିଲା। ଆଦେଶ ଅବମାନନା କରିଥିବାରୁ ତାଙ୍କୁ ମୃତ୍ୟୁଦଣ୍ଡ ଦିଆଗଲା। ସେହିଦିନ ଥିଲା ଫେବୃୟାରୀ ୧୪। ସେହିପରି ମୃତ୍ୟୁ ପୂର୍ବରୁ ଭାଲେଣ୍ଟାଇନ୍ ରୋମାନ୍ ଜେଲର୍ ଅଷ୍ଟେରିୟସ୍‌ଙ୍କ ଦୃଷ୍ଟିହୀନ କନ୍ୟାଙ୍କ ଦୃଷ୍ଟିଶକ୍ତି ଫେରାଇ ଦେଇଥିଲେ। ଯେଉଁଥିପାଇଁ ସମୟକ୍ରମେ ଭାଲେଣ୍ଟାଇନ୍ ଏବଂ ଅଷ୍ଟେରିୟସ୍‌ଙ୍କ କନ୍ୟାଙ୍କ ମଧ୍ୟରେ ପ୍ରଥମେ ବନ୍ଧୁତା ଓ ପରେ ପ୍ରେମ ସମ୍ପର୍କ ଗଢି ଉଠିଥିଲା। ହେଲେ ନିଜ ପ୍ରେମକୁ ପାଇପାରି ନ ଥିଲେ ସନ୍ଥ ଭାଲେଣ୍ଟାଇନ। ମୃତ୍ୟୁଦଣ୍ଡ ପୂର୍ବରୁ ସେ ନିଜ ପ୍ରେମିକାଙ୍କ ପାଖକୁ ଏକ ଚିଠି ଲେଖିଥିଲେ, ଯାହାର ଶେଷରେ ଲେଖାଥିଲା 'ଫ୍ରମ୍ ୟୋର ଭାଲେଣ୍ଟାଇନ୍'। ପ୍ରେମର ଦୂତ ଭାଲେଣ୍ଟାଇନ୍‌ଙ୍କ ବଳିଦାନ ଦିବସକୁ ସେବେଠାରୁ ପ୍ରେମ ଦିବସ ଭାବେ ପାଳନ କରାଯାଇ ଆସୁଛି।

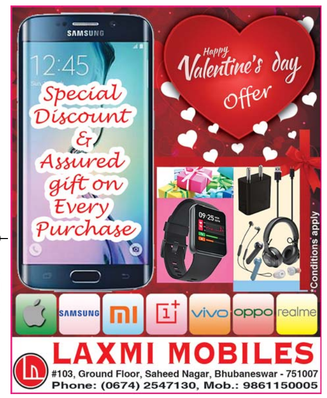

ବିରୋଧର ଆଭିମୁଖ୍ୟ

ପ୍ରେମର ପୂଜାରୀ ସନ୍ଥ ଭାଲେଣ୍ଟାଇନ୍‌ଙ୍କ ମୃତ୍ୟୁ ଦିବସ ଫେବୃୟାରୀ ୧୪କୁ ଭାଲେଣ୍ଟାଇନ୍ସ ଡେ' ଭାବେ ପାଳନ କରାଯାଉଛି। ମାତ୍ର ଏହି ଦିନକୁ ଧୁମଧାମ୍‌ରେ ପାଳନକୁ ଅନେକ ସଂଗଠନ ପକ୍ଷରୁ ବିରୋଧ କରୁଛନ୍ତି। ବିରୋଧର ଆଭିମୁଖ୍ୟ ହେଉଛି, ଉକ୍ତଦିନ ସ୍ୱାମୀଜୀ ଭଗବ୍ ସିଂହଙ୍କୁ ଇଂରେଜମାନେ ଫାଶୀ ଦେଇଥିଲେ। ସେହିପରି ପୁଲୱାମା ସଂଘର୍ଷରେ ଏକାଧିକ ସୈନିକ ପ୍ରାଣ ହରାଇଥିଲେ। ତେଣୁ ଏଭଳି ଦୁଃଖଦ ଦିବସକୁ ଏଭଳି ଧୁମଧାମ୍‌ରେ ପାଳନ କରିବା ଉଚିତ୍ ନୁହେଁ। ସେହିପରି ପ୍ରେମ ନାମରେ ଯୁବପିଢି ଉଚ୍ଛୃଙ୍ଖଳ ହୋଇ ପଡୁଛନ୍ତି। ପାଶ୍ଚାତ୍ୟ ସଂସ୍କୃତିକୁ ଆପଣାଇ ଆମ ସଂସ୍କୃତି ପରମ୍ପରାକୁ ଭୁଲି ଯାଉଛନ୍ତି। ପୂର୍ବରୁ ଏହାକୁ ଦୃଢଭାବେ ବାରଣ କରାଯାଉଥିଲା। ମାତ୍ର ଏବେ ଆମେ ଶାନ୍ତି ଶୃଙ୍ଖଳାର ସହ ଯୁବପିଢିଙ୍କୁ ସଚେତନ କରାଉଛୁ। ପୁଲୱାମା ଆତାଙ୍କ ଓ ଭଗତସିଂହଙ୍କ ସ୍ମୃତିରେ ଭାମଟାଙ୍ଗୀଠାରୁ ଲିଙ୍ଗରାଜ ମନ୍ଦିର ପର୍ଯ୍ୟନ୍ତ ଶୋଭାଯାତ୍ରା କରାଯିବ।

– ରାକେଶ ପୁଷ୍ଟି,
ଅଧକ୍ଷ, ସେବା ହି ସଂକଳ୍ପ

ବାଧକ ସାଜି ନ ଥିଲା ଜାତି କି ଭିନ୍ନକ୍ଷମତା

କେନ୍ଦ୍ରାପଡ଼ା ଜିଲା ରାଜନଗର ଅନ୍ତର୍ଗତ କୋଇଲିପୁର ପଞ୍ଚାୟତର ଭାଗ୍ୟଧର ମଲିକ ଓ ପଙ୍କାମୁଣ୍ଡାଇ ବ୍ଲକ୍, ଖଣ୍ଡରା ପଞ୍ଚାୟତର ପ୍ରଭାସିନୀଙ୍କର ହେଉଛି ଏକ ନିଆରା ପ୍ରେମ କାହାଣୀ । ୨୦୦୧ରେ ଗ୍ରାଜୁଏଶନ୍ ପାରି ଭାଗ୍ୟଧର ଦିଲ୍ଲୀ ଯାଇଥିଲେ ବାଘାଙ୍କ ପାଖକୁ। ସେଠି ଚାକିରି ବି କରୁଥିଲେ। ଏଦିଗରେକେ ପାଖ ଘରକୁ ଆସିଲେ ପ୍ରଭାସିନୀ। ମାତ୍ରିକ୍ ପାସ୍ କରିବା ପରେ ସେ ଚାକ୍ର ବାପାଙ୍କ ପାଖକୁ ବୁଲିବାକୁ ଆସିଥାନ୍ତି। ସେଇଠି ହୁଏ ଦୁହିଁଙ୍କର ଦେଖା। ଭାଗ୍ୟଧର ଥିଲେ ଭିନ୍ନକ୍ଷମ। ପୁଣି ଅନୁସୂଚିତ ଜାତିର। କିନ୍ତୁ ତାଙ୍କ ଭଦ୍ର ବ୍ୟବହାରକୁ ଦେଖି ପ୍ରଭାସିନୀ ମନେ ମନେ ଭଲ ପାଇ ବସିଥିଲେ ବି କହି କହି ପାରି ନ ଥିଲେ। ୬ ମାସ ପରେ ଗାଁକୁ ଫେରି ଭାଗ୍ୟଧରଙ୍କୁ ଫୋନ୍ କରି ମନ କଥା ଜଣାଇଥିଲେ। ଭାଗ୍ୟଧର କହିଲେ, 'ସତରେ ଯଦି ତୁମେ ମୋତେ ଭଲ ପାଅ ତା'ହେଲେ ତୁମେ ପୁଣିଥରେ ଦିଲ୍ଲୀ ଆସିବ।' ସବୁକୁ ସତ ପ୍ରଭାସିନୀ ୧୫ ଦିନ ଭିତରେ ଦିଲ୍ଲୀ ଆସିଲେ। ଦୁହିଁଙ୍କ ଭିତରେ କଥାବାର୍ତ୍ତା ବଢ଼ିଥିଲା। ଉତ୍ସାଷ୍ଟମୀ ଦିନ ଦୁହେଁ ଶ୍ରୀକୃଷ୍ଣଙ୍କ ମନ୍ଦିରକୁ ଯାଇଥାନ୍ତି। ସେଇଠି ପ୍ରଭାସିନୀଙ୍କ କଥାରେ ଭାଗ୍ୟଧର ତାଙ୍କ ମଥାରେ ସିନ୍ଦୂର ପିନ୍ଧାଇ ଦେଲେ। ଭାଗ୍ୟଧର କୁହନ୍ତି, ଆମ ପରିବାର ଲୋକେ ପ୍ରଭାସିନୀଙ୍କୁ ବୋହୂଭାବେ ଗ୍ରହଣ କଲେ। କିନ୍ତୁ ପ୍ରଭାସିନୀ ସାହସ କରି ନିଜ ପରିବାର ଲୋକଙ୍କୁ ଜଣାଇ ପାରି ନ ଥିଲେ। ଏହାର କିଛିଦିନ ପରେ ମୁଁ ଗାଁକୁ ଚାଲି ଆସିଥିଲି ନିର୍ବାଚନ ଲଢ଼ିବା ପାଇଁ। ମୋ ଭାଇ ପ୍ରଭାସିନୀଙ୍କୁ ଗାଁକୁ ନେଇ ଆସିଲେ। ଏହା ପରେ ଦୁହେଁ କୋର୍ଟ ମ୍ୟାରେଜ କଲୁ। ୨୦୦୧ରୁ ଆରମ୍ଭ ହୋଇଥିବା ଆମର ପ୍ରେମ କାହାଣୀ ୨୦୦୭ରେ ବିବାହର ରୂପ ନେଲା। ଏବେ ମୁଁ କଳାହାଣ୍ଡି ଜିଲାର ଏକ ଗରୋଲ ସ୍କୁଲରେ ପ୍ରିନ୍ସିପାଲ ଅଛି। ଦୁହେଁ ଖୁସିର ସଂସାର କରିଛୁ। ପ୍ରଭାସିନୀଙ୍କ ପରିବାର ଏ ପର୍ଯ୍ୟନ୍ତ ଭଲରେ ଏଇ ବିବାହକୁ ଗ୍ରହଣ କରିପାରି ନାହାନ୍ତି। ହେଲେ ଆମ ପ୍ରେମର ମୂଳଦୁଆ ବିଶ୍ୱାସ ଓ ଭଲପାଇବା ଥିଲା। ତେଣୁ ଆମ ସମ୍ପର୍କ ଆଜି ପର୍ଯ୍ୟନ୍ତ ମଧୁର ହୋଇ ରହିଛି।

ଭାଗ୍ୟଧର ଓ ପ୍ରଭାସିନୀ

– ଶିବାନୀ

ପ୍ରଶଂସିକାରୁ ଜୀବନସାଥୀ
– ଶ୍ରୀତମ ଦାସ (ଅଭିନେତା)

ପ୍ରଶଂସିକାରୁ ପ୍ରେମିକା ଏବଂ ପରେ ଜୀବନସାଥୀ। ବିବାହର ୬/୭ ବର୍ଷ ପୂର୍ବରୁ ଭୁବନେଶ୍ୱରରେ ମୋ ସହ ଫୁନମ୍‌ଙ୍କର ଦେଖା ହୋଇଥିଲା। ପରେ ହଠାତ୍ ଦିନେ ଫୁନମ୍ ମୋତେ ଫୋନ୍ କରିଥିଲେ। ଧୀରେ ଧୀରେ ଆମ ଭିତରେ ବନ୍ଧୁତା ସୃଷ୍ଟି ହେଲା। କଥା ହେବାର ୮ ମାସ ପର୍ଯ୍ୟନ୍ତ ଆମେ କେହି କାହାକୁ ଦେଖି ନ ଥିଲୁ। ଏକ କାମରେ ରାୟଗଡ଼ା ଯାଇଥିବା ସମୟରେ ଫୁନମ୍ ଓ ତାଙ୍କ ପରିବାର ସହ ଦେଖା ହୋଇଥିଲା। ସେତେବେଳେ ତାଙ୍କ ପରିବାର ଲୋକେ ମତେ ବହୁତ ସ୍ନେହ କରିଥିଲେ। କିଛିଦିନ ପରେ ମେଡିକାଲ କାମ ପାଇଁ ସେ ତାଙ୍କ ମା'ଙ୍କ ସହ କଟକ ଆସିଥିଲେ। ମୁଁ ଏ ସମ୍ପର୍କରେ ଜାଣିବା ପରେ ତାଙ୍କୁ ଆମ ଘରକୁ ଡାକିଥିଲି। ସେମାନେ ଆମ ଘରକୁ ଆସିବା ପରେ ମୋ ମା' ତାଙ୍କ ମା'ଙ୍କୁ ବିବାହ ପାଇଁ ପ୍ରସ୍ତାବ ଦେଇଥିଲେ। ସେ ପର୍ଯ୍ୟନ୍ତ ଆମେ ଭଲ ବନ୍ଧୁ ଥିଲୁ। ଶେଷରେ ପରିବାର ସହମତିରେ ୨୦୧୧ ଡିସେମ୍ବର ୭ରେ ବିବାହ ହୋଇଥିଲା।

ବୁଝାମଣା ଏବେ ବି ଦୃଢ଼ ରହିଛି
– ସୂର୍ଯ୍ୟକାନ୍ତ (ଅଭିନେତା)

ପ୍ରଥମ ଦେଖାରେ ହିଁ ମୁଁ ମମାଙ୍କୁ ଭଲ ପାଇବସିଥିଲି। ଯା ହା ହେଉ ଆମ ଭିତରେ ଏହି ପବିତ୍ର ସମ୍ପର୍କର ସୃଷ୍ଟି ସେହି ପ୍ରଥମ ଦେଖାରୁ ହିଁ ହୋଇଥିଲା। ତାଙ୍କର ଭୁଲ୍ ନେତର ମୋତେ ବେଶି ପ୍ରଭାବିତ କରିଥିଲା। ସେତେବେଳେ ସେ ଚାକିରି କରୁଥାଆନ୍ତି। ଦେଖାସାକ୍ଷାତ ପରେ ମୁଁ ଯେତେବେଳେ ତାଙ୍କୁ ପ୍ରପୋଜ୍ କଲି ସେ ତାହାକୁ ଗ୍ରହଣ କରିଥିଲେ। ଖାଲି କଥା ହେଲା, ସେତେବେଳେ ଆମ ପ୍ରେମକୁ ପ୍ରଭାବିତ କରିବା ଭଳି କୌଣସି ପରିସ୍ଥିତି ସୃଷ୍ଟି ହୋଇ ନ ଥିଲା। ଆଉ ପରସ୍ପର ଭିତରେ ଉତ୍ତମ ବୁଝାମଣା ଯୋଗୁ ପରବର୍ତ୍ତୀ ସମୟରେ ଆମେ ବିବାହ ବନ୍ଧନରେ ଆବଦ୍ଧ ହୋଇଥିଲୁ। ବିବାହ ପୂର୍ବରୁ ଆମ ଭିତରେ ଥିବା ନିବିଡତା ଏବେ ଆହୁରି ଦୃଢ଼ ହୋଇଛି। ତାଙ୍କୁ ମୁଁ ମୋ ହୋମ୍ ପ୍ରଡକ୍ସନର ନିର୍ମିତ 'ବାଜା'ରେ ନାୟିକା ସାଜିବାର ସୁଯୋଗ ଦେଇଛି।

ଜଗନ୍ନାଥ ଆମକୁ ଏକାଠି କରିଛନ୍ତି
– ପ୍ରଜ୍ଞା (ହାସ୍ୟାଭିନେତା)

ସେତେବେଳେ ମୁଁ ଭୁବନେଶ୍ୱରସ୍ଥିତ ଭଜନ ସଙ୍ଗୀତ ମହାବିଦ୍ୟାଳୟର ନାଟକ ବିଭାଗରେ ପଢୁଥାଏ। ଏମିତି ଯୁବକ ପରିଚାଳକ ସହ ଦେଖାସାକ୍ଷାତରୁ ଆମ ଭିତରେ ନିବିଡତା ସୃଷ୍ଟି ହୋଇଥିଲା। କଥାରେ ଅଛି, ଖୋଜିବାରୁ ହିଁ ଭଲ ପାଇବା ଆସେ। ସେହି ସମୟରେ ନାଟକ ବିଷୟରେ ଅଧିକ ଜ୍ଞାନ ଅର୍ଜନ କରିବାକୁ ମୁଁ ପରୀକ୍ଷାରେ ଫେଲ୍ ହୋଇ ଜିଲ୍ଲି ବର୍ଷ ପଢ଼ିଥିଲି। ଏପରି କି ରୁହେଁ ପି.ଜି. ସମୟରେ ଏକାଠି ପରୀକ୍ଷା ଦେଇଥିଲୁ। ଏହା ଭିତରେ ଆମେ ଥିଏଟର ନାଟକରେ ଅଭିନୟ କରିଥିଲୁ। ଏପରି କି ଏକ ନାଟକରେ ସେ ମୋ 'ଜୁଡ଼ୀମା' ଭୂମିକାରେ ଅଭିନୟ କରିଥିଲେ। ଜେତେତି ଧାରାବାହିକରେ ମଧ୍ୟ ଆମେ ଏକାଠି ଆଙ୍କି କରିଛୁ। ଏହି ଅଭିନୟ ଜୀବନ ଭିତରେ ଆମର ପ୍ରେମ ସଫଳତାର ଶୀର୍ଷରେ ପହଞ୍ଚି ସାରିଥିଲା। ବିଶେଷ କରି ଯୁବସାଙ୍କର ଶାନ୍ତ ସରଳ ନେତର ଏବଂ ଅମାୟିକ ବ୍ୟବହାର ମୋତେ ଅଧିକ ପ୍ରଭାବିତ କରିଥିଲା। ବର୍ତ୍ତମାନ ବର୍ଷ ମୁଁ ତାଙ୍କୁ ଧର୍ମପତ୍ନୀ ଭାବରେ ଗ୍ରହଣ କରିଛି। ପ୍ରଭୁ ଜଗନ୍ନାଥ ଆମକୁ ଏକାଠି କରିଛନ୍ତି। ତାଙ୍କର ଆଶୀର୍ବାଦରୁ ଆମେ ରୁହେଁ ଏବେ ଖୁସିରେ ଅଛୁ।

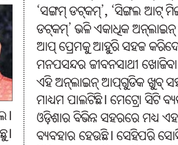

– ସାକ୍ଷାତ୍: ବନ୍ଦନା, ଶୁଭ୍ରପ୍ରକାଶ

ଡିଷ୍ଟାନ୍ସ ରିଲେଶନଶିପ୍‌କୁ ନିକଟତର କରୁଛି ଡିଜିଟାଲ ପ୍ଲାଟଫର୍ମ

ସମୟ ସହିତ ତାଳ ଦେଇ ବଦଳିଛି ପ୍ରେମର ପରିଭାଷା। ଚିଠି ଏବଂ ମେସେଜ୍‌କୁ ବାହାରି ପ୍ରେମ ଏବେ ଡିଜିଟାଲ୍ ପ୍ଲାଟଫର୍ମରେ ପହଞ୍ଚୁଛି। 'ଚିଙ୍ଗର' ଠାରୁ ଆରମ୍ଭ କରି 'ଗ୍ରାଉଣ୍ଡ୍', 'ସୋଲ୍‌ମେଟ୍ ଡଟ୍‌କମ୍', 'ସଙ୍ଗମ୍ ଡଟ୍‌କମ୍', 'ସିଙ୍ଗଲ ଆଟ୍ ମିଙ୍ଗଲ ୨ ଡଟ୍‌କମ୍' ଭଳି ଏକାଧିକ ଅନ୍‌ଲାଇନ୍ ଡେଟିଂ ଆପ୍ ପ୍ରେମକୁ ଆହୁରି ସହଜ କରିଦେଇଛି। ମନପସନ୍ଦର ଜୀବନସାଥୀ ଖୋଜିବା ପାଇଁ ଏହି ଅନ୍‌ଲାଇନ୍ ଆପ୍‌ଗୁଡିକ ଖୁବ୍ ସହଜ ମାଧ୍ୟମ ପାଲଟିଛି। ମେଟ୍ରୋ ସିଟି ବ୍ୟତୀତ ଓଡ଼ିଶାର ବିଭିନ୍ନ ସହରରେ ମଧ୍ୟ ଏହାର ବହୁଳ ବ୍ୟବହାର ହେଉଛି। ସେହିପରି ରୋଷିଆଲ ମିଡିଆରେ ଲଙ୍ଗ ଡିଷ୍ଟାନ୍ସ ରିଲେସନଶିପରେ ରହୁଥିବା ଯୋଡ଼ି ପାଇଁ ବୁଝାର ଜୋକିସି ପ୍ରକାର ବାଧକ ସାଜୁଛି। ଯେତେ ବୁଝାରେ ରହିଲେ ବି ଅନଲାଇନରେ ଚାଟିଂ କରିବା ସହ ଭିଡିଓ କଲ୍‌ରେ କଥା ହୋଇପାରୁଛନ୍ତି। ମନର ସବୁ ଭାବନାକୁ ନିଜ ସାଥୀ ପାଖରେ ବାଣ୍ଟିବାର ଏହା ହେଉଛି ଏକ ଶ୍ରେଷ୍ଠ ମାଧ୍ୟମ।

ପଦଟିଏ

ପ୍ରେମ ଦିବସ
ଉପଲକ୍ଷେ କେତେକଣ
କବିଙ୍କ କଲମରୁ...

ପ୍ରେମରେ ଜିଇବା

ଜଣେ ହାତ ବଢ଼ାଇଲେ
ଆଉ ଗୋଟେ ହାତ ଲୁଣ୍ଢାଡୁ ଆସି
ସେଥିରେ ଥାପି ହୋଇଯାଏ।
କାହିଁକି ଏତେ ନଜାରାମୂଳକତା
ମୁଁ ଏବଂ ଆପଣ
ଆପଣ ଏବଂ ସେ
ସେ ଏବଂ ମୁଁ
ସବୁ ଏକାକାର ହୋଇଯିବା।
ଆସ ଆମେ ଯୋଡ଼ି ହୋଇଯିବା
ପ୍ରେମରେ ଜିଇବା।

– ଲକ୍ଷ୍ମୀ ଚାନ୍ଦ,
ମାଷ୍ଟର କ୍ୟାଣ୍ଟିନ, ଭୁବନେଶ୍ୱର

ଫେବୃୟାରୀର ସେଇ ଦିନ

ଫେବୃୟାରୀର ସେଇ ଦିନଟି
ଲାଗୁଥିଲା କେମିତି
ଖୁବ୍ ଭିନ୍ନ...
ଗୋଟେପଟେ ଘୃଣାର ବହ୍ନି,
ଅନ୍ୟପଟେ ପ୍ରେମର ସ୍ୱାକ୍ଷର।
ଚାରିପଟେ ଶୁଭୁଥିଲା
ଭାଲେଣ୍ଟାଇନ୍ସ ଡେ'ର କୋଳାହଳ।

– ଲିପ୍ସା ପଟେଲ, ଭବାନୀପାଟଣା

ସ୍ପର୍ଶ

ବନ୍ଧୁରେ ଆଜି ବନ୍ଧୁର ପଥେ
ଏଇ ପୀଡ଼ତିର ରଥେ,
ଦେଖି ନିଏ ଯେତେ ଦୃଶ୍ୟ
ରହିଛି
ନମନୀୟ, କମନୀୟ
ଯୁଗଯୁଗ ପାଇଁ, ପ୍ରେମ–
ଦିବସ
ରହିଯିବ ସ୍ମରଣୀୟ !!!

– ଅୟସ୍କାନ୍ତ,
ଗ୍ରାମ୍ୟ ନିର୍ମାଣ ଉପ
ବିଭାଗ, ରାଜଜଳିକା,
କେନ୍ଦ୍ରାପଡ଼ା

କରିଛି ମୁଁ ଆପଣାର...

ରୁମେ ଦେଇଥିବା ଗୋଲାପ ସେଦିନ
ମହକ ମୋ ବରିଚାର,
ରୁମେ ଫିଙ୍ଗିଥିବା ପଥରରେ ପରା
ଦିଆଯିଛି ମୋର ଘର।
ପ୍ରେମ ଦିବସରେ ଗୋଲାପ ବଦଳେ
କେତେ ଯେ ଫୁଲାଇଥିଲ,
ଫୁଲ ବଦଳରେ ବଳ୍ଗାରେ କାଙ୍କିଳି
ମୋରେ କଲବଲ କଲ,
ସେବେଠାରୁ ରୁମ ଘୃଣାର ପୃଥିବୀ
କରିଛି ମୁଁ ଆପଣାର।

– ବିପିନ୍ ମହାନ୍ତି
ଗଡ଼ ମହାବୀର ବିହାର,
ଗ୍ୟାରେଜ ଛକ, ଭୁବନେଶ୍ୱର

ପ୍ରେମର ପୃଥିବୀ

ଏହି ପୃଥିବୀରେ ପ୍ରେମ ଅଛି ବୋଲି
ଏ

ପଶ୍ଚିମା ଝଡ଼: ୧୬ରୁ ବର୍ଷା

ଭୁବନେଶ୍ୱର, ୧୩।୨(ବ୍ୟୁରୋ): ଆସନ୍ତା ୧୫ ତାରିଖ ଯାଏ ରାଜ୍ୟର ପାଗ ମୁଖ୍ୟତଃ ଶୁଖିଲା ରହିବ। ତେବେ ପଶ୍ଚିମା ଝଡ଼ ପ୍ରଭାବରେ ୧୬ ତାରିଖରୁ ବର୍ଷା ହେବାର ସମ୍ଭାବନା ରହିଛି। ନୂଆପଡ଼ା, ବରଗଡ଼, ଝାରସୁଗୁଡ଼ା, ସୁନ୍ଦରଗଡ଼ ଜିଲାର କିଛି ସ୍ଥାନରେ ବର୍ଷା ହେବ ବୋଲି ଭୁବନେଶ୍ୱର ଆଞ୍ଚଳିକ ପାଣିପାଗ କେନ୍ଦ୍ର ପୂର୍ବାନୁମାନ କରିଛି। ସେପଟେ ସୋମବାରଠାରୁ ରାଜ୍ୟରେ ରାତିର ତାପମାତ୍ରା ବଢ଼ିବ। ୪୮ଘଣ୍ଟା ପରେ ତାପମାତ୍ରା ୩ରୁ ୫ ଡିଗ୍ରୀ ପର୍ଯ୍ୟନ୍ତ ବଢ଼ିବ ବୋଲି ପାଣିପାଗ କେନ୍ଦ୍ର ଆକଳନ କରିଛି। ପାଣିପାଗ କେନ୍ଦ୍ରର ସୂଚନାନୁସାରେ, ରବିବାର ଦାରିଙ୍ଗବାଡ଼ି ଓ ଫୁଲବାଣୀରେ ସର୍ବନିମ୍ନ ୭ ଡିଗ୍ରୀ ତାପମାତ୍ରା ରହିଥିଲା। ସେହିପରି ଝାରସୁଗୁଡ଼ାରେ ୯, ସୋନପୁର ୯, ଭବାନିପାଟଣା ୯.୪, କେନ୍ଦୁଝର ୧୦, ବଲାଙ୍ଗୀର ୧୦.୫, ଅନୁଗୋଳ ୧୦.୬, କୋରାପୁଟ ୧୧.୫, ବାରିପଦା ୧୧.୫, ସମ୍ବଲପୁର ୧୧.୮, ନୟାଗଡ଼ ୧୨, ହୀରାକୁଦ ୧୨.୨, ବାଲେଶ୍ୱର ୧୨.୭, ଟିଟିଲାଗଡ଼ ୧୩, ଭୁବନେଶ୍ୱର ୧୩.୪, ମାଲକାନଗିରି ୧୩.୫, ସୁନ୍ଦରଗଡ଼ ୧୩.୫, କଟକ ୧୩.୬, ବୌଦ୍ଧ ୧୪, ଚାନ୍ଦବାଲି ୧୪.୯, ପାରଳାମୁଣ୍ଡି ୧୫, ଗୋପାଳପୁର ୧୫.୪, ପାରାଦୀପ ୧୫.୬ ଓ ପୁରୀରେ ୧୬.୬ ଡିଗ୍ରୀ ତାପମାତ୍ରା ରେକର୍ଡ କରାଯାଇଛି।

ସୋଲାର ହିଟରକୁ ମିଳିବ ମାନ୍ୟତା

ଢେଙ୍କାନାଳ ଅଫିସ୍, ୧୩।୨

ସୌରଶକ୍ତିରେ କାର୍ଯ୍ୟକ୍ଷମ ହେବ ହିଟର। ପାରମ୍ପରିକ ବୈଦ୍ୟୁତିକ ହିଟର ଭଳି ଏହାକୁ ମଧ୍ୟ ଦୈନନ୍ଦିନ ରୋଷେଇ କାର୍ଯ୍ୟରେ ବ୍ୟବହାର କରାଯାଇପାରିବ। ହେଲେ ଏଥିଲାଗି ଉପଭୋକ୍ତାଙ୍କୁ ବୋହିବାକୁ ପଡ଼ିବନି ବିଦ୍ୟୁତ୍ ବିଲ୍ ବୋଝ କି ମାସକୁ ମାସ ଦେବାକୁ ପଡ଼ିବନି ମୋଟା ଅଙ୍କର ବିଜୁଳି ଦେୟ। ଥରେ କିଣିଦେଲେ ବର୍ଷ ବର୍ଷ ଧରି ବ୍ୟବହାର କରାଯାଇପାରିବ। ଢେଙ୍କାନାଳ ସଦର ବ୍ଲକ ନୂଆଗାଁର ୩୮ ବର୍ଷୀୟ ଯୁବ ମେକାନିକ୍ ସନ୍ତୋଷ ସ୍ୱାଇଁଙ୍କ ଦ୍ୱାରା ଉଦ୍ଭାବନ କରାଯାଇଥିବା ଏଭଳି ଏକ ଅଭିନବ ଜ୍ଞାନକୌଶଳକୁ ଏବେ ମିଳିବାକୁ ଯାଉଛି ମାନ୍ୟତା। କେନ୍ଦ୍ର ସରକାରଙ୍କ ବିଜ୍ଞାନ ଓ କାରିଗରି ଜ୍ଞାନକୌଶଳ ବିଭାଗ ପାଖରେ ସନ୍ତୋଷଙ୍କ ସୋଲାର ହିଟର ପେଟେଣ୍ଟ ପାଇବାକୁ ଅପେକ୍ଷା କରିଥିବା ବେଳେ ଏହାକୁ ଏକପ୍ରକାର ସବୁଜ ସଙ୍କେତ ମିଳିସାରିଥିବାବେଳେ କେବଳ ଅପେକ୍ଷା ରହିଛି ବିଧିବଦ୍ଧ ଘୋଷଣାକୁ।

ସନ୍ତୋଷଙ୍କ ଦ୍ୱାରା ନିର୍ମିତ ସୋଲାର ହିଟର।

ପୃଥିବୀର ଆଗାମୀ ଭବିଷ୍ୟତ ସବୁଜ ଶକ୍ତି। ଜୀବାଶ୍ମ ଇନ୍ଧନ ଶେଷ ହୋଇଯିବା ପରେ ଅକ୍ଷୟ ଶକ୍ତି ଉପରେ ବଢ଼ିବ ନିର୍ଭରଶୀଳତା। ଏହାକୁ ନେଇ ଏବେଠାରୁ ପ୍ରସ୍ତୁତି ଆରମ୍ଭ କରିସାରିଲେଣି ବିକଶିତ ରାଷ୍ଟ୍ର। ଭାରତ ମଧ୍ୟ ଏହି ଦୌଡ଼ରେ ପଛରେ ପଡ଼ିନାହିଁ। ତେବେ ଓଡ଼ିଆ ପୁଅ ସନ୍ତୋଷଙ୍କ ଯୁଗାନ୍ତକାରୀ ଉଦ୍ଭାବନ ଅକ୍ଷୟ ଶକ୍ତିର ବ୍ୟାପକ ବ୍ୟବହାର ଲାଗି ବାଟ ଖୋଲିଛି। ସୌରଶକ୍ତିକୁ କିପରି ଘରୋଇ ଭାବେ ବିନିଯୋଗ କରାଯାଇପାରିବ, ସେ ନେଇ ୨୦୧୮ରୁ ଗବେଷଣା ଆରମ୍ଭ କରିଥିଲେ ସନ୍ତୋଷ। ପାଖାପାଖି ୨ବର୍ଷ ପରେ ୨୦୨୦ରେ ତାଙ୍କୁ ମିଳିଥିଲା ସଫଳତା। ଏହାପରେ ସେ ସୋଲାର ହିଟର ସମେତ ସୌରଶକ୍ତି ଚାଳିତ ଅନ୍ୟ ଉପକରଣ ନିର୍ମାଣ ଉପରେ ଅଧିକ ଫୋକସ୍ କରିଥିଲେ। ଏଥିଲାଗି ଗାଁ ଛାଡ଼ି ଭୁବନେଶ୍ୱରକୁ ଗବେଷଣାର କର୍ମଭୂମି କରିଛନ୍ତି ସନ୍ତୋଷ।

ସଫଳ ହେଲା ସନ୍ତୋଷଙ୍କ ଉଦ୍ୟମ

ଏ ସଂକ୍ରାନ୍ତରେ ସନ୍ତୋଷ କୁହନ୍ତି, ସୋଲାର ହିଟରର ସଫଳ ବ୍ୟବହାର ପରେ ଏହାର ପାଟେଣ୍ଟ ଲାଗି ୩ବର୍ଷ ତଳେ ଆବେଦନ କରିଥିଲେ। କରୋନା ମହାମାରୀ କାରଣରୁ ଆବେଦନର ବିଚାର ବିଳମ୍ବିତ ହୋଇଥିଲା। ସୋଲାର ହିଟର ପାଇଁ ସେ ଏକମାତ୍ର ଆବେଦନକାରୀ ବୋଲି ନିକଟରେ ସ୍ପଷ୍ଟ ହୋଇଛି। ତେଣୁ ପାଟେଣ୍ଟ ମିଳିବା ଏକପ୍ରକାର ନିଶ୍ଚିତ ହୋଇଯାଇଛି। ଏଭଳି ସୋଲାର ହିଟର ପ୍ରସ୍ତୁତ କରିବାରେ ୩୫ ହଜାର ଟଙ୍କା ଖର୍ଚ୍ଚ କରିବାକୁ ପଡୁଥିବାବେଳେ ରିସର୍ଚ୍ଚରେ ଲକ୍ଷାଧିକ ଟଙ୍କା ବ୍ୟୟ କରିବାକୁ ପଡ଼ିଛି। ସରକାର ପ୍ରକଳ୍ପକୁ ହାତକୁ ନେଲେ ଏହି ଉପକରଣ ବିନାମୂଲ୍ୟରେ ଅଥବା ସ୍ୱଳ୍ପମୂଲ୍ୟରେ ଯୋଗାଣ ହୋଇପାରିବ ବୋଲି ସେ ଆଶାବାଦୀ ଅଛନ୍ତି।

ଓଜୋନ କ୍ଷୟ ଚିନ୍ତାରୁ ବଡ଼ ଉପଲବ୍ଧି

ଢେଙ୍କାନାଳ ଗୋବିନ୍ଦପୁରସ୍ଥିତ ଓଡ଼ିଶା ଇନ୍‌ଷ୍ଟିଚ୍ୟୁଟ୍ ଅଫ୍ ଇଞ୍ଜିନିୟରିଂ ଆଣ୍ଡ୍ ଟେକ୍ନୋଲୋଜି (ଓଆଇଇଟି)ରୁ ଇଲେକ୍ଟ୍ରିକାଲ ବିଭାଗରେ ଡିପ୍ଲୋମା କରିଥିବା ସନ୍ତୋଷ ପିଲାଟି ଦିନରୁ ପରିବେଶ ପ୍ରତି ଅଧିକ ଚିନ୍ତାଶୀଳ। ବିଶେଷକରି ଓଜନକ୍ଷୟ ଜନିତ ସମସ୍ୟାରୁ ପୃଥିବୀ ଉପରକୁ ମାଡ଼ି ଆସୁଥିବା ବିପଦ ତାଙ୍କ ମନକୁ ଭାରାକ୍ରାନ୍ତ କରିଥିଲା। ଏଥିରୁ ମୁକ୍ତି ପାଇବା ଲାଗି ସେ କୃତ୍ରିମ ଉପାୟରେ ଓଜୋନ ରନ୍ଧ୍ର ପୂରଣ କରିବା ଲାଗି ସ୍ଥିର କରିଥିଲେ। ଏଥିଲାଗି କିଛିଦିନ ଗବେଷଣା ମଧ୍ୟ କରିଥିଲେ। ହେଲେ ଭୂପୃଷ୍ଠରେ ମନୁଷ୍ୟକୃତ କାର୍ଯ୍ୟକଳାପରୁ ବାୟୁମଣ୍ଡଳରେ କାର୍ବନ ଡାଇଅକ୍ସାଇଡ, କାର୍ବନ୍ ମନୋକ୍ସାଇଡ୍, କ୍ଲୋରଫ୍ଲୋରୋ କାର୍ବନ ଭଳି ମାରାତ୍ମକ ଗ୍ୟାସ୍‌ର ପରିମାଣ ଅନବରତ ବୃଦ୍ଧି ପାଉଥିବାରୁ ତାଙ୍କ ଉଦ୍ୟମ ବିଶେଷ ଫଳପ୍ରଦ ହେବ ନାହିଁ ବୋଲି ବିଶେଷଜ୍ଞମାନେ କହିଥିଲେ। ଏହାପରେ ସେ ଭୂପୃଷ୍ଠରୁ ଏଭଳି ହାନିକାରକ ଗ୍ୟାସ୍ ପରିମାଣ ହ୍ରାସ କରିବା ଲାଗି ଆବଶ୍ୟକ ବିକଳ୍ପ ସମ୍ପର୍କରେ ଚିନ୍ତା କରିଥିଲେ। ୨୦୦୬ରେ ନିଜ ପ୍ରସ୍ତାବିତ ପ୍ରକଳ୍ପ ବିଷୟରେ ତତ୍କାଳୀନ ରାଷ୍ଟ୍ରପତି ଡ. ଏ.ପି.ଜେ. ଅବଦୁଲ କଲାମଙ୍କ ନିକଟକୁ ପତ୍ର ଲେଖିଥିଲେ। ସେହି ସମୟରେ ରାଷ୍ଟ୍ରପତିଙ୍କ ବ୍ୟକ୍ତିଗତ ସଚିବ ଏହାର ପ୍ରତ୍ୟୁତ୍ତର ଦେଇଥିଲେ ଏବଂ କେନ୍ଦ୍ର ସରକାରଙ୍କ ବିଜ୍ଞାନ ଓ କାରିଗରି ଜ୍ଞାନକୌଶଳ ମନ୍ତ୍ରଣାଳୟର ଟେକ୍ନୋଲୋଜି ଡେଭଲପମେଣ୍ଟ ବୋର୍ଡକୁ ଆବଶ୍ୟକ ଆର୍ଥିକ ସହାୟତା ବିଷୟରେ ଜଣାଇବାକୁ ପତ୍ର ମାଧ୍ୟମରେ ଅବଗତ କରାଇଥିଲେ। ହେଲେ ପରବର୍ତ୍ତୀ ସମୟରେ ଯୋଗାଯୋଗ ଅଭାବରୁ ଏହା ସମ୍ଭବପର ହୋଇ ନ ଥିଲା। ଏହା ପରେ ବ୍ୟକ୍ତିଗତସ୍ତରରେ ସେ ସୋଲାର ହିଟର ପ୍ରକଳ୍ପ ଆରମ୍ଭ କରିବାକୁ ନିଷ୍ପତ୍ତି ନେଇଥିଲେ, ଯାହା ଦୀର୍ଘ ଗବେଷଣା ପରେ ସଫଳ ରୂପ ନେଇଛି। ସୋଲାର ପାୱାରର ବ୍ୟବହାର ଦ୍ୱାରା ଦୈନିକ ହାରାହାରି ୧୨ଘଣ୍ଟା ସମସ୍ତ ଘରୋଇ ଆବଶ୍ୟକତା ପୂରଣ ହୋଇପାରିବ। ପାରମ୍ପରିକ ବିଦ୍ୟୁତ୍ ଶକ୍ତି ଉପରୁ ଚାପ ହଟିବ। ଆଗାମୀ ଦିନରେ ସେ ବ୍ୟାଟେରିର ବିକଳ୍ପ ଭାବେ ଚାବିଦିଆ ଗାଡ଼ି ସମେତ ଅନ୍ୟାନ୍ୟ ଉପକରଣ ନିର୍ମାଣ କରିବାକୁ ଯୋଜନା ରଖିଛନ୍ତି। ସରକାର ବ୍ୟାଟେରି ଚାଳିତ ଯାନ ବ୍ୟବହାରକୁ ଗୁରୁତ୍ୱ ଦେଉଥିବାବେଳେ ଆଗାମୀ ଦିନରେ ଏହା ମଧ୍ୟ ପ୍ରଦୂଷଣ ସମସ୍ୟାକୁ ନିମନ୍ତ୍ରଣ କରିବ। ତେଣୁ ସୋଲାର ଶକ୍ତିକୁ ବିକଳ୍ପ ଉତ୍ସ ଭାବେ ବ୍ୟବହାର କରିବା ବୁଦ୍ଧିମାନର କାମ ହେବ ବୋଲି ସନ୍ତୋଷ କହିଛନ୍ତି।

ଭାଲେଣ୍ଟାଇନ୍ସ ଡେ' ଉପଲକ୍ଷେ ରବିବାର ପୁରୀ ବେଳାଭୂମିରେ ଶିଳ୍ପୀ ନିକୁଞ୍ଜ କିଶୋର ନାୟକଙ୍କ ବାଲୁକାକଳା।

'ସୁଯୋଗ ମିଳିଲେ ଓଡ଼ିଆ ଫିଲ୍ମରେ ଅଭିନୟ କରିବି'

କଟକରେ ବଲିଉଡ୍ ଅଭିନେତା କିରନ କୁମାର

କଟକ ଅଫିସ,୧୩।୨: ଓଡ଼ିଶା ଆସିଛନ୍ତି ବଲିଉଡ୍ ଅଭିନେତା କିରନ୍ କୁମାର। ରବିବାର ଲାଇମ୍ ଲାଇଟ୍ ଆଡ୍ ଏଜେନ୍ସି ଏବଂ ଏସ୍‌ଏସ୍ ପିକ୍‌ଚର ହାଉସ ପକ୍ଷରୁ ସଞ୍ଜୀବନୀ ତେଲର ବିଜ୍ଞାପନ ଶୁଟିଂ ପାଇଁ ସେ କଟକ ଆସିଛନ୍ତି। ଏହି ଆଡ୍ ସଞ୍ଜୀବନୀ ତେଲ ବ୍ରାଣ୍ଡ ଆଣ୍ଟୁଗଣ୍ଠି ତୈଳ ଉପରେ ପର୍ଯ୍ୟବସିତ। ଏହାର ନିର୍ଦ୍ଦେଶନା ସର୍ବେଶ୍ୱର ସ୍ୱାଇଁ ଦେଇଥିବାବେଳେ କାହ୍ନା ପଟ୍ଟନାୟକ କ୍ରିଏଟିଭ ହେଡ୍ ଦାୟିତ୍ୱରେ ଥିଲେ । ଏ ସମ୍ପର୍କରେ କିରନ କହିଛନ୍ତି, ଓଡ଼ିଶା ଏକ ସୁନ୍ଦର ରାଜ୍ୟ । ପୂର୍ବରୁ ଓଡ଼ିଶା ଆସି ଜଗନ୍ନାଥଙ୍କ ଦର୍ଶନ କରିଥିଲି। ହେଲେ ଚଳିତଥର ସମୟ କମ୍ ଥିବାରୁ ଜଗନ୍ନାଥଙ୍କ ଦର୍ଶନ କରିପାରିନାହିଁ। ଆଉଥରେ ଆସିଲେ ନିଶ୍ଚିତ ଦର୍ଶନ କରିବି। ଏଥିସହ ଭବିଷ୍ୟତରେ ଯଦି ସୁଯୋଗ ମିଳେ ତା'ହେଲେ ଓଡ଼ିଆ ଫିଲ୍ମରେ ନିଶ୍ଚିତ ଅଭିନୟ କରିବି ବୋଲି ସେ କହିଛନ୍ତି।

କିରନ୍ କୁମାର

ହୋଟେଲରେ ବୁକିଂ ଶେଷ, ବେଳାଭୂମିରେ ପ୍ରେମୀଯୁଗଳ

ପୁରୀ ଅଫିସ,୧୩।୨

ସୋମବାର ଭାଲେଣ୍ଟାଇନ୍ସ ଡେ। ପର୍ଯ୍ୟଟନ ସହର ପୁରୀରେ ଭାଲେଣ୍ଟାଇନ୍ସ ଡେ' ପାଳନ କରିବା ପାଇଁ ରବିବାରଠାରୁ ପ୍ରେମୀଯୁଗଳଙ୍କ ଭିଡ଼ ଜମିଲାଣି। ସମୁଦ୍ରକୂଳ ନିକଟସ୍ଥ ହୋଟେଲଗୁଡ଼ିକର ଅଧିକାଂଶ ରୁମ୍ ବୁକିଂ ହୋଇସାରିଲାଣି।

କେବଳ ଅବିବାହିତ ନୁହେଁ ଅନେକ ବିବାହିତ ଦମ୍ପତି ମଧ୍ୟ ଭାଲେଣ୍ଟାଇନ୍ସ ଡେ' ପାଳନ ସହ ନିଜ ପ୍ରେମକୁ ସ୍ମରଣୀୟ ରଖିବାକୁ ପୁରୀରେ ପହଞ୍ଚିଛନ୍ତି। ମହାପ୍ରଭୁଙ୍କ ଦର୍ଶନ ଓ ବେଳାଭୂମିରେ କିଛି ସମୟ ନିଜ ସହଧର୍ମିଣୀଙ୍କ ସହିତ ବିତାଇବାକୁ ଝାରସୁଗୁଡ଼ାରୁ ପୁରୀ ଆସିଥିବା ନବବିବାହିତ ସରୋଜ ବରାଳ କହିଛନ୍ତି। ସେହିପରି କାକଟପୁର ଅଞ୍ଚଳର ନବବିବାହିତ ନିରଞ୍ଜନ ମିଶ୍ର ସହଧର୍ମିଣୀଙ୍କ ସହ ଭାଲେଣ୍ଟାଇନ୍ସ ଡେ'ପାଳନ ପାଇଁ ଏଠାକୁ ଆସିଥିବା ପ୍ରକାଶ କରିଛନ୍ତି। ଏଠାକାର ବ୍ଲୁ ଫ୍ଲାଗ୍ ବିଚ୍ ମୋତେ ଖୁବ୍ ଭଲ ଲାଗେ, ତେଣୁ ଭାଲେଣ୍ଟାଇନ୍ସ ଡେ' ସ୍ମୃତିକୁ ମନେ ରଖିବା ପାଇଁ ଏଠାକୁ ଚାଲିଆସିଲୁ ବୋଲି କୋଲକାତାରୁ ନିଜ ପ୍ରେମିକଙ୍କ ସହ ଆସିଥିବା କଲେଜ ଛାତ୍ରୀ ଐଶ୍ୱର୍ଯ୍ୟା କହିଛନ୍ତି।

ପୁରୀର ହୋଟେଲଗୁଡ଼ିକରେ ରୁମ୍ ବୁକ୍ ହେବାରେ ଲାଗିଛି। ସମୁଦ୍ରକୂଳ ନିକଟସ୍ଥ ଏକ ଘରୋଇ ହୋଟେଲର ପରିଚାଳକ ସୁଧାଂଶୁ ସାହୁ କହିଛନ୍ତି, ହୋଟେଲରେ ଶହେଟି ରୁମ୍ ଥିବାବେଳେ ଅଧିକାଂଶ ବୁକିଂ ହୋଇସାରିଛି। ପ୍ରେମୀ ଯୁଗଳମାନେ ବହୁ ପୂର୍ବରୁ ଅନଲାଇନ୍ ମାଧ୍ୟମରେ ବୁକିଂ କରିଛନ୍ତି। ୫୪ଟି ରୁମ୍‌ରେ ରବିବାର ସୁଦ୍ଧା ଯାତ୍ରୀ ରହିସାରିଲେଣି। ଓୟୋ, ଗୋଆଇବିବୋ, ମେକ୍ ମାଇଁ ଟ୍ରିପ୍ ଭଳି ଆପ୍ ଜରିଆରେ ହୋଟେଲ ରୁମ୍ ବୁକ୍ ହୋଇଛି। ସେହିପରି ସହରରେ ଲାଲ୍ ଗୋଲାପ ଫୁଲର ବିକ୍ରି ସହ ଦାମ୍ ଦୁଇଗୁଣ ବଢିଛି। ଅନ୍ୟପକ୍ଷରେ ପ୍ରେମୀଯୁଗଳମାନେ ବେଳାଭୂମି ସୌନ୍ଦର୍ଯ୍ୟ ଉପଭୋଗ ସହ ସମୁଦ୍ର ସ୍ନାନର ମଜା ନେବେ। ସମୁଦ୍ର ସ୍ନାନ ବେଳେ କେହି ଭାସିଯିବାର ଆଶଙ୍କା ରହୁଛି। ତେଣୁ ଉଦ୍ଧାର ଲାଗି ଅଗ୍ନିଶମ ବିଭାଗ ପକ୍ଷରୁ ପ୍ରସ୍ତୁତି କରାଯାଇଛି। ପୂର୍ବରୁ ଭାଲେଣ୍ଟାଇନ୍ସ ଡେ'ରେ ସମୁଦ୍ର ସ୍ନାନ ବେଳେ କେତେଜଣ ଭାସିଯିବା ଭଳି ଘଟଣାର ନଜିର ରହିଛି। ଏହାକୁ ଦୃଷ୍ଟିରେ ରଖି ବିଭିନ୍ନ ସେକ୍ଟର ବେଳାଭୂମିରେ ଲାଇଫଗାର୍ଡମାନେ ନିୟୋଜିତ ହେବେ। ପୁରୀ ବଡିଘର ନିକଟରେ ମଧ୍ୟ ନିରୀକ୍ଷକ ରହିବେ। ତାଙ୍କୁ ଲାଇଫଗାର୍ଡମାନଙ୍କ ସହ ଯୋଗଯୋଗରେ ରହିବା ପାଇଁ ନିର୍ଦ୍ଦେଶ ଦିଆଯାଇଛି ବୋଲି ଅଗ୍ନିଶମ ଅଧିକାରୀ ଧନଞ୍ଜୟ ମଲ୍ଲିକ କହିଛନ୍ତି। ତେବେ ପ୍ରେମ ଦିବସରେ କୌଣସି ପ୍ରକାର ଅପ୍ରୀତିକର କାର୍ଯ୍ୟକଳାପକୁ ରୋକିବା ପାଇଁ ପୁରୀ ପୋଲିସ ପ୍ରସ୍ତୁତ ରହିଛି ବୋଲି ସିଟି ଡିଏସ୍‌ପି ଜନାର୍ଦ୍ଦନ ପାଢ଼ୀ କହିଛନ୍ତି। ଖୋଲା ଭାବେ ବିଚରଣ କରିବା ଓ ସମୟ ଅତିବାହିତ କରିବା ପ୍ରତ୍ୟେକ ବ୍ୟକ୍ତିଙ୍କ ଅଧିକାର। ଜଣେ ସାବାଳକ ଓ ସାବାଳିକାଙ୍କୁ ସମୟ ଅତିବାହିତ କରିବାରେ କେହି ରୋକିପାରିବେ ନାହିଁ। ସମାଜର ସମ୍ବେଦନଶୀଳତାକୁ ପ୍ରଭାବିତ କରୁ ନ ଥିବା କାର୍ଯ୍ୟକଳାପ ଉପରେ କେହି ରୋକ୍ ଲଗାଇ ପାରିବେ ନାହିଁ ବୋଲି ପାଢ଼ୀ ମତ ପ୍ରକାଶ କରିଛନ୍ତି।

୫ ନକଲି ମାଓବାଦୀ ଗିରଫ

ରାୟଗଡ଼ା ଅଫିସ, ୧୩।୨

ମାଓବାଦୀ ବ୍ୟାନର ଲଗାଇବା ଓ ଗାଡ଼ି ପୋଡ଼ିବା ଅଭିଯୋଗରେ ୫ ନକଲି ମାଓବାଦୀଙ୍କୁ ରାୟଗଡ଼ା ଜିଲା କଲ୍ୟାଣସିଂହପୁର ପୋଲିସ ଗିରଫ କରିଛି। ସେମାନେ ହେଲେ ଶେଷଖାଲ ଗ୍ରାମର ଗୋପାଲ ମଣ୍ଡାୟା ସାହୁ(୩୪), କଞ୍ଜାମମାଣ୍ଡି ଗ୍ରାମର ବଳି ମାଝି (୪୨), ସୀମାଞ୍ଚଳ ମାଝି(୫୦), ରମାଗୁଡା ଗ୍ରାମର

ଗାଡ଼ି ପୋଡ଼ିବା ସହ ମାଓବାଦୀ ପୋଷ୍ଟର ଲଗାଇଥିଲେ ଅଭିଯୁକ୍ତ

ସନ୍ତୋଷ ରାୟ (୩୩) ଓ ଦୁଡୁକାବାହାଲ ଗ୍ରାମର ଜୟନ୍ତ ନାୟକ ଓରଫ ବାପି (୩୧)। ପୂର୍ବରୁ ଅଭିଯୁକ୍ତମାନଙ୍କ ନାମରେ ଅନେକ ଅଭିଯୋଗ ରହିଛି ବୋଲି କଲ୍ୟାଣସିଂହପୁର ଥାନାଧିକାରୀ ସୁକ୍‌ମା ହାଂସ୍‌ଦା ସୂଚନା ଦେଇଛନ୍ତି।

ସୂଚନାନୁଯାୟୀ, ରାୟଗଡ଼ା ଜିଲା କଲ୍ୟାଣସିଂହପୁର ବ୍ଲକ ବୁଡାଗୁଡାରେ ରାସ୍ତା କାମ ଚାଲିଥିଲା। ମାଓବାଦୀମାନେ ଜାନୁୟାରୀ ୨୧ ବିଳମ୍ବିତ ରାତିରେ ଏକ ଟ୍ରକ୍‌ରେ ନିଆଁ ଲଗାଇବା ସହ ୩ଟି ସ୍ଥାନରେ ମାଓବାଦୀ ବ୍ୟାନର ମାରିଥିଲେ। କଲ୍ୟାଣସିଂହପୁର ପୋଲିସ, ରାୟଗଡ଼ା ଏସ୍‌ଡିପିଓ ଦେବଜ୍ୟୋତି ଦାସ ଏହାର ତଦନ୍ତ କରୁଥିଲେ। ଏହି ଘଟଣାରେ ମାଓବାଦୀଙ୍କ ସମ୍ପୃକ୍ତି ଥିବା ଜାଣି ପୋଲିସ ସେମାନଙ୍କୁ ଗିରଫ କରି ପଚରାଉଚରା କରିବା ସହ କୋର୍ଟଚାଲାଣ କରିଛି। ଏହି ଘଟଣାରେ ଆଉ କେତେଜଣ ସାମିଲ ଅଛନ୍ତି। ସେମାନଙ୍କୁ ଅତିଶୀଘ୍ର ଗିରଫ କରାଯିବ ବୋଲି ପୋଲିସ କହିଛି।

ଖବରଦାତା ସମ୍ମିଳନୀରେ ଗିରଫ ନକଲି ମାଓବାଦୀଙ୍କ ବିଷୟରେ ସୂଚନା ଦିଆଯାଉଛି।

ପରିତ୍ୟକ୍ତ ଖାତରୁ ହାତୀଛୁଆ ଉଦ୍ଧାର

ଭବାନୀପାଟଣା/ରୁପ୍ରାରୋଡ଼, ୧୩।୨(ସ୍ୱ.ପ୍ର./ଡି.ଏନ୍.ଏ.)

କଳାହାଣ୍ଡି ଜିଲାରେ ହାତୀଙ୍କ ସୁରକ୍ଷାକୁ ନେଇ ଏବେ ସାଧାରଣରେ ଅସନ୍ତୋଷ ବୃଦ୍ଧି ପାଇବାରେ ଲାଗିଛି। ଗତ ୯ ତାରିଖରେ ଉତ୍ତର ବନଖଣ୍ଡ ଅନ୍ତର୍ଗତ ନର୍ଲା ରେଞ୍ଜର କମେଗା ବିଟ ଜାମପଡା-ଖୈରମାଲ ରାସ୍ତାର ଏକ ପଡିଆରେ ୩୩ କେଭି ବିଦ୍ୟୁତ୍ ତାର ସଂସ୍ପର୍ଶରେ ଆସି ଗୋଟିଏ ମାଈହାତୀର ମୃତ୍ୟୁ ଘଟିଥିଲା। ଏହାର ୩ ଦିନ ପରେ ସେହି ରେଞ୍ଜ ଅଧୀନ ବାଗପୁର ଗାଁର ପାଣିଟାଙ୍କି ନିକଟରେ ଏକ ଦନ୍ତାହାତୀର ମୃତ୍ୟୁ ଘଟିଥିଲା। ରବିବାର ପୁଣି ଥରେ ନର୍ଲା ରେଞ୍ଜ ଅନ୍ତର୍ଗତ ବାବେନାଳ ଜଙ୍ଗଲ ନିକଟ ଏକ ପରିତ୍ୟକ୍ତ ଖାତରେ ହାତୀ ଶାବକ ପଡିଥିବା ଗ୍ରାମବାସୀ ଦେଖିଥିଲେ। ହାତୀଛୁଆ ସେଠାରୁ ବାହାରିବା ପାଇଁ ଛଟପଟ ହେବା ଦେଖି ଗ୍ରାମବାସୀ ପ୍ରଥମେ ଉଦ୍ଧାର କରିବା ପାଇଁ ଉଦ୍ୟମ କରିଥିଲେ। ପରେ ବନବିଭାଗକୁ ଖବର ଦେଇଥିଲେ। ବନ ବିଭାଗ କର୍ମଚାରୀମାନେ ଆସି ୩ ଘଣ୍ଟାର ଅପରେଶନ ପରେ ଜେସିବି ସାହାଯ୍ୟରେ ହାତୀକୁ ସୁରକ୍ଷିତ ଭାବେ ଉଦ୍ଧାର କରିଥିଲେ। ହାତୀର ସ୍ୱାସ୍ଥ୍ୟାବସ୍ଥା ପରୀକ୍ଷା ପରେ ଜଙ୍ଗଲରେ ହାତୀକୁ ଛାଡି ଦିଆଯାଇ ଥିବା ବନ ବିଭାଗ ପକ୍ଷରୁ ସୂଚନା ମିଳିଛି।

ହାତୀଛୁଆକୁ ବାହାର କରାଯାଉଛି।

ଢିଙ୍କିଆରେ ଶାନ୍ତି ଆଲୋଚନା

କୁଜଙ୍ଗ,୧୩।୨(ଡି.ଏନ୍.ଏ)

ଜଗତ୍‌ସିଂହପୁର ଜିଲା ଏରସମା ତହସିଲ ଅନ୍ତର୍ଗତ ଢିଙ୍କିଆ ଗାଁରେ ଜିଲା ପ୍ରଶାସନ, ପୋଲିସ ଓ ଗ୍ରାମବାସୀଙ୍କ ମଧ୍ୟରେ ରବିବାର ବୈଠକ ଅନୁଷ୍ଠିତ ହୋଇଛି। ଢିଙ୍କିଆରେ ଲାଗି ରହିଥିବା ଅଶାନ୍ତ ବାତାବରଣ କିପରି ଦୂର ହେବ ସେନେଇ ଜିଲା ପ୍ରଶାସନ ଓ ଗ୍ରାମର ନେତୃମଣ୍ଡଳୀଙ୍କ ମଧ୍ୟରେ ଆଲୋଚନା ହୋଇଥିଲା। ଏରସମା ବିଡିଓ କୈଳାସ ଚନ୍ଦ୍ର ବେହେରା ଅଧ୍ୟକ୍ଷତା କରିଥିଲେ। ତେବେ ପଞ୍ଚାୟତ ନିର୍ବାଚନ ପାଇଁ ଆଦର୍ଶ ଆଚରଣବିଧି ଲାଗୁ ହୋଇଥିବାରୁ ପ୍ରଶାସନ ପକ୍ଷରୁ କୌଣସି ନିଷ୍ପତ୍ତି ନିଆଯାଇ ନ ଥିଲା। ଗ୍ରାମବାସୀଙ୍କ ପକ୍ଷରୁ ଶନିବାର ଜିଲା ପ୍ରଶାସନକୁ ଗାଁକୁ ଆସିବାକୁ ଆମନ୍ତ୍ରଣ କରାଯାଇଥିଲା। ଏହାକୁ ରକ୍ଷା କରି ଜଗତ୍‌ସିଂହପୁର ଜିଲାପାଳ ପାରୁଲ ପଟୱାରି ଓ ଏସ୍‌ପି ଅଖିଳେଶ୍ୱର ସିଂ ରବିବାର ଅପରାହ୍ନ ୪ଟା ବେଳେ ଢିଙ୍କିଆ ପଞ୍ଚାୟତ କାର୍ଯ୍ୟାଳୟ ନିକଟରେ ପହଞ୍ଚିଥିଲେ। ସେଠାରେ ଗ୍ରାମବାସୀ ଉଭୟଙ୍କୁ ସ୍ୱାଗତ କରିଥିଲେ। ଏହି ଅବସରରେ ଆୟୋଜିତ ସଭାରେ ଜିଲାପାଳ କିଛି କହି ନ ଥିବା ବେଳେ, ଏସ୍‌ପି ଅତୀତର ଘଟଣାକୁ ଭୁଲି ପରସ୍ପର ମଧ୍ୟରେ ଶାନ୍ତି ଓ ଭାଇଚାରା ବଜାୟ ରଖିବାକୁ ଆହ୍ୱାନ ଦେଇଥିଲେ। ପଞ୍ଚାୟତ ନିର୍ବାଚନ ପରେ ଉନ୍ନୟନମୂଳକ କାର୍ଯ୍ୟ ଓ ଅନ୍ୟାନ୍ୟ ଦାବିଗୁଡ଼ିକ ଉପରେ ଆଲୋଚନା ହେ

ରାଣୀସତୀ ମନ୍ଦିରରୁ ଚୋରି

ବରଗଡ଼ ଅଫିସ୍: ବରଗଡ଼ ସହର ଉପକଣ୍ଠ ଡାଙ୍ଗସ୍ଥିତ ରାଣୀସତୀ ମନ୍ଦିରରୁ ଶନିବାର ବିଳମ୍ବିତ ରାତ୍ରିରେ ଚୋରି ହୋଇଛି। ଦୁର୍ବୃତ୍ତମାନେ ମନ୍ଦିର ଦାନବାକ୍ସରେ ଥିବା ସୁନା, ରୂପା ଗହଣା ଆଦି ଚୋରି କରି ନେଇଛନ୍ତି । ଚୋରି ସାମଗ୍ରୀର ମୂଲ୍ୟ ଲକ୍ଷାଧିକ ଟଙ୍କା ହେବ ବୋଲି ସ୍ଥାନୀୟ ଲୋକେ କହିଛନ୍ତି। ଏ ନେଇ ମନ୍ଦିର କମିଟି ପକ୍ଷରୁ ବରଗଡ଼ ଟାଉନ ଥାନାରେ ଏତଲା ଦିଆଯାଇଛି। ପୋଲିସ ଏକ ମାମଲା ରୁଜୁ କରି ତଦନ୍ତ ଚଳାଇଛି। ଚୋରି ଘଟଣାରେ ବ୍ୟବହୃତ ଶାବଳ, ଲୁହା ସାମଗ୍ରୀ ଆଦି ଜବତ ହୋଇଛି। ସେହିପରି ସିସିଟିଭି ଫୁଟେଜକୁ ଆଧାର କରି ପୋଲିସ ତଦନ୍ତ କରୁଥିବା ସୂଚନା ମିଳିଛି।

ସଂକ୍ଷେପରେ

ଗୋଟିଏ ରାତିରେ ୨ ଚୋରି

ଲୋଇସିଂହା,୧୩।୨(ଡି.ଏନ.ଏ.): ବଲାଙ୍ଗୀର ଜିଲା ଲୋଇସିଂହା ଥାନା ଅନ୍ତର୍ଗତ ବୁର୍ଡା ଗାଁରେ ଶନିବାର ରାତିରେ ୨ଜଣଙ୍କ ଘରୁ ଚୋରି ହୋଇଥିବା ନେଇ ଥାନାରେ ଅଭିଯୋଗ ହୋଇଛି । ପୋଲିସ ସୂଚନାମତେ, ବଲାଙ୍ଗୀର-ବରଗଡ ୨୬ ନଂ ଜାତୀୟ ରାଜପଥ କଡରେ ନିର୍ମାଣାଧୀନ ଘରେ ଶିକ୍ଷକ ପ୍ରଦୀପ ସାଙ୍କ ପରିବାର ରହୁଛନ୍ତି। ସବୁଦିନ ପରି ଶନିବାର ରାତିରେ ସାଙ୍କ ପରିବାର ଲୋକେ ଶୋଇଥିଲେ । ନିର୍ମାଣାଧୀନ ଘରେ ଝରକା କବାଟ ଲାଗି ନ ଥିବା ବେଳେ ଗ୍ରିଲ୍‌ର ସ୍କ୍ରୁ ନଟ ଖୋଲି ଦୁର୍ବୃତ୍ତମାନେ ଘର ଭିତରେ ପଶିଥିଲେ । ଗୋଟିଏ ଏଟିଏମ୍ କାର୍ଡ, ହେଲ୍‌ମେଟ ଏବଂ ଦୁଇ ପିଲାଙ୍କ ବହି ଓ ପ୍ୟାଣ୍ଟଶାର୍ଟ ଚୋରି କରି ନେଇଥିବା ସା କହିଛନ୍ତି। ସେହିପରି ସାଙ୍କ ପଡୋଶୀ ଝେଙ୍କୁ ବାଗଙ୍କ ୨ଟି ଛେଳି ଚୋରି ହୋଇଥିବା ଅଭିଯୋଗ ହୋଇଛି। ରବିବାର ସକାଳେ ଛେଳି ଚରାଇ ନେବାବେଳେ ଗୁହଳରେ ୮ଟି ଛେଳିଥିବା ଜାଣି ଝେଙ୍କୁ ଚୋରି ହୋଇଥିବା ସନ୍ଦେହ କରିଥିଲେ ।

ଚକ୍ଷୁ ପରୀକ୍ଷା ଶିବିର

ଲୋଇସିଂହା,୧୩।୨(ଡି.ଏନ.ଏ): କୋସଲ ପରିବାର ଆଗଲପୁର ଓ ତ୍ରିନେତ୍ର ଚିକିତ୍ସାଳୟ ସମ୍ବଲପୁର ଆନୁକୂଲ୍ୟରେ ଆଗଲପୁରରେ ମାଗଣା ଚକ୍ଷୁ ପରୀକ୍ଷା ଶିବିର ରବିବାର ଅନୁଷ୍ଠିତ ହୋଇଯାଇଛି। ସମାଜିକ କର୍ମୀ ଦିବସ କୁମାର ସାହୁ ଅତିଥିଭାବେ ଯୋଗଦେଇ ଶିବିରକୁ ଉଦ୍‌ଘାଟନ କରିଥିଲେ। ଶିବିରରେ ୧୮୯ ଜଣଙ୍କ ଚକ୍ଷୁ ପରୀକ୍ଷା କରାଯାଇଥିବାବେଳେ ୬୧ ଜଣଙ୍କୁ ମୋତିଆ ବିନ୍ଦୁ ଅସ୍ତ୍ରୋପଚାର ପାଇଁ ସମ୍ବଲପୁର ପଠାଯାଇଛି। ଶିବିରରେ ଡ. ଉାଧୁରି ଖଣ୍ଡୱାଲା, ଲିପ୍‌ସା ପଟେଲ, ସରସ୍ୱତୀ ବିଶି, ଲଲିତା ସୁନା ପ୍ରମୁଖ ଯୋଗଦେଇ ରୋଗୀଙ୍କ ପରୀକ୍ଷା କରିଥିଲେ। ଶିବିର ପରିଚାଳନାରେ ସୂର୍ଯ୍ୟ ସ୍ୱାଇଁ, ସୁଜାତା ମାଝି, ରୂପା ପଧାନ, ନିର୍ମଳ ସାହୁ, ମନୋଜ ପଧାନ, ନାରାୟଣ ବିଶ୍ୱାଳ, ମନୋରଞ୍ଜନ ଜୁଏଡ, ଧନଞ୍ଜୟ ମାଝି ସହଯୋଗ କରିଥିଲେ ।

ସ୍ୱାମୀ ଦୟାନନ୍ଦ ସରସ୍ୱତୀଙ୍କ ଜୟନ୍ତୀ

ବରଗଡ଼ ଅଫିସ୍,୧୩।୨: ବରଗଡ଼ ବ୍ଲକ ବଗେଇବିରାର ସ୍ୱାମୀ ବ୍ରହ୍ମାନନ୍ଦ କ୍ଲବ ଏବଂ ଆର୍ଯ୍ୟ ସମାଜର ମିଳିତ ଆନୁକୂଲ୍ୟରେ ରବିବାର ସ୍ୱାମୀ ଦୟାନନ୍ଦ ସରସ୍ୱତୀଙ୍କ ଜୟନ୍ତୀ ପାଳିତ ହୋଇଛି। ବଗେଇବିରା ଆର୍ଯ୍ୟ ସମାଜ ସଭାପତି ଶିବାଜୀ ପ୍ରଧାନଙ୍କ ଅଧ୍ୟକ୍ଷତାରେ ଅନୁଷ୍ଠିତ ଏହି କାର୍ଯ୍ୟକ୍ରମରେ ବରିଷ୍ଠ ସଦସ୍ୟ ସଚ୍ଚିଦାନନ୍ଦ ପଣ୍ଡା, ସଞ୍ଜୟ ପ୍ରଧାନ, ବିବେକାନନ୍ଦ ନାୟକ ପ୍ରମୁଖ ଯୋଗଦେଇ ଶ୍ରଦ୍ଧାଞ୍ଜଳି ଅର୍ପଣ କରିଥିଲେ। ସ୍ୱାମୀ ଦୟାନନ୍ଦ ସରସ୍ୱତୀ ସମାଜ ସଂସ୍କାରକ ଥିଲେ ବୋଲି ସେମାନେ ମତପ୍ରକାଶ କରିଥିଲେ। କ୍ଲବର ଉପଦେଷ୍ଟା ଗୋପବନ୍ଧୁ ପୁରୋହିତ ଧନ୍ୟବାଦ ଅର୍ପଣ କରିଥିଲେ।

ସାମାଜିକ କର୍ମୀ ହେମଚନ୍ଦ୍ର ବୈଠାରୁଙ୍କ ବିୟୋଗ

ବୋଡେନ,୧୩।୨(ଡି.ଏନ.ଏ.): ନୂଆପଡ଼ା ଜିଲା ସିନାପାଲି ବ୍ଲକ ସିଙ୍ଗଝର ନିବାସୀ ହେମଚନ୍ଦ୍ର ବୈଠାରୁ(୭୩)ଙ୍କ ପରଲୋକ ହୋଇଯାଇଛି। ସେ ଦୀର୍ଘ ଦିନରୁ ମଧୁମେହ, ରକ୍ତଚାପ ଓ ଯକୃତ ରୋଗରେ ପୀଡ଼ିତ ଥିଲେ। ପ୍ରାୟ ଏକ ମାସ ଧରି ରାୟପୁରସ୍ଥିତ ଏକ ହସ୍ପିଟାଲରେ ଚିକିତ୍ସିତ ହେଉଥିଲେ। ଗତ ଶୁକ୍ରବାର ଅପରାହ୍ନରେ ସିଙ୍ଗଝରସ୍ଥିତ ବାସଭବନରେ ତାଙ୍କ ଦେହାନ୍ତ ହୋଇଯାଇଛି। ବୈଠାରୁ ଦୀର୍ଘ ଦିନ ଧରି ବିଭିନ୍ନ ଅନୁଷ୍ଠାନ ସହ ଜଡ଼ିତ ରହି ନିସ୍ୱାର୍ଥପର ଭାବେ କାମ କରିଥିଲେ। ସେ ଜିଲା ସ୍ୱର୍ଣ୍ଣକାର ସଂଘ ସଭାପତି, କେନ୍ଦୁମୁଣ୍ଡା ପଞ୍ଚାୟତ ସମ୍ପାଦକ, ସିଙ୍ଗଝର ଓ କେନ୍ଦୁମୁଣ୍ଡା ହାଇସ୍କୁଲ ପରିଚାଳନ ସମିତି ସମ୍ପାଦକ, ଜିଲା ପଞ୍ଚାୟତ ସଂଘ ସମ୍ପାଦକ ଭାବେ କାର୍ଯ୍ୟ ତୁଳାଇବା ସହ କେନ୍ଦୁମୁଣ୍ଡା ଜଗନ୍ନାଥ ମନ୍ଦିର ପରିଚାଳନା ସମିତି ଆଜୀନ ସଦସ୍ୟ ଥିଲେ। ତାଙ୍କ କର୍ତ୍ତବ୍ୟନିଷ୍ଠା ଏବଂ ମେଳାପୀ ସ୍ୱଭାବ ଯୋଗୁ ସେ ସମସ୍ତଙ୍କ ପ୍ରିୟ ଭାଜନ ହୋଇପାରିଥିଲେ। ତାଙ୍କ ବିୟୋଗରେ ସିନାପାଲି ଅଞ୍ଚଳରେ ଶୋକର ଛାୟା ଖେଳିଯାଇଛି। ମୃତ୍ୟୁ ଶଯ୍ୟା ନିକଟରେ ତାଙ୍କ ପୁଅବୋହୂ, ଝିଅଜ୍ୱାଇଁ, ନାତି ନାତୁଣୀଙ୍କ ସହ ଆତ୍ମୀୟ ସ୍ୱଜନ ଉପସ୍ଥିତ ଥିଲେ। ଶୋକାକୂଳ ପରିବେଶରେ ମରଶରୀର ଗ୍ରାମ ପରିକ୍ରମା ପରେ ଶ୍ମଶାନକୁ ନିଆଯାଇଥିଲା। ତାଙ୍କ ବଡପୁଅ ତ୍ରୟମ୍ବକ ବୈଠାରୁ ମୁଖାଗ୍ନି ଦେଇଥିଲେ।

ହାବସପୁର ଜୋନ୍‌ରେ ଚତୁର୍ମୁଖୀ ଲଢ଼େଇ

ଜୁନାଗଡ,୧୩।୨(ଡି.ଏନ.ଏ.)

ଉମାରାଣୀ ସିଂହ(ଭାଜପା)

ଶାମୁକାରାଣୀ କୁମାର(ବିଜେଡି)

ଭାରତୀ ଖମାରୀ(କଂଗ୍ରେସ)

ସୌଦାମିନୀ ଧଙ୍ଗଡାମାଝି(ବିଏମ୍‌ପି)

କଳାହାଣ୍ଡି ଜିଲା ଜୁନାଗଡ ବ୍ଲକ ୨ ନଂ. ହାବସପୁର ଜିଲା ପରିଷଦ ଜୋନ କାଲୋପଲା, ଗୌଡଛେଣ୍ଡିଆ, ଚାରବାହାଲ, ମହିଚଲା, ମାଲିଗୁଡା, ସନ୍ୟାସୀକୁଣ୍ଡାମାଲ ଓ ହାବସପୁର ପଞ୍ଚାୟତକୁ ନେଇ ଗଠିତ। ଏହି ଜୋନ୍‌ରେ ୮୫ଟି ବୁଥ୍ ଥିବାବେଳେ ପ୍ରାୟ ୨୪ ହଜାର ଭୋଟର ଥିବା ଜଣାପଡିଛି। ଏଠାରେ ଆସନ୍ତା ୧୬ ତାରିଖ ପ୍ରଥମ ପର୍ଯ୍ୟାୟରେ ନିର୍ବାଚନ ଅନୁଷ୍ଠି ହେବ। ହାତରେ ଆଉ ୨ ଦିନ ଥିବାରୁ ଭୋଟରଙ୍କୁ ଆକୃଷ୍ଟ କରିବା ପାଇଁ ବିଭିନ୍ନ ଦଳର ଜିଲା ପରିଷଦ ପ୍ରାର୍ଥିନୀ/ପ୍ରାର୍ଥୀମାନେ ପ୍ରାଣମୂର୍ଚ୍ଛା ଉଦ୍ୟମ ଚଳାଇଛନ୍ତି। ଏହି ଜୋନ୍‌ରେ ୫ ଥର ଜିଲା ପରିଷଦ ନିର୍ବାଚନରୁ ୩ଥର ଭାଜପା, ବିଜେଡି ଓ କଂଗ୍ରେସ ଥରେ ଲେଖାଁଏ ବିଜୟ ହୋଇଛନ୍ତି। ଏହି ଫଳାଫଳକୁ ଦେଖିଲେ ଏଠାରେ ଭାଜପାର ପଲ୍ଲା ଭାରିଥିବା ଓ ଏହାକୁ ଭାଜପାର ଗଡ ମଧ୍ୟ ବୋଲି କୁହାଯାଇ ପାରେ। ଚଳିତ ନିର୍ବାଚନରେ ଏଠାରେ ୪ଜଣ ମହିଳା ପ୍ରାର୍ଥିନୀ ନିର୍ବାଚନ ମଇଦାନକୁ ଓହ୍ଲାଇଛନ୍ତି। ଭାଜପା ପକ୍ଷରୁ ଉମାରାଣୀ ସିଂହ, ବିଜେଡିର ଶାମୁକାରାଣୀ କୁମାର, କଂଗ୍ରେସର ଭାରତୀ ଖମାରୀ ଓ ବିଏମ୍‌ପି (ବହୁଜନ ମୁକ୍ତି ପାର୍ଟି)ର ସୌଦାମିନୀ ଧଙ୍ଗଡାମାଝି ଛିଡା ହୋଇଛନ୍ତି। ଭାଜପା ପ୍ରାର୍ଥିନୀଙ୍କ ପାଇଁ ସ୍ଥାନୀୟ ନେତୃତ୍ୱ ଘରକୁ ଘର ବୁଲି ପ୍ରଚାର କରୁଥିବାବେଳେ ମୋଦି ସରକାରଙ୍କ ବିଭିନ୍ନ ଜନହିତକର ଯୋଜନାକୁ ମାଧ୍ୟମ କରି ଦଳ ବିଜୟୀ ହେବାକୁ ଆଶା ରଖିଛି। ବିଜେଡିରୁ ମନ୍ତ୍ରୀ ଦିବ୍ୟଶଙ୍କର ମିଶ୍ରଙ୍କ ଲୋକପ୍ରିୟତା ଓ ରାଜ୍ୟ ସରକାରଙ୍କ ସ୍ୱଚ୍ଛ ଶାସନକୁ ପାଥେଇ କରି ବିଜୟୀ ହେବାକୁ ଲକ୍ଷ୍ୟ ରଖିଛି। କଂଗ୍ରେସ ଉଭୟ ରାଜ୍ୟ ଓ କେନ୍ଦ୍ର ସରକାରଙ୍କ ବିଭିନ୍ନ ବିଫଳତାକୁ ନେଇ ଲୋକଙ୍କ ପାଖରେ ପହଞ୍ଚି ବିଜୟୀ ହେବା ପାଇଁ ଆଶା ରଖିଛି। ଆସନ୍ତା ପଞ୍ଚାୟତ ନିର୍ବାଚନରେ ଭାଜପା ନିଜର ଜିଲା ପରିଷଦ ଆସନକୁ ହାତଛଡା କରିବାକୁ ଚାହୁଁ ନ ଥିବାବେଳେ ବିଜେଡି ଭାଜପାର ଗଡ ଭାଙ୍ଗିବାକୁ ପ୍ରୟାସ କରୁଛି। ସେହିପରି ଦ୍ୱିତୀୟ ଥର ବିଜୟୀ ହୋଇ ପୁନରାବୃତ୍ତି ଲକ୍ଷ୍ୟ ରଖିଛି କଂଗ୍ରେସ। ଅନ୍ୟପକ୍ଷରେ ଲୋକଙ୍କ ସାମୂହିକ ବିକାଶ ଓ ପରିବର୍ତ୍ତନର ଡାକରାକୁ ଆଧାର କରି ବିଜୟୀ ହେବା ପାଇଁ ଲକ୍ଷ୍ୟ ରଖିଛି ବିଏମ୍‌ପି।

■ ହାତଛଡ଼ା କରିବାକୁ ଚାହୁଁନି ଭାଜପା

■ ଭାଜପାର ଗଡ଼ ଭାଙ୍ଗିବାକୁ ବିଜେଡିର ପ୍ରୟାସ

■ ପୁନରାବୃତ୍ତି ଲକ୍ଷ୍ୟରେ କଂଗ୍ରେସ

ବାଗଡ଼ିଆକୁ ହରାଇ ଯୋଗୀସର୍ଡା ଚାମ୍ପିୟନ

ଚାମ୍ପିୟନ ଦଳକୁ ଟ୍ରଫି ପ୍ରଦାନ କରାଯାଉଛି।

ଲୋଇସିଂହା,୧୩।୨(ଡି.ଏନ.ଏ)

ଖେଳପଡିଆ ଉଦ୍‌ଘାଟନ ଉପଲକ୍ଷେ ଫୁଟବଲ ପ୍ରତିଯୋଗିତା

ବଲାଙ୍ଗୀର ଜିଲା ଲୋଇସିଂହା ବ୍ଲକ ହୀରାପୁର ପଞ୍ଚାୟତ ସଦର ଗାଁ ହାଇସ୍କୁଲ ନିକଟରେ ନବ ନିର୍ମିତ ଖେଳ ପଡିଆ ରବିବାର ଉଦ୍‌ଘାଟିତ ହୋଇଯାଇଛି । ଗ୍ରାମର ଦୁଇଜଣ ବୟୋଜ୍ୟେଷ୍ଠ ବ୍ୟକ୍ତି ଗୁନା ସେଠ ଏବଂ ଶ୍ୟାମସୁନ୍ଦର ନାଗ ଅତିଥିଭାବେ ଯୋଗଦେଇ ଖେଳ ପଡିଆକୁ ଉଦ୍‌ଘାଟନ କରିଥିଲେ । ଏହି ଅବସରରେ ଅନୁଷ୍ଠିତ ଫୁଟବଲ ପ୍ରତିଯୋଗିତାର ଫାଇନାଲ ଖେଳ ଯୋଗୀସର୍ଡା ଏବଂ ବାଗଡିଆ ମଧ୍ୟରେ ଅନୁଷ୍ଠିତ ହୋଇଥିଲା । ଖେଳ ଅମୀମାଂସିତ ରହିବାରୁ ଟାଇବ୍ରେକରରେ ଫଳାଫଳ ନିର୍ଣ୍ଣୟ ହୋଇଥିଲା । ଏଥିରେ ୧୩-୧୨ଗୋଲରେ ଯୋଗୀସର୍ଡା ବିଜୟୀ ହୋଇ ଚାମ୍ପିୟନ ହୋଇଥିଲା । ପୁରସ୍କାର ବିତରଣ ଉତ୍ସବରେ ଶ୍ରୀବତ୍ସ ବାଗ ଅତିଥି ଭାବେ ଯୋଗଦେଇ ଚାମ୍ପିୟନ ଓ ରନର୍ସ ଅପ ଦଳକୁ ପୁରସ୍କୃତ କରିଥିଲେ। ପ୍ରକାଶଥାଉକି ବିନା ସରକାରୀ ଅନୁଦାନରେ ଗ୍ରାମର ଯୁବ କ୍ରୀଡା ଗୋଷ୍ଠୀ ପକ୍ଷରୁ ଗ୍ରାମବାସୀଙ୍କ ଆର୍ଥିକ ସହାୟତାରେ ପଡିଆ ପ୍ରସ୍ତୁତ କରାଯାଇଛି।

'ଅଭିକର୍ତ୍ତାମାନେ ଅବହେଳାର ଶିକାର'

ସଭାପତି ମନୋନୀତ ବୁଲବୁଲ ମେହେରଙ୍କୁ ସମ୍ମାନିତ କରାଯାଉଛି।

ଟିଟିଲାଗଡ, ୧୩।୨(ଡି.ଏନ.ଏ.)

ଜୀବନ ବୀମା ନିଗମ ଅଭିକର୍ତ୍ତା ସଂଘର ସାଧାରଣ ସଭା

ଭାରତୀୟ ଜୀବନ ବୀମା ନିଗମ ଅଭିକର୍ତ୍ତା ସଂଘ ଟିଟିଲାଗଡ ଶାଖା ପକ୍ଷରୁ ୨୬ତମ ସାଧାରଣ ସଭା ସ୍ଥାନୀୟ ରେଲୱେ ପ୍ରତିଷ୍ଠାନଠାରେ ରବିବାର ଅନୁଷ୍ଠିତ ହୋଇଯାଇଛି। ସଂଘର ଟିଟିଲାଗଡ ଶାଖା ସଭାପତି ବୁଲବୁଲ ମେହେରଙ୍କ ଅଧ୍ୟକ୍ଷତାରେ ଆୟୋଜିତ ଏହି କାର୍ଯ୍ୟକ୍ରମରେ ମୁଖ୍ୟ ଅତିଥିଭାବେ ଲିଆଫିର କେନ୍ଦ୍ରୀୟ କାର୍ଯ୍ୟକାରିଣୀ ସଦସ୍ୟ ତପନ କୁମାର ମିଶ୍ର, ସମ୍ମାନିତ ଅତିଥି ସର୍ବଭାରତୀୟ କ୍ଲିଆ ଚେୟାରମ୍ୟାନ ଅଜିତ କୁମାର କର ଏବଂ ସମ୍ବଲପୁର ମଣ୍ଡଳ ସମ୍ପାଦକ ଅମିତ କୁମାର ତିୱାରୀ ଯୋଗଦେଇଥିଲେ। କାର୍ଯ୍ୟକ୍ରମ ଆରମ୍ଭରେ ଦିବଂଗତ ଅଭିକର୍ତ୍ତାଙ୍କ ପାଇଁ ନୀରବ ପ୍ରାର୍ଥନା କରାଯାଇଥିଲା। କରୋନା ସମୟରେ ଅଭିକର୍ତ୍ତାମାନେ ନିଜ ଜୀବନକୁ ବାଜି ଲଗାଇ ଟାର୍ଗେଟ ପୂରଣ କରୁଥିବାବେଳେ ନିଗମ ପକ୍ଷରୁ ସେମାନଙ୍କୁ ପ୍ରତ୍ୟେକସ୍ତରରେ ଅବହେଳା କରାଯାଉଥିବା ନେଇ ଅତିଥିମାନେ ପ୍ରକାଶ କରିଥିଲେ। ଶାଖା ସମ୍ପାଦକ ନାରାୟଣ ରଣା ବିଗତ ବର୍ଷର କାର୍ଯ୍ୟକ୍ରମ ବିବରଣୀ ଉପସ୍ଥାପନ ଓ କୋଷାଧ୍ୟକ୍ଷ ବିଜୟ ପଟ୍ଟନାୟକ ଆୟବ୍ୟୟ ବିବରଣୀ ପ୍ରଦାନ କରିଥିଲେ। ଏହି ଅବସରରେ ଉତ୍କୃଷ୍ଟ ବ୍ୟବସାୟ କରି ଏମଡିଆରଟି ଗୌରବ ହାସଲ କରିଥିବା ତିନି ଅଭିକର୍ତ୍ତା ଜଗନ୍ନାଥ ମିଶ୍ର, ନାରାୟଣ ରଣା, ଅସୀମ କୁଣ୍ଡୁ ଏବଂ ୧୮ନୂତନ କ୍ଲବ ସଦସ୍ୟତା ହାସଲ କରିଥିବା ଅଭିକର୍ତ୍ତାଙ୍କୁ ସଂଘ ପକ୍ଷରୁ ସମ୍ମାନିତ କରାଯାଇଥିଲା। ବରିଷ୍ଠ ଅଭିକର୍ତ୍ତା ବୈକୁଣ୍ଠ ମେହେରଙ୍କୁ ମଧ୍ୟ ସମ୍ମାନିତ କରାଯାଇଥିଲା। ଚଳିତ ବର୍ଷ ଶ୍ରେଷ୍ଠ ଅଭିକର୍ତ୍ତାଭାବେ ଅସୀମ କୁଣ୍ଡୁଙ୍କୁ ସଂଘ ତରଫରୁ ସମ୍ମାନିତ କରାଯାଇଥିଲା। ଆଗାମୀ ଦୁଇ ବର୍ଷ ପାଇଁ ସଂଘର ନୂତନ କର୍ମକର୍ତ୍ତା ମନୋନୀତ କରାଯାଇଥିଲା। ସଭାପତିଭାବେ ବୁଲବୁଲ ମେହେର, ଉପସଭାପତି ସୁନ୍ଦରମନ ସାହା, ସୁନ୍ଦରଲାଲ ଶର୍ମା, ସମ୍ପାଦକ ସୁଶାନ୍ତ ମିଶ୍ର, ସହସମ୍ପାଦକ ଅସୀମ କୁଣ୍ଡୁ, ଜଗଦୀଶ ବେହେରା ଏବଂ କୋଷାଧ୍ୟକ୍ଷଭାବେ କ୍ଷୀରୋଦ ପ୍ରସାଦ ସାହୁ ମନୋନୀତ ହୋଇଥିଲେ। ଆୟୋଜିତ କାର୍ଯ୍ୟକ୍ରମରେ ଅନ୍ୟତମ ଅତିଥିଙ୍କ ମଧ୍ୟରେ ଟିଟିଲାଗଡ ଶାଖା ପରିଚାଳକ ଦୀପ୍ତିରଞ୍ଜନ ନାୟକ, ଝାରସୁଗୁଡ଼ା ଶାଖା ସଭାପତି ଗଙ୍ଗାଧର ପ୍ରଧାନ, ସମ୍ପାଦକ ଅବଦୁଲ ଖାଲସା ପ୍ରମୁଖଙ୍କ ସହ ଟିଟିଲାଗଡ ଓ କଣ୍ଟାବାଞ୍ଜି ଶାଖାର ଶତାଧିକ ଅଭିକର୍ତ୍ତା ଉପସ୍ଥିତ ଥିଲେ।

ସୁନାଦେଇ କପ କ୍ରିକେଟ: ସିଆଲଲଟି ସେମିରେ

ନୂଆପଡ଼ା ଅଫିସ,୧୩।୨

ନୂଆପଡା ଜିଲା କୋମନା ବ୍ଲକ ଅନ୍ତର୍ଗତ ସିଆଲଲଟି ଜୁନାପଡା ଖେଳ ପଡିଆରେ ଜୟ ମା' ସୁନାଦେଇ କପ କ୍ରିକେଟ ଟୁର୍ନାମେଣ୍ଟ ଉଦ୍‌ଘାଟିତ ହୋଇଯାଇଛି। ଏହି ଟୁର୍ନାମେଣ୍ଟରେ ମୋଟ ୧୬ ଟି ଦଳ ଅଂଶ ଗ୍ରହଣ କରିଛନ୍ତି। ଉଦ୍‌ଘାଟନୀ ମ୍ୟାଚ ବାଲିଖମାର ଓ ଦିଆମୁଣ୍ଡା ମଧ୍ୟରେ ଅନୁଷ୍ଠିତ ହୋଇଥିଲା। ଦିଆମୁଣ୍ଡା ଦଳ ବିଜୟୀ ହୋଇଥିଲା। ଦ୍ୱିତୀୟ ମ୍ୟାଚ ସିଆଲଲଟି ଓ ଭାଲୁକୋନା ମଧ୍ୟରେ ଅନୁଷ୍ଠିତ ହୋଇଥିଲା। ସିଆଲଲଟି ଦଳ ବିଜୟୀ ହୋଇଥିଲା। ତୃତୀୟ ମ୍ୟାଚ ଦିଆମୁଣ୍ଡା ଓ ସିଆଲଲଟି ମଧ୍ୟରେ ଅନୁଷ୍ଠିତ ହୋଇଥିଲା। ଦିଆମୁଣ୍ଡାକୁ ହରାଇ ସିଆଲଲଟି ଦଳ ସେମି ଫାଇନାଲରେ ପ୍ରବେଶ କରିଛି। ଉଦ୍‌ଘାଟନୀ ଉତ୍ସବରେ ମୁଖ୍ୟଅତିଥି ଭାବେ ଭୁବନେଶ୍ୱର ସାହୁ ଯୋଗଦେଇଥିବା ବେଳେ ଦୁବେ ସୋନି, ସାମାଜିକ କର୍ମୀ କୁମୁଦ ସାହୁ, ବ୍ରିଜ ବରିହା ପ୍ରମୁଖ ସମ୍ମାନିତ ଅତିଥି ଭାବେ ଯୋଗଦେଇଥିଲେ। ଗୋପ ଓ ହେମନ୍ତ ଖେଳ ପରିଚାଳନା କରିଥିବା ବେଳେ ନୀଳାମ୍ବର ଧରୁଆ ସ୍କୋର ଦାୟିତ୍ୱ ତୁଲାଇଥିଲେ। ଏମ୍‌ୱାଇସି କ୍ରିକେଟ କ୍ଲବ ଆୟୋଜନ କରୁଥିବା ବେଳେ ଧଳକ ଧରୁଆ, ପୁରନ ସିଂ ମାଝି, ମାନସୀ ଧରୁଆ, ପୂର୍ଣ୍ଣଚନ୍ଦ୍ର ଧରୁଆ ପ୍ରମୁଖ ସହଯୋଗ କରିଛନ୍ତି।

ମାହେଶ୍ୱରୀ କ୍ରିକେଟ ଟୁର୍ନାମେଣ୍ଟ ଉଦ୍‌ଯାପିତ

ଅତିଥିଙ୍କ ସହିତ ଉଭୟ ଦଳର ଖେଳାଳିମାନେ।

ଅମରପାଲି,୧୩।୨(ଡି.ଏନ.ଏ.)

ସୁବର୍ଣ୍ଣପୁର ଜିଲା ବୀରମହାରାଜପୁର ବ୍ଲକ ଅନ୍ତର୍ଗତ ଭାଲିଆପଦରଠାରେ ଚାଲିଥିବା ଅଷ୍ଟମ ମା' ମାହେଶ୍ୱରୀ କ୍ରିକେଟ ଟୁର୍ନାମେଣ୍ଟ ଉଦ୍‌ଯାପିତ ହୋଇଯାଇଛି। ଫାଇନାଲ ମ୍ୟାଚରେ କେନ୍ଦୁପାଲିକୁ ହରାଇ ବାବୁପାଲି ଚାମ୍ପିୟନ ହୋଇଛି। ଉକ୍ତ ମ୍ୟାଚରେ ବାଣିଜ୍ୟ ଓ ପରିବହନ ମନ୍ତ୍ରୀ ପଦ୍ମନାଭ ବେହେରା ମୁଖ୍ୟଅତିଥି, ପୂର୍ବତନ ବ୍ଲକ ଅଧ୍ୟକ୍ଷ ରଞ୍ଜିତ ରଥ ଓ ପୂର୍ବତନ ସରପଞ୍ଚ ନାରାୟଣ ଲୁହା ସମ୍ମାନିତ ଅତିଥି ଭାବେ ଯୋଗଦେଇ ଖେଳାଳିମାନଙ୍କୁ ଉତ୍ସାହିତ କରିଥିଲେ। ପୂର୍ବତନ ସରପଞ୍ଚ ଶ୍ୟାମସୁନ୍ଦର ପଣ୍ଡାଙ୍କ ଅଧ୍ୟକ୍ଷତାରେ ଅନୁଷ୍ଠିତ ପୁରସ୍କାର ବିତରଣ ସଭାରେ ପୂର୍ବତନ ସରପଞ୍ଚ ଧର୍ମେନ୍ଦ୍ର ମେହେର ଓ ପ୍ରଭାସ ପଣ୍ଡା ଅତିଥିଭାବେ ଯୋଗଦେଇ ବିଜେତା ଓ ଉପବିଜେତା ଦଳକୁ ଟ୍ରଫି ଓ ନଗଦ ଅର୍ଥରାଶି ଦେଇ ପୁରସ୍କୃତ କରିଥିଲେ। ରକି ହାତୀ, ସତ୍ୟମୋହନ ବସ୍ତିଆ, ଧୂମକେତୁ ମେହେର ଓ ପ୍ରଦୀପ ପଧାନ ଏଥିରେ ସହଯୋଗ କରିଥିଲେ।

ବଲାଙ୍ଗୀର ଫାୟାର ଦଳକୁ ଟାଇଟଲ

ଚାମ୍ପିୟନ ଏଲସିସି ଦଳକୁ ଅତିଥି ପୁରସ୍କୃତ କରୁଛନ୍ତି।

ବଲାଙ୍ଗୀର ଅଫିସ, ୧୩।୨

ବଲାଙ୍ଗୀର ପ୍ୟାଲେସ ପଡିଆଠାରେ ତିନିଦିନ ଧରି ଚାଲିଥିବା ପ୍ରଥମ ଲିଜେଣ୍ଡ କ୍ରିକେଟ ଟୁର୍ନାମେଣ୍ଟ ଉଦ୍‌ଯାପିତ ହୋଇଯାଇଛି। ରବିବାର ବଲାଙ୍ଗୀର ଫାୟାର ଦଳ ଓ ଏଲ୍‌ସିସି ଦଳ ମଧ୍ୟରେ ଫାଇନାଲ ଖେଳ ଅନୁଷ୍ଠିତ ହୋଇଥିଲା। ଟସ୍ ଜିଣି ବଲାଙ୍ଗୀର ଫାୟାର ଦଳ ବୋଲିଂ କରିବାକୁ ନିଷ୍ପତ୍ତି ନେଇଥିଲା । ପ୍ରଥମେ ବ୍ୟାଟିଂ କରି ଏଲସିସି ଦଳ ୧୦ ଓଭରରେ ସମସ୍ତ ଉଇକେଟ ହରାଇ ୮୩ ରନ୍ ସଂଗ୍ରହ କରିଥିଲା । ବିଜୟ ଲକ୍ଷ୍ୟକୁ ପିଛା କରି ବଲାଙ୍ଗୀର ଫାୟାର ଦଳ ୫ ଓଭରରେ ଗୋଟିଏ ଉଇକେଟ ହରାଇ ୮୪ ରନ୍ ସଂଗ୍ରହ କରି ଚାମ୍ପିୟନ ହୋଇଥିଲା । ମ୍ୟାଚ୍‌କୁ କୁମାର ବହିଦାର ଓ କୁନା ଷାଣ୍ଡ ପରିଚାଳନା କରିଥିଲେ । ଉଦ୍‌ଯାପନୀ ଉତ୍ସବରେ ମୁଖ୍ୟଅତିଥି ଭାବେ ବଲାଙ୍ଗୀର ବାର ଆସୋସିଏଶନ ସମ୍ପାଦକ ଅମନ ନାଗ ଓ ତାଙ୍କ ସ୍ତ୍ରୀ ସମାଜସେବୀ ସବିତା ବରାଲ ଯୋ

ସଂକ୍ଷେପରେ

ସୁରକ୍ଷା, ପରିଚାଳନା ବ୍ୟବସ୍ଥାର ସମୀକ୍ଷା କଲେ ଏସ୍‌ପି

ସମ୍ବଲପୁର,୧୩।୨(ବ୍ୟୁରୋ): ଆସନ୍ତା ୧୬ ତାରିଖରେ ପଞ୍ଚାୟତ ନିର୍ବାଚନର ପ୍ରଥମ ପର୍ଯ୍ୟାୟ ସମ୍ବଲପୁର ଜିଲାରେ ଆରମ୍ଭ ହେବା ଏହି ପରିପ୍ରେକ୍ଷୀରେ ସୁରକ୍ଷା ଓ ପୋଲିସ ବ୍ୟବସ୍ଥା କିଭଳି ହେବ ସେନେଇ ଏସ୍‌ପି ବାଡୁଲା ଗଙ୍ଗାଧର ରବିବାର ସମୀକ୍ଷା କରିଛନ୍ତି। ରେଢାଖୋଲ ଓ ଯୁଯମୁରା ବ୍ଲକ ପରିଦର୍ଶନ କରି ବିଡିଓମାନଙ୍କ ସହ ଆଲୋଚନା କରିଥିଲେ। ବାଲାଟ ପେପର ଭୋଟ କେନ୍ଦ୍ରକୁ କିଭଳି ନିଆଯିବ, ମତଦାନ ପରେ କିଭଳି ପୁଣି ଷ୍ଟ୍ରଙ୍ଗରୁମକୁ ଫେରିବ ସେ ସମ୍ପର୍କରେ ବିସ୍ତୃତ ଭାବେ ଆଲୋଚନା କରିଥିଲେ । କେତେ ପୋଲିସ କର୍ମଚାରୀ ଆବଶ୍ୟକ ଓ କିଭଳି ଟ୍ରାଫିକ ବ୍ୟବସ୍ଥା ରହିବ ସେ ନେଇ ପଚାରି ଥିଲେ । ବ୍ଲକ ହେଡକ୍ୱାଟରଗୁଡିକରେ ଥିବା ଷ୍ଟ୍ରଙ୍ଗ ରୁମଗୁଡିକ ପରିଦର୍ଶନ କରିଥିଲେ । ଭୋଟ ଗଣତି ପର୍ଯ୍ୟନ୍ତ ଷ୍ଟ୍ରଙ୍ଗ ରୁମଗୁଡିକ କିଭଳି ସୁରକ୍ଷିତ ରଖାଯିବ ସେ ନେଇ ଦେଖିଥିଲେ। ପାର୍କିଂ ବ୍ୟବସ୍ଥାକୁ ନେଇ ମଧ୍ୟ ଆଲୋଚନା କରିଥିଲେ । ଅନ୍ୟମାନଙ୍କ ମଧ୍ୟରେ ରେଢାଖୋଲ ଏସଡିପିଓ ପ୍ରଶାନ୍ତ ମେହେର, ଯୁଯୁମୁରା ବିଡିଓ ସୁରଜ କୁମାର ବିଶ୍ୱାଳଙ୍କ ସମେତ ଅଧିକାରୀମାନେ ଉପସ୍ଥିତ ରହିଥିଲେ ।

ସରପଞ୍ଚ ପ୍ରାର୍ଥୀଙ୍କୁ ପିସ୍ତଲ ଦେଖାଇ ହତ୍ୟା ଧମକ ଅଭିଯୋଗ

ଦେବଗଡ଼,୧୩।୨(ଡି.ଏନ୍.ଏ.): ଦେବଗଡ଼ ଜିଲା ବାରକୋଟ ଥାନା ଅନ୍ତର୍ଗତ ଝରାକଣ୍ଢଳ ପଞ୍ଚାୟତର ଜଣେ ସରପଞ୍ଚ ପ୍ରାର୍ଥୀଙ୍କୁ ଜଣେ ପ୍ରତିଦ୍ୱନ୍ଦୀ ପ୍ରାର୍ଥିନୀଙ୍କ ସ୍ୱାମୀ ନିର୍ବାଚନରୁ ଓହରି ଯିବାକୁ ଧମକ ଦେବା ସହ ପିସ୍ତଲ ଦେଖାଇ ହତ୍ୟା ଧମକ ଦେଇଥିବା ରବିବାର ଅଭିଯୋଗ ହୋଇଛି। ବାରକୋଟ ଥାନା ପୋଲିସ ବିଭିନ୍ନ ଦଫାରେ ମାମଲା ରୁଜୁକରି ଘଟଣାର ତଦନ୍ତ ଆରମ୍ଭ କରିଛି। ଅଭିଯୋଗ ଅନୁଯାୟୀ ଖୁଲୁଣ୍ଡିକୁଦର ଗ୍ରାମର ଲକ୍ଷ୍ମଣ ଚନ୍ଦ୍ର କିଷାନ(୫୦) ନାମକ ଜଣେ ବ୍ୟକ୍ତି ଝରାକଣ୍ଢଳ ପଞ୍ଚାୟତର ସରପଞ୍ଚ ପ୍ରାର୍ଥୀ ଭାବେ ନିର୍ବାଚନରେ ପ୍ରତିଦ୍ୱନ୍ଦିତା କରୁଛନ୍ତି। ଶନିବାର ରାତି ପ୍ରାୟ ୮ଟାରେ ଲକ୍ଷ୍ମଣ ଝରାକଣ୍ଢଳ ଗ୍ରାମରୁ ନିଜ ଘରକୁ ଫେରୁଥିବା ବେଳେ ସମସୁଦପୁର ଛକ ନିକଟରେ ତାଙ୍କୁ ୪/୫ ଜଣ ଲୋକ ଅଟକାଇଥିଲେ। ସେହିପରି ଉକ୍ତ ପଞ୍ଚାୟତର ଜଣେ ପ୍ରତିଦ୍ୱନ୍ଦୀ ସରପଞ୍ଚ ପ୍ରାର୍ଥିନୀଙ୍କ ସ୍ୱାମୀ କୁଆଡେ ଲକ୍ଷ୍ମଣଙ୍କ ମୁଣ୍ଡରେ ଏକ ପିସ୍ତଲ ଦେଖାଇ ଗାଳିଗୁଲଜ କରିବା ସହ ନିର୍ବାଚନରୁ ଓହରି ଯିବାକୁ ଧମକ ଦେଇଥିଲେ। ଏନେଇ ଲକ୍ଷ୍ମଣ ବାରକୋଟ ଥାନାରେ ଲିଖିତ ଅଭିଯୋଗ କରିଥିଲେ।

ବଣାଇ, ଝିରଡାପାଲିରେ ମହିଳା ବିଜୁ ଜନତା ଦଳର ଶକ୍ତି ପ୍ରଦର୍ଶନ

ବଣାଇ,୧୩।୨ (ସ୍ୱ.ପ୍ର): ବଣାଇ ନିର୍ବାଚନମଣ୍ଡଳୀର ପ୍ରଥମ ପର୍ଯ୍ୟାୟ ମତଦାନ ପାଇଁ ପ୍ରଚାର ଅନ୍ତିମ ପର୍ଯ୍ୟାୟରେ ପହଁଚିଛି। ଆସନ୍ତା ୧୬ ତାରିଖ ବଣାଇଁ 'କ' ଓ 'ଖ' ଜୋନ ପାଇଁ ନିର୍ବାଚନ ଧାର୍ଯ୍ୟ ହୋଇଛି। ଏହାକୁ ନେଇ ସମଗ୍ର ବଣାଇଁ ବ୍ଲକ ଅଞ୍ଚଳରେ ପ୍ରାର୍ଥୀ ଓ ରାଜନେତାଙ୍କ ତତ୍ପରତା ବୃଦ୍ଧି ପାଇଛି। ପ୍ରଥମ ଥର ପାଇଁ ରବିବାର ବଣାଇଁ ଅଞ୍ଚଳରେ ନିର୍ବାଚନ ପ୍ରଚାରରେ ସାମିଲ ହୋଇ ଜୁଏଲ ଓରାମ ଉଭୟ 'କ' ଓ 'ଖ' ଜୋନର ବିଭିନ୍ନ ଗ୍ରାମକୁ ଯାଇ ପ୍ରଚାର କରିଥିଲେ। ଏପରିକି ତଳିତାରେ ପ୍ରଚାର ସମୟରେ ଜନଅସହଯୋଗ କାରଣରୁ ତରବରିଆ ଭାବେ ଅନ୍ୟତ୍ର ଯିବାକୁ ବାଧ ହୋଇଥିବା ଜଣାପଡିଛି। ଅପରପକ୍ଷରେ ବିଜୁ ଜନତା ଦଳ ବିଭିନ୍ନ ସ୍ଥାନରେ ମହିଳା ସମାବେଶ କରି ସମର୍ଥନ ପାଇଥିବା ସ୍ପଷ୍ଟ ଚିତ୍ର ଦେଖିବାକୁ ମିଳିଛି। ବଣାଇ ଓ ଝିରଡାପାଲିରେ ଚାଲିଥିବା ମହିଳା ସମାବେଶରେ ବହୁ ମହିଳା ସାମିଲ ହୋଇଥିବା ଦେଖିବାକୁ ମିଳିଥିଲା। କମ୍ୟୁନିଷ୍ଟ ଓ କଂଗ୍ରେସ ଡାକବାଜି ଯନ୍ତ୍ର ଲଗାଇ ପ୍ରଚାର ଚଳାଇଥିବା ଦେଖିବାକୁ ମିଳିଛି।

ଟଙ୍କା ଅଭାବ, ଦଳ ଛାଡ଼ିଲେ କଂଗ୍ରେସ ପ୍ରାର୍ଥିନୀ

ସମ୍ବଲପୁର,୧୩।୨(ବ୍ୟୁରୋ)

ସମ୍ବଲପୁର ଜିଲାରେ କଂଗ୍ରେସ ଦଳ ଭୁଶୁଡିବାରେ ଲାଗିଛି । ନିର୍ବାଚନ ହେବାକୁ ଆଉ ୫ ଦିନ ଥିବା ବେଳେ ଦଳୀୟ ପ୍ରାର୍ଥୀ ଅନ୍ୟ ଦଳରେ ଯୋଗ ଦେବା ଘଟଣା ଚର୍ଚ୍ଚାର ବିଷୟ ହୋଇଛି । ନିର୍ବାଚନ ପାଇଁ ଟଙ୍କା ଅଭାବ ଯୋଗୁ କୌଣସି ଉପାୟ ନ ପାଇ ଶେଷରେ ବିଜେଡିରେ ଯୋଗ ଦେଇଥିବା ମାନେଶ୍ୱର ବ୍ଲକ ଜୋନ– ୨ କଂଗ୍ରେସ ପ୍ରାର୍ଥିନୀ ସୁଜାତା ବାଦୀ ପ୍ରକାଶ କରିଛନ୍ତି । ରେଢାଖୋଲ ବିଧାୟକ ତଥା ସରକାରୀ ଉପ ମୁଖ୍ୟ ସଚେତକ ରୋହିତ ପୂଝାରୀଙ୍କ ସାକ୍ଷୀପଡାସ୍ଥିତ ବାସଭବନରେ ସୁଜାତା ଶନିବାର ରାତିରେ ସ୍ୱାମୀ ଶ୍ରୀକାନ୍ତ ବାଦୀଙ୍କ ସହ ବିଜେଡିରେ ସାମିଲ ହୋଇଛନ୍ତି। ଏହି ଅବସରରେ ଜିଲା ବିଜେଡି ସଭାପତି ସିଦ୍ଧାର୍ଥ ଦାସ ଓ ମାନେଶ୍ୱର ବ୍ଲକ ବିଜେଡି ସଭାପତି ଗୋପୀରଞ୍ଜନ ବେହେରା ଉପସ୍ଥିତ ରହିଥିଲେ ।

ବିଜେଡିରେ ଯୋଗଦାନ ପରେ ସୁଜାତା କହିଥିଲେ ଯେ, କଂଗ୍ରେସ ପକ୍ଷରୁ ଟିକେଟ ଦିଆଗଲା । ଏହାସହ ବାରମ୍ବାର କହିବା ପରେ ୨୫ ହଜାର ଟଙ୍କା ଆର୍ଥିକ ସହଯୋଗ ଓ ୨ହଜାର କାର୍ଡ ଓ ୭ ଗୋଟି ବ୍ୟାନର ଦିଆଯାଇଥିଲା । ନିର୍ବାଚନ ଯେତିକି ପାଖେଇ ଆସୁଛି ସେତିକି ବ୍ୟୟ ହେଉଛି । ୭ ଗୋଟି ପଞ୍ଚାୟତରେ ଭୋଟ ପ୍ରଚାର କରିବା ସହଜ ନୁହେଁ । ଦଳ ଆଉ ଟଙ୍କା ଦେବାକୁ ମନା କଲା। ଏପରି କି ଜିଲାସ୍ତରୀୟ ନେତାମାନେ ଆଉ ଫୋନ ରିସିଭ କଲେ ନାହିଁ । ତେଣୁ ଶେଷରେ ବାଧ୍ୟ ହୋଇ କଂଗ୍ରେସ ଦଳ ଛାଡି ବିଜେଡିରେ ଯୋଗଦାନ କରିଛି। ଏବେ ନିଜ ସମର୍ଥକଙ୍କ ସହ ବିଜେଡି ପାଇଁ ପ୍ରଚାର କରିବି ବୋଲି କହିଥିଲେ। ମୁଖ୍ୟମନ୍ତ୍ରୀ ନବୀନ ପଟ୍ଟନାୟକଙ୍କ ନୀତି ଆଦର୍ଶ ଓ ବିଧାୟକ ରୋହିତ ପୂଝାରୀଙ୍କ କାର୍ଯ୍ୟଦକ୍ଷତାକୁ ଭରସା କରି ଦଳରେ ସାମିଲ ହୋଇଥିବା କହିଛନ୍ତି। ଅନ୍ୟପଟେ ବିଧାୟକ ପୂଝାରୀ କହିଛନ୍ତି ଯେ, ମୁଖ୍ୟମନ୍ତ୍ରୀଙ୍କ ନେତୃତ୍ୱକୁ ଭରସା କରି ସୁଜାତା ଦଳରେ ସାମିଲ ହୋଇଛନ୍ତି । କଂଗ୍ରେସ ଓ ଭାଜପାର ସ୍ଥିତି ନିର୍ବାଚନ ଲଢିବା ଭଳିଆ ନାହିଁ । ତେଣୁ ଦଳ ଛାଡି ଦେଇ ବିଜେଡିରେ ସାମିଲ ହେଲେ । ବିକାଶ ଓ ଲୋକଙ୍କ ସେବା କରିବା ପାଇଁ ବିଜେଡି ଏକମାତ୍ର ଦଳ ବୋଲି ସେ କହିଥିଲେ । ଅନ୍ୟପଟେ ନିର୍ବାଚନ ମଇଦାନରୁ ଓହରି ଯାଇ ଅନ୍ୟ ଦଳରେ ସାମିଲ ହେବା ଚଳିତ ପଞ୍ଚାୟତ ନିର୍ବାଚନରେ ରାଜ୍ୟର ପ୍ରଥମ ଘଟଣା । ଏହାକୁ ନେଇ ଏବେ ଚର୍ଚ୍ଚା ଜୋର ଧରିଛି। ବିଧାୟକ ପୂଝାରୀ ଗୋଟି ଚାଳନା କରି ପ୍ରତିଦ୍ୱନ୍ଦ୍ୱୀଙ୍କୁ ରାସ୍ତାରୁ ହଟାଇ ଦେଇଛନ୍ତି ବୋଲି ଆଲୋଚନା ହେଉଛି । ଏବେ ଜୋନ –୨ ରେ କେବଳ ଭାଜପା ମଇଦାନରେ ରହିଛି । କଂଗ୍ରେସ ଭୋଟ କେଉଁ ଦଳକୁ ଯିବ ଏବେ ସ୍ପଷ୍ଟ ହୋଇ ପାରୁନାହିଁ । ପ୍ରାର୍ଥିନୀ ଦଳ ପରିବର୍ତ୍ତନ କଲେ, ହେଲେ ସମର୍ଥକ କୁଆଡେ ଯିବେ ଏବଂ ଭୋଟରଙ୍କ ମତଦାନ କାହା ସପକ୍ଷରେ ଯିବ ସମୟ କହିବ । ଗତ ନିର୍ବାଚନରେ ଏହି ଜୋନ ବିଜେଡି ହାତକୁ ଯାଇଥିଲା । ବିଜେଡି ପ୍ରାର୍ଥୀ ସତ୍ୟ ନାରାୟଣ ମେଣ୍ଡୋଳୀ ଏଥିରେ ବିଜୟୀ ହୋଇଥିଲେ । ହେଲେ ଭାଜପା ମଧ୍ୟ ନିର୍ବାଚନରେ ଭଲ ପ୍ରଦର୍ଶନ କରିଥିଲା । ତେଣୁ ଭାଜପା ଓ ବିଜେଡି ପାଇଁ ଏବେ ଚିନ୍ତା ଆହୁରି ବଢିଯାଇଛି । ଏ ସମ୍ପର୍କରେ କଂଗ୍ରେସ ଜିଲା ସଭାପତି ଅଶ୍ୱିନୀ ଗୁରୁ କହିଛନ୍ତି ଯେ, କଂଗ୍ରେସ ଦଳ କମ୍ ଖର୍ଚ୍ଚରେ ନିର୍ବାଚନ ଲଢୁଛି, ଯାହା ଏହି ଘଟଣାରୁ ସ୍ପଷ୍ଟ ହୋଇଯାଇଛି । ଅନେକ ସମୟରେ ନିର୍ବାଚିତ ବିଧାୟକ, ଏମ୍‌ପିମାନେ ଦଳ ଛାଡି ଅନ୍ୟ ଦଳକୁ ସମର୍ଥନ କରୁଛନ୍ତି। ରାଜନୀତିରେ ଏହା ନୂଆ ନୁହେଁ କି ଆଶ୍ଚର୍ଯ୍ୟର ବିଷୟ ନୁହେଁ । ଏଭଳି ନେତା ଓ କର୍ମକର୍ତ୍ତା ଦଳ ପାଇଁ ବୋଝ । ନୀତି ଆଦର୍ଶ ନୁହେଁ, ପ୍ରଲୋଭନର ଶିକାର ହୋଇଛନ୍ତି । ଏଥିରେ କଂଗ୍ରେସକୁ କିଛି ଫରକ ପଡିବ ନାହିଁ ବୋଲି ସଭାପତି ଗୁରୁ କହିଥିଲେ ।

ବିଧାୟକ ରୋହିତ ପୂଝାରୀଙ୍କ ଉପସ୍ଥିତିରେ ବିଜେଡିରେ ଯୋଗଦାନ କରିବା ଅବସରରେ କଂଗ୍ରେସ ଜିଲା ପରିଷଦ ପ୍ରାର୍ଥିନୀ ।

- **କାମ ଦେଲା ରୋହିତଙ୍କ ଗୋଟି ଚାଳନା**
- **ପ୍ରଲୋଭନର ଶିକାର : କଂଗ୍ରେସ**

ଯୁବତୀଙ୍କ ଫଟୋ ଭାଇରାଲ, ଯୁବକ ଗିରଫ

ରାଉରକେଲା ଅଫିସ,୧୩।୨

ଜଣେ ଯୁବତୀଙ୍କ ଫଟୋ ଭାଇରାଲ କରିବା ଅଭିଯୋଗରେ ଉଦିତନଗର ସାଇବର ପୋଲିସ ଅଭିଯୁକ୍ତଙ୍କୁ ରାଞ୍ଚିରୁ ଗିରଫ କରିଛି। ଗିରଫ ଅଭିଯୁକ୍ତ ହେଲେ ଅମିତ କୁମାର ମହାତୋ(୨୬)। ତାଙ୍କୁ ରବିବାର କୋର୍ଟଚାଲାଣ କରାଯାଇଛି। ଅମିତ ରାଉରକେଲା ସେକ୍ଟର–୭ ଅଞ୍ଚଳର ଜଣେ ଯୁବତୀଙ୍କ ଅଶ୍ଳୀଳ ଫଟୋକୁ ଇନ୍‌ଷ୍ଟାଗ୍ରାମରେ ଭାଇରାଲ କରିଥିଲେ। ଯୁବତୀ ଜଣଙ୍କ ଏ ସମ୍ପର୍କରେ ଜାଣିବା ପରେ ସାଇବର ଥାନାରେ ଅଭିଯୋଗ କରିଥିଲେ। ସାଇବର ଥାନା ଇନ୍ସପେକ୍ଟର ଫେରୋଫିନା ଖେସ ଓ ଏସ୍‌ଆଇ ସୁରି ନାରାୟଣ ପାତ୍ରଙ୍କ ସମେତ ଅନ୍ୟ ପୋଲିସ କର୍ମଚାରୀ ହୋଇଛି।

ସିଲେଇ ଦୋକାନରେ ଅଗ୍ନିକାଣ୍ଡ

ରାଉରକେଲା ଅଫିସ,୧୩।୨

ରାଉରକେଲା ସରକାରୀ ଡାକ୍ତରଖାନା ନିକଟ ଏକ ମାର୍କେଟ କମ୍ପ୍ଲେକ୍ସରେ ଥିବା ଏକ ସିଲେଇ ଦୋକାନରେ ରବିବାର ସକାଳ ସାଢ଼େ ୬ଟା ସମୟରେ ଅଗ୍ନିକାଣ୍ଡ ଘଟିଛି। ଫଳରେ ଦୋକାନରେ ଥିବା ୪ଟି ମେଶିନ ସହ ବହୁ କପଡ଼ା ଓ ଲୁଗା ପୋଡି ପାଉଁଶ ହୋଇଯାଇଛି। ଖବର ପାଇ ଅଗ୍ନିଶମ ବାହିନୀ ସେଠାରେ ପହଞ୍ଚି ନିଆଁକୁ ଆୟତ୍ତ କରିଥିଲେ। କୌଣସି ସର୍ଟ ସର୍କିଟ୍ ଯୋଗୁ ଦୋକାନରେ ନିଆଁ ଲାଗିଥିବା ଅନୁମାନ କରାଯାଉଛି।

ବୋଲେରୋ ଧକ୍କାରେ ଯୁବକ ମୃତ

ପଦ୍ମପୁର, ୧୩।୨(ଡି.ଏନ.ଏ.)

ଭଦ୍ରକ ଜିଲା ସଦର ବ୍ଲକ ଅଧୀନ ବ୍ରହ୍ମପୁର ଗ୍ରାମର ଡାକ୍ତର ସିଂ ନାମକ ଯୁବକଙ୍କର ଏକ ବୋଲେରୋ ଧକ୍କାରେ ରବିବାର ଅପରାହ୍ନରେ ମୃତ୍ୟୁ ଘଟିଛି। ସୂଚନା ଅନୁଯାୟୀ, ସେ ପୂର୍ବାହ୍ନରେ ଦୋଳସାହି ସ୍ଥିତ ଶ୍ୱଶୁର ଘରକୁ ବାଇକ୍‌ରେ ଯାଇଥିଲେ। ସେଠାରୁ ଫେରି ଇଚ୍ଛାପୁର ଛକ ନିକଟରେ ବାଇକ୍ ରଖି ତାଙ୍କ ସାଙ୍ଗଙ୍କୁ ଅପେକ୍ଷା କରିଥିଲେ। ଏହି ସମୟରେ ଭଦ୍ରକ ଆଡୁ ଆସୁଥିବା ଉକ୍ତ ବୋଲେରୋ ତାଙ୍କୁ ଧକ୍କା ଦେଇଥିଲା। ସ୍ଥାନୀୟ ଲୋକେ ଉଦ୍ଧାର କରି ଜିଲା ମୁଖ୍ୟ ଚିକିତ୍ସାଳୟକୁ ପଠାଇଥିବା ବେଳେ ସେଠାରେ ତାଙ୍କର ମୃତ୍ୟୁ ଘଟିଥିଲା। ଦୁର୍ଘଟଣାକୁ ନେଇ କିଛି ସମୟ ପାଇଁ ଉତ୍ତେଜନା ଦେଖାଦେଇଥିଲା।

ବ୍ରଜରାଜନଗର ପୌରପରିଷଦ ଭୋଟର ତାଲିକା ବୃତ୍ତାନ୍ତ

ବ୍ରଜରାଜନଗର ୧୩।୨(ଡି.ଏନ.ଏ.)

ବ୍ରଜରାଜନଗର ପୌରପରିଷଦରେ ହେବାକୁ ଥିବା ପୌର ନିର୍ବାଚନରେ ଭୋଟ ଗ୍ରହଣ କେନ୍ଦ୍ରର ବୃତ୍ତାନ୍ତ ତାଲିକା ଉପରେ ଆଲୋଚନା ପାଇଁ ରବିବାର ପୌରପରିଷଦର ସଭା ଗୃହଠାରେ ବୈଠକ ହୋଇଥିଲା। ଅତିରିକ୍ତ ଜିଲାପାଳ ତଥା ନିର୍ବାଚନ ଅଧିକାରୀ ଲଙ୍କେଶ୍ୱର ଅମାତ ଏଥିରେ ସଭାପତିତ୍ୱ କରିଥିଲେ। ସମସ୍ତ ରାଜନୈତିକ ଦଳର କର୍ମକର୍ତ୍ତା ବୈଠକରେ ଉପସ୍ଥିତ ଥିଲେ। ଉକ୍ତ ବୈଠକରେ ସବିଶେଷ ଆଲୋଚନା ପରେ ରାଜ୍ୟ ନିର୍ବାଚନ ଆୟୋଗ, ଓଡିଶାଙ୍କ ନିର୍ଦ୍ଦେଶନାମା ଅନୁସାରେ ପୂର୍ବରୁ ପ୍ରସ୍ତୁତ ହୋଇଥିବା ୬୮ଗୋଟି ଚିଠା ଭୋଟ ଗ୍ରହଣ କେନ୍ଦ୍ର ତାଲିକାକୁ ସମସ୍ତ ଦଳର ସଦସ୍ୟ ମାନଙ୍କ ଦ୍ୱାରା ସହମତି ପ୍ରକାଶ କରାଯାଇଥିଲା। ଏହି ବୈଠକରେ ସମସ୍ତ ରାଜନୈତିକ ଦଳର ପ୍ରତିନିଧି ବ୍ୟତୀତ କାର୍ଯ୍ୟନିବାହୀ ଅଧିକାରୀ ବ୍ରଜରାଜନଗର ପୌରପରିଷଦ ଚନ୍ଦ୍ରମଣି ସାଇଁ ଓ ଅନ୍ୟାନ୍ୟ ଅଧିକାରୀମାନେ ମଧ୍ୟ ଉପସ୍ଥିତ ଥିଲେ ।

ନାକଟିଦେଉଳରେ ବିଜେଡିର ପ୍ରଚାର ଜୋରଦାର

ନାକଟିଦେଉଳ,୧୩।୨(ଡ଼ି.ଏନ.ଏ.)

ସମ୍ବଲପୁର ଜିଲା ନାକଟିଦେଉଳ ବ୍ଲକରେ ବିଜେଡ଼ି ପ୍ରଚାର ଅଭିଯାନକୁ ଜୋରଦାର କରିଛି । ନେତାମାନେ ଏବେ ଗାଁ ମୁହାଁ ହୋଇ ଦଳୀୟ ଜିଲା ପରିଷଦ ପ୍ରାର୍ଥୀମାନଙ୍କ ପାଇଁ ପ୍ରଚାରରେ ଲାଗି ପଡିଛନ୍ତି। ଏହି ବ୍ଲକରେ ଫେବୃୟାରୀ ୧୮ତାରିଖରେ ମତଦାନ ଗ୍ରହଣ କରାଯିବ । ନିର୍ବାଚନ ତାରିଖ ଯେତିକି ପାଖେଇ ଆସୁଛି ପ୍ରଚାର କାର୍ଯ୍ୟରେ ସେତିକି ଉଷ୍ମତା ଦେଖାଦେଇଛି। ଏହି ପରିପ୍ରେକ୍ଷୀରେ ବ୍ଲକର ଉଭୟ ଜୋନରେ ଜିଲା ପରିଷଦ ପ୍ରାର୍ଥୀଙ୍କ ପାଇଁ ବିଜେଡ଼ି ରଣନୀତି ପ୍ରସ୍ତୁତ କରି ପ୍ରଚାର କାର୍ଯ୍ୟକୁ ବ୍ୟାପକ କରିଛି । ବ୍ଲକ ବିଜେଡ଼ିର ପୂର୍ବତନ ଉପସଭାପତି କୁଞ୍ଜବିହାରୀ ନନ୍ଦ ଶନିବାର ଉଭୟ ଜୋନର ବିଭିନ୍ନ ପଞ୍ଚାୟତକୁ ଯାଇ ଗାଁ ଗାଁରେ କର୍ମୀମାନଙ୍କୁ ଭେଟି ପ୍ରଚାର କରିଥିଲେ । ନନ୍ଦ ଜୋନ ୨ର ଗୋଗୁଆ, ଢ଼ଇଁଚା, ଘୋଷରାମାଳ, ଶିମିଳିପାଳ, ଜାମୁଯୋରୀ, ବାଟଗାଁ ଏବଂ ଜୋନ ୧ର ପାଣିମୁରା,ଗିରିଶ୍ଚନ୍ଦ୍ରପୁର, ସରାପାଲି, ସାଲେଭଟା ଆଦି ଗ୍ରାମ ପଞ୍ଚାୟତର ବିଭିନ୍ନ ଗ୍ରାମକୁ ଯାଇ ଦଳୀୟ କର୍ମୀମାନଙ୍କ ସହିତ ଆଲୋଚନା କରିବା ସହ ଭୋଟରମାନଙ୍କୁ ଭେଟିଥିଲେ । ସେ ରାଜ୍ୟ ସରକାରଙ୍କ ବିଭିନ୍ନ ବିକାଶମୂଳକ କାର୍ଯ୍ୟ ସମ୍ପର୍କରେ ଭୋଟରଙ୍କୁ ଅବଗତ କରାଇବା ସହ ଜୋନ୍‌୧ର ପ୍ରାର୍ଥୀ ପ୍ରିୟମ୍ବଦା ସାହୁ ଏବଂ ଜୋନ୍‌୨ର ପ୍ରାର୍ଥୀ ଟିକେଶ୍ୱରୀ ମେହେରଙ୍କ ପାଇଁ ପ୍ରଚାର କରିଥିଲେ। ଅନ୍ୟ ନେତାମାନେ ମଧ୍ୟ ଗାଁ ଗାଁ ବୁଲି ବିଜେଡି ପ୍ରାର୍ଥୀଙ୍କ ସପକ୍ଷରେ ଭୋଟ ହାତେଇବା ପାଇଁ ଲାଗି ପଡିଛନ୍ତି ।

ହୀରାକୁଦ ହିଣ୍ଡାଲ୍‌କୋ ପକ୍ଷରୁ ମେଧା ବୃତ୍ତି ପ୍ରଦାନ

ହିଣ୍ଡାଲ୍‌କୋ ପକ୍ଷରୁ ଛାତ୍ରୀଛାତ୍ରମାନଙ୍କୁ ମେଧା ବୃତ୍ତି–୨୦୨୧ ପ୍ରଦାନ କରାଯାଉଛି ।

ସମ୍ବଲପୁର,୧୩।୨(ବ୍ୟୁରୋ)

ହିଣ୍ଡାଲକୋ ପକ୍ଷରୁ ହୀରାକୁଦ ଅଞ୍ଚଳରେ ଥିବା ବିଭିନ୍ନ ହାଇସ୍କୁଲର ମେଧାବୀ ଛାତ୍ରୀଛାତ୍ରମାନଙ୍କୁ ମେଧା ବୃତ୍ତି–୨୦୨୧ ପ୍ରଦାନ କରାଯାଇଛି । କମ୍ପାନୀ ସିଏସଆର ସୁକାନ୍ତ ମହାପାତ୍ର, ହୀରାକୁଦ କ୍ଲଷ୍ଟର ମୁଖ୍ୟ ଦୀପକ ମହାନ୍ତି, କ୍ରୀଷ୍ଣା କୁମାର ପାଣ୍ଡେ, ହୀରାକୁଦ ଉଚ୍ଚ ବିଦ୍ୟାଳୟ ପ୍ରଧାନ ଶିକ୍ଷକ ରାଜୀବ ନାୟକ, ସରସ୍ୱତୀ ଶିଶୁ ବିଦ୍ୟାମନ୍ଦିର ପ୍ରଧାନ ଆଚାର୍ଯ୍ୟ ପ୍ରତାପ କୁମାର ନାୟକ, ହୀରାକୁଦ ବାଳିକା ବିଦ୍ୟାଳୟ ଶିକ୍ଷକ ଆକାଶ ଗର୍ଡିଆ ସମ୍ମାନିତ ଅତିଥି ଭାବେ ଯୋଗଦେଇ ଛାତ୍ରୀଛାତ୍ରମାନଙ୍କୁ ମେଧା ବୃତ୍ତି ପ୍ରଦାନ କରିଥିଲେ । ଛାତ୍ର ମେଧା ବୃତ୍ତି ଯୋଜନା ଛାତ୍ରୀଛାତ୍ରମାନଙ୍କ ଉଚ୍ଚ ଶିକ୍ଷା ଲାଗି ସହାୟକ ହୋଇପାରିବ। ଏହାଛଡା ଛାତ୍ରୀଛାତ୍ରମାନଙ୍କ ମଧ୍ୟରେ ପ୍ରତିଯୋଗିତାମୂଳକ ମନୋଭାବ ଜାଗ୍ରତ ହେବ । ତେଣୁ ଏହି ଧାରା ଆଗକୁ ଜାରି ରହିବ ବୋଲି ଅତିଥିମାନେ ବକ୍ତବ୍ୟରେ କହିଥିଲେ । ସୁଶ୍ରୀ ସ୍ୱର୍ଣ୍ଣପ୍ରିୟା ବେହେରା, ସୋନା ପ୍ରସାଦ, ସ୍ୱସ୍ତିକ ମିଶ୍ର, ସୋହିନୀ ବିଶ୍ୱାଳ, ପୂର୍ଣ୍ଣଚନ୍ଦ୍ର ବେହେରା, ଅନୁପମ ବିଶ୍ୱାଳ, ଅଭିପ୍ସା ପ୍ରିୟଦର୍ଶନୀ ଦାଶ, ଶ୍ରୁତି ମହତ୍ତମ, ଆଶିଷ ପଟେଲ, ପୁରନୀ ରୋହିଦାସ ଓ ଗାୟତ୍ରୀ ସାହୁ ଅତିଥିମାନଙ୍କଠାରୁ ମେଧା ବୃତ୍ତି ଗ୍ରହଣ କରିଥିଲେ ।

ରାଜ୍ୟରେ କ୍ରୀଡା ବିଶ୍ୱବିଦ୍ୟାଳୟ ପ୍ରତିଷ୍ଠା ଦାବି

ରବିବାର ସମ୍ବଲପୁର କୁମ୍ଭାରପଡା କାର୍ଯ୍ୟାଳୟରେ ଏବିଭିପି କର୍ମକର୍ତ୍ତାମାନେ ଖବରଦାତା ସମ୍ମିଳନୀରେ ସୂଚନା ଦେଉଛନ୍ତି ।

ସମ୍ବଲପୁର,୧୩।୨(ବ୍ୟୁରୋ)

ରାଜ୍ୟର ବିଭିନ୍ନ ମହାବିଦ୍ୟାଳୟଗୁଡିକରେ ଅଧ୍ୟାପକ ପଦବୀ ଦୀର୍ଘ ଦିନରୁ ଖାଲି ପଡିଛି। ଯଦ୍ୱାରା ଛାତ୍ରୀଛାତ୍ରମାନେ ଗୁଣାତ୍ମକ ଶିକ୍ଷାଦାନରୁ ବଞ୍ଚିତ ହେଉଛନ୍ତି। ଅପରପକ୍ଷେ ସଂପ୍ରତି ରାଜ୍ୟର ସୀମା ସୁରକ୍ଷା ଓ ନାରୀ ସୁରକ୍ଷା ଗୁରୁତ୍ୱପୂର୍ଣ୍ଣ ବିଷୟ। ରାଜ୍ୟ ସରକାର ଏଥି ପ୍ରତି ଧ୍ୟାନ ଦେବା ଜରୁରୀ । ରବିବାର ସମ୍ବଲପୁର କୁମ୍ଭାରପଡାଠାରେ ଆୟୋଜିତ ଖବରଦାତା ସମ୍ମିଳନୀରେ ଅଖିଳ ଭାରତୀୟ ବିଦ୍ୟାର୍ଥି ପରିଷଦ (ଏବିଭିପି) କର୍ମକର୍ତ୍ତାମାନେ ଏହା କହିଛନ୍ତି। ସେମାନେ ଆହୁରି କହିଥିଲେ ଯେ, ରାଜ୍ୟରେ କ୍ରୀଡା ବିଶ୍ୱବିଦ୍ୟାଳୟ ନ ଥିବାରୁ ଗ୍ରାମାଞ୍ଚଳର ଗରିବ କ୍ରୀଡାବିତମାନେ ରାଜ୍ୟ ବାହାରେ ପାଠ ପଢିପାରୁ ନାହାନ୍ତି। ତେଣୁ ରାଜ୍ୟ ସରକାର ଏକ କ୍ରୀଡା ବିଶ୍ୱବିଦ୍ୟାଳୟ ପ୍ରତିଷ୍ଠା କରିବା ଜରୁରୀ। ଏହା ଦ୍ୱାରା ଲୁକ୍କାୟିତ ପ୍ରତିଭାମାନେ ସଠିକ ଶିକ୍ଷା ପାଇପାରିବେ । ଖବରଦାତା ସମ୍ମିଳନୀରେ

ମାର୍ଚ୍ଚ ମଧ୍ୟରେ ଏଲ୍‌ଆଇସି ଆଇପିଓ

ଭାରତୀୟ ଜୀବନ ବୀମା ନିଗମ (ଏଲଆଇସି) ର ଆଇପିଓ ସମ୍ପର୍କରେ କେନ୍ଦ୍ର ସରକାର ଆଉ ଏକ ପଦକ୍ଷେପ ଗ୍ରହଣ କରିଛନ୍ତି। କ୍ୟାପିଟାଲ ମାର୍କେଟ ରେଗୁଲେଟର ସେବୀଙ୍କ ସହ ସରକାର ରବିବାର ଏକ ପ୍ରାରମ୍ଭିକ ସର୍ବସାଧାରଣ ଅଫର(ଆଇପିଓ) ମାଧ୍ୟମରେ ବୀମା ବେହେମଥ ଏଲ୍‌ଆଇସିର ୫% ଅଂଶଧନ ବିକ୍ରୟ ପାଇଁ ପେପର ଦାଖଲ କରିଛନ୍ତି। ଏହା ମାର୍ଚ୍ଚ ମଧ୍ୟରେ ଡି–ଷ୍ଟ୍ରିଟ (ଶେୟାର ବଜାର)କୁ ଆସିବ ବୋଲି ଜଣାପଡିଛି। ଏହାର ଶେୟାର ପ୍ରାୟ ୫% ଇକ୍ୱିଟି ଗ୍ରହଣ କରୁଛି ବୋଲି ନିବେଶ ଏବଂ ପବ୍ଲିକ୍ ଆସେଟ୍ ମ୍ୟାନେଜମେଣ୍ଟ ବିଭାଗ (ଡିପିଏମ୍) ସଚିବ ତୁହିନ୍ କାନ୍ତ ପାଣ୍ଡେ ଏ ନେଇ ଏକ ଟୁଇଟ୍ କରିଛନ୍ତି।

ସଂକ୍ଷେପରେ

ହ୍ରାସ ପାଇଲା ଖାଇବା ତେଲ ଶୁଳ୍କ

ଭୁବନେଶ୍ୱର,୧୩।୨: ତେଲ ଦର ବୃଦ୍ଧି ସରକାରଙ୍କ ପାଇଁ ଏକ ପ୍ରକାରର ଅଡୁଆ ସୃଷ୍ଟି କରୁଛି। ଏହି ଅଡୁଆକୁ ଚଢ଼ା ଦରରେ ବିକ୍ର ହେଉଥିବା ଖାଇବା ତେଲ ମଧ୍ୟ ଆଉ ଟିକେ ବଢ଼ାଇ ଦେଉଥିଲା। ଫଳରେ ସରକାର ବହୁ ବିଚାର ବିମର୍ଶ କରିବା ପରେ ଖାଇବା ତେଲ ଉପରୁ ଶୁଳ୍କ ହ୍ରାସ କରିବା ନେଇ ଘୋଷଣା କରିଛନ୍ତି। ଏହି କ୍ରମରେ ସରକାର ଅଶୋଧିତ ପାମ ଅଏଲ ଉପରେ କଷ୍ଟମ ଡ୍ୟୁଟି ୫.୫% ହ୍ରାସ କରିଛନ୍ତି। ସରକାରଙ୍କ ଏଭଳି ନିଷ୍ପତ୍ତି ଫଳରେ ଖାଇବା ତେଲ ମୂଲ୍ୟ ହ୍ରାସ ହେବା ସହ ଖାଉଟିଙ୍କୁ କିଛି ପରିମାଣରେ ଆଶ୍ୱସ୍ତି ମିଳିବ। ଏକ ସରକାରୀ ବିଜ୍ଞପ୍ତି ଅନୁସାରେ ଅଶୋଧିତ ପାମ ତେଲ ଉପରେ ୫% କୃଷି ଭିତ୍ତିଭୂମି ବିକାଶ ସେସ୍ ଆଦାୟ କରାଯିବ। ଏହା ବର୍ତ୍ତମାନ ଯାଏ ୭.୫ ପ୍ରତିଶତ ରହିଥିଲା। ଏହି ହ୍ରାସ ସହ ଅଶୋଧିତ ପାମ ଅଏଲ ଉପରେ ପ୍ରଭାବୀ ସୀମା ଶୁଳ୍କ ୮.୨୫%ରୁ ହ୍ରାସ ହୋଇ ୫.୫%କୁ ଖସି ଆସିଛି। ଏହା ପୂର୍ବରୁ କେନ୍ଦ୍ର ସରକାର ୨୦୨୧ ଅକ୍ଟୋବର ମାସରେ ଖାଇବା ତେଲର ଆମଦାନୀ ଶୁଳ୍କ ହ୍ରାସ କରିଥିଲେ।

ବଢୁଛି ସୁନା ଚାହିଦା

ଭୁବନେଶ୍ୱର,୧୩।୨: ଆମେରିକା ସମେତ ସାରା ବିଶ୍ୱରେ ମୁଦ୍ରାସ୍ଫୀତି ହାର ବଢ଼ିବା ପରେ ସୁନାର ଦାମ୍ ମଧ୍ୟ କ୍ରମାଗତ ଭାବେ ବଢ଼ିବାରେ ଲାଗିଛି। ମଲ୍ଟି କମୋଡିଟି ଏକ୍ସଚେଞ୍ଜ (ଏମସିଏକ୍ସ)ରେ ସୁନାର ଦାମ୍ ପ୍ରାୟ ୫୦ ହଜାର ହୋଇଛି। ତେବେ ଆଗକୁ ବିବାହ ଋତୁ ଥିବାରୁ ଏହା ଆହୁରି ଅଧିକ ବଢ଼ିପାରେ ବୋଲି ଆକଳନ ମଧ୍ୟ କରାଯାଉଛି। କମୋଡିଟି ଏକ୍ସପର୍ଟ ଏବଂ କେଡିଆ ଆଡ୍‌ଭାଇଜରି ନିର୍ଦ୍ଦେଶକଙ୍କ କହିବା ମୁତାବକ ଦରଦାମ୍ ଯେତେ ମହଙ୍ଗା ହେବ ସେତେ ପରିମାଣରେ ସୁନାର ଦାମ୍ ବଢ଼ିବ। ଅନ୍ତଃରାଷ୍ଟ୍ରୀୟ ବଜାରରେ ସୁନାର ଦାମ୍ ୧,୮୫୨ ଡଲାର ରହିଛି; ଯାହା କି ଏବେ ସୁଦ୍ଧା ସବୁଠାରୁ ଅଧିକ, ଖୁବ୍‌ଶୀଘ୍ର ଏହା ୧,୮୬୫ ଡଲାର ଛୁଇଁବ ବୋଲି ଆଶଙ୍କା କରାଯାଉଛି। ସୁନା ମୂଲ୍ୟ ଉପରେ ମୁଦ୍ରାସ୍ଫୀତିର ସିଧାସଳଖ ପ୍ରଭାବ ପଡ଼ିଥାଏ। ଏହି ଧାରା ଯଦି ଆଗାମୀ ବିବାହ ଋତୁରେ ରୁହେ ତା'ହେଲେ ସବୁ ବର୍ଗର ଲୋକ ପ୍ରଭାବିତ ସାଙ୍ଗକୁ ଅତିରିକ୍ତ ଆର୍ଥିକ ବୋଝ ବହନ କରିବେ ବୋଲି କୁହାଯାଇଛି।

ଖୁବ୍‌ଶୀଘ୍ର ୫ଜି ସ୍ପେକ୍ଟ୍ରମ୍ ନିଲାମ

ନୂଆଦିଲ୍ଲୀ,୧୩।୨

୪ଜି ଠାରୁ ୧୦ଗୁଣ ଅଧିକ ପ୍ରଭାବୀ

କେନ୍ଦ୍ର ସରକାରଙ୍କ 'ମେକ୍ ଇନ୍ ଇଣ୍ଡିଆ' ଏବଂ 'ସ୍କିଲ ଇଣ୍ଡିଆ' କାର୍ଯ୍ୟକ୍ରମକୁ ସୁଦୂର ପ୍ରସାରୀ କରିବା ପାଇଁ ସରକାର ଅନେକ ପଦକ୍ଷେପ ଗ୍ରହଣ କରୁଛନ୍ତି। ସେହିଭଳି ସରକାର ଶିକ୍ଷାଠାରୁ ସ୍ୱାସ୍ଥ୍ୟ ଏପରି କି ପ୍ରତି ଅଞ୍ଚଳରେ ଟେଲି ଯୋଗାଯୋଗକୁ ଗୁରୁତ୍ୱର ସହ ବିଚାର କରୁଛନ୍ତି। ଫଳରେ ବହୁ ପ୍ରତୀକ୍ଷିତ ୫ଜି ସ୍ପେକ୍ଟ୍ରମ୍ ନିଲାମକୁ ଖୁବ୍‌ଶୀଘ୍ର ଆରମ୍ଭ କରିବା ପାଇଁ ଯୋଜନା ପ୍ରସ୍ତୁତ କରୁଛନ୍ତି। ଚଳିତବର୍ଷ ମେ' ମଧ୍ୟରେ ସ୍ପେକ୍ଟ୍ରମ ନିଲାମ ଅନୁଷ୍ଠିତ ହେବ। ଯଦି ଟେଲିକମ୍ ରେଗୁଲେଟୋରୀ ଅଥରିଟି ଅଫ୍ ଇଣ୍ଡିଆ (ଟ୍ରାଇ) ମାର୍ଚ୍ଚ ସୁଦ୍ଧା ବିକ୍ରୟ ପ୍ରକ୍ରିୟା ସହିତ ଆବଶ୍ୟକ ନିୟମାବଳୀ ଉପରେ ସୁପାରିସ କରିବେ ତା' ହେଲେ ଏହାର ପ୍ରକ୍ରିୟା ଆରମ୍ଭ ହେବ ବୋଲି ଟେଲିକମ୍ ବିଭାଗର ଜଣେ ବରିଷ୍ଠ ଅଧିକାରୀ ମତବ୍ୟକ୍ତ କରିଛନ୍ତି।

ସେହିଭଳି ନିକଟରେ ଟେଲିକମ୍ ମନ୍ତ୍ରୀ ଅଶ୍ୱିନୀ ବୈଷ୍ଣବ ମଧ୍ୟ କହିଥିଲେ ଯେ, ଚଳିତବର୍ଷ ମାର୍ଚ୍ଚ ସୁଦ୍ଧା ୫ଜି ନିଲାମ ପାଇଁ ଆବଶ୍ୟକ ପଦକ୍ଷେପ ସହ ସୁପାରିସ ମଧ୍ୟ ଦାଖଲ କରାଯିବ। ସେହିପରି ଟେଲିକମ୍ ବିଭାଗ (ଡିଓଟି) ମଧ୍ୟ ଏକକାଳୀନ ଅନ୍ୟାନ୍ୟ ପ୍ରକ୍ରିୟାକୁ ନିଲାମ କରିବା ପାଇଁ ଆବଶ୍ୟକ ପଦକ୍ଷେପ ଗ୍ରହଣ କରିବ।

ଅପରପକ୍ଷରେ ଟେଲିକମ୍ ସଚିବ କେ. ରାଜାରାମନ୍ ଏକ ଜାତୀୟ ଗଣମାଧ୍ୟମକୁ ବିବୃତି ଦେଇ କହିଛନ୍ତି, ଚଳିତବର୍ଷ ମାର୍ଚ୍ଚ ଶେଷସୁଦ୍ଧା ସେମାନେ ଏହାର ସୁପାରିସ ପଠାଇବେ ବୋଲି ଟ୍ରାଇ ପକ୍ଷରୁ ସୂଚନା ମିଳିଛି। ଏହା ପୂର୍ବରୁ ସ୍ପେକ୍ଟ୍ରମ୍ ନିଲାମରେ ଟ୍ରାଇରୁ ସୁପାରିସ ପାଇବା ପରେ ନିଲାମରେ ବିଡିଂ ରାଉଣ୍ଡ ଆରମ୍ଭ କରିବାକୁ ସରକାର ୬୦ରୁ ୧୨୦ ଦିନ ସମୟ ନେଇଛନ୍ତି। ଟ୍ରାଇରୁ ସୁପାରିସ ପାଇବା ଦିନଠାରୁ ନିଲାମ ଆରମ୍ଭ କରିବାକୁ ଦୁଇ ମାସ ସମୟ ଲାଗିବ ବୋଲି ରାଜାରାମନ୍ ମତବ୍ୟକ୍ତ କରିଛନ୍ତି।

ଡିଓଟିର ସୂଚନା ଅନୁଯାୟୀ ୫ଜି ଡାଉନଲୋଡ୍ ସ୍ପିଡ୍ ୪ଜି ସେବା ଅପେକ୍ଷା ୧୦ ଗୁଣ ଅଧିକ ଦ୍ରୁତଗତିରେ ପହଞ୍ଚାଇବ ବୋଲି ଆଶା କରାଯାଉଛି। ଟ୍ରାଇ ଶିଳ୍ପ ଏବଂ ଅନ୍ୟାନ୍ୟ ହିତାଧିକାରୀଙ୍କ ସହିତ ପରାମର୍ଶ କରିଲା ପରେ ଡିଓଟିକୁ ସୁପାରିସ କରିଥାଏ। ସାମ୍ପ୍ରତିକ ଅଭ୍ୟାସ ଅନୁଯାୟୀ, ଡିଓଟିରେ ସର୍ବୋଚ୍ଚ ନିଷ୍ପତ୍ତି ଗ୍ରହଣକାରୀ ସଂସ୍ଥା, ଡିଜିଟାଲ୍ ଯୋଗାଯୋଗ ଆୟୋଗ (ପୂର୍ବରୁ ଟେଲିକମ୍ କମିଶନ) ଟ୍ରାଇ ସୁପାରିସ ଉପରେ ନିଷ୍ପତ୍ତି ନେଇଥାଏ ଏବଂ ତା'ପରେ ଚୂଡ଼ାନ୍ତ ଅନୁମୋଦନ ପାଇଁ କ୍ୟାବିନେଟ୍ ନିକଟକୁ ଯାଇଥାଏ।

ସୋନାଲିକାର ରପ୍ତାନି ଅଭିବୃଦ୍ଧି ୬୦%

ନୂଆଦିଲ୍ଲୀ,୧୩।୨

ରମଣ ମିତ୍ତଲ

ଭାରତରେ ଅଗ୍ରଣୀ ଟ୍ରାକ୍ଟର କମ୍ପାନୀ ଭାବେ ମାନ୍ୟତା ହାସଲ କରିଥିବା ସୋନାଲିକା ବିଦେଶରେ ମଧ୍ୟ ନିଜ ସ୍ଥିତି ମଜଭୁତ କରିପାରିଛି। କମ୍ପାନୀ ବର୍ତ୍ତମାନ ସୁଦ୍ଧା ୧୩୦ଟି ଦେଶରେ ନିଜର କାରବାର ଜାରି ରଖିଛି। ଚଳିତ ବର୍ଷ ଜାନୁୟାରୀ ଶେଷ ସୁଦ୍ଧା କମ୍ପାନୀ ମୋଟ ୨୮,୭୨୨ ଟ୍ରାକ୍ଟର ରପ୍ତାନି କରିଛି। ଗତ ଏହି ସମୟ ମଧ୍ୟରେ କମ୍ପାନୀ ମୋଟ ୧୭,୯୩୮ଟି ଟ୍ରାକ୍ଟର ରପ୍ତାନି କରିଥିଲା। ଏହି ଅନୁସାରେ କମ୍ପାନୀ ରପ୍ତାନିରେ ଚଳିତବର୍ଷ ୬୦.୧% ଅଭିବୃଦ୍ଧି ଘଟିଛି। ସେହିଭଳି ୨୦୨୨ ଜାନୁୟାରୀରେ କମ୍ପାନି ୩୦୨୨ଟି ଟ୍ରାକ୍ଟର ରପ୍ତାନି କରି ୫୦.୮% ଅଭିବୃଦ୍ଧି ହାସଲ କରିଛି। ଏ ସମ୍ପର୍କରେ ସୋନାଲିକାର କାର୍ଯ୍ୟନିର୍ବାହୀ ନିର୍ଦ୍ଦେଶକ (ଇଡି) ରମଣ ମିତ୍ତଲ କହିଛନ୍ତି, କମ୍ପାନି ଅତ୍ୟାଧୁନିକ ପ୍ରଯୁକ୍ତିବିଦ୍ୟା ମାଧ୍ୟମରେ ନିର୍ମାଣ କରୁଥିବା ଟ୍ରାକ୍ଟର ପ୍ରତି ଭାରତ ଏବଂ ଅନ୍ତର୍ଜାତୀୟ ବଜାରର ଗ୍ରାହକଙ୍କ ଆସ୍ଥା ରହିଛି। ବିଶେଷ କରି କମ୍ପାନୀର ସମସ୍ତ ଉତ୍ପାଦ କୃଷକ ଓ କୃଷି ସହ ଜଡିତ ଲୋକଙ୍କ ପସନ୍ଦ ପାଲଟିଥିବାରୁ ସେ ତାଙ୍କୁ ଧନ୍ୟବାଦ ଜଣାଇଛନ୍ତି। ସେହିପରି ଅନେକ ଗୁରୁତ୍ୱପୂର୍ଣ୍ଣ ବଜାରରେ ମଧ୍ୟ କମ୍ପାନି ବର୍ତ୍ତମାନ ସ୍ଥିତିରେ ଶ୍ରେଷ୍ଠ ୨ ବ୍ରାଣ୍ଡ ମଧ୍ୟରେ ରହିଛି ବୋଲି ମିତ୍ତଲ ମତବ୍ୟକ୍ତ କରିଛନ୍ତି।

ଡ୍ରିମ୍‌ସରେ କୋଭିଡ୍ ସମ୍ପର୍କିତ ଜାତୀୟ କର୍ମଶାଳା

କଟକ,୧୩।୨

ଟାଙ୍ଗୀସ୍ଥିତ ଡ୍ରିମ୍‌ସ ସ୍ୱୟଂଶାସିତ ବୈଷୟିକ ମହାବିଦ୍ୟାଳୟରେ 'ବୈଷୟିକ ଶିକ୍ଷା କ୍ଷେତ୍ରରେ କୋଭିଡ୍ ପ୍ରଭାବ–ଏକ ଆହ୍ୱାନ ଓ ସୁଯୋଗ' ଶୀର୍ଷକ ୨ଦିନିଆ ଜାତୀୟ କର୍ମଶାଳା ଅନୁଷ୍ଠିତ ହୋଇଯାଇଛି। ଅଖିଳ ଭାରତୀୟ ବୈଷୟିକ ଶିକ୍ଷା ପରିଷଦ (ଏଆଇସିଟିଇ) ଦ୍ୱାରା ପ୍ରାୟୋଜିତ ଏହି କର୍ମଶାଳାରେ ରାଜ୍ୟ ତଥା ରାଜ୍ୟ ବାହାରର ବିଭିନ୍ନ ବିଶ୍ୱବିଦ୍ୟାଳୟ ଓ ମହାବିଦ୍ୟାଳୟ ଅଧ୍ୟାପକ, ଅଧ୍ୟାପିକା, ଗବେଷକମାନେ ଅଂଶ ଗ୍ରହଣ କରିଥିଲେ। ପ୍ରାରମ୍ଭରେ ଡ୍ରିମ୍‌ସ ଶିକ୍ଷାନୁଷ୍ଠାନ ସମୂହର ଅଧ୍ୟକ୍ଷ ପ୍ରମୋଦ ଚନ୍ଦ୍ର ରଥ ନିମନ୍ତ୍ରିତ ଅତିଥିଙ୍କୁ ସ୍ୱାଗତ କରି କର୍ମଶାଳାର ଉପାଦେୟତା ସମ୍ପର୍କରେ ସୂଚନା ଦେଇଥିଲେ। ଉଦ୍‌ଘାଟନୀ ଅଧିବେଶନର ମୁଖ୍ୟ ଅତିଥି ଭାବେ ଆଇଆଇଟି, ଭୁବନେଶ୍ୱର (ଅରଗୁଳ, ଜଟଣୀ)ର ନିର୍ଦ୍ଦେଶକ ପ୍ରଫେସର ଡ. ରତ୍ନମ୍ ଭି. ରାଜାକୁମାର କହିଥିଲେ, କୋଭିଡ୍ ଆମକୁ ଅନେକ କିଛି ଶିକ୍ଷା ଦେଇଛି। ସେହିଭଳି ସମ୍ମାନିତ ଅତିଥି ଭାବେ ଯୋଗ ଦେଇ ବିୟୁସିଏଲ୍ ୟୁନିଭର୍ସିଟି ଅଫ୍ ଲଣ୍ଡନର ଉପ କୁଳପତି ପ୍ରଫେସର ଡ. ଦିଲୀପ ମହାପାତ୍ର କହିଥିଲେ, କୋଭିଡ୍ ପରିସ୍ଥିତି ବିଶ୍ୱବାସୀଙ୍କ ପାଇଁ ଦୁଶ୍ଚିନ୍ତା ଓ ବିଷାଦର କାରଣ ପାଲଟିଥିଲା। ଅପରପକ୍ଷରେ ବିଭିନ୍ନ ଶିକ୍ଷାନୁଷ୍ଠାନର ବିଶିଷ୍ଟ ଶିକ୍ଷାବିତ୍ ଡ. ସରଣଜିତ୍ ସିଂ, ଡ. ଶରତ କୁମାର ସାହୁ, ଡ. ପ୍ରଦ୍ୟୁତ୍ କୁମାର ସାହୁ, ଡ. ହେମନ୍ତ କୁମାର ପଣ୍ଡା, ଡ. ସୁପ୍ରତିମ ଗୁପ୍ତା ପ୍ରମୁଖ କୋଭିଡ୍–୧୯ ଭଳି ଆହ୍ୱାନକୁ ମୁକାବିଲା କରିବା ଲାଗି ଦୃଢ଼ ଇଚ୍ଛାଶକ୍ତିର ଆବଶ୍ୟକତା ଉପରେ ଗୁରୁତ୍ୱାରୋପ କରିଥିଲେ। ଅନୁଷ୍ଠାନର ଏକାଡେମିକ୍ ନିର୍ଦ୍ଦେଶକ ଡ. କପିଳେଶ୍ୱର ମିଶ୍ର ପ୍ରାରମ୍ଭିକ ସୂଚନା ପ୍ରଦାନ କରିଥିଲେ। ଅପରପକ୍ଷରେ ଅନୁଷ୍ଠାନର ଅଧ୍ୟକ୍ଷ ଡ. ନୟନରଞ୍ଜନ ସାମଲ କର୍ମଶାଳାର ସ୍ୱାଗତ ଅଭିଭାଷଣ ପ୍ରଦାନ କରିଥିଲେ। କର୍ମଶାଳାର ଆବାହକ ତଥା ଇଏନ୍‌ଟିସି ବିଭାଗୀୟ ମୁଖ୍ୟ ଡ. ଜୀବନାନନ୍ଦ ମେହେନା ଅତିଥି ପରିଚୟ ପ୍ରଦାନ କରିଥିଲେ। ପ୍ରାଧ୍ୟାପିକା ଡ. ଲୀନା ପଟ୍ଟନାୟକ ଓ ଡ. କ୍ରିଷ୍ଣାପ୍ରଦା ଦାଶ, ପ୍ରାଧ୍ୟାପିକା ଅମ୍ରିତା ସିଂ, ପ୍ରାଧ୍ୟାପିକା ଶ୍ରାବଣୀ ଦାସ କାର୍ଯ୍ୟକ୍ରମ ସଂଯୋଜନା କରିଥିଲେ। ପ୍ରାଧ୍ୟାପକ ଡ. ସଚ୍ଚିଦାନନ୍ଦ ସାମଲ ଧନ୍ୟବାଦ ଦେଇଥିଲେ। ଏହି ଅବସରରେ ବିବରଣୀ ପୁସ୍ତିକା ଉନ୍ମୋଚିତ ହୋଇଥିଲା।

ପ୍ୟାକେଜ୍ ପାଇଁ ପ୍ରସ୍ତାବ ଦେଲା ହାରୋ

ଭୁବନେଶ୍ୱର,୧୩।୨: କୋଭିଡ୍ ମହାମାରୀରେ ପର୍ଯ୍ୟଟନ ଏବଂ ହୋଟେଲ୍ ବା ଆତିଥେୟତା ଇଣ୍ଡଷ୍ଟ୍ରୀ ସର୍ବାଧିକ କ୍ଷତି ହୋଇଥିବା କୁହାଯାଉଛି। ୨୦୨୦ରୁ ମହାମାରୀର ତିନୋଟି ଲହର ସହିତ ଲକ୍‌ଡାଉନ୍ ଆଉ ଶଟ୍‌ଡାଉନ୍ ଯୋଗୁ ଉକ୍ତ ଶିଳ୍ପକୁ ବିଶେଷ ପ୍ରଭାବିତ କରିଛି। ଶିଳ୍ପର ସୁରକ୍ଷା ଓ ପୁନରୁଦ୍ଧାର ପାଇଁ ସରକାର ଆର୍ଥିକ ସହାୟତା ଯୋଗାଇ ଦିଅନ୍ତୁ। ଏ ନେଇ ନିକଟରେ ଅର୍ଥମନ୍ତ୍ରୀ ନିର୍ମଳା ସୀତାରାମନଙ୍କୁ ହୋଟେଲ୍ ଆଣ୍ଡ ରେଷ୍ଟୁରାଣ୍ଟ ଆସୋସିଏଶନ ଅଫ ଓଡ଼ିଶା (ହାରୋ) ପକ୍ଷରୁ ପତ୍ର ମାଧ୍ୟମରେ ଦୃଷ୍ଟି ଆକର୍ଷଣ କରାଯାଇଛି। ନିକଟରେ ଅର୍ଥମନ୍ତ୍ରୀ ସୀତାରାମନ ୨୦୨୧–୨୩ ଆର୍ଥିକ ବର୍ଷ ପାଇଁ ବଜେଟ ଉପସ୍ଥାପନ କରିଛନ୍ତି। ଏଥିରେ ହୋଟେଲ୍ ଇଣ୍ଡଷ୍ଟ୍ରୀ ପାଇଁ ଇସିଏଲ୍‌ଜିଏସ୍ ଋଣ ଭାବେ ଅତିରିକ୍ତ ୫୦ ହଜାର କୋଟି ଟଙ୍କା ବ୍ୟୟବରାଦ କରିଛନ୍ତି। ସେହିଭଳି ମହାମାରୀ ଏବଂ ଲକ୍‌ଡାଉନ ସମୟରେ ଆରବିଆଇ ଋଣ ପରିଶୋଧକାରୀଙ୍କୁ ମୋରାଟୋରିୟମ ସୁବିଧା ଦେଇଥିଲା।

ଉତ୍କଳ ଜୁଏଲେରୀ ପକ୍ଷରୁ ଅଳଙ୍କାର ପ୍ରଦର୍ଶନ

କଟକ,୧୩।୨

ପ୍ରେମ ସପ୍ତାହ ଓ ବିବାହ ଋତୁ ପାଇଁ ସ୍ୱତନ୍ତ୍ର ଡିଜାଇନ

ଚଳିତବର୍ଷର ଉଭୟ ବିବାହ ଋତୁ ଓ ପ୍ରେମ (ଭାଲେଣ୍ଟାଇନ) ସପ୍ତାହ ଅବସରରେ କଟକର ସର୍ବ ପୁରାତନ ଅଳଙ୍କାର ପ୍ରତିଷ୍ଠାନ ଉତ୍କଳ ଜୁଏଲେରୀ ମାର୍ଟ ପକ୍ଷରୁ ଭିନ୍ନ ଭିନ୍ନ ଡିଜାଇନ୍‌ର ଅଳଙ୍କାର ସମ୍ଭାର ପ୍ରଦର୍ଶନ କରାଯାଉଛି। ବିଶେଷ କରି ରିଙ୍ଗ (ମୁଦି), ଚେନ (ହାର), ଲଭ ବ୍ୟାଣ୍ଡ, ହାର୍ଟ ଲକେଟ, ସାଧାରଣ ଲକେଟ ଭଳି ଅନେକଗୁଡିଏ ନୂତନ ଉତ୍ପାଦ ଓ ଡିଜାଇନ୍‌ର ପ୍ରଦର୍ଶନ ସାଙ୍ଗକୁ ବିକ୍ରୟ ମଧ୍ୟ କରାଯାଉଛି। ଏହି ଡିଜାଇନଗୁଡିକ ଅତ୍ୟନ୍ତ ମନୋଲୋଭା ସାଙ୍ଗକୁ ଗୁଣାତ୍ମକ ଏବଂ ସୁନ୍ଦର କଳାକୃତି ଓ କାରିଗରିରେ ପ୍ରସ୍ତୁତ କରାଯାଇଛି। ଏହି ସବୁ ନୂତନ ଡିଜାଇନ ଯୁବବର୍ଗଙ୍କୁ ବେଶ୍ ଆକୃଷ୍ଟ କରିବା ସହ ପସନ୍ଦ ଆସିବ ବୋଲି ମାର୍ଟ ପକ୍ଷରୁ କୁହାଯାଇଛି। ପ୍ରେମ ସପ୍ତାହ ପାଇଁ ଗତ କିଛିଦିନ ହେବ ଉଭୟ ଯୁବ ଓ ମଧ୍ୟମ ବୟସ୍କଙ୍କ ଗହଳି ଲାଗିରହିଛି। ଏହାର ଚାହିଦା ମଧ୍ୟ ଭଲ ରହିଛି, ପ୍ରେମ ସପ୍ତାହ ସହିତ ବିବାହ ଋତୁରେ ମଧ୍ୟ ଏହାର ଚାହିଦା ଭଲ ରହିବ ବୋଲି ଉତ୍କଳ ଜୁଏଲେରୀ ମାର୍ଟର ପରିଚାଳନା ନିର୍ଦ୍ଦେଶକ ମେହୁଲ ମେହେତା ଆଶା କରିଛନ୍ତି। ସୁଲଭ ମୂଲ୍ୟ ସହ ସୁନ୍ଦର କଳାକୃତି ଏବଂ ଅନ୍ୟାନ୍ୟ କାରିଗରି କୌଶଳରେ ବିକଶିତ ହୋଇଥିବା ଉପରୋକ୍ତ ଡିଜାଇନଗୁଡ଼ିକ ବେଶ୍ ଆକର୍ଷଣୀୟ ହୋଇଛି। ଏହି ସମସ୍ତ କଲେକ୍ସନଗୁଡ଼ିକ ପ୍ରାୟ ୬ ହଜାର ଟଙ୍କାରୁ ଆରମ୍ଭ ହୋଇଛି।

ରାଜ୍ୟ ଖବର

କଟକଣାରେ ଉଚ୍ଚ ଶିକ୍ଷାନୁଷ୍ଠାନ ଖୋଲିବାକୁ ୟୁଜିସିର ପରାମର୍ଶ

ଭୁବନେଶ୍ୱର, ୧୩।୨(ବ୍ୟୁରୋ): କରୋନା କଟକଣାରେ ବିଶ୍ୱବିଦ୍ୟାଳୟ ଓ କଲେଜ ଖୋଲିବାକୁ ବିଶ୍ୱବିଦ୍ୟାଳୟ ଅନୁଦାନ ଆୟୋଗ (ୟୁଜିସି) ପରାମର୍ଶ ଦେଇଛି। ଏନେଇ ସମସ୍ତ ବିଶ୍ୱବିଦ୍ୟାଳୟ ଓ କଲେଜ କର୍ତ୍ତୃପକ୍ଷଙ୍କୁ ଚିଠି କରିଛି ୟୁଜିସି। ସେହିଭଳି ଉଚ୍ଚ ଶିକ୍ଷାନୁଷ୍ଠାନଗୁଡ଼ିକରେ ଏକାଡେମିକ୍ କାର୍ଯ୍ୟକଳାପ ଉପରେ ନଜର ରଖିବା ସହ ସମୟାନୁସାରେ ଏକାଡେମିକ୍ କ୍ୟାଲେଣ୍ଡର ଓ ପରୀକ୍ଷା ସମ୍ବନ୍ଧୀୟ ଉପଯୁକ୍ତ ନିର୍ଦ୍ଦେଶନାମା ୟୁଜିସି ଜାରି କରିଛି। କରୋନା କଟକଣାକୁ ସବୁ ସମୟରେ ବିଶ୍ୱବିଦ୍ୟାଳୟ, କଲେଜ ଓ ଅନ୍ୟ ଉଚ୍ଚ ଶିକ୍ଷାନୁଷ୍ଠାନର ସମସ୍ତ ସ୍ଥାନରେ ନିଶ୍ଚିତ ଭାବରେ ପାଳନ କରିବାକୁ ଅନୁରୋଧ କରାଯାଇଛି। ବିଶ୍ୱବିଦ୍ୟାଳୟ କର୍ତ୍ତୃପକ୍ଷଙ୍କ ଦ୍ୱାରା ଜାରି ନିର୍ଦ୍ଦେଶାବଳୀ ଅନୁସାରେ ଅଫ୍‌ଲାଇନ୍, ଅନ୍‌ଲାଇନ ମୋଡ୍‌ରେ କ୍ଲାସ୍ ଏବଂ ପରୀକ୍ଷା ପରିଚାଳନା କରନ୍ତୁ ବୋଲି ୟୁଜିସି ପକ୍ଷରୁ ପରାମର୍ଶ ଦିଆଯାଇଛି। ସୂଚନାଯୋଗ୍ୟ, ତୃତୀୟ ଲହର ଆସିବା ପରେ ଉଚ୍ଚ ଶିକ୍ଷାନୁଷ୍ଠାନଗୁଡ଼ିକୁ ବନ୍ଦ କରିଦିଆଯାଇଥିଲା। ତେବେ କରୋନା ସଂକ୍ରମଣ କମିବା ପରେ ଶିକ୍ଷାନୁଷ୍ଠାନ ଖୋଲିଛି। ହେଲେ ଶିକ୍ଷାନୁଷ୍ଠାନରେ ଯେପରି ସଂକ୍ରମଣ ନ ବ୍ୟାପିବ ସେଥିପାଇଁ ୟୁଜିସି ଓ ଉଚ୍ଚ ଶିକ୍ଷା ବିଭାଗ ପକ୍ଷରୁ କଡ଼ା ଆଭିମୁଖ୍ୟ ଗ୍ରହଣ କରାଯାଇଛି।

ବିଦ୍ୟୁତ୍ ଆଘାତରେ ଯୁବକ ମୃତ

ଗୋପ,୧୩।୨(ଡି.ଏନ୍.ଏ.): ଗୋପ ଥାନା କୋରୁଆଳ ପାଞ୍ଚେଣା ଗ୍ରାମରେ ରବିବାର ବିଦ୍ୟୁତ୍ ଆଘାତରେ ଜଣେ ଯୁବକଙ୍କ ମୃତ୍ୟୁ ଘଟିଛି। ସେ ହେଲେ ଏହି ଗ୍ରାମର ବିଦ୍ୟା ବିକ୍ରମ ବିଶ୍ୱାଳ(୨୮)। ବିକ୍ରମ ମଧ୍ୟାହ୍ନରେ ଗାଧେଇବା ପରେ ଘରକୁ ଆସିଥିଲେ। ଫ୍ୟାନ ଲଗାଇବା ବେଳେ ଅସବାଧାନତା ଯୋଗୁ ସେ ବିଦ୍ୟୁତ୍ ସଂସ୍ପର୍ଶରେ ଆସି ତଳେ ପଡ଼ିଯାଇଥିଲେ। ପରିବାର ଲୋକେ ତାଙ୍କୁ ସଙ୍ଗେ ସଙ୍ଗେ ଚିକିତ୍ସା ପାଇଁ ଗୋପ ଗୋଷ୍ଠୀ ସ୍ୱାସ୍ଥ୍ୟକେନ୍ଦ୍ରକୁ ନେଇଥିଲେ। ସେଠାରେ ଡାକ୍ତର ତାଙ୍କୁ ମୃତ ଘୋଷଣା କରିଥିଲେ। ମୃତକଙ୍କ ଭିଣୋଇ ପ୍ରକାଶ ବେହୁରାଙ୍କ ଅଭିଯୋଗକ୍ରମେ ପୋଲିସ ଏକ ଅପମୃତ୍ୟୁ ମାମଲା ରୁଜୁକରି ତଦନ୍ତ ଚଳାଇଛି। ମୃତକଙ୍କ ପରିବାରକୁ ସରକାରୀ ସହାୟତା ଯୋଗାଇଦେବାକୁ ବଉଲାଙ୍ଗ ସରପଞ୍ଚ କମଳାକାନ୍ତ କୁଅଁର ଦାବି କରିଛନ୍ତି।

'ଅସାବଧାନ ଗଣତି ସମ୍ପୂର୍ଣ୍ଣ ନିର୍ବାଚନ ଫଳ ଭୁଲ୍ କରିବ'

ଭୁବନେଶ୍ୱର, ୧୩।୨(ବ୍ୟୁରୋ)

ସବୁ ଜିଲାପାଳ, ନିର୍ବାଚନ ଅଧିକାରୀଙ୍କୁ ନିର୍ବାଚନ କମିଶନଙ୍କ ନିର୍ଦ୍ଦେଶ

ନିର୍ବାଚନ ପ୍ରକ୍ରିୟାରେ ଭୋଟଗଣନା ମୁଖ୍ୟ କାର୍ଯ୍ୟ, ତେଣୁ ଅସାବଧାନ ଭୋଟଗଣତି ଯୋଗୁ ସମ୍ପୂର୍ଣ୍ଣ ନିର୍ବାଚନ ଫଳାଫଳ ଭୁଲ୍ ହୋଇପାରେ। ସେଥିପାଇଁ ନିର୍ବାଚନ

ବଲିଉଡ୍‌ର କେତେଜଣ ଅଭିନେତ୍ରୀ ବିବାହ ପରେ ସ୍ୱାମୀଙ୍କଠାରୁ ଛାଡ଼ପତ୍ର ନେଇଛନ୍ତି। କିଛି ଅଭିନେତ୍ରୀ ଦ୍ୱିତୀୟ ବିବାହ ମଧ୍ୟ କରିସାରିଛନ୍ତି। ମାତ୍ର ଅଭିନେତ୍ରୀ କରିଶ୍ମା କପୁର ବିଶିଷ୍ଟ ଶିଳ୍ପପତି ସଞ୍ଜୟ କପୁରଙ୍କଠାରୁ ଅଲଗା ହେବାର ଅନେକ ବର୍ଷ ବିତିସାରିଛି। ଇତିମଧ୍ୟରେ ସଞ୍ଜୟ ଦ୍ୱିତୀୟ ବିବାହ କରି ତାଙ୍କର ନୂତନ ଜୀବନ ଆରମ୍ଭ କରିସାରିଛନ୍ତି। ମାତ୍ର କରିଶ୍ମା ଆଉ ଦ୍ୱିତୀୟ ବିବାହ କରିବେ ନାହିଁ ବୋଲି ସ୍ଥିର କରିଛନ୍ତି। ଏନେଇ ଯଦିଓ ସେ ମୁହଁ ଖୋଲି କହିନାହାନ୍ତି ତାଙ୍କ ଭଉଣୀ ତଥା ଅଭିନେତ୍ରୀ କରୀନା କପୁର ଏକ ସାକ୍ଷାତକାରରେ କହିଥିଲେ ଯେ, ଲୋଲୋ ଆଉ ବିବାହ କରିବେ ନାହିଁ।

ସଚେତନତା ହିଁ ନିଦାନ

ଅନ୍ତର୍ଜାତୀୟ ଅପସ୍ମାର ଦିବସ

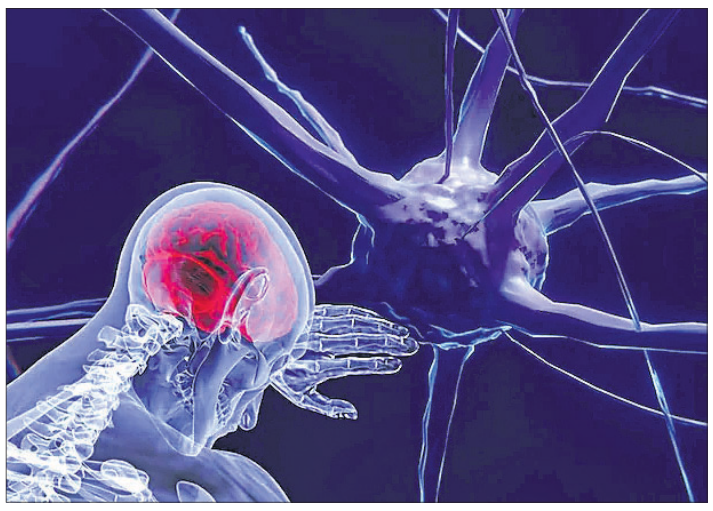

ବିଭିନ୍ନ ଶାରୀରିକ ସମସ୍ୟାର ସମାଧାନ କ୍ଷେତ୍ରରେ ସଚେତନତାକୁ ହିଁ ନିଦାନର ଏକ ଗୁରୁତ୍ୱପୂର୍ଣ୍ଣ ଅଙ୍ଗ ଭାବେ ଗ୍ରହଣ କରାଯାଇଥାଏ। ଅପସ୍ମାର ଭଳି ସମସ୍ୟା କ୍ଷେତ୍ରରେ ସଚେତନତାକୁ ଗୁରୁତ୍ୱପୂର୍ଣ୍ଣ ବୋଲି ଚିକିତ୍ସକମାନେ ମତପୋଷଣ କରିଥାନ୍ତି। ଏହାକୁ ଦୃଷ୍ଟିରେ ରଖି ଫେବୃୟାରୀ ମାସର ଦ୍ୱିତୀୟ ସୋମବାରକୁ ଅନ୍ତର୍ଜାତୀୟ ଅପସ୍ମାର ଦିବସ ଭାବେ ପାଳନ କରାଯାଇଥାଏ। ଚଳିତ ବର୍ଷ ଏହା ଫେବୃୟାରୀ ୧୪ ତାରିଖରେ ପଡୁଛି। ଏହି ଦିନ ସ୍କୁଲ, କଲେଜ ତଥା ବିଭିନ୍ନ ଅନୁଷ୍ଠାନରେ ଅପସ୍ମାର ମାନସିକ ସମସ୍ୟାର ନିଦାନ ସମ୍ପର୍କରେ ସଚେତନତା ସୃଷ୍ଟି କରାଯାଇଥାଏ। ଏହି ଦିନ ସିଗ୍ନେଚର୍ ଅଭିଯାନ ସହ ଉକ୍ତ ସମସ୍ୟା ସମ୍ପର୍କରେ ସଚେତନତା ସୃଷ୍ଟି ପାଇଁ ବେଲୁନ୍ ଉଡ଼ାଯିବା କାର୍ଯ୍ୟକ୍ରମ ଅନୁଷ୍ଠିତ ହୋଇଥାଏ। କିଭଳି ଏହି ସମସ୍ୟାରୁ ମୁକ୍ତି ମିଳିପାରିବ ସେନେଇ ପରାମର୍ଶ ମଧ୍ୟ ପ୍ରଦାନ କରାଯାଇଥାଏ। ଏହି ସମସ୍ୟାର ଲକ୍ଷଣ ଏବଂ ସେସବୁର ନିରାକରଣ କ୍ଷେତ୍ରରେ ଉପଯୋଗୀ ଚିକିତ୍ସା ଜ୍ଞାନକୌଶଳ ମାଧ୍ୟମ ବିଷୟରେ ମଧ୍ୟ ଅବଗତ କରାଯାଇଥାଏ। ଅପସ୍ମାର ହେଉଛି ମସ୍ତିଷ୍କର ଏକ କ୍ରୋନିକ୍ ଅଣ-ସଂକ୍ରାମକ ସମସ୍ୟା, ଯାହା ସାରା ବିଶ୍ୱରେ ପ୍ରାୟ ୫୦ ନିୟୁତ ଲୋକଙ୍କୁ ପ୍ରଭାବିତ କରିଥାଏ। ଏହି ସମସ୍ୟା ଯୋଗୁ ବେଳେବେଳେ ଚେତନାଶକ୍ତି ହରାଇବା ସ୍ଥିତି ସୃଷ୍ଟି ହୋଇଥାଏ। ସମସ୍ୟା ଭୋଗୁଥିବା ବ୍ୟକ୍ତି ଯେକୌଣସି ସ୍ଥାନରେ ଚେତନା ହରାଉଥିବାରୁ ସଙ୍କଟଜନକ ଅବସ୍ଥା ଦେଖାଦେଇଥାଏ।

ଷଷ୍ଠ ଜନ୍ମଦିନର ଶୁଭେଚ୍ଛା

(ରାଣୀ)
ଲାସ୍ୟାତାପସୀ
ନାବାର୍ଡ ଅଫିସର୍ସ କଲୋନୀ, ଚନ୍ଦ୍ରଶେଖରପୁର, ଭୁବନେଶ୍ୱର
କୋଟିଏ ଆୟୁଷ ଦିଅନ୍ତୁ ଠାକୁରେ, ଓଠେ ଥାଉ ହସ ଜୀବନ ସାରା। ଆମର ଆଶିଷ ମଥାପରେ ଥାଉ, ସଭିଙ୍କର ହୁଅ ଦୁଃଖ ପାସୋରା ।
ଆଶୀର୍ବାଦ ସହ: ମାଆ-ବାପା, ବାବା-ଖୁଡ଼ୀ, ଜେଜେ-ଜେଜେମା, ଅଜା-ଆଈ, ଏବଂ ପରିବାରବର୍ଗ ।
ଧ-୭୦୭୭୩

11th Marriage Anniversary

LALU & SONIA
ବୈବାହିକ ଜୀବନ ସୁଖ ଓ ଶାନ୍ତିମୟ ହେଉ।
-:ଶୁଭେଚ୍ଛା ସହ:-
ପରିବାର ଓ ଆତ୍ମୀୟସ୍ୱଜନ ।
ଧ-୭୦୩୮୦

ବିବାହର ରୌପ୍ୟ ବାର୍ଷିକୀ

ରତ୍ନାକର ଓ ପ୍ରଣୟନୀ
ବିବାହ ତାରିଖ: ୧୪।୦୨।୧୯୯୭
ହାଟପଦା, କୋରାପୁଟ
ତୁମ ଦୁହିଙ୍କ ଆଗାମୀ ଦିନ କୁସୁମିତ ହେଉ, ପ୍ରଭୁ ଶ୍ରୀଜଗନ୍ନାଥଙ୍କ କରୁଣାରୁ ଦାମ୍ପତ୍ୟ ଜୀବନ ସୁଖମୟ ହେଉ।
ଶୁଭେଚ୍ଛା ସହ: ବନ୍ଧୁ ଓ ପରିବାର
D-23140

ଶିବଲିଙ୍ଗ ସ୍ଥାପନ କଲେ ମୁସଲମାନ ମିସ୍ତ୍ରି

ଭୋପାଳ: ମଧ୍ୟପ୍ରଦେଶର ମନ୍ଦସୌରରେ ବିଶ୍ୱ ବିଖ୍ୟାତ ଅଷ୍ଟମୁଖୀ ଭଗବାନ ପଶୁପତିନାଥ ମହାଦେବ ମନ୍ଦିର ରହିଛି। ଏଠାରେ ସହସ୍ରେଶ୍ୱର ମହାଦେବଙ୍କ ପ୍ରତିମା ସ୍ଥାପନ କରାଯାଇଛି। ଏହି ଶିବଲିଙ୍ଗର ଗୋଲେଇ ଏବଂ ଲମ୍ବା ୬.୫୦ ଫୁଟ। ଏହା କ୍ରେନ ସାହାଯ୍ୟରେ ସ୍ଥାପନ କରାଯାଇଛି। ଏହାର ନିର୍ମାଣ ପାଇଁ ପ୍ରଶାସନ ପ୍ରାୟସବୁ ବିଭାଗର ଇଞ୍ଜିନୟରମାନଙ୍କୁ ଡକାଇଥିଲେ। ମାତ୍ର ଜଳାଧାରୀରେ ଏହାକୁ କେହି ସ୍ଥାପନ କରିପାରିଲେ ନାହିଁ। ଶେଷରେ ଜଣେ ମୁସଲମାନ ମିସ୍ତ୍ରି ଏହାର ଦାୟିତ୍ୱ ନେଇଥିଲେ। ଯେତେବେଳେ ଜଳାଧାରୀରେ ଶିବଲିଙ୍ଗ ସ୍ଥାପନ କରିବାକୁ ବଡ଼ ବଡ଼ ଇଞ୍ଜିନିୟର ଫେଲ ମାରିଲେ ସେହି ସମୟରେ ମୁସଲମାନ ମିସ୍ତ୍ରି ଜଣକ ଏହାକୁ ନିଜେ କରିପାରିବେ ବୋଲି ପ୍ରଶାସନକୁ ଭରସା ଦେଇଥିଲେ। ପ୍ରଥମେ ବରଫ ମଗାଇ ଏହାକୁ ଗୋଲାକାର ଭାବେ କଟାଯାଇଥିଲା। ପରେ ଏହା ଉପରେ ଶିବଲିଙ୍ଗ ରଖାଯାଇଥିଲା। ଯେମିତି ଧୀରେ ଧୀରେ ବରଫ ତରଳିଲା ସେମିତି ଶିବଲିଙ୍ଗ ଜଳାଧାରୀରେ ରହିଗଲା। ଏବେ ସମସ୍ତେ ମୁସଲମାନ ମିସ୍ତ୍ରୀ ମକବୁଲ ହୁସେନଙ୍କୁ ପ୍ରଶଂସା କରୁଛନ୍ତି। ମକବୁଲ ଗରିବ ହୋଇଥିବାରୁ ସ୍କୁଲ ମାଟି ମାଡ଼ିନାହାନ୍ତି। ସେ ସାଉଦି ଆରବରେ ୮ ବର୍ଷ ମିସ୍ତ୍ରି ଭାବରେ କାମ କରିଥିଲେ। ଏଥିସହିତ କିଛି ମନ୍ଦିର ତିଆରି କରିବା ତାଙ୍କର ଅଭିଜ୍ଞତା ଥିଲା। ସବୁଠୁ ଆଶ୍ଚର୍ଯ୍ୟର କଥା ଯାହାକୁ ଇଞ୍ଜିନିୟରମାନେ ପାରୁ ନ ଥିଲେ, ମକବୁଲ କିଛି ସମୟ ମଧ୍ୟରେ ଏହାକୁ ସମାଧାନ କରିଥିଲେ। ମକବୁଲ କୁହନ୍ତି, ଆଲ୍ଲା, ଈଶ୍ୱର ଏକ। ମୁଁ ବହୁତ ଖୁସି ଯେ, ମୋତେ ଏହି କାମ କରିବାର ସୁଯୋଗ ମିଳିଛି। ଏହି ଶିବଲିଙ୍ଗକୁ ୧୫୦୦ ବର୍ଷ ପୂର୍ବେ ଦଶପୁରର ହୋଲକର ସମ୍ରାଟଙ୍କ ରାଜୁତି କାଳରେ ଚୂନ ଆଉ ବାଲିରେ ତିଆରି କରାଯାଇଥିଲା। ଏହି ଶିବଲିଙ୍ଗ ଶିବନା ନଦୀରୁ ମିଳିଥିଲା। ଅଷ୍ଟମୁଖୀ ପଶୁପତିନାଥଙ୍କ ମୂର୍ତ୍ତି ମଧ୍ୟ ଶିବନା ନଦୀରୁ ମିଳିଥିଲା। ଏହି ଶିବଲିଙ୍ଗ ପାଇଁ ଜଳାଧାରୀ ଗୁଜରାଟରେ ତିଆରି କରାଯାଇଥିଲା। ଯାହାର ଓଜନ ସାଢ଼େ ୩ ଟନ ଏବଂ ଶିବଲିଙ୍ଗର ଓଜନ ଦେଢ଼ ଟନ୍।

ଇଣ୍ଟଷ୍ଟ୍ରି ଛାଡ଼ିବାକୁ ଚାହୁଁଥିଲେ ରଶ୍ମିକା

ମୁମ୍ବାଇ: ସାଉଥ ଇଣ୍ଡଷ୍ଟ୍ରିର ସୁପରହିଟ ଅଭିନେତ୍ରୀ ରଶ୍ମିକା ମନ୍ଦାନା ଏବେ ଚର୍ଚ୍ଚାରେ ଅଛନ୍ତି। ସେ ଅନେକ ଫିଲ୍ମରେ ଅଭିନୟ କରିଥିଲେ, କିନ୍ତୁ ନିକଟରେ ରିଲିଜ ହୋଇଥିବା ଫିଲ୍ମ 'ପୁଷ୍ପା: ଦି ରାଇଜ' ତାଙ୍କୁ ଲୋକପ୍ରିୟତାର ଶିଖରରେ ପହଞ୍ଚାଇଛି। ଏହି ଫିଲ୍ମରେ ରଶ୍ମିକା 'ଶ୍ରୀବଲି' ଭୂମିକାରେ ଅଭିନୟ କରିଥିଲେ। ଅଭିନେତା ଅଲ୍ଲୁ ଅର୍ଜୁନଙ୍କ ସହ ତାଙ୍କ ଯୋଡିକୁ ଦର୍ଶକ ପ୍ରଶଂସା କରିଥିଲେ। ଆଜିର ଦିନରେ 'ନ୍ୟାଶନାଲ କ୍ରଶ୍' ରଶ୍ମିକାଙ୍କ ହାତରେ ଅନେକ ବଡ ପ୍ରୋଜେକ୍ଟ ଅଛି। କିନ୍ତୁ ଏପରି ଏକ ସମୟ ଥିଲା ଯେତେବେଳେ ରଶ୍ମିକା ଫିଲ୍ମ ଜଗତରୁ ନିଜକୁ ଦୂରେଇ ରଖିବାକୁ ଚାହୁଁଥିଲେ। ସେ ଫିଲ୍ମ ଇଣ୍ଡଷ୍ଟ୍ରିକୁ ସବୁଦିନ ପାଇଁ ଛାଡିବାକୁ ଚାହୁଁଥିଲେ। ରଶ୍ମିକା ନିଜେ ତାଙ୍କର ଏକ ସାକ୍ଷାତକାରରେ ଏହା ପ୍ରକାଶ କରିଥିଲେ। ଫିଲ୍ମ ଇଣ୍ଡଷ୍ଟ୍ରି ଛାଡି ସେ ତାଙ୍କ ପିତାଙ୍କ ବ୍ୟବସାୟରେ ଯୋଗଦେବାକୁ ନିଷ୍ପତ୍ତି ନେଇଥିଲେ। କିନ୍ତୁ ଭାଗ୍ୟରେ ଆଉ କିଛି ଲେଖାଯାଇଥିଲା। ଦର୍ଶକମାନଙ୍କ ଭଲପାଇବା ତାଙ୍କୁ ଅଟକାଇଲେ ବୋଲି ସେ କହିଛନ୍ତି। ଯଦି ରଶ୍ମିକା ଅଭିନୟ କରି ନ ଥାନ୍ତେ ତେବେ ବାପାଙ୍କ ବ୍ୟବସାୟ ସମ୍ଭାଳିଥାନ୍ତେ। ଏବେ ଫିଲ୍ମ ଜଗତରେ ସେ ଜଣେ ଜଣାଶୁଣା ଅଭିନେତ୍ରୀ। ସେ ତେଲଗୁ, କନ୍ନଡ ସମେତ ହିନ୍ଦୀ ଫିଲ୍ମରେ କାମ କରିଛନ୍ତି।

ଗୁଗଲରେ କୋଟିଏ ଟଙ୍କାର ପ୍ୟାକେଜ୍

ଚର୍ଚ୍ଚାରେ ସଂପ୍ରୀତି ଯାଦବ

ପାଟନା: କୁହାଯାଏ ବିଫଳତା ହିଁ ସଫଳତାର ଆଧାର। ତେଣୁ କଠିନ ପରିଶ୍ରମ ଜାରି ରଖିଲେ ନିଶ୍ଚୟ ସଫଳତାର ଶୀର୍ଷରେ ପହଞ୍ଚି ହୁଏ। ଏକଥାକୁ ପ୍ରମାଣ କରି ଦେଖାଇଛନ୍ତି ସଂପ୍ରୀତି । ବିଭିନ୍ନ ଇଣ୍ଟରଭ୍ୟୁରେ ୫୦ ଥର ବିଫଳ ହେବା ପରେ ଏବେ ବାର୍ଷିକ ଏକ କୋଟିରୁ ଅଧିକ ପ୍ୟାକେଜ୍‌ରେ ପାଇଛନ୍ତି ଚାକିରି। ବିହାରର ସଂପ୍ରୀତି ଯାଦବଙ୍କୁ ନେଇ ଏବେ ସବୁଆଡ଼େ ଚର୍ଚ୍ଚା। କାହିଁକିନା ଏବେ ତାଙ୍କୁ ଗୁଗଲ ପକ୍ଷରୁ ବାର୍ଷିକ ୧ କୋଟି ୧୦ ଲକ୍ଷ ଟଙ୍କା ପ୍ୟାକେଜ୍‌ରେ ମିଳିଛି ଚାକିରି। ଖାଲି ସେତିକି ନୁହେଁ ଏକାବେଳକେ ଚାରି ଚାରିଟା ବଡ଼ କମ୍ପାନୀର ଅଫର ବି ରହିଛି। ହେଲେ ଜାଣିଲେ ଆଶ୍ଚର୍ଯ୍ୟ ଲାଗିବ କି ସଂପ୍ରୀତିଙ୍କର ଏହି ସଫଳତା ପଛରେ ଅନେକ ଥର ବିଫଳତାର କାହାଣୀ ରହିଛି। ଅର୍ଥାତ୍ ଏହା ପୂର୍ବରୁ ସେ ୫୦ ଥର ବିଭିନ୍ନ ସ୍ଥାନରେ ଚାକିରି ନିମନ୍ତେ ସାକ୍ଷାତ୍‌କାରର ସାମ୍ନା କରିଥିଲେ ବି ବିଫଳ ହୋଇଥିଲେ। ବଡ଼ କଥା ହେଉଛି ଏତେଥର ଇଣ୍ଟରଭ୍ୟୁରେ ଫେଲ୍ ହୋଇଥିଲେ ବି ସେ ହାର୍ ମାନି ନ ଥିଲେ କି ହତୋତ୍ସାହ ହୋଇ ପଡ଼ି ନ ଥିଲେ। ବରଂ ପ୍ରତି ଥର ଇଣ୍ଟରଭ୍ୟୁରେ ବିଫଳ ହେବା ପରେ ସେ ଆହୁରି ଅଧିକ କଠିନ ପରିଶ୍ରମ କରିଥିଲେ। ସଂପ୍ରୀତି ଦିଲ୍ଲୀର ଟେକ୍ନୋଲୋଜିକାଲ ୟୁନିଭର୍ସିଟିରୁ କମ୍ପ୍ୟୁଟର ସାଇନ୍ସରେ ବି. ଟେକ୍ ଡିଗ୍ରି ହାସଲ କରିଛନ୍ତି। ଏହାପରେ ସେ ବିଭିନ୍ନ ସ୍ଥାନରେ ଚାକିରି ନିମନ୍ତେ ଆବେଦନ କରି ବିଫଳ ହୋଇଥିଲେ। ଶେଷରେ ଗୁଗଲରେ ୯ ରାଉଣ୍ଡ ଇଣ୍ଟରଭ୍ୟୁରେ ସଫଳତା ହାସଲ କରିପାରିଛନ୍ତି। ତାଙ୍କର ଏହି ସଫଳତାରେ ଆଜି ସଂପ୍ରୀତିଙ୍କ ବନ୍ଧୁ ପରିଜନଙ୍କଠାରୁ ଆରମ୍ଭ କରି ସ୍ଥାନୀୟ ଲୋକେ ମଧ୍ୟ ବେଶ୍ ଉତ୍ସାହିତ ଅଛନ୍ତି। ତେବେ ସଂପ୍ରୀତିଙ୍କ କହିବା ଅନୁସାରେ ସଫଳତା ହାସଲ କରିବା ପାଇଁ ହେଲେ ପ୍ରଥମେ ନିଜର ଏକ ଲକ୍ଷ୍ୟ ସ୍ଥିର କରିବାକୁ ହେବ। ସେଥିପାଇଁ କଠିନ ପରିଶ୍ରମ ନିହାତି ଆବଶ୍ୟକ। ଛୋଟବେଳୁ ସେ ଗୁଗଲର ଲଣ୍ଡନ ଅଫିସରେ କାମ କରିବା ପାଇଁ ସ୍ୱପ୍ନ ଦେଖିଥିଲେ, ଯାହା ଆଜି ପୂରା ହୋଇପାରିଛି ବୋଲି ସେ କହିଛନ୍ତି।

MISSING

ନାମ: ଶାନ୍ତିଲତା ମାଝୀ, ବୟସ: ୫୨ବର୍ଷ, ତାରିଖ: ୦୧।୦୨।୨୦୨୨, ସମୟ: ସକାଳ ୮ଘଟିକା, ନିଖୋଜ ସ୍ଥାନ: ପାହାଳ, ଭୁବନେଶ୍ୱର, ଫୋନ୍ ନଂ.- 7205781448, 9438689362, 9668264078, 8658516702 ପାହାଳ ଥାନା କିମ୍ବା ନିକଟସ୍ଥ ପୋଲିସ୍ ଷ୍ଟେସନ୍‌କୁ ଯୋଗାଯୋଗ କରନ୍ତୁ। ଓ.ଆଇ.ସି- 9438411083.
ଧ-୨୩୧୪୨

CLASSIFIED DISPLAY
MORE SPACE • SAME PRICE
TARIFF

For Single Day		For 7 Days		For 15 Days		For 30 days	
6x4	12x4	6x4	12x4	6x4	12x4	6x4	12x4
1,500.00	2,000.00	6,000.00	12,000.00	12,000.00	25,000.00	20,000.00	40,000.00

GST 5%
ALL EDITION - B/W (Everyday)
for Booking Contact: 0674-2580385 8637280816, 7894447167, 9338226625

ମନେ ପଡ଼ନ୍ତି

ପ୍ରଥମ ଶ୍ରାଦ୍ଧବାର୍ଷିକୀ

✓ନଟବର ସାହୁ
ଗ୍ରାମ: କଣ୍ଟିଲୋ, କୋରୁଆ, କେନ୍ଦ୍ରାପଡ଼ା
ଆବିର୍ଭାବ-୧୩।୦୩।୧୯୪୫
ତିରୋଧାନ- ୦୭।୦୨।୨୦୨୦
ଆପଣ ଥିଲେ ଆମ ପାଇଁ ଆଦର୍ଶ ଓ ଆଶୀର୍ବାଦ। ଆପଣଙ୍କର ଅନୁପସ୍ଥିତିର ଶୂନ୍ୟତା ଅପୂରଣୀୟ। ଆପଣଙ୍କ ସ୍ନେହ, ଶ୍ରଦ୍ଧା, ତ୍ୟାଗ ସର୍ବଦା ଆମର ପଥପ୍ରଦର୍ଶକ ହୋଇ ରହିଥାଉ। ଆପଣଙ୍କର ଅମର ଆତ୍ମାର ସଦ୍‌ଗତି ପାଇଁ ପ୍ରଭୁ ଶ୍ରୀଜଗନ୍ନାଥ ଓ ମା' ଶାରଳାଙ୍କ ପାଦପଦ୍ମରେ ପ୍ରାର୍ଥନା କରୁଛୁ।
ଶୋକସନ୍ତପ୍ତ: ସ୍ତ୍ରୀ, ପୁତ୍ର, ପୁତ୍ରବଧୂ, ଝିଅ, ଜ୍ୱାଇଁ, ନାତି, ନାତୁଣୀ ଓ ପରିବାରବର୍ଗ ।
ଧ-୭୧୮୭୦

ଅଶ୍ରୁଳ ଶ୍ରଦ୍ଧାଞ୍ଜଳି

ସ୍ୱର୍ଗତ ଅଶୋକ କୁମାର ସାମନ୍ତରାୟ
ପାତ୍ରପଡ଼ା, ଭୁବନେଶ୍ୱର
ଆବିର୍ଭାବ: ୧୨।୦୫।୧୯୬୧
ତିରୋଧାନ: ୨୨।୦୨।୨୦୦୫
ଆପଣଙ୍କ ଶ୍ରାଦ୍ଧୋତ୍ସବରେ ଆମର ଅଶ୍ରୁଳ ଶ୍ରଦ୍ଧାଞ୍ଜଳି। ଆପଣଙ୍କ ନିରଳସ ଜୀବନ ଶୈଳୀ ଓ ଆଦର୍ଶ ଆମର ପାଥେୟ ହେଉ। ଆପଣଙ୍କ ପବିତ୍ର ଆତ୍ମାର ସଦ୍‌ଗତି ପାଇଁ ପ୍ରଭୁ ଶ୍ରୀଜଗନ୍ନାଥଙ୍କ ନିକଟରେ ପ୍ରାର୍ଥନା କରୁଛୁ।
-:ଶୋକସନ୍ତପ୍ତ:- ପତ୍ନୀ: ନଳିନୀ, ଝିଅ: ମୁନ୍ମୁ, ଆନି, ଜ୍ୱାଇଁ: ଦୀପୁ, ବନ୍ଧୁ ଓ ପରିବାରବର୍ଗ ।
ଧ-୭୧୮୬୧

In Loving Memory Of Our Beloved Father

✓Bijay Kumar Mohapatra
DoB: 08/07/1949
DoD: 05/02/2022
'Nana', words can't express how much we miss you. You will always live in our hearts and prayers. Love you forever. Rest in peace & keep on blessing us.
Fondly remembered by:
Julu, Nilu, Silu, Jinu, Rinu, Sara, Lara, Dimpy & family members.
ଧ-୨୩।୧୧୧

ପ୍ରଥମ ଶ୍ରାଦ୍ଧବାର୍ଷିକୀ

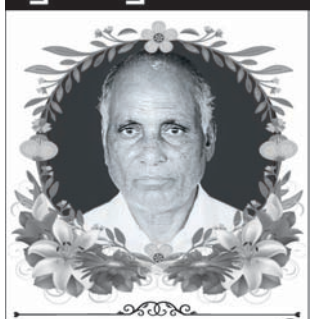

✓ ସୁରେନ୍ଦ୍ର ସେନାପତି
ସ୍ଥାନ- ସାନ ବାଲିପଡ଼ା
ଆପଣଙ୍କ ଅନାବିଳ ସ୍ନେହ, ଆଦର୍ଶ ଆମମାନଙ୍କ ହୃଦୟରେ ସବୁଦିନ ପାଇଁ ସ୍ମୃତି ହୋଇ ରହିବ, ଆପଣଙ୍କ ଅମର ଆତ୍ମାର ଶାନ୍ତି ଓ ସଦଗତି ନିମନ୍ତେ ଈଶ୍ୱରଙ୍କ ନିକଟରେ ପ୍ରାର୍ଥନା କରୁଛୁ ।
ଶୋକସନ୍ତପ୍ତ:
ପତ୍ନୀ, ପୁତ୍ର, ବୋହୂ ଓ ନାତି ନାତୁଣୀମାନେ
ଧ-୨୩।୧୪୩

୧୦ ମହଲାରୁ ପୁଅକୁ ଶାଢ଼ିରେ ଟାଙ୍ଗିଦେଲେ ମା'

ନୂଆଦିଲ୍ଲୀ: ଜଣେ ମା' ନିଜ ପୁଅକୁ ଏକ ଶାଢ଼ିରେ ବାନ୍ଧି ଦଶମ ମହଲାରୁ ଟାଙ୍ଗିଥିବାର ଭିଡିଓ ସୋସିଆଲ ମିଡିଆରେ ଭାଇରାଲ ହୋଇଛି। ଦିଲ୍ଲୀ ନିକଟସ୍ଥ ଫରିଦାବାଦର ଏହି ଭିଡିଓ ଦେଖି ସମସ୍ତେ ଆଶ୍ଚର୍ଯ୍ୟ ହୋଇଯାଉଛନ୍ତି। ସୂଚନା ଅନୁସାରେ, ମହିଳା ଜଣକ ଦଶମ ମହଲାରେ ରୁହନ୍ତି, ତାଙ୍କର ପୋଷାକ ତଳ ଫ୍ଲୋରରେ ପଡିଯାଇଥିଲା । ସେହି ଫ୍ଲୋରରେ ତାଲା ପଡିଥିଲା। ମହିଳା ଜଣକ ସେଠାକୁ ଯାଇ ପୋଷାକ ଆଣି ପାରି ନ ଥିଲେ। ଏହି କାରଣରୁ ମହିଳା ଜଣକ ପୁଅକୁ ଏକ ଶାଢ଼ିରେ ବାନ୍ଧି ପୋଷାକ ଆଣିବା ପାଇଁ ତଳକୁ ପଠାଇଥିଲେ। ଘଟଣାଟି ୬ କିମ୍ବା ୭ ଫେବୃୟାରୀର। ତେବେ ସୌଭାଗ୍ୟର କଥା ମହିଳା ଜଣକ ସୁରକ୍ଷିତଭାବେ ତାଙ୍କୁ ଉପରକୁ ଉଠାଇନେଇଥିଲେ।

GALAXY TOWER
ଗୋଲୁ ମେଟାଲିଷ୍ଟ Govt. Approved କମ୍ପାନି ଦ୍ୱାରା ମାନ୍ୟତା ପ୍ରାପ୍ତ ସମସ୍ତ ଡିଜିଟାଲ ମଲ୍ଟିମିଡିଆ 4G/5G ଟାୱାର କମ୍ପାନି ଆପଣଙ୍କ ର ଖାଲି ଜମି, ଛାତ ଏବଂ ପ୍ଲଟରେ ଲଗାନ୍ତୁ ।
Rupees 60 ଲକ୍ଷ advance 45,000/- rent, 1 ଜଣଙ୍କୁ ଚାକିରି ସହିତ 20,000/- ଦରମା
Bansal Tower, B wing, Bangalore Karnataka-400021
8901110759

BIDISHA FINANCE
ମାର୍କଶିଟ୍, ପ୍ରପର୍ଟି, ପର୍ସନାଲ, ଗୃହ, କୃଷି, ଗାଈ, ଛେଳି, ମାଛଚାଷ ଓ କୁକୁଡ଼ା ପାଳନ ଇତ୍ୟାଦି ପାଇଁ ସମସ୍ତ ପ୍ରକାର LOAN 2% ସୁଧରେ ଯୋଗାଇ ଦିଆଯାଉଛି। ଅନ୍‌ଲାଇନ୍ ସୁବିଧା, Agent ପାଇଁ Call:
M.: 8280679245 7653803952
Asrayagad, Gulaijang, Gajapati

ମୁଦ୍ରା ଫାଇନାନ୍ସ
PM ମୁଦ୍ରା ଯୋଜନା ଅଧୀନରେ 1ରୁ 90 ଲକ୍ଷ ପର୍ଯ୍ୟନ୍ତ ମାର୍କଶିଟ୍, ପ୍ରପର୍ଟି, ପର୍ସନାଲ, ଆଧାରକାର୍ଡ ସମସ୍ତ ଋଣ । 2% ସୁଧ, 40% ରିହାତି । ମହିଳାଙ୍କ ପାଇଁ ବିଶେଷ ରିହାତି । ଅନ୍‌ଲାଇନ୍ ସୁବିଧା ।
Mudra Finance
Mob. 8987604637
Whatsapp: 8902923601

ALL EDITION - B/W (Everyday)
for Booking Contact: 0674-2580385 8637280816, 7894447167, 9338226625

ପାଠକଙ୍କ ପାଇଁ ସୂଚନା: ଏହି ପୃଷ୍ଠାରେ ପ୍ରକାଶିତ କେତେକ ବିଜ୍ଞାପନକୁ ଭିତ୍ତିକରି କିଛି ପାଠକ ଠକାମିର ଶିକାର ହେଉଥିବା ଆମର ଦୃଷ୍ଟିଗୋଚର ହେଉଛି। ବିଜ୍ଞାପନ ଦେଇଥିବା ସଂସ୍ଥାମାନଙ୍କ ସହ କାରବାର କରିବା ପୂର୍ବରୁ ସବିଶେଷ ତଥ୍ୟ ଓ ନିଜର ବିବେକ ଖଟାଇ କାରବାର କରନ୍ତୁ। ଏଥିପାଇଁ ଧରିତ୍ରୀ କର୍ତ୍ତୃପକ୍ଷ ଦାୟୀ ରହିବେ ନାହିଁ।

ଏପିଲେପ୍‌ସି ବୃତ୍ତାନ୍ତ

ଡା. ନିତ୍ୟାନନ୍ଦ ସ୍ୱାଇଁ

ପ୍ରତିବର୍ଷ ଫେବୃୟାରୀ ଦ୍ୱିତୀୟ ସୋମବାର ପାଳିତ ହୋଇଥାଏ 'ଅନ୍ତର୍ଜାତୀୟ ଅପସ୍ମାର ଦିବସ' ବା 'ଇଣ୍ଟରନ୍ୟାଶନାଲ ଏପିଲେପ୍‌ସି ଡେ'। ସେ ସମ୍ପର୍କିତ ବିଷୟକୁ ନେଇ ଉପସ୍ଥାପନା...

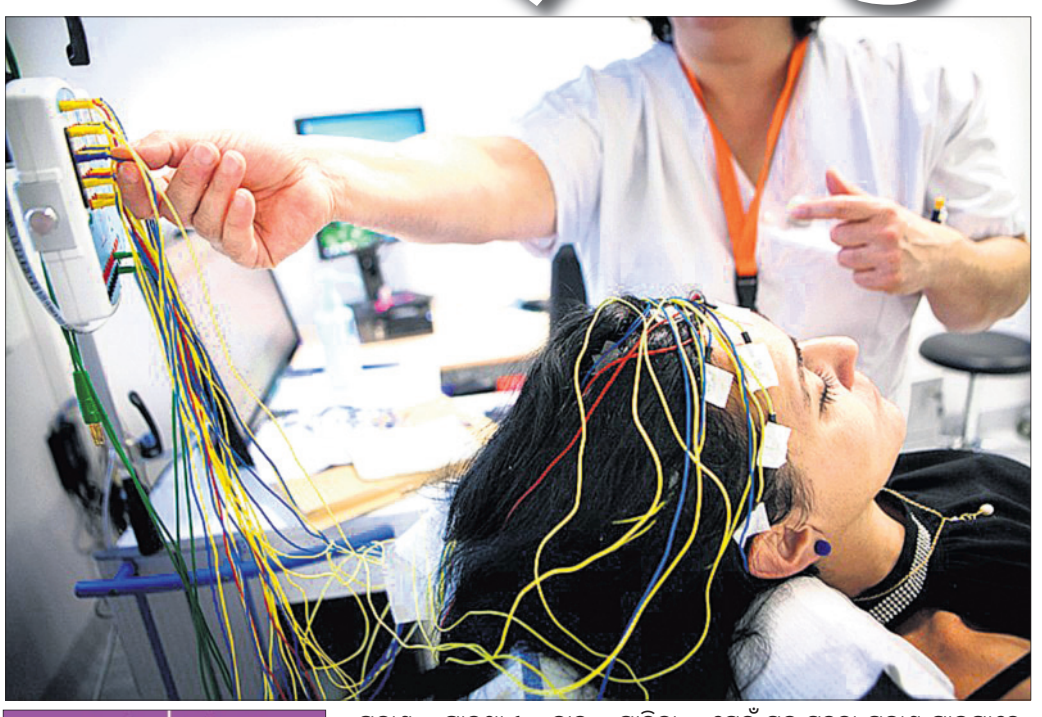

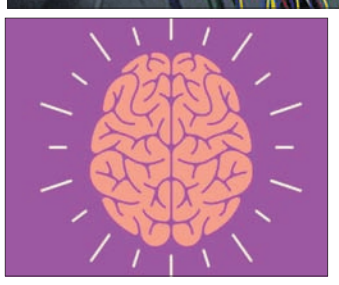

ଅପସ୍ମାର ବା ଏପିଲେପ୍‌ସି ଏକପ୍ରକାର ମସ୍ତିଷ୍କ ରୋଗ। ଏହାକୁ 'ମୃଗୀ ରୋଗ' ବୋଲି ମଧ୍ୟ କହନ୍ତି। ଏହି ରୋଗରେ ଆକ୍ରାନ୍ତ ବ୍ୟକ୍ତିକୁ ସାଧାରଣତଃ ବାରମ୍ବାର ହଠାତ୍ ବାତ ମାରିଥାଏ। ରୋଗୀଠାରେ ମାଂସପେଶୀଗୁଡ଼ିକରେ ଘନଘନ ଆକସ୍ମିକ ସଂକୋଚନ ହେବା ସଙ୍ଗେ ସଙ୍ଗେ ସେ ମୂର୍ଚ୍ଛା ଯାଇପାରେ। ମସ୍ତିଷ୍କସ୍ଥ ସ୍ନାୟୁକୋଷର କାର୍ଯ୍ୟଧାରାରେ ବିଶୃଙ୍ଖଳା ସୃଷ୍ଟି ହିଁ ଏଭଳି ଲକ୍ଷଣ ପ୍ରକାଶ ପାଇବାର କାରଣ। ରୋଗୀ ଓ ଜନସାଧାରଣଙ୍କଠାରେ ଏପିଲେପ୍‌ସି ରୋଗ ସମ୍ପର୍କରେ ସଚେତନତା ସୃଷ୍ଟି କରିବା ନିମନ୍ତେ ପ୍ରତିବର୍ଷ ଫେବୃୟାରୀ ମାସ ଦ୍ୱିତୀୟ ସୋମବାର ପାଳିତ ହୋଇଥାଏ 'ଅନ୍ତର୍ଜାତୀୟ ଅପସ୍ମାର ଦିବସ' ବା 'ଇଣ୍ଟରନ୍ୟାଶନାଲ ଏପିଲେପ୍‌ସି ଡେ'।

ଏହି ରୋଗ ସମ୍ପର୍କରେ ବହୁ ପୂର୍ବରୁ ଜଣା। ଏପରି କି ୨୦୦ରୁ ଅଧିକ ବର୍ଷ ପୂର୍ବେ ଗ୍ରୀକ୍ ଚିକିତ୍ସକ ହିପୋକ୍ରାଟିସ୍ ମଧ୍ୟ ଏହି ରୋଗ ବିଷୟରେ ଉଲ୍ଲେଖ କରି 'ପବିତ୍ର ବ୍ୟାଧି' ନାମକ ଏକ ପୁସ୍ତକ ରଚନା କରିଥିଲେ। ସେ ହିଁ ସବୁପ୍ରଥମେ ସୂଚନା ଦେଇଥିଲେ ଯେ ଏପିଲେପ୍‌ସି ହେଉଛି ମସ୍ତିଷ୍କ ବ୍ୟାଧି। ତେବେ ଶହ ଶହ ବର୍ଷର ଅନ୍ଧବିଶ୍ୱାସ ଓ କୁସଂସ୍କାର ତଥା ଅଜ୍ଞତା ଯୋଗୁ ବ୍ୟାଧିଟିର ବୈଜ୍ଞାନିକ ଅନୁସନ୍ଧାନ ହୋଇପାରିଲାନି। ଏପିଲେପ୍‌ସି ଶବ୍ଦଟି ଆସିଛି ଗ୍ରୀକ୍ ଶବ୍ଦ 'ଏପିଲେପ୍‌ସିଆ'ରୁ। ଏପିଲେପ୍‌ସିଆର ଅର୍ଥ ହଠାତ୍ କବଳିତ କରି ପକାଇବା। ପୃଥିବୀରେ ରହିଛନ୍ତି ପାଖାପାଖି ୫ କୋଟି ଏପିଲେପ୍‌ସି ରୋଗୀ। ସେମାନଙ୍କ ମଧ୍ୟରୁ ୯୦ ପ୍ରତିଶତ ବିକାଶଶୀଳ ରାଷ୍ଟ୍ରଗୁଡ଼ିକର ବାସିନ୍ଦା। ଆମ ଭାରତରେ ଏପିଲେପ୍‌ସିରେ ଆକ୍ରାନ୍ତ ୭୫ ପ୍ରତିଶତ ରୋଗୀ ଦରିଦ୍ର ଏବଂ ଚିକିତ୍ସା ସୁବିଧାରୁ ବଞ୍ଚିତ।

ଏପିଲେପ୍‌ସି କ'ଣ : ବାତ ମାରିବାକୁ 'ଫିଟ୍ସ' ବୋଲି କହନ୍ତି, ଯାହା ଡାକ୍ତରୀ ଭାଷାରେ 'ସିଜର୍' କିମ୍ବା 'କନ୍‌ଭଲ୍‌ସନ୍' ଭାବରେ ପରିଚିତ। ସାଧାରଣ ଭାବରେ ଦେଖିଲେ ମସ୍ତିଷ୍କର ସ୍ନାୟୁକୋଷମାନ ସଦାସର୍ବଦା ସକ୍ରିୟ। ସେମାନେ ସେକେଣ୍ଡକୁ ଅନ୍ତତଃ ୮୦ ଥର ସ୍ନାୟୁ ସଙ୍କେତ ପ୍ରେରଣ କରିଥାନ୍ତି। ସେକେଣ୍ଡ ପ୍ରତି ପାଖାପାଖି ୮୦ ଥର ସ୍ନାୟୁ ସଙ୍କେତ ପ୍ରେରଣ କରିବା ମସ୍ତିଷ୍କ ପାଇଁ କୌଣସି ସମସ୍ୟା ସୃଷ୍ଟି କରି ନ ଥାଏ। କିନ୍ତୁ ଯେଉଁମାନଙ୍କଠାରେ ଏପିଲେପ୍‌ସି ଥାଏ, ସେମାନଙ୍କ କ୍ଷେତ୍ରରେ ଏହି ସଙ୍କେତ ପ୍ରେରଣ ସେକେଣ୍ଡ ପ୍ରତି ୮୦ ଥର ସୀମିତ ନ ରହି ହଠାତ୍ ୫୦୦ କିମ୍ବା ତତୋଧିକ ସ୍ତରକୁ ଉଠିଯାଏ। ସଙ୍କେତ ପ୍ରେରଣରେ ଅତି ସକ୍ରିୟତାର ଏପରି ସ୍ଥିତି ଉପୁଜିଲେ ପ୍ରକାଶ ପାଇଥାଏ ବାତ ମାରିବା ଲକ୍ଷଣ। ମସ୍ତିଷ୍କର କେଉଁ ଅଂଶରେ ଏହି ଅସ୍ୱାଭାବିକତା ଜାତ ହୋଇଛି ତା' ଉପରେ ନିର୍ଭର କରି ସୃଷ୍ଟି ହୋଇପାରେ ଅଲଗା ଅଲଗା ଲକ୍ଷଣ।

ଲକ୍ଷଣ : ଅଧାଅଧି ରୋଗୀଙ୍କ କ୍ଷେତ୍ରରେ ରୋଗର କୌଣସି କାରଣ ଠଉରେଇ ହୁଏ ନାହିଁ। ଅବଶିଷ୍ଟ କ୍ଷେତ୍ରରେ ମସ୍ତିଷ୍କର କୋମଳ ବିଦ୍ୟୁତ୍ ରାସାୟନିକ ବ୍ୟବସ୍ଥା ବିପର୍ଯ୍ୟସ୍ତ ହୋଇ ପଡ଼େ। ଯେପରି କି ମୁଣ୍ଡରେ ଜୋର୍‌ରେ ମାଡ଼ ବାଜିଲେ, ଶିଶୁ ଜନ୍ମ ସମୟରେ ତା'ପାଇଁ ଅମ୍ଳଜାନର ଅଭାବ ହେଲେ, ମସ୍ତିଷ୍କରେ ପ୍ରଦାହ ହେଲେ କି ମସ୍ତିଷ୍କରେ ଟ୍ୟୁମର୍ ହୋଇଥିଲେ ଏପିଲେପ୍‌ସିର ଲକ୍ଷଣମାନ ପ୍ରକାଶ ପାଇଥାଏ। ଏପିଲେପ୍‌ସିର ମଧ୍ୟ ରହିଛି ବଂଶଗତ ପ୍ରଭାବ। ଏପିଲେପ୍‌ସି ରହିଥିବା ଦୁଇଟି ପରିବାର ବିବାହ ସମ୍ପର୍କରେ ଜଡ଼ିତ ହୋଇପଡ଼ିଲେ ସନ୍ତାନମାନଙ୍କୁ ଏପିଲେପ୍‌ସି ହେବାର ଆଶଙ୍କା ଅଧିକ। ତେବେ ଯେ କୌଣସି ବ୍ୟକ୍ତି ଜୀବନରେ ଯେ କୌଣସି ସମୟରେ ଏହ ରୋଗର ଶିକାର ହୋଇପାରନ୍ତି। ଏପିଲେପ୍‌ସିର ପ୍ରକାରକୁ ଚାହିଁ ଲକ୍ଷଣ ଭିନ୍ନ ଭିନ୍ନ ହେବା ସ୍ୱାଭାବିକ। ମାତ୍ର ଏଠାରେ କେବଳ ସାଧାରଣ ଲକ୍ଷଣଗୁଡ଼ିକ ସମ୍ପର୍କରେ ଉଲ୍ଲେଖ କରାଯାଇଛି। କିନ୍ତୁ ବାତ ମାରିବା ଲକ୍ଷଣଟି ହିଁ ପ୍ରଧାନ ଓ ଏହା ଅନେକ ରୋଗୀଙ୍କ କ୍ଷେତ୍ରରେ ପରିଲକ୍ଷିତ ହୋଇଥାଏ।

ବାତ ମାରିବା ଆରମ୍ଭ ହେବା ପୂର୍ବରୁ ଯେଉଁ ସବୁ ସୂଚନା ପ୍ରକାଶ ପାଇପାରେ, ତାକୁ ଡାକ୍ତରୀ ଭାଷାରେ 'ଅରା' ବୋଲି କୁହନ୍ତି। ଗନ୍ଧ ଛାଡ଼ିବାର କିଛି କୁଆଡ଼େ ସୂଚନା ନ ଥାଇ ହଠାତ୍ ଗନ୍ଧ ବାରିବାର ଅନୁଭବ ହେବା, କୌଣସି ସୋର୍‌ଶବ୍ଦ ନ ଥାଇ ହଠାତ୍ ଶବ୍ଦ ଶୁଣିବାର ଅନୁଭବ ହେବା, ପାଟି ଭିତରେ କିଛି ନ ଥାଇ ଆକସ୍ମିକ ଭାବରେ ସ୍ୱାଦ ଅନୁଭବ କରିବା, କୌଣସି ଅସ୍ୱସ୍ତି ନ ଥାଇ ପେଟରେ ହଠାତ୍ ଅସ୍ୱସ୍ତି ଅନୁଭବ କରିବା, ଆଖି ସାମ୍ନାରେ ହଠାତ୍ ଆଲୁଅ ଚକ୍‌ମକ୍ କରିବା ଇତ୍ୟାଦି ହେଉଛି 'ଅରା'ର କେତୋଟି ଉଦାହରଣ। ଅତ୍ୟଧିକ ମାନସିକ ଚାପ, କ୍ରୋଧ, ନୈରାଶ୍ୟ, ବିରକ୍ତି ଏବଂ ଟେଲିଭିଜନ୍ ପରଦାରେ ଦୃଶ୍ୟ ପରିବର୍ତ୍ତନ ଭଳି କାରକ ମସ୍ତିଷ୍କସ୍ଥ ସ୍ନାୟୁକୋଷଗୁଡ଼ିକରେ କିପରି ମାତ୍ରାଧିକ ବିଦ୍ୟୁତ୍ ଆବେଗ ଜାତ କରିଥାଏ, ତାହା ଏଯାବତ୍ ଜଣା ନାହିଁ।

ଚିକିତ୍ସା: ଏପିଲେପ୍‌ସିର ପ୍ରକାର ବିବିଧ। ଏହାର ଚିକିତ୍ସା ପାଇଁ ଏକାଧିକ ଔଷଧ ଉପଲବ୍ଧ। ତେଣୁ ସ୍ନାୟୁରୋଗ ବିଶେଷଜ୍ଞଙ୍କ ପରାମର୍ଶରେ ଚିକିତ୍ସିତ ହେବା ବଞ୍ଛନୀୟ କାର୍ଯ୍ୟ। ଚିକିତ୍ସା କରିବା ନିମନ୍ତେ ବିଶେଷଜ୍ଞ ଡାକ୍ତର ରୋଗୀର ବୟସ, ଲିଙ୍ଗ, ବୃତ୍ତି, ଆନୁଷଙ୍ଗିକ ବ୍ୟାଧି ଓ ଲକ୍ଷଣଗୁଡ଼ିକ ବିଚାରକୁ ନେଇଥାନ୍ତି। ଔଷଧ ଚାଲୁ ରଖିବା କି ବନ୍ଦ କରିଦେବା ନିଷ୍ପତ୍ତି ଗ୍ରହଣ କରିଥାନ୍ତି। ପିଲାବେଳେ ବାତ ମାରିବା ଲକ୍ଷଣ ପ୍ରକାଶ ପାଇଥିଲେ, ବୟସ ବଢ଼ିବା ସଙ୍ଗେ ସଙ୍ଗେ ବାତ ମାରିବା ଧୀରେ ଧୀରେ କମି ପୂରାପୂରି ବନ୍ଦ ହୋଇଯିବା କିଛି ଅସମ୍ଭବ ନୁହେଁ। ତେବେ ନିୟମିତ ଚିକିତ୍ସା ସତ୍ତ୍ୱେ ଅନ୍ତତଃ ଏକ ଚତୁର୍ଥାଂଶ ରୋଗୀଙ୍କ କ୍ଷେତ୍ରରେ ଯେତେ ଯାହା ଔଷଧ ଦେଲେ ବି ଚିକିତ୍ସା ବିଶେଷ ଫଳବତୀ ହୋଇ ନ ଥାଏ। ସୀମିତ କ୍ଷେତ୍ରରେ ଅପରେଶନ ଚିକିତ୍ସାର ମଧ୍ୟ ସାହାଯ୍ୟ ନିଆଯାଇପାରେ।

ସାବଧାନତା

➤ମନେ ରଖିବା କଥା ଯେ ରୋଗୀଠାରେ ବାତ ମାରିବା ଲକ୍ଷଣ ଅସ୍ଥାୟୀ ଏବଂ ତାହା ମନକୁ ମନ ଉପଶମ ହୋଇଯାଏ। ତେଣୁ ସେହି ବାତ ମାରିବା ସମୟରେ ହିଁ ରୋଗୀ ଉପରେ ନିଘା ରଖି ପ୍ରତିକାର କରିବା ପାଇଁ ପଡ଼େ।

➤ବାତ ମାରିଲେ ରୋଗୀ ଢୁଲ୍‌କରି ପଡ଼ିଯାଇପାରେ। ତା'ର ଦେହ ଓ ମୁଣ୍ଡ ନିକଟରେ ରହିଥିବା କୌଣସି କଠିନ ପଦାର୍ଥରେ ହଠାତ୍ ବାଡ଼େଇ ହୋଇଯାଇପାରେ। ତେଣୁ ରୋଗୀକୁ ବାତ ମାରିଲା ବେଳେ ତା' ପାଖରୁ ଚେୟାର୍, ଟେବୁଲ୍ ଭଳି କଠିନ ଜିନିଷପତ୍ର ଏବଂ ଧାରୁଆ ଓ ମୁନିଆ ପଦାର୍ଥ ତୁରନ୍ତ ହଟେଇ ନେବା ଉଚିତ। ମୁଣ୍ଡ ଯେପରି ଚଟାଣରେ ବାଡ଼େଇ ନ ହେବ, ସେଥିପାଇଁ ମୁଣ୍ଡ ତଳେ ନରମ ପତଳା ତକିଆ ରଖିବା ନିରାପଦ।

➤ବାତ ମାରିବା ବନ୍ଦ କରିବା ପାଇଁ ରୋଗୀକୁ ମାଡ଼ି ବସି ଧରିବା ନିରାପଦ ନୁହେଁ। ରୋଗୀକୁ କଡ଼ମାଡ଼ି ଶୁଆଇ ଦେଲେ ତା'ର ଶ୍ୱାସକ୍ରିୟା ସାବଲୀଳ ରୁହେ। ତା'ର ବେକ ଓ ଅଣ୍ଟା ପାଖରୁ ବୋତାମ କି ଗଣ୍ଠି ଫିଟେଇ ହୁଗୁଳା କରିଦେବା ଆବଶ୍ୟକ।

➤ତା'ର ପାଟିରେ କୌଣସି କାଠି କି ଚାମଚ ରଖିବା ବାଞ୍ଛନୀୟ ନୁହେଁ କି ତା' ପାଟି ଭିତରକୁ ନିଜର ଆଙ୍ଗୁଠି ଭର୍ତ୍ତି କରିବା ନିରାପଦ ନୁହେଁ।

➤ନିଜେ ଶାନ୍ତ ରୁହନ୍ତୁ। ଅନ୍ୟମାନେ ଶାନ୍ତ ରହିବା ପାଇଁ ପରାମର୍ଶ ଦିଅନ୍ତୁ। ରୋଗୀର ବାତ ମାରିବା ବନ୍ଦ ହୋଇ ଚେତା ଫେରି ଆସିଲେ ତା'କୁ ସାନ୍ତ୍ୱନା ଦିଅନ୍ତୁ। ବ୍ୟସ୍ତ ନ ହେବା ପାଇଁ ବୁଝାନ୍ତୁ।

➤କିନ୍ତୁ ବାତ ମାରିବା ବନ୍ଦ ନ ହେଲେ, ବାରମ୍ବାର ବାତ ମାରିଲେ କିମ୍ବା ଚେତା ନ ଫେରିଲେ ଆମ୍ବୁଲାନ୍ସ ଡକାଇ ରୋଗୀକୁ ତୁରନ୍ତ ହସ୍ପିଟାଲ୍ ନେଇଯାଆନ୍ତୁ।

➤ପ୍ରଥମ ଥର ବାତ ମାରିଲେ ଡାକ୍ତରଙ୍କ ସହ ପରାମର୍ଶ କରିବା ଅପରିହାର୍ଯ୍ୟ।

–'ଅଭୀପ୍‌ସା', ସେକ୍ଟର–୬, ପ୍ଲଟ୍ ନଂ– ୧୧୩୧, ଅଭିନବ ବିଡ଼ାନାସୀ, କଟକ
ମୋ : ୯୪୩୭୭୬୬୧୧୭

ମନୁଷ୍ୟର ରଙ୍ଗ ବଦଳାଇବ ଚିପ୍

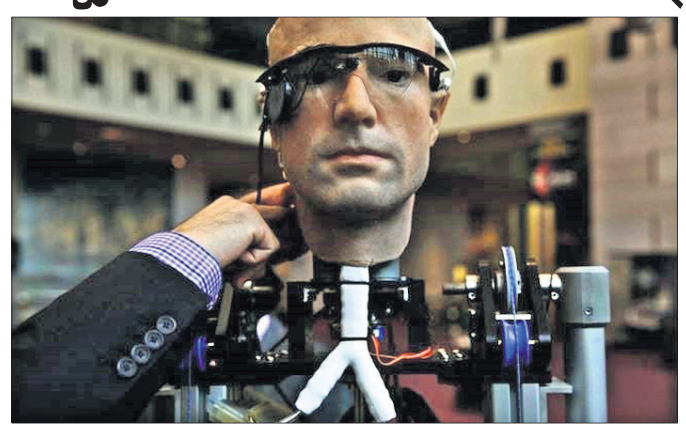

ଜୀବଜଗତର ସୃଷ୍ଟି ଏକ ଛୋଟ ଜୀବାଣୁରୁ ଆରମ୍ଭ ହୋଇଛି। ପ୍ରାକୃତିକ ଉପାୟରେ ମଣିଷର ରଙ୍ଗ, ରୂପ ଭବିଷ୍ୟତରେ କୃତ୍ରିମ ଉପାୟରେ ବଦଳିଯିବ କି ବୋଲି ମନରେ ପ୍ରଶ୍ନ ଉଠିବା ସ୍ୱାଭାବିକ। ଏ ବିଷୟରେ ଅଧିକ ତଥ୍ୟ ଜାଣିବା ପାଇଁ ଜୀବବିଜ୍ଞାନ ଏବଂ ପ୍ରଯୁକ୍ତି ବିଦ୍ୟା କ୍ଷେତ୍ରରେ ପରୀକ୍ଷା କରାଯାଉଛି। କିଛି ବର୍ଷ ଗବେଷଣା କରିବା ପରେ ଏଲୋନ୍ ମସ୍କ ଏପରି ଏକ ଚିପ୍ ପ୍ରସ୍ତୁତ କରିଛନ୍ତି, ଯାହା ଭବିଷ୍ୟତରେ ମଣିଷ ନିଜର ରଙ୍ଗ,ରୂପ ଏବଂ ବୁଝିବା ଶକ୍ତି କିପରି ହେବ ତାହା ସ୍ଥିର କରିବ। ତେଣୁ ଏଭଳି ଚିନ୍ତାଧାରାକୁ ନେଇ ଏକ କୃତ୍ରିମ ଜୀବ ପ୍ରସ୍ତୁତ ପାଇଁ ସେ ଲାଗି ପଡିଛନ୍ତି। ଏକ ପରିକଳ୍ପିତ ମନୁଷ୍ୟର ଶରୀର ଭିତରେ ଅନେକ ପ୍ରକାର ମେଶିନ୍ ଏବଂ ମସ୍ତିଷ୍କରେ ଏକ ଚିପ୍ ରହିବ। ଏହି ମେସିନ୍ ଏବଂ ଚିପ୍ ଦ୍ୱାରା ମଣିଷର ମାନସିକ ଓ ଶାରୀରିକ ଦକ୍ଷତା ବର୍ତ୍ତମାନ ଅପେକ୍ଷା ଢେର ଗୁଣ ବଢିଯିବ ବୋଲି ଆଶାପ୍ରକଟ କରିଛନ୍ତି ଏଲୋନ୍ ମସ୍କ। ଅନ୍ୟପକ୍ଷରେ ନ୍ୟୁରୋଲିଙ୍କରେ କାର୍ଯ୍ୟ କରୁଥିବା ବୈଜ୍ଞାନିକମାନେ ଏକ ହାଇଟେକ୍ ଚିପ୍ ପ୍ରସ୍ତୁତ କରିବାରେ ଲାଗିପଡିଛନ୍ତି। ଏହି ଚିପ୍ ମନୁଷ୍ୟ ମସ୍ତିଷ୍କର ସ୍ନାୟୁ ନେଟ୍‌ୱର୍କ ସହିତ ସିଧାସଳଖ ସଂଯୁକ୍ତ ହେବ। ଏହି ବ୍ରେନ୍ ଚିପ୍ ଟେକ୍ନୋଲୋଜି ଦୁନିଆର ସବୁଠାରୁ ବଡ ବିପ୍ଳବ ଆଣିବ ବୋଲି ଆଶା କରାଯାଉଛି। ଏହାଦ୍ୱାରା ଭିନ୍ନକ୍ଷମଙ୍କୁ ପୁନର୍ବାର ସକ୍ଷମ କରାଯାଇପାରିବ।

ବ୍ରେକ୍‌ଫାଷ୍ଟ

ବ୍ରେକ୍‌ଫାଷ୍ଟ ବା ସକାଳ ଜଳଖିଆରେ ଅନେକ ସ୍ୱାସ୍ଥ୍ୟୋପକାରୀ ଗୁଣ ଭରି ରହିଛି, ଯାହା ଶରୀର ପାଇଁ ବେଶ୍ ଉପକାରୀ। ପ୍ରଥମ କଥା ହେଲା ପ୍ରତିଦିନ କେତେବେଳେ ବ୍ରେକ୍‌ଫାଷ୍ଟ କରିବେ ତାହା ନିର୍ଦ୍ଧାରଣ କରନ୍ତୁ। ସବୁବେଳେ ଯେମିତି ସେହ ସମୟରେ ବ୍ରେକ୍‌ଫାଷ୍ଟ କରବେ, ସେଥିପ୍ରତି ଧ୍ୟାନ ଦିଅନ୍ତୁ। ବ୍ରେକ୍‌ଫାଷ୍ଟ ଖାଦ୍ୟ ତାଲିକାରେ ସବୁବେଳେ ହାଲୁକା ଖାଦ୍ୟ ସାମିଲ କରନ୍ତୁ। ସକାଳୁ ଯେତେ ବ୍ୟସ୍ତ ରହିଲେ ମଧ୍ୟ ଠିକ୍ ସମୟରେ ବ୍ରେକ୍‌ଫାଷ୍ଟ ଖାଇବାକୁ ଭୁଲନ୍ତୁ ନାହିଁ। ପ୍ରତିଦିନ ବ୍ରେକ୍‌ଫାଷ୍ଟରେ କୁସ୍ ପିଅନ୍ତୁ, କାରଣ ଏଥିରେ କ୍ୟାଲୋରି ଭରି ରହିଛି। ନିୟମିତ ବ୍ରେକ୍‌ଫାଷ୍ଟ ଖାଇଲେ ତାହା ଶରୀରକୁ ଫୂର୍ତ୍ତି ରଖିବା ସହ ମାନସିକତାକୁ ସକାରାତ୍ମକ ରଖିଥାଏ। ଏହି ଖାଦ୍ୟ ତାଲିକାରେ ତେଲ ଜାତୀୟ ଖାଦ୍ୟ ଆଦୌ ସାମିଲ କରନ୍ତୁ ନାହିଁ। ବ୍ରେକ୍‌ଫାଷ୍ଟ ହେଉଛି ଦିନର ପ୍ରଥମ ଖାଦ୍ୟ, ତେଣୁ ଏଥିରେ ଏପରି ଖାଦ୍ୟ ସାମିଲ କରନ୍ତୁ, ଯାହା ମନକୁ ଖୁସି ରଖିବା ସହ ମାନସିକତାକୁ ସୁସ୍ଥ ରଖିବାରେ ସହାୟକ ହେବ। ଯଦି ପ୍ରତିଦିନ ଆପଣ ବ୍ୟାୟାମ କରୁଛନ୍ତି ତେବେ କିଛି ସମୟ ପରେ ହିଁ ବ୍ରେକ୍‌ଫାଷ୍ଟ କରନ୍ତୁ। ପ୍ରତିଦିନ ବ୍ରେକ୍‌ଫାଷ୍ଟରେ ତଟକା ଫଳମୂଳ ଖାଆନ୍ତୁ। ଏହି ତାଲିକାରେ ଫାଷ୍ଟଫୁଡ୍ ଜାତୀୟ ଖାଦ୍ୟ ଆଦୌ ସାମିଲ କରନ୍ତୁ ନାହିଁ।

ଉପକାରୀ ଚିନାବାଦାମ

ଚିନାବାଦାମ ଖାଇବାର ମଜା ଅଲଗା। ଏହା ଯେତିକି ସ୍ୱାଦିଷ୍ଟ ସେତିକି ସ୍ୱାସ୍ଥ୍ୟ ପାଇଁ ଲାଭଦାୟକ। ଜାଣନ୍ତୁ ସେ ସମ୍ପର୍କରେ...

➡ଚିନାବାଦାମ ନିୟମିତ ଖାଇବା ଦ୍ୱାରା କୋଷ୍ଠକାଠିନ୍ୟ ଦୂର ହୋଇଥାଏ। ଏହା ହଜମ ଶକ୍ତି ବୃଦ୍ଧି କରିବା ସହ ଗ୍ୟାସ ଓ ଏସିଡିଟି ସମସ୍ୟାରୁ ମୁକ୍ତି ଦେଇଥାଏ। ଏହା ଦ୍ୱାରା ଫୁସ୍‌ଫୁସ୍ କ୍ୟାନସରର ଆଶଙ୍କା କମ୍ ହୋଇଥାଏ।

➡ଏହାକୁ ନିୟମିତ ସେବନ କରିବା ଦ୍ୱାରା ଫୁସ୍‌ଫୁସ୍ ସୁସ୍ଥ ରହେ। ହଜମ ଶକ୍ତି ବୃଦ୍ଧି କରିଥାଏ। ଭୋକ ନ ହେବା ସମସ୍ୟା ଦୂର କରେ।

➡ଏଥିରେ ପ୍ରଚୁର ପରିମାଣରେ ପ୍ରୋଟିନ୍ ଅଛି ଯାହାଦ୍ୱାରା ଶରୀରକୁ ଶକ୍ତି ମିଳେ।

➡କୋଲେଷ୍ଟରଲ ମାତ୍ରାକୁ ନିୟନ୍ତ୍ରିତ କରିଥାଏ ଚିନାବାଦାମ। ଏହାକୁ ଖାଇବା ଦ୍ୱାରା ହୃଦ୍‌ରୋଗ ହେବାର ଆଶଙ୍କା କମ୍ ଥାଏ ବୋଲି ଏକ ସଦ୍ୟତମ ଗବେଷଣାରୁ ଜଣାପଡିଛି।

➡ମୁହଁରୁ ଚିଙ୍କଲ୍ସ ଦୂର କରିବା ପାଇଁ ଚିନାବାଦାମ ତେଲ ମାଲିସ୍ କରନ୍ତୁ।

➡ଏହାର ଉପର ଲାଲ ପରସ୍ତକୁ ଖାଆନ୍ତୁ ନାହିଁ। ଚିନାବାଦାମ ଖାଇବାର ଅଧଘଣ୍ଟା ପର୍ଯ୍ୟନ୍ତ ପାଣି ପିଅନ୍ତୁ ନାହିଁ।

➡ଏହାକୁ ଆବଶ୍ୟକତାଠାରୁ ଅଧିକ ଖାଇବା ଦ୍ୱାରା ଓଜନ ବଢିବାର ଆଶଙ୍କା ରହିଛି। ଏଥିରେ ଥିବା ଲୋକ୍ଟିନ ଦ୍ୱାରା ଆର୍ଥ୍ରାଇଟିସ୍ ଭଳି ସମସ୍ୟା ଦେଖାଯାଏ।

➡ଚିନାବାଦାମ ବେଶି ଖାଇବା ଦ୍ୱାରା ତ୍ୱଚା କୁଣ୍ଡାଇ ହେବା କିମ୍ବା ଆଲର୍ଜି ହେବାର ଆଶଙ୍କା ଅଛି।

ମେଦ ବହୁଳତା ଓ ଭ୍ରାନ୍ତ ଧାରଣା

ବର୍ତ୍ତମାନ ଅନେକଙ୍କର ମୋଟାପଣ ବା ମେଦବହୁଳତା ଚିନ୍ତାର କାରଣ ସାଜିଛି। ଏଥିରୁ ରକ୍ଷା ପାଇଁ ଅନେକ ବିଭିନ୍ନ ରାସ୍ତାକୁ ଆପଣାଉଛନ୍ତି। ତେବେ ଏହାକୁ ନେଇ ଯେଉଁ ଭ୍ରାନ୍ତଧାରଣା ରହିଛି ସେ ସମ୍ପର୍କରେ...

ନିଜ ଲାଇଫ୍‌ଷ୍ଟାଇଲ୍‌ରେ ପରିବର୍ତ୍ତନ କିମ୍ବା ପ୍ରତିଦିନ ବ୍ୟାୟାମ ନ କରିବା ଦ୍ୱାରା ମେଦ ବହୁଳତା ବୃଦ୍ଧି ପାଉଛି ବୋଲି ଅନେକ ଭାବିଥାନ୍ତି। ହେଲେ ଏହା ସମ୍ପୂର୍ଣ୍ଣ ଭୁଲ୍ ଧାରଣା। ବରଂ ସବୁବେଳେ ଚିନ୍ତାରେ ରହିବା, ହର୍‌ମୋନ କ୍ଷରଣ ଠିକ୍ ଭାବେ ନ ହେବା, ପରିବେଶଜନିତ ସମସ୍ୟା ଆଦି ଯୋଗୁ ଓଜନ ବଢ଼ିବାର ଆଶଙ୍କା ରହିଛି। ଅନେକ ଭାବିଥାନ୍ତି କି ପତଳା ହୋଇଯିବା କିମ୍ବା ମୋଟାପଣ କମିଯିବା ସ୍ୱାସ୍ଥ୍ୟ ପାଇଁ ଲାଭଦାୟକ, ମାତ୍ର ଏପରି କିଛି ବି ହୋଇ ନ ଥାଏ। ବରଂ ଏହା ଦ୍ୱାରା ଶରୀରକୁ ଅନେକ ରୋଗ ମାଡ଼ିବସେ। ମାଂସପେଶୀଗୁଡ଼ିକ ଦୁର୍ବଳ ହୋଇ ପଡ଼ିବା ସହ ମେଟାବୋଲିଜିମ୍‌ରେ ମଧ୍ୟ ଅନେକ ସମସ୍ୟା ଦେଖାଦିଏ। କ୍ୟାଲୋରିଯୁକ୍ତ ଖାଦ୍ୟ ଖାଇବା ଦ୍ୱାରା ମେଦ ବହୁଳତା ବଢୁଛି ଭାବିବା ଅନ୍ୟ ଏକ ଭ୍ରାନ୍ତଧାରଣା। ଯେଉଁ ପରିମାଣର ଖାଦ୍ୟ ଆମେ ଖାଉଛେ, ସେହି ଅନୁସାରେ ପରିଶ୍ରମ କଲେ ଆମ ଶରୀରରେ କ୍ୟାଲୋରି ମାତ୍ରା ସନ୍ତୁଳିତ ରହିବ। ମୋଟାପଣକୁ କମାଇବା ପାଇଁ ଅନେକ ଗୁଜବ ଶୁଣିବାକୁ ମିଳିଥାଏ। ଅନେକ ମଧ୍ୟ ଏହାକୁ ସତ ଭାବି ମେଦବହୁଳତା କମାଇବାକୁ ସେପରି ପ୍ରଣାଳୀକୁ ଅନୁସରଣ କରିଥାଆନ୍ତି। ମାତ୍ର ସେଗୁଡିକୁ ଆପଣେଇବା ପୂର୍ବରୁ ଡାକ୍ତରଙ୍କ ସହ ପରାମର୍ଶ କରନ୍ତୁ। କାରଣ ସେଗୁଡିକର ଓଲଟା ପ୍ରଭାବ ଶରୀର ଉପରେ ପଡିବାର ଆଶଙ୍କା ରହିଛି।

ସ୍ୱାସ୍ଥ୍ୟ ସୂଚନା

- ଯେଉଁ ଋତୁ ହେଉ ନା କାହିଁକି ଖାଦ୍ୟପେୟ ପ୍ରତି ସବୁବେଳେ ସତର୍କ ରୁହନ୍ତୁ। ପ୍ରତିଦିନ ଏପରି ଖାଦ୍ୟ ଖାଆନ୍ତୁ ଯେପରି ତାହା ସହଜରେ ହଜମ ହୋଇପାରିବ।
- ରାତିରେ ଶୋଇବାକୁ ଯିବା ପୂର୍ବରୁ ଉଜ୍ଜ୍ୱଳ ଆଲୋକ ସଂସ୍ପର୍ଶରେ ଆସନ୍ତୁ ନାହିଁ। ଶୋଇବାକୁ ଯିବା ପୂର୍ବରୁ ଟିଭି, ମୋବାଇଲ୍ କିମ୍ବା ଲାପଟପ୍ ସଂସ୍ପର୍ଶରେ ନ ଆସିବା ଭଲ। କାରଣ ଏହାର ପ୍ରଭାବ ନିଦ୍ରା ଉପରେ ପଡିବାର ଆଶଙ୍କା ରହିଛି।
- ଅସ୍ଥି ଓ ମଜ୍ଜାକୁ ମଜ୍‌ଭୁତ କରିବାରେ ଭିଟାମିନ୍ ଡି'ର ଭୂମିକା ଗୁରୁତ୍ୱପୂର୍ଣ୍ଣ। ତେଣୁ ଏହାର ପ୍ରମୁଖ ଉତ୍ସ ହେଉଛି ସୂର୍ଯ୍ୟକିରଣ। ତେଣୁ ପ୍ରତିଦିନ କିଛି କିଛି ସମୟ ସୂର୍ଯ୍ୟକିରଣ ସଂସ୍ପର୍ଶରେ ଆସନ୍ତୁ।

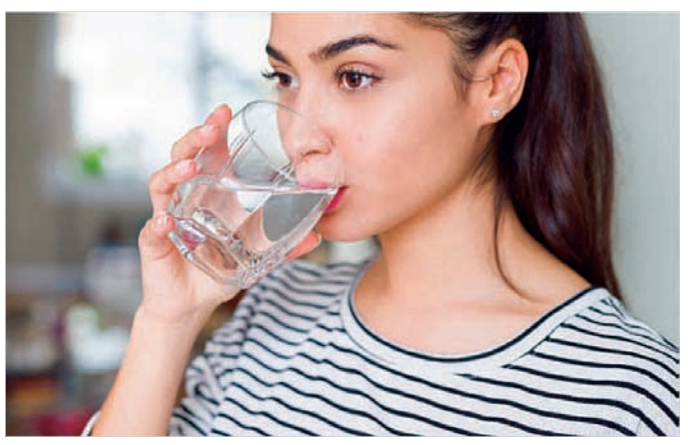

- ନିଜକୁ ସୁସ୍ଥ ତଥା ଓଜନକୁ ନିୟନ୍ତ୍ରଣରେ ରଖିବା ପାଇଁ ଖାଦ୍ୟପେୟ ପ୍ରତି ନଜର ଦେବା ସହ ଦୈନନ୍ଦିନ ଜୀବନରେ ବ୍ୟାୟାମକୁ ସାମିଲ କରନ୍ତୁ।
- ଅନେକ ରୋଗର ବାହକ ବେଳେବେଳେ ପାଣି ହୋଇଥାଏ। ତେଣୁ ପାଣିକୁ ଫୁଟାଇ ପିଇବା ସ୍ୱାସ୍ଥ୍ୟ ପକ୍ଷେ ଲାଭଦାୟକ। ନ ହେଲେ ଜୀବାଣୁଗୁଡ଼ିକ ଶରୀର ମଧ୍ୟକୁ ଯାଇ ରୋଗ ସୃଷ୍ଟି କରିବାର ଆଶଙ୍କା ରହିଛି।
- ଯଦି କୌଣସି ରୋଗରେ ଆପଣ ଆକ୍ରାନ୍ତ ହେଉଛନ୍ତି, ତେବେ ତୁର

ଧରିତ୍ରୀ
DHARITRI
www.orissakhabar.com/ www.dharitri.com ପୃଷ୍ଠା:୧୬ Press Regd. No.ORIORI/2005/14845 Postal Regd. No. BN/42/21-23. Edition Phone (0663) 2522134, Editorial (0663) 2405816, Fax: (0663)2405616 ସମ୍ବଲପୁର, ସୋମବାର, ଫେବୃୟାରୀ ୧୪/୨୦୨୨ Sambalpur, Monday, February 14/ 2022

ଲିଭିଂଷ୍ଟୋନ୍‌ଙ୍କୁ ୧୧.୫୦ କୋଟି

ଆଇପିଏଲ୍ ନିଲାମରେ ସନ୍‌ରାଇଜର୍ସ ହାଇଦ୍ରାବାଦ ଟେବୁଲ୍।

ଆଇପିଏଲ୍ ନିଲାମର ଦ୍ୱିତୀୟ ଦିବସ

ବେଙ୍ଗାଲୁରୁ, ୧୩।୨ (ପି.ଟି.)

ଇଣ୍ଡିଆନ ପ୍ରିମିୟର ଲିଗ୍ (ଆଇପିଏଲ୍) ଖେଳାଳି ନିଲାମର ଦ୍ୱିତୀୟ ତଥା ଅନ୍ତିମ ଦିବସରେ ଇଂଲଣ୍ଡ ବ୍ୟାଟର ଲିଆମ୍ ଲିଭିଂଷ୍ଟୋନ୍ ସବୁଠାରୁ ଦାମୀ ଖେଳାଳି ବିବେଚିତ ହୋଇଛନ୍ତି। ପଞ୍ଜାବ କିଙ୍ଗ୍ସ ତାଙ୍କୁ ୧୧.୫୦ କୋଟି ଟଙ୍କା ବିନିମୟରେ କ୍ରୟ କରିଛି। ଏହି ଫ୍ରାଞ୍ଚାଇଜ୍ ଆହୁରି ମଧ୍ୟ ୱେଷ୍ଟଇଣ୍ଡିଜ ଫାଷ୍ଟ ବୋଲର ଓଡିନ୍ ସ୍ମିଥ୍‌ଙ୍କୁ ୬ କୋଟି ଟଙ୍କାରେ ନେଇଛି। ଭାରତର ଦ୍ୱିତୀୟ ପାହ୍ୟା ପେସ୍ ବୋଲର ଖଲିଲ ଅହମଦ ଓ ଚେତନ ସାକାରିୟା ଲୋଭନୀୟ ଦାମ୍‌ରେ ଯଥାକ୍ରମେ ୫.୨୪ କୋଟି ଏବଂ ୪.୨୦ କୋଟି ଟଙ୍କାରେ କିଣା ହୋଇଛନ୍ତି। ଅନ୍ୟ ଭାରତୀୟଙ୍କ ମଧ୍ୟରେ ଅଲ୍‌ରାଉଣ୍ଡର ଶିବମ ଦୁବେଙ୍କୁ ଚେନ୍ନାଇ ସୁପର କିଙ୍ଗ୍ସ ୪ କୋଟି ଟଙ୍କାରେ ନେଇଛି। ଏହି ଖେଳାଳି ଜଣକ ଭଲ ଛକା ମାରିପାରନ୍ତି। ଅନ୍ୟପକ୍ଷରେ ଗୁଜରାଟ ଟାଇଟାନ୍ସ ଅନ୍ୟ ଜଣେ ଆଉଟ ଅଫ୍ ଫେଭର ବହୁମୁଖୀ ପ୍ରତିଭା ଖେଳାଳି ବିଜୟ ଶଙ୍କରଙ୍କୁ ୧.୪କୋଟି ଟଙ୍କାରେ କ୍ରୟ କରିଛି। ସିଏସ୍‌କେ ଆହୁରି ମଧ୍ୟ ଶ୍ରୀଲଙ୍କାର ଜଣେ କମ୍ ଜଣାଶୁଣା ସ୍ପିନର ମହେଶ ଥିକ୍‌ସାନା (୭୦ଲକ୍ଷ ଟଙ୍କା)ଙ୍କୁ ନେଇଛି। ଗତବର୍ଷ ଜୁଲାଇରେ ଭାରତର ଶ୍ରୀଲଙ୍କା ଟୁର୍ ବେଳେ ଏହି ଖେଳାଳି ପ୍ରଭାବୀ ପ୍ରଦର୍ଶନ କରିଥିଲେ। ଚେତେଶ୍ୱର ପୂଜାରା ଏଥର ଅଲୋଡା ରହିବେ ବୋଲି ପୂର୍ବରୁ ଆଶା କରାଯାଉଥିଲା, ତାହା ମଧ୍ୟ ଘଟିଲା। ଅନ୍ୟପକ୍ଷରେ ଅଜିଙ୍କ୍ୟ ରାହାନେଙ୍କୁ କୋଲକାତା ନାଇଟ ରାଇଡର୍ସ (କେକେଆର୍) ତାଙ୍କ ବେସ୍ ପ୍ରାଇସ୍ ୧ କୋଟି ଟଙ୍କାରେ କ୍ରୟ କରିଥିଲା। ରବିବାର ନିଲାମର ଅନ୍ତିମ ଦିବସ ପ୍ରଥମ ସେସନରେ ଆକର୍ଷଣର କେନ୍ଦ୍ରବିନ୍ଦୁ ଥିଲେ ଲିଭିଂଷ୍ଟୋନ୍। ତାଙ୍କୁ ନେବା ଲାଗି ଏକକାଳୀନ ୫ଟି ଦଳ ଆଗ୍ରହ ପ୍ରକାଶ କରିଥିଲେ। ଲିଭିଂଷ୍ଟୋନ୍ ଗତବର୍ଷ ରାଜସ୍ଥାନ ରୟାଲ୍ସ ତରଫରୁ ଖେଳିଥିଲେ। ମାତ୍ର ସ୍ଲୋ ଟ୍ରାକ୍‌ରେ ତାଙ୍କ ପ୍ରଦର୍ଶନ ଭଲ ନ ଥିଲା। ମାତ୍ର ଫ୍ରାଞ୍ଚାଇଜ୍‌ଗୁଡ଼ିକରେ ସ୍ଥାନ ଉପଲବ୍ଧ ଥିବାରୁ (ଦଳ ପ୍ରତି ସର୍ବନିମ୍ନ ୧୮) ସେମାନେ ଏହି ଖେଳାଳିଙ୍କୁ ନେବାଲାଗି ଆଗ୍ରହ ପ୍ରକାଶ କରିଥିଲେ। ଦକ୍ଷିଣ ଆଫ୍ରିକା ପେସ୍ ବୋଲର ମାର୍କୋ ଜାନ୍‌ସେନ୍‌ଙ୍କୁ ୪.୨କୋଟି ଟଙ୍କାରେ କ୍ରୟ କରିଥିଲା ସନରାଇଜର୍ସ ହାଇଦ୍ରାବାଦ। ଗତ ଦକ୍ଷିଣ ଆଫ୍ରିକା ବିପକ୍ଷ ଟେଷ୍ଟ ସିରିଜରେ ଭାରତୀୟ ବ୍ୟାଟରଙ୍କୁ ଏହି ବୋଲର ଅଡୁଆରେ ପକାଇଥିଲେ। ସନରାଇଜର୍ସ ହାଇଦ୍ରାବାଦ ଓ ପଞ୍ଜାବ ପାଖରେ ଯଥାକ୍ରମେ ୨୦କୋଟି ଓ ୨୮ କୋଟିରୁ ଊର୍ଦ୍ଧ୍ୱ ଟଙ୍କା ମହଜୁଦ ରହିଥିବାରୁ ଏହି ଦୁଇ ଫ୍ରାଞ୍ଚାଇଜ୍ ମଧ୍ୟରେ ବିଡିଂ ଯୁଦ୍ଧ ଚାଲିଥିଲା। ପଞ୍ଜାବ କିଙ୍ଗ୍ସ ମୁଖ୍ୟ କୋଚ୍ ଅନିଲ କୁମ୍ବଲେ କହିଛନ୍ତି, ନିକଟରେ ଭାରତ ବିପକ୍ଷ ଅନ୍ତର୍ଜାତୀୟ ଦିନିକିଆ ସିରିଜରେ ପ୍ରଭାବୀ ପ୍ରଦର୍ଶନ ପାଇଁ ଓଡିନ୍ ସ୍ମିଥ୍‌ଙ୍କ ଦାମ୍ ବଢ଼ିଯାଇଥିଲା। ଉଚ୍ଚକୋଟୀର ପେସ୍ ବୋଲିଂ କରିବା ସହ ବ୍ୟାଟିଂ ବେଳେ ଲମ୍ବା ଶର୍ଟ ମଧ୍ୟ ଖେଳିଥିଲେ। ତେଣୁ ୱେଷ୍ଟଇଣ୍ଡିଜର ଏହି ଖେଳାଳିଙ୍କୁ ଜଣେ ଅଲରାଉଣ୍ଡର ହିସାବରେ ଦଳରେ ନିଆଯାଇଛି। ଅନ୍ୟପକ୍ଷରେ ୧୯ ବର୍ଷରୁ କମ୍ ଆଇସିସି ବିଶ୍ୱକପ୍ ବିଜୟୀ ଭାରତୀୟ ଦଳର ଅଧିନାୟକ ୟାଶ ଧୂଲଙ୍କୁ ଦିଲ୍ଲୀ କ୍ୟାପିଟାଲ୍ସ ୫୦ ଲକ୍ଷ ଟଙ୍କାରେ କ୍ରୟ କରିଛି। ମୁମ୍ବାଇ ଇଣ୍ଡିଆନ୍ସ ଆଘାତପ୍ରାପ୍ତ ଇଂଲଣ୍ଡ ପେସ୍ ବୋଲର ଜୋଫ୍ରା ଆର୍ଚରଙ୍କୁ ୮ କୋଟି ଓ ସିଙ୍ଗାପୁର ଅନ୍ତର୍ଜାତୀୟ ଖେଳାଳି ଟିମ୍ ଡେଭିଡ୍‌ଙ୍କୁ ୮.୨୫ କୋଟି ଟଙ୍କାରେ କ୍ରୟ କରିଛି।

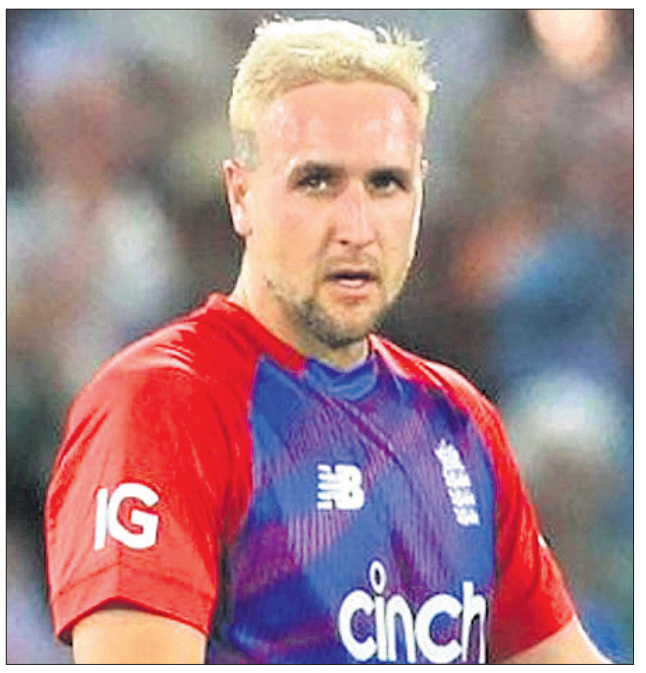

୧୧.୫୦ କୋଟିରେ ପଞ୍ଜାବ କିଙ୍ଗ୍ସ ଦଳରେ ସାମିଲ ହୋଇଥିବା ଲିଆମ୍ ଲିଭିଂଷ୍ଟୋନ୍।

ଅରିଫ ଖାନ୍

ଅରିଫ ଖାନ୍‌ଙ୍କୁ ୪୫ତମ ସ୍ଥାନ

ଓ୍ୱିଣ୍ଟର ଅଲିମ୍ପିକ୍ସ

ବେଜିଂ, ୧୩।୨ (ପି.ଟି.): ଓ୍ୱିଣ୍ଟର ଅଲିମ୍ପିକ୍ସରେ ଭାଗ ନେଇଥିବା ଭାରତର ଏକମାତ୍ର ପ୍ରତିଯୋଗୀ ଆଲପିନ୍ ସ୍କିଅର ଅରିଫ ଖାନ୍ ଜିଆଣ୍ଟ ସ୍ଲାଲମ ଇଭେଣ୍ଟରେ ୪୫ତମ ସ୍ଥାନ ଅଧିକାର କରିଛନ୍ତି। ୟାଙ୍କିଙ୍ଗ୍ ନ୍ୟାଶନାଲ ଆଲ୍‌ପିନ୍ ସ୍କିଂ ସେଣ୍ଟରେ କଠିନ ପାଣିପାଗ ମଧ୍ୟରେ ଅନୁଷ୍ଠିତ ଏହି ଇଭେଣ୍ଟରେ ୩୧ ବର୍ଷୀୟ ଅରିଫ୍ ଦୁଇଟି ରେସ୍‌କୁ ମିଳିତଭାବେ ୨ ମିନିଟ୍ ୪୭ ସେକେଣ୍ଡରେ ଶେଷ କରିଥିଲେ। ଓ୍ୱିଣ୍ଟର ଅଲିମ୍ପିକ୍ସରେ ତାଙ୍କ ପଦାର୍ପଣରେ ଅରିଫ୍ ପ୍ରଥମ ରେସ୍‌କୁ ୧:୨୨.୩୫ ଟାଇମିଂରେ ଶେଷ କରିଥିଲେ। ରେସ୍ ଶେଷ କରିଥିବା ୫୪ ପ୍ରତିଯୋଗୀଙ୍କ ମଧ୍ୟରେ ସେ ୫୩ତମ ସ୍ଥାନ ଅଧିକାର କରିଥିଲେ। ୩୩ଜଣ ସ୍କିଅର ରେସ୍-୧ ଶେଷ କରିପାରି ନ ଥିବା ବେଳେ ଦୁଇଜଣ ଆରମ୍ଭ କରିପାରି ନ ଥିଲେ। ପ୍ରତିଯୋଗିତାରେ ୬୨ ଦେଶରୁ ମୋଟ ୮୯ ପ୍ରତିଯୋଗୀ ଭାଗ ନେଇଥିଲେ। ଦ୍ୱିତୀୟ ରେସ୍‌ରେ କିନ୍ତୁ ଅରିଫ୍‌ଙ୍କ ପ୍ରଦର୍ଶନ ଅପେକ୍ଷାକୃତ ଭଲ ରହିଥିଲା। ଏଥିରେ ସେ ୧:୨୪.୮୯ ଟାଇମିଂରେ ରେସ୍ ଶେଷ କରିଥିଲେ। ଖରାପ ପାଗ ଯୋଗୁ ଏହି ରେସ୍ ୪ ଘଣ୍ଟା ବିଳମ୍ବରେ ଆରମ୍ଭ ହୋଇଥିଲା। ଏଥିରେ ଭାରତୀୟ ପ୍ରତିଯୋଗୀ ରେସ୍ ଫିନିଶ କରିଥିବା ୪୫ ସ୍କିଅରଙ୍କ ମଧ୍ୟରେ ୪୪ତମ ସ୍ଥାନରେ ରହିଥିଲେ। ୯ଜଣ ସ୍କିଅର ରେସ୍ ଶେଷ କରିପାରି ନ ଥିଲେ। ମିଳିତ ସମୟ ଭିତ୍ତିରେ ସେ ଓଭର ଅଲ୍ ୪୫ତମ ସ୍ଥାନ ଅଧିକାର କରିଥିଲେ। ଇଭେଣ୍ଟରେ ପ୍ରଥମ ସ୍ଥାନ ଅଧିକାର କରି ସ୍ୱର୍ଣ୍ଣ ଜିତିଥିବା ସୁଇଜରଲାଣ୍ଡର ମାର୍କୋ ଓଡରମ୍ୟାଟ୍‌ଙ୍କ ମିଳିତ ସମୟଠାରୁ ସେ ୩୭.୮୯ ସେକେଣ୍ଡ ପଛରେ ରହିଥିଲେ। ଓଡରମ୍ୟାଟ୍‌ଙ୍କ ଟାଇମିଂ ୨:୦୯.୩୫ ରହିଥିଲା। ସ୍ଲୋଭେନିଆର ଜାନ୍ କ୍ରାନ୍‌ଜେକ୍ (୨:୦୯.୫୪) ଓ ଫ୍ରାନ୍ସର ମାଥ୍ୟୁ ଫେଭ୍ରେ (୨:୧୦.୬୯) ଯଥାକ୍ରମେ ରୌପ୍ୟ ଓ ବ୍ରୋଞ୍ଜ ଜିତିଥିଲେ।

ମହାରାଷ୍ଟ୍ର ରଣଜୀ ଦଳରେ ଓସ୍ତୱାଲ, ଟାମ୍ବେ

କୌଶଲ ଟାମ୍ବେ ଓ ଭିକି ଓସ୍ତୱାଲ।

ପୁଣେ,୧୩।୨ (ପି.ଟି.)

ମର୍ଯ୍ୟାଦାପୂର୍ଣ୍ଣ ଘରୋଇ କ୍ରିକେଟ ଟୁର୍ନାମେଣ୍ଟ ରଣଜୀ ଟ୍ରଫି ପାଇଁ ରବିବାର ମହାରାଷ୍ଟ୍ର ଦଳ ଘୋଷଣା କରାଯାଇଛି। ଏଥିରେ ୧୯ ବର୍ଷରୁ କମ୍ ବିଶ୍ୱକପ ବିଜୟୀ ଭାରତୀୟ ଦଳର ଦୁଇଜଣ ସଦସ୍ୟଙ୍କୁ ନିଆଯାଇଛି। ସେମାନେ ହେଲେ ବାମହାତୀ ସ୍ପିନର ଭିକି ଓସ୍ତୱାଲ ଓ ଅଲରାଉଣ୍ଡର କୌଶଲ ଟାମ୍ବେ। ମହାରାଷ୍ଟ୍ର ସିନିୟର ସିଲେକ୍ସନ କମିଟି ଓସ୍ତୱାଲଙ୍କ ଉପରେ ଆସ୍ଥା ପ୍ରକଟ କରିଛି। କ୍ୟାରିବିୟନରେ ଅନୁଷ୍ଠିତ ୧୯ବର୍ଷରୁ କମ୍ ବିଶ୍ୱକପ୍ ଟୁର୍ନାମେଣ୍ଟରେ ଏହି ଖେଳାଳି ଅନ୍ୟତମ ଶ୍ରେଷ୍ଠ ସଫଳ ବୋଲର ବିବେଚିତ ହୋଇଥିଲେ। ଅନ୍ୟପକ୍ଷରେ କୌଶଲ ଟାମ୍ବେ ଜଣେ ଅଫ୍ ସ୍ପିନର ଓ ଆକ୍ରମଣାତ୍ମକ ବ୍ୟାଟର, ଜଣେ ମ୍ୟାଚ ଫିନିଶର ମଧ୍ୟ। ଓସ୍ତୱାଲ ସୌନ୍ଦର୍ଯ୍ୟଭରା ହିଲ୍ ଷ୍ଟେଶନ ଲୋନାଭାଲାରୁ ଆସି ପୁଣେ ଉପକଣ୍ଠରେ ଅବସ୍ଥାନ କରୁଛନ୍ତି। ଜଣେ ସିନିୟର ପୋଲିସ ଅଫିସରଙ୍କ ପୁତ୍ର ଟାମ୍ବେ ହେଉଛନ୍ତି ପୁଣେ ବାସିନ୍ଦା। ମହାରାଷ୍ଟ୍ର ରଣଜୀ ଟ୍ରଫି ଏଲିଟ୍ ଗ୍ରୁପ୍ ଜି'ରେ ସ୍ଥାନ ପାଇଛନ୍ତି। ଦଳ ଫେବୃୟାରୀ ୧୭ରୁ ଏହାର ଲିଗ୍ ମ୍ୟାଚଗୁଡ଼ିକ ହରିୟାଣାରେ ଖେଳିବ। ମହାରାଷ୍ଟ୍ର କ୍ରିକେଟ ଆସୋସିଏଶନ (ଏମ୍‌ସିଏ) କହିଛି ଋତୁରାଜ ଗାଏକ୍ୱାଡ ଓ୍ୱେଷ୍ଟଇଣ୍ଡିଜ ବିପକ୍ଷ ଟି୨୦ ସିରିଜ ପାଇଁ ଭାରତୀୟ ଦଳ ନିମନ୍ତେ ମନୋନୀତ ହୋଇଥିବାରୁ ରଣଜୀ ଟ୍ରଫି ଲିଗ୍ ପର୍ଯ୍ୟାୟରେ ସେ ଉପଲବ୍ଧ ହେବେ ନାହିଁ।

ବାଂଲାଦେଶ ବ୍ୟାଟିଂ କୋଚ୍ କୋଭିଡ୍ ପଜିଟିଭ

ଢାକା, ୧୩।୨ (ପି.ଟି.): ନବ ନିଯୁକ୍ତ ବାଂଲାଦେଶ ବ୍ୟାଟିଂ କୋଚ୍ ଜେମି ସିଡନ୍ସ କୋଭିଡ୍ ପଜିଟିଭ ଚିହ୍ନଟ ହୋଇଛନ୍ତି। ଦେଶର କ୍ରିକେଟ ବୋର୍ଡ ବିସିବି ଏ ବିଷୟରେ ସୂଚନା ଦେଇଛି। ଚଳିତ ସପ୍ତାହ ପ୍ରାରମ୍ଭରେ ଦକ୍ଷିଣ ଆଫ୍ରିକାର ଆଶ୍ୱେଲ ପ୍ରିନ୍ସ ବ୍ୟାଟିଂ କୋଚ୍ ପଦରୁ ଓହରିଯିବାରୁ ତାଙ୍କ ସ୍ଥାନରେ ଅଷ୍ଟ୍ରେଲିଆର ୫୭ ବର୍ଷୀୟ ସିଡନ୍ସଙ୍କୁ ନିଯୁକ୍ତି ମିଳିଥିଲା। କୋଭିଡ୍ ପଜିଟିଭ ଚିହ୍ନଟ ହେବା ପରେ ବର୍ତ୍ତମାନ ତାଙ୍କୁ ଢାକାସ୍ଥିତ ଏକ ହୋଟେଲରେ କ୍ୱାରାଣ୍ଟାଇନ୍‌ରେ ରଖାଯାଇଛି। ତାଙ୍କ ପାଖରେ କରୋନାର ସାମାନ୍ୟ ଲକ୍ଷଣ ପ୍ରକାଶ ପାଇଥିଲା। ସିଡନ୍ସ ପୂର୍ବରୁ ୨୦୦୭ରୁ ୨୦୧୧ ପର୍ଯ୍ୟନ୍ତ ବାଂଲାଦେଶ ମୁଖ୍ୟ କୋଚ୍ ରହିଥିଲେ। ଦେଶରେ ପହଞ୍ଚିବା ପରେ ସେ ତାଙ୍କର ଅଧିକାଂଶ ସମୟ ବାଂଲାଦେଶ ପ୍ରିମିୟର ଲିଗ୍ (ବିପିଏଲ୍) ମ୍ୟାଚ ଦେଖାରେ ଅତିବାହିତ କରୁଥିଲେ।

କୁତାମଚଣ୍ଡୀ ଚାମ୍ପିୟନ

କଣ୍ଟାପଡା, ୧୩।୨ (ଡି.ଏନ୍.ଏ.): ନାରାୟଣୀ ୟୁଥକ୍ଲବ ବାଇରୋଇ ପକ୍ଷରୁ ସ୍ଥାନୀୟ କେଳାପଡିଆରେ ଆୟୋଜିତ ୟୁନାଇଟେଡ୍ କପ୍ କ୍ରିକେଟ ଟୁର୍ନାମେଣ୍ଟର ରବିବାର ଫାଇନାଲ ମ୍ୟାଚରେ ଆୟୋଜକ ନାରାୟଣୀ ୟୁଥ୍ କ୍ଲବକୁ ୩୮ ରନରେ ହରାଇ କୁତାମଚଣ୍ଡୀ କ୍ରିକେଟ କ୍ଲବ ନିଆଳି ଚାମ୍ପିୟନ ହୋଇଛି। ଟସ ଜିତି କୁତାମଚଣ୍ଡୀ ବ୍ୟାଟିଂ କରି ଶୁଭେନ୍ଦୁ ପ୍ରଧାନଙ୍କ ୭୫ ଓ ଅନୀଲ ମହାପାତ୍ରଙ୍କ ୬୩ ରନ ବଳରେ ୨୦ ଓଭରରେ ୮ ଉଇକେଟ ହରାଇ ୨୧୮ ରନ ସଂଗ୍ରହ କରିଥିଲା। ବିପକ୍ଷ ଦଳର ସନ୍ତୋଷ ଓ ବଚନ ୩ ଉଇକେଟ ଲୋଖାଏଁ ନେଇଥିଲେ। ଜବାବରେ ଆୟୋଜକ ନାରାୟଣୀ କ୍ଲବ ନିର୍ଦ୍ଧାରିତ ୨୦ ଓଭରରେ ୯ ଉଇକେଟ ହରାଇ ୧୭୯ ରନ କରିଥିଲା। ଦଳପକ୍ଷରୁ ସୌରଭ ଦାସ ୮୦ ଓ ସତ୍ୟଜିତ ସାହୁ ୨୭ ରନ କରିଥିଲେ। ବିପକ୍ଷ ଦଳର ଅସୀମା ନନ୍ଦ ୨ ଓ ସି. କାନୁନଗୋ ୩ ଉଇକେଟ ନେଇଥିଲେ। ଡାକ୍ତର ନରେନ୍ଦ୍ର ବେହରା ମୁଖ୍ୟଅତିଥିଭାବେ ଯୋଗଦେଇ ବିଜୟୀ ଦଳକୁ ଟ୍ରଫିସହ ବିଜୟୀ ଦଳକୁ ୨୦,୦୦୦ ଓ ରନର୍ସଅପ ଦଳକୁ ଟ୍ରଫି ସହ ୧୫,୦୦୦ ଟଙ୍କା ପ୍ରଦନ କରିଥିଲେ। ଶୁଭେନ୍ଦୁ ପ୍ରଧାନଙ୍କୁ ମ୍ୟାନ ଅଫ୍ ଦି ଫାଇନାଲ ପୁରସ୍କାର ପ୍ରଦାନ କରାଯାଇଥିଲା।

ସୁପର ଓଭରରେ ଜିତିଲା ଅଷ୍ଟ୍ରେଲିଆ

ଉଇକେଟ ହାସଲ ପରେ ସାଥୀ ଖେଳାଳିଙ୍କ ସହ ଖୁସି ମୁହୂର୍ତ୍ତରେ ଜୋସ୍ ହାଜ୍‌ଲେଉଡ୍।

ସିଡ୍‌ନୀ, ୧୩।୨

ସ୍ଥାନୀୟ ସିଡ୍‌ନୀ କ୍ରିକେଟ ଗ୍ରାଉଣ୍ଡରେ ରବିବାର ଖେଳାଯାଇଥିବା ଶ୍ରୀଲଙ୍କା ବିପକ୍ଷ ଦ୍ୱିତୀୟ ଅନ୍ତର୍ଜାତୀୟ ଟି୨୦ କ୍ରିକେଟ ମ୍ୟାଚରେ ଅଷ୍ଟ୍ରେଲିଆ ସୁପର ଓଭରରେ ଜିତିଛି। ଏହି ମ୍ୟାଚରେ ଟସ୍ ଜିତିବା ପରେ ଶ୍ରୀଲଙ୍କା ବୋଲିଂ ନିଷ୍ପତ୍ତି ନେଇଥିଲା। ପ୍ରଥମେ ବ୍ୟାଟିଂ କରିବାକୁ ଯାଇ ଅଷ୍ଟ୍ରେଲିଆ ନିର୍ଦ୍ଧାରିତ ଓଭରରେ ୬ଉଇକେଟ ହରାଇ ୧୬୪ ରନ କରିଥିଲା। ଦଳ ପକ୍ଷରୁ ଟପ୍ ସ୍କୋରର ଜୋସ୍ ଇଂଲିଶ ୪୮ (୩୨ବଲ୍, ୫ ଚୌକା) ଏବଂ ଅଧିନାୟକ ଆରୋନା ଫିଞ୍ଚ୍ ୨୫ରନ କରିଥିଲେ। ଶ୍ରୀଲଙ୍କା ପକ୍ଷରୁ ଦୁଷ୍ମନ୍ତ ଚାମିରା ଓ ୱାନିନ୍ଦୁ ହସରଙ୍ଗା ୨ଟି ଲେଖାଏ ଉଇକେଟ ନେଇଥିଲେ। ଜବାବରେ ଶ୍ରୀଲଙ୍କା ନିର୍ଦ୍ଧାରିତ ଓଭରରେ ୮ ଉଇକେଟ ବିନିମୟରେ ସମାନ ୧୬୪ ରନ କରିବାରୁ ମ୍ୟାଚ ଟାଇ ରହିଥିଲା। ଦଳ ପକ୍ଷରୁ ଓପନର ପାଥୁମ ନିଶଙ୍କା ସର୍ବାଧିକ ୭୩ରନ (୫୩ବଲ୍, ୭ଚୌକା ଓ ୨ଛକା) ଓ ଅଧିନାୟକ ଦାସୁନ ଶାନକା ୩୪ ରନ କରିଥିଲେ। ଅଷ୍ଟ୍ରେଲିଆର ସଫଳ ବୋଲର ଜୋସ୍ ହାଜ୍‌ଲେଉଡ୍ ୨୨ ରନ ବିନିମୟରେ ୩ ଉଇକେଟ ଅକ୍ତିଆର କରିଥିଲେ। ଏହି ବିଜୟ ଦ୍ୱାରା ଅଷ୍ଟ୍ରେଲିଆ ୫ ମ୍ୟାଚ ବିଶିଷ୍ଟ ଅନ୍ତର୍ଜାତୀୟ ଟି୨୦ ସିରିଜରେ ୨-୦ରେ ଅଗ୍ରଣୀ ଲାଭ କରିଛି। ଦୁଇ ଦଳ ମଧ୍ୟରେ ତୃତୀୟ ଟି୨୦ ମଙ୍ଗଳବାର କାନବେରାସ୍ଥିତ ମାନୁକା ଓଭାଲଠାରେ ଖେଳାଯିବ।

Printed and Published by Tathagata Satpathy on behalf of Navajat Printers & Media Pvt. Ltd.& Printed at Navajat Printers, B/4, Bareipali, Sambalpur, Editor - Tathagata Satpathy ସମ୍ପାଦକ-ତଥାଗତ ସତପଥୀ

ସଡ଼କ ଦୁର୍ଘଟଣାରେ ଯୁବକଙ୍କ ମୃତ୍ୟୁ

ରାଜଗାଙ୍ଗପୁର,(ଡି.ଏନ.ଏ.): ସୁନ୍ଦରଗଡ଼ ଜିଲା ରାଜଗାଙ୍ଗପୁର ଥାନା ଅନ୍ତର୍ଗତ ଗର୍ଭଣା ପଞ୍ଚାୟତର ଅମିତ ଏକ୍କା (୩୫) ନାମକ ଜଣେ ବ୍ୟକ୍ତିଙ୍କ ଭଷ୍ମା ନିକଟରେ ଏକ ସଡକ ଦୁର୍ଘଟଣାରେ ମୃତ୍ୟୁ ଘଟିଛି। ଅମିତ ଶନିବାର ରାତିରେ ଏକ ବାଇକ୍ ଯୋଗେ ନିଜ ଗ୍ରାମରୁ ଝାରସୁଗୁଡା ଅଭିମୁଖେ ଯାଉଥିଲେ। ଭଷ୍ମାଠାରେ ଏକ ଟ୍ରେଲରକୁ ପଛପଟୁ ପିଟିଦେଇ ଥିଲେ। ତାଙ୍କୁ ଗୁରୁତର ଆହତ ଅବସ୍ଥାରେ ସୁନ୍ଦରଗଡ ସରକାରୀ ଡାକ୍ତରଖାନାକୁ ଅଣାଯାଇଥିଲା। କିନ୍ତୁ ଅବସ୍ଥା ଗୁରୁତର ଥିବାରୁ ତାଙ୍କୁ ସୁନ୍ଦରଗଡ଼ରୁ ରାଉରକେଲା ପଠାଯାଇଥିଲା। ରାଉରକେଲା ପହଞ୍ଚିବା ପୂର୍ବରୁ ତାଙ୍କର ମୃତ୍ୟୁ ଘଟିଥିଲା।

ସଂକ୍ଷେପରେ

ଭାଜପା ଓ ବିଜେଡି ମଧ୍ୟରେ ଦ୍ୱିମୁଖୀ ପ୍ରତିଦ୍ୱନ୍ଦ୍ୱିତା

କୁଚିଣ୍ଡା ବ୍ଲକ ଜୋନ-୨ ଜିଲା ପରିଷଦ

କୁଚିଣ୍ଡା,୧୩।୨(ଡି.ଏନ.ଏ.): ପଞ୍ଚାୟତ ନିର୍ବାଚନ ଯେତିକି ପାଖେଇ ଆସୁଛି ପ୍ରଚାର ସେତିକି ଜମିବାରେ ଲାଗିଛି । ଆସନ୍ତା ୨୪ ତାରିଖରେ ସମ୍ବଲପୁର ଜିଲାର କୁଚିଣ୍ଡା ବ୍ଲକରେ ନିର୍ବାଚନ ହେଉଥିବାରୁ ଜିଲା ପରିଷଦ ପାଇଁ ଏବେ ସମସ୍ତ ରାଜନୈତିକ ଦଳ ମଧ୍ୟରେ ଉଷ୍ମତା ଦେଖିବାକୁ ମିଳୁଛି। କୁଚିଣ୍ଡା ବ୍ଲକ ଜୋନ-୨ ଜିଲା ପରିଷଦ ଆସନ ଅନୁସୂଚିତ ଜନଜାତି ପାଇଁ ସଂରକ୍ଷିତ ରହିଥିବା ବେଳେ ନିର୍ବାଚନ ମଇଦାନରେ ୩ ଜଣ ପ୍ରାର୍ଥୀ ଅବତୀର୍ଣ୍ଣ ହୋଇଛନ୍ତି । ଭାଜପାରୁ ଦିବ୍ୟରାଜ କିସାନ , ବିଜେଡିରୁ ପୂର୍ଣ୍ଣଚନ୍ଦ୍ର କିସାନ ଓ କଂଗ୍ରେସରୁ ରାମଚନ୍ଦ୍ର କିସାନ ଦଳୀୟ ଟିକେଟରେ ନିର୍ବାଚନ ଲଢୁଛନ୍ତି । ୨୦୧୭ ପଞ୍ଚାୟତ ନିର୍ବାଚନରେ ଏହି ଆସନ ଭାଜପା ଖାତାକୁ ଯାଇଥିବା ବେଳେ ଏଥର ପୁଣି ଭାଜପା ଗଡ ରକ୍ଷା ପାଇଁ ତୃଣମୂଳ ସ୍ତରରୁ ପ୍ରଚାରକୁ ଜୋରଦାର କରିଛି । ୨୦୧୭ ପଞ୍ଚାୟତ ନିର୍ବାଚନରେ ଭାଜପା ପ୍ରାର୍ଥୀ ବିଜେଡି ପ୍ରାର୍ଥୀଙ୍କ ଠାରୁ ବହୁ ଭୋଟରେ ବିଜୟୀ ହୋଇଥିବା ବେଳେ ପୂର୍ବତନ ବିଧାୟକ ରବି ନାରାୟଣ ନାଏକଙ୍କ ନେତୃତ୍ୱରେ ପୁଣି ଭାଜପା ସଫଳତା ହାସଲ ପାଇଁ ଆଶା ବାନ୍ଧିଛି । ବିଜେଡି ପ୍ରାର୍ଥୀଙ୍କ ବିଜୟ ପାଇଁ ବିଧାୟକ କିଶୋର ଚନ୍ଦ୍ର ନାଏକ ପ୍ରଚାରକୁ ଜୋରଦାର କରିଛନ୍ତି । ଏହି ଆସନରେ କଂଗ୍ରେସ ପ୍ରଚାର କ୍ଷେତ୍ରରେ ପଛରେ ରହିଥିବା ଦେଖିବାକୁ ମିଳୁଛି । ସମସ୍ତ ପ୍ରାର୍ଥୀ ଦଳୀୟ କର୍ମୀଙ୍କୁ ନେଇ ଘର ଘର ବୁଲି ଭୋଟ ଭିକ୍ଷା କରୁଛନ୍ତି । ଗାଁ ଗାଁରେ ସଭାସମିତି କରି ଭୋଟରଙ୍କୁ ନିଜ ସପକ୍ଷରେ ଆଣିବାକୁ ଭାଜପା ଓ ବିଜେଡି ଜୋରଦାର ଉଦ୍ୟମ ଚଳାଇଛନ୍ତି। ଏଠାରେ ମୋଟ ଭୋଟର ସଂଖ୍ୟା ୨୮ ହଜାର ୪୩୮ ରହିଛି। ସେଥିମଧ୍ୟରୁ ୧୪ ହଜାର ୫୨ ଜଣ ପୁରୁଷ ଭୋଟର ଓ ୧୪ ହଜାର ୩୮୬ଜଣ ମହିଳା ଭୋଟର ମତ ସାବ୍ୟସ୍ତ କରିବେ ।

ଓଡ଼ିଶା ସାମ୍ବାଦିକ ସଂଘ ବୌଦ୍ଧ ଶାଖା ପକ୍ଷରୁ ମୁଖ୍ୟମନ୍ତ୍ରୀଙ୍କୁ ଦାବିପତ୍ର

ଘଣ୍ଟାପଡା/କଣ୍ଟାମାଳ,୧୩।୨(ଡି.ଏନ.ଏ.) ଓଡିଶା ସାମ୍ବାଦିକ ସଂଘ ବୌଦ୍ଧ ଶାଖା ପକ୍ଷରୁ ସଭାପତି ପୂର୍ଣ୍ଣ ଚରଣ ସାହୁଙ୍କ ସଭାପତିତ୍ୱରେ ଏକ ଶୋକସଭା ଅନୁଷ୍ଠିତ ହୋଇଯାଇଛି। ଏଥିରେ କଳାହାଣ୍ଡି ଜିଲା ମ.ରାମପୁର ଅଞ୍ଚଳରେ ମାଓବାଦୀଙ୍କ ଦ୍ୱାରା ବିଛା ଯାଇଥିବା ଲ୍ୟାଣ୍ଡମାଇନ ବିସ୍ଫୋରଣରେ ନିହତ ସାମ୍ବାଦିକ ରୋହିତ ବିଶ୍ୱାଳଙ୍କୁ ଶ୍ରଦ୍ଧାଞ୍ଜଳି ଅର୍ପଣ କରାଯାଇଥିଲା। ସହ ସଂପାଦକ ବଂଶୀଧର ମାଝୀ ଧନ୍ୟବାଦ ଦେଇଥିଲେ । ଏହି ଅବସରରେ ମୁଖ୍ୟମନ୍ତ୍ରୀଙ୍କ ଉଦ୍ଦେଶ୍ୟରେ କଣ୍ଟାମାଳ ବିଡିଓ କଳାକୃଷ୍ଣ ପ୍ରଧାନଙ୍କୁ ଏକ ଦାବିପତ୍ର ପ୍ରଦାନ କରାଯାଇଛି । ଦାବିଗୁଡିକ ମଧ୍ୟରେ ସାମ୍ବାଦିକ ରୋହିତଙ୍କୁ ଶହୀଦ ମାନ୍ୟତା ପ୍ରଦାନ, ସାମ୍ବାଦିକଙ୍କ ପରିବାରର ଜଣେ ସଦସ୍ୟଙ୍କୁ ସରକାରୀ ଚାକିରି କିମ୍ବା ତାଙ୍କ ପରିବାରକୁ ପେନସନ,ସରକାରୀ ସହାୟତା ୫୦ ଲକ୍ଷ ଟଙ୍କା, ସାମ୍ବାଦିକ ସୁରକ୍ଷା ପାଇଁ ଏକ ସ୍ୱତନ୍ତ୍ର ଆଇନ ପ୍ରଣୟନ କରାଯାଉ ଉଲ୍ଲେଖ ରହିଛି। ଦାବିପତ୍ର ପ୍ରଦାନ ସମୟରେ ସଂଘ ସଭାପତି ସାହୁ, ସାମ୍ବାଦିକ ଡି.ସି. ରାଉତ, ଜୟକୁମାର ମହାରଣା, ପ୍ରଭାତ କୁମାର ସାହୁ, ରଞ୍ଜନ ପାତ୍ର, ଅକ୍ରୂର ସାହୁ, ଦେବାଶିଷ ମଲିକ, ଅନନ୍ତ ଖମାରୀ, ବଂଶୀଧର ମାଝୀ ପ୍ରମୁଖ ଉପସ୍ଥିତ ଥିଲେ ।

କଂଗ୍ରେସ, ଭାଜପା ଓ ବିଜେଡି ମଧ୍ୟରେ ଟକ୍କର

ବଲାଙ୍ଗୀର ଅଫିସ, ୧୩।୨

ଜିଲା ପରିଷଦ ଜୋନ୍ ୨୦ ଓ ୨୧

ବଲାଙ୍ଗୀର ଜିଲାରେ ପଞ୍ଚାୟତ ନିର୍ବାଚନ ଏବେ ନେତା ମନ୍ତ୍ରୀଙ୍କ ପତିଆରାର ଲଢ଼େଇ ପାଲଟି ଯାଇଛି। ବଙ୍ଗୋମୁଣ୍ଡା ବ୍ଲକ ଅନ୍ତର୍ଗତ ଦୁଇ ଜିଲା ପରିଷଦ ଜୋନ୍ ୨୦ ଓ ୨୧ରେ କଂଗ୍ରେସ, ବିଜେଡି ଓ ଭାଜପା ପ୍ରାର୍ଥୀଙ୍କ ମଧ୍ୟରେ ତୀବ୍ର ପ୍ରତିଦ୍ୱନ୍ଦ୍ୱିତା ଦେଖିବାକୁ ମିଳୁଛି। ଦଳୀୟ ପ୍ରାର୍ଥୀଙ୍କୁ ଜିତାଇବାକୁ ଯାଇ ତିନି ପ୍ରମୁଖ ଦଳର ପ୍ରମୁଖ ନେତାଙ୍କ ଘନ ଘନ ପ୍ରଚାର ସହ ରଣନୀତି ଏବେ ଚର୍ଚ୍ଚାର ବିଷୟ ହୋଇଛି। ଏହି ତିନି ପ୍ରମୁଖ ଦଳର ପ୍ରାର୍ଥୀଙ୍କ ସହ ସିପିଆଇ, ଆମ୍ ଆଦ୍‌ମୀ ପାର୍ଟ ଓ ବହୁଜନ ମୁକ୍ତିପାର୍ଟି ତରଫରୁ ପ୍ରାର୍ଥୀ ଦିଆଯାଇଥିବାରୁ ଏଠାରେ ପ୍ରତିଦ୍ୱନ୍ଦ୍ୱୀଙ୍କ ମଧ୍ୟରେ କାଁଟେ କା ଟକ୍କର ହେଉଥିବା ପରିଲକ୍ଷିତ ହେଉଛି।

ଜୋନ୍ ନମ୍ବର ୨୦ରେ ଭାଜପା ପ୍ରାର୍ଥୀ ଥବୀର ଚନ୍ଦ୍ର ବାଗ, କଂଗ୍ରେସ ପ୍ରାର୍ଥୀ ଓମ୍‌ପ୍ରକାଶ କୁମ୍ଭାର, ବିଜେଡି ପ୍ରାର୍ଥୀ ବିଶ୍ୱରାମ ହିଆଲ, ସିପିଆଇ ପ୍ରାର୍ଥୀ ରାଜକପୁର ମହାନନ୍ଦ ଓ ବହୁଜନ ମୁକ୍ତିପାର୍ଟି ପ୍ରାର୍ଥୀ ସନାତନ ଦୀପ ନିର୍ବାଚନ ରଣାଙ୍ଗନରେ ଅବତୀର୍ଣ୍ଣ ହୋଇଛନ୍ତି। ୨୧ ନମ୍ବର ଜୋନ୍‌ରେ ଚିରଞ୍ଜିବୀ ଜାଲ ବିଜେଡି, ଦାମ ସୁନା ଭାଜପା, ସନ୍ତୋଷ କୁମାର ନାଏକ କଂଗ୍ରେସ, କ୍ଷେତ୍ରବାସୀ ତାଣ୍ଡି ଆମ୍ ଆଦମତି ପାର୍ଟି ପ୍ରାର୍ଥୀ ଭାବେ ନିର୍ବାଚନରେ ପ୍ରତିଦ୍ୱନ୍ଦ୍ୱିତା କରୁଛନ୍ତି। ଉପରୋକ୍ତ ପ୍ରାର୍ଥୀଙ୍କ ପାଇଁ କଂଗ୍ରେସ ଦଳରୁ କଣ୍ଟାବାଞ୍ଜି ବିଧାୟକ ସନ୍ତୋଷ ସିଂ ସାଲୁଜା, ବିଜେଡିର ପୂର୍ବତନ ବିଧାୟକ ଆୟୁବ ଖାନ୍ ଓ ଅଜୟ ଦାସ, ଭାଜପାରୁ ଜିଲା ଭାଜପା ସଭାପତି ଶିବାଜୀ ମହାନ୍ତି ଓ ଲକ୍ଷ୍ମଣ ବାଗ ନିର୍ବାଚନ ପ୍ରଚାରକୁ ଜୋରଦାର କରିଛନ୍ତି। ଗତ ୨୦୧୭ ପଞ୍ଚାୟତ ନିର୍ବାଚନରେ ବଙ୍ଗୋମଣ୍ଡା ବ୍ଲକ୍ ଅନ୍ତର୍ଗତ ଦୁଇ ଜୋନ୍‌ରେ ଜଣେ ଭାଜପା ଓ ଜଣେ ବିଜେଡି ପ୍ରାର୍ଥୀ ବିଜୟୀ ହୋଇଥିଲେ। କଂଗ୍ରେସ ପଛରେ ପଡିଯାଇଥିଲା। ତେବେ ଚଳିତ ନିର୍ବାଚନରେ ସ୍ଥାନୀୟ ବିଧାୟକ ସନ୍ତୋଷ ସିଂ ସାଲୁଜା ନିଜ ପ୍ରାର୍ଥୀଙ୍କୁ ବିଜୟ କରାଇବା ରଣନୀତି ପ୍ରସ୍ତୁତ କରି ଏକାକୀ ପ୍ରତିଦ୍ୱନ୍ଦ୍ୱୀ ବିଜେଡି ଓ ଭାଜପା ନେତାଙ୍କୁ ଟକ୍କର ଦେଉଛନ୍ତି। ନବୀନ ପଟ୍ଟନାୟକ ନେତୃତ୍ୱାଧୀନ ବିଜେଡି ଓ ନରେନ୍ଦ୍ର ମୋଦୀ ନେତୃତ୍ୱାଧୀନ ଭାଜପାକୁ ସମାଲୋଚନା କରୁଛନ୍ତି। ବଙ୍ଗୋମୁଣ୍ଡା ଅଞ୍ଚଳ କିଭଳି ବିକାଶଠୁ ବହୁଦୂରରେ ରହିଯାଇଛି ଏବଂ ଉଭୟ ସରକାର କିଭଳି ଫମ୍ପା ଘୋଷଣା କରି ଲୋକଙ୍କୁ ଭୁଆଁ ବୁଲାଉଛନ୍ତି ତାହା କହୁଛନ୍ତି। କଂଗ୍ରେସ ପ୍ରାର୍ଥୀ ଲୋକଙ୍କ ପାଇଁ ଏକମାତ୍ର ବିକଳ୍ପ କହି ଲୋକଙ୍କୁ ଭୋଟ ମାଗୁଛନ୍ତି।

୨୦୧୯ ସାଧାରଣ ନିର୍ବାଚନରେ ବିଜେଡି ବିଧାୟକ ଟିକେଟ ପାଇଁ ପରସ୍ପର ପ୍ରତିଦ୍ୱନ୍ଦ୍ୱୀ ପାଲଟି ଥିବା ପୂର୍ବତନ ବିଧାୟକ ଆୟୁବ ଖାନ୍ ଓ ଅଜୟ ଦାସ ମନୋମାଳିନ୍ୟ ଭୁଲି ନିଜ ଦଳୀୟ ପ୍ରାର୍ଥୀଙ୍କ ସପକ୍ଷରେ ପ୍ରଚାର କରୁଥିବା ଦେଖାଯାଉଛି। ଉଭୟ ନେତା ନବୀନ ପଟ୍ଟନାୟକଙ୍କ ବିକାଶ ମୋଡେଲ ଓ ଜନକଲ୍ୟାଣକାରୀ ଯୋଜନା ଉପରେ ଲୋକଙ୍କୁ ବୁଝାଉଛନ୍ତି। ଭାଜପା ବିଧାୟକ ପ୍ରାର୍ଥୀ ଲକ୍ଷ୍ମଣ ବାଗ ଓ ଜିଲା ସଭାପତି ମହାନ୍ତି କେନ୍ଦ୍ର ସରକାରଙ୍କ ଜନକ୍ୟାଣକାରୀ ଯୋଜନା ଓ ପ୍ରଧାନମନ୍ତ୍ରୀ ନରେନ୍ଦ୍ର ମୋଦୀଙ୍କ ବ୍ୟକ୍ତିତ୍ୱ ଉପରେ ଲୋକଙ୍କୁ ବୁଝାଉଛନ୍ତି। ଦୀର୍ଘ ୨୨ ବର୍ଷର ସ୍ଥିର ବିଜେଡି ସରକାର କିଭଳି ବଙ୍ଗୋମୁଣ୍ଡା ଅଞ୍ଚଳରେ ବିକାଶ ମାର୍ଗ ଫିଟାଇ ପାରିଲାନି ତାହା ଲୋକଙ୍କୁ କହୁଛନ୍ତି। ଆସନ୍ତା ୨୦ ତାରିଖରେ ବଙ୍ଗୋମୁଣ୍ଡାର ଦୁଇ ଜୋନ୍‌ରେ ଭୋଟ ଗ୍ରହଣ କରାଯିବ। ବଙ୍ଗୋମୁଣ୍ଡାର ଏହି ଦୁଇ ଜୋନ୍‌ର ୯୭ ହଜାର ୫୮୯ ଜଣ ଭୋଟର ଉପରୋକ୍ତ ପ୍ରାର୍ଥୀଙ୍କୁ ଭୋଟ ଦେବେ। ଏପର୍ଯ୍ୟନ୍ତ ମିଳିଥିବା ସୂଚନା ମୁତାବକ ଏହି ଦୁଇ ଜୋନ୍‌ରେ କଂଗ୍ରେସ, ଭାଜପା ଓ ବିଜେଡି ପ୍ରାର୍ଥୀଙ୍କ ମଧ୍ୟରେ ତ୍ରିମୁଖୀ ପ୍ରତିଦ୍ୱନ୍ଦ୍ୱିତା ଦେଖାଯାଉଛି। ଆମ୍ ଆଦ୍‌ମ ପାର୍ଟି, ସିପିଆଇ ଓ ବହୁଜନ ମୁକ୍ତିପାର୍ଟି ପ୍ରାର୍ଥୀ ମଧ୍ୟ ଭୋଟ ବିଭାଜନରେ ନିର୍ଣ୍ଣାୟକ ହେବେ ବୋଲି ଚର୍ଚ୍ଚା ଜୋର ଧରୁଛି।

୨ ଏକର କଦଳୀ ଚାଷ ନଷ୍ଟ କଲେ ହାତୀପଲ

ପଲମ,୧୩।୨(ଡି.ଏନ.ଏ.)

କଳାହାଣ୍ଡି ଜିଲା ନର୍ଲା ବ୍ଲକ୍ ଅଧୀନ ଭୀମକେଲା ପଞ୍ଚାୟତସ୍ଥିତ ଫଲସାପଡା (ବୁର୍ଡିପଡା) ନିକଟସ୍ଥ ସାନ୍ଦୁଲ ନଦୀ କୂଳରେ ହାତୀପଲ ଉପଦ୍ରବ କରିଛନ୍ତି। ହାତୀପଲ ଫଲସାପଡା ଗ୍ରାମର ଫକିର ନାଏକଙ୍କ ୨ ଏକର ଜମିରେ ଥିବା କଦଳୀ ବଗିଚାରେ ପସି ନଷ୍ଟ କରିଛନ୍ତି। ନାଏକଙ୍କ ଅଭିଯୋଗକ୍ରମେ ପ୍ରାୟ ୧୮ଟି ହାତୀ କଦଳୀ ବଗିଚାରେ ପସି ଦଳିଚକଟି ନଷ୍ଟ କରିଦେଇଛନ୍ତି। ସେହିପରି ବାଲିପଡା, ଭାନପୁର, ତୁଳାପଡା, କରମେଲ, ଗୁଡାଙ୍ଗଗୁଛା, ଡିଡକେଲା, ଫଲସାପଡା ଇତ୍ୟାଦି ଗ୍ରାମରେ ବ୍ୟାପକ କ୍ଷତି କରିଥିବା ଦେଖିବାକୁ ମିଳୁଛି। ହାତୀପଲ ନର୍ଲାରେ ଅଞ୍ଚଳରେ ଦୀର୍ଘ ଦିନରୁ ରହି ଆସୁଥିବା ବେଳେ ବାରମ୍ବାର ଫସଲ ନଷ୍ଟ କରି ଚାଲିଥିବାରୁ ଚାଷୀମାନେ ବିଶେଷ କ୍ଷତିରେ ପଡିଛନ୍ତି। କ୍ଷତିଗ୍ରସ୍ତ ଚାଷୀଙ୍କୁ ସରକାରୀସ୍ତରୀୟରୁ ସହାୟତା ପ୍ରଦାନ କରିବା ପାଇଁ ଦାବି ହେଉଛି।

ହିନ୍ଦୀ ଭାଷା ସାହିତ୍ୟ ଜ୍ଞାନ ପ୍ରତିଯୋଗିତା

ମୁଖ୍ୟଅତିଥି ପ୍ରତିଯୋଗିତାକୁ ଉଦ୍‌ଘାଟନ କରୁଛନ୍ତି।

ବରଗଡ଼ ଅଫିସ୍,୧୩।୨

ବରଗଡ଼ ସରକାରୀ ଉଚ୍ଚ ବିଦ୍ୟାଳୟରେ ଶନିବାର ଭଗବାନ ମିଶ୍ର ସ୍ମୃତି ସମିତି ପକ୍ଷରୁ ହିନ୍ଦୀ ଭାଷା ସାହିତ୍ୟ ଜ୍ଞାନ ପ୍ରତିଯୋଗିତା ଉଦ୍‌ଘାଟିତ ହୋଇଛି। ପ୍ରଧାନ ଶିକ୍ଷୟିତ୍ରୀ ରେଣୁ ଦାଶଶର୍ମା ମୁଖ୍ୟ ଅତିଥି ଭାବେ ଯୋଗଦେଇ ଏହାକୁ ଉଦ୍‌ଘାଟନ କରିଥିଲେ। ପ୍ରତିଯୋଗିତାରେ ଅଷ୍ଟମରୁ ଦଶମ ଶ୍ରେଣୀ ପର୍ଯ୍ୟନ୍ତ ୨ଶହ ଛାତ୍ରୀଛାତ୍ର ଅଂଶଗ୍ରହଣ କରିଥିଲେ। ପ୍ରଫେସର ଅମରେନ୍ଦ୍ର ନାରାୟଣ ଯାଦବ, ସର୍ଦ୍ଦାର ପ୍ରୀତମ ସିଂ, ପ୍ରଫେସର ସନ୍ତୋଷ କୁମାର ପଣ୍ଡା, ପ୍ରଫୁଲ ଚନ୍ଦ୍ର ତ୍ରିପାଠୀ କାର୍ଯ୍ୟକ୍ରମ ପରିଚାଳନା କରିଥିଲେ। ମନୋରମା ଷଡ଼ଙ୍ଗୀ, କାମିନୀ ଦାଶ, ପ୍ରାଧ୍ୟାପିକା ବନୁଜା ମେହେର, ନୀଳାମ୍ବର ମେହେର ପ୍ରମୁଖ ସହଯୋଗ କରିଥିଲେ। ଆସନ୍ତା ୧୮ତାରିଖ ସନ୍ଧ୍ୟା ୬ଟାରେ ସ୍ଥାନୀୟ ବିଜୁ ପଟ୍ଟନାୟକ ଟାଉନ ହଲରେ ସ୍ୱର୍ଗତ ଭଗବାନ ମିଶ୍ରଙ୍କ ୮୬ତମ ଜୟନ୍ତୀ ପାଳନ ଅବସରରେ କୃତୀ ଛାତ୍ରୀଛାତ୍ରଙ୍କୁ ପୁରସ୍କୃତ କରାଯିବା କାର୍ଯ୍ୟକ୍ରମ ରହିଛି ବୋଲି ସମିତି ପକ୍ଷରୁ ସୂଚନା ଦିଆଯାଇଛି।

ପ୍ରଚାରକୁ ଜୋରଦାର କଲେ ଭାଜପା, ବିଜେଡି ଓ କଂଗ୍ରେସ ଜିଲା ପରିଷଦ ପ୍ରାର୍ଥୀ

କଣ୍ଟାବାଞ୍ଜି, ୧୩।୨(ଡି.ଏନ.ଏ.)

ବଲାଙ୍ଗୀର ଜିଲା କଣ୍ଟାବାଞ୍ଜି ବିଧାନ ସଭା ନିର୍ବାଚନ ମଣ୍ଡଳୀ ଅଧୀନ ଟୁରେକେଲା ବ୍ଲକର ଜୋନ ୧୧ ପାଇଁ ପ୍ରତିଦ୍ୱନ୍ଦ୍ୱିତା କରୁଥିବା ବିଜେଡି, ଭାଜପା ଓ କଂଗ୍ରେସ ଦଳର ପ୍ରାର୍ଥୀମାନେ ସେମାନଙ୍କ ପ୍ରଚାର ଅଭିଯାନକୁ ଜୋରଦାର କରିଛନ୍ତି। ରବିବାର ତିନି ପ୍ରମୁଖ ଦଳର ପ୍ରାର୍ଥୀ ଚାଉଲସୁଖା ପଞ୍ଚାୟତର ରେଙ୍ଗାଲି ଗ୍ରାମରେ ପ୍ରଚାର କରିଥିଲେ। ବିଧାୟକ ସନ୍ତୋଷ ସିଂ ସାଲୁଜା କଂଗ୍ରେସ ପ୍ରାର୍ଥୀ କୌଶିକ ମେହେରଙ୍କ ପାଇଁ ଭୋଟ ଭିକ୍ଷା କରିଥିଲେ। ବିଜେଡି ସରକାର ବିଭିନ୍ନ କ୍ଷେତ୍ରରେ ବିଫଳ ହୋଇଥିବା ସେ କହିଥିଲେ। ନାରୀ ନିର୍ଯାତନା ବିଶେଷ କରି ମମିତା ମେହେର ହତ୍ୟାକାଣ୍ଡରେ ଶାସକ ଦଳ ମନ୍ତ୍ରୀଙ୍କ ସମ୍ପୃକ୍ତି କଥା ଉଠାଇ ସେ ସରକାରଙ୍କୁ ଘେରିଥିଲେ। ସେହିପରି ବିଜେଡି ପ୍ରାର୍ଥୀ ପୁରୁଷୋତ୍ତମ କୁଅଁର ଜିଲା ବିଜେଡି କୃଷକ ମୋର୍ଚ୍ଚା ସଭାପତି ଅଜୟ ଦାସଙ୍କ ସହ ଘର ଘର ବୁଲି ପ୍ରଚାର କରିଥିଲେ। ନବୀନ ସରକାରଙ୍କ ବିଭିନ୍ନ ଉନ୍ନୟନମୂଳକ କାର୍ଯ୍ୟକୁ ଜନସାଧାରଣଙ୍କଠାରେ ପ୍ରଚାର କରି ଭୋଟ ଭିକ୍ଷା କରିଥିଲେ। ଭାଜପା ପ୍ରାର୍ଥୀ ସୁଦର୍ଶନ କଟା ବରିଷ୍ଠ ନେତା ଲକ୍ଷ୍ମଣ ବାଗଙ୍କ ସହ କେନ୍ଦ୍ରର ନରେନ୍ଦ୍ର ମୋଦିଙ୍କ ଜନ କଲ୍ୟାଣ ଯୋଜନାକୁ ଉଲ୍ଲେଖ କରି ଭୋଟ ଭିକ୍ଷା କରିଥିଲେ। କଂଗ୍ରେସ ପ୍ରାର୍ଥୀ କୌଶିକ ମେହେର ଜୋନ ୧୧ରୁ କଂଗ୍ରେସର ଜିଲା ପରିଷଦ ପ୍ରାର୍ଥୀଭାବେ ବିଜୟୀ ହୋଇଥିଲେ।ସେହିପରି ଭାଜପା ପ୍ରାର୍ଥୀ ସୁଦର୍ଶନ କଟା ଖଗସା ପଞ୍ଚାୟତର ସରପଞ୍ଚ ଥିଲେ। ବିଜେଡି ପ୍ରାର୍ଥୀ ପୁରୁଷୋତ୍ତମ କୁଅଁର ରାଜନୀତିରେ ଜଣେ ନୂଆ ଚେହେରା। ଆସନ୍ତା ୨୦ତାରିଖରେ ମତଦାନ ହେବାକୁ ଥିବା ବେଳେ ପ୍ରାର୍ଥୀମାନେ ପ୍ରଚାର ଅଭିଯାନକୁ ଜୋରଦାର କରିଛନ୍ତି।

୨୮୧ ୦୬୯ଜଣ ଭୋଟର ମତଦାନ କରିବେ

ସୁନ୍ଦରଗଡ଼ ଜିଲା

■ପ୍ରଥମ ପର୍ଯ୍ୟାୟ ଭୋଟ ଗ୍ରହଣ ପାଇଁ ପ୍ରସ୍ତୁତି ବୃତ୍ତାନ୍ତ

ସୁନ୍ଦରଗଡ଼,୧୩।୨ (ଡି.ଏନ୍.ଏ.)

ତ୍ରିସ୍ତରୀୟ ପଞ୍ଚାୟତ ନିର୍ବାଚନ ପାଇଁ ସୁନ୍ଦରଗଡ଼ ଜିଲାରେ ଆସନ୍ତା ୧୬ତାରିଖରେ ପ୍ରଥମ ପର୍ଯ୍ୟାୟ ଭୋଟ ଗ୍ରହଣ ହେବ। ଏହି ପ୍ରଥମ ପର୍ଯ୍ୟାୟରେ ବଡ଼ଗାଁ ବ୍ଲକର ୨ଟି, କୁଆଁରମୁଣ୍ଡା ବ୍ଲକର ୨ଟି, ବଣାଇଁ ବ୍ଲକର ୨ଟି ଏବଂ ଲାଠିକଟା ବ୍ଲକର ୩ଟି ଜିଲାପରିଷଦ ଜୋନ୍‌ରେ ଭୋଟ ଗ୍ରହଣ ହେବ। ଏହି ପର୍ଯ୍ୟାୟରେ ମୋଟ ୨୮୧ ୦୬୯ ଜଣ ମତଦାତା ନିଜର ମତଦାନ ଅଧିକାର ସାବ୍ୟସ୍ତ କରିବେ। ବଡ଼ଗାଁ ବ୍ଲକର ୨ଟି ଜୋନ୍‌ରେ ମୋଟ ୬ଜଣ ଜିଲା ପରିଷଦ, ୫୦ଜଣ ସମିତିସଭ୍ୟ ପ୍ରାର୍ଥୀ, ୬୧ଜଣ ସରପଞ୍ଚ ପ୍ରାର୍ଥୀ ଓ ୧୨୯ଜଣ ୱାର୍ଡ ସଭ୍ୟ ପ୍ରାର୍ଥୀ ରହିଛନ୍ତି। ଲାଠିକଟା ବ୍ଲକର ୩ଟି ଜୋନ୍‌ରେ ମୋଟ ୧୫ଜଣ ଜିଲା ପରିଷଦ ପ୍ରାର୍ଥୀ, ୬୨ଜଣ ସମିତି ସଭ୍ୟ ପ୍ରାର୍ଥୀ, ୧୧୧ ଜଣ ସରପଞ୍ଚ ପ୍ରାର୍ଥୀ ଓ ୧୫୩ଜଣ ୱାର୍ଡ ସଭ୍ୟ ପ୍ରାର୍ଥୀ ରହିଛନ୍ତି। କୁଆଁରମୁଣ୍ଡା ବ୍ଲକର ୨ଟି ଜୋନ୍ ପାଇଁ ୯ଜଣ ଜିଲା ପରିଷଦ ପ୍ରାର୍ଥୀ, ୮୯ଜଣ ସମିତି ସଭ୍ୟ ପ୍ରାର୍ଥୀ, ୧୧୩ଜଣ ସରପଞ୍ଚ ପ୍ରାର୍ଥୀ ଓ ୮୮ଜଣ ୱାର୍ଡ ସଭ୍ୟ ପ୍ରାର୍ଥୀ ନିର୍ବାଚନୀ ମଇଦାନରେ ରହିଛନ୍ତି। ସେହିପରି ବଣାଇଁଗଡ ୨ଟି ଜିଲାପରିଷଦ ଜୋନ୍‌ରେ ୧୨ଜଣ ଜିଲା ପରିଷଦ ପ୍ରାର୍ଥୀ ରହିଥିବା ବେଳେ ୫୯ଜଣ ସମିତିସଭ୍ୟ ପ୍ରାର୍ଥୀ, ୫୮ଜଣ ସରପଞ୍ଚ ପ୍ରାର୍ଥୀ ଓ ୨୧୨ଜଣ ୱାର୍ଡସଭ୍ୟ ପ୍ରାର୍ଥୀ ରହିଛନ୍ତି। ଶାନ୍ତିଶୃଙ୍ଖଳାର ସହ ଭୋଟ ଗ୍ରହଣ ପାଇଁ ପ୍ରଶାସନ ପକ୍ଷରୁ ସମସ୍ତ ପ୍ରସ୍ତୁତି ବୃତ୍ତାନ୍ତ ହୋଇଛି। ୧୪ ତାରିଖ ସନ୍ଧ୍ୟାରେ ପ୍ରାର୍ଥୀମାନଙ୍କ ପ୍ରଚାର କାର୍ଯ୍ୟ ଶେଷ ହେବ।

ଘରେ ଘରେ ପହଞ୍ଚୁ ଆକାଶବାଣୀ

ବାର୍ଷିକୋତ୍ସବରେ ମଞ୍ଚାସୀନ ଆୟୋଜକ ଓ ଅତିଥିବୃନ୍ଦ ।

ବରଗଡ଼ ଅଫିସ୍,୧୩।୨

ବରଗଡ଼ ଅଗ୍ରଗାମୀ ଯୁବକ ସଂଘ ପରିସରରେ ରବିବାର ବିଶ୍ୱ ରେଡ଼ିଓ ଦିବସ ପାଳନ ଅବସରରେ ଆକାଶବାଣୀ ଶ୍ରୋତା ସଂଘ ବରଗଡ଼ର ବାର୍ଷିକୋତ୍ସବ ଅନୁଷ୍ଠିତ ହୋଇଛି। କୃଷ୍ଣଚନ୍ଦ୍ର ପ୍ରଧାନଙ୍କ ସଭାପତିତ୍ୱ ତଥା ଗୋପୀନାଥ ଦଣ୍ଡସେନାଙ୍କ ସଂଯୋଜନାରେ ଅନୁଷ୍ଠିତ କାର୍ଯ୍ୟକ୍ରମରେ ଆକାଶବାଣୀ ମୁଖ୍ୟ ମନୋଜ ପୂଜାରୀ ମୁଖ୍ୟ ଅତିଥି, ପ୍ରସାରଣ ଅଧିକାରୀ କୈବର୍ତ୍ତ ସାହୁ, ଡଃ ତପସ୍ୱିନୀ ଗୁରୁ ସମ୍ମାନିତ ଅତିଥି, ଅବସରପ୍ରାପ୍ତ ଉଦ୍‌ଘୋଷକ କୃଷ୍ଣଚନ୍ଦ୍ର କନ୍ଧେର ମୁଖ୍ୟ ବକ୍ତା ଭାବେ ଯୋ

କଫ ସିରପ୍ ବୋଝେଇ କାର୍ ଜବତ

ପଦ୍ମପୁର,(ଡି.ଏନ.ଏ): ବରଗଡ଼ ଜିଲା ପଦ୍ମପୁର ଥାନା ପୋଲିସ ରବିବାର କଫ ସିରପ୍ ବୋଝେଇ ଏକ କାର୍ (ନଂ.ଡିଏଲ୨ସିଡବ୍ଲୁ/୪୪୨୨)କୁ ଜବତ କରିଛି। ସେଥିରୁ ୪୦ଲିଟର ଅପମିଶ୍ରିତ କଫ ସିରପ୍, ୩୦ଟି କଫ ସିରପ୍, ୪ ଷ୍ଟ୍ରିପ୍ ନାଇଟ୍ରୋଶନ ଟାବଲେଟ୍, ନଗଦ ୫ହଜାର ଟଙ୍କା ଜବତ ହୋଇଛି। ଏହି ଘଟଣାରେ ୨ଜଣଙ୍କୁ ଗିରଫ କରାଯାଇଛି। ଗିରଫ ଅଭିଯୁକ୍ତମାନେ ହେଲେ ପଦ୍ମପୁର ରାଜାପଡ଼ାର ଏମ୍ଡ଼ି ସାଗୀର(୨୯) ଏବଂ ଅନିଲ ଓରଫ ଟିକୁ କୁମାର(୨୨)। ଏ ନେଇ ଏକ ମାମଲା (ନଂ.୩୯/୨୨) ରୁଜୁ କରି ପୋଲିସ ଅଧିକ ତଦନ୍ତ କରୁଛି। ସେହିପରି ମଦ ଚୋରାଚାଲାଣ ବେଳେ ପୋଲିସ ଝାଙ୍କରପାଲି ଗ୍ରାମର ପଙ୍କଜ ଶାହା(୫୬)ଙ୍କୁ ଗିରଫ କରିଛି। ତାଙ୍କ ପାଖରୁ ବିପୁଳ ପରିମାଣରେ ଦେଶୀ, ବିଦେଶୀ ମଦ ଜବତ ହୋଇଛି। ଏ ନେଇ ଏକ ମାମଲା (ନଂ.୩୮/୨୨) ରୁଜୁ ହୋଇଛି।

ସଂକ୍ଷେପରେ

ଜିଲା ପରିଷଦ ଗଠନ ପାଇଁ ପ୍ରମୁଖ ଦଳ ଆଶାୟୀ

ନୂଆପଡ଼ା ଅଫିସ,୧୩।୨: ତ୍ରିସ୍ତରୀୟ ପଞ୍ଚାୟତ ନିର୍ବାଚନ ମାତ୍ର ୨ ଦିନ ରହିଥିବା ବେଳେ ରାଜନିତି ଉଷ୍ମତା ସରଗରମ ହେବାରେ ଲାଗିଛି। ନିଜ ଦଳକୁ କ୍ଷମତାକୁ ଆଣିବା ପାଇଁ ନେତାମାନେ ବିଭିନ୍ନ ମାଧ୍ୟମରେ ପ୍ରଚାର ଜାରି ରଖିଛନ୍ତି। ଜିଲାରେ ଜିଲା ପରିଷଦ ଗଠନ କରିବା ପାଇଁ ପ୍ରମୁଖ ୩ ଦଳ ଆଶାବାଦୀ ଅଛନ୍ତି। ଜିଲାରେ ୧୪ଟି ଜିଲା ପରିଷଦ ଜୋନରେ ୫୧ଜଣ ପ୍ରାର୍ଥୀ ପ୍ରତିଦ୍ୱନ୍ଦ୍ୱିତା କରୁଛନ୍ତି। ପ୍ରତି ଜୋନରେ ତ୍ରିମୁଖୀ ଲଢ଼େଇ ହେଉଥିବା ନଜରକୁ ଆସିଛି। ୨୦୧୭ ନିର୍ବାଚନରେ ବିଜେଡି ୮ଟି ଆସନ ଏବଂ କଂଗ୍ରେସ ୬ଟି ଆସନ ଦଖଲ କରିଥିଲା। ଭାଜପା ଖାତା ଖୋଲିପାରି ନ ଥିଲା। ଏଥର ବିଜେଡି, ଭାଜପା, କଂଗ୍ରେସ ୩ ପ୍ରମୁଖ ଦଳ ମଧ୍ୟରେ ଅଙ୍କକଷା ଚାଲିଛି। ଜୋନ ନଂ. ୧, ୨, ୩, ୭, ୮, ୯ ପାଇଁ ବିଜେଡିରୁ ଖୋଦ ନୂଆପଡା ବିଧାୟକ ରାଜେନ୍ଦ୍ର ଢୋଲକିଆ ମଙ୍ଗ ଧରିଥିବା ବେଳେ କଂଗ୍ରେସ ଜିଲା ସଭାପତି ଘାସିରାମ ମାଝି ଓ ଭାଜପାରୁ ରାଜ୍ୟ କାର୍ଯ୍ୟକାରିଣୀ ସଦସ୍ୟ ପ୍ରସନ୍ନ କୁମାର ପାଢ଼ୀ, ହୋମସିଂ ମାଝି, କମଲେଶ ଦିକ୍ଷୀତ ଓ ଯଦୁମଣି ପାଣିଗ୍ରାହୀ ମଙ୍ଗୁଆଳ ସାଜିଛନ୍ତି। ଜୋନ ନଂ. ୪, ୫, ୬, ୧୦, ୧୧, ୧୨, ୧୩, ୧୪ ପାଇଁ ବିଜେଡିରୁ ଜିଲା ସଭାପତି ମନୋଜ କୁମାର ମିଶ୍ର, ବିଜେଡି ଜିଲା ସଚିବ ଲମ୍ବୋଧର ନିଆଲ, ମମତା ମଞ୍ଜରୀ ଥପା ଓ ମନ୍ତ୍ରୀ ଦିବ୍ୟଶଙ୍କର ମିଶ୍ର ମାରାଥନ ପ୍ରଚାର କରି ଖଡିଆଳ ନିର୍ବାଚନ ମଣ୍ଡଳିର ୮ଟି ଜୋନକୁ ନିଜ ହାତକୁ ଆଣିବା ପାଇଁ ଉଦ୍ୟମ ଜାରି ରଖିଛନ୍ତି। କଂଗ୍ରେସରୁ ଖଡିଆଳ ବିଧାୟକ ଅଧିରାଜ ମୋହନ ପାଣିଗ୍ରାହୀ ଓ ଭାଜପାର ପୂର୍ବତନ ବିଧାୟକ ହିତେଶ ବଗର୍ତ୍ତୀ ୮ଟି ଆସନ ହାସଲ କରିବାକୁ ସମରସଜ୍ଜା ଚଳାଇଛନ୍ତି। ୩ ପ୍ରମୁଖ ଦଳରୁ କିଏ ଜିଲା ପରିଷଦ ଅଧକ୍ଷ ଗଠନ କରିବାରେ ସକ୍ଷମ ହେଉଛନ୍ତି ତାହା ଆଗାମୀ ଦିନରେ ଜଣାପଡ଼ିବ।

ଜିଲା ପରିଷଦ ଜୋନ୍ ୫: ବିଜୟ ପାଇଁ ପ୍ରାଣମୂର୍ଚ୍ଛା ଉଦ୍ୟମ

ଗୁଡ଼ଭେଲା,୧୩।୨(ଡି.ଏନ.ଏ.): ବଲାଙ୍ଗୀର ଜିଲା ଗୁଡଭେଲା ବ୍ଲକର ନୂଆଁପଡା, ବଡଙ୍ଗୋମୁଣ୍ଡା, ସମରା, ରୁଖୁଡା ଓ ଚିଞ୍ଚଡ ଆଦି ୫ ପଞ୍ଚାୟତକୁ ନେଇ ୫ ନମ୍ବର ଜିଲା ପରିଷଦ ଜୋନ ଗଠିତ। ମୋଟ ଭୋଟର ସଂଖ୍ୟା ୧୯,୧୮୪। କଂଗ୍ରେସ ଦଳରୁ ମୋହ ନାଗ, ବିଜେଡିରୁ ପ୍ରଦୀପ କୁମାର ପଣ୍ଡା ଓ ଭାଜପା ପକ୍ଷରୁ ଅକ୍ଷୟ କୁମାର ମାଝି ପ୍ରତିଦ୍ୱନ୍ଦ୍ୱିତା କରୁଛନ୍ତି। କଂଗ୍ରେସ ପ୍ରାର୍ଥୀ ନାଗ ପୂର୍ବରୁ ଜିଲା ପରିଷଦ ସଭ୍ୟଭାବେ ନିର୍ବାଚିତ ହୋଇଥିଲେ। ପୂର୍ବ ଅଭିଜ୍ଞତା ଓ କରିଥିବା କାର୍ଯ୍ୟକୁ ସେ ଭୋଟରଙ୍କୁ ମନେ ପକାଇ ଭୋଟଭିକ୍ଷା କରୁଛନ୍ତି। ତାଙ୍କ ପାଇଁ ପୂର୍ବତନ ମନ୍ତ୍ରୀ ସୁରେନ୍ଦ୍ର ସିଂଭୋଇ ପ୍ରଚାର ଚଳାଇଛନ୍ତି। ବିଜେଡି ପ୍ରାର୍ଥୀ ପଣ୍ଡାଙ୍କର ବି ରାଜନୀତିକ ଅଭିଜ୍ଞତା ରହିଛି। ପୂର୍ବରୁ ସେ ସମିତି ସଭ୍ୟ ଭାବେ ନିର୍ବାଚିତ ହୋଇଥିଲେ। ମୁଖ୍ୟମନ୍ତ୍ରୀଙ୍କ ସୁଶାସନ ଓ ନାନାଦି ଜନାଭିମୁଖୀ ଯୋଜନାର ଫାଇଦା ସେ ପାଇବେ ବୋଲି ଆଶାବାଦି ପ୍ରଚାର ଅଭିଯାନକୁ ଜୋରଦାର କରିଛନ୍ତି। ତାଙ୍କ ପାଇଁ ଟିଟିଲାଗଡ ବିଧାୟିକା ତଥା ମହିଳା ଓ ଶିଶୁ ବିକାଶ ମନ୍ତ୍ରୀ ଟୁକୁନି ସାହୁ ମାରାଥନ ପ୍ରଚାର କରିଛନ୍ତି। ଭାଜପା ପ୍ରାର୍ଥୀ ମାଝି କେନ୍ଦ୍ର ସରକାରଙ୍କ ଜନହିତକର ଯୋଜନାଗୁଡିକ ଲୋକଙ୍କ ପାଖରେ ପହଞ୍ଚାଇବା ସହ ନୂଆ ଚେହେରାକୁ ଭୋଟ ଦେବା ପାଇଁ ଅନୁରୋଧ କରୁଛନ୍ତି। ବରିଷ୍ଠ ଭାଜପା ନେତା ମହେନ୍ଦ୍ର ଠାକୁର ତାଙ୍କ ପାଇଁ ଘର ଘର ବୁଲି ପ୍ରଚାର ଚଳାଇଛନ୍ତି। ଏଠାରୁ ୨୦୦୭ରେ କଂଗ୍ରେସ, ୨୦୧୪ରେ ବିଜେଡି ଓ ୨୦୧୭ରେ ଭାଜପା ବିଜୟୀ ହୋଇଥିଲା। ଆସନ୍ତା ୨୨ତାରିଖରେ ଏଠାରେ ମତଦାନ ହେବ।

୭ ଜିଲା ପରିଷଦ ଆସନକୁ ନଜର

ପ୍ରେମାନନ୍ଦ ଖମାରୀ
ବରଗଡ଼ ଅଫିସ,୧୩।୨

ବିଜେପୁର ବିଧାନସଭା ନିର୍ବାଚନ ମଣ୍ଡଳୀ

ବରଗଡ଼ ଜିଲା ବିଜେପୁର ବିଧାନସଭା ନିର୍ବାଚନମଣ୍ଡଳୀ ଏକଦା କଂଗ୍ରେସର ଗଡ଼ ଥିଲା। କିନ୍ତୁ ବିଧାୟକ ସୁବଳ ସାହୁଙ୍କ ଦେହାନ୍ତ ପରେ ତାଙ୍କ ସ୍ତ୍ରୀ ରୀତା ସାହୁ ବିଜେଡି ଟିକେଟ୍‌ରେ ଏଠାରୁ ଜିତିଛନ୍ତି। ସେହିପରି ବିଜେପୁର ମୁଖ୍ୟମନ୍ତ୍ରୀ ନବୀନ ପଟ୍ଟନାୟକଙ୍କ ଦ୍ୱିତୀୟ ନିର୍ବାଚନମଣ୍ଡଳୀ ଭାବେ ଗଣାଯାଉଛି। ସେ ୨୦୧୯ ନିର୍ବାଚନରେ ଏଠାରୁ ହିଞ୍ଜଳି ସହ ବିଜେପୁରରୁ ପ୍ରତିଦ୍ୱନ୍ଦ୍ୱିତା କରି ବିପୁଳ ଭୋଟ୍‌ରେ ଜିତିଥିଲେ। ପରବର୍ତ୍ତୀ ସମୟରେ ମୁଖ୍ୟମନ୍ତ୍ରୀ ଏହି ଆସନରୁ ଇସ୍ତଫା ଦେଇ ରୀତାଙ୍କୁ ବାଟ ଛାଡ଼ି ଦେଇଥିଲେ। ରୀତା ନବୀନଙ୍କଠାରୁ ମଧ୍ୟ ଅଧିକ ଭୋଟ୍ ପାଇ ରେକର୍ଡ଼ ସୃଷ୍ଟି କରିଥିଲେ। ଏହି ଦୃଷ୍ଟିରୁ ବିଜେପୁର ରାଜ୍ୟର ଅନ୍ୟ ବିଧାନସଭା ନିର୍ବାଚନ ମଣ୍ଡଳୀଠାରୁ ଅଧିକ ଚର୍ଚ୍ଚିତ। ଗଙ୍ଗାଧର ଜଳସେଚନ ପ୍ରକଳ୍ପ, ବିଜେପୁରକୁ ଏନ୍‌ଏସି ମାନ୍ୟତା ଭଳି ଅଞ୍ଚଳର ବିକାଶମୂଳକ କାମକୁ ଆଧାର କରି ୨୦୧୮ ଉପନିର୍ବାଚନରୁ ବିଜୟଧାରା ଅବ୍ୟାହତ ରଖିଥିବା ବିଜେଡ଼ି ଭୋଟରଙ୍କ ପାଖକୁ ପହଞ୍ଚୁଛି ଏବଂ ଏଥର ପଞ୍ଚାୟତ ଭୋଟରେ ମଧ୍ୟ ବାଜିମାତ୍ ମାରିବାକୁ ଆଶା ବାନ୍ଧିଛି। ଅନ୍ୟପଟେ ବିରୋଧୀ ଭାଜପା ଓ କଂଗ୍ରେସ ମଧ୍ୟ ପଛରେ ପଡ଼ିନାହାନ୍ତି। ଧାନର ଅଭାବୀ ବିକ୍ରି, ଶାସକଦଳର ଅଧୁରା ପ୍ରତିଶ୍ରୁତି ଆଦିକୁ ପ୍ରସଙ୍ଗ ରଖି ବିଧାନସଭା ନିର୍ବାଚନର ପ୍ରତିଶୋଧ ପଞ୍ଚାୟତ ଭୋଟ୍‌ରେ ନେବା ପାଇଁ ଅଣ୍ଟା ଭିଡ଼ିଛନ୍ତି। ଏହି ଦୃଷ୍ଟିରୁ ଉକ୍ତ ନିର୍ବାଚନ ମଣ୍ଡଳୀର ୭ ଜିଲା ପରିଷଦ ଆସନ ପ୍ରତି ସବୁ ଦଳର ନଜର ରହିଛି।

ବିଜେପୁର ନିର୍ବାଚନ ମଣ୍ଡଳୀରେ ବରପାଲି ବ୍ଲକର ୨, ବିଜେପୁର ୩ ଏବଂ ଗାଇସିଲେଟ ବ୍ଲକର ୨ଜିଲା ପରିଷଦ ଜୋନ୍ ରହିଛି। ବରପାଲି ବ୍ଲକରେ ୩ଟି ଜିଲା ପରିଷଦ ଜୋନ୍ ରହିଥିଲେ ସୁଦ୍ଧା ଜୋନ୍-୧ ବରଗଡ଼ ବିଧାନସଭା ନିର୍ବାଚନ ମଣ୍ଡଳୀ ଅଧୀନରେ ରହିଛି। ଆସନ୍ତା ୨୦ତାରିଖରେ ଏହି ବ୍ଲକରେ ମତଦାନ କାର୍ଯ୍ୟକ୍ରମ ରହିଛି । ଏହି ବ୍ଲକର ଜୋନ୍-୨ ଓ ୩ ବିଜେପୁର ବିଧାନସଭା ନିର୍ବାଚନ ମଣ୍ଡଳୀରେ ରହିଛି। ବରପାଲି ଜୋନ୍-୨ ଆସନ ୨୦୦୭ରେ କଂଗ୍ରେସ ଦଖଲରେ ଥିଲା। କିନ୍ତୁ ୨୦୧୨ରେ ବିଜେଡ଼ି ଏବଂ ୨୦୧୭ରେ ଭାଜପା ଉକ୍ତ ଆସନକୁ କବ୍‌ଜା କରିଥିଲା। ଏଥର ବିଜେଡ଼ିରୁ ଅନନ୍ତ ସେଠ, କଂଗ୍ରେସରୁ ଦେବାନନ୍ଦ ମହାନନ୍ଦ, ବିଏସ୍‌ପିରୁ ଦେବାନନ୍ଦ ଲୁହା ଏବଂ ଭାଜପାରୁ ରବିନ୍ଦ୍ର ବାଗ ଦଳୀୟ ପ୍ରାର୍ଥୀ ରହିଛନ୍ତି। ସମସ୍ତେ ନୂଆ ଚେହେରା ଏବଂ ଦଳୀୟ ନେତୃତ୍ୱ ହିଁ ସେମାନଙ୍କ ପାଇଁ ଭରସା ପାଲଟିଛି। ଜୋନ-୩ ଆସନ ୨୦୦୭ରେ ସ୍ୱାଧୀନ ପ୍ରାର୍ଥୀଙ୍କ ହାତକୁ ଯାଇଥିଲା ଏବଂ ଭୋଟ୍ ବ୍ୟବଧାନ ମାତ୍ର ୩୬ ରହିଥିଲା। କିନ୍ତୁ ୨୦୧୨ରେ ଏହି ଆସନରେ ବିଜେଡ଼ି ଏବଂ ୨୦୧୭ରେ ଭାଜପା ଜିତିଥିଲା। ଏଥର ଏଠାରେ କଂଗ୍ରେସର ମାମି ପ୍ରଧାନ, ବିଜେଡ଼ିର ସୀତୟା ସାହୁ ଏବଂ ଭାଜପାର ସଂଯୁକ୍ତା ସାହୁଙ୍କ ମଧ୍ୟରେ ତ୍ରିମୁଖୀ ଲଢ଼େଇ ଚାଲିଛି।

ବିଜେପୁର ବ୍ଲକର ଜୋନ-୧ ଆସନ ୨୦୦୭ ଓ ୨୦୧୨ରେ କଂଗ୍ରେସ ସପକ୍ଷରେ ଯାଇଥିଲା। କିନ୍ତୁ ୨୦୧୭ରେ ଏହି ଆସନକୁ ଭାଜପା ଦଖଲ କରିଥିଲା। ଏଠାରେ ଏଥର ଭାଜପାରୁ ଆଲ୍ଲାଦିନୀ ମହାପାତ୍ର, ବିଜେଡ଼ିରୁ ମାନିନୀ ଭୋଇ ଏବଂ କଂଗ୍ରେସରୁ ସାବିତ୍ରୀ ଗୁରୁ ନିର୍ବାଚନ ମଇଦାନକୁ ଓହ୍ଲାଇଛନ୍ତି। ୨୦୦୭ରେ ଜୋନ-୨ ଆସନରୁ ବିଜେଡ଼ି-ଭାଜପା ମେଣ୍ଟ ପ୍ରାର୍ଥିନୀ ସୁନାଫୁଲ ସେଠ୍ ବିଜୟୀ ହେବା ସହିତ ଜିଲା ପରିଷଦ ଅଧ୍ୟକ୍ଷା ହୋଇଥିଲେ। ୨୦୧୨ରେ ଏହି ଆସନ ବିଜେଡ଼ି ସପକ୍ଷକୁ ଯାଇଥିଲା। ମାତ୍ର ୨୦୧୭ରେ ଭାଜପା ପୁଣି ଏହି ଆସନକୁ ଦଖଲ କରିଥିଲା। ଏଥର ବିଜେଡ଼ିରୁ ଜିତେନ୍ଦ୍ରୀୟ ପୂଜାହାରୀ, କଂଗ୍ରେସରୁ ପରେଶ ମହାନନ୍ଦ, ବିଏସ୍‌ପିରୁ ସରୋଜ କୁମାର ଏବଂ ଭାଜପାରୁ ସୁଶାନ୍ତ ଗଡ଼ତିୟା ନିର୍ବାଚନ ଲଢୁଛନ୍ତି। ବିଜେପୁର ଜୋନ୍-୩ କଂଗ୍ରେସର ଗଡ଼ ଥିଲା। ୨୦୦୭ ଏବଂ ୨୦୧୨ରେ କଂଗ୍ରେସ ଏଠାରୁ ଜିତିଥିଲା। କିନ୍ତୁ ୨୦୧୭ରେ ଆସନଟି ଭାଜପା ହାତକୁ ଚାଲିଯାଇଥିଲା। ଏଥର ଏହି ଆସନରେ ଭାଜପାରୁ ଆନନ୍ଦ କୁମାର ସାହୁ, ବିଜେଡ଼ିରୁ ସୁଦାମ ଚରଣ ସାହୁ ଏବଂ କଂଗ୍ରେସରୁ ସୁରେନ୍ଦ୍ର ସାହୁ ପ୍ରାର୍ଥୀ ହୋଇଛନ୍ତି। ଉକ୍ତ ଆସନରୁ ରିପବ୍ଲିକାନ ପାର୍ଟି ଅଫ୍ ଇଣ୍ଡିଆର ଭୁଜ ମହାନନ୍ଦ ପ୍ରାର୍ଥୀ ହୋଇଛନ୍ତି।

ଗାଇସିଲେଟ୍ ବ୍ଲକର ଜୋନ୍-୧ ଆସନକୁ ଭାଜପା ୨୦୦୭ରେ କବ୍‌ଜା କରିଥିଲା। ୨୦୧୨ରେ ବିଜେଡ଼ି ଏବଂ ୨୦୧୭ରେ ପୁଣି ଭାଜପା ହାତକୁ ଯାଇଥିଲା। ଏଥର ଅମ୍ବାଭୋନା ଜୋନ୍-୨ ଭଳି ଏଠାରୁ ମଧ୍ୟ କଂଗ୍ରେସ ପ୍ରାର୍ଥୀ ନାମାଙ୍କନ ପ୍ରତ୍ୟାହାର କରି ନେଇଛନ୍ତି। ଫଳରେ ବିଜେଡ଼ିର ନୀଳମଣି ବରିହା ଏବଂ ଭାଜପାର ନେହେରୁ ବରିହାଙ୍କ ମଧ୍ୟରେ କଡ଼ା ମୁକାବିଲା ଚାଲିଛି। ଦିବ୍ୟାଙ୍ଗ ସରୋଜ ବରିହା ସ୍ୱାଧୀନ ପ୍ରାର୍ଥୀ ରହିଛନ୍ତି। ଗାଇସିଲେଟ୍ ଜୋନ୍-୨ ଆସନ ୨୦୦୭ ପଞ୍ଚାୟତ ଭୋଟ୍‌ରେ କଂଗ୍ରେସ ହାତକୁ ଯାଇଥିଲା। ୨୦୧୨ରେ ବିଜେଡ଼ି ଏବଂ ୨୦୧୭ରେ ଭାଜପା ଜିତିଥିଲା। ଏଥର ଭାଜପାରୁ ଝରଣା ପାଣିଗ୍ରାହୀ, ବିଜେଡ଼ିରୁ ସୁକାନ୍ତି ସାହୁ ଏବଂ କଂଗ୍ରେସରୁ ସୌଦାମିନୀ ସାହୁଙ୍କ ମଧ୍ୟରେ ତ୍ରିମୁଖୀ ଲଢ଼େଇ ଚାଲିଛି।

୪ ନଂ. ଜୋନ୍‌ରେ ତ୍ରିମୁଖୀ ପ୍ରତିଦ୍ୱନ୍ଦ୍ୱିତା

ତିନି ପୁରୁଷ ପ୍ରାର୍ଥୀଙ୍କ ସହ କଡ଼ା ଟକ୍କର ଦେଉଛନ୍ତି ବୟନ୍ତୀ

ବାଉଁଶୁଣୀ,୧୩।୨(ଡି.ଏନ.ଏ.)

ବୌଦ୍ଧ ଜିଲା ପରିଷଦର ୪ ନଂ ଜୋନରୁ ବିଜେଡି ପ୍ରାର୍ଥୀ ଭାବେ ନିର୍ବାଚନ ଲଢୁଛନ୍ତି ବୟନ୍ତୀ ପ୍ରଧାନ। ଏହି ଜୋନ ଅଣସଂରକ୍ଷିତ ଥିବା ବେଳେ ୩ ଜଣ ପୁରୁଷ ପ୍ରାର୍ଥୀଙ୍କ ସହ ସେ ପ୍ରତିଦ୍ୱନ୍ଦ୍ୱିତା କରୁଥିବା ଦେଖିବାକୁ ମିଳିଛି। ନିର୍ବାଚନ ମଇଦାନରେ ଜଣେ ସ୍ୱାଧୀନ ପ୍ରାର୍ଥୀଙ୍କୁ ମିଶାଇ ୪ ଜଣ ପ୍ରାର୍ଥୀ ରହିଛନ୍ତି। ତେବେ ବିଜେଡି, ଭାଜପା ଓ କଂଗ୍ରେସ ମଧ୍ୟରେ ତ୍ରିମୁଖୀ ପ୍ରତିଦ୍ୱନ୍ଦିତା ହେଉଛି। ମୁଖ୍ୟମନ୍ତ୍ରୀ ନବୀନ ପଟ୍ଟନାୟକଙ୍କ ସ୍ୱଚ୍ଛ ଶାସନ ଓ ଜନହିତକର ଯୋଜନା ସଂପର୍କରେ ଲୋକଙ୍କୁ କହି ସେ ସମର୍ଥକଙ୍କ ଗହଣରେ ଘରକୁ ଘର ବୁଲି ନିର୍ବାଚନ ପ୍ରଚାର କରିବା ଦେଖିବାକୁ ମିଳିଛି । ବୌଦ୍ଧ ବ୍ଲକର ଶଗଡା, ଗୁନ୍ଥୁଳିଆ, ଗୋଛାପଡା, ବାଉଁଶୁଣୀ, ଖଲିଆପାଲି, ମନୁପାଲି, ରିଙ୍କ୍ବା ଓ କସୁରବନ୍ଦ ପଞ୍ଚାୟତକୁ ନେଇ ୪ ନଂ ଜୋନ ଗଠିତ।

ବିଜେଡି-ଭାଜପା ମଧ୍ୟରେ ପ୍ରତିଦ୍ୱନ୍ଦ୍ୱିତା

ସୋନପୁର,୧୩।୨(ନି.ପ୍ର.)

ସୋନପୁର ବ୍ଲକ ୧ ନଂ ଜିଲା ପରିଷଦ ଜୋନ୍

ସୌଦାମିନୀ ତରିଆ(ଭାଜପା)

ସସ୍ମିତା ମହାନ୍ତି(ବିଜେଡି)

ସୁବର୍ଣ୍ଣପୁର ଜିଲା ସୋନପୁର ବ୍ଲକର ୧ ନମ୍ବର ଜିଲା ପରିଷଦ ଜୋନରେ ଛକୋରମାଲ, ଲଛିପୁର, ରେଙ୍ଗାଲି, ଖଲିଆପାଲି, ମୟୂରଭଡାନ ଓ ମଲ୍ଲିକମୁଣ୍ଡା ଆଦି ୬ଟି ପଞ୍ଚାୟତ ରହିଛି। ଜୋନର ମୋଟ ବୁଥ୍ ସଂଖ୍ୟା ୭୮ । ଭୋଟର ସଂଖ୍ୟା ୨୭,୬୫୫। ଆସନ୍ତା ୧୮ତାରିଖ ଦ୍ୱିତୀୟ ପର୍ଯ୍ୟାୟରେ ଏଠାରେ ନିର୍ବାଚନ ହେବ। ୨୦୧୭ ନିର୍ବାଚନରେ ଉକ୍ତ ଜୋନରେ ଭାଜପା ପ୍ରାର୍ଥୀ ଜୟନାରାୟଣ ନେଗୀ ୧୧୩୭ ଖଣ୍ଡ ଭୋଟ ବ୍ୟବଧାନରେ ବିଜେଡି ପ୍ରାର୍ଥୀ ପ୍ରହ୍ଲାଦ ନାୟକଙ୍କୁ ପରାସ୍ତ କରିଥିଲେ। ଏଥର ଏହି ଜୋନ ମହିଳାଙ୍କ ପାଇଁ ସଂରକ୍ଷିତ ରହିଛି। ନିର୍ବାଚନ ମଇଦାନରେ ଅଛନ୍ତି ଭାଜପାର ସୌଦାମିନୀ ତରିଆ, ବିଜେଡିର ସସ୍ମିତା ମହାନ୍ତି ଓ କଂଗ୍ରେସର ସୁନିତା ସୁନା। ତେବେ ପଞ୍ଚାୟତମାନଙ୍କରେ କଂଗ୍ରେସର ସଂଗଠନ ସୁଦୃଢ ନ ଥିବାରୁ ବିଜେଡି ଓ ଭାଜପା ପ୍ରାର୍ଥୀନୀଙ୍କ ମଧ୍ୟରେ ପ୍ରତିଦ୍ୱନ୍ଦ୍ୱିତା ହେଉଥିବା ଦେଖିବାକୁ ମିଳୁଛି।

ଭାଜପାର ସୌଦାମିନୀ ଓ ବିଜେଡିର ସସ୍ମିତା ରାଜନୀତିରେ ନବାଗତ। ତେବେ ଉଭୟଙ୍କ ସ୍ୱାମୀ ରାଜନୀତିରେ ପୁରୁଖା। ବିଜେଡି ପ୍ରାର୍ଥିନୀ ସସ୍ମିତାଙ୍କ ସ୍ୱାମୀ କରମଚାନ୍ଦ ମହାନ୍ତି ଜଣେ ସଫଳ ଚାଷୀ। ସେ ରାଜ୍ୟ ଓ ଜାତୀୟ ସ୍ତରରେ ପୁରସ୍କୃତ ହୋଇଛନ୍ତି। କରମଚାନ୍ଦ ୨୦୧୭ରେ ଏହି ଜୋନରୁ କଂଗ୍ରେସ ପ୍ରାର୍ଥୀ ହୋଇ ୪୨୮୬ ଖଣ୍ଡ ଭୋଟ ପାଇଥିଲେ। ଜିଲାର ୧୩ ଗୋଟି ଜୋନରୁ ସେ ଏକମାତ୍ର କଂଗ୍ରେସ ପ୍ରାର୍ଥୀ ଭାବେ ଆଖିଦୃଶିଆ ଭୋଟ ପାଇଥିଲେ। ୨୦୧୮ରେ ସେ ଭାଜପାରେ ଯୋଗଦେଇ ପରବର୍ତ୍ତୀ ସମୟରେ ଜିଲା କୃଷକ ମୋର୍ଚ୍ଚା ସଭାପତି ହୋଇଥିଲେ। ନିକଟରେ ସେ ଭାଜପା ଛାଡି ବିଜେଡିରେ ଯୋଗ ଦେଇଥିଲେ। ପୁରସ୍କାର ସ୍ୱରୂପ ତାଙ୍କ ସ୍ତ୍ରୀଙ୍କୁ ବିଜେଡି ପ୍ରାର୍ଥୀ କରିଛି। ମନ୍ତ୍ରୀ ନିରଞ୍ଜନ ପୂଜାରୀ ସସ୍ମିତାଙ୍କୁ ବିଜୟୀ କରିବା ପାଇଁ ଘର ଘର ବୁଲିବା ସହିତ ପ୍ରଚାରର ମଙ୍ଗ ଧରିଛନ୍ତି। ଭାଜପା ପ୍ରାର୍ଥୀନୀ ସୌଦାମିନୀଙ୍କ ସ୍ୱାମୀ ସୁନାଶିର ତରିଆ ଭାଜପାର ଜଣେ ବରିଷ୍ଠ ନେତା। ସେ ଭାଜପାର ଆଦର୍ଶ ଓ ବିଚାରଧାର ତଥା ଦଳୀୟ ସଙ୍ଗଠନକୁ ପାଥେୟ କରି ନିର୍ବାଚନରେ ବିଜୟୀ ହେବାକୁ ଆଶା ବାନ୍ଧିଛନ୍ତି। ସୌଦାମିନୀ ପ୍ରଧାନମନ୍ତ୍ରୀ ନରେନ୍ଦ୍ର ମୋଦିଙ୍କ ଗରିବ କଲ୍ୟାଣକାରୀ ଯୋଜନା ସମ୍ପର୍କରେ ଘରକୁ ଘର ବୁଲି ଲୋକଙ୍କୁ ବୁଝାଉଛନ୍ତି। ତେବେ ଭୋଟର କାହା ସପକ୍ଷରେ ମତଦାନ କରିବେ ତାହା ଆଗାମୀ ଦିନରେ ଜଣାପଡ଼ିବ।

୨୦୧୭ ଭୋଟ ଫଳାଫଳ

ଦଳ	ପାଇଥିବା ଭୋଟ
ଭାଜପା	୯୧୫୧
ବିଜେଡି	୮୦୧୪
କଂଗ୍ରେସ	୪୨୮୬

ପଞ୍ଚାୟତ ନିର୍ବାଚନ ପ୍ରସ୍ତୁତି ଚୂଡ଼ାନ୍ତ

ପାଟଣାଗଡ଼,୧୩।୨(ଡି.ଏନ.ଏ.)

ପାଟଣାଗଡ଼ ବ୍ଲକ

- ୩୬୦ କେନ୍ଦ୍ର ପାଇଁ ୧୪୪୦ କର୍ମଚାରୀ ନିୟୋଜିତ
- ସମ୍ବେଦନଶୀଳ କେନ୍ଦ୍ରରେ ହେବ ଭିଡିଓଗ୍ରାଫି

ଆଗାମୀ ୧୬ ତାରିଖରେ ହେବାକୁ ଥିବା ତ୍ରିସ୍ତରୀୟ ପଞ୍ଚାୟତ ନିର୍ବାଚନ ପାଇଁ ପ୍ରଶାସନିକ ପ୍ରସ୍ତୁତି ଚୂଡ଼ାନ୍ତ ପର୍ଯ୍ୟାୟରେ ପହଞ୍ଚିଛି। ପାଟଣାଗଡ ଜବାହରଲାଲ ମହାବିଦ୍ୟାଳୟକୁ ନିର୍ବାଚନ ସଂକ୍ରାନ୍ତୀୟ ସମସ୍ତ ମୂଲ୍ୟବାନ ଉପକରଣ ରଖିବା ନିମନ୍ତେ ଚୟନ କରାଯାଇଛି। ପାଟଣାଗଡ ବ୍ଲକ ଅଧୀନ ୩୦ପଞ୍ଚାୟତରେ ୩୬୦ଟି ଭୋଟ ଗ୍ରହଣ କେନ୍ଦ୍ର ପ୍ରତିଷ୍ଠା କରାଯାଇଛି। ଏଥିପାଇଁ ୩୬୦ଟି ଭୋଟ ପରିଚାଳନା ଦଳ ପ୍ରସ୍ତୁତ କରାଯାଇଛି। ପ୍ରତ୍ୟେକ ଦଳରେ ଜଣେ ଲେଖାଏ ପ୍ରିଜାଇଡିଂ ଅଫିସର, ୨ ଜଣ ପୋଲିଂ ଅଫିସର ଏବଂ ଜଣେ ପୋଲିସ କର୍ମଚାରୀଙ୍କୁ ମିଶାଇ ୩୬୦ କେନ୍ଦ୍ର ପାଇଁ ୧୪୪୦ ଜଣ କର୍ମଚାରୀଙ୍କୁ ନିୟୋଜିତ କରାଯାଇଛି। ୧୫ ତାରିଖ ସକାଳ ୮ଟାରୁ ସିଜିଲ ୱିଣ୍ଡୋ ସିଷ୍ଟମ୍ ମାଧ୍ୟମରେ ପୋଲିଂ ଦଳକୁ ନିର୍ଦ୍ଦିଷ୍ଟ ଭୋଟ ଗ୍ରହଣ କେନ୍ଦ୍ରକୁ ପଠାଇବା ବ୍ୟବସ୍ଥା କରାଯାଇଛି। ପୋଲିଂ ଦଳ ନିଜ କେନ୍ଦ୍ରର ଭୋଟ ବାକ୍ସ ଏବଂ ଅନ୍ୟାନ୍ୟ ସାମଗ୍ରୀ ଜମା ଦେବେ। ପରେ ଜବାହରଲାଲ ମହାବିଦ୍ୟାଳୟରେ ବ୍ଲକର ୩ ଜିଲା ପରିଷଦ ଜୋନ୍ ଅନୁଯାୟୀ ପ୍ରସ୍ତୁତ ହୋଇଥିବା ଶକ୍ତି ପ୍ରକୋଷ୍ଠରେ ତାହା ରଖାଯିବ। ୨୬ ତାରିଖରେ ଜ