ପୃଷ୍ଠା-୮+୮

ଧରିତ୍ରୀ
DHARITRI

ବ୍ରହ୍ମପୁର, ବୁଧବାର, ମାର୍ଚ୍ଚ ୧୬/୨୦୨୨ (୮+୮=୧୬ ପୃଷ୍ଠା) Berhampur, Wednesday, March 16/2022 Page 16 ₹ 7.00 ★★★

୧୮ଶ ଭାଗ ୪୯ ସଂଖ୍ୟା www.orissakhabar.com/www.dharitri.com | Printed at Bhubaneswar, Sambalpur, Angul and Rayagada ମୂଲ୍ୟ ₹୭/-

ହିଜାବ କଟକଣା ବଳବତ୍ତର

ବେଙ୍ଗାଲୁରୁ, ୧୫।୩

ଇସ୍‌ଲାମରେ ହିଜାବ ପିନ୍ଧିବା ଅନିବାର୍ଯ୍ୟ ନୁହେଁ। ସ୍କୁଲ, କଲେଜ ପାଇଁ ନିର୍ଦ୍ଧାରିତ ୟୁନିଫର୍ମ ହେଉଛି ସାମ୍ବିଧାନିକ ରୂପେ ଅନୁମତିଯୋଗ୍ୟ ଏକ ଯଥାର୍ଥ କଟକଣା, ଯାହାକୁ ପିନ୍ଧିବା ନେଇ ଛାତ୍ରୀମାନେ ଆପତ୍ତି ଉଠାଇପାରିବେ ନାହିଁ ବୋଲି କର୍ନାଟକ ହାଇକୋର୍ଟ ମଙ୍ଗଳବାର ଏକ ଗୁରୁତ୍ୱପୂର୍ଣ୍ଣ ରାୟ ଦେଇଛନ୍ତି। ଏଥିସହ ଫେବୃୟାରୀ ୫ରେ ରାଜ୍ୟ ସରକାର ସମ୍ବିଧାନର ଅନୁଚ୍ଛେଦ ୨୫ ଅନୁସାରେ ଶିକ୍ଷାନୁଷ୍ଠାନଗୁଡ଼ିକ ପାଇଁ ଜାରି କରିଥିବା ଡ୍ରେସ୍ କୋଡ୍‌କୁ ତିନିଜଣିଆ ଖଣ୍ଡପୀଠ ବଳବତ୍ତର ରଖିଛନ୍ତି। ହିଜାବ ପିନ୍ଧି ଶ୍ରେଣୀଗୃହରେ ପାଠ ପଢ଼ିବା ପାଇଁ ଅନୁମତି ଲୋଡ଼ି ସରକାରୀ ଉପୁଡ଼ି ପ୍ରି-ୟୁନିଭର୍ସିଟି ଛାତ୍ରୀମାନେ ହାଇକୋର୍ଟରେ ପିଟିଶନ ଦାଏର କରିଥିଲେ। ହାଇକୋର୍ଟ ସେମାନଙ୍କ ଆବେଦନଗୁଡ଼ିକୁ ଖାରଜ କରିଦେଇଛନ୍ତି। ଅନ୍ୟପକ୍ଷେ ହାଇକୋର୍ଟଙ୍କ ଏହି ରାୟ ସେମାନଙ୍କୁ ମୌଳିକ ଅଧିକାରରୁ ବଞ୍ଚିତ କରିଥିବା ଦର୍ଶାଇ ଏହାକୁ ଛାତ୍ରୀମାନେ ସୁପ୍ରିମକୋର୍ଟରେ ଚ୍ୟାଲେଞ୍ଜ କରିଛନ୍ତି। ଏଥିସହ ହିଜାବ ପରିଧାନ ପାଇଁ ଅନୁମତି ନ ମିଳିବା ଯାଏ କଲେଜ ଯିବେ ନାହିଁ ବୋଲି ଆବେଦନକାରୀମାନେ କହିଛନ୍ତି।

୨୦୨୨ ଜାନୁୟାରୀ ୧ରେ କର୍ନାଟକ ଉପୁଡ଼ିସ୍ଥିତ ଏକ ସରକାରୀ କଲେଜର ୬ ଜଣ ଛାତ୍ରୀ କ୍ୟାମ୍ପସ ଫ୍ରଣ୍ଟ ଅଫ୍ ଇଣ୍ଡିଆ (ସିଏଫ୍‌ଆଇ) ବ୍ୟାନରରେ

ଇସ୍‌ଲାମରେ ହିଜାବ ପିନ୍ଧିବା ଅନିବାର୍ଯ୍ୟ ନୁହେଁ: କର୍ନାଟକ ହାଇକୋର୍ଟ

ସୁପ୍ରିମକୋର୍ଟ ଗଲେ ଆବେଦନକାରୀ ମୁସଲମାନ ଛାତ୍ରୀ

ଏକ ଖବରଦାତା ସମ୍ମଳନୀ କରିଥିଲେ। ଛାତ୍ରୀମାନେ ହିଜାବ ପିନ୍ଧି କଲେଜକୁ ଯାଇଥିବାବେଳେ କର୍ତ୍ତୃପକ୍ଷ ପ୍ରବେଶ ଅନୁମତି ଦେଇ ନ ଥିବା ସେମାନେ ଅଭିଯୋଗ ଆଣିଥିଲେ। ଅନ୍ୟପକ୍ଷେ କଲେଜର ୩୫ ବର୍ଷ ଇତିହାସରେ ହିଜାବ ପିନ୍ଧି ପାଠ ପଢ଼ିବା ନିୟମ ନାହିଁ ବୋଲି ପ୍ରିନ୍ସିପାଲ ରୁଦ୍ରେ ଗୌଡ଼େ ସ୍ପଷ୍ଟ କରିଥିଲେ। ଏହାକୁ ନେଇ ବିବାଦ ଘନେଇବାରୁ ରାଜ୍ୟ ସରକାର ଶିକ୍ଷାନୁଷ୍ଠାନଗୁଡ଼ିକରେ ହିଜାବ ପରିଧାନ ଉପରେ କଟକଣା ଜାରି କରିଥିଲେ। ଛାତ୍ରୀମାନେ ସରକାରଙ୍କ ନିର୍ଦ୍ଦେଶନାମାକୁ କର୍ନାଟକ ହାଇକୋର୍ଟରେ ଚ୍ୟାଲେଞ୍ଜ କରିଥିଲେ। ମୁଖ୍ୟ ବିଚାରପତି ରିତୁରାଜ ଅସ୍ଥିଙ୍କ ଅଧ୍ୟକ୍ଷତାରେ ତଥା ଜଷ୍ଟିସ୍ କ୍ରିଷ୍ଣା ଏସ୍. ଦୀକ୍ଷିତ ଏବଂ ଜେ.ଏମ୍. ଖାଜିଙ୍କୁ ନେଇ ଗଠିତ ଖଣ୍ଡପୀଠ ମଙ୍ଗଳବାର ମୁସଲମାନ ଛାତ୍ରୀମାନଙ୍କ ଆବେଦନଗୁଡ଼ିକୁ ଖାରଜ କରିଛନ୍ତି। ଖଣ୍ଡପୀଠ ନିଜ ରାୟରେ କହିଛନ୍ତି, ମୁସଲମାନ ମହିଳାମାନେ ଧର୍ମୀୟ ପ୍ରଥା ଅନୁସାରେ ହିଜାବ ପିନ୍ଧିବା ଅନିବାର୍ଯ୍ୟ ବୋଲି ଆମେ ବିଚାର କରୁନାହୁଁ। ଫେବୃୟାରୀ ୫ରେ ଜାରି କରିଥିବା ନିର୍ଦ୍ଦେଶନାମାକୁ କାର୍ଯ୍ୟକାରୀ କରିବା କ୍ଷମତା ରାଜ୍ୟ ସରକାରଙ୍କ ରହିଛି। ଏହାକୁ ଅବୈଧ ଘୋଷଣା କରିବା ଅନାବଶ୍ୟକ। କାରଣ ସ୍କୁଲ, କଲେଜଗୁଡ଼ିକରେ ସମାନତା, ଅଖଣ୍ଡତା ଓ ଶୃଙ୍ଖଳା ଭଙ୍ଗ କରୁଥିବା ପୋଷାକ ପରିଧାନ ଉପରେ ସରକାର ନିଜ ଅର୍ଡରରେ କଟକଣା ଲଗାଇଛନ୍ତି। ଏଥିସହ ଏକ କଲେଜ, ଏହାର ପ୍ରିନ୍ସିପାଲ ଓ ଜଣେ ଶିକ୍ଷକଙ୍କ ବିରୋଧରେ ଶୃଙ୍ଖଳାଗତ କାର୍ଯ୍ୟାନୁଷ୍ଠାନ ନେବା ପାଇଁ ଦାଏର ଏକ ଆବେଦନକୁ ମଧ୍ୟ ହାଇକୋର୍ଟ ଖାରଜ କରିଦେଇଛନ୍ତି। ଉପରୋକ୍ତ ପାରିପାର୍ଶ୍ୱକ ସ୍ଥିତିରେ ଦାଏର ☞ପୃଷ୍ଠା-୪

ପେଡ଼ି ଖୋଲିଲା

ତଥାଗତ ସତପଥୀ

କର୍ନାଟକ ହାଇକୋର୍ଟ ୧୫ ମାର୍ଚ୍ଚରେ ଏକ ଗୁରୁତ୍ୱପୂର୍ଣ୍ଣ ରାୟ ଦେଇ କହିଛନ୍ତି ଯେ, ହିଜାବ ଇସ୍‌ଲାମ ଧର୍ମର ପ୍ରମୁଖ ଅଂଶ ନୁହେଁ। ଏଥିସହିତ କଲେଜରେ ହିଜାବ ପିନ୍ଧିବା ଉପରେ କରାଯାଇଥିବା ପ୍ରତିବନ୍ଧକ ବିରୋଧରେ ଉଚ୍ଚ ଅଦାଲତରେ ମୁସଲମାନ ଛାତ୍ରୀମାନେ କରିଥିବା ଆବେଦନକୁ ଖାରଜ କରିଦିଆଯାଇଛି। ଉଲ୍ଲେଖଯୋଗ୍ୟ ଯେ, ଫେବୃୟାରୀ ୫ରେ ଶିକ୍ଷାନୁଷ୍ଠାନରେ ହିଜାବ ପିନ୍ଧିବାକୁ କର୍ନାଟକ ସରକାର ବାରଣ କରିଥିଲେ। ଉକ୍ତ ନିର୍ଦ୍ଦେଶନାମାରେ କୁହାଯାଇଥିଲା ଯେ, ସମ୍ପୃକ୍ତ କଲେଜ କର୍ତ୍ତୃପକ୍ଷଙ୍କ ଦ୍ୱାରା ନିର୍ଦ୍ଧାରଣ କରାଯାଇଥିବା ୟୁନିଫର୍ମକୁ ମାନିବାକୁ ସବୁ ଛାତ୍ରୀଛାତ୍ର ବାଧ୍ୟ। ତେବେ ରାୟ ପ୍ରକାଶ ପାଇବା ପରେ ଉଡୁପି ଗଭର୍ନମେଣ୍ଟ କଲେଜର ମୁସଲମାନ ଛାତ୍ରୀମାନେ କହିଛନ୍ତି ଯେ, ବିନା ହିଜାବରେ ସେମାନେ ଶିକ୍ଷାନୁଷ୍ଠାନକୁ ଯିବେ ନାହିଁ। କାରଣ ତାହା ସେମାନଙ୍କ ଧର୍ମର ଅତ୍ୟାବଶ୍ୟକ ଅଂଶ। ସେହିପରି ବେଙ୍ଗାଲୁରୁର କେମ୍‌ବାଭି ସରକାରୀ ପିୟୁ କଲେଜର ଛାତ୍ରୀମାନେ ରାୟ ପ୍ରକାଶ ପରେ ପରୀକ୍ଷା କେନ୍ଦ୍ରରୁ ଉଠି ପଳାଇଯାଇଥିବା ଦେଖିବାକୁ ମିଳିଛି। ଏଭଳି ଅଜବ ଜିଦି ପଛରେ କୌଣସି ଉପଯୁକ୍ତ ଯୁକ୍ତି ଥିବାଭଳି ମନେ ହେଉନାହିଁ। କାରଣ ପରୀକ୍ଷାରୁ ଉଠିଗଲେ ସେହି ଛାତ୍ରୀମାନଙ୍କ ବ୍ୟକ୍ତିଗତ କ୍ଷତି ଘଟିବ। ସେମାନଙ୍କ ଭବିଷ୍ୟତ ଧୂଳିସାତ୍ ହୋଇଯିବାର ସମ୍ଭାବନା ରହିଛି। ଇତିମଧ୍ୟରେ ଆବେଦନକାରୀ ମୁସଲମାନ ଛାତ୍ରୀମାନେ କର୍ନାଟକ ହାଇକୋର୍ଟଙ୍କ ରାୟ ବିରୋଧରେ ସୁପ୍ରିମକୋର୍ଟରେ ପହଞ୍ଚିଗଲେଣି।

ଆମେ କର୍ନାଟକର ପୂର୍ବ ପରିସ୍ଥିତିକୁ ଯେତିକି ଦେଖିବା ସେଥିରୁ ବୁଝାପଡୁଛି ଯେ ଛାତ୍ରୀମାନେ ହିଜାବ ସବୁବେଳେ ପିନ୍ଧିକରି ଆସି ନ ଥିଲେ। ସେମାନଙ୍କର ଏହି ଅଧିକାରକୁ ସାବ୍ୟସ୍ତ କରିବାର ଚେଷ୍ଟା ନିକଟ ଅତୀତରୁ ଆରମ୍ଭ ହୋଇଛି। ହୁଏତ ଏହା ହିନ୍ଦୁତ୍ୱବାଦୀଙ୍କର ଜାଗରଣର ପ୍ରତିକ୍ରିୟା ହୋଇଥାଇପାରେ। ପୂର୍ବରୁ ଏହି ସ୍ତମ୍ଭରେ ଫେବୃୟାରୀ ୭ରେ 'ହିଜାବ ପ୍ରସଙ୍ଗ' ଶୀର୍ଷକରେ ଲେଖିଥିଲୁ ଯେ ଶିକ୍ଷାନୁଷ୍ଠାନରେ ପୋଷାକ ସହିତ ଧର୍ମକୁ ମିଶାଯିବା ଉଚିତ ନୁହେଁ। ଏହା ମଧ୍ୟ ଉଲ୍ଲେଖ କରିଥିଲୁ ଯେ ଅପରପକ୍ଷରେ ହିନ୍ଦୁ ମହିଳା ନିଜ ମୁଣ୍ଡକୁ ଶାଢ଼ିର ଓଢ଼ଣିରେ ଘୋଡ଼ାଇ ଥାଆନ୍ତି। ତେବେ ରାଜସ୍ଥାନ ଭଳି ଅଞ୍ଚଳରେ ସେହି ଓଢ଼ଣି ରୂପ ବଦଳାଇ ଘୁଂଘଟ ହୋଇଯାଏ, ଯାହାକି କାନ୍ଧ ତଳକୁ ପଡ଼ିଥାଏ। ବାସ୍ତବରେ ସେଭଳି ଲୁଗା ବ୍ୟକ୍ତିଗତ ଇଚ୍ଛାରେ ପିନ୍ଧାଯାଇପାରେ। କିନ୍ତୁ ଆନୁଷ୍ଠାନିକ ପୋଷାକରେ ତା'ର ପ୍ରତିଫଳନ ହେବା ଉଚିତ ନୁହେଁ। ଆଜି କର୍ନାଟକ ହାଇକୋର୍ଟଙ୍କ ରାୟକୁ ସମର୍ଥନ କରାଯିବା ଉଚିତ। କେରଳ ରାଜ୍ୟପାଳ ଅରିଫ୍ ମହମ୍ମଦ ଖାନ୍ ଏହି ରାୟକୁ ସମର୍ଥନ କରିବା ପଛରେ ତାଙ୍କର ବ୍ୟକ୍ତିଗତ ଓ ରାଜନୈତିକ ସ୍ୱାର୍ଥ ଥାଇପାରେ। କାରଣ ତାଙ୍କୁ ରାଜ୍ୟପାଳ ହୋଇ ରହିବାର ଅଛି। ଅନ୍ୟପଟେ ଏବେ ହିଜାବ ରାୟ କେବଳ ଗୋଟିଏ ସମସ୍ୟାକୁ ନେଇ ଚାଲୁନାହିଁ। କର୍ନାଟକ ହାଇକୋର୍ଟଙ୍କ ହିଜାବ ସମ୍ବନ୍ଧୀୟ ରାୟ ଯେଉଁ ପେଡ଼ି ଖୋଲିଦେଇଛି ସେଥିରୁ ଆହୁରି ଅନେକ ସାପ, ବିଛା ଏବଂ ବିଷାକ୍ତ ପୋକ ଏବେ ବାହାରିବାକୁ ପ୍ରସ୍ତୁତ ହେଲେଣି। ଉଦାହରଣ ସ୍ୱରୂପ ଶିକ୍ଷାନୁଷ୍ଠାନରୁ ଯଦି ସବୁ ପ୍ରକାରର ଧାର୍ମିକ ପୋଷାକ ଦୂରେଇ ଦିଆଯିବ ତେବେ ସେହିସବୁ ଅନୁଷ୍ଠାନରେ ଧାର୍ମିକ କାର୍ଯ୍ୟ ହୋଇପାରିବ କି ନାହିଁ। କର୍ନାଟକ ସମେତ ଭାରତବ୍ୟାପୀ ଶିକ୍ଷାନୁଷ୍ଠାନରେ ସରସ୍ୱତୀ ପୂଜା ଓ ଗଣେଶ ପୂଜା ସହିତ ଅନେକ ଶିକ୍ଷାନୁଷ୍ଠାନରେ ଖ୍ରୀଷ୍ଟମାସ ମଧ୍ୟ ପାଳନ କରାଯାଏ। ସେହିଭଳି ଗୁରୁନାନକଙ୍କ ଜୟନ୍ତୀ, ଇଦ୍, ମହାବୀର ଜୟନ୍ତୀ ଭଳି ଦିନରେ ଛୁଟି ଦିଆଯାଉଛି। ଯଦି ଶିକ୍ଷାନୁଷ୍ଠାନରୁ ଧର୍ମକୁ ଦୂରେଇ ଦିଆଯିବ ତେବେ ଏହିସବୁ ଛୁଟି ବିଷୟରେ ମଧ୍ୟ ପୁନର୍ବିଚାର କରାଯିବା ଦରକାର।

ଅନୁରୂପ ଭାବେ ସ୍କୁଲ କଲେଜକୁ ଆସୁଥିବା ଶିଖ୍ ଧର୍ମାବଲମ୍ବୀ ଛାତ୍ରଙ୍କ ପଗଡ଼ି ପିନ୍ଧାକୁ ଏହି ରାୟ ଆଧାରରେ ଦେଖାଗଲେ, ସେ ସମ୍ପର୍କରେ ମଧ୍ୟ ବିଚାରବିମର୍ଶ କରାଯିବା ଦରକାର। ଶିକ୍ଷାନୁଷ୍ଠାନ ପରେ ଆସିପାରେ ସେନାରେ ସମସ୍ୟା। ଭାରତୀୟ ସେନାରେ ଅନେକ ଶିଖ୍ ସୈନ୍ୟ ଓ ଅଫିସର ଥିବାବେଳେ ମୁସଲମାନ ଯବାନ ମଧ୍ୟ ଅଛନ୍ତି। ୧୯୬୫ ଭାରତ-ପାକିସ୍ତାନ ଯୁଦ୍ଧରେ ଅବଦୁଲ ହମିଦଙ୍କ ଐତିହାସିକ ବୀରତ୍ୱ ସମ୍ପର୍କରେ ଜାଣିଥିବା ଲୋକ ଜାଣିଥିବେ। ସେନାରେ ଯଦି ପୋଷାକ ସମ୍ପର୍କରେ ଆଲୋଚନା ଆରମ୍ଭ ହୁଏ ତେବେ ପଗଡ଼ି ପିନ୍ଧାକୁ ସ୍ୱୀକାର କରୁଥିବା ବ୍ୟବସ୍ଥା ଅଡୁଆରେ ପଡ଼ିଯାଇପାରେ। କାରଣ ମୁସଲମାନ ସୈନ୍ୟମାନେ ଲୁହା ହେଲ୍‌ମେଟ୍ ପରିବର୍ତ୍ତେ ସେମାନଙ୍କ ଧାର୍ମିକ 'ସ୍କଲ୍ କ୍ୟାପ୍' ବା ଟୋପି ପିନ୍ଧିବାକୁ ଜିଦ୍ ଧରିବାର ସମ୍ଭାବନା ରହିଛି।

କର୍ନାଟକ ହାଇକୋର୍ଟଙ୍କ ହିଜାବ ସମ୍ବନ୍ଧୀୟ ରାୟ ଯେଉଁ ପେଡ଼ି ଖୋଲିଦେଇଛି ସେଥିରୁ ଆହୁରି ଅନେକ ସାପ, ବିଛା ଏବଂ ବିଷାକ୍ତ ପୋକ ଏବେ ବାହାରିବାକୁ ପ୍ରସ୍ତୁତ ହେଲେଣି।

ଏକବିଂଶ ଶତାବ୍ଦୀରେ ବିଜ୍ଞାନ ଓ ବୈଷୟିକ ଜ୍ଞାନ ଦ୍ୱାରା ପୃଥିବୀର ପ୍ରତ୍ୟେକ ମଣିଷ ପରିଚାଳିତ ହେଲେଣି। ରୁଷିଆ ଭଳି ଏକଚ୍ଛତ୍ରବାଦୀ ଓ ଯୁଦ୍ଧଖୋର ଦେଶରେ ମହିଳାମାନେ ସରକାରଙ୍କ ବିରୋଧରେ ମତ ଦେବାକୁ ଯାଇ ଲୋକପ୍ରିୟ ଟେଲିଭିଜନ ଚ୍ୟାନେଲରେ ୟୁକ୍ରେନ୍ ଆକ୍ରମଣକୁ ନିନ୍ଦା କରିବାର ଅର୍ଥ ହେଲା ବୈଷୟିକ ଜ୍ଞାନକୁ ବ୍ୟବହାର କରି ନିଜର ମତ ସାବ୍ୟସ୍ତ କରିବା। ମସ୍କୋରୁ ଆରମ୍ଭ କରି ଭାରତର ନିପଟ ମଫସଲରେ ମହିଳାମାନେ ମୋବାଇଲ ବ୍ୟବହାର କରି ଦୂର ସମ୍ପର୍କୀୟଙ୍କ ସହିତ ସମ୍ପର୍କ ସ୍ଥାପନ କରୁଛନ୍ତି ଏବଂ ୟୁଟ୍ୟୁବ୍‌ରେ ଗୀତ ଶୁଣି ଉଲ୍ଲାସ ଅନୁଭବ କରୁଛନ୍ତି। ଏହି ପ୍ରଚ୍ଛଦପଟରେ ଧର୍ମକୁ ସର୍ବ ଉପରେ ରଖିଲେ ଅସରନ୍ତି ସାମାଜିକ ସମସ୍ୟା ମାଡ଼ିବସିବ। ଧର୍ମ ବ୍ୟକ୍ତିବିଶେଷର ବ୍ୟକ୍ତିଗତ ସମ୍ପତ୍ତି ହେବା କଥା। ଧର୍ମ ବାହୁବଳୀଙ୍କ ଖେଳପଡ଼ିଆ ହେବା ଉଚିତ ନୁହେଁ। ଯେତେବେଳେ ଅଧିକସଂଖ୍ୟକ ଭିଡ଼ କରି ନିଜର ମତ ସାବ୍ୟସ୍ତ କରିବେ ସେତେବେଳେ ବିଭିନ୍ନ ବିବାଦ ସୃଷ୍ଟି ହେବା ସ୍ୱାଭାବିକ। ସେହି ବିବାଦରୁ କୌଣସି ଗୋଷ୍ଠୀ ରାଜନୈତିକ ଲାଭ ହାସଲ କରିପାରେ। କିନ୍ତୁ ଦୀର୍ଘମିଆଦୀ କ୍ଷତି ଘଟିବ କେବଳ ଦେଶର। କାରଣ ଆଜିର ଯୁଗରେ ବିଭାଜିତ ଦେଶ କେବେହେଲେ ଶକ୍ତିଶାଳୀ କିମ୍ବା ଆଗୁଆ ହୋଇପାରିବ ନାହିଁ।

୨୨ରେ ବାତ୍ୟା ସମ୍ଭାବନା, ଓଡ଼ିଶାକୁ ବିପଦ ନାହିଁ

ଭୁବନେଶ୍ୱର, ୧୫।୩(ବ୍ୟୁରୋ)

ଦକ୍ଷିଣ-ପଶ୍ଚିମ ବଙ୍ଗୋପସାଗରରେ ମଙ୍ଗଳବାର ଲଘୁଚାପ କ୍ଷେତ୍ର ସୃଷ୍ଟି ହୋଇଛି। ଏହା ଅଧିକ ଘନୀଭୂତ ହୋଇ ଆସନ୍ତା ୨୨ ତାରିଖ ବେଳକୁ ଆଣ୍ଡାମାନ ଉପକୂଳରେ ବାତ୍ୟାରେ ପରିଣତ ହୋଇପାରେ। ଓଡ଼ିଶାର ପୂର୍ବ ଦିଗ ୨୦୦ କିଲୋମିଟର ଦୂରରେ ବାତ୍ୟା କେନ୍ଦ୍ରୀଭୂତ ହେବା ଅନୁମାନ କରାଯାଉଛି। ଏହା ଉତ୍ତର ପୂର୍ବ ଦିଗ ଦେଇ ବାଂଲାଦେଶ ଆଡକୁ ମୁହାଁଇପାରେ। ପ୍ରାଥମିକ ଆକଳନ ଅନୁଯାୟୀ ଓଡ଼ିଶା ଉପରେ ଏହାର କୌଣସି ପ୍ରଭାବ ପଡ଼ିବ ନାହିଁ। ଆସନ୍ତା ୨/୩ ଦିନ ପରେ ବାତ୍ୟାର ରୂପରେଖ ସ୍ପଷ୍ଟ ବୋଲି ଭୁବନେଶ୍ୱର ସ୍ଥିତ ଆଞ୍ଚଳିକ ପାଣିପାଗ କାର୍ଯ୍ୟାଳୟ ପକ୍ଷରୁ କୁହାଯାଇଛି। ମାର୍ଚ୍ଚ ୧୦ରେ ଏକ ଘୂର୍ଣ୍ଣିବଳୟ ସୃଷ୍ଟି ହୋଇଥିଲା। ୧୩ ତାରିଖ ପର୍ଯ୍ୟନ୍ତ ବାୟୁମଣ୍ଡଳରେ ଏହା ସ୍ଥିର ଥିବାବେଳେ ଏହାର ପ୍ରଭାବରେ ଲଘୁଚାପ କ୍ଷେତ୍ର ସୃଷ୍ଟି ହୋଇଛି। ମାର୍ଚ୍ଚରେ ସାଧାରଣତଃ ବାତ୍ୟା ଓଡ଼ିଶାମୁହାଁ ହୋଇ ନ ଥାଏ। ତେବେ ଏହି ବାତ୍ୟା ଯୋଗୁ ଉପକୂଳ ଓଡ଼ିଶାରେ ପାଗ ମେଘୁଆ ରହିବା ସହ ହାଲୁକା ବର୍ଷା ହୋଇପାରେ।

ଅନ୍ୟପକ୍ଷରେ ରାଜ୍ୟରେ ତାପମାତ୍ରା ବୃଦ୍ଧି ହେଉଛି। ୧୨ ସହରରେ ସର୍ବୋଚ୍ଚ ତାପମାତ୍ରା ୩୯ ଡିଗ୍ରୀ ଟପିଯାଇଛି। ମଙ୍ଗଳବାର ଅନୁଗୋଳ ରାଜ୍ୟର ଉତ୍ତପ୍ତ ସହର ପାଲଟିଛି। ଏଠାରେ ସର୍ବୋଚ୍ଚ ତାପମାତ୍ରା ୩୯.୭ ଡିଗ୍ରୀ ସେଲ୍‌ସିୟସ ରେକର୍ଡ କରାଯାଇଥିବା ବେଳେ ସୋନପୁର ୩୯.୫, ବାରିପଦା ୩୯.୨, ଟିଟିଲାଗଡ଼ ୩୯, ବୌଦ୍ଧ ୩୯, ଭୁବନେଶ୍ୱର ୩୮.୧, କଟକ ୩୮, ସମ୍ବଲପୁର ୩୮.୬, ତାଳଚେର ୩୮, ନୟାଗଡ଼ ୩୮, ଭଦ୍ରକ ୩୮.୨ ଏବଂ ଯାଜପୁରରେ ସର୍ବାଧିକ ୩୮ ଡିଗ୍ରୀ ସେଲ୍‌ସିୟସ ରେକର୍ଡ କରାଯାଇଛି। ଆସନ୍ତା ୩ ଦିନ ସମଗ୍ର ରାଜ୍ୟ ପ୍ରଚଣ୍ଡ ତାତିରେ ଆଉଟପାଉଟ ହେବ। ୧୬ ତାରିଖରେ ସୋନପୁର, ବଲାଙ୍ଗୀର, ଅନୁଗୋଳ, ନୟାଗଡ଼, ଖୋର୍ଦ୍ଧା, ବାଲେଶ୍ୱର ଏବଂ ମୟୂରଭଞ୍ଜ ଜିଲାରେ ଗ୍ରୀଷ୍ମ ପ୍ରବାହ ହେବ। ୧୭ ତାରିଖରେ ସୋନପୁର, ବୌଦ୍ଧ, ବଲାଙ୍ଗୀର, ଅନୁଗୋଳ, ନୟାଗଡ଼, ଖୋର୍ଦ୍ଧା, ବାଲେଶ୍ୱର, ମୟୂରଭଞ୍ଜ, ସମ୍ବଲପୁର ଏବଂ ଝାରସୁଗୁଡ଼ାରେ ପ୍ରବଳ ଗରମ ଅନୁଭୂତ ହେବ। ୧୮ ତାରିଖରେ ସୋନପୁର, ବୌଦ୍ଧ, ବଲାଙ୍ଗୀର, ଅନୁଗୋଳ, ସମ୍ବଲପୁର ଏବଂ ଝାରସୁଗୁଡ଼ାରେ ପ୍ରବଳ ଗ୍ରୀଷ୍ମ ପ୍ରବାହ ହେବ। ଏ ନେଇ ପାଣିପାଗ କାର୍ଯ୍ୟାଳୟ ପକ୍ଷରୁ ୟେଲୋୱାର୍ନିଂ ଜାରି କରାଯାଇଛି। ସ୍ୱତନ୍ତ୍ର ରିଲିଫ୍ କମିଶନରଙ୍କ କାର୍ଯ୍ୟାଳୟ ତରଫରୁ ସମସ୍ତ ପ୍ରତିକାରମୂଳକ ପଦକ୍ଷେପ ନେବାକୁ ସବୁ ଜିଲାପାଳଙ୍କୁ ନିର୍ଦ୍ଦେଶ ଦିଆଯାଇଛି।

୬ ମିଟର ବଢ଼ିଲା ଇଫେଲ୍ ଟାୱାର ଉଚ୍ଚତା

ପ୍ୟାରିସ୍

ଫ୍ରାନ୍ସର ରାଜଧାନୀ ପ୍ୟାରିସ୍‌ରେ ଥିବା ଇଫେଲ ଟାୱାର ଉଚ୍ଚତା ୬ ମିଟର ବୃଦ୍ଧି ପାଇଛି। ବର୍ତ୍ତମାନ ଏହାର ଉଚ୍ଚତା ୩୩୦ ମିଟର ରହିଛି। ମଙ୍ଗଳବାର ଡିଜିଟାଲ ରେଡିଓ ଆଣ୍ଟିନା ଲଗାଯିବା ପରେ ଟାୱାର ଉଚ୍ଚତା ବୃଦ୍ଧି ପାଇଛି। ହେଲିକପ୍ଟର ସହାୟତାରେ ଏହି ଆଣ୍ଟିନାକୁ ଇଫେଲ୍ ଟାୱାରରେ ଖଞ୍ଜାଯାଇଥିବା ଭିଡିଓ ସ୍ଥାନୀୟ ଗଣମାଧ୍ୟମ ପକ୍ଷରୁ ଶେୟାର କରାଯାଇଛି। ଆଣ୍ଟିନା ଖଞ୍ଜିବାକୁ ୧୦ ମିନିଟ ସମୟ ଲାଗିଥିବା କୁହାଯାଉଛି। ୧୦୦ ବର୍ଷରୁ ଅଧିକ ଦିନ ଧରି ଟାୱାରକୁ ବ୍ରଡ୍‌କାଷ୍ଟ ଟ୍ରାନ୍ସମିଶନ କାର୍ଯ୍ୟରେ ବ୍ୟବହାର କରାଯାଇଆସୁଛି। ତେବେ ଆବଶ୍ୟକ ପଡ଼ିଲେ ନୂଆ ଆଣ୍ଟିନା ଇଫେଲ୍ ଟାୱାରରେ ଖଞ୍ଜାଯାଉଥିବାବେଳେ ସେହିନୁସାରେ ଏହାର ଉଚ୍ଚତାରେ ବୃଦ୍ଧି ଘଟିଥାଏ। ପ୍ୟାରିସ ସହରର ମୁଖ୍ୟ ଆକର୍ଷଣର କେନ୍ଦ୍ରବିନ୍ଦୁ ହେଉଛି ଇଫେଲ୍ ଟାୱାର। ପ୍ରତିବର୍ଷ ବିଶ୍ୱର ଅନେକ ସ୍ଥାନରୁ ଲୋକେ ଏହାକୁ ଦେଖିବାକୁ ଆସିଥାନ୍ତି। ମଣିଷକୃତ ଟାୱାରଗୁଡ଼ିକ ମଧ୍ୟରୁ ଇଫେଲ୍ ଟାୱାର ସର୍ବୋଚ୍ଚ ବୋଲି କୁହାଯାଏ। ୧୮୮୭ ଜାନୁୟାରୀ ୨୮ରେ ଟାୱାର ନିର୍ମାଣ କାର୍ଯ୍ୟ ଆରମ୍ଭ ହୋଇଥିଲାବେଳେ ୧୮୮୯ ମାର୍ଚ୍ଚ ୧୫ ତାରିଖରେ କାମ ଶେଷ ହୋଇଥିଲା। ରଫ୍ ଆଇରନ୍‌ରେ ତିଆରି ହୋଇଥିବା ଉକ୍ତ ଟାୱାର ୧୮୮୯ ମାର୍ଚ୍ଚ ୩୧ରେ ଅର୍ଥାତ୍ ୧୩୩ ବର୍ଷ ପୂର୍ବେ ଉଦ୍‌ଘାଟନ ହୋଇଥିଲା।

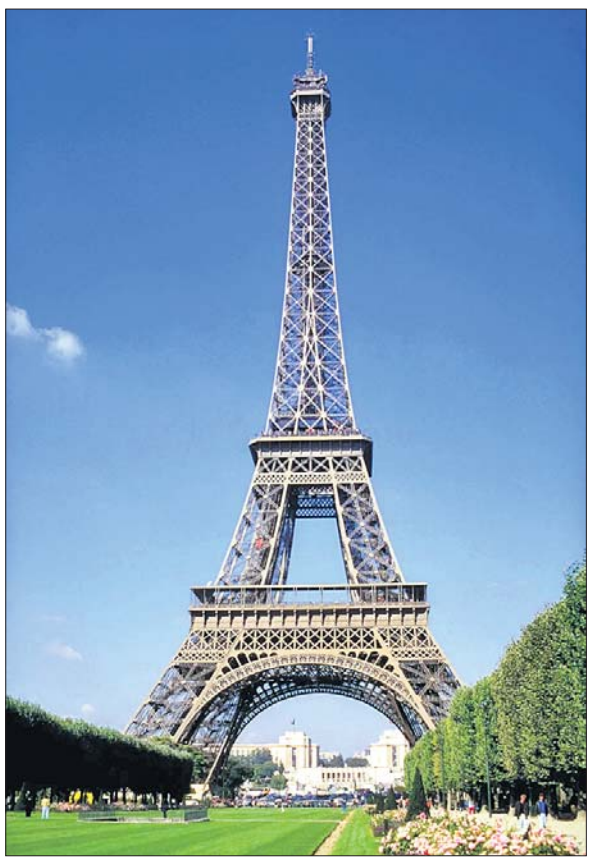

୪ମାସରେ ପେଟିଏମ୍‌ର ୭୦% ଶେୟାର ହ୍ରାସ

ନୂଆଦିଲ୍ଲୀ: ଗତ ୨ଦିନ ମଧ୍ୟରେ ଡିଜିଟାଲ ବ୍ୟାଙ୍କିଙ୍ଗ୍ ସେବା ପ୍ରଦାନ କରୁଥିବା ପେଟିଏମ୍ ପ୍ରାୟ ୨୪% ଶେୟାର ବା ୫୯୨ କୋଟି କ୍ଷତି ସହିଲାଣି। ସୂଚନାଯୋଗ୍ୟ, ଗତ ବର୍ଷ ନଭେମ୍ବରରେ କମ୍ପାନୀ ଆଇପିଓ ଆଣିବା ପରଠାରୁ ଷ୍ଟକ୍ ବଜାରରେ ଏହାର ଶେୟାର ମୂଲ୍ୟ ଦ୍ରୁତ ଗତିରେ ହ୍ରାସ ଘଟୁଛି। ଏହାର କାରଣ ହେଉଛି କମ୍ପାନୀ ଗୋଟିକ ପରେ ଗୋଟିଏ ନୂଆ ବିବାଦରେ ଛନ୍ଦି ହୋଇଚାଲିଛି। ଫଳରେ ମାତ୍ର ୪ ମାସରେ କମ୍ପାନୀର ଶେୟାର ମୂଲ୍ୟ ପ୍ରାୟ ୭୦% ହ୍ରାସ ହୋଇଛି। ଏପରିକି ଏହି ସମୟ ମଧ୍ୟରେ କମ୍ପାନୀର ବଜାର ପୁଞ୍ଜି ପ୍ରାୟ ୮୯ ହଜାର କୋଟି ହ୍ରାସ ଘଟିଛି।

ସଂକ୍ଷେପରେ

ୱାର୍ଡ ୱିଜାର୍ଡର ସମ୍ପ୍ରସାରଣ କାର୍ଯ୍ୟକ୍ରମ

ନୂଆଦିଲ୍ଲୀ, ୧୫।୩ : ଇ-ବାଇକ୍ ନାମରେ ଇଲେକ୍ଟ୍ରିକ୍ ଯାନ (ଇଭି) ନିର୍ମାଣ କରୁଥିବା ୱାର୍ଡ ୱିଜାର୍ଡ ପକ୍ଷରୁ ୨୦୨୨-୨୩ ଆର୍ଥିକ ବର୍ଷର ସମ୍ପ୍ରସାରଣ କାର୍ଯ୍ୟକ୍ରମ ସମ୍ପର୍କରେ ଘୋଷଣା କରାଯାଇଛି। ୱାର୍ଡ ୱିଜାର୍ଡ ପାଇଁ ନିଯୁକ୍ତି ସୃଷ୍ଟି ଏକ ଗୁରୁତ୍ୱପୂର୍ଣ୍ଣ ବିଷୟ ବୋଲି କମ୍ପାନୀ ପକ୍ଷରୁ କୁହାଯାଇଛି। ଗୁଜରାଟର ଭଦୋଦରାଠାରେ ଇଭି ଆନୁଷଙ୍ଗିକ ପୁଞ୍ଜିର ବିକାଶ କରି ୬,୦୦୦ରୁ ଅଧିକ ନିଯୁକ୍ତି ସୃଷ୍ଟି କରିବା ଏହା ପରିସରରେ ଇଭି ଉପକରଣ ନିର୍ମାଣ ଲାଗି ଷ୍ଟେଟ୍ ଅଫ୍ ଆର୍ଟ ମାନୁଫାକ୍ଚରିଂ ବ୍ୟବସ୍ଥା ରହିବ। ସାରା ଭାରତର ବଜାରରେ ଉଲ୍ଲେଖନୀୟ ଉପସ୍ଥିତି ଜାହିର କରିବା ଲାଗି କମ୍ପାନୀ ୧,୫୦୦ରୁ ଅଧିକ ଜୟ୍ ଇ-ବାଇକ୍ ଡିଲରଶିପ୍ ସ୍ଥାପନ କରିବା ଯୋଜନା ରଖିଛି। ଏ ସମ୍ପର୍କରେ ୱାର୍ଡ ୱିଜାର୍ଡ ଇନୋଭେସନ୍ସ ଆଣ୍ଡ୍ ମୋବିଲିଟି ଲିମିଟେଡ୍‌ର ଅଧ୍ୟକ୍ଷ ତଥା ପରିଚାଳନା ନିର୍ଦ୍ଦେଶକ ଜତିନ୍ ଗୁପ୍ତେ କହିଛନ୍ତି, କେତେକ ହାତଗଣତି ନିର୍ମାତାଙ୍କ ମଧ୍ୟରୁ ଆମେ ଅନ୍ୟତମ, ଯେଉଁମାନେ ପରବର୍ତ୍ତୀ ପିଢ଼ିର ଗମନାଗମନ ସମାଧାନ ଉପରେ ଗୁରୁତ୍ୱ ଦେଇଛନ୍ତି।

ଆଇପିଓ ପାଇଁ ଡିଆର୍‌ଏଚ୍‌ପି ଦାଖଲ

ନୂଆଦିଲ୍ଲୀ, ୧୫।୩ : ସଚିନ ବଂଶଲଙ୍କ ଦ୍ୱାରା ପ୍ରତିଷ୍ଠା କରାଯାଇଥିବା ଅଣବ୍ୟାଙ୍କିଙ୍ଗ୍ ଆର୍ଥିକ ସଂସ୍ଥା ନାଭି ଟେକ୍ନୋଲୋଜିସ୍ ଲିମିଟେଡ୍ ପକ୍ଷରୁ ଷ୍ଟକ୍ ବଜାରର ନିୟାମକ ସଂସ୍ଥା ପ୍ରତିଭୂତି ଓ ବିନିମୟ ବୋର୍ଡ (ସେବି) ନିକଟରେ ଡ୍ରାଫ୍ଟ ରେଡ୍ ହେରିଂ ପ୍ରୋସ୍‌ପେକ୍ଟସ୍ (ଡିଆର୍‌ଏଚ୍‌ପି) ଦାଖଲ କରାଯାଇଛି। କମ୍ପାନୀ ଇନିସିଆଲ ପବ୍ଲିକ୍ ଅଫର (ଆଇପିଓ) ଜରିଆରେ ୩,୩୫୦ କୋଟି ଟଙ୍କାର ପାଣ୍ଠି ସଂଗ୍ରହ କରିବାକୁ ଯୋଜନା ରଖିଛି। କମ୍ପାନୀ ନାଭି ଫିନ୍‌ସର୍ଭ ପ୍ରାଇଭେଟ୍ ଲିମିଟେଡ୍‌ରେ ୨,୩୭୦ କୋଟି ଟଙ୍କା ନିବେଶ କରିବାକୁ ଯୋଜନା ରଖିଛି। ଯାହା ଆର୍‌ବିଆଇ ଦ୍ୱାରା ଧାର୍ଯ୍ୟ କରାଯାଇଥିବା ପୁଞ୍ଜି ସ୍ୱଚ୍ଛଳତା ହାର ନିୟମକୁ ପାଳନ କରିବ ଏବଂ ଭବିଷ୍ୟତର ପୁଞ୍ଜି ଆବଶ୍ୟକତା ପୂରଣ କରିବ।

ବ୍ୟାଙ୍କ ଅସୁଲି ୭.୩୪ଲକ୍ଷ କୋଟି

ନୂଆଦିଲ୍ଲୀ, ୧୫।୩

ଗତ ୬ବର୍ଷ ଏବଂ ଚଳିତ ଆର୍ଥିକ ବର୍ଷର ପ୍ରଥମ ୬ ମାସରେ ବ୍ୟାଙ୍କଗୁଡ଼ିକ ୭.୩୪ଲକ୍ଷ କୋଟିରୁ ଅଧିକ ଅସୁଲି କରିଥିବା ସରକାରଙ୍କ ପକ୍ଷରୁ ମଙ୍ଗଳବାର ପାର୍ଲାମେଣ୍ଟରେ ସୂଚନା ଦିଆଯାଇଛି। ବିଗତ ୬ଟି ଆର୍ଥିକ ବର୍ଷ ଏବଂ ଚଳିତ ଆର୍ଥିକ ବର୍ଷର ପ୍ରଥମ ୬ମାସ ମଧ୍ୟରେ ବ୍ୟାଙ୍କଗୁଡ଼ିକ ଅଦରକାରୀ ସମ୍ପତ୍ତି, ଜାଲିଆତି ରିପୋର୍ଟ ହୋଇଥିବା ଆକାଉଣ୍ଟ ସହ ବନ୍ଦ ହୋଇଯାଇଥିବା ଲୋନ୍ ଆକାଉଣ୍ଟଗୁଡ଼ିକରୁ ସମୁଦାୟ ୭,୩୪,୫୪୨କୋଟି ଟଙ୍କା ସଂଗ୍ରହ କରିଥିବା ଅର୍ଥ ରାଷ୍ଟ୍ରମନ୍ତ୍ରୀ ଭାଗବତ କରଦ ରାଜ୍ୟ ସଭାକୁ ଏକ ଲିଖିତ

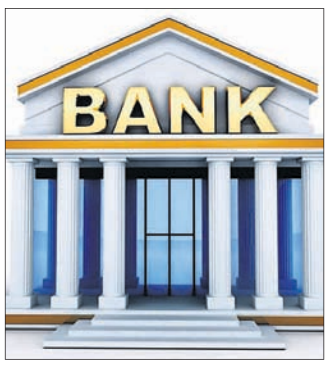

ଉତ୍ତର ମାଧ୍ୟମରେ ଜଣାଇଛନ୍ତି। ଏହାଛଡ଼ା ଗତ ୬ ବର୍ଷ ଏବଂ ଚଳିତ ଆର୍ଥିକ ବର୍ଷର ଡିସେମ୍ବର ଶେଷ ସୁଦ୍ଧା ୫୫,୮୯୫ କୋଟି ଟଙ୍କାର ଜାଲିଆତି ଅର୍ଥ ସଂଗ୍ରହ ହୋଇଥିବା ସେ କହିଛନ୍ତି।

ଗତ ୬ ଆର୍ଥିକବର୍ଷରେ ୫୫,୮୯୫ କୋଟି ଆଦାୟ

୨୦୧୫-୧୬ ବର୍ଷ ପାଇଁ ୬୮,୯୬୨

୨୦୨୧-୨୨ବର୍ଷ ପାଇଁ ୬୪୮ କୋଟି

ରିଜର୍ଭ ବ୍ୟାଙ୍କ ଅଫ୍ ଇଣ୍ଡିଆ ୨୦୧୬ରେ ବ୍ୟାଙ୍କଗୁଡ଼ିକରେ ଠକେଇ ସମ୍ପର୍କିତ ଯାଞ୍ଚ ପାଇଁ ମାଷ୍ଟର ଡାଇରେକ୍ସନ ଇସ୍ୟୁ କରିଥିଲେ ଏବଂ ସରକାରଙ୍କ ପକ୍ଷରୁ ଜାଲିଆତି ତଦନ୍ତ କରିବାକୁ ଏକ ବ୍ୟାପକ ଗଠନମୂଳକ ତଥା ପ୍ରକ୍ରିୟାଗତ ସଂସ୍କାର ଅଣାଯାଇଥିଲା। ଏହି ବ୍ୟବସ୍ଥିତ ତଦନ୍ତ ବ୍ୟବସ୍ଥା ଅବ୍ୟବହୃତ ସମ୍ପତ୍ତି ଏବଂ ଜାଲିଆତି ସମ୍ପର୍କିତ ତଦନ୍ତକୁ ଠିକ୍ ଭାବରେ ପରିଚାଳିତ କରିପାରିଥିଲା। ଏହି ପଦକ୍ଷେପ ଦ୍ୱାରା ୨୦୧୫-୧୬ ଆର୍ଥିକ ବର୍ଷରେ ୬୮,୯୬୨ କୋଟି ଟଙ୍କାଠାରୁ ୨୦୨୦-୨୧ ଆର୍ଥିକ ବର୍ଷରେ ୧୧,୫୮୩ କୋଟି ଟଙ୍କା ପର୍ଯ୍ୟନ୍ତ ଅର୍ଥ ସଂଗ୍ରହ ହୋଇପାରିଥିଲା। ଏଥିସହ ଚଳିତ ଆର୍ଥିକ ବର୍ଷର ଏପ୍ରିଲରୁ ଡିସେମ୍ବର ମଧ୍ୟରେ ୬୪୮କୋଟି ଟଙ୍କା ଆଦାୟ ହୋଇଥିବା ମନ୍ତ୍ରୀ କରଦ ସୂଚନା ଦେଇଛନ୍ତି।

ବ୍ୟାଙ୍କ୍ ଉପରେ ଜରିମାନା ଲଗାଇଲା ଆର୍‌ବିଆଇ

ନୂଆଦିଲ୍ଲୀ, ୧୫।୩

ଭାରତୀୟ ରିଜର୍ଭ ବ୍ୟାଙ୍କ୍ (ଆର୍‌ବିଆଇ) ପୁଣିଥରେ ବିଭିନ୍ନ ବ୍ୟାଙ୍କ୍ ଉପରେ ମୋଟା ଅଙ୍କର ଜରିମାନା ଲଗାଇଛି। ବିଭିନ୍ନ ବ୍ୟାଙ୍କ୍‌ଗୁଡ଼ିକ ସଠିକ୍ ଭାବରେ ନିୟମର ଅନୁପାଳନ କରୁନଥିବାରୁ ଆର୍‌ବିଆଇ ସେମାନଙ୍କ ଉପରେ ଜରିମାନା ଲଗାଇଛି। ପୂର୍ବରୁ ଆର୍‌ବିଆଇ ପକ୍ଷରୁ ତିନୋଟି ବ୍ୟାଙ୍କ୍‌କୁ ଆର୍ଥିକ ଦଣ୍ଡ ଦିଆଯାଇଥିବା ବେଳେ ବର୍ତ୍ତମାନ ବିଭିନ୍ନ ରାଜ୍ୟର ୮ଟି କୋ-ଅପ୍‌ରେଟିଭ୍ ବ୍ୟାଙ୍କ୍ ଉପରେ ଜରିମାନା ଲଗାଯାଇଛି। ପଶ୍ଚିମବଙ୍ଗର ନବାପଲ୍ଲୀ କୋ-ଅପ୍‌ରେଟିଭ୍ ବ୍ୟାଙ୍କ୍ ଉପରେ ସର୍ବାଧିକ ୪ଲକ୍ଷ ଟଙ୍କା ଜରିମାନା ଧାର୍ଯ୍ୟ କରାଯାଇଥିବା ବେଳେ ହିମାଚଳପ୍ରଦେଶର ବଘାଟ ସହରୀ କୋ-ଅପ୍‌ରେଟିଭ୍ ବ୍ୟାଙ୍କକୁ ୩ଲକ୍ଷ ଟଙ୍କାର ଆର୍ଥିକ ଦଣ୍ଡ ଦିଆଯାଇଛି।

ଏହାଛଡ଼ା ମଣିପୁରର ମହିଳା କୋ-ଅପ୍‌ରେଟିଭ୍ ବ୍ୟାଙ୍କ୍ ଲିମିଟେଡ୍, ଉତ୍ତରପ୍ରଦେଶର ୟୁନାଇଟେଡ୍ ଇଣ୍ଡିଆ କୋ-ଅପ୍‌ରେଟିଭ୍ ବ୍ୟାଙ୍କ୍ ଲିମିଟେଡ୍, ନରସିଂହପୁର ଜିଲା କୋ-ଅପ୍‌ରେଟିଭ୍ ବ୍ୟାଙ୍କ୍ (ମଧ୍ୟପ୍ରଦେଶ), ଅମରାବତୀ ମର୍ଚାଣ୍ଟ କୋ-ଅପ୍‌ରେଟିଭ୍ ବ୍ୟାଙ୍କ୍ ଲିମିଟେଡ୍ ଏବଂ ଅହମ୍ମଦାବାଦର ଫେଜ୍ ମର୍କେଣ୍ଟାଇଲ୍ କୋ-ଅପ୍‌ରେଟିଭ୍ ବ୍ୟାଙ୍କ୍ ଲିମିଟେଡ୍‌କୁ ଆର୍‌ବିଆଇ କ୍ଷରୁ ଜରିମାନା ଦଣ୍ଡ ଦିଆଯାଇଛି।

ଆର୍‌ଇ ସ୍କ୍ରାମ୍ ୪୧୧ ଏଡିଭି କ୍ରସ୍‌ଓଭର୍‌ର ଶୁଭାରମ୍ଭ

ନୂଆଦିଲ୍ଲୀ, ୧୫।୩

ମିଡ୍-ସାଇଜ ମୋଟରସାଇକ୍ଲିଂ ସେଗ୍‌ମେଣ୍ଟରେ ଗ୍ଲୋବାଲ ଲିଡର ରୟାଲ ଏନ୍‌ଫିଲ୍ଡ ବ୍ରାଣ୍ଡର ପ୍ରଥମ ଏଡିଭି କ୍ରସ୍‌ଓଭର-ସ୍କ୍ରାମ୍ ୪୧୧ର ଶୁଭାରମ୍ଭ ଅନ୍ତଃରାଷ୍ଟ୍ରୀୟ ସ୍ତରରେ ହୋଇଯାଇଛି। ବିଶ୍ୱର ଦର୍ଶକଙ୍କ ପାଇଁ ଉନ୍ମୋଚିତ ନୂଆ ସ୍କ୍ରାମ୍ ୪୧୧ ମଙ୍ଗଳବାରଠାରୁ ଭାରତରେ ଟେଷ୍ଟ ରାଇଡ୍ ଓ ବୁକିଂ ପାଇଁ ଉପଲବ୍ଧ ହେବ। ଏହି ମୋଟରସାଇକେଲ ଚଳିତ ବର୍ଷ ମଧ୍ୟଭାଗରେ ୟୁରୋପ ଓ ଏସିଆ ପାସିଫିକ୍ ରିଜିଅନର ଦେଶଗୁଡ଼ିକରେ ମଧ୍ୟ ଉପଲବ୍ଧ ହେବ ଏବଂ ଏହା ପରେ ଏହାକୁ ଉତ୍ତର ଆମେରିକା ଓ ଲାର୍ଟିନ୍ ଆମେରିକାରେ ଶୁଭାରମ୍ଭ କରାଯିବ। ୨୦୧୬ରେ ଶୁଭାରମ୍ଭ ହୋଇଥିବା ହିମାଳୟାନ୍ ଏହାର ଶୁଦ୍ଧ ଓ ସ୍ୱତନ୍ତ୍ର ଡିଜାଇନ୍ ଏବଂ ସାମଗ୍ରିକ କ୍ଷମତା ପାଇଁ ବିଶ୍ୱସ୍ତରରେ ସ୍ୱୀକୃତି ହାସଲ କରିଛି। ଏ ସମ୍ପର୍କରେ ରୟାଲ ଏନ୍‌ଫିଲ୍ଡର କାର୍ଯ୍ୟକାରୀ

ନିର୍ଦ୍ଦେଶକ ବି.ଗୋବିନ୍ଦ ରାଜନ୍ କହିଛନ୍ତି, ଦ ହିମାଳୟାନ୍‌ର ବିଶ୍ୱବ୍ୟାପୀ ପ୍ରଶଂସିତ ବିବିଧତା ଓ ପାରଦର୍ଶିତା ଆମକୁ ପ୍ରେରିତ କରିଥିଲା। ସ୍କ୍ରାମ୍ ୪୧୧ ହେଉଛି ସହରାଞ୍ଚଳ ଯୁବପିଢ଼ିଙ୍କ ପାଇଁ ଏକ ଉପଯୁକ୍ତ କ୍ରସ୍‌ଓଭର ଏବଂ ଏହାର ଦୃଢ଼ କ୍ଷମତାକୁ ବଜାୟ ରଖି ଆମେ ଆମର ଉପଭୋକ୍ତାଙ୍କ ପାଇଁ ଏକ ସ୍ୱତନ୍ତ୍ର ସବ୍‌କାଟେଗୋରି ଆଣିଛୁ। ସ୍କ୍ରାମ୍ ୪୧୧ ବିଶ୍ୱବ୍ୟାପୀ ପ୍ରଶଂସିତ ୪୧୧ସିସି, ଫୁଲ୍ ଇଞ୍ଜେକ୍ଟେଡ୍, ୪-ଷ୍ଟ୍ରୋକ୍, ଏସ୍‌ଓଏଚ୍‌ସି, ଏୟାରକୁଲ୍‌ଡ ସିଙ୍ଗଲ ସିଲିଣ୍ଡର ଇଞ୍ଜିନ ଦ୍ୱାରା ପରିଚାଳିତ। ଏହି ଇଞ୍ଜିନରେ ୬୫୦୦ ଆର୍‌ପିଏମ୍‌ରେ ୨୪.୩ ବିଏଚ୍‌ପିର ଏକ ସର୍ବାଧିକ ପାୱାର ଏବଂ ୪୦୦୦-୪୫୦୦ ଆର୍‌ପିଏମ୍‌ରେ ୩୨ଏନ୍‌ଏମ୍‌ର ଏକ ସର୍ବାଧିକ ଟର୍କ ରହିଛି ଯାହା ସୁଗମ ପାୱାର ଡେଲିଭରି ଓ ମଜଭୁତ ବଟମ୍ ଏଣ୍ଡ ଟର୍କ ସୁନିଶ୍ଚିତ କରୁଛି । ଏହା ସାମଗ୍ରିକ ପ୍ରଦର୍ଶନକୁ ବୃଦ୍ଧି କରୁଛି। ସ୍କେଟିଂ ଭଳି ହିପ୍‌ହପ୍ କଲ୍‌ଚର ଏବଂ ଟୋକିଓ ଓ ନୂଆଦିଲ୍ଲୀ ଭଳି ସହରଗୁଡ଼ିକରେ ରାତିର ରାସ୍ତାରୁ ଅନୁପ୍ରାଣିତ ହୋଇଥିବା କଲର ସହିତ ନୂଆ ସ୍କ୍ରାମ୍ ୪୧୧ ୪ଟି ରଙ୍ଗରେ ୩ଟି ଭାରିଆଣ୍ଟରେ ଉପଲବ୍ଧ ହେଉଛି। ଭାରତରେ ଡିଲରଶିପ୍‌ଗୁଡ଼ିକରେ ବୁକିଂ ଓ ଟେଷ୍ଟ ରାଇଡ୍‌ଗ୍ରାଫାଇଟ ବ୍ଲୁ ୟୋଲୋ ଏବଂ ବ୍ଲୁ ପାଇଁ ୨,୦୩,୦୮୫ ଟଙ୍କା ସ୍କାଏ ଲାଇନ ବ୍ଲୁ ଏବଂ ବ୍ଲେଜିଂ ବ୍ଲାକ୍ ପାଇଁ ୨,୦୪,୯୨୧ ଟଙ୍କା ଏବଂ ସ୍କ୍ରାମ୍ ୪୧୧ ସିଲ୍‌ଭର ସ୍ପିରିଟ ଏବଂ ହ୍ୱାଇଟ ଫ୍ଲେମ୍ ପାଇଁ ୨,୦୮,୫୯୩ ଟଙ୍କା ରହିଛି। ଏକ ସୀମିତ ଅବଧିର ପ୍ରାରମ୍ଭିକ ମୂଲ୍ୟରେ ମଙ୍ଗଳବାରଠାରୁ ଏହାର ବୁକିଂ ଆରମ୍ଭ ହୋଇଯାଇଛି ।

ସେନ୍‌ସେକ୍ସ ୭୦୦ ପଏଣ୍ଟ ହ୍ରାସ

ନୂଆଦିଲ୍ଲୀ, ୧୫।୩

ସପ୍ତାହର ଦ୍ୱିତୀୟ କାରବାର ଦିବସ ଅର୍ଥାତ୍ ମଙ୍ଗଳବାର ବିପୁଳ ହ୍ରାସ ସହ ବନ୍ଦ ହୋଇଛି ଶେୟାର ବଜାର। ଦିନଟି ଶେୟାର ବଜାର ନିବେଶକଙ୍କୁ ବିଭିନ୍ନ ଆଶା ଓ ଆଶଙ୍କା ମଧ୍ୟରେ ରଖିଥିବା ବେଳେ ଶେଷରେ ରେଡ୍ ସିଗ୍‌ନାଲ ସହ ବନ୍ଦ ହୋଇଛି। ମଙ୍ଗଳବାର ସେନ୍‌ସେକ୍ସରେ ୭୦୯.୧୭ ଅଙ୍କ ଅର୍ଥାତ୍ ୧.୨୬% ହ୍ରାସ ଘଟି ୫୫,୭୭୬.୮୫ରେ ବନ୍ଦ ହୋଇଥିବା ବେଳେ ନିଫ୍ଟିରେ ୨୦୮.୩୦ ଅଙ୍କ ଅର୍ଥାତ୍ ୧.୨୩% ହ୍ରାସ ଘଟି ୧୬,୬୬୩ ସ୍ତରରେ ବନ୍ଦ ହୋଇଛି। ନିଫ୍ଟିର ଟପ୍ ଲୁଜର୍ସଙ୍କ ତାଲିକାରେ ହିଣ୍ଡାଲ୍‌କୋ ଇଣ୍ଡଷ୍ଟ୍ରିଜ୍, ଓଏନ୍‌ଜିସି, ଟାଟଷ୍ଟିଲ୍, କୋଲ୍ ଇଣ୍ଡିଆ ଏବଂ ଜେଏସ୍‌ଡବ୍ଲ୍ୟୁ ଷ୍ଟିଲ୍ ରହିଛି। ଅନ୍ୟପଟେ ଟପ୍ ଗେନର୍ସ ତାଲିକାରେ ଟାଟା କଞ୍ଜୁମର ପ୍ରଡକ୍ଟସ୍, ଏମ୍ ଆଣ୍ଡ ଏମ୍, ସିପ୍‌ଲା, ଶ୍ରୀ ସିମେଣ୍ଟସ୍, ମାରୁତି ସୁଜୁକି ରହିଛନ୍ତି।

ନିୟନ୍ତ୍ରଣରେ ରହିବ ତୈଳ ଦର

ନୂଆଦିଲ୍ଲୀ, ୧୫।୩

ସାଧାରଣ ଲୋକଙ୍କ ହିତକୁ ନଜରରେ ରଖି ଇନ୍ଧନ ଦର ନିୟନ୍ତ୍ରଣ ରଖିବା ଉଦ୍ଦେଶ୍ୟରେ ସୁଚିନ୍ତିତ ପଦକ୍ଷେପ ଗ୍ରହଣ କରାଯିବ ବୋଲି ମଙ୍ଗଳବାର ସରକାରଙ୍କ ପକ୍ଷରୁ ସୂଚନା ଦିଆଯାଇଛି। ଏ ସମ୍ପର୍କରେ ରାଷ୍ଟ୍ର ଅର୍ଥ ମନ୍ତ୍ରୀ ପଙ୍କଜ ଚୌଧୁରୀ କହିଛନ୍ତି ଯେ, ହୋଲ୍‌ସେଲ୍ ପ୍ରାଇସ୍ ଇନ୍‌ଡେକ୍ସ (ଡବ୍ଲ୍ୟୁପିଆଇ)ରେ ପେଟ୍ରୋଲିୟମ୍, ପ୍ରାକୃତିକ ଗ୍ୟାସ୍, ଇନ୍ଧନ ଏବଂ ପାୱାର ସବ୍‌ଗ୍ରୁପ୍ ସିଧାସଳଖ ଭାବେ କଞ୍ଚା ତୈଳ ଦର ହ୍ରାସ-ବୃଦ୍ଧି ସହିତ ଜଡ଼ିତ। 'ସରକାର ୟୁକ୍ରେନ୍ ସଙ୍କଟ କାରଣରୁ ଇନ୍ଧନ ଦର ବୃଦ୍ଧି ବଜାୟ ରଖିବା ପାଇଁ ଉତ୍ପାଦ ଶୁଳ୍କରେ ହ୍ରାସ କରିବେ କି' ବୋଲି ରାଜ୍ୟସଭାରେ ପଚରାଯାଇଥିବା ପ୍ରଶ୍ନର ଉତ୍ତର ରଖି ମନ୍ତ୍ରୀ ଚୌଧୁରୀ କହିଛନ୍ତି ଯେ, ସାର୍ବଜନିକ ସେକ୍ଟରରେ ଅଏଲ୍ ମାର୍କେଟିଂ

କମ୍ପାନୀ(ଓଏମ୍‌ସି)ମାନେ ଅନ୍ତର୍ଜାତୀୟ ଉତ୍ପାଦ ଦର , ଏକ୍ସେଞ୍ଜ୍ ରେଟ୍, କର ସଂରଚନା, ଅନ୍ତର୍ଦ୍ଦେଶୀୟ ଭଡ଼ା ଏବଂ ଅନ୍ୟ ଦରଗୁଡ଼ିକ ସମ୍ପର୍କରେ ବିଚାର କରି ପେଟ୍ରୋଲ୍ ଏବଂ ଡିଜେଲ୍ ଦର ଉପରେ ଉଚିତ୍ ନିର୍ଣ୍ଣୟ ନିଅନ୍ତି। ଭାରତ ନିଜ ଆବଶ୍ୟକୀୟ ଇନ୍ଧନ ପରିମାଣର ୮୫% ପାଇଁ ଅନ୍ୟ ଦେଶ ଉପରେ ନିର୍ଭର କରିଥାଏ। ତେଣୁ ଏ ଦିଗରେ ସାଧାରଣ ଲୋକଙ୍କ ସ୍ୱାର୍ଥ ରକ୍ଷା ଲାଗି ସରକାର ଆବଶ୍ୟକୀୟ ପଦକ୍ଷେପ ନେବେ ବୋଲି ଚୌଧୁରୀ କହିଛନ୍ତି।

ଫୁରସତ୍

ପ୍ରତିଷେଧକ ହିଁ ପ୍ରକୃତ ନିଦାନ

ଜାତୀୟ ଟିକାକରଣ ଦିବସ

ବିଭିନ୍ନ ସ୍ୱାସ୍ଥ୍ୟ ସମସ୍ୟା କ୍ଷେତ୍ରରେ ପ୍ରତିଷେଧକ ବ୍ୟବସ୍ଥା ଗ୍ରହଣ କରିବା ହିଁ ରୋଗମୁକ୍ତ ହେବାଠାରୁ ଶ୍ରେୟସ୍କର। ତେଣୁ ପ୍ରତିଷେଧକକୁ ପ୍ରକୃତ ନିଦାନ ମଧ୍ୟ କୁହାଯାଇପାରେ। ଭାରତରେ ପ୍ରତିବର୍ଷ ମାର୍ଚ୍ଚ ୧୬ରେ ଜାତୀୟ ଟିକାକରଣ ଦିବସ ପାଳନ କରାଯାଇଥାଏ। ୧୯୯୫ ମାର୍ଚ୍ଚ ୧୬ରେ, ଓରାଲ ପୋଲିଓ ଟିକାର ପ୍ରଥମ ମାତ୍ରା ଭାରତରେ ଦିଆଯିବା ଆରମ୍ଭ ହୋଇଥିଲା। ସଂକ୍ରାମକ ରୋଗକୁ ରୋକିବା ପାଇଁ ଟିକାକରଣ ହେଉଛି ସବୁଠାରୁ ପ୍ରଭାବଶାଳୀ ପଦ୍ଧତି। ବିଶ୍ୱ ସ୍ୱାସ୍ଥ୍ୟ ସଂଗଠନ ଅନୁଯାୟୀ, ପ୍ରତିଷେଧକ ବ୍ୟବସ୍ଥା ବିପଜ୍ଜନକ ସଂକ୍ରାମକ ରୋଗକୁ ନିୟନ୍ତ୍ରଣ ଏବଂ ଦୂର କରିବା ପାଇଁ ଏକ ପ୍ରମାଣିତ ଉପକରଣ ସାବ୍ୟସ୍ତ ହେବା ସହିତ ଜୀବନକୁ ସୁରକ୍ଷିତ କରିଥାଏ।

ଟିକାକରଣର ପ୍ରଭାବ ସ୍ୱାସ୍ଥ୍ୟର ଉନ୍ନତିରେ ସୀମିତ ନୁହେଁ। ସମାଜ ତଥା ଜାତୀୟସ୍ତରରେ ଏହାର ସାମାଜିକ ତଥା ଅର୍ଥନୈତିକ ପ୍ରଭାବ ମଧ୍ୟ ରହିଥାଏ। ତେଣୁ ଟିକାକରଣ ସମ୍ପର୍କରେ ସଚେତନତା ସୃଷ୍ଟି ପାଇଁ ଏହି ଦିନ ସରକାରୀ ତଥା ବେସରକାରୀ ସ୍ତରରେ ବିଭିନ୍ନ କାର୍ଯ୍ୟକ୍ରମ ଆୟୋଜନ କରାଯାଇଥାଏ। ସୁସ୍ଥ ସମାଜଠାରୁ ସଂକ୍ରାମକ ରୋଗକୁ ଦୂରେଇ ରଖିବା କ୍ଷେତ୍ରରେ ଟିକାକରଣର ଭୂମିକା ଗୁରୁତ୍ୱପୂର୍ଣ୍ଣ ବୋଲି ଏହି ଅବସରରେ ଲୋକଙ୍କୁ ଅବଗତ କରାଯାଇଥାଏ।

ପ୍ରତିଭାକୁ ଅଣଦେଖା

ମୁମ୍ବାଇ: ଭାଇଜାନ୍ ସଲମାନ ଖାନ୍‌ଙ୍କ ସହ 'ବୀର' ଜରିଆରେ ବଲିଉଡ୍‌ରେ ଏଣ୍ଟ୍ରି କରିଥିବା ଜରିନ୍ ଖାନ୍ ଏବେ ବି ସଫଳତା ଅପେକ୍ଷାରେ ଅଛନ୍ତି। ଇଣ୍ଡଷ୍ଟ୍ରିରେ ଜରିନ୍‌ଙ୍କୁ କାମ କରିବାର ୧୦ ବର୍ଷରୁ ଊର୍ଦ୍ଧ୍ୱ ସମୟ ହୋଇଥିଲେ ମଧ୍ୟ ତାଙ୍କୁ ଆଶାନୁରୂପ ରୋଲ୍ କିମ୍ବା ସିନେମା ଜଗତରେ ସ୍ୱତନ୍ତ୍ର ପରିଚୟ ମିଳିପାରିନାହିଁ। ମନ୍ଥର ଗତିରେ ଚାଲିଥିବା ଜରିନ୍‌ଙ୍କ କ୍ୟାରିୟର ପାଇଁ ସେ ଚିନ୍ତିତ ଥିବାବେଳେ ଏବେବି ସେ ହିଟ୍ ଫିଲ୍ମ ଅପେକ୍ଷାରେ ରହିଛନ୍ତି । ତାଙ୍କ ଅଭିନୟର ପ୍ରତିଭା ଏପର୍ଯ୍ୟନ୍ତ ଚଳଚ୍ଚିତ୍ର ନିର୍ମାତାମାନେ ଠିକ୍ ଭାବେ ବୁଝିପାରି ନ ଥିବାବେଳେ ଇଣ୍ଡଷ୍ଟ୍ରିରେ ରିୟଲ୍ ଟ୍ୟାଲେଣ୍ଟକୁ ଅଣଦେଖା କରାଯାଉଥିବା ସେ ଏକ ସାକ୍ଷାତକାରରେ କହିଛନ୍ତି; ଯାହାପାଇଁ ବର୍ତ୍ତମାନ ସୁଦ୍ଧା ତାଙ୍କୁ ଉପଯୁକ୍ତ ସଯୋଗ ମିଳିନ ଥିବା ସେ ଅଭିଯୋଗ ଆଣିଛନ୍ତି। ଖାଲି ଜରିନ୍ ନୁହଁନ୍ତି ତାଙ୍କ ପରି ଅନେକ କଳାକାର ଅଣଦେଖା ହେଉଥିବାବେଳେ ଇଣ୍ଡଷ୍ଟ୍ରିରେ ପରିବାରବାଦ ବଢ଼ିଚାଲିଥିବା ସେ କହିଛନ୍ତି।

ଗାଡ଼ି ବଦଳରେ ଘୋଡ଼ା ଚଢୁଛନ୍ତି ୟୁସୁଫ

ମୁମ୍ବାଇ: ମହାରାଷ୍ଟ୍ରରୁ ଏକ ବିଚିତ୍ର ଘଟଣା ସାମ୍ନାକୁ ଆସିଛି। ୨ ବର୍ଷ ଧରି ଦେଶରେ ପେଟ୍ରୋଲ ଦର ବୃଦ୍ଧି ପାଇଚାଲିଛି। ଦର ବୃଦ୍ଧି ସମସ୍ୟାର ସ୍ଥାୟୀ ସମାଧାନ ପାଇଁ ମହାରାଷ୍ଟ୍ରର ୟୁସୁଫ ଆପଣାଇଛନ୍ତି ଏକ ଭିନ୍ନ ପନ୍ଥା। ଗାଡ଼ି ବଦଳରେ ସେ ଚଢୁଛନ୍ତି ଘୋଡ଼ା। ଗତବର୍ଷ ଲକ୍‌ଡାଉନ୍ ସମୟରେ ୟୁସୁଫ ୪୦ ହଜାର ଟଙ୍କାରେ ଘୋଡ଼ାଟିକୁ କିଣିଥିଲେ। ୟୁସୁଫ ମହାରାଷ୍ଟ୍ରର ଏକ କଲେଜରେ ଲାବ୍ ଆସିଷ୍ଟାଣ୍ଟ୍ ଭାବେ ଚାକିରି କରନ୍ତି। ପ୍ରତିଦିନ କଲେଜ ଘୋଡ଼ାରେ ହିଁ

କରୋନା ସଂକ୍ରମଣ ସ୍ଥିତି

	ଆକ୍ରାନ୍ତ	ମୃତ୍ୟୁ	ଆରୋଗ୍ୟ
ବିଶ୍ୱ	୪୬,୦୮,୪୪,୦୭୬	୬୦,୬୯,୪୩୦	୩୯,୪୦,୩୭,୭୩୭
ଭାରତ	୪,୨୯,୯୬,୦୨୨	୫,୧୬,୦୦୫	୪,୨୪,୪୬,୧୯୧
ଓଡ଼ିଶା	୧୨,୮୬,୭୭୨	୯୧୧୫(+୫୩)	୧୨,୭୬,୯୩୪

ମଙ୍ଗଳବାର ରାତି ୧୦ଟା ସୁଦ୍ଧା
(+ ଅନ୍ୟ ରୋଗରେ କରୋନା ଆକ୍ରାନ୍ତଙ୍କ ମୃତ୍ୟୁ)
ତଥ୍ୟ: https://www.worldometers.info/coronavirus/ ଏବଂ ଓଡ଼ିଶା ସରକାର

ପୂର୍ତ୍ତ ବିଭାଗ ସହକାରୀ ନିର୍ବାହୀ ଯନ୍ତ୍ରୀ ଗିରଫ

ଆୟର ୨୯୩% ସମ୍ପତ୍ତି ଠାବ

ସ୍ତ୍ରୀଙ୍କ ନାମରେ ମାମଲା ରୁଜୁ କଲା ଭିଜିଲାନ୍ସ

ଭୁବନେଶ୍ୱର,୧୫।୩(ବ୍ୟୁରୋ)

ଆୟ ବହିର୍ଭୂତ ସମ୍ପତ୍ତି ଠୁଳ ମାମଲାରେ ପୂର୍ତ୍ତ ବିଭାଗ ଭୁବନେଶ୍ୱର ଡିଭିଜନ୍-୪ର ସହକାରୀ କାର୍ଯ୍ୟନିର୍ବାହୀ ଯନ୍ତ୍ରୀ ଅଜୟ ମିଶ୍ରଙ୍କୁ ମଙ୍ଗଳବାର ଭିଜିଲାନ୍ସ ଗିରଫ କରିଛି। ଏଥିସହ ତାଙ୍କ ସ୍ତ୍ରୀ ଶୁଭଶ୍ରୀ ମିଶ୍ରଙ୍କ ନାମରେ ମଧ୍ୟ ମାମଲା ରୁଜୁ କରାଯାଇଛି। ଗିରଫ ପରେ ଅଜୟଙ୍କୁ ଢେଙ୍କାନାଳ ଭିଜିଲାନ୍ସ ସ୍ୱତନ୍ତ୍ର କୋର୍ଟରେ ହାଜର କରାଯାଇଥିଲା। କୋର୍ଟ ତାଙ୍କୁ ଆସନ୍ତା ୨୮ତାରିଖ ପର୍ଯ୍ୟନ୍ତ ବିଚାର ବିଭାଗୀୟ ହାଜତକୁ ପଠାଇ ଦେଇଛନ୍ତି। ଠାବ ହୋଇଥିବା ସମ୍ପତ୍ତି ଅଜୟଙ୍କ ଆୟର ୨୯୩ ପ୍ରତିଶତ ଅଧିକ ବୋଲି ଭିଜିଲାନ୍ସ ପକ୍ଷରୁ କୁହାଯାଇଛି। ଏହି ମାମଲାର ଅଧିକ ତଦନ୍ତ କରାଯାଉଥିବା ଭିଜିଲାନ୍ସ ଏକ ପ୍ରେସ ବିଜ୍ଞପ୍ତିରେ ସୂଚନା ଦେଇଛି।

ଅଜୟ ମିଶ୍ର

ଭିଜିଲାନ୍ସ ରିପୋର୍ଟ ଅନୁଯାୟୀ, ଅଜୟଙ୍କ ସ୍ତ୍ରୀ ଓ ପୁଅଙ୍କ ନାମରେ ୩ଟି କୋଠା ସମେତ ୭ ଫ୍ଲାଟ୍ ରହିଛି। ସେହିପରି ସୁନାରୁପା ଅଳଙ୍କାର, ବ୍ୟାଙ୍କ ଓ ଇନ୍ସ୍ୟୁରାନ୍ସ ଜମା, ୮ ଲକ୍ଷ ଟଙ୍କାର ଗୋଟିଏ କାର୍, ୩ ଦାମୀ ବାଇକ, ୭୦ ହଜାର ଟଙ୍କାର ଗୋଟିଏ ସ୍କୁଟି, ଗୋଟିଏ ସ୍କୁଟର ସମେତ ଘରୋଇ ଉପକରଣ ଠାବ ହୋଇଛି। ଏହାର ଆନୁମାନିକ ମୂଲ୍ୟ ୪୦ ଲକ୍ଷ ଟଙ୍କାରୁ ଊର୍ଦ୍ଧ୍ୱ ହେବ। ଠାବ ହୋଇଥିବା ଏହି ବିପୁଳ ପରିମାଣର ସମ୍ପତ୍ତି ସମ୍ପର୍କରେ ସନ୍ତୋଷଜନକ ଉତ୍ତର ଦେଇ ନ ପାରିବାରୁ ଅଜୟଙ୍କ ନାମରେ କଟକ ଭିଜିଲାନ୍ସ ଥାନାରେ ଏକ ମାମଲା (ନଂ.୧୫/୨୨) ରୁଜୁ କରାଯାଇଛି।

ଭିଜିଲାନ୍ସରେ ଜିଲା ମୁଖ୍ୟ କୃଷି ଅଧିକାରୀ

ମାଲକାନଗିରି/ନବରଙ୍ଗପୁର, ୧୫।୩ (ଡି.ଏନ୍.ଏ./ବି.ପ୍ର.)

- ୬ ସ୍ଥାନରେ ହୋଇଛି ଏକକାଳୀନ ଚଢାଉ
- ନବରଙ୍ଗପୁରରେ ୨ଟି କୋଠା, ବ୍ୟାଙ୍କରୁ ୧୦ ଲକ୍ଷ ଟଙ୍କା ଠାବ
- ଏସ୍‌ପିଙ୍କ କାର୍ଯ୍ୟାଳୟ ପାଖରେ ୬ ଫ୍ଲାଟ୍

ଜିଲା ମୁଖ୍ୟ କୃଷି ଅଧିକାରୀ ଏମ୍. ଆନନ୍ଦ ରାଓ

ଆୟ ବହିର୍ଭୂତ ସମ୍ପତ୍ତି ଠୁଳ ଅଭିଯୋଗରେ ମଙ୍ଗଳବାର ମାଲକାନଗିରି ଜିଲା ମୁଖ୍ୟ କୃଷି ଅଧିକାରୀ ଏମ୍. ଆନନ୍ଦ ରାଓଙ୍କ ସଦର ମହକୁମାସ୍ଥିତ କାର୍ଯ୍ୟାଳୟ ଓ ବାସଭବନରେ ଭିଜିଲାନ୍ସ ପକ୍ଷରୁ ଚଢାଉ କରାଯାଇଥିଲା। ଏଥିସହ ରାଓଙ୍କ ନବରଙ୍ଗପୁରସ୍ଥିତ ଦୁଇଟି ବାସଭବନରେ, ଆନ୍ଧ୍ରପ୍ରଦେଶର ବିଶାଖାପାଟଣାରେ ଥିବା ଏକ ଘରେ ଏକକାଳୀନ ଚଢାଉ କରାଯାଇଥିଲା। ମୋଟ ୬ଟି ସ୍ଥାନରେ ଏପରି ଚଢାଉ କରାଯାଇଥିବା ଜଣାପଡିଛି।

ମାଲକାନଗିରିଠାରେ ସକାଳ ୯ଟାରେ ତାଙ୍କ ବାସଭବନରେ ଚଢାଉ କରାଯାଇ ପରେ ତାଙ୍କ କାର୍ଯ୍ୟାଳୟରୁ ଅନେକ ନଥିପତ୍ର ଏବଂ କମ୍ପ୍ୟୁଟରରୁ କେତେକ ତଥ୍ୟ ସଂଗ୍ରହ କରି ଭିଜିଲାନ୍ସ ରାଓଙ୍କୁ ନବରଙ୍ଗପୁର ନେଇଛି। ନବରଙ୍ଗପୁର ସାଇନଗର ଦ୍ୱିତୀୟ ଓ ତୃତୀୟ ଲାଇନ୍ ଲାଇନରେ ତାଙ୍କର ୨ଟି ଦୁଇମହଲା କୋଠା ରହିଛି। ପ୍ରଥମ ମହଲା ଭଡାରେ ଲାଗିଛି। ଗୋଟିଏ କୋଠାର ମୂଲ୍ୟ ୧କୋଟିରୁ ଊର୍ଦ୍ଧ୍ୱ ଟଙ୍କା ହୋଇଥିବା ବେଳେ ଅନ୍ୟ ଏକ କୋଠାର ମୂଲ୍ୟ ପ୍ରାୟ ୭୦ ଲକ୍ଷ ଟଙ୍କା ବୋଲି ପ୍ରାରମ୍ଭିକ ତଦନ୍ତରୁ ଜଣାପଡିଛି। ନବରଙ୍ଗପୁର ଚାଇନା ମାର୍କେଟ ନିକଟରେ ରାଓ ଏକ ଦୁଇମହଲା ଘର ବନ୍ଧକ ରଖିଛନ୍ତି। ଏହି ସହରର ଏସ୍‌ପିଙ୍କ କାର୍ଯ୍ୟାଳୟ ନିକଟରେ ତାଙ୍କର ୬ଟି ଫ୍ଲାଟ୍ ରହିଛି। ରାଓଙ୍କ ନାମରେ ୨୦ ଲକ୍ଷ ଟଙ୍କାର ଏକ ଫ୍ଲାଟ୍, ନବରଙ୍ଗପୁରର ଏକ ବ୍ୟାଙ୍କରେ ତାଙ୍କ ନାମରେ ୧୦ ଲକ୍ଷ ଟଙ୍କା ଏବଂ ୧୧ ଲକ୍ଷ ୭୩ ହଜାର ଟଙ୍କାର ସୁନା ଓ ରୁପା ଅଳଙ୍କାର ଭିଜିଲାନ୍ସ ଠାବ କରିଛି। ଏଥିସହ ମାଲକାନଗିରିରୁ ୫୩ ହଜାର ଟଙ୍କା ଓ ନବରଙ୍ଗପୁରରୁ ୧ ଲକ୍ଷ ୭୫ ହଜାର ଟଙ୍କା ଜବତ ହୋଇଛି। ଗୋଟିଏ ୪ ଚକିଆ ଓ ଗୋଟିଏ ଦୁଇଚକିଆ ଗାଡ଼ି ଜବତ ହୋଇଛି। ବୁଧବାର ରାଓଙ୍କ ଆୟ ବହିର୍ଭୂତ ସମ୍ପତ୍ତିର ପରିମାଣ ଜଣାପଡିବ। ଏନେଇ ଅଧିକ ତଦନ୍ତ ଜାରି ରହିଛି ବୋଲି ଭିଜିଲାନ୍ସ ଡିଏସ୍‌ପି ସୁଶାନ୍ତ କୁମାର ବିଶ୍ୱାଳ କହିଛନ୍ତି। ଏହି ଚଢାଉରେ ନବରଙ୍ଗପୁର ଭାରପ୍ରାପ୍ତ ଡିଏସ୍‌ପି କଳାବତୀ ବାଘ, ଭବାନୀପାଟଣା ଡିଏସ୍‌ପି ସଦାନନ୍ଦ ପାଣି, ଇନ୍ସପେକ୍ଟର ପ୍ରମିଳା ସୁନା, ମାଲକାନଗିରି ଇନ୍ସପେକ୍ଟର ଆର. ବିଜୟ କୁମାର, କୋରାପୁଟରୁ ଇନ୍ସପେକ୍ଟର ଏସ୍.ଏନ୍. ପ୍ରଧାନଙ୍କ ସମେତ ୭ଜଣ ଇନ୍ସପେକ୍ଟର ସାମିଲ ହୋଇଥିଲେ।

ବିସ୍ଫୋରଣ ପୂର୍ବରୁ ବୋମା ନିଷ୍କ୍ରିୟ କଲେ ଯବାନ

ମାଲକାନଗିରି, ୧୫।୩ (ଡି.ଏନ୍.ଏ.): ମାଲକାନଗିରି ଜିଲା ସୀମନ୍ତ ଛତିଶଗଡ ସୁକ୍‌ମା ଜିଲାରେ ମଙ୍ଗଳବାର ଏକ ଲ୍ୟାଣ୍ଡ ମାଇନ ବିସ୍ଫୋରଣ ପୂର୍ବରୁ ଯବାନମାନେ ଅଳ୍ପକେ ବର୍ତ୍ତିଯାଇଛନ୍ତି। ଖବରରୁ ଜଣାପଡିଛି ସୁକ୍‌ମା ଜିଲାର କରିଗୁଡେମ ଗ୍ରାମ ନିକଟରେ ଚାଲିଥିବା ରାସ୍ତା କାମକୁ ସୁରକ୍ଷା ଯୋଗାଇଦେବାକୁ ଯବାନମାନେ ଯାଇଥାନ୍ତି। ମଙ୍ଗଳବାର ସିଆର୍‌ପିଏଫ୍ ୧୫୦ ବାଟାଲିୟନର ଯବାନମାନେ ସୁରକ୍ଷା ଯୋଗାଇଦେବାକୁ ଯାଉଥିବା ବେଳେ ସେମାନଙ୍କୁ ଟାର୍ଗେଟ୍ କରି ମାଓବାଦୀମାନେ ରାସ୍ତାରେ ଲ୍ୟାଣ୍ଡମାଇନ ବିଛାଇଥିଲେ। ତେବେ ଏହାକୁ ଅତିକ୍ରମ କରିବା ପୂର୍ବରୁ ଯବାନମାନେ ୧୦ କିଲୋ ଓଜନର ଉକ୍ତ ଲ୍ୟାଣ୍ଡମାଇନକୁ ଠାବ କରିଥିଲେ। ବୋମା ନିଷ୍କ୍ରିୟକାରୀ ଟିମ୍ ପହଞ୍ଚି ଏହାକୁ ସତର୍କତାର ନିଷ୍କ୍ରିୟ କରିଥିଲେ।

ଲ୍ୟାଣ୍ଡମାଇନକୁ ନିଷ୍କ୍ରିୟକାରୀ ଟିମ୍ ନିଷ୍କ୍ରିୟ କରିଛନ୍ତି।

ଏମ୍‌ଏଲ୍‌ୟୁରେ ୨୧ରୁ ସେମିଷ୍ଟର ପରୀକ୍ଷା

କଟକ ଅଫିସ,୧୫।୩: ମଧୁସୂଦନ ଆଇନ ବିଶ୍ୱବିଦ୍ୟାଳୟ(ଏମ୍‌ଏଲୟୁ)ରେ ବିଭିନ୍ନ ସେମିଷ୍ଟର ପରୀକ୍ଷା ଆସନ୍ତା ୨୧ରେ ଆରମ୍ଭ ହେବ। ଏ ନେଇ ବିଶ୍ୱବିଦ୍ୟାଳୟ ପକ୍ଷରୁ ମଙ୍ଗଳବାର ପରୀକ୍ଷା ସୂଚୀ ପ୍ରକାଶ ପାଇଛି। ସମସ୍ତ ପରୀକ୍ଷା ପୂର୍ବାହ୍ନ ୧୧ଟାରୁ ଅପରାହ୍ନ ୨ଟା ପର୍ଯ୍ୟନ୍ତ ଅନୁଷ୍ଠିତ ହେବ। ୫ ବର୍ଷିଆ ଇଣ୍ଟିଗ୍ରେଟେଡ ବିଏଏଲ୍‌ଏଲ୍‌ବି ପାଠ୍ୟକ୍ରମର ପ୍ରଥମ ସେମିଷ୍ଟର ପରୀକ୍ଷା ୨୧ରୁ ଆରମ୍ଭ ହୋଇ ଏପ୍ରିଲ ୬ ତାରିଖରେ ସରିବ। ପରୀକ୍ଷାର ପ୍ରଥମ ଦିନରେ ଇଂଲିଶ, ୨୬ରେ ରାଜନୀତି ବିଜ୍ଞାନ, ୨୯ରେ ଇତିହାସ, ୩୧ରେ ସମାଜଶାସ୍ତ୍ର, ଏପ୍ରିଲ ୪ରେ ଲ ଅଫ କଣ୍ଟ୍ରାକ୍ଟସ୍-୧ ଏବଂ ୬ରେ ଫ୍ୟାମିଲି ଲ ବିଷୟରେ ଛାତ୍ରୀଛାତ୍ରମାନେ ପରୀକ୍ଷା ଦେବେ। ଅନ୍ୟପକ୍ଷରେ ୩ ବର୍ଷୀୟ ଏଲଏଲବି ପାଠ୍ୟକ୍ରମର ପ୍ରଥମ ସେମିଷ୍ଟର ପରୀକ୍ଷା ଆସନ୍ତା ୨୫ରୁ ଆରମ୍ଭ ହୋଇ ଏପ୍ରିଲ ୫ ତାରିଖରେ ଶେଷ ହେବ।

ପୁରୀ ମେନ କେନାଲରେ ବୁଲୁଛି କୁମ୍ଭୀର

ବାରଙ୍ଗ, ୧୫।୩(ଡିଏନଏ): ବାରଙ୍ଗ ପୁରୀମେନ କେନାଲରେ ବୁଲୁଛି କୁମ୍ଭୀର। ମଙ୍ଗଳବାର ଅପରାହ୍ନରେ କେତେଜଣ ଯୁବକ ବାରଙ୍ଗ ଥାନା ନିକଟ କଣ୍ଟାପାଟଣା ଗାଁମୁଣ୍ଡ ପୁରୀମେନ କେନାଲକୁ ଶୌଚ ହେବାକୁ ଯାଇଥିବାବେଳେ ପାଣିରେ ଏକ କୁମ୍ଭୀର ପାଣିରେ ପହଁରୁଥିବା ଦେଖି ଭୟରେ ଉପରକୁ ପଳାଇଆସିଥିଲେ। ଖବର ପ୍ରଚାରିତ ହେବାପରେ ଘଟଣାସ୍ଥଳରେ ଦେଖଣାହାରୀଙ୍କ ଭିଡ ଜମିଥିଲା। ଏହି ଘଟଣାକୁ ନେଇ ପୁରୀ ମେନ କେନାଲ କୂଳରେ ରହିଥିବା ବାରଙ୍ଗ, ଶ୍ରୀବନ୍ତପୁର, କଣ୍ଟାପାଟଣା, ପଞ୍ଚୁପାଲ, କାନପୁର, ନୟାପାଟଣା ଆଦି କେନାଲ ପାର୍ଶ୍ୱବର୍ତ୍ତୀ ଗ୍ରାମବାସୀଙ୍କ ମଧ୍ୟରେ ଭୟର ବାତାବରଣ ସୃଷ୍ଟି ହୋଇଛି।

ଯୁବତୀଙ୍କୁ ପ୍ରେମ ପ୍ରତାରଣା: ଡାକ୍ତର ଗିରଫ

ଗିରଫ ଡାକ୍ତର ବଳରାମ ଟୁଡୁ

ବିଶୋଇ, ୧୫।୩(ଡି.ଏନ.ଏ.): ଫେସବୁକ୍‌ରୁ ଆରମ୍ଭ ହେଲା ପ୍ରେମ। ପ୍ରେମ ସମ୍ପର୍କ ଏତେ ନିବିଡ଼ ହେବାକୁ ଲାଗିଲା ଯେ, ଶେଷରେ ବିବାହ ପ୍ରତିଶ୍ରୁତି ଦେଇ ଉଭୟ ମଧ୍ୟରେ ଗଢ଼ିଉଠିଲା ଶାରୀରିକ ସମ୍ପର୍କ। ପରେ ଉକ୍ତ ଯୁବତୀଙ୍କୁ ପ୍ରତାରଣା କରି ଅନ୍ୟତ୍ର ବାହା ହେବା ନିଷ୍ପତ୍ତି ନେବା ଜଣେ ଡାକ୍ତରଙ୍କ ପାଇଁ ମହଙ୍ଗା ସାବ୍ୟସ୍ତ ହୋଇଛି। ପୋଲିସ ତାଙ୍କୁ ଗିରଫ କରି କୋର୍ଟଚାଲାଣ କରିଛି। ଏଭଳି ଘଟଣା ଘଟିଛି ମୟୂରଭଞ୍ଜ ଜିଲା ବିଶୋଇ ଥାନା ଅଞ୍ଚଳରେ।

ସୂଚନା ଅନୁଯାୟୀ, ସୁଲେଇପାଟ ପ୍ରାଥମିକ ଚିକିତ୍ସାଳୟର ଡାକ୍ତର ବଳରାମ ଟୁଡୁ (୩୧)ଙ୍କର ଭୁବନେଶ୍ୱରସ୍ଥିତ ଏକ ଘରୋଇ ଇଞ୍ଜିନିୟରିଂ କଲେଜରେ ଏମ୍‌ଟେକ୍ ପଢୁଥିବା ଜଣେ ଯୁବତୀଙ୍କ ସହ ୨୦୨୦ରେ ପ୍ରଥମେ ଫେସବୁକ୍‌ରେ ବନ୍ଧୁତା ସ୍ଥାପନ ହୋଇଥିଲା। ପରେ ଉଭୟଙ୍କ ମଧ୍ୟରେ ଦେଖା ସାକ୍ଷାତ ହେବା ସହ ଧୀରେ ଧୀରେ ସମ୍ପର୍କ ନିବିଡ଼ ହୋଇଥିଲା। ପରେ ଡାକ୍ତର ଜଣଙ୍କ ଉକ୍ତ ଯୁବତୀଙ୍କୁ ବିବାହର ପ୍ରଲୋଭନ ଦେଖାଇ ବାରମ୍ବାର ଶାରୀରିକ ସମ୍ପର୍କ ସ୍ଥାପନ କରିଥିଲେ। ଯୁବତୀ ଜଣକ ଗର୍ଭବତୀ ହେବା ନେଇ ଡାକ୍ତରଙ୍କୁ ଜଣାଇଥିଲେ। ମାତ୍ର ଡାକ୍ତର ଜଣକ ତାଙ୍କୁ ଭୁଲାଇ ଗର୍ଭନଷ୍ଟ କରାଇବା ସହ ଦୂରେଇ ଦେଇଥିଲେ। ଯୁବତୀ ଜଣଙ୍କ ବିବାହ କରିବାକୁ ଜିଦ୍ ଧରିବାରୁ ଡାକ୍ତର ଜଣଙ୍କ ତାଙ୍କୁ ପୁରୀ ଅଞ୍ଚଳକୁ ଡାକି ସେଠାରେ ଏକ ଲଜ୍‌ରେ ରହିବା ସହିତ ଅନିଚ୍ଛା ସତ୍ତ୍ୱେ ପୁଣି ଥରେ ଶାରୀରିକ ସମ୍ପର୍କ ରଖିଥିଲେ। ଇତି ମଧ୍ୟରେ ସମ୍ପୃକ୍ତ ଡାକ୍ତରଙ୍କ ଅନ୍ୟତ୍ର ବିବାହ ସ୍ଥିର ହୋଇଯାଇଥିଲା। ଯୁବତୀ ଜଣଙ୍କ ଡାକ୍ତରଙ୍କ ପରିବାର ଲୋକଙ୍କୁ ଭେଟି ଘଟଣା ସମ୍ପର୍କରେ ଜଣାଇଥିଲେ। ମାତ୍ର ଡାକ୍ତରଙ୍କ ପରିବାର ଲୋକେ ତାଙ୍କୁ ଓଲଟା ଧମକ ଦେଇଥିଲେ। ଏନେଇ ଗତ ଫେବୃଆରୀ ୨୧ରେ ଡାକ୍ତରଙ୍କ ବିରୋଧରେ ଯୁବତୀ ଜଣକ ବିଶୋଇ ଥାନାରେ ଅଭିଯୋଗ କରିଥିଲେ। ପୋଲିସ ଏକ ମାମଲା(ନଂ.୨୭/୨୨) ରୁଜୁ କରିଥିଲା। ଥାନା ଅଧିକାରୀ ଫଣିନ୍ଦ୍ର ଭୂଷଣ ନାଏକଙ୍କ ତତ୍ତ୍ୱାବଧାନରେ ଏସ୍‌ଆଇ କୁମୁଦ ବାଗ ଘଟଣାର ତଦନ୍ତ କରି ଅଭିଯୁକ୍ତ ଡାକ୍ତରଙ୍କୁ ଗିରଫ କରି ଗତ ୧୩ ତାରିଖରେ କୋର୍ଟଚାଲାଣ କରିଥିବା ଜଣାପଡିଛି।

ଚୈତନ୍ୟଙ୍କ ମୂର୍ତ୍ତି ଅନାବରଣ କଲେ ରାଜ୍ୟପାଳ

ପୁରୀ ଅଫିସ,୧୫।୩

ସ୍ଥାନୀୟ ମାତାମଠସ୍ଥିତ ଶ୍ରୀଚୈତନ୍ୟଙ୍କ ୩୫ ଫୁଟ ମୂର୍ତ୍ତି ଅନାବରଣ କରିଛନ୍ତି ରାଜ୍ୟପାଳ ପ୍ରଫେସର ଗଣେଶୀ ଲାଲ। ଶ୍ରୀଗୌରବିହାର ଚାରିଟେବୁଲ୍ ଟ୍ରଷ୍ଟ ପକ୍ଷରୁ ମାତାମଠ ପରିସରରେ ଶ୍ରୀଚୈତନ୍ୟଙ୍କର ମୂର୍ତ୍ତି ନିର୍ମାଣ କରାଯାଇଥିଲା। ଏହି କାର୍ଯ୍ୟକ୍ରମରେ ଯୋଗଦେବା ପାଇଁ ରାଜ୍ୟପାଳ ପୂର୍ବାହ୍ନ ୧୧ଟା ୩୫ରେ ମାତାମଠରେ ପହଞ୍ଚିଥିଲେ। ପ୍ରତିମୂର୍ତ୍ତି ଅନାବରଣ ଶେଷ କରିବା ପରେ ଭାଗବତ ମଣ୍ଡପଠାରେ ଆୟୋଜିତ ଭାଗବତ କଥାମୃତରେ ସେ ଯୋଗଦେଇଥିଲେ। ଏହି ଅବସରରେ ପ୍ରଦୀପ ପ୍ରଜ୍ୱଳନ, ଫଳକ ଉନ୍ମୋଚନ କରାଯାଇଥିଲା। ରାଜ୍ୟପାଳ ନିଜ ଅଭିଭାଷଣରେ କହିଛନ୍ତି, ଶ୍ରୀଜଗନ୍ନାଥଙ୍କ ମାଟିରେ ଜନ୍ମିତ ସମସ୍ତ ମଣିଷ ଜଣେ ଜଣେ ଈଶ୍ୱର। ଉତ୍କଳୀୟ ସଂସ୍କୃତି ଓ ଓଡ଼ିଆଙ୍କ ମିଠାକଥାର ଶ୍ରେୟ ଶ୍ରୀଚୈତନ୍ୟଙ୍କୁ ଯାଇଥାଏ। ଜଗନ୍ନାଥ ଦାସଙ୍କ ଓଡ଼ିଆ ଭାଗବତକୁ ସମଗ୍ର ଭାରତବର୍ଷରେ ପ୍ରଚାର ପ୍ରସାର କରିଥିବା ଶ୍ରୀଚୈତନ୍ୟ ରାଧାକୃଷ୍ଣ ଅପ୍ରାକୃତ ପ୍ରେମ ଓ ଅଚିନ୍ତ୍ୟ ଭେଦ-ଅଭେଦକୁ ସାର୍ବଜନୀନ କରିବାରେ ତାଙ୍କ ଅବଦାନ ଅତୁଳନୀୟ ହୋଇ ରହିବ। ସେହିଭଳି ସଂସାରରେ ପ୍ରେମର ଭୂମିକାକୁ ଅଦ୍ୱିତୀୟ ବୋଲି ବର୍ଣ୍ଣନା କରିବା ସହ ରୁଷ-ୟୁକ୍ରେନ୍ ଯୁଦ୍ଧକୁ ବିନାଶକାରୀ ବୋଲି କହିଥିଲେ ରାଜ୍ୟପାଳ ଲାଲ। ଆହୁରି ସେ କହିଛନ୍ତି, ଭାରତର ଆଧ୍ୟାତ୍ମିକ ଏକାତ୍ମତା ଆଗାମୀ ସମ୍ଭାବ୍ୟ ବିଶ୍ୱଯୁଦ୍ଧ ବିରୋଧରେ ଦୃଢ଼ ଭାବେ ଠିଆ ହେବ। ବିଶ୍ୱକୁ ଭାରତ ଯେଉଁ ଭାଇଚାରା ଓ ଆତ୍ମୀୟତାର ଶିକ୍ଷା ଦେଇଛି ତାହା ଅନ୍ୟ କେଉଁଠାରେ ହେବା ସମ୍ଭବପର ହୋଇପାରି ନାହିଁ। ଏହି ଅବସରରେ ଭାଗବତ ମଣ୍ଡପରେ ରାଜ୍ୟପାଳଙ୍କ ସମେତ ସୁବଳ ଦାସ ମହାରାଜ ସ୍ୱାଗତ ଭାଷଣ ଦେଇଥିବା ବେଳେ ପରମହଂସ ପ୍ରଜ୍ଞାନାନନ୍ଦ ଓ ଡ.ରାମଚରଣ ଦାଶ ଅତିଥି ଭାବେ ଯୋଗଦେଇଥିଲେ। ଏହି ଅବସରରେ ଟ୍ରଷ୍ଟ ପକ୍ଷରୁ ରାଜ୍ୟପାଳଙ୍କୁ ସମ୍ବର୍ଦ୍ଧିତ କରାଯାଇଥିଲା। ସେହିଭଳି କଳା ସ୍ଥାପତ୍ୟ ପାଇଁ ପ୍ରଫୁଲ୍ଲ ବେହେରା ଓ ବସନ୍ତ ବେହେରା, ଧର୍ମର ପ୍ରଚାର ପ୍ରସାର ପାଇଁ ମହନ୍ତ ଶ୍ରୀନିବାସ ଦାଶ, ସଙ୍ଗୀତ ପାଇଁ ବଦ୍ରି ମିଶ୍ର, ନୃତ୍ୟ ପାଇଁ ଲିନା ମହାନ୍ତି, ସମାଜସେବା ପାଇଁ ଦୁର୍ଗାପ୍ରସାଦ ବିଶୋଇ, ହରିହର ଦୋରା ଓ ଦିଲୀପ ପଟ୍ଟନାୟକଙ୍କୁ ରାଜ୍ୟପାଳ ପ୍ରଫେସର ଗଣେଶୀ ଲାଲ ଶ୍ରୀଚୈତନ୍ୟ ସମ୍ମାନ ପ୍ରଦାନ କରିଥିଲେ।

ପୁରୀ ଶ୍ରୀଗୌର ବିହାର ଆଶ୍ରମରେ ନିର୍ମିତ ୩୫ଫୁଟ ଶ୍ରୀଚୈତନ୍ୟଙ୍କ ମୂର୍ତ୍ତି ଉନ୍ମୋଚନ ଅବସରରେ ଯୋଗଦେଇଥିବା ରାଜ୍ୟପାଳ ପ୍ରଫେସର ଗଣେଶୀ ଲାଲ ଓ ଅନ୍ୟମାନେ।

ଡମ୍ପର ଚଢ଼ାଇ ବଡ଼ଭାଇଙ୍କୁ ହତ୍ୟା

ଜମିବାଡ଼ି ବିବାଦର କରୁଣ ପରିଣତି

ଜେନାପୁର/ଚଢ଼େଇଧରା, ୧୫।୩ (ଡି.ଏନ୍.ଏ.)

ଜମିବାଡ଼ି ବିବାଦକୁ କେନ୍ଦ୍ର କରି ଯାଜପୁର ଜିଲା ଜେନାପୁର ଥାନା ଅଧୀନ ବାଲିସାହି ଦଳିତ ସାହିରେ ଏକ ଅଭାବନୀୟ ଘଟଣା ଘଟିଛି। ସୋମବାର ରାତିରେ ବଡ଼ବାପାଙ୍କ ପୁଅଙ୍କୁ ତାଙ୍କ ଦାଦାପୁଅ ଭାଇ ଡମ୍ପର ଚଢ଼ାଇ ହତ୍ୟା କରିଛନ୍ତି। ମୃତକ ହେଲେ ସେହି ଗ୍ରାମର ଅକ୍ଷୟ ମଲିକ(୩୬)। ଏହି ଘଟଣାରେ ପୋଲିସ ସାନଭାଇ ତଥା ହତ୍ୟା ଅଭିଯୁକ୍ତ କୁହାଯାଉଥିବା ଅଜୟ ମଲିକ(୩୦)ଙ୍କୁ ଗିରଫ କରିଛି। ପୋଲିସ ଏକ ମାମଲା(ନଂ.୬୬/୨୨)ରୁଜୁ କରି ତନାଘନା ଚଳାଇଛି।

ପୋଲିସ ଓ ସାଇଣ୍ଟିଫିକ୍ ଟିମ୍ ତଦନ୍ତ କରୁଛନ୍ତି।

ସୂଚନା ଅନୁଯାୟୀ, ଗତ ୩ ଦିନ ତଳେ ଅକ୍ଷୟଙ୍କ ପରିବାରରେ କୌଣସି କାରଣରୁ ପାଟିତୁଣ୍ଡ ହୋଇଥିଲା। ଜମିବାଡ଼ି ବିବାଦ କିମ୍ବା ଘରୋଇ କଳିକୁ ନେଇ ଏମିତି ଘଟିଥିବା ସ୍ଥାନୀୟ ଲୋକେ କହିଥିଲେ। ହେଲେ ସୋମବାର ବିଳମ୍ବିତ ରାତିରେ ଅଜୟ ଡମ୍ପର ନେଇ ଘର ପାଖକୁ ଆସି ଅକ୍ଷୟଙ୍କୁ ଅଶ୍ଳୀଳ ଭାଷାରେ ଗାଳିଗୁଲଜ କରିଥିଲେ। ଅକ୍ଷୟ ଏହାର ପ୍ରତିବାଦ କରିବାରୁ ୨ ଭାଇଙ୍କ ମଧ୍ୟରେ ବଚସା ଆରମ୍ଭ ହୋଇଯାଇଥିଲା। ହେଲେ ପରିସ୍ଥିତି ଏପରି ହୋଇଥିଲା ଯେ କେହି ଶାନ୍ତ ହେବା ଅବସ୍ଥାରେ ନ ଥିଲେ। ଶେଷରେ ଅଜୟ ମାନସିକ ଭାରସାମ୍ୟ ହରାଇ ଡମ୍ପର ଚଳାଇ ଅକ୍ଷୟଙ୍କୁ ଧକ୍କା ଦେଇଥିଲେ। ଅକ୍ଷୟ କିଛି ଦୂରରେ ଛିଟିକି ପଡିଥିଲେ। ଏହାପରେ ଅଜୟ ତାଙ୍କ ଉପରେ ଡମ୍ପର ଚଢ଼ାଇ ଫେରାର ହୋଇଯାଇଥିଲେ। ଗୁରୁତର ଅବସ୍ଥାରେ ଅକ୍ଷୟଙ୍କୁ ଗ୍ରାମବାସୀ ୧୦୮ ଆମ୍ବୁଲାନ୍ସରେ ଧର୍ମଶାଳା ଗୋଷ୍ଠୀ ସ୍ୱାସ୍ଥ୍ୟକେନ୍ଦ୍ରକୁ ନେଇଥିଲେ। ହେଲେ ଡାକ୍ତର ତାଙ୍କୁ ମୃତ୍ୟୁ ଘୋଷଣା କରିଥିଲେ। ଜେନାପୁର ଥାନା ପୋଲିସ ପହଞ୍ଚି ମୃତଦେହ ଜବତ କରି ବ୍ୟବଚ୍ଛେଦ ପାଇଁ ପଠାଇଛି। ହତ୍ୟାରେ ବ୍ୟବହାର କରାଯାଇଥିବା ଡମ୍ପର(ନଂ.ଆର୦୯ଏଚ୍ ୮୩୬୦)କୁ ପୋଲିସ ଜବତ କରିବା ସହ ଅଜୟଙ୍କୁ ଗିରଫ କରିଛି। ପୋଲିସ ଓ ସାଇଣ୍ଟିଫିକ୍ ଟିମ ପହଞ୍ଚି ତଦନ୍ତ ଚଳାଇଛନ୍ତି। ବୁଧବାର ଅଜୟଙ୍କୁ କୋର୍ଟ ଚାଲାଣ କରାଯିବ ବୋଲି ଥାନା ଅଧିକାରୀ ଉମାକାନ୍ତ ନାୟକ ସୂଚନା ଦେଇଛନ୍ତି।

ବୁଦ୍ଧଖୋଲରେ ବିରଳ ଗୋଡ଼ବିହୀନ ଚମ୍ପେଇନେଉଳ ଠାବ

ଭୁବନେଶ୍ୱର, ୧୫।୩(ବ୍ୟୁରୋ)

ଗଞ୍ଜାମ ଜିଲା ବୁଗୁଡ଼ାରେ ଥିବା ବୁଦ୍ଧଖୋଲ ପାହାଡ

ଆଜିର ମନ୍ତବ୍ୟ

"ବଂଶବାଦ ରାଜନୀତି ଗଣତନ୍ତ୍ର ପାଇଁ ବିପଜ୍ଜନକ। ଏହା ବିରୋଧରେ ଭାଜପାକୁ ଲଢ଼ିବାକୁ ପଡ଼ିବ।
– ନରେନ୍ଦ୍ର ମୋଦି, ପ୍ରଧାନମନ୍ତ୍ରୀ

ଜନ୍ମଦିନର ଶୁଭେଚ୍ଛା

ରାନୀ
ପରିବାରବର୍ଗ

ଏଠାରେ ୨ X ୨ ସେ.ମି. ଫଟୋ ଲଗାନ୍ତୁ

ନାମ: .....
ବୟସ:.....
ଜନ୍ମ ତାରିଖ: .....

ସର୍ତ୍ତାବଳୀ: ଏହି କୁପନ ବ୍ୟବହାର କରି ସମ୍ପୂର୍ଣ୍ଣ ମାଗଣାରେ ଜନ୍ମଦିନର ଶୁଭେଚ୍ଛା ଜଣାନ୍ତୁ। ଫଟୋଗ୍ରାଫ ସହିତ କୁପନଟି ପ୍ରକାଶନ ତାରିଖର ୭ ଦିନ ପୂର୍ବରୁ ଜନ୍ମଦିନ ଶୁଭେଚ୍ଛା, ଧରିତ୍ରୀ, ବି-୨୬, ରସୁଲଗଡ ଶିଳ୍ପାଞ୍ଚଳ, ଭୁବନେଶ୍ୱର-୧୦ ଠିକଣାରେ ପହଞ୍ଚିବା ଆବଶ୍ୟକ।

ବରଫରେ ଯବାନଙ୍କ କବାଡ଼ି ଖେଳ

ଲଦାଖ, ୧୫।୩: ଅନେକ ସମୟରେ ଯବାନଙ୍କ ବିଭିନ୍ନ ଧରଣର ଭିଡିଓ ସାମ୍ନାକୁ ଆସିଥାଏ। ନିକଟରେ ଆଇଟିବିପି ଯବାନଙ୍କ ଏକ ଭିଡିଓ ସୋସିଆଲ ମିଡିଆରେ ବେଶ୍ ଭାଇରାଲ ହୋବରେ ଲାଗିଛି। ହିମାଞ୍ଚଳ ପ୍ରଦେଶର ବରଫାବୃତ ଅଞ୍ଚଳରେ ଯବାନ କବାଡି ଖେଳୁଥିବାର ଏହି ଭିଡିଓରେ ଦେଖିବାକୁ ମିଳିଛି। ଏହି ଭିଡିଓକୁ ଆଇଟିବିପିର ଅफିସିଆଲ ଟୁଇଟର୍ ପେଜ୍‌ରେ ଶେୟାର କରାଯାଇଥିଲା। ଭିଡିଓକୁ ଲୋକେ ପସନ୍ଦ କରିବା ସହ ଏହାକୁ ବର୍ତ୍ତମାନ ସୁଦ୍ଧା ୧୨୭ ହଜାର ଲାଇକ୍ ମିଳିସାରିଛି।

ପ୍ରଥମ ପୃଷ୍ଠାରୁ...

ହିଜାବ ଜଟକଣା...

ହୋଇଥିବା ସମସ୍ତ ରିଟ୍ ପିଟିଶନ ଶୁଣାଣିଯୋଗ୍ୟ ନୁହେଁ। ହିଜାବ ପରିଧାନ ନ କରୁ ନ ଥିବା ମହିଳାମାନଙ୍କୁ ପାପୀ ବୋଲି ଧରାଯିବ ନାହିଁ। ଏହାକୁ ନ ପିନ୍ଧିଲେ ଇସ୍‌ଲାମ ନିଜ ମହିମା କିମ୍ବା ଧର୍ମର ମର୍ଯ୍ୟାଦା ହରାଇବ ନାହିଁ। ଆବେଦନକାରୀମାନେ ହିଜାବକୁ ଇସ୍‌ଲାମର ଏକ ଅବିଚ୍ଛେଦ୍ୟ ଅଙ୍ଗ ବୋଲି ପ୍ରମାଣିତ କରିବା ଲାଗି କୌଣସି ରେକର୍ଡ ଉପସ୍ଥାପନ କରିପାରି ନାହାନ୍ତି। ହିଜାବକୁ ଅନୁମତି ଦିଆଗଲେ ସ୍କୁଲ ୟୁନିଫର୍ମ ଆଉ ଗଣବେଶ ହୋଇ ରହିବ ନାହିଁ। ସାମଗ୍ରିକ ଭାବେ ଶିକ୍ଷୟିତ୍ରୀ-ଶିକ୍ଷକ, ଶିକ୍ଷା ଓ ୟୁନିଫର୍ମ ନ ରହିଲେ ବିଦ୍ୟାଳୟ ବ୍ୟବସ୍ଥା ଅସମ୍ପୂର୍ଣ୍ଣ ହୋଇଯିବ। ସାମାଜିକ ବିଶୃଙ୍ଖଳା ଓ ଉତ୍ତେଜନା ସୃଷ୍ଟି ଉଦ୍ଦେଶ୍ୟରେ ଏଭଳି ବିବାଦ ସୃଷ୍ଟି କରାଯାଇଥାଇପାରେ ଏବଂ ଏହା ପଛରେ କୌଣସି ଅଦୃଶ୍ୟ ହାତ ଥାଇପାରେ ବୋଲି ହାଇକୋର୍ଟ ଆଶଙ୍କା ବ୍ୟକ୍ତ କରିଛନ୍ତି। ଶୁଣାଣି ବେଳେ କେତେଜଣ ଆଇନଜୀବୀ କ୍ୟାମ୍ପସ୍ ଫ୍ରଣ୍ଟ ଅଫ୍ ଇଣ୍ଡିଆ ଓ ଅନ୍ୟ ସଙ୍ଗଠନଗୁଡ଼ିକ ମୁସଲମାନ ଛାତ୍ରୀଛାତ୍ରଙ୍କୁ ଉସୁକାଉଥିବା ନେଇ ଖଣ୍ଡପୀଠଙ୍କ ଦୃଷ୍ଟି ଆକର୍ଷଣ କରିଥିଲେ। ଏହା ଉପରେ ହାଇକୋର୍ଟ ଜାଣିବାକୁ ଚାହିଁବାରୁ ରାଜ୍ୟ ସରକାରଙ୍କ ପକ୍ଷରୁ ମାମଲା ପରିଚାଳନା କରୁଥିବା ଆଡ୍‌ଭୋକେଟ ଜେନେରାଲ ପ୍ରଭୁଲିଙ୍ଗ ନଭାଡ୍‌ଗି ଖଣ୍ଡପୀଠଙ୍କୁ ଏକ ବନ୍ଦ ଲଫାଫା ଦେଇଥିଲେ। ରାଜ୍ୟରେ ୨୦୦୪ରୁ ପ୍ରଚଳିତ ଡ୍ରେସ୍ କୋଡ୍‌କୁ ମାନି ଚଳିବାକୁ ପଡ଼ିବ ବୋଲି ୩ ଜଣ ବିଚାରପତି ସ୍ପଷ୍ଟ କରିଥିଲେ। ଏକ ଖବରଦାତା ସମ୍ମିଳନୀରେ ଛାତ୍ରୀମାନେ କହିଛନ୍ତି, କର୍ନାଟକ ହାଇକୋର୍ଟଙ୍କ ରାୟ ସହ ସେମାନେ ସହମତ ନୁହନ୍ତି। କାରଣ ହିଜାବ ସେମାନଙ୍କ ଧର୍ମର ଏକ ଜରୁରୀ ଅଂଶ। ଏହି ରାୟ ସେମାନଙ୍କୁ ମୌଳିକ ଅଧିକାରରୁ ବଞ୍ଚିତ କରିଥିବାରୁ ସେମାନେ ଏହାକୁ ସୁପ୍ରିମକୋର୍ଟରେ ଚ୍ୟାଲେଞ୍ଜ କରିଛନ୍ତି।

ଢଗଢମାଳି

(କ୍ରମେ ଲୋକମୁଖରୁ ଓ ଜନମାନସରୁ ବିସ୍ମୃତ ହେଉଥିବା ଢଗଢମାଳିକୁ ପାଠିକା-ପାଠକଙ୍କ ନିକଟରେ ପହଞ୍ଚାଇବା ସକାଶେ ଧରିତ୍ରୀର ପ୍ରୟାସ)

ଆଲୋ ଗେହ୍ଲେଇ
କେତେ ହେଉଥାଉ ନୋଥ ହଲେଇ ।

ସାଧାରଣତଃ ଅଳଙ୍କାର ପ୍ରତି ମହିଳାମାନଙ୍କ ମନରେ ଅନେକ ଦୁର୍ବଳତା ଭାବ ରହିଥାଏ। ସୁନ୍ଦର ଗହଣାଗାଣ୍ଠି ପିନ୍ଧି ନିଜକୁ ସଜ୍ଜିତ କରାଇ ଅନ୍ୟ ଆଗରେ ନିଜ ରୂପଲାବଣ୍ୟକୁ ନେଇ ଦେଖେଇ ହେବାରେ ସେମାନେ ଖୁସି ଅନୁଭବ କରିଥାନ୍ତି। ଏପରିସ୍ଥଳେ ନୋଥ ଭଳି ସାମାନ୍ୟ ଅଳଙ୍କାର ପିନ୍ଧିଥିବା ମହିଳା ଅନ୍ୟ ଆଗରେ ନିଜର ଛଇଛଟକି ଭାବ ଦେଖେଇ ହେବା ଅର୍ଥରେ ଏଭଳି ବ୍ୟଙ୍ଗୋକ୍ତି ପ୍ରକାଶ କରାଯାଇଛି।

ଆମ୍ବୁଲ ମାଠିଆ ଯେଉଁଠି,
ବୁଢ଼ୀ ଗଡ଼ି ଗଡ଼ି ଯାଇ ସେଇଠି ।

ସାଧାରଣତଃ ଝିଅମାନେ ଖଟା ବା ଆଚାରପ୍ରିୟ ହୋଇଥାନ୍ତି। ଏଭଳି ସ୍ଥିତିରେ ବୟସ୍କା ମହିଳା ଜଣକ ଖଟା ଖାଇବା ନେଇ ନିଜ ଲୋଭକୁ ସମ୍ବରଣ କରିପାରୁ ନ ଥିବା ଅର୍ଥରେ ଏଭଳି ଉକ୍ତି ଉଲ୍ଲେଖ କରାଯାଇଛି।

ଓଡ଼ିଆ ଢଗଢମାଳି ଓ ରୂଢ଼ି ପ୍ରୟୋଗ – ଏ.କେ. ମିଶ୍ର ପବ୍ଲିଶର୍ସ ପ୍ରା:ଲିଃ

ଆଜିର ରାଶିଫଳ

ଜ୍ୟୋତିର୍ବିଦ୍ୟା ବିଶାରଦ ପ୍ରସନ୍ନ କୁମାର ମହାପାତ୍ର
ମଙ୍ଗରାଜପୁର ଶାସନ, କାଦୁଆ, ଗଞ୍ଜାମ
Email-pkmahapatro@gmail.com

ମେଷ
ଶନି ନକ୍ଷତ୍ରସ୍ଥ ବୁଧ ହେତୁ ବନ୍ଧୁଙ୍କ ନିକଟରୁ ଭୁଲ୍ ଖବର ପାଇ ସାମୟିକ ବିବ୍ରତ ହୋଇପାରନ୍ତି। ପାରିବାରିକ ସମର୍ଥନ କର୍ମକ୍ଷେତ୍ରକୁ ତ୍ୱରାନ୍ୱିତ କରିବ। ଦେହ ଭଲ ରହିଲେ ମଧ୍ୟ ସାମୟିକ କ୍ରନିକ୍ ରୋଗରେ କଷ୍ଟ ପାଇବେ। ପଡ଼ୋଶୀ ଅର୍ଥ ସାହାଯ୍ୟର ପ୍ରତିଶ୍ରୁତି ଦେଇ ଶେଷ ସମୟରେ ନାସ୍ତିବାଣୀ ଶୁଣାଇପାରନ୍ତି।

ବୃଷ
ଶୁକ୍ର ଓ ଚନ୍ଦ୍ର ଷଡ଼ାଷ୍ଟକ ସ୍ଥିତିରେ ରହିଥିବାରୁ ସବୁ ସୁବିଧା ଥିଲେ ମଧ୍ୟ ସୁଖଦ ଅନୁଭୂତିକୁ ଉପଭୋଗ କରିପାରିବେ ନାହିଁ। ଆପଣଙ୍କ ଅନୁରୋଧ ରକ୍ଷା କରି ବନ୍ଧୁ ଦେଇଥିବା ପ୍ରତିଶ୍ରୁତି ଅନୁଯାୟୀ କାମ କରିବେ। ଆଲୋଚନା କାଳରେ ବାକ୍ ଅସଂଯମତା ହେତୁ କଳହର ସମ୍ମୁଖୀନ ହୋଇପାରନ୍ତି।

ମିଥୁନ
ବୁଧ ଓ ଚନ୍ଦ୍ରଙ୍କ ପ୍ରତ୍ୟକ୍ଷ ବିଷମଦୃଷ୍ଟି ହେତୁ ମନୋବଳ ହ୍ରାସ ପାଇବ। ପାରସ୍ପରିକ ମତଭେଦଜନିତ ପାରିବାରିକ ଜୀବନରେ ଅନାଦର ପାଇପାରନ୍ତି। ବାରମ୍ବାର ପ୍ରତିବନ୍ଧକ ଲାଗି ରହିବା କାରଣରୁ ବ୍ୟବସାୟକୁ ସଙ୍କୁଚିତ କରିନେଇପାରନ୍ତି। ନିକଟ ସମ୍ପର୍କୀୟମାନଙ୍କ ସହ ମିତ୍ରତା ବନ୍ଧନରେ ଆବଦ୍ଧ ହେବେ।

କର୍କଟ
ଷଡ଼ାଷ୍ଟକ ସ୍ଥିତିରେ ରାଶିଠାରୁ ଚାରୋଟିଗ୍ରହ ରହିଥିବାରୁ ବ୍ୟତିକ୍ରମ ମଧ୍ୟରେ ସମୟ କଟାଇବେ। ସାହାଯ୍ୟ, ସହଯୋଗର ଆଶା ଦେଖାଇ ବନ୍ଧୁ ପ୍ରତିଶ୍ରୁତିକୁ ପାଳନ କରିବେ ନାହିଁ। କଠିନ ଶ୍ରମ କିମ୍ବା ମାତ୍ରାଧିକ ଭ୍ରମଣ ଯୋଗୁ କ୍ଳାନ୍ତି ଅନୁଭବ କରିବେ। କୌଣସି ମୂଲ୍ୟବାନ୍ ଜିନିଷ କିଣିବା ସକାଶେ ମୋଟାଅଙ୍କର ଅର୍ଥ ଆବଶ୍ୟକ ହୋଇପାରେ।

ସିଂହ
ରବି ଅଷ୍ଟମସ୍ଥ ହେତୁ କୌଣସି ପଦସ୍ଥବ୍ୟକ୍ତିଙ୍କ ସହ କଳହ ଲାଗିପାରେ। କାର୍ଯ୍ୟହାନି କାରଣରୁ ମାନସିକ ଅବସାଦଜନିତ କୌଣସି କାମ ଉତ୍ସାହପ୍ରଦ ହେବ ନାହିଁ। ଆଲୋଚନା ସମୟରେ ନିଜ ପକ୍ଷ ରଖିବା ସକାଶେ ମିଠା କଥା କହି ବନ୍ଧୁଙ୍କୁ ଆପଣାର କରିବେ। ପାରିବାରିକ, ପ୍ରଶାସନ, ଯାନବାହନ, ନିର୍ମାଣ ଓ ଯାତ୍ରାରୁ ସୁଫଳ ପାଇବେ।

କନ୍ୟା
ଉଚ୍ଚସ୍ଥ ମଙ୍ଗଳକୋଣଭାବସ୍ଥ ଯୋଗୁ ପଡ଼ୋଶୀମାନେ ସହଯୋଗର ହାତ ବଢ଼ାଇବେ। ଗତକାଲି ଯେଉଁଥିପାଇଁ ଚିନ୍ତା କରୁଥିଲେ ଆଜି ତାହା ଟିକିଏ ବିଳମ୍ବରେ ପାଇବେ। ପିତାଙ୍କ ସ୍ୱାସ୍ଥ୍ୟହାନି ଦୁଶ୍ଚିନ୍ତାର କାରଣ ହୋଇପାରେ। ବ୍ୟବସାୟ ଓ ଶିଳ୍ପ,ବାଣିଜ୍ୟ କ୍ଷେତ୍ରରେ ମାନସିକ ଦ୍ୱନ୍ଦ୍ୱର ଅବସାନ ଘଟିବ।

ତୁଳା
ଚତୁର୍ଥକେନ୍ଦ୍ରରେ ଏକତ୍ର ଶୁକ୍ର ଓ ଶନିଙ୍କ ଯୋଗୁଁ ପାରିବାରିକ ଜୀବନ ସୁଖ ସନ୍ତୋଷରେ କାଟିବେ। ଆବଶ୍ୟକତା ପୂରଣ କରିବା ସକାଶେ ଋଣ ସୂତ୍ରରେ ଅର୍ଥଲାଭ କରିବେ। ସହକର୍ମୀ କାମଟି କରିବା ସକାଶେ ଅମଙ୍ଗ ରହିଲେ ମଧ୍ୟ କାମଟି କରିଦେବେ। ଦୈହିକ ଦୁର୍ବଳତା କର୍ମକ୍ଷେତ୍ରକୁ ମନ୍ଥର କରିପାରେ ।

ବିଛା
ମଙ୍ଗଳଙ୍କ ପ୍ରଭାବରୁ କର୍ମକ୍ଷେତ୍ରରେ ସମସ୍ୟା ସମାଧାନ ହେବ। ପ୍ରତ୍ୟେକ କ୍ଷେତ୍ରରେ ସତର୍କତାର ସହ ଚଳିବା ଭଲ, ଅନ୍ୟଥା ସମସ୍ୟା ଆସିପାରେ। କଥା କହୁ ନ ଥିବା ଓ ପରୋକ୍ଷ ଭାବେ ଶତ୍ରୁତା କରୁଥିବା ପଡ଼ୋଶୀ ଆଗରେ ନ ହେଲେ ମଧ୍ୟ ପଛରେ ନାନାଦି କଥା କହିବେ। ବନ୍ଧୁଙ୍କ ନିମନ୍ତ୍ରଣ ପାଇ ହଠାତ୍ ଦୂରଯାତ୍ରା କରିବାକୁ ପଡ଼ିପାରେ।

ଧନୁ
ବୁଧ ଏବଂ ବୃହସ୍ପତିଙ୍କ ସଂଯୋଗ ହେତୁ ସାମାଜିକ ସ୍ତରରେ ପାରିପାର୍ଶ୍ୱିକ ପରିସ୍ଥିତି କେତେକାଂଶରେ ଭଲ ରହିବ। ଶତ୍ରୁମାନେ ମିତ୍ରତା ଛଳରେ ପାଖେଇ ଆସିବେ ସିନା କୌଣସି କ୍ଷତି କରିପାରିବେ ନାହିଁ। ଆଲୋଚନା ସମୟରେ ମନ ଭୁଲାଣିଆ କଥା କହି ପରିସ୍ଥିତିକୁ ସମ୍ଭାଳି ନେବେ। ବନ୍ଧୁଙ୍କ ସହାୟତାରେ ଧାତବଜନିତ ଦ୍ରବ୍ୟ ଲାଭର ଯୋଗ ରହିଛି।

ମକର
ତିନୋଟିଗ୍ରହ ରାଶିରେ ଅବସ୍ଥାନ କରିଥିବା କାରଣରୁ ବିଭିନ୍ନ ସମସ୍ୟା ମଧ୍ୟରେ ମନ ଅଶାନ୍ତ ରହିବ। ଫଳରେ ପ୍ରତ୍ୟେକ କ୍ଷେତ୍ରରେ ନୀରବଦ୍ରଷ୍ଟା ଭଳି କାମ କରିବାକୁ ବାଧ୍ୟ ହେବେ। ଘରେ ପିଲାମାନଙ୍କ ପଢ଼ା ସମସ୍ୟା ନେଇ ମନ ଭାରାକ୍ରାନ୍ତ ରହିପାରେ। କୌଣସି ବନ୍ଧୁଙ୍କ ସମ୍ପର୍କରେ ପଡ଼ୋଶୀଙ୍କଠାରୁ ଶୁଭଖବର ପାଇ ଖୁସି ହୋଇପାରନ୍ତି।

କୁମ୍ଭ
ବ୍ୟୟଭାବସ୍ଥ ବୃହସ୍ପତିଙ୍କ ଯୋଗୁଁ କୌଣସି କାମ ସକାଶେ ବିଶେଷ ବ୍ୟୟ କରିବାକୁ ପଡିବ। ସରକାରୀ ସ୍ତରରୁ ପ୍ରତୀକ୍ଷିତ ଖବର ପାଇ ଖୁସି ହେବେ। ପରକଥାରେ ପଡ଼ି ଭୁଲ୍ ମାର୍ଗର ଅନୁସରଣ କରିପାରନ୍ତି। ଦିନର ଅଧିକାଂଶ ସମୟ ରୋଗ, ଋଣ ଓ ପରୋକ୍ଷ ଶତ୍ରୁତା ଯୋଗୁ ବ୍ୟସ୍ତ ରହିବେ।

ମୀନ
ତୃତୀୟସ୍ଥ ରାହୁ ସମସ୍ତ ପ୍ରତିବନ୍ଧକକୁ ହଟାଇ କାର୍ଯ୍ୟ ହାସଲ କରାଇବେ। କର୍ମ କ୍ଷେତ୍ରରେ ଅସ୍ଥିରତା ସୃଷ୍ଟି ହେବାର ସମ୍ଭାବନା ମାତ୍ର ନିଜର ଉଦାରତା ଗୁଣରୁ ପ୍ରଶଂସା ପାଇବେ। ସାମାଜିକ ସ୍ତରରେ ନିଃସହାୟ ଲୋକଙ୍କୁ ସାହାଯ୍ୟ କରି ଆତ୍ମସନ୍ତୋଷ ଲାଭ କରିବେ। ନିର୍ମାଣାଧୀନ କାର୍ଯ୍ୟ ଶେଷ ପର୍ଯ୍ୟାୟରେ ପହଞ୍ଚିବ।

ଯୁଦ୍ଧ ପ୍ରଭାବ: ୨୩ ହଜାରରେ ବିକ୍ରି ହେଉଛି ବର୍ଗର

ମସ୍କୋ: ରୁଷିଆ-ୟୁକ୍ରେନ୍‌ର ଯୁଦ୍ଧର ପରିଣତି ଉଭୟ ଦେଶର ନାଗରିକଙ୍କୁ ଭୋଗିବାକୁ ପଡୁଛି। ୟୁକ୍ରେନ୍ ଉପରକୁ ରୁଷିଆର ଆକ୍ରମଣ ନେଇ ବହୁ ରାଷ୍ଟ୍ର ଏବଂ ବହୁ ସଂସ୍ଥା ରୁଷିଆଠାରୁ ନିଜ ସମ୍ପର୍କ ଛିନ୍ନ କରିବାରେ ଲାଗିଛନ୍ତି। ଗ୍ଲୋବାଲ୍ ଫାଷ୍ଟଫୁଡ୍ ଚେନ୍‌ର ନିର୍ଦ୍ଦେଶ ଅନୁସାରେ ରୁଷିଆରେ ଥିବା ମିକ୍‌ଡୋନାଲ୍ଡର ୮୪୭ଟି ଷ୍ଟୋର ବନ୍ଦ କରାଯିବ। ତେବେ ଏହି ନିର୍ଦ୍ଦେଶ ପରେ ସ୍ଥାନୀୟ ମାର୍କେଟରେ ମିକ୍‌ଡୋନାଲ୍ଡ ଖାଦ୍ୟ ନେବାପାଇଁ ଭିଡ଼ ଦେଖିବାକୁ ମିଳିଛି। ମିକ୍‌ଡୋନାଲ୍ଡର ବର୍ଗର, କୋକ୍, ନଗେଟ୍ସ,ଫ୍ରାଇଜ୍ ସବୁ ଉଚ୍ଚା ଦରରେ ବିକ୍ରିହେବାରେ ଲାଗିଛି। ମିକ୍‌ଡୋନାଲ୍ଡର ବର୍ଗର ମୂଲ୍ୟ ରହିଛି ୪୦ ରୁବେଲସ୍ ଭାରତୀୟ ମୁଦ୍ରା ଅନୁସାରେ ୨୩ ହଜାର ଟଙ୍କା। ସେହିପରି ମିଲ୍ ବ୍ୟାଗ୍‌ର ମୂଲ୍ୟ ୫୦ ରୁବେଲ ଯାହା ପାଖାପାଖି ୨୮,୬୪୧ ଟଙ୍କାରେ ବିକ୍ରି ହେଉଛି। ୧୯୯୦ରେ ପ୍ରଥମ କରି କେନ୍ଦ୍ରୀୟ ମସ୍କୋରେ ମିକ୍‌ଡୋନାଲ୍ଡର ଶପ୍ ଖୋଲାଯାଇଥିଲା।

classifieds Everyday

0674-2580101, 2549302

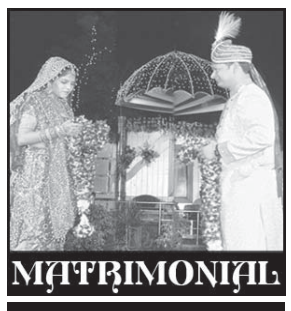

MATRIMONIAL

BRIDE WANTED

Groom Odiya Telugu debanga weaver OBC 38/5'5", Self Employed wants matching bride, caste no bar, Bhubaneswar. Contact- 8456916505, 9437031397. D-70783

GROOM WANTED

Age-34 widow Govt. Lecturer ଥିବା Marwadi ଜାତିର ଝିଅଙ୍କୁ ଯେ କୌଣସି ଜାତିର married/ unmarried ଘରଜ୍ୱାଇଁ ଆବଶ୍ୟକ। 9583000251. D- 23392

automobile

SALE

Fully loaded 2015 Excellent running condition Swift Dzire Petrol, 5,20,000/-. Contact Owner- 9853926464 (BABU BHAI). D-23307

real estate

SALE

Plot for Sale at Chhatabar per sqft. @99/-. 9937816565, 9583295832 D-23401

Plot No-209 for immediately sale at Bhola, P.S.- Chandaka. Contact: 9338572999. D-23424

60ft. ପିଚୁ ରୋଡ୍‌କୁ ଲାଗି commercial/ residential ଘରବାରି, ପଟ୍ଟା, ପାଚେରି, ଇଲେକ୍ଟ୍ରିସିଟି ସୁବିଧା ଥାଇ ଭୁବନେଶ୍ୱର GIFT College ପାଖରେ @25,00,000/- ବିକ୍ରିହେବା Owner- 9437033320. D-73213

Private plot for sale Patrapada & Khandagiri near DN Regalia Mall 999/- Price. 9437335686, 7008487006. D-23418

Gharabari Plot for Sale near Pahala, Bhingarpur, Kesura (Bankual, Contact: 8144128238, 6371268258. D-71957

ଭୁବନେଶ୍ୱର ଜଟଣୀଗେଟ୍ ନିକଟରେ sqft.-300/- ଏବଂ ତ୍ରିନାଥବଜାର ନିକଟରେ sqft.-240/- (outright). 9776974912. D-23286

5000sqft. (50ft. X100ft.) fully commercial developed 100% litigation free Gharabari, Yellowzone, Single Patta Owner plot for sale with 25ft. wide road at Dhauli Square just 3rd plot from Dhauli-Uttara NH. Price- Rs. 1,50,00,000/-. Contact: direct Owner- 9040026465 (BABU BABU). D-23306

Rangabazar, satyabhamapur 1750 sqft, 40 feet road, electricity, borewell Rs 1850 per sqft. Genuine buyers contact- 8658386267. D-23414

ଭୁବନେଶ୍ୱର ରବିଟକିଜ୍ ସାଇ ମନ୍ଦିର ପୂର୍ବରୁ ରାସ୍ତା ପାଚେରି ଥାଇ ପ୍ଲଟ୍ ବିକ୍ରିହେବ। 9827119799. D-71955

Plot for sale gharabari 30ft. road 4km. from NH Retang road near Polytechnic College. 9777345831. D-71020

ମହାରାଜା କଲେଜ ପାଖରେ (Gangapada Bhubaneswar) 30ft. ରାସ୍ତା ଥାଇ 60 plot ବିକ୍ରିହେବ। loan available. 9938016295. D-73212

ସୁନ୍ଦରପଦା ଏବଂ ବାଲିଅନ୍ତାରେ developed, demarcated, gharabari, electricity plot କିଣନ୍ତୁ। 7008492511. D-23375

Agriculture land for sale at near Bhanjanagar (Ganjam District) 124 acres (single patch) state highway touch, Single Owner. Contact: 8200382419, 7990065093. D-71958

ଭୁବନେଶ୍ୱର ବାରଙ୍ଗ ଥାନାରୁ 1Km. ଦୂରରେ କୁଞ୍ଜବିହାରୀ କଲେଜ ପାଖରେ ୧୦୦ ଫୁଟ ପିଚୁରୋଡ୍‌କୁ ଲାଗି yellow zone plot sqft. 970/-. 6371801630, 9556907765. D-73209

Puri, Book your own luxurious flat @2.2lakh with all modern accessories and stay immediately. 9437158062. D-23422

Sum Hospital ଘଣ୍ଟାପାଟନାରେ ସ୍ଥିତିବାନ ପ୍ଲଟ୍ ୩୦ଫୁଟ୍ ରୋଡ୍, ଇଲେକ୍ଟ୍ରି ସହ ମିଳୁଛି। 7653997595. D-73208

TO LET
to-let

Ground floor 5rooms 2Kitchens, 2Bathrooms for Godown-Cum-Office-Cum residence area 1500sqft. for rent- 30,000 at Gautam Nagar, Bhubaneswar. Contact: 9437033691. D-70266

healthcare

Ashirvaad Saloon and SPA get good massage for your health tha best therapy. 7077181074. D-71874

Newly opening SPA positively health benefits with expert therapist. 8917332216. D-71959

All types body massage with hiprofile smart lady room service available. 9142145769. D-71337

Refreshing your mind and body with the best therapy, 7873794731. D-23292

Ayurvedic full body massage by experienced male/ female therapist. 7381172169. D-71480

Newly open full body massage ladies and gents. 8327740003. D-71875

Relax, Refresh your body, Mind at Saikrupa Spa with best therapies. 8984068077. D-23343

Newly open SPA positively health benifit with expert. Contact: 7749976301. D-71960

All types body massage with hiprofile smart lady room service available. 8917243035. D-71341

LOST

ହଜିଛି:- ଆମ୍ଭେ ରାମଚନ୍ଦ୍ର ସାହୁ ଓ ବ୍ରହ୍ମାନନ୍ଦ ସାହୁ, ପି- ଅଖିଳ ସାହୁ, ଆମର ସଂଯୁକ୍ତ ଦଲିଲ ନଂ.- ୧୦୫୦୨୦୦୧୬୪୨, ତା୨୬।୦୬।୨୦୨୦ ଥିବା ଦଲିଲଟି ହଜିଯାଇଛି। କୌଣସି ବ୍ୟକ୍ତି ଏହାର ସନ୍ଧାନ ପାଇଲେ ମୋବାଇଲ- 7077308750 ରେ ଜଣାଇବାକୁ ଅନୁରୋଧ କରୁଛୁ। ଧ-୭୦୩୮୭

AFFIDAVIT

Affidavit before Executive Magistrate, Dhenkanal, I have changed my name from Ranjulata Rout to Sasmita Sahoo, W/o. Basant Kumar Sahoo, At/PO-Kandabindha, PS- Sadar, Dist.- Dhenkanal for LIC policy-584444454 & 589999303 and all purposes. D-70386

By virtue of an affidavit before Notary Public, Salipur. I, Tanshree Ram aged about 34 years, W/o- Harekrushna Ram, At/P.o.- Babujang, P.S.- Kishannagar, Dist.- Cuttack, Pin- 754134 do hereby solemnly afirm and state that prior to my marriage my name was Tanushree Das, D/o- Gourang Das and accordingly my HSC Certificate has been issued in my favour. After marriage my surname has changed to 'Ram' as per my husband's surname Tanushree Ram and Tanushree Das is one and same person. Henceforth I became known as Tanushree Ram for all purpose. D-23423

ପାଠକଙ୍କ ପାଇଁ ସୂଚନା

କ୍ଲାସିଫାଏଡରେ ପ୍ରକାଶିତ କେତେକ ବିଜ୍ଞାପନକୁ ଭରିକରି କିଛି ପାଠକ ଠକାମିର ଶିକାର ହେଉଥିବା ଆମର ଦୃଷ୍ଟିଗୋଚର ହେଉଛି। ବିଜ୍ଞାପନ ଦେଉଥିବା ସଂସ୍ଥାମାନଙ୍କ ସହ କାରବାର କରିବା ପୂର୍ବରୁ ସବିଶେଷ ତଥ୍ୟ ଓ ନିଜର ବିବେକ ଖଟାଇ କାରବାର କରନ୍ତୁ। ଏଥିପାଇଁ ଧରିତ୍ରୀ କର୍ତ୍ତୃପକ୍ଷ ଦାୟୀ ରହିବେ ନାହିଁ।

LEGAL NOTICE

ମାନ୍ୟବର ସଭ୍ୟ, ରାଜସ୍ୱ ପର୍ଷଦ, ଓଡ଼ିଶା, କଟକ ମହୋଦୟଙ୍କ ଭୁବନେଶ୍ୱର ସ୍ଥିତ କ୍ୟାମ୍ପ କୋର୍ଟ, ଓଏସ୍‌ଏସ୍ କେଶ୍ ନଂ.- ୪୩୧/୨୦୨୦ (ଓଡ଼ିଶା ଭୂବନ୍ଦୋବସ୍ତ ଆଇନ ୧୯୫୮ର ଧାରା ୧୫ (ବି) ଅନୁଯାୟୀ)

ଚିତ୍ତରଞ୍ଜନ ବେହେରା
.....ବାଦୀ
ବନାମ
ମାନସ କୁମାର ବେହେରା ଓ ଓଗେର
.....ପ୍ରତିବାଦୀମାନେ

ନୋଟିସ୍ ଅର୍ଡର ନଂ.-୫ ରୁଲ-୨୦, ସି.ପି.ସି ମୁତାବକ ପ୍ରାପ୍ତେଷୁ,

ପ୍ରତିବାଦୀ ନଂ.-(୨) ବିଜୟ କୁମାର ବେହେରା, ପିତା- ୺ଛବିନ୍ଦ୍ର ବେହେରା, କଳାରାହାଙ୍ଗ, ଭୁବନେଶ୍ୱର, ଖୋର୍ଦ୍ଧା, (୧୮) ନିହାର ରଞ୍ଜନ ମିଶ୍ର, ପିତା- ଜୟରାମ ମିଶ୍ର, ପୁରୁଷୋତ୍ତମପୁର, ଯାଜପୁର ଟାଉନ୍, ଯାଜପୁର, (୧୯) ନେତ୍ରାନନ୍ଦ ଦାସ, ପି- ଶଶିଭୂଷଣ ଦାସ, ଶ୍ୟାମସୁନ୍ଦରପୁର, ଖଲ୍ଲିକୋଟ, ଗଞ୍ଜାମ, (୨୦) ନବକିଶୋର ମାଝି, ପି- ଲକ୍ଷ୍ମଣ ମାଝି, ଦେଓରାଇ ଜିହି, ତିରିଙ୍ଗ, ମୟୂରଭଞ୍ଜ, (୨୧) ଯଯାତି କିଶୋର ମାଝି, ପି- ଲକ୍ଷ୍ମଣ ମାଝି, ଦେଓରାଇ ଜିହି, ତିରିଙ୍ଗ, ମୟୂରଭଞ୍ଜ, (୨୨) ରାଜକିଶୋର ମାଝି, ପି- ଲକ୍ଷ୍ମଣ ମାଝି, ଦେଓରାଇ ଜିହି, ତିରିଙ୍ଗ, ମୟୂରଭଞ୍ଜ, (୨୩) କମଳା ମାଝି, ସ୍ୱା- ଲକ୍ଷ୍ମଣ ମାଝି, ଦେଓରାଇ ଜିହି, ତିରିଙ୍ଗ, ମୟୂରଭଞ୍ଜ, (୨୫) କୁଞ୍ଜ ବିହାରୀ ପାଣ୍ଡବ, ପି- ରବୀନ୍ଦ୍ର ନାଥ ପାଣ୍ଡବ, ବଟିପଡ଼ା, ଆଳି, କେନ୍ଦ୍ରାପଡ଼ା, (୨୬) କାଳନ୍ଦି ଚରଣ ବସନ୍ତିଆ, ପି- ବଂଶୀଧର ବସନ୍ତିଆ, ଫତେପୁର, ଧାମନଗର, ଭଦ୍ରକ, (୨୮) ଡଃ. ଏଲ. ଅରୁଣା, ପି- ଡି. ବାଇ ଭି. ଏସ୍ ପ୍ରଭାକର, ଏଚ୍‌ଆଇଜି-୬୧୭, ବିଡିଏ ହାଉସିଂ ବୋର୍ଡ କମ୍ପ୍ଲେକ୍ସ, ଚନ୍ଦ୍ରଶେଖରପୁର, ଭୁବନେଶ୍ୱର, ଖୋର୍ଦ୍ଧା, (୨୯) ଗାନ୍ଧୀ ଶେଖର ରେଡି. ପି- ବି. ଗୋପାଲ ରେଡି, ଇଚ୍ଛାପୁରମ୍, ସିକାକୁଲମ, ଆନ୍ଧ୍ରପ୍ରଦେଶ, (୩୦) ଗୀତା ଜେନା, ସ୍ୱା- ଦେବ ପ୍ରସାଦ ଜେନା, କୋରକରା, ଯାଜପୁର, ଭଦ୍ରକ, (

ବୃତ୍ତିକୁ ବ୍ରତ ଭାବେ ଗ୍ରହଣ କରିଛି

ଜଣେ ମେଧାବୀ ଓ ଚଳଚଞ୍ଚଳ ପିଲା ବାପାଙ୍କ ସହ ଯେଉଁଆଡ଼କୁ ବୁଲିବାକୁ ଯାଉଥିଲେ ସବୁବେଳେ ସେ ବିଭିନ୍ନ କଥା ପଚାରି ବୁଝୁଥିଲେ। ପିଲାଟି ଦିନରୁ ବ୍ୟବସାୟ କ୍ଷେତ୍ରରେ ପାଦ ଦେବା ପାଇଁ ଦୃଢ଼ ବିଶ୍ୱାସ ରଖି ନିଜର ଯାତ୍ରାପଥ ପାଇଁ ଯୋଜନା ପ୍ରସ୍ତୁତ କରୁ କରୁ କେତେ ବେଳେ ଯେ ଜଣେ ସଫଳ ବ୍ୟବସାୟୀ ହୋଇଯାଇଥିଲେ ସେ ମଧ୍ୟ ବିଶ୍ୱାସ କରିପାରୁ ନାହାନ୍ତି। ୮୦ ଦଶକର ପ୍ରତିଷ୍ଠିତ ରେଭେନ୍‌ଶା ମହାବିଦ୍ୟାଳୟରୁ ବାଣିଜ୍ୟର ଛାତ୍ର ହୋଇ ମଧ୍ୟ ପରିବାରର ବୃତ୍ତିକୁ ବ୍ରତ ଭାବେ ଗ୍ରହଣ କରି ଆଗକୁ ବଢ଼ି ଚାଲିଲେ। ତାଙ୍କର ଲୋକ ସମ୍ପର୍କ ଓ ଦୃଢ଼ ସଂକଳ୍ପ ଯୋଗୁ ଜଣେ ଦକ୍ଷ ଓ କର୍ତ୍ତବ୍ୟପରାଣୟ ବ୍ୟବସାୟୀ ଭାବେ ନିଜକୁ ପ୍ରତିପାଦିତ କରିପାରିଥିଲେ। ନିଜର କାର୍ଯ୍ୟ ସମ୍ପାଦନକୁ ଗୁରୁମନ୍ତ୍ର ଭାବେ ଗ୍ରହଣକରି ସେ ଆଉ ପଛକୁ ଫେରିନାହାନ୍ତି। ରାଜ୍ୟର ଜଣେ ଦକ୍ଷ ଓ ସୁପରିଚିତ ଉଦ୍ୟୋଗୀ ତଥା ଟିମ୍ ଗ୍ରୁପ୍ ଅଫ୍ କମ୍ପାନିଜ୍‌ର ଅଧ୍ୟକ୍ଷ ନିଶିକାନ୍ତ ମିଶ୍ରଙ୍କ ସହ ଧରିତ୍ରୀର ବିଶେଷ ଆଲୋଚନା...

ନିଶିକାନ୍ତ ମିଶ୍ର, ଅଧ୍ୟକ୍ଷ, ଟିମ୍ ଗ୍ରୁପ୍ ଅଫ୍ କମ୍ପାନିଜ୍

▶▶ ଟିମ୍ ଆଡ୍‌ମାର୍କର ପରିକଳ୍ପନା ଓ ଏହାର ଯାତ୍ରା କିଭଳି ଜାରି ରହିଛି?

ରେଭେନ୍‌ଶା ମହାବିଦ୍ୟାଳୟରୁ ବାଣିଜ୍ୟରେ ଉଚ୍ଚଶିକ୍ଷା ଶେଷକଲା ପରେ ବାପାଙ୍କ ବ୍ୟବସାୟରେ ଯୋଗଦେଇ ଦେଖାଶୁଣା କରିବା ସହ ଅନେକ କାର୍ଯ୍ୟରେ ମଧ୍ୟ ପରୋକ୍ଷ ଓ ପ୍ରତ୍ୟକ୍ଷ ଭାବେ ଜଡ଼ିତ ରହିଲି। ଫଳରେ ମନରେ ବହୁ ଚିନ୍ତା ଆସିଥିଲା ହେଲେ ସେସବୁକୁ ଏକା ସାଙ୍ଗରେ ପୂରଣ କରିବା ପାଇଁ ଆବଶ୍ୟକ ସହଯୋଗ ଓ ସହଯୋଗୀ ମିଳୁ ନ ଥିଲେ। ମନରେ ଅନେକ ଆଶା ଓ ଦୃଢ଼ ଆକାଂକ୍ଷା ରହିଥିଲା। ୨୦୦୪ ବେଳକୁ ଏହା ପୂରଣ ହେବା ପାଇଁ ପଥ ପରିଷ୍କାର ସହ ଆରମ୍ଭ ହୋଇଥିଲା ଟିମ୍ ଆଡ୍‌ମାର୍କ। ଏକ ଛୋଟ ପ୍ରତିଷ୍ଠାନରୁ ଆରମ୍ଭ ହୋଇଥିବା ଯାତ୍ରା ଆଜି ଗୋଟିଏ ଗ୍ରୁପ୍ ଅଫ୍ କମ୍ପାନିଜ୍‌ରେ ପରିଣତ ହୋଇଯାଇଛି। ନିଜର କଠିନ ପରିଶ୍ରମ ଓ ଦୂରଦର୍ଶିତା ଯୋଗୁ କମ୍ପାନୀର ଯାତ୍ରା ଆଶାନୁଯାୟୀ ସଫଳତାର ସହ ପଥ ଅତିକ୍ରମ କରି ଚାଲିଛି।

▶▶ ବାଣିଜ୍ୟର ଛାତ୍ର ହୋଇ ଏଭଳି ଏକ ବ୍ୟବସାୟ କରିବାର ଯୋଜନା କିଭଳି ଆରମ୍ଭ ହୋଇଥିଲା?

ବ୍ୟବସାୟ ପାଇଁ କେଉଁ ବିଭାଗର ଛାତ୍ର ତାହା ଯେତିକି ଗୁରୁତ୍ୱପୂର୍ଣ୍ଣ ନୁହେଁ, ଏ କ୍ଷେତ୍ରରେ ପାରଦର୍ଶିତା ହାସଲ ପାଇଁ ଆବଶ୍ୟକ ଟିମ୍‌ୱାର୍କ ଓ କଠିନ ପରିଶ୍ରମ ସାଙ୍ଗକୁ ଗ୍ରାହକ ସନ୍ତୁଷ୍ଟିର କଳା ମଧ୍ୟ ହାସଲ କରିବାର ଆବଶ୍ୟକତା ରହିଛି। ସେହିପରି ମୋର ପାରିବାରିକ ବ୍ୟବସାୟ କ୍ଷେତ୍ରରେ ମଧ୍ୟ ପ୍ରଚାରପ୍ରସାର ପାଇଁ ବିଜ୍ଞାପନର ଆବଶ୍ୟକତା ରହିଥିଲା। ସେ ସମୟରେ ରାଜ୍ୟରେ ସେଭଳି କିଛି ଆଖିଦୃଶିଆ ବିଜ୍ଞାପନ ସଂସ୍ଥା ନ ଥିଲା। ନିଜ ବ୍ୟବସାୟ ସାଙ୍ଗକୁ ଅନ୍ୟ ସଂସ୍ଥାର ବିଜ୍ଞାପନକୁ ମଧ୍ୟ ସବୁସ୍ତରରେ ପ୍ରଦର୍ଶିତ କରିବା ଲକ୍ଷ୍ୟରେ ଏହାର ଶୁଭାରମ୍ଭ କରାଯାଇଥିଲା।

▶▶ ପିପିପି ବ୍ୟବସ୍ଥା ଓ ବ୍ୟବସାୟକୁ କିପରି ଦେଖୁଛନ୍ତି ?

ଟିମ୍ ଗ୍ରୁପ୍ ଅଫ୍ କମ୍ପାନିଜ ଦୀର୍ଘ ବର୍ଷ ହେବ ପିପିପି ମୋଡ୍‌ରେ ଅନେକ କାର୍ଯ୍ୟକ୍ରମ ସଫଳତାର ସହ କରି ଆସିଛି। କିଛି ଯୋଜନା ବନ୍ଦ ହୋଇଯାଇଥିବା ବେଳେ ଆଉ କିଛି ଜାରି ରହିଛି। ବିଶେଷକରି ରାଜ୍ୟ ସରକାରଙ୍କ ଡିଟିଏସ୍ ବସ୍ ସେବା (ସହରାଞ୍ଚଳ ଯାତ୍ରୀ ସେବା) ଠାରୁ ନେଇ ଯାଯାବର (ପର୍ଯ୍ୟଟନ ଭିତ୍ତିକ ହୋଟେଲ) ଯୋଜନା ପର୍ଯ୍ୟନ୍ତ ସବୁଥିରେ ପିପିପି ମୋଡ୍‌ରେ କାର୍ଯ୍ୟ କରାଯାଇଛି। ସବୁଠାରୁ ବଡ଼ କଥା ପିପିପି ବ୍ୟବସ୍ଥା ବର୍ତ୍ତମାନ ସମୟରେ ସବୁଠାରୁ ଭଲ ବ୍ୟବସ୍ଥା। ପିପିପି ମୋଡ୍ ଉଭୟ ପକ୍ଷର ସହମତି ଓ ବିଶ୍ୱାସ ସହ ବନ୍ଧୁତା ମଧ୍ୟରେ କରିବା ଆବଶ୍ୟକ। ତା' ନ ହେଲେ ତାହା ଠିକ୍ ଭାବେ କାର୍ଯ୍ୟକାରୀ ହୋଇପାରିବ ନାହିଁ। ପିପିପି ବ୍ୟବସ୍ଥା ହେଉଛି ଜଣକର କାର୍ଯ୍ୟ ଆଉ ଜଣଙ୍କର ଦାୟିତ୍ୱ । ଦୁଇ ଜଣଙ୍କ ମଧ୍ୟରେ ସୁସମ୍ପର୍କ ରହିଲେ ପ୍ରକଳ୍ପର ରୂପରେଖ ବୃତ୍ତାନ୍ତ ହେବା ସହ ଉଭୟଙ୍କର ଲକ୍ଷ୍ୟ ପୂରଣ ହୋଇପାରିବ।

▶▶ କମ୍ପାନୀର ଆଗାମୀ ଯୋଜନା କ'ଣ ରହିଛି?

ଆମ ପ୍ରତିଷ୍ଠାନ ପ୍ରତି ବର୍ଷ କିଛି ନୂଆ କରିବାର ଆଶା ଏବଂ ନୂଆ ଯୋଜନାକୁ ନେଇ ବଢ଼ି ଚାଲିଥାଏ। ହେଲେ କୋଭିଡ୍ ଯୋଗୁ ଗତ କିଛି ମାସ ହେବ ସବୁ କ୍ଷେତ୍ରରେ ସମସ୍ୟା ରହିଛି। ଏହାରି ମଧ୍ୟରେ କମ୍ପାନୀ ଆଗକୁ ରିୟଲ ଇଷ୍ଟେଟ (ନିର୍ମାଣ ସଂସ୍ଥା) ସାଙ୍ଗକୁ କୃଷି କ୍ଷେତ୍ରର ବିକାଶ ପାଇଁ ଅନେକ ଯୋଜନା ପ୍ରସ୍ତୁତ କରିଛି। ସେହିଭଳି ଗ୍ରୁପ୍‌ର ବର୍ତ୍ତମାନର ଯୋଜନାଗୁଡିକୁ ମଧ୍ୟ ସମ୍ପ୍ରସାରଣ କରାଯିବା କାର୍ଯ୍ୟକ୍ରମ ଅଛି। ବିଶେଷକରି କମ୍ପାନୀର ଏଫ୍‌ଏମ୍‌ସିଜି ୟୁନିଟ୍ ଏବଂ ଯାଯାବାର (ପର୍ଯ୍ୟଟନ ଭିତ୍ତିକ ହୋଟେଲ ଶିଳ୍ପ)ର ବିକାଶ ପାଇଁ ଆବଶ୍ୟକ ପଦକ୍ଷେପ ଗ୍ରହଣ କରାଯାଉଛି। ସେହିପରି ଏକ ଡିଜିଟାଲ ଚ୍ୟାନେଲକୁ ମଧ୍ୟ ଆଉ ଟିକେ କ୍ରିୟାଶୀଳ କରିବାର ଯୋଜନା ରହିଛି।

▶▶ ବ୍ୟବସାୟ, ବ୍ୟବସ୍ଥା ଓ ପରିବାର ମଧ୍ୟରେ ସମନ୍ୱୟ କିପରି ରଖିଛନ୍ତି?

ବ୍ୟବସାୟର ଦୀର୍ଘଦିନର ଅଭିଜ୍ଞତା ଯୋଗୁ ସବୁ କାର୍ଯ୍ୟକୁ ଆବଶ୍ୟକ ସମୟ ମଧ୍ୟରେ ସମାଧାନ କରିବା ପାଇଁ ପ୍ରୟାସ ଜାରି ରହିଛି। ପରିବାର ସହ ମିଶି ଆଗକୁ ବଢ଼ିବା ହେଉଛି ମୋର ମୂଳ ଲକ୍ଷ୍ୟ। ଘର ମୋର ଗୋଟିଏ ପରିବାର ହେଲେ ବ୍ୟବସାୟ ଆଉ ଏକ ପରିବାର ବୋଲି ମୁଁ ଭବିଥାଏ। ସେହିପରି ବ୍ୟବସାୟ କଲେ ବ୍ୟବସ୍ଥା ସହ ମିଶି କାର୍ଯ୍ୟ କରିବାକୁ ପଡ଼େ। ବ୍ୟବସ୍ଥାର ବିଧି ଓ ଆବଶ୍ୟକ ସହଯୋଗ ବିନା ବ୍ୟବସାୟ ପ୍ରତିଷ୍ଠାନ ତିଷ୍ଠି ରହିପାରିବ ନାହିଁ। ସବୁଠାରୁ ଗୁରୁତ୍ୱପୂର୍ଣ୍ଣ ବିଷୟ ହେଲା ସମୟ ଓ ସହଯୋଗ ରହିଲେ ସବୁ ସମ୍ଭବ ହୋଇପାରିବ।

▶▶ ଅବସର ସମୟରେ କ'ଣ କରିବାକୁ ଭଲପାଆନ୍ତି ?

ଅବସର ସମୟ ବୋଲି କିଛି ଶବ୍ଦ ଉଦ୍ୟୋଗୀଙ୍କ ନିକଟରେ ନ ଥାଏ। ତଥାପି ସମାଜରେ ବସବାସ କରୁଥିବାରୁ କିଛି ସମୟ ସମାଜ ଓ ସଂସ୍କୃତି ଉଦ୍ଦେଶ୍ୟରେ ଦେବାକୁ ପଡ଼ିଥାଏ। ବିଶେଷକରି କଳା,ସଂସ୍କୃତି ଓ ସାମାଜିକ କାର୍ଯ୍ୟକ୍ରମରେ ଜଡ଼ିତ ରହିବା ପାଇଁ ମୋତେ ଭଲ ଲାଗେ। ଭୁବନେଶ୍ୱର ସହ ବହୁଦିନରୁ ଜଡ଼ିତ ରହିଛି। ସେହି ଅନୁସାରେ ସାଙ୍ଗସାଥୀ ଓ ପରିଜନ ଅନେକ ରହିଛନ୍ତି । ସେଥିପାଇଁ ବ୍ୟବସାୟ ମଧ୍ୟରେ ସେସବୁ କାର୍ଯ୍ୟରେ ମୁଁ ସମୟ ଦେବାକୁ ଶତଚେଷ୍ଟା କରିଥାଏ।

ମାଡ଼ ମାରି ନିଆଁ ଲଗାଇଦେଲେ ବଏ ଫ୍ରେଣ୍ଡ

କାମାକ୍ଷାନଗର,୧୫।୩(ଡି.ଏନ.ଏ.)

ମିସ୍‌କଲ୍‌ରୁ ବିବାହିତା ମହିଳାଙ୍କ ସହ ପ୍ରେମ। ଆଉ ଅନୈତିକ ସମ୍ପର୍କ ପରେ ଚରିତ୍ରକୁ ସନ୍ଦେହ କରି ତାଙ୍କୁ ମାଡ଼ ମାରିବା ସହ ଦେହରେ ନିଆଁ ଲଗାଇଦେଇଛନ୍ତି ବଏଫ୍ରେଣ୍ଡ। ଗୁରୁତର ମହିଳା ଏବେ କଟକ ମେଡିକାଲରେ ଚିକିତ୍ସାଧୀନ ଅଛନ୍ତି। ଗତ ୧୨ ତାରିଖରେ ଢେଙ୍କାନାଳ ଜିଲା କାମାକ୍ଷାନଗର ଥାନା ଅଞ୍ଚଳରେ ଘଟିଥିବା ଏହି ଘଟଣା ମଙ୍ଗଳବାର ଚର୍ଚ୍ଚାର ବିଷୟ ହୋଇଛି। ଏ ନେଇ ଥାନାରେ ଅଭିଯୋଗ ପରେ ପୋଲିସ ଅଭିଯୁକ୍ତ ବଏଫ୍ରେଣ୍ଡ ଟୁକୁ ବିଶ୍ୱାଳଙ୍କୁ ଅଟକ ରଖି ପଚରାଉଚରା କରୁଛି।

ଗୁରୁତର ମହିଳା କଟକ ମେଡିକାଲରେ ଭର୍ତ୍ତି

ପୋଲିସ କହିଛି, ଅଭିଯୁକ୍ତ ଟୁକୁଙ୍କ ଘର ପରଜଙ୍ଗ ଥାନା ଗଡ଼ପଲାଶୁଣି ଗାଁରେ। ସେ ୨ ବର୍ଷ ହେବ ଅନୁଗୋଳ ଜିଲା ବଅଁରପାଳ ଥାନା ଅଞ୍ଚଳର ଜଣେ ମହିଳାଙ୍କ ସହ ପ୍ରେମ ସମ୍ପର୍କ ରଖିଥିଲେ। ହେଲେ ସମ୍ପୃକ୍ତା ମହିଳା ଅନ୍ୟ କୌଣସି ଯୁବକଙ୍କ ସହିତ ସମ୍ପର୍କ ରହିଥିବା ଟୁକୁ ସନ୍ଦେହ କରୁଥିଲେ। ଫଳରେ ଗତ ୧୨ ତାରିଖରେ ଟୁକୁ ମହିଳାଙ୍କୁ କାମାକ୍ଷାନଗର ଥାନା ଅଞ୍ଚଳର ଏକ ଜଙ୍ଗଲ ନିକଟକୁ ଆଣି ମାଡ଼ ମାରିଥିଲେ। ମହିଳା ଜଣକ ଚେତାଶୂନ୍ୟ ହୋଇଯିବାରୁ ତାଙ୍କ ଦେହରେ ନିଆଁ ଲଗାଇ ଫେରାର ହୋଇଯାଇଥିଲେ। ସ୍ଥାନୀୟ ଲୋକେ ମହିଳାଙ୍କୁ ଗୁରୁତର ଅବସ୍ଥାରେ ଉଦ୍ଧାର କରି ପ୍ରଥମେ କାମାକ୍ଷାନଗର ମେଡିକାଲ ଏବଂ ପରେ ଢେଙ୍କାନାଳ ଜିଲା ମୁଖ୍ୟ ଚିକିତ୍ସାଳୟକୁ ପଠାଇଥିଲେ। ମାତ୍ର ଅବସ୍ଥା ସଙ୍କଟାପନ୍ନ ଥିବାରୁ ତାଙ୍କୁ କଟକ ବଡ଼ ମେଡିକାଲରେ ଭର୍ତ୍ତି କରାଯାଇଛି। କାମାକ୍ଷାନଗର ପୋଲିସ ଅଭିଯୁକ୍ତଙ୍କୁ ଅଟକ ରଖିଥିବା ବେଳେ ସାଇଣ୍ଟିଫିକ ଟିମ୍ ଘଟଣାସ୍ଥଳକୁ ଯାଇ ତଦନ୍ତ କରିଛି।

ଫେରାର କଏଦୀଙ୍କୁ ଧରିଲା ପୋଲିସ

ବୌଦ୍ଧ,୧୫।୩ (ସ୍ୱ.ପ୍ର.): ବୌଦ୍ଧ ଉପକାରାଗାରରୁ ଦୀର୍ଘ ୧୮ଦିନ ହେବ ଫେରାର ଥିବା ଜଣେ କଏଦୀଙ୍କୁ ବୌଦ୍ଧ ପୋଲିସ ମଙ୍ଗଳବାର ଧରିବାରେ ସଫଳ ହୋଇଛି। ମିଳିଥିବା ସୂଚନା ମୁତାବକ କନ୍ଧମାଳ ଜିଲା ଟିକାବାଲି ମଥାନା ଗୁଟିଙ୍ଗିଆ ଗ୍ରାମର ତ୍ରିନାଥ ଝୁଣ୍ଡି ଏକ ମାମଲାରେ ଗିରଫ ହୋଇ ବୌଦ୍ଧ ଉପକାରାଗାରରେ ସଜା କାଟୁଥିଲେ। ଗତ ଫେବୃୟାରୀ ୨୬ରେ ୱାର୍ଡର ସୁଶାନ୍ତ କୁମାର ଜାନିଙ୍କ ତତ୍ତ୍ୱାବଧାନରେ ଅନ୍ୟ ୧୧ ଜଣ ବନ୍ଦୀଙ୍କ ସହିତ ତ୍ରିନାଥ ଜେଲ ବାହାରେ ବଗିଚାରେ କାର୍ଯ୍ୟ କରୁଥିଲେ। ଏହି ସମୟରେ ତ୍ରିନାଥ ସେଠାରୁ ଫେରାର ହୋଇଯାଇଥିଲେ। ଏ ସମ୍ପର୍କରେ ସ୍ୱତନ୍ତ୍ର ଉପକାରାଗାର ସୁପରିଣ୍ଟେଣ୍ଡେଣ୍ଟଙ୍କ ପକ୍ଷରୁ ବୌଦ୍ଧ ଥାନାରେ ଏତଲା ପରେ ପୋଲିସ ଏକ ମାମଲା (ନଂ.୬୮/୨୨) ରୁଜୁ କରିଥିଲା। ଥାନା ଅଧିକାରୀ ମାଧବାନନ୍ଦ ପ୍ରଧାନଙ୍କ ପ୍ରତ୍ୟକ୍ଷ ତତ୍ତ୍ୱାବଧାନରେ ସବ୍‌ଇନ୍ସପେକ୍ଟର ରାମ ସୁବ୍ରମଣ୍ୟମ ପ୍ରଧାନଙ୍କୁ ଏହାର ତଦନ୍ତ ଭାର ଦିଆଯାଇଥିଲା। ପୋଲିସ ପକ୍ଷରୁ ତନାଘନା ଜାରି ରହିଥିବାବେଳେ ଫୁଲବାଣୀରୁ ତାଙ୍କୁ ଗିରଫ କରାଯାଇଥିଲା। ତ୍ରିନାଥଙ୍କୁ ପୁଣିଥରେ ଜେଲ ହାଜତକୁ ପଠାଇ ଦିଆଯାଇଛି।

ୱେବ୍ ପୋର୍ଟାଲ ପରିଚାଳିକାଙ୍କୁ ଖୋଜୁଛି ପୋଲିସ

କ୍ୟାମେରାମ୍ୟାନ ମାନସ ହତ୍ୟା ଘଟଣା

- **ବୃଦ୍ଧାଶ୍ରମରେ ଛାନ୍‌ଭିନ୍, କେୟାର ଟେକରଙ୍କୁ ପଚରାଉଚରା**
- **ମେମୋରି ଚିପ୍ ପାଇଁ ମାରିଦିଆଯାଇଥିବା ସନ୍ଦେହ**

ଭୁବନେଶ୍ୱର,୧୫।୩(ବ୍ୟୁରୋ)

ଭଦ୍ରକ ଜିଲା ଚାନ୍ଦବାଲି ଅଞ୍ଚଳରୁ ନୟାଗଡ଼ ଜିଲା ରଣପୁର ଥାନା ଅଧୀନ ମଝିଆଖଣ୍ଡ ଗୋଡ଼ିପୋଖରୀ ଗାଁର କ୍ୟାମେରାମ୍ୟାନ ମାନସ ସ୍ୱାଇଁଙ୍କୁ ଅପହରଣ ପରେ ହତ୍ୟା କରି ପୋତାଯିବା ଘଟଣାରେ ନୂଆ ତଥ୍ୟ ସାମ୍ନାକୁ ଆସିଛି। ଏହି ଘଟଣାରେ ଏକ ୱେବ୍ ପୋର୍ଟାଲର ପରିଚାଳିକାଙ୍କ ହାତ ଥିବା ଜଣାପଡ଼ିଛି। ସେ ହେଲେ ସମ୍ପୂର୍ଣ୍ଣା ୱେବ୍ ପୋର୍ଟାଲର ପରିଚାଳିକା ଶର୍ମିଷ୍ଠା ରାଉତ। ଶର୍ମିଷ୍ଠା ଫେରାର ଥିବାରୁ ପୋଲିସ ତାଙ୍କୁ ଧରିବାକୁ ଅନୁସନ୍ଧାନ ଜାରି ରଖିଛି।

ମାନସଙ୍କୁ ଚାନ୍ଦବାଲିରୁ ଅପହରଣ କରାଯିବା ପରେ ଭୁବନେଶ୍ୱରର ଏୟାରଫିଲ୍ଡ ଥାନା ଅଞ୍ଚଳରେ ଥିବା ଦୟାଲ ବୃଦ୍ଧାଶ୍ରମରେ ରଖାଯାଇ ନିର୍ଯାତନା ଦିଆଯାଇଥିଲା। ସେଠାରେ ତାଙ୍କୁ ହତ୍ୟା କରାଯିବା ପରେ ନୟାଗଡ଼ ଜିଲା ରଣପୁର ନରେନ୍ଦ୍ରପୁର ବଧିପାଟଣା ଜଙ୍ଗଲରେ ମାଟି ଖୋଳି ପୋତି ଦିଆଯାଇଥିଲା। ପୋଲିସ ୨ଦିନ ତଳେ ଉକ୍ତ ବୃଦ୍ଧାଶ୍ରମରେ ଯାଞ୍ଚ କରିବା ସହ କେୟାର ଟେକରଙ୍କୁ ପଚରାଉଚରା କରିଛି। ସେଠାରୁ କିଛି ପ୍ରମାଣ ମଧ୍ୟ ପୋଲିସକୁ ମିଳିଛି। ହତ୍ୟା ମାମଲାରେ ସମ୍ପୃକ୍ତ ୩ ଅଭିଯୁକ୍ତ ଭାଗ୍ୟଧର ନାୟକ, ବିବେକ ନାୟକ ଓ କୃଷ୍ଣଚନ୍ଦ୍ର ନାୟକଙ୍କୁ ଚାନ୍ଦବାଲି ଥାନା ପୋଲିସ ସୋମବାର ଗିରଫ କରି କୋର୍ଟ ଚାଲାଣ କରିଛି। ଏହି ମାମଲାରେ ସମ୍ପୃକ୍ତ ଥିବା ଅନ୍ୟ ଅଭିଯୁକ୍ତଙ୍କୁ ଖୁବଶୀଘ୍ର ଗିରଫ କରାଯିବ ବୋଲି ଚାନ୍ଦବାଲି ଏସ୍‌ଡିପିଓ ଦେବୀଶଙ୍କର ପ୍ରତାପ ଗଣମାଧ୍ୟମକୁ କହିଛନ୍ତି। ମାନସ କିଛି ଦିନ ହେଲା ଉକ୍ତ ୱେବ୍ ପୋର୍ଟାଲରୁ କାମ ଛାଡ଼ି ଦେଇଥିଲେ। ହେଲେ ତାଙ୍କ ପାଖରେ ଏକ ମେମୋରି ଚିପ୍ ଥିଲା। ଉକ୍ତ ମେମୋରି ଚିପ୍ ପାଇଁ ମାନସଙ୍କୁ ଶର୍ମିଷ୍ଠା ଲୋକ ଲଗାଇ ହତ୍ୟା କରିଥାଇପାରନ୍ତି ବୋଲି ସନ୍ଦେହ କରାଯାଉଛି। ଅପରପକ୍ଷରେ ରାଜଧାନୀରେ ଥିବା ଦୟାଲ ବୃଦ୍ଧାଶ୍ରମକୁ ନେଇ ସନ୍ଦେହ ଘନୀଭୂତ ହୋଇଛି। ଶର୍ମିଷ୍ଠା ଏହି ବୃଦ୍ଧାଶ୍ରମର ପରିଚାଳିକା ବୋଲି କୁହାଯାଉଛି। ଉକ୍ତ କୋଠାର ତଳ ମହଲା ବୃଦ୍ଧାଶ୍ରମ ହୋଇଥିବାବେଳେ ଉପର ମହଲାରେ କିଛି ଆପତ୍ତିଜନକ କାର୍ଯ୍ୟ ଚାଲୁଥିବା ପୋଲିସ ସନ୍ଦେହ କରୁଛି। ତେଣୁ ଶର୍ମିଷ୍ଠା ଧରାପଡ଼ିଲେ ହତ୍ୟା ପଛର ପ୍ରକୃତ କାରଣ ପଦାକୁ ଆସିବ ବୋଲି ପୋଲିସ କହିଛି।

ସୂଚନାଯୋଗ୍ୟ, ଗତ ଫେବୃୟାରୀ ୭ରେ ମାନସ ଚାନ୍ଦବାଲି ନାଲଗୁଣ୍ଡା ପଳାସପୁର ଗାଁକୁ ଏକ ବାହାଘରରେ ଫଟୋ ଉଠାଇବା ପାଇଁ ଆସିଥିଲେ। ଭୁବନେଶ୍ୱରରୁ କେତେଜଣ ବ୍ୟକ୍ତି ଆସି ତାଙ୍କୁ ନାଲଗୁଣ୍ଡା ପଞ୍ଚାୟତର ପଳାସପୁର ଛକ ନିକଟରୁ ଅପହରଣ କରି ନେଇ ହତ୍ୟା ପରେ ମାଟି ଖୋଳି ପୋତି ଦେଇଥିଲେ। ଏହାପରେ ମାନସଙ୍କ ନିଖୋଜ ଏବଂ ଅପହରଣ ନେଇ ତାଙ୍କ ପରିବାର ପକ୍ଷରୁ ୧୪ ତାରିଖରେ ଚାନ୍ଦବାଲି ଥାନାରେ ଅଭିଯୋଗ କରାଯାଇଥିଲା। ଏନେଇ ପୋଲିସ ଏକ ମାମଲା (ନଂ. ୬୩/୨୨) ରୁଜୁ କରି ତଦନ୍ତ ଆରମ୍ଭ କରିଥିଲା।

ଭଞ୍ଜନଗର କୋର୍ଟରେ ସବ୍ୟସାଚୀଙ୍କ ବୟାନ ରେକର୍ଡ

ଭଞ୍ଜନଗର,୧୫।୩(ଡି.ଏନ.ଏ)

ମାଓବାଦୀ ନେତା ସବ୍ୟସାଚୀ ପଣ୍ଡାଙ୍କୁ ପୋଲିସ ମଙ୍ଗଳବାର ବ୍ରହ୍ମପୁର ସର୍କଲ ଜେଲରୁ କଡ଼ା ସୁରକ୍ଷା ମଧ୍ୟରେ ଆଣି ଭଞ୍ଜନଗର ଏଡ଼ିଜେ କୋର୍ଟରେ ହାଜର କରିଥିଲା। ସୋରଡ଼ାରେ ଏକ ଗାଡ଼ିପୋଡ଼ି ମାମଲାରେ କୋର୍ଟରେ ତାଙ୍କ ବୟାନ ରେକର୍ଡ଼ କରାଯାଇଛି। ସେହିପରି ଅନ୍ୟ କେତୋଟି ମାମଲାରେ ମଧ୍ୟ ଆଉ ୩ ଜଣ ମାଓବାଦୀଙ୍କୁ କୋର୍ଟରେ ହାଜର କରାଯାଇଥିଲା। ବୁଧବାର ପୁଣି ସବ୍ୟସାଚୀଙ୍କୁ ଭଞ୍ଜନଗର କୋର୍ଟରେ ହାଜର କରାଯିବ ବୋଲି ସୂଚନା ମିଳିଛି। ସରକାରଙ୍କ ପକ୍ଷରୁ ଆଇନଜୀବୀ ଏମ୍.ତାଜ୍ ଆଦେନୀ ଏବଂ ସବ୍ୟସାଚୀଙ୍କ ପାଇଁ ନୟାଗଡ଼ର ସମୀର ସମୀର ନାୟକ ମାମଲା ପରିଚାଳନା କରୁଛନ୍ତି।

ବାଇକ୍‌କୁ ଧକ୍କାଦେଇ ଖାଇକୁ ପଶିଲା କାର୍

- **୭ ଗୁରୁତର, ଅଳ୍ପକେ ବର୍ତ୍ତିଲେ ୬ବର୍ଷର ଝିଅ**
- **ଅଧା ରହିଗଲା ଶ୍ରୀଜଗନ୍ନାଥ ଦର୍ଶନ**

ସାକ୍ଷୀଗୋପାଳ,୧୫।୩(ସ୍ୱ.ପ୍ର./ଡି.ଏନ୍.ଏ.)

ଭୁବନେଶ୍ୱରର ଏକ ପରିବାର କାର୍ ଯୋଗେ ମଙ୍ଗଳବାର ମହାପ୍ରଭୁଙ୍କ ଦର୍ଶନ ପାଇଁ ପୁରୀ ଆସୁଥିଲେ। ହେଲେ ବିଧିର ବିଧାନ ଥିଲା ଅଲଗା। ପୁରୀ–ଭୁବନେଶ୍ୱର ଜାତୀୟ ରାଜପଥର ସତ୍ୟବାଦୀ ବ୍ଲକ ଛକରେ ପୂର୍ବାହ୍ନ ୧୧ଟା ସମୟରେ କାର୍ ଡ୍ରାଇଭର ଭାରସାମ୍ୟ ହରାଇ ରାସ୍ତାରେ ଯାଉଥିବା ଏକ ବାଇକ୍‌କୁ ଧକ୍କା ଦେବା ସହ ନିକଟସ୍ଥ ଏକ ଶୁଖିଲା ଖାଇକୁ କାର୍‌ଟି ପଶିଯାଇଥିଲା। ଫଳରେ ବାଇକ୍ ଆରୋହୀଙ୍କ ସମେତ ୭ଜଣ ଗୁରୁତର ହୋଇଛନ୍ତି। ହେଲେ କାର୍‌ରେ ଥିବା ଜଣେ ୬ବର୍ଷର ଝିଅ ଅଳ୍ପକେ ବର୍ତ୍ତିଯାଇଛି। ସାକ୍ଷୀଗୋପାଳ ଅଗ୍ନିଶମ ବିଭାଗ ପକ୍ଷରୁ ଗୁରୁତରମାନଙ୍କୁ ଉଦ୍ଧାର କରାଯାଇ ପ୍ରଥମେ ସାକ୍ଷୀଗୋପାଳ ଗୋଷ୍ଠୀ ସ୍ୱାସ୍ଥ୍ୟକେନ୍ଦ୍ର ପରେ ଭୁବନେଶ୍ୱର କ୍ୟାପିଟାଲ ହସ୍ପିଟାଲକୁ ସ୍ଥାନାନ୍ତର କରାଯାଇଛି। ଖବର ପାଇ ସତ୍ୟବାଦୀ ପୋଲିସ ଘଟଣାସ୍ଥଳରେ ପହଞ୍ଚି ଦୁର୍ଘଟଣାଗ୍ରସ୍ତ ୨ ଗାଡ଼ିକୁ ଜବତ କରିଛି।

ସୂଚନା ଅନୁଯାୟୀ, ଭୁବନେଶ୍ୱରସ୍ଥିତ ପୁରୁଣା ଭୁବନେଶ୍ୱରରେ ଏକ ବିବାହ କାର୍ଯ୍ୟକ୍ରମରେ ଯୋଗଦେବା ପାଇଁ ବିଭିନ୍ନ ସ୍ଥାନରୁ ଉକ୍ତ ପରିବାରର ସଦସ୍ୟମାନେ ଆସିଥିଲେ। ସୋମବାର ବିବାହ କାର୍ଯ୍ୟ ସାରି ପରିବାରର କେତେଜଣ ସଦସ୍ୟ ମଙ୍ଗଳବାର ଏକ କାର୍ ଯୋଗେ (ନଂ. ଓଡି ୦୨ ଏଆର୍ ୩୭୩୮) ପୁରୀ ଯାଉଥିଲେ। ହେଲେ ସତ୍ୟବାଦୀ ଛକରେ ହଠାତ୍ ଗାଡ଼ିଟି ଏକ ବାଇକ୍‌କୁ ଧକ୍କା ଦେଇ ନିକଟସ୍ଥ ଖାଇକୁ ପଶିଯାଇଥିଲା। ଖବରପାଇ ସାକ୍ଷୀଗୋପାଳ ଅଗ୍ନିଶମ ବିଭାଗର ଅଧିକାରୀ ମନୋଜ ପାତ୍ରଙ୍କ ସହ ସଦଳବଳ ପହଞ୍ଚି ଗୁରୁତରମାନଙ୍କୁ ଉଦ୍ଧାର କରି ନିକଟସ୍ଥ ସ୍ୱାସ୍ଥ୍ୟକେନ୍ଦ୍ରକୁ ନେଇଥିଲେ। ଦୁର୍ଘଟଣାରେ ଭୁବନେଶ୍ୱରର ବାସନ୍ତୀ ଦେବୀ(୬୪), କଟକର ବନଲତା ନାୟକ(୬୨), ଉତ୍ତର ପ୍ରଦେଶର ବିଭା ତ୍ରିପାଠୀ(୬୦), କେନ୍ଦ୍ରାପଡ଼ାର କାଳନ୍ଦୀଚରଣ ନାଥ(୫୬) ଓ ତାଙ୍କ ସ୍ତ୍ରୀ ଅନ୍ନପୂର୍ଣ୍ଣା ନାଥ(୫୫)ଙ୍କ ସମେତ ବାଇକ୍ ଆରୋହୀ ସା

ତୁମର କର୍ତ୍ତବ୍ୟ ହେଲା– ତୁମେ ସର୍ବଦା ସଚେତନ ରହିବ ଯେ, ତୁମର ସଚେତନ ଅନ୍ତରାତ୍ମା ହିଁ ତୁମକୁ ଶାସନ କରିବା ଉଚିତ। ତୁମର ନିମ୍ନପ୍ରକୃତିରୁ ଉଦ୍‌ଭୂତ କୌଣସି କୁତ୍ସିତ ପ୍ରବେଗ ହାତରେ ତୁମେ କ୍ରୀଡା ପୁତ୍ତଳିକା ହେବା ଉଚିତ ନୁହେଁ। –ଶ୍ରୀମା

ଜାତୀୟ ସୁରକ୍ଷା ଆଳ ନ ହେଉ

ଅଭୟ ଦ୍ୱିବେଦୀ

ଚଳିତବର୍ଷ ଫେବୃୟାରୀ ୮ରେ କେରଳ ହାଇକୋର୍ଟ, କେନ୍ଦ୍ର ସରକାରଙ୍କ ମାଲାୟାଲମ ମିଡିଆ ୱାନ୍ ଟିଭି ଚ୍ୟାନେଲ ନିଷେଧାଜ୍ଞା ଉପରେ ନ୍ୟାୟିକ ସ୍ୱୀକୃତି ପ୍ରଦାନ କରିଥିଲେ। ଅତୀତରେ କେନ୍ଦ୍ର ସରକାରଙ୍କ ପକ୍ଷରୁ ଅନେକ ଟିଭି ଚାନେଲ ଯଥା ଏନ୍‌ଡିଟିଭି, ଏସିଆନେଟ୍ ନ୍ୟୁଜ୍ ଏବଂ ମିଡିଆ ୱାନ୍ ଟିଭି ଚ୍ୟାନେଲର ପ୍ରସାରଣ ଉପରେ ଅସ୍ଥାୟୀ ପ୍ରତିବନ୍ଧ ଲଗାଯାଇଥିଲା। କିନ୍ତୁ ବିରଳ ଦୃଷ୍ଟାନ୍ତ ସ୍ୱରୂପ ମିଡିଆ ୱାନ୍ ଟିଭି ଚ୍ୟାନେଲର ଲାଇସେନ୍ସ ରଦ୍ଦ କରାଯାଇଛି ଏବଂ ବିରଳତମ ଦୃଷ୍ଟାନ୍ତ ଭାବେ କେନ୍ଦ୍ର ସରକାର ଓ ଅଦାଲତଙ୍କ ବ୍ୟତୀତ ଏହାର ଯଥାର୍ଥ କାରଣ କାହାରିକୁ ଜଣାନାହିଁ। ସମ୍ପୂର୍ଣ୍ଣ ମାମଲାଟି ଏହିଭଳି– ମିଡିଆ ୱାନ୍ ଟିଭି ଚ୍ୟାନେଲ ୨୦୧୧ ମସିହା ସେପ୍ଟେମ୍ବର ମାସରେ ଅନୁମତି ପାଇବା ପରେ ୨୦୧୩ ଫେବୃୟାରୀରୁ ପ୍ରସାରଣ ଆରମ୍ଭ କରିଥିଲା। ୨୦୨୧ ମସିହା ସେପ୍ଟେମ୍ବରରେ ଲାଇସେନ୍ସ ଅବଧି ସମାପ୍ତ ହେଉଥିବାରୁ ସେହି ବର୍ଷ ମଇ ମାସରେ ଟିଭି ଚ୍ୟାନେଲ ତରଫରୁ ଲାଇସେନ୍ସ ନବୀକରଣ ନିମନ୍ତେ ଆବେଦନ କରାଯାଇଥିଲା। ୨୦୨୨ ଜାନୁୟାରୀ ୫ ତାରିଖରେ ସୂଚନା ଓ ପ୍ରସାରଣ ମନ୍ତ୍ରଣାଳୟ ତରଫରୁ ଟିଭି ଚ୍ୟାନେଲକୁ ଏକ କାରଣ ଦର୍ଶାଅ ନୋଟିସ ପଠାଗଲା, ଯେଉଁଥିରେ ଉଲ୍ଲେଖ ଥିଲା, 'ଜାତୀୟ ସୁରକ୍ଷା ଓ ସାମାଜିକ ଶୃଙ୍ଖଳା ଦୃଷ୍ଟିରୁ ସରକାର ଟିଭି ଚ୍ୟାନେଲର ଲାଇସେନ୍ସ/ଅନୁମତି ରଦ୍ଦ କରିବାକୁ ଚାହୁଁଛନ୍ତି।' ଜାନୁୟାରୀ ୧୮ ତାରିଖ ପତ୍ରରେ ମିଡିଆ ୱାନ୍ ଟିଭି ଚ୍ୟାନେଲ ଏ ସମ୍ପର୍କରେ ବିସ୍ତୃତ ତଥ୍ୟ ଜାଣିବାକୁ ଚାହିଁଥିଲେ ମଧ୍ୟ ଜାନୁୟାରୀ ୩୧ ତାରିଖରେ କେନ୍ଦ୍ର ସରକାର ଟିଭି ଚ୍ୟାନେଲର ଲାଇସେନ୍ସ ରଦ୍ଦ କରିବା ସହିତ ପ୍ରସାରଣ ଅନୁମତି ପ୍ରତ୍ୟାହାର କରିନେଲେ। ସରକାରଙ୍କ ଏହି ଆଦେଶନାମା ବିରୋଧରେ ଟିଭି ଚ୍ୟାନେଲ, କର୍ମଚାରୀ ସଂଘ ଏବଂ କେରଳ ୟୁନିୟନ ଅଫ୍ ୱାର୍କିଂ ଜର୍ନାଲିଷ୍ଟ ସ୍ୱତନ୍ତ୍ର ଭାବେ କେରଳ ହାଇକୋର୍ଟରେ ରିଟ୍ ପିଟିଶନ ଦାଖଲ କଲେ। ପ୍ରାଥମିକ ପର୍ଯ୍ୟାୟରେ ରହିତାଦେଶ ଦେଇଥିଲେ ମଧ୍ୟ ଅନ୍ତିମ ଶୁଣାଣିରେ ହାଇକୋର୍ଟର ଖଣ୍ଡପୀଠ ଜାତୀୟ ସୁରକ୍ଷା ପ୍ରସଙ୍ଗରେ ସରକାରଙ୍କ ତରଫରୁ ଜଉମୁଦ ଲଫାପାରେ ପାଇଥିବା ତଥ୍ୟ ଆଧାରରେ ରଦ୍ଦ ନିର୍ଦ୍ଦେଶନାମାକୁ ବଳବତ୍ତର ରଖିଥିଲେ। ଗୃହ ମନ୍ତ୍ରଣାଳୟର ସୁରକ୍ଷା ଯାଞ୍ଚ ରିପୋର୍ଟ ଆଧାରରେ ସୂଚନା ଓ ପ୍ରସାରଣ ବିଭାଗ ଟିଭି ଚ୍ୟାନେଲର ଲାଇସେନ୍ସ ନବୀକରଣ କରିଥାଆନ୍ତି। ମିଡିଆ ୱାନ୍ ଟିଭି ଚାନେଲ କ୍ଷେତ୍ରରେ ଗୃହ ବିଭାଗ ତରଫରୁ ପ୍ରତିକୂଳ ମନ୍ତବ୍ୟ ପ୍ରଦାନ କରାଯାଇଥିବାରୁ ହାଇକୋର୍ଟ ୧୮ ପୃଷ୍ଠା ସମ୍ବଳିତ ରାୟରେ ସରକାରଙ୍କ ନିର୍ଦ୍ଦେଶନାମାକୁ ସମର୍ଥନ କରିଛନ୍ତି। ମିଡିଆ ୱାନ୍ ଟିଭି ଚ୍ୟାନେଲର ଅସଲ ମାଲିକ ହେଉଛି ଜମାତ୍–ଏ–ଇସ୍‌ଲାମୀ, କେରଳ ଶାଖା। ୨୦୧୯ ଫେବୃୟାରୀ ୧୪ ତାରିଖରେ ପୁଲ୍‌ୱାମା ଆକ୍ରମଣରେ ଏହି ସଂସ୍ଥାର ସମ୍ପୃକ୍ତି ଥିବାରୁ କେନ୍ଦ୍ର ସରକାର ସେହି ମାସ ୨୮ ତାରିଖରେ ଏହାକୁ ପାଞ୍ଚ ବର୍ଷ ପାଇଁ 'ବେଆଇନ' ଘୋଷଣା କରିବା ସହିତ ବ୍ୟାଙ୍କ ଆକାଉଣ୍ଟ ଜବତ କରିଥିଲେ ଏବଂ ସଂସ୍ଥାର ଅନେକ ବ୍ୟକ୍ତିଙ୍କୁ ଆରେଷ୍ଟ କରାଯାଇଥିଲା।

ଜାତୀୟ ସୁରକ୍ଷା ଏକ ସମ୍ବେଦନଶୀଳ ପ୍ରସଙ୍ଗ ଏବଂ ଏହାର ସମ୍ପୂର୍ଣ୍ଣ ଦାୟିତ୍ୱ କେନ୍ଦ୍ର ସରକାରଙ୍କ ଉପରେ ନ୍ୟସ୍ତ। ଏହି କ୍ରମରେ ବିଶ୍ୱର ସର୍ବଶକ୍ତିଶାଳୀ ଗଣତନ୍ତ୍ର ଆମେରିକାର ଏକ ପ୍ରସଙ୍ଗ ଅନୁଶୀଳନ କରିବା। ଡୋନାଲ୍ଡ ଟ୍ରମ୍ପ୍ ଆମେରିକାର ରାଷ୍ଟ୍ରପତି ଭାବେ ଶପଥ ନେବାର ମାତ୍ର ଗୋଟିଏ ସପ୍ତାହ ପରେ, ୨୦୧୭ ଜାନୁୟାରୀ ୨୭ ତାରିଖରେ ସାତଟି ଦେଶର ନାଗରିକଙ୍କ ଆମେରିକା ପ୍ରବେଶ ଉପରେ ୯୦ ଦିନ ପାଇଁ ଏବଂ ସିରିଆ ଶରଣାର୍ଥୀଙ୍କ ଉପରେ ୧୨୦ ଦିନ ନିମନ୍ତେ ନିଷେଧାଦେଶ ଜାରି କରିଥିଲେ। ସେପ୍ଟେମ୍ବର ୨୪ ତାରିଖରେ ଜାରି କରାଯାଇଥିବା ତୃତୀୟ ତଥା ଅନ୍ତିମ ଘୋଷଣାନାମାରେ ସାତଟି ରାଷ୍ଟ୍ର ହେଲା– ଇରାନ୍, ଲିବ୍ୟା, ଉତ୍ତର କୋରିଆ, ସିରିଆ, ଭେନେଜୁଆଲା, ୟେମେନ ଓ ସୋମାଲିଆ।ଜାତୀୟ ସୁରକ୍ଷା ଦୃଷ୍ଟିରୁ ଏହା ଅନିବାର୍ଯ୍ୟ ବୋଲି ସରକାରଙ୍କ ତରଫରୁ ସ୍ୱୀକୃତିକରଣରେ ଉଲ୍ଲେଖ କରାଗଲା ଏବଂ କୁହାଗଲା– 'ଆମେରିକା ପରିପ୍ରେକ୍ଷୀରେ ବିଶ୍ୱର ୨୦୦ଟି ରାଷ୍ଟ୍ରର ତଥ୍ୟ ତିନୋଟି ମାନଦଣ୍ଡ ଆଧାରରେ ଯାଞ୍ଚ କରାଯାଇଥିଲା– କୂଟନୈତିକ ସମ୍ପର୍କ, ତଥ୍ୟ ସହଭାଗିତା ଏବଂ ଆତଙ୍କବାଦୀ କାର୍ଯ୍ୟଧାରା। ଏଥିମଧ୍ୟରୁ ୪୭ଟି ରାଷ୍ଟ୍ରର ମୂଲ୍ୟାଙ୍କନ ନିମ୍ନମାନର ଥିବାବେଳେ ତାଲିକାଭୁକ୍ତ ରାଷ୍ଟ୍ର ବିପଦ ସଙ୍କେତ ଟପି ଯାଇଥିବାରୁ ନିଷେଧାଦେଶ ଜାରି କରାଗଲା।'

ଜାନୁୟାରୀ ମାସରେ ପ୍ରଥମ ନିର୍ଦ୍ଦେଶନାମା ପ୍ରକାଶ ପାଇବା ପରେ ସାରା ଦେଶରେ ରାଷ୍ଟ୍ରପତି ଟ୍ରମ୍ପ୍‌ଙ୍କୁ 'ମୁସଲମାନ ବିରୋଧୀ' ଆଖ୍ୟା ଦିଆଯାଇ ଆନ୍ଦୋଳନ ଆରମ୍ଭ ହୋଇଗଲା। ଜାନୁୟାରୀ ୨୮ରୁ ୩୧ ତାରିଖ ମଧ୍ୟରେ ରାଷ୍ଟ୍ରପତିଙ୍କ ନିର୍ଦ୍ଦେଶ ବିରୋଧରେ ବିଭିନ୍ନ ରାଜ୍ୟର ଅଦାଲତରେ ସମୁଦାୟ ୫୦ଟି ମାମଲା ଦାଏର କରାଗଲା। ଅଦାଲତ ଏ ସଂକ୍ରାନ୍ତରେ ଅସ୍ଥାୟୀ ଉପଶମ ପ୍ରଦାନ କଲେ। ମୁଖ୍ୟତଃ ୱାଶିଂଟନ୍ ରାଜ୍ୟ ଅଦାଲତଙ୍କ ଫେବୃୟାରୀ ୩ ତାରିଖ 'ଅସ୍ଥାୟୀ ଆଦେଶ' ବଳରେ ସରକାରଙ୍କ ନିର୍ଦ୍ଦେଶନାମା ସାମୟିକ ଗୁରୁତ୍ୱ ହରାଇଲା। ତେଣୁ ରାଷ୍ଟ୍ରପତି ଟ୍ରମ୍ପ୍ ପ୍ରଥମ ଆଦେଶକୁ ବାତିଲ କରି ମାର୍ଚ୍ଚ ୧୬ ତାରିଖରେ ଦ୍ୱିତୀୟ ନିର୍ଦ୍ଦେଶନାମା ଜାରି କଲେ। ସେଥିରେ ମଧ୍ୟ କିଛି ରାଜ୍ୟ ଅଦାଲତ ଅଙ୍କୁଶ ଲଗାଇଲେ। ତେଣୁ ଆଇନଗତ ସମସ୍ୟାରେ ସୁଧାର ଆଣି ସେପ୍ଟେମ୍ବର ୨୪ ତାରିଖରେ 'ରାଷ୍ଟ୍ରପତି ଘୋଷଣାନାମା' ଜାରି ହେଲା। ତୃତୀୟ ଘୋଷଣାନାମା ଜାରି ହେବା ପୂର୍ବରୁ ଜୁନ୍ ମାସରେ ମାମଲା ସୁପ୍ରିମ କୋର୍ଟକୁ ଆସିଯାଇଥିଲା। ଅକ୍ଟୋବର ୧୭ ତାରିଖରେ ହାୱାଇ ରାଜ୍ୟ ଅଦାଲତ ଏହା ଉପରେ ଅଙ୍କୁଶ ଲଗାଇବା ପରେ ବୃଢ଼ାନ୍ତ ଶୁଣାଣି ପର୍ଯ୍ୟନ୍ତ ରାଷ୍ଟ୍ରପତିଙ୍କ ଘୋଷଣାନାମା କାର୍ଯ୍ୟକ୍ଷମ ରହିବ ବୋଲି ସୁପ୍ରିମକୋର୍ଟ ନିର୍ଦ୍ଦେଶ ଦେଇଥିଲେ। କିନ୍ତୁ ୪ ଜଣ ବିଚାରପତି ଏହି ରାୟକୁ ବିରୋଧ କରି ତାଙ୍କ ମତାମତ ରଖିଥିଲେ।

ଏବେ ଆମେ ମିଡିଆ ୱାନ୍ ଟିଭି ଚ୍ୟାନେଲ ପ୍ରସଙ୍ଗକୁ ଆସିବା। ଜାତୀୟ ସୁରକ୍ଷାର ଗମ୍ଭୀରତା ଦୃଷ୍ଟିରୁ ଜମାତ୍–ଏ–ଇସଲାମୀ ଅନୁଷ୍ଠାନକୁ ବେଆଇନ ଘୋଷଣା କରିବା ନିଶ୍ଚିତ ଭାବେ ସ୍ୱାଗତଯୋଗ୍ୟ ପଦକ୍ଷେପ। କିନ୍ତୁ ଯେଉଁ ମର୍ମରେ ମିଡିଆ ୱାନ୍ ଟିଭି ଚ୍ୟାନେଲର ଲାଇସେନ୍ସ ରଦ୍ଦ କରାଗଲା ତାହା ସ୍ପଷ୍ଟ ନୁହେଁ। ୨୦୨୦ ମସିହା ଦିଲ୍ଲୀ ଦଙ୍ଗା ସମୟରେ ଅନୁଚିତ ଓ ଅନୁପଯୁକ୍ତ ଖବର ପରିବେଷଣ ନିମନ୍ତେ ମିଡିଆ ୱାନ୍ ସହିତ ଅନ୍ୟ ଦୁଇଟି ଟିଭି ଚ୍ୟାନେଲର ପ୍ରସାରଣ ୪୮ ଘଣ୍ଟା ପାଇଁ ବାତିଲ କରାଯାଇଥିଲା। ସେ ସମୟରେ ସରକାରଙ୍କ ପକ୍ଷେ ତାହା ହିଁ ଥିଲା ଉପଯୁକ୍ତ ପଦକ୍ଷେପ। କୌଣସି ଟିଭି ଚ୍ୟାନେଲ ଏବଂ ଖବରକାଗଜକୁ ଦେଶ ବିରୋଧୀ କାର୍ଯ୍ୟରୁ ନିବୃତ୍ତ କରିବା ନିମନ୍ତେ ସରକାରଙ୍କ ପାଖରେ ପର୍ଯ୍ୟାପ୍ତ କ୍ଷମତା ରହିଛି। କିନ୍ତୁ ଲାଇସେନ୍ସ ରଦ୍ଦ କରିବା ସେହି କ୍ଷମତାର ଅଂଶବିଶେଷ ନୁହେଁ। ଆମ ସମ୍ବିଧାନ ଏବଂ ସେହି ମର୍ମରେ ଆମ ଗଣତନ୍ତ୍ର ଯେଉଁ କେତୋଟି ମୌଳିକ ଆଦର୍ଶ ଏବଂ ସିଦ୍ଧାନ୍ତ ଉପରେ ପ୍ରତିଷ୍ଠିତ, ତହିଁ ମଧ୍ୟରୁ ମତ ବ୍ୟକ୍ତ କରିବାର ସ୍ୱାଧୀନତା ଅବା ଗଣମାଧ୍ୟମର ସ୍ୱାଧୀନତା ଅନ୍ୟତମ। କୌଣସି ସରକାର କୌଣସି ଆଳରେ ଏହା ଛିନ୍ନ କରିପାରିବେ ନାହିଁ। ସରକାର ଓ ଅଦାଲତଙ୍କ ମଧ୍ୟରେ ଗୁପ୍ତ ବାର୍ତ୍ତାଳାପ, ଗଣତାନ୍ତ୍ରିକ ବ୍ୟବସ୍ଥାର ସୁସ୍ଥ ପରମ୍ପରା ନୁହେଁ। ଜାତୀୟ ସୁରକ୍ଷା ପ୍ରସଙ୍ଗରେ କେହି ସରକାରଙ୍କୁ ପ୍ରଶ୍ନ କରିବା ସମୀଚୀନ ନୁହେଁ। କିନ୍ତୁ ଜାତୀୟ ସୁରକ୍ଷା ଆଳରେ ସରକାର ଆମ ମତ ବ୍ୟକ୍ତ କରିବାର ମୌଳିକ ଅଧିକାର ଛଡ଼ାଇ ନେଇପାରିବେ ନାହିଁ। ମମଲା ସୁପ୍ରିମକୋର୍ଟକୁ ଆସିବାରୁ ୧୫ ମାର୍ଚ୍ଚରେ ଆଗାମୀ ଶୁଣାଣି ପର୍ଯ୍ୟନ୍ତ ଉଚ୍ଚତମ ନ୍ୟାୟାଳୟ ଟିଭି ଚ୍ୟାନେଲର ପ୍ରସାରଣ ନିମନ୍ତେ ଅନୁମତି ଦେଇଛନ୍ତି।

ମୋ:୯୪୩୭୧୯୧୩୫୦

ଭୂତଳ ଜଳ ସଂକ୍ରମିତ

ଶେଖ୍ ଫରିଦ୍‌ଉଦ୍ଦିନ

ଖରାଦିନ ଆସିଲାଣି। ଜଳ ସଙ୍କଟ ଅନେକ ଜାଗାରେ ଦେଖାଯାଏ। ଭୂତଳ ଜଳ ହେଉଛି ଆମ ସମସ୍ତଙ୍କ ପାଇଁ ମୁଖ୍ୟ ପାନୀୟର ବଡ଼ ଅବଲମ୍ବନ। ତେବେ ଏସବୁ ସମୟରେ ଏକ ବିଶ୍ୱସ୍ତରୀୟ ରିପୋର୍ଟ ବଡ଼ ସଙ୍କଟଜନକ ଖବର ଦେଇଛି। ଗାଙ୍ଗେୟ ଉପତ୍ୟକାରେ ଭୂତଳ ଜଳ ମାରାତ୍ମକ ସ୍ଥିତିରେ ପହଞ୍ଚିଛି। ଇଣ୍ଟରନ୍ୟାଶନାଲ ୱାଟର ପ୍ରୋଜେକ୍ଟ ନାମକ ଏକ ଆନ୍ତର୍ଜାତିକ ବୈଜ୍ଞାନିକ ଗୋଷ୍ଠୀ କରିଥିବା ଅନୁଧ୍ୟାନ ଅନୁସାରେ ଏହି ଅଞ୍ଚଳର ୬୦ ପ୍ରତିଶତ ଭୂତଳ ଜଳ ପିଇବା ପାଇଁ ଅଥବା ଜଳସେଚନ ଲାଗି ଉପଯୋଗୀ ନୁହେଁ। କାରଣ ହେଲା ଏଥିରେ ଲବଣାଂଶ ସ୍ତର ଅତ୍ୟଧିକ ଓ ଏହି ପାଣିରେ ଆର୍ସେନିକ ମାତ୍ରା ମଧ୍ୟ ଖୁବ୍ ବେଶି। ଯେହେତୁ ଉତ୍ତର ଭାରତର ଗାଙ୍ଗେୟ ଉପତ୍ୟକାରେ ୭୫ କୋଟି ଲୋକ ରହନ୍ତି ଓ ସେମାନେ ବିଷାକ୍ତ ଜଳ ବ୍ୟବହାର କରୁଛନ୍ତି ବୋଲି ଏହି ରିପୋର୍ଟରୁ ବୁଝାପଡୁଛି, ଏଥିରୁ ସହଜରେ କୁହାଯାଇପାରେ ଯେ ସମସ୍ୟାଟି ଅତି ଉଦ୍‌ବେଗଜନକ। ଏହି ରିପୋର୍ଟ ଚଳିତ ମାସ ଅର୍ଥାତ୍ ୨୦୨୨ ମସିହାର ସର୍ବଶେଷ ତଥ୍ୟ।

ଦେଶର ଭୂତଳ ଜଳ ସମ୍ପର୍କରେ ବିଭିନ୍ନ ସମୟରେ ଚିନ୍ତାଜନକ ରିପୋର୍ଟ ସବୁ ପ୍ରକାଶ ପାଇ ଆସିଛି। ଏ ବର୍ଷ ଆରମ୍ଭରେ କେନ୍ଦ୍ର ଭୂତଳ ଜଳ ବୋର୍ଡ଼ ସମଗ୍ର ଦେଶ ସମ୍ପର୍କରେ ନିକଟରେ ଫେବୃୟାରୀ ୧୭, ୨୦୨୨ରେ ପ୍ରକାଶ କରିଥିବା ରିପୋର୍ଟରେ କୁହାଯାଇଥିଲା ଯେ ଭାରତର ଅଧା ଅଞ୍ଚଳର ଭୂତଳ ଜଳ ସଂକ୍ରମିତ। ଦେଶରେ ୨୭୬ଟି ଜିଲାରେ ଏହି ଜଳସ୍ତରରେ ଫ୍ଲୋରାଇଡ ମାତ୍ରା ଅଧିକ ଥିବାବେଳେ ୩୮୭ଟି ଜିଲାରେ ନାଇଟ୍ରେଟ୍ ସ୍ତର ନିରାପଦ ମାତ୍ରାଠାରୁ ଅଧିକ। ୪୬ଟି ଜିଲାର ଭୂତଳ ଜଳ ଅତ୍ୟଧିକ ଆର୍ସେନିକରେ ଆକ୍ରାନ୍ତ। ଗାଙ୍ଗେୟ ଉପତ୍ୟକାରେ ଭୂତଳ ଜଳସ୍ତର ହ୍ରାସ ପାଉଥିବା ଆଗରୁ ଉଦ୍‌ବେଗର ବିଷୟ ଥିଲା। ଯେହେତୁ ସେ ଅଞ୍ଚଳର ଲୋକସଂଖ୍ୟା ଅଧିକ ଓ କୃଷି ପାଇଁ ଜଳସେଚନ ତଥା ଅନ୍ୟାନ୍ୟ ଆବଶ୍ୟକତା ସକାଶେ ଭୂତଳ ଜଳ ଉପରେ ଚାପ ବଢ଼ି ଚାଲିଛି ସେହି କାରଣରୁ ଏହି ଜଳସ୍ତର ହ୍ରାସ ପାଉଛି। କିନ୍ତୁ ଜଳସ୍ତର ଖସି ଚାଲିଲେ ଭବିଷ୍ୟତରେ ସାଧାରଣ ଲୋକ ଓ ଗୃହପାଳିତ ପଶୁ ଜଳାଭାବର ସମ୍ମୁଖୀନ ହେବେ। ଏହା ଚିନ୍ତାର ବିଷୟ ଥିଲା। ଏବେ ଜଣାପଡ଼ିଛି ଯେ ଗାଙ୍ଗେୟ ଉପତ୍ୟକାରେ ୭୦ ପ୍ରତିଶତ ଇଲାକାରେ ଜଳସ୍ତରରେ ଉନ୍ନତି ଘଟିଛି। ଏଣୁ ଜଳସ୍ତର ହ୍ରାସ ସମସ୍ୟା ନେଇ କିଛିଟା ଆଶ୍ୱସ୍ତି ମିଳିଛି। କିନ୍ତୁ ଭୂତଳ ଜଳରେ ଲବଣାଂଶ ବୃଦ୍ଧି ଓ ଏହା ସଂକ୍ରମିତ ହେବା ଉଦ୍‌ବେଗର ବିଷୟ। ଗାଙ୍ଗେୟ ଉପତ୍ୟକା ସମ୍ପର୍କରେ ହୋଇଥିବା ଅନୁଧ୍ୟାନରେ ଅନେକ ପ୍ରତିଷ୍ଠିତ ଭାରତୀୟ ଅନୁଷ୍ଠାନର ବୈଜ୍ଞାନିକମାନେ ମଧ୍ୟ ସାମିଲ ଥିଲେ। ଭୂତଳ ଜଳରେ ଲବଣାଂଶ ଓ ଆର୍ସେନିକ ଥାଏ କିନ୍ତୁ ତାହାର ମାତ୍ରା ବଢ଼ିଗଲେ ଜଳ ବ୍ୟବହାର ଯୋଗ୍ୟ ହୁଏନାହିଁ। ଏହି ସମସ୍ୟା ପ୍ରାୟତଃ ମଣିଷକୃତ। ଜଳ ନିଷ୍କାସନ ଠିକ୍ ଭାବେ ନ ହେଲେ, ଜଳସେଚିତ ଇଲାକାରେ ଜଳବଣ୍ଟନ ବ୍ୟବସ୍ଥା, ଦୁର୍ବଳ ରହିଲେ ସାର ବ୍ୟବହାର ବଢ଼ିଲେ ଏପରିକି ଖଣି ଖନନ ବୃଦ୍ଧି ପାଇଲେ ଏହି ସମସ୍ୟା ଉପୁଜେ। ଭୂତଳ ଜଳ ସଂକ୍ରମିତ ହେଲେ ମଣିଷର ସ୍ୱାସ୍ଥ୍ୟ ପ୍ରତି ବିପଦ ସୃଷ୍ଟି ହୁଏ। ସଂକ୍ରମିତ ଜଳ ବ୍ୟବହାର କରି ଲୋକେ ଅସୁସ୍ଥ ହୁଅନ୍ତି। ଫ୍ଲୋରାଇଡ଼ ବଢ଼ିଲେ ଫ୍ଲୋରସିସ୍ ହୁଏ। ଆର୍ସେନିକ ମାତ୍ରା ଅଧିକ ହେଲେ ଚର୍ମ ସମସ୍ୟା ଦେଖାଦିଏ, ଲୋକେ ଶୀଘ୍ର ବୁଢ଼ା ହୋଇଯାଆନ୍ତି, କର୍କଟରୋଗ ସୃଷ୍ଟି ହୁଏ ଓ ତାହା ମଧ୍ୟ ମୃତ୍ୟୁର କାରଣ ହୁଏ। ଭାରତର ୮୫ ପ୍ରତିଶତ ଗ୍ରାମାଞ୍ଚଳ ଲୋକେ ଭୂତଳ ଜଳ ବ୍ୟବହାର କରନ୍ତି। ପିଇବା ପାଇଁ, ଘରୋଇ ବ୍ୟବହାର ଲାଗି ତଥା କୃଷି ସକାଶେ ସେମାନେ ଏହି ଜଳ ଉପରେ ନିର୍ଭର କରନ୍ତି। ଅବଶ୍ୟ ଭୂତଳ ଜଳର ଏହି ସମସ୍ୟାକୁ ବଦଳାଇବାକୁ ହେବ। ଏଥିପାଇଁ ପଦକ୍ଷେପ ନେବାକୁ ପଡ଼ିବ, ଯଦ୍ୱାରା ଜଳରେ ବିଶୁଦ୍ଧତା ବଢ଼ିବ। ଜଳକୁ ପରିଷ୍କାର କରିବା ପାଇଁ କୌଶଳ, ଭୂତଳ ଜଳସ୍ତରର ଶୁଦ୍ଧୀକରଣ ପାଇଁ ପ୍ରତିକାର ଦ୍ୱାରା ସମସ୍ୟାର ମୁକାବିଲା କରାଯାଇପାରିବ। ଏଥିପାଇଁ ବୈଷୟିକ ପରାମର୍ଶ ଅନୁସାରେ କାମ କରିବାକୁ ହେବ। ଏବେ ସଂକ୍ରମିତ ଜଳକୁ ଶୁଦ୍ଧ କରାଯାଇ ବ୍ୟବହାର କରାଯାଇପାରିବ। ଏଥିପାଇଁ ରୀତିମତ ଭୂତଳ ଜଳର ପରୀକ୍ଷା ଓ ତଦାରଖ ବ୍ୟବସ୍ଥା ଲୋଡ଼ା। କେନ୍ଦ୍ର ଓ ରାଜ୍ୟଗୁଡ଼ିକ ସମସ୍ୟାକୁ ହାଲୁକା ଭାବେ ନ ନେଇ ଏହି ସମସ୍ୟାରୁ ପ୍ରତିକାର ପାଇଁ ପଦକ୍ଷେପ ନେବା ଉଚିତ। ଯେଉଁ ଶିଳ୍ପଗୁଡ଼ିକ ପ୍ରଦୂଷଣ କରୁଛନ୍ତି ସେଗୁଡ଼ିକ ଯେପରି ପ୍ରଦୂଷିତ ଜଳ ମାଟିକୁ ନ ଛାଡ଼ନ୍ତି ସେଥିଲାଗି ଆଇନ ରହିଛି। ତାହା କଡ଼ାକଡ଼ି କାର୍ଯ୍ୟକାରୀ ହେବା ଦରକାର। ବଡ଼ କଥା ହେଲା ଜନସାଧାରଣଙ୍କୁ ଉପରୋକ୍ତ ସମସ୍ୟା ସମ୍ପର୍କରେ ସଚେତନ କରାଯିବା ଦରକାର। ଭୂତଳ ଜଳର ସମସ୍ୟା କେବଳ ଭାରତରେ ନୁହେଁ ଦକ୍ଷିଣ ଏସିଆରେ ସଂକଟଜନକ ରୂପ ନେଉଛି। ଏ ଦୃଷ୍ଟିରୁ ସମସ୍ୟାର ସମାଧାନ ପାଇଁ ସମସ୍ତଙ୍କ ମଧ୍ୟରେ ସହଯୋଗ ଲୋଡ଼ା।

ମଧୁପୁର, ମାହାଙ୍ଗା, କଟକ
ମୋ: ୯୪୩୭୦୦୪୮୮୮

ଏଇ ଭାରତରେ

ଦିବ୍ୟାଙ୍ଗ ପିଲାଙ୍କୁ ସମାଜର ମୁଖ୍ୟସ୍ରୋତରେ ସାମିଲ କରି ବର୍ତ୍ତମାନ ସମସ୍ତଙ୍କ ପାଇଁ ପ୍ରେରଣା ପାଲଟିଛନ୍ତି ପୁଡୁଚେରୀର ଡ. ଭୁବନା ବାସୁଦେବନ୍। ମାତାପିତା ଏପରିକି ଶିକ୍ଷକମାନେ ଅଣଦେଖା କରୁଥିବା ମାନସିକ ଅନଗ୍ରସର ପିଲାମାନଙ୍କୁ ଖୋଜି ସେମାନଙ୍କୁ ଶିକ୍ଷା ଦେଉଛନ୍ତି ଡ. ଭୁବନା । ତାଙ୍କ ଉଦ୍ୟମରେ ଏବେ ହଜାର ହଜାର ପିଲା ସାମାଜିକ ଏବଂ ଅର୍ଥନୈତିକ କ୍ଷେତ୍ରରେ ସେମାନଙ୍କ ସାମର୍ଥ୍ୟ ପ୍ରତିପାଦିତ କରିପାରିଛନ୍ତି। ସେ କେନ୍ଦ୍ରୀୟ ବିଦ୍ୟାଳୟରେ ସ୍ୱତନ୍ତ୍ର ପ୍ରଶିକ୍ଷକ ଏବଂ ଥେରାପିଷ୍ଟ ଭାବେ କାର୍ଯ୍ୟ କରୁଥିବା ସମୟରେ ଘରେ ବିଭିନ୍ନ ଶାରୀରିକ ଓ ମାନସିକ ସମସ୍ୟାରେ ଜଡ଼ିତ ପିଲାମାନଙ୍କୁ ପଢ଼ାଇବା ଆରମ୍ଭ କରିଥିଲେ। ଏଥିରେ ସେମାନଙ୍କର ମାନସିକ ଓ ବୌଦ୍ଧିକ ବିକାଶ ହେବା ଲକ୍ଷ୍ୟ କରି ଅଭିଭାବକମାନେ ଏକ ସ୍କୁଲ ଖୋଲିବା ପାଇଁ ତାଙ୍କୁ କହିଥିଲେ। ୧୯୯୮ରେ ସେ ଥାନ୍‌ଥାଇ ପେରିୟାର ନଗରରେ 'ବ୍ରିଜେସ ଲର୍ନିଂ ବିଦ୍ୟାଳୟ' ଖୋଲି ଡାଇଲେକ୍ସିଆ, ଏଡିଏଚ୍‌ଡି (ଆଟେନ୍‌ଶନ ଡେଫିସିଟି ହାଇପର୍‌ଆକ୍ଟିଭ ଡିଜ୍‌ଅର୍ଡର), ଅଟିଜମ୍ ଏବଂ ଅନ୍ୟ ଶାରୀରିକ ତଥା ମାନସିକ ସମସ୍ୟାରେ ଥିବା ପିଲାମାନଙ୍କୁ ପଢ଼ାଇବା ଆରମ୍ଭ କରିଥିଲେ। ବିଭିନ୍ନ ଅଞ୍ଚଳରୁ ଏଭଳି ବହୁ ପିଲା ସ୍କୁଲରେ ଯୋଗଦେବାରେ ଲାଗିଲେ। ପୋଲିସ ମଧ୍ୟ ବହୁ ପିଲାଙ୍କ ସମ୍ପର୍କରେ ସୂଚନା ଦେଇ ତାଙ୍କୁ ସାହାଯ୍ୟ କରୁଛି। ଏବେ ପ୍ରଥମରୁ ଦ୍ୱାଦଶଯାଏ ପିଲା ପଢୁଛନ୍ତି। ଏଯାବତ୍ ୬୦୦୦ରୁ ଊର୍ଦ୍ଧ୍ୱ ପିଲା ଏଥିରେ ଉପକୃତ ହୋଇସାରିଲେଣି।

୨୫ ବର୍ଷ ତଳର ଧରିତ୍ରୀ

୧୬ ମାର୍ଚ୍ଚ ୧୯୯୭

- ପାକିସ୍ତାନର ପଞ୍ଜାବ ପ୍ରଦେଶରେ ଗୋଷ୍ଠୀ ସଂଘର୍ଷ ଘଟି ମୌଳବାଦୀ ମୁସଲିମ ଉଗ୍ରପନ୍ଥୀ ଗୋଷ୍ଠୀର ନେତା ଇଜାଜ ଇମାମ ରିଜ୍‌ଭି ନିହତ।
- ଜାଇରେର ଉଗ୍ରପନ୍ଥୀମାନେ କିଶାନ୍‌ଗାନି ସହର ଉପରେ ଆକ୍ରମଣ କରି ଦୁଇଟି ବିମାନ ଘାଟି ନିଜ ଅକ୍ତିଆରକୁ ନେଇଛନ୍ତି।
- ଏଆଇଡିଏମ୍‌କେ ସାଧାରଣ ସମ୍ପାଦିକା

କୋଭିଡ୍ କଟକଣାରେ ଚାଲିବ ବଜେଟ ଅଧିବେଶନ

ବିଧାନସଭା ପାଇଁ ସର୍ବଦଳୀୟ ବୈଠକ

ଭୁବନେଶ୍ୱର,୧୫।୩(ବ୍ୟୁରୋ)

ରାଜ୍ୟରେ କରୋନା ପ୍ରକୋପ ହ୍ରାସ ପାଇଛି। ତେବେ ଆସନ୍ତା ୨୫ ତାରିଖରୁ ଆରମ୍ଭ ହେବାକୁ ଥିବା ବିଧାନସଭାର ବଜେଟ ଅଧିବେଶନ ସମ୍ପୂର୍ଣ୍ଣ କୋଭିଡ୍ କଟକଣାରେ ଚାଲିବ। ବିଧାନସଭା ସଦସ୍ୟ, ବିଧାନସଭା କର୍ମଚାରୀ, ସୁରକ୍ଷା କର୍ମୀ, ଗଣମାଧ୍ୟମ ପ୍ରତିନିଧିମାନଙ୍କର କୋଭିଡ୍ ଟେଷ୍ଟ କରାଯିବ। ଅର୍ଥାତ୍ ପୂର୍ବରୁ ଯେଉଁ ବ୍ୟବସ୍ଥା ରହିଥିଲା, ଯେଉଁ ନିୟମ ଲାଗୁ ହେଉଥିଲା, ଏବେ ବି ସେହି ବ୍ୟବସ୍ଥା ରହିବ। ଅଧିବେଶନ ପୂର୍ବରୁ ସମସ୍ତଙ୍କର କୋଭିଡ୍ ଟେଷ୍ଟ ହେବ। ମଙ୍ଗଳବାର ବିଧାନସଭା ପରିସରରେ ବାଚସ୍ପତି ସୂର୍ଯ୍ୟ ନାରାୟଣ ପାତ୍ରଙ୍କ ଅଧ୍ୟକ୍ଷତାରେ ଅନୁଷ୍ଠିତ ସର୍ବଦଳୀୟ ବୈଠକରେ ଏହି ନିଷ୍ପତ୍ତି ହୋଇଥିବା ସରକାରୀ ଦଳ ମୁଖ୍ୟ ସଚେତକ ପ୍ରମିଳା ମଲ୍ଲିକ ଏ ନେଇ ସୂଚନା ଦେଇଛନ୍ତି।

କଂଗ୍ରେସ ବିଧାୟକ ଦଳ ନେତା ନରସିଂହ ମିଶ୍ର, ଅର୍ଥମନ୍ତ୍ରୀ ନିରଞ୍ଜନ ପୂଜାରୀ ବୈଠକରେ ଭିଡିଓ କନ୍‌ଫରେନ୍ସରେ ଯୋଗ ଦେଇଥିଲେ। ବିରୋଧୀ ଦଳ ମୁଖ୍ୟ ସଚେତକ ମୋହନ ମାଝି, ସଂସଦୀୟ ବ୍ୟାପାର ମନ୍ତ୍ରୀ ବିକ୍ରମ କେଶରୀ ଆରୁଖ, ଶାସକ ଦଳର ମୁଖ୍ୟ ସଚେତକ ପ୍ରମିଳା ମଲ୍ଲିକ ପ୍ରମୁଖ ବୈଠକରେ ସାମିଲ ହୋଇଥିଲେ। ଆସନ୍ତା ୨୫ ତାରଖରୁ ଆରମ୍ଭ ହେବାକୁ ଥିବା ବଜେଟ ଅଧିବେଶନକୁ ସୁରୁଖୁରୁରେ ଚଳାଇବା ପାଇଁ ବାଚସ୍ପତି ସବୁ ଦଳର ସହଯୋଗ ଲୋଡ଼ିଛନ୍ତି।

ଆସନ୍ତା ଅଧିବେଶନ ୬ ଦିନ ପର୍ଯ୍ୟନ୍ତ ଚାଲିବାକୁ ଥିବା ବେଳେ ପ୍ରଥମ ଦିନ ରାଜ୍ୟପାଳ ଅଭିଭାଷଣ ରଖିବେ। ମାର୍ଚ୍ଚ ୩୦ ତାରିଖରେ ୨୦୨୨-୨୩ ଆର୍ଥିକ ବର୍ଷ ପାଇଁ ଲେଖା ଅନୁଦାନ ଆଗତ ହେବ। ଆଗକୁ ପୌର ନିର୍ବାଚନ ଥିବାରୁ ଏଥର ୪ ମାସିଆ ବଜେଟ ଆସିବ। ଏହାପରେ ଜୁନ୍, ଜୁଲାଇରେ ପୂର୍ଣ୍ଣାଙ୍ଗ ବଜେଟ ଆସିବ। ବଜେଟରେ ସ୍ୱାସ୍ଥ୍ୟ, ଶିକ୍ଷା, ଭିତ୍ତିଭୂମି ଉପରେ ଗୁରୁତ୍ୱ ଦିଆଯିବ। ୩୦ ତାରିଖରେ ୨୦୨୨-୨୩ ଆର୍ଥିକବର୍ଷ ଲାଗି ବଜେଟ ଆଗତ ହେବ। ଏହି ଅଧିବେଶନ ସ୍ୱଳ୍ପକାଳୀନ ହେବ। ଅଧିବେଶନର ପ୍ରଥମ ଦିବସରେ ରାଜ୍ୟପାଳ ଅଭିଭାଷଣ ଦେବେ ଓ ଧନ୍ୟବାଦ ପ୍ରସ୍ତାବ ଆଗତ ହେବ। ୨୬ରେ ରାଜ୍ୟପାଳଙ୍କ ଅଭିଭାଷଣ ଉପରେ ଆଲୋଚନା ହେବ। ୨୭ ତାରିଖରେ ରବିବାର ପଡୁଥିବାରୁ ଗୃହକାର୍ଯ୍ୟ ବନ୍ଦ ରହିବ। ୨୮ରେ ରାଜ୍ୟପାଳଙ୍କ ଧନ୍ୟବାଦ ପ୍ରସ୍ତାବ ଉପରେ ଆଲୋଚନା ହେବ। ୨୯ରେ ସରକାରୀ କାର୍ଯ୍ୟ ଦିବସ ରଖାଯାଇଥିବା ବେଳେ ୩୦ରେ ଅର୍ଥମନ୍ତ୍ରୀ ବଜେଟ ଆଗତ କରିବେ। ସେହିଦିନ ଭୋଟ ଅନ୍ ଆକାଉଣ୍ଟ ବା ଲେଖାନୁଦାନ ପ୍ରସ୍ତାବ ଆଗତ ହେବ ଏବଂ ଏହା ଉପରେ ଆଲୋଚନା ଆରମ୍ଭ ହେବ। ୩୧ ତାରିଖରେ ବ୍ୟୟମଞ୍ଜୁରୀ ବିଲ୍ ପାରିତ ହେବ। ସେହିଦିନ ବଜେଟ ଅଧିବେଶନ ଶେଷ ହେବ।

ବିଧାନସଭା ପରିସରରେ ମଙ୍ଗଳବାର ବାଚସ୍ପତି ସୂର୍ଯ୍ୟ ନାରାୟଣ ପାତ୍ରଙ୍କ ଅଧ୍ୟକ୍ଷତାରେ ଅନୁଷ୍ଠିତ ସର୍ବଦଳୀୟ ବୈଠକ।

ଏବିଡିଓଙ୍କୁ ବଦଳି କର, ତାଙ୍କ ସ୍ତ୍ରୀ ଚେୟାରମ୍ୟାନ ପ୍ରାର୍ଥୀ: ଭାଜପା

ନିର୍ବାଚନ କମିଶନଙ୍କୁ ଭେଟି ଦାବିପତ୍ର ପ୍ରଦାନ

ଭୁବନେଶ୍ୱର, ୧୫।୩(ବ୍ୟୁରୋ)

ସରକାରୀ କଳ ଏବଂ ନିର୍ବାଚନ ପରିଚାଳନା ଦାୟିତ୍ୱରେ ଥିବା ଅଧିକାରୀଙ୍କ ସହାୟତାରେ ଶାସକ ବିଜେଡି ନିର୍ବାଚନ ଲଢୁଛି। ଏହାର ଏକ ଜ୍ୱଳନ୍ତ ଉଦାହରଣ ବରଗଡ଼ ଜିଲା ପଦ୍ମପୁର ଏନ୍‌ଏସି ନିର୍ବାଚନରେ ଦେଖିବାକୁ ମିଳିଛି ବୋଲି ଭାଜପା କୃଷକ ମୋର୍ଚ୍ଚା ରାଜ୍ୟ ସଭାପତି ପ୍ରଦୀପ ପୁରୋହିତ ଅଭିଯୋଗ କରିଛନ୍ତି। ବରଗଡ଼ ଜିଲା ପଦ୍ମପୁର ଏନ୍‌ଏସିରେ ବିଜେଡି ତରଫରୁ ସାବିତ୍ରୀ ବାଗ୍ ଚେୟାରମ୍ୟାନ୍ ପ୍ରାର୍ଥୀ ଭାବେ ନିର୍ବାଚନ ଲଢୁଛନ୍ତି। ତାଙ୍କ ସ୍ୱାମୀ ସୋନୁ ବାଗ୍ ମଧ୍ୟ ସେହି ପଦ୍ମପୁର ବ୍ଲକରେ ଗତ ୩ ବର୍ଷ ହେଲାଣି ଅତିରକ୍ତ ଗୋଷ୍ଠୀ ଉନ୍ନୟନ ଅଧିକାରୀ (ଏବିଡିଓ) ଭାବେ କାର୍ଯ୍ୟ କରୁଛନ୍ତି। ବାଗ୍ ଏକ ଦଶନ୍ଧିରୁ ଊର୍ଦ୍ଧ୍ୱ ସମୟ ଧରି ବରଗଡ଼ ଜିଲାର ବିଭିନ୍ନ ସ୍ଥାନରେ ଅବସ୍ଥାପିତ ଅଛନ୍ତି। ବାଗ୍ ଜଣେ ସରକାରୀ ଅଧିକାରୀ ହେବା ସହ ନିର୍ବାଚନ ପରିଚାଳନା ଦାୟିତ୍ୱରେ ରହିଛନ୍ତି। ତାଙ୍କ ସ୍ତ୍ରୀ ସାବିତ୍ରୀ ବାଗ୍ ଶାସକ ବିଜେଡି ତରଫରୁ ପଦ୍ମପୁର ଏନ୍‌ଏସି ଚେୟାରମ୍ୟାନ ପ୍ରାର୍ଥୀ ହୋଇଥିବାରୁ ନିର୍ବାଚନ ପ୍ରଭାବିତ ହେବା ଆଶଙ୍କା ରହିଛି। ଅବାଧ, ମୁକ୍ତ ଓ ନିରପେକ୍ଷ ନିର୍ବାଚନ ପରିପ୍ରେକ୍ଷୀରେ ବାଗ୍‌ଙ୍କୁ ତୁରନ୍ତ ସେଠାରୁ ବଦଳି କରିବା ଆବଶ୍ୟକ ଦାବିରେ ମଙ୍ଗଳବାର ପୁରୋହିତଙ୍କ ନେତୃତ୍ୱରେ ଭାଜପାର ଏକ ପ୍ରତିନିଧି ଦଳ ରାଜ୍ୟ ନିର୍ବାଚନ କମିଶନଙ୍କୁ ଭେଟିଛନ୍ତି। ରାଜ୍ୟ ନିର୍ବାଚନ ଆୟୋଗ ତୁରନ୍ତ ଏହା ଉପରେ କାର୍ଯ୍ୟାନୁଷ୍ଠାନ ଗ୍ରହଣ କରିବେ ବୋଲି ପ୍ରତିଶ୍ରୁତି ଦେଇଥିବା ପୁରୋହିତ କହିଛନ୍ତି।

କେନ୍ଦୁଝର ଜିଲା ବିଜେଡି ଉପସଭାପତି ନିଲମ୍ବିତ

ଭୁବନେଶ୍ୱର/ ଯୋଡ଼ା, ୧୫।୩(ବ୍ୟୁରୋ/ ଡି.ଏନ.ଏ.)

କେନ୍ଦୁଝର ଜିଲା ବିଜେଡି ଉପସଭାପତି ରବୀନ୍ଦ୍ର କୁମାର ଦାସଙ୍କୁ ଦଳରୁ ନିଲମ୍ବିତ କରାଯାଇଛି। ଦଳ ବିରୋଧୀ କାର୍ଯ୍ୟ ପାଇଁ ସେ ବିଜେଡିରୁ ନିଲମ୍ବିତ ହୋଇଛନ୍ତି। ବିଜେଡି ସଭାପତି ତଥା ମୁଖ୍ୟମନ୍ତ୍ରୀ ନବୀନ ପଟ୍ଟନାୟକଙ୍କ ନିର୍ଦ୍ଦେଶାନୁକ୍ରମେ ତାଙ୍କୁ ଦଳରୁ ନିଲମ୍ବିତ କରାଯାଇଥିବା ବିଜେଡି ସାଧାରଣ ସମ୍ପାଦକ (ଗଣମାଧ୍ୟମ ବ୍ୟାପାର) ମାନସ ମଙ୍ଗରାଜ ମଙ୍ଗଳବାର ପ୍ରେସ୍ ବିଜ୍ଞପ୍ତି ଜରିଆରେ ଜଣାଇଛନ୍ତି।

ପ୍ରକାଶ ଯେ, ଚଳିତ ପୌର ନିର୍ବାଚନରେ ବିଜେଡି ପକ୍ଷରୁ ଡା ଜଗଦୀଶ ଚନ୍ଦ୍ର ସାହୁଙ୍କୁ ଯୋଡ଼ା ପୌରପାଳିକା ଅଧ୍ୟକ୍ଷ ପଦ ପାଇଁ ପ୍ରାର୍ଥୀ ଚୟନ କରାଯାଇଛି। ମାତ୍ର ପୂର୍ବରୁ ଏହି ପଦ ପାଇଁ ଆଶାୟୀ ଥିବା ରବୀନ୍ଦ୍ର ଅସନ୍ତୋଷ ବ୍ୟକ୍ତ କରି ସ୍ୱାଧୀନ ପ୍ରାର୍ଥୀ ଭାବେ ନାମାଙ୍କନ ପତ୍ର ଦାଖଲ କରିଥିଲେ। ଯାହାକି ଦଳ ବିରୋଧୀ କାର୍ଯ୍ୟ ହୋଇଥିବା ଦର୍ଶାଇ ତାଙ୍କର ବିଶୃଙ୍ଖଳିତ ଆଚରଣ ପାଇଁ ବିଜେଡିରୁ ନିଲମ୍ବନ କରାଯାଇଛି। ରବୀନ୍ଦ୍ର ଜିଲା ବିଜେଡି ଉପସଭାପତି ଦାୟିତ୍ୱରେ ଥିଲେ। ଅତୀତରେ ସେ ଯୋଡ଼ା ନଗରପାଳ ମଧ୍ୟ ଥିଲେ। ଅପରପକ୍ଷେ ରବୀନ୍ଦ୍ର ବିଜେଡି ସଭାପତି ନବୀନ ପଟ୍ଟନାୟକଙ୍କୁ ଜିଲା ଉପସଭାପତି ଓ ପ୍ରାଥମିକ ସଦସ୍ୟ ପଦରୁ ଇସ୍ତଫା ଦେଉଛନ୍ତି ବୋଲି ଚିଠି ଦ୍ୱାରା ଅବଗତ କରାଇଛନ୍ତି। ସେ ଚିଠିରେ ଉଲ୍ଲେଖ କରିଛନ୍ତି ଯେ, ଦୀର୍ଘ ୨୪ ବର୍ଷ ଧରି ବିଜେଡି ଦଳରେ ରହି କାର୍ଯ୍ୟ କରି ଆସୁଛନ୍ତି। ମାତ୍ର ଚଳିତ ପୌର ନିର୍ବାଚନରେ ଅଧ୍ୟକ୍ଷ ପଦ ପାଇଁ ଦଳ ପକ୍ଷରୁ ଚୟନ କରାଯାଇଥିବା ପ୍ରାର୍ଥୀ ଦଳର ସକ୍ରିୟ ସଦସ୍ୟ ମଧ୍ୟ ନୁହନ୍ତି ବୋଲି ସେ କହିଛନ୍ତି।

ବିଜୁ ଛାତ୍ର ଜନତା ଦଳରୁ ନିଲମ୍ବିତ ହେଲେ ସାଗର ବଳବନ୍ତରାୟ

ଭୁବନେଶ୍ୱର,୧୫।୩(ବ୍ୟୁରୋ)

ଦଳ ବିରୋଧୀ କାର୍ଯ୍ୟ ଅଭିଯୋଗରେ ବିଜୁ ଛାତ୍ର ଜନତା ଦଳର ରାଜ୍ୟ ସମ୍ପାଦକ ସାଗର ବଳବନ୍ତରାୟଙ୍କୁ ଦଳରୁ ନିଲମ୍ବିତ କରାଯାଇଛି। ବିଜୁ ଛାତ୍ର ଜନତା ଦଳର ରାଜ୍ୟ ସଭାପତି ଦେବୀ ରଞ୍ଜନ ତ୍ରିପାଠୀ ମଙ୍ଗଳବାର ଏକ ପ୍ରେସ୍ ବିଜ୍ଞପ୍ତି ଜରିଆରେ ଏହା ଜଣାଇଛନ୍ତି। ଆଗାମୀ ଦିନରେ ଦଳ ପ୍ରତି ଯେଉଁ କର୍ମକର୍ତ୍ତା ଅବହେଳିତ ମନୋଭାବ ପୋଷଣ କରିବେ କିମ୍ବା ଦଳ ବିରୋଧୀ କାର୍ଯ୍ୟ ଅଭିଯୋଗ ଆସିବ ସେହି ପରିପ୍ରେକ୍ଷୀରେ ମଧ୍ୟ ଦୃଢ଼ କାର୍ଯ୍ୟାନୁଷ୍ଠାନ ଗ୍ରହଣ କରାଯିବ ବୋଲି ଦେବୀ ରଞ୍ଜନ କହିଛନ୍ତି।

ବିଧାୟକଙ୍କ ଗାଡ଼ିକୁ ଅଣ୍ଡାମାଡ଼

- ପଟ୍ଟାମୁଣ୍ଡାଇ ବ୍ଲକ ବିଜେଡି କନ୍ଦଳ ପଦାରେ ପଡ଼ିଲା
- ଅଧ୍ୟକ୍ଷ, ବିଧାୟକଙ୍କ ଉପରେ ଆକ୍ରମଣ ଅଭିଯୋଗ
- ଦୁଇପୁଅଙ୍କୁ ଅପହରଣ ଅଭିଯୋଗ ଆଣିଲେ ଅନ୍ନପୂର୍ଣ୍ଣା

ପଟ୍ଟାମୁଣ୍ଡାଇ, ୧୫।୩ (ସ୍ୱ.ପ୍ର.)

ତ୍ରିସ୍ତରୀୟ ପଞ୍ଚାୟତ ନିର୍ବାଚନର ପ୍ରଭାବ କେନ୍ଦ୍ରାପଡ଼ା ଜିଲା ପଟ୍ଟାମୁଣ୍ଡାଇ ବ୍ଲକ ବିଜେଡିରେ ଝଡ ସୃଷ୍ଟି କରିଛି। ବିଜେଡିର ଦୁଇଗୋଷ୍ଠୀ ଏହି ବ୍ଲକ ଓ ଚଉଦକୁଲାଟ ଫାଣ୍ଡି ଅନ୍ତର୍ଗତ ଦାଣ୍ଡିସାହିଠାରେ ମଙ୍ଗଳବାର ମୁହାଁମୁହିଁ ହୋଇଛନ୍ତି। କଳାପତାକା ପ୍ରଦର୍ଶନ, ଗାଳିଗୁଳଜ ସହ ଅଣ୍ଡାମାଡ ହୋଇଛି।

ନବନିର୍ବାଚିତ ବ୍ଲକ ଅଧ୍ୟକ୍ଷ ପ୍ରଦ୍ୟୁମ୍ନ କୁମାର ସାମନ୍ତରାୟ ଚଉଦକୁଲାଟ ଫାଣ୍ଡିରେ ଗତ ୧୨ ତାରିଖରେ ଅଧ୍ୟକ୍ଷ ପଦ ପ୍ରାର୍ଥୀ ଅନ୍ନପୂର୍ଣ୍ଣା ମଲ୍ଲିକଙ୍କ ଦୁଇପୁଅ ନାମରେ ବିଭିନ୍ନ ଆପରାଧିକ କାର୍ଯ୍ୟ କରିଥିବା ଦର୍ଶାଇ ଅଭିଯୋଗ କରିଥିଲେ। ଅପରପକ୍ଷରେ ଅମୃତମଣୋହି ପଞ୍ଚାୟତର ନବନିର୍ବାଚିତ ସଦସ୍ୟ ତଥା ଅଧ୍ୟକ୍ଷ ପଦର ପ୍ରାର୍ଥୀ ମଲ୍ଲିକ ପଟ୍ଟାମୁଣ୍ଡାଇ ଆଦର୍ଶ ଥାନାରେ ଅଭିଯୋଗ କରିଛନ୍ତି, ଅଧ୍ୟକ୍ଷ ସାମନ୍ତରାୟ ଓ ତାଙ୍କ ସମର୍ଥକମାନେ ଦୁଇପୁଅଙ୍କୁ ଅପହରଣ କରି ନେଇଛନ୍ତି। ଅପରପକ୍ଷେ ରିପୋର୍ଟ ଲେଖାହେବା ପର୍ଯ୍ୟନ୍ତ ଅଧ୍ୟକ୍ଷ ସାମନ୍ତରାୟ ନ୍ୟାୟ ଦାବିରେ ଚଉଦକୁଲାଟ ଫାଣ୍ଡି ସମ୍ମୁଖରେ ସମର୍ଥକଙ୍କ ସହ ଗଣଧାରଣାରେ ବସିଛନ୍ତି। ଉତ୍ତେଜନାକୁ ଭିତ୍ତିକରି ପଟ୍ଟାମୁଣ୍ଡାଇ ପୋଲିସ ବିଭିନ୍ନ ସ୍ଥାନରେ ମୁତୟନ ହୋଇଛନ୍ତି। ଏ ସମ୍ପର୍କରେ ଅଧ୍ୟକ୍ଷ ସାମନ୍ତରାୟଙ୍କୁ ପଚାରିବାରେ, ଗତ ୧୨ ତାରିଖରେ ପଟ୍ଟାମୁଣ୍ଡାଇ ବ୍ଲକର ଅଧ୍ୟକ୍ଷ ପଦ ପାଇଁ ନିର୍ବାଚନ ହୋଇଥିଲା। ଏଥିରେ ଅନ୍ନପୂର୍ଣ୍ଣା ପ୍ରତିଦ୍ୱନ୍ଦ୍ୱୀ ଥିଲେ। ଅନ୍ନପୂର୍ଣ୍ଣାଙ୍କୁ ୧୨ ଖଣ୍ଡ ଭୋଟ ମିଳିଥିବା ବେଳେ ୧୯ ଜଣ ସମିତିସଭ୍ୟଙ୍କ ଭୋଟ ମୋ ସପକ୍ଷରେ ଯାଇଥିଲା। ନିର୍ବାଚନରେ ବିଜୟୀ ପରେ ବ୍ଲକ ଅଞ୍ଚଳରେ ଥିବା ଅଳପୁଆ ପଞ୍ଚାୟତର ବିଲ୍ୱମଙ୍ଗଳ ପୀଠକୁ ପୂଜା ପାଇଁ ଯାଇଥିଲି। ସେଠାରୁ ଫେରିବା ବେଳେ ଅନ୍ନପୂର୍ଣ୍ଣାଙ୍କ ଦୁଇପୁଅ ଦାଣ୍ଡିସାହି ବଜାରରେ ଗାଡି ଅଟକାଇବା ସହ ପ୍ରଥମେ କଳାପତାକା ଦେଖାଇବା ପରେ ଗାଳିଗୁଳଜ କରିଥିଲେ। ପ୍ରଦ୍ୟୁମ୍ନଙ୍କୁ ମାରିବା ସହ ବନ୍ଧୁକ ମୁଣ୍ଡରେ ଲଗାଇ ମାରି ଦେବାକୁ ଚେଷ୍ଟା କରିଥିଲେ। ଏଥିସହ ବେକରେ ଥିବା ସୁନାଚେନକୁ ଛିଡାଇ ନେଇଯାଇଥିଲେ। ଅପରପକ୍ଷରେ ଅନ୍ନପୂର୍ଣ୍ଣାଙ୍କ କହିବା ଅନୁଯାୟୀ, ଅଧ୍ୟକ୍ଷ ସାମନ୍ତରାୟ ଏଠାରେ ବିଜୟ ଶୋଭାଯାତ୍ରା କରିଥିଲେ। ଶୋଭାଯାତ୍ରାରେ ସାମିଲ ସାଙ୍ଗରେ ଥିବା ବିଧାୟକ ଧ୍ରୁବ ସାହୁଙ୍କୁ ମଧ୍ୟ ଗାଳିଗୁଳଜରୁ ବାଦ ପଡିନାହାନ୍ତି। ବିଧାୟକ ସାହୁ ଯିବା ପରେ ତାଙ୍କ ଗାଡିକୁ ଅଣ୍ଡାମାଡ କରିଥିଲେ। ଏଥିସହ ଅନ୍ନପୂର୍ଣ୍ଣାଙ୍କ ଦୁଇପୁଅ ପ୍ରଦ୍ୟୁମ୍ନଙ୍କୁ ମାରିବା ସହ ବନ୍ଧୁକ ମୁଣ୍ଡରେ ଲଗାଇ ମାରି ଦେବାକୁ ଚେଷ୍ଟା କରିଥିଲେ। ଏଥିସହ ବେକରେ ଥିବା ସୁନାଚେନକୁ ଛିଡାଇ ନେଇଯାଇଥିଲେ। ଅପରପକ୍ଷରେ ଅନ୍ନପୂର୍ଣ୍ଣାଙ୍କ କହିବା ଅନୁଯାୟୀ, ଅଧ୍ୟକ୍ଷ ସାମନ୍ତରାୟ ଏଠାରେ ବିଜୟ ଶୋଭାଯାତ୍ରା କରିଥିଲେ। ଶୋଭାଯାତ୍ରାରେ ସାମିଲ ହେବା ପାଇଁ ଦାଣ୍ଡିସାହି ଛକରେ ଥିବା ଦୁଇପୁଅଙ୍କୁ ଡାକିଥିଲେ। ସେମାନେ ମନା କରିବାରୁ ସମର୍ଥକମାନେ ଦୁଇପୁଅଙ୍କୁ ଅପହରଣ କରିନେଇଛନ୍ତି। ଏ ସମ୍ପର୍କରେ ପଟ୍ଟାମୁଣ୍ଡାଇ ଏସ୍‌ଡିପିଓ ସନ୍ଧ୍ୟାରାଣୀ ବେହୁରିଆଙ୍କୁ ପଚାରିବାରେ ଘଟଣାର ଅନୁଧ୍ୟାନ ଚାଲିଛି। ସେହିପରି ଏହି ଘଟଣା ସମ୍ପର୍କରେ ମତ ରଖିବାକୁ ବିଧାୟକ ସାହୁଙ୍କୁ ମୋବାଇଲ ଫୋନ ନଂ.୯୪୩୭୧୭୨୯୫୨ରେ ଯୋଗାଯୋଗ କରାଯାଇଥିଲେ ମଧ୍ୟ ସେ ଉଠାଇ ନ ଥିଲେ।

ଫାଣ୍ଡି ସମ୍ମୁଖରେ ଅଧ୍ୟକ୍ଷ ପ୍ରଦ୍ୟୁମ୍ନ ସାମନ୍ତରାୟ ସମର୍ଥକଙ୍କ ସହ ଧାରଣାରେ ବସିଛନ୍ତି।

ଦ୍ୱିତୀୟ ପର୍ଯ୍ୟାୟ ବଜେଟ୍ ଅଧିବେଶନ ଅବସରରେ ମଙ୍ଗଳବାର ପାର୍ଲାମେଣ୍ଟ ପରିସରରେ ଭାଜପା ଏମ୍‌ପି ରମା ଦେବୀଙ୍କ ସହ କଂଗ୍ରେସ ଏମ୍‌ପି ଶଶୀ ଥରୁର୍ ଆଲୋଚନା କରୁଛନ୍ତି।

ଲକ୍ଷ୍ମୀସାଗର ନିର୍ବାଚନୀ ହିଂସା ଘଟଣା: ଜେଲ ଗଲେ ଶିଖର, ରାକେଶ

ଥାନା ଆଗରେ ଧାରଣା ଦେଲେ ସମର୍ଥକ

ଭୁବନେଶ୍ୱର,୧୫।୩(ବ୍ୟୁରୋ)

ଭୁବନେଶ୍ୱର ମହାନଗର ନିଗମ (ବିଏମ୍‌ସି)ର ୩୩ ନମ୍ବର ୱାର୍ଡ ଅଧୀନ ଲକ୍ଷ୍ମୀସାଗର ନିର୍ବାଚନୀ ହିଂସା ଘଟଣାରେ ସମ୍ପୃକ୍ତି ଅଭିଯୋଗରେ ଆଉ ୨ଜଣଙ୍କୁ ମଙ୍ଗଳବାର ଲକ୍ଷ୍ମୀସାଗର ଥାନା ପୋଲିସ ଗିରଫ କରିଛି। ସେମାନେ ହେଲେ ୩୨ନମ୍ବର ୱାର୍ଡର ପୂର୍ବତନ କର୍ପୋରେଟର ଶ୍ରୀଧର ଜେନାଙ୍କ ଭାଇ ଶିଖର ଜେନା ଓ ଭାଜପା ପ୍ରାର୍ଥିନୀ ଧରିତ୍ରୀ ଜେନାଙ୍କ ଦିଅର ରାକେଶ ଜେନା। ଶିଖରଙ୍କ ନାଁରେ ଆର୍ମସ ଆକ୍ଟ ଓ ୩୦୭ ଦଫାରେ ମାମଲା ରୁଜୁ କରାଯିବା ସହ ତାଙ୍କୁ କୋର୍ଟ ଚାଲାଣ କରାଯାଇଥିଲା। ତେବେ ଉଭୟଙ୍କ ଜାମିନ ଆବେଦନ ଅଗ୍ରାହ୍ୟ ହୋଇଯିବାରୁ ସେମାନଙ୍କୁ ବିଚାର ବିଭାଗୀୟ ହାଜତକୁ ପଠାଇ ଦିଆଯାଇଛି। ଏହାକୁ ମିଶାଇ ଏହି ଘଟଣାରେ ମୋଟ ୧୪ଜଣଙ୍କୁ ଗିରଫ କରାଗଲାଣି।

ଶିଖରଙ୍କ ଗିରଫ ପ୍ରତିବାଦରେ ତାଙ୍କର ସମର୍ଥକମାନେ ଲକ୍ଷ୍ମୀସାଗର ଥାନା ଆଗରେ ଧାରଣା ଦେଇଥିଲେ। ଶିଖରଙ୍କୁ ଛଡାଯାଉ ନଚେତ ଆମ ସମସ୍ତଙ୍କୁ ଗିରଫ କରାଯାଉ ବୋଲି ତାଙ୍କ ସମର୍ଥକମାନେ ଜିଦ୍ ଧରି ବିକ୍ଷୋଭ ପ୍ରଦର୍ଶନ କରିଥିଲେ। ସୂଚନାନୁଯାୟୀ, ବିଏମ୍‌ସିର ୩୩ ନମ୍ବର ୱାର୍ଡରେ ପୋଷ୍ଟର ଚିରାକୁ ନେଇ ଶୁକ୍ରବାର ରାତିରେ ବିଜେଡି ଓ ଭାଜପା ମଧ୍ୟରେ ଗଣ୍ଡଗୋଳ ଘଟିଥିଲା। ଏଥିରେ ଉଭୟ ଦଳର ୮ରୁ ଊର୍ଦ୍ଧ୍ୱ ଆହତ ହୋଇଥିଲେ। ଥାନାରେ ଉଭୟ ପକ୍ଷରୁ ଅଭିଯୋଗ କରାଯାଇଥିଲା। ପୋଲିସ ଦୁଇଟି ମାମଲା ରୁଜୁ କରି ରବିବାର ୧୧ ଜଣଙ୍କୁ ଗିରଫ କରିଥିଲା। ଅନ୍ୟପକ୍ଷରେ ଏହି ଘଟଣାରେ ଜଣେ ଏଏସ୍‌ଆଇଙ୍କୁ ନିଲମ୍ବନ କରାଯାଇଛି।

୬ଖଣ୍ଡ ଭୋଟ ଦେଲେ ନିର୍ବାଚନ ଅଧିକାରୀ

ବରୀ ପଞ୍ଚାୟତ ସମିତି ଅଧ୍ୟକ୍ଷ ନିର୍ବାଚନକୁ ନେଇ ବିବାଦ

ବରୀ,୧୫।୩(ଡି.ଏନ.ଏ.)

ଯାଜପୁର ଜିଲା ବରୀ ପଞ୍ଚାୟତ ସମିତି ଅଧ୍ୟକ୍ଷ ନିର୍ବାଚନକୁ ନେଇ ବିବାଦ ଆରମ୍ଭ ହୋଇଛି। ନିର୍ବାଚନ ଦାୟିତ୍ୱରେ ଥିବା ରସୁଲପୁର ବିଡିଓ ତଥା ନିର୍ବାଚନ ଅଧିକାରୀ ନିର୍ବାଚିତ ପ୍ରାର୍ଥୀଙ୍କ ସପକ୍ଷରେ ସର୍ବସମ୍ମୁଖରେ ୬ ସଭ୍ୟାସଭ୍ୟଙ୍କ ପାଇଁ ନିଜେ ଭୋଟ ଦେଇଥିବା ଅଭିଯୋଗ ହୋଇଛି। ଏହାକୁ ନେଇ ଚର୍ଚ୍ଚା ଜୋର ଧରିଛି।

ଅଭିଯୋଗ ଅନୁଯାୟୀ, ଗତ ୧୨ତାରିଖରେ ପଞ୍ଚାୟତ ସମିତି ଅଧ୍ୟକ୍ଷ ପଦବୀ ପାଇଁ ନିର୍ବାଚନ ହେବାର ଥିଲା। ଅଲିପୁର ପଞ୍ଚାୟତରୁ ଅଶୋକ କୁମାର ଗେଡ଼ି ଓ ରମ୍ପା ପଞ୍ଚାୟତରୁ ଜ୍ୟୋତିର୍ମୟୀ ବେହେରା ଅଧ୍ୟକ୍ଷ ପଦବୀ ନିମନ୍ତେ ନାମାଙ୍କନପତ୍ର ଦାଖଲ କରିଥିଲେ। ନାମାଙ୍କନପତ୍ର ଦାଖଲ ପୂର୍ବରୁ ୨୯ ସମିତି ସଭ୍ୟା/ସଭ୍ୟ ସମ୍ପୂର୍ଣ୍ଣ ସୁସ୍ଥ ଅବସ୍ଥାରେ ଦୁଇ ଭାଗରେ ବିଭାଜିତ ହୋଇ ସମିତି ସମ୍ମିଳନୀ କକ୍ଷରେ ପ୍ରବେଶ କରିଥିଲେ। ନିର୍ବାଚନ ଦାୟିତ୍ୱରେ ଥିବା ରସୁଲପୁର ବିଡିଓ ଉମାକାନ୍ତ ପରିଡ଼ା ଔପଚାରିକ ଭାବେ ସମ୍ମିଳନୀ କକ୍ଷରେ ଉପସ୍ଥିତ ଥିବା ସମସ୍ତ ସମିତି ସଭ୍ୟା/ସଭ୍ୟଙ୍କ ଦସ୍ତଖତ ରେଜିଷ୍ଟରରେ କରାଇଥିଲେ। ନିର୍ବାଚନ ପ୍ରକ୍ରିୟା ଆରମ୍ଭ ହେବା ପୂର୍ବରୁ ନିର୍ବାଚନ ଅଧିକାରୀ ଦୁଇଜଣ ନାମାଙ୍କନପତ୍ର ଦାଖଲ କରିଛନ୍ତି ବୋଲି ଘୋଷଣା କରିଥିଲେ। ଏହାପରେ ନିର୍ବାଚନ ପ୍ରକ୍ରିୟା ଆରମ୍ଭ ହୋଇଥିଲା। ବ୍ଲକ୍‌ର ୨୯ ଜଣ ସଭ୍ୟା/ସଭ୍ୟଙ୍କ ମଧ୍ୟରୁ ୨୩ ଜଣ ନିଜର ମତଦାନ କରିଥିଲେ। ପରେ ୬ ଜଣ ମତଦାନ ନ କରି ନିର୍ଦ୍ଧାରିତ ସମୟ ପୂର୍ବରୁ ସେମାନେ ମତଦାନ କରିବାକୁ ଅକ୍ଷମ ବୋଲି ନିର୍ବାଚନ ଅଧିକାରୀଙ୍କୁ ଲିଖିତ ଭାବେ କୁଆଡ଼େ ଜଣାଇଥିଲେ। ଏହା ସହ ସେମାନଙ୍କ ପାଇଁ ବାହାର ଲୋକ ଭୋଟ୍ ଦେବାକୁ ନିର୍ବାଚନ ଅଧିକାରୀଙ୍କୁ ଅବଗତ କରିଥିଲେ। ଏଭଳି ଘଟଣାକୁ ପ୍ରାର୍ଥିନୀ ଜ୍ୟୋତିର୍ମୟୀ ବେହେରା ବିରୋଧ କରିଥିଲେ। ହେଲେ ନିର୍ବାଚନ ଅଧିକାରୀ ପରିଡ଼ା ଭୋଟଦାନ କରିବାକୁ ଅକ୍ଷମ

ଧରିତ୍ରୀ
DHARITRI
www.orissakhabar.com/ www.dharitri.com ପୃଷ୍ଠା ୮ Press Regd. No. R.N. ORIORI/2005/14844 Postal Regd. No. BN/42/21-23. ବ୍ରହ୍ମପୁର, ବୁଧବାର, ମାର୍ଚ୍ଚ ୧୬/୨୦୨୨ Berhampur, Wednesday, March 16/ 2022

ଢାକା ପ୍ରିମିୟର ଲିଗ୍‌ରେ ୭ ଭାରତୀୟ

କୋଲକାତା, ୧୫।୩ (ପି.ଟି.)

ଢାକା ପ୍ରିମିୟର ଲିଗ୍ ଦିନିକିଆ ଟୁର୍ନାମେଣ୍ଟରେ ଟେଷ୍ଟ ସ୍ପେଶାଲିଷ୍ଟ ହନୁମା ବିହାରୀ ଓ ବେଙ୍ଗଲ ଅଧିନାୟକ ଅଭିମନ୍ୟୁ ଈଶ୍ୱରନଙ୍କ ସମେତ ୭ ଭାରତୀୟ କ୍ରିକେଟର ଭାଗ ନେବେ। ମାର୍ଚ୍ଚ ୨୬ରେ ଆରମ୍ଭ ହେବାକୁଥିବା ଇଣ୍ଡିଆନ ପ୍ରିମିୟର ଲିଗ୍ (ଆଇପିଏଲ)ରେ ଯେଉଁ ଘରୋଇ ଖେଳାଳିମାନେ ଅଲୋଡା ହୋଇପଡ଼ିଛନ୍ତି ସେମାନଙ୍କୁ ଏହି ଟୁର୍ନାମେଣ୍ଟରେ ଖେଳିବା ଲାଗି ଅନୁମତି ରହିଛି। ଶ୍ରୀଲଙ୍କା ବିପକ୍ଷରେ ୨-୦ ସିରିଜ ବିଜୟରେ ଭାରତ ତରଫରୁ ଖେଳିଥିବା ହନୁମା ଆବାହନୀ ଲିମିଟେଡ୍ ତରଫରୁ ଖେଳିବେ। ହାଇଦ୍ରାବାଦରେ କିଛି ସମୟ ବିତାଇବା ପରେ ସେ ଦଳରେ ଯୋଗ ଦେବେ ବୋଲି ଆଶା କରାଯାଉଛି। ବେଙ୍ଗଲ ଅଧିନାୟକ ଅଭିମନ୍ୟୁ ୨୦୧୭ ଓ ୨୦୧୯ ପରେ ତାଙ୍କ ତୃତୀୟ ସିଜନ ଖେଳିବା ଲାଗି ପ୍ରାଇମ୍ ବ୍ୟାଙ୍କ୍ କ୍ରିକେଟ କ୍ଲବକୁ ଫେରିଛନ୍ତି। ଏହା ଏକ ଅନ୍ତର୍ଜାତୀୟ ଟୁର୍ନାମେଣ୍ଟ। ଏହା ଦେଢମାସ ଧରି ଖେଳାଯିବ। ଢାକା ଯିବା ପାଇଁ ଅଭିମନ୍ୟୁ ଭାରତୀୟ କ୍ରିକେଟ କଣ୍ଟ୍ରୋଲ ବୋର୍ଡ (ବିସିସିଆଇ)ଠାରୁ ସୋମବାର ଅନୁମତି ପତ୍ର ପାଇଥିଲେ।

ମଙ୍ଗଳବାର ସାଭାରଠାରେ ସିଟି କ୍ଲବ ବିପକ୍ଷରେ ସେମାନଙ୍କ ଦଳର ୫୦ରନରେ ବିଜୟ ମ୍ୟାଚରେ ଅଭିମନ୍ୟୁ ୩୦ରନ କରିଛନ୍ତି। ଏହି ଟୁର୍ନାମେଣ୍ଟରେ ଭାଗ ନେବା ଦ୍ୱାରା ସେ ବିଭିନ୍ନ ପ୍ରକାର କ୍ୱାଲିଟି ବୋଲିଂକୁ ସାମ୍ନା କରିବାର ସୁଯୋଗ ପାଉଛନ୍ତି। ୧୧ଟି ଦଳ ନେଇ ହେଉଥିବା ଏହି ଟୁର୍ନାମେଣ୍ଟରେ ଅଂଶଗ୍ରହଣ କରୁଥିବା ଅନ୍ୟ ଭାରତୀୟ କ୍ରିକେଟରମାନେ ହେଲେ ପରଭେଜ ରସୁଲ (ଶେଖ୍ ଜମାଲ ଧାନମୋଣ୍ଡି), ବାବା ଅପରାଜିତ (ରୂପଗଞ୍ଜ ଟାଇଗର୍ସ), ଅଶୋକ ମିନାରିଆ (ଖେଲାଘର), ଚିରାଗ ଜାନୀ(ଲିଜେଣ୍ଡ୍ସ ଅଫ୍ ରୂପ ଗଞ୍ଜ) ଓ ଗୁରୁନ୍ଦର ସିଂ (ଗାଜି ଗ୍ରୁପ୍ ଅଫ୍ କ୍ରିକେଟର୍ସ)। ସୂଚନାଯୋଗ୍ୟ, ବିହାରୀ, ଅପରାଜିତ, ମିନାରିଆ ଓ ରସୁଲ ପୂର୍ବରୁ ଏହି ଟୁର୍ନାମେଣ୍ଟ ଖେଳିଛନ୍ତି।

ର୍ୟାଙ୍କିଙ୍ଗ ତାଲିକାରେ ଲକ୍ଷ୍ୟ ସେନ୍‌ଙ୍କ ଉନ୍ନତି

ନୂଆଦିଲ୍ଲୀ, ୧୫।୩ (ପି.ଟି.): ମଙ୍ଗଳବାର ବ୍ୟାଡ୍‌ମିଣ୍ଟନ ୱାର୍ଲ୍ଡ ଫେଡେରେଶନ (ବିଡବ୍ଲ୍ୟୁଏଫ୍) ର୍ୟାଙ୍କିଙ୍ଗ ତାଲିକା ପ୍ରକାଶ ପାଇଛି। ଏଥିରେ ସେ ଗୋଟିଏ ସ୍ଥାନ ପଦୋନ୍ନତି ପାଇ ଏକାଦଶ ସ୍ଥାନକୁ ଉଠିଛନ୍ତି। ମହିଳା ବିଭାଗରେ ଡବଲ ଅଲିମ୍ପିକ ପଦକ ବିଜୟିନୀ ପି. ଭି. ସିନ୍ଧୁ ପୂର୍ବଭଳି ୭ମ ସ୍ଥାନରେ ଅଛନ୍ତି। ବିଶ୍ୱ ସ୍ତରରେ ଗତ କିଛି ମାସ ହେଲା ଉଲ୍ଲେଖନୀୟ ପ୍ରଦର୍ଶନ କରିଥିବାରୁ ପୁରୁଷ ସିଙ୍ଗଲ୍ସରେ ସେନ୍‌ଙ୍କ ର୍ୟାଙ୍କିଙ୍ଗ ପଏଣ୍ଟ ୭୦,୦୮୯ରେ ପହଞ୍ଚିଛି। ଅଲିମ୍ପିକ ଚାମ୍ପିୟନ ଡେନମାର୍କର ଭିକ୍ଟର ଏକ୍ସେଲସେନ୍ ତାଲିକାର ପ୍ରଥମ ସ୍ଥାନରେ ଥିବା ବେଳେ ତାଙ୍କ ପଛକୁ ଯଥାକ୍ରମେ ଦ୍ୱିତୀୟ ଓ ତୃତୀୟ ସ୍ଥାନରେ ଜାପାନର କେଣ୍ଟା ମୋମାତା ଓ ଅନ୍ୟଜଣେ ଡେନ୍‌ମାର୍କର ଡେନ୍ ଆଣ୍ଡର୍ସ ଆଣ୍ଟନସେନ ରହିଛନ୍ତି। ଭାରତର କିଡାମ୍ବି ଶ୍ରୀକାନ୍ତ ୬୯,୧୫୮ ପଏଣ୍ଟ ତାଲିକାରେ ଗୋଟିଏ ସ୍ଥାନ ତଳକୁ ଖସି ଦ୍ୱାଦଶ ସ୍ଥାନରେ ଅଛନ୍ତି।

ପ୍ରଗତି ସ୍ପୋର୍ଟିଂ ସେମିଫାଇନାଲରେ

ଅତିଥିଙ୍କ ସହ ଖେଳାଳିମାନେ।

ଭୁବନେଶ୍ୱର, ୧୫।୩ (ସ୍ପୋର୍ଟ୍ସ ବ୍ୟୁରୋ)

ସ୍ଥାନୀୟ ନହରକଣ୍ଟାସ୍ଥିତ ଜୟଦେବ କଲେଜ ଖେଳପଡ଼ିଆରେ ଚାଲିଥିବା ଟ୍ୱିନ୍ ସିଟି ୨୩ବର୍ଷରୁ କମ୍ କ୍ରିକେଟ ଟୁର୍ନାମେଣ୍ଟରେ ମଙ୍ଗଳବାର ଜାଗୃତି କ୍ରିକେଟ ଏକାଡେମୀକୁ ୧୬୨ ରନରେ ପରାସ୍ତ କରି ପ୍ରଗତି ସ୍ପୋର୍ଟିଂ ସେମିଫାଇନାଲରେ ପ୍ରବେଶ କରିଛି। ଏହି ମ୍ୟାଚରେ ଟସ୍ ହାରି ପ୍ରଥମେ ବ୍ୟାଟିଂ କରିଥିବା ପ୍ରଗତି ସ୍ପୋର୍ଟିଂ ନିର୍ଦ୍ଧାରିତ ୩୦ ଓଭରରେ ୭ ଉଇକେଟ ବିନିମୟରେ ୨୪୮ରନ କରିଥିଲା। ଦଳପକ୍ଷରୁ ପୁରୁଷୋତ୍ତମ ପ୍ରଧାନ ୮୭ ଓ ଅମିତ କୁମାର ସାହୁ ୭୨ ରନ କରିଥିଲେ। ବିପକ୍ଷ ଦଳର ସଫଳ ବୋଲର ପ୍ରିୟରଞ୍ଜନ ସ୍ୱାଇଁ ୪ ଉଇକେଟ ଅକ୍ତିଆର କରିଥିଲେ। ଜାଗୃତି ଦଳ ବ୍ୟାଟିଂ କରିବାକୁ ଯାଇ ୧୯.୧ ଓଭରରେ ମାତ୍ର ୮୬ ରନ କରି ଅଲଆଉଟ ହୋଇଯାଇଥିଲା। ପ୍ରଗତି ସ୍ପୋର୍ଟିଂର ଲିପୁ ନାୟକ ୩ ଉଇକେଟ ନେଇଥିଲେ। ମଙ୍ଗଳବାର ମ୍ୟାଚରେ ଅତିଥି ଭାବେ ଭୁବନେଶ୍ୱର ଆଥଲେଟିକ ଆସୋସିଏଶନ ସାଧାରଣ ସମ୍ପାଦକ ସୌର୍ଯ୍ୟରଞ୍ଜନ ପରିଜା, ଜାତୀୟ ଫୁଟ୍‌ବଲ ରେଫରି ଜିତେନ୍ଦ୍ର କୁମାର ସାମନ୍ତସିଂହାର, ଜୟଦେବ କଲେଜ କ୍ରୀଡ଼ା ଅଧିକାରୀ ଦକ୍ଷବ୍ରହ୍ମା ରାଉତରାୟ ପ୍ରମୁଖ ଅତିଥି ଭାବେ ଯୋଗ ଦେଇ ଟୁର୍ନାମେଣ୍ଟର ଉଦ୍‌ଘାଟନ କରିଥିଲେ। ସୁଶୀଲ ପରିଡ଼ା ଓ ସନ୍ତୋଷ ପଟ୍ଟନାୟକ ମ୍ୟାଚ ପରିଚାଳନା କରିଥିଲେ। ପୂର୍ବତନ ଖେଳାଳି ଜ୍ୟୋତିବର୍ଦ୍ଧନ ମହାନ୍ତି ମ୍ୟାନ୍ ଅଫ୍ ଦି ମ୍ୟାଚ ପୁରୁଷୋତ୍ତମ ପ୍ରଧାନ (ପ୍ରଗତି ସ୍ପୋର୍ଟିଂ)ଙ୍କୁ ପୁରସ୍କାର ପ୍ରଦାନ କରିଥିଲେ।

କିଟ୍, ଓଡ଼ିଶା ପୋଲିସ ବିଜୟୀ

ଅତିଥି ମ୍ୟାନ୍ ଅଫ୍ ଦି ମ୍ୟାଚ୍ ପୁରସ୍କାର ପ୍ରଦାନ କରୁଛନ୍ତି।

ଭୁବନେଶ୍ୱର, ୧୫।୩ (ସ୍ପୋର୍ଟ୍ସ ବ୍ୟୁରୋ)

ସିଟି କ୍ଲବ ଓ କିଟ୍‌ର ମିଳିତ ଆନୁକୂଲ୍ୟରେ ପ୍ରଥମ ନନ୍ଦକିଶୋର ମେମୋରିଆଲ ଫୁଟ୍‌ବଲ ଟୁର୍ନାମେଣ୍ଟ ଆରମ୍ଭ ହୋଇଛି। ପ୍ରଥମ ମ୍ୟାଚ କିଟ୍ ୟୁନିଭର୍ସିଟି ଓ ଦେବଗଡ଼ର ମନୋରମା କ୍ଲବ ମଧ୍ୟରେ ହୋଇଥିଲା। ଏଥିରେ କିଟ୍ ୨-୧ ଗୋଲରେ ବିଜୟ ଲାଭ କରିଛି। ବିଜୟୀ ଦଳ ପକ୍ଷରୁ ଜାନକୀ ମୁର୍ମୁ ଖେଳର ୬ଷ୍ଠ ମିନିଟ୍‌ରେ ଓ କୁନ୍ତି ଭୂୟାଁ ୨୩ତମ ମିନିଟ୍‌ରେ ଗୋଲ ସ୍କୋର କରିଥିଲେ। ମନୋରମା କ୍ଲବ ତରଫରୁ ସୁବାସିନୀ ଓରାମ ୨୪ତମ ମିନିଟ୍‌ରେ ଏକମାତ୍ର ଗୋଲ ସ୍କୋର କରିଥିଲେ। ମ୍ୟାଚ ଶେଷରେ ରୁଚି ମସଲା ପକ୍ଷରୁ ପ୍ଲେୟର ଅଫ୍ ଦି ମ୍ୟାଚ କିଟ୍‌ର ଜାନକୀ ମୁର୍ମୁଙ୍କୁ ୨,୦୦୦ ଟଙ୍କା ଆର୍ଥିକ ପୁରସ୍କାର ପ୍ରଦାନ କରାଯାଇଥିଲା। ଅପରାହ୍ନରେ ଖେଳାଯାଇଥିବା ଅନ୍ୟ ଏକ ମ୍ୟାଚରେ ଓଡ଼ିଶା ପୋଲିସ ୪-୦ ଗୋଲ୍‌ରେ ୟୁନିଟ-୬ ଆଥଲେଟିକ୍ସ ଆସୋସିଏଶନକୁ ପରାସ୍ତ କରିଥିଲା। ଦଳ ପକ୍ଷରୁ ଜାତୀୟ ଖେଳାଳି ଯଶୋଦା ମୁଣ୍ଡା (୨ୟ ମିନିଟ୍), ଯବାମଣି ଟୁଡୁ(୧୨ତମ), ସତ୍ୟବାଦୀ ଖାଡ଼ିଆ (୩୧ତମ) ଓ ଜସ୍ମିଣି ସମଦ (୩୭ତମ) ପ୍ରମୁଖ ଗୋଟିଏ ଲେଖାଏ ଗୋଲ ଦେଇଥିଲେ। ଏହି ମ୍ୟାଚରେ ଅତିଥି ଭାବେ ଡକ୍ଟର ଗଗନେନ୍ଦୁ ଦାଶ, ସୌର୍ଯ୍ୟରଞ୍ଜନ ପରିଜା, ସୁଲାଦା ଦେଓ, ସହଦେବ ସାହୁ, ଅଶୋକ ମହାନ୍ତି ଏବଂ ପୂର୍ବତନ ଭାରତୀୟ ଦଳର ଅଧିନାୟିକା ଶ୍ରଦ୍ଧାଞ୍ଜଳି ସାମନ୍ତରାୟ ପ୍ରମୁଖ ଯୋଗ ଦେଇଥିଲେ। ସିଟି କ୍ଲବର ସମ୍ପାଦକ ପ୍ରଦୀପ ରାଉତରାୟ କାର୍ଯ୍ୟକ୍ରମ ପରିଚାଳନା କରିଥିଲେ। ରେଫରି ଭାବେ ମ୍ୟାଚ କମିଶନର ସୁଜିତ କୁମାର ପାତ୍ର, ସେଖାଓ୍ୱତ ଖାଁ, ଚନ୍ଦ୍ରକାନ୍ତ ବାରିକ, ସୁଶାନ୍ତ ମିଶ୍ର, ପ୍ରଶାନ୍ତ ପାଲ୍ ଓ ଆଲୋକ ଦେଉରୀ ପ୍ରମୁଖ ମ୍ୟାଚ ପରିଚାଳନା କରିଥିଲେ।

ପାକିସ୍ତାନକୁ ଆହୁରି ୩୧୪ ଆବଶ୍ୟକ

ଶତକୀୟ ଭାଗୀଦାରି ଅବସରରେ ବାବର ଆଜାମ ଓ ଅବଦୁଲ୍ଲା ଶାଫିକ।

କରାଚୀ, ୧୫।୩ (ଏପି)

ସ୍ଥାନୀୟ ନ୍ୟାଶନାଲ ଷ୍ଟାଡିୟମରେ ଚାଲିଥିବା ଦ୍ୱିତୀୟ କ୍ରିକେଟ ଟେଷ୍ଟରେ ପାକିସ୍ତାନ ପାଇଁ ଅଷ୍ଟ୍ରେଲିଆ କଷ୍ଟସାଧ୍ୟ ୫୦୬ରନ ବିଜୟ ଲକ୍ଷ୍ୟ ଧାର୍ଯ୍ୟ କରିଥିବା ବେଳେ ମଙ୍ଗଳବାର ଚତୁର୍ଥ ଦିନ ଖେଳ ଶେଷ ସୁଦ୍ଧା ଘରୋଇ ଦଳ ୨ ଉଇକେଟରେ ୧୯୨ ରନ କରିଛି। ଦୁଇ ବର୍ଷରେ ପ୍ରଥମ ଟେଷ୍ଟ ଶତକ ହାସଲ କରିଥିବା ଅଧିନାୟକ ବାବର ଆଜାମ ୧୯୮ ବଲ୍‌ର ସାମ୍ନା କରି ୧୦୨ରନ ଏବଂ ଅବ୍‌ଦୁଲ୍ଲା ଶାଫିକ ୭୧ ରନ କରି ଅପରାଜିତ ରହିଛନ୍ତି। ମ୍ୟାଚ ଜିତିବା ଲାଗି ବୁଧବାର ୫ମ ତଥା ଅନ୍ତିମ ଦିବସରେ ପାକିସ୍ତାନ ଆହୁରି ୩୧୪ ରନ ଆବଶ୍ୟକ କରୁଛି। ଆଉ ୯୦ ଓଭର ଖେଳ ବାକି ରହିଛି। ଘରୋଇ ଦଳ ଯଦି ବିଜୟ ଲକ୍ଷ୍ୟ ହାସଲ କରିବାରେ ସଫଳ ହୁଏ ତେବେ ତାହା ବିଶ୍ୱ ରେକର୍ଡ ହେବ। ଦୁଇ ଦଳ ମଧ୍ୟରେ ଚାଲିଥିବା ୩ ମ୍ୟାଚ ବିଶିଷ୍ଟ ସିରିଜରେ ଅଷ୍ଟ୍ରେଲିଆ ୧-୦ରେ ଅଗ୍ରଣୀ ରହିଛି। ବାବର ଓ ଶାଫିକ୍ ଯୋଡ଼ି ୪ ଘଣ୍ଟାରୁ ଊର୍ଦ୍ଧ୍ୱ ସମୟ ଧରି କ୍ରିଜ୍‌ରେ ଉପସ୍ଥିତ ରହି ଅଷ୍ଟ୍ରେଲିଆର ରିଭର୍ସ ସୁଇଂ ଓ ନାଥାନ ଲିଅନଙ୍କ ସ୍ପିନର ଦୃଢ ମୁକାବିଲା କରିଥିଲେ। ଉଭୟେ ପାଖାପାଖି ଦୁଇ ସେସନ ଧରି କ୍ରିଜ୍‌ରେ ମଜୁଦ ରହିଥିଲେ। ଦୁହେଁ ପାର୍ଟନରଶିପ୍‌ରେ ୧୭୧ ରନ ଯୋଗ କରିସାରିଛନ୍ତି।

ସଂକ୍ଷିପ୍ତ ସ୍କୋର

ଅଷ୍ଟ୍ରେଲିଆ ପ୍ରଥମ ଇନିଂସ: ୫୫୬/୯, ଘୋଷଣା। ପାକିସ୍ତାନ ପ୍ରଥମ ଇନିଂସ: ୧୪୮ ଅଲଆଉଟ ଅଷ୍ଟ୍ରେଲିଆ ଦ୍ୱିତୀୟ ଇନିଂସ: ୯୭/୨ ଘୋଷଣା। ପାକିସ୍ତାନ ଦ୍ୱିତୀୟ ଇନିଂସ: ୧୯୨/୨ (ବାବର ଆଜାମ-୧୦୨*, ଅବଦୁଲ୍ଲା ଶାଫିକ୍-୭୧; କାମେରନ ଗ୍ରୀନ୍-୧/୧୫)।

ଅଷ୍ଟ୍ରେଲିଆର କ୍ରମାଗତ ଚତୁର୍ଥ ବିଜୟ

ୱେଲିଂଟନ୍, ୧୫।୩ (ପି.ଟି.)

ଚଳିତ ଆଇସିସି ମହିଳା ଅନ୍ତର୍ଜାତୀୟ ଦିନିକିଆ କ୍ରିକେଟ ବିଶ୍ୱକପ୍‌ରେ ଅଷ୍ଟ୍ରେଲିଆ କ୍ରମାଗତ ଚତୁର୍ଥ ବିଜୟ ସହ ଅପରାଜେୟ ରହିଛି। ମଙ୍ଗଳବାର ଅନୁଷ୍ଠିତ ଲିଗ୍ ପର୍ଯ୍ୟାୟ ମ୍ୟାଚରେ ଦଳ ୭ ଉଇକେଟରେ ୱେଷ୍ଟଇଣ୍ଡିଜକୁ ପରାସ୍ତ କରିଛି। ଇଭେଣ୍ଟର ଇତିହାସରେ ଅଷ୍ଟ୍ରେଲିଆ ହେଉଛି ସବୁଠାରୁ ସଫଳ ଦଳ। ଏଥର ଟୁର୍ନାମେଣ୍ଟରେ ଭାଗ ନେଇଥିବା ଅନ୍ୟ ସାତୋଟି ଦଳ ତୁଳନାରେ ଅଷ୍ଟ୍ରେଲିଆ ଶକ୍ତିଶାଳୀ ଜଣାପଡୁଛି। ଏହି ମ୍ୟାଚରେ ପ୍ରଥମେ ବ୍ୟାଟିଂ କରିଥିବା ୱେଷ୍ଟଇଣ୍ଡିଜ ୪୫.୫ ଓଭରରେ ୧୩୧ ରନ କରି ଅଲଆଉଟ ହୋଇଯାଇଥିଲା। ଦଳର ଟପ୍ ସ୍କୋରର ତଥା ଅଧିନାୟିକା ଷ୍ଟିଫାନି ଟେଲର ୯୧ ବଲ୍‌ରେ ୫୦ ରନ କରିଥିଲେ। କ୍ରିଜର ଗୋଟିଏ ପାର୍ଶ୍ୱରେ ଟେଲର ଜମି ରହିଥିବା ବେଳେ ଅପରପାର୍ଶ୍ୱରେ ନିୟମିତ ବ୍ୟବଧାନରେ ଉଇକେଟମାନ ପତନ ଘଟିଥିଲା। ଦଳର ଶ୍ରେଷ୍ଠ ପାର୍ଟନରଶିପ୍ ୩୬ରନ ଚତୁର୍ଥ ଉଇକେଟରେ ଟେଲର ଓ ଉଇକେଟକିପର ବ୍ୟାଟର ଶିମେନି କ୍ୟାମ୍ପବେଲ୍ (୨୦ରନ୍)ଙ୍କ ମଧ୍ୟରେ ହୋଇଥିଲା। ମ୍ୟାଚରେ ୱେଷ୍ଟଇଣ୍ଡିଜକୁ କିପରି ସଂଘର୍ଷ କରିବାକୁ ପଡ଼ିଥିଲା ଏଥିରୁ ସ୍ପଷ୍ଟ ଅନୁମେୟ। ଅଷ୍ଟ୍ରେଲିଆ ତରଫରୁ ଏଲିସି ପେରି (୩/୨୨) ଓ ଆଶ୍‌ଲେ ଗାର୍ଡନର (୩/୨୫) ସେମାନଙ୍କ ମଧ୍ୟରେ ୬ ଉଇକେଟ ବାଣ୍ଟି ନେଇଥିଲେ। ଜେସ୍ ଜୋନାସେନ ମାତ୍ର ୧୮ରନ ବିନିମୟରେ ଦୁଇଟି ଉଇକେଟ ଅକ୍ତିଆର କରିଥିଲେ। ଅଷ୍ଟ୍ରେଲିଆ ସହଜରେ ବିଜୟ ଲକ୍ଷ୍ୟ ହାସଲ କରିନେଇଥିଲା। ଦଳ କିନ୍ତୁ ଆରମ୍ଭରୁ ଶୀଘ୍ର ଦୁଇଟି ଉଇକେଟ ହରାଇଥିଲା। ଆଲିସା ହିଲି (୩ ରନ) ଓ ମେଗ୍ ଲାନିଙ୍ଗ୍ (୦) ଶୀଘ୍ର ପ୍ୟାଭିଲିୟନ ଫେରିଥିଲେ। ୫୮ ସ୍କୋର ବେଳକୁ ଦଳ ତୃତୀୟ ଉଇକେଟ ହରାଇ ସାରିଥିଲା। ସେତେବେଳ ଏଲିସି ପେରୀ ୧୦ରନ କରି ଆଉଟ ହୋଇଯାଇଥିଲେ। ମାତ୍ର ଓପନର ରାଚେଲ ହେନ୍ସ ୯ ଚୌକା ସହ ୯୫ ବଲ୍‌ରୁ ଆକର୍ଷଣୀୟ ୮୩ରନ କରି ଅପରାଜିତ ରହିଥିଲେ। ହେନ୍ସ ଓ ବେଥ୍ ମୁନି (୨୮ ନଟ୍ ଆଉଟ) ୩୦.୨ ଓଭରରେ ଦଳକୁ ବିଜୟ ଲକ୍ଷ୍ୟ ପାର କରାଇଥିଲେ। ୱେଷ୍ଟଇଣ୍ଡିଜ ତରଫରୁ ଚିନେଲି ହେନ୍‌ରୀ (୧/୨୦), ହିଲି ମାଥ୍ୟୁସ (୧/୩୧) ଓ ଶମିଲା କୋନେଲ (୧/୩୨) ଗୋଟିଏ ଲେଖାଏ ଉଇକେଟ ନେଇଥିଲେ। ଅଷ୍ଟ୍ରେଲିଆ ଟୁର୍ନାମେଣ୍ଟରେ ଅପରାଜେୟ ରହିଥିବା ବେଳେ ଦ୍ୱିତୀୟ ପରାଜୟ ସହ ୱେଷ୍ଟଇଣ୍ଡିଜ ୪ ପଏଣ୍ଟ ସହ ପଏଣ୍ଟ ଟେବୁଲରେ ୫ମ ସ୍ଥାନରେ ରହିଛି।

ଶଟ୍ ଖେଳୁଛନ୍ତି ଅପରାଜିତ ଅର୍ଦ୍ଧଶତକ ହାସଲ କରିଥିବା ରାଚେଲ ହେନ୍ସ।

ସଂକ୍ଷିପ୍ତ ସ୍କୋର

ୱେଷ୍ଟଇଣ୍ଡିଜ: ୪୫.୫ ଓଭରରେ ୧୩୧/ଅଲଆଉଟ (ଷ୍ଟିଫାନି ଟେଲର-୫୦; ଏଲିସି ପେରୀ-୩/୨୨, ଆଶଲେ ଗାର୍ଡନର-୩/୨୫)। ଅଷ୍ଟ୍ରେଲିଆ: ୩୦.୨ରେ ୧୩୨/୩ (ରାଚେଲ ହେନ୍ସ-୮୩*, ବେଥ୍ ମୁନି-୨୮*, ଚିନେଲି ହେନ୍‌ରୀ-୧/୨୦)।

ମୁମ୍ବାଇ ଇଣ୍ଡିଆନ୍ସର ପ୍ରସ୍ତୁତି ଆରମ୍ଭ

ମୁମ୍ବାଇ, ୧୫।୩ (ପି.ଟି.): ରେକର୍ଡ ୫ଥର ଆଇପିଏଲ୍ ଚାମ୍ପିୟନ ମୁମ୍ବାଇ ଇଣ୍ଡିଆନ୍ସ ୨୦୨୨ ସଂସ୍କରଣ ପାଇଁ ମଙ୍ଗଳବାରଠାରୁ ପ୍ରସ୍ତୁତି ଆରମ୍ଭ କରିଛି। ନଭି ମୁମ୍ବାଇସ୍ଥିତ ରିଲାଏନ୍ସ ଜିଓ ଷ୍ଟାଡିୟମରେ ଦଳର ୧୨ଦିନିଆ ଷ୍ଟ୍ରେଙ୍ଥ୍ ଓ କଣ୍ଡିଶନିଂ ପ୍ରି ସିଜନ କ୍ୟାମ୍ପ ଆରମ୍ଭ ହୋଇଛି, ଯେଉଁଠାରେ କି ଇନ୍‌ହାଉସ୍ ଟ୍ରେନିଂ ସୁବିଧା ରହିଛି। କ୍ୟାମ୍ପର ଦ୍ୱିତୀୟ ସପ୍ତାହ ବେଳକୁ ମୁମ୍ବାଇ ଇଣ୍ଡିଆନ୍ସ କେତୋଟି ଇଣ୍ଟରସ୍କ୍ୱାଡ୍ ପ୍ରାକ୍ଟିସ ମ୍ୟାଚ ଖେଳିବ। ପ୍ରଥମ ଦିବସ ଟ୍ରେନିଂ ସେସନରେ ଡାଇରେକ୍ଟର ଅଫ୍ କ୍ରିକେଟର ଜହିର ଖାଁ ଓ କୋଚ୍ ମାହେଲା ଜୟବର୍ଦ୍ଧନେଙ୍କ ନେତୃତ୍ୱରେ କୋଚିଂ ଷ୍ଟାଫ୍‌ମାନଙ୍କ ଦ୍ୱାରା ପ୍ଲେୟର ଆସେସମେଣ୍ଟ ଆନାଲିସିସ୍ ହୋଇଥିଲା।

ୱାଟସନ ଦିଲ୍ଲୀ କ୍ୟାପିଟାଲ୍ସ ସହକାରୀ କୋଚ୍

ମୁମ୍ବାଇ, ୧୫।୩ (ପି.ଟି.)

ଆଇପିଏଲ ଫ୍ରାଞ୍ଚାଇଜ୍ ଦିଲ୍ଲୀ କ୍ୟାପିଟାଲ୍ସ ମଙ୍ଗଳବାର ଆସନ୍ତା ସିଜନ ପାଇଁ ଅଷ୍ଟ୍ରେଲିଆର ପୂର୍ବତନ ଅଲରାଉଣ୍ଡର ଶେନ୍ ୱାଟସନଙ୍କୁ ଦଳର ସହକାରୀ କୋଚ୍ ଭାବେ ନିଯୁକ୍ତି

ଶେନ୍ ୱାଟସନ

ଦେଇଛି। ଫଳରେ ଦିଲ୍ଲୀ କ୍ୟାପିଟାଲ୍ସର ରହିଥିବା ଅନ୍ୟ କୋଚିଂ ଷ୍ଟାଫଙ୍କ ସହ ଯୋଗ ଦେଇଛନ୍ତି। ସେମାନେ ହେଲେ ରିକି ପଣ୍ଟିଂ (ମୁଖ୍ୟ କୋଚ୍), ପ୍ରବୀଣ ଆମ୍ରେ (ସହକାରୀ କୋଚ୍), ଅଜିତ ଅଗରକର (ସହକାରୀ କୋଚ୍) ଓ ଜେମ୍ସ ହୋପ୍ସ (ବୋଲିଂ କୋଚ୍)। ୱାଟସନ କହିଛନ୍ତି, ଆଇପିଏଲ ହେଉଛି ବିଶ୍ୱର ଶ୍ରେଷ୍ଠ ଟି୨୦ ଟୁର୍ନାମେଣ୍ଟ। ଏହି ଇଭେଣ୍ଟରେ ସେ ପ୍ରଥମେ ରାଜସ୍ଥାନ ରୟାଲ୍ସ ଦଳ ତରଫରୁ ଖେଳିଥିଲେ। ସ୍ୱର୍ଗତ ସ୍ପିନ କିମ୍ବଦନ୍ତୀ ଶେନ୍ ୱାର୍ନଙ୍କ ନେତୃତ୍ୱରେ ୨୦୦୮ରେ ଏହି ଦଳ ଟୁର୍ନାମେଣ୍ଟର ଉଦ୍‌ଘାଟନୀ ସଂସ୍କରଣ ଚାମ୍ପିୟନ ହୋଇଥିଲା। ପରେ ସେ ରୟାଲ ଚ୍ୟାଲେଞ୍ଜର୍ସ ବାଙ୍ଗାଲୋର (ଆରସିବି) ଓ ଚେନ୍ନାଇ ସୁପର କିଙ୍ଗ୍ସ (ସିଏସ୍‌କେ) ଦଳରୁ ମଧ୍ୟ ଖେଳିଛନ୍ତି। ହ୍ୱାଇଟ ବଲ୍ କ୍ରିକେଟରେ ୱାଟସନଙ୍କୁ ଅନ୍ୟତମ ଶ୍ରେଷ୍ଠ ଅଲରାଉଣ୍ଡର ବିବଚେନା କରାଯାଇଥାଏ। ୫୦ ଓଭର ଫର୍ମାଟରେ ସେ ଅଷ୍ଟ୍ରେଲିଆର ଦୁଇଟି ବିଶ୍ୱକପ୍ (୨୦୦୭ ଓ ୨୦୧୫) ଅଭିଯାନରେ ସାମିଲ ରହିଥିଲେ। ଟି୨୦ ବିଶ୍ୱକପ୍ ୨୦୧୨ରେ ସେ ପ୍ଲେୟର ଅଫ୍ ଦି ଟୁର୍ନାମେଣ୍ଟ ବିବେଚିତ ହୋଇଥିଲେ। ସୀମିତ ଓଭର କ୍ରିକେଟର ୱାଟସନ ୭୦୦୦ ରନ ସଂଗ୍ରହ କରିବା ସହ ୨୦୦ରୁ ଅଧିକ ଉଇକେଟ ନେଇଛନ୍ତି। ସେ ଅଷ୍ଟ୍ରେଲିଆ ତରଫରୁ ୧୯୦ ଅନ୍ତର୍ଜାତୀୟ ଦିନିକିଆ ଓ ୫୮ ଅନ୍ତର୍ଜାତୀୟ ଟି୨୦ ଖେଳିଛନ୍ତି।

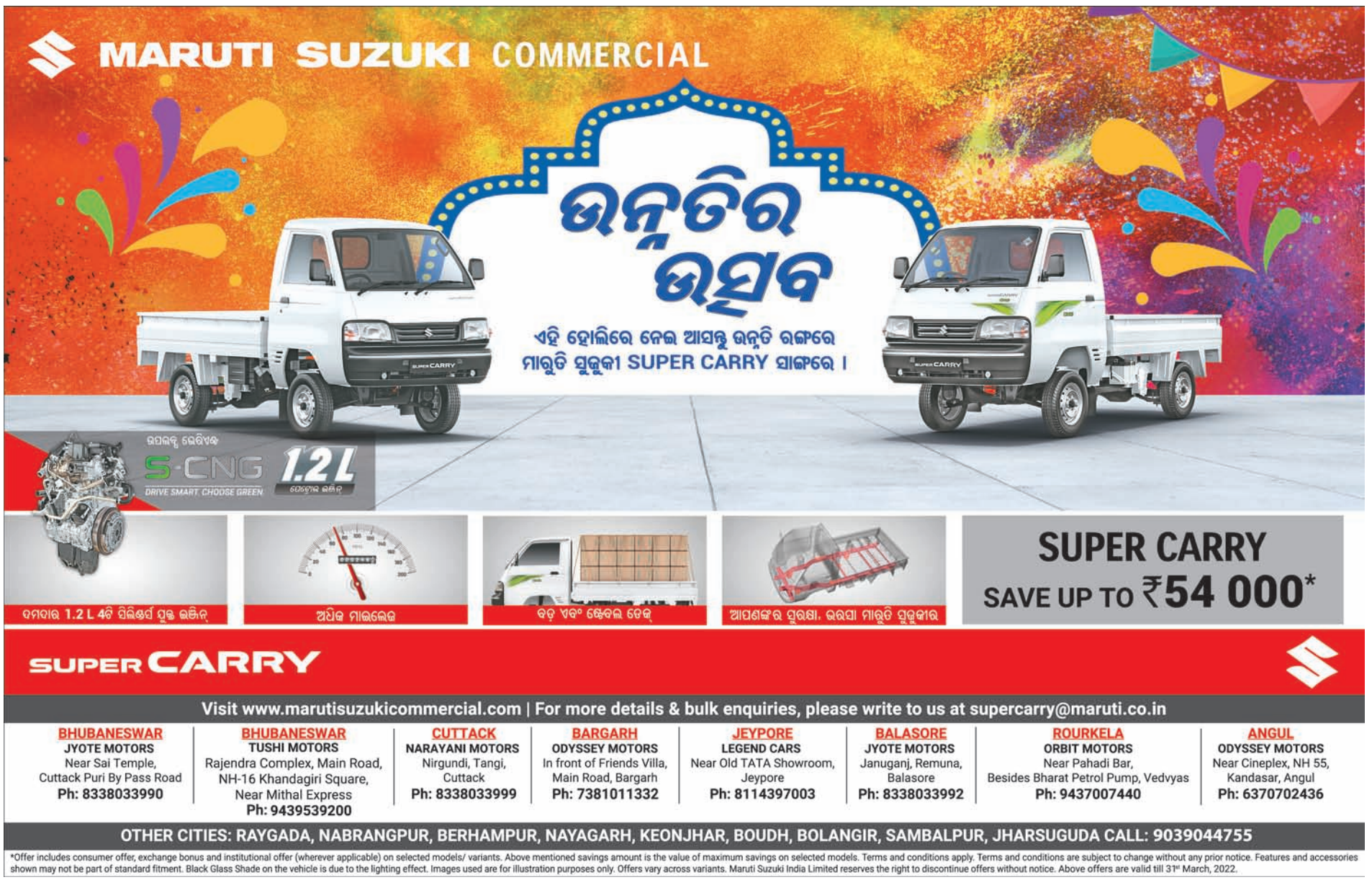
MARUTI SUZUKI COMMERCIAL
ଉନ୍ନତିର ଉତ୍ସବ
ଏହି ହୋଲିରେ ନେଇ ଆସନ୍ତୁ ଉନ୍ନତି ରଙ୍ଗରେ
ମାରୁତି ସୁଜୁକୀ SUPER CARRY ସାଙ୍ଗରେ ।
S-CNG 1.2L
DRIVE SMART, CHOOSE GREEN
ଦମଦାର 1.2 L 4ଟି ସିଲିଣ୍ଡର୍ସ ଯୁକ୍ତ ଇଞ୍ଜିନ୍
ଅଧିକ ମାଇଲେଜ
ବଡ଼ ଏବଂ ଷ୍ଟେବଲ ଡେକ୍
ଆପଣଙ୍କର ସୁରକ୍ଷା, ଭରସା ମାରୁତି ସୁଜୁକୀର
SUPER CARRY
SAVE UP TO ₹54 000*
SUPER CARRY
Visit www.marutisuzukicommercial.com | For more details & bulk enquiries, please write to us at supercarry@maruti.co.in
BHUBANESWAR JYOTE MOTORS Near Sai Temple, Cuttack Puri By Pass Road Ph: 8338033990
BHUBANESWAR TUSHI MOTORS Rajendra Complex, Main Road, NH-16 Khandagiri Square, Near Mithal Express Ph: 9439539200
CUTTACK NARAYANI MOTORS Nirgundi, Tangi, Cuttack Ph: 8338033999
BARGARH ODYSSEY M

ପୃଷ୍ଠା-୮+୮

ଧରିତ୍ରୀ
DHARITRI

ବ୍ରହ୍ମପୁର, ବୁଧବାର, ମାର୍ଚ୍ଚ ୧୬/୨୦୨୨ (୮+୮=୧୬ ପୃଷ୍ଠା) Berhampur, Wednesday, March 16/2022 Page 16 ₹ 7.00 | ପୃଷ୍ଠା-୧

୫ ପିସିସି ସଭାପତିଙ୍କୁ ବରଖାସ୍ତ କଲେ ସୋନିଆ

ଅଧ୍ୟକ୍ଷା ସୋନିଆ ଗାନ୍ଧୀ ବିଧାନସଭା ନିର୍ବାଚନରେ ପରାଜୟ ପାଇଁ ଉତ୍ତର ପ୍ରଦେଶ, ପଞ୍ଜାବ, ଉତ୍ତରାଖଣ୍ଡ, ମଣିପୁର ଓ ଗୋଆ ପିସିସି ସଭାପତିଙ୍କୁ ବରଖାସ୍ତ କରିଛନ୍ତି।

୦୫୦୨

ଭୁଲ୍ କରିଛନ୍ତି ପାଶ୍ଚାତ୍ୟ ଦେଶ: ବୋରିସ୍

ତୈଳ ଓ ଗ୍ୟାସ୍ ପାଇଁ ଋଷିଆ ଉପରେ ୟୁରୋପୀୟ ଦେଶଗୁଡ଼ିକ ନିର୍ଭର କରି ବଡ଼ ଭୁଲ୍ କରିଛନ୍ତି ବୋଲି ବ୍ରିଟେନ୍ ପ୍ରଧାନମନ୍ତ୍ରୀ ବୋରିସ୍ ଜନ୍‌ସନ୍ କହିଛନ୍ତି।

ଗ୍ରୀଷ୍ମତାପ କମ୍ ହେବା ପାଇଁ ଶୀତଳ ପୂଜା

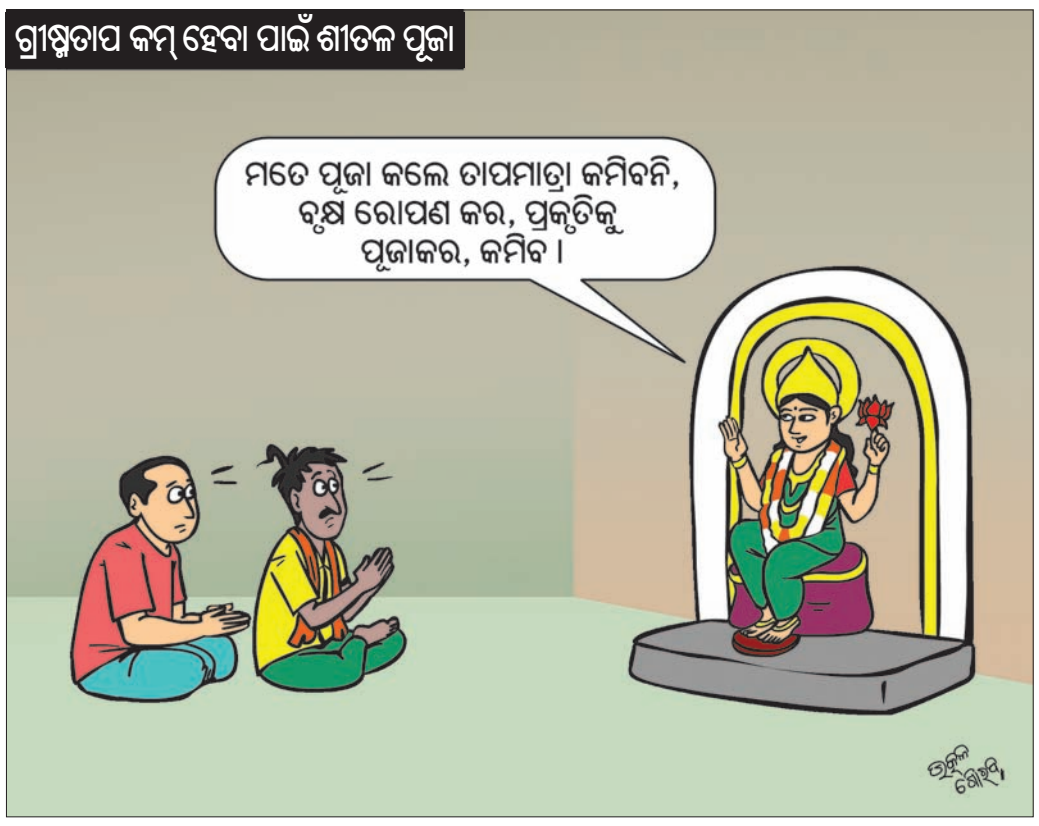

କେନ୍ଦ୍ର ଲାଗି ଲୋକପାଳ ଦୁର୍ବଳ

ନୂଆଦିଲ୍ଲୀ, ୧୫।୩

ଭାରତର ଦୁର୍ନୀତି ବିରୋଧୀ ଅମ୍ବୁଡ୍ସମ୍ୟାନ୍ ଲୋକପାଳ ୨୦୨୧ ଏପ୍ରିଲରୁ ୨୦୨୨ ଜାନୁୟାରୀ ୩୧ ମଧ୍ୟରେ ୪,୨୪୪ଟି ଅଭିଯୋଗ ପାଇଛନ୍ତି, ଯାହାକି ୨୦୨୦-୨୧ ତୁଳନାରେ ୮୦% ଅଧିକ। ଅଭିଯୋଗ ସଂଖ୍ୟା ବଢୁଥିଲେ ହେଁ କେନ୍ଦ୍ର ସରକାର ତ୍ୱରିତ ଫଇସଲା ଦିଗରେ ବିଶେଷ ପଦକ୍ଷେପ ନେଉ ନ ଥିବା ଦେଖିବାକୁ ମିଳିଛି। ୨୦୨୨-୨୩ ଆର୍ଥିକ ବର୍ଷ ବଜେଟରେ ଲୋକପାଳଙ୍କ ପାଇଁ ୩୪ କୋଟି ଟଙ୍କା ଆବଣ୍ଟନ କରାଯାଇଛି। ୨୦୨୧-୨୨ରେ ଏହି ବାବଦରେ ୩୯.୬୭ କୋଟି ଟଙ୍କା ଆବଣ୍ଟନ କରାଯାଇଥିବାବେଳେ ପରେ ତାକୁ ୨୬ କୋଟିକୁ ହ୍ରାସ କରାଯାଇଥିଲା। ଅର୍ଥାତ୍ ଆସନ୍ତା ଆର୍ଥିକ ବର୍ଷ ପାଇଁ ଆବଣ୍ଟିତ ଅର୍ଥକୁ ମଧ୍ୟ କେନ୍ଦ୍ର ସରକାର କମାଇପାରନ୍ତି। ରାଜ୍ୟ ସ୍ତରରେ ମଧ୍ୟ ସରକାରମାନେ ଲୋକାୟୁକ୍ତଙ୍କୁ ନେଇ ଗମ୍ଭୀର ଥିବା ମନେହେଉନାହିଁ। ଏଥିଯୋଗୁ କ୍ଷମତାର ଶୀର୍ଷରେ ଥିବା ନେତା ଓ ଅମଲାତନ୍ତ୍ରୀଙ୍କ ଦୁର୍ନୀତି ରୋକିବା ପାଇଁ ଗଢ଼ାଯାଇଥିବା ଏହି ସାମ୍ବିଧାନିକ ସଂସ୍ଥା କ୍ରମଶଃ ଦୁର୍ବଳ ହେବାରେ ଲାଗିଛି। ମୋଟାମୋଟି ଭାବେ ଅମ୍ବୁଡ୍ସମ୍ୟାନ୍ ସିଷ୍ଟମ୍ ଏକ 'ଦନ୍ତହୀନ ବାଘ' ପାଲଟିଛି।

ପ୍ରଧାନମନ୍ତ୍ରୀ, କ୍ୟାବିନେଟ ମନ୍ତ୍ରୀ, ପାର୍ଲାମେଣ୍ଟ ସଦସ୍ୟ ଏବଂ ଗ୍ରୁପ୍ 'ଏ' ଅଧିକାରୀଙ୍କ ଦୁର୍ନୀତିର ତଦନ୍ତ ଲାଗି ଏକ ଶକ୍ତ ଲୋକପାଳ ବ୍ୟବସ୍ଥା ଗଠନ ନିମନ୍ତେ ୧ ଦଶନ୍ଧି ତଳେ ଆନ୍ଦୋଳନ ମୁଣ୍ଡ ଟେକିଥିଲା। ସାମାଜିକ କର୍ମୀ ଆନ୍ନା ହାଜାରେଙ୍କ ନେତୃତ୍ୱରେ ଏହି ଆନ୍ଦୋଳନକୁ ଦେଶରେ ଅଭୂତପୂର୍ବ ସମର୍ଥନ ମିଳିଥିଲା। ଏହା ତତ୍କାଳୀନ ପ୍ରଧାନମନ୍ତ୍ରୀ ମନମୋହନ ସିଂଙ୍କ ନେତୃତ୍ୱାଧୀନ ସଂଯୁକ୍ତ ପ୍ରଗତିଶୀଳ ମେଣ୍ଟ (ଉପା) ସରକାର ଉପରେ ଲୋକପାଳ ଆଇନ ପ୍ରଣୟନ ନେଇ ପ୍ରବଳ ଚାପ ସୃଷ୍ଟି କରିଥିଲା। ଫଳରେ ୨୦୧୩ରେ ଉପା ସରକାର ପାର୍ଲାମେଣ୍ଟରେ ଏ ସଂକ୍ରାନ୍ତ ବିଲ୍ ଆଣିବାକୁ ବାଧ୍ୟ ହୋଇଥିଲେ। ତାହା ପ୍ରସ୍ତାବିତ ଆଇନଠାରୁ ଦୁର୍ବଳ ବୋଲି ବାଦବିବାଦ ସୃଷ୍ଟି ହୋଇଥିଲା। ବିତର୍କ ପରେ ଡିସେମ୍ବର ୧୭ରେ ରାଜ୍ୟ ସଭା ଏବଂ ୧୮ରେ ଲୋକ ସଭାରେ ଲୋକପାଳ ଓ ଲୋକାୟୁକ୍ତ ଆଇନ,୨୦୧୩ ପାରିତ ହୋଇଥିଲା। ତତ୍କାଳୀନ ରାଷ୍ଟ୍ରପତି ପ୍ରଣବ ମୁଖାର୍ଜୀ ୨୦୧୪ ଜାନୁୟାରୀ ୧ରେ ଏହା ଉପରେ ମୋହର ଲଗାଇବା ପରେ ସେହି ମାସ ୧୬ ତାରିଖରୁ ଦେଶରେ ଉକ୍ତ ଆଇନ ପ୍ରଚଳିତ ହେଲା। ଆଇନ ଅନୁସାରେ ଲୋକପାଳଙ୍କ ସହ ଅନ୍ୟ ୮ ଜଣ ସଦସ୍ୟ ରହିବା କଥା। ସେମାନଙ୍କ ମଧ୍ୟରୁ ୪ ଜଣ ଲେଖାଏ ଜୁଡିସିଆଲ ମେମ୍ବର(ବିଭିନ୍ନ ହାଇକୋର୍ଟର ଅବସରପ୍ରାପ୍ତ ମୁଖ୍ୟ ବିଚାରପତି) ଓ ☞ପୃଷ୍ଠା-୪

ଓଡ଼ିଶା ଲୋକାୟୁକ୍ତଙ୍କୁ ଭିତ୍ତିଭୂମି ବାଧକ

- ୬୩ ପଦବୀ ଖାଲି ପଡ଼ିଛି
- ବିଚାର ଅପେକ୍ଷାରେ ୮୪୫ ମାମଲା

ଭୁବନେଶ୍ୱର, ୧୫।୩(ବ୍ୟୁରୋ)

ପ୍ରଶାସନିକ କ୍ଷେତ୍ରକୁ ଦୁର୍ନୀତି ମୁକ୍ତ କରିବା ପାଇଁ ରାଜ୍ୟ ସରକାର ଓଡ଼ିଶା ଲୋକାୟୁକ୍ତ ଆଇନ-୨୦୧୪ ଆଣିଛନ୍ତି। ଦୁର୍ନୀତିଗ୍ରସ୍ତ ସରକାରୀ ଅଧିକାରୀ, କର୍ମଚାରୀ, ଜନପ୍ରତିନିଧିଙ୍କ ବିରୋଧରେ ଆସୁଥିବା ଅଭିଯୋଗର ଶୁଣାଣି କରି ଜନସାଧାରଣଙ୍କୁ ନ୍ୟାୟ ପ୍ରଦାନ କରିବା ସକାଶେ ରାଜ୍ୟ ସରକାର ୨୦୧୯ ଫେବୃୟାରୀ ୨୮ରେ ଓଡ଼ିଶା ଲୋକାୟୁକ୍ତ ଗଠନ କରିଛନ୍ତି। ତେବେ ଏହି ସଂସ୍ଥା ବିଭିନ୍ନ କାରଣରୁ ଦୁର୍ନୀତି ବିରୋଧରେ ଆଖିଦୃଶିଆ ପଦକ୍ଷେପ ଗ୍ରହଣ କରିବାରେ ସେତେଟା ସଫଳ ହୋଇ ପାରି ନାହିଁ। ଆବଶ୍ୟକ ଭିତ୍ତିଭୂମି, କର୍ମଚାରୀ ଅଭାବ, ସ୍ୱାଧୀନ ତଦନ୍ତକାରୀ ସଂସ୍ଥା ଅଭାବରୁ ଲୋକାୟୁକ୍ତ ମାମଲା ଶୁଣାଣି ଓ ତଦନ୍ତରେ ବିଳମ୍ବ ହେଉଛି।

ଜଣେ ଅଧ୍ୟକ୍ଷଙ୍କ ସମେତ ୫ ଜଣ ସଦସ୍ୟଙ୍କୁ ନେଇ ଏହି ନ୍ୟାୟ ବ୍ୟବସ୍ଥା କାର୍ଯ୍ୟକ୍ଷମ ହୋଇଛି। ୨୦୧୯ ମାର୍ଚ୍ଚ ୨୯ରେ ଜଷ୍ଟିସ ଅଜିତ ସିଂଙ୍କୁ ପ୍ରଥମ ଲୋକାୟୁକ୍ତ ଅଧ୍ୟକ୍ଷ ଭାବେ ନିଯୁକ୍ତି ଦିଆଯାଇଛି। ଏଥିସହିତ ୩୦ ଜିଲାର ମାମଲା ଶୁଣାଣି ପାଇଁ ୧୫ ଜିଲା ହିସାବରେ ୨ଟି ବେଞ୍ଚ୍ ସ୍ଥାପନ କରାଯାଇଛି। ତେବେ ଲୋକାୟୁକ୍ତରେ ଅନେକ ମାମଲା ଗଡ଼ିଚାଲିଛି। ମିଳିଥିବା ସୂଚନା ଅନୁଯାୟୀ ଲୋକାୟୁକ୍ତ ପାଇଁ ରାଜ୍ୟ ସରକାର ୧୫୮ ପଦବୀ ମଞ୍ଜୁର କରିଛନ୍ତି। ସେଥିରୁ ୯୫ଟି ପଦବୀ ପୂରଣ ହୋଇଥିବା ବେଳେ ଆହୁରି ୬୩ ପଦବୀ ଖାଲି ପଡ଼ିଛି। ସେଥିରୁ ସଚିବ(ନ୍ୟାୟିକ)ପଦବୀ ଖାଲିଥିବା ବେଳେ ପବ୍ଲିକ ପ୍ରସିକ୍ୟୁଟର ୫, ପୋଲିସ ଇନ୍ସପେକ୍ଟର ୧, ବ୍ୟକ୍ତିଗତ ସହାୟକ ୫, ଏସ୍‌ଏସ୍‌ଓ ୧୦, ସିନିୟର ଷ୍ଟେନୋ ୮, ଡ୍ରାଇଭର ୪, ଡାଟାଏଣ୍ଟ୍ରି ଅପରେଟର ୯, ଜମାଦାର ୧୦, ରିସେପସିନିଷ୍ଟ ୧ ଏବଂ ୯ଟି ପିଅନ ପଦବୀ ଖାଲି ରହିଛି। ଦିନକୁ ଦିନ ମାମଲା ସଂଖ୍ୟା ବଢ଼ିଚାଲିଥିବା ବେଳେ କର୍ମଚାରୀ ଅଭାବ ଯୋଗୁ ସେଗୁଡିକୁ ଫଇସଲା ☞ପୃଷ୍ଠା-୪

୨୪ ଘଣ୍ଟାରେ ତ୍ରୁଟି ସୁଧାରିଲା ସିବିଏସ୍‌ଇ

ପିଲାଙ୍କୁ ଫୁଲ୍ ମାର୍କ

ଭୁବନେଶ୍ୱର, ୧୫।୩(ବ୍ୟୁରୋ)

କେନ୍ଦ୍ରୀୟ ମାଧ୍ୟମିକ ଶିକ୍ଷା ବୋର୍ଡ (ସିବିଏସ୍‌ଇ)ର ଦଶମ ଶ୍ରେଣୀ ଟର୍ମ-୧ ଓଡ଼ିଆ ପରୀକ୍ଷା ମୂଲ୍ୟାୟନ ତ୍ରୁଟି ଅଭିଯୋଗ ଘଟଣାରେ ୨୪ ଘଣ୍ଟା ଭିତରେ ପଦକ୍ଷେପ ନେଇଛି ବୋର୍ଡ। ତ୍ରୁଟି ରହିଥିବା ପ୍ରଶ୍ନ ପାଇଁ ପିଲାଙ୍କୁ ଫୁଲ୍ ମାର୍କ ଦିଆଯାଇଛି। ଏହି ଘଟଣାରେ କେନ୍ଦ୍ର ଶିକ୍ଷାମନ୍ତ୍ରୀ ଧର୍ମେନ୍ଦ୍ର ପ୍ରଧାନଙ୍କ ତୁରନ୍ତ ହସ୍ତକ୍ଷେପ ପରେ ସିବିଏସ୍‌ଇ ପକ୍ଷରୁ ଏହାକୁ ଗୁରୁତ୍ୱର ସହ ନେଇ ସମାଧାନ କରାଯାଇଛି। ଫଳରେ ୨୮ ହଜାର ୩୧୦ ଜଣ ଛାତ୍ରୀଛାତ୍ର ଉପକୃତ ହୋଇଛନ୍ତି ବୋଲି ମଙ୍ଗଳବାର ସିବିଏସ୍‌ଇ ପକ୍ଷରୁପ୍ରେସ୍‌ବିଜ୍ଞପ୍ତିରେ ସୂଚନା ଦିଆଯାଇଛି।

ସୂଚନାନୁସାରେ, ଗତ ୧୧ତାରିଖରେ ସିବିଏସ୍‌ଇ ଦଶମ ଶ୍ରେଣୀ ଟର୍ମ-୧ ପରୀକ୍ଷାର ଓଡ଼ିଆ ବିଷୟରେ ଛାତ୍ରୀଛାତ୍ରଙ୍କୁ କମ୍ ମାର୍କ ମିଳିବା ନେଇ ଅସନ୍ତୋଷ ପ୍ରକାଶ ପାଇଥିଲା। ଓଡ଼ିଆ ପରୀକ୍ଷାରେ ପ୍ରଶ୍ନ ଓ ଉତ୍ତରରେ ସାମଞ୍ଜସ୍ୟ ନ ଥିବା ଅଭିଯୋଗ ହୋଇଥିଲା। କେନ୍ଦ୍ର ଶିକ୍ଷାମନ୍ତ୍ରୀ ୨୪ଘଣ୍ଟା ମଧ୍ୟରେ ଛାତ୍ରୀଛାତ୍ରଙ୍କ ଅଭିଯୋଗର ତୁରନ୍ତ ସମାଧାନ କରିବା ପାଇଁ ନିର୍ଦ୍ଦେଶ ଦେଇଥିଲେ। ଏହି ନିର୍ଦ୍ଦେଶକ୍ରମେ ସିବିଏସ୍‌ଇ ବାସ୍ତବ ସ୍ଥିତି ଅନୁଧ୍ୟାନ ପାଇଁ ଏକ ବିଶେଷଜ୍ଞ କମିଟି ଗଠନ କରିଥିଲା। ଏହି କମିଟି ପରୀକ୍ଷାର ତ୍ରୁଟିକୁ ଅନୁଧ୍ୟାନ କରିବା ପରେ

ଦଶମ ଓଡ଼ିଆ ପ୍ରଶ୍ନପତ୍ର ତ୍ରୁଟି ପ୍ରସଙ୍ଗ

୨୮,୩୧୦ ଛାତ୍ରୀଛାତ୍ର ଉପକୃତ ହେଲେ

ସୋମବାର ସନ୍ଧ୍ୟା ୬ଟାରେ ରିପୋର୍ଟପ୍ରଦାନ କରିଥିଲା। କମିଟି ରିପୋର୍ଟ ଆଧାରରେ ସିବିଏସ୍‌ଇ ଦଶମ ଶ୍ରେଣୀ ଓଡ଼ିଆ ବିଷୟର ଓଏମ୍‌ଆରଗୁଡ଼ିକୁ ବିଶେଷଜ୍ଞ କମିଟି ଦ୍ୱାରା ଅନୁମୋଦିତ ହୋଇଥିବା ଠିକ୍ ଉତ୍ତର ସହ ମୂଲ୍ୟାଙ୍କନ କରିଥିଲା। ଏହାପରେ ଛାତ୍ରୀଛାତ୍ରଙ୍କ ସଂଶୋଧିତ ମୂଲ୍ୟାଙ୍କନ ମାର୍କକୁ ସମ୍ପୃକ୍ତ ବିଦ୍ୟାଳୟକୁ ପଠାଇ ଦିଆଯାଇଛି। ଏହା ଦ୍ୱାରା ୨୮ ହଜାର ୩୧୦ ଛାତ୍ରୀଛାତ୍ର ଉପକୃତ ହୋଇଛନ୍ତି ବୋଲି ବୋର୍ଡ ପକ୍ଷରୁ କୁହାଯାଇଛି।

ସୂଚନାଯୋଗ୍ୟ, ଦଶମ ଶ୍ରେଣୀ ଟର୍ମ-୧ ପରୀକ୍ଷା ଫଳ ପ୍ରଦାନରେ ଗୁରୁତର ତ୍ରୁଟି ଯୋଗୁ ଓଡ଼ିଆ ବିଷୟରେ ଛାତ୍ରୀଛାତ୍ରଙ୍କୁ କମ୍ ମାର୍କ ମିଳିଥିବା ଅଭିଯୋଗ ହୋଇଥିଲା। ଓଡ଼ିଆ ବିଷୟରେ ୧୭ ମାର୍କର ତ୍ରୁଟି ରହିଥିଲା। ଓଏମ୍‌ଆର୍‌ରେ ପ୍ରଶ୍ନ ଓ ଉତ୍ତର ସହିତ କୌଣସି ସାମଞ୍ଜସ୍ୟ ନ ଥିଲା। ଫଳରେ ପିଲାମାନେ ଅଭିଯୋଗ ଆଣିବା ସହ ପୂର୍ଣ୍ଣ ମାର୍କ ଦେବା ପାଇଁ ଦାବି କରିଥିଲେ। ଏପରିକି ଓଡ଼ିଶା ଅଭିଭାବକ ମହାସଂଘ କର୍ମକର୍ତ୍ତା ଭୁବନେଶ୍ୱରସ୍ଥିତ ସିବିଏସ୍‌ଇ ଆଞ୍ଚଳିକ କାର୍ଯ୍ୟାଳୟରେ ଆଞ୍ଚଳିକ ଅଧିକାରୀ ଆର୍. ଶ୍ରୀନିବାସନଙ୍କୁ ଭେଟି ତ୍ରୁଟି ସମାଧାନ ପାଇଁ ଦାବିପତ୍ର ଦେଇଥିଲେ। କିନ୍ତୁ ବୋର୍ଡ ଏ ଦିଗରେ କୌଣସି ପଦକ୍ଷେପ ନେଇ ନ ଥିଲା। ଗତ ୧୧ ତାରିଖରେ ରେଜଲ୍ଟ ବାହାରିଲା ପରେ ପିଲାମାନେ ଚିନ୍ତାରେ ପଡ଼ିଯାଇଥିଲେ। କାରଣ ସେହି ୧୭ମାର୍କ କଟିଯାଇଥିଲା। ଏହାକୁ ନେଇ ସାରା ଓଡ଼ିଶାର ଛାତ୍ରୀଛାତ୍ର, ଅଭିଭାବକ ଅସନ୍ତୋଷ ବ୍ୟକ୍ତ କରିବା ସହିତ ଅଭିଯୋଗ ଆଣିଥିଲେ। ଏହାକୁ ନେଇ ଅଭିଭାବକ ମହାସଂଘ ସୋମବାର ଆଞ୍ଚଳିକ ଅଧିକାରୀଙ୍କୁ ଭେଟି ତ୍ରୁଟି ସମାଧାନ ପାଇଁ ଦାବି କରିବା ସହ ୭ଦିନ ସମୟ ଦେଇଥିଲେ। ମହାସଂଘ ଏ ନେଇ କେନ୍ଦ୍ର ଶିକ୍ଷାମନ୍ତ୍ରୀଙ୍କ ଦୃଷ୍ଟି ଆକର୍ଷଣ ମଧ୍ୟ କରିଥିଲା। ଏହାପରେ ବୋର୍ଡ ଏହାକୁ ଗୁରୁତ୍ୱର ସହ ନେଇ ୨୪ ଘଣ୍ଟାରେ ସମାଧାନ ହୋଇଯିବ ବୋଲି ଟୁଇଟ୍ କରି ସୂଚନା ଦେଇଥିଲା। ତାହା ହିଁ ହେଲା। ୨୪ ଘଣ୍ଟା ନ ପୂରୁଣୁ ସମସ୍ୟାର ସମାଧାନ କରିଥିଲା ବୋର୍ଡ। ଓଡ଼ିଆ ପିଲାଙ୍କ ଏହି ଗୁରୁତ୍ୱପୂର୍ଣ୍ଣ ଅଭିଯୋଗର ସମାଧାନ ପାଇଁ ତ୍ୱରିତ ପଦକ୍ଷେପ ନେଇଥିବାରୁ କେନ୍ଦ୍ର ଶିକ୍ଷାମନ୍ତ୍ରୀ ଏବଂ ସିବିଏସ୍‌ଇ ଆଞ୍ଚଳିକ ଅଧିକାରୀଙ୍କୁ ଅଭିଭାବକ ମହାସଂଘ ଧନ୍ୟବାଦ ଜଣାଇଛି।

ଅନ୍‌ଲାଇନ ଗେମ୍ ଲାଗି ଯୁବ ଇଞ୍ଜିନିୟରଙ୍କ ଜୀବନ ଗଲା

- ଫେକ୍ ଆକାଉଣ୍ଟ ଖୋଲି ଲକ୍ଷ ଲକ୍ଷ ଟଙ୍କା ଠକେଇ
- ଏକମାତ୍ର ପୁଅକୁ ହରାଇ ମା'ବାପା ବେସାହାରା
- ମୃତଦେହ ଅଟକାଇ ଟଙ୍କା ଦାବି କଲେ ଲୋକେ

ଜଳେଶ୍ୱର, ୧୫।୩(ଡି.ଏନ.ଏ.)

ଅନଲାଇନରେ ଗେମ୍ ଖେଳି ସେଥିରୁ ଲକ୍ଷ ଲକ୍ଷ ଟଙ୍କା ରୋଜଗାର କରିବାର ଲାଳସା ଯୁବପିଢିଙ୍କୁ କବଳିତ କରିଛି। ହେଲେ ଅନେକ ସମୟରେ ତାଙ୍କ ଅଜାଣତରେ ସେମାନେ ଲକ୍ଷ ଲକ୍ଷ ଟଙ୍କା ଠକାମିର ଶୀକାର ହେଉଛନ୍ତି। ଶେଷରେ ଅନ୍ୟ ଉପାୟ ନ ପାଇ ଆତ୍ମହତ୍ୟା ପନ୍ଥାକୁ ବାଛି ନେଉଛନ୍ତି। ଏଭଳି ଏକ ଦୁଃଖଦ ଘଟଣା ଘଟିଛି ଜଳେଶ୍ୱର ଥାନା ଆମ୍ବଳିଅଠା ଗାଁରେ। ପୂର୍ବତନ ୱାର୍ଡ଼ ସଦସ୍ୟ ସ୍ୱରୂପ ନନ୍ଦୀ ଓ ଅଙ୍ଗନୱାଡ଼ି କର୍ମୀ କଳ୍ପନାଙ୍କର ଏକମାତ୍ର ପୁଅ ସୌମିତ୍ର ନନ୍ଦୀ(୨୭) ଏଭଳି ଅନଲାଇନ ଗେମ୍‌ର ବଶବର୍ତ୍ତୀ ହୋଇ ଲକ୍ଷାଧିକ ଟଙ୍କା ହରାଇବା ପରେ ଆତ୍ମହତ୍ୟା କରିଛନ୍ତି।

ଯୁବ ଇଞ୍ଜିନିୟର ସୌମିତ୍ର ନନ୍ଦୀ

ସୌମିତ୍ର ଇଞ୍ଜିନିୟରିଂ ପାସ୍ କରି ବାଙ୍ଗାଲୋରରେ ଆଇଟି କ୍ଷେତ୍ରରେ ନିଯୁକ୍ତି ପାଇଥିଲେ। କିନ୍ତୁ ଲକ୍‌ଡାଉନ୍ ପରେ ଗାଁକୁ ଆସି ଅନ୍‌ଲାଇନ୍‌ରେ କମ୍ପାନୀ କାର୍ଯ୍ୟ କରବା ସହ ବଳକା ସମୟରେ ଟ୍ରେଡ଼ିଂ ଆଣ୍ଡ ଗେମିଂରେ ଅଭ୍ୟସ୍ତ ହୋଇଥିଲେ। କେତେକ ଅପରାଧୀ ତାଙ୍କ ନାମରେ ଫେକ୍ ଏକାଉଣ୍ଟ ଖୋଲି ଅର୍ଥ ରୋଜଗାର କରିଆସୁଥିଲେ। ଇତି ମଧ୍ୟରେ ସେ ଲକ୍ଷ ଲକ୍ଷ ଟଙ୍କା ହରାଇ ଚାଲିଥିଲେ। କିଛିଦିନ ତଳେ ଜଳେଶ୍ୱର ଥାନାରେ ମାମଲା ରୁଜୁ ହେବାରୁ ପୋଲିସ୍ ତାଙ୍କ ଲାପ୍‌ଟପ୍ ଓ ମୋବାଇଲ ଜବତ କରିଥିଲା। ପରେ ତାଙ୍କ ବାପା ସ୍ୱରୂପ ନନ୍ଦୀ ଜମି ବିକ୍ରି କରି ୧୨ଲକ୍ଷ ଟଙ୍କା ପରିଶୋଧ କରିଥିଲେ। ଅପରାଧୀମାନେ ତାଙ୍କୁ ବାରମ୍ବାର ଅର୍ଥ ମାଗୁଥିବାରୁ ସେ ବହୁ ସମୟରେ ବିଚଳିତ ଅବସ୍ଥାରେ ରହୁଥିଲେ। ଶେଷରେ ପରିସ୍ଥିତି ଜଟିଳ ହେବାରୁ ସୌମିତ୍ର ମାନସିକ ଭାରସାମ୍ୟ ହରାଇ ଏକ ସୁଇସାଇଡ୍ ନୋଟ ଲେଖି ଘାସମରା ବିଷ ପିଇ ଦେଇଥିଲେ। ପରିବାର ଲୋକେ ଏହା ଜାଣିବା ପରେ ପ୍ରଥମେ ଜିକେଭଙ୍କର ହସ୍‌ପିଟାଲ, ଜିଲା ମୁଖ୍ୟ ଚିକିତ୍ସାଳୟ ଓ ପରେ କଟକ ସ୍ଥାନାନ୍ତର କରିଥିଲେ। ମଙ୍ଗଳବାର ସେଠାରେ ତାଙ୍କର ମୃତ୍ୟୁ ହୋଇଛି। ମୃତଦେହ ☞ପୃଷ୍ଠା-୪

ପୂର୍ବତନ ବିଧାୟକ ଅନାମ ନାଏକଙ୍କ ୧.୫ କୋଟି ଟଙ୍କାର ସମ୍ପତ୍ତି ଜବତ

ଭୁବନେଶ୍ୱର, ୧୫।୩(ବ୍ୟୁରୋ)

ପୂର୍ବତନ ବିଧାୟକ ଅନାମ ନାଏକଙ୍କ ୧.୫ କୋଟି ଟଙ୍କାର ଆୟ ବହିର୍ଭୂତ ସମ୍ପତ୍ତିକୁ ପ୍ରବର୍ତ୍ତନ ନିର୍ଦ୍ଦେଶାଳୟ(ଇଡି) ମଙ୍ଗଳବାର ଜବତ କରିଛି। ମନି ଲଣ୍ଡରିଂ ନିରୋଧୀ ଆଇନ ଅନୁଯାୟୀ ଉକ୍ତ ସମ୍ପତ୍ତି ଜବତ କରାଯାଇଥିବା ଇଡି ପକ୍ଷରୁ କୁହାଯାଇଛି। ଅନାମ ନାଏକ ବିଧାୟକ ହେବା ପୂର୍ବରୁ ରାଜସ୍ୱ ବିଭାଗ ଅଧୀନରେ ଜଣେ କନିଷ୍ଠ କିରାଣି ଭାବେ କାମ କରୁଥିଲେ। ତାଙ୍କ ନାମରେ ଆୟ ବହିର୍ଭୂତ ସମ୍ପତ୍ତି ଠୁଳ ଅଭିଯୋଗ ହୋଇଥିଲା। ଏହି ଅଭିଯୋଗର ତଦନ୍ତ ପରେ ତାଙ୍କ ନାମରେ ଓ ତାଙ୍କ ପରିବାର ନାମରେ ଥିବା ବ୍ୟାଙ୍କ ଡିପୋଜିଟ ଏବଂ ଆୟ ବହିର୍ଭୂତ ସମ୍ପତ୍ତିର ତଦନ୍ତ କରାଯାଇଥିଲା। ମନି ଲଣ୍ଡରିଂ ଆଇନ ନିରୋଧୀ ବଳରେ ୨୦୨୦ ଜାନୁୟାରୀରେ ଅନାମଙ୍କ ବିରୋଧରେ କୋରାପୁଟ ଭିଜିଲାନ୍ସ କୋର୍ଟରେ ଇଡି ପକ୍ଷରୁ ମାମଲା ରୁଜୁ କରାଯାଇଥିଲା। ତଦନ୍ତ ପରେ ଉକ୍ତ ବେଆଇନ ସମ୍ପତ୍ତି ଜବତ କରାଯାଇଥିବା ଇଡି ପକ୍ଷରୁ କୁହାଯାଇଛି।

ଓଏଫ୍‌ଏସ୍, ଓଏଏସ୍ ଦମ୍ପତିଙ୍କ ୩.୯୪ କୋଟି ସମ୍ପତ୍ତି ଜବତ କଲା ଇଡି

ଭୁବନେଶ୍ୱର, ୧୫।୩(ବ୍ୟୁରୋ)-ଆୟ ବହିର୍ଭୂତ ସମ୍ପତ୍ତି ଠୁଳ ଏବଂ ମନି ଲଣ୍ଡରିଂ ମାମଲାରେ ଓଡ଼ିଶା ଅର୍ଥନୈତିକ ସେବା (ଓଏଫ୍‌ଏସ୍) ଅଧିକାରୀ ନଳିନୀ ପୃଷ୍ଟି ଓ ତାଙ୍କ ସ୍ୱାମୀ ଓଡ଼ିଶା ପ୍ରଶାସନିକ ସେବା (ଓଏଏସ୍) ଅଧିକାରୀ ବିଜୟ କେତନ ସାହୁଙ୍କର ୩.୯୪ କୋଟି ଟଙ୍କାର ସମ୍ପତ୍ତିକୁ ମଙ୍ଗଳବାର ପ୍ରବର୍ତ୍ତନ ନିର୍ଦ୍ଦେଶାଳୟ(ଇଡି) ଜବତ କରିଛି। ଦୁର୍ନୀତି ନିବାରଣ ଆଇନର ଧାରା ୧୩(୨) ଓ ୧୩(୧) (ବି) ଅନୁଯାୟୀ ଇଡି ପକ୍ଷରୁ କଟକସ୍ଥିତ ଭିଜିଲାନ୍ସ ଥାନାରେ ମାମଲା ରୁଜୁ କରାଯାଇଥିଲା। ଉଭୟେ ୫.୦୫ କୋଟି ଟଙ୍କାର ବେଆଇନ ସମ୍ପତ୍ତି ଠୁଳ କରିଥିବା ଇଡି ପକ୍ଷରୁ ଦର୍ଶାଯାଇଛି। ଉକ୍ତ ଦମ୍ପତି ଆୟଠାରୁ ବହୁ ଅଧିକ ବ୍ୟାଙ୍କ ଡିପୋଜିଟ ଏବଂ ସମ୍ପତ୍ତି ଠୁଳ କରିଥିବା ଇଡି ପକ୍ଷରୁ କୁହାଯାଇଛି। ☞ପୃଷ୍ଠା-୪

ରାମ୍‌କୋ ସିମେଣ୍ଟ ପାଇଁ ନିୟମ ଭିନ୍ନ

- ଜନଶୁଣାଣି ନ ହୋଇ ମିଳିଛି ପରିବେଶଗତ ଅନୁମତି
- ସଡ଼କ ପଥରେ ଚାଲିଛି ପରିବହନ
- ୨ ସରପଞ୍ଚଙ୍କ ଦସ୍ତଖତ ଜାଲିଆତି ଅଭିଯୋଗ ଚପିଗଲା

ରାମ୍‌କୋ ସିମେଣ୍ଟ କାରଖାନାକୁ ସଡ଼କ ପଥରେ ହେଉଥିବା କଞ୍ଚାମାଲ ପରିବହନ।

ହର୍ଷବର୍ଦ୍ଧନ ବେହେରା
ଯାଜପୁର ଅଫିସ, ୧୫।୩

ପ୍ରଭାବିତ ଓ କ୍ଷତିଗ୍ରସ୍ତ ଲୋକଙ୍କ ସହିତ ଜନଶୁଣାଣି ନ କରି ସିମେଣ୍ଟ ପ୍ରସ୍ତୁତକାରୀ କମ୍ପାନୀ ରାମ୍‌କୋକୁ ରାଜ୍ୟ ସରକାର ସମସ୍ତ ପ୍ରକାର ଅନୁମତି ପ୍ରଦାନ କରିଛନ୍ତି। କଞ୍ଚାମାଲ ଓ ଉତ୍ପାଦିତ ସାମଗ୍ରୀର ପରିବହନ ରେଳପଥରେ କରାଯିବ ବୋଲି ଦର୍ଶାଇ ରାମ୍‌କୋ ଜନଶୁଣାଣିକୁ ବାଦ୍ ଦେଇ ପରିବେଶଗତ ଅନୁମତି ହାତେଇଥିବା ପୂର୍ବରୁ ଅଭିଯୋଗ ହୋଇଛି। ଏବେ ଉତ୍ପାଦିତ ସାମଗ୍ରୀ ଓ କଞ୍ଚାମାଲ ସଡ଼କ ପଥରେ ପରିବହନ ହେଉଛି। ଯାଜପୁର ଜିଲା ଧର୍ମଶାଳା ତହସିଲ ଅନ୍ତର୍ଗତ ହରିଦାସପୁରଠାରେ କାରଖାନା ପ୍ରତିଷ୍ଠା ପାଇଁ ଚଞ୍ଚକତା ସହିତ ପ୍ରାୟ ୨ ଏକର ଗୋଚର ଜମିକୁ ଅଣଗୋଚର ଜମି ଭାବେ ପରିବର୍ତ୍ତନ କରିବା ପାଇଁ ତତ୍କାଳୀନ ଥାନୁଆଳ ସରପଞ୍ଚ ଅମୂଲ୍ୟଧନ

ନୂଆ କଟକଣା ଲଗାଇଲା ଇୟୁ

ବ୍ରସେଲ୍ସ, ୧୫।୩: ୟୁକ୍ରେନ ଆକ୍ରମଣ ପାଇଁ ରୁଷିଆ ଉପରେ ୟୁରୋପୀୟ ସଂଘ (ଇୟୁ) ମଙ୍ଗଳବାର ନୂଆ କଟକଣା ଲଗାଇଛି। ରୁଷିଆର ଶକ୍ତି କ୍ଷେତ୍ରରେ ନିବେଶ ବନ୍ଦ ସହ ସେଠାକୁ ଲକ୍‌ଜରି ସାମଗ୍ରୀ ରପ୍ତାନି ଏବଂ ଷ୍ଟିଲ୍ ଉତ୍ପାଦର ଆମଦାନୀକୁ ବ୍ୟାନ୍ କରାଯାଇଛି। ଏଥିସହ ଚେଲ୍‌ସା ଫୁଟ୍‌ବଲ କ୍ଲବର ମାଲିକ ରୋମାନ ଆବ୍ରାମୋଭିଚ୍‌ଙ୍କ ସମେତ ରୁଷିଆର ଅନ୍ୟ ବ୍ୟବସାୟୀଙ୍କ ଉପରେ ମଧ୍ୟ ଇୟୁ କଟକଣା ଲଗାଇଛି। ଏହି କଟକଣା ଦ୍ୱାରା ରୁଷିଆର ପ୍ରମୁଖ ପେଟ୍ରୋଲିୟମ କମ୍ପାନୀ ରୋଜ୍‌ନେଫ୍ଟ, ଟ୍ରାନ୍ସନେଫ୍ଟ, ଗାଜ୍‌ପ୍ରୋମ୍ ନେଫ୍ଟ ପ୍ରଭାବିତ ହେବେ। ଏହା ସତ୍ତ୍ୱେ ୟୁରୋପୀୟ ଦେଶଗୁଡ଼ିକ ସେମାନଙ୍କଠାରୁ ତୈଳ ଓ ଗ୍ୟାସ୍ କିଣିପାରିବେ ବୋଲ ଇୟୁ ପକ୍ଷରୁ କୁହାଯାଇଛି। ଏତଦ୍‌ବ୍ୟତୀତ କ୍ରେମ୍‌ଲିନ୍ ମିଲିଟାରି-ଇଣ୍ଡଷ୍ଟ୍ରିଆଲ କମ୍ପ୍ଲେକ୍ସ ସହ ସଂଯୁକ୍ତ କେତେକ ରାଷ୍ଟ୍ରାୟତ୍ତ ଉଦ୍ୟୋଗ ସହିତ କାରବାର ଉପରେ ମଧ୍ୟ ନିଷେଧାଦେଶ ଜାରି ହୋଇଛି। ଏହି ବ୍ୟାନ୍ ଫଳରେ ରୁଷିଆର ୩.୬ ବିଲିୟନ ଡଲାର ମୂଲ୍ୟର ଷ୍ଟିଲ ଉତ୍ପାଦ କାରବାର ପ୍ରଭାବିତ ହେବ ବୋଲି ଇୟୁ ପକ୍ଷରୁ କୁହାଯାଇଛି। ସେହିପରି ୟୁନାଇଟେଡ୍ କିଙ୍ଗଡମ୍ ମଧ୍ୟ ରୁଷିଆ ଉପରେ ମଧ୍ୟ ନୂଆ କଟକଣା ଲଗାଇଛି।

ରୁଷିଆ ଆକ୍ରମଣରେ କ୍ଷିତ୍ରସ୍ଥିତ ଏକ ବିଲ୍ଡିଂ ଜଳୁଛି।

ରୁଷିଆ କବ୍‌ଜାରେ ଖେର୍‌ସନ୍

କ୍ରିଭ୍ ଗସ୍ତରେ ୩ ୟୁରୋପୀୟ ପ୍ରଧାନମନ୍ତ୍ରୀ

କ୍ରିଭ୍, ୧୫।୩: ୟୁକ୍ରେନ୍ ଉପରେ ରୁଷିଆର ଆକ୍ରମଣ ଜାରି ଥିବାବେଳେ ପୋଲାଣ୍ଡ, ଚେକ୍ ରିପବ୍ଲିକ୍ ଏବଂ ସ୍ଲୋଭେନିଆର ପ୍ରଧାନମନ୍ତ୍ରୀ ମଙ୍ଗଳବାର କ୍ରିଭ୍ ଗସ୍ତ କରିଛନ୍ତି। ରୁଷିଆ ଆକ୍ରମଣ ପରଠାରୁ କ୍ରିଭ୍‌କୁ କୌଣସି ବିଦେଶ ନେତା ଯିବାରେ ଏହା ପ୍ରଥମ। ପୋଲାଣ୍ଡ ପ୍ରଧାନମନ୍ତ୍ରୀ ମାଟେୟୁସ୍‌ଜ ମୋରାଓ୍ୱିକି, ଚେକ୍ ରିପବ୍ଲିକ ପ୍ରତିପକ୍ଷ ପିଟର ଫିଆଲା ଏବଂ ସ୍ଲୋଭେନିଆ ପ୍ରଧାନମନ୍ତ୍ରୀ ଜାନେଜ୍ ଜାନ୍‌ସା ଟ୍ରେନ୍ ଯୋଗେ କ୍ରିଭ୍‌ରେ ପହଞ୍ଚିଛନ୍ତି। ସେମାନେ ୟୁକ୍ରେନ୍ ରାଷ୍ଟ୍ରପତି ଭୋଲୋଡିମିର ଜେଲେନ୍‌ସ୍କିଙ୍କ ସହ ଆଲୋଚନା କରିଛନ୍ତି। ୟୁକ୍ରେନ୍ ଓ ଏହାର ସ୍ୱାଧୀନତାକୁ ୟୁରୋପୀୟ ସଂଘର ସମର୍ଥନ ରହିଥିବା ଜଣାଇବା ଏହି ଗସ୍ତର ଉଦ୍ଦେଶ୍ୟ ବୋଲି ଚେକ୍ ରିପବ୍ଲିକ ପ୍ରଧାନମନ୍ତ୍ରୀ ଜାନେଜ୍ ଟୁଇଟ୍ କରିଛନ୍ତି। ଆମ ପିଲାମାନଙ୍କୁ ସ୍ୱାଧୀନ ଭାବେ ବଞ୍ଚିବା ନିମନ୍ତେ ଏକ ମୁକ୍ତ ବିଶ୍ୱ ଯୋଗାଇଦେବା ପ୍ରମୁଖ କର୍ତ୍ତବ୍ୟ ବୋଲି ମାଟେୟୁସ୍‌ଜ କହିଛନ୍ତି।

କ୍ରିଭ୍, ୧୫।୩

ୟୁକ୍ରେନ୍ ଉପରେ ରୁଷିଆ ଆକ୍ରମଣକୁ ମଙ୍ଗଳବାର ୨୦ ଦିନ ପୂରିଥିବାବେଳେ ଏହି ପୂର୍ବ ୟୁରୋପୀୟ ଦେଶର ବିଭିନ୍ନ ସହରରେ ମସ୍କୋ ପକ୍ଷରୁ ତୁହାକୁ ତୁହା କ୍ଷେପଣାସ୍ତ୍ର ମାଡ଼ କରାଯାଉଛି। ରାଜଧାନୀ କ୍ରିଭ୍‌କୁ ଅକ୍ତିଆର କରିବାକୁ ରୁଷିଆ ସୈନ୍ୟ ଜୋର୍‌ଦାର ଉଦ୍ୟମ କରି ସବୁ ପ୍ରକାର ପ୍ରତିଷ୍ଠାନ ତଥା ରେସିଡେନ୍ସିଆଲ ବିଲ୍ଡିଂକୁ ଟାର୍ଗେଟ କରୁଛନ୍ତି। ସେଠାରେ ୩୫ ଘଣ୍ଟା ପାଇଁ କର୍ଫ୍ୟୁ ଜାରି କରାଯାଇଛି। ତେବେ କ୍ରିଭ୍ ପୂର୍ବରୁ ୟୁକ୍ରେନ୍‌ର ଖେର୍‌ସନ ସହରକୁ ସମ୍ପୂର୍ଣ୍ଣ ଭାବେ କବ୍‌ଜା କରି ନେଇଥିବା ରୁଷିଆ ପ୍ରତିରକ୍ଷା ମନ୍ତ୍ରଣାଳୟ ପକ୍ଷରୁ ମେଜର ଜେନେରାଲ ଆଇଗର କୋନାଶେଙ୍କଭୋ ସୂଚନା ଦେଇଛନ୍ତି। ଗତ ୨୪ ଘଣ୍ଟାରେ ରୁଷିଆ ଏୟାର ଡିଫେନ୍ସ ସିଷ୍ଟମ ୟୁକ୍ରେନ୍‌ର ୧୬ ଯୁଦ୍ଧବିମାନ ସହ ୧୩ ଡ୍ରୋନ୍‌କୁ ନଷ୍ଟ କରିଛି। ସେଥିମଧ୍ୟରେ ସୁଖୋଇ ବିମାନ ଏସ୍‌ୟୁ-୨୪, ଏସ୍‌ୟୁ-୨୫ ଏବଂ ଏମ୍‌ଆଇ-୮ ହେଲିକପ୍ଟର ରହିଛି।

ବ୍ରିଟେନ୍‌ର ୱେଲ୍ସସ୍ଥିତ କାର୍ଡିଫ୍‌ରେ ଜଣେ କଳାକାର ଏକ ପ୍ରାଚୀର ଚିତ୍ର ଆଙ୍କିଛନ୍ତି। ଏଥିରେ ୟୁକ୍ରେନ୍ ଜାତୀୟ ପତାକାରେ 'କାନ୍ଦୁଥିବା ଆଖି'ର ଫଟୋ ଉଠାଉଛନ୍ତି ଜଣେ ମହିଳା।

କ୍ରାମାଟୋରସ୍କ ନିକଟରେ ଥିବା ୟୁକ୍ରେନ୍ ଏୟାରବେସ୍‌କୁ ମଧ୍ୟ ନଷ୍ଟ କରାଯାଇଥିବା କୋନୋଶେଙ୍କୋଭ୍ କହିଛନ୍ତି।

ରୁଷିଆ ଆକ୍ରମଣକୁ ବନ୍ଦ କରିବା ପାଇଁ ୟୁକ୍ରେନ୍‌ରେ ନାଟୋ ପକ୍ଷରୁ ନୋ-ଫ୍ଲାଏ ଜୋନ୍ ଲାଗୁ କରାଯାଉ ନ ଥିବାରୁ ନିରାଶ ହୋଇଛନ୍ତି ୟୁକ୍ରେନ୍ ରାଷ୍ଟ୍ରପତି ଭୋଲୋଡିମିର ଜେଲେନ୍‌ସ୍କି। ବ୍ରିଟେନ, ଡେନ୍‌ମାର୍କ, ଏଷ୍ଟୋନିଆ, ଫିନ୍‌ଲାଣ୍ଡ ସମେତ ୟୁରୋପିଆନ୍ ଲିଡରଙ୍କ ସହ ଜଏଣ୍ଟ ଏକ୍ସପେଡିସନାରି ଫୋର୍ସ ଲଣ୍ଡନ-୨୦୨୨ ବୈଠକରେ ଭିଡିଓ କନ୍‌ଫରେନ୍ସ ଜରିଆରେ ଯୋଗଦେଇ ଜେଲେନ୍‌ସ୍କି କହିଛନ୍ତି, ବିଶ୍ୱର ସବୁଠାରୁ ସାମରିକ ମେଣ୍ଟ ହେବା ସତ୍ତ୍ୱେ ୟୁକ୍ରେନ୍‌କୁ ରୁଷିଆ ଆକ୍ରମଣରୁ ରକ୍ଷା କରିବା ନିମନ୍ତେ ଏ ପର୍ଯ୍ୟନ୍ତ ସେଠାରେ ନୋ-ଫ୍ଲା ଜୋନ୍ ଲାଗୁ କରୁନାହିଁ। ନାଟୋର କେତେ

- କ୍ରିଭ୍‌ରେ ଘନଘନ ମିଶାଇଲ ମାଡ଼
- ନିରାଶ କରିଛି ନାଟୋ:ଜେଲେନ୍‌ସ୍କି

ସଦସ୍ୟ ରାଷ୍ଟ୍ର ରୁଷିଆର ଆକ୍ରମଣାତ୍ମକ କାର୍ଯ୍ୟରେ ଭୟଭୀତ ହୋଇଛନ୍ତି। ନାଟୋ ୟୁକ୍ରେନ୍‌ରେ ନୋ-ଫ୍ଲାଏ ଜୋନ୍ ଘୋଷଣା କଲେ ତୃତୀୟ ବିଶ୍ୱଯୁଦ୍ଧ ଆରମ୍ଭ ହେବ ବୋଲି ଅନେକେ କହୁଥିବାର ଶୁଣିବାକୁ ମିଳୁଛି। ଏହା ରୁଷିଆକୁ ସାହସ ଦେଉଛି ଏବଂ ମସ୍କୋର ସୈନ୍ୟ ଶାନ୍ତିପୂର୍ଣ୍ଣ ସହର, ହସ୍ପିଟାଲ, ସ୍କୁଲ, ଲୋକଙ୍କ ଘରକୁ ଟାର୍ଗେଟ କରୁଛନ୍ତି। ଦିନକରେ କ୍ରିଭ୍‌ରେ ୪ ବହୁତଳ ପ୍ରାସାଦ ବିଶିଷ୍ଟ ବାସଯୋଗ୍ୟ କୋଠାକୁ ଧ୍ୱଂସ କରାଯାଇଛି। ଏଥିରେ ୧୦ରୁ ଊର୍ଦ୍ଧ୍ୱ ସାଧାରଣ ନାଗରିକଙ୍କ ମୃତ୍ୟୁ ଘଟିଛି। ଏ ସବୁକୁ ଦେଖି ପାଶ୍ଚାତ୍ୟ ଦେଶଗୁଡ଼ିକ କାହିଁକି ପଦକ୍ଷେପ ନେଉନାହାନ୍ତି ବୋଲି ଜେଲେନ୍‌ସ୍କି ପ୍ରଶ୍ନ କରିଛନ୍ତି।

ରୁଷୀୟ ନ୍ୟୁଜ ଚ୍ୟାନେଲ୍‌ରେ ଯୁଦ୍ଧ ବିରୋଧୀ ପୋଷ୍ଟର ଦେଖାଇଲେ

ମସ୍କୋ, ୧୫।୩

ୟୁକ୍ରେନ୍ ଉପରେ ଆକ୍ରମଣକୁ ବିରୋଧ କରି ଲାଇଭ୍ ଟିଭିରେ ଯୁଦ୍ଧ ବିରୋଧୀ ପୋଷ୍ଟର ଦେଖାଇ ଚର୍ଚ୍ଚାକୁ ଆସିଛନ୍ତି ରୁଷୀୟ ଟିଭି ଚ୍ୟାନେଲ ସମ୍ପାଦିକା ମାରିନା ଓଭ୍‌ସିୟାନିକୋଭା। ଘଟଣା ପରେ ତାଙ୍କୁ ରୁଷିଆ ପୋଲିସ ଗିରଫ କରି ମସ୍କୋର ଏକ କୋର୍ଟରେ ହାଜର କରାଇଛି। ଗଣମାଧ୍ୟମ ଉପରେ ମସ୍କୋର ସମ୍ପୂର୍ଣ୍ଣ ନିୟନ୍ତ୍ରଣ ସତ୍ତ୍ୱେ ମାରିନାଙ୍କ ଏହି ସାହସିକତାକୁ ୟୁକ୍ରେନ୍ ରାଷ୍ଟ୍ରପତି ଭୋଲୋଡିମିର ଜେଲେନ୍‌ସ୍କି ପ୍ରଶଂସା କରିଛନ୍ତି।

ରବିବାର ସନ୍ଧ୍ୟାରେ ଉକ୍ତ ଚ୍ୟାନେଲରେ ମାରିନା ବୁଲେଟିନ୍ ପ୍ରସାରଣ ବେଳେ ଏକ ପୋଷ୍ଟର ଧରି ଛିଡ଼ାହୋଇଥିବା ଦେଖିବାକୁ ମିଳିଥିଲା। 'ଯୁଦ୍ଧ ଚାହୁଁନାହୁଁ। ଯୁଦ୍ଧକୁ ରୋକାଯାଉ। ମିଛ ପ୍ରୋପାଗଣ୍ଡା ଉପରେ ବିଶ୍ୱାସ କରନାହିଁ। ରୁଷୀୟ ନାଗରିକ ଯୁଦ୍ଧ ବିରୋଧୀ' ବୋଲି ପୋଷ୍ଟରରେ ଲେଖାହୋଇଥିଲା। ଏହି ସମୟରେ ପ୍ରୋଗ୍ରାମ୍ ଡାଇରେକ୍ଟର କାର୍ଯ୍ୟକ୍ରମକୁ ଅଟକାଇ ଅନ୍ୟ ରେକର୍ଡିଂ ଚଲାଇଥିଲେ। ଲାଇଭ୍ ପ୍ରୋଗ୍ରାମରେ ବିରୋଧ ପ୍ରଦର୍ଶନ ପୂର୍ବରୁ ମାରିନା ଆଉ ଏକ ଭିଡିଓ ରେକର୍ଡ କରିଥିଲେ। ଏଥିରେ ସେ ୟୁକ୍ରେନ୍ ଆକ୍ରମଣକୁ ଅପରାଧ ବୋଲି କହିଥିଲେ। କ୍ରେମ୍‌ଲିନ୍‌ର ପ୍ରଚାର ପାଇଁ କାର୍ଯ୍ୟ କରୁଥିବାରୁ, ଟେଲିଭିଜନ ସ୍କ୍ରିନ୍‌ରେ ମିଛ କହୁଥିବାରୁ ଏବଂ ରୁଷୀୟ ଲୋକଙ୍କୁ ଜିଅନ୍ତା ଶବ କରିଥିବାରୁ ସେ ଲଜ୍ଜିତ ବୋଲି ଏହି ଭିଡିଓରେ କହିଥିଲେ।

ଭୁଲ୍ କରିଛନ୍ତି ପାଶ୍ଚାତ୍ୟ ଦେଶ

ରୁଷିଆ ଉପରେ ନିର୍ଭରଶୀଳତାକୁ ଦାୟୀ କଲେ ବୋରିସ୍

ଲଣ୍ଡନ, ୧୫।୩

କ୍ରିମିଆ ଉପଦ୍ୱୀପ ଦଖଲ ପରେ ପାଶ୍ଚାତ୍ୟ ରୁଷିଆ ଉପରୁ ନିର୍ଭରଶୀଳତା କମାଇବା ଜରୁରୀ ଥିଲା। କିନ୍ତୁ ତୈଳ ଓ ଗ୍ୟାସ୍ ପାଇଁ ମସ୍କୋ ଉପରେ ୟୁରୋପୀୟ ଦେଶଗୁଡ଼ିକ ନିର୍ଭର କରି ବଡ଼ ଭୁଲ୍ କରିଛନ୍ତି ବୋଲି ବ୍ରିଟେନ୍ ପ୍ରଧାନମନ୍ତ୍ରୀ ବୋରିସ୍ ଜନ୍‌ସନ୍ କହିଛନ୍ତି। ଏହି ଭୁଲ୍ ରୁଷିଆ ଆକ୍ରମଣ ପାଇଁ ରାସ୍ତା ଫିଟାଇଥିବା ବୋରିସ୍ ଏକ ଆର୍ଟିକଲରେ ଲେଖିଛନ୍ତି। ରୁଷିଆ ରାଷ୍ଟ୍ରପତି ଭ୍ଲାଡିମିର ପୁଟିନ୍ ଜାଣିଥିଲେ ଯେ, ବିଶ୍ୱ ତାଙ୍କୁ ଦଣ୍ଡିତ କରିବା କଷ୍ଟକର ହେବ। କାରଣ ନିଜ ଉପରେ ଅନ୍ୟ ଦେଶଗୁଡ଼ିକୁ ବହୁ ମାତ୍ରାରେ ନିର୍ଭରଶୀଳ କରାଇଥିବାରୁ ପୁଟିନ୍ ଆଜି ହସ୍ପିଟାଲ ଉପରେ ମଧ୍ୟ ଆକ୍ରମଣ କରିବାକୁ ସାହସ କରୁଛନ୍ତି। ରୁଷିଆର ଶକ୍ତି ଉତ୍ସ ଉପରେ ବିଶ୍ୱର ନିର୍ଭରଶୀଳତା କମିଲେ ପୁଟିନ୍‌ଙ୍କ ପାଇଁ ଘୋର ଆର୍ଥିକ ସଙ୍କଟ ସୃଷ୍ଟି ହେବ। ଏ ବର୍ଷ ଶେଷ ସୁଦ୍ଧା ବ୍ରିଟେନ ରୁଷିଆରୁ ତୈଳ ଓ ଗ୍ୟାସ୍ ଆମଦାନୀ ବନ୍ଦ କରିପାରେ ବୋଲି ବୋରିସ୍ କହିଛନ୍ତି।

'କଶ୍ମୀର ଫାଇଲ୍ସ'କୁ ମୋଦିଙ୍କ ପ୍ରଶଂସା

ଚପାଯାଇଥିବା ସତ ପଦାକୁ ଆସୁଛି

ନୂଆଦିଲ୍ଲୀ, ୧୫।୩

କଶ୍ମୀର ପଣ୍ଡିତଙ୍କ ଗଣହତ୍ୟା ଉପରେ ନିର୍ମିତ ଫିଲ୍ମ 'କଶ୍ମୀର ଫାଇଲ୍ସ' କୁ ପ୍ରଧାନମନ୍ତ୍ରୀ ନରେନ୍ଦ୍ର ମୋଦି ପ୍ରଶଂସା କରିଛନ୍ତି। ଲୋକଙ୍କୁ ସତ ଜଣାଇବା ପାଇଁ ଏପରି ଅଧିକ ଫିଲ୍ମ ଆସିବା ଉଚିତ ବୋଲି ପ୍ରଧାନମନ୍ତ୍ରୀ କହିଛନ୍ତି। ମଙ୍ଗଳବାର ଅନୁଷ୍ଠିତ ଭାଜପା ସଂସଦୀୟ ଦଳ ବୈଠକରେ ମୋଦି କହିଛନ୍ତି, 'କଶ୍ମୀର ଫାଇଲ୍ସରେ ଯାହା ଦେଖାଯାଇଛି ସେହି ସତକୁ ଲୁଚାଇ ରଖିବାକୁ ଉଦ୍ୟମ କରାଯାଇଥିଲା। ଏଥିପାଇଁ ଏକ ଇକୋସିଷ୍ଟମ କାମ କରୁଥିଲା। ଦୀର୍ଘଦିନରୁ ଚପାଇ ରଖାଯାଇଥିବା ସେହି ସତ୍ୟ ଏବେ ଫିଲ୍ମ ମାଧ୍ୟମରେ ପଦାକୁ ଆସିଛି ବୋଲି ପ୍ରଧାନମନ୍ତ୍ରୀ କହିଛନ୍ତି। ଏହା ପୂର୍ବରୁ ହରିୟାଣା ମୁଖ୍ୟମନ୍ତ୍ରୀ ମନୋହରଲାଲ ଖଟ୍ଟର ଥିଏଟରରେ କଶ୍ମୀର ଫାଇଲ୍ସକୁ ଦେଖିବା ସହ ଅଭିନେତା ଅନୁପମ ଖେର୍‌ଙ୍କ ଅଭିନୟକୁ ପ୍ରଶଂସା କରିଥିଲେ। କଶ୍ମୀର ଫାଇଲ୍ସକୁ ନେଇ ଭାଜପା ଓ କଂଗ୍ରେସ ମଧ୍ୟରେ ରାଜନୀତି ତେଜିଛି। ଲୋକ ସଭାରେ ଅର୍ଥମନ୍ତ୍ରୀ ନିର୍ମଳା ସୀତାରାମନ ଏହି ଫିଲ୍ମ କଥା ଉଠାଇ କଂଗ୍ରେସକୁ ଟାର୍ଗେଟ କରିଥିଲେ। ସଂଖ୍ୟାଲଘୁଙ୍କ ତୁଷ୍ଟୀକରଣ ଓ ଗୋଟିଏ ସମ୍ପ୍ରଦାୟର ସମସ୍ୟା ବୁଝିବା କଂଗ୍ରେସର ଏକ ଏଜେଣ୍ଡା ବୋଲି କେନ୍ଦ୍ରମନ୍ତ୍ରୀ ଗିରିରାଜ ସିଂ କହିଥିଲେ।

ଭୁଲ୍‌ରେ ପଳାଇଥିଲା ମିଶାଇଲ

ନୂଆଦିଲ୍ଲୀ/ଇସ୍‌ଲାମାବାଦ, ୧୫।୩

ଭାରତର ଏକ କ୍ଷେପଣାସ୍ତ୍ର ପାକିସ୍ତାନରେ ପଡ଼ିବା ଘଟଣାକୁ କେନ୍ଦ୍ର ସରକାର ଦୁର୍ଘଟଣା ବୋଲି କହିଥିବାବେଳେ ଏହାକୁ ଇସ୍‌ଲାମାବାଦ ପକ୍ଷରୁ ଖାରଜ କରାଯାଇଛି। ଭାରତର ପ୍ରତିକ୍ରିୟା ଅସମ୍ପୂର୍ଣ୍ଣ ଏବଂ ଯଥେଷ୍ଟ ନୁହେଁ ବୋଲି ପାକିସ୍ତାନ ବହିର୍ବ୍ୟାପାର ମନ୍ତ୍ରୀ ଶାହା ମହମ୍ମଦ କ୍ୟୁରେଶୀ କହିଛନ୍ତି।

ଭାରତର ସଫେଇ ଯଥେଷ୍ଟ ନୁହେଁ: ପାକ୍

ଗତ ୯ ତାରିଖରେ ଭାରତରୁ ଏକ ମିଶାଇଲ ରୁଟିନ୍ ମେଣ୍ଟେନାନ୍ସବେଳେ ଦୁର୍ଘଟଣାବଶତଃ ଲଞ୍ଚ୍ ହୋଇ ପାକିସ୍ତାନର ମିଆଁ ଚାନୁରେ ପଡ଼ିଥିଲା। ତେବେ ଏଥିରେ କେହି ମୃତାହତ ହୋଇନାହାନ୍ତି। ଭବିଷ୍ୟତରେ ଏଭଳି ଘଟଣା ଏଡ଼ାଇବା ପାଇଁ ଓ୍ୱିପନ୍ ସିଷ୍ଟମରେ ମାନକ ପରିଚାଳନା ପ୍ରକ୍ରିୟା (ଏସ୍‌ଓପି)ର ସମୀକ୍ଷା କରାଯିବ ବୋଲି ମଙ୍ଗଳବାର ଭାରତର ପ୍ରତିରକ୍ଷା ମନ୍ତ୍ରୀ ରାଜନାଥ ସିଂ କହିଛନ୍ତି। ସରକାର ଏହାକୁ ଗୁରୁତ୍ୱର ସହ ନେଇ ଏକ ଉଚ୍ଚସ୍ତରୀୟ ତଦନ୍ତ ପାଇଁ ନିର୍ଦ୍ଦେଶ ଦେଇଛନ୍ତି। ତଦନ୍ତ ପରେ ଯେଉଁ ତ୍ରୁଟି ସାମ୍ନାକୁ ଆସିବ ସେଥିରେ ସୁଧାର କରାଯିବ ବୋଲି ସିଂ କହିଛନ୍ତି।

କ୍ୟୁରେଶୀ ଏହାକୁ ଏକପାଖିଆ ତଦନ୍ତ ବୋଲି କହିବା ଅନ୍ତର୍ଜାତୀୟ ସମୁଦାୟଙ୍କ ତତ୍ତ୍ୱାବଧାନରେ ଯାଞ୍ଚ ହେବା ଆବଶ୍ୟକ ବୋଲି ଦାବି କରିଛନ୍ତି। ଏହି ମିଶାଇଲ ଯୋଗୁ ଦୁଇ ନ୍ୟୁକ୍ଲିୟର ଶକ୍ତି ସମ୍ପନ୍ନ ଦେଶ ମଧ୍ୟରେ ଯୁଦ୍ଧ ଆରମ୍ଭ ହୋଇଯାଇଥାନ୍ତା ବୋଲି ସେ କହିଛନ୍ତି। ଭାରତ ଓ ପାକିସ୍ତାନ ଉଭୟ ଏହି ଘଟଣା ବାବଦରେ ପରସ୍ପର ସହ ଆଲୋଚନା କରନ୍ତୁ ବୋଲି ଚାଇନା ବହିର୍ବ୍ୟାପାର ମନ୍ତ୍ରଣାଳୟ ମୁଖପାତ୍ର ଝାଓ ଲିଜିଆନ୍ କହିଛନ୍ତି। ତେବେ ଭାରତରୁ ଭୁଲ୍‌ବଶତଃ କ୍ଷେପଣାସ୍ତ୍ର ନିକ୍ଷେପ ଏକ ଦୁର୍ଘଟଣା ଥିଲା ବୋଲି ଆମେରିକା ପରରାଷ୍ଟ୍ର ସଚିବ ନେଡ୍ ପ୍ରାଇସ୍ କହିଛନ୍ତି।

ହିଂସା ଭିଆଇବାକୁ ଆଇଏସ୍‌ର ଧମକ

ମୁସଲମାନ ଯୁବତୀଙ୍କୁ ଅପମାନିତ କରିବାକୁ ଭାଜପାର ଉଦ୍ୟମ

ନୂଆଦିଲ୍ଲୀ, ୧୫।୩

କର୍ନାଟକ ହାଇକୋର୍ଟ ମଙ୍ଗଳବାର ରାଜ୍ୟ ସରକାରଙ୍କ ହିଜାବ କଟକଣାକୁ ବଳବତ୍ତର ରଖିବା ପରେ ଆତଙ୍କବାଦୀ ସଙ୍ଗଠନ ଇସ୍‌ଲାମିକ୍ ଷ୍ଟେଟ୍ (ଆଇଏସ୍) ଧମକ ଦେଇଛି। ନିଜ ପ୍ରୋପାଗଣ୍ଡା ମାଗାଜିନ୍ 'ଭଏସ୍ ଅଫ୍ ହିନ୍ଦ୍'ର ମାର୍ଚ୍ଚ ସଂସ୍କରଣରେ ଆଇଏସ୍ ଲେଖିଛି, ମୁସଲମାନ ଯୁବତୀମାନଙ୍କୁ ଦୁର୍ବଳ କରିବା ଓ ଛାତ୍ରୀମାନଙ୍କୁ ଧର୍ମ ଆଧାରରେ ବାଣ୍ଟିବା ପାଇଁ ଭାଜପା ହିଜାବ ପ୍ରସଙ୍ଗକୁ ବ୍ୟବହାର କରିଛି। ଆମ ଭଉଣୀମାନଙ୍କ ସମ୍ମାନ ଉପରେ ନଜର ପକାଉଥିବା ପ୍ରତ୍ୟେକ ଭୀରୁ ହିନ୍ଦୁଙ୍କୁ ନିର୍ଦ୍ଦୟ ଭାବେ ଖଣ୍ଡ ଖଣ୍ଡ କରିଦିଆଯିବ ବୋଲି ଆଇଏସ୍ ଉଲ୍ଲେଖ କରିଛି।

ଶିକ୍ଷା ଭଳି ହିଜାବ ବି ଗୁରୁତ୍ୱପୂର୍ଣ୍ଣ: ଆବେଦନକାରୀ

କର୍ନାଟକ ହାଇକୋର୍ଟର ସ୍ୱତନ୍ତ୍ର ଖଣ୍ଡପୀଠ ମଙ୍ଗଳବାର ହିଜାବ ପରିଧାନକୁ ଅନୁମତି ନ ଦେବା ପରେ ଏହି ବିବାଦର ମୂଳ

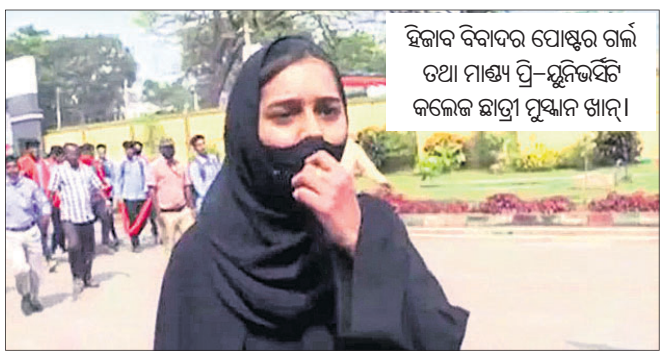
ହିଜାବ ବିବାଦର ପୋଷ୍ଟର ଗର୍ଲ ତଥା ମାଣ୍ଡ୍ୟ ପ୍ରି-ୟୁନିଭର୍ସିଟି କଲେଜ ଛାତ୍ରୀ ମୁସ୍କାନ ଖାନ୍।

କୁହାଯାଉଥିବା ୬ ଛାତ୍ରୀ କହିଛନ୍ତି, ସେମାନଙ୍କ ପାଇଁ ଶିକ୍ଷା ଯେତିକି ଗୁରୁତ୍ୱପୂର୍ଣ୍ଣ ହିଜାବ ମଧ୍ୟ ସେତିକି ଜରୁରୀ। ସେମାନେ ହିଜାବ ପରିଧାନ ଛାଡ଼ିବେ ନାହିଁ ଏବଂ ଆଇନଗତ ଲଢ଼େଇ ଜାରି ରଖିବେ। ଛାତ୍ରୀମାନେ ନିଜ ଦେଶରେ ବିଶ୍ୱାସଘାତର ଶିକାର ହୋଇଥିବା ଅନୁଭବ କରୁଛନ୍ତି ବୋଲି କହିଛନ୍ତି। କୋରାନରେ ହିଜାବକୁ ବାଧ୍ୟତାମୂଳକ କରାଯାଇଛି। ଆମକୁ ପରୀକ୍ଷା ଦେବାକୁ ଅନୁମତି ଦିଆଗଲେ ହିଜାବ ପିନ୍ଧିବାକୁ ମଧ୍ୟ ଅନୁମତି ଦିଆଯାଉ। ନଚେତ ସେମାନେ ପାଠପଢ଼ି କିମ୍ବା ପରୀକ୍ଷା ଦେଇଯିବେ ନାହିଁ ବୋଲି କହିଛନ୍ତି। ଏହି ଛାତ୍ରୀମାନଙ୍କ ମତରେ ଆମ ସମ୍ବିଧାନ ଭଲ। କିନ୍ତୁ ତାକୁ ଚଳାଉଥିବା ଲୋକେ ଖରାପ। ହିଜାବ ଯଦି ଅନିବାର୍ଯ୍ୟ ନୁହେଁ ତେବେ ସେମାନେ ପୁଣି ବିକ୍ଷୋଭ କରିବେ ବୋଲି ଚେତାବନୀ ଦେଇଛନ୍ତି।

ପରୀକ୍ଷା ବର୍ଜନ କଲେ ଛାତ୍ରୀ

ଏକ ଗୁରୁତ୍ୱପୂର୍ଣ୍ଣ ଘଟଣାକ୍ରମରେ କର୍ନାଟକ ହାଇକୋର୍ଟ ମଙ୍ଗଳବାର ପୂର୍ବାହ୍ନରେ ହିଜାବ କଟକଣାକୁ ବଳବତ୍ତର ରଖି ଏହି ପରିଧାନକୁ ଇସ୍‌ଲାମ ପାଇଁ ଅନିବାର୍ଯ୍ୟ ପ୍ରଥା ନୁହେଁ ବୋଲି ରାୟ ଦେଇଛନ୍ତି। ଇତିମଧ୍ୟରେ କୋର୍ଟଙ୍କ ରାୟ ସାରା ରାଜ୍ୟର ମୁସଲମାନ ଛାତ୍ରୀମାନଙ୍କ ମଧ୍ୟରେ ଉତ୍ତେଜନାମୂଳକ ସ୍ଥିତି ସୃଷ୍ଟି କରିଛି। ସୁରୁଯୁରା ତାଲୁକ କେମ୍ବାଭି ସରକାରୀ ପିୟୁ କଲେଜ ଛାତ୍ରୀମାନେ ଉକ୍ତ ରାୟ ପ୍ରତିବାଦରେ ପରୀକ୍ଷା ବର୍ଜନ କରି ଶ୍ରେଣୀଗୃହରୁ ଉଠିଯାଇଛନ୍ତି।

ହିଜାବ ବିବାଦ କ'ଣ

୨୦୨୨ ଜାନୁୟାରୀ ଆରମ୍ଭରେ କର୍ନାଟକର ଶିକ୍ଷାନୁଷ୍ଠାନଗୁଡ଼ିକରେ ୟୁନିଫର୍ମ ପରିଧାନକୁ ନେଇ ବିବାଦ ମୁଣ୍ଡ ଟେକିଥିଲା, ଯେତେବେଳେ ଏକ ଜୁନିୟର କଲେଜର କେତେଜଣ ମୁସଲମାନ ଛାତ୍ରୀ ହିଜାବ ପିନ୍ଧି କ୍ଲାସ୍‌କୁ ଯାଇଥିଲେ। ଏହା କଲେଜର ସମାନତା ନୀତିର ବିରୁଦ୍ଧାଚରଣ ବୋଲି ଦର୍ଶାଇ ଶ୍ରେଣୀଗୃହରେ ସେମାନଙ୍କୁ ପ୍ରବେଶ ଅନୁମତି ମିଳି ନ ଥିଲା। ହିଜାବ ପିନ୍ଧିବା ପ୍ରତିବାଦରେ ହିନ୍ଦୁ ଛାତ୍ରମାନେ ଗୈରିକ ସ୍କାର୍ଫ ଧାରଣ କରି କଲେଜକୁ ଯିବାରୁ କିଛି ସପ୍ତାହ ମଧ୍ୟରେ ଏହି ବିବାଦ ରାଜ୍ୟର ଅନ୍ୟ ସ୍କୁଲ, କଲେଜଗୁଡ଼ିକୁ ବ୍ୟାପିଥିଲା। ଫେବୃୟାରୀ ୫ରେ କର୍ନାଟକ ସରକାର ଏକ

ଦିଗପହଣ୍ଡିରେ ୫ ଅତି ସମ୍ବେଦନଶୀଳ ବୁଥ ଚିହ୍ନଟ

ଦିଗପହଣ୍ଡି, (ଡି.ଏନ.ଏ.): ଦିଗପହଣ୍ଡି ଏନ୍‌ଏସିର ସମୁଦାୟ ୧୧ ଟି ୱାର୍ଡର ୧୪ ଭୋଟ ଗ୍ରହଣ କେନ୍ଦ୍ର ମଧ୍ୟରୁ ୫ଟିକୁ ଅତି ସମ୍ବେଦନଶୀଳ ଏବଂ ଗୋଟିଏ କେନ୍ଦ୍ରକୁ ସମ୍ବେଦନଶୀଳ ଚିହ୍ନଟ କରାଯାଇଛି। ୧ ନଂ ୱାର୍ଡର ଅଞ୍ଚଳ କଲୋନୀ ପ୍ରାଥମିକ ବିଦ୍ୟାଳୟ ଭୋଟ ଗ୍ରହଣ କେନ୍ଦ୍ର ବୁଥ ନଂ - ୧ ଏବଂ ପୁଞ୍ଜିଳଁୟା ଛକ ନିକଟ କଲ୍ୟାଣ ମଣ୍ଡପ ଭୋଟ ଗ୍ରହଣ କେନ୍ଦ୍ରର ବୁଥ ନଂ - ୨ କୁ ଅତି ସମ୍ବେଦନଶୀଳ କେନ୍ଦ୍ର ଭାବେ ଚିହ୍ନଟ କରାଯାଇଛି। ସେହିପରି ୨ ନଂ ୱାର୍ଡର ସରକାରୀ ଗାଲ୍ସ ହାଇସ୍କୁଲର ଭୋଟ ଗ୍ରହଣ କେନ୍ଦ୍ରର ବୁଥ ନଂ - ୪ , ୧୦ ନଂ ୱାର୍ଡର ମଧୁ ବିଦ୍ୟାପୀଠ ପ୍ରାଥମିକ ବିଦ୍ୟାଳୟର ଭୋଟ ଗ୍ରହଣ କେନ୍ଦ୍ର ବୁଥ ନଂ - ୧୨ ଓ ୧୩ କୁ ଅତି ସମ୍ବେଦନଶୀଳ ଏବଂ ୱାର୍ଡ ନଂ - ୯ ର ଜାଗିଲି ସାହି ପ୍ରାଥମିକ ବିଦ୍ୟାଳୟ ଭୋଟ ଗ୍ରହଣ କେନ୍ଦ୍ରର ବୁଥ ନଂ - ୧୧ କୁ ସମ୍ବେଦନଶୀଳ ବୁଥ ଭାବେ ଚିହ୍ନଟ କରାଯାଇଛି।

ସଂକ୍ଷେପରେ

ନୂଆଗଡ଼ ବ୍ଲକ ଅଧ୍ୟକ୍ଷା ହେଲେ ମାଳତୀ

ନୂଆଗଡ଼,୧୫।୩: ନୂଆଗଡ଼ ବ୍ଲକ ସଦଭାବନା ସଭା ଗୃହରେ ବ୍ଲକର ୧୯ଟି ସମିତିସଭ୍ୟଙ୍କୁ ନେଇ ଅଧ୍ୟକ୍ଷା ପାଇଁ ନିର୍ବାଚନ ହୋଇଥିଲା। ଏଥିରେ ବିଜେଡି ସମର୍ଥିତ ବ୍ଲକ ଅଧ୍ୟକ୍ଷା ଭାବେ ମାଳତୀ ପ୍ରଧାନ ବିଜୟୀ ହୋଇଛନ୍ତି। ଏହି ନିର୍ବାଚନରେ ସମିତି ସଭ୍ୟା ମାଳତୀ ପ୍ରଧାନ ଏବଂ ଅର୍ଚ୍ଚନା ମଣ୍ଡଳ ବ୍ଲକ ଅଧ୍ୟକ୍ଷା ପାଇଁ ପ୍ରତିଦ୍ୱନ୍ଦ୍ୱିତା କରିଥିଲେ। ଏଥିରେ ଅର୍ଚ୍ଚନା ମଣ୍ଡଳ ୭ଟି ଭୋଟ ପାଇଥିବା ବେଳେ ମାଳତୀ ୧୨ଟି ଭୋଟ ପାଇ ଅଧ୍ୟକ୍ଷା ଭାବେ ବିଜୟୀ ହାସଲ କରିଛନ୍ତି। ଶନିବାର ୧୦ରୁ ଦିନ ୩ଟା ପର୍ଯ୍ୟନ୍ତ ମତଦାନ ହୋଇଥିଲା। ଶାନ୍ତି ଶୃଙ୍ଖଳା ସହିତ ନିର୍ବାଚନ ପରିଚାଳନା ହୋଇଥିବା ନିର୍ବାଚନ ଅଧିକାରି ତଥା ଗୁମା ବ୍ଲକ ବିଡିଓ ଅନୁପ ଅଭିସେଖ ବେହେରା ସୂଚନା ଦେଇଛନ୍ତି।

ପ୍ରଚାରରେ ସାମିଲ ହେଲେ ବିଧାୟିକା

ଆସିକା,୧୫।୩(ଡି.ଏନ୍.ଏ.): ଆସିକା ଏନ୍‌ଏସିର ଅଧ୍ୟକ୍ଷ ପଦବୀ ଲାଗି ୫ ପ୍ରାର୍ଥୀ ରହିଥିଲେ ମଧ୍ୟ ପ୍ରତିଦ୍ୱନ୍ଦ୍ୱୀତା ମୁଖ୍ୟତଃ ବିଜେଡି ଓ ଭାଜପା ପ୍ରାର୍ଥୀଙ୍କ ମଧ୍ୟରେ ହେବା ଏଥିଲାଗି ଉଭୟ ଦଳ ପକ୍ଷରୁ ପ୍ରଚାରକୁ ଜୋର୍‌ଦାର କରାଯାଇଛି। ମଙ୍ଗଳବାର ଆସିକା ବିଧାୟିକା ମଞ୍ଜୁଳା ସ୍ୱାଇଁ ଏନ୍‌ଏସିର ୧ ନଂ. ୱାର୍ଡର ରଘୁନାଥ ନଗରରୁ ବିଜେଡି ପ୍ରାର୍ଥିନୀ ବିନେତା ସ୍ୱାଇଁ ଏବଂ ଦଳୀୟ କାଉନସିଲ ପ୍ରାର୍ଥୀଙ୍କ ପ୍ରଚାରରେ ସାମିଲ ହୋଇଛନ୍ତି। ହସ୍ପିଟାଲ ଛକଠାରେ ଅନଷ୍ଠିତ ଏକ ପଥପ୍ରାନ୍ତ ସଭାରେ ବିଧାୟିକା ରାଜ୍ୟ ସରକାରଙ୍କ ସହରାଞ୍ଚଳର ବିକାଶ ଲାଗି ନିଆଯାଉଥିବା ବିଭିନ୍ନ ଯୋଜନା ସମ୍ପର୍କରେ ସୂଚନା ଦେଇଥିଲେ। ଆସିକା ଏନ୍‌ଏସିର ସାମଗ୍ରୀକ ବିକାଶ ଲାଗି ଅଧ୍ୟକ୍ଷ ପ୍ରାର୍ଥୀ ବିନେତାଙ୍କୁ ଏବଂ କାଉନ୍‌ସିଲମାନଙ୍କୁ ବିପୁଳ ଭୋଟରେ ବିଜୟୀ କରିବାକୁ ନିବେଦନ କରିଥିଲେ। ଅନ୍ୟମାନଙ୍କ ମଧ୍ୟରେ ଜିଲା ପରିଷଦ ସଦସ୍ୟା ଅନିମା ପରିଡ଼ା, ସୌଦାମିନି ନାୟକ, ଦିଲ୍ଲୀପ ପାଣିଗ୍ରାହୀ, ସୂର୍ଯ୍ୟକାନ୍ତ ପରିଡ଼ା, ଅନିଲ କୁମାର ନାୟକ ଉଦ୍‌ବୋଧନ ଦେଇଥିଲେ। ସେହିଭଳି ଭାଜପା ନେତା ଦେବାରାଜ ମହାନ୍ତିଙ୍କ ନେତୃତ୍ୱରେ କର୍ମୀମାନେ ଭାଜପା ପକ୍ଷରୁ ଘର ଘରକୁ ବୁଲି ଦଳୀୟ ପ୍ରାର୍ଥୀ ଡା. ଶ୍ୟାମଘନ ବିଶ୍ୱାଳଙ୍କୁ ବିପୁଳ ଭୋଟରେ ବିଜୟୀ କରି ଏନ୍‌ଏସିର ସମାଗ୍ରୀକ ବିକାଶ ଦିଗରେ ଭାଗିଦାର କରିବା ଲାଗି ନିବେଦନ କରିଥିଲେ। ଅନ୍ୟମାନଙ୍କ ମଧ୍ୟରେ ସୂର୍ଯ୍ୟନାରାୟଣ ଦାସ, ନାରାୟଣ ବେହେରା, ରବୀନ୍ଦ୍ର ନାଥ ପୋଲାଇ, ନାରାୟଣ ହୋତା ପ୍ରମୁଖ ସାମିଲ ଥିଲେ।

ଫାଇନାଲରେ ଫୁଲବାଣୀ ଭଞ୍ଜନଗର କପ୍ ଫୁଟବଲ

ଭଞ୍ଜନଗର,୧୫।୩(ଡି.ଏନ୍.ଏ.):ଭଞ୍ଜନଗର କପ୍ ଫୁଟବଲ ଟୁର୍ନାମେଣ୍ଟର ପ୍ରଥମ ସେମି ଫାଇନାଲ୍ ମ୍ୟାଚ ମଙ୍ଗଳବାର ଖଜୁରିପଡ଼ା ଓ ଫୁଲବାଣୀ କଲାଡ଼ି କ୍ଲବ ମଧ୍ୟରେ ହୋଇଥିଲା। ଏଥିରେ ଫୁଲବାଣୀ ୫-୪ ଗୋଲରେ ପେନାଲ୍ଟିରେ ଜିତି ପ୍ରଥମ ଦଳ ଭାବେ ଗ୍ରୁପ 'ଏ'ରୁ ଫାଇନାଲରେ ପ୍ରବେଶ କରିଛି। ବୁଧବାର ପୁରୁଣା କଟକ ଓ ଆର୍. ନୂଆଗାଁ ମଧ୍ୟରେ ଗ୍ରୁପ 'ବି'ର ପ୍ରଥମ ମ୍ୟାଚ ହେବା ମଙ୍ଗଳବାର ଅତିଥି ଭାବେ ପ୍ରଫୁଲ୍ଲ ତ୍ରିପାଠୀ, ମୋତିରାମ ରଣସିଂ, ଲିଙ୍ଗରାଜ ଜେନା, ପ୍ରଶାନ୍ତ ମହାନ୍ତି ଯୋଗ ଦେଇଥିଲେ। ରେଫରି ଗଣେଶ ବାହାଦୁର, ନିଶାକର ସ୍ୱାଇଁ, ଲିଙ୍କନ ବିଶୋଇ, ପି. ରମେଶ ମ୍ୟାଚ ପରିଚାଳନା କରିଥିଲେ ।

ବିଜେଡି କାର୍ଯ୍ୟାଳୟ ଉଦ୍‌ଘାଟିତ

ବ୍ରହ୍ମପୁର ଅଫିସ,୧୫।୩: ବ୍ରହ୍ମପୁର ମହାନଗରର ୩୯ନଂ. ୱାର୍ଡ ଶିଳ୍ପାଞ୍ଚଳରେ ବିଜେଡି କର୍ପୋରେଟର ପ୍ରାର୍ଥୀଙ୍କ ନିର୍ବାଚନ କାର୍ଯ୍ୟାଳୟ ମଙ୍ଗଳବାର ଏମପି ଚନ୍ଦ୍ରଶେଖର ସାହୁ ଓ ବିଧାୟକ ବିକ୍ରମ କୁମାର ପଣ୍ଡାଙ୍କ ଦ୍ୱାରା ଉଦ୍‌ଘାଟିତ ହୋଇଯାଇଛି। କାର୍ଯ୍ୟକ୍ରମକୁ ପ୍ରାର୍ଥୀ ଜ୍ୟୋତ୍ସ୍ନା ପାଢ଼ୀ ସଂଯୋଜନା କରିଥିଲେ। ବିଜେଡି ରାଜ୍ୟ ସମ୍ପାଦକ ସୁବାସ ଚନ୍ଦ୍ର ମହାରଣା, ୪୦ନଂ. ୱାର୍ଡ କର୍ପୋରେଟର ପ୍ରାର୍ଥୀ ଭାଗୀରଥି ମହାରଣା, ବିଏମ୍‌ସି ପୂର୍ବତନ ଡେପୁଟି ମେୟର ଜ୍ୟୋତ୍ସ୍ନା ନାୟକ, ଦଳର ବରିଷ୍ଠ ନେତା ଅନୀଲ ସାହୁ, ଜଗନ୍ନାଥ ସାବତ, ଉମାଚରଣ ନାୟକ, ସୁଦାମ ଦାସଙ୍କ ସମେତ ଶତାଧିକ କର୍ମୀ ଉପସ୍ଥିତ ଥିଲେ। ମେୟର ପ୍ରାର୍ଥୀ ସଂଘମିତ୍ରା ଓ କର୍ପୋରେଟର ପ୍ରାର୍ଥୀ ଜ୍ୟୋତ୍ସ୍ନାଙ୍କ ପାଇଁ ଏମ୍‌ପି ଓ ବିଧାୟକ ଭୋଟ ଭିକ୍ଷା କରିଥିଲେ।

୮୦ ଲିଟର ରନ୍ଧାମଦ ଜବତ

ପାରଳାଖେମୁଣ୍ଡି,୧୫।୩: ପାରଳାଖେମୁଣ୍ଡି ଆଦର୍ଶ ଥାନା ଅନ୍ତର୍ଗତ ମରକଡା ଗ୍ରାମରେ ଅବକାରୀ ଚଢ଼ାଉ କରି ୮୦ଲିଟର ଚୋରା ଦେଶୀ ରନ୍ଧା ମଦ ଓ ୧୪ଶହ ଲିଟର ମହୁଲ ପୋଚ ଜବତ କରିଛି । ଏହାସହ ମଦ ରନ୍ଧା ସାମଗ୍ରୀକୁ ମଧ୍ୟ ଜବତ କରାଯାଇଛି। ଏହି ଚଢ଼ାଉରେ ଜିଲା ଅବକାରୀ ଅଧିକ୍ଷକ ପ୍ରଭାତ କୁମାର ସେଠୀଙ୍କ ନିର୍ଦ୍ଦେଶ କ୍ରମେ ଅବକାରୀ ନିରୀକ୍ଷକ ପ୍ରକାଶ କୁମାର ସାହୁଙ୍କ ପ୍ରତ୍ୟେକ୍ଷ ତତ୍ତ୍ୱାବଧାନରେ ହୋଇଥିଲା। ଏହି ଘଟଣାରେ ସମ୍ପୃକ୍ତ ଅଭିଯୁକ୍ତ କୌଶଳ କ୍ରମେ ସ୍ଥାନ ଛାଡି ଚାଲିଯାଇଥିବାରୁ କାହାରିକୁ ଗିରଫ କରାଯାଇନାହିଁ।

କ୍ରୀଡ଼ା, ବାର୍ଷିକ ଉତ୍ସବ ଦାବିରେ ଛାତ୍ରଙ୍କ ଧାରଣା

ଖଲ୍ଲିକୋଟ କନିଷ୍ଠ ଉଚ୍ଚ ମାଧ୍ୟମିକ ବିଦ୍ୟାଳୟ

ବ୍ରହ୍ମପୁର ଅଫିସ,୧୫।୩

ଆନ୍ଦୋଳନରତ ଛାତ୍ରମାନେ ।

ବ୍ରହ୍ମପୁର ଖଲ୍ଲିକୋଟ କନିଷ୍ଠ ଉଚ୍ଚ ମାଧ୍ୟମିକ ବିଦ୍ୟାଳୟରେ ମଙ୍ଗଳବାର କ୍ରୀଡ଼ା ଓ ବାର୍ଷିକ ଉତ୍ସବ ଦାବିରେ ପୂର୍ବାହ୍ନ ୧୦.୩୦ରୁ ମଧ୍ୟାହ୍ନ ୧୨ ପର୍ଯ୍ୟନ୍ତ ଛାତ୍ରମାନେ ଅଧ୍ୟକ୍ଷଙ୍କ କାର୍ଯ୍ୟାଳୟ ଓ ବିଦ୍ୟାଳୟ ଫାଟକ ସମ୍ମୁଖରେ ଧାରଣା ଦେଇଥିଲେ। ଏଠାରେ ପାଠପଢ଼ା ବ୍ୟତୀତ ସୃଜନଶୀଳ ଓ ପ୍ରତିଭା ବିକାଶ ନିମନ୍ତେ ଆବଶ୍ୟକ କ୍ରୀଡ଼ା ଓ ସାଂସ୍କୃତିକ କାର୍ଯ୍ୟକ୍ରମ ବିଗତ ୩ ବର୍ଷ ହେବ ବନ୍ଦ ରହିଛି। ୨୦୧୯ ପରଠାରୁ ବାର୍ଷିକ ଉତ୍ସବ ଓ ବାର୍ଷିକ କ୍ରୀଡ଼ା ଅନୁଷ୍ଠିତ ହୋଇନାହିଁ। ଏନେଇ ବାରମ୍ବାର ଅଧ୍ୟକ୍ଷଙ୍କ ନିକଟରେ ଲିଖିତ ଅଭିଯୋଗ କରାଯାଇଥିଲେ ସୁଦ୍ଧା ଏଥିପ୍ରତି କେହି ଧ୍ୟାନ ଦେଉନାହାନ୍ତି। ୩ ବର୍ଷ ଛାତ୍ରୀଛାତ୍ରମାନଙ୍କ ନାମଲେଖା ସମୟରେ ସାଂସ୍କୃତିକ ଓ କ୍ରୀଡ଼ା କାର୍ଯ୍ୟକ୍ରମ ବାବଦରେ ସେମାନଙ୍କଠାରୁ ସଂଗ୍ରହ କରାଯାଇଥିବା ଫି' କେଉଁ ବାବଦରେ ଖର୍ଚ୍ଚ କରିଛନ୍ତି ସେ ନେଇ ଅଧ୍ୟକ୍ଷଙ୍କୁ ପଚାରିବାକୁ ଧାରଣା ଦେଇଥିଲେ। କିନ୍ତୁ ପୂର୍ବାହ୍ନ ୧୦ଟା ପରେ ଅଧ୍ୟକ୍ଷଙ୍କ ଅନୁପସ୍ଥିତିକୁ ନେଇ ଛାତ୍ରମାନେ ପ୍ରଶ୍ନ ଉଠାଇଥିଲେ। ଅନ୍ୟପଟେ ନୋଟିସ ବୋର୍ଡରୁ ମିଳିଥିବା ସୂଚନା ଅନୁସାରେ ଗତ ଫେବୃୟାରୀ ୧୯ରୁ ୨୮ ପର୍ଯ୍ୟନ୍ତ ବିଦ୍ୟାଳୟ କର୍ତ୍ତୃପକ୍ଷଙ୍କ ଦ୍ୱାରା ହିନ୍ଦୀ, ଇଂଲିଶ ଓ ଓଡ଼ିଆ ପ୍ରତ୍ୟେକ ଭାଷାରେ ବକ୍ତୃତା, ପ୍ରବନ୍ଧ, କୁଇଜ, କବିତା ପାଠ ଓ ଗଳ୍ପ ଲିଖନ ପ୍ରତିଯୋଗିତା ହୋଇସାରିଛି। ଏଥିରେ ଅଂଶଗ୍ରହଣ କରିଥିବା ଛାତ୍ରୀଛାତ୍ରଙ୍କଠାରୁ ବୁଝିବାରୁ ସେମାନେ କହିଥିଲେ, ଚଳିତ ବର୍ଷ କରୋନାକୁ ଦୃଷ୍ଟିରେ ରଖି ବାର୍ଷିକ କ୍ରୀଡ଼ା ଓ ବାର୍ଷିକ ଉତ୍ସବ ପରିବର୍ତ୍ତେ ଏକ ବାର୍ଷିକ ଦିବସ ପାଳିତ ହେବ। ଉପରୋକ୍ତ ପ୍ରତିଯୋଗିତାରେ କୃତିତ୍ୱ ଅର୍ଜନ କରିଥିବା ଛାତ୍ରୀଛାତ୍ରଙ୍କୁ ଏହି ଦିନ ପୁରସ୍କୃତ କରାଯିବ। କିନ୍ତୁ ବାର୍ଷିକ ଦିବସ କେବେ ପାଳିତ ହେବ ସେ ନେଇ ଅଦ୍ୟାବଧି ତାରିଖ ଧାର୍ଯ୍ୟ କରାଯାଇ ନାହିଁ। ଅନ୍ୟପଟେ ଦାବି ପୂରଣ ନ ହେଲେ ଛାତ୍ରମାନେ ଧାରଣାରୁ ଆନ୍ଦୋଳନକୁ ଓହ୍ଲାଇବେ ବୋଲି କହିଛନ୍ତି। ଏ ସମ୍ପର୍କରେ ଜାଣିବା ନିମନ୍ତେ ଅଧ୍ୟକ୍ଷ ଡ.ରାଧାକାନ୍ତ ନାୟକଙ୍କ ସହ ଯୋଗାଯୋଗ କରାଯାଇଥିଲେ ମଧ୍ୟ ତାହା ସମ୍ଭବ ହୋଇପାରି ନ ଥିଲା।

ଲୁଟ୍ ମାମଲା, ଅଭିଯୁକ୍ତ ଦଣ୍ଡିତ

ବ୍ରହ୍ମପୁର ଅଫିସ,୧୫।୩

ପ୍ରଥମ ଶ୍ରେଣୀ ବିଚାର ବିଭାଗୀୟ ମାଜିଷ୍ଟ୍ରେଟ୍ (ଜେଏମ୍‌ଏଫସି) ଅନୁସମ ଦାଶ ମଙ୍ଗଳବାର ଏକ ଲୁଟ ମାମଲାର ବିଚାର କରିଥିଲେ। ପ୍ରମାଣ ମିଳିବାରୁ ଅଭିଯୁକ୍ତ ଜରଡ଼ା ଥାନା ଅନ୍ତର୍ଗତ ଗୁଡିପଦର ଗ୍ରାମର ପ୍ରତାପ ରାଉଳଙ୍କୁ ସେ ୬ମାସ ଜେଲଦଣ୍ଡ ସହ ୨ ହଜାର ଟଙ୍କା ଜରିମାନା ଦେବାକୁ ନିର୍ଦ୍ଦେଶ ରହିଛି। ପ୍ରକାଶ ଯେ, ୨୦୦୧ ଜାନୁୟାରୀ ୭ରେ ସଦର ଥାନାର ତତ୍କାଳୀନ ପୋଲିସ କନ୍‌ଷ୍ଟେବଲ ପ୍ରଫୁଲ୍ଲ ଆଚାର୍ଯ୍ୟ ନିଜର ଡ୍ୟୁଟି ସାରି ସାଇକେଲରେ ଘରକୁ ଫେରୁଥିଲେ। ଆସ୍କା ରୋଡ ତୁଳସୀନଗର ଛକରେ ପ୍ରତାପ ତାଙ୍କୁ ଅଟକାଇ ମାଡ ମାରିଥିଲା। ପ୍ରଫୁଲ୍ଲଙ୍କ ହାତ ଘଣ୍ଟା ଓ ପ୍ୟାଣ୍ଟ ପକେଟରେ ଥିବା ଟଙ୍କା ସେ ଲୁଟି ନେଇଥିଲେ। ପ୍ରଫୁଲ୍ଲ ଏନେଇ ଟାଉନ ଥାନାରେ ଅଭିଯୋଗ କରିଥିଲେ। ପୋଲିସ ନଂ.୫/୦୧ ରେ ଏକ ମାମଲା ରୁଜୁ କରିଥିଲା। ଅଭିଯୁକ୍ତ ପ୍ରତାପଙ୍କୁ ଗିରଫ କରି କୋର୍ଟଚାଲାଣ କରିଥିଲା। ପରେ ତାଙ୍କୁ ଜାମିନ ମିଳିଥିଲା। ଏହି ମାମଲାର ବିଚାର ବେଳେ ପ୍ରତାପ ରାଉଳ କୋର୍ଟରେ ହାଜର ହୋଇଥିଲେ। ୬ଜଣ ସାକ୍ଷୀଙ୍କ ବୟାନକୁ ଆଧାରକରି ପ୍ରମାଣ ମିଳିବାରୁ ଜେଏମ୍‌ଏଫସି ଉପରୋକ୍ତ ଅଭିଯୁକ୍ତଙ୍କୁ ଜେଲ ଦଣ୍ଡରେ ଦଣ୍ଡିତ କରିଛନ୍ତି। ସରକାରଙ୍କ ପକ୍ଷରୁ ଏପିପି ସୁଦର୍ଶନ ମହାଙ୍କୁଡ଼ ଓ ମୁଦାଲାଙ୍କ ପକ୍ଷରୁ ଆଇନଜୀବୀ ସାୟାଦ ଇକବାଲ ମକଦ୍ଦମା ପରିଚାଳନା କରିଥିଲେ।

ବ୍ରହ୍ମପୁର ବିଧାୟକଙ୍କ ବୟାନ୍ ରେକର୍ଡ଼

ନିର୍ବାଚନୀ ମାମଲା

ବ୍ରହ୍ମପୁର ଅଫିସ,୧୫।୩

ବ୍ରହ୍ମପୁର ବିଧାୟକ ବିକ୍ରମ କୁମାର ପଣ୍ଡାଙ୍କ ନାମରେ ୨୦୦୯ ସାଧାରଣ ନିର୍ବାଚନରେ ରୁଜୁ ହୋଇଥିବା ଏକ ନିର୍ବାଚନୀ ମାମଲାରେ ମଙ୍ଗଳବାର ତାଙ୍କର ବୟାନ ରେକର୍ଡ କରାଯାଇଛି। ବିଧାୟକ ପଣ୍ଡା ମଙ୍ଗଳବାର ବ୍ରହ୍ମପୁରରେ ଏମ୍‌ପି ଓ ବିଧାୟକ ଏବଂ ପୂର୍ବତନ ଏମ୍‌ପି ଓ ବିଧାୟକ ମାମଲା ବିଚାର ପାଇଁ ଥିବା ସ୍ୱତନ୍ତ୍ର ଜେଏମ୍‌ଏଫ୍‌ସି ଅନୁସମ ଦାଶଙ୍କ କୋର୍ଟରେ ହାଜର ହୋଇ ତାଙ୍କର ବୟାନ ଦେଇଛନ୍ତି। ଏହି ମାମଲାରେ ୧୨ ଜଣ ସାକ୍ଷୀ ଥିଲେ। ପୂର୍ବରୁ ୯ ଜଣଙ୍କର ବୟାନ କୋର୍ଟରେ ରେକର୍ଡ ହୋଇଛି। ଦୀର୍ଘଦିନ ହେଲା କେତେକ ସାକ୍ଷୀ କୋର୍ଟରେ ହାଜର ହେଉ ନ ଥିବାରୁ ସେଥିମଧ୍ୟରୁ ୩ ଜଣଙ୍କୁ ବାଦ୍ ଦିଆଯାଇଥିବା କୋର୍ଟ ସୂତ୍ରରୁ ଜଣାପଡିଛି। ମାମଲାର ୯ମ ସାକ୍ଷୀ ଭାବେ ତତ୍କାଳୀନ ବ୍ରହ୍ମପୁର ଟ୍ରେନି ତହସିଲଦାର (ଆଇଏଏସ୍) ଆର .ପି.ସିଂ ସୋମବାର ପ୍ରଥମ ଶ୍ରେଣୀ ବିଚାର ବିଭାଗୀୟ ମାଜିଷ୍ଟ୍ରେଟ୍‌ଙ୍କ କୋର୍ଟରେ ଭର୍ଚୁଆଲରେ ଦିଲ୍ଲୀରୁ ତାଙ୍କର ବୟାନ ଦେଇଥିଲେ। ସୂଚନାଅନୁସାରେ, ବିଧାୟକ ପଣ୍ଡା ୨୦୦୯ରେ କଂଗ୍ରେସ ଦଳରୁ ବିଧାୟକ ଭାବେ ଛିଡ଼ା ହୋଇଥିଲେ। ୨୦୦୯ ଏପ୍ରିଲ ୧୨ରେ ଗେଟ୍‌ବଜାର ନୀଳାଦ୍ରିବିହାରରେ ତତ୍କାଳୀନ ତହସିଲଦାର ପାଟ୍ରୋଲିଂ କରୁଥିବା ବେଳେ ବିଧାୟକ ପଣ୍ଡାଙ୍କ ଏକ ବ୍ୟାନର ରାସ୍ତାରେ ଓହଳିରହିଥିଲା। ଏଣୁ ତହସିଲଦାର ଟାଉନ୍ ଥାନାରେ ନିର୍ବାଚନ ଆଚରଣ ଉଲ୍ଲଂଘନ ମାମଲା ରୁଜୁ କରିଥିଲେ।

ପ୍ରିଜାଇଡିଂ, ପୋଲିଂ ଅଧିକାରୀଙ୍କୁ ତାଲିମ

ବ୍ରହ୍ମପୁର ଅଫିସ,୧୫।୩

ତାଲିମ ଶିବିରରେ ଜିଲାପାଳ ଓ ଅନ୍ୟ ଅଧିକାରୀ।

ପୌର ନିର୍ବାଚନ ନେଇ ମଙ୍ଗଳବାର ଉମାଚରଣ ପଟ୍ଟନାୟକ ଇଞ୍ଜିନିୟରିଂ ସ୍କୁଲ ପରିସରରେ ପ୍ରିଜାଇଡିଂ, ପୋଲିସ ଅଧିକାରୀଙ୍କୁ ତାଲିମ ଦିଆଯାଇଛି। ଏହି ଶିବିରରେ ବିଡିଓ, ତହସିଲଦାର ଓ ସହକାରୀ ଜିଲାପାଳ ତାଲିମ ଦେଇଥିଲେ। ଏଥିରେ ଗଞ୍ଜାମ ଜିଲାପାଳ ବିଜୟ ଅମୃତା କୁଲାଙ୍ଗେ ଯୋଗ ଦେଇ ପୋଲିଂ ଅଧିକାରୀଙ୍କ ଦାୟିତ୍ୱ ଓ କର୍ତ୍ତବ୍ୟ ଉପରେ ଆଲୋକପାତ କରିଥିଲେ। ପୌର ନିର୍ବାଚନ ନିୟମ ଓ ପ୍ରିଜାଇଡିଂ ଅଧିକାରୀ ହ୍ୟାଣ୍ଡବୁକ ଅନୁସାରେ ନିର୍ବାଚନ କାର୍ଯ୍ୟ ପରିଚାଳନା କରିବା ପାଇଁ ନିର୍ଦ୍ଦେଶ ଦେଇଥିଲେ। ଶିବିରରେ ସମସ୍ତ ପୋଲିଂ ଅଧିକାରୀଙ୍କ ଦାୟିତ୍ୱ ଓ କର୍ତ୍ତବ୍ୟ ସମ୍ପର୍କରେ ତାଲିମ ଦିଆଯାଇଥିଲା। ଏଭଳି ଭାବେ ୬୨୦ ଜଣ ପ୍ରିଜାଇଡିଂ ଓ ପୋଲିଂ ଅଧିକାରୀଙ୍କୁ ବୁଥ୍ ପରିଚାଳନା ଓ ମତଦାନ କାର୍ଯ୍ୟକୁ ସୁଚାରୁରୂପେ ତୁଲାଇବା ସମ୍ପର୍କରେ ତାଲିମ ଦିଆଯାଇଥିଲା। ବ୍ରହ୍ମପୁର ଉପଜିଲାପାଳ ଭି.କୀର୍ତ୍ତି ଭାସନ ଉପଖଣ୍ଡସ୍ତରୀୟ ନୋଡାଲ ଅଧିକାରୀ ଭାବେ ଉପସ୍ଥିତ ଥିଲେ।

ରାସ୍ତାକଡ଼ରୁ ଯୁବକଙ୍କ ମୃତଦେହ ଜବତ

ଦିଗପହଣ୍ଡି,୧୫।୩(ଡି.ଏନ.ଏ.)

ସାନଖେମୁଣ୍ଡି ବ୍ଲକ ଅନ୍ତର୍ଗତ ସୁମନ୍ତପୁର ରାସ୍ତାରେ ଏକ ବାଇକ୍ ଦୁର୍ଘଟଣାରେ ଚାଳକଙ୍କ ମୃତ୍ୟୁ ଘଟିଛି। ସେ ହେଲେ ପାଟପୁର ଥାନା ଅନ୍ତର୍ଗତ ପୋଡାମାରୀ ଗ୍ରାମ ଦଳିତ ସାହିର ସୁଧାକର ଦାସ(୨୫)। ପାଟପୁର ପୋଲିସ୍ ପହଞ୍ଚି ଯୁବକକୁ ଉଦ୍ଧାର କରି ଦିଗପହଣ୍ଡି ଗୋଷ୍ଠୀ ସ୍ୱାସ୍ଥ୍ୟକେନ୍ଦ୍ରରେ ଭର୍ତ୍ତି କରିଥିଲେ ମଧ୍ୟ ଡାକ୍ତର ମୃତ ଘୋଷଣା କରିଥିଲେ। ଏ ନେଇ ପାଟପୁର ପୋଲିସ ନଂ.୭୬/୨୨ରେ ମାମଲା ରୁଜୁ କରି ମୃତଦେହ ବ୍ୟବଚ୍ଛେଦ ପାଇଁ ବ୍ରହ୍ମପୁର ବଡ ମେଡିକାଲ୍ ପଠାଇ ଘଟଣାର ଅନୁସନ୍ଧାନ ଚଳେଇଛି ବୋଲି ଥାନାଧିକାରୀ ସବ୍ୟସାଚି ମଲ୍ଲ ସୂଚନା ଦେଇଛନ୍ତି। ମୃତ ଯୁବକ ଜଣକ ହିଞ୍ଜିଳିକାଟୁର ଏକ ଘରେଇ ହୋଟେଲ୍‌ରେ କାର୍ଯ୍ୟ କରୁଥିଲେ। ସୋମବାର ହିଞ୍ଜିଳିକାଟୁ ଯାଇ ରାତିରେ ନିଜ ଗ୍ରାମକୁ ବାଇକ୍‌ରେ ଫେରୁଥିବା ବେଳେ ଭାରସାମ୍ୟ ହରାଇ ସୁମନ୍ତପୁର ରାସ୍ତାକଡରେ ପଡି ଘଟଣାସ୍ଥଳରେ ମୃତ୍ୟୁବରଣ କରିଥିବା ଜଣାପଡିଛି। ପୋଡାମାରୀ ସରପଞ୍ଚ ସନ୍ତୋଷ ବିଷୋୟୀ ପହଞ୍ଚି ମୃତଦେହକୁ ବ୍ୟବଚ୍ଛେଦ କରିବା ନିମନ୍ତେ ବ୍ରହ୍ମପୁର ବଡ ମେଡିକାଲ୍ ପଠେଇବାରେ ସହଯୋଗ କରିଛନ୍ତି।

ମନ୍ତ୍ରୀ, ବିଧାୟକଙ୍କ ନିର୍ବାଚନୀ ସଭା

ଜି.ଉଦୟଗିରି,୧୫।୩(ଡି.ଏନ.ଏ.)

ବିଜେଡିର ନିର୍ବାଚନୀ ପ୍ରଚାର।

ଜି.ଉଦୟଗିରିଠାରେ ବିଜେଡିର ନିର୍ବାଚନ ପ୍ରଚାର କରି ରାଜ୍ୟ ସରକାର ଶିକ୍ଷା, ସ୍ୱାସ୍ଥ୍ୟ, କ୍ରିଡ଼ା, ଗମନାଗମନ ସବୁ କ୍ଷେତ୍ରରେ ବିକାଶ କରି ଚାଲିଛନ୍ତି ବୋଲି ଜି.ଉଦୟଗିରି ପୌର ନିର୍ବାଚନ ସଭାରେ ମନ୍ତ୍ରୀ ପ୍ରତାପ ଜେନା, ବିଧାୟକ ସାଲୁଗା ପ୍ରଧାନ କହିଛନ୍ତି। ମୁକ୍ତା ଯୋଜନା ଓ ମହିଳା ସଶକ୍ତୀକରଣ ଉପରେ କହି ଦଳୀୟ ପ୍ରାର୍ଥୀଙ୍କୁ ଭୋଟ ଦେବା ପାଇଁ ଅନୁରୋଧ କରିଥିଲେ। ମଙ୍ଗଳବାର ଜି.ଉଦୟଗିରି ନଗର ବିଜେଡି ସଭାପତି ଗୋପାଳ ମହାପାତ୍ରଙ୍କ ତତ୍ତ୍ୱାବଧାନରେ ଆୟୋଜିତ ବୁଲୁସୁଗା ଏବଂ ଦୁଗୁଡିରେ ନିର୍ବାଚନୀ ସଭାରେ ମନ୍ତ୍ରୀଙ୍କ ସମେତ ବିଧାୟକ, ଜିଲା ସଭାପତି ସରୋଜ କର

କେନ୍ଦ୍ର ଲାଗି ଲୋକପାଳ ...

ନନ୍-ଜୁଡିସିଆଲ ମେମ୍ବର(ସର୍ବଭାରତୀୟ ସେବା/କେନ୍ଦ୍ରୀୟ ସେବା ଅଧିକାରୀ)ଙ୍କୁ ନିଯୁକ୍ତ କରିବା ଲାଗି ବ୍ୟବସ୍ଥା ରହିଛି। କିନ୍ତୁ ଦୀର୍ଘ ୫ ବର୍ଷ ଧରି ଲୋକପାଳ ନିଯୁକ୍ତ କରାଗଲା ନାହିଁ। ପ୍ରଧାନମନ୍ତ୍ରୀ ନରେନ୍ଦ୍ର ମୋଦିଙ୍କ ଜାତୀୟ ଗଣତାନ୍ତ୍ରିକ ମେଣ୍ଟ(ଏଡିଏ) ସରକାର ସୁପ୍ରିମକୋର୍ଟର ଅବସରପ୍ରାପ୍ତ ବିଚାରପତି ତଥା ଆନ୍ଧ୍ର ପ୍ରଦେଶ ହାଇକୋର୍ଟର ପୂର୍ବତନ ଚିଫ୍ ଜଷ୍ଟିସ୍ ପିନାକୀ ଚନ୍ଦ୍ର ବୋଷଙ୍କୁ ପ୍ରଥମ ଲୋକପାଳ ନିଯୁକ୍ତ କଲେ। ୨୦୧୯ ମାର୍ଚ୍ଚ ୨୩ରେ ଜଷ୍ଟିସ୍ ବୋଷ ଏବଂ ୨୭ ତାରିଖରେ ୮ ସଦସ୍ୟ ଶପଥ ନେଇଥିଲେ। ସେମାନଙ୍କ ମଧ୍ୟରୁ ବର୍ତ୍ତମାନ ଜଷ୍ଟିସ୍ ପ୍ରଦୀପ କୁମାର ମହାନ୍ତି ଓ ଜଷ୍ଟିସ୍ ଅଭିଳାଷା କୁମାରୀ ଜୁଡିସିଆଲ ମେମ୍ବର ଅଛନ୍ତି। ୪ ନନ୍-ଜୁଡିସିଆଲ ମେମ୍ବର ହେଲେ ଦୀନେଶ କୁମାର ଜୈନ, ଅର୍ଚ୍ଚନା ରାମସୁନ୍ଦରମ୍, ମହେନ୍ଦ୍ର ସିଂ ଏବଂ ଇନ୍ଦ୍ରଜିତ୍ ପ୍ରସାଦ ଗୌତମ। ଅନ୍ୟତମ ଜୁଡିସିଆଲ ମେମ୍ବର ଜଷ୍ଟିସ୍ ଦିଲୀପ ବି. ଭୋସଲେ ନିଯୁକ୍ତିର ୮ ମାସ ପରେ ବ୍ୟକ୍ତିଗତ କାରଣ ଦର୍ଶାଇ ଇସ୍ତଫା ଦେଇଥିବାବେଳେ ଜଷ୍ଟିସ୍ ଏ.କେ. ତ୍ରିପାଠୀ ୨୦୨୦ ମେ' ୨ରେ କୋଭିଡ୍-୧୯ରେ ସଂକ୍ରମିତ ହୋଇ ପ୍ରାଣ ହରାଇଥିଲେ। ଏହି ଦୁଇ ଜୁଡିସିଆଲ ମେମ୍ବରଙ୍କ ଖାଲି ପଦବୀ ତୁରନ୍ତ ପୂରଣ କରିବା ପାଇଁ ୨୦୨୧ ଜୁନ୍‌ରେ ଲୋକପାଳ ଜଷ୍ଟିସ୍ ପିନାକୀ ଚନ୍ଦ୍ର ଘୋଷ କେନ୍ଦ୍ରକୁ ଚିଠି ଲେଖିଥିଲେ ହେଁ ଏ ଦିଗରେ ସରକାରଙ୍କ ତତ୍ପରତା ଦେଖିବାକୁ ମିଳିନାହିଁ। ଏହି ସାମ୍ବିଧାନିକ ସଂସ୍ଥା ଗଠନର ୩ ବର୍ଷ ପରେ ମଧ୍ୟ ଲୋକପାଳ ଅଧ୍ୟକ୍ଷ କୌଣସି ବଡ଼ ଧରଣର ଦୁର୍ନୀତି ମାମଲା ହାତକୁ ନେଇଥିବା ଦେଖାଯାଇ ନାହିଁ। ଜଷ୍ଟିସ୍ ଭୋସଲେ ଇସ୍ତଫା ଦେବା ପରେ ଏକ ସାକ୍ଷାତ୍‌କାରରେ କହିଥିଲେ, ଆଲ୍ଲାହାବାଦ ହାଇକୋର୍ଟରେ ମୁଖ୍ୟ ବିଚାରପତି ଥିବାବେଳେ ସେ ଦିନକୁ ୧୪-୧୫ ଘଣ୍ଟା କାମ କରି ମାସକୁ ୫୦ରୁ ୧୦୦ ମାମଲାର ଶୁଣାଣି କରୁଥିଲେ। କିନ୍ତୁ ଲୋକପାଳ ସଦସ୍ୟ ହେବା ପରେ ସେ ଅଳସୁଆ ହୋଇଯାଇଥିଲେ। ଫଳରେ ଏହି ପଦବୀରେ ରହିବାର ଅର୍ଥ ସମୟ ନଷ୍ଟ ବୋଲି ସେ ଅନୁଭବ କରିଥିବା କହିଥିଲେ। ଜଷ୍ଟିସ୍ ଭୋସ୍‌ଲେଙ୍କ ମତରେ ଏଭଳି ଭାବେ ଲୋକପାଳ ଚାଲିଲେ ଲକ୍ଷ୍ୟ ଓ ଉଦ୍ଦେଶ୍ୟ କେବେହେଲେ ପୂରଣ ହେବନାହିଁ। ଏସବୁ ଦୃଷ୍ଟିରୁ ବିଚାର କଲେ ଲୋକପାଳ ସମ୍ପୂର୍ଣ୍ଣ ଭାବେ କାର୍ଯ୍ୟକ୍ଷମ ନୁହନ୍ତି ବୋଲି ସ୍ପଷ୍ଟ ହେଉଛି। ୨୦୧୯-୨୦ରେ ଲୋକପାଳଙ୍କୁ ୧୦୧.୨୯ କୋଟି ଟଙ୍କା ଦେବା ପାଇଁ ବଜେଟରେ ବ୍ୟବସ୍ଥା କରାଯାଇଥିଲା। ପରେ ସମୀକ୍ଷା କରି ଏହାକୁ ୧୮.୦୧ କୋଟି ଟଙ୍କାକୁ ହ୍ରାସ କରାଯାଇଥିଲା। ୨୦୨୦-୨୧ରେ ଲୋକପାଳଙ୍କ ପାଇଁ ଆବଣ୍ଟିତ ୭୪.୭ କୋଟି ଟଙ୍କାକୁ ପରବର୍ତ୍ତୀ ସମୟରେ ୨୯.୬୭ କୋଟି ଟଙ୍କାରେ ସୀମିତ ରଖାଯାଇଥିଲା। ୨୦୨୧-୨୨ ଆର୍ଥିକ ବର୍ଷରେ ଲୋକପାଳଙ୍କୁ ୩୯.୬୭ କୋଟି ଟଙ୍କା ଦିଆଯାଇଥିଲା। ପରେ ତାହା ୨୬ କୋଟି ଟଙ୍କା ପର୍ଯ୍ୟନ୍ତ ହ୍ରାସ କରାଯାଇଥିଲା। ଏଥିରୁ ଅନୁଦାନରେ କେନ୍ଦ୍ରର କୁଣ୍ଠା ଓ ପାଣ୍ଠି ଖର୍ଚ୍ଚ କରିବାରେ ଲୋକପାଳଙ୍କ ଅକ୍ଷମତା ପରିଲକ୍ଷିତ ହୋଇଛି। ଲୋକପାଳ ଗଠନର ବର୍ଷେ ପରେ ଅର୍ଥାତ୍ ୨୦୨୦ ମେ' ୩ରେ କେନ୍ଦ୍ର ସରକାର ଲୋକପାଳରେ ଅଭିଯୋଗ ଦାଖଲ ନିମନ୍ତେ ନିୟମ ସମ୍ପର୍କରେ ବିଜ୍ଞପ୍ତି ପ୍ରକାଶ କରିଥିଲେ। ଉକ୍ତ ଆଇନ ଅନୁସାରେ ଲୋକପାଳ ଦୁର୍ନୀତି ନିବାରଣ ଆଇନ, ୧୯୮୮ ଅଧୀନରେ ଆସୁଥିବା ମାମଲାଗୁଡ଼ିକ ହାତକୁ ନେଇପାରିବେ। ଅଭିଯୋଗ ଦାଖଲର ୭ ବର୍ଷ ପୂର୍ବେ ହୋଇଥିବା ଦୁର୍ନୀତି ପାଇଁ ଶୁଣାଣି ବ୍ୟବସ୍ଥା ରହିଛି। କିନ୍ତୁ ଲୋକ ସଭା କିମ୍ବା ରାଜ୍ୟ ସଭାର କମିଟି ଅଥବା ଅନ୍ୟ କର୍ତ୍ତୃପକ୍ଷଙ୍କ ନିକଟରେ ବିଚାରାଧୀନ କୌଣସି ମାମଲାର ଶୁଣାଣି ପାଇଁ ଲୋକପାଳ ଆଇନ ଏହି ଦୁର୍ନୀତି ନିରୋଧୀ ସଂସ୍ଥାକୁ କ୍ଷମତା ଦେଇନାହିଁ। ଲୋକପାଳଙ୍କ ୱେବ୍‌ସାଇଟ୍‌ରେ ଦିଆଯାଇଥିବା ତଥ୍ୟାନୁସାରେ ୨୦୧୯-୨୦ରେ ୧,୪୨୭ ଅଭିଯୋଗ ଦାଖଲ ହୋଇଥିଲା। ସେଥିରୁ ୪ ଅଭିଯୋଗ କେନ୍ଦ୍ରମନ୍ତ୍ରୀ ଓ ଏମ୍‌ପିମାନଙ୍କ ବିରୋଧରେ ରହିଥିଲା। ସେହିପରି କେନ୍ଦ୍ର ସରକାରଙ୍କ ଅଧୀନ ଅଧିକାରୀମାନଙ୍କ ବିରୋଧରେ ୨୪୫ ଅଭିଯୋଗ ରହିଥିଲା। ତେବେ ଅଭିଯୋଗର ସିଂହଭାଗ ଅର୍ଥାତ୍ ୧,୨୧୯ ମାମଲାକୁ ଲୋକପାଳ ନିଜ ପରିସର ବହିର୍ଭୂତ ଦର୍ଶାଇ ଖାରଜ କରିଦେଇଥିଲେ। ୮୯ ମାମଲାରେ ଅଭିଯୋଗକାରୀଙ୍କୁ ନିର୍ଦ୍ଦିଷ୍ଟ ଫର୍ମରେ ଫାଇଲ କରିବାକୁ କୁହାଯାଇଥିଲା। ୧୧୧ ମାମଲାରେ ଅଭିଯୋଗୁଡ଼ିକୁ ପ୍ରାଥମିକ ତଦନ୍ତ ପରେ ବନ୍ଦ କରି ଦିଆଯାଇଥିଲା ଅଥବା ସେଗୁଡ଼ିକ ଅନ୍ୟ କର୍ତ୍ତୃପକ୍ଷଙ୍କ ନିକଟରେ ବିଚାରାଧୀନ ଥିବା ଦର୍ଶାଇ ଖାରଜ କରାଯାଇଥିଲା।

ପ୍ରଧାନମନ୍ତ୍ରୀଙ୍କ ଅଧ୍ୟକ୍ଷତାରେ ତଥା ସିଜେଆଇ, ଲୋକ ସଭା ବାଚସ୍ପତି ଓ ବିରୋଧୀ ଦଳ ନେତାଙ୍କୁ ନେଇ ଗଠିତ ଚୟନ କମିଟି ଲୋକପାଳ ଓ ସଦସ୍ୟମାନଙ୍କୁ ନିଯୁକ୍ତି ଦେବା ଲାଗି ରାଷ୍ଟ୍ରପତିଙ୍କୁ ନାମ ସୁପାରିସ କରିଥାଏ। ଅନୁରୂପ ଭାବେ ରାଜ୍ୟରେ ମୁଖ୍ୟମନ୍ତ୍ରୀ, ହାଇକୋର୍ଟ ମୁଖ୍ୟ ବିଚାରପତି, ବିଧାନସଭା ବାଚସ୍ପତି ଓ ବିରୋଧୀ ଦଳ ନେତାଙ୍କ ସୁପାରିସ କ୍ରମେ ରାଜ୍ୟପାଳ ଲୋକାୟୁକ୍ତ ଓ ଅନ୍ୟ ସଦସ୍ୟଙ୍କୁ ନିଯୁକ୍ତି ଦେଇଥାଆନ୍ତି। ତେବେ କେନ୍ଦ୍ରରେ ଲୋକପାଳ ଭଳି ରାଜ୍ୟ ସ୍ତରରେ ମଧ୍ୟ ଲୋକାୟୁକ୍ତ ବ୍ୟବସ୍ଥାର ପରିଚାଳନା ପାଇଁ ସରକାରଙ୍କ ଅନାଗ୍ରହ ଯୋଗୁ ବହୁ ଗୁରୁତ୍ୱପୂର୍ଣ୍ଣ ପଦବୀ ଖାଲିପଡ଼ିଛି। ଗତ ଡିସେମ୍ବରରେ କେରଳର ସିପିଆଇଏମ୍ ନେତୃତ୍ୱାଧୀନ ବାମ ଗଣତାନ୍ତ୍ରିକ ସାମ୍ମୁଖ୍ୟ ସରକାର ଲୋକାୟୁକ୍ତଙ୍କ କ୍ଷମତା ସୀମିତ କରିବା ପାଇଁ ଅଧ୍ୟାଦେଶ ଆଣିଥିଲେ। ୨୦୧୩ରେ ଲୋକପାଳ ଓ ଲୋକାୟୁକ୍ତ ଆଇନ ଆସିବାର ବହୁ ପୂର୍ବରୁ ୧୯୮୬ରେ କର୍ନାଟକରେ ଏହି ବ୍ୟବସ୍ଥା ଥିଲା। କିନ୍ତୁ ଗତ ଜାନୁୟାରୀରେ ଜଷ୍ଟିସ୍ ପି. ବିଶ୍ୱନାଥ ସେଙ୍ଗି ଅବସର ନେବା ପରେ ନୂଆ ଲୋକାୟୁକ୍ତ ନିଯୁକ୍ତି ପାଇଁ ବାସବରାଜ ବୋମାଇଙ୍କ ନେତୃତ୍ୱାଧୀନ ଭାଜପା ସରକାର ପ୍ରକ୍ରିୟା ଆରମ୍ଭ କରିନାହାନ୍ତି। ୨୦୧୧ରେ ଆନ୍ନା ହାଜାରେଙ୍କ ଜନ ଲୋକପାଳ ଆନ୍ଦୋଳନରେ ମୁଖ୍ୟ ଭୂମିକା ନେଇ ପରବର୍ତ୍ତୀ ସମୟରେ ମୁଖ୍ୟମନ୍ତ୍ରୀ ହୋଇଥିବା ଅରବିନ୍ଦ କେଜ୍‌ରିୱାଲଙ୍କ ଦିଲ୍ଲୀରେ ୨୦୨୦ ଡିସେମ୍ବରରୁ ଲୋକାୟୁକ୍ତ ପଦବୀ ଖାଲିପଡ଼ିଛି। ୨୦୧୩ରୁ ଉତ୍ତରାଖଣ୍ଡରେ କେହି ଲୋକାୟୁକ୍ତ ନାହାନ୍ତି। ହିମାଚଳ ପ୍ରଦେଶ, ନାଗାଲାଣ୍ଡ ଓ ଝାଡ଼ଖଣ୍ଡରେ ମଧ୍ୟ ଲୋକାୟୁକ୍ତ ନାହାନ୍ତି। ଝାଡ଼ଖଣ୍ଡ ଲୋକାୟୁକ୍ତ ଜଷ୍ଟିସ୍ ଧ୍ରୁବ ନାରାୟଣ ୨୦୨୧ ଜୁନ୍‌ରେ କୋଭିଡ୍ ସଂକ୍ରମିତ ହୋଇ ପ୍ରାଣ ହରାଇଥିଲେ। ଓଡ଼ିଶା ଏବଂ ତାମିଲନାଡୁ ୨୦୧୯ରେ ଲୋକାୟୁକ୍ତ ନିଯୁକ୍ତ କରିଥିଲେ। ୨୦୧୪ରେ ଆନ୍ଧ୍ର ପ୍ରଦେଶରୁ ତେଲଙ୍ଗାନା ଅଲଗା ହୋଇଥିବାବେଳେ ୨୦୧୯ରେ ଦୁଇ ରାଜ୍ୟ ପାଇଁ ଭିନ୍ନ ଲୋକାୟୁକ୍ତ ପଦବୀ ସୃଷ୍ଟି କରାଗଲା। ହେଲେ ଆନ୍ଧ୍ର ସରକାର କୁର୍ନୁଲରେ ୨୦୨୧ରେ ଲୋକାୟୁକ୍ତଙ୍କ ଅଫିସ ଖୋଲିଥିଲେ। ଭାଜପା ଶାସିତ ଗୋଆ ହେଉ କି ପଶ୍ଚିମବଙ୍ଗର ତୃଣମୂଳ କଂଗ୍ରେସ ସରକାର ସବୁଠି ଲୋକାୟୁକ୍ତମାନେ ଯେପରି ମୁଖ୍ୟମନ୍ତ୍ରୀଙ୍କ ବିରୋଧରେ ଅଭିଯୋଗ ଗ୍ରହଣ କରିପାରିବେ ନାହିଁ ସେଭଳି ପକ୍ଷଚ୍ଛେଦନ କରାଯାଇଛି ବିଧାନସଭାରେ ଆଇନ ଆଣି ଅଥବା ଅଧ୍ୟାଦେଶ ସାହାରାରେ।

ରାମ୍‌କୋ ସିମେଣ୍ଟ ...

ଉନ୍ନତୀକରଣ ସକାଶେ ୩୨ କୋଟି ଟଙ୍କା ରହିଥିଲା। କିନ୍ତୁ ଜନଶୁଣାଣି ନ କରି କନସେଣ୍ଟ ଟୁ ଏଷ୍ଟାବ୍ଲିଶ୍, ପରିବେଶଗତ ଅନୁମତି, ଭୂତଳ ଜଳ ବ୍ୟବହାର ଅନୁମତି, ନେସ୍କୋରୁ ବିଦ୍ୟୁତ୍ ସଂଯୋଗ, ଶ୍ରମିକ ପଞ୍ଜୀକରଣ ଆଦି ଚଞ୍ଚକତା କରି କମ୍ପାନୀ ହାତେଇ ନେଇଥିବା ଅଭିଯୋଗ ହୋଇଆସୁଛି। ଉଲ୍ଲେଖଯୋଗ୍ୟ, ଜନଶୁଣାଣିରେ ଲୋକଙ୍କ ସମର୍ଥନ ପରେ ପରିବେଶଗତ ଅନୁମତି ମିଳିବା କଥା। କିନ୍ତୁ କେଉଁ ଆଧାରରେ ପରିବେଶଗତ ଅନୁମତି ମିଳିଛି ତାହାର ତଦନ୍ତ କରାଯାଉ ବୋଲି ସାମାଜିକ କର୍ମୀ ସର୍ବେଶ୍ୱର ବେହୁରା ଦାବି କରିଛନ୍ତି। ଏପରି କି କମ୍ପାନୀ ସାମଗ୍ରୀ ପରିବହନ କରୁଥିବା ଗାଡ଼ିଗୁଡ଼ିକ ମଧ୍ୟ ଅଧିକାଂଶ ବିନା ଇନ୍ସୁରାନ୍ସରେ ଚାଲିଛି ବୋଲି ବେହୁରା ଅଭିଯୋଗ କରିଛନ୍ତି।

ଯାଜପୁର ଜିଲା କଳିଙ୍ଗନଗର ଶିଳ୍ପାଞ୍ଚଳରେ ଇମামି, ଜେଏସ୍‌ଡବ୍ଲ୍ୟୁ ଓ ସାଗର ସିମେଣ୍ଟ କାରଖାନା ପ୍ରତିଷ୍ଠା ପୂର୍ବରୁ ସେହି କମ୍ପାନୀଗୁଡ଼ିକ ଜନଶୁଣାଣିରେ ଲୋକଙ୍କ ସମର୍ଥନ ହାସଲ କରିଥିଲା। ହେଲେ ଅଣଓଡ଼ିଆ ସଂସ୍ଥା ରାମ୍‌କୋ ପାଇଁ ଜନଶୁଣାଣି ଛାଡ଼ ହେବା ପଛରେ କମ୍ପାନୀ, ପ୍ରଶାସନ ଓ ପ୍ରଭାବଶାଳୀ ନେତାଙ୍କ ମେଣ୍ଟ ରହିଥିବା ସ୍ଥାନୀୟ ଲୋକେ ବୁଝିପାରୁଛନ୍ତି। କିନ୍ତୁ ଏହାର କୁପରିଣାମ ଏବେ ସ୍ଥାନୀୟ ବାଟିଜଙ୍ଗା, ଟେଲର, ଥାନୁଆଳ, ଜୋଗଡ଼ା, ମୁରାରୀପୁର, ନାନପୁର, ହରିଦାସପୁର, ଉଡଙ୍ଗା, ବାଜବାଟି, ଭାଟୁରୁପୋଷି, ନେଉଳପୁର ଓ ରଥିଆ ଗ୍ରାମବାସୀ ଭୋଗୁଛନ୍ତି। ରାମ୍‌କୋ କାରଖାନାରୁ ଦୈନିକ ପ୍ରାୟ ୧୫ରୁ ୨୦ ଗାଡ଼ିରେ ବିଷାକ୍ତ କଞ୍ଚାମାଲ ପରିବହନ ହେଉଥିବାରୁ ଲୋକେ ପ୍ରଦୂଷଣ ଯାତନାରେ ଅତିଷ୍ଠ ହୋଇ ପଡ଼ିଛନ୍ତି। ଏପରିକି ଆଖପାଖରେ ଥିବା ଚାଷଜମିର ଉର୍ବରତା ମଧ୍ୟ ନଷ୍ଟ ହେଉଥିବା କେତେଜଣ ଚାଷୀ ଅଭିଯୋଗ ଆଣିଛନ୍ତି। ଏହିସବୁ ଦୃଷ୍ଟିରୁ ଜନଶୁଣାଣିର ଆବଶ୍ୟକତା ନିହାତି ରହିଥିଲା ବୋଲି ପ୍ରଭାବିତ ଲୋକେ ମତପ୍ରକାଶ କରିଛନ୍ତି।

ଜମି ଜାଲିଆତି ନେଇ ଅଭିଯୋଗ ଅନୁଯାୟୀ, ରାମ୍‌କୋ ଅଧୀନରେ ଥିବା ଧର୍ମଶାଳା ତହସିଲ ଅନ୍ତର୍ଗତ ବାଟିଜଙ୍ଗା, ନାନପୁରର ଓ ଜୋଗରଡ଼ା ମୌଜାର ପ୍ରାୟ ୨ ଏକର ଗୋଚର ଜମିକୁ ୨୦୧୯ ଫେବୃୟାରୀରେ ଅଣଗୋଚର ଜମି

ପ୍ରଥମ ପୃଷ୍ଠାରୁ...

ଭାବେ ପରିବର୍ତ୍ତନ ହୋଇଥିଲା। ଏଥିପାଇଁ ଜାରି ହୋଇଥିବା ସର୍ବସାଧାରଣ ନୋଟିସରେ ୨୦ଜଣ ସ୍ଥାନୀୟ ଲୋକ ଏବଂ ଉପର ଲିଖିତ ୨ ଜଣ ସରପଞ୍ଚଙ୍କ ଦସ୍ତଖତକୁ ତହସିଲ କର୍ମଚାରୀ ଜାଲିଆତି କରିଥିଲେ। ପରେ ତହସିଲ ପ୍ରଶାସନ ପକ୍ଷରୁ ଉକ୍ତ ଜମି ଇଡ୍‌କୋକୁ ହସ୍ତାନ୍ତର କରିବାକୁ ପ୍ରସ୍ତାବ ହୋଇଥିଲା। ଏନେଇ ଥାନାରେ ଅଭିଯୋଗ ହେବା ପରେ ତତ୍କାଳୀନ ଧର୍ମଶାଳା ତହସିଲଦାର ସରୋଜ କୁମାର ପଣ୍ଡା ତହସିଲ ଅଫିସର ପ୍ରୋସେସର୍ଭର ହେମନ୍ତ କୁମାର ନନ୍ଦଙ୍କ ସମେତ ଥାନୁଆଳ ସରପଞ୍ଚ ଜେନା ଓ ଆରୁହା ସରପଞ୍ଚ ରାଉତଙ୍କୁ ନେଇ ତଦନ୍ତ କରିଥିଲେ। କିନ୍ତୁ ପରବର୍ତ୍ତୀ ସମୟରେ ଏହି ଜାଲିଆତିକୁ ଚପାଇ ଦିଆଯାଇଛି। ଏ ସଂକ୍ରାନ୍ତରେ ରାମ୍‌କୋ ସିମେଣ୍ଟ କାରଖାନାର ଜେନେରାଲ ମ୍ୟାନେଜର ଅଜିତ ପଲଙ୍କ ମତାମତ ନେବାକୁ ତାଙ୍କ ମୋବାଇଲ ନମ୍ବର ୭୮୯୩୬୫୧୯୧୯ରେ ମଙ୍ଗଳବାର ସନ୍ଧ୍ୟା ୬ଟା ୩୯ରେ ଯୋଗାଯୋଗ କରିଥିଲେ ହେଁ ସେ ଫୋନ କଲ୍ ଗ୍ରହଣ କରି ନ ଥିଲେ।

ଓଡ଼ିଶା ଲୋକାୟୁକ୍ତଙ୍କୁ ...

କରିବା ବିଳମ୍ବ ହେଉଛି। ୨୦୨୦ ଜାନୁୟାରୀ ପହିଲାରୁ ଡିସେମ୍ବର ୩୧ ମଧ୍ୟରେ ୩୦ ଜିଲାରୁ ୨୦୨୨ ଅଭିଯୋଗ ଲୋକାୟୁକ୍ତରେ ପଞ୍ଜୀକୃତ ହୋଇଛି। ସେଥିରୁ ୧୫୩୭ ମାମଲା ଫଇସଲା ହୋଇଥିବା ବେଳେ ୪୮୫ଟି ପଡ଼ିରହିଛି। ୨୦୨୧ ଜାନୁୟାରୀ ପହିଲାରୁ ଡିସେମ୍ବର ୩୧ ମଧ୍ୟରେ ୧୨୭୫ ମାମଲା ପଞ୍ଜୀକୃତ ହୋଇଥିବା ବେଳେ ସେଥିରୁ ୯୧୫ ଫଇସଲା କରାଯାଇଛି। ୩୬୦ ମାମଲା ବିଚାର ଅପେକ୍ଷାରେ ରହିଛି। ୬୩ ଜଣଙ୍କ ବିରୋଧରେ ଆସିଥିବା ଅଭିଯୋଗର ପ୍ରାଥମିକ ତଦନ୍ତ ରିପୋର୍ଟ ଲୋକାୟୁକ୍ତ ନିକଟରେ ଦାଖଲ କରାଯାଇଥିବା ବେଳେ କେତେ ଜଣଙ୍କ ବିରୋଧରେ ତଦନ୍ତ ଚାଲୁ ରହିଛି। ୫ ଜଣଙ୍କ ବିରୋଧରେ ଭିଜିଲାନ୍ସ ତଦନ୍ତ ନିର୍ଦ୍ଦେଶ ଦିଆଯାଇଛି।

ଫନୀ ବାତ୍ୟାକୁ ନେଇ ଜନଅସନ୍ତୋଷ ଦେଖା ଦେଇଥିଲା। ଏନେଇ ଲୋକାୟୁକ୍ତଙ୍କ ନିକଟରେ ୫୨୨ ମାମଲା ଆସିଥିବା ବେଳେ ସେଥିରୁ ୩୪୩ ମାମଲାକୁ ଲୋକାୟୁକ୍ତ ବିଚାର ପରିସରଭୁକ୍ତ କରିଥିଲେ। ସେଥିରୁ ୩୧୭ ଫଇସଲା କରାଯାଇଛି। ୨୬ଟି ମାମଲାରେ ଲୋକାୟୁକ୍ତ ଆର୍ଥିକ ସହାୟତା ଯୋଗାଇ ଦେବାକୁ ନିର୍ଦ୍ଦେଶ ଦେଇଛନ୍ତି।

ବିଶେଷକରି ଅଧିକାଂଶ ମାମଲା ସରକାରୀ କର୍ମଚାରୀମାନଙ୍କ ବିରୋଧରେ ଆସୁଛି। ସେଗୁଡ଼ିକୁ ତଦନ୍ତ କରି ଫଇସଲା କରିବା ପାଇଁ ଅନେକ ସମୟ ଲାଗୁଛି। କର୍ମଚାରୀ ଅଭାବ ଯୋଗୁ ତଦନ୍ତ କାର୍ଯ୍ୟ ଧିମେଇ ଯାଇଛି। ଫଳରେ ଅଭିଯୋଗକାରୀଙ୍କୁ ନ୍ୟାୟ ମିଳିବାରେ ବିଳମ୍ବ ହେଉଛି। ବରିଷ୍ଠ ଆଇନଜୀବୀ ତଥା ବିଧାନସଭାରେ କଂଗ୍ରେସ ଦଳ ନେତା ନରସିଂହ ମିଶ୍ର କହିଛନ୍ତି ଯେ ଲୋକାୟୁକ୍ତ ଅଧୀନକୁ ଭିଜିଲାନ୍ସକୁ ଆଣିବା ସକାଶେ ଲୋକାୟୁକ୍ତ ତାଙ୍କ ବାର୍ଷିକ ରିପୋର୍ଟରେ ବିଧାନସଭାକୁ ପ୍ରସ୍ତାବ ଦେଇଥିଲେ। ସରକାର ଏ ନେଇ କିଛି କଲେ ନାହିଁ। ଯଦି ଲୋକାୟୁକ୍ତଙ୍କ ହାତରେ ସ୍ୱାଧୀନ ତଦନ୍ତକାରୀ ସଂସ୍ଥା ନ ରହିବ ତେବେ ଏହା ଅର୍ଥଶୂନ୍ୟ ହୋଇଯିବ। ରାଜ୍ୟ ସରକାର ଯେପରି ସ୍ପେଶାଲ କୋର୍ଟ ଆକ୍ଟକୁ ପଙ୍ଗୁ କରି ଦେଇଥିଲେ, ସେହିପରି ଲୋକୟୁକ୍ତଙ୍କୁ ମଧ୍ୟ ପଙ୍ଗୁ କରି ଦିଆଯାଇଛି। ଲୋକାୟୁକ୍ତ ଯେତିକି ଚଳଚଞ୍ଚଳ ହେବା କଥା ତାହା ଦେଖାଯାଉନାହିଁ। ଦୁର୍ନୀତିକୁ ମୁଲୋତ୍ପାଟନ କରିବାକୁ ଲୋକାୟୁକ୍ତ ସେଭଳି କଠୋର ପଦକ୍ଷେପ ନେଲା ଭଳି ଦେଖାଯାଉନାହିଁ। ଫଳରେ ଲୋକମାନଙ୍କର ଏହି ସଂସ୍ଥା ଉପରେ ଭରସା ଓ ବିଶ୍ୱାସ ପାଉନାହିଁ ବୋଲି ନରସିଂହ କହିଛନ୍ତି।

ଆଇଏଫ୍‌ଏସ୍, ଓଏଏସ୍ ...

ସେମାନଙ୍କର ସମସ୍ତ ବେଆଇନ ପୁଞ୍ଜି ନଳିନୀ ପୃଷ୍ଟିଙ୍କ ମା' ଦେବକୀ ପୃଷ୍ଟିଙ୍କ ନାମରେ ଜମା କରାଯାଇଛି। ସମସ୍ତ ଯାଞ୍ଚ ପରେ ମାମଲା ରୁଜୁ କରାଯାଇ ବେଆଇନ ସମ୍ପତ୍ତି ଜବତ କରାଯାଇଛି। ଏ ନେଇ ଅଧିକ ତଦନ୍ତ ଜାରି ରହିଛି ବୋଲି ଇଡିର ଜଣେ ଅଧିକାରୀ କହିଛନ୍ତି।

ଅନଲାଇନ ଗେମ୍ ...

ଫେରୁଥିବା ବେଳେ କେତେକ ବ୍ୟକ୍ତି ଅଟକାଇ ସେମାନଙ୍କ ଟଙ୍କା ଦାବି କରିଥିଲେ। ଖବର ଲେଖା ହେବା ପର୍ଯ୍ୟନ୍ତ ତାଙ୍କର ମୃତଦେହ ଗାଁରେ ପହଞ୍ଚି ନ ଥିଲା। ଉକ୍ତ ସୁଇସାଇଡାଲ ନୋଟ୍‌ରେ ସେ ମା'ବାପାଙ୍କ ପାଖରେ କ୍ଷମା ମାଗିବା ସହ ପରିସ୍ଥିତି ସମ୍ପର୍କରେ ଉଲ୍ଲେଖ କରିଛନ୍ତି।

ଇ-ଶ୍ରମ ପୋର୍ଟାଲରେ ମାଲ ଗୋଦାମ ଶ୍ରମିକ ସାମିଲ

ନୂଆଦିଲ୍ଲୀ, ୧୫।୩

ସାରା ଦେଶର ଶ୍ରମିକଙ୍କୁ ଚିହ୍ନଟକରି ଆବଶ୍ୟକ ସରକାରୀ ସହାୟତା ଯୋଗାଇଦେବା ଲକ୍ଷ୍ୟରେ କେନ୍ଦ୍ର ସରକାର ଇ-ଶ୍ରମ ପୋର୍ଟଲାର ଉନ୍ମୋଚନ କରିଥିଲେ। କମ୍ ଦିନ ମଧ୍ୟରେ ଏହା ଆଶାତୀତ ଭାବେ ମଧ୍ୟ ସଫଳତା ପାଇଥିଲା। ହେଲେ କୌଣସି କାରଣରୁ ରେଳପଥ ମାଲ ଗୋଦାମ ଶ୍ରମିକଙ୍କ ପାଇଁ ଉକ୍ତ ପୋର୍ଟଲାରେ ପଞ୍ଜୀକରଣ ପାଇଁ କୌଣସି ସୁବିଧା ନ ଥିଲା। ଫଳରେ ଏହାର ସମାଧାନ ପାଇଁ ସବୁସ୍ତରରେ ପ୍ରୟାସ କରାଯାଇ ଶେଷରେ ତା'ର ସାମାଧାନ ସାଙ୍କୁ ରେଳପଥ ମାଲ ଗୋଦାମ କର୍ମଚାରୀଙ୍କୁ ଉକ୍ତ ପୋର୍ଟଲାରେ ସାମିଲା କରାଯିବାର ବ୍ୟବସ୍ଥା କରାଯାଇଛି। ଏହି ପରିପ୍ରେକ୍ଷୀରେ ଭାରତୀୟ ରେଳପଥର ମାଲ ଗୋଦାମ ଶ୍ରମିକ ୟୁନିୟନ (ବିଆର୍‌ଏମ୍‌ଜିଏସ୍‌ୟୁ) ପକ୍ଷରୁ ସୋମବାର ସ୍ଥାନୀୟ ସମ୍ବିଧାନ କ୍ଲବ ପରିସରରେ କେନ୍ଦ୍ର ଶ୍ରମ ମନ୍ତ୍ରଣାଳୟକୁ ସାଧୁବାଦ ଓ ସମ୍ମାନ ପ୍ରଦାନ ପାଇଁ ଏକ ସ୍ୱତନ୍ତ୍ର କାର୍ଯ୍ୟକ୍ରମର ଆୟୋଜନ କରାଯାଇଥିଲା। ଉକ୍ତ କାର୍ଯ୍ୟକ୍ରମରେ କେନ୍ଦ୍ର ଶ୍ରମ ମନ୍ତ୍ରୀ ଭୂପେନ୍ଦ ଯାଦବ ମୁଖ୍ୟ ଅତିଥି ଭାବେ ଯୋଗଦେଇଥିଲା ବେଳେ ମୁଖ୍ୟ ଶ୍ରମ କମିଶନର (କେନ୍ଦ୍ର) ଅଜୟ କୁମାର ସାମନ୍ତରାୟଙ୍କ ସମେତ ବହୁ ବରିଷ୍ଠ ଅଧିକାରୀ ପ୍ରମୁଖ ଉପସ୍ଥିତ ଥିଲେ। ଏହି ଅବସରରେ ବିଆର୍‌ଏମ୍‌ଜିଏସ୍‌ୟୁର ସଭାପତି ପ୍ୟାରୀମଲ କାନ୍ତି ମଣ୍ଡଳ ମୁଖ୍ୟ ଶ୍ରମ କମିଶନରଙ୍କୁ ଏକ ଉତ୍ତରୀୟ ଏବଂ ବିଆର୍‌ଏମ୍‌ଜିଏସ୍‌ୟୁର ସ୍ମାରକ ଉପହାର ସ୍ୱରୂପ ପ୍ରଦାନ କରିଥିଲେ। ଭାରତୀୟ ରେଳପଥର ମାଲ ଗୋଦାମ ଶ୍ରମିକ ସଂଘ ଏବଂ ଏହାର ସଭାପତି ପ୍ୟାରୀମଲ କାନ୍ତି ମଣ

୨ ବର୍ଷ ହେଲା ବନ୍ଦ ପାସେଞ୍ଜର ଟ୍ରେନ୍

ଯାତ୍ରୀଙ୍କଠାରୁ ଆଦାୟ କରାଯାଉଛି ୩ ଗୁଣା ଭଡ଼ା

ଯାଜପୁର ଅଫିସ,୧୫।୩

ରାଜ୍ୟରେ ପାସେଞ୍ଜର ଟ୍ରେନ ଚଳାଚଳ ଗତ ୨ ବର୍ଷ ପରେ ବି ସ୍ୱାଭାବିକ ହୋଇପାରିନାହିଁ। ଫଳରେ ଯାତ୍ରୀମାନଙ୍କ ମଧ୍ୟରେ ଅସନ୍ତୋଷ ବୃଦ୍ଧି ପାଇଛି। ଏହି ପରିପ୍ରେକ୍ଷୀରେ ସମସ୍ତ ପାସେଞ୍ଜର ଟ୍ରେନ ଚଳାଚଳ କରିବାକୁ ଦାବି ହୋଇଛି। ଇତିମଧ୍ୟରେ କରୋନା ସଂକ୍ରମଣ କମିଛି, କଟକଣା ମଧ୍ୟ ଏକ ପ୍ରକାର କୋହଳ ହୋଇଛି। ସ୍କୁଲ, କଲେଜ, ସରକାରୀ ଓ ଘରୋଇ କାର୍ଯ୍ୟାଳୟ, ଧର୍ମାନୁଷ୍ଠାନ ଖୋଲିବା ସହିତ ତ୍ରିସ୍ତରୀୟ ପଞ୍ଚାୟତ ନିର୍ବାଚନ ଶେଷ ହୋଇଛି। ପୌର ପରିଷଦ ନିର୍ବାଚନ ପାଇଁ ପ୍ରଚାର ଜୋରସୋର ଚାଲିଛି। କିନ୍ତୁ ଲୋକମାନଙ୍କ ଜୀବନରେଖା କୁହାଯାଉଥିବା ଟ୍ରେନ ଚଳାଚଳ ଏ ପର୍ଯ୍ୟନ୍ତ ସ୍ୱାଭାବିକ ହୋଇପାରିନାହିଁ। କଟକ ଷ୍ଟେଶନ ଦେଇ ଯାତାୟାତ କରୁଥିବା ଅଧିକାଂଶ ଏକ୍ସପ୍ରେସ ଟ୍ରେନ୍‌କୁ ସ୍ପେଶାଲ ଟ୍ରେନ ଭାବେ ଚଳାଯାଉଥିବାବେଳେ ପାସେଞ୍ଜର ଟ୍ରେନକୁ ବାଦ ଦିଆଯାଇଛି। ତାଳଚେର-ପୁରୀ ମେମୁ(ପାସେଞ୍ଜର ଟ୍ରେନ୍) ଚଳାଚଳ ୨୦୨୦ ମାର୍ଚ୍ଚରୁ ବନ୍ଦ ରହିଛି। ଏହି ପାସେଞ୍ଜର ଟ୍ରେନରେ ମାତ୍ର ୧୦ ଟଙ୍କା ଦେଇ ଜଣେ କଟକରୁ ଭୁବନେଶ୍ୱର ଯାଇ ପାରୁଥିଲେ। ପୁରୀ ଯିବା ପାଇଁ ମଧ୍ୟ ୨୦ ଟଙ୍କା ଦେବାକୁ ପଡୁଥିଲା। ପ୍ରତିଦିନ ତାଳଚେର, ଢେଙ୍କାନାଳ ଅଞ୍ଚଳର ଲୋକେ କଟକ ଆସି ନିଜ କାମ ସାରି ଫେରିପାରୁଥିଲେ। ସେହିପରି କଟକର ଲୋକମାନେ ଭୁବନେଶ୍ୱର, ଖୋର୍ଦ୍ଧା ରୋଡ ଓ ପୁରୀ ଯାଇ ଫେରୁଥିଲେ। ସନ୍ଧ୍ୟାରେ ଆସି ପୁରୀରୁ କଟକରେ ପହଞ୍ଚି ହେଉଥିଲା। କିନ୍ତୁ ଅନ୍ୟଠି ପାସେଞ୍ଜର ଟ୍ରେନ ଚାଲିବା ଆରମ୍ଭ ପରେ ମଧ୍ୟ ଏହି ଗୁରୁତ୍ୱପୂର୍ଣ୍ଣ ଟ୍ରେନ ଏ ପର୍ଯ୍ୟନ୍ତ ପୂର୍ବ ଭଳି ଚାଲୁ ନାହିଁ। କଟକ-ଭୁବନେଶ୍ୱର ସହର ଦେଇ ଯା' ଆସ କରୁଥିବା ସବୁଠାରୁ ଗୁରୁତ୍ୱପୂର୍ଣ୍ଣ ଟ୍ରେନ ହେଉଛି ଭଦ୍ରକ-ଭୁବନେଶ୍ୱର ମେମୁ ଓ ଭଦ୍ରକ- କଟକ ମେମୁ (୦୮୪୩୭/୩୮) ବା ପାସେଞ୍ଜର। ଏହି ଟ୍ରେନ ୨୦୨୦ ମାର୍ଚ୍ଚ ମାସରୁ ବାତିଲ କରାଯାଇଛି। ପାରାଦୀପ-କଟକ ମେମୁ ଚଳାଚଳ ମଧ୍ୟ ସ୍ୱାଭାବିକ ହୋଇନାହିଁ। ପାରାଦୀପ-କଟକ ମଧ୍ୟରେ ପ୍ରତିଦିନ ଚାରି ଯୋଡା ପାସେଞ୍ଜର ଟ୍ରେନ କରୋନା ସଂକ୍ରମଣ ପୂର୍ବରୁ ଚାଲୁଥିବା ବେଳେ ଏବେ ମାତ୍ର ଗୋଟିଏ ମେମୁ ଯାତାୟାତ କରୁଛି। କଟକ-ଇଚ୍ଛାପୁରମ୍ ମେମୁ, ଖୋର୍ଦ୍ଧାରୋଡ୍-ଖଡଗପୁର ପାସେଞ୍ଜର, ପୁରୀ-ବଡ଼ବିଲ ଏକ୍ସପ୍ରେସ, ଭୁବନେଶ୍ୱର-ବ୍ରହ୍ମପୁର ମେମୁ ଭଳି ଅନେକ ଟ୍ରେନ ୨ ବର୍ଷ ହେବ ବନ୍ଦ ରହିଛି'। ନିକଟରେ ଯାତ୍ରୀମାନଙ୍କ ଆନ୍ଦୋଳନ ପରେ ଚାଲୁଥିବା ପାସେଞ୍ଜର ବା ମେମୁଗୁଡ଼ିକରେ ଅଧିକ ଭଡା ନିଆଯାଉଛି ବୋଲି ଅଭିଯୋଗ ହୋଇଛି। ଏବେ ପାସେଞ୍ଜରଗୁଡିକୁ ସ୍ପେଶାଲ ଟ୍ରେନ ବୋଲି କହି ରେଳ ବିଭାଗ ଏକ୍ସପ୍ରେସ ଭଡା ଯାତ୍ରୀଙ୍କ ନିକଟରୁ ନେଉଛି। ଫଳରେ ଯାତ୍ରୀମାନଙ୍କୁ ପ୍ରାୟ ୩ ଗୁଣ ଅଧିକ ଭଡା ଦେବାକୁ ପଡୁଛି। କଟକରୁ ଭୁବନେଶ୍ୱର ଯିବାକୁ ମେମୁରେ ପୂର୍ବରୁ ୧୦ ଟଙ୍କା ପଡୁଥିବା ବେଳେ ଏବେ ଏକ୍ସପ୍ରେସ ଭଡା ବାବଦରେ ୩୦ ଟଙ୍କା ଆଦାୟ କରାଯାଉଛି। କଟକରେ ହାଇକୋର୍ଟ, ପୋଲିସ ଡିଜି କାର୍ଯ୍ୟାଳୟ, କଟକ ବଡ଼ ଡାକ୍ତରଖାନା, ରେଭେନ୍ସା, ଜାତୀୟ ଆଇନ ବିଶ୍ୱବିଦ୍ୟାଳୟ ଭଳି ଶିକ୍ଷାନୁଷ୍ଠାନ ରହିଥିବାବେଳେ କଟକ ଷ୍ଟେସନକୁ ରେଳ ଚଳାଚଳ ସ୍ୱାଭାବିକ କରାଯାଉ ନ ଥିବାରୁ ଲୋକମାନେ ନାହିଁ ନ ଥିବା ଅସୁବିଧାର ସମ୍ମୁଖୀନ ହେଉଛନ୍ତି। ସାରା ଭାରତର ମୋଟ ୧୭ଟି ରେଳ ଜୋନ୍ ମଧ୍ୟରୁ ଅଧିକାଂଶ ଜୋନ୍‌ରେ ପାସେଞ୍ଜର ଓ ଏକ୍ସପ୍ରେସ ଟ୍ରେନ ଚଳାଚଳ ସ୍ୱାଭାବିକ ହେଲାଣି। ପୂର୍ବତଟ ରେଳବାଇ ହେଉଛି ଏମିତି ଏକ ଜୋନ୍ ଯେଉଁଠି ମାଲ ପରିବହନରେ ରେକର୍ଡ ସୃଷ୍ଟି ହୋଇଛି। କିନ୍ତୁ ପାସେଞ୍ଜର ଟ୍ରେନ ବନ୍ଦ କରି ଯାତ୍ରୀ ପରିବହନକୁ ଅଣଦେଖା କରାଯାଉଛି। ତେଣୁ ପୂର୍ବଭଳି ସମସ୍ତ ଲୋକାଲ ଟ୍ରେନ ଚଳାଚଳ ଏବଂ ଲୋକାଲ ଟ୍ରେନ ପାଇଁ ଏକ୍ସପ୍ରେସ ଭଡ଼ା ପରିବର୍ତ୍ତେ ସାଧାରଣ ଟିକେଟ ପାଇଁ ଅନୁମତି ମିଳୁ ବୋଲି ନିୟମିତ ରେଳ ଯାତ୍ରୀ ସଂଘର ପୂର୍ଣ୍ଣଚନ୍ଦ୍ର ଦାଶ, ଯାଜପୁର କେନ୍ଦୁଝର ରୋଡ୍‌ର ଆଶୁତୋଷ କର, ହରିଦାସପୁର ରାମଚନ୍ଦ୍ର ପ୍ରତାପ, ନିର୍ମଳ ସାହୁ, ବିଜୟ ଖଣ୍ଡାୟୀ ପ୍ରମୁଖ ଦାବି କରିଛନ୍ତି।

୫ ପିସିସି ସଭାପତି ବରଖାସ୍ତ

ନୂଆଦିଲ୍ଲୀ,୧୫।୩

୫ ରାଜ୍ୟ ବିଧାନସଭା ନିର୍ବାଚନରେ କଂଗ୍ରେସର ନୈରାଶ୍ୟଜନକ ପ୍ରଦର୍ଶନକୁ ନେଇ ଦଳର ଅଧ୍ୟକ୍ଷା ସୋନିଆ ଗାନ୍ଧୀ ଉତ୍ତର ପ୍ରଦେଶ, ପଞ୍ଜାବ, ଉତ୍ତରାଖଣ୍ଡ, ମଣିପୁର ଓ ଗୋଆ ପିସିସି ସଭାପତିଙ୍କୁ ବରଖାସ୍ତ କରିଛନ୍ତି। ୮ ମାସ ତଳେ ପଞ୍ଜାବ କଂଗ୍ରେସର ମୁଖ୍ୟ ହୋଇଥିବା ନବଜୋତ୍ ସିଂ ସିଦ୍ଧୁଙ୍କୁ ଇସ୍ତଫା ଦେବାକୁ କୁହାଯାଇଛି। ପୂର୍ବରୁ ପଞ୍ଜାବ କଂଗ୍ରେସ ଶାସନାଧୀନ ଥିବାବେଳେ ଏହି ନିର୍ବାଚନରେ ଭୋଟରଙ୍କ ଆସ୍ଥା ହରାଇଛି। ଫଳରେ ଆମ୍ ଆଦ୍‌ମୀ ପାର୍ଟି (ଏଏପି) ଦଖଲକୁ ପଞ୍ଜାବ ଚାଲିଯାଇଛି। ସେହିପରି ଗଣେଷ ଗୋଡ଼ିୟାଲ (ଉତ୍ତରାଖଣ୍ଡ), ନାମେଇରାକେପମ୍ ଲୋକେନ୍ ସିଂ (ମଣିପୁର), ଅଜୟ କୁମାର ଲଲୁ (ୟୁପି) ଓ ଗିରୀଶ ଚୋଦନକର (ଗୋଆ)ଙ୍କୁ ମଧ୍ୟ ପିସିସି ସଭାପତି ପଦ ଛାଡ଼ିବାକୁ କୁହାଯାଇଛି। ସମ୍ପୃକ୍ତ ରାଜ୍ୟଗୁଡ଼ିକରେ ଦଳର ପୁନର୍ଗଠନ ନିମନ୍ତେ ଏପରି ନିଷ୍ପତ୍ତି ନିଆଯାଇଥିବା ଏଆଇସିସି ମୁଖପାତ୍ର ରଣଦୀପ ସୁର୍ଯ୍ୟେୱାଲା ଟୁଇଟ୍ କରିଛନ୍ତି।

ବଧୂହତ୍ୟା ଅଭିଯୋଗ

କୁଜଙ୍ଗ,୧୫।୩ (ଡି.ଏନ୍.ଏ.)

ଜଗତ୍‌ସିଂହପୁର ଜିଲା କୁଜଙ୍ଗ ଥାନା ଅନ୍ତର୍ଗତ ପଙ୍କପାଳ ଗ୍ରାମରେ ବଧୂହତ୍ୟା ହୋଇଥିବା ନେଇ ମଙ୍ଗଳବାର ଅଭିଯୋଗ ହୋଇଛି। ମୃତକ ଜଣକ ହେଲେ ଏହି ଗ୍ରାମର ଦୀପୁନା ମିଶ୍ରଙ୍କ ସ୍ତ୍ରୀ ସସ୍ମିତା। ମୃତକଙ୍କ ଭାଇ ମନୋରଞ୍ଜନ ପଣ୍ଡାଙ୍କ ଅଭିଯୋଗକ୍ରମେ ଥାନାରେ ମାମଲା (ନଂ. ୯୮/୨୨) ରୁଜୁ ହୋଇଛି। ଅଭିଯୋଗ ଅନୁଯାୟୀ, ଏହି ଥାନା ଅନ୍ତର୍ଗତ ଚରଦିଆ ଗ୍ରାମର ଅଭୟ ପଣ୍ଡାଙ୍କ ଝିଅ ସସ୍ମିତାଙ୍କ ସହ ଦୀପୁନାଙ୍କ ବୈଦିକ ରୀତିରେ ୮ ବର୍ଷ ତଳେ ବିବାହ ହୋଇଥିଲା । ଏବେ ସସ୍ମିତାଙ୍କ ୭ ଓ ୪ ବର୍ଷର ୨ ପୁତ୍ର ସନ୍ତାନ ଅଛନ୍ତି। ବିବାହ ପରଠାରୁ ଶାଶୁଘର ଲୋକେ ତାଙ୍କୁ ନିର୍ଯାତନା ଦେଇ ଆସୁଥିଲେ। ସୋମବାର ରାତିରେ ସସ୍ମିତାଙ୍କୁ ଶାଶୁଘର ଲୋକେ ହତ୍ୟା କରିବା ପରେ ଆତ୍ମହତ୍ୟାର ରୂପ ଦେବା ପାଇଁ ରଶିରେ ଝୁଲାଇ ଦେଇଛନ୍ତି ବୋଲି ମନୋରଞ୍ଜନ ଅଭିଯୋଗରେ ଦର୍ଶାଇଛନ୍ତି। ଅଭିଯୋଗ ପରେ କୁଜଙ୍ଗ ପୋଲିସ ଘଟଣାସ୍ଥଳରେ ପହଞ୍ଚି ମୃତଦେହ ଜବତ କରି ବ୍ୟବଚ୍ଛେଦ କରାଇଛି। ଏନେଇ ଅଧିକ ତଦନ୍ତ ଜାରି ରହିଛି ବୋଲି ଥାନା ଅଧିକାରୀ ସୁଜିତ ପ୍ରଧାନ କହିଛନ୍ତି।

ଭି-ମାର୍ଟର ସିଏସ୍‌ଆର୍ କାର୍ଯ୍ୟକ୍ରମ

ଭୁବନେଶ୍ୱର,୧୫।୩ : ରାଜ୍ୟ ପ୍ରମୁଖ ଫ୍ୟାଶନ ରିଟେଲର ସଂସ୍ଥା 'ଭି-ମାର୍ଟ' ପକ୍ଷରୁ ଏକ ମେଧାବୀ ବୃତ୍ତି ଯୋଜନା ସମ୍ପର୍କରେ ଘୋଷଣା କରାଯାଇଛି। କମ୍ପାନୀର ତା'ର କର୍ପୋରେଟ୍ ସାମାଜିକ ଦାୟିତ୍ୱବୋଧ (ସିଏସ୍‌ଆର୍) କାର୍ଯ୍ୟକ୍ରମ ଜରିଆରେ ଉକ୍ତ ଯୋଜନାର ରୂପରେଖ ପ୍ରସ୍ତୁତ କରିଛି। ବିଶେଷକରି ଆର୍ଥିକ ଦୁର୍ବଳ ବର୍ଗର ମେଧାବୀ ଛାତ୍ରୀଛାତ୍ରମାନଙ୍କ ଉଜ୍ଜ୍ୱଳ ଭବିଷ୍ୟତ ପାଇଁ କମ୍ପାନୀ ଏହି ବୃତ୍ତି ପ୍ରଦାନ କରୁଛି। ଫଳରେ ମେଧାବୀମାନେ ନିଜର ଶିକ୍ଷା ଜାରି ରଖିପାରିବେ। ରାଜ୍ୟର ସମସ୍ତ ୧୦ମ ଓ ଦ୍ୱାଦଶ ଶ୍ରେଣୀର ମେଧାବୀ ଛାତ୍ରୀଛାତ୍ରଙ୍କୁ ଉକ୍ତ ଯୋଜନା ଜରିଆରେ ୧୦,୦୦୦ ଟଙ୍କାର ଏକ ବୃତ୍ତି ପ୍ରଦାନ କରାଯିବ। ସେହିଭଳି ୧୦ମ ଓ ଦ୍ୱାଦଶ ଶ୍ରେଣୀରେ ସର୍ବନିମ୍ନ ୭୫% ମାର୍କ ରଖିଥିବା ଛାତ୍ରୀଛାତ୍ରମାନେ ଏହି ବୃତ୍ତି ପାଇଁ ଆବେଦନ କରିପାରିବେ। ପ୍ରତି ବର୍ଷ ପରି ଚଳିତ ବର୍ଷ ମଧ୍ୟ ୫୦୦ ଛାତ୍ରୀଛାତ୍ରଙ୍କୁ ଏହି ବୃତ୍ତି ପାଇଁ ଚୟନ କରାଯିବ। ଏ ସମ୍ପର୍କରେ ଭି-ମାର୍ଟ ରିଟେଲ ଲିମିଟେଡ୍‌ର ସିଇଓ ଭିନିତ୍ ଜୈନ୍ କହିଛନ୍ତି, ଏହି ବୃତ୍ତି ମାଧ୍ୟମରେ ଆମେ ରାଜ୍ୟର ଯୋଗ୍ୟ ଛାତ୍ରୀଛାତ୍ରମାନଙ୍କୁ ଆଗାମୀ ଶିକ୍ଷାର ଆବଶ୍ୟକ ସାହାଯ୍ୟ କରିବାକୁ ପ୍ରୟାସ କରିଛୁ। ଏହି ବୃତ୍ତି ପାଇବା ପାଇଁ ଛାତ୍ରୀଛାତ୍ରଙ୍କ ପରିବାରର ବାର୍ଷିକ ଆୟ ୨ଲକ୍ଷ ଟଙ୍କାରୁ କମ୍ ହୋଇଥିବା ଆବଶ୍ୟକ। ଛାତ୍ରୀଛାତ୍ରମାନେ ନିଜର ଦଶମ ଶ୍ରେଣୀର ମାର୍କଶିଟ୍ ଓ ପରିବାରର ଇନ୍‌କମ୍ ସାର୍ଟିଫିକେଟ୍ ସହିତ ନିଜର ବ୍ୟକ୍ତିଗତ ବିବରଣୀ ଦେଇ ଅନ୍‌ଲାଇନ ଫର୍ମ ପୂରଣ କରି ଭି-ମାର୍ଟ ଉଜ୍ଜ୍ୱଳ ଭବିଷ୍ୟ ସ୍କୋଲାରଶିପ୍ ପାଇଁ ଆବେଦନ କରିପାରିବେ।

ଅନ୍ତର୍ନିହିତ ପ୍ରତିଭା, ଦକ୍ଷତା ବିକାଶ ଜରୁରୀ

ରାଜ୍ୟସ୍ତରୀୟ ଆନ୍ତଃବିଶ୍ୱବିଦ୍ୟାଳୟ ସହ-ଶୈକ୍ଷିକ ପ୍ରତିଭା ପ୍ରତିଯୋଗିତା

ଭୁବନେଶ୍ୱର, ୧୫।୩(ବ୍ୟୁରୋ)

ଶିକ୍ଷା ଦ୍ୱାରା ରାଜ୍ୟର ସାମଗ୍ରିକ ବିକାଶ ସମ୍ଭବ। ଏହା ଓଡ଼ିଶାକୁ ପ୍ରଗତିର ଶୀର୍ଷରେ ପହଞ୍ଚାଇ ପାରିବ। ଶିକ୍ଷା ଗ୍ରହଣ ସହିତ ଛାତ୍ରୀଛାତ୍ରଙ୍କ ଅନ୍ତର୍ନିହିତ ପ୍ରତିଭା ଓ ଦକ୍ଷତା ବିକାଶର ଆବଶ୍ୟକତା ରହିଛି। ତେବେ ଦକ୍ଷତା ବିକାଶ ପାଇଁ ପ୍ରତିଯୋଗୀ ମନୋଭାବ ନେଇ ଛାତ୍ରୀଛାତ୍ରମାନେ ସେମାନଙ୍କ ପ୍ରତିଭା ପ୍ରଦର୍ଶନ କରିବା ଉଚିତ ବୋଲି ଉତ୍କଳ ବିଶ୍ୱବିଦ୍ୟାଳୟର କୁଳପତି ପ୍ରଫେସର ସବିତା ଆଚାର୍ଯ୍ୟ କହିଛନ୍ତି। ମଙ୍ଗଳବାର ବିଶ୍ୱବିଦ୍ୟାଳୟରେ ଆୟୋଜିତ ଆନ୍ତଃବିଶ୍ୱବିଦ୍ୟାଳୟ ସହ-ଶୈକ୍ଷିକ ପ୍ରତିଭା ପ୍ରତିଯୋଗିତା ତଥା ସାହିତ୍ୟ ଓ ସାଂସ୍କୃତିକ ଉତ୍ସବକୁ ଉଦ୍‌ଘାଟନ କରି କୁଳପତି କହିଛନ୍ତି, ଶିକ୍ଷା ଗ୍ରହଣ ସହିତ ଛାତ୍ରୀଛାତ୍ରଙ୍କ ଅନ୍ତର୍ନିହିତ ପ୍ରତିଭା ଓ ଦକ୍ଷତାର ବିକାଶ ପାଇଁ ଉଚ୍ଚଶିକ୍ଷା ବିଭାଗ ପକ୍ଷରୁ ପ୍ରଥମ ଥର ସ୍ୱତନ୍ତ୍ର ଯୋଜନା ପ୍ରସ୍ତୁତ କରାଯାଇଛି। ଉତ୍କଳ ବିଶ୍ୱବିଦ୍ୟାଳୟରେ ଏହି ପ୍ରତିଯୋଗିତା ଆରମ୍ଭ ହୋଇଛି। ପ୍ରତ୍ୟେକ ଛାତ୍ରୀଛାତ୍ରଙ୍କ ନିକଟରେ ପ୍ରତିଭା ରହିଛି। ସେମାନଙ୍କ ନିକଟରେ ଥିବା ଲୁକ୍କାୟିତ ପ୍ରତିଭା ଉନ୍ମୋଚନ ହେବା ଦରକାର। ପ୍ରତିଯୋଗୀ ମନୋଭାବ ନେଇ ପ୍ରତିଭା ପ୍ରଦର୍ଶନ କଲେ ତାହା ଛାତ୍ରୀଛାତ୍ରଙ୍କ ଦକ୍ଷତା ବିକାଶରେ ସହାୟକ ହୋଇପାରିବ ବୋଲି କୁଳପତି କହିଥିଲେ। ଅନ୍ୟମାନଙ୍କ ମଧ୍ୟରେ କୁଳସଚିବ ଡ. ଅଭୟ କୁମାର ନାୟକ, ପିଜି କାଉନସିଲ ଅଧ୍ୟକ୍ଷ ପ୍ରଫେସର ଦୁର୍ଗାଶଙ୍କର ପଟ୍ଟନାୟକ, ବିତ୍ତ ନିୟନ୍ତ୍ରକ ସୁରେନ୍ଦ୍ର କୁମାର ସାହୁ, ଓଡ଼ିଆ ବିଭାଗ ସହକାରୀ ପ୍ରଫେସର ରୁଦ୍ରନାରାୟଣ ମହାପାତ୍ର ବକ୍ତବ୍ୟ ରଖିଥିଲେ। ଛାତ୍ର ମଙ୍ଗଳ ନିର୍ଦ୍ଦେଶକ ପ୍ରଫେସର ମିତାଲି ଚିନ୍ନାରା କାର୍ଯ୍ୟକ୍ରମ ସଞ୍ଚାଳନ କରିଥିଲେ। ଏହି ପ୍ରତିଯୋଗିତାରେ ରାଜ୍ୟ ସରକାରଙ୍କ ଅଧୀନସ୍ଥ ୧୬ଟି ସରକାରୀ ବିଶ୍ୱବିଦ୍ୟାଳୟର ଛାତ୍ରୀଛାତ୍ର ଯୋଗଦେଇଛନ୍ତି। ସେମାନଙ୍କ ମଧ୍ୟରେ ୧୪ଟି ରାଜ୍ୟ ସରକାରଙ୍କ ବିଶ୍ୱବିଦ୍ୟାଳୟ ହୋଇଥିବାବେଳେ ୨ଟି କେନ୍ଦ୍ରୀୟ ଶିକ୍ଷାନୁଷ୍ଠାନର ଛାତ୍ରୀଛାତ୍ର ରହିଛନ୍ତି। ସହ-ଶୈକ୍ଷିକ ପ୍ରତିଭା ପ୍ରତିଯୋଗିତାର ପ୍ରଥମ, ଦ୍ୱିତୀୟ ଓ ତୃତୀୟ ସ୍ଥାନ ଅଧିକାର କରିଥିବା କୃତୀ ପ୍ରତିଯୋଗୀଙ୍କୁ ଯଥାକ୍ରମେ ୩୦ହଜାର, ୨୫ହଜାର ଓ ୨୦ହଜାର ପୁରସ୍କାର ରାଶି ପ୍ରଦାନ କରାଯିବ। ୧୭ରେ ହେବାକୁ ଥିବା ଉଦ୍‌ଯାପନ ଉତ୍ସବ ଓ ପୁରସ୍କାର ବିତରଣ ସମାରୋହରେ ରାଜ୍ୟପାଳ ତଥା କୁଳାଧିପତି ପ୍ରଫେସର ଗଣେଶୀ ଲାଲ ଏବଂ ଉଚ୍ଚଶିକ୍ଷା ବିଭାଗ ପ୍ରମୁଖ ସଚିବ ଶାଶ୍ୱତ ମିଶ୍ର ଯୋଗଦେବାର କାର୍ଯ୍ୟକ୍ରମ ରହିଛି।

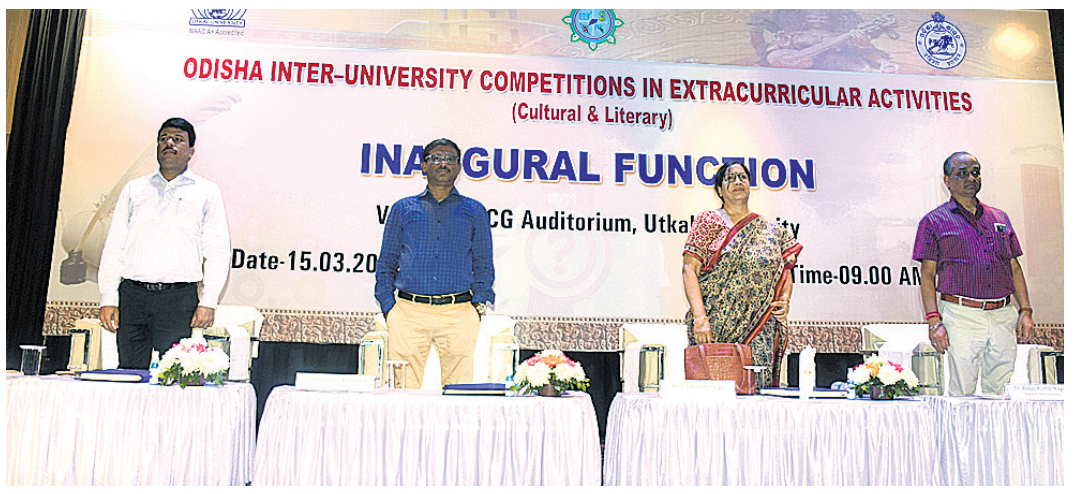

କାର୍ଯ୍ୟକ୍ରମରେ ଉତ୍କଳ ବିଶ୍ୱବିଦ୍ୟାଳୟର କୁଳପତି ପ୍ରଫେସର ସବିତା ଆଚାର୍ଯ୍ୟ ଓ ଅନ୍ୟ ଅତିଥି।

ଜିଲା ସାଧନ ଗୋଷ୍ଠୀଙ୍କୁ ଦକ୍ଷତା ବିକାଶ ତାଲିମ

ଭୁବନେଶ୍ୱର, ୧୫।୩(ବ୍ୟୁରୋ)

ରାଜ୍ୟର ସମସ୍ତ ଜିଲାରେ ଉଚ୍ଚ ବିଦ୍ୟାଳୟଗୁଡ଼ିକର ରୂପାନ୍ତରଣ କାର୍ଯ୍ୟର ଅଗ୍ରଗତି ନିମନ୍ତେ ଟାସ୍କ ଫୋର୍ସଗୁଡ଼ିକ କ୍ରମାଗତ ଭାବରେ କାର୍ଯ୍ୟ କରୁଛନ୍ତି। ସମସ୍ତ ଜିଲାର ଅତିରିକ୍ତ ଜିଲା ଶିକ୍ଷାଧିକାରୀ ଏବଂ ବ୍ଲକ ଶିକ୍ଷାଧିକାରୀଙ୍କୁ ଠିକ୍ ଫଳାଫଳ ହାସଲ କରିବାରେ ସମର୍ଥ କରିବା ପାଇଁ ଓଡ଼ିଶା ବିଦ୍ୟାଳୟ ଶିକ୍ଷା କାର୍ଯ୍ୟକ୍ରମ ପ୍ରାଧିକରଣ (ଓସେପା) ତରଫରୁ ଏକ ତିନିଦିନିଆ ଆବାସିକ ଜିଲା ସାଧନ ଗୋଷ୍ଠୀ ତାଲିମ କାର୍ଯ୍ୟକ୍ରମ ଗୋପବନ୍ଧୁ ଏକାଡେମୀ ଅଫ୍ ଆଡମିନିଷ୍ଟ୍ରେଶନଠାରେ ଆରମ୍ଭ ହୋଇଛି। ଓସେପା ରାଜ୍ୟ ପ୍ରକଳ୍ପ ନିର୍ଦ୍ଦେଶକ ଅନୁପମ ଶାହା ଏବଂ ରାଜ୍ୟ ଶିକ୍ଷକ ଶିକ୍ଷା ଏବଂ ରାଜ୍ୟ ଶିକ୍ଷା ଗବେଷଣା ଓ ପ୍ରଶିକ୍ଷଣ ପରିଷଦ ନିର୍ଦ୍ଦେଶକ ସନତ କୁମାର ମହାନ୍ତି ଏହି କାର୍ଯ୍ୟକ୍ରମକୁ ଉଦ୍‌ଘାଟନ କରିଥିଲେ। ଏଥିରେ ବିଦ୍ୟାଳୟ ଏବଂ ଗଣଶିକ୍ଷା ବିଭାଗର ଅନ୍ୟାନ୍ୟ ଅଧିକାରୀ ଉପସ୍ଥିତ ଥିଲେ। ଓଡ଼ିଶା ବିଦ୍ୟାଳୟ ଶିକ୍ଷା କାର୍ଯ୍ୟକ୍ରମ ପ୍ରାଧିକରଣ, ରାଜ୍ୟ ଶିକ୍ଷା ଗବେଷଣା ଏବଂ ପ୍ରଶିକ୍ଷଣ ପରିଷଦ, ମାଧ୍ୟମିକ ଶିକ୍ଷା ନିର୍ଦ୍ଦେଶାଳୟ ଏବଂ ପିରାମଲ ଫାଉଣ୍ଡେଶନର ମିଳିତ ସହଯୋଗରେ ନେତୃତ୍ୱ ଦକ୍ଷତା, ଏକବିଂଶ ଶତାବ୍ଦୀର ଦକ୍ଷତା, ପାଠ୍ୟକ୍ରମ++ ଓ ଏକ୍ସପୋଜର୍ ପରିଦର୍ଶନ ସମ୍ବନ୍ଧୀୟ ତାଲିମ କାର୍ଯ୍ୟକ୍ରମକୁ ସୁଗମ କରିବା ନିମନ୍ତେ ତାଲିମ ସାମଗ୍ରୀ ପ୍ରସ୍ତୁତ କରାଯାଇଛି। ଏହି କାର୍ଯ୍ୟକ୍ରମର ଲକ୍ଷ୍ୟ ହେଉଛି ୫-'ଟି' ଅନ୍ତର୍ଗତ ରୂପାନ୍ତରିତ ଉଚ୍ଚ ବିଦ୍ୟାଳୟର ଶିକ୍ଷକ ଏବଂ ପ୍ରଧାନଶିକ୍ଷକମାନଙ୍କ ମଧ୍ୟରେ ନେତୃତ୍ୱର ବିକାଶ କରିବା। କର୍ମଶାଳାରେ ସ୍ମାର୍ଟ ବୋର୍ଡ, ପ୍ରୋଜେକ୍ଟର, ମାଇକ୍ରୋସଫ୍ଟ ଅଫିସ୍ ଇତ୍ୟାଦି ବ୍ୟବହାର ପରି ଡିଜିଟାଲ୍ ଦକ୍ଷତା ବିକାଶ କରିବାକୁ ଲକ୍ଷ୍ୟ ରଖାଯାଇଛି। ଏହି ତିନି ଦିନର କାର୍ଯ୍ୟସୂଚୀ ହେଉଛି, ଆତ୍ମସଚେତନତା, ପ୍ରଶିକ୍ଷଣ ଏବଂ ପରାମର୍ଶ, ଦଳ ନିର୍ମାଣ, ଛାତ୍ରଙ୍କ ପାଇଁ ଏକବିଂଶ ଶତାବ୍ଦୀର ଦକ୍ଷତା, ଜାତୀୟ ଶିକ୍ଷା ନୀତି-୨୦୨୦, ଇ-ବିଷୟବସ୍ତୁ ବିକାଶ ଏବଂ ଏକ୍ସପୋଜର୍ ପରିଦର୍ଶନର ଗୁରୁତ୍ୱ ଉପରେ ତାଲିମକୁ ସୁଗମ କରିବା। ଏତଦ୍‌ବ୍ୟତୀତ ଆଗାମୀ ସପ୍ତାହରେ ସମଗ୍ର ଶିକ୍ଷା ଯୋଜନାରେ କାର୍ଯ୍ୟ କରୁଥିବା ସମସ୍ତ ଜିଲାର ପ୍ରୋଗ୍ରାମର୍ ଏବଂ ତଥ୍ୟ ପରିଚାଳନା- ତଥା-ଯୋଜନା ସଂଯୋଜକମାନଙ୍କ ପାଇଁ ଡିଜିଟାଲ ଦକ୍ଷତା ଉପରେ ଏକ ୩ ଦିନିଆ ତାଲିମ କାର୍ଯ୍ୟକ୍ରମ କରାଯିବ।

TPWODL
TP WESTERN ODISHA DISTRIBUTION LIMITED
(A Tata Power & Odisha Govt. Joint venture)
Corporate Office : Burla, Dist.-Sambalpur (Odisha)-768017
NOTICE INVITING TENDER
Tender Notice No. TPWODL/MK/O/SER/104 Date: 15-03-2022
TP Western Odisha Distribution Limited, invites tender quotations (in 2part bidding) from eligible vendors/suppliers for the following package :
Purchase Order for on-field Meter Testing Jobs in TPWODL Area.
Interested bidders to submit Tender Participation Fee and Authorization Letter by e-mail on or before **25th March 2022, 15:00Hrs,** in order to become eligible to participate in the bidding process.
All correspondence regarding the tender details bid submission, date extension etc. shall only take place with the eligible bidders through E-tender system.
For detailed tender documents you may visit Tender section of our website: **www.tpwesternodisha.com.**
Sd /- **Chief-Contracts and Stores**

OFFICE OF THE EXECUTIVE ENGINEER
MINOR IRRIGATION DIVISION, DHENKANAL
No.444/Dt.11.03.2022
e- Procurement Notice
Bid Identification No.- DMID 07/2021-22
e-mail ID : eemidkl@yahoo.co.in
No.A-888: The Executive Engineer, Minor Irrigation Division, Dhenkanal on behalf of the Governor of Odisha invites online percentage rate tender through "e" procurement for the works as detailed in the Annexure to this bid notice.

Name of the Work:	Civil works in different Block of Dhenkanal District for the year 2022-23 under Critical grant and Completion of Incomplete project
No. of Works:	11 (Eleven) Only
Estimated Cost:	Varies from 17.72 lakh to 50.00 lakh (Approximately)
Cost of Tender Paper:	6000/- (Non-Refundable)
Period of Completion:	06 (Six) Calendar months
Availability of bid documents for sale and receipt through on-line	From dt.21.03.2022, 10.00 A.M. to dt.04.04.2022, up to 5.00 P.M.
Last date / time of receipt of bids in the portal	04.04.2022 (5.00 P.M.)
Date of opening of bid through online	On dt. 05.04.2022 at 11 .00 A.M in the Office of the E.E, M.I. Division, Dhenkanal.
Mode of payment of Bid Cost	Online
Digital Signature Certificate of Bidder:	The Bidder must possess compatible Digital Signature Certificate (DSC).
The detail tender call notice can also be seen in the DOWR website http:/ dowrorissa.gov.in	
Name & Address of the OIT:	Executive Engineer, Minor Irrigation Division, Dhenkanal. At/ P.O / District - Dhenkanal.

ଦଣ୍ଡଯାତ୍ରାରେ ସାଂସ୍କୃତିକ କାର୍ଯ୍ୟକ୍ରମକୁ ବାରଣ

ଶେରଗଡ଼,(ଡି.ଏନ୍.ଏ.): ଚଳିତବର୍ଷ ଦଣ୍ଡ ଯାତ୍ରା ହେବା ଏଥିପାଇଁ ବ୍ଲକର କୁଲାଗଡ଼, ବନ୍ଧାଗୁଡା, ଖିରିଡା, ଢିଙ୍କିଶାଳ, ଆମ୍ବୁଆବାଡି, ଧବଳପୁର, ପଥରପୁଞ୍ଜି ଗ୍ରାମରେ ଗହଳ ଚହଳ ଆରମ୍ଭ ହୋଇଛି। କରୋନା କଟକଣା ଭିତରେ ଦୁଇ ବର୍ଷ ବିତିଯାଇଛି। ଚଳିତବର୍ଷର ଦଣ୍ଡଯାତ୍ରାକୁ ଅନୁମତି ମିଳିଥିବା ବେଳେ ସାଂସ୍କୃତିକ କାର୍ଯ୍ୟକ୍ରମ କରାଯିବ ନାହିଁ ବୋଲି ତହସିଲଦାର ଡ. ଦୟାସିନ୍ଧୁ ପରିଡ଼ା କହିଛନ୍ତି। କରୋନା ମହାମାରୀ ଯାଇ ନ ଥିବାରୁ ସମସ୍ତେ ସତର୍କ ରହିବା ଦରକାର ବୋଲି କୁହାଯାଇଛି। ସମସ୍ତ ଗ୍ରାମଗୁଡ଼ିକରେ ଦଣ୍ଡଯାତ୍ରା ଠିକ୍ ସମୟରେ ବାହାରିବ । ଏଣୁ ସାଂସ୍କୃତିକ କାର୍ଯ୍ୟକ୍ରମକୁ ବାରଣ କରାଯାଇଛି।

ସଂକ୍ଷେପରେ

ନିର୍ବାଚନ ପରବର୍ତ୍ତୀ ହିଂସା ଘଟଣା: ୧୦ ଗିରଫ

ଆସିକା,୧୫।୩(ଡି.ଏନ୍.ଏ.)-ଆସିକା ବ୍ଲକର ଗାଙ୍ଗପୁର ଥାନା ଅନ୍ତର୍ଗତ କେନ୍ଦୁପଦର ଗ୍ରାମରେ ଗତ ଶନିବାର ରାତିରେ ନିର୍ବାଚନ ପରବର୍ତ୍ତୀ ହିଂସା କାଣ୍ଡରେ ଗୋଟିଏ ଗୋଷ୍ଠୀର ଜଣଙ୍କର ମୃତ୍ୟୁ ଘଟିଥିଲା। ଅନ୍ୟ ୩ ଜଣ ଆହତ ହୋଇଥିଲେ। ଏହି ଘଟଣାରେ ମଙ୍ଗଳବାର ପୋଲିସ କେନ୍ଦୁପଦର ଗ୍ରାମର ୧୦ ଜଣଙ୍କୁ କୋର୍ଟ ଚାଲାଣ କରିଛି। ଏଥିରେ ଅନ୍ୟ କାହାରି ସମ୍ପୃକ୍ତି ରହିଛି କି ନାହିଁ ତଦନ୍ତ ଜାରି ରହିଥିବା ଥାନାଧିକାରୀ ଦେବ କୁମାର ଗମାଙ୍ଗ ସୂଚନା ଦେଇଛନ୍ତି। ଶନିବାର ରାତିରେ ଘଟିଥିବା ଏହି ହିଂସାକାଣ୍ଡରେ କେନ୍ଦୁପଦରର ବୁଲୁ ସ୍ୱାଇଁଙ୍କ ମୃତ୍ୟୁ ଘଟିଥିଲା। ଏ ନେଇ ସେହି ଗ୍ରାମର ନବୀନ ପଣ୍ଡାଙ୍କ ଅଭିଯୋଗ କ୍ରମେ ପୋଲିସ ନଂ. ୧୦୧/୨୨ରେ ମାମଲା ରୁଜୁ କରିଥିଲା। ଏହି ଘଟଣାରେ ପ୍ରତିପକ୍ଷ ଗୋଷ୍ଠୀର ଦିବ୍ୟଲତା ସ୍ୱାଇଁଙ୍କ ଏତଲା କ୍ରମେ ପୋଲିସ ନଂ.୧୦୨/୨୨ରେ ମାମଲା ରୁଜୁ କରିଛି।

ଯୁବ ସଂସ୍କାର ସଚେତନତା କାର୍ଯ୍ୟକ୍ରମ

ଚିକିଟି,୧୫।୩(ଡି.ଏନ.ଏ.)-ଚିକିଟି ବ୍ଲକ ଅନ୍ତର୍ଗତ ନୂଆପଡ଼ା ବାଲାଜୀ ମହାବିଦ୍ୟାଳୟର ଏନ୍ଏସ୍ଏସ୍ ଶାଖା ଓ ଯୁବ ରେଡକ୍ରସ ଆନୁକୂଲ୍ୟରେ ଯୁବ ସଂସ୍କାର ସଚେତନତା କାର୍ଯ୍ୟକ୍ରମ ସୋମବାର ମହାବିଦ୍ୟାଳୟ ପରିସରରେ ଅନୁଷ୍ଠିତ ହୋଇଯାଇଛି। ମହାବିଦ୍ୟାଳୟ ଅଧ୍ୟକ୍ଷ ଆକୁଳାନନ୍ଦ ପାଢ଼ୀଙ୍କ ଅଧ୍ୟକ୍ଷତାରେ ସଚେତନତା ସଭା ଅନୁଷ୍ଠିତ ହୋଇଥିଲା। ଉକ୍ତ ସଭାରେ ଇତିହାସ ବିଭାଗ ପ୍ରାଧାପକ ଗଙ୍ଗାଧର ପ୍ରଧାନ, ଧନ୍ଦାମୂଳକ ମହାବିଦ୍ୟାଳୟର ବରିଷ୍ଠ ଅଧ୍ୟାପକ ରୁନାଚନ୍ଦ୍ର ସାହୁ, ଜାତୀୟ ସେବା ଯୋଜନା ଅଧିକାରୀ ଡା. ସୁଦର୍ଶନ ପଟ୍ଟନାୟକ, ଯୁବ ରେଡକ୍ରସ ଅଧିକାରୀ ସ୍ମୃତିରଞ୍ଜନ ଜେନା, ଅଧ୍ୟାପକ ଅୟସ୍କାନ୍ତି ମହାନ୍ତି ଓ ଡେମୋନଷ୍ଟ୍ରେଟର ରାମକୃଷ୍ଣ ପାଣିଗ୍ରାହୀ ମଞ୍ଚାସୀନ ଥିଲେ। ମହାବିଦ୍ୟାଳୟର ସମସ୍ତ ଅଧ୍ୟାପିକା ଅଧ୍ୟାପକ, ସମସ୍ତ କର୍ମଚାରୀଙ୍କ ସହିତ ଶତାଧିକ ଯୁକ୍ତ ୩ କଳା ଛାତ୍ରୀଛାତ୍ର ଏଥିରେ ଅଂଶଗ୍ରହଣ କରିଥିଲେ।

କେଏସ୍ୟୁବି କଲେଜରେ ଯୁବ ସଂସ୍କାର କାର୍ଯ୍ୟକ୍ରମ

ଭଞ୍ଜନଗର,୧୫।୩(ଡି.ଏନ.ଏ):ଉଚ୍ଚ ଶିକ୍ଷା ବିଭାଗ ପକ୍ଷରୁ କଲେଜ ଛାତ୍ରୀଛାତ୍ରଙ୍କୁ ଉତ୍ତମ ଚରିତ୍ର ଗଠନ ଲାଗି ସଚେତନ କରିବା ପାଇଁ ଚଳିତବର୍ଷଠାରୁ ଯୁବ ସଂସ୍କାର କାର୍ଯ୍ୟକ୍ରମ ଆରମ୍ଭ ହୋଇଛି। ପ୍ରତ୍ୟେକ ସପ୍ତାହରେ ଗୋଟିଏ କ୍ଲାସ ମାଧ୍ୟମରେ ଛାତ୍ରୀଛାତ୍ରଙ୍କୁ ସଚେତନ କରାଯିବା ମଙ୍ଗଳବାର ଭଞ୍ଜନଗର କବିସମ୍ରାଟ ଉପେନ୍ଦ୍ର ଭଞ୍ଜ ମହାବିଦ୍ୟାଳୟରେ ଏହି କାର୍ଯ୍ୟକ୍ରମ ଆରମ୍ଭ ହୋଇଛି । କଲେଜ ଅଧ୍ୟକ୍ଷ ଡ.ସୁବାସ ଚନ୍ଦ୍ର ପ୍ରଧାନ କାର୍ଯ୍ୟକ୍ରମକୁ ଉଦଘାଟନ କରି ମା' ବାପାଙ୍କସେବା ପ୍ରତି ପିଲାଙ୍କ କର୍ତ୍ତବ୍ୟ ଉପରେ କହିଥିଲେ। ଅଧ୍ୟାପିକା ପୂଜା ଦାସ ଅତିଥିମାନଙ୍କୁ ସ୍ୱାଗତ କରିଥିଲେ। ପ୍ରଶାସନିକ ଅଧିକାରୀ ଡ.ରବୀନ୍ଦ୍ର ନାଥ ପାଲ, ଶୈକ୍ଷିକ ପରିଷଦ ସମ୍ପାଦକ ଡ.ପାତବାସ ପାଲ, ସଂଯୋଜକ ରାଜେନ୍ଦ୍ର କୁମାର ଦାସ, ଏନସିସି ଅଫିସର ରଜନୀ କାନ୍ତ ତ୍ରିପାଠୀ ପ୍ରମୁଖ ଏଥିରେ ଭାଗ ନେଇଥିଲେ। ଅଧ୍ୟାପକ ସନାତନ ବେହେରା ଧନ୍ୟବାଦ ଦେଇଥିଲେ।

ଫାଇଲେରିଆ ନିରାକରଣ ସଚେତନତା

ଫୁଲବାଣୀ ଅଫିସ, ୧୫।୩: କନ୍ଧମାଳ ଜିଲାକୁ ଫାଇଲେରିଆ ମୁକ୍ତ କରିବାକୁ ଲକ୍ଷ୍ୟ ରଖାଯାଇଛି। ଗତ ୭ରୁ ଆରମ୍ଭ ହୋଇଥିବା ସମୂହ ଔଷଧ ସେବନ କାର୍ଯ୍ୟକ୍ରମ ୧୬ରେ ସରିବ। ଏହି ପରିପ୍ରେକ୍ଷାରେ ଜିଲାପାଳଙ୍କ ଆହ୍ୱାନ କ୍ରମେ ସ୍ୱେଚ୍ଛାସେବୀ ଅନୁଷ୍ଠାନ ସ୍ୱାତୀ ଓ ଜିଲା ସ୍ୱାସ୍ଥ୍ୟ ସମିତି ମିଳିତ ସହଯୋଗରେ ଅପହଞ୍ଚ ଇଲାକା ପାହିରାଜୁ, ବାଲନ୍ଦାପଡା, କୁଏରମାଣ୍ଡୁ ଲୁଇସିଂ ଆଦି ପଞ୍ଚାୟତର ବିଭିନ୍ନ ଗ୍ରାମରେ ସମୂହ ଫାଇଲେରିଆ ବଟିକା ସେବନ ନିମନ୍ତେ ବୈଠକ, ମାଇକ୍ ମାଧ୍ୟମରେ ସଚେତନ କରାଯାଇଛି। ଅନୁଷ୍ଠାନର ସମ୍ପାଦକ ଇଂ. ହରିଶଙ୍କର ରାଉତଙ୍କ ତତ୍ତ୍ୱାବଧାନରେ ସ୍ୱେଚ୍ଛାସେବୀ ମାମିନା କହଁର, ପ୍ରଭାସିନୀ ଦଳବେହେରା, ଅନନ୍ତ ମଲ୍ଲିକ, ମାଣିକ ବେହେରା ଓ ଆଲୋକ ସାମନ୍ତରାୟ ଗାଁ ଗାଁରେ ବୁଲି ୱାର୍ଡମେମ୍ବର, ସମାଜିକ କର୍ମୀ ଓ ସ୍ୱୟଂ ସହାୟିକା ଗୋଷ୍ଠୀ ସହଯୋଗରେ ଲୋକଙ୍କୁ ସଚେତନ କରିଛନ୍ତି।

ପୋକରା ଚାଉଳ ବଣ୍ଟନ ପ୍ରତିବାଦରେ ବିଦ୍ୟାଳୟ ଘେରାଉ

ପାରଳାଖେମୁଣ୍ଡି,୧୫।୩(ଡି.ଏନ୍.ଏ.)

ଉତ୍ତ୍ୟକ୍ତ ଲୋକେ ବିଦ୍ୟାଳୟ ଘେରାଉ କରିଛନ୍ତି ।

ଗୁମ୍ଫା ବ୍ଲକର ଗୁମ୍ଫା ଉଚ୍ଚ ପ୍ରାଥମିକ ବିଦ୍ୟାଳରେ ମଧ୍ୟାହ୍ନ ଭୋଜନରେ ଦିଆଯାଉଥିବା ଚାଉଳରେ ଅନିୟମିତତା, ପୋକରା, ଫିମ୍ପିଲଗା ଚାଉଳ ବଣ୍ଟାଯାଉଥିବା ଦେଖିବାକୁ ମିଳିଛି। ଏହାକୁ ବିରୋଧ କରି ମଙ୍ଗଳବାର ଛାତ୍ରୀଛାତ୍ରୀଙ୍କ ଶତାଧିକ ଅଭିଭାବକ ଉକ୍ତ ବିଦ୍ୟାଳୟ ଘେରାଉ କରିଛନ୍ତି। କରୋନା କଟକଣା ତଥା ଲକ୍‌ଡାଉନ ପାଇଁ ବିଦ୍ୟାଳୟ ବନ୍ଦ ରହିଥିଲା। ଛାତ୍ରୀଛାତ୍ରଙ୍କ ମଧ୍ୟାହ୍ନଭୋଜନ ଦିଆଯାଇ ପାରୁ ନ ଥିବାରୁ ବିଭାଗର ନିର୍ଦ୍ଦେଶ ପ୍ରକାରେ ଚାଉଳ ବଣ୍ଟା ଯାଉଥିଲା। ହେଲେ ଦୀର୍ଘ ତିନି ମାସ ପରେ ବାଣ୍ଟିବା ସମୟରେ ଚାଉଳ ପୋକରା, ଫିମ୍ପି ଲାଗିଥିବା ଦେଖି ଅଭିଭାବକମାନେ ଚାଉଳ ନେବାକୁ ଆସି ତୀବ୍ର ଅସନ୍ତୋଷ ପ୍ରକାଶ କରିଥିଲେ। ପିଲାଙ୍କ ନିମନ୍ତେ ଯେଉଁ ଚାଉଳ ଦିଆଯାଉଛି ତାହା ଗୋରୁ ପାଇଁ ମଧ୍ୟ ଉପଯୋଗୀ ନୁହେଁ, ଏଭଳି ଚାଉଳ ସଫା କରି ବ୍ୟବହାର କରିବାକୁ

ଗୁମ୍ଫା ଉଚ୍ଚ ପ୍ରାଥମିକ ବିଦ୍ୟାଳୟ

ବାଧ୍ୟ କରୁଛନ୍ତି ବିଦ୍ୟାଳୟ କର୍ତ୍ତୃପକ୍ଷ ଏବଂ ମଧ୍ୟାହ୍ନ ଭୋଜନରେ ଡାଲି ଓ ପରିବା ବାବଦକୁ ଆସୁଥିବା ଟଙ୍କା ମଧ୍ୟ ଦୀର୍ଘ ଦିନ ଧରି ପାଇନଥିବା ସେମାନେ ଅଭିଯୋଗ କରିଛନ୍ତି। ବିଦ୍ୟାଳୟ କର୍ତ୍ତୃପକ୍ଷ ଜିତେନ୍ଦ୍ର ପାଣି ନିଜ ଦୋଷକୁ ମାନିଛନ୍ତି ଏବଂ ନିମ୍ନମାନର ଚାଉଳ ବଦଳାଇ ଭଲ ଚାଉଳ ଯୋଗାଇ ଦେବେ ବୋଲି ପ୍ରତିଶ୍ରୁତି ଦେଇଛନ୍ତି। ସେପଟେ ଘଟଣାକୁ ନେଇ ଅଧିକ ତଦନ୍ତ କରିବା ସହ ଦୋଷୀଙ୍କ ବିରୋଧରେ ଦୃଢ଼ କାର୍ଯ୍ୟାନୁଷ୍ଠାନ ଗ୍ରହଣ କରାଯିବ ବୋଲି ଜିଲା ଶିକ୍ଷା ଅଧିକାରୀ ପ୍ରଦୋଷ କୁମାର ନାୟକ କହିଛନ୍ତି।

ଜିଲାସ୍ତରୀୟ ପଡ଼ୋଶୀ ଅଞ୍ଚଳ ଯୁବ ସାଂସଦ କାର୍ଯ୍ୟକ୍ରମ

ପାରଳାଖେମୁଣ୍ଡି,୧୫।୩(ଡି.ଏନ୍.ଏ.):

ଆଜାଦୀ କା ଅମୃତ ମହୋତ୍ସବ ଅବସରରେ ଗୁମ୍ଫା ବ୍ଲକ ଅନ୍ତର୍ଗତ ପଦ୍ମପୁର ଗ୍ରାମସ୍ଥିତ ବିନୋଦିନୀ ବିଜ୍ଞାନ କନିଷ୍ଠ ମହାବିଦ୍ୟାଳୟ ପରିସରରେ ଜିଲାସ୍ତରୀୟ ପଡ଼ୋଶୀ ଅଞ୍ଚଳ ଯୁବ ସାଂସଦ କାର୍ଯ୍ୟକ୍ରମ ଅନୁଷ୍ଠିତ ହୋଇଯାଇଛି। ଭାରତ ସରକାରଙ୍କ କ୍ରୀଡ଼ା ଓ ଯୁବ ବ୍ୟାପାର ମନ୍ତ୍ରଣାଳୟ ଅଧୀନ ଜିଲା ନେହେରୁ ଯୁବ କେନ୍ଦ୍ର ପକ୍ଷରୁ ମହାବିଦ୍ୟାଳୟର ଛାତ୍ରୀଛାତ୍ରମାନଙ୍କୁ ନେଇ ଆୟୋଜିତ କାର୍ଯ୍ୟକ୍ରମରେ ଅଧ୍ୟକ୍ଷ ମନୋଜ କୁମାର ପଟ୍ଟନାୟକ ସଭାପତିତ୍ୱ କରିଥିଲେ। ନେହେରୁ ଯୁବ କେନ୍ଦ୍ରର ଜିଲା ସଂଯୋଜକ ବିଜୟ କୁମାର ମହାପାତ୍ରଙ୍କ ସଂଯୋଜନାରେ ଅନୁଷ୍ଠିତ ସଚେତନତା ସଭା କାର୍ଯ୍ୟକ୍ରମରେ ପାରଳାଖେମୁଣ୍ଡି ଉପଜିଲାପାଳ ଦିଲୀପ କୁମାର ମହାରଣା ଯୋଗଦେଇ ଆଜିର ଯୁବଗୋଷ୍ଠୀ ଆସନ୍ତାକାଲିର ଭବିଷ୍ୟତ, ରାଷ୍ଟ୍ର ଗଠନରେ ଯୁବଗୋଷ୍ଠୀଙ୍କ ଅତ୍ୟନ୍ତ ଗୁରୁତ୍ୱପୂର୍ଣ୍ଣ ଭୂମିକା ରହିଛି ବୋଲି କହିଥିଲେ। ଅନ୍ୟମାନଙ୍କ ରାଜସ୍ୱ ବିଭାଗ ଡେପୁଟି କଲେକ୍ଟର ନଟବର ଗରଡ଼, ସହକାରୀ ଜିଲାପାଳ ଜୁଲୁଲି ଚରଣ ବେହେରା, ଜିଲା ନିଯୁକ୍ତି ଓ ନିୟୋଜନ ଅଧିକାରୀ ସୌଭାଗ୍ୟ ସ୍ମୃତିରଞ୍ଜନ ତ୍ରିପାଠୀ ପ୍ରମୁଖ ମଞ୍ଚାସୀନ ଥିଲେ।

ମହିଳାଙ୍କ ସନ୍ଦେହଜନକ ମୃତ୍ୟୁ ସନ୍ଦେହରେ ସ୍ୱାମୀ ଅଟକ

ପାତ୍ରପୁର,୧୫।୩(ଡି.ଏନ.ଏ.)

ଜରଡ଼ା ଥାନା ରାଙ୍କୁଡ଼ା ଗ୍ରାମରେ ମଙ୍ଗଳବାର ଜଣେ ମହିଳାଙ୍କ ସନ୍ଦେହଜନକ ମୃତ୍ୟୁ ଘଟିଛି। ମୃତକ ହେଲେ କିନ୍ତଳ ବୃନ୍ଦାବନଙ୍କ ସ୍ତ୍ରୀ ଜୟନ୍ତୀ (୪୦)। ବୃନ୍ଦାବନ ରହୁଥିବା ଭଡ଼ାଘରେ ଜୟନ୍ତୀଙ୍କ ମୃତଦେହ ପଡ଼ିଥିବା ଗ୍ରାମବାସୀ ଜାଣିପାରି ପୋଲିସକୁ ଖବର ଦେଇଥିଲେ। ଜରଡ଼ା ପୋଲିସ ପହଞ୍ଚି ତନାଘନା କରୁଥିବା ବେଳେ ଜୟନ୍ତୀଙ୍କ ପୁଅ ମା'କୁ ମୋର ବାପା ବୃନ୍ଦାବନ ମାରିଥିବା ନେଇ ଅଭିଯୋଗ କରିଥିଲେ। ଜୟନ୍ତୀ ଆତ୍ମହତ୍ୟା କରିଥିବା ବୃନ୍ଦାବନ କହୁଥିବା ବେଳେ ସାଇଣ୍ଟିଫିକ ଟିମ ତଦନ୍ତ କରିଛନ୍ତି। ଏ ନେଇ ନଂ. ୫/୨୨ରେ ଏକ ଅପମୃତ୍ୟୁ ମାମଲା ରୁଜୁ କରାଯାଇଛି। ମୃତଦେହ ବ୍ୟବଚ୍ଛେଦ ପାଇଁ ପଠାଯାଇଥିବା ବେଳେ ହତ୍ୟା ସନ୍ଦେହରେ ସ୍ୱାମୀ ବୃନ୍ଦାବନଙ୍କୁ ଥାନାରେ ଅଟକ ରଖି ପଚରାଉଚରା କରାଯାଉଥିବା ଆଇଆଇସି ଭାବାନନ୍ଦ ପ୍ରଧାନ ପ୍ରକାଶ କରିଛନ୍ତି।

ବିଜେଡି ନିର୍ବାଚନୀ କାର୍ଯ୍ୟାଳୟ ଉଦ୍‌ଘାଟିତ

ଭଞ୍ଜନଗର,୧୫।୩(ଡି.ଏନ.ଏ)

ନିର୍ବାଚନୀ କାର୍ଯ୍ୟାଳୟ ଉଦଘାଟନ ଅବସରରେ ମନ୍ତ୍ରୀ ବିକ୍ରମ କେଶରୀ ଆରୁଖ ଏବଂ ଅନ୍ୟମାନେ ।

ଭଞ୍ଜନଗର ଏନ୍‌ଏସିରେ ବିଜେଡିର ୬ କାଉନସିଲର ନିର୍ଦ୍ୱନ୍ଦ୍ୱ ରହିଥିବା ବେଳେ ଅନ୍ୟ ୯ଟି ୱାର୍ଡ଼ ଓ ଅଧ୍ୟକ୍ଷ ଆସନକୁ କିଭଳି ଦଖଲ କରାଯିବ ସେଥିପାଇଁ ସ୍ଥାନୀୟ ବିଧାୟକ ତଥା ମନ୍ତ୍ରୀ ବିକ୍ରମ କେଶରୀ ଆରୁଖ ଯୋଜନା ପ୍ରସ୍ତୁତ କରିଛନ୍ତି। ମଙ୍ଗଳବାର ସନ୍ଧ୍ୟାରେ ରେଡ଼କ୍ରସ୍ ରୋଡ଼ରେ ଦଳର ନିର୍ବାଚନୀ କାର୍ଯ୍ୟାଳୟକୁ ମନ୍ତ୍ରୀ ଉଦ୍‌ଘାଟନ କରିଛନ୍ତି । ଏହି ସମୟରେ ଅଧ୍ୟକ୍ଷ ପ୍ରାର୍ଥୀ ଗୋପବନ୍ଧୁ ମହାପାତ୍ର, ନଗର ବିଜେଡ଼ି ସଭାପତି ରାଜେନ୍ଦ୍ର ବିଷୋୟୀ, ଯୁବ ସଭାପତି ସୁଧୀର ରଞ୍ଜନ ବେହେରା, ମହିଳା ସଭାନେତ୍ରୀ ସୁଜ୍ଞାନୀ ଗୌଡ଼ଙ୍କ ସମେତ ବହୁନେତା ଓ କର୍ମୀ ଉପସ୍ଥିତ ଥିଲେ। ସେପଟେ ବିରୋଧୀ କଂଗ୍ରେସ ଓ ଭାଜପା ନେତାମାନେ ସମସ୍ତ ୱାର୍ଡ଼ରେ ପ୍ରାର୍ଥୀ ଦେଇପାରି ନାହାନ୍ତି। ଯେଉଁ କେତେଟି ୱାର୍ଡରେ କାଉନସିଲର ଏବଂ ଅଧ୍ୟକ୍ଷ ପ୍ରାର୍ଥୀ ପ୍ରତିଦ୍ୱନ୍ଦ୍ୱିତା କରୁଛନ୍ତି ସେମାନଙ୍କୁ କିଭଳି ବିଜୟୀ କରାଯିବ ସେଥିପାଇଁ ଉଭୟ କଂଗ୍ରେସ ଓ ଭାଜପା ନେତାମାନେ ଚେଷ୍ଟା ଚଳାଇଛନ୍ତି । ଅଧ୍ୟକ୍ଷ ପଦବୀ ପାଇଁ ପ୍ରଚାର କ୍ଷେତ୍ରରେ ବିଜେଡି ପ୍ରାର୍ଥୀ ଗୋପବନ୍ଧୁ ମହାପାତ୍ର ଆଗୁଆ ଅଛନ୍ତି। ସେ ଘରକୁ ଘର ବୁଲି ଭୋଟଭିକ୍ଷା କରୁଛନ୍ତି। କଂଗ୍ରେସର ବିକ୍ରମ ବିଷୋୟୀ, ଭାଜପାର ଶିବାନନ୍ଦ ମହାପାତ୍ର ସୋସିଆଲ ମିଡ଼ିଆର ସହାୟତା ନେବା ସହ ଦଳୀୟ ନେତାଙ୍କୁ ଧରି ଘରକୁ ଘର ବୁଲି ଭୋଟ ଭିକ୍ଷା କରୁଛନ୍ତି।

ପ୍ରଚାର ମଙ୍ଗ ଧରିଲେ ଛତ୍ରପୁର ବିଧାୟକ

୬ନଂ. ୱାର୍ଡରେ ବିଜେଡି ପ୍ରାର୍ଥିନୀ ଅପ୍ରତିଦ୍ୱନ୍ଦ୍ୱୀ

ଛତ୍ରପୁର,୧୫।୩(ଡି.ଏନ.ଏ)

ଛତ୍ରପୁର ଏନଏସିର ବିଜେଡି ଚେୟାରମ୍ୟାନ ପ୍ରାର୍ଥିନୀ ଟି. ଲକ୍ଷ୍ମୀ ଓ ସମସ୍ତ କାଉନସିଲର ପ୍ରାର୍ଥୀଙ୍କ ନିମନ୍ତେ ଜୋରଦାର୍ ପ୍ରଚାର ଚାଲିଛି। ଦଳୀୟ ପ୍ରାର୍ଥୀମାନଙ୍କୁ ବିପୁଳ ସଂଖ୍ୟାରେ ଭୋଟ ଦେଇ ଜୟଯୁକ୍ତ କରିବାକୁ ବିଜେଡି ପକ୍ଷରୁ ନିବେଦନ କରାଯାଉଛି। ଛତ୍ରପୁର ବିଧାୟକ ସୁବାସ ଚନ୍ଦ୍ର ବେହେରା ମଙ୍ଗଳବାର ଷ୍ଟାର ପ୍ରଚାରକ ଭାବେ ସାମିଲ ହୋଇ ପ୍ରାର୍ଥୀ ମାନଙ୍କ ନିମନ୍ତେ ଏନଏସିରେ ମାରାଥନ ପ୍ରଚାର କରିଛନ୍ତି। ମୁଖ୍ୟମନ୍ତ୍ରୀ ନବୀନ ପଟ୍ଟନାୟକ ଛତ୍ରପୁର ସହରର ବିକାଶ ଧାରା ବଜାୟ ରଖିବେ ବୋଲି ସେ କହିବା ସହ ବିଜେଡି ପ୍ରାର୍ଥୀମାନଙ୍କୁ ସହରବାସୀ ଆଶୀର୍ବାଦ କଲେ ସହରର ଉନ୍ନତି ହେବ ବୋଲି ଦୃଢୋକ୍ତି ପ୍ରକାଶ କରିଛନ୍ତି । ଏହି ଅବସରରେ ଏନଏସିର ୬ନଂ. ୱାର୍ଡର ବିଜେଡି କାଉନସିଲର ପ୍ରାର୍ଥିନୀ ମମତା ପାତ୍ର ଅପ୍ରତିଦ୍ୱନ୍ଦ୍ୱି ହୋଇଥିବାରୁ ତାଙ୍କୁ ଦଳ ପକ୍ଷରୁ ସମର୍ଥିତ କରାଯାଇଛି । ନିର୍ବାଚନୀ କାର୍ଯ୍ୟାଳୟ ସମ୍ମୁଖରେ ବିଧାୟକ ଦଳୀୟ ପତାକା ଦେଖାଇ ଦୁଇଟି ପ୍ରଚାର ଗାଡିକୁ ଉଦଘାଟନ କରିଥିଲେ । ପରେ ସେ ଚେୟାରମ୍ୟାନ ପ୍ରାର୍ଥିନୀଙ୍କ ସମେତ ସମସ୍ତ କାଉନସିଲର ପ୍ରାର୍ଥୀଙ୍କୁ ସାଙ୍ଗରେ ଧରି ସହରର ସମସ୍ତ ଗଳି କନ୍ଦିରେ ବୁଲି ପ୍ରଚାର କରିଥିଲେ ।

ବିଧାୟକ ଓ ଅନ୍ୟମାନେ ଉପସ୍ଥିତ ଅଛନ୍ତି ।

ରଘୁନାଥ ମଠର ଟ୍ରଷ୍ଟି ପରିବର୍ତ୍ତନକୁ ବିରୋଧ

ଶେରଗଡ଼,୧୫।୩(ଡି.ଏନ୍.ଏ.)

ଶେରଗଡସ୍ଥିତ ପାଢ଼ୀ ସାହିରେ ଥିବା ରଘୁନାଥ ମଠର ଟ୍ରଷ୍ଟି ପରିବର୍ତ୍ତନକୁ ସାହିବାସୀ ବିରୋଧ କରିଛନ୍ତି। ମଠ ପରିଚାଳନା ପାଇଁ ଏକ କମିଟି ଗଠନ କରିବା ନେଇ ଏକ ଦାବିପତ୍ର ପ୍ରଦାନ କରାଯାଇଛି। ରଘୁନାଥ ମଠରେ ମଠାଧିଶ ଭାବେ ବୃନ୍ଦାବନ ପଣ୍ଡା କାର୍ଯ୍ୟ କରୁଛନ୍ତି। କିନ୍ତୁ ମଠ ପରିଚାଳନା କରିବା କଷ୍ଟକର ହେଉଥିବାରୁ ଏହି ଦାୟିତ୍ୱ ଅନ୍ୟକୁ ଦିଆଯାଉ ବୋଲି ଏକ ଲିଖିତ ପତ୍ର ବୃନ୍ଦାବନ ବ୍ରହ୍ମପୁରସ୍ଥିତ ସହକାରୀ ଦେବୋତ୍ତର କମିଶନରଙ୍କୁ ପ୍ରଦାନ କରିଥିଲେ। ଏହା ଶୁଣି ସ୍ଥାନୀୟ କେତେଜଣ ଲୋକେ ଲକ୍ଷ୍ମୀନାରାୟଣ ମଠର ମଠାଧିଶକୁ ଏହି ଦାୟିତ୍ୱ ଦିଆଯାଉ ବୋଲି ଗତ ୨ରେ ଏକ ପିଟିଶନ ଦାଏର କରିଥିଲେ। ସହକାରୀ ଦେବୋତ୍ତର କମିଶନର ଓ କିଛି କର୍ମଚାରୀ ଶେରଗଡ ରଘୁନାଥ ମଠରେ ପହଞ୍ଚି ଘଟଣା ସମ୍ପର୍କରେ ଲୋକଙ୍କ ସହ ଆଲୋଚନା କରିଥିଲେ। କିନ୍ତୁ ଲୋକମାନେ ଉକ୍ତ ରଘୁନାଥ ମଠ କାହାରିକୁ ଦିଆଯିବ ନାହିଁ ବୋଲି ମନା କରିଛନ୍ତି। ଏହି ମଠ ପରିଚାଳନା ପାଇଁ ଏକ କମିଟି ଗଠନ କରିବାକୁ ଏକ ଦାବିପତ୍ର ସାହିବାସୀ ଦେଇଥିଲେ। ଏହାକୁ ବିଚାର କରାଯିବ ବୋଲି ସହକାରୀ କମିଶନର ଲୋକମାନଙ୍କୁ କହିବା ପରେ ସାହିବାସୀ ସେଠାରୁ ଫେରିଥିଲେ।

ନବନିର୍ବାଚିତ ଜିଲା ପରିଷଦ ଅଧ୍ୟକ୍ଷ , ବ୍ଲକ ଅଧ୍ୟକ୍ଷାଙ୍କୁ ସମ୍ବର୍ଦ୍ଧନା

ସମ୍ବର୍ଦ୍ଧନା ସଭା ।

କାଶୀନଗର,୧୫।୩

କାଶୀନଗର ବଂଶଧାରା ପାଠାଗାର ଓ ସେବା ଅନୁଷ୍ଠାନ ତରଫରୁ ନବ ନିର୍ବାଚିତ ଜିଲା ପରିଷଦ ଅଧ୍ୟକ୍ଷ ଗାବରା ତିରୁପତି ଓ ବ୍ଲକ ଅଧ୍ୟକ୍ଷା ବାଲା ସାୟାମ୍ମାଙ୍କୁ ସମ୍ବର୍ଦ୍ଧନା ଦିଆଯାଇଥିଲା। ଉକ୍ତ ଉତ୍ସବରେ ବଂଶଧାରା ପାଠାଗାରର ସଭାପତି ହୃଷୀକେଶ ଗୌଡ଼ ଓ ସେବା ଅନୁଷ୍ଠାନର ସଭାପତି କଟିକି ରାମାରାଓଙ୍କ ସହ ବିଜେଡିର ମହିଳା ରାଜ୍ୟ ସଭ୍ୟା ପଦ୍ମିନୀ ସାହୁ ଓ କାଶୀନଗର ପ୍ରେସ୍ କ୍ଲବ୍‌ର ସମସ୍ତ ସଭ୍ୟଙ୍କ ଉପସ୍ଥିତିରେ ସମ୍ବର୍ଦ୍ଧନା ଦିଆଯାଇଥିଲା। ଶେଷରେ ସେବା ଅନୁଷ୍ଠାନର ସଭାପତି କଟିକି ରାମାରାଓ ଧନ୍ୟବାଦ ଦେଇଥିଲେ।

ଟ୍ରକ୍-ବାଇକ୍ ମୁହାଁମୁହିଁ, ଜଣେ ମୃତ

ହିଞ୍ଜିଳିକାଟୁ,୧୫।୩(ଡି.ଏନ.ଏ.)

ହିଞ୍ଜିଳି ଥାନା ଶିକିରି- ଖରିଡ଼ା ରାସ୍ତାରେ ମଙ୍ଗଳବାର ଟ୍ରକ୍ ବାଇକ୍ ମୁହାଁମୁହିଁ ଦୁର୍ଘଟଣାରେ ଜଣଙ୍କର ମୃତ୍ୟୁ ଘଟିଛି। ଅନ୍ୟ ୨ଜଣ ଗୁରୁତର ଆହତ ହୋଇଛନ୍ତି। ମୃତକ ହେଲେ ହିଞ୍ଜିଳିକାଟୁ ବ୍ଲକ ନନ୍ଦିକ ଗ୍ରାମର ନୀଳାଞ୍ଚଳ ଦାସ (୨୩) । ଗୁରୁତର ଆହତ ସେହି ଗ୍ରାମର ରାଜେଶ ଦାସ (୨୫) ଓ ବ୍ରହ୍ମପୁର ସଦର ଥାନା ରତ୍ନପୁର ଗ୍ରାମର ମିଟୁ ଦାସ (୨୯)। ଦୁର୍ଘଟଣା ପରେ ଟ୍ରକ୍ ଚାଳକ ଫେରାର ହୋଇଯାଇଛି। ଆହତମାନଙ୍କୁ ସ୍ଥାନୀ

ଫୁଲଚାଷରେ ସାର ପ୍ରୟୋଗ

ସେରାକଲ କିସମର ଗେଣ୍ଡୁ ଫୁଲ ଚାଷ କରୁଥିଲେ ହେକ୍ଟର ପ୍ରତି ୨୦ ଗାଡ଼ି ଭଲ ଶଢ଼ା ଗୋବରଖତ ସହିତ ୧୫୦ କି.ଗ୍ରା. ଯବକ୍ଷାରଜାନ, ୧୫୦ କି.ଗ୍ରା. ଫସ୍‌ଫରସ୍ ଏବଂ ୧୫୦ କି.ଗ୍ରା. ପଟାସ୍ ଆବଶ୍ୟକ। ଲଗାଇବା ସମୟରେ ମୂଳସାର ହିସାବରେ ଅର୍ଦ୍ଧେକ ଯବକ୍ଷାରଜାନ ଏବଂ ସମସ୍ତ ପଟାସ୍ ଓ ଫସ୍‌ଫରସ୍ ଖତ ସହିତ ମାଟିରେ ପ୍ରୟୋଗ କରନ୍ତୁ । ମଲ୍ଲୀଫୁଲ ଚାଷ କରୁଥିଲେ ଗଛ ପ୍ରତି ୭୫ ଗ୍ରାମ୍ ଯବକ୍ଷାରଜାନ, ୭୫ ଗ୍ରାମ୍ ଫସ୍‌ଫରସ୍ ଏବଂ ୫୦ ଗ୍ରାମ୍ ପଟାସ୍ ସାର ପ୍ରୟୋଗ କରନ୍ତୁ । ଗୋଡ଼ିଫୁଲ, ସୂର୍ଯ୍ୟମୁଖୀ ଏବଂ ଜିନିଆ ଚାଷ କରିପାରିବେ । ଗୋଲାପ ଗଛରେ ଶୋଷକ ପୋକ ନିୟନ୍ତ୍ରଣ ପାଇଁ ୧ ଲିଟର ପାଣିରେ ୦.୩ ମି.ଲି. ହିସାବରେ ଇମିଡାକ୍ଲୋପ୍ରିଡ୍ କୀଟନାଶକ ମିଶାଇ ଗଛରେ ଭଲ ଭାବରେ ସିଞ୍ଚନ କରନ୍ତୁ। ପାଉଁଶିଆ ରୋଗ (ପାଉଡରି ମିଲ୍‌ଡିଉ) ଦେଖାଦେଲେ ୧ ଲିଟର ପାଣିରେ ୩ ଗ୍ରାମ୍ ହିସାବରେ ସଲ୍‌ଫର୍ ସେଚିତ ଗୁଣ୍ଡ ପ୍ରୟୋଗ କରନ୍ତୁ ।

ଡାଲୁଅ ଧାନରେ ମାଟିଆଗୁଣ୍ଡି ପୋକ ଦମନ

ଡାଲୁଅ ଧାନରେ ମାଟିଆଗୁଣ୍ଡି ପୋକ ଆକ୍ରମଣ ଆରମ୍ଭ ହେବାର ଆଶଙ୍କା ଅଛି। ଏହି ପୋକ ଲାଗିଲେ, ଜଳସେଚନର ସୁବିଧା ଥିଲେ ପ୍ରଥମେ ଜମିରୁ ପାଣି ନିଷ୍କାସନ କରନ୍ତୁ। ଦିନେ ଦୁଇ ଦିନ ଶୁଖିଲା ରଖି ପୁଣି ବିଲରେ ପାଣି ମଡ଼ାନ୍ତୁ। ବୁଦା ପ୍ରତି ୮-୧୦ଟି ପୋକ ଲାଗିଲେ ଫେନୋବୁକାର୍ବ ୧ ଲିଟର ପାଣିରେ ୧ ମି.ଲି. ବା ଇଥୋଫେନପ୍ରକ୍ସ ୧ ଲିଟର ପାଣିରେ ୧ ମି.ଲି. ହିସାବରେ ଗୋଳାଇ ଗଛ ମୂଳକୁ ସିଞ୍ଚନ କରନ୍ତୁ। ପ୍ରତି ବୁଦାରେ ୨/୩ଟି ବୁଢ଼ିଆଣୀ ଥିଲେ ପୋକସଂଖ୍ୟା ବଢ଼ିବ ନାହିଁ। ଡାଲୁଅ ଧାନରେ କାଣ୍ଡବିନ୍ଧା ପୋକ ଆକ୍ରମଣ କରିଥିଲେ ହେକ୍ଟର ପ୍ରତି ୧୨.୫ କି.ଗ୍ରା. ଫିପ୍ରୋନିଲ୍ ୦.୩ ଦାନାଦାର ବିଷ ଅଳ୍ପ ପାଣି ରଖି ପ୍ରୟୋଗ କରନ୍ତୁ ଅଥବା ୧ ଲି. କ୍ଲୋରପାଇରିଫସ୍ ୫୦୦ ଲିଟର ପାଣିରେ ମିଶାଇ ସିଞ୍ଚନ କରନ୍ତୁ । ପତ୍ରପୋଡ଼ା ରୋଗ ଦମନ ପାଇଁ ହେକ୍ଟର ପ୍ରତି ୫୦ ଗ୍ରାମ୍ ଷ୍ଟ୍ରେପ୍ଟୋସାଇକ୍ଲିନ୍ ଓ ୧୨୫୦ ଗ୍ରାମ୍ କ୍ଲାଇଟକ୍ସ-୫୦ ସେଚିତ ଗୁଣ୍ଡକୁ ୫୦୦ ଲିଟର ପାଣିରେ ମିଶାଇ ସିଞ୍ଚନ କରନ୍ତୁ ଓ ମହିଷା ରୋଗ ଦମନ ଲାଗି ହେକ୍ଟର ପ୍ରତି ୩୦୦ ଗ୍ରାମ୍ ବା ୦.୬ ଗ୍ରାମ୍ ଟ୍ରାଇସାଇକ୍ଲାଜୋଲ୍‌କୁ ପ୍ରତି ଲିଟର ପାଣିରେ ମିଶାଇ ସିଞ୍ଚନ କରନ୍ତୁ ।

ଆଳୁ ଅମଳ ପରେ...

ବର୍ତ୍ତମାନ ଆଳୁ ଅମଳ ସମୟ। ଏ ସମୟରେ ଚାଷୀଭାଇ କେତୋଟିଦିଗ ପ୍ରତି ଯତ୍ନଶୀଳ ହେଲେ ଉତ୍କୃଷ୍ଟମାନର ଆଳୁ ଅମଳ କରିବା ସହ ପରବର୍ତ୍ତୀ ସମୟରେ ଆଳୁ ପଚିଯିବା ସମସ୍ୟାକୁ ରୋକାଯାଇପାରିବ। ଆଳୁ ଅମଳ କରିବାର ୧୦-୧୫ ଦିନ ପୂର୍ବରୁ ଜମିରେ ଜଳସେଚନ ବନ୍ଦ କରିଦେବା ଆବଶ୍ୟକ। ଏହାଦ୍ୱାରା ଆଳୁର ଉପର ଚୋପା ଟାଣ ହୁଏ ଏବଂ ଅମଳ ସମୟରେ ଓ ଅମଳ ପରେ ଶଢ଼ିବାର ଆଶଙ୍କା କମ୍ ରହେ। ଆଳୁ ଅମଳ ସମୟରେ ଚାଷୀଭାଇ ଯତ୍ନର ସହ ହୁଡ଼ା ଭାଙ୍ଗି ଆଳୁ ଖୋଳିବା ଆବଶ୍ୟକ, ଯେପରିକି ଆଳୁ କଟି ନଯାଏ। ଯଦି କାଁ ଭାଁ କିଛି ଆଳୁ କଟିଯାଏ କିମ୍ବା ଆଘାତ ପାଏ, ସେଗୁଡ଼ିକୁ ଅଲଗା କରି ଶୀଘ୍ର ଖାଇବା ପାଇଁ ବ୍ୟବହାର କରିଦେବା ଭଲ। ଆଳୁ ଖୋଳିବା ପରେ ତାହାକୁ ପବନ ଚଳାଚଳ କରୁଥିବା ଛାଇ ଜାଗାରେ (ଖୋଲା ଘର, ଛାତ ଥିବା ଖଳା ପ୍ରଭୃତି) ପତଳା ସ୍ତରରେ ୬-୮ ଦିନ ରଖି ୩-୪ ଦିନ ଅନ୍ତରରେ ପୋଚା ଆଳୁକୁ ଅଲଗା କରିବା ଆବଶ୍ୟକ ।

ନଳିତାରେ ଘାସବଛା

ନଳିତା ଚାଷରେ ଯବକ୍ଷାରଜାନ ସାରର ଅର୍ଦ୍ଧେକ ବୁଣିବାର ୨୦-୨୫ ଦିନ ପରେ ଘାସ ବଛା ଓ କୋଡ଼ାଖୋସା ସମୟରେ ପ୍ରୟୋଗ କରନ୍ତୁ। ଅବଶିଷ୍ଟ ଅର୍ଦ୍ଧେକ ଏହାର ୧୫ ଦିନ ପରେ ପ୍ରୟୋଗ କରନ୍ତୁ। ଧାଡ଼ିବୁଣା ପାଇଁ ହେକ୍ଟର ପ୍ରତି ୫ କିଲୋଗ୍ରାମ୍ ଓ ଛଟାବୁଣା ଲାଗି ୭.୫ କିଲୋଗ୍ରାମ୍ ବିହନ ଆବଶ୍ୟକ। ୧ କି.ଗ୍ରା. ବିହନ ବିଶୋଧନ ପାଇଁ ଏକ ଗ୍ରାମ୍ କାର୍ବେଣ୍ଡାଜିମ୍ କିମ୍ବା ୩ ଗ୍ରାମ୍ ଥିରାମ୍ ଆବଶ୍ୟକ। ଯେଉଁ ଅଞ୍ଚଳରେ କେନାଲ କିମ୍ବା ଉଠା ଜଳସେଚନର ସୁବିଧା ଅଛି, ସେଠାରେ ଆସନ୍ତା ଏବେ ଠାରୁ ପିତା ନଳିତା ବୁଣାବୁଣି କାର୍ଯ୍ୟ ଆରମ୍ଭ କରାଯାଇ ପାରିବ। ନଳିତା ବୁଣିବା ପାଇଁ ଜମି ପ୍ରସ୍ତୁତ କରନ୍ତୁ। ମାଟିକୁ ଭଲଭାବରେ ଗୁଣ୍ଡ କରି ହେକ୍ଟର ପ୍ରତି ୧୨ ଶଗଡ଼ ଶଢ଼ା ଗୋବରଖତ ବା କମ୍ପୋଷ୍ଟ ପ୍ରୟୋଗ କରନ୍ତୁ। ହେକ୍ଟର ପ୍ରତି ପିତା ନଳିତା ପାଇଁ ୮୦ କି.ଗ୍ରା. ଯବକ୍ଷାରଜାନ, ୪୦ କି.ଗ୍ରା. ଫସ୍‌ଫରସ୍ ଓ ୪୦ କି.ଗ୍ରା. ପଟାସ୍ ସାର, ମଧୁର ନଳିତାରେ ୬୦ କି.ଗ୍ରା. ଯବକ୍ଷାରଜାନ, ୩୦ କି.ଗ୍ରା. ଫସ୍‌ଫରସ୍ ଓ ୨୦ କି.ଗ୍ରା. ପଟାସ୍ ସାର ପ୍ରୟୋଗ କରନ୍ତୁ। ଶେଷଓଡ଼ ଚାଷ ସମୟରେ ସମୁଦାୟ ଫସ୍‌ଫରସ୍ ଓ ପଟାସ୍ ସାରକୁ ମାଟିରେ ମିଶାଇ ଦିଅନ୍ତୁ ।

ଚାଷୀଙ୍କ ପାଇଁ...

➡ଖରା ଦିନିଆ ଭେଣ୍ଡି, ଜହ୍ନି, କଖାରୁ, ପୋଟଳ, କାଙ୍କଡ଼, କଲରା, କାକୁଡ଼ି, ଲାଉ, ବାଇଗଣ ଲଗାନ୍ତୁ । ଖଡ଼ା, ଲେଉଟିଆ, ପୋଇ ଆଦି ଶାଗ ଚାଷ କରିବା ପାଇଁ ଏହା ପ୍ରକୃଷ୍ଟ ସମୟ । ଯେଉଁଠି ଗ୍ରୀଷ୍ମଋତୁରେ ଅଧିକ ଗରମ ଅନୁଭୂତ ହୁଏ ନାହିଁ, ସେଇଠି ଅଦିନିଆ ପନିପରିବା ଯଥା:- ବିଲାତି ବାଇଗଣ, ବିନ୍, ମୂଳା ଜଳବାୟୁ ଅନୁସାରେ ଚାଷ କରନ୍ତୁ। ଏକ ମାସର ବାଇଗଣ ତଳି ମୁଖ୍ୟ ଜମିରେ ଲଗାନ୍ତୁ।

➡ ସମସ୍ତ ପ୍ରକାରର କଖାରୁ ଜାତୀୟ ପନିପରିବା ଯଥା କଖାରୁ, କାକୁଡ଼ି, ଜହ୍ନି, ଲାଉ, କଲରା, ତରଭୁଜ ଇତ୍ୟାଦିକୁ ଜମିରେ ଲଗାନ୍ତୁ। ପ୍ରତ୍ୟେକ ମନ୍ଦାରେ ୨-୩ଟି ସୁସ୍ଥ ସବଳର ଗଛ ରଖି ଅନ୍ୟାନ୍ୟ ଚାରାଗୁଡ଼ିକୁ ଓପାଡ଼ି ଦିଅନ୍ତୁ।

➡ଉନ୍ନତ କିସମ ବା ସଙ୍କର ଜାତୀୟ ଭେଣ୍ଡି ମଞ୍ଜି ଲଗାନ୍ତୁ।

➡ଜମିକୁ ଭଲଭାବରେ ଚାଷ କରି ଶାଗଜାତୀୟ ଫସଲ ଲଗାନ୍ତୁ। ସବୁ ସମୟରେ ଶାଗଜାତୀୟ ଫସଲରେ ଅଧିକ ମାତ୍ରାରେ ଶୁଖିଲା ଶଢ଼ା ଗୋବର ଖତ ବା ଜିଆଖତ ବ୍ୟବହାର କରନ୍ତୁ।

➡ ପ୍ରତ୍ୟେକ ୩ ବର୍ଷ ଅନ୍ତରରେ ଜମିର ମାଟି ପରୀକ୍ଷା କରି ଅନୁମୋଦିତ ହିସାବରେ ସାର ପ୍ରୟୋଗ କରନ୍ତୁ।

ଡାଲିଜାତୀୟ ଫସଲ ଅମଳ ପରବର୍ତ୍ତୀ ଯତ୍ନ

ଡ. ପରେଶ କୁମାର ପଣ୍ଡା

ପ୍ରତି ଫସଲ କିସମରେ ବିହନ ବୁଣାଠାରୁ ଅମଳଯାଏ ନିର୍ଦ୍ଦିଷ୍ଟ ଅବଧି ରହିଛି। କୃଷକମାନେ ଏହି ସମୟ ଓ ଫସଲର ଅବସ୍ଥା ଦେଖି ଯଥାସମୟରେ ଅମଳ କରିବା ଦରକାର। ପାକଳ ପୂର୍ବରୁ ଅମଳ କଲେ ଦାନା ପୁଷ୍ଟ ହୋଇ ନ ଥାଏ ଓ ତାହାର ଗଜାଶକ୍ତି ଦୀର୍ଘସ୍ଥାୟୀ ହୋଇ ନ ଥାଏ। ସେହିପରି ଦାନା ପାକଳ ହେବାର ବହୁତ ଦିନ ପରେ ଅମଳ କଲେ ମଞ୍ଜିର ତେଜ ଖରାପ ହୋଇ ଗଜା ଶକ୍ତି ପ୍ରଭାବିତ ହେବା ସହ ଦାନା ଛୁଇଁରୁ ଝଡ଼ିପଡେ। ପୋକ ଆକ୍ରମଣ ବଢ଼ିଯାଏ। ଚଢ଼େଇମାନେ ଖାଇଯାଆନ୍ତି। ଆବଶ୍ୟକତାଠାରୁ ଅଧିକ ଜଳୀୟାଂଶ ଥିବା ଫସଲ ଅମଳ କରିବା ଅନୁଚିତ। ତଦ୍ୱାରା ପୋକ ସଂକ୍ରମଣ ହୋଇ ଗଜାଶକ୍ତି ହ୍ରାସ ପାଇଥାଏ। ଅଧିକନ୍ତୁ, ବିହନର ଶ୍ୱାସକ୍ରିୟାରେ ବୃଦ୍ଧି ଘଟି ତାହାର ଗୁଣବତ୍ତା ହ୍ରାସ ପରିଲକ୍ଷିତ ହୋଇଥାଏ।

ଡାଲି ଫସଲ ଅମଳ ପରେ ଡାଲି ଓ ବିହନକୁ ଉପଯୁକ୍ତ ଭାବେ ସଫା କରି ଭଲ ଭାବରେ ଉଡ଼ାଇ, ଶୁଖାଇ ଓ ନିରୋଳା କରି ସାଇତି ରଖାଯାଏ। ଡାଲିଜାତୀୟ ଫସଲର ମଞ୍ଜିରେ ପୁଷ୍ଟିସାର ଅଧିକ ଥିବାରୁ ସାଧାରଣତଃ ସାଇତା କାଳ କମ୍ ହୋଇଥାଏ। କମ୍ ଆପେକ୍ଷିକ ଆର୍ଦ୍ରତା, ଶୁଷ୍କ ତଥା ଶୀତଳ ସାଇତା ବ୍ୟବସ୍ଥା କରିବା ଭଲ। ନିର୍ଦ୍ଦିଷ୍ଟ ବ୍ୟବସ୍ଥାର ଏକ ପ୍ରତିଶତ ଜଳୀୟ ଅଂଶ କମ୍ କରାଇପାରିଲେ ବିହନର ସାଇତା କାଳ ପ୍ରାୟ ଦୁଇ ଗୁଣ ହୋଇଯାଏ। ନିରାପଦ ସାଇତା ନିମନ୍ତେ ଜଳୀୟ ଅଂଶ ୯ ପ୍ରତିଶତ ରହିବା ଆବଶ୍ୟକ।

କେତେକ ଦେଶୀୟ ପ୍ରଣାଳୀ ଅବଲମ୍ବନ କରି ଡାଲି ମଞ୍ଜି ବା ବିହନକୁ ସାଇତି ରଖାଯାଏ। ସେଥିପାଇଁ ନିମ୍ନଲିଖିତ ପ୍ରଣାଳୀ ଆପଣେଇ ପାରିବେ...

➤ ଶୁଖିଥିବା ମଞ୍ଜିରେ କୁଇଣ୍ଟାଲ ପ୍ରତି ୧୫୦-୨୦୦ ଗ୍ରାମ ସୋରିଷ କିମ୍ବା ରାଶି ତେଲ ଗୋଳାଇ ୩-୪ ମାସ ସାଇତି ରଖାଯାଏ।

➤ ସାଇତା ଡ୍ରମରେ କୁଇଣ୍ଟାଲ ଡାଲି ପ୍ରତି ୪-୫ଟି ଦିଆସିଲି କାଠିପୁଡା ଓ ଖୋଳ ରଖନ୍ତୁ। ଏହାଦ୍ୱାରା ସେଥିରେ ପୋକ ସହଜରେ ଲାଗି ନ ଥା'ନ୍ତି।

➤ ଶୁଖିଲା କଦଳୀ ପଟୁଆ ଓ ପତ୍ରକୁ ପୋଡ଼ି ତାହାର ପାଉଁଶକୁ ଡାଲିରେ ମିଶାନ୍ତୁ। ଏପରି କରିବା ଦ୍ୱାରା ଡାଲିକୁ ପୋକ ଖାଇ ନ ଥା'ନ୍ତି।

➤ ଭଲ ଭାବରେ ଶୁଖିଥିବା ଡାଲି ମଞ୍ଜି ସହ ବେଗୁନିଆ, ନିମ୍ବ, କରଞ୍ଜ, କୋଚିଳା, ହଳଦୀ, ଅମରୀ ପତ୍ରକୁ ଶୁଖାଇ ତହିଁରେ ଏକ ଭାଗ ମିଶାଇ ରଖିଲେ ମଞ୍ଜିରେ ପୋକ ଲାଗନ୍ତି ନାହିଁ।

➤ କାଙ୍କୁ ଫଳର ଚୋପାକୁ ଡାଲି ଶସ୍ୟରେ ମିଶାଇ ରଖାଯାଏ।

➤ ଡାଲି ମଞ୍ଜି ସହ ରଙ୍ଗମାଟି ବା ଲଙ୍କାଗୁଣ୍ଡ ଗୋଳାଇ ରଖିଲେ ପୋକ ଲାଗି ନ ଥା'ନ୍ତି।

ହରଡ଼ -

ହରଡ଼ ଫସଲ କରିଥିଲେ ଏହାର ଛୁଇଁ ତିନି ଚତୁର୍ଥାଂଶ ଶୁଖି ଆସିଲେ ଅମଳ କରନ୍ତୁ। ଏହି ଫସଲରେ ଏକ ସମୟରେ କଡ଼ ଓ ଫୁଲ, କଞ୍ଚା ପାକଳ ଛୁଇଁ ଦେଖିବାକୁ ମିଳିଥାଏ। ଅଧିକ ଖରାରେ ଛୁଇଁ ପାଚି ରହିଲେ ଛୁଇଁରୁ ମଞ୍ଜି ଫାଟି ଗଳି ପଡ଼ିଥାଏ। ତେଣୁ ଏକ ଥାଳ ଛୁଇଁ ପାଚିଗଲା ପରେ ଡାଳ କାଟି ଅମଳ କରାଯାଏ। ତାହାର ଦେଢ଼ ମାସ ପରେ ଦ୍ୱିତୀୟ ଦଫା ଓ ଶେଷରେ ଅର୍ଥାତ ଦ୍ୱିତୀୟ ଦଫାର ୪୦-୪୫ ଦିନ ବେଳକୁ ଡାଳ କାଟି ଅମଳ କରାଗଲେ ୫୦ ପ୍ରତିଶତରୁ ଅଧିକ ଅମଳ ମିଳିଥାଏ। ଏକର ପ୍ରତି ଫସଲରୁ ୬-୧୦ କୁଇଣ୍ଟାଲ ମଞ୍ଜି ଅମଳ ହୋଇଥାଏ।

ମୁଗ ଓ ବିରି -

ମୁଗ ଓ ବିରି ଫସଲରୁ ଛୁଇଁ ତୋଳାଗଲେ ଓ ମଝିରେ ମଝିରେ ବର୍ଷା ବା ହାଲୁକା ଜଳ ସିଞ୍ଚନ କଲେ ଜଳୀୟାଂଶ ୯ ପ୍ରତିଶତ ରହି ସାଇତା ଉପଯୋଗୀ ହୋଇପାରିବ। ଏହି ଫସଲରୁ ଏକର ପ୍ରତି ୪-୮ କୁଇଣ୍ଟାଲ ଅମଳ ମିଳିଥାଏ।

ବୁଟ -

ବୁଟ ଫସଲର ପତ୍ର ଝଡ଼ି ଆସିଲେ ଓ ଗଛର କାଣ୍ଡ ତଥା ବାଦାମୀ ରଙ୍ଗର ଦେଖାଯାଇ ଛୁଇଁ ପାକଳ ହୋଇ ଆସିଲେ ଗଛକୁ କାଟି ଆଣି ଖରାରେ ଶୁଖାଇ ଦିଆଯାଏ। ଭଲ ରୂପେ ଉଡ଼ାଉଡ଼ି କରି ଆର୍ଦ୍ରତା ୮% ମଧ୍ୟରେ ଆସିଗଲେ, ତାହାକୁ ସାଇତି ରଖାଯାଏ। ୧ ଏକର ବୁଟ ଫସଲରୁ ୬-୮ କୁଇଣ୍ଟାଲ ବୁଟ ମଞ୍ଜି ମିଳିଥାଏ। କିନ୍ତୁ କାବୁଲି ବୁଟର ଅମଳ କ୍ଷମତା ଅଧିକ।

ମଟର -

ମଟର ଛୁଇଁ ପାକଳ ହୋଇଗଲେ କଞ୍ଚା ଛୁଇଁ ଅମଳ କରି ପରିବା ଭାବରେ ବଜାରରେ ବିକ୍ରି କରାଯାଏ। ଶୁଖିଲା ମଟର ଛୁଇଁ ଶୁଖିଗଲେ ଅମଳ କରିବା ଆବଶ୍ୟକ। ୧ ଏକର ଜମିରୁ ହାରାହାରି ୩୦ କୁଇଣ୍ଟାଲ କଞ୍ଚା ଛୁଇଁ କିମ୍ବା ୮-୧୦ କୁଇଣ୍ଟାଲ ମଟର ମଞ୍ଜି ଅମଳ ମିଳିଥାଏ।

ଝୁଡ଼ଙ୍ଗ (ବରଗୁଡ଼ି) -

ଝୁଡ଼ଙ୍ଗ ମଞ୍ଜି ବୁଣିବାର ୪୦-୫୦ଦିନ ବେଳକୁ ଛୁଇଁତୋଳା ଆରମ୍ଭ ହୋଇଥାଏ। ବର୍ଷାଦିନିଆ ଫସଲରୁ ଦିନେ ଦୁଇଦିନ ଅନ୍ତରରେ ତୋଳାଯାଏ। ନରମ ଛୁଇଁର ବଜାର ଚାହିଦା ଅଧିକ। ଏକର ପ୍ରତି ୨୦-୨୫ କୁଇଣ୍ଟାଲ କିମ୍ବା ୬-୮ କୁଇଣ୍ଟାଲ ଶୁଖିଲା ମଞ୍ଜି ଅମଳ ହୋଇଥାଏ।

ମସୁର -

ମସୁର ଛୁଇଁଗୁଡ଼ିକ ପାକଳ ହୋଇ ପତ୍ର ଝଡ଼ିଆସିଲେ ମସୁର ଅମଳ କରାଯାଏ। ସକାଳବେଳା ଫସଲକୁ କାଟି ସଫା କରାଯାଏ। ଏକର ପ୍ରତି ୬-୮ କୁଇଣ୍ଟାଲ ମସୁର ଦାନା ଅମଳ ହୋଇଥାଏ।

କୋଳଥ -

କୋଳଥ ଛୁଇଁ ପାକଳ ହୋଇ ଆସିଲେ କୋଳଥ ଅମଳ କରାଯାଏ। ଉପୁଡ଼ା ଗଛକୁ ଗୋଖାଦ୍ୟ ରୂପେ ବ୍ୟବହାର କରାଯାଏ। ଏକର ପ୍ରତି ୫-୬ କୁଇଣ୍ଟାଲ ମଞ୍ଜି ଅମଳ ମିଳିଥାଏ।

ରାଜ୍‌ମା -

ରାଜ୍‌ମା ଫସଲରୁ ସପ୍ତାହେ ଅନ୍ତରରେ ଦୁଇ ଥରରେ ପାକଳ ଛୁଇଁ ଅମଳ କରାଯାଏ। ଛୁଇଁକୁ ଖରାରେ ଭଲ ଭାବରେ ଶୁଖାଇ ବାହିରେ ପିଟି ଅମଳ କରାଯାଏ। ଏକର ପ୍ରତି ୮-୧୦ କୁଇଣ୍ଟାଲ ଅମଳ ମିଳିଥାଏ।

- ବ୍ଲକ୍ କୃଷି ଅଧିକାରୀ, ଯାଜପୁର
ମୋ : ୭୨୦୫୦୯୬୦୮୦

"ଡାଲି ଫସଲ ଅମଳ ପରେ ଡାଲି ଓ ବିହନକୁ ଉପଯୁକ୍ତ ଭାବେ ସଫା କରି ଭଲ ଭାବରେ ଉଡ଼ାଇ ଶୁଖାଇ ଓ ନିରୋଳା କରି ସାଇତି ରଖାଯାଏ। ଡାଲିଜାତୀୟ ଫସଲର ମଞ୍ଜିରେ ପୁଷ୍ଟିସାର ଅଧିକ ଥିବାରୁ ସାଧାରଣତଃ ସାଇତା କାଳ କମ୍ ହୋଇଥାଏ। କମ୍ ଆପେକ୍ଷିକ ଆର୍ଦ୍ରତା, ଶୁଷ୍କ ତଥା ଶୀତଳ ସାଇତା ବ୍ୟବସ୍ଥା କରିବା ଭଲ। ନିର୍ଦ୍ଦିଷ୍ଟ ବ୍ୟବସ୍ଥାର ଏକ ପ୍ରତିଶତ ଜଳୀୟ ଅଂଶ କମ୍ କରାଇପାରିଲେ, ବିହନର ସାଇତା କାଳ ପ୍ରାୟ ଦୁଇ ଗୁଣ ହୋଇଯାଏ। ନିରାପଦ ସାଇତା ନିମନ୍ତେ ଜଳୀୟ ଅଂଶ ୯ ପ୍ରତିଶତ ରହିବା ଆବଶ୍ୟକ।"

ଅଧିକ ଉତ୍ପାଦନକ୍ଷମ ପ୍ରାଣୀପାଳନ

କୃଷି ସହିତ ପ୍ରାଣୀପାଳନ ଅଙ୍ଗାଙ୍ଗୀଭାବେ ଜଡ଼ିତ । ତେଣୁ ଜନସଂଖ୍ୟାକୁ ଦୃଷ୍ଟିରେ ରଖି ସେହି ସୀମିତ ଜମି ମଧ୍ୟରେ ଉନ୍ନତ ଧରଣର ଅଧିକ ଉତ୍ପାଦନଭିତ୍ତିକ ଚାଷ ସହିତ ଅଧିକ ଉତ୍ପାଦନକ୍ଷମ ପ୍ରାଣୀପାଳନ ଆବଶ୍ୟକତା ରହିଛି । ବର୍ତ୍ତମାନ ଉତ୍ତାପ ଦିନକୁ ଦିନ ବଢ଼ି ଚାଲିଛି। ଏହାର ପ୍ରଭାବ ପ୍ରାଣୀଙ୍କର ପ୍ରଜନନ ଶକ୍ତି ଉପରେ ପଡ଼ିଥାଏ। ତେଣୁ ଏହି ସମୟରେ କେତେକ ଦିଗ ପ୍ରତି ଦୃଷ୍ଟି ଦେବା ଜରୁରୀ।

➤ଉତ୍ତାପ ଥାଇରଏଡ୍ ହରମୋନ୍ ଉପରେ ସିଧା ପ୍ରଭାବ ପକାଇଥାଏ । ଫଳରେ ଥାଇରଏଡ୍ ନିର୍ଗତ ହରମୋନ୍ ମସ୍ତିଷ୍କରେ ଥିବା ଆଣ୍ଟେରିଅର ପିଟ୍ୟୁଟାରୀ ଉପରେ ପ୍ରଭାବ ପଡ଼େ ଏବଂ ଏହା ଲିଙ୍ଗର କାର୍ଯ୍ୟଦକ୍ଷତା ନିୟନ୍ତ୍ରଣ କରିଥାଏ ।

➤ଗ୍ରୀଷ୍ମଋତୁରେ ଏଫ୍.ଏସ୍.ଏଚ୍. ଓ ଏଲ୍.ଏଚ୍. ହରମୋନର ଅଭାବ ଦେଖାଦେଇଥାଏ। ଏଥିପାଇଁ ଡିମ୍ବାଣୁ ଡିମ୍ବକୋଷରୁ ଖସେ ନାହିଁ।

➤ଗରମଦିନରେ ରକ୍ତରେ ପ୍ରୋଲାକ୍ଟିନ୍ ହରମୋନ୍ ଅଧିକ ଥାଏ, ଯାହାକି ହାଇପୋଥାଲାମସରୁ ବାହାରୁଥିବା ଗୋନାଡୋଟ୍ରଫିନ୍ ହରମୋନ୍ ଝରଣରେ ବାଧା ସୃଷ୍ଟି କରେ । ଫଳରେ ଗାଈ ପ୍ରଜନନ ଶକ୍ତି ଅସ୍ଥାୟୀ ଭାବେ ହରାଇ ବସନ୍ତି ।

ରୌଦ୍ରତାପରୁ ପ୍ରାଣୀଙ୍କୁ ସୁରକ୍ଷା ଦେବା ପାଇଁ ନିମ୍ନଲିଖିତ ବିଷୟ ପ୍ରତି ଧ୍ୟାନ ଦିଅନ୍ତୁ।

➤ ଖରାଦିନେ ପ୍ରଚଣ୍ଡ ଖରା ବା ଗରମରୁ ରକ୍ଷାପାଇବା ପାଇଁ ଗୋରୁଙ୍କ ଗୁହାଳ ବା ଫାର୍ମ ନିକଟରେ ବିଭିନ୍ନ କିସମର ଗଛ ଯଥା- ସୁବାବୁଲ୍, ନିମ୍ବ, କୃଷ୍ଣଚୂଡ଼ା, ଅଗସ୍ତି ପ୍ରଭୃତି ଗଛ ଲଗାଇ ଛାଇ ସୃଷ୍ଟି କରିବା ପାଇଁ ପଦକ୍ଷେପ ନେବା ଉଚିତ ।

ଉପଯୁକ୍ତ ବାସସ୍ଥାନ ଏବଂ ରଖିବା ପ୍ରଣାଳୀ: ଗୁହାଳେ ମୁକ୍ତବାୟୁ ଚଳାଚଳ ପାଇଁ ପ୍ରଶସ୍ତ ଝରକା ବିପରୀତମୁଖୀ ଦିଗରେ ହେବା ଆବାଶ୍ୟକ । ଗୁହାଳେ ଉତ୍ତାପ ଓ ଆର୍ଦ୍ରତା କମାଇବା ପାଇଁ ପଦକ୍ଷେପ ନେବା ଉଚିତ । ଖରାଦିନେ ଦେଶୀ ଗୋରୁଙ୍କୁ ନ ବାନ୍ଧି ଖୋଲା ହିସାବରେ ଗୁହାଳେ ଛାଡ଼ି ଦିଆଯାଇଥାଏ ।

➤ ଶଙ୍କରଜାତୀୟ ଗୋରୁ ଜଳବାୟୁର ଉତ୍ତାପ ବୃଦ୍ଧି ଯୋଗୁ ଧଇଁସଇଁ ହୋଇଥାନ୍ତି। ଦେହରୁ ଜଳୀୟଅଂଶ କମିଯାଏ । ଗାଈଙ୍କ କ୍ଷୀର ଉତ୍ପାଦନରେ ବାଧା ସୃଷ୍ଟି ହୁଏ । ତେଣୁ ଦୈନିକ ଗାଧୋଇ ଦେବା ପ୍ରୟୋଜନ। ଆବଶ୍ୟକସ୍ଥଳେ ଦିନକୁ ଦୁଇଥର ମଧ୍ୟ ଗାଧୋଇ ଦିଆଯାଏ ।

➤ ପରିଷ୍କାର ଥଣ୍ଡା ପିଇବା ପାଣି ଯଥେଷ୍ଟ ପରିମାଣରେ ବ୍ୟବସ୍ଥା କରିବା ଦରକାର । ଗୋଟିଏ ଗୋରୁ ପାଇଁ ଦିନକୁ ୩୫ ଲିଟର ପାଣି ଭରଣପୋଷଣ ଏବଂ ୨ ଲିଟର ପାଣି ପ୍ରତି ୧ ଲିଟର କ୍ଷୀର ଉତ୍ପାଦନ ହିସାବରେ ଆବଶ୍ୟକ କରିଥା'ନ୍ତି। ମୋଟ ଉପରେ ଦିନକୁ ୧୦୦ ଲିଟର ପାଣି ଗୋଟିଏ ଗୋରୁ ପିଛା ପିଇବା ଏବଂ ଅନ୍ୟାନ୍ୟ ବାବଦରେ ଖର୍ଚ୍ଚ ହୋଇଥାଏ। ବାହାରେ ମଇଳା, ନାଳ, ନର୍ଦ୍ଦମା ପାଣି ପିଇଲେ ନାଳରକ୍ତ ଝାଡ଼ା ସମ୍ଭାବନା ଥାଏ ।

ଗୁହାଳକୁ ଥଣ୍ଡା ବା ଉତ୍ତାପ ହ୍ରାସ କରିବାର ଅନ୍ୟାନ୍ୟ କୌଶଳ: ବେଣାମୁଠା ଚେରର ପରଦା, ଛଣର ପରଦା, ବାଉଁଶ ପାଦ ପରଦା କିମ୍ବା ଅଖା ଓଦାକରି ସମସ୍ତ ଝରକା ବା ଦ୍ୱାରମାନଙ୍କରେ ଟାଙ୍ଗିବା ଆବଶ୍ୟକ । ଆଜିକାଲିଏୟାରକୁଲର, ପଙ୍ଖାର ବ୍ୟବହାର ବି ହେଲାଣି। ଗୁହାଳର ଛପର ଉପରେ ଛଣ, ଜାମୁଡାଳ ଇତ

ଧରିତ୍ରୀ
DHARITRI
www.orissakhabar.com/ www.dharitri.com ପୃଷ୍ଠା: ୮ Press Regd. No. R.N. ORIORI/2005/14844 Postal Regd. No. BN/42/21-23. ବ୍ରହ୍ମପୁର, ବୁଧବାର, ୧୬ ମାର୍ଚ୍ଚ, ୨୦୨୨ Berhampur, Wednesday, March 16/2022

ହିଜାବ କଟକଣା ପରମ୍ପରା ବିରୋଧୀ

ଇସ୍‌ଲାମରେ ହିଜାବ ପିନ୍ଧିବା ଅନିବାର୍ଯ୍ୟ ନୁହେଁ। ସ୍କୁଲ, କଲେଜ ପାଇଁ ନିର୍ଦ୍ଧାରିତ ୟୁନିଫର୍ମ ହେଉଛି ସାମ୍ବିଧାନିକ ରୂପେ ଅନୁମତିଯୋଗ୍ୟ ଏକ ଯଥାର୍ଥ କଟକଣା, ଯାହାକୁ ପିନ୍ଧିବା ଉପରେ ଛାତ୍ରୀମାନେ ଆପତ୍ତି ଉଠାଇପାରିବେ ନାହିଁ ବୋଲି ମଙ୍ଗଳବାର କର୍ନାଟକ ହାଇକୋର୍ଟ ଏକ ଗୁରୁତ୍ୱପୂର୍ଣ୍ଣ ରାୟ ଦେଇଛନ୍ତି। ଏଥିସହ ଫେବୃୟାରୀ ୫ରେ ରାଜ୍ୟ ସରକାର ଶିକ୍ଷାନୁଷ୍ଠାନଗୁଡ଼ିକ ପାଇଁ ଜାରି କରିଥିବା ହିଜାବ କଟକଣାକୁ ହାଇକୋର୍ଟ ବଳବତ୍ତର ରଖିଛନ୍ତି। ହିଜାବ ପିନ୍ଧି ଶ୍ରେଣୀଗୃହରେ ପାଠ ପଢ଼ିବା ପାଇଁ ଅନୁମତି ଲୋଡ଼ି ସରକାରୀ ଉପୁଡ଼ି ପ୍ରି-ୟୁନିଭର୍ସିଟି ଛାତ୍ରୀମାନେ ହାଇକୋର୍ଟରେ ପିଟିଶନ ଦାଏର କରିଥିଲେ। କର୍ନାଟକ ହାଇକୋର୍ଟ ସେମାନଙ୍କ ଆବେଦନଗୁଡ଼ିକୁ ଖାରଜ କରିଦେଇଛନ୍ତି। ଅନ୍ୟପକ୍ଷେ ହାଇକୋର୍ଟଙ୍କ ଏହି ରାୟ ସେମାନଙ୍କୁ ମୌଳିକ ଅଧିକାରରୁ ବଞ୍ଚିତ କରିଥିବା ଦର୍ଶାଇ ଏହାକୁ ଆବେଦନକାରୀ ଛାତ୍ରୀମାନେ ସୁପ୍ରିମକୋର୍ଟରେ ଚ୍ୟାଲେଞ୍ଜ କରିଛନ୍ତି। ଏଥିସହ ହିଜାବ ପରିଧାନ ପାଇଁ ଅନୁମତି ନ ମିଳିବା ଯାଏ କଲେଜ ଯିବେ ନାହିଁ ବୋଲି କହିଛନ୍ତି। କର୍ନାଟକ ହାଇକୋର୍ଟଙ୍କ ଏଭଳି ରାୟକୁ ସହଜରେ ଗ୍ରହଣ କରିପାରି ନାହାନ୍ତି ଅନେକେ। ଏହି କଟକଣା ମୁସ୍‌ଲିମ୍ ପରମ୍ପରା ବିରୋଧୀ ବୋଲି ମତ ପ୍ରକାଶ କରିଛନ୍ତି।

ହିଜାବ ପିନ୍ଧିବା ଏକ ପରମ୍ପରା

❝ ଭାରତ ହେଉଛି ଧର୍ମନିରପେକ୍ଷ ରାଷ୍ଟ୍ର। କାଲି ଯଦି କିଏ କହିବେ ସର୍ଦ୍ଦାରମାନେ ପଗଡ଼ି ବାନ୍ଧିବେନି, ତାହା ଗ୍ରହଣୀୟ ହେବନାହିଁ। ହିଜାବରେ ଯେମିତି ମୁହଁରେ କପଡ଼ା ବନ୍ଧା ହେଉଛି ଆମ ଓଡ଼ିଆ ଝିଅମାନେ ମଧ୍ୟ ପୂରା ମୁଣ୍ଡରେ କପଡ଼ା ବାନ୍ଧି ମୁହଁ ଘୋଡ଼ାଇ ବାହାରୁଛନ୍ତି। ରାଜସ୍ଥାନରେ ମହିଳାମାନେ ମୁହଁରେ ପୂରା ଓଢ଼ଣି ପକାଉଛନ୍ତି। ଏହା କୌଣସି ଅପରାଧ ନୁହେଁ। ଆମେ ସମସ୍ତେ ଭାରତୀୟ, ମାତ୍ର ଏହା ହେଉଛି ଆମର ପରମ୍ପରା। ଯେତେ ପାଶ୍ଚାତ୍ୟ ସଂସ୍କୃତିକୁ ଅନୁକରଣ କଲେ ବି ଭାରତୀୟ ସଂସ୍କୃତି ମହାନ୍ ଭାବେ ରହିଛି। ଏବେ ଏହାକୁ ବିଭିନ୍ନ ଧର୍ମର ରଙ୍ଗ ଦିଆଯାଉଛି। ମୁସ୍‌ଲିମ୍ ସମ୍ପ୍ରଦାୟରେ କିଛି ଲୋକ ହିଜାବ ପିନ୍ଧୁଛନ୍ତି, କିଛି ପିନ୍ଧୁନାହାନ୍ତି। ହିଜାବ ପିନ୍ଧିବା ଏକ ସଂସ୍କୃତି। ତେଣୁ କର୍ନାଟକ ହାଇକୋର୍ଟଙ୍କ ଏହି ରାୟ ଯୁକ୍ତିଯୁକ୍ତ ନୁହେଁ।

–ହାଜି ମହମ୍ମଦ ଶାହ ନୱାଜ୍, ସଭାପତି, ଜାମା ମସ୍‌ଜିଦ

ବିଶୃଙ୍ଖଳା ହେଲେ ଆମକୁ ପରିବର୍ତ୍ତନ ଆବଶ୍ୟକ

❝ ସମସ୍ତ ଧର୍ମରେ ସ୍ୱତନ୍ତ୍ର ଡ୍ରେସ୍‌କୋଡ ରହିଛି। ହିଜାବ୍ ମଧ୍ୟ ସେପରି ମୁସ୍‌ଲିମ୍ ସମ୍ପ୍ରଦାୟର ଏକ ପୋଷାକ। ଯଦି ଆମେ ଏକ ଧର୍ମକୁ ସମ୍ମାନ ଦେଉଛୁ, ତେବେ ତାହାର ଡ୍ରେସକୋଡ୍‌କୁ ମଧ୍ୟ ସମ୍ମାନ ଦେବା ଆବଶ୍ୟକ। ହିନ୍ଦୁ ଧର୍ମରେ କେହି କେହି ପଗଡ଼ି ପିନ୍ଧୁଛନ୍ତି। ତାକୁ ଯଦି କିଏ ବାରଣ କରେ ତାହା ଗ୍ରହଣୀୟ ନୁହେଁ। ସେହିପରି ହିଜାବ୍‌କୁ ବାରଣ କରିବା ଉଚିତ୍ ନୁହେଁ। ମାତ୍ର ଯଦି କିଛି ପୋଷାକ ବା ଜିନିଷକୁ ନେଇ ଆଇନ୍‌ରେ ବାରଣ କରାଯାଇଛି ବା ଏହାଦ୍ୱାରା ସମାଜରେ ବିଶୃଙ୍ଖଳା ସୃଷ୍ଟି ହେଉଛି ତେବେ ଆମକୁ ପରିବର୍ତ୍ତନ ହେବା ଆବଶ୍ୟକ। ଆମେ ମାନବିକତାକୁ ସମ୍ମାନ ଦେବା ଦରକାର। ନିଜ ଅଧିକାରକୁ ସାବ୍ୟସ୍ତ କରିବା ପାଇଁ ଅନ୍ୟ କାହାର ଅଧିକାରକୁ କ୍ଷୁଣ୍ଣ କରିବା ଉଚିତ୍ ନୁହେଁ।

– ଫରାତ୍ ଅମିନ୍, ସାମାଜିକ କର୍ମୀ

ଶିକ୍ଷାନୁଷ୍ଠାନର ଗାଇଡ୍‌ଲାଇନ୍‌କୁ ମାନିବା ଉଚିତ୍

❝ ବର୍ତ୍ତମାନ ଦେଶର ପରିସ୍ଥିତିକୁ ଦେଖିଲେ ସମସ୍ତ ଝିଅ ପରଦାରେ ରହିବା ଉଚିତ୍। ତେବେ ଶିକ୍ଷାନୁଷ୍ଠାନଗୁଡ଼ିକର ନିଜସ୍ୱ ଗାଇଡ୍‌ଲାଇନ୍ ରହିଛି, ଯାହାକୁ ସମସ୍ତେ ମାନିବା ଉଚିତ୍। ତେଣୁ ଏହାକୁ ସମ୍ମାନ ଜଣାଇ ସ୍କୁଲ ଓ କଲେଜକୁ ବିଦ୍ୟାର୍ଥୀମାନେ ୟୁନିଫର୍ମ ପିନ୍ଧିକି ଯିବା ଉଚିତ୍। କର୍ନାଟକ ହାଇକୋର୍ଟ ଯେଉଁ ରାୟ ଦେଇଛନ୍ତି ତାହା ସ୍ୱାଗତଯୋଗ୍ୟ ପଦକ୍ଷେପ। ଏହାଦ୍ୱାରା ଶିକ୍ଷାନୁଷ୍ଠାନରେ ଶାନ୍ତିଶୃଙ୍ଖଳା ବଜାୟ ରହିବ। ଛାତ୍ରୀମାନେ ଚାହିଁଲେ ଶିକ୍ଷାନୁଷ୍ଠାନର ଗେଟ୍ ପର୍ଯ୍ୟନ୍ତ ହିଜାବ ପିନ୍ଧିକି ଯାଇପାରିବେ।

– କଲିଲ୍ ଖାଁ, ଶିକ୍ଷାବିତ୍

ଆଇନର ମର୍ଯ୍ୟାଦା ରଖିବା ସମସ୍ତଙ୍କ କର୍ତ୍ତବ୍ୟ

❝ ଭାରତ ଏକ ସାର୍ବଭୌମ ଦେଶ। ଏଠାରେ ସବୁ ଧର୍ମକୁ ସମାନ ସମ୍ମାନ ମିଳେ। ତେଣୁ ଆଇନର ମର୍ଯ୍ୟାଦା ରଖିବା ସମସ୍ତଙ୍କର ଦାୟିତ୍ୱ। ଶିକ୍ଷାନୁଷ୍ଠାନରେ ପ୍ରତ୍ୟେକ ଛାତ୍ରୀଛାତ୍ର ସମାନ। ସେଥିପାଇଁ ସେଠାରେ ଗୋଟିଏ ପ୍ରକାର ଡ୍ରେସ୍‌କୋଡ ବା ୟୁନିଫର୍ମ ଲାଗୁ ହୋଇଥାଏ। ଯାହାଦ୍ୱାରା କାହା ମନରେ ବି ଧନୀ, ଗରିବ, ହିନ୍ଦୁ ମୁସ୍‌ଲିମ କିମ୍ବା ଅନ୍ୟ କୌଣସି ଧର୍ମକୁ ନେଇ କୌଣସି ଭାବନା ସୃଷ୍ଟି ହେବନାହିଁ। ତେଣୁ ହିଜାବ୍‌କୁ ନେଇ ଅଯଥାରେ ଦେଶର ଶାନ୍ତିଶୃଙ୍ଖଳା ବିଗାଡ଼ିବା ଉଚିତ୍ ନୁହେଁ।

– ରଶ୍ମିତା ନାୟକ, ଛାତ୍ରୀ

ହିଜାବ୍ ନିଷିଦ୍ଧ ଉଚିତ ନୁହେଁ

❝ ଇସ୍‌ଲାମ ଧର୍ମରେ ହିଜାବ ପିନ୍ଧିବା ବାଧ୍ୟତାମୂଳକ ରହିଛି। ଅନେକେ ଏହାକୁ ପାଳନ କରନ୍ତି। ତେଣୁ ମୋ ମତରେ ଏହାକୁ ନିଷିଦ୍ଧ କରିବା ଉଚିତ ନୁହେଁ। ଯେଉଁମାନେ ପିନ୍ଧୁଛନ୍ତି ସେମାନଙ୍କୁ ସମ୍ମାନ ଦେବା ଉଚିତ। ତେବେ ଶିକ୍ଷାନୁଷ୍ଠାନ କଥା ଯଦି କହିବା, ମୁଁ ମୁସଲମାନ ହୋଇ ମଧ୍ୟ ଖ୍ରୀଷ୍ଟିଆନ ସ୍କୁଲରେ ପାଠ ପଢ଼ିଥିଲି। ସେଠାରେ ତାଙ୍କର ପ୍ରାର୍ଥନା କରୁଥିଲି। ହିନ୍ଦୁ ଧର୍ମରେ ସବୁ ଉତ୍ସବକୁ ମଧ୍ୟ ପାଳନ କରେ। ମୋତେ କେବେ ଭେଦଭାବ ଦେଖାଯାଇନି। କାରଣ ଆମକୁ ଏକତାର କଥା ଶିଖାଯାଇଛି। ତେଣୁ ଭାରତରେ ଆମେ ଏକତାର କଥା ଯେତେବେଳେ କହୁଛେ ସେତେବେଳେ କର୍ନାଟକ ହାଇକୋର୍ଟଙ୍କ ରାୟ ଗ୍ରହଣୀୟ ନୁହେଁ ବୋଲି ମୁଁ ଭାବୁଛି।

– ସାହିନ ଆଫ୍ରୋଜ

ଧାର୍ମିକ ନିୟମକୁ ପରିବର୍ତ୍ତନ କରିବା ଠିକ୍ ନୁହେଁ

❝ ଆମ ଘରେ କେହି ହିଜାବ ପିନ୍ଧନ୍ତି ନାହିଁ। କିନ୍ତୁ ଏବେ ବି ବହୁତ ପରିବାର ଅଛନ୍ତି, ଯେଉଁମାନେ ହିଜାବ ପିନ୍ଧୁଛନ୍ତି। ଆମେ କାହା ଧର୍ମର ନିୟମକୁ ପରିବର୍ତ୍ତନ କରିବା ଉଚିତ୍ ନୁହେଁ। ଯଦି ପଞ୍ଜାବୀଙ୍କ ପଗଡ଼ି ପିନ୍ଧାକୁ ଆମେ ବନ୍ଦ କରିପାରୁନେ, ତା'ହେଲେ ହିଜାବ କାହିଁକି ବ୍ୟାନ୍ କରାଯିବ। ହିଜାବ ପିନ୍ଧିଲେ ବି ଜଣେ ପିଲା ପାଠ ପଢ଼ିପାରିବ। ତେଣୁ ଆମେ ଯେତେବେଳେ ଏକତାର କଥା କହୁଛେ, ସେଠି ହାଇକୋର୍ଟଙ୍କ ଏଭଳି ରାୟ ଯୁକ୍ତିଯୁକ୍ତ ନୁହଁ। ବଡ଼ ହିଜାବ ନ ପିନ୍ଧି ଛୋଟ ପିନ୍ଧିବାକୁ ଅଦାଲତ ଅନୁମତି ଦେଇପାରିଥାନ୍ତେ। କିନ୍ତୁ ଏପରି ସମ୍ପୂର୍ଣ୍ଣ ନିଷିଦ୍ଧ କରିଦେବା ଗୋଟେ ଧର୍ମ ପ୍ରତି ଅବିଚାର।

– ଗୁଲନାର ପରୱିନ

ହାଇକୋର୍ଟଙ୍କ ରାୟ ଅଗ୍ରହଣୀୟ

❝ କେବଳ ଇସ୍‌ଲାମ ଧର୍ମ କଥା ନୁହେଁ, ଏକ ନିର୍ଦ୍ଦିଷ୍ଟ ପ୍ରକାର ପୋଷାକ ପରିଧାନ କରି ବାହାରକୁ ବାହାରିବା ପାଇଁ ପ୍ରାୟତଃ ପରିବାରରେ ପ୍ରଥା ରହିଛି। ଅନେକ ସମୟରେ ପରିବାରର ଚାପ ଓ ସାମାଜିକ ଚାପରେ ନିର୍ଦ୍ଦିଷ୍ଟ ପ୍ରକାର ପୋଷାକ ପିନ୍ଧିବାକୁ ପଡ଼ିଥାଏ। ଆମେ ପୋଷାକ ପରିଧାନକୁ ଗୁରୁତ୍ୱ ଦେବା ଉଚିତ ନୁହେଁ। ଶିକ୍ଷା ହେଉଛି ଆମର ଲକ୍ଷ୍ୟ। ଆର୍‌ଟିଇ ନିୟମାନୁସାରେ, ସମସ୍ତେ ପାଠ ପଢ଼ିବା ଉଚିତ। ତେଣୁ ହିଜାବ ପିନ୍ଧି ପାଠ ପଢ଼ିବାକୁ ଆସିବା ପାଇଁ ବ୍ୟାନ୍ କରିବା ଉଚିତ ନୁହେଁ। ଏହାର ଅର୍ଥ ସେମାନଙ୍କ ପାଠପଢ଼ାରେ ଆମେ ଲଗାମ ଲଗାଇଲେ। ମୋ ମତରେ ହାଇକୋର୍ଟଙ୍କ ରାୟ ଗ୍ରହଣୀୟ ନୁହେଁ। ଏହାଦ୍ୱାରା ବହୁ ପିଲା ଏବେ ପାଠପଢ଼ାରୁ ବଞ୍ଚିତ ହୋଇଯିବେ।

– ଡ. ପ୍ରୀତିଶ ଆଚାର୍ଯ୍ୟ, ଶିକ୍ଷାବିତ୍

ଲଣ୍ଡନ ଫାଟି ୩ ଗୁରୁତର

କେନ୍ଦୁଝର, ୧୫।୩(ସ୍ୱ.ପ୍ର.): କେନ୍ଦୁଝର ଜିଲା ତେଲକୋଇ ଥାନା ଅଧୀନ ଝାଟିକିପଶି ଗାଁରେ ମଙ୍ଗଳବାର ସନ୍ଧ୍ୟାରେ ଏକ ଲଣ୍ଡନ ଫାଟି ଗୋଟିଏ ପରିବାରର ୩ଜଣ ଗୁରୁତର ହୋଇଛନ୍ତି। ଚିକିତ୍ସା ପାଇଁ ସେମାନଙ୍କୁ ପ୍ରଥମେ ଢେଙ୍କାନାଳ ଜିଲା କାମାକ୍ଷାନଗର ଡାକ୍ତରଖାନା ଓ ପରେ କଟକ ସ୍ଥାନାନ୍ତର କରାଯାଇଛି। ଆହତମାନେ ହେଲେ ସୁରେନ୍ଦ୍ର ମହାନ୍ତଙ୍କ ସ୍ତ୍ରୀ ନିରୂପମା, ୧୧ବର୍ଷର ପୁଅ ଶଶିଭୂଷଣ ଓ ୨ବର୍ଷର ଝିଅ ପରୀ।

ଯାଜପୁର ରୋଡ୍‌କୁ ରେଳ ଡିଭିଜନ କରାଯାଉ: ବିଜେଡି

ନୂଆଦିଲ୍ଲୀ,୧୫।୩: ଯାଜପୁର ରୋଡ୍‌ରେ ନୂଆ ରେଳ ଡିଭିଜନ ପ୍ରତିଷ୍ଠା ପାଇଁ ବିଜେଡି ଲୋକ ସଭାରେ ମଙ୍ଗଳବାର ଦାବି କରିଛି। ଓଡ଼ିଶାରେ ରେଳ ଯୋଗାଯୋଗ କ୍ଷେତ୍ରରେ କେତେକ ପଦକ୍ଷେପ ନେଇଥିବାରୁ ବିଜେଡି ରେଳମନ୍ତ୍ରୀ ଅଶ୍ୱିନୀ ବୈଷ୍ଣବଙ୍କୁ ପ୍ରଶଂସା କରିଛି। ୨୦୨୨-୨୩ ରେଳ ଅନୁଦାନ ସଂକ୍ରାନ୍ତ ଦାବି ଆଲୋଚନା ବେଳେ ବିଜେଡି ଏମ୍‌ପି ଭର୍ତ୍ତୃହରି ମହତାବ କହିଛନ୍ତି, ତିନୋଟି ଜୋନ୍‌ରେ ଓଡ଼ିଶାର ରେଳପଥ ରହିଛି। ଝାରସୁଗୁଡ଼ା, ରାୟଗଡ଼ାକୁ ରେଳ ଡିଜିଜନ ଘୋଷଣା କରାଯାଉ ବୋଲି ଓଡ଼ିଶା ମୁଖ୍ୟମନ୍ତ୍ରୀ ନବୀନ ପଟ୍ଟନାୟକ ବାରମ୍ବାର ଚିଠି ଲେଖି ପ୍ରଧାନମନ୍ତ୍ରୀ ନରେନ୍ଦ୍ର ମୋଦିଙ୍କୁ ଜଣାଇଛନ୍ତି। ଆମେ ଆଉ ଏକ ଡିଭିଜନ ଯାଜପୁର ରୋଡ୍‌ରେ ଚାହୁଁଛୁ, କାରଣ ବର୍ତ୍ତମାନ ସେହି ଅଞ୍ଚଳର ସାମାଜିକ ଓ ଅର୍ଥନୈତିକ କାର୍ଯ୍ୟକଳାପ ଦ୍ରୁତଗତିରେ ବୃଦ୍ଧି ପାଇଛି। ଓଡ଼ିଶାର ଦାବିକୁ ପ୍ରତ୍ୟାଖ୍ୟାନ କରିବାର ଯେଉଁ ଇତିହାସ ରହିଛି ସେଥିରେ ସୁଧାର ଅଣାଯିବା ଆବଶ୍ୟକ ରହିଛି ବୋଲି ମହତାବ କହିଛନ୍ତି। ସେହିପରି କଟକ-ନୂଆଦିଲ୍ଲୀ ଟ୍ରେନଗୁଡ଼ିକୁ ଅମ୍ରିତସର ଯାଏ ଚଳାଇବାକୁ ମହତାବ ମନ୍ତ୍ରୀଙ୍କୁ ଅନୁରୋଧ କରିଛନ୍ତି।

ନକଲି ଡାକ୍ତରଙ୍କ ପ୍ରଥମ ସ୍ତ୍ରୀଙ୍କୁ ମାରାଥନ୍ ଜେରା

ଭୁବନେଶ୍ୱର,୧୫।୩(ବ୍ୟୁରୋ)

ବିଭିନ୍ନ ରାଜ୍ୟର ୧୭ରୁ ଅଧିକ ମହିଳାଙ୍କୁ ବିବାହ କରି ପ୍ରତାରଣା ପରେ ଲୁଟିବା ସହ ବିଭିନ୍ନ ଠକେଇ ମାମଲାରେ ଗିରଫ ହୋଇ ଜେଲ ଯାଇଥିବା ନକଲି ଡାକ୍ତର ରମେଶ ଚନ୍ଦ୍ର ସ୍ୱାଇଁଙ୍କ ପ୍ରଥମ ସ୍ତ୍ରୀ ଶାନ୍ତିଲତା ସ୍ୱାଇଁଙ୍କୁ ମହିଳା ଥାନା ପୋଲିସ ମଙ୍ଗଳବାର ମାରାଥନ୍ ଜେରା କରିଛି। ମାମଲାରେ ଅଧିକ ତଦନ୍ତ ପାଇଁ ଦିଲ୍ଲୀରେ ଥିବା ଶାନ୍ତିଲତାଙ୍କୁ ପୋଲିସ ସମନ ପଠାଇଥିଲା। ସେ ସକାଳେ ମହିଳା ଥାନାରେ ହାଜର ହୋଇଥିଲେ। ପୋଲିସ ତାଙ୍କୁ ଗୁଡ଼ାଇ ତୁଡ଼ାଇ ବିଭିନ୍ନ ଦିଗକୁ ନେଇ ଏକାଧିକ ପ୍ରଶ୍ନ ପଚାରିଥିଲା। ସେ କିଛି ପ୍ରଶ୍ନର ଉତ୍ତର ଦେଇଥିବାବେଳେ ଅନେକ କିଛି ତଥ୍ୟ ଲୁଚାଇଥିଲେ। ସନ୍ଧ୍ୟାରେ ତାଙ୍କୁ ପୋଲିସ ଛାଡ଼ିଥିଲା। ସେ ଦେଇଥିବା ତଥ୍ୟର ଯାଞ୍ଚ କରାଯିବ ବୋଲି ମହିଳା ଥାନା ଅଧିକାରୀ ସନ୍ତୋଷିନୀ ବେହେରା କହିଛନ୍ତି।

ଅପରପକ୍ଷରେ ବୁଧବାର ଅଭିଯୁକ୍ତ ରମେଶଙ୍କ ଲାଏ ଡିଟେକ୍ସନ୍ ଟେଷ୍ଟ କରାଯିବ। ଭୁବନେଶ୍ୱର ରସୁଲଗଡ଼ସ୍ଥିତ ରାଜ୍ୟ ଫରେନ୍‌ସିକ୍ ଲାବୋରେଟୋରିରେ ତାଙ୍କର ଏହି ଟେଷ୍ଟ ହେବ। ତାଙ୍କୁ ସେଠାରେ ପଚରାଉଚରା କରିବାକୁ ପୋଲିସ ବିଭିନ୍ନ ଦିଗକୁ ନେଇ ପ୍ରଶ୍ନାବଳୀ ପ୍ରସ୍ତୁତ କରିଛି। ରମେଶ ପ୍ରକୃତରେ କେତେଜଣଙ୍କୁ ବିବାହ କରିଛନ୍ତି, ପ୍ରଥମ ସ୍ତ୍ରୀ ଶାନ୍ତିଲତାଙ୍କ ଭୂମିକା କ'ଣ, କେତେଜଣଙ୍କୁ ଚାକିରି ଆଳରେ ଠକେଇ କରିଛନ୍ତି, କାହା ନାଁରେ ସମ୍ପତ୍ତି କରିଛନ୍ତି, କେତୋଟି ରାଜ୍ୟକୁ ଠକେଇର ଚେର ଲମ୍ବିଛି, ଠକେଇ ଟଙ୍କା କେଉଁଠି ରଖିଛନ୍ତି, ଏନେଇ ଭାଇ ଓ ଭିଣୋଇଙ୍କ ଭୂମିକା କ'ଣ, ଏଭଳି ବିଭିନ୍ନ ଦିଗକୁ ନେଇ ପୋଲିସ ତାଙ୍କୁ ଲାଏ ଡିଟେକ୍ସନ୍ ଟେଷ୍ଟରେ ୧୦୦ରୁ ଉର୍ଦ୍ଧ୍ୱ ପ୍ରଶ୍ନ ପଚାରିବାକୁ ଯୋଜନା କହିଛି। ତେବେ ରମେଶ ୩ଟି ପର୍ଯ୍ୟାୟରେ ୧୩ଦିନ ପାଇଁ ରିମାଣ୍ଡରେ ଆସିଥିଲେ ମଧ୍ୟ ପୋଲିସ ରମେଶଙ୍କଠାରୁ ଅନେକ ତଥ୍ୟ ହାସଲ କରିପାରି ନ ଥିଲା। ପଚରାଉଚରା ସମୟରେ ରମେଶ ପୋଲିସକୁ ଭ୍ରମାତ୍ମକ କଥା କହି ଅନେକ ଗୋପନ ତଥ୍ୟ ଲୁଚାଇଥିଲେ। ତେଣୁ ପୋଲିସ ରମେଶଙ୍କ ଲାଏ ଡିଟେକ୍ସନ୍ ଟେଷ୍ଟ କରିବାକୁ କୋର୍ଟଙ୍କଠାରୁ ଅନୁମତି ଲୋଡ଼ିଥିଲା।

ଆଜି ହେବ ରମେଶଙ୍କ ଲାଏ ଡିଟେକ୍ସନ୍ ଟେଷ୍ଟ

ସୂଚନାଯୋଗ୍ୟ, ରମେଶ ନିଜକୁ ଡାକ୍ତର କହି ବିଭିନ୍ନ ମାଟ୍ରିମୋନିଆଲ ଓ ସୋସିଆଲ୍ ସାଇଟ୍‌ରୁ ଉଚ୍ଚଶିକ୍ଷିତା ମହିଳାଙ୍କୁ ଫସାଇ ବିବାହ କରି ପ୍ରତାରଣା ଦେବା ପରେ ସମ୍ପତ୍ତି ଲୁଟୁଥିଲେ। ତେବେ ରମେଶଙ୍କ ଦ୍ୱାରା ପ୍ରତାରଣାର ଶିକାର ହୋଇଥିବା ଦିଲ୍ଲୀର ଜଣେ ମହିଳା ଗତବର୍ଷ ଜୁଲାଇରେ ଭୁବନେଶ୍ୱର ମହିଳା ଥାନାରେ ଅଭିଯୋଗ କରିବା ପରେ ରମେଶଙ୍କ କଳାକାରନାମା ପଦାକୁ ଆସିଥିଲା। ଏହାପରେ ଚାକିରି ଓ ଡାକ୍ତରୀ ପାଠରେ ନାମଲେଖା ପାଇଁ ସେ ବହୁ ଲକ୍ଷ ଟଙ୍କା ଠକେଇ କରିଥିବା ମଧ୍ୟ ଅଭିଯୋଗ ହୋଇଥିଲା।

4-Printed and published by Tathagata Satpathy on behalf of Navajat Printers & Media Pvt. Ltd. and printed at Navajat Printers, B-15, Industrial Estate, Rasulgarh, Bhubaneswar, Published at 11/2, Industrial Estate, Berhampur,Editor - Tathagata Satpathy, ସମ୍ପାଦକ– ତଥାଗତ ସତପଥୀ