ଧରିତ୍ରୀ
DHARITRI

ବାଲେଶ୍ୱର, ସୋମବାର, ଏପ୍ରିଲ ୧୧/୨୦୨୨ (୧୨ ପୃଷ୍ଠା) | Balasore, Monday, April 11/2022 | Page 12 | ₹ 7.00 | ★★★★

୪୮ଶ ଭାଗ ୧୩୬ ସଂଖ୍ୟା | www.orissakhabar.com/www.dharitri.com | Printed at Bhubaneswar, Sambalpur, Angul and Rayagada | ମୂଲ୍ୟ ₹୭/-

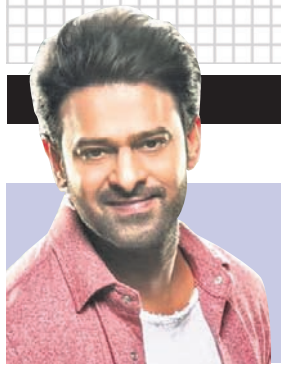

ରାମ ଅବତାରରେ ପ୍ରଭାସଙ୍କ ପୋଷ୍ଟର

ରାମ ଅବତାରରେ ସାଉଥ୍ ଅଭିନେତା ପ୍ରଭାସଙ୍କ କେତେକ ପୋଷ୍ଟରକୁ ନେଇ 'ଆଦିପୁରୁଷ' ନିର୍ଦ୍ଦେଶକ ଏକ ଭିଡିଓ ଶେୟାର କରିଛନ୍ତି।

୦୯

୧୨

ଡେଭିସ୍ କପ୍ ଦଳରେ ଦେବାଶିଷ

ଓଡ଼ିଶାର ପ୍ରତିଭା ସମ୍ପନ୍ନ ଟେନିସ ଖେଳାଳି ଦେବାଶିଷ ସାହୁ ଭାରତୀୟ ଜୁନିୟର ଡେଭିସ୍ କପ୍ ଦଳରେ ସ୍ଥାନ ପାଇଛନ୍ତି।

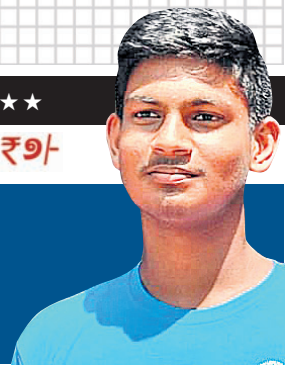

ତାଲିକା ତାରିଖ ଘୁଞ୍ଚି ଚାଲିଛି

- ଏପ୍ରିଲ ୩୦ ସୁଦ୍ଧା ଦାଖଲ ଲାଗି ସବୁ ବିଭାଗକୁ ଚିଠି
- ସମ୍ପତ୍ତି ତାଲିକା ରିପୋର୍ଟ ଦେବାକୁ ଓଡ଼ିଶା ଅଧିକାରୀ ଅପଙ୍ଗ

ଭୁବନେଶ୍ୱର,୧୦।୪(ବ୍ୟୁରୋ)

ରାଜ୍ୟ ସରକାରଙ୍କ ଅଧୀନରେ କାର୍ଯ୍ୟ କରୁଥିବା ଓଏଏସ୍, ଓପିଏସ୍, ରାଜସ୍ୱ, ଅର୍ଥ, ଜଙ୍ଗଲ ଭଳି ସମସ୍ତ ବିଭାଗର ସରକାରୀ ଅଧିକାରୀ ଏବଂ କର୍ମଚାରୀ ସେମାନଙ୍କ ବାର୍ଷିକ ସମ୍ପତ୍ତି ତାଲିକା ଦେବାକୁ ବାଧ୍ୟତାମୂଳକ କରାଯାଇଛି। ହେଲେ ଏଥିପ୍ରତି ଅଧିକାରୀମାନେ ଆଗ୍ରହ ଦେଖାଉନାହାନ୍ତି। ଫଳରେ ସମ୍ପତ୍ତି ତାଲିକା ଦାଖଲର ସମୟ ଘୁଞ୍ଚି ଘୁଞ୍ଚି ଚାଲିଛି। ନିୟମ ଦୃଷ୍ଟିରୁ ପ୍ରତ୍ୟେକ ବର୍ଷ ଜାନୁୟାରୀ ୧ରୁ ଡିସେମ୍ବର ୩୧ ମଧ୍ୟରେ ସରକାରୀ ଅଧିକାରୀମାନେ ସମ୍ପତ୍ତି ବିବରଣୀ ତାଲିକା ଦେବା କଥା। ହେଲେ ୨୦୨୧ ବର୍ଷରେ ଏଥିରେ ବ୍ୟତିକ୍ରମ ଦେଖାଦେଇଥିଲା। ଫଳରେ ଏହାକୁ ମାର୍ଚ୍ଚ ୩୧ ପର୍ଯ୍ୟନ୍ତ ବୃଦ୍ଧି କରାଯାଇଥିଲା। ହେଲେ ସେହି ସମୟ ସୁଦ୍ଧା ଅଧିକାରୀମାନେ ମଧ୍ୟ ନିଜ ସମ୍ପତ୍ତି ତାଲିକାର ବିବରଣୀ ପ୍ରଦାନ କରିପାରିଲେ ନାହିଁ। ତେଣୁ ଏଥିପାଇଁ ସରକାରୀ କର୍ମଚାରୀଙ୍କୁ ଆଉ ଗୋଟିଏ ମାସ ଅଧିକ ସମୟ ଦିଆଯାଇଛି। ଚଳିତ ମାସ ୩୦ତାରିଖ ସୁଦ୍ଧା ସେମାନଙ୍କ ତାଲିକା ଦାଖଲ ଲାଗି ସାଧାରଣ ପ୍ରଶାସନ(ଜିଏ) ଏବଂ ସାଧାରଣ ଅଭିଯୋଗ(ପିଜି) ପକ୍ଷରୁ ସବୁ ସରକାରୀ ବିଭାଗ, ଆର୍‌ଡିସି ଏବଂ ଜିଲାପାଳମାନଙ୍କୁ ଜଣାଇ ଦିଆଯାଇଛି। ପଞ୍ଚାୟତ ଓ ପୌର ନିର୍ବାଚନ ବ୍ୟସ୍ତତା ଏବଂ ବିଧାନସଭା ଅଧିବେଶନକୁ ଆଳ ଦେଖାଇ ବହୁ କର୍ମଚାରୀ ଏବଂ ଅଫିସର ସେମାନଙ୍କ ବାର୍ଷିକ ସମ୍ପତ୍ତି ତାଲିକା ଦାଖଲ କରିପାରି ନ ଥିଲେ। ତେବେ ଏଥର ଯେଉଁ ପରିବର୍ତ୍ତିତ ତାରିଖ ସ୍ଥିର କରାଯାଇଛି ସେହି ସମୟ ମଧ୍ୟରେ ଅଧିକାରୀମାନେ ତାଲିକା ପ୍ରଦାନ କରିବେ ନା ପୁଣି ତାରିଖ ବଦଳିବ ତାକୁ ନେଇ ବିଭିନ୍ନ ମହଲ୍‌ରେ ଆଲୋଚନା ହେଉଛି।

ନୂତନ ସମୟସୀମା ସଂକ୍ରାନ୍ତରେ ସବୁ କର୍ମଚାରୀଙ୍କୁ ଅବଗତ କରାଇଦେବା ଲାଗି ଅଫିସର୍‌ମାନଙ୍କୁ ଜଣାଇ ଦିଆଯାଇଛି। ସମ୍ପତ୍ତି ତାଲିକା ଦାଖଲର ଶେଷ ସମୟ ପର୍ଯ୍ୟନ୍ତ ଅପେକ୍ଷା ନ କରି ଏହା ପୂର୍ବରୁ ତାଲିକା ☞ପୃଷ୍ଠା–୪

ଭୁବନେଶ୍ୱରରେ ସିଏନ୍‌ଜି ଗ୍ୟାସ୍‌ର ଅଭାବ ଦେଖାଦେଇଥିବାରୁ ରବିବାର ୟୁନିଟ୍ ୨ ସ୍ଥିତ ଏକ ପେଟ୍ରୋଲ ପମ୍ପରେ ଲାଇନରେ ଥିବା ଅଟୋ।

ମହାନଦୀରେ ବୁଡ଼ିଗଲେ ୩ ସାଙ୍ଗ

ଜଣେ ମୃତ, ୨ ନିଖୋଜ

କଟକ ଅଫିସ, ୧୦।୪

କଟକ ଯୋବ୍ରା ନିକଟ ମହାନଦୀରେ ରବିବାର ଅପରାହ୍ନରେ ଗାଧୋଉଥିବାବେଳେ ୩ ଜଣ ସାଙ୍ଗ ବୁଡ଼ି ଯାଇଥିଲେ। ସେମାନଙ୍କ ମଧ୍ୟରୁ ଜଣଙ୍କ ମୃତ୍ୟୁ ଘଟିଥିବାବେଳେ ଅନ୍ୟ ୨ ଜଣ ନିଖୋଜ ଅଛନ୍ତି। ମୃତକ ହେଲେ କଟକ ମାଲଗୋଦାମ ଥାନା ଅଧୀନ ବୃନଭାଟି ଚାରିଘରିଆ ଅଞ୍ଚଳର ସେକ୍ ସାହିଲ(୧୮)। ନିଖୋଜ ଦ୍ୱୟ ହେଲେ ସେହି ଅଞ୍ଚଳର ମହମ୍ମଦ ସିଦ୍ଧିକ୍(୧୭) ଓ ଆୟୁର ଖାନ୍(୧୭)। ଏହି ଘଟଣା ପରେ ଘଟଣାସ୍ଥଳରେ ଶୋକାକୁଳ ପରିସ୍ଥିତି ସୃଷ୍ଟି ହୋଇଛି।

ମିଳିଥିବା ସୂଚନା ଅନୁଯାୟୀ, ସାହିଲ, ସିଦ୍ଧିକ୍ ଓ ଆୟୁର ସ୍ଥାନୀୟ ମସ୍‌ଜିଦ୍‌ରେ ବିଶ୍ରାମ ନେବା ପାଇଁ ପରିବାର ଲୋକଙ୍କୁ କହି ଘରୁ ବାହାରି ଆସିଥିଲେ। ଅପରାହ୍ନ ପ୍ରାୟ ସାଢେ ୧ଟାରେ ସେମାନେ ମହାନଦୀ କୂଳରେ ପହଞ୍ଚି ପ୍ୟାଣ୍ଟଶାର୍ଟ ଓ ଚପଲ ରଖି ପାଣି ଭିତରେ ପଶିଥିଲେ। ପହଁରା ଜାଣି ନ ଥିବାରୁ ସାହିଲ ନଦୀର ପ୍ରଖର ସ୍ରୋତରେ ଭାସିଯାଇଥିଲେ। ତାଙ୍କୁ ବଞ୍ଚାଇବା ପାଇଁ ଅନ୍ୟ ୨ ଜଣ ସାଙ୍ଗ ଉଦ୍ୟମ କରି ଭାସିଯାଇଥିଲେ। ଖବରପାଇ ଜଗତ୍‌ପୁର ପୋଲିସ, ଓଡ୍ରାଫର ଗୋଟିଏ ଟିମ୍ ଓ ଅଗ୍ନିଶମ ☞ପୃଷ୍ଠା–୪

ଆଜିର ସମ୍ପାଦକୀୟ

ହିନ୍ଦୀ ନୁହେଁ

ଆଜିର ମନ୍ତବ୍ୟ

"ଚାଷୀ ଯେତିକି ଶକ୍ତ ହେବେ, 'ନ୍ୟୁ ଇଣ୍ଡିଆ' ସେତିକି ସମୃଦ୍ଧ ହେବ। 'ପିଏମ୍ କିଷାନ ସମ୍ମାନ ନିଧି' ଏବଂ ଅନ୍ୟ କୃଷି ସମ୍ପର୍କିତ ଯୋଜନା କୋଟି କୋଟି କୃଷକଙ୍କୁ ବଳ ଦେଉଛି।

–ନରେନ୍ଦ୍ର ମୋଦି, ପ୍ରଧାନମନ୍ତ୍ରୀ

ବିଦା ପୂର୍ବରୁ ସେନାମୁଖ୍ୟଙ୍କୁ ହଟାଇବାକୁ ଚାହୁଁଥିଲେ ଇମ୍ରାନ୍

ଇସ୍‌ଲାମାବାଦ,୧୦।୪

ଇମ୍ରାନ୍ ଖାନ୍

ଇମ୍ରାନ୍ ଖାନ୍ ପାକିସ୍ତାନ ପ୍ରଧାନମନ୍ତ୍ରୀ ପଦରୁ ବିଦା ହେବା ପୂର୍ବରୁ ସେନାମୁଖ୍ୟ ଜେନେରାଲ କମାର ଜାଭେଦ ବାଜ୍‌ୱାଙ୍କୁ ହଟାଇବାକୁ ଉଦ୍ୟମ କରିଥିଲେ। ସେ ବାଜ୍‌ୱାଙ୍କୁ ବିଦା କରି ନିଜର ଜଣେ ଅନୁଗତ ସେନା ଅଧିକାରୀଙ୍କୁ ସାମରିକ ବଳର ମୁଖ୍ୟ କରିବାକୁ ଚାହିଁଥିଲେ, ଯାହାଙ୍କ ଜରିଆରେ ତଥାକଥିତ 'ବିଦେଶୀ ଷଡ଼ଯନ୍ତ୍ର'କୁ ପ୍ରମାଣିତ କରିପାରିଥାଆନ୍ତେ। ମିଡିଆ ରିପୋର୍ଟ ଅନୁସାରେ ଶନିବାର ରାତିରେ ପ୍ରଧାନମନ୍ତ୍ରୀଙ୍କ ବାସଭବନରେ ଏକ ହେଲିକପ୍ଟର ଅବତରଣ କରିଥିଲା। ସେଥିରୁ ଓହ୍ଲାଇଥିଲେ ଦୁଇଜଣ ଅନିମନ୍ତ୍ରିତ ଅତିଥି, ଯାହାଙ୍କୁ ସୈନ୍ୟମାନେ ଏସ୍‌କର୍ଟ ଦେଇ ଭିତରକୁ ପାଛୋଟିନେଇଥିଲେ। ଦୁଇ ଅତିଥି ବିଦାୟୀ ପ୍ରଧାନମନ୍ତ୍ରୀଙ୍କ ସହ ୪୫ ମିନିଟ ଧରି ଆଲୋଚନା କରିଥିଲେ। ଉକ୍ତ ବୈଠକ ସମ୍ପର୍କରେ ବିସ୍ତୃତ ବିବରଣୀ ମିଳି ନ ଥିଲେ ହେଁ ଆଲୋଚନା ସୌହାର୍ଦ୍ଦ୍ୟପୂର୍ଣ୍ଣ ନ ଥିଲା ☞ପୃଷ୍ଠା–୪

PATANJALI®
Prakriti ka Aashirwad

100% ଶୁଦ୍ଧ ପତଞ୍ଜଳି ମସଲା
ସ୍ୱାଦିଷ୍ଟ ଏବଂ ସ୍ୱାସ୍ଥ୍ୟକର

ଆମର ପୂର୍ବପୁରୁଷମାନେ ଖାଦ୍ୟ ବିଜ୍ଞାନରେ ଗବେଷଣା କରି ଖାଦ୍ୟକୁ ସ୍ୱାଦିଷ୍ଟ ଓ ସ୍ୱାସ୍ଥ୍ୟକର କରିବା ପାଇଁ ସେଥିରେ ମସଲାର ଉପଯୋଗ ଆରମ୍ଭ କରିଥିଲେ । ଏଗୁଡ଼ିକ ପାଚନକ୍ରିୟାରେ ସହାୟକ ହେବା ସହିତ ଶରୀରକୁ ସୁସ୍ଥ ରଖିଥାଏ ଏବଂ ରୋଗ ପ୍ରତିରୋଧକ କ୍ଷମତା ବୃଦ୍ଧି କରିଥାଏ । କିନ୍ତୁ, ଏହି ଲାଭ କେବେ ସେତେବେଳେ ମିଳିବ ଯେବେ ମସଲାଗୁଡ଼ିକ ଶୁଦ୍ଧ ଏବଂ ତାହାର ପ୍ରସ୍ତୁତି ବିଜ୍ଞାନ ଆଧାରିତ ହୋଇଥିବ । ପତଞ୍ଜଳି ମସଲାଗୁଡ଼ିକର ସମ୍ଭାର ଆମ ପୂର୍ବପୁରୁଷମାନଙ୍କ ପଦ୍ଧତିକୁ ଅନୁସରଣ କରାଯାଇ ପ୍ରସ୍ତୁତ ହୋଇଥାଏ ।

ମସଲାଗୁଡ଼ିକ ମଧ୍ୟରେ ସର୍ବାଧିକ ଅପମିଶ୍ରଣ ହେଙ୍ଗୁରେ କରାଯାଇଥାଏ । ପତଞ୍ଜଳି ହେଙ୍ଗୁ 100% ଶୁଦ୍ଧ ଅଟେ, ଯାହା ଆପଣଙ୍କ ପାଚନତନ୍ତ୍ରକୁ ସୁଧାରି ଗ୍ୟାସ୍, ଅଜୀର୍ଣ୍ଣରୁ ଉପଶମ ଦିଏ ଓ ଆପଣଙ୍କର ଇମ୍ୟୁନିଟି ବଢ଼ାଏ ।

ଏହା ଅନାରଦାନା, ଜିରା, ଲବଙ୍ଗ, ଜାଇଫଳ, ଅଦା, ଜୁଆଣି, ଡାଲଚିନି, ଧନିଆ ପାଉଡର, ଆମ୍ବୁଲ, ତେଜପତ୍ର, ନାଲି ଲଙ୍କା, ବିଟ ଲୁଣ ଆଦି 16ଟି ପ୍ରାକୃତିକ ଜଡ଼ିବୁଟି ଆପଣଙ୍କୁ ସ୍ୱାସ୍ଥ୍ୟ ଓ ସ୍ୱାଦ ଉଭୟ ପ୍ରଦାନ କରିଥାଏ ।

ଜାଇଫଳ, ଜିରା, ଗୋଲମରିଚ, ଗୁଜୁରାତି, ଲବଙ୍ଗ, ଜାଇତ୍ରି, ଧନିଆ, ଅଦା, ମେଥି, ତେଜପତ୍ର ଇତ୍ୟାଦିରେ ପ୍ରସ୍ତୁତ । ଏହି ତତ୍ତ୍ୱଗୁଡ଼ିକ ପାଚନକ୍ରିୟାକୁ ସକ୍ରିୟ କରିଥାଏ, କ୍ଷୁଧା ବଢ଼ାଇଥାଏ ଓ ପାଚନତନ୍ତ୍ର ପାଇଁ ଉତ୍କୃଷ୍ଟ ହୋଇଥାଏ ।

ସବୁ ପ୍ରକାର ପନିପରିବାକୁ ସ୍ୱାଦିଷ୍ଟ କରିଥାଏ । ଗୁଜୁରାତି, ଜିରା, ଲବଙ୍ଗ, ଗୋଲମରିଚ, ରସୁଣ, ପିଆଜ, ହଳଦୀ, ଧନିଆ ପାଉଡର, ନାଲି ଲଙ୍କା, ତେଜପତ୍ର, ଅଦା ଆଦି 17ଟି ପ୍ରାକୃତିକ ଜଡ଼ିବୁଟି ପାଚନତନ୍ତ୍ରକୁ ସୁଦୃଢ଼ କରିବା ସହିତ ସ୍ୱାସ୍ଥ୍ୟ ଓ ସ୍ୱାଦ ଯୋଗାଇଥାଏ ।

Shop Online- www.patanjaliayurved.net | Customer Care Number - 18001804108 | Email ID - feedback@patanjaliayurved.org | Website - www.patanjaliayurved.org

ଏଲଆଇସି ଆଇପିଓ

ପଲିସୀଧାରକଙ୍କ ପାଇଁ ଆରକ୍ଷଣ

ଏଥିରେ ଅଂଶଗ୍ରହଣ କରିବା ପାଇଁ, ପଲିସୀଧାରକଙ୍କୁ ନିମ୍ନଲିଖିତ ମାନଦଣ୍ଡ ପୁରା କରିବା ଦରକାର:

- ନିଗମର ସ୍ଥାନୀୟ ବ୍ୟକ୍ତିଗତ ପଲିସୀଧାରକ, ଯାହା ପାଖରେ 13 ଫେବୃୟାରୀ, 2022 ଏବଂ ବିଡ କିମ୍ବା ଅଫର ଖୋଲିବାର ତାରିଖ ପର୍ଯ୍ୟନ୍ତ ଏକ କିମ୍ବା ଏକାଧିକ ପଲିସୀ ଅଛି, ସେମାନେ ଏଥିପାଇଁ ଯୋଗ୍ୟ ବିବେଚିତ ହେବେ ।*
- ପଲିସୀଧାରକଙ୍କର PAN ର ସୂଚନା, 28 ଫେବୃୟାରୀ, 2022 ଦିନ କିମ୍ବା ତା' ପୂର୍ବରୁ, ନିଗମରେ ଅପଡେଟ ହୋଇଥିବା ଆବଶ୍ୟକ ।

*ଦୟାକରି 13 ଫେବୃୟାରୀ, 2022 ର ଡ୍ରାଫ୍ଟ ରେଡ ହିଅରିଙ୍ଗ ପ୍ରସପେକ୍ଟସ୍ ମଧ୍ୟ ଦେଖନ୍ତୁ ।

DEMAT ଖାତା ଖୋଲିବାର ପ୍ରକ୍ରିୟା

- ନିକଟସ୍ଥ କମନ୍ ସର୍ଭିସ ସେଣ୍ଟର (ସିଏସସି) ଯାଇ DEMAT ଖାତା ଖୋଲନ୍ତୁ ।

କିମ୍ବା

- DEMAT ଖାତା ଖୋଲିବା ପାଇଁ, ପଞ୍ଜୀକୃତ ଡିପୋଜିଟୋରୀ ପାର୍ଟିସିପେଣ୍ଟସ (ଡିପି) ର ତାଲିକା ଆପଣ ନିମ୍ନରେ ପ୍ରଦତ୍ତ ଯେ କୌଣସି ୱେବସାଇଟରୁ ପ୍ରାପ୍ତ କରିପାରିବେ:

NSDL: https://nsdl.co.in/Open_NSDL_Demat_Account.php
CDSL: https://www.cdslindia.com/DP/dplist.aspx

LIFE INSURANCE CORPORATION OF INDIA is proposing, subject to applicable statutory and regulatory requirements, receipt of requisite approvals, market conditions and other considerations, to undertake an initial public offer of its Equity Shares and has filed the draft red herring prospectus dated February 13, 2022 ("DRHP") read with the corrigendum dated February 15, 2022. The DRHP is available on the websites of SEBI at www.sebi.gov.in, websites of the Stock Exchanges i.e., BSE at www.bseindia.com and NSE at www.nseindia.com, respectively and is also available on the websites of the BRLMs, i.e. Kotak Mahindra Capital Company Limited at https://investmentbank.kotak.com, Axis Capital Limited at www.axiscapital.co.in, BofA Securities India Limited at www.ml-india.com, Citigroup Global Markets India Private Limited at www.online.citibank.co.in/rhtm/citigroupglobalscreen1.htm, Goldman Sachs (India) Securities Private Limited at www.goldmansachs.com, ICICI Securities Limited at www.icicisecurities.com, JM Financial Limited at www.jmfl.com, J.P. Morgan India Private Limited at www.jpmipl.com, Nomura Financial Advisory and Securities (India) Private Limited at www.nomuraholdings.com/company/group/asia/india/index.html and SBI Capital Markets Limited at www.sbicaps.com. Potential investors should note that investment in equity shares involves a high degree of risk and for details relating to such risk, please see the section titled 'Risk Factors' of the RHP, when filed. Potential investors should not rely on the DRHP filed with SEBI for making any investment decision. Specific attention of the investors is invited to "Risk Factors" beginning on page 23 of the DRHP.

This announcement does not constitute an offer of securities for sale in any jurisdiction, including the United States, and any securities described in this announcement may not be offered or sold in the United States absent registration under the U.S. Securities Act of 1933, as amended, or an exemption from such registration. No public offering or sale of securities in the United States is contemplated.

LIC
ଲାଇଫ ଇନ୍‌ସିଓରେନ୍ସ କର୍ପୋରେଶନ ଅଫ ଇଣ୍ଡିଆ
LIFE INSURANCE CORPORATION OF INDIA

LIC/R1/2022-23/01/ORI

ଆମକୁ ଏଥିରେ ଫଲୋ କରନ୍ତୁ: YouTube | LIC India Forever | IRDAI Regn No.: 512 | ପ୍ରତି କ୍ଷଣ ଆପଣଙ୍କ ସାଥିରେ

ପୌରାଧକ୍ଷାଙ୍କ ଘରକୁ ବୋମାମାଡ଼

ଢେଙ୍କାନାଳ ଅଫିସ, ୧୦।୪

ପୌର ନିର୍ବାଚନ ପରେ ରାଜନୈତିକ ହିଂସାକୁ ନେଇ ଅଶାନ୍ତ ହୋଇଉଠିଛି ଢେଙ୍କାନାଳ। ପୌରାଧକ୍ଷା ତଥା ଭାଜପା ନେତ୍ରୀ ଜୟନ୍ତୀ ପାତ୍ରଙ୍କ ଘର ଉପରକୁ ଶନିବାର ରାତିରେ ଦୁର୍ବୃତ୍ତମାନେ ବୋମା ମାଡ଼ କରିଛନ୍ତି। ବିଳମ୍ବିତ ରାତି ଠିକ୍ ୧ଟା ୩୬ରେ ଏହି ଘଟଣା ଘଟିଛି, ଯାହାର ଦୃଶ୍ୟ ସିସିଟିଭିରେ କଏଦ ହୋଇଛି। ବୋମାମାଡ଼ରେ ଘର ସମ୍ମୁଖ ଗେଟ୍ ଏବଂ ୨ଟି ଗାଡ଼ି କ୍ଷତିଗ୍ରସ୍ତ ହୋଇଛି। ତେବେ ଏଥିରେ କୌଣସି ଧନଜୀବନ ହାନି ହୋଇନାହିଁ। ୧୦ଦିନ ମଧ୍ୟରେ ଏହା ହେଉଛି ଦ୍ୱିତୀୟ ଆକ୍ରମଣ। ଜୟନ୍ତୀ ଏବଂ ତାଙ୍କ ପରିବାରକୁ ଭୟଭୀତ କରାଇବା ଉଦ୍ଦେଶ୍ୟରେ ଦୁର୍ବୃତ୍ତମାନେ ଏଭଳି କାଣ୍ଡ ଭିଆଇଥିବା ଚର୍ଚ୍ଚା ହେଉଛି। ଘଟଣା ପରେ ପୌରାଧକ୍ଷା ଏବଂ ତାଙ୍କ ପରିବାର ସଦସ୍ୟ ଆତଙ୍କିତ ହୋଇପଡ଼ିଛନ୍ତି। ଏ ସଂକ୍ରାନ୍ତରେ ସେ ଟାଉନ୍ ଥାନାରେ ଅଭିଯୋଗ କରିବା ସହ ପୋଲିସ ସୁରକ୍ଷା ଲୋଡ଼ିଛନ୍ତି।

ପୌରାଧକ୍ଷା ଏତଲାରେ ଦର୍ଶାଇଛନ୍ତି ଯେ, କେତେଜଣ ଦୁର୍ବୃତ୍ତ ଜୀବନରୁ ମାରିଦେବା ଉଦ୍ଦେଶ୍ୟରେ ତାଙ୍କ ଘର ଉପରକୁ ବୋମାମାଡ଼ କରିଥିଲେ। ବୋମା ବିସ୍ଫୋରଣ ପରେ ୩ଟି ବାଇକ୍‌ରେ ୬ଜଣ ଯୁବକ ଦ୍ରୁତ ଗତିରେ ଫେରାର ହୋଇଯାଇଥିଲେ। ବୋମାମାଡ଼ର ଫୁଟେଜ୍ ସିସିଟିଭିରେ ରେକର୍ଡ ହୋଇଛି। ପରିବାରକୁ ସୁରକ୍ଷା ପ୍ରଦାନ କରାଯିବା ସହିତ ଯଥାବିଧି ତଦନ୍ତ କରାଯାଇ ଅଭିଯୁକ୍ତଙ୍କ ବିରୋଧରେ ଦୃଢ଼ କାର୍ଯ୍ୟାନୁଷ୍ଠାନ ଗ୍ରହଣ କରିବାକୁ ସେ ପୋଲିସକୁ ନିବେଦନ କରିଛନ୍ତି। ଏ ସଂକ୍ରାନ୍ତରେ ନଂ. ୨୧୩/୨୨, ଦଫା ୪୨୭, ୫୦୬, ୧୨୦ (ବି), ୧୦୯, ୩୪, ୯ (ବି) ଇଣ୍ଡିଆନ୍ ଏକ୍ସପ୍ଲୋସିଭ୍ ଆକ୍ଟରେ ଏକ ମାମଲା ରୁଜୁ କରାଯାଇଛି। ସିସିଟିଭି ଫୁଟେଜ୍ ଯାଞ୍ଚ କରାଯାଉଛି। ଘଟଣାସ୍ଥଳରୁ ମିଳିଥିବା ଫୁଟା ବୋମାର ଅଂଶବିଶେଷକୁ ବିଶେଷଜ୍ଞଙ୍କ ଦ୍ୱାରା ପରୀକ୍ଷା କରାଯାଉଛି। ଏସ୍‌ପିଙ୍କ ନିର୍ଦ୍ଦେଶରେ ଅଭିଯୁକ୍ତଙ୍କୁ ଧରିବା ପାଇଁ ୩ଟି ପୋଲିସ ଟିମ୍ ଗଠନ କରାଯାଇ ଚଢ଼ାଉ ଚାଲିଥିବା ଥାନାଧିକାରୀ ରାଜେନ୍ଦ୍ର ମହାପାତ୍ର ସୂଚନା ଦେଇଛନ୍ତି।

ଗତ ମାର୍ଚ୍ଚ ୩୦ରେ ରାତିରେ ଅନୁରୂପ ଭାବେ କେତେଜଣ ଯୁବକ ପୌରାଧକ୍ଷାଙ୍କ ଘର ଆଗରେ ଆତଙ୍କରାଜ ସୃଷ୍ଟି କରିବା ସହିତ ୫ ରାଉଣ୍ଡ ଗୁଳିଚାଳନା କରିଥିଲେ। ତେବେ ସୌଭାଗ୍ୟବଶତଃ ସେ ଏବଂ ତାଙ୍କ ପରିବାର ସଦସ୍ୟ ବର୍ତ୍ତିଯାଇଥିଲେ। ଏହି ଘଟଣାରେ ପୋଲିସ ୨ ଜଣଙ୍କୁ ଗିରଫ କରିଥିବା ବେଳେ ୩ଜଣ ଫେରାର ଅଛନ୍ତି। ଶନିବାର ରାତିରେ ଘଟିଥିବା ଘଟଣା ସମ୍ପର୍କରେ ଜୟନ୍ତୀ କୁହନ୍ତି, ଅଭିଯୁକ୍ତଙ୍କୁ ଖୁବ୍‌ଶୀଘ୍ର ଗିରଫ କରାଯିବ ବୋଲି ପୋଲିସ ପ୍ରତିଶ୍ରୁତି ଦେଇଛି। ପୌରାଧକ୍ଷାଙ୍କ ସ୍ୱାମୀ ତଥା ରାଜ୍ୟ ଭାଜପା କୃଷକ ମୋର୍ଚ୍ଚା ଉପସଭାପତି ରାମଚନ୍ଦ୍ର ପାତ୍ର କୁହନ୍ତି, ଶାନ୍ତ ସହରରେ ଅଶାନ୍ତ ବାତାବରଣ ସୃଷ୍ଟି ହୋଇଛି। ଆମକୁ ଭୟଭୀତ କରିବାକୁ ଉଦ୍ୟମ କରାଯାଉଛି। ଯେଉଁ ବିଧାୟକଙ୍କ ସମର୍ଥକମାନେ ଗତ ୩୦ ତାରିଖ ଗୁଳିକାଣ୍ଡ ଘଟଣାରେ ସମ୍ପୃକ୍ତ ଥିଲେ, ସେମାନେ ହିଁ ଏଭଳି କାଣ୍ଡ ଘଟାଇଥିବା ସନ୍ଦେହ ଦୃଢ଼ୀଭୂତ ହୋଇଛି। ପୌରସଂସ୍ଥାର ଦୁର୍ନୀତି ଧରାପଡ଼ିବା ଆଶଙ୍କାରେ ଆତଙ୍କିତ ହୋଇ କେତେଜଣ ଏଭଳି ଆକ୍ରମଣ କରୁଛନ୍ତି। ଏ ସମ୍ପର୍କରେ ଭାଜପା ରାଜ୍ୟ ସଙ୍ଗଠନକୁ ଅବଗତ କରାଯିବ ବୋଲି ସେ କହିଛନ୍ତି। ଏ ସଂକ୍ରାନ୍ତରେ ପ୍ରତିକ୍ରିୟା ରଖି ବିଧାୟକ ସୁଧୀର କୁମାର ସାମଲ କୁହନ୍ତି, ବ୍ୟକ୍ତିଗତ ଶତ୍ରୁତାକୁ ନେଇ ଗଣ୍ଡଗୋଳକୁ ରାଜନୀତିକରଣ କରା ନ ଯାଉ। ପଞ୍ଚାୟତ ଓ ପୌର ନିର୍ବାଚନରେ ଜନସାଧାରଣ ବିଜେଡିକୁ ବିପୁଳ ସମର୍ଥନ ଦେଇଛନ୍ତି। ଉପନଗରପାଳ ସମେତ ଦଳର ୧୪ କାଉନ୍‌ସିଲର ବିଜୟୀ ହୋଇଛନ୍ତି। ଆମେ ହତାଶ ହୋଇନୁ। ଯଦି କିଏ କାହା ଘରକୁ ଯାଇ ଏଭଳି ଘଟଣା ଘଟାଇଥାଏ, ତେବେ ଆଇନ ଅନୁଯାୟୀ କାର୍ଯ୍ୟାନୁଷ୍ଠାନ ଗ୍ରହଣ କରାଯାଉ ବୋଲି ବିଧାୟକ କହିଛନ୍ତି।

ସିସିଟିଭିରେ କଏଦ ହୋଇଥିବା ବୋମା ବିସ୍ଫୋରଣର ଦୃଶ୍ୟ।

ପୌରାଧକ୍ଷା ଜୟନ୍ତୀ ପାତ୍ର, ତାଙ୍କ ସ୍ୱାମୀ ରାମଚନ୍ଦ୍ର ପାତ୍ର ଟାଉନ ଥାନାରେ ଅଭିଯୋଗ କରି ଫେରୁଛନ୍ତି।

- ୧୦ଦିନ ମଧ୍ୟରେ ଦ୍ୱିତୀୟ ଥର ଆକ୍ରମଣ
- ରାତି ଅଧରେ ଆତଙ୍କ ସୃଷ୍ଟି କଲେ ଦୁର୍ବୃତ୍ତ
- ସୁରକ୍ଷା ଲୋଡ଼ିଲେ ଭାଜପା ନେତ୍ରୀ

ଶ୍ରେୟ ନେବାକୁ ପ୍ରତିଦ୍ୱନ୍ଦ୍ୱିତା

ଆଜି ପୁରୀ ମେଡିକାଲ କଲେଜର ଲୋକାର୍ପଣ

ଭୁବନେଶ୍ୱର,୧୦।୪(ବ୍ୟୁରୋ)

- ପ୍ରଧାନମନ୍ତ୍ରୀଙ୍କୁ ନିମନ୍ତ୍ରଣ କରିବା କଥା: ସମିତ୍
- ବିଜେଡି ଶ୍ରେୟ ରାଜନୀତିରେ ବିଶ୍ୱାସ କରେନାହିଁ: ଦେବୀ
- କେନ୍ଦ୍ର ଦେଇଛି ମୋଟ ଖର୍ଚ୍ଚର ୧୭.୮%: ପିନାକୀ

ଶ୍ରୀକ୍ଷେତ୍ରରେ ନବନିର୍ମିତ ଶ୍ରୀଜଗନ୍ନାଥ ମେଡିକାଲ କଲେଜ ସୋମବାର ଲୋକାର୍ପଣ ହେବ। ଏହାର ଅବ୍ୟବହିତ ପୂର୍ବରୁ ଶ୍ରେୟ ନେବାକୁ ଶାସକ ବିଜେଡି ଏବଂ ଭାଜପା ମଧ୍ୟରେ ରାଜନୀତି ଆରମ୍ଭ ହୋଇଯାଇଛି। ଉଦ୍‌ଘାଟନୀ ସମାରୋହରେ ପ୍ରଧାନମନ୍ତ୍ରୀ ନରେନ୍ଦ୍ର ମୋଦିଙ୍କୁ ସୌଜନ୍ୟମୂଳକ ଭାବେ ମୁଖ୍ୟମନ୍ତ୍ରୀ ନବୀନ ପଟ୍ଟନାୟକ ଆମନ୍ତ୍ରଣ କରିବା କଥା ବୋଲି ଭାଜପା ରାଷ୍ଟ୍ରୀୟ ମୁଖପାତ୍ର ସମିତ୍ ପାତ୍ର ଟୁଇଟ୍ କରିବା ପରେ ଏହାର ଉତ୍ତର ରଖିଛନ୍ତି ବିଜେଡିର ବରିଷ୍ଠ ନେତା ଦେବୀ ମିଶ୍ର। ସେ କହିଛନ୍ତି ବିଜୁ ଜନତା ଦଳ କେବେ ଶ୍ରେୟ ରାଜନୀତିରେ ବିଶ୍ୱାସ କରେନାହିଁ। ଦୁଇ ନେତାଙ୍କ ଟୁଇଟ୍ ଯୁଦ୍ଧ ମଧ୍ୟରେ ପୁରୀ ଏମ୍‌ପି ପିନାକୀ ମିଶ୍ର କେନ୍ଦ୍ରୀୟ ଅନୁଦାନ ସମ୍ପର୍କିତ ତଥ୍ୟ ରଖିଛନ୍ତି। ସେ ସମିତ୍‌ଙ୍କ ଟୁଇଟ୍‌କୁ ରିଟୁଇଟ୍‌କରି କହିଛନ୍ତି, ମେଡିକାଲ କଲେଜରେ ହୋଇଥିବା ମୋଟ ଖର୍ଚ୍ଚର ୧୭.୮% କେନ୍ଦ୍ରୀୟ ଅନୁଦାନ। ମେଡିକାଲ କଲେଜର ଶ୍ରେୟ ନେବାକୁ ରାଜ୍ୟ-କେନ୍ଦ୍ର ମଧ୍ୟରେ ଏଭଳି ପ୍ରତିଦ୍ୱନ୍ଦ୍ୱିତା ଆଞ୍ଚଳିକ ରାଜନୀତିକୁ ସରଗରମ କରିଛି।

ଭାଜପା ମୁଖପାତ୍ର ସମିତ୍ ଟୁଇଟ୍‌ରେ ଉଲ୍ଲେଖ କରିଛନ୍ତି ଯେ, କେନ୍ଦ୍ରୀୟ ଯୋଜନାରେ ଦେଶର ବିଭିନ୍ନ ରାଜ୍ୟରେ ଆରମ୍ଭ ହେଉଥିବା ମେଡିକାଲ କଲେଜ ପ୍ରକଳ୍ପ ଉଦ୍‌ଘାଟନ କିମ୍ବା ଶିଳାନ୍ୟାସ ବେଳେ ସମ୍ପୃକ୍ତ ରାଜ୍ୟ ସରକାରଙ୍କ ପକ୍ଷରୁ କେନ୍ଦ୍ର ସ୍ୱାସ୍ଥ୍ୟ ମନ୍ତ୍ରଣାଳୟକୁ ତୁରନ୍ତ ଅବଗତ କରିବା ଉଚିତ। ଏ ନେଇ କେନ୍ଦ୍ର ସ୍ୱାସ୍ଥ୍ୟ ସଚିବ ସମସ୍ତ ରାଜ୍ୟର ମୁଖ୍ୟ ସଚିବମାନଙ୍କୁ ଚିଠି ଲେଖିଥିଲେ। ଉକ୍ତ ଚିଠିକୁ ସମିତ୍ ଟ୍ୟାଗ୍ କରିଛନ୍ତି। ମେଡିକାଲ କଲେଜ ପ୍ରତିଷ୍ଠା ଲାଗି କେନ୍ଦ୍ର ପାଣ୍ଠି ଯୋଗାଉଥିବା ବିଷୟ ସମ୍ବନ୍ଧିତ ସିଧାସଳଖ ଚିଠି ମାଧ୍ୟମରେ ଦର୍ଶାଇଛନ୍ତି। ତେଣୁ ଶ୍ରୀଜଗନ୍ନାଥ ମେଡିକାଲ କଲେଜକୁ କେନ୍ଦ୍ର ଯୋଜନା ଅନ୍ତର୍ଗତ ବୋଲି ପ୍ରମାଣିତ କରିବା ଏବଂ ଲୋକଙ୍କ ମନରେ ଏହି ଧାରଣା ସୃଷ୍ଟି କରିବାକୁ ସେ ଉଦ୍ୟମ କରୁଛନ୍ତି ବୋଲି ରାଜନୈତିକ ମହଲରେ ଚର୍ଚ୍ଚା ଜୋର୍ ଧରିଛି। ତେବେ ସମିତ୍‌ଙ୍କ ଏହି ଟୁଇଟ୍ ପରେ ବରିଷ୍ଠ ବିଜେଡି ନେତା ଦେବୀ ମିଶ୍ର କହିଛନ୍ତି, ସାରା ଭାରତବର୍ଷ ଜାଣିଛି ନବୀନ ପଟ୍ଟନାୟକ ନିଜ ଢୋଲ ନିଜେ ପିଟିବାକୁ ବିଶ୍ୱାସ କରନ୍ତି ନାହିଁ। ଯଦି ଓଡ଼ିଶାର ଅଭିବୃଦ୍ଧି ହେଉଛି, ତାହା ହେଲା ପ୍ରାଥମିକତା ବୋଲି ଦେବୀ କହିଛନ୍ତି। ଅନ୍ୟପଟେ ଏମ୍‌ପି ପିନାକୀ ମିଶ୍ର କହିଛନ୍ତି, ପୁରୀ ମେଡିକାଲ କଲେଜ ଲାଗି ମୋଟ ୬୩୪ କୋଟି ଟଙ୍କା ଖର୍ଚ୍ଚ ହୋଇଛି। ସେଥିରୁ କେନ୍ଦ୍ର ସରକାର ୧୧୩ କୋଟି ଟଙ୍କା ଖର୍ଚ୍ଚ କରିଛନ୍ତି, ଯାହା ମୋଟ ଖର୍ଚ୍ଚର ୧୭.୮ ପ୍ରତିଶତ। କେନ୍ଦ୍ର ଦେଇଥିବା ଅର୍ଥ ପାଇଁ ରାଜ୍ୟବାସୀ ଖୁସି। ନିୟମାନୁଯାୟୀ କେନ୍ଦ୍ର ସ୍ୱାସ୍ଥ୍ୟମନ୍ତ୍ରୀଙ୍କୁ ନିମନ୍ତ୍ରଣ କରାଯାଇଛି ବୋଲି ସେ କହିଛନ୍ତି।

ଅନ୍ୟପଟେ ସୋମବାର ମେଡିକାଲ କଲେଜର ଲୋକାର୍ପଣ ହେବାକୁ ଥିବାରୁ ବ୍ୟାପକ ସୁରକ୍ଷା ବ୍ୟବସ୍ଥା ଗ୍ରହଣ କରାଯାଇଛି। ମେଡିକାଲ କଲେଜର ପ୍ରଥମ ବ୍ୟାଚ୍ ପାଇଁ ଏମ୍‌ବିବିଏସ୍ ଛାତ୍ରୀଛାତ୍ରଙ୍କ ଆଡମିଶନ ଶେଷ ହୋଇଛି। ପୁରୀ ଭଳି ଏକ ଅନ୍ତର୍ଜାତୀୟ ପର୍ଯ୍ୟଟନ ସ୍ଥଳୀରେ ଏଭଳି ମେଡିକାଲ କଲେଜ ସ୍ଥାପନ କରାଯାଇଥିବାରୁ ଏହାକୁ ନେଇ ଛାତ୍ରୀଛାତ୍ର, ଅଭିଭାବକ ଓ କଲେଜ କର୍ତ୍ତୃପକ୍ଷ ଉତ୍ସାହିତ ଅଛନ୍ତି। ପୁରୀ-କୋଣାର୍କ ରାସ୍ତାର ବାଲିଗୁଆଳିଠାରେ ସ୍ଥାପିତ ହୋଇଥିବା ଶ୍ରୀଜଗନ୍ନାଥ ମେଡ଼ିକାଲ କଲେଜରେ ସୋମବାରଠାରୁ ପ୍ରଥମ ବ୍ୟାଚ୍ ଏମ୍‌ବିବିଏସ୍ ପାଠ୍ୟକ୍ରମ ଆରମ୍ଭ ହେବ। ମୁଖ୍ୟମନ୍ତ୍ରୀ ନବୀନ ପଟ୍ଟନାୟକ ମୁଖ୍ୟ ଅତିଥି ଭାବେ ଯୋଗଦେଇ ଛାତ୍ରୀଛାତ୍ରଙ୍କ ସହ ଆଲୋଚନା କରିବାର କାର୍ଯ୍ୟକ୍ରମ ରହିଛି। କେନ୍ଦ୍ର ସ୍ୱାସ୍ଥ୍ୟମନ୍ତ୍ରୀ ଭର୍ଚୁଆଲ ମୋଡ୍‌ରେ ଏହି କାର୍ଯ୍ୟକ୍ରମରେ ଯୋଗଦେବେ।

ୟେଚୁରୀ କ୍ରମାଗତ ତୃତୀୟ ଥର ସାଧାରଣ ସମ୍ପାଦକ

କନ୍ନୁର,୧୦।୪

କେରଳର କନ୍ନୁରଠାରେ ରବିବାର ସିପିଆଇ(ଏମ୍)ର ୨୩ତମ ପାର୍ଟି କଂଗ୍ରେସର ଶେଷ ଦିନରେ ସୀତାରାମ ୟେଚୁରୀଙ୍କୁ କ୍ରମାଗତ ତୃତୀୟ ଥର ପାଇଁ ଦଳର ସାଧାରଣ ସମ୍ପାଦକ ନିର୍ବାଚିତ କରାଯାଇଛି। ପଶ୍ଚିମବଙ୍ଗର ବରିଷ୍ଠ ନେତା ରାମଚନ୍ଦ୍ର ଡୋମ୍ ପ୍ରଥମ ଦଳିତ ଚେହେରା ଭାବେ ପଲିଟ୍‌ବ୍ୟୁରୋକୁ ନିର୍ବାଚିତ ହୋଇଛନ୍ତି। ଦଳର କେନ୍ଦ୍ରୀୟ କମିଟି ଏବଂ ପଲିଟ୍‌ବ୍ୟୁରୋ ସଦସ୍ୟ ହେବା ପାଇଁ ସର୍ବୋଚ୍ଚ ବୟସସୀମା ୭୫ ବର୍ଷ ଧାର୍ଯ୍ୟ ହୋଇଥିବାରୁ ଏହାକୁ ଅତିକ୍ରମ କରିଥିବା ବା ନିକଟତର ହୋଇଥିବା ନେତାମାନଙ୍କୁ ଉଭୟ କମିଟିରୁ ବାଦ୍ ଦିଆଯାଇଛି। ଏହା ବ୍ୟତୀତ କେନ୍ଦ୍ରୀୟ କମିଟି ସଦସ୍ୟ ସଂଖ୍ୟା ୯୫ରୁ ୮୫କୁ ହ୍ରାସ ପାଇଛି। ଏଥିରେ ୧୭ ଜଣ ନୂଆ ମୁହଁ ସାମିଲ ହୋଇଛନ୍ତି। ସେହିପରି ୧୭ ସଦସ୍ୟ ବିଶିଷ୍ଟ ପଲିଟ୍‌ବ୍ୟୁରୋକୁ ଡୋମ୍‌ଙ୍କ ବ୍ୟତୀତ କେରଳ ଏଲ୍‌ଡିଏଫ୍ ଆବାହକ ଏ. ବିଜୟରାଘବନ, ଅଖିଳ ଭାରତ କିଷାନ ସଭା ଅଧ୍ୟକ୍ଷ ଅଶୋକ ଧଓ୍ୱଲେ ନିର୍ବାଚିତ ହୋଇଥିବାବେଳେ ବୟସାଧିକ୍ୟ କାରଣରୁ ଏସ୍. ରାମଚନ୍ଦ୍ରନ ପିଲ୍ଲାଇ, ହନ୍ନନ ମୋଲ୍ଲା ଏବଂ ବିମାନ ବସୁ ବାଦ୍ ପଡ଼ିଛନ୍ତି।

ସୀତାରାମ ୟେଚୁରୀ

ରାହୁଲ ନିଜ ଦଳ ପାଇଁ ମୁଣ୍ଡ ଖେଳାନ୍ତୁ: ମାୟାବତୀ

ଲକ୍ଷ୍ନୌ,୧୦।୪: ଉତ୍ତରପ୍ରଦେଶ ବିଧାନସଭା ନିର୍ବାଚନ ବେଳେ କଂଗ୍ରେସ ବିଏସ୍‌ପି ସହ ମେଣ୍ଟ କରିବା ପାଇଁ ପ୍ରସ୍ତାବ ଦେଇଥିବାବେଳେ ମାୟାବତୀ ତାହାକୁ ଏଡ଼ାଇ ଯାଇଥିଲେ ବୋଲି ରାହୁଲ ଗାନ୍ଧୀ କରିଥିବା ଅଭିଯୋଗକୁ ବିଏସ୍‌ପି ସୁପ୍ରିମୋ ଖଣ୍ଡନ କରିଛନ୍ତି। ଅନ୍ୟ ଦଳ ସମ୍ପର୍କରେ ଚିନ୍ତା ନ କରି କଂଗ୍ରେସ ନେତା ନିଜ ଘର ସଜାଡ଼ନ୍ତୁ ବୋଲି ମାୟାବତୀ ପରାମର୍ଶ ଦେଇଛନ୍ତି। ମେଣ୍ଟ ହେଲେ ମାୟାବତୀଙ୍କୁ ମୁଖ୍ୟମନ୍ତ୍ରୀ ପ୍ରାର୍ଥୀ କରାଯିବ ବୋଲି କଂଗ୍ରେସ କହିଥିଲା। କିନ୍ତୁ ବିଏସ୍‌ପି ନେତ୍ରୀ କଂଗ୍ରେସ ସହ ଏନେଇ କଥା ମଧ୍ୟ ହେଲେ ନାହିଁ। ସିବିଆଇ, ଇଡି ଏବଂ ପେଗାସସ୍ ଭୟରେ ମାୟାବତୀ ଶାସକ ଭାଜପାକୁ ଜିତାଇବାରେ ସାହାଯ୍ୟ କଲେ ବୋଲି ରାହୁଲ ଅଭିଯୋଗ କରିଥିଲେ। ରବିବାର ମାୟାବତୀ କଂଗ୍ରେସ ନେତାଙ୍କ ଅଭିଯୋଗ ପଛରେ ସତ୍ୟତା ନ ଥିବା କହିଛନ୍ତି। ବିଏସ୍‌ପିକୁ ବଦନାମ କରିବା ଲାଗି ରାଜୀବ ଗାନ୍ଧୀ କାଂଶୀରାମଙ୍କୁ ସିଆଇଏ ଏଜେଣ୍ଟ କହିଥିଲେ। ଭାଜପାର କେନ୍ଦ୍ରୀୟ ସଂସ୍ଥାକୁ ଭୟ କରୁଥିବାରୁ ମିଛ ଅଭିଯୋଗ ଆଣି ରାହୁଲ ବାପାଙ୍କ ପଦାଙ୍କ ଅନୁସରଣ କରୁଥିବା ମାୟାବତୀ କହିଛନ୍ତି।

ରାଜ୍ୟ ଖବର

ଅନୁକୂଳ ହେଲା ରଥକାଠ ଚିରଟ

ଖପୁରିଆସ୍ଥିତ ସରକାରୀ ସ' ମିଲ୍‌ରେ ରଥକାଠ ଚିରଟ ପାଇଁ ପୂଜାର୍ଚ୍ଚନା କରାଯାଉଛି।

କଟକ ଅଫିସ,୧୦।୪

ଆସନ୍ତା ଜୁଲାଇ ୧ ତାରିଖରେ ମହାପ୍ରଭୁଙ୍କ ରଥଯାତ୍ରା। ଅକ୍ଷୟତୃତୀୟାରୁ ତିନି ରଥ ନିର୍ମାଣ କାମ ଆରମ୍ଭ ହେବାକୁ ଥିବାବେଳେ ରବିବାର କଟକ ଖପୁରିଆସ୍ଥିତ ସରକାରୀ ସ' ମିଲ୍‌ରେ ରଥକାଠ ଚିରଟ ଅନୁକୂଳ ହୋଇଛି। ମହାପ୍ରଭୁଙ୍କ ରଥ ନିର୍ମାଣର ସ୍ୱତନ୍ତ୍ର ବିଧି ରହିଛି। କେଉଁଦିନ ରଥର କ'ଣ ନିର୍ମାଣ ହେବ, ତାହା ବିଧି ମୁତାବକ କରାଯାଇଥାଏ। ସେହି ଅନୁସାରେ ଶ୍ରୀରାମ ନବମୀରେ ରଥକାଠ ଚିରଟ ଅନୁକୂଳ ହେବା ପରମ୍ପରା ରହିଛି। ସେଥିପାଇଁ ରବିବାର ରଥକାଠ ତତ୍ତ୍ୱାବଧାରକ ସୁଦର୍ଶନ ମେକାପଙ୍କ ନେତୃତ୍ୱରେ ଏକ ଟିମ୍ ମହାପ୍ରଭୁଙ୍କ ଲାଗି ଆଜ୍ଞାମାଳ, ମହାପ୍ରସାଦ, ନଡ଼ିଆ ଆଦି ପୂଜା ସାମଗ୍ରୀ ଧରି ଖପୁରିଆ ସ' ମିଲ୍‌ରେ ପହଞ୍ଚିଥିଲା। ସେଠାରେ ପୂଜାର୍ଚ୍ଚନା ପରେ ତିନୋଟି ଧଉରା କାଠ ଚିରଟ କରାଯାଇଥିଲା।

ଟ୍ରେନ ଧକ୍କାରେ ଯୁବକ ମୃତ

ରାହାମା,୧୦।୪(ଡି.ଏନ୍.ଏ.): ଜଗତ୍‌ସିଂହପୁର ଜିଲା ତିର୍ତ୍ତୋଲ ଥାନା ରାହାମା କନ୍ଦମୂଳ ପଡ଼ିଆଠାରୁ କିଛି ଦୂରରେ ଯାଇଥିବା ରେଳ ଲାଇନ୍‌ରେ ରବିବାର ଦୁର୍ଘଟଣା ଘଟିଛି। ଟ୍ରେନ୍ ଧକ୍କାରେ ଜଣେ ଯୁବକଙ୍କ ମୃତ୍ୟୁ ଘଟିଛି। ସେ ହେଲେ ତାଳପଡ଼ା ଗାଁର ପାଗଳ ସାହୁଙ୍କ ପୁଅ ଦୀପ୍ତି ରଞ୍ଜନ ଓରଫ ଭିକି(୪୦)। ପୂର୍ବାହ୍ନ ୧୧ଟା ବେଳେ ସେ ରେଳ ଲାଇନ୍ ପାର ହେଉଥିଲେ। ଏହି ସମୟରେ କଟକରୁ ପାରାଦୀପ ଅଭିମୁଖେ ଯାଉଥିବା କୋଇଲା ବୋଝେଇ ଟ୍ରେନ ଧକ୍କାରେ ତାଙ୍କର ଦୁଇଟି ଗୋଡ଼ କଟି ଯାଇଥିଲା। ସ୍ଥାନୀୟ ଲୋକ ତାଙ୍କୁ ଗୁରୁତର ଅବସ୍ଥାରେ ଉଦ୍ଧାର କରି ଆମ୍ବୁଲାନ୍ସ ଯୋଗେ ମଣିଜଙ୍ଗା ଗୋଷ୍ଠୀ ସ୍ୱାସ୍ଥ୍ୟକେନ୍ଦ୍ରରେ ଭର୍ତ୍ତି କରିଥିଲେ। ସେଠାରେ ଭିକିଙ୍କୁ ଡାକ୍ତର ମୃତ ଘୋଷଣା କରିଥିଲେ। ଜିଆରପି ପୋଲିସ ପକ୍ଷରୁ ଅପମୃତ୍ୟୁ ମାମଲା (ନଂ. ୧୭/୨୨) ରୁଜୁ ହୋଇଛି। ଭିକି ଅଟୋ ଚଳାଇ ପରିବାର ପ୍ରତିପୋଷଣ କରୁଥିଲେ। ତାଙ୍କ ମୃତ୍ୟୁରେ ପରିବାରରେ ଶୋକର ଛାୟା ଖେଳିଯାଇଛି।

ତଟ ସୁରକ୍ଷାରେ ଅତ୍ୟାଧୁନିକ ୮୩୦ ସ୍କ୍ୱାଡ୍ରନ(ସିଜି) ହେଲିକପ୍ଟର

ଲୋକାର୍ପିତ କଲେ ଭିଏସ୍ ପଠାନିଆ

ଭୁବନେଶ୍ୱର, ୧୦।୪(ବ୍ୟୁରୋ)

ଭାରତୀୟ ତଟରକ୍ଷୀ ବାହିନୀ(ଆଇସିଜି) ପକ୍ଷରୁ ରବିବାର ପ୍ରଥମ ଆଇସିଜି ଆଡ୍‌ଭାନ୍ସଡ୍ ଲାଇଟ୍ ହେଲିକପ୍ଟର(ଏଏଲ୍‌ଏଚ୍) ଏମ୍‌କେ-୩ର '୮୩୦ ସ୍କ୍ୱାଡ୍ରନ(ସିଜି)' ଲୋକାର୍ପିତ ହୋଇଛି। ଭୁବନେଶ୍ୱର ବିମାନବନ୍ଦରସ୍ଥିତ ଆଇସିଜି ଏୟାର ଏନ୍‌କ୍ଲେଭ୍‌ଠାରେ ଆଇସିଜି ମହାନିର୍ଦ୍ଦେଶକ ଭିଏସ୍ ପଠାନିଆ, ପିଟିଏମ୍, ଟିଏମ୍ ଏହାକୁ ଲୋକାର୍ପଣ କରିବା ସହ ବିଧିବଦ୍ଧ ଭାବେ ତଟରକ୍ଷୀ ବାହିନୀରେ ସାମିଲ କରିଛନ୍ତି। ଏହି ସ୍କ୍ୱାଡ୍ରନ୍ ଦୀର୍ଘ ସାମୁଦ୍ରିକ ସୀମା ନିରୀକ୍ଷଣ ସହ ଉଦ୍ଧାର କାର୍ଯ୍ୟରେ ଏକ ପ୍ରମୁଖ ଭୂମିକା ଗ୍ରହଣ କରିବ। କମାଣ୍ଡାଣ୍ଟ ଅନୁରୂପ ସିଂ, ଟିଏମ୍, '୮୩୦ ସ୍କ୍ୱାଡ୍ରନ(ସିଜି)'ର କମାଣ୍ଡିଂ ଅଫିସର ଥିବାବେଳେ ପରିଚାଳନା ପାଇଁ ୧୧ଜଣ ଅଧିକାରୀ ଓ ୪୬ଜଣ କର୍ମଚାରୀ ନିୟୋଜିତ ଅଛନ୍ତି।

ଏଏଲ୍‌ଏଚ୍ ଏମ୍‌କେ-୩ ହେଲିକପ୍ଟରଗୁଡ଼ିକରେ ଶକ୍ତିଶାଳୀ ଇଞ୍ଜିନ୍, ଉଚ୍ଚ-ତୀବ୍ରତା ସର୍ଚ୍ଚଲାଇଟ୍, ଟ୍ରାଫିକ୍ ଆଲର୍ଟ, ସ୍ୱୟଂଚାଳିତ ଉଡ଼ାଣ ନିୟନ୍ତ୍ରଣ ଆଦି ସୁବିଧା ରହିଛି। ଏହାଛଡ଼ା ଫୁଲ୍ ଗ୍ଲାସ୍ କକ୍‌ପିଟ୍, କଲିଜନ୍ ଆଭଏଡାନ୍ସ ସିଷ୍ଟମ୍, ଆଡ୍‌ଭାନ୍ସଡ କମ୍ୟୁନିକେଶନ ସିଷ୍ଟମ୍, ଅଟୋମେଟିକ୍ ଆଇଡେଣ୍ଟିଫିକେଶନ ସିଷ୍ଟମ, ସର୍ଚ୍ଚ ଆଣ୍ଡ୍ ରେସ୍‌କ୍ୟୁ ହୋମ୍‌ର ମଧ୍ୟ ବ୍ୟବସ୍ଥା ରହିଛି। ଏଥିରେ ଥିବା ଆଧୁନିକ ନିରୀକ୍ଷଣ ରାଡାର, ଇଲେକ୍ଟ୍ରୋ-ଅପ୍ଟିକାଲ୍ ଯନ୍ତ୍ରପାତି ଦିନରାତି ଦୀର୍ଘ ଦୂରତା ପର୍ଯ୍ୟନ୍ତ ନିରୀକ୍ଷଣ ସହ ଉଦ୍ଧାର କାର୍ଯ୍ୟରେ ପ୍ରମୁଖ ଭୂମିକା ଗ୍ରହଣ କରିବାକୁ ସକ୍ଷମ ହେବ। ସେହିଭଳି ମେଡିକାଲ ଇଭାକ୍ୟୁଏଶନ ସମୟରେ ଗୁରୁତର ରୋଗୀଙ୍କୁ ସ୍ଥାନାନ୍ତର କରିବା ପାଇଁ ଏକ ମେଡିକାଲ୍ ଇଣ୍ଟେନ୍‌ସିଭ୍ କେୟାର ୟୁନିଟ୍ ରହିଛି। ୧୬ଟି ଏଏଲ୍‌ଏଚ୍ ଏମ୍‌କେ ୩ ହେଲିକପ୍ଟର ମଧ୍ୟରୁ ୧୨ଟି ପର

କରୋନା ସଂକ୍ରମଣ ସ୍ଥିତି

	ଆକ୍ରାନ୍ତ	ମୃତ୍ୟୁ	ଆରୋଗ୍ୟ
ବିଶ୍ୱ	୪୯,୮୮,୧୩,୦୮୫	୬୨,୦୨,୬୬୯	୪୪,୩୮,୨୪,୯୫୨
ଭାରତ	୪,୩୦,୩୫,୨୭୧	୫,୨୧,୬୯୫	୪,୨୫,୦୨,୪୫୪
ଓଡ଼ିଶା	୧୨,୮୭,୮୪୨	୯୧୨୧(+୫୩)	୧୨,୭୮,୫୩୬

ରବିବାର ରାତି ୧୦ଟା ସୁଦ୍ଧା
(+ ଅନ୍ୟ ରୋଗରେ କରୋନା ଆକ୍ରାନ୍ତଙ୍କ ମୃତ୍ୟୁ)
ତଥ୍ୟ: https://www.worldometers.info/coronavirus/ ଏବଂ ଓଡ଼ିଶା ସରକାର

'ପରିବର୍ତ୍ତନ ଆଣିପାରିବେ ଶିଶୁ ସାମ୍ବାଦିକ'

ଶିଶୁ ସାମ୍ବାଦିକତା ସମ୍ପର୍କିତ କର୍ମଶାଳା ଉଦ୍‌ଯାପିତ

ତାଳସାରି ପାନ୍ଥନିବାସଠାରେ ଅନୁଷ୍ଠିତ 'ଶିଶୁ ସାମ୍ବାଦିକ' ପ୍ରଶିକ୍ଷଣ ଶିବିରର ରବିବାର ଅନ୍ତିମ ଦିବସରେ ଅତିଥିଙ୍କ ଗହଣରେ ଛାତ୍ରୀଛାତ୍ର।

ଭୋଗରାଇ, ୧୦।୪(ଡି.ଏନ.ଏ.)

ଦୃଢ଼ ମନୋବଳ ଓ ଇଚ୍ଛାଶକ୍ତି ଦ୍ୱାରା ସଫଳତା ମିଳେ। ଏଥିପାଇଁ ପ୍ରଥମରୁ ଶୃଙ୍ଖଳିତ, ପରିମାର୍ଜିତ, ସୁଚିନ୍ତିତ ପଦ୍ଧତି ଆପଣାଇବାକୁ ପଡିବ। ଶିଶୁ ସାମ୍ବାଦିକତା ହିଁ ସମାଜରେ ଏକ ବୈପ୍ଳବିକ ପରିବର୍ତ୍ତନ ଆଣିପାରିବ ବୋଲି ବାଲେଶ୍ୱର ଜିଲା ଭୋଗରାଇ ବ୍ଲକ ଅଧୀନ ତାଳସାରୀ ଓଟିଡିସିରେ 'ଧରିତ୍ରୀ', ୟୁନିସେଫ୍ ଓ ପିକକ୍‌ର ମିଳିତ ସହଯୋଗରେ ଚାଲିଥିବା 'ଶିଶୁ ସାମ୍ବାଦିକ' ସମ୍ପର୍କିତ କର୍ମଶାଳାର ଉଦ୍‌ଯାପନୀ ଦିବସରେ ଅତିଥିମାନେ ମତ ଦେଇଛନ୍ତି।

୩ଦିନ ଧରି ଚାଲିଥିବା ଏହି କର୍ମଶାଳାର ରବିବାର ଶେଷ ଦିବସରେ ବିଶ୍ୱ ତାପନ, ଜଳବାୟୁ ପରିବର୍ତ୍ତନ, ପ୍ରାକୃତିକ ବିପର୍ଯ୍ୟୟ, ପାରିପାର୍ଶ୍ୱିକ ସ୍ଥିତି ପାଇଁ ଆମେ କେତେ ସତର୍କ ଓ ସଚେତନ ହେବା ସେନେଇ ୟୁନିସେଫ୍‌ର ପ୍ରଶିକ୍ଷକ ସୌମେନ ରାୟ ବିଭିନ୍ନ ଦିଗ ଉପରେ ଆଲୋକପାତ କରିଥିଲେ। ଶିଶୁ ଅଧିକାର, ବାଲ୍ୟ ବିବାହ, ଶିଶୁ ଓ ନାରୀ ସୁରକ୍ଷା ନିମନ୍ତେ ଆମେ ସଚେତନ ହେବା ସହିତ ଆମ ଅଧିକାରକୁ ସାବ୍ୟସ୍ତ ପାଇଁ ଏକତ୍ର ହେବା ନିତ୍ୟାନ୍ତ ଜରୁରୀ ବୋଲି ପିକକ୍‌ର କାର୍ଯ୍ୟନିର୍ବାହୀ ନିର୍ଦ୍ଦେଶିକା ଅନୁରାଧା ମହାନ୍ତି ଆହ୍ୱାନ ଦେଇଥିଲେ। ଠିକ୍ ନେତୃତ୍ୱ ବିନା କୌଣସି କାର୍ଯ୍ୟ ସିଦ୍ଧି ହୁଏ ନାହିଁ। ଏଥିପାଇଁ ଶିଶୁମାନେ ଶୃଙ୍ଖଳିତ ହୋଇ କାର୍ଯ୍ୟ କଲେ ସମସ୍ତଙ୍କର ପ୍ରିୟ ହୋଇପାରିବେ ବୋଲି ପ୍ରଶିକ୍ଷକ ଘନଶ୍ୟାମ ସେଠୀ କହିଥିଲେ। ୟୁନିସେଫ୍ ଓଡ଼ିଶା ଚାପ୍ଟରର ଆଡଭୋକେସି କମ୍ୟୁନିକେଶନ ସ୍ପେଶାଲିଷ୍ଟ ରାଧିକା ଶ୍ରୀବାସ୍ତବ ଶିଶୁଙ୍କୁ ସଚେତନ କରି ଭଲ ନାଗରିକ ଭାବେ ଗଢ଼ି ତୋଳିବାକୁ ସମସ୍ତଙ୍କର ଉଦ୍ୟମ ହେବା ଆବଶ୍ୟକ ବୋଲି ମତବ୍ୟକ୍ତ କରିଥିଲେ। ପିକକ୍‌ର ସମ୍ପାଦକ ରଞ୍ଜନ କୁମାର ମହାନ୍ତି ଶିଶୁ ସାମ୍ବାଦିକଙ୍କ ସୃଜନଶୀଳତା, ଜାଣିବା, ଶିଖିବା ଓ କାର୍ଯ୍ୟକାରିତା ଉପରେ ଗୁରୁତ୍ୱ ଦେଇଥିଲେ। ଉଦ୍‌ଯାପନୀ ଦିବସର ପ୍ରଥମ ଅଧିବେଶନରେ ଭୋଗରାଇ ବିଡିଓ ଶଙ୍କର ପଟ୍ଟନାୟକ ଓ ଦ୍ୱିତୀୟ ଅଧିବେଶନରେ ପଞ୍ଚାୟତ ସମିତି ଅଧକ୍ଷ ପ୍ରବୀର କୁମାର ଗିରି ମୁଖ୍ୟଅତିଥି ଭାବେ ଯୋଗଦେଇ ଛାତ୍ରୀଛାତ୍ରଙ୍କୁ ବିଭିନ୍ନ ପ୍ରଶ୍ନର ଉତ୍ତର ଦେଇଥିଲେ। ଏହି କର୍ମଶାଳାରେ ୫୧ଜଣ ଛାତ୍ରୀଛାତ୍ର ଅଂଶଗ୍ରହଣ କରିଥିଲେ। ପିକକ୍‌ର ଭୋଗରାଇ ସଙ୍ଗଠକ ନାରାୟଣ ଦାସ, କମର୍ଦ୍ଦା କ୍ଲଷ୍ଟର ସିଆର୍‌ସିସି ବିଜୟ କୁମାର ଦାସ, ଡି.ଏନ୍. ନୋଡ଼ାଲ ପ୍ରାଥମିକ ସ୍କୁଲର ପ୍ରଧାନଶିକ୍ଷକ ଶାନ୍ତିପ୍ରକାଶ ମହାପାତ୍ର, ସମିତିସଦସ୍ୟ ଭବେନ୍ଦ୍ର ସାହୁ, ପ୍ରୋଜେକ୍ଟ କୋ ଅର୍ଡିନେଟର ଚିନ୍ମୟୀ ପାଠୀ, ଟ୍ରେନିଂ ଅଫିସର ସ୍ନାତକ ପଟ୍ଟନାୟକ ଅଂଶଗ୍ରହଣ କରିଥିଲେ। ଛାତ୍ରୀଛାତ୍ରମାନେ ବିଭିନ୍ନ ଗ୍ରୁପ୍‌ରେ ସେମାନଙ୍କର ସୁଚିନ୍ତିତ ମତ ପ୍ରୋଜେକ୍ଟ ମାଧ୍ୟମରେ ଉପସ୍ଥାପନ କରିଥିଲେ।

ଟୁଇଟର ମୁଖ୍ୟାଳୟ ଆଶ୍ରୟସ୍ଥଳୀ ହେବ କି

ୱାଶିଂଟନ୍, ୧୦।୪

ପୁଣି ଚର୍ଚ୍ଚାରେ ମସ୍କଙ୍କ ଟୁଇଟ୍

ଟେସ୍‌ଲା ମାଲିକ ଏଲନ୍ ମସ୍କ ଟୁଇଟରକୁ ନେଇ ସର୍ଭେ ମାଧ୍ୟମରେ ୟୁଜର୍ସଙ୍କୁ ବିଭିନ୍ନ ପ୍ରଶ୍ନ ପଚାରୁଛନ୍ତି। ଏବେ ମସ୍କଙ୍କ ଆଉ ଏକ ଟୁଇଟ୍ ଚର୍ଚ୍ଚାକୁ ଆସିଛି। ଟୁଇଟରରେ ୯.୨% ଅଂଶଧନର ମାଲିକ ବୋଲି ଘୋଷଣା କରିବା ପରେ ରବିବାର ସକାଳେ ସେ ଏକ ଟୁଇଟ କରି ପଚାରିଛନ୍ତି, ଟୁଇଟର୍ ସାନ୍ ଫ୍ରାନ୍ସିସ୍‌କୋ ମୁଖ୍ୟାଳୟକୁ ବାସହୀନଙ୍କ ପାଇଁ ଆଶ୍ରୟସ୍ଥଳ କରିବା ଉଚିତ ହେବ କି? କାରଣ ଏଠାରେ କାହାକୁ ଦେଖିବାକୁ ମିଳୁନି। ଏହି ଟୁଇଟ୍ କରିବାର ମାତ୍ର କିଛି ଘଣ୍ଟା ଭିତରେ ୧୪ ଲକ୍ଷରୁ ଊର୍ଦ୍ଧ୍ୱ ଭୋଟ୍ ମିଳିଛି, ଯେଉଁଥିରେ ଅଧିକାଂଶ ୟୁଜର୍ସ ଏଥିପାଇଁ 'ହଁ' କହିଛନ୍ତି। ଟୁଇଟରରେ ମସ୍କଙ୍କ ୮ କୋଟିରୁ ଊର୍ଦ୍ଧ୍ୱ ଫଲୋଅର୍ସ ଅଛନ୍ତି।

Prof. Ganeshi Lal
Governor, Odisha
ପ୍ରଫେସର ଗଣେଶୀ ଲାଲ
ରାଜ୍ୟପାଳ, ଓଡ଼ିଶା

RAJ BHAVAN
BHUBANESWAR-751 008
ରାଜଭବନ
ଭୁବନେଶ୍ୱର-୭୫୧୦୦୮
April 07, 2022

ବାର୍ତ୍ତା

ପେଟ୍ରୋଲିୟମ ଓ ପ୍ରାକୃତିକ ଗ୍ୟାସ ମନ୍ତ୍ରଣାଳୟ (ଏମଓପିଏନ୍‌ଜି) ଅଧୀନରେ ଥିବା ତୈଳ ଶିଳ୍ପ ତଥା ପେଟ୍ରୋଲିୟମ ସଂରକ୍ଷଣ ଅନୁସନ୍ଧାନ ସଂଘ (ପିସିଆର୍‌ଏ) ପକ୍ଷରୁ ସର୍ବଭାରତୀୟ ସ୍ତରରେ ଇନ୍ଧନ ସଂରକ୍ଷଣର ସଚେତନତା ସୃଷ୍ଟି କରିବା ପାଇଁ ଓଡ଼ିଶାରେ ଅପ୍ରେଲ୍ ୧୧ ରୁ ୩୦ ଅପ୍ରେଲ୍ ୨୦୨୨ ପର୍ଯ୍ୟନ୍ତ ''ସକ୍ଷମ-୨୦୨୨'' କାର୍ଯ୍ୟକ୍ରମ ଆୟୋଜନ ହେବା ଜାଣି ଆନନ୍ଦିତ।

''ସକ୍ଷମ-୨୦୨୨'' ହେଉଛି ଏକ ଅଭିଯାନ କାର୍ଯ୍ୟକ୍ରମ ଏବଂ ପେଟ୍ରୋଲିୟମ ଉତ୍ପାଦର ସଠିକ୍ ବ୍ୟବହାର ତଥା ସଂରକ୍ଷଣ ପାଇଁ ନାଗରିକଙ୍କ ମଧ୍ୟରେ ସଚେତନତା ତିଆରି କରିବା ଏହାର ଲକ୍ଷ୍ୟ। ଜାତୀୟ ଅର୍ଥବ୍ୟବସ୍ଥା, ପରିବେଶ ତଥା ଜୀବନର ସବୁ ପ୍ରକାରର ସୁରକ୍ଷା ପାଇଁ ଏହି ଅଣ-ଅକ୍ଷୟ ଉତ୍ସ ଗୁଡ଼ିକର ସର୍ବୋଚ୍ଚ ବ୍ୟବହାର ଆବଶ୍ୟକ। ଏହି କାର୍ଯ୍ୟକ୍ରମ ଅନ୍ତର୍ଗତ ବିଭିନ୍ନ କାର୍ଯ୍ୟକଳାପ ମାଧ୍ୟମରେ ପେଟ୍ରୋଲିୟମ ଉତ୍ପାଦର ସଂରକ୍ଷଣକୁ ପ୍ରୋତ୍ସାହନ ଦେବା ଏବଂ ଏ ସମ୍ପର୍କରେ ଅବଗତ କରିବା, ହୃଦୟସ୍ପର୍ଶୀ। ମୁଁ ଦୃଢ଼ ନିଶ୍ଚିତ ଯେ ''ସକ୍ଷମ-୨୦୨୨'' ରାଜ୍ୟର ଲୋକମାନଙ୍କ ମଧ୍ୟରେ ଏକ ସକରାତ୍ମକ ଚିନ୍ତାଧାରା ଆଣିବ ଏବଂ ଏହି ସଂରକ୍ଷଣ ଡ୍ରାଇଭରେ ମୁଁ ଜଣେ ଅଂଶୀଦାର ଭାବେ ଗର୍ବିତ।

''ସକ୍ଷମ-୨୦୨୨''ର ପୂର୍ଣ୍ଣ ସଫଳତା କାମନା କରୁଛି।

ଗଣେଶୀ ଲାଲ
(ଗଣେଶୀ ଲାଲ)

୪୦ ଡିଗ୍ରୀ ଉପରେ ୧୧ ସହର

୪୨.୩ ଡିଗ୍ରୀ ସହ ସୋନପୁର ସବୁଠୁ ଭତ୍ତପ୍ତ

ଭୁବନେଶ୍ୱର, ୧୦।୪(ବ୍ୟୁରୋ)

ସାରା ରାଜ୍ୟରେ ପ୍ରବଳ ଖରା ତାତି ଜାରି ରହିଛି। ଉପକୂଳଠାରୁ ପଶ୍ଚିମ ଓଡ଼ିଶାରେ ସ୍ଥିତି ଅସହ୍ୟ ହୋଇଛି। ଗରମରେ ଲୋକେ ଆଉଟୁପାଉଟୁ ହେଉଛନ୍ତି। ଭୁବନେଶ୍ୱର ଆଞ୍ଚଳିକ ପାଣିପାଗ କେନ୍ଦ୍ରର ସୂଚନାନୁସାରେ, ରବିବାର ୧୧ ସହରର ତାପମାତ୍ରା ୪୦ ଡିଗ୍ରୀ ଉପରେ ରହିଥିବାବେଳେ ୪୨.୩ ଡିଗ୍ରୀ ସହ ସୋନପୁର ସବୁଠାରୁ ଉତ୍ତପ୍ତ ସହର ଥିଲା। ବଲାଙ୍ଗୀରରେ ୪୨.୨, ଟିଟିଲାଗଡ଼ ୪୨, ବାରିପଦା ୪୨, ଝାରସୁଗୁଡ଼ା ୪୧.୮, ସମ୍ବଲପୁର ୪୧.୭, ବୌଦ୍ଧ ୪୧.୫, ଅନୁଗୋଳ ୪୦.୯, ସୁନ୍ଦରଗଡ଼ ୪୦, ହୀରାକୁଦ ୪୦.୧, ଭବାନୀପାଟଣାରେ ୪୦.୮ ଡିଗ୍ରୀ ସେଲ୍‌ସିୟସ ତାପମାତ୍ରା ରହିଥିଲା। ସେହିଭଳି ବାଲେଶ୍ୱରରେ ୩୯.୧, ଚାନ୍ଦବାଲି ୩୮, କଟକ ୩୭.୨, ଭୁବନେଶ୍ୱର ୩୭.୪, କେନ୍ଦୁଝର ୩୯, ନୟାଗଡ଼ ୩୮, ଯାଜପୁର ୩୮, ଛତ୍ରପୁର ୩୯ ଓ ମାଲକାନଗିରିରେ ତାପମାତ୍ରା ୩୯.୫ ଡିଗ୍ରୀ ରହିଥିଲା। ଆସନ୍ତା ୫ ଦିନ ପର୍ଯ୍ୟନ୍ତ ଦିନ ତାପମାତ୍ରାରେ ସେଭଳି କୌଣସି ବଡ଼ ପରିବର୍ତ୍ତନ ହେବ ନାହିଁ। ଆଭ୍ୟନ୍ତରୀଣ ଓଡ଼ିଶାରେ ୨ରୁ ୩ ଡିଗ୍ରୀ ତାପମାତ୍ରା ବୃଦ୍ଧି ପାଇବାର ସମ୍ଭାବନା ରହିଥିବା ପାଣିପାଗ କେନ୍ଦ୍ର ପୂର୍ବାନୁମାନ କରିଛି।

ସେପଟେ ଆସନ୍ତା ୫ଦିନ ପର୍ଯ୍ୟନ୍ତ ସ୍ୱଳ୍ପ ଧରଣର ବର୍ଷା ସହିତ ବଜ୍ରପାତ ହେବା। ୧୧ ତାରିଖରେ ମୟୂରଭଞ୍ଜ, ମାଲକାନଗିରି, କୋରାପୁଟ, ରାୟଗଡ଼ା, ଗଜପତି, ଗଞ୍ଜାମ, ୧୨ରେ ନବରଙ୍ଗପୁର, କୋରାପୁଟ, ଗଜପତି, ରାୟଗଡ଼ା, ମାଲକାନଗିରି, ବାଲେଶ୍ୱର, ମୟୂରଭଞ୍ଜ, ୧୩ରେ ବୌଦ୍ଧ, ଅନୁଗୋଳ, କନ୍ଧମାଳ, ଗଜପତି, ଢେଙ୍କାନାଳ, ମୟୂରଭଞ୍ଜ, କେନ୍ଦୁଝର, କୋରାପୁଟ ଓ ରାୟଗଡ଼ାରେ ବର୍ଷା ହେବ। ତେବେ ୧୪ରୁ ୧୫ ତାରିଖ ସକାଳ ସାଢ଼େ ୮ଟା ପର୍ଯ୍ୟନ୍ତ ଉତ୍ତର ଉପକୂଳ ଓଡ଼ିଶା, ମୟୂରଭଞ୍ଜ, କେନ୍ଦୁଝର, ଅନୁଗୋଳ, ବୌଦ୍ଧ, ଢେଙ୍କାନାଳ, ସୁନ୍ଦରଗଡ଼, କନ୍ଧମାଳ, କଳାହାଣ୍ଡି, ରାୟଗଡ଼ା, ନବରଙ୍ଗପୁର ଓ ନୂଆପଡ଼ାର କିଛି ସ୍ଥାନରେ ହାଲୁକା ବର୍ଷା ସହିତ ବଜ୍ରପାତ ହେବ। କିନ୍ତୁ ମୟୂରଭଞ୍ଜ, କେନ୍ଦୁଝର, ଅନୁଗୋଳ, ଢେଙ୍କାନାଳ, ବୌଦ୍ଧ, କନ୍ଧମାଳ, କଳାହାଣ୍ଡି, ନବରଙ୍ଗପୁର, ନୂଆପଡ଼ା ଓ ବାଲେଶ୍ୱରରେ ଝଡ଼ତୋଫାନ ସହିତ ବଜ୍ରପାତ ହେବା ନେଇ ପାଣିପାଗ କେନ୍ଦ୍ର ୟେଲୋ ୱାର୍ନିଂ ଜାରି କରିଛି।

MARUTI SUZUKI ARENA

ଶାନଦାର କାର ଉପରେ
ଗ୍ରୀଷ୍ମଋତୁର ସବୁଠାରୁ ଭଲ ଅଫର୍ସ!

ଆପଣଙ୍କ ମନପସନ୍ଦର ମାରୁତି ସୁଜୁକୀ ଏରିନା କାର ଉପରେ ଗ୍ରୀଷ୍ମଋତୁର ବିଶେଷ ଅଫର୍ସ ଗୁଡ଼ିକର ଆନନ୍ଦ ଉପଭୋଗ କରନ୍ତୁ ।

BIG SAVINGS
SWIFT ₹25 500* VITARA BREZZA ₹22 500* DZIRE ₹17 500*

FINANCE OFFERS
BUY NOW, PAY LATER
100%^ ON-ROAD FUNDING AVAILABLE
EMI STARTING FROM ₹799^ PER LAKH
Low Rate of INTEREST Starting 7%^ from

SWIFT VITARA BREZZA DZIRE

E-book today at www.marutisuzuki.com or visit your nearest Maruti Suzuki dealership | All Maruti Suzuki vehicles now available under CSD & CPC | For bulk orders, mail at: Pradosh.Jena@maruti.co.in.

NARAYANI MOTORS
BHUBANESHWAR: 9583022013, 9583022019, 7440019592. JAGATSINGHPUR: 9583022090. PURI: 9583022035. NIMAPARA: 7381094851. PARADEEP: 9583022034/ 48.

SKY AUTOMOBILES
BHUBANESWAR: 9776645711. CUTTACK: 9776677771, 7381873818. DHENKANAL: 9776900005. NARSHINGPUR: 9776900005. KAMAKHYANAGAR: 9776900005. JAJPUR: 9776900777. SALEPUR: 9583544555. CHANDIKHOL: 9583544555.

ODYSSEY MOTORS
ANGUL: 7752076136. 9776901481. PALLAHARA: 7873565435. 9437831123.

TUSHI MOTORS
CUTTACK: 9078076450.

JYOTE MOTORS
BHUBANESWAR: LEWIS ROAD: 9798190190. NAYAPALLI: 9798190190. KEONJHAR: 9798190190. NAYAGARH: 9798190190. BALUGAON: 9798190190. ANANDPUR: 9798190190. BALASORE: 9798190190. BHADRAK: 9798190190. BARIPADA: 9798190190. UDALA: 7064499950. RAIRANGPUR: 9853446906. JALESWAR: 7064499950.

*Offer includes consumer offer, exchange bonus and institutional offer (wherever applicable) on selected models/ variants. Above mentioned savings amount is the value of maximum savings on selected models. **Terms and conditions apply. Finance scheme details mentioned in the advertisement are at the sole discretion of the financier and terms and conditions as specified by the financier shall apply. Credit at the sole discretion of the Bank. Up To 100% on-road funding is provided by select financiers only. Interest rate of 7% is provided by select financiers only. Terms and conditions are subject to change without any prior notice. For more details, please contact your nearest ARENA dealership. Features and accessories shown may not be part of standard fitment. Black Glass Shade on the vehicle is due to the lighting effect. Images used are for illustration purposes only. Offers vary across variants. Maruti Suzuki India Limited reserves the right to discontinue offers without notice. Above offers are valid till 30th April, 2022.

ଜନ୍ମଦିନର ଶୁଭେଚ୍ଛା

ନାମ: .....
ବୟସ:.....
ଜନ୍ମ ତାରିଖ: .....

ଜୟଶ୍ରୀ
ପରିବାରବର୍ଗ

ସତ୍ୟ
ପରିବାରବର୍ଗ

ଏଠାରେ ୨ X ୨ ସେ.ମି. ଫଟୋ ଲଗାନ୍ତୁ

ସର୍ତ୍ତାବଳୀ: ଏହି କୁପନ ବ୍ୟବହାର କରି ସମ୍ପୂର୍ଣ୍ଣ ମାଗଣାରେ ଜନ୍ମଦିନର ଶୁଭେଚ୍ଛା ଜଣାନ୍ତୁ। ଫଟୋଗ୍ରାଫ ସହିତ କୁପନଟି ପ୍ରକାଶନ ତାରିଖର ୭ ଦିନ ପୂର୍ବରୁ ଜନ୍ମଦିନ ଶୁଭେଚ୍ଛା, ଧରିତ୍ରୀ, ବି-୨୬, ରସୁଲଗଡ ଶିଳ୍ପାଞ୍ଚଳ, ଭୁବନେଶ୍ୱର-୧୦ ଠିକଣାରେ ପହଞ୍ଚିବା ଆବଶ୍ୟକ।

ହାତଗୋଡ଼ ବାନ୍ଧି ସୁନା, ଟଙ୍କା ଲୁଟ୍

ଧର୍ମଶାଳା,୧୦।୪(ଡି.ଏନ୍.ଏ.): ଯାଜପୁର ଜିଲା ଧର୍ମଶାଳା ଥାନା ରାଣୀବନ୍ଦୀ ଗ୍ରାମରେ ଶନିବାର ରାତିରେ ଡକାୟତି ହୋଇଛି। ଦୁର୍ବୃତ୍ତ ଗ୍ରାମର ତରୁଣ ମହାପାତ୍ରଙ୍କ ଘରେ ପଶି ଆଲମିରା ଭାଙ୍ଗି ୪ ଭରି ସୁନା ଓ ୧୦ ଭରି ରୁପା ଅଳଙ୍କାର ସହ ୨୦ ହଜାର ଟଙ୍କା ଲୁଟି ନେଇଛନ୍ତି। ଏହାକୁ ଗୃହକର୍ତ୍ତାଙ୍କ ଭଣଜା ବିରୋଧ କରିବାରୁ ଦୁର୍ବୃତ୍ତ ତାଙ୍କୁ ମାଡ଼ ମାରିବା ସହ ହାତଗୋଡ଼ ବାନ୍ଧିଦେଇ ଫେରାର ହୋଇଯାଇଥିଲେ। ଗୃହକର୍ତ୍ତାଙ୍କ ପୁଅ ସତ୍ୟରଞ୍ଜନ ବନ୍ଧାହୋଇଥିବା ଭାଇଙ୍କୁ ଉଦ୍ଧାର କରି ମେଡିକାଲରେ ଭର୍ତ୍ତି କରିଥିଲେ। ପୋଲିସ ପହଞ୍ଚି ଘଟଣାର ତଦନ୍ତ କରିଛି। ଏହି ଘଟଣାରେ ପୋଲିସ କାହାରିକୁ ଗିରଫ କରିବାରେ ସଫଳ ହୋଇନାହିଁ।

classifieds Everyday
0674-2580101, 2549302

real estate

SALE

Plot for Sale at Ghangapatna (4km from Sumhospital). 9583295832, 9937816565. D-067

Conversion Demarcation 30ft. Roadside Corner Plot Sale near GITA, DN fair tyle and BIT 3200sqft 28,80,000/- .8249086912. D-093

ଭୁବନେଶ୍ୱର ପଟିଆ ବିଗ୍‌ବଜାରରୁ **3.5 K.M.** ଦୂରତାରେ ଘରବାରି ପ୍ଲଟ୍ **sqft.-650/-**ରେ ବିକ୍ରିହେବା। **First possesion then registration. 7978533676.** D-73229

ପୁରୀ ମାଳତୀପାଟପୁର ବସ୍‌ଷ୍ଟାଣ୍ଡ ପାଖ NHରୁ 1K.M. ଦୂରରେ immediate ଘରକରି ରହିବା ପାଇଁ low cost plot ମିଳୁଛି। 9692213354. D-71886

ଭୁବନେଶ୍ୱର **Gita/ Gandhi** କଲେଜରୁ **1k.m. BDA Satellitecity**କୁ ଲାଗି **30'** ରାସ୍ତା ଥାଇ **boundary** ପ୍ଲଟ୍ **30ft.-750/-. 9439918431, 8249603324.** D-73222

Plot for sale at Chhatabar per sqft. @99/-. 9583295832, 9937816565. D-091

ଭୁବନେଶ୍ୱର ରଙ୍ଗବଜାର **BJEM-2** ଲାଗି **4BHK duplex East Facing area- 1500sqft. 4.5. k.m. from Ravi Talkies (Bank Finance available). 9040072232.** D-73230

Morningsun Villa Balianta (4k.m. from Hanspal) duplex price- 55,00,000/- to 65,00,000/-. 9938137503. D-73228

ଭୁବନେଶ୍ୱର ସୁନ୍ଦରପଦା-ଜଟଣୀ ରାସ୍ତାରେ **Xavier University** ଏବଂ **Aditya Birla School** ପାଖରେ **possession** ପ୍ଲଟ୍ ମିଳୁଛି। **8249292535, 7377376856.** D-73215

Sale 2storied building 2700sqft. at Sundarpada, Bhubaneswar. Contact: 8249492304, 8249777920. D-71023

Gharabari plot sale Sundarpada near Hi-Tech Plaza sqft. 950/-, Kateni 650/-, Gangapada 950/- first possession then registration. 7504615299, 9337766961. D-71344

ଜଟଣୀଗେଟ୍‌ରୁ କିଛି ଦୂରତାରେ sqft.- 450/-, sqft.- 350/-, sqft.-220/- ପର୍ଯ୍ୟନ୍ତ ଜାଗା ଅଛି। Immediately registration & possession. 9348232008, 9556055607. D-014

ଭୁବନେଶ୍ୱରଠାରୁ ସାତ କିଲୋମିଟର ଦୂର **Balianta Area** ଘରବାରି ପ୍ଲଟ୍ ବିକ୍ରିହେବା। **sqft. Rs-750/- immediate construction. Contact No.- 7008992019.** D-025

Residential plot near Kateni Square (Sum Hospital) close to Cuttack- Khordha NH, Adjacent 200feet road, 12subplot left. Contact: 9937452454, 8144373035. D-078

GENERAL

SALE

Automatic stone crusher plant for sale at Chatrama, Khurdha. 9937427861, 9337767967. D-045

to-let

1BHK for rent at Samantarapur, Bhubaneswar, for Small Family or Bachelor. Contact: 9622468576. D-090

Rent for Office/ Bank/ Shop 2000sqft. area. Prime location on NH-Cosmopolis Chhaka, near Khandagiri, Bhubaneswar-751019. Contact: 9871816986. D-71487

Tolet for new 2BHK flat at Srustimansion Sundarpada. Contact: 8249777920. D-71022

healthcare

Newly open SPA positively health benefits expert therapist, Kalpana. 7846814019. D-71486

Newly open full body massage ladies and gents. 8327740003. D-71885

Email ମାଧ୍ୟମରେ କ୍ଲାସିଫାଏଡକୁ ବିଜ୍ଞାପନ ପଠାଇବାର ଠିକଣା:- classifieddharitri@gmail.com

Relax, Refresh your body, Mind at Saikrupa Spa with best therapies. 8984068077. D-23511

Mesmerizing, energetic body, mind qualitative relaxing massage experienced therapists. 9668374480. D-71975

LOST

ଗୌରାଙ୍ଗ ଚରଣ ଜେନା, ପିତା- ମାୟାଧର ଜେନା, ବାଘବୁଦା,ରାଜକନିକା। ଗତ ୭ ତାରିଖ ଦିନ ଘରୁ ରାଜକନିକା ବଜାର ଯିବା ରାସ୍ତାରେ ଘରବାଡ଼ି ପଟ୍ଟା ଓ କବଲା କେଉଁଠାରେ ହଜିଯାଇଛି। ପଟ୍ଟାର ମୌଜା- ବାଘବୁଦା, କିସମ- ଘରବାଡ଼ି, ଖାତା ନମ୍ବର- ୨୩୭/୪୩ ଓ ପ୍ଲଟ୍ ନମ୍ବର- ୫୫୧ ଅଟେ। ଯଦି କେହି ସହୃଦୟ ବ୍ୟକ୍ତି ଉକ୍ତ ବ୍ୟାଗ୍‌ଟିକୁ ପାଇଥାନ୍ତି ମୋ- ୮୪୫୮୦୨୯୭୧୪ରେ ଜଣାଇବାକୁ ଅନୁରୋଧ। ଧ- ୦୯୮

AFFIDAVIT

I Susama Manjari Acharya D/O Rajendra Prasad Acharya R/O of Gautam nagar, Chatrapur shall henceforth be known as Susama Tripathy affidavit no. 2845 sworn before Executive Magistrate, Chatrapur dated 28th of march 2022. D-100

ମୁଁ ସୁରେନ୍ଦ୍ର କୁମାର ବେହେରା, ବାପା- ଶଙ୍କର ବେହେରା, ଗ୍ରାମ- କର୍ଣ୍ଣଦାଣ୍ଡି, ପୋ- ମଙ୍ଗଳପୁର, ଥାନା- ମଙ୍ଗଳପୁର, ଜିଲ୍ଲା- ଯାଜପୁର। ଭୁଲ୍ ବଶତଃ ଏଲ୍.ଆଇ.ସି. ବଣ୍ଡରେ ସୁରେନ୍ଦ୍ର କୁମାର ବେହେରା ସ୍ଥାନରେ ବାଟୁ ବେହେରା ହୋଇଯାଇଛି। ଏଣୁ ଯାଜପୁର ମାଜିଷ୍ଟ୍ରେଟ୍ କୋର୍ଟରେ ନାମ ପରିବର୍ତ୍ତନ କରା ହୋଇଛି ଏବେଠୁ ସୁରେନ୍ଦ୍ର କୁମାର ବେହେରା ନାମରେ ପରିଚିତ ହେବି। ଧ-୦୯୯

ଚତୁର୍ଥ ଜନ୍ମଦିନ ଶୁଭେଚ୍ଛା

(ସତ୍ୟ)

ସତ୍ୟମ୍ ନାୟକ

ବେଗୁନିଆ, ଖୋର୍ଦ୍ଧା

ତୋର ଚଲାପଥ କୁସୁମିତ ହେଉ, ଏହା ପ୍ରଭୁ ଶ୍ରୀଜଗନ୍ନାଥଙ୍କ ନିକଟରେ ପ୍ରାର୍ଥନା କରୁଅଛୁ। ଅମାବାସ୍ୟାର ଅନ୍ଧକାର ନୁହେଁ, ପୂର୍ଣ୍ଣିମାର ଔଜ୍ଜ୍ୱଲ୍ୟ ରହୁ। **ଶୁଭେଚ୍ଛା ସହ:** ପିତା: ସୁରେଶ ଚନ୍ଦ୍ର ନାୟକ, ମାତା: ରୁବି ନାୟକ, ଜେଜେମା, ଅପା, ପିଉସା, ଅଜା, ଆଈ, ମାମୁ, ମାଈ, ପିଜି ମାଉସୀ, ସୁନା ଭାଇ, ଜିତୁ ଭାଇ, ବବୁଲ୍ ଭାଇ, ଲିଟୁ ଭାଇ, ଶୁଭମ୍ ଭାଇ, ଆକାଶ ଭାଇ, ସୂର୍ଯ୍ୟ ଭାଇ, ମାମା ବିବି, ଗାୟତ୍ରୀ ବିବି, ଲିପି ବିବି, ବର୍ଷା ବିବି ଓ ମାନା ବିବା

ଧ-୦୮୨

ପାଠକଙ୍କ ପାଇଁ ସୂଚନା

କ୍ଲାସିଫାଏଡରେ ପ୍ରକାଶିତ କେତେକ ବିଜ୍ଞାପନକୁ ଭିତ୍ତିକରି କିଛି ପାଠକ ଠକାମିର ଶିକାର ହେଉଥିବା ଆମର ଦୃଷ୍ଟିଗୋଚର ହେଉଛି। ବିଜ୍ଞାପନ ଦେଉଥିବା ସଂସ୍ଥାମାନଙ୍କ ସହ କାରବାର କରିବା ପୂର୍ବରୁ ସବିଶେଷ ତଥ୍ୟ ଓ ନିଜର ବିବେକ ଖଟାଇ କାରବାର କରନ୍ତୁ। ଏଥିପାଇଁ ଧରିତ୍ରୀ କର୍ତ୍ତୃପକ୍ଷ ଦାୟୀ ରହିବେ ନାହିଁ।

ଢଗଢମାଳି

(କ୍ରମେ ଲୋକମୁଖରୁ ଓ ଜନମାନସରୁ ବିସ୍ମୃତ ହେଉଥିବା ଢଗଢମାଳିକୁ ପାଠିକା-ପାଠକଙ୍କ ନିକଟରେ ପହଞ୍ଚାଇବା ସକାଶେ ଧରିତ୍ରୀର ପ୍ରୟାସ)

ଆମର ଏତେ ଗହୀରରେ ଚାଷ କିଆଁ
ରାତି ପାହିଲେ ହବ ପୁଅ ବିହା।

ପୁଅ ବାହାଘର ମୁଣ୍ଡ ଉପରେ। ଏପରିସ୍ଥଳେ କାହାକୁ କିଏ କ'ଣ କହିଥିଲା, ଆଗରୁ କାହାର କାହା ସାଙ୍ଗରେ କ'ଣ ମନୋମାଳିନ୍ୟ ଥିଲା ସେ ସବୁ ଘାଣ୍ଟି ବସିଲେ ଲାଭ ବା କ'ଣ ମିଳିବ। ବରଂ ବାହାଘର କେମିତି ସୁରୁଖୁରୁରେ ହୋଇଯିବ, ସେ ବିଷୟରେ ଚିନ୍ତା କରିବା ସମୟୋପଯୋଗୀ କାର୍ଯ୍ୟ ହୋଇଥାଏ। ଯେତେବେଳେ ବଡ଼ ବା ବିରାଟ ଦାୟିତ୍ୱ ମୁଣ୍ଡ ଉପରେ ଥାଏ ସେତେବେଳେ ଅନ୍ୟ କଥାରେ ମୁଣ୍ଡ ଖେଳେଇବା ସମୀଚୀନ ହେଉନଥିବା ଅର୍ଥରେ ଏଭଳି ଉକ୍ତି ଉଲ୍ଲେଖ କରାଯାଇଛି।

ଆ କୁରାଢ଼ି
ବେକରେ ବସ୍।

ଅଯଥାରେ ବିପଦକୁ ଡାକି ଆଣିବା। ଜାଣିଶୁଣି ହାଣ ମୁହଁକୁ ଯିବା ବା ନିଜେ ନିଜ ପାଇଁ ଅସୁବିଧା ସୃଷ୍ଟି କରିବସିବା ଅର୍ଥରେ ଏଭଳି ଉକ୍ତି ପ୍ରକାଶ କରାଯାଇଛି।

ନିର୍ବାଚିତ ଢଗଢମାଳି, ପ୍ରବାଦ, ପ୍ରବଚନ ଓ ଅନ୍ୟାନ୍ୟ
- ପ୍ରାଚୀ ସାହିତ୍ୟ ପ୍ରତିଷ୍ଠାନ

ପ୍ରଥମ ପୃଷ୍ଠାରୁ...

ମହାନଦୀରେ ବୁଡ଼ିଗଲେ ...

ସେକ୍ ସାହିଲ

ମହମ୍ମଦ ସିଦ୍ଦିକ୍

ଆୟୁର ଖାନ୍

ବାହିନୀର ୨ଟି ଟିମ୍ ଘଟଣାସ୍ଥଳରେ ପହଞ୍ଚିଥିଲେ। ଓଡ୍ରାଫ ଟିମ୍ ସାହିଲଙ୍କୁ ଗୁରୁତର ଅବସ୍ଥାରେ ଉଦ୍ଧାର କରି କଟକ ବଡ ଡାକ୍ତରଖାନା ପଠାଇଥିଲା। ସେଠାରେ ଡାକ୍ତର ତାଙ୍କୁ ମୃତ ଘୋଷଣା କରିଥିଲେ। ଜଳସେଚନ ବିଭାଗ ପକ୍ଷରୁ ଯୋବ୍ରା ବ୍ୟାରେଜ ଗେଟ୍‌କୁ ବନ୍ଦ କରାଯିବା ପରେ ଅନ୍ୟ ୨ ଜଣ ନିଖୋଜଙ୍କୁ ଉଦ୍ଧାର ପାଇଁ ଉଦ୍ୟମ ଜାରି ରଖିଥିଲେ। ଓଡ୍ରାଫ ଓ ଅଗ୍ନିଶମ କର୍ମଚାରୀ ଦୀର୍ଘ ସମୟ ଧରି ଖୋଜାଖୋଜି କରିଥିଲେ ମଧ୍ୟ ସେମାନଙ୍କ ପତ୍ତା ପାଇ ନ ଥିଲେ। ସନ୍ଧ୍ୟା ହୋଇଯାଇଥିବାରୁ ଉଦ୍ଧାର କାର୍ଯ୍ୟ ବନ୍ଦ ରହିଛି। ସୋମବାର ସକାଳେ ପୁଣି ଉଦ୍ଧାର କାର୍ଯ୍ୟ ଜାରି ରହିବ। ଅପରପକ୍ଷରେ ଘଟଣାସ୍ଥଳରେ କଟକ ଜିଲାପାଳ ଭବାନୀ ଶଙ୍କର ଚୟନୀ, କଟକ ଜୋନ୍-୧ ଏସିପି ଶୁଭନାରାୟଣ ମୁଦୁଲି, ଜଗତପୁର ଥାନାଧିକାରୀ ରବୀନ୍ଦ୍ର ନାଥ ମେହେର, ମାଲଗୋଦାମ ଥାନା ଅଧିକାରୀ ତୃପ୍ତି ରଞ୍ଜନ ନାୟକ ପ୍ରମୁଖ ପହଞ୍ଚି ଘଟଣାର ଅନୁଧ୍ୟାନ କରିଥିଲେ।

ତାଲିକା ତାରିଖ ..

ଦେଇଦେବାକୁ ପରାମର୍ଶ ଦିଆଯାଇଛି। କୋଭିଡ୍-୧୯ ମହାମାରୀ କାରଣରୁ ରାଜ୍ୟ ସରକାର ପୂର୍ବରୁ ବହୁଥର ସମ୍ପତ୍ତି ତାଲିକା ଦାଖଲର ଅବଧିକୁ ବଢ଼ାଇଛନ୍ତି। ସମସ୍ତ ସରକାରୀ ଅଧିକାରୀ ବାଧ୍ୟତାମୂଳକ ଭାବେ ସେମାନଙ୍କ ବାର୍ଷିକ ସମ୍ପତ୍ତି ତାଲିକା ଦାଖଲ ପାଇଁ ରାଜ୍ୟ ସରକାର ୨୦୨୧ ଜୁନ୍ ୯ ରେ ବସିଥିବା କ୍ୟାବିନେଟ୍ ବୈଠକରେ ନିଷ୍ପତ୍ତି ନେବା ସହିତ ଓଡ଼ିଶା ସରକାରୀ କର୍ମଚାରୀ କଣ୍ଡକ୍ଟ ରୁଲ୍, ୧୯୫୯ରେ ସଂଶୋଧନ କରିଛନ୍ତି। ସଂଶୋଧିତ ଏହି ଆଇନର ଧାରା ୨୧ରେ ଥିବା ବ୍ୟବସ୍ଥା ଅନୁଯାୟୀ ପ୍ରତ୍ୟେକ ସରକାରୀ କର୍ମଚାରୀ ସେମାନଙ୍କ ନିକଟରେ ଥିବା ସ୍ଥାବର ଓ ଅସ୍ଥାବର ସମ୍ପତ୍ତିର ସବିଶେଷ ସୂଚନା ଘୋଷଣାନାମା ଆକାରରେ ପ୍ରଦାନ କରିବେ। ତେବେ ଏହି ସଂଶୋଧନ ଅନୁଯାୟୀ ସର୍ବସାଧାରଣଙ୍କ ଅବଗତି ନିମନ୍ତେ ସରକାରୀ କର୍ମଚାରୀଙ୍କ ଏହି ବାର୍ଷିକ ସମ୍ପତ୍ତି ତାଲିକାକୁ ୱେବ୍‌ସାଇଟ୍‌ରେ ଅପଲୋଡ୍ କରାଯିବ। ତାଙ୍କ ତାଲିକାର ଗୋଟିଏ ନକଲ ଲୋକାୟୁକ୍ତଙ୍କ ଅବଗତି ନିମନ୍ତେ ମଧ୍ୟ ପଠାଯିବାର ପ୍ରାବଧାନ ରହିଛି।

ବିରୋଧୀ ଦଳ ଏହି ପ୍ରସଙ୍ଗକୁ ନେଇ ରାଜ୍ୟ ସରକାରଙ୍କୁ ସିଧାସଳଖ ଟାର୍ଗେଟ କରିଥିବା ବେଳେ ଶାସକ ଦଳ ପକ୍ଷରୁ ପ୍ରତିଜବାବ ଦିଆଯାଇଛି। କଂଗ୍ରେସ ବିଧାୟକ ସୁରେଶ କୁମାର ରାଉତରାୟ କହିଛନ୍ତି, ରାଜ୍ୟରେ ଯେତେ ଅଫିସର ଅଛନ୍ତି ସମସ୍ତେ ସମ୍ପତ୍ତି ତାଲିକା ଦେବା ଦରକାର। ସମ୍ପତ୍ତି ତାଲିକା ଦେଲେ ବଡ଼ ବଡ଼ିଆ ଧରାପଡ଼ନ୍ତେ ଏବଂ ରାଜ୍ୟ ବିକାଶରେ ସେମାନଙ୍କ ପାପ ଧନ ବ୍ୟବହାର ହୋଇପାରନ୍ତା। ବଡ଼ବଡିଆ ୫, ୭ ଜଣ ଅଫିସରଙ୍କୁ ଯଦି ବାଧ୍ୟତାମୂଳକ ଅବସର ଦେଇଦିଅନ୍ତେ ତେବେ ସବୁ ବାହାରି ଯାଆନ୍ତା ବୋଲି ସୁରେଶ କହିଛନ୍ତି। ଭାଜପା ନେତା ପୃଥ୍ୱିରାଜ ହରିଚନ୍ଦନ କହିଛନ୍ତି, ଯଦି କୌଣସି ଅଫିସର ସମ୍ପତ୍ତି ତାଲିକା ନ ଦର୍ଶାନ୍ତି ତେବେ ରାଜ୍ୟ ସରକାରଙ୍କ ସତ୍‌ସାହସ। ନାହିଁ ସେମାନଙ୍କ ବିରୋଧରେ କୌଣସି ପଦକ୍ଷେପ ନେବା ଲାଗି। ଏହା କେବଳ ଲୋକଙ୍କ ଆଖିରେ ଅନ୍ଧପୁଟୁଳି ବାନ୍ଧି ରାଜକୋଷରୁ ଚୋରି କରିବାର ଏକ ଅଭିନବ ଯୋଜନା। ରାଜ୍ୟ ରାଜକୋଷକୁ ବଞ୍ଚାଇବା ଲାଗି ସରକାରଙ୍କ ଏକ ପ୍ରତିଶତ ବି ଆନ୍ତରିକତା ନାହିଁ ବୋଲି ସେ କହିଛନ୍ତି। ବିଜେଡି ବିଧାୟକ ଦେବୀ ମିଶ୍ର କହିଛନ୍ତି, ଯେଉଁମାନେ ସମ୍ପତ୍ତି ତାଲିକା ନ ଦେବେ ସେମାନଙ୍କୁ ତାଗିଦ୍ କରିବା ସହ ରିମାଣ୍ଡର ଦିଆଯିବ। କାହିଁକି ଅଧିକାରୀମାନେ ଦେବେନି, ଯଦି ସମସ୍ତଙ୍କୁ ଦେବାକୁ ନିର୍ଦ୍ଦେଶନାମା ରହିଛି ତେବେ ତାହାକୁ ସମସ୍ତେ ଅନୁପାଳନ କରିବେ। ନିର୍ଦ୍ଦେଶନାମା ପାଳନ ନ କଲେ ଯାହା ଦଣ୍ଡବିଧାନ ନିୟମ ରହିଛି ତାକୁ ବିଭାଗୀୟ କର୍ତ୍ତୃପକ୍ଷମାନେ ଅନୁପାଳନ କରିବେ ବୋଲି ଦେବୀ କହିଛନ୍ତି।

ବିଦା ପୂର୍ବରୁ ସେନାମୁଖ୍ୟଙ୍କୁ ...

ବୋଲି ରିପୋର୍ଟରୁ ଜଣାପଡ଼ିଛି। ଏହାର ଘଣ୍ଟାକ ପୂର୍ବରୁ ପ୍ରଧାନମନ୍ତ୍ରୀ ଏକ ନିର୍ଦ୍ଦେଶନାମା ଜାରି କରିଥିଲେ, ଯହିଁରେ ତାଙ୍କୁ ସାକ୍ଷାତ୍ କରିବାକୁ ଆସିଥିବା ଦୁଇ ଉଚ୍ଚପଦସ୍ଥ ସେନା ଅଧିକାରୀଙ୍କ ମଧ୍ୟରୁ ଜଣଙ୍କୁ ହଟାଯିବା ନେଇ ଉଲ୍ଲେଖ କରାଯାଇଥିଲା। ତେଣୁ ଅତିଥି ଦ୍ୱୟଙ୍କ ଅବାଞ୍ଛିତ ଆଗମନ ପ୍ରଧାନମନ୍ତ୍ରୀଙ୍କ ପାଇଁ ଅପ୍ରତ୍ୟାଶିତ ଥିଲା। ଇମ୍ରାନ୍ ଖାନ୍ ଏକ ହେଲିକପ୍ଟରକୁ ଅପେକ୍ଷା କରିଥିଲେ। କିନ୍ତୁ ପିଏମ୍‌ଙ୍କ ସରକାରୀ ବାସଭବନରେ ଅବତରଣ କରିଥିବା ହେଲିକପ୍ଟର ତାଙ୍କୁ ଚକିତ କରିଦେଇଥିଲା। ଅପେକ୍ଷା କରିଥିବା ହେଲିକପ୍ଟର 'ନବନିଯୁକ୍ତ ଅଧିକାରୀ'ଙ୍କୁ ଆଣିବ, ଯିଏକି ସମସ୍ତ ରାଜନୈତିକ ଅଚଳାବସ୍ଥାର ଅବସାନ ଘଟାଇବ ବୋଲି ଇମ୍ରାନ୍ ଆଶା କରିଥିଲେ। ତେବେ ଇମ୍ରାନ୍‌ଙ୍କୁ ସୁହାଇଲା ଭଳି ନୂଆ ନିଯୁକ୍ତି ପାଇଁ ଆବଶ୍ୟକ ବିଜ୍ଞପ୍ତି ଜାରି କରିବାକୁ ପ୍ରତିରକ୍ଷା ମନ୍ତ୍ରଣାଳୟ ମନା କରିଦେଇଥିବାରୁ ସେନାମୁଖ୍ୟଙ୍କୁ ବଦଳାଇବା ସମ୍ଭବ ହୋଇ ନ ଥିଲା। ଅନିମନ୍ତ୍ରିତ ଅତିଥି ଦ୍ୱୟ ଥିଲେ ସେନାମୁଖ୍ୟ ଜେନେରାଲ ବାଜ୍‌ୱା ଏବଂ ଇଣ୍ଟର-ସର୍ଭିସେସ୍ ଇଣ୍ଟେଲିଜେନ୍ସ (ଆଇଏସ୍‌ଆଇ) ମୁଖ୍ୟ ଲ୍ୟୁଟ୍‌ନାଣ୍ଟ ଜେନେରାଲ ନଦିମ ଅହମ୍ମଦ ଅଞ୍ଜୁମ୍।

ସ୍ମରଣଯୋଗ୍ୟ, ୧୯୪୭ରେ ଭାରତଠାରୁ ଅଲଗା ହୋଇ ପାକିସ୍ତାନ ଗଠନ ହେବା ପରଠାରୁ ସେଠାରେ ରାଜନୈତିକ ଅସ୍ଥିରତା ଲାଗିରହିଛି। କେତେବେଳେ କ୍ଷମତା ପରିବର୍ତ୍ତନ ତ ପୁଣି କେବେ ସାମରିକ ବିଦ୍ରୋହ ଯୋଗୁ କୌଣସି ପ୍ରଧାନମନ୍ତ୍ରୀ ୫ ବର୍ଷ କ୍ଷମତାରେ ରହିପାରି ନାହାନ୍ତି। ଶନିବାର ମଧ୍ୟରାତ୍ରିରେ ପାକିସ୍ତାନର ଇତିହାସ କଡ଼ ଲେଉଟାଇଥିଲା। ପ୍ରଥମ ଥର ପାଇଁ ନ୍ୟାଶନାଲ ଆସେମ୍ବ୍ଲିରେ ଅନାସ୍ଥା ଭୋଟରେ ହାରି ପ୍ରଧାନମନ୍ତ୍ରୀ ଚୌକିରୁ ହଟିବାକୁ ବାଧ୍ୟହୋଇଥିଲେ ପୂର୍ବତନ କ୍ରିକେଟର ଇମ୍ରାନ୍ ଖାନ୍।

ଟ୍ରକ୍ ଧକ୍କାରେ ଭିଣୋଇ ମୃତ, ଶାଳକ ଗୁରୁତର

ଢେଙ୍କାନାଳ ଅଫିସ୍, ୧୦।୪

ଢେଙ୍କାନାଳ ସଦର ଥାନା ଗୋବିନ୍ଦପୁର ଫାଣ୍ଡି ଅଧୀନ ୫୫ନଂ. ଜାତୀୟ ରାଜପଥରେ ରବିବାର ଅପରାହ୍ନରେ ଦୁଃଖଦ ଦୁର୍ଘଟଣା ଘଟିଛି। ଦ୍ରୁତ ଗତିରେ ଆସୁଥିବା ଟ୍ରକ୍ ପଛପଟୁ ଏକ ବାଇକ୍‌କୁ ଧକ୍କା ଦେବାରୁ ଘଟଣାସ୍ଥଳରେ ଭିଣୋଇଙ୍କ ମୃତ୍ୟୁ ଘଟିଛି। ସେ ହେଲେ କଟକ ଜିଲା ଖୁଣ୍ଟୁଣୀ ଥାନା ଅଞ୍ଚଳର ସୂର୍ଯ୍ୟକାନ୍ତ ନାୟକ ଓରଫ୍ ବାପି (୩୫)। ଏଥିରେ ତାଙ୍କ ଶାଳକ ତଥା ଗୋବିନ୍ଦପୁର ଥାନା ଅଞ୍ଚଳର ମାନସ ନାୟକ (୩୦) ଗୁରୁତର ହୋଇଛନ୍ତି। ତାଙ୍କୁ ଜିଲା ମୁଖ୍ୟ ଚିକିତ୍ସାଳୟରେ ଭର୍ତ୍ତି କରାଯାଇଛି। ଘଟଣା ପରେ କ୍ଷତିପୂରଣ ଦାବିରେ ଅଞ୍ଚଳବାସୀ ରାସ୍ତାରୋକୋ କରିଥିଲେ। ପୋଲିସ ପହଞ୍ଚି ବୁଝାଶୁଝା କରିବା ପରେ ସ୍ଥିତି ନିୟନ୍ତ୍ରଣ ହୋଇଥିଲା। ପୋଲିସ ଦୁର୍ଘଟଣା ଘଟାଇଥିବା ଟ୍ରକ୍ ଜବତ କରିବା ସହ ଏହାର ଚାଳକ ସଞ୍ଜୟ ବେହେରାଙ୍କୁ ଗିରଫ କରିଛି। ଅଭିଯୁକ୍ତଙ୍କ ଘର ଅନୁଗୋଳ ଜିଲା ବଅଁରପାଳ ଥାନା ଅଞ୍ଚଳରେ ବୋଲି ଜଣାପଡ଼ିଛି।

ଅକ୍ଷତା ମୂର୍ତ୍ତିଙ୍କ ଟିକସ ବ୍ୟାପାର ଲିକ୍‌ର ତଦନ୍ତ ଆରମ୍ଭ

ଲଣ୍ଡନ,୧୦।୪ (ପି.ଟି.)

ଇନ୍‌ଫୋସିସ୍ ସହପ୍ରତିଷ୍ଠାତା ନାରାୟଣ ମୂର୍ତ୍ତିଙ୍କ ଝିଅ ଅକ୍ଷତା ମୂର୍ତ୍ତିଙ୍କ ଟିକସ ବ୍ୟାପାର କିପରି ଗଣମାଧ୍ୟମରେ ପ୍ରଘଟ ହେଲା ଏହାର ଭିତିରି ତଦନ୍ତ ଆରମ୍ଭ ହୋଇଛି। ବ୍ରିଟେନ ଅର୍ଥମନ୍ତ୍ରୀ ଋଷି ସୁନକ୍‌ଙ୍କ ସ୍ତ୍ରୀ ଅକ୍ଷତାଙ୍କ ଅଣବାସିନ୍ଦା ଷ୍ଟାଟସ୍ ସମ୍ପର୍କରେ 'ଦି ଇଣ୍ଡିପେଣ୍ଡେଣ୍ଟ' ଖବରକାଗଜକୁ କିପରି ତଥ୍ୟ ଗଲା, ବ୍ରିଟିଶ ସରକାରଙ୍କ ହ୍ୱାଇଟହଲ୍ ସଂସ୍ଥା ଏହାର ତଦନ୍ତ କରିବ। ବିରୋଧୀ ଲେବର ପାର୍ଟି ସମର୍ଥକ ଜଣେ ସରକାରୀ ଅଧିକାରୀ ତଥ୍ୟ ପ୍ରଘଟ କରାଇଥିବା ସୁନକଙ୍କ ଟିମ୍ ବିଶ୍ୱାସ କରୁଛନ୍ତି। ଏହି ତଥ୍ୟ କାହା ପାଖରେ ଥିଲା ଏବଂ କିଏ ତଥ୍ୟ ପାଇବା ପାଇଁ ଅନୁରୋଧ କରିଥିଲା, ତାହାର ଖୋଳତାଡ଼ ହେଉଛି।

ଗୋଟାବାୟାଙ୍କ ଉପରେ ଇସ୍ତଫା ଚାପ ବଢୁଛି

କଲମ୍ବୋ,୧୦।୪ (ପି.ଟି.)

ଅଭୂତପୂର୍ବ ଆର୍ଥିକ ସଙ୍କଟର ସମ୍ମୁଖୀନ ହୋଇଥିବା ଶ୍ରୀଲଙ୍କାରେ ସରକାର ବିରୋଧୀ ଆନ୍ଦୋଳନ ଜୋର୍‌ଦାର ହୋଇଛି। ରାଷ୍ଟ୍ରପତି ଗୋଟାବାୟା ରାଜପାକ୍‌ସେଙ୍କ ଇସ୍ତଫା ଦାବିରେ ବିକ୍ଷୋଭକାରୀମାନେ ଶନିବାର ସାରା ରାତି ଆନ୍ଦୋଳନ ଚଳାଇଥିଲେ। ଗାଲେ ଫେସ୍ ଗ୍ରୀନ୍ ଅର୍ବାନ ପାର୍କରେ ୧୦ ହଜାରରୁ ଊର୍ଦ୍ଧ୍ୱ ବିକ୍ଷୋଭକାରୀ ସାରା ରାତି ଉଜାଗର ରହି ସରକାରଙ୍କ ବିରୋଧରେ ସ୍ଲୋଗାନ ଦେବା ସହ ରାଷ୍ଟ୍ରପତିଙ୍କ ଇସ୍ତଫା ଦାବି କରିଥିଲେ। ସପ୍ତାହେରୁ ଊର୍ଦ୍ଧ୍ୱ ଆନ୍ଦୋଳନ ଜାରି ରହିଥିବାବେଳେ ଶନିବାର ମଧ୍ୟାହ୍ନରୁ ବିକ୍ଷୋଭକାରୀ ରାଷ୍ଟ୍ରପତି ଗୋଟାବାୟାଙ୍କ ସଚିବାଳୟ ଥିବା ଗାଲେ ଫେସ୍‌କୁ ଶୋଭାଯାତ୍ରାରେ ଯାଇଥିଲେ। ସନ୍ଧ୍ୟା ସୁଦ୍ଧା ବିକ୍ଷୋଭକାରୀଙ୍କ ଦ୍ୱାରା ମୁଖ୍ୟ ଗାଲେ ରୋଡ୍ ସମ୍ପୂର୍ଣ୍ଣ ଅବରୋଧ ହୋଇଯିବାରୁ ଯାନବାହନ ଚଳାଚଳ ସମ୍ପୂର୍ଣ୍ଣ ବନ୍ଦ ହୋଇଯାଇଥିଲା। ଆନ୍ଦୋଳନକା

ସଂକ୍ଷେପରେ

ସାନ ଭାଇ ମାଡ଼ରେ ବଡ଼ ମୃତ

କେନ୍ଦୁଝର/ଢେଙ୍କିକୋଟ, ୧୦।୪ (ସ୍ୱ.ପ୍ର./ଡି.ଏନ.ଏ.): କେନ୍ଦୁଝର ଜିଲା ଘଟଗାଁ ଥାନା ଅଧୀନ ରାଇକୁଦର୍ ଗ୍ରାମରେ ସାନର ଶାବଳ ମାଡ଼ରେ ବଡ଼ ଭାଇଙ୍କ ମୃତ୍ୟୁ ଘଟିଛି। ମୃତକ ହେଲେ ଚତୁର୍ଭୁଜ ନାଏକ। ଏନେଇ ପୋଲିସ ଏକ ହତ୍ୟା ମାମଲା (ନଂ. ୭୨/୨୨)ରୁଜୁ କରି ଅଭିଯୁକ୍ତଙ୍କୁ ଗିରଫ କରିବା ସହ ଅଧିକ ତଦନ୍ତ ଜାରି ରଖିଛି। ପୋଲିସ ସୂଚନା ଅନୁଯାୟୀ, ଚତୁର୍ଭୁଜ ନାଏକଙ୍କ ଘରେ ଶୁଦ୍ଧିକ୍ରିୟା ଚାଲିଥିବା ବେଳେ ସାନଭାଇ କମଳ କୌଣସି କାରଣରୁ ଚତୁର୍ଭୁଜଙ୍କ ସ୍ତ୍ରୀଙ୍କୁ ଗାଳିଗୁଲଜ କରିଥିଲେ। ପାଟି ଶୁଣି ଚତୁର୍ଭୁଜ ଘଟଣାସ୍ଥଳରେ ପହଞ୍ଚି କାହିଁକି ପାଟି କରୁଛୁ ବୋଲି ପଚାରିବାରୁ କମଳ ଉତ୍ତ୍ୟକ୍ତ ହୋଇ ଏକ ଲୁହା ଶାବଳରେ ତାଙ୍କ ମୁଣ୍ଡକୁ ପ୍ରହାର କରିଥିଲେ। ସେଥିରେ ଚତୁର୍ଭୁଜ ଗୁରୁତର ହୋଇପଡ଼ିଥିଲେ। ପରେ ପରିବାର ଲୋକେ ତାଙ୍କୁ ପ୍ରଥମେ ପାଟଣା ମେଡିକାଲରେ ଭର୍ତ୍ତି କରିଥିଲେ। ସେଠାରେ ତାଙ୍କ ଅବସ୍ଥା ଗୁରୁତର ହେବାରୁ ତାଙ୍କୁ ୧୦୮ ଆମ୍ବୁଲାନ୍ସ ଯୋଗେ ଜିଲା ମୁଖ୍ୟ ଚିକିତ୍ସାଳୟକୁ ଆଣି ଡାକ୍ତରଙ୍କୁ ଦେଖାଇବାରୁ ଡାକ୍ତର ମୃତ ଘୋଷଣା କରିଥିଲେ। ପୋଲିସ ମୃତଦେହ ଜବତ ପରେ ବ୍ୟବଚ୍ଛେଦ କରାଇ ପରିବାର ଲୋକଙ୍କୁ ହସ୍ତାନ୍ତର କରିଛି।

ତାରାତାରିଣୀ ପାହାଡ଼ରେ ବସ୍-ହାଇୱା ମୁହାଁମୁହିଁ ଧକ୍କା

୭ ଭକ୍ତଙ୍କ ସମେତ ଡ୍ରାଇଭର ଆହତ

ପୁରୁଷୋତ୍ତମପୁର,୧୦।୪(ଡି.ଏନ.ଏ.): ଗଞ୍ଜାମ ଜିଲାର ପ୍ରସିଦ୍ଧ ମା' ତାରାତାରିଣୀଙ୍କ ପାହାଡ ରାସ୍ତାରେ ରବିବାର ପର୍ଯ୍ୟଟକଙ୍କ ଲାଗି ପ୍ରଶାସନ ପକ୍ଷରୁ ନିୟୋଜିତ ବସ୍ ସହ ଏକ ବାଲି ବୋଝେଇ ହାଇୱା ଟ୍ରକ୍ ମୁହାଁମୁହିଁ ଧକ୍କା ହୋଇଛି। ଏଥିରେ ଟ୍ରକ୍ ଡ୍ରାଇଭର ବୁଗୁଡା ସୋଲାଙ୍ଗି ଗ୍ରାମର ବଳରାମ ସାହୁଙ୍କ ସମେତ ୭ଜଣ ଭକ୍ତ ଆହତ ହୋଇଛନ୍ତି। ସେମାନେ ହେଲେ ପୋଲସରା କଳମ୍ବର ଦମୟନ୍ତୀ ପ୍ରଧାନ, ଭାରତୀ ସାହୁ, ଜୟନ୍ତୀ ସାହୁ, ଲିଲି ପ୍ରଧାନ, ତୁଳସୀ ସାହୁ, ସୁଦର୍ଶନ ପ୍ରଧାନ ଓ ଶିବ ପ୍ରଧାନ। ଏମାନଙ୍କ ମଧ୍ୟରୁ ବଳରାମ ଓ ସୁଦର୍ଶନଙ୍କ ଅବସ୍ଥା ଗୁରୁତର ରହିଛି। ପ୍ରକାଶ ଯେ, ମନ୍ଦିରର ଉନ୍ନୟନମୂଳକ କାର୍ଯ୍ୟ ଚାଲିଥିବା ହେତୁ ସେଥି ନିମନ୍ତେ ବାଲି ବୋଝେଇ କରି ହାଇୱା ଟ୍ରକ୍ (ନଂ ଓଡି ୦୭ଏବି ୫୬୩୩) ପାହାଡ଼ ଉପରକୁ ଯାଉଥିଲା। ଏହି ସମୟରେ ଭକ୍ତଙ୍କୁ ଧରି ପାହାଡ ଉପରୁ ତଳକୁ ଫେରୁଥିବା ବସ୍ (ନଂ ଓଡି ୦୭ ଡବ୍ଲ୍ୟୁ୯୫୧୪) ପାହାଡ଼ର ବୁଲାଣି ରାସ୍ତାରେ ଭାରସାମ୍ୟ ହରାଇ ଟ୍ରକ୍ ସହ ମୁହାଁମୁହିଁ ଧକ୍କା ହୋଇଥିଲା। ଖବର ପାଇ ପୁରୁଷୋତ୍ତମପୁର ତହସିଲଦାର ନୀତୀଶ କୁମାର ତ୍ରିପାଠୀ, ଅତିରିକ୍ତ ତହସିଲଦାର ସୁନୀଲ କୁମାର ଟୁଡୁ, ଆଇଆଇସି ପ୍ରିୟସ ରଞ୍ଜନ ଛୋଟରାୟ, ଦମକଳ ବାହିନୀ ଅଧିକାରୀ ଉମାଚରଣ ଭଞ୍ଜମିଶ୍ର ଓ ଦମକଳ ବାହିନୀ କର୍ମଚାରୀମାନେ ଘଟଣାସ୍ଥଳରେ ପହଞ୍ଚି ଆହତମାନଙ୍କୁ ଉଦ୍ଧାର କରି ପୁରୁଷୋତ୍ତମପୁର ଗୋଷ୍ଠୀ ସ୍ୱାସ୍ଥ୍ୟକେନ୍ଦ୍ରକୁ ପଠାଇଥିଲେ।

୧୬ ଏକର ଜମିରେ ଆରମ୍ଭ ହେବ କାମ

ଗୋପରେ ପ୍ରାକୃତିକ ଗ୍ୟାସ୍, ପେଟ୍ରୋଲର ସନ୍ଧାନ

ଗୋପ, ୧୦।୪(ଡି.ଏନ୍.ଏ): ପୁରୀ ଜିଲା ଗୋପ ବ୍ଲକ ଅଧୀନ ଗୋପ ପଞ୍ଚାୟତର କୁଶୁପୁର ଏବଂ ମହଲପଡ଼ା ପଞ୍ଚାୟତର ଚିତ୍ରା ଗାଁରେ ପ୍ରାକୃତିକ ଗ୍ୟାସ୍ ଓ ତୈଳର ସନ୍ଧାନ ମିଳିଛି। ସାଟେଲାଇଟ ଚିତ୍ର ଏବଂ ଅଏଲ୍ ଇଣ୍ଡିଆର ସେସମିକ୍ ସର୍ଭେରୁ ଏହା ଜଣାପଡ଼ିବା ପରେ ଗୋପ ଅଞ୍ଚଳରେ ଖୁସିର ଲହରି ଖେଳିଯାଇଛି। ଏହାଦ୍ୱାରା ବିଶ୍ୱରେ ଗୋପ ବ୍ଲକ ପରିଚିତ ହେବା ସହ ସ୍ଥାନୀୟ ଅଞ୍ଚଳବାସୀଙ୍କ ପାଇଁ ନିଯୁକ୍ତି ସୁଯୋଗ ସୃଷ୍ଟି ହେବ ବୋଲି ସାଧାରଣରେ ମତ ପ୍ରକାଶ ପାଇଛି।

ସୂଚନାଯୋଗ୍ୟ, ୨୦୨୦ରେ ଅଏଲ ଇଣ୍ଡିଆ କମ୍ପାନୀ ପକ୍ଷରୁ ଗୋପ ବ୍ଲକ ଅଞ୍ଚଳ ସହିତ କୋଣାର୍କ ଏନ୍ଏସି ଅଞ୍ଚଳର ବିଭିନ୍ନ ସ୍ଥାନରେ ପ୍ରାକୃତିକ ଗ୍ୟାସ୍ ଓ ତୈଳ ଥିବା ସମ୍ଭାବନା ନେଇ ଖନନ କାର୍ଯ୍ୟ କରାଯାଇଥିଲା। ବିଭିନ୍ନ ସମୟରେ ଅଏଲ ଇଣ୍ଡିଆ କମ୍ପାନୀର ଅଧିକାରୀମାନେ ଆସି ବୁଲି ଦେଖିଥିଲେ। ପରେ ଗୋପ ପଞ୍ଚାୟତର କୁଶୁପୁର, ମହଲପଡ଼ା ପଞ୍ଚାୟତର ଚିତ୍ରା ଅଞ୍ଚଳରେ ପ୍ରଚୁର ପରିମାଣର ପ୍ରାକୃତିକ ଗ୍ୟାସ ସହିତ ତୈଳ ରହିଥିବା ସାଟେଲାଇଟ ଚିତ୍ର ମାଧ୍ୟମରୁ ଜଣାପଡ଼ିଥିଲା। ମାର୍ଚ୍ଚ ୨୫ରେ ଅଏଲ ଇଣ୍ଡିଆର ୮ଜଣିଆ ଟିମ୍ ଗୋପ ବ୍ଲକର ଉକ୍ତ ୨ଟି ପଞ୍ଚାୟତରେ ପହଞ୍ଚି ଜନପ୍ରତିନିଧି ଓ ଗ୍ରାମବାସୀଙ୍କ ସହ ଆଲୋଚନା କରିଥିଲେ। ସାଟେଲାଇଟ ଚିତ୍ରରୁ ଗୋପ ବ୍ଲକର ସମ୍ପୃକ୍ତ ସ୍ଥାନରେ ଗ୍ୟାସ୍ ଓ ତୈଳ ଥିବା ସ୍ପଷ୍ଟ ହେବା ପରେ ଶନିବାର ଅଏଲ ଇଣ୍ଡିଆର ସିଜିଏମ୍ ବିରଞ୍ଚି ନାରାୟଣ ସାହୁଙ୍କ ନେତୃତ୍ୱରେ ଏକ ୬ଜଣିଆ ଟିମ୍ ଉକ୍ତ ଦୁଇଟି ସ୍ଥାନରେ ପହଞ୍ଚି ଚାଷୀ ଓ ସ୍ଥାନୀୟ ଲୋକପ୍ରତିନିଧିଙ୍କ ସହ ଆଲୋଚନା କରିଛନ୍ତି। ଉକ୍ତ ଦୁଇ ଗ୍ରାମର ୧୬ ଏକର ଜମି ଲିଜ୍ ନିଆଯାଇ ଖୁବ୍‌ଶୀଘ୍ର ଏଠାରେ କାର୍ଯ୍ୟ ଆରମ୍ଭ ହେବ ବୋଲି ଏହି ଟିମ୍ ପକ୍ଷରୁ କୁହାଯାଇଛି।

ଏମାନେ ଯାହା କହନ୍ତି...

ସେସ୍‌ମିକ୍ ସର୍ଭେ ସଫଳ, ଖୁବ୍‌ଶୀଘ୍ର କାମ ଆରମ୍ଭ ହେବ

ଗୋପ ବ୍ଲକ ଅଞ୍ଚଳରେ କିଛି ମାସ ତଳେ ତୈଳ, ପ୍ରାକୃତିକ ଗ୍ୟାସ ଥିବା ନେଇ ଅଏଲ୍ ଇଣ୍ଡିଆ ପକ୍ଷରୁ ଖନନ କାର୍ଯ୍ୟ ଚାଲିଥିଲା। ସେହିଦିନଠାରୁ ଚାଲିଥିବା ବିଭିନ୍ନ ଅନୁଧ୍ୟାନ ପରେ ସେସମିକ୍ (ପ୍ରାକୃତିକ ଗ୍ୟାସ ଓ ଇନ୍ଧନ ସନ୍ଧାନ ସର୍ଭେ) ସଫଳ ହୋଇଛି। କୁଶୁପୁରରେ ୭୫ ପ୍ରତିଶତରୁ ଅଧିକ ଓ ମହଲପଡ଼ାର ଚିତ୍ରାରେ ୪୦ ପ୍ରତିଶତରୁ ଅଧିକ ପ୍ରାକୃତିକ ଗ୍ୟାସ ସହ ତୈଳ ରହିଛି। ପ୍ରଥମ ପର୍ଯ୍ୟାୟରେ ଏହି ଦୁଇ ଗ୍ରାମର ୧୬ ଏକର ଚାଷଜମି ଲିଜ୍ ନିଆଯାଇ କାର୍ଯ୍ୟ ଆରମ୍ଭ କରାଯିବ। ଏଥିସହ ଆବଶ୍ୟକ ରାସ୍ତା, ପିଇବା ପାଣି ସହିତ ଅନ୍ୟାନ୍ୟ କାର୍ଯ୍ୟ ହେବ। ୩ ବର୍ଷ ପାଇଁ ଚାଷୀମାନଙ୍କ ଚାଷଜମିକୁ କମ୍ପାନୀ ଲିଜ୍ ନେବ।

- ବିରଞ୍ଚି ନାରାୟଣ ସାହୁ, ସିଜିଏମ୍, ଅଏଲ ଇଣ୍ଡିଆ

ବିଶ୍ୱ ଦରବାରରେ ଗୋପ ବ୍ଲକ ପରିଚିତ ହେବ

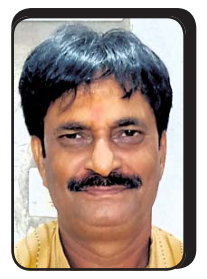

ଅଏଲ୍ ଇଣ୍ଡିଆ କମ୍ପାନୀ ପକ୍ଷରୁ ଏହି ପ୍ରାକୃତିକ ଗ୍ୟାସ ସହିତ ତୈଳର ସନ୍ଧାନ ମିଳିବା ଏବଂ ପ୍ରାଥମିକ ସ୍ତରରେ ଚାଷୀ ଓ ଲୋକ ପ୍ରତିନିଧିଙ୍କ ସହ ବିଭିନ୍ନ ଆଲୋଚନା ହେବା ନିଶ୍ଚିତ ଆମ ଅଞ୍ଚଳ ଲାଗି ଖୁସିର ଖବର। ଏହା ଯଦି ସତ ହୁଏ ମୋ' ନିର୍ବାଚନମଣ୍ଡଳୀରେ ଥିବା ଗୋପ ବ୍ଲକର ନାଁ ବିଶ୍ୱ ଦରବାରରେ ପରିଚିତ ହେବା ସହ ସ୍ୱର୍ଣ୍ଣାକ୍ଷରରେ ଲିପିବଦ୍ଧ ହୋଇପାରିବ।

- ସମୀର ରଞ୍ଜନ ଦାଶ, ବିଦ୍ୟାଳୟ ଓ ଗଣଶିକ୍ଷା ମନ୍ତ୍ରୀ ତଥା ନିମାପଡ଼ା ବିଧାୟକ

ସମସ୍ତ ସହଯୋଗ ଯୋଗାଇ ଦିଆଯିବ

ମୋ' ପଞ୍ଚାୟତରେ ଅଏଲ୍ ଇଣ୍ଡିଆ ପକ୍ଷରୁ ଖନନ କାର୍ଯ୍ୟ ପରେ ଗ୍ୟାସ୍ ସହିତ ପେଟ୍ରୋଲ ବାହାରିବ ବୋଲି ଶୁଣିଲି। ଗତ ଶନିବାର ମଧ୍ୟ ଆମ ପଞ୍ଚାୟତ କାର୍ଯ୍ୟାଳୟରେ ଅଏଲ୍ ଇଣ୍ଡିଆ ଅଧିକାରୀମାନେ ପହଞ୍ଚି ଚାଷୀ ଓ ଲୋକପ୍ରତିନିଧିଙ୍କ ସହ ଆଲୋଚନା କରିବା ପରେ ସମସ୍ତ ସହଯୋଗ ସେମାନଙ୍କୁ ଯୋଗାଇ ଦିଆଯିବ ବୋଲି ପ୍ରତିଶ୍ରୁତି ଦେଇଛି। ଏହା ଆମ ବ୍ଲକ ଲାଗି ଗର୍ବ ଓ ଗୌରବ।

- ସୁଲୋଚନା ଦାସ, ସରପଞ୍ଚ, ଗୋପ ପଞ୍ଚାୟତ

ଆମ ରାଜ୍ୟବାସୀଙ୍କ ପାଇଁ ଖୁସି ଖବର

ଆମ ବ୍ଲକ, ଜିଲା ଓ ରାଜ୍ୟ ଲାଗି ଏହା ଏକ ଖୁସି ଖବର। ପିଲାବେଳୁ ଶୁଣିଛି ଗୋପ ବ୍ଲକ ଅଞ୍ଚଳର କେତେକ ଗାଁରେ ନଳକୂପ ଖନନ ସମୟରେ ଗ୍ୟାସ୍ ବାହାରୁଛି। ଆଜି ଏହି ଖବର ସତ ହୋଇଛି। ଆମ ଅଞ୍ଚଳ ଲାଗି ଏହା ଏକ ଗୁରୁତ୍ୱପୂର୍ଣ୍ଣ ପ୍ରସଙ୍ଗ।

- ଧର୍ମେନ୍ଦ୍ର ସାହୁ, ୧୨ ନଂ. ଜୋନ୍ ଜିଲା ପରିଷଦ ସଦସ୍ୟ

ବିକାଶ ସହ ନିଯୁକ୍ତି ସୁଯୋଗ ସୃଷ୍ଟି ହେବ

ସମ୍ପୃକ୍ତ ସ୍ଥାନରେ ମୋ' ଚାଷଜମି ଥିବାରୁ ମୋତେ ଅଏଲ୍ ଇଣ୍ଡିଆ କମ୍ପାନୀ କର୍ତ୍ତୃପକ୍ଷ ଡାକି ସମୂହ ଚାଷୀଙ୍କ ସହିତ ଆଲୋଚନା କରିଥିଲେ। ଏହି ପ୍ରକଳ୍ପ ଦ୍ୱାରା ଆମ ଅଞ୍ଚଳରେ ବିକାଶ ସହ ନିଯୁକ୍ତି ସୁଯୋଗ ସୃଷ୍ଟି ହେବ। ଆମ ଅଞ୍ଚଳର ପିଲାମାନେ କାମଧନ୍ଦା ପାଇଁ ଆଉ ବାହାର ରାଜ୍ୟକୁ ଯିବେ ନାହିଁ। ତେଣୁ ମୁଁ ଉକ୍ତ କାର୍ଯ୍ୟରେ ସମସ୍ତ ସହଯୋଗ କରିବି।

- ଶେଖ୍ ମେହେବୁବ୍ ହୋସେନ୍, ଚାଷୀ, ଗୋପ

ଆବଶ୍ୟକ ସହଯୋଗ କରିବୁ

ମୋ' ଗାଁ ନିକଟରେ ଅଏଲ୍ ଇଣ୍ଡିଆ କମ୍ପାନୀ ପକ୍ଷରୁ ଗ୍ୟାସ୍, ତୈଳ ବାହାରିବା ନେଇ ଜମି ଅଧିଗ୍ରହଣ କରାଯାଇଛି। ସେଥିମଧ୍ୟରେ ମୋ' ଜମି ରହିଛି। ନିଶ୍ଚିତ ଭାବେ ଆମ ଅଞ୍ଚଳ ଲାଗି ଏହା ଖୁସିର ଖବର। ୱାର୍ଡ ପ୍ରତିନିଧି ଭାବେ ମୁଁ ସହଯୋଗ ଯୋଗାଇଦେବି।

- ଜ୍ୟୋତ୍ସ୍ନାରାଣୀ ପୃଷ୍ଟି, ଗୋପ ବଣିଆସାହି

୨ ବର୍ଷ ପରେ ପୁଣି ଚାଲିଲା ଇଣ୍ଟରସିଟି

ଟ୍ରେନ୍ ଛାଡ଼ିବା ସମୟରେ ଉପସ୍ଥିତ ନେତୃବୃନ୍ଦ ଓ ଅନ୍ୟମାନେ।

ସମ୍ବଲପୁର,୧୦।୪(ବ୍ୟୁରୋ)

କୋଭିଡ୍ କଟକଣା ଯୋଗୁ ୨ ବର୍ଷ ଧରି ବନ୍ଦ ରହିଥିବା ସମ୍ବଲପୁର-ପୁରୀ ଇଣ୍ଟରସିଟି ଏକ୍ସପ୍ରେସ୍ ପୁଣି ରବିବାରଠାରୁ ଚଳାଚଳ ଆରମ୍ଭ କରିଛି। ଏହା ଚାଲିବା ପରେ ସମ୍ବଲପୁର ସମେତ ପଶ୍ଚିମ ଓଡ଼ିଶା ଜିଲାବାସୀ ବେଶ୍ ଖୁସିବ୍ୟକ୍ତ କରିଛନ୍ତି। ସକାଳ ୬ଟାରେ ଟ୍ରେନ୍ ଚାଲିବାର ପ୍ରଥମ ଦିନରେ ବହୁସଂଖ୍ୟକ ଯାତ୍ରୀ ଭୁବନେଶ୍ୱର ଓ ଅନ୍ୟ ସ୍ଥାନକୁ ଯାତ୍ରା କରିଥିଲେ। ନିର୍ଦ୍ଧାରିତ ସମୟରେ ଟ୍ରେନ୍ ଛାଡ଼ିବା ପୂର୍ବରୁ ସମ୍ବଲପୁର ବିଧାୟକ ଜୟନାରାୟଣ ମିଶ୍ର, ରେଙ୍ଗାଲି ବିଧାୟକ ନାଉରୀ ନାଏକ, ଜିଲା ସଭାପତି ଗିରିଶ ପଟେଲ, ରାମଚନ୍ଦ୍ର ମେହେର, ଗୋବିନ୍ଦ ଅଗ୍ରୱାଲ, ମାନସ ରଞ୍ଜନ ବକ୍ସି ପ୍ରମୁଖ ଭାଜପା କର୍ମକର୍ତ୍ତା ସମ୍ବଲପୁର ରେଳଷ୍ଟେଶନରେ ପହଞ୍ଚିଥିଲେ। ଟ୍ରେନ୍ ଚାଳକଙ୍କୁ ଫୁଲମାଳ ପିନ୍ଧାଇ ସମ୍ବର୍ଦ୍ଧନା ଦେବା ସହ ଯାତ୍ରୀମାନଙ୍କୁ ଶୁଭେଚ୍ଛା ଜଣାଇଥିଲେ। ପୂର୍ବଭଳି ପ୍ରତିଦିନ ସକାଳ ସମୟରେ ଏହି ଟ୍ରେନ୍ ଚାଲିବ ବୋଲି ରେଳ ବିଭାଗ ପକ୍ଷରୁ ସୂଚନା ଦିଆଯାଇଛି। ସୂଚନାଯୋଗ୍ୟ, କୋଭିଡ୍ କଟକଣା ଯୋଗୁ ରେଳ ଚଳାଚଳ ବନ୍ଦ ରହିଥିଲା। ପରିସ୍ଥିତି ସାମାନ୍ୟ ସ୍ୱାଭାବିକ ହେବା ପରେ କେତେକ ଟ୍ରେନ୍ ଚଳାଚଳ କରିଥିଲା। ହେଲେ ଇଣ୍ଟରସିଟି ଚାଲୁ ନ ଥିଲା। ଏହାର ଚଳାଚଳ ପାଇଁ ବିଭିନ୍ନ ରାଜନୈତିକ ଦଳ, ବୁଦ୍ଧିଜୀବୀ, ବରିଷ୍ଠ ନାଗରିକ ସଂଘ, ସମ୍ବଲପୁର ସମେତ ପଶ୍ଚିମ ଓଡ଼ିଶାର ବିଭିନ୍ନ ଜିଲାର ବହୁ ଅନୁଷ୍ଠାନ ଦାବିକରି ଆସୁଥିଲେ। ଏପରି କି କିଛିଦିନ ପୂର୍ବରୁ ସମ୍ବଲପୁର ବିଧାୟକ ମିଶ୍ର, ରେଙ୍ଗାଲି ବିଧାୟକ ନାଏକଙ୍କ ସମେତ ପ୍ରତିନିଧି ଦଳ ରେଳମନ୍ତ୍ରୀ ଅଶ୍ୱିନୀ ବୈଷ୍ଣବଙ୍କୁ ଭେଟି ଇଣ୍ଟରସିଟି ଚଳାଇବାକୁ ଦାବି କରିଥିଲେ। ଏପ୍ରିଲ ୧୦ରେ ଏହି ଟ୍ରେନ୍ ଚଳାଚଳ କରିବ ବୋଲି ସମ୍ବଲପୁର ରେଳମଣ୍ଡଳ କାର୍ଯ୍ୟାଳୟ ପକ୍ଷରୁ ମଧ୍ୟ ସୂଚନା ଦିଆଯାଇଥିଲା। ଏବେ ଟ୍ରେନ୍ ଚଳାଚଳ କରିବା ଫଳରେ ବିଭିନ୍ନ ସ୍ଥାନକୁ ବସ୍ ଓ ଅନ୍ୟ ଗାଡ଼ିରେ ଯାଉଥିବା ଯାତ୍ରୀଙ୍କ ଯାତାୟାତରେ ସୁବିଧା ହୋଇଛି।

ଜଙ୍ଗଲରୁ ହାତୀ ମୃତଦେହ ଠାବ

ବ୍ୟବଚ୍ଛେଦ ରିପୋର୍ଟରୁ ରକ୍ତ ସଂକ୍ରମଣ ମୃତ୍ୟୁର କାରଣ

କୁଚିଣ୍ଡା,୧୦।୪(ଡି.ଏନ୍.ଏ.)

ଜଙ୍ଗଲରେ ମରିପଡ଼ିଥିବା ହାତୀ।

ସମ୍ବଲପୁର ଜିଲା ବାମରା ବନ୍ୟପ୍ରାଣୀ ବନଖଣ୍ଡ କୁଚିଣ୍ଡା ରେଞ୍ଜ୍ ଅନ୍ତର୍ଗତ ବିଣ୍ଡିଖୋଲ ଗାଁ ନିକଟ ଜଙ୍ଗଲରୁ ଏକ ମାଖନା ହାତୀର ମୃତଦେହକୁ ବନ ବିଭାଗ ଶନିବାର ଠାବ କରିଥିଲା। ରବିବାର ହାତୀର ମୃତଦେହ ବ୍ୟବଚ୍ଛେଦ କରାଯାଇଛି। ରକ୍ତ ସଂକ୍ରମଣ ଯୋଗୁ ହାତୀର ମୃତ୍ୟୁ ହୋଇଥିବା ବ୍ୟବଚ୍ଛେଦ ରିପୋର୍ଟରୁ ଜଣାପଡ଼ିଛି ବୋଲି କୁଚିଣ୍ଡା ରେଞ୍ଜର ଗଗନ ବିହାରୀ ମଲ୍ଲିକ କହିଛନ୍ତି। ହାତୀ ମୃତଦେହ ପଡ଼ିଥିବା ସ୍ଥାନ ସୁନ୍ଦରଗଡ଼ ଓ ସମ୍ବଲପୁର ସୀମା ଜରାବଗା ପଞ୍ଚାୟତ କୁର୍ମୁଲୋଇ ବିଟ୍ ଅଞ୍ଚଳରେ ବୋଲି ଜଣାଯାଇଛି।

ସୂଚନାଯୋଗ୍ୟ, ହାତୀ ମୃତଦେହ ଠାବ ହେବା ଖବର ପାଇ କୁଚିଣ୍ଡା ବନ କର୍ମଚାରୀ ପହଞ୍ଚି ତଦନ୍ତ ଆରମ୍ଭ କରିଥିଲେ। ହାତୀ ପାଟିରେ ଘା'ହୋଇ ପରିଯାଇଥିବା ଦେଖାଯାଇଥିଲା। ମୃତ ହାତୀର ବୟସ ୧୫ରୁ ୧୭ ବର୍ଷ ହେବ ବୋଲି ବନ ବିଭାଗ କହିଛି।

ବାଇକ୍‌ରେ ୧୫ କି.ମି. ବୋହିନେଲେ ଝିଅର ମୃତଦେହ

ମାଲକାନଗିରି,୧୦।୪ (ଡି.ଏନ.ଏ.)

ଜନ୍ମଠାରୁ ମୃତ୍ୟୁ ପର୍ଯ୍ୟନ୍ତ ସରକାର ଅନେକ ଯୋଜନା କାର୍ଯ୍ୟକାରୀ କରୁଛନ୍ତି। ଶିଶୁଙ୍କ ସୁରକ୍ଷା ପାଇଁ ମମତା ଯୋଜନାଠାରୁ ମୃତ୍ୟୁହେଲେ ସତ୍କାର ପାଇଁ ହରିଶ୍ଚନ୍ଦ୍ର ଯୋଜନା ପର୍ଯ୍ୟନ୍ତ ବିଭିନ୍ନ ଯୋଜନା କାର୍ଯ୍ୟକାରୀ ହେଉଛି। ମାତ୍ର କେତେକ କ୍ଷେତ୍ରରେ ଯୋଜନା କାର୍ଯ୍ୟକାରିତା ଦାୟିତ୍ୱରେ ଥିବା କର୍ମଚାରୀଙ୍କ ଅବହେଳା ଯୋଗୁ ଲୋକେ ଏହାର ସୁଫଳ ପାଇପାରୁନାହାନ୍ତି। ଏଭଳି ଏକ ଘଟଣା ରବିବାର ମାଲକାନଗିରି ଜିଲାରେ ଦେଖିବାକୁ ମିଳିଛି। ଡାକ୍ତରଖାନାରେ ଚିକିତ୍ସାଧୀନ ଅବସ୍ଥାରେ ଝିଅର ମୃତ୍ୟୁ ପରେ ମୃତଦେହ ନେବାକୁ ସ୍ୱର୍ଗରଥ ନ ମିଳିବାରୁ ପରିବାର ଲୋକେ ବାଇକ୍‌ରେ ବୋହି ନେବା ପରି ଘଟଣା ସାମ୍ନାକୁ ଆସିଛି। ଏହା ସାଧାରଣରେ ଆଲୋଡନ ସୃଷ୍ଟି କରିଛି।

ଖବରରୁ ଜଣାପଡିଛି ସିନ୍ଧ୍ରିମାଳ ପଞ୍ଚାୟତ ଅନ୍ତର୍ଗତ ତଙ୍ଗଗୁଡା ଗ୍ରାମର ଇର୍ମା ମାଡିଙ୍କ ୪ ବର୍ଷର ଝିଅ ରଶ୍ମିତାଙ୍କ ଦେହ ଖରାପ ହୋଇଥିଲା। ସେ ମ୍ୟାଲେରିଆରେ ଆକ୍ରାନ୍ତ ହୋଇ ଅପପୁଷ୍ଟିର ଶିକାର ହୋଇଥିଲେ। ତାଙ୍କୁ ଅପପୁଷ୍ଟି କେନ୍ଦ୍ରକୁ ନେଇ ଚିକିତ୍ସା କରାଯାଉଥିଲା। ସେଠାରେ

ସ୍ୱର୍ଗରଥରେ ନେବା ପାଇଁ ଟଙ୍କା ମାଗିଲେ କର୍ମଚାରୀ

ଇର୍ମା ବାଇକ୍‌ରେ ଝିଅର ମୃତଦେହ ଗ୍ରାମକୁ ନେଉଛନ୍ତି।

ଅବସ୍ଥା ଗୁରୁତର ହେବାରୁ ତାଙ୍କୁ ମାଲକାନଗିରି ଜିଲା ମୁଖ୍ୟ ଚିକିତ୍ସାଳୟକୁ ପରିବାର ଲୋକେ ନେଇଥିଲେ। ସେଠାରେ ଚିକିତ୍ସାଧୀନ ଅବସ୍ଥାରେ ରଶ୍ମିତାଙ୍କ ମୃତ୍ୟୁ ଘଟିଥିଲା। ମୃତ୍ୟୁ ପରେ ପାଖରେ ଟଙ୍କା ନ ଥିବାରୁ ଇର୍ମା ଝିଅର ମୃତଦେହ କିପରି ଗ୍ରାମକୁ ନେବେ ଚିନ୍ତାରେ ପଡିଥିଲେ। ସେ ଚିକିତ୍ସାଳୟ କର୍ମଚାରୀଙ୍କୁ ସ୍ୱର୍ଗରଥ ଯୋଗାଇ ଦେବାକୁ ଅନୁରୋଧ କରିଥିଲେ। ମାତ୍ର ଏଥିପାଇଁ ଟଙ୍କା ଦେବାକୁ ପଡିବ ବୋଲି ଦାୟିତ୍ୱରେ ଥିବା କର୍ମଚାରୀ ଜଣକ କହିଥିଲେ। ପାଖରେ ଟଙ୍କା ନ ଥିବାରୁ ଶେଷରେ ନିରାଶ ହୋଇ ଇର୍ମା ନିଜ ବାଇକ୍‌ରେ ଝିଅର ମୃତଦେହ ୧୫ କି.ମି. ଦୂର ନିଜ ଗ୍ରାମ ତଙ୍ଗଗୁଡାକୁ ନେଇଥିଲେ। ସୂଚନାଯୋଗ୍ୟ, ରାଜ୍ୟ ସରକାର ଲୋକଙ୍କୁ ଉତ୍ତମ ସ୍ୱାସ୍ଥ୍ୟସେବା ଯୋଗାଇ ଦେବାକୁ ଅନେକ ଯୋଜନା କାର୍ଯ୍ୟକାରୀ କରୁଛନ୍ତି। ସରକାରୀ ନିୟମ ଅନୁଯାୟୀ ଚିକିତ୍ସାଳୟରେ ରୋଗୀଙ୍କ ମୃତଦେହକୁ ଡାକ୍ତରଖାନା ପକ୍ଷରୁ ଘରେ ଛଡାଯିବା କଥା। ମାତ୍ର ଏଠାରେ ତାହା ହୋଇନାହିଁ। ସ୍ୱର୍ଗରଥ ଦାୟିତ୍ୱରେ ଥିବା କର୍ମଚାରୀଙ୍କ ବିରୋଧରେ କାର୍ଯ୍ୟାନୁଷ୍ଠାନ ଲାଗି ସାଧାରଣରେ ଦାବି ହେଉଛି। ଏ ସମ୍ପର୍କରେ ଜିଲା ମୁଖ୍ୟ ଚିକିତ୍ସାଧିକାରୀ ପ୍ରଫୁଲ୍ଲ କୁମାର ନନ୍ଦଙ୍କୁ ପଚାରିବାରୁ ସେ କହିଲେ-ସରକାରଙ୍କ ନିୟମ ଅନୁଯାୟୀ କିଲୋମିଟର ପ୍ରତି ରହିଥିବା ଦେୟ ଦାଖଲ କରି ସ୍ୱର୍ଗରଥ ଗାଡି ନେବାକୁ ଦାୟିତ୍ୱରେ ଥିବା କର୍ମଚାରୀ ଇର୍ମାଙ୍କୁ କହିଥିଲେ। ମାତ୍ର ସେ ଏହା ନ କରି ବାଇକ୍‌ରେ ମୃତଦେହ ତାଙ୍କ ଗ୍ରାମକୁ ନେଇଥିଲେ। ନେବା ସମୟରେ ମୁଁ ଏତେ ଟଙ୍କା ଦେଇପାରିବିନି ବୋଲି ଅଣ୍ଡରଟେକିଂ ଲେଖି ତାଙ୍କ ଝିଅର ମୃତଦେହ ନେଇଥିବା ନନ୍ଦ କହିଛନ୍ତି।

ବିଇଓଙ୍କ କାର୍ଯ୍ୟାଳ

ସମଗ୍ର ସୃଷ୍ଟି ଭିତରେ ଭଗବାନଙ୍କର ଅନନ୍ତ କୃପା ଅଦୃଶ୍ୟରେ ରହି ପୃଥିବୀ ପୃଷ୍ଠରେ ପ୍ରତି ମୁହୂର୍ତ୍ତରେ କାର୍ଯ୍ୟ କରି ଚାଲିଛି। ତାହା ଫଳରେ ପୃଥିବୀ ବହୁତ ଦୁଃଖ, ବିପଦ, ଅଜ୍ଞାନ ଓ ନିର୍ବୋଧତା କବଳରୁ ରକ୍ଷା ପାଇପାରୁଛି। –ଶ୍ରୀମା

ହିନ୍ଦୀ ନୁହେଁ

ଇଂଲିଶର ବିକଳ୍ପ ହିନ୍ଦୀ ହେବା ଉଚିତ ବୋଲି ନିକଟରେ ସ୍ୱରାଷ୍ଟ୍ରମନ୍ତ୍ରୀ ଅମିତ ଶାହା କହିବା ପରେ ଦେଶର ବିଭିନ୍ନ ଭାଗରେ ପ୍ରତିକ୍ରିୟା ପ୍ରକାଶ ପାଇଛି। କଂଗ୍ରେସ, ଶିବସେନା, ଡିଏମ୍‌କେ ଓ ତୃଣମୂଳ କଂଗ୍ରେସ (ଟିଏମ୍‌ସି) ଏହାକୁ ବିରୋଧ କରିଛନ୍ତି। କର୍ନାଟକର ପୂର୍ବତନ ମୁଖ୍ୟମନ୍ତ୍ରୀ ସିଦ୍ଧରାମାୟା କହିଛନ୍ତି, ହିନ୍ଦୀ ଭାରତର ଜାତୀୟ ଭାଷା ନୁହେଁ ଏବଂ ତାହା କରାଇ ଦିଆଯିବ ନାହିଁ। ସେହିପରି ଟିଏମ୍‌ସିର ପ୍ରବକ୍ତା କୁନାଲ ଘୋଷ କହିଛନ୍ତି, ହିନ୍ଦୀକୁ ତାଙ୍କ ଦଳ ସମ୍ମାନ ଦିଏ। କିନ୍ତୁ ଆମମାନଙ୍କ (ବଙ୍ଗାଳୀ) ଉପରେ ତାହାକୁ ଲଦିବାକୁ ଦିଆ ନ ଯାଉ। ଶିବସେନାର ମନୀଷା କାୟାଣ୍ଡେ ଆଞ୍ଚଳିକ ଭାଷା ଓ ଦଳର ଗୁରୁତ୍ୱକୁ କମାଇବା ଲାଗି ଭାଜପା ଏଭଳି କାର୍ଯ୍ୟସୂଚୀ କରିଥିବା ସେ କହିଛନ୍ତି।

୩୭ତମ ସଂସଦୀୟ ଭାଷା କମିଟିରେ ପୌରୋହିତ୍ୟ କରିବା ବେଳେ ଅମିତ ଶାହା ହିନ୍ଦୀକୁ ଗୁରୁତ୍ୱ ଦେବା ନେଇ ଯେଭଳି ପ୍ରସ୍ତାବ ଦେଇଛନ୍ତି ତାହା ଭାଜପାର ଅନ୍ୟତମ ଏଜେଣ୍ଡା ବୋଲି କୁହାଯାଇପାରେ। ଏଥିରୁ ବୁଝିବାକୁ ହେବ ଯେ 'ଏକ ଭାରତ ଶ୍ରେଷ୍ଠ ଭାରତ', 'ଏକ ଦେଶ ଏକ ପରିଚୟପତ୍ର'ରୁ ଆରମ୍ଭକରି 'ଏକ ଦେଶ ଏକ ଭାଷା' କରିବାରେ ଯେଭଳି ରୀତିମତ ଉଦ୍ୟମ ହେଉଛି। ଯେହେତୁ ହିନ୍ଦୀ ଭାରତବ୍ୟାପୀ ସବୁ ଅଞ୍ଚଳରେ ମାତୃଭାଷା ଭାବେ ବ୍ୟବହୃତ ହୁଏନାହିଁ, ସେଥିପାଇଁ ସେଭଳି ଭାଷା କାହା ଉପରେ ଲଦିଦେବା ଦେଶର ଏକତାକୁ କ୍ଷତି ପହଞ୍ଚାଇବ। ଭାରତର ସୌନ୍ଦର୍ଯ୍ୟର ମୁଖ୍ୟ କାରଣ ହେଉଛି ବିବିଧତା। ସେହି ବିବିଧତାଠାରୁ ଏହି ମାଟିର ଏକତା ସୃଷ୍ଟି ହୋଇଛି। ବିବିଧତାକୁ ଆଘାତ ପହଞ୍ଚାଇବାର ଅର୍ଥ ଏକତାକୁ ଧ୍ୱଂସ କରିବା। ଉଦାହରଣ ସ୍ୱରୂପ, କିଛି ହିନ୍ଦୀଭାଷୀ ଲୋକ ହିନ୍ଦୀକୁ ସମର୍ଥନ କଲାବେଳକୁ ଅଣହିନ୍ଦୀ ଅଞ୍ଚଳର ଲୋକ ଜୋର୍ ଜବରଦସ୍ତ ଲଦିବାକୁ ବିରୋଧ କରିବେ। ଏହାଫଳରେ ଦେଶ ଭିତରେ ଭାଷାକୁ ନେଇ ଗୋଷ୍ଠୀ ବିବାଦ ଆରମ୍ଭ ହୋଇଯିବ। ଯାହାର ସୂତ୍ରପାତ ଏବେ ରାଜନୈତିକ ସ୍ତରରେ ରହିଛି, କିନ୍ତୁ ପରବର୍ତ୍ତୀ ସମୟରେ ତାହା ସାମାଜିକ ସ୍ତରକୁ ପହଞ୍ଚି ଗୋଷ୍ଠୀ ସୃଷ୍ଟି କରିବ। ପୃଥିବୀ ଇତିହାସରେ ଏଭଳି ଏକ ଭାଷା ଲଦିବାର କୁଫଳ ତତ୍କାଳୀନ ସୋଭିଏଟ୍ ରୁଷିଆର ଅଙ୍ଗଗୁଡ଼ିକରେ ଏବେ ଦେଖିବାକୁ ମିଳୁଛି। ବିଭେଦର ଗଭୀରତା କେତେ ଅଧିକ ଗୁଣା ସୃଷ୍ଟି କରିପାରେ ତାହା ୟୁକ୍ରେନବାସୀଙ୍କ ରୁଷିଆ ବିରୋଧୀ ଜିଦିରୁ ପ୍ରମାଣ ମିଳୁଛି। ଗୋଟିଏ ରୁଷୀୟ ଭାଷା ସମସ୍ତଙ୍କ ଉପରେ ଲଦିଦିଆଯାଇଥିବା ସତ୍ତ୍ୱେ ସେହି ଦେଶ ଆଜି ଖଣ୍ଡବିଖଣ୍ଡିତ ହୋଇ ପରସ୍ପର ସାଙ୍ଗରେ ଯୁଦ୍ଧ କରୁଛନ୍ତି। ଏଥିରୁ ବୁଝିବାକୁ ହେବ ଯେ ବିଭିନ୍ନ ଭାଷାକୁ ହତ୍ୟାକରି ଗୋଟିଏ ଭାଷା ଲଦିଦେଲେ ତାହା ଏକତା କଦାପି ଆଣିବ ନାହିଁ। ଅବଶ୍ୟ ଏହି ଆଲୋଚନାରେ ଓଡ଼ିଶା ଭଳି ରାଜ୍ୟବାସୀଙ୍କ ଚରିତ୍ରକୁ ଜାତୀୟ ଚରିତ୍ର ସହିତ ସମାସ୍କନ୍ଧ ଭାବିବା ଉଚିତ ନୁହେଁ। ଓଡ଼ିଆମାନେ ନିଜ ଭାଷା ପ୍ରତି ସେହି ପରିମାଣରେ ଆକର୍ଷିତ ହୋଇ ନ ଥିବାରୁ ରାଜ୍ୟର ସହରାଞ୍ଚଳରେ ହିନ୍ଦୀର ପ୍ରଭାବ ବୃଦ୍ଧି ପାଉଛି। ଏହା ବିଶେଷ ଭାବେ ଅବସୋସର ବିଷୟ ହୋଇଛି, କାରଣ ସ୍ୱାଧୀନତା ପୂର୍ବରୁ ଭାଷାଭିତ୍ତିକ ରାଜ୍ୟ ଭାବେ ଓଡ଼ିଶା ପ୍ରଥମେ ଗଠନ ହୋଇଥିଲା। କିନ୍ତୁ ଆଜିର ଓଡ଼ିଆ କନା ଭୁଲିଯାଇ କପଡ଼ା କହୁଛି।

ସ୍ୱରାଷ୍ଟ୍ର ମନ୍ତ୍ରୀ କହିଛନ୍ତି, କ୍ୟାବିନେଟ୍‌ର ୭୦ ପ୍ରତିଶତ କାର୍ଯ୍ୟସୂଚୀ ହିନ୍ଦୀରେ ପ୍ରସ୍ତୁତ ହେଉଛି। ଦେଶର ଏକତା ପାଇଁ ହିନ୍ଦୀକୁ ସରକାରୀ ଭାଷା କରିବାର ଏବେ ସମୟ ଆସିଛି ବୋଲି ସେ କହିଛନ୍ତି। ଦେଖିବାକୁ ଗଲେ ହିନ୍ଦୀ କଦାପି ଇଂଲିଶର ବିକଳ୍ପ ହୋଇପାରିବ ନାହିଁ। ଇଂଲିଶ ଅନ୍ତର୍ଜାତୀୟ ଭାଷା ହେବା ସହ ଭାରତରେ ଏକ ଲିଙ୍କ୍ ଲାଙ୍ଗୁଏଜ୍ ବା ସମ୍ପର୍କର ଭାଷା ରହିଆସିଛି। ଏଥିପାଇଁ ଐତିହାସିକ ରୂପରେ ବ୍ରିଟେନର ଶାସନ ଦାୟୀ ବୋଲି କୁହାଯାଇପାରେ। ଅନ୍ୟପଟେ ଇଂଲିଶ ଜାଣିଥିବା ଭାରତୀୟ ଯୁବତୀଯୁବକ ପୃଥିବୀର ପ୍ରାୟତଃ ସବୁ ଅଞ୍ଚଳକୁ ଯାଇ ପାଠପଢ଼ିବା ସହିତ ଚାକିରି ଓ ବ୍ୟବସାୟ କରିପାରୁଛନ୍ତି। ଚାଇନା ଭଳି ଦେଶରେ ଅନେକ ଲକ୍ଷ ପିଲାଙ୍କୁ ସ୍କୁଲ ସ୍ତରରୁ ଉଚ୍ଚକୋଟୀର ଇଂଲିଶ ଶିଖାଇବାର କାର୍ଯ୍ୟକ୍ରମ ଅନେକ ବର୍ଷ ଧରି ଚାଲିଆସିଛି। ସଫଳ ବ୍ୟବସାୟିକ ସମ୍ବନ୍ଧ ସୃଷ୍ଟି କରିବାକୁ ହେଲେ ଏକ ଗୁରୁତ୍ୱପୂର୍ଣ୍ଣ ବିଦେଶୀ ଭାଷା ଜାଣିବା ଅନିବାର୍ଯ୍ୟ ହୋଇପଡ଼ିଲାଣି। ସେଥିପାଇଁ ପୃଥିବୀବ୍ୟାପୀ ଇଂଲିଶ ଓ ତା'ପରେ ସ୍ୱାନିଶକୁ ଗଣାଯାଉଛି। ହିନ୍ଦୀର ଅନ୍ତର୍ଜାତୀୟ ସ୍ତରରେ କୌଣସି ଉପସ୍ଥିତି ଦେଖାଯାଉ ନାହିଁ। ଆଉ ଏକ ବିଷୟକୁ ଦେଖିଲେ ହିନ୍ଦୀ ଯାହାର ମାତୃଭାଷା ସେଭଳି ନାଗରିକଙ୍କ ପାଇଁ ଗୋଟିଏ ଭାରତୀୟ ଓ ଅନ୍ୟ ଏକ ବିଦେଶୀ ଭାଷା ଶିଖିବା ଯଥେଷ୍ଟ ହେବ। ଅଣ ହିନ୍ଦୀଭାଷୀ ଛାତ୍ରୀଛାତ୍ରଙ୍କ ପାଇଁ ନିଜ ମାତୃଭାଷା ସହିତ ହିନ୍ଦୀ ଏବଂ ଏକ ବିଦେଶୀ ଭାଷା ଶିଖିବାକୁ ବାଧ୍ୟ। ଫଳରେ ଅଣ ହିନ୍ଦୀ ପିଲାଙ୍କ ପାଇଁ ସମସ୍ୟା ଅଧିକ ହେବ।

ଅନ୍ୟପଟେ ରାଜନୈତିକ ସ୍ତରରେ ହିନ୍ଦୀ ଭାଷା ଲଦିବାର ଏକ ମନ୍ଦ ଉଦ୍ଦେଶ୍ୟ ରହିଛି। ଅଣହିନ୍ଦୀ ଲୋକର ଉଚ୍ଚାରଣରୁ ସବୁବେଳେ ଜଣାପଡ଼ିଯାଏ କିଏ କେଉଁ ପ୍ରଦେଶର। ଏପରିକି ପଶ୍ଚିମ ଉତ୍ତରପ୍ରଦେଶର ଲୋକ ପୂର୍ବିହା ହିନ୍ଦୀକୁ ବାରି ଦେଇଥାନ୍ତି। ଦିଲ୍ଲୀରେ ୩୦ ବର୍ଷରୁ ଊର୍ଦ୍ଧ୍ୱ ସମୟ ବିତାଇଥିବା ଓଡ଼ିଆର ହିନ୍ଦୀ ଶୁଣିଲେ ତାହା କେବେହେଲେ ଉତ୍ତର ପ୍ରଦେଶ କିମ୍ବା ହରିଆଣାର ହିନ୍ଦୀ ଭଳି ଶୁଣାଯାଏ ନାହିଁ। କେହି ସ୍ୱୀକାର କରୁ ବା ନ କରୁ ଏହା ହେଉଛି ବାସ୍ତବତା। ସେଥିପାଇଁ ହିନ୍ଦୀ ଲଦିଲେ କେବଳ ହିନ୍ଦୀ ମାତୃଭାଷା ଅଞ୍ଚଳର ନେତା ରାଜନୀତିରେ ଆଗଧାଡ଼ିରେ ସବୁବେଳେ ରହିବେ। ଏଥିପାଇଁଶିବସେନା ନେତ୍ରୀ ମନୀଷା ଉଠାଇଥିବା ପ୍ରସଙ୍ଗକୁ ଅବାସ୍ତବ କହିହେବ ନାହିଁ। ଆଞ୍ଚଳିକ ରାଜନୈତିକ ଦଳ ଯେଉଁମାନେ ଭାଷା ଦ୍ୱାରା ଶକ୍ତିଶାଳୀ ହେଉଛନ୍ତି, ସେହିଠାରେ ସେହି ଭାଷାକୁ ଦୁର୍ବଳ କରିଦେବା ଏକ ଷଡ଼ଯନ୍ତ୍ର ହୋଇପାରେ। ଉଦାହରଣସ୍ୱରୂପ ଓଡ଼ିଶାରେ ଭାଜପା ଯେତେ ଗେରୁଆ ପତାକା ଲଗାଇ ଚିତ୍କାର କଲେ ମଧ୍ୟ ନେତୃତ୍ୱବିହୀନ ହୋଇଥିବାରୁ ଉଧେଇ ପାରୁନାହିଁ। ସେହି ଖାଲିସ୍ଥାନକୁ ପୂରଣ କରିବାକୁ ହେଲେ ଓଡ଼ିଆ କହୁଥିବା ଆକର୍ଷଣୀୟ ଭାବମୂର୍ତ୍ତି ଥିବା ନେତାର ପ୍ରୟୋଜନ ରହିଛି। ଓଡ଼ିଶାର ସହରାଞ୍ଚଳରେ ହିନ୍ଦୀ ଭାଷା ଏବଂ ଉତ୍ତର ଭାରତୀୟ ଧାର୍ମିକ ଢଙ୍ଗକୁ ଲୋକ ପସନ୍ଦ କରନ୍ତି ବୋଲି ଭାଜପା ଭୋଟ ପାଇପାରିଲା। କିନ୍ତୁ ଗ୍ରାମାଞ୍ଚଳରେ ଏବେ ମଧ୍ୟ ଲୋକଙ୍କର ହୃଦୟରେ ଜଗନ୍ନାଥ ପ୍ରୀତି ଓ ଓଡ଼ିଆ ଭାଷା ପାଇଁ ଭଲପାଇବା ରହିଛି ବୋଲି ପରିସ୍ଥିତି ଭିନ୍ନ ଅଛି। ଏହିଭଳି ରାଜ୍ୟରେ ରାଜନୈତିକ ପରିବର୍ତ୍ତନ ଆଣି କ୍ଷମତା ଦଖଲ କରିବା ପାଇଁ ହିନ୍ଦୀ ଭାଷାକୁ ବ୍ୟବହାର କରିବା ସବୁଠାରୁ ସହଜ ପ୍ରଣାଳୀ ବୋଲି ଆଜିକାର ନେତୃତ୍ୱ ଚିନ୍ତା କରୁଛନ୍ତି। ହୁଏତ ତତ୍‌କ୍ଷଣାତ୍ ହିନ୍ଦୀ ଲଦିବାର କୁଫଳ ଜଣା ପଡ଼ି ନ ପାରେ। ପରବର୍ତ୍ତୀ ସମୟରେ, ରୁଷିଆର ଉଦାହରଣ ଭାବେ, ଭାଷାକୁ ନେଇ ଭାରତ ମଧ୍ୟ ଅନେକ ସାମାଜିକ ସମସ୍ୟାର ସମ୍ମୁଖୀନ ହୋଇପାରେ।

୨୦୧୪ରେ କେନ୍ଦ୍ରରେ କ୍ଷମତାସୀନ ଭାଜପା ସରକାର ଏକ ସୁଦୃଢ଼ ବହିର୍ବ୍ୟାପାର ଓ ଅର୍ଥନୈତିକ ନୀତି ପ୍ରଣୟନରେ ବିଫଳ ହୋଇଛି। ପେଟ୍ରୋଲ, ଡିଜେଲ, ରନ୍ଧନ ଗ୍ୟାସ୍ ଦର ସହ ଅନ୍ୟାନ୍ୟ ଅତ୍ୟାବଶ୍ୟକ ସାମଗ୍ରୀ ମୂଲ୍ୟ ବଢ଼ିବାରେ ଲାଗିଛି। ନିଯୁକ୍ତି ସୁଯୋଗ ପୂର୍ବାପେକ୍ଷା ଯଥେଷ୍ଟ କମିଯାଇଛି। ଏଭଳି ମୌଳିକ ସମସ୍ୟାର ସମାଧାନ କିଭଳି କରାଯାଇପାରିବ ତାହା ଉପରେ ବିଚାରବିମର୍ଶ କରା ନ ଯାଇ ଭାଷା ଭଳି ବର୍ତ୍ତମାନ ସମୟରେ ଅପ୍ରାସଙ୍ଗିକ ଥିବା ବିଷୟକୁ ଗୁରୁତ୍ୱ ଦେଇ ସରକାର ଦେଶବାସୀଙ୍କୁ କି ବାର୍ତ୍ତା ଦେବାକୁ ଚାହୁଁଛନ୍ତି ତାହା ସହଜରେ ବୁଝା ପଡ଼ିଯାଉଛି।

କ୍ରିପ୍ଟୋ ମୁଦ୍ରାର ଗହନ କଥା

କିଶୋର ଜେନା

ଏଥରର ବଜେଟ ଭାଷଣରେ କେନ୍ଦ୍ର ଅର୍ଥମନ୍ତ୍ରୀ ସାଧାରଣ ଜନତାଙ୍କ ପ୍ରତ୍ୟାଶା ପୂରଣ ଦିଗରେ ସେପରି କିଛି ଦୃଷ୍ଟି ଦେଇନାହାନ୍ତି। ଏହା ସାମଗ୍ରିକ ଅଭିମତ। କିନ୍ତୁ ଦୁଇଟି ବିଷୟ ସାଧାରଣ ଲୋକଙ୍କୁ ବଜେଟ ସମ୍ପର୍କରେ ଟିକେ ଉତ୍ସୁକ କରିଛି। ଗୋଟିଏ ଘୋଷଣାରେ କୁହାଯାଇଛି କ୍ରିପ୍ଟୋ ମୁଦ୍ରାର ଯେକୌଣସି ବିନିମୟରେ ୩୦ ପ୍ରତିଶତ ହାରରେ କରଧାର୍ଯ୍ୟ ହେବ। ଅନ୍ୟଟିରେ କୁହାଯାଇଛି, ଯେବେ ଡିଜିଟାଲ ମୁଦ୍ରାର ପ୍ରଚଳନ ହୁଏ, ତାହା ରିଜର୍ଭ ବ୍ୟାଙ୍କ ଅଫ୍ ଇଣ୍ଡିଆର ପ୍ରତ୍ୟକ୍ଷ ତତ୍ତ୍ୱାବଧାନରେ ହେବ ଏବଂ ରିଜର୍ଭ ବ୍ୟାଙ୍କ ଏହି ବିଷୟଟିକୁ ବିଚାର କରୁଛି। ଏତେଦିନ ଧରି ଆମ ଦେଶର ଲୋକମାନେ କ୍ରିପ୍ଟୋ ମୁଦ୍ରାର କଥା ଶୁଣିଥିଲେ। ବେଳେବେଳେ କ୍ରିପ୍ଟୋ ବିନିମୟର କଥା ଶୁଣିଛନ୍ତି। ମୋବାଇଲ ଫୋନରେ କ୍ରିପ୍ଟୋର ବିଜ୍ଞାପନ ଖବର ଆସିଛି। ଆଉ ମଧ୍ୟ ଶୁଣିଛନ୍ତି, କେହି କେହି କ୍ରିପ୍ଟୋ ମୁଦ୍ରାର ଫଟକା ଖେଳି ବେଶ୍ ଦୁଇ ପଇସା ଅର୍ଜନ କରିଛନ୍ତି। କିନ୍ତୁ ଅର୍ଥମନ୍ତ୍ରୀଙ୍କ ଘୋଷଣା ଲୋକଙ୍କୁ ବୁଝାଇ ଦେଇଛି ଯେ, ବିଷୟଟିକୁ ଆଉ ଦୂରରେ ରଖିବା ସମୀଚୀନ ନୁହେଁ।

କ୍ରିପ୍ଟୋକୁ ସଠିକ୍ ଭାବେ ବୁଝିବା ପାଇଁ ବର୍ତ୍ତମାନର ମୁଦ୍ରା ବ୍ୟବସ୍ଥା ଏବଂ ଏହାର ଭିତ୍ତି ସମ୍ପର୍କରେ ଅଭିହିତ ହେବା ଆବଶ୍ୟକ। ଲୋକେ ବିନିମୟ ବ୍ୟବସ୍ଥା ଆରମ୍ଭ କରିଥିଲେ ଦ୍ରବ୍ୟର ବିନିମୟରେ ଦ୍ରବ୍ୟର ଆଦାନପ୍ରଦାନ ମାଧ୍ୟମରେ। କିନ୍ତୁ ଯେତେବେଳେ ଲୋକସଂଖ୍ୟା ବଢ଼ିବାକୁ ଲାଗିଲା ଏବଂ ଅନେକ ରକମ ଜିନିଷର ଆଦାନପ୍ରଦାନ ଦରକାର ପଡ଼ିଲା, ସେତେବେଳେ ଦ୍ରବ୍ୟର ବିନିମୟ ବ୍ୟବସ୍ଥା ଅଚଳ ହୋଇପଡ଼ିଲା। ସେତେବେଳେ ବିନିମୟର ମାଧ୍ୟମ ରୂପେ ବିଭିନ୍ନ ଦ୍ରବ୍ୟର ବ୍ୟବହାର ହେଲା। ଯେପରି ଶାମୁକା, ପଥର, କଉଡ଼ି, ଧାନ, ଗହମ, ଗୋରୁ, ସୁନା, ରୁପା ଇତ୍ୟାଦି ଜିନିଷର ପରୀକ୍ଷାନିରୀକ୍ଷା ହୋଇଛି ବିନିମୟର ମାଧ୍ୟମ ରୂପେ। ଏହିସବୁ ଦ୍ରବ୍ୟ ମୁଦ୍ରାରେ ଅନେକ ସୁବିଧା ଓ ଅସୁବିଧା ରହିଥିଲା। ଯେପରି ଅନେକ ଜିନିଷର ଗୁଣଗତମାନ ଅଳ୍ପ ସମୟରେ ପରିବର୍ତ୍ତିତ ହୋଇଯାଏ ଏବଂ ସଙ୍ଗେ ସଙ୍ଗେ ଏହାର ମୂଲ୍ୟମାନ ପରିବର୍ତ୍ତିତ ହୋଇଯାଏ। ଅନେକ ଦ୍ରବ୍ୟ ମୂଲ୍ୟ ବିଶେଷକରି ଗବାଦି ପଶୁଙ୍କ କ୍ଷେତ୍ରରେ ସଠିକ୍ ବିନିମୟ ମୂଲ୍ୟ ନିର୍ଦ୍ଧାରଣ କରିବା ସମସ୍ୟାବହୁଳ ହୋଇପଡ଼େ। ଦୁଇ ସେର ଚାଉଳ ବଦଳରେ ଗୋରୁର କେତେ ଅଂଶ ପ୍ରାପ୍ୟ ହେବ ଏବଂ ଗୋରୁର ମୂଲ୍ୟମାନ ଅପରିବର୍ତ୍ତିତ ରଖି କିପରି ସେହି ଅଂଶଟିକୁ ହସ୍ତାନ୍ତର କରାଯିବ, ଏଟା ଠିକ୍ କରିବା ପ୍ରାୟ ଅସମ୍ଭବ। ଏଣୁ କାଗଜ ମୁଦ୍ରାର ଉଦ୍ଭବ ହେଲା। ଅଷ୍ଟମ ଶତାବ୍ଦୀରେ ଚାଇନାରେ କାଗଜ ମୁଦ୍ରାର ପ୍ରଚଳନ ହୋଇଥିଲା ବୋଲି ଜଣାଯାଏ। ଆଜିକାର ପୃଥିବୀରେ ଆଧୁନିକ ମୁଦ୍ରାର ମୂଳ ଭିତ୍ତି ହେଉଛି ଏହି କାଗଜର ମୁଦ୍ରା। ଏହି ଆଧୁନିକ ମୁଦ୍ରା ଛିଡ଼ା ହୋଇଛି ପାରସ୍ପରିକ ଆସ୍ଥା ଉପରେ। ଆମର ସମ୍ପୂର୍ଣ୍ଣ ଆସ୍ଥା ଅଛି ଯେ, ଆମ ହାତରେ ଯେଉଁ କାଗଜର ମୁଦ୍ରା ଅଛି, ତାହାକୁ ଆପଣଙ୍କୁ ଦେଲେ ଆପଣ ବିନା ଦ୍ୱିଧାରେ ଗ୍ରହଣ କରିବେ। ଆପଣ କୌଣସି କାଗଜର ମୁଦ୍ରା ଦେଲେ ମୁଁ ମଧ୍ୟ ବିନା ଦ୍ୱିଧାରେ ତାକୁ ଗ୍ରହଣ କରିନେବି। ଆପଣଙ୍କର ବା ମୋର ଏହି କାଗଜର ମୁଦ୍ରା ବ୍ୟବହାର ଉପରେ ଆସ୍ଥା। କାରଣ ଆମେ ଜାଣୁ ଦେଶର କେନ୍ଦ୍ରୀୟ ବ୍ୟାଙ୍କର ଗ୍ୟାରେଣ୍ଟି ଅଛି ଏହି କାଗଜର ମୁଦ୍ରାଗୁଡ଼ିକ ଉପରେ। ସେହି ଗ୍ୟାରେଣ୍ଟିର ସାକ୍ଷ୍ୟ ବହନ କରିଛି କାଗଜର ନୋଟଗୁଡ଼ିକ ଉପରେ କେନ୍ଦ୍ରୀୟ ବ୍ୟାଙ୍କର ଅଧିକର୍ତ୍ତାଙ୍କ ସ୍ୱାକ୍ଷର। କିନ୍ତୁ କୌଣସି କାରଣରୁ ଯଦି ମୁଁ ଓ ଆପଣଙ୍କ ପରି ଅନେକ ଜନସାଧାରଣଙ୍କର ମୁଦ୍ରା ଉପରେ ଆସ୍ଥା ତୁଟିଯାଏ, ତା' ହେଲେ ଏହି ଆଧୁନିକ ମୁଦ୍ରା ବ୍ୟବସ୍ଥା ଅକାମୀ ହୋଇପଡ଼ିବ। ଏହି ପାରସ୍ପରିକ ଆସ୍ଥାକୁ ସମ୍ବଳ କରି କ୍ରିପ୍ଟୋର ସୃଷ୍ଟି।

କ୍ରିପ୍ଟୋ ମୁଦ୍ରାର ଉଦ୍ଭବ ପଛରେ ଅବଶ୍ୟ ଅବଦାନ ରହିଛି ଡିଜିଟାଲ ପ୍ରଯୁକ୍ତିର ଉନ୍ନତିର। ବର୍ତ୍ତମାନ ଯୁଗରେ ବ୍ୟାଙ୍କିଙ୍ଗ୍ ବ୍ୟବସ୍ଥା ଓ ଦାମ ମେଣ୍ଟାଇବାର ବ୍ୟବସ୍ଥା (ପେମେଣ୍ଟ ସିଷ୍ଟମ୍) ହେଉଛି ପ୍ରକୃତରେ ଏକ ବିପୁଳ ପରିମାଣର ଡିଜିଟାଲ ବୁକ୍‌କିପିଙ୍ଗ୍ ଏବଂ ଖତିଆନ ରକ୍ଷଣ (ଲେଜର ମେଣ୍ଟେନାନ୍ସ) ବ୍ୟବସ୍ଥା। କିପରି ଏହି ଖତିଆନର ବନ୍ଦୋବସ୍ତ ହୁଏ। ବିଭିନ୍ନ ବ୍ୟାଙ୍କରେ ଯେଉଁସବୁ ଲୋକଙ୍କର ଆକାଉଣ୍ଟ ଅଛି, ସେମାନଙ୍କର ଆକାଉଣ୍ଟର ଦେଣନେଣ ବ୍ୟାଙ୍କର ନିଜ ନିଜ ଖାତାରେ ଖତିଆନ (ଲେଜର)ରେ ନଥିଭୁକ୍ତ ହୁଏ। ସମାନ ଭାବେ କେନ୍ଦ୍ରୀୟ ବ୍ୟାଙ୍କ (ଭାରତରେ ରିଜର୍ଭ ବ୍ୟାଙ୍କ ଅଫ୍ ଇଣ୍ଡିଆ ନାମରେ ପରିଚିତ) ବା କେନ୍ଦ୍ରୀୟ କ୍ଲିୟରିଂ ସଂସ୍ଥା ସେହି ଦେଣନେଣକୁ ପରଖି କରି ଅନୁମୋଦନ ଦେଲେ ଏକ କେନ୍ଦ୍ରୀୟ ଖତିଆନ (ଲେଜର)ରେ ନଥିଭୁକ୍ତ ହୁଏ। ଧରାଯାଉ ସରୋଜବାବୁ ତାଙ୍କ ବ୍ୟାଙ୍କ 'କ'ରେ ଗଚ୍ଛିତ ଟଙ୍କା ମଦନବାବୁଙ୍କୁ ସ୍ଥାନାନ୍ତର କରି କିଛି ଜିନିଷ କିଣିଲେ। ମଦନବାବୁଙ୍କ ଆକାଉଣ୍ଟ ଅଛି 'ଖ' ବ୍ୟାଙ୍କରେ। ତା' ହେଲେ 'କ' ବ୍ୟାଙ୍କ ଏହି ଟଙ୍କା ସରୋଜବାବୁଙ୍କ ଆକାଉଣ୍ଟରୁ କାଢ଼ି କେନ୍ଦ୍ରୀୟ ବ୍ୟାଙ୍କ ଜରିଆରେ ମଦନବାବୁଙ୍କ 'ଖ' ବ୍ୟାଙ୍କକୁ ଦେଇ ମଦନବାବୁଙ୍କ ଆକାଉଣ୍ଟରେ ଜମା କରିଦେବେ। ଏହି ବ୍ୟବସ୍ଥା କାର୍ଯ୍ୟକ୍ଷମ କରିବା ପାଇଁ ଜରୁରୀ ହେଲା କେନ୍ଦ୍ରୀୟ ଖତିଆନ (ଲେଜର)ର ବିଶ୍ୱାସଯୋଗ୍ୟତା ଏବଂ କେନ୍ଦ୍ରୀୟ ବ୍ୟାଙ୍କର ଆସ୍ଥା ବଜାୟ ରଖିବା।

କ୍ରିପ୍ଟୋ ମୁଦ୍ରା କ୍ଷେତ୍ରରେ ଏହି କେନ୍ଦ୍ରୀୟ ଖତିଆନ (ଲେଜର)ର ବନ୍ଦୋବସ୍ତ ରଖିବାର ଦରକାର ନାହିଁ କେନ୍ଦ୍ରୀୟ ବ୍ୟାଙ୍କ ବା କ୍ଲିୟରିଂ ସଂସ୍ଥାର। ଏହା କାର୍ଯ୍ୟ କରେ ଏକ ବିକେନ୍ଦ୍ରୀକୃତ ଖତିଆନଭିତ୍ତିକ ପ୍ରଯୁକ୍ତିର ମାଧ୍ୟମରେ, ଯାହାର ପୋଷାକ ହିଁ ବ୍ଲକ-ଚେନ୍ ପ୍ରଯୁକ୍ତି। ଏହି ବ୍ଲକ-ଚେନ୍ ଭିତ୍ତିକ ଖତିଆନ ପ୍ରକୃତରେ ଏକ ଡାଟା ହାଉସ୍, ଯାହା ଏକ ସ୍ୱତନ୍ତ୍ର ନେଟ୍‌ୱର୍କରେ ରକ୍ଷିତ ହୋଇଥାଏ। ଯଦ୍ୱାରା ସମାନ କ୍ରିପ୍ଟୋ ଏକାଧିକବାର ଖର୍ଚ୍ଚ ନ ହୁଏ, ସେଥିପାଇଁ ନେଟ୍‌ୱର୍କର ସବୁ ସଦସ୍ୟ କ୍ରିପ୍ଟୋର ଦେଣନେଣ ପର୍ଯ୍ୟବେକ୍ଷଣ କରେ ଏବଂ ଅନୁମୋଦନ କରେ। ଏଥିପାଇଁ କ୍ରିପ୍ଟୋଗ୍ରାଫିର ଜଟିଳ ପ୍ରୋଗ୍ରାମିଂର ପ୍ରୟୋଜନ ହୁଏ। ଯେତେବେଳେ ସବୁ ସଦସ୍ୟଙ୍କ ଅନୁମୋଦନ ମିଳେ, ସେତେବେଳେ ଯେକୌଣସି ଦେଣନେଣ ବ୍ଲକ-ଚେନ୍‌ରେ ଖତିଆନରେ ଲିପିବଦ୍ଧ ହୁଏ। ଏହି ଲେଜର ମାଧ୍ୟମରେ, କ୍ରିପ୍ଟୋ ମାଧ୍ୟମରେ ହୋଇଥିବା ଦେଣନେଣର ଇତିହାସ ନଥିଭୁକ୍ତ ରୁହେ। କୌଣସି ଏକକ ସଦସ୍ୟ ଏହାକୁ ଏପାଖସେପାଖ କରିପାରିବେ ନାହିଁ। ଏହି ଭାବରେ ବିଭିନ୍ନ ଆକାଉଣ୍ଟ ମାଧ୍ୟମରେ ଦେଣନେଣକୁ ସହମତ ଭିତ୍ତିରେ ପର୍ଯ୍ୟବେକ୍ଷଣ କରିବା ଓ ଅନୁମୋଦନ କରିବାର ପ୍ରଯୁକ୍ତିର ଅଧିକାର ହିଁ 'କ୍ରିପ୍ଟୋ'ର ଆବିର୍ଭାବର ପ୍ରତ୍ୟକ୍ଷ କାରଣ।

ନେଟ୍‌ୱର୍କରେ ଯେଉଁସବୁ ସଦସ୍ୟ ଏହି ଭାବରେ ଦେଣନେଣର ଅନୁମୋଦନରେ ଅଂଶ ଗ୍ରହଣ କରନ୍ତି, ସେମାନେ କିନ୍ତୁ ନୂଆ କ୍ରିପ୍ଟୋ ସେମାନଙ୍କ ଆକାଉଣ୍ଟରେ ଅମାନତ ହିସାବରେ ପାଆନ୍ତି। କ୍ରିପ୍ଟୋ ମୁଦ୍ରାର ଆକାଉଣ୍ଟଧାରୀମାନଙ୍କ ପାଇଁ ଦୁଇଟି ଆବଶ୍ୟକୀୟ ଚାବିକାଠି ଦରକାର। ଗୋଟିଏ ଆକାଉଣ୍ଟ ନମ୍ବର, ଆଉ ଗୋଟିଏ ବ୍ୟକ୍ତିଗତ ପାସ୍‌ୱାର୍ଡ। ଉଦାହରଣ ସ୍ୱରୂପ, ସରୋଜବାବୁ ମଦନବାବୁଙ୍କୁ କ୍ରିପ୍ଟୋ ଦେଇ କିଛି ଜିନିଷ କିଣିବେ। ସେଥିପାଇଁ ସରୋଜବାବୁ ତାଙ୍କ ବ୍ୟକ୍ତିଗତ ପାସ୍‌ୱାର୍ଡ ଦେଇ ତାଙ୍କ ଆକାଉଣ୍ଟ ଯାହାର ପରିଚିତ, ଧରାଯାଉ ୨୩୨ରୁ ଏହି ଦେଣନେଣ ଆ

କାର୍ ଧକ୍କାରେ ଅବସରପ୍ରାପ୍ତ ଶିକ୍ଷକଙ୍କ ମୃତ୍ୟୁ

ବିଶୋଇ,(ଡି.ଏନ.ଏ): ମୟୂରଭଞ୍ଜ ଜିଲା ବିଶୋଇ ଥାନା ୪୯ନଂ.ଜାତୀୟ ରାଜପଥର ଅଶନା ଛକଠାରେ ରବିବାର କାର୍ ଧକ୍କାରେ ଅବସରପ୍ରାପ୍ତ ଶିକ୍ଷକ କୋଇଲିସୂତା ଗ୍ରାମର ପୂର୍ଣ୍ଣଚନ୍ଦ୍ର ବେହେରାଙ୍କ ମୃତ୍ୟୁ ଘଟିଛି। ଗୁରୁତର ଅବସ୍ଥାରେ ସ୍ଥାନୀୟ ଲୋକେ ପୂର୍ଣ୍ଣଚନ୍ଦ୍ରଙ୍କୁ ଉଦ୍ଧାର କରି ମଣଦା ଗୋଷ୍ଠୀ ସ୍ୱାସ୍ଥ୍ୟକେନ୍ଦ୍ରକୁ ନେଇଥିଲେ ହେଁ ସେଠାରେ ଡାକ୍ତର ମୃତ ଘୋଷଣା କରିଥିଲେ। ଏନେଇ ଥାନାରେ ଏକ ମାମଲା(ନଂ.୫୬/୨୨) ରୁଜୁ ହୋଇଛି। ଶିକ୍ଷକ ବେହେରା ଗତ ଜାନୁୟାରୀରେ ଅବସର ଗ୍ରହଣ କରିଥିଲେ।

ସଂକ୍ଷେପରେ

ରଘୁନାଥଜୀଉଙ୍କ ରାମନବମୀ ଉତ୍ସବରେ ବିଭ୍ରାଟ

ପାଟଣା, ୧୦।୪(ସ୍ୱ. ପ୍ର.): କେନ୍ଦୁଝର ଜିଲା ପାଟଣା ବ୍ଲକ ରାଜନଗର ସ୍ଥିତ ପ୍ରାଚୀନ ରଘୁନାଥଜୀଉ ମଠରେ ଚଳିତ ବର୍ଷ ଦେବୋତ୍ତର ବିଭାଗ ତରଫରୁ ରାମନବମୀ ସକାଶେ ପ୍ରଶାସନ ତରଫରୁ ବ୍ୟୟ ବରାଦ ହୋଇ ନ ଥିବାରୁ ରଘୁନାଥଜୀଉଙ୍କ ନୀତିକାନ୍ତିରେ ରାମନବମୀ ଉତ୍ସବ ଆୟୋଜନରେ କେତେକ ତ୍ରୁଟି ଘଟିଥିବା ସ୍ଥାନୀୟ ଲୋକେ ଅଭିଯୋଗ କରିଛନ୍ତି। ପ୍ରତିବର୍ଷ ଭଳି ଏ ବର୍ଷ ଭଜନ କୀର୍ତ୍ତନ ଓ ପ୍ରସାଦ ସେବନ ବ୍ୟବସ୍ଥାକୁ ଚଳିତ ବର୍ଷ ବନ୍ଦ କରିଦେବାରୁ ଭକ୍ତଙ୍କ ଭାବାବେଗରେ ଆଘାତ ଲାଗିବା ସହ ଭକ୍ତମାନେ ଏନେଇ ଅସନ୍ତୋଷ ବ୍ୟକ୍ତ କରିଛନ୍ତି। ଅନାଦିକାଳରୁ ରଘୁନାଥଜୀଉଙ୍କ ଦେବ ନୀତିରେ ପୂର୍ବରୁ କେବେ ଏଭଳି ବିଭ୍ରାଟ ସୃଷ୍ଟି ହୋଇଥିବା ନଜିର ନ ଥିବା ସ୍ଥାନୀୟ ଲୋକେ କହିବା ସହ ଏଥି ସକାଶେ ଲୋକେ ପ୍ରଶାସନକୁ ଦୋଷ ଦେବା ସହ କୋଠ ତହସିଲଦାର ଓ ପୂଜକଙ୍କ କର୍ତ୍ତବ୍ୟ ନିଷ୍ଠା ଉପରେ ପ୍ରଶ୍ନ ଉଠାଇଛନ୍ତି। ତେବେ ପାଟଣା ମୁଖ୍ୟାଳୟ ସ୍ୱାମ ହନୁମାନ ମନ୍ଦିର ଓ ରାମ ନବମୀ ଉତ୍ସବ ନିରାଡ଼ମ୍ବର ଭାବେ ପାଳିତ ହୋଇଛି। ଏନେଇ ଉପଜିଲାପାଳ ରାମ ଚନ୍ଦ୍ର କିସ୍କୁଙ୍କ ମୋବାଇଲ ନଂ ୯୪୩୮୬୯୦୧୪୧କୁ ଯୋଗାଯୋଗ କରିଥିଲେ ମଧ୍ୟ ସେ ଉଠାଇ ନାହାନ୍ତି।

ବସ୍ତାରେ ବାଇକ ରାଲି

ବସ୍ତା, ୧୦।୪(ଡି.ଏନ.ଏ.): ପବିତ୍ର ରାମନବମୀ ଉପଲକ୍ଷେ ବସ୍ତା ବଜାର ତଥା ଆଖପାଖ ଅଞ୍ଚଳର ବହୁ ଶ୍ରଦ୍ଧାଳୁ ଏବଂ ବସ୍ତା ଶ୍ରୀରାମ ଚେତନା ଜାଗରଣ ମଞ୍ଚ ତରଫରୁ ଏକ ବିଶାଳ ବାଇକ ରାଲି ଆୟୋଜନ କରାଯାଇଥିଲା। ଏହି ରାଲି ବସ୍ତା ତଥା ଆଖପାଖ ପତ୍ରଝଡ଼ା, ପଡ଼ୋଶୀ ମୟୂରଭଞ୍ଜ ଜିଲା ଖୁଣ୍ଟା, ବ୍ରାହ୍ମଣଦା, ବରୁଣଗଡ଼ିଆ, ଗାନ୍ଧିଛକ, ବାହାର୍ଦ୍ଦା, ମଥାନୀ ଆଦି ବିଭିନ୍ନ ଅଞ୍ଚଳ ପରିକ୍ରମା କରିବା ବେଳେ ପରିବେଶ ଶ୍ରୀରାମ ଧ୍ୱନିରେ ପ୍ରକମ୍ପିତ ହୋଇଥିଲା।

ଶ୍ରୀରାମ ନବମୀ ପୂଜା ଉତ୍ସବ

ଢେଙ୍କିକୋଟ, ୧୦।୪(ଡି.ଏନ.ଏ.): କେନ୍ଦୁଝର ଜିଲା ଢେଙ୍କିକୋଟରେ ଶ୍ରୀରାମ ନବମୀ ଅବସରରେ ଢେଙ୍କିକୋଟ ପୂଜା କମିଟି ତରଫରୁ ୩୦ ତମ ଶ୍ରୀରାମ ନବମୀ ପୂଜା ପାଳନ ହୋଇଯାଇଛି। ପୂଜକ ଗୌରୀଶଙ୍କର ପଣ୍ଡାଙ୍କ ଦ୍ୱାରା ପୂଜା ପାଠ ପରେ ଅନୁଷ୍ଠାନ ତରଫରୁ ଘଟ କଳସ ଅଣାଯାଇଥିଲା। ପରେ ଶ୍ରୀରାମ, ଲକ୍ଷ୍ମଣ ଓ ସୀତାଙ୍କ ମୂର୍ତ୍ତି ପ୍ରତିମାଙ୍କୁ ଯଥାବିଧି ପୂଜାର୍ଚ୍ଚନା କରାଯାଇଛି। ଚଳିତବର୍ଷ ପୂଜା କମିଟି ନୂତନ ଭାବେ ଗଠିତ ହୋଇଥିବା ବେଳେ ସଭାପତି ରାଜକିଶୋର ସାହୁ, ସମ୍ପାଦକ ମକରଧ୍ୱଜ ସାହୁ, କୋଷାଧକ୍ଷ ଦିପ୍ତୀରଞ୍ଜନ ସାହୁ ସର୍ବସମ୍ମତି କ୍ରମେ ନିର୍ବାଚିତ ହୋଇ ପୂଜା କାର୍ଯ୍ୟକୁ ନୂତନ ଶୈଳୀରେ ସରସ ସୁନ୍ଦର କରିଛନ୍ତି। ପୂଜାରେ ନିରଞ୍ଜନ ଦଳେଇ ସଂକଳ୍ପରେ ବସିଥିଲେ। ଆଜକୁ ୩୦ ବର୍ଷ ତଳେ ସ୍ୱର୍ଗତ କୈଳାସ ଚନ୍ଦ୍ର ସାହୁ ଏବଂ ଦଳେଇ ସାହି ର ନୀଳକଣ୍ଠ ଦଳେଇ, ଗଣ୍ଟା ନାୟକ, ଶଙ୍କର୍ଶଣ ନାୟକ, ଉଦ୍ୟକ୍ତା ହୋଇ ଏହି ପୂଜା ଆରମ୍ଭ କରିଥିଲେ।

ସହର ପରିକ୍ରମା କଲା ଶ୍ରୀରାମଙ୍କ ପ୍ରଜ୍ଞାପନ ମେଢ଼

ବାସୁଦେବପୁର/ ପଦ୍ମପୁର, ୧୦।୪ (ଡି.ଏନ.ଏ.): ଶ୍ରୀରାମ ନବମୀ ଉତ୍ସବ ଅବସରରେ ରବିବାର ବାସୁଦେବପୁର ହନୁମାନ ବାଟିକା ପରିସରରେ ଥିବା ରାମ ମନ୍ଦିର ଚଳଚଞ୍ଚଳ ହୋଇପଡ଼ିଥିଲା। ଏହି ଅବସରରେ ବଜରଙ୍ଗ ଦଳ ପକ୍ଷରୁ ଶ୍ରୀରାମଙ୍କ ଏକ ପୂର୍ଣ୍ଣ ପ୍ରଜ୍ଞାପନ ମେଢ଼କୁ ସୁସଜ୍ଜିତ କରାଯାଇ ବାସୁଦେବପୁର ସହର ପରିକ୍ରମା କରାଯାଇଥିଲା। ଶତାଧିକ ଶ୍ରଦ୍ଧାଳୁ ଶୋଭାଯାତ୍ରାରେ ସାମିଲ ହୋଇଥିଲେ। ଲକ୍ଷ୍ମୀଦାସପୁର ପଞ୍ଚାୟତର ରଘୁପୁରଠାରେ ୧୦୮କଳସ ଶୋଭାଯାତ୍ରା ସହ ଯଜ୍ଞ ଅନୁଷ୍ଠିତ ହୋଇଥିଲା। ଅଯୋଧ୍ୟା ଶ୍ରୀରାମ ସମିତିର କାର୍ଯ୍ୟକର୍ତ୍ତା ଜୟଦେବ ବାରିକ, ରମାକାନ୍ତ ବେହେରା, ଚକ୍ରଧର ବେହେରା, ପ୍ରକାଶ ଖିଲାର ପ୍ରମୁଖ ସହଯୋଗ କରିଥିଲେ। ସେହିପରି ଜଗନ୍ନାଥପ୍ରସାଦ ଗ୍ରାମର ଶ୍ରଦ୍ଧାଳୁମାନେ ବାଇକ୍ ଶୋଭାଯାତ୍ରାରେ ବାହାରିଥିଲେ।

ଔପଦାରେ କଳସ ଶୋଭାଯାତ୍ରା

ଔପଦା, ୧୦।୪(ଡି.ଏନ.ଏ.)-ବାଲେଶ୍ୱର ଜିଲା ଔପଦା ବ୍ଲକ ସଦର ଔପଦା ବଜାରସ୍ଥ ପୂଜା ମଣ୍ଡପରେ ରାମ ନବମୀ ପାଳିତ ହୋଇଛି। ରବିବାର ଏକ ସୁସଜ୍ଜିତ କଳସ ଶୋଭାଯାତ୍ରା ତଳକିଆ ଠାକୁରାଣୀ ପୋଖରୀରୁ ବାହାରି ମଣ୍ଡପ ପର୍ଯ୍ୟନ୍ତ ଆସିଥିଲା। ଅନେକ ମହିଳା ଅଂଶଗ୍ରହଣ କରିଥିଲେ। ରାମନବମୀ କମିଟି ପକ୍ଷରୁ ଅନ୍ନପ୍ରସାଦ ବ୍ୟବସ୍ଥା କରାଯାଇଥିଲା।

ଶ୍ରୀରାମ ନବମୀ ମହୋତ୍ସବ: ଶୋଭାଯାତ୍ରାରେ ୬୦ ମେଢ଼

- ଦୁଇବର୍ଷ ପରେ ବିନା କଟକଣାରେ ପାଳନ ହେଲା
- ଲକ୍ଷାଧିକ ଭକ୍ତଙ୍କ ସମାଗମ

ଭଦ୍ରକ ଅଫିସ,୧୦।୪

ଭଦ୍ରକର ଐତିହାସିକ ଶ୍ରୀରାମ ନବମୀ ମହୋତ୍ସବ ପାଇଁ ରବିବାର ସହର ଜୟ ଶ୍ରୀରାମ ଧ୍ୱନିରେ ପ୍ରକମ୍ପିତ ହୋଇ ଉଠିଥିଲା। କୋଭିଡ୍ କଟକଣା ଯୋଗୁ ଦୁଇବର୍ଷ ଧରି ନିରାଡ଼ମ୍ବରରେ ଏହି ମହୋତ୍ସବ ପାଳନ ହୋଇଥିଲା। ଏଥର ବିନା କଟକଣାରେ ବହୁ ଆଡ଼ମ୍ବରରେ ପାଳନ କରାଯାଇଛି। ଜିଲା ଓ ଜିଲା ବାହାରୁ ଲକ୍ଷାଧିକ ଭକ୍ତଙ୍କ ସମାଗମ ଦେଖିବାକୁ ମିଳିଛି। ଲୋକ ମହୋତ୍ସବ ଭାବେ ପରିଗଣିତ ଶ୍ରୀରାମ ନବମୀ ସମାରୋହରେ ବିଶାଳ ନଗର ସଂକୀର୍ତ୍ତନ ଶୋଭାଯାତ୍ରାରେ ଏଥର ୬୦ରୁ ଊର୍ଦ୍ଧ୍ୱ ସୁସଜ୍ଜିତ ପ୍ରଜ୍ଞାପନ ମେଢ଼ ସାମିଲ ହୋଇଥିଲେ। ପୌରାଞ୍ଚଳରେ ବିଭିନ୍ନ ସାହି, ବସ୍ତି ସମେତ ଜିଲାର ବିଭିନ୍ନ ବ୍ଲକରୁ ସୁସଜ୍ଜିତ ମେଢ଼ ବାହାରି ଶୋଭାଯାତ୍ରାରେ ସାମିଲ ହୋଇଥିଲା। ଅପରାହ୍ନ ୪ଟାରୁ ନୃତ୍ୟ, ବାଦ୍ୟ, ସଂକୀର୍ତ୍ତନ, ସାଂସ୍କୃତିକ କାର୍ଯ୍ୟକ୍ରମ ମଧ୍ୟରେ ଶୋଭାଯାତ୍ରା ଆରମ୍ଭ ହୋଇ ବିଳମ୍ବିତ ରାତି ପର୍ଯ୍ୟନ୍ତ ଚାଲିଥିଲା। ସହରକୁ ଗେରୁଆ ପତାକା ଓ ତୋରଣରେ ସୁସଜ୍ଜିତ କରାଯାଇ ଶୋଭାଯାତ୍ରାକାରୀମାନେ ସହର ପରିକ୍ରମା କରି ଗାନ୍ଧୀପଡ଼ିଆରେ ପହଞ୍ଚିବା ପରେ ଏହା ଉଦ୍‌ଯାପିତ ହୋଇଥିଲା। ଏଥିସହ ଶ୍ରୀରାମ ମହାଯଜ୍ଞ ସମିତି ପକ୍ଷରୁ ଗାନ୍ଧୀପଡ଼ିଆରେ ୭ ଦିନ ବ୍ୟାପୀ ଚାଲିଥିବା ମହାଯଜ୍ଞର ପୂର୍ଣ୍ଣାହୁତି ଦିଆଯାଇଥିଲା। ରାମ ନବମୀ ପୂଜାର୍ଚ୍ଚନା ଦେଖିବା ପାଇଁ ଭକ୍ତଙ୍କ ଭିଡ଼ ଜମିବାରୁ ଗାନ୍ଧୀପଡ଼ିଆ ପରିସର ଲୋକାରଣ୍ୟ ହୋଇପଡ଼ିଥିଲା। ସହରର ଟ୍ରାଫିକ ନିୟନ୍ତ୍ରଣ ସାଙ୍ଗକୁ ଶାନ୍ତିଶୃଙ୍ଖଳା ରକ୍ଷା ପାଇଁ ବ୍ୟାପକ ପୋଲିସ ମୁତୟନ କରାଯାଇଥିଲା।

ଶ୍ରୀରାମ ନବମୀ ମହୋତ୍ସବ ଅବସରରେ ଆୟୋଜିତ ନଗର ସଂକୀର୍ତ୍ତନ ଆକର୍ଷଣର କେନ୍ଦ୍ରବିନ୍ଦୁ ପାଲଟିଥିଲା। ଏନେଇ ଯୁବଗୋଷ୍ଠୀଙ୍କ ମଧ୍ୟରେ ଉତ୍ସାହ ଦେଖିବାକୁ ମିଳିଥିଲା। ସ୍ଥାନୀୟ ନେହେରୁ ଷ୍ଟାଡିୟମରେ ପହଞ୍ଚିଥିବା ସମସ୍ତ ମେଢ଼ର ଶୋଭାଯାତ୍ରା ଅପରାହ୍ନରେ ଆରମ୍ଭ ହୋଇଥିଲା। ଜୟ ଶ୍ରୀରାମ, ଜୟ ବଜରଙ୍ଗବାଲି ଧ୍ୱନିରେ ପରିବେଶ ପ୍ରକମ୍ପିତ ହୋଇଥିଲା। ଏହାସାଙ୍ଗକୁ ଡିଜେ ବାଜା ଓ ମାଦଳ ନୃତ୍ୟ, ସିଂହବାଜା, କୀର୍ତ୍ତନ ମଣ୍ଡଳୀଙ୍କ କାର୍ଯ୍ୟକ୍ରମ, ଘୋଡ଼ାନାଚ, ପାରମ୍ପରିକ ବାଦ୍ୟ ବାଜଣା ମଧ୍ୟରେ ଶୋଭାଯାତ୍ରା ନିର୍ଦ୍ଧାରିତ ବିଭିନ୍ନ ରାସ୍ତାରେ ଆଗକୁ ବଢ଼ିଥିଲା। ବିଭିନ୍ନ ଛକ ସ୍ଥାନରେ ବହୁ ଅନୁଷ୍ଠାନ ପକ୍ଷରୁ ଶୋଭାଯାତ୍ରାକାରୀଙ୍କୁ ସୁଦୃଶ୍ୟ ତୋରଣ ଦ୍ୱାରା ସ୍ୱାଗତ କରାଯାଇଥିଲା। ରାସ୍ତାର ଦୁଇପାର୍ଶ୍ୱରେ ହଜାର ହଜାର ପୁରୁଷ ମହିଳା ଶଙ୍ଖ, ହୁଳୁହୁଳି ମାଧ୍ୟମରେ ମେଢ଼ଗୁଡ଼ିକୁ ସ୍ୱାଗତ କରିଥିଲେ। ଶାନ୍ତିଶୃଙ୍ଖଳା ରକ୍ଷା ପାଇଁ କଡ଼ା ସୁରକ୍ଷା ବ୍ୟବସ୍ଥା ଗ୍ରହଣ କରାଯାଇଥିଲା। ଜିଲା ଆରକ୍ଷୀ ଅଧୀକ୍ଷକ ଚରଣ ସିଂ ମୀନାଙ୍କ ତତ୍ତ୍ୱାବଧାନରେ ୩ ଜଣ ଅତିରିକ୍ତ ଏସ୍‌ପି, ୧୦ ଡିଏସ୍‌ପି, ୧୯ ଇନ୍ସପେକ୍ଟର, ୧୦୯ ସବ୍‌ଇନ୍ସପେକ୍ଟରଙ୍କ ସମେତ ଏଏସ୍‌ଆଇ, ୪୦ ପ୍ଲାଟୁନ ସିଆର୍‌ପିଏଫ୍ ନିୟୋଜିତ ହୋଇଥିଲେ। ମେଢ଼ ସମ୍ମୁଖ, ଡାହାଣ ଓ ବାମପାର୍ଶ୍ୱରେ ପୋଲିସ ମୁତୟନ ରହିଥିଲେ। ଏଥିସହ ସାଦା ପୋଷାକରେ ସ୍ୱତନ୍ତ୍ର ପୋଲିସ ନିୟୋଜିତ ଥିଲେ। ଟ୍ରାଫିକ ନିୟନ୍ତ୍ରଣ ପାଇଁ ମଧ୍ୟ ସ୍ୱତନ୍ତ୍ର ବ୍ୟବସ୍ଥା କରାଯାଇଥିଲା।

ରାମନବମୀ ମହୋତ୍ସବ ଅବସରରେ ସୁସଜ୍ଜିତ କଲେଜଛକ ଟ୍ରାଫିକ୍ ପୋଷ୍ଟ।

ଜିଜେ ସାଙ୍ଗକୁ ଭାଇବ୍ରେଟର୍

❝ ଅଧିକାଂଶ ମେଢ଼ ଶୋଭାଯାତ୍ରାରେ ଡିଜେ ଓ ଭାଇବ୍ରେଟର୍ ସାମିଲ ହୋଇଥିବା ଦେଖିବାକୁ ମିଳିଥିଲା। ଯୁବଗୋଷ୍ଠୀଙ୍କ ନାଚ ସାଙ୍ଗକୁ ଡିଜେ ଶବ୍ଦରେ ସାରା ସହର ଅପରାହ୍ନରୁ ବିଳମ୍ବିତ ରାତି ପର୍ଯ୍ୟନ୍ତ ସ୍ତବ୍ଧ ହୋଇଯାଇଥିଲା।

ଭକ୍ତି କମ୍, ମସ୍ତି ଅଧିକ

❝ ଶୋଭାଯାତ୍ରାରେ ଭକ୍ତି ଭାବନା ତୁଳନାରେ ମନୋରଞ୍ଜନ ଅଧିକ ଗୁରୁତ୍ୱ ପାଇବା ଭଳି ମନେ ହୋଇଥିଲା। ଯୁବଗୋଷ୍ଠୀଙ୍କ ମଉଜ ମସ୍ତି ଅଧିକ ଦେଖିବାକୁ ମିଳିଥିଲା।

ପୋଲିସ ନାକେଦମ୍

❝ ଭଦ୍ରକ ସହରରେ ଏଭଳି ଶୋଭାଯାତ୍ରାକୁ ନିୟନ୍ତ୍ରଣ କରିବା ପାଇଁ ପୋଲିସକୁ ନାକେଦମ୍ ହେବାକୁ ପଡ଼ିଥିଲା। ଅପରାହ୍ନ ୨ଟାରୁ ରାତି ୩ଟା ପର୍ଯ୍ୟନ୍ତ ପୋଲିସ କର୍ମଚାରୀମାନେ ଥକି ପଡ଼ିବା ଭଳି ପ୍ରତୀତ ହୋଇଥିଲା। କେତେକ ସ୍ଥାନରେ ପୋଲିସ କର୍ମଚାରୀ ବସିପଡ଼ି ବିଶ୍ରାମ ନେଉଥିବା ଦେଖାଯାଇଥିଲା।

୩୦ରୁ ଊର୍ଦ୍ଧ୍ୱ ସ୍ଥାନରେ ଖାଦ୍ୟ, ପାନୀୟ ବ୍ୟବସ୍ଥା

❝ ଖରା ବେଳେ ଶୋଭାଯାତ୍ରାକାରୀଙ୍କ ଶୋଷ ମେଣ୍ଟାଇବା ପାଇଁ ବିଭିନ୍ନ ସ୍ଥାନରେ ଥଣ୍ଡା ପାନୀୟ ସାଙ୍ଗକୁ ଆଇସକ୍ରିମ୍ ବଣ୍ଟନ କରାଯାଇଥିଲା। ଏଥିସହ ତରଭୁଜ, ପୁରୀ ଆଳୁକସା ଖାଇବାକୁ ଦିଆଯାଇଥିଲା। ବିଭିନ୍ନ ବଦାନ୍ୟ ସଙ୍ଗଠନ ପକ୍ଷରୁ ୩୦ରୁ ଊର୍ଦ୍ଧ୍ୱ ସ୍ଥାନରେ ଏହି ପାନୀୟ ଓ ଖାଦ୍ୟ ବଣ୍ଟାଯାଇଥିଲା।

ମେଢ଼କୁ ନେଇ ପ୍ରତିଯୋଗିତା

❝ ପ୍ରତିବର୍ଷ ଶୋଭାଯାତ୍ରାରେ ସାମିଲ ହେଉଥିବା ସୁସଜ୍ଜିତ ମେଢ଼ଗୁଡ଼ିକ ମଧ୍ୟରୁ ଶ୍ରେଷ୍ଠ ମେଢ଼କୁ ଆୟୋଜକଙ୍କ ପକ୍ଷରୁ ପୁରସ୍କୃତ କରାଯାଇଆସୁଛି। ଏଥିଲାଗି ମେଢ଼ ନିର୍ମାଣକାରୀଙ୍କ ମଧ୍ୟରେ ପ୍ରତିଯୋଗିତା ଦେଖିବାକୁ ମିଳିଥାଏ। ଏଥର ଅତ୍ୟାଧୁନିକ ଜ୍ଞାନକୌଶଳ ବ୍ୟବହାର କରାଯାଇ ଲକ୍ଷାଧିକ ଟଙ୍କା ବ୍ୟୟରେ ମେଢ଼ ନିର୍ମାଣ କରାଯାଇଥିବା ଦେଖିବାକୁ ମିଳିଥିଲା। କେଉଁ ମେଢ଼ରେ ରାମ ରାବଣ ଯୁଦ୍ଧର ଦୃଶ୍ୟ ତ ଅନ୍ୟ କେଉଁ ମେଢ଼ରେ ପ୍ରଭୁ ଶ୍ରୀରାମଙ୍କ ସହ ହନୁମାନଙ୍କ ଅନ୍ତରଙ୍ଗ ମୁହୂର୍ତ୍ତର ଘଟଣାବଳୀ ସ୍ଥାନ ପାଇଥିଲା।

ଆକର୍ଷଣ ସାଜିଲା କଲେଜ ଛକ ଟ୍ରାଫିକ ପୋଷ୍ଟ

❝ ଚଳିତବର୍ଷ ଏହି ମହୋତ୍ସବ ପାଇଁ କଲେଜ ଛକ ଟ୍ରାଫିକ ପୋଷ୍ଟକୁ ଗେରୁଆ ପତାକା ଓ କପଡ଼ାରେ ସୁସଜ୍ଜିତ କରାଯାଇଥିଲା। ଟ୍ରାଫିକ ପଏଣ୍ଟରେ ଶ୍ରୀରାମଙ୍କ ତୈଳଚିତ୍ର ଲଗାଯାଇଥିଲା। ଯାହା ଲୋକଙ୍କୁ ଆକର୍ଷିତ କରିଥିଲା। ଯୁବତୀ ଯୁବକ ଏହି ସ୍ଥାନରେ ସେଲ୍‌ଫି ନେବା ସହ ଭିଡିଓ ଶୁଟିଂ କରିଥିଲେ। ଏହି ସ୍ଥାନରେ ଦୁଇଦିନ ଧରି ସନ୍ଧ୍ୟାରେ ଜନସମାଗମ ଦେଖିବାକୁ ମିଳିଥିଲା।

ଗାଈକୁ ବଞ୍ଚାଇବାକୁ ଯାଇ ଓଲଟିଲା ବସ୍, ୬ ଗୁରୁତର

ଧାମନଗର, ୧୦।୪

ଭଦ୍ରକ ଜିଲା ଧାମନଗର ବ୍ଲକର ପଳିକିରି ଛକ ନିକଟରେ ରବିବାର ଅପରାହ୍ନରେ ଏକ ଗାଈକୁ ବଞ୍ଚାଇବାକୁ ଯାଇ ଦ୍ରୁତଗତିରେ ଆସୁଥିବା ବସ୍ ଓଲଟିପଡିଥିଲା। ଦୁର୍ଘଟଣାରେ ୬ଜଣ ବସ୍ ଯାତ୍ରୀ ଗୁରୁତର ହୋଇଛନ୍ତି। ଏଥିସହ ବସ୍ ତଳେ ଚାପି ହୋଇ ଗାଈର ମଧ୍ୟ ମୃତ୍ୟୁ ଘଟିଛି।

ସୂଚନା ଅନୁଯାୟୀ, ବସ୍‌ଟି ଧାମନଗର ପଧାନୀରୁ ଭୁବନେଶ୍ୱର ଅଭିମୁଖେ ଯାଉଥିଲା। ପଳିକିରି ଛକ ନିକଟରେ ବସ୍ ଆଗକୁ ଉକ୍ତ ଗାଈ ଆସିଯିବାରୁ ଗାଡ଼ି ଭାରସାମ୍ୟ ହରାଇ ରାସ୍ତାର ବାମପାର୍ଶ୍ୱକୁ ଓଲଟି ପଡ଼ିଥିଲା। ବସ୍‌ରେ ୩୦ରୁ ଅଧିକ ଯାତ୍ରୀ ଥିଲେ। ସ୍ଥାନୀୟ ଲୋକଙ୍କ ସହାୟତାରେ ବସ୍‌ରୁ ଲୋକଙ୍କୁ ଉଦ୍ଧାର କରାଯାଇ ଆହତମାନଙ୍କୁ ଧାମନଗର ଡାକ୍ତରଖାନାକୁ ନିଆଯାଇଥିଲା। ଦୁର୍ଘଟଣା ପରେ ଡ୍ରାଇଭର, ହେଲ୍‌ପର ଓ କଣ୍ଡକ୍ଟର ଫେରାର ହୋଇଯାଇଛନ୍ତି। ଧାମନଗର ଥାନା ପୋଲିସ ପହଞ୍ଚି ବସ୍‌କୁ ଜବତ କରି ତଦନ୍ତ ଚଳାଇଛି।

ଓଲଟି ପଡ଼ିଥିବା ବସ୍।

୧୪୦ ଛାତ୍ରୀଙ୍କୁ ଆତ୍ମରକ୍ଷା ତାଲିମ

ମାନପତ୍ର ବଣ୍ଟନ ପରେ ଅତିଥିଙ୍କ ସହ ଶିବିରରେ ଅଂଶଗ୍ରହଣ କରିଥିବା ଛାତ୍ରୀ।

ଖଇରା, ୧୦।୪(ଡି.ଏନ.ଏ.)

ବାଲେଶ୍ୱର ଜିଲା ଖଇରା ବ୍ଲକ ଅଧୀନ ନହଙ୍ଗସ୍ଥିତ ପଞ୍ଚାୟତ ସମିତି ମହିଳା ଉଚ୍ଚ ମାଧ୍ୟମିକ ବିଦ୍ୟାଳୟରେ ମାର୍ଚ୍ଚ ୨୮ ତାରିଖରୁ ଆରମ୍ଭ ହୋଇଥିବା ଛାତ୍ରୀ ଆତ୍ମରକ୍ଷା ତାଲିମ ଶିବିର ୮ ତାରିଖରେ ଶେଷ ହୋଇଛି। ଅଧ୍ୟକ୍ଷା ଅନୀତାରାଣୀ ନାୟକ ଏହାକୁ ଉଦ୍‌ଘାଟନ କରିଥିଲେ। ତାଲିମଦାତ୍ରୀ ସସ୍ମିତା ଖଟୁଆ ଓ ମମତା ସାମଲ ୧୪୦ଜଣ ଛାତ୍ରୀଙ୍କୁ ୪ପର୍ଯ୍ୟାୟରେ ଆତ୍ମରକ୍ଷାର ବିଭିନ୍ନ କୌଶଳ ଶିଖାଇଥିଲେ। ଫକୀରମୋହନ କନିଷ୍ଠ ମହାବିଦ୍ୟାଳୟରୁ ଏକ ଟିମ୍ ଶିବିର ପରିଦର୍ଶନ କରି ଛାତ୍ରୀମାନଙ୍କୁ ଉତ୍ସାହିତ କରିଥିଲେ। ଶୁକ୍ରବାର ଉଦ୍‌ଯାପନୀ ସଭାରେ କାର୍ଯ୍ୟକ୍ରମ ସଂଯୋଜିକା ଅଳକାନନ୍ଦା ସାହୁ ଶିବିର ଆୟୋଜନର ଆଭିମୁଖ୍ୟ ସମ୍ପର୍କରେ ଆଲୋକପାତ କରିଥିଲେ। ଅଧ୍ୟାପିକା ଜ୍ୟୋତ୍ସ୍ନାବାଳା ଦାସ, ମମତାମୟୀ ପଣ୍ଡା, ଅଧ୍ୟାପକ ବସନ୍ତ କୁମାର ସୂତାର ଓ ଗାୟତ୍ରୀ ଦାସ ପ୍ରମୁଖ ଯୋଗ ଦେଇଥିଲେ । ପରେ ଅଧ୍ୟକ୍ଷା ସମସ୍ତ ଛାତ୍ରୀଙ୍କୁ ମାନପତ୍ର ବଣ୍ଟନ କରିଥିଲେ ।

ବିଜ୍ଞାନମେଳାରେ ୧୯୦ ପ୍ରକଳ୍ପ

ଭୋଗରାଇ,୧୦।୪(ଡି.ଏନ.ଏ.)

ବାଲେଶ୍ୱର ଜିଲା ଭୋଗରାଇ ବ୍ଲକ ଜଳେଶ୍ୱରପୁର ସରକାରୀ ଉଚ୍ଚ ବିଦ୍ୟାଳୟ ପରିସରରେ ବ୍ଲକସ୍ତରୀୟ ବିଜ୍ଞାନମେଳା ଆୟୋଜିତ ହୋଇଛି। ୧୯୦ ପ୍ରକଳ୍ପ ପ୍ରଦର୍ଶିତ ହୋଇଥିଲା। ଗୋଷ୍ଠୀ ଶିକ୍ଷା ଅଧିକାରୀ ଭଗୀରଥ ଗିରି ଉଦ୍‌ଘାଟନ କରିଥିଲେ। ପ୍ରଥମ ଓ ଦ୍ୱିତୀୟ ଅଧିବେଶନରେ ସଭାପତିତ୍ୱ କରିଥିଲେ ପ୍ରଧାନଶିକ୍ଷକ ସନ୍ତୋଷ ଦତ୍ତ ଓ ଭୋଗରାଇ ବିଇଓ। ମୁଖ୍ୟଅତିଥି ଭାବେ ପଞ୍ଚାୟତ ସମିତି ଅଧ୍ୟକ୍ଷ ପ୍ରବୀର ଗିରି, ଉପାଧ୍ୟକ୍ଷା ମୀନାରାଣୀ ସାସମଲ, ମୁଖ୍ୟବକ୍ତା ଆର୍‌ଆଇଏଚ୍‌ଏସ୍ ମହାବିଦ୍ୟାଳୟର ଅଧ୍ୟକ୍ଷ କୃତ୍ତିବାସ ସାହୁ, ସମ୍ମାନିତ ଅତିଥି ଭାବେ ଓଷ୍ଟାର ଯୁଗ୍ମ ଜିଲା ସମ୍ପାଦକ ରାଜେନ୍ଦୁ ବିକାଶ ପାତ୍ର, ଭୋଗରାଇ ଶିକ୍ଷକ ସଂଘର ସଭାପତି ଶ୍ରୀନିବାସ ପ୍ରଧାନ, ସମ୍ପାଦକ ନଟରଞ୍ଜନ ଘରାଇ, ପ୍ରଶାନ୍ତ ମହାନ୍ତି, ଏବିଇଓ ଯଜ୍ଞେଶ୍ୱର ଜେନା, ପ୍ରାଥମିକ ସଂଘର ସଭାପତି ପ୍ରଶାନ୍ତ ପଣ୍ଡା, ସମ୍ପାଦକ ଅଜିତ୍ ସାମଲ ଯୋଗଦେଇଥିଲେ। ୮ ପ୍ରକଳ୍ପକୁ ବାଲେଶ୍ୱର ଜିଲା ବିଜ୍ଞାନ ମେଳା ପାଇଁ ମନୋନୀତ କରାଯାଇଥିଲା।

ଲଳିତ ଏମ୍‌ପି ପ୍ରତିନିଧି

ଭଣ୍ଡାରିପୋଖରୀ,୧୦।୪(ଡି.ଏନ.ଏ.)

ଭଦ୍ରକ ଜିଲା ଭଣ୍ଡାରିପୋଖରୀ ବ୍ଲକ ପାଇଁ ଏମ୍‌ପି ମଞ୍ଜୁଲତା ମଣ୍ଡଳଙ୍କ ପ୍ରତିନିଧି ଭାବେ ବିଜେଡି ଯୁବନେତା ଲଳିତ କୁମାର ରାଉତଙ୍କୁ ନିଯୁକ୍ତ କରାଯାଇଛି। ଏନେଇ ଏମ୍‌ପି ମଣ୍ଡଳ ଜିଲାପାଳଙ୍କୁ ଲିଖିତ ଭାବେ ଜଣାଇବା ସହ ତାଙ୍କ ପ୍ରତିନିଧି ଭାବେ ଲଳିତ ସମସ୍ତ ସରକାରୀ କାର୍ଯ୍ୟରେ ଉପସ୍ଥିତ ରହିବେ ବୋଲି ସୂଚନା ଦେଇଛନ୍ତ

ୟୁକ୍ରେନ୍‌ରେ ପୁଟିନ୍‌ଙ୍କ ନୂଆ କମାଣ୍ଡର

କାର୍ମାଟୋର୍ସକ ରେଳ ଷ୍ଟେଶନ ଆକ୍ରମଣର ମାଷ୍ଟରମାଇଣ୍ଡ କୁହାଯାଉଥିବା ଜେନେରାଲ ଆଲେକ୍‌ଜାଣ୍ଡର ଭୋର୍ନିକୋଭ୍‌ଙ୍କୁ ରୁଷିଆ ରାଷ୍ଟ୍ରପତି ଭ୍ଲାଡିମିର ପୁଟିନ୍ ୟୁକ୍ରେନ୍ ପାଇଁ ନୂଆ କମାଣ୍ଡର ନିଯୁକ୍ତ କରିଛନ୍ତି। ଆଲେକ୍‌ଜାଣ୍ଡରଙ୍କୁ ୟୁକ୍ରେନ୍ ଆକ୍ରମଣ ଉଦ୍ଦେଶ୍ୟ ପୂରଣର ଦାୟିତ୍ୱ ଦିଆଯାଇଥିବା ରିପୋର୍ଟ ପ୍ରକାଶ ପାଇଛି। ୟୁକ୍ରେନ୍ ରାଜଧାନୀ କିଭ୍ ସମେତ ଅନ୍ୟ ପ୍ରମୁଖ ସହରକୁ କବ୍‌ଜା କରିବାକୁ ରୁଷୀୟ ସୈନ୍ୟ ସଂଘର୍ଷ କରୁଥିବାବେଳେ ପୁଟିନ୍ ନୂଆ କମାଣ୍ଡରଙ୍କ ଉପରେ ଭରସା କରିଛନ୍ତି।

ସଂକ୍ଷେପରେ

ଆଜି ମୋଦି-ବାଇଡେନ୍ ଭର୍ଚୁଆଲ ବୈଠକ

ନୂଆଦିଲ୍ଲୀ,୧୦।୪: ରୁଷିଆରୁ ଭାରତର ତୈଳ କିଣା ଚୁକ୍ତିନାମାକୁ ନେଇ ପାଶ୍ଚାତ୍ୟ ରାଷ୍ଟ୍ରଗୁଡ଼ିକରୁ କୂଟନୈତିକ ସ୍ତରରେ ଚାପ ବଢୁଥିବାବେଳେ ପ୍ରଧାନମନ୍ତ୍ରୀ ନରେନ୍ଦ୍ର ମୋଦି ସୋମବାର ଆମେରିକା ରାଷ୍ଟ୍ରପତି ଜୋ ବାଇଡେନ୍‌ଙ୍କ ସହ ଭର୍ଚୁଆଲ ବୈଠକରେ ଯୋଗଦେବା କାର୍ଯ୍ୟକ୍ରମ ରହିଛି। ଏହି ବୈଠକରେ ଦୁଇ ନେତା ବର୍ତ୍ତମାନର ଦ୍ୱିପାକ୍ଷିକ ସହଯୋଗର ସମୀକ୍ଷା କରିବା ସହ ଦକ୍ଷିଣ ଏସିଆ, ଭାରତ-ପ୍ରଶାନ୍ତ ମହାସାଗରୀୟ ଅଞ୍ଚଳ ଏବଂ ପାରସ୍ପରିକ ସ୍ୱାର୍ଥ ଥିବା ବିଶ୍ୱ ପ୍ରସଙ୍ଗର ବର୍ତ୍ତମାନର ସ୍ଥିତି ସମ୍ପର୍କରେ ଆଲୋଚନା କରିବେ ବୋଲି ଗଣମାଧ୍ୟମ ରିପୋର୍ଟରୁ ଜଣାପଡ଼ିଛି। ଏହି ଭର୍ଚୁଆଲ ବୈଠକ ଉଭୟ ପକ୍ଷ ମଧ୍ୟରେ ନିୟମିତ ତଥା ଉଚ୍ଚସ୍ତରୀୟ ଆଲୋଚନା ପାଇଁ ପଥ ପରିଷ୍କାର କରିବ। ଦ୍ୱିପାକ୍ଷିକ ବିସ୍ତୃତ ବୈଶ୍ୱିକ ସାମରିକ ସହଯୋଗକୁ ଅଧିକ ମଜଭୁତ କରିବା ଏହାର ଲକ୍ଷ୍ୟ। ଆଲୋଚନାରେ ୟୁକ୍ରେନ୍ ପ୍ରସଙ୍ଗ ସ୍ଥାନ ପାଇବା ଆଶା କରାଯାଉଛି। ସୂଚନାଯୋଗ୍ୟ, ରୁଷିଆ ଉପରେ ପ୍ରତିବନ୍ଧକ ଲଗାଇବାର ମୁଖ୍ୟ ବିନ୍ଧାଣି ବାଇଡେନ ପ୍ରଶାସନର ଭାରତୀୟ ବଂଶୋଦ୍ଭବ ଦଲିପ୍ ସିଂ ମସ୍କୋରୁ ନୂଆଦିଲ୍ଲୀର ତେଲ ଆମଦାନୀକୁ ନେଇ ଚେତାବନୀ ଦେଇଥିଲେ। ତେଲ ଆମଦାନୀ କରିବା କୌଣସି ଦେଶର ନିଜସ୍ୱ ନିଷ୍ପତ୍ତି। ଭାରତ ଆମେରିକାରୁ ୧୦ ପ୍ରତିଶତ ତେଲ ଆମଦାନୀ କରୁଥିଲାବେଳେ ରୁଷିଆରୁ ମାତ୍ର ୧ରୁ ୨ ପ୍ରତିଶତ ଆମଦାନୀ କରିବା ଠିକ୍ ହେବ କି ନାହିଁ, ତାହା ନୂଆଦିଲ୍ଲୀ ନିଷ୍ପତ୍ତି ନେବ ବୋଲି ହ୍ୱାଇଟ୍ ହାଉସ ପ୍ରେସ୍ ସଚିବ ଜେନ୍ ସାକି କହିଥିଲେ। ମୋଦି-ବାଇଡେନ୍ ଭର୍ଚୁଆଲ ବୈଠକ ପରେ ଭାରତ-ଆମେରିକା ମଧ୍ୟରେ ଚତୁର୍ଥ ଟୁ ପ୍ଲସ୍ ଟୁ ମନ୍ତ୍ରୀସ୍ତରୀୟ ଆଲୋଚନା ପ୍ରତିରକ୍ଷା ମନ୍ତ୍ରୀ ରାଜନାଥ ସିଂ ଏବଂ ବହିର୍ବ୍ୟାପାର ମନ୍ତ୍ରୀ ଏସ୍. ଜୟଶଙ୍କରଙ୍କର ସେମାନଙ୍କ ଆମେରିକା ପ୍ରତିପକ୍ଷ ଲିଓଡ୍ ଅଷ୍ଟିନ୍ ଏବଂ ଆଣ୍ଟୋନି ବ୍ଲିଙ୍କେନ୍‌ଙ୍କ ମଧ୍ୟରେ ଅନୁଷ୍ଠିତ ହେବ।

ପ୍ରାକୃତିକ କୃଷି ପଦ୍ଧତି ଉପରେ ମୋଦିଙ୍କ ଗୁରୁତ୍ୱ

ନୂଆଦିଲ୍ଲୀ,୧୦।୪: କୃଷକମାନେ ପ୍ରାକୃତିକ କୃଷି ପଦ୍ଧତି ଅବଲମ୍ବନ କରିବା ସହ ପୃଥିବୀ ମାତାର ସୁରକ୍ଷା ଉପରେ ପ୍ରଧାନମନ୍ତ୍ରୀ ନରେନ୍ଦ୍ର ମୋଦି ଗୁରୁତ୍ୱ ଦେଇଛନ୍ତି। ପୃଥିବୀ ସୁରକ୍ଷିତ ନ ହେଲେ ଦିନ ଆସିବ ଏହା କୃଷି ଉତ୍ପାଦନ ବନ୍ଦ କରିଦେବ ବୋଲି ପ୍ରଧାନମନ୍ତ୍ରୀ ସତର୍କ କରାଇ ଦେଇଛନ୍ତି। ଚାଷୀମାନଙ୍କ ଆର୍ଥିକ ସ୍ଥିତି ଯେତେ ସୁଦୃଢ଼ ହେବ ନୂଆ ଭାରତ ସେତେ ଅଧିକ ସମୃଦ୍ଧ ହେବ। ପିଏମ୍ କିଷାନ ସମ୍ମାନ ନିଧି ଏବଂ ଅନ୍ୟାନ୍ୟ କୃଷି ସମ୍ପର୍କିତ ଯୋଜନା ଦେଶର କୋଟି କୋଟି ଚାଷୀଙ୍କୁ ନୂଆ ବଳ ଦେଇଥିବା ରବିବାର ମୋଦି ଟୁଇଟ୍ କରିଛନ୍ତି। ୧୧.୩ କୋଟି ଚାଷୀଙ୍କ ବ୍ୟାଙ୍କ ଆକାଉଣ୍ଟକୁ ସିଧାସଳଖ ୧.୮୨ ଲକ୍ଷ କୋଟି ଟଙ୍କା ପଠାଯାଇଥିବାର ଏକ ଗ୍ରାଫିକ୍ ସେ ଟୁଇଟରରେ ଶେୟାର କରିଛନ୍ତି।

ଶରଣ ଲାଗି ତାମିଲନାଡୁରେ ୩୯ ଶ୍ରୀଲଙ୍କା ନାଗରିକ

ଚେନ୍ନାଇ,୧୦।୪: ଶ୍ରୀଲଙ୍କାରେ ଆର୍ଥିକ ସଙ୍କଟ ଗମ୍ଭୀର ହୋଇଥିବା ବେଳେ ସେଠାରୁ ୩୯ ଜଣ ଭାରତରେ ଶରଣ ନେବା ଉଦ୍ଦେଶ୍ୟରେ ପଳାଇଆସିଲେଣି। ଜାଫ୍‌ନା ଏବଂ ମାନ୍ନାରରୁ ୧୯ ଜଣ ତାମିଲ ଏକ ବୋଟ୍ ଯୋଗେ ଆସି ରବିବାର ତାମିଲନାଡୁର ଧନୁଶକୋଡିରେ ପହଞ୍ଚିଛନ୍ତି। ଆର୍ଥିକ ସଙ୍କଟ ଯୋଗୁ ଶ୍ରୀଲଙ୍କାରେ ରହିବା କଷ୍ଟକର ହୋଇପଡ଼ୁଛ ବୋଲି ସେମାନେ କହିଛନ୍ତି। ସେଠାରେ ଅତ୍ୟାବଶ୍ୟକ ସାମଗ୍ରୀ ଦର ଅତ୍ୟଧିକ ବୃଦ୍ଧି ପାଇଛି। ଶୁକ୍ରବାର ଏକ ଦମ୍ପତି ସେମାନଙ୍କର ୨ ପିଲାଙ୍କ ସହ ସମୁଦ୍ର ପାର ହୋଇ ଭାରତୀୟ ଉପକୂଳରେ ପହଞ୍ଚିଥିଲେ।

କଶ୍ମୀରରେ ୨ ପାକ୍ ଆତଙ୍କବାଦୀ ନିହତ

ଶ୍ରୀନଗର,୧୦।୪ (ଆଇଏଏନ୍‌ଏସ୍): କେନ୍ଦ୍ରୀୟ କଶ୍ମୀରର ଶ୍ରୀନଗର ଜିଲାରେ ସୁରକ୍ଷା ବଳ ଗୁଳିରେ ଦୁଇଜଣ ପାକିସ୍ତାନୀ ଆତଙ୍କବାଦୀ ନିହତ ହୋଇଛନ୍ତି। ନିକଟରେ ସିଆର୍‌ପିଏଫ୍ ଯବାନଙ୍କ ଉପରେ ହୋଇଥିବା ଆକ୍ରମଣ ଘଟଣାରେ ସେମାନେ ସମ୍ପୃକ୍ତ ଥିଲେ ବୋଲି ରବିବାର କଶ୍ମୀର ଜୋନ୍ ପୋଲିସ ଆଇଜି ବିଜୟ କୁମାର କହିଛନ୍ତି। ସେମାନଙ୍କଠାରୁ ଅସ୍ତ୍ର, ଗୁଳିଗୋଳା ଓ ଅନ୍ୟାନ୍ୟ ଆପରାଧିକ ସାମଗ୍ରୀ ଜବତ ହୋଇଛି। ଗତ ୪ ତାରିଖରେ ଆତଙ୍କବାଦ-ଅପରାଧ ତଦନ୍ତ ବେଳେ ଜଣେ ସିଆର୍‌ପିଏଫ୍ ଯବାନ ନିହତ ହୋଇଥିଲେ। ଆତଙ୍କବାଦ ନିରୋଧୀ ଏନ୍‌କାଉଣ୍ଟରରେ ଶ୍ରୀନଗର ପୋଲିସ ପାଇଁ ଏହା ଏକ ବଡ଼ ସଫଳତା ବୋଲି ଆଇଜି କହିଛନ୍ତି।

ମହାରାଷ୍ଟ୍ରର ସାଙ୍ଗ୍‌ଲିରେ ରବିବାର ଆୟୋଜିତ ବଳଦ ଗାଡ଼ି ପ୍ରତିଯୋଗିତା।

ଶେହୱାଜ୍ ବନାମ କୁରେଶୀ

ପାକିସ୍ତାନରେ ପ୍ରଧାନମନ୍ତ୍ରୀ ନିର୍ବାଚନ ଆଜି

ଇସ୍‌ଲାମାବାଦ,୧୦।୪

ପାକିସ୍ତାନ ତେହରିକ୍-ଏ-ଇନ୍‌ଶାଫ୍ (ପିଟିଆଇ) ଅଧ୍ୟକ୍ଷ ଇମ୍ରାନ୍ ଖାନ୍ ଅନାସ୍ଥା ଭୋଟରେ ପରାଜିତ ହୋଇ ଗାଦିଚ୍ୟୁତ ହେବା ପରେ ଦେଶର ପ୍ରଧାନମନ୍ତ୍ରୀ ଆସନ କିଏ ଅଳଙ୍କୃତ କରିବେ, ତାକୁ ନେଇ ଚର୍ଚ୍ଚା ଆରମ୍ଭ ହୋଇଛି। ତେବେ ପୂର୍ବରୁ ୩ ଥର ପ୍ରଧାନମନ୍ତ୍ରୀ ହୋଇଥିବା ନୱାଜ୍ ଶରିଫଙ୍କ ସାନଭାଇ ଶେହୱାଜ୍ ଶରିଫଙ୍କୁ ବିପକ୍ଷ ମେଣ୍ଟ ଏହି ପଦବୀ ପାଇଁ ମିଳିତ ପ୍ରାର୍ଥୀ ଘୋଷଣା କରିଛି। ସୋମବାର ଅପରାହ୍ନରେ ପ୍ରଧାନମନ୍ତ୍ରୀ ନିର୍ବାଚନ ହେବାକୁ ଥିବାରୁ ପାକିସ୍ତାନ ମୁସଲିମ୍ ଲିଗ୍ (ନୱାଜ୍) ଅଧ୍ୟକ୍ଷ ତଥା ବିରୋଧୀ ଦଳ ନେତା ଶେହୱାଜ୍ ନାମାଙ୍କନପତ୍ର ଦାଖଲ କରିଛନ୍ତି। ତାଙ୍କ ନାମାଙ୍କନ ପରେ ଇମ୍ରାନ୍‌ଙ୍କ ଦଳ ପିଟିଆଇ ପକ୍ଷରୁ ବିଦାୟୀ ବହିର୍ବ୍ୟାପାର ମନ୍ତ୍ରୀ ଶାହ ମେହମୁଦ କୁରେଶୀଙ୍କୁ ପ୍ରଧାନମନ୍ତ୍ରୀ ପ୍ରାର୍ଥୀ କରାଯାଇଛି।

ପାକିସ୍ତାନର ବିରୋଧୀ ମେଣ୍ଟ ଏବେ ଶାସକ ମେଣ୍ଟ ହେବାକୁ ଯାଉଛି। ୩୪୨ ଆସନ ବିଶିଷ୍ଟ ନ୍ୟାଶନାଲ ଆସେମ୍ବ୍ଲିରେ ସମାଜବାଦୀ, ଉଦାରପନ୍ଥୀ ଓ କଠୋରପନ୍ଥୀ ଧର୍ମୀୟ ଦଳଗୁଡ଼ିକର ୧୭୪ ଏମ୍‌ପି ରହିଛନ୍ତି। ଇମ୍ରାନ୍‌ଙ୍କୁ ହଟାଇ ନୂଆ ସରକାର ଗଠନ କରିବା ପାଇଁ ୧୭୨ ସଦସ୍ୟଙ୍କ ସମର୍ଥନ ଆବଶ୍ୟକ ଥିବାବେଳେ ବିରୋଧୀ ମେଣ୍ଟ ନିକଟରେ ତହିଁରୁ ଅଧିକ ୨ ଜଣ ଏମ୍‌ପି ଅଛନ୍ତି। ତେଣୁ ୭୦ ବର୍ଷୀୟ ଶେହୱାଜ୍ ପ୍ରଧାନମନ୍ତ୍ରୀ ହେବା ଏକପ୍ରକାର ନିଶ୍ଚିତ ବୋଲି କୁହାଯାଉଛି। କିନ୍ତୁ ସେମାନଙ୍କୁ ୱାକ୍ ଓଭର ନ ଦେବା ପାଇଁ ପିଟିଆଇ ନେତୃତ୍ୱାଧୀନ ମେଣ୍ଟ କୁରେଶୀଙ୍କୁ ମଇଦାନକୁ ଓହ୍ଲାଇଛି। ୬୯ ବର୍ଷୀୟ ଇମ୍ରାନ୍ ହେଉଛନ୍ତି ଦେଶର ୧୯ତମ ପ୍ରଧାନମନ୍ତ୍ରୀ, ଯିଏକି ପୂରା ୫ ବର୍ଷ ଶାସନ ଗାଦିରେ ରହିପାରି ନାହାନ୍ତି। ଦେଶର ଅଧିକାଂଶ ପ୍ରଧାନମନ୍ତ୍ରୀଙ୍କୁ ସେନା କିମ୍ବା କୋର୍ଟ ହଟାଇଥିବାବେଳେ ଇମ୍ରାନ୍ ନିଜ ଯୋଗୁ କ୍ଷମତାରେ ରହିପାରି ନାହାନ୍ତି ବୋଲି ପାକିସ୍ତାନୀ ଖବରଦାତା ନିଜାମ ସେଠି ଟୁଇଟ୍ କରିଛନ୍ତି। ଇମ୍ରାନ୍ ଏପରି କି ଭାରତର ସୁର ସମ୍ରାଜ୍ଞୀ ଲତା ମଙ୍ଗେସ୍‌କରଙ୍କ ପରଲୋକ ପରେ ସେ ଶୋକ ବ୍ୟକ୍ତ କରିଥିଲେ। ଶେହୱାଜଙ୍କ ଏଭଳି ବ୍ୟବହାର ତାଙ୍କୁ ଜଣେ ନିରପେକ୍ଷ ରାଜନେତାର ପରିଚୟ ଦେଇଛି। ତେବେ ତାଙ୍କର ଏପରି ଚିନ୍ତାଧାରା ଭାରତ ପ୍ରତି ପାକିସ୍ତାନର ଆଭିମୁଖ୍ୟରେ ପରିବର୍ତ୍ତନ ଆଣିପାରିବ ବୋଲି ଦୃଢ଼ତାର ସହ କହିହେବ ନାହିଁ। ଶେହୱାଜ୍‌ଙ୍କ ଭାଇ ତଥା ପୂର୍ବତନ ପ୍ରଧାନମନ୍ତ୍ରୀ ନୱାଜ ଶରିଫ୍‌ଙ୍କ ଘନିଷ୍ଠ ସମ୍ପର୍କ ଭାରତୀୟ ଶିଳ୍ପପତି ସଜ୍ଜନ ଜିନ୍ଦଲଙ୍କ ସହ ରହିଛି। ପାକିସ୍ତାନର ବିଶେଷଜ୍ଞଙ୍କ ମତରେ ନୱାଜ ଶରିଫ୍ ପାକିସ୍ତାନକୁ ପ୍ରତ୍ୟାବର୍ତ୍ତନ କଲେ ଜିନ୍ଦଲଙ୍କ ଜରିଆରେ ଆଗକୁ ଭାରତ ଓ ପାକିସ୍ତାନ ସମ୍ପର୍କରେ ସୁଧାର ଆସିପାରେ। ବହିର୍ବ୍ୟାପାର ନୀତି ପ୍ରସଙ୍ଗରେ ଶେହୱାଜ୍ ଆମେରିକା, ଚାଇନା ଓ ତୁର୍କୀ ସହ ସମ୍ପର୍କ ବଢ଼ାଇବେ। ୨୦୨୩ ସାଧାରଣ ନିର୍ବାଚନ ପର୍ଯ୍ୟନ୍ତ ଶେହୱାଜ୍ କ୍ଷମତାରେ ରହିପାରିଲେ ପାକିସ୍ତାନର ଗଣତନ୍ତ୍ର ସୁଦୃଢ଼ ହେବା ସହ ଭାରତ ସହ ଦ୍ୱିପାକ୍ଷିକ ସମ୍ପର୍କରେ ସୁଧାର ଆସିପାରେ ବୋଲି କୁହାଯାଉଛି।

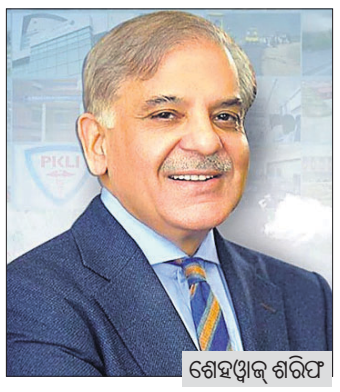

ଶେହୱାଜ୍ ଶରିଫ

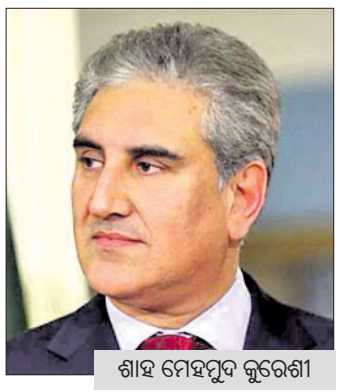

ଶାହ ମେହମୁଦ କୁରେଶୀ

ଶେହୱାଜ୍ ଜିତିଲେ ଭାରତ ସହ ସମ୍ପର୍କ ସୁଧୁରିପାରେ

ଅପମାନଜନକ ଭାବେ ବିଦା ହେବା ପରେ ଭାରତ ପ୍ରତି ତାଙ୍କ ଉତ୍ତରାଧିକାରୀ ଶେହୱାଜଙ୍କ ଆଭିମୁଖ୍ୟ କିପରି ରହିବ ସେନେଇ ଆଲୋଚନା ଆରମ୍ଭ ହୋଇଛି। ପାକିସ୍ତାନ ସହ ଭାରତର ସମ୍ପର୍କ ମୂଳରୁ ହିଁ ଭଲ ନ ଥିଲା, ଯହିଁରେ ଇମ୍ରାନ୍ ନିଜ ପ୍ରଧାନମନ୍ତ୍ରିତ୍ୱ ସମୟରେ ଅଧିକ ତିକ୍ତତା ଭରିଦେଇଥିଲେ। ଇମ୍ରାନ୍ କଶ୍ମୀର ପ୍ରସଙ୍ଗକୁ ନେଇ ପାକିସ୍ତାନର ପୁରୁଣା ଆଭିମୁଖ୍ୟ ଦୋହରାଇଥିଲେ। ଶେହୱାଜ ପୂର୍ବରୁ କଶ୍ମୀର ପ୍ରସଙ୍ଗ ଉଠାଇଥିଲେ ମଧ୍ୟ ଭାରତ ଏବଂ ପାକିସ୍ତାନୀ ସଂଖ୍ୟାଲଘୁଙ୍କ ପ୍ରତି ଅପେକ୍ଷାକୃତ କୋହଳ ମନୋଭାବ ପୋଷଣ କରିଆସିଛନ୍ତି। ହୋଲି ପାଳନ ବେଳେ ଶେହୱାଜ୍ ଟୁଇଟ୍ କରି ପାକିସ୍ତାନୀ ହିନ୍ଦୁଙ୍କୁ ଅଭିନନ୍ଦନ ଜଣାଇଥିଲେ। 'ଆମ ବିବିଧତା ହିଁ ଆମର ସବୁଠୁ ବଡ଼ ବଳ' ବୋଲି ଶେହୱାଜ୍ କହିଥିଲେ। ସଂଖ୍ୟାଲଘୁ ହିନ୍ଦୁ ଓ ଖ୍ରୀଷ୍ଟିଆନ୍‌ଙ୍କ ହତ୍ୟାକୁ ନେଇ ସେ ଅନେକ ଥର ସ୍ୱର ଉତ୍ତୋଳନ କରିଥିଲେ।

ସ୍ୱାଧୀନତା ସଂଗ୍ରାମ ପୁଣି ଆରମ୍ଭ ହେଲା

ଇମ୍ରାନ୍ ଖାନ୍ ଭବିଷ୍ୟତ କାର୍ଯ୍ୟପନ୍ଥା ନିର୍ଦ୍ଧାରଣ ଲାଗି ରବିବାର ପିଟିଆଇର ସେଣ୍ଟ୍ରାଲ କୋର୍ ଏକ୍‌ଜିକ୍ୟୁଟିଭ୍ କମିଟିର ଏକ ବୈଠକରେ ଅଧ୍ୟକ୍ଷତା କରିଛନ୍ତି। ଅନାସ୍ଥା ଭୋଟରେ ଅପମାନଜନକ ପରାଜୟ ପରେ ସେ ପୁଣିଥରେ 'ବିଦେଶୀ ଷଡ଼ଯନ୍ତ୍ର' ଦାବି ଦୋହରାଇଛନ୍ତି। ଇମ୍ରାନ୍ କହିଛନ୍ତି, ପାକିସ୍ତାନ ୧୯୪୭ରେ ସ୍ୱାଧୀନତା ପାଇଥିଲା। କିନ୍ତୁ କ୍ଷମତା ପରିବର୍ତ୍ତନ ପାଇଁ ହୋଇଥିବା ବିଦେଶୀ ଷଡ଼ଯନ୍ତ୍ର ବିରୋଧରେ ସ୍ୱାଧୀନତା ସଂଗ୍ରାମ ଆଜି ଆରମ୍ଭ ହେଲା। ଦେଶବାସୀ ସେମାନଙ୍କ ସାର୍ବଭୌମତ୍ୱ ଓ ଗଣତନ୍ତ୍ରକୁ ସୁରକ୍ଷା ଦେବେ।

ନୂଆ ସରକାର ପ୍ରତିଶୋଧ ରାଜନୀତି କରିବ ନାହିଁ

ଆଇନ ଓ ସମ୍ବିଧାନକୁ ବଳବତ୍ତର ରଖିବା ଲାଗି ନିରନ୍ତର ସଂଗ୍ରାମ କରିଥିବା ଆସିଫ୍ ଅଲୀ ଜର୍ଦ୍ଦାରି ଓ ମୌଲାନା ଫଜ୍‌ଲୁର୍ ରେହମାନଙ୍କ ଭଳି ବିରୋଧୀ ନେତାମାନଙ୍କୁ ପିଏମ୍‌ଏଲ୍-ଏନ୍ ଅଧ୍ୟକ୍ଷ ଶେହୱାଜ୍ ଶରିଫ୍ ରବିବାର କୃତଜ୍ଞତା ଜଣାଇଛନ୍ତି। ପାକିସ୍ତାନର ନୂଆ ସରକାର ଆଗକୁ ବଢ଼ିବ ଏବଂ ପ୍ରତିଶୋଧ ରାଜନୀତିରେ ଲିପ୍ତ ରହିବ ନାହିଁ ବୋଲି ସେ ସ୍ପଷ୍ଟ କରିଛନ୍ତି।

ମା' ହେଲେ ଲକ୍ଷ୍ନୌର ପ୍ରଥମ ଟେଷ୍ଟ ଟ୍ୟୁବ୍ ବେବି

ଲକ୍ଷ୍ନୌ,୧୦।୪

ଉତ୍ତରପ୍ରଦେଶ ଲକ୍ଷ୍ନୌ ସହରର ପ୍ରଥମ ଟେଷ୍ଟ ଟ୍ୟୁବ୍ ବେବି ପ୍ରାର୍ଥନା ଏବେ ୨୩ ବର୍ଷରେ ପଦାର୍ପଣ କରିବା ସହ ଏକ କନ୍ୟା ସନ୍ତାନର ମାଆ ହୋଇଛନ୍ତି। ୧୫ ଦିନ ତଳେ ସେ ଝିଅ ଜନ୍ମ ଦେଇଥିଲେ। ସୂଚନାଯୋଗ୍ୟ, ୧୯୯୮ରେ ପ୍ରାର୍ଥନା ଲକ୍ଷ୍ନୌର ଅଜନ୍ତା ହସ୍ପିଟାଲରେ ଜନ୍ମ ହୋଇଥିଲେ। ଯେତେବେଳେ ଉକ୍ତ ହସ୍ପିଟାଲରେ କୌଣସି କାର୍ଯ୍ୟକ୍ରମକୁ ତାଙ୍କୁ ଡକାଯାଏ, ସେ ଘରକୁ ଆସିବା ଭଳି ଅନୁଭବ କରିଥାନ୍ତି ବୋଲି କହିଛନ୍ତି। ସେ ଆଇଭିଏଫ୍ ପଦ୍ଧତିରେ ଜନ୍ମିତ ହୋଇଥିବା, ତାଙ୍କ ମାଆବାପା ସ୍କୁଲ୍‌ରେ କହିବା ପରେ ସେ ଜାଣିବାକୁ ପାଇଥିଲେ। ତାଙ୍କ ମାଆବାପାଙ୍କୁ ସନ୍ତାନ ଦେବାରେ ସହାୟତା କରିଥିବାରୁ ଡା. ଗୀତା ଖାନ୍ନା ଓ ତାଙ୍କ ଟିମ୍‌ଙ୍କ ନିକଟରେ ଚିର କୃତଜ୍ଞ ବୋଲି ପ୍ରାର୍ଥନା କହିଛନ୍ତି।

ଶନିବାର ଅଜନ୍ତା ହସ୍ପିଟାଲ ପକ୍ଷରୁ ଆୟୋଜିତ ଉତ୍ସବରେ ପ୍ରାର୍ଥନା ମାତୃତ୍ୱ ସେଲିବ୍ରେଟ୍ କରୁଛନ୍ତି।

ଭାରତ ସର୍ବାଧିକ ସହାୟତା ଦେଇଛି: ୱିକ୍ରମ୍‌ସିଂହେ

କଲମ୍ବୋ,୧୦।୪

ଆର୍ଥିକ ଚ୍ୟାଲେଞ୍ଜକୁ ପରିଚାଳନା କରିବାରେ ଅପାରଗ ରାଜପାକ୍‌ସେ ସରକାର ଶ୍ରୀଲଙ୍କାକୁ ଗମ୍ଭୀର ଅର୍ଥନୈତିକ ଓ ରାଜନୈତିକ ସଙ୍କଟ ମଧ୍ୟକୁ ନେଇଯାଇଥିବା ପୂର୍ବତନ ପ୍ରଧାନମନ୍ତ୍ରୀ ରାନିଲ ୱିକ୍ରମ୍‌ସିଂହେ ରବିବାର ଅଭିଯୋଗ କରିଛନ୍ତି। ସଙ୍କଟ ସମୟରେ ଭାରତ ଶ୍ରୀଲଙ୍କାକୁ ସର୍ବାଧିକ ସହାୟତା ଯୋଗାଇଛି। ଇନ୍ଧନ ପାଇଁ ଭାରତ ଯୋଗାଇ ଦେଇଥିବା ଋଣ ମେ' ଦ୍ୱିତୀୟ ସପ୍ତାହ ପର୍ଯ୍ୟନ୍ତ ଯିବ। ଏହା ପରେ ଶ୍ରୀଲଙ୍କାର ସମସ୍ୟା ଆହୁରି ବଢ଼ିଯିବ। କେବଳ ଋଣ ନୁହେଁ, ନୂଆଦିଲ୍ଲୀ ଶ୍ରୀଲଙ୍କାକୁ ଡିଜେଲ ଓ ଅନ୍ୟାନ୍ୟ ଅତ୍ୟାବଶ୍ୟକ ସାମଗ୍ରୀ ମଧ୍ୟ ଯୋଗାଇ ଦେଇଥିବା ପୂର୍ବତନ ପ୍ରଧାନମନ୍ତ୍ରୀ କହିଛନ୍ତି।

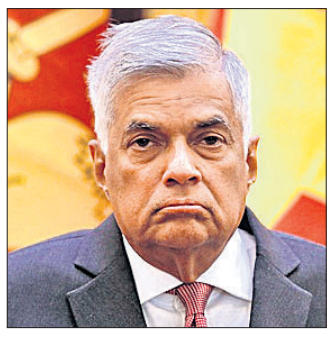

ଗୋଟାବାୟା ସରକାରଙ୍କ ବିଫଳତା ଯୋଗୁ ଦେଶ ଏଭଳି ଅଭୂତପୂର୍ବ ସ୍ଥିତିର ସମ୍ମୁଖୀନ ହୋଇଛି, ଯେଉଁଠି ଲୋକଙ୍କୁ ଅତ୍ୟାବଶ୍ୟକ ସାମଗ୍ରୀ କିଣିବା ଲାଗି ଲମ୍ବା ଧାଡ଼ିରେ ଛିଡ଼ାହେବାକୁ ପଡୁଛି। ୨୦୧୯ରେ ୱିକ୍ରମସିଂହେ ପ୍ରଧାନମନ୍ତ୍ରୀ ଥିବାବେଳେ ଶ୍ରୀଲଙ୍କା ବଳକା ପୁଞ୍ଜି ସ୍ଥିତିରେ ରହିଥିଲା। ବର୍ତ୍ତମାନର ସରକାର ଲୋକଙ୍କୁ ରାସ୍ତାକୁ ନେଇଆସିଥିବା ସେ କହିଛନ୍ତି। ବିଦେଶୀ ବିନିମୟ ଭଣ୍ଡାରରେ ଯଥେଷ୍ଟ ଅର୍ଥ ନ ଥିବାରୁ ବିଲ୍ ପୈଠ ପାଇଁ ପ୍ରମୁଖ ରପ୍ତାନି କମ୍ପାନୀଗୁଡ଼ିକଠାରୁ ସରକାରଙ୍କୁ ଋଣ କରିବାକୁ ପଡୁଛି। ଅନ୍ତର୍ଜାତୀୟ ମୁଦ୍ରାପାଣ୍ଠି (ଆଇଏମ୍‌ଏଫ୍)ରୁ ଋଣ ଆଣିବା ପାଇଁ ଶ୍ରୀଲଙ୍କା ଅର୍ଥମନ୍ତ୍ରୀ ଓ କେନ୍ଦ୍ରୀୟ ବ୍ୟାଙ୍କ ଗଭର୍ନର ଖୁବ୍‌ଶୀଘ୍ର ଏହା ସହ ଆଲୋଚନା କରିବାକୁ ଯାଉଛନ୍ତି।

ଫ୍ରାନ୍ସରେ ରାଷ୍ଟ୍ରପତି ନିର୍ବାଚନ

ଦ୍ୱିତୀୟ ପାଳି ଆଶାରେ ମାକ୍‌ରଁ

ପ୍ୟାରିସ୍, ୧୦।୪

ଫ୍ରାନ୍ସରେ ରାଷ୍ଟ୍ରପତି ନିର୍ବାଚନ ନିମନ୍ତେ ରବିବାର ପ୍ରଥମ ପର୍ଯ୍ୟାୟ ଭୋଟିଂ ହୋଇଛି। ଚଳିତ ଥର ୧୨ ପ୍ରାର୍ଥୀ ମଇଦାନକୁ ଓହ୍ଲାଇଛନ୍ତି। ଦ୍ୱିତୀୟ ପାଳି ଆରମ୍ଭ ପାଇଁ ବିଦାୟୀ ରାଷ୍ଟ୍ରପତି ଇମାନୁଏଲ ମାକ୍‌ରଁ ଆଶାବାଦୀ ଥିବାବେଳେ ଦକ୍ଷିଣ ପନ୍ଥୀଙ୍କ ପକ୍ଷରୁ ସେ କଡ଼ା ମୁକାବିଲା ସାମ୍ନା କରୁଛନ୍ତି। ଦକ୍ଷିଣ ପନ୍ଥୀ ନେତ୍ରୀ ମାରିନ୍ ଲି ପେନ୍ ଏବଂ ବାମପନ୍ଥୀ ନେତା ଜିନ୍-ଲୁସ୍ ମେଲନ୍‌କନ୍ ମାକ୍‌ରଁଙ୍କ ଦୃଢ଼ ପ୍ରତିଦ୍ୱନ୍ଦ୍ୱୀ ଭାବେ ଉଭା ହୋଇଛନ୍ତି। ଯଦି କୌଣସି ପ୍ରାର୍ଥୀ ଅର୍ଦ୍ଧାଧିକ ଭୋଟରଙ୍କ ଭୋଟ ନ ପାଆନ୍ତି ତେବେ ଦ୍ୱିତୀୟ ପର୍ଯ୍ୟାୟ ଭୋଟ ଗ୍ରହଣ କରାଯିବ। ଏଥିରେ ଦୁଇ ଶୀର୍ଷ ପ୍ରାର୍ଥୀଙ୍କ ମଧ୍ୟରେ ମୁକାବିଲା ହେବ। ଏପ୍ରିଲ ୨୪ରେ ଚୂଡ଼ାନ୍ତ ଦ୍ୱିତୀୟ ପର୍ଯ୍ୟାୟ ମତଦାନ ହେବ।

ଭାରତରେ ଥିବା ଫ୍ରାନ୍ସ ନାଗରିକ ମଧ୍ୟ ଭୋଟ ଦେଇଛନ୍ତି। କେନ୍ଦ୍ରଶାସିତ ଅଞ୍ଚଳ ପୁଡୁଚେରୀରେ ଥିବା ଫ୍ରାନ୍ସ ଲୋକ ମତଦାନ କରିଛନ୍ତି। ସୂଚନାଯୋଗ୍ୟ, ପୁଡୁଚେରୀ ଏକଦା ଫ୍ରାନ୍ସ ଉପନିବେଶ ଥିଲା। କେରଳ, ତାମିଲନାଡୁ, ପୁଡୁଚେରୀରେ ଥିବା ପ୍ରାୟ ୪,୫୬୪ ଫ୍ରାନ୍ସ ନାଗରିକ ସେଠାକାର ନିର୍ବାଚନରେ ରାଷ୍ଟ୍ରପତି ଚୟନ କରିବା ନିମନ୍ତେ ଭୋଟ ଦେବାକୁ ଯୋଗ୍ୟ।

ଡିସ୍‌କମ୍‌ଗୁଡ଼ିକର ବକେୟା ହାରରେ ୧୭.୩% ବୃଦ୍ଧି

ନୂଆଦିଲ୍ଲୀ, ୧୦।୪: ଚଳିତ ବର୍ଷ ଏପ୍ରିଲ୍ ସୁଦ୍ଧା ଇଲେକ୍‌ଟ୍ରିକ୍‌ସିଟି ଡିଷ୍ଟ୍ରିବ୍ୟୁଶନ କମ୍ପାନୀ (ଡିସ୍‌କମ)ଗୁଡ଼ିକର ପାୱାର ପ୍ରଡ୍ୟୁସରଗୁଡ଼ିକ ପାଇଁ ଥିବା ବକେୟା ରାଶି ବୃଦ୍ଧି ପାଇ ୧,୨୩,୨୪୪ କୋଟି ଟଙ୍କାରେ ପହଞ୍ଚିଛି। ଭାରତ ସରକାରଙ୍କ ପ୍ରାପ୍ତି ପୋର୍ଟାଲ୍ ଅନୁସାରେ, ବାର୍ଷିକ ଆଧାରରେ ଏହି ବକେୟା ହାର ୧୭.୩% ବୃଦ୍ଧି ପାଇଛି। ପୂର୍ବବର୍ଷ ଅର୍ଥାତ୍ ୨୦୨୧ ଏପ୍ରିଲ୍‌ରେ ଏହି ବକେୟା ରାଶି ୧,୦୫,୦୨୯ କୋଟି ପରିମାଣର ଥିଲା। ପୋର୍ଟାଲ୍ ଅନୁସାରେ ଡିସକମ୍‌ଗୁଡ଼ିକର ବକେୟା ରାଶି ଗତ ମାସରେ ୧,୧୭,୩୯୦ କୋଟି ରହିଥିଲା।

ସଂକ୍ଷେପରେ

କୋଇଲା ଗ୍ୟାସିଫିକେଶନ୍ ପ୍ଲାଣ୍ଟ ସ୍ଥାପନ କରିବ ଜେଏସ୍‌ପିଏଲ୍

ନୂଆଦିଲ୍ଲୀ, ୧୦।୪: ଛତିଶଗଡ଼ର ରାୟଗଡ଼ଠାରେ ଥିବା ପ୍ଲାଣ୍ଟରେ କୋଇଲା ଗ୍ୟାସିଫିକେଶନ (କୋଇଲାକୁ ଗ୍ୟାସ୍‌ରେ ପରିଣତ କରିବା) ପ୍ଲାଣ୍ଟ ପ୍ରତିଷ୍ଠା କରିବା ସମ୍ପର୍କରେ ଜିନ୍ଦଲ ଷ୍ଟିଲ୍ ଆଣ୍ଡ୍ ପାୱାର ଲିମିଟେଡ୍ (ଜେଏସ୍‌ପିଏଲ୍) ପକ୍ଷରୁ ଯୋଜନା କରାଯାଉଛି। ଏହା ଦେଶର ୨ୟ କୋଇଲା ଗ୍ୟାସିଫିକେଶନ ପ୍ଲାଣ୍ଟ ଭାବରେ ପରିଚିତ ହେବ। ବାର୍ଷିକ ୨୦ ଲକ୍ଷ ଟନ୍ ଉତ୍ପାଦନ କ୍ଷମତାଯୁକ୍ତ ଏହି ପ୍ଲାଣ୍ଟ ୨୦୧୮ରେ ଆରମ୍ଭ ହୋଇଥିଲା। ଗ୍ୟାସିଫିକେଶନ ପ୍ରଣାଳୀରେ ଏବଂ ଘରୋଇ କୋଇଲା ବ୍ୟବହାର କରି ଇସ୍ପାତ ଉତ୍ପାଦନ କରିବାରେ ଏହା ଦେଶର ପ୍ରଥମ ଉଦ୍ୟୋଗ। କୋଇଲା ଉପଯୋଗରେ ବିବିଧକରଣକୁ ଆଗକୁ ନେବା ଆମ ମିଶନ୍‌ର ଅଂଶ ଭାବରେ ଆମେ ରାୟଗଡ଼ରେ ଦେଶର ୨ୟ ଗ୍ୟାସିଫିକେସନ ପ୍ଲାଣ୍ଟ ସ୍ଥାପନା କରିବାକୁ ଯାଉଥିବା ଜେଏସ୍‌ପିଏଲ୍‌ର ପରିଚାଳନା ନିର୍ଦ୍ଦେଶକ ବି.ଆର. ଶର୍ମା କହିଛନ୍ତି।

ସୁଧ ହାର ବଢ଼ାଇଲା କେନ୍ଦ୍ରୀୟ ବ୍ୟାଙ୍କ

ନୂଆଦିଲ୍ଲୀ, ୧୦।୪ : ବର୍ତ୍ତମାନ ସମୟରେ ଶ୍ରୀଲଙ୍କା ଏକ ପ୍ରକାର ଆର୍ଥିକ ସଙ୍କଟ ଦେଇ ଗତି କରୁଛି। ଏଭଳି ପରିସ୍ଥିତିରେ ଶ୍ରୀଲଙ୍କାର କେନ୍ଦ୍ରୀୟ ବ୍ୟାଙ୍କ ହଠାତ ସୁଧ ହାରରେ ପରିବର୍ତ୍ତନ କରିଛନ୍ତି। ଏପରିକି ଏହାର ସୀମାକୁ ୭% ପର୍ଯ୍ୟନ୍ତ ବୃଦ୍ଧି କରିଥିବା ଜଣାପଡିଛି। କେନ୍ଦ୍ରୀୟ ବ୍ୟାଙ୍କର ଆର୍ଥିକ ବୋର୍ଡ ନିକଟରେ ଷ୍ଟାଣ୍ଡିଂ ଡିପୋଜିଟ୍ ଫାସିଲିଟି ରେଟ୍ ଏବଂ ଷ୍ଟାଣ୍ଡିଂ ଲେଣ୍ଡିଂ ଫାସିଲିଟି ରେଟ୍‌ରେ ୭% ବୃଦ୍ଧି କରି ଯଥାକ୍ରମେ ୧୩.୫୦% ଏବଂ ୧୪.୫୦% କରିଛନ୍ତି। ଚଳିତ ବର୍ଷ ମାର୍ଚ୍ଚରେ ଦେଶର ମୁଦ୍ରାସ୍ଫୀତି ୧୮.୭% ରହିଥିଲା। ଅପରପକ୍ଷରେ ଦେଶର ବିଦେଶୀ ମୁଦ୍ରା ଭଣ୍ଡାର ଖାଲି ହୋଇଯିବା ଭଳି ପରିସ୍ଥିତି ସୃଷ୍ଟି ହୋଇଛି। ସେହିଭଳି ମାର୍ଚ୍ଚ ସୁଦ୍ଧା ଶ୍ରୀଲଙ୍କାର ବିଦେଶୀ ମୁଦ୍ରା ଭଣ୍ଡାରରେ ୧.୯୩ ବିଲିୟନ ଡଲାରର ବିଦେଶୀ ମୁଦ୍ରା ରହିଛି। ଗତ ଦୁଇବର୍ଷ ମଧ୍ୟରେ ଶ୍ରୀଲଙ୍କାର ବିଦେଶୀ ମୁଦ୍ରା ଭଣ୍ଡାରରେ ୭୦% ହ୍ରାସ ଘଟିଛି।

ବଢୁଛି ଇଭି ଚାହିଦା

ନୂଆଦିଲ୍ଲୀ, ୧୦।୪

- ପୂର୍ବ ବର୍ଷ ଅପେକ୍ଷା ୩ ଗୁଣ ବିକ୍ରି ବୃଦ୍ଧି
- ଇଭି ଦୁଇଚକିଆ ସେଗ୍‌ମେଣ୍ଟରେ ସର୍ବାଧିକ ବିକ୍ରି

ଦେଶରେ ଇଲେକ୍‌ଟ୍ରିକ୍ ଭେହିକିଲ୍ (ଇଭି)ର ଚାହିଦା ବୃଦ୍ଧି ପାଇବାରେ ଲାଗିଛି। ଏହାର ପ୍ରଭାବ ଦେଶର ଇଭି ବିକ୍ରି ହାର ଉପରେ ଦେଖିବାକୁ ମିଳିଛି। ଗତ ଆର୍ଥିକ ବର୍ଷ ଅର୍ଥାତ୍ ୨୦୨୧-୨୨ରେ ଦେଶର ଇଲେକ୍ଟ୍ରିକ୍ ଭେହିକିଲ୍‌ର ରିଟେଲ୍ ବିକ୍ରି ଉପରେ ତିନିଗୁଣା ବୃଦ୍ଧି ଘଟିଛି। ଆର୍ଥିକ ବର୍ଷରେ ଦେଶରେ ୪ଲକ୍ଷରୁ ଊର୍ଦ୍ଧ୍ୱ ଇଭି ବିକ୍ରି ହୋଇଛି। ତେବେ ଇଭି ମଧ୍ୟରେ ସର୍ବାଧିକ ଦୁଇଚକିଆ ଯାନକୁ ଗ୍ରାହକ କ୍ରୟ କରିଛନ୍ତି। ଫେଡେରେଶନ ଅଫ୍ ଅଟୋମୋବାଇଲ୍ ଡିଲର୍ସ ଆସୋସିଏଶନ୍ (ଫାଡା)ର ତଥ୍ୟରୁ ଏହା ଜଣାଯାଇଛି। ଆର୍ଥିକ ବର୍ଷ ୨୦୨୧-୨୨ରେ ଦେଶରେ ମୋଟ୍ ୪,୨୯,୨୧୭ ଇଭି ବିକ୍ରି ହୋଇଛି। ତେବେ ଏହାର ପୂର୍ବ ଆର୍ଥିକ ବର୍ଷ ଅର୍ଥାତ୍ ୨୦୨୦-୨୧ ରେ ଇଭି ବିକ୍ରି ସଂଖ୍ୟା ୧,୩୪,୮୨୧ ଥିବାବେଳେ ୨୦୧୯-୨୦ରେ ୧,୬୮,୩୦୦ ସଂଖ୍ୟକ ବିକ୍ରି ହୋଇଥିଲା।

ତେବେ ୨୦୨୦-୨୧ ଆର୍ଥିକ ବର୍ଷରେ ଇଲେକ୍‌ଟ୍ରିକ୍ ପାସେଞ୍ଜର ଭେହିକିଲ୍‌ର ରିଟେଲ୍ ବିକ୍ରି ୪,୯୮୪ ଥିବାବେଳେ ଗତ ଆର୍ଥିକ ବର୍ଷ(୨୦୨୧-୨୨)ରେ ଏଥିରେ ୩ଗୁଣା ବୃଦ୍ଧି ଘଟି ବିକ୍ରି ସଂଖ୍ୟା ୧୭,୮୦୨ ରହିଛି। ଏହି ସେଗ୍‌ମେଣ୍ଟରେ ଘରୋଇ କମ୍ପାନୀ ଟାଟା ମୋଟର୍ସର ସର୍ବାଧିକ ୧୫,୧୯୮ ସଂଖ୍ୟକ ଯାନ ବିକ୍ରି ହୋଇଥିବା ବେଳେ ୨,୦୪୫ ସଂଖ୍ୟକ ଯାନ ବିକ୍ରି ସହ ଏମ୍‌ଜି ମୋଟର ଇଣ୍ଡିଆ ୨ୟ ସ୍ଥାନରେ ରହିଛି ଏବଂ ୧୫୬ ବିକ୍ରି ସହ ମହିନ୍ଦ୍ରା ଆଣ୍ଡ୍ ମହିନ୍ଦ୍ରା ୩ୟ ସ୍ଥାନରେ ରହିଛି। ଫଳରେ ଟାଟା ମୋଟର୍ସ ଏବଂ ଏମ୍‌ଜି ମୋଟର ଇଣ୍ଡିଆ ବଜାର ଭାଗୀଦାରି ଯଥାକ୍ରମେ ୮୫.୩୭% ଏବଂ ୧୧.୪୯% ଥିବାବେଳେ ମହିନ୍ଦ୍ରା ଆଣ୍ଡ୍ ମହିନ୍ଦ୍ରାର ୧%ରୁ କମ୍ ରହିଛି।

ସେହିପରି ଦୁଇଚକିଆ ସେଗ୍‌ମେଣ୍ଟରେ ୨୦୨୦-୨୧ରେ ଇଲେକ୍‌ଟ୍ରିକ୍ ଭେହିକିଲ୍ ବିକ୍ରି ୪୧,୦୪୬ ୟୁନିଟ୍ ଥିବାବେଳେ ୨୦୨୧-୨୨ରେ ଏଥିରେ ୫ଗୁଣ ବୃଦ୍ଧି ହୋଇ ୨,୩୧,୩୩୮ରେ ପହଞ୍ଚିଛି। ଏହି ସେଗ୍‌ମେଣ୍ଟରେ ୬୫,୩୦୩ ଯାନ ବିକ୍ରି ସହିତ ହିରୋ ଇଲେକ୍‌ଟ୍ରିକ୍ ଶୀର୍ଷ ସ୍ଥାନରେ ରହିଛି। ଏହାର ବଜାର ଭାଗୀଦାରି ୨୮.୨୩% ରହିଛି।

ଡୁମୁଡୁମାରେ ଜୈବିକ ଖାଦ୍ୟ ଷ୍ଟୋର୍

ଭୁବନେଶ୍ୱର, ୧୦।୪

ସହରବାସୀଙ୍କୁ ସୁସ୍ଥ ଓ ଜୈବିକ ଖାଦ୍ୟ ସମ୍ଭାର ଯୋଗାଇ ଦେବା ଆଶାରେ ରବିବାର ସ୍ଥାନୀୟ ଡୁମୁଡୁମାସ୍ଥିତ କସ୍ମପଲିସ ପରିସରରେ ଏକ ଜୈବିକ ଖାଦ୍ୟପଦାର୍ଥ ଷ୍ଟୋର 'ଗେଟ୍ ବ୍ୟାକ୍ ଟୁ ନେଚର୍'ର ଶୁଭାରମ୍ଭ ହୋଇଯାଇଛି। ଏହି ଅବସରରେ ପୂର୍ବତନ ଭୁବନେଶ୍ୱର ଏମ୍‌ପି ପ୍ରସନ୍ନ କୁମାର ପାଟଶାଣୀ ମୁଖ୍ୟ ଅତିଥି ଭାବେ ଯୋଗ ଦେଇ ଏହାର ଉଦଘାଟନ କରିଥିଲେ। ଅନ୍ୟମାନଙ୍କ ମଧ୍ୟରେ ଏହାର ପ୍ରତିଷ୍ଠାତା ତଥା ଏମଡି ପୁନମ୍ ମହାପାତ୍ର ଏବଂ ତନୁଜ ମହାନ୍ତି ପ୍ରମୁଖ ଉପସ୍ଥିତ ଥିଲେ। ଏ ସମ୍ପର୍କରେ 'ଗେଟ୍ ବ୍ୟାକ୍ ଟୁ ନେଚର୍'ର ପ୍ରତିଷ୍ଠାତା ତଥା ଏମଡି ପୁନମ୍ ମହାପାତ୍ର କହିଛନ୍ତି, ଆମର ଏହି ନୂତନ ଉଦ୍ୟମ ସହ ଆମର ସଂସ୍କୃତି ଓ ସଭ୍ୟତା ଓ ଜୈବିକ ଖାଦ୍ୟର ବ୍ୟବହାରର ଉପକାରିତା ବା ସୁସ୍ଥ ଜୀବନଯାପନ ଫେରାଇ ଆଣିବାକୁ ଚାହୁଁଛୁ। ପ୍ରାରମ୍ଭରୁ ଆମେ ଭୁବନେଶ୍ୱର ବୃହତ୍ ରେସିଡେନ୍ସିଆଲ୍ ଆପାର୍ଟମେଣ୍ଟଗୁଡିକରେ ଆଉଟଲେଟ୍ ଖୋଲିବାକୁ ଯୋଜନା ରଖିଛୁ। ସେହିଭଳି ଖୁବଶୀଘ୍ର ଆମେ ଭୁବନେଶ୍ୱରରେ ଆଉ ୧୦ଟି ଆଉଟ୍‌ଲେଟ୍‌ର ଶୁଭାରମ୍ଭ କରିବାକୁ ଯାଉଛୁ। ପରବର୍ତ୍ତୀ ସମୟରେ ଆମେ ଓଡିଶାର ଅନ୍ୟ ସହରରେ ଆମର ସ୍ୱତନ୍ତ୍ର ଆଉଟ୍‌ଲେଟ୍ ଆଣିବୁ। ଏଠାରେ ମସୁର ଡାଲି, ମହୁ, ଏ୨ ଘିଅ, ବାଦାମ, ଖାଇବା ତେଲ, ମସଲା, ଫଳ ଏବଂ ପନିପରିବା ଭଳି ଉତ୍ପାଦ ଉପଲବ୍ଧ ରହିଛି। ବର୍ତ୍ତମାନ ୨୦୦ରୁ ଊର୍ଦ୍ଧ୍ୱ ମାନବ ଶକ୍ତି ଏଥିରେ ନିୟୋଜିତ ଅଛନ୍ତି।

ଭାରତ ମସଲା ପକ୍ଷରୁ ବ୍ୟବସାୟିକ କର୍ମଶାଳା

ଭୁବନେଶ୍ୱର, ୧୦।୪

ଦେଶର ଏକ ପ୍ରମୁଖ ଖାଦ୍ୟପ୍ରକ୍ରିୟାକରଣ କମ୍ପାନୀ ଭାରତ ମସଲା ଇତିମଧ୍ୟରେ ୨୨ବର୍ଷ ଅତିକ୍ରମ ସାରିଲାଣି। ଏହି ସମୟ ମଧ୍ୟରେ କମ୍ପାନୀ ଅନେକ ଘାତ ପ୍ରତିଘାତ ସହ ବନ୍ୟା, ବାତ୍ୟା, ଏପରିକି କୋଭିଡ ମହାମାରୀ ଭଳି ଏକ ଭୟାନକ ସମୟକୁ ମଧ୍ୟ ସମ୍ମୁଖୀନ କରି ଆଗକୁ ଆଗେଇ ଚାଲିଛି। ଏହି ପରିପ୍ରେକ୍ଷରେ କମ୍ପାନୀ ପକ୍ଷରୁ ନିକଟରେ ଏକ ସପ୍ତାହ ବ୍ୟାପୀ ବ୍ୟବସାୟିକ କର୍ମଶାଳା ଓ ରାଜ୍ୟସ୍ତରୀୟ ଆଲୋଚନାଚକ୍ରର ଆୟୋଜନ କରିଥିଲା। ଏହି ଅବସରରେ ଭାରତ ମସଲାର ପରିଚାଳନା ନିର୍ଦ୍ଦେଶକ ସୁଶାନ୍ତ କୁମାର ପଣ୍ଡା ମୁଖ୍ୟ ଅତିଥି ଭାବେ ଯୋଗ ଦେଇ ଉକ୍ତ କର୍ମଶାଳାର ଉଦ୍‌ଯାପନ କରିଥିଲେ। ସେହିଭଳି କମ୍ପାନୀ ତା'ର ଉତ୍ପାଦନ ମସଲା ସାମଗ୍ରୀଗୁଡିକୁ ରାଜ୍ୟର କୋଣ ଅନୁକୋଣ ସମେତ ଦେଶ ଓ ବିଦେଶରେ ମଧ୍ୟ ପହଞ୍ଚାଇ ପାରିଛି ବୋଲି ପଣ୍ଡା ମତବ୍ୟକ୍ତ କରିଥିଲେ। ଏପ୍ରିଲ ପହିଲାଠାରୁ ସପ୍ତାହବ୍ୟାପୀ ପୁରୀଠାରେ ଆୟୋଜିତ ରାଜ୍ୟସ୍ତରୀୟ ଷ୍ଟକିଷ୍ଟ ଓ ସୁପର ଷ୍ଟକିଷ୍ଟମାନଙ୍କୁ ସୁଶାନ୍ତ ସାଧୁବାଦ ଜଣାଇଥିଲେ। ଏହି ପରିପ୍ରେକ୍ଷୀରେ ରାଜ୍ୟର ବିଭିନ୍ନ ଜିଲାରୁ ଭାରତ ମସଲାର ଷ୍ଟକିଷ୍ଟ ଓ ସୁପରଷ୍ଟକିଷ୍ଟ, ଏଏସ୍‌ଏମ୍, ମାର୍କେଟିଂ ହେଡ୍, ସେଲ୍ସ କୋଅର୍ଡିନେଟର, ନିର୍ଦ୍ଦେଶକ ଶ୍ରୀମନ୍ତ କୁମାର ପଣ୍ଡା, ଜେନେରାଲ ମ୍ୟାନେଜର ଅଶ୍ୱିନୀ କୁମାର ଦାସ ପ୍ରମୁଖ ଯୋଗଦେଇ ନିଜ ନିଜର ମତ ବିନିମୟ କରିଥିଲେ।

ଷ୍ଟାର୍ଟଅପ୍ ଫଣ୍ଡିଂର ଉନ୍ନତ ପ୍ରଦର୍ଶନ

ନୂଆଦିଲ୍ଲୀ, ୧୦।୪

ଚଳିତ ବର୍ଷ ପ୍ରଥମ ୩ ମାସ ଅର୍ଥାତ୍ ଜାନୁୟାରୀ-ମାର୍ଚ୍ଚ ମଧ୍ୟରେ ଷ୍ଟାର୍ଟଅପ୍ ଇକୋସିଷ୍ଟମ ୧୪ଟି ୟୁନିକର୍ନ ନିର୍ମାଣ କରିଥିବା ଇଣ୍ଡଷ୍ଟ୍ରି ରିପୋର୍ଟରୁ ଜଣାଯାଇଛି। ଏଥିସହ ଲଗାତର ତୃତୀୟ ତ୍ରୈମାସ ପାଇଁ ଷ୍ଟାର୍ଟଅପ୍ ଇକୋସିଷ୍ଟମ୍ ୩୩୪ଟି ଫଣ୍ଡିଂ ଡିଲ୍ ଦ୍ୱାରା ୧୦ ବିଲିୟନ ଡଲାରରୁ ଊର୍ଦ୍ଧ୍ୱ ଅର୍ଥ ପ୍ରାପ୍ତ କରିଛି। ପ୍ରାଇସ୍ ୱାଟରହାଉସ୍ ଆଣ୍ଡ୍ କୁପର୍ସ (ପିଡବ୍ଲ୍ୟୁସି) ଇଣ୍ଡିଆର ରିପୋର୍ଟ ଅନୁସାରେ, ଏହି ୧୪ ୟୁନିକର୍ନର ନିର୍ମାଣ ଫଳରେ ଦେଶରେ ୧ ବିଲିୟନ ଡଲାରରୁ ଊର୍ଦ୍ଧ୍ୱ ମୂଲ୍ୟଯୁକ୍ତ ମୋଟ୍ ଷ୍ଟାର୍ଟଅପ୍ ସଂଖ୍ୟା ୮୪କୁ ବୃଦ୍ଧି ପାଇଛି। ଜାନୁୟାରୀ-ମାର୍ଚ୍ଚ ମଧ୍ୟରେ ଦେଶରେ ୧୪ଟି ଷ୍ଟାର୍ଟଅପ୍ ୟୁନିକର୍ନରେ ପରିଣତ ହେବା ସହିତ ମୋଟ୍ ପାଣ୍ଠିସଂଗ୍ରହ ୧୦.୮ ବିଲିୟନ ଡଲାରରେ ପହଞ୍ଚିଛି।

ଭିଆଇଟିକୁ ଉନ୍ନତ ର୍ୟାଙ୍କିଙ୍ଗ୍

ନୂଆଦିଲ୍ଲୀ, ୧୦।୪

ଭେଲୋର ଇନ୍‌ଷ୍ଟିଚ୍ୟୁଟ୍ ଅଫ୍ ଟେକ୍ନୋଲୋଜି (ଭିଆଇଟି)କୁ ଉନ୍ନତ ର୍ୟାଙ୍କିଙ୍ଗ୍ ପ୍ରଦାନ କରାଯାଇଛି। ବିଶେଷକରି ଇଞ୍ଜିନିୟରିଂ ଏବଂ ଟେକ୍ନୋଲୋଜି କ୍ଷେତ୍ରରେ ଗତ ବର୍ଷ ତୁଳନାରେ ଅଗ୍ରଗତି କରିଥିବା କ୍ୟୁଏସ୍ ୱାର୍ଲଡ୍ ୟୁନିଭର୍ସିଟି ର୍ୟାଙ୍କିଙ୍ଗ୍‌ର ସବ୍‌ଜେକ୍ଟ-୨୦୨୨ରୁ ଜଣାଯାଇଛି। ଗତବର୍ଷ ତୁଳନାରେ ଭିଆଇଟି ର୍ୟାଙ୍କିଙ୍ଗ୍ ୫୫ତମ ସ୍ଥାନ ଉପରକୁ ଉଠିଛି। ଭିଆଇଟି ଇଞ୍ଜିନିୟରିଂ ଏବଂ ଟେକ୍ନୋଲୋଜି କ୍ଷେତ୍ରରେ ଦେଶର ୯ମ ଏବଂ ବିଶ୍ୱର ୩୪୬ ତମ ସ୍ଥାନ ହାସଲ କରିଛି। ଆର୍ଟ୍ସ ଆଣ୍ଡ୍ ହ୍ୟୁମାନିଟିଜ୍, ଇଞ୍ଜିନିୟରିଂ ଆଣ୍ଡ୍ ଟେକ୍ନୋଲୋଜି, ଲାଇଫ୍ ସାଇନ୍ସେସ୍ ଆଣ୍ଡ୍ ମେଡିସିନ୍, ନ୍ୟାଚୁରାଲ୍ ସାଇନ୍ସ ଆଣ୍ଡ୍ ସୋସିଆଲ୍ ସାଇନ୍ସ, ମ୍ୟାନେଜ୍‌ମେଣ୍ଟ ଭଳି ୫ଟି ବ୍ୟାପକ କ୍ଷେତ୍ର ଥିବା ବିଷୟକୁ ନେଇ କ୍ୟୁଏସ୍ ପ୍ରତିବର୍ଷ ବିଶ୍ୱବିଦ୍ୟାଳୟଗୁଡ଼ିକରେ ର୍ୟାଙ୍କିଙ୍ଗ୍ ପ୍ରସ୍ତୁତ କରିଥାଏ। ଚଳିତ ବର୍ଷ କ୍ୟୁଏସ୍ ଦ୍ୱାରା ପ୍ରକାଶିତ ସୂଚୀରେ ଭିଆଇଟିର ୭ଟି ବିଷୟକୁ ସାମିଲ୍ କରାଯାଇଥିଲା। କମ୍ପ୍ୟୁଟର ସାଇନ୍ସ ଆଣ୍ଡ୍ ଇନଫର୍ମେଶନ୍ ସିଷ୍ଟମ୍, ଇଲେକ୍‌ଟ୍ରିକାଲ୍ ଆଣ୍ଡ୍ ଇଲେକ୍ଟ୍ରୋନିକ୍ସ ଇଞ୍ଜିନିୟରିଂରେ ଗତବର୍ଷ ତୁଳନାରେ ୫୦ତମ ସ୍ଥାନ ଉନ୍ନତି ଘଟି ଦେଶର ୮ମ ସ୍ଥାନରେ ପହଞ୍ଚିଛି।

ଫୁଚର୍‌ସପ୍

ମା'ଙ୍କର ସୁରକ୍ଷା ଜରୁରୀ

ଜାତୀୟ ସୁରକ୍ଷିତ ମାତୃତ୍ୱ ଦିବସ

ପିଲାଟିଏ ଜନ୍ମ ହେବା ସହିତ ଉଭୟ ନବଜାତ ଶିଶୁ ଏବଂ ପ୍ରସୂତିଙ୍କ ସୁରକ୍ଷା ମଧ୍ୟ ଗୁରୁତ୍ୱପୂର୍ଣ୍ଣ। ମା'ଙ୍କର ସୁରକ୍ଷାକୁ ଦୃଷ୍ଟିରେ ରଖି ସଚେତନତା ସୃଷ୍ଟି ପାଇଁ ପ୍ରତିବର୍ଷ ଏପ୍ରିଲ ୧୧ରେ ଜାତୀୟ ସୁରକ୍ଷିତ ମାତୃତ୍ୱ ଦିବସ ପାଳନ କରାଯାଇଥାଏ । ଗର୍ଭାବସ୍ଥାରେ, ପ୍ରସବ ସମୟରେ ଏବଂ ପ୍ରସବକାଳୀନ ସେବାରେ ପର୍ଯ୍ୟାପ୍ତ ଯତ୍ନ ନେବା କ୍ଷେତ୍ରରେ ସଚେତନତା ସୃଷ୍ଟି କରିବା ପାଇଁ ଏହା ଭାରତୀୟ ହ୍ୱାଇଟ ରିବନ ଆଲାଏନ୍ସର ଏକ ସ୍ୱତନ୍ତ୍ର ପଦକ୍ଷେପ। ଭାରତରେ ମାତୃ ମୃତ୍ୟୁ ହାର ୧୫ ପ୍ରତିଶତ, ଯାହାକି ପୃଥିବୀରେ ସର୍ବାଧିକ। ଗର୍ଭାବସ୍ଥାରେ ଯତ୍ନ ଅଭାବରୁ ପ୍ରତିବର୍ଷ ଭାରତରେ ୪୪,୦୦୦ ମହିଳାଙ୍କର ମୃତ୍ୟୁ ଘଟିଥାଏ । ୧୮୦୦ ସଂଗଠନର ମିଳିତ ମଞ୍ଚ ଭାରତୀୟ ହ୍ୱାଇଟ ରିବନ ଆଲାଏନ୍ସର ଅନୁରୋଧ କ୍ରମେ ଭାରତ ସରକାର ଏପ୍ରିଲ ୧୧କୁ ୨୦୦୩ରେ ଜାତୀୟ ସୁରକ୍ଷିତ ମାତୃତ୍ୱ ଦିବସ ଭାବରେ ଘୋଷଣା କରିଥିଲେ । ଏହି ଦିନଟି କସ୍ତୁରବା ଗାନ୍ଧୀଙ୍କ ଜନ୍ମ ବାର୍ଷିକୀ ଭାବେ ମଧ୍ୟ ପାଳନ କରାଯାଇଥାଏ । ଗର୍ଭବତୀ ଏବଂ ସ୍ତନ୍ୟପାନ କରାଉଥିବା ମହିଳାଙ୍କ ପାଇଁ ଉପଯୁକ୍ତ ସ୍ୱାସ୍ଥ୍ୟସେବା ଏବଂ ପ୍ରସୂତି ସୁବିଧା ବିଷୟରେ ସଚେତନତା ସୃଷ୍ଟି କରିବା ଲାଗି ଏହି ଦିବସ ପାଳନ ଅବସରରେ ଅଭିଯାନ ଆୟୋଜିତ ହୋଇଥାଏ । ମହିଳାମାନଙ୍କର ନିରାପତ୍ତା ବିଷୟରେ ସଚେତନତା ସୃଷ୍ଟି କରିବା ଏବଂ ନିରାପଦ ପ୍ରସବ ଏବଂ ଗର୍ଭଧାରଣ ସମେତ ଯେକୌଣସି ଅବସ୍ଥାରେ ସେମାନଙ୍କ ପାଇଁ ଜୀବନ ବଞ୍ଚିବାର ଅଧିକାରକୁ ସୁନିଶ୍ଚିତ କରିବା ଲାଗି ଏହି ଦିବସ ପାଳନ ଅବସରରେ ଆୟୋଜିତ କାର୍ଯ୍ୟକ୍ରମଗୁଡ଼ିକରେ ଲକ୍ଷ୍ୟ ରଖାଯାଇଥାଏ । ବିଶ୍ୱ ସ୍ୱାସ୍ଥ୍ୟ ସଂଗଠନର ତଥ୍ୟ ଅନୁଯାୟୀ, ଗର୍ଭଧାରଣ ଏବଂ ପ୍ରସବ ସମ୍ବନ୍ଧୀୟ ପ୍ରତିରୋଧକ କାରଣରୁ ପ୍ରତିଦିନ ପ୍ରାୟ ୮୩୦ ମହିଳାଙ୍କର ମୃତ୍ୟୁ ଘଟିଥାଏ । ବିକାଶଶୀଳ ଦେଶମାନଙ୍କରେ ମାତୃ ମୃତ୍ୟୁହାର ମଧ୍ୟ ଅଧିକ ରହିଛି। ପ୍ରସବ ପୂର୍ବରୁ, ସମୟରେ ଏବଂ ପରେ ମା'ଙ୍କର ଏବଂ ନବଜାତ ଶିଶୁଙ୍କର ଜୀବନ ରକ୍ଷା କରିବା ଲାଗି ଏହି ଅବସରରେ ସଚେତନତା ସୃଷ୍ଟି କରାଯାଇଥାଏ।

ରାମ ଅବତାରରେ ପ୍ରଭାସଙ୍କ ପୋଷ୍ଟର

ମୁମ୍ବାଇ: ସାଉଥ୍ ଇଣ୍ଡଷ୍ଟ୍ରିର ଆଗଧାଡିର ଅଭିନେତା ପ୍ରଭାସଙ୍କ ଅଭିନୀତ ଫିଲ୍ମ 'ଆଦିପୁରୁଷ'କୁ ନେଇ ଚର୍ଚ୍ଚା ଲାଗିରହିଛି। ଏଥିରେ ସବୁଠାରୁ ଭିନ୍ନ ଚରିତ୍ରରେ ପ୍ରଭାସଙ୍କୁ ଦେଖିବାକୁ ମିଳିବ । ପ୍ରଭାସ 'ଆଦିପୁରୁଷ'ରେ ଭଗବାନ ରାମଙ୍କ ଚରିତ୍ରରେ ନଜର ଆସିବେ। ରାମ ନବମୀ ଅବସରରେ ନିର୍ଦ୍ଦେଶକ ଓମ ରାଉତ ଏକ ଭିଡିଓ ଶେୟାର କରିଛନ୍ତି। କେତେକ ପୋଷ୍ଟରକୁ ନେଇ ଏକ ଭିଡିଓ ତାଙ୍କ ଅଫିସିଆଲ ଟୁଇଟର ଆକାଉଣ୍ଟରେ ଅପ୍‌ଲୋଡ୍ କରିଛନ୍ତି। ଏଥିରେ ପ୍ରଶଂସକଙ୍କ ଦ୍ୱାରା ପ୍ରସ୍ତୁତ କେତେକ ଛବି ରହିଛି। ଏହି ପୋଷ୍ଟରଗୁଡ଼ିକରେ ପ୍ରଭାସଙ୍କୁ ରାମ ଅବତାରରେ ଦେଖିବାକୁ ମିଳିଛି। ଏପରି ଭିଡିଓରେ ଜାରି କରି ନିର୍ଦ୍ଦେଶକ ପ୍ରଶଂସକଙ୍କୁ ରାମ ନବମୀର ଶୁଭେଚ୍ଛା ଜଣାଇଛନ୍ତି। ଫିଲ୍ମ 'ଆଦିପୁରୁଷ'ରେ କ୍ରୀତି ସାନନ୍, ସୈଫ ଅଲ୍ଲୀ ଖାନ୍ ମଧ୍ୟ ଅଭିନୟ କରିଛନ୍ତି। ୨୦୨୧ ଅଗଷ୍ଟରେ ଏହି ଚଳଚ୍ଚିତ୍ର ମୁକ୍ତିଲାଭ କରିବାକୁ ସ୍ଥିର ହୋଇଥିଲା। କିନ୍ତୁ ପରେ ତାହା ୨୦୨୩ ଜାନୁୟାରୀକୁ ଘୁଞ୍ଚାଯାଇଛି। ଟି-ସିରିଜ୍‌ର କ୍ରିଷନ କୁମାର, ଭୂଷଣ କୁମାର ଏବଂ ରେଟ୍ରୋଫାଇଲ୍ସର ଓମ୍ ରାଉତ, ପ୍ରସାଦ ସୂତାର, ରାଜେଶ ନାଏର ଫିଲ୍ମର ପ୍ରଯୋଜନା ଦାୟିତ୍ୱ ତୁଲାଇଛନ୍ତି। ଶେଷଥର ପାଇଁ 'ରାଧେଶ୍ୟାମ'ରେ ପ୍ରଭାସଙ୍କୁ ଦେଖିବାକୁ ମିଳିଥିଲା। ଏବେ ତାଙ୍କ ହାତରେ ପ୍ରଶାନ୍ତ ନିଲ୍‌ଙ୍କ 'ସଲାର' ଫିଲ୍ମ ରହିଛି।

ହଜାରେ କୋଟି ଆୟ କଲା 'ଆର୍‌ଆର୍‌ଆର୍'

ମୁମ୍ବାଇ

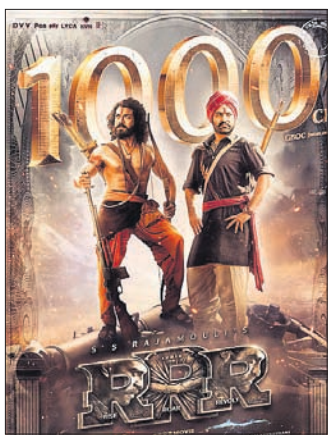

'ଦ କଶ୍ମୀର ଫାଇଲ୍ସ' ପରେ ଏବେ ବକ୍ସ ଅଫିସରେ ହିଟ୍ କରୁଛି ଏସ୍‌ଏସ୍ ରାଜମୌଳିଙ୍କ ଫିଲ୍ମ 'ଆର୍‌ଆର୍‌ଆର୍'। ଏଥିରେ ରାମ ଚରଣ ଏବଂ ଜୁନିୟର ଏନ୍‌ଟିଆର୍ ମୁଖ୍ୟ ଭୂମିକାରେ ନଜରକୁ ଆସିଛନ୍ତି। ତେବେ ସିନେମାର ରିଲିଜ୍

ଜୁଡ଼ିଆ ଘାଟିରେ ଓଲଟିଲା ଟ୍ରକ୍

କେନ୍ଦୁଝର, (ସ୍ୱ.ପ୍ର.): ସ୍ଥାନୀୟ ଜୁଡ଼ିଆ ଘାଟିରେ ଏନ୍‌ଏଚ୍ ୪୯ରେ ମୁମ୍ବାଇ ଆଡୁ କେନ୍ଦୁଝରକୁ ଆସୁଥିବା ଏକ ଗୋ ଖାଦ୍ୟ ବୋଝେଇ ଟ୍ରକ ଘାଟିରୁ ଓହ୍ଲାଇବା ବେଳେ ଭାରସାମ୍ୟ ହରାଇ ଓଲଟି ପଡିବାରୁ ଡ୍ରାଇଭର ଓ ହେଲପର ଆହତ ହୋଇ ଜିଲା ମୁଖ୍ୟ ଡାକ୍ତରଖାନାରେ ଚିକିତ୍ସାଧୀନ ଅଛନ୍ତି। ଦୁର୍ଘଟଣା ଘଟିଥିବା ଟ୍ରକ ନମ୍ବର ଏମଏଚ ୧୯/ ଜେଡ - ୭୭୪୯ ବୋଲି ଜଣା ପଡିଛି। ଫଳରେ ରାସ୍ତାରେ କିଛି ସମୟ ଯାତାୟତ ବ୍ୟାହତ ହୋଇଥିଲା। ଘଟଣା ସ୍ଥଳରେ ପୋଲିସ ପହଞ୍ଚି ଉଦ୍ଧାର କାର୍ଯ୍ୟ କରିଛନ୍ତି। ଘାଟିରେ ବାରମ୍ବାର ଦୁର୍ଘଟଣା ଘଟୁଥିବାରୁ ଚିନ୍ତାର କାରଣ ହୋଇଛି।

କାମିନୀଙ୍କୁ ବରଣମାଳା ପିନ୍ଧାଇଲେ ଚନ୍ଦନେଶ୍ୱର

- ବର୍ଣ୍ଣାଢ୍ୟ ଶୋଭାଯାତ୍ରାରେ ମନ୍ଦିର ବିଜେ କଲେ କନ୍ୟାବର
- ୧୨ରେ ମହାନୀଳ

ଭୋଗରାଇ,୧୦।୪(ଡି.ଏନ.ଏ.)

ବାଲେଶ୍ୱର ଜିଲା ଭୋଗରାଇ ବ୍ଲକ ଅଧୀନ ଚନ୍ଦନେଶ୍ୱର ମହାଦେବଙ୍କ ବିଶ୍ୱପ୍ରସିଦ୍ଧ ଚୈତ୍ର ଚଡ଼କପର୍ବ ୪ ଅର୍ଘ୍ୟ ରବିବାର ଶେଷ ହୋଇଛି। ଦେବାଧିଦେବ ଚନ୍ଦନେଶ୍ୱରଜୀଉ ଏହି ଅର୍ଘ୍ୟରେ କାମିନୀ ନାମକ ସୁନ୍ଦରୀ ଅସୁରୁଣୀଙ୍କୁ ବରଣମାଳା ପିନ୍ଧାଇଛନ୍ତି। ବିବାହ ସନ୍ଦର୍ଶନ ଲାଗି ଚନ୍ଦନେଶ୍ୱର ପୀଠ ଭକ୍ତମୟ ହୋଇଛି। ରବିବାର ପ୍ରତ୍ୟୁଷରୁ ଭଙ୍ଗପୁର ଗ୍ରାମର ମାଳାକାର ଘରେ ଜନ୍ମିତ କାମିନୀ ଠାକୁରାଣୀଙ୍କ ସହିତ ଚନ୍ଦନେଶ୍ୱର ମହାଦେବଙ୍କ ଚଳନ୍ତି ଘଟକୁ ପୂଜାର୍ଚ୍ଚନା କରାଯାଇ କନ୍ୟା ଓ ବରଙ୍କୁ ପୁଷ୍ପମାଲ୍ୟରେ ସଜ୍ଜିତ କରାଯାଇ ବର୍ଣ୍ଣାଢ୍ୟ ଶୋଭାଯାତ୍ରାରେ ନିଆଯାଇଛି। ଚାପ, ଢ଼ୋଲ, ମହୁରୀ, ସାହାନାଇ ବାଦ୍ୟ, ଶଙ୍ଖଧ୍ୱନୀ, ରୋଷଣୀ ଓ ହରିବୋଲ ଧ୍ୱନିରେ ରାସ୍ତାଘାଟ ଉଛୁଳି ପଡ଼ିଥିଲା। ଶୋଭାଯାତ୍ରାରେ ଠାକୁରାଣୀ ଓ ଠାକୁରଙ୍କ ଦୁଇଘଟକୁ ସେବାୟତ, ଜୀଉଙ୍କ ଶ୍ରେଷ୍ଠ ୧୩ ଭକ୍ତ, ପଣ୍ଡା, ଟ୍ରଷ୍ଟବୋର୍ଡ଼ର ସଦସ୍ୟମାନେ ଚାମର ବୁଲାଇ ମହାଦେବଙ୍କ ନୀଳ ପୋଖରୀକୁ ନେଇ ପୂଜାର୍ଚ୍ଚନା କଲା ପରେ ମନ୍ଦିର ଗର୍ଭଗୃହକୁ ନିଆଯାଇଥିଲା। ମନ୍ଦିର ରୁଦ୍ଧଦ୍ୱାରରେ ଚନ୍ଦନେଶ୍ୱର ମହାଦେବଙ୍କ ସହିତ କାମିନୀ ଠାକୁରାଣୀଙ୍କର ବିବାହ ସମ୍ପନ୍ନ ହୋଇଥିଲା।

କିମ୍ବଦନ୍ତୀ କହେ

ପୂର୍ବଭାରତର ପ୍ରସିଦ୍ଧ ଶୈବପୀଠ କୂଳ ପାଉ ନ ଥିବା ହୁଗୁଳି ଗ୍ରାମର ଜଳଯନ୍ତ୍ର ଦେବତାଙ୍କ ଚୈତ୍ର ଚଡ଼କପର୍ବର ଅନେକ ରୋଚକ କିମ୍ବଦନ୍ତୀ ରହିଛି। ଚୈତ୍ର ମାସରେ ହିନ୍ଦୁଙ୍କ ବିବାହ ହେଉ ନ ଥିବା ବେଳ ସ୍ୱୟଂଶିବ ଏହି ମାସରେ ବିବାହ ହେବା ଏକ ବୈଚିତ୍ରମୟ ଆଧ୍ୟାତ୍ମିକ ନିଆରା ଆକର୍ଷଣ ସୃଷ୍ଟି ହୋଇଥାଏ। ଭୋଳାନାଥଙ୍କୁ ପତି ରୂପେ ପାଇବା ନିମନ୍ତେ ଅସୁର କୂଳରେ ଜନ୍ମିତ ସୁନ୍ଦରୀ ଅସୁରୁଣୀ କାମିନୀ କଠୋର ତପସ୍ୟା କରିବାରୁ ଶଙ୍କର ତାଙ୍କୁ ବରଦାନ କରିଥିଲେ। ପରେ ମହାଦେବ ଦୁର୍ଗା ଓ କାଳୀଙ୍କ ସହମତି ବିନା ସେ କିପରି କାମିନୀଙ୍କୁ ପତ୍ନୀ ରୂପେ ଗ୍ରହଣ କରିବେ ବୁଝିପାରି ଚନ୍ଦନେଶ୍ୱର ନିକଟବର୍ତ୍ତୀ ଭଙ୍ଗପୁର ଗ୍ରାମର ମାଳାକାର ଘରେ ମର୍ତ୍ତ୍ୟପୁରରେ ଜନ୍ମ ନେଲେ ସେ ପତ୍ନୀ ରୂପେ ଗ୍ରହଣ କରିବେ ବୋଲି କହିଥିବାର କିମ୍ବଦନ୍ତୀ ରହିଛି। ଅପରପକ୍ଷରେ ମଣିଷର ୧୬ ପ୍ରକାରର କାମନାକୁ ଜୀଉଙ୍କଠାରେ ସମର୍ପଣ ନିମନ୍ତେ କାମନା ବିବାହ ହୁଏ ବୋଲି ଲୋକକଥା ରହିଛି। ଚନ୍ଦନେଶ୍ୱର ମହାଦେବଙ୍କ କାମିନୀ ବିବାହ ସମ୍ପୂର୍ଣ୍ଣ ଓଡ଼ିଆ ରୀତିନୀତିରେ ହେଉଥିବା ବେଳେ ସ୍ଥାନୀୟ ଲୋକେ ଭଗବାନଙ୍କ ଦର୍ଶନ ନିମନ୍ତେ ଭିଡ଼ ଜମାଇଥିଲେ। ଏହି ଉତ୍ସବରେ ଟ୍ରଷ୍ଟବୋର୍ଡ଼ର ସମସ୍ତ ସଦସ୍ୟ, ବିଡିଓ ଶଙ୍କର ପଟ୍ଟନାୟକ, ମୌରସୀ ତପନ କୁମାର ପଣ୍ଡା, ଚେୟାରମ୍ୟାନ୍ ପ୍ରବୀର କୁମାର ଗିରିଙ୍କ ସହ ବହୁ ଜନପ୍ରତିନିଧି, ପୋଲିସ ଅଧିକାରୀ ଉପସ୍ଥିତ ଥିଲେ। ଆସନ୍ତା ୧୨ ତାରିଖରେ ମହାଦେବଙ୍କ ମହାନୀଳ ପର୍ବ ଅନୁଷ୍ଠିତ ହେଉଥିବାରୁ ସେବାୟତ, ପ୍ରଶାସନ ଓ ଟ୍ରଷ୍ଟ ବୋର୍ଡ଼ ତତ୍ପର ହୋଇପଡିଛନ୍ତି।

ଶୋଭାଯାତ୍ରାରେ କାମିନୀ ଠାକୁରାଣୀ ଓ ଚନ୍ଦନେଶ୍ୱର ଜୀଉଙ୍କ ଚଳନ୍ତି ଘଟକୁ ମନ୍ଦିରକୁ ନିଆଯାଉଛି।

୫-ଟି ସଚିବଙ୍କୁ ଭେଟିଲେ ଜିଲା ପରିଷଦ ଅଧ୍ୟକ୍ଷ, ଉପାଧ୍ୟକ୍ଷା

୫-ଟି ସଚିବ ଭି.କେ. ପାଣ୍ଡିଆନଙ୍କ ସହ ବାଲେଶ୍ୱର ଜିଲା ପରିଷଦ ଅଧ୍ୟକ୍ଷ ଓ ଉପାଧ୍ୟକ୍ଷା।

ଜଳେଶ୍ୱର, ୧୦।୪(ଡି.ଏନ.ଏ.)

ବାଲେଶ୍ୱର ଜିଲାର ନବନିର୍ବାଚିତ ଜିଲାପରିଷଦ ଅଧ୍ୟକ୍ଷ ନାରାୟଣ ପ୍ରଧାନ ଓ ଉପାଧ୍ୟକ୍ଷା ଅନୁସୂୟା ପ୍ରଧାନ ଶନିବାର ନବୀନନିବାସକୁ ଯାଇ ୫-ଟି ସଚିବ ଭି.କେ. ପାଣ୍ଡିଆନ୍‌ଙ୍କୁ ଭେଟିଛନ୍ତି। ଜିଲାର ଉନ୍ନୟନମୂଳକ କାର୍ଯ୍ୟକୁ ତ୍ୱରାନ୍ୱିତ କରାଯିବା ସହିତ ସରକାରଙ୍କ ଲୋକପ୍ରିୟ କାର୍ଯ୍ୟକ୍ରମ ସହିତ ବିଭିନ୍ନ ସରକାରୀ ଯୋଜନାକୁ ଲୋକାଭିମୁଖୀ କରିବା ଲାଗି ୫-ଟି ସଚିବ ଗୁରୁମନ୍ତ୍ର ଦେଇଥିଲେ। ଯୋଜନାର ସଫଳ ରୂପାୟନ ସମ୍ପର୍କରେ ଅଧିକ ପ୍ରଚାର ପ୍ରସାର କରିବାକୁ ପରିମର୍ଶ ଦେଇଥିବା ସମ୍ପର୍କରେ ଉପାଧ୍ୟକ୍ଷା ପ୍ରଧାନ ରବିବାର ଖବରଦାତାମାନଙ୍କୁ ସୂଚନା ଦେଇଛନ୍ତି।

୫୦୦ ମିଟର ରାସ୍ତା ପାଇଁ ବୁଲିବାକୁ ପଡୁଛି ୭ କି.ମି.

କେନ୍ଦୁଝର, ୧୦।୪(ସ୍ୱ.ପ୍ର.)

କେନ୍ଦୁଝର ସଦର ବ୍ଲକ ଅନ୍ତର୍ଗତ ବାଉରିପଦା ପଞ୍ଚାୟତ କେମ୍ପସଡା-କୁଶପଦା ରଜାବନ୍ଧ ରାସ୍ତା ଏବେ ମରଣଯନ୍ତ୍ର ପାଲଟିଛି। ଏହି ରାସ୍ତାଟି କ୍ଷୁଦ୍ର ଜଳ ସେଚନ ବିଭାଗର ହୋଇଥିବା ବେଳେ ଦୀର୍ଘ ବର୍ଷ ଧରି ରାସ୍ତା ମରାମତି କିମ୍ବା କୌଣସି ପ୍ରକାର ଆଖି ଦୃଶିଆ କାମ ହୋଇପାରୁ ନାହିଁ। ସବୁଠାରୁ ବଡ ସମସ୍ୟା ହେଲା ରାସ୍ତା ରଜାବନ୍ଧ ହୁଡ଼ା ଉପରେ ପାଞ୍ଚ ଶହ ମିଟର ରାସ୍ତାର ଉଭୟ ପାର୍ଶ୍ୱ ସମ୍ପୂର୍ଣ୍ଣ ବିପଦପୂର୍ଣ୍ଣ ଅଣଓସାରିଆ ରାସ୍ତା ସହ ଗୋଟିଏ ପଟ ୧୦ଫୁଟ ପାଣି ଏଂ ଅନ୍ୟ ପଟ ପ୍ରାୟ ୨୫ଫୁଟ ତଳେ ଖାଲ ଜମି ରହିଛି। ଏହି ରାସ୍ତା ଦେଇ ରାଇକଳା, କାଉଁରିକଳା, ଗୋବର୍ଦ୍ଧନ ଆଦି ପଞ୍ଚାୟତର ବହୁ ଗ୍ରାମର ଚାଷୀ ମାନେ ପରିବା ବିକ୍ରି ପାଇଁ ଯାଉଥିବା ସହ ଛାତ୍ର ମାନେ କଲେଜ, ରୋଗୀଙ୍କୁ ମେଡିକାଲ, ଆଦି ବିଭିନ୍ନ କମରେ ଏହି ରାସ୍ତା ଦେଇ ଜିଲା ସଦର ମହକୁମା କେନ୍ଦୁଝର ସହରକୁ ଯାଇଥାନ୍ତି। ସାମାନ୍ୟ ବର୍ଷା ହେଲେ ପାଞ୍ଚ ଶହ ମିଟର ରାସ୍ତା ପାଇଁ ଲୋକଙ୍କୁ ୭ କି.ମି ବୁଲିକି ଯିବାକୁ ପଡୁଛି। କେମ୍ପସଡାବାସୀ ପଞ୍ଚାୟତକୁ ପିଡିଏସ ସାମଗ୍ରୀ ଆଣିବାକୁ ଯିବା ପାଇଁ ହେଲେ ସମାନ ଦଶା ଭୋଗିବାକୁ ପଡୁଛି। ଉକ୍ତ କେମ୍ପସଡା-କୁଶପଦା ରାସ୍ତାର ଉନ୍ନତିକରଣ ପାଇଁ ଯୁବ ଓ ଶ୍ରମ ବିକାଶ ମଞ୍ଚର ସାଧାରଣ ସମ୍ପାଦିକା ଶୈଳବାଳା ପରିଡା କ୍ଷୁଦ୍ର ଜଳ ସେଚନ ବିଭାଗର କାର୍ଯ୍ୟନିର୍ବାହୀ ଅଧିକାରୀ ଇଞ୍ଜିନିୟର ସୁଧାଂଶୁ ଶେଖର ସାହୁଙ୍କୁ ଲିଖିତ ଅଭିଯୋଗ କରିଛନ୍ତି। ଅଭିଯୋଗ ପରେ ସାହୁ ରାସ୍ତାର ଗୁରୁତ୍ୱକୁ ହୃଦବୋଧ କରି ତୁରନ୍ତ ଉକ୍ତ ରାସ୍ତାକୁ ବ୍ଲକ ପ୍ରଶାସନକୁ ହସ୍ତାନ୍ତ କରି ରାସ୍ତାର ଉନ୍ନତି ଦିଗରେ କାର୍ଯ୍ୟ କରିବା ସହିତ ଆବଶ୍ୟକ ସହାୟତା ପ୍ରଦାନ କରିବେ ବୋଲି ଆଶ୍ୱାସନା ଦେଇଛନ୍ତି।

କେମ୍ପସଡା- କୁଶପଦା ରାସ୍ତା ମରଣଯନ୍ତ୍ର

ସଂକ୍ଷେପରେ

ବାଇକ୍‌ରୁ ଖସି ନାବାଳକଙ୍କ ଜୀବନ ଗଲା

ଖଇରା, ୧୦।୪(ଡି.ଏନ.ଏ.): ବାଲେଶ୍ୱର ଜିଲା ଖଇରା ଥାନା ଝିଙ୍କିରିଆ ପଞ୍ଚାୟତ ଅଧୀନ ସିଂହିପୁର ଗ୍ରାମର ଶରତ ନାୟକଙ୍କ ପୁଅ ସୁମିତ(୧୬)ବାଇକରୁ ଖସି ପ୍ରାଣ ହରାଇଛନ୍ତି। ଶୁକ୍ରବାର ସନ୍ଧ୍ୟାରେ ସେ ଖଇରାରୁ ଆଳଦା -ଡୁଙ୍ଗୁରା ରାସ୍ତାରେ ଘରକୁ ଫେରୁଥିବା ବେଳେ ଗୋଳିହା ହାଇସ୍କୁଲ ନିକଟରେ ଭାରସାମ୍ୟ ହରାଇ ଗାଡିରୁ ଖସିପଡି ଗୁରୁତର ହୋଇପଡିଥିଲେ। ବ୍ରହ୍ମାନନ୍ଦ ସେବା ସଙ୍ଗଠନର ସଦସ୍ୟ ଓ ଖଇରା ଅଗ୍ନିଶମ ବାହିନୀ ସହାୟତାରେ ତାଙ୍କୁ ଖଇରା ମେଡିକାଲରେ ଭର୍ତ୍ତି କରାଯାଇଥିଲା। ଅବସ୍ଥା ଗୁରୁତର ହେବାରୁ ଭଦ୍ରକ ଓ ପରେ କଟକ ସ୍ଥାନାନ୍ତର କରାଯାଇଥିଲା।

ଜଙ୍ଗଲରୁ ମୃତଦେହ ଜବତ

କୁଆମରା,୧୦।୪(ଡି.ଏନ.ଏ.): ମୟୂରଭଞ୍ଜ ଜିଲା ଖୁଣ୍ଟା ଥାନା ଅଧୀନ କୁଆମରା ସଂରକ୍ଷିତ ଜଙ୍ଗଲରୁ ରବିବାର ଏକ ଝୁଲନ୍ତା ମୃତଦେହକୁ କୁଆମରା ଫାଣ୍ଡି ପୋଲିସ ଜବତ କରିଛି। ସକାଳେ ସ୍ଥାନୀୟ ଲୋକେ ପତ୍ର ତୋଳିବାକୁ ଯାଇଥିବା ବେଳେ ଏକ ଆକାଶିଆ ଗଛରେ ବେକରେ ଗାମୁଛା ବନ୍ଧା ଅବସ୍ଥାରେ ମୃତଦେହ ଝୁଲୁଥିବା ଦେଖି ପୋଲିସକୁ ଖବର ଦେଇଥିଲେ। ଫାଣ୍ଡି ଅଧିକାରୀ ବି.ବି. ସ୍ୱାଇଁ ପହଞ୍ଚି ମୃତଦେହକୁ ବ୍ୟବଚ୍ଛେଦ ପାଇଁ ଉଦଳା ଡାକ୍ତରଖାନା ପଠାଇଥିଲେ। ମୃତକଙ୍କ ପରିଚୟ ଜଣାପଡ଼ି ନ ଥିବା ବେଳେ ପୋଲିସ ଏକ ଅପମୃତ୍ୟୁ ମାମଲା(ନଂ.୨୧/୨୨) ରୁଜୁ କରି ତଦନ୍ତ ଜାରି ରଖିଛି।

ଛୁରାମାଡ଼ରେ ୩ ଗୁରୁତର: ୫ ଗିରଫ

ନିର୍ବାଚନ ପରବର୍ତ୍ତୀ ହିଂସା

ବାରିପଦା ଅଫିସ,୧୦।୪: ମୟୂରଭଞ୍ଜ ଜିଲା ବାରିପଦା ଟାଉନ ଥାନା ଅଧୀନ ୨୦ନଂ. ୱାର୍ଡ ଶୂନଗଡ଼ିଆରେ ଶନିବାର ରାତିରେ ନିର୍ବାଚନ ପରବର୍ତ୍ତୀ ହିଂସାକାଣ୍ଡ ଘଟିଛି। ଦୁଇ ଗୋଷ୍ଠୀ ମଧ୍ୟରେ ଗଣ୍ଡଗୋଳର ସୂତ୍ରପାତ ହୋଇ ଛୁରାମାଡ଼ରେ ୩ଜଣ ଗୁରୁତର ହୋଇଛନ୍ତି। ଚିକିତ୍ସା ପାଇଁ ସେମାନଙ୍କୁ ବାରିପଦା ପିଆର୍‌ଏମ୍ ମେଡିକାଲରେ ଭର୍ତ୍ତି କରାଯାଇଛି। ଆହତମାନେ ହେଲେ ସେହି ଅଞ୍ଚଳର ମିଥୁନ ମୁଖୀ, ବାଙ୍ଗରୁ ମୁଖୀ ଓ ଚାନ୍ଦୁଆ ଥାନା ଅଞ୍ଚଳର ସମୀର କୁମାର ଦାସ ମହାପାତ୍ର। ଖବରପାଇ ପୋଲିସ ଘଟଣାସ୍ଥଳରେ ପହଞ୍ଚି ତଦନ୍ତ କରିବା ସହ ୫ ଜଣଙ୍କୁ ଗିରଫ କରିଛି। ଗିରଫ ଅଭିଯୁକ୍ତମାନେ ହେଲେ ସଜୁ ମୁଖୀ, ମନୋରଞ୍ଜନ ମୁଖୀ, ଚୈତନ୍ୟ ମୁଖୀ, ଦୀପକ କୁମାର ଘଡ଼େଇ ଏବଂ ଏସ୍.କେ. ସମସାର। ଏନେଇ ଥାନାରେ ଦୁଇଟି ମାମଲା (ନଂ.୨୪୨/ ୨୨ଓ ୨୪୩/୨୨) ରୁଜୁ ହୋଇଛି।

ଫେରାର ୨ ବଳାତ୍କାର ଅଭିଯୁକ୍ତ ଗିରଫ

ବୈଶିଙ୍ଗା,୧୦।୪(ଡି.ଏନ.ଏ.): ମୟୂରଭଞ୍ଜ ଜିଲା ବୈଶିଙ୍ଗା ଥାନା ପୋଲିସ ଫେରାର ଥିବା ୨ ବଳାତ୍କାର ଅଭିଯୁକ୍ତଙ୍କୁ ଗିରଫ ଗିରଫ କରିଛି। ଅଭିଯୁକ୍ତ ଦ୍ୱୟ ତାମିଲନାଡୁ ଓ ଝାଡ଼ଖଣ୍ଡ ଅଞ୍ଚଳରେ ଲୁଚି ରହିଥିଲେ। ଥାନା କେସ ନଂ. ୩୩୨/୨୧ ଅନୁଯାୟୀ ଯୁଗୋଳ ଗ୍ରାମର ରବୀନ୍ଦ୍ର ଦେହୁରୀଙ୍କ ପୁଅ ଦିଲ୍ଲୀପ ଦେହୁରୀଙ୍କ ନାମରେ ବଳାତ୍କାର ମାମଲା ରୁଜୁ ହୋଇଥିଲେ ହେଁ ଦୀର୍ଘ ଦିନ ହେବ ସେ ଫେରାର ଥିଲେ। ତାମିଲନାଡୁର ଚେନ୍ନାଇଠାରେ ସେ ରହୁଥିବା ଖବରପାଇ ବୈଶିଙ୍ଗା ଥାନା ଏସ୍‌ଆଇ ସୁମନ୍ତ ସେଠୀ, କନଷ୍ଟେବଲ ଜୟଦେବ ଓଝା ଏବଂ ଏପିଆର୍ ନିତ୍ୟାଂଶୁ ଦତ୍ତ ତାମିଲନାଡୁ ପୋଲିସ ସହାୟତାରେ ତାଙ୍କୁ ଧରିବାରେ ସକ୍ଷମ ହୋଇଛନ୍ତି। ସେହିପରି କେସନଂ. ୮୮/୨୨ରେ ଫେରାର ଥିବା ଅନ୍ୟତମ ବଳାତ୍କାର ଅଭିଯୁକ୍ତ କେନ୍ଦୁଆ ଗ୍ରାମର କୁମ୍ଭକର୍ଣ୍ଣ ବେହେରାଙ୍କ ପୁଅ ରଜତ ବେହେରାଙ୍କୁ ଝାଡ଼ଖଣ୍ଡ ରାଜ୍ୟର ଘାଟଶିଳା ଥାନା ଅଞ୍ଚଳରୁ ପୋଲିସ ଗିରଫ କରିଛି। ଥାନାର ମହିଳା ଏସ୍‌ଆଇ ଅନିତା ସାଇଁ ସଦଳବଳ ଚଢ଼ାଉ କରି ତାଙ୍କୁ ଧରିଛନ୍ତି। ସ୍ୱାସ୍ଥ୍ୟ ପରୀକ୍ଷା ପରେ ଉଭୟଙ୍କୁ କୋର୍ଟ ଚାଲାଣ କରାଯାଇଛି।

ବଲାଣି ସଂରକ୍ଷିତ ଜଙ୍ଗଲରେ ଦନ୍ତା

ବଡ଼ବିଲ, ୧୦।୪(ସ୍ୱ.ପ୍ର.): କେନ୍ଦୁଝର ଜିଲା ବଡ଼ବିଲ ବନାଞ୍ଚଳର କାରୋ ସଂରକ୍ଷିତ ଜଙ୍ଗଲ ତଥା ବଲାଣି ସେଲ (ଷ୍ଟିଲ ଅଥରିଟି ଅଫ ଇଣ୍ଡିଆ ଲିଃ) ଲୌହ ଖଣିରେ ଏକ ଗୋଠଛଡ଼ା ଦନ୍ତା ହାତୀକୁ ଶନିବାର ଭୋର ସମୟରେ ଦେଖିବାକୁ ମିଳିଛି। ଅନ୍ୟ ୩ ଟିକିଆ ହାତୀ ପଲ ଖଣିର ଡି-ଜିରୋ ଅଞ୍ଚଳରେ ରହିଥିବା ଖବର ହସ୍ତଗତ ହୋଇଥିଲାବେଳେ ବନ ବିଭାଗ ପକ୍ଷରୁ ହାତୀ ମାନଙ୍କ ଠାବ ପାଇଁ ଚେଷ୍ଟା ଜାରି ରଖିଥିବା ଜଣାପଡିଛି। ତେବେ ହାତୀ ମାନଙ୍କର ଠିକ ସ୍ଥିତି ଠାବ କରାଯାଇପାରି ନାହିଁ।

ନାବାଳିକାଙ୍କୁ ଭେଟିଲେ ଅଧିକାରୀ

- ବୋମା ବିସ୍ଫୋରଣ ଘଟଣା
- ଏନ୍‌ଏଚ୍‌ଆର୍‌ସି ରିପୋର୍ଟ ତଲବ

ବନ୍ତ,୧୦।୪(ଡି.ଏନ.ଏ.)

ଏକ ପରିତ୍ୟକ୍ତ ବ୍ୟାଗ୍‌ରେ ଥିବା ବୋମା ଫୁଟି ଭଦ୍ରକ ଜିଲା ବନ୍ତ ବ୍ଲକ ଅଧୀନ ଟିଲୋ ପଞ୍ଚାୟତ ଦେବତାଗଡ଼ିଆ ଗ୍ରାମର ୩ ଆଦିବାସୀ ନାବାଳିକା ଗୁରୁତର ହୋଇଥିଲେ। ସେମାନଙ୍କ ମଧ୍ୟରୁ ବାସନ୍ତୀ ହାଁସଦା ନାମ୍ନୀ ନାବାଳିକା ସୁସ୍ଥ ହୋଇ ଘରକୁ ଫେରିଛନ୍ତି। ରବିବାର ବ୍ଲକ ପ୍ରଶାସନିକ ଅଧିକାରୀମାନେ ତାଙ୍କୁ ଭେଟି ସ୍ୱାସ୍ଥ୍ୟାବସ୍ଥା ପଚାରି ବୁଝିଛନ୍ତି।

ପ୍ରକାଶ ଯେ, ଗତ ମାର୍ଚ୍ଚ ୨୮ରେ ଟିଲୋ ତ୍ରିକୋଣା ଅଞ୍ଚଳରେ ଏକ ପୋଖରୀ ହୁଡ଼ାରେ ପଡ଼ିଥିବା ପରିତ୍ୟକ୍ତ ବ୍ୟାଗ୍‌ରେ ଥିବା ବୋମା ବିସ୍ଫୋରଣରେ ୩ ନାବାଳିକା ଗୁରୁତର ହୋଇ କଟକ ବଡ଼ ଡାକ୍ତରଖାନାରେ ଚିକିତ୍ସିତ ହେଉଥିଲେ। ବାସନ୍ତୀ ଗତ ୫ ତାରିଖରେ ସୁସ୍ଥ ହୋଇ ଫେରିଛନ୍ତି। ଏହି ଘଟଣାକୁ ନେଇ ଜାତୀୟ ମାନବାଧିକାର କମିଶନ (ଏନ୍‌ଏଚ୍‌ଆର୍‌ସି) ଗତ ୪ ତାରିଖରେ ଜିଲାପାଳ ଓ ଜିଲା ଆରକ୍ଷୀ ଅଧୀକ୍ଷକଙ୍କୁ ରିପୋର୍ଟ ମାଗିଥିଲେ। ଜିଲାପାଳଙ୍କ ନିର୍ଦ୍ଦେଶ କ୍ରମେ ବିଡିଓ ଶୁଭଦର୍ଶନ ମିଶ୍ର, ସାମାଜିକ ସୁରକ୍ଷା ବିଭାଗ ଦାୟିତ୍ୱରେ ଥିବା ଅଧିକାରୀ ନିଶାକର ଖୁଣ୍ଟିଆ ବାସନ୍ତୀଙ୍କ ଘରକୁ ଆସି ତଦନ୍ତ କରି ଫେରିଛନ୍ତି। ତଦନ୍ତ ବେଳେ ଟିଲୋ ସରପଞ୍ଚ ସଂଗ୍ରାମ କେଶରୀ ଜେନା, ବ୍ଲକ କମ୍ପ୍ୟୁଟର ପ୍ରୋଗ୍ରାମର ମିତ୍ରଭାନୁ ସ୍ୱାଇଁ ପ୍ରମୁଖ ଉପସ୍ଥିତ ଥିଲେ।

ନାବାଳିକାଙ୍କୁ ଭେଟିବା ବେଳେ ଉପସ୍ଥିତ ଅଧିକାରୀ ଓ ସରପଞ୍ଚ।

ଚୋରି ଡମ୍ଫର ଜବତ, ୪ ଗିରଫ

ଯୋଡା,୧୦।୪(ଡି.ଏନ.ଏ.)

କେନ୍ଦୁଝର ଜିଲା ଯୋଡ଼ା ଥାନା ଅନ୍ତର୍ଗତ ବାଂଶପାଣି ଅଞ୍ଚଳରୁ ହୋଇଥିବା ଟ୍ରକ ଚୋରି ଘଟଣାରେ ପୋଲିସ ୪ଅଭିଯୁକ୍ତଙ୍କୁ ଗିରଫ କରି କୋର୍ଟ ଚାଲାଣ କରିଛି। ସେମାନେ ହେଲେ ବଡ଼ବିଲ ଅଞ୍ଚଳର ସେହନ ୱାଜ ଖାନ, ଝାଡ଼ଖଣ୍ଡ ରାଜ୍ୟ ମୋଲାନା ନଗରର ପରୱେଜ ଆଲମ, ବାଂଶପାଣି ଅଞ୍ଚଳର ବିକାଶ ଆପଟ୍ଟ ଓ ନିରଞ୍ଜନ ମହାନ୍ତି। ସୂଚନା ଅନୁଯାୟୀ ବାଂଶପାଣି ବସ୍ତିର ଗଣେଶ ପଲେଇଙ୍କ ଟ୍ରକ୍ ତାଙ୍କ ଘର ନିକଟରୁ ଗତ ବୁଧବାର ବିଳମ୍ବିତ ରାତିରେ ଚୋରି ହୋଇଥିଲା। ସେ ବହୁ ଖୋଜା ଖୋଜି କରି ନ ପାଇ ଥାନାରେ ଲିଖିତ ଅଭିଯୋଗ କରିଥିଲେ। ଦୁଇ ଦିନ ଧରି ନିଜେ ବହୁ ଖୋଜାଖୋଜି କରିବାପରେ ତାଙ୍କର ପୂର୍ବତନ ଟ୍ରକ୍ ଡ୍ରାଇଭର ଏହି ଚୋରି କରିବାରେ ସମ୍ପୃକ୍ତ ଥିବା ଜାଣିବାକୁ ପାଇଥିଲେ ବୋଲି ଟ୍ରକ ମାଲିକ ପଲେଇ ପ୍ରକାଶ କରିଥିଲେ। ଚୋରି ହୋଇଥିବା ଟ୍ରକ୍‌ର ପୂର୍ବତନ ଡ୍ରାଇଭର ଝାଡଖଣ୍ଡ ରାଜ୍ୟର ଜଗନ୍ନାଥପୁର ଅଞ୍ଚଳରେ ଜଣେ କବାଡି ବାଲାଙ୍କଠାରେ ବିକ୍ରି କରିଥିବା ସମ୍ପୃକ୍ତ ଟ୍ରକର ମାଲିକ ପଲେଇ ପ୍ରକାଶ କରିଛନ୍ତି। ପୋଲିସ ଏକ ମାମଲା (ନଂ.୬୧/୨୨) ରୁଜୁ କରି ଅଭିଯୁକ୍ତଙ୍କୁ କୋର୍ଟ ଚାଲାଣ କରିଥିବା ଆଇଆଇସି ପଦ୍ମଲୟା ସାହୁ ସୂଚନା ଦେଇଛନ୍ତି ।

ଦୃଷ୍ଟାନ୍ତମୂଳକ କାର୍ଯ୍ୟାନୁଷ୍ଠାନ ନ ହେବାରୁ କ୍ଷୋଭ

ଖବରଦାତାଙ୍କ ଗୋଡ଼ରେ ବେଡ଼ି ଘଟଣା

- ୧୩ରେ ନୀଳଗିରି ବନ୍ଦ ଡାକରା

ସଜନାଗଡ଼, ୧୦।୪(ଡି.ଏନ.ଏ.)

ବାଲେଶ୍ୱର ଜିଲା ନୀଳଗିରି ବ୍ଲକ ଅଞ୍ଚଳରେ କାର୍ଯ୍ୟରତ ଖବରଦାତା ଲୋକନାଥ ଦଳେଇଙ୍କ ଗୋଡ଼ରେ ବେଡ଼ି ପକାଇବା ଅତ୍ୟନ୍ତ ନିନ୍ଦନୀୟ ଘଟଣା ବୋଲି ବାଲେଶ୍ୱର ଏମ୍‌ପି ପ୍ରତାପ ଚନ୍ଦ୍ର ଷଡ଼ଙ୍ଗୀ ରବିବାର ନୀଳଗିରି ଜେଲ ରୋଡ଼ସ୍ଥିତ ସ୍ଥାନୀୟ କଲ୍ୟାଣମଣ୍ଡପ ପରିସରରେ ଆୟୋଜିତ ସର୍ବଦଳୀୟ ବୈଠକରେ କହିଛନ୍ତି। ନୀଳଗିରି ଉପଖଣ୍ଡ ସମସ୍ତ ପ୍ରତିନିଧିଙ୍କୁ ନେଇ ନୀଳଗିରି ଉପଖଣ୍ଡ କ୍ରିୟାନୁଷ୍ଠାନ କମିଟି ଗଠନ ହୋଇଛି। ଏଥିରେ ବିଭିନ୍ନ ରାଜନୈତିକ ଦଳର ନେତୃବୃନ୍ଦଙ୍କ ସମେତ ବଣିକ ସଂଘ, ଓକିଲ ସଂଘ, ଅବସରପ୍ରାପ୍ତ କର୍ମଚାରୀ ସଂଘ, ବେସରକାରୀ ଅନୁଷ୍ଠାନ, ବୁଦ୍ଧିଜୀବୀ ଓ ନୀଳଗିରି ଓ ବାଲେଶ୍ୱରରୁ ଆସିଥିବା ଗଣମାଧ୍ୟମ ପ୍ରତିନିଧି ସାମିଲ ହୋଇଥିଲେ। ଖବରଦାତା ସଂଘର ବରିଷ୍ଠ ସଦସ୍ୟ ରବି ରାଉତ ସଭାପତିତ୍ୱ କରିଥିବା ବେଳେ ଖବରଦାତା ଅମରେନ

ଅଂଶୁଘାତ ସତର୍କତା

ଡା. ବସନ୍ତ କୁମାର ଷଡ଼ଙ୍ଗୀ

"ମନୁଷ୍ୟ ଜଳବାୟୁ ସହିତ ଖାପଖୁଆଇବା ସହ ଶରୀରରେ ତାପମାତ୍ରା ହ୍ରାସ ପାଇବା ଓ ବୃଦ୍ଧି ପାଇବାକୁ ସନ୍ତୁଳିତ ପାଇଁ ମସ୍ତିଷ୍କରେ 'ହାଇପୋ ଥାଲାମସ' ନାମକ ଏକ ଗ୍ରନ୍ଥି ରହିଛି। ଯେତେବେଳେ ଉକ୍ତ ନିୟନ୍ତ୍ରଣ ପ୍ରକ୍ରିୟା ଶରୀରରେ ଠିକ୍ ଭାବେ ହୋଇପାରି ନ ଥାଏ, ସେତେବେଳେ ମନୁଷ୍ୟ ସୌର ତାପ ସହ୍ୟ କରି ନ ପାରି ଅଂଶୁଘାତର ଶିକାର ହୋଇଥାଏ।"

ଧରାପୃଷ୍ଠରେ ମନୁଷ୍ୟ ସମାଜ, ବୃକ୍ଷଲତା, କୀଟପତଙ୍ଗ ଆଦି ସମଗ୍ର ପ୍ରାଣୀଜଗତ ତିଷ୍ଠି ରହିବା ନିମନ୍ତେ ଯେତେ ଶକ୍ତି ରହିଛି, ତନ୍ମଧ୍ୟରୁ ସୌରଶକ୍ତି ହିଁ ସର୍ବଶ୍ରେଷ୍ଠ ଶକ୍ତି ଭାବରେ ବିବେଚନା କରାଯାଏ। ସୂର୍ଯ୍ୟ କିରଣ ବିନା ପୃଥିବୀ ପୃଷ୍ଠରେ ଜୀବଜଗତ ତିଷ୍ଠି ରହିବା ଅସମ୍ଭବ। ସୂର୍ଯ୍ୟ ରଶ୍ମି ଦ୍ୱାରା ବୃକ୍ଷଲତା ସମୂହ ଅମ୍ଳଜାନ ସୃଷ୍ଟି କରି ବାୟୁମଣ୍ଡଳକୁ ଛାଡ଼ିଥାଏ। ମନୁଷ୍ୟ ସ୍ୱଚ୍ଛ ଅମ୍ଳଜାନ ଗ୍ରହଣ କରି ଶରୀରରେ ରୋଗ ପ୍ରତିରୋଧକ ଶକ୍ତି ବୃଦ୍ଧି କରିଥାଏ। ଏହା ଆମକୁ ସୁସ୍ଥ ଓ ଦୀର୍ଘାୟୁ ଜୀବନଯାପନ ବିତାଇବାରେ ସହାୟକ ହୋଇଥାଏ। ସକାଳ ସୂର୍ଯ୍ୟ ରଶ୍ମିରେ ପ୍ରଚୁର ପରିମାଣରେ ଭିଟାମିନ-ଡି ଓ କ୍ୟାଲସିୟମ ରହିଥାଏ, ଯାହାକି ମନୁଷ୍ୟ ପାଇଁ ଅତ୍ୟନ୍ତ ଦରକାରୀ। ତେଣୁ ସୂର୍ଯ୍ୟ କିରଣ ମନୁଷ୍ୟ ସମାଜ ପାଇଁ ପ୍ରକୃତିର ବରଦାନ ବୋଲି କୁହାଯାଏ।

ସୂର୍ଯ୍ୟ କିରଣ ଆମ ଜୀବଜଗତ ପାଇଁ ବହୁ ଉପକାରୀ। ଆମ ଭାରତୀୟ ସଂସ୍କୃତି ଓ ପରମ୍ପରାରେ ଜ୍ୟୋତର୍ବିଦ୍‌ଙ୍କ ଗଣନା ଅନୁଯାଇ ପ୍ରତିବର୍ଷ ଜାନୁୟାରୀ ମାସ ୧୪ ତାରିଖ (ମକର ସଂକ୍ରାନ୍ତି)ଠାରୁ ଜୁନ୍ ମାସ ୨୧ ତାରିଖ ପର୍ଯ୍ୟନ୍ତ ସୂର୍ଯ୍ୟ ଉତ୍ତରାୟଣ ହୋଇଥାନ୍ତି। ଏହାଦ୍ୱାରା ଧରାପୃଷ୍ଠରେ ସୂର୍ଯ୍ୟ କିରଣ ପ୍ରଖର ହୋଇ ପ୍ରବଳ ଗ୍ରୀଷ୍ମ ପ୍ରବାହ ଅନୁଭୂତ ହୋଇଥାଏ ଏବଂ ଜନଜୀବନ ଅସ୍ତବ୍ୟସ୍ତ ହୋଇଥାଏ। ଗ୍ରୀଷ୍ମ ଋତୁରେ ଦିନ ବଡ଼ ହୋଇ ରାତି ଛୋଟ ହୋଇଥାଏ। ଦିନ ପ୍ରାୟ ୧୧ଟାଠାରୁ ୩ଟା ଯାଏ ପ୍ରବଳ ଗରମ ଅନୁଭୂତ ହେଉଥିବାରୁ ଏହି ସମୟରେ ମନୁଷ୍ୟ ଘରୁ ପଦାକୁ ବାହାରିଲେ ଅଂଶୁଘାତ (SUN-STROK) ହେବାର ଅଧିକ ଆଶଙ୍କା ଥାଏ। ତେଣୁ ଏହି ସମୟରେ ପଦାକୁ ବାହାରିବା ଠିକ୍ ନୁହେଁ। ଏହି ଋତୁରେ ଜଳବାୟୁରେ ଜଳୀୟ ଅଂଶ ହ୍ରାସ ପାଇବା ସହ ସ୍ୱାଭାବିକ ତାପମାତ୍ରା ବୃଦ୍ଧି ପାଇ ବେଳେବେଳେ ୪୦ ରୁ ୪୫ ଡିଗ୍ରୀ କିମ୍ବା

ତା'ଠାରୁ ଅଧିକ ଅନୁଭୂତ ହୋଇଥାଏ, ଯାହାକି ମନୁଷ୍ୟ ପାଇଁ ଅହିତକର।

ଅଂଶୁଘାତର କାରଣ

ମନୁଷ୍ୟ ଜଳବାୟୁ ସହିତ ଖପଖୁଆଇବା ସହ ଶରୀରରେ ତାପମାତ୍ରା ହ୍ରାସ ପାଇବା ଓ ବୃଦ୍ଧି ପାଇବାକୁ ସନ୍ତୁଳିତ ପାଇଁ ମସ୍ତିଷ୍କରେ 'ହାଇପୋ ଥାଲାମସ' ନାମକ ଏକ ଗ୍ରନ୍ଥି ରହିଛି। ଯେତେବେଳେ ଉକ୍ତ ନିୟନ୍ତ୍ରଣ ପ୍ରକ୍ରିୟା ଶରୀରରେ ଠିକ୍ ଭାବେ ହୋଇପାରି ନ ଥାଏ। ସେତେବେଳେ ମନୁଷ୍ୟ ସୌର ତାପ ସହ୍ୟ କରି ନ ପାରି ଅଂଶୁଘାତର ଶିକାର ହୋଇଥାଏ। ଜଳବାୟୁରେ ତାପମାତ୍ରା ଅଧିକ ଥିବାବେଳେ ମନୁଷ୍ୟ ଚଳପ୍ରଚଳ କଲେ ଶରୀରରେ ତାପମାତ୍ରା ବୃଦ୍ଧିପାଇବା ସହ ଶାରୀରିକ ଓ ମାନସିକ ସ୍ତରରେ ପରିବର୍ତ୍ତନ ଘଟିଥାଏ। ତେଣୁ ଅଂଶୁଘାତ ସମୟରେ ବେଳେବେଳେ ମନୁଷ୍ୟ ଚେତାଶୂନ୍ୟ ହୋଇଯାଏ। ବେଳେବେଳେ ବାତ ମାରିବା ପରି ଲକ୍ଷଣ ଦେଖାଯାଏ। ଶରୀରର ବାହ୍ୟ ଚର୍ମଭାଗ ଶୁଷ୍କ ଓ ଉତ୍ତାପ ଯୁକ୍ତ ହେବାସହ, ଶରୀରରୁ ଅଳ୍ପ ଝାଳ ନିର୍ଗତ ହୁଏ, ପୁଣି ବେଳେବେଳେ ଆଦୌ ଝାଳ ବାହାରି ନ ଥାଏ। ଦୁର୍ବଳ ଲାଗିବା, ମୁଣ୍ଡ ଘୂରାଇବା, ବାନ୍ତି ଲାଗିବା ପରି ଲକ୍ଷଣ ଦେଖାଯାଏ। ଏହି ସମୟରେ ଉପଯୁକ୍ତ ପ୍ରତିକାର କରା ନ ଗଲେ ମନୁଷ୍ୟ ମୃତ୍ୟୁମୁଖରେ ପଡ଼ିବାର ଆଶଙ୍କା ରହିଥାଏ। ପ୍ରକୃତିର ଜଳବାୟୁ ପରିବର୍ତ୍ତନ ଅନୁଯାୟୀ ଆମ ଶରୀରର ଉତ୍ତାପ ବୃଦ୍ଧି ଓ ହ୍ରାସ ପାଇବା ନିୟନ୍ତ୍ରଣ ସ୍ୱତଃପ୍ରବୃତ୍ତ ଭାବରେ ହୋଇଥାଏ। ଏହି ପ୍ରକ୍ରିୟାରେ ବ୍ୟତିକ୍ରମ ଘଟିଲେ ଆମ ଶରୀର ଅଧିକ ତାପମାତ୍ରା ସହ୍ୟ କରି ନପାରି ଆମେ ଅଂଶୁଘାତର ସାମନା କରିଥାଉ।

ଚିକିତ୍ସା ଶାସ୍ତ୍ର ମତରେ ଛୋଟ ପିଲାମାନଙ୍କ ଶରୀରର ହାରାହାରି ତାପମାତ୍ରା, ୯୭.୯ ଡିଗ୍ରୀ ଫାରେନ ହାଇଟ (୩୬.୬ ଡିଗ୍ରୀ ସେଲସିୟସ) ରୁ ୯୯ ଡିଗ୍ରୀ ଫାରେନହାଇଟ (୩୭.୨ଡିଗ୍ରୀ ସେଲସିୟସ) ଏବଂ ପ୍ରାପ୍ତ ବୟସ୍କ (୬୫ ବର୍ଷରୁ ଅଧିକ) ବୟସ୍କଙ୍କ ଠାରେ ହାରାହାରି ତାପମାତ୍ରା ୯୮.୬ ଡିଗ୍ରୀ ଫାରେନହାଇଟ (୩୭ ଡିଗ୍ରୀ ସେଲସିୟସ) ରହିବା ଉଚିତ। ଜଳବାୟୁରେ ଅଧିକ ତାପମାତ୍ର ବୃଦ୍ଧି ହେତୁ, ଶରୀରରେ ସ୍ୱାଭାବିକ ସ୍ଥିତି ବିଗିଡ଼ିଯାଏ, ଯାହାଫଳରେ ଜଣେ ବ୍ୟକ୍ତି ନିମ୍ନ ରକ୍ତଚାପ, ନିଃଶ୍ୱାସ ପ୍ରଶ୍ୱାସରେ ପ୍ରଖରତା, ନାଡ଼ିର ଗତି ହେବା ସମସ୍ୟାର ସମ୍ମୁଖୀନ ହୋଇଥାଏ। ପରିସ୍ରା ପରିମାଣ କମି ହଳଦିଆ ରଙ୍ଗ ହେବା ସହ ଦୁର୍ଗନ୍ଧ ହୋଇଥାଏ। ଶରୀରର ମାଂସପେଶୀ ଆକସ୍ମିକ ଭାବେ ଆକୁଞ୍ଚନ ହୋଇ ଯନ୍ତ୍ରଣା ଅନୁଭୂତ ହୋଇଥାଏ। ମୁଣ୍ଡ ବିନ୍ଧିବା, ଦୁର୍ବଳ ଲାଗିବା, ଆଳସ୍ୟ ଲାଗିବା ଆଦି ମଧ୍ୟ ଅଂଶୁଘାତର ଲକ୍ଷଣ ଅଟେ।

ପ୍ରତିକାର ଉପାୟ

ମନୁଷ୍ୟ ଅଂଶୁଘାତରେ ଶିକାର ହେଲେ ସଂଗେ ସଂଗେ ଥଣ୍ଡା ସ୍ଥାନକୁ ନେଇ ରୋଗୀ ପିନ୍ଧିଥିବା ପୋଷାକକୁ ଢିଲା କରି ଦିଅନ୍ତୁ। ଖୋଲା ଥଣ୍ଡା ପବନ ସଂସ୍ପର୍ଶରେ ସଂପୃକ୍ତ ବ୍ୟକ୍ତିଙ୍କୁ ରଖିବା ଦରକାର। ମାଟିପାତ୍ରରେ ଥିବା ଥଣ୍ଡା ଜଳ ଦ୍ୱାରା ଗାଧୋଇବା ଦ୍ୱାରା ଆରାମ ମିଳିଥାଏ। ପଇଡ଼ ପାଣି, ଲେମ୍ବୁ, ଲୁଣ, ଚିନି ମିଶା ଥଣ୍ଡା ଜଳ, ଫଳ ରସ, ଦହି ସର୍ବତ ଆଦି ପିଆଇବା ଉଚିତ। ଅଂଶୁଘାତରେ ପୀଡ଼ିତ ବ୍ୟକ୍ତିର ସ୍ୱାସ୍ଥ୍ୟାବସ୍ଥାକୁ ଦେଖି ଆବଶ୍ୟକସ୍ଥଳେ ନିକଟସ୍ଥ ସ୍ୱାସ୍ଥ୍ୟ କେନ୍ଦ୍ରକୁ ନେବା ଆବଶ୍ୟକ।

ଅଂଶୁଘାତ ପାଇଁ ସତର୍କତା

ଗ୍ରୀଷ୍ମ ଋତୁରେ ପ୍ରବଳ ଗ୍ରୀଷ୍ମ ପ୍ରବାହ ହେତୁ ନିହାତି ଜରୁରୀ କାମ ନ ଥିଲେ ପଦାକୁ ବାହାରିବା ଅନୁଚିତ। ଅଧିକ ପାଣି ପିଅନ୍ତୁ। ଧଳା ଟୋପି କିମ୍ବା ଓଦା ଗାମୁଛା ମୁଣ୍ଡରେ ପିନ୍ଧିବା, କଳା ଚଷମା ଲଗାଇବା, ଛତା ଧରି ବାହାରିବା ସହ କପା ସୂତାରେ ତିଆରି ଧଳା ରଙ୍ଗର ପତଳା, ହାଲୁକା, ଢିଲା ବସ୍ତ୍ର ପରିଧାନ କରିବା ଉଚିତ। ଅଂଶୁଘାତ ପ୍ରତିରୋଧ ପାଇଁ ଅଧିକ ଥଣ୍ଡାପାଣି, ଦହି, ସର୍ବତ, ପିଇ ପାରନ୍ତି। ସାଧରଣତଃ ଅସ୍ୱାଭାବିକ ରକ୍ତଚାପ ଥିବା ବ୍ୟକ୍ତି, ଡାଇବେଟିସ୍, ଯକ୍ଷ୍ମାରେ ସଂକ୍ରମିତ ରୋଗୀ, ଦୁର୍ବଳ ବ୍ୟକ୍ତି, ଛୋଟ ପିଲା, ବୟସ୍କ, ଗର୍ଭବତୀ, ଖରାରେ ଅଧିକ କାମ କରୁଥିବା ବ୍ୟକ୍ତି, ଅଧିକ ମୋଟାପଣ ଥିବା ବ୍ୟକ୍ତି, ଦୀର୍ଘସ୍ଥାୟୀ ରୋଗରେ ଆକ୍ରାନ୍ତ ବ୍ୟକ୍ତିମାନେ ଅଂଶୁଘାତରେ ଆକ୍ରାନ୍ତ ହେବାର ଅଧିକ ଆଶଙ୍କା ରହିଥାଏ। ସାମ୍ପ୍ରତିକ ପରିସ୍ଥିତିରେ ପ୍ରତିବର୍ଷ ଅଂଶୁଘାତଜନିତ ମୃତ୍ୟୁ ସଂଖ୍ୟା ବୃଦ୍ଧି ପାଇବାରେ ଲାଗିଛି। ଜଙ୍ଗଲ କାଟିବା, କଳକାରଖାନା ତଥା ଗାଡ଼ିମୋଟର ଆଦିରୁ ନିର୍ଗତ ଅଙ୍ଗାରକାମ୍ଳ ବାଷ୍ପ ଦ୍ୱାରା ଜଳବାୟୁରେ ମାତ୍ରାଧିକ ଉତ୍ତାପ ବୃଦ୍ଧି ଘଟୁଛି। ଜଳବାୟୁରେ ଅସ୍ୱାଭାଭିକ ଗରମ ଅନୁଭୂତ ହୋଇ ଅଂଶୁଘାତର ଆଶଙ୍କା ଅଧିକ ହୋଇଥାଏ। ତେଣୁ ଅଂଶୁଘାତଜନିତ ସମସ୍ୟାକୁ କମାଇବା ପାଇଁ ଆମେ ନିଜେ ସତର୍କତା ଅଲମ୍ବନ କରିବା ସହ ସବୁ ସ୍ତରରେ ସତର୍କତା ଓ ସଚେତନତାର ଆବଶ୍ୟକତା ରହିଛି।

-ଗୋଷ୍ଠୀ ସ୍ୱାସ୍ଥ୍ୟ କେନ୍ଦ୍ର
ଚନ୍ଦାହାଣ୍ଡି, ନବରଙ୍ଗପୁର
ମୋ: ୭୮୯୪୧୧୨୪୮୭

ପାଚନ କ୍ରିୟା ବୃଦ୍ଧିର ସହଜ ଉପାୟ

ଆମେ ଯେଉଁ ଖାଦ୍ୟ ଖାଉଛେ ତାହା ଠିକ୍ ଭାବରେ ହଜମ ହେବା ଦରକାର। ନ ହେଲେ କେତେକ ସ୍ୱାସ୍ଥ୍ୟ ସମସ୍ୟା ଦେଖାଯାଇଥାଏ। ତେବେ ଆମର ପାଚନ କ୍ରିୟା ବା ହଜମ ଶକ୍ତି ଭଲ ଭାବରେ କାମ କରିବା ଆବଶ୍ୟକ। ଏହାର ଏକ ସରଳ ଉପାୟ ରହିଛି। ନିୟମିତ ଖାଦ୍ୟ ତାଲିକାରେ ଆପଣ ଅମୃତଭଣ୍ଡା ସାମିଲ କରନ୍ତୁ। କାରଣ ଏହାକୁ ନିୟମିତ ଖାଇବା ଦ୍ୱାରା ଏଥିରେ ଥିବା 'ପାପାଇନ୍' ନାମକ ତତ୍ତ୍ୱ ପାଚନ କ୍ରିୟାକୁ ଆହୁରି ଦୃଢ଼ କରିବାରେ ସାହାଯ୍ୟ କରେ। କେବଳ ସେତିକି ନୁହେଁ, ଅମୃତଭଣ୍ଡାରୁ ପ୍ରସ୍ତୁତ ଖାଦ୍ୟ ଖାଇଲେ ତାହା ଦୃଷ୍ଟିଶକ୍ତିକୁ ଆହୁରି ପ୍ରଖର କରିଥାଏ। କୋଲେଷ୍ଟରଲଜନିତ ସମସ୍ୟାରୁ କେତେକାଂଶରେ ଉପଶମ ଦେଇଥାଏ ଅମୃତଭଣ୍ଡା। ସବୁଠାରୁ ଖାସ୍ କଥା ହେଲା, ଏହାକୁ ନିୟମିତ ଖାଇଲେ ରୋଗ ପ୍ରତିରୋଧକ ଶକ୍ତି ମଧ୍ୟ ବଢ଼ିଥାଏ।

ସ୍ମରଣ ଶକ୍ତି ବଢ଼ାଏ ଯୋଗ

ଶରୀରକୁ ସୁସ୍ଥ, ସୁନ୍ଦର ଓ ସନ୍ତୁଳିତ ରଖିବା ପାଇଁ ଶାରୀରିକ ବ୍ୟାୟାମ ସହ ମାନସିକ ଯୋଗର ମଧ୍ୟ ଆବଶ୍ୟକତା ରହିଛି। ବର୍ତ୍ତମାନର ବ୍ୟସ୍ତବହୁଳ ଜୀବନ ମଧ୍ୟରେ ଆମେ ଆମ ଶରୀରର ଯତ୍ନ ନେବାକୁ ଭୁଲିଯାଉଛେ, ଯାହା ଦ୍ୱାରା ଆମେ ଅନେକ ରୋଗର ଶିକାର ହେଉଛେ। ତେଣୁ ଶରୀରକୁ ଫିଟ୍ ରଖିବା ପାଇଁ ଯୋଗକୁ ବିକଳ୍ପ ଭାବେ ଆପଣେଇ ପାରନ୍ତି। ଯୋଗ କରିବା ଦ୍ୱାରା ଆମ ଶରୀରର ଅଙ୍ଗପ୍ରତ୍ୟଙ୍ଗଗୁଡ଼ିକ ମଜଭୁତ୍ ହୋଇଥାଏ। ଶରୀରରେ ରକ୍ତ ସଞ୍ଚାଳନ ମଧ୍ୟ ଠିକ୍ ଭାବେ ହୁଏ, ଯାହା ଆମ ଅଭ୍ୟନ୍ତରୀଣ ଅଙ୍ଗଗୁଡ଼ିକୁ ଶକ୍ତ କରିଥାଏ। ରକ୍ତଚାପକୁ ଏହା ସନ୍ତୁଳିତ ଅବସ୍ଥାରେ ରଖେ ଯଦ୍ୱାରା ଡାଇବେଟିସ୍, ହୃଦ୍‌ରୋଗ, ଉଚ୍ଚ ରକ୍ତଚାପ, କ୍ୟାନ୍‌ସର ଭଳି ଅନେକ ରୋଗରୁ ଆମେ ରକ୍ଷା ପାଇଥାଉ। ଅନେକ ସମୟରେ ଅଧିକାଂଶ ଲୋକ ଚାପର ବଶବର୍ତ୍ତୀ ହୋଇ ଠିକ୍ ଭାବେ ଶୋଇ ପାରନ୍ତି ନାହିଁ। ଫଳରେ ସେମାନେ ନିଦ୍ରାହୀନତାର ଶିକାର ହୁଅନ୍ତି। ଏଥିରୁ ଯୋଗ କେତେକାଂଶରେ ଉପଶମ ଦେଇଥାଏ। ମାନସିକ ଭାରସାମ୍ୟ ଠିକ୍ ରଖିବା ଓ ସ୍ମରଣ ଶକ୍ତି ବଢ଼ାଇବା ଦିଗରେ ମଧ୍ୟ ଏହା ପ୍ରମୁଖ ଭୂମିକା ଗ୍ରହଣ କରିଥାଏ।

ଆଲର୍ଜିରୁ ରକ୍ଷା ପାଇବା ପାଇଁ...

ଭିଟାମିନ୍ 'ଇ' ଆମ ଶରୀର ପାଇଁ ବେଶ୍ ଲାଭପ୍ରଦ ସାବ୍ୟସ୍ତ ହୋଇଥାଏ। ବିଶେଷ ଭାବରେ ଏଥିରେ ଥିବା ସ୍ୱାସ୍ଥ୍ୟୋପକାରୀ ଗୁଣ ଆଲର୍ଜି ଭଳି ସମସ୍ୟାରୁ କେତେକାଂଶରେ ରକ୍ଷା କରିଥାଏ। କେବଳ ସେତିକି ନୁହେଁ, ଏପରି ଖାଦ୍ୟ ଖାଇବା ଦ୍ୱାରା ଆମ ଶରୀରରେ ରୋଗ ପ୍ରତିରୋଧକ ଶକ୍ତି ବଢ଼ିଥାଏ। ଭିଟାମିନ୍ 'ଇ' ଯୁକ୍ତ ଖାଦ୍ୟ ଚର୍ବିରେ ମିଶିଲେ ତାହା ଆଣ୍ଟିଅକ୍ସିଡାଣ୍ଟ ପରି କାମ କରେ। ଏହାର ଆଉ ଏକ ଉପକାରୀ ଗୁଣ ମଧ୍ୟ ରହିଛି। ଏହା ଶରୀରରେ କୋଲେଷ୍ଟରଲ୍‌ର ପରିମାଣକୁ ସନ୍ତୁଳିତ ରଖିଥାଏ। ଭିଟାମିନ୍ 'ଇ' ଯୁକ୍ତ ଖାଦ୍ୟ ଶରୀରରେ ଲାଲ୍ ରକ୍ତ କୋଷିକା ଗଠନରେ ମଧ୍ୟ ସାହାଯ୍ୟ କରେ। ଆମ ଶରୀରରେ ପିଟ୍ୟୁଟାରୀ ଗ୍ରନ୍ଥି ଏବଂ ଥାଏରଏଡ୍ ଗ୍ରନ୍ଥିର କାର୍ଯ୍ୟଦକ୍ଷତା ବୃଦ୍ଧି କରିବାରେ ଏହା ମଧ୍ୟ ସହାୟକ ହୋଇଥାଏ। ଗଜାମୁଗ, ଗଜାବୁଟ, ସୂର୍ଯ୍ୟମୁଖୀ ତେଲ, ପାଳଙ୍ଗ ଶାଗ, ଚିନାବାଦାମ ଆଦିରେ ଭିଟାମିନ୍ 'ଇ' ପ୍ରଚୁର ମାତ୍ରାରେ ଭରି ରହିଛି।

ବ୍ୟାକ୍ଟେରିଆ ଓ ପାଟିର ଲାଳ

ଆମେ ସମ୍ମୁଖୀନ ହେଉଥିବା କେତେକ ସ୍ୱାସ୍ଥ୍ୟ ସମସ୍ୟା ପାଇଁ ବ୍ୟାକ୍ଟେରିଆ ଦାୟୀ। ହେଲେ ଏହାକୁ ରୋକିବାର ଏକ ସହଜ ଉପାୟ ରହିଛି। ଏ ସମ୍ପର୍କିତ ବିଷୟକୁ ନେଇ କାଲିଫର୍ନିଆ ବିଶ୍ୱବିଦ୍ୟାଳୟର ବିଶେଷଜ୍ଞମାନେ ଏକ ଗବେଷଣା କରିଥିଲେ। ସେମାନଙ୍କ ଦ୍ୱାରା ପ୍ରକାଶିତ ରିପୋର୍ଟରେ ଉଲ୍ଲେଖ କରାଯାଇଛି ଯେ, ପାଟିର ଲାଳ ଦ୍ୱାରା କେତେକ ବ୍ୟାକ୍ଟେରିଆକୁ ଆମେ ନିୟନ୍ତ୍ରଣ କରିପାରିବା। ଖାଦ୍ୟ ଖାଇସାରିବା ପରେ ଆମେ ଭଲ ଭାବରେ କୁଳି କରିବା ଦରକାର। ଏହାଦ୍ୱାରା ପାଟି ଭିତରେ ଥିବା କିଛି ବ୍ୟାକ୍ଟେରିଆ ବାହାରି ଯାଇଥାଆନ୍ତି। ଖାସ୍ କଥା ହେଲା, ଆମ ପାଟିରୁ କ୍ଷରଣ ହେଉଥିବା ଲାଳ କେତେକ ବ୍ୟାକ୍ଟେରିଆଙ୍କ ବଂଶ ବୃଦ୍ଧିକୁ ରୋକିବାରେ ସହାୟକ ହୋଇଥାଏ।

ସ୍ୱାସ୍ଥ୍ୟ ସୂଚନା

- ଖାଇସାରିବା ପରେ ଚା', କଫି କିମ୍ବା କୋଲ୍ଡ ଡ୍ରିଙ୍କସ୍ ଆଦୌ ପିଅନ୍ତୁ ନାହିଁ। କାରଣ ଏହା ଦ୍ୱାରା ଖାଦ୍ୟର ପ୍ରୋଟିନ୍ ଅଂଶ ନଷ୍ଟ ହୋଇଯାଇଥାଏ ଓ ଏହା ରକ୍ତ ସଂଚାଳନ ଉପରେ ପ୍ରଭାବ ପକାଏ।
- ଡାଇବେଟିସ୍ ରୋଗୀମାନେ ଖାଇ ସାରିବା ପରେ ସାଙ୍ଗେ ସାଙ୍ଗେ ପାଣି ପିଇବା ଠିକ୍ ନୁହେଁ। ଏହା ଦ୍ୱାରା ମେଦ ବୃଦ୍ଧି ହୋଇଥାଏ।
- ଦାନ୍ତକୁ ସଫା ରଖିବା ପାଇଁ ହେଲେ ପ୍ରତିଦିନ ସକାଳେ ଓ ରାତ୍ରି ଭୋଜନ ପରେ ଭଲଭାବରେ ବ୍ରସ୍ କରନ୍ତୁ। ଏହା ସହ ନିୟମିତ ସମୟ ଅନ୍ତରାଳରେ ଅଭିଜ୍ଞ ଦନ୍ତରୋଗ ବିଶେଷଜ୍ଞ ସହ ପରାମର୍ଶ କରନ୍ତୁ।
- ପ୍ରତିଦିନ ସକାଳୁ କିଛି କିଛି ଷ୍ଟ୍ରେଚିଙ୍ଗ୍ ଏକ୍ସରସାଇଜ୍ କରନ୍ତୁ। ଏହା ଆମ ଶରୀରରେ ହେଉଥିବା ପାଚନ ପ୍ରକ୍ରିୟାକୁ ଠିକ୍ ରଖିବା ସହ ଅଣ୍ଟାଜନିତ ବ୍ୟଥାରୁ ମଧ୍ୟ କେତେକାଂଶରେ ରକ୍ଷା କରିଥାଏ।
- ଦିନତମାମ ଖାଉଥିବା ଖାଦ୍ୟ ମଧ୍ୟରେ ଅଧିକ ବ୍ୟବଧାନ ରଖିବା ଠିକ୍ ନୁହେଁ। ଏକାଥରେ ଆବଶ୍ୟକତାଠାରୁ ଅଧିକ ଖାଦ୍ୟ ଖାଇବା ଠିକ୍ ନୁହେଁ। ନିର୍ଦ୍ଦିଷ୍ଟ ସମୟ ଅନ୍ତରାଳରେ ଅଳ୍ପ ଅଳ୍ପ କରି ଖାଦ୍ୟ ଖାଆନ୍ତୁ।
- ବୟସ୍କ ବ୍ୟକ୍ତିମାନେ ସବୁବେଳେ ନିଜକୁ ଚିନ୍ତାଠାରୁ ଦୂରେଇ ରହିବାକୁ ଚେଷ୍ଟା କରନ୍ତୁ। ନିୟମିତ ସମୟ ଅନ୍ତରାଳରେ ସ୍ୱାସ୍ଥ୍ୟ ପରୀକ୍ଷା କରାଇ ନିଅନ୍ତୁ।

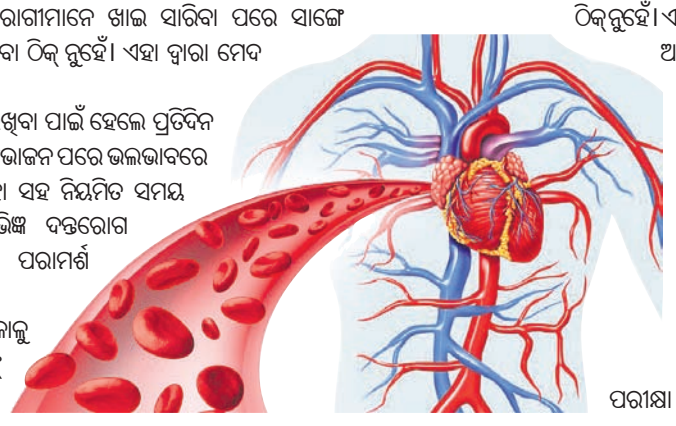

ଆବେଲ ପୁରସ୍କାର

ଇଂ. ମାୟାଧର ସ୍ୱାଇଁ

"ଚଳିତ ବର୍ଷ ପାଇଁ ଯୁକ୍ତରାଷ୍ଟ୍ର ଆମେରିକାର ଷ୍ଟୋନ୍ ବ୍ରୁକ୍ ବିଶ୍ୱବିଦ୍ୟାଳୟର ପ୍ରଫେସର ଡେନିସ୍ ସୁଲିଭାନ୍‌ଙ୍କୁ ଆବେଲ ପୁରସ୍କାର ପ୍ରଦାନ ପାଇଁ ଘୋଷଣା କରାଯାଇଛି। ଗତ୍ୟାତ୍ମିକ ଗୋଷ୍ଠୀ ବା ଡାଇନାମିକ୍ ସିଷ୍ଟମ୍ ଏବଂ ସଂସ୍ଥିତି ବିଜ୍ଞାନ ବା ଟପୋଲୋଜିରେ ତାଙ୍କର ଉଲ୍ଲେଖନୀୟ ଅବଦାନ ପାଇଁ ଚୟନକର୍ତ୍ତାମାନେ ତାଙ୍କୁ ଏହି ପୁରସ୍କାର ପାଇଁ ମନୋନୀତ କରିଛନ୍ତି।"

ଆବେଲ ପୁରସ୍କାର ହେଉଛି ଗଣିତର ଶ୍ରେଷ୍ଠ ଓ ସମ୍ମାନଜନକ ପୁରସ୍କାର। ଏହାକୁ ନୋବେଲ ପୁରସ୍କାର ସହିତ ସମାନ ଭାବେ ବିବେଚନା କରାଯାଏ। ସୂଚନାଯୋଗ୍ୟ ଯେ ଗଣିତ ପାଇଁ ନୋବେଲ ପୁରସ୍କାର ନାହିଁ। ନରୱେ ସରକାର ୨୦୦୧ରେ ସେହି ଦେଶର ବିଶିଷ୍ଟ ଗଣିତଜ୍ଞ ନିଲସ୍ ହେନେରିକ୍ ଆବେଲଙ୍କ ନାମରେ ଏହି ପୁରସ୍କାର ପ୍ରତିଷ୍ଠା କରିଛନ୍ତି। ଆନ୍ତର୍ଜାତୀୟ ସ୍ତରରେ ଗଣିତରେ ଉତ୍କର୍ଷ ଲାଭ କରିଥିବା ବ୍ୟକ୍ତିଙ୍କୁ ଆବେଲ ପୁରସ୍କାର ପ୍ରଦାନ କରାଯାଇଥାଏ। ଏଥିପାଇଁ ପାଞ୍ଚଜଣ ବିଶିଷ୍ଟ ଅନ୍ତର୍ଜାତୀୟ ଖ୍ୟାତିସମ୍ପନ୍ନ ଗଣିତଜ୍ଞଙ୍କୁ ନେଇ ଗୋଟିଏ ଚୟନ କମିଟି ଗଠିତ ହୋଇଥାଏ। ଏହାର ପ୍ରଥମ ପୁରସ୍କାର ୨୦୦୩ରେ ପ୍ରଦାନ କରାଯାଇଥିଲା। ପୁରସ୍କାର ଅର୍ଥ ବାବଦରେ ବିଜୟୀଙ୍କୁ ଛଅ ନିୟୁତ କ୍ରୋନ (ଭାରତୀୟ ମୁଦ୍ରାରେ ପ୍ରାୟ ସାଢେ ସାତ କୋଟି ଟଙ୍କା) ପ୍ରଦାନ କରାଯାଇଥାଏ।

ଚଳିତ ବର୍ଷ ପାଇଁ ଯୁକ୍ତରାଷ୍ଟ୍ର ଆମେରିକାର ଷ୍ଟୋନ ବ୍ରୁକ୍ ବିଶ୍ୱବିଦ୍ୟାଳୟର ପ୍ରଫେସର ଡେନିସ୍ ସୁଲିଭାନ୍‌ଙ୍କୁ ଆବେଲ ପୁରସ୍କାର ପ୍ରଦାନ ପାଇଁ ଘୋଷଣା କରାଯାଇଛି। ଗତ୍ୟାତ୍ମକ ଗୋଷ୍ଠୀ ବା ଡାଇନାମିକ୍ ସିଷ୍ଟମ୍ ଏବଂ ସଂସ୍ଥିତି ବିଜ୍ଞାନ ବା ଟପୋଲୋଜିରେ ତାଙ୍କର ଉଲ୍ଲେଖନୀୟ ଅବଦାନ ପାଇଁ ଚୟନକର୍ତ୍ତାମାନେ ତାଙ୍କୁ ଏହି ପୁରସ୍କାର ପାଇଁ ମନୋନୀତ କରିଛନ୍ତି। ଟପୋଲୋଜି ହେଉଛି ବିଭିନ୍ନ ଜ୍ୟାମିତିକ ଆକୃତିର ବର୍ଗୀକରଣ ଓ ଅଧ୍ୟୟନ। ଆବେଲ ପୁରସ୍କାର କମିଟିର ଅଧ୍ୟକ୍ଷା ଓ ନରୱେର ବର୍ଜେନ ବିଶ୍ୱବିଦ୍ୟାଳୟର ଗଣିତଜ୍ଞ ହାନସ୍ ମୁଞ୍ଚେକାସ୍ ପ୍ରକାଶ କରିଛନ୍ତି ଯେ, '୧୯୬୦ ଦଶକଠାରୁ ଆଧୁନିକ ଟପୋଲୋଜିରେ ଡେନିସ୍ ସୁଲିଭାନ୍ ଜଣେ ପ୍ରଭାବଶାଳୀ ବ୍ୟକ୍ତି ଭାବେ ରହିଆସିଛନ୍ତି।'

ସୁଲିଭାନ ଯୁକ୍ତରାଷ୍ଟ୍ର ଆମେରିକାର ମିଚିଗାନ୍ ରାଜ୍ୟରେ ପୋର୍ଟ ହୋରୋନ୍‌ଠାରେ

ଧରିତ୍ରୀ
DHARITRI
www.orissakhabar.com/ www.dharitri.com ପୃଷ୍ଠା ୧୨ Press Regd. No. R.N. 21326/74 Postal Regd. No. BN/42/21-23. ବାଲେଶ୍ୱର, ସୋମବାର, ଏପ୍ରିଲ ୧୧/୨୦୨୨ Balasore, Monday, April 11/ 2022

ଭାରତୀୟ ଦଳରେ ଓଡ଼ିଶାର ଦେବାଶିଷ

ଭାରତୀୟ ଜୁନିୟର ଡେଭିସ୍ କପ୍ ଟେନିସ ପାଇଁ ମନୋନୀତ ଖେଳାଳିଙ୍କ ସହ ଓଡ଼ିଶାର ଦେବାଶିଷ ସାହୁ (ବାମ)।

ଜୁନିୟର ଡେଭିସ କପ୍ ଟେନିସ

ଭୁବନେଶ୍ୱର, ୧୦।୪ (କ୍ରୀଡ଼ା ପ୍ରତିନିଧି) ଓଡ଼ିଶା ଟେନିସ ପ୍ରତିଭା ଦେବାଶିଷ ସାହୁ ଭାରତୀୟ ଜୁନିୟର ଡେଭିସ୍ କପ୍ ଦଳରେ ସ୍ଥାନ ପାଇଛନ୍ତି। ଏସିଆ-ଓସେନିଆ ୧୬ ବର୍ଷରୁ କମ୍ ଜୁନିୟର କ୍ୱାଲିଫାଇଂ ଜୋନ୍ ଡେଭିସ୍ କପ ଏବଂ ଜୁନିୟର ବିଲି ଜନ କିଙ୍ଗ୍ କପ୍-୨୦୨୨ ନୂଆଦିଲ୍ଲୀର ଡିଏଲ୍‌ଟିଏ କମ୍ପ୍ଲେକ୍ସରେ ଅନୁଷ୍ଠିତ ହେବ। ଏଥିପାଇଁ ଭାରତୀୟ ଦଳରେ ଦେବାଶିଷଙ୍କ ବ୍ୟତୀତ ବିଶ୍ୱର ୧୬୬ ର୍ୟାଙ୍କ୍‌ପ୍ରାପ୍ତ ରୁଶିଲ ଖୋସ୍‌ଲା ଏବଂ ୧୮ ବର୍ଷରୁ କମ୍ ବର୍ଗରେ ୨୫୯ ର୍ୟାଙ୍କ୍ ଖେଳାଳି ବୁଶାନ ହାଓବାମ ସାମିଲ ଅଛନ୍ତି। ସାଜିଦ ଲୋଦି କ୍ୟାପଟେନ ଦାୟିତ୍ୱ ତୁଲାଇବେ। ଦେବାଶିଷ ଓଡ଼ିଶାର ପ୍ରତିଷ୍ଠିତ କୋଚ୍ ଫରହାନ ଅଲୀଙ୍କଠାରୁ ପ୍ରଶିକ୍ଷଣପ୍ରାପ୍ତ।

ସୋମବାରଠାରୁ ଆରମ୍ଭ ହେବାକୁ ଯାଉଥିବା ପ୍ରତିଯୋଗିତା ପାଇଁ ୭ମ ସିଡ୍ ଭାରତ ଟପ୍ ସିଡ୍ ଅଷ୍ଟ୍ରେଲିଆ, ପାକିସ୍ତାନ ଓ ଇଣ୍ଡୋନେସିଆ ସହିତ ଗୋଟିଏ ଗ୍ରୁପ୍‌ରେ ରହିଛି। ପ୍ରଥମ ଦିବସରେ ପାକିସ୍ତାନ ବିପକ୍ଷରେ ମ୍ୟାଚ ଖେଳି ଭାରତ ଅଭିଯାନ ଆରମ୍ଭ କରିବ। ଅନ୍ୟତମ ପ୍ରତିଭାସମ୍ପନ୍ନ ଟେନିସ ଖେଳାଳି ବଂଶ ନନ୍ଦଲ ଭାରତୀୟ ଦଳରେ ସ୍ଥାନ ପାଇବା ଦୌଡ଼ରେ ଥିଲେ। ପ୍ରସ୍ତୁତିକ୍ୟାମ୍ପରେ ବୁଶାନ ସମସ୍ତ ଟ୍ରାଏଲ ମ୍ୟାଚ ଜିତି ବାଜି ମାରିଥିଲେ। ଆଗାମୀ ପ୍ରତିଯୋଗିତାରେ ଭାରତ ନିଶ୍ଚିତ ଭଲ ପ୍ରଦର୍ଶନ କରିବ ବୋଲି ଦୃଢ଼ ଆଶା ପୋଷଣ କରିଛନ୍ତି କ୍ୟାପ୍‌ଟେନ ଲୋଦି। ଗ୍ରୁପ୍ ପର୍ଯ୍ୟାୟରୁ ନକ୍‌ଆଉଟକୁ ଯିବା ଭାରତୀୟ ଦଳର ପ୍ରଥମ ଲକ୍ଷ୍ୟ ରହିବ। ପ୍ରତି ଗ୍ରୁପ୍‌ର ଶ୍ରେଷ୍ଠ ୨ଟି ଲେଖାଏ ଦଳ କ୍ୱାର୍ଟର ଫାଇନାଲ ପାଇଁ ଯୋଗ୍ୟ ବିବେଚିତ ହେବ। ଗ୍ରୁପ୍ 'ବି'ରେ ଇରାନ, ମାଲେସିଆ, ସିରିଆ, ସିଙ୍ଗାପୁର ରହିଥିବାବେଳେ ଗ୍ରୁପ୍ 'ସି'ରେ କାଜାଖସ୍ତାନ, ଶ୍ରୀଲଙ୍କା, ଭିଏତନାମ, ଥାଇଲାଣ୍ଡ ଏବଂ ଗ୍ରୁପ୍ 'ଡି'ରେ ଜାପାନ, ଉଜବେକିସ୍ତାନ, କୋରିଆ ଓ ହଂକଂ ସ୍ଥାନ ପାଇଛନ୍ତି।

ଭାରତୀୟ ମହିଳା ହକି ଦଳ ଶୀର୍ଷକୁ ଉଠିଲା

ଇଂଲଣ୍ଡ ବିପକ୍ଷ ପ୍ରୋ ଲିଗ୍ ମ୍ୟାଚ୍ ବାତିଲ

ଭୁବନେଶ୍ୱର, ୧୦।୪ (କ୍ରୀଡ଼ା ପ୍ରତିନିଧି) କଳଙ୍ଗ ଷ୍ଟାଡିୟମରେ ହେବାକୁଥିବା ଭାରତ-ଇଂଲଣ୍ଡ ମହିଳା ହକି ପ୍ରୋ ଲିଗ୍ ମ୍ୟାଚ୍ ବାତିଲ ହୋଇଛି। ଏହି ଦୁଇ ଦଳ ମଧ୍ୟରେ ଏପ୍ରିଲ ୨ ଓ ୩ ତାରିଖରେ ମ୍ୟାଚ ଖେଳାଯିବାର ଥିଲା। ମାତ୍ର ଇଂଲଣ୍ଡ ଦଳର ଅଧିକାଂଶ ଖେଳାଳି କୋଭିଡ୍-୧୯ରେ ସଂକ୍ରମିତ ହେବା ଏବଂ କେତେକ ଖେଳାଳି ଆହତ ସମସ୍ୟାରେ ରହିଥିବାରୁ ମ୍ୟାଚ୍‌କୁ ସ୍ଥଗିତ ରଖାଯାଇଥିଲା। ଦୁଇ ଦଳ ମଧ୍ୟରେ ମ୍ୟାଚ୍‌ର କାର୍ଯ୍ୟସୂଚୀ ପୁନଃ ନିର୍ଦ୍ଧାରିତ କରାଯିବାର ଥିଲା। ମାତ୍ର ସମୟ ଧାର୍ଯ୍ୟ ହୋଇ ନ ପାରିବାରୁ ଏହାକୁ ସମ୍ପୂର୍ଣ୍ଣ ବାତିଲ କରାଯାଇଛି ବୋଲି ଅନ୍ତର୍ଜାତୀୟ ହକି ଫେଡେରେଶନ (ଏଫ୍‌ଆଇଏଚ୍) ପକ୍ଷରୁ ସ୍ୱୀକୃତ କରାଯାଇଛି। ଫଳରେ ଏଫ୍‌ଆଇଏଚ୍ ଏବଂ ଦୁଇ ଦେଶର ସହମତିକ୍ରମେ ଭାରତକୁ ୬ (୩+୩) ପଏଣ୍ଟ ପ୍ରଦାନ କରାଯାଇଛି। ଫଳରେ ପଏଣ୍ଟ ଟେବୁଲରେ ଭାରତ ଅଲିମ୍ପିକ୍ସ ଚାମ୍ପିୟନ ନେଦରଲାଣ୍ଡସ୍‌କୁ ପଛରେ ପକାଇ ଶୀର୍ଷକୁ ଉନ୍ନୀତ ହୋଇଛି। ଭାରତ ପୂର୍ବରୁ ୮ ମ୍ୟାଚ୍‌ରୁ ୪ ବିଜୟ, ୧ ଶୁଟ୍‌ଆଉଟ ବିଜୟ, ୨ ଶୁଟ୍ ଆଉଟ ପରାଜୟ ଓ ୧ ପରାଜୟ ସହ ୧୬ ପଏଣ୍ଟ ପାଇଥିଲା। ଏବେ ଏହି ପଏଣ୍ଟ ସଂଖ୍ୟା ୨୨ରେ ପହଞ୍ଚି ଯାଇଛି। ନେଦରଲାଣ୍ଡସ୍ ୮ ମ୍ୟାଚ୍‌ରୁ ୧୯ ପଏଣ୍ଟ ପାଇଥିବାରୁ ଦ୍ୱିତୀୟକୁ ଖସିଛି। ଜର୍ମାନୀ ୧୩ ଓ ଆର୍ଜେଣ୍ଟିନା ୧୨ ପଏଣ୍ଟ ପାଇ ପରବର୍ତ୍ତୀ ୨ ସ୍ଥାନରେ ରହିଛନ୍ତି।

ଲେକ୍‌ରେକ୍ ଜିତିଲେ ଅଷ୍ଟ୍ରେଲିଆନ ଗ୍ରାଁ ପ୍ରି

ମେଲବୋର୍ନ, ୧୦।୪(ଏପି): ଫେରାରୀ ଡ୍ରାଇଭର ମୋନାକୋର ଚାର୍ଲ୍ସ ଲେକ୍‌ରେକ୍ ରବିବାର ଅନୁଷ୍ଠିତ ଅଷ୍ଟ୍ରେଲିଆନ ଗ୍ରାଁ ପ୍ରି ଫର୍ମୁଲା ୱାନ ମୋଟର ରେସିଂରେ ଚାମ୍ପିୟନ ହୋଇଛନ୍ତି। ପୋଲ୍ ପୋଜିଶନରୁ ରେସ୍ ଆରମ୍ଭ କରିଥିବା ଲେକ୍‌ରେକ୍ ଆଧିପତ୍ୟ ବିସ୍ତାର କରି ପ୍ରଥମ ସ୍ଥାନ ଅଧିକାର କରିଥିଲେ। ଚଳିତ ସିଜନରେ ଲେକ୍‌ରେକଙ୍କର ଏହା ଦ୍ୱିତୀୟ ବିଜୟ। ସିଜନ ପ୍ରାରମ୍ଭ ବାହାରିନ୍ ଗ୍ରାଁ ପ୍ରିରେ ମଧ୍ୟ ସେ ଚାମ୍ପିୟନ ହୋଇଥିଲେ। ଏଠାରେ ସେ ପ୍ରତିଦ୍ୱନ୍ଦ୍ୱୀ ରେଡ୍‌ବୁଲ୍‌ର ସର୍ଗିଓ ପେରେଜଙ୍କୁ ୨୦.୫୨୪ ସେକେଣ୍ଡରେ ପଛରେ ପକାଇ ଦେଇଥିଲେ। ମର୍ସିଡିଜ୍‌ର ଜର୍ଜ ରସେଲ, ଲୁଇସ ହାମିଲଟନ, ମ୍ୟାକ୍‌ଲରେନର ଲାନ୍‌ଡୋ ନୋରିସ, ଡାନିଏଲ ରିକାର୍ଡୋ, ଆଲ୍‌ପିନେର ଏଟେବାନ ଓକନ, ଆଲ୍‌ଫା ରୋମିଓର ଭାଲ୍‌ଟେରୀ ବୋଟାସ, ଆଲ୍‌ଫା ଟୌରୀର ପିଏରେ ଗାସ୍‌ଲେ ଏବଂ ୱିଲିୟମ୍ସର ଆଲେକ୍‌ଜାଣ୍ଡର ଆଲବନ ଟପ୍-୧୦ ଫିନିଶ କରିଛନ୍ତି। ବିଶ୍ୱ ଚାମ୍ପିୟନ ମ୍ୟାକ୍ସ ଭର୍ଷ୍ଟାପେନଙ୍କ ପାଇଁ ଏହି ରେସ୍ ନୈରାଶ୍ୟ ଆଣିଛି। ଯାନ୍ତ୍ରିକ ବିଫଳତା ଯୋଗୁ ସେ ରେସ୍ ଅଧାରୁ ଓହରି ଯାଇଥିଲେ। ଏହି ରେସ୍ ପରେ ଡ୍ରାଇଭର୍ସ ଷ୍ଟାଣ୍ଡିଂରେ ଲେକ୍‌ରେକ୍ ୭୧ ପଏଣ୍ଟ ସହିତ ନିଜ ସ୍ଥାନକୁ ସୁଦୃଢ଼ କରିଛନ୍ତି। ମର୍ସିଡିଜ୍‌ର ଜର୍ଜ ରସେଲ ୩୭ ଓ ଫେରାରୀର କାର୍ଲୋସ ସିଞ୍ଜ୍ ଜୁନିୟର ପରବର୍ତ୍ତୀ ୨ ସ୍ଥାନରେ ଅଛନ୍ତି। କନ୍‌ଷ୍ଟ୍ରକ୍ଟର ଷ୍ଟାଣ୍ଡିଂରେ ଫେରାରୀ ୧୦୪ ପଏଣ୍ଟ ସହିତ ଶୀର୍ଷରେ ଥିବାବେଳେ ମର୍ସିଡିଜ୍ ୬୫ପଏଣ୍ଟପାଇଦ୍ୱିତୀୟରେରହିଛି।

ସ୍କୁଲ ଛାତ୍ରଙ୍କୁ କ୍ରିକେଟ କିଟ୍ ବଣ୍ଟନ

ମୁଖ୍ୟମନ୍ତ୍ରୀଙ୍କ ନେତୃତ୍ୱରେ ଓଡ଼ିଶା ଏବେ କ୍ରୀଡ଼ା ରାଜଧାନୀ: କ୍ରୀଡ଼ାମନ୍ତ୍ରୀ

କଟକ ଅଫିସ, ୧୦।୪ ମୁଖ୍ୟମନ୍ତ୍ରୀଙ୍କ ନେତୃତ୍ୱରେ ଓଡ଼ିଶା ଏବେ ଦେଶର କ୍ରୀଡ଼ା ରାଜଧାନୀ ଭାବେ ଉଭା ହୋଇଛି। କ୍ରିକେଟ କ୍ଷେତ୍ରରେ ପ୍ରୋତ୍ସାହନ ଅତ୍ୟନ୍ତ ସ୍ୱାଗତଯୋଗ୍ୟ। କ୍ରିକେଟ ବ୍ୟତୀତ ଅନ୍ୟ କ୍ରୀଡ଼ାରେ ଯେଉଁମାନେ ଓଡ଼ିଶା ପାଇଁ ସମ୍ମାନ ଓ ଗୌରବ ଆଣିବାକୁ ସଂକଳ୍ପ ନେଇଛନ୍ତି, ସେମାନଙ୍କୁ ଆମେ ସମସ୍ତ ପ୍ରକାର ସାହାଯ୍ୟ ଏବଂ ସହଯୋଗ ଯୋଗାଇଦେବାକୁ ପ୍ରତିଶ୍ରୁତିବଦ୍ଧ ବୋଲି କ୍ରୀଡ଼ାମନ୍ତ୍ରୀ ତୁଷାରକାନ୍ତି ବେହେରା କହିଛନ୍ତି। ଶ୍ୟାମ ଭାଟିଆ ଚାରିଟେବଲ ଟ୍ରଷ୍ଟ (କ୍ରିକେଟ ଫର୍ କେୟାର), ଶ୍ରୀଜଗନ୍ନାଥ ଷ୍ଟିଲ ଆଣ୍ଡ ପାୱାର ଲିଃ ଏବଂ ଓଡ଼ିଶା କ୍ରିକେଟ ଆସୋସିଏଶନ(ଓସିଏ)ର ମିଳିତ ଆନୁକୂଲ୍ୟରେ କଟକ ବାରବାଟୀ ଷ୍ଟାଡିୟମଠାରେ କ୍ରିକେଟ କିଟ୍ ବଣ୍ଟନ କାର୍ଯ୍ୟକ୍ରମ ରବିବାର ଅନୁଷ୍ଠିତ ହୋଇଯାଇଛି। ମୁଖ୍ୟ ଅତିଥି ଭାବେ ଯୋଗଦେଇ କ୍ରୀଡ଼ାମନ୍ତ୍ରୀ ତୁଷାରକାନ୍ତି କାର୍ଯ୍ୟକ୍ରମକୁ ଉଦ୍‌ଘାଟନ କରି ଉପରୋକ୍ତ ମତବ୍ୟକ୍ତ କରିଥିଲେ। ସେହିପରି ଆଲାମ ଷ୍ଟିଲ୍‌ର ଅଧ୍ୟକ୍ଷ ଶ୍ୟାମ ଭାଟିଆ କହିଥିଲେ, ଏଠାରେ ଉପସ୍ଥିତ ପିଲାଙ୍କ ଭିତରେ ଗାଭାସ୍କର, ରବି ଶାସ୍ତ୍ରୀ, ମହେନ୍ଦ୍ର ସିଂ ଧୋନୀ ଓ ବିରାଟ କୋହଲିଙ୍କ ପରି ମହାନ୍ କ୍ରିକେଟରଙ୍କ ପ୍ରତିଭା ଲୁଚି ରହିଛି। ସେମାନେ ଯଦି କ୍ରିକେଟ୍‌କୁ ଗୁରୁତ୍ୱ ଦେଇ ଖେଳିବେ, ଦିନେନା ଦିନେ ମହାନ୍ କ୍ରିକେଟର ହେବା ସହ ଓଡ଼ିଶାର ନାମକୁ ବିଶ୍ୱ ଦରବାରରେ ଆଲୋକିତ କରିବେ। ଏପର୍ଯ୍ୟନ୍ତ ମୁଁ ଅନେକ କ୍ରିକେଟରଙ୍କୁ ବିଶ୍ୱ କ୍ରିକେଟକୁ ଆଣିଛି। ତନ୍ମଧ୍ୟରୁ ସର୍ଫରାଜ ଖାଁ ଅନ୍ୟତମ ବୋଲି ଭାଟିଆ କହିଥିଲେ। ଓସିଏ ସମ୍ପାଦକ ସଞ୍ଜୟ ବେହେରା କହିଥିଲେ ଯେ, ୨୦୨୪କୁ ଦୃଷ୍ଟିରେ ରଖି ସାରା ରାଜ୍ୟରେ କ୍ରିକେଟର ବିକାଶ କରାଯାଉଛି। ଏହି କ୍ରମରେ ବିଭିନ୍ନ କମ୍ପାନୀ ମାନଙ୍କ ସହ ଯୋଗାଯୋଗ ଅବ୍ୟାହତ ରହିଛି। ଏହି କାର୍ଯ୍ୟକ୍ରମ ତାହାର ଏକ ଅଂଶବିଶେଷ।

ରାଜ୍ୟର ୩୦ ଜିଲାରୁ ଆସିଥିବା ୫୦ ସ୍କୁଲର ଛାତ୍ର ଓ ସ୍କୁଲ ପ୍ରତିନିଧିଙ୍କୁ କ୍ରିକେଟ କିଟ୍ ବଣ୍ଟନ କରାଯାଇଛି। ପ୍ରତ୍ୟେକ କିଟ୍‌ରେ ୩ ସେଟ୍ କ୍ରିକେଟ ସରଞ୍ଜାମ ରହିଛି। ଏହି କାର୍ଯ୍ୟକ୍ରମରେ ଅତିଥି ଭାବେ ପୂର୍ବତନ ଅନ୍ତର୍ଜାତୀୟ କ୍ରିକେଟ ଖେଳାଳି ଦେବାଶିଷ ମହାନ୍ତି, ଶ୍ରୀଜଗନ୍ନାଥ ଷ୍ଟିଲ ଆଣ୍ଡ ପାୱାର ଲିଃର ଅଧ୍ୟକ୍ଷ ପ୍ରଶାନ୍ତ କୁମାର ଆହୁଲୱାଲିଆ, ଫୁଟ୍‌ବଲ ଆସୋସିଏଶନ ଅଫ୍ ଓଡ଼ିଶା ସମ୍ପାଦକ ଆଶୀର୍ବାଦ ବେହେରା, ଓଡ଼ିଶା କ୍ରିକେଟ ଆସୋସିଏଶନ ସଭାପତି ପଙ୍କଜ ଲୋଚନ ମହାନ୍ତି, ସମ୍ପାଦକ ସଞ୍ଜୟ ବେହେରାଙ୍କ ସମେତ ଅନେକ କର୍ମକର୍ତ୍ତା ଯୋଗଦେଇଥିଲେ। ସୂଚନାଯୋଗ୍ୟ, କ୍ରିକେଟ୍ ଖେଳାଳିଙ୍କୁ ବିଶ୍ୱସ୍ତରରେ ପ୍ରୋତ୍ସାହିତ କରିବା ଉଦ୍ଦେଶ୍ୟରେ ଶ୍ୟାମ ଭାଟିଆ ବିଶ୍ୱର ବିଭିନ୍ନ ସ୍କୁଲରେ ଏଭଳି କ୍ରିକେଟ୍ କିଟ୍ ବଣ୍ଟନ କରିଆସୁଛନ୍ତି ।

କଟକ ବାରବାଟୀ ଷ୍ଟାଡିୟମରେ ରବିବାର ସ୍କୁଲ ଛାତ୍ରଙ୍କୁ କ୍ରିକେଟ କିଟ୍ ବଣ୍ଟନ ଅବସରରେ କ୍ରୀଡ଼ାମନ୍ତ୍ରୀ ତୁଷାରକାନ୍ତି ବେହେରା ଓ ଅନ୍ୟ ଅତିଥିମାନେ।

ବିଜୟ ପଥକୁ ଫେରିଲା ଦିଲ୍ଲୀ

ମୁମ୍ବାଇ, ୧୦।୪ ଓପ୍‌ନର ପୃଥ୍ୱୀ ଶ' ଓ ଡେଭିଡ୍ ୱାର୍ନରଙ୍କ ବିସ୍ଫୋରକ ବ୍ୟାଟିଂ ପରେ କୁଲଦୀପ ଯାଦବଙ୍କ ଆକର୍ଷଣୀୟ ବୋଲିଂ ସହାୟତାରେ ଦିଲ୍ଲୀ କ୍ୟାପିଟାଲ୍ସ ଇଣ୍ଡିଆନ ପ୍ରିମିୟର ଲିଗ୍‌ର ରବିବାର ଅନୁଷ୍ଠିତ ମ୍ୟାଚ୍‌ରେ ୪୪ ରନ୍‌ରେ କୋଲକାତା ନାଇଟ୍ ରାଇଡର୍ସ (କେକେଆର)କୁ ହରାଇ ଦେଇଛି। କ୍ରମାଗତ ୨ ପରାଜୟ ପରେ ବିଜୟ ପଥକୁ ଫେରିଛି ରିଷଭ ପନ୍ତଙ୍କ ଦିଲ୍ଲୀ କ୍ୟାପିଟାଲ୍ସ । ପ୍ରଥମେ ବ୍ୟାଟିଂ କରିଥିବା ଦିଲ୍ଲୀ ୨୦ ଓଭରରେ ୫ ଉଇକେଟ ହରାଇ ୨୧୫ ରନ୍ କରିଥିଲା। କୋଲକାତା ୧୯.୪ ଓଭରରେ ୧୭୧ ରନ୍‌କରି ଅଲ୍‌ଆଉଟ ହୋଇଯାଇଥିଲା। ଟସ୍ ଜିତି ବୋଲିଂ ନିଷ୍ପତ୍ତି ନେଇଥିଲେ ହେଁ କୋଲକାତା ଅଧିନାୟକ ଶ୍ରେୟାସ ଆୟାର ଏଥିରୁ ଫାଇଦା ଉଠାଇ ପାରି ନ ଥିଲେ। ଦିଲ୍ଲୀର ଦୁଇ ଓପନର ପୃଥ୍ୱୀ (୫୧ ରନ୍, ୭ ଚୌକା ଓ ୨ ଛକା) ଏବଂ ୱାର୍ନର (୬୧ ରନ୍, ୬ ଚୌକା ଓ ୨ ଛକା) ଆରମ୍ଭରୁ ଆକ୍ରମଣାତ୍ମକ ଖେଳିଥିଲେ। ଦୁହେଁ ମାତ୍ର ୮.୪ ଓଭରରେ ଓପ୍‌ନିଂ ଯୋଡ଼ିରେ ୯୩ ରନ୍ ଯୋଡ଼ିଥିଲେ। କିନ୍ତୁ ଇନିଂସ୍‌ର ଦ୍ୱିତୀୟ ଭାଗରେ ଦିଲ୍ଲୀ କ୍ରମାଗତ ବ୍ୟବଧାନରେ ଅଧିନାୟକ ପନ୍ତ (୨୭), ଲଳିତ ଯାଦବ (୧) ଓ ରବମାନ ପାୱେଲ (୮)ଙ୍କ ଉଇକେଟ ହରାଇଥିଲା। ଶେଷଆଡ଼କୁ ଅକ୍ଷର ପଟେଲଙ୍କ

କୁଲଦୀପ ଯାଦବ

୨୨ (୨ ଚୌକା ଓ ୧ ଛକା) ଏବଂ ଶାର୍ଦ୍ଦୂଳ ଠାକୁରଙ୍କ ୨୯ (୧ ଚୌକା ଓ ୩ ଛକା)ରନ୍ ଯୋଗୁ ଦିଲ୍ଲୀ ୨୦ ଓଭରରେ ୫ ଉଇକେଟ ହରାଇ ୨୧୫ କରିଥିଲା। କୋଲକାତା ପାଇଁ ସୁନୀଲ ନାରିନ ୨ ଉଇକେଟ ନେଇଥିବା ବେଳେ ଉମେଶ ଯାଦବ ଗୋଟିଏ ସଫଳତା ପାଇଥିଲେ। ୨୧୬ ରନ୍‌ର ବିଶାଳ ଟାର୍ଗେଟ ନେଇ ଓହ୍ଲାଇଥିବା କେକେଆର୍ ୫ ଓଭର ମଧ୍ୟରେ ଦୁଇ ଓପ୍‌ନରଙ୍କ ଉଇକେଟ ହରାଇଥିଲା। ପରେ ଅଧିନାୟକ ଶ୍ରେୟାସ ଆୟାର (୫୪ ରନ୍, ୫ ଚୌକା ଓ ୨ ଛକା), ନୀତିଶ ରାଣା (୩୦), ଆନ୍ଦ୍ରେ ରସେଲ (୨୪), ସାମ ବିଲିଙ୍ଗସ (୧୫)ଙ୍କ ପ୍ରୟାସ ସତ୍ତ୍ୱେ ୧୭୧ ରନ୍‌ରେ ଅଲଆଉଟ୍ ହୋଇଯାଇଥିଲା କୋଲକାତା। ଦଳର ସର୍ବାଧିକ କ୍ଷତି ଘଟାଇଥିଲେ ପୂର୍ବତନ କେକେଆର ସଦସ୍ୟ ତଥା ଚାଇନାମ୍ୟାନ୍ କୁଲଦୀପ ଯାଦବ। ସେ ଗୋଟିଏ ଓଭରରେ ୩ ଉଇକେଟକୁ ମିଶାଇ ମୋଟ ୪ ଉଇକେଟ ନେଇଥିଲେ। ଖଲିଲ ଅହମ୍ମଦ ୩ ଏବଂ ଶାର୍ଦ୍ଦୂଳ ୨ଟି ଉଇକେଟ ହାତେଇଥିଲେ। କୁଲଦୀପଙ୍କୁ ପ୍ଲେୟର ଅଫ୍ ଦି ମ୍ୟାଚ୍ ପୁରସ୍କାର ପ୍ରଦାନ କରାଯାଇଥିଲା।

ଆଇପିଏଲ୍-୧୫

ଆଜିର ମ୍ୟାଚ
ସନ୍‌ରାଇଜର୍ସ ହାଇଦ୍ରାବାଦ ବନାମ ଗୁଜରାଟ ଟାଇଟାନ୍ସ
ସ୍ଥାନ: ମୁମ୍ବାଇ
ସମୟ: ରାତି ୭ଟା ୩୦
ପ୍ରସାରଣ: ଷ୍ଟାର ସ୍ପୋର୍ଟ୍ସ

ସଂକ୍ଷିପ୍ତ ସ୍କୋର

ଦିଲ୍ଲୀ କ୍ୟାପିଟାଲ୍ସ ୨୦ ଓଭରରେ ୨୧୫/୫ (ଡେଭିଡ ୱାର୍ନର-୬୧, ପୃଥ୍ୱୀ ଶ'-୫୧, ଶାର୍ଦ୍ଦୂଳ ଠାକୁର-୨୯*, ସୁନୀଲ ନାରିନ-୨/୨୧, ଉମେଶ ଯାଦବ-୧/୪୮, ବରୁଣ ଚକ୍ରବର୍ତ୍ତୀ-୧/୪୪, ଆନ୍ଦ୍ରେ ରସେଲ-୧/୧୬)। କୋଲକାତା ନାଇଟ ରାଇଡର୍ସ ୧୯.୪ ଓଭରରେ ୧୭୧/ଅଲ୍‌ଆଉଟ (ଶ୍ରେୟାସ ଆୟାର-୫୪, ନୀତୀଶ ରାଣା-୩୦, କୁଲଦୀପ ଯାଦବ-୪/୩୫, ଖଲିଲ ଅହମଦ-୩/୨୫, ଶାର୍ଦ୍ଦୂଳ ଠାକୁର-୨/୩୦, ଲଳିତ ଯାଦବ-୧/୮)।

ସେମିରେ ହାରିଲା ଭାରତ

ଜୁନିୟର ମହିଳା ହକି ବିଶ୍ୱକପ

ପୋର୍‌ଫେଷ୍ଟ୍ରମ, ୧୦।୪ (ପି.ଟି.): ଏଠାରେ ଚାଲିଥିବା ଜୁନିୟର ମହିଳା ହକି ବିଶ୍ୱକପର ସେମିଫାଇନାଲରେ ଭାରତ ହାରି ଯାଇଛି। ଶନିବାର ଅନୁଷ୍ଠିତ ପ୍ରଥମ ସେମିଫାଇନାଲରେ ଭାରତ ୦-୩ ଗୋଲରେ ନେଦରଲାଣ୍ଡଠାରୁ ପରାଜିତ ହୋଇଛି। ତିନିଥର ଚାମ୍ପିୟନ ନେଦରଲାଣ୍ଡ ସମ୍ପୂର୍ଣ୍ଣ ଆଧିପତ୍ୟ ବିସ୍ତାରକରି ଖେଳିଥିଲା। ଦଳ ପକ୍ଷରୁ ଟେସା ବିସ୍ମା ୧୨, ଲୁନା ଫୋକେ ୫୩ ଓ ଜିପ୍ ଡିକେ ୫୪ତମ ମିନିଟରେ ଗୋଟିଏ ଲେଖାଏ ଗୋଲ ଦେଇଥିଲେ। ୨୦୧୩ ମସିହାରେ ଭାରତ ବ୍ରୋଞ୍ଜ ପଦକ ହାସଲ କରିଥିଲା। ଟୁର୍ନାମେଣ୍ଟରେ ଭାରତର ଏହା ଏପର୍ଯ୍ୟନ୍ତ ଶ୍ରେଷ୍ଠ ପ୍ରଦର୍ଶନ ହୋଇ ଆସିଛି। ଏଥର କିନ୍ତୁ ଦଳ ଫାଇନାଲରେ ପ୍ରବେଶ ଆଶା ରଖିଥିଲା। ମାତ୍ର ଦଳକୁ ବ୍ରୋଞ୍ଜ ପଦକ ମୁକାବିଲାରେ ଖେଳିବାକୁ ପଡ଼ିବ।

ଶିମରନ