ଧରିତ୍ରୀ
DHARITRI

ରାୟଗଡ଼ା, ସୋମବାର, ମେ ୩୦/୨୦୨୨ (୧୪ ପୃଷ୍ଠା) Rayagada, Monday, May 30/2022 Page 14 ₹ 7.00

୧୨ଶ ଭାଗ ୧୧୧ ସଂଖ୍ୟା www.orissakhabar.com/www.dharitri.com | Printed at Bhubaneswar, Sambalpur, Angul and Rayagada ମୂଲ୍ୟ ₹୭/-

ସଂକ୍ଷେପରେ

ମାଲବାହୀ ଜାହାଜ ବୁଡ଼ି ୨୫ ନିଖୋଜ

ମାକାସର,୨୯।୫: ଇଣ୍ଡୋନେସିଆରେ ଏକ ମାଲବାହୀ ଜାହାଜ ବୁଡ଼ି ୨୫ ଜଣ ଯାତ୍ରୀ ନିଖୋଜଥିବା ସରକାରଙ୍କ ପକ୍ଷରୁ ସୂଚନା ଦିଆଯାଇଛି। ଖରାପ ପାଗ ପାଇଁ ଜାହାଜଟି ବୁଡ଼ିଯାଇଥିବା କୁହାଯାଉଥିବାବେଳେ ସେଥିରେ ୪୨ ଜଣ ଯାତ୍ରା କରୁଥିଲେ। ସେମାନଙ୍କ ମଧ୍ୟରୁ ୩୬ ଜଣ ଯାତ୍ରୀ ଏବଂ ୬ ଜଣ କ୍ରିଉ ମେମ୍ବର ସାମିଲ ଥିଲେ। ଗୁରୁବାର ସକାଳୁ ଉକ୍ତ ବୋଟ୍‌ଟି ମକାସର ବନ୍ଦରରୁ କାଲମାସ ଦ୍ୱୀପ ଅଭିମୁଖେ ଯାତ୍ରା କରୁଥିବା ଉଦ୍ଧାରକାରୀ ଦଳର ମୁଖ୍ୟ ଡିଜୁନାଇଡି କହିଛନ୍ତି। ଦୁର୍ଘଟଣାର ସୂଚନା ପାଇ ରେସ୍କ୍ୟୁ ଟିମ୍ ଘଟଣାସ୍ଥଳରେ ପହଞ୍ଚି ୧୭ ଜଣଙ୍କୁ ସୁରକ୍ଷିତ ଭାବେ ଉଦ୍ଧାର କରିଥିଲା।

ହଲିଉଡ୍ ଅଭିନେତା ବୋ ହୋପ୍‌କିନ୍ସଙ୍କ ବିୟୋଗ

ୱାଶିଂଟନ,୨୯।୫: ହଲିଉଡ୍ ଜଗତର ଲୋକପ୍ରିୟ ଅଭିନେତା ବୋ ହୋପକିନ୍ସ ୮୦ ବର୍ଷ ବୟସରେ ପ୍ରାଣ ହରାଇଛନ୍ତି। ରବିବାର ବୋ'ଙ୍କ ଅଫିସିଆଲ୍ ୱେବ୍‌ସାଇଟ୍‌ରେ ଏହି ସୂଚନା ଦିଆଯାଇଛି। 'ଆମେରିକାନ୍ ଗ୍ରାଫିଟି' ଫିଲ୍ମରେ ଅଭିନୟ କରି ସେ ରାତାରାତି ଷ୍ଟାର୍ ପାଲଟିଥିଲେ। ୧୯୬୯ରେ ଫିଚର ଫିଲ୍ମ 'କ୍ରେଜି ଲି' ଜରିଆରେ ସେ ଅଭିନୟ ଜଗତରେ ପ୍ରବେଶ କରିଥିଲେ। ରିଲ୍ ହିରୋ ହେବା ସହ ବୋ ଜଣେ ରିୟଲ ହିରୋ ମଧ୍ୟ। ମାତ୍ର ୧୬ ବର୍ଷ ବୟସରେ ସେ ଆମେରିକୀୟ ସେନାରେ ସାମିଲ ହୋଇଥିଲେ।

ବିବିଧତା ଆମକୁ ସୁଦୃଢ଼ କରିଛି: ମୋଦି

ନୂଆଦିଲ୍ଲୀ,୨୯।୫(ପି.ଟି.): ଭାରତ ବହୁ ଭାଷା, ଉପଭାଷା ଓ ଲିପିର ଗନ୍ତାଘର। ଦେଶର ବିବିଧତା ଆମକୁ ସୁଦୃଢ଼ କରିବା ସହ ଏକତା ସୂତ୍ରରେ ବାନ୍ଧି ରଖିଥିବା ପ୍ରଧାନମନ୍ତ୍ରୀ ନରେନ୍ଦ୍ର ମୋଦି ରବିବାର ତାଙ୍କ ମାସିକ ରେଡିଓ କାର୍ଯ୍ୟକ୍ରମ 'ମନ୍ କୀ ବାତ୍'ରେ କହିଛନ୍ତି। ବିଶେଷ କରି ଭାଷାଗତ ବିବିଧତା ଉପରେ ଗୁରୁତ୍ୱ ଦେଇ ପ୍ରଧାନମନ୍ତ୍ରୀ ଉତ୍ତରାଖଣ୍ଡର କଳ୍ପନାଙ୍କ ଉଦାହରଣ ଦେଇଥିଲେ, ଯିଏ କର୍ନାଟକ ଦଶମ ଶ୍ରେଣୀ ପରୀକ୍ଷାରେ କନ୍ନଡ ଭାଷାରେ ୯୨ ନମ୍ବର ରଖିଛନ୍ତି। ସେହିପରି ପଶ୍ଚିମବଙ୍ଗ ପୁରୁଲିଆର ଶ୍ରୀପତି ଟୁଡୁ ସିଧୋ-କାହ୍ନୋ-ବିର୍ସା ୟୁନିଭର୍ସିଟିରେ ସାନ୍ତାଳି ଭାଷାରେ ପ୍ରଫେସର ଅଛନ୍ତି। ସେ ସାନ୍ତାଲିମାନଙ୍କ ଲାଗି ଅଲ୍‌ଚିକି ଭାଷାରେ ଭାରତର ସମ୍ବିଧାନ ପ୍ରସ୍ତୁତ କରିଥିବାରୁ ପ୍ରଧାନମନ୍ତ୍ରୀ ଏହାର ପ୍ରଶଂସା କରିଥିଲେ। ଏସବୁ 'ଏକ ଭାରତ-ଶ୍ରେଷ୍ଠ ଭାରତ' ଭାବର ଜୀବନ୍ତ ଉଦାହରଣ ବୋଲି ସେ କହିଥିଲେ। ଉତ୍ତରାଖଣ୍ଡରେ ଚାର୍ ଧାମ ଯାତ୍ରା ଆରମ୍ଭ ହୋଇଥିବାବେଳେ ବହୁ ସ୍ୱେଚ୍ଛାସେବୀ ସଂଗଠନ ସେହି ଅଞ୍ଚଳକୁ ପରିଷ୍କାର ପରିଚ୍ଛନ୍ନତା ରଖିବା କାର୍ଯ୍ୟରେ ନିୟୋଜିତ ହୋଇଛନ୍ତି। ତୀର୍ଥସ୍ଥଳଗୁଡ଼ିକର ମର୍ଯ୍ୟାଦା ରକ୍ଷା ଲାଗି ପ୍ରଧାନମନ୍ତ୍ରୀ ଆହ୍ୱାନ ଦେଇଛନ୍ତି। ପବିତ୍ରତା, ସ୍ୱଚ୍ଛତା ଓ ଧାର୍ମିକ ପରିବେଶକୁ ଆମେ ଆଦୌ ଭୁଲିଯିବା ଉଚିତ ନୁହେଁ। ସେଥିପାଇଁ ଆମକୁ ସ୍ୱଚ୍ଛତା ସଂକଳ୍ପ ପାଳନ କରିବା ଜରୁରୀ। ଜୁନ୍ ୫ରେ ପରିବେଶ ଦିବସ ପାଳନ ହେବାକୁ ଥିବାବେଳେ ସୁସ୍ଥ ପରିବେଶ ସୃଷ୍ଟି ଲାଗି ଜନସଚେତନତା ସୃଷ୍ଟି ପାଇଁ ପ୍ରଧାନମନ୍ତ୍ରୀ ଆହ୍ୱାନ ଦେଇଛନ୍ତି।

ଏଡବା ବଶୀରଙ୍କ ପରଲୋକ

ତ୍ରିରୁଭାନନ୍ତପୁରମ୍,୨୯।୫: ପ୍ରଖ୍ୟାତ ମାଲାୟଲମ କଣ୍ଠଶିଳ୍ପୀ ଏଡବା ବଶୀର ଶନିବାର ଶେଷ ନିଶ୍ୱାସ ତ୍ୟାଗ କରିଛନ୍ତି। ଟ୍ରୁ ଡାଇମଣ୍ଡ ଅର୍କେଷ୍ଟାରର ସ୍ୱର୍ଣ୍ଣମଜୟନ୍ତୀ ଉତ୍ସବ ପାଳନ ଅବସରରେ କେରଳରେ ଏକ ସ୍ୱତନ୍ତ୍ର କାର୍ଯ୍ୟକ୍ରମ ଅନୁଷ୍ଠିତ ହୋଇଥିଲା। କାର୍ଯ୍ୟକ୍ରମରେ ବଶୀର ଗୀତ ପରିବେଷଣ କରୁଥିବା ସମୟରେ ହଠାତ୍ ଖସିପଡ଼ିଥିବାବେଳେ ନିମିଷକ ମଧ୍ୟରେ ତାଙ୍କ ପ୍ରାଣବାୟୁ ଉଡ଼ିଯାଇଥିଲା। ମୃତ୍ୟୁ ବେଳକୁ ତାଙ୍କୁ ୭୮ ବର୍ଷ ବୟସ ହୋଇଥିଲା।

ଭାରତ ସହ ବାଣିଜ୍ୟ

ଚାଇନାକୁ ଟପିଲା ଆମେରିକା

ବାଣିଜ୍ୟ କ୍ଷେତ୍ରରେ ଚାଇନାର ଏକଚାଟିଆ ମନୋବୃତ୍ତି ବେଜିଂକୁ କ୍ରମଶଃ ଆର୍ଥିକ ସ୍ତରରେ ପ୍ରଭାବିତ କରିବାରେ ଲାଗିଛି। ପରିବର୍ତ୍ତନଶୀଳ ଭୂରାଜନୈତିକ ପ୍ରେକ୍ଷାପଟରେ ଚାଇନାର ଆଧିପତ୍ୟ ଦୁର୍ବଳ ହୋଇଥିବାବେଳେ ଭାରତ ଏକ ଉଦୀୟମାନ ଅର୍ଥନୀତି ଭାବେ ମୁଣ୍ଡଟେକିଛି। ଏଭଳି ସମୟରେ ପାଶ୍ଚାତ୍ୟ ରାଷ୍ଟ୍ରଗୁଡ଼ିକ ବିଶେଷକରି ଆମେରିକା ଭାରତ ସହ ବାଣିଜ୍ୟିକ ଘନିଷ୍ଠତା ବଢ଼ାଇ ଏହି କ୍ଷେତ୍ରରେ ଚାଇନାକୁ ଟପିଯାଇଛି। ବହୁରାଷ୍ଟ୍ରୀୟ କମ୍ପାନୀଗୁଡ଼ିକ ଚାଇନାରୁ ମୁହଁ ଫେରାଇ ଭାରତକୁ ଏକ ଉତ୍କୃଷ୍ଟ ବଜାର ରୂପେ ବାଛି ନେଇଥିବାବେଳେ ଆଗାମୀ ଦିନରେ ନୂଆଦିଲ୍ଲୀ-ୱାଶିଂଟନ୍ ସମ୍ପର୍କ ଆହୁରି ମଜଭୁତ ହେବା ଆଶା କରାଯାଉଛି।

ନୂଆଦିଲ୍ଲୀ, ୨୯।୫

ଆମେରିକା ଓ ଭାରତ ମଧ୍ୟରେ ୨୦୨୧-୨୨ରେ ହୋଇଥିବା ଦ୍ୱିପାକ୍ଷିକ ବାଣିଜ୍ୟ ନୂଆ ରେକର୍ଡ କରିଛି। ଗତ ଆର୍ଥିକ ବର୍ଷରେ ଦୁଇ ଦେଶ ମଧ୍ୟରେ ଅର୍ଥନୈତିକ ସମ୍ବନ୍ଧ ଅଧିକ ମଜଭୁତ ହୋଇଛି। ବାଣିଜ୍ୟ ମନ୍ତ୍ରଣାଳୟ ପକ୍ଷରୁ ଦିଆଯାଇଥିବା ସୂଚନା ଅନୁସାରେ, ବେପାରବଣିଜରେ ଆମେରିକା ଏବେ ଭାରତର ସବୁଠାରୁ ବଡ଼ ଭାଗୀଦାରି ହୋଇଛି। ୨୦୨୧-୨୨ରେ ଦ୍ୱିପାକ୍ଷିକ କାରବାର ୧୧୯.୪୨ ବିଲିୟନ ଡଲାର ଛୁଇଁଛି। ୨୦୨୦-୨୧ରେ ଏହା ୮୦.୫୧ ବିଲିୟନ୍ ଡଲାର ଥିଲା। ଭାରତ ସହ କାରବାରରେ ଏବେ ଆମେରିକା ଚାଇନାକୁ ପଛରେ ପକାଇଛି।

ସୂଚନା ଅନୁସାରେ, ୨୦୨୧-୨୨ରେ ଭାରତରୁ ୭୬.୧୧ ବିଲିୟନ୍ ଡଲାରର ସାମଗ୍ରୀ ଆମେରିକାକୁ ରପ୍ତାନି ହୋଇଛି। ୨୦୨୦-୨୧ ଆର୍ଥିକ ବର୍ଷରେ ଏହା ୫୧.୬୨ ବିଲିୟନ୍ ଡଲାର ରହିଥିଲା। ସେହିପରି ୨୦୨୧-୨୨ରେ ଭାରତକୁ ଅଧିକ ଆମେରିକୀୟ ସାମଗ୍ରୀ ଆମଦାନୀ ହୋଇଛି। ଏହାର ମୂଲ୍ୟ ୪୩.୩୧ ବିଲିୟନ ଡଲାର ରହିଛି। ୨୦୨୦-୨୧ ଆର୍ଥିକ ବର୍ଷରେ ଭାରତକୁ ୨୯ ବିଲିୟନ ଡଲାର ମୂଲ୍ୟର ସାମଗ୍ରୀ ଆମେରିକାରୁ ଆମଦାନୀ ହୋଇଥିଲା। ଭାରତ ଓ ଚାଇନା ମଧ୍ୟରେ ଗତ ଆର୍ଥିକ ବର୍ଷରେ ୧୧୫.୪୨ ବିଲିୟନ ଡଲାର ମୂଲ୍ୟର କାରବାର ହୋଇଥିଲା। ମନ୍ତ୍ରଣାଳୟ ଦେଇଥିବା ତଥ୍ୟ ମୁତାବକ, ୨୦୨୦-୨୧ରେ ଚାଇନା ସହ ୮୬.୪ ବିଲିୟନ ଡଲାରର ସାମଗ୍ରୀ ରପ୍ତାନି ଓ ଆମଦାନୀ ହୋଇଥିଲା। ୨୦୨୧-୨୨ ଆର୍ଥିକ ବର୍ଷରେ ଚାଇନାକୁ ଭାରତୀୟ ସାମଗ୍ରୀ ରପ୍ତାନି ସାମାନ୍ୟ ବୃଦ୍ଧି ପାଇଛି। ଏହି ସମୟରେ ମୋଟ ୨୧.୨୫ ବିଲିୟନ ଡଲାରର ଜିନିଷ ଭାରତ ଚାଇନାକୁ ପଠାଇଥିବାବେଳେ ୨୦୨୦-୨୧ରେ ତାହା ୨୧.୧୮ ବିଲିୟନ୍ ଡଲାର ଥିଲା। କିନ୍ତୁ ଚାଇନାରୁ ସାମଗ୍ରୀ ଆମଦାନୀ ଗତ ଆର୍ଥିକ ବର୍ଷରେ ଆଖିଦୃଶିଆ ଭାବେ ବଢ଼ିଛି। ୨୦୨୧-୨୨ରେ ଭାରତ ୯୪.୧୬ ବିଲିୟନ ଡଲାରର ସାମଗ୍ରୀ ଚାଇନାରୁ ଆଣିଛି। ୨୦୨୦-୨୧ରେ ଏହି ମୂଲ୍ୟ ପ୍ରାୟ ୬୫.୨୧ ବିଲିୟନ ଡଲାର ରହିଥିଲା। ୨୦୨୦-୨୧ ତୁଳନାରେ ଗତ ଆର୍ଥିକ ବର୍ଷରେ ଭାରତ ଓ ଚାଇନା ମଧ୍ୟରେ ବାଣିଜ୍ୟିକ ବ୍ୟବଧାନ ୪୪ ବିଲିୟନ୍ ଡଲାରରୁ ୭୨.୯୧ ବିଲିୟନ୍ ଡଲାରକୁ ବୃଦ୍ଧି ପାଇଛି। ୨୦୧୩-୧୪ରୁ ୨୦୧୭-୧୮ ପର୍ଯ୍ୟନ୍ତ ଚାଇନା ଭାରତର ସବୁଠାରୁ ବଡ଼ ବାଣିଜ୍ୟିକ ସହଯୋଗୀ ରହିଥିଲା। ଚାଇନା ପୂର୍ବରୁ ସଂଯୁକ୍ତ ଆରବ ଏମିରେଟ୍ସ (ୟୁଏଇ)ଭାରତର ସର୍ବବୃହତ୍ ଟ୍ରେଡିଂ ପାର୍ଟନର ରହିଥିଲା। ୨୦୨୧-୨୨ରେ ୟୁଏଇ ସହ ଭାରତ ୭୨.୯ ବିଲିୟନ୍ ଡଲାରର କାରବାର କରିଛି। ଫଳରେ ୟୁଏଇ ଭାରତହ ତୃତୀୟ ସର୍ବବୃହତ୍ ବାଣିଜ୍ୟିକ ଭାଗୀଦାରି ହୋଇଛି। ନୂଆଦିଲ୍ଲୀ ଏବଂ ୱାଶିଂଟନ୍ ଅର୍ଥନୈତିକ ସମ୍ପର୍କକୁ ମଜଭୁତ କରିବା ପାଇଁ ପଦକ୍ଷେପ ନେଉଥିବାରୁ ଆଗାମୀ ଦିନରେ ଦ୍ୱିପାକ୍ଷିକ ବାଣିଜ୍ୟ କାରବାର ବୃଦ୍ଧି ପାଇବ ବୋଲି ବିଶେଷଜ୍ଞମାନେ ଆଶା କରିଛନ୍ତି।

'ପୁଟିନ୍ ଆଉ ୩ ବର୍ଷ ବଞ୍ଚିବେ'

ମସ୍କୋ, ୨୯।୫

ରୁଷିଆ ରାଷ୍ଟ୍ରପତି ଭ୍ଲାଡିମିର ପୁଟିନ୍‌ଙ୍କ ଶରୀରରେ କ୍ୟାନ୍‌ସର ଦ୍ରୁତ ଭତିରେ ମାଡ଼ି ଚାଲିଛି। ପ୍ରୋଗ୍ରେସିଭ୍ କ୍ୟାନ୍‌ସର ଯୋଗୁ ତାଙ୍କ ସ୍ୱାସ୍ଥ୍ୟାବସ୍ଥା ବିଗିଡ଼ିବାରେ ଲାଗିଛି। ଏହାର ଚିକିତ୍ସା ଜଟିଳ ତଥା ଶତପ୍ରତିଶତ ଫଳପ୍ରଦ ହେବାର ସମ୍ଭାବନା କମ୍ ଥିବାରୁ ପୁଟିନ୍ ଆଉ ଅତିବେଶୀରେ ୩ ବର୍ଷ ବଞ୍ଚିପାରିବେ ବୋଲି ତାଙ୍କ ଡାକ୍ତରୀ ଟିମ୍ କହିଥିବା ଅନ୍ତର୍ଜାତୀୟ ଗଣମାଧ୍ୟମରେ ରିପୋର୍ଟ ପ୍ରକାଶ ପାଇଛି। ଗୋଇନ୍ଦା ସୂତ୍ରରୁ ମିଳିଥିବା ସୂଚନା ଅନୁସାରେ ୬୯ ବର୍ଷୀୟ ପୁଟିନ୍ ଏବେ ଗମ୍ଭୀର ସ୍ୱାସ୍ଥ୍ୟଗତ ସମସ୍ୟା ଦେଇ ଗତିକରୁଛନ୍ତି ବୋଲି ଏଫ୍‌ଏସ୍‌ବି ଅଫିସରଙ୍କ ମତାମତ ଆଧାରରେ 'ମିରର୍' ୱେବ୍‌ସାଇଟ୍‌ରେ ଖବର ପ୍ରକାଶିତ ହୋଇଛି।

ରିପୋର୍ଟ ଅନୁସାରେ, ପୁଟିନ୍ ତାଙ୍କ ଦୃଷ୍ଟିଶକ୍ତି ହରାଇବାରେ ଲାଗିଛନ୍ତି। ତାଙ୍କ ହାତଗୋଡ଼ ଥରୁଥିବାରୁ ସେ କୌଣସି କାର୍ଯ୍ୟ କରିବା ଏପରି କି ଦୀର୍ଘ ସମୟ ଛିଡ଼ାହେବା ମଧ୍ୟ କଷ୍ଟକର ହୋଇଛି। ପୁଟିନ୍‌ଙ୍କ ଦୁରାରୋଗ୍ୟ ଅବସ୍ଥା ସମ୍ପର୍କରେ ରୁଷିଆର ଜଣେ ଗୁପ୍ତଚର ଫେଡେରାଲ ସିକ୍ୟୁରିଟି ସର୍ଭିସ୍ ଅଫ୍ ରୁଷିଆନ୍ ଫେଡେରେଶନ୍ (ଏଫ୍‌ଏସ୍‌ବି)ର ଜଣେ ପୂର୍ବତନ ସ୍ପାଏକୁ ଦେଇଥିବା ମେସେଜ୍‌ରୁ ଜଣାପଡ଼ିଛି। ପୁଟିନ୍ ନିଜକୁ ଦୁର୍ବଳ ବୋଲି ସ୍ୱୀକାର ନ କରିବାକୁ ଚଷମା ପିନ୍ଧିବାକୁ ମନା କରିଦେଇଥିବା ଏହି ମେସେଜ୍‌ରୁ ଜଣାପଡ଼ିଛି। ଏହାସହ ସେ ତାଙ୍କ ସହଯୋଗୀ ଓ ସରକାରୀ ଅଧିକାରୀଙ୍କ ଉପରେ ଅତ୍ୟଧିକ କ୍ରୋଧ ସହ ଅଧିକାଂଶ ସମୟରେ ପାଟି କରୁଛନ୍ତି। କ୍ରେମଲିନ୍ ସୂତ୍ରରୁ ମଧ୍ୟ ପୁଟିନ୍‌ଙ୍କ ସ୍ୱାସ୍ଥ୍ୟାବସ୍ଥା ବିଷୟରେ ତଥ୍ୟ ମିଳିଥିବା ନେଇ ଏକ ଟେଲିଗ୍ରାମ ଚ୍ୟାନେଲ ଜରିଆରେ ପ୍ରଘଟ ହୋଇଛି ବୋଲି 'ଡେଲି ମେଲ୍'ରେ ଖବର ପ୍ରକାଶ ପାଇଛି। ଉକ୍ତ ଟେଲିଗ୍ରାମ ଚ୍ୟାନେଲ ଜେନେରାଲ ଏସ୍‌ଭିଆର ଅନୁସାରେ, ନିକଟରେ ପୁଟିନ୍‌ଙ୍କ ସଫଳ କ୍ୟାନ୍‌ସର ସର୍ଜରୀ ହୋଇଛି। ଡାକ୍ତରଙ୍କ ପରାମର୍ଶ ଅନୁସାରେ ସେ ଏବେ ଔଷଧ ସେବନ ସହ ଚିକିତ୍ସିତ ହେଉଛନ୍ତି।

■ଅନ୍ତର୍ଜାତୀୟ ଗଣମାଧ୍ୟମ ରିପୋର୍ଟରେ ଦାବି

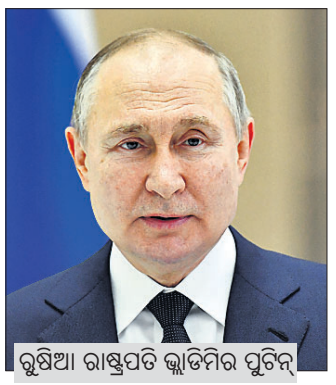

ରୁଷିଆ ରାଷ୍ଟ୍ରପତି ଭ୍ଲାଡିମିର ପୁଟିନ୍

ସିଧୁ ମୂସେୱାଲାଙ୍କୁ ହତ୍ୟା

ଚଣ୍ଡିଗଡ଼,୨୯।୫(ପି.ଟି.)

ପଞ୍ଜାବ ସରକାର ୪୨୪ ଜଣ ବିଶିଷ୍ଟ ବ୍ୟକ୍ତିଙ୍କ ସୁରକ୍ଷା ବ୍ୟବସ୍ଥା ପ୍ରତ୍ୟାହାର କରିନେବାର ଦିନକ ପରେ ମନସା ଜିଲାରେ ଖ୍ୟାତନାମା ପଞ୍ଜାବୀ ଗାୟକ ସିଧୁ ମୂସେୱାଲାଙ୍କୁ ରବିବାର କେତେଜଣ ଦୁର୍ବୃତ୍ତ ଗୁଳିକରି ହତ୍ୟା କରିଛନ୍ତି। ୨୭ ବର୍ଷୀୟ ଗାୟକ ତାଙ୍କର ଦୁଇଜଣ ବନ୍ଧୁଙ୍କ ସହ ଏକ ଜିପ୍‌ରେ ଯାଉଥିବାବେଳେ ଜୱାହର କେ ଗ୍ରାମ ନିକଟରେ ଆକ୍ରମଣ ହୋଇଥିଲା। ସିଧୁଙ୍କ ଦେହରେ ଅନେକ ଗୁଳି ବାଜିଛି। ସିଭିଲ ହସ୍ପିଟାଲରେ ପହଞ୍ଚିବା ପରେ ଡାକ୍ତର ତାଙ୍କୁ ମୃତ ଘୋଷଣା କରିଥିଲେ। ଗୁଳିମାଡ଼ରେ ଆହତ ହୋଇଥିବା ତାଙ୍କର ଦୁଇ ସାଙ୍ଗଙ୍କୁ ଅନ୍ୟ ହସ୍ପିଟାଲକୁ ସ୍ଥାନାନ୍ତର କରାଯାଇଛି। ସିଧୁ ମନସା ଆସନରୁ

ପଞ୍ଜାବ ବିଧାନସଭା ନିର୍ବାଚନ ଲଢ଼ି ଏଏପି ପ୍ରାର୍ଥୀ ବିଜୟ ସିଙ୍ଗଲାଙ୍କଠାରୁ ହାରି ଯାଇଥିଲେ। ଶନିବାର ରାଜ୍ୟ ସରକାର ସିଧୁଙ୍କ ସମେତ ୪୨୪ ଜଣଙ୍କ ପୋଲିସ ସୁରକ୍ଷା ପ୍ରତ୍ୟାହାର କରିନେଇଥିଲେ।

ସୁରକ୍ଷା ହଟିବାର ଦିନକ ପରେ ଗୁଳିମାଡ଼

ଗାୟକଙ୍କୁ ହତ୍ୟା ଘଟଣାରେ କଂଗ୍ରେସ ଓ ଅନ୍ୟ ବିରୋଧୀ ଦଳଗୁଡ଼ିକ ଶୋକବ୍ୟକ୍ତ କରିବା ସହ ତାଙ୍କ ମୃତ୍ୟୁ ପାଇଁ ଏଏପି ସରକାରଙ୍କ ସୁରକ୍ଷା ପ୍ରତ୍ୟାହାରକୁ ଦାୟୀ କରିଛନ୍ତି। ହତ୍ୟା ଘଟଣାରେ ଯେଉଁମାନେ ସମ୍ପୃକ୍ତ ସେମାନଙ୍କୁ ଛଡ଼ାଯିବ ନାହିଁ ବୋଲି ମୁଖ୍ୟମନ୍ତ୍ରୀ ଭଗୱନ୍ତ ମାନ୍ କହିବା ସହ ଶାନ୍ତ ରହିବାକୁ ରାଜ୍ୟବାସୀଙ୍କୁ ଅନୁରୋଧ କରିଛନ୍ତି। ହତ୍ୟାକାଣ୍ଡ ପାଇଁ କାନାଡାର ଜଣେ ଗ୍ୟାଙ୍ଗଷ୍ଟର ନିଜକୁ ଦାୟୀ କରିଥିବା ପୋଲିସ କହିଛି।

ପାକ୍ ଡ୍ରୋନ୍‌କୁ ଖସାଇଲା କଶ୍ମୀର ପୋଲିସ

ନୂଆଦିଲ୍ଲୀ,୨୯।୫

ଜମ୍ମୁ-କଶ୍ମୀରର କଠୁଆ ଜିଲା ଅନ୍ତର୍ଗତ ରାଜବାଗ ଥାନା ଅଞ୍ଚଳରେ ରବିବାର ସକାଳେ ଉଡୁଥିବା ଏକ ପାକିସ୍ତାନୀ ଡ୍ରୋନ୍‌କୁ ପୋଲିସ ଗୁଳିକରି ଖସାଇଦେଇଛି। ଫଳରେ ଆତଙ୍କବାଦୀଙ୍କର ଏକ ବଡ଼ ଧରଣର ଆକ୍ରମଣ ଯୋଜନା ପଣ୍ଡ ହୋଇଛି। ସୀମା ଆରପଟୁଆସିଥିବା ଏହି ଡ୍ରୋନ୍‌ରେ ୭ ୟୁଜିସିଏଲ୍ ଗ୍ରେନେଡ୍ ଏବଂ ୭ ମ୍ୟାଗ୍‌ନେଟିକ୍ ବା ଷ୍ଟିକି ବୋମା ରହିଥିଲା। ଆଗକୁ ଅମରନାଥ ଯାତ୍ରା ଥିବାରୁ ବଡ଼ ଆକ୍ରମଣ ପାଇଁ ଆତଙ୍କବାଦୀ ଯୋଜନା କରୁଥିବା ଜଣାପଡ଼ିଛି। ସେଥିପାଇଁ କଡ଼ା ସୁରକ୍ଷା ବ୍ୟବସ୍ଥା ଗ୍ରହଣ କରାଯାଇଛି। ଅମରନାଥ ଯାତ୍ରାକୁ ଟାର୍ଗେଟ କରିବା ପାଇଁ ଡ୍ରୋନ୍‌ରେ ବିସ୍ଫୋରକ ସାମଗ୍ରୀ

ପଠାଯାଇଥାଇପାରେ ବୋଲି କଠୁଆ ଏସ୍‌ଏସ୍‌ପି ଆର୍.ସି. କୋଟୱାଲ କହିଛନ୍ତି। ଚାର୍ ଧାମ ଯାତ୍ରା ବସ୍‌ଗୁଡ଼ିକୁ ଟାର୍ଗେଟ କରିବାରେ ଆତଙ୍କବାଦୀ ଷ୍ଟିକି ବୋମାକୁ ବ୍ୟବହାର କରିଥାନ୍ତେ ବୋଲି ମଧ୍ୟ ଆଶଙ୍କା କରାଯାଉଛି। ପୋଲିସର ଏକ ଅନୁଧ୍ୟାନକାରୀ ଟିମ୍ ରବିବାର

■ଟାର୍ଗେଟରେ ଥିଲା ଅମରନାଥ ଯାତ୍ରା

■ଡ୍ରୋନ୍‌ରେ ଆସିଥିଲା ଗ୍ରେନେଡ୍, ବୋମା

ସକାଳେ ଟାଲି ହରିୟା ଚକ୍ ଅଞ୍ଚଳ ଅନ୍ତର୍ଗତ ସୀମାରେ ଡ୍ରୋନ୍ ଗତିବିଧି ଉପରେ ନଜର ରଖିଥିଲେ। ସୀମା ଆରପଟୁ ଆସିଥିବା ଡ୍ରୋନ୍‌କୁ ସେମାନେ ଗୁଳିକରି ଖସାଇ ଦେଇଥିଲେ। ସୂଚନାଯୋଗ୍ୟ, ୪୩ ଦିନିଆ ଅମରନାଥ ଯାତ୍ରା ଜୁନ୍ ୩୦ରୁ ଆରମ୍ଭ ହେବାକୁ ଥିବାବେଳେ ଯାତ୍ରୀମାନେ ଦକ୍ଷିଣ କଶ୍ମୀର ପହଲଗାମ୍‌ର ପାରମ୍ପରିକ ରାସ୍ତା ଏବଂ କେନ୍ଦ୍ରୀୟ କଶ୍ମୀରର ଗଣ୍ଡେୱାଲ ଦେଇ ସେଠାକୁ ଯାଇଥାନ୍ତି।

ନିଖୋଜ ମହିଳା ବିଚାରପତିଙ୍କ ଝୁଲନ୍ତା ମୃତଦେହ ମିଳିଲା

ନୂଆଦିଲ୍ଲୀ,୨୯।୫ (ଆଇଏଏନ୍‌ଏସ୍)

ଶୁକ୍ରବାରଠାରୁ ନିଖୋଜ ଥିବା ଦିଲ୍ଲୀ ସାକେତ୍ କୋର୍ଟର ଜଣେ ୪୨ ବର୍ଷୀୟା ମହିଳା ବିଚାରପତିଙ୍କ ମୃତଦେହ ଦକ୍ଷିଣ ଦିଲ୍ଲୀ ରାଜପୁର ଅଞ୍ଚଳରେ ଥିବା ତାଙ୍କ ଭାଇଙ୍କ ଘରୁ ଝୁଲନ୍ତା ଅବସ୍ଥାରେ ମିଳିଛି। ମହିଳା ବିଚାରପତି ତାଙ୍କ ବିଚାରପତି ସ୍ୱାମୀ ଅଶୋକ ବେନିୱାଲଙ୍କ ସହ ସାକେତ୍ କୋର୍ଟ ରେସିଡେନ୍ସିଆଲ କମ୍ପ୍ଲେକ୍ସରେ ରହୁଥିଲେ। ନିଖୋଜ ନେଇ ସେଦିନ ରାତି ସାଢ଼େ ୧୦ଟାରେ ଅଶୋକ ପୋଲିସକୁ ଫୋନ୍‌ରେ ଜଣାଇଥିଲେ। ଆଖପାଖ ଅଞ୍ଚଳର ସିସିଟିଭି ଫୁଟେଜ୍ ଅନୁଧ୍ୟାନ କରିବା ପରେ ଏକ ଅଟୋରିକ୍ସା ଉପରେ ସନ୍ଦେହ କରି ପୋଲିସ ଏହାର ଡ୍ରାଇଭରଙ୍କୁ ଜେରା କରିଥିଲା। ସେ ମହିଳା ବିଚାରପତିଙ୍କୁ ରାଜପୁର ଖୁର୍ଦ ଅଞ୍ଚଳରେ ଛାଡ଼ିଥିବା କଥା କହିଥିଲେ। ପରେ ପୋଲିସ ଅଶୋକଙ୍କୁ ନେଇ ସେଠାରେ ପହଞ୍ଚି ଘର ସିଲିଂ ଫ୍ୟାନ୍‌ରୁ ମହିଳା ବିଚାରପତିଙ୍କ ମୃତଦେହ ଝୁଲୁଥିବା ଦେଖିବାକୁ ପାଇଥିଲେ।

ପିଏମ୍ କେୟାର୍ସ: ଆଜି ପିଲାଙ୍କ ଆକାଉଣ୍ଟକୁ ଯିବ ସହାୟତା

ନୂଆଦିଲ୍ଲୀ,୨୯।୫

କୋଭିଡ୍‌ରେ ଅନାଥ ହୋଇଥିବା ପିଲାଙ୍କୁ ସହାୟତା ଲାଗି ପ୍ରଧାନମନ୍ତ୍ରୀ ନରେନ୍ଦ୍ର ମୋଦି ସୋମବାର ପିଏମ୍ କେୟାର୍ସ ଯୋଜନାରେ ଅର୍ଥ ପଠାଇବେ। ୨୦୨୦ ମାର୍ଚ୍ଚ ୧୧ରୁ ୨୦୨୨ ଫେବୃୟାରୀ ୨୮ ମଧ୍ୟରେ କୋଭିଡ୍-୧୯ ମହାମାରୀରେ ମାତାପିତା, ଆଇନଗତ ଅଭିଭାବକ, ପୋଷ୍ୟ ଗ୍ରହଣ କରିଥିବା ମାତାପିତାଙ୍କୁ ହରାଇଥିବା ପିଲାମାନଙ୍କୁ ସହାୟତା ଲାଗି କେନ୍ଦ୍ର ସରକାର ଗତବର୍ଷ ମେ' ୨୯ରେ ପିଏମ୍ କେୟାର୍ସ ଯୋଜନା ଆରମ୍ଭ କରିଥିଲେ। ସୋମବାର ଏକ ଭିଡିଓ କନ୍‌ଫରେନ୍ସ ଜରିଆରେ ପ୍ରଧାନମନ୍ତ୍ରୀ ସ୍କୁଲ୍ ପିଲାମାନଙ୍କ ବ୍ୟାଙ୍କ ଆକାଉଣ୍ଟକୁ ଛାତ୍ର ବୃତ୍ତି ଅର୍ଥ ପଠାଇବେ।

ନେପାଳ ବିମାନ ଦୁର୍ଘଟଣା: ଗଲାଣି ଶତାଧିକ ଜୀବନ

ବିଶ୍ୱର ସର୍ବୋଚ୍ଚ ପର୍ବତଶୃଙ୍ଗ ଏଭରେଷ୍ଟର ବାସସ୍ଥାନ ନେପାଳରେ ବିମାନ ଉଡ଼ାଣ ପାଇଁ ପ୍ରତିକୂଳ ପାଣିପାଗ ଓ କଷ୍ଟସାଧ୍ୟ ଯାତ୍ରା ଯୋଗୁ ରେକର୍ଡ ସଂଖ୍ୟକ ଦୁର୍ଘଟଣାର ତାଲିକା ରହିଛି। ଗତ ତିନିବର୍ଷରେ ଏକାଧିକ

ଧରିତ୍ରୀ
DHARITRI
ସୋମବାର, ମେ ୩୦/୨୦୨୨ | Monday, May 30/2022 | ପୃଷ୍ଠା-୧

ନେପାଳରେ ବିମାନ ଦୁର୍ଘଟଣା: ୪ ଓଡ଼ିଆ ନିଖୋଜ

ପରିବାର ସହ ବୁଲିବାକୁ ଯାଇଥିଲେ

କାଠମାଣ୍ଡୁ/ଭୁବନେଶ୍ୱର(ବ୍ୟୁରୋ) ୨୯।୫

ନେପାଳର ଏକ ଘରୋଇ ବିମାନ ରବିବାର ସକାଳେ ଦୁର୍ଘଟଣାଗ୍ରସ୍ତ ହୋଇଛି। ତାରା ଏୟାର ଲାଇନ୍‌ର ଏହି ୯-ଏନ୍‌ଏଇଟି ବିମାନରେ ମୋଟ ୨୨ ଜଣ ଯାତ୍ରୀ ଥିଲେ, ଯହାଙ୍କ ମଧ୍ୟରେ ୪ ଜଣ ଓଡ଼ିଆ ଥିବା ଜଣାପଡ଼ିଛି। ଏୟାର ଟ୍ରାଫିକ୍ କଣ୍ଟ୍ରୋଲ ରୁମ୍ ସହ ବିମାନଟିର ଯୋଗାଯୋଗ ବିଚ୍ଛିନ୍ନ ହେବା ପରେ ଏହା ଦୀର୍ଘ ସମୟ ଧରି ନିଖୋଜ ହୋଇଯାଇଥିଲା। ରାଡାର ବାହାରକୁ ଚାଲିଯାଇଥିବାବେଳେ ତାକୁ ଠାବ କରିବା ପାଇଁ ଜୋରଦାର ତଲାସି ଅଭିଯାନ ଚାଲିଥିଲା। ହେଲେ ତୁଷାରପାତ ଯୋଗୁ ସନ୍ଧାନ କାର୍ଯ୍ୟ ବାଧାପ୍ରାପ୍ତ ହୋଇଥିଲା। ଶେଷରେ ପାଇଲଟ୍‌ଙ୍କ ଫୋନ୍ ଟ୍ରାକିଂରୁ ବିମାନର ଲୋକେଶନ (ଅବସ୍ଥିତି) ମିଳିଛି। ନେପାଳର ପାର୍ବତ୍ୟାଞ୍ଚଳ ମୁସ୍‌ତାଙ୍ଗ୍ ଜିଲା କୋୱାଙ୍ଗ୍ ଗ୍ରାମରେ ବିମାନକୁ ଟ୍ରାକ୍ କରାଯାଇଛି। ତେବେ ଖବର ଲେଖାଯିବା ସୁଦ୍ଧା ଦୁର୍ଘଟଣାରେ ମୃତାହତଙ୍କ ବାବଦରେ ସ୍ପଷ୍ଟ ସୂଚନା ମିଳିନାହିଁ। ଖରାପ ପାଗ ଯୋଗୁ ଦୁର୍ଘଟଣା ଘଟିଥିବା କୁହାଯାଉଛି।

ଦୁର୍ଘଟଣାଗ୍ରସ୍ତ ବିମାନରେ ଯାତ୍ରା କରି ନିଖୋଜ ହୋଇଯାଇଥିବା ୨୨ ଯାତ୍ରୀ ମଧ୍ୟରେ ଓଡ଼ିଶାର ଗୋଟିଏ ପରିବାରର ୪ଜଣ ରହିଛନ୍ତି। ସେମାନେ ହେଲେ ଭୁବନେଶ୍ୱର ଜୟଦେବ ବିହାର ଏଚ୍‌ଆଇଜି-୫ରେ ରହୁଥିବା ଅଶୋକ ତ୍ରିପାଠୀ, ସ୍ତ୍ରୀ ରିତିକା, ପୁଅ ଧନୁଷ, ଝିଅ ବୈଭବୀ। ଅଶୋକଙ୍କ ନିଜ ଘର ସୋନପୁର ସହରରେ। ସେ ୨୫ରୁ ଅଧିକ ବର୍ଷ ହେବ ଭୁବନେଶ୍ୱରରେ ରହିଆସୁଛନ୍ତି। ଅଶୋକ ଇନ୍‌ଫୋସିଟି ଥାନା ଅଞ୍ଚଳରେ ଏକ ସଫ୍ଟୱେର କମ୍ପାନୀରେ ଚାକିରି କରନ୍ତି। ହେଲେ ତାଙ୍କ ସ୍ତ୍ରୀ ଓ ପିଲାମାନେ ମୁମ୍ବାଇରେ ରୁହନ୍ତି। ପୁଅ ସେଠାରେ ଇଞ୍ଜିନିୟର ଥିବାବେଳେ ଝିଅ ୧୦ମ ଶ୍ରେଣୀରେ ପଢୁଛନ୍ତି। ନେପାଳ ବୁଲିଯିବାକୁ ଅଶୋକ ଗତ ୨୬ ତାରିଖ ସନ୍ଧ୍ୟାରେ ଭୁବନେଶ୍ୱରସ୍ଥିତ ☞ପୃଷ୍ଠା-୨

ନେପାଳ ବିମାନ ଦୁର୍ଘଟଣାରେ ନିଖୋଜ ଅଶୋକ ତ୍ରିପାଠୀ, ସ୍ତ୍ରୀ ରିତିକା, ପୁଅ ଧନୁଷ, ଝିଅ ବୈଭବୀ। ତାରା ଏୟାର ଲାଇନ୍‌ର ଏହି ୯-ଏନ୍‌ଏଇଟି ବିମାନ।

- **ପାଇଲଟ୍‌ଙ୍କ ଫୋନ୍ ଟ୍ରାକିଂରୁ ମିଳିଲା ଲୋକେଶନ**
- **ବିମାନରେ ଥିଲେ ୨୨, ଉଦ୍ଧାର କାର୍ଯ୍ୟ ଜାରି**
- **ଜୟଦେବ ବିହାରରେ ରହୁଥିଲେ ଅଶୋକ**

୪ ଯୁବ ଚେହେରାଙ୍କୁ ସୁଯୋଗ

ସୁଲତା ଦେଓ | ମାନସ ମଙ୍ଗରାଜ | ସସ୍ମିତ ପାତ୍ର | ନିରଞ୍ଜନ ବିଶି

ରାଜ୍ୟ ସଭା ଲାଗି ବିଜେଡି ପ୍ରାର୍ଥୀ

- ଆଲୋଚନା ଭିତରୁ ୩, ଆଉ ଜଣେ ସର୍‌ପ୍ରାଇଜ୍
- ଦ୍ୱିତୀୟ ଥର ରାଜ୍ୟ ସଭା ଯିବାରେ ବିଜେଡିରୁ ସସ୍ମିତ ତୃତୀୟ
- ମହିଳା, ଆଦିବାସୀ, ସଂଖ୍ୟାଲଘୁ ଏବଂ ସାଧାରଣ ବର୍ଗକୁ ଗୁରୁତ୍ୱ
- ଆଜି ନାମାଙ୍କନ ଭରିବେ ସବୁ ପ୍ରାର୍ଥୀ

ଭୁବନେଶ୍ୱର,୨୯।୫(ବ୍ୟୁରୋ)

ଓଡ଼ିଶାର ୪ ରାଜ୍ୟ ସଭା ଆସନ ପାଇଁ ଶାସକ ବିଜେଡି ୪ ଯୁବ ଚେହେରାଙ୍କୁ ପ୍ରାର୍ଥୀ କରିଛି। ସେମାନେ ହେଲେ ରାଜ୍ୟ ସରକାରଙ୍କ ଗଣମାଧ୍ୟମ ଉପଦେଷ୍ଟା ମାନସ ମଙ୍ଗରାଜ, ବିଜେଡି ମୁଖପାତ୍ର ସୁଲତା ଦେଓ ଏବଂ ସସ୍ମିତ ପାତ୍ର ଓ ପଶ୍ଚିମ ଓଡ଼ିଶାର ଆଦିବାସୀ ନେତା ନିରଞ୍ଜନ ବିଶି। ୪ ଆସନ ସକାଶେ ବିଜେଡି ପ୍ରାର୍ଥୀ ଭାବେ ଯେଉଁ କେତେଜଣଙ୍କ ନାଁ ଚର୍ଚ୍ଚାକୁ ଆସୁଥିଲା, ସେଥିରୁ ୩ ଜଣ ପ୍ରାର୍ଥୀ ହୋଇଛନ୍ତି। କିନ୍ତୁ ପ୍ରାର୍ଥୀ ଚୟନରେ ସର୍ବଦା ସର୍‌ପ୍ରାଇଜ୍ ଦେଇ ଆସୁଥିବା ବିଜେଡି ସଭାପତି ତଥା ମୁଖ୍ୟମନ୍ତ୍ରୀ ନବୀନ ପଟ୍ଟନାୟକ ଏଥର ମଧ୍ୟ ସେହି ଧାରାରୁ ହଟିନାହାନ୍ତି। ସେ ସବୁ ଆକଳନକୁ ପଛରେ ପକାଇ ନିରଞ୍ଜନ ବିଶିଙ୍କୁ ପ୍ରାର୍ଥୀ କରିଛନ୍ତି। ହେଲେ ସସ୍ମିତ ଦ୍ୱିତୀୟ ଥର ଲାଗି ରାଜ୍ୟ ସଭାକୁ ଯାଉଛନ୍ତି। ଏହା ପୂର୍ବରୁ ସେ ୩ ବର୍ଷ ପାଇଁ ରାଜ୍ୟ ସଭାକୁ ଯାଇଥିଲେ। ଅନ୍ୟ ୩ ଜଣ ନୂଆ ଚେହେରା। ନାଁ ଘୋଷଣା ପରେ ସେମାନେ ସମସ୍ତେ ମୁଖ୍ୟମନ୍ତ୍ରୀ ନବୀନ ପଟ୍ଟନାୟକଙ୍କୁ କୃତଜ୍ଞତା ଜଣାଇବା ସହିତ ଓଡ଼ିଶାର ନ୍ୟାଯ୍ୟ ଦାବି ଉଠାଇବେ ବୋଲି କହିଛନ୍ତି।

ବିଜେଡି ପ୍ରାର୍ଥୀ ଘୋଷଣା ପରେ ସମସ୍ତଙ୍କ ନଜରକୁ ଆସିଥିବା ନିରଞ୍ଜନ ବିଶି ହେଉଛନ୍ତି ଜଣେ ପରିଚିତ ଆଦିବାସୀ ନେତା। ସେ ପଶ୍ଚିମ ଓଡ଼ିଶା ଆଦିବାସୀ ମହାସଂଘର ସାଧାରଣ ସମ୍ପାଦକ ଅଛନ୍ତି। ତାଙ୍କୁ ସୁବାସ ସିଂଙ୍କ ସ୍ଥାନରେ ରାଜ୍ୟ ସଭାକୁ ପଠାଇବାକୁ ବିଜେଡି ପ୍ରାର୍ଥୀ କରିଥିବା ଜଣାପଡ଼ିଛି। କଟକ ମେୟର ଭାବେ ନିର୍ବାଚିତ ହେବା ପରେ ସୁବାସ ସିଂ ରାଜ୍ୟ ସଭା ପଦରୁ ଇସ୍ତଫା ଦେଇଛନ୍ତି। ରାଜ୍ୟ ସଭାରେ ତାଙ୍କର ୪ ବର୍ଷ କାର୍ଯ୍ୟକାଳ ଥିଲା। ନିରଞ୍ଜନ ବିଶି ୨୦୦୭-୦୮ରୁ ବିଜେଡି ସରକାର ବିରୋଧରେ ଆନ୍ଦୋଳନ କରି ଆସୁଥିଲେ। ଜଣେ ସରକାର ବିରୋଧୀ ନେତା ଭାବେ ସେ ପରିଚିତ ଥିଲେ। ଆଦିବାସୀଙ୍କ ହକ୍ ପାଇଁ ବିଭିନ୍ନ ଆନ୍ଦୋଳନ କରି ବିଜେଡିକୁ ଆଦିବାସୀ ବିରୋଧୀ ସରକାର ବୋଲି କହିଆସୁଥିଲେ। ତେଣୁ ସରକାରଙ୍କ ବିରୋଧରେ ଆଦିବାସୀଙ୍କ ଏହି ଆନ୍ଦୋଳନକୁ ପ୍ରଶମିତ କରିବା ଲାଗି ନିରଞ୍ଜନଙ୍କୁ କିଛିଦିନ ତଳେ ବିଜେଡିରେ ମିଶାଇ ରାଜ୍ୟ ସଭା ପଠାଯାଇଥିବା ଆଲୋଚନା ହେଉଛି। ସଂଖ୍ୟା ଦୃଷ୍ଟିରୁ ସମସ୍ତ ୪ ରାଜ୍ୟ ସଭା ଆସନ ବିଜେଡି ଦଖଲରେ ରହିବା ନିଶ୍ଚିତ ବୋଲି କୁହାଯାଉଛି।

ସୂଚନାଯୋଗ୍ୟ, ପ୍ରସନ୍ନ ଆଚାର୍ଯ୍ୟ, ଏନ୍.ଭାସ୍କର ରାଓ ଏବଂ ସସ୍ମିତ ପାତ୍ରଙ୍କ କାର୍ଯ୍ୟକାଳ ଶେଷ ହେବାରୁ ୩ଟି ଆସନ ଖାଲି ପଡ଼ିଥିଲା। ୬ ବର୍ଷ କାର୍ଯ୍ୟକାଳ ଥିବା ଏହି ତିନି ଆସନରେ ସୁଲତା, ମାନସ ଓ ସସ୍ମିତଙ୍କୁ ପ୍ରାର୍ଥୀ କରାଯାଇଛି। ସୁବାସ ସିଂଙ୍କୁ କଟକ ମେୟର ପ୍ରାର୍ଥୀ କରିବା ପରେ ତାଙ୍କ ସ୍ଥାନ ମଧ୍ୟ ଖାଲି ହେଲା। ତେବେ ପ୍ରଥମ ୩ ରାଜ୍ୟ ସଭା ଆସନ ଲାଗି ଆସନ୍ତା ୩୧ ନାମାଙ୍କନ ଦାଖଲର ଶେଷ ଦିନ ହୋଇଥିବାବେଳେ ଜୁନ୍ ୧୦ରେ ଭୋଟ ହେବ। ସେହିପରି ୪ର୍ଥ ରାଜ୍ୟ ସଭା ଆସନ ଲାଗି ୨୬ରୁ ବିଧିବଦ୍ଧ ବିଜ୍ଞପ୍ତି ପ୍ରକାଶ ପାଇସାରିଥିବାବେଳେ ୨ରେ ନାମାଙ୍କନ ଦାଖଲର ଶେଷ ଦିନ। ଏହି ଆସନ ସକାଶେ ଜୁନ୍ ୧୩ରେ ଭୋଟ୍ ହେବ। ତେବେ ରାଜ୍ୟ ସଭା ଯିବା ଲାଗି ବିଜେଡିରୁ ବହୁ ଆଶାୟୀ ଥିଲେ ମଧ୍ୟ ☞ପୃଷ୍ଠା-୨

ଆଜିର ସମ୍ପାଦକୀୟ

ଗଛ ଓ ବିଧାୟକ

ଆଜିର ମନ୍ତବ୍ୟ

"ଗୁଜରାଟରେ କଂଗ୍ରେସ ସରକାର ଅମଳର ରଥଯାତ୍ରା ଆକ୍ରମଣକାରୀମାନେ ଏବେ ଜେଲରେ ଥାଇ 'ଜଗନ୍ନାଥ ଜଗନ୍ନାଥ' ନାମ ଗାନ କରୁଛନ୍ତି।
– ଅମିତ ଶାହା, ସ୍ୱରାଷ୍ଟ୍ର ମନ୍ତ୍ରୀ

ସରକାର: ସାବଧାନ ସହ ଆଧାର ବ୍ୟବହାର କର

ନୂଆଦିଲ୍ଲୀ,୨୯।୫

ଆଧାର କାର୍ଡର ଫଟୋକପି କୌଣସି ସଂସ୍ଥା ସହ ଶେୟାର ନ କରିବାକୁ କେନ୍ଦ୍ର ସରକାର ପୂର୍ବରୁ ଜାରି କରିଥିବା ଆଡ୍‌ଭାଇଜରିକୁ ରବିବାର ପ୍ରତ୍ୟାହାର କରିନେଇଛନ୍ତି। ତେବେ ସାବଧାନର ସହ ଆଧାର ବ୍ୟବହାର କରିବାକୁ ସରକାର ପରାମର୍ଶ ଦେଇଛନ୍ତି। ଆଧାର ନମ୍ବରର ଅପବ୍ୟବହାର ହେବା ସମ୍ଭାବନା ଥିବାରୁ ଏହାର ଫଟୋକପି କାହା ସହ ଶେୟାର ନ କରିବାକୁ କିଛିଦିନ ପୂର୍ବରୁ ଭାରତର ବିଶିଷ୍ଟ ପରିଚୟ କର୍ତ୍ତୃପକ୍ଷ (ୟୁଆଇଡିଏଆଇ)ର ବେଙ୍ଗାଲୁରୁ ଆଞ୍ଚଳିକ କାର୍ଯ୍ୟାଳୟ ପକ୍ଷରୁ ଜାରି ଆଡ୍‌ଭାଇଜରିରେ ପରାମର୍ଶ ଦିଆଯାଇଥିଲା। ଏହା ବଦଳରେ ମାସ୍କଡ୍ ଆଧାର (ଯେଉଁଥିରେ ଆଧାର ନମ୍ବରର କେବଳ ଶେଷ ୪ ଅଙ୍କ ରହିଥିବ) ବ୍ୟବହାର କରାଯାଇପାରିବ ବୋଲି କୁହାଯାଇଥିଲା। ତେବେ ଉକ୍ତ ପ୍ରେସ୍ ରିଲିଜ୍‌ର ଭୁଲ୍ ଉପସ୍ଥାପନା କରାଯିବା ସମ୍ଭାବନାକୁ ଦୃଷ୍ଟିରେ ରଖି ସରକାର ତୁରନ୍ତ ଆଡ୍‌ଭାଇଜରିକୁ ପ୍ରତ୍ୟାହାର କରିନେଇଥିବା ଇଲେକ୍ଟ୍ରୋନିକ ଏବଂ ଆଇଟି ମନ୍ତ୍ରଣାଳୟ ପକ୍ଷରୁ ଏକ ବିବୃତିରେ କୁହାଯାଇଛି।

୩ ଦିନ ପୂର୍ବରୁ କେରଳ ଛୁଇଁଲା ମୌସୁମୀ

ନୂଆଦିଲ୍ଲୀ,୨୯।୫

ଦକ୍ଷିଣପଶ୍ଚିମ ମୌସୁମୀ ରବିବାର କେରଳ ଛୁଇଁଛି। ସାଧାରଣତଃ ଜୁନ୍ ୧ରେ ମୌସୁମୀ ଏହି ଉପକୂଳ ରାଜ୍ୟ ଛୁଉଁଥିବାବେଳେ ଏଥର ୩ ଦିନ ଆଗରୁ ପହଞ୍ଚିଥିବା ଭାରତୀୟ ପାଣିପାଗ ବିଭାଗ (ଆଇଏମ୍‌ଡି) ମହାନିର୍ଦ୍ଦେଶକ ମୃତ୍ୟୁଞ୍ଜୟ ମହାପାତ୍ର କହିଛନ୍ତି। ମୌସୁମୀ ଦକ୍ଷିଣ ଆରବ ସାଗରର କେତେକ ଅଞ୍ଚଳ, ଲାକ୍ଷାଦ୍ୱୀପ, କେରଳର ଅଧିକାଂଶ ଭାଗ, ତାମିଲନାଡୁର କିଛି ଅଂଶ ଏବଂ ମନ୍ନାର ଉପସାଗରର କେତେକ ଅଞ୍ଚଳକୁ ଅଗ୍ରସର ହେଉଥିବା ପାଣିପାଗ ବିଭାଗ କହିଛି। ମୌସୁମୀ ପ୍ରବେଶ ସହ ସ୍ଥିତି ଅନୁକୂଳ ଥିବାରୁ କେରଳରେ ଗତ ୨୪ ଘଣ୍ଟାରେ ବେଶ୍ ଭଲ ବର୍ଷା ହୋଇଛି। ସେଠାର ୧୪ ବୃଷ୍ଟିପାତ ପର୍ଯ୍ୟବେକ୍ଷଣ କେନ୍ଦ୍ର ମଧ୍ୟରୁ ୧୦ ଷ୍ଟେଶନ ଅଞ୍ଚଳରେ ୨.୫ ମିଲିମିଟରରୁ ଅଧିକ ବର୍ଷା ହୋଇଥିବା ଆଇଏମ୍‌ଡି କହିଛି। ଗତ ୨୪ ଘଣ୍ଟାରେ ତାମିଲନାଡୁ, ☞ପୃଷ୍ଠା-୨

ଜନ୍ମଦିନର ଶୁଭେଚ୍ଛା

ନାମ: .....
ବୟସ:.....
ଜନ୍ମ ତାରିଖ: .....

ସଙ୍ଗୀତା
ପରିବାରବର୍ଗ

ସୋନୁ
ପରିବାରବର୍ଗ

ଏଠାରେ ୨ X ୨ ସେ.ମି. ଫଟୋ ଲଗାନ୍ତୁ

ସର୍ତ୍ତାବଳୀ: ଏହି କୁପନ ବ୍ୟବହାର କରି ସମ୍ପୂର୍ଣ୍ଣ ମାଗଣାରେ ଜନ୍ମଦିନର ଶୁଭେଚ୍ଛା ଜଣାନ୍ତୁ। ଫଟୋଗ୍ରାଫ ସହିତ କୁପନଟି ପ୍ରକାଶନ ତାରିଖର ୭ ଦିନ ପୂର୍ବରୁ ଜନ୍ମଦିନ ଶୁଭେଚ୍ଛା, ଧରିତ୍ରୀ, ବି-୨୬, ରସୁଲଗଡ ଶିଳ୍ପାଞ୍ଚଳ, ଭୁବନେଶ୍ୱର-୧୦ ଠିକଣାରେ ପହଞ୍ଚିବା ଆବଶ୍ୟକ।

ଦୁର୍ଘଟଣାକୁ ବିଶ୍ୱାସ କରି ପାରୁନାହିଁ

ସୋନପୁର,୨୯।୫(ନି.ପ୍ର.)

୪ଦିନ ତଳେ ଅଶୋକଙ୍କ ସହ କଥା ହୋଇଥିଲି: କଲ୍ୟାଣୀ

ଗତ ମାର୍ଚ୍ଚରେ ସୋନପୁର ଆସିଥିଲେ ଅଶୋକ। ହସଖୁସିରେ ବୁଲାବୁଲି କରି ଫେରି ଯାଇଥିଲେ। ୪ଦିନ ତଳେ ଅଶୋକ ତାଙ୍କ ସହିତ ଫୋନରେ କଥା ହୋଇଥିଲେ। ପରିବାର ସହ ନେପାଳ ବୁଲିବାକୁ ଯିବେ ବୋଲି କହିଥିଲେ। ହେଲେ ରବିବାର ଗଣମାଧ୍ୟମରୁ ସେମାନଙ୍କ ନିଖୋଜ ହୋଇଥିବା ଖବର ଶୁଣି ନିଜକୁ ବିଶ୍ୱାସ କରିପାରୁନାହାନ୍ତି ବୋଲି କହିଛନ୍ତି ଅଶୋକଙ୍କ ଭାଉଜ କଲ୍ୟାଣୀ। ୧୯୯୫ ମସିହାରୁ ଅଶୋକ ଭୁବନେଶ୍ୱର ଜୟଦେବ ବିହାରରେ ଘର କରି ରହୁଛନ୍ତି। ସ୍ତ୍ରୀ ଓ ପୁଅ ମୁମ୍ବାଇରେ ଚାକିରି କରୁଥିବାରୁ ଅଶୋକ ଏବେ ପରିବାର ସହ ମୁମ୍ବାଇରେ ରହୁଥିଲେ। ଅଶୋକଙ୍କ ବଡଭାଇ ଦେବବ୍ରତ ଓ ସୁବ୍ରତଙ୍କ ମୃତ୍ୟୁ ହୋଇସାରିଛି। ଅନ୍ୟ ଦୁଇ ଭାଇ ସତ୍ୟବ୍ରତ ଓ ରାଜେନ ବାହାରେ ରହୁଛନ୍ତି। ସୋନପୁରରେ କେବଳ ଅଶୋକଙ୍କ ଭାଉଜ ତଥା ବଡଭାଇ ସୁବ୍ରତଙ୍କ ସ୍ତ୍ରୀ କଲ୍ୟାଣୀ ରହୁଛନ୍ତି। ସୁବର୍ଣ୍ଣପୁର ସହର ପ୍ୟାଲେସ ଗାର୍ଡେନର ବରିଷ୍ଠ ଆଇନଜୀବୀ ସ୍ୱର୍ଗତ କୃଷ୍ଣଚନ୍ଦ୍ର ତ୍ରିପାଠୀଙ୍କ ଚତୁର୍ଥ ପୁତ୍ର ହେଉଛନ୍ତି ଅଶୋକ। ଏଭଳି ଏକ ଦୁଃଖଦ ଦୁର୍ଘଟଣାକୁ ନେଇ ସୁବର୍ଣ୍ଣପୁରରେ ଶୋକର ଛାୟା ଖେଳିଯାଇଛି। ଉଲ୍ଲେଖନୀୟ, ସୁବର୍ଣ୍ଣପୁର ସହରର ମୂଳ ବାସିନ୍ଦା ଅଶୋକ ତ୍ରିପାଠୀ ପରିବାର ସହ ନେପାଳ ବୁଲିବାକୁ ଯାଇଥିଲେ। ସେ ପରିବାର ସହିତ ରବିବାର ସକାଳେ ବିମାନରେ ଯାତ୍ରା କରୁଥିବା ବେଳେ ଉକ୍ତ ବିମାନଟି ଦୁର୍ଘଟଣାଗ୍ରସ୍ତ ହୋଇଛି। ନେପାଳର କୋଓ୍ୱାଙ୍ଗରୁ ବିମାନର ଭଗ୍ନାବଶେଷ ମିଳିଛି। ଏହି ଦୁର୍ଘଟଣାରେ ଅଶୋକ(୫୦)ଙ୍କ ସମେତ ସ୍ତ୍ରୀ, ଝିଅ ଓ ପୁଅ ନିଖୋଜ ହୋଇଥିବା ଭାରତର ବୈଦେଶିକ ବିଭାଗ ପକ୍ଷରୁ ସ୍ପଷ୍ଟ କରାଯାଇଛି।

ଭୁଶୁଡ଼ିଲା ପଣସୁଆପାଲ ବ୍ରିଜ୍

ଯାଜପୁର ଅଫିସ,୨୯।୫

ଯାଜପୁର ଜିଲା ବରୀ-ବଡ଼ଚଣା ରାସ୍ତାର ରତ୍ନଗିରି ପଞ୍ଚାୟତ ଅନ୍ତର୍ଗତ ପଣସୁଆପାଲ ନିକଟ କେଲୁଆ ଶାଖା ନାଳ ଉପରେ ଥିବା ବ୍ରିଜ୍ ରବିବାର ପୂର୍ବାହ୍ନରେ ଭୁଶୁଡ଼ି ପଡ଼ିଛି। ବର୍ଷା ହେଉ ନ ଥିଲେ ମଧ୍ୟ ଯାଜପୁର ଡ୍ରେନେଜ ବିଭାଗ ଅଧୀନ ଏହି ବ୍ରିଜ୍ ଭୁଶୁଡ଼ିବା ଘଟଣାକୁ ଅଞ୍ଚଳବାସୀ ସହଜେ ଗ୍ରହଣ କରି ପାରିନାହାନ୍ତି। ତେବେ ସୌଭାଗ୍ୟବଶତଃ ଆଖପାଖ ଗ୍ରାମର କେତେଜଣ ବ୍ୟକ୍ତି ବାଇକ ଯୋଗେ ଏହି ବ୍ରିଜ ଅତିକ୍ରମ କରିବା ପରେ ତାହା ଭୁଶୁଡ଼ି ଥିଲା ବୋଲି ପ୍ରତ୍ୟକ୍ଷଦର୍ଶୀଙ୍କଠାରୁ ସୂଚନା ମିଳିଛି। ଏହିଘଟଣା ଯୋଗୁ ବରୀ ଓ ବଡ଼ଚଣାକୁ ଯୋଗାଯୋଗ ସମ୍ପୂର୍ଣ୍ଣ ଭାବେ ବିଚ୍ଛିନ୍ନ ହୋଇଛି। ପୂର୍ବରୁ ବ୍ରିଜ୍ ବିପଦାପନ୍ନ ଥିବା ଚିହ୍ନଟ ହୋଇ ନ ଥିଲା, ଯାହାକି ବିଭାଗୀୟ ଅଧିକାରୀଙ୍କ ଖାମଖିଆଲ ମନୋଭାବକୁ ସୂଚାଉଛି। ମିଳିଥିବା ସୂଚନା ଅନୁଯାୟୀ ଡ୍ରେନେଜ ବିଭାଗ ପକ୍ଷରୁ ପ୍ରାୟ ୧୫ ବର୍ଷ ତଳେ ଏହି ବ୍ରିଜ ନିର୍ମାଣ ହୋଇଥିଲା। ପ୍ରସିଦ୍ଧ ପର୍ଯ୍ୟଟନସ୍ଥଳୀ ରତ୍ନଗିରିକୁ ଲୋକେ ବରୀ ଦେଇ ଏହି ରାସ୍ତାରେ ଯାଇଥାନ୍ତି। ଏହାସହ ଏହି ରାସ୍ତା ଉପରେ ରତ୍ନଗିରି, ପଣସୁଆପାଲ, କୋଲଣଗିରି ପ୍ରଭୃତି ଗ୍ରାମର ଲୋକେ ନିର୍ଭରଶୀଳ। ବ୍ରିଜ୍ ଦୁର୍ବଳ ଥିବା ନେଇ ସମ୍ପୃକ୍ତ ଅଞ୍ଚଳବାସୀ ଡ୍ରେନେଜ ବିଭାଗ ଅଧିକାରୀଙ୍କ ଦୃଷ୍ଟି ଆକର୍ଷଣ କରିଥିଲେ। କିନ୍ତୁ ବିଭାଗୀୟ ଅଧିକାରୀମାନେ ଲୋକଙ୍କ କଥାକୁ ଗୁରୁତ୍ୱ ଦେଇ ନ ଥିଲେ। ଯଦି ଉପଯୁକ୍ତ ଭାବେ ମରାମତି କରାଯାଇଥାନ୍ତା ତେବେ ଏଭଳି ଘଟଣା ହୋଇ ନଥାନ୍ତା ବୋଲି ମତପ୍ରକାଶ ପାଇଛି। ଜିଲାର ନଦୀନାଳ ଉପରେ ଡ୍ରେନେଜ ବିଭାଗ ପକ୍ଷରୁ ବିପୁଳ ଅର୍ଥ ବ୍ୟୟ କରି ବ୍ରିଜ, ସାଇଡ୍‌ୱାଲ, ପୋଲ ଆଦିର ମରାମତି ଓ ନିର୍ମାଣ କରାଯାଉଛି। କିନ୍ତୁ ଠିକାଦାର ଓ ଯନ୍ତ୍ରୀଙ୍କ ଭିତରିଆ ବୁଝାମଣା କରି ଅଧିକାଂଶ ଅର୍ଥ ହରିଲୁଟ କରାଯାଉଛି। ଏହି ବ୍ରିଜ୍ ମରାମତି ପାଇଁ ପୂର୍ବରୁ ଅନୁଦାନ ମଞ୍ଜୁର ହୋଇଥିଲେ ହେଁ କୌଣସି କାମ ହୋଇ ନ ଥିଲା ବୋଲି ଆଖପାଖ ଗ୍ରାମବାସୀ କହିଛନ୍ତି।

ଆଜିର ରାଶିଫଳ

ଜ୍ୟୋତିର୍ବିଦ୍ୟା ବିଶାରଦ ପ୍ରସନ୍ନ କୁମାର ମହାପାତ୍ର
ମଙ୍ଗରାଜପୁର ଶାସନ, କାଦୁଆ, ଗଞ୍ଜାମ
Email-pkmahapatro@gmail.com

ମେଷ

କର୍ମାଧିପ ଏକାଦଶସ୍ଥ ହେତୁ କର୍ମକ୍ଷେତ୍ରରେ ସମ୍ମାନ ଓ ପ୍ରତିଷ୍ଠା ପାଇବେ। ଅତି ନିକଟତର ବନ୍ଧୁଙ୍କ ସହ ଆପଣଙ୍କର ସମ୍ପର୍କକୁ ଅନ୍ୟମାନେ ଖରାପ ଦୃଷ୍ଟିରେ ଦେଖିପାରନ୍ତି। କଥା କହିବାରେ ସଂଯମତା ରକ୍ଷା ନ କଲେ ବିବାଦଗ୍ରସ୍ତ ହେବାକୁ ପଡିବ। ଆଲୋଚନା କ୍ଷେତ୍ରରେ ଛୋଟ ଛୋଟ କଥାରେ ଚିହ୍ନା ପଡ଼ିଲେ ଅପଦସ୍ଥ ହେବେ।

ବୃଷ

ଦ୍ୱାଦଶ ସ୍ଥାନରେ ରାହୁ ଯୁକ୍ତ ଶୁକ୍ରଙ୍କ ସଂଯୋଗ ପାରିବାରିକ ଅଶାନ୍ତିର କାରଣ ହୋଇପାରେ। ସହକର୍ମୀ ସୁଯୋଗ ଉଣ୍ଡି ଅସୁବିଧାର ସମ୍ମୁଖୀନ କରାଇ ପାରନ୍ତି। କର୍ମକ୍ଷେତ୍ରରେ ଫାଇଲ୍ କାମ ବୃଦ୍ଧି ପାଇବା କାରଣରୁ ଘର ପାଇଁ ସମୟ ପାଇବେ ନାହିଁ। ବନ୍ଧୁବର୍ଗଙ୍କ ସହାନୁଭୂତି ଲାଭ କରି କାମ ହାସଲ କରିବାର ସୁଯୋଗ ଲାଭ କରିବେ।

ମିଥୁନ

ଦୂରଯାତ୍ରା, ସତ୍‌ସଙ୍ଗ, ପରିଭ୍ରମଣର ସୁଯୋଗ ପାଇପାରିବେ। ରାହୁଙ୍କ କୁପ୍ରଭାବରେ ଭୁଲ୍ ବୁଝାମଣା କାରଣରୁ ସାଧାରଣ କଥାରେ ବନ୍ଧୁ ବିରକ୍ତ ପ୍ରକାଶ କରିପାରନ୍ତି। କର୍ମକ୍ଷେତ୍ରରେ ଦୃଢ଼ ମନୋବଳ ଯୋଗୁ ବହୁ ବିପଦରୁ ରକ୍ଷା ପାଇବେ। ଶିଳ୍ପ, ବାଣିଜ୍ୟ, ବ୍ୟବସାୟ ଓ ପରିବହନରେ ମାନମନାନ୍ତର ଦେଖା ଦେଇପାରେ।

କର୍କଟ

ରାଶ୍ୟାଧିପଙ୍କ ଶୁଭ ସଂସ୍ଥାନରୁ ତଥା ସହଯୋଗ ମନୋଭାବରୁ ସମସ୍ତଙ୍କର ଆଦରଣୀୟ ହେବେ। ଗତକାଲିଠାରୁ ଯେଉଁ କାମ ପାଇଁ ଚେଷ୍ଟା କରୁଛନ୍ତି ସେଥିରେ ସଫଳତା ଆଶା ରହିଛି। ପରିବହନ, ଶିଳ୍ପ, ବାଣିଜ୍ୟରେ ଆଶାଜନକ ଲାଭ ମିଳିବ। ଅଫିସ୍ କାମରେ ଆପଣଙ୍କର ସହକର୍ମୀମାନେ ସହଯୋଗର ହାତ ବଢ଼ାଇପାରନ୍ତି।

ସିଂହ

ସକାଳୁ ସକାଳୁ କୌଣସି ଶୁଭାକାଂକ୍ଷୀଙ୍କ ସାନ୍ନିଧ୍ୟ ଲାଭ କରି ଖୁସି ରହିବେ। କୌଣସି ପ୍ରମାଣ ନ ଥାଇ ପଡ଼ୋଶୀଙ୍କଠାରୁ ଶୁଣାକଥାକୁ ବିଶ୍ୱାସ କଲେ ଅସୁବିଧାରେ ପଡ଼ିବେ। ରାଜନୀତି ତଥା ସାଙ୍ଗଠନିକ କାର୍ଯ୍ୟରେ ନେତୃତ୍ୱ ନେଇ ପ୍ରଶଂସିତ ହେବେ। ପରିବାରରେ ସନ୍ତାନ ହେତୁକ ପୀଡ଼ା ଅନୁଭବ କରିବେ।

କନ୍ୟା

କର୍ମକ୍ଷେତ୍ରରେ ଯେତେଟା ପରିସ୍ଥିତିକୁ ଜଟିଳ ମନେ କରୁଛନ୍ତି ବାସ୍ତବରେ ସେପରି କିଛି ହେବନି। ସାହାଯ୍ୟ କରିବାକୁ କଥା ଦେଇଥିବା ବନ୍ଧୁ ପରକ୍ଷଣରେ ଓଲଟା କଥା କହିବେ। ଭୁଲ୍ ବୁଝାମଣାରୁ ସୁସମ୍ପର୍କ କ୍ଷୁଣ୍ଣ ହେବା କାରଣରୁ ଆତ୍ମୀୟସ୍ୱଜନଙ୍କ ପାଇଁ ଚିନ୍ତା ବଢ଼ିପାରେ। ଚିତ୍ରା ନକ୍ଷତ୍ର ପୁରାତନ ରୋଗରେ ପୀଡ଼ା ପାଇବେ।

ତୁଳା

କର୍ମକ୍ଷେତ୍ରରେ ଦୁଃସାହସିକ ପଦକ୍ଷେପ ନେଇ ସମସ୍ୟାକୁ ସୁଧାରି ନେବେ। ଆନୁଷ୍ଠାନିକ କାର୍ଯ୍ୟ କିମ୍ବା ସଭାସମିତିରେ ଯୋଗ ଦେଲେ ପ୍ରଶଂସା ଓ ପ୍ରତିଷ୍ଠା ପାଇପାରିବେ। କେତେକ କ୍ଷେତ୍ରରେ ହାତରୁ ଖାଇ ପର ପାଇଁ ଖଟିବାକୁ ପଡ଼ିପାରେ। ରପ୍ତାନି ବାଣିଜ୍ୟରେ ଉନ୍ନତି ଘଟିବା ହେତୁ ମନ ଖୁସି ରହିବ।

ବିଛା

ଅନ୍ୟମାନଙ୍କ କଥା ପ୍ରତି ଧ୍ୟାନ ନ ଦେଇ କାମ କଲେ ଉପକୃତ ହେବେ। ଆଶା କରୁଥିବା ଦିଗରୁ ଅର୍ଥପ୍ରାପ୍ତି ପାଇଁ ଅନୁକୂଳତା ଅନୁଭବ କରିବେ। ସନ୍ତାନଙ୍କ ବୈବାହିକ କର୍ମ ସମ୍ପାଦନ କ୍ଷେତ୍ରରେ ନୂତନ ବନ୍ଧୁ ପ୍ରସ୍ତାବ ସ୍ଥିରୀକୃତ ହୋଇପାରେ। ନୀଚ ମନୋଭାବ ବ୍ୟକ୍ତି ଦ୍ୱାରା ପ୍ରଭାବିତ ହୋଇ ଅସମ୍ମାନିତ ହୋଇପାରନ୍ତି।

ଧନୁ

ଯେଉଁ କାମ ପାଇଁ ମନସ୍ଥ କରିଛନ୍ତି ତାହା ଆଜି ହିଁ ପୂର୍ଣ୍ଣତା ଲାଭ କରିବ। ପାରିବାରିକ କ୍ଷେତ୍ରରେ ପଛକଥା ପଛକୁ ପକାଇ କାମ କରି ଚାଲନ୍ତୁ ଭଲ ହେବ। କର୍ମଜଞ୍ଜାଳ ବୃଦ୍ଧି ପାଇପାରେ। ସାମାଜିକ ସ୍ତରରେ ଗଠନମୂଳକ ପ୍ରେରଣା ଦେଇ କର୍ମକ୍ଷେତ୍ରରେ ପ୍ରଶଂସିତ ହୋଇପାରନ୍ତି।

ମକର

ବିଭିନ୍ନ ପ୍ରକାର ସମସ୍ୟା ଓ ଦ୍ୱନ୍ଦ୍ୱ ଭିତରେ ସାମାନ୍ୟ ଅସୁବିଧା ଥିବାର ଅନୁଭବ କରିବେ। ପାରିବାରିକ କ୍ଷେତ୍ରରେ ପୁତ୍ରକନ୍ୟାଙ୍କ ହେତୁକ ସମସ୍ୟା ଦେଖା ଦେବାର ଆଶଙ୍କା ରହିଛି। ପଡ଼ୋଶୀ କେହି ପ୍ରତିବାଦ କରିପାରନ୍ତି, ଯାହାକି ଆପଣଙ୍କ କାମ ପାଇଁ ବାଧକ ସାଜିବ। ଆଜିର ପ୍ରାତଃଭ୍ରମଣ ଓ ମନୋରଞ୍ଜନ ପ୍ରୀତିପ୍ରଦ ହୋଇ ନ ପାରେ।

କୁମ୍ଭ

ବନ୍ଧୁ ପରିଜନଙ୍କ ସହିତ ଆଜିର ପ୍ରତ୍ୟୁଷ ଯାତ୍ରାରେ ସଫଳତା ଅବଶ୍ୟ ପାଇବେ। କର୍ମକ୍ଷେତ୍ରରେ ଓ ନିଜ ପରିବେଶରେ ପ୍ରିୟ କଥା କହି ସମସ୍ୟାକୁ ସୁଧାରି ନେବେ। ଦୀର୍ଘପଥ ଭ୍ରମଣ ହେତୁକ କ୍ଳାନ୍ତି ଓ ଅବସାଦ ଦେଖାଦେଇପାରେ। ସହକର୍ମୀଙ୍କ ସହଯୋଗରେ ବ୍ୟବସାୟ, ବାଣିଜ୍ୟ, ପରିବହନ ମାନ୍ଦା ହେବ ନାହିଁ।

ମୀନ

କର୍ମକ୍ଷେତ୍ରରେ ସମ୍ମାନ ଓ ପ୍ରତିଷ୍ଠା ଅକ୍ଷୁଣ୍ଣ ଥିଲେ ମଧ୍ୟ ପାରିବାରିକ କନ୍ଦଳ ହେତୁ ନିରୁତ୍ସାହିତ ରହିବେ। ସାମାଜିକ ସ୍ତରରେ ନିଜ ଲୋକ କେହି ହଇରାଣରେ ପକାଇବାକୁ ଚେଷ୍ଟା କରିପାରନ୍ତି। ଆନୁଷ୍ଠାନିକ କ୍ଷେତ୍ରରେ ସହଯୋଗ ଭିତ୍ତିରେ କାମ କଲେ ଉପକାର ପାଇବେ। ଶିଳ୍ପ, ବାଣିଜ୍ୟ, ନିର୍ମାଣ, ପରିବହନରେ ପ୍ରତିବନ୍ଧକ ସୃଷ୍ଟି ହୋଇପାରେ ।

classifieds Everyday
0674-2580101, 2549302

automobile

SALE

Renault Kiger Rxz Amt. Brown Colour 1100km 35 days. Mob: 8480204021. D-586

real estate

SALE

3BHK duplex corehouse 20,00,000/- Hanspal (Bainchua) finance available- 8093465134, 9668194157. D-73321

Bhubaneswar KIIT ପାଖ **ODM Global School**କୁ ଲାଗି କରି **yellowzone** ଘରବାରି, **boundary plot** ନେଇ **immediate** ଘର କରନ୍ତୁ। **9437033320.** D-73250

ଭୁବନେଶ୍ୱର ଟଙ୍କପାଣି ବାଇପାସ୍‌ରୁ 200mtr ଭିତରେ ଘରବାଡ଼ି ପାଚେରୀ ପ୍ଲଟ୍ ବିକ୍ରିହେବ। 9827119799. D-73804

ଭୁବନେଶ୍ୱର-ପୁରୀ ବାଇପାସ୍ ରୋଡ୍‌ରେ ବାଙ୍କୁଆଳ ମୌଜାରେ ଘରବାରି ପ୍ଲଟ୍ ମିଳୁଅଛି। ଯୋଗାଯୋଗ- 8328992008, 9827339640 few plot available. D-596

Bhubaneswar Retanga Station ପାଖରେ 30ft. ରୋଡ୍ ଥାଇ 5000sqft. plot- 35,00,000/-ରେ ବିକ୍ରିହେବ। (registration/ boundary free). 9938016295. D-73252

ପାଠକଙ୍କ ପାଇଁ ସୂଚନା

କ୍ଲାସିଫାଏଡରେ ପ୍ରକାଶିତ କେତେକ ବିଜ୍ଞାପନକୁ ଭିତ୍ତିକରି କିଛି ପାଠକ ଠକାମିର ଶିକାର ହେଉଥିବା ଆମର ଦୃଷ୍ଟିଗୋଚର ହେଉଛି। ବିଜ୍ଞାପନ ଦେଉଥିବା ସଂସ୍ଥାମାନଙ୍କ ସହ କାରବାର କରିବା ପୂର୍ବରୁ ସବିଶେଷ ତଥ୍ୟ ଓ ନିଜର ବିବେକ ଖଟାଇ କାରବାର କରନ୍ତୁ। ଏଥିପାଇଁ ଧରିତ୍ରୀ କର୍ତ୍ତୃପକ୍ଷ ଦାୟୀ ରହିବେ ନାହିଁ।

TO LET
to-let

3Bedrooms with 2Toilets, Dining and Drawing, Balcony and Kitchen for Tolet, IRC Village, Nayapalli, Bhubaneswar. Contact No.- 7381035667. D-73808

healthcare

Refreshing your mind and body with the best therapy, 7873794731. D-317

Relax, Refresh your body, mind at Saikrupa Spa with best therapies. 8984068077. D-488

Refreshments rejuvenation body massage therapy with experience the therapist, Ashirvad Panchakarma herbal SPA, Keshari Mall, Bhubaneswar. 8926173473. D-73807

business

Institute of Astroguideର ନିଜସ୍ୱ ପ୍ରସ୍ତୁତ ଜାତକଗଣନା ଓ ପ୍ରତିକାର ବ୍ୟବହାର କରି ଘରେ ବସି ମାସକୁ **30,000** ପର୍ଯ୍ୟନ୍ତ ରୋଜଗାର କରନ୍ତୁ। ସଂସ୍ଥା ଦ୍ୱାରା ସମସ୍ତ ପ୍ରଚାର ପ୍ରସାର ପରିଚାଳନା କରାଯିବ। ଜ୍ୟୋତିଷ କିମ୍ବା ଜ୍ୟୋତିଷ ଶାସ୍ତ୍ରରେ ରୁଚି ରଖୁଥିବା ବ୍ୟକ୍ତିଙ୍କୁ ଅଗ୍ରାଧିକାର ଦିଆଯିବ। ଯୋଗାଯୋଗ- ମହାମାହୋପାଧ୍ୟାୟ ପଣ୍ଡିତ ଗଣେଶ ଶାସ୍ତ୍ରୀ, ବରମୁଣ୍ଡା, ଭୁବନେଶ୍ୱର। **7008510005, 9437932751.** D-73805

'କାର୍ ବୟ' ଏକାକ୍ଷର

ଭୁବନେଶ୍ୱର, ୨୯।୫ (ବ୍ୟୁରୋ)

ବୟସ ମାତ୍ର ୧୦ ବର୍ଷ, କିନ୍ତୁ ପ୍ରତିଭା ଅନେକ। ପଞ୍ଚମ ଶ୍ରେଣୀରେ ପଢୁଥିଲେ ମଧ୍ୟ ବହୁ ପୁରସ୍କାରର ଅଧିକାରୀ। ଜଣେ ଅଭିନେତା, ସାମାଜିକ କର୍ମୀ ବ୍ୟତୀତ ତାଙ୍କର ଆଉଏକ ନୂଆ ପରିଚୟକୁ ନେଇ ଏବେ ସବୁଠି ଚର୍ଚ୍ଚା। ନାଁ ତା'ର ଏକାକ୍ଷର ପଟ୍ଟନାୟକ। ହେଲେ ବନ୍ଧୁ, ସମ୍ପର୍କୀୟ ଓ ସୋସିଆଲ ମିଡିଆରେ ସେ ଏବେ 'କାର୍ ବୟ' ଭାବେ ପରିଚିତ। କାରଣ ଏତେ ଛୋଟ ବୟସରୁ କାର୍‌କୁ ନେଇ ତାଙ୍କ ଜ୍ଞାନ, ନିଶା ଓ ସ୍ୱପ୍ନ ତାଙ୍କୁ ଏପରି ପରିଚୟ ଦେଇଛି। ଏକାକ୍ଷରଙ୍କ ଘର ଜଟଣୀରେ ହୋଇଥିବାବେଳେ ସେ ପରିବାର ସହ ଭୁବନେଶ୍ୱର ସୁନ୍ଦରପଦାରେ ରହୁଛନ୍ତି। ମାତ୍ର ଦେଢ଼ ବର୍ଷ ବୟସରୁ କାର୍ ପ୍ରତି ତାଙ୍କର ଅହେତୁକ ଆଗ୍ରହ ଦେଖିବାକୁ ମିଳିଥିଲା। ସେ ସମସ୍ତ ଅଗ୍ରଣୀ କାର ଉତ୍ପାଦନକାରୀ କମ୍ପାନୀ, ଲୋକପ୍ରିୟ ମଡେଲଗୁଡିକର ଇତିହାସ, ତିଆରି, ବିକ୍ରୟ, ଭବିଷ୍ୟତର ମଡେଲ, ରୂପାନ୍ତର, ଉତ୍ପାଦନ ସୁବିଧା ଓ ବିକ୍ରୀ ଆଦି ବିଷୟରେ ଚଟାପଟ ଉତ୍ତର ଦେଇପାରନ୍ତି। ଏବେ ସୁଦ୍ଧା ୧୫ହଜାରରୁ ଅଧିକ ଖେଳନା କାର୍ ମଡେଲ୍‌କୁ ନେଇ ସେ ଏକ ସଂଗ୍ରହାଳୟ କରିଛନ୍ତି। ଏଥିରେ ସବୁ ନାମୀ କମ୍ପାନୀର ବିଭିନ୍ନ ମଡେଲର କାର୍ ରହିଛି। ଏହି କୁନି ବାଳକ ଅବସର ସମୟରେ ଭୁବନେଶ୍ୱର, କଟକ, ପୁରୀ ସହରରେ ଥିବା ସୋରୁମ ଗୁଡିକୁ ପରିଦର୍ଶନ କରି କର୍ମଚାରୀ ଓ ମାଲିକଙ୍କୁ କାର୍ ସମ୍ପର୍କିତ ବିଭିନ୍ନ ପ୍ରଶ୍ନ ପଚାରି ଚକିତ କରିଥାନ୍ତି। କାର୍ ପ୍ରତି ତାଙ୍କର ଏତେ ଦୁର୍ବଳତା ଯେ, ତାଙ୍କ କୋଠରିର ସମସ୍ତ ଆସବାବ ପତ୍ର ମଧ୍ୟ କାର୍ ଆକୃତିର। ସୁଯୋଗ ମିଳିଲେ ବଡ ହୋଇ ଦିନେ ନିଜର କାର ଡିଜାଇନ କରିବେ ବୋଲି ଏକାକ୍ଷର କହିଛନ୍ତି। ତେବେ ସେ ଏପରି ଏକ କାର୍ ଉଦ୍ଭାବନ କରିବା ପାଇଁ ଆଶା ରଖିଛନ୍ତି, ଯେଉଁ କାର୍ ବିନା ଚାଳକରେ ତାଙ୍କ ବାପାଙ୍କୁ ତାଙ୍କ ମନପସନ୍ଦର ସ୍ଥାନକୁ ନେଇ ଯାଇପାରିବ। ବିଭିନ୍ନ କାର ସମ୍ପର୍କରେ ତାଙ୍କର ଏହି ଜ୍ଞାନ ତାଙ୍କୁ ଘରେ ଘରେ ପରିଚିତ କରାଇ ପାରିଛି। ରାଜଧାନୀରେ କୌଣସି କାର୍ ଶୋ'ରୁମ୍‌ର ଉଦ୍‌ଘାଟନ୍ କରାଗଲେ ଏକାକ୍ଷରଙ୍କୁ ଖୋଜାପଡୁଛି। ମନ୍ତ୍ରୀ, ବିଧାୟକ, ଅଭିନେତା, ବିଶିଷ୍ଟ ବ୍ୟକ୍ତିଙ୍କ ସହିତ ଅତିଥି ଭାବରେ ଯୋଗଦେଇ କାର ସମ୍ପର୍କରେ ବହୁ ଅଜଣା କଥା ଲୋକଙ୍କୁ କହୁଛନ୍ତି। ଏହା ସମସ୍ତଙ୍କୁ ବିସ୍ମିତ କରୁଛି। ପୁଅର ଏଭଳି ପ୍ରତିଭା ସମ୍ପର୍କରେ ପିତା ଅଭିନେତା ରୁଷି ପଟ୍ଟନାୟକ କୁହନ୍ତି, ଏକାକ୍ଷର ତାଙ୍କ ସହ ବାହାରକୁ ଗଲେ ରାସ୍ତା ସାରା କେବଳ କାର ବିଷୟରେ ହିଁ କଥା ହୁଏ। ଏପରିକି ଅଧ କିଲୋମିଟର ଦୂରରେ ଯାଉଥିବା କାର୍‌କୁ ଦେଖି ସେ ସମ୍ପର୍କରେ ସବିଶେଷ ତଥ୍ୟ ପ୍ରଦାନ କରିଥାଏ। କୌଣସି ସମ୍ପର୍କୀୟ କାର କିଣିବା ପୂର୍ବରୁ ତା'ର ମତାମତ ନିଅନ୍ତି। ବଡ ହୋଇ ଅଟୋମୋବାଇଲ ଇଞ୍ଜିନିୟରିଂ କିମ୍ବା କାର୍ ଡିଜାଇନ କରିବା ତାର ସ୍ୱପ୍ନ ରହିଛି।

ଟାଳଟୁଳ ନୀତିକୁ ବିରୋଧ, ପ୍ରଧାନମନ୍ତ୍ରୀଙ୍କ ପାଖକୁ ପଠାଯିବ ୨ହଜାର ପୋଷ୍ଟକାର୍ଡ

ଭୁବନେଶ୍ୱର, ୨୯।୫ (ବ୍ୟୁରୋ)

ଅଲ୍ ଓଡିଶା ଇପିଏଫ ପେନ୍‌ସନର୍ସ ଆସୋସିଏଶନ ଖୋର୍ଦ୍ଧା ଜିଲା କମିଟି ବୈଠକ

ଅଲ୍ ଓଡିଶା ଇପିଏଫ୍ ପେନସନର୍ସ ଆସୋସିଏଶନ ଖୋର୍ଦ୍ଧା ଜିଲା ଶାଖା କାର୍ଯ୍ୟକାରିଣୀ କମିଟି ବୈଠକ ସଭାପତି ପ୍ରଫୁଲ୍ଲ କୁମାର ଦାସଙ୍କ ଅଧ୍ୟକ୍ଷତାରେ ରବିବାର ବୟନିକା କର୍ମଚାରୀ ସଂଘ କାର୍ଯ୍ୟାଳୟଠାରେ ଅନୁଷ୍ଠିତ ହୋଇଯାଇଛି। ସଂଘର ଦାବି ପୂରଣରେ ଭାରତ ସରକାରଙ୍କ ଟାଳଟୁଳ ନୀତିକୁ ଦୃଢ଼ ଭାବେ ନିନ୍ଦା କରାଯାଇ ଥିଲା। ଏଥିସହ ପ୍ରତିବାଦ ସ୍ୱରୂପ ରାଜ୍ୟ କମିଟିର ନିଷ୍ପତ୍ତିକ୍ରମେ ପ୍ରଧାନମନ୍ତ୍ରୀଙ୍କ ନିକଟକୁ ୩୦ ହଜାର ପୋଷ୍ଟକାର୍ଡ ପଠାଇବା ଅଭିଯାନକୁ ସ୍ୱାଗତ କରାଯାଇଥିଲା। ଜୁନ୍ ଶେଷ ସୁଦ୍ଧା ଖୋର୍ଦ୍ଧା ଜିଲା କମିଟି ପକ୍ଷରୁ ୨ହଜାର ପୋଷ୍ଟକାର୍ଡ ପ୍ରଧାନମନ୍ତ୍ରୀଙ୍କ ନିକଟକୁ ପଠାଯିବ ବୋଲି ସୂଚନା ଦିଆଯାଇଛି। ସାଧାରଣ ସମ୍ପାଦକ ମାୟାଧର ମଲ୍ଲ

କରୋନା ସଂକ୍ରମଣ ସ୍ଥିତି

	ଆକ୍ରାନ୍ତ	ମୃତ୍ୟୁ	ଆରୋଗ୍ୟ
ବିଶ୍ୱ	୫୩,୧୫,୦୬,୬୫୧	୬୩,୧୦,୬୭୭	୫୦,୨୧,୬୧,୧୯୪
ଭାରତ	୪,୩୧,୫୩,୦୪୩	୫,୨୪,୫୮୬	୪,୨୬,୧୧,୩୭୦
ଓଡ଼ିଶା	୧୨,୮୮,୪୩୧	୯୧୨୬(+୫୩)	୧୨,୭୯,୧୭୬

ରବିବାର ରାତି ୧୦ଟା ସୁଦ୍ଧା
(+ ଅନ୍ୟ ରୋଗରେ କରୋନା ଆକ୍ରାନ୍ତଙ୍କ ମୃତ୍ୟୁ)
ତଥ୍ୟ: https://www.worldometers.info/coronavirus/ ଏବଂ ଓଡ଼ିଶା ସରକାର

ଆଜିଠୁ ନବୀନଙ୍କ ୩ ଦିନିଆ ଦିଲ୍ଲୀ ଗସ୍ତ

ପ୍ରଧାନମନ୍ତ୍ରୀଙ୍କୁ ଭେଟିବେ ମୁଖ୍ୟମନ୍ତ୍ରୀ

ଭୁବନେଶ୍ୱର,୨୯।୫(ବ୍ୟୁରୋ)

ମୁଖ୍ୟମନ୍ତ୍ରୀ ନବୀନ ପଟ୍ଟନାୟକ ସୋମବାର ଅପରାହ୍ନ ୧ଟାରେ ୩ ଦିନିଆ ନୂଆଦିଲ୍ଲୀ ଗସ୍ତରେ ଯାଉଛନ୍ତି। ମୁଖ୍ୟମନ୍ତ୍ରୀ ଦିଲ୍ଲୀରେ ପହଞ୍ଚି ପ୍ରଧାନମନ୍ତ୍ରୀ ନରେନ୍ଦ୍ର ମୋଦିଙ୍କୁ ଭେଟିବାର କାର୍ଯ୍ୟକ୍ରମ ରହିଥିବା ଜଣାପଡ଼ିଛି। ମୁଖ୍ୟମନ୍ତ୍ରୀ ଓଡ଼ିଶାର ବିଭିନ୍ନ ଗୁରୁତ୍ୱପୂର୍ଣ୍ଣ ଦାବି ପ୍ରଧାନମନ୍ତ୍ରୀଙ୍କ ନିକଟରେ ରଖିବେ ବୋଲି ଚର୍ଚ୍ଚା ହେଉଛି। ଆଗକୁ ରାଷ୍ଟ୍ରପତି ନିର୍ବାଚନ ଥିବାରୁ ମୁଖ୍ୟମନ୍ତ୍ରୀ ଏବଂ ପ୍ରଧାନମନ୍ତ୍ରୀଙ୍କ ଭେଟଘାଟ ବହୁ ଗୁରୁତ୍ୱ ରଖୁଛି। କାରଣ ରାଷ୍ଟ୍ରପତି ନିର୍ବାଚନରେ ଏନ୍‌ଡିଏକୁ ବିଜେଡି ଓ ଆନ୍ଧ୍ରର ଟିଡିପି ସରକାରର ସମର୍ଥନ ଆବଶ୍ୟକ। ତେଣୁ ମୋଦି ରାଷ୍ଟ୍ରପତି ନିର୍ବାଚନ ଲାଗି ସମର୍ଥନ ଲୋଡ଼ିପାରନ୍ତି। ଏହାସହ ମୁଖ୍ୟମନ୍ତ୍ରୀ ରାଜ୍ୟର ଅନ୍ୟାନ୍ୟ ସମସ୍ୟା ନେଇ କେତେଜଣ କେନ୍ଦ୍ରମନ୍ତ୍ରୀଙ୍କୁ ସାକ୍ଷାତ କରିପାରନ୍ତି ବୋଲି ମଧ୍ୟ କୁହାଯାଉଛି। ଆସନ୍ତା ୧ ତାରଖ ଦ୍ୱିପ୍ରହର ସମୟରେ ମୁଖ୍ୟମନ୍ତ୍ରୀ ଓଡ଼ିଶା ଫେରିବାର କାର୍ଯ୍ୟକ୍ରମ ରହିଛି।

ଭୁବନେଶ୍ୱର ଜନତା ମଇଦାନରେ ଆୟୋଜିତ ଷଷ୍ଠ ଭୁବନେଶ୍ୱର ଅନ୍ତର୍ଜାତୀୟ ବାଣିଜ୍ୟ ମେଳାରେ ଖୋଲିଥିବା ଆଫ୍‌ଗାନିସ୍ତାନ ବ୍ୟବସାୟୀଙ୍କ ଡ୍ରାଏ ଫ୍ରୁଟ୍ ଷ୍ଟଲ୍‌ରେ ଗ୍ରାହକମାନେ କିଣାକିଣି କରୁଛନ୍ତି।

୪୪ ଡିଗ୍ରୀରେ ସିଝିଲା ସୋନପୁର

୮ ସ୍ଥାନରେ ୪୩ ଡିଗ୍ରୀ ଉପରେ ପାରଦ

ଭୁବନେଶ୍ୱର, ୨୯।୫(ବ୍ୟୁରୋ)

ରାଜ୍ୟରେ ଅସମ୍ଭାଳ ହେଲାଣି ତାତି। ଟାଇଁ ଟାଇଁ ଖରାକୁ ଗୁଳୁଗୁଳି ଓ ତା' ସହିତ ବିଦ୍ୟୁତ୍ କାଟ ଜନଜୀବନକୁ ଅସ୍ତବ୍ୟସ୍ତ କରିଦେଉଛି। ଦକ୍ଷିଣ ପଶ୍ଚିମ ମୌସୁମୀ ବାୟୁ କେରଳ ଛୁଇଁଥିବାବେଳେ ଓଡ଼ିଶାରେ କେବେ ପହଞ୍ଚିବ ରାଜ୍ୟବାସୀ ଚାତକ ପରି ଚାହିଁ ବସିଛନ୍ତି। ସେପଟେ ପଶ୍ଚିମ ଓଡ଼ିଶାକୁ ପୁଣି ତାତି ଫେରିଛି। ରବିବାର ୧୭ ସହରରେ ତାପମାତ୍ରା ୪୦ ଡିଗ୍ରୀ ଉପରେ ରହିଥିବା ବେଳେ ୮ ସ୍ଥାନରେ ପାରଦ ୪୩ ଡିଗ୍ରୀ ଟପିଯାଇଥିବା ଭୁବନେଶ୍ୱର ଆଞ୍ଚଳିକ ପାଣିପାଗ କେନ୍ଦ୍ର ପକ୍ଷରୁ ସୂଚନା ଦିଆଯାଇଛି। ତେବେ ସୋନପୁରରେ ସର୍ବାଧିକ ତାପମାତ୍ରା ୪୪ ଡିଗ୍ରୀ ରହିଥିବାବେଳେ ପ୍ରବଳ ଗରମରେ ଲୋକେ ସିଝିଗଲା ପରି ଅନୁଭବ କରିଥିଲେ। ସେହିଭଳି ଟିଟିଲାଗଡ଼ ୪୩.୮, ବଲାଙ୍ଗୀର ୪୩.୪, ଝାରସୁଗୁଡ଼ା ୪୩.୪, ସମ୍ବଲପୁର ୪୩, ବରଗଡ଼ ୪୩, ଭବାନୀପାଟଣା ୪୩, ବୌଦ୍ଧ ୪୩ ଡିଗ୍ରୀ, ଅନୁଗୋଳ ୪୧.୯, ବାରିପଦା ୪୧.୬, ସୁନ୍ଦରଗଡ଼ ୪୧, ହୀରାକୁଦ ୪୨.୭, ତାଳଚେର ୪୧, ମାଲକାନଗିରି ୪୧.୫, ପାରଳାଖେମୁଣ୍ଡି ୪୧.୫, ଦେବଗଡ଼ ୪୦, ନୂଆପଡ଼ା ୪୧, ଭୁବନେଶ୍ୱର ୩୮.୨ ଓ କଟକରେ ୩୮.୮ଡିଗ୍ରୀ ତାପମାତ୍ରା ରେକର୍ଡ ହୋଇଛି। ଏହିଭଳି ତାତି ଆସନ୍ତା ୪/୫ ଦିନ ପର୍ଯ୍ୟନ୍ତ ଜାରି ରହିବ। ଦିନ ତାପମାତ୍ରାରେ ସେଭଳି କୌଣସି ବଡ଼ ପରିବର୍ତ୍ତନ ହେବ ନାହିଁ ବୋଲି ପାଣିପାଗ କେନ୍ଦ୍ର ପୂର୍ବାନୁମାନ କରିଛି।

ସେପଟେ ସୋମବାର କେତେକ ଜିଲାକୁ ସ୍ୱଳ୍ପ ବର୍ଷା ସମ୍ଭାବନା ରହିଥିବାବେଳେ ଆଉ କିଛି ଜିଲାକୁ ଝଡ଼ତୋଫାନ ସହ ବଜ୍ରପାତ ହେବାର ଆଶଙ୍କା ରହିଛି। ଦକ୍ଷିଣ ଓଡ଼ିଶାର କିଛି ସ୍ଥାନ, ମୟୂରଭଞ୍ଜ, ସୁନ୍ଦରଗଡ଼, କେନ୍ଦୁଝରରେ ବର୍ଷା ହେବ। କିନ୍ତୁ ମାଲକାନଗିରି, କୋରାପୁଟ, ନବରଙ୍ଗପୁର, ରାୟଗଡ଼ା, ଗଜପତି, ଗଞ୍ଜାମ ଓ କନ୍ଧମାଳ ଆଦି ୭ଜିଲାରେ ଝଡ଼ତୋଫାନ ସହ ବଜ୍ରପାତ ହେବାକୁ ଥିବାରୁ ଏସବୁ ଜଲାକୁ ୟେଲୋ ୱାର୍ନିଂ ଜାରି କରାଯାଇଛି।

ଆର୍‌କେଭିୱାଇ ଲକ୍ଷ୍ୟଭ୍ରଷ୍ଟ

- ଉତ୍କର୍ଷ ମାନର ଚାରା ସାମଗ୍ରୀ ଅଭାବ
- ପ୍ରକଳ୍ପ ସାରିବାକୁ ସେପ୍ଟେମ୍ବର ଯାଏ ଅବଧି ଘୁଞ୍ଚିଲା

ହର୍ଷବର୍ଦ୍ଧନ ବେହେରା
ଯାଜପୁର ଅଫିସ,୨୯।୫

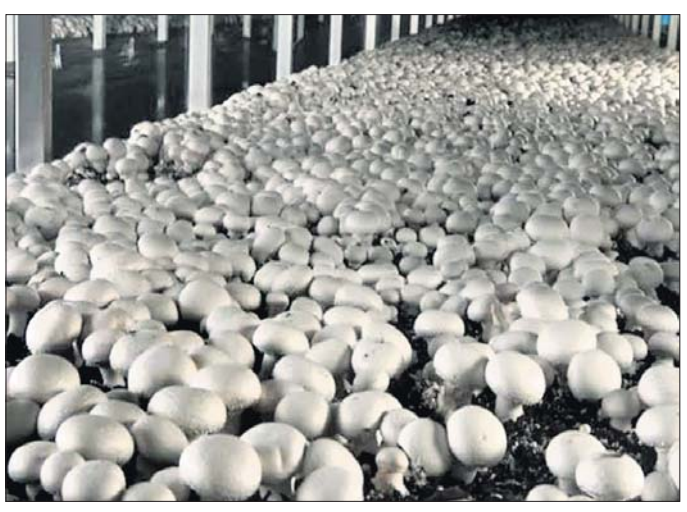

କୃଷକମାନଙ୍କ ଆବଶ୍ୟକତାକୁ ଦୃଷ୍ଟିରେ ରଖି ୨୦୦୭ ମେ ୨୯ରେ ଜାତୀୟ ବିକାଶ ପରିଷଦ(ଏନ୍‌ଡିସି) ବୈଠକରେ ରାଷ୍ଟ୍ରୀୟ କୃଷି ବିକାଶ ଯୋଜନା(ଆର୍‌କେଭିୱାଇ) ପ୍ରଣିତ ହୋଇଥିଲା। ଗୁରୁତ୍ୱପୂର୍ଣ୍ଣ ଫସଲର ଅମଳ ହ୍ରାସ ଦୂର କରିବା ସହ କୃଷକମାନଙ୍କୁ ସର୍ବାଧିକ ଲାଭ ଦେବା ଏହି ଯୋଜନାର ମୂଳ ଲକ୍ଷ୍ୟ। ହେଲେ ଓଡ଼ିଶାରେ ଏହି ଯୋଜନା ଲକ୍ଷ୍ୟଭ୍ରଷ୍ଟ ହୋଇଛି। ଏହି ଯୋଜନାରେ ୨୦୨୦-୨୧ ବର୍ଷରେ ୩୫୪୯.୫୦ ଲକ୍ଷ ଟଙ୍କାର ୭ଟି ବିଭିନ୍ନ ପ୍ରକଳ୍ପର କାର୍ଯ୍ୟକାରିତା ନେଇ ସଂଶୟ ସୃଷ୍ଟି ହୋଇଛି। ଉତ୍କର୍ଷ ଚାରା ସାମଗ୍ରୀ ଅଭାବ, ଏସ୍‌ଏନ୍‌ଏ(ସିଙ୍ଗଲ ନୋଡାଲ ଆକାଉଣ୍ଟ)ର କାର୍ଯ୍ୟ ସମ୍ପାଦନ ଏବଂ ପିଏଫ୍‌ଏମ୍‌ଏସ୍(ପ୍ରୋଜେକ୍ଟ ଫାଇନାନ୍ସ ମନିଟରିଂ ସିଷ୍ଟମ) ଜନିତ ସମସ୍ୟା ଯୋଗୁ ଏଭଳି ସ୍ଥିତି ଉପୁଜିଥିବା ଜଣାପଡ଼ିଛି। ଏହି କାରଣରୁ ପ୍ରକଳ୍ପଗୁଡ଼ିକର ଶେଷ କରିବାର ଅବଧିକୁ ଆସନ୍ତା ସେପ୍ଟେମ୍ବର ଓ ଡିସେମ୍ବରକୁ ଘୁଞ୍ଚାଇ ଦିଆଯାଇଛି।

ରାଜ୍ୟରେ ଉତ୍ପାଦିତ ପନିପରିବା ପରିମାଣ ଅନୁସାରେ ଆବଶ୍ୟକ ଶୀତଳ ଭଣ୍ଡାର ନ ଥିବାରୁ ଚାଷୀମାନେ ବିଭିନ୍ନ ସମୟରେ ବହୁ କ୍ଷୟକ୍ଷତିର ସମ୍ମୁଖୀନ ହେଉଛନ୍ତି। ବର୍ତ୍ତମାନ ପରିପ୍ରେକ୍ଷୀରେ ଲୋକେ ବଜାରରେ ୭୦/୮୦ ଟଙ୍କାରେ ଟମାଟୋ କିଣୁଛନ୍ତି। ସମବାୟ ବିଭାଗ ଅଧୀନରେ ରାଜ୍ୟରେ ସମୁଦାୟ ୧୮ଗୋଟି ସମବାୟ ଶୀତଳଭଣ୍ଡାର ରହିଛି। ସେଥିରୁ ମାତ୍ର ୪ଟି କାର୍ଯ୍ୟକ୍ଷମ। ଗତ ୫ ବର୍ଷ ମଧ୍ୟରେ ରାଜ୍ୟରେ ୨୧ଗୋଟି ଶୀତଳଭଣ୍ଡାର ବେସରକାରୀ ସ୍ତରରେ ନିର୍ମାଣ କରାଯାଇଛି। ଏଥିରୁ ଉଦ୍ୟାନ କୃଷି ଉପରେ ସରକାରଙ୍କ ଆନ୍ତରିକତା କେତେ ତାହା ଜଳଜଳ ହୋଇ ଦିଶୁଛି। ଏହିକ୍ରମରେ ଆର୍‌କେଭିୱାଇ କେତେ ଫଳପ୍ରଦ ହେବ ତାହା ସ୍ପଷ୍ଟ ଅନୁମେୟ। ଉଦ୍ୟାନ ବିଭାଗ ପକ୍ଷରୁ ଏହି ଯୋଜନାରେ କିଚେନ ଗାର୍ଡେନ ପାଇଁ ୬୫୮ ଲକ୍ଷ ଟଙ୍କାର ପନିପରିବା ମିନି କିଟ୍ସ ଯୋଗାଣ କରିବାକୁ ନିଷ୍ପତ୍ତି ହୋଇଥିଲା। ଏଥିପାଇଁ ୧୪.୮୧ ଲକ୍ଷ ଟଙ୍କା ପ୍ରଦାନ ହୋଇଥିବାବେଳେ ସେଥିରୁ ମାତ୍ର ୯୪ ହଜାର ୫୪୯ ଟଙ୍କା ଖର୍ଚ୍ଚ ହୋଇଛି। ଘରର ପଛପଟେ ଫଳବଗିଚା କରିବାକୁ ୨୫୯ ଲକ୍ଷ ଟଙ୍କାର ଯୋଜନା ହୋଇଥିଲା। ହେଲେ ସେଥିରୁ ମାତ୍ର ୪୩.୦୮ ଲକ୍ଷ ଟଙ୍କା ପ୍ରଦାନ କରାଯାଇଥିବାବେଳେ ୯.୬୪ ଲକ୍ଷ ଟଙ୍କା ଖର୍ଚ୍ଚ ହୋଇସାରିଛି। ଘର ପଛପଟେ ଆମ୍ବ ବନୀକରଣ କରିବାକୁ ୧୭୫ ଲକ୍ଷ ଟଙ୍କାର ଅଟକଳ ହୋଇଥିବାବେଳେ ୮୦.୧ ଲକ୍ଷ ଟଙ୍କା ପ୍ରଦାନ ଏବଂ ୬୧.୯୧ ଲକ୍ଷ ଖର୍ଚ୍ଚ ହୋଇଛି। ରାଜ୍ୟର ୪୦ଟି ଆଦିବାସୀ ଅଧୁଷିତ ବ୍ଲକରେ ଅଧିକ ମୂଲ୍ୟର ପନିପରିବା ଚାଷ ପାଇଁ ସ୍ୱତନ୍ତ୍ର ସହାୟତା ସ୍ୱରୂପ ୧୫୨୧ ଲକ୍ଷ ଟଙ୍କାର ଯୋଜନା ହୋଇଥିଲା। ସେଥିରୁ ୫୫୧.୭୬ ଲକ୍ଷ ଟଙ୍କା ପ୍ରଦାନ କରାଯାଇଥିଲାବେଳେ ମାତ୍ର ୭୭.୮୧ ଲକ୍ଷ ଟଙ୍କା ଖର୍ଚ୍ଚହୋଇଛି। ଫୁଲ ଚାଷ ପାଇଁ ୧୮୧.୮୦ ଲକ୍ଷ ଟଙ୍କା ଅଟକଳ ହୋଇଥିବାବେଳେ ସେଥିରୁ ୨୦.୭ ଲକ୍ଷ ଟଙ୍କା ପ୍ରଦାନ କରାଯାଇଛି ଓ ୧୬.୮ ଲକ୍ଷ ଟଙ୍କା ଖର୍ଚ୍ଚ ହୋଇସାରିଛି। ୫ ହଜାର ମହିଳା ସ୍ୱୟଂ ସହାୟକ ଗୋଷ୍ଠୀ ଓ ୧୦ ହଜାର ବ୍ୟକ୍ତିଗତ ଲୋକଙ୍କ ପାଇଁ ଛତୁ ଚାଷ କରିବାକୁ ୬୦୬ ଲକ୍ଷ ଟଙ୍କାର ଅଟକଳ ହୋଇଥିଲା। ସେଥିରୁ ମାତ୍ର ୬୩.୭୫ ଲକ୍ଷ ପ୍ରଦାନ କରାଯାଇଥିବାବେଳେ ୪୮ ଲକ୍ଷ ଟଙ୍କା ଖର୍ଚ୍ଚ କରାଯାଇଛି। ରାଜ୍ୟର ଆଦିବାସୀ ଅଞ୍ଚଳରେ ବିନା ମାଟି ନର୍ସରି ପ୍ରସ୍ତୁତ କରିବାକୁ ୧୪୮.୭୦ ଲକ୍ଷ ଟଙ୍କା ମଞ୍ଜୁର ହୋଇଥିଲା। ହେଲେ ସେଥିରୁ ମାତ୍ର ୧୧୮.୯୭ ଲକ୍ଷ ଟଙ୍କା ଖର୍ଚ୍ଚ ହୋଇଛି। ଏଥିରୁ ଆର୍‌କେଭିୱାଇର ସଫଳତା ଆଶା କରିବା ବୃଥା ବୋଲି ଚାଷୀ ମହଲରେ ମତପ୍ରକାଶ ପାଇଛି।

ଅନ୍ୟପକ୍ଷେ ରାଜ୍ୟରେ ଥିବା ବିଭିନ୍ନ ଉଦ୍ୟାନ କେନ୍ଦ୍ରର ବିକାଶ ଓ ଏହାକୁ ଅଧିକ କାର୍ଯ୍ୟକ୍ଷମ କରିବା ପାଇଁ ସରକାର ଆଖିବୁଜି ଦେଇଛନ୍ତି। ଏହାର ସାମର୍ଥ୍ୟ ବୃଦ୍ଧି ହେଉ ନ ଥିବାରୁ ରାଜସ୍ୱ ଆଦାୟ ନୈରାଶ୍ୟଜନକ ହେବା ସହିତ କୃଷିଜୀବୀମାନେ ଉପକୃତ ହୋଇ ପାରୁନାହାନ୍ତି। ଏଠାରେ ଯାଜପୁର ଜିଲାର ମହାବିନାୟକ ଫଳ ଉଦ୍ୟାନ, ଧର୍ମଶାଳା ନର୍ସରୀ ଏବଂ ସୁକିନ୍ଦା ବିହନ ଫାର୍ମକୁ ଉଦାହରଣ ଭାବେ ନିଆଯାଇପାରେ। ନିକଟରେ ସୁକିନ୍ଦା ବିହନ ଫାର୍ମର ୩୫୭ ଏକର ଜମିରେ ପିଜୁଳି ବଗିଚା ପାଇଁ ଡିଏମ୍‌ଏଫ୍ ପାଣ୍ଠିରୁ ପ୍ରାୟ ୯ କୋଟି ଟଙ୍କା ମଞ୍ଜୁର ହୋଇଥିଲା। ସେଥିରୁ ପ୍ରାୟ ୫ କୋଟି ଟଙ୍କା ଖର୍ଚ୍ଚ ହୋଇସାରିଛି। ହେଲେ ବିନା ପରିବେଶ ମଞ୍ଜୁରୀରେ ଜଙ୍ଗଲ ଜମିରେ ଏହି ପ୍ରକଳ୍ପକୁ ଏନ୍‌ଜିଟି ରୋକ ଲଗାଇଛି। ଏଥିପାଇଁ ରାଜ୍ୟ ସରକାରଙ୍କୁ ୧ କୋଟି ଟଙ୍କାର ଜରିମାନା ଆଦାୟ କରିବାକୁ ଏନ୍‌ଜିଟି ନିର୍ଦ୍ଦେଶ ଦେଇଛି। ଏଭଳି ଭାବେ ପ୍ରଶାସନର ଅଦୂରଦର୍ଶିତା ଏବଂ ଖାମଖିଆଲି ମନୋଭାବ ଯୋଗୁ ଉଦ୍ୟାନ କୃଷିର ବିକାଶ ଅଧାରେ ଲାଖିଛି ବୋଲି ମତପ୍ରକାଶ ପାଇଛି।

ବିଶ୍ୱସ୍ତରୀୟ ହେବ ପାରାଦୀପ ବନ୍ଦର

ଖର୍ଚ୍ଚ ହେବ ୩୦୦୪.୬୩ କୋଟି ଟଙ୍କା

ଭୁବନେଶ୍ୱର, ୨୯।୫(ବ୍ୟୁରୋ)

ପୋତାଶ୍ରୟ ଖନନ, ଡକ୍ ବିକାଶ ସହ ଅନ୍ୟାନ୍ୟ କାର୍ଯ୍ୟ କରାଯିବ

ବନ୍ଦର, ଜାହାଜ ଚଳାଚଳ ଓ ଜଳପଥ ମନ୍ତ୍ରଣାଳୟ ଦୀର୍ଘମିଆଦୀ ବନ୍ଦର ଭିତ୍ତିଭୂମି ଯୋଜନାର ସ୍ୱତନ୍ତ୍ର ଖସଡ଼ା ପ୍ରସ୍ତୁତ କରିଛି। ଏହି ଯୋଜନାରେ ପାରାଦୀପ ବନ୍ଦର ବିକାଶ ପ୍ରକଳ୍ପ ସ୍ଥାନ ପାଇଛି। ବିଶ୍ୱସ୍ତରୀୟ ସହ ବୃହତ୍ ଜାହାଜ ପରିଚାଳନାଗତ ସାମର୍ଥ୍ୟ ବୃଦ୍ଧି ଲକ୍ଷ୍ୟ ରଖି ପାରାଦୀପ ବନ୍ଦରର ପୋତାଶ୍ରୟକୁ ଗଭୀର କରାଯିବ। ଏଥିସହ ନିର୍ମାଣାଧୀନ ପଶ୍ଚିମ ଡକ୍‌ର ବିକାଶ ସରକାରୀ ଓ ଘରୋଇ ଭାଗୀଦାରିତା (ପିପିପି) ମୋଡ୍‌ରେ କରାଯିବ। ଏହି ପ୍ରକଳ୍ପ ବାବଦରେ ୩୦୦୪.୬୩ କୋଟି ଟଙ୍କା ଖର୍ଚ୍ଚ ହେବ। ଏଥିରେ ନୂତନ ପଶ୍ଚିମ ଡକ୍‌ର ବି.ଓ.ଟି. ଭିତ୍ତିକ ବିକାଶ ଓ କେତେକ ନିର୍ଦ୍ଦିଷ୍ଟ ସ୍ଥାନର ଡ୍ରେଜିଂ ପାଇଁ ଯଥାକ୍ରମେ ୨,୦୪୦ କୋଟି ଓ ୩୫୨,୧୩ କୋଟି ଟଙ୍କା ବ୍ୟୟ କରାଯିବ। ଅନ୍ୟାନ୍ୟ ସହକାରୀ ପ୍ରକଳ୍ପ ଭିତ୍ତିଭୂମି ବିକାଶ ବାବଦକୁ ପାରାଦୀପ ବନ୍ଦର ପକ୍ଷରୁ ୬୧୨.୫୦କୋଟି ଟଙ୍କା ଖର୍ଚ୍ଚ କରାଯିବ ବୋଲି ମନ୍ତ୍ରଣାଳୟ ପକ୍ଷରୁ ସୂଚନା ଦିଆଯାଇଛି। ଏହି ପ୍ରକଳ୍ପର ସଫଳତା ପାରାଦୀପକୁ ଏକ ବୃହତ୍ ବନ୍ଦରର ମାନ୍ୟତା ଦେବ ବୋଲି କେନ୍ଦ୍ର ବନ୍ଦର, ଜାହାଜ ଚଳାଚଳ ଓ ଜଳପଥ ବିକାଶ ମନ୍ତ୍ରୀ ସର୍ବାନନ୍ଦ ସୋନୋୱାଲ କହିଛନ୍ତି। ସେ କହିଛନ୍ତି, ପ୍ରକଳ୍ପ କାର୍ଯ୍ୟ ସରିଲେ ବନ୍ଦରର ସାମର୍ଥ୍ୟ ବୃଦ୍ଧି ହେବା ସହ ବୃହତ୍ ଜାହାଜ ମାଲ ପରିବହନ ସୁରୁଖୁରୁରେ କରିପାରିବ ଓ ବର୍ତ୍ତମାନର ସାମର୍ଥ୍ୟଠାରୁ ଆହୁରି ଅଧିକ ବାର୍ଷିକ ୨୫ ନିୟୁତ ମେଟ୍ରିକ ଟନ୍ ବୃଦ୍ଧି ପାଇବ। ବନ୍ଦରର ଦକ୍ଷତା ବୃଦ୍ଧି ସହ ପଣ୍ୟ କାରବାର, ସାମାଜିକ-ଆର୍ଥିକ ଅଭିବୃଦ୍ଧି ସାଙ୍ଗକୁ କର୍ମନିଯୁକ୍ତି ମଧ୍ୟ ବୃଦ୍ଧି ପାଇବ। ଏଥିସହିତ ବନ୍ଦରର ଭିଡ଼ ହ୍ରାସ ସାଙ୍ଗକୁ ସାମୁଦ୍ରିକ ଦେୟ ହ୍ରାସ ପାଇବା ଫଳରେ କୋଇଲା ଆମଦାନୀ ମଧ୍ୟ ଶସ୍ତା ହେବ। ବର୍ତ୍ତମାନର ପ୍ରତିଯୋଗିତାମୂଳକ ବୈଶ୍ୱିକ ବାତାବରଣରେ ଆମଦାନୀ-ରପ୍ତାନି କାରବାର ସହଜ ହେବ ବୋଲି କେନ୍ଦ୍ରମନ୍ତ୍ରୀ କହିଛନ୍ତି।

ମହୁ ସଂଗ୍ରହ ବେଳେ ଗଛରୁ ପଡ଼ି ଯୁବକଙ୍କ ମୃତ୍ୟୁ

ଠାକୁରମୁଣ୍ଡା, ୨୯।୫(ଡି.ଏନ.ଏ.)

ଗଛରେ ଚଢ଼ି ମହୁ ସଂଗ୍ରହ କରିବା ହେଲା କାଳ। ରାତିରେ ମହୁ ସଂଗ୍ରହ କରି ତଳକୁ ଓହ୍ଲାଉଥିବା ବେଳେ ଗଛରୁ ପଡ଼ି ଜଣେ ଯୁବକଙ୍କ ମୃତ୍ୟୁ ଘଟିଛି। ମୃତକ ହେଲେ ମୟୂରଭଞ୍ଜ ଜିଲା ଠାକୁରମୁଣ୍ଡା ଥାନା ଅଧୀନ ସାଲେଇବେଡ଼ା ପଞ୍ଚାୟତ ଖାପରଖାଇ ଗ୍ରାମର ସାନ ଖଣ୍ଡୁଆଳ(୩୦)। ସୂଚନା ଅନୁଯାୟୀ, ଠାକୁରମୁଣ୍ଡା ପଞ୍ଚାୟତର ଖମଡିହା ଗ୍ରାମ ପୁରୁଣାପାଣି ସାହିରେ ଏକ ଶିମିଳି ଗଛରେ ମହୁ ଫେଣା ହୋଇଥିଲା। ଶନିବାର ରାତି ପ୍ରାୟ ୨ଟା ବେଳେ ସାନ ଗଛରେ ଚଢ଼ି ମହୁ ସଂଗ୍ରହ କରି ଓହ୍ଲାଉଥିବା ସମୟରେ ତଳକୁ ଖସି ପଡ଼ିଥିଲେ। ଗଛ ତଳେ ଥିବା ଅନ୍ୟ ଲୋକେ ତାଙ୍କୁ ଉଦ୍ଧାର କରି ଠାକୁରମୁଣ୍ଡା ଗୋଷ୍ଠୀ ସ୍ୱାସ୍ଥ୍ୟକେନ୍ଦ୍ରରେ ଭର୍ତ୍ତି କରିଥିଲେ। ସେଠାରେ ଡାକ୍ତର ତାଙ୍କୁ ମୃତ ଘୋଷଣା କରିଥିଲେ।

ମଙ୍କି ପକ୍ସ: ପ୍ରସ୍ତୁତ ରହିବାକୁ ସ୍ୱାସ୍ଥ୍ୟମନ୍ତ୍ରୀଙ୍କ ନିର୍ଦ୍ଦେଶ

ଭୁବନେଶ୍ୱର, ୨୯।୫(ବ୍ୟୁରୋ)

ବିଶ୍ୱର ବିଭିନ୍ନ ଦେଶରେ ମଙ୍କି ପକ୍ସ ଭାଇରସ୍ ଆତଙ୍କ ଖେଳାଇଥିବାବେଳେ ଭାରତରେ ବର୍ତ୍ତମାନ ସୁଦ୍ଧା ସେଭଳି କୌଣସି ଘଟଣା ଦେଖାଯାଇନାହିଁ। ତେବେ ଏ ଦିଗରେ ସଚେତନ ରହିବା ସହ ମୁକାବିଲା ପାଇଁ ଆବଶ୍ୟକ ପ୍ରସ୍ତୁତି କରିବାକୁ ରବିବାର ରାଜ୍ୟ ସ୍ୱାସ୍ଥ୍ୟ ଓ ପରିବାର କଲ୍ୟାଣ ମନ୍ତ୍ରୀ ନବକିଶୋର ଦାସ ଜନସ୍ୱାସ୍ଥ୍ୟ ନିର୍ଦ୍ଦେଶକଙ୍କୁ ନିର୍ଦ୍ଦେଶ ଦେଇଛନ୍ତି। କେନ୍ଦ୍ର ସ୍ୱାସ୍ଥ୍ୟ ଓ ପରିବାର କଲ୍ୟାଣ ମନ୍ତ୍ରଣାଳୟ, ୱାର୍ଲଡ ହେଲ୍‌ଥ ଅର୍ଗାନାଇଜେଶନ ଓ ଆଇସିଏମ୍‌ଆର୍ ମାର୍ଗଦର୍ଶିକା ଓ ପ୍ରୋଟୋକଲ ଅନୁଯାୟୀ ପ୍ରସ୍ତୁତ ରହିବାକୁ ମନ୍ତ୍ରୀ ପରାମର୍ଶ ଦେଇଛନ୍ତି। ଭାଇରସ୍‌ର ସଂକ୍ରମଣ ରୋକିବା ପାଇଁ ସ୍ୱାସ୍ଥ୍ୟ ବିଭାଗ ଅନ୍ୟ ସମସ୍ତ ସମ୍ପୃକ୍ତ ବିଭାଗ ସହ ସମନ୍ୱୟ ରକ୍ଷା କରି ଆଗୁଆ ସତର୍କ ସୂଚନା ଜାରି କରିବ। ଏଥିସହିତ ଆଇସିଏମ୍‌ଆର୍‌ର ଅନୁଧ୍ୟାନ ଅନୁଯାୟୀ ମଙ୍କି ପକ୍ସ ଆକ୍ରାନ୍ତ ଦେଶରୁ ଆସିଥିବା ବ୍ୟକ୍ତିଙ୍କଠାରେ ଏହି ଭାଇରସ୍‌ର ଲକ୍ଷଣ ଦେଖାଗଲେ ସେମାନଙ୍କୁ ଠିକ୍ ଭାବେ ପରୀକ୍ଷାନିରୀକ୍ଷା ମାଧ୍ୟମରେ ଚିହ୍ନଟ କରି ଆବଶ୍ୟକ ରୋଡ୍‌ମ୍ୟାପ୍ ପ୍ରସ୍ତୁତ କରାଯିବ। ଯଦି କୌଣସି ସନ୍ଦିଗ୍ଧ ବ୍ୟକ୍ତିଙ୍କଠାରେ ଏଭଳି କୌଣସି ଅସ୍ୱାଭାବିକ ଲକ୍ଷଣ ପ୍ରକାଶ ପାଏ, ତେବେ ତୁରନ୍ତ ନମୁନା ସଂଗ୍ରହ କରି ନ୍ୟାଶନାଲ ଇନ୍‌ଷ୍ଟିଚ୍ୟୁଟ୍ ଅଫ୍ ଭାଇରୋଲୋଜିକୁ ପଠାଇ ସମସ୍ତ ପ୍ରକାର ପ୍ରତିଷେଧକ ବ୍ୟବସ୍ଥା ଗ୍ରହଣ କରାଯିବ। ବିଭାଗୀୟ ନିର୍ଦ୍ଦେଶକ ଓ ସ୍ୱାସ୍ଥ୍ୟ ବିଶେଷଜ୍ଞଙ୍କୁ ନେଇ ଖୁବ୍‌ଶୀଘ୍ର ଏକ ବୈଠକ ଆୟୋଜନ କରାଯିବ। ଏଥିସହ ସଙ୍ଗରୋଧ, କଣ୍ଟାକ୍ଟ ଟ୍ରେସିଂ, ମନିଟରିଂ ଓ ପ୍ରତିଷେଧାତ୍ମକ ବ୍ୟବସ୍ଥା ସମ୍ପର୍କରେ ବିସ୍ତୃତ ଆଲୋଚନା କରିବା ସହିତ ନୀତିଗତ ନିଷ୍ପତ୍ତି ଗ୍ରହଣ କରାଯାଇ ସମସ୍ତ ସ୍ତରରେ ତୁରନ୍ତ ଲାଗୁ କରାଯିବା ନିମନ୍ତେ ମନ୍ତ୍ରୀ ନିର୍ଦ୍ଦେଶ ଦେଇଛନ୍ତି।

ଶିଶୁ ଶ୍ରମ ନିରାକରଣ ସଚେତନତା ରଥ ଉଦ୍‌ଘାଟିତ

ଭୁବନେଶ୍ୱର, ୨୯।୫(ବ୍ୟୁରୋ)

ରାଜ୍ୟ ସରକାରଙ୍କ ଶ୍ରମ ଓ କର୍ମଚାରୀ ରାଜ୍ୟ ବୀମା ବିଭାଗ ତରଫରୁ ଏକ ୧୫ ଦିନିଆ ଶିଶୁ ଶ୍ରମ ଉଚ୍ଛେଦ ସଚେତନତା କାର୍ଯ୍ୟକ୍ରମ ଆରମ୍ଭ କରାଯାଇଛି। ଏହି ପରିପ୍ରେକ୍ଷୀରେ ରବିବାର ଶ୍ରମ ନିର୍ଦ୍ଦେଶାଳୟରେ ବିଭାଗର ପ୍ରମୁଖ ଶାସନ ସଚିବ ଚିତ୍ରା ଅରୁମୁଗମ ସଚେତନତା ରଥ ପରିକ୍ରମାର ଶୁଭାରମ୍ଭ କରିଛନ୍ତି। ଓଡ଼ିଶାକୁ ଏକ ଶିଶୁ ଶ୍ରମ ମୁକ୍ତ ରାଜ୍ୟ କରିବା ନିମନ୍ତେ ବିଭିନ୍ନ ସ୍ତରରେ

ବିଶ୍ୱସୃଷ୍ଟି ଆରମ୍ଭରେ ଥିଲା ପ୍ରେମ ଏବଂ ପ୍ରେମ ହିଁ ଭଗବାନ। ... ପ୍ରେମ ହିଁ କେବଳ ପୃଥିବୀର ଦୁଃଖ ଯନ୍ତ୍ରଣା ଉପଶମ କରିବା ପାଇଁ ସମର୍ଥ। .. ଏ ବିଶ୍ୱରେ ଯେତେ ପ୍ରକାର ଶକ୍ତି କାର୍ଯ୍ୟ କରୁଛନ୍ତି– ସେମାନଙ୍କ ଭିତରେ ପ୍ରେମ ହିଁ ସବୁଠାରୁ ଅପ୍ରତିରୋଧ ଓ ସବୁଠାରୁ କ୍ଷମତାଶାଳୀ। –ଶ୍ରୀମା

ଗଛ ଓ ବିଧାୟକ

ଚଳିତବର୍ଷ ଭୁବନେଶ୍ୱରର ତାପମାତ୍ରା ୪୩ ଡିଗ୍ରୀ ସେଲ୍‌ସିୟସ ଉପରେ ରେକର୍ଡ କରିଛି। ଭୁବନେଶ୍ୱରକୁ ସବୁଜ ସୁନ୍ଦର ବୋଲି ପୂର୍ବରୁ ଯାହା କୁହାଯାଉଥିଲା, ଏହାର ବାସିନ୍ଦାମାନେ ଗ୍ରୀଷ୍ମ ଋତୁର କୋପ କିଛି ବର୍ଷ ଧରି ଭୋଗି ଆସୁଛନ୍ତି। କରୋନା ଯୋଗୁ କରାଯାଇଥିବା ଲକ୍‌ଡାଉନ୍ ହେତୁ ଯାନବାହନ ଚଳାଚଳ ବନ୍ଦ ହେବାରୁ ଗତ ଦୁଇବର୍ଷ ଧରି କିଛିଟା ଆଶ୍ୱସ୍ତି ମିଳିଥିଲା। କିନ୍ତୁ ଏହି ବର୍ଷ ପୂର୍ବଭଳି ତାପର ମାତ୍ରା ବଢ଼ିଯାଇ ସମସ୍ତଙ୍କୁ ସିଝାଇ ଦେଇଛି। ଏବେ ବିଧାୟକଙ୍କୁ ସୌଖୀନ ଫ୍ଲାଟ ଯୋଗାଇ ଦେବା ପାଇଁ ସପ୍ତାହ ମଧ୍ୟରେ ୟୁନିଟ୍ ୪ସ୍ଥିତ ଏମ୍‌ଏଲ୍‌ଏ କଲୋନୀରେ ପାଖାପାଖି ୮୦୦ ବୃହତ୍‌କାୟ ଗଛ କାଟି ଦିଆଯାଇଥିବା ଦେଖିବାକୁ ମିଳିଛି। ଏହି ଗଛ ଅନେକ ଦଶନ୍ଧିର ପୁରୁଣା ହୋଇଥିଲେ ମଧ୍ୟ ସେଥିପ୍ରତି କାହାର ନିଘା ନାହିଁ। ଜଙ୍ଗଲ ବିଭାଗର ସୂଚନା ଅନୁଯାୟୀ, ରାଜଧାନୀରେ ଗତ ୫ ବର୍ଷ ମଧ୍ୟରେ ୯୨ ହଜାର ଗଛ ପ୍ରାକୃତିକ ବିପର୍ଯ୍ୟୟ ଯୋଗୁ ନଷ୍ଟ ହୋଇଥିବା ବେଳେ ବିଭିନ୍ନ ବିକାଶମୂଳକ କାର୍ଯ୍ୟ ଲାଗି ପ୍ରାୟ ୧୦ ହଜାର ଗଛ କଟାଯାଇଛି। କିନ୍ତୁ ବେସରକାରୀ ହିସାବ ଦେଖିଲେ ସଂଖ୍ୟା ଯଥେଷ୍ଟ ଅଧିକ ବୋଲି କୁହାଯାଉଛି।

ରାସ୍ତାଘାଟ, ପୋଲ, ବିଭିନ୍ନ ସରକାରୀ କୋଠା ନିର୍ମାଣ ଲାଗି ଆବଶ୍ୟକ ସ୍ଥଳେ ଗଛ କଟାଯାଉଥିଲେ ମଧ୍ୟ ସେହି ଅନୁଯାୟୀ ଚାରାରୋପଣ ହେଉ ନ ଥିବାରୁ ଭୁବନେଶ୍ୱରର ତାପମାତ୍ରା ବଢ଼ିଯାଇଛି। ଚଳିତ ଗ୍ରୀଷ୍ମ ଋତୁରେ ରାଜଧାନୀବାସିନ୍ଦା ତାହା ଉପଲବ୍ଧି କରିଛନ୍ତି। ତେବେ ବିଧାୟକଙ୍କ ଲାଗି ନିର୍ମାଣ ହେବାକୁ ଥିବା ବହୁତଳ ଅଟ୍ଟାଳିକା ପାଇଁ ଅବିଚାରିତ ଭାବେ ଗଛ କଟା ଯାଉଥିବା ସମ୍ପର୍କରେ ସରକାରୀ ଭାବେ କୁହାଯାଉଛି ଯେ, ବିକାଶମୂଳକ କାର୍ଯ୍ୟ ଲାଗି ଏଭଳି ପଦକ୍ଷେପ ନିଆଯାଉଛି। ଏହାର କ୍ଷତିପୂରଣ ବାବଦରେ ପ୍ରକଳ୍ପ କାର୍ଯ୍ୟ ହାତକୁ ନେଇଥିବା ଓଡ଼ିଶା ବ୍ରିଜ୍ ଆଣ୍ଡ୍ କନ୍‌ଷ୍ଟ୍ରକଶନ କର୍ପୋରେଶନ ଲିମିଟେଡ୍ (ଓବିସିସି) ୬୮ ଲକ୍ଷ ଟଙ୍କା ଜମା କରିଥିବା ବିଷୟ ଉଲ୍ଲେଖ କରାଯାଉଛି। କଟାଯାଇଥିବା ଗଛକୁ ଭରଣା କରିବା ଲାଗି ପାତ୍ରପଡ଼ାଠାରେ ୧୨ ହଜାର ଚାରା ଲଗାଯିବ ବୋଲି ବିଭାଗୀୟ ଅଧିକାରୀ କହିବା ଅତ୍ୟନ୍ତ ହାସ୍ୟାସ୍ପଦ ମନେହେଉଛି। କାରଣ ଚାରା ଲଗାଯାଇ ଗଛ ହେବା ବେଳକୁ ଅନେକ ଯୁଗ ଲାଗିଯିବ। କାମ୍ପା (କମ୍ପେନ୍‌ସେଟୋରୀ ଆଫରେଷ୍ଟେଶନ ଫଣ୍ଡ୍ ମ୍ୟାନେଜମେଣ୍ଟ ଆଣ୍ଡ୍ ପ୍ଲାନିଂ ଅଥରିଟି) ନିୟମ ଅନୁଯାୟୀ ଗଛ କଟାଗଲେ ତାହାର କ୍ଷତି ଭରଣା କରିବା ସକାଶେ ବନୀକରଣ ଉପରେ ଗୁରୁତ୍ୱ ଦିଆଯିବା ସହ ଏଥିଲାଗି ଉଦ୍ଦିଷ୍ଟ ପାଣ୍ଠିରେ ଅର୍ଥ ଭରିବାର ବ୍ୟବସ୍ଥା ରହିଛି। କିନ୍ତୁ ପ୍ରତି କ୍ଷେତ୍ରରେ ଓ ସବୁ ଅଞ୍ଚଳରେ ଏହାକୁ ପ୍ରୟୋଗ କରାଯାଇ ବିକାଶ କଥା କୁହାଗଲେ ସ୍ଥିତିରେ ପରିବର୍ତ୍ତନ ଆସିପାରିବ

ଯଦି ସରକାର ଚାହୁଁଛନ୍ତି ସବୁ ବିଧାୟକ ଗୋଟିଏ ଜାଗାରେ ରହିବେ, ତେବେ ଯେଉଁ ପାତ୍ରପଡ଼ା ଅଞ୍ଚଳରେ ୧୨ ହଜାର ଚାରା ଲଗାଯିବା ଲାଗି ଯୋଜନା କରାଯାଇଛି, ସେହି ସ୍ଥାନରେ ସେମାନଙ୍କ ଲାଗି ଆବାସ ନିର୍ମାଣ କରାଯାଇ ପାରିଥାଆନ୍ତା।

ନାହିଁ। ଜଳବାୟୁ ପରିବର୍ତ୍ତନ ଓ ବିଶ୍ୱତାପନ ଯୋଗୁ ପୃଥିବୀବ୍ୟାପୀ ଲୋକେ ପ୍ରଭାବିତ ହେଉଛନ୍ତି। ଓଡ଼ିଶାରେ ବିଶ୍ୱତାପନର ପ୍ରଭାବ କିଭଳି ରହିଛି ଚଳିତ ସମୟରେ କାହାରିକୁ ବୁଝାଇବା ଦରକାର ନାହିଁ। ଯଦି ସରକାର ଚାହୁଁଛନ୍ତି ସବୁ ବିଧାୟକ ଗୋଟିଏ ଜାଗାରେ ରହିବେ, ତେବେ ଯେଉଁ ପାତ୍ରପଡ଼ା ଅଞ୍ଚଳରେ ୧୨ ହଜାର ଚାରା ଲଗାଯିବା ଲାଗି ଯୋଜନା କରାଯାଇଛି, ସେହି ସ୍ଥାନରେ ସେମାନଙ୍କ ଲାଗି ଆବାସ ନିର୍ମାଣ କରାଯାଇପାରିଥାଆନ୍ତା। ସେଠାରେ ଅତି ସୁନ୍ଦର ଭାବେ ବିଧାୟକମାନଙ୍କ ବାସଭବନ ନିକଟରେ ନୂତନ ପ୍ରକାରର ଚାରା ରୋପଣ କରାଯାଇ ଉଦ୍ୟାନ ମଧ୍ୟ ସୃଷ୍ଟି କରାଯାଇପାରିଥାଆନ୍ତା। ସବୁଜ ବଳୟ ମଧ୍ୟରେ ରହିଥିଲେ ସରକାରୀ ଦଳର ବିଧାୟକ ଅତ୍ୟଧିକ ଅମ୍ଳଜାନ ପାଇ ରାଜ୍ୟକୁ ପ୍ରଗତି ପଥରେ ଟାଣି ନେଇଥାଆନ୍ତେ। ସେହିଭଳି ବିରୋଧୀ ଦଳର ବିଧାୟକମାନେ ଏବେ ଯେଉଁଭଳି ଭାବେ ଧରାପଡ଼ିଯାଉଛନ୍ତି ତାହା ନ ହୋଇ ଭଲ ଭାବେ ନିଜର ବିରୋଧୀ ମନ୍ତବ୍ୟକୁ ପ୍ରକାଶ କରିପାରିଥାଆନ୍ତେ।

ଏହା କହିବା ପଛରେ ବୈଜ୍ଞାନିକ ପ୍ରମାଣ ରହିଛି। ଚାରା ଲଗାଇଲେ ଅଳ୍ପ ଅମ୍ଳଜାନ ସୃଷ୍ଟି ହୁଏ। ଅନ୍ୟପଟେ ଅତି ପୁରୁଣା ବୃକ୍ଷରୁ ଅମ୍ଳଜାନ କ୍ଷୀଣ ହୋଇଆସେ। ମଧ୍ୟ ବୟସର ସବୁ ଗଛରୁ ଅମ୍ଳଜାନ ପରିମାଣ ଅଧିକ ରହିଥାଏ। ବିଧାନସଭା ସମ୍ମୁଖରେ କଟାଯାଇଥିବା ଗଛସବୁ ମଧ୍ୟ ବୟସରେ ପହଞ୍ଚିଥିଲେ। ଏବେ ସେହି ସ୍ଥାନରୁ ଅମ୍ଳଜାନର ଘୋର ଅଭାବ ଘଟିପାରେ। ସେଠାରେ ଯଦି ମାନ୍ୟବର ବିଧାୟକମାନଙ୍କୁ ରହିବାର ସୁବିଧା ଦିଆଯାଏ, ତେବେ ସେମାନଙ୍କର ଶାରୀରିକ ଓ ମାନସିକ ସ୍ୱାସ୍ଥ୍ୟ କିଭଳି ଭାବେ ପ୍ରଭାବିତ ହେବ ତାହା ଭବିଷ୍ୟତ କହିବ।

ମାତୃଭାଷାର ବ୍ୟଥା

ଡ.ପ୍ରଫୁଲ୍ଲ କୁମାର ସାହୁ

ମାତୃଭାଷା ପ୍ରତି କମୁଛି ଓଡ଼ିଆଙ୍କ ଶ୍ରଦ୍ଧା ଓ ଆନ୍ତରିକତା– ୨୪।୫।୨୨ରେ ଧରିତ୍ରୀରେ ପ୍ରକାଶିତ ଉପରୋକ୍ତ ତଥ୍ୟଭିତ୍ତିକ ସୂଚନାକୁ ଭିତ୍ତିକରି ଆଲୋଚ୍ୟ ଆଲେଖ୍ୟର ପରିକଳ୍ପନା। ଭାଷା ହିଁ ଜାତିର ପରିଚୟ। ସେହି ପରିଚୟକୁ ନେଇ ଫୁଲିଉଠେ ଜାତୀୟ ସ୍ୱାଭିମାନ। ଭାଷା ଜାତିକୁ ସଂଗଠିତ କରାଏ ଏବଂ ଭାଷାକୁ ନେଇ ବୃଦ୍ଧିପାଏ ଜାତିର ଶକ୍ତି ଓ ସାମର୍ଥ୍ୟ। ଅର୍ଥାତ ମାତୃଭାଷାର ଉତ୍କର୍ଷରେ ମହିମାମଣ୍ଡିତ ହୁଏ ଜାତି। ସେଥିପାଇଁ ସ୍ୱଭାବ କବି ଗଙ୍ଗାଧର ମେହେର କହିଥିଲେ–''ଉଚ୍ଚ ହେବା ପାଇଁ କର ଯେବେ ଆଶା, ଉଚ୍ଚ କର ଆଗେ ନିଜ ମାତୃଭାଷା।''ମାତ୍ର ଜାତୀୟ ସ୍ୱାଭିମାନ ଯେଉଁଠି ଖର୍ବୀକୃତ, ସେଠାରେ କୌଣସି ମୂଲ୍ୟ ବହନ କରେନି ମେହେର କବିଙ୍କର ଏହି ମହାର୍ଘବାଣୀ। ସେହି କାରଣରୁ ଓଡ଼ିଆ ଭାଷା ଆଜି ନାନା ବିରୋଧାଭାସ ଓ ବେଦନାବୋଧରେ ଜର୍ଜରିତ। ତା'ର ବ୍ୟବହାରିକ ଉପଯୋଗିତା ଓ ସାର୍ବଭୌମ ମର୍ଯ୍ୟାଦାକୁ ଉଜାଡି ଦେବାକୁ ବସିଲାଣି ଆମ ଇଂଲିଶ ମନସ୍କତା। ପରିତାପର ବିଷୟ ସରକାରଙ୍କ ପକ୍ଷରୁ ନିର୍ଦ୍ଦେଶନାମା ଜାରିହେବା ସତ୍ତ୍ୱେ ବି ସ୍କୁଲ, କଲେଜ, କଚେରି,ରାସ୍ତାଘାଟ ଓ ବ୍ୟବସାୟ ପ୍ରତିଷ୍ଠାନର ଫଳକ ତଥା ନିମନ୍ତ୍ରଣ ପତ୍ର ଆଦି ସବୁଥିରେ ବଢ଼ିଚାଲିଛି ଇଂଲିଶ ଭାଷାର ପ୍ରାଧାନ୍ୟ।

ଭାରତବର୍ଷର ପ୍ରାୟ ପ୍ରତ୍ୟେକ ରାଜ୍ୟରେ ସରକାରୀ କାର୍ଯ୍ୟ ଚାଲେ ନିଜ ନିଜ ମାତୃଭାଷାରେ। ମାତ୍ର ଓଡ଼ିଶାରେ ଏଯାବତ ଓଡ଼ିଆ ଭାଷାକୁ ସେଥିରୁ ବଞ୍ଚିତ କରି ରଖାଯାଇଛି। ୧୯୫୪ ଭାଷା ଆଇନକୁ କାର୍ଯ୍ୟକାରୀ କରିବା ପାଇଁ ସରକାର ନିଷ୍ପତ୍ତି ନେଇ ସାରିଥିଲେ ବି ସେ ଦିଗରେ ପ୍ରଶାସନିକ ତତ୍ପରତା ପ୍ରକାଶ ପାଉନି। ଏହା ପଛରେ ରହିଛି କିଛି ସରକାରୀ ବାବୁମାନଙ୍କ ବୌଦ୍ଧିକ ବିଶୃଙ୍ଖଳା ବା ମାତୃଭାଷା ପ୍ରତି ହୀନମନ୍ୟତା। ମାତୃଭୂମି ଓ ମାତୃଭାଷା ପ୍ରତି ଏମିତି ମୁହଁ ମୋଡୁଥିବା ବ୍ୟକ୍ତିଙ୍କୁ କବିଗୁରୁ ଅଧମ ଆଖ୍ୟା ଦେଇଥିବା ବେଳେ ସେମାନଙ୍କ ଉଦ୍ଦେଶ୍ୟରେ ଚେତାବନୀ ଦେଇ ସ୍ୱଭାବ କବି ଗଙ୍ଗାଧର ମେହେର ଲେଖିଥିଲେ,''ମାତୃଭୂମି ମାତୃଭାଷାର ମମତା ଯା ହୃଦେ ଜନମି ନାହିଁ, ତାକୁ ଯଦି ଜ୍ଞାନୀ ଗଣରେ ଗଣିବା ଅଜ୍ଞାନ ରହିବେ କାହିଁ?'' ମାତ୍ର ଆମର ଏହି ବାବୁମାନେ ଓଡ଼ିଆ ଭାଷା ସାହିତ୍ୟକୁ ଦେଖନ୍ତି ଖୁବ୍ ନ୍ୟୂନ ଦୃଷ୍ଟିରେ। ଶାସ୍ତ୍ରୀୟ ମାନ୍ୟତା ପାଇଥିବା ନିଜ ମାତୃଭାଷାକୁ ଯିଏ ହୀନ ଦୃଷ୍ଟିରେ ଦେଖନ୍ତି, ସେମାନେ ବୋଧହୁଏ ଜାଣନ୍ତିନି– କାହାରି ଦୟାରେ ନୁହେଁ,ଏକ ପ୍ରାଚୀନ ଓ ସମୃଦ୍ଧ ଭାଷା ଭାବରେ ଓଡ଼ିଆ ଭାଷାକୁ ମିଳିଛି ଶାସ୍ତ୍ରୀୟ ମାନ୍ୟତା। ଏହି ଭାଷାରେ ସାହିତ୍ୟ ସର୍ଜନା କରିଛନ୍ତି ସାରଳା ଦାସଙ୍କଠାରୁ ଆରମ୍ଭକରି କେତେକେତେ କାଳଜୟୀ କବି ଓ ଲେଖକ। ଅଥଚ ଆମର ଦୁର୍ଭାଗ୍ୟ ଯେ ଗୋଟିଏ ସମୃଦ୍ଧ ଶାସ୍ତ୍ରୀୟ ଭାଷାର ବ୍ୟବହାରିକ ଦିଗଟି କ୍ରମଶଃ ଦୁର୍ବଳ ହେବାରେ ଲାଗିଛି। ଭାଷାର ପ୍ରସାର ପାଇଁ ଭାଷା ପ୍ରତିଷ୍ଠାନ ଗଠନ ହୋଇଛି ସତ, କିନ୍ତୁ ତା'ର ସ୍ଥାଣୁତା ଯୋଗୁ ପୋଥି ବାଇଗଣରେ ପରିଣତ ହେଉଛି ପ୍ରତ୍ୟେକଟି ପଦକ୍ଷେପ।

ମାତୃଭାଷା ଶିକ୍ଷା ନିମନ୍ତେ ପରିବାର ହେଉଛି ସବୁଠାରୁ ଶକ୍ତିଶାଳୀ ଅନୁଷ୍ଠାନ। ମାତ୍ର ଏବେ ପରିବାର ପାଲଟିଛି ଶିଶୁକୁ ତା'ର ମାତୃଭାଷାଠାରୁ ଦୂରେଇ ରଖିବାର ପ୍ରୟୋଗଶାଳା। ଶିଶୁ କଥା କହି ଶିଖିବା ମାତ୍ରେ ତାକୁ ମାତୃଭାଷା ପରିବର୍ତ୍ତେ ଇଂଲିଶ ଭାଷା ପ୍ରତି ଆକୃଷ୍ଟ କରାଇବା ପାଇଁ ଖୋଜାଯାଉଛି ପ୍ଲେ ସ୍କୁଲ। ପ୍ରଥମରୁ ଶିଶୁ ଯଦି ତା'ର ମାତୃଭାଷାଠାରୁ ଦୂରେଇ ଯାଏ, ତେବେ କେବଳ ଯେ ଭାଷା ଦୁର୍ବଳ ହେବ ତା' ନୁହେଁ, ଅସ୍ତିତ୍ୱ ହରେଇବସିବ ଗୋଟେ ଜାତିର ସଂସ୍କୃତି। ଉତ୍‌ଖାତ ହୋଇଯିବ ଆମ ଜାତୀୟ ଅସ୍ମିତା। ମାତୃଭାଷା ହେଉଛି ପ୍ରାଥମିକ ଶିକ୍ଷାର ସର୍ବଶ୍ରେଷ୍ଠ ମାଧ୍ୟମ। ମନୋବିଜ୍ଞାନ କହେ ମାତୃଭାଷା ମାଧ୍ୟମରେ ପିଲାଟି ଦୁନିଆକୁ ଚିହ୍ନେ ଏବଂ ଛଅ ବର୍ଷ ବୟସରେ ସେ ସେହି ଭାଷାରେ ଶବ୍ଦ ଗ୍ରହଣ, ଚିନ୍ତନ ଓ ମନନ ଶକ୍ତି ଆହରଣ କରେ। ଏତିକି ବେଳେ ତା' ଉପରେ ଅନ୍ୟ କେଉଁ ଭାଷା ଲଦିଦେଲେ ଗଭୀର ଭାବେ ଆଘାତପ୍ରାପ୍ତ ହୁଏ ତା'ର ଧୀଶକ୍ତି ଓ ମେଧା।

ସାହିତ୍ୟ ହେଉଛି ଭାଷାର ମୁଖପତ୍ର ବା ପ୍ରଧାନ ସୃଜନଶୀଳ ଅଙ୍ଗ। ତେଣୁ ସାହିତ୍ୟର ବିକାଶ ଉପରେ ନର୍ଭର କରେ ଭାଷାର ସମୃଦ୍ଧି। ମାତ୍ର ଏଥିପାଇଁ ଆବଶ୍ୟକ ସାହିତ୍ୟାନୁରାଗ ବା ପାଠକୀୟ ସହୃଦୟତା। ଶିଶୁ ମନରେ ସାହିତ୍ୟାନୁରାଗ ଭରିଦେବା ପାଇଁ ବିଦ୍ୟାଳୟ ହିଁ ଉପଯୁକ୍ତ କ୍ଷେତ୍ର। ନିମ୍ନ ଶ୍ରେଣୀରେ ପଢ଼ା ଯାଉଥିବା ଶିଶୁ ଓ କିଶୋର ସାହିତ୍ୟ ପ୍ରତି ପିଲାର ଯେଉଁ ଅନୁରାଗ ସୃଷ୍ଟି ହୋଇଥାଏ, ମାଧ୍ୟମିକ ଶ୍ରେଣୀ ବେଳକୁ ତାହା ଉଚ୍ଚତର ସାହିତ୍ୟ ପ୍ରୀତିରେ ପରିଣତ ହୁଏ ଏବଂ ବିଦ୍ୟାର୍ଥୀ ସ୍ୱତଃ ଟାଣି ହୋଇଯାଏ ପାଠାଗାର ଆଡକୁ। ତା'ର ଏ ଆଗ୍ରହକୁ ଉଜ୍ଜୀବିତ କରି ରଖିବା ପାଇଁ ବିଦ୍ୟାଳୟରେ ସମୃଦ୍ଧ ପାଠାଗାର ରହିବା ସାଙ୍ଗକୁ ନିୟମିତ ବ୍ୟବଧାନରେ ସାହିତ୍ୟ ସଭା ଆୟୋଜନ ହେବା ଦରକାର। ଭାଷା ଓ ସାହିତ୍ୟ ଓତପ୍ରୋତ ଭାବରେ ଜଡିତ ହୋଇଥିବାରୁ ଉଭୟର ସମନ୍ୱୟରେ ପ୍ରସ୍ତୁତ କରାଯାଏ ପାଠ୍ୟଖସଡା। ବେଳେ ବେଳେ ପାଠ୍ୟକ୍ରମରେ ଏମିତି ବିଷୟ ସବୁ ସ୍ଥାନ ପାଉଛି, ଯାହା ସାହିତ୍ୟ ପାଠ୍ୟ ପାଇଁ ସମ୍ପୂର୍ଣ୍ଣ ଅନୁପଯୋଗୀ। ଏଭଳି ବିଷୟକୁ ନେଇ ଶ୍ରେଣୀଗୃହ ଶିକ୍ଷାଦାନ ସରସ ସୁନ୍ଦର ହୋଇ ପାରେନି କି ସେଥିରୁ ରସ ଆସ୍ୱାଦନ କରି ପାରେନି ବିଦ୍ୟାର୍ଥୀ। ତେଣୁ ସାହିତ୍ୟ ପାଠ୍ୟକ୍ରମରେ ଏମିତି ବିଷୟ ଚୟନ ହେବା ଆବଶ୍ୟକ, ଯାହା ବିଦ୍ୟାର୍ଥୀଙ୍କୁ ଆନନ୍ଦ ଦେବା ସହିତ ବିକଶିତ ହେବ ତା'ର ଭାଷା ଜ୍ଞାନ ଓ ସୃଜନଶୀଳ ସାମର୍ଥ୍ୟ।

ଖବରକାଗଜ ଭାଷା ପ୍ରସାରଣର ଏକ ମାଧ୍ୟମ। ଖବରକାଗଜ ପାଠକରି ଲୋକେ ନିଜର ଭାଷା ଜ୍ଞାନ ବୃଦ୍ଧି କରୁଥିବାରୁ ଏହାକୁ କୁହାଯାଏ ନିଃଶୁଳ୍କ ଭାଷା ଅନୁଷ୍ଠାନ। ସହଜରେ ଲୋକମୁଖରେ ସଞ୍ଚରିଯାଏ ଖବରକାଗଜର ଭାଷା। ସେଥିପାଇଁ ଏଥିରେ ଆମର ପୂର୍ବ ପ୍ରଚଳିତ ସରଳ, ଭାବପୂର୍ଣ୍ଣ ଓ ଶ୍ରୁତିମଧୁର ଶବ୍ଦ ଏବଂ ବାକ୍ୟ ବ୍ୟବହାର କରାଯିବା ଉଚିତ। ଏବେ କିନ୍ତୁ ଓଡ଼ିଆ ଭାଷା ପାଇଁ ଏକ ଆହ୍ୱାନ ହୋଇ ଉଭାହୋଇଛି ଖବରକାଗଜରେ ଇଂଲିଶ ଓ ହିନ୍ଦୀ ଶବ୍ଦର ବହୁଳ ବ୍ୟବହାର। ସାଧାରଣତଃ ଯେଉଁ ଭାଷାର ଶବ୍ଦ ଭଣ୍ଡାର ସମୃଦ୍ଧନୁହେଁ,ତାହା ଅନ୍ୟ ଭାଷାରୁଶବ୍ଦ ଆହରଣ କରିବା ସ୍ୱାଭାବିକ। ମାତ୍ର ଆମ ସାରଳା ମହାଭାରତ, ଦାଣ୍ଡୀ ରାମାୟଣ ଓ ଭାଗବତ ପରା ସରଳ ଶବ୍ଦର ଗନ୍ତାଘର। ସାଧାରଣତଃ ଲୁଚିଯାଉଥିବା ଶକ୍ତିଶାଳୀ ଶବ୍ଦଗୁଡ଼ିକୁ ବ୍ୟବହାରିକ ଭାଷା ଭିତରକୁ ଆଣିବା ଖବରକାଗଜର ଦାୟିତ୍ୱ। ଅଥଚ ଏବେ ଖବର ପରିବେଷଣ ଶୈଳୀରେ ଚମତ୍କାରିତା ଆଣିବା ଲକ୍ଷ୍ୟରେ ସାମ୍ବାଦିକମାନେ ବହୁଳମାତ୍ରାରେ ବ୍ୟବହାର କରୁଛନ୍ତି ବୈଦେଶିକ ଶବ୍ଦ। ଏତଦ ଭିନ୍ନ ଆମ ଶବ୍ଦ ଭଣ୍ଡାରରୁ ଲୋପ ପାଇଯାଉଛି ଅନେକ ପ୍ରାଚୀନ ଓ ଶକ୍ତିଶାଳୀ ଶବ୍ଦ।

ଏହି ପରିପ୍ରେକ୍ଷୀରେ ଆମେ ଜାଣିରଖିବା ଦରକାର ଓଡ଼ିଆ କହିବା, ଓଡ଼ିଆ ପଢ଼ିବା ଓ ଓଡ଼ିଆ ଲେଖିବା ଯେ ଆମ ପାଇଁ ଅତ୍ୟନ୍ତ ଗୌରବର ବିଷୟ–ଏହି ଭାବଧାରା ଉଦ୍ରେକ ନ ହେଲା ପର୍ଯ୍ୟନ୍ତ ବ୍ୟବହାରିକ ଦୃଷ୍ଟିରୁ କେବେ ବି ଆଗକୁ ବଢ଼ିପାରିବନି ଓଡ଼ିଆ ଭାଷା। ଯେତେ ଆଇନ ତିଆରି କଲେ ବି ଓଡ଼ିଆ ଭାଷାରେ ଲେଖା ଯିବନି ସରକାରୀ ନଥି।

ଅବସରପ୍ରାପ୍ତ କଲେଜ ଅଧ୍ୟକ୍ଷ, ବିଜୁ ପଟ୍ଟନାୟକ ନଗର, ଭଦ୍ରକ
ମୋ– ୬୩୭୧୬୪୨୪୬୪

ସାମ୍ପ୍ରତିକ ସ୍ଥିତିରେ ଭାରତ

ଲଳିତେନ୍ଦୁ ପଲାଉରୀ

ରୁଷିଆ– ୟୁକ୍ରେନ ଯୁଦ୍ଧର ଘନଘଟା ଭିତରେ ବିଶ୍ୱ ଏକ ସଂକଟମୟ ସ୍ଥିତିରେ ଉପନିତ। ଏଭଳି ସ୍ଥିତିରେ ଆଉ ଏକ ମହାଯୁଦ୍ଧ ମୁହାଁ ହେଉଛି ବିଶ୍ୱ। କାରଣ ୧୯୪୫ ଦ୍ୱିତୀୟ ବିଶ୍ୱଯୁଦ୍ଧ ପରେ ବିଶ୍ୱରେ ସବୁଠୁ ଭୟଙ୍କର ଯୁଦ୍ଧ ଭାବେ ବର୍ତ୍ତମାନର ରୁଷିଆର ୟୁକ୍ରେନ ଯୁଦ୍ଧକୁ ବିବେଚନା କରାଯାଉଛି। ଉଭୟ ଦେଶର ଏହି ଯୁଦ୍ଧକୁ ପ୍ରଶମିତ କରିବାରେ ଜାତିସଂଘ ମଧ୍ୟ ବିଫଳ ହୋଇଛି। କେବଳ ଜାତିସଂଘ କାହିଁକି ବିଶ୍ୱର ଶକ୍ତିଶାଳୀ ଆଉ କ୍ଷମତାଶାଳୀ ଦେଶ ସମୂହଙ୍କ ସଂଗଠନ ନାଟୋ, ୟୁରୋପୀୟ ସଂଘ, ଜି –୭, ଜି –୨୦, କ୍ୱାର୍ଡ ଦେଶ ସମୂହ ଏକପ୍ରକାର ବିଫଳ। ରୁଷିଆ ରାଷ୍ଟ୍ରପତି ଭ୍ଲାଡିମିର ପୁଟିନଙ୍କ ଯୁଦ୍ଧ ଜିଣିବାର ଉଗ୍ର ଅଭିପ୍ରାୟ, ୟୁକ୍ରେନ ରାଷ୍ଟ୍ରପତି ଭୋଲଡିମିର ଜେଲନ୍‌ସ୍କିଙ୍କ ଯୁଦ୍ଧ ନ ହାରିବାର ଦୃଢ଼ ପ୍ରତିଜ୍ଞା ଏହି ସମରକୁ ଅଧିକ ଖୋରାକ ଯୋଗାଇ ଚାଲିଛି। ଏପରି କି ୟୁକ୍ରେନ ପରେ ଏବେ ପୋଲାଣ୍ଡ, ଫିନ୍‌ଲାଣ୍ଡ ଭଳି ଦେଶ ଉପରେ ଆକ୍ରମଣ କରିବାକୁ ଚେତାବନୀ ମଧ୍ୟ ଦେଇଛି ରୁଷିଆ। ପୋଲାଣ୍ଡ ଓ ବୁଲଗେରିଆକୁ ଗ୍ୟାସ ଓ ତୈଳ ରପ୍ତାନି ବନ୍ଦ କରିସାରିଲାଣି ରୁଷିଆ। ଏପ୍ରିଲ ୨୫ରେ ଆମେରିକାର ବରିଷ୍ଠ ପ୍ରତିରକ୍ଷା ଅଧିକାରୀଙ୍କ ୟୁକ୍ରେନ ଗସ୍ତ ପରେ ରୁଷିଆ ଆମେରିକାକୁ ଚ୍ୟାଲେଞ୍ଜ ଦେବା ଛଳରେ ୟୁକ୍ରେନକୁ କୌଣସି ସହଯୋଗ ନ କରିବାକୁ ଚେତାବନୀ ଦେଇଛି। ରୁଷିଆ ବୈଦେଶିକ ମନ୍ତ୍ରୀ ସେର୍ଗୀ ଲାଭରଭ ମଧ୍ୟ ସିଧା ସିଧା ନାଟୋ ଦେଶକୁ ଆକ୍ଷେପ କରି କହିଛନ୍ତି ଯେ, ସେମାନେ ରୁଷିଆର ସବୁଠୁ ବଡ଼ ଶତ୍ରୁ। ଇଂଲଣ୍ଡ, ଫ୍ରାନ୍ସ, ଆମେରିକା ରୁଷିଆ ଉପରେ ଅନେକ କଡ଼ା ଆର୍ଥିକ ପ୍ରତିବନ୍ଧକ ଲଗାଇଛନ୍ତି। ଜାତିସଂଘର ମାନବାଧିକାର ସଂଗଠନ, ବିଶ୍ୱ ପର୍ଯ୍ୟଟନ ସଂଘରୁ ରୁଷିଆକୁ ବହିଷ୍କାର କରାଯାଇଛି। ଏତେ ସବୁ ପରେ ବି ରୁଷିଆ ୟୁକ୍ରେନ ଉପରେ ଆକ୍ରମଣ ବନ୍ଦ କରୁନାହିଁ।

ୟୁକ୍ରେନ ଉପରେ ରୁଷିଆ ଆକ୍ରମଣକୁ ନେଇ ଭାରତ କୌଣସି ଖୋଲା ମନ୍ତବ୍ୟ ଦେଇନି। କେବଳ ଯୁଦ୍ଧ ପାଇଁ ସୃଷ୍ଟି ହୋଇଥିବା ମାନବୀୟ ସଂକଟ ଓ ସାଧାରଣ ଲୋକଙ୍କ ଉପରେ ଆକ୍ରମଣକୁ ଭାରତ ନିନ୍ଦା କରିଛି। ସେହିପରି ସୁପର ପାୱାରର ନକଲି ଖୋଳପା ପିନ୍ଧିଥିବା ଯୁକ୍ତରାଷ୍ଟ୍ର ଆମେରିକା ଭାରତର ରୁଷିଆ ପ୍ରୀତିକୁ ନେଇ ବାରମ୍ବାର ସମାଲୋଚନା କରୁଛି। ରୁଷିଆରୁ ତୈଳ ଆମଦାନୀ ନ କରିବାକୁ ଭାରତକୁ ଚେତାବନୀ ଦେଇସାରିଛି ଆମେରିକା। ଅନ୍ୟପଟେ ନିଜର ୟୁରୋପୀୟ ବନ୍ଧୁରାଷ୍ଟ୍ରମାନଙ୍କୁ ରୁଷିଆରୁ ତୈଳ ଆମଦାନୀରୁ ନିବୃତ୍ତ ରହିବାକୁ ପରାମର୍ଶ ଦେଲେ ଭଲ ହେବ ବୋଲି ଆମେରିକାକୁ ସିଧା ଚେତାଇ ଦେଇଛି ଭାରତ। ରୁଷିଆ–ୟୁକ୍ରେନ ଯୁଦ୍ଧ ରୋକିବାରେ ଆମେରିକା କ'ଣ ରଣନୀତି ପ୍ରସ୍ତୁତ କରିଛି ତାହା ବିଶ୍ୱକୁ ସ୍ୱଷ୍ଟ କରିବାକୁ ଭାରତ

ସବୁ ପ୍ରସ୍ତୁତି ସରିଛି: ଲୋହାନୀ

ଭୁବନେଶ୍ୱର,୨୯।୫(ବ୍ୟୁରୋ)

ବ୍ରଜରାଜନଗର ଉପନିର୍ବାଚନ ପାଇଁ ସମସ୍ତ ପ୍ରକାର ପ୍ରସ୍ତୁତି ଶେଷ ହୋଇଛି। ଆସନ୍ତା ୩୧ ତାରିଖରେ ଏହି ଆସନରେ ଉପନିର୍ବାଚନ ହେବ। ଏଥିଲାଗି ରବିବାର ପୋଲିଂ ଅଧିକାରୀ ମତଦାନ କେନ୍ଦ୍ର ଅଭିମୁଖେ ବାହାରି ଯାଇଛନ୍ତି। ରାଜ୍ୟ ମୁଖ୍ୟ ନିର୍ବାଚନ ଅଧିକାରୀ ସୁଶୀଲ କୁମାର ଲୋହାନୀ ଏକ ଖବରଦାତା ସମ୍ମିଳନୀରେ ଏହି ସୂଚନା ଦେଇଛନ୍ତି।

ଲୋହାନୀ ଏହି ଅବସରରେ କହିଛନ୍ତି, ବ୍ରଜରାଜନଗର ବିଧାନସଭା ନିର୍ବାଚନ ମଣ୍ଡଳୀରେ ଆସନ୍ତା ୩୧ରେ ୨୭୯ଟି ବୁଥ୍‌ରେ ସକାଳ ୭ଟାରୁ ସନ୍ଧ୍ୟା ୬ଟା ପର୍ଯ୍ୟନ୍ତ ଭୋଟଗ୍ରହଣ କରାଯିବ। ସବୁ ପୋଲିଂ ପାର୍ଟି ଭୋଟ ଗ୍ରହଣ ଲାଗି ଆବଶ୍ୟକ ନିର୍ବାଚନ ସାମଗ୍ରୀ ଧରି ନିଜ ନିଜର ବୁଥକୁ ଗଲେଣି। ଏଥିଲାଗି ସଂରକ୍ଷିତ କର୍ମଚାରୀଙ୍କୁ ମିଶାଇ ମୋଟ ପ୍ରାୟ ୧୨୨୮ ପୋଲିଂ ଅଧିକାରୀଙ୍କୁ ନିଯୁକ୍ତ କରାଯାଇଛି। ସେହିପରି ଶାନ୍ତିଶୃଙ୍ଖଳା ରକ୍ଷା ନିମନ୍ତେ ସମଗ୍ର

ରାଜ୍ୟ ମୁଖ୍ୟ ନିର୍ବାଚନ ଅଧିକାରୀ ସୁଶୀଲ କୁମାର ଲୋହାନୀ

ନିର୍ବାଚନମଣ୍ଡଳୀର ପ୍ରତ୍ୟେକ ବୁଥ୍‌ରେ ସମୁଦାୟ ୯୭୦ ଜଣ ସୁରକ୍ଷା କର୍ମଚାରୀ ଏବଂ ୩ କମ୍ପାନୀ କେନ୍ଦ୍ରୀୟ ପୋଲିସ ବଳଙ୍କୁ ଅବସ୍ଥାପିତ କରାଯାଇଛି। ଉପନିର୍ବାଚନରେ ୧୧୦୦୫୦ ଜଣ ପୁରୁଷ, ୧୦୪୮୧୧ ମହିଳା ଓ ୧୭ ଜଣ ୩ୟ ଲିଙ୍ଗ ଭୋଟରଙ୍କୁ ମିଶାଇ ମୋଟ ୨୧୪୮୭୮ ଜଣ ଭୋଟର ସେମାନଙ୍କ ମତଦାନ ସାବ୍ୟସ୍ତ କରିବେ। ପୋଲିସ ପ୍ରଶାସନ ଦ୍ୱାରା ଚିହ୍ନଟ ହୋଇଥିବା ୬୦ଟି ଉତ୍ତେଜନାପ୍ରବଣ

ବ୍ରଜରାଜନଗର ଉପନିର୍ବାଚନ

- ବ୍ରଜରାଜନଗର ଅଭିମୁଖେ ପୋଲିଂ ଅଧିକାରୀ
- ୨,୧୪,୮୭୮ ଭୋଟରଙ୍କ ପାଇଁ ବୁଥ୍ ପ୍ରସ୍ତୁତ

ବୁଥ୍‌ରେ ମତଦାନ ନିମନ୍ତେ ସ୍ୱତନ୍ତ୍ର ବ୍ୟବସ୍ଥା ହୋଇଛି। ସେସବୁ ବୁଥ୍‌ରେ ୫୦ ଜଣ ମାଇକ୍ରୋ ଅବଜରଭରଙ୍କ ସହ ଅତିରିକ୍ତ କେନ୍ଦ୍ରୀୟ ପୋଲିସ ବଳଙ୍କୁ ନିଯୁକ୍ତି ସହ ୱେବ୍‌କାଷ୍ଟିଂର ବ୍ୟବସ୍ଥା କରାଯାଇଛି। ସମୁଦାୟ ବୁଥ୍‌ର ୫୦ ପ୍ରତିଶତ ବୁଥ୍‌ରେ ୱେବ୍‌କାଷ୍ଟିଂ କରାଯିବ।

ସେ ଆହୁରି କହିଛନ୍ତି, ନିର୍ବାଚନ ଦିନ ସମଗ୍ର ଜିଲାରେ ଶାନ୍ତିଶୃଙ୍ଖଳା ରକ୍ଷା ଦିଗରେ ଝାରସୁଗୁଡ଼ା ଏସ୍‌ପି କଡ଼ା ନଜର ରଖିଛନ୍ତି। ଭୋଟରଙ୍କ ସୁବିଧା ନିମନ୍ତେ ୩୦ଟି ମଡେଲ୍ ବୁଥ୍ ସ୍ଥାପନା ହୋଇଛି। ସେଠାରେ ଭୋଟରଙ୍କ ପାଇଁ ଟେଣ୍ଟ, ପାନୀୟ ଜଳର ବ୍ୟବସ୍ଥା ଏବଂ ବରିଷ୍ଠ ଭୋଟରଙ୍କ ଲାଗି ସ୍ୱତନ୍ତ୍ର ଧାଡ଼ିର ବ୍ୟବସ୍ଥା କରାଯାଇଛି। ସେହିପରି ୫ଟି ପିଙ୍କ ବୁଥ୍ ହୋଇଛି। ଯେଉଁଠାରେ କେବଳ ମହିଳା କର୍ମଚାରୀ ଭୋଟଗ୍ରହଣ କାର୍ଯ୍ୟ ସମ୍ପାଦନ କରିବେ। ବରିଷ୍ଠ ଭୋଟର ଏବଂ ଦିବ୍ୟାଙ୍ଗ ଭୋଟରଙ୍କ ନିମନ୍ତେ ସବୁ ବୁଥ୍‌ରେ ର୍ୟାମ୍ପ, ହ୍ୱିଲ୍‌ଚେୟାର ସହ ସ୍ୱେଚ୍ଛାସେବୀଙ୍କୁ ନିଯୁକ୍ତ କରାଯାଇଛି। ୮୦ ବର୍ଷରୁ ଊର୍ଦ୍ଧ୍ୱ ଭୋଟର, ଯେଉଁମାନେ କି ପୋଷ୍ଟାଲ ବାଲଟ୍ ମାଧ୍ୟମରେ ଭୋଟ ଦେବା ପାଇଁ ପସନ୍ଦ କରିଥିଲେ ସେମାନଙ୍କ ମଧ୍ୟରୁ ୩୧୨ ଜଣ ଯୋଗ୍ୟ ଭୋଟର ମତଦାନ କରିଛନ୍ତି। ସେସବୁଗୁଡ଼ିକୁ ଷ୍ଟ୍ରଙ୍ଗରୁମ୍‌ରେ ସୁରକ୍ଷିତ ଭାବେ ରଖାଯାଇଛି। ରବିବାର ସନ୍ଧ୍ୟା ୬ଟା ସୁଦ୍ଧା ପ୍ରଚାର ସମୟ ସରିଛି। ତେଣୁ ସବୁ ରାଜନୈତିକ ଦଳର ତାରକା ପ୍ରଚାରକ ଓ ଅନ୍ୟ ଯେକୌଣସି ବ୍ୟକ୍ତି ଯେଉଁମାନେ ସେଠାର ଭୋଟର ନୁହନ୍ତି ସେମାନେ ଆଉ ରହିପାରିବେ ନାହିଁ। ଜିଲାରେ ଥିବା ସବୁ ହୋଟେଲ୍, ଲଜ୍, ଗେଷ୍ଟହାଉସ୍‌କୁ ତନଖି କରିବା ପାଇଁ ଜିଲାପାଳ ଏବଂ ଏସ୍‌ପିଙ୍କୁ ନିର୍ଦ୍ଦେଶ ଥିବା ଲୋହାନୀ କହିଛନ୍ତି।

ମହାରାଷ୍ଟ୍ରରୁ ପୀୟୂଷ, କର୍ନାଟକରୁ ନିର୍ମଳା ଭାଜପା ପ୍ରାର୍ଥୀ

ରାଜ୍ୟ ସଭା ନିର୍ବାଚନ

ନୂଆଦିଲ୍ଲୀ,୨୯।୫

ଜୁନ୍ ୧୦ରେ ହେବାକୁ ଥିବା ରାଜ୍ୟ ସଭା ନିର୍ବାଚନ ଲାଗି ଭାଜପା ରବିବାର ପ୍ରଥମ ପର୍ଯ୍ୟାୟରେ ୧୬ ପ୍ରାର୍ଥୀଙ୍କ ନାମ ଘୋଷଣା କରିଛି। କେନ୍ଦ୍ରମନ୍ତ୍ରୀ ନିର୍ମଳା ସୀତାରାମନ୍‌ଙ୍କୁ କର୍ନାଟକରୁ ଏବଂ ପୀୟୂଷ ଗୋୟଲଙ୍କୁ ମହାରାଷ୍ଟ୍ରରୁ ପ୍ରାର୍ଥୀ କରାଯାଇଛି। ଭାଜପାର ପ୍ରଥମ ପର୍ଯ୍ୟାୟ ତାଲିକାରେ ଉତ୍ତରପ୍ରଦେଶରୁ ୨ ମହିଳାଙ୍କ ସମେତ ୬ ଜଣ ପ୍ରାର୍ଥୀ ରହିଛନ୍ତି। ମହିଳା ପ୍ରାର୍ଥୀ ହେଲେ ଦର୍ଶନ ସିଂ ଏବଂ ସଙ୍ଗୀତା

ପୀୟୂଷ ଗୋୟଲ

ନିର୍ମଳା ସୀତାରାମନ୍

ଯାଦବ। ମହାରାଷ୍ଟ୍ର, କର୍ନାଟକ ଓ ବିହାର ପାଇଁ ଭାଜପା ୨ ଜଣ ଲେଖାଏ ପ୍ରାର୍ଥୀଙ୍କ ନାଁ ଘୋଷଣା କରିଥିବାବେଳେ ମଧ୍ୟପ୍ରଦେଶ, ରାଜସ୍ଥାନ, ଉତ୍ତରାଖଣ୍ଡ, ହରିୟାଣା ପାଇଁ ଜଣେ ଲେଖାଏ ପ୍ରାର୍ଥୀଙ୍କ ନାଁ ପ୍ରକାଶ ପାଇଛି। ପୂର୍ବରୁ ହରିୟାଣାରୁ ରାଜ୍ୟ ସଭା ସଦସ୍ୟ ଥିବା ଭାଜପା ସାଧାରଣ ସମ୍ପାଦକ ଦୁଷ୍ୟନ୍ତ ଗୌତମଙ୍କୁ ଏଥର ପ୍ରାର୍ଥୀ କରାଯାଇ ନାହିଁ। ହରିୟାଣାରୁ ପୂର୍ବତନ ବିଧାୟକ କ୍ରିଷ୍ଣନ ଲାଲ୍ ପନୱାରଙ୍କୁ ଦଳ ଟିକେଟ ଦେଇଛି। ସେହିପରି ମଧ୍ୟପ୍ରଦେଶରୁ କବିତା ପଟିଦାର, ରାଜସ୍ଥାନରୁ ଘନଶ୍ୟାମ ତିୱାରୀ ଏବଂ ଉତ୍ତରାଖଣ୍ଡରୁ କଳ୍ପନା ସାଇନି ପ୍ରାର୍ଥୀ ହୋଇଛନ୍ତି। ସେହିପରି ବିହାରରୁ ସତୀଶ ଚନ୍ଦ୍ର ଦୁବେ ଏବଂ ଶମ୍ଭୁ ଶରଣ ପଟେଲ ପ୍ରାର୍ଥୀ ହୋଇଥିବାବେଳେ ମହାରାଷ୍ଟ୍ରରୁ ଅନିଲ ସୁଖଦେବରାଓ ବଣ୍ଡେ ଏବଂ କର୍ନାଟକରୁ ଜଗେଶଙ୍କୁ ଭାଜପା ଟିକେଟ ଦେଇଛି।

ମିଳିତ ପ୍ରାର୍ଥୀ ଦେବେ ଜେଏମ୍‌ଏମ୍-କଂଗ୍ରେସ

ଝାଡ଼ଖଣ୍ଡର ଶାସକ ମେଣ୍ଟ ଜେଏମ୍‌ଏମ୍-କଂଗ୍ରେସ ରାଜ୍ୟରେ ଖାଲି ହେବାକୁ ଥିବା ଗୋଟିଏ ରାଜ୍ୟ ସଭା ଆସନ ଲାଗି ମିଳିତ ପ୍ରାର୍ଥୀ ଦେବେ। ମୁଖ୍ୟମନ୍ତ୍ରୀ ହେମନ୍ତ ସୋରେନ ରବିବାର ଏହା ଘୋଷଣଶ କରିଛନ୍ତି। ସହଯୋଗୀ କଂଗ୍ରେସ ସହ ବିବାଦ ଅଭିଯୋଗକୁ ସେ ଖଣ୍ଡନ କରିଛନ୍ତି। ତେବେ ରାଜ୍ୟ ସଭା ପ୍ରାର୍ଥୀ ଝାଡ଼ଖଣ୍ଡ ମୁକ୍ତି ମୋର୍ଚ୍ଚାରୁ ହେବେ କି କଂଗ୍ରେସରୁ ତାହା ସେ ସ୍ପଷ୍ଟ କରିନାହାନ୍ତି। ରାଞ୍ଚିରୁ ନାମ ଘୋଷଣା କରାଯିବ ବୋଲି ଜେଏମ୍‌ଏମ୍ ନେତା କହିଛନ୍ତି। ଶନିବାର ଜେଏମ୍‌ଏମ୍ ବିଧାୟକ ଦଳ ବୈଠକ ପରେ ସେ ଦିଲ୍ଲୀ ଯାଇ ରାଜ୍ୟ ସଭା ନିର୍ବାଚନ ସମ୍ପର୍କରେ କଂଗ୍ରେସ ନେତୃତ୍ୱ ସହ ଆଲୋଚନା କରିଥିଲେ। ମିଳିତ ପ୍ରାର୍ଥୀ ଦେବାକୁ ନିଷ୍ପତ୍ତି ହୋଇଥିବା ସୋରେନ୍ କହିଛନ୍ତି।

ଦଳୀୟ ନିଷ୍ପତ୍ତିକୁ ସ୍ୱାଗତ: ଚ୍ୟାଉପଟ୍ଟନାୟକ

ବ୍ରହ୍ମପୁର ଅଫିସ,୨୯।୫

ବ୍ରହ୍ମପୁରର ପୂର୍ବତନ ବିଧାୟକ ତଥା ବର୍ତ୍ତମାନର ଓଡ଼ିଶା ନିର୍ମାଣ ଶ୍ରମିକ କଲ୍ୟାଣ ବୋର୍ଡ ଅଧ୍ୟକ୍ଷ ରମେଶ ଚନ୍ଦ୍ର ଚ୍ୟାଉ ପଟ୍ଟନାୟକ ଏଥର ମଧ୍ୟ ରାଜ୍ୟ ସଭା ଟିକେଟରୁ ବଞ୍ଚିତ ହୋଇଛନ୍ତି। ତାଙ୍କ ଆଶା ନିରାଶାରେ ପରିଣତ ହୋଇଛି। ୫ ଥର ଲଗାତର ବିଧାୟକ ହୋଇଥିବା ବରିଷ୍ଠ ବିଜେଡି ନେତା ଚ୍ୟାଉ ପଟ୍ଟନାୟକ ୨୦୧୯ ନିର୍ବାଚନରେ ଟିକେଟ ପାଇ ନ ଥିଲେ। ତାଙ୍କୁ ରାଜ୍ୟ ସଭା ପଠାଇବାକୁ ମୁଖ୍ୟମନ୍ତ୍ରୀ କୁଆଡ଼େ ପ୍ରତିଶ୍ରୁତି ଦେଇଥିବା ପ୍ରଚାର ହୋଇଥିଲା। ତେବେ ଇତିମଧ୍ୟରେ ହୋଇଥିବା ଏକାଧିକ ରାଜ୍ୟ ସଭା ନିର୍ବାଚନରୁ ତାଙ୍କୁ ଅଣଦେଖା କରାଯାଇଛି। ଅପରପକ୍ଷରେ ସେ ପ୍ରତିକ୍ରିୟାଶୀଳ ନ ହୋଇ ଦଳର ନିଷ୍ପତ୍ତିକୁ ସ୍ୱାଗତ କରିଛନ୍ତି। ଦଳ ସଭାପତି ଯେତେବେଳେ ଯେଉଁ ଦାୟିତ୍ୱ ଦେଇଛନ୍ତି ତାହାକୁ ନିଷ୍ଠାର ସହ ପାଳନ କରିଥିବା ଦର୍ଶାଇଛନ୍ତି। ଓଡ଼ିଶାରୁ ୪ ରାଜ୍ୟ ସଭା ପ୍ରାର୍ଥୀ ରବିବାର ବିଜେଡି ଘୋଷଣା ପରେ ଆଲୋଚନା ପ୍ରସଙ୍ଗରେ ଚ୍ୟାଉପଟ୍ଟନାୟକ ଏହା କହିଛନ୍ତି।

ସ୍ୱାଧୀନତା ପରଠାରୁ ବିଭିନ୍ନ ସମୟରେ ଗଞ୍ଜାମ ଜିଲାରୁ ମାତ୍ର ୬ ଜଣ ବିଭିନ୍ନ ଦଳରୁ ରାଜ୍ୟ ସଭା ସଦସ୍ୟ ହୋଇଛନ୍ତି। ତଥ୍ୟାନୁସାରେ ଚିକିଟି ନିର୍ବାଚନ ମଣ୍ଡଳୀର ବିଶିଷ୍ଟ ସ୍ୱାଧୀନତା ସଂଗ୍ରାମୀ ସ୍ୱର୍ଗତ ଦିବାକର ପଟ୍ଟନାୟକ ପ୍ରଜା ସୋସାଲିଷ୍ଟ ପାର୍ଟିରୁ ୧୯୫୭ରେ ରାଜ୍ୟ ସଭାକୁ ନିର୍ବାଚିତ ହୋଇଥିଲେ। ଏହା ପୂର୍ବରୁ ସଂଗ୍ରାମୀ ତଥା ପୂର୍ବତନ ମୁଖ୍ୟମନ୍ତ୍ରୀ ବିଶ୍ୱନାଥ ଦାସ ୧୯୫୪ରୁ ୬୦ ଏବଂ ୬୦ରୁ ୬୨ ପର୍ଯ୍ୟନ୍ତ ଦୁଇଥର ରାଜ୍ୟ ସଭା ସଦସ୍ୟ ହୋଇଥିଲେ। ତାଙ୍କୁ ଉତ୍ତରପ୍ରଦେଶ ରାଜ୍ୟପାଳ କରାଯିବାରୁ ସେ ଏହି ପଦ ଛାଡ଼ିଥିଲେ। ଅବିଭକ୍ତ ଗଞ୍ଜାମ ଜିଲାର ଗୁରାଣ୍ଡି ଗ୍ରାମବାସିନ୍ଦା ବିଜୁବାବୁଙ୍କ ଘନିଷ୍ଠ ସହଯୋଗୀ ନାରାୟଣ ପାତ୍ର ୧୯୬୪ରୁ ୭୦ ପର୍ଯ୍ୟନ୍ତ କଂଗ୍ରେସରୁ ରାଜ୍ୟ ସଭା ସଦସ୍ୟ ହୋଇଥିଲେ। ବ୍ରହ୍ମପୁରର ବ୍ରହ୍ମାନନ୍ଦ ପଣ୍ଡା ୧୯୬୭ରୁ ୭୨ ଏବଂ ୭୨ରୁ ୭୮ ପର୍ଯ୍ୟନ୍ତ ଦୁଇଥର ରାଜ୍ୟ ସଭାକୁ ନିର୍ବାଚିତ ହୋଇଥିଲେ। ବରିଷ୍ଠ ସିପିଆଇ ନେତା ଲକ୍ଷ୍ମଣ ମହାପାତ୍ର ୧୯୭୪ରୁ

ରାଜ୍ୟ ସଭା ନିର୍ବାଚନ

- ଗଞ୍ଜାମରୁ ୬ ହୋଇଛନ୍ତି ରାଜ୍ୟ ସଭା ସଦସ୍ୟ
- ବିଶ୍ୱନାଥ ଓ ବ୍ରହ୍ମାନନ୍ଦ ଦୁଇଥର ଲେଖାଏ ନିର୍ବାଚିତ
- ରେଣୁବାଳା ଏକମାତ୍ର ମହିଳା ଏମ୍‌ପି

୮୦ ପର୍ଯ୍ୟନ୍ତ ରାଜ୍ୟ ସଭା ସଦସ୍ୟ ହୋଇଥିଲେ। ନନ୍ଦିନୀ ଶତପଥୀଙ୍କ ସରକାର ଅମଳରେ କଂଗ୍ରେସ ସମର୍ଥନରେ ସେ ନିର୍ବାଚିତ ହୋଇଥିଲେ। ଦୀର୍ଘବର୍ଷ ପରେ ବିଜେଡିରୁ ଗଞ୍ଜାମ ଜିଲା ପରିଷଦର ପୂର୍ବତନ ଅଧ୍ୟକ୍ଷା ରେଣୁବାଳା ପ୍ରଧାନ ୨୦୦୮ରୁ ୨୦୧୪ ପର୍ଯ୍ୟନ୍ତ ରାଜ୍ୟ ସଭା ସଦସ୍ୟ ହୋଇଥିଲେ। ଜିଲାର ୬ ଜଣଙ୍କ ମଧ୍ୟରେ ରେଣୁବାଳା ଏକମାତ୍ର ମହିଳା ରାଜ୍ୟ ସଭା ସଦସ୍ୟ ହୋଇଥିଲେ। ବର୍ତ୍ତମାନ ସୁଦ୍ଧା ଆଉ କେହି ଏହି ପଦ ପାଇନାହାନ୍ତି।

ନୂଆଦିଲ୍ଲୀର ଐୱାନ-ଇ-ଘାଲିବ ଅଡିଟୋରିୟମରେ ରବିବାର ଅନୁଷ୍ଠିତ ମୁସଲିମ୍ ବୁଦ୍ଧିଜୀବୀ ସମ୍ମିଳନୀରେ ବରିଷ୍ଠ ରାଜନେତା ଅଜିଜ କୁରେଶୀ, ଫାରୁକ୍ ଅବଦୁଲ୍ଲା, ସଲମାନ ଖୁର୍ସିଦ ଓ ଅନ୍ୟ ବିଶିଷ୍ଟ ବ୍ୟକ୍ତି ଯୋଗ ଦେଇଛନ୍ତି।

ଭୋଟ ଦେଇ ଗଣତନ୍ତ୍ରକୁ ସୁଦୃଢ଼ କରିବା: ଜିଲାପାଳ

ଝାରସୁଗୁଡ଼ା ଅଫିସ,୨୯।୫: ଆସନ୍ତା ୩୧ ତାରିଖ ଝାରସୁଗୁଡ଼ା ଜିଲା ବ୍ରଜରାଜନଗର ବିଧାନସଭା ଆସନ ପାଇଁ ଅନୁଷ୍ଠିତ ହେବାକୁ ଯାଉଥିବା ଉପ-ନିର୍ବାଚନ ସକାଶେ ଜିଲା ନିର୍ବାଚନ ଅଧିକାରୀ ତଥା ଜିଲାପାଳ ସରୋଜ କୁମାର ସାମଲ ବ୍ରଜରାଜନଗର ନିର୍ବାଚନ ମଣ୍ଡଳୀର ସମସ୍ତ ଭୋଟରଙ୍କୁ ଶୁଭେଚ୍ଛା ଜଣାଇଛନ୍ତି। ଭୋଟ ଦେଲେ ହିଁ ଆମେ ସମ୍ବିଧାନ ଓ ଆମର ଗଣତାନ୍ତ୍ରିକ ଶାସନ ବ୍ୟବସ୍ଥା ପ୍ରତି ସମ୍ମାନ ପ୍ରଦର୍ଶନ କରି ପାରିବା ବୋଲି ଜିଲାପାଳ କହିଛନ୍ତି। ଭୋଟଦାନ ପ୍ରତ୍ୟେକ ସାବାଳକ ନାଗରିକଙ୍କ ଅଧିକାର। ପ୍ରତ୍ୟେକଟି ଭୋଟ ମୂଲ୍ୟବାନ। ଭୋଟରମାନେ ସେମାନଙ୍କର ବହୁମୂଲ୍ୟ ମତଦାନ ଦ୍ୱାରା ନିଜର ପ୍ରତିନିଧି ନିର୍ଣ୍ଣୟ କରିବେ। ତେଣୁ ସମସ୍ତେ ବୁଥକୁ ଯାଇ ଶତପ୍ରତିଶତ ଭୋଟ ଦେବା ଓ ନିଜ ପସନ୍ଦର ପ୍ରାର୍ଥୀପ୍ରାର୍ଥିନୀଙ୍କୁ ଭୋଟ ଦେଇ ନିଜର ମନମୁତାବକ ଚୟନକରି ପରମ କର୍ତ୍ତବ୍ୟ ତୁଲାଇବାକୁ ଜିଲାପାଳ ଆହ୍ୱାନ ଦେଇଛନ୍ତି। ମତଦାନ କେନ୍ଦ୍ରକୁ ଗଲାବେଳେ ଭୋଟରମାନେ ନିଜ ସହିତ ପରିଚୟପତ୍ର ନେବାକୁ ଜିଲାପାଳ ନିବେଦନ କରିଛନ୍ତି। ମତଦାନ ପାଇଁ ୧୨ଟି ପରିଚୟପତ୍ର ମଧ୍ୟରୁ ଯେକୌଣସି ଗୋଟିଏ ଅନିର୍ବାର୍ଯ୍ୟ। ଏହି ପରିଚୟପତ୍ରଗୁଡ଼ିକ ହେଲା ଭୋଟର ପରିଚୟ ପତ୍ର, ଡ୍ରାଇଭିଂ ଲାଇସେନ୍ସ, ଫଟୋ ଥିବା ସରକାରୀ ଚାକିରୀ କ୍ଷେତ୍ରର ପରିଚୟ ପତ୍ର, ଫଟୋ ସଂଲଗ୍ନ ଥିବା ବ୍ୟାଙ୍କ ଓ ପୋଷ୍ଟ ଅଫିସର ପାସ ବୁକ, ଶ୍ରମ ମନ୍ତ୍ରଣାଳୟ ପକ୍ଷରୁ ଦିଆଯାଇଥିବା ସ୍ୱାସ୍ଥ୍ୟବୀମା ସ୍ମାର୍ଟକାର୍ଡ, ସାଂସଦ ଓ ବିଧାୟକଙ୍କୁ ଦିଆଯାଇଥିବା ପରିଚୟପତ୍ର, ଏନ୍‌ଆରଇଜିଏର ଜବ କାର୍ଡ, ଫଟୋ ଥିବା ପେନସନ ଦସ୍ତାବିଜ, ଏନପିଆର ସ୍ମାର୍ଟକାର୍ଡ, ପାସପୋର୍ଟ, ପାନ କାର୍ଡ ଓ ଆଧାରକାର୍ଡ।

ବିଜେଡିର କର୍ମୀ ସମ୍ମିଳନୀରେ ପ୍ରାର୍ଥିନୀ ଅଳକା ମହାନ୍ତିଙ୍କ ସହ ମନ୍ତ୍ରୀ ସୁଶାନ୍ତ ସିଂ ପ୍ରଚାର କରୁଛନ୍ତି।

ଭାଜପା ପ୍ରାର୍ଥିନୀ ରାଧାରାଣୀ ପଣ୍ଡା ପ୍ରଚାର କରୁଛନ୍ତି।

କଂଗ୍ରେସ ପ୍ରାର୍ଥୀ କିଶୋର ଚନ୍ଦ୍ର ପଟେଲ ସମର୍ଥକଙ୍କ ସହ ରୋଡ଼ଶୋ' କରୁଛନ୍ତି।

ସିପିଆଇ ପ୍ରାର୍ଥୀ ରମେଶ ତ୍ରିପାଠୀ ଗାଁକୁ ଗାଁ ବୁଲି ପ୍ରଚାର କରୁଛନ୍ତି।

ବ୍ରଜରାଜନଗର ଉପନିର୍ବାଚନ: ସରିଲା ପ୍ରଚାର

ଝାରସୁଗୁଡା ଅଫିସ, ୨୯।୫

ଝାରସୁଗୁଡ଼ା ଜିଲା ବ୍ରଜରାଜନଗର ଉପନିର୍ବାଚନ ଲାଗି ଆସନ୍ତା ୩୧ରେ ମତଦାନ ହେବାକୁ ଥିବାବେଳେ ରବିବାର ସନ୍ଧ୍ୟାରେ ପ୍ରଚାର ଶେଷ ହୋଇଛି। ଏନେଇ ଦଳୀୟ ପ୍ରାର୍ଥୀଙ୍କ ପାଇଁ ପ୍ରଚାର କରିବାକୁ ଆସିଥିବା ଷ୍ଟାର ପ୍ରଚାରକ ନେତୃବୃନ୍ଦ ରବିବାର ସନ୍ଧ୍ୟାରେ ନିର୍ବାଚନ ମଣ୍ଡଳୀଛାଡି ଚାଲିଯାଇଛନ୍ତି। ଶେଷ ଦିବସରେ ଭାଜପା ପ୍ରାର୍ଥିନୀ ରାଧାରାଣୀ ପଣ୍ଡା ନିଜ ଦଳର ଷ୍ଟାର ପ୍ରଚାରକଙ୍କ ସହ ଲଖନପୁର ବ୍ଲକ୍, ବେଲପାହାଡ଼ ଓ ବ୍ରଜରାଜନଗର ପୌରାଞ୍ଚଳରେ ପ୍ରଚାର ଚଳାଇଥିଲେ। ଏହିପରି ବିଜେଡି ପ୍ରାର୍ଥିନୀ ଅଳକା ମହାନ୍ତି ଦଳର ଷ୍ଟାର ପ୍ରଚାରକଙ୍କୁ ଧରି କଦମ୍ବଡିହି ଓ ଭଅଁରଖୋଲ ପଞ୍ଚାୟତରେ କର୍ମୀ ସମ୍ମିଳନୀ ସହ ମହିଳା ସମାବେଶ କରିଥିଲେ। ଏଥିରେ ମନ୍ତ୍ରୀ ସୁଶାନ୍ତ ସିଂ, ମନ୍ତ୍ରୀ ଟୁକୁନି ସାହୁ, ଏମ୍‌ପି ପ୍ରସନ୍ନ ଆଚାର୍ଯ୍ୟ, ବିଧାୟକ ଦେବୀପ୍ରସାଦ ମିଶ୍ର, ଆକାଶ ଦାସ ନାୟକ, ବିକ୍ରମ ପଣ୍ଡା, ଲତିକା ପ୍ରଧାନ, ରୀତା ସାହୁ, ଚନ୍ଦ୍ର ଶେଖର ସାହୁ ପ୍ରମୁଖ ନେତୃବୃନ୍ଦ ଯୋଗଦେଇଥିଲେ। ଏହାକୁ ବିଜେଡି ବ୍ଲକ ସଭାପତି ରବିରନ୍ ପ୍ରଧାନ ପରିଚାଳନା କରିଥିଲେ। ସେହିପରି କଂଗ୍ରେସ ପ୍ରାର୍ଥୀ କିଶୋର ଚନ୍ଦ୍ର ପଟେଲ ତାଙ୍କ ସମର୍ଥକଙ୍କୁ ସାଙ୍ଗରେ ଧରି ୱାର୍ଡକୁ ୱାର୍ଡ ବୁଲି ପ୍ରଚାର କରିଥିଲେ। ସେ ରୋଡ଼ ଶୋ'ରେ ସହର ପରିକ୍ରମା କରିଥିଲେ। ଭାରତୀୟ କମ୍ୟୁନିଷ୍ଟ ପାର୍ଟି (ସିପିଆଇ)ପ୍ରାର୍ଥୀ ରମେଶ ତ୍ରିପାଠୀ ରୋଡ ଶୋ'ରେ ବାହାରି ଗାଁକୁ ଗାଁ ବୁଲି ପ୍ରଚାରକୁ ଜୋରଦାର କରିଥିଲେ। ଏସବୁ ଦଳୀୟ ପ୍ରାର୍ଥୀ ସେମାନଙ୍କର ପ୍ରଚାର ଜୋରଦାର ଚଳାଇଥିବାବେଳେ ସ୍ୱାଧୀନ ପ୍ରାର୍ଥୀମାନେ ମଧ୍ୟ ପ୍ରଚାରରେ ପଛରେ ପଡି ନ ଥିଲେ।

ବିଜେଡି ଖେଳିଲା ଆଦିବାସୀ କାର୍ଡ

ବଲାଙ୍ଗୀର ଅଫିସ, ୨୯।୫

ପଶ୍ଚିମ ଓଡ଼ିଶା ଆଦିବାସୀ କଲ୍ୟାଣ ମହାସଂଘ ମହାସଚିବ ନିରଞ୍ଜନ ବିଶିଙ୍କୁ ରାଜ୍ୟ ସଭା ପ୍ରାର୍ଥୀ କରିଛି ବିଜେଡି। ଆଦୌ ଚର୍ଚ୍ଚାରେ ନ ଥିବା ନିରଞ୍ଜନଙ୍କୁ ପ୍ରାର୍ଥୀ କରାଯିବା ପରେ ଜିଲା ବିଜେଡି ମହଲରେ ହଇଚଇ ସୃଷ୍ଟି ହୋଇଛି। ଦୁଇଦିନ ତଳେ ନିରଞ୍ଜନ ବିଜେଡିରେ ଯୋଗଦେଇଥିଲେ। ୨୦୦୭ରୁ ଆଦିବାସୀମାନଙ୍କୁ କେବଳ ବଲାଙ୍ଗୀର ନୁହେଁ, ପଶ୍ଚିମ ଓଡ଼ିଶାର ୧୦ଟି ଜିଲାରେ ତୃଣମୂଳସ୍ତରରୁ ସଙ୍ଗଠିତ କରି ସେମାନଙ୍କର ବିଭିନ୍ନ ସମସ୍ୟାକୁ ନେଇ ବ୍ଲକ୍ ଓ ଜିଲାସ୍ତରରେ ଆନ୍ଦୋଳନ କରି ଆସିଥିଲେ ନିରଞ୍ଜନ। ବଳିଷ୍ଠ ନେତୃତ୍ୱ ପାଇଁ ତାଙ୍କୁ ପଶ୍ଚିମ ଓଡ଼ିଶା ଆଦିବାସୀ କଲ୍ୟାଣ ମହାସଂଘର ମହାସଚିବ ପଦରେ ଅଳଙ୍କୃତ କରାଯାଇଥିଲା। ରାଜ୍ୟସ୍ତରରେ ଆଦିବାସୀ ସଙ୍ଗଠନଗୁଡ଼ିକର ସମନ୍ୱୟ ଦିଗରେ ସେ ଉଲ୍ଲେଖନୀୟ ଭୂମିକା ନିର୍ବାହ କରିଥିଲେ। ବଲାଙ୍ଗୀର ଜିଲା ପାଟଣାଗଡ଼ ବିଦ୍ୟୁତ୍ ବିଭାଗରେ କିରାଣି ଭାବେ କାର୍ଯ୍ୟ କରୁଥିବା

ନିରଞ୍ଜନ ବିଶି ଯିବେ ରାଜ୍ୟ ସଭା

- କିରାଣିରୁ ସଂସଦର ଉଚ୍ଚ ସଦନ
- ଯୋଗଦାନକୁ ଆଦିବାସୀ ସଂଘର ମିଶ୍ର ପ୍ରତିକ୍ରିୟା

ନିରଞ୍ଜନ ଆଦିବାସୀ ନେତା ରୂପେ ରାଜ୍ୟସ୍ତରରେ ସୁନାମ ଅର୍ଜନ କରିଥିଲେ। ଆଦିବାସୀ ସଂଘ ବ୍ୟତୀତ କୋଶଳ ରାଜ୍ୟ ସମନ୍ୱୟ ସମିତି, ପଶ୍ଚିମାଞ୍ଚଳ ବିଦ୍ୟୁତ୍ କର୍ମଚାରୀ ସଂଘ, ଦାଦନ ଶ୍ରମ

ସଂକ୍ଷେପରେ

ନାମାଙ୍କନ ପତ୍ର ଦାଖଲ କଲେ ୩୧ ପ୍ରାର୍ଥୀ

ଗୁଡାରି ସମବାୟ ସମିତି ନିର୍ବାଚନ

ଗୁଡାରି,୨୯।୫(ଡି.ଏନ୍.ଏ.)- ଗୁଡାରି ଲ୍ୟାମ୍ପ୍ସ ଅଧୀନରେ ଥିବା ୧୫ ନିର୍ବାଚନମଣ୍ଡଳୀର ୧୫ ପରିଚାଳନା ନିର୍ଦ୍ଦେଶକ ପଦବୀ ନିମନ୍ତେ ରବିବାର ନାମାଙ୍କନ ପତ୍ର ଦାଖଲ ସରିଛି। ଶେଷ ଦିନରେ ୩୧ ଜଣ ନାମାଙ୍କନ ପତ୍ର ଦାଖଲ କରିଛନ୍ତି। ସେମାନଙ୍କ ମଧ୍ୟରୁ ୭ ଜଣ ମହିଳା ରହିଛନ୍ତି। ବିଧିବଦ୍ଧ ଭାବେ କୌଣସି ରାଜନୈତିକ ଦଳ ପକ୍ଷରୁ ଉପରୋକ୍ତ ପ୍ରାର୍ଥୀନୀ, ପ୍ରାର୍ଥୀମାନେ ପ୍ରତିଦ୍ୱନ୍ଦ୍ୱିତା କରୁ ନ ଥିଲେ ମଧ୍ୟ ଗୁଡାରିରେ ବିଜେଡି ସମର୍ଥିତଙ୍କ ବିରୋଧରେ ଅନ୍ୟ ରାଜନୈତିକ ଦଳର ନେତାଙ୍କୁ ଏକାଠି ଦେଖିବାକୁ ମିଳିଥିଲା। ତେବେ ଏବେ ସୁଦ୍ଧା ରାଜନୈତିକ ସମୀକରଣ ସ୍ପଷ୍ଟ ହୋଇନାହିଁ। ନିର୍ବାଚନ ଅଧିକାରୀ ରବିନାରାୟଣ ଗୌଡ଼, ଅତିରିକ୍ତ ନିର୍ବାଚନ ଅଧିକାରୀ ଲୋକନାଥ ପାଇକ ଓ ଗୁଡାରି ଲ୍ୟାମ୍ପ୍ସ ପରିଚାଳନା ନିର୍ଦ୍ଦେଶକ ବିଶ୍ୱନାଥ କ୍ରିଷ୍ଣାଙ୍କ ଉପସ୍ଥିତିରେ ଏହି ନାମାଙ୍କନ କାର୍ଯ୍ୟକ୍ରମ ହୋଇଥିଲା। ଜୁନ୍ ୪ ରେ ଚୂଡ଼ାନ୍ତ ପ୍ରାର୍ଥୀ ତାଲିକା ପ୍ରକାଶ ପାଇବ। ଜୁନ୍ ୧୯ ରେ ୧୫ ପରିଚାଳନା ନିର୍ଦ୍ଦେଶକ ପଦବୀ ନିମନ୍ତେ ୧୮୨୦ ମତଦାତା ଗୁଡାରି ଯୁଜିଯୁପି ସ୍କୁଲରେ ନିଜ ମତ ସାବ୍ୟସ୍ତ କରିବେ। ସେହି ଦିନ ହିଁ ଫଳାଫଳ ଘୋଷଣା କରାଯିବ ବୋଲି ନିର୍ବାଚନ ଅଧିକାରୀ କହିଛନ୍ତି। ନାମାଙ୍କନ ଦାଖଲବେଳେ ଗୁଡାରି ଥାନା ଅଧିକାରୀ ସଞ୍ଜୟ ନାୟକଙ୍କ ନେତୃତ୍ୱରେ ପୋଲିସ ଟିମ୍ ଶାନ୍ତିଶୃଙ୍ଖଳା ରକ୍ଷା କରିଥିଲେ।

ରକ୍ତ ଯୋଗାଡ଼ କରି ବୃଦ୍ଧାଙ୍କ ଜୀବନ ବଞ୍ଚାଇଲେ ଖବରଦାତା

ମାଲକାନଗିରି,୨୯।୫(ଡି.ଏନ୍.ଏ.)- ମାଲକାନଗିରି ଜିଲାରେ ଦିନକୁ ଦିନ ରକ୍ତ ଅଭାବ ବଢୁଛି। ଜିଲା ରକ୍ତଭଣ୍ଡାରରୁ ରକ୍ତ ମିଳିବା କଷ୍ଟକର ହୋଇପଡ଼ିଛି। ଏଭଳି ସ୍ଥିତିରେ ଏମ୍‌ପିଭି ୩୯ ଗ୍ରାମର ୭୨ବର୍ଷୀୟା ବୃଦ୍ଧା ରତ୍ନମାଳା ସରକାରଙ୍କ ଅପରେଶନ ବେଳେ ରକ୍ତ ନ ମିଳିବାରୁ ସେ ଗୁରୁତର ହୋଇପଡ଼ିଥିଲେ। ଖବର ପାଇ ମାଲକାନଗିରି ଜିଲା ଉତ୍କଳ ସାମ୍ବାଦିକ ସଂଘର କେତେଜଣ ସଦସ୍ୟ ରୋଗୀଙ୍କ ପାଇଁ ରକ୍ତ ଯୋଗାଡ଼ କରି ଜୀବନ ବଞ୍ଚାଇପାରିଛନ୍ତି। ସୂଚନା ଅନୁଯାୟୀ, କିଛି ଦିନ ତଳେ ପେଟବ୍ୟଥା ଯୋଗୁ ରତ୍ନମାଳା ମାଲକାନଗିରି ମୁଖ୍ୟ ଚିକିତ୍ସାଳୟରେ ଚିକିତ୍ସା ପାଇଁ ଭର୍ତ୍ତି ହୋଇଥିଲେ। ତାଙ୍କୁ ଡାକ୍ତର ଅପରେଶନ କରିବା ପାଇଁ ପରାମର୍ଶ ଦେଇଥିଲେ। ଅପରେଶନ ସମୟରେ ରକ୍ତର ଆବଶ୍ୟକତା ପଡ଼ିବାରୁ ପୁଅ ଶଙ୍କର ରକ୍ତଭଣ୍ଡାରକୁ ଯାଇଥିଲେ।

ହେଲେ ରକ୍ତଭଣ୍ଡାରରେ ରକ୍ତ ମିଳି ନ ଥିଲା। ଅନ୍ୟ ଉପାୟ ନ ପାଇ ଶଙ୍କର ନିରାଶ ହୋଇଥିବା କହିଥିଲେ। ଖବର ପାଇ ମାଲକାନଗିରି ଉତ୍କଳ ସାମ୍ବାଦିକ ସଂଘର ଯୁବ ଖବରଦାତା ସୁନୀଲ କୁମାର ସାହୁ, ବସନ୍ତ ଜେନା ଓ ଶ୍ରୀନିବାସ ପାତ୍ର ଶଙ୍କରଙ୍କ ସହ ଯୋଗାଯୋଗ କରି ଆବଶ୍ୟକ 'ଏବି' ପଜିଟିଭ୍ ରକ୍ତ ଯୋଗାଡ଼ ପାଇଁ ଉଦ୍ୟମ କରିଥିଲେ। ମାଲକାନଗିରି ବ୍ଲକ କଲୋନୀ ଅଞ୍ଚଳର ଜଗନ ପାନ ରକ୍ତଦେଇ ମହିଳାଙ୍କ ଜୀବନ ବଞ୍ଚାଇଥିଲେ। ଶଙ୍କର ଏ ନେଇ ଜଗନଙ୍କ ସମେତ ଗଣମାଧ୍ୟମ ପ୍ରତିନିଧିମାନଙ୍କୁ କୃତଜ୍ଞତା ଜଣାଇଛନ୍ତି।

୪୧ କେଜି ଗଞ୍ଜେଇ ଜବତ, ଜଣେ ଗିରଫ

ପଡ଼ିଆ,୨୯।୫(ଡି.ଏନ୍.ଏ.)- ମାଲକାନଗିରି ଜିଲା ସୀମାନ୍ତ ପଡ଼ିଆ ପୋଲିସ ପକ୍ଷରୁ ଛତିଶଗଡ଼ରୁ ଓଡ଼ିଶାକୁ ସଂଯୋଗ କରୁଥିବା କମାରଗୁଡ଼ା ଗ୍ରାମ ପୋଲ ନିକଟରୁ ଶନିବାର ରାତିରେ ୪୧ କେଜି ଗଞ୍ଜେଇ ଜବତ କରାଯାଇଛି। ଏହି ଘଟଣାରେ ଜଣଙ୍କୁ ଗିରଫ କରାଯାଇଛି। ସେ ହେଲେ ଆନ୍ଧ୍ରପ୍ରଦେଶ ଭଦ୍ରାଚଳମ୍‌ର ଥାଲାରୀ ଚକ୍ରବର୍ତ୍ତୀ। ତାଙ୍କ ନିକଟରୁ ଏକ କାର୍ ଜବତ କରାଯାଇଛି। ଏ ନେଇ ପଡ଼ିଆ ଥାନାରେ ୫୦/୨୨ ରେ ଏକ ମାମଲା ରୁଜୁ କରାଯାଇ ଅଭିଯୁକ୍ତଙ୍କୁ କୋର୍ଟ ଚାଲାଣ କରାଯାଇଛି। ଗଞ୍ଜେଇ ଭଦ୍ରାଚଳମ୍ ଅଭିମୁଖେ ଚାଲାଣ ହେଉଥିଲା। ଏ ନେଇ ଅଧିକ ତଦନ୍ତ ଚାଲିଥିବା ଥାନା ଅଧିକାରୀ ସୁନୀଲ କୁମାର ସୋରେନ କହିଛନ୍ତି।

କାଳବୈଶାଖୀ ରଚିଲା ତାଣ୍ଡବ

ଘର ଉପରେ ପଡ଼ିଲା ଗଛ, ଅଳ୍ପକେ ବର୍ତ୍ତିଲେ ପରିବାର ସଦସ୍ୟ

ରାୟଗଡ଼ା ଅଫିସ,୨୯।୫

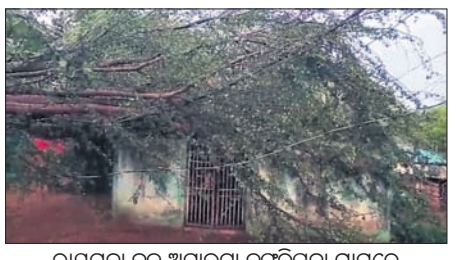

ରାୟଗଡ଼ା ବ୍ଲକ ଅମ୍ଳାଭଟା ଡୁଙ୍ଗୁରିପଡ଼ା ଗ୍ରାମରେ ଜଣେ ବ୍ୟକ୍ତିଙ୍କ ଘର ଉପରେ ଗଛ ପଡ଼ିଛି।

ରାୟଗଡ଼ା ଜିଲା ପେଣ୍ଡା ପଞ୍ଚାୟତ ଅଧୀନ ଅମ୍ଳାଭଟା ଡୁଙ୍ଗୁରିପଡ଼ା ଗାଁ ନିକଟରେ ରବିବାର କାଳବୈଶାଖୀ ପ୍ରଭାବରେ ବିଦ୍ୟୁତ୍ ଝଞ୍ଝ ସହ ବିରାଟ ଗଛ ଉପୁଡ଼ି ପଡ଼ିଛି। ଗ୍ରାମର ଯୁଧିଷ୍ଠିର କରୁଆଁଙ୍କ ଘର ଉପରେ ଏକ ବିରାଟ ଗଛ ଉପୁଡ଼ି ପଡ଼ିବା ଫଳରେ ଘର ନଷ୍ଟ ହୋଇଛି। ସୌଭାଗ୍ୟବସତଃ ପରିବାରର ସଦସ୍ୟ ଅଳ୍ପକେ ବର୍ତ୍ତିଯାଇଛନ୍ତି। ସେହିପରି ଅନ୍ୟ ଜଣେ ବ୍ୟକ୍ତିଙ୍କ ଘର ଉପରେ ବିଦ୍ୟୁତ୍ ଖୁଣ୍ଟ ପଡ଼ିଯାଇଛି। ତେବେ ବିଦ୍ୟୁତ୍ ସରବରାହ ବନ୍ଦ ଯୋଗୁ ବଡ଼ ଦୁର୍ଘଟଣା ଘଟିନାହିଁ। ସେହିପରି ଉକ୍ତ ବସ୍ତିରେ ରହୁଥିବା ମିଳନ ତାଣ୍ଡିଙ୍କ ଘର ଉପରେ ଏକ ବିରାଟ ଗଛ ପଡ଼ିବା ଘରର ଛପର ଏବଂ କାନ୍ଥ କ୍ଷତିଗ୍ରସ୍ତ ହୋଇଛି। ତେବେ କେହି ମୃତାହତ ହୋଇନାହାନ୍ତି।

ପବନରେ ଭୁଶୁଡ଼ିଲା କନ୍ୟାଶ୍ରମ ଖେଳପଡ଼ିଆ ପାଚେରି

ଗୁଣପୁର,୨୯।୫(ଡି.ଏନ୍.ଏ.)

ଭୁଶୁଡ଼ିପଡ଼ିଥିବା ସ୍କୁଲ ଖେଳପଡ଼ିଆ ପାଚେରି।

ସାମାନ୍ୟ ପବନରେ ଭୁଶୁଡ଼ିପଡ଼ିଲା ପାଚେରି। ରାୟଗଡ଼ା ଜିଲା ଗୁଣପୁର ବ୍ଲକ ଡ଼ମ୍ବସରା ସରକାରୀ ବାଳିକା ଉଚ୍ଚ ବିଦ୍ୟାଳୟର ଖେଳ ପଡ଼ିଆ ପାଚେରି ଶନିବାର କାଳବୈଶାଖୀ ପବନରେ ଭୁଶୁଡ଼ିପଡ଼ିଛି। ସୂଚନାଯୋଗ୍ୟ, ୧୦ ଲକ୍ଷ ଟଙ୍କା ବ୍ୟୟରେ ମାସେ ତଳେ କନ୍ୟାଶ୍ରମ ଖେଳ ପଡ଼ିଆର ପାଚେରି ନିର୍ମାଣ କରାଯାଇଥିଲା। ମାସେ ତଳେ ନିର୍ମାଣ ହୋଇଥିବା ପାଚେରି ଭୁଶୁଡ଼ିବା ପରେ କାର୍ଯ୍ୟର ମାନକୁ ନେଇ ପ୍ରଶ୍ନ ଉଠିଛି।

୧୫ ନିର୍ଦ୍ଦେଶକ ପାଇଁ ୫୧ ନାମାଙ୍କନ ପତ୍ର ଦାଖଲ

ଗୁଣପୁର,୨୯।୫(ଡି.ଏନ୍.ଏ.)-

ଗୁଣପୁର ଲ୍ୟାମ୍ପ୍ସ ପରିଚାଳନା ନିର୍ଦ୍ଦେଶକ ନିର୍ବାଚନ

ରାୟଗଡ଼ା ଜିଲା ଗୁଣପୁର ଲ୍ୟାମ୍ପ୍ସ (ବହୁମୁଖୀ ସମବାୟ ସମିତି ଲିଃ)ର ୧୫ ପରିଚାଳନା ନିର୍ଦ୍ଦେଶକ ପାଇଁ ରବିବାର ନାମାଙ୍କନ ପତ୍ର ଦାଖଲ ଶେଷ ହୋଇଛି। ଗୁଣପୁର ଏଆର୍‌ସିସି ଅଫିସର ସମବାୟ ନିରୀକ୍ଷକ ସମୀର କୁମାର ସ୍ୱାଇଁ ନିର୍ବାଚନ ଅଧିକାରୀ ଭାବେ କାର୍ଯ୍ୟ ସମ୍ପାଦନା କରିଥିଲେ। ୧୫ଟି ନିର୍ଦ୍ଦେଶକ ପଦବୀ ପାଇଁ ୫୧ଟି ନାମାଙ୍କନ ପତ୍ର ଦାଖଲ କରାଯାଇଛି। ପରିଚାଳନା ନିର୍ଦ୍ଦେଶକ ଭାବେ ପ୍ରମୁଖ ୩ ଗ୍ରୁପ୍ ମଧ୍ୟରେ ପ୍ରତିଦ୍ୱନ୍ଦ୍ୱିତା ହେବାକୁ ଯାଉଛି। ପୂର୍ବତନ ବ୍ଲକ ଅଧ୍ୟକ୍ଷ ବାଳି ଗମାଙ୍ଗ, ଅଶ୍ୱନୀ ଗମାଙ୍ଗ ସେମାନଙ୍କ ସମର୍ଥିତ ୧୫ ଜଣ ନାମାଙ୍କନ ପତ୍ର ଦାଖଲ କରିଛନ୍ତି। ସେହିପରି ଗୁଣପୁର ପୌର ପରିଷଦର ଉପାଧ୍ୟକ୍ଷ ଶିବ ପ୍ରସାଦ ଗୌଡ଼ଙ୍କ ସମର୍ଥିତ ୧୫ ଜଣ ନାମାଙ୍କନ ପତ୍ର ଦାଖଲ କରିଥିବାବେଳେ ପୂର୍ବତନ ଲ୍ୟାମ୍ପ୍ସ ସଭାପତି ଗୌରୀ ଗମାଙ୍ଗଙ୍କ ସମେତ ଗୌରୀ ଦାସ ଓ ଦେବେନ୍ଦ୍ର ଚୌଧୁରୀ ଏପରି ୩ଟି ଗ୍ରୁପ୍ ପକ୍ଷରୁ ସମସ୍ତ ୧୫ଟି ନିର୍ଦ୍ଦେଶକ ପାଇଁ ନାମାଙ୍କନ ଦାଖଲ ହୋଇଛି। ଆଗାମୀ ଦିନରେ ହେବାକୁ ଥିବା ନିର୍ବାଚନରେ ତ୍ରିମୁଖୀ ପ୍ରତିଦ୍ୱନ୍ଦ୍ୱିତା ହେବ ବୋଲି ଅନୁମାନ କରାଯାଉଛି। ୩୧ରେ ପ୍ରାର୍ଥୀପତ୍ର ଯାଞ୍ଚ ନିମନ୍ତେ ନିର୍ବାଚନ କାର୍ଯ୍ୟସୂଚୀ ରହିଥିବାବେଳେ ୨ ତାରିଖରେ କାଏମ ପ୍ରାର୍ଥୀ ତାଲିକା ପ୍ରକାଶ ପାଇବ। ୩ ତାରିଖରେ ନାମାନଙ୍କ ପତ୍ର ପ୍ରତ୍ୟାହାର ଏବଂ ୪ ତାରିଖରେ ଚୂଡ଼ାନ୍ତ ତାଲିକା ପ୍ରକାଶ ପାଇବ। ଜୁନ୍ ୧୯ରେ ସକାଳ ୭ଟାରୁ ଅପରାହ୍ନ ୪ଟା ମଧ୍ୟରେ ସରକାରୀ ଏକ୍ସ ବୋର୍ଡ ବାଳକ ପ୍ରାଥମିକ ବିଦ୍ୟାଳୟରେ ନିର୍ବାଚନ ଅନୁଷ୍ଠିତ ହେବାକୁ ଥିବାବେଳେ ମତଦାନ ପରେ ଭୋଟ ଗଣତି ଏବଂ ଫଳାଫଳ ଘୋଷଣା ହେବ ବୋଲି କାର୍ଯ୍ୟସୂଚୀ ରହିଛି।

ଭାରତୀୟ ଟିମ୍‌ରେ ଗୁଣପୁରର ଦୁଇ ଖେଳାଳି

ଅନ୍ତର୍ଜାତୀୟ ଫୁଟସାଲ ଚାମ୍ପିୟନଶିପ୍

ଗୁଣପୁର,୨୯।୫(ଡି.ଏନ୍.ଏ.)-

ରାଜୀବ ଅଧିକାରୀ

ବ୍ରିଜେଶରାଜ ଗୁପ୍ତା

ନେପାଳର ପୋଖରାଠାରେ ମେ ୨୯ରୁ ୩୧ ପର୍ଯ୍ୟନ୍ତ ଅନୁଷ୍ଠିତ ହେଉଥିବା ଅନ୍ତର୍ଜାତୀୟ ଫୁଟସାଲ ଚମ୍ପିୟନଶିପ୍ ପାଇଁ ରାୟଗଡ଼ା ଜିଲା ଗୁଣପୁରର ୨ ଖେଳାଳି ଚୟନ ହୋଇଛନ୍ତି। ଦୁହେଁ ହେଲେ ଜିଆଇଇଟି ବିଶ୍ୱବିଦ୍ୟାଳୟର ବି.ଟେକ୍(କୃଷି ବୈଷୟିକ ବିଭାଗ) ତୃତୀୟ ବର୍ଷର ଛାତ୍ର ରାଜୀବ ଅଧିକାରୀ ଏବଂ ଗୁଣପୁର କଲେଜର ବ୍ରିଜେଶରାଜ ଗୁପ୍ତା। ଓଡ଼ିଶାରୁ ଚୟନ ହୋଇଥିବା ଏହି ଦୁଇ ଖେଳାଳି ଭାରତୀୟ ଟିମ୍‌ରେ ସ୍ଥାନ ପାଇଛନ୍ତି। ଜିଆଇଇଟି ଅନୁଷ୍ଠାନର ସଭାପତି ସତ୍ୟ ପ୍ରକାଶ ପଣ୍ଡା, ଉପ ସଭାପତି ଚନ୍ଦ୍ରଧ୍ୱଜ ପଣ୍ଡା, ମହା ନିର୍ଦ୍ଦେଶକ ଜଗଦୀଶ ପଣ୍ଡା, କୁଳପତି ଗୌତମ ଘୋଷ, ରେଜିଷ୍ଟ୍ରାର ଏନ୍.ଭି.ଜେ. ରାଓ, କ୍ରୀଡ଼ା ଅଧିକାରୀ ପ୍ରଫେସର ରବୀନ୍ଦ୍ର କୁମାର ପଣ୍ଡା, ଓଡ଼ିଶା ଫୁଟସାଲର ରାଜ୍ୟ ସମ୍ପାଦକ ପି.କେ. ଦଣ୍ଡସେନା ପ୍ରମୁଖ ଦୁଇ ଖେଳାଳିଙ୍କୁ ଶୁଭେଚ୍ଛା ଜଣାଇଛନ୍ତି। ସୂଚନାଯୋଗ୍ୟ, ଡିସେମ୍ବର ୨୮ରୁ ୩୦ ପର୍ଯ୍ୟନ୍ତ ଅହମ୍ମଦାବାଦଠାରେ ଜାତୀୟ ଫୁଟସାଲ ଚାମ୍ପିୟନ୍‌ଶିପ୍‌ରେ ଦୁଇ ଖେଳାଳି ଓଡ଼ିଶା ଦଳରେ ଖେଳିଥିଲେ। ଏଥିସହ ଉତ୍ତମ ପ୍ରଦର୍ଶନ ଯୋଗୁ ମେ ୨୩ ରୁ ୨୬ ପର୍ଯ୍ୟନ୍ତ ମଧ୍ୟ ପ୍ରଦେଶର ଭୋପାଳଠାରେ ଆୟୋଜିତ ପ୍ରଶିକ୍ଷଣ ଶିବିରରେ ଯୋଗ ଦେଇଥିଲେ।

ହିନ୍ଦୁ ଜନଜାଗୃତି ପକ୍ଷରୁ ମହା ସମ୍ମିଳନୀ

ମାଥିଲି,୨୯।୫(ଡି.ଏନ୍.ଏ.)

ମାଲକାନଗିରି ଜିଲା ମାଥିଲି ବ୍ଲକ ହନୁମାନ ମନ୍ଦିର ପରିସରରେ ହିନ୍ଦୁ ଜନଜାଗୃତି ପରିଷଦର ମହା ସମ୍ମିଳନୀ ଅନୁଷ୍ଠିତ ହୋଇଯାଇଛି। ଏଥିରେ ଜିଲା ଋଷିକ୍ଷେତ୍ରର ଆବାହକ ବିଶ୍ୱମିତ୍ରାନନ୍ଦ ଗିରି ମହାରାଜ ମୁଖ୍ୟ ପୁରୋଧା ଭାବେ ଯୋଗ ଦେଇଥିଲେ। ଅନ୍ୟମାନଙ୍କ ମଧ୍ୟରେ ମାଥିଲି ଆଚାର୍ଯ୍ୟ କ୍ଷେତ୍ର ରକ୍ଷକ କୁନାଲ ମିଶ୍ର, ଜିଲା ଋଷିକ୍ଷେତ୍ର ଓ ଯୋଗ ମହୋତ୍ସବ ସଂଯୋଜକ ଭୁବନାନନ୍ଦ ସାହୁ, ପତଞ୍ଜଳି ଜିଲା ମୁଖ୍ୟ ପ୍ରଭାରୀ ଅରୁଣ କୁମାର ଡୁରୁକା, ସତ୍ୟସାଇ ସେବା ସମିତିର ଜିଲା ମୁଖ୍ୟ ଦୂର୍ଗା ପ୍ରସାଦ ମହାପାତ୍ର, କୁନ୍ଦୁମୁଲୁଗୁମ୍ବା ଧର୍ମ ରକ୍ଷକ ଓ ପାତଞ୍ଜଳୀ ଜିଲା ସାମାଜିକ ଗଣମାଧ୍ୟମ ପ୍ରଭାରୀ ଭଗବାନ ସାହୁ, ମାଥିଲି ଆଦର୍ଶ ବିଦ୍ୟାଳୟର ପ୍ରିନ୍ସିପାଲ ଜତିନ ମହାପାତ୍ର, ସ୍ଥାନୀୟ ହନୁମାନ ମନ୍ଦିର ଟ୍ରଷ୍ଟର ପ୍ରଭାରୀ ଏମ୍.ରାବଣା, ବାଳକୃଷ୍ଣ କିର୍ଷାନୀ, ଅର୍ଜୁନ ମାଝୀ ଓ ହନୁମାନ ମନ୍ଦିରର ମୁଖ୍ୟ ପୂଜାରୀ ପ୍ରମୁଖ ଉପସ୍ଥିତ ରହି ମନ୍ତ୍ରପାଠ ଓ ଦୀପ ପ୍ରଜ୍ୱଳନ ସହ କାର୍ଯ୍ୟକ୍ରମର ଶୁଭାରମ୍ଭ କରିଥିଲେ। ଏଥିରେ ସମଗ୍ର ମାଥିଲି ବ୍ଲକର ୨୦ ପଞ୍ଚାୟତରୁ ୨୦୦ ରୁ ଊର୍ଦ୍ଧ୍ୱ ଧର୍ମ ରକ୍ଷକ ସଙ୍ଗଠିତ ହୋଇଥିଲେ। ସମ୍ମିଳନୀରେ ମୁଖ୍ୟତ ଭାବେ ସନାତନ ଧର୍ମାବଲମ୍ବୀ ହିନ୍ଦୁମାନଙ୍କୁ ଏକତ୍ରିତ କରିବା ସହ ସାରା ବିଶ୍ୱରେ ଶାନ୍ତି, ମୈତ୍ରୀ ସ୍ଥାପନା କରିବା, ଭାରତକୁ ପୁରାତନ ଋଷି ସଂସ୍କୃତି ଓ ପରମ୍ପରାରେ ପୁନର୍ବାର ପ୍ରତିଷ୍ଠିତ କରିବା ଦିଗରେ ଆଲୋଚନା ହୋଇଥିଲା। ଏଥିରେ ଓଡ଼ିଶା ରାଜ୍ୟ ହିନ୍ଦୁ ଜନ ଜାଗୃତି ମୁଖ୍ୟ ସଂଯୋଜକ କ୍ରାନ୍ତି ସ୍ୱରୂପାନନ୍ଦ ଗିରି ଭିଡିଓ କନ୍‌ଫରେନ୍ସ ମାଧ୍ୟମରେ ଉଦ୍‌ବୋଧନ ଦେଇ ସମସ୍ତଙ୍କୁ ଋଷିତୁଲ୍ୟ ଆଚରଣ ଓ ଉଚ୍ଚାରଣ ପାଇଁ ନିବେଦନ କରିଥିଲେ।

ଉଦ୍‌ଘାଟନ ପୂର୍ବରୁ ଭୁଶୁଡ଼ିଲା ସ୍କୁଲ ପାଚେରି

ବର୍ଷାରେ ମାଥିଲି ବ୍ଲକ ଅନ୍ତର୍ଗତ ଅଁଳାପଦର ସ୍କୁଲର ପାଚେରି ଭୁଶୁଡ଼ି ପଡ଼ିଛି।

ମାଲକାନଗିରି,୨୯।୫(ଡି.ଏନ୍.ଏ.)-

୫-ଟି ଅଧୀନରେ ହୋଇଛି ରୂପାନ୍ତରିତ

ଉଦ୍‌ଘାଟନ ପୂର୍ବରୁ ଭୁଶୁଡ଼ି ପଡ଼ିଲା ସ୍କୁଲ ପାଚେରି। ଅସରାଏ ବର୍ଷାରେ ଶନିବାର ରାତିରେ ମାଲକାନଗିରି ଜିଲା ମାଥିଲି ବ୍ଲକ ଅନ୍ତର୍ଗତ ଅଁଳାପଦର ସ୍କୁଲର ପାଚେରି ନଷ୍ଟ ହୋଇଛି। ଜିଲାରେ ୫-ଟି ଅଧୀନରେ ରୂପାନ୍ତରିତ ସ୍କୁଲଗୁଡ଼ିକର ରୂପରେଖ ବଦଳିଛି। ସରକାରୀ ସ୍କୁଲ ପ୍ରତି ପିଲାଙ୍କୁ ଆକୃଷ୍ଟ କରିବାକୁ ସରକାର ଅତ୍ୟାଧୁନିକ ପରିବେଶ ଏବଂ ଉନ୍ନତ ମାନର ଶିକ୍ଷା ବ୍ୟବସ୍ଥା ସୃଷ୍ଟି କରିଛନ୍ତି। ଏହି କ୍ରମରେ ଅଁଳାପଦର ସ୍କୁଲରେ ମଧ୍ୟ ବିଭିନ୍ନ ଉନ୍ନୟନ ମୂଳକ କାର୍ଯ୍ୟ କରାଯାଇଛି। ମାସେ ତଳେ ସ୍କୁଲର ପାଚେରି ନିର୍ମାଣ କାମ ହୋଇଥିଲା। ୩୧ ତାରିଖରେ ଜିଲାର ସମସ୍ତ ରୂପାନ୍ତରିତ ସ୍କୁଲ ସହ ଏହି ସ୍କୁଲର ଉଦ୍‌ଘାଟନ କାର୍ଯ୍ୟକ୍ରମ ରହିଛି। ହେଲେ ଏହାପୂର୍ବରୁ ଅଁଳାପଦର ସ୍କୁଲର ପାଚେରି ଭୁଶୁଡ଼ି ପଡ଼ିଛି।

ରୌପ୍ୟ ବିଜେତା ଗୌରୀଶଙ୍କରଙ୍କୁ ସମ୍ବର୍ଦ୍ଧନା

ପଦ୍ମପୁରଠାରେ ଗୌରୀଶଙ୍କରଙ୍କୁ ସମ୍ବର୍ଦ୍ଧନା ଦିଆଯାଉଛି।

ପଦ୍ମପୁର,୨୯।୫(ଡି.ଏନ୍.ଏ.)

ପଶ୍ଚିମବଙ୍ଗର ହାଓ୍ୱଡ଼ାଠାରେ ଅନୁଷ୍ଠିତ ତାତୀୟସ୍ତରୀୟ ଭାରୋତ୍ତଳନ ପ୍ରତିଯୋଗିତାରେ ରୌପ୍ୟ ପଦକ ଜିତି ଗୌରବ ଅର୍ଜନ କରିଥିବା ପଦ୍ମପୁରର ଗୌରୀଶଙ୍କରଙ୍କୁ ସମ୍ବର୍ଦ୍ଧନା ଦିଆଯାଇଛି।

ରବିବାର ଗୌରୀଶଙ୍କର କୋଲ୍‌କାତାରୁ ଟ୍ରେନ୍‌ରେ ଆସି ଅପରାହ୍ନରେ ରାୟଗଡ଼ାରେ ପହଞ୍ଚିବା ପରେ ସେ ଅଭ୍ୟାସ କରୁଥିବା ସ୍ଥାନୀୟ ମହାବୀର ଜିମ୍‌କୁ ଯାଇଥିଲେ। ସେଠାରେ ତାଙ୍କୁ ସମ୍ବର୍ଦ୍ଧନା ଦିଆଯାଇଥିଲା। ଏହାପରେ ପଦ୍ମପୁର ମୁଖ୍ୟ ବଜାରରେ ପହଞ୍ଚିଥିଲେ। ନିଜ ବାସଭବନକୁ ଯିବା ସମୟରେ ପଦ୍ମପୁର ପଞ୍ଚାୟତ ସମିତି ଉପାଧ୍ୟକ୍ଷ ରମେଶ ଚନ୍ଦ୍ର ସାହୁଙ୍କ ନେତୃତ୍ୱରେ ବୁଲୁ ସାହୁ, ସମୀର ସାହୁ, ପ୍ରଶାନ୍ତ ସାହୁ, ଜିତେନ୍ଦ୍ର ସାହୁ, ପ୍ରଦୀପ ସାହୁ, ଜଗା ସାହୁ, ଶିବ ସାହୁ, ରବି ଶଙ୍କର ମିଶ୍ର, ଶ୍ରୀକାନ୍ତ ଆଚାରୀ, ବଳିଆ ସାହୁଙ୍କ ସହ ବହୁ ମାନ୍ୟଗଣ୍ୟ ବ୍ୟକ୍ତି ଉପସ୍ଥିତ ରହି ଅଭିନନ୍ଦନ ଜଣାଇଥିଲେ।

ରାୟଗଡ଼ାକୁ ୩ ସ୍ୱର୍ଣ୍ଣ, ୧ ରୌପ୍ୟ

ରାୟଗଡା ଅଫିସ,୨୯।୫

ପଶ୍ଚିମବଙ୍ଗର ହାଓ୍ୱଡାଠାରେ ଅନୁଷ୍ଠିତ ଜାତୀୟ ସ୍ତରୀୟ ଭାରୋତ୍ତଳନ ପ୍ରତିଯୋଗିତାରେ ରାୟଗଡ଼ାର ଶହୀଦ ଲକ୍ଷ୍ମଣ ନାୟକ ଜିମ୍‌ର ଲିପ୍‌ସା ଖୋସଲା(୧୩) ୫୩ ବର୍ଗରେ ଭାଗ ନେଇ ୮୫ କେଜି ଭାରୋତ୍ତଳନ କରି ପ୍ରଥମ ସ୍ଥାନ ଅଧିକାର କରି ସ୍ୱର୍ଣ୍ଣ ପଦକ ଜିତିଛନ୍ତି। ସେହିପରି ଡେଡ୍ ଲିଫ୍ଟରେ ୭୫ କେଜି ଓଜନ ଭାର ଉତ୍ତୋଳନ କରି ସେ ରୌପ୍ୟ ପଦକ ହାସଲ କରିଛନ୍ତି। ଅନ୍ୟତମ ପ୍ରତିଯୋଗୀ ପିଙ୍କି ହୁଇକା (୨୦) ଡେଡ୍ ଲିଫ୍ଟରେ ୪୩ ବର୍ଗରେ ୭୦ କେଜି ଭାରୋତ୍ତଳନ କରି ସ୍ୱର୍ଣ୍ଣ ପଦକ ଜିତିଛନ୍ତି। ଅନ୍ୟପକ୍ଷରେ ପାୱାର ଲିଫ୍ଟରେ ୪୩ ବର୍ଗରେ ୪୫ କେଜି ଭାରୋତ୍ତଳନ କରି ସ୍ୱର୍ଣ୍ଣ ପଦକ ପାଇଛନ୍ତି।

ଲିପ୍‌ସା ଖୋସଲା

୨ ଦିନ ମଧ୍ୟରେ ପ୍ରତିଶ୍ରୁତି ନ ମିଳିଲେ ରେଳରୋକୋ

ଅମ୍ବାଦଳା,୨୯।୫(ଡି.ଏନ୍.ଏ.)

ଅମ୍ବାଦଳାରେ ଟ୍ରେନ୍ ରହଣି ଦାବି

ରାୟଗଡ଼ା ଜିଲା ଅମ୍ବାଦଳାଠାରେ ଟ୍ରେନ୍ ରହଣି ଦାବି ନେଇ ନାଗରିକ ମଞ୍ଚ ପକ୍ଷରୁ ବାରମ୍ବାର ଦାବିହେଉଛି। ପୂର୍ବରୁ ରେଳରୋକୋ କରାଯାଇଥିବାବେଳେ ଏହାକୁ ବନ୍ଦ କରିବାକୁ ରେଲୱେ ପକ୍ଷରୁ ମେ୨୬ରେ ସମ୍ବଲପୁର ମଣ୍ଡଳ ଆର୍ଥିକ ପ୍ରବନ୍ଧକ ଏସ୍.ଦୋରା, ବାଣିଜ୍ୟିକ ଅଧିକାରୀ ପି. ପରିଡ଼ା, ଏଏସସି ସମ୍ବଲପୁର ଓ ମୁନିଗୁଡା ଆର୍‌ପିଏଫ୍ ଅମ୍ବାଦଳାରେ ପହଞ୍ଚି ରେଳରୋକୋ ବନ୍ଦ କରିବା ପାଇଁ ନାଗରିକ ମଞ୍ଚକୁ ଅନୁରୋଧ କରିଥିଲେ। ତେବେ ରବିବାର ଆସିଥିବା

ସଂକ୍ଷେପରେ

୨୧ ବର୍ଷ ପରେ ଫେରାର ଅଭିଯୁକ୍ତ ଗିରଫ

ଜୟପୁର, ୨୯।୫ (ନି.ପ୍ର.)- ୨୧ ବର୍ଷ ଧରି ଫେରାର ଥିବା ଅଭିଯୁକ୍ତଙ୍କୁ ଜୟପୁର ଟାଉନ ପୋଲିସ ଗିରଫ କରିଛି। ସେ ହେଲେ ଗଙ୍ଗାନଗରର ଇସାକ ଖାନ (୬୯)। ପୋଲିସ ସୂଚନାନୁଯାୟୀ, ୨୦୦୧ରେ ଇସାକ ଖାନ ନାମରେ ଜୟପୁର ଟାଉନ ଥାନାରେ ଚୋରି ମାମଲା ରୁଜୁ କରାଯାଇଥିଲା। ସେହିଦିନରୁ ଅଭିଯୁକ୍ତ ଫେରାର ଥିଲେ। ପୋଲିସ ଗଙ୍ଗାନଗରରେ ଚଢାଉ କରି ୨୧ ବର୍ଷ ପରେ ଅଭିଯୁକ୍ତଙ୍କୁ ଗିରଫ କରି କୋର୍ଟ ଚାଲାଣ କରିଥିବା ଟାଉନ ଥାନାଧିକାରୀ ସଞ୍ଜୟ କୁମାର ମଣ୍ଡଳ ସୂଚନା ଦେଇଛନ୍ତି।

ଅର୍ଥନୀତି ବିଭାଗ ପ୍ରାଧାପକଙ୍କୁ ବିଦାୟକାଳୀନ ସମ୍ବର୍ଦ୍ଧନା

ଉମରକୋଟ, ୨୯।୫(ସ୍ୱ.ପ୍ର.)- ପେଣ୍ଡ୍ରାଣୀ ଡିଗ୍ରୀ ମହାବିଦ୍ୟାଳୟର ଅର୍ଥନୀତି ବିଭାଗ ପକ୍ଷରୁ ଏକ ବିଦାୟକାଳୀନ ସଭା କରାଯାଇଛି। କଲେଜର ରାଜନୀତି ବିଭାଗର ବରିଷ୍ଠ ପ୍ରାଧାପକ ଡ. ପଙ୍କଜ ମିଶ୍ରଙ୍କୁ ଅବସରକାଳୀନ ସମ୍ବର୍ଦ୍ଧନା ଦିଆଯାଇଛି। ଏହି ସଭାକୁ କଲେଜର ଅର୍ଥନୀତି ପ୍ରାଧାପକ ଡ. ରବୀନ୍ଦ୍ର ମିଶ୍ର ପରିଚାଳନା କରିଥିଲେ। ପ୍ରାଧାପକ ଡ. ଶେଷାନନ୍ଦ ମିଶ୍ର, ପ୍ରାଧାପକ ଦିବାକର ପଟ୍ଟନାୟକ, ଅଧାପକ ରାମଶଙ୍କର ପଟ୍ଟନାୟକ, ପ୍ରଦୋଷ ପଟ୍ଟନାୟକ, ଧର୍ମେନ୍ଦ୍ର ପଟ୍ଟନାୟକ, ସମୀର ମହାନ୍ତି, ଚିନ୍ମୟ ରାଉତ, ଆର୍ତ୍ତ ସାହୁ, ନାଗେଶ ଗୌଡ଼, ସାଗର ପାଣିଗ୍ରାହୀ, ବୁନୁ ସାମଲ ନିଜ ଅନୁଭୂତି ସ୍ମୃତିଚାରଣ କରିଥିଲେ। ଅର୍ଥନୀତି ବିଭାଗର ବହୁ ଛାତ୍ରୀଛାତ୍ର ଉପସ୍ଥିତ ଥିଲେ। ବିଭାଗ ମୁଖ୍ୟ ଡ. ରବି ମିଶ୍ର ବିଦାୟୀ ପ୍ରାଧାପକଙ୍କୁ ଉପଢୌକନ ଦେଇ ସମ୍ମାନିତ କରିଥିଲେ। ଉପସ୍ଥିତ ସମସ୍ତେ ତାଙ୍କ ଅବସରକାଳୀନ ଜୀବନ ପାଇଁ ଶୁଭେଚ୍ଛା ଓ ଦୀର୍ଘାୟୁ କାମନା କରିଥିଲେ। ଅଧକ୍ଷା ଡକ୍ଟର ଅନିତା ମାଝି ଧନ୍ୟବାଦ ଦେଇଥିଲେ।

ମକା ଚାଷ ସମ୍ବନ୍ଧରେ ଚାଷୀ ବୈଠକ

ଡାବୁଗାଁ, ୨୯।୫ (ଡି.ଏନ୍.ଏ.)-ନବରଙ୍ଗପୁର ଜିଲା ଡାବୁଗାଁ ବ୍ଲକ ମେଦନା ପଞ୍ଚାୟତ ଅଧୀନ ଭେଲୁଆଗୁଡା ଗ୍ରାମ ଆମ୍ବ ତୋଟାରେ ବାୟର କମ୍ପାନୀ ପକ୍ଷରୁ ମକା ଫସଲ ସମ୍ବନ୍ଧରେ ଚାଷୀମାନଙ୍କୁ ନେଇ ଏକ ବୈଠକ ରବିବାର ଅନୁଷ୍ଠିତ ହୋଇଛି। ଏହି କାର୍ଯ୍ୟକ୍ରମରେ ମେଦନା ପଞ୍ଚାୟତ ଭେଲୁଆଗୁଡା, ସରଗୁଡା, କେନ୍ଦୁଗୁଡା, ଝାଲିଆଗୁଡା, ମାଳିଗୁଡା ଓ ପୂଜାରିଗୁଡା ଗ୍ରାମର ଚାଷୀମାନେ ଯୋଗଦେଇଥିଲେ। ଏହି କାର୍ଯ୍ୟକ୍ରମରେ କମ୍ପାନୀ ଟେରିଟୋରି ମ୍ୟାନେଜର ଅଜୟ ଯୋଗଦେଇ ବାୟର କମ୍ପାନୀର ଶଙ୍କର ମକା ଡିକେସି-୯୧୨୬, ଡିକେସି-୯୧୪୪, ମକା ଚାଷରେ ଘାସ ଦମନ ପାଇଁ ଲାଉଡିସ ହରବିସାଇଡ ବ୍ୟବହାର, ବିଭିନ୍ନ ରୋଗ ପୋକ ଦମନ ପାନ ଭାଇଗୋ କୀଟନାଶକ ସିଞ୍ଚନ କରିବାକୁ ବୁଝାଇଥିଲେ। ଶଙ୍କର ମକା ଚାଷ କଲେ ଅଧିକ ଅମଳ ପାଇପରିବେ। ବାୟର କମ୍ପାନୀର ଶଙ୍କର ମକା ରୋଗ ପୋକ ପ୍ରତି ଅଧିକ ସହନଶୀଳତା ପ୍ରଦାନ କରେ, ଯାହାଦ୍ୱାରା ଚାଷୀମାନେ ଅଧିକ ଲାଭ ପାଇବେ ବୋଲି ଆଲୋଚନା ହୋଇଛି।

ନାକଟିଗୁଡାରେ କଲ୍ୟାଣ ମଣ୍ଡପ ଭିତ୍ତିପ୍ରସ୍ତର ସ୍ଥାପନ

ପାପଡାହାଣ୍ଡି, ୨୯।୫(ଡି.ଏନ୍.ଏ.)- ପାପଡାହାଣ୍ଡି ବ୍ଲକ ନାକଟିଗୁଡାରେ ରବିବାର କଲ୍ୟାଣ ମଣ୍ଡପର ଭିତ୍ତିପ୍ରସ୍ତର ସ୍ଥାପନ କରାଯାଇଛି। ମୁଖ୍ୟ ଅତିଥିଭାବେ ବ୍ଲକ ଉପାଧକ୍ଷ ସୁଶାନ୍ତ ବେହେରା ଯୋଗ ଦେଇଥିଲେ। ବ୍ଲକ ଫଣ୍ଡରୁ ୩୫ ଲକ୍ଷ ବ୍ୟୟରେ ଏହି କଲ୍ୟାଣ ମଣ୍ଡପ ହେବ ବୋଲଇ ସେ କହିଛନ୍ତି। ଅନ୍ୟମାନଙ୍କ ମଧ୍ୟରେ ଜେ.ଏ. ବାପୁଜୀ ନାୟକ, ଶିବପ୍ରସାଦ ଅଗ୍ରୱାଲ, ପର୍ଶୁ ନାୟକ, ନରସିଂହ ଯାନା, ମଦନ ନାୟକ, ପ୍ରବୀଣ କୁମାର ସତନାମୀ ପ୍ରମୁଖ ଉପସ୍ଥିତ ଥିଲେ।

ଗୋପୀଗୁଡ଼ାବାସୀଙ୍କ ଜଳକଷ୍ଟ ଦୂର କଲେ ବିଧାୟକ

ପାପଡାହାଣ୍ଡି,୨୯।୫(ଡି.ଏନ୍.ଏ.)-ପାପଡାହାଣ୍ଡି ବ୍ଲକ ମୈଦଲପୁର ପଞ୍ଚାୟତ ଗୋପିଗୁଡା ଗ୍ରାମର ଉପର ସାହି ବାସିନ୍ଦାଙ୍କ ଜଳ କଷ୍ଟ ଦୂର କରିଛନ୍ତି ଡାବୁଗାଁ ବିଧାୟକ ମନୋହର ରନ୍ଧାରୀ। ସାହିରେ ୪୦ପରିବାର ଦୀର୍ଘ ଦିନ ଧରି ଜଳ କଷ୍ଟ ଭୋଗ କରୁଥିଲେ। ବିଧାୟକ ଏ ନେଇ ଅବଗତ ହେବା ପରେ ନଳକୂପ ଖନନ କରିଛନ୍ତି। ନଳକୂପ ପାଣିରେ ଉପର ସାହି ବାସିନ୍ଦା ଉପକୃତ ହେବେ। ଆଜିର ଏହି କାର୍ଯ୍ୟକ୍ରମରେ ଅନ୍ୟମାନଙ୍କ ମଧ୍ୟରେ ବ୍ଲକ ଉପାଧକ୍ଷ ସୁଶାନ୍ତ ବେହେରା, ଲିଙ୍ଗରାଜ ଭତରା, ସରୋଜ ଜାଲ, ବିଷ୍ଣୁ ବିଶୋଇ, ବନମାଳୀ ପୂଜାରି, ମୀନ ମାଝୀ ପ୍ରମୁଖ ଉପସ୍ଥିତ ଥିଲେ।

ସବୁ ବର୍ଗର ବ୍ୟକ୍ତିଙ୍କୁ ୬୦ ପରେ ପେନ୍‌ସନ ଦିଆଯାଉ

ଜୟପୁର, ୨୯।୫(ନି.ପ୍ର.)

ସଭାରେ ମଞ୍ଚାସୀନ ଅତିଥିମାନେ।

ନିଖିଳ ଓଡ଼ିଶା ଇପିଏଫ୍ ପେନସନ ଅନ୍ତର୍ଭୁକ୍ତ ବରିଷ୍ଠ ଶ୍ରମିକ କର୍ମଚାରୀଙ୍କ ଏକ ସଭା ସ୍ଥାନୀୟ ଯାଦବ ଭବନରେ କୋରାପୁଟ ଜିଲା ଶାଖା ସଭାପତି ନଳିନୀକାନ୍ତ ରଥଙ୍କ ସଭାପତିତ୍ୱରେ ଅନୁଷ୍ଠିତ ହୋଇଯାଇଛି।ଏହି ସଭାରେ ଓଏଏସ୍‌ଆର୍‌ସି, ଯୋଗାଣ ନିଗମ, ଉଠାଜଳସେଚନ ନିଗମ, ରାଜ୍ୟ କୃଷି ନିଗମ, ବିହନ ନିଗମ, ଓଡ଼ିଶା ମାଧ୍ୟମିକ ଶିକ୍ଷକ ସଂଘ, ସେବା କାଗଜ କଳ, ବିଭିନ୍ନ ସରକାରୀ ଓ ବେସରକାରୀ ସଂସ୍ଥାର ପେନସନଭୋଗୀ ଶ୍ରମିକ କର୍ମଚାରୀ ସଂଘ ଓ ସଭ୍ୟମାନେ ଯୋଗ ଦେଇଥିଲେ। ସିଟି କୋଅର୍ଡିନେଶନ୍ ଅଫ୍ ୟୁନିୟନ୍ସ ଆସୋସିଏଶନ୍ ସାଧାରଣ ସମ୍ପାଦକ ପ୍ରମୋଦ କୁମାର ମହାନ୍ତି ଇପିଏଫରେ ବହୁତ ବ୍ୟତିକ୍ରମ ହେଉଛି ବୋଲି କହିଛନ୍ତି। କେତେକ ସ୍ଥାନରେ ଇପିଏଫରେ ଅନ୍ତର୍ଭୁକ୍ତ କରାଯାଉନାହିଁ, ଇପିଏଫ୍ କାଟି ଜମା ହେଉନାହିଁ। ଏସବୁ ବିରୋଧରେ ସ୍ୱର ଉତ୍ତୋଳନ କରିବା ସହ ସବୁ କ୍ଷେତ୍ରର ବ୍ୟକ୍ତିଙ୍କୁ ୬୦ ବର୍ଷ ପରେ ପେନ୍‌ସନ ସୁବିଧା ଯୋଗାଇ ଦେବାକୁ ଦାବି ହୋଇଛି। ପେନ୍‌ସନ ବୃଦ୍ଧାବସ୍ଥାରେ ମଣିଷ ପାଇଁ ସାହାଯ୍ୟକାରୀ ହୋଇଥାଏ। ଅନେକ ରାଜ୍ୟରେ ୬୦ବର୍ଷ ପରେ ମାସକୁ ୧ହଜାରରୁ ୨୫ଶହ ପର୍ଯ୍ୟନ୍ତ ବାର୍ଦ୍ଧକ୍ୟ ଭତ୍ତା ଦିଆଯାଉଛି। ସେତିକିବେଳେ ଯେଉଁମାନେ ଇପିଏଫକୁ ଯୋଗଦାନ କରୁଛନ୍ତି ସେମାନଙ୍କୁ ମାତ୍ର ୩ହଜାର ନ ଦେଇ ୯ହଜାରରୁ ଊର୍ଦ୍ଧ୍ୱ ଟଙ୍କା ଦେବାକୁ ଯେଉଁ ଦାବି ହୋଇଛି, ତାହାକୁ ଶ୍ରମିକମାନେ ସମର୍ଥନ କରିବାକୁ ସେ ଆହ୍ୱାନ ଦେଇଛନ୍ତି। ସଭାପତି ନଳିନୀକାନ୍ତ ରଥ ରାଜ୍ୟସ୍ତରୀୟ ଦାବିପତ୍ରକୁ ଉପସ୍ଥାପନ କରିଥିଲେ।

ନିଖିଳ ଓଡ଼ିଶା ଇପିଏଫ୍ ପେନସନ ଆସୋସିଏଶନ କୋରାପୁଟ ଜିଲା ଶାଖା ବୈଠକ

- ମାସିକ ପେନ୍‌ସନ ୯ ହଜାର
- ଇପିଏଫ ପେନ୍‌ସନ ଭୋଗୀଙ୍କୁ ନିଃଶୁଳ୍କ ସ୍ୱାସ୍ଥ୍ୟ ସେବା ଯୋଗାଣ
- ଦାବି ପୂରଣ ପାଇଁ ପ୍ରଧାନମନ୍ତ୍ରୀଙ୍କୁ ଚିଠି ଲେଖିବେ ୩ହଜାର ପେନସନ ଭୋଗୀ

ମାସିକ ପେନସନ ୯୦୦୦, ସୁପ୍ରିମକୋର୍ଟଙ୍କ ନିଷ୍ପତ୍ତି ଅନୁଯାୟୀ ବର୍ଦ୍ଧିତ ପେନସନ, ସମସ୍ତ ଇପିଏଫ ପେନସନ ଭୋଗୀଙ୍କୁ ନିଃଶୁଳ୍କ ସ୍ୱାସ୍ଥ୍ୟ ସେବା ଯୋଗାଇବାକୁ ଦାବି ହୋଇଛି। ଏହି ଦାବି ପୂରଣ ପାଇଁ ଓଡ଼ିଶାରୁ ୩୦ହଜାର ପେନ୍‌ସନ ଭୋଗୀ ପ୍ରଧାନମନ୍ତ୍ରୀଙ୍କୁ ପୋଷ୍ଟକାର୍ଡ ମାଧ୍ୟମରେ ଜୁନ୍ ମାସ ଭିତରେ ଚିଠି ଦେବେ। କୋରାପୁଟରୁ ୧୦୦୦ ଚିଠି ଯିବ। ନଭେମ୍ବର ୧୬ ସୁଦ୍ଧା କେନ୍ଦ୍ର ସରକାରଙ୍କ ପେନସନ ନୀତିକୁ ବିରୋଧ ସହ ଦାବି କାର୍ଯ୍ୟକାରୀ କରିବାକୁ ଜିଲାପାଳଙ୍କ ଜରିଆରେ ପ୍ରଧାନମନ୍ତ୍ରୀଙ୍କୁ ଦାବିପତ୍ର ପ୍ରଦାନ କରାଯିବ। ଏହି ସଭାରେ ଅନ୍ୟମାନଙ୍କ ମଧ୍ୟରେ କାହ୍ନୁଚରଣ ପାଢୀ, ରାମକୃଷ୍ଣ ସାବତ, ଦାମୋଦର ରଣା, ଭାଗିରଥି ରେଡ୍ଡୀ ପ୍ରମୁଖ ଉପସ୍ଥିତ ଥିଲେ। କୋଅର୍ଡିନେଶନ୍ କମିଟି ସଂଗଠନ ସମ୍ପାଦକ ଯୁଧିଷ୍ଠିର ରାଉଳ ଧନ୍ୟବାଦ ଅର୍ପଣ କରିଥିଲେ।

ହାଟରେ ଲେମ୍ବୁ ପଣା ବାଣ୍ଟିଲେ ବରିଷ୍ଠ ନାଗରିକ

ସୁନାବେଡା, ସେମିଲିଗୁଡା, ୨୯।୫(ସ୍ୱ.ପ୍ର.)

ସେମିଲିଗୁଡା ବରିଷ୍ଠ ନାଗରିକ ସଂଘ ପକ୍ଷରୁ ସେମିଲିଗୁଡା ଭେଣ୍ଡିଂ ଜୋନ ନିକଟରେ ଜଳଛତ୍ର ଖୋଲାଯାଇଛି। ହାଟରେ ବସିଥିବା ବେପାରୀ ଓ ପ୍ରାୟ ୨୫ଶହ ଗ୍ରାହକଙ୍କୁ ଲେମ୍ବୁ ଓ ଦହି ପଣା ଯୋଗାଇ ଦିଆଯାଇଛି। ବରିଷ୍ଠ ନାଗରିକ ସଂଘ ସଭାପତି ବିନୟ ଚନ୍ଦ୍ର ପଟ୍ଟନାୟକଙ୍କ ନେତୃତ୍ୱରେ ଆୟୋଜିତ ଉକ୍ତ କାର୍ଯ୍ୟକ୍ରମରେ ସଂଘ କାର୍ଯ୍ୟକାରୀ ସଭାପତି ପ୍ରତାପଚନ୍ଦ୍ର ପାତ୍ର, ଈଶ୍ୱର ଚନ୍ଦ୍ର ଗୁରୁ, ରଘୁନାଥ ପାଣିଗ୍ରାହୀ, ପାଣ୍ଡୁ ଚରଣ ସାହୁ, ଭୁବନେଶ୍ୱର ପଟ୍ଟନାୟକ, ସି.ଏଚ୍. ପ୍ରଦୀପ ପାତ୍ର, ଉପଦେଷ୍ଟା ବିଜୟ ସାହୁ, ରବୀନ୍ଦ୍ର ନିଶଙ୍କ, କୃଷ୍ଣଚନ୍ଦ୍ର ପଟ୍ଟନାୟକଙ୍କ, ବସନ୍ତ ପଟ୍ଟନାୟକ, ଏ.ସି. ବେହେରା ଏବଂ କେଶବ ସାହୁ ପ୍ରମୁଖ ସଦସ୍ୟ ସହଯୋଗ କରିଥିଲେ। ସୁନାବେଡ଼ା ଟେଣ୍ଟ ହାଉସ ମାଲିକ ଆବଶ୍ୟକୀୟ ହଣ୍ଡାହାଣ୍ଡି , ଟେଣ୍ଟ ଆଦି ବିନା ଶୁଳ୍କରେ ଯୋଗାଇଥିଲେ। ସୁନାବେଡ଼ା ପୌର ପରିଷଦର ଅଧକ୍ଷ ଡ଼ଃ ରାଜେନ୍ଦ୍ର କୁମାର ପାତ୍ର ଉପସ୍ଥିତ ଥିଲେ।

ତାଲିମ ରକ୍ଷକ ଶିବିର

କୋଷାଗୁମୁଡ଼ା ୨୯।୫(ଡି.ଏନ୍.ଏ.)

ନବରଙ୍ଗପୁର ଜିଲା କୋଷାଗୁମୁଡା ପଞ୍ଚାୟତ ସମିତି ସମ୍ମିଳନୀ କକ୍ଷରେ ରବିବାର ଏକ ଦିନିକିଆ ତାଲିମ ରକ୍ଷକ ଶିବିର ଅନୁଷ୍ଠିତ ହୋଇଛି। ବ୍ଲକର ସମସ୍ତ ଗାଡ଼ି ଚାଳକଙ୍କୁ ଏହି ତାଲିମ ପ୍ରଦାନ କରାଯାଇଛି। ଦୁର୍ଘଟଣାଗ୍ରସ୍ତ ହେଲେ କିପରି ଗାଡ଼ି ଚାଳକ ଆହତଙ୍କ ଜୀବନ ବଞ୍ଚାଇବାକୁ ଚେଷ୍ଟା କରିବେ ଏବଂ ଯଥାଶୀଘ୍ର ସୁରକ୍ଷିତ ଅବସ୍ଥାରେ ଚିକିତ୍ସା ପାଇଁ ଡାକ୍ତରଖାନା ନେବେ ସେ ସମ୍ପର୍କରେ ତାଲିମ ଦିଆଯାଇଛି। ଅଜଣା ଗାଡ଼ି ଧକ୍କାରେ ମୃତ୍ୟୁ ଘଟିଥିବା ପରିବାରକୁ ୨ଲକ୍ଷ, ଗୁରୁତର ବ୍ୟକ୍ତିଙ୍କୁ ୫୦ ହଜାର ଟଙ୍କା ସରକାରୀସ୍ତରରେ ସହାୟତା ପ୍ରଦାନ କରାଯାଉଛି। କାର୍ଯ୍ୟକ୍ରମରେ ଏଆର୍‌ଟିଓ ବିଭୁ ରଞ୍ଜନ ନାୟକ, ଏମ୍‌ଭିଆଇ ବିନୟ କୁମାର ପଲ, ଜୁନିୟର ଏମ୍‌ଭିଆଇ ଉପେନ୍ଦ୍ର କୁମାର ପୁଷିକା, ମୁଖ୍ୟ କିରାଣି କୃଷ୍ଣଚନ୍ଦ୍ର ନାୟକ ଓ ଅନ୍ୟ ଅଧିକାରୀମାନେ ଉପସ୍ଥିତ ଥିଲେ।

କିଶୋରୀ ଜାଗୃତ ସପ୍ତାହ ପାଳନ

ଡାବୁଗାଁ, ୨୯।୫(ଡି.ଏନ୍.ଏ.)

ନବରଙ୍ଗପୁର ଜିଲା ଡାବୁଗାଁ ବ୍ଲକ ଅଧୀନ ବିଭିନ୍ନ ବିଦ୍ୟାଳୟରେ ଜିଲା ସମାଜ କଲ୍ୟାଣ ବିଭାଗ ଦ୍ୱାରା କିଶୋରୀ ଜାଗୃତ ସପ୍ତାହ ପାଳନ ଶନିବାର ଶେଷ ହୋଇଛି। କୋଇଲାରୀ, ମେଦନା, ଡାବୁଗାଁ ଏକ୍ସ-ବୋର୍ଡ, ବାଇଗାଁ, ରାବଣାଗୁଡା, ମାଳିଗୁଡା, ଚିକିଲି, ଚିଚିବାଇ, ଉମୁରାହାଣ୍ଡି ସରକାରୀ ଉଚ୍ଚ ପ୍ରାଥମିକ ବିଦ୍ୟାଳୟ ଓ ଡାବୁଗାଁ ସରକାରୀ ମଧ୍ୟ ଇଂରାଜୀ ବିଦ୍ୟାଳୟ କୁ ଅଧିକାରୀମାନେ ଛାତ୍ରୀମାନଙ୍କୁ ବାଲ୍ୟ ବିବାହ ରୋକିବା, ଶିଶୁ ସୁରକ୍ଷା, ମହିଳାଙ୍କ ଉପରେ ହେଉଥିବା ନିର୍ଯ୍ୟାତନା ଉପରେ ଛାତ୍ରୀମାନଙ୍କୁ ବୁଝାଇଥିଲେ। ଶେଷରେ ମୁଁ ବାଲ୍ୟ ବିବାହ କରିବି ନାହିଁ, କିମ୍ବା ମୋ ଅଞ୍ଚଳରେ ବାଲ୍ୟ ବିବାହ କରାଇବାକୁ ଦେବୀ ନାହିଁ ବୋଲି ଛାତ୍ରୀମାନେ ଶପଥ ନେଇ ଥିଲେ।ବାଲ୍ୟ ବିବାହ ଦୃଷ୍ଟି ଗୋଚର ହେଲେ ଚାଇଲ୍ଡ ହେଲ୍ପ ଲାଇନର ୧୦୯୮କୁ ଫୋନ୍ କରିବାକୁ କୁହାଯାଇଛି। ଏହି କାର୍ଯ୍ୟକ୍ରମରେ ଡାବୁଗାଁ ସିଡିପିଓ ଯମୁନା ଭତ୍ରା, ସୁପରଭାଇଜର ପ୍ରଣମିତା ପଟ୍ଟନାୟକ, ବିମଳା ନାୟକ ସାଇରା ବାନୁ, ଏଏସ୍‌ଆଇ ପୁଷ୍ପଲତା ସୁନାନୀ କନଷ୍ଟେବଳ ଅଜୟନ୍ତୀ ହରିଜନ ଓ ବିଦ୍ୟାଳୟର ଶିକ୍ଷୟିତ୍ରୀ, ଶିକ୍ଷକ ଛାତ୍ରୀମାନେ ଉପସ୍ଥିତ ଥିଲେ।

ଚାକିରି, ବ୍ୟାଙ୍କ ଲୋନ୍ କରାଇବା ନାଁରେ ଠକେଇ

ନବରଙ୍ଗପୁର,୨୯।୫(ବି.ପ୍ର.)

ଚାକିରି ଓ ବ୍ୟାଙ୍କ ଲୋନ କରାଇଦେବା ନାଁରେ ଜଣେ ଯୁବକ ଶତାଧିକ ଲୋକଙ୍କଠାରୁ ଟଙ୍କା ଠକି ନେଇଥିବା ନବରଙ୍ଗପୁର ଥାନାରେ ଅଭିଯୋଗ ହୋଇଛି। ରବିବାର ନବରଙ୍ଗପୁର ଜିଲାର ଆସଙ୍ଗା, ନନ୍ଦାହାଣ୍ଡି, କୋରାପୁଟ ଜିଲା ବୋରିଗୁମ୍ମା ବ୍ଲକର ଛତ୍ରଲା ଗାଁର ୨୦ରୁ ଊର୍ଦ୍ଧ୍ୱ ମହିଳା ପୁରୁଷ ନବରଙ୍ଗପୁର ଥାନାଧିକାରୀ ତାରିକ୍ ଅହମ୍ମଦଙ୍କୁ ଭେଟି ଅଭିଯୋଗପତ୍ର ଦେଇଛନ୍ତି।

ଏତଲାନୁଯାୟୀ, ନବରଙ୍ଗପୁର ଥାନା ଅଧୀନ କୁସୁମୀ ଗାଁର ସୁନୀଲ ହରିଜନ ଚାକିରି କରାଇ ଦେବା ନାଁରେ ପିଲିକା ଗାଁର ଚୁନି ଷଡ଼ଙ୍ଗୀଙ୍କଠାରୁ ୬୩ ହଜାର, ଆସଙ୍ଗା ଗାଁର ଗୌର ଭାତରା ଓ ବିଦ୍ୟାଧର ମାଝିଙ୍କଠାରୁ ୬୦ ହଜାର ଟଙ୍କା ଲେଖାଏଁ ନେଇଛନ୍ତି। ସେହିଭଳି ଗୁଡ଼ ତିଆରି ମେଶିନ ପାଇଁ ବ୍ୟାଙ୍କ ଲୋନ କରାଇ ଦେବା ବାବଦକୁ ୫୩୦୦ ଟଙ୍କା ନେଇଥିବା ଅଭିଯୋଗକାରୀମାନେ କହିଛନ୍ତି। ଅଭିଯୁକ୍ତ ଗୋଟିଏ ପରିବାରର ୯ ଜଣଙ୍କଠାରୁ ୧ ଲକ୍ଷ ଟଙ୍କା ଲେଖାଏ ଲୋନ କରାଇ ଦେବାକୁ କହି ୧୨ ହଜାର ଟଙ୍କା ଲେଖାଏ ଆଦାୟ କରିଛନ୍ତି। ରତନା ମାଙ୍ଗଲି ବାଇକ ୧୫ ହଜାର ଟଙ୍କାରେ ବନ୍ଧା ପକାଇ ସୁନୀଲଙ୍କୁ ୧୨ ହଜାର ଟଙ୍କା ଦେଇଥିଲେ। ପଦ୍ମିନୀ ବିଶୋଇ, ସବିତା ହରିଜନ, ମଙ୍ଗୁରୁ ଭତରା, ଜଳଧର ଭତରା ଓ ଦୂତୀ ମାଙ୍ଗଲିଙ୍କଠାରୁ ଅଭିଯୁକ୍ତ ୧୦ ହଜାର ଟଙ୍କା ଲେଖାଏ ନେଇଛନ୍ତି। ଚାକିରି ଓ ବ୍ୟାଙ୍କ ଲୋନ୍ ନ ହେଲେ ୨ ମାସ ମଧ୍ୟରେ ନେଇଥିବା ଟଙ୍କା ଫେରସ୍ତ ପାଇଯିବେ ବୋଲି ସୁନୀଲ କହିଥିଲେ। କିନ୍ତୁ ଏହା ମଧ୍ୟରେ ଟଙ୍କା ଦେବାର ୬ମାସ ବିତିଯାଇଛି। ଏବେ ସୁଦ୍ଧା ଚାକିରି, ବ୍ୟାଙ୍କ ଲୋନ୍ ଓ ଟଙ୍କା ଏହାମଧ୍ୟରୁ କିଛି ବି ମିଳିନି ବୋଲି ଅଭିଯୋଗକାରୀମାନେ କହିଛନ୍ତି। ସୁନୀଲ ନବରଙ୍ଗପୁର ସହରର ୨୬ ନମ୍ବର ଜାତୀୟ ରାଜପଥ କଡରେ ଏକ ଭଡ଼ା ଘରେ ଏହି କାରବାର କରୁଥିଲେ। ସେ ପ୍ରାୟ ୧୫୦ରୁ ଅଧିକ ମହିଳା ପୁରୁଷଙ୍କଠାରୁ ଟଙ୍କା ନେଇଛନ୍ତି। ଏବେ ସେ ଭଡା ଘରେ ନାହାନ୍ତି ଓ ଫୋନ କଲେ ମଧ୍ୟ ଉଠାଉ ନାହାନ୍ତି ବୋଲି ଅଭିଯୋଗକାରୀମାନେ କହିଛନ୍ତି। ନବରଙ୍ଗପୁର ଥାନା ପୋଲିସ ୨୫୩/୨୨ରେ ମାମଲା ରୁଜୁ କରିଛି। ଥାନାଧିକାରୀ ଘଟଣାର ତଦନ୍ତ କରୁଛନ୍ତି।

ଠକେଇର ଶିକାର ହୋଇଥିବା ବ୍ୟକ୍ତିମାନେ ନବରଙ୍ଗପୁର ଥାନାଧିକାରୀଙ୍କୁ ଲିଖିତ ଅଭିଯୋଗ କରୁଛନ୍ତି ।

ଉପୁଡିଲା ଗଛ, ଛିଣ୍ଡିଲା ବିଦ୍ୟୁତ୍ ତାର

ରାସ୍ତା ଉପରେ ଗଛ ପଡିଥିବାରୁ ଗାଡିଗୁଡିକ ଅଟକି ରହିଛି।

କୋଟପାଡ଼, ୨୯।୫(ଡି.ଏନ୍.ଏ.)

- କାଳବେଶାଖୀ ପ୍ରଭାବ
- ୩ ଘଣ୍ଟା ଗାଡି ଚଳାଚଳ ବନ୍ଦ

କୋରାପୁଟ ଜିଲା କୋଟପାଡ଼ ଅଞ୍ଚଳରେ ରବିବାର ଅପରାହ୍ନରେ କାଳବୈଶାଖୀ ପ୍ରଭାବରେ ବର୍ଷା ସହ ଅତି ଜୋର୍‌ରେ ପବନ ବହିଥିଲା। ଏହା ପ୍ରଭାବରେ ରାସ୍ତାପାର୍ଶ୍ୱ ଗଛ ଓ ବିଦ୍ୟୁତ୍ ଖୁଣ୍ଟି ଉପୁଡି ପଡ଼ିଛି। ଫଳରେ ରାସ୍ତାର ଉଭୟ ପାର୍ଶ୍ୱରେ ଗାଡ଼ିମୋଟର ଦୀର୍ଘ ସମୟ ଧରି ଅଟକି ରହିଥିଲା।

ରବିବାର ଅପରାହ୍ନ ୪.୩୦ରେ କାଳବୈଶାଖୀ ଯୋଗୁ ଜୋରରେ ପବନ ସହ ବର୍ଷା ହୋଇଥିଲା। ଫଳରେ କୋଟପାଡ଼ରୁ ୧ କିମି ଦୂର ଛତିଶଗଡ଼କୁ ସଂଯୋଗ କରୁଥିବା ଜାତୀୟ ରାଜପଥ-୬୩ ରାସ୍ତା ପାର୍ଶ୍ୱର ଦୁଇଟି ବିରାଟ ଗଛର ଡାଳ ଭାଙ୍ଗି ପଡିଯାଇଥିଲା। ରାସ୍ତାପାର୍ଶ୍ୱ ବିଦ୍ୟୁତ୍ ଖୁଣ୍ଟ ତାର ଛିଣ୍ଡିପଡିଛି। ଫଳରେ ରାସ୍ତାର ଉଭୟ ପାର୍ଶ୍ୱରେ ଦୀର୍ଘ ୩ ଘଣ୍ଟା ଧରି ଗାଡ଼ିଗୁଡିକ ଅଟକି ରହିଥିଲା। ପୋଲିସ ଏବଂ ଅଗ୍ନିଶମ ବିଭାଗୀୟ କର୍ମଚାରୀ ଘଟଣାସ୍ଥଳରେ ପହଞ୍ଚି ରାସ୍ତା ଉପରୁ ଗଛଗୁଡ଼ିକ ହଟାଇବା ପରେ ଗାଡ଼ି ଚଳାଚଳ ସ୍ୱାଭାବିକ ହୋଇଥିଲା।

୧୫ ପ୍ରାର୍ଥୀ ଅପ୍ରତିଦ୍ୱନ୍ଦ୍ୱୀ

ପାର୍ଥୀମାନେ ନାମାଙ୍କନ ପତ୍ର ଦାଖଲ କରୁଛନ୍ତି।

ପଦ୍ମପୁର,୨୯।୫(ଡି.ଏନ୍.ଏ.)-

ପଦ୍ମପୁର ସମବାୟ ସମିତି ନିର୍ବାଚନ

ରାୟଗଡ଼ା ଜିଲା ପଦ୍ମପୁର ସମବାୟ ସମିତି ନିର୍ବାଚନ ନିମନ୍ତେ ରବିବାର ନାମାଙ୍କନ ପତ୍ର ଦାଖଲ ଶେଷ ହୋଇଛି। ୧୫ ନିର୍ବାଚନ ମଣ୍ଡଳୀକୁ ନେଇ ପଦ୍ମପୁର ସମବାୟ ସମିତି ଗଠିତ। ଏଥିରେ ରବିବାର ୧୫ ଟି ନାମାଙ୍କନ ପତ୍ର ଦାଖଲ ହୋଇଛି। ପ୍ରାର୍ଥୀ ମାନେ ନିଜ ସମର୍ଥକଙ୍କ ସହ ଯାଇ ଅଧିକାରୀଙ୍କ ନିକଟରେ ନାମାଙ୍କନ ପତ୍ର ଦାଖଲ କରିଛନ୍ତି। ନିର୍ବାଚନ ଅଧିକାରୀ ଉମାଶଙ୍କର ଗୌଡ଼ଙ୍କ ସମେତ ଗିରିଜା ପ୍ରସାଦ ଏବଂ ଲ୍ୟାମ୍ପସ ଅ

ରୁଷିଆରେ ଫସିରହିଛି ତୈଳ କମ୍ପାନୀଙ୍କ ଲାଭାଂଶ

ନୂଆଦିଲ୍ଲୀ: ରୁଷିଆ ଓ ୟୁକ୍ରେନ ଯୁଦ୍ଧ ଲାଗି ଅନେକ ସମସ୍ୟା ଦେଖାଦେଇଛି। ଏପରି କି ପାଶ୍ଚାତ୍ୟ କଟକଣା ଯୋଗୁ ରୁଷିଆ ଡଲାରର କାରବାର ବନ୍ଦ କରିଛି। ଫଳରେ ବିଦେଶୀ ପେଠ ଅଟକି ଯାଇଥିବା ବେଳେ ଭାରତୀୟ ତୈଳ କମ୍ପାନୀଙ୍କ ଲାଭାଂଶ ଆୟ ବାବଦକୁ ୮ବିଲିୟନ ରୁବଲ ଅର୍ଥାତ୍ ଭାରତୀୟ ମୁଦ୍ରାରେ ପ୍ରାୟ ୧୦୦୦କୋଟି ଟଙ୍କା ସେଠାରେ ଫସିଯାଇଛି। ସାର୍ବଜନିକ ତୈଳ କମ୍ପାନୀଙ୍କ ଅନୁସାରେ ଭାରତୀୟ ତୈଳକମ୍ପାନୀଗୁଡିକ ରୁଷିଆରେ ୪ ଭିନ୍ନ ଭିନ୍ନ ପରିସମ୍ପତ୍ତିର ଅଂଶୀଦାର ଅଛନ୍ତି। ଭାରତ ଏ ବାବଦରେ ୫.୪୬ବିଲିୟନ ଡଲାରର ନିବେଶ କରିଛି।

ଏଲ୍‌ଆଇସିର ନୂଆ ଯୋଜନା 'ବୀମା ରତ୍ନ'

ଏଲ୍‌ଆଇସିର ନୂତନ ଯୋଜନା 'ବୀମା ରତ୍ନ'ର ଶୁଭାରମ୍ଭ ଅବସରରେ ନିଗମର ବରିଷ୍ଠ ଅଧିକାରୀମାନେ ଏହାର ପୋଷ୍ଟର ଉନ୍ମୋଚନ କରୁଛନ୍ତି।

ନୂଆଦିଲ୍ଲୀ,୨୯।୫

ଭାରତୀୟ ଜୀବନ ବୀମା ନିଗମ (ଏଲ୍‌ଆଇସି)ର ଆଉ ଏକ ନୂତନ ଯୋଜନା 'ବୀମା ରତ୍ନ'(ପ୍ଲାନ-୮୬୪) ସମ୍ପର୍କରେ ନିଗମ ପକ୍ଷରୁ ଘୋଷଣା ସହ ଏହାର ଶୁଭାରମ୍ଭ ମଧ୍ୟ କରାଯାଇଛି। ଚଳିତବର୍ଷ ମେ ୨୭ଠାରୁ ଏହା କାର୍ଯ୍ୟକାରୀ ହେଉଛି। ଏପରି କି ଅଣ ଲିଙ୍କ୍, ଅଣ-ଅଂଶଗ୍ରହଣକାରୀ, ବ୍ୟକ୍ତିଗତ, ସଞ୍ଚୟ ଜୀବନ ବୀମାଭିତ୍ତିକ ଯୋଜନା ଭାବେ ଏହା ପରିଗଣିତ ହେଉଛି। ଏହି ଯୋଜନା ଉଭୟ ସୁରକ୍ଷା ଏବଂ ସଞ୍ଚୟର ଏକ ମିଶ୍ରଣ ସବୁଧା ପ୍ରଦାନ କରିଥାଏ ବୋଲି ନିଗମ ପକ୍ଷରୁ କୁହାଯାଇଛି। ଏହା ଏକ ସୀମିତ ପ୍ରିମିୟମ୍ ଦେୟ ଏବଂ ଗ୍ୟାରେଣ୍ଟି ଯୋଗ ସହ ମନି ବ୍ୟାକ୍ ଯୋଜନା ଭାବେ ଗଣାଯାଉଛି। ବିଶେଷ କରି ଏହି ଯୋଜନା ୧୫, ୨୦ ଏବଂ ୨୫ ବର୍ଷ ପାଇଁ ଉପଲବ୍ଧ ରହିଛି। ଏଥିରେ ଅନେକ ପ୍ରକାରର ସୁବିଧା ସାଙ୍ଗକୁ ଅତିରିକ୍ତ ସୁବିଧା ମଧ୍ୟ ବୀମାଧାରୀଙ୍କୁ ପ୍ରଦାନ କରାଯାଉଛି। ସେହିଭଳି ଏହି ଯୋଜନାରେ ସୀମିତ ଅବଧି ପେଠ ଓ ଅର୍ଥ ଫେରସ୍ତ ସହ ସୁରକ୍ଷାର ପ୍ରତିଶ୍ରୁତି ମଧ୍ୟ ନିଗମ ପକ୍ଷରୁ ଦିଆଯାଇଛି। ସେହିପରି ଏହା ଜରିଆରେ ସର୍ବନିମ୍ନ ୫ଲକ୍ଷ ଟଙ୍କାର ବୀମା କରିବାକୁ ଥିବାବେଳେ ଏଥିରେ ପଲିସି ଅବଧିର ୪ ବର୍ଷ ପୂର୍ବରୁ କିସ୍ତି ପେଠ କରିବାକୁ ହେବ ନାହିଁ। ଅପରପକ୍ଷରେ ପଲିସିଧାରୀଙ୍କୁ ଋଣ ସୁବିଧା ମଧ୍ୟ ଏହା ଜରିଆରେ ପ୍ରଦାନ କରାଯାଉଛି। କେବଳ କର୍ପୋରେଟ ଏଜେଣ୍ଟ,ବ୍ୟାଙ୍କ,ବୀମା ବିପଣନ ଫାର୍ମ, ବ୍ରୋକର ଆଦିଙ୍କ ନିକଟରୁ ଏହି ବୀମା ଗ୍ରହଣ କରିହେବ ବୋଲି ଏଲଆଇସି ପକ୍ଷରୁ ସୂଚନା ଦିଆଯାଇଛି।

ଆର୍‌ବିଆଇ ରିପୋର୍ଟକୁ ନେଇ ହଟଚମଟ

ନୂଆଦିଲ୍ଲୀ,୨୯।୫

ଭାରତୀୟ ରିଜର୍ଭ ବ୍ୟାଙ୍କ (ଆରବିଆଇ) ପକ୍ଷରୁ ପ୍ରକାଶିତ ଏକ ରିପୋର୍ଟକୁ ନେଇ ବର୍ତ୍ତମାନ ସାରା ଦେଶରେ ରାଜନୀତି ସରଗରମ ହୋଇଛି। ବିଶେଷ କରି ୨୦୨୧-୨୨ ଆର୍ଥିକ ବର୍ଷରେ ଜାଲ୍ ନୋଟ୍ ସଂଖ୍ୟା ବୃଦ୍ଧି ପାଇଥିବା କଥା ଆରବିଆଇର ଏକ ରିପୋର୍ଟରୁ ଜଣାପଡ଼ିବା ପରେ ବିରୋଧୀ ଦଳଗୁଡ଼ିକ କେନ୍ଦ୍ର ସରକାରଙ୍କ ବିମୁଦ୍ରାୟନ ପଦକ୍ଷେପକୁ ତୀବ୍ର ସମାଲୋଚନା କରିଛନ୍ତି। ଆରବିଆଇର ସଦ୍ୟତମ ରିପୋର୍ଟ ଅନୁସାରେ ଗତ ଆର୍ଥିକ ବର୍ଷ ତୁଳନାରେ ଚଳିତ ଆର୍ଥିକ ବର୍ଷରେ ୧୦୧.୯% ଅଧିକ ଜାଲ୍ ୫୦୦ ଟଙ୍କିଆ ନୋଟ୍ ଏବଂ ୫୪.୧୬% ଅଧିକ ଜାଲ୍ ୨୦୦୦ଟଙ୍କିଆ ନୋଟ୍ ଚିହ୍ନଟ ହୋଇଛି। କଳାଟଙ୍କା ବାହାର କରିବା ଛଡ଼ା ଜାଲ୍ ନୋଟର ମୂଲୋତ୍ପାଟନ କରିବାକୁ ୨୦୧୬ରେ ଘୋଷିତ ବିମୁଦ୍ରାୟନ ଅନ୍ୟ ଏକ କାରଣ ବୋଲି କେନ୍ଦ୍ର ସରକାର କହିଥିଲେ।

ୟୁବିଆଇର ରାୟଗଡ଼ା କ୍ଷେତ୍ରର ନୂତନ କ୍ଷେତ୍ରୀୟ ମୁଖ୍ୟ

ଭୁବନେଶ୍ୱର,୨୯।୫

ତପନ କୁମାର ସାହୁ

ୟୁନିୟନ ବ୍ୟାଙ୍କ ଅଫ ଇଣ୍ଡିଆ (ୟୁବିଆଇ)ର ରାୟଗଡା କ୍ଷେତ୍ରର ନୂତନ କ୍ଷେତ୍ରୀୟ ମୁଖ୍ୟ ଭାବେ ତପନ କୁମାର ସାହୁ ନିକଟରେ କାର୍ଯ୍ୟଭାର ଗ୍ରହଣ କରିଛନ୍ତି। ଏହା ପୂର୍ବରୁ ସେ ସମ୍ବଲପୁର କ୍ଷେତ୍ରର କ୍ଷେତ୍ରୀୟ ମୁଖ୍ୟ ଭାବେ କାର୍ଯ୍ୟ କରୁଥିଲେ। ସାହୁ ୧୯୯୮ରେ ଜନୈକ ପ୍ରୋବେଶନାରୀ ଅଫିସର ଭାବେ ବ୍ୟାଙ୍କିଙ୍ଗ୍ କ୍ଷେତ୍ରରେ ନିଜର କ୍ୟାରିୟର ଆରମ୍ଭ କରିଥିଲେ। ସେ ଫରେଷ୍ଟ୍ରୀରେ ସ୍ନାତକୋତ୍ତର କରିବା ସହ ଏମ୍‌ବିଏ ଏବଂ ସିଏଆଇଆଇବି ଆଦି ଡିଗ୍ରୀ ହାସଲ କରିଛନ୍ତି। ସାହୁଙ୍କର ବିଭିନ୍ନ ଶାଖା ଏବଂ ଆଞ୍ଚଳିକ କାର୍ଯ୍ୟାଳୟସ୍ତରରେ ଭିନ୍ନ ଭିନ୍ନ ପଦବୀରେ କାର୍ଯ୍ୟ କରିବାର ଦୀର୍ଘ ୨୩ ବର୍ଷରୁ ଊର୍ଦ୍ଧ୍ୱ ସମୟର ଅଭିଜ୍ଞତା ରହିଛି। ସେ ଦେଶ ମଧ୍ୟରେ ବିଭିନ୍ନ ସ୍ଥାନରେ କାର୍ଯ୍ୟ କରିବା ସହ ଗ୍ରାମାଞ୍ଚଳ, ଅର୍ଦ୍ଧ ସହରାଞ୍ଚଳ, ସହରାଞ୍ଚଳ ଏବଂ ମେଟ୍ରୋ ଭଳି ସମସ୍ତ ଅଞ୍ଚଳ ଶାଖାର ନେତୃତ୍ୱ ନେଇ ନିଜର ଦକ୍ଷତା ପ୍ରତିପାଦିତ କରିଛନ୍ତି।

ସିଜିପି ପରିଦର୍ଶନରେ ଜାତୀୟ ଖଣିଜ କଂଗ୍ରେସ ପ୍ରତିନିଧି ଟିମ୍

ଗ୍ୟାସିଫିକେଶନ୍ ଟେକ୍ନୋଲୋଜିର ବିକାଶ ପାଇଁ ଜେଏସ୍‌ପିକୁ ପ୍ରଶଂସା

ଭୁବନେଶ୍ୱର,୨୯।୫

ବିଶ୍ୱ ଖଣି କଂଗ୍ରେସର ଭାରତୀୟ ଜାତୀୟ କମିଟି ଦ୍ୱାରା ଆୟୋଜିତ ଏବଂ କୋଇଲା ମନ୍ତ୍ରଣାଳୟ ଦ୍ୱାରା ସମର୍ଥିତ ଜାତୀୟ ଖଣିଜ କଂଗ୍ରେସର ୬୦ରୁ ଅଧିକ ପ୍ରତିନିଧି ଖଣି କଂଗ୍ରେସର ୨ୟ ଦିନରେ ଜିନ୍ଦଲ ଷ୍ଟିଲ ଏଣ୍ଡ ପାୱାର (ଜେଏସପି) ଦ୍ୱାରା ସ୍ଥାପିତ କୋଇଲା ଗ୍ୟାସିଫିକେସନ୍ ପ୍ଲାଣ୍ଟ (ସିଜିପି) ପରିଦର୍ଶନ କରିଛନ୍ତି। ଭାରତର ବିଭିନ୍ନ ଧାତୁ, ଖଣି ଏବଂ ଖଣି ପ୍ରଯୁକ୍ତିବିଦ୍ୟା ସଂଗଠନର ବରିଷ୍ଠ ଅଧିକାରୀମାନଙ୍କୁ ନେଇ ଏହି ପ୍ରତିନିଧି ଦଳ ସିଜିପିର ସମସ୍ତ ୟୁନିଟ୍ ବୁଲି ଦେଖିବା ସହ ଏହାର କାର୍ଯ୍ୟକାରିତା ସମ୍ପର୍କରେ ମଧ୍ୟ ଅବଗତ ହୋଇଥିଲେ। ଏହି ପରିପ୍ରେକ୍ଷୀରେ ଜେଏସପିର ପରିଚାଳନା ନିର୍ଦ୍ଦେଶକ, ଭି.ଆର୍.ଶର୍ମା ଏବଂ କମ୍ପାନୀର ଅନ୍ୟ ବରିଷ୍ଠ ଅଧିକାରୀମାନେ ଉକ୍ତ ପ୍ରତିନିଧିମାନଙ୍କୁ ସିଜିପିର ବିଭିନ୍ନ ବୈଶିଷ୍ଟ୍ୟ ଏବଂ ସିଙ୍ଗେସିସ୍ ଗ୍ୟାସ୍ ଉତ୍ପାଦନ ପ୍ରକ୍ରିୟା ସମ୍ପର୍କରେ ବିସ୍ତୃତ ସୂଚନା ପ୍ରଦାନ କରିଥିଲେ। ସିଜିପିର ଡିଆରଆଇ ରୁଟ୍ ମାଧ୍ୟମରେ ଇସ୍ପାତ ଉତ୍ପାଦନ କରିବାରେ ଜେଏସପି ହେଉଛି ବିଶ୍ୱର ପ୍ରଥମ ଇସ୍ପାତ ନିର୍ମାତା। ଅପରପକ୍ଷରେ ସିଙ୍ଗେସିସ୍ ଗ୍ୟାସ୍ ବ୍ୟବହାର କରି ଇସ୍ପାତ ତିଆରି ପ୍ରଯୁକ୍ତି ପାଇଁ ଲାଭଦାୟକ ବୋଲି କହି ଜାତୀୟ ଖଣିଜ କଂଗ୍ରେସ ପ୍ରତିନିଧିମାନେ ଜେଏସପିକୁ ଉଚ୍ଚ ପ୍ରଶଂସା କରିଥିଲେ। ୨୦୧୪ରୁ ଜେଏସ୍‌ପି ଦ୍ୱାରା କାର୍ଯ୍ୟକ୍ଷମ ଏହି ସିଜିପି ବିଶ୍ୱ ଇସ୍ପାତ ପ୍ରଯୁକ୍ତି ବିଦ୍ୟା କ୍ଷେତ୍ରରେ ଏକ ମାଇଲଖୁଣ୍ଟ। ଜେଏସପି ଦ୍ୱାରା ଅନୁଗୋଳରେ ସ୍ଥାପିତ କୋଲ୍-ଗ୍ୟାସିଫିକେଶନ୍ ପ୍ଲାଣ୍ଟ ଏକ 'ଟେକ୍ନୋଲୋଜି ପ୍ରଦର୍ଶକ'ହୋଇପାରିଛି। ଏହାକୁ ଜାତୀୟ ତଥା ଅନ୍ତର୍ଜାତୀୟ ସ୍ତରର ବିଭିନ୍ନ ମାନ୍ୟଗଣ୍ୟ ବ୍ୟକ୍ତି ଏବଂ ସଂଗଠନଗୁଡ଼ିକ ପରିଦର୍ଶନ କରି ଉଚ୍ଚପ୍ରଶଂସା କରିଛନ୍ତି। ଏପରିକି ହାର୍ଭାର୍ଡ ୟୁନିଭରସିଟି ଏବଂ ଏମଆଇଟିର ଛାତ୍ରୀଛାତ୍ରମାନେ ଉକ୍ତ ପ୍ଲାଣ୍ଟ ପରିଦର୍ଶନ କରିବା ସହ ଏହା ଉପରେ ଏକ କେସ୍ ଷ୍ଟଡି ମଧ୍ୟ ପ୍ରସ୍ତୁତ କରିଛନ୍ତି।

ରେଳ ବୋର୍ଡ ଅଧିକାରୀଙ୍କ ତାଳଚେର ଗସ୍ତ

ଭୁବନେଶ୍ୱର,୨୯।୫

ଭାରତୀୟ ରେଲୱେର ଏକ ସ୍ୱତନ୍ତ୍ର କାର୍ଯ୍ୟକ୍ରମରେ ଓଡ଼ିଶା ଆସିଥିବା ରେଳ ବୋର୍ଡର ଅଧ୍ୟକ୍ଷ ତଥା ମୁଖ୍ୟ କାର୍ଯ୍ୟନିର୍ବାହୀ ଅଧିକାରୀ (ସିଇଓ) ଭି.କେ.ତ୍ରିପାଠୀ ରବିବାର ତାଳଚେର ଗସ୍ତରେ ଯାଇଥିଲେ। ଏହି ପରିପ୍ରେକ୍ଷୀରେ ସେ କୋଇଲା ଲୋଡିଂ ପଏଣ୍ଟ ଯାଞ୍ଚ କରିବା ସହ ଟ୍ରାଫିକ ସୁବିଧା ତଥା ସୁବିଧାଜନକ ଟ୍ରେନ ଚଳାଚଳ ଏବଂ ବିକାଶମୂଳକ କାର୍ଯ୍ୟକଳାପ ସମ୍ବନ୍ଧରେ ଅନୁଧ୍ୟାନ କରିଛନ୍ତି। ସେହିଭଳି ଉକ୍ତ ଅଞ୍ଚଳରେ ରେଳପଥର ବିଭିନ୍ନ ବିକାଶମୂଳକ କାର୍ଯ୍ୟର ସମୀକ୍ଷା ସେ କରିଛନ୍ତି। ଏହି ଅବସରରେ ପୂର୍ବତଟ ରେଳପଥର ମହାପ୍ରବନ୍ଧକ (କାର୍ଯ୍ୟକାରୀ) ଶରଦ କୁମାର ଶ୍ରୀବାସ୍ତବ ଏବଂ ଖୋର୍ଦ୍ଧା ରୋଡ ରେଳମଣ୍ଡଳର ମଣ୍ଡଳ ରେଲୱେ ପ୍ରବନ୍ଧକ ରିଙ୍କେଶ ରାୟ ପ୍ରମୁଖ ଉପସ୍ଥିତ ଥିଲେ। ଅପରପକ୍ଷରେ ତ୍ରିପାଠୀ ମଧ୍ୟ ମହାନଦୀ କୋଲ ଫିଲ୍ଡ ଲିମିଟେଡ୍ (ଏମ୍‌ସିଏଲ) କର୍ତ୍ତୃପକ୍ଷଙ୍କ ସହ ବିଭିନ୍ନ ପ୍ରସଙ୍ଗରେ ଆଲୋଚନା କରିବା ସହ କୋଇଲା ପରିବହନ ଏବଂ ଟ୍ରାଫିକ୍ ସୁବିଧା କ୍ଷେତ୍ରରେ ଆବଶ୍ୟକ ସମସ୍ତ ପ୍ରକାର ସହାୟତା ଯୋଗାଇଦେବାକୁ ପ୍ରତିଶ୍ରୁତି ଦେଇଛନ୍ତି।

ଆଜିଠାରୁ ଜୀ ସାର୍ଥକରେ 'ଦିଦି ନମ୍ବର ୱାନ୍'

ଭୁବନେଶ୍ୱର,୨୯।୫

ଜୀ ସାର୍ଥକ ଓଡ଼ିଆ ମନୋରଞ୍ଜନ କ୍ଷେତ୍ରରେ ଆଉ ଏକ ମାଇଲ ଷ୍ଟୋନ ତିଆରି କରିବାକୁ ଯାଉଛି। ବିଶେଷକରି ମହିଳାମାନଙ୍କ ପାଇଁ ଚ୍ୟାନେଲ ପକ୍ଷରୁ ପ୍ରସ୍ତୁତ ହୋଇଛି ନୂଆ ଏକ ମନୋରଞ୍ଜନଧର୍ମୀ କାର୍ଯ୍ୟକ୍ରମ, ଯାହାର ନାଁ ରହିଛି 'ଦିଦି ନମ୍ବର ୱାନ୍'। ଆଜିଠାରୁ ଉକ୍ତ କାର୍ଯ୍ୟକ୍ରମ(ଧାରାବାହିକ)ର ପ୍ରସାରଣ ହେବାକୁ ଯାଉଥିବା ବେଳେ ଓଡ଼ିଆ ଟେଲିଭିଜନ ପରଦାର ଲୋକପ୍ରିୟ ଅଭିନେତ୍ରୀ ଲିପି ମହାପାତ୍ର ଏହି ଶୋ'ର ହୋଷ୍ଟ ରହିଥିବା ଜଣାପଡ଼ିଛି। ଏହି ଧାରାବାହିକ ପ୍ରତି ସୋମବାରରୁ ଶନିବାର ସନ୍ଧ୍ୟା ୫ଟାରେ ଜୀ ସାର୍ଥକରେ ପ୍ରସାରିତ ହେବ। ସେହିପରି ରବିବାର ରାତି ୮ଟା ୩୦ରେ ମଧ୍ୟ ଉକ୍ତ କାର୍ଯ୍ୟକ୍ରମର ସ୍ପେଶିଆଲ ଏପିସୋଡର ପ୍ରସାରଣ ହେବ ବୋଲି ଚ୍ୟାନେଲ ପକ୍ଷରୁ ସୂଚନା ଦିଆଯାଇଛି।

ଓଡ଼ିଆ ପରିବାରର ଗୁଣବତୀ, ବୁଦ୍ଧିମତୀ ଓ କଳାବତୀ ମହିଳାମାନେ ଦିଦି ନମ୍ବର ୱାନ୍‌ରେ ନିଜ ଅନ୍ତର୍ନିହିତ ଗୁଣକୁ ଦେଖାଇ ନିଜର ଏକ ସ୍ୱତନ୍ତ୍ର ପରିଚୟ ପାଇପାରିବେ। ସେହିଭଳି ବିଭିନ୍ନ ପ୍ରକାର ଖେଳ ମାଧ୍ୟମରେ ପ୍ରତିଯୋଗୀମାନେ ମଧ୍ୟ ଭାଗ ନେଇ ନିଜର ପ୍ରତିଭାକୁ ପ୍ରଦର୍ଶନ କରିପାରିବେ ଏବଂ ତା' ସହିତ ଆକର୍ଷଣୀୟ ଉପହାର ଜିତିବାର ସୁଯୋଗ ରହିଛି। ଏହାର ଅଡିଶନ ଓଡ଼ିଶାର ବିଭିନ୍ନ ସହରରେ ଆରମ୍ଭ ହୋଇଯାଇଛି। ଏପରିକି ମନୋରଞ୍ଜନ ଦୁନିଆରେ ପ୍ରଥମ ଥର ପାଇଁ ଏଭଳି ଏକ ଶୋ'ର ପରିକଳ୍ପନା ଜୀ ସାର୍ଥକ ପକ୍ଷରୁ କରାଯାଇଛି। ସବୁବେଳେ ଓଡ଼ିଆ କଳା ଓ ସଂସ୍କୃତି ସହ ଦର୍ଶକଙ୍କ ରୁଚିକୁ ଗୁରୁତ୍ୱ ଦେଇ ଆସୁଥିବା ଜୀ ସାର୍ଥକ ଏଥର ମହିଳାମାନଙ୍କ ପାଇଁ ଏହି ସ୍ୱତନ୍ତ୍ର କାର୍ଯ୍ୟକ୍ରମ ପ୍ରସ୍ତୁତ କରିଛି।

ବିଭିନ୍ନ ଶୋ ମାଧ୍ୟମରେ ବାରମ୍ବାର ହିଟ୍ ଦେଉଥିବା ଜୀ-ସାର୍ଥକର ଦିଦି ନମ୍ବର ୱାନ୍ ଶୋ' ବି ଏଥର ଓଡ଼ିଆ ଦର୍ଶକଙ୍କୁ ଭରପୂର ମନୋରଞ୍ଜନ ଦେବ ବୋଲି ଚ୍ୟାନେଲ୍ ପକ୍ଷରୁ କୁହାଯାଇଛି।

ଫୁଚର୍‌ସପ୍

ମଶାଙ୍କୁ ପସନ୍ଦ ପୁରୁଷଙ୍କ ରକ୍ତ

ନୂଆଦିଲ୍ଲୀ

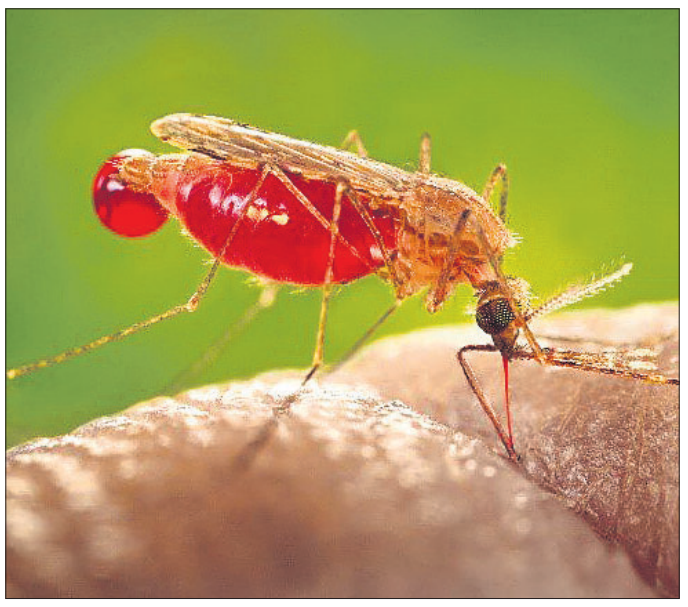

ମଣିଷ ରକ୍ତ ମାଈ ମଶାଙ୍କ ପ୍ରିୟ

ମହିଳାଙ୍କ ତୁଳନାରେ ପୁରୁଷଙ୍କ ରକ୍ତ ଖାଇବାକୁ ମଶାଙ୍କୁ ଅଧିକ ପସନ୍ଦ। ପୁରୁଷଙ୍କ ଶାରୀରିକ ଗଠନ ମହିଳାଙ୍କ ଅନୁସାରେ ବଡ଼ ହୋଇଥିବା କାରଣ ହେତୁ ମଶାମାନେ ଏପରି କରିଥିବା ବିଶେଷଜ୍ଞମାନେ ଦାବି କରିଛନ୍ତି। ଆନାଲ୍ସ ଅଫ୍ ଇଣ୍ଟରନାଲ ମେଡିସିନ୍ ପକ୍ଷରୁ କରାଯାଇଥିବା ଅଧ୍ୟୟନ ରିପୋର୍ଟରେ ଏହା ପ୍ରକାଶ ପାଇଛି। ବଡ଼ ଆକାରର ବ୍ୟକ୍ତି ବିଶେଷ ମଶାଙ୍କୁ ଅଧିକ ଆକୃଷ୍ଟ କରୁଥିବା ଏହି ରିପୋର୍ଟରେ କୁହାଯାଇଛି। ମହିଳାଙ୍କ ଶରୀରରୁ କ୍ଷରିତ ହେଉଥିବା ଆଷ୍ଟ୍ରୋଜେନ୍ ହରମୋନ ମଶାଙ୍କୁ ଆକୃଷ୍ଟ କରିଥାଏ। ସେହିପରି ସାଧାରଣ ମହିଳାଙ୍କ ତୁଳନାରେ ଗର୍ଭବତୀ ମହିଳାଙ୍କ ରକ୍ତ ପିଇବା ପାଇଁ ମଶା ଅଧିକ ଆଗ୍ରହ ପ୍ରକାଶ କରିଥାନ୍ତି। ସେ କାରଣରୁ ପ୍ରେଗ୍‌ନାଣ୍ଟ ଲେଡି ମଶାଙ୍କୁ ୨ ଗୁଣା ଆକୃଷ୍ଟ କରୁଥିବା ଅଧ୍ୟୟନରେ କୁହାଯାଇଛି । କାର୍ବନ ଡାଇଅକ୍ସାଇଡ୍ ଏବଂ ଲାକ୍ଟିକ୍ ଏସିଡ୍ ପାଇଁ ଅନ୍ୟ ଜୀବଙ୍କ ତୁଳନାରେ ମଶା ମନୁଷ୍ୟ ଶରୀରର ରକ୍ତ ପିଇବାକୁ ଅଧିକ ପସନ୍ଦ କରୁଥିବା ନ୍ୟୁୟର୍କର ଆଲର୍ଜି ଏବଂ ଆସ୍ଥମା କେୟାରର ଡା. କ୍ଲିଫୋର୍ଡ ଡବ୍ଲ୍ୟୁ.ବସେଟ୍ କହିଛନ୍ତି। ସେହିପରି ଝାଳୁଆ ବ୍ୟକ୍ତିଙ୍କ ରକ୍ତ ମଶାଙ୍କୁ ଅଧିକ ପସନ୍ଦ ଆସିଥାଏ। ରିପୋର୍ଟ ମୁତାବକ ପୁରୁଷ ମଶାଙ୍କ ତୁଳନାରେ ମାଈ ମଶାମାନେ ମନୁଷ୍ୟ ରକ୍ତ ପିଇବାକୁ ପସନ୍ଦ କରିଥାନ୍ତି। କାରଣ ମନୁଷ୍ୟ ରକ୍ତରେ ଥିବା ମାତ୍ରାଧିକ ପ୍ରୋଟିନ୍ ମଶାଙ୍କ ଅଣ୍ଡା ବଢ଼ିବାରେ ସହାୟକ ହୋଇଥାଏ। ପୁରୁଷ ମଶାମାନେ ମନୁଷ୍ୟଙ୍କଠାରୁ ରକ୍ତ ଶୋଷିବା ଅପେକ୍ଷା ସେମାନଙ୍କ ଚାରିପଟେ ଏକ ଶବ୍ଦ କରି ବୁଲିବାକୁ ପସନ୍ଦ କରନ୍ତି। ମହିଳା ମଶାଙ୍କ ତୁଳନାରେ ପୁରୁଷ ମଶା କ୍ଷତିକାରକ ନୁହନ୍ତି।

ସେନା ଶିବିରରେ ରିଚା

ରିଚା ଚଢ଼ା

ମୁମ୍ବାଇ: ବଲିଉଡ୍‌ର ବୋଲ୍ଡ ଅଭିନେତ୍ରୀ କୁହାଯାଉଥିବା ରିଚା ଚଢ଼ା ନିକଟରେ ଅନୁଷ୍ଠିତ ଲଦାଖ ଇଣ୍ଟରନ୍ୟାଶନାଲ ମ୍ୟୁଜିକାଲ ଫେଷ୍ଟିଭାଲରେ ଯୋଗ ଦେଇଥିଲେ। କାର୍ଯ୍ୟକ୍ରମରେ ସାମିଲ ହେବା ସହ ରିଚା ଯାଇ ପହଞ୍ଚିଥିଲେ ସେନା ଅଧିକାରୀଙ୍କ କ୍ୟାମ୍ପରେ। ସେଠାରେ ସେ ଯବାନଙ୍କ ସହ କିଛି ଦିନ ବିତାଇଥିବାବେଳେ ସୋସିଆଲ ମିଡିଆରେ ଏହାର ଅନୁଭୂତି ଶେୟାର କରିଛନ୍ତି। ଏହା ତାଙ୍କ ଜୀବନର ସବୁଠାରୁ ବଡ଼ ଉପଲବ୍ଧି ବୋଲି ରିଚା କହିଛନ୍ତି। ସମୁଦ୍ର ପତନଠାରୁ ୧୨ ହଜାର ଫୁଟ ଉଚ୍ଚତାରେ ଥିବା ଯବାନଙ୍କ କ୍ୟାମ୍ପରେ ସେମାନେ କିପରି ରହୁଛନ୍ତି ଏବଂ ସେମାନଙ୍କ ଦିନଚର୍ଯ୍ୟା କିପରି ରହିଥାଏ ରିଚା ତାହାକୁ ଅନୁଧ୍ୟାନ କରିଥିଲେ। ତେବେ ସାଧାରଣ ଲୋକଙ୍କ ଜୀବନଶୈଳୀଠାରୁ ଯବାନଙ୍କ ଜୀବନ କଠିନ। ଦିନ ରାତି ଏକ କରି ଯବାନ ସୀମା ଜଗୁଥିବାରୁ ଦେଶବାସୀ ଚିନ୍ତାମୁକ୍ତ ହୋଇ ରହୁଛନ୍ତି। ତେବେ ସେନା କ୍ୟାମ୍ପରେ କିଛିଦିନ ବିତାଇବା ପରେ ଏହି ରିୟଲ୍ ହିରୋଙ୍କ ପ୍ରତି ତାଙ୍କ ସମ୍ମାନ ଅଧିକ ବଢ଼ିଯାଇଥିବା ସେ କହିଛନ୍ତି। ଆଗାମୀ ଦିନରେ ମୁକ୍ତିଲାଭ କରିବାକୁ ଯାଉଥିବା ହିନ୍ଦୀ ଫିଲ୍ମ 'ଭୋଲି ପଞ୍ଜାବନ'ରେ ରିଚା ଦେଖିବାକୁ ମିଳିବେ। କମେଡ଼ି ଫିଲ୍ମ 'ଫୁକରେ' ରିଚାଙ୍କୁ ଲାଇମ୍ ଲାଇଟ୍‌କୁ ଆଣିଥିଲା।

ଜନ୍ମରୁ ହସୁଛନ୍ତି ଆଇଲା

କାନବେରା: ଜନ୍ମସମୟରୁ ହସିବାରେ ଲାଗିଛନ୍ତି ଅଷ୍ଟ୍ରେଲିଆର ଆଇଲା ସମର ମୁଚା। ଗତବର୍ଷ ଡିସେମ୍ବର ୧୧ରେ ଜନ୍ମ ହୋଇଥିବା ଆଇଲା ଏକ ଦୁର୍ଲଭ ରୋଗରେ ପୀଡ଼ିତ। ଆଇଲା ବାଇଲାଟେରାଲ ମାଇକ୍ରୋଷ୍ଟୋମିଆ ରୋଗରେ ଆକ୍ରାନ୍ତ। ରୋଗ ଦ୍ୱାରା ମୁଖ ଗହ୍ୱରର ଆକାର ସାଧାରଣ ପିଲାଙ୍କ ତୁଳନାରେ ବଡ଼ ହୋଇଥାଏ। ଏହି ରୋଗ କାରଣରୁ ଆଇଲା ସବୁବେଳେ ହସୁଥିବା ପରି ଦେଖାଯାଉଛନ୍ତି। ଏହାର ଅସ୍ତ୍ରୋପଚାର ନେଇ ମା' କ୍ରିଷ୍ଟିନା ଭରଚର ଏବଂ ବାପା ବ୍ଲେଜ୍ ମୁଚା ଡାକ୍ତରଙ୍କ ସହ ପରାମର୍ଶ ଜାରି ରଖିଛନ୍ତି। ବର୍ତ୍ତମାନ କିନ୍ତୁ ଆଇଲା ଟିକ୍‌ଟକ୍ ଏବଂ ଇନ୍‌ଷ୍ଟାଗ୍ରାମରେ ଷ୍ଟାର ପାଲଟି ଯାଇଛନ୍ତି। ଆଇଲାଙ୍କ ଏ ପ୍ରକାର ପରମାନେଣ୍ଟ ସ୍ମାଇଲ୍ ପାଇଁ ତାଙ୍କୁ ସୋସିଆଲ ମିଡିଆ ୟୁଜରଙ୍କ ଖୁବ୍ ଭଲପାଇବା ମିଳିଛି। ପ୍ରସବ ପୂର୍ବରୁ ଅଲଟ୍ରାସାଉଣ୍ଡ ରିପୋର୍ଟରେ ଆଇଲାଙ୍କ ଏ ପ୍ରକାର ବ୍ୟତିକ୍ରମ ନେଇ କୌଣସି ସୂଚନା ମିଳିପାରି ନ ଥିବା ବ୍ଲେଜ୍ କହିଛନ୍ତି। ୨୦୦୭ରେ ମାଇକ୍ରୋଷ୍ଟୋମିଆ ଉପରେ କରାଯାଇଥିବା ଅଧ୍ୟୟନ ଅନୁସାରେ ବିଶ୍ୱରେ ଏ ପ୍ରକାର ୧୪ଟି ମାମଲା ସାମ୍ନାକୁ ଆସିଥିଲା।

ଷ୍ଟଣ୍ଟ୍ କରି ଜେଲରେ ଯୁବକ

ନୂଆଦିଲ୍ଲୀ: ନବେ ଦଶକରେ ଟେଲିଭିଜନ୍‌ରେ ପ୍ରସାରିତ ଭାରତୀୟ ସୁପରହିରୋ ଶକ୍ତିମାନ୍ ଷ୍ଟଣ୍ଟ କରି ଏବେ ଜେଲରେ ଯୁବକ। ଷ୍ଟଣ୍ଟ କରୁଥିବା ବ୍ୟକ୍ତି ଏବଂ ଏହାକୁ ଭିଡିଓ ରେକର୍ଡ କରୁଥିବା ତାଙ୍କର ଦୁଇ ବନ୍ଧୁଙ୍କୁ ମଧ୍ୟ ପୋଲିସ ଗିରଫ କରି ନେଇଛି । ନୋଏଡାର ସେକ୍ଟର-୬୩ରେ ବିକାଶ ବାଇକ୍ ଷ୍ଟଣ୍ଟ କରୁଥିବାବେଳେ ତାଙ୍କର ଦୁଇ ବନ୍ଧୁ ଗ

ବିଦ୍ୟୁତ୍ ସଂସ୍ପର୍ଶରେ ବଙ୍ଗୀୟ ଯୁବକଙ୍କ ପ୍ରାଣ ଗଲା

ରାମଦୋଳିରୁ ଓହ୍ଲାଇବା ବେଳେ ଦୁର୍ଘଟଣା

ବାଲିଆପାଳ, ୨୯।୫(ସ୍ୱ.ପ୍ର.): ବାଲେଶ୍ୱର ଜିଲା ବାଲିଆପାଳ ଥାନା ବାଲିଆପାଳ ପଞ୍ଚାୟତ କାର୍ଯ୍ୟାଳୟ ସମ୍ମୁଖରେ ଥିବା ନେତାଜୀ ଖେଳପଡ଼ିଆରେ ରବିବାର ଟ୍ରକ୍‌ରୁ ରାମଦୋଳି ସାମଗ୍ରୀ ଓହ୍ଲାଇବା ବେଳେ ବିଦ୍ୟୁତ୍ ସଂସ୍ପର୍ଶରେ ଆସି ଜଣେ ଯୁବକଙ୍କ ମୃତ୍ୟୁ ହୋଇଛି। ମୃତକ ହେଲେ ପଡ଼ୋଶୀ ପଶ୍ଚିମବଙ୍ଗ ବାଙ୍କୁଡ଼ା ଜିଲାର ବିଜୟ ସାହିଦ (୧୮)। ବିଜୟ ସେ ଟ୍ରକ୍‌ରେ ହେଲପର ଭାବେ କାମ କରି ପରିବାର ପ୍ରତିପୋଷଣ କରୁଥିଲେ। ଜୁନ୍ ୧ରେ ନେତାଜୀ ଖେଳପଡ଼ିଆରେ ବାଲିଆପାଳ ଗ୍ରାମୀଣ ମେଳାରେ ରାମଦୋଳି ପଡ଼ିବାକୁ ଥିବାରୁ ସେ ଟ୍ରକ୍ ସହିତ ଶନିବାର ଭୋର ୪ଟାରେ ପଡ଼ିଆରେ ପହଞ୍ଚିଥିଲେ। ଡ୍ରାଇଭର ଅନ୍ୟତ୍ର ଶୋଇଥିବା ବେଳେ ସେ ଟ୍ରକ୍‌ରେ ଥିଲେ। ସେ ଟ୍ରକ୍‌ରୁ ବୋଳି ସାମଗ୍ରୀ ଓହ୍ଲାଇବା ପାଇଁ ଉପରକୁ ଉଠିଥିବା ବେଳେ ଉପରଦେଇ ଯାଇଥିବା ୧୧ କେଭି ବିଦ୍ୟୁତ୍ ସଂସ୍ପର୍ଶରେ ଆସିବାରୁ ଟ୍ରକ୍ ତଳକୁ ଛିଟିକି ପଡ଼ି ଗୁରୁତର ହୋଇପଡ଼ିଥିଲେ। ତାଙ୍କୁ ଜିଲା ମୁଖ୍ୟ ଚିକିତ୍ସାଳୟକୁ ନିଆଯାଇଥିଲା। ଡାକ୍ତର ତାଙ୍କୁ ସେଠାରେ ମୃତ ଘୋଷଣା କରିଥିଲେ।

ବିଳମ୍ବ ଯୋଗୁ ଅତିଥିଙ୍କୁ ଫେରାଇଲେ ଗ୍ରାମବାସୀ

ଆଦର୍ଶ ଗ୍ରାମ ଉଦ୍‌ଘାଟନ ବନ୍ଦ ରହିଲା

ନୂଆଗାଁ, ୨୯।୫(ଡି.ଏନ୍.ଏ.)

ଅଧିକାଂଶ ସମୟରେ ଅତିଥିମାନେ ବିଭିନ୍ନ କାର୍ଯ୍ୟକ୍ରମରେ ବିଳମ୍ବରେ ପହଞ୍ଚି ଥାଆନ୍ତି। ଦୀର୍ଘ ସମୟ ଅତିଥିମାନଙ୍କୁ ଅପେକ୍ଷା କରୁଥିବା ଲୋକମାନେ ଅସନ୍ତୋଷ ପ୍ରକାଶ କରୁଥିଲେ ମଧ୍ୟ ଚୁପ୍ ରହିବାକୁ ବାଧ୍ୟ ହୋଇଥାନ୍ତି। ହେଲେ ନୟାଗଡ଼ ଜିଲା ନୂଆଗାଁ ବ୍ଲକ ଉଦୟପୁର ପଞ୍ଚାୟତ ଅଧୀନ ଚଢ଼େଇମରା ଗ୍ରାମବାସୀ ବିଳମ୍ବରେ ପହଞ୍ଚି ଥିବା ଅତିଥିମାନଙ୍କୁ ଗାଁ ଭିତରେ ପୂରାଇ ନ ଦେଇ ଫେରାଇ ଦେବା ଘଟଣା ଏଠାରେ ଚର୍ଚ୍ଚାର ବିଷୟ ହୋଇଛି। ଏହି କାରଣରୁ ଚଢ଼େଇମରା ଆଦର୍ଶ ଗ୍ରାମ ଉଦ୍‌ଘାଟନ ଉତ୍ସବ ବାତିଲ ହୋଇଛି।

ସୂଚନା ଅନୁଯାୟୀ, ପ୍ରଧାନମନ୍ତ୍ରୀ ଆଦର୍ଶ ଗ୍ରାମ ଯୋଜନାରେ ଗ୍ରାମର ବିଭିନ୍ନ ସମସ୍ୟା ଦୂର କରିବା ସହ ଉନ୍ନତିମୂଳକ କାର୍ଯ୍ୟ ଚାଲିଛି। ଇତିମଧ୍ୟରେ ୬ ବର୍ଷ ବିତିଥିଲେ ମଧ୍ୟ କୌଣସି କାମ ସମ୍ପୂର୍ଣ୍ଣ ହୋଇନାହିଁ। ତଥାପି ଜିଲା ମଙ୍ଗଳ ବିଭାଗ ପକ୍ଷରୁ ଚଢ଼େଇମରା ଗ୍ରାମକୁ ଆଦର୍ଶ ଗ୍ରାମ ଭାବେ ଉଦ୍‌ଘାଟନ କରିବା ପାଇଁ ଦିନ ଧାର୍ଯ୍ୟ କରିବା ସହ ଅତିଥିମାନଙ୍କୁ ନିମନ୍ତ୍ରଣ କରାଯାଇଥିଲା। ସେହି ଚିଠି ଅନୁସାରେ ରବିବାର ସକାଳ ୧୦ଟାରେ ଉଦ୍‌ଘାଟନ ଉତ୍ସବ ଅନୁଷ୍ଠିତ ହେବ ବୋଲି ସମସ୍ତ ବ୍ୟବସ୍ଥା କରାଯାଇଥିଲା। ନୟାଗଡ଼ ଜିଲା ମଙ୍ଗଳ ଅଧିକାରୀ ଦୟାନିଧି ନାୟକ, ବ୍ଲକ ସମାଜ ମଙ୍ଗଳ ଅଧିକାରୀ ମଳୟରଞ୍ଜନ ଚିନ୍ନରା ଉକ୍ତ ଗାଁରେ ଉପସ୍ଥିତ ଥିଲେ।

ଚଢ଼େଇମରା ଗ୍ରାମ ପ୍ରବେଶ ପଥରେ ଅତିଥିମାନଙ୍କୁ ବିରୋଧ କରାଯାଉଛି।

ଗ୍ରାମବାସୀ ନିଜ କାମ ଛାଡି ଅତିଥିଙ୍କୁ ଅପେକ୍ଷା କରିଥିଲେ। ହେଲେ ଦିନ ପ୍ରାୟ ୧ଟା ପର୍ଯ୍ୟନ୍ତ ଅତିଥିମାନେ ଆସି ନ ଥିଲେ। ଏହାର କିଛି ସମୟପରେ ଅତିଥି ଦଶପଲ୍ଲା ବିଧାୟକ ରମେଶ ଚନ୍ଦ୍ର ବେହେରା, ଉଦୟପୁର ସରପଞ୍ଚ, ସମିତି ସଭ୍ୟ, ନୂଆଗାଁ ବିଡିଓ ପ୍ରମୋଦ କୁମାର ନାୟକ ଉକ୍ତ ଗ୍ରାମ ଦେଇ ଅନ୍ୟ ଏକ ପ୍ରକଳ୍ପ ଦେଖିବା ପାଇଁ ବଡକାଠବାରୀ ଯାଇଥିଲେ ମଧ୍ୟ ସେଠାରେ ଅଟକି ନ ଥିଲେ। ଏହାକୁ ନେଇ ଦୀର୍ଘସମୟ ଅପେକ୍ଷା କରିଥିବା ଗ୍ରାମବାସୀଙ୍କ ମଧ୍ୟରେ ଅସନ୍ତୋଷ ପ୍ରକାଶ ପାଇଥିଲା। ସେଠାରୁ ପ୍ରାୟ ୩୦ ମିନିଟ ପରେ ଅତିଥିମାନେ ଚଢ଼େଇମରା ଗ୍ରାମରେ ପହଞ୍ଚି ଥିଲେ। ଏହାଦେଖି ଗ୍ରାମବାସୀ ସେମାନଙ୍କୁ ବିରୋଧ କରିବା ସହ ଗାଁ ଭିତରକୁ ଯିବାକୁ ଛାଡି ନ ଥିଲେ। ଉପସ୍ଥିତ ଥିବା କର୍ମୀ, ବ୍ଲକ ବିଜେଡି ସଭାପତି, ଏମ୍‌ପିଙ୍କ ପ୍ରତିନିଧି,ସରପଞ୍ଚଙ୍କ ସହ ଅନ୍ୟମାନେ ଗ୍ରାମବାସୀଙ୍କୁ ବହୁ ବୁଝାଶୁଝା କରିଥିଲେ ମଧ୍ୟ ଆମେ ବିଧାୟକ କିମ୍ବା କାହାରିକୁ ଗ୍ରାମ ଭିତରକୁ ଯିବାକୁ ଦେବୁ ନାହିଁ କି ଏହି ଉଦ୍‌ଘାଟନ ହୋଇପାରିବ ନାହିଁ ବୋଲି ଗ୍ରାମବାସୀ ରୋକଠୋକ୍ କହିଥିଲେ। ଫଳରେ ବିଧାୟକ ବେହେରା ଗାଡିରୁ ନ ଓହ୍ଲାଇ ଅନ୍ୟମାନଙ୍କ ସହ ଫେରି ଯିବା ପରେ ସରକାରୀ କର୍ମଚାରୀମାନେ ବି ଫେରି ଯାଇଥିଲେ।

ଏ ସଂକ୍ରାନ୍ତରେ ବିଧାୟକ ବେହେରାଙ୍କୁ ପଚାରିବାରୁ ସେ କହିଛନ୍ତି, ମୋ ସହିତ ଭୁବନେଶ୍ୱରରୁ ଆସିଥିବା ବିଭିନ୍ନ ବିଭାଗର ଅଧିକାରୀମାନେ ଥିଲେ। ସେମାନଙ୍କୁ ଏକାଧିକ ପ୍ରକଳ୍ପ ଦେଖାଇବାରେ ବିଳମ୍ବ ଘଟିଥିଲା। ସେଥିପାଇଁ ମୁଁ ଠିକ୍ ସମୟରେ ଉଦ୍‌ଘାଟନୀସ୍ଥଳରେ ପହଞ୍ଚି ପାରି ନ ଥିଲି।

ପରିତ୍ୟକ୍ତ ଲୁହାସିନ୍ଦୁକରୁ ୧୩ କିଲୋ ରୁପା ଅଳଙ୍କାର ଉଦ୍ଧାର

ଉଦ୍ଧାର କରାଯାଇଥିବା ରୁପା ଅଳଙ୍କାର।

ବୌଦ୍ଧ, ୨୯।୫ (ସ୍ୱ.ପ୍ର.)

ବୌଦ୍ଧର ଐତିହାସିକ ଜିଲା ସଂଗ୍ରହାଳୟ ମଧ୍ୟରେ ଖୋଲା ଆକାଶ ତଳେ ପଡିଥିବା ଏକ ଲୁହାସିନ୍ଦୁକରୁ ୧୩ କିଲୋ ୨୩୨ ଗ୍ରାମ ରୁପା ଏବଂ ୮ ଗ୍ରାମ ଓଜନର ଅଷ୍ଟଧାତୁ ଅଳଙ୍କାର ଓ ସାମଗ୍ରୀ ରବିବାର ଉଦ୍ଧାର କରାଯାଇଥିବା ଜଣାଯାଇଛି। ଏହି ରୁପା ସାମଗ୍ରୀ ରାଜାଙ୍କ ସମୟର ଓ ପ୍ରାୟ ଦୁଇଶହ ବର୍ଷର ପୁରାତନ ବୋଲି କୁହାଯାଉଛି। ହେଲେ ଏହାର ରେକର୍ଡପତ୍ର କାହା ପାଖରେ ନ ଥିବା ସମସ୍ତଙ୍କୁ ବିସ୍ମିତ କରିଛି।

ସୂଚନା ମୁତାବକ, ଗତ ଦୁଇବର୍ଷ ତଳେ ବୌଦ୍ଧ ଟ୍ରେଜେରି କାର୍ଯ୍ୟାଳୟ ପରିଦର୍ଶନ ସମୟରେ ଜିଲାପାଳ ଲଲାଟେନ୍ଦୁ ମିଶ୍ର ଟ୍ରେଜେରି ନିକଟରେ ତିନୋଟି ଲୁହାସିନ୍ଦୁକ ପରିତ୍ୟକ୍ତ ଅବସ୍ଥାରେ ପଡିଥିବା ଦେଖିବାକୁ ପାଇଥିଲେ। ସେହି ସମୟରେ ଜିଲା ସଂଗ୍ରହାଳୟ ପ୍ରତିଷ୍ଠା ପାଇଁ ଯୋଜନା ଚାଲିଥିଲା। ଏଣୁ ଶାସକ ରାଜାଙ୍କ ସନ୍ତକ ହିସାବରେ ଉକ୍ତ ଲୁହାସିନ୍ଦୁକ ତିନୋଟିକୁ ସଂଗ୍ରହାଳୟ ମଧ୍ୟରେ ରଖିବାର ନିଷ୍ପତ୍ତି ନେଇ ଜିଲାପାଳ ମିଶ୍ର ତାହାକୁ ଉଦ୍ଧାର କରି ସଂଗ୍ରହାଳୟ ମଧ୍ୟକୁ ଆଣିଥିଲେ। ସେତେବେଳେ ତିନୋଟି ସିନ୍ଦୁକ ମଧ୍ୟରୁ ଗୋଟିଏ ସିନ୍ଦୁକରେ ତାଲା ପଡିଥିବା ବେଳେ ଗୋଟିଏ ଖାଲି ଥିଲା ଏବଂ ଆଉ ଗୋଟିଏ ସିନ୍ଦୁକର ଉପର ଢାଙ୍କୁଣୀ ନଷ୍ଟ ହୋଇଯାଇଥିଲା। ସଂଗ୍ରହାଳୟ ମଧ୍ୟରେ ଅନ୍ୟାନ୍ୟ ସାମଗ୍ରୀ ସଜାହୋଇ ରଖାଯାଇଥିବା ବେଳେ ସିନ୍ଦୁକ ତିନୋଟି ବହୁତ ଭାରି ଥିବାରୁ ପରିସର ବାହାରେ ପଡିରହିଥିଲା। ରବିବାର ଜିଲାପାଳଙ୍କ ନିର୍ଦ୍ଦେଶକ୍ରମେ ଶିକ୍ଷକ ବସନ୍ତ କୁମାର ସାହୁ, ସଂସ୍କୃତି ଅଧିକାରୀ ଶୁକ୍ରୁ ସ୍ୱାଇଁ ଓ ସହକାରୀ କୋଷାଗାର ଅଧିକାରୀଙ୍କ ଉପସ୍ଥିତିରେ ଜଣେ ତାଲା ଟିଆରିବାଲାକୁ ଡାକି ବନ୍ଦ ହୋଇ ରହିଥିବା ସିନ୍ଦୁକର ତାଲା ଖୋଲାଇଥିଲେ। ବନ୍ଦ ଥିବା ସିନ୍ଦୁକ ମଧ୍ୟରେ କିଛି ମଳିନ ଅଳଙ୍କାର ଓ ରୁପା ସାମଗ୍ରୀ ଦେଖାଯିବା ପରେ ତୁରନ୍ତ ଏ ସମ୍ପର୍କରେ ଜିଲାପାଳଙ୍କୁ ସୂଚନା ଦିଆଯାଇଥିଲା। ଜିଲାପାଳଙ୍କ ଉପସ୍ଥିତିରେ ସମସ୍ତ ପୁରାତନ ଅଳଙ୍କାର ସିନ୍ଦୁକରୁ ଉଦ୍ଧାର କରାଯାଇ ଦୁଇଜଣ ସୁନାରୀଙ୍କ ଦ୍ୱାରା ତାହାକୁ ଦିନ ତମାମ ସଫା କରାଯାଇଥିଲା। ପରେ ତାହା ଓଜନ କରାଯାଇଥିଲା। ଏହାକୁ ଉପଜିଲାପାଳ ସନତ କୁମାର ନାଏକ, ତହସିଲଦାର ଦେବୀପ୍ରସାଦ ଦାଶଙ୍କ ଉପସ୍ଥିତିରେ ଏକ ଟିଣ ବାକ୍ସରେ ସିଲ୍ କରାଯିବା ସହିତ ଟ୍ରେଜେରି ମଧ୍ୟରେ ରଖାଯାଇଥିବା ଜଣାଯାଇଛି।

ଯୁବ ଅଧିକାରୀଙ୍କଠାରୁ ଦେଶ ଅନେକ କିଛି ଆଶା କରୁଛି: ମୁଖ୍ୟମନ୍ତ୍ରୀ

ଷ୍ଟଡି ଟୁର୍‌ରେ ଓଡ଼ିଶା ଆସିଥିବା ୧୮୧ ଆଇଏଏସ୍ ଶିକ୍ଷାନବିସଙ୍କୁ ମୁଖ୍ୟମନ୍ତ୍ରୀ ନବୀନ ପଟ୍ଟନାୟକ ସ୍ୱାଗତ କରୁଛନ୍ତି।

ଷ୍ଟଡି ଟୁରରେ ଓଡ଼ିଶା ଆସିଛନ୍ତି ୧୮୧ ଆଇଏଏସ୍ ଶିକ୍ଷାନବିସ

ଭୁବନେଶ୍ୱର, ୨୯।୫(ବ୍ୟୁରୋ)

ଲାଲ ବାହାଦୂର ଶାସ୍ତ୍ରୀ ନ୍ୟାଶନାଲ ଏକାଡେମୀ ଅଫ୍ ଆଡ୍‌ମିନିଷ୍ଟ୍ରେଶନ(ଏଲ୍‌ବିଏସ୍‌ଏନ୍‌ଏଏ) ୨୦୨୧ ବ୍ୟାଚ୍‌ର ୧୮୧ଜଣ ଆଇଏଏସ ଶିକ୍ଷାନବିସ ଓ ରୟାଲ ଭୁଟାନ ସିଭିଲ ସର୍ଭିସର ୨ଜଣ ଶିକ୍ଷାନବିସ ୪ଦିନିଆ ଷ୍ଟଡି ଟୁର୍‌ରେ ଓଡ଼ିଶା ଆସିଛନ୍ତି। ଏହି ପରିପ୍ରେକ୍ଷୀରେ ରବିବାର ଲୋକସେବା ଭବନଠାରେ ଆୟୋଜିତ ସ୍ୱତନ୍ତ୍ର କାର୍ଯ୍ୟକ୍ରମରେ ମୁଖ୍ୟମନ୍ତ୍ରୀ ନବୀନ ପଟ୍ଟନାୟକ ସେମାନଙ୍କୁ ସ୍ୱାଗତ କରିବା ସହ କାର୍ଯ୍ୟରେ ଉତ୍କର୍ଷତା ହାସଲ କରିବା ପାଇଁ ପରାମର୍ଶ ଦେଇଛନ୍ତି। ଯୁବ ଅଧିକାରୀଙ୍କଠାରୁ ଦେଶ ଅନେକ କିଛି ଆଶା କରୁଛି ବୋଲି ନବୀନ କହିବା ସହିତ ସଗୌରବେ ଦେଶର ସେବା କରିବା ପାଇଁ ମୁଖ୍ୟମନ୍ତ୍ରୀ ଶିକ୍ଷାନବିସଙ୍କୁ ଆହ୍ୱାନ ଦେଇଛନ୍ତି। ଏହି ଅବସରରେ ୫ଟି ରୂପାନ୍ତରଣ ମଡେଲ୍ ଉପରେ ମୁଖ୍ୟମନ୍ତ୍ରୀ ଫୋକସ କରିଥିଲେ। ସେ କହିଥିଲେ, ଓଡ଼ିଶା ବିଭିନ୍ନ କ୍ଷେତ୍ରରେ ଏକ ଅଗ୍ରଣୀ ରାଜ୍ୟ ଭାବେ ମୁଣ୍ଡ ଟେକୁଛି। ଗ୍ରାମୀଣ ବିକାଶ, ଗୃହ ନିର୍ମାଣ, ଦକ୍ଷତା ବିକାଶ, କ୍ରୀଡ଼ା, ଶିଳ୍ପ ବିକାଶ, ଖଣି, ପର୍ଯ୍ୟଟନ, ଐତିହ୍ୟ ସଂରକ୍ଷଣ, ସଡ଼କ ବିକାଶ ଓ ଅନ୍ୟ କ୍ଷେତ୍ରରେ ମଧ୍ୟ ରୂପାନ୍ତରଣ ପଦକ୍ଷେପ ନିଆଯାଇଛି। ବିପର୍ଯ୍ୟୟ ପରିଚାଳନା କ୍ଷେତ୍ରରେ ଓଡ଼ିଶା ସାରା ବିଶ୍ୱରେ ରୋଲ୍ ମଡେଲ ପାଲଟିଛି। ଓଡ଼ିଶାରେ କାର୍ଯ୍ୟକାରୀ ହେଉଥିବା ବିଭିନ୍ନ ପ୍ରକଳ୍ପରୁ ଆଇଏଏସ୍ ଶିକ୍ଷାନବିସମାନେ କିଛି ଶିକ୍ଷା ଲାଭ କରିପାରିବେ ବୋଲି ମୁଖ୍ୟମନ୍ତ୍ରୀ ଆଶା ପ୍ରକାଶ କରିଛନ୍ତି। ଏହି ଷ୍ଟଡି ଟୁରରେ ଆଇଏଏସ୍ ଶିକ୍ଷାନବିସମାନେ ଢେଙ୍କାନାଳ, ଅନୁଗୋଳ, ଗଞ୍ଜାମ, ଜଗତ୍‌ସିଂହପୁର, କେନ୍ଦୁଝର ଓ ବାଲେଶ୍ୱର ଆଦି ଜିଲା ପରିଦର୍ଶନ କରି ରାଜ୍ୟ ଦ୍ୱାରା ଆରମ୍ଭ ହୋଇଥିବା ବିକାଶ ତଥା ଜୀବିକା ନିର୍ବାହ ଯୋଜନା ସମ୍ପର୍କରେ ପ୍ରଥମ ଅଭିଜ୍ଞତା ହାସଲ କରିବେ।

ଉତ୍ତରାଖଣ୍ଡର ମସୋରୀସ୍ଥିତ ଏଲ୍‌ବିଏସ୍‌ଏନ୍‌ଏଏର ଭାରତ ଦର୍ଶନ କାର୍ଯ୍ୟକ୍ରମ ଅଧୀନରେ ଆଇଏଏସ୍ ଶିକ୍ଷାନବିସମାନେ ଏକାଡେମୀର ଯୁଗ୍ମ ନିର୍ଦ୍ଦେଶକ ରାଧିକା ରସ୍ତୋଗୀଙ୍କ ନେତୃତ୍ୱରେ ଏହି ଷ୍ଟଡି ଟୁରରେ ଆସିଛନ୍ତି। ଏହି ଅବସରରେ ମୁଖ୍ୟମନ୍ତ୍ରୀ ରାଧିକା ରସ୍ତୋଗୀଙ୍କୁ ସମର୍ଦ୍ଧିତ କରିଥିଲେ। ଏଥିସହ ଟ୍ରାନ୍ସଫରମେଟିଭ୍ ଗଭର୍ଣ୍ଣାନସ ଉପରେ ଏକ କ୍ଷୁଦ୍ର ଭିଡିଓ ପ୍ରଦର୍ଶନ କରାଯାଇଥିଲା। ଯୁବ ଶିକ୍ଷାନବିସମାନଙ୍କୁ ମୁଖ୍ୟ ଶାସନ ସଚିବ ସୁରେଶ ମହାପାତ୍ର ମଧ୍ୟ ସମ୍ବୋଧନ କରିଥିଲେ। ଗୋପବନ୍ଧୁ ଏକାଡେମୀ ଆଡ୍‌ମିନିଷ୍ଟ୍ରେଶନ ଡାଇରେକ୍ଟର ଜେନେରାଲ ରଞ୍ଜନା ଚୋପ୍ରା, ଅର୍ଥ ବିଭାଗ ପ୍ରମୁଖ ଶାସନ ସଚିବ ବିଶାଲ ଦେବ ପ୍ରମୁଖ ଉପସ୍ଥିତ ଥିଲେ। ଏହାପରେ ଶିକ୍ଷାନବିସମାନେ ପୁରୀ ଜଗନ୍ନାଥ ମନ୍ଦିର ଓ କୋଣାର୍କ ସୂର୍ଯ୍ୟ ମନ୍ଦିର ବୁଲି ଓଡ଼ିଶାର ସଂସ୍କୃତି, ଐତିହ୍ୟ ଓ ମନ୍ଦିର ସ୍ଥାପତ୍ୟ ସମ୍ପର୍କରେ ଜାଣିବାକୁ ପାଇଥିଲେ।

ଦୁଇ ଯୁବକଙ୍କୁ ଛୁରାମାଡ଼

ଦିଗପହଣ୍ଡି, ୨୯।୫(ଡି.ଏନ.ଏ.)

ଗଞ୍ଜାମ ଜିଲା ଦିଗପହଣ୍ଡି ଥାନା ଅନ୍ତର୍ଗତ ନବରଙ୍ଗପୁର ଗ୍ରାମରେ ପୂର୍ବ ଶତ୍ରୁତାକୁ କେନ୍ଦ୍ର କରି ରବିବାର ରାତି ପ୍ରାୟ ସାଢ଼େ ୯ଟାରେ ଦୁଇ ଯୁବକଙ୍କୁ ଛୁରାମାଡ଼ ହୋଇଛି। ସେମାନେ ହେଲେ ବାବୁ ଗୌଡ ଓ ପ୍ରଦୀପ କୁମାର ସାହୁ। ଉଭୟଙ୍କୁ ସଙ୍କଟାପନ୍ନ ଅବସ୍ଥାରେ ପ୍ରଥମେ ଦିଗପହଣ୍ଡି ଗୋଷ୍ଠୀ ସ୍ୱାସ୍ଥ୍ୟକେନ୍ଦ୍ର ଓ ପରେ ବ୍ରହ୍ମପୁର ବଡ ମେଡିକାଲକୁ ସ୍ଥାନାନ୍ତର କରାଯାଇଛି। ବାବୁଙ୍କ ବେକ, ଛାତି ଓ ପେଟରେ ଆଘାତ ଲାଗିଥିବା ବେଳେ ପ୍ରଦୀପଙ୍କ ପେଟରେ ଗଭୀର ଆଘାତ ଲାଗିଛି। ଖବରପାଇ ଦିଗପହଣ୍ଡି ପୋଲିସ ମେଡିକାଲରେ ପହଞ୍ଚି ତଦନ୍ତ ଆରମ୍ଭ କରିଛି। ପ୍ରକାଶ ଯେ, ବାବୁ ଓ ପ୍ରଦୀପ ମିଶି ଗୋଟିଏ ବାଇକରେ ଘରକୁ ଯାଉଥିଲେ। ଏହି ସମୟରେ ପୂର୍ବରୁ ଆକ୍ରମଣ ପାଇଁ ପ୍ରସ୍ତୁତ ରହିଥିବା ତାଙ୍କ ଗ୍ରାମର ଯୁବକ ଜଣକ ଏକ ଛୁରୀରେ ଆକ୍ରମଣ କରିଛନ୍ତି।

ସାବିତ୍ରୀ ବ୍ରତ ପାଇଁ ରବିବାର ଭୁବନେଶ୍ୱର ୟୁନିଟ୍-୧ ମାର୍କେଟ ସମ୍ମୁଖ ରାସ୍ତା (ରାଜମହଲରୁ ଏଜି ଛକ)ରେ ଲାଗି ରହିଥିବା ଭିଡ଼।

ଜଳହସ୍ତୀ ଏନକ୍ଲୋଜରରେ କୁମ୍ଭୀର ପଶିବା ଚର୍ଚ୍ଚା

ବାରଙ୍ଗ, ୨୯।୫(ଡି.ଏନ୍.ଏ.): ନନ୍ଦନକାନନ ପ୍ରାଣୀଉଦ୍ୟାନରେ ରବିବାର ସକାଳେ ୬୩ ନମ୍ବର ଜଳହସ୍ତୀ ଏନକ୍ଲୋଜରର ଜଳାଶୟରେ ଏକ କୁମ୍ଭୀର ଥିବା ନେଇ କେତେଜଣ ପର୍ଯ୍ୟଟକ ହୋହଲ୍ଲା କରିଥିଲେ। ଏହି ଖବର ପ୍ରଚାରିତ ହେବା ପରେ ଜନ୍ତୁ ବିଭାଗର କର୍ମଚାରୀମାନେ ପହଞ୍ଚିଥିଲେ। କିଛି ସମୟ ପରେ କୁମ୍ଭୀର ସଦୃଶର ଦୁଇଟି ପ୍ରାଣୀ ଜଳାଶୟରେ ବୁଲୁଥିବା ଦେଖିବାକୁ ପାଇଥିଲେ। ଏହା କୁମ୍ଭୀର ନା ଆଉ କ'ଣ ଜାଣିବା ପାଇଁ ଦିନତମାମ କର୍ମଚାରୀମାନେ ଜଳାଶୟ କୂଳରେ ଜଗି ରହିଥିଲେ। ପରେ ପ୍ରକୃତ ଘଟଣା ଜାଣିବା ପାଇଁ ନନ୍ଦନକାନନ କର୍ତ୍ତୃପକ୍ଷ ଜଳାଶୟ ନିକଟରେ ଥିବା ଗଛରେ ସିସିଟିଭି କ୍ୟାମେରା ଲଗାଇ ସ୍ଥିତି ଅନୁଧ୍ୟାନ କରୁଥିବା ଜଣାପଡିଛି। ପ୍ରକାଶ ଯେ, କିଛିଦିନ ହେବ ନନ୍ଦନକାନନରେ ଜୀବଜନ୍ତୁଙ୍କ ମୃତ୍ୟୁ ସଂଖ୍ୟା ବଢ଼ି ଚାଲିଥିବା ବେଳେ ଏବେ ଜଳହସ୍ତି ଏନକ୍ଲୋଜରର ଜଳାଶୟରେ କୌଣସି ଜନ୍ତୁ ଦେଖାଦେବା ଘଟଣା ନନ୍ଦନକାନନ ସୁରକ୍ଷା ବ୍ୟବସ୍ଥାକୁ ପଦାରେ ପକାଇଛି।

କଣ୍ଟେନରରୁ ୩୮ ଗୋରୁ ଉଦ୍ଧାର: ୧୧ ଅଟକ

ଗୋରୁ ବୋଝେଇ କଣ୍ଟେନର।

ସିମୁଳିଆ, ୨୯।୫(ଡି.ଏନ.ଏ.)

ବାଲେଶ୍ୱର ଜିଲା ସିମୁଳିଆ ପୋଲିସ ରାଜପଥରୁ ଗୋଚାଲାଣ ହେଉଥିବା ଏକ କଣ୍ଟେନରରୁ ୩୮ଟି ଗୋରୁଙ୍କୁ ଉଦ୍ଧାର କରିବା ସହିତ ୧୧ଜଣଙ୍କୁ ଅଟକ ରଖିଛି। ଏହି କଣ୍ଟେନର(ନଂ. ଓଆର୍‌୦୪ ଏଲ୍-୬୧୮୬)ରେ ୩୮ଟି ଗୋରୁ ବୋଝେଇ ହୋଇ ଭଦ୍ରକରୁ ପଶ୍ଚିମବଙ୍ଗ ଚାଲାଣ ହେଉଥିଲା। ଏହି କଣ୍ଟେନର ସହିତ ଦୁଇଟି ସ୍କର୍ପିଓ (ନଂ. ଓଡ଼ି୧୧ବି-୯୦୯୦) ଓ (ଓଡ଼ି୧୪ଡବ୍ଲ୍ୟୁ-୦୦୨୫)ରେ ୧୧ଜଣ ଥିଲେ। ପୋଲିସ ଅଟକାଇବା ପାଇଁ ଚେଷ୍ଟା କରିଥିଲେ ହେଁ ସେମାନେ ଅଟକି ନ ଥିଲେ। ପୋଲିସ ସେମାନଙ୍କ ପିଛା କରି ସୋରରେ ଅଟକାଇଥିଲା। ୨ଟି ଗୋରୁଙ୍କ ମୃତ୍ୟୁ ହୋଇଥିବା ବେଳେ ଅବଶିଷ୍ଟ ୩୬ଟି ଗୋରୁଙ୍କୁ ସ୍ଥାନୀୟ ମଇତାପୁର ରୁଦ୍ରାଶ୍ରମ ଗୋଶାଳାକୁ ହସ୍ତାନ୍ତର କରାଯାଇଛି।

ଗଜପତିଙ୍କର ଗୁଣ୍ଡୁଣୀହାତୀ ସୁଦେହିକା ପ୍ରତି ସମ୍ମାନବୋଧ

ଡ. ସୁରେନ୍ଦ୍ର କୁମାର ମିଶ୍ର

- ଗଜପତିଙ୍କ ଶ୍ୱଶୁରଘରୁ ଆସିଥିଲା ସୁନାଖଚିତ ଗଜଦନ୍ତ ଆସନ
- ସୁଦେହିକା ଆଜି ବି ଯୁଦ୍ଧ ମୁଦ୍ରାରେ ରହିଛି ମନ୍ଦିରର ଉତ୍ତରପାର୍ଶ୍ୱରେ

(ଫଟୋ: ଜଙ୍କେଶ୍ୱର ମହାନ୍ତି)

କୋଣାର୍କ ଶ୍ରୀ ପଦ୍ମକେଶର ମନ୍ଦିରର ଉତ୍ତର ପାର୍ଶ୍ୱରେ ଥିବା ହାତୀ ସୁଦେହିକାର ପ୍ରତିକୃତି।

ଆମେ ମନ୍ଦିର ନିର୍ମାଣବେଳେ ଶଗଡ଼/ଶଗଡ଼ି ବ୍ୟବହାରର କେତେକ ପ୍ରସଙ୍ଗ ଆଲୋଚନା କଲେ। ଭୁବନେଶ୍ୱରରୁ ଶିଳ୍ପୀମାନେ ଶଗଡ଼ରେ ଯିବାଆସିବା କରିବାର ପ୍ରମାଣ ବି ଉଲ୍ଲେଖ ରହିଛି। ଦାମୋଦର ଜେନା ସେମାନଙ୍କ ନବାଆଣିବା ଦାୟିତ୍ୱରେ ଥିଲେ। ସେହିପରି ହାତୀମାନେ ମଧ୍ୟ ଗମନାଗମନ ପାଇଁ ଯେତିକି ବ୍ୟବହାର ହେଉଥିଲେ ତା'ଠାରୁ ଅଧିକ ବ୍ୟବହାର ହେଉଥିଲେ ମନ୍ଦିର ନିର୍ମାଣ କାର୍ଯ୍ୟରେ ଏବଂ ଭଣ୍ଡାର ସମୃଦ୍ଧ କାର୍ଯ୍ୟରେ।

– ହାତୀ ଉପରେ ସାରଙ୍ଗଗଡ଼ କୋଷାଗାରରୁ ଭଣ୍ଡାରନିକାପ ୯୩୭୮ ଅସରପୀ ଆଣି କୋଣାର୍କ ଭଣ୍ଡାରରେ ମଣତି ଦେଇଥିଲେ।

–ଗଜପତିଙ୍କ ଶ୍ୱଶୁରଘରୁ ହାତୀପିଠିରେ ହିଁ ମନ୍ଦିର ନିର୍ମାଣ ସମୟରେ ଅନେକ ଦ୍ରବ୍ୟ ପହଞ୍ଚିଥିଲା। ପାଣ୍ଡ୍ୟରାଜାଙ୍କ ରାଜଧାନୀ ଥିଲା ମଦୁରାଇ। ମଦୁରାଇରୁ ହାତୀ ପିଠିରେ ଲଦି ସାମନ୍ତ ପୁରୋଧା ବିରୁପାକ୍ଷ ଶର୍ମା ଯେଉଁ ଜିନିଷଗୁଡ଼ିକ ଆଣିଥିଲେ କୋଣାର୍କକୁ ତାହା ଆମେ ଜାଣିବା କଥା। ମହାରାଣୀଙ୍କ ବାପଘର ମଧ୍ୟ କ୍ୱାଇଁ (ଗଜପତି)ଙ୍କର ସଂକଳ୍ପକୁ ସାକାର କରିବାକୁ ସହଯୋଗର ହାତ ବଢ଼ାଇବାରେ ଉଣା କରି ନ ଥିଲେ।

ଫୁଟବଲ କାର୍ନିଭାଲର ପ୍ରଥମ ପର୍ଯ୍ୟାୟ ଶେଷ

ଭୁବନେଶ୍ୱର, ୨୯।୫ (କ୍ରୀଡ଼ା ପ୍ରତିନିଧି)

'କିକ୍ ଅଫ୍ ଦି ଡ୍ରିମ' ଫୁଟବଲ କାର୍ନିଭାଲ ପ୍ରଥମ ପର୍ଯ୍ୟାୟର ଅନ୍ତିମ ଚରଣ ଅନୁଷ୍ଠିତ ହୋଇଯାଇଛି। ଏଥିରେ ପାଖାପାଖି ୫୦୦ ପିଲା ଭାଗନେଇ ଫୁଟବଲ ସମ୍ପର୍କିତ ବିଭିନ୍ନ କାର୍ଯ୍ୟକଳାପରେ ନିଜ କଳାକୌଶଳ ପ୍ରଦର୍ଶନ କରିଥିଲେ। ବିଭିନ୍ନ କ୍ରିୟାକଳାପ ମଧ୍ୟରେ ଫ୍ରିକିକ୍ ଚ୍ୟାଲେଞ୍ଜ୍, ପେନାଲ୍ଟି ଚ୍ୟାଲେଞ୍ଜ, ହେଡର ଚ୍ୟାଲେଞ୍ଜ,

'କିକ୍ ଅଫ୍ ଦି ଡ୍ରିମ୍'

ଫୋର୍ କର୍ନର ଚ୍ୟାଲେଞ୍ଜ ଏବଂ ସେଶାଲ ଡାର୍ଟବୋର୍ଡ ଚ୍ୟାଲେଞ୍ଜ ଆଦି ଅନ୍ତର୍ଭୁକ୍ତ ଥିଲା। କାନିଭାଲରେ ଅଂଶଗ୍ରହଣକାରୀ ପିଲାମାନେ ମଧ୍ୟ କୁଇଜ୍ ଏବଂ ଷ୍ଟୋରି ଟେଲିଂ ଆଦିରେ ଭାଗ ନେଇଥିଲେ। ଓଡ଼ିଶାରେ ଅନୁଷ୍ଠିତ କାର୍ନିଭାଲର ଦ୍ୱିତୀୟ ପର୍ଯ୍ୟାୟରେ ରାଜ୍ୟ କ୍ରୀଡ଼ା ବିଭାଗର କମିଶନର ତଥା ସଚିବ ଆର. ଭିନିଲ କ୍ରିଷ୍ଣା, ୧୭ ବର୍ଷରୁ କମ୍ ମହିଳା ଫିଫା ବିଶ୍ୱକପର ଲୋକାଲ ଅର୍ଗାନାଇଜିଂ କମିଟି (ଏଲ୍ଓସି) ପ୍ରକଳ୍ପ ନିର୍ଦ୍ଦେଶକ ନନ୍ଦିନୀ ଆରୋରା ପ୍ରମୁଖ ଉପସ୍ଥିତ ଥିଲେ। ''କାର୍ନିଭାଲକୁ ଅତ୍ୟନ୍ତ ସଫଳତାର ସହ ସମ୍ପନ୍ନ କରାଇଥିବାରୁ ଲୋକାଲ ଅଗ୍ରାନାଇଜିଂ କମିଟିକୁ ମୁଁ ଧନ୍ୟବାଦ ଜଣାଉଛି। ପିଲାମାନଙ୍କ ମୁହଁରେ ହସଦେଖି ବହୁତ ଖୁସି ଲାଗୁଛି। ପିଲାମାନଙ୍କ ମଧ୍ୟରେ ଥିବା ଉତ୍ସାହକୁ ମୁଁ ଅନୁଭବ କରିପାରିଛି'' ବୋଲି ଭିଲିଲ କ୍ରିଷ୍ଣା ପ୍ରକାଶ କରିଛନ୍ତି। କାର୍ନିଭାଲ ଅବସରରେ ୧୭ ବର୍ଷରୁ କମ୍ ମହିଳା ଫିଫା ବିଶ୍ୱକପର ଅଫିସିଆଲ ମାସ୍କଟ ମଧ୍ୟ ଉପସ୍ଥିତ ରହି ପିଲାମାନଙ୍କୁ ଉତ୍ସାହିତ କରିଥିଲା। ୧୭ ବର୍ଷରୁ କମ୍ ମହିଳା ଫିଫା ବିଶ୍ୱକପ ଆସନ୍ତା ଅକ୍ଟୋବର ୧୧ରୁ ୩୦ ମଧ୍ୟରେ ଅନୁଷ୍ଠିତ ହେବ। 'କିକ୍ ଅଫ୍ ଦି ଡ୍ରିମ୍' ଫୁଟବଲ କାର୍ନିଭାଲ ହେଉଛି ଟୁର୍ନାମେଣ୍ଟ ପୂର୍ବ ବିଭିନ୍ନ କାର୍ଯ୍ୟକଳାପର ଏକ ଅଂଶବିଶେଷ।

ଫୁଟବଲ କାର୍ନିଭାଲର ଉଦ୍‌ଯାପନୀରେ କ୍ରୀଡ଼ା ସଚିବ ଆର. ଭିନିଲ କ୍ରିଷ୍ଣା ଓ ଅନ୍ୟମାନେ।

ଚାମ୍ପିୟନ୍ସ ଲିଗ୍ ଜିତିଲା ରିୟଲ ମାଡ୍ରିଡ୍

ପ୍ୟାରିସ୍, ୨୯।୫: ରିୟଲ ମାଡ୍ରିଡ୍ ଶନିବାର ୧୪ତମ ଚାମ୍ପିୟନ୍ସ ଲିଗ୍ ଟାଇଟଲ ହାସଲ କରିଛି। ଦର୍ଶକରେ ପରିପୂର୍ଣ୍ଣ ଷ୍ଟେଡ ଡେ ଫ୍ରାନ୍ସ ଷ୍ଟାଡିୟମରେ ମାଡ୍ରିଡ୍ ୧-୦ ଗୋଲରେ ଲିଭରପୁଲକୁ ହରାଇ ଦେଇଛି। ମ୍ୟାଚ୍‌ର ୫୯ତମ ମିନିଟ୍‌ରେ ଭିନିସିଅସ୍ ଜୁନିୟରଙ୍କ ଗୋଲ ନିର୍ଣ୍ଣାୟକ ସାବ୍ୟସ୍ତ ହୋଇଥିଲା। ସ୍କୋରକୁ ବରାବର କରିବା ପାଇଁ ମହମ୍ମଦ ସାଲାଙ୍କ ନେତୃତ୍ୱାଧୀନ ଲିଭରପୁଲ ଫରୱାର୍ଡ ଲାଇନ ୨୦ରୁ ଅଧିକ ଉଦ୍ୟମ କରିଥିଲା। ସେଥିମଧ୍ୟରୁ ୯ଟି ଟାର୍ଗେଟରେ ବାଜିଥିଲା। ହେଲେ ପ୍ରତ୍ୟେକ ଥର ମାଡ୍ରିଡ୍ ଗୋଲକିପର ଥିବାଉଟ୍ କୋର୍ଟେଇଜ୍ ଲିଭରପୁଲ ଉଦ୍ୟମକୁ ବେକାର କରିଥିଲେ। ଅନ୍ୟପକ୍ଷରେ ଚଳିତ ସିଜନରେ ଲିଗ୍ କପ୍ ଓ ଏଫ୍ଏ କପ୍ ଜିତିଥିବା ଲିଭରପୁଲ ଚାମ୍ପିୟନ୍ସ ଲିଗ୍ ଜିତିବାରେ ବିଫଳ ହୋଇଛି। ଗତ ରବିବାର ମାଞ୍ଚେଷ୍ଟର ସିଟି ଆଷ୍ଟୋନ ଭିଲାକୁ ୩-୨ ଗୋଲରେ ହରାଇ ପ୍ରିମିୟର ଲିଗ୍ ଜିତିନେଇଥିଲା।

ଜନ୍ମଦିନ ଉପଲକ୍ଷେ

(Alfu)

Barnabhya Mohanty

ତୋର ଏହି ଶୁଭ ଜନ୍ମଦିନ ଉପଲକ୍ଷେ ମହାପ୍ରଭୁ ଶ୍ରୀଜଗନ୍ନାଥଙ୍କ କୃପାରୁ ତୋର ଚଲାପଥ କୁସୁମିତ କରନ୍ତୁ ଓ ତୋତେ ଦୀର୍ଘାୟୁ କରନ୍ତୁ ଏତିକି ହିଁ ପ୍ରାର୍ଥନା କରୁଛୁ।

ଶୁଭେଚ୍ଛା ସହ: ଜେଜେ, ବାବା, ମାମା, ବନ୍ଧୁ ଓ ପରିବାରବର୍ଗ ।

ଧ-୫୯୮୪

ଜନ୍ମଦିନ ଶୁଭେଚ୍ଛା

(ସୋନୁ)

ଆରାଧ୍ୟା ଦଳେଇ

ନୂଆପାଟଣା, ନରସିଂହପୁର, କଟକ

ତୋର ସପ୍ତମ ଜନ୍ମବାର୍ଷିକ ଉତ୍ସବରେ ବାବା (ଗଦାଧର ଦଳେଇ), ମାମା (ମନୋରମା ବେହେରା), ଜେଜେବାପା, ଅଜା, ଆଈ, ବଡ଼ବାପା, ବଡ଼ମାଆ, ଦାଦା, ଖୁଡୀ, ମାଉସୀ, ପରେଶ, ନରେଶ, ରାହୁଲ, ଟିକିନା, ଲୁସି, ଖୁସି, ରାକେଶ, ଭାଉଜ, ସନ୍ଧ୍ୟା ଓ ଦଳେଇ ପରିବାରବର୍ଗ ପ୍ରଭୁ ଶ୍ରୀଜଗନ୍ନାଥଙ୍କ ପାଖରେ ଶୁଭ କାମନା କରୁଛୁ।

ଧ-୫୯୮

HAPPY BIRTHDAY

Jiban Jena

Many many happy returns of the day. Happy Birthday Chanda Beta

God Bless You. Baba

ଧ-୪୮୫

କ୍ୱାର୍ଟରରେ ଜୋକୋଭିଚ୍, ଟ୍ରେଭିସାନ

ପ୍ୟାରିସ୍, ୨୯।୫

ଗତଥରର ପୁରୁଷ ସିଙ୍ଗଲ୍ସ ଚାମ୍ପିୟନ ନୋଭାକ ଜୋକୋଭିଚ୍ ଫ୍ରେଞ୍ଚ ଓପନ ପୁରୁଷ ସିଙ୍ଗଲ୍ସ କ୍ୱାର୍ଟରଫାଇନାଲରେ ପ୍ରବେଶ କରିଛନ୍ତି। ସର୍ବୀୟ ଷ୍ଟାର ଖେଳାଳି ଏକ ଚତୁର୍ଥ ରାଉଣ୍ଡ ମ୍ୟାଚରେ ୧୫ତମ ସିଡ୍ ତଥା ଆର୍ଜେଣ୍ଟିନାର ଡିଏଗୋ ସ୍ୱାର୍ଜମ୍ୟାନଙ୍କୁ ୬-୧, ୬-୩, ୬-୩ ସେଟ୍‌ରେ ହରାଇ ଦେଇଛନ୍ତି। ଏହି ମ୍ୟାଚ ଦୁଇଘଣ୍ଟା ୧୫ ମିନିଟ ଧରି ଚାଲିଥିଲା। ଅନ୍ୟପକ୍ଷରେ ଇଟାଲୀର ମାର୍ଟିନା ଟ୍ରେଭିସାନ୍ ମହିଳା ସିଙ୍ଗଲ୍ସ କ୍ୱାର୍ଟର ଫାଇନାଲରେ ପ୍ରବେଶ କରିଛନ୍ତି। ସେ ବେଲାରୁଷର ଆଲେକ୍‌ସାଣ୍ଡ୍ରା ସାସ୍‌ନୋଭିଚ୍‌ଙ୍କ ବିପକ୍ଷରେ ୭-୬ (୧୨-୧୦) ୭-୫ ସେଟ୍‌ରେ ସିଧାସଳଖ ବିଜୟ ହାସଲ କରିଛନ୍ତ ଯିଏକି ଦ୍ୱିତୀୟ ରାଉଣ୍ଡରେ ଏମା ରାଡୁକାନୁଙ୍କୁ ହରାଇ ଦେଇଥିଲେ। ୨୮ ବର୍ଷୀୟା ଟ୍ରେଭିସାନ୍‌ଙ୍କର ରୋଲାଣ୍ଡ ଗାରୋସ୍‌ଠାରେ ଦ୍ୱିତୀୟ ଥର ଅଂଶଗ୍ରହଣ କରିଛନ୍ତି। ୨୦୨୦ରେ ସେ ଏହି ସମାନ ପର୍ଯ୍ୟାୟରେ ଇଗା ସ୍ୱିଟେକଙ୍କଠାରୁ ହାରିଯାଇଥିଲେ। ବିଶ୍ୱର ୫୯ନମ୍ବର ପ୍ରାପ୍ତ ଖେଳାଳି ବର୍ତ୍ତମାନ ଲେଲା ଫର୍ନାଣ୍ଡିଜ୍‌ଙ୍କ ସହ ମୁକାବିଲା କରିବେ। ୨୦୨୧ ୟୁଏସ ଓପନ ରନର୍ସ ଅପ୍ ଲେଲା ୬-୩, ୪-୬, ୬-୩ ସେଟ୍‌ରେ ଆମେରିକାର ଅମାଣ୍ଡା ଆଦିସିମୋଭାଙ୍କୁ ହରାଇ ଦେଇଛନ୍ତି। କାନାଡାର ଏହି ସ୍ୱଳ୍ପ ବୟସ୍କା ଖେଳାଳି ପ୍ରଥମ ଥର ଫ୍ରେଞ୍ଚ ଓପନ କ୍ୱାର୍ଟର ଫାଇନାଲରେ ପ୍ରବେଶ କରିଛନ୍ତି।

ବିଜୟ ହାସଲ ପରେ ନୋଭାକ ଜୋକୋଭିଚ୍।

ପ୍ରମୋଦଙ୍କୁ ସ୍ୱର୍ଣ୍ଣ

ଦୁବାଇ, ୨୯।୫ (ପିଟି): ଦୁବାଇ ଅନ୍ତର୍ଜାତୀୟ ପାରା ବ୍ୟାଡ୍‌ମିଣ୍ଟନ ପ୍ରତିଯୋଗିତାରେ ପାରାଲିମ୍ପିକ୍ ଚାମ୍ପିୟନ ପ୍ରମୋଦ ଭଗତ ସ୍ୱର୍ଣ୍ଣ ପଦକ ଜିତିଥିବା ବେଳେ ମନୀଷା ରାମଦାସ ଡବଲ ସ୍ୱର୍ଣ୍ଣ ପଦକ ହାତେଇଛନ୍ତି। ନିକଟରେ ବାହାରିନ ୨୦୨୨ ଇଣ୍ଟରନ୍ୟାଶନାଲରେ ସ୍ୱର୍ଣ୍ଣ ପଦକ ଜିତିଥିବା ଭଗତ ପୁରୁଷ ସିଙ୍ଗଲ୍ସ ଏସ୍ଏଲ୍ ୩ କାଟେଗୋରିର ଫାଇନାଲରେ ଅନ୍ୟ ଭାରତୀୟ ଖେଳାଳି ନୀତୀଶ କୁମାରଙ୍କୁ ୧୯-୨୧, ୨୧-୧୭, ୨୧-୧୭ ଗେମ୍‌ରେ ହରାଇ ଦେଇଛନ୍ତି। ମହିଳା ଏସ୍ୟୁ ୫ କାଟେଗୋରିରେ ମନୀଷା ୨୧-୧୭, ୨୧-୧୧ ଗେମ୍‌ରେ ଜାପାନର ଆକିକୋ ସୁଗିନୋଙ୍କୁ ହରାଇ ସ୍ୱର୍ଣ୍ଣ ପଦକ ଜିତିଥିଲେ। ତା'ପରେ ମନଦୀପ କୌରଙ୍କ ସହ ଯୋଡ଼ି କରି ଥାଇଲାଣ୍ଡର ନିପାଡା ସିନସୁପା ଓ ଚାନିଦା ଶ୍ରୀନାବାକୁଲଙ୍କୁ ହରାଇ ଶୀର୍ଷ ସଫଳତା ପାଇଛନ୍ତି। ''ସିଙ୍ଗଲ୍ସ ବର୍ଗରେ ମୋ ବିଜୟଧାରା ଜାରି ରଖିଥିବାରୁ ଅତ୍ୟନ୍ତ ଖୁସି। ଏହି ବିଜୟ କାନାଡା ଇଣ୍ଟରନ୍ୟାଶନାଲ ଲାଗି ପ୍ରସ୍ତୁତି ଓ ଟ୍ରେନିଂରେ ମୋତେ ସହାୟତା କରିବ'' ବୋଲି ଭଗତ କହିଛନ୍ତି।

ଏସିଆ କପ୍ ହକି ସୁପର ୪: ଭାରତ-ମାଲେସିଆ ମ୍ୟାଚ ଡ୍ର

ଜାକର୍ତ୍ତା, ୨୯।୫ (ପି.ଟି.)

ଏସିଆ କପ୍ ହକି ଟୁର୍ନାମେଣ୍ଟ ସୁପର-୪ ପର୍ଯ୍ୟାୟରେ ରବିବାର ଭାରତ ଓ ମାଲେସିଆ ମଧ୍ୟରେ ଖେଳାଯାଇଥିବା ମ୍ୟାଚ ୩-୩ରେ ଡ୍ର ଭାବେ ଶେଷ ହୋଇଛି। ମ୍ୟାଚରେ ମାଲେସିଆ ପକ୍ଷରୁ ରେଜି ରହିମ (୧୨ତମ, ୫୬ତମ ଓ ୫୬ତମ ମିନିଟ) ହ୍ୟାଟ୍ରିକ ଗୋଲ ସ୍କୋର କରିଛନ୍ତି। ଏହି ସମସ୍ତ ଗୋଲ ସେ ତିନୋଟି ପେନାଲ୍ଟି କର୍ନର ଜରିଆରେ ଦେଇଛନ୍ତି। ଏହି ସଂଘର୍ଷପୂର୍ଣ୍ଣ ମ୍ୟାଚରେ ଭାରତ ପ୍ରଥମେ ୦-୨ରେ ପଛୁଆ ରହିବା ପରେ ପ୍ରତ୍ୟାବର୍ତ୍ତନ କରିଥିଲା। ଦଳ ପକ୍ଷରୁ ବିଷ୍ଣୁକାନ୍ତ ସିଂ (୩୨ତମ), ଏସ୍‌ଭି. ସୁନୀଲ (୫୩ତମ) ଓ ନୀଲମ ସଞ୍ଜୀପ ଖେସ୍ (୫୫ତମ) ଗୋଲ ସ୍କୋର କରିଥିଲେ। ଭାରତ ସୁପର-୪ରେ ପୂର୍ବରୁ ଶନିବାର ଜାପାନକୁ ୨-୧ ଗୋଲରେ ହରାଇ ଦେଇଥିଲା। ଏଣେ ଅନ୍ୟ ସୁପର-୪ ମ୍ୟାଚରେ ଦକ୍ଷିଣ କୋରିଆ ୩-୧ରେ ଜାପାନକୁ ପରାସ୍ତ କରିଛି। ଦଳର ପଏଣ୍ଟ ସଂଖ୍ୟା ୪ରେ ପହଞ୍ଚିଛି। ଦକ୍ଷିଣ କୋରିଆ ପୂର୍ବରୁ ମାଲେସିଆ ବିପକ୍ଷ ଏହାର ମ୍ୟାଚ ୨-୨ ଗୋଲରେ ଡ୍ର ରଖିଥିଲା। ଭାରତ (୫-୪)ଠାରୁ ଗୋଲ ବ୍ୟବଧାନ ଦୃଷ୍ଟିରୁ ଗୋଟିଏ ଗୋଲ ଆଗରେ ଥିବାରୁ ଦକ୍ଷିଣ କୋରିଆ (୫-୩) ସୁପର-୪ ଟେବଲର ପ୍ରଥମ ସ୍ଥାନରେ ରହିଛି। ଜାପାନ ଦୁଇଟି ମ୍ୟାଚରେ ପରାଜୟ ବରଣ କରିସାରିଥିବାରୁ ଏହାର ଫାଇନାଲ ଖେଳିବା ସମ୍ଭାବନା ନାହିଁ। ଅନ୍ୟପକ୍ଷରେ ମାଲେସିଆକୁ ଫାଇନାଲ ଖେଳିବାକୁ ହେଲେ ଅନ୍ୟ ମ୍ୟାଚର ଫଳାଫଳ ଉପରେ ନିର୍ଭର କରିବାକୁ ପଡ଼ିବ। ପ୍ରଥମତଃ ମାଲେସିଆକୁ ଜାପାନ ବିପକ୍ଷ ମ୍ୟାଚ ଅତି କମ୍‌ରେ ୨ ଗୋଲ ବ୍ୟବଧାନରେ ଜିତିବାକୁ ପଡ଼ିବ। ଏହାଛଡ଼ା ଭାରତ ଓ ଦକ୍ଷିଣ ଆଫ୍ରିକା ମ୍ୟାଚ ଡ୍ର ହେବା ଦରକାର।

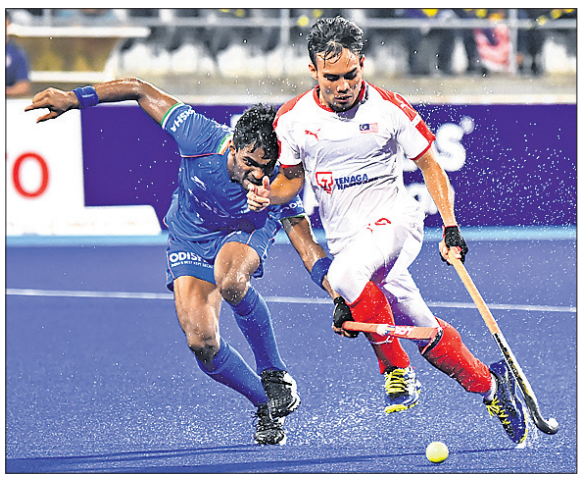

ଭାରତ-ମାଲେସିଆ ମଧ୍ୟରେ ଅନୁଷ୍ଠିତ ମ୍ୟାଚ।

ପାରାମାଉଣ୍ଟ ପ୍ରିମିୟର ଲିଗ୍ ଉଦ୍‌ଘାଟିତ

ଉଦ୍‌ଘାଟନୀ ମ୍ୟାଚ ପୂର୍ବରୁ ଅତିଥି ଖେଳାଳିଙ୍କ ସହ ପରିଚିତ ହେଉଛନ୍ତି।

ଭୁବନେଶ୍ୱର, ୨୯।୫

ପାରାମାଉଣ୍ଟ ସ୍ପୋର୍ଟ୍ସ ଖେଳପଡ଼ିଆରେ ରବିବାର ପାରାମାଉଣ୍ଟ ୧୬ ବର୍ଷରୁ କମ୍ ପ୍ରିମିୟର ଲିଗ୍ ଉଦ୍‌ଘାଟିତ ହୋଇଯାଇଛି। ଏହି ଉତ୍ସବରେ ସର୍ଭିସେସ୍ ରଣଜୀ ଦଳର ପୂର୍ବତନ ଅଧିନାୟକ ତଥା ପାରାମାଉଣ୍ଟ ସ୍ପୋର୍ଟିଂର ଖେଳାଳି ସୌମ୍ୟରଞ୍ଜନ ସ୍ୱାଇଁ ମୁଖ୍ୟ ଅତିଥି ଭାବେ ଯୋଗ ଦେଇଥିଲେ। ଅନ୍ୟମାନଙ୍କ ମଧ୍ୟରେ କ୍ଲବର ସଭାପତି ପ୍ରତାପ ଜେନା ଓ ସଂପାଦକ ଅଶୋକ ପାତ୍ର ଉପସ୍ଥିତ ଥିଲେ।

ପ୍ରତିଯୋଗିତାର ପ୍ରଥମ ମ୍ୟାଚ୍‌ରେ ଜୁଭେନାଇଲ କ୍ରିକେଟ ଏକାଡେମୀ ୪ ଉଇକେଟରେ ସହିଦ ସ୍ପୋର୍ଟ୍ସକୁ ହରାଇ ଦେଇଛି। ପ୍ରଥମେ ବ୍ୟାଟିଂ କରିଥିବା ସହିଦ ସ୍ପୋର୍ଟ୍ସ ନିର୍ଦ୍ଧାରିତ ୪୦ ଓଭରରେ ୯ ଉଇକେଟ ହରାଇ ୧୯୧ ରନ୍ କରିଥିଲା। ଦଳ ପାଇଁ ଦିବ୍ୟଜ୍ୟୋତି ଦାସ ପଟ୍ଟନାୟକ ଅପରାଜିତ ୧୨୬ (୧୫ ଚୌକା ଓ ୬ ଛକା) ରନ୍‌ର ପାଳି ଖେଳିଥିବା ବେଳେ ଅନ୍ୟ କେହି ଆଖି ଦୃଶିଆ ସ୍କୋର କରିପାରି ନ ଥିଲେ। ଜବାବରେ ମୟଙ୍କ ପଟ୍ଟନାୟକ(୫୮)ଙ୍କ ଅର୍ଦ୍ଧଶତକୀୟ ପାଳି ବଳରେ ଜୁଭେନାଇଲ ୩୪.୨ ଓଭରରେ ୬ ଉଇକେଟ ହରାଇ ବିଜୟ ଲକ୍ଷ୍ୟ ହାସଲ କରିନେଇଥିଲା। ଏହି ମ୍ୟାଚ୍‌କୁ ଅମ୍ପାୟର ଭାବେ ତପନ ବେହେରା ଓ ମିନାଲ ପରିଡ଼ା ପରିଚାଳନା କରିଥିଲେ। ମ୍ୟାଚ୍‌ରେ ଶତକୀୟ ଇନିଂସ ଖେଳିଥିବା ଦିବ୍ୟଜ୍ୟୋତିଙ୍କୁ ଅତିଥି ଭାବେ ପୂର୍ବତନ କ୍ରିକଟର ଦୀପ୍ତରଞ୍ଜନ ଜେନା ମ୍ୟାନ୍ ଅଫ୍ ଦ ମ୍ୟାଚ୍ ପୁରସ୍କାର ପ୍ରଦାନ କରିଥିଲେ।

ଜାତୀୟ ସବ୍‌ଜୁନିୟର ଥ୍ରୋ ବଲ୍: କ୍ୱାର୍ଟରରେ ଓଡ଼ିଶା

ଭୁବନେଶ୍ୱର, ୨୯।୫ (ସ୍ପୋର୍ଟ୍ସ ବ୍ୟୁରୋ)

ହାଇଦ୍ରାବାଦଠାରେ ଚାଲିଥିବା ୨୩ତମ ଉପକନିଷ୍ଠ ଜାତୀୟ ଥ୍ରୋ ବଲ୍ ପ୍ରତିଯୋଗିତାରେ ଓଡ଼ିଶାର ଉଭୟ ବାଳିକା ଓ ବାଳକ ଦଳ କ୍ୱାର୍ଟର ଫାଇନାଲରେ ପ୍ରବେଶ କରିଛନ୍ତି। ବାଳକ ୪ରୁ ୪ ଏବଂ ବାଳିକା ଦଳ ୪ରୁ ୩ ମ୍ୟାଚ୍ ଜିତି ନକ୍‌ଆଉଟ୍ ରାଉଣ୍ଡକୁ ଉନ୍ନୀତ ହୋଇଛନ୍ତି। ବାଳକ ବିଭାଗରେ ଓଡ଼ିଶା ପ୍ରଥମ ମ୍ୟାଚ୍‌ରେ ବିହାରକୁ ହରାଇବା ପରେ ପରବର୍ତ୍ତୀ ମ୍ୟାଚ୍‌ଗୁଡ଼ିକରେ ପୁଡୁଚେରୀ, ପଞ୍ଜାବ ଓ ତାମିଲନାଡୁକୁ ପରାସ୍ତ କରିଥିଲା। ପ୍ରତ୍ୟେକ ମ୍ୟାଚ୍‌କୁ ୨-୦ରେ ଜିତିଥିବା ଓଡ଼ିଶା ପୁଲ୍ ବିଜେତା ଭାବେ କ୍ୱାର୍ଟର ଫାଇନାଲକୁ ଉଠିଛି। ସେହିଭଳି ବାଳିକା ବିଭାଗରେ କର୍ନାଟକ, ପୁଡୁଚେରୀ ଓ ବିହାରକୁ ୨-୦ରେ ଓଡ଼ିଶା ହରାଇଥିଲା। କିନ୍ତୁ ଆନ୍ଧ୍ରପ୍ରଦେଶଠାରୁ ୨-୧ରେ ଓଡ଼ିଶା ପରାସ୍ତ ହୋଇଥିଲା। ଏହି ପରାଜୟ ସତ୍ତ୍ୱେ ଓଡ଼ିଶା ବାଳିକା ଦଳ ନକ୍‌ଆଉଟ୍ ପର୍ଯ୍ୟାୟରେ ସ୍ଥାନ ପକ୍କା କରିଛି।

ଓଡ଼ିଶା ବାଳିକା ଓ ବାଳକ ଦଳ।

ଜୋର୍ଡାନଠୁ ହାରିଲା ଭାରତ

ନୂଆଦିଲ୍ଲୀ, ୨୯।୫: ଶନିବାର ଖେଳାଯାଇଥିବା ଏକ ବନ୍ଧୁତ୍ୱପୂର୍ଣ୍ଣ ଅନ୍ତର୍ଜାତୀୟ ଫୁଟ୍‌ବଲ ମ୍ୟାଚ୍‌ରେ ଭାରତ ୨-୦ ଗୋଲରେ ଜୋର୍ଡାନଠାରୁ ପରାସ୍ତ ହୋଇଛି। ଏହି ମ୍ୟାଚ୍ ଜରିଆରେ ଭାରତୀୟ ଷ୍ଟାର ସୁନୀଲ ଛେତ୍ରୀ ଅନ୍ତର୍ଜାତୀୟ ସ୍ତରକୁ ପ୍ରତ୍ୟାବର୍ତ୍ତନ କରିଛନ୍ତି। ୩୭ ବର୍ଷୀୟ ଛେତ୍ରୀ ଅନ୍ତିମ ଥର ୨୦୨୧ ଅକ୍ଟୋବରରେ ଅନ୍ତର୍ଜାତୀୟ ମ୍ୟାଚ୍ ଖେଳିଥିଲେ। ଫିଫା ର୍ୟାଙ୍କିଙ୍ଗ୍‌ରେ ୯୧ତମ ସ୍ଥାନରେ ଥିବା ଜୋର୍ଡାନ ପାଇଁ ମନ୍‌ଥର ଆବୁ ଆମାରା (୭୫ତମ ମିନିଟ୍) ଏବଂ ଆବୁ ଜରାଇକ୍ (୯୦+୪) ଗୋଲ ଦେଇଥିଲେ। ଭାରତର ଗୋଟିଏ ବି ଶଟ୍ ଟାର୍ଗେଟରେ ବାଜି ନ ଥିଲା।

କିଟ୍ ଅନ୍ତର୍ଜାତୀୟ ଚେସ୍ ଫେଷ୍ଟିଭାଲ: ଫାରୁଖ ଚାମ୍ପିୟନ

ଭୁବନେଶ୍ୱର, ୨୯।୫ (କ୍ରୀଡ଼ା ପ୍ରତିନିଧି)

କିଟ୍ ପରିସରରେ ଅନ୍ତର୍ଜାତୀୟ ଚେସ୍ ଫେଷ୍ଟିଭାଲ ରବିବାର ଶେଷ ହୋଇଛି। ୧୦ ରାଉଣ୍ଡ ବିଶିଷ୍ଟ 'ଏ' ବର୍ଗରେ ତାଜିକସ୍ତାନ ଗ୍ରାଣ୍ଡମାଷ୍ଟର ଆମୋନାଟୋଭ ଫାରୁଖ (୨୬୨୨ ରେଟିଂ) ଚାମ୍ପିୟନ ହୋଇଛନ୍ତି। ସେ ୮.୫ ପଏଣ୍ଟ ପାଇଛନ୍ତି। ବେଲାରୁଷ ଗ୍ରାଣ୍ଡମାଷ୍ଟର ସ୍ତୁପକ କିରିଲ (୨୪୪୦) ୭.୫ ପଏଣ୍ଟ ସହିତ ଦ୍ୱିତୀୟ ସ୍ଥାନ ଅଧିକାର କରିଛନ୍ତି। ରୁଷିଆ ଗ୍ରାଣ୍ଡମାଷ୍ଟର ସାଭଚେଙ୍କୋ ବୋରିସ (୨୫୨୪), ଭାରତୀୟ ଅନ୍ତର୍ଜାତୀୟ ମାଷ୍ଟର ଅତି ଅମିୟ (୨୩୮୯), ବେଲାରୁଷ ଗ୍ରାଣ୍ଡମାଷ୍ଟର ଫେଦୋରୋଭ ଆଲେକ୍ସି (୨୫୨୯), ଆଲେଖଜାଣ୍ଡ୍ରୋଭ ଆଲେକ୍ସେଜ (୨୪୯୨), ଆଜରବୈଜାନ ଗ୍ରାଣ୍ଡମାଷ୍ଟର ମିର୍ଜୋଏଭ ଆଝେର (୨୪୭୬), ଜର୍ଜିଆ ଅନ୍ତର୍ଜାତୀୟ ମାଷ୍ଟର ଆଜାଲାଜେ ଶୋଟା (୨୪୨୦), ବେଲାରୁଷ ଅନ୍ତର୍ଜାତୀୟ ମାଷ୍ଟର ନିକିତେଙ୍କୋ ମିହାଇଲ (୨୪୭୯) ଓ ଭାରତୀୟ ମହିଳା ଅନ୍ତର୍ଜାତୀୟ ମାଷ୍ଟର ଅର୍ପିତା ମୁଖାର୍ଜୀ (୨୨୭୫) ଆଦି ୭.୫ ପଏଣ୍ଟ ଲେଖାଏ ହାସଲ କରି ଯଥାକ୍ରମେ ୩ୟରୁ ୧୦ମ ସ୍ଥାନରେ ରହିଛନ୍ତି। ପ୍ରତିଯୋଗିତାର 'ସି' ବର୍ଗରେ ସଞ୍ଜୀବ ମାଲି ୯ ରାଉଣ୍ଡରୁ ୮.୫ ପଏଣ୍ଟ ପାଇ ଚାମ୍ପିୟନ ହୋଇଛନ୍ତି। ଜ୍ଞାନ ସାଇ ସନ୍ତୋଷ ୮ ଓ କିଟ୍‌ର ଫକିର ମାଝି ୭.୫ ପଏଣ୍ଟ ସହିତ ଯଥାକ୍ରମେ ଦ୍ୱିତୀୟ ଓ ତୃତୀୟ ସ୍ଥାନ ଅଧିକାର କରିଛନ୍ତି। ଅତିରିକ୍ତ ପୋଲିସ ଡିଜି (ସିଏଡବ୍ଲ୍ୟୁ ଆଣ୍ଡ ସି ଡବ୍ଲ୍ୟୁ) ରେଖା ଲୋହାନି ମୁଖ୍ୟ ଅତିଥି, ଅଲିମ୍ପିଆନ ଅନୁରାଧା ବିଶ୍ୱାଳ ସମ୍ମାନିତ ଅତିଥିଭାବେ ଯୋଗଦେଇ ପୁରସ୍କାର ପ୍ରଦାନ କରିଥିଲେ। ଆୟୋଜନ ଅଲ୍‌ଓଡ଼ିଶା ଚେସ୍ ଆସୋସିଏଶନ ସଭାପତି ଜି. ସି. ମହାପାତ୍ର, ସମ୍ପାଦକ ଦେବବ୍ରତ ଭଟ୍ଟ, କୋଷାଧ୍ୟକ୍ଷ ଭବେଶ ମହାନ୍ତି, କିଟ୍ ଓ କିସ୍‌ର କ୍ରୀଡ଼ା ମହାନିର୍ଦ୍ଦେଶକ ଗଗନେନ୍ଦୁ ଦାଶ ପ୍ରମୁଖ ଉପସ୍ଥିତ ଥିଲେ।

କିଟ୍ ଅନ୍ତର୍ଜାତୀୟ ଚେସ୍ ଫେଷ୍ଟିଭାଲରେ ପୁରସ୍କୃତ ପ୍ରତିଯୋଗୀମାନେ ଅତିଥିଙ୍କ ଗହଣରେ।

ଓପନ ଚେସ୍: ରାଜେନ୍ଦ୍ର ଚାମ୍ପିୟନ

ପୁରସ୍କାର ସହ କୃତୀ ପ୍ରତିଯୋଗୀମାନେ।

ଭୁବନେଶ୍ୱର, ୨୯।୫ (କ୍ରୀଡ଼ା ପ୍ରତିନିଧି)

ଟଙ୍କପାଣି ରୋଡସ୍ଥିତ ସାଇ ବୀଣାପାଣି ଜ୍ଞାନମନ୍ଦିରରେ ରବିବାର ୩ୟ ନୃସିଂହ ଚରଣ ମିଶ୍ର ରାଜ୍ୟ ଓପନ ଚେସ୍ ଚାମ୍ପିୟନଶିପ୍ ଅନୁଷ୍ଠିତ ହୋଇଯାଇଛି। ୬ ରାଉଣ୍ଡ ବିଶିଷ୍ଟ ପ୍ରତିଯୋଗିତାରେ ରାଜେନ୍ଦ୍ର କୁମାର ସାହୁ ଓ ସଞ୍ଜୀବନ ନାୟକ ୫.୫ ପଏଣ୍ଟ ଲେଖାଏ ପାଇଛନ୍ତି। ତେବେ ରାଜେନ୍

ତମାଖୁର ଭୟାବହତା

ଡା. ନିତ୍ୟାନନ୍ଦ ସ୍ୱାଇଁ

ପ୍ରତିବର୍ଷ ମେ ୩୧ ତାରିଖକୁ 'ବିଶ୍ୱ ତମାଖୁ ବର୍ଜନ ଦିବସ' ଭାବରେ ପାଳନ କରାଯାଇଥାଏ। ସେ ସମ୍ପର୍କିତ ବିଷୟକୁ ନେଇ ଉପସ୍ଥାପନା...

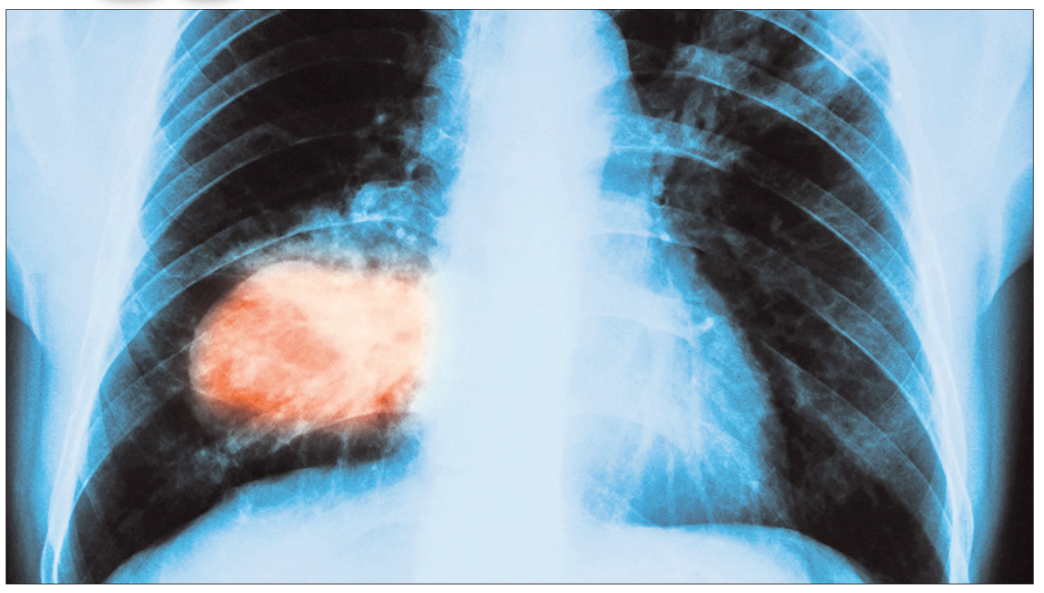

ଧୂମପାନ ହେଉ କି ତମାଖୁ ସେବନର ଭୟାବହତା ବିଷୟରେ ଆମକୁ ଚେତେଇ ଚାଲିବାରେ ଚିକିତ୍ସକମାନେ କୌଣସି ଉଣା କରିନାହାନ୍ତି। ଅଥଚ ଆମ୍ଭମାନଙ୍କ ମଧ୍ୟରୁ ଅନେକେ ଏହି ପରାମର୍ଶକୁ ଏ କାନରେ ଶୁଣି ସେ କାନରେ ବାହାର କରିଦେଉଛନ୍ତି। କାହିଁକି ସେମାନେ ଟାଣି ଚାଲିଛନ୍ତି ପ୍ୟାକେଟ୍ ପ୍ୟାକେଟ ସିଗାରେଟ୍, କଠା କଠା ବିଡି ? କିଏ ପିକା ଟାଣୁଛି ତ କିଏ ଗୁଣ୍ଡିପାନ ଖାଉଛି। କିଏ ଗୁଟ୍‌ଖା ଖାଉଛି ତ କିଏ ଗୁଡାଖୁରେ ଦାନ୍ତ ଘଷୁଛି। ଆଉ କିଏ ଶୁଙ୍ଘୁଛି ନାସ। ଏସବୁର ମୁଖ୍ୟ ଉତ୍ପାଦନ ତମାଖୁ ଏବଂ ତମାଖୁ ବା ଧୂଆଁପତ୍ରର ଗୋଟିଏ ବୋଲି ହିତକର ଗୁଣ ନାହିଁ। ତେବେ କାହିଁକି ସେମାନଙ୍କର ଏଭଳି ପାଗଳାମି ?

ଏହି ପରପ୍ରେକ୍ଷୀରେ ଦେଖିଲେ ତମାଖୁ ଏବଂ ଅନ୍ୟପ୍ରକାର ନିଶା ବ୍ୟବହାରକୁ ବର୍ଜନ କରିବା ନିମନ୍ତେ ଜନସଚେତନତା ଜାଗ୍ରତ କରିବା ଅତ୍ୟନ୍ତ ଗୁରୁତ୍ୱପୂର୍ଣ୍ଣ। ଏହାକୁ ଦୃଷ୍ଟିରେ ରଖି ପ୍ରତିବର୍ଷ ମେ ୩୧ରେ ପାଳିତ ହେଉଛି 'ବିଶ୍ୱ ତମାଖୁ ବର୍ଜନ ଦିବସ' (ୱାର୍ଲ୍ଡ ନୋ ଟବାକୋ ଡେ)। ଏହି ଦିବସରେ ତଥା ବର୍ଷସାରା ତମାଖୁର ଆସକ୍ତି ସୃଷ୍ଟିକାରୀ ଏବଂ କ୍ଷତିକାରୀ ପ୍ରକୃତି ସମ୍ବନ୍ଧରେ ଜନସାଧାରଣମାନଙ୍କୁ ସଚେତନ କରାଇବା ସଙ୍ଗେ ସଙ୍ଗେ ତମାଖୁ ବ୍ୟବହାରରେ କଟକଣା ଜାରି କରିବା ପାଇଁ ସରକାରୀ ଏବଂ ବେସରକାରୀ ସ୍ତରରେ ଉଦ୍ୟମ ଅବ୍ୟାହତ ରହିବା ଦରକାର। ଚଳିତବର୍ଷର ତମାଖୁ ବର୍ଜନ ଦିବସର ଥିମ୍ ହେଉଛି 'ତମାଖୁ ପରିବେଶ ପ୍ରତି ବିପଦ'।

ବାସ୍ତବରେ ତମାଖୁରେ ଥିବା ରାସାୟନିକ ଉପାଦାନମାନ ସେମାନଙ୍କର ମସ୍ତିଷ୍କକୁ ଏପରି ଆସକ୍ତ କରି ଦେଇଥାଆନ୍ତି ଯେ, ତମାଖୁ ପାଇବା ପାଇଁ ସେମାନଙ୍କର ମସ୍ତିଷ୍କ ଆକୁଳରେ ରଡି ଛାଡିଥାଏ। ସେମାନଙ୍କ ପାଇଁ ଧୂମପାନ ତଥା ତମାଖୁ ବ୍ୟବହାର ହୋଇପଡେ ଭୋକ କଲେ ଖାଇବା ପ୍ରକାରେ ଗୁରୁତ୍ୱପୂର୍ଣ୍ଣ। ତେଣୁ ତମାଖୁ ନ ପାଇଲେ ସେମାନଙ୍କ ପାଇଁ ଏହା ଉପବାସ ରହିବା ଭଳି। ହେଲେ ଏଥିପାଇଁ ଧୂମପାନକାରୀମାନଙ୍କୁ ଯେ କି ମୂଲ୍ୟ ଦେବାକୁ ପଡୁଛି ସେମାନେ ତାହା ଜାଣି ମଧ୍ୟ ଅଜଣା ପରି ଆଚରଣ ଦେଖାଉଛନ୍ତି। ଫଳରେ ଏହାର କୁପରିଣାମ ସେମାନେ ଭୋଗୁଛନ୍ତି, ଭୋଗୁଛନ୍ତି ସେମାନଙ୍କର ପରିବାର ଏବଂ ଭୋଗୁଛି ସ୍ୱାସ୍ଥ୍ୟ ବିଭାଗ।

ମଣିଷର ଅନ୍ୟାନ୍ୟ ଉଦ୍ଭାବନଗୁଡିକଠାରୁ ଧୂମପାନର ଉଦ୍ଭାବନ ଏକ ବ୍ୟତିକ୍ରମ। ମଣିଷ ଧୂମପାନ ଉଦ୍ଭାବନ କରିଥିଲା ଏକ ଅଶୁଭ ମୁହୂର୍ତ୍ତରେ। ସିଗାରେଟ୍ ଟାଣୁଥିବା ବ୍ୟକ୍ତି ଧୂଆଁ ଛାଡୁଥିବା ବେଳେ ସେମାନଙ୍କ ପାଖରେ ଠିଆ ହୋଇଥିବା ଲୋକଗୁଡାକ ବି ପାଲଟି ଯାଆନ୍ତି ପରୋକ୍ଷ ସିଗାରେଟ୍ ଟଣାଳି। ମାଆ ଗର୍ଭରେ ବଢୁଥିବା ଭ୍ରୂଣ, ସ୍କୁଲକୁ ଯାଉଥିବା ଶିଶୁ, ଯୁବତୀ, ବରିଷ୍ଠ ନାଗରିକ ଆଦି ସମସ୍ତଙ୍କ ପ୍ରତି ପରୋକ୍ଷ ଧୂମପାନ ଅତ୍ୟନ୍ତ ଆତଙ୍କର କାରଣ। କାରଣ ନିଜେ ସିଗାରେଟ୍‌ର ଧାର ନ ଧରି ସେମାନେ ଭୋଗିପାରନ୍ତି ସିଗାରେଟ୍ ଧୂଆଁଜାତ ଫୁସଫୁସ କ୍ୟାନସର, ହୃଦରକ୍ତନଳୀ ରୋଗ, ଅଗ୍ନ୍ୟାଶୟ କ୍ୟାନସର, ଦୀର୍ଘକାଳୀନ ବ୍ରୋଙ୍କାଇଟିସ୍ ଇତ୍ୟାଦି।

ସିଗାରେଟ୍ ହେଉଛି ଏକମାତ୍ର ଖାଉଟି ଦ୍ରବ୍ୟ ଯାହା ଖାଉଟିକୁ ଖାଇଦିଏ। ଯେଉଁ ମୃତ୍ୟୁକୁ ସହଜରେ ନିବାରଣ କରାଯାଇପାରେ ସେହି ମୃତ୍ୟୁକୁ ସୁଗମ କରିଦେଉଛି ତମାଖୁ। ତାହା କବଳରେ ପଡି ପ୍ରତିବର୍ଷ ପୃଥିବୀର ୬୦ ଲକ୍ଷରୁ ଅଧିକ ଲୋକ ଅକାଳରେ ମୃତ୍ୟୁବରଣ କରିବାପାଇଁ ବାଧ୍ୟ ହେଉଛନ୍ତି। ଯଦି ସାମ୍ପ୍ରତିକ ଧାରା ଅବ୍ୟାହତ ରହେ, ତେବେ ୨୦୩୦ ମସିହା ବେଳକୁ ସେହି ହତଭାଗ୍ୟ ଅକାଳ ମୃତକମାନଙ୍କ ମଧ୍ୟରୁ ଅଶୀ ପ୍ରତିଶତ ହୋଇଥିବେ ଦରିଦ୍ର ଦେଶଗୁଡିକର ବାସିନ୍ଦା।

ଯଦି ନିବାରଣମୂଳକ ଆଶୁ ପଦକ୍ଷେପ ନିଆ ନ ଯାଏ, ତେବେ ଏଇ ଶତାବ୍ଦୀ ଶେଷ ବେଳକୁ ତମାକୁ ହାତରେ ହତ ହୋଇଥିବେ ପୃଥିବୀର ଶହେକୋଟି କି ତାହାଠାରୁ ବେଶୀ ଲୋକ। ଆମ ଭାରତ ମଧ୍ୟ ଏ ଦିଗରୁ ଆଦୌ ସୁରକ୍ଷିତ ନୁହେଁ। ତମାଖୁ ମହାମାରୀ ଭାରତର ମଧ୍ୟ ଅନ୍ୟତମ ଗୁରୁତର ସ୍ୱାସ୍ଥ୍ୟ ସମସ୍ୟା। ୩୦-୬୯ ବର୍ଷ ବୟସ୍କ ଭାରତୀୟମାନଙ୍କ ମଧ୍ୟରୁ ପ୍ରତିବର୍ଷ ପ୍ରାୟ ଦଶ ଲକ୍ଷ ଲୋକ ଧୂମପାନ ସମ୍ବନ୍ଧିତ ବ୍ୟାଧିଗୁଡିକରେ ଆକ୍ରାନ୍ତ ହୋଇ ମୃତ୍ୟୁବରଣ କରିଥାଆନ୍ତି। ମହିଳାମାନଙ୍କ ମଧ୍ୟରୁ ପାଖାପାଖି ୫୦ ଲକ୍ଷ ମହିଳା କୌଣସି ନା କୌଣସି ତମାଖୁଜାତ ଦ୍ରବ୍ୟ ବ୍ୟବହାର କରୁଥିବାର ଦେଖାଯାଉଛି। ସେମାନଙ୍କ ମଧ୍ୟରୁ ୯୦,୦୦୦ ମହିଳାଙ୍କ ମୃତ୍ୟୁ ହୋଇଥାଏ ଧୂମପାନ ଯୋଗୁ। ଭାରତରେ ପରିଲକ୍ଷିତ ହେଉଥିବା କ୍ୟାନ୍‌ସର ରୋଗୀମାନଙ୍କ ମଧ୍ୟରୁ ତମାଖୁ କ୍ୟାନ୍‌ସର ରୋଗୀ ବେଶି।

ତମାଖୁ ବ୍ୟବହାର କରିବା ନିମିତ୍ତ କୌଣସି ଆଇନଗତ ବାଧା ନାହିଁ। ଅଥଚ ନିୟମିତ ତମାଖୁ ବ୍ୟବହାରକାରୀଙ୍କ ମଧ୍ୟରୁ ଅଧାଅଧି ସଂଖ୍ୟକ ବ୍ୟବହାରକାରୀଙ୍କ ମୃତ୍ୟୁ ପାଇଁ ତମାଖୁ ହିଁ ଦାୟୀ। ଜଣେ ବ୍ୟକ୍ତି ଧୂମପାନ କଲେ ତାଙ୍କର ଫୁସଫୁସ୍‌ରେ ବିଷାକ୍ତ କାର୍ବନ ମନୋକ୍ସାଇଡ୍ ଗ୍ୟାସ୍‌ର ମାତ୍ରା ବଢ଼ିଯାଏ। କାଳବିଳମ୍ବ ନ କରି ଏହି ବିଷାକ୍ତ ଗ୍ୟାସ୍ ଶୋଷିତ ହୋଇଯାଏ ରକ୍ତ ଭିତରକୁ। ରକ୍ତରେ ଏହାର ଉପସ୍ଥିତି ଯୋଗୁ ରକ୍ତର ଅକ୍ସିଜେନ ବହନକାରୀ କ୍ଷମତା ହ୍ରାସ ପାଇଥାଏ। ଫଳରେ ଶରୀରର ଜୀବକୋଷଗୁଡିକୁ ଅକ୍ସିଜେନ୍ ଯୋଗାଇବା ନିମନ୍ତେ ହୃଦ୍‌ପିଣ୍ଡକୁ କରିବା ପାଇଁ ପଡେ ଅଧିକ ପରିଶ୍ରମ।

ଫାଷ୍ଟ ହ୍ୟାଣ୍ଡ, ସେକେଣ୍ଡ ହ୍ୟାଣ୍ଡ, ଥାଡ ହ୍ୟାଣ୍ଡ ସ୍ମୋକ୍ : କେହ ଜଣେ ସିଗାରେଟ୍ ଟାଣୁଥିବା ବେଳେ ତା' ନିଜ ଫୁସଫୁସ ଭିତରକୁ ଯେଉଁ ସିଗାରେଟ୍ ଧୂଆଁ ପ୍ରବେଶ କରିଥାଏ, ସେହି ଧୂଆଁକୁ କୁହାଯାଏ 'ଫାଷ୍ଟ ହ୍ୟାଣ୍ଡ ସ୍ମୋକ୍'। ସେମାନେ ସିଗାରେଟ୍ ଟାଣି ଯେଉଁ ଧୂଆଁ ଛାଡନ୍ତି ସେହି ଧୂଆଁ ଟାଣି ସାରିବା ପରେ ଜଳି ଚାଲିଥିବା ସିଗାରେଟ୍‌ର ବାକି ଅଂଶର ଧୂଆଁ ବାୟୁରେ ମିଶି ଅନ୍ୟମାନଙ୍କ ଫୁସ୍‌ଫୁସ୍ ଭିତରକୁ ଗଲେ ତାହାକୁ କୁହାଯାଏ 'ସେକେଣ୍ଡ ହ୍ୟାଣ୍ଡ ସ୍ମୋକ୍'। କିନ୍ତୁ ସେହି ସେକେଣ୍ଡ ହ୍ୟାଣ୍ଡ ସ୍ମୋକ୍ କେଶ, ଚର୍ମ, ପୋଷାକ, ଆସବାବପତ୍ର, ବିଛଣାଚଦର, ପରଦା, ଗାଲିଚା, କାନ୍ଥ, ଧୂଳିକଣା ତଥା ଯାନବାହନ ଉପରେ ଲାଗି ରହିଲେ ତାକୁ କୁହାଯାଏ 'ଥାର୍ଡ ହ୍ୟାଣ୍ଡ ସ୍ମୋକ୍'। ଏହି ଥାର୍ଡ ହ୍ୟାଣ୍ଡ ସ୍ମୋକ୍ ମଧ୍ୟ ସ୍ୱାସ୍ଥ୍ୟହାନି କରିବାର ଆଶଙ୍କା ରହିଛି।

ସୁତରାଂ ଧୂମପାନ କରୁ ନ ଥିବା ବ୍ୟକ୍ତିଙ୍କୁ ଥାର୍ଡ ହ୍ୟାଣ୍ଡ ସ୍ମୋକରୁ ସୁରକ୍ଷିତ ରଖିବା ନିମନ୍ତେ ନିଜର ବାସଗୃହ, ଯାନବାହନ ତଥା ହୋଟେଲ ଆଦି ସର୍ବସାଧାରଣସ୍ଥଳଗୁଡିକୁ ଧୂମପାନମୁକ୍ତ ରଖିବା ଅପରିହାର୍ଯ୍ୟ।

ଧୂମପାନର କ୍ଷତିକାରୀ ପ୍ରଭାବ : ଜାଣି ରଖନ୍ତୁ ଯେ, ତମାଖୁ ଧୂଆଁରେ ଥାଏ ୪୦୦୦ରୁ ଅଧିକ ସଂଖ୍ୟକ କ୍ଷତିକାରୀ ରାସାୟନିକ ଉପାଦାନ। ସେଗୁଡିକ ମଧ୍ୟରୁ ୬୦ ପାଖାପାଖି ଉପାଦାନରେ ରହିଛି କ୍ୟାନସର ସୃଷ୍ଟିକାରୀ ପ୍ରଭାବ। ଧୂମପାନ କଲେ ଯେଉଁସବୁ ସ୍ୱାସ୍ଥ୍ୟହାନି ଘଟିଥାଏ ସେଗୁଡିକ ହେଲା-

ମସ୍ତିଷ୍କ ଓ ମାନସିକ ପ୍ରଭାବ : ଷ୍ଟ୍ରୋକ୍ ବା ବ୍ରେନ୍ ଆଟାକ୍, ଆସକ୍ତି ଓ ପ୍ରତ୍ୟାହାର ସମ୍ପର୍କିତ ଲକ୍ଷଣ, ମସ୍ତିଷ୍କରେ ରାସାୟନିକ ପରିବର୍ତ୍ତନ ଓ ଉତ୍କଣ୍ଠା ।

ନାକ : ଗନ୍ଧ ବାରିବା କ୍ଷମତା ହ୍ରାସ ।

ଦାନ୍ତ : ସ୍ୱାଭାବିକ ରଙ୍ଗ ପରିବର୍ତ୍ତନ ଓ ଦାଗ, ଦାନ୍ତ ଉପରେ ଜମି ଯାଇଥିବା ପ୍ଲାକ୍ ଏବଂ ମାଢ଼ି ପ୍ରଦାହ ।

ପାଟି ଓ ଗଳା : ଓଠ, ପାଟି, ଗଳା ଓ ସ୍ୱର ଯନ୍ତ୍ରରେ କ୍ୟାନ୍‌ସର ଏବଂ ସ୍ୱାଦ ହ୍ରାସ ।

ଶ୍ୱାସକ୍ରିୟା ଓ ଫୁସଫୁସ୍ : ଫୁସଫୁସ୍ କ୍ୟାନସର, କାଶ, କଫ ଓ ଶ୍ୱାସ କଷ୍ଟ, ଦୀର୍ଘମକାଳୀନ ଫୁସଫୁସୀୟ ରୋଗ ଓ ଯକ୍ଷ୍ମା ରୋଗର ଜଟିଳତା ବୃଦ୍ଧି ।

ଯକୃତ୍ : ଯକୃତ୍ ବା ଲିଭର କ୍ୟାନସର ।

କିଡ୍‌ନୀ ଓ ମୂତ୍ରାଶୟ : କିଡନୀ ଓ ମୂତ୍ରାଶୟ କ୍ୟାନସର ।

ପୁରୁଷ ପ୍ରଜନନତନ୍ତ୍ର : ଶୁକ୍ରାଣୁଗୁଡିକର ଆକୃତିରେ ପରିବର୍ତ୍ତନ ଓ ଚଳନ କ୍ଷମତା ହ୍ରାସ, ବନ୍ଧ୍ୟାତ୍ୱ ଏବଂ କ୍ଲିବତ୍ୱ ।

ଚର୍ମ : କୁଞ୍ଚିତ ଚର୍ମ ଓ ଅକାଳ ବାର୍ଦ୍ଧକ୍ୟ ।

ଆଖି : ଯନ୍ତ୍ରଣା, ଲୁହ ଗଡିବା, ଅନ୍ଧତ୍ୱ, ମୋତିଆବିନ୍ଦୁ ବା କ୍ୟାଟରାକ୍ଟ ।

ହୃତ୍‌ପିଣ୍ଡ ବା ହାର୍ଟ : ହାର୍ଟ ଆଟାକ ଓ ହାର୍ଟ ବ୍ଲକ୍ ।

ଛାତି : ଖାଦ୍ୟବାହୀ ନଳୀ ବା ଏସୋଫାଗସର କ୍ୟାନ୍‌ସର ।

ପେଟ : ପାକସ୍ଥଳୀ ଓ ଗ୍ରହଣୀରେ ଘାଆ, ପାକସ୍ଥଳୀ, ଅଗ୍ନ୍ୟାଶୟ ଓ ବୃହଦନ୍ତ୍ରରେ କ୍ୟାନ୍‌ସର ।

ହାଡ : ଅଷ୍ଟିସପୋରୋସିସ କ୍ୟାନ୍‌ସର ।

ମହିଳା ପ୍ରଜନନ ତନ୍ତ୍ର : ଯନ୍ତ୍ରଣାଦାୟକ ଋତୁସ୍ରାବ, ସର୍ଭିକ୍ସର କ୍ୟାନ୍‌ସର, ବନ୍ଧ୍ୟାତ୍ୱ, ଗର୍ଭଧାରଣରେ ବିଳମ୍ବ ।

ଇନସୁଲିନ୍ ଅଣନିର୍ଭରଶୀଳ : ଡାଇବେଟିସ ।

ପ୍ରତିରକ୍ଷାତନ୍ତ୍ର : ପ୍ରତିରକ୍ଷାତନ୍ତ୍ର ଦୁର୍ବଳ ।

ରକ୍ତ : ରକ୍ତ କ୍ୟାନସର ବା ଲିଭକେମିଆ ।

-ଅଭୀପ୍‌ସା, ସେକ୍ଟର-୬, ପ୍ଲଟ ନଂ-୧୧୩୧, ଅଭିନବ ବିଡ଼ାନାସୀ, କଟକ
ମୋ : ୯୪୩୭୭୬୬୧୧୭

ମାନସିକତାକୁ ପ୍ରଭାବିତ କରେ ଜଳବାୟୁ ପରିବର୍ତ୍ତନ

ବର୍ତ୍ତମାନ ସମଗ୍ର ବିଶ୍ୱରେ ଜଳବାୟୁ ଯେଉଁଭଳି ଭାବରେ ପ୍ରଭାବିତ ହୋଇଛି ତାହା ପରିବେଶବିତ୍‌ଙ୍କ ପାଇଁ ଚିନ୍ତାର କାରଣ ସାଜିଛି। ଏଥିଯୋଗୁ ମନୁଷ୍ୟ ସମାଜ, ପଶୁପକ୍ଷୀ ଏବଂ ବୃକ୍ଷଲତାଙ୍କ ଭବିଷ୍ୟତ ଉପରେ ପ୍ରଶ୍ନବାଚୀ ସୃଷ୍ଟି ହୋଇଛି। ଦିନକୁ ଦିନ କଳକାରଖାନା ସଂଖ୍ୟା ବଢ଼ିବାରେ ଲାଗିଛି। ଏଥିଯୋଗୁ ବାୟୁମଣ୍ଡଳ ପ୍ରଦୂଷିତ ହେଉଛି। ଏହାର ସଂସ୍ପର୍ଶରେ ଆସି ଆମେ କେତେକ ରୋଗର ମଧ୍ୟ ସମ୍ମୁଖୀନ ହେଉଛେ। ତେବେ ଜଳବାୟୁ ପରିବର୍ତ୍ତନ ଉପରେ ଗବେଷଣା କରିବା ସମୟରେ ୟୁନିଭର୍ସିଟି ଓଫ ସିଡନୀ ବିଶେଷଜ୍ଞମାନେ ଏକ ରୋଚକ ତଥ୍ୟ ଲୋକଲୋଚନକୁ ଆଣିଛନ୍ତି। ପ୍ରକାଶିତ ରିପୋର୍ଟରେ ସେମାନେ ଉଲ୍ଲେଖ କରିଛନ୍ତି ଯେ, ଜଳବାୟୁ ପରିବର୍ତ୍ତନ କେତେକ ବ୍ୟକ୍ତିଙ୍କର ମାନସିକତାକୁ ପ୍ରଭାବିତ କରିଥାଏ। ବିଶେଷଭାବରେ ଏପରି ବିଷୟକୁ ନେଇ ତର୍ଜମା କରିବା ବେଳେ ସେମାନଙ୍କର ମାନସିକତା ସମୟେ ସମୟେ ନକାରାତ୍ମକ ହୋଇଯାଏ। ତେବେ ସେମାନେ ଏପରି ମାନସିକତାଠାରୁ ନିଜକୁ ଦୂରେଇ ରଖିବା ଦରକାର ବୋଲି ଉକ୍ତ ୟୁନିଭର୍ସିଟିର ବିଶେଷଜ୍ଞମାନେ ପରାମର୍ଶ ଦେଇଛନ୍ତି।

ଅତ୍ୟଧିକ ସ୍ମାର୍ଟ ଫୋନ୍ ବ୍ୟବହାର କଲେ..

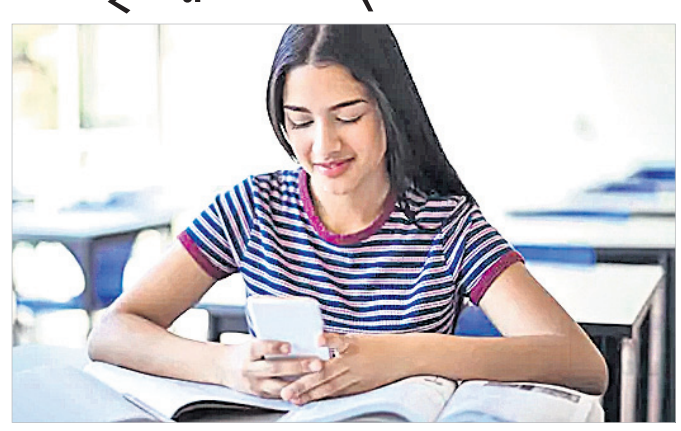

ଆଜିକାଲି ସ୍ମାର୍ଟଫୋନ୍ ବ୍ୟବହାର ଏକ ସାଧାରଣ କଥା ପାଲଟିଗଲାଣି। କେବଳ ଯୋଗାଯୋଗ ନୁହେଁ, ଶିକ୍ଷା ଏବଂ ଆଉ କେତେକ କ୍ଷେତ୍ରରେ ଏହାକୁ ଉପଯୋଗ କରାଯାଉଛି। କିନ୍ତୁ ଏପରି କେତେକ ବ୍ୟକ୍ତି ଅଛନ୍ତି, ଯେଉଁମାନେ ଅଧିକାଂଶ ସମୟ ସ୍ମାର୍ଟଫୋନ୍ ସହ ସମୟ କଟାଇଥାଆନ୍ତି। ଏପରି କି କେତେକଙ୍କର ଏହା ଅଭ୍ୟାସରେ ପରିଣତ ହୋଇଯାଇଥାଏ। ଏପରି କ୍ଷେତ୍ରରେ ତାହା ଏକ ସ୍ୱାସ୍ଥ୍ୟ ସମସ୍ୟାକୁ ଡାକି ଆଣିଥାଏ। ତାହା କ'ଣ ଜାଣନ୍ତି ? ଅବସାଦ। ଅର୍ଥାତ୍ ଯଦି ଜଣେ ବ୍ୟକ୍ତି ଆବଶ୍ୟକତାଠାରୁ ଅଧିକ ସମୟ ସ୍ମାର୍ଟଫୋନ୍ ବ୍ୟବହାର କରନ୍ତି, ତେବେ ସେ ଅବସାଦର ସମ୍ମୁଖୀନ ହେବାର ଆଶଙ୍କା ରହିଛି। 'ସ୍ମାର୍ଟଫୋନ୍ ବ୍ୟବହାର ଏବଂ ଅବସାଦ' ଶୀର୍ଷକ ବିଷୟକୁ ନେଇ ଦକ୍ଷିଣ କୋରିଆର ବିଶେଷଜ୍ଞମାନେ ଏକ ସର୍ଭେ କରିଥିଲେ। ଅତ୍ୟଧିକ ସମୟ ଏହାକୁ ବ୍ୟବହାର କରୁଥିବା କେତେକ ବ୍ୟକ୍ତିଙ୍କୁ ସର୍ଭେ ପରିସରଭୁକ୍ତ କରାଯାଇଥିଲା। ଏହି ସମୟରେ ସେମାନଙ୍କର ମାନସିକ ସ୍ଥିତିକୁ ତନ୍ନ ତନ୍ନ କରି ବିଶେଷଜ୍ଞମାନେ ତର୍ଜମା କରିଥିଲେ। ଏମାନଙ୍କ ମଧ୍ୟରୁ ପ୍ରାୟ ୪୦ ପ୍ରତିଶତ ବ୍ୟକ୍ତି ଅବସାଦଜନିତ ସମସ୍ୟା ସହ ଜଡିତ ଥିବାର ସେମାନେ ଜାଣିବାକୁ ପାଇଥିଲେ। ତେଣୁ ଜଣେ ବ୍ୟକ୍ତି ଯଦି ସ୍ମାର୍ଟଫୋନ୍ ବ୍ୟବହାର କରୁଛନ୍ତି ତେବେ ତାହାର ସମୟସୀମା ପ୍ରତି ସଚେତନ ରହିବା ନିହାତି ଦରକାର ବୋଲି ସେମାନେ ପରାମର୍ଶ ଦେଇଛନ୍ତି।

ପେଟଜନିତ ରୋଗ ଚିହ୍ନଟର ନୂଆ ଉପାୟ

ଖାଦ୍ୟପେୟରେ ଅନିୟମିତତା ଏବଂ କେତେକ କାରଣରୁ ଆମେ ପେଟଜନିତ ରୋଗର ସମ୍ମୁଖୀନ ହୋଇଥାଉ। ହେଲେ ଏପରି ସମସ୍ୟାକୁ ଚିହ୍ନଟ କରିବାର ଏକ ନୂଆ ଉପାୟ ସମ୍ପର୍କରେ ସୂଚନା ମିଳିଛି। ଏଭଳି କ୍ଷେତ୍ରରେ ସଫଳ ହୋଇଛନ୍ତି ଆମେରିକୀୟ ବିଶେଷଜ୍ଞମାନେ। ନିକଟରେ ସେମାନେ ଏକ ବାୟୋଲୋଜିକାଲ ସେନସର ପ୍ରସ୍ତୁତ କରିଛନ୍ତି। ଏହାଦ୍ୱାରା ପେଟଜନିତ ରୋଗ ବିଷୟରେ ଅନେକ ତଥ୍ୟ ଜାଣିହେବ ବୋଲି ପ୍ରକାଶିତ ରିପୋର୍ଟରେ ଉଲ୍ଲେଖ କରାଯାଇଛି। କେତେଗୁଡିଏ ଜୀବନ୍ତ କୋଷଗୁଡିକୁ ନେଇ ଏହାକୁ ତିଆରି କରାଯାଇଛି। ଏହି ଓୟାରଲେସ୍ ସେନସରକୁ ପେଟ ଉପରେ ରଖିବା ପରେ ତାହା ପେଟରୁ ତଥ୍ୟ ସଂଗ୍ରହ କରିବା ଆରମ୍ଭ କରିଥାଏ। ତା'ପରେ ସେହି ତଥ୍ୟଗୁଡିକ ଉକ୍ତ ସେନସର ସହ ସଂଯୁକ୍ତ ନିର୍ଦ୍ଦିଷ୍ଟ ସ୍ମାର୍ଟଫୋନ୍‌କୁ ଯାଇଥାଏ। ପରବର୍ତ୍ତୀ ସମୟରେ ତଥ୍ୟଗୁଡିକୁ ଅନୁଧ୍ୟାନ କରି ପେଟ ରୋଗ ବିଷୟରେ ଜାଣିହୋଇଥାଏ।

ସଂକ୍ରମଣରୁ ରକ୍ଷା କରେ ଭିଟାମିନ୍ 'ଡି'

ଆମ ଶରୀରରେ ଭିଟାମିନ୍ 'ଡି' ପରିମାଣ ସନ୍ତୁଳିତ ରହିବା ନିହାତି ଦରକାର। ନ ହେଲେ ଆମେ ଅସ୍ଥିଜନିତ ସମସ୍ୟାର ସମ୍ମୁଖୀନ ହେବାର ଯଥେଷ୍ଟ ଆଶଙ୍କା ରହିଛି। ତେବେ ଏହି ଭିଟାମିନ୍‌ରେ ଆଉ ଏକ ଉପକାରୀ ତତ୍ତ୍ୱ ରହିଛି। ତାହା ହେଲା, ଭିଟାମିନ୍ 'ଡି' ଇନଫେକଶନରୁ କେତେକାଂଶରେ ରକ୍ଷା କରିଥାଏ। ସବୁଠାରୁ ଖାସ୍ କଥା ହେଲା ଭିଟାମିନ୍ 'ଡି' ମସ୍ତିଷ୍କରୁ ବାର୍ତ୍ତା ଆଦାନ ପ୍ରଦାନରେ ଅନ୍ୟତମ ପ୍ରମୁଖ ଭୂମିକା ଗ୍ରହଣ କରିଥାଏ। ତା'ସହ ମାଂସପେଶୀ ଦୃଢ଼ ରଖିବାରେ ଏହା ସହାୟକ ହୋଇଥାଏ। ଆମ ଶରୀରରେ ରୋଗ ପ୍ରତିରୋଧକ ଶକ୍ତି ଦୃଢ଼ ରହିବା ନିହାତି ଦରକାର। ନ ହେଲେ ଆମେ ବିଭିନ୍ନ ପ୍ରକାର ରୋଗ ଦ୍ୱାରା ଆକ୍ରାନ୍ତ ହେବାର ଆଶଙ୍କା ରହିଛି। ଭିଟାମିନ୍ 'ଡି ଶରୀରରେ ରୋଗ ପ୍ରତିରୋଧକ ଶକ୍ତିକୁ ଦୃଢ଼ ରଖିବାରେ ସାହାଯ୍ୟ କରେ।

ଉପକାରୀ ଡାଲିମ୍ବ ଚୋପା

କେବଳ ଡାଲିମ୍ବ ନୁହେଁ, ଏହାର ଚୋପାରେ ମଧ୍ୟ ସ୍ୱାସ୍ଥ୍ୟୋପକାରୀ ଗୁଣ ରହିଛି। ଜାଣନ୍ତୁ ସେ ସମ୍ପର୍କରେ...

►ଡାଲିମ୍ବ ଚୋପା ଚୂର୍ଣ୍ଣକୁ ପ୍ରତିଦିନ ପାଣିରେ ମିଶାଇ ପିଅନ୍ତୁ। ଏହାଦ୍ୱାରା ହୃଦ୍‌ଜନିତ ରୋଗର ଆଶଙ୍କା ଅନେକାଂଶରେ କମ୍ ରହିଥାଏ।

►ଡାଲିମ୍ବ ଚୋପାରେ ଆଣ୍ଟିଅକ୍ସିଡାଣ୍ଟ ଭରି ରହିଛି। ଏହାକୁ ପିଇଲେ ତାହା ଆମ ଶରୀରରେ କୋଲେଷ୍ଟରଲ ପରିମାଣକୁ ସନ୍ତୁଳିତ ରଖିଥାଏ।

►ଡାଲିମ୍ବ ଚୋପାକୁ ଖରାରେ ଶୁଖାଇ ତାହାକୁ ଗୁଣ୍ଡ କରନ୍ତୁ। ଏହି ଗୁଣ୍ଡକୁ ଅଳ୍ପ ପାଣିରେ ମିଶାଇ ଭଲ ଭାବରେ ଫୁଟାନ୍ତୁ। ଏହି ପାଣି ଥଣ୍ଡା ହୋଇଗଲେ ତାହାକୁ ଗାର୍ଗିଲିଂ କରନ୍ତୁ। ଏହାଦ୍ୱାରା ତଣ୍ଟି ଦରଜକୁ କେତେକାଂଶରେ ଉପଶମ ମିଳିଥାଏ।

►ମୁଖ ଦୁର୍ଗନ୍ଧ ସମସ୍ୟା ସହ ଜଡିତ କି ? ଯଦି ହଁ, ତେବେ ଡାଲିମ୍ବ ଚୋପାକୁ ଚୂରି ତାହାକୁ ପାଣିରେ ମିଶାଇ ଦିନକୁ ଦୁଇ ଥର କୁଳି କରନ୍ତୁ।

►ଏକ ଗ୍ଲାସ ଉଷୁମ ପାଣିରେ ଦୁଇ ଚାମଚ ଡାଲିମ୍ବ ଚୋପା ଚୂର୍ଣ୍ଣ ଗୋଳାଇ ପିଅନ୍ତୁ। ଏହାଦ୍ୱାରା ଅସ୍ଥି ମଜଭୁତ ହୋଇଥାଏ।

କ୍ୟାନ୍‌ସର ଆଶଙ୍କା ଦୂର କରେ ଇ-ସିଗାରେଟ୍

ନିଶାଦ୍ରବ୍ୟ ସେବନଠାରୁ ନିଜକୁ ଦୂରେଇ ରଖିବା ପାଇଁ ଆଜିକାଲି ଇ-ସିଗାରେଟ୍ ବ୍ୟବହାର କରାଯାଉଛି। ଏହାର ଆଉ ଏକ ଗୁରୁତ୍ୱପୂର୍ଣ୍ଣ ଉପକାରୀ ଗୁଣ ରହିଛି। ଏ ସମ୍ପର୍କରେ ଗବେଷଣା କରି ଜାଣିପାରିଛନ୍ତି କାଲିଫର୍ନିଆ ବିଶ୍ୱବିଦ୍ୟାଳୟର ବିଶେଷଜ୍ଞମାନେ। ଉକ୍ତ ଗବେଷଣାରୁ ଜଣାପଡିଛି ଯେ, ଯଦି ଜଣେ ବ୍ୟକ୍ତି ନିୟମିତ ଇ-ସିଗାରେଟ୍ ଟାଣନ୍ତି, ତେବେ ସେ ନିଜକୁ କ୍ୟାନ୍‌ସର ଆଶଙ

ଧରିତ୍ରୀ
DHARITRI
www.orissakhabar.com/ www.dharitri.com ପୃଷ୍ଠା ୧୨ Press Regd. No. R.N. ORIORI/2011/36305 Postal Regd. No. BN/42/21-23. ରାୟଗଡ଼ା, ସୋମବାର, ମେ ୩୦/୨୦୨୨ Rayagada, Monday, May 30/ 2022

ଆଇପିଏଲ୍ ଉଦ୍‌ଯାପନୀ

ବିଶିଷ୍ଟ ସଙ୍ଗୀତଜ୍ଞ ଏ.ଆର. ରହମନ କାର୍ଯ୍ୟକ୍ରମ ପରିବେଷଣ କରୁଛନ୍ତି।

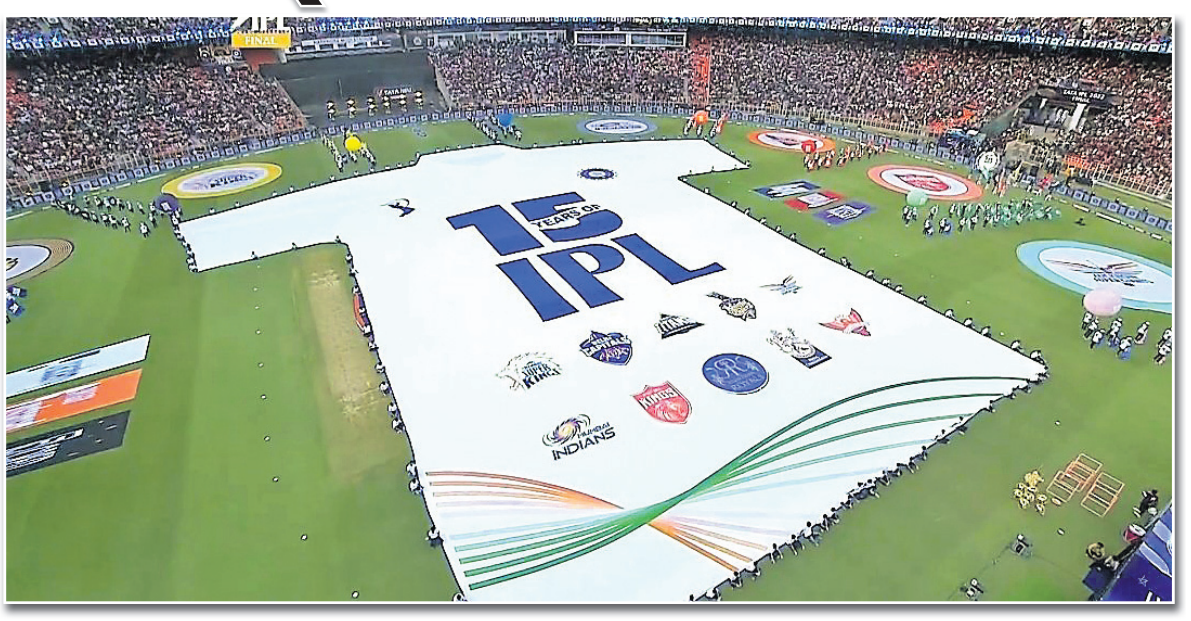

ଉଦ୍‌ଯାପନୀ ଉତ୍ସବରେ ପ୍ରଦର୍ଶିତ ବିଶ୍ୱର ସର୍ବବୃହତ୍ କ୍ରିକେଟ ଜର୍ସି।

ଇଣ୍ଡିଆନ ପ୍ରିମିୟର ଲିଗ୍‌ର ୧୫ତମ ସଂସ୍କରଣ ରବିବାର ଉଦ୍‌ଯାପିତ ହୋଇଛି। ଅହମଦାବାଦର ନରେନ୍ଦ୍ର ମୋଦି ଷ୍ଟାଡିୟମରେ ୧୦ ଦଳ ବିଶିଷ୍ଟ ଏହି ବ୍ୟୟବହୁଳ ଲିଗ୍‌ର ଉଦ୍‌ଯାପନୀ ଉତ୍ସବରେ ଦର୍ଶକଙ୍କ ମନ ମୋହିଛନ୍ତି ବିଶିଷ୍ଟ ସଙ୍ଗୀତଜ୍ଞ ଏ.ଆର. ରହମନ ଓ ବଲିଉଡ ଷ୍ଟାର ରଣବୀର ସିଂ।

ସର୍ବବୃହତ୍ ଜର୍ସି ପାଇଁ ଗିନିଜ ୱାର୍ଲ୍ଡ ରେକର୍ଡ ପ୍ରମାଣପତ୍ର ସହ ସୌରଭ ଗାଙ୍ଗୁଲି ଓ ଜୟ ଶାହା।

ଅହମଦାବାଦର ନରେନ୍ଦ୍ର ମୋଦି ଷ୍ଟାଡିୟମ ବାହାରେ ଉପସ୍ଥିତ କ୍ରିକେଟ ପ୍ରଶଂସକ।

ବିଶ୍ୱର ସର୍ବବୃହତ୍ ଜର୍ସି

ଅହମ୍ମଦାବାଦ, ୨୯।୫

ନରେନ୍ଦ୍ର ମାଦି ଷ୍ଟାଡିୟମରେ ରବିବାର ଆୟୋଜିତ ଆଇପିଏଲ ୨୦୨୨ ସଂସ୍କରଣର ଉଦ୍‌ଯାପନୀ ଉତ୍ସବରେ ସର୍ବବୃହତ୍ କ୍ରିକେଟ ଜର୍ସି ଉନ୍ମୋଚିତ ହୋଇଛି। ଏହାକୁ ଭାରତୀୟ ଦଳର ପୂର୍ବତନ ମୁଖ୍ୟ କୋଚ୍ ରବି ଶାସ୍ତ୍ରୀ ଉନ୍ମୋଚନ କରିଥିଲେ। ଦର୍ଶକରେ ପରିପୂର୍ଣ୍ଣ ଷ୍ଟାଡିୟମରେ ଆୟୋଜିତ ରଙ୍ଗାରଙ୍ଗ କାର୍ଯ୍ୟକ୍ରମରେ ବଲିଉଡ୍ ଷ୍ଟାର ରଣବିର ସିଂ, ଓସ୍କାର ବିଜେତା ଗୀତକାର ଏଆର ରେହମାନ ମନୋରଞ୍ଜନ କରିଥିଲେ। ''ଆସନ୍ତୁ ମୁଁ ଆପଣଙ୍କୁ କିଛି ଚମତ୍କାର ଦୃଶ୍ୟ ଦେଖାଇବି। ମୁଁ ନିଶ୍ଚିତ ଯେ, ମୋ ପଛ ପଟେ ଥିବା ବିରାଟ ଜର୍ସିକୁ ତୁମେ ଦେଖିଛ। ତୁମମାନେ ଆଇପିଏଲ ଇତିହାସର ଏକ ସ୍ୱର୍ଣ୍ଣିମ ମୁହୂର୍ତ୍ତର ପ୍ରତେକ୍ଷଦର୍ଶୀ। ଆଇପିଏଲ ଏହାର ୧୫ତମ ବର୍ଷରେ ବିଶ୍ୱର ସର୍ବବୃହତ୍ ଜର୍ସି ନିର୍ମାଣ କରି ଏକ ଗିନିଜ ୱାର୍ଲ୍ଡ ରେକର୍ଡ ହାସଲ କରିଛି। ଏହି ବିରାଟ ଜର୍ସି ଲମ୍ବ ୬୬ ମିଟର ହୋଇଥିବା ବେଳେ ଚଉଡା ୪୨ ମିଟର'' ବୋଲି ଶାସ୍ତ୍ରୀ କହିଥିଲେ।

ମନ ମୋହିଲେ ରଣବୀର, ରହମନ

ଅହମ୍ମଦାବାଦ, ୨୯।୫ : ସ୍ଥାନୀୟ ନରେନ୍ଦ୍ର ମୋଦି ଷ୍ଟାଡିୟମରେ ରବିବାର ଇଣ୍ଡିଆନ ପ୍ରିମିୟର ଲିଗ୍ (ଆଇପିଏଲ୍)-୨୦୨୨ ଉଦ୍‌ଯାପିତ ହୋଇଯାଇଛି। ଏହି ଅବସରରେ ଫାଇନାଲ ମ୍ୟାଚ୍ ପୂର୍ବରୁ ରଙ୍ଗାରଙ୍ଗ ଉତ୍ସବର ଆୟୋଜନ କରାଯାଇଥିଲା। ବଲିଉଡ୍ ଷ୍ଟାର ରଣବୀର ସିଂ ଓ ବିଶିଷ୍ଟ ସଙ୍ଗୀତଜ୍ଞ ଏ.ଆର. ରହମନଙ୍କ ଦ୍ୱାରା ଆୟୋଜିତ କାର୍ଯ୍ୟକ୍ରମ ଷ୍ଟାଡିୟମର ଭରପୂର ଦର୍ଶକଙ୍କୁ ବେଶ୍ ଆମୋଦିତ କରିଥିଲା। ଆରମ୍ଭରେ କାର୍ଯ୍ୟକ୍ରମର ଉପସ୍ଥାପକ ଥିବା ଭାରତର ପୂର୍ବତନ କୋଚ୍ ତଥା ଅଧିନାୟକ ରବି ଶାସ୍ତ୍ରୀ ମଞ୍ଚ ଉପରକୁ ବିସିସିଆଇ ସଭାପତି ସୌରଭ ଗାଙ୍ଗୁଲି, ସମ୍ପାଦକ ଜୟ ଶାହା ଓ ଆଇପିଏଲ ଚେୟାରମ୍ୟାନ ବ୍ରିଜେଶ ପଟେଲଙ୍କୁ ଆମନ୍ତ୍ରଣ କରିଥିଲେ। ସେମାନେ ବିଶ୍ୱର ସର୍ବବୃହତ୍ ଜର୍ସି ନମ୍ବର ୧୫ର ଉନ୍ମୋଚନ କରିଥିଲେ। ଏହା ଏକ ନୂଆ ଗିନିଜ ବିଶ୍ୱ ରେକର୍ଡ ଥିଲା। ଏହି ବିରାଟକାୟ ଜର୍ସିରେ ଟୁର୍ନାମେଣ୍ଟରେ ଅଂଶଗ୍ରହଣ କରିଥିବା ସମସ୍ତ ୧୦ଟି ଦଳର ପ୍ରତୀକ ଶୋଭା ପାଉଥିଲା। ଏହାପରେ ରଣବୀର ମନଖୋଲା ନୃତ୍ୟ କରିଥିଲେ। କେତେକ ଲୋକପ୍ରିୟ ଗୀତ ଯଥା ମଲହାରୀ ଓ ଟାଟାଡ ଟାଟାଡ ଗୀତର ତାଳେ ତାଳେ ସେ ନୃତ୍ୟ କରିଥିଲେ। ହାତରେ ପତାକା ଧରି ପଡ଼ିଆସାରା ସେ ଏକ ଚକ୍କର ଲଗାଇଥିଲେ। ଏହି କାର୍ଯ୍ୟକ୍ରମ ପ୍ରାୟ ୨୦ ମିନିଟ୍ ଧରି ଚାଲିଥିଲା। ରଣବୀରଙ୍କ ଆତସବାଜି ପରେ ମଞ୍ଚ ଉପରକୁ ଆସିଥିଲେ ଏ.ଆର୍. ରହମନ। ସେ ବନ୍ଦେ ମାତରମ୍‌ରୁ ଆରମ୍ଭ କରି ଜୟ ହୋ ପର୍ଯ୍ୟନ୍ତ ତାଙ୍କର କେତୋଟି ଜଣାଶୁଣା ଗୀତ ପରିବେଷଣ କରିଥିଲେ, ଯାହା ଦର୍ଶକଙ୍କ ହୃଦୟକୁ ସ୍ପର୍ଶ କରିଥିଲା। ରହମନଙ୍କ ସହିତ ମୋହିତ ଚୌହାନ, ନୀତି ମୋହନ, ବ୍ଲେଜ୍, ଶିବାମଣି, ସାଶା ତ୍ରିପାଠୀ ଓ ଶ୍ୱେତା ମୋହନ ପ୍ରମୁଖ ମ୍ୟୁଜିସିଆନ୍ ମଧ୍ୟ ଆସିଥିଲେ। ପରେ ରଣବୀର ପୁନର୍ବାର ମଞ୍ଚକୁ ଆସି ରହମନଙ୍କ ସହ ଯୋଗଦେଇଥିଲେ। କହିବାକୁ ଗଲେ ଆଇପିଏଲ ଇତିହାସରେ ଏହା ଥିଲା ଅନ୍ୟତମ ଶ୍ରେଷ୍ଠ ଉଦ୍‌ଯାପନୀ ଉତ୍ସବ।

ନୃତ୍ୟ ପରିବେଷଣ ଅବସରରେ ରଣବୀର ସିଂ।

ସ୍କୋର ବୋର୍ଡ

ରାଜସ୍ଥାନ ରୟାଲ୍ସ ଇନିଂସ
ଜୟସ୍ୱାଲ-କ-ସାଇ କିଶୋର-ବୋ-ୟାଶ ଦୟାଲ-୨୨
ବଟଲର-କ-ରିଦ୍ଧିମାନ-ବୋ-ହାର୍ଦ୍ଦିକ-୩୯
ସଞ୍ଜୁ ସାମସନ-କ-ସାଇ କିଶୋର-ବୋ-ହାର୍ଦ୍ଦିକ-୧୪
ପଡ଼ିକଲ-କ-ଶାମି-ବୋ-ରଶିଦ ଖାଁ-୨
ହେଟମେର-କଟ୍ ଆଣ୍ଡ ବୋ-ହାର୍ଦ୍ଦିକ-୧୧
ଅଶ୍ୱିନ-କ-ମିଲର-ବୋ-ସାଇ କିଶୋର-୬
ରିୟାନ ପରାଗ-ବୋ-ଶାମି-୧୫
ବୋଲ୍ଟ-କ-ଟେୱାଟିଆ-ବୋ-ସାଇ କିଶୋର-୧୧
ଓବେଡ୍ ମ୍ୟାକ୍‌କୟ-ରନଆଉଟ-୮
ପ୍ରସିଦ୍ଧ କ୍ରିଷ୍ଣା-ନଟଆଉଟ-୦
ଅତିରିକ୍ତ:-୨
ମୋଟ: (୨୦ ଓଭର/୯ଉଇକେଟ) ୧୩୦।
ଉଇକେଟ ପତନ: ୧/୩୧, ୨/୬୦, ୩/୭୯, ୪/୭୯, ୫/୯୪, ୬/୯୮, ୭/୧୧୨, ୮/୧୩୦, ୯/୧୩୦।
ବୋଲିଂ (ଗୁଜରାଟ ଟାଇଟାନ୍ସ)
ମହମ୍ମଦ ଶାମି ୪-୦-୩୩-୧
ୟାଶ ଦୟାଲ ୩-୦-୧୮-୧
ଲୋକି ଫର୍ଗୁସନ ୩-୦-୨୨-୦
ରଶିଦ ଖାନ୍ ୪-୦-୧୮-୧
ହାର୍ଦ୍ଦିକ ପାଣ୍ଡ୍ୟା ୪-୦-୧୭-୩
ସାଇ କିଶୋର ୨-୦-୨୦-୨।

ହାର୍ଦ୍ଦିକଙ୍କ ଆକର୍ଷଣୀୟ ବୋଲିଂ

ଅହମଦାବାଦ, ୨୯।୫

ଇଣ୍ଡିଆନ ପ୍ରିମିୟର ଲିଗ୍ (ଆଇପିଏଲ୍)ର ରବିବାର ଅନୁଷ୍ଠିତ ଫାଇନାଲରେ ଆକର୍ଷଣୀୟ ବୋଲିଂ କରିଛନ୍ତି ଗୁଜରାଟ ଟାଇଟାନ୍ସ ଅଧିନାୟକ ହାର୍ଦ୍ଦିକ ପାଣ୍ଡ୍ୟା। ଫଳରେ ରାଜସ୍ଥାନ ରୟାଲ୍ସ ୨୦ ଓଭରରେ ୯ ଉଇକେଟ ହରାଇ ୧୩୦ ରନ ସଂଗ୍ରହ କରିବାକୁ ସକ୍ଷମ ହୋଇଛି। ହାର୍ଦ୍ଦିକ ମାତ୍ର ୧୭ ରନ ଦେଇ ୩ଟି ଉଇକେଟ ହାସଲ କରିଛନ୍ତି।

ଆଇପିଏଲ୍ ଫାଇନାଲ

ଆଇପିଏଲ୍‌ର ଫାଇନାଲରେ କୌଣସି ଅଧିନାୟକଙ୍କର ଏହା ଦ୍ୱିତୀୟ ଶ୍ରେଷ୍ଠ ବୋଲିଂ ଫିଗର। ୨୦୦୯ରେ ଡେକାନ ଜାର୍ଜସ ବିପକ୍ଷରେ ରୟାଲ ଚ୍ୟାଲେଞ୍ଜର୍ସ ବାଙ୍ଗାଲୋର ଦଳର ଅଧିନାୟକ ଥିବା ଅନୀଲ କୁମ୍ବଲେ ୧୬ ରନ ଦେଇ ୪ଟି ଉଇକେଟ ହାସଲ କରିଥିଲେ। ସେବେଠାରୁ ସେ ଅଧିନାୟକଭାବେ ରେକର୍ଡର ଅଧିକାରୀ ଅଛନ୍ତି। ୧୩୦ ରନ କୌଣସି ଆଇପିଏଲ୍ ଫାଇନାଲରେ ଦ୍ୱିତୀୟ ସର୍ବନିମ୍ନ ସ୍କୋର। ୨୦୧୭ରେ ମୁମ୍ବାଇ ଇଣ୍ଡିଆନ୍ସ ପ୍ରତିପକ୍ଷ ରାଇଜିଂ ପୁଣେ ସୁପରଜାଏଣ୍ଟ୍ସ ବିପକ୍ଷ ଫାଇନାଲରେ ୮ ଉଇକେଟ ହରାଇ ୧୨୯ ରନ କରିଥିଲା। ଟସ୍ ଜିତି ବ୍ୟାଟିଂ ନିଷ୍ପତ୍ତି ନେଇଥିଲା ରାଜସ୍ଥାନ। ଦୁଇ ଓପନର ଯଶସ୍ୱୀ ଜୟସ୍ୱାଲ ଓ ଜୋସ ବଟଲର ଭଲ ଆରମ୍ଭ ମଧ୍ୟ କରିଥିଲେ। ମାତ୍ର ନିୟମିତ ବ୍ୟବଧାନରେ ଉଇକେଟ ପତନ ଦଳପାଇଁ ମହଙ୍ଗା ପଡ଼ିଥିଲା। ଦଳୀୟ ସ୍କୋର ୩୧ ଥିବାବେଳେ ୪ର୍ଥ ଓଭରର ଶେଷ ବଲ୍‌ରେ ଆଉଟ ହୋଇଥିଲେ ଜୟସ୍ୱାଲ। ସେ ୧୬ ବଲ୍‌ରୁ ୧ ଚୌକା ଓ ୨ ଛକା ସହାୟତାରେ ୨୨ ରନ କରିଥିଲେ। ଅଧିନାୟକ ସଞ୍ଜୁ ସାମସନ ୧୪ ଓ ଦେବଦତ୍ତ ପଡିକାଲ ୨ ରନରେ ଆଉଟ ହେବାରୁ ଲିଗ୍‌ର ସର୍ବାଧିକ ସ୍କୋରର ବଟଲରଙ୍କ ଉପରେ ଚାପ ପଡ଼ିଥିଲା। ମେଗା ଫାଇନାଲରେ ସେ କରିଶ୍ମା ଦେଖାଇପାରି ନ ଥିଲେ। ୩୫ ବଲ୍‌ରୁ ୫ ଚୌକା ସହାୟତାରେ ୩୯ ରନକରି ବଟଲର ଆଉଟ ହେବାରୁ ରାଜସ୍ଥାନର ବଡ଼ ସ୍କୋର ଆଶା ମଉଳି ଯାଇଥିଲା। ମିଡିଲ ଅର୍ଡରରେ ଶିମରନ ହେଟମେର ମାତ୍ର ୧୧ ରନ କରି ପାରିଥିଲେ। ଶେଷଭାଗରେ ରବିଚନ୍ଦ୍ରନ ଅଶ୍ୱିନ ୬, ଟ୍ରେଣ୍ଟ ବୋଲ୍ଟ ୧୧, ରିୟାନ ପରାଗ ୧୫ ଓ ଓବେଡ ମ୍ୟାକକୟ ୮ ରନ କରିବାକୁ ସକ୍ଷମ ହୋଇଥିଲେ। ଗୁଜରାଟ ପକ୍ଷରୁ ଚମତ୍କାର ବୋଲିଂ କରିଥିଲେ ଅଧିନାୟକ ହାର୍ଦ୍ଦିକ ପାଣ୍ଡ୍ୟା। ସେ ନିଜ ୪ ଓଭର ସ୍ପେଲ୍‌ରେ ମାତ୍ର ୧୭ ରନଦେଇ ୩ଟି ଗୁରୁତ୍ୱପୂର୍ଣ୍ଣ ଉଇକେଟ ହାସଲ କରିଥିଲେ। ରବିଶ୍ରୀନିବାସନ ସାଇ କିଶୋର ୨ଟି ଏବଂ ୟାଶ ଦୟାଲ, ମହମ୍ମଦ ଶାମି ଓ ରଶିଦ ଖାଁ ଗୋଟିଏ ଲେଖାଏ ଉଇକେଟ ନେଇଥିଲେ।

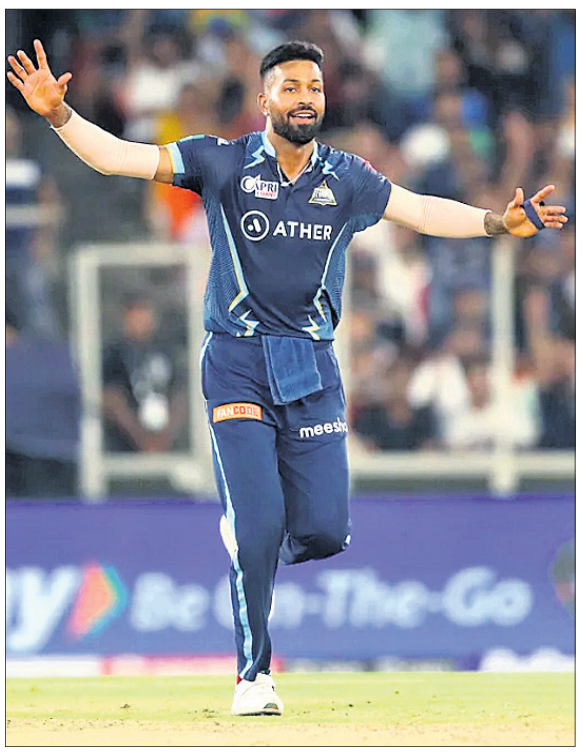

ଉଇକେଟ ନେବାପରେ ହାର୍ଦ୍ଦିକ ପାଣ୍ଡ୍ୟା।

Printed and published by Tathagata Satpathy on behalf of Navajat Printers & Media Pvt. Ltd. and printed at Navajat Printers, B-34, Industrial Estate, Pita Mahal, Rayagada, Editor - Tathagata Satpathy, ସମ୍ପାଦକ– ତଥାଗତ ସତପଥୀ