ଧରିତ୍ରୀ
DHARITRI

ରାୟଗଡ଼ା, ମଙ୍ଗଳବାର, ମେ ୩୧/୨୦୨୨ (୧୨ ପୃଷ୍ଠା) Rayagada, Tuesday, May 31/2022 Page 12 ₹ 7.00

୧୨ଶ ଭାଗ ୧୧୨ ସଂଖ୍ୟା www.orissakhabar.com/www.dharitri.com | Printed at Bhubaneswar, Sambalpur, Angul and Rayagada ମୂଲ୍ୟ ₹୭/-

ୱାର୍ଲ୍ଡ ରେକର୍ଡ କଲେ ନୁଶରତ

ହିନ୍ଦୀ ଫିଲ୍ମ 'ଜନହିତ ମେ ଜାରି'ର ପ୍ରମୋଶନ ବେଳେ ୬୦୦୦ ମହିଳାଙ୍କ ସହ ନାଚି ବଲିଉଡ୍ ନାୟିକା ନୁଶରତ ଭାରୁଚା ୱାର୍ଲ୍ଡ ରେକର୍ଡ କରିଛନ୍ତି।

୦୯

୧୨

ଗ୍ରୀସ୍‌ରେ ମୁରଲୀଙ୍କୁ ସ୍ୱର୍ଣ୍ଣ ପଦକ

ଗ୍ରୀସ୍‌ର ଚାନିଆଠାରେ ଅନୁଷ୍ଠିତ ଭେନିଜେଲିଆ-ଚାନିଆ ଆଥ୍‌ଲେଟିକ୍ସ ମିଟ୍ ଲଙ୍ଗ୍‌ଜମ୍ପରେ ଭାରତର ମୁରଲୀ ଶ୍ରୀଶଙ୍କର ସ୍ୱର୍ଣ୍ଣ ପଦକ ହାସଲ କରିଛନ୍ତି।

ଦ୍ୱନ୍ଦ୍ୱ ସାଙ୍ଗକୁ ଶୋଷଣ ଭୟ

ପୁରୁଣା ଗାଡ଼ି ପାଇଁ ହାଇ ସିକ୍ୟୁରିଟି ନମ୍ବର ପ୍ଲେଟ୍

- ଜୁନ୍ ୧ରୁ ଏସ୍‌ଆଇଏଏମ୍ ପୋର୍ଟାଲରେ ଆବେଦନ ଆରମ୍ଭ
- ମାତ୍ର ୪ ସଂସ୍ଥା ବଦଳାଇବେ ନମ୍ବର ପ୍ଲେଟ୍
- କୌଣସି ଧାର୍ଯ୍ୟ ମୂଲ୍ୟ ନାହିଁ
- ୭ ମାସରେ ବଦଳିବ ୪୫ ଲକ୍ଷ ପୁରୁଣା ଗାଡ଼ି ନମ୍ବର
- କାଗଜପତ୍ର ଠିକ୍ ନ ଥିଲେ ବଦଳା ଯାଇପାରିବନି

ଭୁବନେଶ୍ୱର,୩୦।୫(ବ୍ୟୁରୋ)

ରାଜ୍ୟରେ ୨୦୧୯ ଏପ୍ରିଲ ପହିଲା ପୂର୍ବରୁ ପଞ୍ଜୀକୃତ ସମସ୍ତ ଗାଡ଼ିର ନମ୍ବର ପ୍ଲେଟ୍ ବଦଳାଯାଇ ହାଇ ସିକ୍ୟୁରିଟି ରେଜିଷ୍ଟ୍ରେଶନ ପ୍ଲେଟ୍ (ଏଚ୍‌ଏସ୍‌ଆର୍‌ପି) ଲାଗିବ। ୨୦୨୨ ଡିସେମ୍ବର ୩୧ ସୁଦ୍ଧା ନୂଆ ନମ୍ବର ପ୍ଲେଟ ଲଗାଇବାକୁ ପଡ଼ିବ। ଏହାକୁ ବାଧ୍ୟତାମୂଳକ କରାଯାଇଛି। ଏ ନେଇ ରାଜ୍ୟ ପରିବହନ କର୍ତ୍ତୃପକ୍ଷ ମେ' ୨୬ରେ ବିଜ୍ଞପ୍ତି ପ୍ରକାଶ କରିଛନ୍ତି। ଜୁନ୍ ମାସକୁ ଧରିଲେ ୭ ମାସ ଭିତରେ ରାଜ୍ୟରେ ଥିବା ପ୍ରାୟ ୪୫ ଲକ୍ଷ ଗାଡ଼ିର ନମ୍ବର ପ୍ଲେଟ୍ ବଦଳାଯିବ। ଏହି ସମୟ ଭିତରେ ନମ୍ବର ପ୍ଲେଟ୍ କିଭଳି ବଦଳାଯିବ ସେନେଇ ଦ୍ୱନ୍ଦ୍ୱ ସୃଷ୍ଟି ହୋଇଛି। କେବଳ ସ୍ୱୀକୃତିପ୍ରାପ୍ତ ଡିଲର ନିକଟରେ ନମ୍ବର ପ୍ଲେଟ୍ ବଦଳା ଯାଇପାରିବ। ନମ୍ବର ପ୍ଲେଟ୍ ବଦଳାଇବା ଲାଗି ସମଗ୍ର ଦେଶ ପାଇଁ ୪୫ଟି ସ୍ୱୀକୃତିପ୍ରାପ୍ତ ସଂସ୍ଥା ରହିଥିବା ବେଳେ ଓଡ଼ିଶା ନିମନ୍ତେ ୪ଟି ରହିଛି। କେବଳ ସେହି ସଂସ୍ଥା ହିଁ ନମ୍ବର ପ୍ଲେଟ୍ ବଦଳାଇବେ। ନୂଆ ନମ୍ବର ପ୍ଲେଟ୍ ପାଇଁ ଯାନବାହନ ନିର୍ମାତାଙ୍କ ଦ୍ୱାରା ପ୍ରସ୍ତୁତ ସୋସାଇଟି ଅଫ୍ ଇଣ୍ଟିଆନ ଅଟୋମୋବାଇଲ ମାନୁଫ୍ୟାକ୍ଚର୍ସ (ଏସ୍‌ଆଇଏଏମ୍) ପୋର୍ଟାଲରେ ହିଁ ଆବେଦନ କରିବାକୁ ହେବ, ଯାହାକି ଜୁନ୍ ୧ରୁ ଆରମ୍ଭ ହେବ। ଆବେଦନ ପରେ ଏଚ୍‌ଏସ୍‌ଆର୍‌ପି ନମ୍ବର ପ୍ଲେଟ୍ କେଉଁ ଭେଣ୍ଡରଙ୍କ ପାଖରେ ଉପଲବ୍ଧ ହୋଇପାରିବ, କେଉଁଠି ଓ କେତେବେଳେ ବଦଳାଯିବ ଓ କେତେ

ଟଙ୍କା ଦେବାକୁ ହେବ, ତାହା ପ୍ରଦର୍ଶିତ ହେବ। ଗାଡ଼ି ମାଲିକ ସେମାନଙ୍କ ସୁବିଧା ଅନୁଯାୟୀ ଏଜେନ୍ସି ବାଛିବେ। ଭେଣ୍ଡର କିମ୍ବା ଏଜେନ୍ସି କେଉଁ ଗାଡ଼ିର ନମ୍ବର ପ୍ଲେଟ୍ ବଦଳାଇବା ବାବଦରେ କେତେ ଟଙ୍କା ନେଉଛନ୍ତି ତାହାକୁ ନିଜ କାର୍ଯ୍ୟାଳୟରେ ପ୍ରଦର୍ଶିତ କରିବେ। ଗାଡ଼ିର ଫିଟ୍‌ନେସ, ବୀମା, ରେଜିଷ୍ଟ୍ରେଶନ ସାର୍ଟିଫିକେଟ, ପର୍‌ମିଟ, ପ୍ରଦୂଷଣ ସାର୍ଟିଫିକେଟ(ପିୟୁସି) ନ ଥିଲେ ଏବଂ ଟ୍ୟାକ୍ସ ଦିଆଯାଇ ନ ଥିଲେ ନୂଆ ନମ୍ବର ପ୍ଲେଟ୍ ମିଳିବ ନାହିଁ। ଓଡ଼ିଶା ବ୍ୟତୀତ ଅନ୍ୟ ରାଜ୍ୟର ଗାଡ଼ି ନମ୍ବର ଏଠାରେ ବଦଳା ଯାଇପାରିବ ନାହିଁ। ଅନ୍ୟ ରାଜ୍ୟର ନମ୍ବର ପ୍ଲେଟ୍ ବଦଳାଇବାକୁ ହେଲେ ସେଥିପାଇଁ ଏନ୍‌ଓସି (ନୋ ଅବ୍‌ଜେକ୍ସନ ସାର୍ଟିଫିକେଟ) ଆଣିବାକୁ ହେବ ବୋଲି ବିଜ୍ଞପ୍ତିରେ କୁହାଯାଇଛି। ରାଜ୍ୟ ପରିବହନ କମିଶନର ପୁରୁଣା ଗାଡ଼ି ନମ୍ବର ପ୍ଲେଟ୍ ବଦଳାଇବା ନେଇ ତାରିଖ ଧାର୍ଯ୍ୟ କରିବା ପରେ ମାଲିକମାନେ ଚିନ୍ତାରେ ପଡ଼ିଛନ୍ତି। ସବୁଠାରୁ ବଡ଼ କଥା ହେଉଛି, ପରିବହନ ବିଭାଗ ନମ୍ବର ପ୍ଲେଟ୍ ବଦଳାଇବା କାମ ଗାଡ଼ି ନିର୍ମାଣକାରୀ ସଂସ୍ଥା ହାତକୁ ଟେକିଦେଇଛି। ୪ଟି ସଂସ୍ଥା ଏବେ ରାଜ୍ୟରେ ପ୍ରତି ମାସରେ ୭ରୁ ୮ ଲକ୍ଷ ନୂଆ ଗାଡ଼ିର ନମ୍ବର ପ୍ଲେଟ୍ ଲଗାଉଛନ୍ତି। ଏଥିସହିତ ପୁରୁଣା ଗାଡ଼ିର ନମ୍ବର ପ୍ଲେଟ୍ ☞ପୃଷ୍ଠା–୪

ମୋଦିଙ୍କୁ ଭେଟିଲେ ନବୀନ

ଭୁବନେଶ୍ୱର,୩୦।୫(ବ୍ୟୁରୋ)

ସୋମବାରଠାରୁ ୩ଦିନିଆ ଦିଲ୍ଲୀ ଗସ୍ତରେ ଥିବା ମୁଖ୍ୟମନ୍ତ୍ରୀ ନବୀନ ପଟ୍ଟନାୟକ ଅପରାହ୍ନରେ ପ୍ରଧାନମନ୍ତ୍ରୀ ନରେନ୍ଦ୍ର ମୋଦିଙ୍କ ସହ ସାକ୍ଷାତ୍ କରି ରାଜ୍ୟର ବିଭିନ୍ନ ପ୍ରସଙ୍ଗରେ ଆଲୋଚନା କରିଛନ୍ତି। ବିଶେଷ କରି ପୁରୀ ଶ୍ରୀମନ୍ଦିର ପ୍ରକଳ୍ପକୁ ନେଇ ଲାଗିରହିଥିବା ବିବାଦ ଏବଂ ଆଗାମୀ ରାଷ୍ଟ୍ରପତି ନିର୍ବାଚନ ପରିପ୍ରେକ୍ଷୀରେ ନବୀନଙ୍କ ଏହି ଗସ୍ତ ଅତ୍ୟନ୍ତ ଗୁରୁତ୍ୱ ବହନ କରୁଛି। (ସବିଶେଷ ରିପୋର୍ଟ: ପୃଷ୍ଠା–୩)

ଶ୍ରୁତି ଶର୍ମା ସର୍ବଭାରତୀୟ ଟପ୍ପର

ସିଭିଲ ସର୍ଭିସ ପରୀକ୍ଷା ଫଳ ୨୦୨୧ ପ୍ରକାଶ

- କୃତକାର୍ଯ୍ୟ ୬୮୫ଜଣଙ୍କ ମଧ୍ୟରୁ ଓଡ଼ିଶାର ୧୫
- ପ୍ରଥମ ୪ ସ୍ଥାନରେ ଛାତ୍ରୀ
- କାର୍ତ୍ତିକ ପାଣିଗ୍ରାହୀ ଓଡ଼ିଶା ଟପ୍ପର
- ଶୁଭେଚ୍ଛା ଜଣାଇଲେ ମୁଖ୍ୟମନ୍ତ୍ରୀ

ଭୁବନେଶ୍ୱର,(ବ୍ୟୁରୋ)/ ନୂଆଦିଲ୍ଲୀ, ୩୦।୫

କେନ୍ଦ୍ରୀୟ ଲୋକସେବା ଆୟୋଗ (ୟୁପିଏସ୍‌ସି) ଦ୍ୱାରା ପରିଚାଳିତ ୨୦୨୧ ସିଭିଲ ସର୍ଭିସ ପରୀକ୍ଷା ଫଳ ସୋମବାର ପ୍ରକାଶ ପାଇଛି। ମୋଟ ୬୮୫ଜଣ କୃତକାର୍ଯ୍ୟ ହୋଇଥିବାବେଳେ ଉତ୍ତରପ୍ରଦେଶର ଶ୍ରୁତି ଶର୍ମା ସର୍ବଭାରତୀୟ ସ୍ତରରେ ଟପ୍ପର ହୋଇଛନ୍ତି। ତେବେ ପ୍ରଥମ ୪ ସ୍ଥାନରେ ଛାତ୍ରୀ ରହିଥିବାବେଳେ ଦ୍ୱିତୀୟରେ ଅଙ୍କିତା ଅଗ୍ରୱାଲ, ତୃତୀୟରେ ଗାମିନୀ ସିଙ୍ଗ୍‌ଲ ଓ ଚତୁର୍ଥରେ ଐଶ୍ୱର୍ଯ୍ୟା ବର୍ମା ରହିଛନ୍ତି।

ସେହିପରି ପଞ୍ଚମରେ ଉତ୍କର୍ଷ ଦ୍ୱିବେଦୀ, ଷଷ୍ଠରେ ୟଶ୍ ଚୌଧୁରୀ, ସପ୍ତମରେ ସମ୍ୟକ ଏସ୍. ଜୈନ, ଅଷ୍ଟମରେ ଇସିତା ରଥ୍, ନବମରେ ପ୍ରୀତମ କୁମାର ଓ ଦଶମରେ ହରକୀରତ ସିଂହ ରାନ୍ଧୱା ରହିଛନ୍ତି। ଅନ୍ୟପକ୍ଷରେ ଏହି ପରୀକ୍ଷାରେ ୧୫ଜଣ ଓଡ଼ିଆ କୃତକାର୍ଯ୍ୟ ହୋଇଥିବାବେଳେ ପ୍ରଥମ ଶହେଜଣଙ୍କ ମଧ୍ୟରେ ୩ଜଣ ଅଛନ୍ତି। ☞ପୃଷ୍ଠା–୪

ମୃତ୍ୟୁ ପୂର୍ବରୁ ହୋଇଥିଲା ଛାଡ଼ପତ୍ର

- ବର୍ଷକୁ ଥରେ ସପରିବାର ବୁଲିଯିବାକୁ କହିଥିଲେ କୋର୍ଟ
- ବିମାନରେ ଏକାଠି ଯାତ୍ରାର ଦୁଃଖଦ ଅନ୍ତ

କାଠମାଣ୍ଡୁ/ଠାଣେ, ୩୦।୫

ବିମାନ ଯୋଗେ ନେପାଳ ବୁଲି ଯାଇଥିବା ଓଡ଼ିଆ ଦମ୍ପତି ଅଶୋକ ତ୍ରିପାଠୀ ଏବଂ ବୈଭବୀ ତ୍ରିପାଠୀଙ୍କ ଯାତ୍ରାର ଦୁଃଖଦ ଅନ୍ତ ଘଟିଛି। ସେମାନଙ୍କ ସହ ଦୁଇ ପିଲା ମଧ୍ୟ ବିମାନ ଦୁର୍ଘଟଣାରେ ପ୍ରାଣ ହରାଇଛନ୍ତି। ମୃତ୍ୟୁ ପୂର୍ବରୁ ଅଶୋକ ଓ ବୈଭବୀଙ୍କ ଛାଡ଼ପତ୍ର ହୋଇସାରିଥିଲା ଏବଂ ସେମାନେ ଅଲଗା ରହୁଥିଲେ। ହେଲେ କୋର୍ଟଙ୍କ ନିର୍ଦ୍ଦେଶ କ୍ରମେ ସାଙ୍ଗ ହୋଇ ବୁଲିବାକୁ ଯାଇଥିବାବେଳେ ସେମାନେ ଏକାଠି ମୃତ୍ୟୁର ହାତ ଧରି ଆରପାରିକୁ ଚାଲିଯାଇଛନ୍ତି।

ଅଶୋକ ଭୁବନେଶ୍ୱରରେ ଏକ ଘରୋଇ କମ୍ପାନୀରେ କାମ କରୁଥିଲେ। ସ୍ତ୍ରୀ ବୈଭବୀ ମୁମ୍ବାଇର ବାସିନ୍ଦା। ଉଭୟ ପ୍ରେମବିବାହ କରିଥିଲେ।

ହେଲେ କିଛି ଦିନ ତଳେ ଠାଣେସ୍ଥିତ ଫ୍ୟାମିଲି କୋର୍ଟରେ ଉଭୟଙ୍କ ଛାଡ଼ପତ୍ର ହୋଇଥିଲା। ଅଶୋକ ଭୁବନେଶ୍ୱର ଜୟଦେବ ବିହାରରେ ରହୁଥିବାବେଳେ ବୈଭବୀ ମୁମ୍ବାଇର ବିକେସି ଫାର୍ମରେ କାମ କରୁଥିଲେ। ☞ପୃଷ୍ଠା–୪

ସମସ୍ତ ୨୨ ଯାତ୍ରୀ ମୃତ

ଦୁର୍ଘଟଣାଗ୍ରସ୍ତ ବିମାନର ଭଗ୍ନାବଶେଷ ମିଳିଲା

କାଠମାଣ୍ଡୁ, ୩୦।୫

ନେପାଳରେ ରବିବାର ଦୁର୍ଘଟଣାଗ୍ରସ୍ତ ହୋଇଥିବା ଏକ ଘରୋଇ ବିମାନ ତାରା ଏୟାର ଲାଇନ୍ସର ଟ୍ୱିନ୍ ଅଟର ୯ ଏନ୍‌ଏଇଟିର ଭଗ୍ନାବଶେଷ ମୁସ୍ତାଙ୍ଗରୁ ମିଳିଛି। ଏଥିରେ ଥିବା ସମସ୍ତ ୨୨ ଯାତ୍ରୀଙ୍କ ମୃତ୍ୟୁ ଘଟିଥିବା ଜଣାଯାଇଛି। ଉଦ୍ଧାରକାରୀ ଟିମ୍ ସେମାନଙ୍କ ମଧ୍ୟରୁ ଅଦ୍ୟାବଧି ୨୧ ଜଣଙ୍କ ମୃତଦେହ ଜବତ କରିଛି। ତାରା ଏୟାର ଲାଇନ୍ସ ପକ୍ଷରୁ ଜାରି ଯାତ୍ରୀ ତାଲିକା ☞ପୃଷ୍ଠା–୪

ଆଜିର ସମ୍ପାଦକୀୟ

ଲଜ୍ଜା ହିଁ ଲଜ୍ଜା

ଆଜି ବ୍ରଜରାଜନଗର ଉପନିର୍ବାଚନ

ଭୁବନେଶ୍ୱର,୩୦।୫(ବ୍ୟୁରୋ)

ବ୍ରଜରାଜନଗର ଉପନିର୍ବାଚନ ମଙ୍ଗଳବାର ସକାଳ ୭ଟାରୁ ସନ୍ଧ୍ୟା ୬ଟା ପର୍ଯ୍ୟନ୍ତ ଚାଲିବ। ଏହି ନିର୍ବାଚନରେ ବିଭିନ୍ନ ରାଜନୈତିକ ଦଳ ଓ ସ୍ୱାଧୀନ ପ୍ରାର୍ଥୀଙ୍କୁ ମିଶାଇ ମୋଟ ୧୧ଜଣ ପ୍ରାର୍ଥୀ ପ୍ରତିଦ୍ୱନ୍ଦ୍ୱିତା କରୁଛନ୍ତି। ମୋଟ ୨,୧୪,୮୭୮ ଭୋଟର ନିଜର ମତଦାନ ସାବ୍ୟସ୍ତ କରିବେ। ମୁଖ୍ୟତଃ ବିଜେଡି, କଂଗ୍ରେସ ଓ ଭାଜପା ମଧ୍ୟରେ ତ୍ରିମୁଖୀ ଲଢ଼େଇ ହେବାର ସମ୍ଭାବନା ରହିଛି। ସମୁଦାୟ ୨୭୯ ବୁଥ୍‌ରେ ଭୋଟର ସେମାନଙ୍କ ମତଦାନ ସାବ୍ୟସ୍ତ ☞ପୃଷ୍ଠା–୪

ସତ୍ୟେନ୍ଦ୍ର ଜୈନ ଗିରଫ

ନୂଆଦିଲ୍ଲୀ,୩୦।୫

ମନି ଲଣ୍ଡରିଂ ମାମଲାରେ ଦିଲ୍ଲୀର ସ୍ୱାସ୍ଥ୍ୟମନ୍ତ୍ରୀ ସତ୍ୟେନ୍ଦ୍ର ଜୈନଙ୍କୁ ପ୍ରବର୍ତ୍ତନ ନିର୍ଦ୍ଦେଶାଳୟ (ଇଡି) ସୋମବାର ଗିରଫ କରିଛି। ୨୦୧୫–୧୬ରେ ସରକାରୀ ଅଧିକାରୀ ଥିବା ଜୈନ କୋଲକାତାର କେତେକ କମ୍ପାନୀ ସହ ହାୱାଲା କାରବାରରେ ସମ୍ପୃକ୍ତ ଥିବା ଇଡି ଅଭିଯୋଗ କରିଛି। ଏହି ହାୱାଲା ସିଷ୍ଟମରେ ଉଭୟ ପକ୍ଷ ସ୍ଥାନୀୟ ଏଜେଣ୍ଟଙ୍କ ☞ପୃଷ୍ଠା–୪

୨ ଆତଙ୍କବାଦୀ ନିହତ

କଶ୍ମୀର ପୁଲୱାମା ଜିଲା ଅନ୍ତର୍ଗତ ଗୁଣ୍ଡିପୋରା ଅଞ୍ଚଳରେ ସୁରକ୍ଷାକର୍ମୀଙ୍କ ଗୁଳିରେ ୨ ଆତଙ୍କବାଦୀ ପ୍ରାଣ ହରାଇଛନ୍ତି। ଘଟଣାସ୍ଥଳରେ ପୋଲିସର ସର୍ଚ୍ଚ ଅପରେଶନ୍ ଜାରି ଥିବାବେଳେ ପୋଲିସ ସେମାନଙ୍କ ନିକଟରୁ ଦୁଇଟି ଏକେ ରାଇଫଲ ଜବତ କରିଛି। ୧୩ ତାରିଖରେ ଆତଙ୍କବାଦୀ ଆକ୍ରମଣରେ ପ୍ରାଣ ହରାଇଥିବା କନଷ୍ଟେବଲ ରିୟାଜ୍ ଅହମଦଙ୍କ ହତ୍ୟା ପଛରେ ନିହତ ଆତଙ୍କବାଦୀଙ୍କ ସମ୍ପୃକ୍ତି ଥିବା କଶ୍ମୀର ପୋଲିସ ଆଇଜି ବିଜୟ୍ କୁମାର କହିଛନ୍ତି।

ଚାଇନାକୁ କୂଟନୈତିକ ଝଟକା

ଆଞ୍ଚଳିକ ସୁରକ୍ଷା ଚୁକ୍ତି କଲେନି ୧୦ ଦ୍ୱୀପଦେଶ

ସୁବା/ବେଜିଂ, ୩୦।୫

ପ୍ରଶାନ୍ତ ମହାସାଗରୀୟ କ୍ଷେତ୍ରରେ ନିଜ ଆଧିପତ୍ୟ ଜାହିର କରିବା ନିମନ୍ତେ ପ୍ରୟାସ କରୁଥିବା ଚାଇନାକୁ ବଡ଼ ଝଟକା ଲାଗିଛି। ପାସିଫିକ୍ ଦ୍ୱୀପଦେଶ ବେଜିଂ ଜାଲରେ ଫସିବାକୁ ନେଇ ଆଶଙ୍କା ଲାଗି ରହିଥିବାବେଳେ ଏହି କ୍ଷେତ୍ରରେ କିନ୍ତୁ ଚାଇନାର କୂଟନୈତିକ ପରାଜୟ ହୋଇଛି। ୧୦ ପ୍ରଶାନ୍ତ ମହାସାଗରୀୟ ଦ୍ୱୀପଦେଶ ବେଜିଂ ସହ ଆଞ୍ଚଳିକ ସୁରକ୍ଷା ଚୁକ୍ତି କରିବାକୁ ସୋମବାର ମନା କରିଦେଇଛନ୍ତି। ଫିଜିରେ ଚାଇନା ବହିର୍ବ୍ୟାପାର ମନ୍ତ୍ରୀ ୱାଙ୍ଗ୍ ଇ ଏବଂ ଛୋଟ ଦ୍ୱୀପଦେଶଗୁଡ଼ିକ ମଧ୍ୟରେ ଆଲୋଚନା ହୋଇଥିଲା। ଏଥିରେ ୧୦ ଦ୍ୱୀପଦେଶର ବହିର୍ବ୍ୟାପାର ମନ୍ତ୍ରୀ ଉପସ୍ଥିତ ଥିଲେ। ହେଲେ ବୈଠକରେ ଚାଇନା ସହ କୌଣସି ପ୍ରକାର ସୁରକ୍ଷା ଚୁକ୍ତିନାମା ସ୍ୱାକ୍ଷର ହୋଇପାରି ନ ଥିବା ଜଣାଯାଇଛି। ବୈଠକ ପରେ ଆୟୋଜିତ ଖବରଦାତା ସମ୍ମିଳନୀରେ ଫିଜି ପ୍ରଧାନମନ୍ତ୍ରୀ ଫ୍ରାଙ୍କ୍ ବାଇନିମାରାମା ଏବଂ ୱାଙ୍ଗ୍ ୩୦ ମିନିଟ୍ ଧରି ଉଦ୍‌ବୋଧନ ଦେଇଥିଲେ ହେଁ ଖବରଦାତାଙ୍କ କୌଣସି ପ୍ରଶ୍ନର ଉତ୍ତର ନ ଦେଇ ସେଠାରୁ ଉଠିଯାଇଥିଲେ।

ରଣନୈତିକ ଦୃଷ୍ଟିକୋଣରୁ ବେଶ୍ ଗୁରୁତ୍ୱପୂର୍ଣ୍ଣ ଦକ୍ଷିଣ ପ୍ରଶାନ୍ତ ମହାସାଗରରେ ଚାଇନା ନିଜ ଗତିବିଧି ବଢ଼ାଇବା ପାଇଁ ପ୍ରସ୍ତୁତି ଚଳାଇଛି। ଏହାଦ୍ୱାରା ବେଜିଂ ସିଧାସଳଖ ଆମେରିକା ଓ ଏହାର ସହଯୋଗୀ ରାଷ୍ଟ୍ରକୁ ଚ୍ୟାଲେଞ୍ଜ କରୁଛି। ପ୍ରସ୍ତାବିତ ଚୁକ୍ତି ଅନୁସାରେ, ବେଜିଂ ପ୍ରଶାନ୍ତ ମହାସାଗରୀୟ ଦ୍ୱୀପଦେଶର ପୋଲିସକୁ ତାଲିମ ଦେବା, ସାଇବର ସୁରକ୍ଷା, ଚାଇନା ସହ ରାଜନୈତିକ ସମ୍ପର୍କ ବଢ଼ାଇବା ଆଦି ରହିଥିଲା। ଏହା ବଦଳରେ ଚାଇନା ସମ୍ବେଦନଶୀଳ ସାମୁଦ୍ରିକ ମ୍ୟାପିଂ, ଦ୍ୱୀପରେ ଥିବା ପ୍ରାକୃତିକ ସମ୍ପଦ ହାସଲ ସହ ଜଳପଥରେ ଅବାଧ ପ୍ରବେଶ କରିପାରିବାର ଲକ୍ଷ୍ୟ ରଖିଥିଲା। ଏଥିପାଇଁ ଚାଇନା ନିୟୁତ ନିୟୁତ ଡଲାରର ଦେବାକୁ ପ୍ରସ୍ତାବ ଦେଇଥିଲା। ଏହାସହ ଚାଇନାର ପ୍ରାୟ ୧୪୦ କୋଟି ଲୋକସଂଖ୍ୟା ବିଶିଷ୍ଟ ବିଶାଳ ବଜାରରେ ଦ୍ୱୀପଦେଶଗୁଡ଼ିକ ମୁକ୍ତ ବାଣିଜ୍ୟ କରିବା ନିମନ୍ତେ ଚୁକ୍ତି କରିବା ପାଇଁ ଆଗଭର ହୋଇଥିଲା। ଚାଇନାର ଏଭଳି ଅଫର୍‌କୁ ନେଇ ପାସିଫିକ୍ ନେତାମାନେ ଚିନ୍ତାବ୍ୟକ୍ତ କରିଥିଲେ। ଫେଡେରାଲ ଷ୍ଟେଟ୍ ଅଫ୍ ମିକ୍ରୋନେସିଆର ରାଷ୍ଟ୍ରପତି ଡେଭିଡ୍ ପାନୁଲୋ ନିଜ ସହଯୋଗୀଙ୍କ ଉଦ୍ଦେଶ୍ୟରେ ଏକ ଚିଠି ଲେଖିଥିଲେ। ଚାଇନା ଭଲ ଉଦ୍ଦେଶ୍ୟରେ ଏପରି କରୁ ନ ଥିବା ଏବଂ ସରକାର ଓ ଦେଶର ଅର୍ଥ ବ୍ୟବସ୍ଥାକୁ ବେଜିଂ ନିଜ ନିୟନ୍ତ୍ରଣରେ ରଖିବାକୁ ଉଦ୍ୟମ କରୁଥିବା ସେ ଚେତାଇ ଦେଇଥିଲେ। ଏହା ଆଉ ଏକ ଶୀତଳ ଯୁଦ୍ଧର କାରଣ ହୋଇପାରେ ଏବଂ ଆଉ ଗୋଟିଏ ବିଶ୍ୱଯୁଦ୍ଧକୁ ଡାକି ଆଣିପାରେ ବୋଲି ଡେଭିଡ୍ କହିଥିଲେ। ମିକ୍ରୋନେସିଆ ସମେତ ପପୁଆ ନ୍ୟୁ ଗୁଏନା, ସମୋଆ ମଧ୍ୟ ଚାଇନାର ଏହି ପ୍ରସ୍ତାବକୁ ନେଇ ଚିନ୍ତିତ ଥିଲେ।

ଅପରପକ୍ଷେ ଚାଇନା ବହିର୍ବ୍ୟାପାର ମନ୍ତ୍ରୀ ୱାଙ୍ଗ ଇଙ୍କ ୧୦ ଦିନିଆ ପ୍ରଶାନ୍ତ ମହାସାଗରୀୟ ଅଞ୍ଚଳ ଗସ୍ତ ସଫଳ ହୋଇଥିବା ନେଇ ବେଜିଂ ଅଧିକାରୀ ଦେଖାଇବାକୁ ଚେଷ୍ଟା କରୁଛନ୍ତି। ଆଲୋଚନାବେଳେ ଚାଇନା ପକ୍ଷରୁ ଚୁକ୍ତି ପାଇଁ ସେତେ ଜୋର ଦିଆଯାଇ ନ ଥିଲା ବୋଲି ବେଜିଂ କହିଛି। ବିଫଳତା ଲୁଚାଇବା ପାଇଁ ୱାଙ୍ଗ୍ ମଧ୍ୟ ଚେଷ୍ଟା କରିଛନ୍ତି। ୧୦ ଦ୍ୱୀପଦେଶ ଚାଇନାର 'ବେଲ୍ଟ ଆଣ୍ଡ୍ ରୋଡ୍' ପ୍ରୋଜେକ୍ଟ ସଂକ୍ରାନ୍ତୀୟ ଚୁକ୍ତି ସ୍ୱାକ୍ଷର କରିଥିବା ୱାଙ୍ଗ୍ କହିଛନ୍ତି। ତେବେ ୱାଙ୍ଗ୍‌ଙ୍କ ଗସ୍ତ ବେଳେ ଏହି ଦ୍ୱୀପଦେଶଗୁଡ଼ିକ ସହ ଏକାଧିକ ଛୋଟ ଛୋଟ ଦ୍ୱିପାକ୍ଷିକ ଚୁକ୍ତି ହୋଇଛି।

ଫିଜି ରାଷ୍ଟ୍ରପତି ୱିଲିଆମେ କାଟୋନିଭେରଙ୍କ ସହ ଚାଇନା ବହିର୍ବ୍ୟାପାର ମନ୍ତ୍ରୀ ୱାଙ୍ଗ୍ ଇ (ବାମ)।

ରୁଷିଆକୁ ଟାର୍ଗେଟ ପାଇଁ ରକେଟ୍ ୟୁକ୍ରେନ୍‌କୁ ଦେବନି ଆମେରିକା

ୱାଶିଂଟନ୍, ୩୦।୫

ୟୁକ୍ରେନ୍ ସୀମାରୁ ରୁଷିଆ ପର୍ଯ୍ୟନ୍ତ ରେଞ୍ଜ୍‌ର ରକେଟ୍ ଆମେରିକା ଏହି ପୂର୍ବ ୟୁରୋପୀୟ ଦେଶକୁ ପଠାଇବ ନାହିଁ। ୱାଶିଂଟନ୍ ୟୁକ୍ରେନ୍‌କୁ ଦୀର୍ଘ ଲକ୍ଷ୍ୟସ୍ଥଳ ଭେଦିବା ଭଳି ରକେଟ ସିଷ୍ଟମ ଦେବା ନେଇ ରିପୋର୍ଟ ପ୍ରକାଶ ପାଇଥିଲା। ତେବେ ୟୁକ୍ରେନ୍‌ରୁ ରୁଷିଆ ସୀମା ଟପିପାରୁଥିବା ରକେଟ୍ ସିଷ୍ଟମ କିଭ୍‌କୁ ପ୍ରଦାନ କରାଯିବ ନାହିଁ ବୋଲି ଆମେରିକା ରାଷ୍ଟ୍ରପତି ଜୋ ବାଇଡେନ୍ ସୋମବାର କହିଛନ୍ତି। ଦୂର ଲକ୍ଷ୍ୟଭେଦ କ୍ଷମତା ବିଶିଷ୍ଟ ରକେଟ୍ ସିଷ୍ଟମ ପଠାଇବା ନିମନ୍ତେ ୟୁକ୍ରେନ୍ ବାରମ୍ବାର ଆମେରିକା ସମେତ ପାଶ୍ଚାତ୍ୟ ଦେଶଗୁଡ଼ିକୁ ନିବେଦନ କରିଆସୁଛି।

ୟୁକ୍ରେନ୍‌ରେ ଫ୍ରାନ୍ସ ଖବରଦାତା ନିହତ

କିଭ୍, ୩୦।୫

ୟୁକ୍ରେନ୍‌ରେ ରିପୋର୍ଟିଂ କରୁଥିବା ଫ୍ରାନ୍ସର ଜଣେ ଖବରଦାତା ଫ୍ରେଡେରିକ୍ ଲିକ୍ଲର୍କ-ଇମହୋଫ୍‌ଙ୍କ ମୃତ୍ୟୁ ଘଟିଛି। ଏ ନେଇ ଫ୍ରାନ୍ସ ରାଷ୍ଟ୍ରପତି ଇମାନୁଏଲ ମାକ୍‌ରଁ ସୋମବାର ଏକ ଟୁଇଟ୍ କରି ସୂଚନା ଦେଇଛନ୍ତି। ମାକ୍‌ରଁ କହିଛନ୍ତି, ୟୁକ୍ରେନ୍‌ରେ ରୁଷିଆ ଆକ୍ରମଣର ଦୃଶ୍ୟ ସମସ୍ତଙ୍କ ସାମ୍ନାକୁ ଆଣିବାକୁ ଫ୍ରେଡେରିକ୍ ସେଠାକୁ ଯାଇଥିଲେ। ପୂର୍ବ ୟୁକ୍ରେନ୍‌ର ସେଭେରୋଡୋନେସ୍କରେ ରୁଷିଆର ବୋମା ଆକ୍ରମଣରୁ ବର୍ତ୍ତିବା ପାଇଁ ଏକ ଉଦ୍ଧାରକାରୀ ବସ୍‌ରେ ଫ୍ରେଡେରିକ୍‌ଙ୍କ ସହ ବହୁସଂଖ୍ୟାରେ ସ୍ଥାନୀୟ ଲୋକଙ୍କୁ ଭର୍ତ୍ତି କରାଯାଇଥିଲା। ଦଳାଚକଟା ଭିତରେ ସେ ଗୁରୁତର ହୋଇପଡ଼ିଥିଲେ। ପରେ ତାଙ୍କ ମୃତ୍ୟୁ ଘଟିଥିବା ଜଣାଯାଇଛି। ଫ୍ରାନ୍ସ ବହିର୍ବ୍ୟାପାର ମନ୍ତ୍ରୀ କାଥେରିନା କଲୋନା ଖବରଦାତାଙ୍କ ମୃତ୍ୟୁର ତଦନ୍ତ ଦାବି କରିଛନ୍ତି। ଫ୍ରେଡେରିକ୍ ଫ୍ରାନ୍ସର ବିଏଫ୍‌ଏମ୍ ଟିଭିରେ କାମ କରୁଥିଲେ।

ସଂକ୍ଷେପରେ

ଟିକାଏତ୍‌ଙ୍କୁ କାଳିମାଡ଼

ବେଙ୍ଗାଲୁରୁ,୩୦।୫ : ବେଙ୍ଗାଲୁରୁର ଗାନ୍ଧୀ ଭବନରେ ସୋମବାର ଚାଷୀମାନଙ୍କ ଦ୍ୱାରା ଆୟୋଜିତ ଏକ କାର୍ଯ୍ୟକ୍ରମରେ ଯୋଗଦେଇଥିବା କୃଷକ ନେତା ରାକେଶ ଟିକାଏତ୍‌ଙ୍କୁ କାଳି ମାଡ଼ ହୋଇଛି। ଏହି ଘଟଣା ପରେ ଆୟୋଜକ ଏବଂ କାଳି ଫିଙ୍ଗିଥିବା ଦୁର୍ବୃତ୍ତଙ୍କ ମଧ୍ୟରେ ସଂଘର୍ଷ ହୋଇଥିଲା। ଉଭୟ ପକ୍ଷ ପରସ୍ପରକୁ ପ୍ଲାଷ୍ଟିକ୍ ଚେୟାରରେ ଆକ୍ରମଣ କରିଥିଲେ। ଆକ୍ରମଣ ପଛରେ ରାଜ୍ୟ ସରକାରଙ୍କ ହାତ ଥିବା ଟିକାଏତ୍ ଅଭିଯୋଗ କରିଛନ୍ତି। ସ୍ଥାନୀୟ ପୋଲିସ ଚାଷୀଙ୍କ କାର୍ଯ୍ୟକ୍ରମ ପାଇଁ ସୁରକ୍ଷା ଯୋଗାଇ ଦେଇ ନ ଥିଲା। ଆକ୍ରମଣ ଆଶଙ୍କା ଥିବା ନେଇ ପୋଲିସକୁ ଜଣାଇବା ସତ୍ତ୍ୱେ ସୁରକ୍ଷା ବ୍ୟବସ୍ଥା ଗ୍ରହଣ କରାଯାଇ ନ ଥିଲା ବୋଲି ଜଣେ ଆୟୋଜକ କହିଛନ୍ତି। କାଳି ଫିଙ୍ଗା ଘଟଣାରେ ପୋଲିସ ୩ ଜଣଙ୍କୁ ଅଟକ ରଖି ପଚରାଉଚରା କରୁଛି।

'ଭବିଷ୍ୟତରେ ତ୍ରିରଙ୍ଗାର ସ୍ଥାନ ନେଇପାରେ ଗୈରିକ ରଙ୍ଗ ପତାକା'

ବେଙ୍ଗାଲୁରୁ, ୩୦।୫: କର୍ଣ୍ଣାଟକର ପୂର୍ବତନ ମନ୍ତ୍ରୀ ତଥା ଭାଜପା ନେତା କେ.ଏସ୍ ଈଶ୍ୱରପ୍ପାଙ୍କ ମନ୍ତବ୍ୟ ପୁଣିଥରେ ତାଙ୍କୁ ବିବାଦ ଭିତରକୁ ଟାଣିଆଣିଛି। ଗୈରିକ ରଙ୍ଗର ପତାକା ଭବିଷ୍ୟତରେ ଜାତୀୟ ପତାକାର ସ୍ଥାନ ନେବ ବୋଲି ସେ କହିଛନ୍ତି। ଦେଶରେ କେଶର ରଙ୍ଗର ପତାକା ତ୍ୟାଗର ପ୍ରତୀକ । ଆର୍‌ଏସ୍‌ଏସ୍‌ର ପ୍ରତ୍ୟେକ ସଦସ୍ୟ ଏହି ପତାକା ତଳେ ଛିଡ଼ାହୋଇ ଶପଥ ନେଉଥିବାବେଳେ ଏହା ଜାତୀୟ ପତାକାର ମାନ୍ୟତା ଯେକୌଣସି ମୁହୂର୍ତ୍ତରେ ପାଇବାର ସମ୍ଭାବନା ରହିଛି। ଭାରତୀୟ ସମ୍ବିଧାନ ଅନୁସାରେ ତ୍ରିରଙ୍ଗା ଆମର ଜାତୀୟ ପ୍ରତାକା ହୋଇଥିବାବେଳେ ଆମେ ଏହାକୁ ଯଥାସମ୍ଭବ ସମ୍ମାନ ଜଣାଉଥିବା ସେ କହିଛନ୍ତି। ଗତ ଫେବୃୟାରୀରେ ପତାକାକୁ ନେଇ ଈଶ୍ୱରପ୍ପା କହିଥିଲେ ଯେ, ଭାରତକୁ ହିନ୍ଦୁ ରାଷ୍ଟ୍ର ଭାବେ ଗଢ଼ିତୋଳିବା ପାଇଁ ଆମେ ଦେଶର ପ୍ରତ୍ୟେକ ସ୍ଥାନରେ ଗୈରିକ ରଙ୍ଗର ପତାକା ଉତ୍ତୋଳନ କରିବୁ ।

ଦିଲ୍ଲୀରେ ପ୍ରବଳ ବର୍ଷା: ୨ ମୃତ

ନୂଆଦିଲ୍ଲୀ,୩୦।୫: ଦିଲ୍ଲୀରେ ସୋମବାର ସନ୍ଧ୍ୟାରେ ପ୍ରବଳ ବର୍ଷା ପବନ ସାଙ୍ଗକୁ କୁଆପଥର ବର୍ଷା ଯୋଗୁ ବ୍ୟାପକ କ୍ଷୟକ୍ଷତି ହୋଇଛି। ଏଥିରେ ୨ ଜଣଙ୍କ ମୃତ୍ୟୁ ଘଟିବା ସହ ଅନ୍ୟ ୩ ଜଣ ଆହତ ହୋଇଛନ୍ତି। ଦିଲ୍ଲୀ ଜାମା ମସଜିଦ ଅଞ୍ଚଳରେ ଜଣେ ୫୦ ବର୍ଷୀୟ ବ୍ୟକ୍ତି ବାଲକୋନିରୁ ଖସିପଡ଼ି ପ୍ରାଣ ହରାଇଛନ୍ତି। ସେହିପରି ଉତ୍ତର ଦିଲ୍ଲୀରେ ଜଣେ ୬୫ ବର୍ଷୀୟ ବ୍ୟକ୍ତିଙ୍କ ମୃତ୍ୟୁ ଘଟିଛି। ଜାମା ମସ୍‌ଜିଦ୍‌ର ମଝି ଗମ୍ବୁଜ କ୍ଷତିଗ୍ରସ୍ତ ହୋଇଛି। ପ୍ରାୟ ୩୦୦ରୁ ଊର୍ଦ୍ଧ୍ୱ ଗଛ ବର୍ଷା ପବନରେ ଉପୁଡ଼ି ବିଭିନ୍ନ ଅଞ୍ଚଳରେ ଟ୍ରାଫିକ ଜାମ୍ ହୋଇଛି। ପବନର ଘଣ୍ଟାପ୍ରତି ବେଗ ୧୦୦ କିଲୋମିଟର ଥିଲା। ୨୦୧୮ ପରେ ଦିଲ୍ଲୀରେ ଏହା ସବୁଠୁ ବଡ଼ ଝଡ଼ ବୋଲି ପାଣିପାଗ ବିଭାଗ କହିଛି।

୩୫ ଟଙ୍କା ଫେରସ୍ତ ପାଇଁ ୫ ବର୍ଷ ଲଢ଼ିଲେ

ନୂଆଦିଲ୍ଲୀ, ୩୦।୫

ଏବେ ୩ ଲକ୍ଷ ଲୋକଙ୍କୁ ୨.୪୩ କୋଟି ଦେବ ରେଳପଥ

ରାଜସ୍ଥାନର କୋଟା ସହର ବାସିନ୍ଦା ତଥା ଇଞ୍ଜିନିୟର ସୁଜିତ ସ୍ୱାମୀ ରେଳ ଟିକେଟ କ୍ୟାନ୍‌ସେଲ ବାବଦ ସର୍ଭିସ ଚ୍ୟାର୍ଜ ୩୫ ଟଙ୍କା ପାଇବା ପାଇଁ ୫ ବର୍ଷ ଧରି ଜାରି ରଖିଥିବା ଲଢ଼େଇରେ ଜିତିଛନ୍ତି। ଏଥିସହ ତାଙ୍କ ଭଳି ଅର୍ଥ ଫେରସ୍ତ ଚାହୁଁଥିବା ଲୋକଙ୍କ ପାଇଁ ରାସ୍ତା ଫିଟିଛି। ସୂଚନା ଅଧିକାର ଆଇନ (ଆର୍‌ଟିଆଇ) ପକ୍ଷରୁ ମିଳିଥିବା ସୂଚନା ଅନୁସାରେ ଏବେ ୨ ଲକ୍ଷ ୯୮ ହଜାର ଆଇଆର୍‌ସିଟିସି ୟୁଜର୍ସଙ୍କୁ ରେଲ୍‌ୱେ ପକ୍ଷରୁ ଟଙ୍କା ଫେରାଯିବ। ଏଥିପାଇଁ ମୋଟ ୨ କୋଟି ୪୩ ଲକ୍ଷ ଟଙ୍କା ମଞ୍ଜୁର ହୋଇଥିବା ଜଣାପଡ଼ିଛି।

ସୁଜିତ କହିଛନ୍ତି, ୨୦୧୭ ଏପ୍ରିଲରେ ସେ ରାଜସ୍ଥାନରୁ ଦିଲ୍ଲୀ ପାଇଁ ଟିକେଟ କାଟିଥିଲେ। ତାଙ୍କ ଗସ୍ତ ତାରିଖ ଥିଲା ଜୁଲାଇ ୨। ଅର୍ଥାତ ଏହା ପୂର୍ବଦିନ ଜିଏସ୍‌ଟି ବ୍ୟବସ୍ଥା ଲାଗୁ ହୋଇଥିଲା। କିନ୍ତୁ ଜିଏସ୍‌ଟି ବ୍ୟବସ୍ଥା ଆସିବା ପୂର୍ବରୁ ସେ ତାଙ୍କ ଟିକେଟ ବାତିଲ କରିଦେଇଥିଲେ। ଟିକେଟର ମୂଲ୍ୟ ୭୬୫ ଟଙ୍କା ଥିବାବେଳେ ରେଲ୍‌ୱେ ତାଙ୍କୁ ୬୬୫ ଟଙ୍କା ଫେରାଇଥିଲା। କ୍ୟାନ୍‌ସେଲେଶନ ଚାର୍ଜ ପାଇଁ କେବଳ ୬୫ ଟଙ୍କା କାଟିବାର ନିୟମ ଥିବାବେଳେ ରେଲ୍‌ୱେ ସର୍ଭିସ୍ ଚ୍ୟାର୍ଜ ବାବଦ ୩୫ ଟଙ୍କା ମିଶାଇ ମୋଟ ୧୦୦ ଟଙ୍କା ଫେରସ୍ତ କରି ନ ଥିଲା। ୩୫ ଟଙ୍କା ଫେରିପାଇବା ଦାବିରେ ସେ ଆଇନ ଅନୁସାରେ ଲଢ଼େଇ ଆରମ୍ଭ କରିଥିଲେ। ଏଥିପାଇଁ ସେ ପ୍ରାୟ ୫୦ ଆର୍‌ଟିଆଇ ଆବେଦନ କରିଥିଲେ। ଏ ସମ୍ପର୍କରେ ସେ ୩ ସରକାରୀ ବିଭାଗକୁ ଚିଠି ମଧ୍ୟ ଲେଖିଥିଲେ। ଟୁଇଟ୍ କରି ସେ ପ୍ରଧାନମନ୍ତ୍ରୀ, ରେଳମନ୍ତ୍ରୀ, ଜିଏସ୍‌ଟି କାଉନସିଲ ସମେତ ଅର୍ଥମନ୍ତ୍ରୀଙ୍କୁ ଟ୍ୟାଗ୍ କରିଥିଲେ। ୨୦୧୯ ମେ ୧ରେ ତାଙ୍କ ଆକାଉଣ୍ଟକୁ ୩୩ ଟଙ୍କା ଫେରିଥିଲା। ହେଲେ ଆଉ ୨ ଟଙ୍କା ପାଇଁ ସେ ପୁଣି ଆର୍‌ଟିଆଇରେ ଆବେଦନ ସହ ସରକାରଙ୍କୁ ପ୍ରଶ୍ନ କରିଥିଲେ। ଗତ ଶୁକ୍ରବାର ସେ ଆଉ ୨ ଟଙ୍କା ଫେରିପାଇଛନ୍ତି। ସେଥିମଧ୍ୟରୁ ସେ ୫୩୫ ଟଙ୍କା ପିଏମ୍ କେୟାର୍ସ ଫଣ୍ଡକୁ ଦାନ କରିଥିବା କହିଛନ୍ତି। ଏବେ ୨ ଲକ୍ଷ ୯୮ ହଜାର ଲୋକ ଟିକେଟ ବାତିଲ ବାବଦ ୩୫ ଟଙ୍କା ଲେଖାଏ ପାଇବେ ବୋଲି ଆଇଆର୍‌ସିଟିସି ଏହାର ଆର୍‌ଟିଆଇ ପ୍ରଶ୍ନର ଉତ୍ତର ରଖି କହିଥିବା ସୁଜିତ ଦାବି କରିଛନ୍ତି।

ମୂସେୱାଲା ହତ୍ୟାର ବିଚାର ବିଭାଗୀୟ ତଦନ୍ତ ହେବ

ପଞ୍ଜାବୀ ଗାୟକ ସିଦ୍ଧୁ ମୂସେୱାଲାଙ୍କ ହତ୍ୟା ପ୍ରତିବାଦରେ କଂଗ୍ରେସ ନେତା ପ୍ରତାପ ସିଂ ବାଜ୍ୱାଙ୍କ ନେତୃତ୍ୱରେ ମନ୍‌ସାରେ ବିକ୍ଷୋଭ କରାଯାଉଛି।

ଚଣ୍ଡିଗଢ଼,୩୦।୫

ପଞ୍ଜାବ ଓ ହରିୟାଣା ହାଇକୋର୍ଟର ଜଣେ ବିଚାରପତିଙ୍କ ଅଧ୍ୟକ୍ଷତାରେ ଗଠିତ ବିଚାର ବିଭାଗୀୟ କମିଶନ ଲୋକପ୍ରିୟ ଗାୟକ ସିଦ୍ଧୁ ମୂସେୱାଲା ହତ୍ୟା ଘଟଣାର ତଦନ୍ତ କରିବ। ପଞ୍ଜାବ ମୁଖ୍ୟମନ୍ତ୍ରୀ ଭଗୱନ୍ତ ମାନ୍ ସୋମବାର ଏହା ଘୋଷଣା କରିଛନ୍ତି। ଏଥିପାଇଁ ପଞ୍ଜାବ ଓ ହରିୟାଣା ହାଇକୋର୍ଟର ମୁଖ୍ୟ ବିଚାରପତିଙ୍କୁ ରାଜ୍ୟ ସରକାର ଅନୁରୋଧ କରିଛନ୍ତି। ତଦନ୍ତରେ ରାଜ୍ୟ ସରକାର ପୂର୍ଣ୍ଣ ସହଯୋଗ କରିବେ ଏବଂ ଆବଶ୍ୟକ ପଡ଼ିଲେ ଜାତୀୟ ତଦନ୍ତକାରୀ ସଂସ୍ଥା (ଏନ୍‌ଆଇଏ)କୁ ତଦନ୍ତରେ ନିୟୋଜିତ କରାଯିବ ବୋଲି ମାନ୍ କହିଛନ୍ତି। ରବିବାର ଖବରଦାତା ସମ୍ମିଳନୀରେ ରାଜ୍ୟ ପୋଲିସ ମହାନିର୍ଦ୍ଦେଶକ ଭି.କେ. ଭଓରା ଦେଇଥିବା ସୂଚନା ଉପରେ ସ୍ପଷ୍ଟୀକରଣ ରଖିଛନ୍ତି। ସିଦ୍ଧୁଙ୍କୁ ସେ ଗ୍ୟାଙ୍ଗଷ୍ଟର ସହ ଯୋଡ଼ି ନ ଥିବା କହିଛନ୍ତି।

ରବିବାର ରାତିରେ ୮ରୁ ୧୦ ଜଣ ଆକ୍ରମଣକାରୀ ସିଦ୍ଧୁଙ୍କୁ ୩୦ ରାଉଣ୍ଡରୁ ଅଧିକ ଗୁଳି ଚଳାଇଥିଲେ। ଘଟଣାସ୍ଥଳ ଛାଡ଼ି ପଳାଇବା ପୂର୍ବରୁ ଆକ୍ରମଣକାରୀ ସିଦ୍ଧୁ ବଞ୍ଚିଛନ୍ତି କି ନାହିଁ ଯାଞ୍ଚ କରିଥିଲେ ବୋଲି ପୋଲିସ ସୂତ୍ରରୁ କୁହାଯାଇଛି। ପୋଲିସ ୬ ଜଣ ସନ୍ଦିଗ୍ଧଙ୍କୁ ଅଟକ ରଖି ପଚରାଉଚରା ଚଳାଇଛି। ଆକ୍ରମଣ ସ୍ଥଳରୁ ଏଏନ୍ ୯୪ ରୁଷିଆ ଆସଲ୍ଟ ରାଇଫଲ୍‌ର ଗୁଳି ଏବଂ ଏକ ପିସ୍ତଲ ମିଳିଛି। କାନାଡା ଗ୍ୟାଙ୍ଗଷ୍ଟର ଗୋଲ୍ଡି ବ୍ରାର୍ ଗତକାଲିର ଆକ୍ରମଣ ପାଇଁ ନିଜକୁ ଦାୟୀ କରିଛି। ଗୋଲ୍ଡି ବ୍ରାର୍ ଗ୍ୟାଙ୍ଗ ନେତା ଲରେନ୍ସ ବିଷ୍ଣୋଇଙ୍କ ଘନିଷ୍ଠ ସହଯୋଗୀ। ତିହାର ଜେଲ୍‌ରେ ଥିବା ବିଷ୍ଣୋଇ, ତାଙ୍କ ସହଯୋଗୀ ଏବଂ କାଲା ଜାଠେଡି ଓ କାଲା ରାଣାଙ୍କୁ ଦିଲ୍ଲୀ ପୋଲିସ ସ୍ୱେଶାଲ ସେଲ୍ ପଚରାଉଚରା କରିଛି।

ପଞ୍ଜାବରେ ଗ୍ୟାଙ୍ଗ୍‌ୱାର ଆଶଙ୍କା

ଅନ୍ୟ ଜଣେ ଗାୟକଙ୍କ ଜୀବନ ପ୍ରତି ବିପଦ: ପୋଲିସ

ପଞ୍ଜାବୀ ଗାୟକ ସିଦ୍ଧୁ ମୂସେୱାଲା ହତ୍ୟା ଘଟଣା ପରେ ପଞ୍ଜାବରେ ଗ୍ୟାଙ୍ଗ୍‌ୱାର ହୋଇପାରେ ବୋଲି ପୋଲିସ ଆଶଙ୍କା ବ୍ୟକ୍ତ କରିଛି। ଅନ୍ୟ ଜଣେ ଲୋକପ୍ରିୟ ଗାୟକଙ୍କ ଜୀବନ ପ୍ରତି ବିପଦ ଥିବା ମଧ୍ୟ ପୋଲିସ କହିଛି। ସୁରକ୍ଷା କାରଣରୁ ତାଙ୍କ ନାମ ପ୍ରକାଶ କରାଯାଇ ନ ଥିବାବେଳେ ଗ୍ୟାଙ୍ଗଷ୍ଟର ଲରେନ୍ସ ବିଷ୍ଣୋଇଙ୍କର ସେ ଅତି ଘନିଷ୍ଠ ବୋଲି କୁହାଯାଉଛି। ବିଷ୍ଣୋଇ ଗ୍ୟାଙ୍ଗଠାରୁ ଗୌରବ ପଟିଆଲ ଓରଫ ଲକି ଗ୍ୟାଙ୍ଗ ଅଧିକ ଶକ୍ତିଶାଳୀ। ଆର୍ମେନିଆରୁ ନିଜ ଗ୍ୟାଙ୍ଗ ପରିଚାଳନା କରୁଥିବା ଲକି ପଟିଆଲଙ୍କର ପାକିସ୍ତାନର ବାବର ଖାଲ୍‌ସା ଆତଙ୍କବାଦୀ ହରବିନ୍ଦର ସିଂ ରିଣ୍ଡାଙ୍କ ସହ ଘନିଷ୍ଠ ସମ୍ପର୍କ ଥିବା ସୁରକ୍ଷା ଏଜେନ୍ସି ସୂତ୍ରରୁ ଜଣାପଡ଼ିଛି।

ମଙ୍କିପକ୍ସରେ ଚଳିତ ବର୍ଷର ପ୍ରଥମ ମୃତ୍ୟୁ

ଆବୁଜା, ୩୦।୫

ନାଇଜେରିଆରେ ସଂକ୍ରାମକ ମଙ୍କିପକ୍ସ ରୋଗରେ ଚଳିତ ବର୍ଷର ପ୍ରଥମ ମୃତ୍ୟୁ ଘଟିଛି। ନାଇଜେରିଆ ସେଣ୍ଟର ଫର୍ ଡିଜିଜ୍ କଣ୍ଟ୍ରୋଲ ଆଣ୍ଡ ପ୍ରିଭେନ୍‌ସନ(ସିଡିସି) ପକ୍ଷରୁ ରବିବାର ଏହି ସୂଚନା ଦିଆଯାଇଛି। ଏଥିସହ ଏଠାରେ ୨୧ ମଙ୍କିପକ୍ସ ମାମଲା ଚିହ୍ନଟ ହୋଇଥିବାବେଳେ ୬୬ ଜଣ ଆକ୍ରାନ୍ତ ହୋଇଥିବା ସନ୍

କରୋନା ସଂକ୍ରମଣ ସ୍ଥିତି

	ଆକ୍ରାନ୍ତ	ମୃତ୍ୟୁ	ଆରୋଗ୍ୟ
ବିଶ୍ୱ	୫୩,୧୭,୮୮,୫୭୮	୬୩,୧୧,୧୮୬	୫୦,୨୭,୨୨,୬୧୮
ଭାରତ	୪,୩୧,୫୫,୭୪୯	୫,୨୪,୬୧୧	୪,୨୬,୧୩,୪୪୦
ଓଡ଼ିଶା	୧୨,୮୮,୪୩୭	୯୧୨୬(+୫୩)	୧୨,୭୯,୧୮୪

ସୋମବାର ରାତି ୧୦ଟା ସୁଦ୍ଧା
(+ ଅନ୍ୟ ରୋଗରେ କରୋନା ଆକ୍ରାନ୍ତଙ୍କ ମୃତ୍ୟୁ)
ତଥ୍ୟ: https://www.worldometers.info/coronavirus/ଏବଂ ଓଡ଼ିଶା ସରକାର

ବିଶ୍ୱ ତମାଖୁ ବର୍ଜନ ଦିବସ

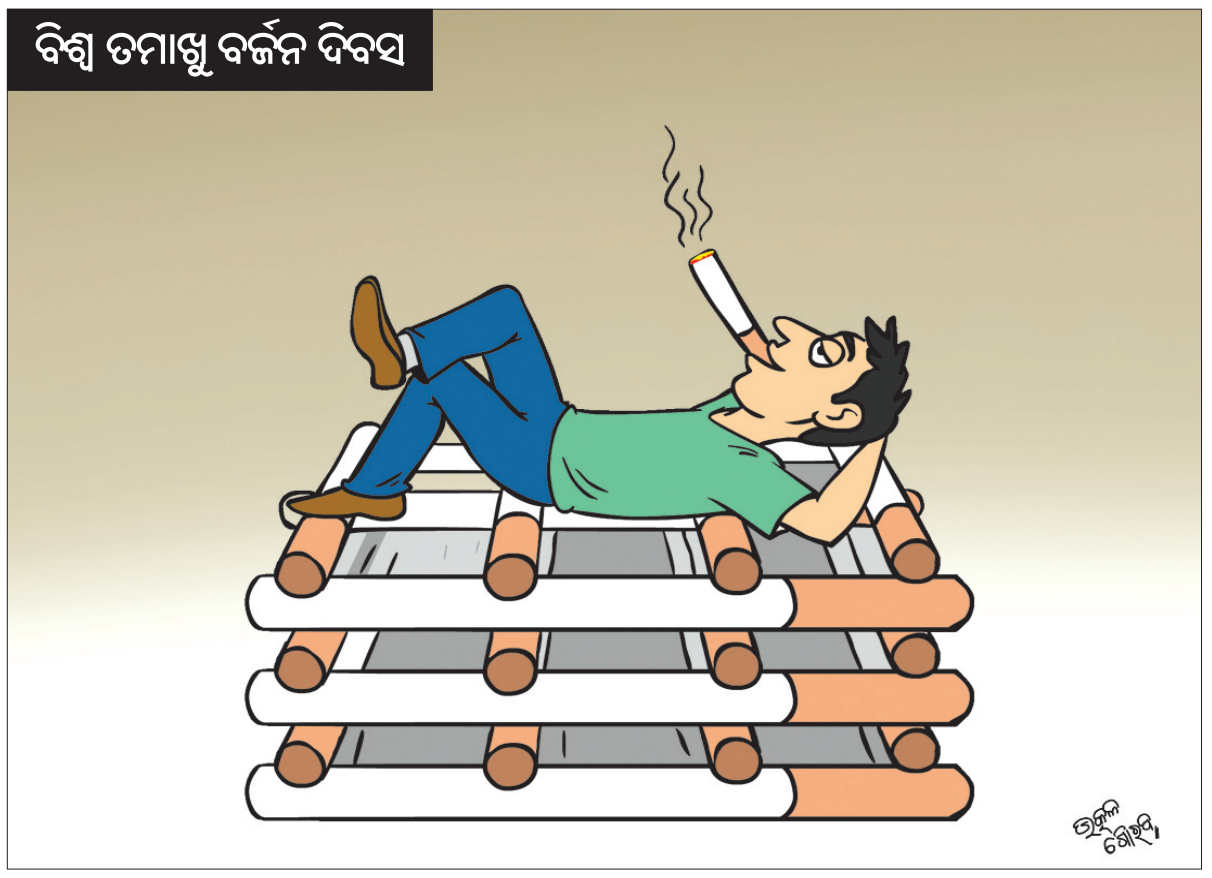

ବଳକା ଚାଉଳ, କୋଇଲା ରୟାଲ୍‌ଟି ପ୍ରସଙ୍ଗ ଉଠିଲା

ଭୁବନେଶ୍ୱର,୩୦।୫(ବ୍ୟୁରୋ)

ମୁଖ୍ୟମନ୍ତ୍ରୀ ନବୀନ ପଟ୍ଟନାୟକ ସୋମବାର ଅପରାହ୍ନରେ ପ୍ରଧାନମନ୍ତ୍ରୀ ନରେନ୍ଦ୍ର ମୋଦିଙ୍କୁ ସାକ୍ଷାତ୍ କରି ବିଭିନ୍ନ ପ୍ରସଙ୍ଗରେ ଆଲୋଚନା କରିଛନ୍ତି। ତେବେ ରାଷ୍ଟ୍ରପତି ନିର୍ବାଚନକୁ ନେଇ କୌଣସି ଆଲୋଚନା ହୋଇ ନ ଥିବା ସେ କହିଛନ୍ତି। କୋଭିଡ -୧୯ ମହାମାରୀ ପରେ ପ୍ରଧାନମନ୍ତ୍ରୀଙ୍କ ସହ ସାକ୍ଷାତ ହୋଇ ନ ଥିଲା। ଏହା ଏକ ସୌଜନ୍ୟମୂଳକ ସାକ୍ଷାତକାର ଥିଲା ବୋଲି ମୁଖ୍ୟମନ୍ତ୍ରୀ କହିଛନ୍ତି।

ପ୍ରଧାନମନ୍ତ୍ରୀଙ୍କ କାର୍ଯ୍ୟାଳୟରେ ପ୍ରାୟ ଅଧଘଣ୍ଟାରୁ ଅଧିକ ସମୟ ଧରି ଦୁଇ ନେତାଙ୍କ ମଧ୍ୟରେ ବିଭିନ୍ନ ଗୁରୁତ୍ୱପୂର୍ଣ୍ଣ ପ୍ରସଙ୍ଗ ଉପରେ ଆଲୋଚନା ହୋଇଛି। ନବୀନ ରାଜ୍ୟର ସ୍ୱାର୍ଥସମ୍ବଳିତ ବିଭିନ୍ନ ପ୍ରସଙ୍ଗକୁ ପ୍ରଧାନମନ୍ତ୍ରୀଙ୍କ ନିକଟରେ ଉତ୍‌ଥାପନ କରିଛନ୍ତି। ବଳକା ଉଷୁନା ଚାଉଳ ପ୍ରସଙ୍ଗଠାରୁ କେନ୍ଦ୍ରୀୟ ଅନୁଦାନ ନେଇ ମଧ୍ୟ ଆଲୋଚନା ହୋଇଥିବା ଜଣାପଡିଛି। ପ୍ରଧାନମନ୍ତ୍ରୀଙ୍କୁ ଭେଟିବା ପରେ ମୁଖ୍ୟମନ୍ତ୍ରୀ ଗଣମାଧ୍ୟମକୁ କହିଛନ୍ତି ଯେ, କିଛିଦିନ ତଳେ ତେଲଙ୍ଗାନାର ବଳକା ଉଷୁନା ଓ ଅରୁଆ ଚାଉଳ ଉଠାଇବାକୁ କେନ୍ଦ୍ର ସରକାର ରାଜି ହୋଇଛନ୍ତି। ହେଲେ ଏଯାଏ ଓଡ଼ିଶାର ବଳକା ଉଷୁନା ଚାଉଳ ଉଠାଉନାହାନ୍ତି। ପ୍ରଧାନମନ୍ତ୍ରୀଙ୍କ ନିକଟରେ ଚାଉଳ ଉଠାଣ ଦାବି ରଖାଯାଇଛି। ସେହିପରି କୋଇଲା ଉତ୍ପାଦନ ରୟାଲ୍‌ଟିରେ ସଂଶୋଧନ ଆସିଲେ ରାଜ୍ୟକୁ ଅଧିକ ରାଜସ୍ୱ ମିଳିବ। ମହାନଦୀ ଜଳବିବାଦ ଯୋଗୁ ଖରାଦିନେ ଓଡ଼ିଶା ଜଳକଷ୍ଟ ଭୋଗୁଛି। ଏହାର ସମାଧାନ କରି ନ୍ୟାୟ ଦେବା ଦିଗରେ ମଧ୍ୟ ଦୃଷ୍ଟି ଆକର୍ଷଣ କରାଯାଇଛି ବୋଲି ମୁଖ୍ୟମନ୍ତ୍ରୀ କହିଛନ୍ତି। ଏହାଛଡ଼ା ଆସନ୍ତା ଜୁଲାଇରେ ରାଷ୍ଟ୍ରପତି ନିର୍ବାଚନ ହେବାକୁ ଥିବାବେଳେ ଦୁଇ ନେତାଙ୍କ ମଧ୍ୟରେ ଏ ପ୍ରସଙ୍ଗରେ କୌଣସି ଆଲୋଚନା ହୋଇ ନ ଥିବା ସୂଚନା ମିଳିଛି। ଏଥିସହିତ

ପ୍ରଧାନମନ୍ତ୍ରୀଙ୍କ କାର୍ଯ୍ୟାଳୟରେ ମୁଖ୍ୟମନ୍ତ୍ରୀ ନବୀନ ପଟ୍ଟନାୟକ ଓ ପ୍ରଧାନମନ୍ତ୍ରୀ ନରେନ୍ଦ୍ର ମୋଦି।

ପ୍ରଧାନମନ୍ତ୍ରୀଙ୍କ ସହ ମୁଖ୍ୟମନ୍ତ୍ରୀଙ୍କ ଆଲୋଚନା

■ ଶୁଷ୍କ ମହାନଦୀକୁ ନେଇ ନବୀନଙ୍କ ଚିନ୍ତା

ନବୀନ ସ୍ୱରାଷ୍ଟ୍ର ମନ୍ତ୍ରୀ ଅମିତ ଶାହାଙ୍କୁ ଭେଟି ବିଭିନ୍ନ ପ୍ରସଙ୍ଗରେ ଆଲୋଚନା କରିଛନ୍ତି।

ମୁଖ୍ୟମନ୍ତ୍ରୀ ଆସନ୍ତା ବୁଧବାର ଓଡ଼ିଶା ଫେରିଆସିବେ। ଯଦିଓ ଗତ ୩ ମାସ ମଧ୍ୟରେ ମୁଖ୍ୟମନ୍ତ୍ରୀଙ୍କର ଏହା ତୃତୀୟ ଦିଲ୍ଲୀ ଗସ୍ତ। ତେବେ ରାଷ୍ଟ୍ରପତି ନିର୍ବାଚନକୁ ନେଇ ବିଜେଡି ଓ ଭାଜପା ମଧ୍ୟରେ ବୁଝାମଣା ସମ୍ଭାବନା ରହିଛି ବୋଲି ରାଜନୈତିକ ବିଶ୍ଳେଷକ ଆଶା କରୁଛନ୍ତି। ଏନ୍‌ଡିଏର ଅଂଶୀଦାର ଜେଡିୟୁ ଏନ୍‌ଡିଏ ପ୍ରାର୍ଥୀଙ୍କୁ ସମର୍ଥନ କରିବ କି ନାହିଁ ସେନେଇ ସ୍ପଷ୍ଟ ହେଉ ନ ଥିବାରୁ ଭାଜପା ନବୀନଙ୍କ ସହଯୋଗ ଲୋଡ଼ିବା ବେଶି ସମ୍ଭାବନା ରହିଛି। ରାଷ୍ଟ୍ରପତି ପ୍ରାର୍ଥୀଙ୍କୁ ବିଜୟୀ କରିବା ପାଇଁ ଭାଜପା ବିଜେଡି ଓ ଆନ୍ଧ୍ରର ୱାଇଏସ୍‌ଆର କଂଗ୍ରେସକୁ ନିଜଆଡ଼କୁ ନେବା ଲାଗି ଉଦ୍ୟମ ଚଳାଇଛି।

ରାଷ୍ଟ୍ରପତିନିର୍ବାଚନ ପାଇଁବିରୋଧୀ ଦଳଗୁଡ଼ିକ ହାତରେ ୫୧.୧ପ୍ରତିଶତ ଭୋଟ ଥିବା ବେଳେ ଭାଜପା ଓ ଏହାର ସହଯୋଗୀ ଦଳ ନିକଟରେ ୪୮.୯ ପ୍ରତିଶତ ରହିଛି। ଏନ୍‌ଡିଏ ପ୍ରାର୍ଥୀଙ୍କୁ ଆଉ ୧.୨୨ପ୍ରତିଶତ ଭୋଟ୍‌ର ଆବଶ୍ୟକତା ରହିଛି। ବିଜେଡି ହାତରେ ୩.୨୨ ପ୍ରତିଶତ ଭୋଟ୍ ରହିଛି। ରାଷ୍ଟ୍ରପତି ନିର୍ବାଚନରେ ବିଜେଡି ଗୁରୁତ୍ୱପୂର୍ଣ୍ଣ ଭୂମିକା ଗ୍ରହଣ କରିବା ସମ୍ଭାବନା ରହିଛି। ତେବେ ଏ ନେଇ ବିଜେଡି ପକ୍ଷରୁ କୌଣସି ସୂଚନା ଦିଆଯାଇନାହିଁ।

ଏଠାରେ ସୂଚନାଯୋଗ୍ୟ, ୨୦୧୨ ଏବଂ ୨୦୧୭ରେ ଅଣ ଉପା ପ୍ରାର୍ଥୀଙ୍କୁ ବିଜେଡି ସମର୍ଥନ କରିଥିଲା। ୨୦୨୦ ସେପ୍ଟେମ୍ବରରେ ନବୀନ ରାଜ୍ୟ ସଭା ଉପାଧ୍ୟକ୍ଷ ପଦବୀ ପାଇଁ ଏନ୍‌ଡିଏ ପ୍ରାର୍ଥୀ ହରିଶ୍ ନାରାୟଣଙ୍କୁ ସମର୍ଥନ କରିଥିଲେ।

ପୋଲିଂ ଅଧିକାରୀଙ୍କ ଆକସ୍ମିକ ମୃତ୍ୟୁ

ବ୍ରଜରାଜନଗର,୩୦।୫(ଡ଼ି.ଏନ.ଏ.): ଝାରସୁଗୁଡ଼ା ଜିଲା ବ୍ରଜରାଜନଗର ଥାନା ଗାଣ୍ଡିଛକ ଫାଣ୍ଡି ଅନ୍ତର୍ଗତ ଲୋଇନସିଂ ପଞ୍ଚାୟତ ଫଳସାଢିପ ଗ୍ରାମର ୧୬୯ନଂ ବୁଥ୍‌ର ପୋଲିଂ ଅଫିସର ଦିଲୀପ ଖଡ଼ିଆ (୪୬)ଙ୍କ ସୋମବାର ଆକସ୍ମିକ ମୃତ୍ୟୁ ଘଟିଛି। ବ୍ରଜରାଜନଗର ଉପନିର୍ବାଚନ ପାଇଁ ଦିଲୀପ ଅନ୍ୟ ଅଧିକାରୀଙ୍କ ସହ ଏଠାରେ ପହଞ୍ଚିବାବେଳେ ଏଭଳି ଅଘଟଣ ଘଟିଛି। ସୂଚନା ଅନୁସାରେ ସନ୍ଧ୍ୟା ୭ଟା ସମୟରେ ଦିଲୀପ ହଠାତ୍ ଅସୁସ୍ଥତା ଅନୁଭବ କରି ତଳେ ପଡିଯାଇଥିଲେ। ଉକ୍ତ ବୁଥ୍‌ର ପ୍ରିଜାଇଡିଂ ଅଫିସର ତୁରନ୍ତ ତାଙ୍କୁ ନିକଟସ୍ଥ ମଣ୍ଡଳୀୟା କେନ୍ଦ୍ରୀୟ ଚିକିତ୍ସାଳୟକୁ ନେଇଯାଇଥିଲେ। ହେଲେ ସେଠାରେ ଡାକ୍ତର ତାଙ୍କୁ ମୃତ ଘୋଷଣା କରିଥିଲେ। ତାଙ୍କ ଘର ଝାରସୁଗୁଡ଼ା ଥାନା ଟାଙ୍ଗରପାଲି ଗ୍ରାମରେ ବୋଲି ଜଣାପଡିଛି।

ନାବାଳିକା ବଳାତ୍କାରୀଙ୍କୁ ୧୦ବର୍ଷ ଜେଲ

ବାଲେଶ୍ୱର ଅଫିସ,୩୦।୫: ବାଲେଶ୍ୱର ସ୍ୱତନ୍ତ୍ର ପୋକ୍‌ସୋ କୋର୍ଟରେ ସୋମବାର ଏକ ନାବାଳିକା ବଳାତ୍କାର ମାମଲାର ରାୟ ପ୍ରକାଶ ପାଇଛି। ଜଜ ଜଗଦୀଶ ପ୍ରସାଦ ମହାନ୍ତି ଏହାର ବିଚାର କରି ଦୋଷୀଙ୍କୁ ୧୦ ବର୍ଷ ସଶ୍ରମ କାରାଦଣ୍ଡରେ ଦଣ୍ଡିତ କରିବା ସହ ୧୧ ହଜାର ଟଙ୍କା ଜରିମାନା ଆଦେଶ ଦେଇଛନ୍ତି। ଜରିମାନା ଅନାଦାୟ ଅଧିକ ୧ବର୍ଷ ଜେଲଦଣ୍ଡ ଭୋଗିବା ପାଇଁ ରାୟରେ ଉଲ୍ଲେଖ କରିଛନ୍ତି। ଏହା ବ୍ୟତୀତ ପୀଡ଼ିତାଙ୍କୁ ୪ ଲକ୍ଷ କ୍ଷତିପୂରଣ ପ୍ରଦାନ ପାଇଁ ଆଇନ ସେବା ଆଧିକରଣ କର୍ତ୍ତୃପକ୍ଷଙ୍କୁ ଆଦେଶ ଦେଇଛନ୍ତି। ଅଭିଯୁକ୍ତ ଜଣକ ହେଲେ ଖଇରା ଥାନା ଅଞ୍ଚଳର କୃଷ୍ଣଚନ୍ଦ୍ର ଶନିବିଗ୍ରହ (୫୩)। ମାମଲାର ବିବରଣୀ ଅନୁଯାୟୀ, ଖଇରା ଥାନା ଅଞ୍ଚଳର ୮ ବର୍ଷୀୟା ନାବାଳିକା ଜଣକ ୨୦୧୫ ସେପ୍ଟେମ୍ବର ୪ରେ ସ୍କୁଲ ଯିବା ପାଇଁ ଅପେକ୍ଷା କରିଥିଲେ। ଏହି ସମୟରେ ଅଭିଯୁକ୍ତ କୃଷ୍ଣଚନ୍ଦ୍ର ତାଙ୍କୁ ଭୁଲାଇ ନେଇ ବଳାତ୍କାର କରିଥିଲେ। ଏନେଇ ନାବାଳିକାଙ୍କ ପରିବାର ଲୋକଙ୍କ ଅଭିଯୋଗକୁ ଭିତ୍ତି କରି ଖଇରା ଥାନାରେ ଏକ ମାମଲା (ନଂ.୧୨୩/୧୫)ରୁଜୁ ହୋଇଥିଲା। ପୋଲିସ ଅଭିଯୁକ୍ତଙ୍କୁ ଗିରଫ ପରେ କୋର୍ଟ ଚାଲାଣ କରିଥିଲା। ସରକାରୀ ଓକିଲ ପ୍ରଣବ କୁମାର ପଣ୍ଡା ମାମଲା ପରିଚାଳନା କରୁଥିଲେ।

ପ୍ରେମୀ ଯୁଗଳଙ୍କୁ ଗଛରେ ବାନ୍ଧି ପିଟିଲେ ପରକିୟା ପ୍ରୀତି

ନୀଳଗିରି ,୩୦।୫(ସ୍ୱ.ପ୍ର): ପରକିୟା ପ୍ରୀତି ଧରାପଡ଼ିବାରୁ ବିବାହିତ ପ୍ରେମୀ ଯୁଗଳଙ୍କୁ ଲୋକେ ଗଛରେ ବାନ୍ଧି ମାଡ଼ ମାରିବା ଚର୍ଚ୍ଚାର ବିଷୟ ହୋଇଛି। ଏହି ଘଟଣାର ଭିଡିଓ ଏବେ ଭାଇରାଲ ହେବାରେ ଲାଗିଛି। ସାବିତ୍ରୀ ବ୍ରତ ଦିନ ବାଲେଶ୍ୱର ଜିଲା ନୀଳଗିରି ଥାନା ଅଞ୍ଚଳରେ ଏହି ସମ୍ବେଦନଶୀଳ ଘଟଣା ଘଟିଛି। ଜନୈକା ବିବାହିତା ମହିଳା ଓ ପୁରୁଷଙ୍କ ମଧ୍ୟରେ ପୂର୍ବରୁ ପ୍ରେମ ସମ୍ପର୍କ ଥିଲା। ଏ କଥା ଜଣାପଡ଼ିବା ପରେ ଗ୍ରାମବାସୀ ଉଭୟ ପରିବାରକୁ ତାଗିଦ୍ କରିଥିଲେ। ସୋମବାର ଉଭୟ ଏକାନ୍ତରେ କଥା ହେଉଥିବା ଦେଖି ଗ୍ରାମବାସୀ ସେମାନଙ୍କୁ ଏକ ଗଛରେ ବାନ୍ଧି ମାଡ଼ ମାରିଥିଲେ। ଏନେଇ ଗ୍ରାମରେ ଉତ୍ତେଜନା ପ୍ରକାଶ ପାଇଥିଲା। ଖବରପାଇ ପୋଲିସ ପହଞ୍ଚିଲା ବେଳକୁ ଗ୍ରାମବାସୀମାନେ ଘଟଣାର ସମାଧାନ କରି ଦେଇଥିଲେ। ଆହତ ପ୍ରେମୀ ଯୁଗଳଙ୍କୁ ଚିକିତ୍ସା ପାଇଁ ଡାକ୍ତରଖାନାରେ ଭର୍ତ୍ତି କରାଯାଇଛି।

'ଘୁଙ୍ଗୁର, ବଂଶୀ ଧରାଇବାର କ୍ଷମତା ଉତ୍କଳ ପ୍ରଦେଶର ରହିଛି'

ଭୁବନେଶ୍ୱର, ୩୦।୫(ବ୍ୟୁରୋ)

କୈଳାସ ହେଉ କି ଶ୍ମଶାନ, ସବୁଠି ଆନନ୍ଦ ଓ ଉତ୍ସବ ପାଳନ କରାଯାଏ। ଦିବ୍ୟ ଅଲୌକିକ ସଙ୍ଗୀତର ଆନନ୍ଦ ଓ ଅଖଣ୍ଡ ରସ ସାରା ବିଶ୍ୱରେ ସବୁବେଳେ ପ୍ରବାହ ହେଉଥାଏ। ସଙ୍ଗୀତ ଧ୍ୟାନକୁ ମଧ୍ୟ ଭାଙ୍ଗି ଦେଇଥାଏ। ପାଦରେ ଘୁଙ୍ଗୁର ଓ ହାତରେ ବଂଶୀ ଧରାଇବାର କ୍ଷମତା ସାରା ବିଶ୍ୱରେ କେବଳ ଉତ୍କଳ ପ୍ରଦେଶର ରହିଛି। ଏମିତି କେହି ନାହିଁ ଯିଏ ନାଚି ନାହିଁ। ଶ୍ରୀକୃଷ୍ଣ, ନଟବରଠୁ ନେଇ ମିଜାଇଲ ବି ନାଚିଥାଏ। ନୃତ୍ୟକୁ କେହି ନଷ୍ଟ କରିପାରିବେ ନାହିଁ। ନର୍ତ୍ତକକୁ ନୃତ୍ୟଠାରୁ କେହି ଅଲଗା କରି ପାରିବେ ନାହିଁ। ବାଳକୃଷ୍ଣ ତାଙ୍କ ସଙ୍ଗୀତ ବଳରେ ପ୍ରଭୁଙ୍କ ପାଖରେ ପହଞ୍ଚିଯାଉଥିଲେ। ତେଣୁ ନୃତ୍ୟ, ସଙ୍ଗୀତକୁ ସମସ୍ତେ ଗ୍ରହଣ ଓ ଉପଭୋଗ କରିବା ଆବଶ୍ୟକ। ନ ହେଲେ ପୁଣି ଏକ ମହାଭାରତ ହୋଇପାରେ ବୋଲି ରାଜ୍ୟପାଳ ପ୍ରଫେସର ଗଣେଶୀ ଲାଲ କହିଛନ୍ତି। ସୋମବାର ସଙ୍ଗୀତ ସୁଧାକର ବାଳକୃଷ୍ଣ ଦାଶ ଫାଉଣ୍ଡେଶନର ୩୦ତମ ବାର୍ଷିକୋତ୍ସବ ଓ ସଙ୍ଗୀତ ସୁଧାକର ବାଳକୃଷ୍ଣ ଦାଶଙ୍କ ୯୯ତମ ଜୟନ୍ତୀ ପାଳନ ଅବସରରେ ମୁଖ୍ୟ ଅତିଥି ଭାବେ ଯୋଗଦେଇ ରାଜ୍ୟପାଳ ଏହା କହିଛନ୍ତି।

ସମ୍ମାନିତ ଅତିଥି ଭାବେ ନାଲ୍‌କୋ ଅଧ୍ୟକ୍ଷ ତଥା ପରିଚାଳନା ନିର୍ଦ୍ଦେଶକ ଶ୍ରୀଧର ପାତ୍ର, ବରେଣ୍ୟ ଅତିଥି ଭାବେ ରାଜସ୍ୱ ଓ ପରିଚାଳନା ବିଭାଗର ଅତିରିକ୍ତ ମୁଖ୍ୟ ଶାସନ ସଚିବ ସତ୍ୟବ୍ରତ ସାହୁ ଯୋଗଦେଇ କହିଲେ, ଚଉପଦୀ, ଚମ୍ପୁ, ଛାନ୍ଦ, ଚଉତିଶା, ଭଜନ, ଜଣାଣ, ଗୀତଗୋବିନ୍ଦ, ଓଡ଼ିଶାର ଲୋକ ସଙ୍ଗୀତ, ଆଧୁନିକ ସଙ୍ଗୀତରେ ବାଳକୃଷ୍ଣଥିଲେ ପ୍ରବୀଣ। ସ୍ନିଗ୍ଧ, ମଧୁର, ଆକର୍ଷଣୀୟ କଣ୍ଠ ସ୍ୱରରେ ସେ ସମସ୍ତଙ୍କୁ ମୁଗ୍ଧ କରି ପାରୁଥିଲେ।

ଏହି ଅବସରରେ ଓଡ଼ିଶା ସଙ୍ଗୀତ କ୍ଷେତ୍ରରେ ଜୀବନବ୍ୟାପୀ ସାଧନା ନିମନ୍ତେ ଗୁରୁ ଘନଶ୍ୟାମ ପଣ୍ଡାଙ୍କୁ 'ସଙ୍ଗୀତ ସୁଧାକର ବାଳକୃଷ୍ଣ ଦାଶ ସ୍ମାରକୀ ସମ୍ମାନ-୨୦୨୨' ପ୍ରଦାନ କରାଯାଇଥିଲା। ସମ୍ମାନ ସ୍ୱରୂପ ୧ଲକ୍ଷ ଟଙ୍କାର ଅର୍ଥରାଶି ଓ ମାନପତ୍ର ଦିଆଯାଇଛି। ସେହିପରି ଭଜନ ସାମ୍ରାଜ୍ଞୀ ଶାନ୍ତିଲତା ବାରିକ ଛୋଟରାୟଙ୍କୁ 'ସଙ୍ଗୀତ ସରସ୍ୱତୀ', ବାଦ୍ୟ ବାଦକ ଗୁରୁ ସଚ୍ଚିଦାନନ୍ଦ ଦାସଙ୍କୁ 'ବାଦ୍ୟ ସରସ୍ୱତୀ', ବେହେଲା ବାଦକ ପଣ୍ଡିତ ଆର୍ତ୍ତତ୍ରାଣ

ଗୁରୁ ଘନଶ୍ୟାମ ପଣ୍ଡା ପାଇଲେ 'ବାଳକୃଷ୍ଣ ଦାଶ ସମ୍ମାନ'

ଶତପଥୀଙ୍କୁ 'ଗୀତି ସରସ୍ୱତୀ' ସମ୍ମାନରେ ବିଭୂଷିତ କରାଯାଇ ସମ୍ମାନ ସ୍ୱରୂପ ୧୦ହଜାର ଟଙ୍କାର ଅର୍ଥରାଶି, ତାମ୍ରଫଳକ ଓ ଉପଢୌକନ ଦିଆଯାଇଛି। ଯୁବ ପ୍ରତିଭା ମନୋଜ କୁମାର ମାଟିଙ୍କୁ 'ସଙ୍ଗୀତ ସୁଧାକର ସ୍ମୃତି ବୃତ୍ତି' ଓ ୫ହଜାର ଟଙ୍କାର ଅର୍ଥରାଶି ପ୍ରଦାନ କରାଯାଇଛି। ପଦ୍ମଶ୍ରୀ ଶ୍ୟାମାମଣି ଦେବୀଙ୍କୁ ବିଶେଷ ଭାବେ ସମ୍ମାନିତ କରାଯାଇଥିବାବେଳେ ଖବରଦାତା କେଶବ ପାଣି ଓ ସୁକେଶ ବେହେରାଙ୍କୁ ମଧ୍ୟ ସମ୍ବର୍ଦ୍ଧିତ କରାଯାଇଛି। କାର୍ଯ୍ୟକ୍ରମରେ ଡ. ସଚ୍ଚିକାନ୍ତ ନାୟକଙ୍କ ପୁସ୍ତକ 'ଛାନ୍ଦ ସମୀକ୍ଷା' ଲୋକାର୍ପିତ ହୋଇଥିଲା। ଫାଉଣ୍ଡେଶନ ସଭାପତି କ୍ଷୀରୋଦ ପଟ୍ଟନାୟକ ସ୍ୱାଗତ ଭାଷଣ, ସମ୍ପାଦକ ଗୁରୁ ରାମହରି ଦାସ ସମ୍ପାଦକୀୟ ବିବରଣୀ ପାଠ ଓ ଡ. ମୃତ୍ୟୁଞ୍ଜୟ ରଥ ସଂଯୋଜନା କରିଥିଲେ। ପରେ ବାଳକୃଷ୍ଣ ଦାଶଙ୍କ ନିର୍ଦ୍ଦେଶିତ ବିଭିନ୍ନ ସଙ୍ଗୀତ ପରିବେଷିତ ହୋଇଥିଲା।

ଜ୍ୱାଇଁଙ୍କ ଛୁରାମାଡ଼ରେ ଶାଶୁ, ଶ୍ୱଶୁର ଗୁରୁତର

ଖଲ୍ଲିକୋଟ,୩୦।୫(ଡି.ଏନ୍.ଏ.): ଖଲ୍ଲିକୋଟ ଥାନା ଭେଜିପୁଟ ଫାଣ୍ଡି ଅନ୍ତର୍ଗତ ଭେଜିପୁଟ ନୂଆସାହିରେ ସାବିତ୍ରୀ ଅମାବାସ୍ୟାରେ ଜ୍ୱାଇଁଙ୍କ ଛୁରାମାଡ଼ରେ ଶାଶୁ ଶ୍ୱଶୁର ଗୁରୁତର ହୋଇ ବ୍ରହ୍ମପୁର ବଡ଼ ମେଡିକାଲରେ ଚିକିତ୍ସିତ ହେଉଛନ୍ତି। ସୂଚନାନୁଯାୟୀ, ଭେଜିପୁଟ ନୂଆସାହି ପଙ୍କଜ ସାହୁଙ୍କ ଝିଅ ୧୧ ମାସ ପୂର୍ବେ କୋଦଳା ଗ୍ରାମର ଗୁନା ପାଳଙ୍କୁ ବିବାହ କରିଥିଲେ। ବିବାହ ପରେ ସେମାନଙ୍କ ମଧ୍ୟରେ ଅଶାନ୍ତି ଲାଗି ରହୁଥିଲା। ଦେଢ଼ ମାସ ହେବ ଗୁନାଙ୍କ ସ୍ତ୍ରୀ ନମିତା ଭେଜିପୁଟ ବାପଘରେ ଆସି ରହୁଥିଲେ। ସୋମବାର ମଧ୍ୟାହ୍ନରେ ଗୁନା ଶ୍ୱଶୁର ଘରେ ପହଞ୍ଚି ସ୍ତ୍ରୀ ନମିତାଙ୍କୁ ଗାଳିଗୁଲଜ କରିଥିଲେ। ଶ୍ୱଶୁର ପଙ୍କଜ ଏହାର ପ୍ରତିବାଦ କରିବାରୁ ଗୁନା ଏକ ଛୁରିରେ ଶ୍ୱଶୁରଙ୍କୁ ଆକ୍ରମଣ କରିଥିଲେ। ଏହା ଦେଖି ଶାଶୁ ପ୍ରମିଳା ଅଟକାଇବାରୁ ତାଙ୍କୁ ମଧ୍ୟ ଆକ୍ରମଣ କରିଥିଲେ। ପ୍ରଥମେ ତାଙ୍କୁ ଖଲ୍ଲିକୋଟ ଡ଼ାକ୍ତରଖାନା ନିଆଯାଇଥିଲା। ଅବସ୍ଥା ଗୁରୁତର ଥିବାରୁ ଉଭୟଙ୍କୁ ବ୍ରହ୍ମପୁର ପଠାଯାଇଛି।

୧୦ ମିନିଟ୍ କୁମ୍ଭୀର ସହ ସଂଘର୍ଷ କରି ବଞ୍ଚିଲେ ନାବାଳକ

କାଣୀ ନଦୀରେ ଗାଧୋଇବା ବେଳେ ଟାଣି ନେଇଥିଲା

ପଟ୍ଟାମୁଣ୍ଡାଇ, ୩୦।୫(ସ୍ୱ.ପ୍ର.)

ନଦୀରେ ଗାଧୋଇବା ବେଳେ କୁମ୍ଭୀର ମୁହଁରେ ପଡ଼ିଥିଲା ଜୀବନ। ଜୀବନ ବଞ୍ଚାଇବାକୁ ଯାଇ ଜଣେ ନାବାଳକ ଉପସ୍ଥିତ ବୁଦ୍ଧି ଖଟାଇ ସାହସିକତା ଦେଖାଇଛନ୍ତି। କୁମ୍ଭୀର ସହ ପ୍ରାୟ ୧୦ ମିନିଟ୍ ସଂଘର୍ଷ କରି ଜୀବନ ବଞ୍ଚାଇବାରେ ସଫଳ ହୋଇଛନ୍ତି। ହେଲେ କୁମ୍ଭୀର ଆକ୍ରମଣରେ ସେ ଗୁରୁତର ହୋଇପଡ଼ିଛନ୍ତି। ଏଭଳି ଏକ ଘଟଣା କେନ୍ଦ୍ରାପଡ଼ା ଜିଲା ପଟ୍ଟାମୁଣ୍ଡାଇ ବଲୁରିଆ ପଞ୍ଚାୟତ ଆରାଜି ଗାଁ ମନୋଜ ସାହୁଙ୍କ ସାନପୁଅ ଓମ୍‌ପ୍ରକାଶ (୧୫)ଙ୍କ କ୍ଷେତ୍ରରେ ଦେଖିବାକୁ ମିଳିଛି।

ଓମ୍‌ପ୍ରକାଶ କାଣି ନଦୀରେ ସୋମବାର ମଧ୍ୟାହ୍ନ ୧ଟାରେ ସାଙ୍ଗମାନଙ୍କ ସହ ଗାଧୋଉ ଥିଲେ। ଏହି ସମୟରେ ତାଙ୍କୁ ୧୨ ଫୁଟ ଲମ୍ବର ଏକ କୁମ୍ଭୀର ଟାଣି ନେଇଥିଲା। ପାଖରେ ଥିବା ସାଙ୍ଗମାନେ ଚିତ୍କାର କରିଥିଲେ। ବିପଦରେ ପଡ଼ିଥିଲେ ହେଁ ଓମପ୍ରକାଶ କୁମ୍ଭୀରକୁ ଗୋଇଠା, ବିଧା ମାରିବା ସହ ସଂଘର୍ଷ କରିଥିଲେ। ଦୃଢ଼ ମୁକାବିଲା ସହ ପ୍ରତି ଆକ୍ରମଣ କରିବା ଦ୍ୱାରା କୁମ୍ଭୀର ଛାଡ଼ି ଦେଇଥିଲା। ଫଳରେ କୁମ୍ଭୀରଠାରୁ ସେ ନିଜ

ଜୀବନ ବଞ୍ଚାଇ ଉପରକୁ ଉଠି ପଳାଇ ଆସିଥିଲେ। କିନ୍ତୁ ଆହାର ଛାଡ଼ିଥିବା କୁମ୍ଭୀର ପଛରେ ଗୋଡାଇ ଆସିଥିଲା। ନିକଟରେ ଥିବା ସାଙ୍ଗମାନେ ପାଟି କରିବାରୁ କୁମ୍ଭୀର ଛାଡ଼ି ଚାଲି ଯାଇଥିଲା। ସାଙ୍ଗମାନେ ତାଙ୍କୁ ଉପରକୁ ଉଠାଇ ଆଣିଥିଲେ। ସାହସିକତା ଦେଖାଇ ଓମ୍‌ପ୍ରକାଶ କୁମ୍ଭୀର ସହିତ ଲଢ଼େଇ କରି ଜୀବନ ବଞ୍ଚାଇ ପାରିଛନ୍ତି। ଗୁରୁତର ଅବସ୍ଥାରେ ତାଙ୍କୁ ପ୍ରଥମେ କେନ୍ଦ୍ରାପଡ଼ା ଜିଲା ମୁଖ୍ୟ ଚିକିତ୍ସାଳୟରେ ଭର୍ତ୍ତି କରାଯାଇଥିଲା। ପ୍ରାଥମିକ ଚିକିତ୍ସା ପରେ ଡାକ୍ତରଙ୍କ ପରାମର୍ଶକ୍ରମେ ତାଙ୍କୁ ଅଧିକ ଚିକିତ୍ସା ପାଇଁ କଟକ ବଡ଼ ମେଡିକାଲକୁ ସ୍ଥାନାନ୍ତର କରାଯାଇଥିବା ଜଣାପଡିଛି। କୁମ୍ଭୀର କାମୁଡ଼ାରେ ଓମ୍‌ପ୍ରକାଶଙ୍କ ଦୁଇହାତ, ଡାହାଣ ଗୋଡ ଭଣ୍ଡା ଓ ଜଂଘ ଖଣ୍ଡିଆ ହୋଇଛି।

ପ୍ରକାଶଥାଉ କି, କେନ୍ଦ୍ରାପଡ଼ା ଜିଲାରେ କୁମ୍ଭୀର ଆକ୍ରମଣରେ ମାସକ ମଧ୍ୟରେ ଦୁଇଜଣଙ୍କ ମୃତ୍ୟୁ ଘଟିଛି। ଜିଲାର ଭିତରକନିକା ଜାତୀୟ ଉଦ୍ୟାନ ପାର୍ଶ୍ୱବର୍ତ୍ତୀ ରାଜନଗର, ମହାକାଳପଡ଼ା, ପଟ୍ଟାମୁଣ୍ଡାଇ, ଆଳି, ରାଜକନିକାର ନଦୀ ଓ ନାଳରେ କୁମ୍ଭୀରମାନଙ୍କ ବଂଶ ବୃଦ୍ଧି ପାଉଛି। ଫଳରେ ନଦୀ, ନାଳଗୁଡ଼ିକ ଉପରେ ନିର୍ଭର କରି ଚଳୁଥିବା ଗାଁଗୁଡ଼ିକରେ କୁମ୍ଭୀର ଆତଙ୍କ ଦିନକୁଦିନ ବଢ଼ିବାରେ ଲାଗିଛି। ଏବେ କୁମ୍ଭୀରମାନଙ୍କ ପ୍ରଜନନ ଋତୁ ଚାଲିଥିବାରୁ ଏହି ସମୟରେ ସେମାନେ ଅଧିକ ହିଂସ୍ର ହୋଇଛନ୍ତି। ବାରମ୍ବାର ଅଭିଯୋଗ ସତ୍ତ୍ୱେ ବନ ବିଭାଗ ଲୋକଙ୍କ ଜୀବନ ସୁରକ୍ଷା ନିମନ୍ତେ ଗାଧୁଆ ଘାଟରେ ତାର ବାଡ଼ର ବ୍ୟବସ୍ଥା କର

ଆଜିର ମନ୍ତବ୍ୟ

ପ୍ରଧାନମନ୍ତ୍ରୀ ନରେନ୍ଦ୍ର ମୋଦି ରାଜନୈତିକ ସଂସ୍କୃତିକୁ ବଦଳାଇ ଏକ ସକ୍ରିୟ ତଥା ପ୍ରତିକ୍ରିୟାଶୀଳ ସରକାର ଗଠନ କରିଛନ୍ତି।
– କେ. ପି. ନଡ୍ଡା, ଭାଜପା ରାଷ୍ଟ୍ରୀୟ ଅଧ୍ୟକ୍ଷ

ଜନ୍ମଦିନର ଶୁଭେଚ୍ଛା

ନାମ: .....
ବୟସ:.....
ଜନ୍ମ ତାରିଖ: .....

ରାନୀ
ପରିବାରବର୍ଗ

ଏଠାରେ ୨ X ୨ ସେ.ମି. ଫଟୋ ଲଗାନ୍ତୁ

ସର୍ତ୍ତାବଳୀ: ଏହି କୁପନ ବ୍ୟବହାର କରି ସମ୍ପୂର୍ଣ୍ଣ ମାଗଣାରେ ଜନ୍ମଦିନର ଶୁଭେଚ୍ଛା ଜଣାନ୍ତୁ। ଫଟୋଗ୍ରାଫ ସହିତ କୁପନଟି ପ୍ରକାଶନ ତାରିଖର ୭ ଦିନ ପୂର୍ବରୁ ଜନ୍ମଦିନ ଶୁଭେଚ୍ଛା, ଧରିତ୍ରୀ, ବି-୨୬, ରସୁଲଗଡ ଶିଳ୍ପାଞ୍ଚଳ, ଭୁବନେଶ୍ୱର-୧୦ ଠିକଣାରେ ପହଞ୍ଚିବା ଆବଶ୍ୟକ।

ଢଗଢମାଳି

(କ୍ରମେ ଲୋକମୁଖରୁ ଓ ଜନମାନସରୁ ବିସ୍ମୃତ ହେଉଥିବା ଢଗଢମାଳିକୁ ପାଠିକା-ପାଠକଙ୍କ ନିକଟରେ ପହଞ୍ଚାଇବା ସକାଶେ ଧରିତ୍ରୀର ପ୍ରୟାସ)

ଓଲେଇ ଗାଈ
ପଡ଼ିଶାର ବାଡ଼ ନିତି ଡିଅଇଁ ।

ଓଲେଇ ପ୍ରକୃତିର ଗାଈ ବାଡ଼ ଭାଙ୍ଗି ଫସଲ ଖାଇ ଯାଇଥାଏ । ତାକୁ ଯେତେ ଆକଟ କଲେ ବା ବାନ୍ଧିକି ରଖିଲେ ମଧ୍ୟ ଲାଭ କିଛି ମିଳିନଥାଏ । ଟିକିଏ ସୁଯୋଗ ପାଇଲେ ସେ ପଘା ଛିଣ୍ଡେଇ ଯୁଆଡେ ଇଚ୍ଛା ସିଆଡେ ଯାଇ ଫସଲ ଖାଇ ବା ନଷ୍ଟ କରିଦେଉଥିବା ଅର୍ଥରେ ଏଭଳି ଉକ୍ତି ଉଲ୍ଲେଖ କରାଯାଇଛି ।

ଓଡ଼ିଆ ଢଗଢମାଳି ଓ ଲୋକଗୀତ – ଫ୍ରେଣ୍ଡସ୍ ପବ୍ଲିଶର୍ସ

classifieds Everyday
0674-2580101, 2549302

automobile

SALE

Maruti Breeza, Scorpio 2016, 2013 XUV500-2018 for sale. 7381091234, 9861194627. D-73256

real estate

SALE

ଭୁବନେଶ୍ୱରର ଛତାବରରେ Rs.299/- sqft.ରେ installmentରେ plot ବିକ୍ରି ହେଉଛି । 8249017091, 9937044414. D-606

ଭୁବନେଶ୍ୱର Sum Hospitalରୁ 2K.M. ଦୂରତାରେ BDA yellowzone plot ଏବଂ ନୂଆଗାଁ ମଳିପଡ଼ା 100ft. wide roadକୁ ଲାଗି ମିଳୁଛି। Owner- 9090963952. D-73255

Bhubaneswar Retanga Station ପାଖରେ 30ft. ରୋଡ୍ ଥାଇ 5000sqft. plot- 35,00,000/-ରେ ବିକ୍ରିହେବ। (registration/ boundary free). 9938016295. D-73252

ଭୁବନେଶ୍ୱର-ପୁରୀ ବାଇପାସ୍ ରୋଡ୍‌ରେ ବାଙ୍କୁଆଳ ମୌଜାରେ ଘରବାରି ପ୍ଲଟ୍ ମିଳୁଅଛି। ଯୋଗାଯୋଗ- 8328992008, 9827339640 few plot available. D-596

ଭୁବନେଶ୍ୱର ଟଙ୍କପାଣି ବାଇପାସ୍‌ରୁ 200mtr ଭିତରେ ଘରବାଡ଼ି ପାଚେରୀ ପ୍ଲଟ୍ ବିକ୍ରିହେବ। 9827119799. D-73804

ଘରବାରି ପ୍ଲଟ୍ ଭୁବନେଶ୍ୱର ସମ୍ ହସ୍ପିଟାଲ ଠାରୁ ୪କି.ମି. ରେ ଘଙ୍ଗପାଟଣା, କଣ୍ଟାବାଡ଼ ଠାରେ ୩୦ଫୁଟ୍ ରୋଡ୍ ଇଲେକ୍ଟ୍ରି ସହ ମିଳୁଅଛି। 8658219495. D-487

Bhubaneswar KIIT ପାଖ ODM Global Schoolକୁ ଲାଗି କରି yellowzone ଘରବାରି, boundary plot ନେଇ immediate ଘର କରନ୍ତୁ। 9437033320. D-73250

Private gharabari boundary plot sale near Gita, Gandhi College, Infosys-II, K.K Petrolpump close to NH-16, Bhubaneswar. 9040033905, 7978230118. D-73216

construction

Construct your home @850/-, 1330/- includes architecture structure with 3year FMC, provide BDA plan approval boring/ interiorwork. SNV Construction. 9439295469. D-73254

healthcare

Refreshments rejuvenation body massage therapy with experience the therapist, Ashirvad Panchakarma herbal SPA, Keshari Mall, Bhubaneswar. 8926173473. D-73807

Relax, Refresh your body, mind at Saikrupa Spa with best therapies. 8984068077. D-488

Refreshing your mind and body with the best therapy, 7873794731. D-317

BUSINESS

Institute of Astroguideର ନିଜସ୍ୱ ପ୍ରସ୍ତୁତ ଜାତକଗଣନା ଓ ପ୍ରତିକାର ବ୍ୟବହାର କରି ଘରେ ବସି ମାସକୁ 30,000 ପର୍ଯ୍ୟନ୍ତ ରୋଜଗାର କରନ୍ତୁ। ସଂସ୍ଥା ଦ୍ୱାରା ସମସ୍ତ ପ୍ରଚାର ପ୍ରସାର ପରିଚାଳନା କରାଯିବ। ଜ୍ୟୋତିଷ କିମ୍ବା ଜ୍ୟୋତିଷ ଶାସ୍ତ୍ରରେ ରୁଚି ରଖୁଥିବା ବ୍ୟକ୍ତିଙ୍କୁ ଅଗ୍ରାଧିକାର ଦିଆଯିବ। ଯୋଗାଯୋଗ- ମହାମାହୋପାଧ୍ୟାୟ ପଣ୍ଡିତ ଗଣେଶ ଶାସ୍ତ୍ରୀ, ବରମୁଣ୍ଡା, ଭୁବନେଶ୍ୱର। 7008510005, 9437932751. D-73805

ପାଠକଙ୍କ ପାଇଁ ସୂଚନା
ଜ୍ୟୋତିଷୀ ଏବଂ ତାରେ ପ୍ରକାଶିତ କେତେକ ବିଜ୍ଞାପନକୁ ଭିତ୍ତିକରି କିଛି ପାଠକ ଠକାମିର ଶିକାର ହେଉଥିବା ଆମର ଦୃଷ୍ଟିଗୋଚର ହେଉଛି। ବିଜ୍ଞାପନ ଦେଉଥିବା ସଂସ୍ଥାମାନଙ୍କ ସହ କାରବାର କରିବା ପୂର୍ବରୁ ସବିଶେଷ ତଥ୍ୟ ଓ ନିଜର ବିବେକ ଖଟାଇ କାରବାର କରନ୍ତୁ। ଏଥିପାଇଁ ଧରିତ୍ରୀ କର୍ତ୍ତୃପକ୍ଷ ଦାୟୀ ରହିବେ ନାହିଁ।

LEGAL NOTICE

In the Court of the Commissioner, Land Records & Settlement, Odisha, Cuttack Board of Revenue, Cuttack
Revision Petition No:564/2008
Sarat Chandra Behera & others
...Petitioners.
Vrs.
Sarathi Malik & others
...Opp Parties.

To
O.P. No. 1. Sarathi Malik, S/o- Damei Malik, No.2. Bharat Malik (died issueless) (expunged), No.3. Natha Malik (being dead) leaving behind his LR. 3(a) Minjua Malik, S/o.- Late Natha Malik, No.-4. Sobha Ojha, W/o- Trilochan Ojha (expugned), No.-5. Trilochan Ojha, S/o- Karuni Ojha, 6. Bailochan Ojha, S/o- Karuni Ojha, 7. Upendra Ojha, S/o- Kapila Ojha, 8. Manoj Ojha, S/o- Banamali Ojha, 9. Dillip Ojha (being dead) leaving behind his legal heirs, 9.(a) Sachin Ojha, S/o- Late Dillip Ojha, 9(b) Chaina Ojha, S/o- Late Dillip Ojha, 9(c) Papuni Ojha, S/o- Late Dillip Ojha, No.10. Manas Ojha, S/o- Banamali Ojha, Sl. No.- 1 to 10 all are of village/PO: Bainsiria, PS.- Bari Ramchandrapur, Dist.- Jajpur.

Notice Under Order-5, Rule-20 of C.P.C.

ଉପରୋକ୍ତ ମୋକଦ୍ଦମାର ଆଗାମୀ ତା୨୦।୦୭।୨୦୨୨ରିଖ ଦିବା ୧୧ଘଟିକା ସମୟକୁ ଧାର୍ଯ୍ୟ ହୋଇଅଛି। ତେବେ ଅତ୍ର ନୋଟିସ ଦ୍ୱାରା ଆପଣଙ୍କୁ ଜଣାଇ ଦିଆଯାଉଅଛି ଯେ, ଆପଣ କିମ୍ବା ଆପଣଙ୍କର କ୍ଷମତାପ୍ରାପ୍ତ ପ୍ରତିନିଧି ଧାର୍ଯ୍ୟ ତାରିଖ ଓ ସମୟରେ ଉକ୍ତ ଅଦାଲତରେ ଉପସ୍ଥିତ ହୋଇ ମୋକଦ୍ଦମାର ତଦବିର କରିବେ, ନଚେତ୍ ଆଇନ ଅନୁଯାୟୀ ମୋକଦ୍ଦମା ବିଚାର ହେବ।

ତପସିଲ
ମୌଜା- ବାଇଁଶିରିଆ, ଥାନା- ବରିରାମଚନ୍ଦ୍ରପୁର, ତହସିଲ: ବରି, ଜିଲ୍ଲା: ଯାଜପୁର, ହାଲ୍ ଖାତା ନଂ.-୧୦୩୮ମର, ହାଲ୍ ପ୍ଲଟ୍ ନଂ.୪୦୫୧ମର ଏ୦.୨୮ଡି। ଯାହାକି ସାବକ ଖାତା ନଂ.-୧୩୦ମର, ସାବକ ପ୍ଲଟ୍ ନଂ.୧୭୨୧ମର, ଏ୦.୪୮ଡି।

ବନ୍ଦୋବସ୍ତ ଆୟୁକ୍ତଙ୍କ ଆଦେଶ କ୍ରମେ ସଚିବ (ବିଚାର) ରାଜସ୍ୱ ପର୍ଷଦ, କଟକ, ଓଡ଼ିଶା
କଟକ, ତା: ୨୧।୦୫।୨୦୨୨

ଧ-୬୦୩

ଦୁଇଦିନ ଝଡ଼ବର୍ଷା

ଭୁବନେଶ୍ୱର,୩୦।୫(ବ୍ୟୁରୋ)

ଆସନ୍ତା ଦୁଇଦିନ ଯାଏ ରାଜ୍ୟରେ ଝଡ଼ବର୍ଷା ସମ୍ଭାବନା ରହିଛି। ମଙ୍ଗଳବାର ମାଲକାନଗିରି, କୋରାପୁଟ, ରାୟଗଡ଼ା, ଗଜପତି, ଗଞ୍ଜାମ, କେନ୍ଦୁଝର, ମୟୂରଭଞ୍ଜ, ବାଲେଶ୍ୱର, ଭଦ୍ରକ, ଯାଜପୁର, ଜିଲାର ଗୋଟିଏ କିମ୍ବା ଦୁଇଟି ସ୍ଥାନରେ ଘଡ଼ଘଡ଼ି ସହ ଝଡ଼ବର୍ଷା ହେବାର ସମ୍ଭାବନା ରହିଛି। ସେହିପରି ବୁଧବାର ମାଲକାନଗିରି , କୋରାପୁଟ, ନବରଙ୍ଗପୁର, କେନ୍ଦୁଝର, ମୟୂରଭଞ୍ଜ, ବାଲେଶ୍ୱର, ଭଦ୍ରକ, ଯାଜପୁର, କେନ୍ଦ୍ରାପଡ଼ା, ଗଜପତି, ଗଞ୍ଜାମ ଜିଲାର ଗୋଟିଏ କିମ୍ବା ଦୁଇଟି ସ୍ଥାନରେ ଝଡ଼ବର୍ଷା ହେବାର ସମ୍ଭାବନା ରହିଛି। ଏ ନେଇ ପାଣିପାଗ ପକ୍ଷରୁ ୟେଲୋୱାର୍ଣ୍ଣିଂ ଜାରି କରାଯାଇଛି।

ଝଡ଼ବର୍ଷା ସତ୍ତ୍ୱେ ରାଜ୍ୟର ପ୍ରବଳ ଗରମ ଓ ଗୁଳୁଗୁଳି ଲାଗି ରହିଛି। ସୋମବାର ରାଜ୍ୟର ଅଧିକାଂଶ ସ୍ଥାନରେ ପାରଦ ୪୦ ଡିଗ୍ରୀ ସେଲସିୟସ ଉପରେ ରହିଥିଲା। ଆଞ୍ଚଳିକ ପାଣିପାଗ କାର୍ଯ୍ୟାଳୟ ସୂତ୍ରରୁ ମିଳିଥିବା ସୂଚନା ଅନୁଯାୟୀ ଝାରସୁଗୁଡ଼ାରେ ସର୍ବୋଚ୍ଚ ତାପମାତ୍ରା ୪୧.୪ ଡିଗ୍ରୀ ସେଲସିୟସ ରେକର୍ଡ କରାଯାଇଥିବା ବେଳେ ହୀରାକୁଦ ୪୦.୫, ଭବାନୀପାଟଣା ୪୦, ବଲାଙ୍ଗୀର ୪୧.୩, ଟିଟିଲାଗଡ଼ ୪୧.୪, ମାଲକାନଗିରି ୪୧, ସୋନପୁର ୪୨, ବୌଦ୍ଧ ୪୨.୨ , ନୂଆପଡ଼ା ୪୧ ଏବଂ ବରଗଡ଼ରେ ସର୍ବୋଚ୍ଚ ତାପାମାତ୍ରା ୪୧ ଡିଗ୍ରୀ ସେଲସିୟସ ରେକର୍ଡ କରାଯାଇଛି।

ଦ୍ୱନ୍ଦ୍ୱ ସାଙ୍ଗକୁ...

ପ୍ରଥମ ପୃଷ୍ଠାରୁ...

ବଦଳାଇବାକୁ ହେବ। ଫଳରେ ଆଗାମୀ ୭ ମାସ ଯାଏ ଅତିରିକ୍ତ ୭ରୁ ୮ ଲକ୍ଷ ଗାଡ଼ିର ନମ୍ବର ପ୍ଲେଟ୍ ବଦଳାଇବା ପାଇଁ ସେହି ସଂସ୍ଥାଗୁଡ଼ିକର ଭିତ୍ତିଭୂମି ଥିବା ନେଇ ସନ୍ଦେହ ସୃଷ୍ଟି ହେଉଛି। ନମ୍ବର ପ୍ଲେଟ୍ ବଦଳାଇବା ପାଇଁ କେତେ ଟଙ୍କା ଦେବାକୁ ହେବ ସେ ନେଇ ମଧ୍ୟ ପ୍ରକାଶିତ ବିଜ୍ଞପ୍ତିରେ କିଛି କୁହାଯାଇନାହିଁ। ଡିଲରମାନେ ଅବଧି ଶେଷ ହେଉଥିବା ଡର ଦେଖାଇ ଗାଡ଼ି ମାଲିକଙ୍କଠାରୁ ମନଇଚ୍ଛା ଦର ଭିଡ଼ିବା ଆଶଙ୍କା ରହିଛି। ଏଥିଯୋଗୁ ଗାଡ଼ି ମାଲିକ ଶୋଷଣ ହେବାର ଯଥେଷ୍ଟ ସମ୍ଭାବନା ରହିଛି। ଅନ୍ୟପକ୍ଷରେ ଇଣ୍ଟରନେଟ୍ ବିଷୟରେ ଧାରଣା ନ ଥିବା ବ୍ୟକ୍ତିମାନଙ୍କୁ ସାଇବର କାଫେ ଉପରେ ନିର୍ଭର କରିବାକୁ ପଡ଼ିବ। ଏଥିପାଇଁ ଗାଡ଼ି ଚାଳକଙ୍କୁ ୧୦୦ରୁ ୨୦୦ ଟଙ୍କା ଅତିରିକ୍ତ ଖର୍ଚ୍ଚ କରିବାକୁ ପଡ଼ିପାରେ।

ମିଳିଥିବା ସୂଚନା ଅନୁଯାୟୀ, ଦୁଇଚକିଆ ଯାନ ବିକ୍ରି କରୁଥିବା ଡିଲରମାନେ ନୂଆ ଗାଡ଼ି ପାଇଁ ହାଇ ସିକ୍ୟୁରିଟି ରେଜିଷ୍ଟ୍ରେଶନ ପ୍ଲେଟ୍ ବାବଦରେ ୩୫୦ରୁ ୫୦୦ ଟଙ୍କା ନେଉଥିବାବେଳେ ଚାରିଚକିଆ ଲାଗି ୬୦୦ରୁ ୧ ହଜାର ନେଉଛନ୍ତି। ଏଥିପାଇଁ ପରିବହନ ବିଭାଗ ପକ୍ଷରୁ କୌଣସି ଦର ନିର୍ଦ୍ଧାରଣ ହୋଇ ନ ଥିବାରୁ ଅଲଗା ଅଲଗା ଯାନ ପାଇଁ ଭିନ୍ନ ଭିନ୍ନ ଦର ରହିଛି। ପୁରୁଣା ୨ଚକିଆ ଗାଡ଼ି ପାଇଁ ୩୦୦ରୁ ୫୦୦ ଓ ୪ଚକିଆ ପାଇଁ ୧୫୦୦ ଟଙ୍କା ପଡ଼ିବ ବୋଲି ଭୁବନେଶ୍ୱରେ ଦୁଇ ଓ ଚାରିଚକିଆ ଯାନ ବିକ୍ରି କରୁଥିବା ଏକ ସଂସ୍ଥାର ମୁଖ୍ୟ ସୂଚନା ଦେଇଛନ୍ତି। ପୁରୁଣା ଗାଡ଼ି ପାଇଁ କୌଣସି ଦର ଧାର୍ଯ୍ୟ ହୋଇ ନ ଥିବାରୁ ଗାଡ଼ି ମାଲିକଙ୍କୁ ଦେଢ଼ରୁ ଦୁଇଗୁଣା ଦେବାକୁ ପଡ଼ିବା ଏକପ୍ରକାର ସ୍ପଷ୍ଟ ହୋଇଛି।

ପରିବହନ ବିଭାଗ ଡେପୁଟି କମିଶନର ପ୍ରଦୀପ କୁମାର ମହାନ୍ତି କହିଛନ୍ତି, ନମ୍ବର ପ୍ଲେଟ୍ ବଦଳାଇବା କାର୍ଯ୍ୟ ରାଜ୍ୟ ସରକାରଙ୍କ ହାତରେ ନାହିଁ। ସରକାର ମଧ୍ୟ ଏ ବାବଦ ମୂଲ୍ୟ ଧାର୍ଯ୍ୟ କରିପାରିବେ ନାହିଁ। ନୂଆ ଗାଡ଼ିର ନମ୍ବର ପ୍ଲେଟ୍ ପାଇଁ ଯେତିକି ଟଙ୍କା ଦେବାକୁ ପଡୁଛି ପୁରୁଣା ଗାଡ଼ିରେ ସେତିକି ଦେବାକୁ ପଡ଼ିବ। ଯଦି କୌଣସି ଗାଡ଼ିର କାଗଜପତ୍ର ଠିକ୍ ନ ଥିବ ତେବେ ସେହି ଗାଡ଼ିର ନମ୍ବର ପ୍ଲେଟ୍ ବଦଳା ଯାଇପାରିବ ନାହିଁ। ଯଦି ଧାର୍ଯ୍ୟ ସମୟରେ ନମ୍ବର ପ୍ଲେଟ୍ ଲାଗିବାରେ ସମସ୍ୟା ହେବ ତେବେ ଜନସାଧାରଣଙ୍କ ହିତକୁ ଦେଖି ପରିବହନ ବିଭାଗ ଅବଧି ବଢ଼ାଇ ପାରିବ।

ପ୍ରକାଶିତ ବିଜ୍ଞପ୍ତି ଅନୁଯାୟୀ, ଯେଉଁଗାଡ଼ିର ପଞ୍ଜୀକରଣ ନମ୍ବରର ଶେଷ ଅଙ୍କ ୧ ଓ ୨ ରହିଛି ସେହି ଗାଡ଼ିଗୁଡ଼ିକ ଅଗଷ୍ଟ ୩୧ ମଧ୍ୟରେ ଏଚ୍‌ଏସ୍‌ଆରପି ଲଗାଇବେ। ସେହିପରି ଶେଷ ଅଙ୍କ ୩ ଓ ୪ ପାଇଁ ସେପ୍ଟେମ୍ବର ୩୦, ୫ ଓ ୬ ପାଇଁ ଅକ୍ଟୋବର ୩୧, ୭ ଓ ୮ ପାଇଁ ନଭେମ୍ବର ୩୦ ଏବଂ ଶେଷ ଅଙ୍କ ୯ ଓ ୦ ପାଇଁ ଡିସେମ୍ବର ୩୧ ଧାର୍ଯ୍ୟ କରାଯାଇଛି। ଏଚ୍‌ଏସ୍‌ଆରପିକୁ ମନଇଚ୍ଛା ବଦଳାଯାଇପାରିବ ନାହିଁ। ଯଦି ଭାଙ୍ଗିଯିବ ତେବେ ସମ୍ପୃକ୍ତ ଅଞ୍ଚଳର ଥାନାରେ ଲିଖିତ ଆକାରରେ ଜଣାଇବାକୁ ପଡ଼ିବ। ନୂଆ ନମ୍ବର ପ୍ଲେଟ୍ ପାଇଁ ଏଫ୍‌ଆଇଆର କପି ସହ ଏସ୍‌ଆଇଏଏମ୍ ପୋର୍ଟାଲରେ ଆବେଦନ କରିବାକୁ ହେବ। ଯେଉଁମାନେ ଏହି ପ୍ଲେଟ ବ୍ୟବହାର କରିବେ ନାହିଁ ସେମାନଙ୍କ ବିରୋଧରେ କାର୍ଯ୍ୟାନୁଷ୍ଠାନ ଗ୍ରହଣ କରାଯିବ। ଏପରି କି ମୋଟର ଯାନ ଆଇନ-୧୯୮୮ର ସେକ୍ସନ ୧୯୨ ଅନୁଯାୟୀ ୫ ହଜାରରୁ ୧୦ ହଜାର ଟଙ୍କା ଯାଏ ଜରିମାନା କରାଯିବ।

ଦୁଇଚକିଆ ଯାନରେ ପରିବା ବ୍ୟବସାୟ କରୁଥିବା ଜଗନ୍ନାଥ ସାହୁ କହିଛନ୍ତି ଯେ, ସରକାର ନୂଆ ନିୟମ କରିଛନ୍ତି। ଆମେ ସେ ବିଷୟରେ କିଛି ଜାଣିପାରୁନୁ। କେଉଁଠି ନମ୍ବର ପ୍ଲେଟ୍ ବଦଳାଇବୁ, କେତେଟଙ୍କା ଦେବୁ। କମ୍ପ୍ୟୁଟର କ'ଣ ଆମେ ଜାଣିନୁ। ଦିଓଳି ଖଟିଲେ ଓଳିଏ ଚୁଲି ଜଳୁଛି। ସରକାର ଆମଭଳି ଗରିବଙ୍କ ଲାଗି କିଛି ସ୍ୱତନ୍ତ୍ର ବ୍ୟବସ୍ଥା କରନ୍ତୁ।

ଉଲ୍ଲେଖଯୋଗ୍ୟ, ଏଚ୍‌ଏସ୍‌ଆରପି ସାଧାରଣ ନମ୍ବର ପ୍ଲେଟ୍‌ଠାରୁ ଭିନ୍ନ। ବଢୁଥିବା ଆତଙ୍କବାଦୀ କାର୍ଯ୍ୟକଳାପକୁ ଦୃଷ୍ଟିରେ ରଖି ଦେଶର ସୁରକ୍ଷା, ଗାଡ଼ି ଚୋରି ରୋକିବା, ଟ୍ରାଫିକ୍ ନିୟମ ଉଲ୍ଲଂଘନକାରୀଙ୍କୁ ଧରିବାରେ ଏହି ନମ୍ବର ପ୍ଲେଟ୍ ବେଶ୍ ଉପାଦେୟ ହୋଇପାରିବ। ନମ୍ବର ପ୍ଲେଟ୍‌ରେ ଥିବା ଲେଜର କୋଡ୍‌କୁ ପରିବହନ ବିଭାଗର ଆପ୍ ସହ ସଂଯୋଗ କରାଯାଇଛି। ଏଥିରେ ଗାଡ଼ି ମାଲିକଙ୍କ ସମସ୍ତ ତଥ୍ୟ ରହିଛି। ଗାଡ଼ି ଚୋରିହେଲେ ଠାବ କରିବା ସହଜ ହେବ। ଏଥିସହିତ ଟ୍ରାଫିକ୍ ନିୟମ ଉଲ୍ଲଂଘନ କରୁଥିବା ମାଲିକଙ୍କ ବିରୋଧରେ ଜରିମାନା ଚାଲାଣ ପଠାଇବା ମଧ୍ୟ ସହଜ ହେବ। ପ୍ରତ୍ୟେକ ନମ୍ବର ପ୍ଲେଟ୍ ପାଇଁ ସିଙ୍ଗଲ କୋଡ୍ ରହିବ। ସ୍ନାପ ବୋଲ୍‌ଟିଂ ଜରିଆରେ ଗାଡ଼ିରେ ପ୍ଲେଟ୍ ଲଗାଯାଉଥିବାରୁ ଏହାକୁ ଖୋଲିବା ସହଜ ହେବନାହିଁ। ଖୋଲିବାକୁ ଉଦ୍ୟମ କଲେ ତାହା ଭାଙ୍ଗିଯିବ।

ଶ୍ରୁତି ଶର୍ମା ସର୍ବଭାରତୀୟ...

କାର୍ତ୍ତିକ ପାଣିଗ୍ରାହୀ ୬୩ତମ ର୍ୟାଙ୍କ୍ ପାଇ ଓଡ଼ିଶା ଟପ୍ପର ହୋଇଥିବାବେଳେ ୮୬ ର୍ୟାଙ୍କରେ ଗୌରବ କୁମାର ଅଗ୍ରୱାଲ ଓ ୯୯ ର୍ୟାଙ୍କରେ ତରୁଣ ପଟ୍ଟନାୟକ ମାଦଳା ରହିଛନ୍ତି। ସେହିପରି ୧୧୬ ର୍ୟାଙ୍କରେ ସମ୍ଭାବୀ ମିଶ୍ର, ୧୯୯ରେ ପୂଜା ସାହୁ, ୨୦୫ରେ ଦୁର୍ଗା ପ୍ରସାଦ ଅଧିକାରୀ, ୨୨୮ରେ ମୟଙ୍କ ମିଶ୍ର, ୨୩୨ରେ ବିଶ୍ୱ ବିଶ୍ରୁତ ତ୍ରିପାଠୀ, ୨୫୫ରେ ସିଦ୍ଧାର୍ଥ କୁମାର ମିଶ୍ର, ୨୬୯ରେ ଅନୁପ ଗର୍ଗ, ୨୭୩ରେ ସମୀର କୁମାର ଜେନା, ୩୦୬ରେ ସୌମ୍ୟରଞ୍ଜନ ପ୍ରଧାନ, ୩୭୬ରେ ହର୍ଷିତ ମେହେର, ୫୧୩ରେ ମାନସ ରଞ୍ଜନ ସାହୁ ଏବଂ ୬୧୪ ର୍ୟାଙ୍କରେ ନୟନ ରଞ୍ଜନ ଦାସ ଅଛନ୍ତି। ତେବେ ଅନ୍ୟ ଜଣେ ଓଡ଼ିଆ ଅଙ୍କୁର ଦାସ ୫୨ତମ ର୍ୟାଙ୍କ୍‌ରେ ରହିଥିଲେ ମଧ୍ୟ ସେ ମେଘାଳୟରେ ପରୀକ୍ଷା ଦେଇଥିବା ଜଣାପଡିଛି।

କୃତକାର୍ଯ୍ୟ ହୋଇଥିବା ଏହି ୬୮୫ଜଣଙ୍କ ମଧ୍ୟରୁ ୫୦୮ଜଣ ପୁରୁଷ ଓ ୧୭୭ ଜଣ ମହିଳା। ଏମାନଙ୍କ ମଧ୍ୟରୁ ୧୮୦ଜଣ ଭାରତୀୟ ପ୍ରଶାସନିକ ସେବା (ଆଇଏଏସ୍), ୨୦୦ଜଣ ଭାରତୀୟ ପୋଲିସ ସେବା (ଆଇପିଏସ୍), ୩୭ଜଣ ଭାରତୀୟ ବିଦେଶ ସେବା (ଆଇଏଫ୍‌ଏସ୍), ୨୪୨ଜଣ ସେଣ୍ଟ୍ରାଲ ସର୍ଭିସେସ୍ ଗ୍ରୁପ୍-ଏ ଓ ୯୦ଜଣ ଗ୍ରୁପ୍-ବି ପାଇଁ ଯୋଗ୍ୟ ବିବେଚିତ ହୋଇଛନ୍ତି। ୧୫ ଦିନ ମଧ୍ୟରେ ୟୁପିଏସ୍‌ସି ୱେବ୍‌ସାଇଟରେ ପରୀକ୍ଷାର୍ଥୀଙ୍କ ମାର୍କ ଉପଲବ୍ଧ ହେବ। ଜଣେ ପରୀକ୍ଷାର୍ଥୀଙ୍କ ପରୀକ୍ଷା ଫଳ ସ୍ଥଗିତ ରଖାଯାଇଥିବା ଆୟୋଗ ପକ୍ଷରୁ କୁହାଯାଇଛି।

ୟୁପିଏସ୍‌ସି ପକ୍ଷରୁ ପ୍ରତିବର୍ଷ ସିଭିଲ୍ ସର୍ଭିସ ପରୀକ୍ଷା ୩ ପର୍ଯ୍ୟାୟରେ ହୋଇଥାଏ। ୨୦୨୧ ସିଭିଲ୍ ସର୍ଭିସ ପରୀକ୍ଷାର ଲିଖିତ ତଥା ମୁଖ୍ୟ ପରୀକ୍ଷା ୨୦୨୨ ଜାନୁୟାରୀରେ ଏବଂ ସାକ୍ଷାତ୍‌କାର ଏପ୍ରିଲ୍ ଓ ମେ'ରେ ଅନୁଷ୍ଠିତ ହୋଇଥିଲା। ତେବେ ଟପ୍ପର ହୋଇଥିବା ଶ୍ରୁତି ଶର୍ମା ଦିଲ୍ଲୀ ବିଶ୍ୱବିଦ୍ୟାଳୟରୁ ଇତିହାସ ଅନର୍ସ ସହ ସ୍ନାତକ ଡିଗ୍ରୀ ହାସଲ କରିଥିବାବେଳେ ଦ୍ୱିତୀୟ ସ୍ଥାନରେ ଥିବା ଅଙ୍କିତା ଉକ୍ତ ବିଶ୍ୱବିଦ୍ୟାଳୟର ଅର୍ଥନୀତି (ଅନର୍ସ) ସ୍ନାତକ। ସେହିପରି ତୃତୀୟ ସ୍ଥାନରେ ଥିବା ଗାମିନୀ କମ୍ପ୍ୟୁଟର ବିଜ୍ଞାନରେ ବିଟେକ୍ କରିଛନ୍ତି।

ସିଭିଲ ସର୍ଭିସ ପରୀକ୍ଷାରେ କୃତକାର୍ଯ୍ୟ ହୋଇଥିବା ଓଡ଼ିଶାର ପରୀକ୍ଷାର୍ଥୀଙ୍କୁ ମୁଖ୍ୟମନ୍ତ୍ରୀ ନବୀନ ପଟ୍ଟନାୟକ ଶୁଭେଚ୍ଛା ଜଣାଇବା ସହ ସେମାନଙ୍କର ଉଜ୍ଜ୍ୱଳ ଭବିଷ୍ୟତ କାମନା କରିଛନ୍ତି। ତୃଣମୂଳସ୍ତରରେ ଲୋକଙ୍କ ଜୀବନରେ ଆଖିଦୃଶିଆ ପରିବର୍ତ୍ତନ ଆଣିବା ପାଇଁ ସେମାନେ ଉତ୍ସର୍ଗୀକୃତ ଏବଂ ପ୍ରତିବଦ୍ଧତାର ସହ କାର୍ଯ୍ୟ କରିବାକୁ ମୁଖ୍ୟମନ୍ତ୍ରୀ ଆହ୍ୱାନ ଦେଇଛନ୍ତି।

ମୃତ୍ୟୁ ପୂର୍ବରୁ ହୋଇଥିଲା...

ଠାଣେ ସହରରେ ଥିବା ଏକ ଆପାର୍ଟମେଣ୍ଟରେ ବୈଭବୀ ଝିଅ ରତିକା ଏବଂ ପୁଅ ଧନୁଷଙ୍କ ସହ ରହୁଥିଲେ। ସାଙ୍ଗରେ ତାଙ୍କ ମା'ଙ୍କୁ ମଧ୍ୟ ରଖିଥିଲେ। ଛାଡ଼ପତ୍ର ପରେ ପ୍ରତିବର୍ଷ ଝିଅପୁଅଙ୍କୁ ନେଇ ଅଶୋକ ଓ ବୈଭବୀ ୧୦ଦିନ ପାଇଁ ବୁଲିବାକୁଯିବେ ବୋଲିକୋର୍ଟଙ୍କ ନିର୍ଦ୍ଦେଶ ରହିଥିଲା। କୋର୍ଟଙ୍କ ଅନୁମତି କ୍ରମେ ଅଶୋକ ଗତ ୨୭ ତାରିଖରେ ଦିଲ୍ଲୀ ଯାଇଥିଲେ। ବୈଭବୀ ୨ପିଲାଙ୍କୁ ଧରି ଦିଲ୍ଲୀ ଆସିବା ପରେ ସମସ୍ତେ ମିଶି ନେପାଳ ଅଭିମୁଖେ ବାହାରି ଯାଇଥିଲେ। ହେଲେ ଏହାଥିଲା ସେମାନଙ୍କ ଶେଷଯାତ୍ରା। ପୋଖରାରୁ ପ୍ରସିଦ୍ଧ ପର୍ଯ୍ୟଟନସ୍ଥଳୀ ଜୋମ୍‌ସୋମ୍‌କୁ ଯାଉଥିବାବେଳେ ରବିବାର ସେମାନଙ୍କ ବିମାନ ଦୁର୍ଘଟଣାଗ୍ରସ୍ତ ହୋଇଥିଲା। ସୋମବାର ସମସ୍ତଙ୍କ ମୃତ୍ୟୁ ହୋଇଥିବା ସ୍ପଷ୍ଟ ହେବା ପରେ ଅଶୋକ ଏବଂ ବୈଭବୀଙ୍କ ଘର ଲୋକ ଭାଙ୍ଗିପଡ଼ିଥିବାବେଳେ ସ୍ଥାନୀୟ ଅଞ୍ଚଳରେ ଶୋକର ଛାୟା ଖେଳିଯାଇଛି। ଏବେ ବୈଭବୀଙ୍କ ପରିବାରରେ ତାଙ୍କ ୮୦ ବର୍ଷୀୟା ମା' ଅଛନ୍ତି। ଅସୁସ୍ଥ ଥିବାରୁ ତାଙ୍କୁ ଏବେ ଅକ୍ସିଜେନ୍ ସପୋର୍ଟରେ ରଖାଯାଇଛି। ଝିଅ, ନାତି ନାତୁଣୀଙ୍କ ମୃତ୍ୟୁ ଖବର ଅଦ୍ୟାବଧି ତାଙ୍କୁ ଜଣାଯାଇନାହିଁ। ବୈଭବୀଙ୍କ ସାନ ଭଉଣୀ ତାଙ୍କ ମା'ଙ୍କ ଯତ୍ନ ନେଉଛନ୍ତି।

ସମସ୍ତ

ଲକ୍ଷାଧିକ ଟଙ୍କାର ମଦ, ପୋଚ ଜବତ

ଜୟପୁର, (ନି.ପ୍ର.)- ତୋଟାପଡା ଜଙ୍ଗଲରେ ଅବକାରୀ ବିଭାଗ ଚଢାଉ କରି ଲକ୍ଷାଧିକ ଟଙ୍କାର ମଦ ଓ ପୋଚ ଜବତ ପରେ ତାହାକୁ ନଷ୍ଟ କରିଛି। କୋରାପୁଟ ଏପିଆର ଫୋର୍ସ, ଜୟପୁର, ବୈପାରିଗୁଡା ଅବକାରୀ ବିଭାଗର ମିଳିତଭାବେ ଏହି ଚଢ଼ାଉ କରିଛନ୍ତି। ଘଟଣାସ୍ଥଳୁ ମଦ ବେପାରୀ ଫେରାର ହୋଇଯାଇଛନ୍ତି। ଘଟଣାସ୍ଥଳରୁ ୪ ହଜାର ୪ ଶହ ଲିଟର ପୋଚ ୪୫୦ ଲିଟର ଦେଶୀ ମଦ, ମଦରନ୍ଧା ସରଞ୍ଜାମ, ଡ୍ରମ, ପ୍ଲାଷ୍ଟିକ ଡ୍ରମ ଜବତ କରାଯାଇଛି।

ସଂକ୍ଷେପରେ

ଘରୋଇ ବସ୍ ମାଲିକ ସଂଘ ପକ୍ଷରୁ ଶାନ୍ତିସଭା

ମାଲକାନଗିରି,୩୦।୫(ଡି.ଏନ୍.ଏ.)- ଅବିଭକ୍ତ କୋରାପୁଟ ଜିଲା ଘରୋଇ ବସ୍ ମାଲିକ ସଂଘ ପକ୍ଷରୁ ପୂର୍ବତନ ସଭାପତି ଦୁର୍ଗା ପ୍ରସାଦ ତ୍ରିପାଠୀଙ୍କ ପ୍ରଥମ ଶ୍ରାଦ୍ଧବାର୍ଷିକୀରେ ଏକ ଶାନ୍ତିସଭା ସୋମବାର ଅନୁଷ୍ଠିତ ହୋଇଯାଇଛି। ଦିବଂଗତ ଆତ୍ମାର ସଦ୍‌ଗତି ନିମନ୍ତେ ପ୍ରାର୍ଥନା କରାଯାଇଛି। ଘରୋଇ ବସ୍ ମାଲିକ ସଂଘ ଅଧୀନରେ କାର୍ଯ୍ୟରତ ସମସ୍ତ କର୍ମଚାରୀଙ୍କ ସ୍ୱାର୍ଥ ପାଇଁ ଦୁର୍ଗା ପ୍ରସାଦ ତ୍ରିପାଠୀ ସର୍ବଦା ଚେଷ୍ଟା କରିଆସିଥିଲେ। ତାଙ୍କ ପ୍ରେରଣାରେ ସଂଘ ଆଗେଇ ଚାଲିଛି ବୋଲି ଶାନ୍ତିସଭାରେ ମତପ୍ରକାଶ ପାଇଥିଲା। କାର୍ଯ୍ୟକ୍ରମରେ ମାଲକାନଗିରି ଘରୋଇ ବସ୍ ମାଲିକ ସଂଘର ସଭାପତି ରାଜେଶ୍ୱରୀ ପ୍ରଧାନ, ଉପସଭାପତି ସପନ କୁମାର ଦତ୍ତ, ସନ୍ତୋଷ ପାଣିଗ୍ରାହୀ, ଛବି ଦାସ, ଝୁଲା ରାଉତ, ସୁବାସ ବିଷୋୟୀ ପ୍ରମୁଖ ଉପସ୍ଥିତ ଥିଲେ।

କାଳବୈଶାଖୀ କ୍ଷତିଗ୍ରସ୍ତଙ୍କୁ ସହାୟତା ଦାବି

ଦଶମନ୍ତପୁର, ୩୦।୫(ଡି.ଏନ୍.ଏ.)-କୋରାପୁଟ ଜିଲା ଦଶମନ୍ତପୁର ବ୍ଲକ ସଦର ପଞ୍ଚାୟତ ଗୌଡ ବାରିକଣ୍ଟା ଗାଁର ଭାସ୍କର ଗୌଡ଼ ଓ ନବୀନ ଗୌଡ଼ଙ୍କ ଘରର ଆଜ୍‌ବେଷ୍ଟସ୍ ରବିବାର ବିଳମ୍ବିତ ରାତିରେ କାଳବୈଶାଖୀ ଉଡ଼ିଯାଇଛି। ଘରେ ଥିବା ପରିବାର ଲୋକ ଅଳ୍ପକେ ବର୍ତ୍ତି ଯାଇଛନ୍ତି। ଘରେ ଗଚ୍ଛିତ ରଖିଥିବା ଏକ ବର୍ଷର ଖାଦ୍ୟ ସାମଗ୍ରୀ, ଚାଉଳ, ଧାନ ମାଣ୍ଡିଆ, ଏବଂ ଅନ୍ୟ ସାମଗ୍ରୀ ପାଣିରେ ଭିଜି ନଷ୍ଟ ହୋଇଯାଇଛି। ପ୍ରଶାସନ ପକ୍ଷରୁ କ୍ଷୟକ୍ଷତି ଆକଳନ କରି ସରକାରୀ ସହାୟତା ଯୋଗାଇ ଦେବାକୁ ଦାବି ହୋଇଛି।

ପୁଣି ଠାକୁରାଣୀ ମନ୍ଦିରରେ ଚୋରି

ପ୍ରଥମ ଚୋରି ଘଟଣାର ଟେର ପାଇନି ପୋଲିସ

ଗୁଣପୁର,୩୦।୫(ଡି.ଏନ.ଏ)- ରାୟଗଡା ଜିଲା ଗୁଣପୁର ସହରସ୍ଥିତ ମାଁ ଗ୍ରାମଦେବୀ ଠାକୁରାଣୀ ମନ୍ଦିରରୁ ପୁଣି ଚୋରି ଅଭିଯୋଗ ହୋଇଛି। ମନ୍ଦିରର ତାଲାଭାଙ୍ଗି ଦୁର୍ବୃତ୍ତମାନେ

ମାଁଙ୍କ ରୁପା ଅଳଙ୍କାର ଚୋରି କରିନେଇଛନ୍ତି। ଏ ନେଇ ମନ୍ଦିରର ପୂଜକଙ୍କ ପକ୍ଷରୁ ଗୁଣପୁର ଥାନାରେ ଅଭିଯୋଗ ହେବା ପରେ ପୋଲିସ ଏବଂ ରାୟଗଡ଼ାରୁ ସଇଣ୍ଟିଫିକ୍ ଟିମ୍ ପହଞ୍ଚି ତଦନ୍ତ ଚଳାଇଛନ୍ତି। ସୂଚନାଯୋଗ୍ୟ, ୨୦୨୧ ସେପ୍ଟେମ୍ବରରେ ମାଁଙ୍କ ମନ୍ଦିରରୁ ସୁନା ଏବଂ ରୁପା ଅଳଙ୍କାର ଚୋରି ଘଟଣାରେ ପୋଲିସ ଏ ପର୍ଯ୍ୟନ୍ତ ଟେର ପାଇପାରି ନାହିଁ। ଏବେ ପୁଣି ମନ୍ଦିରରୁ ଚୋରି ଚିନ୍ତା ବଢ଼ାଇଛି। ସୋମବାର ସକାଳେ ମନ୍ଦିର ଖୋଲିବାକୁ ଆସି ଦେଖିଲା ବେଳେ କବାଟର ତାଲା ଭାଙ୍ଗିଥିଲା। ଯାଞ୍ଚବେଳେ ମାଁଙ୍କ ରୁପାର ଦୁଇଟି ପାଦ, ଢାଲ ସହ ସେଟାଗୋପୁରମ ନ ଥିବା ଅଭିଯୋଗ ହୋଇଛି। ପୋଲିସ ରାତ୍ରୀ ପାଟ୍ରୋଲିଂ କରୁଥିବା ଦାବି କରୁଥିବାବେଳେ ଏହି ମନ୍ଦିରରୁ ୨ ଥର ଚୋରି ଅଞ୍ଚଳରେ ଚର୍ଚ୍ଚାର ବିଷୟ ହୋଇଛି।

କିନ୍ନର ପାଳିଲେ ସାବିତ୍ରୀ ବ୍ରତ

ରାୟଗଡ଼ା ଅଫିସ, ୩୦।୫-ରାୟଗଡ଼ା କାମିନୀ ମନ୍ଦିର ନିକଟରେ ରହୁଥିବା କିନ୍ନରମାନେ ସାବିତ୍ରୀ ବ୍ରତ ପାଳନ କରିଛନ୍ତି। ଗୁରୁଙ୍କ ଦୀର୍ଘାୟୁ କାମନା କରି ସେମାନେ ପୂଜାର୍ଚ୍ଚନା କରିଛନ୍ତି। ମଝି ଗୌରୀ ସଙ୍ଗଠନର ସଭାପତି ରେଶମା ମେଲେକା କହିଛନ୍ତି, ଗୁରୁ ହେଉଛନ୍ତି ଆମ ପଥ ପ୍ରଦର୍ଶକ। ସମାଜରେ ଆଗକୁ ବଢ଼ିବାରେ ସେ ରାସ୍ତା ଦେଖାଇଥାନ୍ତି। ତେଣୁ ତାଙ୍କ ମଙ୍ଗଳ କାମନା କରି ଆମେ ବ୍ରତ ପାଳନ କରିଛୁ ବୋଲି ସେ କହିଛନ୍ତି। ଏହି ଅବସରରେ କୋଷାଧ୍ୟକ୍ଷ କାଜଲଙ୍କ ସମେତ କିନ୍ନର ସଙ୍ଗଠନର ଅନ୍ୟ ସଦସ୍ୟମାନେ ମିଳିତ ଭାବେ ପୂଜାର୍ଚ୍ଚନା କରିଥିଲେ।

ବିଦ୍ୟୁତ୍ କାଟ, ଲୋ-ଭୋଲ୍‌ଟେଜ୍ ସମସ୍ୟାରେ ଜନସାଧାରଣ

ମାଲକାନଗିରି,୩୦।୫(ଡି.ଏନ୍.ଏ.)

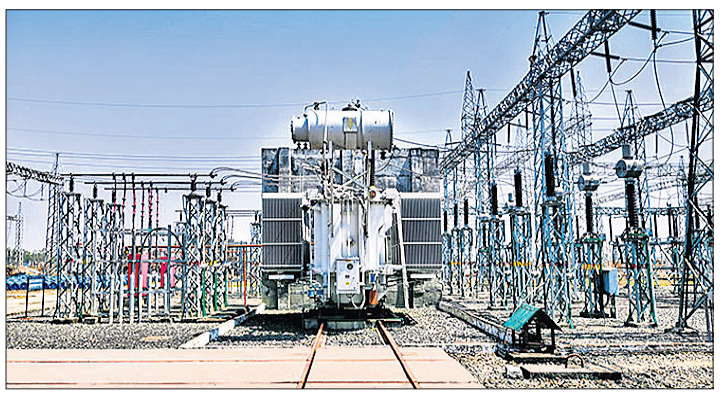

କାଲିମେଳାଠାରେ ନିର୍ମାଣ ହୋଇଥିବା ଗ୍ରୀଡ୍।

- ୩ ବର୍ଷ ହେଲା କାଲିମେଳା ଗ୍ରୀଡ୍ ନିର୍ମାଣ ସରିଲାଣି
- ଓପିଟିସିଏଲ୍ ବିଦ୍ୟୁତ୍ ବିଭାଗକୁ କରୁନି ହସ୍ତାନ୍ତର

ମାଲକାନଗିରି ଜିଲାରେ ଗ୍ରୀଷ୍ମ ପ୍ରବାହ ବଢ଼ିବା ସାଙ୍ଗକୁ ଘଣ୍ଟାଘଣ୍ଟା ବିଜୁଳି କାଟ ହେଉଛି। ସେହିପରି ଲୋ-ଭୋଲ୍‌ଟେଜ୍ କାରଣରୁ ବିଦ୍ୟୁତ୍ ଉପକରଣ ଗୁଡ଼ିକ ଠିକ୍‌ଭାବେ କାମ କରୁନାହିଁ। ଫଳରେ ଜିଲାବାସୀ ସମସ୍ୟା ମଧ୍ୟରେ ଦିନ କାଟୁଛନ୍ତି। ମାଲକାନଗିରି, କାଲିମେଳା ଓ ପଡ଼ିଆ ଅଞ୍ଚଳରେ ବିଦ୍ୟୁତ୍ ସେବାକୁ ଠିକ୍ କରିବା ପାଇଁ ନୂତନ ଗ୍ରୀଡ୍ ନିର୍ମାଣ କରାଯାଇଛି। ଗ୍ରୀଡ୍ ନିର୍ମାଣର ୩ ବର୍ଷ ବିତିଯାଇଥିଲେ ମଧ୍ୟ ତାହାକୁ ଚାର୍ଜ କରି ଓପିଟିସିଏଲ୍ ବିଭାଗକୁ ହସ୍ତାନ୍ତର କରୁ ନ ଥିବାରୁ ସମସ୍ୟା ହେଉଥିବା ବିଦ୍ୟୁତ୍ ଉପଭୋକ୍ତାମାନେ ଅଭିଯୋଗ କରିଛନ୍ତି।

ସୂଚନାଯୋଗ୍ୟ, ଜିଲାରେ ବିଦ୍ୟୁତ୍ ସମସ୍ୟାର ସମାଧାନ ପାଇଁ ୨୦୧୬ରେ ବିଦ୍ୟୁତ୍ ବିଭାଗ ପକ୍ଷରୁ କାଲିମେଳାଠାରେ ରାଜିବ ଜ୍ୟୋତି ଯୋଜନାରେ ୪୬କୋଟି ଟଙ୍କା ବ୍ୟୟରେ ଓପିଟିସିଏଲ୍ ଦ୍ୱାରା ଗ୍ରୀଡ୍ କାମ ଆରମ୍ଭ ହୋଇଥିଲା। ୨୦୧୯ ମାର୍ଚ୍ଚରେ ନିର୍ମାଣ କାମ ସରିଥିଲା। ହେଲେ ଏ ପର୍ଯ୍ୟନ୍ତ ଏହାକୁ ଚାର୍ଜ କରାଯାଇ ବିଦ୍ୟୁତ୍ ଉପଭୋକ୍ତାଙ୍କୁ ଏହି ଗ୍ରୀଡ୍‌ରୁ ବିଦ୍ୟୁତ୍ ସଂଯୋଗ ଦିଆଯାଇନାହିଁ। ଫଳରେ ଏହି ଅଞ୍ଚଳର ପ୍ରାୟ ୨ ଲକ୍ଷ ବିଦ୍ୟୁତ୍ ଉପଭୋକ୍ତା ଲୋ-ଭୋଲ୍‌ଟେଜ୍, ବାରମ୍ବାର ବିଦ୍ୟୁତ୍ କାଟ ଭଳି ସମସ୍ୟାର ସମ୍ମୁଖୀନ ହେଉଛନ୍ତି। ଏ ନେଇ ଓପିଟିସିଏଲ୍‌ର ଅଧିକାରୀଙ୍କ ସହ ଯୋଗାଯୋଗ କରିବାକୁ ଚେଷ୍ଟା କରାଯାଇଥିଲେ ମଧ୍ୟ ସମ୍ଭବ ହୋଇପାରିନାହିଁ। ଅନ୍ୟପକ୍ଷରେ ବିଦ୍ୟୁତ୍ ବିଭାଗର ନିର୍ବାହୀ ଯନ୍ତ୍ରୀ ପି. କେ. ନାୟକଙ୍କୁ ପଚାରିବାରୁ ସେ କହିଛନ୍ତି, ବନବିଭାଗର ମଞ୍ଜୁରୀ ମିଳିବାରେ ବିଳମ୍ବ ହେଉଥିଲା। ଏବେ ମଞ୍ଜୁରୀ ମିଳିଯାଇଥିବାରୁ ଗ୍ରୀଡ୍ ଟେଷ୍ଟିଂ କାମ ଆରମ୍ଭ ହୋଇଛି ବୋଲି ସେ କହିଛନ୍ତି।

ନଦୀଘାଟରୁ ୪୮ ଲକ୍ଷ ଟଙ୍କାର ଗଞ୍ଜେଇ ଜବତ

କୋରାପୁଟ,୩୦।୫(ସ୍ୱ.ପ୍ର.)

- ଡଙ୍ଗାରେ ଆନ୍ଧ୍ରରୁ ଆସିଥିଲା ୪ କୁଇଣ୍ଟାଲ ଗଞ୍ଜେଇ
- ଜଣଙ୍କୁ ଗିରଫ କଲା ଲମତାପୁଟ ପୋଲିସ

କୋରାପୁଟ ଜିଲା ଲମତାପୁଟ ବ୍ଲକର ଆନ୍ଧ୍ର ସୀମାନ୍ତ ବାଙ୍ଗୁରୁପଦା ନଦୀଘାଟରୁ ୪୮ଲକ୍ଷ ଟଙ୍କାର ଗଞ୍ଜେଇ ଜବତ ହୋଇଛି। ଘଟଣାରେ ସମ୍ପୃକ୍ତ ଜଣେ ବେପାରୀଙ୍କୁ ଲମତାପୁଟ ପୋଲିସ ଗିରଫ କରିଛି। ସେ ହେଲେ ବଲାଙ୍ଗୀର ଅଞ୍ଚଳର ସୁବାସ ନାୟକ।

ଆନ୍ଧ୍ରରୁ ଗଞ୍ଜେଇ ଆସିଥିବା ନେଇ କୋରାପୁଟ ଏସ୍‌ପି ବରୁଣ ଗୁଣ୍ଟୁପାଲି ବିଶେଷ ସୂତ୍ରରୁ ଖବର ପାଇଥିଲେ। ସେ ନନ୍ଦପୁର ଏସ୍‌ଡିପିଓ ସଞ୍ଜୟ ମହାପାତ୍ରଙ୍କୁ ଏହାକୁ ଜବତ କରିବା ନିର୍ଦ୍ଦେଶ ଦେଇଥିଲେ। ଏସ୍‌ଡିପିଓଙ୍କ ନେତୃତ୍ୱରେ ଲମତାପୁଟ ପୋଲିସ ୪ ଜଣିଆ ଟିମ୍ ଗଠନ କରି ଲମତାପୁଟ ବ୍ଲକର ଆନ୍ଧ୍ର ସୀମାବର୍ତ୍ତୀ ବାଙ୍ଗୁରୁପଦା ନଦୀଘାଟରେ ଭୋରରୁ ଚଢ଼ାଉ କରିଥିଲେ। ଆନ୍ଧ୍ରରୁ ଡଙ୍ଗାରେ ୨୦ଟି ବସ୍ତାରେ ୪ କୁଇଣ୍ଟାଲ ୮୫ କେଜି ୭ଶହ ଗ୍ରାମ ଗଞ୍ଜେଇ ଆସିଥିଲା। ଜବତ ଗଞ୍ଜେଇର ଆନୁମାନିକ ମୂଲ୍ୟ ୪୮ଲକ୍ଷ ଟଙ୍କା ହେବ ବୋଲି ପୋଲିସ କହିଛି। ପୋଲିସ ଘଟଣାସ୍ଥଳରୁ ବଲାଙ୍ଗୀରର ସୁବାସଙ୍କୁ ଗିରଫ କରିଥିବା ବେଳେ ଅନ୍ୟ ବେପାରୀମାନେ ଫେରାର ହୋଇଯାଇଛନ୍ତି। ଏହି ଚାଲାଣରେ ବହୁ ସ୍ଥାନୀୟ ଯୁବକ ସାମିଲ ଥିବା ସନ୍ଦେହରେ ପୋଲିସ ଚଢାଉ ଆରମ୍ଭ କରିଛି ବୋଲି ଏସ୍‌ଡିପିଓ ମହାପାତ୍ର କହିଛନ୍ତି।

ଜବତ ଗଞ୍ଜେଇ ବସ୍ତା।

ସାମାନ୍ୟ ବଚସାରୁ ହତ୍ୟାକାଣ୍ଡ, ଅଭିଯୁକ୍ତ ଗିରଫ

ଗଛରୁ ଯୁବକଙ୍କ ମୃତଦେହ ଜବତ ଘଟଣା

ଟିକିରି,୩୦।୫(ଡି.ଏନ୍.ଏ.)

ରାୟଗଡା ଜିଲା କାଶୀପୁର ଥାନା ଅଧୀନ ପଟେଶ ଗ୍ରାମ ନିକଟ ଏକ ଗଛରୁ ମେ ୧୭ ରେ ଜଣେ ଯୁବକଙ୍କ ଝୁଲନ୍ତା ମୃତଦେହ ଜବତ କରାଯାଇଥିଲା। ଏ ନେଇ ପରିବାର ଲୋକେ ହତ୍ୟା ଅଭୀଯୋଗ କରିଥିଲେ। କାଶୀପୁର ପୋଲିସ ତଦନ୍ତ କରି ଘଟଣାର ପର୍ଦ୍ଦାଫାସ କରିଛି। ମୃତ ଯୁବକ କଳାହାଣ୍ଡି ଜିଲା ଥୁଆମୂଳରାମପୁର ବ୍ଲକ ସୁଙ୍ଗେରଗଡ ଗ୍ରାମର ଜୟ ମାଝୀଙ୍କୁ କାଶୀପୁର ଥାନା ଅନ୍ତର୍ଗତ ଦେରୁଞ୍ଜା ଗ୍ରାମର ଅଭିଯୁକ୍ତ କାହାରାଙ୍ଗା ମାଝିଙ୍କ ମଧ୍ୟରେ ସାମାନ୍ୟ ବଚସାକୁ ନେଇ ନିଶାସକ୍ତ ଅବସ୍ଥାରେ ପଥର ଛେଚି ହତ୍ୟା କରିଥିବା ପୋଲିସ ଜାଣିବାକୁ ପାଇଛି। ପ୍ରମାଣ ନଷ୍ଟ କରିବାକୁ ହତ୍ୟା କରିବା ପରେ ନିକଟସ୍ଥ ଏକ ଗଛରେ ଝୁଲାଇ ଦେଇଥିବା ପୋଲିସ ସୂଚନା ଦେଇଛି। ଏ ନେଇ ଅଭିଯୁକ୍ତଙ୍କୁ ଗିରଫ କରାଯାଇ କୋର୍ଟ ଚାଲାଣ କରାଯାଇଛି। ହତ୍ୟାରେ ବ୍ୟବହୃତ ପଥର ପୋଲିସ ଜବତ କରିଛି।

ଶିକାର ପାଇଁ ବଣକୁ ଯାଉଥିଲେ ଆଦିବାସୀ ଯୁବକ, ଅଟକାଇଲା ପୋଲିସ

କୋରୁକୋଣ୍ଡା ୩୦।୫(ଡି.ଏନ୍.ଏ.)

ଜଙ୍ଗଲ ନ କାଟିବାକୁ ପରାମର୍ଶ ସହ ବୁଝାଶୁଝା କଲେ

ବାଲିମେଳା ଥାନାଧିକାରୀ ଜନ କୁଜୁର ଓ ତାଙ୍କ ଟିମ୍ ବାଲିମେଳା-ଜୟପୁର ମୁଖ୍ୟ ରାସ୍ତାରେ ଚିତ୍ରକୋଣ୍ଡା ଛକ ନିକଟରେ ସୋମବାର ସକାଳେ ପେଟ୍ରୋଲିଂ କରୁଥିବା ସମୟରେ କୋରୁକୋଣ୍ଡା ସୋର୍ଲୁକୋଣ୍ଡା ଗ୍ରାମର ୧୨ଟି ବାଇକରେ ୨୨ଜଣ ଧନୁ ତୀର ଧରି ଯାଉଥିବା ଦେଖି ତାଙ୍କୁ ଅଟକାଇ ଥିଲେ। ସେମାନେ ତାଙ୍କ ପରମ୍ପରା ଅନୁଯାୟୀ ବାଲିମେଳା ଚିତ୍ରକୋଣ୍ଡା ମଧ୍ୟରେ ଥିବା ଟନେଲ କ୍ୟାମ୍ପ ନିକଟସ୍ଥ ଜଙ୍ଗଲକୁ ଶିକାର ପାଇଁ ଯାଉଥିବା ଜାଣି ଥାନାଧିକାରୀ ଓ ତାଙ୍କ ଟିମ ସମସ୍ତଙ୍କୁ ବୁଝାଇଥିଲେ। ଜଙ୍ଗଲ ନ କାଟିବା, ଜଙ୍ଗଲରେ ନିଆଁ ନ ଲଗାଇବାକୁ ଅନୁରୋଧ କରିବା ସହ ଅନ୍ୟ ଉପାୟରେ ପାରମ୍ପରିକ ପର୍ବ ପାଳନ କରିବାକୁ କହିଥିଲେ। ଶିକାର ପାଇଁ ଯାଉଥିବା ସମସ୍ତ ଆଦିବାସୀମାନେ ଏଥିରେ ସହମତି ହୋଇ ନିଜ ଗ୍ରାମକୁ ଫେରିଯାଇଥିଲେ।

ଘରୋଇ କ୍ଲିନିକରୁ ଶିଶୁପୁତ୍ର ନିଖୋଜ

ରାୟଗଡ଼ା ଅଫିସ,୩୦।୫

- ଚିକିତ୍ସାର ୧୫ ଦିନ ପରେ ଶିଶୁର ମୃତ୍ୟୁ ଘଟିଛି: ଡାକ୍ତର
- ଟଙ୍କା ନ ଦେବାରୁ ପୁଅକୁ ବନ୍ଧକ ରଖିଛନ୍ତି: ବାପା

ସରକାରୀ ଡାକ୍ତରଖାନାରେ ଗର୍ଭବତୀ, ପ୍ରସୂତି ଏବଂ ନବଜାତକଙ୍କୁ ଉତ୍ତମ ସ୍ୱାସ୍ଥ୍ୟସେବା ଯୋଗାଇବା ପାଇଁ ସରକାର ବିଭିନ୍ନ ଯୋଜନା କରୁଛନ୍ତି। ଗର୍ଭବତୀଙ୍କୁ ପ୍ରସବ ନିମନ୍ତେ ସରକାରୀ ଡାକ୍ତରଖାନାକୁ ନେବାକୁ ଆମ୍ବୁଲାନ୍ସ ସୁବିଧା ସହ ଆଶା ଓ ଏଏନ୍‌ଏମ୍ କର୍ମୀଙ୍କୁ ନିଯୁକ୍ତ କରିଛନ୍ତି। ହେଲେ ଉପାନ୍ତ ରାୟଗଡ଼ା ଜିଲାରେ ଆଶା ଓ ଏଏନ୍‌ଏମ୍ କର୍ମୀଙ୍କ ଭୂମିକା ସନ୍ଦେହ ଘେରକୁ ଆସିଛି। କର୍ତ୍ତବ୍ୟରେ ଅବହେଳା ଯୋଗୁ ଏକ ଶିଶୁର ପତ୍ତା ମିଳୁନାହିଁ । ରାୟଗଡ଼ା ସଦର ବ୍ଲକ ଅନ୍ତର୍ଗତ କାରୁବାଈ ଗ୍ରାମରୁ ଏଭଳି ଅଭିଯୋଗ ଆସିଛି।

ସୂଚନାଯୋଗ୍ୟ, ଗାଁର ରାଇସିଂ ମେଲେକାଙ୍କ ସ୍ତ୍ରୀ ପାର୍ବତୀ(୧୯) ମାର୍ଚ୍ଚ ୧୭ ସକାଳେ ଗାଁର ମେଣ୍ଢାପାକା ପାହାଡ଼ରେ ଏକ କୁଡ଼ିଆ ଘରେ ଏକ ଶିଶୁପୁତ୍ରକୁ ଜନ୍ମ ଦେଇଥିଲେ। ସମସ୍ୟା ହେବାରୁ ସ୍ୱାମୀ ରାଇସିଂ ସନ୍ଧ୍ୟାରେ ଅଙ୍ଗନୱାଡି କର୍ମୀ ପାର୍ବତୀ ମାଣ୍ଡାଙ୍ଗୀଙ୍କୁ ଜଣାଇଥିଲେ। ସେ ଅଟୋରେ ଜିଲା ମୁଖ୍ୟ ଚିକିତ୍ସାଳୟ ନେବାକୁ କହିଥିଲେ। କିନ୍ତୁ ଅଟୋ ଚାଳକ ଡାକ୍ତରଖାନା ନେଇ ନ ପାରି ଘରକୁ ଫେରିଯାଇଥିଲେ। ପରେ ଅଙ୍ଗନୱାଡି କର୍ମୀ ଆଶାକର୍ମୀଙ୍କୁ ନେଇ ପ୍ରସୂତିଙ୍କ ନିକଟରେ ପହଞ୍ଚିଥିଲେ। ପ୍ରସୂତି ଅଚେତ ଥିବାରୁ ତାଙ୍କୁ ଖଟିଆରେ ବୋହି କୁଡ଼ିଆରୁ ଗାଁକୁ ଆଣିବା ସହ ଏଏନ୍‌ଏମ୍ ପ୍ରଭାତୀ ଜେନାଙ୍କୁ ଜଣାଇଥିଲେ। ସେ ରାତି ୧୨ଟାରେ ଆମ୍ବୁଲାନ୍ସ ଧରି ଆସିଥିଲେ। ୧୦୨ ଆମ୍ବୁଲାନ୍ସ ମଧ୍ୟ ପହଞ୍ଚିଥିଲା। ଆମ୍ବୁଲାନ୍ସ ଚାଳକ ପରୀକ୍ଷା କରି ମହିଳାଙ୍କ ମୃତ୍ୟୁ ଘଟିଥିବା କହି ସେଠାରୁ ଚାଲିଯାଇଥିଲେ। ପରଦିନ ସକାଳେ ବାପା ଏବଂ ଗ୍ରାମ ଲୋକଙ୍କ ସହମତିରେ ଅଙ୍ଗନୱାଡି କର୍ମୀ ଗାଡ଼ି ଭଡ଼ା କରି ଆଶା ଓ ଗ୍ରାମର ୱାର୍ଡ ସଭ୍ୟଙ୍କୁ ସାଙ୍ଗରେ ଦେଇ ଶିଶୁପୁତ୍ରକୁ ଜିଲା ମୁଖ୍ୟ ଚିକିତ୍ସାଳୟ ଏସ୍‌ଏନ୍‌ସିୟୁକୁ ପଠାଇଥିଲେ। ଏ ନେଇ ଏଏନ୍‌ଏମଙ୍କୁ ମଧ୍ୟ ଜଣାଇଥିଲେ। ତେବେ ଏଏନ୍‌ଏମ୍ କର୍ମୀ ସରକାରୀ ଡାକ୍ତରଖାନା ବଦଳରେ ରାୟଗଡ଼ାସ୍ଥିତ ଡା. ନବକିଶୋର କୁଣ୍ଡୁଙ୍କ କ୍ଲିନିକ୍‌କୁ ନେବାକୁ ଆଶାକର୍ମୀଙ୍କୁ କହିଥିଲେ। ଶିଶୁଟିକୁ କ୍ଲିନିକ୍‌ରେ ଚିକିତ୍ସା ପାଇଁ ଭର୍ତ୍ତି କରାଯାଇଥିଲା। ଅଧିକ ଟଙ୍କା ଖର୍ଚ୍ଚ ହେବ କହି ଅଙ୍ଗନୱାଡି କର୍ମୀ ବିରୋଧ କରିଥିଲେ। ତେବେ ଗରିବ ଲୋକଙ୍କ ମାଗଣା ଚିକିତ୍ସା ହେବ ବୋଲି ଏଏନ୍‌ଏମ୍ କହିଥିଲେ। ୭ ଦିନ ପରେ ଆଶାକର୍ମୀ ଗ୍ରାମ ୱାର୍ଡ ସଭ୍ୟ ଏବଂ ଶିଶୁର ପରିବାର ଲୋକଙ୍କୁ ନେଇ ଶିଶୁକୁ ଆଣିବାକୁ ଯାଇଥିଲେ। ହେଲେ କ୍ଲିନିକ୍‌ର କର୍ମଚାରୀମାନେ ଶିଶୁର ଯତ୍ନ ନେଇଥିବା କହି ୩୭ ହଜାର ଟଙ୍କା ମାଗିଥିଲେ। କିନ୍ତୁ ଶିଶୁର ବାପା ଟଙ୍କା ଦେଇପାରି ନ ଥିଲେ। ୩ ଦିନ ମଧ୍ୟରେ ଟଙ୍କା ନ ଦେଲେ ପୁଅ ଆମର ବୋଲି କର୍ମଚାରୀମାନେ ଏକ ସାଦା କଗଜରେ ଶିଶୁର ବାପା, ଆଶାକର୍ମୀ ଏବଂ ୱାର୍ଡସଭ୍ୟଙ୍କ ଦସ୍ତଖତ ନେଇ ଫେରାଇ ଦେଇଥିଲେ। କିଛିଦିନ ପରେ ଶିଶୁର ସ୍ୱାସ୍ଥ୍ୟାବସ୍ଥା ନେଇ ବାରମ୍ବାର ଆଶା ଓ ଏଏନ୍‌ଏମ୍‌ଙ୍କୁ ପଚାରିଲେ ମଧ୍ୟ କୌଣସି ଉତ୍ତର ମିଳୁ ନ ଥିଲା ବୋଲି ଅଙ୍ଗନୱାଡି କର୍ମୀ ଅଭିଯୋଗ କରିଛନ୍ତି। ଚଳିତ ମାସରେ ସୁପରଭାଇଜର ଶିଶୁ ବିଷୟରେ ଅଙ୍ଗନୱାଡି କର୍ମୀଙ୍କୁ ପଚାରିବାରୁ ସେ ଏଏନ୍‌ଏମ୍‌ଙ୍କୁ ଯୋଗଯୋଗ କରିଥିଲେ। ଏଏନ୍‌ଏମ୍ କର୍ମୀ ଛୁଟିରେ ଯାଇଥିଲି ଡାକ୍ତରଙ୍କୁ ପଚାରି କହିବି ବୋଲି କହିଥିଲେ ମଧ୍ୟ କିଛି ଜଣାଇ ନ ଥିଲେ। ଏବେ ଶିଶୁ କେଉଁଠି ଅଛି ତାହାର ସୂଚନା ମିଳୁ ନ ଥିବା ନେଇ ଅଙ୍ଗନୱାଡି କର୍ମୀ ମେ ୨୭ ରେ ସିଡିପିଓଙ୍କୁ ଲିଖିତ ଭାବେ ଜଣାଇଛନ୍ତି। ଏହାପରେ ଘଟଣା ସାମ୍ନାକୁ ଆସିଛି।

କ୍ଲିନିକ୍ କର୍ମଚାରୀଙ୍କ ଦାବି ମୁତାବକ ୩୭ ହଜାର ଟଙ୍କା ନ ଦେବାରୁ ପୁଅକୁ ବନ୍ଧକ ରଖିଥିବା ବାପା ରାଇସିଂ ଅଭିଯୋଗ କରିଛନ୍ତି। ଏ ନେଇ କ୍ଲିନିକ୍‌ର ଡାକ୍ତର ନବକିଶୋର କୁଣ୍ଡୁଙ୍କୁ ପଚାରିବାରୁ କହିଛନ୍ତି, ମୁଁ ଏତେ ଟଙ୍କା ଦାବି କରିନାହିଁ। ଅନ୍ୟପକ୍ଷରେ ଚିକିତ୍ସାର ୧୫ ଦିନ ପରେ ହିଁ ଶିଶୁଟିର ମୃତ୍ୟୁ ଘଟିଥିବା ଡାକ୍ତର କହିଛନ୍ତି। ତେବେ ମୃତ୍ୟୁ ସମ୍ପର୍କରେ ବାପା ରାଇସିଂକୁ ଜଣାଇବା ସହ ମୃତଦେହ କାହିଁକି ହସ୍ତାନ୍ତର କରାଗଲା ନାହିଁ ତାହାର ସନ୍ତୋଷଜନକ ଉତ୍ତର ରଖିପାରିନାହାନ୍ତି। ଘଟଣା ନେଇ ଆଶାକର୍ମୀ ଯମୁନା ମାଣ୍ଡାଙ୍ଗୀଙ୍କୁ ଯୋଗାଯୋଗ କରିବାକୁ ଗଣମାଧ୍ୟମ ପ୍ରତିନିଧି ଗାଁକୁ ଯାଇଥିଲେ ମଧ୍ୟ ସେ ଘରେ ନ ଥିବାରୁ ତାଙ୍କର ପ୍ରତିକ୍ରିୟା ମିଳିପାରିନାହିଁ। ଏଏନ୍‌ଏମ୍ ପ୍ରଭାତୀ ଜେନାଙ୍କୁ ପଚାରିବାରୁ ସେ କହିଛନ୍ତି, ଲୋକଙ୍କ ସେବା କରିଆସିଛି। ଘଟଣା ନେଇ ସିଡିପିଓଙ୍କୁ ଲିଖିତଭାବେ ଜଣାଇଥିବା କହିଛନ୍ତି। ଅପରପକ୍ଷେ ସମସ୍ତ ବିଷୟ ନେଇ ରାୟଗଡ଼ା ସିଡିଏମ୍‌ଓ ଲାଲମୋହନ ରାଉତରାୟଙ୍କୁ ଯୋଗାଯୋଗ କରିବାରୁ ଘଟଣା ବିଷୟରେ ଅବଗତ ଥିଲେ ମଧ୍ୟ କୌଣସି ଅଭିଯୋଗ ପହଞ୍ଚି ନ ଥିବା କହିଛନ୍ତି। ପରିବାର ପକ୍ଷରୁ ଅଭିଯୋଗ ହେଲେ ତଦନ୍ତ କରାଯିବ ବୋଲି ସେ କହିଛନ୍ତି।

ସାବିତ୍ରୀ ପୂଜା

କୋରାପୁଟ ଜିଲା ସୁନାବେଡ଼ାର ଏକ ମନ୍ଦିରକୁ ପୂଜା କରିବାକୁ ଆସିଥିବା ମହିଳାମାନେ ।

ରାୟଗଡ଼ାଠାରେ କିନ୍ନରମାନେ ସାବିତ୍ରୀପୂଜା କରୁଛନ୍ତି ।

ରା

ଈଶ୍ୱର ମଣିଷକୁ ବାଟ ଦେଖାନ୍ତି। କିନ୍ତୁ ମଣିଷ ଚାଲେ ଅବାଟରେ। ନିମ୍ନସ୍ତରର ମରଣଶୀଳ ତ୍ରୁଟି ଓ ସ୍ଖଳନ ଉପରେ ପରାପ୍ରକୃତି ବା ଦିବ୍ୟପ୍ରକୃତି ସଜାଗ ଦୃଷ୍ଟି ରଖିଥାଏ। ଏହା ହିଁ ଆମ ଲାଗି ପ୍ରତିବନ୍ଧକ ଓ ପରର ବିରୋଧୀତା। ଆମକୁ ଏକ ଉଜ୍ଜ୍ୱଳଜ୍ଞାନ ଭିତରକୁ ଯିବା ଲାଗି– ଏହି ଦ୍ୱନ୍ଦ୍ୱ ଭିତରୁ ବାହାରିଯିବାକୁ ହେବ ନିଶ୍ଚୟ। –ଶ୍ରୀଅରବିନ୍ଦ

ଲଜ୍ଜା ହିଁ ଲଜ୍ଜା

ପ୍ରଧାନମନ୍ତ୍ରୀ ନରେନ୍ଦ୍ର ମୋଦିଙ୍କ ନେତୃତ୍ୱାଧୀନ ଜାତୀୟ ଗଣତାନ୍ତ୍ରିକ ମେଣ୍ଟ (ଏନ୍‌ଡିଏ) ସରକାରକୁ ୮ ବର୍ଷ ପୂରିଛି। ଏହି ଅବସରରେ ଭାଜପା ନେତା ଓ କେନ୍ଦ୍ର କ୍ୟାବିନେଟ ମନ୍ତ୍ରୀମାନେ ସରକାରୀ ସଫଳତା ବଖାଣି ମୋଦିଙ୍କ ଗୁଣଗାନ କରୁଛନ୍ତି। ୨୦୨୨ ମେ' ୨୮ରେ ପ୍ରଧାନମନ୍ତ୍ରୀ ଗୁଜରାଟର ରାଜକୋଟରେ ଏକ ହସ୍ପିଟାଲ ଉଦ୍‌ଘାଟନ କରି କହିଥିଲେ ଯେ, ସେ ବିଗତ ୮ ବର୍ଷର ଶାସନ କାଳରେ ଏପରି କୌଣସି କାର୍ଯ୍ୟ କରିନାହାନ୍ତି ବା ଅନ୍ୟ କାହାରିକୁ କରିବାକୁ ଦେଇନାହାନ୍ତି, ଯଦ୍ୱାରା ଦେଶର ନାଗରିକମାନେ ଲଜ୍ଜିତ ହେବେ। ଦେଖିବାକୁ ଗଲେ ଏହି ଅବଧି ମଧ୍ୟରେ ମୋଦି ଏଭଳି ଅନେକ ଜନବିରୋଧୀ, ଶ୍ରମିକ ବିରୋଧୀ, କୃଷକ ବିରୋଧୀ ତଥା ପୁଞ୍ଜିପତିଙ୍କୁ ସୁହାଇଲା ଭଳି ଯୋଜନା କାର୍ଯ୍ୟକାରୀ କରିଛନ୍ତି, ଯାହାକୁ ନେଇ ଅଧିକାଂଶ ଭାରତୀୟ ଲଜ୍ଜିତ ହେବା କଥା।

ବିଦେଶରୁ କଳାଧନ ଆଣି ଲୋକଙ୍କୁ ବାଣ୍ଟିବାର ପ୍ରତିଶ୍ରୁତି ଦେଇ ୨୦୧୪ରେ କ୍ଷମତାସୀନ ହୋଇଥିବା ମୋଦି ସରକାର ସୁଇସ୍ ବ୍ୟାଙ୍କରେ ଭାରତୀୟଙ୍କ କେତେ ଧନ ଗଚ୍ଛିତ ଅଛି ତାହା ଅଦ୍ୟାବଧି ଜାଣିପାରି ନାହାନ୍ତି ଅଥବା ଜାଣିଶୁଣି ସାର୍ବଜନୀନ କରିବାକୁ ଚାହୁଁନାହାନ୍ତି। ସେହିପରି ୨୦୧୯ ସାଧାରଣ ନିର୍ବାଚନରେ ୨୦୨୨ ମସିହା ସୁଦ୍ଧା ଚାଷୀଙ୍କ ଆୟ ଦୁଇଗୁଣ କରିବାକୁ କହି ଦ୍ୱିତୀୟ ଥର ସରକାର ଗଢ଼ିଲେ। କିନ୍ତୁ ଆୟ ଦ୍ୱିଗୁଣିତ କରିବା ଦୂରର କଥା, ଚାଷୀଙ୍କ ଉତ୍ପାଦିତ ସାମଗ୍ରୀ ଧନୀ ବ୍ୟବସାୟୀଙ୍କ ହାତରେ ଟେକିଦେବା ପାଇଁ ୩ଟି କୃଷି ଆଇନ ଆଣିଥିଲେ। ସେହି ଆଇନକୁ ବିରୋଧ କରି ଦୀର୍ଘ ୧ ବର୍ଷରୁ ଊର୍ଦ୍ଧ୍ୱ ସମୟ ଧରି କୃଷକମାନେ ଦିଲ୍ଲୀ ସୀମାରେ ଆନ୍ଦୋଳନ କରିଥିଲେ। ସେତେବେଳେ ଚାଷୀଙ୍କ ଉପରେ ବର୍ବରତା ଓ କଣ୍ଟକିତ ତାରବାଡ଼ ଦେଇ ଧାରଣାସ୍ଥଳକୁ ଘେରିବା ଦୃଶ୍ୟ ଅନ୍ତର୍ଜାତୀୟ ସ୍ତରରେ ଦୃଷ୍ଟି ଆକର୍ଷଣ କରି ଭାରତକୁ ନିନ୍ଦିତ କରିଥିଲା। ୨୦୨୧ ଅକ୍ଟୋବର ୩ରେ ଲଖିମପୁର ଖେରିରେ ଆନ୍ଦୋଳନରତ ୩ ଚାଷୀ ଓ ଜଣେ ଖବରଦାତାଙ୍କ ଉପରେ ଗାଡ଼ି ମଡ଼ାଇ ହତ୍ୟା କରାଯିବା ଘଟଣା ବିଦେଶୀ ଗଣମାଧ୍ୟମରେ ସମାଲୋଚିତ ହୋଇଥିଲା। ଏହି ଚାଷୀ ହତ୍ୟାର ମୁଖ୍ୟ ଅଭିଯୁକ୍ତ ଆଶିଷ ମିଶ୍ରା କେନ୍ଦ୍ରମନ୍ତ୍ରୀ ଅଜୟ ମିଶ୍ରା ଟେନିଙ୍କ ପୁଅ। ଅଜୟ ଏପର୍ଯ୍ୟନ୍ତ ମନ୍ତ୍ରୀ ପଦରୁ ବିଦା ହୋଇନାହାନ୍ତି। ଉତ୍ତର ପ୍ରଦେଶ ଓ ପଞ୍ଜାବ ସମେତ ୫ ରାଜ୍ୟ ବିଧାନସଭା ନିର୍ବାଚନ ପୂର୍ବରୁ ଚାଷୀଙ୍କ ଆନ୍ଦୋଳନ ଆଗରେ ମୁଣ୍ଡ ନୁଆଁଇ କେନ୍ଦ୍ର ସରକାର ବିବାଦୀୟ କୃଷି ଆଇନକୁ ପ୍ରତ୍ୟାହାର କରିବାକୁ ବାଧ୍ୟ ହୋଇଥିଲେ।

ସରକାର ବିରୋଧୀ ମନ୍ତବ୍ୟ ଦେଉଥିବା ବ୍ୟକ୍ତିମାନଙ୍କ ମୁହଁ ବନ୍ଦ କରିବା ପାଇଁ ଦେଶଦ୍ରୋହ (ଆଇପିସି ଦଫା ୧୨୪ଏ) ଏବଂ ବେଆଇନ କାର୍ଯ୍ୟକଳାପ ନିବାରଣ ଆଇନ (ୟୁଏପିଏ)ର ଦୁରୁପଯୋଗ ମୋଦିଙ୍କ ଶାସନକୁ ଲୋକଚକ୍ଷୁରେ କଳଙ୍କିତ କରିଛି। ପ୍ରେସ୍ ଫ୍ରିଡମ୍ ଇଣ୍ଡେକ୍ସ ବା ଗଣମାଧ୍ୟମ ସ୍ୱାଧୀନତା ସୂଚକାଙ୍କରେ ବିଶ୍ୱର ୧୮୦ ଦେଶ ମଧ୍ୟରେ ଭାରତର ସ୍ଥାନ ଗତବର୍ଷ ୧୪୨ ଥିବାବେଳେ ଚଳିତବର୍ଷ ୧୫୦କୁ ଖସିଛି। ବିଶ୍ୱ କ୍ଷୁଧା ସୂଚକାଙ୍କରେ ୧୧୬ ଦେଶ ମଧ୍ୟରୁ ଭାରତ ୧୦୧ ସ୍ଥାନରେ ରହି ପଡ଼ୋଶୀ ବାଂଲାଦେଶ, ନେପାଳ ଓ ପାକିସ୍ତାନ ପଛକୁ ଚାଲିଯାଇଛି।

ମୋଦିଙ୍କ ସମୟରେ କେନ୍ଦ୍ର ସରକାର ଇସ୍ରାଏଲ୍‌ର ଏନ୍‌ଏସ୍‌ଓ କମ୍ପାନୀଠାରୁ ପେଗାସସ୍ ନାମକ ସ୍ପାଏୱେର କିଣିଥିଲେ। ବିରୋଧୀ ନେତା, ସାମାଜିକ କର୍ମୀ, ଖବରଦାତା ଓ ବିଚାରପତିମାନଙ୍କ ବିରୋଧରେ ଏହାକୁ ବ୍ୟବହାର କରି ମୋବାଇଲ ଫୋନ୍‌ରେ କଥାବାର୍ତ୍ତା ଜାଣିବା ପାଇଁ ଗୁପ୍ତଚରଗିରି କରାଇଥିଲେ। ପୃଥିବୀର ଅଳ୍ପ କେତୋଟି ଏକଚ୍ଛତ୍ରବାଦୀ ଦେଶ ଏହି ପେଗାସସ୍‌କୁ କିଣିଛନ୍ତି। ତେବେ ଗଣତାନ୍ତ୍ରିକ ରାଷ୍ଟ୍ର ଭାବେ ବିଶ୍ୱରେ ପରିଚିତ ଭାରତର ନାମ ଏହି ତାଲିକାର ଶୀର୍ଷରେ ରହିଥିବାରୁ ଦେଶବାସୀଙ୍କ ପାଇଁ ତାହା କେତେ ଗୌରବ ଆଣିଦେଇଛି ମୋଦିଙ୍କ ପ୍ରତ୍ୟେକ ସମର୍ଥକ ଓ ଭାରତୀୟ ବୁଝିପାରୁଥିବେ।

୨୦୧୯ ସେପ୍ଟେମ୍ବର ୨୩ରେ ଆମେରିକାର ହ୍ୟୁଷ୍ଟନରେ ଆୟୋଜିତ 'ହାଓଡି ମୋଦି' କାର୍ଯ୍ୟକ୍ରମରେ ପ୍ରଧାନମନ୍ତ୍ରୀ 'ଅବ୍ କି ବାର୍ ଟ୍ରମ୍ପ୍ ସରକାର' ସ୍ଲୋଗାନ ଦେଇ ତତ୍କାଳୀନ ରାଷ୍ଟ୍ରପତି ଡୋନାଲ୍ଡ ଟ୍ରମ୍ପଙ୍କ ପାଇଁ ନିର୍ବାଚନ ପ୍ରଚାର କରିଥିଲେ। ୨୦୨୦ ଫେବୃୟାରୀ ୨୪ରେ ମୋଦି ଟ୍ରମ୍ପଙ୍କୁ ଗୁଜରାଟ ଡକାଇ ଅହମଦାବାଦସ୍ଥିତ ସର୍ଦ୍ଦାର ବଲ୍ଲଭଭାଇ ପଟେଲ ଷ୍ଟାଡିୟମରେ 'ନମସ୍ତେ ଟ୍ରମ୍ପ୍' କାର୍ଯ୍ୟକ୍ରମର ଆୟୋଜନ କରିଥିଲେ। ମୋଦି ଭାବିଥିଲେ, ଏସବୁ ଦେଖି ଆମେରିକାରେ ରହୁଥିବା ଭାରତୀୟ ବଂଶୋଦ୍ଭବ ରିପବ୍ଲିକାନ୍ ପାର୍ଟି ପ୍ରାର୍ଥୀ ଟ୍ରମ୍ପଙ୍କୁ ଜିତାଇଦେବେ। କିନ୍ତୁ ଆମେରିକୀୟମାନେ ଟ୍ରମ୍ପଙ୍କୁ ହରାଇଦେଇଥିଲେ। କୌଣସି ଦେଶର ଆଭ୍ୟନ୍ତରୀଣ ନିର୍ବାଚନରେ ଭାରତ ହସ୍ତକ୍ଷେପ କରିବାର ଐତିହାସିକ ନଜିର ନାହିଁ। ପ୍ରଧାନମନ୍ତ୍ରୀ ମୋଦି ନିଜ ରାଜନୈତିକ ବୁଦ୍ଧିକୁ ଆଧାର କରି ଏଭଳି ନିଷ୍ପତ୍ତି ନେଇଥିବାରୁ ଭାରତର କୂଟନୀତି ଅଡୁଆରେ ପଡ଼ିଥିଲା। ଟ୍ରମ୍ପ୍ ହାରିଯିବା ପରେ ମୋଦି ସମର୍ଥକ ଏବଂ ଭାରତବାସୀ ଏଥିପାଇଁ ଲଜ୍ଜିତ ହୋଇଥିଲେ।

୨୦୨୦ ମାର୍ଚ୍ଚ ୨୪ରେ ଭାରତରେ କୋଭିଡ୍ ମହାମାରୀର କ୍ୱଚିତ ଲକ୍ଷଣ ଦେଖାଦେଇଥିଲା। ତଥାପି ମୋଦି ଜନତା କର୍ଫ୍ୟୁ ନାମରେ ଲୋକଙ୍କୁ ଘଣ୍ଟ ବାଡ଼ାଇ, ଦୀପ ଜାଳି, ତାଳି ମାରିବା ଭଳି ପରାମର୍ଶ ଦେଇ ଅନ୍ଧବିଶ୍ୱାସ ସୃଷ୍ଟି କରାଇଥିଲେ। ଏଥିଯୋଗୁ ଜନସାଧାରଣ ସତର୍କ ରହିବା ପରିବର୍ତ୍ତେ ଭିଡ଼ ସୃଷ୍ଟି କରି ରାସ୍ତାରେ ବୁଲିବା ଫଳରେ ମହାମାରୀକୁ ଡାକିଆଣିଥିଲେ। ଦେଶବ୍ୟାପୀ ବିଭିନ୍ନ ରାଜନୈତିକ ଦଳର ନେତାମାନେ ଘଣ୍ଟ ବାଡ଼େଇବାର ଦୃଶ୍ୟ ଦେଖିବାକୁ ମିଳିଥିଲା। ମୋଦିଙ୍କ କଥାରେ ନେତାଙ୍କଠୁ ନେଇ ଚେଲାଙ୍କ ପର୍ଯ୍ୟନ୍ତ ସମସ୍ତେ ଜୋକର ପାଲଟିଯାଇଥିଲେ। ଛାତ ଉପରେ କିମ୍ବା ବାଲ୍‌କୋନିରେ ଚଢ଼ି ଘଣ୍ଟ ବାଡ଼େଇବା ଦୃଶ୍ୟ ମନେ ପକାଇଲେ ସେମାନେ ଆଜି ଅକୁହା ଲଜ୍ଜାରେ ଜରିଯିବା କଥା। ଏହା ପରେ ମୋଦି ବିନା କୌଣସି ପ୍ରସ୍ତୁତିରେ ହଠାତ୍ ଦେଶବ୍ୟାପୀ ଲକ୍‌ଡାଉନ୍ ଜାରି କରିବାରୁ କଳକାରଖାନାରେ ନିୟୋଜିତ ପ୍ରବାସୀ ଶ୍ରମିକମାନେ ଦେଶର ଏପାଖ ସେପାଖ ଯିବାକୁ ବାଧ୍ୟ ହୋଇଥିଲେ। ବିମୁଦ୍ରୀକରଣ ଭଳି ଏହି ଘୋଷଣା ମଧ୍ୟ ରାତି ୮ ଟାରେ କରାଯାଇ ରେଳ ଓ ଅନ୍ୟ ସବୁ ଯାନବାହନ ବନ୍ଦ କରାଯାଇଥିଲା। ଫଳରେ ଶ୍ରମିକମାନେ ଅନେକ ଶହ କିଲୋମିଟର ଚାଲିକରି ଯାଇ ପ୍ରାଣ ହରାଇଥିଲେ। ତତ୍‌ସହିତ ରୋଗକୁ ଏମୁଣ୍ଡରୁ ସେମୁଣ୍ଡକୁ ନେଇଥିଲେ।

ସମସ୍ତେ ଭାବୁଥିଲେ ମୋଦି ନ ପଢ଼ିକି ଅନର୍ଗଳ ଭାଷଣ ଦେଇପାରନ୍ତି। ୨୦୨୨ ଜାନୁୟାରୀ ୧୭ରେ ୱାର୍ଲ୍ଡ ଇକୋନୋମିକ୍ ଫୋରମ (ଡବ୍ଲ୍ୟୁଇଏଫ୍)ର ଡାଭୋସ୍ ଏଜେଣ୍ଡାକୁ ସମ୍ବୋଧନ କରିବାବେଳେ ଟେଲିପ୍ରମ୍ପଟର ମେଶିନ ଅକାମୀ ହୋଇଯିବାରୁ ମୋଦି ଯେଉଁଭଳି ଭାବେ ନିଜ ଅସହାୟତା ଦେଖାଇ ପାଟି ଫିଟାଇପାରିଲେ ନାହିଁ, ସେଥିରୁ ଭାରତୀୟମାନେ ଲଜ୍ଜିତ ହେଲେ। ଏଥିରୁ ପ୍ରମାଣିତ ହେଲା ଯେ, ସବୁ ଭାଷଣରେ ଯେଉଁ ବିଷୟରେ ମୋଦି କହିଥାଆନ୍ତି ତା'ର ଗଭୀରତାକୁ ଯିବା ପରିବର୍ତ୍ତେ ଅନ୍ୟ କାହା ଦ୍ୱାରା ପ୍ରସ୍ତୁତ ଭାଷଣକୁ ପଢ଼ିଥାନ୍ତି। ସେତେବେଳେ ମୋଦିଙ୍କ ଏହି ନିର୍ବାକ୍‌ଭାବ ତାଙ୍କ ଭକ୍ତଙ୍କୁ ଲଜ୍ଜିତ କରିଥିବ। ସବୁ ଜଟିଳ ସମସ୍ୟା ସମୟରେ ପ୍ରଧାନମନ୍ତ୍ରୀ ନୀରବ ହୋଇଯାଉଥିବା ମଧ୍ୟ ଦେଖିବାକୁ ମିଳେ।

ପଶ୍ଚିମବଙ୍ଗ ବିଧାନସଭା ନିର୍ବାଚନ ବେଳେ ପ୍ରଧାନମନ୍ତ୍ରୀ ସେଠାକୁ ଯାଇ ମୁଖ୍ୟମନ୍ତ୍ରୀ ମମତା ବାନାର୍ଜୀଙ୍କୁ 'ଦିଦି ଓ ଦିଦି' କହି ଯେପରି କଟାକ୍ଷ କଲେ ତାହା କିପରି ଘୃଣିତ ହୋଇଥିଲା ସେ ବିଷୟରେ ନିର୍ବାଚନ ଫଳାଫଳରୁ ତାଙ୍କ ସମର୍ଥକ ଓ ଦେଶବାସୀ ଭଲଭାବେ ବୁଝିପାରିଲେ। ୨୦୨୧ ନଭେମ୍ବର ୧୬ରେ ତତ୍କାଳୀନ ନିର୍ବାଚନ କମିଶନର ସୁଶୀଲ ଚନ୍ଦ୍ରା କେତେକ ପ୍ରସଙ୍ଗରେ ପିଏମ୍‌ଓ ସହ ଭିତରି ଆଲୋଚନା କରିଥିଲେ। ଏହାଦ୍ୱାରା ଇସିଙ୍କ ନିରପେକ୍ଷତା ଉପରେ ପ୍ରଶ୍ନବାଚୀ ଉଠିଥିଲା। ନିର୍ବାଚନ କମିଶନ ନିଜର ଏଭଳି କାର୍ଯ୍ୟ ଯୋଗୁ କେବଳ ଭାରତରେ ନୁହେଁ, ଅନ୍ତର୍ଜାତୀୟ ସ୍ତରରେ ମଧ୍ୟ ବିଶ୍ୱସନୀୟତା ହରାଇବସିଲେ।

ମୋଦି ନିଜ ଶାସନ କାଳର ୮ ବର୍ଷ ମଧ୍ୟରେ ଥରୁଟିଏ ହେଲେ ଗୋଷ୍ଠୀ ନିରପେକ୍ଷ ଆନ୍ଦୋଳନ (ଏନ୍‌ଏଏମ୍) ସମ୍ମିଳନୀରେ ଯୋଗଦେଇ ନାହାନ୍ତି। କାରଣ ୧୯୬୧ରେ ଶୀତଳ ଯୁଦ୍ଧ ବେଳେ ଏହି ରାଷ୍ଟ୍ରସମୂହ ଗଠନରେ ପ୍ରଥମ ପ୍ରଧାନମନ୍ତ୍ରୀ ଜବାହରଲାଲ ନେହେରୁଙ୍କ ଗୁରୁତ୍ୱପୂର୍ଣ୍ଣ ଭୂମିକା ଥିଲା। ନେହେରୁଙ୍କ ସବୁ ନୀତି ଭୁଲ୍ ବୋଲି ପ୍ରମାଣିତ କରିବାକୁ ଯାଇ ମୋଦି ଗୋଷ୍ଠୀ ନିରପେକ୍ଷ ଆନ୍ଦୋଳନ ପ୍ରତି ବିମୁଖ ଥିବା କୁହାଯାଏ। କିନ୍ତୁ ବହିର୍ବ୍ୟାପାର ମନ୍ତ୍ରୀ ଏସ୍. ଜୟଶଙ୍କର ମେ' ୨୯ରେ ଆଇଆଇଟି ଗୁଆହାଟୀରେ ଛାତ୍ରୀଛାତ୍ରଙ୍କ ସହ ଭାବ ବିନିମୟ କରିବାବେଳେ କହିଥିଲେ, ବିଶ୍ୱରେ ଚାଲିଥିବା ସାମ୍ପ୍ରତିକ ଧ୍ରୁବୀକରଣ ପରିପ୍ରେକ୍ଷୀରେ ଭାରତ ନିଜ ଗୋଷ୍ଠୀ ନିରପେକ୍ଷ ଆଭିମୁଖ୍ୟକୁ ବଜାୟ ରଖିଛି। ଏଥିଯୋଗୁ ରୁଷିଆ–ୟୁକ୍ରେନ୍ ସଂଘର୍ଷ ମଝିରେ ଭାରତ ନ ପଡ଼ି କାହାର ପକ୍ଷ ନେଉନାହିଁ ବୋଲି ଜୟଶଙ୍କର ବୁଝାଇଥିଲେ।

ଭାରତର ଅର୍ଥନୀତି କଥା ଦେଖିଲେ ମୁଦ୍ରାସ୍ଫୀତି ବହୁ ଉଚ୍ଚକୁ ଚାଲିଯାଇଛି, ଯାହାର ବାସ୍ତବ ଆକଳନ ସରକାରୀ ତଥ୍ୟରୁ ମିଳିପାରି ନାହିଁ। ବେକାରଙ୍କ ସଂଖ୍ୟା ବଢ଼ିଚାଲିଛି। ବିମୁଦ୍ରୀକରଣ ଭଳି ଜନବିରୋଧୀ ପଦକ୍ଷେପ ଦେଶରେ କ୍ଷୁଦ୍ର ଓ ମଧ୍ୟମ ଶିଳ୍ପକୁ ଧ୍ୱଂସ କରିଦେଇଛି। କର୍ମନିଯୁକ୍ତି ସୃଷ୍ଟି ଦିଗରେ କୌଣସି ପ୍ରକାର ପଦକ୍ଷେପ ନିଆଯାଉ ନ ଥିବାରୁ ଆଶାୟୀମାନେ ଚାକିରି ଖୋଜିବା ବନ୍ଦ କରିଦେଲେଣି ବୋଲି ନିକଟରେ ସେଣ୍ଟର ଫର୍ ମନିଟରିଂ ଇଣ୍ଡିଆନ୍ ଇକୋନୋମି (ସିଆଇଏମ୍‌ଇ) ପକ୍ଷରୁ ଏକ ରିପୋର୍ଟ ପ୍ରକାଶ ପାଇଥିଲା। ଏସବୁ ପରେ ମଧ୍ୟ ପ୍ରଧାନମନ୍ତ୍ରୀ କହୁଛନ୍ତି, ସେ କାହା ମୁଣ୍ଡ ତଳକୁ କରାଇନାହାନ୍ତି।

ମନେପଡ଼େ ମୋଦିଙ୍କ ପ୍ରଥମ ୩ ବର୍ଷର ନିତିଦିନିଆ ବିଦେଶ ଭ୍ରମଣ। ଧାରଣା ସୃଷ୍ଟି କରାଯାଇଥିଲା ଯେ, ଦେଶ ଏକ ନୂଆ ଅନ୍ତର୍ଜାତୀୟ ଭାବମୂର୍ତ୍ତି ନିର୍ମାଣ କରିପାରିବ। ବାରମ୍ବାର କୁହାଗଲା ଯେ, ଭାରତୀୟ ପାସ୍‌ପୋର୍ଟର ସମ୍ମାନ ବୃଦ୍ଧି ପାଇଛି। ଆଜି ସ୍ପଷ୍ଟ ବୁଝାପଡୁଛି ମୋଦିଙ୍କର ସବୁ ନେତାଙ୍କୁ କୁଣ୍ଢାଇବା କାହାରିକୁ ପସନ୍ଦ ହୋଇ ନ ଥିଲା। ଆରବ ଦେଶର ମୁସଲମାନ ନେତାମାନଙ୍କ ବ୍ୟତୀତ ଅନ୍ୟ ସବୁ ଦେଶର ସଂସ୍କୃତିରେ ଆଲିଙ୍ଗନକୁ ବିକୃତ ମାନସିକତାର ପରିଚୟ ବୋଲି ବୁଝାଯାଏ। ଆଜି ମୋଦି ସମର୍ଥକଙ୍କ ସମେତ ଭାରତୀୟମାନେ ମଧ୍ୟ ସେହିସବୁ କୁଣ୍ଢାଇବାର ବିଫଳତା ଦେଖି ଲଜ୍ଜିତ ହେବା କଥା।

ନିଜ ନୀତିରେ ନିଜେ ଶିକାର

ପ୍ରକାଶ ତ୍ରିପାଠୀ

ଆଉ ୨ଦିନ ଯାଇଥିଲେ ସ୍କୁଲରେ ଖରାଦିନିଆ ଛୁଟି ହୋଇଥାନ୍ତା। ପିଲାମାନେ ମନଖୁସିରେ ଛୁଟି ମନାଇ ଥାନ୍ତେ। ବିଭିନ୍ନ ଦର୍ଶନୀୟ ସ୍ଥାନ ଭ୍ରମଣରେ ଯାଇଥାନ୍ତେ ଅବା ନିଜ ସମ୍ପର୍କୀୟଙ୍କ ଘରକୁ ଯାଇ ଛୁଟି କଟାଇଥାନ୍ତେ। ହେଲେ ବିଧିର ବିଧାନ କିଛି ଅଲଗା। ସ୍କୁଲରେ ପଢୁଥିବାବେଳେ ସେମାନଙ୍କ ଜୀବନ ପ୍ରଦୀପ ଲିଭିଗଲା। ଆତତାୟୀଙ୍କ ଗୁଳିମାଡ଼ରେ ସେମାନଙ୍କ ନିରୀହ ପ୍ରାଣ ଚାଲିଗଲା। ଏଭଳି ହୃଦୟ ବିଦାରକ ଘଟଣା ଘଟାଇଛି ଅଧିକ ସଭ୍ୟ ଓ ଶିକ୍ଷିତ କୁହାଯାଉଥିବା ଦେଶ ଆମେରିକାରେ। ଟେକ୍ସାସର ଇଭାଲ୍‌ଡେ ସହରସ୍ଥିତ ରୋବ ପ୍ରାଥମିକ ସ୍କୁଲରେ ଗତ ମେ ୨୪ରେ ଜଣେ ସ୍କୁଲ ଛାତ୍ରଙ୍କ ଗୁଳିମାଡ଼ରେ ୧୯ ଜଣ ଶିଶୁ ଓ ୨ ଜଣ ଶିକ୍ଷୟିତ୍ରୀ ମୋଟ ୨୧ ଜଣଙ୍କର ମୃତ୍ୟୁ ଘଟିଛି। ଏହି ଶିଶୁମାନଙ୍କ ବୟସ ୫ ରୁ ୧୧ ବର୍ଷ ମଧ୍ୟରେ ହେବ। ଏଭଳି ନାରକୀୟ କାଣ୍ଡ ଘଟାଇଛନ୍ତି ଜଣେ ୧୮ ବର୍ଷୀୟ ହାଇସ୍କୁଲ ଛାତ୍ର ସାଲ୍‌ଭେଡର ରାମୋସ। ଅବଶ୍ୟ ସୁରକ୍ଷା କର୍ମୀଙ୍କ ଗୁଳିମାଡ଼ରେ ରାମୋସଙ୍କ ମଧ୍ୟ ଘଟଣାସ୍ଥଳରେ ମୃତ୍ୟୁ ଘଟିଛି। ରାମୋସଙ୍କ ହାତରେ ଥିଲା ଏକ ସେମି ଅଟୋମେଟିକ ରାଇଫଲ ଓ ପାଖରେ ମହଜୁଦ ଥିଲା ହ୍ୟାଣ୍ଡ ଗନ୍ ଓ କିଛି ଗୁଳି ଭର୍ତ୍ତି ମାଗଜିନ। ଗତ କିଛିଦିନ ତଳେ ସେ ତା'ର ଜନ୍ମଦିନରେ ଦୁଇଟି ବନ୍ଧୁକ ଉପହାର ଭାବେ ପାଇଥିଲା। ଉକ୍ତ ଦିନ ପ୍ରଥମେ ସେ ଏହି ବନ୍ଧୁକ ଯୋଗେ ତା'ର ଜେଜେମା ଉପରକୁ ଗୁଳି ଚଳାଇଥିଲା ଓ ସୌଭାଗ୍ୟକ୍ରମେ ଗୁଳିଟି ଜେଜେମା'ଙ୍କ ଦେହରେ ବାଜି ନ ଥିଲା। ଏହାପରେ ସେ ନିଜ କାର ଯୋଗେ ନିକଟସ୍ଥ ସ୍କୁଲ ଭିତରକୁ ଯାଇ ଗୋଟିଏ ଶ୍ରେଣୀଗୃହରେ ଆଖିବୁଜା ଗୁଳି ଚଳାଇ ଥିଲା। ଯଦି ତୁରନ୍ତ ତାକୁ ସୁରକ୍ଷା କର୍ମୀମାନେ ହତ୍ୟା କରି ନ ଥାନ୍ତେ , ତେବେ ମୃତ୍ୟୁ ସଂଖ୍ୟା ଯେ କେତେ ହୋଇଥାନ୍ତା ତାହା କଳ୍ପନା କରିହୋଇ ନ ଥାନ୍ତା। ପ୍ରକାଶଯୋଗ୍ୟ, ଏହାର ମାତ୍ର ୧୦ ଦିନ ପୂର୍ବରୁ ଅର୍ଥାତ୍ ମେ ୧୪ରେ ବ୍ୟୁୟର୍କର ବଫାଲୋ ସହରରେ ଥିବା ଏକ ସୁପର ମାର୍କେଟରେ ୧୮ ବର୍ଷୀୟ ଜଣେ ଯୁବକଙ୍କ ଆଖିବୁଜା ଗୁଳି ଚାଳନାରେ ୧୦ ଜଣଙ୍କ ଜୀବନ ଯାଇଥିଲା।

ଆମେରିକାରେ ବନ୍ଧୁକ ଧରିବା ଏକ ସାଧାରଣ କଥା ଓ ତଜ୍ଜନିତ ଗୁଳିକାଣ୍ଡ ଘଟଣା ବି ଅନୁରୂପ ସାଧାରଣ। ମାତ୍ର ୧୦ ଦିନରେ ୩୦ ରୁ ଅଧିକ ଜୀବନ ଯିବା ତଥା ଶପିଂ ମଲ୍ ଓ ପ୍ରାଥମିକ ସ୍କୁଲରେ ବିନା କାରଣରେ ଗୁଳିକାଣ୍ଡ ଘଟାଇବା ଏହାର ସର୍ବୋତ୍ତମ ଉଦାହରଣ। ଅତି ଉନ୍ନତ ମସ୍‌କେଟ ବନ୍ଧୁକଠାରୁ ମେଶିନ ଗନ୍ ପର୍ଯ୍ୟନ୍ତ ଆମେରିକୀୟଙ୍କ ନିକଟରେ ରହିବା ଅତି ସାଧାରଣ କଥା। ନିତ୍ୟ ବ୍ୟବହାର୍ଯ୍ୟ ବସ୍ତୁ ଭଳି ବନ୍ଧୁକ ସେଠାରେ କିଣାଯାଇଥାଏ। ଆମେରିକାର ଜନସଂଖ୍ୟା ୩୩୨ ନିୟୁତ, ହେଲେ ସାଧାରଣ ନାଗରିକ ପାଖରେ ରହିଛି ୩୯୩ ନିୟୁତ ବନ୍ଧୁକ। ଅନୁସନ୍ଧାନ କୁହେ, ପ୍ରତିବର୍ଷ ଆମେରିକାରେ ଗୁଳିକାଣ୍ଡଜନିତ ମୃତ୍ୟୁସଂଖ୍ୟା ପ୍ରାୟ ୩୦ ହଜାର। ଏହାର ପ୍ରାୟ ୨୦ ହଜାର ମୃତ୍ୟୁ ହେଉଛି ଆତ୍ମହତ୍ୟା, ଯେଉଁମାନେ କି ନିଜ ବନ୍ଧୁକ ଯୋଗେ ପ୍ରାଣ ହରାଇଥାନ୍ତି। ବନ୍ଧୁକ ପାଖରେ ରଖିବାକୁ ସେଠାରେ ଏକ ମୌଳିକ ଅଧିକାର ଭାବେ ଗ୍ରହଣ କରାଯାଏ। ଜରୁରୀ ପରିସ୍ଥିତିରେ ସାଧାରଣ ନାଗରିକଙ୍କୁ ନିଜ ପାଖରେ ଆତ୍ମରକ୍ଷା ନିମନ୍ତେ ବନ୍ଧୁକ ରଖିବାକୁ ସେଠାରେ ଅନୁମତି ଦିଆଯାଇଥାଏ। ଆମେରିକାର ବନ୍ଧୁକ ନୀତି ଏକ ଦ୍ୱନ୍ଦ୍ୱାତ୍ମକ ସ୍ଥିତିରେ ରହିଛି। ଅତୀତରେ ଏହିପରି ଅନେକ ଗୁଳିକାଣ୍ଡ ଘଟିବା ପରେ ପରେ ସେଠାକାର ରାଷ୍ଟ୍ରପତିମାନେ ବନ୍ଧୁକ ନୀତିରେ ପରିବର୍ତ୍ତନ ପାଇଁ ଘୋଷଣା କରିଥାନ୍ତି, ମାତ୍ର ପର ମୁହୂର୍ତ୍ତରେ ମୌନତା ଅବଲମ୍ବନ କରିଥାନ୍ତି। ଏବର ଗୁଳିକାଣ୍ଡ ଘଟଣାକୁ ଅନ୍ତର୍ଜାତୀୟ ଲଜ୍ଜା ଭାବେ ଅଭିହିତ କରି ଆମେରିକା ରାଷ୍ଟ୍ରପତି ଜୋ ବାଇଡେନ କହିଛନ୍ତି, ବନ୍ଦୁତ ହୋଇଗଲା, ଆଉ ନୁହେଁ। ଗୁଳିକାଣ୍ଡ ଯୋଗୁ ନିରୀହ ଶିଶୁ ଓ ନାଗରିକଙ୍କ ମୃତ୍ୟୁ ଉପରେ ସେ ବାରମ୍ବାର ମନ୍ତବ୍ୟ ଦେଇ ଦେଇ ଥକି ପଡ଼ିଲେଣି। କେବଳ ଆମେରିକା ନୁହେଁ, ସବୁ ରାଷ୍ଟ୍ରରେ ନାଗରିକ ମାନଙ୍କ ମାନସିକ ସମସ୍ୟା ରହିଛି, ପାରିବାରିକ ବିବାଦ ରହିଛି। ହେଲେ ଏଭଳି ହିଂସା କେଉଁଠାରେ ହେଉନାହିଁ। କାହିଁକି ଆମେମାନେ ଏଭଳି ଗୁଳିକାଣ୍ଡ ଭଳି ଏକ ଅତି ହିଂସାତ୍ମକ ବାତାବରଣରେ ବାରମ୍ବାର ରହୁଛେ। ପ୍ରତ୍ୟେକ ମାତାପିତାଙ୍କ ପୀଡ଼ା କମ୍ ପାଇଁ, ଏ ଦେଶର ପ୍ରତ୍ୟେକ ନାଗରିକଙ୍କ ପୀଡ଼ା କମ୍ କରିବା ପାଇଁ କଠୋର କାର୍ଯ୍ୟାନୁଷ୍ଠାନ ନିଆଯିବ। ଏବେ ଆଉ ମନ୍ତବ୍ୟ ପ୍ରଦାନ ନୁହେଁ, ପଦକ୍ଷେପ

ସଂକ୍ଷେପରେ

ସ୍ତ୍ରୀଙ୍କୁ ପିଟି ହତ୍ୟା କଲେ ସ୍ୱାମୀ

ବାରିପଦା ଅଫିସ, ୩।୦।୫: ରାତି ପାହିଲେ ସ୍ୱାମୀଙ୍କ ଦୀର୍ଘାୟୁ କାମନା କରିବାକୁ ଥିବା ସ୍ତ୍ରୀଙ୍କୁ ପିଟି ପିଟି ହତ୍ୟା କରିଛନ୍ତି ସ୍ୱାମୀ। ରବିବାର ରାତିରେ ଏଭଳି ଏକ ଅଭାବନୀୟ ଘଟଣା ଘଟିଛି ମୟୂରଭଞ୍ଜ ଜିଲା ଯଶିପୁର ଥାନା ଅଧୀନ ଚାକିଡ଼ି ପଞ୍ଚାୟତ ଅସୁରା ଗାଁ ଖଡିଆ ସାହିରେ। ମୃତ ମହିଳା ହେଲେ ମକରି ଦିଗାର। ଏନେଇ ପୋଲିସ ଏକ ହତ୍ୟା ମାମଲା (ନଂ.୧୩୬/୨୨) ରୁଜୁ କରି ଅଭିଯୁକ୍ତ ସ୍ୱାମୀ ଭରତ ଦିଗାରଙ୍କୁ ଗିରଫ କରି ଘଟଣାର ତଦନ୍ତ ଜାରି ରଖିଛି। ସୂଚନା ଅନୁଯାୟୀ, ରବିବାର ରାତିରେ କୌଣସି କାରଣକୁ ନେଇ ଉଭୟଙ୍କ ମଧ୍ୟରେ ଗଣ୍ଡଗୋଳ ହୋଇଥିଲା। ଏଥିରେ ଉତ୍ତ୍ୟକ୍ତ ହୋଇ ଭରତ ଏକ ଠେଙ୍ଗାରେ ମକରିଙ୍କୁ ମାଡ଼ ମାରିବାରୁ ଘଟଣାସ୍ଥଳରେ ତାଙ୍କର ମୃତ୍ୟୁ ଘଟିଥିଲା। ଖବରପାଇ ପୋଲିସ ସାଇଣ୍ଟିଫିକ ଟିମ୍ ସହ ଘଟଣାସ୍ଥଳରେ ପହଞ୍ଚି ନମୁନା ସଂଗ୍ରହ କରି ମୃତଦେହ ବ୍ୟବଚ୍ଛେଦ ପାଇଁ ରାଇରଙ୍ଗପୁର ଡାକ୍ତରଖାନାକୁ ପଠାଇଛି।

ଦୀପରୁ ନିଆଁ ଲାଗି ମହିଳା ଗୁରୁତର

ସାବିତ୍ରୀ ବ୍ରତ ପାଳନ ବେଳେ ଅଘଟଣ

ରେଢ଼ାଖୋଲ,୩।୦।୫(ଡି.ଏନ୍.ଏ.): ସମ୍ବଲପୁର ଜିଲା ରେଢ଼ାଖୋଲର କଦଳୀଗଡ଼ ଜଗନ୍ନାଥ ମନ୍ଦିରରେ ସୋମବାର ମହିଳାମାନେ ସାବିତ୍ରୀ ବ୍ରତ ପାଳନ କରୁଥିବା ବେଳେ ଅଘଟଣ ଘଟିଛି। ଦୀପରୁ ନିଆଁ ଲାଗି ଗ୍ରାମର ସସ୍ମିତା ଗଡ଼ତିଆ (୩୫) ଗୁରୁତର ହୋଇଛନ୍ତି। ତାଙ୍କୁ ଚିକିତ୍ସା ପାଇଁ ରେଢ଼ାଖୋଲ ଉପଖଣ୍ଡ ଡାକ୍ତରଖାନାରେ ଭର୍ତ୍ତି କରାଯାଇଥିଲା। ଡାକ୍ତରଙ୍କ ପରାମର୍ଶକ୍ରମେ ସେଠାରୁ ତାଙ୍କୁ ବୁର୍ଲା ଭିମ୍‌ସାରକୁ ସ୍ଥାନାନ୍ତର କରାଯାଇଛି। ସୂଚନାମତେ ପୂର୍ବାହ୍ନରେ ସାବିତ୍ରୀ ପୂଜା ପାଇଁ ମହିଳାମାନେ ଜଗନ୍ନାଥ ମନ୍ଦିରରେ ଏକାଠି ହୋଇଥିଲେ। ପୂଜା ସାରି ସମସ୍ତେ ବେଢ଼ା ପରିକ୍ରମା କରୁଥିବା ବେଳେ ହଠାତ୍ ଦୀପରୁ ସସ୍ମିତାଙ୍କ ଶାଢ଼ିରେ ନିଆଁ ଲାଗିଯାଇଥିଲା। ଏହା ଦେଖି ଉପସ୍ଥିତ ମହିଳାମାନେ ନିଆଁ ଲିଭାଇବାକୁ ଉଦ୍ୟମ କରିଥିଲେ। ଏହା ସତ୍ତ୍ୱେ ମହିଳାଙ୍କ ଦେହରେ ନିଆଁ ଲାଗିଯିବାରୁ ସେ ଗୁରୁତର ହୋଇଥିଲେ।

ସବୁ ହୋଟେଲରେ ସିସିଟିଭି ବାଧ୍ୟତାମୂଳକ

ରଥଯାତ୍ରା ପାଇଁ ସମନ୍ୱୟ ବୈଠକ

- ହୋଟେଲ ମାଲିକଙ୍କ ସହ ପୋଲିସ ପ୍ରଶାସନର ଆଲୋଚନା
- ଯାତ୍ରୀଙ୍କ ସୁରକ୍ଷା ଓ ସୁବିଧା ଉପରେ ଗୁରୁତ୍ୱ

ବୈଠକରେ ହୋଟେଲ ମାଲିକମାନଙ୍କ ସହ ଏସ୍‌ପି କନୱର ବିଶାଲ ସିଂ ଆଲୋଚନା କରୁଛନ୍ତି।

ପୁରୀ ଅଫିସ,୩।୦।୫

ଚଳିତ ବର୍ଷର ରଥଯାତ୍ରା ପାଇଁ ସୋମବାର ପୁରୀ ହୋଟେଲ ମାଲିକ ସଂଘ ସହ ପୋଲିସ ପ୍ରଶାସନର ସମନ୍ୱୟ ବୈଠକ ଅନୁଷ୍ଠିତ ହୋଇଯାଇଛି। ପୁରୀ ପୋଲିସ କାର୍ଯ୍ୟାଳୟରେ ଆୟୋଜିତ ଏହି ବୈଠକରେ ସହରର ସମସ୍ତ ହୋଟେଲରେ ସିସିଟିଭି କ୍ୟାମେରା ଲଗାଯିବା ବାଧ୍ୟତାମୂଳକ କରାଯିବା ସହ ଯାତ୍ରୀଙ୍କ ସୁରକ୍ଷା ଓ ସୁବିଧା ଉପରେ ଗୁରୁତ୍ୱାରୋପ କରାଯାଇଛି।

ଚଳିତବର୍ଷ ରଥଯାତ୍ରାରେ ପ୍ରାୟ ୧୫ ଲକ୍ଷ ଭକ୍ତଙ୍କ ସମାଗମ ହେବାର ସମ୍ଭାବନା ରହିଛି। ଅନେକ ଶ୍ରଦ୍ଧାଳୁ ଏବଂ ପର୍ଯ୍ୟଟକ ବିଭିନ୍ନ ହୋଟେଲ ଓ ଲଜ୍‌ରେ ରହିବେ। ତେଣୁ ସେମାନଙ୍କ ଲାଗି ହୋଟେଲକୁ ସୁରକ୍ଷିତ ରଖିବା ଦିଗରେ ପଦକ୍ଷେପ ନେବାକୁ ପୋଲିସ ପ୍ରଶାସନ ପକ୍ଷରୁ ପରାମର୍ଶ ଦିଆଯାଇଛି। ପୁରୀ ସହରର ସବୁ ହୋଟେଲରେ ସିସିଟିଭି କ୍ୟାମେରା ଲଗାଯିବାକୁ ନିର୍ଦ୍ଦେଶ ଦିଆଯାଇଛି। ସିସିଟିଭିରେ ଅତିକମ୍‌ରେ ୭ଦିନର ତଥ୍ୟ ସଂରକ୍ଷିତ ରହିବା ଭଳି ବ୍ୟବସ୍ଥା ଥିବା ଦରକାର। ପ୍ରତିଦିନ ହୋଟେଲ ମାଲିକମାନେ ଯାତ୍ରୀଙ୍କ ସଂଖ୍ୟା ସମ୍ପର୍କିତ ତଥ୍ୟ ସ୍ଥାନୀୟ ଥାନାରେ ଦାଖଲ କରିବେ। ପ୍ରତ୍ୟେକ ଥାନାର ଆଇଆଇସି ଏକ ହ୍ୱାଟ୍ସଅପ୍ ଗ୍ରୁପ୍ କରିବେ। ହୋଟେଲ ଓ ଲଜ୍ ମାଲିକମାନେ ଏହି ଗ୍ରୁପ୍‌ରେ ରହିବେ। ଗ୍ରୁପ୍‌ରେ ହୋଟେଲ, ଯାତ୍ରୀଙ୍କ ସୁରକ୍ଷା ଓ ରହଣି ସମ୍ପର୍କରେ ଆଲୋଚନା ହେବ। ପର୍ଯ୍ୟଟକଙ୍କ ପାଇଁ ଏକ ହେଲ୍ପଲାଇନ୍ ନମ୍ବର (୬୩୭୦୯୬୭୧୦୦) ଜାରି କରାଯାଇଛି। ହୋଟେଲ ମାଲିକମାନେ ନିଜ ରିସେପଶନ୍ ସେଣ୍ଟରରେ ଉକ୍ତ ହେଲ୍ପଲାଇନ୍‌ନମ୍ବର ଲେଖାଇବେ, ଯେପରି ତାହା ଯାତ୍ରୀଙ୍କ ନଜରକୁ ଆସିବ ବୋଲି ପୋଲିସ ପ୍ରଶାସନ ପକ୍ଷରୁ କୁହାଯାଇଛି। ଯାତ୍ରୀଙ୍କ ସମସ୍ୟା ସମ୍ପର୍କିତ ସୂଚନା ପାଇଁ ସିଟି ଡିଏସ୍‌ପି ଜନାର୍ଦ୍ଦନ ପାଢ଼ୀଙ୍କୁ ନୋଡାଲ ଅଫିସର ଭାବେ ନିଯୁକ୍ତ କରାଯାଇଛି।

ଭୁବନେଶ୍ୱରର ବୁଦ୍ଧେଶ୍ୱରୀ ମନ୍ଦିରରେ ସୋମବାର ମହିଳାମାନେ ସାବିତ୍ରୀ ବ୍ରତ ପାଳନ କରୁଛନ୍ତି।

ସିଭିଲ୍ ସର୍ଭିସ୍ କୃତକାର୍ଯ୍ୟଙ୍କ ମୁହଁରୁ...

'ଓଡ଼ିଶାବାସୀଙ୍କ ବିକାଶରେ ନିଜକୁ ସାମିଲ କରିବି'

୬୩ ର୍ୟାଙ୍କ ହୋଲ୍‌ଡର

କାର୍ତ୍ତିକ ପାଣିଗ୍ରାହୀ

ସୋନପୁର,୩।୦।୫(ନି.ପ୍ର.)

ସୋମବାର ପ୍ରକାଶିତ ୟୁପିଏସ୍‌ସି ସିଭିଲ ସର୍ଭିସ୍ ପରୀକ୍ଷା ୨୦୨୧ରେ ୬୩ ର୍ୟାଙ୍କ ରଖି ଓଡ଼ିଶାର କାର୍ତ୍ତିକ ପାଣିଗ୍ରାହୀ କୃତକାର୍ଯ୍ୟ ହୋଇଛନ୍ତି। ତାଙ୍କ ଘର ସୋନପୁର ସହର ଗଡ଼ଭିତର ଅଞ୍ଚଳରେ। କାର୍ତ୍ତିକ ତାଙ୍କ ପ୍ରତିକ୍ରିୟାରେ କହିଛନ୍ତି, ପରିଶ୍ରମର ଫଳ ମିଳିଥିବାରୁ ଖୁସି ଲାଗୁଛି। ଆଗକୁ ସମାଜର ଅବହେଳିତ ବର୍ଗ ଓ ମହିଳାଙ୍କ ଉନ୍ନତି ପାଇଁ କାମ କରିବି। ସୁଯୋଗ ମିଳିଲେ ଓଡ଼ିଶାର ବିକାଶ ପ୍ରକ୍ରିୟାରେ ସାମିଲ ହେବି। ତୃଣମୂଳସ୍ତରରେ ପ୍ରଶାସନିକ ସୁବିଧା ପହଞ୍ଚାଇବା ପାଇଁ ଚେଷ୍ଟା କରିବି ବୋଲି ସେ କହିଛନ୍ତି। କାର୍ତ୍ତିକଙ୍କ ମା' ଗୀତା ଜଣେ ଗୃହିଣୀ ହୋଇଥିବା ବେଳେ ବାପା ଶିବଶଙ୍କର ଏବେ ଇଣ୍ଡିଆନ ଏୟାର ଲାଇନ୍‌ସର ଇଞ୍ଜିନିୟର ଭାବେ ଦିଲ୍ଲୀରେ କାର୍ଯ୍ୟରତ। ସେ ମାଡ୍ରାସ, ଥିରୁଭାନନ୍ତପୁରମ୍‌ରେ ପାଠ ପଢ଼ିଛନ୍ତି। କଲିକତା କେନ୍ଦ୍ରୀୟ ବିଦ୍ୟାଳୟରେ ପଢ଼ିବା ପରେ ଏବେ ଦିଲ୍ଲୀ ବିଶ୍ୱବିଦ୍ୟାଳୟରେ ଏମ୍‌ଫିଲ କରୁଛନ୍ତି। ତୃତୀୟ ସୁଯୋଗରେ ସେ ଏହି ସଫଳତା ପାଇଛନ୍ତି। କଠିନ ପରିଶ୍ରମ ଓ ନିଷ୍ଠା ରହିଲେ ସଫଳତା ନିଶ୍ଚୟ ମିଳିବ। ଏହି ସଫଳତା ପାଇଁ ସେ ମା', ବାପା, ବିଟେକ୍ କରୁଥିବା ସାନଭାଇ କୁନାଲ, ଗୁରୁଜନ ଓ ଭଗବାନଙ୍କୁ ଶ୍ରେୟ ଦେଇଛନ୍ତି। ଅନ୍ୟପକ୍ଷେ କାର୍ତ୍ତିକଙ୍କ ଏହି ସଫଳତା ଲାଗି ସୋନପୁର ବିଧାୟକ ତଥା ରାଜ୍ୟ ଅର୍ଥ ଓ ଅବକାରୀ ବିଭାଗ ମନ୍ତ୍ରୀ ନିରଞ୍ଜନ ପୂଜାରୀ ଶୁଭେଚ୍ଛା ଜଣାଇଛନ୍ତି। ସେ ଜିଲାକୁ ଗୌରବାନ୍ୱିତ କରିବା ସହ ଆଗକୁ ଆହୁରି ସଫଳତା ଆଣିବେ ବୋଲି ମନ୍ତ୍ରୀ ପୂଜାରୀ ଆଶାପ୍ରକାଶ କରିଛନ୍ତି।

ଶିକ୍ଷା, ସ୍ୱାସ୍ଥ୍ୟ କ୍ଷେତ୍ରର ଉନ୍ନତି ଲାଗି କାର୍ଯ୍ୟ କରିବି

୮୬ ର୍ୟାଙ୍କ ହୋଲ୍‌ଡର

ଗୌରବ ଅଗ୍ରୱାଲ

ସୁନ୍ଦରଗଡ଼, ୩।୦।୫ (ଡି.ଏନ୍.ଏ.)

ସର୍ବଭାରତୀୟ ସିଭିଲ ସର୍ଭିସ ପରୀକ୍ଷାରେ ୮୬ତମ ର୍ୟାଙ୍କ ରଖି ସୁନ୍ଦରଗଡ଼ ପାଇଁ ଗୌରବ ଆଣିଛନ୍ତି ଗୌରବ ଅଗ୍ରୱାଲ। ସୁନ୍ଦରଗଡ଼ ସହର ମିଶନରୋଡସ୍ଥିତ ସଜ୍ଜନ ଅଗ୍ରୱାଲ ଓ କିରଣଙ୍କ କନିଷ୍ଠ ପୁତ୍ର ଗୌରବ। ପରୀକ୍ଷାଫଳ ପ୍ରକାଶିତ ପରେ ତାଙ୍କ ପରିବାର, ସାଙ୍ଗସାଥୀ ଓ ସୁନ୍ଦରଗଡ଼ରେ ଖୁସିର ଲହରି ଖେଳିଯାଇଛି। ଗୌରବ ତାଙ୍କର ଏହି ସଫଳତା ପାଇଁ ପରିବାର ଲୋକଙ୍କୁ ଶ୍ରେୟ ଦେଇଛନ୍ତି। ଅଦମ୍ୟ ଇଚ୍ଛାଶକ୍ତି, କଠିନ ଅଧ୍ୟବସାୟ ମାଧ୍ୟମରେ ସଫଳତା ମିଳିପାରିଥିବା ସେ କହିଛନ୍ତି। ସେ କୌଣସି ନିର୍ଦ୍ଦିଷ୍ଟ କୋଚିଂ ନ ନେଇ କୋଭିଡ୍ ମହାମାରୀର ଦୁଃସ୍ଥିତି ମଧ୍ୟରେ ଘରେ ରହି ସିଭିଲ ସର୍ଭିସ ପରୀକ୍ଷା ପାଇଁ ପଢାପଢି କରୁଥିଲେ। ରାଉରକେଲାସ୍ଥିତ ସେଣ୍ଟପଲ୍ ବିଦ୍ୟାଳୟରେ ଅଷ୍ଟମ, ବଲାଙ୍ଗୀର ଲିଟିଲ ଫ୍ଲାୱାର ସ୍କୁଲରୁ ୧୦ମ ପାସ କରିଥିଲେ। ପରେ ହାଇଦ୍ରାବାଦରେ ଗୀତାଞ୍ଜଳି ସ୍କୁଲରେ ବିଜ୍ଞାନରେ ୧୨କ୍ଲାସ ପାସ କରି ହାଇଦ୍ରାବାଦସ୍ଥିତ ହେଜାତୁଲ୍ଲା ନ୍ୟାଶନାଲ ୟୁନିଭର୍ସିଟିରେ ଇଣ୍ଟିଗ୍ରେଟେଡ ଲ ୫ବର୍ଷୀୟା ପାଠ୍ୟକ୍ରମ ଶେଷ କରିଥିଲେ। ୨୦୨୦ରେ ସିଭିଲ ସର୍ଭିସ ପାଇଁ ସେ ନିଜକୁ ପ୍ରସ୍ତୁତ କରି ଦ୍ୱିତୀୟ ଥର ପାଇଁ ପରୀକ୍ଷା ଦେଇ ସଫଳତା ହାସଲ କରିଛନ୍ତି। ସାଧାରଣ ଲୋକଙ୍କ ଶିକ୍ଷା ଓ ସ୍ୱାସ୍ଥ୍ୟ କ୍ଷେତ୍ରର ଉନ୍ନତି ପାଇଁ କିଛି କରିବା ଇଚ୍ଛା ତାଙ୍କର ରହିଛି ବୋଲି ସେ କହିଛନ୍ତି। ସିଭିଲ ସର୍ଭିସ ପରୀକ୍ଷାର ସାକ୍ଷାତ୍‌କାରରେ ତାଙ୍କୁ ମୁଖ୍ୟତଃ ଇଣ୍ଟର ନ୍ୟାଶନାଲ ଓ ଆଇନ ସମ୍ପର୍କିତ ପ୍ରଶ୍ନ ସହିତ ଓଡ଼ିଶାରେ ହକି ଖେଳର ବିକାଶ ଦିଗରେ ଗ୍ରହଣ କରାଯାଇଥିବା ବିଭିନ୍ନ ପଦକ୍ଷେପ ଓ ସୁନ୍ଦରଗଡ଼ ଜିଲାରେ ଥିବା ରାଉରକେଲା ଷ୍ଟିଲପ୍ଲାଣ୍ଟରେ ଆଗାମୀ ୨୦/୩୦ବର୍ଷକୁ ଆଖି ଆଗରେ ରଖି କିଭଳି ଉତ୍ପାଦନ କ୍ଷମତା ବୃଦ୍ଧିପାଇବ, ସେ ସମ୍ପର୍କିତ ପ୍ରଶ୍ନ ପଚରାଯାଇଥିଲା। ଗୌରବଙ୍କ ପିତା ସଜ୍ଜନ ଅଗ୍ରୱାଲ ପଞ୍ଜାବ ନ୍ୟାଶନାଲ ବ୍ୟାଙ୍କର ଜଣେ ଅବସରପ୍ରାପ୍ତ ମୁଖ୍ୟ ପରିଚାଳକ। ତାଙ୍କର ୨ପୁଅ ସୌରଭ ଓ ଗୌରବ।

ଏମ୍‌କେସିଜିରେ ଚିକିତ୍ସାଧୀନ ବନ୍ଦୀଙ୍କ ମୃତ୍ୟୁ

ବ୍ରହ୍ମପୁର ଅଫିସ,୩।୦।୫

ଏମ୍‌କେସିଜି ମେଡିକାଲରେ ଜଣେ ବିଚାରାଧୀନ ବନ୍ଦୀ (ୟୁଟିପି)ଙ୍କର ସୋମବାର ମୃତ୍ୟୁ ଘଟିଛି। ମୃତକ ଟାଉନ ଥାନା ଅନ୍ତର୍ଗତ ଗେଟ୍‌ବଜାର ଜାଗିଲିସାହିର ମୁନା ବେହେରା(୫୦)। ବୈଦ୍ୟନାଥପୁର ପୋଲିସ ମୃତଦେହ ଜବତ କରି ନଂ.୨୯୦/୨୨ରେ ଏକ ଅପମୃତ୍ୟୁ ମାମଲା ରୁଜୁ କରିଛି। ପ୍ରକାଶ ଯେ, ଗତ ୨୭ ତାରିଖ ସକାଳେ ଜାଗିଲିସାହିରେ ବେଆଇନ ଭାବେ ମଦବିକ୍ରି ହେଉଥିବା ଖବର ପାଇ ଟାଉନ ଥାନା ପୋଲିସ ଚଢ଼ାଉ କରିଥିଲା। ଘଟଣାସ୍ଥଳରୁ ଦୁଇଟି ପ୍ଲାଷ୍ଟିକ ଜାରରୁ ୨୫ ଲିଟର ଦେଶୀ ମଦ ଜବତ କରିଥିଲା। ମଦ ବିକ୍ରି କରୁଥିବା ମୁନାଙ୍କୁ ଗିରଫକରି ମାମଲା ନମ୍ବର ୧୩୩/୨୨ରେ ପୋଲିସ କୋର୍ଟ ଚାଲାଣ କରିଥିଲା। ପରେ ତାଙ୍କୁ ବିଚାର ବିଭାଗୀୟ ହାଜତକୁ ପଠାଇ ଦିଆଯାଇଥିଲା। ମଣ୍ଡଳ କାରାଗାରରେ ବିଚାରାଧୀନ ବନ୍ଦୀ ଥିବା ମୁନା ଗତ ୨୯ ତାରିଖରେ ଅସୁସ୍ଥ ହେବାରୁ ଜେଲ କର୍ତ୍ତୃପକ୍ଷ ଏମ୍‌କେସିଜି ମେଡିକାଲରେ ଭର୍ତ୍ତି କରିଥିଲେ। ମୁନାଙ୍କ ପରିବାର ଲୋକେ ତାଙ୍କର ଏଭଳି ମୃତ୍ୟୁକୁ ସହଜରେ ବିଶ୍ୱାସ କରିପାରୁ ନାହାନ୍ତି। ଅନ୍ୟପଟେ ମୃତଦେହ ବ୍ୟବଚ୍ଛେଦ ରିପୋର୍ଟ ମିଳିବା ପରେ ମୃତ୍ୟୁର ପ୍ରକୃତ କାରଣ ଜଣାପଡ଼ିବ ବୋଲି ପୋଲିସ କହିଛି।

'ଯେଉଁ ଦାୟିତ୍ୱ ମିଳିବ ସୁଚାରୁ ରୂପେ ତୁଲାଇବି'

୨୬୯ ର୍ୟାଙ୍କ ହୋଲ୍‌ଡର

ଅନୁପ ଗର୍ଗ

ରାଉରକେଲା ଅଫିସ,୩।୦।୫

ସର୍ବଭାରତୀୟ ସିଭିଲ ସର୍ଭିସେସ୍ ପରୀକ୍ଷାରେ ରାଉରକେଲାରୁ ଅନୁପ ଗର୍ଗ ସର୍ବଭାରତୀୟ ସ୍ତରରେ ୨୬୯ ର୍ୟାଙ୍କ୍ ରଖି ଉତ୍ତୀର୍ଣ୍ଣ ହୋଇଛନ୍ତି। ତାଙ୍କର ଏହି ସଫଳତା ଯୋଗୁ ସମଗ୍ର ରାଉରକେଲାରେ ଖୁସିର ମାହୋଲ ସୃଷ୍ଟି ହୋଇଛି।

ରାଉରକେଲା ଷ୍ଟେଶନ ରୋଡ୍ ଡିଏଭି ଲାଇନ୍ ଅଞ୍ଚଳର ଶୁଶୀଲ ଗର୍ଗ ଓ ମମତା ଗର୍ଗଙ୍କ ପୁଅ ଅନୁପ। ଶୁଶୀଲ ଜଣେ ବ୍ୟବସାୟୀ ଓ ମମତା ଜଣେ ଗୃହିଣୀ। ଅନୁପ ପ୍ରଥମରୁ ପଞ୍ଚମ ଯାଏ ରାଉରକେଲା ଜଗଦା ସ୍ଥିତ ଏମ୍‌ଜିଏମ୍ ଇଂଲିଶ ମିଡିୟମ୍ ସ୍କୁଲ ଏବଂ ଷଷ୍ଠରୁ ଦ୍ୱାଦଶ ଶ୍ରେଣୀ ଯାଏ ବାଙ୍ଗାଲୋର ବିଶପ୍ କଟନ ବଏଜ ସ୍କୁଲରେ ପଢିଥିଲେ। ଏହାପରେ ସେ ବାଙ୍ଗାଲୋରର ଦୟାନନ୍ଦ ସାଗର ଇଞ୍ଜିନିୟରିଂ କଲେଜରେ ବିଟେକ୍ କଲେ। ସେ ୨୦୧୮ ମସିହାରୁ ଦିଲ୍ଲୀରେ ରହି ସର୍ବଭାରତୀୟ ସିଭିଲ ସର୍ଭିସେସ୍ ପରୀକ୍ଷା ପାଇଁ ପ୍ରସ୍ତୁତି କରୁଥିଲେ। ଅନୁପ ଦୈନିକ ୧୪ରୁ ୧୮ ଘଣ୍ଟା ପରିଶ୍ରମ କରୁଥିଲେ। ୫ଥର ସର୍ବଭାରତୀୟ ସିଭିଲ ସର୍ଭିସେସ୍ ପରୀକ୍ଷା ଦେବା ପରେ ଷଷ୍ଠ ଥରରେ ସେ କୃତକାର୍ଯ୍ୟ ହୋଇଛନ୍ତି। ଆଇଏଏସ୍ ପାଇବା ପରେ ସେ ତାଙ୍କ ମା' ବାପା, ସାଙ୍ଗସାଥୀଙ୍କ ସମେତ ଶିକ୍ଷକଙ୍କୁ ଶ୍ରେୟ ଦେଇଛନ୍ତି। ଆଗାମୀ ଦିନରେ ଦେଶ ସେବାରେ ତାଙ୍କୁ ଯେଉଁ ଦାୟିତ୍ୱ ମିଳିବ ତାକୁ ସୁଚାର ରୂପେ ତୁଲାଇବେ ବୋଲି ଅନୁପ ତାଙ୍କ ପ୍ରତିକ୍ରିୟାରେ କହିଛନ୍ତି।

'ଜେଜେଙ୍କ ସ୍ୱପ୍ନ ପୂରଣ ହୋଇଛି'

୩୦୬ ର୍ୟାଙ୍କ ହୋଲ୍‌ଡର

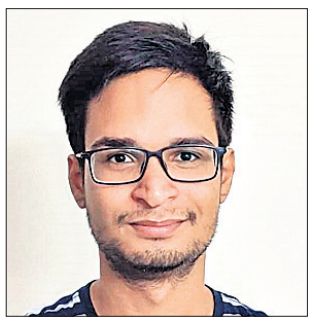
ସୌମ୍ୟରଞ୍ଜନ ପ୍ରଧାନ

ଅନୁଗୋଳ ଅଫିସ୍/ଦେବଗଡ଼/ପାଲଲହଡ଼ା(ଡି.ଏନ୍.ଏ.),୩।୦।୫

ସିଭିଲ ସର୍ଭିସ୍ ପରୀକ୍ଷାରେ ସର୍ବଭାରତୀୟସ୍ତରରେ ୩୦୬ ର୍ୟାଙ୍କ୍ ରଖି ଚମକିଛନ୍ତି ଦେବଗଡ଼ର ମୂଳବାସିନ୍ଦା ତଥା ଅନୁଗୋଳ ଜିଲା ପାଲଲହଡ଼ାର ସୌମ୍ୟରଞ୍ଜନ ପ୍ରଧାନ। ଜେଜେଙ୍କ ସ୍ୱପ୍ନ ପୂରଣ ହୋଇଥିବାରୁ ସେ ଖୁସିବ୍ୟକ୍ତ କରିଛନ୍ତି। ତୃଣମୂଳସ୍ତରର ସମସ୍ୟାର ସମାଧାନ ତାଙ୍କର ପ୍ରମୁଖ ଲକ୍ଷ୍ୟ ବୋଲି ସୌମ୍ୟରଞ୍ଜନ ନିଜ ପ୍ରତିକ୍ରିୟାରେ କହିଛନ୍ତି।

ଦେବଗଡ଼ ଜିଲା ଡିଲେଇବଣି ବ୍ଲକ ଅନ୍ତର୍ଗତ ଭୁକାବେଡ଼ା ଗ୍ରାମର ମୂଳନିବାସୀ ସୌମ୍ୟରଞ୍ଜନ ଗତ ଅକ୍ଟୋବରରେ ପ୍ରକାଶିତ ଓଡ଼ିଶା ପବ୍ଲିକ ସର୍ଭିସ କମିଶନ ପରୀକ୍ଷା (ଓଏଏସ୍)ରେ ୪ର୍ଥ ର୍ୟାଙ୍କ୍ ପାଇଥିଲେ। ସେ ଏବେ ସୁନ୍ଦରଗଡ଼ ଜିଲାରେ କାର୍ଯ୍ୟରତ ଅଛନ୍ତି। ଆଇଏଏସ୍ ଭଳି ସର୍ବଭାରତୀୟ ପରୀକ୍ଷାରେ କୃତକାର୍ଯ୍ୟ ହେବା ଲକ୍ଷ୍ୟ ନେଇ ସେ ପ୍ରସ୍ତୁତି ଚଳାଇଥିଲେ।

୧୯୯୬ ଅଗଷ୍ଟ ୨୯ରେ ଜନ୍ମିତ ସୌମ୍ୟରଞ୍ଜନ ଜଣେ ମେଧାବୀ ଛାତ୍ର। ପାଲଲହଡ଼ା ସରସ୍ୱତୀ ଶିଶୁ ବିଦ୍ୟାମନ୍ଦିରରୁ ମାଟ୍ରିକ୍, ବ୍ରହ୍ମପୁର ନୀଳକଣ୍ଠନଗର ଶିଶୁ ମନ୍ଦିରରୁ ଯୁକ୍ତ ୨ ବିଜ୍ଞାନ, ରାଉରକେଲା ଏନ୍‌ଆଇଟିରୁ ବି-ଟେକ୍ ପାସ୍ କରିବା ପରେ ହରିୟାଣାସ୍ଥିତ ହିରୋ ମୋଟୋକର୍ପରେ ବୈଷୟିକ ବିଶେଷଜ୍ଞ ଭାବେ ବୃତ୍ତିଗତ ଜୀବନ ଆରମ୍ଭ କରିଥିଲେ। କରୋନା ଲକଡାଉନ୍ ସମୟରେ ସେ ଘରକୁ ଫେରିଆସି ଓପିଏସ୍‌ସି ପରୀକ୍ଷା ପାଇଁ ପ୍ରସ୍ତୁତି ଚଳାଇଥିଲେ। ନିଜ ପ୍ରତିକ୍ରିୟାରେ ସୌମ୍ୟରଞ୍ଜନ କହିଛନ୍ତି, ସେ ଦୈନିକ ୬ରୁ ୮ ଘଣ୍ଟା ପରିଶ୍ରମ କରୁଥିଲେ। ବଡ଼ ସିଲାବସ୍ ଦେଖି ଭାଙ୍ଗି ପଡ଼ିବା ଅନୁଚିତ। ପରିଶ୍ରମ କଲେ ଭଲ ଫଳ ମିଳିବ ବୋଲି ସେ ପରାମର୍ଶ ଦେଇଛନ୍ତି।

ସୂଚନାଯୋଗ୍ୟ, ସୌମ୍ୟରଞ୍ଜନଙ୍କ ବାପା ସଞ୍ଜୀବ ପ୍ରଧାନ ପାଲଲହଡ଼ାସ୍ଥିତ ମାଲ୍ୟଗିରି ମହାବିଦ୍ୟାଳୟରେ ପ୍ରାଣୀ ବିଜ୍ଞାନ ବିଭାଗରେ ଅଧ୍ୟାପକ ଭାବେ କାର୍ଯ୍ୟରତ ଥିବାବେଳେ ମା' କଳ୍ପନା ପ୍ରଧାନ ଜଣେ ଗୃହିଣୀ। ସାନ ଭାଇ ବାରିପଦାରେ ଡାକ୍ତରୀ ପାଠ ପଢୁଛନ୍ତି। ଜେଜେବାପା ସ୍ୱର୍ଗତ ବିରଞ୍ଚି ନାରାୟଣ ପ୍ରଧାନ ଦେବଗଡ଼ ଜିଲା ଟାଇଁସର ଉଚ୍ଚ ପ୍ରାଥମିକ ବିଦ୍ୟାଳୟରେ ପ୍ରଧାନ ଶିକ୍ଷକ ଭାବେ କାର୍ଯ୍ୟ କରି ଅବସର ନେଇଥିଲେ। ତାଙ୍କ ପ୍ରେରଣା ହିଁ ଆଜି ଏହି ସଫଳତା ଆଣିଦେଇଥିବା ସୌମ୍ୟରଞ୍ଜନ କହିଛନ୍ତି।

ଆଇପିଏଲ୍ ବେଟିଂ: ୧୩.୭୪ ଲକ୍ଷ ଜବତ, ୯ ଗିରଫ

ବରଗଡ଼ ଅଫିସ,୩।୦।୫

- ୫ଅଭିଯୁକ୍ତଙ୍କୁ ଗିରଫ କଲା ପୋଲିସ
- ଅଭିଯୁକ୍ତଙ୍କଠାରୁ ମିଳିଲା ୬.୧୪ଲକ୍ଷ
- ନିର୍ମାଣାଧୀନ ଘରେ ଚାଲିଥିଲା ବେଟିଂ

ବରଗଡ଼ ପୋଲିସ ଆଇପିଏଲ ବେଟିଂର ପର୍ଦ୍ଦାଫାଶ କରିଛି। ଏଥିରେ ସମ୍ପୃକ୍ତ ୫ ଜଣଙ୍କୁ ସୋମବାର ଗିରଫ କରାଯାଇଛି। ଗିରଫ ଅଭିଯୁକ୍ତମାନେ ହେଲେ ବିକି ମିଉଲ, ପ୍ରକାଶ ଅଗ୍ରୱାଲ, ଅର୍ଜୁନ ସେନାପତି, ବିମଳକାନ୍ତ ନାଗ ଏବଂ ଦିଲୀପ ଦାଶ। ସେମାନେ ବରଗଡ଼ ସହର ଏବଂ ଆଖପାଖ ଅଞ୍ଚଳର ବୋଲି ପୋଲିସ କହିଛି। ଅଭିଯୁକ୍ତଙ୍କ ପାଖରୁ ନଗଦ ୬ଲକ୍ଷ ୧୪ହଜାର ଟଙ୍କା ସମେତ ବହୁ ସାମଗ୍ରୀ ଜବତ ହୋଇଛି। ସେଥିରେ ୩୦ଟି ମୋବାଇଲ, ୨ଟି ଲାପଟପ୍, ୧୪ମୋବାଇଲ ସଂଲଗ୍ନ ଅଟୋ କଲ୍ ରିସିଭର୍ ମେଶିନ, ଟାଟା ସ୍କାଏ ସେଟ୍‌ଅପ୍ ବକ୍ସ, ରିମୋଟ୍, ରାଉଟର୍, ଏଲସିଡି ଟିଭି, ମୋବାଇଲ ଚାର୍ଜର, ଏକ୍ସଟେନ୍ସନ ବୋର୍ଡ଼ ଆଦି ରହିଛି। ଗିରଫ ଅଭିଯୁକ୍ତମାନଙ୍କୁ ସୋମବାର ସନ୍ଧ୍ୟାରେ କୋର୍ଟଚାଲାଣ କରାଯାଇଛି। ସେମାନଙ୍କ ବିରୋଧରେ ବରଗଡ଼ ଟାଉନ ଥାନାରେ ଏକ ମାମଲା (ନଂ.୨୮୭।୨୨) ରୁଜୁ ହୋଇଛି। ଏଥିରେ ଆହୁରି ଅଭିଯୁକ୍ତଙ

ସଂକ୍ଷେପରେ

ନଳକୂପ ଖୋଲାଇଲେ ବିଧାୟକ

ପାପଡାହାଣ୍ଡି,୩୦।୫ (ଡି.ଏନ୍.ଏ.)- ପାପଡାହାଣ୍ଡି ବ୍ଲକ ମୈଦଲପୁର ପଞ୍ଚାୟତ ଖୁଟୁଗୁଡା ଗ୍ରାମର ଦୀର୍ଘ ଦିନର ପାନୀୟ ଜଳ ସମସ୍ୟା ଦୂର କରିଛନ୍ତି ଡାବୁଗାଁ ବିଧାୟକ ମନୋହର ରନ୍ଧାରୀ। ଗ୍ରାମରେ ନଳକୂପ ଖୋଳି ଲୋକଙ୍କ ମୁହଁରେ ହସ ଫୁଟାଇଛନ୍ତି। ପ୍ରାୟ ୩୦ରୁ ଊର୍ଦ୍ଧ୍ୱ ପରିବାର ଗ୍ରାମରେ ବସବାସ କରୁଥିବା ବେଳେ ସେଠାରେ ପିଇବା ପାଣି ର ସୁବିଧା ନଥିବା ଯୋଗୁଁ ବହୁ ଅସୁବିଧା ର ସମ୍ମୁଖୀନ ହେଉଥିଲେ ଗ୍ରାମବାସୀ। ଏନେଇ ସ୍ଥାନୀୟ ଗ୍ରାମବାସୀ ଡାବୁଗାଁ ବିଧାୟକ ମନୋହର ରନ୍ଧାରୀ ନିକଟରେ ଅଭିଯୋଗ କରିବା ପରେ ସୋମବାର ସେମାନଙ୍କ ସମସ୍ୟାକୁ ଦୂର କରିଛନ୍ତି ବିଧାୟକ। ଖୁଟୁଗୁଡା ଗ୍ରାମରେ ବିଧାୟକ ପହଞ୍ଚି ନୂତନ ନଳକୂପ ଖୋଳିବା ପାଇଁ ସ୍ଥାନ ନିରୂପଣ କରିଛନ୍ତି। ଏହି ସମୟରେ ପାପଡାହାଣ୍ଡି ବ୍ଲକ ଉପାଧ୍ୟକ୍ଷ ସୁଶାନ୍ତ ବେହେରା, ଜିଲା ବିଜେଡି ମିଡ଼ିଆ ସଂଯୋଜକ ପରେଶ ଜେନା, ମାଝୀଗୁଡା ସମିତି ସଭ୍ୟ ରାମକୃଷ୍ଣ ହରିଜନ, ପଞ୍ଚାୟତ ବିଜେଡି ସଭାପତି ବନମାଳୀ ପୂଜାରୀ, ରାସବିହାରୀ ମାଝି ପ୍ରମୁଖ ଉପସ୍ଥିତ ଥିଲେ।

ଗଣେଶ ମନ୍ଦିର ଚୋରି ମାମଲାରେ ଜଣେ ଗିରଫ

ଜୟପୁର, ୩୦।୫ (ନି.ପ୍ର.)- ଜୟପୁର ସହରର ପ୍ରସାଦରାଓପେଟାରେ ଥିବା ଗଣେଶ ମନ୍ଦିରର ଚୋରି ମାମଲାର ଜୟପୁର ଟାଉନ ଥାନା ପୋଲିସ କଟକର ରବିନ୍ଦ୍ର କୁମାର ମନ୍ତ୍ରୀ (୨୭)ଙ୍କୁ ଗିରଫ କରିଛି। ପୋଲିସ ସୂଚନା ଅନୁଯାଇ ଜୟପୁର ସହରର ପ୍ରସାଦରାଓ ପେଟାରେ ଥିବା ଗଣେଶ ମନ୍ଦିରରେ ଗତ ୨୮ ତାରିଖ ରାତିରେ ଚୋରି ହୋଇଥିଲା। ଏନେଇ ଜୟପୁର ଟାଉନ ଥାନା ପୋଲିସ ହେବାରୁ ମାମଲା ରୁଜୁ କରି ତଦନ୍ତ ଆରମ୍ଭ କରିଛି। ସୋମବାର ସକାଳୁ ଜୟପୁର ସରକାରୀ ବସଷ୍ଟାଣ୍ଡରେ ଅଭିଯୁକ୍ତ ଲୁଚିଥିବାବେଳେ ପୋଲିସ ତାଙ୍କୁ ଗିରଫ କରିଛି। ଅଭିଯୁକ୍ତଙ୍କଠାରୁ ଚୋରି ହୋଇଥିବା ମୂର୍ତ୍ତି, ତମ୍ବା ଥାଳି, ତମ୍ବା ମୂର୍ତ୍ତି , ଭଙ୍ଗା ଦାନ ହୁଣ୍ଡି, ୩ ହଜାର ଟଙ୍କା ମିଳିଥିବା ଟାଉନ ଥାନାଧିକାରୀ ସଞ୍ଜୟ କୁମାର ମଣ୍ଡଳ ସୂଚନା ଦେଇଛନ୍ତି।

ରକ୍ଷକ କାର୍ଯ୍ୟକ୍ରମ ଅନୁଷ୍ଠିତ

ଉମରକୋଟ, ୩୦।୫(ସ୍ୱ.ପ୍ର.)- ନବରଙ୍ଗପୁର ଜିଲା ଉମରକୋଟ ବିଜୁ ପଟ୍ଟନାୟକ ମହିଳା ମହାବିଦ୍ୟାଳୟରେ ରକ୍ଷକ ତାଲିମ ଶିବିର ଅନୁଷ୍ଠିତ ହୋଇଯାଇଛି। ସଡ଼କ ଦୁର୍ଘଟଣାରେ ପୀଡ଼ିତଙ୍କ ଜୀବନ ବଞ୍ଚାଇବା ପାଇଁ ପ୍ରାଥମିକ ଚିକିତ୍ସା ଦେଇହେବ ସେ ନେଇ ନବରଙ୍ଗପୁର ଆଞ୍ଚଳିକ ପରିବହନ ଅଧିକାରୀଙ୍କ କାର୍ଯ୍ୟାଳୟ ପକ୍ଷରୁ ତାଲିମ ଦିଆଯାଇଛି। କାର୍ଯ୍ୟକ୍ରମରେ ନବରଙ୍ଗପୁର ଆଞ୍ଚଳିକ ପରିବହନ କାର୍ଯ୍ୟାଳୟ ଅତିରିକ୍ତ ଏଆର୍‌ଟିଓ ବିଭୁରଞ୍ଜନ ନାୟକ, ମୋଟରଯାନ ନିରୀକ୍ଷକ ବିନୟ କୁମାର ପାଉଲ୍ ଓ ଅତିରିକ୍ତ ମୋଟରଯାନ ନିରୀକ୍ଷକ ଉପେନ୍ଦ୍ର ପୁସିକା ଯୋଗଦେଇଥିଲେ। ମହାବିଦ୍ୟାଳୟ ଖେଳ ଶିକକ୍ଷ ତଥା ଯୁଥ୍ ରେଡ୍‌କ୍ରସ୍ ସଦସ୍ୟ ନିରଞ୍ଜନ ପଣ୍ଡା, ଜୁନିୟର ରେଡ୍‌କ୍ରସର ଶିବପ୍ରସାଦ ସାହୁ ଓ ଇନ୍ଦ୍ର ମାଳି ନାଟକୀୟ ଢଙ୍ଗରେ ଏହି ତାଲିମ ପ୍ରଦାନ କରିଥିଲେ। ସାଧାରଣ ସଡ଼କ ଦୁର୍ଘଟଣାରେ ଜରୁରିକାଳୀନ ପରିସ୍ଥିତିରେ ପୀଡ଼ିତଙ୍କ ଜୀବନ କିପରି ବଞ୍ଚାଇପାରିବ ଏବଂ ଦୁର୍ଘଟଣାସ୍ଥଳରୁ କିପରି ମେଡିକାଲ ନିଆ ଯାଇପାରିବ ସେହି ସମ୍ପର୍କରେ ତାଲିମ ଦେଇଥିଲେ। ଏହାଛଡ଼ା ସାପ କାମୁଡ଼ା ପୀଡ଼ିତଙ୍କୁ କିପରି ପ୍ରାଥମିକ ଚିକିତ୍ସା, ନିଆଁ ଲାଗିଥିବା ବ୍ୟକ୍ତି ଓ ପାଣିରେ ବୁଡ଼ିଯାଉଥିବା ବ୍ୟକ୍ତିଙ୍କୁ କିପରି ରକ୍ଷା ହେବ ସେ ନେଇ ତାଲିମ ଦିଆଯାଇଛି। ଏହି କାର୍ଯ୍ୟକ୍ରମରେ ଉମରକୋଟର ବିଭିନ୍ନ ମୋଟର କର୍ମଚାରୀ ସଂଘ, ଦୁଇଚକିଆ ଓ ଟ୍ରାକ୍ଟର ଶୋ ରୁମ୍‌ର କର୍ମଚାରୀ ଯୋଗ ଦେଇଥିଲେ।

ମହିଳାଙ୍କୁ କମେଣ୍ଟ ମାରି ୨ ଯୁବକ ଗିରଫ

ନବରଙ୍ଗପୁର,୩୦।୫(ବି.ପ୍ର.)- କମେଣ୍ଟ ମାରିବା ଓ ଅଶ୍ଳୀଳ ଇଙ୍ଗିତ କରିବା ଘଟଣାରେ ନବରଙ୍ଗପୁର ପୋଲିସ ୨ ଯୁବକଙ୍କୁ ଗିରଫ କରି କୋର୍ଟ ଚାଲାଣ କରିଛି। ସେମାନେ ହେଲେ ଚାମୁରିଆଗୁଡା ଅଞ୍ଚଳର ଆଶିଷ କୁମାର ଷଡଙ୍ଗୀ ଓ ରୋହିତ କୁମାର ଭଞ୍ଜଦେଓ। ରବିବାର ସନ୍ଧ୍ୟା ସାଢ଼େ ୭ଟାରେ ଜଣେ ବ୍ୟକ୍ତି ତାଙ୍କ ସ୍ତ୍ରୀଙ୍କ ସହ ଟି ହବରେ ଥିଲେ। ସେହି ସମୟରେ ଆଶିଷ ଓ ରୋହିତ ମହିଳା ଜଣଙ୍କୁ କମେଣ୍ଟ ମାରିବା ସହ ଅଶ୍ଳୀଳ ଇଙ୍ଗିତ କଲେ। ଏହାକୁ ପ୍ରତିରୋଧ କରିବାରୁ ଜୀବନରେ ମାରିଦେବାକୁ ଅଭିଯୁକ୍ତମାନେ ଧମକ ଦେଇଥିଲେ। ଏନେଇ ବ୍ୟକ୍ତି ଜଣଙ୍କ ନବରଙ୍ଗପୁର ଥାନାରେ ଲିଖିତ ଅଭିଯୋଗ କରିଥିଲେ। ଏହାପରେ କେସ୍ ନମ୍ବର ୨୫୫/୨୨ରେ ଏକ ମାମଲା ରୁଜୁ କରାଯାଇ ଅଭିଯୁକ୍ତମାନଙ୍କୁ ଗିରଫ କରି କୋର୍ଟ ଚାଲାଣ କରାଯାଇଛି। ଏଏସ୍‌ଆଇ ହମିତନ ମାଝି ଘଟଣାର ତଦନ୍ତ କରୁଛନ୍ତି।

ନବରଙ୍ଗପୁରରେ ନିର୍ମାଣ ହୋଇପାରିନି ୮୩୭୯ ଆବାସ ଘର

ନବରଙ୍ଗପୁର,୩୦।୫(ବି.ପ୍ର.)

ଦଲାଲ ଏହାର ମୁଖ୍ୟ କାରଣ ସାଜିଥିବା ବେଳେ ପ୍ରଶାସନିକ ତଦାରଖର ଅଭାବ ମଧ୍ୟ ଦେଖାଦେଇଛି। ଏହାଦ୍ୱାରା ବହୁ ହିତାଧିକାରୀଙ୍କ ଘର ଅଧାପନ୍ତରିଆ ଓ କାର୍ଯ୍ୟ ଆରମ୍ଭ ମଧ୍ୟ ହୋଇ ପାରିନାହିଁ। କାଗଜ କଲମ ଗୋଟିଏ କଥା କହୁଥିବା ବେଳେ କ୍ଷେତ୍ରକୁ ଗଲେ ଅଲଗା ଚିତ୍ର ଦେଖାଦେଉଛି।

ଜିଲାରେ ୨୦୧୬-୧୭ରୁ ୨୦୨୦-୨୧ ଆର୍ଥିକ ବର୍ଷ ମଧ୍ୟରେ ପ୍ରଧାନମନ୍ତ୍ରୀ ଆବାସ ଯୋଜନାରେ ୮୯, ୨୧୯ ହିତାଧିକାରୀଙ୍କୁ କାର୍ଯ୍ୟାଦେଶ ଦିଆଯାଇଛି। ସେଥିମଧ୍ୟରୁ ୭୨୯୯ ଘର ନିର୍ମାଣ ହୋଇପାରି ନାହିଁ। ସେହିଭଳି ୨୦୧୬-୧୭ ବର୍ଷରୁ ୨୦୧୮- ୧୯ ବର୍ଷ ମଧ୍ୟରେ ବିଜୁ ପକ୍କା ଘର ଯୋଜନାରେ ୨୪୦୪ ହିତାଧିକାରୀ କାର୍ଯ୍ୟାଦେଶ ପାଇଥିଲେ। ସେଥିମଧ୍ୟରୁ ୧୯୧ ଘର ନିର୍ମାଣ ହୋଇପାରି ନାହିଁ। ନିର୍ମାଣ ଶ୍ରମିକ ପକ୍କା ଘର ଯୋଜନାରେ ୨୦୧୮-୧୯ ଓ ୨୦୧୯-୨୦ ବର୍ଷ ମଧ୍ୟରେ ୧୨୭୧ ହିତାଧିକାରୀଙ୍କୁ କାର୍ଯ୍ୟାଦେଶ ମିଳିଥିବାବେଳେ ସେଥିମଧ୍ୟରୁ ୮୮୯ ଘର ସମ୍ପୂର୍ଣ୍ଣ ହୋଇନାହିଁ। ପ୍ରଧାନମନ୍ତ୍ରୀ ଆବାସ ଯୋଜନାରେ ୨୦୧୬-୧୭ ବର୍ଷର ୬୨୫, ୨୦୧୭-୧୮ ରେ ୪୦, ୨୦୧୮-୧୯ରେ ୭୧୬, ୨୦୧୯-୨୦ରେ ୩୬୬୩ ଓ ୨୦୨୦-୨୧ବର୍ଷରେ ୧୨୫୫ ଘର ନିର୍ମାଣ କାର୍ଯ୍ୟ ସମ୍ପୂର୍ଣ୍ଣ ହୋଇ ନ ଥିବା ଜିଲା ଗ୍ରାମ୍ୟ ଉନ୍ନୟନ ସଂସ୍ଥା ପକ୍ଷରୁ ସୂଚନା ଦିଆଯାଇଛି। ୨୦୧୬-୧୭ ବର୍ଷର ୬୨୫ ଜଣ ହିତାଧିକାରୀଙ୍କ ଘର ନିର୍ମାଣ ଏଯାଏ ହୋଇ ପାରି ନ ଥିବାବେଳେ ସେଥି ମଧ୍ୟରୁ ଅନେକ ହିତାଧିକାରୀ ପ୍ରାଣ ହରାଇ ସାରିଲେଣି। ଘର ନିର୍ମାଣ କରିଦେବୁ କହି ହିତାଧିକାରୀଙ୍କ ସରଳତାର ଫାଇଦା ନେଇ ମଧ୍ୟସ୍ଥମାନେ ତାଙ୍କ ଟଙ୍କା ନେଇ ଆଉ ଦେଖା ଦେଉନାହାନ୍ତି। କୋଷାଗୁମୁଡା ବ୍ଲକ ଚିର୍ମା ପଞ୍ଚାୟତ ସଦର ମହକୁମାର ମୁକୁନ୍ଦ କେଉଟ (୭୦) ଓ ମଙ୍ଗରୀ

ଚିର୍ମା ଗାଁର ମୁକୁନ୍ଦ କେଉଟଙ୍କ ଆବାସ ଘର ୩ ବର୍ଷ ହେବ ନିର୍ମାଣ ହୋଇପାରି ନ ଥିବାରୁ ସେ ଭଙ୍ଗା ଚାଳ ଘରେ ରହୁଛନ୍ତି।

ହରିଜନ (୬୫), ଜଗଣିଗୁଡା ଗାଁର ସୁନାମଣି ଭାତନାୟକ, ନବରଙ୍ଗପୁର ବ୍ଲକ ଚଟାହାଣ୍ଡି ପଞ୍ଚାୟତ ସଦରର ପଟେଲ କୁମ୍ଭାର, ପଦ୍ମା କୁମ୍ଭାର, ମତାଇ ଭତରା, ଲଛମିଧର ଗୌଡ଼ ପ୍ରମୁଖଙ୍କ ଘର ନିର୍ମାଣ ହୋଇପାରି ନାହିଁ। ପ୍ରଶାସନର ତଦାରଖ ଅଭାବ ଓ ମଧ୍ୟସ୍ଥ ହିତାଧିକାରୀଙ୍କ ଟଙ୍କା ନେଇ ଆଉ ଦେଖା ଦେଉନାହାନ୍ତି।

ଦଲାଲ, ମଧ୍ୟସ୍ଥି ମୁଖ୍ୟ କାରଣ

ସେହିଭଳି ଉମରକୋଟ ବ୍ଲକ କୁର୍ଷି ଓ ତୋହରାପଞ୍ଚାୟତ କିରାପାଣି ଗାଁରେ ହିତାଧିକାରୀଙ୍କ ଟଙ୍କା ନେଇ ଦୀର୍ଘ ବର୍ଷ ହେବ ଜଣେ ଦଲାଲ ଘର ନିର୍ମାଣ କରି ନ ଥିବା ଘଟଣାରେ ଉମରକୋଟ ଥାନାରେ ୧୩ଟି ମାମଲା ରୁଜୁ ହୋଇଥିଲା। ଜଣେ ଯୁବକ ତଥା ବ୍ୟବସାୟୀଙ୍କୁ ପୋଲିସ ଗିରଫ ମଧ୍ୟ କଲା। ଏହିଭଳି ଜିଲାର ୧୦ ବ୍ଲକରେ ଅନେକ ଘଟଣା ରହିଛି। ଜିଲାରେ ଏହିଭଳି ଅଭିଯୋଗକୁ ନେଇ ୧୮ଟି ମାମଲା ରୁଜୁ ହୋଇଛି। ପୋଲିସ ମାମଲା ରୁଜୁ କରି ଅଭିଯୁକ୍ତଙ୍କୁ ଗିରଫ କରିଛି ସତ, କିନ୍ତୁ ହିତାଧିକାରୀଙ୍କ ଟଙ୍କା ତ୍ୱରିତ ଫେରସ୍ତ ହୋଇ ପାରୁନାହିଁ। ଅନ୍ୟପକ୍ଷରେ ହିତାଧିକାରୀଙ୍କ ବ୍ୟାଙ୍କ ଖାତାରେ ଅନୁଦାନ ପର୍ଯ୍ୟାୟ କ୍ରମେ ପ୍ରଦାନ କରାଯାଉଛି। ଟଙ୍କା ହିତାଧିକାରୀଙ୍କ ଖାତାରୁ ଉଠୁଥିବାରୁ ଏହାର ଫାଇଦା ମଧ୍ୟସ୍ଥ ଓ ଦଲାଲ ବିଭିନ୍ନ ଉପାୟରେ ନେଉଛନ୍ତି। ଏନେଇ ହିତାଧିକାରୀ ସଚେତନ ହେବାସହ ଦଲାଲଙ୍କ କବଳରେ ନ ପଡ଼ି ନିଜ ଘର ତିଆରି କରିବା ଆବଶ୍ୟକ ରହିଛି। ତେବେ ଅସମ୍ପୂର୍ଣ୍ଣ ଘରଗୁଡିକ ତୁରନ୍ତ ନିର୍ମାଣ ପାଇଁ କ'ଣ ପଦକ୍ଷେପ ନିଆଯାଇଛି ସେ ନେଇ ଜିଲା ଗ୍ରାମ୍ୟ ଉନ୍ନୟନ ସଂସ୍ଥା ପ୍ରକଳ୍ପ ନିର୍ଦ୍ଦେଶକ ରତ୍ନାକର ସାହୁଙ୍କୁ ପଚାରିଥିଲୁ। ଜିଓ ଟ୍ୟାଗିଂ କରିବା ବ୍ୟକ୍ତିମାନେ ବାରମ୍ବାର ହିତାଧିକାରୀଙ୍କ ପାଖକୁ ଯାଇ ତୁରନ୍ତ ଘର ସମ୍ପୂର୍ଣ୍ଣ କରିବାକୁ ତାଗିଦ କରିବେ ବୋଲି ସେ କହିଛନ୍ତି। ଏଥିସହ ମଧ୍ୟସ୍ଥ ତଥା ତୃତୀୟ ବ୍ୟକ୍ତିଙ୍କୁ ବିଡିଓ ଡାକି ତାଗିଦ କରିବେ। ଯେଉଁ ବ୍ୟକ୍ତି ଟଙ୍କା ନେଇ ଘର ନିର୍ମାଣ କରୁନାହାନ୍ତି ତାଙ୍କ ବିରୋଧରେ ହିତାଧିକାରୀ ଏତଲା ଦେଲେ ଏହାର ବାଟ ଫିଟିପାରିବ। ତଥାପି ହିତାଧିକାରୀ ଘର କାମ ତୁରନ୍ତ ସମ୍ପୂର୍ଣ୍ଣ କରିବାକୁ ବିଡିଓମାନଙ୍କୁ ନିର୍ଦ୍ଦେଶ ଦିଆଯାଇଛି ବୋଲି ଡିଆର୍‌ଡିଏ ପିଡି କହିଛନ୍ତି।

ଭାରତୀୟ ମଜଦୁର ସଂଘର ଜିଲା ସମ୍ମିଳନୀ

କୋରାପୁଟ,୩୦।୫(ସ୍ୱ.ପ୍ର.)

କୋରାପୁଟସ୍ଥିତ ସରସ୍ୱତୀ ଶିଶୁ ବିଦ୍ୟାମନ୍ଦିରରେ ରବିବାର ଭାରତୀୟ ମଜଦୁର ସଂଘ (ବିଏମ୍‌ଏସ୍)ର ଜିଲା ସମ୍ମିଳନୀ ଅନୁଷ୍ଠିତ ହୋଇଯାଇଛି। ଏ. ଭୀମାରାଓଙ୍କ ଅଧ୍ୟକ୍ଷତାରେ ଆୟୋଜିତ ଏହି ସମ୍ମିଳନୀରେ ଜିଲା ସଂଘ ସମ୍ପାଦକ ବିରଞ୍ଚି ନାରାୟଣ ଷଡ଼ଙ୍ଗୀ ସଭା ପରିଚାଳନା କରିଥିଲେ। କୋରାପୁଟ ଅତିରିକ୍ତ ଜିଲାପାଳ ରାଜେନ୍ଦ୍ର କୁମାର ମାଝି ମୁଖ୍ୟ ଅତିଥି, ସୁଧାଂଶୁ କୁମାର ପାଢ଼ୀ ସମ୍ମାନିତ ଅତିଥିଭାବେ ଯୋଗଦେଇ ସମ୍ମିଳନୀର ଉଦ୍ଦେଶ୍ୟ ଉପରେ ଆଲୋକପାତ କରିଥିଲେ। ମୁଖ୍ୟ ବକ୍ତାଭାବେ ଜିଲା ବିଏମ୍‌ଏସ୍ ପ୍ରଭାରୀ ପ୍ରହ୍ଲାଦ ନାୟକ ଉପସ୍ଥିତ କର୍ମୀମାନଙ୍କୁ ବିଏମ୍‌ଏସ୍ ୟୁନିୟନ ଆରମ୍ଭ, ଏହାର ଲକ୍ଷ୍ୟ, ନେତୃତ୍ୱ, କାର୍ଯ୍ୟପନ୍ଥା, କାର୍ଯ୍ୟ ପଦ୍ଧତି ଉପରେ ମାର୍ଗଦର୍ଶନ କରିଥିଲେ। ପରେ ସଂଘର ନୂତନ ପରିଚାଳନା କମିଟି ନିର୍ବାଚନ ନେଇ ପ୍ରହ୍ଲାଦ ନାୟକକୁ ନିର୍ବାଚନ ପରିଚାଳନା ଦାୟିତ୍ୱ ଦିଆଯାଇଥିଲା। ଏ.ଭୀମା ରାଓ ସଭାପତି, ବିରଞ୍ଚି ନାରାୟଣ ଷଡ଼ଙ୍ଗୀ ସାଧାରଣ ସମ୍ପାଦକ, ଶ୍ରୀକାନ୍ତ ପାଣିଗ୍ରାହୀ କାର୍ଯ୍ୟକାରୀ ସଭାପତି, ପ୍ରମୋଦ ସାମନ୍ତରାୟ ସଙ୍ଗଠନ ସମ୍ପାଦକଭାବେ ନିର୍ବାଚିତ ହୋଇଛନ୍ତି। ଏହି ଅବସରରେ ଓଡ଼ିଶା ରାଜ୍ୟ ଆଶାକର୍ମୀ ସଂଘ କୋରାପୁଟର ନୂତନ କର୍ମକର୍ତ୍ତାଙ୍କୁ ମନୋନୀତ କରାଯାଇଥିଲା। ସୁଚିତ୍ରା ସେଠୀ ସଭାପତି, ପ୍ରଣତି ଗରଡ଼ା କାର୍ଯ୍ୟକାରୀ ସଭାପତି, ଗୀତାଞ୍ଜଳି ଜେନା, କବିତା ନାୟକ, ଗୀତାଞ୍ଜଳି କେନ୍ଦୁକା ଉପସଭାପତି, ଭବାନୀ ପୂଜାରୀ ସାଧାରଣ ସମ୍ପାଦକ, ଲକ୍ଷ୍ମୀ ଖିଲ, ଶକୁନ୍ତଳା ମାଳି,ଜ୍ୟୋତ୍ସ୍ନା ପ୍ରଧାନ, ହରିପ୍ରିୟା ଶୁକ୍ରି ସହକାରୀ ସମ୍ପାଦକ ଓ କୋଷାଧ୍ୟକ୍ଷା ଭାବେ ପ୍ରତିମା ବେହେରାକୁ ମନୋନୀତ କରାଯାଇଥିଲା।

ପ୍ରଦୀପ, ଜୟଦେବଙ୍କୁ ମିଳିଲାନି ରାଜ୍ୟ ସଭା ଟିକେଟ

ଉମରକୋଟ, ୩୦।୫(ସ୍ୱ.ପ୍ର.)

ରାଜ୍ୟ ସଭା ଆସନ ପାଇଁ ଶାସକ ବିଜେଡି ୪ ଯୁବ ଚେହେରାଙ୍କୁ ପ୍ରାର୍ଥୀ କରିଛି। ସେମାନେ ହେଲେ ରାଜ୍ୟ ସରକାରଙ୍କ ଗଣମାଧ୍ୟମ ଉପଦେଷ୍ଟା ମାନସ ମଙ୍ଗରାଜ, ବିଜେଡି ମୁଖପାତ୍ର ସୁଲତା ଦେଓ, ସସ୍ମିତ ପାତ୍ର ଓ ପଶ୍ଚିମ ଓଡ଼ିଶାର ଆଦିବାସୀ ନେତା ନିରଞ୍ଜନ ବିଶି। ଚଳିତ ରାଜ୍ୟ ସଭାକୁ ଅବିଭକ୍ତ କୋରାପୁଟରୁ ପ୍ରଦୀପ ମାଝି କିମ୍ବା ଜୟଦେବ ପରିଡା ଟିକେଟ ପାଇବେ ବୋଲି ଜିଲାବାସୀ ଆଶା ବାନ୍ଧିଥିଲେ। କିନ୍ତୁ ସେଥିରେ ପୂର୍ଣ୍ଣଚ୍ଛେଦ ପଡିଛି।

ପ୍ରଦିପ ମାଝିଙ୍କ ବାପା ଭଗବାନ ମାଝିଙ୍କୁ ସ୍ୱର୍ଗତ ବିଜୁ ପଟ୍ଟନାୟକ ମୁଖ୍ୟମନ୍ତ୍ରୀ ଥିବାବେଳେ ରାଜ୍ୟ ସଭାକୁ ପଠାଇଥିଲେ। ନବରଙ୍ଗପୁର ଜିଲାରୁ ମୁନା ଖାନଙ୍କୁ ରାଜ୍ୟ ସଭାକୁ ପଠାଯାଇଛି। ସେ ଖୋର୍ଦ୍ଧା ଅଞ୍ଚଳରେ ଦଳ ପାଇଁ କାମ କରିବେ ବୋଲି ମୁନା ଖାନଙ୍କୁ ଦଳ ପକ୍ଷରୁ ନିର୍ଦ୍ଦେଶ ଦିଆଯାଇଛି। ମୁନା

ଅଞ୍ଚଳବାସୀ ନିରାଶ

ଖାନ ନବରଙ୍ଗପୁର ଜିଲା ରାଜନୀତିରେ ସେତେଟା ସକ୍ରୀୟ ନାହାନ୍ତି। ଅନ୍ୟ ପଟେ ରାୟଗଡ଼ାରୁ ଯଦିଓ ଏନ୍. ଭାସ୍କର ରାଓ ରାଜ୍ୟ ସଭାକୁ ଯାଇଥିଲେ ସେ କିନ୍ତୁ ନବରଙ୍ଗପୁର ଜିଲା ପ୍ରତି ଏତେଟା ଧ୍ୟାନ ଦେବା ଦୃଷ୍ଟି ଗୋଚର ହେଉ ନ ଥିଲା। ତେଣୁ ଏହାକୁ ଦୃଷ୍ଟିରେ ରଖି ରାୟଗଡ଼ାର ଭାସ୍କର ରାଓଙ୍କ କାର୍ଯ୍ୟକାଳ ସରିବା ପରେ ପ୍ରଦୀପ ଟିକେଟ ପାଇବେ ବୋଲି ଚର୍ଚ୍ଚା ଜୋର୍ ଧରିଥିଲା।

ଏଥିସହ ବିଜୁ ପଟ୍ଟନାୟକଙ୍କ ଏକଦା ଆନୁଗତ୍ୟ ଥିବା ଜୟଦେବ କୁମାର ପରିଡାଙ୍କ ନାଁ ମଧ୍ୟ ଚର୍ଚ୍ଚାରେ ଥିଲା। ବିଜୁ ପଟ୍ଟନାୟକଙ୍କ ସମୟରେ ଜୟଦେବ ପରିଡ଼ା ଅବିଭକ୍ତ କୋରାପୁଟ ଜିଲା ସଭାପତି ରହିବା ସହ ୧୨ଟି ବିଧାନ ସଭା ଆସନରୁ ୧୧ଟିରେ ଜନତା ଦଳର ବିଧାୟକଙ୍କୁ ନିର୍ବାଚନ ଜିତାଇଥିଲେ। ଏତେ ସତ୍ତ୍ୱେ ମଧ୍ୟ ତାଙ୍କୁ ଟିକଟେ ମିଳି ନ ଥିଲା। ତେଣୁ ନବରଙ୍ଗପୁର ଜିଲାକୁ ବିଶେଷ ଧ୍ୟାନ ଦିଆଯାଉ ନାହିଁ ବୋଲି ରାଜନ୍ରେତତିକ ମହଲରେ ଚର୍ଚ୍ଚା ହେଉଛି।

ରାଜ୍ୟ ସଭା ଟିକେଟ ନ ମିଳିବାପରେ ପ୍ରଦୀପ ମାଝିଙ୍କୁ ଯୋଗାଯୋଗ କରିଥିଲୁ। ମୁଖ୍ୟମନ୍ତ୍ରୀଙ୍କ ନିଷ୍ପତ୍ତି ଦଳ ହିତ ପାଇଁ ନିଶ୍ଚୟ, ତେଣୁ ଟିକେଟ ପାଇ ନ ଥିବାରୁ ମୋର ଦୁଃଖ ନାହିଁ ବୋଲି ସେ କହିଛନ୍ତି। ଟିକେଟ ପାଇଥିବା ପାଥୀଙ୍କୁ ଶୁଭେଚ୍ଛା। ଲୋକଙ୍କ ସେବା କରିବା ପାଇଁ ଦଳ ପରିବର୍ତ୍ତନ କରିଛି। ଶାସକ ଦଳରେ ରହିଲେ ଲୋକଙ୍କ ସମସ୍ୟା ଶୀଘ୍ର ସମାଧାନ ହୋଇପାରିବ। ଅଧିକରୁ ଅଧିକ ଲୋକଙ୍କ ନିକଟତର ହୋଇ ସେବା କରିବି ବୋଲି ସେ କହିଛନ୍ତି। ଏ ବିଷୟରେ ଜୟଦେବ ପରିଡାଙ୍କୁ ପଚାରିବାରୁ ମୁଖ୍ୟମନ୍ତ୍ରୀଙ୍କ ନିଷ୍ପତ୍ତିକୁ ମୁଁ ସ୍ୱାଗତ କରୁଛି। ଯୁବ ଗୋଷ୍ଠୀଙ୍କୁ ସୁଯୋଗ ଦିଆଯାଇଛି। ମୋଠାରୁ ଅଧିକ ଅଞ୍ଚଳବାସୀଙ୍କ ଇଚ୍ଛା ଥିଲା ଯେ ମୁଁ ରାଜ୍ୟ ସଭା ଯାଏ। ମୋର ତିଳେ ମାତ୍ର ଦୁଃଖ ନାହିଁ ବୋଲି ସେ କହିଛନ୍ତି।

ପାଞ୍ଚ ଅଭିଯୁକ୍ତ ଗିରଫ, ଅନ୍ୟମାନଙ୍କୁ ଖୋଜା ଚାଲିଛି

ନବରଙ୍ଗପୁର ଏସ୍‌ଡିପିଓ ଓ ତେନ୍ତୁଳିଖୁଣ୍ଟି ଥାନାଧିକାରୀ ଖବରଦାତା ସମ୍ମିଳନୀରେ ସୂଚନା ଦେଉଛନ୍ତି ।

ତେନ୍ତୁଳିଖୁଣ୍ଟି, ୩୦।୫(ଡି.ଏନ୍.ଏ.)

ତେନ୍ତୁଳିଖୁଣ୍ଟି ବ୍ଲକ କନିଷ୍ଠ ଯନ୍ତ୍ରୀଙ୍କୁ ରଜନୀକାନ୍ତ ଭକ୍ତଙ୍କୁ ଆକ୍ରମଣ ଘଟଣାରେ ସ୍ଥାନୀୟ ପୋଲିସ ୫ଜଣଙ୍କୁ ଗିରଫ ପରେ କୋର୍ଟ ଚାଲାଣ କରିଛି। କିନ୍ତୁ ମୁଖ୍ୟ ଅଭିଯୁକ୍ତ ଗୋଲକ ନାୟକ ଏପର୍ଯ୍ୟନ୍ତ ଫେରାର ଅଛନ୍ତି। ଏ ନେଇ ସୋମବାର ନବରଙ୍ଗପୁର ଏସ୍‌ଡିପିଓ ଆଦିତ୍ୟ ସେନ ଖବରଦାତା ସମ୍ମିଳନୀରେ ସୂଚନା ଦେଇଛନ୍ତି। ପୋଲିସ ଘଟଣାରେ ସମ୍ପୃକ୍ତ ସମସ୍ତ ଅଭିଯୁକ୍ତଙ୍କୁ ଶୀଘ୍ର ଗିରଫ କରିବ ବୋଲି ଏସ୍‌ଡିପିଓ ସୂଚନା ଦେଇଛନ୍ତି।

କଂଗ୍ରା ପଞ୍ଚାୟତରେ ହୋଇଥିବା ରାସ୍ତା, ସ୍କୁଲ ଓ ପାଚେରି କାମର ବିଲ କରାଇଦେବାକୁ ଗତ ୨୪ରେ ଗୋଲକ

ତେନ୍ତୁଳିଖୁଣ୍ଟି ବ୍ଲକ କନିଷ୍ଠ ଯନ୍ତ୍ରୀଙ୍କୁ ଆକ୍ରମଣ ଘଟଣା

ନାୟକ ଓ ତାଙ୍କ କେତେଜଣ ସହଯୋଗୀ କନିଷ୍ଠ ଯନ୍ତ୍ରୀ ରଜନୀ କାନ୍ତଙ୍କୁ ଆକ୍ରମଣ କରିଥିଲେ। ଘଟଣା ପରେ ଭାଜପା ଓ କଂଗ୍ରେସ ତୀବ୍ର ପ୍ରତିକ୍ରିୟା ପ୍ରକାଶ କରିଥିଲେ। ଅଭିଯୁକ୍ତମାନଙ୍କୁ ଗିରଫ ନ କଲେ ୩୧ରେ କଂଗ୍ରେସ ପକ୍ଷରୁ ତେନ୍ତୁଳିଖୁଣ୍ଟି ବନ୍ଦ ଡାକରା ଦିଆଯାଇଥିଲା। ତେନ୍ତୁଳିଖୁଣ୍ଟି ପୋଲିସ ସୋମବାର ୫ଜଣଙ୍କୁ ଗିରଫ କରି କୋର୍ଟ ଚାଲାଣ କରିଛି। ଏହାପରେ କଂଗ୍ରେସ ବନ୍ଦ ଡାକରାକୁ ବାତିଲ କରିଥିବା ନେଇ ଜିଲା କଂଗ୍ରେସ ସଭାପତି ମୁନା ତ୍ରିପାଠୀ ଖବରଦାତା ସମ୍ମିଳନୀ କରି ଜଣାଇଛନ୍ତି।

ଜନମତ ଚାପରେ ହିଁ ମଦ

ସେନ୍‌ସେକ୍ସ ୧୦୪୧ ପଏଣ୍ଟ ବୃଦ୍ଧି

ମୁମ୍ବାଇ: ସପ୍ତାହର ପ୍ରଥମ କାରବାର ଦିବସ ଅର୍ଥାତ୍ ସୋମବାର ଭାରତୀୟ ଶେୟାର ବଜାରରେ ଆଖିଦୃଶିଆ ବୃଦ୍ଧି ଦେଖିବାକୁ ମିଳିଛି। ଦିନର ଟ୍ରେଡିଂ ସେସନରେ ସେନ୍‌ସେକ୍ସରେ ୧୦୪୧ (୧.୯୦%) ଏବଂ ନିଫ୍ଟିରେ ୩୦୯(୧.୮୯%) ବୃଦ୍ଧି ଦେଖିବାକୁ ମିଳିଥିଲା। ଫଳରେ କାରବାର ଶେଷ ବେଳକୁ ସେନ୍‌ସେକ୍ସ ୫୫,୯୨୬ ଏବଂ ନିଫ୍ଟି ୧୬,୧୬୧ ଅଙ୍କରେ ବନ୍ଦ ହୋଇଥିଲା। ଦିନରେ ୨୩୬୬ ଶେୟାରରେ ବୃଦ୍ଧି ଦେଖିବାକୁ ମିଳିଥିବା ବେଳେ ୧୦୯୨ ଶେୟାରରେ ହ୍ରାସ ଦେଖିବାକୁ ମିଳିଛି। ସୋମବାର ଟପ୍ ଲୁଜର୍ସଙ୍କ ତାଲିକାରେ କୋଟାକ ମହିନ୍ଦ୍ରା ବ୍ୟାଙ୍କ, ଜେଏସ୍‌ଡବ୍ଲ୍ୟୁ ଷ୍ଟିଲ୍, ସନ୍ ଫାର୍ମା, ଡକ୍ଟର ରେଡ୍ଡି ଲ୍ୟାବ୍ ରହିଥିବା ବେଳେ ଟପ୍ ଗେନର୍ସ ତାଲିକାରେ ଟାଇଟନ୍,ଏମ୍ ଆଣ୍ଡ୍ ଏମ୍, ଇନ୍‌ଫୋସିସ୍, ଏଚ୍‌ସିଏଲ୍ ଟେକ୍, ଏଲ୍ ଆଣ୍ଡ୍ ଟି ରହିଛନ୍ତି।

ସଂକ୍ଷେପରେ

ଭାରତକୁ ବିମାନ ସେବା ବୃଦ୍ଧି କରିବ ସିଙ୍ଗାପୁର ଏୟାରଲାଇନ୍ସ

ନୂଆଦିଲ୍ଲୀ,୩୦।୫: ଭାରତୀୟ ବଜାରରେ ବିମାନ ଯାତ୍ରାର ଚାହିଦାକୁ ନଜରରେ ରଖି ସିଙ୍ଗାପୁର ଏୟାରଲାଇନ୍ସ ପକ୍ଷରୁ ଭାରତ ପାଇଁ ଉଡ଼ାଣ ସେବା ବୃଦ୍ଧି କରିବାକୁ ଯୋଜନା ରଖାଯାଇଛି। ବର୍ତ୍ତମାନ ସିଙ୍ଗାପୁର ଏୟାରଲାଇନ୍ସ କୋଭିଡ୍ ପୂର୍ବ କ୍ଷମତାଠାରୁ ପ୍ରାୟ ୭୫%ରେ କାର୍ଯ୍ୟ କରୁଛି। ସିଙ୍ଗାପୁର ଏୟାରଲାଇନ୍ସ ଆସୋସିଏଶନ୍ ପକ୍ଷରୁ ବର୍ତ୍ତମାନ ଭାରତର ୧୩ଟି ଗନ୍ତବ୍ୟସ୍ଥଳ ପାଇଁ ସେବା ପ୍ରଦାନ କରାଯାଉଛି। ଆଗାମୀ ଦିନରେ କମ୍ପାନୀ ପକ୍ଷରୁ ଭାରତକୁ ଉଡ଼ାଣ ବୃଦ୍ଧି କରାଯିବ ବୋଲି ସୋମବାର ସିଙ୍ଗାପୁର ଏୟାରଲାଇନ୍ସର ଜଣେ ବରିଷ୍ଠ ଅଧିକାରୀ କହିଛନ୍ତି। ଏହାଛଡ଼ା ସିଙ୍ଗାପୁର ଏୟାରଲାଇନ୍ସର କାର୍ଯ୍ୟକାରୀ ଉପାଧ୍ୟକ୍ଷ (ବାଣିଜ୍ୟିକ) ଲି ଲିକ୍ ସିନ୍ କହିଛନ୍ତି, ଭାରତରେ କୋଭିଡ୍ ପରବର୍ତ୍ତୀ ସୁଧାର ଭଲ ରହିଛି। ବିମାନ ଯାତ୍ରା ନେଇ ଆମେ ଅଧିକ ସଂଖ୍ୟାରେ ଯାତ୍ରୀଙ୍କ ଆଗ୍ରହ ଥିବା ଅନୁଭବ କରି ଶୀତ ସମୟରେ ବିମାନ ସେବା ବୃଦ୍ଧି କରିବାକୁ ଲକ୍ଷ୍ୟ ରଖିଛୁ।

ଜୁନ୍ ପହିଲାରୁ ନୂଆ ନିୟମ

ନୂଆଦିଲ୍ଲୀ,୩୦।୫: ଚଳିତ ବର୍ଷ ଜୁନ୍ ପହିଲାରୁ ସୁନାକୁ ନେଇ ଦେଶରେ ଏକ ଗୁରୁତ୍ୱପୂର୍ଣ୍ଣ ନିୟମ ଲାଗୁ ହେବାକୁ ଯାଉଛି। ମିଳିଥିବା ସୂଚନା ଅନୁଯାୟୀ, ସୁନାର ହଲମାର୍କିଂକୁ ନେଇ ଏହି ନିୟମ ଲାଗୁ ହେବାକୁ ଯାଉଛି। ଏହା ସହ ଦେଶରେ ଅନେକ ସ୍ଥାନରେ ହଲମାର୍କି ସେଣ୍ଟର୍ ମଧ୍ୟ ଖୋଲିବାକୁ ଯାଉଛି। ବର୍ତ୍ତମାନ ଦେଶର ୨୫୬ଟି ଜିଲ୍ଲାରେ ହଲମାର୍କିଂ ଅନିବାର୍ଯ୍ୟ ରହିଛି। ଜୁନ୍ ୧ରୁ ଏହା ୨୮୮ ଜିଲ୍ଲାକୁ ବୃଦ୍ଧି ପାଇବାକୁ ଯାଉଛି। ଏହି ହଲମାର୍କି ନିୟମ ଲାଗୁ ହେବା ପରେ ସବୁଠାରୁ ଅଧିକ ଫାଇଦା ଗ୍ରାହକଙ୍କୁ ମିଳିବ। ଏପରିକି ସେମାନେ ନିଜର ବିଭିନ୍ନ କ୍ୟାରେଟ୍‌ର ସୁନାକୁ ବଦଳାଇ ହଲମାର୍କ ସୁନାରେ ପରିଣତ କରିପାରିବେ। ଗ୍ରାହକଙ୍କ ନିକଟରେ ହଲମାର୍କ ସୁନା ରହିଲେ ଦୋକାନୀ ଆଉ ଗ୍ରାହକଙ୍କୁ ଫେରାଇ ଦେଇ ପାରିବେ ନାହିଁ।

ବିଦେଶକୁ ଗହମ ରପ୍ତାନି କରିପାରେ ଭାରତ

୬ ରୁ ଊର୍ଦ୍ଧ୍ୱ ଦେଶଠାରୁ ୧.୫ ମିଲିୟନ୍ ଟନ୍‌ର ଗହମ ରପ୍ତାନି ପାଇଁ ରହିଛି ଅପିଲ୍

ନୂଆଦିଲ୍ଲୀ,୩୦।୫

ରୁଷିଆ ଓ ୟୁକ୍ରେନ୍ ଯୁଦ୍ଧ କାରଣରୁ ବିଭିନ୍ନ ଦେଶର ଗହମ ଆମଦାନୀ ହ୍ରାସ ଘଟିଛି। ତେଣୁ ଗହମ ଯୋଗାଣ ବୃଦ୍ଧି ପାଇଁ ବିଭିନ୍ନ ଦେଶରୁ ଭାରତକୁ ଅପିଲ୍ କରାଯାଉଥିବା ବ୍ୟବସାୟିକ ଏବଂ ସରକାରୀ ସୂତ୍ରରୁ ସୂଚନା ମିଳିଛି। ସୂଚନା ଅନୁସାରେ ସୋମବାର ସୁଦ୍ଧା ୬ରୁ ଊର୍ଦ୍ଧ୍ୱ ଦେଶ ଭାରତଠାରୁ ୧.୫ ମିଲିୟନ୍ ଟନ୍‌ରୁ ଅଧିକ ଗହମ କ୍ରୟ କରିବାକୁ ଅନୁରୋଧ କରିସାରିଛନ୍ତି। ବର୍ତ୍ତମାନ ଏହି ଅନୁରୋଧକୁ ଭାରତ କିପରି ପୂରା କରିବ ସେ ନେଇ ମଧ୍ୟ ସରକାରୀ ସ୍ତରରେ ଅଲୋଚନା ଜାରି ରହିଛି। ଏପରିକି ଆବଶ୍ୟକ କରୁଥିବା ଦେଶକୁ ଗହମ ଯୋଗାଣ ପାଇଁ ଭାରତ ସହାୟତାର ହାତ ବଢ଼ାଇବାକୁ ଚାହୁଁଥିବା ସରକାରୀ ସ୍ତରରୁ ସୂଚନା ଦିଆଯାଇଛି। ତେବେ ଗହମ ଆମଦାନୀ ପାଇଁ ଅଧିକତମ ଅନୁରୋଧ ପଡ଼ୋଶୀ ଦେଶ ବାଂଲାଦେଶଠାରୁ ଭାରତକୁ ମିଳିଛି। ବାଂଲାଦେଶ ନିୟମିତ ଭାବେ ଭାରତଠାରୁ ଗହମ କ୍ରୟ କରିଥାଏ। ବାଂଲାଦେଶ ଅନ୍ୟ ଦେଶଗୁଡ଼ିକଠାରୁ କିଣୁଥିବା ଗହମ ଦର ଅପେକ୍ଷା ଭାରତଠାରୁ ୩୦% କମ୍ ମୂଲ୍ୟରେ କ୍ରୟ କରିଥାଏ। ଏହାଛଡ଼ା ମାତ୍ର ଏକ ସପ୍ତାହ ମଧ୍ୟରେ ଭାରତୀୟ କାର୍ଗୋ ଦ୍ୱାରା ଗହମ ବାଂଲାଦେଶରେ ପହଞ୍ଚିଥାଏ। ଫଳରେ ବାଂଲାଦେଶ କମ୍ ସମୟ ଏବଂ ସ୍ୱଳ୍ପ ମୂଲ୍ୟରେ ଭାରତଠାରୁ ଗହମ ପ୍ରାପ୍ତ କରିପାରିଥାଏ।

ସୂଚନାଯୋଗ୍ୟ, ବାଂଲାଦେଶ ୨୦୨୦–୨୧ ଆର୍ଥିକ ବର୍ଷରେ ଭାରତଠାରୁ ୧.୨ ମିଲିୟନ୍ ଟନ୍ ଗହମ କ୍ରୟ କରିଥିବା ବେଳେ ୨୦୨୧–୨୨ରେ ୪ ମିଲିୟନ୍ ଟନ୍ ଗହମ କ୍ରୟ କରିଥିଲା। ତେବେ ବର୍ତ୍ତମାନ ବାଂଲାଦେଶକୁ ଅଧିକ ଗହମର ଆବଶ୍ୟକତା ରହିଛି। ତେଣୁ ଭାରତ ବାଂଲାଦେଶର ଆବଶ୍ୟକତା ଅନୁସାରେ ଗହମ ଯୋଗାଇ ପାରିବ ନାହିଁ ବୋଲି ବୈଶ୍ୱିକ ବ୍ୟାପାରିକ ଫାର୍ମର ଜଣେ ଡିଲର କହିଛନ୍ତି। ସେହିଭଳି ବାଂଲାଦେଶ ଛଡ଼ା ବିଶ୍ୱର ସର୍ବବୃହତ୍ ଗହମ ଆମଦାନୀକାରୀ ଇଜିପ୍ଟ ମଧ୍ୟ ରାଜନୈତିକ ଚ୍ୟାନେଲ୍ ମାଧ୍ୟମରେ ୫,୦୦,୦୦୦ ଟନ୍ ଗହମ ଯୋଗାଣ ପାଇଁ ଭାରତ ନିକଟରେ ଅପିଲ୍ କରିଛି। ସେହିପରି ଜାମାଇକା ସମେତ ଅନ୍ୟ କିଛି ଏସୀୟ ଦେଶ ମଧ୍ୟ ଭାରତଠାରୁ ଗହମ କ୍ରୟ ପାଇଁ ଆଗ୍ରହ ପ୍ରକାଶ କରିଛନ୍ତି। ୟୁଗାଣ୍ଡା ଏବଂ ଇଥିଓପିଆ ଭଳି ଦେଶଗୁଡ଼ିକୁ ଗହମ ଯୋଗାଣ ପାଇଁ ୟୁନାଇଟେଡ୍ ନେସନ୍ସ ୱାର୍ଲଡ୍ ଫୁଡ୍ ପ୍ରୋଗ୍ରାମ୍ ପକ୍ଷରୁ ଭାରତକୁ ଅନୁରୋଧ କରାଯାଇଛି।

ସୂଚନାଯୋଗ୍ୟ, ଭାରତ ଘରୋଇ ଗହମ ରପ୍ତାନି ଉପରେ କଟକଣା ଲଗାଇଛି। ତେବେ ଆବଶ୍ୟକ କରୁଥିବା ଦେଶକୁ ଭାରତ ପକ୍ଷରୁ ଗହମ ଯୋଗାଣ କରାଯିବା ନେଇ ଭାରତ ସରକାର ଆଗ୍ରହୀ ରହିଛନ୍ତି।

କ୍ଷେତ୍ର ପରିଦର୍ଶନ ସହ ସମୀକ୍ଷା ବୈଠକ କଲେ ରେଳ ବୋର୍ଡ ଅଧ୍ୟକ୍ଷ

ଭୁବନେଶ୍ୱର,୩୦।୫

ଓଡ଼ିଶା ଗସ୍ତରେ ଥିବା ଭାରତୀୟ ରେଳ ବୋର୍ଡର ଅଧ୍ୟକ୍ଷ ତଥା ମୁଖ୍ୟ କାର୍ଯ୍ୟନିର୍ବାହୀ ଅଧିକାରୀ (ସିଇଓ) ଭି.କେ.ତ୍ରିପାଠୀ ସୋମବାର ପୂର୍ବାହ୍ଣରେ ପାରାଦୀପ ଅଞ୍ଚଳରେ ଥିବା ରେଳ ଭିତ୍ତିଭୂମି ନିରୀକ୍ଷଣ ସହ ଟ୍ରାଫିକ ସୁବିଧା ତଥା ସୁବିଧାଜନକ ଟ୍ରେନ ଚଳାଚଳ ଏବଂ ବିକାଶମୂଳକ କାର୍ଯ୍ୟକଳାପ ସମ୍ବନ୍ଧରେ ମଧ୍ୟ ଅନୁଧ୍ୟାନ କରିଛନ୍ତି। ସେ ମଧ୍ୟ ଏହି କ୍ଷେତ୍ରରେ ରେଳପଥର ବିକାଶମୂଳକ କାର୍ଯ୍ୟର ସମୀକ୍ଷା କରିଛନ୍ତି। ଏହି ଅବସରରେ ପୂର୍ବତଟ ରେଳପଥର ମହାପ୍ରବନ୍ଧକ (କାର୍ଯ୍ୟକାରୀ) ଶରଦ କୁମାର ଶ୍ରୀବାସ୍ତବ ଏବଂ ଖୋର୍ଦ୍ଧା ରୋଡ ରେଳମଣ୍ଡଳର ମଣ୍ଡଳ ରେଲୱେ ପ୍ରବନ୍ଧକ ରିଙ୍କେଶ ରାୟ ପ୍ରମୁଖ ଉପସ୍ଥିତ ଥିଲେ।

ଏହି ପରିପ୍ରେକ୍ଷୀରେ ତ୍ରିପାଠୀ ମଧ୍ୟ ପାରାଦୀପ ପୋର୍ଟ ଟ୍ରଷ୍ଟ (ପିପିଟି)ର ଅଧିକାରୀ, ଜିନ୍ଦଲ ଷ୍ଟିଲ, ପିପିଏଲ, ଆଇଓସିଏଲ, ଆଇଏଫଏଫସିଓ ଏବଂ ମିତ୍ତଲ ଷ୍ଟିଲର କର୍ତ୍ତୃପକ୍ଷଙ୍କ ସହ ବିଭିନ୍ନ ପ୍ରସଙ୍ଗରେ ଆଲୋଚନା କରିଥିବା ବେଳେ ପରିବହନ ଏବଂ ଟ୍ରାଫିକ୍ ସୁବିଧା କ୍ଷେତ୍ରରେ ସମସ୍ତ ପ୍ରକାର ସହାୟତା ଯୋଗାଇଦେବାକୁ ପ୍ରତିଶ୍ରୁତି ଦେଇଛନ୍ତି।

ଅପରାହ୍ଣରେ ତ୍ରିପାଠୀ ପୂର୍ବତଟ ରେଳପଥ ମୁଖ୍ୟାଳୟରେ ଏକ ସମୀକ୍ଷା ବୈଠକ କରି ରେଳପଥ ଅଧିକାରୀମାନଙ୍କ ସହ ବିଭିନ୍ନ ଭିତ୍ତିଭୂମି ଏବଂ ଟ୍ରେନ୍ ସମ୍ବନ୍ଧୀୟ ସମସ୍ୟା ଉପରେ ବିସ୍ତୃତ ଆଲୋଚନା କରିଥିଲେ। ବିଶେଷକରି ପୂର୍ବତଟ ରେଳପଥ ମଧ୍ୟରେ ଯାତ୍ରୀବାହୀ ଟ୍ରେନର ଗତି ବୃଦ୍ଧି କରାଇବାକୁ ତ୍ରିପାଠୀ ଅଧିକାରୀମାନଙ୍କୁ ପରାମର୍ଶ ଦେଇଛନ୍ତି। ଏହା ବ୍ୟତୀତ ଚାଲୁ ରହିଥିବା ପ୍ରକଳ୍ପଗୁଡିକର କାର୍ଯ୍ୟ ତ୍ୱରାନ୍ୱିତ କରିବା ସହ ଶୀଘ୍ର ସମାପ୍ତ କରିବାକୁ ବରିଷ୍ଠ ଅଧିକାରୀ ଓ କର୍ମଚାରୀଙ୍କୁ କହିଥିବା ବେଳେ ରାଜସ୍ୱ ବୃଦ୍ଧି ଉପରେ ମଧ୍ୟ କାର୍ଯ୍ୟ କରିବାକୁ ତ୍ରିପାଠୀ ଗୁରୁତ୍ୱାରୋପ କରିଛନ୍ତି।

ଏହି ନିରୀକ୍ଷଣ ଏବଂ ସମୀକ୍ଷା ବୈଠକରେ ପୂର୍ବତଟ ରେଳପଥ ମୁଖ୍ୟାଳୟ ଏବଂ ଖୋର୍ଦ୍ଧା ରୋଡ୍ ରେଳମଣ୍ଡଳର ବରିଷ୍ଠ ରେଳ ଅଧିକାରୀ ଏବଂ ବିଭିନ୍ନ ହିତାଧିକାରୀଙ୍କ ଅଧିକାରୀମାନେ ମଧ୍ୟ ଅଂଶଗ୍ରହଣ କରିଥିଲେ।

ଏମ୍‌ଇଏମ୍‌ସି ସପ୍ତାହରେ ଟାଟା ଷ୍ଟିଲ୍‌କୁ ୬ ପୁରସ୍କାର

ଭୁବନେଶ୍ୱର,୩୦।୫

ଇଣ୍ଡିଆନ ବ୍ୟୁରୋ ଅଫ୍ ମାଇନ୍ସ (ଆଇବିଏମ୍)ର ଭୁବନେଶ୍ୱର ଅଞ୍ଚଳ ପକ୍ଷରୁ ଆୟୋଜିତ ୨୩ତମ ଖଣି ପରିବେଶ ଓ ଖଣିଜ ସଂରକ୍ଷଣ (ଏମ୍‌ଇଏମ୍‌ସି) ସପ୍ତାହ ନିକଟରେ ପାଳିତ ହୋଇଯାଇଛି। ଏହି ପରିପ୍ରେକ୍ଷୀରେ ୨୦୨୦–୨୧ବର୍ଷ ପାଇଁ ଓଡ଼ିଶା ଟାଟା ଷ୍ଟିଲର ଲୁହାପଥର ଓ ମାଙ୍ଗାନିଜ ଖଣି ୬ଟି ପୁରସ୍କାର ହାସଲ କରିଛି। ଏପରିକି ଟାଟା ଷ୍ଟିଲ୍ ଯୋଡ଼ା ଇଷ୍ଟ ଲୁହାପଥର ଖଣି ସିଷ୍ଟମେଟିକ୍ ଆଣ୍ଡ୍ ସାଇଣ୍ଟିଫିକ୍ ଡେଭେଲପ୍‌ମେଣ୍ଟରେ ୧ମ ପୁରସ୍କାର ପାଇଥିବା ବେଳେ ମିନେରାଲ ବେନିଫିକେସନରେ ମଧ୍ୟ କମ୍ପାନୀ ପ୍ରଥମ ପୁରସ୍କାର ହାସଲ କରିଛି। ସେହିଭଳି ସଷ୍ଟେନେବଲ୍ ଡେଭେଲପ୍‌ମେଣ୍ଟରେ କମ୍ପାନୀ ୨ୟ ପୁରସ୍କାର ଓ ସାମଗ୍ରିକ ପ୍ରଦର୍ଶନରେ ମଧ୍ୟ ଦ୍ୱିତୀୟ ପୁରସ୍କାର ପ୍ରାପ୍ତ ହୋଇଛି। ସେହିପରି କଟାମାଟି ଲୁହାପଥର ଖଣି ଡମ୍ପ୍ ପରିଚାଳନାରେ ଦ୍ୱିତୀୟ ପୁରସ୍କାର ହାସଲ କରିଥିବା ବେଳେ ଖନ୍ଦବନ୍ଦ ଲୁହା ଓ ମାଙ୍ଗାନିଜ ଖଣି ବନୀକରଣରେ କମ୍ପାନୀ ଦ୍ୱିତୀୟ ପୁରସ୍କାର ଲାଭ କରିଛି। ବିଶେଷ କରି ବିଭିନ୍ନ ଖଣିର ନିରୀକ୍ଷଣ ଦଳ (ଅଂଶଗ୍ରହଣକାରୀ) କମ୍ପାନୀ ପରିସର ପରିଦର୍ଶନ କରିଥିଲେ ଏବଂ ବନୀକରଣ, ବର୍ଜ୍ୟ ପରିଚାଳନା, ବ୍ୟବସ୍ଥିତ ଓ ବୈଜ୍ଞାନିକ ବିକାଶ, ଖଣିଜ ସଂରକ୍ଷଣ, ପୁନରୁଦ୍ଧାର ଓ ଥଇଥାନ, ଖଣିଜ ବେନିଫିକେଶନ, ପରିବେଶ ନିରୀକ୍ଷଣ, ନିରନ୍ତର ବିକାଶ, ଜନସମ୍ପର୍କ ଓ ପ୍ରଚାର ଏବଂ ସିଏସ୍‌ଆର ଭଳି କାର୍ଯ୍ୟକଳାପ ଆଦି ସର୍ତ୍ତ ଅନୁସାରେ ସେମାନେ ଅନୁଶୀଳନ କରି ଫଳାଫଳ ପ୍ରଦାନ କରିଛନ୍ତି।

ଅପରପକ୍ଷରେ ନାଲ୍‌କୋର ଅଧ୍ୟକ୍ଷ ଓ ପରିଚାଳନା ନିର୍ଦ୍ଦେଶକ ଶ୍ରୀଧର ପାତ୍ର ଓ ଇଣ୍ଡିଆନ ବ୍ୟୁରୋ ଅଫ ମାଇନ୍ସ (ଆଇବିଏମ୍)ର ଚିଫ୍ କଣ୍ଟ୍ରୋଲର ଅଫ ମାଇନ୍ସ (ଇନଚାର୍ଜ) ପି.ଏନ୍. ଶର୍ମା ପ୍ରମୁଖ ଉକ୍ତ କାର୍ଯ୍ୟକ୍ରମରେ ମୁଖ୍ୟ ଅତିଥି ଭାବେ ଯୋଗଦେଇ ଯୋଗ୍ୟ ବିବେଚିତ କମ୍ପାନୀଗୁଡିକୁ ପୁରସ୍କୃତ କରିଥିଲେ।

ଏଲ୍‌ଆଇସି ନେଟ୍ ଲାଭରେ ୧୮% ହ୍ରାସ

ନୂଆଦିଲ୍ଲୀ,୩୦।୫

ଭାରତୀୟ ଜୀବନ ବୀମା ନିଗମ (ଏଲ୍‌ଆଇସି) ପୁଞ୍ଜି ବଜାର ତାଲିକାଭୁକ୍ତ ହେବା ପରେ ପ୍ରଥମ ଥର ପାଇଁ କମ୍ପାନୀ ଫଳାଫଳ ଜାରି କରିଛି। କମ୍ପାନୀ ପକ୍ଷରୁ ଜାରି ଆର୍ଥିକ ବର୍ଷ ୨୦୨୧–୨୨ର ଶେଷ ତଥା ୪ର୍ଥ ତ୍ରୈମାସ ଅର୍ଥାତ୍ ଜାନୁୟାରୀ–ମାର୍ଚ୍ଚରେ କମ୍ପାନୀର ନେଟ୍ ଫଳାଫଳରେ ୧୮% ହ୍ରାସ ଘଟି ୨,୪୦୯ କୋଟି ଟଙ୍କା ରହିଯାଇଛି। ପୂର୍ବ ବର୍ଷ ଏହି ଅବଧି ମଧ୍ୟରେ କମ୍ପାନୀର କନ୍‌ସୋଲିଡେଟେଡ୍ ନେଟ୍ ଲାଭ ୨୯୧୭.୩୩ କୋଟି ରହିଥିଲା। ଗତ ଆର୍ଥିକ ବର୍ଷରେ ୪ର୍ଥ ତ୍ରୈମାସରେ କମ୍ପାନୀର ପ୍ରିମିୟମ୍‌ରୁ ହେଉଥିବା ଆମଦାନୀରେ ବୃଦ୍ଧି ଘଟି ୧.୪୪ ଲକ୍ଷ କୋଟିରେ ପହଞ୍ଚିଛି। ଆର୍ଥିକ ବର୍ଷ ୨୦୨୦–୨୧ର ଉକ୍ତ ଅବଧିରେ କମ୍ପାନୀର ଆମଦାନୀ ୧.୨୨ ଲକ୍ଷ କୋଟି ରହିଥିଲା।

ହ୍ରାସ ହେବ ତାପଜ ବିଦ୍ୟୁତ୍ ଉତ୍ପାଦନ

ନୂଆଦିଲ୍ଲୀ,୩୦।୫

ଆସନ୍ତା ୪ବର୍ଷ ମଧ୍ୟରେ ଭାରତ ଅତିକମ୍‌ରେ ୮୧ଟି କୋଇଲା ଚାଳିତ ୟୁଟିଲିଟିରୁ ବିଦ୍ୟୁତ୍ ଉତ୍ପାଦନ ହ୍ରାସ କରିବାକୁ ଲକ୍ଷ୍ୟ ରଖିଛି। ତାପଜ ବିଦ୍ୟୁତ୍ ଉତ୍ପାଦନ କ୍ଷେତ୍ରରେ ଅଧିକ ଖର୍ଚ୍ଚ ହେଉଥିବା କାରଣରୁ ସବୁଜ ଶକ୍ତି ଉତ୍ସ ଉପରେ ଜୋର୍ ଦିଆଯିବ ବୋଲି କେନ୍ଦ୍ର ଶକ୍ତି ମନ୍ତ୍ରଣାଳୟର ଏକ ଚିଠିରୁ ସୂଚନା ମିଳିଛି। ସବୁଜ ଶକ୍ତି କ୍ଷମତା ବୃଦ୍ଧି କରି ସେଥିରୁ ବିଦ୍ୟୁତ୍ ଉତ୍ପାଦନ ଦ୍ୱାରା ଅନେକ ଖର୍ଚ୍ଚ କମିଯିବ। ତେବେ ପୁରୁଣା ଏବଂ ମହଙ୍ଗା ବିଦ୍ୟୁତ୍ ପ୍ଲାଣ୍ଟଗୁଡ଼ିକୁ ବନ୍ଦ କରାଯିବନି ବୋଲି ସରକାରଙ୍କ ପକ୍ଷରୁ କୁହାଯାଇଛି। ବର୍ତ୍ତମାନ ଭାରତରେ ୧୭୩ଟି କାର୍ଯ୍ୟକ୍ଷମ ତାପଜ ବିଦ୍ୟୁତ୍ ପ୍ଲାଣ୍ଟ ରହିଛି।

ଫୁରସତ୍

ବଙ୍ଗଳା ମନୋରଞ୍ଜନ ଜଗତରେ ବଢ଼ିଚାଲିଛି ଆତ୍ମହତ୍ୟା

ମାସକରେ ଜୀବନ ହାରିଲେଣି ୪ ଜଣ

ବିଦିଶା ଦେ' ମଜୁମଦାର

କୋଲକାତା

ମନୋରଞ୍ଜନ ଜଗତରେ ଆତ୍ମହତ୍ୟା ଏକ ସାଧାରଣ ବ୍ୟାପାର କହିଲେ ଚଳେ। କାରଣ ଯେଉଁମାନେ ଏହି ଇଣ୍ଡଷ୍ଟ୍ରିରେ କ୍ୟାରିୟର କିମ୍ବା ସଫଳତା ହାସଲ କରିବାକୁ ଚାହାନ୍ତି ସେମାନଙ୍କୁ ବହୁ କଷ୍ଟ କରିବାକୁ ପଡ଼ିଥାଏ ନଚେତ୍ ସେମାନଙ୍କୁ ବିଶେଷ ପ୍ରକାର ବୁଝାମଣା କରିବାକୁ ପଡ଼ିଥାଏ। କିଛି କଳାକାରଙ୍କ ପାଖରେ କଳାର ଭରପୂର ପ୍ରତିଭା ଥିଲେ ମଧ୍ୟ ତାଙ୍କୁ ଆଶାନୁରୂପ

ପଲ୍ଲବୀ ଦେ

ସଫଳତା ପ୍ରାପ୍ତି ହୋଇ ନ ଥାଏ। ସକ୍‌ସେଶ୍ ନ ମିଳିବା କାରଣରୁ କେତେଜଣ ନୂଆ ରୋଜଗାର ପଛା ଆପଣାଇ ନିଜର ସୁନ୍ଦର ଭବିଷ୍ୟତ ଗଢନ୍ତି ତ ଆଉ କେତେଜଣ ଆତ୍ମହତ୍ୟା ପରି ଚରମ ନିଷ୍ପତ୍ତି ନେଇଥାନ୍ତି। ବଙ୍ଗଳା ମନୋରଞ୍ଜନ ଜଗତ ଏବେ ଆତ୍ମହତ୍ୟା କବଳରେ। ମାତ୍ର ୧୫ ଦିନରେ ୪ ଜଣ ଅଭିନେତ୍ରୀ ଆତ୍ମହତ୍ୟା କରିସାରିଲେଣି। ତେବେ ଏମାନଙ୍କ ମୃତ୍ୟୁ ପଛର କାରଣ ଜଣାପଡ଼ି ନ ଥିବାବେଳେ ଆତ୍ମହତ୍ୟାର କାରଣ ସ୍ପଷ୍ଟ ହୋଇପାରି ନାହିଁ।

ପଲ୍ଲବୀ ଦେ: ମଡେଲିଂରେ ସଫଳତା ମିଳିବା ପରେ ପଲ୍ଲବୀ ଦେ' ଅଭିନୟ ଦୁନିଆରେ ପ୍ରବେଶ କରିଥିଲେ। ଯଦିଓ ଆଶାନୁରୂପ ସଫଳତା ମିଳି ନ ଥିଲେ ମଧ୍ୟ ସିରିଏଲ୍‌ରେ କାମ ମିଳିଯାଉଥିଲା। ମେ ୧୫ ତାରିଖ ଥିଲା ପଲ୍ଲବୀଙ୍କ ପରିବାର ପାଇଁ ଏକ ଅଭିଶାପ। ସକାଳ ୯ଟା ବାଜି ୩୦ ମିନିଟରେ ପଲ୍ଲବୀଙ୍କ ମୃତଦେହ ସେ ରହୁଥିବା ଭଡ଼ା ଘରେ ଏକ ରୁମ୍‌ର ସିଲିଂ ଫ୍ୟାନ୍‌ରେ ଝୁଲନ୍ତା ଅବସ୍ଥାରେ ମିଳିଥିଲା। ପଲ୍ଲବୀ ଆତ୍ମହତ୍ୟା କରିନାହାନ୍ତି ବରଂ ତାଙ୍କୁ ହତ୍ୟା କରାଯାଇଥିବା ପରିବାର ଲୋକେ ଅଭିଯୋଗ କରିଛନ୍ତି। ପୋଲିସ ଘଟଣାର ପୁଙ୍ଖାନୁପୁଙ୍ଖ ତଦନ୍ତ ଜାର ରଖିଛି। ଆତ୍ମହତ୍ୟା ନେଇ ପଲ୍ଲବୀଙ୍କ ଲିଭ୍ ଇନ୍ ପାର୍ଟନର ସର୍‌ନିକ୍ ଚକ୍ରବର୍ତ୍ତୀଙ୍କୁ ଗିରଫ କରିଛି। ଲୋକପ୍ରିୟ ସିରିଏଲ୍ 'ମୋନ୍ ମାନେ ନା'ରେ ପଲ୍ଲବୀ ମୁଖ୍ୟ ଭୂମିକାରେ ଅଭିନୟ କରୁଥିଲେ।

ବିଦିଶା ଦେ' ମଜୁମଦାର: ପଲ୍ଲବୀଙ୍କ ଆତ୍ମହତ୍ୟାର ୧୦ ଦିନ ପରେ କୋଲକାତାର ଡୁମ୍ ଡୁମ୍ ଅଞ୍ଚଳରେ ଥିବା ବିଦିଶାଙ୍କ ଫ୍ଲାଟରୁ ତାଙ୍କ ମୃତଦେହ ମିଳିଥିଲା। ସୂଚନାଯୋଗ୍ୟ ବିଦିଶା ସମଲିଙ୍ଗି ସମ୍ପର୍କରେ ଥିଲେ। ନିକଟରେ ସେ କରିଥିବା ଏକ ବ୍ରାଇଡାଲ୍ ଫଟୋଶୁଟ୍‌ରେ ବିଦିଶା ରୁଶା ମୁଖାର୍ଜୀଙ୍କ ମଥାରେ ସିନ୍ଦୂର ପିନ୍ଧାଉ ଥିବାର ଫଟୋ ଦେଖିବାକୁ ମିଳିଥିଲା। ବିଦିଶାଙ୍କ ସମଲିଙ୍ଗି ସମ୍ପର୍କକୁ ନେଇ ତାଙ୍କ ବାନ୍ଧବୀ ଦିବ୍ୟା ଦାସ ଗଣମାଧ୍ୟମ ନିକଟରେ ପ୍ରତିକ୍ରିୟା ଦେଇଛନ୍ତି। ମୃହଦେହ ନିକଟରୁ ଏକ ସୁଇସାଇଡ୍ ନୋଟ୍ ହସ୍ତଗତ ହୋଇଛି। କ୍ୟାରିୟର୍‌ରେ ସଫଳତା ନ ମିଳିବା କାରଣରୁ ସେ ଏ ପ୍ରକାର ନିଷ୍ପତ୍ତି ନେଇଥିବା ଚିଠିରେ ଉଲ୍ଲେଖ କରାଯାଇଛି।

ମଞ୍ଜୁଷା ନିୟୋଗି: ବିଦିଶାଙ୍କ ପ୍ରିୟ ସାଙ୍ଗ କୁହାଯାଉଥିବା ମଞ୍ଜୁଷା ନିୟୋଗି ମେ ୨୭ରେ ଆତ୍ମହତ୍ୟା କରିଥିଲେ। ପଲ୍ଲବୀ ଓ ବିଦିଶାଙ୍କ ଆତ୍ମହତ୍ୟା ଖବର ପାଇବା ପରେ ମଞ୍ଜୁଶା ମାନସିକ ଚାପରେ ଥିବା ତାଙ୍କ ମା' କହିଛନ୍ତି। ପଲ୍ଲବୀ ଓ ବିଦିଶାଙ୍କ ଆତ୍ମହତ୍ୟା ନିଷ୍ପତ୍ତି ଠିକ୍ ଥିବା ମଞ୍ଜୁଷା ସବୁବେଳେ କହୁଥିଲେ।

ସରସ୍ୱତୀ ଦାସ: ମଡେଲ୍ ତଥା ମେକ୍‌ଅପ୍ ଆର୍ଟିଷ୍ଟ ସରସ୍ୱତୀ ଦାସ ଆତ୍ମହତ୍ୟା କରିଛନ୍ତି। ଶନିବାର ରାତିରେ କୋଲକାତା କସବାର ବେଦିଆବଙ୍ଗାସ୍ଥିତ ତାଙ୍

ଚିଦାମ୍ବରମ, ଜୟରାମ, ସୁର୍ଜେୱାଲା କଂଗ୍ରେସର ରାଜ୍ୟ ସଭା ପ୍ରାର୍ଥୀ

ନୂଆଦିଲ୍ଲୀ,୩୦।୫

ଜୁନ୍ ୧୦ରେ ହେବାକୁ ଥିବା ରାଜ୍ୟ ସଭା ନିର୍ବାଚନ ଲାଗି କଂଗ୍ରେସ ପକ୍ଷରୁ ୧୦ ପ୍ରାର୍ଥୀଙ୍କ ନାମ ଘୋଷଣା କରାଯାଇଛି। ପି. ଚିଦାମ୍ବରମ୍, ଜୟରାମ ରମେଶ, ଅଜୟ ମାକେନ ଏବଂ ଦଳର ମୁଖ୍ୟ ମୁଖପାତ୍ର ରଣଦୀପ୍ ସୁର୍ଜେୱାଲାଙ୍କୁ ଟିକେଟ ମିଳିଛି। ଏହା ବ୍ୟତୀତ ଜି୨୩ ଅସନ୍ତୁଷ୍ଟ ନେତାଙ୍କ ମଧ୍ୟରୁ ପୂର୍ବତନ କେନ୍ଦ୍ରମନ୍ତ୍ରୀ ମୁକୁଲ ୱାସନିକଙ୍କୁ ରାଜସ୍ଥାନରୁ ଏବଂ ବିବେକ ଟଙ୍କାଙ୍କୁ ମଧ୍ୟପ୍ରଦେଶରୁ ପ୍ରାର୍ଥୀ କରାଯାଇଛି। କଂଗ୍ରେସ ସଂଗଠନରେ ବଡ଼ ଧରଣର ପରିବର୍ତ୍ତନ ଲାଗି ୨୦୨୦ରେ ଦଳ ଅଧ୍ୟକ୍ଷା ସୋନିଆ ଗାନ୍ଧୀଙ୍କୁ ପତ୍ର ଲେଖିଥିବା ୨୩ ନେତାଙ୍କ ମଧ୍ୟରେ ଏମାନେ ଥିଲେ। ଜି-୨୩ ନେତା ଗୁଲାମ ନବୀ ଆଜାଦ ଏବଂ ଆନନ୍ଦ ଶର୍ମାଙ୍କୁ ରାଜ୍ୟ ସଭା ଟିକେଟ ମିଳିବା ନେଇ କଳ୍ପନାଜଳ୍ପନା ପ୍ରକାଶ ପାଇଥିବାବେଳେ ତାଲିକାରେ ସେମାନଙ୍କ ନାଁ ନାହିଁ।

ପି. ଚିଦାମ୍ବରମ୍

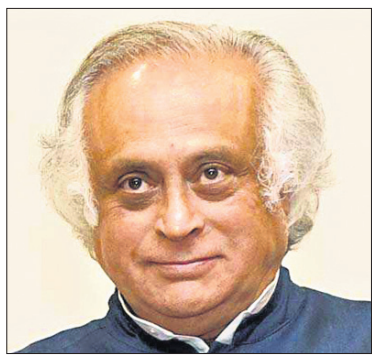
ଜୟରାମ ରମେଶ

ରଣଦୀପ୍ ସୁର୍ଜେୱାଲା

ଚିଦାମ୍ବରମ ତାମିଲନାଡୁରୁ ରାଜ୍ୟ ସଭା ପାଇଁ ପ୍ରାର୍ଥୀ ହୋଇଥିବାବେଳେ ରମେଶ କର୍ନାଟକରୁ, ମାକେନ ହରିୟାଣାରୁ ଏବଂ ସୁର୍ଜେୱାଲା ରାଜସ୍ଥାନରୁ ପ୍ରାର୍ଥୀ ହୋଇଛନ୍ତି। ଅନ୍ୟମାନଙ୍କ ମଧ୍ୟରେ ପ୍ରମୋଦ ତିୱାରୀଙ୍କୁ ରାଜସ୍ଥାନରୁ, ପୂର୍ବତନ କେନ୍ଦ୍ରମନ୍ତ୍ରୀ ରାଜୀବ ଶୁକ୍ଳା ଓ ରଞ୍ଜିତ ରଞ୍ଜନଙ୍କୁ ଛତିଶଗଡ଼ରୁ ଏବଂ ଇମ୍ରାନ୍ ପ୍ରତାପଗର୍ହିଙ୍କୁ ମହାରାଷ୍ଟ୍ରରୁ ପ୍ରାର୍ଥୀ କରାଯାଇଛି। ୧୦ କଂଗ୍ରେସ ପ୍ରାର୍ଥୀଙ୍କ ମଧ୍ୟରୁ ୫ ଜଣ ପୂର୍ବତନ କେନ୍ଦ୍ରମନ୍ତ୍ରୀ। ନିର୍ବାଚନରେ କଂଗ୍ରେସର ସମସ୍ତ ୧୦ ପ୍ରାର୍ଥୀ ଜିତିବା ସମ୍ଭାବନା ଥିବା କୁହାଯାଉଛି। ରାଜସ୍ଥାନରୁ ୩ ଆସନକୁ ଯଦି ଦଳ ଜିତିନିଏ, ତେବେ ଏହା ଉଚ୍ଚ ସଦନରେ ଅଧିକ ୩ ଆସନ ପାଇବାକୁ ସକ୍ଷମ ହୋଇପାରିବ। ଛତିଶଗଡ଼ରୁ କଂଗ୍ରେସ ୨ଟି ଆସନ ଜିତିବାକୁ ଥିବାବେଳେ ତାମିଲନାଡୁ ଓ ମହାରାଷ୍ଟ୍ରରୁ ଗୋଟିଏ ଲେଖାଏ ଆସନ ପାଇବ ବୋଲି କୁହାଯାଉଛି। ସେହିପରି ହରିୟାଣା, ମଧ୍ୟପ୍ରଦେଶ, କର୍ନାଟକରେ ଦଳୀୟ ବିଧାୟକଙ୍କ ସଂଖ୍ୟାକୁ ନେଇ କଂଗ୍ରେସ ଗୋଟିଏ ଲେଖାଏ ଆସନ ପାଇପାରେ।

ଆରସିପି ସିଂଙ୍କ ଟିକେଟ କାଟିଲେ ନୀତୀଶ

କେନ୍ଦ୍ରମନ୍ତ୍ରୀଙ୍କୁ ମୋଦିପ୍ରେମ ମହଙ୍ଗା ପଡ଼ିଲା

ପାଟନା, ୩୦।୫

ସଂଯୁକ୍ତ ଜନତା ଦଳ (ଜେଡିୟୁ) ନେତା ତଥା କେନ୍ଦ୍ରମନ୍ତ୍ରୀ ରାମଚନ୍ଦ୍ର ପ୍ରସାଦ ସିଂଙ୍କୁ ମୋଦିପ୍ରେମ ମହଙ୍ଗା ପଡ଼ିଛି। ବିହାର ମୁଖ୍ୟମନ୍ତ୍ରୀ ନୀତୀଶ କୁମାର ଦଳୀୟ ଟିକେଟରେ ଆର୍. ସି. ପିଙ୍କୁ ରାଜ୍ୟ ସଭାକୁ ପଠାଇ ଥିଲେ। ଜେଡିୟୁ କୋଟାରୁ ତାଙ୍କୁ କେନ୍ଦ୍ରରେ ମନ୍ତ୍ରୀପଦ ଦେବା ପାଇଁ ବ୍ୟବସ୍ଥା କରାଇଥିଲେ। ହେଲେ ଆର୍. ସି. ପି. କେନ୍ଦ୍ର ଇସ୍ପାତ ମନ୍ତ୍ରୀ ହେବା ପରେ ନୀତୀଶଙ୍କ କଥା ନ ଶୁଣି ମୋଦିଙ୍କ କୋଳରେ ବସିପଡ଼ିଥିଲେ। କିଛି ଦିନ ହେଲା ସେ ପ୍ରଧାନମନ୍ତ୍ରୀଙ୍କ ବିଭିନ୍ନ କାର୍ଯ୍ୟକ୍ରମର ଫଟୋ ଏବଂ ଭିଡିଓ ଟୁଇଟରରେ ଶେୟାର କରିବା ସହ ଭାଜପା ନେତାମାନଙ୍କୁ ଜନ୍ମଦିନର ଅଭିନନ୍ଦନ ଜଣାଉଥିଲେ। ଇତିମଧ୍ୟରେ ଜେଡିୟୁରେ ଦୁଇଟି କ୍ଷମତା କେନ୍ଦ୍ର ସୃଷ୍ଟି ହେଉଥିବା ଦଳର ଅନେକ ନେତା ଆଶଙ୍କା କରିଥିଲେ। ଫଳରେ ନୀତୀଶ କୁମାର ଏବଂ ତାଙ୍କ କ୍ୟାବିନେଟର ପୂର୍ବତନ ସହଯୋଗୀ ଆର୍. ସି. ପି. ସିଂଙ୍କ ମଧ୍ୟରେ ତିକ୍ତତା ବଢ଼ିଥିଲା। ଶେଷରେ ସମ୍ପର୍କ ଏତେ ଖରାପ ହୋଇଗଲା ଯେ, ଆର୍. ସି. ପି. ନିଜ ଟୁଇଟର ହ୍ୟାଣ୍ଡେଲରୁ ଜେଡିୟୁ ଫଟୋ ହଟାଇ ଦେଇ ପ୍ରଧାନମନ୍ତ୍ରୀଙ୍କ ଫଟୋ ରଖିଥିଲେ। ଜେଡିୟୁ ଅଧ୍ୟକ୍ଷ ଲଲନ ସିଂ ମଧ୍ୟ ଏସବୁକୁ ନେଇ ଆର୍. ସି. ପି.ଙ୍କ ଉପରେ କ୍ରୋଧିତ ହୋଇଥିଲେ।

ନୀତୀଶ କୁମାର

ରାମଚନ୍ଦ୍ର ପ୍ରସାଦ ସିଂ

ଟିକେଟ କଟିବା ଏକପ୍ରକାର ନିଶ୍ଚିତ ବୋଲି ଆର୍. ସି. ପି. ଜାଣିଥିଲେ ସୁଦ୍ଧା ଶେଷ ମୁହୂର୍ତ୍ତରେ ମୁଖ୍ୟମନ୍ତ୍ରୀ ଓ ଅଧ୍ୟକ୍ଷଙ୍କ ନିକଟତର ହେବାକୁ ଚେଷ୍ଟା କରିଥିଲେ। କିନ୍ତୁ କେନ୍ଦ୍ରମନ୍ତ୍ରୀଙ୍କୁ ଭାଜପା ସପକ୍ଷବାଦୀ ଧରିନେଇ ଜେଡିୟୁ ତାଙ୍କୁ ଟିକେଟ ଦେଇନାହିଁ। ତାଙ୍କ ବଦଳରେ ଜେଡିୟୁର ଝାଡ଼ଖଣ୍ଡ ସଭାପତି କ୍ଷୀରୋ ମହତୋଙ୍କୁ ରାଜ୍ୟ ସଭା ପ୍ରାର୍ଥୀ କରାଯାଇଛି। ଫଳରେ ଆର୍. ସି. ପି. ସିଂଙ୍କ ପାଇଁ ଅଡୁଆ ପରିସ୍ଥିତି ସୃଷ୍ଟି ହୋଇଛି। ଏବେ ଭାଜପା ରାଜ୍ୟ ସଭାକୁ ନ ପଠାଇଲେ ତାଙ୍କୁ ମନ୍ତ୍ରୀପଦରୁ ଇସ୍ତଫା ଦେବାକୁ ପଡ଼ିବ। ଭାଜପା ରବିବାର ବିହାରରୁ ୨ ପ୍ରାର୍ଥୀଙ୍କ ନାଁ ଘୋଷଣା କରିସାରିଥିବାରୁ ଆର୍.ସି.ପିଙ୍କ ଆଶା ମଉଳିଯାଇଛି। ଜେଡିୟୁର ଏଭଳି ନିଷ୍ପତ୍ତି ପରେ ବିହାର ରାଜନୀତି ସରଗରମ ହୋଇଛି। ଏଥିସହ ପଛୁଆ ଜାତି ଜନଗଣନା ବାହାନାରେ ଭାଜପା ସହ ସମ୍ପର୍କ ତୁଟାଇ ଲାଲୁ ଯାଦବଙ୍କ ରାଷ୍ଟ୍ରୀୟ ଜନତା ଦଳ (ଆରଜେଡି) ସହ ଜେଡିୟୁ ବିହାରରେ ପୁନର୍ବାର ମେଣ୍ଟ ସରକାର ଗଢ଼ିବା ନେଇ ଆଲୋଚନା ଜୋର୍ ଧରିଛି।

ଆଜି ୪ ରାଜ୍ୟ ସଭା ପ୍ରାର୍ଥୀ କରିବେ ନାମାଙ୍କନ

ଭୁବନେଶ୍ୱର,୩୦।୫(ବ୍ୟୁରୋ)

- ଗଣମାଧ୍ୟମ ପରାମର୍ଶଦାତା ପଦରୁ ମାନସ ଏବଂ ଡବ୍ଲ୍ୟୁଓସିଡି ପରାମର୍ଶଦାତା ପଦରୁ ସୁଲତାଙ୍କ ଇସ୍ତଫା
- ସୁବାସ ସିଂଙ୍କ ସ୍ଥାନରେ ରାଜ୍ୟ ସଭା ଯିବେ ନିରଞ୍ଜନ

ରାଜ୍ୟ ସଭା ନିର୍ବାଚନ ପାଇଁ ବିଜେଡି ତା'ର ୪ ପ୍ରାର୍ଥୀଙ୍କ ନାଁକୁ ରବିବାର ଘୋଷଣା କରିସାରିଛି। ସମସ୍ତ ଆସନ ପାଇଁ ବିଜେଡି ଯୁବ ଚେହେରା ଉପରେ ପ୍ରାଧାନ୍ୟ ଦେଇଛି। ମାନସ ମଙ୍ଗରାଜ, ସସ୍ମିତ ପାତ୍ର, ସୁଲତା ଦେଓଙ୍କୁ ଦଳ ୬ ବର୍ଷ ପାଇଁ ରାଜ୍ୟ ସଭା ପଠାଇବାକୁ ଯୋଜନା କରିଛି। ସେହିପରି ସୁବାସ ସିଂଙ୍କ ସ୍ଥାନରେ ୪ ବର୍ଷ ପାଇଁ ପଶ୍ଚିମ ଓଡ଼ିଶାର ଚେହେରା ନିରଞ୍ଜନ ବିଶିଙ୍କୁ ଦଳ ରାଜ୍ୟ ସଭା ପଠାଇବାକୁ ସ୍ଥିର କରିସାରିଛି। ତେବେ ମଙ୍ଗଳବାର ୩ ଆସନ ଲାଗି ନାମାଙ୍କନ ଦାଖଲର ଶେଷଦିନ ହୋଇଥିବା ବେଳେ ନିରଞ୍ଜନ କିନ୍ତୁ ୨ ତାରିଖ ଭିତରେ ନାମାଙ୍କନ ଦାଖଲ କରିପାରିବେ। ହେଲେ ବିଜେଡିର ୪ ଜଣ ଯାକ ପ୍ରାର୍ଥୀ ମଙ୍ଗଳବାର ପୂର୍ବାହ୍ନ ୧୧ଟାରେ ବିଧାନସଭାରେ ନାମାଙ୍କନ ଦାଖଲ କରିବେ ବୋଲି ଜଣାପଡ଼ିଛି। ତେବେ ସଂଖ୍ୟା ଦୃଷ୍ଟିରୁ ଦେଖିଲେ ସମସ୍ତ ୪ଟି ଯାକ ଆସନ ବିଜେଡି ଖାତାକୁ ଚାଲିଯିବ। ୩ ଆସନ ଲାଗି ଜୁନ୍ ୧୦ରେ ଏବଂ ଗୋଟିଏ ଆସନ ଲାଗି ୧୩ ତାରିଖରେ ଭୋଟିଂ ହେବ। ହେଲେ ସମସ୍ତ ପ୍ରାର୍ଥୀ ନିର୍ଦ୍ୱନ୍ଦ୍ୱରେ ଜିତିବେ। ତେଣୁ ଭୋଟିଂ ହେବାର ଆବଶ୍ୟକତା ପଡ଼ିବ ନାହିଁ ବୋଲି ରାଜନୈତିକ ବିଶେଷଜ୍ଞମାନେ ମତ ରଖିଛନ୍ତି। ଅନ୍ୟପଟେ ବର୍ତ୍ତମାନ ରାଜ୍ୟ ସଭାରେ ଓଡ଼ିଶାର ୧୦ଟି ଆସନ ମଧ୍ୟରୁ ୯ଟି ବିଜେଡି ହାତରେ ରହିବାକୁ ଥିବା ବେଳେ ଗୋଟିଏ ଆସନ ଭାଜପା ପାଖରେ ରହିଛି। କେନ୍ଦ୍ରମନ୍ତ୍ରୀ ଅଶ୍ୱିନୀ ବୈଷ୍ଣବ ବିଜେଡି ସମର୍ଥନରେ ଭାଜପାରୁ ପ୍ରାର୍ଥୀ ହୋଇ ରାଜ୍ୟ ସଭା ଯାଇଛନ୍ତି।

ତେବେ ରାଜ୍ୟ ସଭା ପ୍ରାର୍ଥୀ ହେବା ପରେ ମାନସ ମଙ୍ଗରାଜ ଏବଂ ସୁଲତା ଦେଓଙ୍କୁ ମିଳିଥିବା ସରକାରୀ ପଦବୀରୁ ଉଭୟ ଇସ୍ତଫା ଦେଇଛନ୍ତି। ରାଜ୍ୟ ସରକାରଙ୍କ ଗଣମାଧ୍ୟମ ପରାମର୍ଶଦାତା ପଦରୁ ମାନସ ଇସ୍ତଫା ଦେଇଛନ୍ତି। ମୁଖ୍ୟମନ୍ତ୍ରୀ ତାହା ଗ୍ରହଣ କରିବା ସହ ରାଜ୍ୟପାଳଙ୍କ ନିକଟକୁ ପଠାଇଦେଇଛନ୍ତି। ରାଜ୍ୟପାଳଙ୍କ ଅନୁମୋଦନ ପରେ ମାନସଙ୍କୁ ରାଜ୍ୟ ସରକାରଙ୍କ ଗଣମାଧ୍ୟମ ପରାମର୍ଶଦାତା ପଦରୁ ଦାୟିତ୍ୱମୁକ୍ତ କରାଯାଇଛି। ସେହିପରି ମିଳିଥିବା ସୂଚନା ମୁତାବକ, ସୁଲତା ଦେଓ ଡବ୍ଲ୍ୟୁଓସିଡି(ମହିଳା ଓ ଶିଶୁ ବିକାଶ) ବିଭାଗର ପରାମର୍ଶଦାତା ଭାବେ ଯେଉଁ ଦାୟିତ୍ୱରେ ଥିଲେ ୨ ଦିନ ତଳୁ ସେଥିରୁ ଇସ୍ତଫା ଦେଇସାରିଥିବା ଜଣାପଡ଼ିଛି। ତେବେ ସୂଚନାଯୋଗ୍ୟ ଯେ, ବରିଷ୍ଠ ନେତା ପ୍ରସନ୍ନ ଆଚାର୍ଯ୍ୟ, ଏନ୍ ଭାସ୍କର ରାଓ ଏବଂ ସସ୍ମିତ ପାତ୍ରଙ୍କ କାର୍ଯ୍ୟକାଳ ଶେଷ ହେଉଥିବା ବେଳେ ଏହି ୩ ଆସନ ଲାଗି ରାଜ୍ୟ ସଭା ନିର୍ବାଚନ ହେବାକୁ ଯାଉଛି। ଅନ୍ୟପଟେ କଟକ ମେୟର ଭାବେ ସୁବାସ ସିଂଙ୍କୁ ବିଜେଡି ବାଛିବା ପରେ ସେ ରାଜ୍ୟ ସଭାରୁ ଇସ୍ତଫା ଦେଇଥିଲେ। ଖାଲିଥିବା ଏହି ଆସନରୁ ନିରଞ୍ଜନ ବିଶିଙ୍କୁ ଦଳ ସୁଯୋଗ ଦେଇଛି।

ମୁମ୍ବାଇରେ ସୋମବାର ରାଜ୍ୟ ସଭା ପାଇଁ ନାମାଙ୍କନପତ୍ର ଦାଖଲ ପରେ ଗଣମାଧ୍ୟମକୁ ଏନ୍‌ସିପି ନେତା ପ୍ରଫୁଲ ପଟେଲ ସମ୍ବୋଧନ କରୁଛନ୍ତି।

ପ୍ରଶାସନର ଶେଷ ପ୍ରୟାସ ବିଫଳ

ଗ୍ରାମବାସୀଙ୍କ ସହ ପ୍ରଶାସନିକ ଅଧିକାରୀଙ୍କ ଆଲୋଚନା।

ଝାରସୁଗୁଡ଼ା ଅଫିସ,୩୦।୫

ସ୍କୁଲ ଖୋଲିବା ଦାବିରେ ଗ୍ରାମବାସୀଙ୍କ ଭୋଟ ବର୍ଜନ ନିଷ୍ପତ୍ତି

ବ୍ରଜରାଜନଗର ନିର୍ବାଚନ ମଣ୍ଡଳୀ ଅନ୍ତର୍ଗତ ଲଖନପୁର ବ୍ଲକ ପଣ୍ଡରି ଗ୍ରାମ ପଞ୍ଚାୟତର ବେଙ୍କମୁରା ଗ୍ରାମରେ ଥିବା ପ୍ରାଥମିକ ବିଦ୍ୟାଳୟକୁ ଗତବର୍ଷ ପ୍ରଶାସନ ବନ୍ଦ କରି ନିକଟସ୍ଥ ବଲଣ୍ଡା ପ୍ରାଥମିକ ବିଦ୍ୟାଳୟ ସହ ମିଶାଇ ଦେଇଛି। ଏହାକୁ ଗ୍ରାମବାସୀ ବିରୋଧ କରି ଆନ୍ଦୋଳନ ଚଳାଇ ଆସୁଛନ୍ତି। ଏପରି କି ଦାବି ପୂରଣ ନ ହେଲେ ଉପନିର୍ବାଚନ ବର୍ଜନ କରିବେ ବୋଲି ଚେତାବନୀ ଦେଇଥିଲେ। ପୂର୍ବରୁ ଏହାକୁ ନେଇ ବିଭିନ୍ନ ରାଜନୈତିକ ଦଳର କର୍ମକର୍ତ୍ତା ଗ୍ରାମକୁ ଯାଇ ସମସ୍ୟା ସମାଧାନ କରିବାକୁ ପ୍ରତିଶ୍ରୁତି ଦେଇଥିଲେ। ଶେଷରେ ମତଦାନ ଅବ୍ୟବହିତ ପୂର୍ବରୁ ସୋମବାର ଲଖନପୁର ଗୋଷ୍ଠୀ ଉନ୍ନୟନ ଅଧିକାରୀ ସଞ୍ଜୀବ ପଟେଲ ଓ ଗୋଷ୍ଠୀ ଶିକ୍ଷା ଅଧିକାରୀ ରୁଦ୍ର ନାରାୟଣ ପ୍ରଧାନ ପହଞ୍ଚି ଗ୍ରାମବାସୀଙ୍କ ସହ ଆଲୋଚନା କରିଥିଲେ। ଏପରି କି ସେମାନଙ୍କ ଦାବି ସମ୍ପର୍କରେ ସରକାରଙ୍କୁ ଅବଗତ କରିବେ ବୋଲି ଅଧିକାରୀମାନେ କହିଥିଲେ। ହେଲେ ଏହାକୁ ଗ୍ରାମବାସୀ ଗ୍ରହଣ ନ କରି ଲିଖିତ ପ୍ରତିଶ୍ରୁତି ମିଳି ନ ଥିବାରୁ ଭୋଟ ଦାନରୁ ବିରତ ରହିବେ ବୋଲି ସୂଚନା ଦେଇଛନ୍ତି।

ସବୁ ଦଳ କହୁଛନ୍ତି ଜିତିବେ

ଭୁବନେଶ୍ୱର,୩୦।୫(ବ୍ୟୁରୋ)

ବ୍ରଜରାଜନଗର ଉପନିର୍ବାଚନ ମଙ୍ଗଳବାର ଅନୁଷ୍ଠିତ ହେବ। ଏଥିରେ ବିଭିନ୍ନ ରାଜନୈତିକ ଦଳ ଓ ସ୍ୱାଧୀନ ପ୍ରାର୍ଥୀଙ୍କୁ ମିଶାଇ ମୋଟ ୧୧ଜଣ ପ୍ରତିଦ୍ୱନ୍ଦ୍ୱିତା କରୁଛନ୍ତି। ଏହି ନିର୍ବାଚନମଣ୍ଡଳୀର ମୋଟ ୨,୧୪, ୮୭୮ ଭୋଟର ନିଜର ମତଦାନ ସାବ୍ୟସ୍ତ କରିବେ। ମୁଖ୍ୟତଃ ବିଜେଡି, କଂଗ୍ରେସ ଓ ଭାଜପା ମଧ୍ୟରେ ତ୍ରିମୁଖୀ ଲଢ଼େଇ ହେବାର ସମ୍ଭାବନା ଯଥେଷ୍ଟ ଅଧିକ ରହିଛି। ତେବେ ଏହି ଉପନିର୍ବାଚନରେ ବିଜୟୀ ହେବେ ବୋଲି ସବୁ ଦଳ ନିଜ ସପକ୍ଷରେ ଯୁକ୍ତି ବାଢ଼ିଛନ୍ତି। ଅନ୍ୟପଟେ କଂଗ୍ରେସ ମଧ୍ୟ ଏହି ଉପନିର୍ବାଚନରେ ନିର୍ବାଚନ ଭଲଭାବେ ଲଢ଼ିଥିବା ଜଣାପଡ଼ିଛି।

ଭାଜପା ନେତା ପ୍ରଦୀପ ପୁରୋହିତ କହିଛନ୍ତି, ଭାଜପା ଏହି ଉପନିର୍ବାଚନରେ ବିଜୟୀ ହେବାର ଆଶା ରଖୁଛି। କଂଗ୍ରେସ, ବିଜେଡି ଏବଂ ଭାଜପା ମଧ୍ୟରେ ଜୋର୍‌ଦାର ଲଢ଼େଇ ହେଉଥିବାରୁ ଏହି ୩ ଦଳ ମଧ୍ୟରେ ତୁଳନା କରାଯିବା ଦରକାର। ବିଜେଡି ପ୍ରାର୍ଥୀ ଅଳକା ମହାନ୍ତିଙ୍କ ତୁଳନାରେ ଭାଜପା ପ୍ରାର୍ଥୀ ରାଧାରାଣୀ ପଣ୍ଡାଙ୍କ ପ୍ରତି ଅଧିକ ଜନସମର୍ଥନ ରହିଛି। କାହିଁକି ନା ବିଗତ ଦିନରେ ବିଭିନ୍ନ ଗୁରୁତ୍ୱପୂର୍ଣ୍ଣ ପ୍ରସଙ୍ଗକୁ ରାଧାରାଣୀ ବିଧାନସଭାରେ ଉଠାଇଛନ୍ତି। ବିଜେଡି ଯାହାସବୁ ପ୍ରତିଶ୍ରୁତି ଦେଇ ଗତ ନିର୍ବାଚନରେ ଭୋଟ ହାତେଇଥିଲା ସେସବୁ କିଛି ପୂରଣ କରିନାହିଁ। ଭାଜପା ଏଥର ଜିତିବ ବୋଲି ଶତପ୍ରତିଶତ ଆଶାବାଦୀ। ଏଥର କିଶୋର ପଟେଲ ପ୍ରାର୍ଥୀ ହେବା ପରେ କଂଗ୍ରେସ ଜୋରଦାର ଭାବେ ନିର୍ବାଚନ ଲଢ଼ିଛି। କଂଗ୍ରେସ ଯଦି ତା'ର ପାରମ୍ପରିକ ଭୋଟ ନିଜ ସପକ୍ଷରେ ରଖିବାରେ ସକ୍ଷମ ହୁଏ ଭାଜପା ନିଶ୍ଚୟ ଜିତିବ ବୋଲି ସେ କହିଛନ୍ତି।

ବିଜେଡି ନେତା ପ୍ରସନ୍ନ ଆଚାର୍ଯ୍ୟ କହିଛନ୍ତି, ଯେଉଁମାନେ ନିର୍ବାଚନ ଲଢ଼ନ୍ତି ଜିତିବା ପାଇଁ ଆଶାବାଦୀ ଥାଆନ୍ତି। ତେଣୁ ତାକୁ ଚିନ୍ତା କରି ଭାଜପା ବିଜୟୀ ହେବାର ଆଶା ବାନ୍ଧିଛି। ହେଲେ ବିଜେଡିର ବିଜୟ ହେବ। ଲୋକମାନେ ବିକାଶକୁ ଦେଖିବେ। ତୃଣମୂଳସ୍ତରରେ ଲୋକମାନେ ବିଜେଡି ସହିତ ଏବଂ ବିକାଶ ସପକ୍ଷରେ ଅଛନ୍ତି। ତେଣୁ କେହି କହିବାରେ କିଛି ହୁଏ ନାହିଁ, ଫଳାଫଳ ଆସିଲେ ସବୁକିଛି ସ୍ପଷ୍ଟ ହୋଇଯିବ।

କଂଗ୍ରେସ ନେତା ତଥା ବିଧାୟକ ସନ୍ତୋଷ ସିଂ ସାଲୁଜା କହିଛନ୍ତି, ବ୍ରଜରାଜନଗର ବାସିନ୍ଦା ଜାଣନ୍ତି ନୂଆ ଲୋକକୁ ଜିତାଇଲେ ତାଙ୍କୁ କାମ ଶିଖିବାରେ ୨ ବର୍ଷ ଚାଲିଯିବ। ତେଣୁ ପୂର୍ବତନ ବିଧାୟକ ତଥା ବାଚସ୍ପତି କିଶୋର ପଟେଲଙ୍କୁ ଲୋକମାନେ ଭୋଟ୍ ଦେବାକୁ ସେମାନେ ସ୍ଥିର କରିଛନ୍ତି। କିଶୋର ପଟେଲ ଏବେ ଓଡ଼ିଶା ମଜଦୁର ୟୁନିୟନର ସଭାପତି ଅଛନ୍ତି। ୨୦୧୯ ନିର୍ବାଚନ ସମୟରେ ବିଜେଡି ଯାହାସବୁ ପ୍ରତିଶ୍ରୁତି ଦେଇଥିଲା ସେସବୁ କିଛି ପାଳନ କରିନାହିଁ। ତେଣୁ ବିଜେଡି ସପକ୍ଷରେ ଭୋଟର ନାହାନ୍ତି। ଭାଜପା ଭୋଟ୍ ମଧ୍ୟ ଏଥର କଂଗ୍ରେସକୁ ଆସିବ। ଭାଜପା ପ୍ରାର୍ଥୀଙ୍କୁ ଆର୍‌ଏସଏସ ମଧ୍ୟ ସମର୍ଥନ କରୁ ନ ଥିଲା ବୋଲି ସେ କହିଛନ୍ତି।

୧ରୁ କଂଗ୍ରେସର ନବସଂକଳ୍ପ ଶିବିର

ଭୁବନେଶ୍ୱର,୩୦।୫(ବ୍ୟୁରୋ)

ପିସିସି ସଭାପତି ହେବା ପରେ ଶରତ ପଟ୍ଟନାୟକଙ୍କ ପ୍ରଥମ କାର୍ଯ୍ୟକ୍ରମ

ଅଖିଳ ଭାରତ କଂଗ୍ରେସ କମିଟି(ଏଆଇସିସି)ର ନିଷ୍ପତ୍ତି ଅନୁଯାୟୀ ଓଡ଼ିଶା ପ୍ରଦେଶ କଂଗ୍ରେସ କମିଟି(ଓପିସିସି) ପକ୍ଷରୁ ୨ ଦିନିଆ ନବସଂକଳ୍ପ ଶିବିର ଅନୁଷ୍ଠିତ ହେବ। ଆସନ୍ତା ୧ ଏବଂ ୨ ତାରିଖରେ ସ୍ଥାନୀୟ ୟୁନିଟ୍-୪ ସ୍ଥିତ ଇନ୍‌ଷ୍ଟିଚ୍ୟୁଟ ଅଫ୍ ଇଞ୍ଜିନିୟର୍ସ ସଭା ଗୃହରେ ପୂର୍ବାହ୍ନ ୯ଟା ୩୦ ମିନିଟ୍‌ରେ ନବନିଯୁକ୍ତ ପିସିସି ସଭାପତି ଶରତ ପଟ୍ଟନାୟକଙ୍କ ଅଧ୍ୟକ୍ଷତାରେ ଏହା ଅନୁଷ୍ଠିତ ହେବ। ଏଥିରେ ଓଡ଼ିଶା ପ୍ରଭାରୀ ଡ. ଏ. ଚେଲ୍ଲା କୁମାର, ଅଖିଳ ଭାରତ କଂଗ୍ରେସ କମିଟି ସମ୍ପାଦକ ଜି.ରୁଦ୍ର ରାଜୁ ଏବଂ ଅନ୍ୟାନ୍ୟ ନେତୃବୃନ୍ଦ ଯୋଗଦେବେ। ୧ରେ କଂଗ୍ରେସ ଏମ୍‌ପି, ସବୁ ବିଧାୟକ, ପୂର୍ବତନ ଏମ୍‌ପି ଓ ବିଧାୟକ, ପୂର୍ବତନ ପିସିସି ସଭାପତି, ୨୦୧୯ ସାଧାରଣ ନିର୍ବାଚନର ସାଂସଦ ଓ ବିଧାୟକ ପ୍ରାର୍ଥୀ, ଓଡ଼ିଶାରୁ ପ୍ରତିନିଧିତ୍ୱ କରୁଥିବା ଏଆଇସିସି କର୍ମକର୍ତ୍ତା ଓ ପୂର୍ବତନ କର୍ମକର୍ତ୍ତା, ପିସିସି କର୍ମକର୍ତ୍ତା, ଜିଲା ସଭାପତି, ରାଜ୍ୟ ସାଂସ୍କୃତିକ, ପ୍ରକୋଷ୍ଠ ଓ ବିଭାଗର ମୁଖ୍ୟମାନେ ଯୋଗଦେବେ। ସେହିଭଳି ୨ରେ ପୂର୍ବତନ ପିସିସି ସଭାପତି, ଏଆଇସିସି ସମ୍ପାଦକ (ଓଡ଼ିଶା), ଜିଲା ସଭାପତି, ବ୍ଲକ ଓ ନଗର ସଭାପତିମାନେ ଯୋଗଦେବାର କାର୍ଯ୍ୟକ୍ରମ ରହିଛି। ସେଥିପାଇଁ ସମସ୍ତ ନେତୃବୃନ୍ଦଙ୍କୁ ପତ୍ର ମାଧ୍ୟମରେ ଜଣାଇ ଦିଆଯାଇଛି। କୌଣସି କାରଣବଶତଃ ଯେଉଁ ନେତୃବୃନ୍ଦ ଏ ସମ୍ପର୍କରେ ଅବଗତ ହୋଇପାରି ନ ଥିବେ ସେମାନେ ଗଣମାଧ୍ୟମ ଖବରକୁ ନିମନ୍ତ୍ରଣ ମନେକରି ଆସିବା ପାଇଁ ଦଳ ପକ୍ଷରୁ ଅନୁରୋଧ କରାଯାଇଛି। ପିସିସି ସଭାପତି ହେବା ପରେ ଏହା ଶରତଙ୍କ ପ୍ରଥମ ରାଜ୍ୟସ୍ତରୀୟ କାର୍ଯ୍ୟକ୍ରମ। ତେବେ ଅନେକ ବିଧାୟକ ସେମାନଙ୍କ ମଧ୍ୟରୁ ଜଣଙ୍କୁ ସଭାପତି କରାଯାଉ ବୋଲି ଦାବି କରୁଥିଲେ। ତେବେ ଏହି ବୈଠକରେ କେଉଁମାନେ ଯୋଗ ଦେଉଛନ୍ତି ଏବଂ କିଏ ନ ଆସୁଛନ୍ତି ଦେଖିବା ପରେ ଦଳରେ ସବୁକିଛି ଆଗକୁ ଠିକ୍ ଚାଲିବ ନା ପୁରୁଣା ରୋଗ ଦେଖିବାକୁ ମିଳିବ ତାହା ସ୍ପଷ୍ଟ ହେବ ବୋଲି ରାଜନୈତିକ ମହଲରେ ଚର୍ଚ୍ଚା ଜୋର୍ ଧରିଛି।

ବ୍ରଜରାଜନଗର ଉପନିର୍ବାଚନ

୬୦ ସମ୍ବେଦନଶୀଳ ବୁଥ୍

ଝାରସୁଗୁଡ଼ା ଅଫିସ,୩୦।୫

ବ୍ରଜରାଜନଗର ଉପନିର୍ବାଚନ ପାଇଁ ମଙ୍ଗଳବାର ସକାଳ ୭ଟାରୁ ସନ୍ଧ୍ୟା ୬ଟା ପର୍ଯ୍ୟନ୍ତ ମତଦାନ ଅନୁଷ୍ଠିତ ହେବ। ଏହି ନିର୍ବାଚନରେ ବିଭିନ୍ନ ରାଜନୈତିକ ଦଳ ଓ ସ୍ୱାଧୀନ ପ୍ରାର୍ଥୀଙ୍କୁ ମିଶାଇ ମୋଟ ୧୧ ପ୍ରାର୍ଥୀ ପ୍ରତିଦ୍ୱନ୍ଦ୍ୱିତା କରୁଛନ୍ତି। ଏହି ପ୍ରାର୍ଥୀଙ୍କ ଭାଗ୍ୟ

ତ୍ୱଚା ପାଇଁ ବରଦାନ ଅଣ୍ଡା

ସୌନ୍ଦର୍ଯ୍ୟ

ସୌନ୍ଦର୍ଯ୍ୟ ବୃଦ୍ଧି ନିମନ୍ତେ ମହିଳାମାନେ ବିଭିନ୍ନ ଉପାଦାନ ବ୍ୟବହାର କରିଥାନ୍ତି। ତେବେ ଆପଣ ଜାଣନ୍ତି କି, ଅଣ୍ଡାରେ ଭରି ରହିଛି ଅନେକ ସୌନ୍ଦର୍ଯ୍ୟ ବୃଦ୍ଧିକାରୀ ଗୁଣ। ଏହାକୁ ବ୍ୟବହାରକରି ଆପଣ ପ୍ରାକୃତିକ ଉପାୟରେ ନିଜ ସୌନ୍ଦର୍ଯ୍ୟ ବୃଦ୍ଧି କରିପାରିବେ...

➔ବେଦାଗ ସୁନ୍ଦର ତ୍ୱଚା କାହାକୁ ବା ଭଲ ନ ଲାଗେ। ହେଲେ ଖରା, ପ୍ରଦୂଷଣ ହେଉ କିମ୍ବା ଅନ୍ୟାନ୍ୟ କାରଣରୁ ଅନେକଙ୍କଠାରେ ତ୍ୱଚାରେ ଦାଗ ସମସ୍ୟା ଦେଖା ଦେଉଛି। ଏହାକୁ ଦୂରକରିବା ଲାଗି ମୁହଁରେ ଅଣ୍ଡାର ଧଳା ଅଂଶ, ମହୁ ଏବଂ ଅଲିଭ ଅଏଲ ପ୍ୟାକ୍ ଟ୍ରାଏ କରନ୍ତୁ। ଏହା ତ୍ୱଚାରୁ ଦାଗ ସମସ୍ୟା ଦୂରକରି ସୌନ୍ଦର୍ଯ୍ୟ ବୃଦ୍ଧି କରିବ।

➔ଅଣ୍ଡାର କେଶର ବାହାରକରି କେବଳ ଧଳା ଅଂଶରେ ଅଳ୍ପ ମହୁ ମିଶାନ୍ତୁ। ଉକ୍ତ ପ୍ୟାକ୍‌କୁ ମୁହଁରେ ଲଗାଇବା ଦ୍ୱାରା ତ୍ୱଚାରେ ଥିବା ରିଙ୍କଲ୍ ମାର୍କ ଦୂରହୋଇ ତ୍ୱଚା ଟାଇଟ୍ ହେବ ଏବଂ ଆକର୍ଷଣୀୟ ୟଙ୍ଗର ଲୁକ୍ ଦେବ।

➔ଗୋଟିଏ ଅଣ୍ଡାର କେଶର ସହ ଏକ ଚାମଚ ଲେଖାଏଁ ଆଲମଣ୍ଡ ଅଏଲ, ମହୁ ଏବଂ ଦହି ମିଶାଇ ପ୍ୟାକ୍ ପ୍ରସ୍ତୁତ କରି ଲଗାନ୍ତୁ। ଏହାକୁ ଲଗାଇ ୩୦ ମିନିଟ୍ ରଖିବା ପରେ କେଶ ଧୋଇ ଦିଅନ୍ତୁ। ଏହା କେଶକୁ ମଜଭୁତ କରିବା ସହ ସାଇନିଂ ମଧ୍ୟ କରିଥାଏ।

➔ଯଦି ଆପଣଙ୍କ ସ୍କିନ୍ ଟୋନ୍ କମ୍ ତେବେ ଅଳ୍ପ କଖାରୁକୁ ଗ୍ରାଇଣ୍ଡିଂ କରି ସେଥିରେ ଅଣ୍ଡା, କ୍ଷୀର ମିଶାଇ ପ୍ୟାକ୍ ପ୍ରସ୍ତୁତ କରନ୍ତୁ। ପ୍ରତିଦିନ ଏହାକୁ ଲଗାନ୍ତୁ ଖୁବ୍ କମ୍ ଦିନ ମଧ୍ୟରେ ତ୍ୱଚାର ରଙ୍ଗରେ ପରିବର୍ତ୍ତନ ନିଜେ ଜାଣିପାରିବେ।

➔ଗୋଟିଏ ଅଣ୍ଡା, ପାଚିଲା କଦଳୀ , ୫ ଚାମଚ ରୋଜ୍ ଅଏଲ ଏବଂ ଏକ ଚାମଚ ସୂର୍ଯ୍ୟମୁଖୀ ତେଲକୁ ମିଶାଇ ପ୍ୟାକ୍ ପ୍ରସ୍ତୁତ କରନ୍ତୁ। ଏହାକୁ ଲଗାଇବା ଦ୍ୱାରା ରୁକ୍ଷ ହେବା, ଫାଟିବା, ଝଡ଼ିବା ଭଳି କେଶର ବିଭିନ୍ନ ସମସ୍ୟା ଦୂର ହୋଇଥାଏ।

➔କେଶକୁ ପ୍ରାକୃତିକ ଉପାୟରେ କଣ୍ଡିଶନିଂ କରିବାକୁ ଚାହୁଁଥିଲେ ଅଣ୍ଡା କେଶର ସହିତ ଲେମ୍ବୁରସ ମିଶାଇ କେଶ ମୂଳରୁ ଶେଷ ପର୍ଯ୍ୟନ୍ତ ଭଲ ଭାବେ ଲଗାଇ ୩୦ ମିନିଟ ରଖିବା ପରେ ଧୋଇଦିଅନ୍ତୁ।

ସଫଳତାର ମାର୍ଗ

ଜୀବନରେ ସଫଳତା ହାସଲ କରିବା ଏତେ ସହଜ ନୁହେଁ। ତେବେ ଏହାକୁ ହାସଲ କରିବା ଲାଗି ଦରକାର ଦୃଢ଼ ମାନସିକତା, ଆତ୍ମବିଶ୍ୱାସ ଏବଂ ସକାରାତ୍ମକ ଚିନ୍ତା...

➔ସର୍ବଦା ସକାରାତ୍ମକ ଭାବନା ଓ ଆତ୍ମ ବିଶ୍ୱାସ ରହିବା ଆବଶ୍ୟକ। କାରଣ ଏହାର ଶକ୍ତି ଏତେ ଅଧିକ, ଯାହାକି ଜଣଙ୍କୁ ଯେକୌଣସି ଅପ୍ରୀତିକର ଏବଂ କଷ୍ଟକର ପରିସ୍ଥିତିରୁ ମଧ୍ୟ ମୁକୁଳି ଆସିବାର ସାହସ ଯୋଗାଇ ଦେଇଥାଏ। ଯାହାକି ସଫଳତାର ମାର୍ଗ ସୁଗମ କରିଥାଏ।

➔ଏହାଦ୍ୱାରା କୌଣସି କାର୍ଯ୍ୟକୁ ନେଇ ମନ ଭିତରେ ଥିବା ଚିନ୍ତା, ଚାପ କିମ୍ବା ବିଫଳତାର ଅବସାଦ ଆଦିକୁ ଦୂର କରି ଆଗେଇଯିବାର ସାହସ ଯୋଗାଇଥାଏ। ଯାହାକି ପରବର୍ତ୍ତୀ ସମୟରେ କାର୍ଯ୍ୟକ୍ଷେତ୍ରରେ ଆପଣଙ୍କର ଏକ ସ୍ୱତନ୍ତ୍ର ପରିଚୟ ସୃଷ୍ଟି କରିଥାଏ। ଅର୍ଥାତ୍ ଆପଣଙ୍କ ବ୍ୟବହାର ଏବଂ ଚିନ୍ତାଧାରାରେ ଅନ୍ୟମାନେ ମଧ୍ୟ ଉପକୃତ ହେଉଥିବାରୁ ଆପଣଙ୍କୁ ସେମାନେ ନିଜର ଆଦର୍ଶ ବା ରୋଲ୍‌ମଡେଲ୍ ଭାବେ ମଧ୍ୟ ଗ୍ରହଣ କରିଥା'ନ୍ତି।

➔ଯଦି କୌଣସି ପ୍ରକାରର ଭାବନା ବା ଚିନ୍ତା ଆପଣଙ୍କୁ ଆଗକୁ ବଢ଼ିବାକୁ ମାନସିକ ସ୍ତରରେ ପ୍ରତିରୋଧ କରୁଛି, ତେବେ ସର୍ବପ୍ରଥମେ ତାହାକୁ ଦୂର କରନ୍ତୁ। ନିଜ ଆତ୍ମବିଶ୍ୱାସ ବୃଦ୍ଧି ଲାଗି ମନରେ ସକାରାତ୍ମକ ଭାବନା ଆଣିବା ସବୁଠୁ ଗୁରୁତ୍ୱପୂର୍ଣ୍ଣ। ଏଥିପାଇଁ ଆପଣ ଯୋଗ, ପ୍ରାଣାୟାମ ଆଦି କରିପାରିବେ। ବିଫଳତାରୁ ସଫଳ ହୋଇଥିବା ବିଶିଷ୍ଟ ବ୍ୟକ୍ତିମାନଙ୍କ ଜୀବନୀ ପଢ଼ିପାରିବେ। ଏହା ମଧ୍ୟ ଆପଣଙ୍କ ମନୋବଳ ବଢ଼ାଇବ ଏବଂ ସଫଳ ହେବା ଲାଗି ଉତ୍ସାହ ଓ ସକାରାତ୍ମକ ଭାବନା ସଞ୍ଚାର କରିବ।

ଖାଦ୍ୟରୁଚି

ଇଡ଼ଲି ୬୫

ଆବଶ୍ୟକ ସାମଗ୍ରୀ: ୧୦ଟି ଇଡ଼ଲି, ଲାଲ୍ ଲଙ୍କା ପାଉଡର ୧ ଚାମଚ, ଜିରା ପାଉଡର ଅଧ ଚାମଚ, ଚାଉଳ ଗୁଣ୍ଡ ୨ ଚାମଚ, ଦହି ୩ ଚାମଚ, ଛାଣିବା ପାଇଁ ତେଲ, ସୋରିଷ ୨ ଚାମଚ, ପାନମଧୁରୀ ୧ ଚାମଚ, ଅଦା ଛୋଟ କଟା ହୋଇଥିବା, ୮ କୋଳା ରସୁଣ ଛୋଟ କଟା ହୋଇଥିବା, ଭୁର୍ସଙ୍ଗ ପତ୍ର ୮-୧୦ଟି, ଶୁଖିଲା ଲଙ୍କା ୩ଟି, ଧନିଆ ପାଉଡର ୧ ଚାମଚ, ହଳଦୀଗୁଣ୍ଡ ଅଧଚାମଚ, ଗୋଲମରିଚ ପାଉଡର ଅଧ ଚାମଚ, କଟା ଧନିଆପତ୍ର ଏବଂ ସ୍ୱାଦ ଅନୁସାରେ ଲୁଣ।

ପ୍ରସ୍ତୁତି ପ୍ରଣାଳୀ: ଇଡ଼ଲିଗୁଡ଼ିକୁ ୪-୫ ଖଣ୍ଡ କରି କାଟି ଦିଅନ୍ତୁ। ସେଥିରେ ଲଙ୍କାଗୁଣ୍ଡ, ହଳଦୀ ଗୁଣ୍ଡ, ଦହି ଚାଉଳ ଅଟା, ଲୁଣ ପକାଇ ଭଲ ଭାବେ ମିଶାଇ ଦିଅନ୍ତୁ। ବର୍ତ୍ତମାନ ଏକ ପାତ୍ରରେ ତେଲ ଗରମକରି ସେଥିରେ ଏହାକୁ ଅଳ୍ପ ବ୍ରାଉନ କଲର ହେବା ଯାଏ ଛାଣନ୍ତୁ। ଅନ୍ୟ ଏକ ପ୍ୟାନ୍‌ରେ ଅଳ୍ପ ତେଲ ଗରମ କରନ୍ତୁ। ସେଥିରେ ସୋରିଷ, ପାନମଧୁରୀ, କଟା ଅଦା, କଟା ରସୁଣ, ଭୁର୍ସଙ୍ଗ ପତ୍ର, ଶୁଖିଲା ଲଙ୍କା ପକାଇ ଭାଜନ୍ତୁ। ଏହା ଲାଲ୍ ହୋଇଗଲେ ସେଥିରେ ଦହି ପକାଇ ଗୋଳାନ୍ତୁ। ବର୍ତ୍ତମାନ ସେଥିରେ ଧନିଆ ପାଉଡର, ଜିରା ପାଉଡର, ପୂର୍ବରୁ ଛଣା ହୋଇଥିବା ଇଡ଼ଲି ଏବଂ ସ୍ୱାଦ ଅନୁସାରେ ଲୁଣ ପକାଇ ଗୋଳାନ୍ତୁ ଏବଂ ଚୁଲା ବନ୍ଦ କରିଦିଅନ୍ତୁ। ଇଡ଼ଲି ୬୫ ଏବେ ସମ୍ପୂର୍ଣ୍ଣ ଭାବେ ପ୍ରସ୍ତୁତ ହୋଇସାରିଛି। ସେଥିରେ ଗୋଲମରିଚ ଗୁଣ୍ଡ ଏବଂ କଟା ଧନିଆ ପତ୍ର ପକାଇ ଗରମ ଗରମ ଖାଇବାର ମଜା ନିଅନ୍ତୁ।

ଧୂମପାନ ଓ ନାରୀ

ଡା. ରାମଚନ୍ଦ୍ର ରାଉତ

ଆଜି ବିଶ୍ୱ ତମାଖୁ ବର୍ଜନ ଦିବସ। ଏହି ପରିପ୍ରେକ୍ଷୀରେ ଏହା ନାରୀମାନଙ୍କ ପାଇଁ ମଧ୍ୟ ଗୁରୁତ୍ୱ ବହନ କରେ। କାରଣ କେବଳ ଯିଏ ଧୂମପାନ କରିଥାଏ ସେ ଯେ, ଅସୁସ୍ଥ ହୁଏ ଓ ରୋଗରେ ପଡ଼ିଥାଏ ତାହା ନୁହେଁ, ତାଙ୍କ ଧୂଆଁ ସଂସ୍ପର୍ଶରେ ଆସୁଥିବା ମୁଖ୍ୟତଃ ନାରୀ ଓ ଶିଶୁମାନେ ଅଧିକ ପ୍ରଭାବିତ ହୋଇଥାଆନ୍ତି...

ମେ ମାସ ୩୧ ତାରିଖକୁ ପ୍ରତିବର୍ଷ ତମାଖୁ ବର୍ଜନ ଦିବସ ରୂପେ ପାଳନ କରାଯାଉଛି। ପ୍ରତ୍ୟକ୍ଷ ଓ ପରୋକ୍ଷ ତମାଖୁ ସେବନ କିପରି ନିଜ ସହ ଅନ୍ୟମାନଙ୍କ ସ୍ୱାସ୍ଥ୍ୟ ପ୍ରତି ହାନିକାରକ, ସେ ସମ୍ପର୍କରେ ସଚେତନତା ସୃଷ୍ଟି କରିବା ଲାଗି ଏହି ଦିବସର ପରିକଳ୍ପନା। ଜାଣିବା ଏହାଦ୍ୱାରା ମହିଳାଙ୍କ ସ୍ୱାସ୍ଥ୍ୟ ଉପରେ ପଡୁଥିବା ଏହାର ନକାରାତ୍ମକ ପ୍ରଭାବ ସମ୍ପର୍କରେ...

ତମାଖୁ ସାଧାରଣତଃ ଦୁଇ ପ୍ରକାର। ଯଥା:

୧ମ ପ୍ରକାର- ଯେଉଁଥିରେ ଅଗ୍ନି ସଂଯୋଗ ଦ୍ୱାରା ବାହାରୁଥିବା ଧୂଆଁକୁ ଟାଣି ଫୁସ୍‌ଫୁସ୍ ମଧ୍ୟକୁ, ଏପରିକି ପାକସ୍ଥଳୀ ମଧ୍ୟକୁ ଯାଇଥାଏ। ଏହାକୁ ଧୂମଯୁକ୍ତ ତମାଖୁ କୁହାଯାଏ। ସିଗାରେଟ୍, ବିଡ଼ି, ଚୁରୁଟ୍, ହୁକା, ପିକା ଇତ୍ୟାଦିରେ ଟଣା ହେଉଥିବା ଧୂଆଁରେ ୭ ହଜାର ପ୍ରକାରର କ୍ଷତିକାରକ କେମିକାଲ୍ ଥାଏ। ଏଥିରୁ ୭୦ରୁ ୧୦୦ କେମିକାଲ୍ କ୍ୟାନ୍‌ସରର ମୁଖ୍ୟ କାରଣ।

୨ୟ ପ୍ରକାର- ଏଥିରେ କେବଳ ଚୋବେଇ ଓ ପାଟି ଭିତରେ ରଖି ଏପରିକି ଶୋଇବା ବେଳେ, ଗାଡ଼ିରେ ଯାତ୍ରା ବେଳେ, କାମ କରିବା ବେଳେ ତମାଖୁ ଧୂଆଁପତ୍ର, ଗୁଟ୍‌ଖା ଇତ୍ୟାଦି ବ୍ୟବହାର କରାଯାଏ। ଏଥିରେ ଧୂଆଁ ସୃଷ୍ଟି ହୁଏ ନାହିଁ। ମାତ୍ର ଏଥିରୁ ବାହାରୁଥିବା ବିଷାକ୍ତ କେମିକାଲ୍ ପାଟି, ଜିଭ, ଗାଲ, ତଣ୍ଟି, ଫୁସ୍‌ଫୁସ୍, ପାକସ୍ଥଳୀ, ଖାଦ୍ୟନଳୀ, ଗଳା, ସ୍ୱରଯନ୍ତ୍ର, ଆଖି ଓ ନାକ ଇତ୍ୟାଦିରେ କ୍ଷତି ପହଞ୍ଚାଇଥାଏ। ନାସ ଓ ଗୁଣ୍ଡ ହୋଇଥିବା ତମାଖୁ ମଧ୍ୟ ନାକରେ ଗ୍ରହଣ କରାଯାଇଥାଏ। ଏହା ଅଧିକ କ୍ଷତିକାରକ।

ସାଧାରଣତଃ ମହିଳାମାନେ ଏହି ଧୂମହୀନ ତମାଖୁ ବ୍ୟବହାର କରିଥାନ୍ତି। ଓଡ଼ିଶାର କେତେକ ନିର୍ଦ୍ଦିଷ୍ଟ ଜିଲାରେ ଏହା ବହୁଳ ଭାବରେ ପରିଲକ୍ଷିତ। ଏହା ଅଭ୍ୟାସରେ ପଡ଼ିଗଲେ ଆଉ ସେଥିରୁ ବାହାରି ହୁଏ ନାହିଁ। ବିଶେଷତଃ ଏଥିରୁ ବାହାରୁଥିବା ନିକୋଟିନ୍ ମନରେ ସ୍ଫୂର୍ତ୍ତି ଆଣିଥାଏ ବୋଲି ବିଚାର କରାଯାଏ। ମାତ୍ର ଏହା ଠିକ୍ ନୁହେଁ।

ସେହିପରି ଧୂମକୁ ମଧ୍ୟ ୩ ପ୍ରକାର ବିଭକ୍ତ କରାଯାଇଛି। ଯଥା:

୧ମ ପ୍ରକାର ଧୂମ: ନିଜେ ଧୂମପାନ କରିବାକୁ ପ୍ରଥମ ପ୍ରକାରର ଧୂମ ବା ପ୍ରତ୍ୟକ୍ଷ ଧୂମପାନ କୁହାଯାଇଥାଏ କୁହାଯାଏ।

୨ୟ ପ୍ରକାର ଧୂମ: ଧୂମପାୟୀ ବ୍ୟକ୍ତି ତ୍ୟାଗ କରୁଥିବା ଧୂମ ଓ ତା'ର ସିଗାରେଟ୍ ଓ ବିଡ଼ିର ଅବଶିଷ୍ଟ ଅଂଶରୁ ବାହାରୁଥିବା ଧୂମକୁ ଦ୍ୱିତୀୟ ପ୍ରକାର ଧୂମ କୁହାଯାଏ। ଯାହା ପାଖ ଲୋକ ନିଃଶ୍ୱାସରେ ତା' ଦେହକୁ ଯାଇଥାଏ ଓ ଏହା ଅଧିକ କ୍ଷତିକାରକ, ଯାହାକୁ ପରୋକ୍ଷ ଧୂମପାନ କୁହାଯାଇଥାଏ। କାରଣ ଏଥିରେ ଧୂମପାୟୀ ଛାଡ଼ିଥିବା ଅଙ୍ଗାରକାମ୍ଳ, ଜୀବାଣୁ ଓ ଭୂତାଣୁ ଅଧିକ ଥାଏ।

୩ୟ ପ୍ରକାର ଧୂମ: ସେହିପରି ଗର୍ଭବତୀ ମା'ର ଦେହକୁ ଯାଉଥିବା ତମାଖୁର ଧୂଆଁ ତା'ର ଗର୍ଭରେ ବୃଦ୍ଧି ପାଉଥିବା ଶିଶୁ ଦେହକୁ ଯାଇ ତା'ର କ୍ଷତି କରିଥାଏ। ଯାହାକୁ ତୃତୀୟ ପ୍ରକାର ତମାଖୁ ଧୂମ କୁହାଯାଏ।

ମହିଳାଙ୍କ ସ୍ୱାସ୍ଥ୍ୟ ଉପରେ ପ୍ରଭାବ

ତମାଖୁ ନାରୀମାନଙ୍କୁ ଦେଉଥିବା ଭଲଗୁଣ ଠାରୁ ଖରାପ ଗୁଣ ଶହସ୍ର ଗୁଣ ଅଧିକ। ତମାଖୁ ବ୍ୟବହାର ଦ୍ୱାରା ପ୍ରଜନନ ଶକ୍ତି ହ୍ରାସ ପାଇଥାଏ। ଇଷ୍ଟ୍ରୋଜେନ୍ ହରମୋନ୍ କମ୍ ବାହାରିଥାଏ, ଫଳରେ ଡିମ୍ବାଣୁ ପ୍ରସ୍ଫୁଟିତ ହୁଏ ନାହିଁ। ଏହା ଜରାୟୁକୁ ରକ୍ତ ସଞ୍ଚାଳନ କମ୍ କରିଥାଏ। ଶିଶୁ ଜନ୍ମ ପରେ ଅସ୍ଥିଜନିତ ରୋଗ କ୍ୟାଲସିୟମ୍ ଅଭାବରୁ ହୁଏ, ଯାହାକି ଧୂମପାନ ଯୋଗୁ ଘଟିଥାଏ। ଅତ୍ୟଧିକ ଧୂମପାନ ଦ୍ୱାରା ସମୟ ପୂର୍ବରୁ ପିଲାଜନ୍ମ, କମ୍ ଓଜନର ଶିଶୁ, ବନ୍ଧ୍ୟାତ୍ୱ ମଧ୍ୟ ହୋଇଥାଏ। ବେଳେବେଳେ କୌଣସି କାରଣ ନ ଥାଇ ଶିଶୁମାନେ ମୃତ୍ୟୁମୁଖରେ ପଡ଼ିଥାନ୍ତି।

ମୋଟାମୋଟି କହିବାକୁ ଗଲେ ନାରୀମାନେ ତମାଖୁ ଓ ତମାଖୁ ଧୂଆଁ ଦ୍ୱାରା ପ୍ରତ୍ୟକ୍ଷ ଓ ପରୋକ୍ଷ ତଥା ଅଜଣା ଭାବେ ପ୍ରଭାବିତ ହୁଅନ୍ତି ଓ ଗର୍ଭସ୍ଥ ଶିଶୁ ମଧ୍ୟ ପ୍ରଭାବିତ ହୁଏ। ତମାଖୁ କ୍ୟାନ୍‌ସର ସହ ଆହୁରି ଅନେକ ରୋଗର କାରଣ- ଶ୍ୱାସ, ଯକ୍ଷ୍ମା ଓ ହୃଦ୍‌ରୋଗ, ଉଚ୍ଚ ରକ୍ତଚାପ ଏଥିରେ ପ୍ରମୁଖ।

ମହିଳାମାନେ ଚାହିଁଲେ ସେମାନଙ୍କ ସ୍ୱାମୀ, ପୁଅ ଓ ପରିଜନମାନଙ୍କୁ ଧୂମପାନ ନ କରିବା ପାଇଁ ପ୍ରବର୍ତ୍ତାଇବାରେ ସଫଳ ହୋଇପାରିବେ। ନିଜେ ମଧ୍ୟ ଧୂମପାନ ତ୍ୟାଗ କରିପାରିବେ ଓ ଦ୍ୱିତୀୟ, ତୃତୀୟ ପ୍ରକାର ତମାଖୁ ଧୂଆଁରୁ ନିଜକୁ ସୁରକ୍ଷା ପ୍ରଦାନ କରିପାରିବେ।

- ନିର୍ଦ୍ଦେଶକ
ସ୍ୱାସ୍ଥ୍ୟ ସତର୍କତା ଓ ପରିସଂଖ୍ୟାନ, ତଥା ମୁଖ୍ୟ ରେଜିଷ୍ଟ୍ରାର(ଜନ୍ମ ଓ ମୃତ୍ୟୁ), ଓଡ଼ିଶା

ଘରେ କରନ୍ତୁ ଏକ୍ସରସାଇଜ୍

➔ପ୍ରଥମେ ପ୍ରଥମେ ମନ ଇଚ୍ଛା କୌଣସି ଏକ୍ସରସାଇଜ୍ ନ କରି ଏକ୍ସପର୍ଟଙ୍କ ପରାମର୍ଶ ନେଇ କରିବା ଭଲ। ତେବେ ବର୍ତ୍ତମାନ ୟୁଟ୍ୟୁବ୍‌ରେ ଅନେକ ଫିଟ୍‌ନେସ୍ ଏକ୍ସପର୍ଟଙ୍କ ଭିଡିଓ ଆସୁଛି, ଯାହାକୁ ଦେଖି ଏକ୍ସରସାଇଜ କରିପାରିବେ।

➔ପ୍ରତିଦିନ ଅତି କମ୍‌ରେ ୨୦-୪୫ ମିନିଟ୍ ଏକ୍ସରସାଇଜ କରନ୍ତୁ। ଅଧିକ ସମୟ ଚାଲିବାରେ ଦିଅନ୍ତୁ। ଘରେ ସମସ୍ତଙ୍କର ଟ୍ରେଡ୍‌ମିଲ୍ ନ ଥାଏ। ତେଣୁ ଛାତ ଉପରେ କିମ୍ବା ଅନ୍ୟ କୌଣସି ଖୋଲା ସ୍ଥାନରେ ଚାଲିପାରିବେ। ଆପାର୍ଟମେଣ୍ଟରେ ରହୁଥିଲେ ଲିଫ୍ଟ ବଦଳରେ ପାହାଚ ବ୍ୟବହାର କରନ୍ତୁ, ଶରୀର ଫିଟ୍ ରହିବ।

➔ଏଥିରେ କିଛି ସମୟ ଯୋଗ ଏବଂ ପ୍ରାଣାୟମ ଆଦିକୁ ସାମିଲକଲେ ଅଧିକ ଉପକୃତ ହୋଇପାରିବେ।

➔ଆପଣ ଚାହିଁଲେ ୟୁଟ୍ୟୁବ୍ ଦେଖି ଏରୋବିକ୍ସ କିମ୍ବା ଜୁମ୍ବା ଭଳି ଡ୍ୟାନ୍ସ ଏକ୍ସରସାଇଜ୍ ବି କରିପାରିବେ।

➔ମନେରଖନ୍ତୁ, ପ୍ରଥମେ ପ୍ରଥମେ ଏକ୍ସରସାଇଜ୍ କରୁଥିଲେ ପତଳା ହେବା ନିଶାରେ ଏକାସଙ୍ଗେ ବହୁତ ଏକ୍ସରସାଇଜ୍ କରନ୍ତୁ ନାହିଁ। ଏହାଦ୍ୱାରା ଦେହ ଦରଜ ଭଳି ସମସ୍ୟା ଦେଖାଦେଇପାରେ। ତେଣୁ ପ୍ରଥମେ ଅଳ୍ପ ସମୟ ଏକ୍ସରସାଇଜ୍ କରିବା ପରେ ଧୀରେ ଧୀରେ ଅଧିକ କରନ୍ତୁ। ଏହି ସମୟରେ ହାଲୁକା ଏବଂ ଆରାମଦାୟକ ପୋଷାକ ପିନ୍ଧନ୍ତୁ।

ମେଦବହୁଳତା ଅନେକ ମହିଳାଙ୍କ ପାଇଁ ବିଭିନ୍ନ ସ୍ୱାସ୍ଥ୍ୟ ସମସ୍ୟା ଉପୁଜାଇବାର କାରଣ ସାଜୁଛି। ଏହା ଦୂର କରିବା ଲାଗି କେହି କେହି ଜିମ୍ ଉପରେ ନିର୍ଭର କରୁଛନ୍ତି। ହେଲେ ଯଦି ଆପଣଙ୍କୁ ଜିମ୍ ଯିବାର ସୁବିଧା ନାହିଁ ତେବେ ଘରେ ମଧ୍ୟ ଏକ୍ସରସାଇଜ୍ ଆରମ୍ଭ କରିପାରିବେ...

ଧରିତ୍ରୀ
DHARITRI
www.orissakhabar.com/ www.dharitri.com ପୃଷ୍ଠା ୧୨ Press Regd. No. R.N. ORIORI/2011/36305 Postal Regd. No. BN/42/21-23. ରାୟଗଡ଼ା, ମଙ୍ଗଳବାର, ମେ ୩୧/୨୦୨୨ Rayagada, Tuesday, May 31/ 2022

ସଂକ୍ଷେପରେ

ସ୍ୱର୍ଣ୍ଣ ଜିତିଲେ ଶ୍ରୀଶଙ୍କର

ନୂଆଦିଲ୍ଲୀ, ୩୦।୫ (ପି.ଟି.): ଗ୍ରୀସ୍‌ର ଚାନିଆଠାରେ ଚାଲିଥିବା ଭେନିଜେଲିଆ-ଚାନିଆ ୨୦୨୨ ଆଥଲେଟିକ୍ସ ମିଟ୍ ୭.୯୫ ମିଟର ଜମ୍ପ କରି ଟୋକିଓ ଅଲିମ୍ପିଆନ ମୁରଲା ଶ୍ରୀଶଙ୍କର ସିଜନରେ ତାଙ୍କର ଦ୍ୱିତୀୟ ସ୍ୱର୍ଣ୍ଣ ପଦକ ହାସଲ କରିଛନ୍ତି। ଗତ ମାସରେ ୮.୩୬ ମିଟରରେ ଜାତୀୟ ରେକର୍ଡ କରିଥିବା କେରଳର ୨୩ ବର୍ଷୀୟ ଲଙ୍ଗ ଜମ୍ପର ଫ୍ରାନ୍ସର ଦୁଇ ପ୍ରତିଯୋଗୀ ଜୁଲ୍ସ ପୋମେରୀ ଓ ଏରୱାନ କୋନେଟଙ୍କୁ ପଛରେ ପକାଇ ପ୍ରଥମ ସ୍ଥାନ ଅଧିକାର କରିଥିଲେ। ପୋମେରୀ (୭.୭୩ ମିଟର) ଓ କୋନେଟ (୭.୭୧ ମିଟର) ଯଥାକ୍ରମେ ରୌପ୍ୟ ଓ ସ୍ୱର୍ଣ୍ଣ ଜିତିଥିଲେ।

ପେରେଜ ଜିତିଲେ ମୋନାକୋ ଗ୍ରାଁ ପ୍ରି ଟାଇଟଲ

ମୋନାକୋ, ୩୦।୫ : ରେଡ୍‌ବୁଲ୍‌ର ସର୍ଗିଓ ପେରେଜ ଦୁର୍ଘଟଣାଭରା ମୋନାକୋ ଫର୍ମୁଲା ୱାନ୍ ଗ୍ରାଁ ପ୍ରି ମୋଟର ରେସ୍ ଜିତିଛନ୍ତି। ବର୍ଷା ଯୋଗୁ ୧ଘଣ୍ଟା ପରେ ରେସ୍ ଆରମ୍ଭ ହୋଇଥିଲା। ଫେରାରିର କାର୍ଲୋସ ସେଞ୍ଜ୍ ଜୁନିୟର ଦ୍ୱିତୀୟ ହୋଇଥିବା ବେଳେ ରେଡ୍‌ବୁଲ୍‌ର ଅନ୍ୟତମ ଡ୍ରାଇଭର ମାକ୍ସ ଭର୍ଷ୍ଟାପେନ୍ ତୃତୀୟ ସ୍ଥାନରେ ରହିଥିଲେ। ଚଳିତ ସିଜନରେ ପେରେଜ୍‌ଙ୍କର ଏହା ପ୍ରଥମ ଏବଂ କ୍ୟାରିୟରର ତୃତୀୟ ଫର୍ମୁଲା ୱାନ୍ ଟାଇଟଲ। ରବିବାର ରେସ୍‌ର ଫଳାଫଳ ଦ୍ୱାରା ଚାମ୍ପିୟନଶିପ୍ ଟେବୁଲର ଟପ୍‌ରେ ରହିଥିବା ଭର୍ଷ୍ଟାପେନ୍ ଓ ଦ୍ୱିତୀୟ ସ୍ଥାନରେ ରହିଥିବା ଫେରାରିର ଚାର୍ଲ୍ସ ଲେକ୍‌ରେକ୍‌ଙ୍କ ମଧ୍ୟରେ ଅଗ୍ରଣୀ ବ୍ୟବଧାନ ୯ରେ ପହଞ୍ଚିଛି।

ହକି ର୍ୟାଙ୍କିଙ୍ଗ: ମହିଳା ୬ଷ୍ଠକୁ ଉଠିଲା, ପୁରୁଷ ୪ର୍ଥକୁ ଖସିଲା

ନୂଆଦିଲ୍ଲୀ, ୩୦।୫ (ପି.ଟି.): ସୋମବାର ପ୍ରକାଶିତ ବିଶ୍ୱ ହକି ର୍ୟାଙ୍କିଙ୍ଗ୍‌ରେ ଭାରତୀୟ ପୁରୁଷ ଦଳ ୪ର୍ଥ ସ୍ଥାନକୁ ଖସିଆସିଥିବା ବେଳେ ମହିଳା ଦଳ ୬ଷ୍ଠ ସ୍ଥାନକୁ ଉନ୍ନୀତ ହୋଇଛି। ପୁରୁଷ ଓ ମହିଳା ର୍ୟାଙ୍କିଙ୍ଗ୍‌ରେ ଯଥାକ୍ରମେ ଅଷ୍ଟ୍ରେଲିଆ ଓ ନେଦରଲାଣ୍ଡ୍ସ ସେମାନଙ୍କ ପ୍ରଥମ ସ୍ଥାନ ବଜାୟ ରଖିଛନ୍ତି। ଏଫ୍‌ଆଇଏଚ୍ ପ୍ରୋ-ଲିଗ୍‌ରେ ପ୍ରଭାବୀ ପ୍ରଦର୍ଶନ ଯୋଗୁ ପୁରୁଷ ବିଭାଗରେ ନେଦରଲାଣ୍ଡ୍ସ ଭାରତକୁ ପଛରେ ପକାଇ ତୃତୀୟ ସ୍ଥାନ ଦଖଲ କରିନେଇଛି। ବେଲଜିୟମ ୨ୟ ଓ ଜର୍ମାନୀ ୫ମ ସ୍ଥାନ ବଜାୟ ରଖିଛି। କିନ୍ତୁ ନିକଟରେ ଫ୍ରାନ୍ସ ଓ ଦକ୍ଷିଣ ଆଫ୍ରିକା ବିପକ୍ଷରେ ବିଜୟ ପାଇଁ ଆର୍ଜେଣ୍ଟିନାକୁ ପଛରେ ପକାଇ ଇଂଲଣ୍ଡ ୬ଷ୍ଠ ସ୍ଥାନକୁ ଉନ୍ନୀତ ହୋଇଛି। ର୍ୟାଙ୍କିଙ୍ଗ୍ ତାଲିକାରେ ନ୍ୟୁଜିଲାଣ୍ଡ ୮ମ ଓ ସ୍ପେନ୍ ୯ମ ସ୍ଥାନରେ ରହିଛନ୍ତି। ଚଳିତ ହକି ଏସିଆ କପ୍‌ରେ ଦୃଢ଼ ପ୍ରଦର୍ଶନ ପାଇଁ ମାଲେସିଆ ଶ୍ରେଷ୍ଠ ୧୦ରେ ପ୍ରବେଶ କରିଛି। ଅନ୍ୟପକ୍ଷରେ ମହିଳା ବିଶ୍ୱ ର୍ୟାଙ୍କିଙ୍ଗ୍‌ରେ ଆର୍ଜେଣ୍ଟିନା, ଅଷ୍ଟ୍ରେଲିଆ, ଇଂଲଣ୍ଡ ଓ ଜର୍ମାନୀ ଯଥାକ୍ରମେ ୨ୟରୁ ୫ମ ସ୍ଥାନରେ ଅଛନ୍ତି। ସ୍ପେନ୍‌କୁ ହଟାଇ ଭାରତ ୬ଷ୍ଠ ସ୍ଥାନ ଅଧିକାର କରିନେଇଛି।

ରାଇଜିଂ ଷ୍ଟୁଡେଣ୍ଟ୍ସ ବିଜୟୀ

ଭୁବାନେଶ୍ୱର, ୩୦।୫ (କ୍ରୀଡ଼ା ପ୍ରତିନିଧି): ପାରାମାଉଣ୍ଟ ସ୍ପୋର୍ଟିଂ ଆନୁକୂଲ୍ୟରେ ଚାଲିଥିବା ୧୬ ବର୍ଷରୁ କମ୍ ଅରବିନ୍ଦ ମେମୋରିଆଲ କ୍ରିକେଟ ପ୍ରିମିୟର ଲିଗ୍‌ର ସୋମବାର ମ୍ୟାଚରେ ରାଇଜିଂ ଷ୍ଟୁଡେଣ୍ଟ୍ସ ୩୮ ରନରେ ଓସ୍କାର ସ୍ପୋର୍ଟିଂକୁ ପରାସ୍ତ କରିଛି। ରାଇଜିଂ ଷ୍ଟୁଡେଣ୍ଟ୍ସ ୪୦ ଓଭରରେ ୭ ଉଇକେଟ ହରାଇ ୧୯୫ ରନ କରିଥିଲା। ଦଳ ପକ୍ଷରୁ ଅଭିଷେକ ସେନାପତି ସର୍ବାଧିକ ୬୯ ଓ ବିଶ୍ୱନାଥ ଧଡ଼ା ୫୯ ରନ ସ୍କୋର କରିଥିଲେ। ଓସ୍କାର ବୋଲର ସୌମ୍ୟ ପାଢ଼ା ଓ ସ୍ୱସ୍ତିକ ମହାପାତ୍ର ୨ଟି ଲେଖାଏ ଉଇକେଟ ନେଇଥିଲେ। ୧୯୬ ରନ ବିଜୟ ଲକ୍ଷ୍ୟରେ ଓସ୍କାର ୪୦ ଓଭରରେ ୯ ଉଇକେଟ ହରାଇ ୧୫୭ ରନ କରିବାକୁ ସକ୍ଷମ ହୋଇଥିଲା। ହିମାଂଶୁ ସାହୁ ସର୍ବାଧିକ ୨୪ ଓ ସ୍ୱସ୍ତିକ ମହାପାତ୍ର ୨୧* ରନ କରିଥିଲେ। ବିଜୟୀ ଦଳର ଅର୍ପିତ ମହାନ୍ତି ଓ ରାକେଶ ସାହୁ ୨ଟି ଲେଖାଏ ଉଇକେଟ ନେଇଥିଲେ। ରାଇଜିଂ ଷ୍ଟୁଡେଣ୍ଟ୍ସର ଅଭିଷେକ ସେନାପତି ମ୍ୟାନ୍ ଅଫ୍ ଦି ମ୍ୟାଚ ଓ ଓସ୍କାରର କ୍ଷୀରୋଦ କୁମାର ଭଞ୍ଜ ଶ୍ରେଷ୍ଠ ଫିଲ୍ଡର ପୁରସ୍କାର ପାଇଥିଲେ।

ଜୁନ୍ ୧ରୁ ଅନ୍‌ଲାଇନ୍, ୯ରୁ କାଉଣ୍ଟରରେ ଟିକେଟ

କଟକ ଅଫିସ, ୩୧।୫

ଜୁନ ୧୨ରେ ବାରବାଟୀ ଷ୍ଟାଡିୟମରେ ହେବ ଭାରତ-ଦକ୍ଷିଣ ଆଫ୍ରିକା ଟି୨୦ ଅନ୍ତର୍ଜାତୀୟ କ୍ରିକେଟ ମ୍ୟାଚ୍। ଏ ନେଇ ଓଡ଼ିଶା କ୍ରିକେଟ୍ ଆସୋସିଏଶନ (ଓସିଏ) ପକ୍ଷରୁ ପ୍ରସ୍ତୁତି ଚାଲିଛି। ଶତପ୍ରତିଶତ ଦର୍ଶକ ସହ ଏଥର ମ୍ୟାଚ୍ ଅନୁଷ୍ଠିତ ହେବ। ବାରବାଟୀରେ ଦର୍ଶକ କ୍ଷମତା ୪୪ ହଜାରରୁ ଅଧିକ ରହିଛି। ଆଗାମୀ ମ୍ୟାଚ୍ ପାଇଁ ଜୁନ୍ ୧ରେ ଅନ୍‌ଲାଇନ୍ ଟିକେଟ୍ ବିକ୍ରି ଆରମ୍ଭ ହେବ। ଜୁନ୍ ୯ରୁ କାଉଣ୍ଟରରେ ଟିକେଟ୍ ବିକ୍ରି ଆରମ୍ଭ ହୋଇ ୧୦ ଯାଏ ଚାଲିବ। ଦର୍ଶକମାନେ ପେଟିଏମ୍ ଇନ୍‌ସାଇଡର ଆପ୍, ପେଟିଏମ୍ ଆପ୍ ଏବଂ WWW.INSIDER.IN ୱେବ୍‌ସାଇଟରେ ଅନ୍‌ଲାଇନ୍ ଟିକେଟ ବୁକ୍ କରିପାରିବେ। ଜୁନ୍ ୧ ପୂର୍ବାହ୍ନ ୧୧ଟାରୁ ଟିକେଟ ଉପଲବ୍ଧ ହେବ। ସୁଚାରୁରୂପେ କିପରି ଟିକେଟ ବୁକ୍ କରିହେବ ସେ ସମ୍ପର୍କରେ ସୂଚନା ଦେବା ପାଇଁ ଓସିଏ ସମ୍ମିଳନୀ କକ୍ଷରେ ସୋମବାର ଏକ ଖବରଦାତା ସମ୍ମିଳନୀ ଅନୁଷ୍ଠିତ ହୋଇଥିଲା। ଏଥିରେ ପେଟିଏମ୍ ପ୍ରତିନିଧି ହରି ଗୁଣ୍ଡାଲପଲି ଏବଂ ଓସିଏ ସିଇଓ ସୁବ୍ରତ କୁମାର ବେହେରା ଉପସ୍ଥିତ ଥିଲେ। ଜୁନ୍ ୧ ପୂର୍ବାହ୍ନ ୧୧ଟାରୁ ୫ ହଜାର ଟିକେଟ୍ ବିକ୍ରି କରାଯିବ। କେବଳ ଗ୍ୟାଲେରି ନଂ.୨, ୪, ୭, ସ୍ପେଶାଲ ଏନ୍‌କ୍ଲୋଜର, ଏସି ବକ୍ସ ପାଇଁ ଟିକେଟ୍ ଉପଲବ୍ଧ ରହିବ। ଜଣେ ବ୍ୟକ୍ତି ୨ଟି ଟିକେଟ୍ ବୁକିଂ କରିପାରିବେ ଏବଂ ଏନେଇ ପରିଚୟପତ୍ର ଦେବାକୁ ପଡ଼ିବ। ଅନ୍‌ଲାଇନ ବୁକ୍ କରିଥିବା ଦର୍ଶକମାନେ ୮ରୁ ୧୧ ତାରିଖ ମଧ୍ୟରେ ନିଜ ଟିକେଟ ରିଡମ୍ପଶନ କରିପାରିବେ। ତେବେ କେଉଁ ଗ୍ୟାଲେରିରେ କେତେ ଟିକେଟ ଉପଲବ୍ଧ ରହିବ ସେନେଇ ମଙ୍ଗଳବାର ଓସିଏ ପକ୍ଷରୁ ସୂଚନା ଦିଆଯିବ।

ଖବରଦାତା ସମ୍ମିଳନୀରେ ସୁବ୍ରତ ବେହେରା ଓ ହରି ଗୁଣ୍ଡାଲପଲି।

ପ୍ରାୟ ଅଢ଼େଇ ବର୍ଷ ପରେ ବାରବାଟୀରେ ଅନ୍ତର୍ଜାତୀୟ ମ୍ୟାଚ୍ ଖେଳାଯାଉଥିବାରୁ ଓଡ଼ିଶା କ୍ରିକେଟ୍‌ପ୍ରେମୀଙ୍କ ମଧ୍ୟରେ ନାହିଁ ନ ଥିବା ଉତ୍ସାହ ଦେଖିବାକୁ ମିଳିଛି। ମ୍ୟାଚ୍ ଆୟୋଜନ ନେଇ ଉନ୍ନତମାନର ବ୍ୟବସ୍ଥା କରାଯାଉଛି। ଏହି ମ୍ୟାଚ୍ ପାଇଁ ଓସିଏ ପକ୍ଷରୁ ୫୦୦୦ ଟିକେଟ ଅନ୍‌ଲାଇନରେ ବିକ୍ରି କରିବାକୁ ନିଷ୍ପତ୍ତି ନିଆଯାଇଛି। ଗ୍ୟାଲେରି ନଂ.୧, ୩ ଓ ୫ ଟିକେଟର ମୂଲ୍ୟ ୯୦୦, ଗ୍ୟାଲେରି ନଂ.୨ ଓ ୪ର ମୂଲ୍ୟ ୭୦୦, ଗ୍ୟାଲେରି ନଂ.୭ର ମୂଲ୍ୟ ୬୦୦, ଗ୍ୟାଲେରି ନଂ.୬ର ମୂଲ୍ୟ ୩୦୦ ଟଙ୍କା ରହିଛି। ସ୍ୱତନ୍ତ୍ର ଏନ୍‌କ୍ଲୋଜର ମୂଲ୍ୟ ୫୦୦୦ ହଜାର ଟଙ୍କା, ଏସି ବକ୍ସର ମୂଲ୍ୟ ୭ ହଜାର ଟଙ୍କା, ନୂତନ ପାଭିଲିୟନର ମୂଲ୍ୟ ୮ ହଜାର ଏବଂ କର୍ପୋରେଟ୍ ବକ୍ସ ଟିକେଟ୍‌ର ମୂଲ୍ୟ ୧୨ ହଜାର ଟଙ୍କା ଧାର୍ଯ୍ୟ କରାଯାଇଛି।

ଭାରତ-ଦକ୍ଷିଣ ଆଫ୍ରିକା ଅନ୍ତର୍ଜାତୀୟ ଟି୨୦

କୁଦରମେଟୋଭା କ୍ୱାର୍ଟର ଫାଇନାଲରେ

ପ୍ୟାରିସ୍, ୩୦।୫: ରୁଷିଆର ତଥା ୨୯ତମ ସିଡ୍ ଭେରୋନିକା କୁଦରମେଟୋଭା ଫ୍ରେଞ୍ଚ ଓପନ୍ ଟେନିସ୍ ମହିଳା ସିଙ୍ଗଲ୍ସ କ୍ୱାର୍ଟର ଫାଇନାଲରେ ପ୍ରବେଶ କରିଛନ୍ତି। ସେ ପ୍ରି-କ୍ୱାର୍ଟରରେ ୨୨ତମ ସିଡ୍ ଆମେରିକାର ମାଡିସନ କିଜ୍‌ଙ୍କୁ ୧-୬, ୬-୩, ୬-୧ରେ ହରାଇ ଦେଇଛନ୍ତି। ଏହା ଦ୍ୱାରା ଏକ ଗ୍ରାଣ୍ଡସ୍ଲାମ ଟୁର୍ନାମେଣ୍ଟରେ ସେ ପ୍ରଥମଥର କ୍ୱାର୍ଟର ଫାଇନାଲରେ ପ୍ରବେଶ କରିଛନ୍ତି। ପରବର୍ତ୍ତୀ ରାଉଣ୍ଡରେ ସେ ନିଜ ଦେଶର ଦାରିଆ କାସାଟକିନାଙ୍କୁ ଭେଟିବେ। ବିଶ୍ୱର ୨୦ ନମ୍ବର ମାନ୍ୟତାପ୍ରାପ୍ତ କାସାଟକିନା ୨୮ତମ ସିଡ୍ ତଥା ଇଟାଲୀର କାମିଲା ଗିଓର୍ଗିଙ୍କୁ ୬-୨, ୬-୨ ସେଟ୍‌ରେ ହରାଇ ଦେଇଛନ୍ତି। ୨୦୧୮ ପରେ ସେ ରୋଲାଣ୍ଡ ଗାରୋସ୍‌ଠାରେ ପ୍ରଥମଥର ଫାଇନାଲକୁ ଉନ୍ନୀତ ହୋଇଛନ୍ତି।

ଭେରୋନିକା କୁଦରମେଟୋଭା

ଏହି ୨୫ ବର୍ଷୀୟ ଖେଳାଳି ବର୍ତ୍ତମାନ ଜବରଦସ୍ତ ଫର୍ମରେ ଅଛନ୍ତି। ସେ ଟୁର୍ନାମେଣ୍ଟରେ ଏପର୍ଯ୍ୟନ୍ତ ୪ଟି ମ୍ୟାଚ୍ ଖେଳିସାରିଲେଣି। ମାତ୍ର ଗୋଟିଏ ହେଲେ ସେଟ୍‌ରେ ପରାଜିତ ହୋଇନାହାନ୍ତି। ଅନ୍ୟପକ୍ଷରେ ପୁରୁଷ ସିଙ୍ଗଲ୍ସରେ ନର୍‌ୱେର କାସ୍ପର ରୁଡ୍ ୬-୨, ୬-୩, ୩-୬, ୬-୩ ସେଟ୍‌ରେ ପୋଲାଣ୍ଡର ହୁବର୍ଟ ହର୍କାଜ୍‌ଙ୍କୁ ହରାଇ କ୍ୱାର୍ଟର ଫାଇନାଲରେ ପ୍ରବେଶ କରିଛନ୍ତି।

ଅଦିତି, ଲଳିତ, ସାଇ ସ୍ୱସ୍ତିକ ଚାମ୍ପିୟନ

କୃତୀ ପ୍ରତିଯୋଗୀମାନେ ଅତିଥିଙ୍କ ଗହଣରେ।

ଭୁବନେଶ୍ୱର, ୩୦।୫ (କ୍ରୀଡ଼ା ପ୍ରତିନିଧି): ଓଡିଶା ଟେନିସ୍ ଆସୋସିଏଶନ୍ (ଓଟିଏ) ଓ ଆଇଆଇଜି ସ୍ପୋର୍ଟ୍ସ ଏକାଡେମୀ ଆନୁକୂଲ୍ୟରେ କେଟି ଗ୍ଲୋବାଲ୍ ସ୍କୁଲ୍ ପରିସରରେ ଜୁନିୟର୍ ଓପନ୍ ଟେନିସ୍ ଚାମ୍ପିଅନଶିପ୍ ଅନୁଷ୍ଠିତ ହୋଇଯାଇଛି। ୧୨ ବର୍ଷରୁ କମ୍ ବର୍ଗ ଫାଇନାଲରେ ଜଗତ ଜ୍ୟୋତି ପତିଙ୍କୁ ହରାଇ ସାଇ ସ୍ୱସ୍ତିକ ମହାନ୍ତି ଚାମ୍ପିୟନ ହୋଇଛନ୍ତି। ସାଇ ସ୍ୱସ୍ତିକଙ୍କୁ ଟ୍ରଫିସହ ୪,୦୦୦ ଓ ଜଗତ ଜ୍ୟୋତିଙ୍କୁ ୨୫୦୦ଟଙ୍କା ପୁରସ୍କାର ଆକାରରେ ପ୍ରଦାନ କରାଯାଇଛି। ଦୁଇ ସେମିଫାଇନାଲିଷ୍ଟ ଆହାନ ମିଶ୍ର ଓ ଦର୍ଶ ମୋଦିଙ୍କୁ ମଧ୍ୟ ୧୫୦୦ ଟଙ୍କା ଲେଖାଏ ଦିଆଯାଇ ପୁରସ୍କୃତ କରାଯାଇଛି। ୧୬ ବର୍ଷରୁ କମ୍ ବାଳିକା ସିଙ୍ଗଲ୍ସ ଫାଇନାଲରେ ପୁରଭିକା ଚୌଧାରୀଙ୍କୁ ହରାଇ ଅଦିତି ରୟ ଚାମ୍ପିୟନ ହୋଇଛନ୍ତି। ଦୁହିଁଙ୍କୁ ଯଥାକ୍ରମେ ୬୦୦୦ ଓ ୪୦୦୦ ଟଙ୍କା ପୁରସ୍କାର ଆକାରରେ ପ୍ରଦାନ କରାଯାଇଛି। ଦୁଇ ସେମିଫାଇନାଲିଷ୍ଟ ତୁହିନା ରୟ ଓ ଆୟୁଷୀ ଦାଶ ୨୫୦୦ ଟଙ୍କା ଲେଖାଏ ପାଇଛନ୍ତି। ୧୬ ବର୍ଷରୁ କମ୍ ବାଳକ ସିଙ୍ଗଲ୍ସ ଫାଇନାଲରେ ଶୁଭ୍ରନିଲ ବର୍ମନଙ୍କୁ ହରାଇ ଲଳିତ ଟୁଡୁ ଟାଇଟଲ ବିଜୟୀ ହୋଇଛନ୍ତି। ଲଳିତ ୬୦୦୦, ଶୁଭ୍ରନିଲ ୪୦୦୦ ଓ ଦୁଇ ସେମିଫାଇନାଲିଷ୍ଟ ସପ୍ତପୂର୍ଣ୍ଣ ଜେନା ଓ ଅଙ୍କିତ ସାହୁ ୨୫୦୦ ଟଙ୍କା ଲେଖାଏ ପୁରସ୍କାର ଆକାରରେ ହାସଲ କରିଛନ୍ତି। ଓଟିଏ ସମ୍ପାଦକ ସତ୍ୟଜିତ ମହାନ୍ତି ଅତିଥିଭାବେ ଯୋଗଦେଇ ପୁରସ୍କାର ପ୍ରଦାନ କରିଥିଲେ। ଯୁଗ୍ମ ସମ୍ପାଦକ ସଞ୍ଜୀବ ପଣ୍ଡା, ପ୍ରଶାସନିକ ଅଧିକାରୀ ସମିତ ପଟ୍ଟନାୟକ, ଆଇଆଇଜି ସ୍ପୋର୍ଟ୍ସ ଏକାଡେମୀ ନିର୍ଦ୍ଦେଶକ ଚିନ୍ମୟ ପ୍ରଧାନ ପ୍ରମୁଖ ଉପସ୍ଥିତ ଥିଲେ।

ମନ୍ନତା, ଅନମୋଲ ଶ୍ରେଷ୍ଠ ସନ୍ତରଣକାରୀ

ଭୁବନେଶ୍ୱର, ୩୦।୫ (କ୍ରୀଡ଼ା ପ୍ରତିନିଧି)

କଳିଙ୍ଗ କଳିଙ୍ଗ ଷ୍ଟାଡିୟମର ବିଜୁ ପଟ୍ଟନାୟକ ସୁଇମିଂ ପୁଲ୍ କମ୍ପ୍ଲେକ୍ସରେ ୬୨ତମ ଅଲ୍ ଓଡ଼ିଶା ରାଜ୍ୟ ଜୁନିୟର ସନ୍ତରଣ ଚାମ୍ପିୟନଶିପ୍ ସୋମବାର ଉଦ୍‌ଯାପିତ ହୋଇଛି। ଜୁନିୟର ଓ ସବ୍‌ଜୁନିୟର ଉଭୟ ବାଳିକା ଓ ବାଳକ ବର୍ଗରେ ଏହି ପ୍ରତିଯୋଗିତା ଗତ ୨୭ ତାରିଖରୁ ଆରମ୍ଭ ହୋଇଥିଲା। ସୁଇମିଂ ଫେଡେରେଶନ ଅଫ୍ ଇଣ୍ଡିଆ ଅନୁମୋଦନକ୍ରମେ ରାଜ୍ୟ ସରକାରଙ୍କ କ୍ରୀଡ଼ା ବିଭାଗ ଓ ଓଡ଼ିଶା ରାଜ୍ୟ ସୁଇମିଂ ଆସୋସିଏଶନର ମିଳିତ ଆନୁକୂଲ୍ୟରେ ଅନୁଷ୍ଠିତ ଏହି ୩ ଦିନିଆ ପ୍ରତିଯୋଗିତାର ଗ୍ରୁପ-୧ ବର୍ଗରେ ଭୁବନେଶ୍ୱରର ମନ୍ନତା ମିଶ୍ର (୨୧୩୪ ପଏଣ୍ଟ) ଶ୍ରେଷ୍ଠ ବାଳିକା ଓ କଟକର ଅନମୋଲ ମହାନ୍ତି (୨୦୭୮) ଶ୍ରେଷ୍ଠ ବାଳକ ସୁଇମର ବିବେଚିତ ହୋଇଛନ୍ତି। ସେହିପରି ଗ୍ରୁପ-୨ରେ ସମ୍ବଲପୁରର କିସ୍‌ର କାହ୍ନୁ ସୋରେନ (୧୦୧୬) ଶ୍ରେଷ୍ଠ ବାଳକ ଓ ସମ୍ବଲପୁରର ଅର୍ପିତା ସେଠ୍ (୯୨୭) ଶ୍ରେଷ୍ଠ ବାଳିକା ସନ୍ତରଣକାରୀ ପୁରସ୍କାର ପାଇଛନ୍ତି। ସୁଇମିଂ ହିତେଶ ମହାରଣା (୧୭୪୨) ଓ ଭୁବନେଶ୍ୱରର ଆଂଶିକା ଆରାଧନା ସାହୁ (୨୦୧୫) ଯଥାକ୍ରମେ ଶ୍ରେଷ୍ଠ ବାଳକ ଓ ବାଳକ ପ୍ରତିଯୋଗୀ ହୋଇଛନ୍ତି। ଗ୍ରୁପ୍-୩ରେ କିଟ୍ ଓ ଚାମ୍ପିୟନଶିପ୍‌ରେ ରାଜ୍ୟର ୨୦ ଜିଲାରୁ ମୋଟ ୨୫୮ ପ୍ରତିଯୋଗୀ ଅଂଶଗ୍ରହଣ କରିଥିଲେ। ଏହା ମଧ୍ୟରେ ୭୧ ବାଳିକା ଓ ୧୮୧ ବାଳକ ସାମିଲଥିଲେ। ପ୍ରତି କାଟେଗୋରିରେ ଶ୍ରେଷ୍ଠ ସନ୍ତରଣକାରୀମାନେ ଆସନ୍ତା ଜୁନ୍‌ରେ ରାଜକୋଟରେ ହେବାକୁଥିବା ସବ୍‌ଜୁନିୟର ଏବଂ ଜୁଲାଇ ୧୬ରୁ ୨୦ ପର୍ଯ୍ୟନ୍ତ ଭୁବନେଶ୍ୱରରେ ହେବାକୁଥିବା ଜାତୀୟ ଜୁନିୟର ଆକ୍ୱାଟିକ୍ ଚାମ୍ପିୟନଶିପ୍‌ରେ ଭାଗନେବାକୁ ଯୋଗ୍ୟ ବିବେଚିତ ହୋଇଛନ୍ତି। ଅନ୍ତିମ ଦିବସରେ ସୋମା ମିଶ୍ର, ଗୋଲାପମଣି ମହନ୍ତ, ବିଜୟ କୁମାର ଦିକ୍ଷିତ, ସୁରେନ୍ଦ୍ର କୁମାର ନାଏକ, ଅମର ରଞ୍ଜନ ମହାନ୍ତି ପ୍ରମୁଖ ଅତିଥିଭାବେ ଯୋଗଦେଇ କୃତୀ ପ୍ରତିଯୋଗୀଙ୍କୁ ପୁରସ୍କୃତ କରିଥିଲେ।

ପୁରସ୍କାର ସହ ଅନମୋଲ ମହାନ୍ତି ଓ ମନ୍ନତା ମିଶ୍ର।

ବିରଳ କ୍ଲବରେ ହାର୍ଦ୍ଦିକ ପାଣ୍ଡ୍ୟା

ମୁମ୍ବାଇ, ୩୦।୫: ଆଇପିଏଲ୍‌ର ୧୫ତମ ସଂସ୍କରଣ ରବିବାର ଶେଷ ହୋଇଛି। ପଦାର୍ପଣକାରୀ ଗୁଜରାଟ ଟାଇଟନ୍ସ ଫାଇନାଲରେ ପ୍ରଥମ ସଂସ୍କରଣର ଚାମ୍ପିୟନ ରାଜସ୍ଥାନ ରୟାଲ୍ସକୁ ୭ ଉଇକେଟରେ ହରାଇ ଆଇପିଏଲ୍ ଟ୍ରଫି ହାସଲ କରିଛି। ବିଶ୍ୱର ସବୁଠୁ ଲୋକପ୍ରିୟ ଓ ବିତ୍ତଶାଳୀ କ୍ରିକେଟ ଲିଗ୍‌ର ଟ୍ରଫି ହାତେଇବାରେ ଗୁଜରାଟ ୭ମ ଦଳ। ଏହି ସଂସ୍କରଣରେ ସର୍ବାଧିକ ସଂଖ୍ୟକ ଛକାଠାରୁ ଆରମ୍ଭ କରି ଅନେକ ରେକର୍ଡ ଭାଙ୍ଗିବା ସହ କିଛି ନୂଆ କୀର୍ତ୍ତି ପ୍ରତିଷ୍ଠା ହୋଇଛି।

ଆଇପିଏଲ୍ ଟ୍ରଫି ସହ ଗୁଜରାଟ ଟାଇଟାନ୍ସ ଅଧିନାୟକ ହାର୍ଦ୍ଦିକ ପାଣ୍ଡ୍ୟା।

୫ ଆଇପିଏଲ ଫାଇନାଲରେ ୫ ବିଜୟ: ହାର୍ଦ୍ଦିକ ପାଣ୍ଡ୍ୟା ୫ ଥର ଆଇପିଏଲ ଫାଇନାଲ ଖେଳିଥିବା ବେଳେ ପ୍ରତ୍ୟେକଥର ବିଜୟୀ ହୋଇଛନ୍ତି। ଏଥିସହ ସେ ଆଇପିଏଲ୍ ସଫଳତାରେ ବିରଳ କ୍ଲବରେ ସାମିଲ ହୋଇଛନ୍ତି। ସର୍ବାଧିକ ସଂଖ୍ୟକ ଆଇପିଏଲ୍ ଫାଇନାଲରେ ଅଂଶଗ୍ରହଣ କରିବା ସତ୍ତ୍ୱେ ପରାଜୟର ସମ୍ମୁଖୀନ ହୋଇ ନ ଥିବା ଖେଳାଳିଙ୍କ ତାଲିକାରେ ରୋହିତ ଶର୍ମା(୬) ଶୀର୍ଷରେ ଅଛନ୍ତି।

ସର୍ବାଧିକ ସଂଖ୍ୟକ ଛକା: ଆଇପିଏଲ ୨୦୨୨ ସଂସ୍କରଣରେ ମୋଟ୍ ୧୦୬୨ ଛକା ହୋଇଥିଲା। ହାରାହାରି ପ୍ରତି ୧୬.୨୧ ବଲରେ ଗୋଟିଏ ଛକା ମରାଯାଇଛି। ବଲ ପିଛା ଛକା ହାରରେ ଏହା ଦ୍ୱିତୀୟ ସର୍ବାଧିକ। ୨୦୧୮ରେ ବଲ ପିଛା ଛକା ହାର ୧୫.୮୮ ଥିଲା, ଯାହା ସର୍ବାଧିକ।

୪ ଶତକ: ବିରାଟ କୋହଲିଙ୍କ ସମକକ୍ଷ ହୋଇଛନ୍ତି ଜୋସ୍ ବଟଲର। ୨୦୧୬ ସଂସ୍କରଣରେ କୋହଲି ୪ ଶତକ ହାସଲ କରି ଟି୨୦ ପ୍ରତିଯୋଗିତାର ଗୋଟିଏ ସିଜନରେ ସର୍ବାଧିକ ଶତକ ହାସଲ କରିବାର ରେକର୍ଡ ନିଜ ନାମରେ କରିଥିଲେ। ୭୪ ମ୍ୟାଚ୍‌ବିଶିଷ୍ଟ ସଂସ୍କରଣରେ ସର୍ବାଧିକ ୮ ଶତକ ସ୍କୋର ହୋଇଥିଲା। ଏଥିପୂର୍ବରୁ ୨୦୧୬ ସିଜନ(୬୦ ମ୍ୟାଚ୍)ରେ ୭ ଶତକ ହୋଇଥିଲା।

ସର୍ବାଧିକ ଛକା ବରଣ କରିଥିବା ଦଳ: ରୟାଲ ଚ୍ୟାଲେଞ୍ଜର୍ସ ବାଙ୍ଗାଲୋର (ଆର୍‌ସିବି) ଚଳିତ ସିଜନରେ ସର୍ବାଧିକ ୧୪୭ ଛକା ବରଣ କରିଛି। ଆର୍‌ସିବିର ବୋଲରମାନେ ପ୍ରତି ୧୨.୪୦ ବଲରେ ଗୋଟିଏ ଛକା ଖାଇଥିଲେ, ଯାହା ଚଳିତ ସିଜନରେ ସର୍ବାଧିକ। ମହମ୍ମଦ ସିରାଜ ୩୧ ଛକା ଖାଇଥିବା ବେଳେ ତାଙ୍କ ପଛକୁ ରହିଛନ୍ତି ୱାନିନ୍ଦୁ ହସରଙ୍ଗା (୩୦ ଛକା)।

୧୭ରୁ ୨୦ ଓଭରରେ ରନ୍‌ହାର ୧୦.୮୩: ଚଳିତ ସିଜନରେ ୧୭ରୁ ୨୦ ଓଭରରେ ୧୦.୮୩ ହାରରେ ରନ୍ ସଂଗ୍ରହ କରାଯାଇଛି, ଯାହା ପୂର୍ବ ସମସ୍ତ ସଂସ