ଧରିତ୍ରୀ
DHARITRI

ବାଲେଶ୍ୱର, ସୋମବାର, ଜୁନ୍ ୨୭/୨୦୨୨ (୧୪ ପୃଷ୍ଠା) Balasore, Monday, June 27/2022 Page 14 ₹ 7.00 ★★★★

୪୮ଶ ଭାଗ ୨୧୨ ସଂଖ୍ୟା www.orissakhabar.com/www.dharitri.com | Printed at Bhubaneswar, Sambalpur, Angul and Rayagada ମୂଲ୍ୟ ₹୭/-

ଖୁସିରେ ଉର୍ବଶୀ

'ଦ ଲିଜେଣ୍ଡ' ଫିଲ୍ମ ଜରିଆରେ ପାନ୍-ଇଣ୍ଡିଆ ଚଳଚ୍ଚିତ୍ରରେ ଡେବ୍ୟୁ କରିବାକୁ ଯାଉଛନ୍ତି ବଲିଉଡ୍ ଅଭିନେତ୍ରୀ ଉର୍ବଶୀ ରୌତେଲା।

୧୧ ୧୨

ସର୍ଫରାଜ ମ୍ୟାନ୍ ଅଫ୍ ଦି ଟୁର୍ନାମେଣ୍ଟ

ରଣଜୀ ସିଜନରେ ସର୍ବାଧିକ ୯୮୨ ରନ୍ କରିଥିବା ମୁମ୍ବାଇ ବ୍ୟାଟର ସର୍ଫରାଜ ଖାନ୍ ମ୍ୟାନ୍ ଅଫ୍ ଦି ଟୁର୍ନାମେଣ୍ଟ ବିବେଚିତ ହୋଇଛନ୍ତି।

ସୁପ୍ରିମକୋର୍ଟ ଗଲେ ସିନ୍ଧେ

ମୁମ୍ବାଇ/ନୂଆଦିଲ୍ଲୀ,୨୬।୬

ଶିବସେନାର ଅସଲ ନେତା କିଏ ତାକୁ ନେଇ ଦଳର ଅଧ୍ୟକ୍ଷ ଉଦ୍ଧବ ଠାକ୍‌ରେ ଓ ବିଦ୍ରୋହୀ ସେନାପତି ଏକନାଥ ସିନ୍ଧେଙ୍କ ମଧ୍ୟରେ ଟଣାଓଟରା ଜାରି ରହିଛି। ସିନ୍ଧେ ଶିବିରରେ ଜଣେ ପରେ ଜଣେ ମନ୍ତ୍ରୀ-ବିଧାୟକ ଯୋଗଦେବା ପରେ ବିଦ୍ରୋହୀଙ୍କ ଶକ୍ତି ବଢ଼ିବାରେ ଲାଗିଛି। ଫଳରେ ଶିବସେନା, ଜାତୀୟତାବାଦୀ କଂଗ୍ରେସ ପାର୍ଟି (ଏନ୍‌ସିପି) ଏବଂ କଂଗ୍ରେସକୁ ନେଇ ଗଠିତ ଅଢ଼େଇ ବର୍ଷିଆ ମହାବିକାଶ ଅଘାଡ଼ି (ଏମ୍‌ଭିଏ) ସରକାର ପତନୋନ୍ମୁଖୀ ହୋଇଛି। ଇତିମଧ୍ୟରେ ବିଧାନସଭା ଉପବାଚସ୍ପତି ନରହରି ଜିର୍‌ୱାଲ ବିଦ୍ରୋହୀ ବିଧାୟକମାନଙ୍କ ସଦସ୍ୟତା ରଦ୍ଦ ପାଇଁ ପଠାଇଥିବା ନୋଟିସକୁ ରବିବାର ସିନ୍ଧେ ଗୋଷ୍ଠୀ ସୁପ୍ରିମକୋର୍ଟରେ ଚ୍ୟାଲେଞ୍ଜ କରିଛନ୍ତି। ସେହିପରି ଶିବସେନା ବିଧାୟକ ଦଳ ନେତା ରୂପେ ଅଜୟ ଚୌଧରୀଙ୍କ ନିଯୁକ୍ତି ଏବଂ ଉପବାଚସ୍ପତିଙ୍କ ବିରୋଧରେ ଆଗତ ଅନାସ୍ଥା ପ୍ରସ୍ତାବ ଖାରଜ ନିଷ୍ପତ୍ତିକୁ ମଧ୍ୟ ସିନ୍ଧେ ଶିବିର ପକ୍ଷରୁ ସର୍ବୋଚ୍ଚ ଅଦାଲତରେ ଚ୍ୟାଲେଞ୍ଜ କରାଯାଇଛି। ଏହା ଉପରେ ୨ ବିଚାରପତିଙ୍କୁ ନେଇ ଗଠିତ ଅବକାଶକାଳୀନ ଖଣ୍ଡପୀଠ ସୋମବାର ଶୁଣାଣି କରିବେ। ଶିବସେନା ଏମ୍‌ପି ଅରବିନ୍ଦ ସାଓ୍ୱନ୍ତ କହିଛନ୍ତି, ଅନେକ ☞ପୃଷ୍ଠା-୪

ମହାରାଷ୍ଟ୍ର ସଙ୍କଟ

ଏକନାଥ ସିନ୍ଧେ

ଉଦ୍ଧବ ଠାକ୍‌ରେ

- **ଉପବାଚସ୍ପତିଙ୍କ ନୋଟିସକୁ ଚ୍ୟାଲେଞ୍ଜ କଲେ ବିଦ୍ରୋହୀ, ଶୁଣାଣି ଆଜି**
- **୧୬ ବିଧାୟକଙ୍କୁ ଅଯୋଗ୍ୟ ଘୋଷଣା ପାଇଁ ଜାରି କରାଯାଇଛି ନୋଟିସ**
- **ବାଲ୍ ଠାକ୍‌ରେଙ୍କ ନାମ ନ ନେଇ ନିଜ ବାପାଙ୍କ ନାଁରେ ଭୋଟ ମାଗ: ଉଦ୍ଧବ**

୧୫ ବିଦ୍ରୋହୀ ବିଧାୟକଙ୍କୁ କେନ୍ଦ୍ରର ସୁରକ୍ଷା

ନୂଆଦିଲ୍ଲୀ,୨୬।୬

ମହାରାଷ୍ଟ୍ରରେ ବିଦ୍ରୋହୀ ଶିବସେନା ନେତା ଏକନାଥ ସିନ୍ଧେଙ୍କ କ୍ୟାମ୍ପର କେତେଜଣ ବିଧାୟକଙ୍କ କାର୍ଯ୍ୟାଳୟ ଓ ସମ୍ପତ୍ତି ଭଙ୍ଗାରୁଜା ରିପୋର୍ଟ ମିଳିବା ପରେ କେନ୍ଦ୍ର ସରକାର ୧୫ ବିଦ୍ରୋହୀ ବିଧାୟକଙ୍କୁ ୱାଇ ପ୍ଲସ୍ ସୁରକ୍ଷା ଯୋଗାଇ ଦେଇଛନ୍ତି। ତେବେ ଏହି ତାଲିକାରେ ସେମାନଙ୍କ ନେତା ସିନ୍ଧେଙ୍କ ନାଁ ନ ଥିବା ଜଣାପଡ଼ିଛି। ୱାଇ ସୁରକ୍ଷା ବ୍ୟବସ୍ଥାରେ ଜଣେ କିମ୍ବା ଦୁଇଜଣ କମାଣ୍ଡୋଙ୍କ ସମେତ ସିଆର୍‌ପିଏଫ୍ ଯବାନ ସମ୍ପୃକ୍ତ ବିଧାୟକମାନଙ୍କ ଘର ବାହାରେ ଜଗି ରହିବେ। ଇତିମଧ୍ୟରେ ଠାଣେ, ଡୋମ୍ବିଭଲି, କଲ୍ୟାଣ ଏବଂ ଉଲାସନଗରରେ ଥିବା ସିନ୍ଧେ କ୍ୟାମ୍ପର ସମସ୍ତ ଅଫିସକୁ ପୋଲିସ ସୁରକ୍ଷା ଯୋଗାଇ ଦିଆଯାଇଛି। ମହାରାଷ୍ଟ୍ର ମୁଖ୍ୟମନ୍ତ୍ରୀ ତଥା ଶିବସେନା ନେତା ଉଦ୍ଧବ ଠାକ୍‌ରେ ଡାକିଥିବା ଦଳୀୟ ବୈଠକରେ ଯୋଗ ଦେଇ ନ ଥିବା ସିନ୍ଧେଙ୍କ ସମେତ ୧୬ ବିଧାୟକଙ୍କୁ ଅଯୋଗ୍ୟ ଘୋଷଣା କରିବା ଲାଗି ଶନିବାର ନୋଟିସ ଜାରି କରାଯାଇଥିଲା। ସେମାନେ ନୋଟିସ୍‌ର ଉତ୍ତର ଦେବାକୁ ୭ ଦିନ ସମୟ ମାଗିଛନ୍ତି।

ଦଖଲ ଆସନ ହାତଛଡ଼ା

୩ ଲୋକ ସଭା ଆସନରେ ହୋଇଥିବା ଉପନିର୍ବାଚନ ଫଳାଫଳ ରବିବାର ପ୍ରକାଶ ପାଇଛି। ଏହି ଆସନଗୁଡ଼ିକୁ ପୂର୍ବରୁ ଦଖଲ କରିଥିବା ଦଳଗୁଡ଼ିକ ପରାଜୟର ମୁହଁ ଦେଖିବାକୁ ପଡ଼ିଛି। ସେହିପରି ୭ ବିଧାନସଭା ଆସନରେ ହୋଇଥିବା ଉପନିର୍ବାଚନରେ ୪ଟି ଆସନକୁ ଦଳଗୁଡ଼ିକ ପୂର୍ବଭଳି ନିଜ ଦଖଲରେ ରଖିବାକୁ ସକ୍ଷମ ହୋଇଛନ୍ତି। କହିବାକୁ ଗଲେ ମୋଟ ୧୦ ଆସନ ମଧ୍ୟରୁ ୬ଟିକୁ ହାତଛଡ଼ା କରିଛନ୍ତି ଏସ୍‌ପି, ଏଏପି, କେଭିଏମ୍, ସିପିଏମ୍ ଏବଂ ଭାଜପା। ଭାଜପା ୨ ଏବଂ ଶିରୋମଣି ଅକାଳୀ ଦଳ(ଏ) ଗୋଟିଏ ଲୋକ ସଭା ଆସନ ଦଖଲ କରିଛନ୍ତି। ୭ ବିଧାନସଭା ଆସନ ମଧ୍ୟରୁ ଭାଜପା ୩, କଂଗ୍ରେସ ୨ ଏବଂ ଏଏପି, ୱାଇଏସ୍‌ଆର୍‌ସି ଗୋଟିଏ ଲେଖାଏ ଆସନ ଆସନ ଅକ୍ତିଆର କରିଛନ୍ତି।

ନୂଆଦିଲ୍ଲୀ,୨୬।୬

ଜୁନ୍ ୨୩ରେ ୩ ଲୋକ ସଭା ଓ ୭ ବିଧାନସଭା ଆସନ ପାଇଁ ହୋଇଥିବା ଉପନିର୍ବାଚନ ଫଳାଫଳ ରବିବାର ପ୍ରକାଶ ପାଇଛି। ପଞ୍ଜାବ ମୁଖ୍ୟମନ୍ତ୍ରୀ ଭଗୱନ୍ତ ମାନ୍‌ଙ୍କ ଗଡ଼ କୁହାଯାଉଥିବା ସଙ୍ଗୁର ଲୋକ ସଭା ଆସନରେ ଶାସକ ଆମ୍ ଆଦ୍‌ମୀ ପାର୍ଟି ପ୍ରାର୍ଥୀଙ୍କ ପରାଜୟ ଫଳରେ ଦଳକୁ ଶକ୍ତ ଧକ୍କା ଲାଗିଛି। ଉକ୍ତ ଆସନରେ ଏସ୍‌ଏଡି(ଅମୃତସର)ର ନେତା ସିମ୍ରନ୍‌ଜିତ ସିଂ ମାନ୍ ଏଏପିର ଗୁରମୈଲ ସିଂଙ୍କଠାରୁ ୫,୮୨୨ ଭୋଟ ଅଧିକ ପାଇ ବିଜୟୀ ହୋଇଛନ୍ତି। ସିମ୍ରନ୍‌ଜିତଙ୍କୁ ୨,୫୩,୧୫୪ ଭୋଟ ମିଳିଥିବାବେଳେ ଏଏପି ପ୍ରାର୍ଥୀ ସିଂ ୨,୪୭,୩୩୨ ଭୋଟ ପାଇଛନ୍ତି। ଭଗୱନ୍ତ ମାନ୍ ପଞ୍ଜାବ ମୁଖ୍ୟମନ୍ତ୍ରୀ ହେବା ପରେ ସଙ୍ଗୁର ଲୋକ ସଭା ଆସନରୁ ଇସ୍ତଫା ଦେଇଥିଲେ। ଫଳରେ ସେଠାରେ ଉପନିର୍ବାଚନ କରିବାକୁ ପଡ଼ିଥିଲା।

ସେହିପରି ୟୁପିରେ ଅଖିଳେଶ ଯାଦବଙ୍କ ସମାଜବାଦୀ ☞ପୃଷ୍ଠା-୪

ଉପନିର୍ବାଚନ ଫଳାଫଳ

- **ଭଗୱନ୍ତ ମାନ୍‌ଙ୍କ ଆସନରେ ଏସ୍‌ଏଡି(ଏ) ବିଜୟୀ**
- **ୟୁପିରେ ଏସ୍‌ପି ହାତରୁ ୨ ଲୋକ ସଭା ଆସନ ଛଡ଼ାଇନେଲା ଭାଜପା**
- **୭ ବିଧାନସଭା ଆସନରୁ ଭାଜପାକୁ ୩, କଂଗ୍ରେସକୁ ୨**

ଦ୍ରୌପଦୀ ମୁର୍ମୁଙ୍କ ସହ କଥା ହେଲେ ମୁଖ୍ୟମନ୍ତ୍ରୀ

୨

ଆଜିର ସମ୍ପାଦକୀୟ

ଗର୍ଭପାତ ଅବୈଧ

ଆଜିର ମନ୍ତବ୍ୟ

୧୯୭୫ର ଜରୁରିକାଳୀନ ପରିସ୍ଥିତି ଭାରତୀୟ ଗଣତନ୍ତ୍ରର ଇତିହାସ ପାଇଁ ଏକ କଳଙ୍କ। ୪୭ ବର୍ଷ ପୂର୍ବେ ଗଣତନ୍ତ୍ରକୁ ଦଳି ଦିଆଯାଇଥିଲା, ଯାହାର ଜବାବ ଭାରତୀୟମାନେ ଦେଉଛନ୍ତି।

-ନରେନ୍ଦ୍ର ମୋଦି, ପ୍ରଧାନମନ୍ତ୍ରୀ

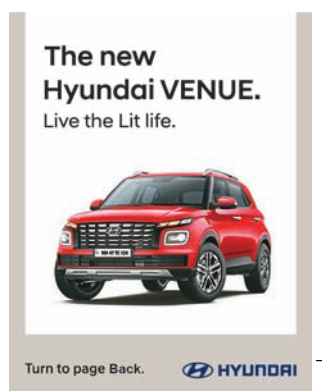

!!! ଜାତୀୟ ବିଦ୍ୟୁତ୍ ସୁରକ୍ଷା ସପ୍ତାହ-୨୦୨୨ !!!

(୨୬.୦୬.୨୦୨୨ - ୦୨.୦୭.୨୦୨୨)

DSPL-84

ଦୁର୍ବଳ ତାର ଠାରୁ ଦୂରେଇ ରୁହନ୍ତୁ! ବିଦ୍ୟୁତ୍ ଆଘାତ ଏଡ଼ାଇ ଦିଅନ୍ତୁ!!

- କୌଣସି ବିଦ୍ୟୁତ୍ ଖୁଣ୍ଟକୁ ଲୁଗା ଶୁଖେଇବା କିମ୍ବା ଗୃହପାଳିତ ପଶୁକୁ ବାନ୍ଧିବା କାର୍ଯ୍ୟରେ ବ୍ୟବହାର କରନ୍ତୁ ନାହିଁ।

- ରାସ୍ତା ରେ ଯାତାୟତ କଲାବେଳେ ନିଜ ଚାରିପାଖରେ ଥିବା ବିଦ୍ୟୁତ୍ ତାର ଠାରୁ ଦୂରେଇ ରୁହନ୍ତୁ।

- ରାସ୍ତା କଡ଼, ଜମି, ପଡ଼ିଆ କିମ୍ବା ଅନ୍ୟ କୌଣସି ଜାଗାରେ ବିଦ୍ୟୁତ ତାର ଛିଣ୍ଡି ଥିଲେ କିମ୍ବା ଓହଳିଥିଲେ ପାଖକୁ ଯାଆନ୍ତୁ ନାହିଁ ଏବଂ ତୁରନ୍ତ ବିଦ୍ୟୁତ୍ ବିଭାଗକୁ ଖବର ଦିଅନ୍ତୁ।

- ବୈଦ୍ୟୁତିକ ମରାମତି କାର୍ଯ୍ୟ କେବଳ କୁଶଳୀ କାରିଗର ଦ୍ୱାରା ହିଁ କରାନ୍ତୁ ଏବଂ ବର୍ଷକରେ ଥରେ ସବୁ ବିଦ୍ୟୁତ୍ ସରଞ୍ଜାମକୁ ଯାଞ୍ଚ କରାଇ ନିଅନ୍ତୁ।

- ଗଛ ଚଢ଼ିବା କିମ୍ବା ଡ଼ାଳ କାଟିବା ବେଳେ ପାଖରେ ଥିବା ବିଦ୍ୟୁତ୍ ତାର ପ୍ରତି ଧ୍ୟାନ ଦିଅନ୍ତୁ, ନଚେତ୍ ଆପଣଙ୍କୁ ବିଦ୍ୟୁତ୍ ଆଘାତ ଲାଗିପାରେ।

- ବିଦ୍ୟୁତ୍ ଲାଇନ୍ ତଳେ କିମ୍ବା ନିକଟରେ କୌଣସି ଗଛ ବା ଲତା ଲଗାନ୍ତୁ ନାହିଁ ବା ଅନ୍ୟକିଛି ନିର୍ମାଣ କାର୍ଯ୍ୟ ମଧ୍ୟ କରନ୍ତୁ ନାହିଁ।

- ଚଡ଼କ/ବିଜୁଳି ଓ ଘଡ଼ଘଡ଼ି ମାରୁଥିବା ସମୟରେ ଘରୁ ବାହାରନ୍ତୁ ନାହିଁ କିମ୍ବା ଗଛତଳେ ରୁହନ୍ତୁ ନାହିଁ, ଯଦି ଅନ୍ୟ ଉପାୟ ନଥାଏ, ଦୁଇ ପାଦର ଗୋଇଠି ଯୋଡ଼ି ଓ ଉଠାଇ ଏବଂ ପାଦଆଙ୍ଗୁଠିରେ ଭାରଦେଇ ଜାକିଜୁକି ହୋଇ ବସିପଡ଼ନ୍ତୁ।

- ବିଦ୍ୟୁତ୍ ତାର ଠାରୁ ଉଚିତ୍ ଦୂରରେ ଘର ତିଆରି କରନ୍ତୁ।

ସର୍ବୋଚ୍ଚ ଯନ୍ତ୍ରୀ (ବିଦ୍ୟୁତ୍) - ତଥା - ପ୍ରମୁଖ ବିଦ୍ୟୁତ୍ ନିରୀକ୍ଷକ,
ଶକ୍ତି ବିଭାଗ, ଓଡ଼ିଶା ସରକାର

OIPR-04066/13/0001/2223

ଦ୍ରୌପଦୀଙ୍କ ସହ କଥା ହେଲେ ମୁଖ୍ୟମନ୍ତ୍ରୀ

- 'ଓଡ଼ିଶାରୁ ସବୁ ଭୋଟ୍ ମିଳିବା ଦିଗରେ କାମ କରିବୁ'
- ମାଟି ନୁହେଁ, ଏହା ପାର୍ଟିର ଲଢ଼େଇ: କଂଗ୍ରେସ

ଭୁବନେଶ୍ୱର,୨୬।୬(ବ୍ୟୁରୋ)

ଓଡ଼ିଶାର ଝିଅ ତଥା ଏନ୍‌ଡିଏର ରାଷ୍ଟ୍ରପତି ପ୍ରାର୍ଥୀ ଦ୍ରୌପଦୀ ମୁର୍ମୁଙ୍କ ସହ ମୁଖ୍ୟମନ୍ତ୍ରୀ ନବୀନ ପଟ୍ଟନାୟକ ରବିବାରେ ଟେଲିଫୋନ ଯୋଗେ କଥା ହୋଇଛନ୍ତି। ଏହି ଅବସରରେ ରାଷ୍ଟ୍ରପତି ନିର୍ବାଚନ ପାଇଁ ମୁଖ୍ୟମନ୍ତ୍ରୀ ତାଙ୍କୁ ପୁଣି ଥରେ ଶୁଭେଚ୍ଛା ଜଣାଇଛନ୍ତି। ମୁର୍ମୁଙ୍କ ପ୍ରାର୍ଥିତ୍ୱ ରାଜ୍ୟବାସୀଙ୍କ ପାଇଁ ଏକ ଗର୍ବର ବିଷୟ ବୋଲି ନବୀନ କହିଛନ୍ତି। ଦ୍ରୌପଦୀଙ୍କ ସମର୍ଥନରେ ଓଡ଼ିଶାରୁ ପ୍ରତ୍ୟେକ ଭୋଟ୍ ମିଳିବା ଦିଗରେ ଆମେ କାମ କରିବୁ ବୋଲି ସେ ତାଙ୍କୁ ସୂଚନା ଦେଇଛନ୍ତି।

ସୂଚନାନୁସାରେ, ଦ୍ରୌପଦୀ ମୁର୍ମୁ ଗତ ୨୪ ତାରିଖରେ ଏନ୍‌ଡିଏ ସମର୍ଥିତ ରାଷ୍ଟ୍ରପତି ପ୍ରାର୍ଥୀ ଭାବେ ନାମାଙ୍କନ ଦାଖଲ କରିଛନ୍ତି। ତାଙ୍କୁ ଏନ୍‌ଡିଏ ପକ୍ଷରୁ ପ୍ରାର୍ଥୀ ଭାବେ ଘୋଷଣା କରାଯିବା ପରଠାରୁ ମୁଖ୍ୟମନ୍ତ୍ରୀ ତାଙ୍କ ସମର୍ଥନରେ ଠିଆ ହୋଇଛନ୍ତି। ବିଦେଶ ଗସ୍ତରେ ଥାଇ ନବୀନ ଟୁଇଟ୍ କରି ମୁର୍ମୁଙ୍କୁ ଶୁଭେଚ୍ଛା ଜଣାଇବା ସହ ଏ ବିଷୟରେ ପ୍ରଧାନମନ୍ତ୍ରୀ ପୂର୍ବରୁ ତାଙ୍କୁ ସୂଚନା ଦେଇଥିବା ଉଲ୍ଲେଖ କରିଥିଲେ। ସେହିପରି ଦଳମତ ନିର୍ବିଶେଷରେ ଓଡ଼ିଶାର ଝିଅଙ୍କୁ ସମର୍ଥନ କରିବା ପାଇଁ ରାଜ୍ୟର ସମସ୍ତ ବିଧାୟକଙ୍କୁ ମୁଖ୍ୟମନ୍ତ୍ରୀ ନିବେଦନ ମଧ୍ୟ କରିଥିଲେ। କେବଳ ଏତିକି ନୁହେଁ, ମୁଖ୍ୟମନ୍ତ୍ରୀଙ୍କ ନିର୍ଦ୍ଦେଶରେ ବିଜେଡିର ଦୁଇ କ୍ୟାବିନେଟ୍

ମୁଖ୍ୟମନ୍ତ୍ରୀ ନବୀନ ପଟ୍ଟନାୟକ ଓ ରାଷ୍ଟ୍ରପତି ପ୍ରାର୍ଥୀ ଦ୍ରୌପଦୀ ମୁର୍ମୁ।

ମନ୍ତ୍ରୀ ଜଗନ୍ନାଥ ସାରକା ଓ ଟୁକୁନି ସାହୁ ତାଙ୍କ ନାମାଙ୍କନପତ୍ର ଦାଖଲ ସମୟରେ ସେଠାରେ ଉପସ୍ଥିତ ରହିବା ସହ ପ୍ରସ୍ତାବକ ଭାବେ ମଧ୍ୟ ଦସ୍ତଖତ କରିଥିଲ। ନାମାଙ୍କନ ପୂର୍ବରୁ ଭାଜପା ରାଷ୍ଟ୍ରୀୟ ଅଧ୍ୟକ୍ଷ ଜେପି ନଡ୍ଡା ମୁଖ୍ୟମନ୍ତ୍ରୀଙ୍କ ସହ କଥା ହୋଇଥିଲେ। ସଂଖ୍ୟା ଦୃଷ୍ଟିରୁ ଦ୍ରୌପଦୀ ରାଷ୍ଟ୍ରପତି ଭାବେ ନିର୍ବାଚିତ ହେବା ଏକପ୍ରକାର ସ୍ପଷ୍ଟ ବୋଲି କୁହାଯାଉଛି। ଅନ୍ୟପକ୍ଷରେ ଦ୍ରୌପଦୀଙ୍କୁ ନେଇ ରାଜ୍ୟ କଂଗ୍ରେସରେ ଦ୍ୱନ୍ଦ୍ୱ ପ୍ରକାଶ ପାଇଥିଲା। ପରେ ଦଳ ତରଫରୁ ସ୍ପଷ୍ଟ କରାଯାଇଛି ଯେ ଦ୍ରୌପଦୀଙ୍କୁ ରାଜ୍ୟ କଂଗ୍ରେସ ସମର୍ଥନ ଦେବନାହିଁ। ଓଡ଼ିଶା ବିଧାନସଭାରେ କଂଗ୍ରେସର ୯ ଜଣ ବିଧାୟକ ରହିଥିବାବେଳେ ଜଣେ ଏମ୍‌ପି ଅଛନ୍ତି। ତେବେ ଜଣେ ଆଦିବାସୀ ଓଡ଼ିଆ ଝିଅଙ୍କୁ କଂଗ୍ରେସ ସମର୍ଥନ ନ ଦେବା ନେଇ ଘୋଷଣା କରିବାରୁ ଭାଜପା କଟାକ୍ଷ କରିଥିଲା। ଜଟଣୀର କଂଗ୍ରେସ ବିଧାୟକ ସୁରେଶ ରାଉତରାୟ ପ୍ରଥମେ ଦ୍ରୌପଦୀଙ୍କ ସମର୍ଥନରେ ବାହାରିଥିଲେ। ଏନେଇ ସେ ହାଇକମାଣ୍ଡଙ୍କୁ ଚିଠି ଲେଖିବେ ବୋଲି ମଧ୍ୟ ଖୋଲାଖୋଲି ଗଣମାଧ୍ୟମରେ ପ୍ରକାଶ କରିଥିଲେ। କିନ୍ତୁ ପିସିସି ସଭାପତି ଶରତ ପଟ୍ଟନାୟକ କହିଥିଲେ ଯେ, ଭାଜପା ପ୍ରାର୍ଥୀଙ୍କୁ କଂଗ୍ରେସ ସମର୍ଥନ ଦେବାର ପ୍ରଶ୍ନ ଉଠୁନାହିଁ। ଏହାପରେ ରାଉତରାୟ ମତ ପରିବର୍ତ୍ତନ କରିଛନ୍ତି। ହାଇକମାଣ୍ଡଙ୍କ ନିଷ୍ପତ୍ତି ଅନୁସାରେ ବିରୋଧୀ ପ୍ରାର୍ଥୀ ଯଶୱନ୍ତ ସିହ୍ନାଙ୍କୁ ସେ ଭୋଟ୍ ଦେବେ ବୋଲି କହିଛନ୍ତି। ପିସିସି ସଭାପତି ସ୍ପଷ୍ଟ କରି କହିଛନ୍ତି ଯେ, ଦ୍ରୌପଦୀ ମୁର୍ମୁ ଓଡ଼ିଶାରେ ଜନ୍ମ ହୋଇଥିବାରୁ ଗର୍ବ କରୁଛୁ। ହେଲେ ଏହା ମାଟିର ଲଢ଼େଇ ନୁହେଁ, ପାର୍ଟିର ଲଢ଼େଇ। ମାଟି ପାଇଁ ଲଢ଼େଇ ହେଲେ ଜୀବନ ଦେଇଦେବୁ। କିନ୍ତୁ ହାଇକମାଣ୍ଡ ଯାହାକୁ କହିବେ ତାଙ୍କୁ ଭୋଟ୍ ଦେବୁ। ବିହାର ମାଟିର ଯଶୱନ୍ତ ସିହ୍ନାଙ୍କୁ ସେଠାକାର ଭାଜପା ନେତାମାନେ ଭୋଟ୍ ଦେବ କି ବୋଲି ପିସିସି ସଭାପତି ପ୍ରଶ୍ନ କରିଛନ୍ତି।

ମୁମ୍ବାଇର ସାନ୍ତାକ୍ରୁଜ୍‌ଠାରେ ରବିବାର ଶିବସେନା ନେତା ଆଦିତ୍ୟ ଠାକ୍‌ରେ ଦଳୀୟ କର୍ମୀଙ୍କୁ ଉଦ୍‌ବୋଧନ ଦେଉଛନ୍ତି।

ମୌସୁମୀ ଅଧିବେଶନ ପୂର୍ବରୁ ନୂଆ ବିରୋଧୀ ଦଳ ନେତା

- ଜୟନାରାୟଣ, ମୋହନଙ୍କ ନାଁକୁ ନେଇ ଚର୍ଚ୍ଚା
- ପିଏସି ବୈଠକ ନ ବସିବା ବଡ଼ ସମସ୍ୟା
- ନଡ୍ଡାଙ୍କ ସହ ହୋଇଛି ଦୀର୍ଘ ଆଲୋଚନା
- ଶାସକ ଦଳକୁ ଘେରିବାରେ ସମସ୍ୟା ହେଉଛି କହିଲେ ବିଧାୟକ

ଭୁବନେଶ୍ୱର,(ବ୍ୟୁରୋ), କେନ୍ଦୁଝର(ସ୍ୱ.ପ୍ର), ୨୬।୬

ବିରୋଧୀ ଦଳ ନେତା ବଦଳିବାର ସମ୍ଭାବନା ବଢ଼ିଛି। ଆସନ୍ତା ବିଧାନସଭା ମୌସୁମୀ ଅଧିବେଶନ ପୂର୍ବରୁ ଭାଜପା ରାଷ୍ଟ୍ରୀୟ ଅଧ୍ୟକ୍ଷ ଜେ.ପି. ନଡ୍ଡା ଏନେଇ ଘୋଷଣା କରିପାରନ୍ତି। ନିକଟରେ ଏନ୍‌ଡିଏ ସମର୍ଥିତ ରାଷ୍ଟ୍ରପତି ପ୍ରାର୍ଥୀ ଦ୍ରୌପଦୀ ମୁର୍ମୁଙ୍କ ନାମାଙ୍କନ ଦାଖଲ ସମୟରେ ଭାଜପାର ୧୨ ଜଣ ବିଧାୟକ ଦିଲ୍ଲୀ ଗସ୍ତ କରିଥିଲେ। ଏହି ଅବସରରେ ସେମାନେ କେତେଜଣ କେନ୍ଦ୍ରମନ୍ତ୍ରୀଙ୍କ ସମେତ ରାଷ୍ଟ୍ରୀୟ ଅଧ୍ୟକ୍ଷଙ୍କୁ ମଧ୍ୟ ଭେଟିଥିଲେ। ଏହି ସମୟରେ ସମସ୍ତ ବିଧାୟକ ଏକତ୍ରିତ ଭାବେ ବିରୋଧୀ ଦଳ ନେତା ପରିବର୍ତ୍ତନ ଲାଗି ଅନୁରୋଧ କରିଥିବା ଜଣାପଡ଼ିଛି। ବିରୋଧୀ ଦଳ ନେତା ପ୍ରଦୀପ୍ତ କୁମାର ନାଏକଙ୍କ କୋଭିଡ୍-୧୯ ସଂକ୍ରମଣ ପରେ ସ୍ୱାସ୍ଥ୍ୟାବସ୍ଥା ସଙ୍କଟାପନ୍ନ ହୋଇଥିଲା। ଏହାପରେ କୋଭିଡ୍ ପରବର୍ତ୍ତୀ ଜଟିଳତାରୁ ସେ ଅଧିକ ଅସୁସ୍ଥ ହୋଇ ଦିଲ୍ଲୀରେ ଚିକିତ୍ସିତ ହେବା ଲାଗି ଯାଇଛନ୍ତି। ଫଳରେ ପାଖାପାଖି ୨ ବର୍ଷ ହୋଇଗଲା ବିରୋଧୀ ଦଳ ନେତାଙ୍କ ଅନୁପସ୍ଥିତି ଭାଜପା ନେତାଙ୍କୁ ଅନେକ ସମସ୍ୟାରେ ପକାଉଥିବା ବିଧାୟକମାନେ କହିଛନ୍ତି। ଆସନ୍ତା ୨ ତାରିଖରେ ବଜେଟ ଅଧିବେଶନ ବସିବାକୁ ଯାଉଛି। ଏହା ପୂର୍ବରୁ ନୂଆ ବିରୋଧୀ ଦଳ ନେତା ଚୟନ ହୋଇପାରନ୍ତି।

ତେବେ ଏନେଇ ବିଧାୟିକା କୁସୁମ ଟେଟେ କହିଛନ୍ତି, ଯେତେଶୀଘ୍ର ହୋଇପାରିବ ବିଧାୟକମାନଙ୍କ ମଧ୍ୟରୁ କାହାକୁ ହେଲେ ମଧ୍ୟ ବିରୋଧୀ ଦଳ ନେତା କରିବା ଲାଗି ଦଳୀୟ ନେତୃବୃନ୍ଦଙ୍କୁ କହିଛୁ। ଆଗକୁ ବଜେଟ ଅଧିବେଶନ ଅଛି। ଏହା ଲମ୍ବା ସମୟ ଲାଗି ଚାଲିବ। ଏହା ଭିତରେ ନୂଆ ବିରୋଧୀ ଦଳ ନେତା ନ ଦେଲେ ସେମାନଙ୍କୁ ଅସୁବିଧା ହେବ। ବିରୋଧୀ ଦଳ ନେତାଙ୍କ ଅନୁପସ୍ଥିତି ଯୋଗୁ ଆମକୁ ଅସୁବିଧା ହେଉଛି। କଂଗ୍ରେସ ଏହାର ଫାଇଦା ଉଠାଉଛି।

ଭାଜପାର ଆଉ ଜଣେ ବିଧାୟକ ନିଜ ନାମ ଗୋପନ ରଖିବା ସର୍ତ୍ତରେ କହିଛନ୍ତି, ମୁଖ୍ୟତଃ ବିଧାନସଭା ପବ୍ଲିକ ଆକାଉଣ୍ଟସ କମିଟି(ପିଏସି) ଅଧ୍ୟକ୍ଷ ହେଉଛନ୍ତି ବିରୋଧୀ ଦଳ ନେତା। ବିରୋଧୀ ଦଳ ନେତା ଅସୁସ୍ଥ ହେବା ଦିନଠାରୁ ପିଏସି ବୈଠକ ବସୁନାହିଁ। ତେଣୁ ପିଏସି ବୈଠକ ନ ହେବା ଯୋଗୁ କେଉଁ ବିଭାଗରେ କେତେ ଦୁର୍ନୀତି ହେଉଛି, କ'ଣ ଘଟୁଛି କି ନାହିଁ ସେକଥା ଜଣାପଡୁନି। ଫଳରେ ଶାସକ ଦଳକୁ ଘେରିବା ଲାଗି ବିରୋଧୀ ସକ୍ଷମ ହୋଇପାରୁ ନାହାନ୍ତି। ଏପରି ଘଟିଲେ ବିଧାନସଭାରେ ଭାଜପାର କିଛି ସ୍ଥିତି ରହିବ ନାହିଁ। ଏହାଦ୍ୱାରା ଦଳର କ୍ଷତି ହେଉଛି ବୋଲି ସେ କହିଛନ୍ତି। ଯେଉଁଥିଲାଗି ବିରୋଧୀ ଦଳ ନେତା ବଦଳିବା ଜରୁରୀ ବୋଲି କେନ୍ଦ୍ରୀୟ ନେତୃତ୍ୱଙ୍କ ନିକଟରେ ଦାବି ରଖିଛୁ। ପୂର୍ବରୁ ବହୁଥର କହିବା ସତ୍ତ୍ୱେ ଏ ଦିଗରେ କିଛି ନିଷ୍ପତ୍ତି ହୋଇ ନ ଥିଲା, ହେଲେ ବଜେଟ ଅଧିବେଶନ ପୂର୍ବରୁ ନିଶ୍ଚୟ ନୂଆ ନେତା ଚୟନ ହେବାକୁ ଯାଉଥିବା ବିଧାୟକ ଜଣଙ୍କ ସୂଚନା ଦେଇଛନ୍ତି।

ଅନ୍ୟପଟେ ମିଳିଥିବା ସୂଚନା ଯୁତାବକ ବରିଷ୍ଠ ବିଧାୟକ ଜୟନାରାୟଣ ମିଶ୍ରଙ୍କୁ ବିରୋଧୀ ଦଳ ନେତା ଭାବେ ଚୟନ କରାଯିବାର ଯଥେଷ୍ଟ ସମ୍ଭାବନା ରହିଛି। ଗତ ୨୦୧୯ ସାଧାରଣ ନିର୍ବାଚନରେ ଭାଜପା ମୁଖ୍ୟ ବିରୋଧୀ ଦଳ ସ୍ଥାନ ଗ୍ରହଣ କରିବା ପରେ ଜୟନାରାୟଣ ମିଶ୍ର ଏବଂ ପ୍ରଦୀପ୍ତ କୁମାର ନାଏକଙ୍କ ନାଁକୁ ନେଇ ଚର୍ଚ୍ଚା ଜୋର୍ ଧରିଥିଲା। ହେଲେ ଦଳ ପ୍ରଦୀପ୍ତ ନାଏକଙ୍କୁ ଏହି ପଦରେ ବସାଇଥିଲା। ତେଣୁ ଏବେ ଯଦି ନୂଆ ବିରୋଧୀ ଦଳ ନେତା ଦାୟିତ୍ୱ କାହାକୁ ମିଳେ ସେହି ଦୌଡ଼ରେ ଜୟନାରାୟଣଙ୍କ ନାଁରେ ମୋହର ବାଜିପାରେ ବୋଲି କୁହାଯାଉଛି। ହେଲେ ଦଳର କିଛି ନେତାଙ୍କ କହିବା କଥା ସ୍ୱାସ୍ଥ୍ୟଗତ କାରଣରୁ ଜୟନାରାୟଣଙ୍କୁ ଏହି ପଦ ନ ଦେଇ ବିରୋଧୀ ଦଳ ମୁଖ୍ୟ ସଚେତକ ମୋହନ ମାଝିଙ୍କୁ ମଧ୍ୟ ଦଳ ଏହି ଆସନରେ ବସାଇପାରେ। ୨୦୦୦, ୨୦୦୪ ଏବଂ ୨୦୧୯ରେ ମୋହନ ମାଝି ୩ ଥର ବିଧାନସଭାକୁ ଯାଇଥିବା ବେଳେ ତାଙ୍କ ନାଁ ମଧ୍ୟ ଚର୍ଚ୍ଚାରେ ଆଗରେ ରହିଛି। ତେବେ ଏହି ଦୁଇ ଜଣଙ୍କ ମଧ୍ୟରୁ କୌଣସି ଜଣଙ୍କୁ ବିରୋଧୀ ଦଳ ଆସନ ମିଳିବା ସମ୍ଭାବନା ଅଧିକ ବୋଲି କୁହାଯାଉଛି।

ଯୋଜନାବଦ୍ଧ ଭାବେ ସୈନ୍ୟବାହିନୀକୁ ଦୁର୍ବଳ କରୁଛନ୍ତି ମୋଦି ସରକାର: ସାଓ୍ୱନ୍ତ

ଭୁବନେଶ୍ୱର,୨୬।୬(ବ୍ୟୁରୋ)

ଦେଶର ସୈନ୍ୟବାହିନୀକୁ ଯୋଜନାବଦ୍ଧ ଭାବେ ଦୁର୍ବଳ କରିବାକୁ କେନ୍ଦ୍ର ସରକାରଙ୍କ ପ୍ରଚେଷ୍ଟାକୁ କେବେହେଲେ ବରଦାସ୍ତ କରାଯିବ ନାହିଁ। ଦେଶର ସେନା ଓ ଯୁବବର୍ଗଙ୍କ ଭବିଷ୍ୟତକୁ ଅଗ୍ନିପଥ ଯୋଜନା ମାଧ୍ୟମରେ ଅନ୍ଧକାର ଭିତରକୁ ଠେଲି ଦେବାକୁ କେନ୍ଦ୍ର ସରକାର ଯେଉଁ ଅପଚେଷ୍ଟା ଚଳାଇଛନ୍ତି କଂଗ୍ରେସ ତାହା ସଫଳ ହେବାକୁ ଦେବନାହିଁ। ଅଗ୍ନିପଥ ଯୋଜନା ଦେଶର ଯୁବବର୍ଗଙ୍କ ଭବିଷ୍ୟତ ପ୍ରତି ଧୋକା ଏବଂ ବିଶ୍ୱାସଘାତକ ସଦୃଶ ବୋଲି ଭାରତୀୟ ଜାତୀୟ କଂଗ୍ରେସ ରାଷ୍ଟ୍ରୀୟ ମୁଖପାତ୍ର ସଚିନ ସାଓ୍ୱନ୍ତ କହିଛନ୍ତି।

କଂଗ୍ରେସ ଭବନଠାରେ ରବିବାର ଆୟୋଜିତ ଖବରଦାତା ସମ୍ମିଳନୀରେ ସାଓ୍ୱନ୍ତ କହିଛନ୍ତି, ଭାରତ ଭଳି ଦେଶ ବର୍ତ୍ତମାନ ୫୦ ବର୍ଷର ରେକର୍ଡ ହାରରେ ଉତ୍କଟ ବେକାରି ସମସ୍ୟା ଦେଇ ଗତି କରୁଛି। ସୈନ୍ୟବାହିନୀରେ ନିଯୁକ୍ତି ଅପେକ୍ଷାରେ ଥିବା ଏ ଦେଶର ଏକ କୋଟିରୁ ଊର୍ଦ୍ଧ୍ୱ ଯୁବକ ଏବେ ମୋଦି ସରକାରଙ୍କ ଅଗ୍ନିପଥ ଯୋଜନା ଯୋଗୁ ପ୍ରତାରିତ ଏବଂ ହତାଶ ହୋଇଛନ୍ତି। କେନ୍ଦ୍ରରେ ତୋଗଲକି ଢାଞ୍ଚାରେ ଚାଲିଥିବା ସରକାର ବିଭିନ୍ନ କଥାରେ ମନଇଚ୍ଛା ନିଷ୍ପତ୍ତି ନେଉଛନ୍ତି। କାହା ସହିତ ଆଲୋଚନା ନ କରି ଅଗ୍ନିପଥ ପରି ଏକ ଦିଶାହୀନ ଯୋଜନାକୁ ଲାଗୁ କରାଯାଉଛି। ଯୁବସମାଜର ହିତ ଦୃଷ୍ଟିରୁ ଏହାକୁ ତୁରନ୍ତ ପ୍ରତ୍ୟାହାର କରିବା ଲାଗି ସେ ଦାବି କରିଛନ୍ତି। ପୂର୍ବରୁ ସୈନ୍ୟବାହିନୀରେ ପ୍ରତ୍ୟେକ ବର୍ଷ ୮୦ ହଜାରରୁ ଊର୍ଦ୍ଧ୍ୱ ସ୍ଥାୟୀ ଚାକିରି ପାଇଁ ନିଯୁକ୍ତି ଦିଆଯାଉଥିବା ବେଳେ ମୋଦି ସରକାରଙ୍କ ସମୟରେ ତାହା କମି କମି ୨୦୧୮ ସୁଦ୍ଧା ୫୦ ହଜାରକୁ ଖସିଆସିଲା। ଏ ବର୍ଷ ଅତିକମ୍‌ରେ ୧.୫ ଲକ୍ଷ ଚାକିରି ପାଇଁ ପ୍ରକ୍ରିୟା ଆରମ୍ଭ କରିବା ପରିବର୍ତ୍ତେ ମାତ୍ର ୪୬ ହଜାର ନିଯୁକ୍ତି, ସେ ପୁଣି ଦେଶର ସୈନ୍ୟବାହିନୀରେ ଠିକାରେ ମାତ୍ର ୪ ବର୍ଷ ପାଇଁ କାର୍ଯ୍ୟ କରିବାର ପ୍ରକ୍ରିୟା। ଉକ୍ତ ପ୍ରକ୍ରିୟାକୁ ସମଗ୍ର ଯୁବ ସମାଜର ବିରୋଧକୁ କଂଗ୍ରେସ ନୈତିକ ଭାବେ ସମର୍ଥନ କରୁଛି। ସେନାରେ ଜଣେ ସ୍ଥାୟୀ କର୍ମଚାରୀ ଜୀବନଯାକ ମେଡିକାଲ, କ୍ୟାଣ୍ଟିନ, ପେନ୍‌ସନ୍ ଭଳି ସୁବିଧା ପାଉଥିବା ବେଳେ ୪ ବର୍ଷିଆ ଅଗ୍ନିବୀର ଏ ସୁଯୋଗରୁ ବଞ୍ଚିତ ହୋଇଛନ୍ତି। କଂଗ୍ରେସ ପାଇଁ ଦେଶର ସୈନ୍ୟବାହିନୀରେ କାର୍ଯ୍ୟ କରୁଥିବା ସୈନିକଙ୍କ ଦରମା ଓ ପେନସନ ଆଦୌ ଦେଶର ରାଜକୋଷ ଉପରେ ବୋଝ ନୁହେଁ। ମୋଦି ସରକାରଙ୍କ ସୈନ୍ୟବାହିନୀରେ ଖର୍ଚ୍ଚକାଟ କରିବାକୁ ଯାଇ ସ୍ଥାୟୀ ନିଯୁକ୍ତିକୁ ବନ୍ଦ କରିବାର ପ୍ରକ୍ରିୟାକୁ କଂଗ୍ରେସ ବିରୋଧ କରୁଛି ବୋଲି ସାଓ୍ୱନ୍ତ କହିଛନ୍ତି। ଏହି ଅବସରରେ ପିସିସି ସଭାପତି ଶରତ ପଟ୍ଟନାୟକ ମଧ୍ୟ ଉପସ୍ଥିତ ରହିବା ସହ କେନ୍ଦ୍ର ବିରୋଧରେ ବର୍ଷିଛନ୍ତି।

କଂଗ୍ରେସ ଭବନରେ ଆୟୋଜିତ ଖବରଦାତା ସମ୍ମିଳନୀରେ ରାଷ୍ଟ୍ରୀୟ ମୁଖପାତ୍ର ସଚିନ ସାଓ୍ୱନ୍ତ ଓ ପିସିସି ସଭାପତି ଶରତ ପଟ୍ଟନାୟକ।

ବସ୍ ଧର୍ମଘଟ ସ୍ଥଗିତ, ଆଜି ଘୋଷଣା

ରଥଯାତ୍ରା ନ ସରିବା ଯାଏ ଆନ୍ଦୋଳନ ବନ୍ଦ କରିବାକୁ ଅନୁରୋଧ କଲେ ମନ୍ତ୍ରୀ

ଭୁବନେଶ୍ୱର,୨୬।୬(ବ୍ୟୁରୋ)

୧୦ ଦଫା ଦାବି ନେଇ ଆସନ୍ତା ୧ରୁ ଘରୋଇ ବସ୍ ମାଲିକ ସଂଘ ଧର୍ମଘଟ ଡାକରା ଦେଇଛନ୍ତି। ତେବେ ସେହିଦିନ ରଥଯାତ୍ରା ଥିବାରୁ ଧର୍ମଘଟ ହେଲେ ପରିସ୍ଥିତି ବିଗିଡ଼ିବାର ଆଶଙ୍କା ରହିଛି। ତେଣୁ ଘରୋଇ ବସ୍ ମାଲିକ ସଂଘ ସହ ରବିବାର ରାଜ୍ୟ ପରିବହନ ବିଭାଗ ମନ୍ତ୍ରୀ ଟୁକୁନୀ ସାହୁ ଆଲୋଚନା କରିଛନ୍ତି। ଧର୍ମଘଟ ଡାକରା ସ୍ଥଗିତ ରଖିବାକୁ ମନ୍ତ୍ରୀ ବସ୍ ମାଲିକ ସଂଘକୁ ଅନୁରୋଧ କରିଥିଲେ। ମନ୍ତ୍ରୀଙ୍କ ଅନୁରୋଧ ପରେ ପ୍ରସ୍ତାବିତ ବସ୍ ଧର୍ମଘଟକୁ ବନ୍ଦ କରାଯାଇଥିବା ନିଷ୍ପତ୍ତି ନିଆଯାଇଥିବା ବେଳେ ସୋମବାର କାର୍ଯ୍ୟକାରିଣୀ ବୈଠକରେ ଏନେଇ ଘୋଷଣା କରାଯିବ ବୋଲି ରାଜ୍ୟ ଘରୋଇ ବସ୍ ମାଲିକ ସଂଘ ସମ୍ପାଦକ ଦେବେନ୍ଦ୍ର ସାହୁ ସୂଚନା ଦେଇଛନ୍ତି।

ମିଳିଥିବା ସୂଚନାନୁସାରେ, ବସ୍ ଧର୍ମଘଟ ନେଇ ପରିବହନ ମନ୍ତ୍ରୀଙ୍କୁ ଭେଟ ୧୦ ଦଫା ଦାବି ସମ୍ପର୍କରେ ସଂଘ ଆଲୋଚନା କରିଛି। ଧର୍ମଘଟ ନ କରିବା ପାଇଁ ମନ୍ତ୍ରୀ ସେମାନଙ୍କୁ ଅନୁରୋଧ କରିଛନ୍ତି। ଆଗକୁ ରଥଯାତ୍ରା ଥିବାରୁ ବସ୍ ଧର୍ମଘଟ ହେଲେ ଯାତ୍ରୀ ହଇରାଣ ହେବେ। ତେଣୁ ବାହୁଡ଼ା ପର୍ଯ୍ୟନ୍ତ ସମୟ ମଗାଯାଇଛି। ତା'ପରେ ଏକ ଉଚ୍ଚସ୍ତରୀୟ ବୈଠକରେ ଏ ସଂକ୍ରାନ୍ତରେ ଆଲୋଚନା କରାଯିବ। ସୋମବାର ସନ୍ଧ୍ୟା ୫ଟାରେ ସଂଘର କାର୍ଯ୍ୟକାରିଣୀ ବୈଠକ ଅନୁଷ୍ଠିତ ହେବ। ବୈଠକରେ ଧର୍ମଘଟ ନେଇ ନିଷ୍ପତ୍ତି ନିଆଯିବ।

ମନ୍ତ୍ରୀଙ୍କ ନିବାସରେ ଆୟୋଜିତ ବୈଠକରେ ପରିବହନ (ପ୍ରଶାସନ) କମିଶନର ବିଭାଗର ଅତିରିକ୍ତ କମିଶନର ଶ୍ରୀନିବାସ ବେହେରା ଓ ଅତିରିକ୍ତ (ଏନ୍‌ଫୋର୍ସମେଣ୍ଟ) ଲାଲମୋହନ ସେଠୀ ଉପସ୍ଥିତ ଥିଲେ। ସେହିପରି ଘରୋଇ ବସ୍ ମାଲିକ ସଂଘ ପକ୍ଷରୁ ସଭାପତି ଲୋକନାଥ ପାଣି, ମୁଖପାତ୍ର ଦେବାଶିଷ ନାୟକ, ଜୋନ୍ ସେକ୍ରେଟାରୀ କର୍ଣ୍ଣଟ କିଶୋର ଦାସ ଓ ସଂଘର ଅନ୍ୟ ସଦସ୍ୟମାନେ ରହିଥିଲେ। ଏହି ଅବସରରେ ବସ୍‌ର ପରମିଟ୍ ଗୁଡିକୁ ୩ୟ ପକ୍ଷଙ୍କୁ ହସ୍ତାନ୍ତର କରିବା ନିଷ୍ପତ୍ତି କାର୍ଯ୍ୟକାରୀ ନ ହେବା, ବସ୍‌ଗୁଡିକୁ ସ୍ଥାୟୀ ପରମିଟ୍ ନ ମିଳିବା, ମଙ୍ଗୁଳିଠାରୁ ସମ୍ବଲପୁର ପର୍ଯ୍ୟନ୍ତ ଜାତୀୟ ରାଜପଥ -୫୫ର ନିର୍ମାଣ କାର୍ଯ୍ୟରେ ବିଳମ୍ବ, ଯାତ୍ରୀବାହୀ ବସ୍‌ଗୁଡିକ ଜାତୀୟ ରାଜପଥ ଉପରେ ଯାତ୍ରୀ ଓହ୍ଲାଇବା ଏବଂ ଚଢାଇବା ପାଇଁ ସରକାର କୌଣସି ସ୍ଥାନ ନ ଦେବା, କୋଭିଡ୍ ସମୟରେ ବସ୍‌ଗୁଡିକୁ ଲକ୍ଷେ ଟଙ୍କାର ଋଣ ଯୋଗାଇ ଦେବା ପାଇଁ ସରକାର ଦେଇଥିବା ପ୍ରତିଶ୍ରୁତି କାର୍ଯ୍ୟକାରୀ ନ କରିବା ଏବଂ ଯାତ୍ରୀବାହୀ ବସ୍‌ଗୁଡିକରେ ହାଇସିକ୍ୟୁରିଟି ନମ୍ବର ପ୍ଲେଟ ଲଗାଇବା ନିଷ୍ପତ୍ତ ପ୍ରତ୍ୟାହାର କରିବା ଭଳି ଦାବି ସମୂହକୁ ନେଇ ସରକାରଙ୍କୁ ଘରୋଇ ବସ୍ ମାଲିକ ସଂଘ ଚେତାବନୀ ଦେଇଥିଲା।

କରୋନା ସଂକ୍ରମଣ ସ୍ଥିତି

	ଆକ୍ରାନ୍ତ	ମୃତ୍ୟୁ	ଆରୋଗ୍ୟ
ବିଶ୍ୱ	୫୪,୮୮,୪୧,୮୫୫	୬୩,୫୦,୬୩୪	୫୨,୩୭,୪୦,୫୪୬
ଭାରତ	୪,୩୩,୯୧,୩୩୧	୫,୨୪,୯୯୯	୪,୨୭,୭୨,୩୯୮
ଓଡ଼ିଶା	୧୨,୮୯,୨୫୯	୯୧୨୬(+୫୩)	୧୨,୭୯,୬୯୩

ରବିବାର ରାତି ୯ଟା ୩୦ ସୁଦ୍ଧା
(+ ଅନ୍ୟ ରୋଗରେ କରୋନା ଆକ୍ରାନ୍ତଙ୍କ ମୃତ୍ୟୁ)
ତଥ୍ୟ: https://www.worldometers.info/coronavirus/ ଏବଂ ଓଡ଼ିଶା ସରକାର

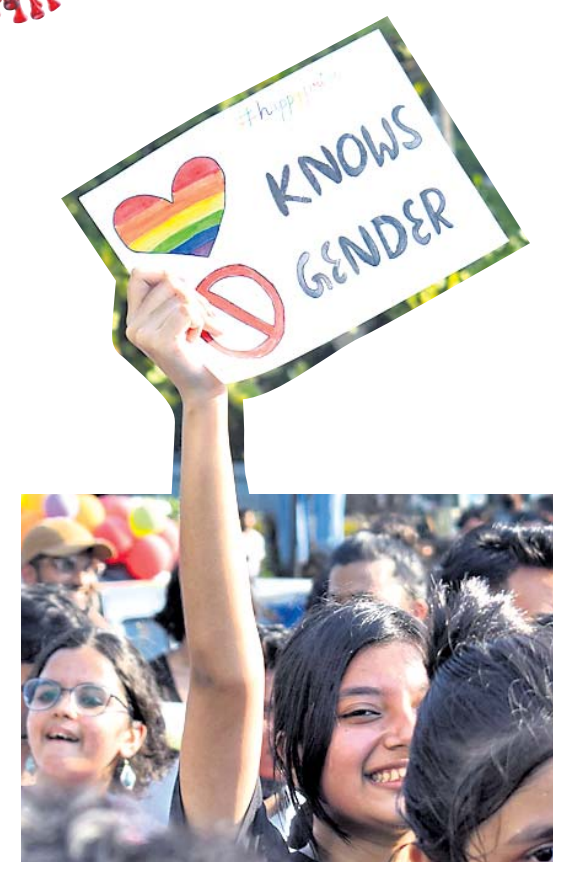

ଭୁବନେଶ୍ୱର ମାଷ୍ଟରକ୍ୟାଣ୍ଟିନଠାରୁ ରାମମନ୍ଦିର ଛକ ଯାଏ ଆୟୋଜିତ ସପ୍ତରଙ୍ଗୀ ସ୍ୱାଭିମାନ ପଦଯାତ୍ରାରେ 'ଏଲ୍‌ଜିବିଟିକ୍ୟୁଏ+' କମ୍ୟୁନିଟି ସଦସ୍ୟ, ସମର୍ଥକ ଓ ସ୍ୱେଚ୍ଛାସେବୀମାନେ।

'ଆମେ ଯେମିତି, ସେମିତି ଗ୍ରହଣ କରାଯାଉ'

ସ୍ୱାଭିମାନର ବାର୍ତ୍ତା ବାଣ୍ଟିଲା ସପ୍ତରଙ୍ଗୀ ପଦଯାତ୍ରା

ଭୁବନେଶ୍ୱର,୨୬।୬(ବ୍ୟୁରୋ)

ସମାଜରେ ସବୁ ମଣିଷଙ୍କ ପରି ଆମେ ମଧ୍ୟ ସମାନ। ଆମେ ଯେମିତି, ଆମକୁ ସେମିତି ଗ୍ରହଣ କରାଯାଉ। ସବୁ ଦୃଷ୍ଟିରୁ ସମାନତା ଓ ସମ୍ମାନ ମିଳୁ। କାହାକୁ ଭଲ ପାଇବାର ଇଚ୍ଛା ବ୍ୟକ୍ତିଗତ। ଆମର ଜନ୍ମ ଏକ ରୋଗ ନୁହେଁ, ଏହା ଏକ ସାଧାରଣ କଥା। ଆମେ ସମାଜରେ ଭିନ୍ନ ନୋହୁଁ। ଏଭଳି କିଛି କଥା ଶୁଣିବାକୁ ମିଳିଥିଲା ଭୁବନେଶ୍ୱରରେ ରବିବାର ଆୟୋଜିତ ସପ୍ତରଙ୍ଗୀ ସ୍ୱାଭିମାନ ପଦଯାତ୍ରାରେ। ଭିନ୍ନତା ଭିଡ଼ରୁ ବାହାରି ନିଜକୁ ସମାଜର ମୁଖ୍ୟସ୍ରୋତରେ ସାମିଲ କରିବାର ଏକ ଅହେତୁକ ଖୁସି, ଇଚ୍ଛା, ଅଧିକାରକୁ ନେଇ 'ଏଲ୍‌ଜିବିଟିକ୍ୟୁଏ+' କମ୍ୟୁନିଟି ଉପରୋକ୍ତ ସଚେତନତା ଓ ସ୍ୱାଭିମାନର ବାର୍ତ୍ତା ଦେଇଛି। ଏହି କମ୍ୟୁନିଟିର ପ୍ରାୟ ୩୦୦ ଜଣ ରବିବାର ମାଷ୍ଟରକ୍ୟାଣ୍ଟିନଠାରୁ ରାମମନ୍ଦିର ଛକ ଯାଏ ପଦଯାତ୍ରାରେ ସାମିଲ ହୋଇଥିଲେ। ଖୁସି ଓ ଉତ୍ସାହ ମନରେ ବାଜା, ଢୋଲ ସହ ପାଦକୁ ପାଦ ମିଳାଇ ସେମାନେ ନାଚି ଉଠିଥିଲେ। ସମାଜରେ ବଢୁଥିବା ଲିଙ୍ଗଗତ ଭେଦଭାବକୁ ବିରୋଧ ଏବଂ ଏଲ୍‌ଜିବିଟିକ୍ୟୁଏ+ମାନଙ୍କର ସାମାଜିକ, ଅର୍ଥନୈତିକ ଉନ୍ନତି ସାଙ୍ଗକୁ ଯଥାର୍ଥ ଭାଗୀଦାରି, ସୁରକ୍ଷା, ସମାନତା ଓ ସମ୍ମାନ ମିଳିବା ହେଉଛି ଏହି ପଦଯାତ୍ରାର ଉଦ୍ଦେଶ୍ୟ। ପରିଚୟ କଲେକ୍ଟିଭ, ରେନବୋ କଲେକ୍ଟିଭ, ସଖା, ଥାର୍ଡ ଜେଣ୍ଡର ୱେଲଫେୟାର ଟ୍ରଷ୍ଟ, ମା' ମାଟି ଗୌରୀ, ଚେତନା ତୃତୀୟ ଲିଙ୍ଗୀ ସାମାଜିକ ସଙ୍ଗଠନ, ତରିତ ଫାଉଣ୍ଡେଶନର ମିଳିତ ଆନୁକୂଲ୍ୟରେ ଏହି ପଦଯାତ୍ରା ଆୟୋଜନ ହୋଇଥିଲା। କାର୍ଯ୍ୟକ୍ରମରେ ମୀରା ପରିଡ଼ା, ମେଘନା ସାହୁ, ଐଶର୍ଯ୍ୟା ରତୁପର୍ଣ୍ଣା ପ୍ରଧାନ, ସାଧନା ମିଶ୍ର, ସମୀକ୍ଷା ମିଶ୍ର, ଆଇଶା ବେହେରା, ଦିବ୍ୟ, ସୋମେଶ କୁମାର, ଅଭିଜାଶ ପାତ୍ର ପ୍ରମୁଖ ଯୋଗଦେଇଥିଲେ। ଅଭିନେତ୍ରୀ ଅନୁ ଚୌଧୁରୀ, ଫେଶନ ଡିଜାଇନର ରାମକୃଷ୍ଣ ପଟ୍ଟନାୟକ ମଧ୍ୟ ଉପସ୍ଥିତ ଥିଲେ। ଥାର୍ଡଜେଣ୍ଡର ୱେଲଫେୟାର ଟ୍ରଷ୍ଟର ଅଧ୍ୟକ୍ଷା ମେଘନା ସାହୁ କହିଛନ୍ତି, ସମାଜରେ ସମ୍ମାନର ସହ ପରିଚୟ ପାଇ ଜୀବନ ବଞ୍ଚିବା ଏହି ପଦଯାତ୍ରାର ପ୍ରମୁଖ ଲକ୍ଷ୍ୟ। ସମସ୍ତଙ୍କ ଭଳି ଆମେ ସମାନ ଓ ଆମକୁ ସେହିଭଳି ଦୃଷ୍ଟିରେ ଗ୍ରହଣ କରାଯାଉ। ବିନା କୌଣସି ବର୍ଗ, ଜାତିରେ ଏହା ପ୍ରେମ ଓ ସ୍ନେହକୁ ସମର୍ଥନ ଜଣାଉଛି।

ଏନ୍‌ଇପିରେ ଧନ୍ଦାମୂଳକ ଶିକ୍ଷା, କୋଡିଂକୁ ଗୁରୁତ୍ୱ

ଭୁବନେଶ୍ୱର, ୨୬।୬(ବ୍ୟୁରୋ)

ଜାତୀୟ ଶିକ୍ଷା ନୀତି(ଏନ୍‌ଇପି)-୨୦୨୨ ନୂତନ ଜ୍ଞାନ କୌଶଳ ଓ ଭାରତୀୟ ସଂସ୍କୃତିକୁ ଆଧାର କରି ପ୍ରସ୍ତୁତ ହୋଇଛି। ଶିକ୍ଷା କ୍ଷେତ୍ରରେ ବିଶ୍ୱସ୍ତରରେ ଯେପରି ଭାରତ ଅନ୍ୟ ଦେଶ ସହ ସମକକ୍ଷ ହୋଇପାରିବ ସେ ନେଇ ଏଥିରେ ବ୍ୟବସ୍ଥା ହୋଇଛି। ଏହାସହ ଧନ୍ଦାମୂଳକ ଶିକ୍ଷା, କୋଡିଂକୁ ଗୁରୁତ୍ୱ ଦିଆଯାଇଛି ବୋଲି ନ୍ୟାଶନାଲ କାଉନସିଲ ଅଫ୍ ଏଜୁକେଶନାଲ ରିସର୍ଚ୍ଚ ଆଣ୍ଡ୍ ଟ୍ରେନିଂ (ଏନ୍‌ସିଇଆର୍‌ଟି) ନିର୍ଦ୍ଦେଶକ ପ୍ରଫେସର ଦିନେଶ ପ୍ରସାଦ ସକଲାନି କହିଛନ୍ତି। ଦିନେଶ ପ୍ରସାଦ ରବିବାର ଭୁବନେଶ୍ୱର ଗସ୍ତରେ ଆସିଥିବାବେଳେ ଜାତୀୟ ଶିକ୍ଷା ନୀତି ସମ୍ପର୍କରେ ସୂଚନା ଦେଇ କହିଛନ୍ତି, ଖୁବ୍‌ଶୀଘ୍ର ଦେଶରେ ଜାତୀୟ ଶିକ୍ଷାନୀତି କାର୍ଯ୍ୟକାରୀ ହେବ। ଏଥିପାଇଁ ପର୍ଯ୍ୟାୟକ୍ରମେ କାର୍ଯ୍ୟ ଚାଲିଛି। ସ୍କୁଲ୍‌ଗୁଡ଼ିକରେ ସ୍ୱତନ୍ତ୍ର ତାଲିମ ସହ ପିଲାଙ୍କୁ ଗୁଣାତ୍ମକ ଶିକ୍ଷା ଦେବାକୁ ଯୋଜନା ହୋଇଛି। ଏନ୍‌ଇପିରେ ମାତୃଭାଷା ସହ ବହୁ ଭାଷା ଶିକ୍ଷାକୁ ପ୍ରାଥମିକତା ଦିଆଯାଉଛି। ପିଲାମାନେ ନିଜ ମାତୃଭାଷା ଜାଣିବା ସହିତ ଅନ୍ୟାନ୍ୟ ଭାଷା ଜାଣିଲେ ତା'ର ଉନ୍ନତି ହେବ। ପିଲାମାନଙ୍କୁ କେବଳ ପୁସ୍ତକ ପଢ଼ିବା ପାଇଁ ନୁହେଁ, ବରଂ ସବୁକିଛି ବୁଝିପାରୁଥିବା ଭଳି ମଣିଷଟିଏ ଗଢ଼ିବାକୁ ହେବ। ପିଲାଙ୍କୁ ଭଲ ମଣିଷ ଗଢ଼ି ତୋଳିବା ଆମର ଲକ୍ଷ୍ୟ। ଉଚିତ ଶିକ୍ଷା ସହିତ ଭଲ ମଣିଷ ହେଲେ ପିଲାଟି ଯେଉଁ କ୍ଷେତ୍ରକୁ ଯିବ ଭଲ ପ୍ରଦର୍ଶନ କରିବ। ସେହିଭଳି ଘରୋଇ ସ୍କୁଲର ମନମାନିକୁ ରୋକିବାକୁ ଆମକୁ ପ୍ରୟାସ କରିବାକୁ ହେବ। ରାଜ୍ୟର ଏନ୍‌ସିଇଆର୍‌ଟି ସହ ସମନ୍ୱୟ ରଖି ବହି ପ୍ରସ୍ତୁତିରେ କାମ କରାଯାଉଛି ବୋଲି ସେ କହିଛନ୍ତି।

ଓଡ଼ିଶା ଗସ୍ତରେ ଏନ୍‌ସିଇଆର୍‌ଟି ନିର୍ଦ୍ଦେଶକ

- **ଏନ୍‌ସିଇଆର୍‌ଟି ବହି ବ୍ୟବହାର ନ ହେବା ପ୍ରସଙ୍ଗରେ ଉଦ୍‌ବେଗ**
- **ଘରୋଇ ସ୍କୁଲ ଉପରେ ରାଜ୍ୟ ସରକାର ଦୃଢ଼ ପଦକ୍ଷେପ ନିଅନ୍ତୁ**

ସେପଟେ ଘରୋଇ ସ୍କୁଲରେ ଏନ୍‌ସିଇଆର୍‌ଟି ବହି ବ୍ୟବହାର ନ କରି ଘରୋଇ ପ୍ରକାଶନ ପୁସ୍ତକ ବ୍ୟବହାର କରାଯିବା ଘଟଣାକୁ ନେଇ ଏନ୍‌ସିଇଆର୍‌ଟି ନିର୍ଦ୍ଦେଶକ ଉଦ୍‌ବେଗ ପ୍ରକାଶ କରିଛନ୍ତି। ସେ କହିଛନ୍ତି, ଏହାକୁ ରୋକିବାକୁ ହେଲେ ଆମ ସମସ୍ତଙ୍କୁ ମିଳିମିଶି କାମ କରିବାକୁ ପଡ଼ିବ। ଏଥିପ୍ରତି ରାଜ୍ୟ ସରକାରଙ୍କୁ ଦୃଢ଼ ପଦକ୍ଷେପ ନେବାକୁ ପଡ଼ିବ ବୋଲି ସେ କହିଛନ୍ତି। ଛାତ୍ରୀଛାତ୍ରଙ୍କ ପାଖରେ ଯେଭଳି ନକଲି ବହି ପହଞ୍ଚିବନି, ସେ ଦିଗରେ ଧ୍ୟାନ ଦେବାକୁ ହେବ ବୋଲି ଏନ୍‌ସିଇଆର୍‌ଟି ନିର୍ଦ୍ଦେଶକ କହିଛନ୍ତି।

ସୂଚନାଯୋଗ୍ୟ, ରାଜ୍ୟରେ ବହୁ ଘରୋଇ ସ୍କୁଲ ପିଲାମାନଙ୍କୁ ଏନ୍‌ସିଇଆର୍‌ଟି ପୁସ୍ତକ ବଦଳରେ ଘରୋଇ ପ୍ରକାଶନ ପୁସ୍ତକ ନେବା ପାଇଁ ବାଧ୍ୟ କରୁଛନ୍ତି। ଏପରିକି ବହୁ ସ୍କୁଲରେ ଘରୋଇ ପ୍ରକାଶନ ପୁସ୍ତକ ହିଁ ପଢ଼ାଯାଉଛି। ଆଉ କିଛି ସ୍କୁଲରେ ଉଭୟ ଏନ୍‌ସିଇଆର୍‌ଟି ଏବଂ ଅନ୍ୟ ପ୍ରକାଶନ ପୁସ୍ତକ ପିଲାଙ୍କୁ ପଢ଼ାଯାଉଛି। ଏ ନେଇ ବହୁ ଅଭିଭାବକ ଅଭିଯୋଗ କଲେ ମଧ୍ୟ କୌଣସି ସୁଫଳ ମିଳିପାରୁ ନ ଥିବାରୁ କିଛିଦିନ ହେବ ଏହାକୁ ନେଇ ବିବାଦ ଲାଗି ରହିଛି।

୮ରୁ ୟୁଜିସି ଏନ୍‌ଇଟି ପରୀକ୍ଷା

ଭୁବନେଶ୍ୱର, ୨୬।୬(ବ୍ୟୁରୋ)

ନ୍ୟାଶନାଲ ଟେଷ୍ଟିଂ ଏଜେନ୍ସି(ଏନ୍‌ଟିଏ) ଦ୍ୱାରା ପରିଚାଳିତ ୟୁଜିସି ଏନ୍‌ଇଟି ପରୀକ୍ଷା ସଂକ୍ରାନ୍ତରେ ରବିବାର ଘୋଷଣା କରାଯାଇଛି। ଡିସେମ୍ବର ୨୦୨୧ରେ ହେବାକୁ ଥିବା ୟୁଜିସି ଏନ୍‌ଇଟି ପରୀକ୍ଷା ଜୁଲାଇ ୮, ୯, ୧୧ ଓ ୧୨ରେ ଅନୁଷ୍ଠିତ ହେବ। ସେହିଭଳି ଜୁନ୍ ୨୦୨୨ ପରୀକ୍ଷା ଅଗଷ୍ଟ ୧୨, ୧୩ ଓ ୧୪ରେ କରାଯିବ ବୋଲି ଏନ୍‌ଟିଏ ପକ୍ଷରୁ ସୂଚନା ଦିଆଯାଇଛି। ପରୀକ୍ଷା ସମ୍ପର୍କିତ ପ୍ରତିଟି ଅପଡେଟ୍ ଜାଣିବା ପାଇଁ ପରୀକ୍ଷାର୍ଥୀମାନେ ନିୟମିତ ଏନ୍‌ଟିଏ ୱେବସାଇଟ୍ www.nta.ac.in କିମ୍ବା ugcnet.nta.nicକୁ ଯାଇ ଯାଞ୍ଚ କରିବାକୁ ପରାମର୍ଶ ଦିଆଯାଇଛି। ଏହାସହ ପରୀକ୍ଷାକୁ ନେଇ କୌଣସି ପ୍ରକାରର ଦ୍ୱନ୍ଦ୍ୱ ଥିଲେ ଛାତ୍ରୀଛାତ୍ରମାନେ ହେଲ୍ପଡେସ୍କ ନଂ.୦୧୧ ୪୦୭୫୯୦୦୦କୁ କେ।ଗ।କେ।ଗ କରିପାରିବେ। ଏହା ବ୍ୟତୀତ ugcnet@nta.ac.inକୁ ମେଲ୍ ମାଧ୍ୟମରେ ନିଜ ଦ୍ୱନ୍ଦ୍ୱ ବିଷୟରେ ପଚାରି ବୁଝିପାରିବେ। ୟୁଜିସି ଅଧ୍ୟକ୍ଷ ପ୍ରଫେସର ଏମ୍ ଜଗଦୀଶ କୁମାର ଟୁଇଟ୍ କରି ଏହି ସୂଚନା ଦେବା ସହ ପରୀକ୍ଷାର୍ଥୀଙ୍କୁ ପରୀକ୍ଷା ନିମନ୍ତେ ଶୁଭକାମନା ଜଣାଇଛନ୍ତି।

ବର୍ଷକୁ କେବଳ ଦୁଇଥର ହିଁ ୟୁଜିସି ଏନ୍‌ଇଟି ପରୀକ୍ଷା କରାଯାଏ। କୋଭିଡ୍ ମହାମାରୀକୁ ଦୃଷ୍ଟିରେ ରଖି ଗତ ଡିସେମ୍ବର ୨୦୨୧ରେ ହେବାକୁ ଥିବା ପରୀକ୍ଷାକୁ ସ୍ଥଗିତ ରଖାଯାଇଥିଲା। ସେହିଭଳି ୟୁଜିସି ଏନ୍‌ଇଟି ୨୦୨୨ ପାଇଁ ଆବେଦନ ସମୟ ସୀମା ମେ' ୨୦ ତାରିଖ ରହିଥିଲା। ୟୁଜିସି ଏନ୍‌ଇଟି ଡିସେମ୍ବର ୨୦୨୧ ପାଇଁ ଜୁନ୍ ୨୦୨୨ ପରୀକ୍ଷାରେ ମଧ୍ୟ ବିଳମ୍ବ ହୋଇଛି। ପରୀକ୍ଷା ସୁରୁଖୁରୁରେ କରିବା ଉଦ୍ଦେଶ୍ୟରେ ଉଭୟ ପରୀକ୍ଷାକୁ ଏକ ସମୟରେ କରିବା ପାଇଁ ଏନ୍‌ଟିଏ ପୂର୍ବରୁ ନିଷ୍ପତ୍ତି ନେଇଥିଲା।

ଜନ୍ମଦିନର ଶୁଭେଚ୍ଛା

ନାମ: .....
ବୟସ:.....
ଜନ୍ମ ତାରିଖ: .....

ରାନୀ
ପରିବାରବର୍ଗ

ଏଠାରେ ୨ X ୨ ସେ.ମି. ଫଟୋ ଲଗାନ୍ତୁ

ସର୍ତ୍ତାବଳୀ: ଏହି କୁପନ ବ୍ୟବହାର କରି ସମ୍ପୂର୍ଣ୍ଣ ମାଗଣାରେ ଜନ୍ମଦିନର ଶୁଭେଚ୍ଛା ଜଣାନ୍ତୁ। ଫଟୋଗ୍ରାଫ ସହିତ କୁପନଟି ପ୍ରକାଶନ ତାରିଖର ୭ ଦିନ ପୂର୍ବରୁ ଜନ୍ମଦିନ ଶୁଭେଚ୍ଛା, ଧରିତ୍ରୀ, ବି-୨୬, ରସୁଲଗଡ ଶିଳ୍ପାଞ୍ଚଳ, ଭୁବନେଶ୍ୱର-୧୦ ଠିକଣାରେ ପହଞ୍ଚିବା ଆବଶ୍ୟକ।

ରହସ୍ୟମୟ ହେଉଛି ରାଇମୋହନଙ୍କ ଆତ୍ମହତ୍ୟା

- ■ ଅଚାନକ ଖବରଦାତା ସମ୍ମିଳନୀକୁ ନେଇ ଚର୍ଚ୍ଚା
- ■ ପୋଲିସକୁ କିଛି ତଥ୍ୟ ମିଳିଥିବା ସୂଚନା
- ■ ସିଡିଆର୍, ବ୍ୟବଚ୍ଛେଦ ରିପୋର୍ଟ ଉପରେ ନଜର

ଓଲିଉଡ୍‌ର ଚର୍ଚ୍ଚିତ ଖଳନାୟକ ତଥା ଲୋକପ୍ରିୟ ଅଭିନେତା ରାଇମୋହନ ପରିଡ଼ାଙ୍କ ଆତ୍ମହତ୍ୟା ଘଟଣାକୁ ୩ଦିନ ବିତିଗଲାଣି। ପ୍ରାଥମିକ ତଦନ୍ତ ଆଧାରରେ ସେ ଆତ୍ମହତ୍ୟା କରିଥିବା ପୋଲିସ କହୁଥିଲେ ମଧ୍ୟ ଏହାର କାରଣ ନେଇ ଏଯାଏ ସ୍ପଷ୍ଟ ହୋଇପାରୁନି। ଏବେ ପୋଲିସ ରାଇମୋହନଙ୍କ ଫୋନ୍ କଲ୍ ଉପରେ ଫୋକସ୍ କରିଛି। କଲ୍ ଡିଟେଲ୍ସ ଯାଞ୍ଚ ଚାଲିଥିବା ବେଳେ ଏଥିରୁ କିଛି ନୂଆ ସୁରାକ ମିଳିଯିବା ନେଇ ଆଶା ରଖିଛି। ଏପଟେ ଆତ୍ମହତ୍ୟାକୁ ସହଜରେ ଗ୍ରହଣ କରିପାରୁ ନାହାନ୍ତି ପ୍ରଶଂସକ ଓ ତାଙ୍କୁ ଅତି ନିକଟରୁ ଜାଣିଥିବା କଳାକାରମାନେ। ତାଙ୍କୁ ହତ୍ୟା କରାଯାଇଥିବା ଏବେବି ଅନେକେ ଅଭିଯୋଗ ଆଣୁଛନ୍ତି। ଆଉକେତେଜଣ ଉଚ୍ଚସ୍ତରୀୟ ତଦନ୍ତ ପାଇଁ ମଧ୍ୟ ଦାବି କରୁଛନ୍ତି। ଏଭଳିସ୍ଥିତିରେ ଶନିବାର ମହିଳା ପୋଲିସ ଟିମ୍ ରାଇମୋହନଙ୍କ ଘରେ ପହଞ୍ଚି ତଦନ୍ତ କରିଥିବାବେଳେ ରବିବାର ହଠାତ କମିଶନରେଟ ପୋଲିସ ପକ୍ଷରୁ ଖବରଦାତା ସମ୍ମିଳନୀ ଡକାଯିବା ଏହି ଘଟଣାକୁ ଆହୁରି ରହସ୍ୟାବୃତ୍ତ କରିପକାଇଛି। ଜୋନ-୫ ଏସିପି ଦାୟିତ୍ୱରେ ଥିବା ହିମାଂଶୁ ଭୂଷଣ ସ୍ୱାଇଁ ଖବରଦାତା ସମ୍ମିଳନୀରେ କହିଛନ୍ତି, ପ୍ରାଥମିକ ତଦନ୍ତରୁ ରାଇମୋହନ ଆତ୍ମହତ୍ୟା କରିଥିବା ସ୍ପଷ୍ଟ ହୋଇଛି। ହେଲେ କେଉଁ କାରଣ ପାଇଁ ଏହା ଘଟିଛି ତାହା ଜଣାପଡିନାହିଁ। ପୋଲିସ କୌଣସି ନିଷ୍କର୍ଷରେ ପହଞ୍ଚି ନ ଥିବାରୁ ତଦନ୍ତ ବିଷୟରେ ଅଧିକ କହିହେବ ନାହିଁ। ପରିବାର ଲୋକଙ୍କ ମତ ଓ ଅନ୍ୟାନ୍ୟ ଦିଗକୁ ନେଇ ତଦନ୍ତ ଚାଲିଛି। ବ୍ୟବଚ୍ଛେଦ ରିପୋର୍ଟ ଓ

କଲ୍ ଡିଟେଲ୍ସ ରିପୋର୍ଟ(ସିଡିଆର୍)କୁ ମଧ୍ୟ ଅପେକ୍ଷା କରାଯାଇଛି। ତଦନ୍ତ ଆଗେଇଛି। ଏନେଇ ତଥ୍ୟଭିତ୍ତିକ ପ୍ରମାଣ ମିଳିଲା ପରେ ଆତ୍ମହତ୍ୟାର ପ୍ରକୃତ କାରଣ ଜଣାପଡ଼ିବ ବୋଲି ଏସିପି ସ୍ୱାଇଁ କହିଛନ୍ତି।

ଶନିବାର ୪ ଜଣିଆ ମହିଳା ଅଧିକାରୀଙ୍କୁ ନେଇ ମଞ୍ଚେଶ୍ୱର ଥାନାର ଏକ ପୋଲିସ ଟିମ୍ ସନ୍ଧ୍ୟାରେ ରାଇମୋହନଙ୍କ ଘରେ ପହଞ୍ଚି ତଦନ୍ତ କରିଥିଲା। ସ୍ତ୍ରୀ ରଞ୍ଜିତା ପରିଡା, ୨ ଝିଅ, ଜ୍ୱାଇଁ, ୨ ଡ୍ରାଇଭରଙ୍କୁ ପଚରାଉଚରା କରି ପୋଲିସ ଟିମ୍ ଫେରିଥିଲା। ତେବେ ତଦନ୍ତ ସମୟରେ ପୋଲିସକୁ କିଛି ଭିନ୍ନ ତଥ୍ୟ ମିଳିଥିବା ସୂଚନା ମିଳିଛି। ତେବେ ଏହାଏକ ସମ୍ବେଦନଶୀଳ ତଥା ପାରିବାରିକ ଘଟଣା ହୋଇଥିବାରୁ ପୋଲିସ ମାପିବୁପି ଗଣମାଧ୍ୟମକୁ ବୟାନ ଦେଉଛି। ଖବରଦାତା ସମ୍ମିଳନୀରେ ମଧ୍ୟ ପୋଲିସ ପୂର୍ବରୁ ଯାହା କହିଥିଲା, ତାହାକୁ ଦୋହରାଇଛି। ପାରିବାରିକ ଅଶାନ୍ତି କଥା ଉଠୁଥିବାରୁ ତାହାକୁ ନେଇ ମଧ୍ୟ ଆଲୋଚନା ଚାଲିଛି। କିନ୍ତୁ ତଦନ୍ତ ସମୟରେ ସେପରି କିଛି ପାରିବାରିକ ସମସ୍ୟା ନ ଥିବା ପୋଲିସ କହୁଥିବାରୁ ପ୍ରଶଂସକଙ୍କ ମନରେ ସନ୍ଦେହ ସୃଷ୍ଟି ହୋଇଛି। ତେଣୁ ମୃତ୍ୟୁ ପଛର କାରଣ ଶୀଘ୍ର ଉନ୍ମୋଚନ କରୁ ବୋଲି ସେମାନେ ଦାବି କରିଛନ୍ତି।

ମୁଣ୍ଡାମସ୍କା ସଂରକ୍ଷିତ ଜଙ୍ଗଲରେ ମାଓବାଦୀ କ୍ୟାମ୍ପ ଠାବ

ଭବାନୀପାଟଣା,୨୬।୬(ସ୍ୱ.ପ୍ର.)

କଳାହାଣ୍ଡି-କନ୍ଧମାଳ ଜିଲା ସୀମାନ୍ତରେ ଗତ ଗୁରୁବାର ପୋଲିସ ଓ ମାଓବାଦୀ ମଧ୍ୟରେ ଗୁଳିବିନିମୟ ହୋଇଥିଲା। ଏହି ଘଟଣାର ୩ ଦିନ ପରେ କଳାହାଣ୍ଡି ଜିଲା ମଦନପୁର ରାମପୁର ବ୍ଲକ ମୁଣ୍ଡାମସ୍କା ସଂରକ୍ଷିତ ଜଙ୍ଗଲରେ ଏକ ମାଓବାଦୀ କ୍ୟାମ୍ପ ଠାବ ହୋଇଛି। କୋମ୍ବିଂ ଅପରେଶନ ବେଳେ ସେଠାରୁ ମାଓବାଦୀ ପୁସ୍ତକ, ପୋଷ୍ଟର, ଆଇଇଡି, ବିପୁଳ ପରିମାଣର ଔଷଧ, ଗର୍ଭ ନିରୋଧ୍ କିଟ୍ସ, ମାଓବାଦୀ ପୋଷାକ ସହ ଅନେକ ସାମଗ୍ରୀ ଜବତ ହୋଇଛି ବୋଲି ରବିବାର ଭବାନୀପାଟଣା ରିଜର୍ଭ ପୋଲିସ ପଡ଼ିଆରେ ଆୟୋଜିତ ଖବରଦାତା ସମ୍ମିଳନୀରେ କଳାହାଣ୍ଡି ଏସ୍‌ପି ଅଭିଳାଷ ଜି ସୂଚନା ଦେଇଛନ୍ତି। କଳାହାଣ୍ଡି, କନ୍ଧମାଳ, ବୌଦ୍ଧ ଓ ନୟାଗଡ଼ ଡିଭିଜନାଲ କମିଟିର ମାଓବାଦୀ କମାଣ୍ଡର ନିଖିଲ, ଦଶରୁ, ଅନିଲ ଓ ମମତା କ୍ୟାମ୍ପରେ ଥିବା ଖବର ପାଇ ଏସ୍‌ଓଜି,

ଛତ୍ରଭଙ୍ଗ ଦେଲେ କମାଣ୍ଡର ନିଖିଲ, ଦଶରୁ, ଅନିଲ ଓ ମମତା

ଡିଭିଏଫ୍ ଓ ସିଆର୍‌ପିଏଫ୍ ପକ୍ଷରୁ ମୁଣ୍ଡାମସ୍କା ସଂରକ୍ଷିତ ଜଙ୍ଗଲରେ ମିଳିତ କୋମ୍ବିଂ ଅପରେଶନ ହୋଇଥିଲା। ଏହି ସମୟରେ ପ୍ରାୟ ୨୫ରୁ ୩୦ଜଣ ମାଓବାଦୀଙ୍କ ସହ ନିଖିଲ, ଦଶରୁ, ଅନିଲ ଓ ମମତା ଛତ୍ରଭଙ୍ଗ ଦେଇଥିବା ପୋଲିସ ସୂଚନା ଦେଇଛି। ଖବରଦାତା ସମ୍ମିଳନୀରେ କଳାହାଣ୍ଡି ଏସ୍‌ପିଙ୍କ ସମେତ ସିଆର୍‌ପିଏଫ୍ କମାଣ୍ଡାଣ୍ଟ ବିପ୍ଳବ ସରକାର, ସିଆର୍‌ପିଏଫ୍ ଅପରେଶନ ହେଡ ପ୍ରଭାତ ବେହେରା ପ୍ରମୁଖ ଉପସ୍ଥିତ ଥିଲେ। ସୂଚନା ଯେ, ନୂଆପଡ଼ା ଜିଲା ବୋଡେନ ଥାନା ପାଟଦର୍ହା ସଂରକ୍ଷିତ ଜଙ୍ଗଲରେ ଗତ ମଙ୍ଗଳବାର ମାଓବାଦୀଙ୍କ ଗୁଳିରେ ୩ ଯବାନ ଶହୀଦ ହେବା ପରେ ସୀମାନ୍ତରେ ହାଇଆଲର୍ଟ ଜାରି ସହ କୋମ୍ବିଂ ଅପରେଶନ ଜୋର୍‌ଦାର କରାଯାଇଛି।

ଢଗଢମାଳି

(କ୍ରମେ ଲୋକମୁଖରୁ ଓ ଜନମାନସରୁ ବିସ୍ମୃତ ହେଉଥିବା ଢଗଢମାଳିକୁ ପାଠିକା-ପାଠକଙ୍କ ନିକଟରେ ପହଞ୍ଚାଇବା ସକାଶେ ଧରିତ୍ରୀର ପ୍ରୟାସ)

ଚଟୁ ଆଇଁଷ
ବେଣ୍ଟ ନିରାମିଷ।

ଆମିଷ ରାନ୍ଧିବା ବେଳେ ବା ପରଷିବା ବେଳେ ଚଟୁ ଆଇଁଷ ଓ ହାତରେ ଥିବା ବେଣ୍ଟ ନିରାମିଷ ହେବା କାନକୁ ବିଶ୍ୱାସ ହୋଇ ନ ଥାଏ। ପରସ୍ପର ବିରୋଧାଭାସ। ବସ୍ତୁର ଏକ ଅଂଶ ଦୋଷମୁକ୍ତି ସ୍ଥଳେ ଅନ୍ୟ ଅଂଶ ଦୋଷଯୁକ୍ତ ହେବା ଅସମ୍ଭବ ଅର୍ଥରେ ଏଭଳି ଉକ୍ତି ପ୍ରକାଶ କରାଯାଇଛି।

ଚେଇଁ ଶୋଇଥିବ ଯିଏ
ତାକୁ ଉଠେଇବ କିଏ ?

ଜାଣିଶୁଣି ଛଟା ଗାଳି ପଡିବା। କଥାଟି କ'ଣ ହେଉଛି ଦେଖାଯାଉ, ଚୁପ୍ ଚାପ୍ ନିଧଡ଼କ ରହିଗଲେ ଗଲା ବୋଲି ବିଚାର କରିବା। ଯେଉଁ ଲୋକ ଶୋଇଛି ବୋଲି ବାହାନା କରିଥାଏ ତାକୁ ଯେତେ ଡାକିଲେ କି ହଲାହଲି କଲେ ବି ସେ ଉଠି ନ ଥାଏ। ନିଜକୁ ଅନ୍ଧ ବୋଲି ଛଳନା କରୁଥିବା ବ୍ୟକ୍ତିଙ୍କୁ ବାଟକୁ ଆଣିବା କଷ୍ଟକର ଅର୍ଥରେ ଏଭଳି ଉକ୍ତି ଉଲ୍ଲେଖ କରାଯାଇଛି।

ଓଡ଼ିଆ ଢଗଢମାଳି ଓ ରୂଢ଼ି ପ୍ରୟୋଗ – ଏ.କେ. ମିଶ୍ର ପବ୍ଲିଶର୍ସ ପ୍ରା.ଲିଃ.

ରଥଯାତ୍ରାରେ କରୋନା ମୁକାବିଲା ପାଇଁ ପ୍ରସ୍ତୁତ ରହିବାକୁ ନିର୍ଦ୍ଦେଶ

ଭୁବନେଶ୍ୱର, ୨୬।୬(ବ୍ୟୁରୋ)

ଓଡ଼ିଶା ସମୟରେ ବିଭିନ୍ନ ରାଜ୍ୟରେ ଏବେ ପୁଣି କରୋନା ସଂକ୍ରମଣ ବଢ଼ିବାରେ ଲାଗିଛି। ଏହା ଭିତରେ ମହାପ୍ରଭୁଙ୍କ ବିଶ୍ୱ ପ୍ରସିଦ୍ଧ ରଥଯାତ୍ରା ୧ ତାରିଖରେ ଅନୁଷ୍ଠିତ ହେବାକୁ ଯାଉଛି। ଏଥିପାଇଁ ପ୍ରସ୍ତୁତି ଜୋରସୋରରେ ଚାଲିଥିବାବେଳେ ପ୍ରବଳ ଭିଡ଼ ହେବାର ଆଶଙ୍କା ରହିଛି। ଏପରିସ୍ଥିତିରେ ରଥଯାତ୍ରାରେ ସଂକ୍ରମଣ ଏଡ଼ାଇବା ଲାଗି ରାଜ୍ୟ ସରକାର ପୁରୀ ଜିଲା ପ୍ରଶାସନକୁ କୋଭିଡ୍ ମୁକାବିଲା ପାଇଁ ପ୍ରସ୍ତୁତ ରହିବାକୁ ନିର୍ଦ୍ଦେଶ ଦେଇଛନ୍ତି। ଏଥିସହ ରଥଯାତ୍ରା ସମୟରେ କୋଭିଡ ସଂକ୍ରମିତ ରୋଗୀଙ୍କୁ ଉପଯୁକ୍ତ ଚିକିତ୍ସା ଯୋଗାଇ ଦେବା ଲାଗି ସ୍ୱାସ୍ଥ୍ୟ ଓ ପରିବାର କଲ୍ୟାଣ ବିଭାଗ ପକ୍ଷରୁ ପୁରୀ ଜିଲାପାଳଙ୍କୁ ନିର୍ଦ୍ଦେଶ ଦିଆଯାଇଛି। ରଥଯାତ୍ରା ସମୟରେ କୋଭିଡ କେୟାର ସେଣ୍ଟର, ଅକ୍ସିଜେନ ସୁବିଧାଯୁକ୍ତ ବେଡ୍, ଆଇସିୟୁ ଓ ଏଚ୍‌ଡିୟୁ ପ୍ରସ୍ତୁତ ରଖିବାକୁ ସ୍ୱାସ୍ଥ୍ୟ ବିଭାଗର ପ୍ରମୁଖ ସଚିବ କହିଛନ୍ତି। ଯେଉଁ ବ୍ୟକ୍ତିଙ୍କଠାରେ କୋଭିଡ ଲକ୍ଷଣ ଦେଖାଯାଉଛି, ରଥଯାତ୍ରା ସମୟରେ ପୁରୀକୁ ନ ଆସନ୍ତୁ ବୋଲି ସେ ନିବେଦନ କରିଛନ୍ତି। ସ୍ୱତନ୍ତ୍ର ଶିବିର ମାଧ୍ୟମରେ ଲୋକଙ୍କୁ ଦ୍ୱିତୀୟ ଡୋଜ୍ ଓ ପ୍ରିକସନ ଡୋଜ ଟିକା ଦେବା ପାଇଁ ମଧ୍ୟ ପରାମର୍ଶ ଦିଆଯାଇଛି। ସେହିଭଳି ନମୁନା ସଂଗ୍ରହ ଓ ପରୀକ୍ଷାକୁ ଗୁରୁତ୍ୱ ଦିଆଯିବା ପାଇଁ କୁହାଯାଇଛି।

ଗଛ ଡାଳରେ ଦୁଇ ଝୁଲନ୍ତା ମୃତଦେହ

ପ୍ରେମ ବ୍ୟାପାରକୁ ନେଇ ଆତ୍ମହତ୍ୟା ସନ୍ଦେହ

ମୋରଡ଼ା,୨୬।୬ (ଡି.ଏନ.ଏ)

ମୟୂରଭଞ୍ଜ ଜିଲା ମୋରଡା ଥାନା ଅଧୀନ ମାକୁନ୍ଦ-ଛାତନା ସଂରକ୍ଷିତ ଜଙ୍ଗଲରେ ଏକ ନିମ୍ବ ଗଛରେ ଜଣେ ନାବାଳିକା ଏବଂ ଯୁବକଙ୍କ ଝୁଲନ୍ତା ମୃତଦେହ ରବିବାର ଅପରାହ୍ନରେ ପୋଲିସ ଜବତ କରିଛି। ମୃତ ଯୁବକ ହେଲେ ଛାତନା ଅଞ୍ଚଳର ରାଜେଶ ମହାନ୍ତ ଓ ନାବାଳିକା ଜଣଙ୍କ ବେତନଟୀ ଥାନା ଅଞ୍ଚଳର। ସୂଚନା ଅନୁଯାୟୀ, ରବିବାର ଅପରାହ୍ନରେ ସ୍ଥାନୀୟ ଲୋକେ ଉକ୍ତ ଗଛରେ ଦୁଇ ଝୁଲନ୍ତା ମୃତଦେହ ଦେଖି ଭୟଭୀତ ହୋଇଯାଇଥିଲେ। ଏନେଇ ସେମାନେ ପୋଲିସକୁ ଖବର ଦେଇଥିଲେ। ମୋରଡା ଓ ରାସଗୋବିନ୍ଦପୁର ଥାନା ପୋଲିସ ଘଟଣାସ୍ଥଳରେ ପହଞ୍ଚି ଦୁଇ ମୃତଦେହକୁ ଜବତ କରିଥିଲା। ପ୍ରେମ ବ୍ୟାପାରକୁ ନେଇ ଦୁଇଜଣ ଆତ୍ମହତ୍ୟା କରିଥିବା ପ୍ରାଥମିକ ତଦନ୍ତରୁ ସନ୍ଦେହ କରାଯାଉଛି ବୋଲି ମୋରଡ଼ା ଥାନା ଅଧିକାରୀ ପଦ୍ମଲୋଚନ ପାଣିଗ୍ରାହୀ କହିଛନ୍ତି। ଏନେଇ ପୋଲିସ ଏକ ଅପମୃତ୍ୟୁ ମାମଲା (ନଂ.୨୮/୨୨) ରୁଜୁ କରି ତଦନ୍ତ ଜାରି ରଖିଛି।

ଆମ୍ରନ ପଣ୍ଡାଙ୍କ ପ୍ରଥମ ମ୍ୟୁଜିକ୍ ଭିଡିଓ 'ଫ୍ରିୱିକ୍‌ଥ୍ରୀଡି'

ଭୁବନେଶ୍ୱର, ୨୬।୬(ବ୍ୟୁରୋ) – ୱିକେଡ୍ ନାମରେ ଲୋକପ୍ରିୟ ଭାରତର ପ୍ରଥମ ଡ୍ରିମ୍-ପପ୍ ତାରକା ଆମ୍ରନ ପଣ୍ଡାଙ୍କ ପ୍ରଥମ ଟ୍ରାକ୍ ତଥା ମ୍ୟୁଜିକ୍ ଭିଡିଓ 'ଫ୍ରିୱିକ୍‌ଥ୍ରୀଡି' ଉନ୍ମୋଚିତ ହୋଇଛି। ଏଥିରେ ଆମ୍ରନ ନିଜେ ଲେଖକ, ନିର୍ମାତା ଦାୟିତ୍ୱ ତୁଲାଇଥିବାବେଳେ ତାହାକୁ ମଧ୍ୟ ପ୍ରସ୍ତୁତ କରିଛନ୍ତି। ୧୮ ବର୍ଷୀୟ ଆମ୍ରନ ହେଉଛନ୍ତି ବିଶିଷ୍ଟ ସିନେମା ନିର୍ମାତା ନୀଳମାଧବ ପଣ୍ଡାଙ୍କ ପୁଅ। ସେ ଏକଧାରାରେ ଜଣେ ଗାୟକ, ଗୀତିକାର ଓ ମ୍ୟୁଜିକ ପ୍ରଡ୍ୟୁସର। ଏବେ ସେ ନୂଆଦିଲ୍ଲୀରେ ରହୁଛନ୍ତି। ଫ୍ରିୱିକ୍‌ଥ୍ରୀଡି ଟ୍ରାକ୍ ଷ୍ଟ୍ରିମିଂ ହେବା ପରଠାରୁ ସେ ବେଶ୍ ଚର୍ଚ୍ଚାରେ ରହିଛନ୍ତି। ଲୋକମାନେ ଏହାକୁ ବାରମ୍ବାର ଦେଖିବାରେ ଲାଗିଛନ୍ତି। ଫଳରେ ଖୁବ୍ କମ୍ ସମୟ ମଧ୍ୟରେ ଉକ୍ତ ମ୍ୟୁଜିକ୍ ଭିଡିଓ ରେକର୍ଡ ଭିଉ ହାସଲ କରିଛି। ନିଓ ସିସେଡେଲିଆ ଟୋନ୍ ଷ୍ଟାଇଲ୍‌ରେ 'ସିକ୍ସଥ ଡାଇମେନ୍‌ଶନ୍' ମ୍ୟୁଜିକ୍ ଏହି ଭିଡିଓକୁ ପ୍ରସ୍ତୁତ କରିଛି। ସଙ୍ଗୀତରୁ ଆରମ୍ଭ କରି ଅନ୍ୟାନ୍ୟ ଭିଡିଓ ପର୍ଯ୍ୟନ୍ତ ଆମ୍ରନଙ୍କର ସବୁ କଳାକୃତିରେ ନିଜର ପରିକଳ୍ପନାକୁ ପରିପ୍ରକାଶ କରିବାକୁ ଚେଷ୍ଟା କରିଛନ୍ତି। କାଇନି ୱେଷ୍ଟ, ଟ୍ରାଭିସ୍ ସ୍କଟ୍ ଓ ଡ୍ରେକ୍, ଡାନିଏଲ୍ ସିଜରଙ୍କ ଭଳି ବିଶ୍ୱସ୍ତରୀୟ କଳାକାର ତାଙ୍କର ପ୍ରେରଣାର ଉତ୍ସ ବୋଲି ଆମ୍ରନ କହିଛନ୍ତି।

ପ୍ରଥମ ପୃଷ୍ଠାରୁ...

ସୁପ୍ରିମକୋର୍ଟ ଗଲେ ....

ବିଦ୍ରୋହୀ ବିଧାୟକ ଆସାମ ଚାଲିଯାଇଥିବାରୁ ମହାରାଷ୍ଟ୍ରରେ ରାଜନୈତିକ ସଙ୍କଟ ସୃଷ୍ଟି ହୋଇଛି। ଆମେ ସେମାନଙ୍କ ନିକଟକୁ ଆଇନଗତ ନୋଟିସ ପଠାଇଛୁ। ବର୍ତ୍ତମାନ ସୁଦ୍ଧା ୧୬ ବିଧାୟକଙ୍କୁ ନୋଟିସ ଦିଆଯାଇଛି। ସେପଟେ ବିଦ୍ରୋହୀ ବିଧାୟକମାନେ ନିଜ ପରିବାର ପ୍ରତି ବିପଦ ଆଶଙ୍କା କରିବା ପରେ କେନ୍ଦ୍ର ସରକାରଙ୍କ ପକ୍ଷରୁ ସେମାନଙ୍କ ଘରେ କେନ୍ଦ୍ରୀୟ ରିଜର୍ଭ ପୋଲିସ ବଳ (ସିଆର୍‌ପିଏଫ୍) ଯବାନମାନଙ୍କୁ ମୁତୟନ କରାଯାଇଛି। ମହାରାଷ୍ଟ୍ର ରାଜ୍ୟପାଳ ଭଗତ ସିଂ କୋଶିୟାରୀ ମଧ୍ୟ ବିଦ୍ରୋହୀମାନଙ୍କୁ ପର୍ଯ୍ୟାପ୍ତ ସୁରକ୍ଷା ଯୋଗାଇଦେବା ପାଇଁ ରାଜ୍ୟ ପୋଲିସ ମହାନିର୍ଦ୍ଦେଶକଙ୍କୁ ପତ୍ର ଲେଖିଛନ୍ତି। ସୂତ୍ରରୁ ମିଳିଥିବା ସୂଚନାନୁସାରେ ବିଦ୍ରୋହୀ ନେତା ଏକନାଥ ସିନ୍ଧେ ଶନିବାର ମଧ୍ୟରାତ୍ରିରେ ଭାଜପା ନେତା ତଥା ପୂର୍ବତନ ମୁଖ୍ୟମନ୍ତ୍ରୀ ଦେବେନ୍ଦ୍ର ଫଡ୍‌ନବିସଙ୍କୁ ସାକ୍ଷାତ୍ କରିଥିଲେ। ଇତିମଧ୍ୟରେ ମୁଖ୍ୟମନ୍ତ୍ରୀ ଉଦ୍ଧବ ଠାକ୍‌ରେ ସିନ୍ଧେ ଓ ଅନ୍ୟ ବିଦ୍ରୋହୀମାନଙ୍କୁ ଶିବସେନା ପ୍ରତିଷ୍ଠାତା ବାଲାସାହେବ ଠାକ୍‌ରେଙ୍କ ନାମ ନ ନେଇ ନିଜ ବାପାଙ୍କ ନାମରେ ଏକ ଦଳ ଗଢ଼ି ନିର୍ବାଚନ ଲଢ଼ିବାକୁ ଆହ୍ୱାନ ଦେଇଛନ୍ତି। ଉଦ୍ଧବ କହିଛନ୍ତି, ତୁମର ସାହସ ଥିଲେ ନିଜ ନିଜ ବାପାମାନଙ୍କ ନାମରେ ଭୋଟ ମାଗ। ବାଲାସାହେବଙ୍କ ନାମକୁ ଅନ୍ୟ କେହି ବ୍ୟବହାର କରିପାରିବେ ନାହିଁ। ଶିବସେନା ହେଉଛି ଏକ ନିଆଁ, ଯହିଁରେ ପାଦ ଥାପିଲେ ଜଳିଯିବ। ସିନ୍ଧେ 'ଶିବସେନା ବାଲାସାହେବ ଠାକ୍‌ରେ' ନାମରେ ଏକ ନୂଆ ଗୋଷ୍ଠୀ ଗଠନ ନେଇ ବିଚାର କରୁଥିବାବେଳେ ଉଦ୍ଧବ ଏଭଳି ଚ୍ୟାଲେଞ୍ଜ କରିଛନ୍ତି। ସେହିପରି ଶିବସେନା ଏମ୍‌ପି ସଞ୍ଜୟ ରାଉତ୍ କହିଛନ୍ତି, ୪୦ ବିଦ୍ରୋହୀ ବିଧାୟକ ଗୁଆହାଟୀରେ ମୁର୍ଦ୍ଦାର ଭଳି ରହୁଛନ୍ତି। ମୁମ୍ବାଇ ଫେରିଲେ ସେମାନଙ୍କ ମୃତଦେହଗୁଡ଼ିକୁ ବ୍ୟବଚ୍ଛେଦ ପାଇଁ ସିଧା ବିଧାନସଭାକୁ ପଠାଇ ଦିଆଯିବ। ବିଦ୍ରୋହୀ ଲଗାଇଥିବା ନିଆଁ ଯୋଗୁ କ'ଣ ଘଟିପାରେ ତାହା ସେମାନଙ୍କୁ ଭଲ ଭାବେ ଜଣା। ଉଦ୍ଧବଙ୍କ ପୁଅ ତଥା କ୍ୟାବିନେଟ ମନ୍ତ୍ରୀ ଆଦିତ୍ୟ ଠାକ୍‌ରେ ସାନ୍ତାକ୍ରୁଜ୍‌ରେ ଦଳୀୟ କର୍ମୀଙ୍କୁ ସମ୍ବୋଧିତ କରି ବିଦ୍ରୋହୀ ବିଧାୟକମାନଙ୍କୁ ବିଶ୍ୱାସଘାତକ ଭାବେ ଅଭିହିତ କରିଛନ୍ତି। ଶିବସେନାର ଦ୍ୱାର ଦଳୀୟ ନେତା ଓ କର୍ମୀଙ୍କ ପାଇଁ ସବୁବେଳେ ଖୋଲା ଅଛି। କିନ୍ତୁ ବିଶ୍ୱାସଘାତକଙ୍କ ପାଇଁ ସବୁଦିନ ଲାଗି ବନ୍ଦ ହୋଇଯାଇଛି ବୋଲି ଆଦିତ୍ୟ କହିଛନ୍ତି। ରାଜ୍ୟର ଉଚ୍ଚ ଶିକ୍ଷା ମନ୍ତ୍ରୀ ଉଦୟ ସାମନ୍ତ ରବିବାର ସୁରଟରୁ ଗୁଆହାଟୀ ଯାଇ ସିନ୍ଧେ ଶିବିରରେ ସାମିଲ ହୋଇଛନ୍ତି। ପ୍ରକାଶ ଯେ, ୨୦୧୯ରେ ଏମ୍‌ଭିଏ ସରକାର ଗଠନ ବେଳେ କଂଗ୍ରେସ ବିଧାୟକ ନାନା ପାଟୋଲେଙ୍କୁ ମେଣ୍ଟ ପକ୍ଷରୁ ବାଚସ୍ପତି ନିଯୁକ୍ତ କରାଯାଇଥିଲା। ୨୦୨୧ ଫେବୃୟାରୀରେ ପାଟୋଲେଙ୍କୁ ମହାରାଷ୍ଟ୍ର କଂଗ୍ରେସ ସଭାପତି ନିଯୁକ୍ତ କରାଯିବା ପରେ ସେ ବାଚସ୍ପତି ପଦରୁ ଇସ୍ତଫା ଦେଇଥିଲେ। ସେବେଠୁ ବାଚସ୍ପତି ପଦ ଖାଲି ପଡ଼ିଥିବାବେଳେ ଏନ୍‌ସିପି ବିଧାୟକ ତଥା ଉପବାଚସ୍ପତି ନରହରି ଜିରୱାଲ ସେହି ଦାୟିତ୍ୱ ତୁଲାଇ ଆସୁଛନ୍ତି। ପରବର୍ତ୍ତୀ ସମୟରେ ମେଣ୍ଟ ପକ୍ଷରୁ ନୂଆ ବାଚସ୍ପତି ନିଯୁକ୍ତ କରାଯାଇ ନ ଥିଲା। ତେଣୁ ବିଦ୍ରୋହୀ ଗୋଷ୍ଠୀ ବର୍ତ୍ତମାନ ଉପବାଚସ୍ପତିଙ୍କ କ୍ଷମତାକୁ ଚ୍ୟାଲେଞ୍ଜ କରିବା ସୁଯୋଗ ପାଇଛନ୍ତି ବୋଲି କୁହାଯାଉଛି।

ଦଖଲ ଆସନ ...

ପାର୍ଟି (ଏସ୍‌ପି)କୁ ଶକ୍ତ ଧକ୍କା ଲାଗିଛି। ୟୁପିର ରାମପୁର ଏବଂ ଆଜମଗଡ଼ ଲୋକ ସଭା ଆସନକୁ ଏସ୍‌ପି ହାତରୁ ଭାଜପା ଛଡ଼ାଇ ନେଇଛି। ଦଳ ଅଧ୍ୟକ୍ଷ ଅଖିଳେଶ ଗତ ବିଧାନସଭା ନିର୍ବାଚନରେ ଜିତିବା ପରେ ଆଜମଗଡ଼ ଲୋକ ସଭା ଆସନ ଛାଡ଼ିଥିଲେ। ସେଠାରେ ଭାଜପା ପ୍ରାର୍ଥୀ ଦିନେଶ ଲାଲ୍ ଯାଦବ ବିଜୟୀ ହୋଇଛନ୍ତି। ଉକ୍ତ ଆସନରେ ଏସ୍‌ପି ଧର୍ମେନ୍ଦ୍ର ଯାଦବଙ୍କୁ ପ୍ରାର୍ଥୀ କରିଥିଲା। ସେହିପରି ଏସ୍‌ପିର ଅନ୍ୟତମ ଗଡ଼ କୁହାଯାଉଥିବା ରାମପୁର ଆସନରେ ଭାଜପା ପ୍ରାର୍ଥୀ ଘନଶ୍ୟାମ ସିଂ ଲୋଧି ବିଜୟୀ ହୋଇଛନ୍ତି। ସେ ଏସ୍‌ପି ପ୍ରାର୍ଥୀ ମହମ୍ମଦ ଅସିମ ରାଜାଙ୍କୁ ୪୨,୦୦୦ରୁ ଊର୍ଦ୍ଧ୍ୱ ଭୋଟରେ ପରାଜିତ କରିଛନ୍ତି। ଏସ୍‌ପି ନେତା ଆଜମ ଖାନ୍ ୟୁପି ବିଧାନସଭାକୁ ନିର୍ବାଚିତ ହେବା ପରେ ରାମପୁର ଆସନରୁ ଇସ୍ତଫା ଦେଇଥିଲେ।

ଏହା ବ୍ୟତୀତ ୪ ରାଜ୍ୟର ୭ ବିଧାନସଭା ଆସନ ପାଇଁ ହୋଇଥିବା ଉପନିର୍ବାଚନରେ ଭାଜପାକୁ ୩ ଆସନ ମିଳିଥିବାବେଳେ କଂଗ୍ରେସକୁ ୨, ୱାଇଏସ୍‌ଆର୍ କଂଗ୍ରେସକୁ ଗୋଟିଏ ଏବଂ ଏଏପିକୁ ଗୋଟିଏ ଆସନ ମିଳିଛି। ତ୍ରିପୁରାର ୪ ଆସନରୁ ଭାଜପା ୩ଟିରେ ବିଜୟୀ ହୋଇଥିବାବେଳେ ଗୋଟିଏ ଆସନ କଂଗ୍ରେସକୁ ଯାଇଛି। ମୁଖ୍ୟମନ୍ତ୍ରୀ ମାନିକ ଶାହା ଟାଉନ୍ ବର୍ଦୋୱାଲି ଆସନରୁ ତାଙ୍କ

ସଂକ୍ଷେପରେ

ସାନଭାଇ କଟୁରି ଚୋଟରେ ବଡ଼ ମୃତ

ବାରିପଦା ଅଫିସ,୨୭।୬: ପାରିବାରିକ କଳହକୁ କେନ୍ଦ୍ରକରି ବଡ଼ଭାଇଙ୍କୁ ହତ୍ୟା କଲେ ସାନଭାଇ। ବାରିପଦା ସଦର ଥାନା ଅଧୀନ ମାଧପୁର ଗ୍ରାମରେ ଶନିବାର ବିଳମ୍ବିତ ରାତିରେ ଏହି ହତ୍ୟାକାଣ୍ଡ ଘଟିଛି। ମୃତକ ହେଲେ ମେଘରାୟ ସୋରେନ। ଏହି ଘଟଣାରେ ପୋଲିସ ରବିବାର ସାନଭାଇ ଲକ୍ଷ୍ମଣ ସୋରେନଙ୍କୁ ଗିରଫ କରି କୋର୍ଟ ଚାଲାଣ କରିଛି। ଏନେଇ ଥାନାରେ ଏକ ହତ୍ୟା ମାମଲା(ନଂ.୧୦୦/୨୨) ରୁଜୁ କରାଯାଇଛି। ହତ୍ୟାକାଣ୍ଡରେ ବ୍ୟବହୃତ କଟୁରିକୁ ପୋଲିସ ଜବତ କରି ଅଧିକ ତଦନ୍ତ ଚଳାଇବା ସହ ମୃତଦେହ ବ୍ୟବଚ୍ଛେଦ ପାଇଁ ବାରିପଦା ପିଆର୍‌ଏମ୍ ମେଡିକାଲକୁ ପଠାଇଛି। ପରିବାର ଲୋକଙ୍କ କହିବା ଅନୁଯାୟୀ, କୌଣସି କାରଣକୁ ନେଇ ରାତିରେ ମେଘରାୟ ଓ ଲକ୍ଷ୍ମଣଙ୍କ ମଧ୍ୟରେ ଝଗଡ଼ା ଉଗ୍ରରୂପ ନେଇଥିଲା। ଏଥିରେ ରାଗିଯାଇ ଲକ୍ଷ୍ମଣ ଏକ କଟୁରି ଆଣି ତାଙ୍କୁ ଆକ୍ରମଣ କରିବାରୁ ମେଘରାୟଙ୍କ ମୃତ୍ୟୁ ଘଟିଥିଲା।

ସମୁଦ୍ରରେ ବୁଡ଼ିଲା ବୋଟ, ବଞ୍ଚିଲେ ୭ ମତ୍ସ୍ୟଜୀବୀ

ପାରାଦୀପ,୨୭।୬(ସ୍ୱ.ପ୍ର.): ପାରାଦୀପ ମାଛଧରା ବନ୍ଦରରୁ ସମୁଦ୍ରକୁ ଯାଇଥିବା ବଟମହାପୁରୁଷ ନାମକ ଏକ ମାଛଧରା ବୋଟ୍ ଶନିବାର ରାତିରେ ଯାନ୍ତ୍ରିକ ତ୍ରୁଟି ଯୋଗୁ ବୁଡି ଯାଇଛି। ସେଥିରେ ଥିବା ୭ ଜଣ ମତ୍ସ୍ୟଜୀବୀଙ୍କୁ ରବିବାର ସକାଳେ ଉଦ୍ଧାର କରାଯାଇଛି। ସେମାନେ ହେଲେ ଭୈରବ ମଲ୍ଲିକ, ସୁକୁମାର ମଲ୍ଲିକ, ଛୋଟା ମଲ୍ଲିକ, ବାଜନ ସାହୁ, ସାଧୁ ବେହେରା, ବିପିନ ଦାସ ଓ ମାନସ ସାମଲ। ସମସ୍ତଙ୍କ ଘର କେନ୍ଦ୍ରାପଡ଼ା ଜିଲାରେ ବୋଲି ଜଣାପଡ଼ିଛି। ଉଦ୍ଧାର ମତ୍ସ୍ୟଜୀବୀମାନଙ୍କ ପାରାଦୀପ ଗୋଷ୍ଠୀ ସ୍ୱାସ୍ଥ୍ୟକେନ୍ଦ୍ରରେ ପ୍ରାଥମିକ ଚିକିତ୍ସା କରାଯିବା ପରେ ଘରକୁ ପଠାଇ ଦିଆଯାଇଛି। ବୋଟ ମାଲିକ ପ୍ରତିମା ଦାସଙ୍କ ସ୍ୱାମୀ ଗଗନ ବିହାରୀ ଦାସଙ୍କ ସୂଚନା ଅନୁସାରେ, ୭ ଜଣ ମତ୍ସ୍ୟଜୀବୀ ଶନିବାର ମାଛ ଧରିବାକୁ ସମୁଦ୍ରକୁ ଯାଇଥିଲେ। କୂଳଠାରୁ ପ୍ରାୟ ୧୭ ମାଇଲ (୨୭.୦୨ କିମି)ଦୂରରେ ଥିବା ବେଳେ ବୋଟ୍‌ର ତଳଭାଗ କାଠ ଫାଟି ଯାଇଥିଲା। ସେଥିରେ ପାଣି ପଶି ବୁଡ଼ି ଯାଇଥିଲା। ମତ୍ସ୍ୟଜୀବୀମାନେ ପାଣିରେ ପହଁରୁଥିବା ବେଳେ ପାର୍ବତୀ ନାମକ ଅନ୍ୟ ଏକ ବୋଟ ପହଞ୍ଚି ସେମାନଙ୍କୁ ଉଦ୍ଧାର କରିଥିଲା ବୋଲି ଭୈରବ ସୂଚନା ଦେଇଛନ୍ତି।

୨୮ରୁ ପ୍ରବଳ ବର୍ଷା

ଭୁବନେଶ୍ୱର, ୨୭।୬(ବ୍ୟୁରୋ): ରାଜ୍ୟରେ ମୌସୁମୀ ପ୍ରବେଶ କରିବା ପରେ ଏବେ ବିଭିନ୍ନ ସ୍ଥାନରେ ବର୍ଷା ଜାରି ରହିଛି। ତେବେ ମଙ୍ଗଳବାରଠାରୁ ପ୍ରବଳ ବର୍ଷା ହେବା ନେଇ ଭୁବନେଶ୍ୱର ଆଞ୍ଚଳିକ ପାଣିପାଗ କେନ୍ଦ୍ର ପୂର୍ବାନୁମାନ କରିଛି। ପାଣିପାଗ କେନ୍ଦ୍ରର ସୂଚନାନୁସାରେ, ମଙ୍ଗଳବାର ଝାରସୁଗୁଡ଼ା, ସୁନ୍ଦରଗଡ଼, ବରଗଡ଼, ସମ୍ବଲପୁର, କୋରାପୁଟ, ଦେବଗଡ଼, ମାଲକାନଗିରିରେ ପ୍ରବଳ ବର୍ଷା ହେବା ବୁଧବାର ବରଗଡ଼, ସମ୍ବଲପୁର, ସୁନ୍ଦରଗଡ଼, ଝାରସୁଗୁଡ଼ା, ଦେବଗଡ଼, ଅନୁଗୋଳ, କେନ୍ଦୁଝର, ସୋନପୁର, ବୌଦ୍ଧ, ବଲାଙ୍ଗୀର, ମାଲକାନଗିରି, କୋରାପୁଟ, ମୟୂରଭଞ୍ଜ, ଗୁରୁବାର ଦିନ ବରଗଡ଼, ଝାରସୁଗୁଡ଼ା, ସୁନ୍ଦରଗଡ଼, ସମ୍ବଲପୁର, ଦେବଗଡ଼, ମାଲକାନଗିରି, ରାୟଗଡ଼ା, ଗଜପତି, କୋରାପୁଟ, ନୂଆପଡ଼ା, ବଲାଙ୍ଗୀର, ସୋନପୁର ଜିଲାର କିଛି ସ୍ଥାନରେ ପ୍ରବଳ ବର୍ଷା ହେବାର ସମ୍ଭାବନା ରହିଛି। ତେଣୁ ଏସବୁ ଜିଲାକୁ ପ୍ରବଳ ବର୍ଷା ନେଇ ୟେଲୋ ୱାର୍ନିଂ ଜାରି ହୋଇଛି। ତେବେ ସୋମବାର ନବରଙ୍ଗପୁର, ନୂଆପଡ଼ା, କଳାହାଣ୍ଡି, ବଲାଙ୍ଗୀର, କନ୍ଧମାଳ, ରାୟଗଡ଼ା, ମାଲାକାନଗିରି, କୋରାପୁଟ, ଗଞ୍ଜାମ, କେନ୍ଦୁଝର ବିଭିନ୍ନ ସ୍ଥାନରେ କାଳବୈଶାଖୀ ସହ ବଜ୍ରପାତ ହେବ ବୋଲି ପାଣିପାଗ କେନ୍ଦ୍ର ସୂଚନା ଦେଇଛି।

'ମୂଳ ପୀଠକୁ ଅଗ୍ରାଧିକାର ଦିଆଯାଉ'

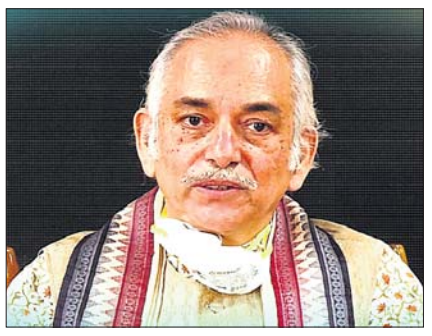

- ରଥ ଉଚ୍ଚତା ପାଇଁ ପ୍ରତିଯୋଗିତା ଶୋଭନୀୟ ନୁହେଁ
- ଗଜପତିଙ୍କୁ ସମର୍ଥନ ଜଣାଇଲେ ସେବାୟତ

ପୁରୀ ଅଫିସ,୨୭।୬

ସମ୍ପ୍ରତି ରଥର ଉଚ୍ଚତାକୁ ନେଇ ପ୍ରତିଯୋଗିତା ଚାଲିଛି। ଗିନିଜ୍ ବୁକ୍ ଅଫ୍ ରେକର୍ଡ୍‌ରେ କେନ୍ଦୁଝରର ରଥକୁ ସର୍ବୋଚ୍ଚ ମାନ୍ୟତା ମିଳିଛି। ମହାପ୍ରଭୁଙ୍କ ବିଶ୍ୱପ୍ରସିଦ୍ଧ ପୁରୀ ଘୋଷଯାତ୍ରା ପାଇଁ ନିର୍ମାଣ ହେଉଥିବା ରଥଠାରୁ ଉଚ୍ଚ ରଥ ନିର୍ମାଣ କରାଯିବା ଉଚିତ ନୁହେଁ ବୋଲି ଗଜପତି ମହାରାଜା ଦିବ୍ୟସିଂହ ଦେବ ପ୍ରତିକ୍ରିୟା ରଖିବା ପରେ ବିବାଦ ମୁଣ୍ଡ ଟେକିଛି। ଗଜପତି ମହାରାଜା କହିଛନ୍ତି, ପୁରୁଷୋତ୍ତମ କ୍ଷେତ୍ରକୁ ସର୍ବାଧିକ ମାନ୍ୟତା ଦିଆଯାଇ ଥାଏ। ଏଠାରେ ନିର୍ମାଣ ହେଉଥିବା ରଥଠାରୁ ଉଚ୍ଚ ରଥ ନିର୍ମାଣ କରାଯିବା ଅନୁଚିତ। ଶ୍ରୀଜଗନ୍ନାଥ ଗବେଷକମାନେ ମଧ୍ୟ ସମାନ କଥା କହିବେ। ଶ୍ରୀକ୍ଷେତ୍ରର ରଥକୁ ସମ୍ମାନ ଦେଇ ଗଢ଼ଜାତ ରାଜ୍ୟର ଶାସକମାନେ ପୁରୀ ରଥଠାରୁ ଛୋଟ ରଥ ନିର୍ମାଣ କରୁଥିଲେ। ସେହିଭଳି ପୁରୀରେ ରଥଯାତ୍ରା ସରିବା ପରେ ଅନ୍ୟ ସ୍ଥାନରେ ରଥ ନିର୍ମାଣ ହେଉଥିଲା। ମାତ୍ର ଏହି ପରମ୍ପରାର ବ୍ୟତିକ୍ରମ ଦେଖିବାକୁ ମିଳୁଛି। ମୂଳ ପୀଠର ଅନୁସରଣ ପୂର୍ବକ ପରମ୍ପରା ରକ୍ଷା କରାଯାଉ। ଏହା ବିରୋଧରେ କୌଣସି କାର୍ଯ୍ୟ କରାଯିବା ଉଚିତ ନୁହେଁ। ଗଜପତିଙ୍କ ଏଭଳି ପ୍ରତିକ୍ରିୟା ପରେ ପୁରୀ ସହରର ବୁଦ୍ଧିଜୀବୀ, ଜଗନ୍ନାଥ ସଂସ୍କୃତିପ୍ରେମୀ ଓ ସେବାୟତମାନେ ତାଙ୍କୁ ସମର୍ଥନ ଜଣାଇବା ସହ ମନମୁଖି କାର୍ଯ୍ୟକୁ ବିରୋଧ କରିଛନ୍ତି।

ମହାପ୍ରଭୁ ଶ୍ରୀଜଗନ୍ନାଥ ଓଡ଼ିଆଙ୍କ ଆରାଧ୍ୟ ଦେବତା। ଏଣୁ ଶ୍ରୀମନ୍ଦିର ଏବଂ ଶ୍ରୀଜଗନ୍ନାଥ ପରମ୍ପରାକୁ ଅଗ୍ରାଧିକାର ମିଳିବା ଦରକାର। ମହାପ୍ରଭୁଙ୍କର ଏହା ମୂଳପୀଠ। ମୂଳପୀଠର ପରମ୍ପରା ସମ୍ପ୍ରସାରିତ ହେଉ, ମାତ୍ର ଏହାକୁ ଅତିକ୍ରମ କରିବାକୁ ଚେଷ୍ଟା କରା ନ ଯାଉ ବୋଲି ବରିଷ୍ଠ ସେବାୟତମାନେ ମତ ରଖିଛନ୍ତି। ଏହି ପ୍ରସଙ୍ଗରେ ବରିଷ୍ଠ ଦଇତାପତି ବିନାୟକ ଦାସମହାପାତ୍ର କହିଛନ୍ତି, ଗଜପତିଙ୍କ ପ୍ରତିକ୍ରିୟା ସହ ସେବାୟତମାନେ ଏକମତ। ଯେକେହି ମହାପ୍ରଭୁଙ୍କ ରଥଠାରୁ ଉଚ୍ଚ ରଥ ନିର୍ମାଣ କରିପାରିବେ ନାହିଁ। ଏଭଳି ମନମୁଖି କାର୍ଯ୍ୟକଳାପକୁ ବିରୋଧ କରାଯିବ। ମହାପ୍ରଭୁ ଶ୍ରୀଜଗନ୍ନାଥଙ୍କ ପୀଠ ଆଧାରରେ କାର୍ଯ୍ୟ ହେବା ଉଚିତ। ୭୨ଫୁଟ୍ ଉଚ୍ଚର ରଥ ନିର୍ମାଣ କରି କେହି ମହାପ୍ରଭୁଙ୍କ ପୁରୁଷୋତ୍ତମ କ୍ଷେତ୍ର ସହ ପ୍ରତିଯୋଗିତା କରିବା ଅଶୋଭନୀୟ କାର୍ଯ୍ୟ ସଦୃଶ। ଏହାପରେ ଅନ୍ୟ କୌଣସି ଅନୁଷ୍ଠାନ ଆସି ଶହେ ଫୁଟ୍‌ର ରଥ ନିର୍ମାଣ କରିବେ। ଏହିଭଳି ଭାବେ ପ୍ରତିଯୋଗିତା ଚାଲିବ। ସମସ୍ତେ ବୁଝିବା ଦରକାର ଯେ, ଏହା ପ୍ରତିଯୋଗିତାର କ୍ଷେତ୍ର ନୁହେଁ। ମହାପ୍ରଭୁ ସବୁଠାରୁ ଉର୍ଦ୍ଧ୍ୱରେ। ଏଣୁ ରଥ ନିର୍ମାଣ କରିଥିବା ସଂସ୍ଥା ବିରୋଧରେ କାର୍ଯ୍ୟାନୁଷ୍ଠାନ ହେବା ଦରକାର। ଆଗାମୀ ଦିନରେ ସେବାୟତମାନେ ଏକଜୁଟ୍ ହୋଇ ଏହି କାର୍ଯ୍ୟକୁ ବିରୋଧ କରିବେ ବୋଲି ସେ ପ୍ରକାଶ କରିଛନ୍ତି। ନନ୍ଦିଘୋଷ ରଥର ମୁଖ୍ୟ ମହାରଣା ବିଜୟ ମହାପାତ୍ର କହିଛନ୍ତି, ଶ୍ରୀକ୍ଷେତ୍ର ହେଉଛି ମହାପ୍ରଭୁଙ୍କର ମୂଳପୀଠ। ତେଣୁ ମୂଳପୀଠର ପରମ୍ପରାକୁ ସମ୍ମାନ ଦେଇ କାର୍ଯ୍ୟ କରାଯିବା ଉଚିତ। ସେହିପରି ନନ୍ଦିଘୋଷ ରଥର ଭୋଇ ସେବକ କାର୍ତ୍ତିକ ଭୋଇ କହିଛନ୍ତି, ରଥ ନିର୍ମାଣ ନେଇ ପ୍ରତିଯୋଗିତା ହେବା ଠିକ୍ କଥା ନୁହେଁ। ମହାପ୍ରଭୁଙ୍କ ରଥଠାରୁ ଉଚ୍ଚ ରଥ ନିର୍ମାଣ କରାଯିବା ମଧ୍ୟ ଅନୁଚିତ। ଉଲ୍ଲେଖଯୋଗ୍ୟ, ଗତ ୨ତାରିଖରେ କେନ୍ଦ୍ରାପଡ଼ାସ୍ଥିତ ଶ୍ରୀବଳଦେବ ଜୀଉ ମନ୍ଦିରର କେତେଜଣ ସେବାୟତ ପୁରୀ ଆସି ଶ୍ରୀମନ୍ଦିର ପ୍ରଶାସନ ଓ ବରିଷ୍ଠ ସେବାୟତମାନଙ୍କୁ ଉଚ୍ଚ ରଥ ନିର୍ମାଣ ସମ୍ପର୍କରେ ଅବଗତ କରାଇଥିଲେ। ମାତ୍ର ଏହାକୁ ସେତେବେଳେ ଶ୍ରୀମନ୍ଦିର ପ୍ରଶାସନ ଗୁରୁତ୍ୱ ଦେଇ ନ ଥିଲା। ଏବେ ଗଜପତି ମହାରାଜାଙ୍କ ପ୍ରତିକ୍ରିୟା ପରେ ସେବାୟତମାନେ ଏ ନେଇ ସ୍ୱର ଉଠାଇଛନ୍ତି।

'ସତ୍ୟାସତ୍ୟ ବୁଝି ମତ ରଖାଯାଉ'

କେନ୍ଦୁଝର, ୨୭।୬ (ସ୍ୱ.ପ୍ର./ଡି.ଏନ.ଏ.)

ଶ୍ରୀ ବଳଦେବଜୀଉଙ୍କ ରଥ ଉଚ୍ଚତାକୁ ନେଇ ବିବାଦ ତେଜୁଛି

କେନ୍ଦୁଝରର ଆରାଧ୍ୟ ଦେବତା ବଳଦେବଜୀଉଙ୍କ ରଥର ଉଚ୍ଚତାକୁ ନେଇ ବିବାଦ ଦେଖାଦେଇଛି। ପୁରୀ ଗଜପତି ମହାରାଜା ଦିବ୍ୟସିଂହ ଦେବଙ୍କ ପ୍ରତିକ୍ରିୟା ପରେ ବିବାଦ ତେଜିଛି। ତାଙ୍କ ମନ୍ତବ୍ୟକୁ ବିଭିନ୍ନ ସ୍ତରରେ ନିନ୍ଦା କରାଯାଇଛି। ଏନେଇ କେନ୍ଦୁଝର ମହାରାଜା ଧନଞ୍ଜୟ ନାରାୟଣ ଭଞ୍ଜଦେଓ କହିଛନ୍ତି, ଆମ ରାଷ୍ଟ୍ର ଦେବତା ହେଉଛନ୍ତି ଶ୍ରୀ ବଳଦେବଜୀଉ। ବହୁ ଆଗରୁ ପରମ୍ପରାଗତ ଭାବେ ଏଠାରେ ରଥଯାତ୍ରା ପାଳିତ ହୋଇଆସୁଛି। ଏଣୁ କିଛି ନ ବୁଝି କେହି ମତାମତ ଦେବା ଉଚିତ ନୁହେଁ। ଏହାର ସତ୍ୟାସତ୍ୟ ଗବେଷକ, ଐତିହାସିକ, ବଡ଼ପଣ୍ଡା ତଥା ପୁରୁଣା ସେବକ ଓ ସେବାୟତମାନେ ଜାଣିଛନ୍ତି। ଆମେ କାହାରିକୁ ଅବମାନନା କରିବାକୁ ଚାହୁଁ ନାହିଁ। ତେବେ ସତ୍ୟାସତ୍ୟକୁ ବୁଝି ମତ ରଖନ୍ତୁ। ଅଯଥା ବିଭ୍ରାଟ ସୃଷ୍ଟି କରା ନ ଯାଉ। ଆଉ କିଛିଦିନ ରହିଲା ଶ୍ରୀଜୀଉଙ୍କ ପବିତ୍ର ରଥଯାତ୍ରା। ଏଣୁ ଏହାକୁ ଭଲ ଭାବେ କିପରି ପାଳନ କରାଯିବ ସେଥିପ୍ରତି ସମସ୍ତେ ଧ୍ୟାନ ଦେବା ଉଚିତ ବୋଲି ସେ କହିଛନ୍ତି।

ପୁରୀ ଜଗନ୍ନାଥଙ୍କ ରଥ ସବୁଠୁ ବଡ଼ ବୋଲି ଗଜପତି କହିଛନ୍ତି। ଗିନିଜ୍ ବୁକ୍ ଅଫ୍ ରେକର୍ଡ୍‌ରେ କେନ୍ଦୁଝରର ଶ୍ରୀଜୀଉଙ୍କ ରଥ ସର୍ବୋଚ୍ଚ ରଥର ମାନ୍ୟତା ପାଇବା ପରେ ଏହି ବିବାଦ ଉଠିଛି। ବିଶ୍ୱପ୍ରସିଦ୍ଧ ଘୋଷଯାତ୍ରାର ମୂଳପୀଠ ପୁରୀର ରଥ ସବୁଠୁ ଉଚ୍ଚ ହେବା କଥା । କିନ୍ତୁ କେନ୍ଦୁଝର ରଥର ଉଚ୍ଚତା ପୁରୀଠାରୁ ଅଧିକ କରାଯାଉଥିବାରୁ ଜଗନ୍ନାଥ ସଂସ୍କୃତି ଓ ପରମ୍ପରା ପ୍ରତି କୁଠାରାଘାତ। ଏଣୁ କେନ୍ଦୁଝରର ମନ୍ଦିର ଟ୍ରଷ୍ଟ ଓ ପ୍ରଶାସନ ଏଥିପ୍ରତି ଯତ୍ନବାନ ହେବା ଜରୁରୀ ବୋଲି ସେ କହିଛନ୍ତି। ପୁରୀରେ ନନ୍ଦିଘୋଷ ରଥର ଉଚ୍ଚତା ୪୪ ଫୁଟ୍ ହୋଇଥିବା ବେଳେ କେନ୍ଦୁଝର ରଥର ଉଚ୍ଚତା ୭୨ ଫୁଟ୍। ଏଠାକାର ରଥ ୧୬ ଚକବିଶିଷ୍ଟ। ରଥଯାତ୍ରା ସମୟରେ ପୁରୀରେ ତିନିରଥରେ ଜୀଉମାନେ ଯାତ୍ରା କରୁଥିବା ବେଳେ କେନ୍ଦୁଝରରେ ଗୋଟିଏ ରଥରେ ତିନି ଜୀଉ ଯାତ୍ରା କରିଥାନ୍ତି। ପୁରୀ ସମେତ ଅନ୍ୟ ଅଞ୍ଚଳରେ ଦେବୀ ସୁଭଦ୍ରାଙ୍କ ବର୍ଣ୍ଣ ହଳଦିଆ ଥିବା ବେଳେ ଏଠାରେ ଦେବୀ ରକ୍ତବର୍ଣ୍ଣୀ।

ଏନେଇ ବଳଦେବଜୀଉ ମନ୍ଦିରର ପହଣ୍ଡିଆ ସେବକ ଚନ୍ଦ୍ରଶେଖର ମିଶ୍ର କହିଛନ୍ତି, ସତ୍ୟାସତ୍ୟ ନ ଜାଣି କିମ୍ବା ଅନୁସନ୍ଧାନ ନ କରି ଏଭଳି ବିଭ୍ରାନ୍ତିକର ମତ ଦେବା ଉଚିତ ନୁହେଁ। ମାଦଳା ପାଞ୍ଜିରେ ଏନେଇ ଉଲ୍ଲେଖ ରହିଛି। ଏହା ଶାସ୍ତ୍ର ଓ ଯନ୍ତ୍ର ସିଦ୍ଧ। ଏଣୁ ଏଭଳି ମତ କେହିବି ଦେବା ସ୍ୱୟଂ ନାରାୟଣଙ୍କ ବିରୋଧୀ। ରଥର ଉଚ୍ଚତା କେହି ବଢ଼ାଇ ବା କମାଇ ପାରିବେ ନାହିଁ। ୧୬୭୧ ମସିହାର ପ୍ରତିଷ୍ଠିତ ଶ୍ରୀଜୀଉଙ୍କ ରଥଯାତ୍ରା ହୋଇ ଆସୁଥିବା ବେଳେ ପରମ୍ପରାକୁ ବଜାୟୀ ରଖି ଆୟୋଜନ ହୋଇଆସୁଛି।

କେନ୍ଦୁଝର ପୁରୁଣା ସହର ବରିଷ୍ଠ ନାଗରିକ ମଞ୍ଚ ସମ୍ପାଦକ ତଥା ସେବାୟତ ନବ କିଶୋର ସାହୁ କହିଛନ୍ତି, କେନ୍ଦୁଝର ରଥ ବହୁ ପୁରୁଣା। ଏଠାରେ ରଥ ଭଙ୍ଗାଯାଏ ନାହିଁ। ରଥଯାତ୍ରା ସମୟରେ ଭଙ୍ଗା କାଠକୁ ବଦଳାଇ ନୂଆକାଠ ଲଗାଯାଏ। ଏଣୁ ରଥର ଉଚ୍ଚତା କମ୍ ବେଶି କରିବାର ପ୍ରଶ୍ନ ଉଠୁନି। ଏ ସମ୍ପର୍କରେ କେନ୍ଦୁଝର ମହାରାଜାଙ୍କ ସହ ଆଲୋଚନା କରାଯିବ। ସେ ହେଉଛନ୍ତି ପ୍ରକୃତ ମାଲିକ। ଦେବୋତ୍ତର ବିଭାଗ ଏହାର ପରିଚାଳନା ଦାୟିତ୍ୱ ନେଇଛି। ତତ୍କାଳୀନ ମହାରାଜା ଗୋବିନ୍ଦ ଭଞ୍ଜ ପୁରୀରୁ ଫେରିବା ପରେ କେନ୍ଦୁଝରରେ ରଥଯାତ୍ରା ଆରମ୍ଭ ହୋଇଥିଲା।

ଏ ସମ୍ପର୍କରେ କେନ୍ଦୁଝର ଉପଜିଲାପାଳ ତଥା ଦେବୋତ୍ତର ବିଭାଗ ନିର୍ବାହୀ ଅଧିକାରୀ ରାମଚନ୍ଦ୍ର କିସ୍କୁଙ୍କୁ ପଚାରିବାରୁ ପୁରୁଣା ପରମ୍ପରାକୁ ବଜାୟ ରଖି ରଥ ନିର୍ମାଣ ଓ ଯାତ୍ରା ଅନୁଷ୍ଠିତ ହେଉଛି। ସେହିପରି ସାର୍ବଜନୀନ ନିଷ୍ପତ୍ତି ନିଆଯାଇ ରଥ ନିର୍ମାଣ ଓ ରଥଯାତ୍ରା ପାଳନ ହୋଇଆସୁଛି ବୋଲି ସେ କହିଛନ୍ତି।

ଗୋଟିଏ ଆଙ୍ଗୁଠିରେ ଛତା ରଖି ଗିନିଜ୍ ରେକର୍ଡ

ଅଫିସିଆଲ ସାକ୍ଷୀଙ୍କ ସମ୍ମୁଖରେ କାହ୍ନୁ ଛତା ସନ୍ତୁଳନ କରୁଛନ୍ତି।

ଟିଟିଲାଗଡ଼, ୨୭।୬ (ଡି.ଏନ୍.ଏ)

ଗିନିଜ୍ ବିଶ୍ୱ ରେକର୍ଡ ଭାଙ୍ଗିଲେ ଟିଟିଲାଗଡ଼ର କାହ୍ନୁ ଭୋଇ

ବଲାଙ୍ଗୀର ଜିଲା ଟିଟିଲାଗଡ଼ ବ୍ଲକ କଣ୍ଡରା ଗ୍ରାମର କାହ୍ନୁ ଭୋଇ ରବିବାର ଗୋଟିଏ ଆଙ୍ଗୁଠିରେ ଛତା ସନ୍ତୁଳନରେ ରଖି ରେକର୍ଡ କରିଛନ୍ତି। ମଧ୍ୟାହ୍ନ ୧୨.୦୩ରୁ କାହ୍ନୁ ଛିଡ଼ାହୋଇ ୮୭ ସିଏମ୍ ଦୈର୍ଘ୍ୟ ବିଶିଷ୍ଟ ୩୪୫ ଗ୍ରାମ ଓଜନର ଏହି ଛତାକୁ ନିଜ ଆଙ୍ଗୁଠିରେ ଦୀର୍ଘ ୬ ଘଣ୍ଟା ୬ ମିନିଟ ୧୫ ସେକେଣ୍ଡ ପର୍ଯ୍ୟନ୍ତ ସନ୍ତୁଳନରେ ରଖି ପାରିଥିଲେ। ପୂର୍ବରୁ ସ୍ପେନର ଖ୍ରୀଷ୍ଟିଆନ୍ ରୋବୋଟୋ ଲୋପେଜ ରୋରିମେଜ ୨୦୧୯ ଡିସେମ୍ବର ୨୯ରେ ୩ ଘଣ୍ଟା ୩୧ ମିନିଟ ୪୩ ସେକେଣ୍ଡ ଛତା ସନ୍ତୁଳନ କରି ଗିନିଜ୍ ବୁକ୍ ଅଫ ବିଶ୍ୱ ରେକର୍ଡରେ ସ୍ଥାନ ପାଇଥିଲେ। ରବିବାର ଟିଟିଲାଗଡ଼ କରାଟେ ସଂଘ ପକ୍ଷରୁ ସ୍ଥାନୀୟ ପୌର କଲ୍ୟାଣ ମଣ୍ଡପ ପରିସରରେ ଅନୁଷ୍ଠିତ କାର୍ଯ୍ୟକ୍ରମରେ ଗିନିଜ୍ ବିଶ୍ୱ ରେକର୍ଡ ଗାଇଡଲାଇନ ଅନୁଯାୟୀ ଭିଡିଓ ରେକର୍ଡିଂ କରାଯାଇଛି। କାର୍ଯ୍ୟକ୍ରମରେ କ୍ୟାମେରା ଫ୍ରେମ ମଧ୍ୟରେ ଅଫିସିଆଲ ଟାଇମକିପର ଭାବେ ରାଜେଶ ସ୍ୱାଇଁ, ଅଜୁ ମାଝି, ଅଫିସିଆଲ ସାକ୍ଷୀ ଦେବେନ୍ଦ୍ର ଜୈନ ଏବଂ ରୋଶନ ସୌରା ନିରନ୍ତର ଭାବେ ଏହି ରେକର୍ଡର ତଦାରଖ କରିଥିଲେ। ଅଫିସିଆଲ ସାକ୍ଷୀ ଦିଲୀପ ତ୍ରିପାଠୀ, ବୈଷ୍ଣବ କବାଟ ଏଥିରେ ସହାୟତା କରିଥିଲେ। ପ୍ରତିଭା ଅନ୍ୱେଷଣ ସଂସ୍ଥା କଳିଙ୍ଗ ଡେୟାର୍ସ ଡେଭିଲ୍ସର ଅଧ୍ୟକ୍ଷ ତଥା ଡିନୋଟି ଇଭେଣ୍ଟରେ ଗିନିଜ୍ ୱାର୍ଲ୍ଡ ରେକର୍ଡଧାରୀ ଡ. ସତ୍ୟପୀର ପଧାନ, ସଚିନ ବେହେରା, ରାଜଗୋପାଲ ଭୋଇ, ଅନିଲ ସରାଫ, ଅଭିଜିତ ଦାଶ, ଟିଟିଲାଗଡ଼ କରାଟେ ସଂଘ ସଭାପତି ଅମରଜିତ ବାଗ, ସମ୍ପାଦକ କେଦାର କବାଟ, କୋଷାଧ୍ୟକ୍ଷ ପ୍ରମୋଦ ପାଳ, ଜିତୁ ପୃଷ୍ଟି ପ୍ରମୁଖ ପରିଚାଳନା କରିଥିଲେ। କାର୍ଯ୍ୟକ୍ରମର ଭିଡିଓ, ଫଟୋ ତଥା ନଥିପତ୍ର ଗିନିଜ ୱାର୍ଲ୍ଡର ସ୍ୱୀକୃତି ପାଇଁ ପଠାଯିବ ବୋଲି ଆୟୋଜକଙ୍କ ପକ୍ଷରୁ ସୂଚନା ଦିଆଯାଇଛି। ଚାଷୀ ପ୍ରସନ୍ନ ଭୋଇ ଏବଂ ସ୍ୱର୍ଗତା ପ୍ରମିଳା ଭୋଇଙ୍କ ୫ ସନ୍ତାନଙ୍କ ମଧ୍ୟରୁ ଚତୁର୍ଥ କାହ୍ନୁ ଯୁକ୍ତିତିନି ଶିକ୍ଷା ଶେଷ କରିଛନ୍ତି। ଟିଟିଲାଗଡ଼ କରାଟେ ସଂଘରେ ସେ ପ୍ରଶିକ୍ଷଣ ଲାଭ କରିଛନ୍ତି। ଆଥ୍‌ଲେଟିକରେ ରାଜ୍ୟ ତଥା ରାଜ୍ୟ ବାହାରେ ସେ ନିଜ କୌଶଳ ପ୍ରଦର୍ଶନ କରିଛନ୍ତି। ଦୀର୍ଘ ପ୍ରାୟ ୬ ମାସ ଧରି ସେ ଛତା ସନ୍ତୁଳନ ରଖିବା ପାଇଁ ଅଭ୍ୟାସ କରୁଥିଲେ। ପୂର୍ବରୁ କରାଟେ ସଂଘ ଦ୍ୱାରା ଆୟୋଜିତ ଅଭ୍ୟାସ କାର୍ଯ୍ୟକ୍ରମରେ କାହ୍ନୁ ୫ ଘଣ୍ଟା ୩ ମିନିଟ ୧ ସେକେଣ୍ଡ ଧରି ଛତା ସନ୍ତୁଳନ କରିଥିଲେ। ଏନେଇ ଗିନିଜ୍ ବିଶ୍ୱ ରେକର୍ଡ ସଂସ୍ଥା ସହ ଯୋଗାଯୋଗ ପରେ ଗାଇଡ୍‌ଲାଇନ ଅନୁଯାୟୀ ସର୍ବସମ୍ମୁଖରେ ସେ ରେକର୍ଡ ସୃଷ୍ଟି କରିଛନ୍ତି। ଟିଟିଲାଗଡ଼ ପୌରାଧ୍ୟକ୍ଷା ମମତା ଜୈନ, ବଲାଙ୍ଗୀର ଏମ୍‌ପି ପ୍ରତିନିଧି ମୁକେଶ ଜୈନ, ନବୀନ ଜୈନ, ନରସିଂହ ସିଂହ, ନିମାଇଁ ବେହେରା ପ୍ରମୁଖ ଉପସ୍ଥିତ ରହି କାହ୍ନୁଙ୍କୁ ଉତ୍ସାହିତ କରିଥିଲେ।

ଦିଲ୍ଲୀରେ ୟୁକ୍ରେନ ଫେରନ୍ତା ମେଡିକାଲ ଛାତ୍ରୀଛାତ୍ରଙ୍କ ଧାରଣା

ଭୁବନେଶ୍ୱର,୨୭।୬(ବ୍ୟୁରୋ)

ନୂଆଦିଲ୍ଲୀର ଜନ୍ତର ମନ୍ତରଠାରେ ରବିବାର ଧାରଣାରେ ବସିଥିବା ୟୁକ୍ରେନ୍ ଫେରନ୍ତା ଛାତ୍ରୀଛାତ୍ର।

ୟୁକ୍ରେନ ଫେରନ୍ତା ଭାରତୀୟ ମେଡିକାଲ ଛାତ୍ରୀଛାତ୍ରମାନେ ରବିବାର ନୂଆଦିଲ୍ଲୀର ଜନ୍ତରମନ୍ତରଠାରେ ଗଣଧାରଣା ଦେଇଥିଲେ। ଦାବି ସମ୍ପର୍କରେ ପ୍ରଧାନମନ୍ତ୍ରୀ ନରେନ୍ଦ୍ର ମୋଦିଙ୍କ ଦୃଷ୍ଟି ଆକର୍ଷଣ କରିବା ପାଇଁ ଛାତ୍ରୀଛାତ୍ରମାନେ ଏହି ଆନ୍ଦୋଳନକୁ ଓହ୍ଲାଇ ବିକ୍ଷୋଭ ପ୍ରଦର୍ଶନ କରିଥି

ତୁମେ କୌଣସି ଗୁଣ ବା ଦୋଷର ଅଧୀନସ୍ଥ ହୋଇ ରହିବା ଉଚିତ ନୁହଁ। ଯେ ପର୍ଯ୍ୟନ୍ତ ତୁମେ କୌଣସି ସଦ୍‌ଗୁଣ ପାଇଁ ଆତୁରତା ଦେଖାଉ ଥିବ– ସେ ପର୍ଯ୍ୟନ୍ତ ତା'ର ବିପରୀତ ବଦ୍‌ଗୁଣଟିଏ ତୁମ ଭିତରେ କେଉଁଠି ଚେକାମାଡି ବସିଥିବ। –ଶ୍ରୀମା

ଗର୍ଭପାତ ଅବୈଧ

ଆମେରିକାର ମହିଳାମାନେ ଏବେ ଗର୍ଭପାତ ଅଧିକାର ହରାଇବାକୁ ବସିଲେଣି। ଅର୍ଦ୍ଧଶତାବ୍ଦୀ ତଳର ପୁରୁଣା 'ରୋ ବାନାମ ୱେଡ୍' ନିଷ୍ପତ୍ତିକୁ ଓଲଟାଇ ଆମେରିକା ସୁପ୍ରିମକୋର୍ଟ ୨୪ ଜୁନ୍‌ରେ ଗର୍ଭପାତ ସଂକ୍ରାନ୍ତ ମହିଳାଙ୍କ ସାମ୍ବିଧାନିକ ଅଧିକାରକୁ କ୍ଷୁଣ୍ଣ କରିଛନ୍ତି। ଉଲ୍ଲେଖଯୋଗ୍ୟ ଯେ, ଜେନ୍‌ରୋ ନାମରେ ପରିଚିତ ମହିଳା ଦୁଇ ସନ୍ତାନର ଜନନୀ ହୋଇଥିବାବେଳେ ୧୯୬୯ରେ ଧାରଣ କରିଥିବା ତୃତୀୟ ଭ୍ରୂଣକୁ ଗର୍ଭପାତ କରାଇବାକୁ ଚାହୁଁଥିଲେ। ହେଲେ ତାଙ୍କ ସ୍ୱାମୀ ହେନେରି ୱେଡ୍ ଏଭଳି ନିଷ୍ପତ୍ତିକୁ ବିରୋଧ କରିଥିଲେ। ସେତେବେଳେ ମା'ଙ୍କ ଜୀବନ ରକ୍ଷା ପାଇଁ ଜରୁରୀ ହେଲେ ଗର୍ଭପାତକୁ ଆଇନତଃ ସ୍ୱୀକୃତି ମିଳୁଥିଲା। ରୋ'ଙ୍କ ଓକିଲ କୋର୍ଟରେ ସ୍ୱାମୀ ହେନେରି ୱେଡ୍‌ଙ୍କ ବିରୋଧରେ ପିଟିଶନ ଦାଖଲ କରିଥିଲେ। ପରେ ଏହି ମାମଲା ସୁପ୍ରିମକୋର୍ଟ ଯାଇଥିଲା। ୧୯୭୩ରେ ସୁପ୍ରିମକୋର୍ଟ ରୋ'ଙ୍କ ସପକ୍ଷରେ ରାୟ ଦେଇଥିଲେ। ଫଳରେ ଆମେରିକୀୟ ସମ୍ବିଧାନର ଚତୁର୍ଦ୍ଦଶ ସଂଶୋଧନର ସହାୟତା ନିଆଯାଇଥିଲା, ଯେଉଁଥିରେ ଜଣେ ମହିଳାଙ୍କୁ ଗର୍ଭଧାରଣ ବା ଗର୍ଭପାତର ସ୍ୱାଧୀନତା ମିଳିଥିଲା। ଆମେରିକାର ସର୍ବୋଚ୍ଚ ଅଦାଲତଙ୍କ ସେହି ରାୟ ଗର୍ଭପାତ ଅଧିକାରକୁ ଆଇନତଃ ବୈଧ କରିଥିବାବେଳେ ଏବେ ତାହାକୁ ଓଲଟାଇ ଦିଆଯିବା ପ୍ରତ୍ୟେକ ସ୍ୱାଧୀନଚେତା ବ୍ୟକ୍ତିଙ୍କୁ ବିଚଳିତ କରିଦେବା ସ୍ୱାଭାବିକ।

ପ୍ରତ୍ୟେକ ବ୍ୟକ୍ତିଙ୍କର ନିଜ ଶରୀର ଉପରେ ଅଧିକାର ରହିବା କଥା। ଗର୍ଭପାତର ନିଷ୍ପତ୍ତି ବିଭିନ୍ନ କାରଣ ପାଇଁ ନିଆଯାଇଥାଏ। କେବେ ମହିଳାଙ୍କ ଜୀବନ ପ୍ରତି ସଙ୍କଟ ଥିଲେ କିମ୍ବା ଭ୍ରୂଣ ବିକଳାଙ୍ଗ ଥିଲେ ଏହିଭଳି ନିଷ୍ପତ୍ତି ନିଆଯାଇଥାଏ। ବଳାତ୍କାର ଯୋଗୁ ଗର୍ଭଧାରଣା କିମ୍ବା ଘନିଷ୍ଠ ସମ୍ପର୍କୀୟଙ୍କ ଦ୍ୱାରା ଅବୈଧ ସନ୍ତାନ ଜନ୍ମ ନେଇଯିବା ଭୟରେ ଭ୍ରୂଣ ନଷ୍ଟ କରିଦିଆଯାଇଥାଏ। ଏପରିକି ପରିବାରର ଆର୍ଥିକ ସ୍ଥିତି ଓ ସଦସ୍ୟଙ୍କ ସଂଖ୍ୟା ଦେଖି ଅନେକ ସମୟରେ ଗର୍ଭପାତ ନିଷ୍ପତ୍ତି ନିଆଯାଇଥାଏ। ଏହା ଜଣେ ମହିଳା ଓ ତାଙ୍କ ପରିବାରର ବ୍ୟକ୍ତିଗତ ନିଷ୍ପତ୍ତି ହେବା କଥା। ଏଥିରେ ସରକାରଙ୍କ ହସ୍ତକ୍ଷେପ ସମ୍ପୂର୍ଣ୍ଣ ଭାବେ ଅଲୋଡ଼ା।

ଆମେରିକା ସୁପ୍ରିମକୋର୍ଟ ଗର୍ଭପାତ ବିପକ୍ଷରେ ଦେଇଥିବା ମତ ଏବଂ ଏ ସଂକ୍ରାନ୍ତରେ ରାଜ୍ୟଗୁଡ଼ିକ ନିଜସ୍ୱ ନିଷ୍ପତ୍ତି ନେଇପାରିବେ ବୋଲି କହିବା ପରେ ମାନବ ଅଧିକାର କର୍ମୀମାନେ ଅଦାଲତଙ୍କ ରାୟକୁ ଅଯୁକ୍ତିକର ବୋଲି ଅଭିହିତ କରିଛନ୍ତି। ଏପରି କି ରାଷ୍ଟ୍ରପତି ଜୋ ବାଇଡେନ୍ ସୁପ୍ରିମକୋର୍ଟଙ୍କୁ ସମାଲୋଚନା କରିବା ସହ ଏଭଳି ରାୟ ମହିଳାମାନଙ୍କ ଜୀବନକୁ ବିପଦରେ ପକାଇବ ବୋଲି ଆଶଙ୍କା ବ୍ୟକ୍ତ କରିଛନ୍ତି। କାନାଡା ପ୍ରଧାନମନ୍ତ୍ରୀ ଜଷ୍ଟିନ୍ ଟ୍ରୁଡୋ, ଫ୍ରାନ୍ସ ରାଷ୍ଟ୍ରପତି ଇମାନୁଏଲ୍ ମାକ୍‌ରଁ, ବ୍ରିଟେନ୍ ପ୍ରଧାନମନ୍ତ୍ରୀ ବୋରିସ୍ ଜନ୍‌ସନ୍, ନ୍ୟୁଜିଲାଣ୍ଡ ପ୍ରଧାନମନ୍ତ୍ରୀ ଜେସିଣ୍ଡା ଆର୍ଡେନ୍ ପ୍ରମୁଖଙ୍କ ଭଳି ବିଶ୍ୱନେତା ଆମେରିକା ସୁପ୍ରିମକୋର୍ଟଙ୍କ ରାୟ ଚିନ୍ତାଜନକ ବୋଲି କହିଛନ୍ତି। ବାସ୍ତବରେ ଆମେରିକା ସୁପ୍ରିମକୋର୍ଟଙ୍କ ଏଭଳି ରାୟ ଲିଙ୍ଗଗତ ବିଭେଦତାକୁ ବଢ଼ାଇବା ସହ ମହିଳାଙ୍କ ସ୍ଥିତିକୁ ନ୍ୟୂନ କରିଦେବ।

ସମଗ୍ର ବିଶ୍ୱକୁ ମାନବ ଅଧିକାର ବିଷୟରେ ଶିକ୍ଷା ଦେଉଥିବା ଆମେରିକା ନିଜ ଦେଶର ମହିଳାଙ୍କ ସମସ୍ୟା ବୁଝିବାରେ ନ୍ୟାୟିକ ଅସ୍ୱାଭାବିକତାର ସମ୍ମୁଖୀନ ହୋଇଛି। ଅନ୍ୟପକ୍ଷରେ ଆମେରିକାର ପୂର୍ବତନ ରାଷ୍ଟ୍ରପତି ଡୋନାଲ୍ଡ ଟ୍ରମ୍ପ୍ ସୁପ୍ରିମକୋର୍ଟଙ୍କ ରାୟକୁ ସ୍ୱାଗତ କରି ଏହା ବହୁପୂର୍ବରୁ ହେବାର ଥିଲା ବୋଲି କହିଛନ୍ତି। ତାଙ୍କ ପ୍ରଶାସନ ଅମଳରେ ସେ ଯେଉଁ ରକ୍ଷଣଶୀଳ ଚିନ୍ତାଧାରା ପୋଷଣ କରୁଥିବା ବିଚାରପତିମାନଙ୍କୁ ନିଯୁକ୍ତ କରିଥିଲେ ଏହି ନିଷ୍ପତ୍ତି ତାହାର ପ୍ରତିଫଳନ ବୋଲି କୁହାଯାଉଛି। ଆମେରିକା ସୁପ୍ରିମକୋର୍ଟରେ କଞ୍ଜରଭେଟିଭ୍ ଜଜ୍‌ଙ୍କ ସଂଖ୍ୟା ଅଧିକ ଥିବାରୁ ଆଗକୁ ଆହୁରି ଏହିଭଳି ରିଗ୍ରେସିଭ୍ ବା ପଶ୍ଚାତ୍‌ପଦ ନିଷ୍ପତ୍ତି ଆସିବାର ଆଶଙ୍କା ରହିଛି। ଏଠାରେ ୯ ଜଣ ବିଚାରପତିଙ୍କ ମଧ୍ୟରୁ ୬ ଜଣ ରକ୍ଷଣଶୀଳ ବୋଲି କୁହାଯାଉଛି। ଏବେ ଗର୍ଭପାତ ଅଧିକାର ସମ୍ପର୍କରେ ଦିଆଯାଇଥିବା ରାୟ ଏକ ରାଜନୈତିକ ତିକ୍ତତା ସୃଷ୍ଟି କଲାଣି। ଯେହେତୁ ସର୍ବୋଚ୍ଚ ନ୍ୟାୟାଳୟ କହିଲେ ଯେ, ପ୍ରତ୍ୟେକ ରାଜ୍ୟ ତାହାର ନିଜସ୍ୱ ନିଷ୍ପତ୍ତି ନେଇପାରିବ, ସେଥିପାଇଁ ପୂର୍ବତନ ରାଷ୍ଟ୍ରପତି ଡୋନାଲ୍ଡ ଟ୍ରମ୍ପ୍‌ଙ୍କ ରିପବ୍ଲିକାନ୍ ଦଳ ଦ୍ୱାରା ଶାସିତ ରାଜ୍ୟଗୁଡ଼ିକ ଏହି ରାୟକୁ ତତ୍‌କ୍ଷଣାତ୍ କାର୍ଯ୍ୟକାରୀ କରିଦେଲେଣି। ଯେଉଁସବୁ ରାଜ୍ୟରେ ଏବକାର ରାଷ୍ଟ୍ରପତି ଜୋ ବାଇଡେନ୍‌ଙ୍କ ଡେମୋକ୍ରାଟିକ୍ ଦଳ ଶାସନ କରୁଛି, ସେଠାରେ ଆଇନର ପରିବର୍ତ୍ତନ ଘଟି ନାହିଁ। ଅର୍ଥାତ୍ ମହିଳାମାନେ ସେଠାରେ ଗର୍ଭପାତ କରିବାର ସୁଯୋଗ ପାଇବେ। ବଡ଼ମ୍ବନାର ବିଷୟ ଗର୍ଭପାତ ନୟମକୁ ନେଇ ରାଜନୀତି ଚାଲିଥିବା ବେଳେ ମହିଳାଙ୍କ ବ୍ୟକ୍ତିଗତ ସ୍ୱାଧୀନତା ଓ ସେମାନଙ୍କ ଭବିଷ୍ୟତ ଘୋର ପ୍ରଭାବିତ ହେବାକୁ ଯାଉଛି। ନାବାଳିକା ତଥା ବଳାତ୍କାର ପୀଡ଼ିତାଙ୍କ ଘଟଣାରେ ମଧ୍ୟ ସ୍ୱତନ୍ତ୍ର ବ୍ୟବସ୍ଥା କରାଯାଇ ନାହିଁ। ସବୁଠାରୁ ଆଶ୍ଚର୍ଯ୍ୟର କଥା ଏଭଳି କ୍ଷେତ୍ରରେ ସନ୍ତାନ ଜନ୍ମ ହେବା ପରେ ତାହାର କିଭଳି ଯତ୍ନ ନିଆଯାଇପାରିବ ସେ ସମ୍ପର୍କରେ କୌଣସି ସ୍ପଷ୍ଟୀକରଣ ନାହିଁ। ଅନ୍ୟପକ୍ଷରେ ଯେଉଁଠାରେ ଗର୍ଭପାତ ବେଆଇନ ବୋଲି ବିଚାର କରାଯିବ ସେଠାରେ ଲୁଚାଛପାରେ ଅଧିକ ଗର୍ଭପାତ କରାଯିବାର ବାଟ ଫିଟିଯିବ। ଲୁଚାଛପାରେ ଯେଉଁ କାର୍ଯ୍ୟ ହୁଏ, ସେଥିରେ ମହିଳାଙ୍କ ପ୍ରତି ବିପଦ ବଢ଼ିଯିବା ସୁନିଶ୍ଚିତ।

ଆମେରିକା ସୁପ୍ରିମକୋର୍ଟ ଦକ୍ଷିଣପନ୍ଥୀ ବା ରକ୍ଷଣଶୀଳ ମାନସିକତାରେ ସର୍ବୋଚ୍ଚକୁ ଚାଲିଯାଇଛି। ପୃଥିବୀବ୍ୟାପୀ ବିଭିନ୍ନ ଗଣତାନ୍ତ୍ରିକ ଦେଶରେ ଏହିଭଳି ଆଭିମୁଖ୍ୟ ରଖିଥିବା ନେତାମାନେ କ୍ଷମତା ଦଖଲ କରିବସିଛନ୍ତି। ଭାରତରେ ମଧ୍ୟ ୨୦୧୭ରେ ଚାଲିଥିବା ଆଧାର କାର୍ଡ ସଂକ୍ରାନ୍ତୀୟ ବିବାଦରେ ଭାରତ ସରକାରଙ୍କ ଆଟର୍ନି ଜେନେରାଲ ମୁକୁଲ ରୋହତୋଗୀ ଅଦାଲତରେ ଘୋଷଣା କରିଥିଲେ ଯେ, ଭାରତୀୟ ନାଗରିକଙ୍କର ନିଜ ଶରୀର ଉପରେ ମଧ୍ୟ ସମ୍ପୂର୍ଣ୍ଣ ଅଧିକାର ନାହିଁ। ଏହା ଏକ ବିଚିତ୍ର ଓ ବିପଜ୍ଜନକ ମନୋଭାବ। ଆମେରିକାରେ ଗର୍ଭପାତ ରାୟଠାରୁ ଆରମ୍ଭକରି ଅନେକ ରକ୍ଷଣଶୀଳ ଆଇନକୁ ସମ୍ପୂର୍ଣ୍ଣ ବିରୋଧ କରାଯିବା ଅତ୍ୟନ୍ତ ଆବଶ୍ୟକ। ତାହା କରା ନ ଗଲେ ସମଗ୍ର ପୃଥିବୀରେ ମାନବ ଅଧିକାରକୁ ଅତୁଳନୀୟ କ୍ଷତି ପହଞ୍ଚିବ।

su | do | ku
Puzzles by Srikant Ghosh

ସୁ–ଡୋ–କୁ

					4			1
	5		3				9	
		3			9			
	2	1						
7		5		1			4	9
9							6	
				4			3	2
6	9				8	4		
						7		

ଏହାର ଉତ୍ତର ଆସନ୍ତାକାଲି ପ୍ରକାଶ ପାଇବ

ଉପରେ ପ୍ରଦତ୍ତ ସୁଡୋକୁର ଏପରି ସମାଧାନ କରିବାକୁ ହେବ, ଯେପରି ପ୍ରତ୍ୟେକ ଧାଡି, ସ୍ତମ୍ଭ ଓ ଆୟତାକାର ବାକ୍ସ ଭିତରେ ୧ରୁ ୯ ପର୍ଯ୍ୟନ୍ତ ଅଙ୍କ ରହିବ।

4	8	2	1	5	9	7	3	6
3	7	5	6	2	4	9	8	1
9	6	1	3	8	7	4	2	5
8	4	7	2	6	1	5	9	3
5	9	6	7	4	3	8	1	2
2	1	3	5	9	8	6	7	4
6	5	9	8	3	2	1	4	7
1	2	4	9	7	5	3	6	8
7	3	8	4	1	6	2	5	9

ଗତକାଲିର ଉତ୍ତର

ସାହିତ୍ୟ ଓ ଅର୍ଥନୀତି

ମଣୀନ୍ଦ୍ର କୁମାର ମେହେର

୧୯୪୭ ରୁ ଆଜିପର୍ଯ୍ୟନ୍ତ ଯଦି ଆମେ କୌଣସି ଅର୍ଥନୀତି ବିଶାରଦଙ୍କ ଦୃଷ୍ଟି ନେଇ ନୁହେଁ, ସାଧାରଣ ବିବେଚନା ଶକ୍ତିସମ୍ପନ୍ନ ମଣିଷ ହିସାବରେ ବିଚାର କରିବା ତେବେ ଏକଥା ଉପଲବ୍ଧି କରିବା ପାଇଁ ବିଳମ୍ବ ହେବ ନାହିଁ ଯେ କୌଣସି ଯୋଜନା ଦରିଦ୍ରତମ ଲୋକଟିର ମଙ୍ଗଳ ସକାଶେ ଉଦ୍ଦିଷ୍ଟ ହୋଇ ରହିନାହିଁ। ଯଦି କାହା କର୍ତ୍ତୃତ୍ୱରେ ହୋଇଥାନ୍ତା ତା'ହେଲେ ଭାରତବର୍ଷରେ ଦାରିଦ୍ର୍ୟ ସୀମାରେଖା ତଳେ କୋଟି କୋଟି ଲୋକ ରହି ନ ଥାନ୍ତେ। କେଉଁ ଯୋଜନା ସେମାନଙ୍କ ପାଇଁ ପ୍ରସ୍ତୁତ ହେଉଛି ତାହା ଜାଣିପାରିବା ଭଳି ଗଭୀର ଜ୍ଞାନ ଆମ ପାଖରେ ଅନୁପସ୍ଥିତ। ବିଶିଷ୍ଟ ଅର୍ଥନୀତିଜ୍ଞ ବୈଦ୍ୟନାଥ ମିଶ୍ର ଭାରତର ଏଭଳି ଯୋଜନା ସମ୍ପର୍କରେ ଅନେକ ପ୍ରବନ୍ଧ ରଚନା କରିଛନ୍ତି। ସେସବୁ ଅର୍ଥନୈତିକ ବିଷୟ ଆଧାରିତ ସାହିତ୍ୟିକ ଗଦ୍ୟ ରଚନା ଭାବରେ ପରିଗୃହୀତ। ଅର୍ଥନୀତି ସମ୍ପର୍କରେ ଯେତେବେଳେ ବିଶ୍ଳେଷଣାତ୍ମକ ବୋଧଗମ୍ୟ ପ୍ରବନ୍ଧ ରଚନା କରାଯିବ ତାହା ସାହିତ୍ୟ ପର୍ଯ୍ୟାୟବାଚୀ ହେବା ସାଭାବିକ। ଓଡ଼ିଶାର ଚୌଧୁରୀ ପରିବାରର ବିଶିଷ୍ଟ ସଂଗ୍ରାମୀ ମନମୋହନ ଚୌଧୁରୀ ମଧ୍ୟ ଏପରି କେତେକ ପ୍ରବନ୍ଧ ରଚନା କରିଯାଇଛନ୍ତି। ସେଗୁଡ଼ିକର ଭାଷା ଏତେ ସରଳ ସୁସ୍ପଷ୍ଟ ଓ ବୋଧଗମ୍ୟ ଯେ କୌଣସି ଜଟିଳ ତତ୍ତ୍ୱ ମଧ୍ୟକୁ ପ୍ରବେଶ କରିବା ପରି ଆଦୌ ଲାଗେ ନାହିଁ। ଅର୍ଥନୈତିକ ଚିନ୍ତାଧାରା ଏବଂ ବିଭିନ୍ନ ତତ୍ତ୍ୱକୁ ଲୋକାଭିମୁଖୀ ସେତେବେଳେ କରାଯାଇପାରିବ, ଯେତେବେଳେ ଏହାର ଉପସ୍ଥାପନ ଶୈଳୀ ହେବ ସମସ୍ତଙ୍କ ପାଇଁ ଏକାନ୍ତ ପଠନୀୟ ଓ ଗ୍ରହଣୀୟ। ଅର୍ଥନୀତି ସମ୍ପର୍କରେ ବିରାଟ ବିରାଟ ବିବରଣାତ୍ମକ ତଥା ଗବେଷଣାତ୍ମକ ଗ୍ରନ୍ଥ ରହିଛି। ଯେଉଁମାନେ ଅର୍ଥନୀତିର ଛାତ୍ରୀଛାତ୍ର ଓ ଅଧ୍ୟାପକ ଅଧ୍ୟାପିକା ସେମାନେ କଠିନ ପରିଶ୍ରମ ସ୍ୱେଦନିର୍ଗତ କରି ସେସବୁ ତତ୍ତ୍ୱ ପରୀକ୍ଷା ପାଇଁ ମୁଖସ୍ଥ କରନ୍ତି। କିନ୍ତୁ ବାସ୍ତବ କ୍ଷେତ୍ରରେ ତାହାର ପ୍ରୟୋଗ କିପରି କରାଯାଇଛି ଓ ସେପରି ତତ୍ତ୍ୱ ଲୋକ କଲ୍ୟାଣ ନିମିତ୍ତ କେତେ କାର୍ଯ୍ୟରେ ରୂପାନ୍ତରିତ ହୋଇଛି ତାହା ଅନୁଭବ କରିବାର ଶକ୍ତି ସେମାନଙ୍କଠାରେ ଲକ୍ଷ୍ୟ କରାଯାଏ ନାହିଁ। ଅର୍ଥନୀତି ଅଥବା ବାଣିଜ୍ୟ ପାଠ୍ୟ ବିଷୟ ଶ୍ରେଣୀ କକ୍ଷରେ ଆକର୍ଷଣୀୟ ଭାବରେ ଉପସ୍ଥାପନ କରିବା ଲାଗି ଯଦି କୌଣସି ଅଧ୍ୟାପିକା ଅଧ୍ୟାପକ ଇଚ୍ଛା ପୋଷଣ କରିବେ ତା' ହେଲେ ସେମାନଙ୍କୁ ଉପସ୍ଥାପନ କୌଶଳରେ ଅତ୍ୟନ୍ତ ନରମ ଓ ସରଳ ହେବା ପାଇଁ ପଡ଼ିବ। ଏପରି କୋମଳତା ଓ ସାରଲ୍ୟ ଯେଉଁଠି ଉପସ୍ଥିତ ତାହା ସାହିତ୍ୟ ଭାବରେ ଗୃହୀତ ହେବ ନିଶ୍ଚୟ।

ପ୍ରତ୍ୟେକ ମଣିଷର ହୃଦୟରେ ସାହିତ୍ୟର ଭାବରାଶି ପରିପୂର୍ଣ୍ଣ ହୋଇ ରହିଛି। ଯିଏ ଯେଉଁ ବିଦ୍ୟା ଅଧ୍ୟୟନ କରନ୍ତୁନା କାହିଁକି ଯଦି ତାହା କଲ୍ୟାଣକର ଭାବନାରେ ଅନୁସିକ୍ତ ହୋଇ ନ ପାରିଛି, ତାହା ପରୀକ୍ଷାରେ ଉତ୍ତୀର୍ଣ୍ଣ ହେବା ପାଇଁ ସିନା ସାହାଯ୍ୟ କରିବ; କିନ୍ତୁ ବିଦ୍ୟାର୍ଥୀ ଅନ୍ତରରେ କୌଣସି ଦେଶପ୍ରେମ ଭରିଦେଇ ପାରିବ ନାହିଁ। ତେଣୁ ପ୍ରଥମ କଥା ହେଲା ଅର୍ଥଶାସ୍ତ୍ର ସାହିତ୍ୟସିକ୍ତ ହେବା ଆବଶ୍ୟକ। ଦ୍ୱିତୀୟକଥା ହେଉଛି ତାହା ସର୍ବଦା ସମାଜ କଲ୍ୟାଣ ପାଇଁ ଦିଗ୍‌ଦର୍ଶନ ଦେଉଥିବା ଆବଶ୍ୟକ। ମହାତ୍ମା ଗାନ୍ଧୀ ଏକ ମହାନ୍ ନୀତିର ଅବତାରଣା କରିଛନ୍ତି ଏ କ୍ଷେତ୍ରରେ। ତାହାକୁ କୁହାଯାଏ ତତ୍ତ୍ୱିଷ୍ଠିତ ବା ନ୍ୟାସିତତ୍ତ୍ୱ। ଏହାର ଗୁଣାର୍ଥ ହେଲା ଯେ ପ୍ରତ୍ୟେକ ବ୍ୟକ୍ତିର ସ୍ୱାଧୀନତା ଅଛି ଅଧିକରୁ ଅଧିକ ଅର୍ଥ ଉପାର୍ଜନ କରିବା ପାଇଁ। ମାତ୍ର ନିଜ ପାଇଁ ଯେତିକି ଅର୍ଥ ଆବଶ୍ୟକ କେବଳ ସେତିକି ସ୍ୱତଃପ୍ରବୃତ୍ତ ଭାବରେ ଗ୍ରହଣ କରି ବଳକା ସମସ୍ତ ଲାଭାଂଶ ସମାଜ ନିମିତ୍ତ ନିୟୋଜିତ ହେବ। ଏପରି ମହାନ୍ କାର୍ଯ୍ୟ ଯେଉଁମାନେ କରିଛନ୍ତି ସେମାନେ ହେବେ ଦେଶର ଟ୍ରଷ୍ଟି। ଏହାକୁ ଅନେକ ଅର୍ଥନୀତିଜ୍ଞ ୟୁକୋପିଆ ବା ଅବାସ୍ତବ ପରିକଳ୍ପନା ବୋଲି ଅଭିହିତ କରିଛନ୍ତି। ଗାନ୍ଧିଜୀଙ୍କ ଦୂରଦୃଷ୍ଟିସମ୍ପନ୍ନ ନୀତି କିପରି ବାସ୍ତବ କ୍ଷେତ୍ରରେ ପ୍ରୟୋଗ କରାଯାଇପାରିବ, ତାହା ଆକଳନ କରିବା ପାଇଁ ସେମାନେ ଅପ୍ରସ୍ତୁତ। ମହାତ୍ମା ଗାନ୍ଧୀଙ୍କ ପଞ୍ଚଶିଷ୍ୟ ସଞ୍ଚବିନୋବା ଗାନ୍ଧିଜୀଙ୍କ ଏହି ଭାବାଦର୍ଶକୁ କିପରି ବାସ୍ତବ ରୂପ ପ୍ରଦାନ କରିଯାଇଛନ୍ତି ତାହା କାହାକୁ ଅଜଣା ନୁହେଁ। ତାହା ହେଲା ''ଭୂଦାନ ଯଜ୍ଞ ନା ଭୂଦାନ ଆନ୍ଦୋଳନ।'' ବିନୋବାଜୀ ଦେଶର ରାଜା ମହାରାଜା ଗୌନ୍ତିଆ ତଥା ଅଗଣିତ ଜମି ମାଲିକମାନଙ୍କୁ ଆହ୍ୱାନ ଦେଇଥିଲେ ଯେ ଭାରତବର୍ଷରେ ଯେଉଁମାନେ ଭୂମିହୀନ ସେମାନଙ୍କୁ ଏହି ବହୁଳ ଭୂସମ୍ପତ୍ତିର ଅଧିକାରୀମାନେ ସ୍ୱେଚ୍ଛାକୃତ ଭାବରେ ଜମିଦାନ କରିବେ। ଆଶ୍ଚର୍ଯ୍ୟର କଥା ଅତ୍ୟନ୍ତ ଅଲୌକିକ ଭାବରେ ଏହା ଭାରତବର୍ଷର ଚତୁର୍ଦ୍ଦିଗରେ ବାସ୍ତବ ରୂପ ପରିଗ୍ରହ କରିଥିଲା। ବିନୋବାଜୀଙ୍କ ପରେ ଆଉ ଏ ଧାରା ଅବ୍ୟାହତ ହୋଇ ରହିପାରିଲା ନାହିଁ।

ସାମ୍ପ୍ରତିକ ଅର୍ଥନୀତିଜ୍ଞଙ୍କ ତତ୍ତ୍ୱାଦର୍ଶ ଉପରେ ମଧ୍ୟ ଆଲୋକପାତ କରାଯାଇପାରେ। ଅର୍ଥନୀତିରେ ନୋବେଲ ପୁରସ୍କାର ଲାଭ କରିଥିବା ଅମର୍ତ୍ତ୍ୟ ସେନଙ୍କ ପ୍ରସଙ୍ଗ ବିଚାର କରାଯାଉ। ସେ କାହିଁକି ଅର୍ଥନୀତିରେ ନୋବେଲ ପୁରସ୍କାର ଅର୍ଜନ କରିବାକୁ ଯୋଗ୍ୟ ବିବେଚିତ ହେଲେ। ତାଙ୍କ ଦ୍ୱାରା ବର୍ଣ୍ଣିତ ତତ୍ତ୍ୱ ଏହି ସତ୍ୟ ଉଦ୍‌ଘାଟନ କଲା ଯେ, ପୃଥିବୀରେ ଖାଦ୍ୟାଭାବରୁ ମରୁଡି ହୁଏ ନାହିଁ। ବରଂ ଖାଦ୍ୟର ସମବଣ୍ଟନ ଅଭାବରୁ ଏହି ସମସ୍ୟା ଦେଖାଦିଏ। ବାସ୍ତବରେ ଆମ ପୃଥିବୀରେ ଯେ ଖାଦ୍ୟର ଅଭାବ ରହିଛି ତାହା ନୁହେଁ। ଯେଉଁମାନେ ଖାଦ୍ୟାଭାବରୁ ଅସୁସ୍ଥ ହେଉଛନ୍ତି ଅଥବା ମୃତ୍ୟୁବରଣ କରୁଛନ୍ତି ସେମାନଙ୍କ ନିକଟକୁ ପୁଷ୍ଟିକର ଖାଦ୍ୟ ପହଞ୍ଚିପାରୁ ନାହିଁ ବା ପହଞ୍ଚାଇ ଦେବାର ବ୍ୟବସ୍ଥା ହେଉଛି ଦୁର୍ବଳ। ଭୋକିଲା ମଣିଷର ଅନ୍ତର୍ବେଦନା ଯଦି ଅମର୍ତ୍ତ୍ୟ ସେନଙ୍କୁ ଆଲୋଡିତ କରି ନ ଥାନ୍ତା ତା' ହେଲେ ସେ ଏହି ନିରାଟ ସତ୍ୟକଥାଟିକୁ ତାଙ୍କ ଦ୍ୱାରା ପରିବେଷିତ ତତ୍ତ୍ୱରେ ପ୍ରତିପାଦିତ କରିପାରି ନ ଥାନ୍ତେ। ଜଣେ ମାକ୍ସବାଦୀ କବି ବା ଲେଖକ ମଧ୍ୟରେ ଯେଉଁ ସହାନୁଭୂତି ରହିଥାଏ ଅମର୍ତ୍ତ୍ୟ ସେନଙ୍କ ହୃଦୟରେ ସେହି ସାହିତ୍ୟିକ ଭାବଧାରା ଗୁମ୍ଫିତ ଥିଲା ବୋଲି ସେ ମାନବ ଜାତିର କଲ୍ୟାଣ ସକାଶେ ନିଜ ଗବେଷଣାରେ ଅଗ୍ରଗତି ସାଧନ କରିପାରିଥିଲେ।

ଯେକୌଣସି ପ୍ରକାରର ବିଦ୍ୟାହେଉ, ତାହା ଯେ ଲୋକ କଲ୍ୟାଣ ସାଧନ ନିମିତ୍ତ ଉଦ୍ଦିଷ୍ଟ ଏହି ସତ୍ୟକୁ କିଏ ବା ଅସ୍ୱୀକାର କରିପାରିବ। ସେ ଦୃଷ୍ଟିରୁ ଅର୍ଥନୀତି ଯେହେତୁ ଜନକଲ୍ୟାଣକାମୀ ତାହା ଯେପରି ଭାବରେ ଉପସ୍ଥାପିତ ହୋଇଥାଉନା କାହିଁକି ତାହାର ମୂଳ ପ୍ରେରଣା ହେଲା ସାହିତ୍ୟ। ଏ ପୃଥିବୀରେ ଏମିତି କୌଣସି ଅର୍ଥନୀତିଜ୍ଞ ନାହାନ୍ତି ଯେଉଁମାନେ ବୈଦିକ ଋଷିର ମନ୍ତ୍ରଦ୍ୱାରା କିମ୍ବା କୌଣସି ସାହିତ୍ୟର ସର୍ବଶ୍ରେଷ୍ଠ ପଦ ପଂକ୍ତି ବା ବାକ୍ୟାଂଶ ଦ୍ୱାରା ଅନୁପ୍ରାଣିତ ହୋଇନାହାନ୍ତି। ତେନ ତ୍ୟକ୍ତେନ ଭୁଞ୍ଜିଥାଃ ଅର୍ଥାତ୍ ସମସ୍ତଙ୍କ ସହିତ ବଣ୍ଟନ କରି ଖାଦ୍ୟ ଗ୍ରହଣ କର ଏହାହିଁ ଯଦି ସକଳ ଅର୍ଥତତ୍ତ୍ୱର ମୂଳ ସନ୍ଦେଶ ତାହା ହେଲେ ତାହା ସାହିତ୍ୟର ଆଭିମୁଖ୍ୟଠାରୁ ଯେ ଭିନ୍ନ ନୁହେଁ। ଏକଥା ଯେ କେହି ନିର୍ଦ୍ୱନ୍ଦ୍ୱରେ ସ୍ୱୀକାର କରିବେ। ସାହିତ୍ୟର ସର୍ଜନା ଯେଉଁ ମହାନ ଉଦ୍ଦେଶ୍ୟ ନେଇ ସମ୍ଭବ ହୋଇଛି ତା'ଠାରୁ କେଉଁ ବିଦ୍ୟା ଅବା ନିଜକୁ ବିଚ୍ଛିନ୍ନ କରି ରଖିପାରିବ ? ଅର୍ଥନୀତିର ଛାତ୍ରୀଛାତ୍ର, ଗବେଷକ ଗବେଷିକା ଓ ଶିକ୍ଷାବିତ୍‌ମାନେ ଏହି କଲ୍ୟାଣମୂଳକ ବିଦ୍ୟାର ଉପଯୋଗିତା ଅନୁଭବ କରିବା ଦ୍ୱାରା ପରୋକ୍ଷ ଭାବରେ ସାହିତ୍ୟର ଆତ୍ମା ସହିତ ସେମାନଙ୍କ ସମ୍ବନ୍ଧ ସ୍ଥାପିତ ହୋଇଯାଏ। ଏହି ନିଗୂଢ଼ ଉପଲବ୍ଧି ଅର୍ଥନୀତି ଓ ଅର୍ଥନୀତି ବିଶାରଦମାନଙ୍କୁ ଯେ ସାହିତ୍ୟାଭିମୁଖୀ କରିଛି, କରୁଛି ଓ କରୁଥିବ ଏଥିରେ ସନ୍ଦେହ ନାହିଁ।

ପ୍ରଫେସର ଓ ବିଭାଗ ମୁଖ୍ୟ,
ସ୍ନାତକୋତ୍ତର ଭାଷ୍ୟ ଓ ସାହିତ୍ୟ ବିଭାଗ
**ଫକ

ସଂକ୍ଷେପରେ

ଶିଶୁକନ୍ୟାଙ୍କ ସନ୍ଦେହଜନକ ମୃତ୍ୟୁ

ରାଇରଙ୍ଗପୁର, ୨୬।୬ (ଡି.ଏନ.ଏ)- ମୟୂରଭଞ୍ଜ ଜିଲା ବାଦାମପାହାଡ ଥାନା ଅଧୀନ କୁମୁଡାଶୋଳ ଗ୍ରାମ ଚେରମପୁଟୁ ସାହିରେ ଶନିବାର ବିଳମ୍ବିତ ରାତିରେ ଜଣେ ଶିଶୁକନ୍ୟାଙ୍କ ସନ୍ଦେହଜନକ ମୃତ୍ୟୁ ଘଟିଛି। ମୃତ ଶିଶୁକନ୍ୟା ହେଲେ ମାନସିଂ ଟୁଡୁଙ୍କ ବର୍ଷକର ଝିଅ ପାନସରା। ପୋଲିସ ଏକ ଅପମୃତ୍ୟୁ ମାମଲା (ନଂ.୧୪/୨୨) ରୁଜୁ କରିଛି। ସୂଚନା ଅନୁଯାୟୀ, ପାନସରା ତାଙ୍କ ମା'ଙ୍କ ସହ ଘରେ ଶୋଇଥିବା ବେଳେ ବିଳମ୍ବିତ ରାତିରେ ଅସୁସ୍ଥ ହୋଇପଡ଼ିଥିଲେ। ପରିବାର ଲୋକେ ତାଙ୍କୁ ରାଇରଙ୍ଗପୁର ହସ୍ପିଟାଲକୁ ନେଇଯାଇଥିଲେ। ମାତ୍ର ସେଠାରେ ଡାକ୍ତର ତାଙ୍କୁ ମୃତ ଘୋଷଣା କରିଥିଲେ। ଖବରପାଇ ପୋଲିସ ରବିବାର ପହଞ୍ଚି ମୃତଦେହ ଜବତ କରି ବ୍ୟବଚ୍ଛେଦ ପରେ ପରିବାର ଲୋକଙ୍କୁ ହସ୍ତାନ୍ତର କରିଛି।

ରାମେଶ୍ୱର ମନ୍ଦିର ବାର୍ଷିକୋତ୍ସବ

ଭଞ୍ଜାରିପୋଖରୀ, ୨୬।୬ (ସ୍ୱ.ପ୍ର.)-ଭଦ୍ରକ ଜିଲା ଭଞ୍ଜାରିପୋଖରୀ ବ୍ଲକ ସରସଦା ପଞ୍ଚାୟତ କୁବେରାଗଡ଼ିଆଠାରେ ରାମେଶ୍ୱର ମନ୍ଦିରର ତୃତୀୟ ବାର୍ଷିକୋତ୍ସବ ଅନୁଷ୍ଠିତ ହୋଇଯାଇଛି। ପୂଜକ ଜଗବନ୍ଧୁ ମିଶ୍ର ଓ ନିଗମାନନ୍ଦ ମିଶ୍ରଙ୍କ ଦ୍ୱାରା ପୂଜାର୍ଚ୍ଚନା କରାଯାଇଥିଲା। ପ୍ରତ୍ୟୁଷରୁ କଳସ ଶୋଭାଯାତ୍ରା ପରେ ସୂର୍ଯ୍ୟ ପୂଜା, ବୃଷଭ ପୂଜା, ସପ୍ତରୁଦ୍ର ଅଭିଷେକ ପୂଜା ଅନୁଷ୍ଠିତ ହୋଇଥିଲା। ଏହାସହ ବେଲପତ୍ର ଚଳନ, ହୋମ ଯଜ୍ଞ, ମହାଦେବଙ୍କ ବନ୍ଦାପନା ଓ ୧୦୮ ଆହୁତି ପରେ ପୂଜା ସମ୍ପନ୍ନ ହୋଇଥିଲା। ସ୍ଥାନୀୟ ଆଲିହା, ସୁନି, ତୁଳସୀପୁର, ସରସଦା, କୋଲିଗ ଆଦି ଗାଁର ଶତାଧିକ ଶ୍ରଦ୍ଧାଳୁ ଏଥିରେ ଯୋଗ ଦେଇଥିଲେ। ଗ୍ରାମବାସୀ କାର୍ଯ୍ୟକ୍ରମକୁ ପରିଚାଳନା କରିଥିଲେ।

ପୋଷ୍ଟକାର୍ଡ ପ୍ରେରଣ ଅଭିଯାନ

ସୋର,୨୬।୬(ଡି.ଏନ୍.ଏ): ଅଲ୍ ଓଡ଼ିଶା ଇପିଏଫ୍ ପେନସନର ଆସୋସିଏସନ୍ ଆହ୍ୱାନରେ ୪ ଦଫା ଦାବି ସମ୍ବଳିତ ପୋଷ୍ଟ କାର୍ଡ ପ୍ରେରଣ ଅଭିଯାନ କାର୍ଯ୍ୟକ୍ରମ ସୋର କମରପୁରସ୍ଥିତ ସଂଗ୍ରାମୀ ଭବନରେ ଅନୁଷ୍ଠିତ ହୋଇଯାଇଛି। ଉଠାଜଳସେଚନ ନିଗମର ଅବସରପ୍ରାପ୍ତ କର୍ମଚାରୀ ଶ୍ରମିକ ନେତା ପୂର୍ଣ୍ଣଚନ୍ଦ୍ର ପଣ୍ଡାଙ୍କ ସଭାପତିତ୍ୱରେ ଅନୁଷ୍ଠିତ ବୈଠକରେ ରାଜ୍ୟ ପେନସନ୍ ସଂଘର ସଙ୍ଗଠନ ସମ୍ପାଦକ ସାଥୀ ମାୟାଧର ନାୟକ ଯୋଗଦେଇ ପେନସନ୍‌ଭୁକ୍ତ ପ୍ରତ୍ୟେକ ଅବସରପ୍ରାପ୍ତ କର୍ମଚାରୀଙ୍କୁ ସର୍ବନିମ୍ନ ୯ ହଜାର ଟଙ୍କା ପେନସନ ସହ ମହଙ୍ଗାଭତ୍ତା ପ୍ରଦାନ କରାଯାଉ ବୋଲି ଦାବି କରିଥିଲେ।। ଉପସ୍ଥିତ ଶତାଧିକ ସଦସ୍ୟ ନିଜ ହାତରେ ଲେଖିଥିବା ପୋଷ୍ଟକାର୍ଡ ଚିଠି ପ୍ରଧାନମନ୍ତ୍ରୀଙ୍କ ଉଦ୍ଦେଶ୍ୟରେ ପ୍ରେରଣ କରିଥିଲେ। କେନ୍ଦ୍ର ସରକାର ଯଥାଶୀଘ୍ର ପେନସନଧାରୀଙ୍କ ସମସ୍ୟା ସମାଧାନ ନକଲେ ଆଗାମୀ ଦିନରେ ଆନ୍ଦୋଳନ ତୀବ୍ରତର କରିବାକୁ ନିଷ୍ପତ୍ତି ନିଆଯାଇଛି।

ଦେଶୀ ମଦ ଜବତ, ଜଣେ ଗିରଫ

ଉଦଳା, ୨୬।୬ (ଡି.ଏନ.ଏ.)-ମୟୂରଭଞ୍ଜ ଜିଲା ଉଦଳା ଥାନା ପୋଲିସ ରବିବାର ବିଭିନ୍ନ ସ୍ଥାନରେ ଚଢ଼ାଉ କରି ଦେଶୀ ମଦ ଜବତ ସହ ଜଣଙ୍କୁ ଗିରଫ କରିଛି। ଉଦଳା ଥାନା କଇଁଫୁଲିଆ ଗ୍ରାମରେ ବେଆଇନ ମଦ ପ୍ରସ୍ତୁତ ଚାଲିଥିବା ଖବର ପାଇ ପୋଲିସ ଚଢ଼ାଉ କରିଥିଲା। ୭୮ ଲିଟର ଦେଶୀମଦ ସହ ୫୦ଟି ଡ୍ରମ୍ ଜବତ କରିଥିଲା। ଏହାସହ ମଦ କାରବାର କରୁଥିବା ବେପାରୀ ଜୟରାମ ହାଁସଦାଙ୍କୁ ପୋଲିସ ଗିରଫ କରିଛି। ମଦ ପ୍ରସ୍ତୁତିରେ ବ୍ୟବହାର ହେଉଥିବା ସାମଗ୍ରୀ ମଧ୍ୟ ଜବତ କରାଯାଇଛି। ଏନେଇ ଥାନାରେ ଏକ ମାମଲା (ନଂ.୨୧୪/୨୨) ରୁଜୁ ହୋଇଛି।

ରଥଯାତ୍ରା ପାଇଁ ପ୍ରଶାସନ ସମନ୍ୱୟ ବୈଠକ

କେନ୍ଦୁଝର, ୨୬।୬(ଡି.ଏନ୍.ଏ.): କେନ୍ଦୁଝରର ପ୍ରସିଦ୍ଧ ରଥଯାତ୍ରା ପାଇଁ ମନ୍ଦିର ପ୍ରଶାସନ, ବରିଷ୍ଠ ପୋଲିସ ଅଧିକାରୀ, ଅନ୍ୟ ପ୍ରଶାସନିକ ଅଧିକାରୀ ଏବଂ ସ୍ୱେଚ୍ଛାସେବୀମାନଙ୍କର ସମନ୍ୱୟ ବୈଠକ ଅନୁଷ୍ଠିତ ହୋଇଯାଇଛି। ମନ୍ଦିର ପ୍ରଶାସନ କାର୍ଯ୍ୟାଳୟରେ ଅନୁଷ୍ଠିତ ଏହି ବୈଠକରେ କେନ୍ଦୁଝର ଉପଜିଲାପାଳ ତଥା ଦେବୋତ୍ତରର ନିର୍ବାହୀ ଅଧିକାରୀ ରାମଚନ୍ଦ୍ର କିଷ୍ଟୁ ଅଧକ୍ଷତା କରିଥିବାବେଳେ କେନ୍ଦୁଝର ସଦର ଏସ୍‌ଡିପିଓ ପ୍ରକାଶ ଜେମ୍ସ ଟପୋ,ବାଂଶପାଳ ତହସିଲଦାର ସପନ କୁମାର ନାଏକ, କେନ୍ଦୁଝରଗଡ଼ ପୌରପାଳିକାର ନିର୍ବାହୀ ଅଧିକାରୀ ମଧୁସ୍ମିତା ସାମନ୍ତରାୟ, ଟାଉନ ଥାନା ଇନ୍ସପେକ୍ଟର ପ୍ରମୋଦିନୀ ସାହୁ, ଉପଜିଲାପାଳଙ୍କ କାର୍ଯ୍ୟାଳୟର ସହକାରୀ ଉପଜିଲାପାଳ ରଞ୍ଜିତା ସିଂ, ସଂସ୍ଥା ଅଧିକାରୀ ଚିତ୍ତରଞ୍ଜନ ଦାସ ପ୍ରମୁଖ ଉପସ୍ଥିତ ଥିଲେ।

ପର୍ଯ୍ୟଟନ ମାନ୍ୟତା ଅପେକ୍ଷାରେ 'ଖଜୁରିବାଣୀ'

ନରେଶ ଚନ୍ଦ୍ର ପଟ୍ଟନାୟକ
କେନ୍ଦୁଝର,୨୬।୬

କେନ୍ଦୁଝର ଜିଲାରେ ରହିଛି ବହୁ ଜଳପ୍ରପାତ। ତନ୍ମଧ୍ୟରୁ କେତେକ ମାନ୍ୟତା ପାଇଥିବା ବେଳେ ଆଉ କେତେକ ମାନ୍ୟତା ପାଇବା ଅପେକ୍ଷାରେ ରହିଛି। ସେହିପରି ଅନେକ ଦୃଷ୍ଟି ଆଡୁଆଳରେ ରହିଯାଇଛି। ଏଭଳି ଏକ ମନୋରମ ଜଳପ୍ରପାତ ହରିଚନ୍ଦନପୁର ବ୍ଲକ ହୁଣ୍ଡା ପଞ୍ଚାୟତର ବଣପାହାଡ଼ ଘେରା ଖଜୁରିବାଣୀ ଗ୍ରାମ ନିକଟରେ ରହିଛି। କେନ୍ଦୁଝରଠାରୁ ଏହି ସ୍ଥାନର ଦୂରତ୍ୱ ପ୍ରାୟ ୪୦ କି.ମି.।

ହରିଚନ୍ଦନପୁର ଓ ବାଂଶପାଳ ବ୍ଲକ ସୀମାରେ ଥିବା ପର୍ବତମାଳାରୁ ପଥର ଖୋଲ ଦେଇ ଏହି ଚିରସ୍ରୋତା ଝରଣା ବୋହି ଆସିଛି। ଦୁଇଟି ପାହାଡ଼ର ସଂଯୋଗ ସ୍ଥଳୀ (କ୍ଲିଫ୍)ରୁ ବୋହି ଆସୁଥିବା ଏକ ଚିରସ୍ରୋତା ଝରଣା ଉକ୍ତ ସ୍ଥାନରେ ପ୍ରାୟ ୧୫ ଫୁଟ୍ ତଳକୁ ପଥର ଦେହରେ ଘଷିହୋଇ ତଳକୁ ବୋହି ତଳେ ରହିଥିବା ଏକ ଛୋଟ ଜଳାଶୟ ସୃଷ୍ଟି କରି ପୁଣି ବୋହି ଚାଲିଥିବା ଦୃଶ୍ୟ ଅତ୍ୟନ୍ତ ମନୋରମ । ଶାନ୍ତ ପରିବେଶ ମଧ୍ୟରେ ରହିଥିବା ଏହି ସ୍ଥାନରେ ଝରଣାର କୁଳୁକୁଳୁ ଶବ୍ଦ ଓ ବିଭିନ୍ନ ପ୍ରକାରର ଚଢ଼େଇମାନଙ୍କ କଳରବ ମନମୁଗ୍ଧ କରିଥାଏ। ତେବେ ଏହି ସ୍ଥାନର ବିକାଶ ହୋଇ ପାରିଲେ ବିଭିନ୍ନ ସ୍ଥାନରୁ ପର୍ଯ୍ୟଟକ ଓ ପ୍ରକୃତିପ୍ରେମୀ ଆସି ବୁଲି ଦେଖିପାରିବେ ବୋଲି ମତପ୍ରକାଶ ପାଉଛି। ସ୍ଥାନୀୟ ଲୋକେ ଯଦିଓ ଏହାର ନାମକରଣ କରି ନାହାନ୍ତି ତେବେ ଏହାକୁ ଖଜୁରିବାଣୀ ଜଳପ୍ରପାତ ବୋଲି କହୁଛନ୍ତି।

ଉକ୍ତ ସ୍ଥାନ ନିକଟକୁ ଯିବା ପାଇଁ ପଞ୍ଚାୟତ ପକ୍ଷରୁ ଘାଟି ଓ ଜଙ୍ଗଲ କାଟି ମାଟି ରାସ୍ତା ନିର୍ମାଣ କରାଯାଇଛି। କିନ୍ତୁ ସେଠାରୁ ପ୍ରାୟ ୨୦୦ ମିଟର ଦୂରରେ ଥିବା ଜଳପ୍ରପାତ ନିକଟକୁ ରାସ୍ତା ନ ଥିବାରୁ ପାଦଚଲା ରାସ୍ତାରେ ଯିବାକୁ ପଡ଼େ । ଉକ୍ତ ସ୍ଥାନର ବିକାଶ କରାଯିବା ପରିବର୍ତ୍ତେ ଅନେକ ଗଛ କଟାଯାଇଥିବାରୁ ପରିବେଶବିତ୍‌ମାନେ ଅସନ୍ତୋଷ ବ୍ୟକ୍ତ କରୁଛନ୍ତି। ଉକ୍ତ ଜଳପ୍ରପାତ ନିକଟରେ ଏକ ବନ୍ଧ ରହିଛି। ଉକ୍ତ ବନ୍ଧଟି ରକ୍ଷଣାବେକ୍ଷଣ ଅଭାବରୁ ପରିତ୍ୟକ୍ତ ଅବସ୍ଥାରେ ରହିଛି। ଏହାର ପୁନରୁଦ୍ଧାର କରାଗଲେ ଉକ୍ତ ସ୍ଥାନର ସୌନ୍ଦର୍ଯ୍ୟ ବୃଦ୍ଧି ହେବା ସହ ଜୁଆଙ୍ଗ ଲୋକଙ୍କ ଜମିକୁ ଭଲ ଭାବରେ ଜଳସେଚନ ହୋଇପାରିବ ବୋଲି ସ୍ଥାନୀୟବାସୀ ପ୍ରଫୁଲ୍ଲ ବେହେରା କହିଛନ୍ତି। ଏହି ଜଳପ୍ରପାତର ବିକାଶ ହେଲେ ବାହାର ବହୁ ଲୋକଙ୍କ ଆଗମନ ହେବ। ଏଣୁ ଏହି ଅଞ୍ଚଳର ବିକାଶ ହେବା ସହ ଗରିବ ଜୁଆଙ୍ଗ ଓ ଅନ୍ୟ ଲୋକଙ୍କୁ ରୋଜଗାର ମିଳିବ। ଫଳରେ ସମସ୍ତଙ୍କ ଆର୍ଥିକ ଓ ସାମାଜିକ ବିକାଶ ହୋଇପାରିବ ବୋଲି ପ୍ରଫୁଲ୍ଲ କହିଛନ୍ତି। ଏସମ୍ପର୍କରେ ଜିଲା ପର୍ଯ୍ୟଟନ ଅଧିକାରୀ ରମେଶ ଚନ୍ଦ୍ର ନାୟକଙ୍କୁ ପଚାରିବାରୁ ଜିଲାରେ ଲୋକଲୋଚନକୁ ଆସି ନ ଥିବା ଜଳପ୍ରପାତ ଗୁଡ଼ିକର ସ୍ଥିତି ଅନୁଧ୍ୟାନ କରି ପର୍ଯ୍ୟଟନ କେନ୍ଦ୍ରର ମାନ୍ୟତା ପାଇବା ପାଇଁ ଆବଶ୍ୟକ ପଦକ୍ଷେପ ନିଆଯାଉଛି ବୋଲି କହିଛନ୍ତି।

'ଖଜୁରିବାଣୀ'

ପ୍ରସ୍ତାବିତ ରେଳରୋକୋ ସ୍ଥଗିତ

ବୈଠକରେ ଉପସ୍ଥିତ ରେଳ ବିଭାଗ ଅଧିକାରୀ ଓ ପ୍ରଗତି ମଞ୍ଚର କର୍ମକର୍ତ୍ତା।

ରୂପସା,୨୬।୬(ଡି.ଏନ.ଏ.)

ପୁଣି ମିଳିଲା ପ୍ରତିଶ୍ରୁତି

ଦକ୍ଷିଣପୂର୍ବ ରେଳପଥର ଖଡ଼ଗପୁର ଡିଭିଜନ୍ ଅନ୍ତର୍ଗତ ବାଲେଶ୍ୱର ଜିଲା ହଳଦୀପଦା ରେଳ ଷ୍ଟେଶନରେ ୨୭ ତାରିଖରେ ହେବାକୁ ଥିବା ରେଳରୋକୋ ସ୍ଥଗିତ କରାଯାଇଛି। ଦାବି ପୂରଣ ଦିଗରେ ବିଭାଗୀୟ ଅଧିକାରୀ ପୁଣି ପ୍ରତିଶ୍ରୁତି ଦେବା ପରେ ହଳଦୀପଦା ପ୍ରଗତି ମଞ୍ଚର କର୍ମକର୍ତ୍ତା ଏହି ନିଷ୍ପତ୍ତି ନେଇଛନ୍ତି।

ଏମ୍‌ପି ପ୍ରତାପ ଚନ୍ଦ୍ର ଷଡ଼ଙ୍ଗୀଙ୍କ ଜରିଆରେ ରେଳମନ୍ତ୍ରୀ ଅଶ୍ୱିନୀ ବୈଷ୍ଣବଙ୍କୁ ଏହି ଷ୍ଟେଶନରେ ବାଙ୍ଗିରିପୋଷି–ଭୁବନେଶ୍ୱର ସୁପରଫାଷ୍ଟ ଟ୍ରେନ୍ ରହଣି ସହ ରିଜର୍ଭେସନ୍ କାଉଣ୍ଟର ଖୋଲାଯିବା, ଷ୍ଟେଶନ ପରିସରରେ ଏଟିଏମ୍, ପାନୀୟଜଳ ଓ ଉଜ୍ଜ୍ୱଳ ଆଲୋକର ବ୍ୟବସ୍ଥା, ଖଡ଼ଗପୁର–ଜଳେଶ୍ୱର ମେମୋ ଲୋକାଲ ଟ୍ରେନ୍ ବାଲେଶ୍ୱର ପର୍ଯ୍ୟନ୍ତ ସମ୍ପ୍ରସାରଣ ଆଦି ୧୦ ଦଫା ଦାବି ଅବଗତ କରାଯାଇ ସମସ୍ୟାର ସମାଧାନ ହୋଇପାରିବ ବୋଲି ଶନିବାର ଷ୍ଟେଶନ ପରିସରରେ ବିଭାଗୀୟ ଅଧିକାରୀ ଓ ମଞ୍ଚର କର୍ମକର୍ତ୍ତାଙ୍କ ଉପସ୍ଥିତିରେ ଆୟୋଜିତ ବୈଠକରେ ଆଶା ପ୍ରକଟ ହୋଇଥିଲା। ଦୀର୍ଘଦିନ ଧରି ଏହି ଦାବି ପୂରଣ ହେଉ ନ ଥିବାରୁ ପ୍ରଗତି ମଞ୍ଚ ପକ୍ଷରୁ ଗତ ମେ ୯ ତାରିଖରେ ୬ ଘଣ୍ଟିଆ ରେଳରୋକୋ ହୋଇଥିଲା। ରେଳ ବିଭାଗ ପକ୍ଷରୁ ମେ ୨୫ ତାରିଖ ସୁଦ୍ଧା ମୁଖ୍ୟତଃ ବାଙ୍ଗିରିପୋଷି–ଭୁବନେଶ୍ୱର ସୁପରଫାଷ୍ଟ ଟ୍ରେନ୍ ରହଣି ହେବ ବୋଲି ଲିଖିତ ପ୍ରତିଶ୍ରୁତି ମିଳିଥିଲା। ହେଲେ ଅଦ୍ୟାବଧି ଉକ୍ତ ଟ୍ରେନ୍ ଏହି ଷ୍ଟେଶନରେ ରହଣି ଦିଗରେ ବିଭାଗୀୟ ପଦକ୍ଷେପ ନିଆଯାଉ ନ ଥିବାରୁ ଅସନ୍ତୋଷ ଲାଗି ରହିଛି। ଏହି ବୈଠକରେ ରେଳ ବିଭାଗ ଅଧିକାରୀଙ୍କ ସମେତ ପ୍ରଗତି ମଞ୍ଚ ସଭାପତି ରବୀନ୍ଦ୍ର ନାଥ ମହାନ୍ତି, କାର୍ଯ୍ୟକାରୀ ସଭାପତି ରାଧାକୃଷ୍ଣ ଜେନା, ଚୈତନ୍ୟ ପ୍ରସାଦ ସାହୁ, ସୁଦର୍ଶନ ନାୟକ, ବିଜୟ ନାୟକ, ସତ୍ୟନାରାୟଣ ନାୟକ, ଆଦିତ୍ୟ ସାହୁପ୍ରମୁଖ ଉପସ୍ଥିତ ଥିଲେ।

ଆମ୍ବଗଡ଼ିଆ ବିକାଶ ପରିଷଦ ପକ୍ଷରୁ ଦକ୍ଷିଣପୂର୍ବ ରେଳବାଇ ଜିଏମ୍‌ଙ୍କୁ ଦାବିପତ୍ର

ବସ୍ତା,୨୬।୬(ଡି.ଏନ.ଏ.)

ଦକ୍ଷିଣପୂର୍ବ ରେଳବାଇର ଖଡ଼ଗପୁର ଡିଭିଜନ ଅନ୍ତର୍ଗତ ରୂପସା ବାଙ୍ଗିରିପୋଷି ସେକ୍‌ସନର ଠାକୁରତୋଟା ଷ୍ଟେସନରେ ୧୦ଟି ପଞ୍ଚାୟତର ଲୋକ ନିର୍ଭର କରୁଥିବା ବେଳେ ବ୍ରଡଗଜ ଲାଇନ୍ ହେବା ଠାରୁ ଏହି ଷ୍ଟେସନର ମୌଳିକ ସୁବିଧା ପାଇବାରୁ ଯାତ୍ରୀମାନେ ବଞ୍ଚିତ ହେଉଛନ୍ତି। ଏଣୁ ଯାତ୍ରୀମାନଙ୍କ ପକ୍ଷରୁ ଭଞ୍ଜପୁର–ସାଲିମାର, ଭଞ୍ଜପୁର–ପୁରୀ, ପ୍ରସ୍ତାବିତ ବାରିପଦା–କୋରାପୁଟ ଏକ୍ସପ୍ରେସ ଟ୍ରେନର ରହଣୀ, ପାନୀୟ ଜଳ, ଶୌଚାଳୟ, ଷ୍ଟେସନକୁ ଯିବା ପାଇଁ ସ୍ଥାୟୀ ରାସ୍ତା, ଷ୍ଟେଶନର ବିଦ୍ୟୁତିକରଣ ଓ ସ୍ଥାୟୀ ବୁକିଂ କାଉଣ୍ଟର ନିର୍ମାଣ ପାଇଁ ଦକ୍ଷିଣପୂର୍ବ ରେଳବାଇ ଜେନେରାଲ ମ୍ୟାନେଜରଙ୍କୁ ଦାବିପତ୍ର ଦେଇଛନ୍ତି। ଆଗାମୀ ୧ମାସ ମଧ୍ୟରେ ଏହି ଦାବିଗୁଡ଼ିକ ପୂରଣ ନ ହେଲେ ବିକାଶ ପରିଷଦ ପକ୍ଷରୁ ଆନ୍ଦୋଳନ ହେବ ବୋଲି କର୍ମକର୍ତ୍ତାମାନେ ଜଣାଇଛନ୍ତି।

ପୋଖରୀରେ ବୁଡ଼ି ଯୁବକ ମୃତ

ରାଇରଙ୍ଗପୁର,୨୬।୬ (ଡି.ଏନ.ଏ)

ମୟୂରଭଞ୍ଜ ଜିଲା ରାଇରଙ୍ଗପୁର ଗ୍ରାମାଞ୍ଚଳ ଥାନା ଅଧୀନ ବାଘିଆ ଟାଙ୍ଗର ଗ୍ରାମରେ ରବିବାର ପୋଖରୀରେ ବୁଡ଼ି ଭାଗମାତ ଟୁଡୁ ନାମକ ଯୁବକଙ୍କ ମୃତ୍ୟୁ ଘଟିଛି। ସୂଚନା ଅନୁଯାୟୀ, ସେ ଗ୍ରାମ ନିକଟସ୍ଥ ପୋଖରୀରେ ଗାଧୋଇବା ବେଳେ ବୁଡ଼ି ଯାଇଥିଲେ। ଖବରପାଇ ଅଗ୍ନିଶମ କର୍ମଚାରୀ ପହଞ୍ଚି ପୋଖରୀରୁ ତାଙ୍କୁ ଉଦ୍ଧାର କରି ରାଇରଙ୍ଗପୁର ହସ୍ପିଟାଲରେ ଭର୍ତ୍ତି କରିଥିଲେ। ସେଠାରେ ଡାକ୍ତର ତାଙ୍କୁ ମୃତ ଘୋଷଣା କରିଥିଲେ। ପୋଲିସ ମୃତଦେହ ଜବତ କରି ବ୍ୟବଚ୍ଛେଦ ପରେ ପରିବାର ଲୋକଙ୍କୁ ହସ୍ତାନ୍ତର କରିଛି। ଏନେଇ ଥାନାରେ ଏକ ଅପମୃତ୍ୟୁ ମାମଲା (ନଂ. ୧୫/୨୨) ରୁଜୁ କରାଯାଇଛି ।

OFFICE OF THE DISTRICT CONSUMER DISPUTES REDRESSAL COMMISSION, ANGUL
No.263(3), Date:4.6.2022
Empanelment for the post of Mediator in the Office of District Consumer Disputes Redressal Commission, Angul
"Applicant desirous to be empanelled as Mediator may download application form from State C.D.R. Commission website www.scdrc.odisha.gov.in.
Sd./- President
D.C.D.R.C., Angul

୪ ସମବାୟ ସମିତି ନିର୍ବାଚନ

ନୀଳଗିରି,୨୬।୬(ସ୍ୱ.ପ୍ର)

ନୀଳଗିରି ବ୍ଲକର ୪ ସମବାୟ ସମିତିରେ ରବିବାର ନିର୍ବାଚନ ହୋଇ ଫଳାଫଳ ପ୍ରକାଶ ପାଇଛି। ଗୋପୀନାଥପୁର ସେବା ସମବାୟ ସମିତିର ୧୫ଟି ଜୋନ୍‌ରୁ ୧୫ନଂ. ଜୋନ୍‌ର ପ୍ରାର୍ଥୀ ନିର୍ଦ୍ୱନ୍ଦ୍ୱରେ ନିର୍ବାଚିତ ହୋଇଥିବା ବେଳେ ଅବଶିଷ୍ଟ ୧୪ଟି ଜୋନ୍‌ରୁ ୧୩ଟି ଜୋନ୍‌ରେ ଭାଜପା ସମର୍ଥିତ ପ୍ରାର୍ଥୀ ବିଜୟୀ ହୋଇଛନ୍ତି। ଗୋଟିଏ ଜୋନ୍‌ରେ ବିଜେଡି ସମର୍ଥିତ ପ୍ରାର୍ଥୀ ବିଜୟ ଲାଭ କରିଛନ୍ତି। ସେହିପରି ଦକ୍ଷିଣ ନରସିଂହପୁର ସମବାୟ ସମିତିର ୧୫ଟି ଜୋନ୍‌ରୁ ଭାଜପା ସମର୍ଥିତ ପ୍ରାର୍ଥୀ ୧୧ଟି ଜୋନରେ ବିଜୟ ଲାଭ କରିଥିବା ବେଳେ ୪ଟି ଜୋନରେ ବିଜେଡି ସମର୍ଥିତ ପ୍ରାର୍ଥୀ ବିଜୟ ଲାଭ କରିଛନ୍ତି । ସେହିପରି ଶ୍ୟାମସୁନ୍ଦରପୁର ସେବା ସମବାୟ ସମିତିର ୧୫ଟି ଜୋନରୁ ୧୧ଟି ଜୋନରେ ସିପିଆଇ –ବିଜେଡି ସମର୍ଥିତ ପ୍ରାର୍ଥୀ ବିଜୟ ଲାଭ କରିଥିବା ବେଳେ ୪ଟିରେ ଭାଜପା ସମର୍ଥିତ ପ୍ରାର୍ଥୀ ବିଜୟ ଲାଭ କରିଥିବା ଜଣାପଡ଼ିଛି। ନିଜଗଡ଼ ସେବା ସମବାୟ ସମିତିରେ ୧୫ଟି ଜୋନ ମଧ୍ୟରୁ ୭ଟିରେ ବିଜେଡି ସମର୍ଥିତ ପ୍ରାର୍ଥୀ ବିଜୟ ହୋଇଥିବା ବେଳେ ୭ଟି ଭାଜପା ସମର୍ଥିତ ପ୍ରାର୍ଥୀ ବିଜୟ ହୋଇଛନ୍ତି। ଗୋଟିଏ ଜୋନ୍‌ରେ ସ୍ୱାଧୀନ ପ୍ରାର୍ଥୀ ବିଜୟୀ ହୋଇଥିବାରୁ ସେ ନିର୍ଣ୍ଣାୟକ ଭୂମିକା ନେବାର ସମ୍ଭାବନା ଅଛି ବୋଲି ଆଲୋଚନା ହେଉଛି।

ଆନ୍ତଃରାଜ୍ୟ ବସ୍ ଟର୍ମିନାଲ ପ୍ରତିଶ୍ରୁତି କାର୍ଯ୍ୟକାରୀ କରିବାକୁ ଦାବି

ଖବରଦାତା ସମ୍ମିଳନୀରେ ଉପସ୍ଥିତ ବସ୍ ମାଲିକ ସଂଘର କର୍ମକର୍ତ୍ତା।

ଜଳେଶ୍ୱର,୨୬।୬(ଡି.ଏନ୍.ଏ)

ବାଲେଶ୍ୱର ଜିଲା ଜଳେଶ୍ୱରରୁ ରାଜ୍ୟ ଓ ରାଜ୍ୟ ବାହାରକୁ ବହୁ ବସ୍ ଚଳାଚଳ କରୁଥିଲେ ମଧ୍ୟ ସ୍ଥାୟୀ ବସ୍‌ଷ୍ଟାଣ୍ଡ ଓ ଯାତ୍ରୀ ବିଶ୍ରାମାଳୟ ନ ଥିବାରୁ ଯାତ୍ରୀମାନେ ହିନସ୍ତା ହେଉଛନ୍ତି। ରବିବାର ନବନିର୍ବାଚିତ ଘରୋଇ ବସ୍ ମାଲିକ ସଂଘ ପକ୍ଷରୁ ଏକ ଖବରଦାତା ସମ୍ମିଳନୀ କରାଯାଇ ଜଳେଶ୍ୱର ବସ୍‌ଷ୍ଟାଣ୍ଡ ଓ ଲକ୍ଷ୍ମଣନାଥଠାରେ ଆନ୍ତଃରାଜ୍ୟ ବସ୍ ଟର୍ମିନାଲର ପ୍ରତିଶ୍ରୁତି କାର୍ଯ୍ୟକାରୀ କରିବାକୁ ଦାବି କରାଯାଇଛି। ଜଳେଶ୍ୱର, ଭୋଗରାଇର ବିଧାୟକ ଓ ମନ୍ତ୍ରୀଙ୍କର ହସ୍ତକ୍ଷେପ ମଧ୍ୟ ଲୋଡ଼ାଯାଇଛି।

ମାଲିକ ସଂଘର ସଭାପତି ସୁଧିର କୁମାର ମହାନ୍ତି ଏହି ଖବରଦାତା ସମ୍ମିଳନୀରେ ସଭାପତିତ୍ୱ କରି ଜଳେଶ୍ୱର ଷ୍ଟେଶନବଜାରରେ ପ୍ରସ୍ତାବିତ ସ୍ଥାୟୀ ବସ୍‌ଷ୍ଟାଣ୍ଡ ଲାଗି ଥିବା ସରକାରୀ ସ୍ଥାନରେ ଜବରଦଖଲ ଉଚ୍ଛେଦ କରି ବସ୍‌ଷ୍ଟାଣ୍ଡ ନିର୍ମାଣ କରିବା ଲାଗି ଦାବି କରିଥିଲେ। ଅନ୍ୟମାନଙ୍କ ମଧ୍ୟରେ ଯୁଗ୍ମ ସମ୍ପାଦକ ଦେବଲ କୁମାର ମିଶ୍ର, ବିଶ୍ୱଜିତ୍ ପ୍ରଧାନ, କୋଷାଧ୍ୟକ୍ଷ ଉତ୍କଳ କୁମାର ପାତ୍ର, ଉପଦେଷ୍ଟା ହରେନ୍ଦ୍ର ନାଥ ଦାସ, ମାନସ କୁମାର ମିଶ୍ର, ସରୋଜ କୁମାର ଭୂୟାଁ, ବସ୍‌ଷ୍ଟାଣ୍ଡ ସମ୍ପାଦକ ପ୍ରଦୀପ କୁମାର ପାତ୍ର ପ୍ରମୁଖ ବକ୍ତବ୍ୟ ରଖିଥିଲେ।

ପୁଣି ଚାଲିବ ଭଦ୍ରକ–କଟକ ପାସେଞ୍ଜର ଟ୍ରେନ୍

ଭଦ୍ରକ ଅଫିସ,୨୬।୬

ମେମୁ ଟ୍ରେନ୍‌ରେ ବଗି ବୃଦ୍ଧି

ମେମୁ ଟ୍ରେନ୍‌ରେ ବଗି ସଂଖ୍ୟା ୧୨ରୁ ୧୬କୁ ବୃଦ୍ଧି ସହ ପୂର୍ବପରି ଭଦ୍ରକ–କଟକ ପାସେଞ୍ଜର ଟ୍ରେନ୍ ଆସନ୍ତା ଜୁଲାଇ ୧୫ରୁ ଚଳାଚଳ କରିବ। ଏନେଇ ଶନିବାର ରେଲୱେ ବିଭାଗ ପକ୍ଷରୁ ବିଜ୍ଞପ୍ତି ପ୍ରକାଶ ପାଇଛି। ପ୍ରକାଶ ଯେ, ଭଦ୍ରକ–ଭୁବନେଶ୍ୱର ଡିଏମ୍‌ୟୁ ଟ୍ରେନ୍‌କୁ ବାଲେଶ୍ୱରକୁ ସମ୍ପ୍ରସାରଣ କରାଯିବାକୁ ବିରୋଧ କରି ବିଭିନ୍ନ ସଙ୍ଗଠନ ପକ୍ଷରୁ ରେଳରୋକୋ କରାଯାଇଥିଲା। ବାଲେଶ୍ୱରରୁ ଆସୁଥିବା ମେମୋ ଟ୍ରେନ୍ ଭଦ୍ରକରେ ପହଞ୍ଚିବା ବେଳକୁ ଯାତ୍ରୀମାନଙ୍କୁ ସିଟ୍ ମିଳୁ ନ ଥିଲା। କଟକ ଡାକ୍ତରଖାନା ଯିବାକୁ ଥିବା ରୋଗୀମାନେ ଓ ଛାତ୍ରୀଛାତ୍ର ହଇରାଣ

କାଠ ବୋଝେଇ ପିକ୍‌ଅପ୍ ଭ୍ୟାନ ଜବତ

ସାରସକଣା/କୁଳିଅଣା,(ଡି.ଏନ.ଏ./ସ୍ୱ.ପ୍ର.)-ମୟୂରଭଞ୍ଜ ଜିଲା ଦେଉଳି ରେଞ୍ଜ୍ ଅଧୀନ ପାଣିପୋଷି ନିକଟସ୍ଥ ସୁବର୍ଣ୍ଣରେଖା କେନାଲ ଛକ ନିକଟରେ ଏକ କାଠ ବୋଝେଇ ପିକ୍‌ଅପ୍‌କୁ ବନବିଭାଗ ଜବତ କରିଛି। ସୂଚନା ମୁତାବକ କୌଣସି ସୂତ୍ରରୁ ଖବର ପାଇ ରେଞ୍ଜର ପ୍ରଶାନ୍ତ କୁମାର ବେହେରାଙ୍କ ତତ୍ତ୍ୱାବଧାନରେ ବନବିଭାଗ ଦଳ କେନାଲ ରାସ୍ତାରେ ପଶ୍ଚିମବଙ୍ଗକୁ ଚାଲାଣ ହେଉଥିବା ଏକ ପିକ୍‌ଅପ୍‌କୁ ଅଟକାଇଥିଲେ। କେତେ ପରିମାଣର କାଠ ଜବତ କରାଯାଇଛି ତାହା ପରେ ଜଣାପଡିବ ବୋଲି ବନବିଭାଗ ତରଫରୁ ସୂଚନା ମିଳିଛି।

ସଂକ୍ଷେପରେ

ସାପ କାମୁଡ଼ାରେ ମହିଳାଙ୍କ ମୃତ୍ୟୁ

ରୂପ୍‌ସା,୨୭।୬(ଡି.ଏନ.ଏ.)- ବାଲେଶ୍ୱର ଜିଲା ବସ୍ତା ଥାନା ଅଧୀନ ନଳବାହାର ଗ୍ରାମର ଜଣେ ମହିଳା ଶନିବାର ସାପ କାମୁଡ଼ାରେ ପ୍ରାଣ ହରାଇଛନ୍ତି। ସେ ହେଲେ ଏହି ଗ୍ରାମର ଲକ୍ଷ୍ମଣ ରାଉଳଙ୍କ ପତ୍ନୀ ସୁଷମା। ମହିଳା ଜଣକ ସନ୍ଧ୍ୟାରେ ଘର ଲିପାପୋଛା କରୁଥିବା ସମୟରେ ଏକ ବିଷଧର ସାପ ତାଙ୍କୁ କାମୁଡ଼ିଥିଲା। ଗୁରୁତର ଅବସ୍ଥାରେ ତାଙ୍କୁ ପରିବାର ଲୋକେ ଜିଲା ମୁଖ୍ୟ ଚିକିତ୍ସାଳୟରେ ଭର୍ତ୍ତି କରାଇଥିଲେ। ହେଲେ ସେଠାରେ ତାଙ୍କର ମୃତ୍ୟୁ ହୋଇଥିଲା। ଏ ସମ୍ପର୍କରେ ପୋଲିସ ଏକ ଅପମୃତ୍ୟୁ ମାମଲା ରୁଜୁ କରି ରବିବାର ମୃତଦେହ ବ୍ୟବଚ୍ଛେଦ କରାଇଛି।

ସ୍ତ୍ରୀ ଓ ପ୍ରସୂତି ଡାକ୍ତର ଭାଗ୍ୟଶ୍ରୀଙ୍କ କାର୍ଯ୍ୟରେ ଯୋଗଦାନ

ପାଟଣା,୨୭।୬(ସ୍ୱ. ପ୍ର.): କେନ୍ଦୁଝର ଜିଲା ପାଟଣା ମୁଖ୍ୟାଳୟ ଗୋଷ୍ଠୀ ସ୍ୱାସ୍ଥ୍ୟକେନ୍ଦ୍ରରେ ସ୍ତ୍ରୀ ଓ ପ୍ରସୂତୀ ବିଶେଷଜ୍ଞ ଡା. ଭାଗ୍ୟଶ୍ରୀ ପରିଡ଼ା କାର୍ଯ୍ୟରେ ଯୋଗ ଦେଇଛନ୍ତି। ଭାଗ୍ୟଶ୍ରୀଙ୍କ ଘର କଟକରେ। ସେ ପିଜି ଶେଷ କରିବା ପରେ ପାଟଣା ଗୋଷ୍ଠୀ ସ୍ୱାସ୍ଥ୍ୟକେନ୍ଦ୍ରରେ ଏହା ତାଙ୍କର ପ୍ରଥମ ବିଶେଷଜ୍ଞ ଡାକ୍ତର ଭାବେ ପୋଷ୍ଟିଂ ହୋଇଛି। ଉକ୍ତ ଗୋଷ୍ଠୀ ସ୍ୱାସ୍ଥ୍ୟକେନ୍ଦ୍ର ରେ ଦୀର୍ଘ ଦିନରୁ ସ୍ତ୍ରୀ ଓ ପ୍ରସୂତୀ ଡାକ୍ତର ପଦବୀ ଫାଙ୍କା ପଡିଥିଲା।

କୋହିରେ ଛଉନୃତ୍ୟ ଉତ୍ସବ

ବାରିପଦା ଅଫିସ/ମୋରଡ଼ା, ୨୭।୬ (ଡି.ଏନ.ଏ.): ମୟୂରଭଞ୍ଜ ଜିଲା ମୋରଡା ବ୍ଲକର କୋହି ଠାରେ ଶ୍ରୀ ଶ୍ରୀ ଜଗତେଶ୍ୱର ଛଉନୃତ୍ୟ ପରିଷଦ ର ୭୦ତମ ବାର୍ଷିକ ଉତ୍ସବ ପାଳିତ ହୋଇଯାଇଛି।ଏହି ଅବସରରେ ଡ.ଅଞ୍ଜଳି ଟିପିରିଆ ଓ ତାମୁ ମହାସଂଘର ଶରତ ଚନ୍ଦ୍ର ଟିପିରିଆଙ୍କ ତତ୍ତ୍ୱାବଧାନରେ ଅନୁଷ୍ଠିତ ଉଦ୍‌ଘାଟନୀ ଉତ୍ସବରେ କୃଷି ଶିଳ୍ପ ନିଗମର ପ୍ରାକ୍ତନ ଅଧକ୍ଷ ଦେବାଶିଷ ମହାନ୍ତି ମୁଖ୍ୟଅତିଥି, ପ୍ରୋଜେକ୍ଟ ଛାଉଣୀର ନିର୍ଦ୍ଦେଶକ ବିଭୁଦତ୍ତ ଦାସ ସମ୍ମାନିତ ଅତିଥି ଓ ତାମୁ ମହାସଂଘର ସଭାପତି ଚତୁର୍ଭୁଜ ପାଟବନ୍ଧା ମୁଖ୍ୟବକ୍ତା ଭାବେ ଯୋଗ ଦେଇଥିଲେ। ପରେ ଜଗତେଶ୍ୱର ଛଉନୃତ୍ୟ ପରିଷଦ ଏବଂ ବେଗୁନାଡିହାର ଚକାଡୋଳା ଛଉନୃତ୍ୟ ପ୍ରତିଷ୍ଠାନର କଳାକାର ମାନେ ରାତିତମାମ ନୃତ୍ୟ ପରିବେଷଣ କରିଥିଲେ। ଏହି ଉତ୍ସବକୁ ଗାନ୍ଧୀ ଟିପିରିଆ ଓ ପ୍ରଦୋଷ ଟିପିରିଆ ପ୍ରମୁଖ ପରିଚାଳନା କରିଥିଲେ।

ବିଦ୍ୟୁତ୍ ସଂସ୍ପର୍ଶରେ ଆସି ଜଣେ ମୃତ

ପାଟଣା/ଢେଙ୍କିକୋଟ, ୨୭।୬ (ସ୍ୱ. ପ୍ର./ଡି.ଏନ.ଏ.): କେନ୍ଦୁଝର ଜିଲା ପାଟଣା ବ୍ଲକ ଚିନାମାଳିପଶି ପଞ୍ଚାୟତ କେତାଙ୍ଗ ଗ୍ରାମ ମଝି ସାହିରେ ରବିବାର ବିଦ୍ୟୁତ ସଂସ୍ପର୍ଶରେ ଆସି ଜଣଙ୍କର ମୃତ୍ୟୁ ଘଟିଛି। ମୃତକ ହେଲେ କେତାଙ୍ଗ ଗ୍ରାମର କବିବର ନାଏକ। ସୂଚନା ଅନୁଯାୟୀ, କବିବର ନିଜ ଘରର ଲୁହା କବାଟ ବନ୍ଦ କରୁଥିବା ସମୟରେ କବାଟଟି ଛିଡି ଯାଇଥିବା ବିଦ୍ୟୁତ ତାର ସଂସ୍ପର୍ଶରେ ଆସିଯିବାରୁ ଘଟଣାସ୍ଥଳରେ ସେ ଗୁରୁତର ହୋଇ ସଂଜ୍ଞାହୀନ ହୋଇ ପଡ଼ିଥିଲେ। ତାଙ୍କୁ ଗୁରୁତର ଅବସ୍ଥାରେ ଆମ୍ବୁଲାନ୍ସରେ ପାଟଣା ଗୋଷ୍ଠୀ ସ୍ୱାସ୍ଥ୍ୟକେନ୍ଦ୍ରରେ ପହଞ୍ଚାଇବା ପରେ ଡାକ୍ତର ତାଙ୍କୁ ମୃତ ଘୋଷଣା କରିଥିଲେ। ଘଟଣାଗାଁ ପୋଲିସ ପହଞ୍ଚି ମୃତଦେହକୁ ଜବତ କରି ପାଟଣା ଗୋଷ୍ଠୀ ସ୍ୱାସ୍ଥ୍ୟକେନ୍ଦ୍ରରେ ବ୍ୟବଚ୍ଛେଦ ପରେ ପରିବାର ଲୋକଙ୍କୁ ହସ୍ତାନ୍ତର କରିଛି।

ରୂପାନ୍ତରଣ ପରେ ସରକାରୀ ସ୍କୁଲ ପ୍ରତି ଭରସା ବଢ଼ିଛି: ଗଣଶିକ୍ଷା ମନ୍ତ୍ରୀ

ଭଦ୍ରକ ଅଫିସ,୨୭।୬

ସମ୍ମିଳନୀରେ ମନ୍ତ୍ରୀ ସମୀର ରଞ୍ଜନ ଦାଶ, ଏମ୍‌ପି ମଞ୍ଜୁଲତା ମଣ୍ଡଳଙ୍କ ସହ ବିଧାୟକ ଓ ଅନ୍ୟମାନେ।

ସ୍ମାର୍ଟ ସ୍କୁଲରେ ରୂପାନ୍ତରଣ ପରେ ଛାତ୍ରୀଛାତ୍ର ଓ ଅଭିଭାବକମାନଙ୍କର ସରକାରୀ ସ୍କୁଲ ପ୍ରତି ବିଶ୍ୱାସ ଓ ଭରସା ବଢ଼ିଛି। ଶିକ୍ଷୟିତ୍ରୀ ଶିକ୍ଷକଙ୍କର ଶିକ୍ଷାଦାନ ପ୍ରତି ମନୋଭାବ ଓ ଶୈକ୍ଷିକ ପରିବେଶ ଅନୁକୂଳ ହୋଇପାରିଲେ ପିଲାମାନେ ଶିକ୍ଷା ମନସ୍କ ହେବେ ବୋଲି ରବିବାର ଭଦ୍ରକ ଶହୀଦ ସ୍ମୃତି ଭବନରେ ଅନୁଷ୍ଠିତ ଜିଲାସ୍ତରୀୟ ଉଚ୍ଚ ବିଦ୍ୟାଳୟ ପ୍ରଧାନଶିକ୍ଷୟିତ୍ରୀ ଶିକ୍ଷକ ସମ୍ମିଳନୀରେ ମୁଖ୍ୟଅତିଥି ଭାବେ ବିଦ୍ୟାଳୟ ଓ ଗଣଶିକ୍ଷା ମନ୍ତ୍ରୀ ସମୀର ରଞ୍ଜନ ଦାସ ଯୋଗଦେଇ କହିଛନ୍ତି। ଏହି ସମୟରେ ଜିଲା ଶିକ୍ଷାଧିକାରୀ, ବ୍ଲକ ଶିକ୍ଷାଧିକାରୀ, ଅତିରିକ୍ତ ବ୍ଲକ ଶିକ୍ଷାଧିକାରୀ ଓ ଶିକ୍ଷୟିତ୍ରୀ ଶିକ୍ଷକଙ୍କୁ ମନ୍ତ୍ରୀ ବିଭିନ୍ନ ପ୍ରଶ୍ନ ପଚାରିବା ସହ ଶିକ୍ଷାଦାନ ପ୍ରତି ସଜାଗ ରହିବାକୁ ନିର୍ଦ୍ଦେଶ ଦେଇଛନ୍ତି। ସରକାରଙ୍କ ପକ୍ଷରୁ ଛାତ୍ରୀଛାତ୍ରଙ୍କ ପାଇଁ ଆସୁଥିବା ଅନୁଦାନକୁ ସେମାନଙ୍କ ନିକଟରେ ଯଥାଶୀଘ୍ର ପହଞ୍ଚାଇବାକୁ ମନ୍ତ୍ରୀ ନିର୍ଦ୍ଦେଶ ଦେଇଥିଲେ। ସିଆର୍‌ସିସିମାନେ ପ୍ରତ୍ୟେକ ଦିନ ଅତିକମ୍‌ରେ ଗୋଟିଏ କ୍ଲାସ ନେବାକୁ ସେ ପରାମର୍ଶ ଦେଇଛନ୍ତି।

ବିଦ୍ୟାଳୟ ଓ ଗଣଶିକ୍ଷା ବିଭାଗର ଅତିରିକ୍ତ ଶାସନ ସଚିବ ସମିତ କୁମାର ନାୟକ ଏହି ସମ୍ମିଳନୀରେ ସଭାପତିତ୍ୱ କରିଥିଲେ। ଅନ୍ୟତମ ଅତିଥି ଭାବେ ଏମ୍‌ପି ମଞ୍ଜୁଲତା ମଣ୍ଡଳ, ଜିଲା ପରିଷଦ ସଭାପତି ପ୍ରଫୁଲ୍ଲ କୁମାର ଯେନା, ଭଦ୍ରକ ବିଧାୟକ ସଞ୍ଜୀବ କୁମାର ମଲ୍ଲିକ, ଭଣ୍ଡାରିପୋଖରୀ ବିଧାୟକ

ଜିଲାସ୍ତରୀୟ ଉଚ୍ଚବିଦ୍ୟାଳୟ ପ୍ରଧାନଶିକ୍ଷୟିତ୍ରୀ ଶିକ୍ଷକ ସମ୍ମିଳନୀ

ପ୍ରଫୁଲ୍ଲ କୁମାର ସାମଲ, ଚାନ୍ଦବାଲି ବିଧାୟକ ବ୍ୟୋମକେଶ ରାୟ, ପ୍ରକଳ୍ପ ନିର୍ଦ୍ଦେଶକ ଇନ୍ଦ୍ରମଣି ନାୟକ, ଜିଲା ଶିକ୍ଷାଧିକାରୀ କପିଳେନ୍ଦ୍ର ମିଶ୍ର ପ୍ରମୁଖ ଯୋଗଦେଇ ଶିକ୍ଷକମାନଙ୍କର ଦାୟିତ୍ୱ ଓ କର୍ତ୍ତବ୍ୟ ବିଷୟରେ ଆଲୋକପାତ କରିଥିଲେ। ଓଲଙ୍ଗ ଆଦର୍ଶ ବିଦ୍ୟାଳୟର ଶିକ୍ଷୟିତ୍ରୀ କାଦମ୍ବରୀ କରଶର୍ମା ମଞ୍ଚ ସଂଯୋଜନା କରିଥିବା ବେଳେ ଅତିରିକ୍ତ ଜିଲା ଶିକ୍ଷାଧିକାରୀ ଦୀପକ ପାଢ଼ୀ ଧନ୍ୟବାଦ ଦେଇଥିଲେ। ଜିଲାର ବିଭିନ୍ନ ଉଚ୍ଚ ବିଦ୍ୟାଳୟର ପ୍ରଧାନଶିକ୍ଷୟିତ୍ରୀ ଶିକ୍ଷକ ଓ ସମସ୍ତ ଆଦର୍ଶ ବିଦ୍ୟାଳୟର ଅଧକ୍ଷା ଅଧକ୍ଷ ସମ୍ମିଳନୀରେ ଯୋଗ ଦେଇଥିଲେ। ଓଷ୍ଟାର କର୍ମକର୍ତ୍ତା ସୁରଜିତା ନାୟକ, ପ୍ରଦୀପ୍ତ ଦାସ, ବୈକୁଣ୍ଠ ବିଶ୍ୱାଳ, ପର୍ଶୁରାମ ପାତ୍ର, ରମାକାନ୍ତ ପରିଡ଼ା, ପ୍ରଧାନଶିକ୍ଷକ ଅକ୍ଷୟ ହୋତା ପ୍ରମୁଖ କାର୍ଯ୍ୟକ୍ରମ ପରିଚାଳନାରେ ସହଯୋଗ କରିଥିଲେ।

ହାତୀ ମୃତ୍ୟୁର କାରଣ ଖୋଜୁଛି ବନବିଭାଗ

କେନ୍ଦୁଝର, ୨୭।୬ (ସ୍ୱ.ପ୍ର.)

ଅସୁରକ୍ଷିତ ହାତୀପଲ

କେନ୍ଦୁଝର ଜିଲା ତେଲକୋଇ ରେଞ୍ଜ୍ ଅନ୍ତର୍ଗତ କାଳିଆହତା ସେକ୍ସନ ରେକୁଟି ବିଟ୍‌ର କଳାପାଟ ସଂରକ୍ଷିତ ଜଙ୍ଗଲ ଟୋଲକପଦାରେ ଶନିବାର ଏକ ମାଈ ହାତୀର ମୃତଦେହ ଉଦ୍ଧାର ହୋଇଥିଲା। ଖବର ପାଇ ରାଉଲକେଲା ଆରସିସିଏଫ ଡକ୍ଟର ଅରୁଣ କୁମାର ମିଶ୍ର, ଡିଏଫଓ ଏଚ୍.ଡି ଧନରାଜ ଘଟଣାସ୍ଥଳ ପରିଦର୍ଶନ କରିଥିଲେ। ରବିବାର ମୃତଦେହ ବ୍ୟବଚ୍ଛେଦ କରାଯାଇଛି। ବ୍ୟବଚ୍ଛେଦ ସମୟରେ ୫ଜଣିଆ ଟିମ ସହିତ ବନ୍ୟପ୍ରାଣୀ ବୋର୍ଡର ସଦସ୍ୟ ଉପସ୍ଥିତ ଥିଲେ ବୋଲି ଜଣାପଡିଛି।

କେନ୍ଦୁଝର ଡିଏଫଓ କହିଛନ୍ତି, ହାତୀଟି ଦୀର୍ଘ ବର୍ଷ ଧରି କୌଣସି ରୋଗରେ ପିଡିତ ଥିଲା ବୋଲି ପ୍ରାଥମିକ ଯାଞ୍ଚରୁ ଜଣାପଡ଼ିଛି। ତେବେ ସାମ୍ପଲ ପଠାଯାଇଛି । ଆସିବା ପରେ କାରଣ ଜଣାପଡିବ। ଏହି ସମୟରେ ୱାଇଲ୍ଡ ଲାଇଫ ଟ୍ରଷ୍ଟ ଅଫ ଇଣ୍ଡିଆ (ଡବ୍ଲ୍ୟୁଟିଆଇ) ଶିମିଳିପାଳ ଟାଇଗର ରିଜର୍ଭ (ଏସଟିଆର) ଏଭିଏସ ଡାକ୍ତର ତରୁଭାରୁର ବିକ୍ରମ, ବନ୍ୟପ୍ରାଣୀ ରେସକ୍ୟୁ ଡବ୍ଲ୍ୟୁଟିଆଇ ପୋଗ୍ରାମ ଅଫିସର ଦିୟା ଭଟ୍ଟାଚାର୍ଯ୍ୟ, ରାଜ୍ୟ ବନ୍ୟପ୍ରାଣୀ ବୋର୍ଡର ସଦସ୍ୟ ଦୁର୍ଗାପ୍ରାସଦ ନାୟକ, ଦିପ୍ତିମୟୀ ବଢେଇ, ତେଲକୋଇ ବ୍ଲକ ଭେଟନାରୀ ଅଫିସର, ତେଲକୋଇ ଭିଏଏସ ଅଭିଜିତ ଅମନ ପଣ୍ଡା, ତେଲକୋଇ ରେଞ୍ଜର ରଞ୍ଜନ କୁମାର ପାଣି ପ୍ରମୁଖ ଉପସ୍ଥିତ ଥିଲେ। ମୃତ୍ୟୁର କାରଣ ଅଦ୍ୟାବଧି ଜଣାପଡିନାହିଁ।

ମୁଖ୍ୟ ଡ୍ରେନ୍ ଅବସ୍ଥାକୁ ନେଇ ଉଦ୍‌ବେଗ

କେନ୍ଦୁଝର, ୨୭।୬ (ସ୍ୱ.ପ୍ର.)

କେନ୍ଦୁଝର ସହରରେ ଡ୍ରେନେଜର ସୁବ୍ୟବସ୍ଥା ନ ଥିବାରୁ ସାମାନ୍ୟ ବର୍ଷା ହେଲେ ଜଳ ନିଷ୍କାସନ ହୋଇ ନ ପାରି ଏଣେତେଣେ ଜମା ରହି ଅସ୍ୱାସ୍ଥ୍ୟକର ପରିବେଶ ସୃଷ୍ଟି କରୁଛି। ସେହିପରି ଡ୍ରେନେଜ୍‌ର ସୁପରିଚାଳନା ହେଉ ନ ଥିବାରୁ ଅନେକ ସ୍ଥାନରେ ଡ୍ରେନ୍ ପାଣି ରାସ୍ତାରେ ପ୍ରବାହିତ ହେଉଛି। ଏହାର ଫାଇଦା ନେଇ କେତେକ ହୋଟେଲ, ଲଜ୍ ତାଙ୍କର ଆବର୍ଜନା ପାଣି ତଥା ପାଇଖାନା ପାଣିକୁ ସିଧାସଳଖ ଡ୍ରେନ୍‌ରେ ଛାଡି ଦେଉଥିବାରୁ ବର୍ଷା ହେଲେ ସେସବୁ ପାଣି ରାସ୍ତାରେ ଯାଉଛି। ବିଶେଷ କରି ମୁଖ୍ୟ ଡ୍ରେନକୁ ସଂଯୋଗ କରୁଥିବା ସମସ୍ତ ଡ୍ରେନରେ ମଧ୍ୟ ଅନୁରୂପ ଅବସ୍ଥା। ପୌରପାଳିକାର ଡ୍ରେନ ସହ ପୂର୍ତ୍ତ ବିଭାଗର ଡ୍ରେନ ସହିତ ସଂଯୋଗ ଠିକ୍ ଭାବରେ ହୋଇନଥିବା ଏବଂ ଶେଷ ପର୍ଯ୍ୟନ୍ତ ଡ୍ରେନ ନ ଥିବାରୁ ବର୍ଷା ହେଲେ ମୁଖ୍ୟ ବଜାରର ପାଣି ଠିକ୍ ଭାବେ ନିଷ୍କାସିତ ହୋଇପାରୁ ନ ଥିବା ଜଣାପଡିଛି। ଫଳରେ ଲୋକେ ଯାତାୟାତ କରିବାରେ ସମସ୍ୟା ଭୋଗୁଛନ୍ତି ବୋଲି ସହର ନିବାସୀ ପ୍ରଦିପ ମହାନ୍ତି କହିଛନ୍ତି। ସେହିପରି ସିରାଜୁଦ୍ଦିନ ଛକଠାରୁ ଗାନ୍ଧୀ ଛକ ଦେଇ ମୋଟିବନ୍ଧ ହାଇସ୍କୁଲ ପର୍ଯ୍ୟନ୍ତ ଜାତୀୟ ରାଜପଥ ୪୯ର ଉଭୟ ପାର୍ଶ୍ୱରେ ଡ୍ରେନ ନ ଥିବାରୁ ବର୍ଷାଜଳ ରାସ୍ତାରେ ଜମି ରହୁଛି। ଡ୍ରେନେଜ ସମସ୍ୟା ଦୂର କରିବା ସହ ଠିକ୍ ପରିଚାଳନା କରିବାକୁ ଦାବି ହେଉଛି।

ରାଇମୋହନଙ୍କ ଉଦ୍ଦେଶ୍ୟରେ ଶୋକସଭା

ଶୋକସଭାରେ ଉପସ୍ଥିତ କାର୍ଯ୍ୟକର୍ତ୍ତା ଓ ସଦସ୍ୟ।

ଚମ୍ପୁଆ, ୨୭।୬(ଡି.ଏନ.ଏ.)

ଓଡ଼ିଆ ସିନେ ଜଗତର ଅମ୍ଳାନ ପ୍ରତିଭା ରାଇମୋହନ ପରିଡାଙ୍କ ନିମନ୍ତେ ରବିବାର ସ୍ଥାନିୟ ସରସ୍ୱତୀ ଶିଶୁ ମନ୍ଦିର ଠାରେ ଚମ୍ପୁଆ ସଂସ୍କୃତିକ ପରିଷଦ ପକ୍ଷରୁ ଏକ ଶୋକସଭା ଅନୁଷ୍ଠିତ ହୋଇଯାଇଛି। ସଭାପତି ଅଜୟ କୁମାର ପ୍ରଧାନଙ୍କ ସଭାପତିତ୍ୱରେ ଅନୁଷ୍ଠିତ ଏହି କାର୍ଯ୍ୟକ୍ରମରେ ଉପଦେଷ୍ଟା ଧରଣୀଧର ଦାସ, ରମାକାନ୍ତ ପ୍ରଧାନ, ସମ୍ପାଦକ ଗଙ୍ଗାଧର କର, କୋଷାଧକ୍ଷ ବିଥୁ ସାହୁ, ସଞ୍ଜୟ ପ୍ରଧାନ, ପ୍ରିୟନାଥ ପତି. ରାମକୃଷ୍ଣ ଜିତ, ରାଜେଶ ଆଚାର୍ଯ୍ୟଙ୍କ ସମେତ ବହୁସଦସ୍ୟ ଉପସ୍ଥିତ ଥିଲାବେଳେ ଏହାକୁ ବରିଷ୍ଠ କଳାକାର ପ୍ରକାଶ ଚନ୍ଦ୍ର କୁଣ୍ଡୁ ପରିଚାଳନା କରିଥିଲେ। ରାଇମୋହନଙ୍କ ଏପରି ମୃତ୍ୟୁକୁ ନେଇ ସାରା କଳାକାର ଜଗତ ସ୍ତମ୍ଭୀଭୂତ ହୋଇଯାଇଥିବା ବେଳେ ଏହା କଳାଜଗତର ଅପୂରଣୀୟ କ୍ଷତି ବୋଲି ଉପସ୍ଥିତ କାର୍ଯ୍ୟକର୍ତ୍ତାମାନେ କହିଥିଲେ। ଅଭିନୟର ନିଖୁଣତା ପାଇଁ ଉଭୟ ଯାତ୍ରା ଓ ସିନେଜଗତର ସଫଳତା ସାଉଁଟିଥିବା ଏହି କଳାକାର ଦର୍ଶକଙ୍କ ହୃଦୟ ଜିତିବାରେ ବେଶ ପାରଙ୍ଗମ ହୋଇଥିବା ବେଳେ ଓଡିଶାବାସୀଙ୍କ ହୃଦୟରେ ସବୁଦିନ ବଞ୍ଚିରହିବେ ବୋଲି ମତ ପ୍ରକାଶ ପାଇଥିଲା।

ଆରପଟାରେ ଦନ୍ତା ଉପଦ୍ରବ

କୁଆମରା, ୨୭।୬ (ଡି.ଏନ.ଏ.)

ନିକଟରେ ବେତନଟୀ ଅଞ୍ଚଳରୁ ଏକ ଦନ୍ତା ଖସି ଆସି ଗୋପବନ୍ଧୁନଗର ବ୍ଲକ ଆରପଟା ଅଞ୍ଚଳରେ ଆତଙ୍କ ଖେଳାଇଥିଲା। ଫଳରେ ଦାଉଁଡିଆ, ବଡବଧା, ଆରପଟା, ପାଳଶା ଓ ଖିରିପଦା ଗ୍ରାମର ଲୋକେ ଆତଙ୍କିତ ହୋଇପଡ଼ିଥିଲେ। ଖବର ପାଇ ବନ ବିଭାଗ ପହଞ୍ଚି ସ୍ଥାନୀୟ ଲୋକଙ୍କ ସହାୟତାରେ ଘଉଡ଼ାଇବାରୁ ଦନ୍ତା ବାଲେଶ୍ୱର ଜିଲା ନୀଳଗିରି ରେଞ୍ଜ୍ କୁଲଡିହା ଜଙ୍ଗଲକୁ ପଳାଇଥିଲା। ତେବେ ସେଠାରେ ୪ ଦିନ ରହିବା ପରେ ଶନିବାର ରାତିରେ ପୁଣି ଆରପଟା ଅଞ୍ଚଳକୁ ଫେରିଥିଲା। ରାତି ପ୍ରାୟ ୧୧ଟା ବେଳେ ହାତୀଟି ୪/୫ଟି କଚ୍ଚାଘର ଭାଙ୍ଗି ଦେଇଥିବା ସହ ବାଡ଼ି ବଗିଚାରେ ପରିବା ଚାଷ ନଷ୍ଟ କରିଛି। ଦନ୍ତା ଗର୍ଜନ ଶୁଣି ଭୟରେ ଲୋକେ ଘରୁ ବାହାରକୁ ପଳାଇ ଆସିଥିଲେ। ଉଦଳା ଓ କୁଆମରା ବନ ବିଭାଗ କର୍ମଚାରୀ ପହଞ୍ଚି ରବିବାର ସକାଳେ ଦନ୍ତାକୁ ଘଉଡ଼ାଇଛନ୍ତି। ଦନ୍ତାଟି ପୂର୍ବରୁ ଆସିଥିବା ରାସ୍ତାରେ ଯାଇ ବେତନଟୀ ଅଞ୍ଚଳକୁ ପ୍ରବେଶ କରିଛି। ତେବେ ଦନ୍ତା ପାଇଁ ଶନିବାର ରାତି ତମାମ ବିଦ୍ୟୁତ୍ କାଟ୍ ଲାଗି ରହିଥିଲା।

ମୋରମ ଚାଲାଣ ଅଭିଯୋଗରେ ୨ ଗିରଫ

ମୋରଡ଼ା,୨୭।୬(ଡି.ଏନ.ଏ.)

ମୟୂରଭଞ୍ଜ ଜିଲା ମୋରଡ଼ା ବ୍ଲକ ତଥା ବେତନଟୀ ଥାନା ଅଧୀନ ଦୁର୍ଗାପୁର ପଞ୍ଚାୟତର ସଙ୍ଗାଡ଼ି ଗ୍ରାମରେ ବେଆଇନ ମୋରମ ଚାଲାଣ ଅଭିଯୋଗରେ ପୋଲିସ ୨ ଜଣଙ୍କୁ ଗିରଫ କରିଛି। ଅଭିଯୁକ୍ତ ଦ୍ୱୟ ହେଲେ ମାଳିଆ ମହାନ୍ତ ଓ କାଶୀନାଥ ସୋରେନ। ଶୁକ୍ରବାର ରାତିରେ ଏକ ଜେସିବି ଯୋଗେ ଉଭୟ ମୋରମ ଖନନ କରୁଥିବା ବେଳେ କୌଣସି ସୂତ୍ରରୁ ଖବରପାଇ ପୋଲିସ ଚଢ଼ାଉ କରିଥିଲା। ଘଟଣାସ୍ଥଳରୁ ଜେସିବି ମେଶିନ ଓ ଏକ ଟ୍ରାକ୍ଟରକୁ ମଧ୍ୟ ଜବତ କରାଯାଇଛି। ଏନେଇ ଏକ ମାମଲା ରୁଜୁ ହୋଇଥିବା ବେତନଟୀ ଥାନା ଅଧିକାରୀ ରେଣୁବାଳା ସାହୁ କହିଛନ୍ତି।

କୃଷି ମହାବିଦ୍ୟାଳୟ, ଗବେଷଣା କେନ୍ଦ୍ର ପ୍ରତିଷ୍ଠା ଦାବି

ବାଲେଶ୍ୱର ଅଫିସ,୨୭।୬

ବୈଠକରେ ମଞ୍ଚାସୀନ ଅତିଥିଗଣ।

ବାଲେଶ୍ୱର ଅବସରପ୍ରାପ୍ତ କର୍ମଚାରୀ ସଂଘ ଗୃହରେ ରବିବାର ଜିଲାରେ କୃଷି ମହାବିଦ୍ୟାଳୟ ଓ ଗବେଷଣା କେନ୍ଦ୍ର ପ୍ରତିଷ୍ଠା ଦାବିରେ କ୍ରିୟାନୁଷ୍ଠାନ କମିଟି ପକ୍ଷରୁ ଏକ ବୈଠକ ଅନୁଷ୍ଠିତ ହୋଇଯାଇଛି। ଏଥିରେ ହରିନାରାୟଣ ମଣ୍ଡୁଆଳ ଅଧକ୍ଷତା କରି ଏହି ସଙ୍ଗଠନକୁ ପ୍ରତି ବ୍ଲକରେ ଗଠନ କରିବାର ଆବଶ୍ୟକତା ରହିଛି ବୋଲି କହିଛନ୍ତି।

ବୈଠକରେ ଆବାହକ ତଥା କୃଷି ବୈଜ୍ଞାନିକ ଡ. କେଶବ ଚରଣ ପଣ୍ଡା ସମିତି ପକ୍ଷରୁ ଗ୍ରହଣ କରାଯାଇଥିବା ପଦକ୍ଷେପ ଉପରେ ଆଲୋଚନା କରିଥିଲେ। ଗତ ଜିଲା ପରିଷଦର ବୈଠକରେ କୃଷି ମହାବିଦ୍ୟାଳୟ ଓ ଗବେଷଣା କେନ୍ଦ୍ର ପ୍ରତିଷ୍ଠା ଦାବିକୁ ସର୍ବସମ୍ମତିକ୍ରମେ ଗ୍ରହଣ କରାଯାଇଥିବା ପ୍ରକାଶ କରିଥିଲେ। ପ୍ରତି ବ୍ଲକସ୍ତରରେ କୃଷକ, କୃଷିଶ୍ରମିକ ଓ ବିଭିନ୍ନ ବର୍ଗର ଜନସାଧାରଣଙ୍କୁ ସଙ୍ଗଠିତ କରି ସ୍ଥାନୀୟ ପ୍ରଶାସକଙ୍କ ଜରିଆରେ ମୁଖ୍ୟମନ୍ତ୍ରୀଙ୍କୁ ଏହି

ପ୍ରତି ବ୍ଲକରୁ ମୁଖ୍ୟମନ୍ତ୍ରୀଙ୍କୁ ଦିଆଯିବ ଦାବିପତ୍ର

ଦାବିର ଯଥାର୍ଥତା ଦର୍ଶାଇ ଆବେଦନପତ୍ର ଦେବାକୁ ବୈଠକରେ ନିଷ୍ପତ୍ତି ଗ୍ରହଣ କରାଯାଇଥିଲା। ଜିଲାରେ କୃଷର ବିକାଶ ପାଇଁ କୃଷିଭିତ୍ତିକ ଶିକ୍ଷାନୁଷ୍ଠାନ ଓ କୃଷି ଗବେଷଣା କେନ୍ଦ୍ର ପ୍ରତିଷ୍ଠା ନିମିତ୍ତ ରାଜ୍ୟ ସରକାରଙ୍କ ଦୃଷ୍ଟି ଆକର୍ଷଣ ନିମନ୍ତେ ଉତ୍ତର ଓଡ଼ିଶାର ସମସ୍ତ ବିଧାୟକମାନଙ୍କୁ ସାକ୍ଷାତ କରି ଆସନ୍ତା ବିଧାନସଭା ଅଧିବେଶନ ସମୟରେ ଉପସ୍ଥାପନ ପାଇଁ ନିବେଦନ କରାଯିବାର ସ୍ଥିର ହୋଇଛି। ବୈଠକରେ ଇଂ. ବନମାଳୀ ନାୟକ, ନିରଞ୍ଜନ ପରିଡ଼ା, ଇଂ. ସୁରେନ୍ଦ୍ରନାଥ ଦାସ, ପ୍ରଫୁଲ୍ଲ ଦାସ, ଗୌରାଙ୍ଗ ପାଣିଗ୍ରାହୀ, ସୁଧିର ପ୍ରଧାନ, କ୍ଷେତ୍ରଶ୍ୱର ଦାଶ, ବସ୍ତୁପଦ ଭୌମିକ, ଉଦୟ ରଞ

ପାହାଡ଼ରୁ ପଥର ଧସି ଜେସିବି ଡ୍ରାଇଭର ମୃତ

ସୋର,(ଡି.ଏନ୍.ଏ): ବାଲେଶ୍ୱର ଜିଲା ସୋର ବ୍ଲକ ମହୁମୁହାଣ ପଞ୍ଚାୟତ ଅଧୀନ ବାଗୁଡ଼ି ପାହାଡ଼ ଖଞ୍ଜାମାଲ ଖାଦାନରେ ପଥର ଧସି ଜଣେ ଜେସିବି ଡ୍ରାଇଭରଙ୍କ ମୃତ୍ୟୁ ହୋଇଛି। ରବିବାର ସେ ଜେସିବି ମେଶିନ ସହାୟତାରେ ପଥର ତାଡୁଥିବା ବେଳେ ଏକ ବଡ଼ ପଥର ତାଙ୍କ ଉପରେ ଖସି ପଡ଼ିଥିଲା। ଗୁରୁତର ଅବସ୍ଥାରେ ତାଙ୍କୁ କଟକ ନିଆଯାଉଥିବା ବେଳେ ବାଟରେ ତାଙ୍କର ମୃତ୍ୟୁ ହୋଇଥିଲା। ମୃତ ଡ୍ରାଇଭରଙ୍କ ପରିଚୟ ଜଣାପଡ଼ି ନାହିଁ। ବର୍ଷା ଯୋଗୁ ଏହି ପଥର ଖସି ପଡ଼ିଥିବା କୁହାଯାଉଛି।

ଆଜି କ'ଣ କେଉଁଠି

ଭଦ୍ରକ
- କଂଗ୍ରେସର ଜନସତ୍ୟାଗ୍ରହ, ସ୍ଥାନ: କଂଗ୍ରେସର ଜିଲା କାର୍ଯ୍ୟାଳୟ, ସମୟ: ସକାଳ ୯ଟା।

ବାସୁଦେବପୁର
- ମିଳିତ ଜନଶୁଣାଣି, ସ୍ଥାନ: ବ୍ଲକ ସମ୍ମିଳନୀ କକ୍ଷ, ସମୟ: ପୂର୍ବାହ୍ନ ୧୦ଟା।
- ପିସିସି ସଭାପତିଙ୍କ ବାସୁଦେବପୁର ଗସ୍ତ, ସମୟ: ପୂର୍ବାହ୍ନ ୧୦ଟା ୩୦।

ବନ୍ତ
- କଂଗ୍ରେସର ଜନସତ୍ୟାଗ୍ରହ, ସ୍ଥାନ: ବନ୍ତ ଥାନା ଛକ, ସମୟ: ପୂର୍ବାହ୍ନ ୧୦ଟା।

ବଗି ଛାଡ଼ି ଇଞ୍ଜିନ ପଳାଇଲା

ଜଳେଶ୍ୱର,୨୬।୬(ଡି.ଏନ.ଏ.): ବାଲେଶ୍ୱର ଜିଲା ଜଳେଶ୍ୱର ନୂଆବଜାର ଲେଭଲକ୍ରସିଂ ନିକଟରେ ରବିବାର ସନ୍ଧ୍ୟାରେ ଖଡ଼ଗପୁରରୁ ବାଲେଶ୍ୱର ଅଭିମୁଖେ ଆସୁଥିବା ଏକ ମାଲବାହୀ ଟ୍ରେନ୍‌ର କେତେକ ବଗି ଛାଡ଼ି ଇଞ୍ଜିନ ପଳାଇ ଯାଇଥିବା ଦେଖିବାକୁ ମିଳିଥିଲା। କେତେକ ବଗି ରେଲ ଧାରଣାରେ ଗଡୁଥିବା ବେଳେ ଅନ୍ୟ କେତେକ ବଗି ଓ ଇଞ୍ଜିନ ଗନ୍ତବ୍ୟପଥରେ ଗଡୁଥିଲା। ଏନେଇ ଅପ୍ ଲାଇନ୍‌ରେ ସମସ୍ତ ରେଲ ଚଳାଚଳ ବନ୍ଦ ରଖାଯାଇଥିଲା । ଆସନ୍ନ ବିପଦରୁ ରକ୍ଷାଲାଗି ରେଲୱେ ପକ୍ଷରୁ ସମସ୍ତ ପ୍ରତିରକ୍ଷା ମୂଳକ ପଦକ୍ଷେପ ଗ୍ରହଣ କରାଯାଇଥିଲା । ଜଳେଶ୍ୱର ରେଲ କର୍ମଚାରୀ, ରେଲୱେ ବୈଷୟିକ ବିଭାଗ, ସୁରକ୍ଷା କର୍ମଚାରୀ ଓ ଷ୍ଟେଶନ କର୍ମଚାରୀଙ୍କ ଉଦ୍ୟମରେ ପୁଣି ଇଞ୍ଜିନ ସହିତ ବଗି ଯୋଡ଼ା ଯାଇପାରିଥିଲା । ଏ ସମ୍ପର୍କରେ ରେଲୱେ କର୍ତ୍ତୃପକ୍ଷ ତଦନ୍ତ ଆରମ୍ଭ କରିଥିବା ସୂଚନା ମିଳିଛି।

ସରିଲା ଲ୍ୟାମ୍ପ୍ସ ନିର୍ବାଚନ : ୩ ସ୍ଥାନରେ ବିଜେଡି ସମର୍ଥିତ ପ୍ରାର୍ଥୀ ଆଗରେ

ପାଟଣା,୨୬।୬(ସ୍ୱ.ପ୍ର.): କେନ୍ଦୁଝର ଜିଲା ପାଟଣା ବ୍ଲକର ରାଜନଗର ସମବାୟ ସମିତି ଓ ସାହାରପଡା ବ୍ଲକ ସାହାରପଡା ସମବାୟ ସମିତିରେ ଡାଇରେକ୍ଟର ପଦବୀ ପାଇଁ ରବିବାର କଡ଼ା ସୁରକ୍ଷା ମଧ୍ୟରେ ମତଦାନ ଅନୁଷ୍ଠିତ ହୋଇଛି। ପାଟଣା ଲ୍ୟାମ୍ପ୍ସ ପାଇଁ ୧୫ ଡାଇରେକ୍ଟରଙ୍କ ମଧ୍ୟରୁ ୧୩ଜଣ ନିର୍ଦ୍ଦ୍ୱନ୍ଦ୍ୱରେ ନିର୍ବାଚିତ ହୋଇଥିବା ବେଳେ ୨ ଡାଇରେକ୍ଟର କେଶବ ପଲେଇ, ପରେଶ ସାହୁ ବିଜୟୀ ଘୋଷିତ ହୋଇଛନ୍ତି। ରାଜନଗର ଲ୍ୟାମ୍ପ୍ସରେ ୨ଜଣ ଅଶୋକ କୁମାର ସାହୁ ଓ ରୂପେଶ ସେଠୀ ନିର୍ବାଚିତ ହୋଇଛନ୍ତି। ସାହାରପଡା ଲ୍ୟାମ୍ପ୍ସର ୧୫ ଡାଇରେକ୍ଟରଙ୍କ ମଧ୍ୟରୁ ୮ ଜଣ ନିର୍ଦ୍ଦ୍ୱନ୍ଦ୍ୱରେ ବିଜୟୀ ହୋଇଥିବା ବେଳେ ରବିବାର ବିଜୟୀ ହୋଇଥିବା ୭ ଜଣ ଡାଇରେକ୍ଟର ହେଉଛନ୍ତି ଚକ୍ରଧର ମହାନ୍ତ, ଫୁଲ ଝରି ନାଏକ, ସୁରେନ୍ଦ୍ରନାଥ ମାଝୀ, ମନୋରଞ୍ଜନ ଦିଗାର, ରଞ୍ଜନ କୁମାର ସାହୁ, ବାବୁଲାଲ ମୁଣ୍ଡା ଓ ସବ୍ୟସାଚୀ ସିଂ। ସାହାରପଡା ବୋଥ ଉତ୍ତେଜନା ପ୍ରବଣ ଥିବାରୁ ଏଠାରେ ୧ ପ୍ଲାଟୁନ ଫୋର୍ସ ସହ ପାଟଣା ଅତିରିକ୍ତ ତହସିଲଦାର ସରଣ କୁମାର ଜେନା, ଏସ୍‌ଡିପିଓ ଅଶୀତ ରଞ୍ଜନ ମହାନ୍ତି, ପାଟଣା ଥାନା ଧିକାରୀ ରାଜେନ୍ଦ୍ର ସ୍ୱାଇଁ, ସାହାରପଡା ଫାଣ୍ଡି ଅଧିକାରୀ ଶିବ ଶଙ୍କର ଆଲଦା ପ୍ରମୁଖ ଉପସ୍ଥିତ ଥିଲେ। ରବିବାର ଭୋଟ ଗଣତି ପରେ ପାଟଣା ଓ ସାହାରପଡା ବ୍ଲକର ତିନୋଟି ଯାକ ଲ୍ୟାମ୍ପ୍ସରେ ସଭାପତି ଆସନରେ ବିଜେଡି ସମର୍ଥିତ ପ୍ରାର୍ଥୀ ଦଖଲ କରିବା ସୁନିଶ୍ଚିତ ହୋଇଯାଇଛି।

ମା'ଙ୍କୁ ମାଡ଼ମାରି ପୁଅ ଗିରଫ

ସୋର,୨୬।୬(ଡି.ଏନ.ଏ)- ସୋର ବ୍ଲକ ନବାଗାଁ ପଞ୍ଚାୟତ ବାଇନଣ୍ଡା ମଙ୍ଗରାଜପୁର ଗ୍ରାମର କୈଳାସ ରଥ ତାଙ୍କ ମା'କୁ ମାଡ଼ ମାରି ଗିରଫ ହୋଇଛନ୍ତି। ଏନେଇ ସୋର ଥାନା ପୋଲିସ ଏକ ମାମଲା(ନଂ. ୩୦୮/୨୨) ରୁଜୁ କରି ଅଭିଯୁକ୍ତଙ୍କୁ କୋର୍ଟ ଚାଲାଣ କରିଛି। କୈଳାସ ଅଧିକାଂଶ ଦିନ ମଦ୍ୟପାନ କରି ମା' ହେମଲତାଙ୍କୁ ପିଟାପିଟି କରିବା ସହିତ ଅକଥନୀୟ ଅତ୍ୟାଚାର କରିଆସୁଥିଲେ। ଗତ ୨୦ ତାରିଖରେ ସେ ତାଙ୍କ ମା'ଙ୍କୁ ନିସ୍ତୁକ ମାଡ଼ମାରିବା ସହିତ ଘରେ ଥିବା ଆସବାବ ପତ୍ର ଭଙ୍ଗାରୁଜା କରିଥିଲେ। ଏନେଇ ହେମଲତା ଗତ ୨୫ ତାରିଖରେ ଥାନାରେ ଅଭିଯୋଗ କରିଥିଲେ।

ସରିଲା ଦ୍ୱିତୀୟ ପର୍ଯ୍ୟାୟ ସମବାୟ ନିର୍ବାଚନ

୩୮ ସମିତି ପାଇଁ ଭୋଟଗ୍ରହଣ

ଭଦ୍ରକ ଅଫିସ, ୨୬।୬- ଭଦ୍ରକ ଜିଲାରେ ଦ୍ୱିତୀୟ ପର୍ଯ୍ୟାୟରେ ରବିବାର ମୋଟ ୩୮ଟି ସମବାୟ ସମିତି ପାଇଁ ଭୋଟ୍‌ଗ୍ରହଣ ହୋଇଛି। ୭ ବ୍ଲକରେ ୫୪ଟି ବୁଥ୍‌ରେ ମତଦାନ କରାଯାଇଥିଲା। ସକାଳ ୭ଟାରୁ ଭୋଟ ଗ୍ରହଣ ଆରମ୍ଭ ହୋଇ ଅପରାହ୍ନ ୪ଟା ପର୍ଯ୍ୟନ୍ତ ଚାଲିଥିଲା। ଭଦ୍ରକ ବ୍ଲକରେ ୩, ବନ୍ତରେ ୩, ଧାମନଗରରେ ୩, ଭଣ୍ଡାରିପୋଖରୀରେ ୪, ତିହିଡ଼ିରେ ୬, ବାସୁଦେବପୁରରେ ୯ ଓ ଚାନ୍ଦବାଲିରେ ୧୦ ସମିତି ଲାଗି ଭୋଟ ଗ୍ରହଣ ହୋଇଥିଲା। ଶାନ୍ତିପୂର୍ଣ୍ଣ ଭାବେ ନିର୍ବାଚନ ସରିଥିବା ବେଳେ ୮୬.୯୫ ପ୍ରତିଶତ ମତଦାନ ହୋଇଥିବା ଏଆର୍‌ସିଏସ୍ ସଦାନନ୍ଦ ବେହେରା ସୂଚନା ଦେଇଛନ୍ତି।

ଚନ୍ଦନେଶ୍ୱର ଶୈବପୀଠ ସୌନ୍ଦର୍ଯ୍ୟକରଣ କାର୍ଯ୍ୟ ବାଧାପ୍ରାପ୍ତ

ଭୋଗରାଇ,୨୬।୬(ଡି.ଏନ.ଏ.)

ଯାତ୍ରୀନିବାସ ପରିସରରେ ଟ୍ରଷ୍ଟବୋର୍ଡ ସଦସ୍ୟ, ପ୍ରଶାସନ ଅଧିକାରୀ ଓ ଜନପ୍ରତିନିଧି।

ବାଲେଶ୍ୱର ଜିଲା ଭୋଗରାଇ ବ୍ଲକ ଅଧୀନ ପ୍ରସିଦ୍ଧ ଶୈବପୀଠ ଚନ୍ଦନେଶ୍ୱର ମହାଦେବଙ୍କ ପରିସରରେ ଜାଗା ସମସ୍ୟା ଯୋଗୁ ସରକାରଙ୍କ ଅନୁଦାନପ୍ରାପ୍ତ ୩କୋଟି ୫ଲକ୍ଷ ଟଙ୍କାର ସୌନ୍ଦର୍ଯ୍ୟକରଣ କାର୍ଯ୍ୟ ବାଧାପାପ୍ତ ହେଉଛି। ଏଥିନିମନ୍ତେ ରବିବାର ମହାଦେବଙ୍କ ସମ୍ମୁଖ ନୂତନ ଯାତ୍ରୀ ନିବାସଠାରେ ଟ୍ରଷ୍ଟ ବୋର୍ଡ଼ର ସଦସ୍ୟ, ସେବାୟତ, ପଣ୍ଡା ଓ ଜନପ୍ରତିନିଧିଙ୍କୁ ନେଇ ମହାଦେବଙ୍କ ଦେବୋତ୍ତର ସମ୍ପତ୍ତି ସମ୍ପତ୍ତି ସମ୍ପର୍କରେ ଆଲୋଚନା କରାଯାଇଥିଲା। ଟ୍ରଷ୍ଟ ବୋର୍ଡ଼ର ମୌରସନ୍ୟାସୀ ତପନ କୁମାର ପଣ୍ଡାଙ୍କ ପୌରହିତ୍ୟରେ ଜିଲା ଯୋଜନା ବୋର୍ଡ଼ର ଅଧ୍ୟକ୍ଷ ତଥା ଭୋଗରାଇ ବିଧାୟକ ଅନନ୍ତ ଦାସ, ଟ୍ରଷ୍ଟ ବୋର୍ଡ଼ର କାର୍ଯ୍ୟ ନିର୍ବାହୀ ଅଧିକାରୀ ତହସିଲଦାର କମଳାକାନ୍ତ ପଣ୍ଡା, ପୂର୍ବତନ ବିଧାୟକ ସୁଶାନ୍ତ କୁମାର ଚାନ୍ଦ, ପଞ୍ଚାୟତ ସମିତି ଅଧ୍ୟକ୍ଷ ପ୍ରବୀର କୁମାର ଗିରି, ଟ୍ରଷ୍ଟବୋର୍ଡ଼ର ସଦସ୍ୟ ଗଣପତି ଗିରି, ଦେବାଶିଷ ଚାନ୍ଦ ପ୍ରମୁଖ ଆଲୋଚନାରେ ଅଂଶଗ୍ରହଣ କରିଥିଲେ। ସୂଚନାଯୋଗ୍ୟ, ମହାଦେବଙ୍କ ମନ୍ଦିର ପରିସରରେ କେତେକ ସେବାୟତଙ୍କ ଦେବୋତ୍ତର ସମ୍ପତ୍ତି ରହୁଥିବାରୁ ଏହାକୁ ନେଇ ସମସ୍ୟା ଉପୁଜିଛି। ଏହି ଜାଗାକୁ ନିଜର ବୋଲି ଦାବି କରି ଆସୁଥିବା ସେମାନଙ୍କୁ ମନେଇବା ଲାଗି ଆଲୋଚନା କରାଯାଇଥିଲା। ମନ୍ଦିର ପରିସରରେ ଥିବା ନେତ୍ରକୁଣ୍ଡ, ନୀଳପୋଖରୀକୁ ସ୍ୱଚ୍ଛ ରଖିବା ସହ ବିଦ୍ୟୁତ୍ ଆଲୋକୀକରଣ କରାଯିବାର ସିଦ୍ଧାନ୍ତ ନିଆଯାଇଥିଲା। ମନ୍ଦିର ପରିସରରେ ୩ଟି ଫାଟକ ରଖାଯିବା ସହିତ ମୁଖ୍ୟ ଫାଟକରେ ସୌନ୍ଦର୍ଯ୍ୟକରଣ କରାଯିବା, ୩ ଫାଟକରେ ସୁରକ୍ଷା ନିମନ୍ତେ ସିସି କ୍ୟାମେରା ଖଞ୍ଜା ଯାଇ ଅସାମାଜିକ ବ୍ୟକ୍ତି ପ୍ରତି ତୀକ୍ଷ୍ଣ ନଜର ରଖାଯିବ ବୋଲି ନିଷ୍ପତ୍ତି ନିଆଯାଇଥିଲା। ମନ୍ଦିର ବାହାରେ ନୂତନ ଶୌଚାଗାର ଖୁବ୍ ଶୀଘ୍ର ନିର୍ମାଣ କରାଯିବା ସହ ମନ୍ଦିରରୁ ମୁଖ୍ୟ ଫାଟକ ପର୍ଯ୍ୟନ୍ତ ବ୍ୟାରିକେଡ୍ କରାଯାଇ ଶ୍ରଦ୍ଧାଳୁଙ୍କୁ ଧାଡ଼ିକିଆ ମନ୍ଦିର ଦର୍ଶନ କରିବାକୁ ପରାମର୍ଶ ଦିଆଯାଇଛି। ଏପରିକି ମନ୍ଦିର ପରିସରକୁ ସ୍ୱଚ୍ଛ, ସତେଜ ରଖିବାକୁ ସେବାୟତମାନଙ୍କୁ ନିବେଦନ କରାଯାଇଛି। ଶ୍ରଦ୍ଧାଳୁମାନଙ୍କୁ ସେବାୟତମାନେ ଭଲ ବ୍ୟବହାର କରିବାକୁ ଟ୍ରଷ୍ଟ ବୋର୍ଡ଼ ପକ୍ଷରୁ ନିବେଦନ କରାଯାଇଛି।

'ନିଶା ଯୋଗୁ ପାରିବାରିକ ହିଂସା ବଢୁଛି'

କାର୍ଯ୍ୟକ୍ରମରେ ଉପସ୍ଥିତ ଅଧିକାରୀ।

ଭଦ୍ରକ ଅଫିସ,୨୬।୬

ଭଦ୍ରକ ଜିଲା ପ୍ରଶାସନ, ସାମାଜିକ ସୁରକ୍ଷା ଓ ଭିନ୍ନକ୍ଷମ ସଶକ୍ତୀକରଣ ବିଭାଗ ଆନୁକୂଲ୍ୟରେ ରବିବାର ନିଶା ଅନାସକ୍ତି ଓ ଅବୈଧ ନିଶା ଦ୍ରବ୍ୟ ଚାଲାଣ ନିରୋଧୀ ଅର୍ନ୍ତଜାତୀୟ ଦିବସ ସଦର ବ୍ଲକ ସମ୍ମିଳନୀ କକ୍ଷରେ ଅନୁଷ୍ଠିତ ହୋଇଯାଇଛି। ଏହି ଅବସରରେ ଜିଲାପାଳଙ୍କ କାର୍ଯ୍ୟାଳୟ ପରିସରରୁ ଜନସଚେତନତା ରଥ ସହ ଏକ ଶୋଭାଯାତ୍ରା ବାହାରି ସହର ପରିକ୍ରମା କରିଥିଲା। ପରେ ଭଦ୍ରକ ବ୍ଲକ କାର୍ଯ୍ୟାଳୟର ସମ୍ମିଳନୀ କକ୍ଷରେ ଉପଖଣ୍ଡ ସାମାଜିକ ସୁରକ୍ଷା ଅଧିକାରୀ ସୁବାସ ଚନ୍ଦ୍ର ନାୟକଙ୍କ ପରିଚାଳନାରେ ସଭା ଅନୁଷ୍ଠିତ ହୋଇଥିଲା। ଏଥିରେ ମୁଖ୍ୟଅତିଥି ଭାବେ ଜିଲା ସାମାଜିକ ସୁରକ୍ଷା ଅଧିକାରୀ ସୁରେନ୍ଦ୍ର ନାଥ ଗମାଙ୍ଗୋ, ଅନ୍ୟତମ ଅତିଥି ଭାବେ ଅବକାରୀ ନିରୀକ୍ଷକ ଅନିତା ପ୍ରଧାନ, ମହିଳା ଓ ଶିଶୁ ବିକାଶ ସୁପରଭାଇଜର ଅନ୍ନପୂର୍ଣ୍ଣା ସାହୁ, ଭଦ୍ରକ ନିଶା ନିବାରଣ କେନ୍ଦ୍ରର ପ୍ରକଳ୍ପ ନିର୍ଦ୍ଦେଶକ ସନ୍ତୋଷ କୁମାର ନାୟକ ଯୋଗ ଦେଇଥିଲେ। ମଣିଷ ଥରେ ନିଶା ସେବନ ରାସ୍ତାରେ ଚାଲିଗଲେ ଆଉ ଫେରିବାର ବାଟ ପାଇ ନ ଥାଏ। ନିଶା ଯୋଗୁ ପାରିବାରିକ ହିଂସା ବଢ଼ିବା ସହ ପରିବାରରେ ଅଶାନ୍ତି ସୃଷ୍ଟି ହେଉଛି। ଫଳରେ ବହୁ ପରିବାର ନଷ୍ଟ ହୋଇଯାଉଛି ବୋଲି ଅତିଥିମାନେ କହିଥିଲେ। ଏଥିପାଇଁ ସାମାଜିକ ସଚେତନତା ସୃଷ୍ଟି କରିବା ନେଇ ସମସ୍ତେ ଶପଥପାଠ କରିଥିଲେ। ଶିକ୍ଷୟିତ୍ରୀ ଶିକ୍ଷକ, ଛାତ୍ରୀଛାତ୍ର, ଅଭିଭାବକ, ଅଙ୍ଗନୱାଡି କର୍ମୀମାନେ ଏହି ଶୋଭାଯାତ୍ରା ଓ ସଭାରେ ସାମିଲ ଥିଲେ।

ମହିଳାଙ୍କ ବେକରୁ ସୁନା ହାର ଝାମ୍ପିନେଲେ

ରୂପସା,୨୬।୬(ଡି.ଏନ.ଏ.)

ବାଲେଶ୍ୱର ଜିଲା ୬୦ନଂ. ଜାତୀୟ ରାଜପଥ ଏବେ ଅସୁରକ୍ଷିତ ହୋଇପଡ଼ିଛି। ସ୍ପଷ୍ଟ ଦିବାଲୋକରେ ଚୋରି, ଛିନ୍‌ତାଇ ଆଦି ଅପରାଧିକ ଘଟଣା ବଢ଼ିଚାଲିଛି। ହେଲେ ପୋଲିସ ପ୍ରଶାସନ ସାଧାରଣ ଲୋକଙ୍କୁ ସୁରକ୍ଷା ଯୋଗାଇଦେବାରେ ବିଫଳ ବୋଲି ଅଭିଯୋଗ ହୋଇଛି। ରବିବାର ସଦର ଥାନା ଇଚ୍ଛାପୁର ଗ୍ରାମର ତୁଷାରକାନ୍ତି ଦାସ ବାଇକ୍‌ରେ ସ୍ତ୍ରୀ ଓ ପିଲାଙ୍କୁ ନେଇ ନଳବାହାର ଅଭିମୁଖେ ଶ୍ୱଶୁର ଘରକୁ ଆସୁଥିଲେ। ହଳଦୀପଦା ଫାଣ୍ଡି ଅଧୀନ ଗେମନ ବ୍ରିଜଠାରେ ପୂର୍ବାହ୍ନ ୧୦ଟା ୩୦ ମିନିଟ୍ ସମୟରେ ଏକ ବାଇକ୍‌ରେ ଦୁଇ ଦୁର୍ବୃତ୍ତ ଆସି ମହିଳାଙ୍କ ବେକରୁ ଦେଢ଼ ଭରି ଓଜନର ସୁନାହାର ଝାମ୍ପିନେଇ ଚମ୍ପଟ ମାରିଥିଲେ। ଏ ସମ୍ପର୍କରେ ତୁଷାରକାନ୍ତି ଫାଣ୍ଡିରେ ଲିଖିତ ଅଭିଯୋଗ କରିବା ପରେ ପୋଲିସ ତଦନ୍ତ ଜାରି ରଖିଛି। ରାଜପଥ ପାର୍ଶ୍ୱରେ ହଳଦୀପଦା ଫାଣ୍ଡି, ରୂପସା, ବସ୍ତା ଥାନା ଓ ଅମର୍ଦ୍ଦା ରୋଡ଼ ଫାଣ୍ଡି ରହିଥିଲେ ହେଁ ଯାତାୟାତ କରୁଥିବା ମହିଳା, ପୁରୁଷ ନିୟମିତ ଲୁଟ୍‌ର ଶିକାର ହେଉଥିବାରୁ ଏସ୍‌ପି ଏଦିଗରେ ଦୃଢ଼ କାର୍ଯ୍ୟାନୁଷ୍ଠାନ ଗ୍ରହଣ କରିବା ପାଇଁ ଦାବି ହେଉଛି।

ବିଜେଡି ସଂଗଠକଙ୍କ ପରଲୋକ

ପାଟଣା, ୨୬।୬(ସ୍ୱ. ପ୍ର.)

କେନ୍ଦୁଝର ଜିଲା ପାଟଣା ବ୍ଲକ ଟାଙ୍ଗରପଡା ପଞ୍ଚାୟତ ଅଙ୍କୁରା ଗ୍ରାମର ସମ୍ମୁନାଥ ସେଠୀଙ୍କ ରବିବାର ୫୨ବର୍ଷ ବୟସରେ ପରଲୋକ ଘଟିଛି। ସେ ଲିଭର ଜନିତ ରୋଗରେ ପୀଡିତ ଥିଲେ। ତାଙ୍କ ଉଦ୍ୟମରେ ଗାଁର ଉଚ୍ଚ ପ୍ରାଥମିକ ବିଦ୍ୟାଳୟ ପ୍ରତିଷ୍ଠା ହୋଇଥିଲା।ସେ ବିଜେଡି ଦଳର ଜଣେ ଦକ୍ଷ ସଂଗଠକ ସହ ମେଳାପୀ ଓ ଅମାୟିକ ବ୍ୟକ୍ତି ଥିଲେ। ଅଙ୍କୁରା ବୈତରଣୀ ନଦୀ କୂଳରେ ତାଙ୍କର ଅନ୍ତ୍ୟେଷ୍ଟି କ୍ରିୟା ସମ୍ପନ୍ନ ହୋଇଥିଲା। ତାଙ୍କ ପୁଅ ମୁନା ମୁଖାଗ୍ନି ଦେଇଥିଲେ।

୨ୟ ପର୍ଯ୍ୟାୟ ସମବାୟ ନିର୍ବାଚନରେ ବିଜେଡିର ବାଜିମାତ

ଖଇରା,୨୬।୬(ଡି.ଏନ.ଏ)

ବାଲେଶ୍ୱର ଜିଲା ଖଇରା ବ୍ଲକରେ ପ୍ରଥମ ପର୍ଯ୍ୟାୟ ସେବା ସମବାୟ ସମିତି ନିର୍ବାଚନରେ ବିଜେଡି ସମର୍ଥିତ ପ୍ରାର୍ଥୀ ବିପୁଳ ବିଜୟ ହାସଲ କରିଥିଲେ ।ରବିବାର ଅନୁଷ୍ଠିତ ଦ୍ୱିତୀୟ ପର୍ଯ୍ୟାୟରେ ନିର୍ବାଚନ ହୋଇଥିବା ଜୋନ୍ ଗୁଡିକ ମଧ୍ୟରୁ ଅଧିକାଂଶ ସ୍ଥାନରେ ବିଜେଡି ସମର୍ଥିତ ପ୍ରାର୍ଥୀ ବିଜୟୀ ହୋଇଛନ୍ତି। ଗଡ଼ପୋଖରୀ ସେବା ସମବାୟ ସମିତିରେ ୧୫ଟି ଜୋନ ମଧ୍ୟରୁ ୧୧ରେ ବିଜେଡି ଓ ୪ଟିରେ ଭାଜପା ସମର୍ଥିତ ପ୍ରାର୍ଥୀ ବିଜୟୀ ହୋଇଛନ୍ତି। କୁପାରୀ ପଞ୍ଚାୟତ ସମିତି ସଭ୍ୟ ଅକ୍ଷୟ ଜେନା ଓ ଗଡପୋଖରୀ ପଞ୍ଚାୟତ ସମିତି ସଭ୍ୟ ଶତ୍ରୁଘ୍ନ ସେଠୀ ପରାସ୍ତ ହୋଇଛନ୍ତି। ସେହିଭଳି ବର୍ତ୍ତନା ସମିତିରେ ୪ଟି ଜୋନରେ ନିର୍ବାଚନ ହୋଇଥିବା ବେଳେ ସବୁ ଜୋନରେ ବିଜେଡି ସମର୍ଥିତ ପ୍ରାର୍ଥୀ ବିଜୟୀ ହୋଇଛନ୍ତି। ପ୍ରାକ୍ତନ ସମିତି ସଭ୍ୟା ନିଳିମା ପ୍ରିୟଦର୍ଶନୀ ସ୍ୱାଇଁ, ପୂର୍ବତନ ବୋର୍ଡ ସଭାପତି ନିରଞ୍ଜନ ମହାପାତ୍ର ପ୍ରମୁଖ ବିଜୟୀ ହୋଇଛନ୍ତି। ମାଣିତ୍ରୀ ସମିତିରେ କେବଳ ୨ନଂ. ଜୋନରେ କଡ଼ା ମୁକାବିଲା ହୋଇଥିବା ବେଳେ ଧର୍ମଗୁଳାରେ ଗୌରାଙ୍ଗ ପଣ୍ଡା ବିଜୟୀ ହୋଇଛନ୍ତି। ଏହା ବ୍ୟତୀତ ଓସଙ୍ଗର ୩ ଓ ୯ ନଂ. ଜୋନରେ ପ୍ରତିଦ୍ୱନ୍ଦିତା ହେଉଥିବା ବେଳେ ଏଥିରେ ଭାଜପା ସମର୍ଥିତ ପ୍ରାର୍ଥୀ ବିଜୟୀ ହୋଇଛନ୍ତି। ଅନ୍ତରା ଓ ହରିପୁରରେ ସମସ୍ତ ଜୋନରେ ପ୍ରାର୍ଥୀମାନେ ନିର୍ଦ୍ଦ୍ୱନ୍ଦ୍ୱରେ ନିର୍ବାଚିତ ହୋଇଛନ୍ତି। ଗଡ଼ପୋଖରୀରେ ନିର୍ବାଚିତ ସଭ୍ୟମାନେ ଏହି ବିପୁଳ ବିଜୟର ଶ୍ରେୟ ବିଧାୟକ ତଥା ପୂର୍ବତନ ମନ୍ତ୍ରୀ ଜ୍ୟୋତି ପ୍ରକାଶ ପାଣିଗ୍ରାହୀ, ବ୍ଲକ ଉପାଧ୍ୟକ୍ଷ ଗଜେନ୍ଦ୍ର ପରିଡ଼ା, ପ୍ରାକ୍ତନ ବ୍ଲକ ଉପାଧ୍ୟକ୍ଷ ଜୟନ୍ତ କୁମାର ରାଉତଙ୍କୁ ପ୍ରଦାନ କରିଛନ୍ତି।

ଭୁଆସୁଣୀ ସମବାୟ ସମିତି ନିର୍ବାଚନ

ବାଙ୍ଗିରିପୋଷି,୨୬।୬(ଡି.ଏନ.ଏ.)

ମୟୂରଭଞ୍ଜ ଜିଲା ବାଙ୍ଗିରିପୋଷି ବ୍ଲକର ଶ୍ୟାମସୁନ୍ଦରପୁର ଠାରେ ଥିବା ଭୁଆସୁଣି ସମବାୟ ସମିତି ନିର୍ବାଚନ ଅନୁଷ୍ଠିତ ହୋଇଯାଇଛି। ମୋଟ ୧୧ ଜୋନରୁ ୭ଟି ଜୋନରେ ପ୍ରତିଦ୍ୱନ୍ଦ୍ୱିତା ହୋଇ ନ ଥିବା ବେଳେ ୪ଜୋନ ପାଇଁ ଭୋଟ ଗ୍ରହଣ ହୋଇଥିଲା । ୧ ନଂ ଜୋନରେ ଅଯୋଧ୍ୟା ନାଏକ, ୨ ନଂ ଜୋନରେ ଲକ୍ଷ୍ମିଧର ନାଏକ, ୧୩ ନଂ ଜୋନରେ ଯ୍ୟାକ୍ସିନ ମାଝୀ, ୧୪ନଂ ଜୋନରେ ରବୀନ୍ଦ୍ର ମହାନ୍ତ ନିର୍ବାଚିତ ହୋଇଥିଲେ । । ଏହି ନିର୍ବାଚନକୁ ଜଣେ ନିର୍ବାଚନ ଅଧିକାରୀ ବିଜୟ କୁମାର ଟୁଡୁ, ପ୍ରିଜାଇଡିଙ୍ଗ ଅଫିସର ଅମିତ କୁମାର ଗିରି ଥିବା ବେଳେ ଲ୍ୟାମ୍ପ୍ସ ପରିଚାଳକ ଯଦୁନାଥ ମୁର୍ମୁ, ମନୋଜ କୁମାର ଗିରି, ସଂଗ୍ରାମକେଶରୀ ମହାନ୍ତ, ଅନିରୁଦ୍ଧ ଗିରି ପ୍ରମୁଖ ସହଯୋଗ କରିଥିଲେ। ୪୬ ଜଣ ଚାଷୀ ଭୋଟ ଦେବାର ଯୋଗ୍ୟତା ହାସଲ କରିଥିବା ବେଳେ ମୋଟ ୩୯ ଜଣ ମତଦାନ କରିଥିଲେ।

ବିଜେଡିର ସାଙ୍ଗଠନିକ ବୈଠକ

କର୍ମୀମାନଙ୍କ ସହ ବିଧାୟକ ବିଷ୍ଣୁବ୍ରତ ରାଉତରାୟ ଓ ଅନ୍ୟମାନେ।

ପଦ୍ମପୁର, ୨୬।୬ (ଡି.ଏନ.ଏ.)

ଭଦ୍ରକ ଜିଲା ବାସୁଦେବପୁର ବ୍ଲକର ଇରମ, ଅଢୁଆଁ, ନୂଆଗାଁ, ଆର୍ଠୁଁ ପଞ୍ଚାୟତର ଉନ୍ନତି ନେଇ ବିଜେଡିର ସାଙ୍ଗଠନିକ ବୈଠକ ରବିବାର ଅନୁଷ୍ଠିତ ହୋଇଯାଇଛି। ଇରମ ଅଞ୍ଚଳର ସ୍ୱାଧୀନତା ସଂଗ୍ରାମୀ ଗଣେଶ ତ୍ରିପାଠୀଙ୍କ ପୁଅ ଉମାକାନ୍ତ ତ୍ରିପାଠୀଙ୍କ ବାସଭବନରେ ବିଜେଡି କର୍ମୀମାନଙ୍କୁ ନେଇ ପ୍ରଫୁଲ୍ଲ ବିଶ୍ୱାଳଙ୍କ ଅଧ୍ୟକ୍ଷତାରେ ଏହି ବୈଠକ ହୋଇଥିଲା। ବିଧାୟକ ବିଷ୍ଣୁବ୍ରତ ରାଉତରାୟ, ବ୍ଲକ ଅଧ୍ୟକ୍ଷ ନଗେନ୍ଦ୍ର ବିଶ୍ୱାଳ, ଉପାଧ୍ୟକ୍ଷ ରତ୍ନାକର ବାରିକ, ନୂଆଗାଁର ପୂର୍ବତନ ସରପଞ୍ଚ ଅନିରୁଦ୍ଧ ମଳିକ, ଅମରେନ୍ଦ୍ର ପଣ୍ଡା, ଅଢୁଆଁ ସରପଞ୍ଚ ଗୌରାଙ୍ଗ ମଳିକ, ଆର୍ଠୁଁର ଶଶିକାନ୍ତ ରାଉତ ପ୍ରମୁଖ ବୈଠକରେ ଯୋଗ ଦେଇଥିଲେ। ଏହି ଅବସରରେ କଂଗ୍ରେସ ଓ ଭାଜପାର ବହୁ କର୍ମୀ ବିଜେଡିରେ ସାମିଲ ହୋଇଛନ୍ତି। ରାଜ୍ୟ ସରକାରଙ୍କ ଅନୁଦାନ ଓ ବ

ନବୀନ ଜିନ୍ଦଲଙ୍କ ନାଁରେ କୋଲକାତା ପୋଲିସର ଏତଲା

ପ୍ରଫେଟ ମହମ୍ମଦଙ୍କ ସମ୍ପର୍କରେ ବିବାଦୀୟ ମନ୍ତବ୍ୟକୁ ନେଇ ପୂର୍ବତନ ଭାଜପା ନେତା ନବୀନ କୁମାର ଜିନ୍ଦଲଙ୍କ ବିରୋଧରେ କୋଲକାତା ପୋଲିସ ରବିବାର ଏତଲା ଦାଏର କରିଛି। ଏଥିସହିତ ତଦନ୍ତରେ ସାମିଲ ହେବା ଲାଗି ତାଙ୍କୁ ନୋଟିସ କରାଯାଇଛି। କୋଲକାତାର ଜେରାସାଙ୍କୋ ଥାନାରେ ଆଇପିସିର ବିଭିନ୍ନ ଧାରାରେ ଏତଲା ଦାଏର ହୋଇଥିବା ନୋଟିସରେ କୁହାଯାଇଛି। ୭ ଦିନ ମଧ୍ୟରେ ତଦନ୍ତକାରୀ ଅଫିସରଙ୍କ ଆଗରେ ହାଜର ହୋଇ ଜେରାର ସମ୍ମୁଖୀନ ହେବା ଲାଗି ତାଙ୍କୁ ଜଣାଇଦିଆଯାଇଛି।

ସଂକ୍ଷେପରେ

ନାଇଟ୍ କ୍ଲବ୍‌ରେ ୨୦ ଜଣଙ୍କ ମୃତ୍ୟୁ

ଜୋହାନ୍ସବର୍ଗ,୨୭।୬: ସାଉଥ୍ ଆଫ୍ରିକା ଇଷ୍ଟ ଲଣ୍ଡନର ସାଉଥର୍ନ ସିଟିରେ ଥିବା ଏକ ନାଇଟ୍ କ୍ଲବ୍‌ରେ ୨୦ ଜଣଙ୍କ ମୃତ୍ୟୁ ହୋଇଛି। ପ୍ରାରମ୍ଭିକ ସମୟରେ ପୋଲିସ କ୍ଲବ୍‌ରୁ ୧୭ ଜଣଙ୍କ ମୃତଦେହ ଜବତ କରିଥିବାବେଳେ ହସ୍ପିଟାଲରେ ଚିକିତ୍ସାଧୀନ ଅବସ୍ଥାରେ ୩ ଜଣଙ୍କ ମୃତ୍ୟୁ ହୋଇଥିବା ପୋଲିସ ସୂଚନା ଦେଇଛି। କ୍ଲବ୍‌ର ମାଲିକଙ୍କୁ ପୋଲିସ ଅଟକ ରଖିଥିବାବେଳେ ଘଟଣାର ତଦନ୍ତ ଜାରି ଥିବା ସ୍ଥାନୀୟ ପୋଲିସ ବ୍ରିଗେଡିୟର ଥେମ୍ବିଙ୍କୋସି କିନାନା କହିଛନ୍ତି। ମୃତକମାନଙ୍କ ବୟସ ୧୮ରୁ ୨୦ ବର୍ଷ ମଧ୍ୟରେ ହୋଇଥିବାବେଳେ ସମାନଙ୍କ ଶରୀରରେ କୌଣସି ପ୍ରକାର ଗଭୀର କ୍ଷତଚିହ୍ନ ନ ଥିବା ପୋଲିସ କହିଛି।

ପାକ୍ ଯୁବକଙ୍କୁ ଭେଟିବାକୁ ଯାଉଥିବା ମହିଳା ଅଟକ

ନୂଆଦିଲ୍ଲୀ,୨୭।୬: ମଧ୍ୟପ୍ରଦେଶ ରେୱାର ଜଣେ ମହିଳା ୱାଘା ବର୍ଡର ପାର୍ କରି ଜଣେ ପାକିସ୍ତାନୀ ଯୁବକଙ୍କୁ ଭେଟିବା ପାଇଁ ଯାଉଥିବାବେଳେ ପୋଲିସ ତାଙ୍କୁ ଅଟକ ରଖିଛି। ମହିଳାଙ୍କ ପରିବାର ପୋଲିସ ନିକଟରେ ଏ ନେଇ ଅଭିଯୋଗ କରିବା ପରେ ମହିଳାଙ୍କୁ ନେଇ ଲୁକ୍‌ଆଉଟ୍ ନୋଟିସ୍ ଜାରି କରାଯାଇଥିଲା। ଉକ୍ତ ମହିଳାଙ୍କଠାରୁ ପୋଲିସ ଏକ ପାସ୍‌ପୋର୍ଟ ଜବତ କରିଛି। ଜୁନ୍ ୧୪ ତାରିଖରେ ମହିଳା ଘରଛାଡ଼ି ଆସିଥିବାବେଳେ ତାଙ୍କ ପରିବାର ଲୋକଙ୍କୁ ଏକାଧିକ ପାକିସ୍ତାନୀ ନମ୍ବରରୁ ଫୋନ୍ କଲ୍ ଆସୁଥିବା ସେମାନେ ଅଭିଯୋଗ କରିଛନ୍ତି। ପାକିସ୍ତାନରେ ଜଣେ ପୁରୁଷ ବନ୍ଧୁ ଥିବା ଘର ଛାଡ଼ିବା ପୂର୍ବରୁ ସେ ଘରଲୋକଙ୍କୁ ଜଣାଇଥିଲେ। ତେବେ ମହିଳା ଜଣକ ସ୍କୁଲ ଶିକ୍ଷୟିତ୍ରୀ ହୋଇଥିବାବେଳେ ତାଙ୍କ ପାଖରେ ପାକିସ୍ତାନ ଭିଜା ଥିବା କଥା ରେୱା କୋତୱାଲି ପୋଲିସ ପକ୍ଷରୁ କୁହାଯାଇଛି।

ସରବଜିତ୍‌ଙ୍କ ଭଉଣୀ ଦଲବୀରଙ୍କ ବିୟୋଗ

ଚଣ୍ଡିଗଡ଼,୨୭।୬: ସରବଜିତ୍ ସିଂଙ୍କ ଭଉଣୀ ଦଲବୀର କୌରଙ୍କ ଶନିବାର ବିଳମ୍ବିତ ରାତିରେ ହୃଦ୍‌ଘାତରେ ମୃତ୍ୟୁ ଘଟିଛି। ମୃତ୍ୟୁ ବେଳକୁ ତାଙ୍କୁ ୬୦ ବର୍ଷ ବୟସ ହୋଇଥିଲା। ସରବଜିତ୍‌ଙ୍କୁ ଭାରତ ଫେରାଇ ଆଣିବା ପାଇଁ ଦଲବୀର କୌର ବହୁ ଚେଷ୍ଟା କରିଥିଲେ ସୁଦ୍ଧା ସଫଳ ହୋଇ ନ ଥିଲେ।

ଭୁଲ୍‌ବଶତଃ ଭାରତ ସୀମା ଡେଇଁ ପାକିସ୍ତାନ ଚାଲିଯାଇଥିଲେ ସରବଜିତ୍। ସେଠାରେ ତାଙ୍କୁ ପୋଲିସ ଅଟକ ରଖିଥିଲା। ପାକିସ୍ତାନୀ କୋର୍ଟରେ ସରବଜିତ୍‌ଙ୍କୁ ଆତଙ୍କବାଦୀ ଓ ଭାରତୀୟ ଗୋଇନ୍ଦା ପ୍ରମାଣିତ କରାଯିବା ପରେ ୧୯୯୧ରେ ତାଙ୍କୁ ଫାଶି ଦଣ୍ଡ ଦିଆଯାଇଥିଲା। କିନ୍ତୁ ୨୦୦୮ରେ ସରକାର ଦଣ୍ଡାଦେଶକୁ ସ୍ଥଗିତ ରଖିଥିଲେ। ଜେଲ କର୍ତ୍ତୃପକ୍ଷଙ୍କ ନିର୍ଦ୍ଦେଶକ୍ରମେ ୨୦୧୩ରେ ସରବଜିତ୍‌ଙ୍କୁ ତାଙ୍କ ସାଥୀ କଏଦୀ ହତ୍ୟା କରିଥିଲେ।

ସମ୍ମିଳନୀ ପୂର୍ବରୁ କିଭ୍‌ରେ କ୍ଷେପଣାସ୍ତ୍ର ମାଡ଼

କିଭ୍,୨୭।୬: ଜର୍ମନୀରେ ଜି ୭ ସମ୍ମିଳନୀ ଆରମ୍ଭ ହେବାର କିଛି ସମୟ ପୂର୍ବରୁ ରୁଷିଆ ପକ୍ଷରୁ ୟୁକ୍ରେନ୍ ରାଜଧାନୀ କିଭ୍‌ରେ ପୁଣି କ୍ଷେପଣାସ୍ତ୍ର ଆକ୍ରମଣ କରାଯାଇଛି। ମିଶାଇଲ୍ ମାଡ଼ରେ କେତୋଟି କୋଠା ଧରାଶାୟୀ ହୋଇଯାଇଛି। ଏଥିସହ ଜଣେ ବ୍ୟକ୍ତି ପ୍ରାଣ ହରାଇଥିବା କିଭ୍ ମେୟର ଭିତାଲି କ୍ଲିଟ୍‌ସ୍କୋ ସୂଚନା ଦେଇଛନ୍ତି। ୩ ସପ୍ତାହ ମଧ୍ୟରେ ଏହା ହେଉଛି ରୁଷୀୟ ସୈନ୍ୟଙ୍କ ପକ୍ଷରୁ ଏହି ଧରଣର ପ୍ରଥମ ଆକ୍ରମଣ।

ଭାରତୀୟ ବଂଶୋଦ୍ଭବ ବିକାଶର ରାଷ୍ଟ୍ରଦୂତ

ମ୍ୟୁନିକ୍‌ରେ ମୋଦି

ମ୍ୟୁନିକ୍,୨୭।୬

ପ୍ରଧାନମନ୍ତ୍ରୀ ନରେନ୍ଦ୍ର ମୋଦି ଜି ୭ ସମ୍ମିଳନୀରେ ଯୋଗଦେବା ପାଇଁ ରବିବାର ଜର୍ମାନୀର ମ୍ୟୁନିକ୍‌ରେ ପହଞ୍ଚିଛନ୍ତି। ଭାରତ ଜି ୭ର ସଦସ୍ୟ ହୋଇ ନ ଥିଲେ ହେଁ ଜର୍ମାନୀ ପକ୍ଷରୁ ସ୍ୱତନ୍ତ୍ର ଭାବେ ନିମନ୍ତ୍ରିତ ହୋଇ ମୋଦି ସେଠାକୁ ଯାଇଛନ୍ତି। ମ୍ୟୁନିକ୍ ବିମାନବନ୍ଦରରେ ଅବତରଣ ପରେ ତାଙ୍କୁ ଭବ୍ୟ ସ୍ୱାଗତ କରାଯାଇଥିଲା। ପରେ ସେ ଭାରତୀୟ ବଂଶୋଦ୍ଭବମାନଙ୍କୁ ସମ୍ବୋଧନ କରିଥିଲେ। ଭାରତୀୟ ବଂଶୋଦ୍ଭବ ଭାରତର ବିକାଶକୁ ପ୍ରୋତ୍ସାହିତ କରି ଜର୍ମାନୀରେ ନିଜ ଦେଶର ସଫଳତାର ବ୍ରାଣ୍ଡ ଆମ୍ବାସାଡର ସାଜିଥିବା ଅଡି ଡୋମ୍ ଇନ୍‌ଡୋର ଏରେନାରେ ଆୟୋଜିତ କାର୍ଯ୍ୟକ୍ରମରେ ମୋଦି ପ୍ରଶଂସା କରିଥିଲେ। ଦୁଇଦିନିଆ ଗସ୍ତ ବେଳେ ସେ ଜି ୭ ଏବଂ ଅତିଥି ରାଷ୍ଟ୍ରଗୁଡ଼ିକର ନେତାଙ୍କ ସହ ସାକ୍ଷାତ୍ କରି ପରିବେଶ, ଶକ୍ତି, ଜଳବାୟୁ, ଖାଦ୍ୟ ସୁରକ୍ଷା, ସ୍ୱାସ୍ଥ୍ୟ, ଆତଙ୍କବାଦ ମୁକାବିଲା, ଲିଙ୍ଗଗତ ସମାନତା ଓ ଗଣତନ୍ତ୍ର ଭଳି ସାମ୍ପ୍ରତିକ ପ୍ରସଙ୍ଗଗୁଡ଼ିକ ଉପରେ ଭାବ ବିନିମୟ କରିବେ। ଏହା ପରେ ୨୮ ତାରିଖରେ ମୋଦି ସଂଯୁକ୍ତ ଆରବ ଏମିରେଟ୍ସ (ୟୁଏଇ) ଗସ୍ତ କରି ପରଲୋକଗତ ରାଷ୍ଟ୍ରପତି ତଥା ଆବୁଧାବି ଶାସକ ଶେଖ୍ ଖଲିଫା ବିନ୍ ଜାୟେଦ୍ ଅଲ୍ ନହ୍ୟାନ୍‌ଙ୍କୁ ଶ୍ରଦ୍ଧାଞ୍ଜଳି ଦେବେ।

ଜର୍ମାନୀର ମୁନିକ୍‌ରେ ଜଣେ ଭାରତୀୟ ବଂଶୋଦ୍ଭବ କୁନି ଝିଅ ସହ କଥା ହେଉଛନ୍ତି ପ୍ରଧାନମନ୍ତ୍ରୀ ନରେନ୍ଦ୍ର ମୋଦି।

ଜି ୭: ରୁଷିଆ ଉପରେ ଚାପ

ସୁନା ଆମଦାନୀ ବନ୍ଦ ନେଇ ମଙ୍ଗଳବାର ଆନୁଷ୍ଠାନିକ ଘୋଷଣା

ଏଲ୍‌ମଉ,୨୭।୬

ରୁଷିଆକୁ ମହଙ୍ଗା ପଡ଼ିବ ୟୁକ୍ରେନ୍ ଆକ୍ରମଣ। ପାଶ୍ଚାତ୍ୟ ରାଷ୍ଟ୍ରଗୁଡ଼ିକ ରୁଷିଆ ଉପରେ ଗୋଟିଏ ପରେ ଗୋଟିଏ କଟକଣା ଜାରି କରୁଥିବାବେଳେ ଆଗକୁ ସେଠାରୁ ସୁନା ଆମଦାନୀ ମଧ୍ୟ ବନ୍ଦ କରାଯିବ ବୋଲି ରବିବାର ଆମେରିକା ରାଷ୍ଟ୍ରପତି ଜୋ ବାଇଡେନ୍ ଘୋଷଣା କରିଛନ୍ତି। ଜର୍ମାନୀର ଏଲ୍‌ମଉ ସହରରେ ମଙ୍ଗଳବାର ହେବାକୁ ଥିବା ଜି ୭ର ବାର୍ଷିକ ସମ୍ମିଳନୀରେ ଏନେଇ ଆନୁଷ୍ଠାନିକ ଘୋଷଣା କରାଯାଇପାରେ। କାନାଡା, ଫ୍ରାନ୍ସ, ଜର୍ମାନୀ, ଇଟାଲୀ, ଜାପାନ, ବ୍ରିଟେନ୍ ଓ ଆମେରିକାକୁ ନେଇ ଗଠିତ ଆନ୍ତଃ ସରକାରୀ ରାଜନୈତିକ ମଞ୍ଚ ଜି ୭ ରୁଷିଆରୁ ସୁନା ଆମଦାନୀ ଉପରେ କଟକଣା ଜାରି କରାଗଲେ ମସ୍କୋର ଆର୍ଥିକ ସ୍ଥିତି ଆହୁରି ଖରାପ ହେବା ଆଶଙ୍କା କରାଯାଉଛି। ଏହାବାଦ୍ ୟୁକ୍ରେନ୍ ଆକ୍ରମଣ ଯୋଗୁ ସୃଷ୍ଟି ହୋଇଥିବା ଶକ୍ତି ସଙ୍କଟ ଓ ମୁଦ୍ରାସ୍ଫୀତିର ମୁକାବିଲା ପାଇଁ ଏହି ସମ୍ମିଳନୀରେ ରଣନୀତି ପ୍ରସ୍ତୁତ କରାଯିବ। ଆମେରିକା ରାଷ୍ଟ୍ରପତି ଜୋ ବାଇଡେନ୍ ଏନେଇ ଜି ୭ ନେତାମାନଙ୍କ ସହ ଆଲୋଚନା କରିଛନ୍ତି। ବାଇଡେନ୍ ପ୍ରଶାସନର ଜଣେ ବରିଷ୍ଠ ଅଧିକାରୀ କହିଛନ୍ତି, ରୁଷିଆ ସର୍ବାଧିକ ଶକ୍ତି ରପ୍ତାନି କରିଥାଏ। ଏହା ପରେ ସୁନା ରପ୍ତାନି କରି ଅଧିକ ଅର୍ଥ ପାଇଥାଏ। ସୁନା ରପ୍ତାନି ଉପରେ କଟକଣା ଜାରି କଲେ ବିଶ୍ୱ ବଜାରରେ ମସ୍କୋର ଯୋଗଦାନ କାଠିକର ହୋଇଯିବ। ସୁନା ବିକ୍ରି କରି ରୁଷିଆ ବିପୁଳ ଅର୍ଥ ଠୁଳ କରୁଥିବା ବାଇଡେନ୍‌ଙ୍କ ଟୁଇଟର ଫିଡ୍ ପକ୍ଷରୁ କୁହାଯାଇଛି। ହ୍ୱାଇଟ୍ ହାଉସ୍ କହିଛି, ୨୦୨୦ରେ ରୁଷିଆ ସୁନା ରପ୍ତାନିରୁ ୧୯ ବିଲିୟନ୍ ଡଲାର ଠୁଳ କରିଥିଲା। ଏହାର ମୋଟ ସୁନା ରପ୍ତାନିର ୯୦% ଜି ୭ ରାଷ୍ଟ୍ରଗୁଡ଼ିକ ଆମଦାନୀ କରିଥାଆନ୍ତି। ଏସବୁକୁ ଧ୍ୟାନରେ ରଖି ବାଇଡେନ୍ କହିଛନ୍ତି, ରୁଷିଆକୁ ଏକଘରିକିଆ କରିବା ପାଇଁ ଆମକୁ ଏକାଠି ହେବାକୁ ପଡ଼ିବ। ମସ୍କୋ ଉପରେ ଚାପ ପ୍ରୟୋଗ ୟୁକ୍ରେନ୍‌ଠାରୁ ଏହାକୁ ଦୂରେଇ ରଖିବା ପାଇଁ ଏକ ବଡ଼ ଅସ୍ତ୍ର।

ଜର୍ମାନୀର କ୍ୟାଶେଲ ଏଲ୍‌ମଉରେ ଜି ୭ର ରବିବାର ପ୍ରଥମ କାର୍ଯ୍ୟକାରୀ ଅଧିବେଶନ ବେଳେ (କ୍ଲକ୍‌ୱାଇଜ୍ ବାମରୁ) ଜାପାନ ପ୍ରଧାନମନ୍ତ୍ରୀ ଫୁମିଓ କିଶିଦା, ୟୁରୋପୀୟ କମିଶନ ଅଧ୍ୟକ୍ଷା ଉର୍ସୁଲା ଭୋନ୍ ଡେର ଲେୟେନ୍, ୟୁରୋପୀୟ କାଉନ୍‌ସିଲ ଅଧ୍ୟକ୍ଷ ଚାର୍ଲ୍ସ ମିଶେଲ, ଇଟାଲୀ ପ୍ରଧାନମନ୍ତ୍ରୀ ମାରିଓ ଡ୍ରାଘି, କାନାଡା ପ୍ରଧାନମନ୍ତ୍ରୀ ଜଷ୍ଟିନ୍ ଟ୍ରୁଡୋ, ଫ୍ରାନ୍ସ ରାଷ୍ଟ୍ରପତି ଇମାନ୍ୱେଲ ମାକ୍‌ରଁ, ଜର୍ମାନୀ ଚାନ୍‌ସେଲର ଓଲାଫ୍ ସ୍କୋଲ୍‌ଜ, ଆମେରିକା ରାଷ୍ଟ୍ରପତି ଜୋ ବାଇଡେନ୍ ଏବଂ ବ୍ରିଟେନ୍ ପ୍ରଧାନମନ୍ତ୍ରୀ ବୋରିସ୍ ଜନ୍‌ସନ।

ଜି ୭ କ'ଣ

ଜି ୭ ହେଉଛି କାନାଡା, ଫ୍ରାନ୍ସ, ଜର୍ମାନୀ, ଇଟାଲୀ, ଜାପାନ, ବ୍ରିଟେନ୍ ଓ ଆମେରିକାକୁ ନେଇ ଗଠିତ ଏକ ଆନ୍ତଃ ସରକାରୀ ରାଜନୈତିକ ମଞ୍ଚ। ଏଥିରେ ୟୁରୋପୀୟ ସଂଘ (ଇୟୁ)କୁ ମଧ୍ୟ ସାମିଲ କରାଯାଇଛି। ଜି-୭ ସଦସ୍ୟ ରାଷ୍ଟ୍ରଗୁଡ଼ିକ ହେଉଛନ୍ତି ବିଶ୍ୱର ସର୍ବାଧିକ ବିକଶିତ ଅର୍ଥନୀତି ଏବଂ ଧନୀ ଉଦାରବାଦୀ ଗଣତନ୍ତ୍ର। ୨୦୨୦ରେ ବିଶ୍ୱର ମୋଟ ସମ୍ପତ୍ତିର ୫୦%ରୁ ଊର୍ଦ୍ଧ୍ୱ (୪୧୮ ଟ୍ରିଲିୟନ୍ ଡଲାର) ଏବଂ ବୈଶ୍ୱିକ ମୋଟ ଘରୋଇ ଉତ୍ପାଦ (ଜିଡିପି)ର ୩୨ରୁ ୪୬% ଯୋଗଦାନ ଏହି ରାଷ୍ଟ୍ର ସମୂହର ରହିଥିଲା। ବିଶ୍ୱ ଜନସଂଖ୍ୟାର ୧୦% ଅର୍ଥାତ୍ ପ୍ରାୟ ୭୭୦ ନିୟୁତ ଜି-୭ ରାଷ୍ଟ୍ରଗୁଡ଼ିକରେ ବସବାସ କରନ୍ତି। ଏହାର ସଦସ୍ୟଗୁଡ଼ିକୁ ଅନ୍ତର୍ଜାତୀୟ, ରାଜନୈତିକ, ଅର୍ଥନୈତିକ, ସାମାଜିକ, ଆଇନଗତ, ପରିବେଶ, ସାଂସ୍କୃତିକ, ଧର୍ମୀୟ ସାମରିକ ଓ କୂଟନୈତିକ ବ୍ୟାପାର ମହାଶକ୍ତି ରୂପେ ବିବେଚନା କରାଯାଏ। ବ୍ରିଟେନ ପରେ ଚଳିତ ବର୍ଷ ଜର୍ମାନୀ ଏଥିରେ ଅଧ୍ୟକ୍ଷତା କରୁଛି। ୧୯୭୩ରେ ଅର୍ଥମନ୍ତ୍ରୀମାନଙ୍କୁ ନେଇ ଆୟୋଜିତ ଏକ ଅସ୍ଥାୟୀ ବୈଠକରୁ ଉଦ୍ଭବ ଜି ୭ ଅନେକ ଗୁରୁତ୍ୱପୂର୍ଣ୍ଣ ବୈଶ୍ୱିକ ପ୍ରସଙ୍ଗର ସମାଧାନ ପାଇଁ ନେତୃତ୍ୱ ନେଇଆସୁଛି। ରୁଷିଆ ୧୯୯୭ରୁ ୨୦୧୪ ପର୍ଯ୍ୟନ୍ତ ରାଜନୈତିକ ମଞ୍ଚ ଜି ୮ର ସଦସ୍ୟ ଥିଲା। ମସ୍କୋର କ୍ରିମିଆ ଦଖଲ ପରେ ୨୦୧୪ ମାର୍ଚ୍ଚରେ ଜି ୭ ରାଷ୍ଟ୍ରଗୁଡ଼ିକ ରୁଷିଆକୁ ଏଥିରୁ ନିଲମ୍ବନ କରିଥିଲେ। ୨୦୧୭ ଜାନୁୟାରୀରେ ରୁଷିଆ ଜି ୮ରୁ ସବୁଦିନ ପାଇଁ ଓହରିବା ନେଇ ଘୋଷଣା କରିଥିଲା, ଯାହାକି ୨୦୧୮ ଜୁନ୍‌ରୁ ଲାଗୁ ହୋଇଥିଲା।

ଆଇପିଏସ୍ ଅଫିସର ବସନ୍ତ ରଥଙ୍କ ଇସ୍ତଫା

ଶ୍ରୀନଗର ,୨୭।୬

ନିର୍ବାଚନୀ ରାଜନୀତିରେ ଯୋଗଦେବା ଲାଗି ଓଡ଼ିଶା ଜନ୍ମିତ ୨୦୦୦ ବ୍ୟାଚ୍‌ର ଆଇପିଏସ୍ ଅଫିସର ବସନ୍ତ କୁମାର ରଥ ଇସ୍ତଫା ଦେଇଛନ୍ତି। ସେ ତାଙ୍କ ଇସ୍ତଫାପତ୍ର ଜମ୍ମୁ-କଶ୍ମୀର କେନ୍ଦ୍ରଶାସିତ ଅଞ୍ଚଳ ମୁଖ୍ୟ ସଚିବଙ୍କୁ ଦେଇଛନ୍ତି। ଆଇଜି ପାହ୍ୟାର ଅଧିକାରୀ ବସନ୍ତଙ୍କ ବିବାଦୀୟ କାର୍ଯ୍ୟ ଲାଗି ତାଙ୍କୁ ୨ ବର୍ଷ ହେଲା ନିଲମ୍ବନ କରାଯାଇଥିଲା। ସେ ଯଦି ରାଜନୀତିରେ ଯୋଗଦିଅନ୍ତି ତେବେ ଭାଜପାରେ ହିଁ ସାମିଲ ହେବେ ଏବଂ ଜମ୍ମୁ-କଶ୍ମୀରରୁ ନିର୍ବାଚନ ଲଢ଼ିବେ। ସେ ୨୦୨୪ ମାର୍ଚ୍ଚ ୬ ପୂର୍ବରୁ ରାଜନୀତିରେ ଯୋଗଦେବେ ବୋଲି ସୋସିଆଲ ମିଡିଆରେ ସୂଚନା ଦେଇଛନ୍ତି।

କଶ୍ମୀରରେ ନିର୍ବାଚନ ଲଢ଼ିବେ

ଯୋଗୀଙ୍କ ହେଲିକପ୍ଟରର ଜରୁରୀ ଅବତରଣ

ବାରାଣସୀ,୨୭।୬

ଉତ୍ତରପ୍ରଦେଶ ମୁଖ୍ୟମନ୍ତ୍ରୀ ଯୋଗୀ ଆଦିତ୍ୟନାଥଙ୍କୁ ନେଇ ଯାଉଥିବା ଏକ ହେଲିକପ୍ଟରକୁ ଉଡ଼ାଣ ଆରମ୍ଭର କିଛି ସମୟ ପରେ ଜରୁରୀ ଅବତରଣ କରିବାକୁ ପଡ଼ିଛି। ରବିବାର ସକାଳେ ବାରାଣସୀ ବିମାନବନ୍ଦରରୁ ହେଲିକପ୍ଟରଟି ଉଡ଼ାଣ ଆରମ୍ଭ କରିବା ପରେ ଏହାର ଝରକାରେ ଏକ ପକ୍ଷୀ ମାଡ଼ ହୋଇଥିଲା। ପାଇଲଟ ବାରାଣସୀ ପୋଲିସ ଲାଇନ୍ସ ଗ୍ରାଉଣ୍ଡରେ ହେଲିକପ୍ଟରକୁ ଅବତରଣ କରାଇଥିଲେ।

୧ ଯାଏ ପୋଲିସ ହାଜତରେ ରହିବେ ତୀସ୍ତା

ମୁମ୍ବାଇ, ୨୭।୬

ଗିରଫ ସାମାଜିକ କର୍ମୀ ତୀସ୍ତା ସିତଲୱାଡ୍‌ଙ୍କୁ ଜୁଲାଇ ୧ ପର୍ଯ୍ୟନ୍ତ ପୋଲିସ ହାଜତକୁ ପଠାଇ ଦିଆଯାଇଛି। ୨୦୦୨ ଗୁଜରାଟ ଦଙ୍ଗା ମାମଲାରେ ତତ୍କାଳୀନ ମୁଖ୍ୟମନ୍ତ୍ରୀ ନରେନ୍ଦ୍ର ମୋଦିଙ୍କୁ ସୁପ୍ରିମକୋର୍ଟ କ୍ଲିନଚିଟ୍ ଦେବାର ଦିନକ ପରେ ତୀସ୍ତାଙ୍କୁ ଶନିବାର ମମ୍ବାଇରେ ଗିରଫ କରାଯାଇଥିଲା। ଗିରଫ ପୂର୍ବତନ ଆଇପିଏସ୍ ଅଧିକାରୀ ଆର. ବି. ଶ୍ରୀକୁମାରଙ୍କୁ ମଧ୍ୟ ଜୁଲାଇ ୧ ପର୍ଯ୍ୟନ୍ତ ପୋଲିସ ହାଜତକୁ ପଠାଯାଇଛି। ୨ ତାରିଖରେ ସେମାନଙ୍କୁ ଅହମଦାବାଦ କୋର୍ଟରେ ହାଜର କରାଯିବ। ତୀସ୍ତା, ଶ୍ରୀକୁମାରଙ୍କ ନାଁରେ ଠକିବା ଉଦ୍ଦେଶ୍ୟରେ ଜାଲିଆତି, ଜାଲ୍ ଦସ୍ତାବିଜ୍ ଓ ପ୍ରମାଣପତ୍ର ଦେବା, ସରକାରୀ କର୍ମଚାରୀ ହୋଇ ଭୁଲ୍ ରେକର୍ଡ ପ୍ରସ୍ତୁତ, ଆପରାଧିକ ଷଡ଼ଯନ୍ତ୍ର ଆଦି ଅଭିଯୋଗରେ ମାମଲା ରୁଜୁ ହୋଇଛି।

ତୀସ୍ତା ସିତଲୱାଡ୍

ତତ୍କାଳୀନ ଗୁଜରାଟ ସରକାର ଦଙ୍ଗାବେଳେ ପୋଲିସକୁ ତା' କାର୍ଯ୍ୟ କରିବାରୁ ରୋକିଥିଲେ ବୋଲି ଶ୍ରୀକୁମାର ଅଭିଯୋଗ ଆଣିଥିଲେ। ଗିରଫଦାରି ପୂର୍ବରୁ ସ୍ୱରାଷ୍ଟ୍ର ମନ୍ତ୍ରୀ ଅମିତ ଶାହା ଏକ ସାକ୍ଷାତକାରରେ ତୀସ୍ତା ଦଙ୍ଗା ବାବଦରେ ଭୁଲ୍ ତଥ୍ୟ ଦେଇ ବିଭ୍ରାନ୍ତ କରିଥିବା କହିଥିଲେ। ତିସ୍ତାଙ୍କ ଏକ ଏନ୍‌ଜିଓ ପକ୍ଷରୁ କେତେଜଣ ଭାଜପା କର୍ମୀଙ୍କ ବିରୋଧରେ ମିଛ ଦସ୍ତାବିଜ ପୋଲିସକୁ ଦିଆଯାଇଥିଲା ବୋଲି ଶାହା ଅଭିଯୋଗ କରିଥିଲେ।

ପୁରୀ ରଥଯାତ୍ରା କଥା କହିଲେ ମୋଦି

ନୂଆଦିଲ୍ଲୀ,୨୬।୬

ମନ୍ କୀ ବାତ୍

ପ୍ରଧାନମନ୍ତ୍ରୀ ନରେନ୍ଦ୍ର ମୋଦି ରବିବାର ତାଙ୍କର ମାସିକ ରେଡିଓ କାର୍ଯ୍ୟକ୍ରମ 'ମନ୍ କୀ ବାତ୍'ରେ ଓଡ଼ିଶାର ପ୍ରଭୁ ଜଗନ୍ନାଥଙ୍କ ପ୍ରସିଦ୍ଧ ରଥଯାତ୍ରା ସମ୍ପର୍କରେ କହିଛନ୍ତି। ଜୁଲାଇ ୧ରେ ରଥଯାତ୍ରା ଅନୁଷ୍ଠିତ ହେବାକୁ ଯାଉଛି। ପୁରୀ ରଥଯାତ୍ରା ସହିତ ପ୍ରତ୍ୟେକ ଦେଶବାସୀ ପରିଚିତ। ଏହି ଅବସରରେ ପୁରୀ ଯିବାର ସୌଭାଗ୍ୟ ପାଇବା ପାଇଁ ପ୍ରତ୍ୟେକ ଲୋକ ଚେଷ୍ଟା କରିଥାନ୍ତି। ଅନ୍ୟ ରାଜ୍ୟରେ ମଧ୍ୟ ଜଗନ୍ନାଥଙ୍କ ରଥଯାତ୍ରା ଖୁବ୍ ଧୁମଧାମରେ ହୋଇଥାଏ। ଆମର ଗ୍ରନ୍ଥରେ "ଆଷାଢ଼ସ୍ୟ ଦ୍ୱିତୀୟ ଦିବସେ... ରଥଯାତ୍ରା', ସଂସ୍କୃତ ଶ୍ଳୋକରେ ଏହିପରି ବର୍ଣ୍ଣନା ରହିଛି। ଗୁଜରାଟରେ ଥିବାବେଳେ ଅହମ୍ମଦାବାଦରେ ଅନୁଷ୍ଠିତ ରଥଯାତ୍ରାରେ ସେବା କରିବାର ସୌଭାଗ୍ୟ ମିଳୁଥିଲା ବୋଲି ମୋଦି କହିଛନ୍ତି। ଭଗବାନ ଜଗନ୍ନାଥ ନିଜର ଏହି ଯାତ୍ରା ଜରିଆରେ ଆମକୁ ଅନେକ ଗଭୀର ମାନବୀୟ ସନ୍ଦେଶ ଦିଅନ୍ତି। ସେ ଜଗତର ସ୍ୱାମୀ, କିନ୍ତୁ ତାଙ୍କ ଯାତ୍ରାରେ ଗରିବ, ବଞ୍ଚିତଙ୍କ ବିଶେଷ ଅଂଶଗ୍ରହଣ ହୋଇଥାଏ। ଭଗବାନ ମଧ୍ୟ ସମାଜର ପ୍ରତ୍ୟେକ ବର୍ଗ ଓ ବ୍ୟକ୍ତିଙ୍କ ସହ ଚାଲିଥାନ୍ତି। ଏପରି ଆମ ଦେଶରେ ଯେତେ ଯାତ୍ରା ହୁଏ, ସବୁଠି ଧନୀଗରିବ, ଉଚ୍ଚନୀଚ ଏପରି କୌଣସି ଭେଦଭାବ ଦୃଷ୍ଟିକୁ ଆସେ ନାହିଁ। ସମସ୍ତ ଭେଦଭାବରୁ ଊର୍ଦ୍ଧ୍ୱକୁ ଉଠି, ଯାତ୍ରା ହିଁ ସର୍ବୋପରି ହୋଇଥାଏ ବୋଲି ପ୍ରଧାନମନ୍ତ୍ରୀ କହିଛନ୍ତି।

ସ୍ୱାଧୀନତା ପ୍ରାପ୍ତିର ୭୫ ବର୍ଷ ଅବସରରେ ଦେଶ ଅମୃତ ମହୋତ୍ସବ ପାଳନ କରୁଥିବାବେଳେ ଜରୁରୀ ପରିସ୍ଥିତି ଜାରି ବେଳର କଳା ସମୟକୁ ଆମେ ଭୁଲିପାରିବା ନାହିଁ। ଭବିଷ୍ୟତ ବଂଶଧର ମଧ୍ୟ ଏହାକୁ ଭୁଲିବା ଉଚିତ ନୁହେଁ ବୋଲି ମୋଦି କହିଥିଲେ। ୧୯୭୫ ଜୁନ୍‌ରେ ଜରୁରୀ ଏମର୍ଜେନ୍ସି ଜାରି ଯୋଗୁ ନାଗରିକଙ୍କ ସମସ୍ତ ଅଧିକାର ଛଡ଼ାଇ ନିଆଯାଇଥିଲା। ଦେଶର ଗଣତନ୍ତ୍ରକୁ ଧ୍ୱଂସ କରିଦେବା ପାଇଁ ସେତେବେଳେ ଉଦ୍ୟମ ହୋଇଥିଲା ବୋଲି ପ୍ରଧାନମନ୍ତ୍ରୀ କହିଛନ୍ତି। ସେହିପରି ଦେଶରେ ପୁଣିଥରେ କରୋନା ସଂକ୍ରମଣ ବଢୁଥିବାରୁ ପ୍ରତ୍ୟେକ ବ୍ୟକ୍ତି କୋଭିଡ୍ ଟିକାର ପ୍ରିକଶନ ଡୋଜ୍ ନେବା ଲାଗି ପ୍ରଧାନମନ୍ତ୍ରୀ ପରାମର୍ଶ ଦେଇଛନ୍ତି। ଏଥିସହିତ ହାତ ଧୋଇବା ଓ ମାସ

ଷ୍ଟାଣ୍ଡ୍ ଫର୍ ସେଫ୍ଟି ଅଭିଯାନ

ଭୁବନେଶ୍ୱର: ୱମେନ୍ ସୋସିଆଲ ନେଟ୍‌ୱର୍କିଂ ଆପ୍ ବମ୍ବଲ୍ ପକ୍ଷରୁ ଷ୍ଟାଣ୍ଡ୍ ଫର୍ ସେଫ୍ଟି ଅଭିଯାନର ଶୁଭାରମ୍ଭ କରାଯାଇଛି। ଗତବର୍ଷ ଏହାର ପ୍ରଥମ ସଂସ୍କରଣର ବ୍ୟାପକ ସଫଳତା ପରେ ଚଳିତ ବର୍ଷ ଉକ୍ତ ଅଭିଯାନ ଆଉ କିଛି ନୂଆ ଆଶା ଓ ଉପାୟ ନେଇ ଆସିଛି। ଏହି ଅଭିଯାନ ହେଉଛି ଏକ ସୁରକ୍ଷିତ ଓ ସମ୍ମାନଜନକ ଇଣ୍ଟର୍‌ନେଟ୍ ସୃଷ୍ଟି କରିବାରେ ସାହାଯ୍ୟ କରିବା। ସେହିଭଳି ଡିଜିଟାଲ ସୁରକ୍ଷା ସମ୍ପର୍କରେ ମଧ୍ୟ ସଚେତନତା ବୃଦ୍ଧି କରିବା ଏବଂ ଅନ୍‌ଲାଇନ୍ ଅପବ୍ୟବହାରର ମୁକାବିଲା କରିବା କ୍ଷେତ୍ରରେ ଆବଶ୍ୟକ ସହାୟତା ଯୋଗାଇ ଦେବା ସମ୍ପର୍କରେ ବମ୍ବଲ୍‌ର ହେଡ୍ ଅଫ୍ ପବ୍ଲିକ୍ ପଲିସି ଏପିଏସି, ମହିମା କୌଲ୍ ମତବ୍ୟକ୍ତ କରିଛନ୍ତି।

ସଂକ୍ଷେପରେ

ଆସସ୍‌ର ନୂତନ ଉତ୍ପାଦ ଉନ୍ମୋଚିତ

ଭୁବନେଶ୍ୱର,୨୬।୬: ଆସସ୍ ରିପବ୍ଲିକ ଅଫ୍ ଗେମର୍ସ (ଆରଓଜି) ପକ୍ଷରୁ ଆରଓଜି ଫ୍ଲୋ ଜେଡ ୧୩ର ଶୁଭାରମ୍ଭ ହୋଇଯାଇଛି। ଏଥିରେ ଅନେକ ବୈଶିଷ୍ଟ୍ୟ ସାମିଲ ରହିଛି। ଏହାର ଡିଜାଇନିଂ ସହ ଶକ୍ତିଶାଳୀ ଗେମିଂ ଲାପଟପର ଶକ୍ତିକୁ ମଧ୍ୟ ଧାରଣ କରିଛି । ଏ ସମ୍ପର୍କରେ ଆସସ୍ ଇଣ୍ଡିଆର ସିଷ୍ଟମ ବିଜ୍‌ନେସ ଗ୍ରୁପର ଗ୍ରାହକ ଏବଂ ଗେମିଂ ପିସିର ବିଜନେସ ହେଡ ଆନରୋଲ୍ଡ ସୁ କହିଛନ୍ତି, ଆସସ୍‌ରେ ଆମ୍ଭେମାନେ ଆମ୍ଭମାନଙ୍କର ଡିଜାଇନ ଏବଂ ନବୀକରଣ ଉପରେ ବିଶ୍ୱାସ କରିଥାଉ, ଯାହାକି ଗ୍ରାହକମାନଙ୍କୁ ଅତ୍ୟନ୍ତ ଆକର୍ଷଣୀୟ ଏବଂ ଉଦ୍ୟୋଗର ଅଗ୍ରଣୀ ଉତ୍ପାଦ ପ୍ରଦାନ କରିବ । ଫ୍ଲୋ ଜେଡ୍‌୧୩ ଭାରତର ପ୍ରଥମ ଗେମିଂ ଟାବଲେଟ, ଯାହା ଗେମିଂ ବିଭାଗରେ ଯୋଗଦାନ କରିପାରିବ । ଆମ୍ଭେମାନେ ଟିୟୁଏଫ ଡ୍ୟାସ ଏଫଏ ଲାଇନଅପକୁ ପାଳନ କରୁଛୁ ଏବଂ ଗେମରମାନଙ୍କର ଅନୁଭୂତିକୁ ନଜରରେ ରଖି କ୍ରମାଗତଭାବେ ଉପକରଣ ପ୍ରସ୍ତୁତ କରୁଛୁ ।

ସ୍ମାର୍ଟ ଚାମ୍ପ୍ ଇନ୍ସ୍ୟୁରାନ୍ସ ପ୍ଲାନ୍

ଭୁବନେଶ୍ୱର,୨୬।୬: ପିଲାଙ୍କୁ ସ୍ୱାଧୀନ ଓ ଆର୍ଥିକ ରୂପେ ସୁରକ୍ଷିତ ରଖିବାରେ ସାହାଯ୍ୟ କରିବା ପାଇଁ ସବୁଠାରୁ ସରଳ ଓ ସ୍ମାର୍ଟ ଉପାୟ ହେଉଛି ଏକ ବୀମା ଯୋଜନା ରଖିବା। ଏହି ପରିପ୍ରେକ୍ଷୀରେ ଏସ୍‌ବିଆଇ ଲାଇଫ୍‌ର ସ୍ମାର୍ଟ ଚାମ୍ପ୍ ଇନ୍ସ୍ୟୁରାନ୍ସ ପ୍ଲାନ୍ ହେଉଛି ସବୁଠାରୁ ଉତ୍ତମ ବିକଳ୍ପ। ଏହା ପିଲାଙ୍କ ଜୀବନର ପ୍ରତ୍ୟେକ ସଫଳତାରେ ଏକ ସୁରକ୍ଷା ଉପକରଣ ଭାବେ କାର୍ଯ୍ୟ କରିବ। ବର୍ତ୍ତମାନ ସମୟରେ ବିଭିନ୍ନ ପ୍ରକାର ଶିଶୁ ବୀମା ଯୋଜନା ଉପଲବ୍ଧ ରହିଥିବା ବେଳେ ଉକ୍ତ ବୀମା ଅନ୍ୟଗୁଡ଼ିକଠାରୁ ଭିନ୍ନ ରହିଛି। ଏହା ଏକ ଇଣ୍ଡିଭିଜୁଆଲ,ନନ୍-ଲିଙ୍କ୍‌ଡ, ପାର୍ଟିସିପେଟିଙ୍ଗ୍ ଲାଇଫ୍ ଇନ୍ସ୍ୟୁରାନ୍ସ ସେଭିଙ୍ଗ୍‌ସ ପ୍ରଡକ୍ଟ, ଯାହା ପିଲାର ଭବିଷ୍ୟତ ଶିକ୍ଷାଗତ ଆବଶ୍ୟକତାକୁ ପୂରଣ କରୁଛି। ଏଥିରେ ଅନେକ ପ୍ରମୁଖ ବୈଶିଷ୍ଟ୍ୟ ରହିଛି। ଏହା ୧୮ରୁ ୨୧ବର୍ଷ ବୟସ ମଧ୍ୟରେ ୪ଟି ସମାନ ବାର୍ଷିକ ଇନ୍‌ଷ୍ଟଲ୍‌ମେଣ୍ଟ ବା କିସ୍ତିରେ ନିଶ୍ଚିତ ସ୍ମାର୍ଟ ଲାଭ ପ୍ରଦାନ କରୁଛି।

'୩୦ ଟ୍ରିଲିୟନ ଡଲାର ଛୁଇଁପାରେ ଭାରତୀୟ ଅର୍ଥନୀତି'

ନୂଆଦିଲ୍ଲୀ,୨୬।୬

ପୀୟୁଷ ଗୋୟଲ

ଭାରତ ବିଶ୍ୱର ଦ୍ରୁତ ଅଭିବୃଦ୍ଧିଶୀଳ ଅର୍ଥନୀତି ମଧ୍ୟରୁ ଅନ୍ୟତମ ବୋଲି ରବିବାର କେନ୍ଦ୍ର ବାଣିଜ୍ୟ ଓ ଶିଳ୍ପ ମନ୍ତ୍ରୀ ପୀୟୂଷ ଗୋୟଲ ମତବ୍ୟକ୍ତ କରିଛନ୍ତି। ଏପରିକି ଆସନ୍ତା ୩୦ ବର୍ଷ ମଧ୍ୟରେ ଭାରତର ଅର୍ଥନୀତି ପ୍ରାୟ ୩୦ ଟ୍ରିଲିୟନ ଡଲାରରେ ପହଞ୍ଚିବ ବୋଲି ଆଶା କରାଯାଉଛି। ଯଦି ମିଳିତ ବାର୍ଷିକ ଅଭିବୃଦ୍ଧି ଭିତ୍ତିରେ ଭାରତର ପ୍ରତିବର୍ଷ ୮% ବୃଦ୍ଧି ହୁଏ ତେବେ ପ୍ରାୟ ୯ ବର୍ଷ ମଧ୍ୟରେ ଦେଶର ଅର୍ଥନୀତି ଦ୍ୱିଗୁଣିତ ହେବ ବୋଲି ସେ କହିଛନ୍ତି। ଦେଶର ଅର୍ଥନୀତି ବର୍ତ୍ତମାନ ୩.୨ ଟ୍ରିଲିୟନ ଡଲାରରେ ପହଞ୍ଚିଛି। ସେହିଭଳି ଆଜିଠାରୁ ନଅ ବର୍ଷ ମଧ୍ୟରେ ଏହା ପ୍ରାୟ ୬.୫ ଟ୍ରିଲିୟନ ଡଲାର ହେବ ବୋଲି ସେ ଆଶାବ୍ୟକ୍ତ ମଧ୍ୟ କରିଛନ୍ତି। ଆଉ ୯ ବର୍ଷ ଅର୍ଥାତ ବର୍ତ୍ତମାନଠାରୁ ୧୮ ବର୍ଷ ମଧ୍ୟରେ ଆମର ପ୍ରାୟ ୧୩ ଟ୍ରିଲିୟନ ଡଲାର୍ ଅର୍ଥନୀତି ହେବ। ଆଉ ତା'ପରେ ନଅ ବର୍ଷ ପରେ, ତାହା ହେଉଛି ୨୭ ବର୍ଷ ପରେ, ଆମେ ୨୬ ଟ୍ରିଲିୟନ୍ ଡଲାରର ଅର୍ଥନୀତି ହେବୁ। ତା'ପରେ ସ୍ପଷ୍ଟ ଭାବରେ, ୩୦ବର୍ଷ ଠାରୁ ଆଜି, ଆତ୍ମବିଶ୍ୱାସରେ ଆମେ ସମସ୍ତେ ଆଶା କରିପାରିବା ଯେ ଭାରତୀୟ ଅର୍ଥନୀତି ୩୦ଟ୍ରିଲିୟନ ଡଲାର ଅର୍ଥନୀତି ହେବ ବୋଲି ମନ୍ତ୍ରୀ କହିଛନ୍ତି। ସେ ଆହୁରି ମଧ୍ୟ କହିଛନ୍ତି ଯେ କିଛି ନେସାୟର୍ ଏହି ସଂଖ୍ୟା ଉପରେ ପ୍ରଶ୍ନ ଉଠାଇଛନ୍ତି କିନ୍ତୁ ସେମାନେ ତିରୁପୁର ପରି ସ୍ଥାନକୁ ଆସିବା ଉଚିତ, ଟେକ୍ସଟାଇଲ୍ ଭଳି କ୍ଷେତ୍ରର ଅଭିବୃଦ୍ଧିରେ ଗୁରୁତ୍ୱପୂର୍ଣ୍ଣ ଦିଗକୁ ଆକଳନ କରି ମତ ଦେବା ଆବଶ୍ୟକ ରହିଛି। ସେହିପରି ୟୁକ୍ରେନ-ରୁଷିଆ ଯୁଦ୍ଧ ଏବଂ କୋଭିଡ ମହାମାରୀ ମଧ୍ୟରେ

ଆସନ୍ତା ୩୦ ବର୍ଷରେ ଲକ୍ଷ୍ୟ ପୂରଣ ପାଇଁ ଆକଳନ

ଚାଲିଥିବା ଯୁଦ୍ଧ ହେତୁ ବର୍ତ୍ତମାନର ଆହ୍ୱାନ ସମୟରେ ମଧ୍ୟ ଦେଶର ଅର୍ଥନୀତି ସୁସ୍ଥ ଗତିରେ ବଢୁଛି ବୋଲି ଗୋୟଲ କହିଛନ୍ତି। ଏହି ଯୁଦ୍ଧ ବିଶ୍ୱ ବଜାରରେ କିଛି ଦ୍ରବ୍ୟର ଅଭାବ ସୃଷ୍ଟି କରିଛି ଏବଂ ଏହା ବିଶ୍ୱର ମୁଦ୍ରାସ୍ଫୀତିକୁ କ୍ଷତି ପହଞ୍ଚାଇଛି। କିନ୍ତୁ ଭାରତ ଏହାର ମୁଦ୍ରାସ୍ଫୀତିକୁ ଯୁକ୍ତିଯୁକ୍ତ ସ୍ତରରେ ବଜାୟ ରଖିବାରେ ସଫଳ ହୋଇଛି ବୋଲି ମନ୍ତ୍ରୀ ଯୁକ୍ତି ବାଢିଛନ୍ତି। ଅପରପକ୍ଷରେ ଟେକ୍ସଟାଇଲ୍ ଇଣ୍ଡଷ୍ଟ୍ରି ବିଷୟରେ ସେ କହିଛନ୍ତି, ବର୍ତ୍ତମାନ ଶିଳ୍ପ ଆକାର ପ୍ରାୟ ୧୦ ଲକ୍ଷ କୋଟି ଏବଂ ରପ୍ତାନି ପ୍ରାୟ ୩.୫ ଲକ୍ଷ କୋଟି ଟଙ୍କାରେ ରହିଛି। ସମ୍ଭାବ୍ୟତାକୁ ଦୃଷ୍ଟିରେ ରଖି ଶିଳ୍ପ ଆକାର ୨୦ ଲକ୍ଷ କୋଟି ଟଙ୍କା ଏବଂ ଆସନ୍ତା ପାଞ୍ଚ ବର୍ଷ ମଧ୍ୟରେ ୧୦ ଲକ୍ଷ କୋଟି ରପ୍ତାନିରେ ପହଞ୍ଚିବାକୁ ଲକ୍ଷ୍ୟ ରଖାଯାଇଛି।

ବନ୍ଦର ଗ୍ରାମରେ ଭ୍ରାମ୍ୟମାଣ ସ୍ୱାସ୍ଥ୍ୟସେବା

ଭୁବନେଶ୍ୱର,୨୬।୬

ଗୋପାଳପୁର ପୋର୍ଟ (ଜିପି)ର ନିକଟବର୍ତ୍ତୀ ଅଞ୍ଚଳର ଜନସାଧାରଣଙ୍କୁ ଉତ୍ତମ ସ୍ୱାସ୍ଥ୍ୟସେବା ଯୋଗାଇଦେବା ଲକ୍ଷ୍ୟରେ ବନ୍ଦରର କର୍ପୋରେଟ ସାମାଜିକ ଦାୟିତ୍ୱବୋଧ (ସିଏସ୍‌ଆର୍) କାର୍ଯ୍ୟକ୍ରମ ଅଧୀନରେ ନିକଟସ୍ଥ କାଲିପଲ୍ଲୀ ପଞ୍ଚାୟତ ହରିପୁର ବନ୍ଦର ଗ୍ରାମରେ ଏକ ଭ୍ରାମ୍ୟମାଣ ସ୍ୱାସ୍ଥ୍ୟସେବା ଶିବିରର ଅୟୋଜନ କରାଯାଇଥିଲା। ଏହି ଅବସରରେ ଗୋପାଳପୁର ବନ୍ଦରର ମାନବ ସମ୍ବଳ ଏବଂ ଶିଳ୍ପ ସମ୍ପର୍କ ବିଭାଗର ଉପସଭାପତି ଅଜୟ କୁମାର ମିଶ୍ର, ସହକାରୀ ଉପସଭାପତି ଚିତ୍ତରଞ୍ଜନ ବାହିନୀପତି, ସ୍ତ୍ରୀ ଓ ପ୍ରସୂତି, ଭେଷଜ ଏବଂ ଶିଶୁ ବିଭାଗର ୬ଜଣ ଡାକ୍ତର ଏବଂ କାଲିପଲ୍ଲୀ ପଞ୍ଚାୟତ ସରପଞ୍ଚ, ସମିତି ସଭ୍ୟ ଓ ଅନ୍ୟାନ୍ୟ ନେତୃବୃନ୍ଦ ପ୍ରମୁଖ ଉପସ୍ଥିତ ଥିଲେ। ଉକ୍ତ ଶିବିରରେ ସ୍ତ୍ରୀ ରୋଗ, ଶିଶୁ ରୋଗ ଏବଂ ଭେଷଜ ବିଭାଗ ଚିକିତ୍ସା ଆଦି ମାଗଣାରେ ଗ୍ରାମବାସୀଙ୍କୁ ଯୋଗାଇଦିଆଯାଇଥିଲା। ଏଥିରେ ପ୍ରାୟ ୩୦୦ରୁ ଊର୍ଦ୍ଧ୍ୱ ରୋଗୀ ବା ବାସିନ୍ଦା ନିଜର ସ୍ୱାସ୍ଥ୍ୟ ସମ୍ପର୍କରେ ଡାକ୍ତରଙ୍କଠାରୁ ଅବଗତ ହୋଇଥିଲେ। ଗ୍ରାମର ସରପଞ୍ଚ ତଥା ଅନ୍ୟାନ୍ୟ ନେତୃବୃନ୍ଦ ଏବଂ ବୁଦ୍ଧିଜୀବୀ ଗୋପାଳପୁର ପୋର୍ଟର ସିଏସ୍‌ଆର୍ କାର୍ଯ୍ୟକ୍ରମକୁ ପ୍ରଶଂସା କରିବା ସହ ଏଭଳି କାର୍ଯ୍ୟକ୍ରମକୁ ଅଧିକରୁ ଅଧିକ ତ୍ୱରାନ୍ୱିତ କରିବା ପାଇଁ ଅନୁରୋଧ କରିଥିଲେ।

ସିଜିୟୁରେ ଷ୍ଟାର୍ଟଅପ୍ ଇଷ୍ଟ୍ କନ୍‌କ୍ଲେଭ

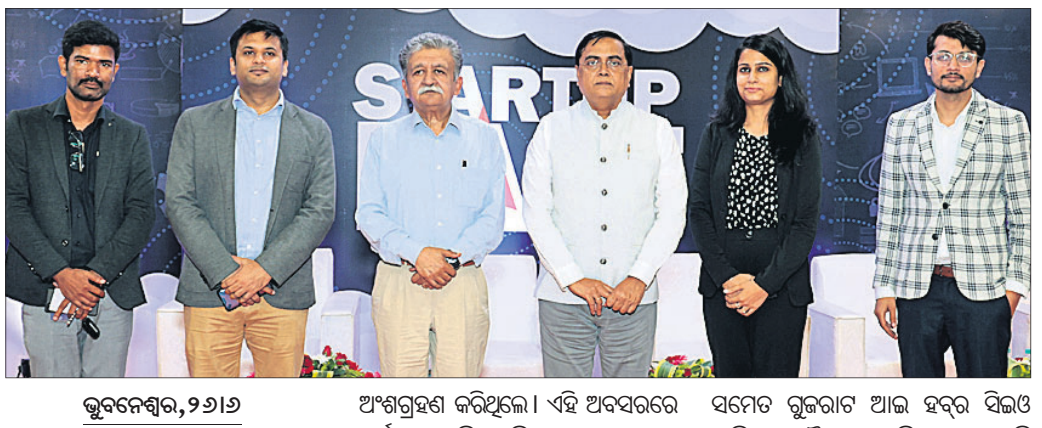

ଭୁବନେଶ୍ୱର,୨୬।୬

ଓଡ଼ିଶାର ପ୍ରମୁଖ ଘରୋଇ ଶିକ୍ଷାନୁଷ୍ଠାନ ସି.ଭି.ରମଣ ଗ୍ଲୋବାଲ ବିଶ୍ୱବିଦ୍ୟାଳୟ (ସିଜିୟୁ) ରେ 'ଷ୍ଟାର୍ଟଅପ ଇଷ୍ଟ୍ କନ୍‌କ୍ଲେଭ' ନିକଟରେ ଅନୁଷ୍ଠିତ ହୋଇଯାଇଛି। ଏହି ପରିପ୍ରେକ୍ଷୀରେ ବିଭିନ୍ନ ବର୍ଗର ନିବେଶକ, ବରିଷ୍ଠ କର୍ତ୍ତୃପକ୍ଷ, ପରାମର୍ଶଦାତା, ଇନ୍‌କ୍ୟୁବେଟର ଏବଂ ଷ୍ଟାର୍ଟଅପ୍ ୟୁନିଟ୍ ଅଂଶଗ୍ରହଣ କରିଥିଲେ। ଏହି ଅବସରରେ ଷ୍ଟାର୍ଟଅପ ଇଣ୍ଡିଆ ସିଡ୍ ଫଣ୍ଡର ଅଧ୍ୟକ୍ଷ ହରକେଶ ମିତଲ, ଅଟଳ ଇନୋଭେଶନ ମିଶନର ପ୍ରୋଗ୍ରାମ ଡାଇରେକ୍ଟର ରୋହିତ ଗୁପ୍ତା, ଷ୍ଟାର୍ଟ୍ ଅପ୍ ଇଣ୍ଡିଆର ବରିଷ୍ଠ ନିର୍ଦ୍ଦେଶିକା ଦୀକ୍ଷା ନିଗମ, ମୈତ୍ରୀ ଷ୍ଟାର୍ଟଅପ ହବ୍‌ର ପ୍ରୋଜେକ୍ଟ ହେଡ ଅନିସ ସୋମାନି, ଆମାଜନ ଏଡକ୍ସଏସ୍‌ର ସିନିୟର ଆନାଲିଷ୍ଟ ସଞ୍ଜୀବ କୁମାରଙ୍କ ସମେତ ଗୁଜରାଟ ଆଇ ହବ୍‌ର ସିଇଓ ଡ.ଚିନ୍ତନ ବୈଷ୍ଣବ ଓ ହିରଣ୍ମୟ ମହାନ୍ତି ପ୍ରମୁଖ ଭିସି ଜରିଆରେ ଉପସ୍ଥିତ ଥିଲେ। ସିଜିୟୁର ପ୍ରତିଷ୍ଠାତା ସଭାପତି ସଞ୍ଜୀବ କୁମାର ରାଉତ ଉକ୍ତ କାର୍ଯ୍ୟକ୍ରମ ସମ୍ବନ୍ଧରେ ବିସ୍ତୃତ ଆଲୋକପାତ କରିଥିଲେ। ଏଆଇସି ସିଜିୟୁର ସିଇଓ ଭଗବତୀ ପଜନାୟକ ସମସ୍ତ ଅଶଂଗ୍ରହଣକାରୀଙ୍କୁ ଧନ୍ୟବାଦ ଅର୍ପଣ କରିଥିଲେ।

ସଂରକ୍ଷଣ ଯୋଜନାକୁ ୩.୨ କୋଟି ମଞ୍ଜୁର

ଭୁବନେଶ୍ୱର,୨୬।୬

ଦେଶର ପ୍ରାକୃତିକ ବାସସ୍ଥାନ ଓ ବସବାସ କରୁଥିବା ପ୍ରଜାତିଙ୍କ ସଂରକ୍ଷଣ ତଥା ସୁରକ୍ଷା ଦିଗରେ କାର୍ଯ୍ୟ କରୁଥିବା ହାବିଟାଟସ୍ ଟ୍ରଷ୍ଟ, ଭାରତର ପ୍ରାକୃତିକ ସୁରକ୍ଷା ତଥା ସଂରକ୍ଷଣ ଦିଗରେ କାର୍ଯ୍ୟ କରୁଥିବା ସଂସ୍ଥା ତଥା ବ୍ୟକ୍ତିବିଶେଷଙ୍କୁ ଆର୍ଥିକ ସହାୟତା ପ୍ରଦାନ କରିବାକୁ ଆଗ୍ରହ ପ୍ରକାଶ କରିଛି। ବନ୍ୟଜନ୍ତୁ ଓ ପ୍ରାକୃତିକ ବାସସ୍ଥାନ ସୁରକ୍ଷା ପାଇଁ ଏହି ସଂସ୍ଥା ୩.୨ କୋଟି ଟଙ୍କାକୁ ୩ଟି ପର୍ଯ୍ୟାୟରେ ପ୍ରଦାନ କରିବ। ଅନ୍‌ଲାଇନ ପାଇଁ ଆବେଦନ ପୋର୍ଟାଲ ୫ ଅଗଷ୍ଟ ୨୦୨୨ ପର୍ଯ୍ୟନ୍ତ ଖୋଲା ରହିବ ଓ ଫର୍ମକୁ ଅନ୍‌ଲାଇନ ମାଧ୍ୟମରେ ପୂରଣକରି ଅନୁଷ୍ଠାନର ୱେବ୍‌ସାଇଟରେ ମଧ୍ୟ ପଠାଇପାରିବେ। ଏ ସମ୍ପର୍କରେ ହାବିଟାଟସ୍ ଟ୍ରଷ୍ଟର ମୁଖ୍ୟ ରାକେଶ ଚାଭନ କହିଛନ୍ତି, ମାନବିକତା ସମ୍ମୁଖୀନ ହେଉଥିବା ସବୁଠାରୁ ବଡ଼ ଆହ୍ୱାନକୁ ହ୍ରାସ କରିବା ଲାଗି ଭାରତ ସରକାର ପ୍ରୟାସ କରୁଛନ୍ତି।

ମେଗାଷ୍ଟାର ୩ୟ ସିଜନ୍‌ର ଶୁଭାରମ୍ଭ

ଭୁବନେଶ୍ୱର,୨୬।୬

ଭାରତର ଅଗ୍ରଣୀ ସୋସିଆଲ୍ ମିଡିଆ ପ୍ଲାଟଫର୍ମ ଶେୟରଚେଟ୍ ନିଜର ଲୋକପ୍ରିୟ ଟ୍ୟାଲେଣ୍ଟ ହଣ୍ଟ 'ମେଗାଷ୍ଟାର'ର ୩ୟ ସିଜନ ଶୁଭାରମ୍ଭ ସମ୍ପର୍କରେ ଘୋଷଣା କରିଛି। ଉକ୍ତ ପ୍ରତିଯୋଗିତାର ଲକ୍ଷ୍ୟ ହେଉଛି ୯ଟି କ୍ୟାଟେଗୋରି ଏବଂ ୧୦ଟି ଭାଷାରେ ଡିଜିଟାଲ୍ କ୍ରିଏଟରଙ୍କଠାରୁ ଉଲ୍ଲେଖନୀୟ ସ୍ଥାନୀୟ ପ୍ରତିଭା ଖୋଜି ବାହାର କରିବା। ଗତ ଦୁଇଟି ସିଜନ୍ ସଫଳତାର ସହ ଆୟୋଜନ କରିବା ପରେ ମେଗାଷ୍ଟାର ସିଜନ୍ ୩ ଆହୁରି ଭଲ ହେବ ବୋଲି ଆଶା କରାଯାଉଛି। କାରଣ ଏଥର କ୍ରିଏଟରମାନେ ଅଟୋମୋବାଇଲ୍, ଗ୍ୟାଜେଟ୍ ଓ ଟେକ୍, ବ୍ୟବସାୟ, ଶିକ୍ଷା ଓ ନିଯୁକ୍ତି, ଇମୋଶନ, ଏଣ୍ଟରଟେନମେଣ୍ଟ, ହ୍ୟୁମର, ଲାଇଫଷ୍ଟାଇଲ, ମ୍ୟୁଜ୍ ଏବଂ ଭକ୍ତି ଓ ଜ୍ୟୋତିଷ ଶାସ୍ତ୍ର ପରି କ୍ୟାଟେଗୋରିରେ ପ୍ରତିଦ୍ୱନ୍ଦ୍ୱିତା କରିବେ। ଅନ୍ୟପକ୍ଷରେ ଏହା ହିନ୍ଦୀ, ପଞ୍ଜାବୀ, ତାମିଲ, ତେଲୁଗୁ, ମରାଠୀ, କନ୍ନଡ଼, ମାଲାୟାଲମ୍, ଗୁଜରାଟୀ, ବଙ୍ଗଳା ଏବଂ ଓଡ଼ିଆ ଭଳି ବିଭିନ୍ନ ଭାଷାରେ ଆୟୋଜିତ ହେବ। ଏ ସମ୍ପର୍କରେ ଶେୟରଚେଟ୍ କଣ୍ଟେଟ ଷ୍ଟ୍ରାଟେଜି ଏବଂ ଅପରେଶନ୍ସ ବରିଷ୍ଠ ନିର୍ଦ୍ଦେଶକ ଶଶାଙ୍କ ଶେଖର କହିଛନ୍ତି, ଆମେ ସବୁ ସମୟରେ ଭାରତର ବିଭିନ୍ନ ପ୍ରାନ୍ତରେ ଥିବା ଆଜିର କ୍ରିଏଟର କମ୍ୟୁନିଟିଙ୍କ ଉପରେ ଇନ୍‌ଭେଷ୍ଟ କରିବା ଏବଂ ଲୋକାଲ କ୍ରିଏଟରଙ୍କ ପାଇଁ ଏକ ପ୍ଲାଟଫର୍ମ ନିର୍ମାଣ ଉପରେ ଧ୍ୟାନ ଦେବା ସହ ସେମାନଙ୍କ ଟ୍ୟାଲେଣ୍ଟକୁ ବାହାରକୁ ବାହାର କରିଥାଉ।

ଫୁରସତ୍

ଉର୍ବଶୀ ରୌତେଲା

ଖୁସିରେ ଉର୍ବଶୀ

ମୁମ୍ବାଇ: ବଲିଉଡ୍ ଅଭିନେତ୍ରୀ ଉର୍ବଶୀ ରୌତେଲାଙ୍କୁ ମିଳିଯାଇଛି ବଡ଼ ଅଫର୍। ଆଉ ଯାହା ପାଇଁ ସେ ବେଶ୍ ଖୁସିଥିବା ଜଣାପଡ଼ିଛି। ପାନ୍-ଇଣ୍ଡିଆ ଫିଲ୍ମ 'ଦ ଲିଜେଣ୍ଡ'ରେ ଡେବ୍ୟୁ କରିବାକୁ ଯାଉଛନ୍ତି ଉର୍ବଶୀ। ଫିଲ୍ମରେ ସେ ଜଣେ ମାଇକ୍ରୋବାୟୋଲୋଜିଷ୍ଟ ଭୂମିକାରେ ନଜରକୁ ଆସିବେ। ନିଜ ଫ୍ୟାନ୍ସଙ୍କୁ ଏହାର ସୂଚନା ଦେଇ ସେ କହିଛନ୍ତି ଯେ, ଫିଲ୍ମଟି ଏକ ପାୱାର ପ୍ୟାକ୍, ଯେଉଁଥିରେ ରୋମାନ୍ସ, ଆକ୍ସନ, ଫ୍ଲଟ୍ ମିଷ୍ଟ ରହିଛି। ତେବେ ପାନ୍ ଇଣ୍ଡିଆ ଫିଲ୍ମରେ କାମ କରିବା ନେଇ ତାଙ୍କର ବହୁ ଦିନରୁ ଆଶା ଥିବା ସେ ପ୍ରକାଶ କରିଛନ୍ତି। ବର୍ତ୍ତମାନ ପାନ୍-ଇଣ୍ଡିଆ ଚଳଚ୍ଚିତ୍ର ରୁଚିକ ଦର୍ଶକଙ୍କୁ ପସନ୍ଦ ଆସୁଥିବାବେଳେ ବକ୍ସ ଅଫିସରେ ମଧ୍ୟ ଭଲ ବ୍ୟବସାୟ କରୁଛି। ବର୍ତ୍ତମାନ ଉର୍ବଶୀଙ୍କୁ ଆଉ ଦୁଇଟି ଫିଲ୍ମ 'ଦିଲ୍ ହୈ ଗ୍ରେ' ଏବଂ 'ବ୍ଲାକ୍ ରୋଜ୍' ରିଲିଜ୍ ଅପେକ୍ଷାରେ ରହିଛି।

କିଙ୍ଗ୍ ଖାନ୍‌ଙ୍କ ୩୦ ବର୍ଷର ଯାତ୍ରା

ଶାହରୁଖ ଖାନ୍

ମୁମ୍ବାଇ: ବଲିଉଡ୍ ବାଦ୍‌ଶାହା ବା କିଙ୍ଗ ଖାନ୍ କହିଲେ ସିନେପ୍ରେମୀ ବୁଝିଯାନ୍ତି ଯେ, ଶାହରୁଖ ଖାନ୍‌ଙ୍କ କଥା କୁହାଯାଉଛି। ଶୂନ୍ୟହସ୍ତରେ ଟାଣି ହୋଇ ଆସିଥିଲେ ମାୟାନଗରୀ ମୁମ୍ବାଇକୁ। ଫିଲ୍ମରେ କାମ କରିବାର ଗୋଟିଏ ମଉକା ପାଇଁ ରାସ୍ତା କଡ଼ରେ ଶୋଇଛନ୍ତି ତ ଆଉ କେତେବେଳେ ଗୋଟିଏ ଗ୍ଲାସ ଲସି ପିଇ ଦିନ ମଧ୍ୟ କାଟିଛନ୍ତି। ଏସବୁ ସଂଘର୍ଷର ଫଳ ଆଜି ତାଙ୍କୁ ମିଳିଛି। ଏବେ କୋଟି କୋଟି ଲୋକ ଶାହରୁଖଙ୍କ ଗୋଟିଏ ଝଲକ୍ ପାଇବା ପାଇଁ ବ୍ୟାକୁଳ। ଆଖି ପିଛୁଳାକେ ଶାହରୁଖଙ୍କ ଫିଲ୍ମ କ୍ୟାରିୟରକୁ ବିତିଯାଇଛି ୩୦ ବର୍ଷ। ୧୯୯୨ରେ 'ଦିଲ୍‌ୱାଲେ' ଫିଲ୍ମ ଜରିଆରେ ବଲିଉଡ୍‌ରେ ପ୍ରବେଶ କଲେ ଶାହରୁଖ ଖାନ୍। ସେହିବର୍ଷ ସୁପରହିଟ୍ ଫିଲ୍ମ 'ବାଜିଗର୍' ଏବଂ 'ଡର୍' ରିଲିଜ୍ ହୋଇଥିଲା। ଯଦିଓ 'ଦିଲ୍‌ୱାଲେ'ରେ ତାଙ୍କୁ ସଫଳତା ମିଳି ନ ଥିଲା କିନ୍ତୁ ବାଜିଗର୍ ତାଙ୍କ ସଫଳତାର ଶିଡ଼ି ହୋଇଥିଲା। କିଙ୍ଗ୍ ଖାନ୍ ଆଉ ପଛକୁ ଫେରି ନ ଥିଲେ। ଏହାପରଠାରୁ ଆରମ୍ଭ ହୋଇଥିଲା ତାଙ୍କର ସଫଳ ଯାତ୍ରା। ନିଜ ଅଭିନୟ ଜରିଆରେ ହିନ୍ଦୀ ଫିଲ୍ମ ଇଣ୍ଡଷ୍ଟ୍ରୀରେ ନିଜର ସ୍ୱତନ୍ତ୍ର ଛାପ ଛାଡ଼ିଛନ୍ତି ଏହି ସୁପରଷ୍ଟାର। ଅମିତାଭ ବଚ୍ଚନଙ୍କ ପରେ ସୁପରଷ୍ଟାର ତାଲିକାର ଶୀର୍ଷରେ ରହିଥିଲେ ଶାହରୁଖ। ୮୦ ଦଶକର ସୁପରଷ୍ଟାର ବୋଲାଉଥିବା ରାଜେଶ ଖନ୍ନାଙ୍କୁ ମଧ୍ୟ ଶାହରୁଖ ପଛରେ ପକାଇ ଦେଇଥିଲେ। ୧୯୯୨ରୁ ୨୦୦୦ ପର୍ଯ୍ୟନ୍ତ ସୁପରଷ୍ଟାର ତାଲିକାର ଟପ୍‌ରେ ରହିଥିଲେ। ସିରିଏଲ୍‌ରେ ସାଇଡ୍ ରୋଲ୍ କରୁଥିବା ଶାହରୁଖ କେବେ ଭାବି ନ ଥିଲେ ଯେ, ସେ ହିନ୍ଦୀ ଫିଲ୍ମ ଜଗତର କିଙ୍ଗ୍ ଖାନ୍‌ର ମାନ୍ୟତା ପାଇବେ। ଏହି ଅବସରରେ ଗୌରୀ ଖାନ୍ ସୋସିଆଲ ମିଡିଆରେ ଶାହରୁଖଙ୍କ ଆଗାମୀ ଫିଲ୍ମ ପଠାନର ସ୍ଲୋମୋଶନ୍ ଫାଷ୍ଟ୍ ଲୁକ୍ ଶେୟାର କରିବା ସହ ଏକ ଇମୋଶ୍‌ନାଲ୍ ନୋଟ୍ ଲେଖିଛନ୍ତି। ଶାହରୁଖ ଜଣେ ଭଲ ବାପା, ସ୍ୱାମୀ ହେବା ପାଇଁ ବହୁ ପରିଶ୍ରମ କରିଛନ୍ତି। ପ୍ରତ୍ୟେକ ଦିନ ତାଙ୍କ ପାଇଁ ଚ୍ୟାଲେଞ୍ଜପୂର୍ଣ୍ଣ ଥିଲେ ସୁଦ୍ଧା ସେ ନିଜ ଦାୟିତ୍ୱ ଓ କର୍ତ୍ତବ୍ୟକୁ ସବୁବେଳେ ଠିକ୍ ଭାବେ ତୁଲାଉଥିବା ଗୌରୀ ନିଜ ପୋଷ୍ଟରେ ଲେଖିଛନ୍ତି।

ରୋଗୀଙ୍କୁ ଅନ୍ଧ କରିଦେଲେ ଡାକ୍ତର

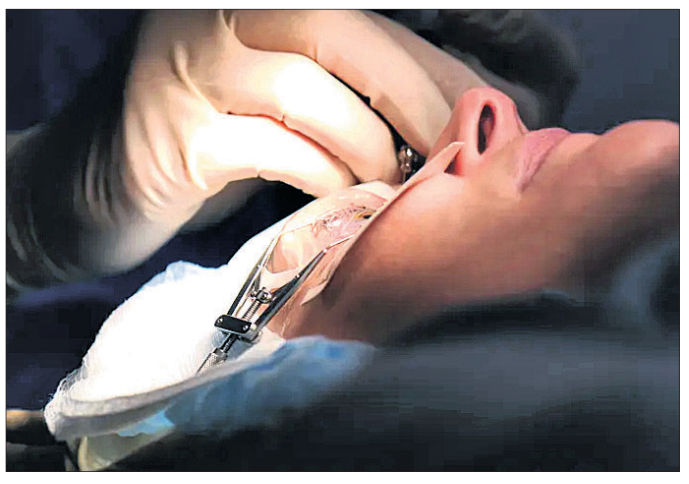

ବ୍ରସେଲ୍ସ: ୟୁରୋପ ସ୍ଲୋଭାକିଆର ଏକ ହସ୍ପିଟାଲରେ ଜଣେ ଡାକ୍ତରଙ୍କ ଭୁଲ ଯୋଗୁ ରୋଗୀ ଅନ୍ଧ ହୋଇଯାଇଛନ୍ତି। ଆଖିରେ ଯନ୍ତ୍ରଣା ହେବା କାରଣରୁ ରୋଗୀ ଜଣଙ୍କ ହସ୍ପିଟାଲରେ ପହଞ୍ଚିଥିଲେ।

ମଧ୍ୟପ୍ରଦେଶ ନୂଆ ରଣଜୀ ଚାମ୍ପିୟନ

ବେଙ୍ଗାଲୁରୁ,୨୬।୬

ଭାରତୀୟ ଘରୋଇ କ୍ରିକେଟର ସବୁଠୁ ବଡ଼ ପ୍ରତିଯୋଗିତା ରଣଜୀ ଟ୍ରଫିକୁ ମଧ୍ୟପ୍ରଦେଶ ରୂପେ ମିଳିଛି ନୂଆ ଚାମ୍ପିୟନ। ଘରୋଇ କ୍ରିକେଟର ପାୱାରହାଉସ୍ ଭାବେ ପରିଚିତ ମୁମ୍ବାଇକୁ ୬ ଉଇକେଟରେ ହରାଇ ମଧ୍ୟପ୍ରଦେଶ ପ୍ରଥମ ଥର ପାଇଁ ରଣଜୀ ଟ୍ରଫି ହାତେଇଛି। ଏଥିସହ ୨୩ ବର୍ଷ ତଳେ ସମାନ ଗ୍ରାଉଣ୍ଡରେ ଅଧୁରା ରହି ଯାଇଥିବା କୋଚ୍ ଚନ୍ଦ୍ରକାନ୍ତ ପଣ୍ଡିତଙ୍କ ସ୍ୱପ୍ନ ଏଥର ସାକାର ହୋଇଛି। ୧୯୯୯ରେ ସମାନ ଷ୍ଟାଡିୟମରେ କର୍ନାଟକ ବିପକ୍ଷ ଖେଳାଯାଇଥିବା ଫାଇନାଲରେ ମଧ୍ୟପ୍ରଦେଶ ପ୍ରଥମ ଇନିଂସରେ ୭୫ ରନ୍‌ର ଅଗ୍ରଣୀ ସତ୍ତ୍ୱେ ପରାଜିତ ହୋଇଥିଲା। ଅଧିନାୟକ ଚନ୍ଦ୍ରକାନ୍ତ ପଣ୍ଡିତ ଲୁହଭରା ଆଖିରେ ଖେଳାଳି ଭାବେ କ୍ରିକେଟକୁ ଅଲବିଦା କରିଥିଲେ। ଏମ୍. ଚିନ୍ନାସ୍ୱାମୀ ଷ୍ଟାଡିୟମରେ ଅନୁଷ୍ଠିତ ମ୍ୟାଚ୍‌ର ପ୍ରଥମ ଇନିଂସରେ ମୁମ୍ବାଇ ୩୭୪ ରନ୍ କରିଥିବା ବେଳେ ମଧ୍ୟପ୍ରଦେଶ ୫୩୬ ରନ୍‌ରେ ସୀମିତ ରହିଥିଲା। ଫଳରେ ୧୬୨ ରନ୍‌ରେ ପଛୁଆ ଥିବା ମୁମ୍ବାଇ ତା'ର ଅସମାପ୍ତ ଦ୍ୱିତୀୟ ଇନିଂସ ସ୍କୋର ୧୧୩/୨ରୁ ବ୍ୟାଟିଂ ଆରମ୍ଭ କରିଥିଲା। କିନ୍ତୁ ମଧ୍ୟପ୍ରଦେଶ ସ୍ପିନର କୁମାର କାର୍ତ୍ତିକେୟ (୪/୯୮), ଗୌରବ ଯାଦବ(୨/୫୩) ଓ ପାର୍ଥ ସାହାଣୀ (୨/୪୩)ଙ୍କ ଚମତ୍କାର ବୋଲିଂ ଯୋଗୁ ମୁମ୍ବାଇ ୨୬୯ ରନ୍‌ରେ ଅଲଆଉଟ୍ ହୋଇଯାଇଥିଲା। ପୂର୍ବଦିନ ଅପରାଜିତ ଥିବା ଅର୍ମାନ ଜାଫର ୩୭ ଓ ସୁବେଦ ପାରକର ୫୧ ରନ୍ କରି ଆଉଟ୍ ହୋଇଥିଲେ। ଫୁଲ୍ ଫର୍ମରେ ଥିବା ସର୍ଫରାଜ ଖାନ ୪୫ ରନ୍ କରିଥିଲେ। ଚଳିତ ସିଜନରେ ଏକ ହଜାର ରନ୍ ପୂରଣ କରିବାଠାରୁ ସେ ୧୮ ରନ୍ ଦୂରରେ ରହି ଯାଇଥିଲେ। ସେ ସର୍ବାଧିକ ରନ ସ୍କୋରର ଭାବେ ଚଳିତ ସିଜନ ଶେଷ କରିଛନ୍ତି। ଏଥିଯୋଗୁ ତାଙ୍କୁ ମ୍ୟାନ୍ ଅଫ୍ ଦି ଟୁର୍ନାମେଣ୍ଟ ବିବେଚିତ କରାଯାଇଛି। ଲୋୟର ମିଡ୍‌ଲଅର୍ଡରରେ ବ୍ୟାଟିଂ କରିବାକୁ ଆସିଥିବା ଜଶସ୍ୱୀ ଜୟସ୍ୱାଲ (୧), ଶାମ୍ସ ମୁଲାନି (୧୭) ବିଫଳ ହୋଇଥିଲେ। ମୁମ୍ବାଇ ୨୬୯ ରନ୍‌ରେ ସୀମିତ ହେବାରୁ ମଧ୍ୟପ୍ରଦେଶ ଆଗରେ ଧାର୍ଯ୍ୟ ହୋଇଥିଲା ୧୦୮ ରନ୍‌ର ଛୋଟିଆ ବିଜୟ ଲକ୍ଷ୍ୟ। ଜବାବରେ ମଧ୍ୟପ୍ରଦେଶ ଦ୍ୱିତୀୟ ଓଭରରେ ପ୍ରଥମ ଇନିଂସର ଶତକ ହାସଲକାରୀ ଯଶ ଦୁବେ (୧)ଙ୍କ ଉଇକେଟ ହରାଇଥିଲା। ଅନ୍ୟତମ ଓପନର ହିମାଂଶୁ ମନ୍ତ୍ରୀ (୩୭) ଓ ଶୁଭମ ଶର୍ମା (୩୦) ଦ୍ୱିତୀୟ ଉଇକେଟରେ ୫୨ ରନ୍ ଯୋଡ଼ିଥିଲେ। ତା' ପରେ ଦଳ କ୍ରମାଗତ ବ୍ୟବଧାନରେ ୩ ଉଇକେଟ ହରାଇଥିଲା। ପ୍ରଥମ ଇନିଂସରେ ଶତକ ହାସଲ କରିଥିବା ରଜତ ପଟିଦାର (୩୦) ଓ ଅଧିନାୟକ ଆଦିତ୍ୟ ଶ୍ରୀବାସ୍ତବ (୧) ଅପରାଜିତ ରହି ଆବଶ୍ୟକ ଥିବା ରନ୍ ସଂଗ୍ରହ କରିବା ସହ ଦଳକୁ ଆଣି ଦେଇଥିଲେ ପ୍ରଥମ ରଣଜୀ ଟ୍ରଫି। ମୁମ୍ବାଇ ପକ୍ଷରୁ ଶାମ୍ସ ମୁଲାନି ୩ ଉଇକେଟ ନେଇଥିଲେ। ତେବେ ଏହା କୋଚ୍ ଭାବେ ପଣ୍ଡିତଙ୍କ ପାଇଁ ୬ଷ୍ଠ ରଣଜୀ ଟ୍ରଫି। ଏଥିପୂର୍ବରୁ ତାଙ୍କ ମାର୍ଗଦର୍ଶନରେ ବିଦର୍ଭ ୪ ଟ୍ରଫି ହାତେଇଥିଲା। ଏଥିରେ ଲଗାତର ଦୁଇଟି ରଣଜୀ ଓ ଇରାନୀ ଟ୍ରଫି ରହିଛି। ଏଥର ଭଳି ବିଦର୍ଭ ଦଳରେ ମଧ୍ୟ କୌଣସି ଷ୍ଟାର (ଭାରତୀୟ ଦଳକୁ ପ୍ରତିନିଧିତ୍ୱ କରିଥିବା) ଖେଳାଳି ନାହାନ୍ତି। ୨୦୧୦ଠାରୁ ପ୍ରାରମ୍ଭିକ ରଣଜୀ ସିଜନରେ କର୍ନାଟକ ପ୍ରଭାବ ରହିଥିବା ବେଳେ ମୁମ୍ବାଇ କେବଳ ଥରେ ଜିତିଥିଲା। ରାଜସ୍ଥାନ ଓ ବିଦର୍ଭ ଦୁଇ ଥର ଟାଇଟଲ ଜିତିଥିବା ବେଳେ ସୌରାଷ୍ଟ୍ର ପରେ ମଧ୍ୟପ୍ରଦେଶ ଏବେ ଚାମ୍ପିୟନ ହୋଇଛି। ଅତୀତରେ ଏମାନଙ୍କ ମଧ୍ୟରୁ କେହି ରଣଜୀ ଟ୍ରଫି ଦାବିଦାର ନ ଥିଲେ।

ଟ୍ରଫି ସହ ରଣଜୀ ଚାମ୍ପିୟନ ମଧ୍ୟପ୍ରଦେଶ ଦଳ।

ସଂକ୍ଷିପ୍ତ ସ୍କୋର

ମୁମ୍ବାଇ ପ୍ରଥମ ଇନିଂସ: ୩୭୪। ମଧ୍ୟପ୍ରଦେଶ ପ୍ରଥମ ଇନିଂସ: ୫୩୬। **ମୁମ୍ବାଇ ଦ୍ୱିତୀୟ ଇନିଂସ:** ୨୬୯/ଅଲଆଉଟ୍ (ସୁବେଦ ପାରକର-୫୧, ସର୍ଫରାଜ ଖାନ-୪୫, କୁମାର କାର୍ତ୍ତିକେୟ-୪/୯୮, ପାର୍ଥ ସାହାଣି-୨/୪୩)।

ମଧ୍ୟପ୍ରଦେଶ ଦ୍ୱିତୀୟ ଇନିଂସ: ୧୦୮/୪(ହିମାଂଶୁ ମନ୍ତ୍ରୀ-୩୭, ଶୁଭମ ଶର୍ମା-୩୦, ଶାମ୍ସ ମୁଲାନି-୩/୪୧)।

ପ୍ରିନ୍‌ସେସ୍ କପ୍ ଭଲିବଲ: ଭାରତର ହ୍ୟାଟ୍ରିକ୍ ବିଜୟ

ଭୁବନେଶ୍ୱର, ୨୬।୬ (ସ୍ପୋର୍ଟ୍ସ ବ୍ୟୁରୋ)

ଥାଇଲାଣ୍ଡର ନାଖୋନ୍ ପାଥୋନ୍‌ଠାରେ ଚାଲିଥିବା ୨୧ତମ ପ୍ରିନ୍‌ସେସ୍ କପ୍ ଭଲିବଲ୍ ଟୁର୍ନାମେଣ୍ଟରେ ଭାରତର ସିନିୟର ମହିଳା ଦଳ ଏହାର ତୃତୀୟ ପ୍ରିଲିମିନାରି ମ୍ୟାଚରେ ମାଲେସିଆକୁ ୩-୦ (୨୫-୧୭, ୨୫-୧୬ ଓ ୨୫-୨୨)ରେ ପରାସ୍ତ କରିଛି। ଏହି ଟୁର୍ନାମେଣ୍ଟ ଜୁନ୍ ୨୪ରୁ ଆରମ୍ଭ ହୋଇଥିବା ବେଳେ ଜୁନ୍ ୩୦ରେ ଶେଷ ହେବ। ଦଳ ପକ୍ଷରୁ ଆଟାକର ଅନୁଶ୍ରୀ କେପି ଓ ବ୍ଲକର ସୁରୟା ପ୍ରଭାବୀ ପ୍ରଦର୍ଶନ କରିଥିଲେ। ଚାମ୍ପିୟନଶିପ୍‌ରେ କ୍ରମାଗତ ତୃତୀୟ ବିଜୟ ହାସଲ କରିଥିବାରୁ ଭାରତୀୟ ଭଲିବଲ ମହାସଂଘ (ଭିଏଫ୍‌ଆଇ) ସଭାପତି, କନ୍ଧମାଳ ଏମ୍‌ପି ତଥା କିଟ୍ ଓ କିସ୍‌ର ପ୍ରତିଷ୍ଠାତା ପ୍ରଫେସର ଅଚ୍ୟୁତ ସାମନ୍ତ ଦଳକୁ ଅଭିନନ୍ଦନ ଜଣାଇଛନ୍ତି।

ସିତ୍‌ସିପାସ୍ ଜିତିଲେ ମାଲୋର୍କା ଚାମ୍ପିୟନଶିପ୍

ପାଲ୍‌ମା (ସ୍ପେନ୍), ୨୬।୬ (ଏପି): ରବର୍ଗେ ବଟିଷ୍ଟା ଆଗଟ୍‌ଙ୍କୁ ୬-୪, ୩-୬, ୭-୬ (୨) ସେଟ୍‌ରେ ପରାସ୍ତ କରି ଗ୍ରୀସ୍‌ର ଷ୍ଟିଫାନେସ୍ ସିତ୍‌ସିପାସ ମାଲୋର୍କା ଟେନିସ ଚାମ୍ପିୟନଶିପ୍ ଜିତିଛନ୍ତି। ସୋମବାରଠାରୁ ଓ୍ୱିମ୍ବେଲଡନ ଆରମ୍ଭ ହେବା ପୂର୍ବରୁ ଏଟିପି ଟୁର୍‌ରେ ଏହା ତାଙ୍କର ପ୍ରଥମ ଗ୍ରାସ୍‌କୋର୍ଟ ଟାଇଟଲ। ସିତ୍‌ସିପାସଙ୍କର ଏହା ହେଉଛି କ୍ୟାରିୟରର ୯ମ ଏବଂ ସିଜନର ଦ୍ୱିତୀୟ ଟାଇଟଲ। ଏପ୍ରିଲରେ ସେ ମଣ୍ଟେକାର୍ଲୋ ଟାଇଟଲ ବଜାୟ ରଖିଥିଲେ। ଓ୍ୱିମ୍ବେଲଡନ ଓପନିଂ ରାଉଣ୍ଡରେ ୬ଷ୍ଠ ର୍ୟାଙ୍କିଙ୍ଗପ୍ରାପ୍ତ ସିତ୍‌ସିପାସ ସୁଇଜରଲାଣ୍ଡର ଆଲେକ୍‌ଜାଣ୍ଡର ଜିର୍‌ଚାର୍ଡଙ୍କୁ ଭେଟିବାର କାର୍ଯ୍ୟକ୍ରମ ରହିଛି। ବଟିଷ୍ଟା ଆଗଟ ଯଦି ବିଜୟ ଲାଭ କରିଥାନ୍ତେ ତେବେ ଏହା ଚଳିତ ସିଜନରେ ତାଙ୍କର ଦ୍ୱିତୀୟ ଏବଂ ମୋଟ ଉପରେ ୧୦ମ ଟାଇଟଲ ହୋଇଥାନ୍ତା।

ଓଡ଼ିଶା ଏଫ୍‌ସି ଦଳରେ ଫର୍ନାଣ୍ଡିଜ

ଭୁବନେଶ୍ୱର, ୨୬।୬ : ଭାରତର ମିଡ୍ ଫିଲ୍ଡର ରେନିଅର ଫର୍ନାଣ୍ଡିଜଙ୍କୁ ମୁମ୍ବାଇ ସିଟିରୁ ଗୋଟିଏ ସିଜନ ପାଇଁ ଉଧାର ସୂତ୍ରରେ ଆଣିଛି ଓଡ଼ିଶା ଏଫ୍‌ସି ଫୁଟ୍‌ବଲ ଟିମ୍। ଏହି ଖେଳାଳିଙ୍କ ସହିତ ରବିବାର ଚୁକ୍ତି ସମ୍ପାଦିତ ହୋଇଥିବା ଦଳ ପକ୍ଷରୁ ଘୋଷଣା କରାଯାଇଛି। ୨୬ ବର୍ଷୀୟ ଫର୍ନାଣ୍ଡିଜ ୨୦୧୯ରେ ଥାଇଲାଣ୍ଡରେ ଅନୁଷ୍ଠିତ କିଙ୍ଗ୍ସ କପ୍‌ରେ ତାଙ୍କ ଅନ୍ତର୍ଜାତୀୟ ପଦାର୍ପଣ କରିଥିଲେ। ସେଥିରେ କୁରାକାଓ ଓ ଥାଇଲାଣ୍ଡ ବିପକ୍ଷରେ ଦୁଇଟି ମ୍ୟାଚ ଖେଳିଥିଲେ। ଭାରତ ମୁଖ୍ୟ କୋଚ୍ ଇଗୋର ଷ୍ଟିମାକ୍ ତାଙ୍କୁ ଆଫଗାନିସ୍ତାନ ବିପକ୍ଷ ବିଶ୍ୱକପ୍ କ୍ୱାଲିଫାୟର ମ୍ୟାଚରେ ଖେଳାଇଥିଲେ। ପରେ ସେ ବାଂଲାଦେଶ ବିପକ୍ଷରେ ମଧ୍ୟ ଏକ ମ୍ୟାଚ ଖେଳିଥିଲେ। ଫର୍ନାଣ୍ଡିଜ ସନ୍ତୋଷ ଟ୍ରଫିରେ ମହାରାଷ୍ଟ୍ର ତରଫରୁ ପ୍ରତିନିଧିତ୍ୱ କରିବା ପୂର୍ବରୁ ଏୟାର ଇଣ୍ଡିଆରେ ତାଙ୍କ କ୍ୟାରିୟର ଆରମ୍ଭ କରିଥିଲେ। ୨୦୧୭-୧୮ରେ ମୋହନ ବାଗାନ ଦଳରେ ସେ ଯୋଗ ଦେଇଥିଲେ। ସେଣ୍ଟ୍ରାଲ ମିଡ୍ ଫିଲ୍ଡର ଏହି ଦଳ ସହ ସିକିମ ଗଭର୍ନର୍ସ ଗୋଲ୍ଡ କପ୍ ଜିତିଥିଲେ। ଏହାଛଡ଼ା ଫେଡେରେଶନ କପ୍, ଆଇ-ଲିଗ୍ ଓ କଲିକତା ଫୁଟ୍‌ବଲ ଲିଗ୍ ପ୍ରିମିୟର ଲିଗ୍ ରନର୍ସ ଅପ୍ ହୋଇଥିଲେ। ପରେ ସେ ୨୦୧୮ରେ ଇଣ୍ଡିଆନ ସୁପର ଲିଗ୍ ଲାଗି ମୁମ୍ବାଇ ଦଳକୁ ଫେରିଥିଲେ।

ଫୋକ୍ସଙ୍କ ସ୍ଥାନରେ ସାମ୍ ବିଲିଙ୍ଗ୍ସ

ବେନ୍ ଫୋକ୍ସ

ଲିଡ୍ସ, ୨୬।୬ (ଏପି): ଇଂଲଣ୍ଡ ଉଇକେଟକିପର ବେନ୍ ଫୋକ୍ସ କୋଭିଡ୍ ପଜିଟିଭ ଚିହ୍ନଟ ହୋଇଛନ୍ତି। ଫଳରେ ହେଡିଙ୍ଗଲେଠାରେ ଚାଲିଥିବା ନ୍ୟୁଜିଲାଣ୍ଡ ବିପକ୍ଷ ତୃତୀୟ କ୍ରିକେଟ ଟେଷ୍ଟ ମ୍ୟାଚରେ ତାଙ୍କ ସ୍ଥାନରେ ସାମ୍ ବିଲିଙ୍ଗ୍ସ ଦାୟିତ୍ୱ ତୁଲାଇବେ। ଖବର ଅନୁସାରେ ତୃତୀୟ ଦିବସ ଖେଳ ଅପରାହ୍ନରେ ପିଠିରେ ଯନ୍ତ୍ରଣା ଅନୁଭବ କରିବାରୁ ଫୋକ୍ସ ପଡ଼ିଆକୁ ଆସି ନ ଥିଲେ। ଲିଡ୍ସସ୍ଥିତ ଟିମ୍ ହୋଟେଲରେ ତାଙ୍କର ଏକ ଚେକ୍‌ଅପ୍ ପରେ ସେ କୋଭିଡ୍ ପଜିଟିଭ ଥିବା ଜଣାପଡ଼ିଥିଲା। ଭ୍ରମଣକାରୀ ଦଳର ଦ୍ୱିତୀୟ ଇନିଂସରେ ଜନ୍ନି ବେୟାରଷ୍ଟୋ ସାମୟିକ ଉଇକେଟକିପିଙ୍ଗ କରିଥିଲେ। କିନ୍ତୁ ଗତ ଆଶେସ ଫାଇନାଲ ମ୍ୟାଚରେ ଟେଷ୍ଟ ପଦାର୍ପଣ କରିଥିବା ବିଲିଙ୍ଗ୍ସଙ୍କୁ ମ୍ୟାଚର ଅବଶିଷ୍ଟାଂଶ ଉଇକେଟକିପିଙ୍ଗ କରିବାକୁ କୁହାଯାଇଛି। ଚଳିତ ସିରିଜରେ ବିଲିଙ୍ଗ୍ସ ଦ୍ୱିତୀୟ ବଦଳ ଖେଳାଳି ଭାବେ ଦଳରେ ସ୍ଥାନ ପାଇଛନ୍ତି। ପୂର୍ବରୁ ଲର୍ଡ୍ସ ଟେଷ୍ଟରେ ଜ୍ୟାକ୍ ଲିଚ୍ ପଡ଼ିଆରେ ଅଖାଡୁଆ ତଳେ ପଡ଼ିଯିବା ପରେ ଲାଙ୍କାଶାୟାର ଲେଗ୍ ସ୍ପିନର ମ୍ୟାଟ୍ ପାର୍କିନସନଙ୍କୁ ପଦାର୍ପଣର ସୁଯୋଗ ମିଳିଛି। ସପ୍ତାହକ ମଧ୍ୟରେ ଇଂଲଣ୍ଡ ଦଳର ଦ୍ୱିତୀୟ ସଦସ୍ୟ ଭାବେ ଫୋକ୍ସ କୋଭିଡ୍ ପଜିଟିଭ ଚିହ୍ନଟ ହୋଇଛନ୍ତି। କରୋନା ସଂକ୍ରମିତ ହେବାରୁ ବ୍ୟାଟିଂ କୋଚ୍ ମାର୍କସ ଟ୍ରେସ୍କୋଥିକ ସିରିଜ ଅନ୍ତିମ ମ୍ୟାଚରେ ଦଳ ସହିତ ଯୋଗ ଦେଇପାରି ନାହାନ୍ତି।

ରୋହିତ କୋଭିଡ୍ ପଜିଟିଭ

ମୁମ୍ବାଇ,୨୬।୬

ଇଂଲଣ୍ଡ ବିପକ୍ଷ ଅସମାପ୍ତ ଟେଷ୍ଟ ସିରିଜ୍‌ର ଅନ୍ତିମ ମ୍ୟାଚ୍ ଆରମ୍ଭ ହେବା ପୂର୍ବରୁ ଭାରତୀୟ ଦଳକୁ ଶକ୍ତ ଧକ୍କା ଲାଗିଛି। ଅଧିନାୟକ ରୋହିତ ଶର୍ମା କୋଭିଡ୍-୧୯ରେ ସଂକ୍ରମିତ ଥିବା ଜଣାପଡ଼ିଛି। ଏ ନେଇ ଭାରତୀୟ କ୍ରିକେଟ କଣ୍ଟ୍ରୋଲ ବୋର୍ଡ (ବିସିସିଆଇ) ଟୁଇଟର ଜରିଆରେ ସୂଚନା ଦେଇଛି।

''ରାପିଡ୍ ଆଣ୍ଟିଜେନ ଟେଷ୍ଟ ପରେ ଟିମ୍ ଇଣ୍ଡିଆ ଅଧିନାୟକ ରୋହିତ କୋଭିଡ୍-୧୯ରେ ସଂକ୍ରମିତ ଥିବା ଜଣାପଡ଼ିଛି। ସେ ଏବେ ଦଳୀୟ ହୋଟେଲରେ ଆଇସୋଲେଶନରେ ଏବଂ ବିସିସିଆଇ ମେଡିକାଲ ଦଳ ତତ୍ତ୍ୱାବଧାନରେ ଅଛନ୍ତି'' ବୋଲି ବିସିସିଆଇ ପକ୍ଷରୁ ଟୁଇଟ୍ କରାଯାଇଛି। ରୋହିତ ଲିସେଷ୍ଟର ବିପକ୍ଷରେ ଚାଲିଥିବା ୪ ଦିନିଆ ୱାର୍ମଅପ୍ ମ୍ୟାଚ୍‌ରେ ଅଂଶଗ୍ରହଣ କରିଥିଲେ। ମ୍ୟାଚ୍‌ର ପ୍ରଥମ ଇନିଂସରେ ସେ ବ୍ୟାଟିଂ କରି ୨୫ ରନ୍ କରିଥିଲେ। କିନ୍ତୁ ଶନିବାର ଦ୍ୱିତୀୟ ଇନିଂସରେ ବ୍ୟାଟିଂ କରିବାକୁ ଆସି ନ ଥିଲେ। ଆସନ୍ତା ୧ ତାରିଖରୁ ଏଜ୍‌ବାଷ୍ଟନଠାରେ ଇଂଲଣ୍ଡ ବିପକ୍ଷ ଟେଷ୍ଟ ସିରିଜ୍‌ର ଅନ୍ତିମ ମ୍ୟାଚ୍ ଖେଳାଯିବ। ଏହି ମ୍ୟାଚ୍‌ରେ ରୋହିତ ଅଂଶଗ୍ରହଣ କରିବେ କି ନାହିଁ ସେ ନେଇ ବିସିସିଆଇ ପକ୍ଷରୁ କୌଣସି ସୂଚନା ଦିଆଯାଇନାହିଁ। ସିରିଜ୍‌ରେ ଭାରତ ୨-୧ରେ ଆଗୁଆ ଅଛି। ବିରାଟ କୋହଲିଙ୍କ ନେତୃତ୍ୱାଧୀନ ଭାରତୀୟ ଦଳ ଗତ ବର୍ଷ ସିରିଜ୍‌ରେ ଆଗୁଆ ରହିବା ପରେ ଦଳୀୟ କ୍ୟାମ୍ପରେ କୋଭିଡ୍ ସଂକ୍ରମିତଙ୍କ ସଂଖ୍ୟା ବୃଦ୍ଧି ପାଇବାରୁ ଅନ୍ତିମ ତଥା ୫ମ ଟେଷ୍ଟକୁ ବାତିଲ କରାଯାଇଥିଲା। କୋହଲି ଅଧିନାୟକ ପଦରୁ ଓହରିବା ପରେ ରୋହିତଙ୍କ ନେତୃତ୍ୱରେ ଭାରତ ଶ୍ରୀଲଙ୍କା ବିପକ୍ଷ ଘରୋଇ ଟେଷ୍ଟ ସିରିଜ୍ ଜିତିଥିଲା। ଯଦି ସେ ସମୟରେ ସୁସ୍ଥ ହୁଅନ୍ତି, ତେବେ ଏହା ଅଧିନାୟକ ଭାବେ ବିଦେଶରେ ତାଙ୍କର ପ୍ରଥମ ଟେଷ୍ଟ ହେବ। ଉଲ୍ଲେଖଯୋଗ୍ୟ, ଏକମାତ୍ର ଟେଷ୍ଟ ମ୍ୟାଚ୍ ପରେ ଭାରତ ଓ ଇଂଲଣ୍ଡ ମଧ୍ୟରେ ୩ ଟି୨୦ ଓ ସମାନ ସଂଖ୍ୟକ ଦିନିକିଆ ମ୍ୟାଚ୍ ଖେଳାଯିବ।

ଓଡ଼ିଶା ସ୍କୁଲ ଫିଡେରେଟେଡ୍ ଚେସ୍ ଆରମ୍ଭ

ଓଡ଼ିଶା ସ୍କୁଲ ଫିଡେରେଟେଡ୍ ଚାମ୍ପିୟନଶିପ୍‌ରେ ଭାଗନେଇଥିବା ପ୍ରତିଯୋଗୀ।

ଭୁବନେଶ୍ୱର,୨୬।୬(ସ୍ପୋର୍ଟ୍ସ ବ୍ୟୁରୋ)

୪୪ତମ ଚେସ୍ ଅଲିମ୍ପିଆଡ୍ ଉପଲକ୍ଷେ ୨୬ରୁ କଟକର ବାରବାଟୀ ଷ୍ଟାଡିୟମସ୍ଥିତ ହର୍ଷଗେଟର କକ୍ଷରେ ଓଡ଼ିଶା ସ୍କୁଲ (୧୫ ବର୍ଷରୁ କମ୍) ଫିଡେରେଟେଡ୍ ଚାମ୍ପିୟନଶିପ୍ ଆରମ୍ଭ ହୋଇଯାଇଛି। କଟକ ଜିଲା ଚେସ୍ ସଂଘ, ଅଲ୍ ଓଡ଼ିଶା ଚେସ୍ ମହାସଂଘ ଓ ସର୍ବଭାରତୀୟ ଚେସ୍ ମହାସଂଘ ଆନୁକୂଲ୍ୟରେ ଅନୁଷ୍ଠିତ ପ୍ରତିଯୋଗିତାରେ ୧୨ ଜିଲାରୁ ଉଭୟ ବାଳକ ଓ ବାଳିକା ବିଭାଗରେ ମୋଟ ୧୪୦ ପ୍ରତିଯୋଗୀ ଭାଗ ନେଇଛନ୍ତି। ସେମାନଙ୍କ ମଧ୍ୟରେ ୩୩ ଜଣ ଅନ୍ତର୍ଜାତୀୟ ରେଟେଡ୍ ଖେଳାଳି ଅଛନ୍ତି। ବାଳକ ବର୍ଗରେ କଟକର ଶ୍ରେୟାସ ଶୁଭମ ପଟ୍ଟନାୟକ ଓ ବାଳିକା ବର୍ଗରେ କଟକର ସନ୍ଦୀପା ପ୍ରିୟଦର୍ଶନୀ ସାହୁଙ୍କୁ ଟପ୍ ସିଡ୍ ମାନ୍ୟତା ପ୍ରଦାନ କରାଯାଇଛି। ଉଦ୍‌ଘାଟନୀ ଉତ୍ସବରେ କଟକ ଜିଲା ଚେସ୍ ସଂଘ ପୂର୍ବତନ ସଭାପତି ଚୌଧୁରୀ ପ୍ରଦ୍ୟୁମ୍ନ କେଶରୀ ମିଶ୍ର ଓ ଅସିତ କୁମାର ମୁଖାର୍ଜୀ ଅତିଥି ଭାବେ ଯୋଗ ଦେଇଥିଲେ। ଅନ୍ୟମାନଙ୍କ ମଧ୍ୟରେ ଉପସଭାପତି ସନ୍ତୋଷ କୁମାର ପୃଷ୍ଟି, ସମ୍ପାଦକ ଅଜୟ କୁମାର ନାୟକ, କୋଷାଧ୍ୟକ୍ଷ ରାଜେନ୍ଦ୍ର କୁମାର ସେଠୀ, ଜ୍ୟୋତି ପ୍ରକାଶ ମହାପାତ୍ର, ଜୀବନ ବଲ୍ଲଭ ସାମଲ, ଶୀତମ ପୃଷ୍ଟି ପ୍ରମୁଖ ଉପସ୍ଥିତ ଥିଲେ। ଶନିବାର ଅନୁଷ୍ଠିତ ୫ମ ରାଉଣ୍ଡରେ ବାଳିକା ବର୍ଗରେ ଜ୍ୟୋତିଶ୍ରୀ ସାହୁ, ପ୍ରତ୍ୟାଶା ଜେନା, ସାହାନା ଲେଙ୍କା, ରତୁଶ୍ରୀ ରତୁପ୍ରଭା, ବସୁନ୍ଧରା ପଣ୍ଡା, ଜୟଲକ୍ଷ୍ମୀ ସାହୁ ବିଜୟୀ ହୋଇଥିବା ବେଳେ ପ୍ରୀତିଶା ମିତ୍ର ଏବଂ ଶୁଭସ୍ମିତା ପ୍ରିୟଦର୍ଶନୀଙ୍କ ମଧ୍ୟରେ ଖେଳାଯାଇଥିବା ମ୍ୟାଚ୍ ଡ୍ର' ଭାବେ ଶେଷ ହୋଇଛି। ବାଳକ ବର୍ଗରେ ଶ୍ରେୟାଂଶ ଶୁଭମ, କୌସ୍ତୁଭ ଦାସ, ପ୍ରତ୍ୟୁଷ ନାୟକ, ସାଇ ସୌରଭ ଦାସ ନିଜ ନିଜ ମ୍ୟାଚ୍‌ରେ ବିଜୟୀ ହୋଇଛନ୍ତି। ୫ମ ରାଉଣ୍ଡ ଶେଷ ସୁଦ୍ଧା ବାଳିକା ବର୍ଗରେ ଜ୍ୟୋତିଶ୍ରୀ ସାହୁ ଓ ପ୍ରତ୍ୟାଶା ଜେନା ସର୍ବାଧିକ ୪.୫ ସହ ମିଳିତ ଶୀର୍ଷରେ ରହିଥିବା ବେଳେ ବାଳକ ବର୍ଗରେ ୫ ପଏଣ୍ଟ ସହ ଶ୍ରେୟାଂଶ ଶୁଭମ୍ ପଟ୍ଟନାୟକ ଆଗରେ ରହିଛନ୍ତି।

କଷ୍ଟସାଧ୍ୟ ସାଇକେଲ ରେସ୍ ଜିତିଲେ କବୀର

ମୁମ୍ବାଇ,୨୬।୬

ବିଶ୍ୱର ଅନ୍ୟତମ କଷ୍ଟସାଧ୍ୟ ସାଇକେଲ ରେସ୍ 'ରେସ୍ ଆକ୍ରସ ଆମେରିକା' (ରାମ୍)ର ପୋଡିୟମରେ ସ୍ଥାନ ହାସଲ କରିଛନ୍ତି ଅଲଟ୍ରା ସାଇକ୍ଲିଷ୍ଟ କବୀର ରାଚୁରେ। ମହାରାଷ୍ଟ୍ରର ସାଇକ୍ଲିଷ୍ଟ ରାଚୁରେ ପ୍ରଥମ ଭାରତୀୟ ଭାବେ ଏହି ସଫଳତା ପାଇଛନ୍ତି। ପେସାରେ ସେ ଜଣେ ଓକିଲ। ବମ୍ବେ ହାଇକୋର୍ଟରେ ପ୍ରାକ୍ଟିସ କରୁଥିବା ରାଚୁରେ ୫୦ ବର୍ଷରୁ କମ୍ ସୋଲୋ ପୁରୁଷ କାଟେଗୋରିରେ ୩ୟ ସ୍ଥାନ ହାସଲ କରିଛନ୍ତି। ୩,୦୩୮ ମାଇଲ(୪,୮୮୯ କିମି) ବିଶିଷ୍ଟ ରେସ୍‌କୁ ଶେଷ କରିବା ଲାଗି ତାଙ୍କୁ ୧୧ ଦିନ, ୧୧ ଘଣ୍ଟା ଓ ୨୫ ମିନିଟ୍ ଲାଗିଥିଲା।

ଏହି ରେସ୍‌ରେ ଆଥ୍‌ଲେଟ୍‌ଙ୍କୁ ବିଶ୍ରାମ କରିବାକୁ ସୁଯୋଗ ଦିଆଯାଏ। ପ୍ରତିଯୋଗୀଙ୍କୁ ୧୨ ଦିନ ମଧ୍ୟରେ ଆମେରିକାର ପଶ୍ଚିମ ଉପକୂଳରୁ ପୂର୍ବ ଉପକୂଳ ପର୍ଯ୍ୟନ୍ତ ପେଡାଲ କରିବାକୁ ପଡ଼େ। ଦିଆଯାଇଥିବା ସମୟ ମଧ୍ୟରେ ସେମାନଙ୍କୁ ଶୋଇବା, ଖାଇବା ଓ ଅନ୍ୟ ନିତ୍ୟ କାର୍ଯ୍ୟ ଶେଷ କରିବାକୁ ପଡ଼େ, ଯାହାକି ଏହି ରେସ୍‌କୁ ଅତ୍ୟଧିକ କଷ୍ଟସାଧ୍ୟ କରିଦିଏ। ରେସରଙ୍କ ସହିତ ଏକ ସପୋର୍ଟ କ୍ରୁ ଗାଡ଼ି ରହିଥାଏ, ଯାହାର କାର୍ଯ୍ୟ ରେସରଙ୍କ ସମସ୍ତ ଯତ୍ନ ନେବା। ସୁରକ୍ଷା କାରଣରୁ ସୂର୍ଯ୍ୟାସ୍ତ ପରେ ରେସ୍‌କୁ ରୋକାଯାଇଥାଏ। ଏହି ପ୍ରତିଯୋଗିତାରେ ଦଶନ୍ଧି ତନୁ ଭାରତୀୟମାନେ ପ୍ରତିଦ୍ୱନ୍ଦ୍ୱିତା କରିବା ଆରମ୍ଭ

କ୍ୟାନ୍‌ସର ଆଶଙ୍କା ଓ ସନ୍ତୁଳିତ ଜୀବନଶୈଳୀ

କଥାରେ ଅଛି –'କ୍ୟାନ୍‌ସର ନୋ ଆନସର'। କିନ୍ତୁ ଆଜିକାଲି ଚିକିତ୍ସା ବିଜ୍ଞାନ ଯେଉଁ ଉନ୍ନତ ସ୍ତରରେ ପହଞ୍ଚିଛି, ତାହାକୁ ଅନୁସରଣ କରି ଏହାର ଚିକିତ୍ସା ପ୍ରଣାଳୀ ସହଜ ହୋଇପାରିଛି। ଏପରି କି ପ୍ରାରମ୍ଭିକ ଅବସ୍ଥାରେ ଏହାକୁ ଚିହ୍ନଟ କରି ଉପଯୁକ୍ତ ଚିକିତ୍ସା କରାଇପାରିଲେ, କେତେକ କ୍ୟାନସରରୁ ଆରୋଗ୍ୟ ମିଳିପାରୁଛି। ହେଲେ ଯଦି ତାହାକୁ ହାଲୁକା ଭାବରେ ନିଅନ୍ତି ତେବେ ଏହି ସ୍ୱାସ୍ଥ୍ୟ ସମସ୍ୟା ପରବର୍ତ୍ତୀ ସମୟରେ ଗୁରୁତର ଆକାର ଧାରଣ କରିବା ସହ ପ୍ରାଣନାଶକ ସାବ୍ୟସ୍ତ ହୋଇଥାଏ। ତେବେ ଏପରି ଆଶଙ୍କାକୁ ଦୂର କରିବାର ଏକ ସହଜ ତଥା ସରଳ ଉପାୟ ରହିଛି। ଯଦି ଜଣେ ବ୍ୟକ୍ତି ନିଜର ଦୈନନ୍ଦିନ ଜୀବନଶୈଳୀକୁ ସନ୍ତୁଳିତ ରଖନ୍ତି ତେବେ ସେ ନିଜକୁ କ୍ୟାନ୍‌ସରଠାରୁ କେତେକାଂଶରେ ଦୂରେଇ ରଖିପାରିବେ ବୋଲି ଏକ ସଦ୍ୟତମ ଗବେଷଣାରୁ ଜଣାପଡ଼ିଛି। ଏଭଳି ବିଷୟବସ୍ତୁକୁ ନେଇ ଲଣ୍ଡନ ବିଶ୍ୱବିଦ୍ୟାଳୟର କ୍ୟାନ୍‌ସର ବିଶେଷଜ୍ଞମାନେ ଏକ ସର୍ଭେ କରିଥିଲେ। ଏହାର ପରିସରଭୁକ୍ତ

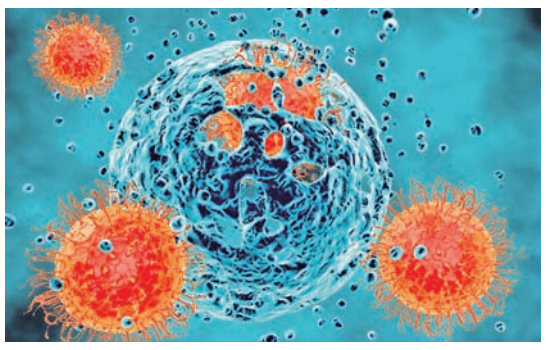

ବ୍ୟକ୍ତିମାନଙ୍କ ମଧ୍ୟରୁ ଯେଉଁମାନଙ୍କର ଜୀବନଶୈଳୀ ସନ୍ତୁଳିତ ଥିଲା ସେମାନଙ୍କ ମଧ୍ୟରୁ ପ୍ରାୟ ୪୦ ପ୍ରତିଶତ ବ୍ୟକ୍ତିଙ୍କଠାରେ କ୍ୟାନ୍‌ସରର ଲକ୍ଷଣ ଅନେକାଂଶରେ କମ୍ ଦେଖିବାକୁ ମିଳିଥିଲା ବୋଲି ଜଣାପଡିଛି।

ରକ୍ତ ସଞ୍ଚାଳନକୁ ସକ୍ରିୟ କରେ ଚିନାବାଦାମ

ଚିନାବାଦାମ ଆମ ଶରୀର ପାଇଁ ବେଶ୍ ଉପକାରୀ ସାବ୍ୟସ୍ତ ହୋଇଥାଏ। ଏଥିରେ ଅନେକ ପ୍ରକାର ସ୍ୱାସ୍ଥ୍ୟୋପକାରୀ ଗୁଣ ଭରି ରହିଛି। ବିଶେଷଭାବରେ ରକ୍ତ ସଞ୍ଚାଳନକୁ ସକ୍ରିୟ କରିବାରେ ଏହା ଅନେକାଂଶରେ ସହାୟକ ହୋଇଥାଏ। ଏପରି ସମସ୍ୟା ସହ ଜଡ଼ିତ କିଛି ବ୍ୟକ୍ତିଙ୍କୁ ସେମାନଙ୍କର ଦୈନନ୍ଦିନ ଖାଦ୍ୟ ତାଲିକାରେ ଚିନାବାଦାମକୁ ସାମିଲ କରିବାକୁ ଟୋକିଓ ୟୁନିଭର୍ସିଟିର ବିଶେଷଜ୍ଞମାନେ ପରାମର୍ଶ ଦେଇଥିଲେ। ଆଶ୍ଚର୍ଯ୍ୟଜନକ ଭାବରେ କିଛି ସପ୍ତାହ ପରେ ସେମାନଙ୍କ ମଧ୍ୟରୁ ପ୍ରାୟ ୪୦ ପ୍ରତିଶତ ବ୍ୟକ୍ତି ରକ୍ତ ସଞ୍ଚାଳନଜନିତ ସମସ୍ୟାରୁ କେତେକାଂଶରେ ଉପଶମ ଲାଭ କରିଥିଲେ ବୋଲି ରିପୋର୍ଟରେ ଉଲ୍ଲେଖ କରାଯାଇଛି। ଚିନାବାଦାମରେ ପ୍ରୋଟିନ୍, ମ୍ୟାଗ୍ନେସିୟମ୍, ଫାଇବର୍, ଓମେଗା–୩, ଓମେଗା–୬ ଫ୍ୟାଟି ଏସିଡ୍, ଭିଟାମିନ୍–ଇ, ପୋଟାସିୟମ୍, ଜିଙ୍କ୍, କ୍ୟାଲସିୟମ୍ ଇତ୍ୟାଦି ଭରପୂର ହୋଇ ରହିଥାଏ। ବାଦାମରେ ଥିବା ଓମେଗା ଫ୍ୟାଟି ଏସିଡ୍

୩ ଓ ୬, ଶରୀରରେ ରକ୍ତ ପ୍ରବାହକୁ ସକ୍ରିୟ କରିଥାଏ। ଭିଟାମିନ୍ ଓ ଖଣିଜ ଲବଣ ଏଥିରେ ଅଧିକ ପରିମାଣରେ ଥିବାରୁ ଏହା ଶରୀରରେ ଆଣ୍ଠିବଡ଼ି ଗଠନ କରିବାରେ ସହାୟକ ହୋଇଥାଏ। ଚିନାବାଦାମ ସ୍ମରଣ ଶକ୍ତି ବଢ଼ାଇବାରେ ମୁଖ୍ୟ ଭୂମିକା ଗ୍ରହଣ କରିଥାଏ।

ଆପ 'ଏକ୍ସପାଏରି ଡେଟ୍'

ପ୍ର. ରମେଶ ଚନ୍ଦ୍ର ପରିଡ଼ା

''ମନେକରାଯାଉଥିଲା ଯେ, ସମ୍ଭବତଃ କୌଣସି ସକ୍ରିୟ ପ୍ରଜାତିର ସମ୍ଭାବ୍ୟ ଜୀବନକାଳ ବା ଆୟୁଷ ତା' ଶରୀରର ଆକାର ସହିତ କିଛି ସମ୍ପର୍କ ରହିଛି। ସାଧାରଣତଃ ଛୋଟ ଛୋଟ ଜୀବମାନେ ବଡ଼ମାନଙ୍କ ତୁଳନାରେ ଶୀଘ୍ର ଶୀଘ୍ର ସେମାନଙ୍କ ଶରୀର ଶକ୍ତି ବ୍ୟବହାର କରନ୍ତି । କାରଣ ତାଙ୍କ ଜୀବକୋଷଗୁଡ଼ିକର କ୍ରିୟାଶୀଳତା ଦ୍ରୁତ, ଯାହାକି ଏହାର ଦ୍ରୁତ ଅପଚୟ ସହ ସମ୍ପୃକ୍ତ । ତେବେ ଅଧିକ ଅନୁଧ୍ୟାନ କଲେ ଏହା ଠିକ୍ ମନେହୁଏ ନାହିଁ।''

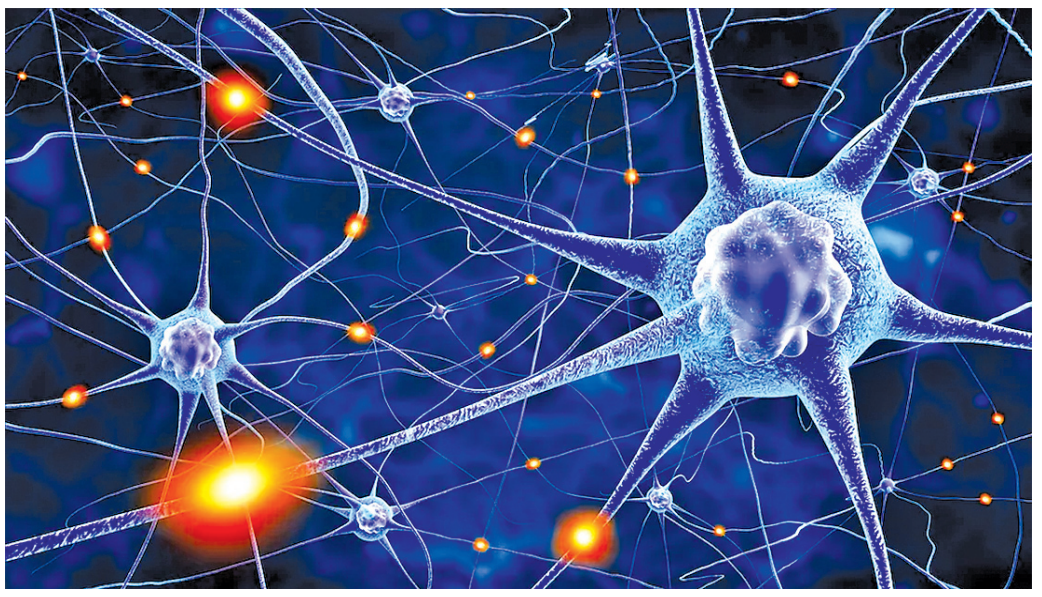

ପ୍ରତ୍ୟେକ ଔଷଧ ଖୋଳ ବା ପ୍ୟାକେଟ୍ ହୋଇ ବିକ୍ରି ହେଉଥିବା ଖାଦ୍ୟସାମଗ୍ରୀ ଉପରେ ତାହା କେଉଁ ତାରିଖରୁ ବ୍ୟବହାର ଉପଯୋଗିତା ହରାଇବ ତାହାର ସୂଚନା ଦିଆଯାଇଥାଏ। ଏହାକୁ କହନ୍ତି 'ଏକ୍ସପାଏରି ଡେଟ୍'। ସଜୀବମାନଙ୍କ କ୍ଷେତ୍ରରେ ଏହା ହେଲା ତାଙ୍କର ସମ୍ଭାବ୍ୟ ଜୀବନକାଳ ବା ଆୟୁଷ। ଉଦାହରଣ ସ୍ୱରୂପ ମୂଷାର ଏହା ୪ ବର୍ଷ, ଧଳାମୂଷାର ୫ବର୍ଷ, ଛେଳିର ୧୦ବର୍ଷ ହେଲାବେଳେ ଘୋଡ଼ାର ୪୦ବର୍ଷ, ସିଂହର ୩୫ବର୍ଷ, ଭାରତୀୟ ହସ୍ତୀର ୭୦ବର୍ଷ, କଇଁଛର ୫୦୦ ବର୍ଷ, କେତେ ଜାତିର ସାପଙ୍କର ୧୦୦୦ ବର୍ଷ ଓ ସ୍ୱଞ୍ଚର ୧୦,୦୦୦ ବର୍ଷରୁ ଅଧିକ ହୋଇଥାଏ ଏବଂ ହାଇଡ୍ରା ପ୍ରାୟତଃ ଅମର (ଏହାର ଗୋଟିକରୁ ଅନେକ ସୃଷ୍ଟି ହୋଇ ଚାଲିଥାଏ ଅନନ୍ତକାଳ ଧରି)। ବିବିଧ ଜୈବିକ, ଜିନୀୟ ଏବଂ ପରିବେଶୀୟ କାରଣଗୁଡ଼ିକ ଉପରେ ନିର୍ଭର କରି ମଣିଷର ଏହି ସମୟ ବା 'ଏକ୍ସପାଏରି ଡେଟ୍' ଅତିବେଶିରେ ୧୧୫ ପର୍ଯ୍ୟନ୍ତ ହୋଇପାରେ ବୋଲି ସୁଇଡେନଠାରେ ଅନୁଷ୍ଠିତ ଏକ ଗବେଷଣାରୁ ଜଣାପଡ଼ିଛି। ତେବେ ରେକର୍ଡ ଅନୁସାରେ ଆଜିଯାଏ ସର୍ବାଧିକ ୧୨୨ବର୍ଷ ବଞ୍ଚିଥିବା ବ୍ୟକ୍ତି ଜଣଙ୍କ ହେଲେ ଜଣେ ଫରାସୀ ମହିଳା।

'ଏଭିଡେନ୍ସ ଫର୍ ଏ ଲିମିଟ୍ ଟୁ ହ୍ୟୁମ୍ୟାନ ଲାଇଫ ସ୍ପାନ୍' ଶୀର୍ଷକ ଏକ ନିବନ୍ଧରେ ଉପରୋକ୍ତ ଗବେଷକମାନେ (୨୦୨୦ରେ) ସୂଚନା ଦେଇଛନ୍ତି ଯେ, ୧୮୬୦ ଦଶକ ବେଳକୁ ମଣିଷର ବଞ୍ଚିବାର ସର୍ବାଧିକ ସମ୍ଭାବନା ୧୦୧ ବର୍ଷ ଏବଂ ୧୯୯୦ ଦଶକ ବେଳକୁ ୧୦୮ ବର୍ଷ ଥିଲା। ଉନ୍ନତ ଚିକିତ୍ସା ଓ ପୁଷ୍ଟିର ଲଭ୍ୟତା ଏହାକୁ ବୃଦ୍ଧି କରିଛି। ତେବେ ତାହା କଦାପି ୧୨୫ ବର୍ଷ ଅତିକ୍ରମ କରିପାରିବ ନାହିଁ। ସେଥିପାଇଁ ଲୋଡ଼ାହେବ ଜିନୀୟସ୍ତରରେ ହସ୍ତକ୍ଷେପ।

ମନେ କରାଯାଉଥିଲା ଯେ, ସମ୍ଭବତଃ କୌଣସି ସକ୍ରିୟ ପ୍ରଜାତିର ସମ୍ଭାବ୍ୟ ଜୀବନକାଳ ବା ଆୟୁଷ ତା' ଶରୀରର ଆକାର ସହିତ କିଛି ସମ୍ପର୍କ ରହିଛି। ସାଧାରଣତଃ ଛୋଟ ଛୋଟ ଜୀବମାନେ ବଡ଼ମାନଙ୍କ ତୁଳନାରେ ଶୀଘ୍ର ଶୀଘ୍ର ସେମାନଙ୍କ ଶରୀର ଶକ୍ତି ବ୍ୟବହାର କରନ୍ତି। କାରଣ ତାଙ୍କ ଜୀବକୋଷଗୁଡ଼ିକର କ୍ରିୟାଶୀଳତା ଦ୍ରୁତ, ଯାହାକି ଏହାର ଦ୍ରୁତ ଅପଚୟ ସହ ସମ୍ପୃକ୍ତ। ତେବେ ଅଧିକ ଅନୁଧ୍ୟାନ କଲେ ଏହା ଠିକ୍ ମନେହୁଏ ନାହିଁ। କାରଣ ଅନେକ ଛୋଟଛୋଟ ଜୀବ ଅପେକ୍ଷାକୃତ ବୃହତ୍ତର ଜୀବଙ୍କ ତୁଳନାରେ ଅଧିକ ବର୍ଷ ବଞ୍ଚିବାର ଦୃଷ୍ଟାନ୍ତମାନ ରହିଛି। ବୃହତ୍ତମ ସଜୀବ ନୀଳତିମି ୩୫ ବର୍ଷ ବଞ୍ଚିଲାବେଳେ ଘୋଡ଼ାର ସମ୍ଭାବ୍ୟ ଜୀବନକାଳ ୪୦ବର୍ଷ, ଭାରତୀୟ ହାତୀର ୭୦ବର୍ଷ ଏବଂ ମଣିଷର ୭୦–୮୦ ବର୍ଷ। ସେହିପରି କ୍ଷୁଦ୍ରତମ ହମିଂବାର୍ଡର ଆୟୁଷ (୮ବର୍ଷ) ମୂଷାଠାରୁ ଅଧିକ (୪ ବର୍ଷ) ଏବଂ ରାଣୀ ପିମ୍ପୁଡ଼ି (୩ବର୍ଷ), ଚୁଚୁନ୍ଦ୍ରା (୩ବର୍ଷ) ସହିତ ସମାନ ବର୍ଷ ବଞ୍ଚେ।

ଅନ୍ୟପକ୍ଷରେ ସ୍ଥାନ, କାଳ, ପାତ୍ର ଉପରେ ନିର୍ଭର କରି ଗୋଟିଏ ପ୍ରଜାତିର ସମ୍ଭାବ୍ୟ ଜୀବନକାଳ ଭିନ୍ନ ଭିନ୍ନ ହୋଇଥିବାର ମଧ୍ୟ ଦେଖାଯାଏ। ଯେପରିକି ମଣିଷ– ଉଦାହରଣ ସ୍ୱରୂପ, ହଂକଂରେ ପୁରୁଷ ଓ ନାରୀମାନଙ୍କର ଏହା ଯଥାକ୍ରମେ ୮୨.୨ ଏବଂ ୮୮.୧ ବର୍ଷ ହେଲାବେଳେ, ଆମେରିକାରେ ୭୬.୩ ବର୍ଷ ଓ ୮୧.୪ ବର୍ଷ। ସେହିପରି ଅର୍ଥନୈତିକ ଦୃଷ୍ଟିକୋଣରୁ ଉନ୍ନତତର ଦେଶ ଜାପାନ (୮୧.୪ ଓ ୮୭.୫ବର୍ଷ), ସୁଇଡେନ୍ (୮୧.୩ ଓ ୮୪.୨) ଏବଂ ଭାରତ (୬୮.୫ ଓ ୭୧.୦)ରେ ଏହା ବିଭିନ୍ନ ଆଫ୍ରିକୀୟ ଦେଶମାନଙ୍କ (ସୋମାଲିଆ– ୫୫.୭ ଓ ୫୯.୧ବର୍ଷ, ସେଣ୍ଟ୍ରାଲ ଆଫ୍ରିକା– ୫୧.୧ ଓ ୫୫.୫୬) ତୁଳନାରେ ବେଶ୍ ଅଧିକ। ଅବଶ୍ୟ ହଂକଂ, ଜାପାନ ଏବଂ ଆମେରିକାର ଅଧିବାସୀଙ୍କ ସହ ତୁଳନା କଲେ ଆଫ୍ରିକୀୟମାନେ ଖର୍ବାକାର। ତେବେ ବୈଜ୍ଞାନିକମାନେ ଏହାକୁ ସେମାନଙ୍କ ସମ୍ଭାବ୍ୟ ଆୟୁଷ କମ୍ ହେବାର କାରଣ ରୂପେ ଗ୍ରହଣ କରନ୍ତି ନାହିଁ। ପୁନଶ୍ଚ କେବଳ ଆମରି ଦେଶ ମଧ୍ୟରେ ବିବିଧ ସାମାଜିକ ବର୍ଗର ଲୋକଙ୍କର ଏହା ଭିନ୍ନ ଭିନ୍ନ ହୋଇଥିବାର ନିକଟରେ ଅନୁଷ୍ଠିତ ଏକ ସର୍ବେକ୍ଷଣରୁ ଜଣାପଡ଼ିଛି (୨୦୧୩–୨୦୧୬ ଗଣନା)। ଉଦାହରଣ ସ୍ୱରୂପ, ତଥାକଥିତ ଉଚ୍ଚବର୍ଗର ଲୋକଙ୍କ କ୍ଷେତ୍ରରେ ମହିଳା ଓ ପୁରୁଷମାନଙ୍କ ସମ୍ଭାବ୍ୟ ଜୀବନକାଳ ଯଥାକ୍ରମେ ୭୨.୨ ଏବଂ ୬୯.୪ ବର୍ଷ, ଯାହାକି ଜନଜାତିର ଲୋକଙ୍କ କ୍ଷେତ୍ରରେ ୬୮.୦ ଏବଂ ୬୨.୪ ବର୍ଷ।

ବିଗତ ୨୦୨୦–୨୧ ମସିହାରେ କେମ୍ବ୍ରିଜ୍‌ର ଓ୍ୱେଲକମ୍ ସାଙ୍ଗର ଇନ୍‌ଷ୍ଟିଚ୍ୟୁଟ୍‌ଠାରେ ହୋଇଥିବା ନୂତନ ଗବେଷଣାରୁ ଜଣାପଡ଼ିଛି ଯେ ସମ୍ଭବତଃ ସଜୀବଠାରେ ଜିନୀୟ ଅବକ୍ଷୟର ବେଗ ହାତରେ ରହିଛି ତାହାର ବଞ୍ଚି ରହିବାର ଚାବିକାଠି। ସାଧାରଣ ଜୀବନଯାପନ କରୁଥିବା ଅଧିକାଂଶ ମଣିଷ ପ୍ରାୟ ୮୦ବର୍ଷ ବୟସରେ ମୃତ୍ୟୁବରଣ କରନ୍ତି। ଏହାର ଏକ ବିଜ୍ଞାନ ଭିତ୍ତିକ ସମ୍ଭାବ୍ୟ କାରଣ ନିର୍ଦ୍ଧାରଣ କରିଛନ୍ତି ଏବର ଗବେଷକଗଣ। ଏଥି ଅନୁସାରେ ଦୀର୍ଘକାଳ ବଞ୍ଚୁଥିବା ଜୀବମାନେ ସଫଳତାର ସହ ବୟସ ନିର୍ବିଶେଷରେ ସେମାନଙ୍କ ଡିଏନ୍‌ଏ (ଜିନୀୟ ପଦାର୍ଥ)ର ଧ୍ରୁବୀକରଣ ହାର ମନ୍ଥର କରିପାରନ୍ତି। ଗୋଟିଏ ବୃହତ୍ତର ଶରୀରଧାରୀ ନୀଳତିମି (୩୫ବର୍ଷ)ଠାରୁ ଜଳହସ୍ତୀ (୪୦ବର୍ଷ) ଏବଂ ଭାରତୀୟ ଜଳହସ୍ତୀ (୭୦ବର୍ଷ) ଅଧିକ କାଳ ବଞ୍ଚିବା ଏହାର ଏକ କାରଣ ହୋଇପାରେ। ସମ୍ଭବତଃ ଏହି କାରଣରୁ ବର୍ଷକୁ ୯୯ଟି ଧ୍ରୁବୀକରଣର ସମ୍ମୁଖୀନ ହେଉଥିବା ଜିରାଫମାନଙ୍କ ଆୟୁ ୭୯୬ଟି ଧ୍ରୁବୀକରଣ ଘଟୁଥିବା ମୂଷାଠାରୁ ଅଧିକ।

ଜୀବକୋଷ ମଧ୍ୟରେ ପ୍ରାକୃତିକ ଭାବେ ଏ ପ୍ରକାର ଜିନୀୟ ପରିବର୍ତ୍ତନ ଆସିଥାଏ। ଉପରୋକ୍ତ କେମ୍ବ୍ରିଜ ଗବେଷକଗଣ ଆବିଷ୍କାର କରିଛନ୍ତି ଯେ ବାର୍ଦ୍ଧକ୍ୟ ପ୍ରକ୍ରିୟାରେ ଗୁରୁତ୍ୱପୂର୍ଣ୍ଣ ଭୂମିକା ଗ୍ରହଣ କରୁଥିବା ଶାରୀରିକ ଧ୍ରୁବୀକରଣ ହାର ସହିତ ସମ୍ଭାବ୍ୟ ଆୟୁଷ ବିଷମାନୁପାତିକ। ସେମାନେ ପ୍ରତିପାଦିତ କରିଛନ୍ତି ଯେ, ବିଶେଷକରି, ସ୍ତନ୍ୟପାୟୀମାନଙ୍କ କ୍ଷେତ୍ରରେ ଜୀବନକାଳର ସମ୍ଭାବନା ଯେତେ ଦୀର୍ଘ ତାଙ୍କଠାରେ ଧ୍ରୁବୀକରଣ ହାର ସେତେ କମ୍। ତେବେ ଏ ମତବାଦକୁ ପ୍ରତିଷ୍ଠିତ କରିବା ଲାଗି ଆବଶ୍ୟକ ଆହୁରି ଅନେକ ଗବେଷଣା ଓ ପରୀକ୍ଷା–ନିରୀକ୍ଷା। ତେବେ ତାହା ହୋଇପାରିଲେ ମଣିଷର ବୟସ ବୃଦ୍ଧି ବା ବାର୍ଦ୍ଧକ୍ୟ ପ୍ରକ୍ରିୟା ରୁଝିବା ପାଇଁ ଦ୍ୱାର ଉନ୍ମୁକ୍ତ ହୋଇପାରିବ ଏବଂ ଫଳସ୍ୱରୂପ, ହୁଏତ ଆମ ସମ୍ଭାବ୍ୟ ଜୀବନକାଳ ବା 'ଏକ୍ସପାଏରି ଡେଟ୍' ବୃଦ୍ଧି କରିବା ସମ୍ଭବ ହେବ।

–ଉଷା ନିବାସ, ୧୨୪/୨୪୪୫,
ଖଣ୍ଡଗିରି ବିହାର, ଭୁବନେଶ୍ୱର–୩୦
ମୋ: ୯୯୩୭୯୮୫୭୬୭

ମାଂସପେଶୀକୁ ଶକ୍ତି କରେ ହଳଦୀ

ହଳଦୀରେ ଏପରି ତତ୍ତ୍ୱ ରହିଛି ଯାହା ଶରୀର ପାଇଁ ଉପକାରୀ ସାବ୍ୟସ୍ତ ହୋଇଥାଏ। ଏଥିରେ 'କୁରକୁମିନ୍' ନାମକ ତତ୍ତ୍ୱ ରହିଛି, ଯାହା ଶରୀରରେ ଥଣ୍ଡା ସୃଷ୍ଟି କରୁଥିବା କୋଷଗୁଡିକୁ ନଷ୍ଟ କରିଦିଏ। କେବଳ ସେତିକି ନୁହେଁ, ଏହାକୁ ଖାଇଲେ ମାଂସପେଶୀ ଦୃଢ଼ ହୋଇଥାଏ। ହଳଦୀ ଶରୀରରେ ଇନ୍‌ସୁଲିନ୍ ପ୍ରତିରୋଧକୁ ବଢ଼ାଇଥାଏ। ଅନ୍ୟପକ୍ଷରେ ଏଥିରେ ଥିବା କୁର୍‌କୁମିନ୍ ତତ୍ତ୍ୱ ମସ୍ତିଷ୍କ ପାଇଁ ବେଶ୍ ଉପକାରୀ। ଏହା ମସ୍ତିଷ୍କ କାର୍ଯ୍ୟଧାରାକୁ ଆହୁରି ସକ୍ରିୟ କରାଇଥାଏ। ରକ୍ତଚାପ ସମସ୍ୟା ସହ ଜଡିତ ବ୍ୟକ୍ତି ଏହାକୁ ନିଜର ଖାଦ୍ୟ ତାଲିକାରେ ସାମିଲ କରିପାରିବେ।

ହଳଦୀ ରକ୍ତ ଚାପକୁ ସନ୍ତୁଳିତ ରଖିବା ସହ ରକ୍ତ ସଞ୍ଚାଳନକୁ ସନ୍ତୁଳିତ ରଖିଥାଏ। ସ୍ମରଣ ଶକ୍ତି ବୃଦ୍ଧି କରିବାରେ ଏହା ମଧ୍ୟ ସହାୟକ ହୋଇଥାଏ ବୋଲି ୟୁନିଭର୍ସିଟି ଅଫ ୱାଶିଂଟନର ବିଶେଷଜ୍ଞମାନଙ୍କ ଦ୍ୱାରା ହୋଇଥିବା ଗବେଷଣାରୁ ଜଣାପଡ଼ିଛି। ହଳଦୀରେ ମଧ୍ୟ ଆଣ୍ଟିଅକ୍ସିଡାଣ୍ଟ ପିଗ୍‌ମେଣ୍ଟ ରହିଛି, ଯାହା ଆମ ଚର୍ମ କୋଷଗୁଡ଼ିକୁ ସୂର୍ଯ୍ୟକିରଣରୁ ରକ୍ଷା କରିଥାଏ।

ଚିନ୍ତା ଦୂର କରିବାର ସହଜ ଉପାୟ

କେତେକ କାରଣରୁ ଅନେକେ ଚିନ୍ତାର ସମ୍ମୁଖୀନ ହୋଇଥାଆନ୍ତି। ହେଲେ ଏହି ସମୟରେ ବ୍ୟତିବ୍ୟସ୍ତ ନ ହୋଇ ସେଥିରୁ କିପରି ମୁକୁଳିବେ ସେ ନେଇ ଯୋଜନା କରନ୍ତୁ। ତେବେ ଚିନ୍ତାଠାରୁ ନିଜକୁ ଦୂରେଇ ରଖିବାର କେତୋଟି ସହଜ ଉପାୟ ରହିଛି। ପ୍ରଥମତଃ ନିଜ ମନକୁ ହାଲୁକା କରିବା ପାଇଁ କିଛି ଲେଖାଲେଖି କରନ୍ତୁ। ମନ ପସନ୍ଦର ବହି ପଢ଼ନ୍ତୁ। ନିଜକୁ ଏପରି ପରିବେଶରେ ରଖନ୍ତୁ ଯେମିତି ଆପଣଙ୍କର ମାନସିକତା ସକାରାତ୍ମକ ରହିବ। ଯଦି କୌଣସି କାରଣରୁ ଚିନ୍ତାଗ୍ରସ୍ତ ହୋଇଛନ୍ତି ତେବେ ସେନେଇ ଅଧିକ ଚିନ୍ତା କରନ୍ତୁ ନାହିଁ। ଏହି ସମୟରେ ମନ ପସନ୍ଦର ମୁଭି ଦେଖିପାରନ୍ତି। ଅଧିକାଂଶ ସମୟ ଚିନ୍ତାରେ ରହୁଥିବା କେତେକ ବ୍ୟକ୍ତିଙ୍କୁ ନେଇ ସିଓଲ ୟୁନିଭର୍ସିଟିର ବିଶେଷଜ୍ଞମାନେ ଏକ ସର୍ଭେ କରିଥିଲେ। ଏହି ସମୟରେ ସେମାନଙ୍କୁ ନିଜ ମନ ପସନ୍ଦର ବହି ପଢ଼ିବା ସହ କିଛି ଲେଖାଲେଖି କରିବାକୁ ବିଶେଷଜ୍ଞମାନେ ପରାମର୍ଶ ଦେଇଥିଲେ। ଏହାଦ୍ୱାରା ସେମାନଙ୍କ ମଧ୍ୟରୁ ଅଧିକାଂଶ ବ୍ୟକ୍ତି ନିଜକୁ ଚିନ୍ତାଠାରୁ କେତେକାଂଶରେ ଦୂରେଇ ନେବାରେ ସକ୍ଷମ ହୋଇଥିଲେ ବୋଲି ରିପୋର୍ଟରେ ଉଲ୍ଲେଖ କରାଯାଇଛି।

ସକାରାତ୍ମକ ମାନସିକତା ପାଇଁ

ନିଜର ମାନସିକତାକୁ ସକାରାତ୍ମକ ରଖିବା ସହଜ କଥା ନୁହେଁ। କାରଣ ଆମେ ନିଜର ଧାଁଧପଡ ଜୀବନ ଭିତରେ ଅନେକ ସମସ୍ୟାର ସମ୍ମୁଖୀନ ହୋଇଥାଉ। ହେଲେ ଯଦି ଜଣେ ବ୍ୟକ୍ତି କିଛି ସମୟ ଭିଡିଓଗେମ୍ ଖେଳନ୍ତି ତେବେ ସେ ଏ କ୍ଷେତ୍ରରେ କେତେକାଂଶରେ ସଫଳ ହୋଇପାରିବେ।

ଏଭଳି ସିଦ୍ଧାନ୍ତରେ ପହଞ୍ଚିବା ପୂର୍ବରୁ ଇଟାଲୀର ମନୋବିଜ୍ଞାନୀମାନେ ଏକ ସର୍ଭେ କରିଥିଲେ। ଏହାର ଅନ୍ତର୍ଭୁକ୍ତ ବ୍ୟକ୍ତିମାନଙ୍କୁ ପ୍ରତିଦିନ କିଛି ସମୟ ନିଜ ମନ ପସନ୍ଦର ଭିଡିଓଗେମ୍ ଖେଳିବାକୁ ପରାମର୍ଶ ଦିଆଯାଇଥିଲା। ଅନ୍ୟପକ୍ଷରେ ସେମାନଙ୍କର ମାନସିକତା କିପରି ରହୁଛି ତାହାକୁ ନିୟମିତ ସମୟ ଅନ୍ତରାଳରେ ତନ୍ନ ତନ୍ନ କରି ମନୋବିଜ୍ଞାନୀମାନେ ତର୍ଜମା କରିଥିଲେ। ସର୍ଭେ ପରିସରଭୁକ୍ତ ବ୍ୟକ୍ତିମାନଙ୍କ ମଧ୍ୟରୁ ପ୍ରାୟ ଅର୍ଦ୍ଧାଧିକ ବ୍ୟକ୍ତିଙ୍କର ମାନସିକତାରେ ପରିବର୍ତ୍ତନ ଆସୁଥିବାର ସେମାନେ ଲକ୍ଷ୍ୟ କରିଥିଲେ। କିନ୍ତୁ ଭିଡିଓଗେମ୍ ଖେଳିବା ସମୟରେ ଏହାର ସମୟସୀମା ସୀମିତ ରହିବା ଦରକାର ବୋଲି ମନୋବିଜ୍ଞାନୀମାନେ ପରାମର୍ଶ ଦେଇଛନ୍ତି।

ଜାଣି ରଖନ୍ତୁ

➡କୌଣସି ଖାଦ୍ୟ ଖାଇବା ସମୟରେ ନିଜର ଲୋଭ ସମ୍ବରଣ କରନ୍ତୁ। ଏକାଥରେ ପୁଳାଏ ଖାଦ୍ୟ ଖାଆନ୍ତୁ ନାହିଁ। ନିର୍ଦ୍ଦିଷ୍ଟ ସମୟ ବ୍ୟବଧାନରେ ଅଳ୍ପ ଅଳ୍ପ ଖାଦ୍ୟ ଖାଆନ୍ତୁ।

➡ସବୁବେଳେ ସୁପାଚ୍ୟ ଖାଦ୍ୟ ଖାଆନ୍ତୁ। କାରଣ ଗରିଷ୍ଠ ତଥା ମସଲାଜାତୀୟ ଖାଦ୍ୟ ଯେତେ କମ୍ ଖାଇବେ ତାହା ସେତେ ଭଲ।

➡ଯଦି ଗୋଟିଏ ସ୍ଥାନରେ ଯଦି ଅଧିକ ସମୟ ବସି କାମ କରିବାକୁ ପଡେ ତେବେ ମଝିରେ କିଛି ସମୟ ସିଟ୍‌ରୁ ଉଠି ଚାଲବୁଲ କରନ୍ତୁ। ଏହାଦ୍ୱାରା ମାଂସପେଶୀଜନିତ ସମସ୍ୟା ଦେଖାଯିବାର ଆଶଙ୍କା କମ୍ ଥାଏ। ତା'ପରେ କିଛି ସମୟ ବୁଲି ଆସିଲେ ମନ ହାଲୁକା ଲାଗିଥାଏ ଏବଂ କାମ ପ୍ରତି ଅଧିକ ଆଗ୍ରହ ସୃଷ୍ଟି ହୋଇଥାଏ।

➡କୌଣସି ରୋଗର ପ୍ରାରମ୍ଭିକ ଲକ୍ଷଣ ବିଷୟରେ ଅବଗତ ହେଲେ ତାହାକୁ ଆଦୌ ଅବହେଳା କରନ୍ତୁ ନାହିଁ। ବିଳମ୍ବ ନ କରି ଅଭିଜ୍ଞ ଡାକ୍ତରଙ୍କ ସହ ପରାମର୍ଶ କରନ୍ତୁ।

ସ୍ୱାସ୍ଥ୍ୟ ସୂଚନା

➢ନିଶାଦ୍ରବ୍ୟ ସେବନ ହୃଦ୍‌ଘାତ ପାଇଁ କେତେକାଂଶରେ ଦାୟୀ। ଏପରି ଅଭ୍ୟାସ ବଢ଼ିବା ଦ୍ୱାରା ତାହା ରକ୍ତ ସଞ୍ଚାଳନକୁ ଆବଶ୍ୟକତାଠାରୁ ଅଧିକ ସକ୍ରିୟ କରିଥାଏ। ତେଣୁ ଏହାର ପ୍ରଭାବ ହୃତ୍‌ପିଣ୍ଡ ଉପରେ ପଡ଼େ ଏବଂ ହୃଦ୍‌ଘାତ ହେବାର ଯଥେଷ୍ଟ ଆଶଙ୍କା ରହିଥାଏ। ସେଥିଲାଗି ଏଭଳି ଅଭ୍ୟାସଠାରୁ ନିଜକୁ ଯେତେସମ୍ଭବ ଦୂରେଇ ରଖନ୍ତୁ।

➢ଯଦି ଆପଣଙ୍କର ରକ୍ତଚାପଜନିତ ସମସ୍ୟା ରହିଛି ତେବେ ନିଜର ଖାଦ୍ୟପେୟ ପ୍ରତି ସତର୍କ ରୁହନ୍ତୁ। ବିଶେଷଭାବରେ ଅଧିକ ଲୁଣଜାତୀୟ ଖାଦ୍ୟ ଯେତେ କମ୍ ଖାଇବେ ତାହା ସେତେ ଭଲ।

➢ଚର୍ବିଜାତୀୟ ଖାଦ୍ୟ ଅଧିକ ନ ଖାଇବା ଭଲ। ଏଥିଯୋଗୁ ଶରୀରରେ କୋଲେଷ୍ଟରଲ୍ ସ୍ତର ବଢ଼ିଥାଏ।

➢ଯଦି ଘରେ ଫାଷ୍ଟ–ଏଡ୍ କିଟ୍ ରଖିଛନ୍ତି ତେବେ ଏଥିରେ ଥିବା ଆବଶ୍ୟକ ସାମଗ୍ରୀ ନିୟମିତ ସମୟ ଅନ୍ତରାଳରେ ଚେକ୍ କରିନିଅନ୍ତୁ।

➢ପ୍ରତିଦିନ ସକାଳେ ଅତିକମ୍‌ରେ ଅଧ ଘଣ୍ଟାଏ ଚାଲନ୍ତୁ। କାରଣ ଆଜିକାଲିର ବ୍ୟସ୍ତମୟ ଜୀବନରେ ନିଜକୁ ସୁସ୍ଥ ରଖିବା ଅନ୍ତରାଳରେ ଚାଲିବାର (ମର୍ନି

60+ Bluelink connected features

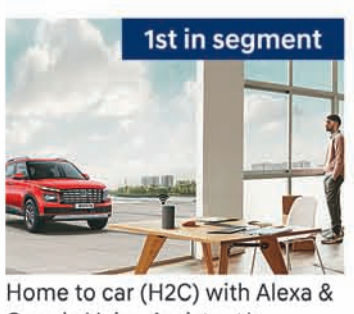

Home to car (H2C) with Alexa & Google Voice Assistant*

10 Regional languages infotainment

Two tone black & greige interiors

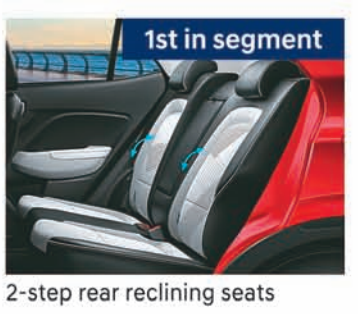

2-step rear reclining seats

Power driver seat - 4 way

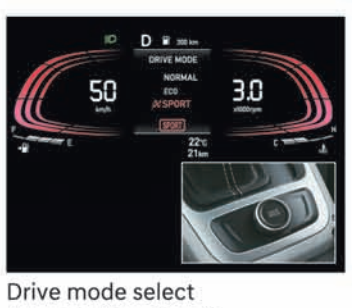

Drive mode select (Normal, Eco, Sport)

Connecting LED tail lamps

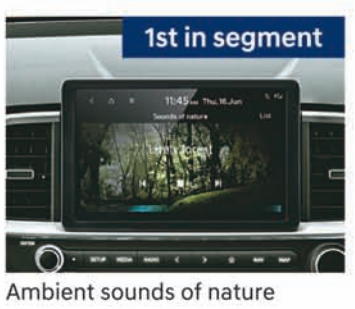

Ambient sounds of nature

Hyundai
No.1
SUV maker
JAN – DEC 2021

HYUNDAI

To know more, WhatsApp us on
8447228019

3 YEARS • Unlimited km Warranty* • Road Side Assistance (RSA)

UPTO 7 YEARS Extended Warranty*

Hyundai Mobility Membership

Hyundai Click to Buy

Lowest cost of maintenance##

Scan to explore the Lit life!

For Information Contact: Toll Free:1800114645 **Balasore:** Premier Hyundai, Ph: 9938449806, Bhadrak, Ph: 9938449806 **Angul:** Binod Hyundai, Ph: 8093147272 **Balangir:** Binod Hyundai, Ph: 8117067272 **Bhubaneswar:** Utkal Hyundai, Pahal, Ph: 6371750223, Rasulgarh, Ph: 8093066006, Patia, Ph: 9861455661 Aditya Hyundai, Tamando, Ph: 7873999645, Nayagarh, Ph: 7873999331 Sachivalaya Marg, Unit IV, Ph: 7873999988, Lewis Road, Ph: 7873999523, **Berhampur:** Utkal Hyundai, Ph: 9437964843 **Baripada:** Premier Hyundai, Ph: 9938449811 **Cuttack:** OSL Hyundai, Ph: 9338104597, Paradeep, Ph: 7077736600, Jagatsinghpur, Ph: 7077736590 Utkal Hyundai, Ph: 9437063221, Keonjhar, Ph: 9937117471, Jajpur, Ph: 7077719045 **Rourkela:** Koshala Hyundai, Ph: 7440022333, Rajgangpur, Ph: 8093598037 **Sambalpur:** Aakashdeep Hyundai, Ph: 9437070126 **Bargarh:** Sakambari Hyundai, Ph: 6370101797 **Jharsuguda:** Infinity Hyundai, Ph: 7077011114, Sundergarh, Ph: 7606003303 **Jeypore:** HSPL Hyundai, Ph: 8480330001, Similiguda, Ph: 8480330001, Raigada, Ph: 8480330001, Bhawanipatna, Ph: 8480330040 **Uttara:** Aditya Hyundai, Ph: 7873999545, Puri, Ph: 7873999980

*Terms & Conditions apply. Features & specifications shown may not be part of standard fitment & are subject to change without prior notice. Segment is defined by comparable sub 4m SUVs whose length lies between 3 993-3 995 mm, width between 1 770-1 821 mm, petrol engine capacity from 998-1 462 cc & diesel engine capacity from 1 493-1 497 cc. Alexa Amazon Echo device is not a standard car accessory & customer needs to purchase from third party. Actual Echo device may differ from the one shown. Hyundai Bluelink Amazon skill/Action on Google only works in India and can be interacted in English & Hindi. Alexa Skill / Action on Google functions only in select Hyundai Car(s) and depends on your device compatibility, software and availability of network and device internet. Functionality of Bluelink depends on adequate power supply and uninterrupted network connectivity to infotainment system. The Bluelink system is designed in such a way that it makes vehicle theft difficult if its circuit and battery connection is uninterrupted. ##The new Hyundai VENUE (Petrol) has lowest average yearly periodic maintenance service cost of ₹2 851 for 5 years in Delhi. **Source:** Cardekho.com. Visit your nearest Hyundai dealership for more details. Hyundai urges you to follow traffic rules – these are meant to keep you safe on roads. Hyundai No. 1 SUV maker – Highest number of SUVs sold by an OEM in 2021. INNOCEAN-018/22