ପୃଷ୍ଠା-୧୨+୮

ଧରିତ୍ରୀ
DHARITRI

ରାୟଗଡ଼ା, ରବିବାର, ଅକ୍ଟୋବର ୨୩/୨୦୨୨ (୧୨+୮=୨୦ ପୃଷ୍ଠା+ଛୁଟିଦିନ) Rayagada, Sunday, October 23/2022 Page 20 ₹ 7.00

୧୨ଶ ଭାଗ ୨୫୪ ସଂଖ୍ୟା www.orissakhabar.com/www.dharitri.com | Printed at Rayagada VOLUME 12 ISSUE 254 ମୂଲ୍ୟ ₹୭/-

ଓୟୋ ରୁମ୍‌ରେ ଗୁପ୍ତ କ୍ୟାମେରା: ୪ ଗିରଫ

ଉତ୍ତରପ୍ରଦେଶର ନୋଏଡ଼ାରେ ଥିବା ଓୟୋ ହୋଟେଲ ରୁମ୍‌ରେ ଗୁପ୍ତ କ୍ୟାମେରା ଖଞ୍ଜାଯାଇ ଦମ୍ପତିମାନଙ୍କ ଅନ୍ତରଙ୍ଗ ମୁହୂର୍ତ୍ତକୁ ରେକର୍ଡ କରାଯିବା ଘଟଣାରେ ୪ ଜଣଙ୍କୁ ଗିରଫ କରାଯାଇଛି। ଅଭିଯୁକ୍ତମାନେ ଉକ୍ତ ଭିଡିଓକୁ ନେଇ ଦମ୍ପତିମାନଙ୍କୁ ବ୍ଲାକ୍‌ମେଲ୍ କରିବା ସହ ସେମାନଙ୍କ ଦାବି ଅର୍ଥ ପୈଠ ନ କଲେ ସେଗୁଡ଼ିକୁ ପ୍ରଘଟ କରିଦେବାର ଧମକ ଦେଉଥିଲେ। ର୍ୟାକେଟର ସଦସ୍ୟମାନେ ପ୍ରଥମେ ଓୟୋ ହୋଟେଲ୍ ରୁମ୍ ବୁକ୍ କରି ସେଠାରେ ଗୁପ୍ତ କ୍ୟାମେରା ଖଞ୍ଜି ଚାଲିଯାଉଥିଲେ। କିଛିଦିନ ପରେ ସେମାନେ ଉକ୍ତ ରୁମ୍‌ରେ ରହିବା ସହ କ୍ୟାମେରାକୁ ନେଇଯାଉଥିଲେ। ପରେ ଟାର୍ଗେଟରେ ଥିବା ଦମ୍ପତିଙ୍କ ସହ ମୂଲଚାଲ କରାଯାଉଥିଲା।

ଅଣୁଅସ୍ତ୍ର ବଢ଼ାଇବ ଚାଇନା

ସେଣ୍ଟ୍ରାଲ କମିଟିକୁ ଜିନ୍‌ପିଙ୍ଗ୍ ନିର୍ବାଚିତ

ସିପିସି ଅଧିବେଶନ ଚାଲିଥିବାବେଳେ ଚାଇନାର ପୂର୍ବତନ ରାଷ୍ଟ୍ରପତି ହୁ ଜିଣ୍ଟାଓଙ୍କୁ ସୁରକ୍ଷାକର୍ମୀମାନେ ଉଠାଇ ନେଉଛନ୍ତି।

ବେଜିଂ, ୨୨।୧୦

ଚାଇନା କମ୍ୟୁନିଷ୍ଟ ପାର୍ଟି(ସିପିସି)ର ସପ୍ତାହେ ଧରି ଚାଲିଥିବା ୨୦ ତମ ଅଧିବେଶନ ଶନିବାର ଶେଷ ହୋଇଛି। ଏଥିରେ ରାଷ୍ଟ୍ରପତି ଶି ଜିନ୍‌ପିଙ୍ଗ୍ କମ୍ୟୁନିଷ୍ଟ ପାର୍ଟିର ଶକ୍ତିଶାଳୀ ସେଣ୍ଟ୍ରାଲ କମିଟିକୁ ନିର୍ବାଚିତ ହୋଇଛନ୍ତି। ଫଳରେ ୬୯ ବର୍ଷୀୟ ଜିନ୍‌ପିଙ୍ଗ୍ ତୃତୀୟ ଥର ପାଇଁ ଚାଇନାର ରାଷ୍ଟ୍ରପତି ହେବା ସୁନିଶ୍ଚିତ ହୋଇଛି। ରବିବାର ସେଣ୍ଟ୍ରାଲ କମିଟିର ବୈଠକ ବସିବା ସହ ଏଥିରେ ୨୫ ଜଣ ସଦସ୍ୟ ବିଶିଷ୍ଟ ପଲିଟିକାଲ ବ୍ୟୁରୋ ଗଠନ ହେବ। ଏଥିରେ ଷ୍ଟାଣ୍ଡିଂ କମିଟିକୁ ୭ କିମ୍ବା ତଦୂର୍ଦ୍ଧ୍ୱ ମେମ୍ବରଙ୍କୁ ଚୟନ କରାଯିବ। ପରେ ଷ୍ଟାଣ୍ଡିଂ କମିଟି ଏହାର ମହାସଚିବଙ୍କୁ ବାଛିବ ଯେ କି ଉଭୟ କମ୍ୟୁନିଷ୍ଟ ପାର୍ଟିର ମୁଖ୍ୟ ରହିବା ସହ ଦେଶ ମଧ୍ୟ ଚଳାଇବେ। ସେଣ୍ଟ୍ରାଲ କମିଟିକୁ ଜିନ୍‌ପିଙ୍ଗ୍ ନିର୍ବାଚିତ ହୋଇସାରିଥିବାବେଳେ ତାଙ୍କୁ ହିଁ ମହାସଚିବ ଚୟନ କରାଯିବ ବୋଲି ପ୍ରାୟ ନିଶ୍ଚିତ। ବୈଠକ ଶେଷରେ ଜିନ୍‌ପିଙ୍ଗ୍ କହିଥିଲେ, 'ଡେୟାର ଟୁ ଷ୍ଟ୍ରଗଲ୍, ଡେୟାର ଟୁ ୱିନ' (ସଂଘର୍ଷ କରି ଜିତିବାକୁ ସାହସ କର)।

ସିପିସି କଂଗ୍ରେସରେ ଜିନ୍‌ପିଙ୍ଗ୍ ଏକ ଶକ୍ତିଶାଳୀ ରଣନୈତିକ ପ୍ରତିରକ୍ଷା ବ୍ୟବସ୍ଥା ତଥା ସାମରିକ ଶକ୍ତି ବୃଦ୍ଧି ଉପରେ ଗୁରୁତ୍ୱ ଦେବା ପରେ ଚାଇନା ଏହାର ଆଣବିକ ଅସ୍ତ୍ର ସଂଖ୍ୟା ବଢ଼ାଇପାରେ ବୋଲି ବିଶେଷଜ୍ଞମାନେ ଆଶଙ୍କା ବ୍ୟକ୍ତ କରିଛନ୍ତି। ସେଣ୍ଟ୍ରାଲ ମିଲିଟାରି କମିଶନ (ସିଏମ୍‌ସି)ର ମଧ୍ୟ ମୁଖ୍ୟ ଥିବା ଜିନ୍‌ପିଙ୍ଗ୍ ୨୦୧୭ରେ ଜାରି କରିଥିବା ରିପୋର୍ଟରେ ଏପରି ସାମରିକ ଶକ୍ତି ବଢ଼ାଇବାକୁ ଗୁରୁତ୍ୱ ଦେଇ ନ ଥିଲେ। ଏବେ ଆଣବିକ ମହାଶକ୍ତି ଆମେରିକା ସହ ତିକ୍ତତା ବୃଦ୍ଧିକୁ ଦୃଷ୍ଟିରେ ରଖି ଚାଇନା ଏପରି ଯୋଜନା କରିପାରେ। ଦେଶର ସାର୍ବଭୌମତ୍ୱ ରକ୍ଷା ପାଇଁ ପିପୁଲ୍ସ ଲିବରେଶନ ଆର୍ମି (ପିଏଲ୍‌ଏ) ନିଜ ଷ୍ଟ୍ରାଟେଜିକ୍ ନ୍ୟୁକ୍ଲିୟର ଫୋର୍ସକୁ ଅଧିକ ବିକଶିତ ଓ ଅତ୍ୟାଧୁନିକ କରିବ ବୋଲି ଚାଇନାର ଜଣେ ପୂର୍ବତନ ଆର୍ମି ଇନ୍‌ଷ୍ଟ୍ରକ୍ଟର ସୋଙ୍ଗ୍ ଜୋଙ୍ଗପିଙ୍ଗ୍ କହିଛନ୍ତି। ଆଣବିକ ଶକ୍ତି ବୃଦ୍ଧିକୁ ନେଇ ପୂର୍ବରୁ ଆମେରିକା ଚାଇନାକୁ ଚେତାବନୀ ଦେଇଆସିଛି। ନିକଟରେ ପେଣ୍ଟାଗନ୍ ପକ୍ଷରୁ ପ୍ରକାଶିତ ଏକ ରିପୋର୍ଟ ଅନୁସାରେ ୨୦୧୭ ସୁଦ୍ଧା ଚାଇନା ନିକଟରେ ୭୦୦ ପରିବହନ ଯୋଗ୍ୟ ନ୍ୟୁକ୍ଲିୟର ୱାରହେଡ୍ ଥିବ। ୨୦୩୦ ସୁଦ୍ଧା ଏହି ସଂଖ୍ୟା ୧୦୦୦କୁ ବୃଦ୍ଧି ପାଇପାରେ। ତାଇୱାନ ଓ ୟୁକ୍ରେନ୍ ପ୍ରସଙ୍ଗରେ ଆମେରିକା ଉଭୟ ଚାଇନା ଏବଂ ରୁଷିଆକୁ ଚ୍ୟାଲେଞ୍ଜ କରିଛି। ଆଣବିକ ଶକ୍ତି ବୃଦ୍ଧି ଦ୍ୱାରା ହିଁ ଚାଇନା ଏହାର ଜାତୀୟ ନିରାପତ୍ତା ଏବଂ ସାର୍ବଭୌମତ୍ୱ ବଜାୟ ରଖିପାରିବ ବୋଲି ସୋଙ୍ଗ୍ କହିଛନ୍ତି।

ପୂର୍ବତନ ରାଷ୍ଟ୍ରପତିଙ୍କୁ ହଲ୍‌ରୁ ବାହାର କରିଦେଲେ

ସେଣ୍ଟ୍ରାଲ କମିଟିରୁ ପ୍ରଧାନମନ୍ତ୍ରୀ ଲି ବିଦା

ଚାଇନା କମ୍ୟୁନିଷ୍ଟ ପାର୍ଟି (ସିପିସି) ଅଧିବେଶନର ଶେଷଦିନରେ ଗ୍ରେଟ୍ ହଲ୍ ଅଫ୍ ପିପୁଲରେ ଶନିବାର ହାଇଡ୍ରାମା ଦେଖିବାକୁ ମିଳିଥିଲା। ଶି ଜିନ୍‌ପିଙ୍ଗ୍‌ଙ୍କ ପାଖ ସିଟ୍‌ରେ ବସିଥିବା ପୂର୍ବତନ ରାଷ୍ଟ୍ରପତି ହୁ ଜିଣ୍ଟାଓ(୭୯)ଙ୍କୁ ଅପମାନିତ କରାଯିବା ଢଙ୍ଗରେ ସେଠାରୁ ଉଠାଯାଇ ଜବରଦସ୍ତି ପୋଡିୟମ ବାହାରକୁ ସିକ୍ୟୁରିଟି କର୍ମଚାରୀମାନେ ନେଇଯାଇଥିଲେ। ପ୍ରାୟ ୨,୩୦୦ ପ୍ରତିନିଧି, ଅନ୍ୟ ଅଧିକାରୀ ଓ ଗଣମାଧ୍ୟମ କର୍ମଚାରୀଙ୍କ ସମ୍ମୁଖରେ ଏପରି ହେଉଥିଲେ ହେଁ ଜିନ୍‌ପିଙ୍ଗ୍ ଚୁପ୍‌ଚାପ ସେଠାରେ ବସିରହିଥିଲେ। ଏପରିକି ଜିଣ୍ଟାଓଙ୍କ ବାମ ପାଖ ସିଟ୍‌ରେ ବସିଥିବା ଆଉ ଜଣେ ସଦସ୍ୟ ଉଠି ତାଙ୍କୁ ପଚାରିବାକୁ ଯାଉଥିବାବେଳେ ଉକ୍ତ ସଦସ୍ୟଙ୍କ ନିକଟରେ ଥିବା ଅନ୍ୟ ଜଣେ ବ୍ୟକ୍ତି ଅଟକାଇଦେଇଥିଲେ। ଜିଣ୍ଟାଓ ଏହି ସମୟରେ ଜିନ୍‌ପିଙ୍ଗ୍‌ଙ୍କୁ କିଛି କହୁଥିବାର ଦେଖିବାକୁ ମିଳିଥିଲା। ହେଲେ ପରେ ସୁରକ୍ଷାକର୍ମୀମାନେ ଜିଣ୍ଟାଓଙ୍କ ହାତ ଧରି ପୋଡିୟମ ବାହାରକୁ ଟାଣିଟାଣି ନେଇଯାଇଥିଲେ। ତେବେ ତାଙ୍କୁ କାହିଁକି ଏପରି ଢଙ୍ଗରେ ହଲ୍‌ରୁ ବିଦା କରାଯାଇଥିଲା ସେ ନେଇ ବେଜିଂ ପକ୍ଷରୁ କୌଣସି ସୂଚନା ଦିଆଯାଇନାହିଁ। ୧୦ ବର୍ଷ ରାଷ୍ଟ୍ରପତି ରହିବା ପରେ ଜିଣ୍ଟାଓ ୨୦୧୨ରେ ଜିନ୍‌ପିଙ୍ଗ୍‌ଙ୍କୁ କ୍ଷମତା ହସ୍ତାନ୍ତର କରିଥିଲେ।

ଚାଇନା ସେଣ୍ଟ୍ରାଲ କମିଟି ସଦସ୍ୟଙ୍କ ଅଦଳବଦଳ ମଧ୍ୟରେ ପ୍ରଧାନମନ୍ତ୍ରୀ ଲି କେକିଆଙ୍ଗ୍‌ଙ୍କୁ ଏଥିରୁ ବିଦା କରାଯାଇଛି। ସେହିପରି ନ୍ୟାଶନାଲ ପିପୁଲ୍ସ କଂଗ୍ରେସ ଚେୟାରମ୍ୟାନ ଲି ଜାନ୍‌ଶୁ, ଚାଇନିଜ୍ ପିପୁଲ୍ସ ପଲିଟିକାଲ କନ୍‌ସଲ୍‌ଟେଟିଭ୍ କନ୍‌ଫରେନ୍ସ ଅଧ୍ୟକ୍ଷ ୱାଙ୍ଗ୍ ୟାଙ୍ଗ୍, ଉପପ୍ରଧାନମନ୍ତ୍ରୀ ହାନ୍ ଜେଙ୍ଗ୍ ପ୍ରମୁଖ ସେଣ୍ଟ୍ରାଲ କମିଟିରେ ସ୍ଥାନ ପାଇନାହାନ୍ତି।

ଇଞ୍ଜିନିୟରଙ୍କୁ ଗଣବଳାତ୍କାର

ଆକ୍ରମଣରେ ପୁରୁଷବନ୍ଧୁ ଗୁରୁତର, ୧୨ ଅଟକ

ରାଞ୍ଚି, ୨୨।୧୦

ଝାଡ଼ଖଣ୍ଡର ୱେଷ୍ଟ ସିଂହଭୂମ ଜିଲାରେ ଜଣେ ୨୬ ବର୍ଷୀୟା ସଫ୍ଟୱେର ଇଞ୍ଜିନିୟରଙ୍କୁ ଗଣବଳାତ୍କାର କରାଯାଇଥିବା ଅଭିଯୋଗ ହୋଇଛି। ଘଟଣାରେ ପୋଲିସ ୧୨ ଜଣଙ୍କୁ ଅଟକ ରଖିଛି। ଏକ ଜଣାଶୁଣା ଆଇଟି କମ୍ପାନୀରେ କାର୍ଯ୍ୟରତ ଯୁବତୀ ଜଣକ ଗୁରୁବାର ସନ୍ଧ୍ୟାରେ ତାଙ୍କ ପୁରୁଷବନ୍ଧୁଙ୍କ ସହ ଚାଇବାସାର ପୁରୁଣା ବିମାନବନ୍ଦର ନିକଟକୁ ବାଇକ୍‌ରେ ବୁଲିବାକୁ ଯାଇଥିଲେ। ସେଠାରେ ପ୍ରାୟ ୧୦ ଜଣ ଉଭୟଙ୍କୁ ଅଟକାଇଥିଲେ। ତାଙ୍କ ବଏଫ୍ରେଣ୍ଡଙ୍କୁ ସେମାନେ ସେଠାରେ ମାଡ଼ ମାରିବା ସହ ଯୁବତୀଙ୍କୁ ନିଛାଟିଆ ସ୍ଥାନକୁ ନେଇ ଗଣବଳାତ୍କାର କରିଥିଲେ। ପରେ ପୀଡ଼ିତାଙ୍କୁ ସେଠାରେ ଛାଡ଼ି ଅଭିଯୁକ୍ତମାନେ ଫେରାର ହୋଇଯାଇଥିଲେ। ଯିବାବେଳେ ସେମାନେ ଯୁବତୀଙ୍କ ମୋବାଇଲ ଓ ପର୍ସ ମଧ୍ୟ ନେଇଯାଇଥିଲେ। ପୀଡ଼ିତା କୌଣସିମତେ ଘରେ ପହଞ୍ଚି ଘଟଣା ସମ୍ପର୍କରେ ଜଣାଇଥିଲେ। ଏ ନେଇ ପୀଡ଼ିତାଙ୍କ ପରିବାର ଥାନାରେ ଅଭିଯୋଗ କରିଛନ୍ତି। ଯୁବତୀଙ୍କ ମେଡିକାଲ ଟେଷ୍ଟ କରାଯାଇଛି।

ଘଟଣାରେ ୧୨ ଜଣଙ୍କୁ ପଚରାଉଚରା ଚାଲିଥିବା ସ୍ଥାନୀୟ ଏସ୍‌ପି ଆଶୁତୋଷ ଶେଖର କହିଛନ୍ତି। ଏ ନେଇ ମୁଫସିଲ୍ ଥାନାରେ ଏକ ମାମଲା ରୁଜୁ ହୋଇଛି। ଘଟଣାରେ ଭାଜପା ଜେଏମ୍‌ଏମ୍ ସରକାରଙ୍କୁ ସମାଲୋଚନା କରିବା ସହ ମୁଖ୍ୟମନ୍ତ୍ରୀ ହେମନ୍ତ ସୋରେନ୍‌ଙ୍କ ଇସ୍ତଫା ଦାବି କରିଛି। ୩ ବର୍ଷ ହେଲା ଝାଡ଼ଖଣ୍ଡରେ ବଳାତ୍କାର ବଢ଼ିଚାଲିଥିବାବେଳେ ସରକାରଙ୍କ ପକ୍ଷରୁ ମହିଳାଙ୍କ ସୁରକ୍ଷା ପାଇଁ କୌଣସି ପଦକ୍ଷେପ ନିଆଯାଉ ନ ଥିବା ପୂର୍ବତନ ମୁଖ୍ୟମନ୍ତ୍ରୀ ତଥା ଭାଜପା ନେତା ରଘୁବର ଦାସ କହିଛନ୍ତି। ଘଟଣାର ତଦନ୍ତ ଚାଲିଛି। ଅପରାଧୀଙ୍କୁ ଛଡ଼ାଯିବ ନାହିଁ ବୋଲି ଜେଏମ୍‌ଏମ୍ ମୁଖପାତ୍ର ମୋହନ କର୍ମାକର କହିଛନ୍ତି।

ସୁନକଙ୍କୁ ଶହେ ଏମ୍‌ପିଙ୍କ ସମର୍ଥନ

ଲଣ୍ଡନ, ୨୨।୧୦: ବ୍ରିଟେନ ପ୍ରଧାନମନ୍ତ୍ରୀ ପଦରୁ ଲିଜ୍ ଟ୍ରସ୍‌ଙ୍କ ଇସ୍ତଫା ପରେ ଦେଶରେ ରାଜନୈତିକ ସଙ୍କଟ ଜାରିରହିଛି। ଆସନ୍ତା ୨୮ ତାରିଖରେ ବ୍ରିଟେନ ନୂଆ ପ୍ରଧାନମନ୍ତ୍ରୀ ପାଇବାକୁ ଥିବାବେଳେ ଡାଉନିଂ ଷ୍ଟ୍ରିଟ୍ ଦୌଡ଼ରେ ପୁଣି ଆଗୁଆ ଅଛନ୍ତି ଭାରତୀୟ ବଂଶୋଦ୍ଭବ ତଥା ପୂର୍ବତନ ଅର୍ଥମନ୍ତ୍ରୀ ଋଷି ସୁନକ। ପ୍ରଥମ ପ୍ରାର୍ଥୀଭାବେ ତାଙ୍କୁ ୧୦୦ ଏମ୍‌ପିଙ୍କ ସମର୍ଥନ ଥିବା ସୁନକଙ୍କ ସମର୍ଥକମାନେ ଦାବି କରିଛନ୍ତି। କଞ୍ଜରଭେଟିଭ୍ ପାର୍ଟି ନେତା ଏବଂ ବ୍ରିଟେନ୍ ପ୍ରଧାନମନ୍ତ୍ରୀ ପଦ ପାଇଁ ଏବେ ପୂର୍ବତନ ପ୍ରଧାନମନ୍ତ୍ରୀ ବୋରିସ୍ ଜନ୍‌ସନ୍ ମଧ୍ୟ ରେସ୍‌ରେ ଅଛନ୍ତି। ତେବେ ସୁନକ୍ କିମ୍ବା ବୋରିସ୍ ଏ ନେଇ ବିଧିବଦ୍ଧ ଭାବେ କୌଣସି ଘୋଷଣା କରିନାହାନ୍ତି। କେବଳ ଲିଡର ଅଫ୍ କମନ୍ସ ପେନି ମୋର୍ଡାଣ୍ଟ ନିଜ ପ୍ରାର୍ଥିତ୍ୱ ଘୋଷଣା କରିଛନ୍ତି। ଅପରପକ୍ଷେ ପୂର୍ବତନ ସ୍ୱରାଷ୍ଟ୍ର ମନ୍ତ୍ରୀ ପ୍ରୀତି ପଟେଲ ପ୍ରଧାନମନ୍ତ୍ରୀ ପଦ ପାଇଁ ବୋରିସ୍‌ଙ୍କୁ ସମର୍ଥନ କରିଛନ୍ତି।

୩୬ ସାଟେଲାଇଟ୍‌କୁ କକ୍ଷପଥରେ ଅବସ୍ଥାପିତ କରିବ ଇସ୍ରୋର ବାହୁବଳୀ ରକେଟ

ଚେନ୍ନାଇ,୨୨।୧୦: ଭାରତୀୟ ମହାକାଶ ଗବେଷଣା ସଂସ୍ଥା (ଇସ୍ରୋ)ର ବାହୁବଳୀ ରକେଟ ଜିଏସ୍‌ଏଲ୍‌ଭି ଏମ୍‌କେଂ୩ ଶନିବାର ମଧ୍ୟରାତ୍ରରେ ୩୬ଟି ୱାନ୍‌ୱେବ୍ ସାଟେଲାଇଟକୁ ନେଇ ସେମାନଙ୍କ କକ୍ଷପଥରେ ଅବସ୍ଥାପିତ କରିବାକୁ ଯାଉଛି। ଏହି ଐତିହାସିକ ଲଞ୍ଚ ପାଇଁ ପୂର୍ବ ରାତି ୧୨ଟା ୭ ମିନିଟରୁ କାଉଣ୍ଟଡାଉନ୍ ଆରମ୍ଭ ହୋଇଛି। ୪୩.୫ ମିଟର ଦୈର୍ଘ୍ୟ ଓ ୬୪୪ ଟନ୍ ଓଜନ ବିଶିଷ୍ଟ ଏଲ୍‌ଭିଏମ୍‌୩ ଏମ୍‌୨ ରକେଟ ଆନ୍ଧ୍ରପ୍ରଦେଶର ଶ୍ରୀହରିକୋଟାସ୍ଥିତ ରକେଟ ପୋର୍ଟରୁ ଲଞ୍ଚ୍ କରାଯିବ। ପ୍ରଥମ ଥର ପାଇଁ ଜିଏସ୍‌ଏଲ୍‌ଭି ଏମ୍‌କେଂ୩ ବିଦେଶୀ ସାଟେଲାଇଟ୍‌କୁ ପୃଥିବୀର ନିମ୍ନ କକ୍ଷପଥରେ ଅବସ୍ଥାପିତ କରିବାକୁ ଯାଉଛି।

ରୋଜଗାର ମେଳା ଶୁଭାରମ୍ଭ କଲେ ମୋଦି

୧୦୦ ଦିନରେ ଯିବନି ମହାମାରୀ ପ୍ରଭାବ

ନୂଆଦିଲ୍ଲୀ,୨୨।୧୦(ପି.ଟି.)

ପ୍ରଧାନମନ୍ତ୍ରୀ ନରେନ୍ଦ୍ର ମୋଦି ଶନିବାର 'ରୋଜଗାର ମେଳା'ର ଶୁଭାରମ୍ଭ କରିଛନ୍ତି। ଏହି ଯୋଜନାରେ ୧୦ ଲକ୍ଷ ଯୁବତୀଯୁବକଙ୍କୁ ସରକାରୀ ନିଯୁକ୍ତି ଯୋଗାଇ ଦିଆଯିବ। ପ୍ରଥମ ପର୍ଯ୍ୟାୟରେ ଶନିବାର ୭୫ ହଜାରରୁ ଊର୍ଦ୍ଧ୍ୱ ଲୋକଙ୍କୁ ବିଭିନ୍ନ ବିଭାଗରେ ନିଯୁକ୍ତି ଲାଗି ନିଯୁକ୍ତିପତ୍ର ପ୍ରଦାନ କରାଯାଇଛି। ଏହି ଅବସରରେ ଉଦ୍‌ବୋଧନ ଦେଇ ପ୍ରଧାନମନ୍ତ୍ରୀ କହିଛନ୍ତି, ଅଧିକାଂଶ ଦେଶରେ ଅତ୍ୟଧିକ ମୁଦ୍ରାସ୍ଫୀତି ଓ ବେରୋଜଗାରୀ ଯୋଗୁ ବିଶ୍ୱ ଅର୍ଥନୀତି ଚ୍ୟାଲେଞ୍ଜର ସମ୍ମୁଖୀନ ହୋଇଛି। ଏଭଳି ସ୍ଥିତିରୁ ମୁକୁଳିବା ଲାଗି ଭାରତ ସବୁ ପ୍ରକାର ଉଦ୍ୟମ ଜାରି ରଖିଛି। ଏହା ସତ ଯେ, ବିଶ୍ୱର ଆର୍ଥିକ ସ୍ଥିତି ଭଲ ନାହିଁ। ଅନେକ ବୃହତ୍ ଅର୍ଥନୀତି ମାନ୍ଦାବସ୍ଥାରୁ ମୁକୁଳିବା ଲାଗି ସଂଘର୍ଷ କରୁଛନ୍ତି। କୋଭିଡ୍ ମହାମାରୀର ପାର୍ଶ୍ୱ ପ୍ରଭାବ ୧୦୦ ଦିନରେ ଦୂର ହୋଇଯିବ, ଏହା କେହି ଭାବିବା ଉଚିତ ନୁହେଁ ବୋଲି ପ୍ରଧାନମନ୍ତ୍ରୀ କହିଛନ୍ତି।

ଏହା ସତ୍ତ୍ୱେ ଉପରୋକ୍ତ ଚ୍ୟାଲେଞ୍ଜରୁ ଭାରତକୁ ମୁକ୍ତ ରଖିବା ଲାଗି ସରକାର ନୂଆ ଉପକ୍ରମ ହାତକୁ ନେଇଛନ୍ତି। ସରକାରୀ ବିଭାଗଗୁଡ଼ିକର ସାମର୍ଥ୍ୟ ବହୁଗୁଣିତ ହୋଇଛି। ଫଳରେ ଭାରତ ୮ ବର୍ଷ ମଧ୍ୟରେ ବିଶ୍ୱ ଅର୍ଥନୀତିରେ ୧୦ମ ସ୍ଥାନରୁ ୫ମ ସ୍ଥାନକୁ ଉନ୍ନୀତ ହୋଇପାରିଥିବା ମୋଦି କହିଛନ୍ତି। ନିଯୁକ୍ତି ସୁଯୋଗ ବଢ଼ାଇବା ପାଇଁ ସରକାର ଉତ୍ପାଦନ, ଭିତ୍ତିଭୂମି, ପର୍ଯ୍ୟଟନ ସେକ୍ଟରରେ ଅଧିକ ନିବେଶ କରିଛନ୍ତି। ସରକାର ପର୍ଯ୍ୟାପ୍ତ ନିଯୁକ୍ତି ସୁଯୋଗ ସୃଷ୍ଟି କରିବାରେ ବିଫଳ ହୋଇଥିବା ବିରୋଧୀ ଦଳଗୁଡ଼ିକ ସମାଲୋଚନା କରିଆସୁଥିଲେ। ଅଧିକାଂଶ ନିର୍ବାଚନରେ ଶାସକ ଦଳ ଭାଜପା ବିଜୟୀ ହୋଇ ବିରୋଧୀଙ୍କ ଅଭିଯୋଗକୁ ଭୁଲ୍ ପ୍ରମାଣିତ କରିଥିବା ପ୍ରଧାନମନ୍ତ୍ରୀ କହିଛନ୍ତି।

'ଇଭେଣ୍ଟବାଜି' କହିଲା କଂଗ୍ରେସ

କେନ୍ଦ୍ର ସରକାରଙ୍କ 'ରୋଜଗାର ମେଳା'କୁ ବିରୋଧୀ ଦଳ ଜୁମ୍‌ଲା ରାଜାଙ୍କ 'ଇଭେଣ୍ଟବାଜି' ବୋଲି କହିଛି। ପ୍ରଧାନମନ୍ତ୍ରୀ ନରେନ୍ଦ୍ର ମୋଦି ବର୍ଷକୁ ୨ କୋଟି ନିଯୁକ୍ତି ଯୋଗାଇବାର ପ୍ରତିଶ୍ରୁତି ଦେଇ କ୍ଷମତାକୁ ଆସିଥିଲେ। ୮ ବର୍ଷରେ ୧୬ କୋଟି ନିଯୁକ୍ତି ଯୋଗାଇବା ପ୍ରତିଶ୍ରୁତି କେବେ ପୂରଣ ହେବ ବୋଲି କଂଗ୍ରେସ ସାଧାରଣ ସମ୍ପାଦକ ରଣଦୀପ ସୁର୍ଜେୱାଲା ଶନିବାର ପ୍ରଶ୍ନ କରିଛନ୍ତି। କଂଗ୍ରେସର ଭାରତ ଯୋଡ଼ୋ ଯାତ୍ରା ମାତ୍ର ୪ଟି ରାଜ୍ୟ ଅତିକ୍ରମ କରିଥିବାବେଳେ ଦେଶ ତଥା ଯୁବସମାଜ ପାଇଁ ବେରୋଜଗାରୀ ସବୁଠୁ ବଡ଼ ସମସ୍ୟା ବୋଲି ସରକାର ସ୍ୱୀକାର କରିବାକୁ ବାଧ୍ୟ ହୋଇଛନ୍ତି। ଭାରତ ଯୋଡ଼ୋ ଯାତ୍ରାର ଏହା ବଡ଼ ସଫଳତା। ଇଭେଣ୍ଟବାଜି ନିଯୁକ୍ତି ଯୋଗାଇବ ନାହିଁ ବୋଲି କଂଗ୍ରେସ ନେତା କହିଛନ୍ତି। କେବେ ୧୬ କୋଟି ନିଯୁକ୍ତି ମିଳିବ ଏବଂ ସରକାରୀ ବିଭାଗରେ ଖାଲି ପଡ଼ିଥିବା ୩୦ ଲକ୍ଷ ପଦବୀ କେବେ ପୂରଣ ହେବ ବୋଲି ସେ ପ୍ରଧାନମନ୍ତ୍ରୀଙ୍କୁ ପ୍ରଶ୍ନ କରିଛନ୍ତି। ଦେଶର ଯୁବ ସମାଜ କାମ ଚାହେଁ। ପ୍ରଧାନମନ୍ତ୍ରୀ ସେମାନଙ୍କୁ ଜବାବ ଦେବାକୁ ପଡ଼ିବ। ଅନ୍ୟପକ୍ଷରେ ତୃଣମୂଳ କଂଗ୍ରେସ ନେତା ଡେରେକ୍ ଓବ୍ରିଏନ୍ କହିଛନ୍ତି, ରୋଜଗାର ମେଳା ପ୍ରଧାନମନ୍ତ୍ରୀଙ୍କର ଏକ ପ୍ରଚାର ଷ୍ଟଣ୍ଟ। ନିଯୁକ୍ତି ପ୍ରଦାନ ପ୍ରତିଶ୍ରୁତି ପାଳନରେ ବିଫଳ ହୋଇଥିବା କେନ୍ଦ୍ର ସରକାର ନିଜ ବିଫଳତା ଘୋଡ଼ାଇବାକୁ ଏଭଳି ପ୍ରଚାର ଚଳାଇଥିବା ସେ କହିଛନ୍ତି।

ଶକ୍ତି ଭିତ୍ତିଭୂମିକୁ ଟାର୍ଗେଟ

ୟୁକ୍ରେନ୍‌ରେ ବ୍ଲାକ୍‌ଆଉଟ୍

ଡ୍ୟାମ୍ ନଷ୍ଟ ନ କରିବାକୁ ରୁଷିଆକୁ ଚେତାବନୀ ଦେଉ ପାଶ୍ଚାତ୍ୟ: ଜେଲେନ୍‌ସ୍କି

କିଭ୍, ୨୨।୧୦: ୟୁକ୍ରେନ୍‌ର ପାୱାର ଷ୍ଟେଶନ, ଜଳଯୋଗାଣ ବ୍ୟବସ୍ଥା ଏବଂ ଅନ୍ୟ ଗୁରୁତ୍ୱପୂର୍ଣ୍ଣ ଭିତ୍ତିଭୂମି ଉପରେ ରୁଷିଆ ଘନଘନ ଆକ୍ରମଣ ଜାରି ରଖିଛି। ଫଳରେ ୟୁକ୍ରେନ୍‌ର ଶତାଧିକ ସହର, ହଜାର ହଜାର ଗ୍ରାମରେ ସମ୍ପୂର୍ଣ୍ଣ ବ୍ଲାକଆଉଟ୍ ହୋଇଛି। ସପ୍ତାହକ ମଧ୍ୟରେ ୟୁକ୍ରେନ୍ ପାୱାର ଷ୍ଟେଶନର ୩୦%ରୁ ଊର୍ଦ୍ଧ୍ୱ ନଷ୍ଟ ହୋଇସାରିଥିବା ରାଷ୍ଟ୍ରପତି ଭୋଲୋଡିମିର ଜେଲେନ୍‌ସ୍କି କହିଛନ୍ତି। ଶନିବାର ମଧ୍ୟ ରୁଷିଆ ବାୟୁ ଏବଂ ସମୁଦ୍ର ତଟରୁ ୩୩ କ୍ରୁଜ୍ ମିଶାଇଲ ଛାଡ଼ିଥିଲା। ସେଥିମଧ୍ୟରୁ ୧୮ଟିକୁ ନଷ୍ଟ କରାଯାଇଥିବା ୟୁକ୍ରେନ୍ ବାୟୁସେନା ପକ୍ଷରୁ କୁହାଯାଇଛି। ରାଜଧାନୀ କିଭ୍ ସମେତ ଓଡେଶାରେ ମଧ୍ୟ ସମାନ ଧରଣର ଆକ୍ରମଣ ହୋଇଛି। ଜଳଯୋଗାଣ ବ୍ୟବସ୍ଥା ଠପ୍ ହୋଇଯିବା ଆଶଙ୍କାରେ ଲୋକଙ୍କୁ ଆଗୁଆ ପାନୀୟ ଜଳ ମହଜୁଦ କରି ରଖିବାକୁ ପରାମର୍ଶ ଦିଆଯାଇଛି।

ଅପରପକ୍ଷେ ଖେର୍‌ସନରୁ ମସ୍କୋ ସୈନ୍ୟଙ୍କୁ ଘଉଡ଼ାଇବା କିଭ୍ ପାଇଁ ପ୍ରସ୍ତୁତ ହେଉଥିବାବେଳେ ରୁଷିଆ ରାଷ୍ଟ୍ରପତି ଭ୍ଲାଡିମିର ପୁଟିନ୍ ସେହି ଅଞ୍ଚଳରେ ଥିବା ଡ୍ୟାମ୍‌କୁ ଟାର୍ଗେଟ ଯୋଜନା କରିଛନ୍ତି। ଡ୍ୟାମ୍ ନଷ୍ଟହେଲେ ଦକ୍ଷିଣ ୟୁକ୍ରେନ୍‌ର ବଡ଼ ଭାଗରେ ବନ୍ୟା ଆସିଯିବ ବୋଲି ଜେଲେନ୍‌ସ୍କି କହିଛନ୍ତି। ଏବେ ପୂରା ବିଶ୍ୱ ଏକାଠି ହୋଇ ରୁଷିଆର ଏଭଳି ଆତଙ୍କବାଦୀ ଆକ୍ରମଣକୁ ରୋକିବାକୁ ପଦକ୍ଷେପ ନେବା ଜରୁରୀ। ଏପରି ନ କରିବାକୁ ପାଶ୍ଚାତ୍ୟ ଦେଶ ରୁଷିଆକୁ ଚେତାବନୀ ଦିଅନ୍ତୁ ବୋଲି ସେ କହିଛନ୍ତି।

ରୁଷିଆ କ୍ଷେପଣାସ୍ତ୍ର ମାଡ଼ରେ କିଭ୍‌ର ଏକ ତାପଜବିଦ୍ୟୁତ କେନ୍ଦ୍ର ଜଳୁଛି।

Bhubaneswara Municipal Corporation
ଭୁବନେଶ୍ୱ

ଧରିତ୍ରୀ
DHARITRI

ରବିବାର, ଅକ୍ଟୋବର ୨୩/୨୦୨୨ | Sunday, October 23/2022 | ପୃଷ୍ଠା-୧

ଟାଇଟଲ ଜିତିଲେ ଦେବାଶିଷ

ଓଡ଼ିଶାର ଦେବାଶିଷ ସାହୁ ଜାତୀୟ ଫେନେଷ୍ଟା ଟେନିସ ଟୁର୍ନାମେଣ୍ଟର ଡବଲ୍ସ ଟାଇଟଲ ବିଜୟୀ ହୋଇଛନ୍ତି।

୧୦ ୦୮

'ମୋତେ ନାଚ ଆସେନି'

ଟ୍ରୋଲ ପରେ ନାଚ ଆସି ନ ଥିବା କଥାକୁ ସ୍ୱୀକାର କରିଛନ୍ତି ବଲିଉଡ୍ ଅଭିନେତ୍ରୀ କ୍ୟାଟ୍ରିନା କୈଫ।

ପ୍ରଶାସନ କହୁଛି ଦାଦନ ଯାଉନାହାନ୍ତି | ସପ୍ତାହରେ ୪୦୦ ଉଦ୍ଧାର

୧୯୮୦ ଓ ୯୦ ଦଶକର ପ୍ରାରମ୍ଭରେ ଅବିଭକ୍ତ ବଲାଙ୍ଗୀର ଦେଶର ଦରିଦ୍ରତମ ଜିଲାଗୁଡ଼ିକ ମଧ୍ୟରେ ପରିଗଣିତ ହେଉଥିଲା। ବିଗତ ୨ ଦଶନ୍ଧି ହେଲା ବଲାଙ୍ଗୀର ଓ ସୁବର୍ଣ୍ଣପୁର ଜିଲାରେ ଉନ୍ନୟନମୂଳକ କାର୍ଯ୍ୟ କରାଯାଉଥିବା ଦେଖିବାକୁ ମିଳୁଛି। ଏହାସତ୍ତ୍ୱେ ଗ୍ରାମାଞ୍ଚଳରେ ସରକାରୀ ସ୍ତରରେ ନିଯୁକ୍ତି ସୁଯୋଗ ସୃଷ୍ଟି କରାଯାଇପାରି ନ ଥିବା ଶ୍ରମିକଙ୍କ ଗଣପଳାୟନରୁ ସ୍ପଷ୍ଟ ହୋଇଛି। ପ୍ରତିବର୍ଷ ଅନେକ ହଜାର ପରିବାର ଦାରିଦ୍ର୍ୟର କଷାଘାତ ସହି ନ ପାରି ଆନ୍ଧ୍ରପ୍ରଦେଶ, ତେଲଙ୍ଗାନା ଓ ତାମିଲନାଡୁକୁ ଦାଦନ ଖଟିବାକୁ ଯାଉଛନ୍ତି। ୨୦୨୦ରେ କୋଭିଡ୍-୧୯ ଜନିତ ଲକ୍‌ଡାଉନ୍ ବେଳେ ବଲାଙ୍ଗୀର ଜିଲାକୁ ପ୍ରାୟ ଦେଢ଼ଲକ୍ଷ ପ୍ରବାସୀ ବାହ୍ୟ ରାଜ୍ୟରୁ ଫେରିଥିଲେ। ସେମାନଙ୍କ ମଧ୍ୟରୁ ଲକ୍ଷେ ହେଉଛନ୍ତି ଦାଦନ ଶ୍ରମିକ। ଗତ ସପ୍ତାହକ ମଧ୍ୟରେ ଜିଲାର ବିଭିନ୍ନ ରେଳଷ୍ଟେଶନରୁ ପ୍ରାୟ ୪୦୦ ଦାଦନଙ୍କୁ ଉଦ୍ଧାର କରାଯାଇଥିବାବେଳେ ୧୦ ସର୍ଦ୍ଦାରଙ୍କୁ ଗିରଫ କରାଯାଇଛି। ଏତେ ସତ୍ତ୍ୱେ ପ୍ରଶାସନ କହୁଛି, ଲୋକେ ଦାଦନ ଖଟିବାକୁ ଯାଉନାହାନ୍ତି। ଏହା ପ୍ରଶାସନର ବିରୋଧାଭାସ ଚିତ୍ରକୁ ପ୍ରଦର୍ଶନ କରୁଥିବା ସାଧାରଣରେ ଆଲୋଚନା ହେଉଛି।

ବଲାଙ୍ଗୀର ଜିଲା ଲାଠୋର ରେଳ ଷ୍ଟେଶନରୁ ପୋଲିସ ଉଦ୍ଧାର କରିଥିବା ଦାଦନ ଶ୍ରମିକ।

ବୀରେନ୍ଦ୍ର କୁମାର ଝାଙ୍କର

ବଲାଙ୍ଗୀର ଅଫିସ,୨୨।୧୦

ପଶ୍ଚିମ ଓଡ଼ିଶାର ଗଣପର୍ବ ନୂଆଁଖାଇ ପରଠାରୁ ପ୍ରତିବର୍ଷ ଭଳି ଚଳିତ ବର୍ଷ ମଧ୍ୟ ବଲାଙ୍ଗୀର ଜିଲାରେ ଦାଦନ ଶ୍ରମିକ ଚାଲାଣ ପର୍ବ ଆରମ୍ଭ ହୋଇଛି। ଏହାକୁ ରୋକିବା ପାଇଁ ଜିଲା ପୋଲିସ 'ମିଶନ ଉଦ୍ଧାର' ନାମରେ ଏକ ନୂଆ କାର୍ଯ୍ୟକ୍ରମ ଆରମ୍ଭ କରିଛି। ଜିଲାର ବିଭିନ୍ନ ରେଳଷ୍ଟେଶନରେ ଅସ୍ଥାୟୀ ପୋଲିସ ଆଉଟପୋଷ୍ଟ ଖୋଲାଯାଇ ବେଆଇନ ଶ୍ରମିକ ଚାଲାଣ ଉପରେ କଡ଼ା ନଜର ରଖାଯାଇଛି। ଖୋଦ୍ ଏସ୍‌ପି ଏହାର ତଦାରଖ କରୁଛନ୍ତି। ଏହି କାର୍ଯ୍ୟକ୍ରମ ଜରିଆରେ ଗତ ସପ୍ତାହକ ମଧ୍ୟରେ ଜିଲାର ବିଭିନ୍ନ ରେଳଷ୍ଟେଶନ ଓ ଅନ୍ୟ ସ୍ଥାନଗୁଡ଼ିକରୁ ପ୍ରାୟ ୪୦୦ ଦାଦନ ଶ୍ରମିକଙ୍କୁ ଉଦ୍ଧାର କରାଯାଇଛି। ବେଆଇନ ଦାଦନ ଶ୍ରମିକ ଚାଲାଣକୁ ନେଇ ବିଭିନ୍ନ ଥାନାରେ ୨୦ଟି ମାମଲା ରୁଜୁ କରାଯାଇଛି। ୧୦ ଜଣ ଦାଦନ ସର୍ଦ୍ଦାରଙ୍କୁ ଗିରଫ ମଧ୍ୟ କରାଯାଇଛି। ପୋଲିସ ଏବଂ ଜିଲା ପ୍ରଶାସନ ପକ୍ଷରୁ 'ମିଶନ ଉଦ୍ଧାର'କୁ ଏକ ଶ୍ରମିକ ସଚେତନତା କାର୍ଯ୍ୟକ୍ରମ ବୋଲି କୁହାଯାଇଛି। ଜିଲାରୁ ବେଆଇନ ଭାବେ ଶ୍ରମିକ ଚାଲାଣ ହେଉଥିବା ଏହି କାର୍ଯ୍ୟକ୍ରମରୁ ପୁଣି ଥରେ ସ୍ପଷ୍ଟ ହୋଇଛି। ଏଥିସହ 'ମିଶନ ଉଦ୍ଧାର'କୁ ନେଇ ଜିଲାରେ ବିତର୍କ ଆରମ୍ଭ ହୋଇଛି। ପୋଲିସ ବିଭିନ୍ନ ରେଳଷ୍ଟେଶନ ଏବଂ ରାସ୍ତାରୁ ☞ପୃଷ୍ଠା-୨

କାମ ମିଳୁନାହିଁ, ଯୋଜନା ଅପହଞ୍ଚ

ମୃତ୍ୟୁଞ୍ଜୟ ଶତପଥୀ

ସୋନପୁର,୨୨।୧୦(ନି.ପ୍ର.)

ରାଜ୍ୟର ୧୧ଟି ଦାଦନପ୍ରବଣ ଜିଲା ମଧ୍ୟରୁ ସୁବର୍ଣ୍ଣପୁର ଅନ୍ୟତମ। ଏହି ଜିଲାରେ ଦାଦନ ଚାଲାଣ ହୁଏନାହିଁ ବୋଲି ଜିଲା ପ୍ରଶାସନ ପୂର୍ବରୁ ବାହୁସ୍ଫୋଟ ମାରୁଥିଲା। କିନ୍ତୁ କରୋନା ମହାମାରୀ ପ୍ରଶାସନର ଦାବିକୁ ଭୁଲ୍ ପ୍ରମାଣିତ କରିଥିଲା, ଯେତେବେଳେ ୧୫,୦୦୦ରୁ ଊର୍ଦ୍ଧ୍ୱ ଶ୍ରମିକ ଲକ୍‌ଡାଉନ୍ ଯୋଗୁ ଅନ୍ୟ ରାଜ୍ୟରୁ ଘରକୁ ଫେରିଥିଲେ। ଗରିବଙ୍କୁ ନିଜ ଅଞ୍ଚଳରେ କାମ ମିଳୁନି। ସେମାନଙ୍କ ପାଇଁ ଗଢ଼ାଯାଇଥିବା ସରକାରୀ ଯୋଜନା ଠିକ୍ ଭାବରେ କାର୍ଯ୍ୟକାରୀ ହେଉନି। ଫଳରେ ଦାଦନ ଶ୍ରମିକଙ୍କ ସଂଖ୍ୟା ବୃଦ୍ଧି ପାଉଛି।

ସୁବର୍ଣ୍ଣପୁର ଏକ କୃଷି ପ୍ରଧାନ ଜିଲା। ଶିଳ୍ପ ବିହୀନ ଏହି ଜିଲାର ୮୦ ପ୍ରତିଶତ ଲୋକ କୃଷି ଉପରେ ନିର୍ଭର କରନ୍ତି। ହୀରାକୁଦ କେନାଲ ସିଷ୍ଟମ ଦ୍ୱାରା ଜଳସେଚିତ ହେଉଥିବା ଜିଲାର ବିନିକା ଓ ଡୁଙ୍ଗୁରିପାଲି ବ୍ଲକକୁ ଅଞ୍ଚଳର ଭାତହାଣ୍ଡି କୁହାଯାଏ। କିନ୍ତୁ ଏଠାରେ ଦାଦନ ଶ୍ରମିକଙ୍କ ସଂଖ୍ୟା

ଦାଦନଙ୍କ ହିସାବ ରଖୁନାହିଁ ଶ୍ରମ ବିଭାଗ

ବୃଦ୍ଧି ସାଧାରଣରେ ଚିନ୍ତା ବଢ଼ାଇଛି। ପ୍ରତ୍ୟେକ ବର୍ଷ ଡୁଙ୍ଗୁରିପାଲି, ବିନିକା ଓ ତରଭା ବ୍ଲକରୁ ଅନେକ ହଜାର ଦାଦନ ଶ୍ରମିକ ସେମାନଙ୍କ ପରିବାର ସହିତ ଆନ୍ଧ୍ରପ୍ରଦେଶ, ତେଲଙ୍ଗାନା ଓ ତାମିଲନାଡୁ ଭଳି ରାଜ୍ୟକୁ ଯାଉଛନ୍ତି। ସେହିପରି ବେକାର ଯୁବତୀଯୁବକ ବିଭିନ୍ନ ଶିଳ୍ପ ସଂସ୍ଥାରେ କାମ କରିବା ପାଇଁ ଗୁଜରାଟ, ତାମିଲନାଡୁ, କେରଳ, ମହାରାଷ୍ଟ୍ର ଓ କର୍ନାଟକ ଭଳି ରାଜ୍ୟକୁ ଯାଉଛନ୍ତି। କିନ୍ତୁ ଦାଦନ ଯାଉଥିବା ଶ୍ରମିକଙ୍କ ପ୍ରକୃତ ହିସାବ ଜିଲା ଶ୍ରମ ବିଭାଗ କିମ୍ବା ପଞ୍ଚାୟତ କାର୍ଯ୍ୟାଳୟରେ ରହୁନାହିଁ। ନିୟମ ଅନୁସାରେ ରାଜ୍ୟ ବାହାରକୁ ଦାଦନ ଖଟିବାକୁ ଯାଉଥିବା ଶ୍ରମିକମାନେ ପଞ୍ଚାୟତ କାର୍ଯ୍ୟାଳୟରେ ନିଜର ଓ ନିଜ ପରିବାର ସଂଖ୍ୟା ଏବଂ କେଉଁଠିକୁ କାମ କରିବାକୁ ଯାଉଛନ୍ତି, ସବିଶେଷ ବିବରଣୀ ସହ ପଞ୍ଜୀକରଣ କରିବା କଥା। କିନ୍ତୁ ସଚେତନତା ☞ପୃଷ୍ଠା-୨

ଆଜିର ସମ୍ପାଦକୀୟ

କଠୋର ମନୋଭାବ

ଆଜିର ମନ୍ତବ୍ୟ

କଂଗ୍ରେସର 'ଭାରତ ଯୋଡ଼ୋ ଯାତ୍ରା' ଦେଶର ରାଜନୈତିକ ବାତାବରଣରେ ପରିବର୍ତ୍ତନ ଆଣିବ।

–ଅଶୋକ ଗେହଲଟ, ରାଜସ୍ଥାନ ମୁଖ୍ୟମନ୍ତ୍ରୀ

୨୫ରେ ସୂର୍ଯ୍ୟୋପରାଗ ସରକାରୀ ଛୁଟି

ଭୁବନେଶ୍ୱର,୨୨।୧୦(ବ୍ୟୁରୋ)

ସୂର୍ଯ୍ୟୋପରାଗ ୨୫ ତାରିଖ ମଙ୍ଗଳବାର ହେଉଛି। ସେଥିପାଇଁ ସେହି ଦିନଟିକୁ ରାଜ୍ୟ ସରକାର ଛୁଟି ଘୋଷଣା କରିଛନ୍ତି। ଉକ୍ତ ଦିନ ରାଜ୍ୟର ସମସ୍ତ ସରକାରୀ ଅଫିସ, ସ୍କୁଲ, କଲେଜ, ରାଜସ୍ୱ ବିଭାଗୀୟ କୋର୍ଟ, ବ୍ୟାଙ୍କ ଓ ଅନ୍ୟ ବ୍ୟାଙ୍କିଙ୍ଗ୍ ଅନୁଷ୍ଠାନ ବନ୍ଦ ରହିବ। ଏନେଇ ସୂଚନା ଓ ଲୋକ ସମ୍ପର୍କ ବିଭାଗ ପକ୍ଷରୁ ଟୁଇଟ୍ କରି ସୂଚନା ଦିଆଯାଇଛି। ମୁଖ୍ୟମନ୍ତ୍ରୀ ନବୀନ ପଟ୍ଟନାୟକଙ୍କ କାର୍ଯ୍ୟାଳୟ ପକ୍ଷରୁ ମଧ୍ୟ ଏହି ସୂଚନା ପ୍ରଦାନ କରାଯାଇଛି। ଆଜି ଚତୁର୍ଥ ଶନିବାର ହୋଇଥିବାରୁ ସରକାରୀ ଛୁଟି ରହିଛି। ଆସନ୍ତାକାଲି ରବିବାର ଓ ସୋମବାର ଦୀପାବଳି ପଡୁଛି। ତେଣୁ ୨ ଦିନ ସରକାରୀ ଛୁଟି ରହିଛି। ମଙ୍ଗଳବାର ସୂର୍ଯ୍ୟୋପରାଗ ପାଇଁ ରାଜ୍ୟ ସରକାର ସ୍କୁଲ କଲେଜ, କୋର୍ଟଠାରୁ ଆରମ୍ଭକରି ସବୁ ଛୁଟି ଘୋଷଣା କରିଛନ୍ତି। ଅର୍ଥାତ୍ ସରକାରୀ କର୍ମଚାରୀମାନେ ଲଗାତର ୪ଦିନ ଛୁଟି ପାଇଛନ୍ତି। ଆସନ୍ତା ସୋମବାର ପବିତ୍ର ଦୀପାବଳି ଅମାବାସ୍ୟା। ସେହିଦିନ ପିତୃପୁରୁଷଙ୍କ ଉଦ୍ଦେଶ୍ୟରେ ☞ପୃଷ୍ଠା-୨

ଆଖିବୁଜିଲା ଧଳା ବାଘୁଣୀ ବିଜୟା

ବାରଙ୍ଗ,୨୨।୧୦(ଡି.ଏନ୍.ଏ.)

ପ୍ରାଣୀ ଉଦ୍ୟାନ ନନ୍ଦନକାନନରେ ମୁଖ୍ୟ ଆକର୍ଷଣ ସାଜିଥିବା ବାଘ ସଫାରିର ଧଳା ବାଘୁଣୀ ବିଜୟାର ଶନିବାର ମୃତ୍ୟୁ ହୋଇଛି। ଗତ କିଛିଦିନ ହେବ ସେ ଅସୁସ୍ଥ ହେବା ସହ ଖାଇବା କମାଇଦେଇଥିବାରୁ ଦୁର୍ବଳ ହୋଇପଡ଼ିଥିଲା। ଫଳରେ ତା'ର ସ୍ୱାସ୍ଥ୍ୟରେ ଅବନତି ଘଟିବାରୁ ଗତ ୧୪ତାରିଖରେ ବାଘସଫାରୀରୁ ବିଜୟାକୁ ପ୍ରାଣୀ ଚିକିତ୍ସାଳୟକୁ ଅଣାଯାଇଥିଲା। ସେଠାରେ ତା'ର ସ୍ୱାସ୍ଥ୍ୟ ପରୀକ୍ଷା କରାଯାଇ ଡାକ୍ତରମାନେ ଚିକିତ୍ସା ଆରମ୍ଭ କରିଥିଲେ। ଏହାପରେ ଗତ ୧୯ତାରିଖରେ ଚିକିତ୍ସାଳୟରୁ

- **ଟ୍ରିମ୍ଫାନୋ ମାୟୋସିସ୍ ଭାଇରସ୍‌ରେ ସଂକ୍ରମିତ ଥିଲା**
- **ଅଧିକ କାରଣ ଜାଣିବା ପାଇଁ ହୋଇଥାନ୍ତା ଅଲଟ୍ରାସାଉଣ୍ଡ**

ବିଜୟାକୁ ପୁଣିଥରେ ସଫାରିର ଫିଡିଂ ଚାମ୍ବରକୁ ସ୍ଥାନାନ୍ତରିତ କରାଯାଇଥିଲା। ଚିକିତ୍ସା ସମୟରେ ବିଜୟାର ଖାଦ୍ୟନଳୀରେ ସଂକ୍ରମଣ ହୋଇଥିବା ଜଣାପଡ଼ିଥିଲା। ଏହାପରେ ଅଧିକ ଜାଣିବା ପାଇଁ ବିଜୟାର ରକ୍ତନମୁନା ସଂଗ୍ରହ ☞ପୃଷ୍ଠା-୨

ଅସ୍ତିତ୍ୱ ହରାଇଛି ରଘୁନନ୍ଦନ ପାଠାଗାର

ପୁରୀ ଅଫିସ,୨୨।୧୦

ପରିକ୍ରମା ପ୍ରକଳ୍ପ ଜମି ଅଧିଗ୍ରହଣରେ ଜଗନ୍ନାଥ ସଂସ୍କୃତିର ସର୍ବପୁରାତନ ପାଠାଗାର ରଘୁନନ୍ଦନ ଲାଇବ୍ରେରୀ ନିଜ ଅସ୍ତିତ୍ୱ ହରାଇଛି। ଯେଉଁ ପାଠାଗାର ଦିନେ ବୁଦ୍ଧିଜୀବୀ ଓ ସଂସ୍କୃତିପ୍ରେମୀଙ୍କ ସାଧନାର କେନ୍ଦ୍ର ଥିଲା, ସମ୍ପ୍ରତି ତାହା ବିଲୁପ୍ତ ହୋଇଯାଇଛି। ପରିକ୍ରମା ପ୍ରକଳ୍ପ ଅଧୀନରେ ପୁରୀ ସହରକୁ ଏକ ଐତିହ୍ୟ ସହର ଭାବେ ଗଢ଼ି ତୋଳିବା ପାଇଁ ରାଜ୍ୟ ସରକାରଙ୍କ ପ୍ରୟାସ ମଧ୍ୟରେ ରଘୁନନ୍ଦନ ଲାଇବ୍ରେରୀ ହଜାର ହଜାର ପାଠକ ଓ ନିଜର ଅଖଣ୍ଡ ଗୌରବ ହରାଇ ବସିଛି। ଏହି ପାଠାଗାର ପୁନରୁଦ୍ଧାର

- **ପୁନରୁଦ୍ଧାର ପାଇଁ ଆଗ୍ରହ ଦେଖାଉନି ପ୍ରଶାସନ**
- **ଦୁଷ୍ପ୍ରାପ୍ୟ ଗ୍ରନ୍ଥ ଓ ତାଳପତ୍ର ପୋଥିର ସଂରକ୍ଷଣକୁ ନେଇ ଆଶଙ୍କା**
- **ଗୁରୁ ରଘୁନନ୍ଦନ ରାମାନୁଜଙ୍କ ସ୍ମୃତି ଉଦ୍ଦେଶ୍ୟରେ ଖୋଲିଥିଲା**

ପାଇଁ ପୁରୀ ଜିଲାର ଅନେକ ବୁଦ୍ଧିଜୀବୀ ଓ ସଂସ୍କୃତିପ୍ରେମୀମାନେ ବିଭିନ୍ନ ସମୟରେ ଦାବି କରିଆସୁଥିବାବେଳେ ପ୍ରଶାସନ ଏଥିପାଇଁ ଗୁରୁତ୍ୱ ଦେବାଭଳି ମନେହେଉନାହିଁ। ପୁସ୍ତକ ସଂରକ୍ଷିତ ଜିଲାପାଳଙ୍କ କାର୍ଯ୍ୟାଳୟରେ ଥିବାବେଳେ ପାଠାଗାର ପାଇଁ ପୁନଶ୍ଚ ଭିତ୍ତିଭୂମି କିଭଳି ଭାବେ ନିର୍ମାଣ ହେବ ଓ ପାଠିକାପାଠକ ରଘୁନନ୍ଦନ ପାଠାଗାରରେ ପଢ଼ିବାର କିପରି ସୁଯୋଗ ପାଇବେ ସେନେଇ ପ୍ରଶାସନ ଚିନ୍ତା କରୁ ନଥିବାରୁ ବୁଦ୍ଧିଜୀବୀ ମହଲ ଚିନ୍ତା ପ୍ରକଟ କରିଛି। ଐଶ୍ୱର୍ଯ୍ୟରେ ପରିପୂର୍ଣ୍ଣ ଏମାର ମଠ ରଘୁନନ୍ଦନ ପାଠାଗାରକୁ ☞ପୃଷ୍ଠା-୨

ଜନ୍ମଦିନର ଶୁଭେଚ୍ଛା

ରାନୀ
ପରିବାରବର୍ଗ

ନାମ: .....
ବୟସ:.....
ଜନ୍ମ ତାରିଖ: .....

ଏଠାରେ ୨ X ୨ ସେ.ମି. ଫଟୋ ଲଗାନ୍ତୁ

ସର୍ତ୍ତାବଳୀ: ଏହି କୁପନ ବ୍ୟବହାର କରି ସମ୍ପୂର୍ଣ୍ଣ ମାଗଣାରେ ଜନ୍ମଦିନର ଶୁଭେଚ୍ଛା ଜଣାନ୍ତୁ। ଫଟୋଗ୍ରାଫ ସହିତ କୁପନଟି ପ୍ରକାଶନ ତାରିଖର ୭ ଦିନ ପୂର୍ବରୁ ଜନ୍ମଦିନ ଶୁଭେଚ୍ଛା, ଧରିତ୍ରୀ, ବି-୨୬, ରସୁଲଗଡ ଶିଳ୍ପାଞ୍ଚଳ, ଭୁବନେଶ୍ୱର-୧୦ ଠିକଣାରେ ପହଞ୍ଚିବା ଆବଶ୍ୟକ।

ଆଖି ବୁଜିଲା ଧଳା ...

କରାଯାଇ ଓୟୁଏଟିକୁ ପଠାଯାଇଥିଲା। ଗୁରୁବାର ଅପରାହ୍ନରେ ବିଜୟାର ରକ୍ତପରୀକ୍ଷାରୁ ମଶା କାମୁଡ଼ାଜନିତ ରୋଗ ଡ୍ରିମ୍ପାନୋ ମାୟୋସିସ ଭାଇରସରେ ସଂକ୍ରମିତ ହୋଇଥିବା ଜଣାପଡ଼ିଥିଲା। ଶନିବାର ପ୍ରାଣୀ ଚିକିତ୍ସକମାନେ ସଫାରି ଫିଡିଂଚାମ୍ବରକୁ ଯାଇ ବିଜୟାର ଅଲଟ୍ରାସାଉଣ୍ଡ କରିବା ନିମନ୍ତେ ନିଶା ଦେଇଥିଲେ। ହେଲେ ଅପରାହ୍ନ ପ୍ରାୟ ୧ଟା ସମୟରେ ବିଜୟାର ମୃତ୍ୟୁ ହୋଇଥିଲା। ଗତ ୧୫ଦିନ ଧରି ବିଜୟା ଅସୁସ୍ଥ ରହିବା ସହ ଖାଦ୍ୟ ଖାଇବା ଧୀରେ ଧୀରେ କମାଇଦେଇଥିଲା। କିନ୍ତୁ ୧୪ତାରିଖରୁ ବିଜୟା ସମ୍ପୂର୍ଣ୍ଣ ରୂପେ ଆହାର ତ୍ୟାଗ କରିଥିବାବେଳେ ନିଶା ଦିଆଯିବା ପରେ ତା'ର ମୃତ୍ୟୁ ଘଟିଲା ବୋଲି କର୍ମଚାରୀମାନେ ଆଲୋଚନା କରୁଛନ୍ତି। ଗତ ୯ତାରିଖରୁ ବିଜୟା ଅସୁସ୍ଥ ହୋଇ ଚିକିତ୍ସାଧୀନ ଥିଲା। ସ୍ୱାସ୍ଥ୍ୟଗତ ସମସ୍ୟାର କାରଣ ଅଧିକ ଜାଣିବା ପାଇଁ ଅଲଟ୍ରାସାଉଣ୍ଡ ଓ ଏକ୍ସ-ରେ କରିବା ଲାଗି ଶନିବାର ସ୍ୱାସ୍ଥ୍ୟ କମିଟି ଆସିଥିଲେ। କିନ୍ତୁ ଏହା ପୂର୍ବରୁ ବିଜୟାର ମୃତ୍ୟୁ ଘଟିଥିଲା। ବ୍ୟବଚ୍ଛେଦ ପରେ ଶତକଡା ୯୦ଭାଗ ଫୁସ୍‌ଫୁସ୍, କର୍କଟ ରୋଗରେ ଆକ୍ରାନ୍ତ ହୋଇଥିବା ଜଣାପଡିଥିଲା। ବିଜୟାର ମୃତ୍ୟୁପରେ ନନ୍ଦନକାନନରେ ବାଘ ସଂଖ୍ୟା ହ୍ରାସ ପାଇ ୨୫ରେ ପହଞ୍ଚିଛି। ସେଥିମଧ୍ୟରେ ଧଳାବାଘ ୬, କଳାଲୋମଯୁକ୍ତ ବାଘ ୩ ଓ ସାଧାରଣ ବାଘ ୧୬ଟି ଥିବା ଉପନିର୍ଦ୍ଦେଶକ ସଞ୍ଜିତ କୁମାର କହିଛନ୍ତି।

ପ୍ରଥମ ପୃଷ୍ଠାରୁ...

ସପ୍ତାହରେ ୪୦୦ ...

ଦାଦନ ଶ୍ରମିକଙ୍କୁ ଉଦ୍ଧାର କରି ସେମାନଙ୍କ ଗାଁରେ ଛାଡ଼ିଦେଇଥିବା କହୁଛି। ତେବେ ଶ୍ରମିକଙ୍କୁ ଗାଁରେ ଛାଡ଼ିଦେବା ପରେ ସେହି ଶ୍ରମିକମାନେ ଏବେ କେଉଁଠି ଅଛନ୍ତି ଏବଂ କ'ଣ କରୁଛନ୍ତି ସେଥିପ୍ରତି ଦୃଷ୍ଟି ଦିଆଯାଉ ନ ଥିବା ଅଭିଯୋଗ ହୋଇଛି। ମିଳିଥିବା ଏକ ତଥ୍ୟ ମୁତାବକ, ଉଦ୍ଧାର ହୋଇଥିବା ୪୦୦ ଶ୍ରମିକଙ୍କ ମଧ୍ୟରୁ ଅର୍ଦ୍ଧାଧିକ ପୁଣି ଥରେ ରାଜ୍ୟ ବାହାରକୁ ଦାଦନ ଖଟିବାକୁ ଚାଲିଯାଇଥିବା ଜଣାପଡିଛି। ଗତ ୧୦ ଦିନ ଭିତରେ ଜିଲାର ଖପ୍ରାଖୋଲ ଥାନା ଅନ୍ତର୍ଗତ ଦମକିପାଲି, ଭାନପୁର ଗ୍ରାମର କେତେଜଣ ଦାଦନ ଶ୍ରମିକଙ୍କୁ ପୋଲିସ ଉଦ୍ଧାର କରି ଗାଁକୁ ଫେରାଇଥିଲା। ଏହାର ଦିନକ ପରେ ସେହି ଶ୍ରମିକମାନେ ପୁଣି ଥରେ ଅନ୍ୟ ରାସ୍ତାରେ ରାଜ୍ୟ ବାହାରକୁ ଚାଲିଯାଇଛନ୍ତି। ସେହିପରି ଲାଠୋର ପୋଲିସ ଉଦ୍ଧାର କରିଥିବା ନୂଆପଡ଼ା ଓ ବରଗଡ଼ ଜିଲାର ଦାଦନ ଶ୍ରମିକମାନେ ବର୍ତ୍ତମାନ କେଉଁ ଅବସ୍ଥାରେ ଅଛନ୍ତି ତାହା ଜଣାପଡିନାହିଁ। କାମ ନ ଯୋଗାଇ ଉଦ୍ଧାର ନାଁରେ ଶ୍ରମିକଙ୍କୁ ରୋକିବା ଆଦୌ ଫଳପ୍ରଦ ହେଉ ନ ଥିବା ଏହା ସୂଚିତ କରୁଛି। ୨୦୧୭ ମସିହାରେ ବଲାଙ୍ଗୀର ଓ ନୂଆପଡା ଜିଲାର ଦାଦନ ଶ୍ରମିକ ସମସ୍ୟା ରୋକିବା ସକାଶେ ୧୩୪ କୋଟି ଟଙ୍କାର ଏକ ଯୋଜନା ପ୍ରସ୍ତୁତ କରି ରାଜ୍ୟ ସରକାର ଟାଟା ଟ୍ରଷ୍ଟ ସହ ଚୁକ୍ତିନାମା ସ୍ୱାକ୍ଷର କରିଥିଲେ। ସେହି ଯୋଜନାରେ କେତେ ଦାଦନ ରୋକାଗଲା ତା'ର କିଛି ହିସାବ ମିଳିଲା ନାହିଁ। ଏବେ ପୁଣି ଦାଦନ ଶ୍ରମିକ ଉଦ୍ଧାର କଥା କୁହାଯାଇଛି। ଶ୍ରମିକଙ୍କ ସମସ୍ୟା ଉପରେ କାମ କରୁଥିବା ଗବେଷକ ସଞ୍ଜୟ ମିଶ୍ର କହିଛନ୍ତି, ଥଇଥାନ ନ କରି ଶ୍ରମିକ ଉଦ୍ଧାର କରିବା ମୂଲ୍ୟହୀନ। ଶ୍ରମିକଙ୍କୁ ଅଗ୍ରିମ କାମ ଓ ଠିକ୍ ସମୟରେ ପାଉଣା ମିଳିଲେ ସେମାନେ ରାଜ୍ୟ ବାହାରକୁ ଯିବେନାହିଁ। ଯେଉଁ ଦାଦନ ଶ୍ରମିକମାନେ ଗୋତି ଶ୍ରମିକ ପ୍ରମାଣପତ୍ର ପାଇଆସିଛନ୍ତି, ସେମାନଙ୍କୁ ଏପର୍ଯ୍ୟନ୍ତ ଥଇଥାନ କରାଯାଇନାହିଁ। ଏଣୁ ଦାଦନ ଶ୍ରମିକମାନେ ପଳାୟନ କରୁଛନ୍ତି। 'ମିଶନ ଉଦ୍ଧାର' ସହ 'ମିଶନ ଥଇଥାନ' କରାଯିବା ଜରୁରୀ ବୋଲି ସେ କହିଛନ୍ତି। ଦାଦନ ଶ୍ରମିକ ସମସ୍ୟା ଉପରେ କାମ କରିଥିବା କଣ୍ଟାବାଞ୍ଜିର ବରିଷ୍ଠ ଆଇନଜୀବୀ ବିଷ୍ଣୁ ଶର୍ମା କହିଛନ୍ତି, ଏହା କେବଳ ଏକ ପୋଲିସ ସମସ୍ୟା ନୁହେଁ। ପ୍ରଶାସନ ପକ୍ଷରୁ ଜିଲାରେ ଗୋତି ଶ୍ରମିକ କମିଟିର ବୈଠକ କରାଯାଉନାହିଁ। ଉଦ୍ଧାର ପରେ ଶ୍ରମିକଙ୍କ ସମସ୍ୟାର ସମାଧାନ ଉପରେ ଦୃଢ଼ ପଦକ୍ଷେପ ନିଆଯାଉନାହିଁ। ଏହା ଏକ ସାମାଜିକ-ଅର୍ଥନୈତିକ ସମସ୍ୟା ହୋଇଥିବାରୁ ଏନ୍‌ଜିଓ ଅପେକ୍ଷା ପଞ୍ଚାୟତିରାଜ ବ୍ୟବସ୍ଥା ଜରିଆରେ ଏହାର ସମାଧାନ କରାଯିବା ଉଚିତ ବୋଲି ସେ କହିଛନ୍ତି। ଏନେଇ ଏସ୍‌ପି ନୀତିନ କୁଶଲକରଙ୍କୁ ପଚରାଯିବାରୁ ସେ କହିଛନ୍ତି, 'ମିଶନ ଉଦ୍ଧାର' ଜରିଆରେ ଏନ୍‌ଫୋର୍ସମେଣ୍ଟ କରାଯାଉଛି। ବେଆଇନ ଶ୍ରମିକ ଚାଲାଣ ରୋକିବା ଏହାର ଲକ୍ଷ୍ୟ। ଯେଉଁମାନେ ବି ଅନ୍ୟତ୍ର କାମ କରିବାକୁ ଯାଉଛନ୍ତି, ପଞ୍ଜୀକୃତ ହୋଇ ବିଧିବ୍ୟବସ୍ଥା ଜରିଆରେ ଯାଆନ୍ତୁ ବୋଲି ସେ ପରାମର୍ଶ ଦେଇଛନ୍ତି। ଜିଲାପାଳ ଚଞ୍ଚଳ ରାଣାଙ୍କୁ ଏ ସମ୍ପର୍କରେ ପଚାରିବାରୁ ଦାଦନ ଶ୍ରମିକଙ୍କଠାରୁ ଏବଂ ଆନୁଷଙ୍ଗିକ କ୍ଷେତ୍ରରୁ ସବିଶେଷ ତଥ୍ୟ ପାଇବା ଏହି ମିଶନର ଲକ୍ଷ୍ୟ ବୋଲି କହିଛନ୍ତି। ଏବେ ଜିଲାରେ ଏମ୍‌ଜିଏନ୍‌ଆର୍‌ଇଜିଏସ୍‌ରେ ଶ୍ରମିକ ନିୟୋଜନ ଉପରେ ଜୋର୍ ଦିଆଯାଇଛି। ଜିଲାର ୬ଟି ଦାଦନପ୍ରବଣ ବ୍ଲକ୍‌ରେ ୨୦୦ରୁ ୩୦୦ ଦିନର କାମ ଯୋଗାଇ ଦିଆଯାଇଥିବା ନଜିର ରହିଛି। କୃଷି, ଦୁଗ୍ଧ, କୁକୁଡ଼ା ଚାଷ ସହ ଅନ୍ୟାନ୍ୟ ଜୀବିକା ମିଶନ ଯୋଜନାରେ ଶ୍ରମିକଙ୍କୁ ସାମିଲ କରାଯାଇ ଆତ୍ମନିର୍ଭରଶୀଳ କରାଯାଉଛି। ଏଭଳି କାର୍ଯ୍ୟକ୍ରମ ଦ୍ୱାରା ଶ୍ରମିକ ଚାଲାଣ ପ୍ରକ୍ରିୟା ଆଇନଗତ ଭାବେ ବ୍ୟବସ୍ଥିତ କରାଯିବା ଲକ୍ଷ୍ୟ ରଖାଯାଇଛି ବୋଲି ଜିଲାପାଳ କହିଛନ୍ତି।

କାମ ମିଳୁନାହିଁ, ...

ଅଭାବରୁ କୌଣସି ପଞ୍ଚାୟତରେ ଶ୍ରମିକମାନେ ପଞ୍ଜୀକରଣ କରାଉନାହାନ୍ତି। ଗତବର୍ଷ ବାହାର ରାଜ୍ୟକୁ ଖଟିବାକୁ ଯାଇ ନିର୍ଯାତିତ ହୋଇ ପରେ ପ୍ରଶାସନ ସହାୟତାରେ ଶତାଧିକ ଶ୍ରମିକ ଉଦ୍ଧାର ହୋଇଛନ୍ତି। ଜିଲାରେ ଏମଜିଏନ୍‌ଆରଇଜିଏସ୍‌ରେ ଶ୍ରମିକଙ୍କୁ ୧୦୦ ଦିନର କାର୍ଯ୍ୟ ଯୋଗାଇଦେବାର ନିୟମ ରହିଛି। କିନ୍ତୁ ନାମକୁ ମାତ୍ର ଶ୍ରମିକଙ୍କୁ ଶହେ ଦିନର କାମ ମିଳୁଛି। ଶ୍ରମିକଙ୍କ ବଦଳରେ ମେଶିନ ଦ୍ୱାରା ମାଟି କାମ ହେଉଛି। ଗରିବଙ୍କ ପାଇଁ ଆସୁଥିବା ସରକାରୀ ଯୋଜନାରେ ରାଜନୈତିକ ହସ୍ତକ୍ଷେପ ହେଉଛି। ତେଣୁ ପ୍ରକୃତ ହିତାଧିକାରୀ ଏହାର ସୁଫଳ ନ ପାଇ ଦାଦନ ଖଟିବାକୁ ଯାଉଛନ୍ତି। ଜିଲା ଗଠନକୁ ୨୯ ବର୍ଷ ବିତିଲାଣି। ଏଯାଏ ଜିଲାରୁ ଦାଦନ ସମସ୍ୟା ଦୂର ନ ହେବା ଚିନ୍ତାର ବିଷୟ। ବିଶେଷକରି ଗଣପର୍ବ ନୂଆଁଖାଇ ସରିଲା ପରେ ଜିଲାରୁ ଶ୍ରମିକମାନେ ବାହାର ରାଜ୍ୟକୁ ଦାଦନ ଖଟିବା ପାଇଁ ଯାଇଥାନ୍ତି। ଗଣପର୍ବ ପୂର୍ବରୁ ଦାଦନ ସର୍ଦ୍ଦାର ଗାଁ ଗାଁ ବୁଲି ସେମାନଙ୍କୁ ଉତ୍ସବ ମନାଇବା ପାଇଁ ଅଗ୍ରିମ ଟଙ୍କା ଦେଇଥାନ୍ତି। ଭଲ ରୋଜଗାର ଆଶା ଦେଖାଇ ଗରିବ ଲୋକଙ୍କୁ ବାହାର ରାଜ୍ୟକୁ ନେଇଥାନ୍ତି। ସେଠାରେ ବିଶେଷ ଭାବରେ ଇଟାଭାଟିରେ ଶ୍ରମିକଙ୍କୁ ନିୟୋଜିତ କରାଯାଇଥାଏ। ଅଧିକ ରୋଜଗାର ଆଶା ଦେଖାଇ ଇଟାଭାଟି ମାଲିକମାନେ ଅଧିକ ଖଟାଇଥାନ୍ତି। କିନ୍ତୁ ଉପଯୁକ୍ତ ମଜୁରି ଦେଇନଥାନ୍ତି। ଏହାର ପ୍ରତିବାଦ କଲେ ନାନା ଅକଥନୀୟ ନିର୍ଯାତନା ମିଳିଥାଏ। ଏ ସମ୍ପର୍କରେ ଜିଲା ଶ୍ରମ ଅଧିକାରୀ ତିଲେଶ୍ୱର ଖାଖା କୁହନ୍ତି, ସରକାରୀ ଭାବେ ପ୍ରତିବର୍ଷ ଶହେରୁ କମ୍ ସଂଖ୍ୟକ ଶ୍ରମିକ ପଞ୍ଜୀକୃତ ହୋଇ ରାଜ୍ୟ ବାହାରକୁ କାମ ପାଇଁ ଯାଉଛନ୍ତି। ଅଧିକାଂଶ ଶ୍ରମିକ ପଞ୍ଚାୟତ କାର୍ଯ୍ୟାଳୟରେ ସ୍ୱେଚ୍ଛାକୃତ ଭାବେ ନାମ ପଞ୍ଜୀକରଣ କରୁନାହାନ୍ତି। ଶ୍ରମିକମାନେ କର୍ମକ୍ଷେତ୍ରରେ ନିର୍ଯାତନାର ଶିକାର ହେଲେ ଠିକଣା ଜଣା ନ ଥିବାରୁ ସେମାନଙ୍କୁ ଉଦ୍ଧାର କରିବା ସମୟରେ ସମସ୍ୟା ହେଉଛି। ଏ ଦିଗରେ ଶ୍ରମିକଙ୍କୁ ସଚେତନ କରାଯାଉଥିବା ଶ୍ରମ ଅଧିକାରୀ କହିଛନ୍ତି।

ଅସ୍ତିତ୍ୱ ହରାଇଛି ରଘୁନନ୍ଦନ ...

ଜନ୍ମ ଦେଇଥିଲା। ମହନ୍ତ ଗଦାଧର ରାମାନୁଜ ଦାସ ୧୯୨୧ ଅଗଷ୍ଟ ୧୪ ତାରିଖରେ ରଘୁନନ୍ଦନ ପାଠାଗାରକୁ ଉଦ୍‌ଘାଟନ କରିଥିଲେ। ସେବେଠାରୁ ଏମାର ମଠର ତତ୍ତ୍ୱାବଧାନରେ ରଘୁନନ୍ଦନ ପାଠାଗାର ପରିଚାଳିତ ହୋଇଆସୁଥିଲା। ଗଦାଧର ରାମାନୁଜ ନିଜ ଗୁରୁ ରଘୁନନ୍ଦନ ରାମାନୁଜ ଦାସଙ୍କ ସ୍ମୃତି ଉଦ୍ଦେଶ୍ୟରେ ପାଠାଗାରକୁ ନିର୍ମାଣ କରିଥିଲେ। ୧୯୩୬ ରେ ରଘୁନନ୍ଦନ ପାଠାଗାର ପକ୍ଷରୁ ଏକ ବାର୍ଷିକ ବିବରଣୀ ପ୍ରକାଶ ପାଇଥିଲା। ଏହି ବାର୍ଷିକ ବିବରଣୀରୁ ଜଣାଯାଏ, ଷ୍ଟେଟ୍ସମ୍ୟାନ୍, ଅମୃତ ବଜାର ପତ୍ରିକା, ନିୟୁ ଓଡ଼ିଶା, ଦୈନିକ ବସୁମତୀ, ସମାଜ, ଆଶା, ବିଶ୍ୱାମିତ୍ର ଭଳି ୨୦ରୁ ଊର୍ଦ୍ଧ୍ୱ ପତ୍ରିକା ଏଠାକୁ ଦୈନିକ ଆସୁଥିଲା। ୧୩ଟି ସାପ୍ତାହିକ ପତ୍ରିକା ମଧ୍ୟ ପାଠିକାପାଠକଙ୍କ ଉଦ୍ଦେଶ୍ୟରେ ଆସୁଥିଲା। ସେହିଭଳି ଏଠାରେ ୭୧୫ ଖଣ୍ଡ ଇଂଲିଶ ପୁସ୍ତକ, ୮୧୧ ଖଣ୍ଡ ଓଡ଼ିଆ, ୭୦୧ ଖଣ୍ଡ ସଂସ୍କୃତ, ୫୫୦ଖଣ୍ଡ ବଙ୍ଗଳା ଓ ୪୮୩ ଖଣ୍ଡ ହିନ୍ଦୀ ପୁସ୍ତକ ରହିଥିଲା। ଏହା ସହ ୨୬୬ ଖଣ୍ଡ ତାଳପତ୍ର ପୋଥି ମଧ୍ୟ ରଘୁନନ୍ଦନ ଲାଇବ୍ରେରୀରେ ରହିଥିଲା। ପରବର୍ତ୍ତୀ ସମୟରେ ଭାରତର ବିଭିନ୍ନ ପ୍ରଦେଶରୁ ଅନେକ ଦୁର୍ଲଭ ଗ୍ରନ୍ଥ ଓ ଧର୍ମ ଗ୍ରନ୍ଥ ମଧ୍ୟ ରଘୁନନ୍ଦନ ଲାଇବ୍ରେରୀରେ ସଂରକ୍ଷିତ ହୋଇ ରହିଥିଲା। ବିଶେଷ କରି ଦକ୍ଷିଣ ଭାରତର ପଣ୍ଡିତମାନେ ରଘୁନନ୍ଦନ ଲାଇବ୍ରେରୀକୁ ଅଧ୍ୟୟନ ଉଦ୍ଦେଶ୍ୟରେ ଆସୁଥିଲେ। ବେଦ, ପ୍ରାଚୀନ ଧର୍ମ ପୁସ୍ତକ, ଉପନିଷଦ ଆଦିର ପାଠ ପାଇଁ ଏହି ପାଠାଗାର ଏକକ ଜ୍ଞାନକେନ୍ଦ୍ର ଭାବେ ଗରିମା ଅର୍ଜନ କରିଥିଲା। ପାଠାଗାରଟି ସିଂହଦ୍ୱାର ସମ୍ମୁଖରେ ଅବସ୍ଥିତ ରହିଥିବାହେତୁ ପର୍ଯ୍ୟଟକଙ୍କ ଆକର୍ଷଣର କେନ୍ଦ୍ରବିନ୍ଦୁ ମଧ୍ୟ ପାଲଟିଥିଲା। ତେବେ ୨୦୦୦ ଆରମ୍ଭ ହେବାବେଳକୁ ଅନେକ ପୁସ୍ତକ ରକ୍ଷଣାବେକ୍ଷଣ ଅଭାବରୁ ନଷ୍ଟ ହୋଇଥିଲା। ଅନେକ ବହି ଓ ତାଳପତ୍ର ପୋଥି ଚୋରି ମଧ୍ୟ ହୋଇସାରିଛି ବୋଲି ଜଗନ୍ନାଥ ସଂସ୍କୃତି ଓ ପରମ୍ପରାର ଗବେଷକ ଭାସ୍କର ମିଶ୍ର କହିଛନ୍ତି।ଏହି ପାଠାଗାର ପ୍ରାଚୀନ ପୁସ୍ତକର ଏକ ଭଣ୍ଡାର ଥିଲା। ଏଥିରେ ଦ୍ୱିମତ ନାହିଁ। ଅନ୍ୟପକ୍ଷରେ ନୂଆ ପିଢ଼ିର ଜ୍ଞାନ ଭଣ୍ଡାରକୁ ପୂର୍ଣ୍ଣ କରିବାରେ ରଘୁନନ୍ଦନ ଲାଇବ୍ରେରୀ ସମ୍ପୂର୍ଣ୍ଣ ରୂପେ ସକ୍ଷମ ହୋଇପାରିଥିଲା। ବୀଜଗଣିତ, ବିଜ୍ଞାନ ଓ ପ୍ରଯୁକ୍ତି ବିଦ୍ୟା, ଅର୍ଥ ଶାସ୍ତ୍ର ଓ ରାଜନୀତି ବିଜ୍ଞାନ ସମ୍ପର୍କିତ ପୁସ୍ତକର ଅଧ୍ୟୟନ ପାଇଁ ଏହି ପାଠାଗାର ଏକ ପ୍ରମୁଖ ଉତ୍ସ ଭାବେ ପରିଣତ ହୋଇପାରିଥିଲା। ଶ୍ରୀମନ୍ଦିର ଜାନିଯାତ୍ରା, ପରମ୍ପରା ଓ ସଂସ୍କୃତି ଉପରେ ଜ୍ଞାନ ଆହରଣ କରିବା ପାଇଁ ଅନେକ ପଣ୍ଡିତ ରଘୁନନ୍ଦନ ଲାଇବ୍ରେରୀକୁ ଆସୁଥିଲେ। ସଦାଶିବ ରଥଶର୍ମା ନିଜ ସାଧନାର ଅନେକ ସମୟ ଏହି ପାଠାଗାରକୁ ଦେଇଥିଲେ। ପାଠାଗାରରେ ଥିବା ପୁସ୍ତକର ସଂଖ୍ୟା ସେତେବେଳେ ଓଡ଼ିଶାର ଯେକୌଣସି ପାଠାଗାର ତୁଳନାରେ ଅଧିକ ଥିଲା ବୋଲି କୁହାଯାଇପାରିବ। ଅନେକ ପୁସ୍ତକ ଦାନ ସ୍ୱରୂପରେ ମିଳିଥିବାବେଳେ ଏମାର ମଠ ପକ୍ଷରୁ ପୁସ୍ତକ ସଂଗ୍ରହ କାର୍ଯ୍ୟକ୍ରମ ମଧ୍ୟ କରାଯାଉଥିଲା। ପଞ୍ଚସଖାଙ୍କ ମଧ୍ୟରେ ଗୋପବନ୍ଧୁ ଓ ନୀଳକଣ୍ଠ ଦାଶ ନାରାୟଣ, ଶିରୋମଣୀଙ୍କ ମାଧ୍ୟମରେ ପୁରୀରେ ଏକ ଗବେଷଣା ଅନୁଷ୍ଠାନ କରିଥିଲେ। ନାରାୟଣ ସିରୋମଣୀଙ୍କ ଦେହାନ୍ତ ପରେ ଗବେଷଣା ଅନୁଷ୍ଠାନରେ ଥିବା ସମସ୍ତ ପୋଥି ଓ ପୁସ୍ତକ ରଘୁନନ୍ଦନ ଲାଇବ୍ରେରୀକୁ ସ୍ଥାନାନ୍ତରିତ ହୋଇଥିଲା। ସେହିଭଳି ବ୍ରହ୍ମଗିରିର ଗଡ଼କୋକଲରୁ ମିଳିଥିବା ପୋଥି 'ପାଇକ ଖେଦା' ମଧ୍ୟ ରଘୁନନ୍ଦନ ଲାଇବ୍ରେରୀର ଅଂଶ ଥିଲା। ତେବେ ୨୦୨୦ରେ ରଘୁନନ୍ଦନ ଲାଇବ୍ରେରୀକୁ ଧ୍ୱଂସ କରାଯିବା ପରେ ତାହାର ପୁସ୍ତକକୁ ଜିଲା ପ୍ରଶାସନ ନିଜ ଅକ୍ତିଆରକୁ ନେଇଛି। ତେବେ ଏସବୁ କେତେ ସୁରକ୍ଷିତ ରହିଛି, ପୁସ୍ତକର ଠିକ ସଂରକ୍ଷଣ କରାଯାଉଛି କି ନାହିଁ ଓ ରଘୁନନ୍ଦନ ଲାଇବ୍ରେରୀ ପୁନଶ୍ଚ ନିଜ କଳେବରକୁ ଫେରି ପାରିବ କି ନାହିଁ ତାହା ଏବେ ବୁଦ୍ଧିଜୀବୀ ମହଲରେ ବଡ଼ ପ୍ରଶ୍ନବାଚୀ ସୃଷ୍ଟି କରିଛି। ଏସମ୍ପର୍କରେ ଜିଲା ସଂସ୍କୃତି ଅଧିକାରୀ ହେମନ୍ତ କୁମାର ବେହେରା କହିଛନ୍ତି, ସଂସ୍କୃତି ବିଭାଗ ଅଧୀନରେ ରଘୁନନ୍ଦନ ଲାଇବ୍ରେରୀର ଦାୟିତ୍ୱ ନାହିଁ। ପୁସ୍ତକ ଜିଲାପାଳଙ୍କ କାର୍ଯ୍ୟାଳୟର କନ୍‌ଫରେନ୍ସ ହଲ୍‌ରେ ସଂରକ୍ଷିତ ହୋଇ ରହିଛି। ସେହିଭଳି ରାଜ୍ୟ ସରକାରଙ୍କ ପକ୍ଷରୁ ଲାଇବ୍ରେରୀ ନିର୍ମାଣ ନେଇ କୌଣସି ପ୍ରକାର ଉଦ୍ୟମ ହୋଇଥିବା ସଂସ୍କୃତି ବିଭାଗର ସୂଚନାକୁ ଆସିନାହିଁ। ଅନ୍ୟପକ୍ଷରେ ପୁରୀ ଉପଜିଲାପାଳ ଭବତାରଣ ସାହୁ କହିଛନ୍ତି ଯେ, ଲାଇବ୍ରେରୀର ପୁସ୍ତକ ସୁରକ୍ଷିତ ରହିଛି। ୬ ହଜାରରୁ ଊର୍ଦ୍ଧ୍ୱ ପୁସ୍ତକ ରହିଛି। ତେବେ ରଘୁନନ୍ଦନ ଲାଇବ୍ରେରୀ ପୁଣି ଥରେ ପ୍ରତିଷ୍ଠା କରାଯିବ ବୋଲି ସାହୁ କହିଛନ୍ତି।

୨୫ରେ ସୂର୍ଯ୍ୟପରାଗ ସରକାରୀ ...

ପୟାଶ୍ରାଦ୍ଧ, କାଉଁରିଆ କାଠି ପ୍ରଜ୍ୱଳନ, କାଳୀପୂଜା ଓ ଦୀପଦାନ ଆଦି କରାଯିବ। ସୂର୍ଯ୍ୟୋପରାଗ ସ୍ପର୍ଶର ୧୨ଘଣ୍ଟା ପୂର୍ବରୁ ପାକତ୍ୟାଗ ନୀତି ରହିଛି। ତେଣୁ ଅକ୍ଟୋବର ୨୪ ତାରିଖ ସୋମବାର ରାତି ୪ଟା ୫୭ରୁ ଦେବନୀତି ନିଷେଧ କରାଯାଇଛି। ଗ୍ରହଣ ସ୍ପର୍ଶ ଦିନ ୪ଟା ୫୬ ମିନିଟ୍ ୫୨ ସେକେଣ୍ଡ ଓ ଗ୍ରହଣ ସର୍ବମୋକ୍ଷ ସନ୍ଧ୍ୟା ୬ଟା ୨୬ ମିନିଟ୍ ୫୨ ସେକେଣ୍ଡରେ ହେବ। ଶ୍ରୀମନ୍ଦିରରେ ମଙ୍ଗଳବାର ସୂର୍ଯ୍ୟୋପରାଗ ରାତି ୧୨.୧୦ ମିନିଟ୍ ଦ୍ୱାରଫିଟା ନୀତି ହେବ। ରାତି ସାଢ଼େ ୨ଟାରୁ ସାଢ଼େ ୩ଟା ଭିତରେ ସକାଳଧୂପ, ୪ଟାରେ ବାଳଧୂପ, ୪ଟା ୫୫ରେ ଭୋଗମଣ୍ଡପ ଶେଷ ହୋଇ ନୀତି ବନ୍ଦ ରହିବ। ଭୋଗ ମଣ୍ଡପ ସରିବା ପରେ ରାଧା ଦାମୋଦର ବେଶ ମଇଲମ ହୋଇ ଅପରାହ୍ନ ୪ଟା ୫୬ରେ ଗ୍ରହଣ ସ୍ପର୍ଶ ପରେ ଗ୍ରହଣ ମହାସ୍ନାନ ହେବ। ଗ୍ରହଣ ଭୋଗ ନୀତି ବଢ଼ିବା ପରେ ଅନ୍ୟାନ୍ୟ ନୀତି ବଢ଼ିବ। ଛତିଶା ନିଯୋଗରେ ଏହି ସମସ୍ତ ନୀତି ନିର୍ଘଣ୍ଟ କରାଯାଇଛି। ମୋଟ ୧୬ ମିନିଟ୍ ୨୬ ସେକେଣ୍ଡ ପୁରୀକୁ ସୂର୍ଯ୍ୟୋପରାଗ ଦୃଶ୍ୟମାନ ହେବ।

ଆଜିର ରାଶିଫଳ

ଜ୍ୟୋତିର୍ବିଦ୍ୟା ବିଶାରଦ ପ୍ରସନ୍ନ କୁମାର ମହାପାତ୍ର
ମଙ୍ଗରାଜପୁର ଶାସନ, କାଦୁଆ, ଗଞ୍ଜାମ
Email-pkmahapatro@gmail.com

ମେଷ
ଅନ୍ୟଦ୍ୱାରା ପ୍ରଭାବିତ ହୋଇ ଭୁଲ୍ ନିଷ୍ପତ୍ତି ନେଇ ଅନୁତାପ କରିବେ। ପରିବାରର ବିଗତ ଦିନର ସମସ୍ୟାଗୁଡ଼ିକର ସମାଧାନ ସକାଶେ ବିଭିନ୍ନ ଚିନ୍ତା ମନକୁ ଆନ୍ଦୋଳିତ କରିବ। ଆନୁଷ୍ଠାନିକ କାମରେ ବନ୍ଧୁଙ୍କ ଦ୍ୱାରା ସହଯୋଗ, ସୁଖ ସମ୍ମାନ ପାଇ ଖୁସି ହେବେ। ଖଳ ଲୋକମାନଙ୍କ କଥାକୁ ସତଭାବି ଘର ଲୋକଙ୍କୁ ଭୁଲ୍ ବୁଝିପାରନ୍ତି।

ବୃଷ
ଗତକାଲିଠାରୁ ସମସ୍ୟା ବିଜଡ଼ିତ ରହିଥିବା ଯୋଗୁ କୌଣସି ଭୁଲ୍ କରି ଅନୁତପ୍ତ ହେବେ। ହାତକୁ ନେଇଥିବା ଅସମ୍ପୂର୍ଣ୍ଣ କାମକୁ ସମ୍ପୂର୍ଣ୍ଣ କରିବାରେ କଠୋର ପରିଶ୍ରମ କରିବେ। ବ୍ୟବସାୟ ଓ ବାଣିଜ୍ୟ କ୍ଷେତ୍ର ମନ୍ଦ ହେବନି, ତଥାପି ଦିନଟିର ରୋଜଗାରଠାରୁ ଖର୍ଚ୍ଚ ବଳିଯିବ। ପାରିବାରିକ ସ୍ଥିତି ଓ କର୍ମକ୍ଷେତ୍ର ପୂର୍ବପରି ରହିବ।

ମିଥୁନ
ଗତକାଲିର କଳିତକରାଳ ବିଷୟର ପର୍ଯ୍ୟାଲୋଚନା କରି ଅନ୍ୟମନସ୍କ ରହିବେ। କର୍ମକ୍ଷେତ୍ରରେ ତରବରିଆ ପଦକ୍ଷେପ ନେଲେ ଶୁଭଫଳ ପାଇପାରିବେ ନାହିଁ। ଅପରାହ୍ନେ ଦୀର୍ଘଦିନର ଆଶା ଫଳବତୀ ହେବାରେ କୌଣସି ଅସୁବିଧା ରହିବ ନାହିଁ। ବିବାଦୀୟ ପରିସ୍ଥିତି କିମ୍ବା ମାଲି ମକଦ୍ଦମାରେ ସଫଳତାର ସାମାନ୍ୟ ଆଶା ରହିଛି।

କର୍କଟ
କର୍ମକ୍ଷେତ୍ରରେ ସମସ୍ୟା ରହିଥିଲେ ମଧ୍ୟ ସରଳ ସମାଧାନ ପୂର୍ବକ କାର୍ଯ୍ୟ ହାସଲରେ ସମର୍ଥ ହେବେ। ଚେଷ୍ଟା କରୁଥିବା କାର୍ଯ୍ୟ ସାଧନରେ ନିଜ ଲୋକଙ୍କ ତରଫରୁ ସହଯୋଗ ପାଇବେନି। ବ୍ୟବସାୟ ଓ ବାଣିଜ୍ୟରୁ ଲାଭବାନ୍ ହେବେ ଓ ପରିସ୍ଥିତି ବଦଳି ଯିବାରୁ ଖୁସି ଅନ

ନଦୀଜଳରେ ଫେନୋଲିକ୍ ବିଷ

ଯାଜପୁର ଅଫିସ,୨୨।୧୦

- ବ୍ରାହ୍ମଣୀ, ଖରସ୍ରୋତା, ବୈତରଣୀ ଅସୁରକ୍ଷିତ
- ଦୁର୍ଗନ୍ଧଯୁକ୍ତ ପାଣି ବ୍ୟବହାର କରୁଛନ୍ତି ଜିଲାବାସୀ

ଯାଜପୁର ଜିଲା ଦେଇ ପ୍ରବାହିତ ବୈତରଣୀ, ବ୍ରାହ୍ମଣୀ ଓ ଖରସ୍ରୋତା ନଦୀଜଳ ଅସୁରକ୍ଷିତ ହୋଇପଡ଼ିଛି। ସେଥିରେ ବିଷାକ୍ତ ଫେନୋଲିକ୍ କମ୍ପାଉଣ୍ଡ ମିଳୁଛି। ରାଜ୍ୟ ପ୍ରଦୂଷଣ ନିୟନ୍ତ୍ରଣ ବୋର୍ଡ (ଏସ୍‌ପିସିବି)ର ରିପୋର୍ଟରୁ ଏହା ଜଣାପଡ଼ିଛି। ପ୍ରତ୍ୟେକ ଜଳ ନମୁନା ପରୀକ୍ଷାରେ ଏଭଳି ରିପୋର୍ଟ ପ୍ରକାଶ ପାଉଥିବାରୁ ତାହା ମଣିଷ ପାଇଁ ପାନୀୟ କିମ୍ବା ଗାଧୋଇବା ସକାଶେ ଉପଯୁକ୍ତ ନୁହେଁ। ଗତ ଗୁରୁବାର ଓଡ଼ିଶା ବିଧାନସଭା ପରିବେଶ ଗୃହ କମିଟି ମଧ୍ୟ କଳିଙ୍ଗନଗର ଶିଳ୍ପାଞ୍ଚଳ ପରିଦର୍ଶନରେ ଆସି ଏଭଳି ମନ୍ତବ୍ୟ ଦେଇଛି।

ଯାଜପୁରରେ ପୂର୍ବରୁ ବ୍ରାହ୍ମଣୀ, ଖରସ୍ରୋତା ଓ ବୈତରଣୀ ପାଣି ସଫା ଦେଖିବାକୁ ମିଳୁଥିଲା। ଏବେ ତାହା ଗୋଳିଆ ହୋଇ ଦୁର୍ଗନ୍ଧ ହେଉଛି। ନଦୀତଟବର୍ତ୍ତୀ ଅଞ୍ଚଳର । ଏହି ପ୍ରଦୂଷିତ ପାଣିକୁ ବ୍ୟବହାର କରିବାକୁ ବାଧ୍ୟ ହେଉଛନ୍ତି। କେବଳ କଳିଙ୍ଗନଗର ଶିଳ୍ପାଞ୍ଚଳ ନୁହେଁ, ବ୍ୟାସନଗର ପୌର ପରିଷଦର ଦୂଷିତ ପାଣି ମଧ୍ୟ ବିନା ଉପଚାରରେ ନଦୀଗର୍ଭରେ ପଡୁଛି। ଏ କ୍ଷେତ୍ରରେ ବ୍ୟାସନଗର ପୌର ପରିଷଦ କେବଳ ଅପରାଧ କରୁନାହିଁ, ରାଜ୍ୟ ପ୍ରଦୂଷଣ ନିୟନ୍ତ୍ରଣ ବୋର୍ଡର ତାଗିଦକୁ ମଧ୍ୟ ବେଖାତିର କରୁଛି। ଅପରପକ୍ଷେ ପୌରପରିଷଦର ଏହି ଆଭିମୁଖ୍ୟ ପାଇଁ ସହରର ଗଣ୍ଡାନାଳ ଜଳ ବିଷାକ୍ତ ହେଉଛି। ଖାଲି ସେତିକି ନୁହେଁ, ଗଣ୍ଡାନାଳ ପାଣି ବ୍ରାହ୍ମଣୀର ଉପନଦୀ ଖରସ୍ରୋତାରେ ମିଶୁଛି। ଏନେଇ ଏସ୍‌ପିସିବିର କଳିଙ୍ଗନଗର ଆଞ୍ଚଳିକ କାର୍ଯ୍ୟାଳୟରୁ ପୂର୍ବରୁ କାରଣଦର୍ଶାଅ ନୋଟିସ ମଧ୍ୟ ଜାରି ହୋଇଛି। ହେଲେ ଏଯାଏ କୌଣସି ପ୍ରତିକାର ବ୍ୟବସ୍ଥା ଗ୍ରହଣ ହେଉ ନ ଥିବାରୁ ନଦୀଜଳ ପ୍ରଦୂଷଣ ବଢ଼ିବାରେ ଲାଗିଛି। ଅନ୍ୟପକ୍ଷେ ବିଧାନସଭା ପରିବେଶ ଗୃହ କମିଟି କେବଳ ଶିଳ୍ପାଞ୍ଚଳରେ ପ୍ରବାହିତ ଗଣ୍ଡାନାଳ ପରିଦର୍ଶନରେ ଯାଇ ମିଲିଟାରୀ ଛକଠାରୁ ଅଗ୍ନିଶମ ବିଭାଗ ଛକ ମଧ୍ୟରେ ପ୍ରବାହିତ ସ୍ଥାନରୁ ଜଳ ନମୁନା ସଂଗ୍ରହ କରିଛି। ତେବେ ଏହି ସମସ୍ୟା ଶିଳ୍ପ କାରଖାନା ଏବଂ ସ୍ୱାୟତ୍ତ ଶାସନ ସଂସ୍ଥାରୁ ଆରମ୍ଭ କରି ପାର୍ଲାମେଣ୍ଟ ପର୍ଯ୍ୟନ୍ତ ଜନ ପ୍ରତିନିଧି ତଥା ପ୍ରଶାସନିକ ଅଧିକାରୀଙ୍କ ଦୃଷ୍ଟିକୁ ଆସୁନାହିଁ। ଗଣ୍ଡାନାଳର ବିଭିନ୍ନ ସ୍ଥାନରେ ଟ୍ରିଟ୍‌ମେଣ୍ଟ ପ୍ଲାଣ୍ଟ ପ୍ରତିଷ୍ଠା କରାଯାଇ ବିଶୋଧନ ପରେ ଖରସ୍ରୋତାରେ ନିଷ୍କାସନ ପାଇଁ ଏକାଧିକ ପ୍ରକଳ୍ପ କରାଯିବ ବୋଲି ଗତ ୧୦ବର୍ଷ ହେଲା କ୍ଷମତାସୀନ ରାଜନେତା କହି ଆସୁଥିବାବେଳେ ଏହାର ସର୍ଭେ କାର୍ଯ୍ୟ କରାଯାଉଥିବା ଜନସ୍ୱାସ୍ଥ୍ୟ ବିଭାଗ କହିଆସୁଛି। କିନ୍ତୁ ପ୍ରକଳ୍ପ କାର୍ଯ୍ୟକାରୀ ହେଉନାହିଁ। ଏସ୍‌ପିସିବିର କେନ୍ଦ୍ରୀୟ ପରୀକ୍ଷାଗାରରେ କଳିଙ୍ଗନଗର ଶିଳ୍ପାଞ୍ଚଳର ଜଳ ନମୁନା ପରୀକ୍ଷାରେ ସର୍ବଦା ବିଷାକ୍ତ ଦ୍ରବ୍ୟ ମିଳିଥିବା ସୂଚନା ମିଳିଛି। ବିଶେଷକରି ଗଣ୍ଡାନାଳର କୁସୁନପୁର ବ୍ରିଜ ନିକଟ ଜଳ ଅଧିକ ବିଷାକ୍ତ ବୋଲି ଜଣାପଡିଛି। ଏହି ଜଳ ନମୁନାରେ ଗ୍ରହଣଯୋଗ୍ୟ ସୀମାଠାରୁ ପ୍ରାୟ ୧୦ ଗୁଣରୁ ଅଧିକ ଫେନୋଲିକ୍ କମ୍ପାଉଣ୍ଡ (କୋଇଲାଯୁକ୍ତ ପଦାର୍ଥ) ମିଳୁଥିବା ଏସ୍‌ପିସିବି ପକ୍ଷରୁ କୁହାଯାଉଛି। ତେବେ ଏହି ଜଳ ପ୍ରଦୂଷଣ ପାଇଁ କେତେକ ପ୍ରଭାବଶାଳୀ କମ୍ପାନୀର ସମ୍ପୃକ୍ତି ରହୁଥିଲେ ହେଁ ସରକାରଙ୍କ ପକ୍ଷରୁ ପ୍ରତିକାର ବ୍ୟବସ୍ଥା ଗ୍ରହଣ କରାଯାଉନାହିଁ। ଏଭଳିସ୍ଥିତିରେ ପରିବେଶ କମିଟିର ଅଧ୍ୟକ୍ଷ ବିଧାୟକ ମୋହନ ଚରଣ ମାଝୀ ଅନୁଧ୍ୟାନ ରିପୋର୍ଟ ସଂକ୍ରାନ୍ତରେ ସରକାରଙ୍କୁ ଜଣାଇବେ ଏବଂ ଆବଶ୍ୟକ ପଦକ୍ଷେପ ଗ୍ରହଣ କରିବାକୁ ସୁପାରିସ କରିବେ ବୋଲି କହିଛନ୍ତି।

ଏସ୍‌ପିସିବିର କଳିଙ୍ଗନଗର ଆଞ୍ଚଳିକ ଅଧିକାରୀ ପ୍ରମୋଦ କୁମାର ବେହେରା କହିଛନ୍ତି, ସେ ମଧ୍ୟ ପରିବେଶ କମିଟି ସହ ରହିଥିଲେ। ୨ ମାସର ଜଳ ନମୁନା ରିପୋର୍ଟ ଅନୁସାରେ ଫେନୋଲିକ୍ ଦ୍ରବ୍ୟ ଅଧିକ ରହୁଥିବା ଜଣାପଡ଼ିଛି। ତେବେ କମ୍ପାନୀରୁ ବୋହି ଯାଉଥିବା ବର୍ଷା ଜଳର ଉପଚାର କରି ସମସ୍ତ କମ୍ପାନୀ ବାହାରକୁ ଛାଡୁଛନ୍ତି। ଅନ୍ୟ ଦିନର ପାଣି କାରଖାନା ଭିତରେ ରିସାଇକ୍ଲିଂ କରି ବ୍ୟବହାର କରାଯାଉ ଥିବାରୁ ବାହାରକୁ ଛଡ଼ା ଯାଉନାହିଁ।

ଅବପାତରେ ଲଘୁଚାପ, ଆଜିଠାରୁ ବର୍ଷା

ଭୁବନେଶ୍ୱର,୨୨।୧୦ (ବ୍ୟୁରୋ)

ବଙ୍ଗୋପସାଗରରେ ସକ୍ରିୟ ଥିବା ଲଘୁଚାପ ଶନିବାର ଆଣ୍ଡାମାନ ସାଗର ନିକଟବର୍ତ୍ତୀ ଦକ୍ଷିଣ-ପୂର୍ବ ବଙ୍ଗୋପସାଗର ଅଞ୍ଚଳରେ ଅବପାତରେ ପରିଣତ ହୋଇଛି। ଓଡ଼ିଶା ଉପରେ ବାତ୍ୟାର ପ୍ରଭାବ ନ ଥିଲେ ମଧ୍ୟ ଏହାର ପ୍ରଭାବରେ ରବିବାରଠାରୁ ପ୍ରବଳ ବର୍ଷା ହେବାର ଆଶଙ୍କା ରହିଥିବା ଭୁବନେଶ୍ୱର ଆଞ୍ଚଳିକ ପାଣିପାଗ କେନ୍ଦ୍ର ସୂଚନା ଦେଇଛି। ରବିବାର ପୁରୀ, ଜଗତ୍‌ସିଂହପୁର ଓ କେନ୍ଦ୍ରାପଡ଼ାରେ ପ୍ରବଳ ବର୍ଷା ହେବ। ଏଥିପାଇଁ ଏସବୁ ଜିଲାକୁ ୟେଲୋ ୱାର୍ନିଂ ଜାରି କରାଯାଇଛି। ଏହାଛଡ଼ା କେନ୍ଦୁଝର, ଢେଙ୍କାନାଳ, କନ୍ଧମାଳ, ମୟୂରଭଞ୍ଜର କିଛି ସ୍ଥାନରେ ବର୍ଷା ହେବାର ଆଶଙ୍କା ରହିଛି। ସେହିପରି ସୋମବାର ବାଲେଶ୍ୱର, ଭଦ୍ରକ, କଟକ, ଜଗତ୍‌ସିଂହପୁର, ଯାଜପୁର, କେନ୍ଦ୍ରାପଡ଼ାରେ ପ୍ରବଳ ବର୍ଷା ହେବ। ସେହିଦିନ କେନ୍ଦୁଝର, ମୟୂରଭଞ୍ଜ, ଢେଙ୍କାନାଳ ସମେତ ପଶ୍ଚିମ ଉପକୂଳ ଓଡ଼ିଶାର କିଛି ସ୍ଥାନରେ ବର୍ଷା ସହ ଘଡ଼ଘଡ଼ି ହେବାର ସମ୍ଭାବନା ରହିଛି। ସେପଟେ ୨୫ ତାରିଖ ସକାଳେ ସମ୍ଭାବ୍ୟ ବାତ୍ୟା ବାଂଲାଦେଶ-ପଶ୍ଚିମବଙ୍ଗ ଉପକୂଳ ଅତିକ୍ରମ କରିବାର ସମ୍ଭାବନା ରହିଥିବା ଆଞ୍ଚଳିକ ପାଣିପାଗ କେନ୍ଦ୍ର ପକ୍ଷରୁ ସୂଚନା ଦିଆଯାଇଛି। ତେଣୁ ୨୫ ଓ ୨୬ ତାରିଖରେ ମଧ୍ୟ ରାଜ୍ୟର କିଛି ଜିଲାରେ ବର୍ଷା ହୋଇପାରେ। ୨୫ ତାରିଖରେ ଉତ୍ତର ଉପକୂଳ ଓଡ଼ିଶା, ମୟୂରଭଞ୍ଜ ଏବଂ ପଶ୍ଚିମ ଉପକୂଳ ଓଡ଼ିଶାର କିଛି ସ୍ଥାନରେ ବର୍ଷା ହେବ। ୨୬ରେ ମୟୂରଭଞ୍ଜ ସମେତ ଉପକୂଳ ଓଡ଼ିଶାର ଗୋଟିଏ କିମ୍ବା ଦୁଇଟି ସ୍ଥାନରେ ବର୍ଷା ହେବ ବୋଲି ପାଣିପାଗ କେନ୍ଦ୍ର ଆକଳନ କରିଛି। ଅପରପକ୍ଷେ ଆସନ୍ତା ୨୩ରୁ ୨୫ ତାରିଖ ପର୍ଯ୍ୟନ୍ତ ଓଡ଼ିଶା ଉପକୂଳ ଏବଂ ପଶ୍ଚିମ-କେନ୍ଦ୍ରୀୟ ବଙ୍ଗୋପସାଗର ପଟେ ମତ୍ସ୍ୟଜୀବୀଙ୍କୁ ସମୁଦ୍ର ଭିତରକୁ ଯିବା ପାଇଁ ବାରଣ କରାଯାଇଛି।

୨୫ ସକାଳେ ପଶ୍ଚିମବଙ୍ଗ-ବାଂଲାଦେଶ ଉପକୂଳ ଛୁଇଁବ ବାତ୍ୟା ସିତ୍ରାଙ୍ଗ

- ଉପକୂଳ ଜିଲାଗୁଡ଼ିକୁ ଏଲୋ ୱାର୍ନିଂ ଜାରି
- ୨୩ରୁ ୨୫ ମତ୍ସ୍ୟଜୀବୀଙ୍କୁ ସମୁଦ୍ର ମନା

ଅଶୋକଙ୍କୁ ମିଳିଲା ନୂଆ ରାହା

ଭୁବନେଶ୍ୱର, ୨୨।୧୦ (ବ୍ୟୁରୋ)

କୃତ୍ରିମ ଅଙ୍ଗ ଯୋଗାଇଦେଲା ଓଡ଼ିଶା ମୋ ପରିବାର

ଦୁର୍ଘଟଣା ପରେ ଦୁର୍ବିଷହ ହୋଇପଡିଥିଲା ଜୀବନ। ଦୁଇଗୋଡ଼ ନ ଥିବାରୁ ଜିଇବା ପାଇଁ ତାଙ୍କୁ ଅନ୍ୟ ଉପରେ ନିର୍ଭର କରିବାକୁ ପଡୁଥିଲା। ତେବେ ଅଶୋକଙ୍କ ଜୀବନରେ ଘୋଟି ଆସିଥିବା ଅନ୍ଧାରକୁ ଦୂର କରିଛି ଓଡ଼ିଶା ମୋ ପରିବାର। ତାଙ୍କ ଜୀବନକୁ ସହଜ କରିବା ସହ ଆଶାର ଆଲୋକ ସାଜି ଓଡ଼ିଶା ମୋ ପରିବାର ତାଙ୍କୁ କୃତ୍ରିମ ଅଙ୍ଗ ଯୋଗାଇ ଦେଇଛି। ଏଣିକି ଅଶୋକ ଚଲାବୁଲା କରିବା ସହ ନିଜେ ରୋଜଗାରକ୍ଷମ ହେବାକୁ ଆଶା ବାନ୍ଧିଛନ୍ତି।

ଯାଜପୁର ଜିଲା ବାସିନ୍ଦା ୩୯ ବର୍ଷୀୟ ଅଶୋକ ମହାନ୍ତି ୨୦୧୩ରେ ଟ୍ରେନ ଦୁର୍ଘଟଣାରେ ତାଙ୍କର ଦୁଇ ଗୋଡ଼ରେ ଗଭୀର ଆଘାତ ଲାଗିଥିଲା। ହାଡ଼ ସମ୍ପୂର୍ଣ୍ଣ ନଷ୍ଟ ହୋଇଯାଇଥିବାରୁ ଡାକ୍ତରଙ୍କ ପରାମର୍ଶରେ ତାଙ୍କ ବାମ ଗୋଡ଼ ଆଣ୍ଠୁ ଉପର ଭାଗ ଏବଂ ଡାହାଣ ଗୋଡ଼ ଆଣ୍ଠୁ ତଳ ଭାଗ ସମ୍ପୂର୍ଣ୍ଣ କଟାଯାଇଥିଲା। ଅଶୋକ ପ୍ରଥମେ ଏକ ହସ୍ପିଟାଲରେ କୃତ୍ରିମ ଗୋଡ଼ ଲଗାଇଥିଲେ। ମାତ୍ର ତାହା ଅଧିକ ଓଜନ ଥିବାରୁ ତାଙ୍କୁ ଚଲାବୁଲା କରିବାକୁ ବହୁତ ଅସୁବିଧା ହେଉଥିଲା। ଫଳରେ ସେ ଉକ୍ତ କୃତ୍ରିମ ଗୋଡ଼ ବ୍ୟବହାର କରିବା ବନ୍ଦ କରିଦେଇଥିଲେ। ଭଲ କୃତ୍ରିମ ଗୋଡ଼ ଯୋଗାଇଦେବା ପାଇଁ ଅଶୋକ ଓଡିଶା ମୋ ପରିବାର ଯୁଗ୍ମ ସମ୍ପାଦକ ରୁଦ୍ର ନାରାୟଣ ସାମନ୍ତରାୟଙ୍କୁ ଅନୁରୋଧ କରିଥିଲେ। ସାମନ୍ତରାୟ ଏ ସମ୍ପର୍କରେ ଓଡ଼ିଶା ମୋ ପରିବାରକୁ ସୂଚନା ଦେବା ପରେ ତୁରନ୍ତ ପଦକ୍ଷେପ ନିଆଯାଇଥିଲା। କ୍ୟାପିଟାଲ ହସ୍ପିଟାଲ ପରିସରରେ ଥିବା ସାମାଜିକ ସୁରକ୍ଷା ଓ ଭିନ୍ନକ୍ଷମ ସଶକ୍ତୀକରଣ ବିଭାଗ ସହିତ ସମନ୍ୱୟ ରକ୍ଷା କରି ତାଙ୍କୁ କୃତ୍ରିମ ଗୋଡ଼ ଯୋଗାଇ ଦିଆଯାଇଛି। ଏହି ସମୟରେ ରୁଦ୍ର ସାମନ୍ତରାୟଙ୍କ ସମେତ ଓଡ଼ିଶା ମୋ ପରିବାର ଟିମ୍ ଉପସ୍ଥିତ ଥିଲେ। କୃତ୍ରିମ ଗୋଡ଼ ପାଇବା ପରେ ଅଶୋକଙ୍କ ମୁହଁରେ ହସର ଲହରି ଖେଳି ଯାଇଥିଲା।

ହଷ୍ଟେଲରେ ରହି ଚୋରି କରୁଥିଲେ ଏମ୍‌ବିଏ ଛାତ୍ରୀ

ଭୁବନେଶ୍ୱର,୨୨।୧୦(ବ୍ୟୁରୋ)

- ଛାତ୍ରୀ ଓ ତାଙ୍କ ସହଯୋଗୀ ଗିରଫ
- ୪ ମୋବାଇଲ, ୩ ଲାପ୍‌ଟପ୍ ଜବତ
- ପଶ୍ଚିମବଙ୍ଗରେ ବିକ୍ରି ହେଉଥିଲା ଚୋରି ସାମଗ୍ରୀ

ଏଏକ ପ୍ରତିଷ୍ଠିତ ଘରୋଇ ବିଶ୍ୱବିଦ୍ୟାଳୟରେ ଏମ୍‌ବିଏ ପଢୁଥିଲେ ମଧ୍ୟ ଅୟସ ଜୀବନ ବିତାଇବା ଲାଗି ଚୋରି ପେସାକୁ ଆପଣାଇଥିଲେ। ହଷ୍ଟେଲରେ ରହି ଅନ୍ୟମାନଙ୍କ ଲାପ୍‌ଟପ୍, ମୋବାଇଲ୍ ଫୋନ୍ ଆଦି ଚୋରି କରୁଥିଲେ। ଶେଷରେ ପୋଲିସ ହାତରେ ଧରାପଡିଛନ୍ତି ସମ୍ପୃକ୍ତ ଏମ୍‌ବିଏ ଛାତ୍ରୀ। ଇନ୍‌ଫୋସିଟି ଥାନା ପୋଲିସ ଅଭିଯୁକ୍ତା ଛାତ୍ରୀ ପଶ୍ଚିମବଙ୍ଗର ପୂଜା ଶାହା ଓ ତାଙ୍କ ସହଯୋଗୀ ଭୁବନେଶ୍ୱରରେ ରହୁଥିବା ଅହମ୍ମଦ ହୁସେନଙ୍କୁ ଗିରଫ କରିଛି। ସେମାନଙ୍କଠାରୁ ପୋଲିସ ବିଭିନ୍ନ କମ୍ପାନୀର ୪ଟି ଦାମୀ ମୋବାଇଲ ଓ ୩ଟି ଲାପଟପ ଜବତ କରଛି। ଏନେଇ ପୋଲିସ ମାମଲା (ନଂ. ୨୮୯/୨୨) ରୁଜୁ କରି ଉଭୟଙ୍କୁ ଶନିବାର କୋର୍ଟ ଚାଲାଣ କରିଥିଲା। ଜାମିନ ନାମଞ୍ଜୁର ହେବାରୁ ସେମାନଙ୍କୁ ବିଚାର ବିଭାଗୀୟ ହାଜତକୁ ପଠାଇ ଦିଆଯାଇଛି। ପୋଲିସ ଘଟଣାର ତଦନ୍ତ ଆରମ୍ଭ କରି ବହୁ ଗୁରୁତ୍ୱପୂର୍ଣ୍ଣ ତଥ୍ୟ ହାସଲ କରିଛି। ପୂଜା ବିଶେଷକରି ମୋବାଇଲ୍ ଫୋନ୍ ଓ ଲାପ୍‌ଟପ୍‌କୁ ଟାର୍ଗେଟ କରନ୍ତି। ଧରା ନ ପଡ଼ିବା ଲାଗି ଚୋରି ପରେ ସଙ୍ଗେସଙ୍ଗେ ସେଗୁଡ଼ିକୁ ସହଯୋଗୀ ହୁସେନଙ୍କୁ ବିକ୍ରି କରି ଟଙ୍କା ଆଣିଥାନ୍ତି। ଏହାପରେ ହୁସେନ ଉକ୍ତ ମୋବାଇଲଗୁଡ଼ିକୁ ପଶ୍ଚିମବଙ୍ଗ ନେଇ ବିକ୍ରି କରି ପୁଣି ଭୁବନେଶ୍ୱର ଚାଲି ଆସୁଥିବା ପୋଲିସ ତଦନ୍ତବେଳେ ଜାଣିବାକୁ ପାଇଛି।

ସୂଚନାନୁସାରେ, ଇନ୍‌ଫୋସିଟି ଥାନା ଅଞ୍ଚଳରେ ଥିବା ଉକ୍ତ ଘରୋଇ ବିଶ୍ୱବିଦ୍ୟାଳୟରେ ବାରମ୍ବାର ଚୋରି ଅଭିଯୋଗ ହେଉଥିଲା। ଗତ ୨୦ ତାରିଖରେ ହଷ୍ଟେଲର ବ୍ଲକ୍-ଡିରେ ରହୁଥିବା ୨ ଛାତ୍ରୀ ରୁମ୍‌ରେ ନ ଥିବାବେଳେ ତାଙ୍କର ୨ଟି ଲାପ୍‌ଟପ୍ ଚୋରି ହୋଇଥିଲା। ଛାତ୍ରୀଦ୍ୱୟ ସହପାଠିନୀ ପୂଜାଙ୍କ ଉପରେ ସନ୍ଦେହ କରି ତାଙ୍କୁ ପଚାରିଥିଲେ। ହେଲେ ପୂଜା ଉତ୍କ୍ଷିପ୍ତ ହୋଇ ଛାତ୍ରୀଦ୍ୱୟଙ୍କୁ ଠେଲାପେଲା କରିଥିଲେ। ଏହି ସମୟରେ ଛାତ୍ରୀଦ୍ୱୟ ପୂଜାଙ୍କ ମୋବାଇଲ ଛଡାଇ ଆଣି ଯାଞ୍ଚ କଲାବେଳେ ବହୁ ପରିମାଣର ଟଙ୍କା ନେଣଦେଣ ହୋଇଥିବା ଜାଣିବାକୁ ପାଇଥିଲେ। ତେଣୁ ସେମାନେ ଘଟଣା ସମ୍ପର୍କରେ ଥାନାରେ ଲିଖିତ ଅଭିଯୋଗ କରିବା ସହ ପୂଜା ଶାହା ଉପରେ ସନ୍ଦେହ ଥିବା ପୋଲିସ ଆଗରେ କହିଥିଲେ। ପୋଲିସ କେତେଜଣ ଛାତ୍ରୀଙ୍କୁ ପଚରାଉଚରା କରିବା ପରେ ଏମ୍‌ବିଏ ଦ୍ୱିତୀୟ ବର୍ଷର ଛାତ୍ରୀ ପୂଜାଙ୍କ ଉପରେ ସନ୍ଦେହ ଦୃଢ଼ୀଭୂତ ହୋଇଥିଲା। ପୂଜାଙ୍କ କଥାରେ ତାଳମେଳ ନ ରହିବାରୁ ପୋଲିସ ତାଙ୍କୁ ଥାନାରେ ବସାଇ ଅଧିକ ପଚରାଉଚରା କରିଥିଲା। ଶେଷରେ ସେ ଚୋରି କରିଥିବା ମାନିବା ସହ ପୂରା ଘଟଣା ସମ୍ପର୍କରେ କହିଥିଲେ। ଏହାପରେ ପୋଲିସ ତାଙ୍କ ରୁମ୍‌ରୁ ୨ଟି ଲାପ୍‌ଟପ୍ ଓ ୨ଟି ମୋବାଇଲ୍ ଫୋନ୍ ଏବଂ ସହଯୋଗୀ ଅହମ୍ମଦ ହୁସେନ୍‌ଙ୍କଠାରୁ ଗୋଟିଏ ଲାପ୍‌ଟପ୍ ଓ ୨ଟି ମୋବାଇଲ୍ ଜବତ କରିବା ସହ ସେମାନଙ୍କୁ ଗିରଫ କରିଥିଲା।

୧୦ ସରକାରୀ ମେଡିକାଲ କଲେଜରେ ୪୦୦ ଶିକ୍ଷକ ପଦବୀ ଖାଲି

କଟକ ଅଫିସ,୨୦।୧୦

ରାଜ୍ୟରେ ସରକାରୀ ମେଡିକାଲ କଲେଜ ସଂଖ୍ୟା ୧୦ରେ ପହଞ୍ଚିଛି। କିନ୍ତୁ ମେଡିକାଲ ପାଠ ପଢ଼ାଇବା ନିମନ୍ତେ ଆବଶ୍ୟକ ସଂଖ୍ୟକ ଶିକ୍ଷକ ପଦବୀ ଖାଲି ପଡ଼ିଛି। ସରକାର ନୂତନ ନିଯୁକ୍ତି ସହ ପଦୋନ୍ନତି ମାଧ୍ୟମରେ ଖାଲିଥିବା ଶିକ୍ଷକ ପଦ ପୂରଣ ପାଇଁ ଓଡ଼ିଶା ମେଡିକାଲ କଲେଜ ଶିକ୍ଷକ ସଂଘ ଦାବି କରିଛି।

ସୂଚନାନୁସାରେ, ରାଜ୍ୟର ୧୦ ସରକାରୀ ମେଡିକାଲ କଲେଜରେ ପାଠ ପଢ଼ାଇବା ନିମନ୍ତେ ପ୍ରଫେସର, ସହକାରୀ ପ୍ରଫେସର, ସହଯୋଗୀ ପ୍ରଫେସର ମିଶି ପ୍ରାୟ ୧୪୦୦ ଶିକ୍ଷକ ପଦବୀ ରହିଛି। ସେଥିମଧ୍ୟରୁ ୪୦୦ ପଦବୀ ଖାଲି ପଡ଼ିଛି। ଓଡ଼ିଶା ପବ୍ଲିକ ସର୍ଭିସ କମିଶନ(ଓପିଏସ୍‌ସି) ଦ୍ୱାରା ଆଗାମୀ ଦିନରେ ୩୦୦ ପଦବୀ ପୂରଣ ହେବାର ଅଛି। ଏହାପରେ ବି ଆହୁରି ଶିକ୍ଷକ ପଦବୀ ଖାଲି ପଡ଼ିବ। ରାଜ୍ୟବାସୀଙ୍କୁ ଉନ୍ନତ ଚିକିତ୍ସା ଯୋଗାଇଦେବା ଏବଂ ଡାକ୍ତରୀ ପାଠ୍ୟକ୍ରମର ବିକାଶ ପାଇଁ ଓଡ଼ିଶା ମେଡିକାଲ କଲେଜ ଶିକ୍ଷକ ସଂଘ ସଂକଳ୍ପବଦ୍ଧ। ସରକାର ଓ ସଂଘ ମଧ୍ୟରେ ସମନ୍ୱୟ ସ୍ଥାପନ କରାଗଲେ ସଂଘର ଅନେକ ସମସ୍ୟା ସମାଧାନ ହୋଇପାରିବ। ଏସ୍‌ସିବି ମେଡିକାଲ କଲେଜ ବିଶ୍ୱସ୍ତରୀୟ ସ୍ୱାସ୍ଥ୍ୟ ଅନୁଷ୍ଠାନ ହେବାକୁ ଯାଉଛି। ସଂଘର ଏଥିପ୍ରତି ପୂର୍ଣ୍ଣ ସମର୍ଥନ ରହିଛି। ମେଡିକାଲ ଶିକ୍ଷକଙ୍କ ପକ୍ଷରୁ ସମସ୍ତ ପ୍ରକାର ସାହାଯ୍ୟ ଓ ସହଯୋଗ ଯୋଗାଇ ଦିଆଯିବ। ରାଜ୍ୟରେ ସ୍ୱାସ୍ଥ୍ୟସେବାର ଉନ୍ନତି ପାଇଁ ମେଡିକାଲ କଲେଜରେ ଅଧିକ ଶିକ୍ଷକ ରହିବାର ଆବଶ୍ୟକତା ରହିଛି। ସରକାର ଓ ସଂଘ ମଧ୍ୟରେ ଆଲୋଚନା ମାଧ୍ୟମରେ ଏହା ସମାଧାନ ହୋଇପାରିବ ବୋଲି କଟକ କ୍ଲବ ସମ୍ମିଳନୀ କକ୍ଷରେ ଶନିବାର ଆୟୋଜିତ ଖବରଦାତା ସମ୍ମିଳନୀରେ ସଂଘ ସଭାପତି ଡା. ଜୟନ୍ତ କୁମାର ପଣ୍ଡା ଓ ସାଧାରଣ ସମ୍ପାଦକ ଡା. ଦୀପକ ରଞ୍ଜନ ଦାସ ସୂଚନା ଦେଇଛନ୍ତି। ଏହି ଅବସରରେ ଆଗାମୀ ୨ ବର୍ଷ ପାଇଁ ନିର୍ବାଚିତ ସଂଘର ନୂତନ କର୍ମକର୍ତ୍ତାଙ୍କ ଶପଥ ଗ୍ରହଣ କାର୍ଯ୍ୟକ୍ରମ ହୋଇଥିଲା। ଏଥିରେ କୋଷାଧ୍ୟକ୍ଷ ଡା. ସୌମ୍ୟରଞ୍ଜନ ନାୟକ, ସଂଘ ଜର୍ନାଲର ସମ୍ପାଦକ ଡା. ମିହିର ରଞ୍ଜନ ନାୟକ, ଡା. ସାରଦା ପ୍ରସନ୍ନ ସ୍ୱାଇଁ, ମନୋରଞ୍ଜନ ଦାସ, କାଳୀପ୍ରସନ୍ନ ସ୍ୱାଇଁ, ଆଶିଷ ରଞ୍ଜନ ବାରିକ, ଫକୀର ମୋହନ ଦେଷ୍ଟା, ନିର୍ମଳ ଚନ୍ଦ୍ର ସାହୁ ଓ ଡା. ସନ୍ତୋଷ କୁମାର ସ୍ୱାଇଁ ପ୍ରମୁଖ ଉପସ୍ଥିତ ଥିଲେ।

ବନ୍ଧୁକ ଦେଖାଇ ଦୋକାନୀଙ୍କୁ ଧମକ

ଝାରସୁଗୁଡ଼ା ଅଫିସ,୨୨।୧୦

ଝାରସୁଗୁଡ଼ା ଜିଲାରେ ଅପରାଧୀମାନେ ପୋଲିସକୁ ଖୋଲା ଚାଲେଞ୍ଜ ଦେଇଛନ୍ତି। ଶୁକ୍ରବାର ରାତିରେ ଜିଲାର ବନ୍ଧବାହାଲ ମାର୍କେଟରେ ଏଭଳି ଏକ ଘଟଣା ଦେଖିବାକୁ ମିଳିଛି। ରାତି ପ୍ରାୟ ୧୦ଟାରେ ୨ଜଣ ଅପରାଧୀ ଦୋକାନୀମାନଙ୍କୁ ବନ୍ଧୁକ ଦେଖାଇ ୧୦ଲକ୍ଷ ଟଙ୍କା ଲେଖାଏ ବଟି ମାଗିଥିଲେ। ବଟି ନ ଦେଲେ ଉଡାଇଦେବାକୁ ଧମକ ଦେଇ ଆତଙ୍କ ସୃଷ୍ଟି କରିଥିଲେ। ଏଥିରେ ଦୋକାନୀମାନେ ଭୟଭୀତ ହୋଇଯାଇଥିଲେ। ପରେ ସେମାନେ ନିକଟସ୍ଥ ବନ୍ଧବାହାଲ ଫାଣ୍ଡିରେ ପହଞ୍ଚି ଘଟଣା ସମ୍ପର୍କରେ ପୋଲିସକୁ ଜଣାଇଥିଲେ। ପୋଲିସ ସମ୍ପୃକ୍ତ ଅପରାଧୀଙ୍କୁ ଧରିବା ପାଇଁ ମୋବାଇଲ ଟ୍ରାକିଂ କରି ରାତିସାରା ବିଭିନ୍ନ ସ୍ଥାନରେ ଖାନ୍‌ତଲାସ କରିଥିଲା। ହେଲେ ସେମାନଙ୍କ ସୁରାକ ପାଇପାରିନାହିଁ।

ଶନିବାର ଏହି ଖବର ପ୍ରଚାର ହେବା ପରେ ବ୍ୟବସାୟୀମାନେ ଦୋକାନବଜାର ବନ୍ଦ କରି ଫାଣ୍ଡିରେ ପହଞ୍ଚି ଫେରାର ଅପରାଧୀଙ୍କ ତୁରନ୍ତ ଗିରଫ ଦାବି କରିଥିଲେ। ଅପରାଧୀଙ୍କ ଧମକର ଶିକାର ହୋଇଥିବା ବ୍ୟବସାୟୀ ରାମଚନ୍ଦ୍ର ସାହୁ, ଗୋପାଳ ସାହୁ, ଅନିଲ କୁମାର ଗୁପ୍ତା ଓ ଆନନ୍ଦ ଜୟସ୍ୱାଲ ପ୍ରମୁଖ ବନ୍ଧବାହାଲ ଫାଣ୍ଡିରେ ଲିଖିତ ଅଭିଯୋଗ କରିଛନ୍ତି। ସେ

ବ୍ୟକ୍ତି– ସର୍ବସ୍ୱ ସମାଜ ବ୍ୟବସ୍ଥା ଅପେକ୍ଷା ସମଷ୍ଟି–ସର୍ବସ୍ୱ ବ୍ୟବସ୍ଥା ମୂଳତଃ ଶ୍ରେଷ୍ଠତର – ଯେପରି ଈର୍ଷା ଓ ପରର ହତ୍ୟା ଅପେକ୍ଷା ଭ୍ରାତୃଭାବର ସମ୍ପର୍କ ହେଉଛି ଶ୍ରେଷ୍ଠ । କିନ୍ତୁ ୟୁରୋପର ଯେତେ ସମାଜ– ତନ୍ତ୍ରୀ ବ୍ୟବସ୍ଥା କାର୍ଯ୍ୟତଃ ପ୍ରଣୟନ କରାଯାଇଛି– ସେଗୁଡିକ ହେଲା ଯୁଗଭାର –ଅତ୍ୟାଚାର–ଓ କାରାଗାର । – ଶ୍ରୀଅରବିନ୍ଦ

କଠୋର ମନୋଭାବ

ଆକାର ପଟେଲ

ଭାରତୀୟ ଜନତା ପାର୍ଟି(ଭାଜପା) ଅନେକ ବର୍ଷ ହେଲା ଏକ ଅସାଧାରଣ ଢଙ୍ଗରେ ବିକଶିତ ହୋଇଛି । ଏହା ପ୍ରାରମ୍ଭରୁ ସାମାଜିକ ପ୍ରସଙ୍ଗରେ ରକ୍ଷଣଶୀଳ ବା ରୂଢ଼ିବାଦୀ ଥିଲା । କିନ୍ତୁ ଉକ୍ତ ଧାରାରୁ ଦୂରେଇ ଯାଇ ଏବେ ଉଗ୍ର ସ୍ୱଭାବ ବା କଠୋର ମନୋଭାବ ପୋଷଣ କରୁଛି । ପ୍ରଥମେ ଏହା ଭାରତୀୟ ଜନସଂଘ ଭାବେ ପ୍ରକାଶ ଲାଭ କରିଥିଲା । ପ୍ରାରମ୍ଭିକ ଦଶନ୍ଧିଗୁଡ଼ିକରେ ଅଟଳ ବିହାରୀ ବାଜପେୟୀଙ୍କ ନେତୃତ୍ୱରେ ଏହା ଆଗକୁ ବଢୁଥିବା ସମୟରେ ବ୍ୟକ୍ତିଗତ ଆଇନ ସମ୍ପର୍କିତ ପ୍ରସଙ୍ଗଗୁଡ଼ିକୁ ଏହା ଗ୍ରହଣ କରିବା ଲାଗି ଦ୍ୱିଧା ପ୍ରକାଶ କରିଥିଲା । ଜନସଂଘ ୧୯୫୧ର ଇସ୍ତାହାରରେ ଆମ୍ବେଦକରଙ୍କ ହିନ୍ଦୁ କୋଡ୍ ବିଲ୍ ସମ୍ପର୍କରେ ଉଲ୍ଲେଖ କରିଥିଲା ଯେ, ଦଳ ସେହି ସାମାଜିକ ସଂସ୍କାରକୁ ଧରି ରଖିବ ଯାହାକୁ କୌଣସି ଆଇନ ଦ୍ୱାରା ଗ୍ରହଣ କରିବାକୁ ବାଧ୍ୟ କରାଯାଉ ନ ଥିବ । ଏହା ସମାଜ ମଧ୍ୟରେ କାମ କରିବା ଉଚିତ ଏବଂ ଅନେକ ଲୋକଙ୍କୁ ଅତ୍ୟଧିକ ପ୍ରଭାବିତ କରୁଥିବା ପରିବର୍ତ୍ତନଗୁଡ଼ିକ ଯାହା ହିନ୍ଦୁ କୋଡ୍ ବିଲ୍ ଦ୍ୱାରା ପରିକଳ୍ପିତ ତାହା କରାଯିବା ଉଚିତ ନ ଥିଲା ବୋଲି ଏହା ପ୍ରକାଶ କରିଥିଲା । ଦୁଇଟି ପରିବର୍ତ୍ତନ ଅତ୍ୟଧିକ ଲୋକଙ୍କୁ ପ୍ରଭାବିତ କରୁଥିଲା । ପ୍ରଥମରେ ମହିଳାଙ୍କ ସମ୍ପତ୍ତି ଉତ୍ତରାଧିକାର, ବିଶେଷ କରି ବିଧବାମାନଙ୍କର ଏବଂ ଦ୍ୱିତୀୟରେ ଛାଡ଼ପତ୍ର । ଆଇନଗୁଡ଼ିକ ପାସ୍ ହେଲା ପରେ ଏଭଳି ବିଚାରକୁ ଭାଜପା/ ଜନସଂଘ ବିରୋଧ କରିଥିଲା ଓ ସେଗୁଡ଼ିକୁ ରଦ୍ଦ କରିବା ଲାଗି ସଙ୍କଳ୍ପ ନେଇଥିଲା । ୧୯୫୭ ଇସ୍ତାହାରରେ ଉଲ୍ଲେଖ କରିଥିଲା ଯେ, ସ୍ଥାୟୀ ତଥା ଅଖଣ୍ଡନୀୟ ବିବାହ ହିନ୍ଦୁ ସମାଜର ଆଧାର ହୋଇଥିବାରୁ ଏହା ମହିଳାଙ୍କୁ ଛାଡ଼ପତ୍ର ଦେବା ଲାଗି ଅନୁମତି ଦେବ ନାହିଁ । ତେବେ ସମୟକ୍ରମେ ହିନ୍ଦୁ କୋଡ୍‌କୁ ନେଇ ଉପୁଜିଥିବା ସ୍ଥିତି ଦୂର ହୋଇଗଲା, କାରଣ ଆଇନଗୁଡ଼ିକ ସମାଜରେ ଗ୍ରହଣୀୟ ହୋଇଥିଲା । ସାମାଜିକ ପ୍ରସଙ୍ଗରେ ରକ୍ଷଣଶୀଳତାକୁ ଦେଖିଲେ, ଦଳ ଆରମ୍ଭରୁ ଏକକ ନାଗରିକ ସଂହିତା ଉପରେ ଗୁରୁତ୍ୱ ଦେବା ଲାଗି ଦ୍ୱନ୍ଦ୍ୱରେ ରହିଥିଲା, ଯାହା ପାଞ୍ଚ ଦଶକରେ ଥରେ ମାତ୍ର ଏ ସମ୍ପର୍କରେ ସୂଚିତ କରିଥିଲା । ପରେ ୧୯୬୭ରେ ଦଳ ହିନ୍ଦୁ ବିବାହ ଓ ଉତ୍ତରାଧିକାର ଆଇନଗୁଡ଼ିକୁ ବିରୋଧ କରିବା ବନ୍ଦ କରିଦେଲା । କହିଥିଲା ଯେ, ସବୁ ଭାରତୀୟଙ୍କ ବିବାହ, ପୋଷ୍ୟ ଏବଂ ଉତ୍ତରାଧିକାର ଆଇନଗୁଡ଼ିକୁ ସଂଚାଳନ କରିବା ଲାଗି ଏକ ଆଇନ ଗଠନ କରିବ । କିନ୍ତୁ ଏଥିପାଇଁ ତାହାର ଆଗ୍ରହ ନ ଥିଲା ଏବଂ ତା'ପର ୨୫ ବର୍ଷରେ ଏହା ଉପରେ କୌଣସି ସୂଚନା ଦେଇ ନାହିଁ ।

ଜାଣି ଆଶ୍ଚର୍ଯ୍ୟ ହେବେ ଯେ, ଜନସଂଘ ଗଠନରୁ ୧୯୮୪ ନିର୍ବାଚନ ପର୍ଯ୍ୟନ୍ତ ଭାଜପାର ଅଯୋଧ୍ୟା ସମ୍ପର୍କରେ କୌଣସି ରୁଚି ନ ଥିଲା । ଜନସଂଘ ଗଠନ ହେବା ପୂର୍ବରୁ ଦଳ ପାଇଁ ରାମମନ୍ଦିର କେବେ ବି ଏକ ପ୍ରସଙ୍ଗ ହୋଇ ନ ଥିଲା । କିନ୍ତୁ ଯେତେବେଳେ ୧୯୮୪ ନିର୍ବାଚନରେ ଦଳର ବିପର୍ଯ୍ୟୟ ଘଟିଲା ଓ ବାଜପେୟୀ ଆଡଭାନୀଙ୍କୁ ସଭାପତି ଦାୟିତ୍ୱ ହସ୍ତାନ୍ତର କଲେ ସେତେବେଳେ ଏହି ପ୍ରସଙ୍ଗ ଉଠିଲା । ଆଡଭାନୀ ତାଙ୍କ ଆତ୍ମଜୀବନୀରେ ଉଲ୍ଲେଖ କରିଛନ୍ତି ଯେ, ମନ୍ଦିର ପ୍ରସଙ୍ଗ ଉଠାଇବା ପରେ ତାଙ୍କ ରଥ ଚାରପାଖରେ ସମବେତ ବିଶାଳ ଜନସମୁଦ୍ରକୁ ଦେଖି ସେ ଆଶ୍ଚର୍ଯ୍ୟ ହୋଇଯାଇଥିଲେ । ଏଭଳି ପ୍ରତିକ୍ରିୟାରେ ଉଲ୍ଲସିତ ହୋଇ ଭାଜପା ଏହାର ଇସ୍ତାହାରରେ ପ୍ରଥମେ ରାମମନ୍ଦିର ସମ୍ପର୍କରେ ସୂଚିତ କରିଥିଲା । ଭାଜପା ଦ୍ୱାରା ରାଜନୀତିରେ ଧର୍ମର ପ୍ରବେଶ ଘଟିଲା ୧୯୮୯ରେ । ପୂର୍ବରୁ ଭାରତରେ ହୋଇ ଆସୁଥିବା ନିର୍ବାଚନକୁ ଏହା ବିଭାଜିତ କଲା ଓ ନିର୍ବାଚନରେ ଭାଜପାକୁ ଅଭୂତପୂର୍ବ ବିଜୟ ଆଣିଦେଲା । ୧୯୯୨ ଘଟଣା ଜାତୀୟ ସ୍ତରରେ ପ୍ରାଧାନ୍ୟ ବିସ୍ତାର କଲା । ଅଯୋଧ୍ୟା ପ୍ରସଙ୍ଗ ନ ଉଠିବା ଯାଏ ଦଳର ଭୋଟ ହାର କେବେ ମଧ୍ୟ ଏକ ଅଙ୍କରୁ ଅଧିକ ନ ଥିଲା । କିନ୍ତୁ ଅଯୋଧ୍ୟା ପ୍ରସଙ୍ଗ ପରେ ଭୋଟ ହାର ୧୮ ପ୍ରତିଶତ ଓ ପରେ ଦୁଇଗୁଣ ହୋଇଗଲା । ହିନ୍ଦୁ ରକ୍ଷଣଶୀଳ ବଦଳରେ ମୁସଲମାନ ବିରୋଧୀ କଠୋର ମନୋଭାବ ଜୋର୍ ଧରିବା ହୃଦ୍‌ବୋଧ ହେଲା ଓ ଏହି ପ୍ଲାଟ୍‌ଫର୍ମରେ ଦଳ ଗତିଶୀଳ ହୋଇପାରିଲା । ଏକକ ନାଗରିକ ସଂହିତା ସେତେବେଳେ କାର୍ଯ୍ୟକ୍ରମରେ ଏକ ସ୍ଥାୟୀ ପ୍ରସଙ୍ଗ ହୋଇଗଲା ଓ ନିର୍ଦ୍ଦିଷ୍ଟ ଭାବେ ବହୁବିବାହ ଉପରେ ଆକ୍ରମଣ କରାଗଲା । ମୋଦିଙ୍କ ସମୟରେ ଭାଜପା ମୁସଲମାନ ଛାଡ଼ପତ୍ରକୁ ପିଛା କଲା । ହେଲେ ଫଳପ୍ରଦ ହେଲା ନାହିଁ ।

ହିନ୍ଦୁ ଓ ମୁସଲମାନଙ୍କ ବିବାହକୁ ଅପରାଧୀକରଣ କରୁଥିବା ଆଇନଗୁଡ଼ିକ ଭାଜପା ଶାସିତ ଉତ୍ତରାଖଣ୍ଡ (୨୦୧୮) ଏବଂ ପରେ ହିମାଚଳପ୍ରଦେଶ(୨୦୧୯), ଉତ୍ତରପ୍ରଦେଶ ଏବଂ ମଧ୍ୟପ୍ରଦେଶ (୨୦୨୦), ଗୁଜରାଟ(୨୦୨୧) ଏବଂ କର୍ନାଟକ (୨୦୨୨)ରେ ଅଣାଗଲା । ଭାଜପା ଶାସିତ ଆସାମ, ଉତ୍ତରପ୍ରଦେଶ, ଗୁଜରାଟ ଏବଂ କର୍ନାଟକରେ ଦୁଇ ସନ୍ତାନ ନୀତିକୁ ଜୋର୍ ଦେବା ସହିତ ମୁସଲ୍‌ମାନ ଓ ବହୁବିବାହକୁ ଟେର୍ଗେଟ କରାଯାଉଛି । ଅର୍ଥ ବ୍ୟବସ୍ଥା, ବେରୋଜଗାର ଏବଂ ଇନ୍ଧନ ଦରର ସ୍ଥିତି ଖରାପ ଥିବାବେଳେ ମତଦାତା ଭାବେ ଆମେ ଏହିସବୁ ବିଷୟ ଦ୍ୱାରା ନିୟନ୍ତ୍ରିତ ହେଉଥିବା ମନେ ହେଉଛି । ଜନସଂଘ /ଭାଜପା ସମାନ୍ତରାଳ ବିକାଶରେ ଅପରାଧ ଆଇନ ଏବଂ ନାଗରିକ ସ୍ୱତନ୍ତ୍ରତା ସମ୍ପର୍କରେ କଠୋରତା ଗ୍ରହଣ କରିଛି । ୧୯୫୧ରେ ଏହା କହିଥିଲା ଯେ, ବାକ୍ ସ୍ୱାଧୀନତା, ସମାବେଶ ଏବଂ ସଂଗଠନର ପ୍ରତିବନ୍ଧକକୁ ନେଇ ନେହେରୁଙ୍କ ପ୍ରଥମ ସଂଶୋଧନକୁ ରଦ୍ଦ କରିବ । ୧୯୫୪ରେ ଏବଂ ତା'ପର ବର୍ଷଗୁଡ଼ିକରେ ଏହା ୟୁଏପିଏ ଏବଂ ପବ୍ଲିକ ସେଫ୍ଟି ଆକ୍ଟ ଭଳି ପ୍ରିଭେନ୍‌ସନ ଡିଟେନଶନ ଆଇନଗୁଡ଼ିକୁ ରଦ୍ଦ କରିବ ବୋଲି କହିଥିଲା । କିନ୍ତୁ ଭାଜପା ଏବେ ଏହିସବୁ ଆଇନଗୁଡ଼ିକରେ ଚାମ୍ପିୟନ ହୋଇଯାଇଛି । କ୍ଷମତାରେ ନ ଥିଲାବେଳେ ଓ କ୍ଷମତା ପାଇବାର ଆଶା କ୍ଷୀଣ ଥିବାବେଳେ, ଭାଜପା ସେହିସବୁ ରାଜ୍ୟଗୁଡ଼ିକ ସ୍ୱାର୍ଥର ଉପରକୁ ଉଠି ଭାରତର ନାଗରିକମାନଙ୍କ ଅଧିକାରଗୁଡ଼ିକ ପାଇଁ ସ୍ୱର ଉଠାଇଥିଲା । ଏବେ ସେହି ରାଜ୍ୟଗୁଡ଼ିକରେ କ୍ଷମତାରେ ରହି ଭାଜପା ବ୍ୟକ୍ତି ଅଧିକାରକୁ ଛାଡ଼ି ରାଜ୍ୟର ଅଧିକାର ଓ ସ୍ୱାର୍ଥ ପାଇଁ ଠିଆ ହୋଇଛି ।

Email:aakar.patel@gmail.com

ଓଡ଼ିଶାର ରାଜନୀତି ଓ ସାହିତ୍ୟରେ ଭଗବତୀ ଯୁଗ

ଡ. ହୃଷୀକେଶ ମଲ୍ଲିକ

ବିଂଶ ଶତାବ୍ଦୀର ତୃତୀୟ–ଚତୁର୍ଥ ଦଶକରେ ଓଡ଼ିଶାରେ ଗଢ଼ି ଉଠିଥିଲା ରାଜନୀତି ଓ ସାହିତ୍ୟର ଏପରି ଏକ ଯୁଗ, ଯାହା ଓଡ଼ିଶୀ ବା ଭାରତୀ–ଭାବନାର ହୋଇ ବି ଦୃଷ୍ଟିକୋଣରେ ଥିଲା ଆନ୍ତର୍ଜାତିକବାଦୀ । ବିଶ୍ୱର ନାନା ଦେଶରେ ଘଟୁଥିବା ଘଟଣାବଳୀ ପ୍ରତି ଆଖି ଖୋଲାରଖି ଏହି ଯୁଗର ବିଚାରବୋଧଟି ସ୍ୱଦେଶ ଓ ସ୍ୱଜାତିର ସଂକୀର୍ଣ୍ଣତାକୁ ଅତିକ୍ରମ କରିବାରେ ଆପଣାକୁ ପ୍ରତିବଦ୍ଧ କରି ରଖିଥିଲା । କହିବା ବାହୁଲ୍ୟ ଯେ, ଭାରତ ବର୍ଷର ଅନ୍ୟ ବହୁ ରାଜ୍ୟକୁ ପଛରେ ପକାଇ ଏହି ଯେଉଁ ଯୁଗଟି ଓଡ଼ିଶା ଭୂଇଁରେ ପାଦ ଥାପିଥିଲା, ତା'ର ମହାନାୟକ ଥିଲେ କମ୍ରେଡ୍ ଭଗବତୀ ଚରଣ ପାଣିଗ୍ରାହୀ । ସୁତରାଂ ଯୁଗଟି ସର୍ବାନ୍ତକରଣରେ ଥିଲା 'ଭଗବତୀ ଯୁଗ' ।

ଭଗବତୀ ଥିଲେ ଓଡ଼ିଶାରେ ବୈପ୍ଳବିକ ଆନ୍ଦୋଳନର ପ୍ରଥମ ପୁରୋଧା । ସେ ତାଙ୍କର ସଂକ୍ଷିପ୍ତ ଜୀବଦ୍ଦଶାରେ ତାଙ୍କର କାର୍ଯ୍ୟକ୍ରମକୁ କେବଳ ସ୍ୱାଧୀନତା ସଂଗ୍ରାମ ଓ କୃଷକ ଶ୍ରମିକ ଆନ୍ଦୋଳନରେ ସୀମିତ ନ ରଖି ନିଜର ନୂତନ ବୈପ୍ଳବିକ ଚିନ୍ତାଧାରାର ଦିଗନ୍ତକୁ ନାନା ଭାବରେ ବ୍ୟାପ୍ତ କରିଥିଲେ । ଗରିବ ଚାଷୀକୁ ତା'ର ହକ୍ ପ୍ରାପ୍ୟ ଦେବା ପାଇଁ, ଜମିଦାର–ମହାଜନଙ୍କ ଶୋଷଣ କଷଣରୁ ତାକୁ ମୁକୁଳାଇବା ନିମିତ୍ତ ସେ ଯେଉଁ ଆନ୍ଦୋଳନ କୃଷକସଭା ଜରିଆରେ ଚଳାଇଥିଲେ, ତାହା ଓଡ଼ିଶା ରାଜନୀତିରେ ଥିଲା ଅଭିନବ । ତାଙ୍କ ସଂଗ୍ରାମର ଧରଣଟି ଥିଲା ସ୍ଥାନୀୟ ସମସ୍ୟାଭିତ୍ତିକ ଓ ସେହି ନିର୍ଦ୍ଦିଷ୍ଟ ସମସ୍ୟାର ଦେଶୀୟ ସମାଧାନ ସନ୍ଧାନ । ଛୋଟଛୋଟ ଲଢ଼େଇ ଓ ଛୋଟଛୋଟ ବିଜୟପ୍ରାପ୍ତିର ସାନସାନ ଅଳିନ୍ଦ ଦେଇ ଦେଶ ଓ ବିଶ୍ୱର ମହାସମସ୍ୟା ଓ ତା'ର ସମାଧାନ ମଧ୍ୟକୁ ଅନ୍ତର୍ଜାତୀୟ ଯାତ୍ରା । ଏହି ଲକ୍ଷ୍ୟକୁ ସମ୍ମୁଖରେ ରଖି ସେ କଟକରେ ପ୍ରେସ୍ ଶ୍ରମିକ ସଂଘ, ପୁରୀରେ ମେହେନ୍ତର ସଂଘ ଓ ବାଲେଶ୍ୱରରେ ଚାଉଳ କଳ ଶ୍ରମିକ ସଂଘ ଗଠନ କରିଥିଲେ । ସୋଭିଏଟ୍ ରୁଷ୍‌ର ଲେନିନ୍ ଓ ଭାରତର ଶ୍ରୀଅରବିନ୍ଦଙ୍କ ପରି ଭଗବତୀ ତାଙ୍କର ରାଜନୈତିକ ଓ ସାଂସ୍କୃତିକ ଦୃଷ୍ଟିକୋଣକୁ ସମସମୟର ବିଭିନ୍ନ ପତ୍ରପତ୍ରିକାର ସମ୍ପାଦକୀୟ ଓ ନିବନ୍ଧମାନଙ୍କରେ ପୁଷ୍ଟ କରୁଥିଲେ । ତତ୍ତ୍ୱ ଯେତେ ଜଟିଳ ହେଉ, ତା'ର ସର୍ବଜନବୋଧ୍ୟ ଅବତାରଣାର ଯେଉଁ ଦକ୍ଷତା ତାଙ୍କର ଥିଲା, ତାଙ୍କ ସମକାଳୀନ କୌଣସି ନେତାଙ୍କର ତାହା ନ ଥିଲା ।

୧୯୩୫ ମସିହା ନଭେମ୍ବର ୨୯ରୁ ଡିସେମ୍ବର ୪ ତାରିଖ ପର୍ଯ୍ୟନ୍ତ ଓଡ଼ିଶାର ସର୍ବମାନ୍ୟ ବାଣୀପୀଠ ଶ୍ରୀରାମଚନ୍ଦ୍ର ଭବନରେ ତାଙ୍କର ଉଦ୍‌ଯୋଗକ୍ରମେ 'ନବଯୁଗ ସାହିତ୍ୟ ସଂସଦ'ର ଏକ ଛ'ଦିନିଆ ଅଧିବେଶନ ଅନୁଷ୍ଠିତ ହୋଇଥିଲା । ଏହି ଅଧିବେଶନରୁ ହିଁ ଜନ୍ମ ନେଇଥିଲା ଓଡ଼ିଆ ସାହିତ୍ୟ–ସଂସ୍କୃତିର ଏକ ନୂତନ ଯୁଗ । ପରେ ଏହା ଏକ ଚଳନ୍ତି 'ପାଠଚକ୍ର' ଭାବେ ରୂପ ନେଇ ଓଡ଼ିଶାରେ ଏକ ସୁଶିକ୍ଷିତ ନବବିଦ୍ୱାନ୍ ମଣ୍ଡଳୀର ସୃଷ୍ଟି କରିଥିଲା, ଯହିଁରେ ନାନା ସମୟରେ ସଂଶ୍ଳିଷ୍ଟ ହୋଇଥିଲେ ନବଓଡ଼ିଶାର ବହୁ ମହାନୁଭବୀ ଜନନେତା ଓ ସାହିତ୍ୟ ସ୍ରଷ୍ଟା । ନିତ୍ୟାନନ୍ଦ କାନୁନ୍‌ଗୋ, ନବକୃଷ୍ଣ ଚୌଧୁରୀ, ଦୀନବନ୍ଧୁ ସାହୁ, କାଳିନ୍ଦୀଚରଣ ପାଣିଗ୍ରାହୀ, ଅନନ୍ତ ପଟ୍ଟନାୟକ ଓ ରାମକୃଷ୍ଣ ପତି ଏବଂ ଆଇନଜୀବୀ ରାଜକିଶୋର ଦାସ ଆଦିଙ୍କ ଆତିଥ୍ୟରେ 'ନବଯୁଗ ମଣ୍ଡଳ' ନାମରେ ନାମିତ ହୋଇ ଭଗବତୀଙ୍କ ପ୍ରତିଷ୍ଠିତ ଭ୍ରାମ୍ୟମାଣ ପାଠଚକ୍ରଟିର ଆଲୋଚନାସଭା ଅନୁଷ୍ଠିତ ହୋଇଥିଲା । ପର୍ଯ୍ୟାୟକ୍ରମେ ଏଥିରେ ସାମିଲ ହୋଇଥିଲେ ବହୁ ସମଦର୍ଶୀ ନେତା ଓ ସାହିତ୍ୟିକ ଓ ସଂଗଠକ ।

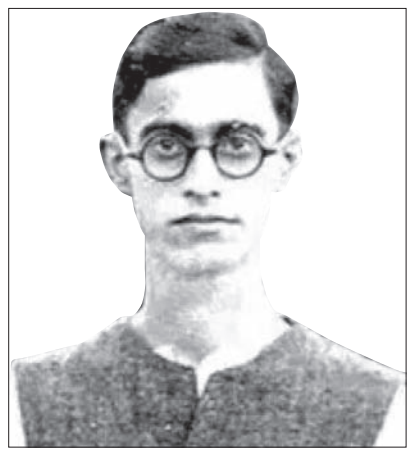

ତିରୋଧାନ ଦିବସ ଉପଲକ୍ଷେ

ଭଗବତୀଙ୍କ ପାଠଚକ୍ର ଏତେ ସୁବିଦିତ ଥିଲା ଯେ ସେଥିରେ ଯୋଗଦେଇଥିବା ଅନେକ ସତୀର୍ଥ ସେ ସମ୍ବନ୍ଧରେ ନିଜର ବକ୍ତବ୍ୟ ରଖିଯାଇଛନ୍ତି । ବିଶ୍ୱନାଥ ପଶାୟତ ଓଲିଭର ଗୋଲ୍ଡ ସ୍ମିଥ୍‌ଙ୍କୁ ଉଦ୍ଧାର କରି ଏକଦା କହିଥିଲେ– Wonder how such a small head could carry so much he knew'' । ଦୁର୍ଗାଚରଣ ମହାନ୍ତିଙ୍କ ଭାଷାରେ ନବଯୁଗ ମଣ୍ଡଳ ଥିଲା ଭଗବତୀଙ୍କ ଚାଟଶାଳୀ, ଯେଉଁଠି ଇତିହାସର ଘଟଣାବଳୀକୁ ଏକ ଫୁଲମାଳ ପରି ନ ଦେଖି ଶ୍ରେଣୀ ସଂଗ୍ରାମର ଏକ ଧାରାବାହିକ ଗତିଧାରା ଭାବେ ଦେଖିବାକୁ ସତୀର୍ଥମାନଙ୍କୁ ଭଗବତୀ ଶିଖାଉଥିଲେ । ଏହା ଥିଲା ପାରସ୍ପରିକ ଜ୍ଞାନ ଓ ଅନୁଭୂତି ଆଦାନପ୍ରଦାନର ଏକ ଯଜ୍ଞାନୁଷ୍ଠାନ, ଯାହାର ଧର୍ମ ଥିଲା ପାରସ୍ପରିକ ଆଲୋଚନା ଦ୍ୱାରା ପ୍ରତ୍ୟେକ ପ୍ରତ୍ୟେକଙ୍କୁ ସମୃଦ୍ଧ ଓ ନିତ୍ୟାବଗତିକ(contineous self up-dating)କରି ଗଢ଼ିତୋଳିବା । ଭଗବତୀ ଥିଲେ ଏହି ଯଜ୍ଞର ମହା–ଯାଜ୍ଞିକ । ସେ ଥିଲେ ଓଡ଼ିଶାର ଲେନିନ୍ । କାରଣ ଲେନିନ୍ ନିଜ ଦେଶରେ ଅତୀତରେ ଠିକ୍ ଏହି ଢଙ୍ଗରେ ତାଙ୍କ ରାଜନୈତିକ ଓ ସାଂସ୍କୃତିକ କାର୍ଯ୍ୟକ୍ରମମାନ ପରିଚାଳନା କରୁଥିଲେ ।

୧୯୩୬ ମସିହାରେ 'ସ୍ୱତନ୍ତ୍ର ପ୍ରଦେଶ ଗଠନ' ପ୍ରସ୍ତାବକୁ ସ୍ୱାଗତ କରି ଅନୁଷ୍ଠିତ 'ନବଯୁଗ ମଣ୍ଡଳ' ପାଠଚକ୍ରରେ ଭଗବତୀ କହିଥିଲେ: ''ଆଦାନପ୍ରଦାନରେ ହିଁ ସଂସ୍କୃତିର ପରିପୁଷ୍ଟି । ବିଭିନ୍ନ ପ୍ରାନ୍ତୀୟ ସଂସ୍କୃତି ତଥା ଭାଷାରେ ସଂଘର୍ଷ ସ୍ପୃହଣୀୟ ନୁହେଁ । ଓଡ଼ିଶା ପ୍ରଦେଶ ଗଠନ ହେଲେ ଓଡ଼ିଆଭାଷୀ ଅଞ୍ଚଳମାନଙ୍କରେ ଅନେକ ତେଲୁଗୁ, ହିନ୍ଦୀ ଭାଷୀ ଅଞ୍ଚଳ ରହିଯାଇପାରେ । ତେଣୁ ଏହି ସଂଖ୍ୟାଲଘିଷ୍ଠ ଭାଷାଭାଷୀମାନଙ୍କର ଭାଷାକୁ ସୁରକ୍ଷା ଦେବାକୁ ପଡ଼ିବ । ତେଲୁଗୁଭାଷୀଙ୍କ ପାଇଁ ବିଦ୍ୟାଳୟମାନଙ୍କରେ ତେଲୁଗୁ ଶିକ୍ଷା ସହିତ ଓଡ଼ିଆ ଭାଷାର ଶିକ୍ଷାଦାନକୁ ପ୍ରାଧାନ୍ୟ ଦେବାକୁ ହେବ ।'' ଭଗବତୀ ଏହି ଅବକାଶରେ ଆହୁରି କହିଥିଲେ ଯେ, ''ବର୍ତ୍ତମାନର ଓଡ଼ିଶାରେ ସହର ବୋଇଲେ ଟିକେ ଟିକେ ନାଲି ରାସ୍ତାର ବିସ୍ତାର, କିଛି ଦୋକାନବଜାର ଓ କୋର୍ଟକଚେରି । ହସ୍ପିଟାଲ ନାହିଁ, ଡାକ୍ତରଙ୍କ ସଂଖ୍ୟା ନଗଣ୍ୟ ମାତ୍ର । ଔଷଧ ନାହିଁ । ଗ୍ରାମ ଓ ସହର– ଉଭୟରେ ଶିଶୁ ଓ ପ୍ରସୂତିଙ୍କ ମୃତ୍ୟୁହାର ପ୍ରଚୁର । ତେଣୁ ସ୍ୱତନ୍ତ୍ର ଉତ୍କଳ ହେଲେ ଏସବୁ ଉପରେ ଆନ୍ଦୋଳନ ଚଳାଇବାକୁ ହେବ ।''

ଭଗବତୀଙ୍କ ବିଚାରରେ ପ୍ରତ୍ୟେକ ବିପ୍ଳବର ଏକ ସ୍ଥାନୀୟ ପ୍ରସୂତି କ୍ଷେତ୍ର ରହିଛି । ବିପ୍ଳବ ଏକ ନିର୍ଦ୍ଦିଷ୍ଟ ଦେଶରେ ବିଦ୍ୟମାନ ବାସ୍ତବ ସ୍ଥିତିରେ ସଂଘଟିତ ହୁଏ ସେ ଦେଶର ପାଣିପାଗ ଓ ସାମାଜିକ ବିକାଶକୁ ଦୃଷ୍ଟିରେ ରଖି । ଆଉ ଏହାକୁ ସଂଘଟିତ କରନ୍ତି ସେ ଦେଶର ମେହନତକାରୀ ଜନସାଧାରଣ । କୌଣସି ଦେଶର ବିପ୍ଳବ ଢାଞ୍ଚା ଦ୍ୱାରା ଅନ୍ୟ ଏକ ଦେଶରେ ବିପ୍ଳବ ସଂରଚନା ବୁମେରାଂ ହେବ ।'' ଭଗବତୀଙ୍କ ବିପ୍ଳବ ଖସଡ଼ାଟି ଥିଲା ଲେନିନ୍‌ଙ୍କ ବିପ୍ଳବ ଖସଡ଼ାର ଠିକ୍ ଅନୁରୂପ । ଲେନିନ୍ କହନ୍ତି– ''The choice of the social system Is exclusive prorog-ative of every country. Revolutions are not Imposed, they can't be Imposed from without . They are the logical result of the Internal development .''

ଭଗବତୀ ଚରଣ ନିଜର ସାମାଜିକ–ଚିନ୍ତନରେ କିପରି ନିଜେ ବଞ୍ଚୁଥିବା ସମୟର ବହୁ ଅଗ୍ରଗାମୀ ଓ ବିଜ୍ଞାନ–ଦୃଷ୍ଟି–ସମ୍ପନ୍ନ ଥିଲେ ତାହାର ବହୁ ଉଦାହରଣ ରହିଛି । ପୁରୀରେ ନବଯୁଗ ମଣ୍ଡଳର ଏକ ବୈଠକୀରେ ପୁରୀ ସହରର ଅଛୁବ, ଦଳିତମାନଙ୍କ ସମସ୍ୟାକୁ ନେଇ ଆଲୋଚନା ଚାଲିଥାଏ । ଏହି ଅବକାଶରେ ପୁରୀ ଜିଲାର ନଡ଼ିଆ ତୋଳାଳି ବାଉରି ଭୋଇ ଶ୍ରେଣୀର ପ୍ରତିନିଧିମାନେ ସେମାନଙ୍କ ଧନ୍ଦାଗତ ସମସ୍ୟା ସମ୍ପର୍କରେ କହିଲେ । ଖୁବ୍ ବିପଦକୁ ସାଥିରେ ଧରି ସେମାନେ ଉଚ୍ଚ ନଡ଼ିଆ ଗଛରେ ଚଢ଼ି ଯାହା ପାରିଶ୍ରମିକ ପାଆନ୍ତି, ସେଥିରେ ପେଟ ପୂରେ ନାହିଁ । ସେମାନେ ରହୁଥିବା କୁଡ଼ିଆଘର ତଳର ମାଟି ସାଆନ୍ତମାନଙ୍କର । ସାଧାରଣବର୍ଗଙ୍କ ପାଇଁ ରହିଥିବା କୂଅ ପୋଖରୀରୁ ପାଣି ପିଇବା ସେମାନଙ୍କୁ ମନା । ପୁରୀ ସହରର ମେହେନ୍ତରଙ୍କ ଝିଅବୋହୂମାନେ ଖୋଲା ଗାଣ୍ଡୁଆରେ ପାଇଖାନା ସଫା କରି ବିଷ୍ଠାର ବୋଝକୁ ମୁଣ୍ଡରେ ବୁହନ୍ତି । ରାସ୍ତାରେ ମରିପଡ଼ିଥିବା ଗାଈଗୋରୁ, ବିରାଡ଼ି କୁକୁରଙ୍କ ଶବ ଉଠାଇବା ସେମାନଙ୍କ ପାଇଁ ବାଧ୍ୟତାମୂଳକ । ମାସିକ ବେତନରେ ଏକ ଟଙ୍କା ବା ଆଠଅଣା ବୃଦ୍ଧି ଦାବିକଲେ ମ୍ୟୁନିସିପାଲିଟି ଧମକ ଦିଏ । ହାତ ଧୋଇବାକୁ ସାବୁନ ମିଳେନାହିଁ । ବୈଠକରେ ସବୁ ଶୁଣି ଭଗବତୀ ବାବୁ କହିଥିଲେ, ଦାସିଆ ବାଉରି ହାତରୁ ରଥାରୂଢ଼ ଜଗନ୍ନାଥ ମହାପ୍ରଭୁ ନଡ଼ିଆ ନେଇଗଲେ– ଏପରି ଗାଲୁଗପ କରି ଦଳିତମାନଙ୍କର ଅଧିକାରକୁ ଉଡ଼େଇ ଦେବାର ନୁହେଁ । ଏମାନଙ୍କୁ ପାନୀୟଜଳ ଯୋଗାଇଦେବା ପାଇଁ କୂଅ ଖୋଳାଯିବା ଦରକାର । ଛୁଆଁ ଅଛୁଆଁ ଭେଦଭାବ କାଟିବାକୁ ସାମାଜିକ ଏକତ୍ର ଭୋଜନ, ବିଦ୍ୟାଳୟରେ ଏକତ୍ର ଅଧ୍ୟୟନ ପାଇଁ ଆମକୁ ସଂଗ୍ରାମ କରିବାକୁ ହେବ । ଏ ଥିଲେ ଭଗବତୀ ବାବୁ– ଯାହାଙ୍କର ଚିନ୍ତାଧାରା କେବଳ ତାଙ୍କ ସମୟ ପାଇଁ ନୁହେଁ, ସବୁକାଳର ମଣିଷଙ୍କ ଲାଗି ଅକାଟ୍ୟ । ଭଗବତୀଙ୍କ ଅଭୁଲା ତିରୋଧାନ ଦିବସରେ ଆମକୁ ଭାବିବାକୁ ହେବ– ଭଗବତୀଙ୍କ ସ୍ୱପ୍ନର ସେଇ ନବଯୁଗଟିକୁ ଆମେ ଆଜି ବି କେତେ ହାସଲ କରିଛୁ, ଆଉ କେତେ ବାକି ଅଛି !

ମୋ: ୯୮୫୩୨୮୭୭୫୫

ନୂଆ ସିଜେଆଇ

ବ୍ୟକ୍ତିତ୍ୱ

ଡି ୱାଇ ଚନ୍ଦ୍ରଚୂଡ଼

ନିକଟରେ ଉତ୍ତରପ୍ରଦେଶ ନଏଡାର ବେଆଇନ ନିର୍

ସଂକ୍ଷେପରେ

ଶିଶୁ ମହୋତ୍ସବରେ ଲୁକ୍କାୟିତ ପ୍ରତିଭା ଦେଖାଇଲେ ଛାତ୍ରୀଛାତ୍ର

ରାୟଗଡ଼ା ଅଫିସ,୨୨।୧୦- ରାୟଗଡ଼ା ସହର ସ୍ଥିତ ଗାନ୍ଧୀନଗର ୟୁ.ପି. ସ୍କୁଲରେ ୧୭ ବିଦ୍ୟାଳୟକୁ ନେଇ କ୍ଲଷ୍ଟର ସ୍ତରୀୟ ଶିଶୁ ମହୋତ୍ସବ ସୁରଭି ଅନୁଷ୍ଠିତ ହୋଇଯାଇଛି। ପ୍ରଧାନ ଶିକ୍ଷକ ପ୍ରତାପ ଚନ୍ଦ୍ର ବାଡ୍ରେୟା, ବିଶ୍ୱପ୍ରକାଶ ଦାସ, ସିଆର୍‌ସିସି ପ୍ରଶାନ୍ତି ସାହୁ, ପ୍ରିୟଦର୍ଶିନୀ ପଣ୍ଡା କାର୍ଯ୍ୟକ୍ରମରେ ମଞ୍ଚାସିନ ଥିଲେ। ବକ୍ତୃତା, ଚିତ୍ରାଙ୍କନ, ମୃତ୍ତିକା ଚିତ୍ରକଳା, ସୃଜନାତ୍ମକ ଲିଖନ ଓ ନୃତ୍ୟ ପ୍ରତିଯୋଗିତାରେ ଛାତ୍ରୀଛାତ୍ର ଅଂଶଗ୍ରହଣ କରି ନିଜ ନିଜ ମଧ୍ୟରେ ରହିଥିବା ଲୁକ୍କାୟିତ ପ୍ରତିଭାଙ୍କୁ କ୍ଲଷ୍ଟର ସ୍ତରରେ ପ୍ରତିପାଦନ କରିଥିଲେ। ପରେ ସାଂସ୍କୃତିକ କାର୍ଯ୍ୟକ୍ରମ ପାରମ୍ପରିକ ନୃତ୍ୟ ଓ ନୃତ୍ୟ ନାଟିକା ମାଧ୍ୟମରେ ଶିକ୍ଷୟିତ୍ରୀ ଶିକ୍ଷକ ଏବଂ ଛାତ୍ରୀଛାତ୍ର ଝୁମିଥିଲେ। ବ୍ଲକ ସଂଘ ସମ୍ପାଦକ ଦୁର୍ଗା ସନ୍ୟାସୀ ବେହେରା, ରାଜେଶ ସିଂ, ଟି.ଭି. ସତ୍ୟନାରାୟଣ, ରମେଶ ପାଣି, ସୌଦାମିନୀ ପାଢ଼ୀ, ସୁଜାତା ମାଦଳା, ଜୟନ୍ତୀ ରାଓ, ଏ. ଅରୁଣା, ପ୍ରଭାତ ସେନାପତି, ଜଗଦୀଶ ସାହୁ, ବି. କଲ୍ୟାଣୀ ପ୍ରମୁଖ ପରିଚାଳନା କରିଥିଲେ। ସସ୍ମିତା ମିଶ୍ର ପୁରସ୍କାର ବିତରଣ ଉତ୍ସବର ସଂଯୋଜନା କରିଥିଲେ। କୃତୀ ପ୍ରତିଯୋଗୀଙ୍କୁ ପୁରସ୍କାର ଓ ମାନପତ୍ର ପ୍ରଦାନ କରାଯାଇଥିଲା। ଦୁଇ ବର୍ଷ ପରେ ସୁରଭି କାର୍ଯ୍ୟକ୍ରମ ହେଉଥିବାରୁ ଛାତ୍ରୀଛତ୍ର ଅଧିକ ଉତ୍ସାହିତ ଥିବା ଜିଲା ପ୍ରାଥମିକ ଶିକ୍ଷକ ସଂଘ ସମ୍ପାଦକ ନୀଳାଞ୍ଚଳ ମିଶ୍ର କହିଛନ୍ତି।

୨୪ ପ୍ରହର ନାମଯଜ୍ଞ ନେଇ ପ୍ରସ୍ତୁତି

ଗୁଣପୁର,୨୨।୧୦(ଡି.ଏନ୍.ଏ.)-ରାୟଗଡ଼ା ଜିଲା ଗୁଣପୁର ଜଗନ୍ନାଥ ମନ୍ଦିର ପ୍ରାଙ୍ଗଣରେ ବିଶ୍ୱଶାନ୍ତି ପାଇଁ ୨୪ ପ୍ରହର ତଥା ତିନିଦିନ ଧରି ନାମଯଜ୍ଞ କରିବା ନିମନ୍ତେ ଶନିବାର ଏକ ପ୍ରସ୍ତୁତି ବୈଠକ ଅନୁଷ୍ଠିତ ହୋଇଯାଇଛି। ଏଥିରେ ଗୁଣପୁର ଉପଖଣ୍ଡର ଗୁଡାରୀ, ପଦ୍ମପୁର, ରାମନାଗୁଡ଼ା, ଗୁଣପୁର ବ୍ଲକ ଏବଂ ସହରର ସମସ୍ତ ସଙ୍କୀର୍ତ୍ତନ ମଣ୍ଡଳୀର ଗୁରୁମାନେ ଉପସ୍ଥିତ ଥିଲେ। ହିନ୍ଦୁରାଷ୍ଟ୍ର ସଂଘ, ଆଦିତ୍ୟ ବାହାନି, ଜଗନ୍ନାଥ ମନ୍ଦିର ଉନ୍ନୟନ ଟ୍ରଷ୍ଟ ଏବଂ ଶବର ସମାଜ କଲ୍ୟାଣ ସମିତିର ବହୁ କାର୍ଯ୍ୟକର୍ତ୍ତା ଉପସ୍ଥିତ ରହି ଆଗାମୀ ଅଂଳା ନବମୀଠାରୁ ହରି ଉତ୍‌ଥାପନ ଏକାଦଶୀ ପର୍ଯ୍ୟନ୍ତ ଅଖଣ୍ଡ ନାମଯଜ୍ଞ, ଘୃତଯଜ୍ଞ ଏବଂ ଅନ୍ନଯଜ୍ଞ କରିବା ନିମନ୍ତେ ସର୍ବ ସମ୍ମତି କ୍ରମେ ନିଷ୍ପତ୍ତି ହୋଇଥିଲା। ସଭାପତି ରୂପେ ସଙ୍କୀର୍ତ୍ତନ ମଣ୍ଡଳୀର ପ୍ରମୁଖ ଆଚାର୍ଯ୍ୟ କୃଷ୍ଣଚନ୍ଦ୍ର ପାଣିଗ୍ରାହୀ(ପଦ୍ମପୁର) କାର୍ଯ୍ୟକ୍ରମରେ ସଭାପତିତ୍ୱ କରିଥିଲେ। ମୁଖ୍ୟ ଅତିଥି ରୂପେ ଗୁଣପୁର ନଗରର ସଙ୍କୀର୍ତ୍ତନ ମଣ୍ଡଳୀର ଗୁରୁ ସୁବାସ ଚନ୍ଦ୍ର ରଥ ଉପସ୍ଥିତ ରହି ସଙ୍କୀର୍ତ୍ତନ ମଣ୍ଡଳିର ଭକ୍ତଙ୍କୁ ମାର୍ଗଦର୍ଶନ କରିଥିଲେ। ଏଥିସହ ଆଦିତ୍ୟ ବାହିନିର ରାଜ୍ୟ ଉପସଭାପତି ତ୍ରିପତି ମହାନ୍ତି, ନଗର ସଂଯୋଜକ ସୋମନାଥ ମହାନ୍ତି, ହିନ୍ଦୁ ରାଷ୍ଟ୍ର ସଂଘର ଜିଲା ସଭାପତି ଦେବବ୍ରତ ଆଚାର୍ଯ୍ୟ, ନଗର ସଭାପତି ଉମାଶଙ୍କର ଦାସ, ବ୍ରାହ୍ମଣ ସମାଜର ସଭାପତି ସଦାନନ୍ଦ ପଣ୍ଡା, ଆଦିତ୍ୟ ବାହିନିର ରାଜ୍ୟ ସଙ୍ଗଠନ ସଚିବ ଜଗଦୀଶ ମିଶ୍ର, ଶବର ସମାଜ କଲ୍ୟାଣ ସମିତିର ସଭାପତି ବୁଡ ଶବର, ରମନାଗୁଡ଼ା ବ୍ଲକ ସଙ୍କୀର୍ତ୍ତନ ମଣ୍ଡଳୀର ଗୁରୁ କେଶବ ଅଧିକାରୀ ଏବଂ ତାଙ୍କର ଶିଷ୍ୟମାନେ ଉପସ୍ଥିତ ରହି ଆଲୋଚନାରେ ଭାଗ ନେଇଥିଲେ। ୨୦୨୨ ନଭେମ୍ବର ୧ କାର୍ତ୍ତିକ ଶୁକ୍ଳ ଅଷ୍ଟମୀରେ ଗଙ୍ଗା ଆବାହାନ ତଥା କଳସ ଯାତ୍ରା ଅନୁଷ୍ଠିତ ହେବ। ଶେଷରେ ଜଗନ୍ନାଥ ମନ୍ଦିର ଉନ୍ନୟନ ଟ୍ରଷ୍ଟର କାର୍ଯ୍ୟକାରୀ ସଭାପତି ସୂର୍ଯ୍ୟ ନାରାୟଣ ପଣ୍ଡା ଧନ୍ୟବାଦ ଦେଇଥିଲେ। ୱାର୍ଡ କାଉନସିଲର ଭାଗରିଥି ବିଶୋୟୀ ଏବଂ କାର୍ଯ୍ୟକ୍ରମର ସଂଯୋଜକ ଫକୀର ମୋହନ ନାୟକ ଉପସ୍ଥିତ ରହି ସମସ୍ତ ବ୍ୟବସ୍ଥା ବୁଝିବା ନିମନ୍ତେ ସ୍ଥିର କରାଯାଇଥିଲା। ଶିବ ପ୍ରସାଦ ଗୌଡ଼ ଏବଂ ପ୍ରଦୀପ ସେନାପତିଙ୍କ ତତ୍ତ୍ୱାବଧାନରେ କାର୍ଯ୍ୟକ୍ରମ କରାଯିବାକୁ ସ୍ଥିର ହୋଇଥିଲା।

ଟିକିରି ସ୍ୱାସ୍ଥ୍ୟକେନ୍ଦ୍ର ଡାକ୍ତରର ନିଯୁକ୍ତି
ଧରିତ୍ରୀ ପ୍ରଭାବ

ଟିକିରି,୨୨।୧୦(ଡି.ଏନ୍.ଏ.)- ରାୟଗଡ଼ା ଜିଲା କାଶୀପୁର ବ୍ଲକ ଟିକିରି ପ୍ରାଥମିକ ସ୍ୱାସ୍ଥ୍ୟକେନ୍ଦ୍ରରେ ଡାକ୍ତର ନ ଥିବା ନେଇ ଧରିତ୍ରୀରେ ଖବର ପ୍ରକାଶ ପାଇବା ପରେ ଜଣେ ଡାକ୍ତରଙ୍କୁ ନିଯୁକ୍ତି ଦିଆଯାଇଛି। ୫ ଦିନ ଧରି ସ୍ୱାସ୍ଥ୍ୟକେନ୍ଦ୍ରରେ ଡାକ୍ତର ନ ରହିବା ଯୋଗୁ ଅଞ୍ଚଳର ରୋଗୀ ବହୁ ସମସ୍ୟାର ସମ୍ମୁଖୀନ ହୋଇଥିଲେ। ଏବେ ପୁଣି ଜଣେ ଡାକ୍ତରଙ୍କୁ ନିଯୁକ୍ତି ଦିଆଯାଇ ଥିବାରୁ ଅଞ୍ଚଳବାସୀଙ୍କ ମଧ୍ୟରେ ଖୁସି ପ୍ରକାଶ ପାଇଛି। ତେବେ ଏହି ଡାକ୍ତରଖାନାରେ ନିଯୁକ୍ତ ହେଉଥିବା ଡାକ୍ତର କିଛିଦିନ ରହି ପୁଣି ବଦଳି ହୋଇ ଚାଲିଯାଉଛନ୍ତି। ତେଣୁ ଏବେ ଦିଆଯାଇଥିବା ଡାକ୍ତରଙ୍କୁ ସ୍ଥାୟୀ ଭାବେ ଏଠାରେ ରଖାଯାଉ ବୋଲି ଅଞ୍ଚଳବାସୀ ଦାବି କରିଛନ୍ତି।

ପିଲାଙ୍କୁ ମିଳୁନି ଗୁଣାତ୍ମକ ଶିକ୍ଷା

ଫୁପୁଗାଁ ସରକାରୀ ଉଚ୍ଚ ପ୍ରାଥମିକ ବିଦ୍ୟାଳୟ

- ୮ ଶ୍ରେଣୀକୁ ୨ ଶିକ୍ଷକ
- ଭଙ୍ଗାଘରେ ଚାଲିଛି ପାଠପଢ଼ା
- ସମସ୍ୟା ସମାଧାନ ଦାବି କଲେ ଅଭିଭାବକ

ନନ୍ଦାହାଣ୍ଡି,୨୨।୧୦ (ଡି.ଏନ୍.ଏ.)

ସରକାର ସର୍ବଶିକ୍ଷା ଅଭିଯାନ, ନୂତନ ଶିକ୍ଷାନୀତି ଅଧିକାର ଅଧିନିୟମ, ମଧ୍ୟାହ୍ନଭୋଜନ ଭଳି ମାଳମାଳ ଯୋଜନା କରୁଛନ୍ତି। ଛାତ୍ରୀଛାତ୍ରମାନଙ୍କ ବୌଦ୍ଧିକ ଓ ମାନସିକ ବିକାଶର ଅଭିବୃଦ୍ଧି ଏହି ଯୋଜନାର ଲକ୍ଷ୍ୟ। ଏଥିପାଇଁ ରାଜ୍ୟ ଓ କେନ୍ଦ୍ର ରାଜକୋଷରୁ କୋଟି କୋଟି ଟଙ୍କା ପାଣି ଭଳି ଖର୍ଚ୍ଚ ହେଉଛି। କିନ୍ତୁ ଉପାନ୍ତ ଅଞ୍ଚଳରେ ଛାତ୍ରୀଛାତ୍ରମାନେ ସୁଫଳ ପାଇବାରୁ ବଞ୍ଚିତ। ନବରଙ୍ଗପୁର ଜିଲା ନନ୍ଦାହାଣ୍ଡି ବ୍ଲକ ଅଧୀନ ଫୁପୁଗାଁ ଗ୍ରାମସ୍ଥିତ ଉଚ୍ଚ ପ୍ରାଥମିକ ବିଦ୍ୟାଳୟକୁ ଉଦାହରଣ ସ୍ୱରୂପ ନିଆଯାଇପାରେ। ଏଠାରେ ୮ ଶ୍ରେଣୀ ପାଇଁ ମାତ୍ର ୨ଜଣ ଶିକ୍ଷକ ଅଛନ୍ତି।

୧୯୯୪ରେ ନବରଙ୍ଗପୁର ଜିଲା ନନ୍ଦାହାଣ୍ଡି ବ୍ଲକ ଜଗନ୍ନାଥପୁର ପଞ୍ଚାୟତ ଅଧୀନ ଫୁପୁଗାଁ ଗ୍ରାମରେ ଏକ ଉଚ୍ଚ ପ୍ରାଥମିକ ବିଦ୍ୟାଳୟ ସ୍ଥାପିତ ହୋଇଥିଲା। ବିଦ୍ୟାଳୟରେ ପ୍ରଥମରୁ ଅଷ୍ଟମ ଶ୍ରେଣୀ ପର୍ଯ୍ୟନ୍ତ ୧୪୯ ଜଣ ଛାତ୍ରୀଛାତ୍ର ପଢୁଛନ୍ତି। କିନ୍ତୁ ଦୁଃଖର ବିଷୟ, ୮ଟି ଶ୍ରେଣୀ ପାଇଁ ଏଠାରେ ମାତ୍ର ୨ ଜଣ ଶିକ୍ଷକ ଅଛନ୍ତି। ଜଣେ ଛୁଟିରେ ରହିଲେ ଗୋଟିଏ ଶିକ୍ଷକଙ୍କ ଉପରେ ପୂରା ସ୍କୁଲର ଦାୟିତ୍ୱ। ଯାହା ଫଳରେ ପିଲାଙ୍କ ପାଠପଢ଼ାରେ ବ୍ୟାଘାତ ସୃଷ୍ଟି ହେଉଛି। ଶିକ୍ଷକ ଅଭାବରୁ ପିଲାମାନେ ଗୁଣାତ୍ମକ ଶିକ୍ଷା ପାଇବାରୁ ବଞ୍ଚିତ। ଶିକ୍ଷକ ଅଭାବକୁ ବାଦ୍‌ଦେଲେ ବିଦ୍ୟାଳୟର ଆଉ ଏକ ମୁଖ୍ୟ ସମସ୍ୟା ହେଉଛି ଭଙ୍ଗା ଦଦରା ଶ୍ରେଣୀଗୃହ। ୮ଟି ଶ୍ରେଣୀ ପାଇଁ ମୋଟ ୬ଟି କ୍ଲାସରୁମ୍ ରହିଛି। ୨ଟି ଶ୍ରେଣୀଗୃହ ବିପଜ୍ଜନକ ଅବସ୍ଥାରେ ଅଛି। ଆଦିବାସୀ ଅଧ୍ୟୁଷିତ ଏହି ଅଞ୍ଚଳରେ ରହିଥିବା ବିଦ୍ୟାଳୟଗୁଡିକରେ ନିୟମିତ ଶିକ୍ଷକଙ୍କ ଅଭାବ ଯୋଗୁ ପିଲାମାନେ ପାଠପଢ଼ା ପ୍ରତି ବିମୁଖ ହୋଇ ବାହାରେ ବିଭିନ୍ନ ପ୍ରକାରର କାମ କରୁଛନ୍ତି। ସ୍କୁଲ ସମସ୍ୟା ନେଇ ବାରମ୍ବାର ବିଭାଗୀୟ ଅଧିକାରୀଙ୍କୁ ଅବଗତ କରିବା ପରେ ମଧ୍ୟ କୌଣସି ସୁଫଳ ମିଳୁନି ବୋଲି ଜଗନ୍ନାଥପୁର ସରପଞ୍ଚ ଭକ୍ତି ଅମନାତ୍ୟ ଓ ସ୍କୁଲ କମିଟି ସଦସ୍ୟମାନେ କହିଛନ୍ତି। ସମସ୍ୟାର ସମାଧାନ ହେଉ ନ ଥିବାରୁ ଅଭିଭାବକମାନେ ଅସନ୍ତୋଷ ପ୍ରକାଶ କରିଛନ୍ତି। ବିଦ୍ୟାଳୟରେ ପାଠ ପଢୁଥିବା ଛାତ୍ରୀଛାତ୍ରଙ୍କ ଭବିଷ୍ୟତକୁ ଦୃଷ୍ଟିରେ ରଖି ଶିକ୍ଷାର ବିକାଶକୁ ତ୍ୱରାନ୍ୱିତ କରିବା ପାଇଁ ଏଠାରେ ଖାଲିପଡିଥିବା ଶିକ୍ଷକ ପଦବୀ ତୁରନ୍ତ ପୂରଣ କରିବାକୁ ଗ୍ରାମବାସୀ ଦାବି କରିଛନ୍ତି। ଦାବି ପୂରଣ ନ ହେଲେ ଆଗାମୀ ଦିନରେ ଜିଲା ଶିକ୍ଷାଧିକାରୀଙ୍କ କାର୍ଯ୍ୟାଳୟ ଘେରାଉ କରିବାକୁ ବାଧ୍ୟ ହେବୁ ବୋଲି ଅଭିଭାବକମାନେ ମତ ଦେଇଛନ୍ତି।

ଏ ନେଇ ଜିଲା ଶିକ୍ଷାଧିକାରୀ ପ୍ରଦୀପ ନାଗଙ୍କୁ ପଚାରିବାରୁ ସ୍କୁଲ ସମସ୍ୟା ସମ୍ପର୍କରେ ଅବଗତ ନାହିଁ। ଯେଉଁ ସ୍କୁଲରେ ଆବଶ୍ୟକତାଠରୁ ଅଧିକ ଅଛନ୍ତି, ସେଠାରୁ ଶିକ୍ଷକଙ୍କୁ ଅଣାଯାଇ ଚଳିତ ମାସ ଶେଷସୁଦ୍ଧା ଫୁପୁଗାଁ ସ୍କୁଲରେ ନିଯୁକ୍ତି ମିଳିବ ବୋଲି ସେ କହିଛନ୍ତି।

ଆଞ୍ଚଳିକ ସାଧନ କେନ୍ଦ୍ର ସ୍ତରୀୟ ଶିଶୁ ମହୋତ୍ସବ

ସୁରଭି ଉତ୍ସବରେ ଉପସ୍ଥିତ ଆଶ୍ରମ ବିଦ୍ୟାଳୟ ଛାତ୍ରୀ ଓ ଅତିଥି।

ରାୟଗଡ଼ା ଅଫିସ,୨୨।୧୦

ରାୟଗଡ଼ା ଜିଲା ସଦର ବ୍ଲକ ଜେମାଦେଇପେଣ୍ଠ ପଞ୍ଚାୟତର ବଡ଼ ରାଇସିଂ ଆଶ୍ରମ ବିଦ୍ୟାଳୟ ପରିସରରେ ଜେମାଦେଇପେଣ୍ଠ କ୍ଲଷ୍ଟର ପକ୍ଷରୁ ଶନିବାର ଶିଶୁ ମହୋତ୍ସବ ସୁରଭି ଅନୁଷ୍ଠିତ ହୋଇଯାଇଛି। ରାୟଗଡା ଶିକ୍ଷା ମଣ୍ଡଳର ଅତିରିକ୍ତ ମଣ୍ଡଳ ଶିକ୍ଷା ଅଧିକାରୀ ୱାଙ୍ଗଗ୍ରାହୀ ଶବର ମୁଖ୍ୟ ଅତିଥି ଭାବେ ଯୋଗ ଦେଇଥିବା ବେଳେ ସମ୍ମାନିତ ଅତିଥି ରୂପେ ଅତିରିକ୍ତ ମଣ୍ଡଳ ଶିକ୍ଷା ଅଧିକାରୀ ଛବିଲାଲ ସିଂ ଯୋଗ ଦେଇଥିଲେ। ଜେମାଦେଇପେଣ୍ଠ କ୍ଲଷ୍ଟର ସିଆର୍‌ସିସି ସୁଶାନ୍ତ କୁମାର ସ୍ୱାଇଁ ମୁଖ୍ୟବକ୍ତା ଭାବେ ଯୋଗ ଦେଇଥିଲେ। ବଡ଼ ରାଇସିଂ ଆଶ୍ରମ ବିଦ୍ୟାଳୟର ପ୍ରଧାନ ଶିକ୍ଷକ ବିଶ୍ୱାମିତ୍ର ସୁନାଙ୍କ ସଭାପତିତ୍ୱରେ ଆୟୋଜିତ କାର୍ଯ୍ୟକ୍ରମକୁ ତାଡ଼ମା କ୍ଲଷ୍ଟରର ସିଆରସିସି ପ୍ରମୋଦ କୁମାର ପାଣିଗ୍ରାହୀ, ପେଣ୍ଠା କ୍ଲଷ୍ଟରର ସିଆର୍‌ସିସି ଉମାଶଙ୍କର ପଣ୍ଡା, ବିଷ୍ଣୁଗୁଡ଼ା କ୍ଲଷ୍ଟରର ସିଆରସିସି ଉମାଶଙ୍କର ପଟ୍ଟନାୟକ ପ୍ରମୁଖ ପରିଚାଳନା କରିଥିଲେ। କାର୍ଯ୍ୟକ୍ରମରେ ୧୫ ବିଦ୍ୟାଳୟ ଭାଗ ନେଇଥିଲେ। ପ୍ରତ ବଦ୍ୟାଳୟର କୃତୀ ପ୍ରତିଯୋଗୀ ଅଂଶଗ୍ରହଣ କରିଥିଲେ। ସମସ୍ତ ବିଭାଗର କୃତୀ ପ୍ରତିଯୋଗୀଙ୍କୁ ଅତିଥିଙ୍କ ଦ୍ୱାରା ପୁରସ୍କୃତ କରାଯାଇଥିଲା। ଏହି କ୍ଲଷ୍ଟର ଅନ୍ତର୍ଗତ ୧୫ ବିଦ୍ୟାଳୟର ଶିକ୍ଷୟିତ୍ରୀ, ଶିକ୍ଷକ ଏଥିରେ ଯୋଗ ଦେଇଥିଲେ।

ଶିକ୍ଷା, ସ୍ୱାସ୍ଥ୍ୟ, ଗମନାଗମନର ସୁବିଧାକୁ ଗୁରୁତ୍ୱ

ପଦ୍ମପୁର,୨୨।୧୦(ଡି.ଏନ୍.ଏ.)

ଜିଲା ବିଜେଡି ସଭାପତି ସୁଧୀର ଦାଶ ଗ୍ରାମବାସୀଙ୍କ ସହ ଆଲୋଚନା କରୁଛନ୍ତି।

ଦୁର୍ଗମ ଲିଙ୍କିଟିପଦରରେ ଜିଲା ବିଜେଡି ସଭାପତି, ବିଧାୟକ

ରାୟଗଡ଼ା ଜିଲା ବିଜେଡି ସଭାପତି ତଥା ବିଜୁ ସ୍ୱାସ୍ଥ୍ୟ କଲ୍ୟାଣ ଯୋଜନା(ବିଏସ୍‌କେୱାଇ)ର ଉପଦେଷ୍ଟା ସୁଧୀର ଦାଶ ଏବଂ ଗୁଣପୁର ବିଧାୟକ ରଘୁନାଥ ଗମାଙ୍ଗ ଶନିବାର ପଦ୍ମପୁର ବ୍ଲକ ଲିଙ୍କିଟିପଦର ପଞ୍ଚାୟତରେ ନିର୍ମାଣାଧୀନ ଗୋଷ୍ଠୀ କେନ୍ଦ୍ର ପରିଦର୍ଶନ କରିବା ସହ ଲିଙ୍କିଟିପଦର ସରପଞ୍ଚ ଯେନନ୍ତି ଗମାଙ୍ଗ, ନାଏବ ସରପଞ୍ଚ କ୍ରିଷ୍ଣା ମାଝି, ତେମ୍ବାଗୁଡ଼ା ସରପଞ୍ଚ ସିଦ୍ଧେଶରୀ ଶବରଙ୍କ ସହ ପଞ୍ଚାୟତର ବିଭିନ୍ନ ଉନ୍ନୟନମୂଳକ କାର୍ଯ୍ୟ ଓ ଲୋକଙ୍କ ସମସ୍ୟା ବିଷୟରେ ଆଲୋଚନା କରିଥିଲେ। ଦୁର୍ଗମ ଆଦିବାସୀ ଅଧ୍ୟୁଷିତ ଲିଙ୍କିଟିପଦର ପଞ୍ଚାୟତରେ ମୋବାଇଲ ନେଟୱର୍କ ନ ଥିବାବେଳେ ଶିକ୍ଷା, ସ୍ୱାସ୍ଥ୍ୟ ଓ ଗମନାଗମନ ସୁବିଧା କିଭଳି ହୋଇପାରିବ ସେ ବିଷୟରେ ମଧ୍ୟ ଗୁରୁତ୍ୱ ଦେଇଥିଲେ।

କାର୍ଯ୍ୟକ୍ରମରେ ବିଜେଡି ଜିଲା ସାଧାରଣ ସମ୍ପାଦକ ଗଗନ ଆଚାର୍ଯ୍ୟ, ବିଜୁ ଛାତ୍ର ଜନତା ଦଳର ଜିଲା ସଭାପତି ବିଷ୍ଣୁ ପ୍ରସାଦ ପଣ୍ଡା, ବିଜେଡି ଜିଲା ସମ୍ପାଦକ ରମାକାନ୍ତ ମାଝି, ବିଜେଡି ଜିଲା ଉପସଭାପତି କୈଳାସ କ୍ରାସ୍କା, ପଦ୍ମପୁର ବ୍ଲକର ବିଜେଡି ନେତା ରଘୁନନ୍ଦନ ନାୟକ, ତାତା ବାବୁ, କିଲାନା ଗୋବିନ୍ଦ ରାଓ, ଦୁର୍ଗା ସାହୁ, ବ୍ରଜ ପାଣିଗ୍ରାହୀ, ସହଦେବ ମାଣ୍ଡାଙ୍ଗି, ତମ୍ବରୁ ମାଝି, ଯୁବନେତା ମହେଶ ନାୟକ, ସୁରେଶ ଶତପଥୀ, ବଳରାମ ଦାଶ, ଜଗନ୍ନାଥ ଶବର, ବିଷ୍ଣୁ ଦାଶଙ୍କ ସମେତ ଶତାଧିକ ବିଜୁ ଯୁବ ଓ ଛାତ୍ର ଓ ମହିଳା ଦଳର ନେତୃବୃନ୍ଦ ଓ କର୍ମୀ ସାମିଲ ଥିଲେ।

ଆପନମାଳା ବିଦ୍ୟାଳୟରେ ମେଧା ଅନ୍ୱେଷା କାର୍ଯ୍ୟକ୍ରମ

କୁଡୁମୁଲୁଗୁମ୍ପା,୨୨।୧୦(ଡି.ଏନ.ଏ.)

ଆପନମାଳା ଉଚ୍ଚ ପ୍ରାଥମିକ ବିଦ୍ୟାଳୟଠାରେ ଗୁରୁଚାନ୍ଦ ଗୋଷ୍ଠୀ ଶିକ୍ଷା ସଂସ୍ଥାନ ପକ୍ଷରୁ ଛାତ୍ରୀଛାତ୍ରୀଙ୍କୁ ନେଇ ଶନିବାର ମେଧା ଅନ୍ୱେଷା କାର୍ଯ୍ୟକ୍ରମ ଅନୁଷ୍ଠିତ ହୋଇଯାଇଛି। ଭାରପ୍ରାପ୍ତ ପ୍ରଧାନ ଶିକ୍ଷୟିତ୍ରୀ ମଞ୍ଜୁଶ୍ରୀ ମହାଲିକଙ୍କ ତତ୍ତ୍ୱାବଧାନରେ ହୋଇଥିବା ଏହି କାର୍ଯ୍ୟକ୍ରମରେ ୧୦ଜଣ ମେଧା ଛାତ୍ରୀଛାତ୍ରଙ୍କୁ ପୁରସ୍କୃତ କରାଯାଇଥିଲା। ଏଥିରେ ମୁଖ୍ୟଅତିଥି ରୂପେ ସହକାରୀ ବ୍ଲକ ଶିକ୍ଷା ଅଧିକାରୀ ଅଞ୍ଜନ ଚୌଧୁରୀ ଯୋଗ ଦେଇ ଛାତ୍ରୀଛାତ୍ରଙ୍କୁ ଉତ୍ସାହିତ କରିବା ସହ ଭଲ ପାଠପଢି ବିଦ୍ୟାଳୟର ନାଁ ରଖିବାକୁ ପରାମର୍ଶ ଦେଇଥିଲେ। ବରିଷ୍ଠ ଶିକ୍ଷୟିତ୍ରୀ ଚାରୁଲତା ନନ୍ଦ, ଶ୍ରଦ୍ଧାଞ୍ଜଳି ମଲିକ,ରଶ୍ମିତା ଢ଼ାଲି, ଶୁଭସ୍ମିତା ସ୍ୱାଇଁ, ଇଶ୍ୱରୀ ନାୟକ,ଦମଦାର ପଣ୍ଡା ପ୍ରମୁଖ ସହଯୋଗ କରିଥିଲେ। ପୁରସ୍କୃତ ହୋଇଥିବା ଛାତ୍ରୀଛାତ୍ରମାନେ ହେଲେ ଚାନ୍ଦିନୀ ଦାସ, ସ୍ୱପ୍ନା ଦେବନାଥ, ପିଙ୍କି ହାଲଦାର, ପ୍ରିୟଙ୍କା ବନିକ, ରଶ୍ମିତା ମୁଦୁଲି, ରାଜକୁମାର ବିଶ୍ୱାସ, ସିଦ୍ଧାର୍ଥ ମଣ୍ଡଳ, କବିତା ମଜୁମଦାର, ବର୍ଷା ମଣ୍ଡଳ, ରୁପକୁମାର ଦାସ।

'ମୁଖ୍ୟମନ୍ତ୍ରୀଙ୍କ ଯୋଜନାକୁ କେନ୍ଦ୍ର ସରକାର ନକଲ କରୁଛନ୍ତି'

ତେନ୍ତୁଳିଖୁଣ୍ଟି, ୨୨।୧୦(ଡି.ଏନ୍.ଏ.)

ବିଜେଡିର ଜନସମ୍ପର୍କ ପଦଯାତ୍ରା, ମିଶ୍ରଣ ପର୍ବ

ନବରଙ୍ଗପୁର ଜିଲା ତେନ୍ତୁଳିଖୁଣ୍ଟି ବ୍ଲକ କଣ୍ଟାଗାଁ ପଞ୍ଚାୟତରେ ବିଜେଡି ପକ୍ଷରୁ ଶନିବାର ଜନସମ୍ପର୍କ ପଦଯାତ୍ରା ଓ ମିଶ୍ରଣ ପର୍ବ ଅନୁଷ୍ଠିତ ହୋଇଯାଇଛି। କାର୍ଯ୍ୟକ୍ରମରେ ନବରଙ୍ଗପୁର ଏମ୍‌ପି ରମେଶ ମାଝି ମୁଖ୍ୟ ଅତିଥି, ନବରଙ୍ଗପୁର ବିଧାୟକ ସଦାଶିବ ପ୍ରଧାନୀ ସମ୍ମାନିତ ଅତିଥିଭାବେ ଯୋଗଦେଇଥିଲେ। ମିଶ୍ରଣ ପର୍ବରେ ପ୍ରାୟ ୨୦୦ ଜଣ ବିଭିନ୍ନ ଦଳର ଅସନ୍ତୁଷ୍ଟ କର୍ମୀ ବିଜେଡିରେ ମିଶିଛନ୍ତି। ମୁଖ୍ୟମନ୍ତ୍ରୀଙ୍କ ସମସ୍ତ ଯୋଜନାକୁ କେନ୍ଦ୍ର ସରକାର ନକଲ କରୁଛନ୍ତି ବୋଲି ଏମ୍‌ପି ମାଝି କହିଥିଲେ। କାମତା ସରପଞ୍ଚ ବତୀ ଜାନି ଓ କଣ୍ଟାଗାଁ ସରପଞ୍ଚ ଭୁବେନେଶ୍ୱରୀ ନାୟକଙ୍କ ତତ୍ତ୍ୱାବଧାନରେ ମିଶ୍ରଣ ପର୍ବ ଅନୁଷ୍ଠିତ ହୋଇଥିଲା। ଏହି ଜନସମ୍ପର୍କ ପଦଯାତ୍ରା ଓ ମିଶ୍ରଣ ପର୍ବ କାର୍ଯ୍ୟକ୍ରମରେ ତେନ୍ତୁଳିଖୁଣ୍ଟି ବ୍ଲକ ବିଜେଡି ସଭାପତି ପ୍ରଫୁଲ୍ଲ ନାଗ, ଜିଲା ପରିଷଦ ଅଧ୍ୟକ୍ଷ ମୋତିରାମ ନାୟକ, ତେନ୍ତୁଳିଖୁଣ୍ଟି ଜୋନ୍-୨ ଜିଲା ପରିଷଦ ସଭ୍ୟ ରତିକାନ୍ତ ପଣ୍ଡା, ଜୋନ୍- ୧ ଜିଲା ପରିଷଦ କୃଷ୍ଣାମଞ୍ଜରୀ ବିଷୋୟୀ, ବ୍ଲକ ଉପାଧ୍ୟକ୍ଷ ରାଜେନ୍ଦ୍ର ବିଷୋୟୀ, ପୂର୍ବତନ ବ୍ଲକ ଉପାଧ୍ୟକ୍ଷ ତନୟ ସାଗର ନାୟକ, ଜିଲା ସମ୍ପାଦକ ସୁଧୀର ଖୁରା, ପୂର୍ବତନ ବ୍ଲକ ସଭାପତି ମୃତ୍ୟୁଞ୍ଜୟ ସିଂ, ଯୁବନେତା ବାବୁନି ନାୟକ, ଯୁବ ସଭାପତି ସୁରେଶ ନାୟକ, ଝରିଗୁମ୍ପା ସରପଞ୍ଚ ମଦନମୋହନ ଦଳପତି, ପାତ୍ରପୁଟ ସରପଞ୍ଚ ଶିବାନନ୍ଦ ପ୍ରାଧାନୀଙ୍କ ସମେତ ଅନେକ ବିଜେଡି କର୍ମୀ ଉପସ୍ଥିତ ଥିଲେ।

ଅଣଗେଜେଟେଡ ପ୍ରାଣୀ ଚିକିତ୍ସା ବୈଷୟିକ କର୍ମଚାରୀ ସଂଘର ସମ୍ମିଳନୀ

ରାୟଗଡ଼ା ଅଫିସ,୨୨।୧୦

ସଂଘର ନବ ନିର୍ବାଚିତ କର୍ମକର୍ତ୍ତା।

ରାୟଗଡ଼ା ଜିଲା କୋଲନରା ନିକଟସ୍ଥ ଶ୍ରୀକ୍ଷେତ୍ର ଟାଉନ ହଲରେ ନିଖିଳ ଉତ୍କଳ ଅଣ ଗେଜେଟେଡ ପ୍ରାଣୀ ଚିକିତ୍ସା ବ

ସଂକ୍ଷେପରେ

ଉଦ୍‌ଘାଟନୀ ମ୍ୟାଚ ଜିତିଲା କୋଟପାଡ଼

ଜିଲାସ୍ତରୀୟ ଭଲିବଲ ଟୁର୍ନାମେଣ୍ଟ

ତେନ୍ତୁଳିଖୁଣ୍ଟି, ୨୨।୧୦(ଡି.ଏନ୍.ଏ.) ନବରଙ୍ଗପୁର ଜିଲା ତେନ୍ତୁଳିଖୁଣ୍ଟି ବ୍ଲକ ଖାତିଗୁଡ଼ା ନିକଟସ୍ଥ ଫଟାଗୁଡ଼ା ପୁରୁଣା ଲକ୍ଷ୍ମୀପୂଜା ମଣ୍ଡପ ପଡ଼ିଆରେ ଫଟାଗୁଡ଼ା ୟୁଥ୍ ଆସୋସିଏଶନ ପକ୍ଷରୁ ଜିଲାସ୍ତରୀୟ ଭଲିବଲ ଟୁର୍ନାମେଣ୍ଟ ଆୟୋଜିତ ହୋଇଯାଇଛି। ଦ୍ୱିତୀୟ ଦିବସରେ ମୁଖ୍ୟ ଅତିଥିଭାବେ ନବରଙ୍ଗପୁର ଏମ୍‌ପି ରମେଶ ଚନ୍ଦ୍ର ମାଝି ଓ ସମ୍ମାନିତ ଅତିଥିଭାବେ ତେନ୍ତୁଳିଖୁଣ୍ଟି ବ୍ଲକ ଜିଲା ପରିଷଦ ୨ ସଭ୍ୟ ରତିକାନ୍ତ ପଣ୍ଡା ରହିଥିଲେ। ପ୍ରଥମ ମ୍ୟାଚ ରାୟଗଡ଼ା ଜିଲା ବିଷମକଟକ ସହ କୋରାପୁଟ ଜିଲା କୋଟପାଡ଼ ମଧ୍ୟରେ ଆରମ୍ଭ ହୋଇଥିଲା। ଏଥିରେ କୋଟପାଡ଼ ବିଜୟୀ ହୋଇଥିଲା। ଦ୍ୱିତୀୟ ମ୍ୟାଚ କାକିରିଗୁମା ସହ ବୋରିଗୁମ୍ମା ମଧ୍ୟରେ ହୋଇଥିଲା। ରାୟଗଡ଼ାର ରାମଲାଲ ଭତ୍ରା ରେଫରି ଭାବେ ମ୍ୟାଚ ପରିଚାଳନା କରିଥିଲେ। ଉକ୍ତ ମ୍ୟାଚରେ ବାବୁନି ନାୟକ ଏବଂ ରମେଶ ପଟ୍ଟନାୟକ ମଞ୍ଚ ପରିଚାଳନା କରିଥିବା ବେଳେ ପ୍ରଫୁଲ୍ଲ ନାଗ, ତିର ନାଗ, ଟୁନା ନାଗ, ଗୌରହରି ହିଆଲ, ବାସୁ ନାଗ ପ୍ରମୁଖ ସହଯୋଗ କରିଥିଲେ। ସୂଚନାଯୋଗ୍ୟ, ଏହି ଟୁର୍ନାମେଣ୍ଟରେ ୧୬ ଦଳ ଭାଗ ନେଇଛନ୍ତି। ୨୫ ତାରିଖରେ ଫାଇନାଲ ମ୍ୟାଚ ଅନୁଷ୍ଠିତ ହେବ ବୋଲି କମିଟି ପକ୍ଷରୁ ସୂଚନା ଦିଆଯାଇଛି।

ଛାତ୍ରୀଙ୍କୁ ପୋକ୍‌ସୋ ଆକ୍ଟ ସମ୍ପର୍କରେ ସଚେତନ କଲା ଡିଏଲ୍‌ଏସ୍

ନବରଙ୍ଗପୁର, ୨୨।୧୦(ବି.ପ୍ର.)- ନବରଙ୍ଗପୁର ଜିଲା ଆଇନ ସେବା ପ୍ରାଧିକରଣ(ଡିଏଲ୍‌ଏସ୍) ପକ୍ଷରୁ କେନ୍ଦ୍ରୀୟ ବିଦ୍ୟାଳୟରେ ବିଦ୍ୟାଳୟର ଛାତ୍ରୀମାନଙ୍କୁ ନେଇ ପୋକ୍ସୋ ଆକ୍ଟ ଓ ଜାତୀୟ ଆଇନ ସେବା ପ୍ରାଧିକରଣର ପୀଡ଼ିତା କ୍ଷତିପୂରଣ ଆଇନକୁ ନେଇ ଏକ ସଚେତନତା ଶିବିର ଅନୁଷ୍ଠିତ ହୋଇଯାଇଛି। ଏହି କାର୍ଯ୍ୟକ୍ରମ ପ୍ରାଧିକରଣ ଅଧକ୍ଷ ତଥା ଜିଲା ଦୌରାଜଜ୍ ସଞ୍ଜୀବ ଦୁବେଙ୍କ ନିର୍ଦ୍ଦେଶ କ୍ରମେ ଆୟୋଜିତ ହୋଇଥିଲା। କାର୍ଯ୍ୟକ୍ରମରେ ମୁଖ୍ୟ ଅତିଥିଭାବେ ଅତିରିକ୍ତ ଜିଲା ଜଜ୍ (ପୋକ୍ସୋ) ପ୍ରଣତୀ ସାହା ଯୋଗଦେଇଥିଲେ। ଛାତ୍ରୀମାନଙ୍କୁ ପୋକ୍ସୋ ଆକ୍ଟରେ ଥିବା ବିଭିନ୍ନ ଆଇନ ବିଷୟରେ ବୁଝାଇଥିଲେ। ଅନ୍ୟ ଅତିଥିଭାବେ ଜିଲା ଆଇନ ସେବା ପ୍ରାଧିକରଣର ସଚିବ ଜନକ ରାଉତ, ଜିଲା ଶିଶୁ ସୁରକ୍ଷା ଅଧିକାରୀ ସୁରେଶ ପଟ୍ଟନାୟକ, ନବରଙ୍ଗପୁର ଆଇନଜୀବୀ ସଂଘର ସଭାପତି ନରସିଂହନାଥ ତ୍ରିପାଠୀ, ସାମାଜିକ କର୍ମୀ ମନୋରମା ମାଝି ଓ ବିଦ୍ୟାଳୟର ଅଧକ୍ଷ ସି. କୁର୍ବକରଣ ପ୍ରମୁଖ ଯୋଗଦେଇଥିଲେ। ସଭା ଶେଷରେ ଶିକ୍ଷୟିତ୍ରୀ ମୀନାକ୍ଷୀ ବର୍ମା ସମସ୍ତଙ୍କୁ ଧନ୍ୟବାଦ ଅର୍ପଣ କରିଥିଲେ। ଏହି କାର୍ଯ୍ୟକ୍ରମ ଜିଲା ଆଇନ ସେବା ପ୍ରାଧିକରଣ ଦ୍ୱାରା ପରିଚାଳନା କରାଯାଇଥିଲା।

ସ୍କୁଲରେ ତାଲା, ପଢ଼ିବାକୁ ଯାଇପାରିଲେନି ଛାତ୍ରୀଛାତ୍ର

ଶିକ୍ଷକଙ୍କ ଡେପୁଟେଶନ ବାତିଲ ଦାବିରେ ତାଲା ପକାଇଲେ ଗ୍ରାମବାସୀ

ଡାବୁଗାଁ, ୨୨।୧୦ (ଡି.ଏନ୍.ଏ.)

ନବରଙ୍ଗପୁର ଜିଲା ଡାବୁଗାଁ ବ୍ଲକ ବୋରିଗାଁ ପଞ୍ଚାୟତ ଅଧୀନ ଏମ୍. ଖୁଟୁଗୁଡ଼ା ଗ୍ରାମରେ ଥିବା ପ୍ରକଳ୍ପ ଉଚ୍ଚ ପ୍ରାଥମିକ ବିଦ୍ୟାଳୟରେ ଶିକ୍ଷକ ନିଯୁକ୍ତି, ପାନୀୟଜଳ ସୁବିଧା, ଶ୍ରେଣୀଗୃହ ଓ ଖେଳ ପଡ଼ିଆ ନିର୍ମାଣ ଦାବିକରି ଶନିବାର ସକାଳେ ଗ୍ରାମବାସୀ ବିଦ୍ୟାଳୟରେ ତାଲା ପକାଇଛନ୍ତି। ଦାବି ପୂରଣ ନ ହେବା ପର୍ଯ୍ୟନ୍ତ ଆନ୍ଦୋଳନ ଚାଲିବ ବୋଲି ଅଭିଭାବକ ଓ ଗ୍ରାମବାସୀ କହିଛନ୍ତି।

ଉକ୍ତ ବିଦ୍ୟାଳୟରେ ୧ମ ଶ୍ରେଣୀରୁ ୮ମ ଶ୍ରେଣୀ ପର୍ଯ୍ୟନ୍ତ ମୋଟ ୧୩୧ ଜଣ ଛାତ୍ରୀଛାତ୍ର ଅଧ୍ୟୟନ କରୁଛନ୍ତି। ସେମାନଙ୍କ ପାଇଁ ୫ ଜଣ ଶିକ୍ଷକ ଅଛନ୍ତି। ସେଥି ମଧ୍ୟରୁ ଶିକ୍ଷକ ସଞ୍ଜୟ ଜେନାଙ୍କୁ ଗୋଦମାଗୁଡ଼ା ପ୍ରାଥମିକ ବିଦ୍ୟାଳୟକୁ ଡେପୁଟେଶନରେ ପଠାଯାଇଛି। ସେଥିରୁ ଜଣେ ପ୍ରଧାନ ଶିକ୍ଷକ ବିଭିନ୍ନ କାର୍ଯ୍ୟରେ ବ୍ୟସ୍ତ ରହୁଥିବା ବେଳେ ଆଉ ଜଣେ ଶିକ୍ଷକ ବିଏଲ୍‌ଓ କାର୍ଯ୍ୟରେ ନିୟୋଜିତ ଅଛନ୍ତି। ଫଳରେ ଶିକ୍ଷାଦାନ ବାଧାପ୍ରାପ୍ତ ହେଉଛି। ଏଥିରୁ ଜଣେ ଶିକ୍ଷକ ଡେପୁଟେଶନରେ ଯିବାରୁ ୧୩୧ ପିଲାଙ୍କ ପାଠପଢ଼ା ଉପରେ ପ୍ରଭାବ ପଡ଼ିବା ନେଇ ଗ୍ରାମବାସୀ କହିଛନ୍ତି। ଡେପୁଟେଶନ ହୋଇଥିବା ଶିକ୍ଷକଙ୍କୁ ବଦଳି ନ କରିବାକୁ ସେମାନେ ଦାବି କରିଛନ୍ତି। ଏଥିସହ ସ୍କୁଲରେ ଥିବା ବିଭିନ୍ନ ସମସ୍ୟା ସମାଧାନ ଦାବିରେ ଗ୍ରାମବାସୀ ଓ ଅଭିଭାବକ ସ୍କୁଲରେ ତାଲା ପକାଇଛନ୍ତି। ଡେପୁଟେଶନ ହୋଇଥିବା ଶିକ୍ଷକଙ୍କ ଆଦେଶନାମାକୁ ପରିବର୍ତ୍ତନ ନ କରିବା ପର୍ଯ୍ୟନ୍ତ ବିଦ୍ୟାଳୟ ବନ୍ଦ ରହିବ ବୋଲି ବିଦ୍ୟାଳୟ କମିଟି ସଭାପତି ଗୋବିନ୍ଦ ମାଝି, ବିଷମ ଭତରା, ଡମନା ଭତରା, ନିଧି ଭତରା, ଖଗୁ ଭତରା, ରୂପା ଭତରା, ବିକ୍ରମ ଭତରା, ଲଳିତ ଭତରା ପ୍ରମୁଖ କହିଛନ୍ତି। ଏନେଇ ଗ୍ରାମବାସୀ ଶିକ୍ଷା ବିଭାଗ ଅଧିକାରୀଙ୍କୁ ଘଟଣା ସମ୍ପର୍କରେ ଅବଗତ କରିଥିଲେ ମଧ୍ୟ କୌଣସି ଅଧିକାରୀ ଘଟଣାସ୍ଥଳରେ ପହଞ୍ଚିନାହାନ୍ତି। ଶନିବାର ସ୍କୁଲ ବାହାରେ ଅପେକ୍ଷାକରି ଶିକ୍ଷକମାନେ ଫେରିଯାଇଛନ୍ତି।

ସ୍କୁଲ ଫାଟକରେ ତାଲା ପଡ଼ିଥିବାରୁ ପିଲାମାନେ ଭିତରକୁ ନ ଯାଇ ପାରି ବାହାରେ ଅପେକ୍ଷା କରିଛନ୍ତି।

ପୋଡ଼ାଗଡ଼କୁ ପର୍ଯ୍ୟଟନ ସ୍ଥଳୀ କରିବା ନେଇ ସର୍ଭେ

- ପ୍ରସ୍ତୁତ କରାଯାଇଛି ବ୍ଲୁ ପ୍ରିଣ୍ଟ
- ରୋପ୍ ୱେ, ଶୌଚାଳୟ ସହ ମନ୍ଦିର ନବୀକରଣ ଉପରେ ଗୁରୁତ୍ୱ

ଉମରକୋଟ, ୨୨।୧୦(ସ୍ୱ.ପ୍ର.)

ନବରଙ୍ଗପୁର ଜିଲା ଉମରକୋଟ ବ୍ଲକ ଅଧୀନ ଭଣ୍ଡାରୀଗୁଡା ପଞ୍ଚାୟତ ଅଧୀନରେ ଥିବା ଐତାହସିକ ସ୍ଥଳ ପୋଡାଗଡ଼କୁ ପର୍ଯ୍ୟଟକଙ୍କୁ ଆକର୍ଷଣ କରିବା ଓ ଏହାକୁ ଏକ ପର୍ଯ୍ୟଟନସ୍ଥଳୀରେ ରୂପାନ୍ତର କରିବା ପାଇଁ ଏକ ସ୍ୱତନ୍ତ୍ର ସର୍ଭେ କାର୍ଯ୍ୟ ଆରମ୍ଭ ହେଇଛି। ଏହି ଐତିହାସିକ ସ୍ଥଳ ବିକାଶ ପାଇଁ ଏକ ବ୍ଲୁ ପ୍ରିଣ୍ଟ ପ୍ରସ୍ତୁତ କରାଯାଇଛି। ଏଥିରେ ରାସ୍ତାରେ ଶୌଚାଳୟ, ଜଳଯୋଗାଣ, ଚାରାରୋପଣ, ୱାଚ ଟାୱାର, ରୋପ୍ ୱେ, ବିଦ୍ୟୁତ୍ ଯୋଗାଣ, ମନ୍ଦିରଗୁଡିକର ନବୀକରଣ, ପୋଖରୀରେ ପାହାଚ, ପାର୍ଶ୍ୱରେ ଚେୟାର ଓ ଲାଇଟ୍ ବ୍ୟବସ୍ଥା ନେଇ ଯୋଜନା ପ୍ରସ୍ତୁତ କରାଯାଇଛି। ଏଥିରେ ଗବେଷକ ତଥା ଟ୍ରଷ୍ଟର ମୁଖ୍ୟ ଉପଦେଷ୍ଟା କୈଳାସ ଚନ୍ଦ୍ର ବେହେରା ସମସ୍ତ କାର୍ଯ୍ୟରେ ସକ୍ରିୟଭାବେ ଅଂଶ ଗ୍ରହଣ କରି ଏହି ଅଞ୍ଚଳଟି ଯେମିତି ପର୍ଯ୍ୟଟକଙ୍କୁ ଆକର୍ଷଣ କରିବ ନିଜର ଯୋଜନା ସମସ୍ତଙ୍କ ସମ୍ମୁଖରେ ଉପସ୍ଥାପନ କରିଥିଲେ। ଶନିବାର ନବରଙ୍ଗପୁର ଏମ୍‌ପି ରମେଶ ଚନ୍ଦ୍ର ମାଝି, ଝରିଗାଁ ବିଧାୟକ ପ୍ରକାଶ ଚନ୍ଦ୍ର ମାଝି, ଉମରକୋଟ ବିଡିଓ ହିମାଞ୍ଚଳ ମାଝି, ତହସିଲଦାର ଏନ୍. ଜଗଜୀବନ ଚୌଧୁରୀ, ରାଜସ୍ୱ ନିରୀକ୍ଷକ ଶିବାନନ୍ଦ ରାଉତ, ପଞ୍ଚାୟତ ସମିତି ଅଧକ୍ଷା ସୁଶୀଳା ମାଝି, ଉମରକୋଟ ଜୋନ୍ ୩ ଜିଲା ପରିଷଦ ସଭ୍ୟା ଡାଲିମ୍ବ ଭତରା, ଉମରକୋଟ ବ୍ଲକ ଏଇଇ ସଙ୍କେତ ନାୟକ, କନିଷ୍ଠ ଯନ୍ତ୍ରୀ ତୁଳସିରାମ ଶବର, ସହକାରୀ ଯନ୍ତ୍ରୀ ଅଶ୍ୱିନ ପଟ୍ଟନାୟକ, ମୃତ୍ତିକା ସଂରକ୍ଷଣ ବିଭାଗ ଏପିଡି ପ୍ରତୀକ କୁମାର ଦେ, ଓଭରସିଓର ସଞ୍ଜୀବ ମଲ୍ଲିକ, ସାମଲ ସରକାର ପ୍ରମୋଦ ପାଢ଼ୀ, ବାପି ସିଲ୍, ଟଙ୍କ ଗୌଡ଼, ପୋଡ଼ାଗଡ଼ ସେବାୟତ ଚାରିଟେବୁଲ ଟ୍ରଷ୍ଟ ସଭାପତି ଉଦ୍ଧବ ଚରଣ ନାୟକ, କୃଷ୍ଣ ପୂଜାରୀ, ପୁରୁଷୋତ୍ତମ ଭତରା, ଦଶରୁ ନାୟକଙ୍କ ସମେତ ଜଙ୍ଗଲ ବିଭାଗର ରେଞ୍ଜର, ଫରେଷ୍ଟର ସ୍ଥିତିପ୍ରଜ୍ଞା ତ୍ରିପାଠୀ ପ୍ରମୁଖ ଯୋଗଦେଇ ସର୍ଭେ କାର୍ଯ୍ୟ ନିରୀକ୍ଷଣ କରିଥିଲେ।

ସର୍ଭେ କାର୍ଯ୍ୟବେଳେ ଉପସ୍ଥିତ ଅଧିକାରୀ ଓ ଲୋକପ୍ରତିନିଧି।

ଗଞ୍ଜେଇ ଜବତ, ୨ ଗିରଫ

ଏମ୍‌ଭି ୭୯,୨୨।୧୦(ଡି.ଏନ.ଏ.)

ମାଲକାନଗିରି ଏସ୍‌ପିଙ୍କ ନିର୍ଦ୍ଦେଶରେ ଏମ୍‌ଭି –୭୯ ଥାନା ଭାରପ୍ରାପ୍ତ ଅଧିକାରୀ ମୁକୁନ୍ଦ ମେଲକା,ସେକେଣ୍ଡ ଅଫିସର ନରେନ୍ଦ୍ର ପ୍ରସାଦଙ୍କ ସହ ଏକ ୫ ଜଣିଆ ଟିମ୍ ୩୨୬ ଜାତୀୟ ରାଜପଥ ତେଲେରାଇ ଗ୍ରାମ ନିକଟରେ ଶୁକ୍ରବାର ରାତିରେ ପାଟ୍ରୋଲିଂ କରୁଥିଲେ। ଏହି ସମୟରେ ଗଞ୍ଜେଇ ଚୋରାଚାଲାଣ କରୁଥିବା ୨ଜଣ ଯୁବକଙ୍କୁ ଗିରଫ କରିଥିଲେ। ସେମାନେ ହେଲେ କମୁଲୁ ପାଙ୍ଗୀ(୧୮), ଗୁରୁ ହନ୍ତାଳ (୧୯)। ଏମାନଙ୍କ ଘର କାଲିମେଳା ଚିନ୍ତାଳବଡା ପରୁଲୁଗୁଡ଼ା ଅଞ୍ଚଳରେ ବୋଲି ଜଣାପଡ଼ିଛି। ସେମାନଙ୍କଠାରୁ ୧୨କେଜି ୪ଶହ ଗ୍ରାମ ଗଞ୍ଜେଇ ଏବଂ ବାଇକ୍ ଜବତ ହୋଇଛି। ଖବରରୁ ଜଣାପଡ଼ିଛି, ପୋଲିସ ପାଟ୍ରୋଲିଂ ବେଳେ ଭୋର ୫ଟାରେ ଏକ ବାଇକ୍‌ରେ କମୁଲୁ ଓ ଗୁରୁ ଦ୍ରୁତ ଗତିରେ ଆସୁଥିଲେ। ପୋଲିସ ସେମାନଙ୍କୁ ଅଟକାଇ ଯାଞ୍ଚ କରିବାରୁ ସେମାନଙ୍କ ନିକଟରୁ ଏକ ବ୍ୟାଗ୍‌ରୁ ଉପରୋକ୍ତ ପରିମାଣର ଗଞ୍ଜେଇ ମିଳିଥିଲା। ପରେ ଉଭୟଙ୍କୁ ଗିରଫକରି ଥାନାକୁ ନେଇଥିଲା। ଜବତ ଗଞ୍ଜେଇର ଆନୁମାନିକ ମୂଲ୍ୟ ପ୍ରାୟ ୧ ଲକ୍ଷ ଟଙ୍କା ହେବ ବୋଲି ପୋଲିସ କହିଛି।

ଏନେଇ ଏମ୍‌ଭି୭୯ ଥାନାରେ କେସ୍ ନଂ. ୧୨୨/ ୨୨ରେ ମାମଲା ରୁଜୁକରି ଉଭୟଙ୍କୁ କୋର୍ଟଚାଲାଣ କରାଯାଇଥିବା ଥାନା ଅଧିକାରୀ ମେଲକା କହିଛନ୍ତି।

ସୁରଭି ମଞ୍ଚରେ ଗୀତ, ନୃତ୍ୟ ପ୍ରଦର୍ଶନ କଲେ ଛାତ୍ରୀଛାତ୍ର

କୋଡ଼ିଙ୍ଗା,୨୨।୧୦(ଡି.ଏନ୍.ଏ.)

କୋଷାଗୁମୁଡ଼ା ବ୍ଲକ କୋଡ଼ିଙ୍ଗା ପଞ୍ଚାୟତ ନୋଡାଲ ଉନ୍ନୀତ ସରକାରୀ ଉଚ୍ଚ ପ୍ରାଥମିକ ବିଦ୍ୟାଳୟରେ ଶନିବାର କ୍ଲଷ୍ଟରସ୍ତରୀୟ ସୁରଭି ମହୋତ୍ସବ କାର୍ଯ୍ୟକ୍ରମ ଅନୁଷ୍ଠିତ ହୋଇଯାଇଛି। କ୍ଲଷ୍ଟରର ୧୩ଟି ସ୍କୁଲର ଛାତ୍ରୀଛାତ୍ର ଭାଗନେଇଥିଲେ। ସିଆର୍‌ସିସି ବାବୁଲାଲ ବାରିକଙ୍କ ତତ୍ତ୍ୱାବଧାନରେ ଆୟୋଜିତ ଏହି କାର୍ଯ୍ୟକ୍ରମରେ ବିଇଓ ସୁବାସ ଚନ୍ଦ୍ର ରାୟ, ଏବିଇଓ ଦିଗମ୍ବର ହରିଜନ ଅତିଥିଭାବେ ଯୋଗଦେଇଥିଲେ। ଗ୍ରାମାଞ୍ଚଳରେ ଛାତ୍ରୀଛାତ୍ରଙ୍କ ମଧ୍ୟରେ ଥିବା ପ୍ରତିଭାକୁ ଲୋକଲୋଚନକୁ ଆଣିବା ଦିଗରେ ସୁରଭି ମଞ୍ଚ ସର୍ବୋତ୍କୃଷ୍ଟ ବୋଲି ଅତିଥିମାନେ କହିଛନ୍ତି। ଛାତ୍ରୀମାନଙ୍କ ମଧ୍ୟରେ ହୋଇଥିବା ବିଭିନ୍ନ ପ୍ରତିଯୋଗିତାର କୃତୀ ଛାତ୍ରୀଛାତ୍ରଙ୍କୁ ଅତିଥି ବିଜୟ ପଟ୍ଟନାୟକ, ଘାସିରାମ ସ୍ୱାଇଁ ପୁରସ୍କୃତ କରିଛନ୍ତି। କୃତୀ ଛାତ୍ରୀଛାତ୍ରମାନେ ବ୍ଲକସ୍ତରୀୟ ସୁରଭିରେ ଭାଗନେବେ। ବ୍ଲକର ସମସ୍ତ ୧୩ କ୍ଲଷ୍ଟରରେ ସୁରଭି କାର୍ଯ୍ୟକ୍ରମ ଅନୁଷ୍ଠିତ ହୋଇଯାଇଛି।

ପିଲାମାନେ ଗୀତ ପରିବେଷଣ କରୁଛନ୍ତି।

ସେଲ୍‌ଫି କର୍ନର ଧରିତ୍ରୀ DHARITRI

ଆମକୁ ପଠାନ୍ତୁ ଆପଣଙ୍କ ସେଲ୍‌ଫି

rgdselfie@gmail.com

@ ଚନ୍ଦନ

@ ପ୍ରକାଶ

@ ଭୁପେନ୍ଦ୍ର

@ ବିପିନ

@ ରେଣୁଧର

@ ଟୁକୁ

ଆପଣମାନେ ପରିବାର ସଦସ୍ୟ, ସାଙ୍ଗ କିମ୍ବା ସମ୍ପର୍କୀୟଙ୍କ ଗହଣରେ ଉଠାଉଥିବା ସେଲ୍‌ଫିକୁ ପଠାଇବା ସମୟରେ ନିଜର ନାମ ଏବଂ ମୋବାଇଲ ନମ୍ବର ଦେବାକୁ ଭୁଲନ୍ତୁ ନାହିଁ। ଯୋଗ୍ୟବିବେଚିତ ଫଟୋ ପ୍ରକାଶ ପାଇବ।

ଆଞ୍ଚଳିକ ସ୍ତରୀୟ ସୁରଭି

ମୁନିଗୁଡ଼ା,୨୨।୧୦(ଡି.ଏନ୍.ଏ.)- ରାୟଗଡ଼ା ଜିଲା ମୁନିଗୁଡ଼ା ବ୍ଲକ କୁମୁଡ଼ାବାଲି ସରକାରୀ ଉଚ୍ଚ ପ୍ରାଥମିକ ବିଦ୍ୟାଳୟ ପରିସରରେ ଆଞ୍ଚଳିକ ସ୍ତରୀୟ ସୁରଭି କାର୍ଯ୍ୟକ୍ରମ ଅନୁଷ୍ଠିତ ହୋଇଯାଇଛି। ଏଥିରେ ୧୧ ସ୍କୁଲର ପ୍ରାୟ ୧୪୦ ଛାତ୍ରୀଛାତ୍ର ଅଂଶଗ୍ରହଣ କରିଥିଲେ। ପ୍ରଧାନ ଶିକ୍ଷୟିତ୍ରୀ ପ୍ରତିମା ବାରିକଙ୍କ ସଭାପତିତ୍ୱରେ ହୋଇଥିବା କାର୍ଯ୍ୟକ୍ରମରେ ମୁଖ୍ୟ ଅତିଥି ଭାବେ କୁମୁଡ଼ାବାଲି ହାଇସ୍କୁଲର ପ୍ରଧାନ ଶିକ୍ଷକ କୈଳାସ ରଥ ଯୋଗ ଦେଇଥିବାବେଳେ ସମ୍ମାନିତ ଅତିଥି ରୂପେ ସିଆର୍‌ସିସି ଚିତ୍ତରଞ୍ଜନ ମିଶ୍ର ଯୋଗ ଦେଇଥିଲେ। ବିଭିନ୍ନ ପ୍ରତିଯୋଗିତାରେ ଭାଗ ନେଇଥିବା କୃତୀ ପ୍ରତିଯୋଗୀଙ୍କୁ ଅତିଥିମାନେ ପୁରସ୍କୃତ କରିଛନ୍ତି। କାର୍ଯ୍ୟକ୍ରମରେ ଶିକ୍ଷକ ନାରାୟଣ ପଣ୍ଡା, ରମେଶ ମିଶ୍ର, କୈଳାସ ଗୌଡ଼, ନିର୍ମଳେନ୍ଦୁ ପାତ୍ର, ସସ୍ମିତା ପିଡିକାକାଙ୍କ ସମେତ ଶିକ୍ଷୟିତ୍ରୀ ଶିକ୍ଷକ ସହଯୋଗ କରିଥିଲେ।

ପେନାଲ୍‌ଟି ଶୁଟ୍‌ଆଉଟ୍‌ରେ ଜିତିଲା ଭୀମାଗୁଡ଼ା

ଅମୃତନିର୍ଝର ଫୁଟ୍‌ବଲ ଟୁର୍ନାମେଣ୍ଟ ଉଦ୍‌ଯାପିତ

ପାପଡ଼ାହାଣ୍ଡି,୨୨।୧୦(ଡି.ଏନ୍.ଏ.)

ନବରଙ୍ଗପୁର ଜିଲା ପାପଡ଼ାହାଣ୍ଡି ବ୍ଲକ ଡୁମ୍ବର୍ଲା ପଞ୍ଚାୟତ ଲହରାକାନି ଗ୍ରାମରେ ଚାଲିଥିବା ଅମୃତନିର୍ଝର ଫୁଟ୍‌ବଲ ଟୁର୍ନାମେଣ୍ଟ ଉଦ୍‌ଯାପିତ ହୋଇଯାଇଛି। ଉଦ୍‌ଯାପନୀ ସମାରୋହରେ ମୁଖ୍ୟ ଅତିଥିଭାବେ ଡାବୁଗାଁ ବିଧାୟକ ମନୋହର ରନ୍ଧାରୀ, ଜିଲା ପରିଷଦ ଅଧକ୍ଷ ମୋତିରାମ ନାୟକ, ବ୍ଲକ ଉପାଧକ୍ଷ ସୁଶାନ୍ତ ବେହେରା, ପରେଶ ଜେନା, ଜିଲା ଯୁବ ବିଜେଡି ସଭାପତି ଶିବାନନ୍ଦ ବିଷୋୟୀ ଓ ବିଜେଡିର ଅନ୍ୟ ନେତାମାନେ ଉପସ୍ଥିତ ଥିଲେ। ଫାଇନାଲ ମ୍ୟାଚ କର୍ଣ୍ଣାମାଲ ଓ ଭୀମାଗୁଡା ମଧ୍ୟରେ ଖେଳାଯାଇଥିଲା। ନିର୍ଦ୍ଧାରିତ ସମୟରେ କୌଣସି ଦଳ ଗୋଲ କରି ପାରି ନ ଥିଲେ। ଶେଷରେ ପେନାଲ୍‌ଟି ଶୁଟ୍‌ର ସହାୟତା ନିଆଯାଇଥିଲା। ପେନାଲ୍‌ଟି ଶୁଟ୍‌ଆଉଟରେ ଭୀମାଗୁଡା ୫/୩ ଗୋଲରେ କର୍ଣ୍ଣାମାଲ ଦଳକୁ ହରାଇ ବିଜୟୀ ହୋଇଛି। ଏହି ପ୍ରତିଯୋଗିତା ୧୩ ତାରିଖରେ ଆରମ୍ଭ ହୋଇଥିଲା। ଏଥିରେ ୧୬ ଦଳ ଭାଗ ନେଇଥିଲେ। ବିଜୟୀ ଦଳକୁ ୧୮ ହଜାର ଟଙ୍କା ସହ ଟ୍ରଫି ଓ ପରାଜୟ ଦଳକୁ ୧୦ ହଜାର ଟଙ୍କା ସହ ଟ୍ରଫି ପ୍ରଦାନ କରାଯାଇଥିଲା। ବାପି ନାଗ ଖେଳ ପରିଚାଳନା କରିଥିଲେ। ଲହରାକାନି ଗ୍ରାମର ଧନୁ କଟିମ, ଶେଖର ଗରଡ଼ା, ରାଜେନ୍ଦ୍ର କଟିମ, ବାବୁଲି ଗରଡ଼ା ଓ ଅନ୍ୟ ଖେଳାଳିମାନେ ଟୁର୍ନାମେଣ୍ଟ ଆୟୋଜନ କରିଥିଲେ। ଖେଳ ଦେଖିବାକୁ ଆଖପାଖର ଶତାଧିକ ଦର୍ଶକଙ୍କ ସମାଗମ ହୋଇଥିଲା।

ଅତିଥି ଖେଳାଳିଙ୍କୁ ପୁରସ୍କୃତ କରୁଛନ୍ତି।

ପୋତିହେଉଛି ପଦ୍ମପୁରର ପ୍ରତିଷ୍ଠିତ ବଡ଼ବନ୍ଧ ପୋଖରୀ

- ଖମାପଦର ପାର୍ଶ୍ୱ ସଫା, ପଦ୍ମପୁର ପାର୍ଶ୍ୱ ଅପରିଷ୍କାର
- ଦଳ, ଆବର୍ଜନା ଯୋଗୁ କାମରେ ଲାଗୁନି

ପଦ୍ମପୁର,୨୨।୧୦(ଡି.ଏନ୍.ଏ.)–

ଜଳାଶୟ ଗୁଡ଼ିକର ରକ୍ଷଣାବେକ୍ଷଣ ଓ ଜଳ ସଂରକ୍ଷଣ ଉଦ୍ଦେଶ୍ୟରେ ରାଜ୍ୟ ସରକାର ଆଦର୍ଶ ପୋଖରୀ ନିମନ୍ତେ ଅର୍ଥ ଖର୍ଚ୍ଚ କରୁଛନ୍ତି। ହେଲେ ରାୟଗଡ଼ା ଜିଲା ପଦ୍ମପୁର ସହରରେ ଏଥିରେ ବ୍ୟତିକ୍ରମ ଦେଖିବାକୁ ମିଳୁଛି। ପଦ୍ମପୁର ଓ ଖମାପଦର ପଞ୍ଚାୟତ ମଝିରେ ରହିଥିବା ବଡ଼ବନ୍ଧ ପୋଖରୀକୁ ସ୍ୱଚ୍ଛ ଏବଂ ସୁନ୍ଦର କରିବାକୁ ସ୍ଥାନୀୟ ପ୍ରଶାସନ ପକ୍ଷରୁ କୌଣସି ଉଦ୍ୟମ ହେଉ ନ ଥିବା ଅଭିଯୋଗ ହୋଇଛି। ଗୁରୁତ୍ୱପୂର୍ଣ୍ଣ ବିଷୟ ହେଲା ଖମାପଦର ପଞ୍ଚାୟତ ପକ୍ଷରୁ ପୋଖରୀର ଉକ୍ତ ପାର୍ଶ୍ୱକୁ ସଫା କରାଯାଇ ହୁଡ଼ା କରାଯାଇଥଲେ ମଧ୍ୟ ପଦ୍ମପୁର ପଞ୍ଚାୟତ ସୀମାରେ ରହିଥିବା ପୋଖରୀ ପାର୍ଶ୍ୱ ଅପରିଷ୍କାର ଏବଂ ପରିତ୍ୟକ୍ତ ଅବସ୍ଥାରେ ରହିଛି। ପୂର୍ବରୁ ବିଭିନ୍ନ ପୂଜା, ଶୁଭକାର୍ଯ୍ୟ, ଶୁଦ୍ଧିକାର୍ଯ୍ୟରେ ଏହି ପୋଖରୀ ଜଳ ବ୍ୟବହାର ହେଉଥିଲା। ଏବେ କୌଣସି କାମରେ ପୋଖରୀ ଜଳ ବ୍ୟବହାର ହୋଇପାରୁନି। ଏବେ ଏହା କେବଳ ଘୁଷୁରିଙ୍କ ସ୍ନାନାଗାର ପାଲଟିବା ସହ ଧୀରେଧୀରେ ଦଳରେ ପୋତି ହେବାକୁ ଯାଉଛି।

ସୂଚନାଯୋଗ୍

ସଂକ୍ଷେପରେ

ସିନ୍ଧିଗୁଡା ଆଶ୍ରମ ବିଦ୍ୟାଳୟରେ ସୁରଭି କାର୍ଯ୍ୟକ୍ରମ

କୁଡୁମୁଲୁଗୁମ୍ପା,୨୨।୧୦(ଡି.ଏନ.ଏ.)- ପରକନମାଳା ପଞ୍ଚାୟତ ଅନ୍ତର୍ଗତ ସିନ୍ଧିଗୁଡା ଆଶ୍ରମ ବିଦ୍ୟାଳୟଠାରେ ଆଞ୍ଚଳିକ ସାଧନ କେନ୍ଦ୍ର ସ୍ତରୀୟ ସୁରଭି କାର୍ଯ୍ୟକ୍ରମ ଅନୁଷ୍ଠିତ ହୋଇଯାଇଛି। ଏଥିରେ ପରକନମାଳା ପଞ୍ଚାୟତର ୧୩ଟି ବିଦ୍ୟାଳୟର ୯୦ ଛାତ୍ରୀଛାତ୍ର ଅଂଶଗ୍ରହଣ କରିଥିଲେ। ମୋଟ ୧୭ଟି ବିଭାଗରେ ଜୁନିୟର ଓ ସିନିୟର ବର୍ଗରେ ବିଭିନ୍ନ ପ୍ରତିଯୋଗିତା ହୋଇଥିଲା। ଆଞ୍ଚଳିକ ସାଧନ କେନ୍ଦ୍ର ସଂଯୋଜକ ବ୍ରଜ ନାରାୟଣ ଦାସ ପରିଚାଳନା କରିଥିଲେ। ଅତିଥି ରୂପେ ପରକନମାଳା ସରପଞ୍ଚ ମେନକଶ୍ରୀ ଶିଶା , ପୂର୍ବତନ ସରପଞ୍ଚ ଭାଗୀରଥି ମୁଦୁଲି, ସମିତିସଭ୍ୟ ଯୋଗ ଦେଇଥିଲେ। ପ୍ରଥମ, ଦ୍ୱିତୀୟ ଓ ତୃତୀୟ ସ୍ଥାନ ଅଧିକାର କରିଥିବା ଛାତ୍ରୀଛାତ୍ରୀଙ୍କୁ ପୁରସ୍କୃତ କରାଯାଇଥିଲା।

ଭିନ୍ନକ୍ଷମ ଭତ୍ତା ପାଇଁ ପ୍ରଶାସନକୁ ନିବେଦନକଲେ ଛାତ୍ରୀ

ଦଶମନ୍ତପୁର, ୨୨।୧୦ (ଡି.ଏନ୍.ଏ.)- କୋରାପୁଟ ଜିଲା ଦଶମନ୍ତପୁର ବ୍ଲକ ସଦର ମହକୁମାସ୍ଥିତ ଶିଶୁ ଯତ୍ନକେନ୍ଦ୍ରରେ ଆଶ୍ରୟ ନେଇଥିବା ଜଣେ ଅନାଥ ଭିନ୍ନକ୍ଷମ ଛାତ୍ରୀ ତାଙ୍କୁ ଭତ୍ତା ଦେବାକୁ ପ୍ରଶାସନକୁ ନିବେଦନ କରିଛନ୍ତି। ସେ ହେଲେ ବୋରିଗୁମ୍ପା ବ୍ଲକ ଅନ୍ତର୍ଗତ କାମରା ପଞ୍ଚାୟତର ବାଲିଗୁଡ଼ା ଗ୍ରାମର ସ୍ୱର୍ଗତ ବେଣୁ ଗଉଡ଼ଙ୍କ ବଡ଼ଝିଅ ହେମ ଗଉଡ଼ (୧୪)। ନବମ ଶ୍ରେଣୀରେ ପଢୁଥିବା ହେମଙ୍କ କହିବା ଅନୁସାରେ ବାପାଙ୍କ ମୃତ୍ୟୁ ପରେ ମା' ବିମଳା ତାଙ୍କ ୪ ଜଣିଆ ପରିବାରକୁ କୁଲିମଜୁରି ଲାଗି ଚଳାଉଥିଲେ। ତାଙ୍କ ତଳକୁ ଆଉ ୨ ଭଉଣୀ ଦେବକୀ ଏବଂ ଭଗବତୀ ଅଛନ୍ତି। ୪ବର୍ଷ ତଳେ ମା'ଙ୍କ ମୃତ୍ୟୁ ପରେ ସେମାନେ ଅନାଥ ହୋଇଯାଇ ଥିଲେ। କୌଣସି ପ୍ରକାରେ ସେମାନଙ୍କୁ ନେଇ ପ୍ରଶାସନ ଦଶମନ୍ତପୁର ଶିଶୁ ଯତ୍ନ କେନ୍ଦ୍ରରେ ରଖିଥିଲା। ସେଠାରେ ରହି ସେମାନେ ନିଜ ଦାୟିତ୍ୱ ତୁଲାଉଛନ୍ତି ବୋଲି ହେମ ପ୍ରକାଶ କରି କହିଛନ୍ତି,

ଜନ୍ମରୁ ତାଙ୍କ ବାମ ଗୋଡ଼ରେ ସମସ୍ୟା ରହିଛି। ସେ ଛୋଟେଇ ଛୋଟେଇ ଚାଲୁଛନ୍ତି। ସେପରି ଅବସ୍ଥାରେ ଏଠାରୁ ୨କି.ମି. ଦୂର ହାଇସ୍କୁଲକୁ ପାଠପଢ଼ିବାକୁ ଯାଉଛନ୍ତି। ଏପରି ସ୍ଥଳେ ପ୍ରଶାସନ ଭିନ୍ନକ୍ଷମ ପ୍ରମାଣପତ୍ର ଦେଇ ତାଙ୍କୁ ଭିନ୍ନକ୍ଷମ ଭତ୍ତା ଦେବାକୁ ସେ ଦାବି କରିଛନ୍ତି। ଏ ସମ୍ପର୍କରେ ଭାରପ୍ରାପ୍ତ ଗୋଷ୍ଠୀ ସାମାଜିକ ସୁରକ୍ଷା ଅଧିକାରୀ ଗୌତମ ଖୋସ୍‌ଲାଙ୍କୁ ପଚାରିବାରୁ ହେମଙ୍କୁ ଭିନ୍ନକ୍ଷମଙ୍କ ପ୍ରମାଣପତ୍ର ପ୍ରଦାନ ଦିଗରେ ପଦକ୍ଷେପ ନେବେ ବୋଲି କହିଥିଲେ।

ଜୈବିକ ମାଣ୍ଡିଆ ଚାଷ ପରିଦର୍ଶନ କଲେ କୃଷି ସଚିବ

- ଦେଶୀ ଧାନ ପରେ ଦେଶୀ ମାଣ୍ଡିଆ ଚାଷ କରୁଛନ୍ତି ରାଇମତି
- ରାଜ୍ୟ ସରକାର ମାଣ୍ଡିଆ ଚାଷକୁ ଗୁରୁତ୍ୱ ଦେଉଥିବା କହିଲେ

କୁନ୍ଦୁରା/କୋଟପାଡ, ୨୨।୧୦(ଡି.ଏନ.ଏ.)

ଶନିବାର କୃଷି ସଚିବ ପାଢ଼ୀ କୋରାପୁଟ ଜିଲାର କୁନ୍ଦୁରା ବ୍ଲକର ବିଭିନ୍ନ ଅଞ୍ଚଳ ଗସ୍ତ କରି ରାଜ୍ୟ ସରକାରଙ୍କ ଫୋକସରେ ରହିଥିବା ମାଣ୍ଡିଆ ଚାଷ ବୁଲି ଦେଖିଛନ୍ତି। ସଦନ ମୁଦୁଲିଙ୍କ ମାଣ୍ଡିଆ ଚାଷ ଦେଖି ସାରିବା ପରେ ଚାଷୀମାନଙ୍କ ସହ ଆଲୋଚନା କରିଥିଲେ। ପରେ ଲିମା ପଞ୍ଚାୟତ ଅନ୍ତର୍ଗତ ନୁଆଗୁଡାଠାରେ ଜୈବିକ ପଦ୍ଧତିରେ ହୋଇଥିବା ଚାଷ ଦେଖିଥିଲେ। ଜୈବିକ ପଦ୍ଧତିରେ ଚାଷ କରୁଥିବା ମହିଳା ଚାଷୀଙ୍କୁ ଉତ୍ସାହିତ କରାଯାଉଛି ବୋଲି ସେ ସୂଚନା ଦେଇଥିଲେ। ବିଭିନ୍ନ କିସମର ମାଣ୍ଡିଆ ବିହନ ଜୈବିକ ପଦ୍ଧତିରେ ଚାଷ ହୋଇଥିବା ଦେଖି ସଚିବ ପାଢ଼ୀ ମହିଳା ଚାଷୀ ରାଇମତି ଘିଉରିଆଙ୍କୁ ଉତ୍ସାହିତ କରିଥିଲେ। କୋରାପୁଟ ଜିଲା ମାଟି, ପାଣି, ପବନ ମାଣ୍ଡିଆ ଚାଷ ପାଇଁ ବିଶେଷ ଉପଯୋଗୀ ହୋଇପାରିଛି ବୋଲି ଏହି ଅବସରରେ ସେ କହିଥିଲେ। ଏହି ମାଟିରେ ଏକର ଜମି ପିଛା ୧୨ରୁ ୧୪ କୁଇଣ୍ଟାଲ ମାଣ୍ଡିଆ ଅମଳ ହେଉଥିବା ଚାଷୀମାନେ ସଚିବଙ୍କୁ ଜଣାଇ ଥିଲେ। ସୂଚନାଯୋଗ୍ୟ ଯେବେଠାରୁ ସରକାର ମାଣ୍ଡିଆ ମଣ୍ଡିର ବ୍ୟବସ୍ଥା କରିଛନ୍ତି ସେବେଠାରୁ ଅଧିକ ପରିମାଣରେ ମାଣ୍ଡିଆ ଉତ୍ପାଦନ ଲାଗି ଚାଷୀ ଅଣ ଜଳସେଚିତ ଜମିରେ ମଧ୍ୟ ମାଣ୍ଡିଆ ଚାଷ କରୁଥିବା ଦେଖିବାକୁ ମିଳୁଛି। ବର୍ତ୍ତମାନ କୁନ୍ଦୁରା ବ୍ଲକରେ ମିଲେଟ ମିଶନ ପକ୍ଷରୁ ୮୫୮ ହେକ୍ଟର ଜମିରେ ମାଣ୍ଡିଆ ଚାଷ ଧାତିରୁଆ ପଦ୍ଧତିରେ ହୋଇଛି। ଅନ୍ୟମାନଙ୍କ ମଧ୍ୟରେ ଉପ ଜିଲାପାଳ ବେଦବର ପ୍ରଧାନ, ଜିଲା ମୁଖ୍ୟ କୃଷି ଅଧିକାରୀ ପ୍ରଭାତ ସାମଲ, ଜିଲା କୃଷି ଅଧିକାରୀ ବାସୁଦେବ ବିଶୋୟୀ,କୋରାପୁଟ ଜିଲା ପ୍ରକଳ୍ପ ନିର୍ଦ୍ଦେଶକ, ବ୍ଲକ କୃଷି ଅଧିକାରୀ ତାପସ ରଞ୍ଜନ ରୟ ପ୍ରମୁଖ ଉପସ୍ଥିତ ଥିଲେ।

ମାଣ୍ଡିଆ ଚାଷ ପରିଦର୍ଶନ କରି ମହିଳା ଚାଷୀଙ୍କ ସହ ଆଲୋଚନା କରୁଛନ୍ତି କୃଷି ସଚିବ ଅରବିନ୍ଦ ପାଢ଼ୀ।

ପରେ କୋଟପାଡ଼ ବ୍ଲକର ଘଟର୍ଲା ଗ୍ରାମକୁ ଶନିବାର କୃଷି ସଚିବ ଅରବିନ୍ଦ ପାଢ଼ୀ ଗସ୍ତ କରିଥିଲେ। ଗ୍ରାମର ରଘୁନାଥ ଗାଦବାଙ୍କ ଫାର୍ମ ପରିଦର୍ଶନ କରି ସେଠାରେ ବିଭିନ୍ନ ପନିପରିବା ଚାଷ, ଏବଂ ମାଛ ଚାଷ ପୋଖରୀ ବୁଲି ଦେଖିଲେ। ତାଙ୍କୁ କିଭଳି ସରକାରୀ ସହାୟତା ମିଳୁଛି ଏବଂ ସରକାରୀ କର୍ମଚାରୀମାନେ ସହଯୋଗ କରୁଛନ୍ତି କି ନାହିଁ ସେ ସମ୍ପର୍କରେ ରଘୁଙ୍କ ସହ ଆଲୋଚନା କରିଥିଲେ। ସେଠାରୁ ସଚିବ ପାଢ଼ୀ ଏକୋମ୍ୟା ଗ୍ରାମକୁ ଗସ୍ତ କରି ସେଠାରେ ଜଣେ ମାଛ ଚାଷୀଙ୍କ ସହ ଆଲୋଚନା କରିଥିଲେ। ସେଠାରେ ସେ ଗ୍ରାମବାସୀଙ୍କୁ କୃଷି ବିଭାଗ ପକ୍ଷରୁ କାର୍ଯ୍ୟକାରୀ ହେଉଥିବା ବିଭିନ୍ନ ଯୋଜନାରୁ ଲାଭ ଉଠାଇ ସ୍ୱାବଲଲମ୍ବୀ ହେବାକୁ ପରାମର୍ଶ ଦେଇଥିଲେ। ଏସଭି ନୂଆଗାଁ ପଞ୍ଚୟତର ଡଙ୍ଗରିଗୁଡା ଗସ୍ତକରି ସଚିବ ହସ୍ତତନ୍ତ ବୟନ ଶିଳ୍ପ କାରିଗରମାନଙ୍କ ସହ ଆଲୋଚନା କରିଥିଲେ। ସିଏଫସି ସେଣ୍ଟର ଗସ୍ତ କରି ସେଠାରେ ବୁଣାକାରମାନଙ୍କୁ କିଭଳି ତାଲିମ ପ୍ରଦାନ କରାଯାଉଛି ତଦାରଖ କରି କାରିଗରମାନଙ୍କ ସହ ଆଲୋଚନା କରିଥିଲେ।

ବଦଳୁନି ବିରିଗି ପଞ୍ଚାୟତର ନାଳପଦର ଭାଗ୍ୟ

ନାଳପଦର ଗ୍ରାମବାସୀ।

- ଗ୍ରାମକୁ ରାସ୍ତା, ବିଦ୍ୟୁତ୍, ପାନୀୟ ଜଳ ବ୍ୟବସ୍ଥା ନାହିଁ
- ବର୍ଷାଦିନେ କାନ୍ଧେଇ ନେବାକୁ ପଡୁଛି ସାଇକେଲ
- ବିଧାୟକ, ଏମ୍‌ପି ଉଦ୍ୟମ କଲେ ହୋଇପାରନ୍ତା: ସରପଞ୍ଚ

ନାରାୟଣପାଟଣା,୨୨।୧୦(ଡି.ଏନ୍.ଏ.)

ସ୍ୱାଧୀନତାର ଦୀର୍ଘ ବର୍ଷ ପରେ ମଧ୍ୟ କୋରାପୁଟ ଜିଲାର ଏପରି କିଛି ଅଞ୍ଚଳ ରହିଛି ସେଠାରେ ଲୋକଙ୍କ ପାଖରେ ମୌଳିକ ସୁବିଧା ସୁଯୋଗ ପହଞ୍ଚିପାରିନାହିଁ। ରାସ୍ତାଘାଟ, ପାନୀୟ ଜଳ, ବିଦ୍ୟୁତ୍, ଶିକ୍ଷା ବ୍ୟବସ୍ଥା ସବୁକିଛି ନାହିଁ ନାହିଁର ପଞ୍ଚାୟତ ପାଲଟିଛି ଜିଲାର ନାରାୟଣପାଟଣା ବ୍ଲକର ବିରିଗି ପଞ୍ଚାୟତ। ପଞ୍ଚାୟତରେ ଥିବା ନାଳପଦର ଗ୍ରାମ ହେଉଛି ଏହାର ଏକ ଉଦାହରଣ। ଗ୍ରାମକୁ ଥିବା ମାଟିକାଦୁଅ ରାସ୍ତାଟି ଏଯାଏ ପକ୍କା କିମ୍ବା ପିଚୁ ରାସ୍ତାରେ ପରିଣତ ହୋଇପାରିନାହିଁ। ଗ୍ରାମରେ ପ୍ରାୟ ୧୦୦ରୁ ଊର୍ଦ୍ଧ୍ୱ ପରିବାର ବସବାସ କରୁଥିବା ବେଳେ ଜନସଂଖ୍ୟା ରହିଛି ୪ଶହରୁ ଅଧିକ। ଆଲୋକ ବ୍ୟବସ୍ଥା ଗ୍ରାମବାସୀଙ୍କ ପାଇଁ ସ୍ୱପ୍ନ ପାଲଟିଛି। ୫ବର୍ଷ ତଳେ କେଉଁ ଏକ ଏନ୍‌ଜିଓ ସଂସ୍ଥା ଗ୍ରାମରେ ଲଗାଇଥିବା ସୋଲାର ଲାଇଟ ମାସେ ଜଳିବା ପରେ ଅଚଳ ହୋଇପଡ଼ିଥିଲା। ଏଯାଏ କେହି ଆଉ ଏହାକୁ ସଜାଡ଼ିନାହାନ୍ତି। ସନ୍ଧ୍ୟା ହେଲେ ଗ୍ରାମକୁ ଅନ୍ଧାର ଘୋଟି ଆସୁଛି। ସେହିପରି ପାନୀୟ ଜଳ ଲାଗି ଗାଁ ମୁଣ୍ଡରେ ଥିବା ଝରଣା ହିଁ ଭରସା। ଗ୍ରାମରେ ନଳକୂପ ବସିନାହିଁ। ଭଲ ରାସ୍ତାଟିଏ ନ ଥିବାରୁ ଆମ୍ବୁଲାନ୍ସ ବା ଦମକଳ ଗାଡ଼ି ଗାଁକୁ ଆବଶ୍ୟକ ସମୟରେ ଆସିପାରୁନାହିଁ। ସେଥିପାଇଁ ରୋଗୀମାନେ ଡାକ୍ତରଖାନା ଯିବାକୁ ନାହିଁ ନ ଥିବା ହଇରାଣ ହେଉଛନ୍ତି। ବରିଗି ଛକରୁ ନାଳପଦର ପର୍ଯ୍ୟନ୍ତ ୩ କି.ମି. ରାସ୍ତା ଉପରେ ପ୍ରାୟ ୪ ହଜାରରୁ ଅଧିକ ଲୋକ ନିର୍ଭର କରିଥାନ୍ତି। କେବଳ ଏହି ପଞ୍ଚାୟତ ନୁହେଁ, ପଡ଼ୋଶୀ ନଙ୍ଗଲବେଡ଼ା ପଞ୍ଚାୟତ ଲୋକେ ମଧ୍ୟ ଏହି ରାସ୍ତା ଉପରେ ନିର୍ଭର କରିଥାନ୍ତି। ଖରାଦିନରେ ଲୋକେ ଏହି ରାସ୍ତାରେ କଷ୍ଟମଷ୍ଟେ ଚଳିଯାଉଥିବା ବେଳେ ବର୍ଷାଦିନ ଆସିଲେ ଦୁର୍ଦ୍ଦଶା ବଢ଼ିଯାଏ। ଘରୁ ପାଦ କାଢ଼ିଲେ କାଦୁଅ। ରାସ୍ତାରେ ଗାଡ଼ି ମୋଟର ଯିବା ତ ଦୂରର କଥା, ସାଇକେଲଟିଏ ଧରି ବାହାରିଲେ ଏହାକୁ କାନ୍ଧରେ ବୋହି ନେଇ ଯିବାକୁ ପଡ଼େ। ଆବଶ୍ୟକ ସମୟରେ ଦମକଳ ଅବା ଆମ୍ବୁଲାନ୍ସ ଗ୍ରାମ ଭିତରକୁ ଆସି ନ ପାରି ୧ କିଲୋମିଟର ଦୂରରେ ରହେ। ରାସ୍ତା ସମସ୍ୟା ନେଇ ଗ୍ରାମବାସୀ ସରପଞ୍ଚଙ୍କଠାରୁ ଆରମ୍ଭ କରି ବିଡିଓ ଓ ବିଧାୟକଙ୍କୁ ଅବଗତ କରାଇଥିଲେ ମଧ୍ୟ କିଛି ସୁଫଳ ମିଳି ନ ଥିବା ଗ୍ରାମବାସୀ ଅଭିଯୋଗ କରିଛନ୍ତି। ଏନେଇ ୱାର୍ଡମେମ୍ବର ମନ୍ଦ ତାଡ଼ିଙ୍ଗୀ କହନ୍ତି, ଖରାଦିନେ ଚଳିଯାଉଛି। ବର୍ଷାଦିନେ କଷ୍ଟ। ଏ ସମ୍ପର୍କରେ ସରପଞ୍ଚ ପ୍ରଶାସନକୁ ଜଣାଇ ସମସ୍ୟାର ସମାଧାନ କରିବା କଥା। ତାହା ହୋଇପାରୁନାହିଁ। ସେହିପରି ଗ୍ରାମର ଶାନ୍ତିଲତା ମିଣିଆକା କହନ୍ତି, ସବୁବେଳେ ଏପରି ଖରାପ ରାସ୍ତାରେ କଷ୍ଟେମଷ୍ଟେ ଚଳିବାକୁ ପଡୁଛି। ଆମ ଗାଁରେ ନଳକୂପ ନାହିଁ। କେହି ରୋଗରେ ପଡ଼ିଲେ ତାଙ୍କୁ ଟେକିଟେକି ଆମ୍ବୁଲାନ୍ସ ପର୍ଯ୍ୟନ୍ତ ନେଉଛୁ। ଗ୍ରାମକୁ ଭଲ ରାସ୍ତାଟିଏ ହେବା ଜରୁରୀ ବୋଲି ସେ କହିଛନ୍ତି। ଏନେଇ ସରପଞ୍ଚ ସୁରେନ୍ଦ୍ର ପାଙ୍ଗୀ କହିଛନ୍ତି, ଏଭଳି ଦୁର୍ଦ୍ଦଶାରେ କୌଣସି ପଞ୍ଚାୟତବାସୀ ନ ଥିବେ। ସମସ୍ୟାର ସମାଧାନ ହୋଇପାରୁ ନ ଥିବାରୁ ସରପଞ୍ଚ ହୋଇ ସେ ଏଥିପାଇଁ ଯେତିକି ଦୁଃଖିତ, ସେତିକି ଲଜ୍ଜିତ ବୋଲି କହିଛନ୍ତି। ଏହି ରାସ୍ତା ତିଆରି କରିବା ନେଇ ସବୁ କାର୍ଯ୍ୟ ସରପଞ୍ଚଙ୍କ ଦ୍ୱାରା ହୋଇପାରିବନାହିଁ। ଏଥିପାଇଁ ବିଧାୟକ କିମ୍ବା ଏମ୍‌ପି ଉଦ୍ୟମ କଲେ ପ୍ରଶାସନ ଜରିଆରେ ରାସ୍ତା କାମ ହୋଇପାରନ୍ତା ବୋଲି ସେ କହିଛନ୍ତି।

ଭାଲୁ ଆକ୍ରମଣରେ ବୃଦ୍ଧ ଗୁରୁତର

ବଲସକୁମ୍ପା,୨୨।୧୦

ଖଜୁରିପଡ଼ା ପଞ୍ଚାୟତ ଅନ୍ତର୍ଗତ ଦୁର୍ଗମ କୁଦା ଗ୍ରାମର ଦୁଃଶାସନ ମାଝି ପାଣିଗୁଆ ଜଙ୍ଗଲକୁ ଶୌଚ ପାଇଁ ଯାଇଥିବା ବେଳେ ୨ଟି ଛୁଆ ଓ ଗୋଟିଏ ମା' ଭାଲୁ ତାଙ୍କୁ ଆକ୍ରମଣ କରିଥିଲେ। ଭାଲୁ ଆକ୍ରମଣରେ ଦୁଃଶାସନ ଗୁରୁତର ଆହତ ହୋଇ ପ୍ରଥମେ ଖଜୁରିପଡ଼ା ଗୋଷ୍ଠୀ ସ୍ୱାସ୍ଥ୍ୟ କେନ୍ଦ୍ରଓ ସେଠାରୁ ଫୁଲବାଣୀ ଜିଲାମୁଖ୍ୟ ଡାକ୍ତରଖାନାକୁ ରେଫର ହୋଇଛନ୍ତି। ବର୍ତ୍ତମାନ ତାଙ୍କର ସ୍ୱାସ୍ଥ୍ୟବସ୍ଥା ସ୍ଥିର ରହିଛି।

ଯାଞ୍ଚ ବେଳେ ୧୨୧ କେଜି ଗଞ୍ଜେଇ ଜବତ, ୨ ଗିରଫ

ମାଲକାନଗିରି,୨୨।୧୦(ଡି.ଏନ୍.ଏ.)

ମାଲକାନଗିରି ଅବକାରୀ ଜିଲା ମୋବାଇଲ ୟୁନିଟ ପକ୍ଷରୁ ଗଞ୍ଜେଇ ଚେରାଚାଲାଣ ବେଳେ ଏହାକୁ ଜବତ କରାଯାଇ ଜଣଙ୍କୁ ଗିରଫ କରାଯାଇଛି। ମାଲକାନଗିରି-ବାଲିମେଳା ରାସ୍ତାର ଏମ୍.ଭି.-୩୭ଠାରେ ପାଟ୍ରୋଲିଂ ବେଳେ ଏକ ସ୍କୋର୍ପିଅ ବାଲିମେଳା ପଟୁ ମାଲକାନଗିରି ଆଡକୁ ଦ୍ରୁତଗତିରେ ଆସୁଥିବା ଦେଖି କର୍ମଚାରୀମାନେ ଏହାକୁ ଅଟକାଇ ଯାଞ୍ଚ କରିଥିଲେ। ସେଥିରୁ ୬୯ କେଜି ଗଞ୍ଜେଇ ମିଳିଥିଲା। ଅଭିଯୁକ୍ତ ମଧ୍ୟପ୍ରଦେଶର ସୋନୁ ଆଂସାରିଙ୍କୁ ଗିରଫ କରାଯାଇଥିଲା। ଚଢାଉରେ ଏସ୍.ଆଇ. ଆଶିଷ ନାୟକ, ଗଦାଧର ମହାରଣା, ଜ୍ଞାନରଞ୍ଜନ ସାହୁ, ଅକ୍ଷୟ ଜେନା ସାମିଲ ହୋଇଥିଲେ। ସେହିପରି ଅବକାରୀ ବିଭାଗ କର୍ମଚାରୀ ଏମ୍.ଭି.-୧୧ ଗ୍ରାମ ନିକଟରେ ପାଟ୍ରୋଲିଂ କରୁଥିବା ବେଳେ ଏକ ବାଇକ ଦ୍ରୁତ ଗତିରେ ଆସୁଥିବା ଦେଖି ଏହାକୁ ଅଟକାଇ ଯାଞ୍ଚ କରିଥିଲେ। ସେଥିରୁ ୨୫ କେଜି ଗଞ୍ଜେଇ ଜବତ କରାଯାଇଥିଲା।

ଗିରଫ ଅଭିଯୁକ୍ତ ଜଣକ ମଧ୍ୟପ୍ରଦେଶର ଫରିଦ ମହମ୍ମଦ ବୋଲି ଜଣାପଡଛି।

ଜାତୀୟ ସବୁଜ ବାହିନୀ ପକ୍ଷରୁ ପୁରସ୍କାର ବିତରଣ ଉତ୍ସବ

ଅତିଥିମାନେ ଜଣେ ଛାତ୍ରଙ୍କୁ ପୁରସ୍କୃତ କରୁଛନ୍ତି ।

ମାଲକାନଗିରି,୨୨।୧୦(ଡି.ଏନ୍.ଏ.)

ଶନିବାର ମାଲକାନଗିରି ସଦର ମହକୁମା ସରକାରୀ କନିଷ୍ଠ ବିଜ୍ଞାନ ମହାବିଦ୍ୟାଳୟରେ ସବୁଜ ବାହିନୀର ପୁରସ୍କାର ବିତରଣ ଉତ୍ସବ ଚନ୍ଦନ ମିଶ୍ରଙ୍କ ଅଧ୍ୟକ୍ଷତାରେ ଅନୁଷ୍ଠିତ ହୋଇଥିଲା। ଏଥିରେ ମୁଖ୍ୟଅତିଥି ଭାବେ ଅବସରପ୍ରାପ୍ତ ଅତିରିକ୍ତ ବ୍ଲକ ଶିକ୍ଷାଧିକାରୀ ରବିନ୍ଦ୍ର ମହାରଣା,ସବୁଜବାହିନୀର ଆଭିମୁଖ୍ୟ, ଛାତ୍ରୀଛାତ୍ରମାନେ ଏହି କ୍ଲବ ମାଧ୍ୟମରେ ପରିବେଶ ସୁରକ୍ଷା, ପରିବେଶ ସମ୍ବନ୍ଧୀୟ ବିଭିନ୍ନ କାର୍ଯ୍ୟକ୍ରମ ଉପରେ ଆଲୋକପାତ କରିଥିଲେ। ଏହି ଅବସରରେ ଛାତ୍ରୀଛାତ୍ରଙ୍କୁ ନେଇ ବକ୍ତୃତା, ପ୍ରବନ୍ଧ, ସାଧାରଣ ଜ୍ଞାନ ପ୍ରତିଯୋଗିତା ହୋଇଥିଲା। ସାଧାରଣ ଜ୍ଞାନ ପ୍ରତିଯୋଗିତାରେ ଭୀମ ସୋଡି, ଶଙ୍କର୍ଷଣ ସାହୁ, ଉମେଶ ପାଣିଗ୍ରାହୀ ଯଥାକ୍ରମେ ପ୍ରଥମ ଦ୍ୱିତୀୟ ତୃତୀୟ ସ୍ଥାନ ଅଧିକାର କରିଥିଲେ। ପ୍ରବନ୍ଧ ଲିଖନରେ ମନୀଷା ନାୟକ, କିଶୋର କୁଞ୍ଜ ଓ ପାପୁନି ମାଣ୍ଡି ପ୍ରଥମ, ଦ୍ୱିତୀୟ ଓ ତୃତୀୟ ସ୍ଥାନ ଅଧିକାର କରିଥିଲେ। ସେହିପରି ବକ୍ତୃତା ପ୍ରତିଯୋଗିତାରେ ସୁମିତ ହାଲଦାର, ପାପୁନି ମାଣ୍ଡି ଓ ବାବୁଲା ପାଙ୍ଗୀ ଯଥାକ୍ରମେ ପ୍ରଥମ, ଦ୍ୱିତୀୟ ଓ ତୃତୀୟ ହୋଇଥିଲେ। କୃତୀ ପ୍ରତିଯୋଗୀଙ୍କୁ ଅତିଥିମାନେ ପୁରସ୍କୃତ କରିଥିଲେ। କାର୍ଯ୍ୟକ୍ରମକୁ ବିଦ୍ୟାଳୟର ଜାତୀୟ ସବୁଜ ବାହିନୀ ପରିଚାଳକ ତଥା ଅଧ୍ୟାପକ ଜ୍ଞାନେନ୍ଦ୍ର ତ୍ରିପାଠୀ ପରିଚାଳନା କରିଥିଲେ।

ସୂଚନାଯୋଗ୍ୟ, ବିଶ୍ୱରେ ଜଳବାୟୁ ପରିବର୍ତ୍ତନକୁ ନେଇ ବିଭିନ୍ନ ସମୟରେ ପ୍ରାକୃତିକ ବିପର୍ଯ୍ୟୟ ଘଟି ଅନେକ ଧନ ଜୀବନ ନଷ୍ଟ ହେବା ସହ ମାନବ ସମାଜକୁ ବିପଦମୁଖକୁ ଠେଲି ଦେଉଛି। ଏହାକୁ କିପରି ରୋକାଯାଇପାରିବ ସେନେଇ ପରିବେଶ ସୁରକ୍ଷା ସମ୍ପର୍କିତ ଅଧିକ ଜ୍ଞାନ ଆରୋହଣ ପାଇଁ ଆମ ଦେଶ ଓ ରାଜ୍ୟରେ ପ୍ରତ୍ୟେକ ଶିକ୍ଷାନୁଷ୍ଠାନକୁ ନେଇ ସବୁଜବାହିନୀ ଗଠନ କରାଯାଇଛି। ମାଲକାନଗିରି ଜିଲାରେ ୩୦୦ରୁ ଊର୍ଦ୍ଧ୍ୱ ମହାବିଦ୍ୟାଳୟ, ଉଚ୍ଚବିଦ୍ୟାଳୟ, ପ୍ରାଥମିକ ବିଦ୍ୟାଳୟକୁ ନେଇ ସବୁଜବାହିନୀ ଗଠିତ ହୋଇଛି। ଏହି ସବୁଜ ବାହିନୀ ପରିଚାଳନା ଦାୟିତ୍ୱରେ ଜଣେ ଜଣେ ଶିକ୍ଷକ ରହିଛନ୍ତି। ରାଜ୍ୟ ଜଙ୍ଗଲ ଓ ପରିବେଶ ବିଭାଗ ଦ୍ୱାରା ପରିଚାଳିତ ସବୁଜ ବାହିନୀକୁ ପ୍ରତିବର୍ଷ ଆର୍ଥିକ ଅନୁଦାନ ମିଳିଥାଏ। ବିଦ୍ୟାଳୟଗୁଡିକରେ ଥିବା ଇକୋ କ୍ଲବ ବା ସବୁଜବାହିନୀ ଛାତ୍ରୀଛାତ୍ରଙ୍କୁ ନେଇ ବିଭିନ୍ନ ସମୟରେ ପରିବେଶ ସମ୍ବନ୍ଧୀୟ ରଚନା, ବକ୍ତୃତା, ବନ୍ୟପ୍ରାଣୀଙ୍କ ଚିତ୍ରାଙ୍କନ, ପଲିଥିନ ବର୍ଜନ, ସଫେଇ ଆଦି କାର୍ଯ୍ୟ କରାଯାଇଥାଏ। କ୍ଲବଗୁଡିକର ଅଧ୍ୟକ୍ଷ ଜିଲାପାଳ ରହିଥିବା ବେଳେ ଏହାର କୋଷାଧ୍ୟକ୍ଷ ଓ ସମ୍ପାଦକ ଖଣ୍ଡୀୟ ବନାଧିକାରୀ ରହିଥାନ୍ତି। ଜିଲାସ୍ତରରେ ୫ଜଣ ଅଧିକାରୀଙ୍କୁ ନେଇ ଏକ କମିଟି ଗଠନ କରାଯାଇଛି। ଛାତ୍ରୀଛାତ୍ର ଓ ଶିକ୍ଷକଙ୍କୁ ତାଲିମ ଦେବାକୁ ଜିଲାରେ ୫ଜଣ ମାଷ୍ଟର ଟ୍ରେନର ଅଛନ୍ତି।

କଂଗ୍ରେସ ପକ୍ଷରୁ ଭାରତ ଯୋଡ଼ୋ ପଦଯାତ୍ରା

ଭାରତ ଯୋଡୋ ପଦଯାତ୍ରାରେ ସାମିଲ ହୋଇଥିବା କଂଗ୍ରେସ କର୍ମକର୍ତ୍ତା।

ପଡିଆ,୨୨।୧୦(ଡି.ଏନ.ଏ.)

ମାଲକାନଗିରି ଜିଲା ପଡିଆ ବ୍ଲକ ଉଣ୍ଡୁରୁକୋଣ୍ଡା ପଞ୍ଚାୟତ ସଦରରେ ଶନିବାର କଂଗ୍ରେସ ପକ୍ଷରୁ ଭାରତ ଯୋଡ ପଦଯାତ୍ରା ଅନୁଷ୍ଠିତ ହୋଇଯାଇଛି। ଏହି ଅବସରରେ ସାପ୍ତାହିକ ହାଟରେ ଏକ ସମାବେଶ ଆୟୋଜିତ ହୋଇଥିଲା। ଏଥିରେ ମୁଖ୍ୟଅତିଥି ଭାବେ ରାଜ୍ୟ ଯୁବ କଂଗ୍ରସ ସଭାପତି ଡକ୍ଟର ସ୍ମୃତି ରଞ୍ଜନ ଲେଙ୍କା, ସମ୍ମାନିତ ଅତିଥି ଭାବେ ଜାତୀୟ କଂଗ୍ରସ କମିଟି ସମ୍ପାଦକ ଡକ୍ଟର ବିଶ୍ୱ ରଞ୍ଜନ ମହାନ୍ତି, ଜିଲା କଂଗ୍ରେସ ସଭାପତି ଗୋବିନ୍ଦ ପାତ୍ର, ଡାବୁଗାଁ ପୂର୍ବତନ ବିଧାୟକ ଭୁଜବଳ ମାଝି, କାଲିମେଳାର ପୂର୍ବତନ ପଞ୍ଚାୟତ ସମିତି ଅଧ୍ୟକ୍ଷ ମାଲା ମାଢି, ଉପାଧ୍ୟକ୍ଷ ଲକ୍ଷ୍ମୀଧର ମାଡକାମୀ, ଜିଲା ମହିଳା କଂଗ୍ରେସ ସଭାପତି ପୁଷ୍ପ ପଡିଆମୀ

୩୦ରେ ହଟିବ ସ୍ପାଇସ୍‌ଜେଟ୍ ଉପରୁ କଟକଣା

ନୂଆଦିଲ୍ଲୀ: ଦେଶର ପ୍ରମୁଖ ଘରୋଇ ବିମାନ କମ୍ପାନୀ ସ୍ପାଇସ୍‌ଜେଟ୍ ଉପରେ ଲାଗିଥିବା କଟକଣା ଚଳିତ ମାସ ଶେଷ ସୁଦ୍ଧା ହଟାଇ ଦିଆଯିବ ବୋଲି ଜଣାପଡ଼ିଛି। ଫଳରେ ଚଳିତ ବର୍ଷ ନଭେମ୍ବର ୧ରୁ କମ୍ପାନୀ ପୂର୍ଣ୍ଣ କ୍ଷମତାରେ ସେବା ପ୍ରଦାନ କରିବ। ଏପରିକି ବିଭିନ୍ନ କାରଣ ଯୋଗୁ କମ୍ପାନୀ ୫୦% କ୍ଷମତାରେ ବିମାନ ଉଡ଼ାଣ କରୁଥିଲା। ବିଗତ ଦିନରେ କେତେକ ଯାନ୍ତ୍ରିକ ତ୍ରୁଟି ଓ ବିମାନଯାତ୍ରୀଙ୍କ ଅଭିଯୋଗ ଯୋଗୁ ସ୍ପାଇସ୍‌ଜେଟ୍ ଉପରେ ଯେଉଁ କଟକଣା ଲାଗିଥିଲା ତାହା ଅକ୍ଟୋବର ୩୦ରେ ହଟିଯିବ ବୋଲି କମ୍ପାନୀ ପକ୍ଷରୁ କୁହାଯାଇଛି।

ଆଶାଠାରୁ ଅଧିକ ହେବ ବ୍ୟବସାୟ

ଆଜି ଧନ୍‌ତେରସ

ନୂଆଦିଲ୍ଲୀ,୨୨।୧୦

ଚଳିତ ବର୍ଷର ଧନ୍‌ତେରସ କାରବାର ପାଇଁ ଉଭୟ ବ୍ୟବସାୟୀ ଓ ଗ୍ରାହକଙ୍କ ମନରେ ଉତ୍ସାହ ଭରି ରହିଛି। ଏପରିକି ଚଳିତ ବର୍ଷ ଉଭୟ ସୁନା ଦର ଓ ସଂକ୍ରମଣ ତଳମୁହାଁ ରହିଥିବାରୁ ବ୍ୟବସାୟ ୨୦୧୯-୨୦ ଅପେକ୍ଷା ୨୦% ବୃଦ୍ଧି ପାଇବ ବୋଲି ଇଣ୍ଡିଆନ ବୁଲିଅନ ଓ ଜୁଏଲର୍ସ ଆସୋସିଏସନ (ଆଇବିଜେଏ) ପକ୍ଷରୁ ଆକଳନ କରାଯାଇଛି। ବିଶେଷକରି ବିଗତ ବର୍ଷର କାରବାରକୁ ଲକ୍ଷ୍ୟ କରାଗଲେ ଚଳିତ ବର୍ଷର ଧନ୍‌ତେରସ କାରବାର ୩୦୦୦ କୋଟି ଟଙ୍କାରୁ ଅଧିକ ହେବ ବୋଲି ଆଶା କରାଯାଉଛି। ସେହିଭଳି ସାରା ଦେଶର ଲୋକ (ସବୁ ବର୍ଗ) ଧନ୍‌ତେରସ ଅବସରରେ ଅଳ୍ପ ବହୁତେ ସୁନା କିଣିଥାନ୍ତି। ସବୁ ବର୍ଗର ଲୋକଙ୍କ ମନରେ ଏଭଳି କିଛି ବିଶ୍ୱାସ ରହିଛି ଯେ ଧନ୍‌ତେରସରେ ସୁନା କିଣିଲେ ଉଭୟ ଧନପ୍ରାପ୍ତି ଏବଂ ଶାନ୍ତି ଲାଭ (ଗୃହକୁ ଲକ୍ଷ୍ମୀ ଆସିଥାନ୍ତି) ହୋଇଥାଏ। ସେହିପରି ଆଇବିଜେଏ ସୂଚନା ଅନୁସାରେ ଶନିବାର ନୂଆଦିଲ୍ଲୀରେ ୨୪ କ୍ୟାରେଟ୍ ସୁନା ମୂଲ୍ୟ ୧୦ ଗ୍ରାମ ପ୍ରତି ୫୦,୦୬୨ ଟଙ୍କା ରହିଛି। ଏହା ପୂର୍ବ ବର୍ଷ ସୁନା ମୂଲ୍ୟ ୫୬ ହଜାରରୁ ଅଧିକ ରହିଥିଲା।

ଅପରପକ୍ଷେ ଓଡ଼ିଶା ବଜାରରେ ମଧ୍ୟ ଧନ୍‌ତେରସକୁ ନେଇ ଗ୍ରାହକଙ୍କ ମନରେ ଅନେକ ଉତ୍ସାହ ରହିଛି। ଭୁବନେଶ୍ୱରରେ ମଧ୍ୟ ଧନ୍‌ତେରସକୁ ନେଇ ଗ୍ରାହକ ମଧ୍ୟରେ ପ୍ରବଳ ଆଗ୍ରହ ସହ ନିଜ ସକ୍ଷମ ଅନୁଯାୟୀ ସୁନା କିଣିବା ପାଇଁ ଗତ ୪ରୁ ୫ ଦିନ ହେବ ସହରର ବିଭିନ୍ନ ବର୍ଗର ଅଳଙ୍କାର ପ୍ରତିଷ୍ଠାନରେ ଭିଡ଼ ଲଗାଉଛନ୍ତି। ଏପରିକି ଭୁବନେଶ୍ୱରର ପ୍ରମୁଖ ଅଳଙ୍କାର ପ୍ରତିଷ୍ଠାନ ଗୁଡ଼ିକର କହିବା ଅନୁଯାୟୀ ଚଳିତ ବର୍ଷ ଧନ୍‌ତେରସ ପୂର୍ବ ବର୍ଷ (୨୦୧୯)ର ବିକ୍ରି ରେକର୍ଡ ଭଙ୍ଗ କରିପାରେ ବୋଲି ଆକଳନ କରାଯାଉଛି। ୨୦୧୯ଠାରୁ ୨୫ରୁ ୩୦% କାରବାର ଅଧିକ ହେବ ବୋଲି ଆଶା ରହିଛି। ବିଶେଷକରି ଚଳିତ ବର୍ଷ ପୂର୍ବ ବର୍ଷଗୁଡିକ ଭଳି ଭୟ ଓ ଦରବୃଦ୍ଧି ନ ଥିବାରୁ ୧୦୦ରୁ ୧୧୦ କୋଟି ଟଙ୍କାର କାରବାର ହେବ ବୋଲି ଆକଳନ କରାଯାଇଛି। କାରଣ ଗ୍ରାହକଙ୍କୁ ଆକୃଷ୍ଟ କରିବା ପାଇଁ ସହରର ଜଣାଶୁଣା ଅଳଙ୍କାର ପ୍ରତିଷ୍ଠାନଗୁଡ଼ିକ ପକ୍ଷରୁ ବ୍ୟାପକ ପ୍ରସ୍ତୁତି ସହ ଆକର୍ଷଣୀୟ ଅଫର ଓ ରିହାତି ସାଙ୍ଗକୁ ପ୍ରତି କ୍ରୟରେ ଉପହାର ଏବଂ ଲକି ଡ୍ର ଭଳି ସୁବିଧା ଓ ବ୍ୟବସ୍ଥା କରାଯାଇଛି। ସେହିଭଳି ଓଡ଼ିଶାର ପ୍ରମୁଖ ବଜାର ବ୍ରହ୍ମପୁର, ରାଉରକେଲା, କଟକ, ବାଲେଶ୍ୱର, ସମ୍ବଲପୁର ଭଳି ରାଜ୍ୟର ୩୦ଜିଲା ମୁଖ୍ୟାଳୟ (ସହର)ଗୁଡ଼ିକରେ ଥିବା ଅଳଙ୍କାର ପ୍ରତିଷ୍ଠାନଗୁଡ଼ିକର କାରବାର ମଧ୍ୟ ୬୦ ରୁ ୭୦ କୋଟି ଟଙ୍କାର ହେବା ନେଇ ବ୍ୟବସାୟୀମାନେ ଆକଳନ କରିଛନ୍ତି। ଉଲ୍ଲେଖଯୋଗ୍ୟ, ଭୁବନେଶ୍ୱରର ପ୍ରମୁଖ ଅଳଙ୍କାର ପ୍ରତିଷ୍ଠାନଗୁଡ଼ିକର ଶାଖା ମଧ୍ୟ ରାଜ୍ୟର ବିଭିନ୍ନ ସହରରେ ରହିଛି। ସେ ସମସ୍ତଙ୍କର ଆକର୍ଷଣୀୟ ଉପହାର ଓ ବ୍ରାଣ୍ଡ୍ ମଧ୍ୟ କାରବାରର ଏକ ପ୍ରମୁଖ ଅଂଶ ହେବ ବୋଲି କୁହାଯାଉଛି। ସୂଚନାଯୋଗ୍ୟ, ଶୁକ୍ରବାର ଓଡ଼ିଶା ବଜାରରେ ସୁନା ଦର ୪୫ରୁ ୪୮ ହଜାର ଟଙ୍କା ଥିବାବେଳେ ରୁପା କେଜି ୬୩ରୁ ୬୪ ହଜାର ଟଙ୍କା ଏବଂ ହୀରା ମୂଲ୍ୟ ମଧ୍ୟ ୧୫ ହଜାରରୁ ଆରମ୍ଭ ହେଉଛି।

ଜିଓ ଟ୍ରୁ-୫ଜି ପାୱାର୍ଡ ୱାଇ-ଫାଇର ଶୁଭାରମ୍ଭ

ନୂଆଦିଲ୍ଲୀ,୨୨।୧୦

ରିଲାଏନ୍ସ ଜିଓ ଇନ୍‌ଫୋକମ୍ ଲିମିଟେଡ୍ (ଜିଓ) ପକ୍ଷରୁ 'ଜିଓ ଟ୍ରୁ-୫ଜି ପାୱାର୍ଡ ୱାଇ-ଫାଇ' ସେବାର ଶୁଭାରମ୍ଭ ସମ୍ପର୍କରେ ଘୋଷଣା କରାଯାଇଛି। ବିଶେଷକରି ଶିକ୍ଷାନୁଷ୍ଠାନ, ଧାର୍ମିକସ୍ଥଳ, ରେଲଷ୍ଟେଶନ, ବସ୍‌ଷ୍ଟାଣ୍ଡ, କମର୍ସିଆଲ୍ ହବ୍ ଭଳି ଅଧିକ ଭିଡ଼ ରହୁଥିବା ସ୍ଥାନରେ ଏହି ସେବା ପର୍ଯ୍ୟାୟକ୍ରମେ ଆରମ୍ଭ ହେବ। ଏପରିକି ଦେଶର ସମସ୍ତଙ୍କ ପାଖରେ ୫ଜି ପହଞ୍ଚାଇବା ଲାଗି ଜିଓ ମଧ୍ୟ ପ୍ରତିଶ୍ରୁତିବଦ୍ଧ ରହିଛି। ସେହିଭଳି ନିକଟରେ ଦିଲ୍ଲୀ, ମୁମ୍ବାଇ, କୋଲକାତା ଓ ବାରାଣସୀରେ ଶୁଭାରମ୍ଭ କରାଯାଇଥିବା ଜିଓ ଟ୍ରୁ-୫ଜି ସେବା ଏବଂ ଜିଓ ୱେଲ୍‌କମ ଅଫର ସହ ଏହି ସେବାକୁ ମଧ୍ୟ ଯୋଡ଼ାଯାଇଛି। ଏପରିକି ଟ୍ରୁ-୫ଜି ଲାଗି ପ୍ରସ୍ତୁତ ହ୍ୟାଣ୍ଡସେଟ୍ ଉପଲବ୍ଧତା ବଢ଼ାଇବା ଲାଗି ଜିଓ ଟିମ୍ ଅବିରତ କାର୍ଯ୍ୟ କରୁଛନ୍ତି। ଉଲ୍ଲେଖଯୋଗ୍ୟ, ରାଜସ୍ଥାନର ନାଥଦ୍ୱାରା ଠାରେ ଜିଓ ପକ୍ଷରୁ ଶନିବାର ଜିଓ ଟ୍ରୁ-୫ଜି ପାୱାର୍ଡ ୱାଇ-ଫାଇ ସେବା ଆରମ୍ଭ କରାଯାଇଛି। ସେହିପରି ଜିଓ ୱେଲ୍‌କମ୍ ଅଫର ଅବଧିରେ ଜିଓର ଗ୍ରାହକମାନେ ବିନା କୌଣସି ଚାର୍ଜରେ ଏହି ସେବା ପାଇପାରିବେ ଏବଂ ଅଣ-ଜିଓ ଗ୍ରାହକମାନେ ମଧ୍ୟ ଜିଓକୁ ଆସି ପୂର୍ଣ୍ଣ ଏବଂ ଅସୀମିତ ସେବା ଅନୁଭବ ହାସଲ କରିବା ପୂର୍ବରୁ ମଧ୍ୟ ଏହି ସେବାକୁ ବ୍ୟବହାର କରିପାରିବେ। ଜିଓର 'ଉଇ କେୟାର' ଦର୍ଶନ ଯାହା ଏହାର ବ୍ରାଣ୍ଡ୍ ମୂଲ୍ୟବୋଧର ମୂଳମନ୍ତ୍ର ହୋଇ ରହିଛି। ଏ ସମ୍ପର୍କରେ ରିଲାଏନ୍ସ ଜିଓ ଇନ୍‌ଫୋକମ୍ ଲିମିଟେଡ୍‌ର ଅଧ୍ୟକ୍ଷ ଆକାଶ ଏମ୍ ଅମ୍ବାନୀ କହିଛନ୍ତି, ମାନବତା ପ୍ରତି ସେବା ହେଉଛି ଭାରତୀୟ ସଂସ୍କୃତିର ଏକ ସ୍ନେହଭରା ଦିଗ। ଏହାର ମୂଳ ଆମର ସାମାଜିକ-ଧାର୍ମିକ ପରମ୍ପରା ଆଦିରେ ଦେଖିବାକୁ ମିଳୁଛି। ପୂର୍ବରୁ କୁହାଯାଇଥିବା ଅନୁସାରେ ୫ଜି କେବଳ କିଛି ସ୍ୱଚ୍ଛଳ କିମ୍ବା ବୃହତ୍ ସହରରେ ବାସ କରୁଥିବା ଲୋକଙ୍କ ପାଇଁ ଏକ ସ୍ୱତନ୍ତ୍ର ସେବା ହୋଇ ରହିବ ନାହିଁ। ଏହା ଭାରତର ପ୍ରତି ନାଗରିକ, ପ୍ରତି ଘର ଏବଂ ପ୍ରତି ବ୍ୟବସାୟ ପାଇଁ ନିଶ୍ଚିତ ରୂପେ ଉପଲବ୍ଧ ହେବ। ପ୍ରତି ଭାରତୀୟଙ୍କ ପାଖରେ ଜିଓ ଟ୍ରୁ-୫ଜି ପହଞ୍ଚାଇବା ଦିଗରେ ଏହା ହେଉଛି ଏକ ପଦକ୍ଷେପ। ଆଜି ଆମେ ନାଥଦ୍ୱାରା ଏବଂ ପ୍ରଭୁ ଶ୍ରୀନାଥଜୀଙ୍କ ମନ୍ଦିରରେ ପ୍ରଥମ ଟ୍ରୁ-୫ଜି ୱାଇ-ଫାଇ ସେବାର ଶୁଭାରମ୍ଭ କରିଛୁ।

କେନ୍ଦ୍ର ଶ୍ରମ ଓ ନିୟୋଜନ ମନ୍ତ୍ରଣାଳୟର ଗୁଜରାଟ ୟୁନିଟ୍ (ଇଏସ୍‌ଆଇସି) ମଧ୍ୟ ରାଷ୍ଟ୍ରୀୟ ରୋଜଗାର ମେଳାରେ ଅଂଶ ଗ୍ରହଣ କରିଥିଲା। ଏହି ପରିପ୍ରେକ୍ଷୀରେ ମୋଟ ୩୩ ଜଣଙ୍କୁ ଗ୍ରୁପ୍ ସି ପଦବୀରେ ନିଯୁକ୍ତି ଦିଆଯିବା ସହ ନିଯୁକ୍ତିପତ୍ର ବଣ୍ଟନ କରାଯାଇଥିଲା।

ୟୁବିଓଆଇ ବ୍ରହ୍ମପୁର କ୍ଷେତ୍ରର ନୂତନ କ୍ଷେତ୍ରୀୟ ମୁଖ୍ୟ

ସତ୍ୟବ୍ରତ ସାମଲ

ଭୁବନେଶ୍ୱର,୨୨।୧୦

ୟୁନିୟନ ବ୍ୟାଙ୍କ ଅଫ୍ ଇଣ୍ଡିଆ(ୟୁବିଓଆଇ)ର ବ୍ରହ୍ମପୁର କ୍ଷେତ୍ରର ନୂତନ କ୍ଷେତ୍ରୀୟ ମୁଖ୍ୟ ଭାବେ ସତ୍ୟବ୍ରତ ସାମଲ ନିକଟରେ କାର୍ଯ୍ୟଭାର ଗ୍ରହଣ କରିଛନ୍ତି। ଏହା ପୂର୍ବରୁ ସେ କୋଲକାତାସ୍ଥିତ କ୍ଷେତ୍ରୀୟ କାର୍ଯ୍ୟାଳୟ ଅଧୀନ ଏକ ଶାଖାରେ ଶାଖା ମୁଖ୍ୟ ଭାବେ କାର୍ଯ୍ୟ କରୁଥିଲେ। ସାମଲ ୨୦୦୭ରେ ୟୁବିଓଆଇରେ ଯୋଗଦେବା ସହ ଉତ୍ତରାଖଣ୍ଡ, ଉତ୍ତର ପ୍ରଦେଶ, ଛତିଶଗଡ଼, ଆସାମ ଓ ଓଡ଼ିଶା ଭଳି ରାଜ୍ୟର ବିଭିନ୍ନ ସ୍ଥାନରେ ଭିନ୍ନ ଭିନ୍ନ ପଦପଦବୀରେ ରହି କାର୍ଯ୍ୟ କରିଛନ୍ତି। ତାଙ୍କର ବ୍ୟାଙ୍କିଙ୍ଗ୍ ସେବାରେ ଦୀର୍ଘ ୧୫ ବର୍ଷର ଅଭିଜ୍ଞତା ରହିଛି। ଏପରିକି ବ୍ରହ୍ମପୁର କ୍ଷେତ୍ର ଅଧୀନରେ ଥିବା ଗଞ୍ଜାମ, ବୈଦ୍ଧ, ନୟାଗଡ଼, ଫୁଲବାଣୀ ଓ କନ୍ଧମାଳ ଜିଲାରେ ବ୍ୟାଙ୍କର ୬୨ ଶାଖା ରହିଥିବା ବେଳେ ଏହି କ୍ଷେତ୍ରରେ ବ୍ୟାଙ୍କର ମୋଟ୍ ବ୍ୟବସାୟ ୪,୮୦୦ କୋଟିରେ ପହଞ୍ଚିଛି। ଉକ୍ତ କ୍ଷେତ୍ରରେ ସାମଲ ନୂତନ କ୍ଷେତ୍ରୀୟ ମୁଖ୍ୟ ଭାବେ ଯୋଗଦେବା ସହ ଡିଜିଟାଇଜେଶନ ଓ କ୍ରେଡିଟ୍ ଉପରେ ଅଧିକ ଧ୍ୟାନ ଦେବେ ବୋଲି ସେ ମତପ୍ରକାଶ କରିଛନ୍ତି।

ପ୍ରତିରକ୍ଷା କ୍ଷେତ୍ରକୁ ଉନ୍ନତ ସାମଗ୍ରୀ ଯୋଗାଇବ ଜିନ୍ଦଲ

ନୂଆଦିଲ୍ଲୀ,୨୨।୧୦

ଭାରତ ସରକାରଙ୍କ ପ୍ରତିରକ୍ଷା ମନ୍ତ୍ରଣାଳୟ ଦ୍ୱାରା ଆୟୋଜିତ ୧୨ତମ ଡିଫେଏକ୍ସପୋ-୨୦୨୨ରେ ଜିନ୍ଦଲ ଷ୍ଟେନ୍‌ଲେସ୍‌ର ପ୍ରତିରକ୍ଷା ଭର୍ଟିକାଲ ଜିନ୍ଦଲ ଡିଫେନ୍ସ ଆଣ୍ଡ ଏରୋସ୍ପେସ୍ ଅଂଶ ଗ୍ରହଣ କରିଥିଲା। ୫ଦିନିଆ ଏହି ଏକ୍ସପୋକୁ ପ୍ରଧାନମନ୍ତ୍ରୀ ନରେନ୍ଦ୍ର ମୋଦି ଉଦ୍‌ଘାଟନ କରିଥିଲେ। ଏହି ଅବସରରେ ପ୍ରତିରକ୍ଷା ମନ୍ତ୍ରୀ ରାଜନାଥ ସିଂହଙ୍କ ସମେତ ଗୁଜରାଟ ମୁଖ୍ୟମନ୍ତ୍ରୀ ଭୂପେନ୍ଦ୍ର ପଟେଲ ଓ ଅନ୍ୟ ବରିଷ୍ଠ ଅଧିକାରୀ ଏବଂ ଜଣାଶୁଣା ବ୍ୟକ୍ତିମାନେ ମଧ୍ୟ ଉପସ୍ଥିତ ଥିଲେ। ବିଶେଷକରି ଜିନ୍ଦଲ ଡିଫେନ୍ସ ଆଣ୍ଡ ଏରୋସ୍ପେସ୍ ଇଞ୍ଜିନିୟରିଂ, ପ୍ରତିରକ୍ଷା ଉତ୍ପାଦର ବିକାଶ ଓ ନିର୍ମାଣ ପାଇଁ ରାଜ୍ୟ ମାଲିକାନାଧୀନ ଯନ୍ତ୍ର ଇଣ୍ଡିଆ ସହ ଏମ୍‌ଓୟୁ ସ୍ୱାକ୍ଷର କରିଥିଲା। ଜିନ୍ଦଲ ଡିଫେନ୍ସ ଆଣ୍ଡ ଏରୋସ୍ପେସ୍‌ର ମୁଖ୍ୟ ସି.ପି. ଅଗ୍ରୱାଲ କହିଛନ୍ତି, ନିକେଲ ଆଧାରିତ ଆଲଏଜ୍ ସହ ବଳିଷ୍ଠ ଷ୍ଟିଲ୍ ଓ ଅଙ୍ଗାରକାମ୍ଳ ଫାଇବର ଉପସ୍ଥାପନ କରି ଜିନ୍ଦଲ ଡିଫେନ୍ସ ଆଣ୍ଡ ଏରୋସ୍ପେସ୍ ଉନ୍ନତମାନର ସାମଗ୍ରୀ ପ୍ରଦର୍ଶନ କରିଥିବାରୁ ଆମେ ଗର୍ବିତ। ସେହିଭଳି ପରବର୍ତ୍ତୀ ପିଢ଼ିର ପ୍ରତିରକ୍ଷା ପ୍ରୟୋଗଗୁଡ଼ିକ ପାଇଁ ଫାଇବର କମ୍ପୋଜିଟ୍ ମଧ୍ୟ ହେବ। ଆମେ ଦେଶର ସାମରିକ ବାହିନୀ ପାଇଁ ପରବର୍ତ୍ତୀ ପିଢ଼ିର ସୁରକ୍ଷା ପାଇଁ କାର୍ଯ୍ୟ କରିବୁ। ଫଳରେ ଏହାଦ୍ୱାରା ଭାରତୀୟ ସୈନ୍ୟ ବାହିନୀକୁ ଭବିଷ୍ୟତର ଯୁଦ୍ଧ କ୍ଷମତା ଗଠନରେ ସହାୟତା ନୁହେଁ ବରଂ ଭାରତୀୟ ପ୍ରତିରକ୍ଷା ପ୍ରଣାଳୀର ଇକୋ ସିଷ୍ଟମକୁ ମଧ୍ୟ ମଜଭୁତ କରିବ।

ଫୁଚର୍‌ସଟ୍

ଫ୍ୟାଶନ୍ ଇତିହାସର ସବୁଠାରୁ ଦାମୀ ପୋଷାକ

ଦ ନାଇଟ୍‌ଙ୍ଗେଲ୍ ଅଫ୍ କୁଆଲା ଲମ୍ପୁର

ନୂଆଦିଲ୍ଲୀ: ଅନେକ ଲୋକଙ୍କୁ ଦାମୀ ପୋଷାକ ପିନ୍ଧିବା ପସନ୍ଦ। ବହୁ ସମୟରେ କେତେଜଣ ଦାମୀ ପୋଷାକ ପିନ୍ଧି ଚର୍ଚ୍ଚାର ପରିସରକୁ ମଧ୍ୟ ଆସିଛନ୍ତି। ଫ୍ୟାଶନ୍ ଇତିହାସରେ ଏମିତି ଅନେକ ଅଧିକ ମୂଲ୍ୟର ଡ୍ରେସ୍ ତିଆରି ହୋଇଛି। ହଜାରେ କି ଲକ୍ଷେ ନୁହେଁ ବରଂ କୋଟି କୋଟି ଟଙ୍କାରେ ଏହି ଡ୍ରେସ୍ ସବୁ ତିଆରି ହୋଇଛି, ଯାହାର ଆୟତନ ଏତେ ଅଧିକ ଯେ,ଯେଉଁଥିରେ ଦୁଇଟି ଦ୍ୱୀପ କିମ୍ବା ବଡ଼ ସହର ସହଜରେ ଜାଗା ହୋଇଯିବ।

ଦ ନାଇଟ୍‌ଙ୍ଗେଲ୍ ଅଫ୍ କୁଆଲା ଲମ୍ପୁର

ବର୍ତ୍ତମାନ ସମୟର ସବୁଠାରୁ ଦାମୀ ଡ୍ରେସ୍ ହେଉଛି 'ଦ ନାଇଟ୍‌ଙ୍ଗେଲ ଅଫ୍ ଦ ଲମ୍ପୁର'। ଏହାକୁ ଡିଜାଇନ୍ କରିଛନ୍ତି ଫେସାଲ ଅବଦୁଲ୍ଲାହା। ଏହି ଡ୍ରେସ୍‌ର ମୂଲ୍ୟ ୩୦ ମିଲିୟନ୍ ଡଲାର ଅର୍ଥାତ୍ ୨,୪୭,୨୫,୪୦,୦୦୦ ଟଙ୍କା। କ୍ରିମ୍‌ସନ୍ ସିଲ୍କ ଏବଂ ତାଫୋତା କପଡ଼ାରେ ଏହି ଡ୍ରେସ୍ ତିଆରି ହୋଇଥିବାବେଳେ ୭୫୦ ରିୟଲ୍ ଡାଇମଣ୍ଡ ଡ୍ରେସ୍‌ରେ ଖଞ୍ଜାଯାଇଛି।

ହାନି ଇଲ ବେହେରି ଓ୍ୱେଡିଂ ଡ୍ରେସ୍

୧୫ ମିଲିୟନ୍ ଡଲାରରେ ଏହି ଓ୍ୱେଡିଂ ଡ୍ରେସ୍ ତିଆରି କରାଯାଇଥିଲା। ୨୦୨୦ରେ ପ୍ୟାରିସ୍ ସ୍ଥିତ ହର୍ଟ କୋଟର୍‌ରେ ଏହି ଡ୍ରେସ୍‌ର ଅନାବରଣ କରାଯାଇଥିବାବେଳେ ଏଥିରେ ଶତାଧିକ ହୀରା ଓ ମୂଲ୍ୟବାନ ପଥର ଖଞ୍ଜାଯାଇଥିଲା। ହାନି ଇଲ୍ ବେହେରି ହେଉଛନ୍ତି ଇଜିପ୍ଟର ଜଣେ ଜଣାଶୁଣା ଫ୍ୟାଶନ୍ ଡିଜାଇନର। ଦାମୀ ଓ୍ୱେଡିଂ ଡ୍ରେସ୍ ତିଆରି କରିବାରେ ସେ ବେଶ୍ ପରିଚିତ। ଇଜିପ୍ଟର ଜଣେ ସମ୍ଭ୍ରାନ୍ତ ପରିବାରର ଝିଅଙ୍କ ବାହାଘର ପାଇଁ ଏହି ଡ୍ରେସ୍ ତିଆରି ହୋଇଥିବାବେଳେ ଏହାକୁ ତିଆରି କରିବା ଲାଗି ୮୦୦ ଘଣ୍ଟା ଲାଗିଥିଲା।

ମାର୍ଟିନ୍ କାଟ୍‌ଜ ଆଣ୍ଡ ରେନୀ ଷ୍ଟ୍ରଉସ୍ ଓ୍ୱେଡିଂ ଡ୍ରେସ୍

୨୦୦୬ରେ ମାର୍ଟିନ କାର୍ଟଜ୍ ଓ ରେନୀ ଏକ ଗାଉନ୍ ତିଆରି କରିଥିଲେ। ଗାଉନ୍‌ରେ ୧୫୦ କ୍ୟାରେଟର ହୀରା ଲାଗିଥିବାବେଳେ ଏହାର ମୂଲ୍ୟ ୧୬.୨ ମିଲିୟନ୍ ଡଲାର ରହିଥିଲା।

କୁଇନ୍ ଲେଟିଜିଆଙ୍କ ରୟାଲ୍ ଓ୍ୱେଡିଂ ଡ୍ରେସ୍

ସ୍ପେନ୍‌ର କୁଇନ୍ ଲେଟିଜିଆଙ୍କ ବାହାର ଗାଉନ୍‌ରେ ହାତ ସିଲେଇ ଫ୍ଲୋରାଲ କାମ ହୋଇଥିଲା, ଯେଉଁଥିରେ ସୁନାର ପାତ ମଧ୍ୟ ଖଞ୍ଜାଯାଇଥିଲା। ୨୦୦୪ରେ ଏହି ଡ୍ରେସ୍ ୧୦.୭ ମିଲିୟନ୍ ଡଲାର ମୂଲ୍ୟରେ ତିଆରି କରାଯାଇଥିଲା। ସେହି ବର୍ଷ ଲେଟିଜିଆଙ୍କ ଏହି ଡ୍ରେସ୍ ଗିନିଜ୍ ୱାର୍ଲ୍ଡ ରେକର୍ଡ କରିଥିଲା।

ୟୁମି କାଟ୍‌ସୁରା ହ୍ୱାଇଟ୍ ଗୋଲ୍ଡ ଡାଇମଣ୍ଡ ଡ୍ରେସ୍

ଜାପାନର ଫେମସ୍ ଫ୍ୟାଶନ୍ ଡିଜାଇନର ୟୁମି କାଟ୍‌ସୁରାଙ୍କ ହ୍ୱାଇଟ୍ ଗୋଲ୍ଡ ଡାଇମଣ୍ଡ ଡ୍ରେସ୍‌ର ମୂଲ୍ୟ ୮.୫ ନିୟୁତ ଡଲାର। ଡ୍ରେସ୍‌ରେ ହଜାରରୁ ଊର୍ଦ୍ଧ୍ୱ ମୋତି ସାଙ୍ଗକୁ ଲକ୍ଷାଧିକ ଡାଇମଣ୍ଡ ଖଞ୍ଜା ଯାଇଥିଲା। ଆମେରିକୀୟ ଅଭିନେତ୍ରୀ ମାରିଲିନ୍ ମୋନରେଙ୍କ ଏକ ଡ୍ରେସ୍ ମଧ୍ୟ ବେଶ୍ ଚର୍ଚ୍ଚା ସାଉଁଟିଥିଲା। ଆରେମିକାର ପୂର୍ବତନ ରାଷ୍ଟ୍ରପତି ଜନ୍ ଏଫ୍. କେନେଡିଙ୍କ ଜନ୍ମ ଦିନ ଅବସରରେ ମୋନରେ ଏହି ପୋଷାକ ପିନ୍ଧି ଥିଲେ , ଯାହାର ମୂଲ୍ୟ ୪.୮ ମିଲିୟନ୍ ଡଲାର ଥିଲା।

'ମୋତେ ନାଚ ଆସେନି'

ମୁମ୍ବାଇ

କ୍ୟାଟ୍ରିନା କୈଫ୍

କମଲି, ଚିକ୍‌ନି ଚମେଲି, ଶିଲାକି ଜୱାନୀ, କାଲା ଚଷମା, ମାଶାଲାହ, ଆଫଗାନ ଜଲେବି ଭଳି ଅନେକ ହିଟ୍ ଗୀତ ସିନେପ୍ରେମୀଙ୍କୁ ଭେଟି ଦେଇଛନ୍ତି ବଲିଉଡ୍ ଅଭିନେତ୍ରୀ କ୍ୟାଟ୍ରିନା କୈଫ୍। ଏହାସତ୍ତ୍ୱେ କ୍ୟାଟ୍ରିନାଙ୍କୁ ନାଚ ଜଣା ନାହିଁ ବୋଲି ନାୟିକା ଜରକ ସ୍ୱୀକାର କରିଛନ୍ତି। କ୍ୟାଟ୍ରିନାଙ୍କ ନାଚକୁ ନେଇ ଅନେକ ସମୟରେ ସାମାଜିକ ଗଣମାଧ୍ୟମରେ ୟୁଜରମାନଙ୍କ ଭିତରେ କଥା କଟାକଟି ହେଉଥିବାର ମଧ୍ୟ ଦେଖିବାକୁ ମିଳେ। ତେବେ ସତରେ କ୍ୟାଟ୍ରିନାଙ୍କୁ ନାଚ ଆସେନାହିଁ ବୋଲି ସେ ଏକ ସାକ୍ଷାତକାରରେ କହିଛନ୍ତି। ଲୋକେ ଯାହା କହୁଛନ୍ତି ତାହା ନିରାଟ ସତ୍ୟ। ଯେତେବେଳେ ନୂଆ କରି କ୍ୟାଟ୍ରିନା ଫିଲ୍ମ ଇଣ୍ଡଷ୍ଟ୍ରିରେ ପ୍ରବେଶ କଲେ ସେ ସମୟରେ ନାଚକୁ ନେଇ ତାଙ୍କର କୌଣସି ଜ୍ଞାନ ନ ଥିବା ସେ କହିଛନ୍ତି। କିନ୍ତୁ କୋରିଓଗ୍ରାଫର୍ ବୋସ୍କୋ ତାଙ୍କୁ ନୃତ୍ୟ କ୍ଷେତ୍ରରେ ଅନେକ ସାହାଯ୍ୟ କରିଥିବା ସେ ଇଣ୍ଟରଭ୍ୟୁରେ ପ୍ରକାଶ କରିଛନ୍ତି। ବଲିଉଡ୍‌ର ବହୁ କୋରିଓଗ୍ରାଫରଙ୍କ ସହ ସେ କାମ କରିଥିଲେ ହେଁ ବୋସ୍କୋ ପ୍ରଥମେ କ୍ୟାଟ୍ରିନାଙ୍କୁ ନୃତ୍ୟର ଅଙ୍ଗଭଙ୍ଗୀ ଶିଖାଇଥିଲେ। ସେ ଜଣେ ଭଲ ଡ୍ୟାନ୍ସର ହୋଇପାରିବେ ଏବଂ ଏଥିଲାଗି ତାଙ୍କୁ ପରିଶ୍ରମ କରିବାକୁ ପଡ଼ିବ ବୋଲି ବୋସ୍କୋ ପରାମର୍ଶ ଦେଇଥିଲେ। ଧୀରେ ଧୀରେ କ୍ୟାଟ୍ରିନା ନାଚ ଅଭ୍ୟାସ କରିବା ଆରମ୍ଭ କରିଥିଲେ, ଆଉ ଏବେ ସେ ବଲିଉଡ୍‌ର ଜଣେ ଭଲ ଡ୍ୟାନ୍ସର ଭାବେ ଜଣାଯାଉଛନ୍ତି। ନଭେମ୍ବର ୪ରେ 'ଫୋନ୍ ଭୂତ' ନାମରେ କ୍ୟାଟ୍ରିନାଙ୍କ ଏକ ଫିଲ୍ମ ରିଲିଜ୍ ହେବାକୁ ଅଛି। ଏଥିରେ ଇଶାନ ଖଟର ଓ ସିଦ୍ଧାର୍ଥ ଚର୍ତୁର୍ବେଦୀ ମଧ୍ୟ ନଜରକୁ ଆସିବେ। କିଛିଦିନ ପୂର୍ବରୁ ଫିଲ୍ମର ଟାଇଟଲ ଟ୍ରାକ୍ ରିଲିଜ୍ କରାଯାଇଛି। ଗତବର୍ଷ ଫିଲ୍ମ 'ସୂର୍ଯ୍ୟବଂଶୀ'ରେ ନାୟିକାଙ୍କୁ ଶେଷଥର ପାଇଁ ବଡ଼ ପରଦାରେ ସ୍କ୍ରିନ୍ କରାଯାଇଥିଲା।

ସଲମାନଙ୍କୁ ଡେଙ୍ଗୁ

ମୁମ୍ବାଇ

ଚାଷୀଙ୍କୁ ଠକିଛି କେନ୍ଦ୍ର: କଂଗ୍ରେସ

ଏମ୍‌ଏସ୍‌ପି ବୃଦ୍ଧି ମୁଦ୍ରାସ୍ଫୀତି ହାରଠାରୁ କମ୍

ନୂଆଦିଲ୍ଲୀ,୨୨।୧୦(ପି.ଟି.)

ରଣଦୀପ୍ ସୁର୍ଜେୱାଲା

କେନ୍ଦ୍ରର ନରେନ୍ଦ୍ର ମୋଦି ସରକାର ସର୍ବନିମ୍ନ ସହାୟକ ମୂଲ୍ୟ (ଏମ୍‌ଏସ୍‌ପି) ବୃଦ୍ଧି ନାଁରେ ଦେଶର ଚାଷୀମାନଙ୍କୁ ଠକିଛନ୍ତି। ରବି ଫସଲ ଉପରେ ଏମ୍‌ଏସ୍‌ପି ବୃଦ୍ଧି ନେଇ ସରକାର ଯେଉଁ ଘୋଷଣା କରିଛନ୍ତି, ତାହା ମୁଦ୍ରାସ୍ଫୀତି ହାରଠାରୁ ମଧ୍ୟ କମ୍ ବୋଲି କଂଗ୍ରେସ ସାଧାରଣ ସମ୍ପାଦକ ରଣଦୀପ୍ ସୁର୍ଜେୱାଲା କହିଛନ୍ତି। ଦୀପାବଳିର ଆଲୋକରେ କୃଷକମାନଙ୍କ କଠିନ ପରିଶ୍ରମ ହଜିଯାଇଥିବା ସେ ଅଭିଯୋଗ କରିଛନ୍ତି। କଟୁ ସତ୍ୟ ହେଲା ଏହା ଯେ, ମୋଦି ସରକାର କେବଳ ଏମ୍‌ଏସ୍‌ପି ଘୋଷଣା କରୁଛନ୍ତି, କିନ୍ତୁ ଏହି ଦାମ୍‌ରେ ଫସଲ କିଣୁନାହାନ୍ତି। ଏମ୍‌ଏସ୍‌ପିକୁ ତୁରନ୍ତ ଆଇନଗତ ମାନ୍ୟତା ପ୍ରଦାନ କରିବାକୁ ସୁର୍ଜେୱାଲା ଦାବି କରିଛନ୍ତି।

ଧାମନଗର ଉପନିର୍ବାଚନ | ବିଜେଡି ପ୍ରାର୍ଥୀଙ୍କ ଲାଗି ମନ୍ତ୍ରୀଙ୍କ ପ୍ରଚାର

ଧାମନଗର,୨୨।୧୦(ସ୍ୱ.ପ୍ର.)

ଉପନିର୍ବାଚନ ପାଇଁ ଧାମନଗର ବ୍ଲକ ଭଗବାନପୁର ପଞ୍ଚାୟତରେ ଶନିବାର ଏକ କର୍ମୀ ସମ୍ମିଳନୀରେ ବିଜେଡି ପକ୍ଷରୁ ପ୍ରଚାର କରାଯାଇଛି। ପଞ୍ଚାୟତ ପର୍ଯ୍ୟବେକ୍ଷକ ସ୍ନେହାଶିଷ ଯେନାଙ୍କ ଅଧ୍ୟକ୍ଷତାରେ ଆୟୋଜିତ ଏହି ସମ୍ମିଳନୀରେ ମୁଖ୍ୟଅତିଥି ଭାବେ ଗ୍ରାମ୍ୟ ଉନ୍ନୟନ, ଦକ୍ଷତା ବିକାଶ ଓ ବୈଷୟିକ ଶିକ୍ଷା ମନ୍ତ୍ରୀ ପ୍ରତିରଞ୍ଜନ ଘଡ଼େଇ, ରାଜ୍ୟସଭା ଏମ୍‌ପି ସୁଲତା ଦେଓ, କ୍ଷୁଦ୍ର ଶିଳ୍ପ ନିଗମ ଅଧ୍ୟକ୍ଷ ଚିନ୍ମୟ ସାହୁ, ଜିଲା ପରିଷଦ ଉପାଧ୍ୟକ୍ଷା ଚୁନିବାଳା ବିଶ୍ୱାଳ, ପର୍ଯ୍ୟବେକ୍ଷକ ସୁନୀଲ ପଣ୍ଡା ଓ ପଞ୍ଚାୟତ ସଭାପତି କପିଳେନ୍ଦ୍ର ବଳ ଯୋଗ ଦେଇଥିଲେ। ବିଜୁ ପଟ୍ଟନାୟକଙ୍କ ଫଟୋଚିତ୍ରରେ ପୁଷ୍ପ ମାଲ୍ୟାର୍ପଣ ପରେ ବୈଠକ ଆରମ୍ଭ ହୋଇଥିଲା। ମନ୍ତ୍ରୀ ଘଡ଼େଇ ରାଜ୍ୟ ସରକାରଙ୍କ ବିଭିନ୍ନ ଜନହିତକର ଯୋଜନା ସମ୍ପର୍କରେ ଅବଗତ କରାଇବା ସହ ଏସ୍‌ଏଚ୍‌ଜି ମହିଳାମାନଙ୍କୁ ମୁଖ୍ୟମନ୍ତ୍ରୀ ଅଗ୍ରାଧିକାର ଦେଉଥିବା କହିଥିଲେ। ଉପନିର୍ବାଚନରେ ଦଳୀୟ ପ୍ରାର୍ଥୀ ଅବନ୍ତୀ ଦାସଙ୍କୁ ବହୁମତରେ ଜିତାଇବା ପାଇଁ ସେ କର୍ମୀମାନଙ୍କୁ ନିବେଦନ କରିଥିଲେ। ପଞ୍ଚାୟତର ବରିଷ୍ଠ କର୍ମୀ ନିତ୍ୟାନନ୍ଦ ଦାସ, ଶୈଳେନ୍ଦ୍ର ଜେନା, ସୁରେନ୍ଦ୍ର ନନ୍ଦି, ସୁଦର୍ଶନ ମାଝି, ମାନସ ପାତ୍ର, ଅଭିମନ୍ୟୁ ସ୍ୱାଇଁ, ଅଭିରାମ ବେହେରା, ଦିଲୀପ ଦାଶ ପ୍ରମୁଖ ସମ୍ମିଳନୀରେ ଉପସ୍ଥିତ ଥିଲେ।

ଭଗବାନପୁର ପଞ୍ଚାୟତରେ ଅନୁଷ୍ଠିତ ବିଜେଡି କର୍ମୀ ସମ୍ମିଳନୀରେ ମନ୍ତ୍ରୀ ପ୍ରତିରଞ୍ଜନ ଘଡ଼େଇ ଉଦ୍‌ବୋଧନ ଦେଉଛନ୍ତି।

ଗୁଜରାଟ ସରକାରଙ୍କୁ ସ୍ପଷ୍ଟୀକରଣ ମାଗିଲେ ଇସି

ନୂଆଦିଲ୍ଲୀ,୨୨।୧୦ (ପି.ଟି.)

ଗୁଜରାଟରେ ବିଧାନସଭା ନିର୍ବାଚନ ପୂର୍ବରୁ କେତେକ ଅଫିସରଙ୍କୁ ବଦଳି ଓ ପୋଷ୍ଟିଂ ପାଇଁ ନିର୍ବାଚନ କମିଶନ (ଇସି) ଦେଇଥିବା ନିର୍ଦ୍ଦେଶକୁ କାର୍ଯ୍ୟକାରୀ କରିବାରେ ରାଜ୍ୟ ସରକାର ବିଫଳ ହୋଇଛନ୍ତି। ଏନେଇ ଇସି ରାଜ୍ୟ ମୁଖ୍ୟ ଶାସନ ସଚିବ ଏବଂ ପୋଲିସ ମହାନିର୍ଦ୍ଦେଶକଙ୍କୁ ସ୍ପଷ୍ଟୀକରଣ ମାଗିଛନ୍ତି। ବାରମ୍ବାର ମନେ ପକାଇବା ସତ୍ତ୍ୱେ ମୁଖ୍ୟ ସଚିବ ଏବଂ ପୋଲିସ ଡିଜି ଅନୁପାଳନ ରିପୋର୍ଟ ଦାଖଲ କରିନାହାନ୍ତି। କେଉଁ ପରିସ୍ଥିତିରେ ସେମାନେ ଧାର୍ଯ୍ୟ ସମୟ ମଧ୍ୟରେ ଅଫିସରମାନଙ୍କୁ ବଦଳି କଲେନି ଓ କ'ଣ ପାଇଁ ଅନୁପାଳନ ରିପୋର୍ଟ ଦାଖଲ କଲେନି ତାହା ଜଣାଇବାକୁ କୁହାଯାଇଛି।

ଅଫିସରମାନଙ୍କ ବଦଳି ଓ ପୋଷ୍ଟିଂ ଲାଗି ହିମାଚଳପ୍ରଦେଶ ଓ ଗୁଜରାଟ ସରକାରଙ୍କ ପାଖକୁ ଇସି ପତ୍ର ଲେଖିଥିଲେ। ନିଜ ଜିଲାରେ ନିଯୁକ୍ତ ହୋଇଥିବା ଓ ୩ ବର୍ଷ କାର୍ଯ୍ୟ କରିଥିବା ଅଫିସରଙ୍କୁ ଅନ୍ୟତ୍ର ବଦଳି ପାଇଁ କୁହାଯାଇଥିଲା। ଲୋକ ସଭା ଓ ବିଧାନସଭା ନିର୍ବାଚନ ପୂର୍ବରୁ ଇସି ଏଭଳି ନିର୍ଦ୍ଦେଶ ଦେଇଥାନ୍ତି। ନଭେମ୍ବର ୧୨ରେ ହିମାଚଳପ୍ରଦେଶ ବିଧାନସଭା ନିର୍ବାଚନ ହେବାକୁ ଯାଉଥିବାବେଳେ ଗୁଜରାଟ ନିର୍ବାଚନ ତାରିଖ ଏପର୍ଯ୍ୟନ୍ତ ଘୋଷଣା ହୋଇନାହିଁ।

ବାପାଙ୍କ ଅଧୁରା ସ୍ୱପ୍ନ ପୂରା କରିବି

ଭୋଟରଙ୍କୁ ସୂରଜଙ୍କ ପ୍ରତିଶ୍ରୁତି

ଭାଜପା ପ୍ରାର୍ଥୀ ସୂର୍ଯ୍ୟବଂଶୀ ସୂରଜ ଆନନ୍ଦପୁରରେ ପ୍ରଚାର କରୁଛନ୍ତି।

ଧାମନଗର,୨୨।୧୦ (ଡି.ଏନ.ଏ)

ଭଦ୍ରକ ଜିଲା ଧାମନଗର ଉପନିର୍ବାଚନ ପାଇଁ ୩ ପ୍ରମୁଖ ଦଳ ସମେତ ସ୍ୱାଧୀନ ପ୍ରାର୍ଥୀଙ୍କ ପ୍ରଚାରରେ କଞ୍ଚୁଛି ରାସ୍ତାଘାଟ। ଶନିବାର ସକାଳେ ଭାଜପା ପ୍ରାର୍ଥୀ ସୂର୍ଯ୍ୟବଂଶୀ ସୂରଜ ଦେହୁଡ଼ି ଆନନ୍ଦପୁର ପଞ୍ଚାୟତକୁ ଯାଇ ବାଲିପାଟଣା ଗ୍ରାମ ଜଗତେଶ୍ୱର ଶିବମନ୍ଦିରରେ ଦର୍ଶନ କରିଥିଲେ। ଏହାପରେ ଗ୍ରାମର ଭୋଟରଙ୍କୁ ଭେଟି ନିଜ ସପକ୍ଷରେ ଭୋଟ ଭିକ୍ଷା କରିଛନ୍ତି। ବାପାଙ୍କ ଅଧୁରା ସ୍ୱପ୍ନକୁ ପୂରା କରିବା, ଧାମନଗରକୁ ବନ୍ୟା ଦାଉରୁ ସୁରକ୍ଷା ଦେବା ଓ ପ୍ରଗତିଶୀଳ ନିର୍ବାଚନମଣ୍ଡଳୀ ଗଠନ ନେଇ ପ୍ରତିଶ୍ରୁତି ଦେବା ସହ କେନ୍ଦ୍ର ସରକାରଙ୍କ ଜନହିତକର ଯୋଜନାକୁ ପାଥେୟ କରି ସେ ଲୋକଙ୍କୁ ଭୋଟ୍ ମାଗୁଛନ୍ତି। କେନ୍ଦ୍ରୀୟ ଅନୁଦାନ ଯୋଜନାର ସୁଫଳ ଗ୍ରାମାଞ୍ଚଳର ସାଧାରଣ ଲୋକେ ଠିକ୍ ଭାବେ ପାଉ ନ ଥିବା ଆରୋପ ଆଣି ଦିବଂଗତ ବିଧାୟକ ବିଷ୍ଣୁ ସେଠୀଙ୍କ ପୁଅ ହିସାବରେ ତାଙ୍କୁ ଆଶୀର୍ବାଦ ପାଇଁ ସେ ଅନୁରୋଧ କରୁଛନ୍ତି।

ଏହି ପଞ୍ଚାୟତର ବାଲିପାଟଣା, ପାହଡପୁର, ମାନଲାପୁର, ଆନନ୍ଦପୁର, ଉତ୍ତେଇପୁର ଆଦି ଗ୍ରାମକୁ ଯାଇ ସେ ପ୍ରଚାରକୁ ଜୋରଦାର କରିଛନ୍ତି। ତାଙ୍କ ସହ ଆନନ୍ଦପୁର ପଞ୍ଚାୟତର ଦଳୀୟ କର୍ମକର୍ତ୍ତା ରମେଶ ଚନ୍ଦ୍ର ପତି, ପ୍ରମୋଦ ଆନ୍ଦିଆ, ବିଜୟ କୁମାର ଦାସ, କୁଳମଣି ଶତପଥୀ, ନାରାୟଣ ଚନ୍ଦ୍ର ପୃଷ୍ଟି, ତପନ କୁମାର ବାରିକ, ତରଣୀ ଯେନା, ଉମାକାନ୍ତ ସାହୁ, ମୁନା ପତି, ଜୟନ୍ତ ରଣା, ଗଙ୍ଗାଧର ପାତ୍ର, କୁମାରେଶ ଆନ୍ଦିଆ, ବିକାଶ ପୃଷ୍ଟି, ଲିପୁନ ବାରିକ, ଦିବ୍ୟରଞ୍ଜନ ଆନ୍ଦିଆ, ବିଶ୍ୱଜିତ୍ ମହାନ୍ତି ପ୍ରମୁଖ ପ୍ରଚାରରେ ସାମିଲ ଥିଲେ। ସେହିପରି ଦୋବଲ ଜୋନ୍‌ର ସୋହଡ଼ା, ଖଡିପଦା, ପଧାନୀ, କରଦା, ଦଳାଙ୍ଗ ଆଦି ପଞ୍ଚାୟତରେ ଘର ଘର ବୁଲି ଲୋକଙ୍କ ଆଶୀର୍ବାଦ ନେଇ ଭୋଟ ଭିକ୍ଷା ସେ କରିଥିଲେ।

ଧାମନଗର ଚାଷୀ ବିଜେଡି କାର୍ଯ୍ୟଧାରାକୁ ସମୀକ୍ଷା କରନ୍ତୁ: ଅକ୍ଷୟ କୁମାର

ସରକାରଙ୍କ ଉପରେ ବର୍ଷିଲା ନବନିର୍ମାଣ କୃଷକ ସଙ୍ଗଠନ

ଭୁବନେଶ୍ୱର,୨୨।୧୦(ବ୍ୟୁରୋ)

ରାଜଧାନୀକୁ ସମସ୍ତେ ନିଜର ଅଧିକାର ଏବଂ ଦାବି ଜଣାଇବାକୁ ଆସୁଛନ୍ତି। ସେମାନଙ୍କୁ ସରକାର ଡକାଇ ଆଲୋଚନା କରୁଛନ୍ତି। ହେଲେ ଚାଷୀଙ୍କୁ ରାଜଧାନୀ ଜମାରୁ ମଡ଼ାଇ ଦେଉନାହାନ୍ତି। ଥରେ କିମ୍ବା ଦୁଇ ଥର ନୁହେଁ ୪ ଥର ଏହି ଘଟଣା ଘଟିଲାଣି। ୨୦୧୬, ୨୦୧୮,୨୦୧୯ ଏବଂ ୨୦୨୨ରେ କ୍ରମାଗତ ଭାବେ ସରକାର ଚାଷୀମାନଙ୍କୁ ଭୁବନେଶ୍ୱର ଯିବାକୁ ବାରଣ କରୁଛନ୍ତି। ଗୋଟିଏ ଅହିଂସକ ଶାନ୍ତିପୂର୍ଣ୍ଣ ଗଣତାନ୍ତ୍ରିକ ଆନ୍ଦୋଳନକୁ ସରକାର କାହିଁକି ଏତେ ଡରୁଛନ୍ତି ଓ ଦବାଇ ଦେଉଛନ୍ତି ତାହା ପ୍ରଶ୍ନବାଚୀ ବୋଲି ନବନିର୍ମାଣ କୃଷକ ସଙ୍ଗଠନର ରାଷ୍ଟ୍ରୀୟ ସଂଯୋଜକ ଅକ୍ଷୟ କୁମାର କହିଛନ୍ତି। ଏହାସହ ଧାମନଗର ଚାଷୀମାନେ ବିଜେଡି କାର୍ଯ୍ୟଧାରାକୁ ସମୀକ୍ଷା କରନ୍ତୁ। ଚାଷୀଙ୍କ କେତେ ଆୟ ବୃଦ୍ଧି ଏହି ସରକାର କରିଛି ତା'ର ସମୀକ୍ଷା କରନ୍ତୁ ବୋଲି ସେ ଆହ୍ୱାନ ଦେଇଛନ୍ତି।

ନବନିର୍ମାଣ କୃଷକ ସଙ୍ଗଠନ ପକ୍ଷରୁ ଶନିବାର ଆୟୋଜିତ ଖବରଦାତା ସମ୍ମିଳନୀରେ ଅକ୍ଷୟ କୁମାର କହିଛନ୍ତି, ସମସ୍ତେ ଜାଣନ୍ତି ନବନିର୍ମାଣ କୃଷକ ସଙ୍ଗଠନ ଗାନ୍ଧୀ ଏବଂ ଶାସ୍ତ୍ରୀଙ୍କ ଚିନ୍ତାଧାରାରେ କାମ କରି ଆସୁଛନ୍ତି। କେବେ ବି ଆନ୍ଦୋଳନରେ ହିଂସାର ସ୍ଥାନ ନାହିଁ। ଏଥର କିନ୍ତୁ ରାଜ୍ୟ ପୋଲିସ ବର୍ବରତାର ସହ ମହିଳାଙ୍କୁ ଗୋଇଠା ମାରିବା ସହ ଚାଷୀଙ୍କ ହାତ ଭାଙ୍ଗିଲେ। ପୋଲିସର ଏଭଳି କାର୍ଯ୍ୟାନୁଷ୍ଠାନ ନିନ୍ଦନୀୟ। ଏନେଇ ନବନିର୍ମାଣ କୃଷକ ସଙ୍ଗଠନ ନ୍ୟାୟାଳୟ ଯିବ। ଶାସକ ବିଜେଡିର ଅଭ୍ୟାସ ହୋଇଗଲାଣି ଯେ ଚାକିରିଆ ଏବଂ ଶିଳ୍ପପତିଙ୍କୁ ହଜାର ହଜାର କୋଟି ଟଙ୍କାରେ ତୁଷ୍ଟକରି ଚାଷୀଙ୍କୁ ଏଡ଼ାଇଯାଉଛି। ଏଥର ସଙ୍ଗଠନ ପକ୍ଷରୁ ଭୋଟ କି ଚୋଟ୍ ନୀତି ଆପଣାଇବୁ। ଏଥର ଭୋଟରୂପୀ ବ୍ରହ୍ମାସ୍ତ୍ରକୁ ଆପଣାଇବୁ। ଭୋଟ ହେଉଛି ଗୋଟିଏ ମାତ୍ର ସୁଯୋଗ। ଲୋକମାନେ ଅନେକ ସମସ୍ୟା ପ୍ରସଙ୍ଗ ଉଠାଇ ଦଳଗୁଡ଼ିକୁ ପ୍ରଶ୍ନ କରିପାରିବେ। ଧାମନଗର ଉପନିର୍ବାଚନରେ ଶାସକ ଦଳର ଅପାରଗ ଅମଲାତନ୍ତ୍ର କଥା ଉଠାଇବୁ। ଧାମନଗର ଭଳି ବନ୍ୟାଞ୍ଚଳରେ ସରକାର କ'ଣ ସ୍ଥାୟୀ ସମାଧାନ କରିଛନ୍ତି ପଚାରିବୁ। ଉପନିର୍ବାଚନ ବାଲଟ୍‌ରେ ଚାଷୀମାନେ ଏହାର ଉଚିତ ଜବାବ ଦେବେ ବୋଲି ସେ କହିଛନ୍ତି।

ଧାମନଗର ଉପନିର୍ବାଚନ | ଭୋଟର ପରିଚୟପତ୍ରର ବିକଳ୍ପ ତାଲିକା ଦେଲେ ନିର୍ବାଚନ ଆୟୋଗ

ଭୁବନେଶ୍ୱର, ୨୨।୧୦ (ବ୍ୟୁରୋ)

ଧାମନଗର ବିଧାନସଭା ନିର୍ବାଚନ ମଣ୍ଡଳୀରେ ନଭେମ୍ବର ୩ରେ ଉପନିର୍ବାଚନ ଅନୁଷ୍ଠିତ ହେବ। ଏଥିରେ ଭୋଟରଙ୍କ ପରିଚୟ ନିମନ୍ତେ ଭାରତର ନିର୍ବାଚନ ଆୟୋଗ ଭୋଟର ଫଟୋ ପରିଚୟପତ୍ର (ଇପିଆଇସି) ବ୍ୟତୀତ ଅନ୍ୟ କେତେକ ବିକଳ୍ପ ପରିଚୟପତ୍ର ବ୍ୟବହାରକୁ ଅନୁମତି ପ୍ରଦାନ କରିଛନ୍ତି । ମତଦାନ ବେଳେ ଯଦି କୌଣସି ଭୋଟରଙ୍କ ନିକଟରେ ଭୋଟର ଫଟୋ ପରିଚୟପତ୍ର ନ ଥିବ ତେବେ ସେମାନେ ଅନ୍ୟ ବିକଳ୍ପ ପରିଚୟପତ୍ର ବ୍ୟବହାରକରି ମତଦାନ କରିପାରିବେ ବୋଲି ନିର୍ବାଚନ ଆୟୋଗ ଶନିବାର ନିର୍ଦ୍ଦେଶ ଦେଇଛନ୍ତି । ଅନ୍ୟ ବିକଳ୍ପ ପରିଚୟପତ୍ରଗୁଡ଼ିକ ମଧ୍ୟରେ ଆଧାର କାର୍ଡ, ଏମ୍‌ଜିଏନ୍‌ଆର୍‌ଇଜିଏ ଜବ୍‌କାର୍ଡ, ବ୍ୟାଙ୍କ କିମ୍ବା ପୋଷ୍ଟ ଅଫିସର ଫଟୋ ଲାଗିଥିବା ପାସ୍‌ବୁକ୍, ସ୍ୱାସ୍ଥ୍ୟବୀମା ସ୍ମାର୍ଟ କାର୍ଡ, ଡ୍ରାଇଭିଂ ଲାଇସେନ୍ସ, ପ୍ୟାନ୍ କାର୍ଡ, ପାସ୍‌ପୋର୍ଟ, ଫଟୋ ଲାଗିଥିବା ପେନ୍‌ସନ ବୁକ୍, ରାଜ୍ୟ ବା କେନ୍ଦ୍ର ସରକାରଙ୍କ ପ୍ରଦତ୍ତ ଫଟୋ ଥିବା ଚାକିରି ପରିଚୟ ପତ୍ର, ସରକାରୀ ଭାବେ ଏମ୍‌ପି/ବିଧାୟକଙ୍କୁ ପ୍ରଦାନ କରାଯାଇଥିବା ପରିଚୟପତ୍ର ଏବଂ ଭାରତ ସରକାରଙ୍କ ସାମାଜିକ ନ୍ୟାୟ ବିଭାଗ ଦ୍ୱାରା ପ୍ରଦାନ କରାଯାଇଥିବା ୟୁଡିଆଇଡି କାର୍ଡ ରହିଛି। ଧାମନଗର ଉପନିର୍ବାଚନରେ ଭୋଟର ମତଦାନ ବେଳେ ଉପରୋକ୍ତ ଯେକୌଣସି ଗୋଟିଏ ପରିଚୟପତ୍ର ଦେଖାଇ ମତଦାନ କରିପାରିବେ ବୋଲି ନିର୍ବାଚନ ଆୟୋଗ ନିର୍ଦ୍ଦେଶନାମାରେ ଉଲ୍ଲେଖ କରିଛନ୍ତି ।

ଜନ ସମର୍ଥନ କଂଗ୍ରେସ ସାଙ୍ଗରେ ଅଛି:ସୁର

ଧାମନଗର,୨୨।୧୦ (ସ୍ୱ.ପ୍ର./ଡି.ଏନ.ଏ.)

କଂଗ୍ରେସ ପ୍ରାର୍ଥୀ ହରେକୃଷ୍ଣ ସେଠୀଙ୍କ ସହ ପ୍ରଚାର କରୁଛନ୍ତି ବିଧାୟକ ସୁରେଶ କୁମାର ରାଉତରାୟ।

ଧାମନଗରରେ ପ୍ରାର୍ଥୀମାନଙ୍କ ପ୍ରଚାର ଜୋର୍ ଧରିଥିବା ବେଳେ କଂଗ୍ରେସ ପ୍ରାର୍ଥୀ ହରେକୃଷ୍ଣ ସେଠୀଙ୍କ ପାଇଁ ଶନିବାର ଜଟଣୀ ବିଧାୟକ ସୁରେଶ ରାଉତରାୟ ପ୍ରଚାର କରିଛନ୍ତି। ଏହି ଉପନିର୍ବାଚନରେ ଚତୁର୍ମୁଖୀ ଲଢ଼େଇ ଚାଲିଛି। ଦଳୀୟ ପ୍ରାର୍ଥୀଙ୍କ ପ୍ରଚାରରେ ବିଜେଡି ଓ ଭାଜପାର ହେଭିୱେଟ ନେତାମାନେ ସାମିଲ ହୋଇଛନ୍ତି। କଂଗ୍ରେସ ପଛରେ ରହିଥିବା ବେଳେ ଷ୍ଟାର ପ୍ରଚାରକ ଭାବେ ବିଧାୟକ ରାଉତରାୟ ପ୍ରଚାର ମଇଦାନକୁ ଓହ୍ଲାଇଛନ୍ତି। ସେ ପ୍ରଥମେ ଆରଡ଼ି ଧାମର ବାବା ଆଖଣ୍ଡଳମଣିଙ୍କୁ ଦର୍ଶନ କରି ବେତାଳିଗାଁଠାରୁ ପ୍ରଚାର ଆରମ୍ଭ କରିଥିଲେ। ପଦଯାତ୍ରାରେ ସ୍ଥାନୀୟ ବଜାର ପରିକ୍ରମା ସହ ପୂର୍ବତନ ମନ୍ତ୍ରୀ ଜଗନ୍ନାଥ ରାଉତଙ୍କ ପ୍ରତିମୂର୍ତ୍ତିରେ ପୁଷ୍ପମାଲ୍ୟ ଅର୍ପଣ କରିବା ପରେ କଂଗ୍ରେସ ପ୍ରାର୍ଥୀଙ୍କୁ ଭୋଟ୍ ଦେବା ପାଇଁ ଲୋକଙ୍କୁ ନିବେଦନ କରିଥିଲେ। ପ୍ରଚାର କ୍ଷେତ୍ରରେ କଂଗ୍ରେସ ପଛରେ ଥିବା ନେଇ ପ୍ରଶ୍ନର ଉତ୍ତରରେ ଜନ ସମର୍ଥନ କଂଗ୍ରେସ ସାଙ୍ଗରେ ଅଛି ଓ ଦଳ ଏହି ଉପନିର୍ବାଚନରେ ବିଜୟୀ ହେବ ବୋଲି ସୁର କହିଥିଲେ। ପୂର୍ବତନ ବିଧାୟକ ଦେବାଶିଷ ପଟ୍ଟନାୟକ, କଂଗ୍ରେସର ଭଦ୍ରକ ଜିଲା ସଭାପତି ସୁବ୍ରତ ଦାସ, ବ୍ଲକ ସଭାପତି ଅଭିଷେକ ରାଉତ, ପ୍ରସନ୍ନ ଧଳ ପ୍ରମୁଖ ପ୍ରଚାରରେ ସାମିଲ ଥିଲେ।

ପୋଲିସ ତଥ୍ୟ ପ୍ରକାଶ ନ କଲେ ନବୀନ ନିବାସ ଘେରାଉ: ଭାଜପା

ଭୁବନେଶ୍ୱର,୨୨।୧୦(ବ୍ୟୁରୋ)

- ଅର୍ଚ୍ଚନା ନାଗ, ଧର୍ମେନ୍ଦ୍ର ସାହୁଙ୍କ ପ୍ରସଙ୍ଗରେ ଭାଜପାର ଅହୋରାତ୍ର ଧାରଣା
- ଅର୍ଚ୍ଚନା ନାଗ ଘଟଣା ବିଧାନସଭାରେ ଉଠିବ: କଂଗ୍ରେସ

ହନିଟ୍ରାପ୍ କରି ଗିରଫ ହୋଇଥିବା ଅର୍ଚ୍ଚନା ନାଗ ମାମଲାରେ ପୋଲିସ ଭୂମିକା ସନ୍ଦେହ ଘେରରେ ଥିବା ଅଭିଯୋଗ ପରେ ଶନିବାରଠାରୁ ଭାଜପା ଆନ୍ଦୋଳନକୁ ଓହ୍ଲାଇଛି। ଭାଜପାର ଶତାଧିକ ନେତା ଓ କର୍ମୀ ପୋଲିସ କମିଶନରଙ୍କ ଅଫିସ ସାମ୍ନାରେ ଅହୋରାତ୍ର ଧାରଣାରେ ବସିଛନ୍ତି। ଶନିବାର ମଧ୍ୟାହ୍ନ ୧୨ଟାରୁ ଆରମ୍ଭ ହୋଇଥିବା ଏହି ଅହୋରାତ୍ର ଧାରଣା ରବିବାର ସକାଳ ୧୦ଟା ପର୍ଯ୍ୟନ୍ତ ଚାଲିବ। ଅର୍ଚ୍ଚନା ନାଗ ପ୍ରସଙ୍ଗରେ ମନ୍ତ୍ରୀଙ୍କ ସମ୍ପୃକ୍ତି ନେଇ ତଦନ୍ତ କରିବାକୁ ଭାଜପା ନେତାମାନେ ଦାବି କରିଛନ୍ତି। ଏହାସହ ଜିଲା ପରିଷଦସଦସ୍ୟ ଧର୍ମେନ୍ଦ୍ର ସାହୁଙ୍କ ଆତ୍ମହତ୍ୟା ମାମଲାରେ ମଧ୍ୟ ମନ୍ତ୍ରୀ ସମୀର ରଞ୍ଜନ ଦାଶଙ୍କୁ ଜେରା ପାଇଁ ଭାଜପା ଦାବି କରିଛି। ଏହି ଦୁଇଟି ମାମଲାରେ ସମ୍ପୃକ୍ତ ବ୍ୟକ୍ତିଙ୍କ ବିରୋଧରେ ୪୮ ଘଣ୍ଟା ଭିତରେ ତଦନ୍ତ ନ ହେଲେ ନବୀନ ନିବାସ ଘେରାଉ କରିବାକୁ ଭାଜପା ପକ୍ଷରୁ ଚେତାବନୀ ଦିଆଯାଇଛି। ଅନ୍ୟପଟେ ଆଇନ ତା' ବାଟରେ ଯିବ ବୋଲି ବିଜେଡି ପକ୍ଷରୁ କୁହାଯାଇଛି।

ଭାଜପା ନେତା ପୃଥ୍ୱୀରାଜ ହରିଚନ୍ଦନ କହିଛନ୍ତି, ଜିଲା ପରିଷଦ ସଦସ୍ୟ ଧର୍ମେନ୍ଦ୍ର ସାହୁଙ୍କ ଆତ୍ମହତ୍ୟା ପଛରେ ଶିକ୍ଷାମନ୍ତ୍ରୀ ଦାଶଙ୍କ ହାତ ରହିଛି। ଉଭୟଙ୍କ ମଧ୍ୟରେ ଟଙ୍କା ନେଣଦେଣର ସୂଚନା ମିଳିଥିବା ବେଳେ ଯୌନ କେଳେଙ୍କାରୀ କଥା ମଧ୍ୟ ରହିଛି। ଏହା ଆତ୍ମହତ୍ୟା ନୁହେଁ, ଏକ ପରିକଳ୍ପିତ ହତ୍ୟାକାଣ୍ଡ। ମାତ୍ର ପୋଲିସ ଏହି ତଦନ୍ତକୁ ଲୁଚାଉଛି ଏବଂ ବାଟବଣା କରିବାକୁ ଚାହୁଁଛି। ଏ ପର୍ଯ୍ୟନ୍ତ ପୋଲିସ ଶିକ୍ଷାମନ୍ତ୍ରୀଙ୍କୁ ତଦନ୍ତ ପରିସରକୁ ନେଉନାହିଁ। ଏଭଳି କଦର୍ଯ୍ୟ ମାନସିକତାକୁ ବରଦାସ୍ତ କରାଯିବନାହିଁ। ଆସନ୍ତା ୪୮ ଘଣ୍ଟାରେ ପୋଲିସ ଶିକ୍ଷାମନ୍ତ୍ରୀଙ୍କୁ ଜେରା ନ କଲେ ତଥା ତାଙ୍କ ସହ ଲିଙ୍କ୍‌ରେ ଥିବା ସମସ୍ତ ତଥ୍ୟ ବାହାରେ ପ୍ରଘଟ ନ କଲେ ଲମ୍ବା ସମୟ ପର୍ଯ୍ୟନ୍ତ ଆନ୍ଦୋଳନ ଚାଲିବ ବୋଲି ପୃଥ୍ୱୀରାଜ କହିଛନ୍ତି। ଏ ପ୍ରସଙ୍ଗରେ ଭାଜପା ନେତ୍ରୀ ପ୍ରଭାତୀ ପରିଡ଼ା କହିଛନ୍ତି, ଅର୍ଚ୍ଚନା ନାଗ ସରକାର ଚଳାଉଥିଲେ। ତାଙ୍କର ସେକ୍ରେଟେରିଏଟ୍‌ରୁ ବିଧାନସଭା ପର୍ଯ୍ୟନ୍ତ ସବୁଠି ଅବାଧ ପ୍ରବେଶ ଥିଲା। ବହୁ ମନ୍ତ୍ରୀ, ବିଧାୟକଙ୍କ ସହ ତାଙ୍କ ସମ୍ପୃକ୍ତି ଥିଲା। କାଳେ ସେମାନଙ୍କ ଗୁମର ଫିଟିଯିବ ତେଣୁ ଏବେ ପୋଲିସ ଏହାକୁ ଚାପିବାକୁ ଚେଷ୍ଟା ଚଳାଉଛି। ମୁଖ୍ୟମନ୍ତ୍ରୀ ଠିକ୍ ଭାବେ ଏହାର ତଦନ୍ତ ପ୍ରକ୍ରିୟା ଆଗକୁ ନ ନେଲେ ରବିବାର ସତ୍ୟାଗ୍ରହ ଶେଷ ହେବା ପରେ ଆମେ ପରବର୍ତ୍ତୀ କାର୍ଯ୍ୟପନ୍ଥା ସମ୍ପର୍କରେ ଖୁଲାସା କରିବୁ ବୋଲି ସେ କହିଛନ୍ତି।

ଅନ୍ୟପଟେ କଂଗ୍ରେସ ବିଧାୟକ ତଥା ବରିଷ୍ଠ ନେତା ତାରାପ୍ରସାଦ ବାହିନୀପତି କହିଛନ୍ତି, ଅର୍ଚ୍ଚନା ନାଗଙ୍କ ଘଟଣାରେ ବହୁ ନେତା, ମନ୍ତ୍ରୀ ସମ୍ପୃକ୍ତ। କେଉଁମାନେ ଅର୍ଚ୍ଚନାଙ୍କ ଗଙ୍ଗାରେ ବୁଡ଼ ପକାଇଛନ୍ତି ସେକଥା ଖୁଲାସା ହେବା ଦରକାର। ଏହି ପ୍ରସଙ୍ଗ ବିଧାନସଭାରେ ଉଠିବ ବୋଲି ସେ କହିଛନ୍ତି।

ପୋଲିସ କମିଶନରଙ୍କ ଅଫିସ୍ ଆଗରେ ଭାଜପା ପକ୍ଷରୁ ଦିଆଯାଇଥିବା ଅହୋରାତ୍ର ଧାରଣାରେ ନେତା ଓ କର୍ମୀ।

ବାଜିରେ ଲାଗିଛି ନେତାଙ୍କ ସମ୍ମାନ

ସମ୍ବଲପୁର,୨୨।୧୦(ବ୍ୟୁରୋ)

- ୩୦ରେ ସମବାୟ ବ୍ୟାଙ୍କ ନିର୍ଦ୍ଦେଶକ ନିର୍ବାଚନ
- ଦୌଡ଼ରେ ମିଲ୍ ମା

ଧରିତ୍ରୀ
DHARITRI
www.orissakhabar.com/ www.dharitri.com ପୃଷ୍ଠା: ୧୦ Press Regd. No. R.N. ORIORI/2011/36305 Postal Regd. No. BN/42/21-23. ରାୟଗଡ଼ା, ରବିବାର, ୨୩ ଅକ୍ଟୋବର, ୨୦୨୨ Rayagada, Sunday, October 23/2022

କଳିଙ୍ଗରେ ଓଏଫ୍‌ସି-ବ୍ଲାଷ୍ଟର୍ସ ମ୍ୟାଚ ଆଜି

ଭୁବନେଶ୍ୱର,୨୨।୧୦(ସ୍ପୋର୍ଟ୍ସ ବ୍ୟୁରୋ)

ଦୀର୍ଘ ୯୮୨ ଦିନ ପରେ ଓଡ଼ିଶାକୁ ଫେରିଛି ଇଣ୍ଡିଆନ୍ ସୁପର୍ ଲିଗ୍(ଆଇଏସ୍‌ଏଲ୍)। କୋଭିଡ୍ କାରଣରୁ ଓଡ଼ିଶାରେ ଏହି ଟୁର୍ନାମେଣ୍ଟ ଖେଳାଯାଇ ନ ଥିବା ବେଳେ ରବିବାର କଳିଙ୍ଗ ଷ୍ଟାଡିୟମରେ ଓଡ଼ିଶା ଏଫ୍‌ସି(ଓଏଫ୍‌ସି) ଓ କେରଳ ବ୍ଲାଷ୍ଟର୍ସ ମଧ୍ୟରେ ମ୍ୟାଚ୍ ଖେଳାଯିବ। ରବିବାରର ମ୍ୟାଚ ପୂର୍ବରୁ ଶନିବାର ଅନୁଷ୍ଠିତ ଖବରଦାତା ସମ୍ମିଳନୀରେ ଯୋଗ ଦେଇଥିଲେ ଉଭୟ ଦଳର କୋଚ୍ ଏବଂ ଖେଳାଳି। ଓଏଫ୍‌ସିର କୋଚ୍ ଯୋଶେପ୍ ଗୋମ୍ୟାଉ ଏବଂ ଗୋଲକିପର

ଓଏଫ୍‌ସିର କୋଚ୍ ଯୋଶେପ୍ ଗୋମ୍ୟାଉ ଏବଂ ଗୋଲକିପର ଅମରିନ୍ଦର ସିଂ।

ଅମରିନ୍ଦର ସିଂ ଏହି କାର୍ଯ୍ୟକ୍ରମରେ ଯୋଗ ଦେଇଥିବା ବେଳେ କେରଳ ପକ୍ଷରୁ କୋଚ୍ ଇଭାନ୍ ଭୁକୋମାନୋଭିକ୍ ଓ ଅଧିନାୟକ ଜେସେଲ କାର୍ନେଇରୋ ଯୋଗ ଦେଇଥିଲେ। ଉଭୟ ଦଳ ପରସ୍ପର ବିପକ୍ଷରେ ୬ ଥର ଖେଳିଛନ୍ତି। ଓଏଫ୍‌ସି ଥରେ ବିଜୟୀ ହୋଇଥିବା ବେଳେ କେରଳ ଦୁଇଥର ଜିତିଛି। ଅନ୍ୟ ପକ୍ଷରେ ୩ଟି ମ୍ୟାଚ ଅମୀମାଂସିତ ଭାବେ ଶେଷ ହୋଇଛି। ରେକର୍ଡରେ ଓଏଫ୍‌ସି ପଛୁଆ ରହିଥିଲେ ହେଁ ଏହା ଏକ ନୂଆ ମୁକାବିଲା ବୋଲି କହିଛନ୍ତି ଗୋମ୍ୟାଉ। ଅନ୍ୟପକ୍ଷରେ କୋଭିଡ୍ କାରଣରୁ ଅଢେଇ ବର୍ଷ ପରେ କଳିଙ୍ଗକୁ ମାଚ ଫେରିଥିବାରୁ ଓଏଫ୍‌ସି ଖେଳାଳିମାନେ ଉତ୍ସାହିତ ଥିବା ଗୋମ୍ୟାଉ ପ୍ରକାଶ କରିଛନ୍ତି। ୨୦୧୯ ପରେ ଗୋମ୍ୟାଉ ଓଏଫ୍‌ସିକୁ ପ୍ରତ୍ୟାବର୍ତ୍ତନ କରିଛନ୍ତି। ଅଦ୍ୟାବଧି ଦୁଇଟି ମ୍ୟାଚରୁ ଦଳ ସମାନ ସଂଖ୍ୟକ ବିଜୟ ଓ ପରାଜୟ ସହିତ ନବମ ସ୍ଥାନରେ ରହିଛି। କେରଳ ଏକ ଭଲ ଟିମ୍, ତେବେ ଓଏଫ୍‌ସିର ନିଜ ପ୍ରସ୍ତୁତି ଉପରେ ସମ୍ପୂର୍ଣ୍ଣ ଭରସା ରହିଛି ବୋଲି ଅମରିନ୍ଦର ପ୍ରକାଶ କରିଥିଲେ। ଓଡ଼ିଶା ମୋ ପାଇଁ ସର୍ବଦା ଲକି ରହିଛି। ଫ୍ୟାନ୍‌ଙ୍କ ସପୋର୍ଟରେ ଆମେ ଆଗକୁ ଭଲ ପ୍ରଦର୍ଶନ କରିବୁ ବୋଲି ଅମରିନ୍ଦର ପ୍ରକାଶ କହିଥିଲେ। ଅପରପକ୍ଷରେ ବିଗତ ସଂସ୍କରଣର ରନର୍ସ ଅପ୍ ରହିଥିବା କେରଳ ଭଲ ଫର୍ମରେ ରହିଛି ଏବଂ ଏହି ମ୍ୟାଚରେ ଭଲ ପ୍ରଦର୍ଶନ କରିବ ବୋଲି କୋଚ୍ ଇଭାନ୍ ଭୁକୋମାନୋଭିକ୍ କହିଛନ୍ତି। ରବିବାର ସନ୍ଧ୍ୟା ୭.୩୦ରେ ଏହି ମ୍ୟାଚ ଖେଳାଯିବ।

ଦେବାଶିଷଙ୍କୁ ଡବଲ୍ସ ଟାଇଟଲ

ଅତିଥିଙ୍କଠାରୁ ପୁରସ୍କାର ଗ୍ରହଣ କରୁଛନ୍ତି ଦେବାଶିଷ ସାହୁ(ବାମରୁ ଦ୍ୱିତୀୟ)।

ଭୁବନେଶ୍ୱର,୨୨।୧୦(ସ୍ପୋର୍ଟ୍ସ ବ୍ୟୁରୋ)

ନୂଆଦିଲ୍ଲୀର ଡିଏଲଟିଏ ଷ୍ଟାଡିୟମରେ ଅନୁଷ୍ଠିତ ୧୬ ବର୍ଷରୁ କମ୍ ଜାତୀୟ ଫେନେଷ୍ଟା ଟେନିସ ଟୁର୍ନାମେଣ୍ଟର ଡବଲ୍ସ ଟାଇଟଲ ବିଜୟୀ ହୋଇଛନ୍ତି ଓଡ଼ିଶାର ଦେବାଶିଷ ସାହୁ। ହରିୟାଣାର ତେଜସ ଆହୁଜାଙ୍କ ସହିତ ଡବଲ୍ସ ମ୍ୟାଚ ଖେଳୁଥିବା ଦେବାଶିଷ ଫାଇନାଲରେ ଗୁଜରାଟର ପ୍ରବୀର ମୁକେ ଓ ହିତେଶ ଗୋହିଲଙ୍କୁ ୬-୪, ୬-୩ ସେଟରେ ପରାସ୍ତ କରିଥିଲେ। ଏହା ପୂର୍ବରୁ ସେମି ଫାଇନାଲରେ ପଞ୍ଜାବର ହିତେଶ ଚୌହାନ ଓ ମଣିପୁରର ଶଙ୍କର ହେସନାମଙ୍କୁ ୭-୬(୨), ୬-୨ ସେଟରେ ପରାସ୍ତ କରିଥିଲେ। କେବଳ ଡବଲ୍ସ ନୁହେଁ ସିଙ୍ଗଲ୍ସର ସେମି ଫାଇନାଲ ପ୍ରବେଶ କରିଥିଲେ ଦେବାଶିଷ। ସେମିରେ ୩ ସେଟ ବିଶିଷ୍ଟ କଡା ସଂଘର୍ଷ ମୁକାବିଲାରେ ୬-୧, ୫-୭, ୨-୬ ସେଟରେ ହରିୟାଣାର ଅର୍ଜୁନ ରାଠୀଙ୍କ ନିକଟରୁ ସେ ହାରି ଯାଇଥିଲେ।

୧୬ ବର୍ଷରୁ କମ୍ ଫେନେଷ୍ଟା ଟେନିସ୍

୧୭ ଅକ୍ଟୋବରରୁ ୨୨ ଅକ୍ଟୋବର ଯାଏ ଡିଏଲଟିଏ ଷ୍ଟାଡିୟମରେ ଖେଳା ଯାଇଥିବା ଟୁର୍ନାମେଣ୍ଟ ଜିତିବାରେ ଦେବାଶିଷ ପ୍ରଥମ ଓଡ଼ିଆ ପାଲଟିଛନ୍ତି। ଏହା ସହିତ ୧୬ ବର୍ଷରୁ କମ୍ ବୟସ ବର୍ଗରେ ଶ୍ରେଷ୍ଠ ଉଦୀୟମାନ ଖେଳାଳି ଭାବରେ ଡିଏଲଟିଏ ପକ୍ଷରୁ ସ୍ୱତନ୍ତ୍ର ପୁରସ୍କାର ପ୍ରଦାନ କରାଯାଇଥିଲା। ଆର୍ଥିକ ଅନଗ୍ରସର ପରିବାରରୁ ଆସିଥିବା ଦେବାଶିଷଙ୍କ ଏହି ସଫଳତା ପାଇଁ ପରିବାର ଲୋକ ରାଜ୍ୟ ସରକାରଙ୍କ କ୍ରୀଡା ଓ ଯୁବ ବ୍ୟାପାର ମନ୍ତ୍ରଣାଳୟକୁ ଧନ୍ୟବାଦ ଜଣାଇଛନ୍ତି। ରାଜ୍ୟ ସରକାରଙ୍କ ସହାୟତା କାରଣରୁ ଦେବାଶିଷ ଉଭୟ କିଟ୍ ଓ ଗୁଜରାଟର ଆଲେକଜାଣ୍ଡାର ୱାସକେ ଷ୍ଟାଡିୟମରେ ଅଭ୍ୟାସ କରିବାରେ ସମର୍ଥ ହେଇ ପାରିଛନ୍ତି ବୋଲି ପରିବାର ପକ୍ଷରୁ ପ୍ରକାଶ।

ଓଡ଼ିଶାର ଶୋଚନୀୟ ପରାଜୟ

ଲକ୍ଷ୍ନୌ,୨୨।୧୦

ସୟଦ ମୁସ୍ତାକ ଅଲୀ ଟି୨୦ ଟୁର୍ନାମେଣ୍ଟରେ ଓଡ଼ିଶାର ଦୟନୀୟ ପ୍ରଦର୍ଶନ ଜାରି ରହିଛି। ଅନ୍ତିମ ଲିଗ୍ ମ୍ୟାଚରେ ଓଡ଼ିଶା ଛତିଶଗଡ ନିକଟରୁ ୮୭ ରନରେ ପରାଜିତ ହୋଇଛି। ଅମନଦୀପ ଖାରେ ୫୭ ଓ ହରପ୍ରୀତ

ସୟଦ ମୁସ୍ତାକ ଅଲୀ ଟି୨୦

ସିଂଙ୍କ ୪୭ ରନ ବଳରେ ଛତିଶଗଡ ୭ ଉଇକେଟରେ ୧୬୭ ରନ୍ କରିଥିଲା। ଜବାବରେ ବ୍ୟାଟରଙ୍କ ଦୟନୀୟ ପ୍ରଦର୍ଶନ କାରଣରୁ ଓଡ଼ିଶା ମାତ୍ର ୮୦ ରନରେ ଅଲ୍‌ଆଉଟ ହୋଇଥିଲା। ଏହା ସହିତ ଗ୍ରୁପ୍ ଇ'ରେ ସ୍ଥାନ ପାଇଥିବା ଓଡ଼ିଶା ୬ ମ୍ୟାଚରୁ ଦୁଇ ବିଜୟ ସହିତ ଷଷ୍ଠ ସ୍ଥାନରେ ରହି ଅଭିଯାନ ଶେଷ କରିଛି।

ଟସ୍ ଜିତି ପ୍ରଥମେ ବ୍ୟାଟିଂ କରିଥିବା ଛତିଶଗଡ ପକ୍ଷରୁ ଅମନଦୀପ ଖାରେ ୫୭ ରନ୍ କରିଥିଲେ। ଏହି ଇନିଂସରେ ୫ ଚୌକା ଓ ୩ ଛକା ସାମିଲ ଥିଲା। ଓଡ଼ିଶା ପକ୍ଷରୁ ମୁସ୍ତାକ ବେଗ୍ ଦୁଇଟି ଉଇକେଟ ନେଇଥିଲେ। ୧୬୮ ରନ ଜବାବରେ ଓଡ଼ିଶାର ୭ ଜଣ ବ୍ୟାଟର ଦୁଇଅଙ୍କ ଛୁଇଁ ପାରି ନ ଥିଲେ। ଶୁଭ୍ରାଶୁଂ ସେନାପତି ସର୍ବାଧିକ ୨୪ ରନ୍ କରିଥିଲେ। ସୁମିତ ରୁଇକର ୩, ରବି କିରଣ ଓ ଶୁଭମ ଅଗ୍ରୱାଲ ୨ଟି ଲେଖାଏ ଉଇକେଟ ନେଇଥିଲେ।

ସଂକ୍ଷିପ୍ତ ସ୍କୋର

ଛତିଶଗଡ ୨୦ ଓଭରରେ ୧୬୭/୭ (ଅମନଦୀପ ଖାରେ-୫୭, ହରପ୍ରୀତ ସିଂ-୪୭ , ଶାହବାନ ଖାନ-୧୯, ମୁସ୍ତାକ ବେଗ-୨/୧୮,ଅଭିଷେକ ରାଉତ-୧/୧୮, ସୁଶୀଲ ବାରିକ-୧/୨୪।)

ଓଡ଼ିଶା ୧୭.୩ ଓଭରରେ ୮୦/୧୦ (ଶୁଭ୍ରାଂସ ସେନାପତି-୨୪, ରାଜେଶ ମହାନ୍ତି-୧୫*, ସୁମିତ ରୁଇକର-୩/୨୨, ରବି କିରଣ-୨/୨, ଶୁଭମ ଅଗ୍ରୱାଲ୨/୭।)

ମିଜୋରାମକୁ ହରାଇଲା ଓଡ଼ିଶା

ସିନିୟର ମହିଳା ଟି୨୦ ଟ୍ରଫି

ଭୁବନେଶ୍ୱର, ୨୨।୧୦ (ସ୍ପୋର୍ଟ୍ସ ବ୍ୟୁରୋ)

ବାଙ୍ଗାଲୋରସ୍ଥିତ ଅଲୁର କ୍ରିକେଟ ଷ୍ଟାଡିୟମରେ ସିନିୟର ମହିଳା ଟି୨୦ ଟ୍ରଫି କ୍ରିକେଟ ଟୁର୍ନାମେଣ୍ଟରେ ଶନିବାର ଓଡ଼ିଶା ୨୫ ରନରେ ମିଜୋରାମକୁ ହରାଇ ଦେଇଛି। ଏହି ମ୍ୟାଚରେ ପ୍ରଥମେ ବ୍ୟାଟିଂ କରିଥିବା ଓଡ଼ିଶା ନିର୍ଦ୍ଧାରିତ ୨୦ ଓଭରରେ ୨ ଉଇକେଟ ବିନିମୟରେ ୧୨୬ ରନ କରିଥିଲା। ଦଳ ତରଫରୁ ମାଧୁରୀ ମେହେଟା ସର୍ବାଧିକ ୭୬ରନ (୫୯ବଲ୍, ୬ଚୌକା ଓ ୨ ଛକା) କରି ଅପରାଜିତ ରହିଥିବା ବେଳେ ଶିଳ୍ପା ସ୍ୱାଇଁ ୩୯ରନ (୫୪ବଲ, ୨ ଚୌକା) କରିଥିଲେ। ମିଜୋରାମ ପକ୍ଷରୁ ଅପୁରୱା ଭରଦ୍ୱାଜ ୧୮ରନ ବିନିମୟରେ ୨ଟି ଉଇକେଟ ଅକ୍ତିଆର କରିଥିଲେ।

ମାଧୁରୀ ମେହେଟା

ପ୍ରିୟଙ୍କା ପ୍ରିୟଦର୍ଶିନୀ

ଜବାବରେ ମିଜୋରାମ ଦଳ ନିର୍ଦ୍ଧାରିତ ୨୦ ଓଭରରେ ୭ ଉଇକେଟ ବିନିମୟରେ ୧୦୧ରନ କରିଥିଲା। ଦଳ ତରଫରୁ ଟପ୍ ସ୍କୋରର ତରଙ୍ଗ ଝା ୫୬ରନ କରି ଅପରାଜିତ ରହିଥିଲେ। ଛୁଲି ୧୭ ରନ କରିଥିଲେ। ଓଡ଼ିଶା ତରଫରୁ ସଫଳ ବୋଲର ପ୍ରିୟଙ୍କା ପ୍ରିୟଦର୍ଶିନୀ ୧୬ ରନ ବିନିମୟର ୩ ଉଇକେଟ ଏବଂ ରାମେଶ୍ୱରୀ ନାୟକ ୧୧ ରନ ଦେଇ ୨ଉଇକେଟ ଅକ୍ତିଆର କରିଥିଲେ।

Honda Motorcycle & Scooter India Pvt. Ltd., Registered Office: Plot No. 1, Sector - 03, IMT Manesar, Distt. Gurugram, (Haryana) - 122050, India; **Website:** www.honda2wheelersindia.com; **Customer Care:** customercare@honda2wheelersindia.com

#ଦର୍ଶାଯାଇଥିବା କ୍ୟାସ ବ୍ୟାକ ଅଫର୍ ସର୍ବନିମ୍ନ କାରବାର ରାଶି ₹30,000 (IDFC ଫାଷ୍ଟ ବ୍ୟାଙ୍କ କ୍ରେଡିଟ କାର୍ଡ ପାଇଁ 40,000 ଟଙ୍କା), ଉପରେ 5% କ୍ୟାସବ୍ୟାକ ₹5000 ପର୍ଯ୍ୟନ୍ତ, କେବଳ ବନ୍ଧା ବନ୍ଧା କ୍ରେଡିଟ କାର୍ଡ ମାଧ୍ୟମରେ EMI କାରବାର ଉପରେ ପ୍ରଯୁଜ୍ୟ, କାର୍ଡ ଜାରିକର୍ତ୍ତା/ବ୍ୟାଙ୍କ ନୀତି ଅନୁଯାୟୀ, ଅଫର୍ ଅବଧିରେ ଗୋଟିଏ କାର୍ଡ ପିଛା ଥରେ, ଅଫର୍‌ର ବୈଧତା ଜୁଲାଇ 1 ତାରିଖରୁ ଅକ୍ଟୋବର 31 ତାରିଖ' 22 ପର୍ଯ୍ୟନ୍ତ କେବଳ। *ଆର୍ଥିକ ସ୍କିମ ଅଫରଗୁଡ଼ିକ ବନ୍ଧା ବନ୍ଧା ପ୍ରାଥମିକତା ଦିଆଯାଉଥିବା ଆର୍ଥିକ ସହାୟତା ପ୍ରଦାନକାରୀ ଅଂଶୀଦାରମାନଙ୍କ ମାଧ୍ୟମରେ ବନ୍ଧା ବନ୍ଧା ମଡେଲ୍ ଉପରେ ବନ୍ଧା ବନ୍ଧା ଗ୍ରାହକ ପ୍ରୋଫାଇଲ୍ ପାଇଁ ସେମାନଙ୍କର ନିଜସ୍ୱ ବିଚାର ଅନୁଯାୟୀ ପ୍ରଯୁଜ୍ୟ ରହିଛି ଏବଂ ପ୍ରକୃତ ଡାଉନପେମେଣ୍ଟ ଆର୍ଥିକ ସହାୟତା ଜମାନି ନୀତି ଅନୁଯାୟୀ ଭିନ୍ନ ଭିନ୍ନ ହେବା ଉପଲବ୍ଧ ଆର୍ଥିକ ସହାୟତା ଯୋଜନା ବା ଫାଇନାନ୍ସ ସ୍କିମ୍‌ଗୁଡ଼ିକ କେବଳ ବନ୍ଧା ବନ୍ଧା ତିଲରସିପ୍‌ରେ 31 ଅକ୍ଟୋବର' 22 ପର୍ଯ୍ୟନ୍ତ ଉପଲବ୍ଧ ରହିଛି ଏବଂ ଆଗୁଆ ସୂଚନା ବ୍ୟତୀତ ଯେକୌଣସି ସମୟରେ ପ୍ରତ୍ୟାହାର କରାଯାଇପାରେ। କୌଣସି ଦୁଇଟି ଅଫର୍ ଏକାଠି ବ୍ୟବହାର କରାଯାଇପାରିବ ନାହିଁ। ବିତ୍ତରେ ଦର୍ଶାଯାଇଥିବା ଉତ୍ପାଦ ବଜାରରେ ଉପଲବ୍ଧ ପ୍ରକୃତ ଉତ୍ପାଦଠାରୁ ଭିନ୍ନ ହୋଇପାରେ। ଏହି ଉତ୍ପାଦରେ ଦର୍ଶାଯାଇଥିବା ଆସେସୋରିଜ ମାନକ ଉପକରଣର ଅଂଶ ହୋଇନଥାଏ।

Honda Exclusive Authorized Dealerships: JEYPORE: Kesar Honda - 06854-230492, 8895321212; **KALIMELA:** Mahi Honda - 9937552882; **MALKANGIRI:** Kesar Honda - 9668796587; **MUNIGUDA:** Laxmi Honda - 0958352467; **NABRANGPUR:** Vardhmaan Honda - 06858-223929, 8260020009; **UMERKOTE:** Sita Ram Honda - 6372732198; **RAYGADA:** Aditya Honda - 9938418969, 8280096999, 8093331029; **SIMLIGUDA:** SS Honda - 06853225397, 7799882597.

For Bulk/Institutional enquiries, please write us at: institutionalsales@honda2wheelersindia.com

Printed and published by Tathagata Satpathy on behalf of Navajat Printers & Media Pvt. Ltd. and printed at Navajat Printers, B-34, Industrial Estate, Pita Mahal, Rayagada, Editor - Tathagata Satpathy, ସମ୍ପାଦକ- ତଥାଗତ ସତପଥୀ

ପୃଷ୍ଠା-୧୨+୮

ଧରିତ୍ରୀ
DHARITRI

ରାୟଗଡ଼ା, ରବିବାର, ଅକ୍ଟୋବର ୨୩/୨୦୨୨ (୧୨+୮=୨୦ ପୃଷ୍ଠା) Rayagada, Sunday, October 23/2022 Page 20 ପୃଷ୍ଠା-୧

ଫେରାର୍ ଉଦ୍ୟମ କରୁଛନ୍ତି ଜ୍ୟାକ୍‌ଲିନ: ଏଜେନ୍ସି

ମନି ଲଣ୍ଡରିଂ ମାମଲାରେ ସମ୍ପୃକ୍ତି ନେଇ ବଲିଉଡ୍ ଅଭିନେତ୍ରୀ ଜ୍ୟାକ୍‌ଲିନ୍ ଫର୍ନାଣ୍ଡିଜ୍‌ଙ୍କ ଜାମିନ ବାବଦ ପରବର୍ତ୍ତୀ ଶୁଣାଣି ନଭେମ୍ବର ୧୦ରେ କରାଯିବ।

୦୬ ୦୮

ସାମ୍ କୁରାନଙ୍କୁ ୫ ଉଇକେଟ

ଆଫଗାନିସ୍ତାନ ବିପକ୍ଷ ଟି୨୦ କ୍ରିକେଟ ବିଶ୍ୱକପ୍ ମ୍ୟାଚରେ ଇଂଲଣ୍ଡ ବୋଲର ସାମ୍ କୁରାନ ୫ ଉଇକେଟ ସଫଳତା ପାଇଛନ୍ତି।

ବ୍ରାହ୍ମଣୀ ଆଁରେ ବାଜିଙ୍କ ଗାଁ

- ନଦୀ ଗର୍ଭରେ ବିଲୀନ ଶହୀଦ ସ୍ଥଳ
- ତଟକୁ ସୁରକ୍ଷା ଦେଇପାରୁନାହିଁ ଗାର୍ଡୱାଲ୍
- ନୀଳକଣ୍ଠପୁର ଗ୍ରାମକୁ ଘନଉଛି ବିପଦ

ବିପିନ ବିହାରୀ ସେଠୀ
ଭୁବନ, ୨୨।୧୦

ନୀଳକଣ୍ଠପୁର ଗ୍ରାମ ନିକଟରେ ପ୍ରବାହିତ ବ୍ରାହ୍ମଣୀ ନଦୀ।

ଅକ୍ଟୋବର ୧୧, ୧୯୩୮। ବ୍ରାହ୍ମଣୀ ତଟରେ ଗର୍ଜିଥିଲା ଗୋରା ଫୌଜର ଗୁଳି। ଟଳି ପଡ଼ିଥିଲେ ୧୨ ବର୍ଷର ବାଳକ ବାଜି ରାଉତ। ସ୍ୱର୍ଣ୍ଣାକ୍ଷରରେ ଲିଖିବଦ୍ଧ ହୋଇଥିଲା ସର୍ବକନିଷ୍ଠ ଶହୀଦଙ୍କ ବଳିଦାନର ଗାଥା। ଇତିମଧ୍ୟରେ ବିତିଗଲାଣି ଦୀର୍ଘ ଆଠ ଦଶନ୍ଧି। ଦେଶ ପାଇଁ ପ୍ରାଣ ଉତ୍ସର୍ଗ କରିଥିବା ସଂଗ୍ରାମୀଙ୍କ ପାଇଁ ଗର୍ବ କରୁଛି ଦେଶ। ହେଲେ ଶହୀଦଙ୍କ ଗାଁର ଚିତ୍ର ଏବେ କେମିତି? କେମିତି ଚଳୁଛନ୍ତି ତାଙ୍କର ଦାୟାଦ? ଐତିହାସିକ ଗୁଳିକାଣ୍ଡ ସ୍ଥଳର ସ୍ଥିତି କ'ଣ? ଏଭଳି ବହୁ ପ୍ରଶ୍ନର ଉତ୍ତର ଜାଣିବାକୁ ନା ଅଛି ପ୍ରଶାସନ ନିକଟରେ ସମୟ ନା ରାଜନେତାଙ୍କ ଦରଦ। ସେଦିନ ଯେଉଁ ବ୍ରାହ୍ମଣୀ ନଦୀ ରକ୍ତରଞ୍ଜିତ ହୋଇଥିଲା, ଏବେ ତାହାରି ଆଁକୁ ଚାଲିଯାଇଛି ଶହୀଦଙ୍କ ପୈତୃକ ଘର। ଦୀର୍ଘ ବର୍ଷ ହେଲା ଲିଭିଗଲାଣି ଗୁଳିକାଣ୍ଡ ସ୍ଥଳର ଅସ୍ତିତ୍ୱ। ବିପଦପୂର୍ଣ୍ଣ ବ୍ରାହ୍ମଣୀ ପାଇଁ ଭିଟାମାଟି ଛାଡ଼ି ୭ କି.ମି. ଦୂର ଅନ୍ୟ ପଞ୍ଚାୟତରେ ବସତି ବସାଇଛନ୍ତି ବାଜି ରାଉତଙ୍କ ପର ପିଢ଼ି। ଦିନକୁ ଦିନ ନଦୀ ଜନବସତିମୁହାଁ ହେଉଥିବାବେଳେ ଶହୀଦଙ୍କ ଗାଁ ନୀଳକଣ୍ଠପୁର ପ୍ରତି ଘନଉଛି ବଡ଼ ବିପଦ।

ଢେଙ୍କାନାଳ ଜିଲା ଭୁବନ ବ୍ଲକ ମହୁଲପାଳ ପଞ୍ଚାୟତର ଶହୀଦ ବାଜି ରାଉତଙ୍କ ପୈତୃକ ଗାଁ ନୀଳକଣ୍ଠପୁର। ବ୍ରାହ୍ମଣୀ ନଦୀ ତଟରେ ଗଢ଼ି ଉଠିଥିବା ଏହି ଗ୍ରାମର ଜନସଂଖ୍ୟା ୨୦୦୦ରୁ ଅଧିକ। ୧୯୩୮ରେ ବ୍ରିଟିଶ ସେନା ଗୁଳିରେ ବାଜିଙ୍କ ସମେତ ମୋଟ ୬ଜଣ ଶହୀଦ ହୋଇଥିବା ବେଳେ ଚର୍ଚ୍ଚାର ପରିସରକୁ ଆସିଥିଲା ନୀଳକଣ୍ଠପୁର। ଇତିମଧ୍ୟରେ ବିତିଲାଣି ଦୀର୍ଘ ୮୦ ବର୍ଷ। ଶହୀଦଙ୍କ ଗାଁକୁ ଯେତିକି ସମ୍ମାନ ମିଳିବା କଥା ତାହା ☞ପୃଷ୍ଠା-୪

ପ୍ରଦୂଷିତ ବାୟୁ କମାଇଛି ୧୦ ବର୍ଷ ଆୟୁଷ

ନୂଆଦିଲ୍ଲୀ, ୨୨।୧୦

ଭାରତ ଏବେ ବିଶ୍ୱର ଦ୍ୱିତୀୟ ସର୍ବାଧିକ ପ୍ରଦୂଷିତ ରାଷ୍ଟ୍ର। ବାୟୁ ପ୍ରଦୂଷଣ ଯୋଗୁ ଦେଶବାସୀଙ୍କ ହାରାହାରି ଆୟୁଷ ୫ ବର୍ଷ ହ୍ରାସ ପାଇଲାଣି। ରାଜଧାନୀ ଦିଲ୍ଲୀ ସମେତ କେତେକ ସହରାଞ୍ଚଳରେ ଲୋକଙ୍କ ହାରାହାରି ଆୟୁଷ ୧୦ ବର୍ଷ ହ୍ରାସ ପାଇଥିବା ଜଣାପଡ଼ିଛି। ଦିଲ୍ଲୀ ବିଶ୍ୱର ସବୁଠୁ ପ୍ରଦୂଷିତ ସହରର ପରିଚୟ ହାସଲ କରିଛି। ଏହା ସତ୍ତ୍ୱେ ବାୟୁ ପ୍ରଦୂଷଣ ରୋକିବା ଦିଗରେ ସରକାରଙ୍କ କାର୍ଯ୍ୟଯୋଜନା କେବଳ କାଗଜକଲମରେ ଅଟକି ରହିଛି।

ଦେଶର ୧୩୦ କୋଟି ଜନସାଧାରଣ ବସବାସ କରୁଥିବା ଅଞ୍ଚଳରେ ବାର୍ଷିକ ହାରାହାରି କଣିକା ପ୍ରଦୂଷଣ ସ୍ତର ବିଶ୍ୱ ସ୍ୱାସ୍ଥ୍ୟ ସଂଗଠନ (ଡବ୍ଲ୍ୟୁଏଚ୍‌ଓ) ଗାଇଡ୍‌ଲାଇନରେ ଧାର୍ଯ୍ୟ ସ୍ତରଠାରୁ ଯଥେଷ୍ଟ ଅଧିକ ରହିଛି। ଡବ୍ଲ୍ୟୁଏଚ୍‌ଓ ଗାଇଡଲାଇନ ଅନୁଯାୟୀ ପ୍ରତି ଘନମିଟର ବାୟୁ ୫ ମାଇକ୍ରୋଗ୍ରାମ ସୂକ୍ଷ୍ମ କଣିକା ପ୍ରଦୂଷଣ (ପିଏମ୍୨.୫)। ବାୟୁ ପ୍ରଦୂଷଣ ମାପିବାର ଏହା ବର୍ତ୍ତମାନର ସବୁଠୁ ଗୁରୁତପୂର୍ଣ୍ଣ ମାପକାଠି। ଭାରତର ଜାତୀୟ ବାୟୁ ମାନ ଷ୍ଟାଣ୍ଡାର୍ଡ ପ୍ରତି ଘନମିଟର ବାୟୁରେ ୪୦ ମାଇକ୍ରୋଗ୍ରାମ୍ ଧାର୍ଯ୍ୟ ହୋଇଥିବାବେଳେ ୬୩ ପ୍ରତିଶତରୁ ଊର୍ଦ୍ଧ୍ୱ ଲୋକ ରହୁଥିବା ଅଞ୍ଚଳର ପ୍ରଦୂଷଣ ସ୍ତର ଏହାଠାରୁ ଅଧିକ ରହିଛି। ବାୟୁରେ ରହୁଥିବା ସୂକ୍ଷ୍ମ କଣିକା ମାନବ ସ୍ୱାସ୍ଥ୍ୟ ପାଇଁ ସବୁଠୁ ବଡ଼ ବିପଦ। ଏହା ଯୋଗୁ ଭାରତୀୟଙ୍କ ଆୟୁଷ ହ୍ରାସ ପାଇଛି। ଅନ୍ୟପକ୍ଷରେ ଶିଶୁ ଓ ମାତୃ ଅପପୁଷ୍ଟି ହାରାହାରି ଆୟୁଷକୁ ୧.୮ ବର୍ଷ କମାଇଥିବାବେଳେ ଧୂମପାନ ହାରାହାରି ୧.୫ ବର୍ଷ ଆୟୁଷ ହ୍ରାସ କରାଉଛି।

ଏୟାର କ୍ୱାଲିଟି ଲାଇଫ୍ ଇଣ୍ଡେକ୍ସ (ଏକ୍ୟୁଏଲ୍‌ଆଇ) ଅନୁଯାୟୀ ବାୟୁରେ କଣିକା ପ୍ରଦୂଷଣ ବଢ଼ିଚାଲିଛି। ୧୯୯୮ରୁ ହାରାହାରି ବାର୍ଷିକ କଣିକା ପ୍ରଦୂଷଣ ୬୧.୪ ପ୍ରତିଶତ ବୃଦ୍ଧି ପାଇଛି। ଫଳରେ ହାରାହାରି ଆୟୁଷ ୨.୧ ବର୍ଷ ହ୍ରାସ ପାଇଛି। ୨୦୧୩ରୁ ବିଶ୍ୱରେ ବର୍ଦ୍ଧିତ ପ୍ରଦୂଷଣର ପ୍ରାୟ ୪୪ ପ୍ରତିଶତ ଭାରତରୁ ଆସିଛି। ଉତ୍ତର ଭାରତର ଗାଙ୍ଗେୟ ☞ପୃଷ୍ଠା-୪

କାଗଜକଲମରେ ଯୋଜନା ସୀମିତ

ଆଲିଶାନ ବଙ୍ଗଳାରୁ ଜେଲ କୋଠରି

ଅର୍ଚ୍ଚନା-ଜଗବନ୍ଧୁଙ୍କ ନୂଆ ଠିକଣା

ଭୁବନେଶ୍ୱର,୨୨।୧୦(ବ୍ୟୁରୋ)

ରାଜନେତା, ଚଳଚ୍ଚିତ୍ର ପ୍ରଯୋଜକ, ବ୍ୟବସାୟୀ, ପ୍ରଶାସନିକ ଓ ପୋଲିସ ଅଧିକାରୀଙ୍କୁ ମାୟାଜାଲରେ ଫସାଇ ଟଙ୍କା ଲୁଟିଥିବା ବହୁଚର୍ଚ୍ଚିତ ମହିଳା ବ୍ଲାକ୍‌ମେଲର ଅର୍ଚ୍ଚନା ନାଗ ଓ ତାଙ୍କ ସ୍ୱାମୀ ଜଗବନ୍ଧୁ ଚାନ୍ଦ ଏବେ ଝାରପଡ଼ା ଜେଲରେ। ଆଲିଶାନ ବଙ୍ଗଳାରେ ରାଜକୀୟ ଜୀବନ ବିତାଉଥିବା ଏହି ନାଗ-ଚାନ୍ଦ ଦମ୍ପତିଙ୍କ ନୂଆ ଠିକଣା ପାଲଟିଛି ଜେଲ କୋଠରି। ଅର୍ଚ୍ଚନା ଜେଲ୍ ଯିବାର ୧୫ଦିନ ପରେ ଜଗବନ୍ଧୁ ଗିରଫ ହୋଇଥିଲେ। ଉଭୟ ଗୋଟିଏ ଜେଲରେ ଥିବାରୁ ସେମାନଙ୍କ ମଧ୍ୟରେ ଦେଖାସାକ୍ଷାତ ହୋଇପାରିବ ବୋଲି ସୂଚନା ମିଳିଛି। ଏ ସମ୍ପର୍କରେ ଜେଲ ଡିଆଇଜି ଶୁଭକାନ୍ତ ମିଶ୍ର କହିଛନ୍ତି, ଜେଲ ମାନୁଆଲ ଅନୁଯାୟୀ ଜେଲରେ ରହଣୀ କାଳ ମଧ୍ୟରେ ସପ୍ତାହକୁ ଥରେ ଉଭୟ ସ୍ୱାମୀ-ସ୍ତ୍ରୀ ଭେଟ ହୋଇପାରିବେ। ଏଥିପାଇଁ ରବିବାର ଦିନ ଧାର୍ଯ୍ୟ ହୋଇଥିବାବେଳେ ୧୫ ମିନିଟ୍ ସମୟ ଦିଆଯିବ। ଏହି ସମୟ ମଧ୍ୟରେ ଜେଲ୍‌ର କିଛି ମହିଳା ୱାର୍ଡର ଓ କର୍ମଚାରୀ ଉପସ୍ଥିତ ରହିବେ। ତେବେ କେଇଟା ଦିନରେ ବହୁ କୋଟି ସମ୍ପତ୍ତିର ମାଲିକ ପାଲଟିଥିବା ଅର୍ଚ୍ଚନା ଓ ଜଗବନ୍ଧୁ ରାଜପ୍ରାସାଦ ଭଳି ଘରେ ରହି ବିଏମ୍‌ଡବ୍ଲ୍ୟୁ ଭଳି କାର୍, ହାର୍ଡଲେ ଡାଭିଡ୍‌ସନ୍ ପରି ବାଇକ୍ ଚଢ଼ି ବିଳାସମୟ ଜୀବନ ବିତାଉଥିଲେ। ଏବେ ଜେଲର ଚାରିକାନ୍ଥ ଭିତରେ ସେମାନଙ୍କ ଜୀବନ ବହୁ କଷ୍ଟକର ହୋଇପଡିଛି। ଏଥିସହ ନେତାମନ୍ତ୍ରୀଙ୍କ ସହ ସମୟ ବିତାଉଥିବା ଏହି ଦମ୍ପତି ଏବେ କଏଦୀଙ୍କ ମେଳରେ କଟୁଛି। ବଡ଼ବଡ଼ିଆଙ୍କ ଚାପରେ ପଡ଼ି ଜେଲ ଭିତରେ ସେମାନଙ୍କ ପାଇଁ କିଛି ସ୍ୱତନ୍ତ୍ର ରହଣି ବ୍ୟବସ୍ଥା ହୋଇଥିବା ଚର୍ଚ୍ଚା ହେଉଥିଲେ ମଧ୍ୟ ଏ ସମ୍ପର୍କରେ ସ୍ପଷ୍ଟ ସୂଚନା ମିଳିନାହିଁ। ଅନ୍ୟପଟେ ପୋଲିସ ଉଭୟଙ୍କୁ ପଚରାଉଚରା କରିବାବେଳେ ବହୁ ତଥ୍ୟ ହାସଲ କରିଛି। ସେମାନଙ୍କ ଘରୁ ଜବତ ହୋଇଥିବା ମୋବାଲଇ, ଲାପଟପ, ହାର୍ଡଡିସ୍କ, ଡାଏରୀ, ବ୍ୟାଙ୍କ୍ ପାସ୍‌ବୁକ୍‌ରୁ ତାଙ୍କ ଲିଙ୍କ୍‌ରେ ଥିବା ଓ ତାଙ୍କୁ ସୁରକ୍ଷା ଦେଉଥିବା ନେତାମନ୍ତ୍ରୀ ତଥା ପ୍ରଭାବଶାଳୀ ବ୍ୟକ୍ତିଙ୍କ ତଥ୍ୟ ପ୍ରମାଣ ହାସଲ କରିବାକୁ ଚେଷ୍ଟା ଚାଲିଛି।

ପ୍ରତି ରବିବାର ଭେଟ ହେବେ, ୧୫ ମିନିଟ୍ କଥା ହେବେ

ଏଥିସହ ପୋଲିସ ଅର୍ଚ୍ଚନାଙ୍କ କଳା ସାମ୍ରାଜ୍ୟର ଗୁମର ଖୋଜା ଚାଲିଥିଲେ ମଧ୍ୟ କ୍ଷମତାଶାଳୀ ନେତାଙ୍କ ସମ୍ପୃକ୍ତି ଥିବାରୁ ପୋଲିସର ପ୍ରତିଟି କାର୍ଯ୍ୟଧାରାକୁ ନେଇ ପ୍ରଶ୍ନବାଚୀ ସୃଷ୍ଟି ହେଉଛି। ହାର୍ଡଡିସ୍କରେ ଥିବା ଅନେକ ଭିଡିଓ ଫାଇଲ୍‌ର ପାସ୍‌ୱାର୍ଡ ଜଗବନ୍ଧୁଙ୍କ ଡାଏରୀରେ ଉଲ୍ଲେଖ ଥିବା ଅନୁମାନ କରାଯାଉଛି। ତେଣୁ ଏସବୁର ରହସ୍ୟ ଉନ୍ମୋଚନ ପୋଲିସ କରିବ ନାଁ ଅର୍ଚ୍ଚନାଙ୍କୁ ଗିରଫ କରି ଯେମିତି ଚୁପ୍ ହୋଇ ବସିଛି ସେମିତି ତଦନ୍ତ କରି ଦିନ ପରେ ଦିନ ଗଡାଇବ ତାହାକୁ ନେଇ ସାଧାରଣରେ ଚର୍ଚ୍ଚା ହେଉଛି। ସୂଚନାନୁସାରେ, ଉଭୟଙ୍କ ନାଁରେ ପୀଡ଼ିତାଙ୍କୁ ଡରାଇବା, ବ୍ଲାକ୍‌ମେଲିଂ, ଦାଦାବଟି ଆଦାୟ ଆଦି ଅଭିଯୋଗ ରହିଥିଲା। ଅର୍ଚ୍ଚନାଙ୍କ କଳା କାରନାମାରେ ସମ୍ପୃକ୍ତି ନେଇ ଠୋସ୍ ପ୍ରମାଣ ପରେ ଜଗବନ୍ଧୁଙ୍କୁ ଗିରଫ କରାଯାଇଥିବାବେଳେ ଅନ୍ୟତମ ସହଯୋଗୀ ଖଗେଶ୍ୱର ପାତ୍ର ଏବେ କେଉଁଠି ଓ ତାଙ୍କୁ ପୋଲିସ କେବେ ଗିରଫ କରୁଛି ତାହାକୁ ନେଇ ଉତ୍କଣ୍ଠା ଲାଗି ରହିଛି।

ପୁରୀ- ହାୱଡା ଟ୍ରେନ୍ ଲାଇନ୍‌ଚ୍ୟୁତ

ପୁରୀ ଅଫିସ,୨୨।୧୦: ପୁରୀ- ହାୱଡା ଟ୍ରେନର ଶନିବାର ମାଳତିପାଟପୁରଠାରେ ୩ଟି ବଗି ଲାଇନଚ୍ୟୁତ ହୋଇଛି। ସୌଭାଗ୍ୟବଶତଃ ବଗିରେ କୌଣସି ଯାତ୍ରୀ ନ ଥିବା ହେତୁ ଧନଜୀବନ ହାନି ହୋଇ ନାହିଁ। ଟ୍ରେନଟି ଟ୍ରାକ ଚେଞ୍ଜ କରୁଥିବା ବେଳେ ଏହି ଦୁର୍ଘଟଣା ଘଟିଛି। ଶନିବାର ରାତି ୮ଟା ୧୫ରେ ଟ୍ରେନ୍ ପୁରୀରୁ ହାୱଡା ଅଭିମୁଖେ ବାହାରିଥାନ୍ତା। ଏଥିପାଇଁ ଟ୍ରେନ୍ ଗୋଟିଏ ଟ୍ରାକ୍‌ରୁ ଅନ୍ୟ ଟ୍ରାକ୍‌କୁ ଯିବା ପାଇଁ ଯାଉଥିଲା। ହେଲେ ମାଳତିପାଟପୁର ନିକଟରେ ହଠାତ୍ ଟ୍ରେନର ଏସି- ୧, ୨ ଓ ୩ ବଗି ଲାଇନଚ୍ୟୁତ ହୋଇଥିଲା। ତେବେ ଦୁଇଟି ବଗି ଗୋଟିଏ ପଟକୁ ଢଳି କରି ରହିଥିବା ହେତୁ ଅନ୍ୟ ପଟଟି ଉଠିକରି ରହିଛି। ଏସ୍ ୧ ବଗି ସାମାନ୍ୟ ଲାଇନଚ୍ୟୁତ ହୋଇଛି। ତେବେ ଲୁପ୍ ଲାଇନରୁ ମେନ ଲାଇନ୍‌କୁ ଯିବା ପୂର୍ବରୁ ଏଭଳି ଅଘଟଣ ଘଟିଛି। ଦୁର୍ଘଟଣା ପରେ ରେଳ ସୁରକ୍ଷା ବଳର କର୍ମଚାରୀ ଓ ଟେକ୍ନିସିଆନ ଟିମ୍ ପହଞ୍ଚି ମରାମତି କାର୍ଯ୍ୟ କରିଛନ୍ତି। ଚେକ୍ନିସିଆନ ପ୍ରଭୁ ଦତ୍ତଙ୍କ କହିବା ଅନୁଯାୟୀ, ଲାଇନଚ୍ୟୁତ ହୋଇଥିବା ବଗିକୁ ପ୍ରଥମେ ମୁଖ୍ୟ ଟ୍ରେନ ଓ ଇଞ୍ଜିନଠାରୁ ଅଲଗା କରାଯିବା ପରେ ବଗିକୁ ଲାଇନକୁ ଅଣାଯିବ। ଅନ୍ୟପଟେ ପୂର୍ବତଟ ରେଳପଥର ଲୋକ ସମ୍ପର୍କ ଅଧିକାରୀ ତପନ କୁମାର କହିଛନ୍ତି, ୱାଶିଂ ଲାଇନରୁ ବାହାରି ମେନ ଲାଇନକୁ ଯିବାବେଳେ ଏହି ଦୁର୍ଘଟଣା ଘଟିଥିଲା। ତେବେ ଏଥିପାଇଁ ଯାତ୍ରା ବ୍ୟାହତ ହେବ ନାହିଁ। ସେହିଭଳି ଦୁର୍ଘଟଣା ପରେ ପୁରୀରୁ ତପସ୍ୱିନୀ, ପୁରୀ, ପୁରୁଷୋତ୍ତମ ଓ ଉତ୍କଳ ଏକ୍ସପ୍ରେସ ଯିବାକୁ ଥିବାବେଳେ ପୁରୀକୁ ବଡବିଲ ସମେତ ଅନ୍ୟ ଏକ୍ସପ୍ରେସ ଆସିବାର କାର୍ଯ୍ୟକ୍ରମ ରହିଛି । ଏହାକୁ କିଭଳି ଭାବେ ସୁରୁଖୁରୁରେ ପରିଚାଳିତ କରାଯିବ ତାହା ପ୍ରାଥମିକତା ରହିଛି। ସେହିଭଳି ଦୁର୍ଘଟଣାର ତଦନ୍ତ କରାଯିବ। କେଉଁ ପରିସ୍ଥିତିରେ ଏଭଳି ଅଘଟଣ ଘଟିଲା ତାହାର କାରଣ ଖୋଜିବାକୁ ତଦନ୍ତ ନିର୍ଦ୍ଦେଶ ହେବ ବୋଲି ସେ କହିଛନ୍ତି।

ଛୁରି ଦେଖାଇ ମହିଳାଙ୍କୁ ବଳାତ୍କାର, ଅଭିଯୁକ୍ତ ଗିରଫ

ବାଲିଗୁଡ଼ା/କୋଟଗଡ,୨୨।୧୦(ଡି.ଏନ୍.ଏ.): କନ୍ଧମାଳ ଜିଲା ବାଲିଗୁଡା ଉପଖଣ୍ଡ କୋଟଗଡ଼ ଥାନା ଅଞ୍ଚଳରେ ଜଣେ ମହିଳାଙ୍କୁ ଛୁରି ଦେଖାଇ ବଳାତ୍କାର ଓ ପରେ ହତ୍ୟା ଧମକ ଦିଆଯାଇଥିବା ଅଭିଯୋଗ ହୋଇଥିଲା। ପୋଲିସ ଅଭିଯୁକ୍ତଙ୍କୁ ଗିରଫ କରିଥିବା ବେଳେ ଧମକ ଦେଇଥିବା ୩ ସହଯୋଗୀଙ୍କୁ ଅଟକ ରଖି ପଚରାଉଚରା ଚଳାଇଛି। ଗିରଫ ଅଭିଯୁକ୍ତ ଜଣଙ୍କ ହେଲେ କୋଟଗଡ଼ ଅଞ୍ଚଳର ଦାମୋଦର ନାୟକ। ରାୟଗଡ଼ା ଜିଲା ଚନ୍ଦ୍ରପୁର ଅଞ୍ଚଳରେ ବିବାହ କରିଥିବା ମହିଳା ଜଣଙ୍କ କିଛି ଦିନ ହେବ ବାପଘର କୋଟଗଡ଼ ଥାନା ଅଞ୍ଚଳକୁ ଆସିଥିଲେ। ଗତ ୧୯ ତାରିଖ ରାତି ପ୍ରାୟ ୮ଟାରେ ଶୌଚ ପାଇଁ ସେ ବାହରକୁ ଯାଇଥିବା ବେଳେ ବଳାତ୍କାରର ଶିକାର ହୋଇଥିଲେ। ଘଟଣା ସମ୍ପର୍କରେ କାହାରିକୁ ଜଣାଇଲେ ଜୀବନରେ ମାରିଦେବେ ବୋଲି ଅଭିଯୁକ୍ତ ଦାମୋଦରଙ୍କ ୩ ସହଯୋଗୀ ଧମକ ଦେଇଥିଲେ। ଏ ନେଇ ମହିଳାଙ୍କ ଅଭିଯୋଗକୁ ଭିତ୍ତିକରି କୋଟଗଡ ଥାନାରେ ନଂ.୧୦୯/୨୨ରେ ଏକ ମାମଲା ରୁଜୁ ହୋଇଥିଲା। ଥାନା ଅଧିକାରୀ ଧୀରାଜ କୁମାର ଲେଙ୍କା ଘଟଣାର ତଦନ୍ତ କରିଥିଲେ।

ସାଢେ ୪ଲକ୍ଷର ବାଣ ଜବତ, ୨ ଅଟକ

ଜବତ ବାଣ ।

ଗୋପାଳପୁର,୨୨।୧୦(ଡି.ଏନ.ଏ.): ଗଞ୍ଜାମ ଜିଲା ଗୋଳଛରା ଥାନା ପୋଲିସ ଶନିବାର ଆର. ସୁବାଣୀଗାଁର ଏକ ଘରେ ବେଆଇନ ଭାବରେ ଗଚ୍ଛିତ ଥିବା ସାଢେ ୪ ଲକ୍ଷର ବାଣ ଜବତ କରିଥିବା ସୂଚନା ଦେଇଛି। ବାଣ ରଖିଥିବା ଅଭିଯୋଗରେ ୨ ଯୁବକଙ୍କୁ ଅଟକ ରଖି ପଚାରା ଉଚରା କରୁଥିବା ଜଣାପଡିଛି। ଶନିବାର ଅପରାହ୍ନ ୪ଟାରେ ଗୋପାଳପୁର ଥାନା ଅଧିକାରୀ ବିବେକାନନ୍ଦ ମହନ୍ତ ପୋଲିସ ଟିମ୍ ସହ ଆର. ସୁବାଣୀଛକଠାରୁ କିଛି ଦୂରରେ ଥିବା ଏକ ଘରେ ଚଢାଉ କରି ଏହି ବାଣ ଜବତ କରିଥିଲେ। ଏ ନେଇ ଗୋଳଛରା ଥାନାରେ ନଂ ୩୮୬/୨୨ରେ ଏକ ମାମଲା ରୁଜୁ କରି ୨ ଜଣଙ୍କୁ ଅଟକ ରଖିଛି।

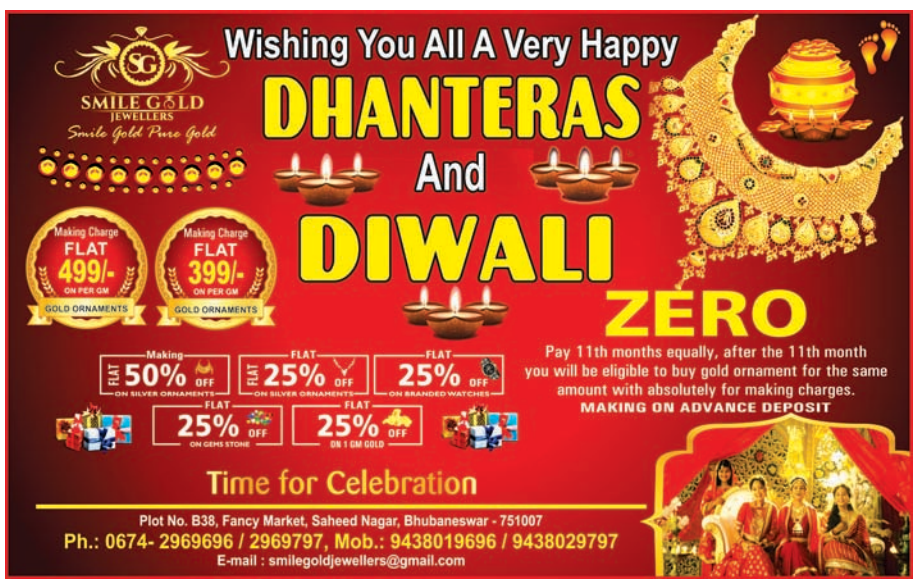

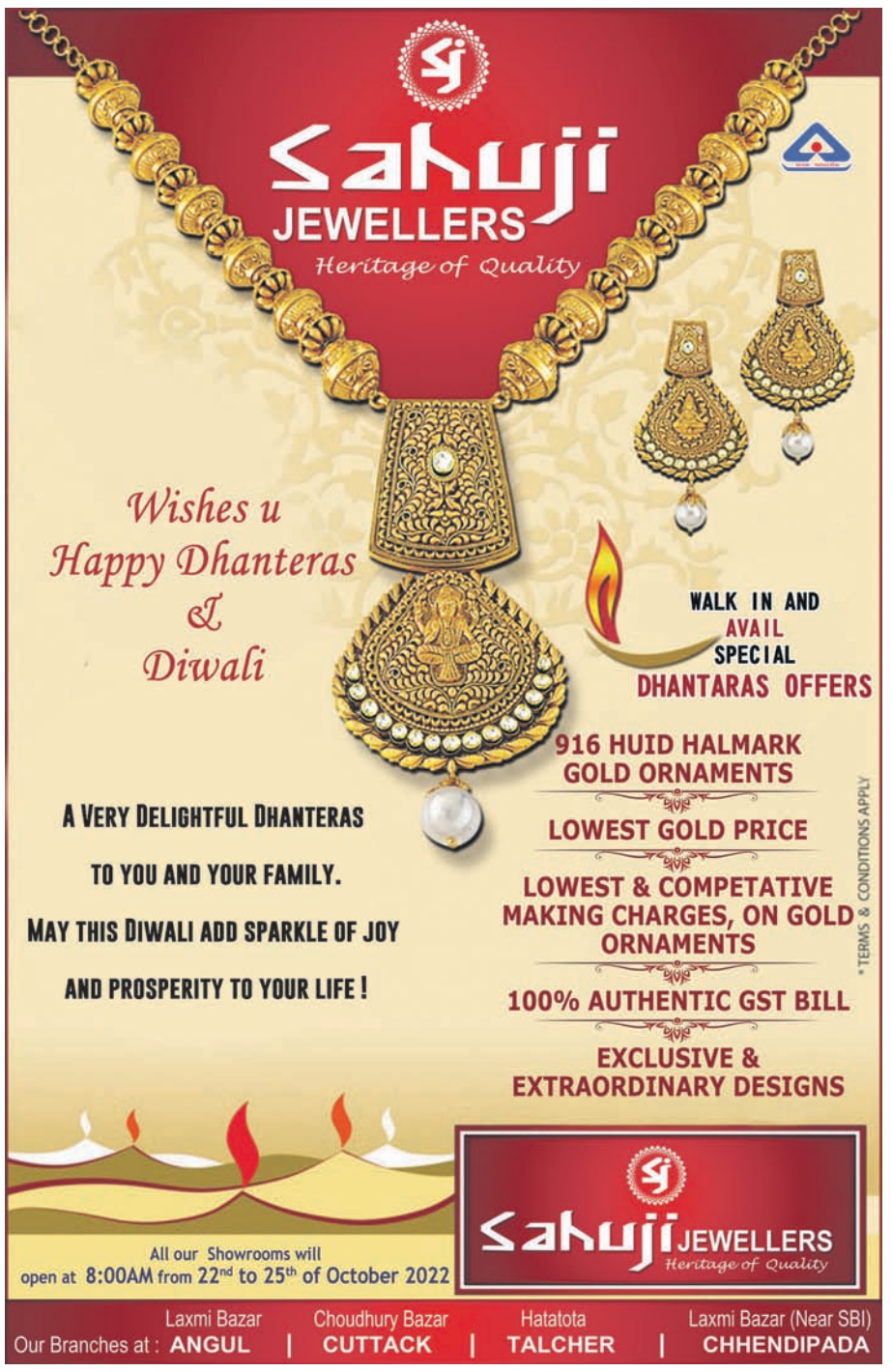

ଭୁବନେଶ୍ୱରକୁ ଲମ୍ବିଛି ନକଲି ସସ୍‌ର ଚେର

କଟକ ଅଫିସ/
ଭୁବନେଶ୍ୱର(ବ୍ୟୁରୋ),୨୨।୧୦

■ଗୋଦାମ, ଫ୍ୟାକ୍ଟ୍ରି ସିଲ୍, ଜଣେ ଗିରଫ

■କଖାରୁ, ଆଳୁରେ ପ୍ରସ୍ତୁତ ହେଉଛି ସସ୍, ଆଚାର

ନକଲି ସାମଗ୍ରୀ ପ୍ରସ୍ତୁତି ନେଇ କଟକ ପରେ ଏହାର ଚେର ଭୁବନେଶ୍ୱର ପର୍ଯ୍ୟନ୍ତ ଲମ୍ବିଥିବା ଜାଣିବାକୁ ମିଳିଛି । ଶନିବାର ମାଲଗୋଦାମ ଥାନା ପୋଲିସ ମାଲ୍‌ଗୋଦମରେ ଏକ ସସ୍ ଗୋଦାମରେ ଚଢ଼ାଉ କରିବାପରେ ଏହା ଭୁବନେଶ୍ୱରର ଏକ ଫ୍ୟାକ୍ଟ୍ରିରେ ପ୍ରସ୍ତୁତ ହୋଇଥିବା ଜାଣିବାକୁ ମିଳିଥିଲା । ଏହାପରେ ଉକ୍ତ ଗୋଦାମ ଓ ଫ୍ୟାକ୍ଟ୍ରିକୁ ସିଲ୍ କରାଯିବା ସହ ମାଲଗୋଦାମ ଥାନା ପୋଲିସ ଜଣଙ୍କୁ ଗିରଫ କରିଛି।

ଆଳୁ ଓ କଖାରୁକୁ ବ୍ୟବହାର କରି ଲୁଚାଛପାରେ ଚିଲି ସସ୍, ଟମାଟୋ ସସ୍ ଏବଂ ବିଭିନ୍ନ ପ୍ରକାର ଆଚାର ପ୍ରସ୍ତୁତ କରାଯାଇ ବଜାରକୁ ଛଡ଼ାଯାଉଛି। ମାଲଗୋଦାମ ପୋଲିସ ପକ୍ଷରୁ ଏକ ଗୋଦାମରେ ଚଢାଉ କରାଯିବା ପରେ ଏହା ଭୁବନେଶ୍ୱର ପାଟ୍ରପଡ଼ାଠାରେ ଥିବା ଏକ ଫ୍ୟାକ୍ଟ୍ରିରେ ଏହି ସସ୍ ପ୍ରସ୍ତୁତ ହେଉଥିବା ଜଣାପଡ଼ିଥିଲା। ପରେ ଉକ୍ତ ଫ୍ୟାକ୍ଟ୍ରି ଉପରେ ଚଢ଼ାଉ କରାଯାଇ ବିପୁଳ ପରିମାଣର ସସ୍ ଓ ଅନ୍ୟାନ୍ୟ ସାମଗ୍ରୀ ଜବତ କରାଯିବା ସହ ଫ୍ୟାକ୍ଟ୍ରିକୁ ସିଲ୍ କରାଯାଇଛି। ସିଏମ୍‌ସି ସ୍ୱାସ୍ଥ୍ୟ ବିଭାଗ, ଖାଦ୍ୟ ନିରାପତ୍ତା ବିଭାଗ ଓ ପୋଲିସର ମିଳିତ ଭାବରେ ଏହି ଚଢ଼ାଉ କରାଯାଇଥିଲା। ଏଠାରେ ଅପମିଶ୍ରଣ ପାଇଁ ବ୍ୟବହୃତ ଅନେକ ସାମଗ୍ରୀ ମଧ୍ୟ ଜବତ ହୋଇଛି । ଜବତ ସସ୍ ଓ ଅନ୍ୟ ସାମଗ୍ରୀ ଉପରେ ଖାଦ୍ୟ ନିରାପତ୍ତା ବିଭାଗର ବାରକୋଡ୍ ଦେଖିବାକୁ ମିଳି ନ ଥିଲା। ସେହିପରି ମନଇଚ୍ଛା ଦର ମଧ୍ୟ ଲଗାଯାଇଛି । ଖାଦ୍ୟ ସାମଗ୍ରୀ ଏହି ଗୋଦାମରେ ବିକ୍ରି ଉଦ୍ଦେଶ୍ୟରେ ମହଜୁଦ୍ ରଖାଯିବା ସହ ବିଭିନ୍ନ ବଜାରକୁ ଚାଲାଣ ହେଉଥିଲା । ଅପରପକ୍ଷରେ ମାଲଗୋଦାମରେ ହେଉଥିବା ଚଢ଼ାଉରେ ଚିଲି ଓ ଟମାଟୋ ସସ୍ ଜବତ କରାଯିବା ସହ ଭିନେଗାର ଆଚାର ମଧ୍ୟ ରହିଛି। ଉକ୍ତ ଗୋଦାମ ମାଲିକଙ୍କୁ ଅଟକ ରଖି ପୋଲିସ ପଚରାଉଚରା କରିବା ବେଳେ ତାଙ୍କ ଠାରୁ ପାଟ୍ରପଡ଼ା ନକଲି ସସ୍ ଫ୍ୟାକ୍ଟ୍ରି ସମ୍ପର୍କରେ ସୂଚନା ପାଇଥିଲା। ରବିବାର ଏହାର ନମୁନା ସଂଗ୍ରହ କରାଯାଇ ପରୀକ୍ଷା ପାଇଁ ପଠାଯିବା ପରେ କାର୍ଯ୍ୟାନୁଷ୍ଠାନ ନିଆଯିବ ବୋଲି ମାଲ୍‌ଗୋଦାମ ଥାନା ଅଧିକାରୀ ରଜନୀକାନ୍ତ ଦାସ ସୂଚନା ଦେଇଛନ୍ତି । ସେ ଆହୁରି ମଧ୍ୟ କହିଛନ୍ତି, ଉକ୍ତ ଗୋଦାମରେ କମ୍ ଦରରେ ସସ୍ ବିକ୍ରି ହେଉଥିବା ଅଭିଯୋଗ ହୋଇଥିଲା। ଏହାପରେ ସେଠାରେ ଚଢ଼ାଉ କରାଯାଇ ସବୁ ଆଚାର, ଚକୋଲେଟ ଓ ବିସ୍କୁଟ ପ୍ରଭୃତି ଜବତ କରି ସାମଗ୍ରୀକୁ ସିଲ୍ କରାଯାଇଛି। ଗୋଦାମ ମାଲିକଙ୍କୁ ଗିରଫ କରାଯାଇ ଏକ ମାମଲା (ନଂ. ୧୭୧/୨୨) ରୁଜୁ ହୋଇଥିବା ଦାସ କହିଛନ୍ତି।

ଧନ୍‌ତେରସ୍:ବଢ଼ିଲା ସୁନା, ରୂପା ଦର

ଭୁବନେଶ୍ୱର, ୨୨।୧୦(ବ୍ୟୁରୋ)– ଧନ ତ୍ରୟୋଦଶ ବା ଧନ୍ ତେରସରେ ସୁନା ଓ ରୂପା କିଣିଲେ ଘରକୁ ଲକ୍ଷ୍ମୀଙ୍କ ବିରାଜମାନ ହୋଇଥାଏ ବୋଲି ବିଶ୍ୱାସ ରହିଛି। ସେଥିପାଇଁ ଏହି ଦିନରେ ସୁନାରୂପା ବ୍ୟବସାୟ ଅଧିକମାତ୍ରାରେ ହୋଇଥାଏ। ଚଳିତବର୍ଷ ରବିବାର ଧନ୍‌ତେରସ ପଡୁଥିବାରୁ ଜୁଏଲାରୀ ଦୋକାନଗୁଡ଼ିକରେ ଶନିବାର ମଧ୍ୟ ବେଶ୍ ଦେଖିବାକୁ ମିଳିଥିଲା। ରାଜଧାନୀ ଭୁବନେଶ୍ୱର, କଟକ, ପୁରୀ, ବ୍ରହ୍ମପୁର, ରାଉରକେଲା, ବାଲେଶ୍ୱର ଏବଂ ସମ୍ବଲପୁର ଆଦି ବଡ଼ ବଡ଼ ସହରରେ ସୁନାରୂପା ବ୍ୟବସାୟ ଏଥର ରେକର୍ଡସ୍ତର ଛୁଇଁବ ବୋଲି ଗହଣା ଦୋକାନୀମାନେ ଆଶା ରଖିଛନ୍ତି। ତେବେ ଏଭଳିସ୍ଥଳେ ଶୁକ୍ରବାର ତୁଳନାରେ ଶନିବାର ସୁନା ଏବଂ ରୂପା ଦରରେ ବୃଦ୍ଧି ପାଇଛି। ୨୪ କ୍ୟାରେଟ ସୁନାର ମୂଲ୍ୟ ଭୁବନେଶ୍ୱର ଏବଂ କଟକ ଟୁଇନ୍‌ସିଟିରେ ୧୦ଗ୍ରାମ ପିଛା ୫୨ହଜାର ୧୦୦ଟଙ୍କାରେ ପହଞ୍ଚିଛି। ୨୩କ୍ୟାରେଟ ପାଇଁ ୧୦ ଗ୍ରାମ ସୁନା ମୂଲ୍ୟ ୫୦,୩୦୦ଟଙ୍କା ଥିବାବେଳେ ୨୨କ୍ୟାରେଟ ୪୮,୨୦୦ ଟଙ୍କା ରହିଛି। ଅନ୍ୟପକ୍ଷେ ଭୁବନେଶ୍ୱରରେ ରୂପା କିଲୋଗ୍ରାମ ପିଛା ୫୯,୫୦୦ଟଙ୍କା(ଜିଏସ୍‌ଟି ସହ) ବିକ୍ରି ହେଉଛି। ପ୍ରକାଶ ଯେ, ରାଜ୍ୟ ଟିକସ , ଏକ୍ସାଇଜ୍ ଡ୍ୟୁଟି ଏବଂ ମେକିଂ ଚାର୍ଜକୁ ଲକ୍ଷ୍ୟରେ ରଖି ଦେଶରେ ସୁନା ଦର ପରିବର୍ତ୍ତନ ହୋଇଥାଏ। ସେହିପରି ରୂପା ମୂଲ୍ୟ ଅନ୍ତର୍ଜାତୀୟ ସ୍ତରରେ ପରିବର୍ତ୍ତନ ଦ୍ୱାରା ନିର୍ଣ୍ଣୟ କରାଯାଇଥାଏ। ଏହା ମଧ୍ୟ ଡଲାର ତୁଳନାରେ ଟଙ୍କାର ଗତି ଉପରେ ନିର୍ଭର କରିଥାଏ।

ସ୍ୱାମୀଙ୍କୁ ହତ୍ୟାକଲେ ସ୍ତ୍ରୀ

ବଲାଙ୍ଗୀର ଅଫିସ/ଗୁଡ଼ଭେଲା,୨୨।୧୦(ଡି.ଏନ.ଏ.): ବଲାଙ୍ଗୀର ଜିଲା ତୁଷୁରା ଥାନା ଅନ୍ତର୍ଗତ ମହୀପୁର ଗାଁରେ ଶୁକ୍ରବାର ବିଳମ୍ବିତ ରାତିରେ ଏକ ହତ୍ୟାକାଣ୍ଡ ଘଟିଛି। ସ୍ୱାମୀଙ୍କୁ ଏକ ଧାରୁଆ ଅସ୍ତ୍ରରେ ହତ୍ୟା କରି ସ୍ତ୍ରୀ ଫେରାର ହୋଇଯାଇଥିବା ଅଭିଯୋଗ ହୋଇଛି। ମୃତକ ହେଲେ ଦିବ୍ୟସିଂ ଭୋଇ (୩୫)।

ଶୁକ୍ରବାର ରାତିରେ ଦିବ୍ୟସିଂ ଓ ତାଙ୍କ ସ୍ତ୍ରୀ ଯଶୋଦା ଭୋଇ (୩୦) ସବୁଦିନ ଭଳି ରାତ୍ରଭୋଜନ ସାରି ଶୋଇଥିଲେ। ରାତି ପ୍ରାୟ ୩ଟାରେ ଘରୁ ଯଶୋଦା ବ୍ୟତିବ୍ୟସ୍ତ ହୋଇ ବାହାରି ଯାଉଥିବା ଦିବ୍ୟସିଂଙ୍କ ଭାଇ ଗୁପ୍ତେଶ୍ୱର ଦେଖିଥିଲେ। ସନ୍ଦେହ ହେବାରୁ ସେ ତାଙ୍କ ଭାଇଙ୍କୁ ବାହାରୁ ଥାଇ ଡାକିଥିଲେ। ହେଲେ କେହି ଶୁଣି ନ ଥିଲେ। ଏହାପରେ ସେ ଘର ଭିତରକୁ ଗଲା ପରେ ଦିବ୍ୟସିଂଙ୍କ ରକ୍ତ ଜୁଡୁବୁଡୁ ଶରୀର ପଡିଥିବା ଦେଖିବାକୁ ପାଇଥିଲେ। ଏହାପରେ ଘରର ଅନ୍ୟ ସଦସ୍ୟଙ୍କୁ ଡାକିଥିଲେ। ଦିବ୍ୟସିଂଙ୍କୁ ବଲାଙ୍ଗୀର ଭୀମ ଭୋଇ ମେଡିକାଲ କଲେଜ ହସ୍ପିଟାଲ ନିଆଯାଇଥିଲା। ହେଲେ ସେଠାରେ ଡାକ୍ତର ତାଙ୍କୁ ମୃତ ଘୋଷଣା କରିଥିଲେ। ଖବର ପାଇ ତୁଷୁରା ଥାନା ପୋଲିସ ଘଟଣାସ୍ଥଳରେ ପହଞ୍ଚି ଛାନଭିନ୍ ଆରମ୍ଭ କରିଛି। ଦିବ୍ୟସିଂଙ୍କ ପିତା ରଜନୀକାନ୍ତ ଭୋଇ ତୁଷୁରା ଥାନାରେ ଘଟଣାକୁ ନେଇ ଅଭିଯୋଗ କରିଛନ୍ତି। ଅଭିଯୋଗରେ ତାଙ୍କ ପୁଅକୁ ବୋହୂ ଯଶୋଦା ହତ୍ୟା କରି ଫେରାର ହୋଇଯାଇଥିବା ଦର୍ଶାଇଛନ୍ତି। ଅଭିଯୋଗ ଅନୁସାରେ ଏକ ମାମଲା (୧୬୨/୨୨) ରୁଜୁ ହୋଇଛି। ଶନିବାର ସକାଳେ ସାଇଣ୍ଟିଫିକ୍ ଟିମ୍ ଘଟଣାର ଛାନଭିନ କରିଛି। ମୃତଦେହ ବ୍ୟବଚ୍ଛେଦ ପରେ ଅପରାହ୍ନରେ ପରିବାର ଲୋକଙ୍କୁ ହସ୍ତାନ୍ତର କରାଯାଇଛି। ଯଶୋଦାଙ୍କ କୌଣସି ପତ୍ତା ମିଳିନାହିଁ। ହତ୍ୟାକାଣ୍ଡରେ ବ୍ୟବହୃତ ଟାଙ୍ଗିଆକୁ ପୋଲିସ ଜବତ କରିଛି।

ମିଳିଥିବା ସୂଚନା ମୁତାବକ ୫ବର୍ଷ ପୂର୍ବେ ଦିବ୍ୟସିଂ କଳାହାଣ୍ଡି ଜିଲା ମହୁଲଖୁପା ଗ୍ରାମର ଯଶୋଦାଙ୍କୁ ପ୍ରେମ ବିବାହ କରିଥିଲେ। ତେବେ ହଠାତ୍ କେଉଁ କାରଣରୁ ଯଶୋଦା ଶୋଇଥିବା ସ୍ୱାମୀଙ୍କୁ ହତ୍ୟା କଲେ ତାହା ଜଣାପଡିନାହିଁ। ଘଟଣାର ତଦନ୍ତ ଚାଲିଥିବା ସଦର ଏସ୍‌ଡିପିଓ ତୋଫାନ ବାଗ ସୂଚନା ଦେଇଛନ୍ତି।

ଡକାୟତି ଯୋଜନା ପଣ୍ଡ: ୭ ଗିରଫ

୨ ପିସ୍ତଲ, ବୋମା, ମାରଣାସ୍ତ୍ର ଜବତ

ଗିରଫ ଅଭିଯୁକ୍ତମାନେ।

ହିଞ୍ଜିଳିକାଟୁ,୨୨।୧୦(ଡ଼ି.ଏନ୍.ଏ): କିଛି ଦିନ ଧରି ଅଞ୍ଚଳରେ ଆତଙ୍କରାଜ ଚଳାଇଥିବା ଏକ ଡକାୟତି ଗ୍ୟାଙ୍ଗକୁ ଶୁକ୍ରବାର ରାତିରେ ଗଞ୍ଜାମ ଜିଲା ହିଞ୍ଜିଳି ପୋଲିସ କାବୁ କରିଛି। ସେମାନେ ହେଲେ ହିଞ୍ଜିଳିକାଟୁ କେନାଲ ସାହିର ଚିଣ୍ଟୁ ଦାସ, ସାନସାହିର ଲିପୁ ଦାସ, ଠାକୁରାଣୀ ସାହିର ଶୁଭମ ଦାସ, ରାମଚନ୍ଦ୍ରପୁରର କାଳିଆ ସେଠି, ଶାସନଆମ୍ବଗାଁର ବାଲାଜୀ ଗଉଡ଼, ନୂଆଗଡ଼ର ଗୟା ଦାସ ଓ ଶିକିରି ନୂଆଁସାହିର ହୀନ ସାମଲ। ଅଭିଯୁକ୍ତମାନଙ୍କଠାରୁ ୨ଟି ସିଙ୍ଗଲ ସଟ ପିସ୍ତଲ, ୪ ବୋମା, ୨ଖଣ୍ଡା ଆଦି ଜବତ କରାଯାଇଛି। ଅଭିଯୁକ୍ତମାନେ ହିଞ୍ଜିଳିକାଟୁ – ବ୍ରହ୍ମପୁର ଜାତୀୟ ରାଜପଥ ନଂ ୫୯ ଅନ୍ତର୍ଗତ ଚୈତନ୍ୟପଡ଼ା ରେଷ୍ଟ ସେଡ଼ରେ ଶୁକ୍ରବାର ରାତିରେ ଏକାଠି ହୋଇ ରାସ୍ତାରେ ଯାଉଥିବା ଯାତ୍ରୀଙ୍କୁ ମାରଣାସ୍ତ୍ର ଦେଖାଇ ଲୁଟ କରିବା ଓ ନିକଟବର୍ତ୍ତୀ ଅଞ୍ଚଳରୁ ଡ଼କାୟତି କରିବା ନିମନ୍ତେ ଯୋଜନା କରୁଥିଲେ। କୌଣସି ସୂତ୍ରରୁ ଖବରପାଇ ପୋଲିସର ପାଟ୍ରୋଲିଂ ଟିମ ଅତର୍କିତ ଚଢ଼ାଉ କରି ଅଭିଯୁକ୍ତମାନଙ୍କୁ କାବୁ କରଥିଲା। ସେମାନଙ୍କୁ କୋର୍ଟ ଚାଲାଣ କରାଯାଇଥିବା ଆଇଆଇସି ଅଭିମନ୍ୟୁ ଦାଶ କହିଛନ୍ତି।

ମଦ ଦୋକାନରୁ ଲୁଟ୍ ମାମଲା

୫ ଅଭିଯୁକ୍ତଙ୍କୁ ୧୦ ବର୍ଷ ଜେଲ

ବଇଣ୍ଡା/ଆଠମଲ୍ଲିକ, ୨୨।୧୦(ଡି.ଏନ.ଏ.)

ଅନୁଗୋଳ ଜିଲା କିଶୋରନଗର ଥାନା ବାମୁରସ୍ଥିତ ବିଦେଶୀ ମଦ ଦୋକାନରୁ ଲୁଟ୍ ମାମଲାର ରାୟ ଶନିବାର ପ୍ରକାଶ ପାଇଛି। ଆଠମଲ୍ଲିକ ଆସିଷ୍ଟାଣ୍ଟ ସେସ୍ସନ ଜଜ୍ ବିନୋଦ ବିହାରୀ ସାହୁ ମାମଲାର ଶୁଣାଣି କରି ୫ ଅଭିଯୁକ୍ତଙ୍କୁ ଦୋଷୀ ସାବ୍ୟସ୍ତ କରିଛନ୍ତି। ସେମାନଙ୍କୁ ୧୦ ବର୍ଷ ଲେଖାଏ ସଶ୍ରମ କାରାଦଣ୍ଡରେ ଦଣ୍ଡିତ କରାଯାଇଛି। ଅଭିଯୁକ୍ତମାନେ ହେଲେ ହଣ୍ଡପା ଥାନା କଦଳୀମୁଣ୍ଡା ଗ୍ରାମର ତପନ ମହାନ୍ତି ଓରଫ ଟିଲୁ, ଜଳେନ୍ଦ୍ର ବେହେରା, ଜିତେନ୍ଦ୍ର ଭୂୟାଁ, ନୁଗୁକାପଶି ଅଞ୍ଚଳର ଆଶିଷ ବେହେରା ଏବଂ ଶୁଭପ୍ରକାଶ ଶତପଥୀ। ଏଥି ସହିତ ଜଣକା ୫ ହଜାର ଟଙ୍କା ଜରିମାନା ଦେବାକୁ ଅଦାଲତ ରାୟରେ ଉଲ୍ଲେଖ କରିଛନ୍ତି। ଜରିମାନା ଅନାଦାୟ ଅଧିକ ୬ ମାସ ଲେଖାଏ କାରାଦଣ୍ଡ ଭୋଗିବାକୁ ନିର୍ଦ୍ଦେଶ ରହିଛି। ମାମଲାର ବିବରଣୀ ଅନୁଯାୟୀ, ୨୦୨୧ ଜୁଲାଇ ୨୮ରେ ବାମୁରସ୍ଥିତ ବିଦେଶୀ ମଦ ଦୋକାନରୁ ଲୁଟ୍ ହୋଇଥିଲା। ସମ୍ପୃକ୍ତ ୫ ଅଭିଯୁକ୍ତ ମ୍ୟାନେଜର ଏବଂ ଜଣେ କର୍ମଚାରୀଙ୍କୁ ବନ୍ଧୁକ ଦେଖାଇ ୪ ଲକ୍ଷ ଟଙ୍କା ଲୁଟି ନେଇଥିଲେ। ଜଣେ କର୍ମଚାରୀଙ୍କୁ ଗାଡିରେ ଅପହରଣ କରିନେଇ ବାମୁର ଅଗ୍ନିଶମ କେନ୍ଦ୍ର ନିକଟରେ ଛାଡ଼ି ପଳାଇଥିଲେ। ତେବେ ରେଢ଼ାଖୋଲ ପୋଲିସ ହାତରେ ଅଭିଯୁକ୍ତମାନେ ଧରାପଡ଼ିଥିଲେ। ଏହାପରେ ସେଠାକାର ପୋଲିସ କିଶୋରନଗର ପୋଲିସକୁ ହସ୍ତାନ୍ତର କରିଥିଲା। ଏ ନେଇ ନଂ. ୧୧୩/୨୧ରେ ଏକ ମାମଲା ରୁଜୁ ହୋଇଥିଲା। ସରକାରୀ ଓକିଲ ବିଜୟ କୁମାର ମହାକୁଡ଼ ମାମଲା ପରିଚାଳନା କରିଥିଲେ।

ବିଷପିଇ ଛାତ୍ରଙ୍କ ଆତ୍ମହତ୍ୟା ଉଦ୍ୟମ

ମାଲକାନଗିରି, ୨୨।୧୦(ଡି.ଏନ.ଏ.)

ମାଲକାନଗିରି ଜିଲା ଖଇରପୁଟ ସ୍ଥିତ କେଜିବିଭିରେ ଅଧ୍ୟୟନରତ ଜଣେ ଛାତ୍ର ବିଷପିଇ ଆତ୍ମହତ୍ୟା ଉଦ୍ୟମ କରିଛନ୍ତି। ତାଙ୍କୁ ଗୁରୁତର ଅବସ୍ଥାରେ ଜିଲା ମୁଖ୍ୟ ଚିକିତ୍ସାଳୟରେ ଭର୍ତ୍ତି କରାଯାଇଛି। ଖବରରୁ ଜଣାପଡିଛି, ସପ୍ତମ ଶ୍ରେଣୀରେ ପଢୁଥିବା ଏହି ଛାତ୍ର ଜଣକ ଖଇରପୁଟର ଏକ ଚର୍ଚ୍ଚରେ ରହି ସେଠାରୁ ବିଦ୍ୟାଳୟକୁ ଯିବା ଆସିବା କରି ପାଠ ପଢୁଥିଲେ। ସବୁଦିନ ପରି ଶନିବାର ବିଦ୍ୟାଳୟକୁ ଆସିଥିଲେ। ତେବେ କୌଣସି କାରଣରୁ ସେ ସେଠାରେ ସେ କିଛି ଜିନିଷ ଖାଇଦେଇଥିଲେ। ପରେ ସେ ବିଷ ଖାଇଥିବା ସୂଚନା ଦେବା ପରେ ବିଦ୍ୟାଳୟ କର୍ତ୍ତୃପକ୍ଷ ତାଙ୍କୁ ସଙ୍ଗେସଙ୍ଗେ ଖଇରପୁଟ ଗୋଷ୍ଠୀ ସ୍ୱାସ୍ଥ୍ୟକେନ୍ଦ୍ରକୁ ନେଇଥିଲେ। ସେଠାରେ ପ୍ରାଥମିକ ଚିକିତ୍ସା ପରେ ତାଙ୍କୁ ଜିଲା ମୁଖ୍ୟ ଚିକିତ୍ସାଳୟକୁ ସ୍ଥାନାନ୍ତର କରାଯାଇଥିଲା। ବିଦ୍ୟାଳୟ କର୍ତ୍ତୃପକ୍ଷଙ୍କଠାରୁ ଖବର ପାଇ ଓର୍କେଲ ଥାନା ଅନ୍ତର୍ଗତ କତାଗୁଡାରେ ରହୁଥିବା ଛାତ୍ରଙ୍କ ପରିବାର ଲୋକେ ପହଞ୍ଚିଛନ୍ତି। ତେବେ ସେ କେଉଁ କାରଣରୁ ଏପରି କରିଛନ୍ତି ତାହା ସ୍ପଷ୍ଟ ହୋଇନାହିଁ।

ବସ୍ ଦୁର୍ଘଟଣାରେ ୧୫ ମୃତ

ରେୱା (ମଧ୍ୟପ୍ରଦେଶ),୨୨।୧୦(ପି.ଟି.)

ମଧ୍ୟପ୍ରଦେଶର ରେୱା ଜିଲାରେ ଶୁକ୍ରବାର ବିଳମ୍ବିତ ରାତିରେ ଘରୋଇ ବସ୍ ଏକ ଟ୍ରେଲରକୁ ଧକ୍କା ଦେବାରୁ ୧୫ ଜଣଙ୍କ ମୃତ୍ୟୁ ଘଟିବା ସହ ଅନ୍ୟ ୪୦ ଜଣ ଆହତ ହୋଇଛନ୍ତି। ଉତ୍ତରପ୍ରଦେଶ ଯାଉଥିବା ଉକ୍ତ ବସ୍‌ର ଅଧିକାଂଶ ଯାତ୍ରୀ ଶ୍ରମିକ ଥିଲେ। ସେମାନେ ଦୀପାବଳି ମନାଇବା ପାଇଁ ଘରକୁ ଫେରୁଥିବାବେଳେ ମର୍ମନ୍ତୁଦ ଦୁର୍ଘଟଣା ଘଟିଥିଲା। ବସ୍‌ଟି ହାଇଦ୍ରାବାଦରୁ ଗୋରଖପୁର ଯାଉଥିବାବେଳେ ୩୦ ନମ୍ବର ଜାତୀୟ ରାଜପଥର ତେଓଞ୍ଚର ସହର ନିକଟରେ ଦୁର୍ଘଟଣାଗ୍ରସ୍ତ ହୋଇଥିବା ରେୱା ଏସ୍‌ପି ନବନୀତ ଭାସିନ୍ କହିଛନ୍ତି। ଟ୍ରେଲରଟି ଅନ୍ୟ ଏକ ଯାନକୁ ଧକ୍କା ଦେଇ ହଠାତ୍ ବ୍ରେକ୍ ଦେବାରୁ ବସ୍‌ଟି ଏହାକୁ ପିଟିଥିଲା। ଦୁର୍ଘଟଣାରେ ବସ୍ ସମ୍ପୂର୍ଣ୍ଣ ଭାଙ୍ଗିଗୁଜି ଯାଇଥିବାରୁ ଗ୍ୟାସ୍ କଟରରେ କାଟି ଲୋକଙ୍କୁ ବାହାର କରାଯାଇଥିଲା। ଘଟଣାସ୍ଥଳରେ ୧୨ ଜଣ ଓ ହସ୍ପିଟାଲରେ ଅନ୍ୟ ୩ ଜଣଙ୍କ ମୃତ୍ୟୁ ଘଟିଥିବା ରେୱା ଜିଲାପାଳ ମନୋଜ ପୁଷ୍ପ କହିଛନ୍ତି। ଦୁର୍ଘଟଣାରେ ପ୍ରାଣ ହରାଇଥିବା ଲୋକଙ୍କ ପାଇଁ ରାଷ୍ଟ୍ରପତି ଦ୍ରୌପଦୀ ମୁର୍ମୁ ଏବଂ ପ୍ରଧାନମନ୍ତ୍ରୀ ନରେନ୍ଦ୍ର ମୋଦି ଶୋକବ୍ୟକ୍ତ କରିଛନ୍ତି। ପ୍ରଧାନମନ୍ତ୍ରୀ ମୃତକଙ୍କ ପରିବାର ପାଇଁ ୨ ଲକ୍ଷ ଓ ଆହତମାନଙ୍କ ପାଇଁ ୫୦ ହଜାର ଟଙ୍କାର ସହାୟତା ଘୋଷଣା କରିଛନ୍ତି।

ଗୁମନାମି ବାବାଙ୍କ ଡିଏନ୍‌ଏ ରିପୋର୍ଟ ଦେବାକୁ ମନାକଲା ଲାବରେଟୋର

କୋଲକାତା,୨୨।୧୦

ରହସ୍ୟ ଘେରରେ ନେତାଜୀଙ୍କ ମୃତ୍ୟୁ

ନେତାଜୀ ସୁଭାଷ ଚନ୍ଦ୍ର ବୋଷଙ୍କ ମୃତ୍ୟୁ ରହସ୍ୟରୁ ପରଦା ହଟିପାରୁ ନାହିଁ। ଗୁମ୍‌ନାମି ବାବା ହିଁ ନେତାଜୀ ବୋଲି କେତେକ ବିଶ୍ୱାସ କରୁଥିବାବେଳେ ତାଙ୍କର ଡିଏନ୍‌ଏ ନମୁନାର ଇଲେକ୍ଟ୍ରୋଫୋରୋଗ୍ରାମ୍ ରିପୋର୍ଟ ଦେବାକୁ ସେଣ୍ଟ୍ରାଲ ଫୋରେନ୍‌ସିକ୍ ସାଇନ୍ସ ଲାବରେଟୋରି (ସିଏଫ୍‌ଏସ୍‌ଏଲ୍) ମନା କରିଦେଇଛି। ସୂଚନା ଅଧିକାରୀ ଆଇନ, ୨୦୦୫ର ଧାରା ୮(୧)(ଏ), (ଇ) ଏବଂ ୧୧(୧) ଅନୁଯାୟୀ ଉକ୍ତ ରିପୋର୍ଟ ଦିଆଯାଇପାରିବ ନାହିଁ ବୋଲି ସ୍ୱରାଷ୍ଟ୍ର ମନ୍ତ୍ରଣାଳୟ ଅଧୀନରେ ଥିବା ଉକ୍ତ ଲାବରେଟୋରି କହିଛି। ନେତାଜୀଙ୍କ ଉପରେ ଗବେଷଣା କରୁଥିବା ପଶ୍ଚିମବଙ୍ଗ ହୁଗ୍‌ଲି ଜିଲାର ସାୟକ ସେନ୍ ସୂଚନା ପ୍ରଯୁକ୍ତି ଆଇନ ବଳରେ ଗୁମ୍‌ନାମି ବାବାଙ୍କ ଡିଏନ୍‌ଏ ରିପୋର୍ଟ ପାଇବା ପାଇଁ ଗତ ସେପ୍ଟେମ୍ବର ୨୪ରେ ଆବେଦନ କରିଥିଲେ। ଗୁମ୍‌ନାମି ବାବାଙ୍କ ଡିଏନ୍‌ଏ ରିପୋର୍ଟ ସର୍ବସାଧାରଣରେ ପ୍ରକାଶ କଲେ ଭାରତର ସାର୍ବଭୌମତ୍ୱ ପ୍ରଭାବିତ ହୋଇପାରେ। ମାତ୍ର ତିନୋଟି କାରଣକୁ ନେଇ ଡିଏନ୍‌ଏର ଇଲେକ୍ଟ୍ରୋଫୋରୋଗ୍ରାମ ରିପୋର୍ଟ ଶେୟାର କରାଯାଇପାରିବ ନାହିଁ ବୋଲି ସିଏଫ୍‌ଏସ୍‌ଏଲ୍ କହିଛି।

ପ୍ରଥମ ପୃଷ୍ଠାରୁ...

ବ୍ରାହ୍ମଣୀ ଆଁରେ...

ଏଯାଏ ମିଳି ନ ଥିବାବେଳେ ଏବେ ବ୍ରାହ୍ମଣୀ ପାଇଁ ନୀଳକଣ୍ଠପୁରର ଅସ୍ତିତ୍ୱ ସଙ୍କଟରେ ପଡ଼ିଛି। ପ୍ରତିବର୍ଷ କୂଳ ଖାଉଛି ବ୍ରାହ୍ମଣୀ। ଏହି କାରଣରୁ ୩୦ ବର୍ଷ ହେଲା ବାଜିଙ୍କ ପୈତୃକ ଜମି ନଦୀ ଗର୍ଭରେ ବିଲୀନ ହୋଇଯାଇଛି। ଜୀବନ ଜୀବିକା ପ୍ରତି ବିପଦ ଘୋଟିବାରୁ ପରିବାରର ଅନ୍ୟ ସଦସ୍ୟମାନେ ଗ୍ରାମଠାରୁ ୭ କି.ମି. ଦୂର ଏକତାଳି ପଞ୍ଚାୟତର ନୟା ନୀଳକଣ୍ଠପୁରକୁ ସ୍ଥାନାନ୍ତର ହୋଇଛନ୍ତି। ବ୍ରାହ୍ମଣୀ ଏବେ ଜନବସତିଠାରୁ ମାତ୍ର ୨୦୦ ମିଟର ଦୂରରେ। ବର୍ଷାଦିନେ ନଈ ଉଛୁଳୁଛି। ବଢ଼ି ପାଣି ବନ୍ଧ ଡେଇଁ ମାଡ଼ିଆସୁଛି। ତଥାପି ନୀଳକଣ୍ଠପୁର ପ୍ରତି ସତେ ଯେମିତି ଆଖି ବୁଜିଦେଇଛନ୍ତି ସଭିଏଁ। ନଦୀ ଉପକୂଳବର୍ତ୍ତୀ ଗ୍ରାମର ସୁରକ୍ଷା ଲାଗି ମୃତ୍ତିକା ସଂରକ୍ଷଣ ଏବଂ କ୍ଷୁଦ୍ର ଜଳସେଚନ ବିଭାଗ ପକ୍ଷରୁ ପଥର ପ୍ୟାକିଂ କରାଯାଉଥିଲେ ମଧ୍ୟ ଏହି ଗ୍ରାମ ଏଭଳି ବହୁମୁଖୀ ଯୋଜନାଠାରୁ ବହୁ ଦୂରରେ। ଜଳସ୍ରୋତ ହ୍ରାସ କରିବାଲାଗି ନଦୀ ଶଯ୍ୟାରେ କେବଳ ୩ଟି ଗାର୍ଡୱାଲ୍ କରି ବିଭାଗ କାମ ସାରିଦେଇଛି। ସେହିପରି ଡିଆର୍‌ଡିଏ ଜରିଆରେ ୮ ବର୍ଷ ତଳେ ୪୦ ଲକ୍ଷ ଟଙ୍କା ବ୍ୟୟରେ ସ୍ମୃତିସ୍ତମ୍ଭ, ସଭାଗୃହ, ମୁଖ୍ୟ ଫାଟକ ସାଙ୍ଗକୁ ଆମ୍ରକାନନର ଉନ୍ନତୀକରଣ କରାଯାଇଛି। ଏସବୁର ରକ୍ଷଣାବେକ୍ଷଣ ପାଇଁ ୮ ଲକ୍ଷ ଟଙ୍କାର ପାଣ୍ଠି ରଖାଯାଇଥିଲେ ମଧ୍ୟ ଏହାର ଉପଯୋଗ ହେଉନାହିଁ। ଫଳରେ ନିର୍ମାଣାଧୀନ ସମସ୍ତ କୋଠା ଜରାଜୀର୍ଣ୍ଣ ହୋଇପଡ଼ିଲାଣି। ପୋଖରୀ କାମ ଅଧାପନ୍ତରିଆ ଅବସ୍ଥାରେ ପଡ଼ିରହିଛି। ଏ ନେଇ ବାଜି ରାଉତ ସ୍ମୃତି ପରିଷଦ ପକ୍ଷରୁ ମୁଖ୍ୟମନ୍ତ୍ରୀଙ୍କଠାରୁ ଆରମ୍ଭ କରି ସ୍ଥାନୀୟ ଜନପ୍ରତିନିଧି, ପ୍ରଶାସନିକ ଅଧିକାରୀଙ୍କ ଦୃଷ୍ଟି ଆକର୍ଷଣ କରାଯାଇଥିଲେ ମଧ୍ୟ ଏଥିପ୍ରତି ଗୁରୁତ୍ୱ ଦିଆଯାଉ ନ ଥିବା ଅଭିଯୋଗ ହୋଇଛି।

ଏ ସଂକ୍ରାନ୍ତରେ ବାଜି ରାଉତଙ୍କ ପୁଢୁରା ନଟବର ରାଉତ କୁହନ୍ତି, ଶହୀଦ ପରିବାରର ଦାୟାଦ ହିସାବରେ ଆମେ ଗର୍ବିତ। ହେଲେ କେବଳ ଜନ୍ମତିଥି ଏବଂ ପୁଣ୍ୟତିଥି ବ୍ୟତୀତ ଗାଁରେ କେବେ କାହାର ପାଦ ପଡୁନାହିଁ। ଘର ନଦୀରେ ମିଶିଗଲା। ଭିଟାମାଟି ଛାଡ଼ି ଅନ୍ୟତ୍ର ରହୁଛୁ। ଗାଁରେ ଅଳ୍ପ କିଛି ଜମି ଅଛି ବୋଲି ଚାଷବାସ କରିବାକୁ ଯାଉଛୁ। ବାଜିଙ୍କ ପିଲାଦିନର ବନ୍ଧୁ କାହ୍ନୁଚରଣ ମଲ୍ଲିକ ମଧ୍ୟ ସଙ୍କଟରେ ପଡ଼ିଥିବା ଭିଟାମାଟିକୁ ପ୍ରଶାସନର ଅବହେଳାକୁ ନେଇ ଉଦ୍‌ବେଗ ବ୍ୟକ୍ତ କରିଛନ୍ତି। ବାଜି ରାଉତ ସ୍ମୃତି ପରିଷଦ ସଭାପତି କୃଷ୍ଣଚନ୍ଦ୍ର ଆଏଚ୍ କୁହନ୍ତି, ୧୯୮୦ରୁ ସେ ସ୍ମୃତି ପରିଷଦ ସହିତ ଜଡ଼ିତ। ଶହୀଦ ଗ୍ରାମକୁ ପର୍ଯ୍ୟଟନସ୍ଥଳୀ ଭାବେ ବିକାଶ ଲାଗି ବହୁବାର ଦାବି କରାଯାଇଛି। କେହି ଶୁଣୁନାହାନ୍ତି। ନଦୀତଟରେ ପଥରବନ୍ଧ ନିର୍ମାଣ, ଗୁଳିକାଣ୍ଡର ସ୍ମୃତି ଉଜ୍ଜୀବିତ କରିବା ଲାଗି କାଳ୍ପନିକ ପ୍ରତିମୂର୍ତ୍ତି ନିର୍ମାଣ, ନଦୀରେ ବୋଟିଂ ବ୍ୟବସ୍ଥା ସହ ଗ୍ରାମକୁ ପର୍ଯ୍ୟଟନସ୍ଥଳୀର ମାନ୍ୟତା ଦିଆଗଲେ ଶହୀଦ ଗାଁର ରୂପରେଖ ବଦଳନ୍ତା।

ଏ ସଂକ୍ରାନ୍ତରେ ବିଡିଓ କଲ୍ୟାଣ ସୌରଭ ଦାସ କୁହନ୍ତି, ବ୍ରାହ୍ମଣୀ ନଦୀ କବଳରୁ ଗ୍ରାମକୁ ସୁରକ୍ଷା ଦେବା ଲାଗି ସରକାରୀସ୍ତରରେ ଆବଶ୍ୟକ ସମସ୍ତ ସହଯୋଗ କରାଯିବ। ଶହୀଦ ବାଜି ରାଉତଙ୍କ ସ୍ମୃତିରକ୍ଷା ଲାଗି ମିନିପାର୍କ, ପଥପ୍ରାନ୍ତ ଆଶ୍ରୟସ୍ଥଳୀ ନିର୍ମାଣ କରାଯିବାକୁ ଯୋଜନା କରାଯାଉଥିବା ସେ ସୂଚନା ଦେଇଛନ୍ତି।

ପ୍ରଦୂଷିତ ବାୟୁ...

ସମତଳ ଅଞ୍ଚଳରେ ୫୧ କୋଟି ଲୋକ ବସବାସ କରୁଛନ୍ତି, ଯାହା ମୋଟ ଜନସଂଖ୍ୟାର ପାଖାପାଖି ୪୦%। ଯଦି ପ୍ରଦୂଷଣର ବର୍ତ୍ତମାନ ଧାରା ଜାରି ରହେ ତେବେ ସେମାନେ ହାରାହାରି ୭.୬ ବର୍ଷ ଆୟୁଷ ହରାଇବାକୁ ଯାଉଛନ୍ତି। ସେହିପରି ଲକ୍ଷ୍ନୌ ବାସିନ୍ଦା ୯.୫ ବର୍ଷ ଆୟୁଷ ହରାଇବେ। ଯଦି ଦେଶବ୍ୟାପୀ ପ୍ରଦୂଷଣ ମାତ୍ରାକୁ ୨୫ ପ୍ରତିଶତ ହ୍ରାସ କରାଯାଇପାରିବ ତେବେ ହାରାହାରି ଆୟୁଷ ୧.୪ ବର୍ଷ ବଢ଼ିପାରିବ ବୋଲି ଜାତୀୟ ସ୍ୱଚ୍ଛ ବାୟୁ କାର୍ଯ୍ୟକ୍ରମ (ଏନ୍‌ସିଏପି)ରେ ଲକ୍ଷ୍ୟଧାର୍ଯ୍ୟ କରାଯାଇଛି। ଏହାଦ୍ୱାରା ରାଜଧାନୀ ଦିଲ୍ଲୀ ବାସିନ୍ଦାଙ୍କ ଆୟୁଷ ୨.୬ ବର୍ଷ ବଢ଼ିପାରିବ ବୋଲି କେନ୍ଦ୍ରୀୟ ପ୍ରଦୂଷଣ ନିୟନ୍ତ୍ରଣ ବୋର୍ଡର ସଦ୍ୟତମ ତଥ୍ୟ ଆଧାରରେ ଏନର୍ଜି ଆଣ୍ଡ ରିସୋର୍ସେସ୍ ଇନ୍‌ଷ୍ଟିଚ୍ୟୁଟ୍‌ର ଭୂବିଜ୍ଞାନ ଓ ଜଳବାୟୁ ପରିବର୍ତ୍ତନ ବିଭାଗର ଡ. ଅଞ୍ଜୁ ଗୋଏଲ ଓ ଅନ୍ୟ ଗବେଷକମାନେ କହିଛନ୍ତି।

GOVERNMENT OF ODISHA
OFFICE OF THE CHIEF CONSTRUCTION ENGINEER
RURAL WORKS CIRCLE, SUNABEDA
email- serwsbd2003@yahoo.com

No.O-1163: No. Date:

e- Procurement Notice for bridge works

1. Name of the Work : Construction of bridges as per Annexure (5 Nos.)
2. Class of Contractor : "B" & "A" Class of (Odisha PWD) or relevant class of other licensing authority.
3. Estimated Cost : Varies from Rs.214.17 Lakhs to Rs.530.58 Lakhs (Approximately)
4. Details projects as per Annexure attached :

Procurement Officer	Bid Identification No.	Availability of Tender online for bidding		Last date & Time of seeking tender clarification	Date & Time of Opening of Tender	
		From	To		Technical Bid	Financial Bid
1	2	3	4	5	6	7
Chief Construction Engineer, Rural Works Circle, Sunabeda	CCERWCSBD-Online-27/ 2022-23	28.10.2022 at 11.00 A.M.	15.11.2022 upto 5.30 P.M.	14.11.2022 upto 2.00 P.M.	16.11.2022 at 11.00 A.M.	To be intimated separately

5. The details of works can be seen from the website https://www.tendersodisha.gov.in.
6. Any Corrigendum/Addendum will be displayed in the above e-tender website.

OIPR-25182/11/0036/2223 Sd./- Chief Construction Engineer, Rural Works Circle, Sunabeda

OFFICE OF THE COLLECTOR & DISTRICT MAGISTRATE, PURI
(SSEPD Section)
No.2281/SSEPD, Date:21.10.2022
TENDER NOTICE
Sealed tenders in prescribed format are invited from Registered Manpower Service Providers having valid license, statutory clearance, GST Registration, EPF & ESI Registration, PASARA Registration No. etc. to provide 8 Nos. of Security Guard at Integrated Infrastructure Complex (IIC), Bangar, Gop, Puri. To get details please visit Puri district website www.puri.nic.in.
Sd./- Additional District Magistrate, Puri

Bhubaneswar Municipal Corporation
Progress through Partnership for better Bhubaneswar
Notice No. 49844 Date: 21.10.2022
File No.: XXII(L) 18/22
Corrigendum - 1: Pre-bid meeting for the work "Dismantling and removal of illegal advertisement hoardings installed on Pvt./Govt. land, rooftops of high-rise buildings etc. within jurisdiction of BMC"
No. C-1448: BMC issued a short tender call notice for the work "Dismantling and removal of illegal advertisement hoardings installed on Pvt./Govt. lands, rooftops of high-rise building etc. within jurisdiction of BMC" vide Notice No. 49072 dated 18.10.2022. The document is available on the website **bmc.gov.in** from 19.10.2022. The last date of receipt of proposals is till 5.00 P.M. 31.10.2022. However, in order to address the queries of the intending bidders, it is decided to conduct a pre-bid meeting which is scheduled to be held on 26.10.2022 at 4 P.M. in the Mini Conference Hall, BMC. All interested bidders are requested to send their queires related to the terms and conditions laid down in the tender prior to the pre-bid meeting i.e., before 1 P.M. 26.10.2022 on **bmcpmu@bmc.gov.in**.
Sd./- Deputy Commissioner (Revenue)
Bhubaneswar Municipal Corporation
OIPR-13002/11/0138/2223

GOVERNMENT OF ODISHA No. B-733
"e" - PROCUREMENT NOTICE
WORKS DEPARTMENT
E-mail: ceworldbankprojects@gmail.com
Bid Identification No. CE-W.B.P.(O) - 21/2022-23
1. The Chief Engineer (World Bank Project), Odisha on behalf of Governor of Odisha invites percentage rate bid in Double Cover System in ONLINE MODE from eligible contractors for construction of Road & Bridge work as detailed below:
2. Nature of work : Bridge/Road Works
3. No. of Work : 02 Nos.
4. Tender Cost : Rs.10,000.00 (Online)
5. Class of Contractor : A/Special Class Contractor
6. Available of Bid document in the website : From 10.00 A.M. of 27.10.2022 to 5.00 P.M. of 15.11.2022
7. Date of Opening of Bid : Dt.16.11.2022 at 11.30 A.M.
8. The bidders have to participate in ONLINE bidding only. Further details can be seen from the website **https://tenderodisha.gov.in**. Any addendum/corrigendum/ cancellation of tender can also be seen in the said website.

Sd./- Chief Engineer
World Bank Project, Odisha
OIPR-34003/11/0044/2223

OFFICE OF THE CHIEF CONSTRUCTION ENGINEER
NATIONAL HIGHWAY CIRCLE, KEONJHAR
E-mail: senhkeonjhar@gmail.com, Phone No.06766-251046
No.729, Dt.18.10.2022
2nd Corrigendum to Office Order No. 04 dt. 27.09.2022
No.b-22: Name of the work " Providing C.C Paver block to road berm at Stretches of N.H.-220 from km 36/000 to 71/120 km for the year 2022-23.
Bid Ref No - 03 CCE-NHC-KJR of 2022-23.
The following changes are made to the tender invited vide Bid Identification No.03-CCE-NHC-KJR of 2022-23 Dt.27.09.2022.
1. As per the Description of work in the uploaded BoQ in Serial No. 1 the unit may be read as Cubic Meter instead of Metre.
2. As per the Description of work in the uploaded BoQ in Serial No.2 the unit may be read as Cubic Meter instead of Square Metre
3. As per the Description of work in the uploaded BoQ in Serial No.3 the unit may be read as Cubic Meter instead of Numbers
4. As per the Description of work in the uploaded BoQ in Serial No.4 the unit may be read as Square Meter instead of Numbers

All other terms and condition remain unchanged.
Sd./- Chief Construction Engineer, N.H. Circle, Keonjhar
OIPR-34145/11/0003/2223

GOVERNMENT OF ODISHA
OFFICE OF THE CDO-cum-EO, ZILLA PARISHAD, BALANGIR
Procurement Notice
E-mail ID- ori-dbolangir@ nic.com
No. XXIV/01/2022/(civil) 5279 /Dated: 21.10.2022
No.CAD-2266:1. The CDO-Cum-EO,Zilla Parishad ,PR&DW Deptt.,Balangir on behalf of Government of odisha invites percentage Rate bids in double cover in off line mode for construction of Seasonal Hostel Building works at Nunhad UPS under Belpada Block & Ramod UGHS under Turekela Block as detail in the DTCN for eligible Class of contractor.
2. Nos. of works :- 2 Nos
3. Tender paper cost :-Rs.10000/-
4. Class of contractor :-B&A Class
5. Date, time available in web Portal 10 Hrs. of Dt.25.10.2022 to 16 Hrs of Dt.14.11.22.
6. Date of opening of tender dt.15.11.2022 at 11.30 Hrs. Venue :- Zilla Parishad (DRDA) Conference Hall, Balangir.
7. The bidder have to participate in OFF LINE bidding only. Further detail can be seen from the Web portal (http://www.balangir.nic.in)
8. Any Corrigendum/ Addendum will be displayed in the above web portal.

Sd./- CDO-cum-EO, Zilla Parishad, Balangir
OIPR-19248/11/0002/2223

ଜିଲ୍ଲାପାଳଙ୍କ କାର୍ଯ୍ୟାଳୟ, ଯାଜପୁର
(ଶିଶୁ ସୁରକ୍ଷା ୟୁନିଟ)
ପତ୍ର ସଂଖ୍ୟା: DCPU/JPR/୯୫୦/୨୨, ତାରିଖ ୨୦/୧୦/୨୦୨୨
ବିଜ୍ଞପ୍ତି
No.g-62:ଏତଦ୍ୱାରା ଜନସାଧାରଣଙ୍କ ଅବଗତି ନିମନ୍ତେ ଜଣାଇ ଦିଆଯାଉଛି ଯେ, ଗତ ତା.୧୫.୦୯.୨୦୨୨ ରିଖରେ ଯାଜପୁର ଜିଲ୍ଲାର କଳିଙ୍ଗନଗର ଥାନା ଅଧିନସ୍ଥ ରାସ୍ତା କଡରୁ ଭାରପ୍ରାପ୍ତ ଅଧିକାରୀ, କଳିଙ୍ଗ ନଗର ଥାନାଙ୍କ ଦ୍ୱାରା ଏକ ଶିଶୁକୁ ଉଦ୍ଧାର କରାଯାଇ ଚାଇଲ୍ଡ ଲାଇନ, ଯାଜପୁରଙ୍କୁ ହସ୍ତାନ୍ତର କରାଯାଇଥିଲା । ଚାଇଲ୍ଡଲାଇନ, ଯାଜପୁର ଶିଶୁଟିକୁ ଜିଲ୍ଲା ମୁଖ୍ୟ ଚିକିତ୍ସାଳୟରେ ଚିକିତ୍ସା ନିମନ୍ତେ ଭର୍ତ୍ତି କରାଇଥିଲେ । ଚିକିତ୍ସା ପରେ ଶିଶୁଟିକୁ ଶିଶୁ ମଙ୍ଗଳ କମିଟି, ଯାଜପୁରଙ୍କ ନିକଟରେ ଉପସ୍ଥାପିତ କରାଯାଇଥିଲା । ଶିଶୁ ମଙ୍ଗଳ କମିଟିର ନିର୍ଦ୍ଦେଶକ୍ରମେ ଉକ୍ତ ପିଲାଟିକୁ "ଉତ୍କଳ ବାଳାଶ୍ରମ ସ୍ୱତନ୍ତ୍ର ପୋଷ୍ୟ ସନ୍ତାନ ଗ୍ରହଣ କେନ୍ଦ୍ର, ଯାଜପୁର" ଠାରେ ଅସ୍ଥାୟୀ ଭାବରେ ଥଇଥାନ କରାଯାଇଛି । ଯଦି ଉକ୍ତ ଶିଶୁଟିର ନିକଟ ସ୍ୱଜନ କିମ୍ବା ଅଭିଭାବକ/ଆଇନସିଦ୍ଧ ଦାବିଦାର ଥାଆନ୍ତି, ତେବେ ଉକ୍ତ ବିଜ୍ଞାପନ ପ୍ରକାଶ ପାଇବାର ୩୦ ଦିନ ମଧ୍ୟରେ ଅଧକ୍ଷା, ଶିଶୁ ମଙ୍ଗଳ କମିଟି, ଯାଜପୁର, ଫୋନ-୨୨୨୧୩୧, ମୋ-୯୩୩୭୮୦୪୯୭ କିମ୍ବା ଜିଲ୍ଲା ଶିଶୁ ସୁରକ୍ଷା ଅଧିକାରୀ, ଯାଜପୁର, ଫୋନ୍-୦୬୭୨୮-୨୨୩୬୨୨, ୯୪୩୭୨୯୭୭୨୨ଙ୍କୁ ଯୋଗାଯୋଗ କରି ଉପଯୁକ୍ତ ପ୍ରମାଣ ପତ୍ର ଦାଖଲ କରି ଉକ୍ତ ଶିଶୁଟିକୁ ନେବାପାଇଁ ଦାବି ଉପସ୍ଥାପନ କରିପାରିବେ । ଯଦି ଉକ୍ତ ସମୟ ସୀମା ମଧ୍ୟରେ କେହି ଦାବିଦାର ଦାବି ଉପସ୍ଥାପନ ନକରନ୍ତି, ତେବେ ଉକ୍ତ ଶିଶୁଟିକୁ କିଶୋର ନ୍ୟାୟ (ଯତ୍ନ ଓ ସୁରକ୍ଷା) ଆଇନ ୨୦୧୫ ଅନୁଯାୟୀ ପୋଷ୍ୟ ସନ୍ତାନ ନିମନ୍ତେ ଆଇନତଃ ଦାୟ ମୁକ୍ତ ଘୋଷଣା କରାଯିବ ।

ଶିଶୁର ନାମ	ଲିଙ୍ଗ	ବୟସ	ଉଦ୍ଧାର କରାଯାଇଥିବା ସ୍ଥାନ	CWC କେସ ନମ୍ବର ଓ ତାରିଖ	ବର୍ତ୍ତମାନ ରହୁଥିବା ସ୍ଥାନ	ଫଟୋ
ସମର୍ଥ	ପୁଅ	୪ ମାସ	କଳିଙ୍ଗ ନଗର ଥାନା ନିକଟସ୍ଥ ରାସ୍ତାକଡରୁ	୧୮୯୪/ ୧୫.୦୯.୨୦୨୨	"ଉତ୍କଳ ବାଳାଶ୍ରମ ସ୍ୱତନ୍ତ୍ର ପୋଷ୍ୟ ସନ୍ତାନ ଗ୍ରହଣ କେନ୍ଦ୍ର, ଯାଜପୁର"	

OIPR-33033/11/0004/2223 ଜିଲ୍ଲାପାଳ, ଯାଜପୁର

NOTICE No. G-31:
DIRECTORATE OF MINES AND GEOLOGY
STEEL AND MINES DEPARTMENT, GOVT. OF ODISHA, BHUBANESWAR
No. MI (b) - 10/2021/268/DoMG Dt.21.10.2022
To
Sri Routray Murmu
Mining Officer (Under Suspension)
Headquarters, Directorate of Mines & Geology
Odisha, Bhubaneswar
Sub.: Inquiry into the charges framed against you vide Steel & Mines Deptt. Memorandum No. 952/SM Dt.28.01.2021.
Sir,
It is informed through this notice that after your suspension from Govt. service with effect from **11.08.2009** (being arrested on 11.08.2009 in Balasore Vigilance P.S. Case No. 35 Dt.10.08.2009) vide Steel & Mines Department Office Order No. 5106/SM Dt.14.08.2009, your headquarters during suspension was fixed at Directorate of Mines, Bhubaneswar and not leave the headquarters without obtaining prior permission of the Competent Authority. After released from the judicial custody, you were reported at Headquarters, Directorate of Mines, Bhubaneswar on Dt.25.08.2009.
One disciplinary Proceedings had been drawn up against your u/r 15 of O.C.S. (C.C & A) Rules, 1962 vide Steel & Mines Department Memorandum No. 952/SM Dt.28.01.2021 **due to your unauthorised absent from headquarters since August - 2013 without intimating your address/whereabouts to the controlling authority, failed to report at headquarters in spite of issue of notices even after paper publication, and not appearing the Court of Inquiry before the Commissioner for Departmental Inquiries (C.D.I.). As such, charged with gross misconduct, failed to discharge duties and disobedience of orders of higher authority and avoiding to co-operate the Departmental Inquiries.**
In spite of taking several steps taken to serve the Memorandum and relevant documents in support of the charges by sending through Speed Post in your native address & Paper publication Dt.19.03.2021, you have not reported at headquarters, Directorate of Mines, Bhubaneswar, which has been deemed served on you as per terms of reference to notice.
Subsequently, the Govt. in Steel & Mines Department vide Office Order No. 8029/SM Dt.29.09.2021 have appointed the Inquiring Officer, Presenting Officers & Addl. Presenting Officer to enquire in to the charges initiated against you vide above Memorandum. But, the order sent to you in your native address has returned undelivered with postal remarks Dt.08.10.2021 that **"refused by addressee, returned to sender"**. Moreover, you have not reported at headquarters to recieve the order even after paper publication of notice twice on Dt.29.10.2021 & 11.06.2022. As such, it is considered to deemed served on you as per the stipulation mentioned in the notices.
You were initmated to attend inquiry fixed by the Inquiring Officer on Dt.07.09.2022 at 3.30 P.M. through Speed Post in your native address vide letter No. 8421/SM Dt.30.8.2022. But, the same returned underlivered with postal remarks Dt.09.09.2022 that **"refused by addressee, returned to sender"**.
Subsequently, steps were taken to serve the letter on you to appear the inquiry on further date fixed by the Inquiring Officer 15.10.2022 at 3.30 P.M. to Inquire into the charges vide Letter No. 8660/SM Dt.09.09.2022 along with copy of memorandum through special messenger in your native address as per Steel & Mines Department Letter No. 8659/SM Dt.09.09.2022. But due to your absent in your native address, the letters hanged in front of your hosue. Moreover, the above Govt. Letter No. 8660/SM Dt.09.09.2022 sent through Speed Post in your native address has returned underlivered with postal remarks Dt.28.09.2022 that **"refused by addressee and hence returned to sender"**.
The Inquiring Officer has fixed the next date of inquiry on **02.11.2022 at 3.30 P.M.** vide Letter No. 9872/SM Dt.18.10.2022 i.e. the last change of hearing in to the charges framed against you vide Memorandum No. 952/SM Dt.28.01.2021.
Accordingly, you are intimated through publication of this notice to report at headquarters, Directorate of Mines & Geology (the composite Directorate after merger of Directorate of Mines and Directorate of Geology) within 31.10.2022 during working hours and receive the Govt. Letter No. 9872/SM Dt.18.10.2022 to appear before the inquiring officer in Steel room of Steel & Mines Department on the schedule date & time **(02.11.2022 at 3.30 P.M.)** to defend your case in the enquiry, failing which, it will deemed to be served on you and ex-party decision will be taken as per law.
OIPR-30028/11/0002/2223 Sd./- Director of

ଭରା ନଦୀରେ ବାଜି ଲାଗୁଛି ଜୀବନ

ଜୀବିକା ଆଗରେ ଜୀବନ ତୁଚ୍ଛ

- ୫ବର୍ଷ ହେଲାଣି ଶେଷ ହେଉନି ନିର୍ମାଣ କାର୍ଯ୍ୟ
- ୯ଖଣ୍ଡ ଗ୍ରାମର ଗ୍ରାମବାସୀ ନିର୍ଭର କରୁଛନ୍ତି
- ପ୍ରଶାସନ ପଦକ୍ଷେପ ନ ନେଲେ ଆନ୍ଦୋଳନ

ମାଥିଲି,୨୨।୧୦(ଡି.ଏନ. ଏ.)

ନଦୀ ଭିତରେ ପଶି ଯାଉଛନ୍ତି ଗ୍ରାମବାସୀ।

ପ୍ରତେକ ଦିନ ଭରା ନଈରେ ବାଜି ଲାଗୁଛି ଜୀବନ। ଜୀବୀକା ଆଗରେ ଜୀବନ ହୋଇଛି ତୁଚ୍ଛ। କେବଳ ଶିଳାନ୍ୟାଶ ପରେ ପୋଲ ନିର୍ମାଣ ଆରମ୍ଭ ହୋଇ ୫ବର୍ଷ ହେଲା ସରୁନି। ଯାତାୟାତ ଲାଗି ଲୋକେ ନାହିଁ ନ ଥିବା ହଇରାଣ ହେଉଛନ୍ତି। ଏପରି ଦେଖିବାକୁ ବିଲିଛି ମାଲାକନଗିରି ଜିଲା ମାଥିଲି ବ୍ଲକରେ। ଏହି ବ୍ଲକର ଧୁଙ୍ଗିଆପୁଟ ପଞ୍ଚାୟତରେପ୍ରବାହିତ ହେଉଛି ଅଟାଳଗୁଡ଼ା ନଦୀ। ନଦୀ ଉପରେ ଅଟାଳଗୁଡା, ଗୋଜିଆଗୁଡା, ଚୁରାକାନ, ଅନ୍ଧାରିଜବା, କହ୍ନାଡି, ପଦେଇକନ୍ଦ୍ରା, ମାଳିଗୁଡା, ମୁକୁନ୍ଦୁ ଆଦି ନଅ ଖଣ୍ଡ ଗ୍ରାମର ପ୍ରାୟ ଦୁଇ ହଜାରରୁ ଉର୍ଦ୍ଧ୍ୱ ଲୋକ ନିର୍ଭର କରିଥାନ୍ତି। ଗ୍ରାମବାସୀ ହାଟ, ବଜାର, ଡାକ୍ତରଖାନା ତହସିଲ, ବ୍ଲକ, ପଞ୍ଚାୟତ କାର୍ଯ୍ୟାଳୟକୁ ନିଜ କାର୍ଯ୍ୟରେ ବିପଦସଙ୍କୁଳ ଅବସ୍ଥାରେ ନଦୀ ପାର ହୋଇ ଯାଇଥାନ୍ତି। ନଦୀ ଆରପଟେ ବ୍ଲକ, ତହସିଲ, କଲେଜ, ଡାକ୍ତରଖାନା, ଥାନା, ହାଟ, ବଜାର ଥିବାରୁ ପଦୀପାର ହୋଇ ଯିବା ବ୍ୟତୀତ ଅନ୍ୟ କିଛି ବିକଳ୍ପ ନାହିଁ। ଭଗ୍ରାମବାସୀଙ୍କ ସୁବିଧା ପାଇଁ ତତ୍କାଳୀନ ବିଧାୟକ ଡମ୍ବରୁ ଶିସା ୨୦୧୭ରେ ପୋଲ ନିର୍ମାଣ ଲାଗି ଶିଳାନ୍ୟାଶ କରିଥିଲେ। ଏଥିପାଇଁ ୮୧ ଲକ୍ଷ ୫୪ ହଜାର ଟଙ୍କା ବ୍ୟୟ ଅଟକଳ ହୋଇଥିଲା। ପୋଲ ନିର୍ମାଣ ସେହିବର୍ଷ ଆରମ୍ଭ ହୋଇ ୨୦୧୮ରେ ଶେଷ ହେବା କଥା। ମାତ୍ର ୫ବର୍ଷ ବିତିଯାଇଥିଲେ ମଧ୍ୟ ଏଯାଏ ଶେଷ ହୋଇପାରିନାହିଁ। କାର୍ଯ୍ୟ କରୁଥିବା ଠିକାଦାର ଓ ବିଭାଗୀୟ ଅଧିକାରୀଙ୍କ ଉଦାସୀନତା ପାଇଁ ଆମକୁ ଦୁର୍ଦ୍ଦଶା ଭୋଗିବାକୁ ପଡୁଛି ବୋଲି ଅଭିଯୋଗ କରିଛନ୍ତି ଗ୍ରାମବାସୀ। ଶୀଘ୍ର ପୋଲ ନିର୍ମାଣ ଦିଗରେ ବ୍ଲକ ଓ ଜିଲା ପ୍ରଶାସନ ପଦକ୍ଷେପ ନ ନେଲେ ଆମେ ଆନ୍ଦୋଳନ କରିବୁ ବୋଲି ଚେତାବନୀ ଦେଇଛନ୍ତି ୯ଖଣ୍ଡ ଗ୍ରାମର ଗ୍ରାମବାସୀ।

ଢଗଢମାଳି

(କ୍ରମେ ଲୋକମୁଖରୁ ଓ ଜନମାନସରୁ ବିସ୍ମୃତ ହେଉଥିବା ଢଗଢମାଳିକୁ ପାଠିକା–ପାଠକଙ୍କ ନିକଟରେ ପହଞ୍ଚାଇବା ସକାଶେ ଧରିତ୍ରୀର ପ୍ରୟାସ)

ନାକ ବୁଢ଼ ହେବାଯାଏ ବଡ଼ଲୋକ,
କେବେ ନ ଛାଡ଼େ ଆପଣା ଟେକ ।

ମାନ ସମ୍ମାନ ଥରେ ଚାଲିଗଲେ ଆଉ ମିଳି ନ ଥାଏ। ସଚେତନ ବ୍ୟକ୍ତି ସର୍ବଦା ଏଥିପ୍ରତି ସଜାଗ ରହିଥା'ନ୍ତି। ସେହିପରି ଯେତେ କ୍ଷତିଗ୍ରସ୍ତ ହେଲେ ମଧ୍ୟ ଜ୍ଞାନୀ ଗୁଣୀ ବ୍ୟକ୍ତି ନିଜର ଆଭିଜାତ୍ୟକୁ କେବେହେଲେ ତଳକୁ ପକାଇ ଦେଉ ନ ଥିବା ଅର୍ଥରେ ଏଭଳି ଉକ୍ତି ଉଲ୍ଲେଖ କରାଯାଇଛି।

ନାକ ଟାଉଁ ଟାଉଁ କରୁଛି;
ପରକୁ ନିରିଖି ମରୁଛି ।

ଅନ୍ୟର ଭଲ ଦେଖିଲେ କେତେ ଲୋକଙ୍କ ମନ ହାଇଁପାଇଁ ହୋଇଯାଏ। ଏଭଳି ବ୍ୟକ୍ତି ଅନ୍ୟର ସୁଖ ଶିରୀକୁ ଆଦୌ ସହ୍ୟ କରିପାରି ନ ଥାନ୍ତି। ଏହାକୁ ବରଦାସ୍ତ କରିବା ବା ସହଜରେ ଗ୍ରହଣ କରିବା ତାଙ୍କ ପକ୍ଷେ ଅତୀବ କଷ୍ଟକର ହୋଇଯାଇଥାଏ। ଅନ୍ୟର ଆଖିଦୃଶିଆ ଉନ୍ନତି ଦେଖି ଲାଳାୟିତ ହୋଇପଡୁଥିବା ବ୍ୟକ୍ତି ଏହାକୁ ସହି ନ ପାରି ରବେଇ ଖବେଇ ହେବା ଅର୍ଥରେ ଏଭଳି ଉକ୍ତି ପ୍ରକାଶ କରାଯାଇଛି।

ନିର୍ବାଚିତ ଢଗଢମାଳି, ପ୍ରବାଦ, ପ୍ରବଚନ ଓ ଅନ୍ୟାନ୍ୟ – ପ୍ରାଚୀ ସାହିତ୍ୟ ପ୍ରତିଷ୍ଠାନ

ଛେଳିକୁ ବଞ୍ଚାଇବାକୁ ଯାଇ ୩ ଜୀବନ ଗଲା

ତେଲକୋଇ, ୨୨।୧୧(ଡି.ଏନ୍.ଏ)

ଚୋରାରେ ବିଦ୍ୟୁତ୍ ବ୍ୟବହାର ଅନେକ ସମୟରେ ମହଙ୍ଗା ପଡ଼ିଛି। ଅକାରଣରେ ଚାଲିଯାଉଛି ଜୀବନ। ଏଭଳି ଏକ ଅଭାବନୀୟ ଘଟଣା ଘଟିଛି ଶନିବାର କେନ୍ଦୁଝର ଜିଲା ତେଲକୋଇ ଥାନା ଅଧୀନ ବିମଳା ପଞ୍ଚାୟତ ଟାଙ୍ଗିରୀ ଗ୍ରାମରେ। ଚୋରାରେ ବିଦ୍ୟୁତ୍ ତାର ଟଣାଯାଇଥିବା ଜମିରେ ଛେଳି ଚରୁଥିବା ବେଳେ ବିଦ୍ୟୁତ୍ ସଂସ୍ପର୍ଶରେ ଆସିବାରୁ ତାକୁ ବଞ୍ଚାଇବାକୁ ଯାଇ ୩ ଜୀବନ ଯାଇଛି। ମୃତକମାନେ ହେଲେ ଜୁଆଙ୍ଗ ସାହିର ସିଙ୍ଗା ଜୁଆଙ୍ଗଙ୍କ ସ୍ତ୍ରୀ କାଠି ଜୁଆଙ୍ଗ (୬୨) ତାଙ୍କ ବୋହୂ ନିରାଧି ଓ ଅନ୍ୟଜଣେ ମହିଳା ହେଲେ କୁନା ଜୁଆଙ୍ଗଙ୍କ ସ୍ତ୍ରୀ ମଞ୍ଜରୀ ଜୁଆଙ୍ଗ(୩୫)।

ସୂଚନା ମୁତାବକ, ଟାଙ୍ଗିରୀ ଗ୍ରାମର ପଡ୍ରଫଡ଼ି ନାଳି ଗ୍ରାମ ଜଙ୍ଗଲରେ ଗ୍ରାମର ଦୁଇ ଜଣ ପନିପରିବା ଚାଷ କରିଛନ୍ତି। ସେମାନେ ଉକ୍ତ କ୍ଷେତକୁ ବେଆଇନ ଭାବେ ଚୋରାରେ ତାର ଟାଣି ବିଦ୍ୟୁତ୍ ନେଇଛନ୍ତି। କାଠି, ନିରାଧି ଓ ମଞ୍ଜରୀ ସକାଳେ ଗ୍ରାମ ନିକଟସ୍ଥ ଜଙ୍ଗଲକୁ ଛେଳି ଚରାଇବାକୁ ଯାଇଥିବା ବେଳେ ଛିଡ଼ି ପଡ଼ିଥିବା ତାରରେ ଏକ ଛେଳି ଲାଗିଯାଇଥିଲା। ଛେଳିକୁ ଉଦ୍ଧାର କରିବାକୁ ଯାଇ ୩ ମହିଳା ମଧ୍ୟ ବିଦ୍ୟୁତ୍ ସଂସ୍ପର୍ଶରେ ଆସିଥିଲେ। ଘଟଣାସ୍ଥଳରେ ୩ ଜଣଙ୍କ ମୃତ୍ୟୁ ହୋଇଥିଲା। ଛେଳିର ମଧ୍ୟ ମୃତ୍ୟୁ ହୋଇଥିବା ଜଣାପଡ଼ିଛି। ତେଲକୋଇ ପୋଲିସ ପହଞ୍ଚି ମୃତଦେହ ଜବତ କରିଛି। ପୋଲିସ ଏକ ମାମଲା (ନଂ. ୪୭/୨୨) ରୁଜୁ କରି ତଦନ୍ତ କରୁଥିବା ବେଳେ ରବିବାର ବ୍ୟବଚ୍ଛେଦ ହେବ ବୋଲି ଥାନାଧିକାରୀ ସାଇପ୍ରଭା ରାଉତ କହିଛନ୍ତି। ଅନ୍ୟପକ୍ଷେ ବେଆଇନ ଭାବେ ତାର ଟାଣି ଜଙ୍ଗଲ ମଧ୍ୟକୁ ବିଦ୍ୟୁତ୍ ନିଆଯାଉଥିବା ବେଳେ ବନ ବିଭାଗ, ବିଦ୍ୟୁତ୍ ବିଭାଗ ପକ୍ଷରୁ କୌଣସି କାର୍ଯ୍ୟାନୁଷ୍ଠାନ ଗ୍ରହଣ କରାଯାଉନାହିଁ। ଅନେକ ସମୟରେ ଏଥିରେ ଲାଗି ବହୁ ବନ୍ୟଜନ୍ତୁ ମୃତ୍ୟୁମୁଖରେ ପଡୁଛନ୍ତି। ଏଥିପ୍ରତି ଉଭୟ ବିଭାଗ ଗୁରୁତ୍ୱ ଦେବାକୁ ଗ୍ରାମବାସୀ ଦାବି କରିଛନ୍ତି।

ନୀଳଗିରିରେ ୧୨ ଶିଶୁ ଅପପୁଷ୍ଟିର ଶିକାର

ଅପପୁଷ୍ଟିର ଶିକାର ଜଣେ ଶିଶୁଙ୍କୁ ଚିକିତ୍ସା କରାଯାଉଛି।

ନୀଳଗିରି, ୨୨।୧୦(ସ୍ୱ.ପ୍ର.)

ଅପପୁଷ୍ଟି ରୋକିବା ଲାଗି ରାଜ୍ୟ ସରକାର ବିଭିନ୍ନ ଯୋଜନା ମଧ୍ୟରେ ଅର୍ଥ ବ୍ୟୟ କରୁଛନ୍ତି। ହେଲେ ଏବେବି ଆଦିବାସୀ ଅଧ୍ୟୁଷିତ ଅଞ୍ଚଳରେ ଶିଶୁମାନେ ଅପପୁଷ୍ଟିର ଶିକାର ହେଉଛନ୍ତି। ନୀଳଗିରି ଅଞ୍ଚଳରେ ୧୨ଜଣ ଶିଶୁ ଅପପୁଷ୍ଟିର ଶିକାର ହୋଇ ସ୍ଥାନୀୟ ଉପଖଣ୍ଡ ଚିକିତ୍ସାଳୟ (ଏନ୍‌ଆର୍‌ସି) ପୁଷ୍ଟି ପୁର୍ନବାସ କେନ୍ଦ୍ରରେ ଚିକିତ୍ସିତ ହେଉଥିବା ନଜରକୁ ଆସିଛି। ଶନିବାର ସେମାନଙ୍କ ମଧ୍ୟରୁ ୨ ଜଣ ସୁସ୍ଥ ହୋଇ ଘରକୁ ଫେରିଛନ୍ତି।

୨ ସୁସ୍ଥ ହୋଇ ଘରକୁ ଫେରିଲେ

ଏହି ଶିଶୁମାନେ ନୀଳଗିରି ବ୍ଲକ ପୋଡ଼ାଶୁଳ, ଧୋବଶିଳା, ଚତିରଖୁଣ୍ଟା, ମିତ୍ରପୁର, ନୀଳଗିରି ଏନଏସି, ଔପଦା ବ୍ଲକ ହାତୀଖୁଲିଆ ଓ ରାଇରାମପୁର ଆଦି ଅଞ୍ଚଳର। ଅଙ୍ଗନୱାଡ଼ି ପକ୍ଷରୁ ମିଳୁଥିବା ଖାଦ୍ୟ ଖାଇବା ପରେ ମଧ୍ୟ ପିଲାମାନେ ଅପପୁଷ୍ଟିର ଶିକାର ହେଉଛନ୍ତି। ସ୍ୱାସ୍ଥ୍ୟ ବିଭାଗ ପକ୍ଷରୁ ଭିଟାମିନ ଯୋଗାଇ ଦେବାକୁ ଅଭିଭାବକମାନେ ଦାବି କରିଛନ୍ତି। ଅପପୁଷ୍ଟି ସମ୍ପର୍କରେ ନୀଳଗିରି ମେଡ଼ିକାଲ ଶିଶୁ ରୋଗ ବିଶେଷଜ୍ଞ ରାଜେନ୍ଦ୍ର କୁମାର ସିଂହ କହିଛନ୍ତି, ଖାଦ୍ୟ ଅଭାବ ଓ କ୍ରନିକ୍ ଡିଜିଜ୍ ଥିଲେ ଶିଶୁ ଅପପୁଷ୍ଟିର ଶିକାର ହୋଇଥାନ୍ତି। ଯେଉଁ ପିଲା ଦୁର୍ବଳ ଦେଖାଯାନ୍ତି ତାଙ୍କ ହାଇଟ୍ ଅନୁସାରେ ଓଜନ ଠିକ୍ ନ ରହିଲେ ସେହି ପିଲାଙ୍କୁ ଆମେ ଚିକିତ୍ସା କରି ପ୍ଲାନିଂ ଅନୁସାରେ ଖାଦ୍ୟ ଦେବା ସହ, ଭିଟାମିନ୍ ଓ ଟନିକ ଆଦି ଦେଇଥାଉ। ଯେତିକି ଓଜନ ଥାଏ ତାଠାରୁ ୧୫% ବଢ଼ିବା ପରେ ଛାଡ଼ିଥାଉ ବୋଲି କହିଥିଲେ।

୩୦ ଆଇଏଏସ୍ ଅଫିସରଙ୍କୁ ୩୦ ଜିଲା ଦାୟିତ୍ୱ

ଭୁବନେଶ୍ୱର,୨୨।୧୦(ବ୍ୟୁରୋ)

ତୃଣମୂଳସ୍ତରରେ ବିଭିନ୍ନ ସରକାରୀ ଯୋଜନା, କାର୍ଯ୍ୟକ୍ରମ ଓ ପ୍ରକଳ୍ପ କାର୍ଯ୍ୟକାରିତାର ତଦାରଖ, ସାଧାରଣ ଲୋକଙ୍କୁ ଜନସେବା ପ୍ରଦାନ ସହ ସ୍ଥାନୀୟ ସମସ୍ୟାଗୁଡ଼ିକର ସମାଧାନ ଲାଗି ବରିଷ୍ଠ ଆଇଏଏସ୍ ଅଫିସରଙ୍କୁ ବିଭିନ୍ନ ଜିଲାର ଦାୟିତ୍ୱ ମିଳିଛି। ୩୦ ଜିଲା ପାଇଁ ୩୦ ବରିଷ୍ଠ ଆଇଏଏସ୍ ଅଫିସରଙ୍କୁ ଏଥିପାଇଁ ନିଯୁକ୍ତି ଦିଆଯାଇଛି। ସମ୍ପୃକ୍ତ ଅଫିସରମାନେ ଜିଲା ଗସ୍ତର ସମ୍ପୂର୍ଣ୍ଣ ବିବରଣୀ ମୁଖ୍ୟ ଶାସନ ସଚିବଙ୍କ ଅଫିସ୍‌କୁ ପଠାଇବେ। ଏହାସହ ରାଜ୍ୟର ୧୦ ଆକାଂକ୍ଷୀ ଜିଲା ଆବଣ୍ଟିତ ହୋଇଥିବା ଆଇଏଏସ୍ ଅଫିସରଙ୍କୁ ସ୍ୱତନ୍ତ୍ର ଭାବେ ସବୁ ମାନଦଣ୍ଡ ପ୍ରତି ଦୃଷ୍ଟି ଦେବାକୁ ପରାମର୍ଶ ଦିଆଯାଇଛି। ଯୋଜନା ଓ ସଂଯୋଜନ ବିଭାଗ ପକ୍ଷରୁ ଜାରି ନିର୍ଦ୍ଦେଶ ଅନୁସାରେ, ବୃନ୍ଦା ଡିଙ୍କୁ ଅନୁଗୁଳ, ଶକ୍ତି ସଚିବ ନିକୁଞ୍ଜ ବିହାରୀ ଧଳଙ୍କୁ ବଲାଙ୍ଗିର, ଏନ୍ ଥିରୁମାଳା ନାଏକଙ୍କୁ ବାଲେଶ୍ୱର, ଅର୍ଚ୍ଚନା ପଟ୍ଟନାୟକଙ୍କୁ ବରଗଡ଼, ଅରିନ୍ଦମ ଡାକୁଆଙ୍କୁ ଭଦ୍ରକ, ଗୁହା ପୁନମ ତାପସ କୁମାରଙ୍କୁ ବୌଦ୍ଧ, ସୁଜାତା ଆର କାର୍ତ୍ତିକେୟନଙ୍କୁ କଟକ, ସୁରେଶ ଚନ୍ଦ୍ର ଦଲେଇଙ୍କୁ ଦେବଗଡ଼, ମନୋଜ କୁମାର ମିଶ୍ରଙ୍କୁ ଢେଙ୍କାନାଳ, ଚିତ୍ରା ଅରୁମଗମଙ୍କୁ ଗଜପତି, ଏସ୍ ଅଶ୍ୱଥିଙ୍କୁ ଗଞ୍ଜାମ, ଭାସ୍କରଜ୍ୟୋତି ଶର୍ମାଙ୍କୁ ଯାଜପୁର ଜିଲା ଆବଣ୍ଟିତ ହୋଇଛି। ସେହିପରି ସତ୍ୟବ୍ରତ ସାହୁଙ୍କୁ କଳାହାଣ୍ଡି, ଅନୁ ଗର୍ଗଙ୍କୁ ପୁରୀ, ସୁରେଶ କୁମାର ବଶିଷ୍ଠଙ୍କୁ ରାୟଗଡ଼ା, ବୀରବିକ୍ରମ ଯାଦବଙ୍କୁ ସମ୍ବଲପୁର, ଭୂପେନ୍ଦ୍ର ସିଂ ପୁନିଆଙ୍କୁ ସୋନପୁର, ହେମନ୍ତ ଶର୍ମାଙ୍କୁ ଝାରସୁଗୁଡ଼ା, ଶ୍ରୀକାନ୍ତ ପୃଷ୍ଟିଙ୍କୁ ଜଗତସିଂହପୁର, ବଳବନ୍ତ ସିଂଙ୍କୁ ସୁନ୍ଦରଗଡ଼, ସଚିନ ଆର ଯାଦବଙ୍କୁ ନୂଆପଡ଼ା, ବି ପରମେଶ୍ୱରଙ୍କୁ ନୟାଗଡ଼, ଅରବିନ୍ଦ ଅଗ୍ରୱାଲଙ୍କୁ ନବରଙ୍ଗପୁର, ବିଶାଳ କୁମାର ଦେବଙ୍କୁ ମୟୂରଭଞ୍ଜ, ସଞ୍ଜିବ କୁମାର ଚଡାଙ୍କୁ ମାଲକାନଗିରି, ବିଷ୍ଣୁପଦ ସେଠୀଙ୍କୁ କୋରାପୁଟ, ଶୁଭା ଶର୍ମାଙ୍କୁ ଖୋର୍ଦ୍ଧା, ପ୍ରେମଚନ୍ଦ୍ର ଚୌଧୁରୀଙ୍କୁ କେନ୍ଦ୍ରାପଡ଼ା, ଦେଓରଞ୍ଜନ ସିଂହଙ୍କୁ କେନ୍ଦୁଝର ଓ ଅରବିନ୍ଦ କୁମାର ପୀଙ୍କୁ କନ୍ଧମାଳ ଜିଲା ଆବଣ୍ଟିତ କରାଯାଇଛି।

ଆଲୋଚନା ପରେ ଧାରଣାରୁ ଉଠିଲେ ଆଦିବାସୀ

ସୁନ୍ଦରଗଡ଼,୨୨।୧୦(ଡି.ଏନ.ଏ.)

ସୁନ୍ଦରଗଡ଼ ଜିଲା ରାଜଗାଙ୍ଗପୁରର ଏକ ଘରୋଇ କମ୍ପାନୀର ଚୂନପଥର ଖଣି ସମ୍ପ୍ରସାରଣ ପାଇଁ ଆବଶ୍ୟକ ଜମି ଅଧିଗ୍ରହଣକୁ ବିରୋଧ କରି ଦୀର୍ଘ ୭୦ କିମି ରାସ୍ତା ପଦଯାତ୍ରାରେ ଆସି ଜିଲାପାଳଙ୍କ କାର୍ଯ୍ୟାଳୟର ମୁଖ୍ୟ ଫାଟକରେ ଶୁକ୍ରବାର ଠାରୁ ଅହୋରାତ୍ର ଧାରଣରେ ବସିଥିବା ପ୍ରଭାବିତ ୫ଟିପଞ୍ଚାୟତର ଆଦିବାସୀ ଶନିବାର ଜିଲାପାଳଙ୍କ ସହ ଆଲୋଚନା ପରେ ଅପରାହ୍ନରେ ଧାରଣାରୁ ଉଠିଛନ୍ତି। ଜିଲାପାଳ ପରାଗ ହର୍ଷଦ ଗାଭାଲି ତାଙ୍କ ପ୍ରକୋଷ୍ଠରେ ଆନ୍ଦୋଳନକାରୀଙ୍କ ସହିତ ଆଲୋଚନା କରି ସେମାନଙ୍କ ଦାବିଗୁଡିକ ଅନୁଧ୍ୟାନ କରି ଏ ସମ୍ପର୍କରେ ରାଜ୍ୟ ସରକାରଙ୍କ ସହ ଆଲୋଚନା କରି ପରବର୍ତ୍ତୀ ପଦକ୍ଷେପ ନେବେ ବୋଲି ପ୍ରତିଶ୍ରୁତି ଦେଇଥିଲେ। ଆନ୍ଦୋଳନକାରୀ ଆଦିବାସୀ ଦାବି ନେଇ ଆସନ୍ତା ୨୫ରୁ ରାଜଗାଙ୍ଗପୁରରେ ପ୍ରତୀକ ଧାରଣା ଜାରି ରଖିବେ। ଜିଲାପାଳଙ୍କ ସହ ଆଲୋଚନା ବେଳେ ରାଜଗାଙ୍ଗପୁର ବିଧାୟକ ସିଏସ ରାଜେନ ଏକ୍କା, ଆଦିବାସୀ ସଙ୍ଗଠନର ନେତାମାନେ ଉପସ୍ଥିତ ଥିଲେ।

ଆବଶ୍ୟକ

କଟକରେ ରହି ରୋଷେଇ କରିବା ସହିତ ରୋଷେଇ ଘରର ସମ୍ପୂର୍ଣ୍ଣ ଦାୟିତ୍ୱ ବୁଝିବା ପାଇଁ ଜଣେ ଅଭିଜ୍ଞ ବ୍ୟକ୍ତି ଆବଶ୍ୟକ (ଅଭିଜ୍ଞତା ନିହାତି ଜରୁରୀ)। ରହିବା, ଖାଇବା ସହ ମାସିକ ଦରମା ୧୮,୦୦୦ ଟଙ୍କା।

ଯୋଗାଯୋଗ: 92383 99280

ଏପ୍ରିଲ ସୁଦ୍ଧା ଓଡ଼ିଆ ବିଶ୍ୱବିଦ୍ୟାଳୟ କାର୍ଯ୍ୟ ସରିବ

- ମୁଖ୍ୟ ଶାସନ ସଚିବଙ୍କ ସତ୍ୟବାଦୀ ଗସ୍ତ
- ୩ ମାସରେ ଗୋପବନ୍ଧୁଙ୍କ ଜାତୀୟ ସ୍ମାରକୀ ଲୋକାର୍ପଣ

ସାକ୍ଷୀଗୋପାଳ,୨୨।୧୦ (ଡି.ଏନ୍.ଏ/ସ୍ୱ.ପ୍ର.)

ମୁଖ୍ୟ ଶାସନ ସଚିବ ସୁରେଶ ଚନ୍ଦ୍ର ମହାପାତ୍ର ଅଧିକାରୀମାନଙ୍କ ସହ ଆଲୋଚନା କରୁଛନ୍ତି।

ଉତ୍କଳମଣି ପଣ୍ଡିତ ଗୋପବନ୍ଧୁ ଦାସଙ୍କ ଜନ୍ମପୀଠ ପୁରୀ ଜିଲା ସତ୍ୟବାଦୀ ବ୍ଲକ ସୁଆଣ୍ଡୋ ଗ୍ରାମରେ ରାଜ୍ୟ ସରକାରଙ୍କ ପକ୍ଷରୁ ୨୫କୋଟି ଟଙ୍କା ବ୍ୟୟରେ ଐତିହ୍ୟ ବିକାଶ ପ୍ରକଳ୍ପ ଏବଂ ବକୁଳବନରେ ୩୫ କୋଟି ଟଙ୍କା ବ୍ୟୟରେ ନିର୍ମାଣଧୀନ ଓଡ଼ିଆ ବିଶ୍ୱବିଦ୍ୟାଳୟର ଅଗ୍ରଗତି ନେଇ ମୁଖ୍ୟ ଶାସନ ସଚିବ ସୁରେଶ ଚନ୍ଦ୍ର ମହାପାତ୍ର ଶନିବାର ସମୀକ୍ଷା କରିଛନ୍ତି। ଏଥିସହ ଆସନ୍ତା ବର୍ଷ ଏପ୍ରିଲ ସୁଦ୍ଧା ଓଡ଼ିଆ ବିଶ୍ୱବିଦ୍ୟାଳୟର କାମ ଶେଷ ହେବ ବୋଲି ସାକ୍ଷୀଗୋପାଳ ମନ୍ଦିର ସିଂହଦ୍ୱାର ସମ୍ମୁଖରେ ମୁଖ୍ୟ ଶାସନ ସଚିବ ମହାପାତ୍ର ଖବରଦାତାମାନଙ୍କୁ ସୂଚନା ଦେଇଥିଲେ। ଅପରାହ୍ନରେ ସତ୍ୟବାଦୀ ଗସ୍ତରେ ଆସି ମୁଖ୍ୟ ଶାସନ ସଚିବ ସୁଆଣ୍ଡୋ ରାସ୍ତାର ପଙ୍ଗନାୟିକିଆ ଛକରେ ଅଭ୍ୟର୍ଥନା କକ୍ଷ ଓ ସୂଚନାକେନ୍ଦ୍ର ବୁଲି ଦେଖିଥିଲେ। ସୁଆଣ୍ଡୋ ଗ୍ରାମରେ ଶ୍ରୀଲୋକନାଥ ଦେବ ମନ୍ଦିର, ପୁଷ୍କରିଣୀ ଉନ୍ନୟନ, ସଂଗ୍ରହାଳୟ, ଷଠିଘର ସଂରକ୍ଷଣ, ଗୋପବନ୍ଧୁଙ୍କ କୁଳଦେବତା ଶ୍ରୀରାଧା ବିନୋଦ ବିହାରୀଙ୍କ ମନ୍ଦିର, ପ୍ରମୋଦ ଉଦ୍ୟାନ, ରାସ୍ତା ଆଦି ଐତିହ୍ୟ ବିକାଶ ପ୍ରକଳ୍ପ ପରିଦର୍ଶନ କରିବା ସହ ପୂର୍ଣ୍ଣାଙ୍ଗ ରୂପରେଖ ସମ୍ପର୍କରେ ଉପସ୍ଥିତ ଅଧିକାରୀ ଓ ଗ୍ରାମବାସୀଙ୍କ ସହ ଆଲୋଚନା କରିଥିଲେ। ୩ ମାସ ମଧ୍ୟରେ ଐତିହ୍ୟ ସମ୍ପନ୍ନ ଜାତୀୟ ସ୍ମାରକୀ ଲୋକାର୍ପଣ କରାଯିବ ବୋଲି ମୁଖ୍ୟ ଶାସନ ସଚିବ ସୂଚନା ଦେଇଥିଲେ।

ସତ୍ୟବାଦୀ ବକୁଳବନର ବନବିଦ୍ୟାଳୟର ସ୍ମୃତି ଉଜ୍ଜୀବିତ କରିବା ସହିତ ଓଡ଼ିଆ ଭାଷା ସାହିତ୍ୟର ଉତ୍ତୋରତ୍ତର ଗବେଷଣା ନିମନ୍ତେ ନିର୍ମାଣାଧୀନ ଓଡ଼ିଆ ବିଶ୍ୱବିଦ୍ୟାଳୟ ଛାତ୍ରାବାସ, ମୁଖ୍ୟ ପ୍ରଶାସନିକ ଦପ୍ତର ଶ୍ରେଣୀକକ୍ଷ ଆଦି ବିଭିନ୍ନ ବ୍ଲକ ସମ୍ପର୍କିତ ଡିଜାଇନ ବୁଲି ଦେଖିବା ପରେ ମୁଖ୍ୟ ଶାସନ ସଚିବ ମହାପାତ୍ର ଶ୍ରୀସାକ୍ଷୀଗୋପାଳ ମନ୍ଦିରରେ ପହଞ୍ଚି ଠାକୁରଙ୍କ ଦର୍ଶନ କରିଥିଲେ। ବେଢା ପରିକ୍ରମା କରିବା ସମୟରେ ସଚିବ ମନ୍ଦିରର ଅଭାବ ଅସୁବିଧା ସମ୍ପର୍କରେ ସେବାୟତମାନଙ୍କ ସହ ଆଲୋଚନା କରିଥିଲେ। ପୁରାତନ ମୁଖ୍ୟ ମନ୍ଦିର ମରାମତି, କେମିକାଲ ଆସ୍ତରଣ, ବେଢ଼ାରେ ପଥର ବିଛାଇବା କାମ ପୂର୍ଣ୍ଣାଙ୍ଗ କରିବାକୁ ରାଜ୍ୟ ପ୍ରତ୍ନତତ୍ତ୍ୱ ଅଧିକାରୀଙ୍କୁ ନିର୍ଦ୍ଦେଶ ଦେଇଥିଲେ। ସାକ୍ଷୀଗୋପାଳ ମନ୍ଦିର ପାରିପାର୍ଶ୍ୱିକ ଉନ୍ନୟନ ସହିତ ଐତିହାସିକ ବକୁଳବନକୁ ଆକର୍ଷଣୀୟ କରାଯିବା ନିମନ୍ତେ ଡିଜାଇନ ପ୍ରସ୍ତୁତ ହୋଇଛି। ଖୁବ୍‌ଶୀଘ୍ର ଏହି କାମ ଆରମ୍ଭ ହେବ। ଅନ୍ୟପକ୍ଷେ ସାକ୍ଷୀଗୋପାଳ ମନ୍ଦିରକୁ ଗମନାଗମନ ସୁବିଧା ପାଇଁ ରାସ୍ତାରେ ରେଳ ଓଭରବ୍ରିଜ ଏଂ ମନ୍ଦିର ବାଇପାସ୍ ରାସ୍ତା ପ୍ରଶସ୍ତୀକରଣ କରାଯିବ ବୋଲି ଅଧିକାରୀମାନେ ମୁଖ୍ୟ ଶାସନ ସଚିବଙ୍କୁ ଜଣାଇଥିଲେ। ମୁଖ୍ୟ ଶାସନ ସଚିବଙ୍କ ସହିତ ଜିଲାପାଳ ସମର୍ଥ ବର୍ମା, ଓଡ଼ିଆ ଭାଷା ସାହିତ୍ୟ ଓ ସଂସ୍କୃତି ନିର୍ଦ୍ଦେଶକ ରଞ୍ଜନ କୁମାର ଦାସ, ଅତିରିକ୍ତ ଜିଲାପାଳ ପ୍ରଶାସନ ପ୍ରଦୀପ କୁମାର ସାହୁ, ପ୍ରତ୍ନତତ୍ତ୍ୱ ବିଭାଗ ସୁପରିଣ୍ଟେଣ୍ଡେଣ୍ଟ ଅଶ୍ୱିନୀ ଶତପଥୀ, ସତ୍ୟବାଦୀ ତହସିଲଦାର ଜୟନ୍ତ ଜୟସିଂହ, ବିଡିଓ ଲୋଚନ ଦାସ, ଓବିସିସିର ପରିଚାଳନା ନିର୍ଦ୍ଦେଶକ ଜୟକୃଷ୍ଣ ଦାସ, ନିର୍ବାହୀଯନ୍ତ୍ରୀ ସୁନ୍ଦର ମାଧବ ପାଢ଼ୀ, ଜିଲା ସଂସ୍କୃତି ଅଧିକାରୀ ହେମନ୍ତ ବେହେରା, ସୂଚନା ଓ ଲୋକସମ୍ପର୍କ ଅଧିକାରୀ ସନ୍ତୋଷ କୁମାର ସେଠୀ ଓ ଅନ୍ୟାନ୍ୟ ଅଧିକାରୀ ଏହି ଗସ୍ତରେ ଉପସ୍ଥିତ ଥିଲେ।

ଭାଲୁ ଆକ୍ରମଣରେ ଜଣେ ମୃତ

ମାଲକାନଗିରି, ୨୨।୧୦(ଡି.ଏନ.ଏ.)

ମାଲକାନଗିରି ଜିଲା ଗଜିଆଗୁଡାରେ ଶନିବାର ଭାଲୁ ଆକ୍ରମଣରେ ଶିକାର ଜଣେ ବ୍ୟକ୍ତି ମୃତ୍ୟୁବରଣ କରିଛନ୍ତି। ସେ ହେଲେ ଗ୍ରାମର ମୁକୁନ୍ଦ ଖରା। ସନ୍ଧ୍ୟାରେ ମୁକୁନ୍ଦ କୌଣସି କାର୍ଯ୍ୟରେ

ପୁରୀ ଜିଲା ଜହ୍ନିକୁଦାରୁ ସାତପଡ଼ା ପର୍ଯ୍ୟନ୍ତ ଚିଲିକାରେ ସ୍ଥାୟୀ ପୋଲ ନିର୍ମାଣ ଦାବିରେ ଶନିବାର କୃଷ୍ଣପ୍ରସାଦ ଦ୍ୱୀପାଞ୍ଚଳ ସେତୁ ମଞ୍ଚ ପକ୍ଷରୁ ମହିଳାମାନେ ପାଣିରେ ଆନ୍ଦୋଳନ କରୁଛନ୍ତି।

ବିଗୁଡ଼ୁଛି ଗହୀରମଥା ପରିବେଶ

କେନ୍ଦ୍ରାପଡ଼ା ଅଫିସ, ୨୨।୧୦

- **କ୍ଷେପଣାସ୍ତ୍ର ପରୀକ୍ଷଣରେ ପ୍ରଭାବ ପଡୁଛି**
- **ଡିଆର୍‌ଡିଓକୁ ଅବଗତ କରାଯାଇଥିବା କହିଲେ ରେଞ୍ଜର**
- **ଅଲିଭ ରିଡ୍‌ଲେଙ୍କ ଆଗମନ ହ୍ରାସ ଆଶଙ୍କା**

ଜାତୀୟ ଉଦ୍ୟାନ ଭିତରକନିକା ନିକଟ ହୁଇଲର ଦ୍ୱୀପରୁ ଅଗ୍ନି ପ୍ରାଇମ କ୍ଷେପଣାସ୍ତ୍ରର ସଫଳ ପରୀକ୍ଷଣ ଶୁକ୍ରବାର ହୋଇଛି। ଦି ଡିଫେନ୍ସ ରିସର୍ଚ୍ଚ ଆଣ୍ଡ ଡେଭଲପମେଣ୍ଟ ଅର୍ଗାନାଇଜେଶନ (ଡିଆର୍‌ଡିଓ) ପକ୍ଷରୁ ଦୁଇମାସ ମଧ୍ୟରେ ଲଗାତର ମିଶାଇଲ ପରୀକ୍ଷଣ ଜାରି ରହିଛି। ଏହି ନିୟୁକ୍ଲିୟର ପରିବହନ କ୍ଷମତାଧାରୀ ମିଶାଇଲ ପରୀକ୍ଷଣ ସମୟରେ ଉତ୍ପନ୍ନ ଆଲୋକ ଓ ଧୂଆଁର ପ୍ରଭାବ ସିଧାସଳଖ ଜାତୀୟଉଦ୍ୟାନ ମଧ୍ୟରେ ଥିବା ବିରଳ ଅଲିଭରିଡଲେଙ୍କ ଅନ୍ଡୁଡିଶାଳ ଭାବେ ପରିଚିତ ଗହୀରମଥା ଉପରେ ପଡୁଛି। ଫଳରେ ଚଳିତବର୍ଷ ଏହି କଇଁଛଙ୍କ ଆଗମନ ସଂଖ୍ୟା ହ୍ରାସ ପାଇବ ବୋଲି ପରିବେଶବିତମାନେ ଆଶଙ୍କା ବ୍ୟକ୍ତ କରିଛନ୍ତି।

ଏ ସମ୍ପର୍କରେ ବନ୍ୟଜନ୍ତୁ ସୁରକ୍ଷା ସମିତି ସଭାପତି ବିଶ୍ୱଜିତ ମହାନ୍ତି କୁହନ୍ତି ଯେ, ଜାତୀୟ ଉଦ୍ୟାନ ଭିତରକନିକାର ପରିବେଶ ଏବେ ବିଗିଡିବାରେ ଲାଗିଛି। ପ୍ରାକୃତିକ ବିପର୍ଯ୍ୟୟ ସହ ତାଳ ଦେଇ ମନୁଷ୍ୟକୃତ କ୍ଷତି ବଢ଼ିଚାଲିଛି। ୨୦୧୯ର ଇକୋ ରିଟ୍ରିଟ ପେଣ୍ଡ ବେଳାଭୂମିରେ ଅନୁଷ୍ଠିତ ହୋଇଥିଲା। ଉତ୍ସବ ଶେଷରେ କୁଡ଼କୁଡ଼ ପଲିଥିନ ଗଦା ହୋଇଥିଲା। ଏହି ପଲିଥିନ ଅଲିଭରିଡଲେଙ୍କ ପାଇଁ ବିପଦ ସାଜୁଥିବା ବେଳେ ଏବେ ନିକଟସ୍ଥ ହୁଇଲର ଦ୍ୱୀପରୁ ଲଗାତର ମିଶାଇଲ ଟେଷ୍ଟିଂ ହେଉଛି। ପ୍ରତିବର୍ଷ ଏହି ସମୟରେ ଲକ୍ଷାଧିକ ଅଲିଭରିଡଲେ କଇଁଛଙ୍କ ଆଗମନ ହୋଇଥାଏ। ଏଥିପାଇଁ ଗହୀରମଥା ଅଞ୍ଚଳରେ ନଭେମ୍ବର ପହିଲାରୁ ମେ ୩୧ ଯାଏ ମତ୍ସ୍ୟଜୀବୀଙ୍କ ପାଇଁ କଟକଣା ଥାଏ। ମିଶାଇଲ ପରୀକ୍ଷଣ ଏହି ବିରଳ ସାମୁଦ୍ରିକ ଜୀବଙ୍କୁ ପଥଭ୍ରଷ୍ଟ କରିବ। ସେ କହିଛନ୍ତି, ଅଲିଭରିଡଲେଙ୍କ ପ୍ରଜନନ ସମୟରେ ଟେଷ୍ଟ ଫାୟାରିଂ ନ କରିବାକୁ ତତ୍କାଳୀନ ଡିଆରଡିଓ ମୁଖ୍ୟ ଡ. ଅବଦୁଲ କଲାମଙ୍କୁ ପରିବେଶବିତ୍ ବାଙ୍କବିହାରୀ ଦାସ ଅନୁରୋଧ କରିଥିଲେ। ଏଥିସହ ହୁଇଲର ଦ୍ୱୀପର ଆଲୋକ କଇଁଛଙ୍କୁ ଦିଗଭ୍ରଷ୍ଟ କରୁଥିବା ତଥ୍ୟ ତାଙ୍କ ସମ୍ମୁଖରେ ରଖିଥିଲେ। ଏ ନେଇ ଆଲୋଚନା ପରେ କଇଁଛଙ୍କ ଆଗମନଠାରୁ ଶାବକଙ୍କ ପ୍ରସ୍ଥାନ ପର୍ଯ୍ୟନ୍ତ ସାମରିକ କର୍ତ୍ତୃପକ୍ଷ ସୁରକ୍ଷା ପ୍ରଦାନ କରାଯିବ ବୋଲି ଡ. କଲାମ ଆଶ୍ୱାସନା ଦେଇଥିଲେ। ତେବେ ତାଙ୍କ ପରଲୋକ ପରେ ମିଶାଇଲ ଟେଷ୍ଟ ଫାୟାରିଂ ଜାରି ରହିଛି। ସାମୁଦ୍ରିକ ଜୀବ ଓ ଅଲିଭରିଡଲେ କଇଁଛ ସୁରକ୍ଷା ସମିତି ସଭାପତି ହେମନ୍ତ କୁମାର ରାଉତ କହିଛନ୍ତି, ପ୍ରାକୃତିକ ବିପର୍ଯ୍ୟୟ ଭିତରକନିକାର ପରିବେଶକୁ ବିଗାଡ଼ି ଦେଇଛି। ଗତ ବର୍ଷକ ମଧ୍ୟରେ କଇଁଛଙ୍କ ଅନ୍ୟତମ ଅନ୍ଡୁଡିଶାଳ ଅଗରନାଶୀ ଦ୍ୱୀପ ସମୁଦ୍ର ମଧ୍ୟରେ ଲୀନ ହୋଇଛି। ସେହିପରି ବିଭିନ୍ନ ସମୟରେ ହେଉଥିବା ସାମୁଦ୍ରିକ ଝଡ଼ ଓ ଜୁଆରରେ ନାଶୀ-୨ର ତଟକ୍ଷୟ କରିଛି। ଏହି ସ୍ଥାନରେ ଅଲିଭରିଡଲେଙ୍କ ଭିଡ ଅଧିକ ହୋଇଥାଏ। ତଟକ୍ଷୟ ସହ ହୁଇଲର ଦ୍ୱୀପରୁ ଲଗାତର କ୍ଷେପଣାସ୍ତ୍ର ପରୀକ୍ଷା କଇଁଛଙ୍କ ଆଗମନ ଉପରେ ପ୍ରଭାବ ପକାଇବ। ପରିବେଶବିତ୍ ଜଗନ୍ନାଥ ଦାସ କହିଛନ୍ତି, ତଟାଞ୍ଚଳରେ ଚିଙ୍ଗୁଡି ଘେରି ପରିବେଶକୁ ନଷ୍ଟ କରୁଥିବା ବେଳେ କ୍ଷେପଣାସ୍ତ୍ର ପରୀକ୍ଷା ଶୁଭଙ୍କର ନୁହେଁ। ଏ ନେଇ ବନ ବିଭାଗ ଓ ଡିଆରଡିଓ କର୍ତ୍ତୃପକ୍ଷଙ୍କ ମଧ୍ୟରେ ଆଲୋଚନା ହେବା ଜରୁରୀ। ଏ ସମ୍ପର୍କରେ ଗହୀରମଥା ରେଞ୍ଜ ଅଧିକାରୀ ମାନସ କୁମାର ଦାସଙ୍କୁ ପଚାରିବାରେ ଅଲିଭରିଡେଲ କଇଁଛଙ୍କ ଆଗମନ ସମ୍ପର୍କରେ ଡିଆରଡିଓକୁ ଚିଠି ଦ୍ୱାରା ସୂଚନା ଦିଆଯାଇଛି। ଖୁବ୍‌ଶୀଘ୍ର ଏ ନେଇ ଅଧିକ ଆଲୋଚନା ହେବ ବୋଲି ସେ କହିଛନ୍ତି।

ନାବାଳିକା ବଳାତ୍କାର ମାମଲା | ଦୋଷୀଙ୍କୁ ୧୫ବର୍ଷ ସଶ୍ରମ କାରାଦଣ୍ଡ

ବାରିପଦା ଅଫିସ, ୨୨।୧୦

ବାରିପଦାସ୍ଥିତ ମୟୂରଭଞ୍ଜ ଅତିରିକ୍ତ ଜିଲା ଓ ଦୌରାଜଜ୍ ତଥା ପୋକ୍‌ସୋ କୋର୍ଟରେ ଶନିବାର ଏକ ନାବାଳିକା ବଳାତ୍କାର ମାମଲାର ରାୟ ପ୍ରକାଶ ପାଇଛି। ଜଜ୍ ଦୁର୍ଗାଚରଣ ମିଶ୍ର ଏହାର ବିଚାର କରି ଅଭିଯୁକ୍ତ କେନ୍ଦୁଗୁଟୁ ଗ୍ରାମର ଅର୍ଜୁନ ହେମ୍ବ୍ରମ(୪୦)ଙ୍କୁ ଦୋଷୀ ସାବ୍ୟସ୍ତ କରି ୧୫ବର୍ଷ ସଶ୍ରମ କାରାଦଣ୍ଡରେ ଦଣ୍ଡିତ କରବା ସହିତ ୧୫ହଜାର ଟଙ୍କା ଜରିମାନା ଆଦେଶ ଦେଇଛନ୍ତି। ଜରିମାନା ଅନାଦେୟ ଅଧିକ ୧ବର୍ଷ ଜେଲଦଣ୍ଡ ଭୋଗିବାକୁ ରାୟରେ କୁହାଯାଇଛି। ଏହାସହ ପୀଡିତାଙ୍କୁ ୬ଲକ୍ଷ ଟଙ୍କା ସହାୟତା ପ୍ରଦାନ କରିବା ପାଇଁ ଜିଲା ଆଇନ ସହାୟତା କର୍ତ୍ତୃପକ୍ଷଙ୍କୁ ନିର୍ଦ୍ଦେଶ ଦେଇଛନ୍ତି।

୨୦୧୪ ଅକ୍ଟୋବରରେ ପୀଡିତାଜଣକ ଏକୁଟିଆ ଘରେ ଥିବା ବେଳେ ଅର୍ଜୁନ ଏହାର ସୁଯୋଗ ନେଇ ବଳାତ୍କାର କରିଥିଲେ। ଘଟଣା ସମ୍ପର୍କରେ ପରିବାର ଲୋକଙ୍କୁ ଜଣାଇଲେ ଜୀବନରୁ ମାରିଦେବାକୁ ଧମକ ଦେଇଥିଲେ। ଏ ସମ୍ପର୍କରେ ପୀଡିତା ଭୟରେ କିଛି ନ ଜଣାଇବାରୁ ସେ ୬ମାସର ଅନ୍ତସତ୍ତ୍ୱା ହେବା ପରେ ପରିବାର ଲୋକେ ଥାନା ଆଶ୍ରୟ ନେଇଥିଲେ। ଅଭିଯୋଗକୁ ଭିତ୍ତି କରି ପୋଲିସ ଏକ ମାମଲା(ନଂ.୧୪/୧୫)ରେ ପୋକ୍‌ସୋ ଆକ୍ଟରେ ରୁଜୁ କରି ଅଭିଯୁକ୍ତଙ୍କୁ ଗିରଫ କରି କୋର୍ଟ ଚାଲାଣ କରିଥିଲା। ୮ଜଣ ସାକ୍ଷୀ, ଡାକ୍ତରୀ ରିପୋର୍ଟ ଓ ପୋଲିସ ତଦନ୍ତ ରିପୋର୍ଟକୁ ଭିତ୍ତି କରି ଜଜ୍ ଉପରୋକ୍ତ ରାୟ ପ୍ରକାଶ କରିଛନ୍ତି। ଉକ୍ତ ମାମଲାକୁ ସରକାରୀ ଆଇନଜୀବୀ ମନୋରଞ୍ଜନ ପଟ୍ଟନାୟକ ପରିଚାଳନା କରୁଥିଲେ।

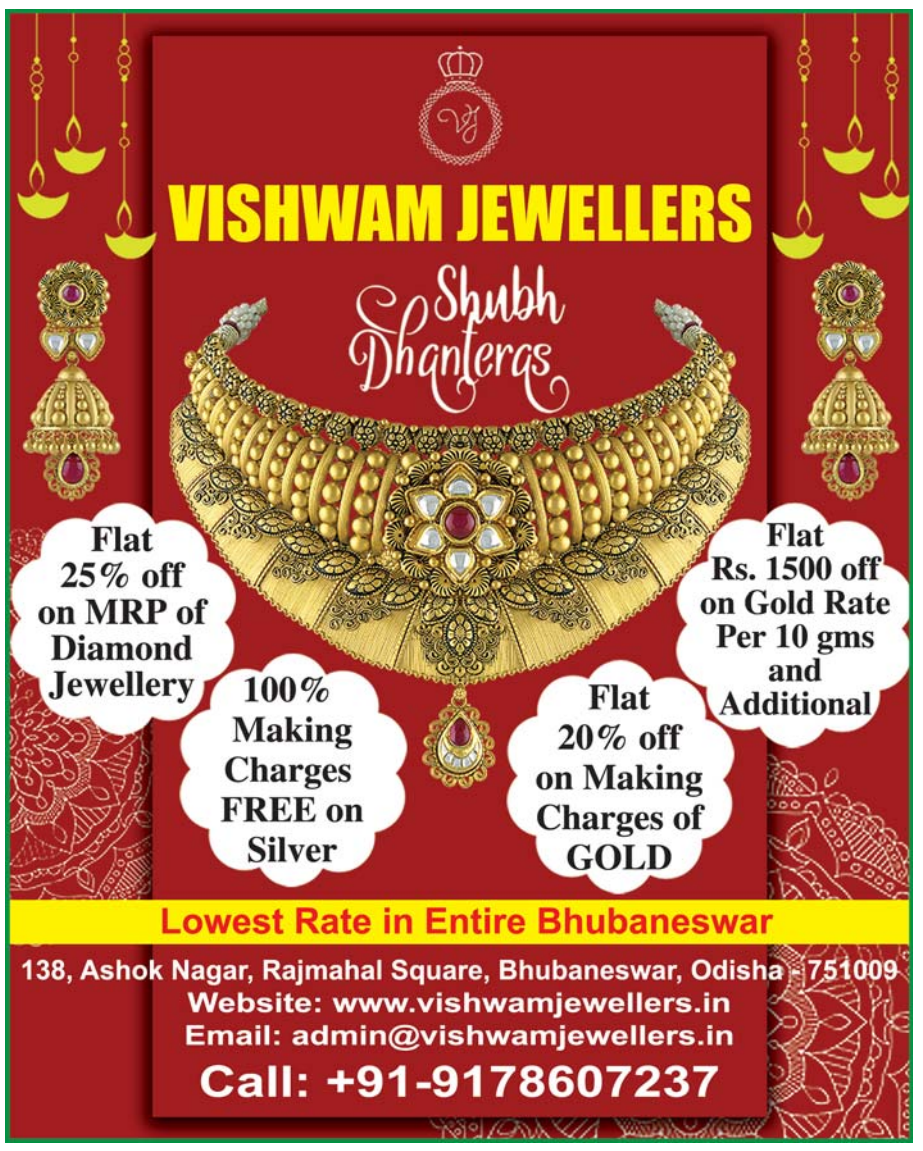

ପ୍ରମାଣ ନଷ୍ଟ ସହ ଫେରାର ଉଦ୍ୟମ କରୁଛନ୍ତି ଜ୍ୟାକ୍‌ଲିନ: ଏଜେନ୍ସି

ନୂଆଦିଲ୍ଲୀ,୨୨।୧୦

- **ନଭେମ୍ବର ୧୦ରେ ପରବର୍ତ୍ତୀ ଶୁଣାଣି**
- **ମନିଲଣ୍ଡରିଂ ମାମଲାରେ ନାୟିକାଙ୍କ ସମ୍ପୃକ୍ତି ନାହିଁ: ସୁକେଶ**

ବଲିଉଡ୍ ଅଭିନେତ୍ରୀ ଜ୍ୟାକ୍‌ଲିନ୍ ଫର୍ନାଣ୍ଡିଜ୍ ଫେରାର୍ ହେବାକୁ ଯୋଜନା କରୁଥିବାବେଳେ ତାଙ୍କ ବିରୋଧରେ ଥିବା ସମସ୍ତ ପ୍ରମାଣ ସେ ନଷ୍ଟ କରିଥିବା ଶନିବାର ଜ୍ୟାକଲିନ୍‌ଙ୍କ ଜାମିନ ଶୁଣାଣି ବେଳେ ପ୍ରବର୍ତ୍ତନ ନିର୍ଦ୍ଦେଶାଳୟ ପକ୍ଷରୁ କୁହାଯାଇଛି। ଜାମିନ୍ ନେଇ ପରବର୍ତ୍ତୀ ଶୁଣାଣି ନଭେମ୍ବର ୧୦ରେ କରାଯିବ। ୨୦୦ କୋଟି ଟଙ୍କା ମନି ଲଣ୍ଡରିଂ ମାମଲାରେ କନ୍‌ମ୍ୟାନ୍ ସୁକେଶ ଚନ୍ଦ୍ର ଶେଖରଙ୍କ ସହ ଜ୍ୟାକ୍‌ଲିନ୍‌ଙ୍କ ସମ୍ପୃକ୍ତି ଥିବା ଇଡି ଦାବି କରିଆସୁଛି। ନାୟିକାଙ୍କ ଜାମିନ୍ ଆବେଦନକୁ ବିରୋଧ କରି ଇଡି କହିଛି, ତଦନ୍ତରେ ଜ୍ୟାକ୍‌ଲିନ୍ ସହଯୋଗ କରୁ ନାହାନ୍ତି। ତାଙ୍କ ଫୋନ୍‌ରେ ଥିବା ସମସ୍ତ ତଥ୍ୟକୁ ସେ ଡିଲିଟ୍ କରିଛନ୍ତି। ତାଙ୍କ ନାଁରେ ଲୁକ୍‌ଆଉଟ୍ ନୋଟିସ୍ ଜାରି ହେବା କାରଣରୁ ସେ ଦେଶ ଛାଡ଼ି ଅନ୍ୟତ୍ର ଯିବାରେ ସଫଳ ହୋଇପାରୁ ନାହାନ୍ତି। କନ୍‌ମ୍ୟାନ୍ ସୁକେଶ ଚନ୍ଦ୍ରଶେଖର ଜ୍ୟାକ୍‌ଲିନ୍‌ଙ୍କୁ ନିର୍ଦ୍ଦୋଷ ଦର୍ଶାଇ ନିଜ ଓକିଲଙ୍କ ଜରିଆରେ ଏକ ଚିଠି ମିଡିଆରେ ପ୍ରକାଶ କରିଛନ୍ତି। ମନି ଲଣ୍ଡରିଂ ମାମଲାରେ ଜ୍ୟାକ୍‌ଲିନଙ୍କର କୌଣସି ପ୍ରକାର ସମ୍ପୃକ୍ତି ନ ଥିବା ଚିଠିରେ ଉଲ୍ଲେଖ କରାଯାଇଛି। ଦୁହେଁ ରିଲେଶନ୍‌ସିପ୍‌ରେ ଥିବାବେଳେ ସୁକେଶ ନିଜ ଇଚ୍ଛାରେ ତାଙ୍କୁ ଦାମୀ ଉପହାର ଦେଉଥିଲେ। ଜ୍ୟାକ୍‌ଲିନ୍ କେବେ କୌଣସି ଗିଫ୍ଟ ସୁକେଶଙ୍କୁ ମାଗି ନାହାନ୍ତିକ। ଯୋଜନାବଦ୍ଧ ଭାବେ ତାଙ୍କ ବିରୋଧରେ ଷଡ଼ଯନ୍ତ୍ର କରାଯାଉଥିବା ସୁକେଶ ଚିଠିରେ ଉଲ୍ଲେଖ କରିବା ସହ ୨୦୨୪ ଲୋକସଭା ନିର୍ବାଚନ ଲଢ଼ିବେ ବୋଲି କହିଛନ୍ତି।

ଖୁବ୍‌ଶୀଘ୍ର ଓଡ଼ିଶା ଫେରିବ ଡାକୋଟା ବିମାନ

ନୂଆଦିଲ୍ଲୀ,୨୨।୧୦

ଓଡ଼ିଶା ସରକାର ପୂର୍ବତନ ମୁଖ୍ୟମନ୍ତ୍ରୀ ବିଜୁ ପଟ୍ଟନାୟକଙ୍କ ଡାକୋଟା ବିମାନ କୋଲକାତାରୁ ଖୁବ୍‌ଶୀଘ୍ର ଫେରାଇ ଆଣିବାକୁ ଯାଉଛନ୍ତି। ଏହି ବିମାନକୁ ରଖିବା ପାଇଁ ଭାରତର ବିମାନବନ୍ଦର କର୍ତ୍ତୃପକ୍ଷ(ଏଏଆଇ) ଭୁବନେଶ୍ୱରରେ ୧.୧ ଏକର ଜମି ଲିଜ୍‌ରେ ଦେବାକୁ ରାଜି ହୋଇଛନ୍ତି। ଡାକୋଟା ବିମାନ ଫେରାଇ ଆଣିବା ଲାଗି ୨ ବର୍ଷ ପୂର୍ବରୁ ଉଦ୍ୟମ ଆରମ୍ଭ ହୋଇଥିଲା ଓ ଏଥିପାଇଁ ଟେଣ୍ଡର ଡକାଯାଇଥିଲା। କୋଭିଡ୍ ମହାମାରୀ ଯୋଗୁ ଉକ୍ତ ଯୋଜନା ଅଟକି ରହିଥିଲା ବୋଲି ଜଣେ ଅଧିକାରୀ କହିଛନ୍ତି। ପ୍ରବାଦ ପୁରୁଷ ବିଜୁବାବୁ ଜଣେ ଦକ୍ଷ ପାଇଲଟ୍ ଥିଲେ। ତାଙ୍କର ସ୍ମୃତି ଡାକୋଟା ବିମାନ କୋଲକାତା ବିମାନବନ୍ଦରରେ ଅଚଳାବସ୍ଥାରେ ପଡ଼ିରହିଛି। ୬୪ଫୁଟ୍ ୮ ଇଞ୍ଚ ଲମ୍ବ ଓ ୯୫ ଫୁଟ୍ ଡେଣା ବିଶିଷ୍ଟ ଏହି ବିମାନକୁ ଭାଙ୍ଗି ସଡ଼କ ପଥରେ ଆଣିବାକୁ ଯୋଜନା ହୋଇଛି। ଭୁବନେଶ୍ୱର ବିମାନବନ୍ଦରରେ ପହଞ୍ଚିବା ପରେ ପୁନର୍ବାର ଏହାର ପାର୍ଟଗୁଡ଼ିକୁ ଆବଶ୍ୟକ ମରାମତି ଓ ଆସେମ୍ବ୍ଲି କରାଯାଇ ସର୍ବସାଧାରଣଙ୍କ ଦର୍ଶନ ପାଇଁ ରଖାଯିବ।

ଛଏ ବି ପ୍ରେମ !

ଏକ ଶାଶ୍ୱତ, ନିଃସ୍ୱାର୍ଥ ଓ ଦୃଢ଼ ବିଶ୍ୱାସର ପ୍ରତୀକ ହେଉଛି ପ୍ରେମ; ଯାହାକି ଦୁଇଟି ଅଚିହ୍ନା ଅଜଣା ମଣିଷ ଭିତରେ ଗଢ଼ିପାରେ ଏକ ନିବିଡ଼ ସମ୍ପର୍କର ଡୋରି। ହେଲେ ଆଜିର ଦୁନିଆରେ କେତେକ ପ୍ରେମୀଯୁଗଳଙ୍କ ପାଇଁ ଯେମିତି ବଦଳିଯାଉଛି ଏହାର ପରିଭାଷା...

ଟାଇମ୍‌ପାସ୍‌ର ମାଧ୍ୟମ ସାଜିଛି : ବର୍ତ୍ତମାନ ଅନେକ ଯୁବତୀ ଯୁବକଙ୍କ ପାଇଁ ଟାଇମ୍‌ପାସ୍‌ର ସରଳ ମାଧ୍ୟମ ସାଜିଛି ପ୍ରେମ। ଭଲ ଲାଗୁଥିବା କୌଣସି ପୁଅଝିଅଙ୍କୁ ନିଜର ବୟଫ୍ରେଣ୍ଡ ଅବା ଗର୍ଲଫ୍ରେଣ୍ଡ ଭାବେ ବାଛିନେବା ସହ ତାଙ୍କ ସହିତ ଗପିବା, ବୁଲିଯିବା ଆଦି କାର୍ଯ୍ୟ କରୁଛନ୍ତି। ଏମିତିକି କେହି କେହି ଲିଭ୍ ଇନ୍ ରିଲେସନ୍‌ଶିପ୍‌ରେ ରହିବାକୁ ମଧ୍ୟ

ପଛାଉ ନାହାନ୍ତି। ତେବେ ସ୍ୱାର୍ଥ ପୂରଣ ପରେ ସେମାନଙ୍କ ମଧ୍ୟରେ ବ୍ରେକ୍ ଅପ୍ ଏବଂ ପରେ ଆଉ ଜଣେ ନୂଆ ସାଥୀଙ୍କ ସହ ବୁଲୁଥିବାର ଦେଖିବାକୁ ମିଳୁଛି। ତେବେ ଅଧୁନା ସମାଜରେ ପ୍ରେମର ଏଭଳି କଳୁଷିତ ରୂପ ଅନେକଙ୍କଠାରେ ଆପରାଧିକ ମନୋବୃତ୍ତି ସୃଷ୍ଟି କରୁଛି।

ପ୍ରେମରେ ବି ଏକ୍ସପେରିମେଣ୍ଟ: ପ୍ରେମର ପ୍ରକୃତ ମୂଲ୍ୟବୋଧ ନ ବୁଝି ଏହାକୁ ନେଇ ଏକ୍ସପେରିମେଣ୍ଟ କରୁଥିବା ପ୍ରେମୀଙ୍କ ସଂଖ୍ୟା ବର୍ତ୍ତମାନ ଅଧିକ। ସାଙ୍ଗସାଥୀଙ୍କ ମଧ୍ୟରେ କାହାର କେତେଜଣ ବୟଫ୍ରେଣ୍ଡ, ଗର୍ଲଫ୍ରେଣ୍ଡ ରହିଛନ୍ତି ଅବା କିଏ କେତେଜଣଙ୍କୁ ପଟାଇ ପାରୁଛି, ତାହାକୁ ନେଇ ମଧ୍ୟ ଚାଲୁଛି ପ୍ରତିଯୋଗିତା। ଏହି ଆଳରେ ଅନ୍ୟ କାହାର ମାନସିକତା ସହ ଖେଳୁଛନ୍ତି ଏବଂ ଠକିବା ଦ୍ୱାରା ଅନ୍ୟର ଜୀବନ ନଷ୍ଟ ମଧ୍ୟ କରୁଛନ୍ତି।

ଲିଭ୍ ଇନ୍ ରିଲେଶନ୍‌ଶିପ୍: ଦିନ ଥିଲା, ପ୍ରେମ କରୁଥିବା ଝିଅପୁଅମାନେ ସମାଜ ଭୟରେ ଏକାଠି ଭେଟିବା ବୁଲିବା ଆଦିକୁ ସଂକୋଚ କରୁଥିଲେ। ହେଲେ ଧୀରେ ଧୀରେ ଏଥିରେ ପରିବର୍ତ୍ତନ ହେଲା। କେବଳ ପାର୍କ, ମଲ୍ କିମ୍ବା ଅନ୍ୟାନ୍ୟ ସ୍ଥାନରେ ନୁହେଁ ବରଂ ସ୍କୁଲ୍ କଲେଜରେ ବିନା ଡରରେ ହଳ ହଳ ହୋଇ ବୁଲୁଥିବା ପ୍ରେମୀଯୁଗଳଙ୍କୁ ଦେଖିବାକୁ ମିଳିଲା। ହେଲେ ବର୍ତ୍ତମାନ ବିବାହିତ ଦମ୍ପତିଙ୍କ ଭଳି କେତେକ ଯୋଡ଼ି ଏକାଠି ରହୁଥିବା ମଧ୍ୟ ଦେଖିବାକୁ ମିଳୁଛି, ଯାହାକୁ ଲିଭ୍ ଇନ୍ ରିଲେଶନ୍‌ଶିପ୍ ବୋଲି କୁହାଯାଉଛି। ତେବେ ପ୍ରଥମେ ଏହା ଅବୈଧ ହୋଇଥିବା ବେଳେ ବର୍ତ୍ତମାନ ଏହା ଆଇନସମ୍ମତ। ହେଲେ ଏହାଦ୍ୱାରା ନା କେବଳ ବିଭିନ୍ନ ଅଘଟଣ ଘଟୁଥିବାର ନଜିର ରହିଛି। ତା'ଛଡ଼ା ଏହାଦ୍ୱାରା ଅନ୍ୟ ଯୁବପିଢ଼ିଙ୍କ ଉପରେ ମଧ୍ୟ ନକାରାତ୍ମକ ପ୍ରଭାବ ପଡୁଥିବା ଦେଖିବାକୁ ମିଳୁଛି।

ବ୍ରେକ୍ ଅପ୍: ବର୍ତ୍ତମାନ ଅନେକେ ପ୍ରକୃତ ପ୍ରେମର ପରିଭାଷାକୁ ନିଜର ସ୍ୱାର୍ଥ ପାଇଁ ବଦଳାଇ ଦେଲେଣି। କେହି କେହି ଟାଇମ୍‌ପାସ୍ ପାଇଁ ପ୍ରେମ କରୁଛନ୍ତି ତ ଅନ୍ୟ କେହି ପ୍ରେମୀଠାରୁ ଆବଶ୍ୟକ ମୁତାବକ ଅର୍ଥ ହାସଲ କରିବା ଲାଗି ପ୍ରେମର ଅଭିନୟ କରୁଛନ୍ତି। ଅନ୍ୟାନ୍ୟ ସ୍ୱାର୍ଥ ହାସଲ ପାଇଁ ମଧ୍ୟ ବର୍ତ୍ତମାନ ଅନେକେ ପ୍ରେମର ଛଳନା କରୁଥିବା ଦେଖିବାକୁ ମିଳୁଛି। ଆଉ ସ୍ୱାର୍ଥ ହାସଲ ପରେ ସାମାନ୍ୟ କଥାକୁ ନେଇ ଝଗଡ଼ା କରି ବ୍ରେକ୍ ଅପ୍ କରି ଆଉ ଏକ ନୂଆ ସାଥୀଙ୍କ ସନ୍ଧାନ କରିନେଉଛନ୍ତି। ଏହାଦ୍ୱାରା ପ୍ରକୃତ ପ୍ରେମ ପ୍ରତି ଅନେକଙ୍କର ଭରସା ତୁଟିଯାଉଛି। ଏମିତିକି ଏହି ପ୍ରତାରଣା ସହି ନ ପାରି କେହି କେହି

ଆତ୍ମହତ୍ୟା ଭଳି ଭୁଲ୍ କାମ କରିବାକୁ ମଧ୍ୟ ପଛାଉନାହାନ୍ତି। ପ୍ରତିଶୋଧ ପରାୟଣ ହୋଇ କେହି କେହି ସୋସିଆଲ୍ ସାଇଟ୍‌ରେ ଫେକ୍ ଆକାଉଣ୍ଟ ଖୋଲି ବିଭିନ୍ନ ଅଶ୍ଳୀଳ ଫଟୋ, ଭିଡିଓ ଆଦି ଅପ୍‌ଲୋଡ୍ କରି ଅପରପକ୍ଷକୁ ବଦନାମ୍ କରିବା ଭଳି ସାଇବର କ୍ରାଇମ୍ ମଧ୍ୟ କରୁଛନ୍ତି। ଏମିତିକି ଅନେକେ ପ୍ରେମାନ୍ଧ ହୋଇ ଏସିଡ୍ ଫିଙ୍ଗିବା କିମ୍ବା ହତ୍ୟା ଭଳି ଜଘନ୍ୟ ଅପରାଧ ଘଟାଉଥିବାର ଅନେକ ନଜିର ରହିଛି।

ଏମାନେ କ'ଣ କୁହନ୍ତି

ବିଶ୍ୱଜିତ୍ ପ୍ରଧାନ (ଟ୍ରାଭେଲ୍ ଫଟୋଗ୍ରାଫର୍, ଭୁବନେଶ୍ୱର)– ଅଜାଣତରେ ହେଉ କି ଜାଣତରେ, ମନ ଦେଇ ବସିବା ପରେ ଭାଙ୍ଗିଗଲେ ସଜାଡ଼ିବାକୁ ଢେର ସମୟ ଲାଗିଯାଏ। ପ୍ରେମରେ ହାର୍‌ଜିତ୍ ତ ଥାଏ, ହେଲେ ପ୍ରତିଟି ଅସଫଳତାରୁ ହିଁ ଆମେ ଜୀବନରେ କିଛି ଶିଖିବାକୁ ପାଇଥାଉ। ସେହି ସମୟରେ ନିଜକୁ ସମ୍ଭାଳିବା ବି କଠିନ ହୋଇପଡ଼େ। ବ୍ରେକ୍ ଅପ୍ ପାଇଁ କେବେବି ଜୀବନ ଅଟକିଯାଏନି। ପ୍ରତିଥର ଆମେ ଝୁଣ୍ଟୁ ଏବଂ ଚାଲିବା ଶିଖିଥାଉ। ଲଭ୍ ଚକ୍କରରେ ପଡ଼ି ସତ କହିବାକୁ ଗଲେ ଆମେ ନିଜକୁ ହିଁ ଭୁଲି ପ୍ରିୟ ଲୋକଟିକୁ ଖୁସି କରିବାକୁ ଲାଗିପଡୁ। ପ୍ରେମ କରିବା ଭୁଲ୍ ନୁହେଁ, ହେଲେ ସର୍ବପ୍ରଥମେ ନିଜକୁ ପ୍ରେମ କରି ଶିଖିବା ଦରକାର।

ମଧୁସ୍ମିତା ବେହେରା (ପୁରୀ)– ମୋ ବେଷ୍ଟଫ୍ରେଣ୍ଡ ସହଜରେ କାହା ସହ ମିଶିପାରେନି। ହେଲେ ଠିକ୍ ବର୍ଷେ ପୂର୍ବରୁ ସେ ଏମିତି ନ ଥିଲା। ଦୀର୍ଘ ୪ବର୍ଷ ଧରି ଗୋଟେ ଝିଅକୁ ସିଏ ଭଲ ପାଉଥିଲା। ଏପରିକି ତାଙ୍କ ଘରେ ମଧ୍ୟ ରାଜି ହୋଇ ଯାଇଥିଲେ। ହଠାତ୍ ସେ ଝିଅଟି ମୋ ସାଙ୍ଗର କଲ୍ ଉଠାଇବା ବନ୍ଦ କରିଦେଲା ଏବଂ ଅଚାନକ ଭାବେ କଲେଜ ମଧ୍ୟ ଚେଞ୍ଜ୍ କରିଦେଲା। ମୋ ସାଙ୍ଗ ଏସବୁରେ ଡିପ୍ରେସନକୁ ଚାଲିଗଲା। କାହା ସହ ଭଲରେ ଦି'ପଦ କଥା ବି ହେଲା ନାହିଁ। ପରେ ଜାଣିବାକୁ ପାଇଲି, ସେ ଝିଅଟି ଅନ୍ୟ ଏକ ପୁଅକୁ ଭଲ ପାଉଥିଲା। ମୋ ସାଙ୍ଗ ସେଇ ପରିସ୍ଥିତିରୁ ବାହାରକୁ ଆସିବାକୁ ପାଖାପାଖି ବର୍ଷେ ଲାଗିଗଲା। ଏଥିପାଇଁ ତାକୁ ଆମେ ବହୁତ ସାହାଯ୍ୟ କଲୁ। ତେଣୁ ମୋ ମତରେ ପ୍ରେମ ନିଶାରେ କାହାକୁ ଅନ୍ଧ ଭଳି ବିଶ୍ୱାସ କରିବା ବି ଠିକ୍ ନୁହେଁ।

ଜାଣନ୍ତୁ ଦୁନିଆ

ପାରଦ

ପାରଦ ଏକମାତ୍ର ଧାତୁ, ଯାହାକି ପୃଥିବୀପୃଷ୍ଠରେ ତରଳ ଅବସ୍ଥାରେ ମିଳିଥାଏ। ରୁପେଲି ରଙ୍ଗର ଉଜ୍ଜ୍ୱଳ ଦେଖାଯାଉଥିବା ଏହି ଧାତୁକୁ କ୍ୱିକ୍ ସିଲ୍‌ଭର୍ ବୋଲି ମଧ୍ୟ କୁହାଯାଇଥାଏ। ତାପମାତ୍ରା ମାପିବା ଲାଗି ଥର୍ମୋମିଟରରେ ଏହା ବ୍ୟବହାର କରାଯାଇଥାଏ। ଜାଣିବା ଏ ସମ୍ପର୍କରେ କିଛି ରୋଚକ ତଥ୍ୟ...

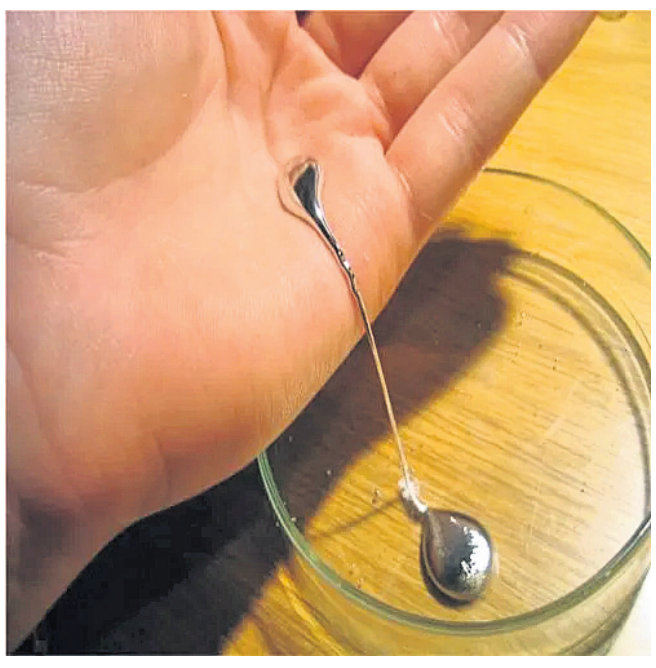

❖ପାରଦର ଇଂଲିଶ୍ ନାମ ହେଉଛି ମର୍‌କ୍ୟୁରୀ। ନିଜର ଗତି ଏବଂ ଗତିଶୀଳତା ପାଇଁ ପରିଚିତ ଥିବା ରୋମାନ୍ ଦେବତା ମର୍‌କ୍ୟୁରୀଙ୍କ ନାମରେ ଏହାକୁ ନାମିତ କରାଯାଇଛି ବୋଲି କୁହାଯାଏ।

❖ଏହାର ରାସାୟନିକ ନାମ Hg, ଯାହାକି ଲାଟିନ୍ ଶବ୍ଦ ହାଇଡ୍ରାର୍ଜିରମ୍‌ରୁ ଆସିଛି।

❖ପାରଦ ପୃଥିବୀପୃଷ୍ଠରେ ଏକମାତ୍ର ଏଭଳି ଧାତୁ, ଯାହା ସାଧାରଣ ତାପମାତ୍ରା ଏବଂ ଚାପରେ ତରଳ ଅବସ୍ଥାରେ ମିଳିଥାଏ।

❖ ଏହା ମୁକ୍ତ ଅବସ୍ଥାରେ ଖୁବ୍ କମ୍ ମିଳିଥାଏ। ଏହାର ମୁଖ୍ୟ ଓର୍ ହେଉଛି ସିନେବାର, ଯାହାକି ସ୍ପେନ୍, ଆମେରିକା, ମେକ୍ସିକୋ, ଜାପାନ, ଚାଇନା ଏବଂ ମଧ୍ୟଯୁରୋପରେ ମିଳିଥାଏ।

❖ଏୟାରକ୍ରାଫ୍ଟରେ ଏହାକୁ ନେବା ମନା। କାରଣ ଏୟାରକ୍ରାଫ୍ଟ ପ୍ରସ୍ତୁତ ହେବା ଲାଗି ଆଲୁମିନିୟମ୍ ବ୍ୟବହାର କରାଯାଇଥାଏ। ପାରଦ ଆଲୁମିନିୟମ ସହ ଏକ ମିଶ୍ରଣ ସୃଷ୍ଟି କରେ, ଯାହାକି ଆଲୁମିନିୟମକୁ ଜଙ୍କ୍ ହେବାରୁ ରକ୍ଷା କରୁଥିବା ଉପାଦାନକୁ ନଷ୍ଟ କରିଦିଏ।

❖ପାରଦ ଅଧିକାଂଶ ଏସିଡ୍ ସହିତ ମିଶିଲେ କୌଣସି ପ୍ରତିକ୍ରିୟା ପ୍ରକାଶ କରି ନ ଥାଏ।

❖ଚରକ ସଂହିତାରେ ମଧ୍ୟ ପାରଦ ସମ୍ପର୍କରେ ବର୍ଣ୍ଣନା କରାଯାଇଛି। ଗୋଟିଏ ସ୍ଥାନରେ ଏହାକୁ ରସ ଏବଂ ଅନ୍ୟ ସ୍ଥାନରେ ରସୋତ୍ତମ ବୋଲି ଲେଖାଯାଇଛି।

❖ପାରଦର ଫ୍ରିଜିଙ୍ଗ ପଏଣ୍ଟ –୩୮.୮୩° ସେଲ୍‌ସିଅସ୍ ହୋଇଥିବା ବେଳେ ବଏଲିଂ ପଏଣ୍ଟ ୩୫୬.୭୩° ସେଲ୍‌ସିଅସ୍।

ଏ ସପ୍ତାହର ପ୍ରଶ୍ନ

୧– ଆଇସିସିଆର୍‌ର ଫୁଲ୍‌ଫର୍ମ ..... ?
୨– ପୃଥିବୀର ସବୁଠୁ ବଡ଼ ମାଛ ..... ?
୩– ୨୦୨୬ କମନ୍‌ୱେଲ୍‌ଥ ଗେମ୍ ..... ଦେଶରେ ଆୟୋଜନ କରାଯିବ ?
୪– ପଙ୍କଜ ଆଡ୍‌ଭାନୀଙ୍କ ନାମ ..... ଖେଳ ପାଇଁ ଜଣାଶୁଣା ?
୫– ସ୍ପୋର୍ଟ୍ସ ଅଥୋରିଟି ଅଫ୍ ଇଣ୍ଡିଆ ଦ୍ୱାରା ..... ଠାରେ ୱାଟର ସ୍ପୋର୍ଟ୍ସ ସେଣ୍ଟର ଶୁଭାରମ୍ଭ କରାଯାଇଛି ?

ଗତ ଥରର ଉତ୍ତର

୧ ଅହମ୍ମଦାବାଦ
୨ ପ୍ରଧାନମନ୍ତ୍ରୀ କୌଶଳ ବିକାଶ ଯୋଜନା
୩ ଟେସ୍‌ଲା
୪ ମୌନା ଲୋଆ
୫ ମୁମ୍ବାଇଠାରୁ ଅହମ୍ମଦାବାଦ

ଉତ୍ତରଦାତା

★ରଶ୍ମିରଞ୍ଜନ ଜୟସିଂ, ଗଞ୍ଜାମ
★ଅଭିଜିତ୍ ସାହୁ, ମାଳପାଟଣା, କେନ୍ଦ୍ରାପଡା
★ଅକ୍ଷୟକୁମାର ବାରିକ୍, ସାକ୍ଷୀଗୋପାଳ
★ ରୀନା ନାୟକ, ଜଗତ୍‌ସିଂହପୁର

ଟପ୍ ୧୦

ପୃଥିବୀର ବଡ଼ ବ୍ୟାଙ୍କ୍–୨୦୨୨

୧– ଆଇସିବିସି..... ଚାଇନା
୨– ଚାଇନା କନ୍‌ଷ୍ଟ୍ରକ୍ସନ ବ୍ୟାଙ୍କ୍..... ଚାଇନା
୩– ଏଗ୍ରିକଲ୍ଚରାଲ୍ ବ୍ୟାଙ୍କ ଅଫ୍ ଚାଇନା..... ଚାଇନା
୪– ବ୍ୟାଙ୍କ୍ ଅଫ୍ ଚାଇନା ..... ଚାଇନା
୫– ଜେପିମୋର୍ଗାନ୍ ଚେସ୍ ..... ଆମେରିକା
୬– ବ୍ୟାଙ୍କ୍ ଅଫ୍ ଆମେରିକା ..... ଆମେରିକା
୭– ମିସୁବିସି ୟୁଏଫ୍‌ଜେ ଫାଇନାନ୍ସିଆଲ୍ ଗ୍ରୁପ୍ ..... ଜାପାନ
୮– ବିଏନ୍‌ପି ପରିବାସ୍..... ଫ୍ରାନ୍ସ
୯– ଏଚ୍‌ଏସ୍‌ବିସି..... ଲଣ୍ଡନ
୧୦– ସିଟି ଗ୍ରୁପ୍..... ନ୍ୟୁୟର୍କ

ସୂଚନା: ଆଗାମୀ ଆଶା ପୃଷ୍ଠା ପାଇଁ ଲେଖା ଓ ଫଟୋ ପଠାଇବା ଲାଗି ଇ-ମେଲ୍ ଠିକଣା: dharitriagamiasha @gmail.com

ଯୁବ ପ୍ରତିଭା

ମଡେଲିଂ ଦୁନିଆରେ ପ୍ରତିଷ୍ଠିତ ହେବାର ଲକ୍ଷ୍ୟ

ଓଡ଼ିଶା ମଡେଲିଂ ଦୁନିଆରେ ନିଜକୁ ଏକ ପରିଚିତ ତଥା ପ୍ରତିଷ୍ଠିତ ଚେହେରା ଭାବେ ଗଢ଼ିବା ତାଙ୍କର ସ୍ୱପ୍ନ। ଏହାକୁ ସାକାର କରିବା ଲାଗି ସେ ଆରମ୍ଭ ଅରିଥିଲେ ପ୍ରସ୍ତୁତି। ଆଉ ୬ ବର୍ଷ ଉଦ୍ୟମ କରିବା ପରେ ଓଡ଼ିଶା ମିଷ୍ଟର ଫ୍ୟାଶନ ଆଇକନ୍ ପ୍ରତିଯୋଗିତାରେ ପ୍ରଥମ ରନର୍ସ ଅପ୍ ହେବାର ସୌଭାଗ୍ୟ ଅର୍ଜନ କରିଥିଲେ। ଏହାପରେ ମିଷ୍ଟର୍ ଓଡ଼ିଶା ସୁପର ମଡେଲ ୨୦୨୧, ଦିଲ୍ଲୀ ଟ୍ରେଣ୍ଡ ଫ୍ୟାଶନ ଶୋ'ରେ ୧ମ ରନର୍ସ ଅପ୍ ହେବା ସହ ମିଷ୍ଟର ଟିଆରା ଇଣ୍ଡିଆ ଫାଇନାଲରେ ବେଷ୍ଟ ର୍ୟାମ୍ପ୍ ୱାକ୍ ପାଇଁ ପୁରସ୍କୃତ ହୋଇଥିଲେ। ସେବେଠୁ ମଡେଲିଂ ଦୁନିଆରେ ସଫଳତାର ସହ ଆଗେଇ ଚାଲିଥିବା ଏହି ଉଦୀୟମାନ ମଡେଲ୍ ହେଉଛନ୍ତି ଖୋର୍ଦ୍ଧା ଜିଲା ବୋଲଗଡ଼ ବ୍ଲକ୍ ଅନ୍ତର୍ଗତ ବାଙ୍କୋଇରେ ରହୁଥିବା ମାଆ ଶୋ'ରେ ଅଂଶଗ୍ରହଣ କରି ସଫଳ ମଧ୍ୟ ହୋଇପାରିଲେ। ବର୍ତ୍ତମାନ ଆଶୁତୋଷ ମଡେଲ୍ସ ହବ୍ ନାଁରେ ଏକ ମଡେଲିଂ ଏକାଡେମୀ ଖୋଲି ମଡେଲିଂ ପାଇଁ ଉତ୍ସାହୀ ଉଭୟ କିଡ୍ସ ଏବଂ ୟୁଥ୍‌ମାନଙ୍କୁ ଏ ଦିଗରେ ତାଲିମ ଦେଉଛନ୍ତି। ଏହା ବ୍ୟତୀତ ସେ ନିଜସ୍ୱ ଉଦ୍ୟମରେ ମିଷ୍ଟର ଆଣ୍ଡ ମିସ୍ କଲିଙ୍ଗ ସିଜନ୍– ୧ ଏବଂ ଓଡ଼ିଶା ଫ୍ୟାଶନ୍ ରନ୍‌ୱେ ୱିକ୍ ସିଜନ୍– ୧ ନାମକ ଦୁଇଟି ମଡେଲିଂ ଶୋ ମଧ୍ୟ କରିସାରିଛନ୍ତି। ଖୁବ୍‌ଶୀଘ୍ର ଓଡ଼ିଶା ଫ୍ୟାଶନ ରନ୍‌ୱେ ୱିକ୍‌ର ସିଜନ୍– ୨ ମଧ୍ୟ ଆୟୋଜନ କରିବାକୁ ଯାଉଛନ୍ତି। ସାଙ୍ଗମାନେ ଓ ମୋ ନବୋଦୟ ୟୁଥ୍ ଆସୋସିଏଶନ୍‌ର ଭାଇମାନଙ୍କ ଭଲପାଇବା ମୋତେ ଆଗକୁ ବଢ଼ିବାରେ ବେଶ୍ ଉତ୍ସାହିତ କରୁଛି ବୋଲି ସେ କୁହନ୍ତି।

ମଡେଲିଂ ବ୍ୟତୀତ ଅଭିନୟରେ ତାଙ୍କର ବିଶେଷ ରୁଚି ରହିଛି। ବର୍ତ୍ତମାନ ସୁଦ୍ଧା ସେ ଦୁଇଟି ଘରୋଇ ଓଡିଆ

ଚନ୍ଦ୍ରକାନ୍ତି ଏବଂ ବାପା ପ୍ରମୋଦ କୁମାର ପଟ୍ଟନାୟକଙ୍କ ପୁଅ ଆଶୁତୋଷ।

ପିଲାବେଳୁ ଫ୍ୟାଶନ୍ ପ୍ରତି ତାଙ୍କ ରୁଚି ରହିଛି। ବିଶେଷକରି ଟିଭିରେ କୌଣସି ମଡେଲିଂ ଶୋ'ରେ ର୍ୟାମ୍ପ୍ ୱାକ୍ କରୁଥିବା ମଡେଲ୍‌ଙ୍କୁ ଦେଖିଲେ ନିଜକୁ ସେହି ସ୍ଥାନରେ ଦେଖିବାକୁ ଚାହୁଁଥିଲେ। ସେଥିପାଇଁ ସେ ଉଦ୍ୟମ ଜାରି ରଖିବା ସହ ବିଭିନ୍ନ ଫ୍ୟାଶନ୍ ଚ୍ୟାନେଲ୍‌ରେ ପ୍ରସାରିତ 'କେମିତି କହିବି କହ' ଏବଂ 'ଭାଗ୍ୟ ହାତେ ଡୋରୀ' ଭଳି ମେଗା ଧାରାବାହିକରେ ମଧ୍ୟ କାମ କରି ସାରିଛନ୍ତି। ନିଜ ମାତାପିତାଙ୍କ ଆଶୀର୍ବାଦ ଓ ପ୍ରୋତ୍ସାହନ ଯୋଗୁ ଆଜି ସଫଳତା ମାର୍ଗରେ ଆଗେଇ ପାରିଛି ବୋଲି କହୁଥିବା ଆଶୁତୋଷ ଭବିଷ୍ୟତରେ ବଡ଼ପରଦାରେ ଜଣେ ସଫଳ ଅଭିନେତା ହେବାକୁ ଲକ୍ଷ୍ୟ ରଖିଛନ୍ତି।

ଧରିତ୍ରୀ
DHARITRI
www.orissakhabar.com/ www.dharitri.com ପୃଷ୍ଠା: ୮ Press Regd. No. R.N. ORIORI/2011/36305 Postal Regd. No. BN/42/21-23. ରାୟଗଡ଼ା, ରବିବାର, ୨୩ ଅକ୍ଟୋବର, ୨୦୨୨ Rayagada, Sunday, October 23/2022

ଭାରତ ଆଜି ପାକିସ୍ତାନକୁ ଭେଟିବ

ଟି୨୦ ବିଶ୍ୱକପ୍

ମେଲବୋର୍ନ,୨୨।୧୦(ପି.ଟି.)

ପାକିସ୍ତାନ ବିପକ୍ଷ ମ୍ୟାଚ ପୂର୍ବରୁ ଅଭ୍ୟାସ ସେସନ ବେଳେ କୋଚ୍ ରାହୁଲ ଦ୍ରାଭିଡଙ୍କ ସହ ଭାରତୀୟ ଖେଳାଳି।

ଭାରତ ଓ ପାକିସ୍ତାନ ମଧ୍ୟରେ ଖେଳଯାଉଥିବା ସମସ୍ତ ମ୍ୟାଚକୁ ନେଇ କ୍ରିକେଟ ଫ୍ୟାନଙ୍କ ମଧ୍ୟରେ ଦେଖିବାକୁ ମିଳିଥାଏ ଉତ୍କଣ୍ଠା। ଅଷ୍ଟ୍ରେଲିଆରେ ଅନୁଷ୍ଠିତ ଚଳିତ ଟି ୨୦ ବିଶ୍ୱକପରେ ଭାରତ-ପାକିସ୍ତାନ ଗ୍ରୁପ୍ ବିରେ ସୁପର-୧୨ ମ୍ୟାଚ ଖେଳିବେ। ଅତୀତରେ ଆଇସିସି ଇଭେଣ୍ଟ ଗୁଡିକରେ ପାକିସ୍ତାନ ବିପକ୍ଷରେ ଭାରତ ଅପରାଜେୟ ରହିଥିଲା। ତେବେ ନିକଟ ଅତୀତରେ ଖେଳା ଯାଇଥିବା ୨୦୨୧ ଟି ୨୦ ବିଶ୍ୱକପ ଓ ଏସିଆ କପରେ ପରାଜିତ ହୋଇଛି ଭାରତ। ଏପରି ସ୍ଥିତିରେ ଭାରତୀୟ ଦଳ ପୂର୍ବ ପରାଜୟର ପ୍ରତିଶୋଧ ନେବା ପାଇଁ ପଡିଆକୁ ଓହ୍ଲାଇବ। ତେବେ ଏହି ମୁକାବିଲାଟି ବର୍ଷା ଦ୍ୱାରା ପ୍ରଭାବିତ ହୋଇପାରେ। ଏପରିକି ମ୍ୟାଚଟି ବାତିଲ ହେବାର ମଧ୍ୟ ଆଶଙ୍କା ପ୍ରକାଶ ପାଇଛି। ଉଭୟ ଦଳର ଅଧିନାୟକ ରୋହିତ ଶର୍ମା ଏବଂ ବାବର ଆଜମ ଏହାକୁ କେବଳ ଏକ ମ୍ୟାଚ ଭାବେ ବିବେଚନା କରୁଥିବା ବେଳେ ଉଭୟ ଦେଶର ଲକ୍ଷ ଲକ୍ଷ ସମର୍ଥକଙ୍କ ପାଇଁଏହା କୌଣସି ଯୁଦ୍ଧ ଠାରୁ କମ ନୁହେଁ। ସେହିପରି ପାକିସ୍ତାନୀ ପେସ୍ ବୋଲର ଶାହିନ୍ ଶାହ ଆଫ୍ରିଦି ମଧ୍ୟ ଭାରତକୁ ଅସୁବିଧାରେ ପକାଇ ପାରନ୍ତି। ୨୦୨୧ ଟି୨୦ ବିଶ୍ୱକପରେ ଆଫ୍ରିଦିଙ୍କ ସ୍କେଲ କାରଣରୁ ଭାରତ ପାକିସ୍ତାନ ବିପକ୍ଷରେ ପ୍ରଥମ ଥର ପରାଜିତ ହୋଇଥିଲା। ଶାହିନଙ୍କ ଉପସ୍ଥିତି ଭାରତୀୟ ଶିବିରକୁ ସାମାନ୍ୟ ଚିନ୍ତାରେ ପକାଇପାରେ। ଭାରତୀୟ ଟପ୍ ଅର୍ଡର ବ୍ୟାଟର ରୋହିତ ଶର୍ମା, କେ ଏଲ୍ ରାହୁଲ ଓ ବିରାଟ କୋହଲି ପାକିସ୍ତାନ ବିପକ୍ଷ ପୂର୍ବ ବିଫଳତାକୁ ଭୁଲି ନୂତନ ଆରମ୍ଭ କରିବାକୁ ଚାହିଁବେ। ବର୍ତ୍ତମାନର ଫର୍ମକୁ ଦେଖିଲେ ପାକିସ୍ତାନ ଏହି ମ୍ୟାଚ୍ ପାଇଁ ଫେବ୍‌ରିଟ୍ ରହିଛି। ବିଗତ ଦିନରେ ଭାରତୀୟ ଦଳର ଫର୍ମରେ ସ୍ଥିରତା ଦେଖିବାକୁ ମିଳିନାହିଁ। ୨୦୨୩ ଏସିଆ କପକୁ ନେଇ ବିସିସିଆଇର ବୟାନ ପରେ ବର୍ତ୍ତମାନ ପରସ୍ଥିତି ଟିକିଏ ଗମ୍ଭୀର ରହିଛି। ତେବେ ଗତ ମ୍ୟାଚରେ ବିଜୟୀ ହୋଇଥିବା କାରଣରୁ ପାକିସ୍ତାନ ଦଳ ଉପରେ ବିଜୟର ସାମନ୍ୟ ଚାପ ରହିବ।

ଏହି ମ୍ୟାଚ ପାଇଁ ଚୂଡାନ୍ତ ଏକାଦଶ ଚୟନ କରିବା ଭାରତ ପାଇଁ ସାମାନ୍ୟ ସମସ୍ୟା ସୃଷ୍ଟି କରିପାରେ। ଜଣେ ଅତିରିକ୍ତ ବୋଲର ଖେଳାଇବାକୁ ଭାରତ ସ୍କେସିଆଲିଷ୍ଟ ବାମହାତୀ ବ୍ୟାଟର ରିଷଭ ପନ୍ତଙ୍କୁ ଦଳରୁ ବାଦ ଦେଇପାରେ। ମାତ୍ର ଯଦି ହାର୍ଦ୍ଦିକ ପାଣ୍ଡ୍ୟା ୫ମ ବୋଲର ଭାବରେ ଖେଳନ୍ତି ତା ହେଲେ ଭାରତୀୟ ମିଡିଲ ଅର୍ଡରରେ ପନ୍ତ ଖେଳି ପାରନ୍ତି। ସେହିପରି ବର୍ତ୍ତମାନ ଭାରତର ଏକ ନମ୍ବର ବ୍ୟାଟର ଥିବା ସୂର୍ଯ୍ୟ କୁମାର ଯାଦବଙ୍କ ଠାରୁ ମଧ୍ୟ ଦଳ ଏକ ଭଲ ଇନିଂସ ଆଶା କରିବ। ତେବେ ବର୍ଷାର ଆଶଙ୍କା ରହିଥିବା ବେଳେ ଭାରତ ଟସ୍ ଜିତିବାକୁ ଚାହିଁବ। ଭାରତୀୟ ଦଳ ନିକଟରେ ୩ ଜଣ ସ୍ପିନର ଅଛନ୍ତି। ପାକିସ୍ତାନ ମିଡିଲ ଅର୍ଡରରେ ଶାନ୍ ମାସୁଦ୍, ଫାଖର ଜମାନ, ମହମ୍ମଦ ନୱାଜ ଓ ଖୁଶଦିଲ ଶାହଙ୍କ ପରି ଖେଳାଳି ଥିବାରୁ ଏହି ମ୍ୟାଚରେ ଆର. ଅଶ୍ୱିନଙ୍କୁ ଅଗ୍ରାଧିକାର ମିଳିପାରେ। ଏସିଆ କପ୍ ସୁପର-୪ରେ ପାକିସ୍ତାନ ମହମ୍ମଦ ନୱାଜଙ୍କୁ ଆଗୁଆ ବ୍ୟାଟିଂ କରିବାକୁ ପଠାଇଥିଲା। ରବିବାରର ମ୍ୟାଚରେ ମଧ୍ୟ କିଛି ସମାନ ଦୃଶ୍ୟ ଦେଖିବାକୁ ମିଳିପାରେ। ଗ୍ରୁପ ଏର ଅନ୍ୟ ଏକ ମ୍ୟାଚରେ ଶ୍ରୀଲଙ୍କା ଓ ଆୟାର୍ଲାଣ୍ଡ ସାମ୍ନାସାମ୍ନି ହେବେ।

ଭାରତୀୟ ଦଳ: ରୋହିତ ଶର୍ମା(ଅଧିନାୟକ), ଲୋକେଶ ରାହୁଲ(ଉପ ଅଧିନାୟକ), ବିରାଟ କୋହଲି, ସୂର୍ଯ୍ୟକୁମାର ଯାଦବ, ହାର୍ଦ୍ଦିକ ପାଣ୍ଡ୍ୟା, ଦୀନେଶ କାର୍ତ୍ତିକ, ରିଷଭ ପନ୍ତ, ଯୁଜବେନ୍ଦ୍ର ଚହଲ, ଅକ୍ଷର ପଟେଲ, ଆର. ଅଶ୍ୱିନ, ମହମ୍ମଦ ଶାମି, ଭୁବନେଶ୍ୱର କୁମାର, ଅର୍ଶଦୀପ ସିଂ, ହର୍ଷଲ ପଟେଲ ଓ ଦୀପକ ହୁଡା।

ପାକିସ୍ତାନ ଦଳ: ବାବର ଆଜମ୍(ଅଧିନାୟକ), ମହମ୍ମଦ ରିଜୱାନ, ଫାଖର ଜମାନ୍, ଶାନ୍ ମାସୁଦ୍, ମହମ୍ମଦ ନୱାଜ, ଖୁଶଦିଲ ଶାହ, ଆସିଫ ଅଲୀ, ହାଇଦର ଅଲୀ, ଇଫତିଖାର ଅହମ୍ମଦ, ହରିଶ ରୌଫ, ନଶିମ ଶାହ, ଶାହିନ୍ ଶାହ ଆଫ୍ରିଦି, ମହମ୍ମଦ ୱାସିମ୍, ଶଦାବ ଖାନ୍, ମହମ୍ମଦ ହସନେନ୍।

ସ୍ଥାନ: ମେଲବୋର୍ନ କ୍ରିକେଟ ଗ୍ରାଉଣ୍ଡ
ପ୍ରସାରଣ: ଷ୍ଟାର ସ୍ପୋର୍ଟ୍ସ
ସମୟ : ଅପରାହ୍ନ ୧.୩୦

ଇଂଲଣ୍ଡ ୫ ଉଇକେଟରେ ବିଜୟୀ

ବେନ୍ ଷ୍ଟୋକ୍ସ ଏବଂ ସାମ୍ କୁରାନ।

ପର୍ଥ, ୨୨।୧୦ (ପି.ଟି.): ସାମ୍ କୁରାନଙ୍କ ୫ ଉଇକେଟ ସଫଳତା ଯୋଗୁ ଇଂଲଣ୍ଡ ଚଳିତ ଅନ୍ତର୍ଜାତୀୟ ଟି୨୦ ବିଶ୍ୱକପ ସୁପର-୧୨ ଗ୍ରୁପ୍ ୱାନ୍‌ର ଏକ ମ୍ୟାଚରେ ଆଫଗାନିସ୍ତାନକୁ ୫ ଉଇକେଟରେ ପରାସ୍ତ କରିଛି। ୧୧୩ରନର ବିଜୟ ଲକ୍ଷ୍ୟକୁ ଦଳ ୧୮.୧ ଓଭରରେ ୫ ଉଇକେଟ ବିନିମୟରେ ହାସଲ କରିନେଇଥିଲା। ଦଳର ଟପ୍ ସ୍କୋରର ଲିଆମ୍ ଲିଭିଂଷ୍ଟୋନ୍ ୨୯ରନ କରି ଅପରାଜିତ ରହିଥିଲେ। ଆଲେକ୍ସ ହେଲ୍ସ ୧୯ ଏବଂ ଜୋସ୍ ବଟଲର ଓ ଦାଉଦ ମଲନ ୧୮ରନ ଲେଖାଏ କରିଥିଲେ। ଆଫଗାନିସ୍ତାନ ତରଫରୁ ଫଜଲହକ୍ ଫାରୁକି, ମୁଜିବୁର ରହମନ, ରଶିଦ ଖାଁ, ଫରିଦ ଅହମଦ ମଲିକ ଓ ମହମ୍ମଦ ନବି ଗୋଟିଏ ଲେଖାଏ ଉଇକେଟ ପାଇଥିଲେ। ଶନିବାର ଖେଳାଯାଇଥିବା ଏହି ମ୍ୟାଚରେ ଟସ୍ ହାରି ପ୍ରଥମେ ବ୍ୟାଟିଂ କରିଥିବା ଆଫଗାନିସ୍ତାନ ୧୯.୪ ଓଭରରେ ମାତ୍ର ୧୧୨ରନ କରି ଅଲଆଉଟ ହୋଇଯାଇଥିଲା। ଟପ୍ ସ୍କୋରର ଇବ୍ରାହିମ୍ ଜାଦ୍ରାନ ୩୨ ବଲରୁ ୩୨ ରନ କରିଥିଲେ। ଉସ୍‌ମାନ ଘାନୀ ମହତ୍ତ୍ୱପୂର୍ଣ୍ଣ ୩୦ରନ କରିଥିଲେ। ଇଂଲଣ୍ଡ ବୋଲରଙ୍କ ପ୍ରାଧାନ୍ୟ ଯୋଗୁ ଆଫଗାନିସ୍ତାନ ବ୍ୟାଟରମାନେ ଏକ ବଡ଼ ପାର୍ଟନରଶିପ୍ କରିବାରେ ସମର୍ଥ ହୋଇ ନ ଥିଲେ। ବାମହାତୀ ମିଡିୟମ ଫାଷ୍ଟ ବୋଲର କୁରାନ ମାତ୍ର ୧୦ ରନ ବିନିମୟରେ ୫ ଉଇକେଟ ନେଇଥିବା ବେଳେ ବେନ୍ ଷ୍ଟୋକ୍ସ (୨/୧୯) ଓ ମାର୍କ ଉଡ୍ (୨/୨୩) ଦୁଇଟି ଲେଖାଏ ଉଇକେଟ ଅକ୍ତିଆର କରିଥିଲେ।

ସଂକ୍ଷିପ୍ତ ସ୍କୋର

ଆଫଗାନିସ୍ତାନ: ୧୯.୪ ଓଭରରେ ୧୧୨/ଅଲଆଉଟ (ଇବ୍ରାହିମ୍ ଜାଦ୍ରାନ-୩୨ ; ସାମ୍ କୁରାନ-୫/୧୦, ବେନ୍ ଷ୍ଟୋକ୍ସ-୨/୧୯, ମାର୍କ ଉଡ୍-୨/୨୩)।
ଇଂଲଣ୍ଡ: ୧୮.୧ ଓଭରରେ ୧୧୩/୫ (ଲିଆମ ଲିଭିଂଷ୍ଟୋନ୍-୨୯*, ଆଲେକ୍ସ ହେଲ୍ସ-୧୯ ; ମହମ୍ମଦ ନବି-୧/୧୬)।

ଷ୍ଟେରଏଡ୍ ପାଇଁ କୋଷ୍ଟାରିକାର ଗାଲୋ ପଜିଟିଭ୍

ବିଶ୍ୱକପ୍ ଡୋପିଂ

କୁରିବ, ୨୨।୧୦ (ଏପି)

ଫିଫା ଫୁଟ୍‌ବଲ ବିଶ୍ୱକପ୍ ଆଉ ୪ ସପ୍ତାହ ବାକି ରହିଥିବାବେଳେ କୋଷ୍ଟାରିକା ଡିଫେଣ୍ଡର ଓର୍ଲାଣ୍ଡୋ ଗାଲୋ ଏକ ଆନାବୋଲିକ୍ ଷ୍ଟେରଏଡ୍ ପାଇଁ ଡୋପ୍ ଟେଷ୍ଟରେ ପଜିଟିଭ ଚିହ୍ନଟ ହୋଇଛନ୍ତି। ଫଳତଃ ସେ ଟୁର୍ନାମେଣ୍ଟ ଖେଳିବାରୁ ବଞ୍ଚିତ ହେବେ। ୨୨ବର୍ଷୀୟ ଗାଲୋ ୪ବର୍ଷ ପର୍ଯ୍ୟନ୍ତ ବାସନ୍ଦ ଦଣ୍ଡ ଭୋଗିପାରନ୍ତି। ବର୍ତ୍ତମାନ ସେ କୋଷ୍ଟାରିକା କ୍ଲବ ହେରେଡିଆନୋ ପାଇଁ ଖେଳୁଛନ୍ତି। କୋଷ୍ଟାରିକା ଏହାର ପ୍ରଥମ ବିଶ୍ୱକପ୍ ଗେମ୍ ନଭେମ୍ବର ୨୩ରେ ସ୍ପେନ୍ ବିପକ୍ଷରେ ଖେଳିବ। ପରେ କାତାରରେ ଗ୍ରୁପ୍ 'ଇ'ରେ ଜାପାନ ଓ ଜର୍ମାନୀ ସହ ମୁକାବିଲା କରିବ। କୋଷ୍ଟାରିକା ଫୁଟ୍‌ବଲ ମହାସଂଘ କହିଛି ତାଙ୍କ ଦଳ ଗତ ମାସରେ ଦକ୍ଷିଣକୋରିଆରେ ଦୁଇଟି ୱାର୍ମଅପ୍ ମ୍ୟାଚ ଖେଳୁଥିବା ବେଳେ ୧୫ଜଣ ଖେଳାଳିଙ୍କଠାରୁ ସାମ୍ପଲ ସଂଗ୍ରହ କରାଯାଇଥିଲା। ଗତ ଜୁନ୍‌ରେ ଦୋହାଠାରେ ଏକ ପ୍ଲେଅଫ୍‌ରେ ନ୍ୟୁଜିଲାଣ୍ଡକୁ ପରାସ୍ତ କରି କୋଷ୍ଟାରିକା ବିଶ୍ୱକପ୍ ପାଇଁ ଯୋଗ୍ୟତା ଅର୍ଜନ କରିଥିଲା। ଗାଲୋ ସେତେବେଳେ ଜଣେ ଅବ୍ୟବହୃତ ବିକଳ୍ପ ଥିଲେ।

ଓର୍ଲାଣ୍ଡୋ ଗାଲୋ

ଶାହିନଙ୍କ ପାଇଁ ତେନ୍ଦୁଲକରଙ୍କ ଫର୍ମୁଲା

ମେଲବୋର୍ନ, ୨୨।୧୦ (ପି.ଟି.)

ଶାହିନ ଶାହା ଆଫ୍ରିଦୀ ବର୍ତ୍ତମାନ ବିଶ୍ୱର ଜଣେ ଅନ୍ୟତମ ଶ୍ରେଷ୍ଠ ହ୍ୱାଇଟ୍ ବଲ୍ ବୋଲର ଭାବେ ପରିଗଣିତ ହେଉଛନ୍ତି। ତାଙ୍କୁ ସାମ୍ନା କରିବା ବେଳେ ଭାରତୀୟ ବ୍ୟାଟରମାନେ 'ଷ୍ଟ୍ରେଟ୍' ଖେଳିବା ଲାଗି ଚେଷ୍ଟା କରିବା ଆବଶ୍ୟକ। ପାକିସ୍ତାନର ଏହି ପ୍ରତିଭାସମ୍ପନ୍ନ ବାମହାତୀ ପେସ୍ ବୋଲରଙ୍କ ବିପକ୍ଷରେ ଆକ୍ରମଣାତ୍ମକ ଖେଳିବାକୁ ହେଲେ ଏହି ରଣନୀତି ଆପଣେଇଲେ ଭଲ ବୋଲି କ୍ରିକେଟ କିମ୍ବଦନ୍ତୀ ସଚିନ ତେନ୍ଦୁଲକର କହିଛନ୍ତି। ତେନ୍ଦୁଲକର ତାଙ୍କ କ୍ୟାରିୟରରେ ପାକିସ୍ତାନର ଅନ୍ୟତମ ସର୍ବକାଳୀନ ମହାନ୍ ବାମହାତୀ ବୋଲର ୱାସିମ୍ ଆକ୍ରମଙ୍କୁ ସାମ୍ନା କରିଛନ୍ତି। ଏଥିରୁ ସେ ଯେଉଁ ଅଭିଜ୍ଞତା ହାସଲ କରିଛନ୍ତି ତାହାକୁ ସେ ଶେୟାର କରିଛନ୍ତି। ଶାହିନ ହେଉଛନ୍ତି ଜଣେ ଆଟାକିଂ ବୋଲର। ସେ ସଦାବେଳେ ଉଇକେଟ ସନ୍ଧାନରେ ଥାନ୍ତି। ଚତୁର ବୋଲିଂ କରି ବ୍ୟାଟରଙ୍କୁ ପରାସ୍ତ କରିବାର ସାମର୍ଥ୍ୟ ତାଙ୍କ ନିକଟରେ ରହିଛି।

କ୍ୱାର୍ଟରରେ ହାରିଲେ ଲକ୍ଷ୍ୟ ସେନ୍

ଡେନ୍‌ମାର୍କ ଓପନ ବ୍ୟାଡ୍‌ମିଣ୍ଟନ

ଓଡେଞ୍ସ, ୨୨।୧୦ (ପି.ଟି.)

ରାଜ୍ୟଗୋଷ୍ଠୀ କ୍ରୀଡ଼ା ଚାମ୍ପିୟନ ଭାରତର ଲକ୍ଷ୍ୟ ସେନ୍ ଡେନ୍‌ମାର୍କ ଓପନ ସୁପର ୭୫୦ ବ୍ୟାଡ୍‌ମିଣ୍ଟନ ଟୁର୍ନାମେଣ୍ଟରୁ ବିଦାୟ ନେଇଛନ୍ତି। ପୁରୁଷ ସିଙ୍ଗଲ୍ସ କ୍ୱାର୍ଟରଫାଇନାଲରେ ସେ ଜାପାନର କୋଡାଇ ନାରାଓକାଙ୍କଠାରୁ ୧୭-୨୧, ୧୨-୨୧ରେ ହାରିଯାଇଛନ୍ତି। ତାଙ୍କର ଏହି ପରାଜୟ ସହ ପ୍ରତିଯୋଗିତାରେ ଭାରତର ଅଭିଯାନ ଶେଷ ହୋଇଛି। ଦୁଇ ଖେଳାଳି ଅନ୍ତର୍ଜାତୀୟ ସର୍କିଟରେ ୩ଥର ପରସ୍ପରକୁ ଭେଟିଛନ୍ତି। ଏଥିରେ ଜାପାନିଜ ଖେଳାଳି ୨ଥର ବିଜୟୀ ହୋଇଛନ୍ତି। ଦୁଇ ଖେଳାଳିଙ୍କ ମଧ୍ୟରେ ଏହାପୂର୍ବରୁ ଶେଷଥର ୨୦୧୮ ୟୁଥ୍ ଅଲିମ୍ପିକ୍ସ ସେମିଫାଇନାଲରେ ମୁକାବିଲା ହୋଇଥିଲା। ଏଥିରେ ସେନ୍ ୨୧ ବର୍ଷୀୟ ନାରାଓକାଙ୍କୁ ହରାଇ ଦେଇଥିଲେ।

ଅଷ୍ଟ୍ରେଲିଆ ବିପକ୍ଷରେ ନ୍ୟୁଜିଲାଣ୍ଡର ବୃହତ୍ ବିଜୟ

ଟି୨୦ ବିଶ୍ୱକପ୍ ସୁପର-୧୨

ସିଡ୍‌ନୀ,୨୨।୧୦(ପି.ଟି.)

ଶନିବାରଠାରୁ ଟି୨୦ ବିଶ୍ୱକପ୍ ୨୦୨୨ର ସୁପର-୧୨ ପର୍ଯ୍ୟାୟ ଆରମ୍ଭ ହୋଇଛି। ପ୍ରଥମ ମ୍ୟାଚରେ ଆୟୋଜକ ଅଷ୍ଟ୍ରେଲିଆ ବିପକ୍ଷରେ ବୃହତ୍ ବିଜୟ ସହିତ ଅଭିଯାନ ଆରମ୍ଭ କରିଛି ନ୍ୟୁଜିଲାଣ୍ଡ। ସିଡ୍‌ନୀରେ ଖେଳା ଯାଇଥିବା ମ୍ୟାଚରେ ଡେଭନ କନ୍‌ୱେଙ୍କ ଦମଦାର ଅର୍ଦ୍ଧଶତକ ବଳରେ ଡିଫେଣ୍ଡିଂ ଚାମ୍ପିୟନ ଅଷ୍ଟ୍ରେଲିଆକୁ ୮୯ ରନରେ ପରାସ୍ତ କରିଛି। ଟସ୍ ଜିତି ଅଷ୍ଟ୍ରେଲିଆ ପ୍ରଥମେ ବୋଲିଂ ନିଷ୍ପତ୍ତି ନେଇଥିଲା। ନ୍ୟୁଜିଲାଣ୍ଡର ଦୁଇ ଓପନର ଫିନ୍ ଆଲେନ୍(୪୨) ଓ ଡେଭନ କନ୍‌ୱେ(୯୨*) ପ୍ରଥମ ଉଇକେଟରେ ଦ୍ରୁତ ୫୬ ରନ୍ ଯୋଡିଥିଲେ। ଆଲେନଙ୍କ ୧୬ ବଲର ବିସ୍ଫୋରକ ଇନିଂସରେ ୫ ଚୌକା ଓ ୩ ଛକା ସାମିଲ ଥିଲା। ୪ ଓଭରରେ ଉଭୟ ୫୬ ରନ୍ ଯୋଡିଥିଲେ। ଶେଷ ପର୍ଯ୍ୟନ୍ତ ଅପରାଜିତ ରହିଥିବା କନ୍‌ୱେ ୫୮ ବଲରେ ୭ ଚୌକା ଓ ୨ ଛକା ମାରିଥିଲେ। ଉଭୟଙ୍କ ଇନିଂସ ବଳରେ ନ୍ୟୁଜିଲାଣ୍ଡ ୩ ଉଇକେଟରେ ୨୦୦ ରନ୍ କରି ନିଜର ସର୍ବାଧିକ ଟି୨୦ ସ୍କୋର ରେକର୍ଡ କରିଥିଲା। ଜୋଶ ହାଜେଲଉଡ୍ ୪୧ ରନରେ ଦୁଇ ଉଇକେଟ ନେଇଥିଲେ।

୨୦୧ ରନ ବିଜୟ ଲକ୍ଷ୍ୟ ନେଇ ଅଷ୍ଟ୍ରେଲିଆ ଆରମ୍ଭରୁ ବିପର୍ଯ୍ୟୟର ସମ୍ମୁଖୀନ ହୋଇଥିଲା। ଟିମ୍ ସାଉଦି ଓ ମିଚେଲ ସାଣ୍ଟନରଙ୍କ ଘାତକ ବୋଲିଂ ବଳରେ ଅଷ୍ଟ୍ରେଲିଆ ୧୭.୧ ଓଭରରେ ୧୧୧ ରନରେ ଅଲଆଉଟ ହୋଇଥିଲା। ଗ୍ଲେନ୍ ମ୍ୟାକ୍ସୱେଲ ସର୍ବାଧିକ ୨୮ ରନ୍ କରିଥିଲେ। ଟିମ୍ ସାଉଦି ଓ ମିଚେଲ ସାଣ୍ଟନର ୩ ଉଇକେଟ ଲେଖାଏ ନେଇଥିବା ବେଳେ ଟ୍ରେଣ୍ଟ ବୋଲ୍ଟଙ୍କୁ ମିଳିଥିଲା ଦୁଇ ସଫଳତା। ଡେଭନ୍ କନ୍‌ୱେଙ୍କୁ ପ୍ଲେୟର ଅଫ୍ ଦ ମ୍ୟାଚ ଘୋଷଣା କରାଯାଇଥିଲା।

ସଂକ୍ଷିପ୍ତ ସ୍କୋର

ନ୍ୟୁଜିଲାଣ୍ଡ ୨୦ ଓଭରରେ ୨୦୦/୩ (ଡେଭନ୍ କନ୍‌ୱେ-୯୨*, ଫିନ୍ ଆଲେନ୍-୪୨, ଜିମି ନିଶାମ୍-୨୬, ଜୋଶ ହାଜେଲଉଡ୍-୨/୪୧, ଆଡାମ ଜାମ୍ପା-୧/୩୯।)

ଅଷ୍ଟ୍ରେଲିଆ ୧୭.୧ ଓଭରରେ ୧୧୧/୧୦ (ଗ୍ଲେନ୍ ମ୍ୟାକ୍ସୱେଲ-୨୮, ପ୍ୟାଟ୍ କୁମିନ୍ସ-୨୧, ମିଚେଲ ମାର୍ଶ-୧୬, ଟିମ୍ ସାଉଦି-୩/୬, ମିଚେଲ ସାଣ୍ଟନର-୩/୩୪, ଟ୍ରେଣ୍ଟ ବୋଲ୍ଟ- ୨/୨୪)

ସଫଳ ଶକ୍ତି ଉତ୍ତୋଳକ ସମ୍ବର୍ଦ୍ଧିତ

ଭୁବନେଶ୍ୱର, ୨୨।୧୦ (ସ୍ପୋର୍ଟ୍ସ ବ୍ୟୁରୋ)

ଶନିବାର ଜାତୀୟ ଶକ୍ତି ଉତ୍ତୋଳନ ପ୍ରତିଯୋଗିତାରେ ସଫଳତା ଅର୍ଜନ କରିଥିବା ଶକ୍ତି ଉତ୍ତୋଳକମାନଙ୍କୁ ରାଜ୍ୟ ସଂଘ ପକ୍ଷରୁ ସମ୍ବର୍ଦ୍ଧିତ କରାଯାଇଛି। ଏଥିସହିତ ପ୍ରୋତ୍ସାହନ ପାଇଁ ସେମାନଙ୍କୁ ୪୦,୦୦୦ ଟଙ୍କା ଆର୍ଥିକ ପୁରସ୍କାର ପ୍ରଦାନ କରାଯାଇଥିଲା। ଓଡ଼ିଶା ରାଜ୍ୟ ଶକ୍ତି ଉତ୍ତୋଳନ ସଂଘ ପକ୍ଷରୁ ଆୟୋଜିତ ଏହି ସମ୍ବର୍ଦ୍ଧନା ଉତ୍ସବରେ ସଂଘର ଉପସଭାପତି ଚିତ୍ତରଞ୍ଜନ ସ୍ୱାଇଁ, ସମ୍ପାଦକ ହରିପ୍ରସାଦ ପଟ୍ଟନାୟକ, ଗୌରି ମହାନ୍ତି, ଖୋର୍ଦ୍ଧା ଜିଲା ସମ୍ପାଦକ ସମରେନ୍ଦ୍ର ରାଉତରାୟ, ଅନ୍ତର୍ଜାତୀୟ ଖେଳାଳି ପ୍ରଦୀପ ପାତ୍ର, ଶକ୍ତିରଞ୍ଜନ ବାରିକ ଓ ମୀର ଅଜମତ ଅଲି ପ୍ରମୁଖ ଉପସ୍ଥିତ ଥିଲେ। ସମ୍ବର୍ଦ୍ଧିତ ହୋଇଥିବା ଖେଳାଳିମାନେ ହେଲେ ଦେବୀ ସିଂ, ସୁଷମା ରାୟ, ଦେବାଶିଷ ମହାନ୍ତି, ଅଭିଷେକ ମହନ୍ତ, ସୁଜିତ ଗିରି, ନାରାୟଣ ସେଠୀ, ରାକେଶ ଶତପଥୀ, ଦୀପକ ନାୟକ, ଅନୁପମା ସ୍ୱାଇଁ, ସ୍ୱାଗତିକା ଖଟୋଇ, ତନୟା ପଣ୍ଡା ଓ ପ୍ରତିମା ରଥ।

କର୍ମକର୍ତ୍ତାଙ୍କ ଗହଣରେ ସମ୍ବର୍ଦ୍ଧିତ ସଫଳ ଶକ୍ତି ଉତ୍ତୋଳକମାନେ।

Printed and published by Tathagata Satpathy on behalf of Navajat Printers & Media Pvt. Ltd. and printed at Navajat Printers, B-34, Industrial Estate, Pita Mahal, Rayagada, Editor - Tathagata Satpathy, ସମ୍ପାଦକ- ତଥାଗତ ସତପଥୀ