49

# ଧରିତ୍ରୀ
DHARITRI

୪୯

ବ୍ରହ୍ମପୁର, ମଙ୍ଗଳବାର, ଡିସେମ୍ବର ୬/୨୦୨୨ (୧୬ ପୃଷ୍ଠା) Berhampur, Tuesday, December 6/2022 Page 16 ₹ 7.00 | ★★★

୧୮ଶ ଭାଗ ୩୦୭ ସଂଖ୍ୟା www.orissakhabar.com/www.dharitri.com | Printed at Bhubaneswar VOLUME 18 ISSUE 307 ମୂଲ୍ୟ ₹୭/-

KP GROUP
Quality Since 1965

# Safal
PAN MASALA

କିଛି ଅତୁଲ୍ୟ ସ୍ୱାଦ
ଶବ୍ଦରେ ବର୍ଣ୍ଣନା କରିହୁଏ ନାହିଁ

ସର୍ବସାଧାରଣ ସ୍ଥାନରେ ପାନ କିମ୍ବା ପାନ ମସଲା ଛେପ ପକାନ୍ତୁ ନାହିଁ ।
କରୋନା ମହାମାରୀରୁ ବଞ୍ଚନ୍ତୁ ।
ସଫଲ ପାନ ମସଲା ଦ୍ୱାରା ଜନହିତରେ ଜାରି ।

0% TOBACCO • NICOTINE NOT ADDED • NOT FOR MINORS
ବୈଧାନିକ ଚେତାବନୀ: ପାନ ମସଲା ଚୋବାଇବା ସ୍ୱାସ୍ଥ୍ୟ ପାଇଁ କ୍ଷତିକାରକ ଅଟେ

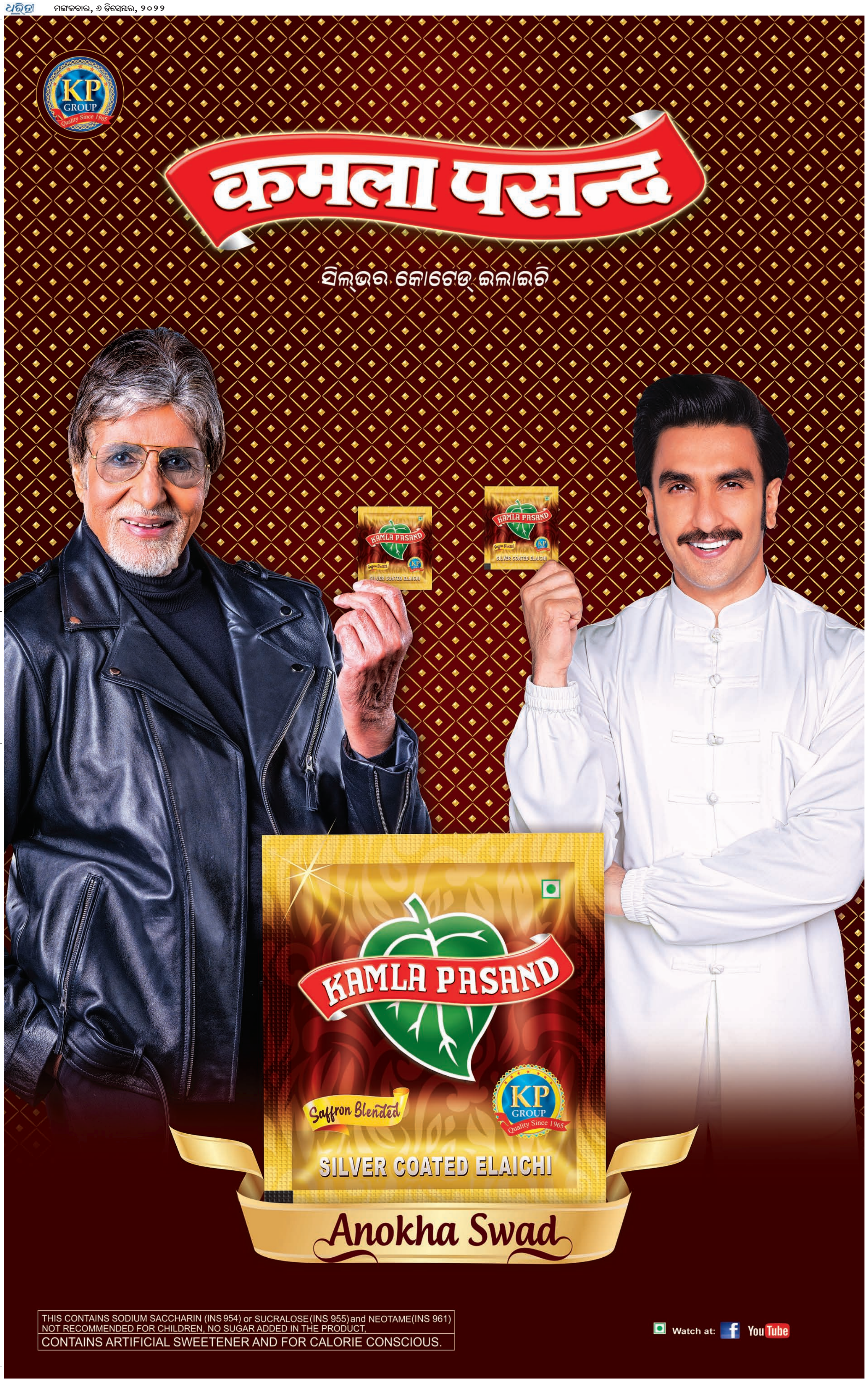
KP GROUP
Quality Since 1965
କମଲା ପସନ୍ଦ
ସିଲ୍‌ଭର କୋଟେଡ୍ ଇଲାଇଚି
KAMLA PASAND
SILVER COATED ELAICHI
Saffron Blended
Anokha Swad
THIS CONTAINS SODIUM SACCHARIN (INS 954) or SUCRALOSE (INS 955) and NEOTAME (INS 961)
NOT RECOMMENDED FOR CHILDREN, NO SUGAR ADDED IN THE PRODUCT,
CONTAINS ARTIFICIAL SWEETENER AND FOR CALORIE CONSCIOUS.
Watch at:
YouTube

49

# ଧରିତ୍ରୀ
DHARITRI

୪୯

ମଙ୍ଗଳବାର, ଡିସେମ୍ବର ୬/୨୦୨୨ | Tuesday, December 6/2022 | ପୃଷ୍ଠା-୧

## ମନ ମୁତାବକ କାମ ମିଳୁନି

ହିନ୍ଦୀ ଫିଲ୍ମ ଇଣ୍ଡଷ୍ଟ୍ରିରେ ଅଭିନେତ୍ରୀ ସ୍ୱରା ଭାସ୍କରଙ୍କୁ ତାଙ୍କ ମନ ମୁତାବକ କାମ ମିଳୁ ନ ଥିବା ସେ କହିଛନ୍ତି।

## ୧୨ ୧୦

## ଶେଫାଲୀ ବର୍ମା ଅଧିନାୟିକା ମନୋନୀତ

୧୯ ବର୍ଷରୁ କମ୍ ମହିଳା ଟି୨୦ କ୍ରିକେଟ ବିଶ୍ୱକପ୍ ପାଇଁ ଓପନିଂ ବ୍ୟାଟର ଶେଫାଲୀ ବର୍ମାଙ୍କୁ ଭାରତୀୟ ଦଳର ଅଧିନାୟିକା କରାଯାଇଛି।

## ବଙ୍ଗୋପସାଗରରେ ଭୂକମ୍ପ

**ନୂଆଦିଲ୍ଲୀ,୫।୧୨:** ଓଡ଼ିଶା ଉପକୂଳରୁ ୪୩୪ କିଲୋମିଟର ଦୂର ବଙ୍ଗୋପସାଗରରେ ସୋମବାର ସକାଳ ୮ଟା ୩୨ ମିନିଟରେ ଭୂକମ୍ପ ଅନୁଭୂତ ହୋଇଛି। ରିକ୍ଟର ସ୍କେଲରେ ଏହାର ତୀବ୍ରତା ୫.୧ ଥିଲା ବୋଲି ନ୍ୟାଶନାଲ ସେଣ୍ଟର ଫର୍ ସିସ୍‌ମୋଲୋଜି (ଏନ୍‌ସିଏସ୍) ପକ୍ଷରୁ କୁହାଯାଇଛି। ତେବେ ଭୂକମ୍ପ ପ୍ରଭାବରେ ଓଡ଼ିଶାର ଉପକୂଳ ଜିଲାରେ ସମୁଦ୍ରିକ ବନ୍ୟା କିମ୍ବା କ୍ଷୟକ୍ଷତିର ଖବର ମିଳିନାହିଁ। ଏନ୍‌ସିଏସ୍ ପକ୍ଷରୁ ସୁନାମି ସତର୍କ ସୂଚନା ଜାରି କରାଯାଇ ନ ଥିଲା। ପଶ୍ଚିମବଙ୍ଗର ହଳଦିଆଠାରୁ ୩୭୦ କିଲୋମିଟର ଦକ୍ଷିଣ-ଦକ୍ଷିଣପୂର୍ବ ଦିଗରେ ୧୦ କିଲୋମିଟର ଗଭୀରରେ ଭୂକମ୍ପର କେନ୍ଦ୍ରସ୍ଥଳ ବୋଲି କୁହାଯାଇଛି। ଗତବର୍ଷ ଅଗଷ୍ଟ ୨୪ରେ ଚେନ୍ନାଇ ଉପକୂଳରୁ ୩୦୦ କିଲୋମିଟର ଦୂର ବଙ୍ଗୋପସାଗରରେ ୫.୧ ତୀବ୍ରତାର ଭୂକମ୍ପ ଅନୁଭୂତ ହୋଇଥିଲା। ଇଣ୍ଡୋନେସିଆ ଭଳି କେନ୍ଦ୍ରୀୟ ବଙ୍ଗୋପସାଗର ଭୂକମ୍ପ ସକ୍ରିୟ ଜୋନ୍ ନୁହେଁ। ☞ପୃଷ୍ଠା–୨

**ଆଜିର ସମ୍ପାଦକୀୟ**

### କର୍ମର ଫଳ

ହକି ବିଶ୍ୱକପ୍ ଟ୍ରଫି ଟୁର୍ ପାଇଁ ମୁଖ୍ୟମନ୍ତ୍ରୀ ନବୀନ ପଟ୍ଟନାୟକ ସୋମବାର ହକି ଇଣ୍ଡିଆ ସଭାପତି ଦିଲୀପ ତିର୍କୀଙ୍କୁ ଟ୍ରଫି ହସ୍ତାନ୍ତର କରୁଛନ୍ତି।

# 'ହକି ବିଶ୍ୱକପ୍ ସ୍ମରଣୀୟ ହେବ'

**ଟ୍ରଫି ଟୁର୍ ଆରମ୍ଭ**

**୧୩ ରାଜ୍ୟ ଭ୍ରମଣ କରିବ**

**ଭୁବନେଶ୍ୱର, ୫।୧୨ (କ୍ରୀଡ଼ା ପ୍ରତିନିଧି)**

ହକି ବିଶ୍ୱକପ୍‌ର ୧୫ତମ ସଂସ୍କରଣ ଭୁବନେଶ୍ୱରର କଳିଙ୍ଗ ଷ୍ଟାଡିୟମ ଓ ରାଉରକେଲାର ବିର୍ସା ମୁଣ୍ଡା ଷ୍ଟାଡିୟମରେ ୨୦୨୩ ଜାନୁୟାରୀ ୧୩ରୁ ୨୯ ପର୍ଯ୍ୟନ୍ତ ଅନୁଷ୍ଠିତ ହେବ। ଦ୍ୱିତୀୟ ଥର ପାଇଁ ଓଡ଼ିଶାରେ ହେବାକୁ ଯାଉଥିବା ଏହି ମେଗା ପ୍ରତିଯୋଗିତାର ଟ୍ରଫି ଟୁର୍ କାର୍ଯ୍ୟକ୍ରମ ସୋମବାର ଭୁବନେଶ୍ୱରରେ ଆରମ୍ଭ ହୋଇଛି। ମୁଖ୍ୟମନ୍ତ୍ରୀ ନବୀନ ପଟ୍ଟନାୟକ ହକି ବିଶ୍ୱକପ୍ ଟ୍ରଫିକୁ ହକି ଇଣ୍ଡିଆ ସଭାପତି ଦିଲୀପ ତିର୍କୀଙ୍କୁ ହସ୍ତାନ୍ତର କରିଛନ୍ତି। ''ଟ୍ରଫି ଟୁର୍ ସାରା ଭାରତରେ ହକି ବିଶ୍ୱକପ୍ ପ୍ରତି ଲୋକଙ୍କ ମନରେ ଉଦ୍ଦୀପନା ସୃଷ୍ଟି କରିବ ବୋଲି ମୋର ଆଶା। ୧୬ଟି ଦଳକୁ ନେଇ ଭୁବନେଶ୍ୱର ଓ ରାଉରକେଲାରେ ଏହି ପ୍ରତିଯୋଗିତା ଅନୁଷ୍ଠିତ ହେବ। ଏହା ଅଂଶଗ୍ରହଣକାରୀ ଦଳ ଏବଂ ପ୍ରଶଂସକଙ୍କ ପାଇଁ ସ୍ମରଣୀୟ ହେବ'' ବୋଲି ଏହି ଅବସରରେ ମୁଖ୍ୟମନ୍ତ୍ରୀ ପ୍ରକାଶ କରିଛନ୍ତି। ରାଜ୍ୟ କ୍ରୀଡ଼ା ଓ ☞ପୃଷ୍ଠା–୨

# କାମକୁ ନୁହେଁ ଆଣ୍ଟି ରାଗିଂ ସେଲ୍

**ଭୁବନେଶ୍ୱର, ୫।୧୨ (ବ୍ୟୁରୋ)**

**ବର୍ଷକରେ ୬୦ ମାମଲା**

- ୟୁଜିସି ଗାଇଡ୍‌ଲାଇନ୍ ମାନୁନାହାନ୍ତି ଶିକ୍ଷାନୁଷ୍ଠାନ କର୍ତ୍ତୃପକ୍ଷ
- କଠୋର ଆଭିମୁଖ୍ୟ ଦେଖାନ୍ତୁ ରାଜ୍ୟ ସରକାର, ଉଚ୍ଚ ଶିକ୍ଷା ବିଭାଗ

ରାଜ୍ୟର ଶିକ୍ଷାନୁଷ୍ଠାନଗୁଡ଼ିକରେ ରାଗିଂ ବର୍ତ୍ତମାନ ଏକ ଗୁରୁତର ସମସ୍ୟା ହୋଇ ଛିଡ଼ା ହୋଇଛି। ଶୈକ୍ଷିକ ବାତାବରଣ ନଷ୍ଟ ହେବା ସହ କ୍ୟାମ୍ପସ୍ ଧୀରେ ଧୀରେ ଅପରାଧପ୍ରବଣ ହୋଇପଡୁଛି। ରାଗିଂ ରୋକିବାକୁ ବିଶ୍ୱବିଦ୍ୟାଳୟ ଅନୁଦାନ ଆୟୋଗ(ୟୁଜିସି) ୨୦୦୯ରୁ ସ୍ୱତନ୍ତ୍ର ଗାଇଡ୍‌ଲାଇନ୍ ଜାରି କରି ଉଚ୍ଚ ଶିକ୍ଷାନୁଷ୍ଠାନଗୁଡ଼ିକରେ ଆଣ୍ଟି ରାଗିଂ ସେଲ୍ ଗଠନକୁ ବାଧ୍ୟତାମୂଳକ କରିଛନ୍ତି। ହେଲେ ରାଜ୍ୟ ସରକାର, ଶିକ୍ଷା ବିଭାଗ, ମହାବିଦ୍ୟାଳୟ ଓ ବିଶ୍ୱବିଦ୍ୟାଳୟ କର୍ତ୍ତୃପକ୍ଷଙ୍କ ଆନ୍ତରିକତାର ଅଭାବ ଯୋଗୁ ତାହା ଫଳପ୍ରସୂ ହୋଇପାରୁ ନାହିଁ। ରାଗିଂମୁକ୍ତ କ୍ୟାମ୍ପସ ପାଇଁ ସରକାର ନିର୍ଦ୍ଦେଶ ଦେଇ ଚୁପ୍ ବସିଥିବାବେଳେ ଶିକ୍ଷାନୁଷ୍ଠାନ କର୍ତ୍ତୃପକ୍ଷ ତାହାକୁ କେବଳ କାଗଜ, କଲମରେ ସୀମିତ ରଖୁଥିବା ଦେଖିବାକୁ ମିଳୁଛି। ଅଧିକାଂଶ ଶିକ୍ଷାନୁଷ୍ଠାନରେ ଆଣ୍ଟି ରାଗିଂ ସେଲ୍ ଗଠନ ହୋଇ ନାହିଁ। ଯେଉଁଠି ରହିଛି, ତାହା କେଉଁଠି ଠିକ୍‌ରେ କାମ କରୁ ନାହିଁ, ତ ଆଉ କେଉଁଠି ସମ୍ପୂର୍ଣ୍ଣ ଅଚଳ ହୋଇପଡିଛି। ଫଳରେ ରାଗିଂ ଭଳି ସ୍ପର୍ଶକାତର ଘଟଣା ବଢ଼ି ଚାଲିଛି। ବହୁ ଘଟଣା ଲୁଚି ଯାଉଥିବାବେଳେ କିଛି ଚର୍ଚ୍ଚାକୁ ଆସୁଛି। ତେବେ ଖୁମ୍ କମ୍ ରାଗିଂ ଅଭିଯୋଗ ଉଚ୍ଚ କର୍ତ୍ତୃପକ୍ଷ ବା ୟୁଜିସି ନିକଟରେ ପହଞ୍ଚୁଛି।

୨୦୨୧ରୁ ୨୦୨୨ ମଧ୍ୟରେ ୟୁଜିସିରେ ରାଗିଂ ସଂକ୍ରାନ୍ତ ୬୦ଟି ମାମଲା ପଞ୍ଜୀକରଣ ହୋଇଛି। ବିଜେବି କଲେଜ ରାଗିଂ ଘଟଣା ପରେ ରାଜ୍ୟ ଉଚ୍ଚ ଶିକ୍ଷା ବିଭାଗ ତତ୍ପରତା ଦେଖାଇଥିଲା। ସମସ୍ତ କଲେଜରେ ଆଣ୍ଟି ରାଗିଂ ସେଲ୍ ଗଠନ ଓ ରାଗିଂ ନଜରକୁ ଆସିଲେ ଦୃଢ଼ ପଦକ୍ଷେପ ନେବାକୁ କର୍ତ୍ତୃପକ୍ଷଙ୍କୁ ନିର୍ଦ୍ଦେଶ ଦେଇଥିଲେ। ହେଲେ ପରବର୍ତ୍ତୀ ସମୟରେ ପୁରୀ ଜିଲାର ନିମାପଡ଼ା ଓ ଗଞ୍ଜାମ ଜିଲାର ଏକାଧିକ ଶିକ୍ଷାନୁଷ୍ଠାନରେ ରାଗିଂ ଘଟଣା ରାଜ୍ୟ ସରକାରଙ୍କ ପ୍ରକୃତ ଆଭିମୁଖ୍ୟକୁ ପଦାରେ ପକାଇଥିଲା। ଏଯାଏ ରାଜ୍ୟରେ ରାଗିଂକୁ ନେଇ ଯେଉଁସବୁ ଅଭିଯୋଗ ହୋଇଛି, ସମସ୍ତ ଘଟଣାରେ ଦୋଷୀଙ୍କ ବିରୋଧରେ କଡ଼ା କାର୍ଯ୍ୟାନୁଷ୍ଠାନ ନିଆଯାଇ ନାହିଁ। କିଛି ଘଟଣାରେ କଲେଜ କର୍ତ୍ତୃପକ୍ଷ ଦୋଷଛଡ଼ା ହେବା ପାଇଁ ପଦକ୍ଷେପ ନେଉଥିଲେ ମଧ୍ୟ ନିଜକୁ ସୁହାଇଲା ଭଳି କାର୍ଯ୍ୟ କରୁଥିବା ଅଭିଯୋଗ ଉଠୁଛି। ଅଭିଯୋଗ ଆଣୁଥିବା ଛାତ୍ରୀଛାତ୍ରଙ୍କୁ ହଇରାଣ କରାଯିବା ସହ ସେମାନଙ୍କ ଜୀବନ ପ୍ରତି ବିପଦ ପହଞ୍ଚାଇବା ଭଳି ପରିସ୍ଥିତି ସୃଷ୍ଟି କରାଯାଉଛି। ସେମାନଙ୍କ ପାଠପଢ଼ାରେ କ୍ଷତି ପହଞ୍ଚାଯାଉଛି। ଫଳରେ ରାଗିଂ କରୁଥିବା ଛାତ୍ରୀଛାତ୍ରଙ୍କୁ ସାହସ ମିଳିଯାଉଛି। ସବୁଆଡୁ ଅସହାୟ ହୋଇପଡିବା ପରେ ରାଗିଂର ଶିକାର ଛାତ୍ରୀଛାତ୍ର ଶେଷରେ ଆତ୍ମହତ୍ୟା ପନ୍ଥାକୁ ଆପଣାଇବାକୁ ବାଧ୍ୟ ହେଉଛନ୍ତି। ପୂର୍ବରୁ କଲେଜ ଓ ବିଶ୍ୱବିଦ୍ୟାଳୟରେ ରାଗିଂ ହେଉଥିଲା, ହେଲେ ଏବେ ସ୍କୁଲରେ ବି ରାଗିଂ ପଶିଲାଣି। ତେଣୁ ସରକାର ରାଗିଂମୁକ୍ତ କ୍ୟାମ୍ପସ ପାଇଁ କଠୋର ଆଇନ ପ୍ରଣୟନ କରିବା ସହ ଦୃଢ଼ ଆଭିମୁଖ୍ୟ ରଖିବା ଉଚିତ ବୋଲି ବୁଦ୍ଧିଜୀବୀମାନେ ମତ ରଖିଛନ୍ତି।

ରାଗିଂ ଯୋଗୁ ଗତ ଜୁଲାଇରେ ବିଜେବି ସ୍ୱୟଂଶାସିତ ମହାବିଦ୍ୟାଳୟର ଯୁକ୍ତୀ ପ୍ରଥମ ବର୍ଷ କଳା ଛାତ୍ରୀ ରୁଚିକା ମହାନ୍ତିଙ୍କ ଆତ୍ମହତ୍ୟା ଘଟଣା ସାରା ରାଜ୍ୟରେ ଚହଳ ପକାଇଦେଇଥିଲା। ତାଙ୍କ ରୁମ୍‌ରୁ ମିଳିଥିବା ହାତଲେଖା ନୋଟ୍‌ଏବଂ ପରିବାର ଲୋକଙ୍କ ଅଭିଯୋଗ ଅନୁସାରେ, କେତେଜଣ ସିନିୟର ଛାତ୍ରୀ ରାଗିଂ ଓ ସେମାନଙ୍କ ପୁରୁଷ ବନ୍ଧୁଙ୍କ ନିର୍ଯାତନା ସହି ନ ପାରି ରୁଚିକା ଆତ୍ମହତ୍ୟା କରିଥିଲେ। ଏହା ଜଣାପଡ଼ିବା ପରେ ଛାତ୍ର ସଙ୍ଗଠନଠାରୁ ଆରମ୍ଭ କରି ରାଜନୈତିକ ଦଳଗୁଡ଼ିକ ମଧ୍ୟ ଆନ୍ଦୋଳନକୁ ଓହ୍ଲାଇଥିଲେ। ଏପରିକି ରୁଚିକାଙ୍କ ପରିବାର ଲୋକ ନ୍ୟାୟ ପାଇଁ କଲେଜ ସମ୍ମୁଖରେ ଦୀର୍ଘଦିନ ଧରି ଧାରଣାରେ ବସିଥିଲେ। ହେଲେ କାର୍ଯ୍ୟାନୁଷ୍ଠାନ ☞ପୃଷ୍ଠା–୨

# ପଦ୍ମପୁରରେ ୮୦.୫% ମତଦାନ

**ବରଗଡ଼ ଅଫିସ୍/ପଦ୍ମପୁର (ଡି.ଏନ.ଏ.)/ ଭୁବନେଶ୍ୱର,୫।୧୨(ବ୍ୟୁରୋ)**

**ଭୋଟିଂରେ ରେକର୍ଡ, ୮ରେ ଗଣତି**

ବରଗଡ଼ ଜିଲା ପଦ୍ମପୁର ଉପନିର୍ବାଚନରେ ସୋମବାର ଭୋଟ ଗ୍ରହଣ ଶାନ୍ତିପୂର୍ଣ୍ଣ ଭାବେ ଶେଷ ହୋଇଛି। ଇଲେକ୍‌ଟ୍ରୋନିକ ଭୋଟିଂ ମେଶିନ୍ (ଇଭିଏମ୍)ରେ ୧୦ ଜଣ ପ୍ରାର୍ଥୀଙ୍କ ଭାଗ୍ୟ ସିଲ୍ ହୋଇଛି। ଆସନ୍ତା ୮ ତାରିଖରେ ଭୋଟଗଣତି ହେବ। ସୋମବାର ସକାଳ ୭ଟାରୁ ମତଦାନ ଆରମ୍ଭ ହୋଇଥିବାବେଳେ ୩୧୯ ବୁଥରେ ୨.୫୭ ଲକ୍ଷ ଭୋଟର ମତଦାନ ସାବ୍ୟସ୍ତ କରିଛନ୍ତି। ଭୋଟଗ୍ରହଣ ପ୍ରକ୍ରିୟା ଅପରାହ୍ନ ୪ଟା ସୁଦ୍ଧା ଶେଷ କରିବାକୁ ଧାର୍ଯ୍ୟ କରାଯାଇଥିଲେ ମଧ୍ୟ କେତେକ ସ୍ଥାନରେ ସନ୍ଧ୍ୟା ୬ଟା ଯାଏ ମତଦାନ ହୋଇଛି। ସନ୍ଧ୍ୟା ୬ଟା ୧୮ ସୁଦ୍ଧା ☞ପୃଷ୍ଠା–୨

# ୪୮ ଘଣ୍ଟାରେ ବାତ୍ୟା ଆଶଙ୍କା

**ଓଡ଼ିଶାରେ ପ୍ରବଳ ବର୍ଷା ସମ୍ଭାବନା**

**ଭୁବନେଶ୍ୱର,୫।୧୨(ବ୍ୟୁରୋ)**

ଦକ୍ଷିଣ–ପଶ୍ଚିମ ବଙ୍ଗୋପସାଗର ଓ ଏହାର ଆଖପାଖ ଅଞ୍ଚଳରେ ଲଘୁଚାପ କ୍ଷେତ୍ର ସୃଷ୍ଟି ହୋଇଛି। ଆସନ୍ତା ୨୪ ଘଣ୍ଟା ମଧ୍ୟରେ ଏହା ପଶ୍ଚିମ–ଉତ୍ତର ପଶ୍ଚିମ ଦିଗକୁ ଗତି କରି ଅବପାତ(ଡିପ୍ରେସନ)ରେ ପରିଣତ ହେବ। ଏ ନେଇ ଆଞ୍ଚଳିକ ପାଣିପାଗ ବିଭାଗ ପକ୍ଷରୁ ଟୁଇଟ୍ କରି ସୂଚନା ଦିଆଯାଇଛି। ଏହାର ୨୪ ଘଣ୍ଟା ପରେ ଅବପାତ ପଶ୍ଚିମ–ଉତ୍ତର ପଶ୍ଚିମ ଦିଗକୁ ଗତି କରି ବାତ୍ୟା ରୂପ ନେବ। ଆସନ୍ତା ୮ ତାରିଖ ରାତିରେ ବାତ୍ୟା ପୁଡୁଚେରୀ ଏବଂ ଦକ୍ଷିଣ ଆନ୍ଧ୍ରପ୍ରଦେଶ ମଧ୍ୟ ଦେଇ ସ୍ଥଳଭାଗ ଅତିକ୍ରମ କରିବା ଆଶଙ୍କା ରହିଛି। କିନ୍ତୁ ଓଡ଼ିଶା ଉପରେ ବାତ୍ୟାର ସିଧା ପ୍ରଭାବ ପଡ଼ିବ ନାହିଁ। ତେବେ ୯ ତାରିଖରେ ଗଞ୍ଜାମ, ଗଜପତି, ରାୟଗଡ଼ା, ନବରଙ୍ଗପୁର, ନୟାଗଡ଼ ଜିଲାର କେତେକ ସ୍ଥାନରେ ପ୍ରବଳରୁ ଅତିପ୍ରବଳ ବର୍ଷା ହୋଇପାରେ। ଏହାଛଡ଼ା ଖୋର୍ଦ୍ଧା, ପୁରୀ, ଜଗତ୍‌ସିଂହପୁର ଜିଲାରେ ମଧ୍ୟ ବର୍ଷା ହେବ ବୋଲି ଭାରତୀୟ ପାଣିପାଗ ବିଭାଗ ପକ୍ଷରୁ ସୂଚନା ଦିଆଯାଇଛି। ତେବେ ଆସନ୍ତା ଦିନକ ପରେ ବାତ୍ୟା ସମ୍ପର୍କରେ ଚିତ୍ର ସମ୍ପୂର୍ଣ୍ଣ ସ୍ପଷ୍ଟ ହେବ। ଅନ୍ୟପକ୍ଷରେ ରାଜ୍ୟରେ ଶୀତ ସାମାନ୍ୟ ଅଧିକ ଅନୁଭୂତ ହୋଇଛି। ସୋମବାର ଦାରିଙ୍ଗବାଡ଼ିରେ ସର୍ବନିମ୍ନ ତାପମାତ୍ର ୧୨ ଡିଗ୍ରୀ ସେଲ୍‌ସିୟସ ରେକର୍ଡ କରାଯାଇଥିବାବେଳେ ଫୁଲବାଣୀରେ ୧୨.୪, ସୁନ୍ଦରଗଡ଼ ୧୨.୮, ଝାରସୁଗୁଡ଼ା ୧୨.୬, କୋରାପୁଟ ୧୩ ଓ କେନ୍ଦୁଝରରେ ୧୩.୪ ଡିଗ୍ରୀ ସେଲ୍‌ସିୟସ ରେକର୍ଡ କରାଯାଇଛି।

# ଏକ୍‌ଜିଟ୍ ପୋଲ୍ ଗୁଜରାଟରେ ଭାଜପା, ହିମାଚଳରେ କଂଗ୍ରେସ

**ଏଏପି ଦଖଲକୁ ଯିବ ଏମ୍‌ସିଡି**

**ନୂଆଦିଲ୍ଲୀ,୫।୧୨**

ସଦ୍ୟ ଅନୁଷ୍ଠିତ ଗୁଜରାଟ ନିର୍ବାଚନରେ ଶାସକ ଭାରତୀୟ ଜନତା ପାର୍ଟି (ଭାଜପା) ପୁଣି ଥରେ ବିଜୟୀ ହୋଇପାରେ। ଏଠାରେ ଭାଜପା ୧୩୧ ଆସନ ଦଖଲ କରି ଲଗାତର ସପ୍ତମ ଥର ପାଇଁ ସରକାର ଗଢ଼ିବା ନେଇ ଅଧିକାଂଶ ସର୍ବେକ୍ଷଣ ସଂସ୍ଥା ଭବିଷ୍ୟବାଣୀ କରିଛନ୍ତି। ପୋଲ୍ ଅଫ୍ ଦି ଏକ୍‌ଜିଟ୍ ପୋଲ୍ସ ଅନୁସାରେ, କଂଗ୍ରେସକୁ ୪୧ ଏବଂ ରାଜ୍ୟରେ ନୂଆକରି ଭାଗ୍ୟ ପରୀକ୍ଷା କରୁଥିବା ଆମ୍ ଆଦ୍‌ମୀ ପାର୍ଟି (ଏଏପି)କୁ ୭ ଆସନରେ ସନ୍ତୁଷ୍ଟ ରହିବାକୁ ପଡ଼ିପାରେ। ହିମାଚଳ ପ୍ରଦେଶରେ ଭାଜପାକୁ କଂଗ୍ରେସ କଡ଼ା ଟକ୍କର ଦେଇଛି। ଏହି ରାଜ୍ୟରେ ଶାସକ ଭାଜପା ୩୫ ଓ କଂଗ୍ରେସ ୨୯ ଆସନ ଦଖଲ କରିବା ନେଇ ବିଭିନ୍ନ ସୂତ୍ରରୁ ଆକଳନ କରାଯାଇଛି। ଅନ୍ୟପକ୍ଷେ ଦିଲ୍ଲୀ ମହାନଗର ନିଗମ (ଏମ୍‌ସିଡି) ନିର୍ବାଚନରେ କେନ୍ଦ୍ରଶାସିତ ଅଞ୍ଚଳର ଶାସକ ଏଏପିକୁ ବଡ଼ ସଫଳତା ମିଳିପାରେ। ୧୫ ବର୍ଷ ଧରି ଭାଜପା ଦଖଲରେ ଥିବା ଏମ୍‌ସିଡିର ମୋଟ ୨୫୦ ଆସନ ମଧ୍ୟରୁ ଏଏପି ୧୫୪, ଭାଜପା ୮୪ ଓ କଂଗ୍ରେସ ୬ ଆସନ ଦଖଲ କରିବ ବୋଲି ବୁଥ୍‌ଫେରନ୍ତା ମତଦାତାଙ୍କଠାରୁ ସଂଗୃହୀତ ତଥ୍ୟ ଆଧାରରେ ପୋଲ୍ ଅଫ୍ ଦି ଏକ୍‌ଜିଟ୍ ପୋଲ୍ସରୁ ଜଣାପଡ଼ିଛି। ତେବେ 'ଏକ୍‌ଜିଟ୍ ପୋଲ୍' ସବୁବେଳେ 'ଏକ୍‌ଜେକ୍ଟ ପୋଲ୍' ସାବ୍ୟସ୍ତ ହୋଇ ନ ଥାଏ। ଏମ୍‌ସିଡି ନିର୍ବାଚନ ଫଳାଫଳ ଆସନ୍ତା ୭ରେ ଏବଂ ଗୁଜରାଟ ଓ ହିମାଚଳ ବିଧାନସଭା ନିର୍ବାଚନର ପରିଣାମ ୮ ତାରିଖରେ ଆସିବା ପରେ ପ୍ରକୃତ ସ୍ଥିତି ସ୍ପଷ୍ଟ ହେବ।

ଦୀର୍ଘ ୨୭ ବର୍ଷ ଧରି ଗୁଜରାଟରେ କ୍ଷମତାସୀନ ଥିବା ଭାଜପା ଉପରେ ରାଜ୍ୟବାସୀ ପୁନର୍ବାର ଆସ୍ଥା ପ୍ରକଟ କରିଛନ୍ତି। ବିଧାନସଭାର ମୋଟ ଆସନ ସଂଖ୍ୟା ୧୮୨ ହୋଇଥିବାବେଳେ ସରକାର ଗଠନ ପାଇଁ ମ୍ୟାଜିକ୍ ନମ୍ବର ହେଉଛି ୯୨। ଡିସେମ୍ବର ୧ରେ ☞ପୃଷ୍ଠା–୨

**ଗୁଜରାଟ — ସିଟ୍ ସଂଖ୍ୟା: ୧୮୨ — ସଂଖ୍ୟାଗରିଷ୍ଠତା: ୯୨**

| ସୂତ୍ର | ଭାଜପା | କଂଗ୍ରେସ+ଏନ୍‌ସିପି | ଏଏପି |
|---|---|---|---|
| ନ୍ୟୁଜ୍ ଏକ୍ସ–ଜନ୍ କୀ ବାତ୍ | ୧୧୭–୧୪୦ | ୩୪–୫୧ | ୬–୧୩ |
| ରିପବ୍ଲିକ୍ ଟିଭି ପି–ମାର୍କ | ୧୨୮–୧୪୮ | ୩୦–୪୨ | ୨–୧୦ |
| ଟିଭି୯ ଗୁଜରାଟୀ | ୧୨୫–୧୩୦ | ୪୦–୫୦ | ୩–୫ |
| – | – | – | – |
| ପୋଲ୍ ଅଫ୍ ଏକ୍‌ଜିଟ୍ ପୋଲ୍ସ | ୧୩୧(+୩୨) | ୪୧(–୩୭) | ୭(+୭) |

**ହିମାଚଳ ପ୍ରଦେଶ — ସିଟ୍ ସଂଖ୍ୟା: ୬୮ — ସଂଖ୍ୟାଗରିଷ୍ଠତା: ୩୫**

| ସୂତ୍ର | ଭାଜପା | କଂଗ୍ରେସ | ଏଏପି |
|---|---|---|---|
| ଆଜ୍ ତକ୍–ଆକ୍ସିସ୍ ମାଇଁ ଇଣ୍ଡିଆ | ୨୪–୩୪ | ୩୦–୪୦ | ୦ |
| ଇଣ୍ଡିଆ ଟିଭି–ମାଟ୍ରିଜ୍ | ୩୫–୪୦ | ୨୬–୩୧ | ୦ |
| ନ୍ୟୁଜ୍ ଏକ୍ସ–ଜନ୍ କୀ ବାତ୍ | ୩୨–୪୦ | ୨୭–୩୪ | ୦ |
| ରିପବ୍ଲିକ୍ ଟିଭି ପି–ମାର୍କ | ୩୪–୩୯ | ୨୮–୩୩ | ୦–୧ |
| ପୋଲ୍ ଅଫ୍ ଏକ୍‌ଜିଟ୍ ପୋଲ୍ସ | ୩୫(+୯) | ୨୯(+୮) | ୦ |

**ଦିଲ୍ଲୀ ଏମ୍‌ସିଡି — ୱାର୍ଡ: ୨୫୦ — ସଂଖ୍ୟାଗରିଷ୍ଠତା: ୧୨୬**

| ସୂତ୍ର | ଭାଜପା | କଂଗ୍ରେସ | ଏଏପି |
|---|---|---|---|
| ଆଜ୍ ତକ୍–ଆକ୍ସିସ୍ ମାଇଁ ଇଣ୍ଡିଆ | ୬୯–୯୧ | ୩–୭ | ୧୪୯–୧୭୧ |
| ନ୍ୟୁଜ୍ ଏକ୍ସ–ଜନ୍ କୀ ବାତ୍ | ୭୦–୯୨ | ୪–୭ | ୧୫୯–୧୭୫ |
| ଟାଇମ୍ସ ନାଓ–ଇଟିଜି | ୮୪–୯୪ | ୬–୧୦ | ୧୪୬–୧୫୬ |
| ଜି ନ୍ୟୁଜ୍ ବାର୍କ | ୮୨–୯୪ | ୮–୧୪ | ୧୩୪–୧୪୬ |
| ପୋଲ୍ ଅଫ୍ ଏକ୍‌ଜିଟ୍ ପୋଲ୍ସ | ୮୪(–୮୪) | ୬(–୨୨) | ୧୫୪(+୧୧୦) |

# କୋଭିଡ୍ ଭୂତାଣୁ ମନୁଷ୍ୟକୃତ

**ନୂଆଦିଲ୍ଲୀ,୫।୧୨**

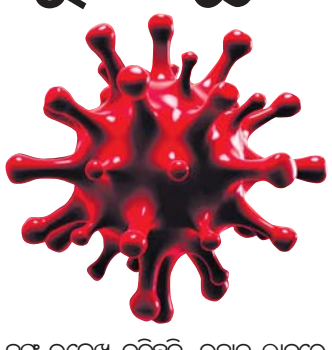

**ଉହାନ ଲାବ୍ ବୈଜ୍ଞାନିକଙ୍କ ସୂଚନା**

**ଚାଇନାକୁ ଜୈବପ୍ରଯୁକ୍ତି ଦେଇଥିଲା ଆମେରିକା**

କୋଭିଡ୍ ଭୂତାଣୁ ମନୁଷ୍ୟକୃତ ଏବଂ ଏହା ଚାଇନାର ବିବାଦୀୟ ଉହାନ୍ ଗବେଷଣାଗାରରୁ ଲିକ୍ ହୋଇଥିଲା। ଉକ୍ତ ଲାବ୍‌ରେ କାର୍ଯ୍ୟ କରିଥିବା ଆମେରିକାର ଜଣେ ବୈଜ୍ଞାନିକ ଏହି ବିସ୍ମୟକର ତଥ୍ୟ ପ୍ରଘଟ କରିଛନ୍ତି। ଦୁଇବର୍ଷ ପୂର୍ବେ ଚାଇନା ପରିଚାଳିତ ଗବେଷଣା ସଂସ୍ଥା ଉହାନ ଇନ୍‌ଷ୍ଟିଚ୍ୟୁଟ୍ ଅଫ୍ ଭାଇରୋଲୋଜି (ଡବ୍ଲୁଆଇଭି)ରୁ କୋଭିଡ୍ ଭୂତାଣୁ ଲିକ୍ ହୋଇଥିଲା ବୋଲି ଆମେରିକା ଗବେଷକ ଆଣ୍ଟ୍ରୁ ହଫ୍‌ଙ୍କ ବିବୃତିକୁ ଉଦ୍ଧାର କରି ନ୍ୟୁୟର୍କ ପୋଷ୍ଟ ଖବର ପ୍ରକାଶ କରିଛି। ମହାମାରୀ ବିଶେଷଜ୍ଞ ହଫ୍‌ଙ୍କ ପୁସ୍ତକ 'ଦି ଟ୍ରୁଥ୍ ଏବାଉଟ୍ ଉହାନ'ବ୍ରିଟେନ ଟାବଲଏଡ୍ 'ଦି ସନ୍'ରେ ପ୍ରକାଶିତ ହୋଇଛି। ଏଥିରେ ହଫ୍ ଉଲ୍ଲେଖ କରିଛନ୍ତି, ଉହାନ ଲାବ୍‌ରେ ଆମେରିକା ସରକାରଙ୍କ ପାଣ୍ଠିରେ କରୋନା ଭୂତାଣୁ ଉପରେ ଗବେଷଣା ଚାଲିଥିଲା।

ପୂର୍ବରୁ ନ୍ୟୁୟର୍କର ଇକୋହେଲ୍‌ଥ ଆଲିଆନ୍ସର ଉପାଧ୍ୟକ୍ଷ ଥିବା ହଫ୍ ସଂକ୍ରାମକ ରୋଗ ଉପରେ ଗବେଷଣା କରୁଥିଲେ। ତାଙ୍କ କହିବା ଅନୁଯାୟୀ ଚାଇନାରେ ଭୂତାଣୁ ଉପରେ ଚାଲିଥିବା ଗବେଷଣାରେ ପର୍ଯ୍ୟାପ୍ତ ସୁରକ୍ଷା ବ୍ୟବସ୍ଥା ନ ଥିଲା। ଫଳରେ ଉହାନ୍ ଲାବ୍‌ରୁ ଭୂତାଣୁ ଲି

**ଆଜିର ଗନ୍ତବ୍ୟ**

ଜି୨୦ ସମ୍ମିଳନୀ ଲୋଗୋରେ ବ୍ୟବହୃତ ପଦ୍ମ ଫୁଲ ଛବି ରାଜନୈତିକ ଦଳ ଆଡ଼କୁ ଇଙ୍ଗିତ କରୁଛି। ଏହା ବଦଳରେ କେନ୍ଦ୍ର ସରକାର ଯେକୌଣସି ଜାତୀୟ ପ୍ରତୀକ ବ୍ୟବହାର କରିବା ଉଚିତ୍ ଥିଲା।

– ମମତା ବାନାର୍ଜୀ, ପଶ୍ଚିମବଙ୍ଗ ମୁଖ୍ୟମନ୍ତ୍ରୀ

# ଢଗଢମାଳି

(କ୍ରମେ ଲୋକମୁଖରୁ ଓ ଜନମାନସରୁ ବିସ୍ମୃତ ହେଉଥିବା ଢଗଢମାଳିକୁ ପାଠିକା–ପାଠକଙ୍କ ନିକଟରେ ପହଞ୍ଚାଇବା ସକାଶେ ଧରିତ୍ରୀର ପ୍ରୟାସ)

**ଲବଙ୍ଗଲଟା ଫୁଲ ଚହଟା**
**ଫୁଲ କେଉଁଦିନ ଫୁଟିବ**
**ଅନାଇଣ ବଳ ବୟସ ଗଲା**
**କାନ୍ତ କେଉଁଦିନ ଫେରିବ?**

ପ୍ରତୀକ୍ଷା ସାଧାରଣତଃ ଯନ୍ତ୍ରଣାଦାୟକ ହୋଇଥାଏ। ଦୀର୍ଘବର୍ଷ ଧରି ପ୍ରେମିକକୁ ପ୍ରତୀକ୍ଷା କରି ହତାଶ ହୋଇପଡ଼ିଥିବା ପ୍ରେମିକାର ବ୍ୟଥିତ ମନୋଭାବ ପ୍ରତି ଏଭଳି ଉକ୍ତି ଉଲ୍ଲେଖ କରାଯାଇଛି।

**ଲାଉ ଚୋର, କଖାରୁ ଚୋର**
**ଚୋରାଉ ଚୋରାଉ ବଡ଼ ଚୋର ।**

ବାଳକ ବୟସରୁ ଛୋଟ ମୋଟ ଚୋରି କରୁ କରୁ ତାହା ଅଭ୍ୟାସରେ ପଡିଯାଇଥାଏ। ସେହି ସମୟରୁ ଶାସନ ନ କଲେ ସମୟକ୍ରମେ ସେ ବଡ଼ ଚୋର ପାଲଟି ଯିବାର ସମ୍ଭାବନା ରହିଥାଏ। ଖରାପ ଅଭ୍ୟାସ ଯଦି ଠିକ୍ ସମୟରେ ଛଡ଼ା ନ ଯାଏ ତେବେ ତାହା ଜୀବନକୁ ବରବାଦ କରି ଦେଇଥାଏ ବୋଲି ଏଠାରେ ବର୍ଣ୍ଣନା କରାଯାଇଛି।

ଓଡ଼ିଆ ଢଗଢମାଳି ଓ ରୂଢ଼ି ପ୍ରୟୋଗ – ଏ.କେ. ମିଶ୍ର ପବ୍ଲିଶର୍ସ ପ୍ରା:ଲିଃ

୧୨ ଦଫା ଦାବିରେ ଆଶା କର୍ମୀ ୟୁନିୟନ ସଂଯୁକ୍ତ ମୋର୍ଚ୍ଚା ପକ୍ଷରୁ ଭୁବନେଶ୍ୱର ଲୋୟର ପିଏମ୍‌ଜିଠାରେ ସୋମବାର ବିକ୍ଷୋଭ ପ୍ରଦର୍ଶନ। (ଫଟୋ: ମନୋରଞ୍ଜନ)

# ସଚିବାଳୟ ଘେରିଲେ ଆଶାକର୍ମୀ

**ଭୁବନେଶ୍ୱର,୫।୧୨(ବ୍ୟୁରୋ)**

ରାଜ୍ୟ ସରକାରଙ୍କ ଉଦାସୀନତାର ପ୍ରତିବାଦ ସହ ୱାର୍କର ମାନ୍ୟତା ଓ ବିଭିନ୍ନ ଦାବି ନେଇ ଆଶାକର୍ମୀମାନେ ଆନ୍ଦୋଳନକୁ ଓହ୍ଲାଇଛନ୍ତି। ଆଶାକର୍ମୀ ୟୁନିଅନ ସଂଯୁକ୍ତ ମୋର୍ଚ୍ଚାର ଆହ୍ୱାନକ୍ରମେ ନିଖିଳ ଓଡ଼ିଶା ଆଶାକର୍ମୀ ସଂଘ ଓ ପଶ୍ଚିମ ଓଡ଼ିଶା ଆଶାକର୍ମୀ ସଂଘ ପକ୍ଷରୁ ହଜାର ହଜାର ଆଶାକର୍ମୀ ସୋମବାର ସଚିବାଳୟ ଘେରାଉ କରିଥିଲେ। ଜାତୀୟ ଗ୍ରାମୀଣ ସ୍ୱାସ୍ଥ୍ୟ ମିଶନ ଅଧୀନରେ ଗ୍ରାମାଞ୍ଚଳରେ ମା' ଓ ଶିଶୁର ବିକାଶ ସହିତ ନିରାପଦ ମାତୃତ୍ୱ ଓ ଅନ୍ୟ ସ୍ୱାସ୍ଥ୍ୟ ସମ୍ବନ୍ଧୀୟ କାର୍ଯ୍ୟରେ ଆଶା କର୍ମୀମାନେ ନିୟୋଜିତ ଅଛନ୍ତି। ଓଡ଼ିଶା ଭଳି ଏକ ଅନଗ୍ରସର, ପାହାଡ଼ ପର୍ବତ ଘେରା ଉପାନ୍ତ ଅଞ୍ଚଳରେ ସ୍ୱାସ୍ଥ୍ୟସେବା ଯୋଗାଇବାରେ ଆଶାକର୍ମୀ କେବେ ହେଳା କର ନ ଥିବାବେଳେ ସେମାନଙ୍କୁ ଆବଶ୍ୟକ ସୁବିଧାସୁଯୋଗ ପ୍ରଦାନରେ ରାଜ୍ୟ ସରକାର ଉଦାସୀନ ମନୋଭାବ ପୋଷଣ କରିଥିବା ସେମାନେ ଅଭିଯୋଗ କରିଥିଲେ। ଏହି ଅବସରରେ ସଂଘର ଏକ ପ୍ରତିନିଧି ଦଳ ସ୍ୱାସ୍ଥ୍ୟ ଉପନିର୍ଦ୍ଦେଶକ ଅରୁଣ କୁମାର ବିଶ୍ୱାଳଙ୍କୁ ଦାବିପତ୍ର ପ୍ରଦାନ କରିଥିଲେ।

## ବଣିଆ ହାଇସ୍କୁଲ ପ୍ରଧାନଶିକ୍ଷକ ନିଲମ୍ବିତ

### ଆର୍ଥିକ ଅନିୟମିତତା ଅଭିଯୋଗ

**ଭୁବନେଶ୍ୱର, ୫।୧୨(ବ୍ୟୁରୋ)**

ଆର୍ଥିକ ଅନିୟମିତତା ଅଭିଯୋଗରେ ଭଦ୍ରକ ଜିଲା ବଣିଆ ଉଚ୍ଚ ବିଦ୍ୟାଳୟର ପ୍ରଧାନଶିକ୍ଷକ ଲକ୍ଷ୍ମୀଧର ମଲିକଙ୍କୁ କାର୍ଯ୍ୟରୁ ନିଲମ୍ବିତ କରାଯାଇଛି। ଏ ନେଇ ସୋମବାର ବିଦ୍ୟାଳୟ ଓ ଗଣଶିକ୍ଷା ବିଭାଗ ପକ୍ଷରୁ ସୂଚନା ଦିଆଯାଇଛି। ମାଧ୍ୟମିକ ଶିକ୍ଷା ନିର୍ଦ୍ଦେଶକ ସୁଶାନ୍ତ କୁମାର ଦାସ ରାଜ୍ୟ ସରକାରଙ୍କ ଭ୍ରଷ୍ଟାଚାର ବିରୋଧରେ ଶୂନ୍ୟ ସହନଶୀଳତା ନୀତି ଅବଲମ୍ବନରେ ମଲିକଙ୍କୁ ନିଲମ୍ବିତ କରିଛନ୍ତି। ଉଲ୍ଲେଖଯୋଗ୍ୟ, ମଲ୍ଲିକ ପୂର୍ବରୁ ଆର୍ସା ସରକାରୀ ଉଚ୍ଚ ବିଦ୍ୟାଳୟରେ କାର୍ଯ୍ୟ କରୁଥିବାବେଳେ ବିଭିନ୍ନ ପ୍ରକାର ଆର୍ଥିକ ଅନିୟମିତତାରେ ସମ୍ପୃକ୍ତ ଥିବା ନେଇ ଅଭିଯୋଗ ହୋଇଥିଲା। ଏ ନେଇ ଭଦ୍ରକ ଜିଲାପାଳ ଏବଂ ଜିଲା ଶିକ୍ଷାଧିକାରୀଙ୍କ ରପୋଟ ଆଧାରରେ ମଲ୍ଲିକଙ୍କ ବିରୋଧରେ ଏହି କାର୍ଯ୍ୟାନୁଷ୍ଠାନ ଗ୍ରହଣ କରାଯାଇଛି।

## ଗୋମାଂସ ଚାଲାଣ ଟ୍ରକ୍‌କୁ ଧରିଲେ ଲୋକେ

**ବାହାନଗା,୫।୧୨(ଡି.ଏନ.ଏ.)**

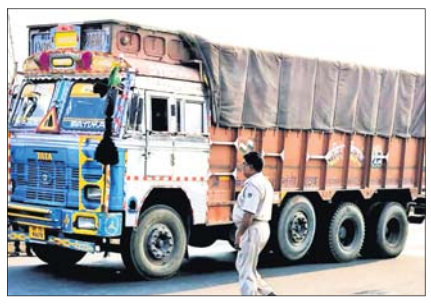

ପଶ୍ଚିମବଙ୍ଗକୁ ଚାଲାଣ ହେଉଥିବା ଗୋମାଂସ ବୋଝେଇ ଟ୍ରକ୍ ଶେରଗଡ ଟୋଲଗେଟ୍ ଭାଙ୍ଗି ପଳାଉଥିବା ବେଳେ ଲୋକେ ଗୋଡ଼ାଇ ଗୋଡ଼ାଇ ଧରିଛନ୍ତି। ଉକ୍ତ ଟ୍ରକ୍‌କୁ ବାଲେଶ୍ୱର ସଦର ଥାନା ନିକଟରୁ ବଜରଙ୍ଗ ଦଳର କର୍ମୀ ଓ କିଛି ସ୍ଥାନୀୟ ଲୋକେ ଅଟକାଇ ଖନ୍ତାପଡ଼ା ଥାନା ପୋଲିସକୁ ହସ୍ତାନ୍ତର କରିଛନ୍ତି। ଏହି ଟ୍ରକ୍ (ନଂ.ୟୁପି ୭୫ଏମ୪୪୭୮) ଯାଜପୁରରୁ ପଶ୍ଚିମବଙ୍ଗ ଯାଉଥିଲା।

ଟ୍ରକ୍‌ରେ ଗୋମାଂସ ଚାଲାଣ ହେଉଥିବା ନେଇ ବଜରଙ୍ଗ ଦଳର କର୍ମୀ ଖବର ପାଇଥିଲେ। ସେମାନେ ଶେରଗଡ଼ ଟୋଲଗେଟ ନିକଟରେ ମାଲ ବୋଝେଇ ଟ୍ରକ୍‌କୁ ଅଟକାଇବାକୁ ପ୍ରସ୍ତୁତ ହେଉଥିବା ବେଳେ ଗୋମାଂସ ବୋଝେଇ ଟ୍ରକ୍ ଡ୍ରାଇଭର ଟୋଲଗେଟ ନିକଟରେ ନ ଅଟକି ଗେଟ୍ ଭାଙ୍ଗି ପଳାଇଥିଲେ। ଲୋକେ ଗୋଡ଼ାଇ ଗୋଡ଼ାଇ ରାଜପଥର ସଦର ଥାନା ନିକଟସ୍ଥ ବ୍ରିଜ୍‌ଠାରେ ୧୬ ନଂ.ଜାତୀୟ ଅଟକାଇଥିଲେ। ସେଠାରୁ ଖନ୍ତାପଡ଼ା ଥାନାକୁ ଆଣିଥିଲେ। ଖବର ଲେଖାହେବା ଯାଏ ଥାନାରେ କୌଣସି ମାମଲା ରୁଜୁ ହୋଇ ନାହିଁ। ତେବେ ଟ୍ରକରେ କେତେ ଗୋମାଂସ ଅଛି ତାହା ଜଣାପଡ଼ିନାହିଁ। ଟ୍ରକ୍ ଡ୍ରାଇଭର ଘଟଣାସ୍ଥଳରୁ ଫେରାର ହୋଇଯାଇଛନ୍ତି। ମଙ୍ଗଳବାର ମାଜିଷ୍ଟ୍ରେଟଙ୍କ ଉପସ୍ଥିତିରେ ଟ୍ରକ୍ ଖୋଲାଯାଇ ଦେଖାଯିବ। ଟୋଲଗେଟକୁ ଧକ୍କା ମାରି ଭାଙ୍ଗି ଦେଇଥିବାରୁ ଟୋଲଗେଟ ମ୍ୟାନେଜର ଆସି ଅଭିଯୋଗ କରିବା ପରେ ମାମଲା ରୁଜୁ ହେବ ବୋଲି ପୋଲିସ ପକ୍ଷରୁ କୁହାଯାଇଛି।

## କାମକୁ ନୁହେଁ ଆଣ୍ଟି...

**ପ୍ରଥମ ପୃଷ୍ଠାରୁ...**

ବଦଳରେ ସେମାନଙ୍କୁ ଶେଷରେ ପୋଲିସ ଲଗାଇ ଉଠାଇ ନିଆଗଲା। ନିକଟରେ ବୁଧବାର ବିଧାନସଭା ଶୀତ ଅଧିବେଶନ ଚାଲିଥିବା ସମୟରେ ଝିଅକୁ ନ୍ୟାୟ ଦାବିରେ ରୁଚିକାଙ୍କ ମା' ବିଧାନସଭା ମଧ୍ୟକୁ ପ୍ରବେଶ କରିବାକୁ ଚେଷ୍ଟା କରୁଥିବାବେଳେ, ସୁରକ୍ଷାକର୍ମୀ ତାଙ୍କୁ ଉଠାଇ ନେଇଥିଲେ। ଉକ୍ତ ଘଟଣାରେ ସମ୍ପୃକ୍ତ ଦୋଷୀ ଛାତ୍ରୀଛାତ୍ର ବଡ଼ ବଡ଼ିଆଙ୍କ ସମ୍ପର୍କୀୟ ହୋଇଥିବାରୁ ଓ ରାଜ୍ୟର ପ୍ରମୁଖ କଲେଜକୁ ବଦନାମରୁ ରକ୍ଷା କରିବା ପାଇଁ ପୂରା ଯୋଜନାବଦ୍ଧ ଭାବେ ଘଟଣାକୁ ଚପାଇ ଦିଆଗଲା। ଏହି ଘଟଣାରେ ପୋଲିସର କାର୍ଯ୍ୟଧାରା ଓ କଲେଜ କର୍ତ୍ତୃପକ୍ଷ, ରାଜ୍ୟ ସରକାର ଏବଂ ଶିକ୍ଷା ବିଭାଗର ନିଷ୍କ୍ରିୟତାକୁ ନେଇ ବଡ଼ ପ୍ରଶ୍ନବାଚୀ ସୃଷ୍ଟି ହୋଇଥିଲା। ଆହୁରି ମଧ୍ୟ ସେହି ମାସରେ ବିଜେବି କଲେଜରେ ଆଉଏକ ରାଗିଂ ଅଭିଯୋଗକୁ ମଧ୍ୟ ଚପାଇ ଦିଆଗଲା। ଯୁକ୍ତ୨ ବାଣିଜ୍ୟ ଛାତ୍ର ରୁଦ୍ର ନାରାୟଣ ରାଗିଂ ଅଭିଯୋଗ ଆଣିଥିଲେ ମଧ୍ୟ ତାହାକୁ କେହି ଶୁଣି ନ ଥିଲେ। ସେହିଭଳି ଭୁବନେଶ୍ୱରର ବେସିକ ସାଇନ୍ସ କଲେଜର ଯୁକ୍ତୀ ଦ୍ୱିତୀୟ ବର୍ଷର ଛାତ୍ର ସୋମନାଥ ସେଠୀ ମଧ୍ୟ ରାଗିଂର ଶିକାର ହୋଇଥିବା ଖଣ୍ଡଗିରି ଥାନାରେ ଅଭିଯୋଗ କରିଥିଲେ। ସେପଟେ ଗତମାସରେ ନିମାପଡ଼ା ସ୍ୱୟଂଶାସିତ ମହାବିଦ୍ୟାଳୟର ଯୁକ୍ତୀ ଦ୍ୱିତୀୟ ବର୍ଷ ଛାତ୍ରୀ ରୋଜାଲିନ ବିଶ୍ୱାଳ ରାଗିଂ ଅଭିଯୋଗ କରିଥିବାରୁ ଏବେ ତାଙ୍କୁ ପାଠପଢ଼ାରୁ ବଞ୍ଚିତ ହେବାକୁ ପଡିଛି। ତାଙ୍କ ଅଭିଯୋଗ ଅନୁସାରେ, ହଷ୍ଟେଲରେ ତାଙ୍କୁ ଦୀର୍ଘ ତିନିମାସ ଧରି ରାଗିଂ କରାଯାଇଥିଲା। ତାହା ଅସହ୍ୟ ହେବାରୁ ଗତ ଅକ୍ଟୋବର ୩୦ରେ ଘରେ ଜଣାଇବା ସହିତ ପରିବାର ସଦସ୍ୟଙ୍କ ସହ ନିମାପଡ଼ା ଥାନାରେ ଅଭିଯୋଗ କରିଥିଲେ। ଏପରିକି ଗଣଶିକ୍ଷା ମନ୍ତ୍ରୀ ସମୀର ରଞ୍ଜନ ଦାଶଙ୍କୁ ଘଟଣା ସମ୍ପର୍କରେ ଜଣାଇଥିଲେ ମଧ୍ୟ କୌଣସି ସୁଫଳ ମିଳିଲା ନାହିଁ। ପୀଡ଼ିତାଙ୍କୁ ନ୍ୟାୟ ଦେବା ପରିବର୍ତ୍ତେ ଘଟଣାକୁ ଚାପିବାକୁ ଉଦ୍ୟମ କରାଗଲା। ପୋଲିସ ଜୋର ଜବରଦସ୍ତ ହଷ୍ଟେଲରେ ଥିବା ଜିନିଷ ପତ୍ର ଦେଇ ତାଙ୍କୁ ବିଦା କରିଦେଲା। କଲେଜ କର୍ତ୍ତୃପକ୍ଷ, ପୋଲିସ ଏବଂ ଗଣଶିକ୍ଷା ମନ୍ତ୍ରୀ ମିଳିତ ଭାବରେ ଷଡ଼ଯନ୍ତ୍ର କରୁଥିବା ସେ ଓ ତାଙ୍କ ପରିବାର ପକ୍ଷରୁ ଅଭିଯୋଗ ହୋଇଥିଲା। ସବୁଠାରୁ ସମ୍ବେଦନଶୀଳ କଥା ହେଲା, ପୀଡିତା ଛାତ୍ରୀ ନ୍ୟାୟ ପାଇଁ ଶେଷରେ ମୁଖ୍ୟମନ୍ତ୍ରୀଙ୍କୁ ଗୁହାରି ଜଣାଇଛନ୍ତି। 'ମୋତେ ପାଠ ପଢ଼ିବାକୁ ଦିଅ' ବୋଲି ସେ ମୁଖ୍ୟମନ୍ତ୍ରୀଙ୍କୁ ନିବେଦନ କରିଛନ୍ତି।

ନିକଟରେ ବ୍ରହ୍ମପୁରରେ ଏକ ଘରୋଇ ଶିକ୍ଷାନୁଷ୍ଠାନର ଷଷ୍ଠ ଶ୍ରେଣୀର ଛାତ୍ର ରାଗିଂ ଶିକାର ହୋଇଥିଲେ। ସିନିୟର ଛାତ୍ରମାନେ ତାଙ୍କୁ ଶାରୀରିକ ଏବଂ ମାନସିକ ନିର୍ଯାତନା ଦେଇଥିବା ଅଭିଯୋଗ କରିବା ପରେ ୮ଜଣଙ୍କ ବିରୋଧରେ ମାମଲା ରୁଜୁ ହୋଇଥିଲା। ସେହିପରି ବ୍ରହ୍ମପୁରର ଏକ ପୁରାତନ ମହାବିଦ୍ୟାଳୟରେ ଜଣେ ଯୁକ୍ତ୨ ଛାତ୍ରୀଙ୍କୁ ସିନିୟର ଛାତ୍ରୀଛାତ୍ର ରାଗିଂ କରିବା ସହ ଅସଦାଚରଣ କରୁଥିବାର ଭିଡିଓ ଭାଇରାଲ ହୋଇଥିଲା। ଏହାକୁ ନେଇ ସବୁ ମହଲରେ ତୀବ୍ର ଅସନ୍ତୋଷ ପ୍ରକାଶ ପାଇଥିଲା। ଏହି ଘଟଣାକୁ ପୋଲିସ ଗୁରୁତ୍ୱର ସହ ନେଇ ନଜ ଆଡୁ ମାମଲା ରୁଜୁ କର ୩ଜଣଙ୍କୁ ଗିରଫ କରିଥିଲା। ଏହାପରେ ରାଗିଂ ସୁଯୋଗ ଦେଇ ଆସୁଥିବା କଲେଜ କର୍ତ୍ତୃପକ୍ଷ ଦୋଷଛଡ଼ା ହେବାକୁ ସମ୍ପୃକ୍ତ ୧୨ଜଣ ଛାତ୍ରୀଛାତ୍ରଙ୍କୁ କଲେଜରୁ ବିଦା କରିଛନ୍ତି। ଏପରି କି ଶନିବାର ଗଞ୍ଜାମ ଜିଲା ଖଲ୍ଲିକୋଟର ଏକ ଘରୋଇ କଲେଜରେ ଚାନ୍ଦା ଆଦାୟକୁ କେନ୍ଦ୍ରକରି ଜଣେ ଜୁନିୟର ଛାତ୍ରକୁ ରାଗିଂ କରାଯାଇଥିବା ଅଭିଯୋଗ ହୋଇଛି। ଅଭିଯୋଗ ପରେ କଲେଜରେ ଶୃଙ୍ଖଳା କମିଟି ବୈଠକ ବସିଥିଲେ ମଧ୍ୟ କୌଣସି ସମାଧାନ ନ ବାହାରି ପାରି ନ ଥିଲା।

ଏ ସମ୍ପର୍କରେ ଉତ୍କଳ ଷ୍ଟୁଡେଣ୍ଟସ ଆସୋସିଏଶନ ଅଧ୍ୟକ୍ଷ ସୌମ୍ୟରଞ୍ଜନ ସାମଲ କହିଛନ୍ତି, ରାଗିଂମୁକ୍ତ କ୍ୟାମ୍ପସ କେବଳ ସରକାରଙ୍କ ଏକ ନାରା। ପ୍ରକୃତପକ୍ଷେ ଏହା କାର୍ଯ୍ୟକାରୀ ହେଉନାହିଁ। ରାଗିଂ ରୋକିବାକୁ ଯେଉଁ ଟଙ୍କା ଆସୁଛି ତାହା ଅନ୍ୟତ୍ର ଖର୍ଚ୍ଚ ହେଉଛି। କୌଣସି ସଚେତନତାମୂଳକ କାର୍ଯ୍ୟକ୍ରମ କରାଯାଉ ନାହିଁ। ଯେଉଁ କମିଟି ହେଉଛି ସେଥିରେ କାହାକୁ ରଖାଯାଉଛି, ତାହା ସମସ୍ତେ ଜାଣିବା ଉଚିତ। ଅଧିକାଂଶ କ୍ଷେତ୍ରରେ ଦେଖାଯାଇଛି ଯେଉଁ ଛାତ୍ରୀଛାତ୍ରମାନେ କଲେଜରେ ଦବ୍‌ଦବା ଦେଖାଇଥାନ୍ତି, ସେମାନେ ହିଁ ରାଗିଂରେ ସମ୍ପୃକ୍ତ ରହୁଛନ୍ତି। ଓଡ଼ିଶା ଅଭିଭାବକ ମହାସଂଘ ଅଧ୍ୟକ୍ଷ ବାସୁଦେବ ଭଜ କହିଛନ୍ତି, ରାଗିଂ ବିରୋଧରେ ଅନ୍ୟ ରାଜ୍ୟ ଭଳି ଓଡ଼ିଶାରେ ମଧ୍ୟ ନିର୍ଦ୍ଦିଷ୍ଟ ଆଇନ ପ୍ରଣୟନ କରିବା ପାଇଁ ଗତ ଜୁଲାଇରେ ଆମେ ହାଇକୋର୍ଟରେ ଜନସ୍ୱାର୍ଥ ମାମଲା କରିଛୁ। କିନ୍ତୁ ଏଯାଏ ତା'ର କିଛି ଶୁଣାଣି ହୋଇନାହିଁ। ଡିସେମ୍ବରରେ ଏହାର ସ୍ୱତନ୍ତ୍ର ଶୁଣାଣି କରିବା ପାଇଁ ଆମେ ଅପିଲ କରିବୁ। ତେବେ ବ୍ରହ୍ମପୁର ଘଟଣାରେ ଦୋଷୀ ଛାତ୍ରୀଛାତ୍ରଙ୍କ ବିରୋଧରେ ଯେଉଁଭଳି ଭାବେ ତୁରନ୍ତ କାର୍ଯ୍ୟାନୁଷ୍ଠାନ ଗ୍ରହଣ କରାଗଲା ତାହା ସ୍ୱାଗତଯୋଗ୍ୟ। ଏହିଭଳି କାର୍ଯ୍ୟାନୁଷ୍ଠାନ କରାଗଲେ ଅନ୍ୟ ଛାତ୍ରୀଛାତ୍ରଙ୍କ ମନରେ ଭୟ ରହିବ ବୋଲି ବାସୁଦେବ କହିଛନ୍ତି। ବିଜେବି ସ୍ୱୟଂଶାସିତ ମହାବିଦ୍ୟାଳୟର ଅଧ୍ୟକ୍ଷ ନିରଞ୍ଜନ ମିଶ୍ର କହିଛନ୍ତି, ରୁଚିକା ଆତ୍ମହତ୍ୟା ମାମଲାରେ କମିଶନରେଟ ପୋଲିସ ତଦନ୍ତ କରୁଛି। ଏହି ତଦନ୍ତରେ କଲେଜ ପକ୍ଷରୁ ସମସ୍ତ ସହଯୋଗ କରାଯାଇଥିଲା। ଅନ୍ୟପକ୍ଷରେ କଲେଜରେ ଆଣ୍ଟି ରାଗିଂ ସେଲ୍ ମଧ୍ୟ ଠିକ ଭାବେ କାର୍ଯ୍ୟ କରୁଛି। ମଝିରେ ମଝିରେ ୱାର୍କଶପ୍ କରାଯାଇ ଛାତ୍ରୀଛାତ୍ରଙ୍କୁ ସଚେତନ କରାଯାଉଛି। ନିକଟରେ ପରାମର୍ଶ ଦେବା ପାଇଁ ପୋଲିସ କମିଶନରଙ୍କୁ ମଧ୍ୟ ଡକାଯାଇଥିଲା। ପିଲାମାନେ ରାଗିଂ ସଂକ୍ରାନ୍ତରେ ସମ୍ପୂର୍ଣ୍ଣ ସଚେତନ ଥିବା ଅଧ୍ୟକ୍ଷ ନିରଞ୍ଜନ କହିଛନ୍ତି। ତେବେ ଏ ସମ୍ପର୍କରେ ଉଚ୍ଚଶିକ୍ଷା ମନ୍ତ୍ରୀ ରୋହିତ ପୂଜାରୀଙ୍କୁ ଯୋଗାଯୋଗ କରାଯାଇଥିଲେ ମଧ୍ୟ କୌଣସି ପ୍ରତିକ୍ରିୟା ମିଳିପାରି ନାହିଁ।

## 'ହକି ବିଶ୍ୱକପ୍...

ଯୁବବ୍ୟାପାର ମନ୍ତ୍ରୀ ତୁଷାରକାନ୍ତି ବେହେରା, ହକି ଇଣ୍ଡିଆର ମହାସଚିବ ଭୋଳାନାଥ ସିଂ, ରାଜ୍ୟ କ୍ରୀଡ଼ା ସଚିବ ତଥା କମିଶନର ଆର୍. ଭିନିଲ କ୍ରିଷ୍ଣା, ହକି ଇଣ୍ଡିଆ କାର୍ଯ୍ୟକାରୀ ନିର୍ଦ୍ଦେଶକ ଆର୍.କେ. ଶ୍ରୀବାସ୍ତବ, ଅନ୍ୟ କର୍ମକର୍ତ୍ତା ଓ ହକି ଖେଳାଳିମାନେ ଉକ୍ତ କାର୍ଯ୍ୟକ୍ରମରେ ଉପସ୍ଥିତ ଥିଲେ। ହକି ବିଶ୍ୱକପ୍ ଟ୍ରଫି ୧୩ ରାଜ୍ୟ ଓ ୧ କେନ୍ଦ୍ରଶାସିତ ଅଞ୍ଚଳ ଭ୍ରମଣ କରିବାପରେ ଡିସେମ୍ବର ୨୫ରେ ଓଡ଼ିଶା ପ୍ରତ୍ୟାବର୍ତ୍ତନ କରିବ। ଆଗାମୀ ୨୧ ଦିନ ମଧ୍ୟରେ ଏହା ପଶ୍ଚିମବଙ୍ଗ, ମଣିପୁର, ଆସାମ, ଝାଡ଼ଖଣ୍ଡ, ଉତ୍ତର ପ୍ରଦେଶ, ପଞ୍ଜାବ, ହରିୟାଣା, ନୂଆଦିଲ୍ଲୀ, ମଧ୍ୟପ୍ରଦେଶ, ମହାରାଷ୍ଟ୍ର, ତାମିଲନାଡୁ, କେରଳ, କର୍ନାଟକ ଓ ଛତିଶଗଡ଼ ଆଦି ରାଜ୍ୟ ଭ୍ରମଣ କରିବା କାର୍ଯ୍ୟକ୍ରମ ରହିଛି। ଏହାପରେ ଓଡ଼ିଶାର ସମସ୍ତ ଜିଲାରେ ଏହି ଟ୍ରଫି ଟୁର୍ କାର୍ଯ୍ୟକ୍ରମ ଅନୁଷ୍ଠିତ ହେବ। ହକିର ଅନ୍ତୁଡ଼ିଶାଳ କୁହାଯାଉଥିବା ସୁନ୍ଦରଗଡ଼ ଜିଲାର ୧୭ଟି ବ୍ଲକରେ ଏହି ଟ୍ରଫି ଭ୍ରମଣ କରିବ। ଟୁର୍‌ର ଶେଷ ଚରଣ ରାଉରକେଲାରେ ହେବାପରେ ଟ୍ରଫି ଭୁବନେଶ୍ୱରର କଳିଙ୍ଗ ଷ୍ଟାଡିୟମକୁ ଫେରିବ। ସେଠାରେ ଜାନୁୟାରୀ ୨୯ରେ ପ୍ରତିଯୋଗିତାର ଫାଇନାଲ ମ୍ୟାଚ୍ ଅନୁଷ୍ଠିତ ହେବ। ପ୍ରକାଶଯୋଗ୍ୟ, ପୂର୍ବରୁ ଭୁବନେଶ୍ୱରରେ ୨୦୧୮ରେ ହକି ବିଶ୍ୱକପ୍ ସଫଳତାର ସହ ସମ୍ପନ୍ନ ହୋଇଥିଲା।

## ବଙ୍ଗୋପସାଗରରେ ଭୂକମ୍ପ...

ତେବେ ଫଲ୍ଟ ଲାଇନ୍ ଥିବାରୁ ଏଥିରେ ସାମାନ୍ୟ ବିସ୍ଫୋଟ ଯୋଗୁ ଭୂକମ୍ପ ଅନୁଭୂତ ହେଉଥିବା ଆଇଆଇଟି ଭୁବନେଶ୍ୱରର ସ୍କୁଲ୍ ଅଫ୍ ଆର୍ଥ, ଓସନ ଆଣ୍ଡ୍ କ୍ଲାଇମେଟ୍ ସାଇନ୍ସର ଆସୋସିଏଟ୍ ପ୍ରଫେସର ସନ୍ଦିପ୍ ପଟ୍ଟନାୟକ କହିଛନ୍ତି।

## ପଦ୍ମପୁରରେ ୭୫.୮୯%...

୮୦.୫% ମତଦାନ ହୋଇଥିବା ଜିଲା ସୂଚନା ଓ ଲୋକସମ୍ପର୍କ ଅଧିକାରୀ କଲ୍ୟାଣୀ ଦାଶ ସୂଚନା ଦେଇଛନ୍ତି। ଉପନିର୍ବାଚନରେ ମତଦାନ ପାଇଁ ଭୋଟରଙ୍କ ବିଶେଷ ଆଗ୍ରହ ପରିଲକ୍ଷିତ ହୋଇଛି। ଯୁବ, ମହିଳାଙ୍କଠାରୁ ବୟସ୍କ, ଦିବ୍ୟାଙ୍ଗ ଭୋଟରମାନେ ସକାଳୁ ମତଦାନ କରିବାକୁ ବୁଥ୍‌ରେ ପହଞ୍ଚିଥିଲେ। ସେମାନେ ଲମ୍ବା ଧାଡ଼ିରେ ବୁଥ୍ ଆଗରେ ଛିଡ଼ା ହୋଇଥିଲେ ଏବଂ କ୍ରମାନ୍ୱୟରେ ବୁଥ୍ ଭିତରକୁ ଯାଇ ମତାଧିକାର ସାବ୍ୟସ୍ତ କରିଥିଲେ। ଜିଲାପାଳ ତଥା ଜିଲା ନିର୍ବାଚନ ଅଧିକାରୀ ମୋନିଷା ବାନାର୍ଜୀ, ଏସ୍‌ପି ସ୍ମିତ୍ ପି. ପରମାର୍ ବିଭିନ୍ନ ବୁଥ୍ ବୁଲି ସ୍ଥିତି ଅନୁଧ୍ୟାନ କରିଥିଲେ। ସାଧାରଣ ପର୍ଯ୍ୟବେକ୍ଷକ ମାନବେନ୍ଦ୍ର ପ୍ରତାପ ସିଂ ଏବଂ ଅଧିକାରୀମାନେ ମଧ୍ୟ ବୁଥ୍ ପରିଦର୍ଶନ କରିଥିଲେ। ମତଦାନ ସମୟ ଯେତିକି ଗଡ଼ି ଚାଲିଥିଲା, ବୁଥ୍ ଆଗରେ ମତଦାତାଙ୍କ ସଂଖ୍ୟା ସେଭଳି ବଢ଼ି ଚାଲିଥିଲା। ସକାଳ ୯ଟା ପର୍ଯ୍ୟନ୍ତ ନିର୍ବାଚନ ମଣ୍ଡଳୀରେ ମତଦାନ ହାର ୮.୫ ପ୍ରତିଶତ ଥିଲା। ଦିନ ୧୧ଟା ସୁଦ୍ଧା ଏହି ହାର ୨୯.୭୩କୁ ବୃଦ୍ଧି ପାଇଥିଲା। ସେହିପରି ଅପରାହ୍ନ ୧ଟା ସୁଦ୍ଧା ୪୬.୯୬, ଅପରାହ୍ନ ୩ଟା ସୁଦ୍ଧା ୬୫.୨୮ ଏବଂ ସନ୍ଧ୍ୟା ୫ଟା ସୁଦ୍ଧା ମତଦାନ ହାର ୭୫.୮୯%ରେ ପହଞ୍ଚିଥିଲା। ରାଜବୋଡ଼ାସମ୍ବର ହାଇସ୍କୁଲ (ବୁଥ୍ ନଂ–୨୦୯, ଘନାମାଳ ବୁଥ୍ ନଂ–୩୦୪)ରେ ପ୍ରାରମ୍ଭିକ ଅବସ୍ଥାରେ ଇଭିଏମ୍‌ରେ ତ୍ରୁଟି ପରିଲକ୍ଷିତ ହୋଇଥିଲା। ସେଠାରେ ଇଭିଏମ୍ ପରିବର୍ତ୍ତନ ପରେ ମତଦାନ ସ୍ୱାଭାବିକ ହୋଇଥିଲା। ମତଦାନ ପ୍ରକ୍ରିୟା ସରିବା ପରେ ପୋଲିଂ ଅଧିକାରୀମାନେ ପଦ୍ମପୁର ନିୟନ୍ତ୍ରିତ ବଜାର କମିଟି (ଆର୍‌ଏମ୍‌ସି) ରିସିଭିଂ ସେଣ୍ଟରରେ ଇଭିଏମ୍ ଜମା ଦେଇଥିଲେ। ସେଠାକାର ଗୋଦାମ ଗୃହରେ କଡ଼ା ସୁରକ୍ଷା ବଳୟ ମଧ୍ୟରେ ଇଭିଏମ୍‌କୁ ରଖାଯାଇଛି। ଆସନ୍ତା ଗୁରୁବାର ପଦ୍ମପୁର ଆର୍‌ଏମ୍‌ସି ବଜାର ପ୍ରାଙ୍ଗଣରେ ଭୋଟ ଗଣତି କରାଯିବ ବୋଲି ସୂଚନା ଦିଆଯାଇଛି।

ନିର୍ବାଚନମଣ୍ଡଳୀର ମୋଟ୍ ୩୧୯ ବୁଥ୍ ମଧ୍ୟରୁ ରାଜବୋଡ଼ାସମ୍ବର (ପଦ୍ମପୁର) ବ୍ଲକର ୧୨୨, ପାଇକମାଳର ୧୧୦, 

# ଅଲୋଡ଼ା ହୋଇଛି ବୌଦ୍ଧପୀଠ ଲାଙ୍ଗୁଡି

**ଯାଜପୁର ଅଫିସ/ କାଏମା(ଡି.ଏନ.ଏ.),୫।୧୨**

ପୌରାଣିକ ଏବଂ ଐତିହାସିକ କିମ୍ବଦନ୍ତୀ ବହନ କରୁଥିବା ଯାଜପୁର ଜିଲାର ବିଭିନ୍ନ ପର୍ଯ୍ୟଟନସ୍ଥଳୀକୁ ଏବେ ରାଜ୍ୟ ଏବଂ ବାହାରୁ ପର୍ଯ୍ୟଟକମାନେ ଆସୁଛନ୍ତି। କିନ୍ତୁ ଜିଲାର ଅଧିକାଂଶ ପର୍ଯ୍ୟଟନସ୍ଥଳୀ ଅବହେଳିତ ଅବସ୍ଥାରେ ପଡ଼ିରହିଥିବାରୁ ପର୍ଯ୍ୟଟକ ମୁହଁ ଫେରାଉଥିବା ଦେଖିବାକୁ ମିଳିଛି। ବିଶେଷକରି ଜିଲାର ବୌଦ୍ଧ କୀର୍ତ୍ତିରାଜିଗୁଡ଼ିକ ଉପରେ ପର୍ଯ୍ୟଟନ ବିଭାଗର ଉଦାସୀନତା ମନୋଭାବ ପର୍ଯ୍ୟଟକମାନଙ୍କୁ ବ୍ୟଥିତ କରୁଥିବା ମତପ୍ରକାଶ ପାଇଛି। ସେଥିମଧ୍ୟରୁ ଅଲୋଡ଼ା ହୋଇ ପଡ଼ିଥିବା ଲାଙ୍ଗୁଡି ପାହାଡ଼ର ବୌଦ୍ଧ ପୀଠକୁ ଏଠାରେ ଉଦାହରଣ ଭାବେ ନିଆଯାଇପାରେ। ଯାଜପୁର ସହର ଓ ଏହାର ଆଖପାଖ ପର୍ଯ୍ୟଟନସ୍ଥଳୀର ବିକାଶ ଓ ଉପଯୁକ୍ତ ଅଗ୍ରଗତି ଉପରେ ରହିଥିବା ଯେଉଁ ଇଚ୍ଛାଶକ୍ତି ଜିଲାର ଅନ୍ୟ କେଉଁଠି ଦେଖିବାକୁ ମିଳୁନାହିଁ ବୋଲି ଅଭିଯୋଗ ହେଉଛି।

ଯାଜପୁର ଜିଲାର ଏକାଧିକ ବୌଦ୍ଧପୀଠର ଇତିହାସ ଓ ସୌନ୍ଦର୍ଯ୍ୟ ଅବର୍ଣ୍ଣନୀୟ। ପ୍ରକୃତିକୋଳରେ ହସୁଥିବା ବୌଦ୍ଧପୀଠ ଉଦୟଗିରି, ରତ୍ନଗିରି, ଓଲାଶୁଣୀ, ଲାଙ୍ଗୁଡି, ମହାବିନାୟକ, ଚଣ୍ଡିଖୋଲ, ଅଶୋକଝର, ଗୋକର୍ଣ୍ଣିକା, ଛତିଆ, କୁରଂସା, ସତ୍ୟପୀର, ସିଂହାପୁର, ବରୁଣେଶ୍ୱରପୀଠ ଓ ପଥରାଜପୁର ଏବେ ଲୋକାରଣ୍ୟ। କିନ୍ତୁ ରକ୍ଷଣାବେକ୍ଷଣ ଅଭାବ ଯୋଗୁ ଲାଙ୍ଗୁଡିପାହାଡର ବୌଦ୍ଧପୀଠ ଭୂତକୋଠି ପାଲଟିଛି। ଏଠାରେ ଥିବା ଅବ୍ୟବହୃତ ଗୃହଗୁଡ଼ିକ ଶ୍ରୀହୀନ ହୋଇରହିଛି। ଖଣ୍ଡ ଖଣ୍ଡ ମାର୍ବଲ, ଗ୍ରାନାଇଟ ଓ ଅନାବନା ଗଛରେ ହଜିଯାଇଛି ଏହି ପ୍ରସିଦ୍ଧ ବୌଦ୍ଧପୀଠ। ବିପୁଳ ଅର୍ଥରେ ନିର୍ମିତ ଷ୍ଟୁଡି ସେଣ୍ଟର, ରୋଷେଇ ଘର, ଡାଇନିଂ ଓ ପାଛଶାଳା ଇତ୍ୟାଦି ଜରାଜୀର୍ଣ୍ଣ ଅବସ୍ଥାରେ ପଡ଼ିରହିଛି। ଏଥିରେ ଥିବା ଶଟର, କବାଟ, ଝରକା, ଇଲେକ୍ଟ୍ରିକ ସରଞ୍ଜାମ, ଲୁହା ଗେଟ୍ ଏବେ ଆଉ କିଛି ଦେଖିବାକୁ ମିଳୁନାହିଁ। ଏସବୁକୁ ଦୁର୍ବୃତ୍ତମାନେ ଓପାଡ଼ି ନେଇ ସାରିଲେଣି। ଖାଲି ଏତିକି ନୁହେଁ, ଶୌଚାଳୟ ଉପକରଣ ମଧ୍ୟ ଆଉ ସେଠାରେ ନାହିଁ। ଏଠାରେ ଜଗୁଆଳି ବ୍ୟବସ୍ଥା ଥିବା କେବଳ ଶୁଣିବାକୁ ମିଳିଛି। ସେଥିପାଇଁ ଦିନକୁ ଦିନ ଅସାମାଜିକ ବ୍ୟକ୍ତିଙ୍କ ଆଇନ ବିରୁଦ୍ଧ କାର୍ଯ୍ୟ ବଢ଼ିବାରେ ଲାଗିଛି ବୋଲି ଅଭିଯୋଗ ହେଉଛି।

ଯାଜପୁର ଜିଲା ଧର୍ମଶାଳା ବ୍ଲକ ଅନ୍ତର୍ଗତ ମିର୍ଜାପୁର ଓ ପାଟପୁର ପଞ୍ଚାୟତର ମଧ୍ୟ ଭାଗରେ ଲଙ୍ଗୁଡ଼ି ପାହାଡ଼ ଅବସ୍ଥିତ। ରାଜ୍ୟର ପ୍ରସିଦ୍ଧ ବୌଦ୍ଧପୀଠଗୁଡ଼ିକ ମଧ୍ୟରୁ ଏହା ଅନ୍ୟତମ। ୨୦୧୪ରେ ଏହାକୁ ପର୍ଯ୍ୟଟନସ୍ଥଳୀ ରୂପେ ମାନ୍ୟତା ମିଳିଛି। ସମୟ ଥିଲା ଦେଶବିଦେଶର ବୌଦ୍ଧ ଧର୍ମାବଲମ୍ବୀ ଓ ଗବେଷକଙ୍କ ପାଇଁ ଏହା ଆକର୍ଷଣର କେନ୍ଦ୍ରବିନ୍ଦୁ ପାଲଟିଥିଲା। ଲାଙ୍ଗୁଡି ବୌଦ୍ଧ ବିହାର ପ୍ରାୟ ଅଢେଇ ହଜାର ବର୍ଷର ଇତିହାସ ବହନ କରୁଥିବା କୁହାଯାଏ। ଏହାର ଚାରି ପାର୍ଶ୍ୱରେ ଥିବା ପଥରରେ ଅନେକ ଗାତ ଥିବା ଦେଖିବାକୁ ମିଳେ। ଏଣୁ କେବଳ ବୌଦ୍ଧ ସନ୍ନ୍ୟାସୀ ନୁହେଁ, ବହୁ ବର୍ଷ ପୂର୍ବରୁ ଏଠାରେ ଋଷିମୁନିମାନେ ରହି ତପସ୍ୟା କରୁଥିଲେ ବୋଲି ଅନୁମାନ କରାଯାଏ। ଏଠାରୁ ମିଳିଥିବା ଭଗ୍ନାବଶେଷରୁ ବୌଦ୍ଧ ମୂର୍ତ୍ତିଗୁଡ଼ିକ ବ୍ରଜଜନାପଛୀର ବୋଲି ଗବେଷଣାରୁ ଜଣାଯାଏ। ହୁଏନ୍‌ସାଂଙ୍କ ପରିଭ୍ରମଣ ବିବରଣୀରୁ ଏହାକୁ ପୁଷ୍ପଗିରି ବିହାର ବୋଲି ଗବେଷକମାନେ ମତ ଦେଉଛନ୍ତି। ଏହାର ଐତିହ୍ୟର ସୁରକ୍ଷା ପାଇଁ ରାଜ୍ୟ ସରକାର ଏହାକୁ ସଂଗ୍ରହାଳୟ, ବୌଦ୍ଧ ଶିକ୍ଷାକେନ୍ଦ୍ର ଓ ପାଛଶାଳା କରିବା ପାଇଁ ପରିକଳ୍ପନା କରିଥିଲେ। ଗଜପତି ଜିଲା ଚନ୍ଦ୍ରଗିରିସ୍ଥିତ ବୌଦ୍ଧ ଶିକ୍ଷାକେନ୍ଦ୍ରର ଶାଖା ଭାବେ କାର୍ଯ୍ୟ କରିବାର ଲକ୍ଷ୍ୟ ରଖାଯାଇଥିଲା। ଓଟିଡିସି ପକ୍ଷରୁ ୨୦୦୮ରେ ଏହି ପର୍ଯ୍ୟଟନସ୍ଥଳୀର ବିକାଶ ନିମନ୍ତେ ବୌଦ୍ଧ ଶିକ୍ଷାକେନ୍ଦ୍ର କରାଯାଇଥିଲା। ମାର୍ବଲରେ କୋଠରି, ଗୋଦାମ ଗୃହ, ରୋଷେଇ ଗୃହ ଆଦି ନିର୍ମାଣ କରାଯାଇଥିଲା। ବିଦ୍ୟୁତ୍ ସଂଯୋଗ ସହ ଫୁଲ ବଗିଚା ଓ ପ୍ରାକୃତିକ ସୋନ୍ଦର୍ଯ୍ୟରେ ଦିନେ ଏହା ଝଲସୁ ଥିଲା। ୧୦ କୋଟିରୁ ଊର୍ଦ୍ଧ୍ୱ ଟଙ୍କା ବ୍ୟୟବରାଦରେ ବିଭିନ୍ନ ପଦକ୍ଷେପ ନିଆଯାଇଥିଲା। ୨୦୧୫ରୁ ୨୦୧୭ ଯାଏ ଏଠାରେ ବୌଦ୍ଧ ଧର୍ମାବଲମ୍ବୀ ଉପରେ ଶିକ୍ଷା ଦିଆଯିବା ବ୍ୟବସ୍ଥା ଥିଲା। କିନ୍ତୁ କେତେଜଣ ଅସାମାଜିକଙ୍କ ଅଯଥା ହସ୍ତକ୍ଷେପ ଯୋଗୁ ଏହି ଉଦ୍ଦେଶ୍ୟ ପରାହତ ହୋଇଛି। ଏଭଳି ଭାବେ ଅସୁରକ୍ଷିତ ଅବସ୍ଥାରେ ଲାଙ୍ଗୁଡ଼ି ବୌଦ୍ଧ ବିହାର ପଡ଼ିରହିଛି। ଏ ସଂକ୍ରାନ୍ତରେ ଜିଲା ପର୍ଯ୍ୟଟନ ଅଧିକାରୀ ହିମାଳୟା ତ୍ରିପାଠୀଙ୍କୁ ପଚାରିବାରେ ସେ କହିଛନ୍ତି, ଲାଙ୍ଗୁଡି ପାହାଡ଼ର ପୁନରୁଦ୍ଧାର ପାଇଁ ପଦକ୍ଷେପ ନିଆଯାଇଛି। ଏଥିପାଇଁ ଓଟିଡିସିକୁ ଦାୟିତ୍ୱ ମିଳିଛି। ୨୦୨୦ ଡିସେମ୍ବରରେ ଏଥିପାଇଁ ୨ କୋଟି ୬୨ ଲକ୍ଷ ଟଙ୍କାମଞ୍ଜୁରୀ ମିଳିଛି। ତେବେ ଏଯାଏ କାମ ଆରମ୍ଭ ହୋଇନାହିଁ।

# ଫୋନ୍ କହିବ ବ୍ରିଜ୍ ସ୍ଥିତି

**ୱାଶିଂଟନ୍, ୫।୧୨**

## ଆମେରିକା ଗବେଷକ ବିକଶିତ କରିଛନ୍ତି ଅଭିନବ ଆପ୍

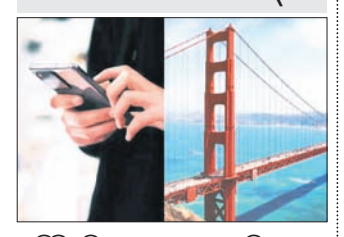

ବ୍ରିଜ୍‌ରେ ଯାନବାହନ ଯାତାୟାତବେଳେ ଘଟୁଥିବା ଦୁର୍ଘଟଣା ରୋକିବା ଏଣିକି ସହଜ ହେବ। କାରଣ ପୋଲର ସ୍ଥିତି ସମ୍ପର୍କରେ ଆଗୁଆ ଜଣାଇଦେବ ମୋବାଇଲ ଆପ୍। ଆଣ୍ଡ୍ରଏଡ୍ ମୋବାଇଲ ଆପ୍ ସାହାଯ୍ୟରେ ପୋଲରେ ଗାଡ଼ି ଯିବା ସୁରକ୍ଷିତ କି ନୁହେଁ ତାହା ଜାଣିହେବ ବୋଲି ଆମେରିକାର ମାସାଚୁଶେଟ୍ ଇନ୍‌ଷ୍ଟିଚ୍ୟୁଟ ଅଫ୍ ଟେକ୍ନୋଲୋଜି (ଏମ୍‌ଆଇଟି) ପକ୍ଷରୁ କରାଯାଇଥିବା ଗବେଷଣାରୁ ଜଣାପଡ଼ିଛି। ଗାଡ଼ିର ଭାର ସମ୍ଭାଳିବା ପାଇଁ ବ୍ରିଜ୍ କେତେ ସକ୍ଷମ ଏହି ଆପ୍ ଜରିଆରେ ଜାଣିହେବ। ଗବେଷଣା ସମ୍ପର୍କିତ ତଥ୍ୟ 'କ୍ରାଉଡ୍‌ସୋର୍ସିଂ ବ୍ରିଜ୍ ଡାଇନାମିକ୍ ମନିଟରିଂ ୱିଥ୍ ସ୍ମାର୍ଟ ଫୋନ୍ ଭେହିକିଲ୍ ଟ୍ରିପ୍ସ' ରେ ପ୍ରକାଶ ପାଇଛି।

ଆମେରିକାର ଗୋଲ୍ଡେନ୍ ଗେଟ୍ ବ୍ରିଜ୍‌କୁ ଗବେଷଣା ପାଇଁ ବ୍ୟବହାର କରାଯାଇଥିଲା। ଗବେଷକ ବ୍ରିଜ୍‌ରେ କେତେଗୁଡ଼ିଏ ସେନ୍ସର ଲଗାଇଥିଲେ। ସେନ୍ସର ଦ୍ୱାରା ପୋଲ ସମ୍ପର୍କିତ ଜରୁରୀ ତଥ୍ୟ ସେମାନେ ହାସଲ କରିଥିଲେ। ଏଥିରୁ ବ୍ରିଜ୍‌ର ଭାଇବ୍ରେଶନ୍ ବା ବର୍ଦ୍ଧିତ ବେଗ ବିଷୟରେ ଆବଶ୍ୟକୀୟ ତଥ୍ୟ ହସ୍ତଗତ ହୋଇଛି। ଜନଗହଳିପୂର୍ଣ୍ଣ ଓ ଖାଲିଥିବା ଅବସ୍ଥାରେ ବ୍ରିଜ୍‌ର ସ୍ଥିତି ସମ୍ପର୍କରେ ଗବେଷକ ଜାଣିବାକୁ ପାଇଛନ୍ତି। ଆମେରିକାର ମିଲିଟାରି ଏକାଡେମୀ ସିଭିଲ୍ ଆଣ୍ଡ୍ ମେକାନିକାଲ ଇଞ୍ଜିନିୟରିଂର ଆସିଷ୍ଟାଣ୍ଟ ପ୍ରଫେସର ଥୋମାସ ଜେ. ମାଟାରାଜୋ, ସେନ୍‌ସିବଲ ସିଟି ଲାବ୍‌ର ରିସର୍ଚ୍ଚର ସୋହେଲ ଏସ୍. ଇସ୍‌କେଭାରି, ଡିଡି ଲାବ୍ ସାଇଣ୍ଟିଷ୍ଟ ପାଓଲୋ ସାଣ୍ଟି, ଇଟାଲିଆନ୍ ରିସର୍ଚ୍ଚ କାଉନ୍‌ସିଲର ଗବେଷଣା ନିର୍ଦ୍ଦେଶକ ଶାମିମ୍ ଏନ୍. ପାକ୍‌ଜାଦ ଏବଂ ଏମ୍‌ଅଟିର ସିଭିଲ୍ ଆଣ୍ଡ ଏନ୍‌ଭାଇରନମେଣ୍ଟାଲ ଇଞ୍ଜିନିୟରିଂ ପ୍ରଫେସର ଜେରି ପ୍ରମୁଖ ଉକ୍ତ ଗବେଷଣାରେ ସାମିଲ ହୋଇଛନ୍ତି।

ମୋବାଇଲ ଆପ୍ ଯୋଗୁ ବ୍ରିଜ୍‌ର ସ୍ଥିତି ସମ୍ପର୍କରେ ଆଗୁଆ ତଥ୍ୟ ମିଳିଲେ ତାହା ଦୁର୍ଘଟଣା ରୋକିବାରେ ସହାୟକ ହେବ। ଗବେଷକମାନେ ବିକଶିତ କରିଥିବା ଆପ୍ ସଂଲଗ୍ନ ଆଣ୍ଡ୍ରଏଡ୍ ଫୋନ ରଖାଯାଇଥିବା ଗାଡ଼ି ବ୍ରିଜ୍ ଅତିକ୍ରମ କରିବା ସମୟରେ ହିଁ ଏହାର ସ୍ଥିତି ସମ୍ପର୍କରେ ସତର୍କ କରାଇପାରିବ। ଗବେଷକମାନେ ଗୋଲ୍ଡେନ ଗେଟ୍‌ବ୍ରିଜ୍‌ଉପରେ ୧୦୨ ଥର ଆପ୍ ଥିବା ମୋବାଇଲ ନେଇ ଯାଆସ କରିଥିବାବେଳେ ଉବେର ଯୋଗେ ୭୨ ଥର ଯିବାଆସିବା କରିଥିଲେ। ଏହାପରେ ମୋବାଇଲ ଆପ୍‌ରେ ପ୍ରଦତ୍ତ ତଥ୍ୟ ଏବଂ ୨୪୦ ସେନ୍ସରରୁ ମିଳିଥିବା ତଥ୍ୟକୁ ତୁଳନା କରାଯାଇଥିଲା। ସେନ୍‌ସରରୁ ମିଳିଥିବା ତଥ୍ୟ ଓ ଆପ୍ ଜରିଆରେ ସଂଗୃହୀତ ତଥ୍ୟ ମଧ୍ୟରେ କେତେକ ସାମଞ୍ଜସ୍ୟ ରହିଛି। ସୂଚନା ମୁତାବକ ସେନ୍ସରଗୁଡ଼ିକ ପାଖାପାଖି ୩ ମାସ ଥରି ବ୍ରିଜ୍‌ରେ ଖଞ୍ଜାଯାଇଥିଲା। ତେବେ ଆପ୍ ଓ ସେନ୍ସରରୁ ମିଳିଥିବା ତଥ୍ୟ କେତେକ ବ୍ରିଜ୍ ପାଇଁ ସମାନ ହୋଇଥିବାବେଳେ ଆଉ କିଛି ବ୍ରିଜ୍ କ୍ଷେତ୍ରରେ ପାର୍ଥକ୍ୟ ଦେଖିବାକୁ ମିଳିଥିଲା। ସେଥିପାଇଁ ରିସର୍ଚ୍ଚରମାନେ ଏହି ଗବେଷଣା ଜାରି ରଖିବେ ବୋଲି କହିଛନ୍ତି।

# ୧୪ ଓଏଏସ୍ ଅଫିସରଙ୍କୁ ପଦୋନ୍ନତି

**ଭୁବନେଶ୍ୱର,୫।୧୨(ବ୍ୟୁରୋ):** ରାଜ୍ୟ ସରକାର ୧୪ ଜଣ ଓଏଏସ୍ ଅଫିସରଙ୍କୁ ଓଏଏସ୍ (ସୁପରଟାଇମ୍ ସ୍କେଲ) ଲେଭଲ-୧୨କୁ ପଦୋନ୍ନତି ଦେଇଛନ୍ତି। ସୋମବାର ସାଧାରଣ ପ୍ରଶାସନ ଓ ସାଧାରଣ ଅଭିଯୋଗ ବିଭାଗ ପକ୍ଷରୁ ବିଜ୍ଞପ୍ତି ପ୍ରକାଶ କରାଯାଇଛି। ସେମାନେ ହେଲେ ମାଲକାନଗିରି ଆଇଟିଡିଏ ପିଏ ତ୍ରିନାଥ ମାଝି, ପୁରୀ ଜିଲା ପରିଷଦ ଅତିରିକ୍ତ କାର୍ଯ୍ୟନିର୍ବାହୀ ଅଧିକାରୀ ରଶ୍ମିରେଖା ଦାଶ, ନବରଙ୍ଗପୁର ଡେପୁଟି କଲେକ୍ଟର ମୌସୁମୀ ନାୟକ, ଚମ୍ପୁଆ ଉପଜିଲାପାଳ ସୁକାନ୍ତ ମାଝି, ଦେବଗଡ଼ ରିଆମାଳ ତହସିଲଦାର ବିମଳା ବିରୁଲି, ମୟୂରଭଞ୍ଜ ଜିଲା ପରିଷଦ ଅତିରିକ୍ତ କାର୍ଯ୍ୟନିର୍ବାହୀ ଅଧିକାରୀ ସୁଶାନ୍ତ ବାରିକ, ଓୟୁଏଟି ଏକ୍ସ ଆସିଷ୍ଟାଣ୍ଟ ରେଜିଷ୍ଟ୍ରାର ଶୁଭ୍ରବାଳା ବେହେରା, କରଞ୍ଜିଆ ଆଇଟିଡିଏ ପିଏ ଦେବଦତ୍ତ ମହାନ୍ତ, ରାଜ୍ୟ ନିର୍ବାଚନ କମିଶନ ଡେପୁଟି ସେକ୍ରେଟାରୀ ଆଜଦ୍‌ହିନ୍ଦ ପାଣିଗ୍ରାହୀ, ରାଜ୍ୟ ନିର୍ବାଚନ କମିଶନ ଲ' ଅଫିସର ମାଧୁରୀ ମିଶ୍ର, ମୟୂରଭଞ୍ଜ ଜିଲା ଠାକୁରମୁଣ୍ଡା ବିଡିଓ ଶ୍ୟାମସୁନ୍ଦର ଟୁଡୁ, କୋରାପୁଟ ଜିଲା ବୋରିଗୁମା ତହସିଲଦାର ସୁବାସ ଚନ୍ଦ୍ର ରଇତା, କନ୍ଧମାଳ ତୁମୁଡିବନ୍ଧ ବିଡିଓ ଲଳିତ ସୋରେନ ଏବଂ ବଲାଙ୍ଗୀର ଅଗଲପୁର ବିଡିଓ ଶଙ୍କର କେରକେଟା।

# 'ମୋତେ କହିବାକୁ ଦିଆଯାଉ, ସିବିଆଇ ତଦନ୍ତ ହେଉ'

**ଭୁବନେଶ୍ୱର, ୫।୧୨ (ବ୍ୟୁରୋ)**

## ଆଜିଠାରୁ ୭ଦିନିଆ ରିମାଣ୍ଡରେ ଅର୍ଚ୍ଚନା

- ବିଚାରପତିଙ୍କ ସାମ୍ନାରେ କାନ୍ଦିଲେ, ପୋଲିସ ବିରୋଧରେ କହିଲେ
- ୧୫ ଦିନିଆ ରିମାଣ୍ଡ ଅନୁମତି ମାଗିଥିଲା ଇଡି
- ବୁଧବାର କୋର୍ଟରେ ହାଜର ହେବେ ସ୍ୱାମୀ ଜଗବନ୍ଧୁ

'ମୋତେ ଆର୍ବିଟାରିଲି ଆରେଷ୍ଟ କରାଯାଇଛି। ମୋ ପରିବାରକୁ ନଜରବନ୍ଦୀ ରଖାଯାଇଥିଲା। ମୋ ସାଥିରେ କ'ଣ ହେଉଥିଲା ୬ଦିନ ପର୍ଯ୍ୟନ୍ତ ଜାଣିପାରି ନ ଥିଲି। ପାଟି, ଆଖି, ମୁହଁ ବନ୍ଦ କରି ମୋତେ କୋର୍ଟ ଫର୍‌ୱାର୍ଡ କରାଗଲା। ଶ୍ରଦ୍ଧାଞ୍ଜଳି ମୋ ଘର ପାଖରେ ରହୁଥିଲା। ଅକ୍ଷୟ ପରିଜାଙ୍କଠାରୁ କିଛି ବି ନେଇ ନାହିଁ। ଶ୍ରଦ୍ଧାଞ୍ଜଳିଙ୍କ ସମେତ ଅନ୍ୟ ସୋ କଲ୍ଡ ପୀଡିତମାନେ କାହିଁକି ଲୁଚିଛନ୍ତି। ସେମାନେ ସାମ୍ନାକୁ ଆସନ୍ତୁ। ମୁଁ ଚାହୁଁଛି ସବୁ ଜିନିଷର ସିବିଆଇ ତଦନ୍ତ ହେଉ।' ଏହାଥିଲା ବହୁ ଚର୍ଚ୍ଚିତ ବ୍ଲାକ୍‌ମେଲର ଅର୍ଚ୍ଚନା ନାଗଙ୍କ ମୁହଁରୁ ବାହାରିଥିବା କେଇପଦ କଥା। ସିନେ ପ୍ରଯୋଜକ ଅକ୍ଷୟ ପରିଜାଙ୍କୁ ଅନିଟ୍ରାପ୍‌ରେ ଫସାଇ ବ୍ଲାକ୍‌ମେଲ କରି ଟଙ୍କା ମାଗିବା ମାମଲାରେ ଅର୍ଚ୍ଚନାଙ୍କୁ ସୋମବାର ଖୋର୍ଦ୍ଧା ଜିଲା ଓ ଦୌରା ଜଜ୍‌ଙ୍କ କୋର୍ଟରେ ହାଜର କରାଯାଇଥିଲା। ମଧ୍ୟାହ୍ନ ପ୍ରାୟ ୧୨ଟା ୩୦ରେ ତାଙ୍କୁ ଝାରପଡ଼ା ଜେଲରୁ କଡ଼ା ସୁରକ୍ଷା ସହ ଭ୍ୟାନରେ କୋର୍ଟ ନିଆଯାଇଥିଲା। ସେ କୋର୍ଟକୁ ଯିବା ସମୟରେ ଓ ବାହାରିବା ପରେ ଗଣମାଧ୍ୟମ ଆଗରେ ଏଭଳି ପ୍ରତିକ୍ରିୟା ରଖି ପୋଲିସ ଉପରେ ପ୍ରବଳ ବର୍ଷିଥିଲେ। ଏପରିକି ଶୁଣାଣିବେଳେ ବିଚାରପତିଙ୍କ ସାମ୍ନାରେ ଅର୍ଚ୍ଚନା କାନ୍ଦି ପକାଇଥଲେ। ତାଙ୍କୁ କିଛି କହିବା ପାଇଁ ସୁଯୋଗ ଦିଆଯାଉ ବୋଲି ବିଚାରପତିଙ୍କୁ ସେ ଅନୁରୋଧ କରିଥିଲେ। ତେବେ ଯାହା କହିବାର ଅଛି ଓକିଲଙ୍କ ଦ୍ୱାରା କୁହ ବୋଲି ବିଚାରପତି କହିଥିଲେ। ଏବେ ପ୍ରଶ୍ନ ଉଠୁଛି ଯେ, ଅର୍ଚ୍ଚନା କ'ଣ କହିବାକୁ ଚାହୁଁଛନ୍ତି, ତାଙ୍କ ପାଟିକୁ କାହିଁକି ବନ୍ଦ କରାଯାଉଛି? ଚର୍ଚ୍ଚାରେ ଥିବା ସେହି କ୍ଷମତାଶାଳୀ ତଥା ପ୍ରଭାବଶାଳୀ ନେତା, ଅଧିକାରୀଙ୍କ ବିଷୟରେ ସେ କିଛି କହିବାକୁ ଚାହୁଁଥିଲେ କି? ଅର୍ଚ୍ଚନାଙ୍କ କଥାରୁ ପୋଲିସ ତାଙ୍କ ପାଟିକୁ ଚୁପ୍ ରଖିଥିବା ବାରିହୋଇପଡୁଲେ ମଧ୍ୟ ପ୍ରବର୍ତ୍ତନ ନିର୍ଦ୍ଦେଶାଳୟ (ଇଡି) ସେସବୁ ଗୁମର ଖୋଲିବାକୁ ମଙ୍ଗଳବାରଠାରୁ ରିମାଣ୍ଡରେ ନେଉଛି। ଅର୍ଚ୍ଚନାଙ୍କୁ ୧୫ ଦିନ ରିମାଣ୍ଡରେ ନେବାକୁ ଇଡି ଆବେଦନ କରିଥିଲା। କୋର୍ଟ ୭ ଦିନ ପାଇଁ ଅନୁମତି ଦେଇଛନ୍ତି। ଆସନ୍ତା ୧୨ ତାରିଖ ଯାଏ ଇଡି ଅର୍ଚ୍ଚନାଙ୍କୁ ରିମାଣ୍ଡରେ ନେଇ ତାଙ୍କ କଳାସାମ୍ରାଜ୍ୟ ପଛର ବଡ଼ ଗୁମର ପାଇବାକୁ ଆଶା ରଖିଛି। ଏପରିକି ଇଡିର ଜେରାବେଳେ ପୋଲିସ ବିରୋଧରେ କିଛି ଗୋପନୀୟ ତଥ୍ୟ ସେ ଦେଇପାରନ୍ତି ବୋଲି ଆଶଙ୍କା କରାଯାଉଛି। ଅର୍ଚ୍ଚନାଙ୍କୁ ଗିରଫ କରି ପୋଲିସ ଲୁଚାଣିଆ ଜେଲ ପଠାଇବା ସହ ଏନେଇ ପୋଲିସ କମିଶନର, ଡିସିପି, ଥାନାଧିକାରୀ ମୁହଁ ଖୋଲି ନ ଥିଲେ। ଘଟଣାକୁ ଗଣମାଧ୍ୟମ ପଦାକୁ ଆଣିବା ପରେ କମିଶନରେଟ ପୋଲିସ ସତ ମାନିବା ସହ ଲୋକଦେଖାଣିଆ ତତ୍ପରତା ପ୍ରକାଶ କରିଥିଲା। ଏପରିକି ଶୁଣାଣି ସମୟରେ ତାଙ୍କୁ କୋର୍ଟକୁ ନ ଆଣି ଭର୍ଚୁଆଲରେ ହାଜର କରାଗଲା। ସେ ବଡ଼ବଡ଼ିଆଙ୍କ ଗୁମର ଖୋଲିଦେବାର ଭୟ ଥିଲା। ପୋଲିସର କାର୍ଯ୍ୟକଳାପକୁ ନେଇ ଚର୍ଚ୍ଚା ହେବା ପରେ ଗତ ଅକ୍ଟୋବର ୨୬ରେ ତାଙ୍କୁ ପ୍ରଥମଥର କୋର୍ଟରେ ହାଜର କରାଯାଇଥିଲେ ମଧ୍ୟ ଯଥାସମ୍ଭବ ଗଣମାଧ୍ୟମଠାରୁ ଦୂରରେ ରଖାଯାଇଥିଲା।

କୋର୍ଟ ଯିବାବେଳେ ଅର୍ଚ୍ଚନା ନାଗ ଗଣମାଧ୍ୟମ ପ୍ରତିନିଧିଙ୍କ ଆଗରେ ପ୍ରତିକ୍ରିୟା ରଖୁଛନ୍ତି।

ଅପରପକ୍ଷରେ ଅର୍ଚ୍ଚନାଙ୍କ ସ୍ୱାମୀ ଜଗବନ୍ଧୁ ଚାନ୍ଦ ମଧ୍ୟ ଏବେ ଝାରପଡ଼ା ଜେଲରେ ଦିନ କାଟୁଛନ୍ତି। ଜଗବନ୍ଧୁ ବୁଧବାର କୋର୍ଟରେ ହାଜର ହେବେ ବୋଲି ସୂଚନା ମିଳିଛି। ଏହି ସମୟରେ ତାଙ୍କୁ ରିମାଣ୍ଡରେ ଆଣିବାକୁ ଇଡି ପକ୍ଷରୁ ଆବେଦନ କରାଯିବ। ଏପଟେ ଏହି ମାମଲାରେ ଏପର୍ଯ୍ୟନ୍ତ ୭ରୁ ଅଧିକ ବ୍ୟକ୍ତିଙ୍କୁ ଇଡି ଜେରା କରି ତଥ୍ୟ ହାସଲ କରିଛି। ଆଗକୁ ନାଗ-ଚାନ୍ଦ ଦମ୍ପତ୍ତିଙ୍କୁ ମୁହାଁମୁହିଁ ଜେରା କରିବାକୁ ଇଡି ଯୋଜନା କରିଛି। ଏହି ସମୟରେ ଶ୍ରଦ୍ଧାଞ୍ଜଳି ବେହେରା, ସିନେ ପ୍ରଯୋଜକ ଅକ୍ଷୟ ପରିଜାଙ୍କୁ ମଧ୍ୟ ଡକାଇ ସାମ୍ନାସାମ୍ନି ଜେରା କରିପାରେ। ତେବେ ଅର୍ଚ୍ଚନା ଏହି ମାମଲାରେ ମୁଖ୍ୟ ଅଭିଯୁକ୍ତା ହୋଇଥିବା ବେଳେ ତାଙ୍କ ପାଖରେ ବହୁ ଗୁମର ତଥ୍ୟ ରହିଛି। ସେ ଜେରା ହେବା ପରେ ବହୁ ଗୁମର ଫିଟିପାରେ। ଅର୍ଚ୍ଚନାଙ୍କ ତଥ୍ୟ ଆଧାର କରି ଇଡି ବହୁ ବଡ଼ବଡ଼ିଆଙ୍କୁ ଜେରା କରିବ ବୋଲି ସୂଚନା ମିଳିଛି। ତେବେ ଆଗାମୀ ଦିନରେ ଏହି ମାମଲା କେଉଁ ମୋଡ଼ ନେଉଛି ସେନେଇ ବିଭିନ୍ନ ମହଲରେ ଚର୍ଚ୍ଚା ହେଉଛି।

# ବରିଷ୍ଠ ଅଧିକାରୀ ଆସିଲେନି, ସ୍ୱରାଷ୍ଟ୍ର ରାଷ୍ଟ୍ରମନ୍ତ୍ରୀ ଖପ୍ପା

କବିସମ୍ରାଟଙ୍କ ପ୍ରତିମୂର୍ତ୍ତିରେ ମାଲ୍ୟାର୍ପଣ ପାଇଁ ଅପେକ୍ଷା କରିଛନ୍ତି ସ୍ୱରାଷ୍ଟ୍ର ରାଷ୍ଟ୍ରମନ୍ତ୍ରୀ ନିତ୍ୟାନନ୍ଦ ରାୟ।

**ଭଞ୍ଜନଗର,୫।୧୨(ଡି.ଏନ.ଏ)**

ସ୍ୱରାଷ୍ଟ୍ର ରାଷ୍ଟ୍ରମନ୍ତ୍ରୀ ନିତ୍ୟାନନ୍ଦ ରାୟ ସୋମବାର ଗଞ୍ଜାମ ଜିଲା ଭଞ୍ଜନଗର ଗସ୍ତରେ ଆସିଥିଲେ। ସ୍ଥାନୀୟ ଉପଜିଲାପାଳଙ୍କ କାର୍ଯ୍ୟାଳୟରେ ଅପରାହ୍ନରେ ସେ କେନ୍ଦ୍ର ସରକାରଙ୍କ ବିଭିନ୍ନ ଯୋଜନାର ସମୀକ୍ଷା କରିବା କାର୍ଯ୍ୟକ୍ରମ ଥିଲା। ବୈଠକକୁ ଜିଲାସ୍ତରୀୟ ବରିଷ୍ଠ ଅଧିକାରୀମାନେ ଆସି ନ ଥିବା ଦେଖି ମନ୍ତ୍ରୀ ରାୟ ବିରକ୍ତି ପ୍ରକାଶ କରିବା ସହ ସମୀକ୍ଷା ନ କରି ଫୁଲବାଣୀ ଅଭିମୁଖେ ଚାଲି ଯାଇଥିଲେ। ଏପରିକି ସେ ଅପରାହ୍ନ ସାଢ଼େ ୫ଟାରେ ଡାକିଥିବା ଖବରଦାତା ସମ୍ମିଳନୀକୁ ମଧ୍ୟ ବାତିଲ କରି ଦେଇଥିଲେ।

ସମୀକ୍ଷା ବୈଠକରେ କେତେଜଣ ଅଫିସର

ଯଦି ତୁମେ ଠିକ୍ କାର୍ଯ୍ୟ କରୁଛ ବୋଲି ଜାଣୁଥାଅ– ତେବେ ଅନ୍ୟର ମତାମତ ଉପରେ ଗୁରୁତ୍ୱ ଦେବାର କିଛି କାରଣ ନାହିଁ। ଅନ୍ତରର ଯଥାର୍ଥ ପ୍ରେରଣା ଦ୍ୱାରା ପରିଚାଳିତ ହୋଇ ଯାହା କରାଯାଏ, ତାହା ନିର୍ଭୁଲ ହେବା ସ୍ୱାଭାବିକ। କିନ୍ତୁ ଏହି ଯଥାର୍ଥ ପ୍ରେରଣାକୁ ବୁଝିବା ମଧ୍ୟ ସହଜ ନୁହେଁ। –ଶ୍ରୀମା



# କର୍ମର ଫଳ

କରୋନା ଭାଇରସ୍ ଯୋଗୁ ସମଗ୍ର ବିଶ୍ୱ ଦୁଇବର୍ଷରୁ ଊର୍ଦ୍ଧ୍ୱ ସମୟ ଧରି ହନ୍ତସନ୍ତ ହୋଇଛି। ବିଭିନ୍ନ ରାଷ୍ଟ୍ରରେ ଅସଂଖ୍ୟ ଲୋକଙ୍କ ଜୀବନ ଯାଇଥିବା ବେଳେ ସବୁ ଅର୍ଥନୀତି ଦୁର୍ବଳ ହୋଇଥିବାରୁ ତାହା ଲୋକଙ୍କ ଜୀବିକା ଉପରେ ଘୋର ପ୍ରଭାବ ପକାଇଛି। ଅନ୍ତର୍ଜାତୀୟ ସ୍ତରରେ ଗତ କିଛି ମାସ ହେବ କୋଭିଡ୍ ପ୍ରାଦୁର୍ଭାବ କମିଥିବା ବେଳେ ଏହି ଭୂତାଣୁର ଜନ୍ମରାଷ୍ଟ୍ର କୁହାଯାଉଥିବା ଚାଇନାରେ ସ୍ଥିତି ସଙ୍ଗିନ ହୋଇଯାଇଛି। ଏବେ ସେଠାରେ ଦୈନିକ ସଂକ୍ରମଣ ୩୫ ହଜାର ଉପରେ ରହିବା ଓ ବିଭିନ୍ନ ସହରରେ ଲକ୍‌ଡାଉନ୍ ହେବା ଦ୍ୱାରା ସପ୍ତାହେ ହେବ ଚାଇନାରେ ରାଷ୍ଟ୍ରପତି ଶି ଜିନ୍‌ପିଙ୍ଗଙ୍କ କୋଭିଡ୍ ନୀତିକୁ ସମାଲୋଚନା କରାଯାଇ ସବୁ ବର୍ଗର ବ୍ୟକ୍ତି ରାସ୍ତାକୁ ଓହ୍ଲାଇଛନ୍ତି। ବିଶେଷକରି ଛାତ୍ରମାନେ ଯେଭଳି ପ୍ରତିବାଦ କରିଥିବା ଦେଖାଯାଇଛି, ତାହା ୧୯୮୯ରେ ଟିଆନାନ୍‌ମ୍ୟାନ୍ ସ୍କୋୟାରରେ ହୋଇଥିବା ଛାତ୍ର ବିଦ୍ରୋହକୁ ଟପିଯାଇଛି। ଚାଇନା କୋଭିଡ୍‌କୁ ନେଇ ସଙ୍କଟ ଭିତରେ ଥିବାବେଳେ ୫ ଡିସେମ୍ବରରେ ଆମେରିକା ଖବରକାଗଜ 'ନ୍ୟୁୟର୍କ ପୋଷ୍ଟ'ରେ ପ୍ରକାଶ ପାଇଥିବା ରିପୋର୍ଟ ବେଜିଂ ଉପରେ ପୂର୍ବରୁ ଲଗାଯାଇଥିବା ଅଭିଯୋଗକୁ ଏବେ ସ୍ପଷ୍ଟ କରିବାକୁ ଯାଉଛି। ଚାଇନାର ବିବାଦୀୟ ଉହାନ୍ ଇନ୍‌ଷ୍ଟିଚ୍ୟୁଟ୍ ଅଫ୍ ଭାଇରୋଲୋଜିରେ କାର୍ଯ୍ୟ କରୁଥିବା ଆମେରିକୀୟ ଗବେଷକ ଆଣ୍ଡ୍ରୁ ହଫଙ୍କ ଦ୍ୱାରା ଲିଖିତ ପୁସ୍ତକ 'ଦି ଟ୍ରୁଥ୍ ଏବାଉଟ୍ ଉହାନ୍'ରେ ବର୍ଣ୍ଣନା କରାଯାଇଛି ଯେ, କୋଭିଡ୍ ହେଉଛି ମନୁଷ୍ୟକୃତ। କରୋନା ଭୂତାଣୁ ସେହି ଉହାନ୍ ଗବେଷଣାଗାରରୁ ବାହାରକୁ ଆସିଥିଲା ବୋଲି ସେ କହିବା ସହିତ ପୂର୍ବରୁ ଆହୁରି ଅନେକ ଗବେଷକ ସମାନ ପ୍ରକାର ମତ ଦେଇଆସିଛନ୍ତି। ଉଲ୍ଲେଖଯୋଗ୍ୟ, ଦୁଇବର୍ଷ ତଳେ ବ୍ରିଟିଶ ଖବରକାଗଜ 'ଦି ସନ୍'ରେ ପ୍ରକାଶିତ ରିପୋର୍ଟରେ କୁହାଯାଇଥିଲା ଯେ କରୋନା ଭାଇରସ୍ ଉହାନ୍‌ରୁ ବାହାରିଥିଲା। ଏଥିରେ ଆହୁରି ଦର୍ଶାଯାଇଥିଲା ଯେ ଚାଇନାର ଏହି ସରକାରୀ ସଂସ୍ଥାକୁ ଆମେରିକା ପାଣ୍ଠି ଯୋଗାଇ ସଂକ୍ରାମକ ରୋଗ ଉପରେ ଗବେଷଣା କାର୍ଯ୍ୟକୁ ତ୍ୱରାନ୍ୱିତ କରିଥିଲା। ବର୍ତ୍ତମାନ 'ନ୍ୟୁୟର୍କ ପୋଷ୍ଟ'ରେ କରୋନା ଭାଇରସ୍ ମନୁଷ୍ୟକୃତ ବୋଲି ରିପୋର୍ଟ ପ୍ରକାଶ ପାଇବା ପରେ ଚାଇନା ଉପରେ ସନ୍ଦେହ ବଢ଼ିଛି।

**ନିଜକୁ ଏକ ବଡ଼ ଶକ୍ତି ଭାବୁଥିବା ଚାଇନା କୋଭିଡ୍ ପରିଚାଳନାରେ ବିଫଳ ହୋଇଥିବାରୁ ଆଭ୍ୟନ୍ତରୀଣ ସ୍ଥିତି ତାକୁ ଅକଳରେ ପକାଇ ଦେଇଛି। ଓଡ଼ିଆରେ ଢଗ ଅଛି–'ଯେ ପାଞ୍ଚେ ପରମନ୍ଦ, ତା' ମନ୍ଦ ପାଞ୍ଚନ୍ତି ଗୋବିନ୍ଦ'। ଏହି ଦୃଷ୍ଟିପଟରୁ ଦେଖିଲେ ଚାଇନା ତା' କର୍ମର ଫଳ ଭୋଗୁଛି।**

ଏହି ଭୂତାଣୁ ସହିତ କରାଯାଇଥିବା ଗବେଷଣାରୁ ଜଣାପଡ଼େ ଯେ ଚାଇନା ନେତୃତ୍ୱ ପାରମ୍ପରିକ ଯୁଦ୍ଧ ଅପେକ୍ଷା ଜୈବିକ ଅସ୍ତ୍ର ଦ୍ୱାରା ଶତ୍ରୁ ରାଷ୍ଟ୍ରର ବେଶି କ୍ଷତି କରାଯାଇପାରେ ବୋଲି ବିଶ୍ୱାସ କରେ। ଚାଇନା ଭଳି ଦେଶ ଅନ୍ତର୍ଜାତୀୟ ସ୍ତରରେ ଆଧିପତ୍ୟ ବିସ୍ତାର କରିବା ଲାଗି ଭାଇରସ୍‌କୁ ମାଧ୍ୟମ କରୁଥିବା ବିଷୟରେ ଆଲୋଚନା ହୋଇଥାଏ। ଉହାନ୍‌ରୁ କରୋନା ଭୂତାଣୁ ବାହାରିଥିବା ବିଷୟକୁ ଚାଇନା ବାରମ୍ବାର ଖଣ୍ଡନ କରିଆସିଛି। ହେଲେ ଆମେରିକାର ତତ୍କାଳୀନ ରାଷ୍ଟ୍ରପତି ଡୋନାଲ୍ଡ ଟ୍ରମ୍ପ୍ ବାରମ୍ବାର କହିଥିଲେ ଯେ, ଚାଇନା ଜାଣିଶୁଣି ଏଭଳି ଭାଇରସ୍‌କୁ ଜନ୍ମ ଦେଇଥିଲା। ଏବେ ଯେତେବେଳେ ଚାଇନା ଅଧିବାସୀ ଏହି ଭୂତାଣୁ କବଳରେ ପଡ଼ିଛନ୍ତି, ସେମାନେ ଶାସକ ଜିନ୍‌ପିଙ୍ଗଙ୍କୁ ବିରୋଧ କରୁଛନ୍ତି। ବେଜିଂର କଠୋର କୋଭିଡ୍ ନୀତି ଯୋଗୁ ସେଠାକାର ଲୋକଙ୍କ ଜୀବନ ଯାଉଥିବା ବେଳେ ଅନେକେ ଜୀବିକା ହରାଇଲେଣି। ଠିକ୍ ଭାବେ ଟିକା ଦିଆଯାଇପାରି ନ ଥିବାରୁ ଆକ୍ରାନ୍ତଙ୍କ ସଂଖ୍ୟା ବଢ଼ିବାରେ ଲାଗିଛି। ଏଥିସହିତ ଚାଇନା ପ୍ରସ୍ତୁତ ଟିକା ସଫଳ ହୋଇନାହିଁ ବୋଲି ବଢୁଥିବା ସଂକ୍ରମଣରୁ ପ୍ରମାଣ ମିଳୁଛି। ନିଜକୁ ଏକ ବଡ଼ ଶକ୍ତି ଭାବୁଥିବା ଚାଇନା କୋଭିଡ୍ ପରିଚାଳନାରେ ବିଫଳ ହୋଇଥିବାରୁ ଆଭ୍ୟନ୍ତରୀଣ ସ୍ଥିତି ତାକୁ ଅକଳରେ ପକାଇ ଦେଇଛି। ଓଡ଼ିଆରେ ଢଗ ଅଛି–'ଯେ ପାଞ୍ଚେ ପରମନ୍ଦ, ତା' ମନ୍ଦ ପାଞ୍ଚନ୍ତି ଗୋବିନ୍ଦ'। ଏହି ଦୃଷ୍ଟିପଟରୁ ଦେଖିଲେ ଚାଇନା ତା' କର୍ମର ଫଳ ଭୋଗୁଛି।

## ଚିରନ୍ତନୀ

ଦେଖରେ ବନ, ଦେଖରେ ଗିରି
ତୁମରି କବି କି ହତଶିରୀ
ଭୁବନ ତାକୁ ଦୂରକୁ ଠେଲି
ଯାତନାଦାଗ ଦେଇଛି ଚିରି। –(କବିର ବ୍ୟଥା)

–କାଳିନ୍ଦୀ ଚରଣ ପାଣିଗ୍ରାହୀ

## su|do|ku
Puzzles by Srikant Ghosh

## ସୁ–ଡୋ–କୁ

| | | | | | | | | |
|---|---|---|---|---|---|---|---|---|
| 2 | | | 4 | 1 | | | | |
| 9 | | 5 | | | | 4 | 3 | 7 |
| | | | | | | | | |
| | | 1 | | | 3 | | | |
| | 5 | 3 | 8 | 7 | | | | |
| | | | | | 1 | | 6 | |
| | | | | 2 | | 8 | | |
| 3 | 9 | | | 8 | 7 | | | 2 |
| | | | | | | | 7 | 9 |

ଏହାର ଉତ୍ତର ଆସନ୍ତାକାଲି ପ୍ରକାଶ ପାଇବ

ଉପରେ ପ୍ରଦତ୍ତ ସୁଡୋକୁର ଏପରି ସମାଧାନ କରିବାକୁ ହେବ, ଯେପରି ପ୍ରତ୍ୟେକ ଧାଡି, ସ୍ତମ୍ଭ ଓ ଆୟତାକାର ବାକ୍ସ ଭିତରେ ୧ରୁ ୯ ପର୍ଯ୍ୟନ୍ତ ଅଙ୍କ ରହିବ।

| | | | | | | | | |
|---|---|---|---|---|---|---|---|---|
| 3 | 1 | 6 | 9 | 2 | 4 | 7 | 8 | 5 |
| 4 | 7 | 5 | 1 | 3 | 8 | 6 | 2 | 9 |
| 8 | 2 | 9 | 6 | 7 | 5 | 1 | 4 | 3 |
| 6 | 4 | 8 | 7 | 1 | 9 | 5 | 3 | 2 |
| 9 | 3 | 7 | 5 | 4 | 2 | 8 | 1 | 6 |
| 2 | 5 | 1 | 3 | 8 | 6 | 9 | 7 | 4 |
| 1 | 9 | 4 | 2 | 6 | 7 | 3 | 5 | 8 |
| 7 | 6 | 2 | 8 | 5 | 3 | 4 | 9 | 1 |
| 5 | 8 | 3 | 4 | 9 | 1 | 2 | 6 | 7 |

ଗତକାଲିର ଉତ୍ତର

# ସାମାଜିକ ବାସନ୍ଦ ସମାଜ ପାଇଁ କଳଙ୍କ

ଭାଲଚନ୍ଦ୍ର ଷଡ଼ଙ୍ଗୀ

ନିକଟରେ ଗଞ୍ଜାମ ଜିଲା ଆସିକା ବ୍ଲକ୍ ଅନ୍ତର୍ଗତ ହରିଡ଼ାପଦର ଗ୍ରାମରେ ପ୍ରାୟ ଦୁଇଶହ ଦଳିତ ପରିବାରକୁ ଗାଁର ସଂଖ୍ୟାଗରିଷ୍ଠ ସବର୍ଣ୍ଣ ଲୋକେ ସାମାଜିକ ବାସନ୍ଦ କରିବା ଅଭିଯୋଗ ହୋଇଛି। ବାସନ୍ଦର ଶିକାର ଦଳିତ ଲୋକଙ୍କୁ ଗାଁ ରାସ୍ତାରେ ବାହାଘର ଶୋଭାଯାତ୍ରା ନେବା, ଦୋକାନ ବଜାରରୁ ଜିନିଷପତ୍ର କିଣିବା, ପୋଖରୀକୁ ଗାଧୋଇବାକୁ ଯିବା ଓ ମନ୍ଦିରକୁ ଯିବା ଏପରିକି ସେମାନଙ୍କ ପିଲାମାନେ ଅଙ୍ଗନୱାଡ଼ି ଓ ସ୍କୁଲକୁ ଯିବାକୁ ମନା କରାଯାଇଥିବା ଜଣାପଡ଼ିଛି। ଜାତିଗତ କାରଣରୁ ଗଞ୍ଜାମ ଜିଲାର କମାଗଡ଼ଠାରେ ଦଳିତଙ୍କ ଘରପୋଡ଼ି ଓ ବାସନ୍ଦ କରାଯାଇଥିବା ବେଳେ ବାଲିଛାଇର ୫୦ ଦଳିତ ପରିବାରକୁ ୧୪ ବର୍ଷ ହେଲା ଗାଁରୁ ତଡ଼ି ଦିଆଯାଇଛି। ଗୁଣିଆ ସନ୍ଦେହରେ ତାରସିଂ ଥାନା ଅନ୍ତର୍ଗତ ବଡ଼ଖଣ୍ଡା ଗାଁରେ ହୋଇଥିବା ନିଷ୍ପତ୍ତି ପ୍ରକାରେ ତିନି ଲକ୍ଷ ଟଙ୍କା ଜରିମାନା ଦେବାକୁ ଅକ୍ଷମତା ପ୍ରକାଶ କରିବାରୁ ଗାଁର ତିନୋଟି ପରିବାରକୁ ନିକଟରେ ବାସନ୍ଦ କରାଯାଇଛି। ସେହିପରି କୋରାପୁଟ ଜିଲା ଜୟପୁର ବ୍ଲକ୍ ଅନ୍ତର୍ଗତ ବୈରାଗୀମଠ ଗ୍ରାମର ଜଣେ ଆଦିବାସୀ ବ୍ୟକ୍ତି ଅନ୍ୟ ଜାତିର ବ୍ୟକ୍ତିଙ୍କ ଘରେ ଖାଇଥିବାରୁ ତା' ପରିବାରକୁ ଗାଁ ଲୋକେ ସାମାଜିକ ବାସନ୍ଦ କରିଥିଲେ। ନିକଟରେ ତାଙ୍କର ମାଆଙ୍କ ମୃତ୍ୟୁ ପରେ ଗାଁ ଲୋକେ ତାଙ୍କୁ ସହଯୋଗ ନ କରିବାରୁ ସେ ଏକାକୀ ମାଆଙ୍କ ଶବକୁ ଘୋଷାଡ଼ି ଘୋଷାଡ଼ି ଶ୍ମଶାନକୁ ନେଇ ଅନ୍ତିମ ସତ୍କାର କରିବାକୁ ବାଧ୍ୟ ହୋଇଥିଲେ। ଅତୀତରେ ପୁରୀ ଜିଲାର ବିଭିନ୍ନ ଗ୍ରାମରେ ବିବାହ ସମୟରେ ବରର ଗୋଡ଼ ଧୋଇବା ପରି ଅପମାନଜନକ ପରମ୍ପରାକୁ ନ ମାନିବାରୁ ବାରିକ ସମ୍ପ୍ରଦାୟର ଲୋକଙ୍କୁ ସବର୍ଣ୍ଣ ଲୋକଙ୍କ ଦ୍ୱାରା ସାମାଜିକ ବାସନ୍ଦର ଶିକାର ହେବାକୁ ପଡ଼ିଛି।

ମାଲକାନଗିରି ଜିଲାର ବିଭିନ୍ନ ଗ୍ରାମରେ ବଙ୍ଗଳା ଭାଷୀ ଲୋକଙ୍କ ମଧ୍ୟରେ ଏକ ବଡ଼ ଭାଗ ମଠୁଆ ସମ୍ପ୍ରଦାୟର ଲୋକେ ରହୁଛନ୍ତି। ସମାଜ ସଂସ୍କାରକ ହରିଚାନ୍ଦ ଠାକୁରଙ୍କ ଅନୁଗାମୀ ଭାବେ ପରିଚିତ ଏହି ଲୋକମାନେ ଜାତିଗତ ବିଦ୍ୱେଷ ଓ ବ୍ରାହ୍ମଣବାଦୀ ରୀତିନୀତିରୁ ଦୂରରେ ରହି ସେମାନଙ୍କ ବିବାହ, ମୃତ୍ୟୁ ପରେ ଶୁଦ୍ଧିକ୍ରିୟା ବ୍ରାହ୍ମଣ ବା ପୁରୋହିତଙ୍କ ବଦଳରେ ନିଜର ଗୁରୁଙ୍କ ପରାମର୍ଶରେ କରିଥା'ନ୍ତି। କିନ୍ତୁ ପରିତାପର ବିଷୟ, ସେଭଳି ସଂସ୍କାରମୂଳକ କାର୍ଯ୍ୟ କରୁଥିବା ଲୋକଙ୍କୁ ଅନ୍ୟ ଉଚ୍ଚ ଜାତିର ଲୋକଙ୍କ ଦ୍ୱାରା ସାମାଜିକ ବାସନ୍ଦ ଓ ନିର୍ଯାତନାର ଶିକାର ହେବାକୁ ପଡୁଛି।

ଗୁଣି ଗାରେଡ଼ିଜନିତ ଅନ୍ଧବିଶ୍ୱାସଠାରୁ ଆରମ୍ଭ କରି ଆନ୍ତଃଜାତି ବିବାହ, ବ୍ରାହ୍ମଣବାଦୀ ଧାର୍ମିକ ରୀତିନୀତିକୁ ନ ମାନିବା, ଅନ୍ୟ ଧର୍ମକୁ ଧର୍ମାନ୍ତରିତ ହେବା ଏପରିକି ରାଜନୈତିକ ବିବାଦ କାରଣରୁ ରାଜ୍ୟର ବିଭିନ୍ନ ସ୍ଥାନରେ ଲୋକେ ସାମାଜିକ ବାସନ୍ଦର ଶିକାର ହେଉଛନ୍ତି। ଯେଉଁମାନେ ଜାତି ବା କୁଳରୁ ବାସନ୍ଦ ହେଉଛନ୍ତି, ସେମାନଙ୍କ କ୍ଷେତ୍ରରେ ନିଜର ପୁଅ ଝିଅଙ୍କ ବାହାଘର ନିଜ ଜାତିରେ କରିବା ସମ୍ଭବ ହେଉନି। ସେମାନଙ୍କ କୌଣସି ସାମାଜିକ ଉତ୍ସବ ଏପରିକି ମୃତ୍ୟୁ ହେଲେ ନିଜର ଜ୍ଞାତି କୁଟୁମ୍ବମାନେ ଭୟରେ ଯୋଗଦେବା ସମ୍ଭବ ହୋଇନଥାଏ। ଯେଉଁମାନେ ବାସନ୍ଦ ନିଷ୍ପତ୍ତି ବିରୋଧରେ ଯାଇ ପୀଡ଼ିତ ବ୍ୟକ୍ତି ବା ପରିବାର ସହ ସମ୍ପର୍କ ରଖୁଛନ୍ତି ବା ସେମାନଙ୍କ ବିଭିନ୍ନ କାର୍ଯ୍ୟରେ ଯୋଗ ଦେଉଛନ୍ତି, ସେମାନଙ୍କୁ ମଧ୍ୟ ଜରିମାନା ଦେବାକୁ ପଡୁଛି ଅଥବା ବାସନ୍ଦର ଶିକାର ହେବାକୁ ପଡୁଛି।

ଗ୍ରାମାଞ୍ଚଳରେ ସାମାଜିକ ସମ୍ପର୍କ ଓ ନିର୍ଭରଶୀଳତା ଅଧିକ ନିବିଡ଼ ରହିଥିବାରୁ ସାମାଜିକ ବାସନ୍ଦ ନିଷ୍ପତ୍ତି ଜଣେ ବ୍ୟକ୍ତି ବା ସମୂହ ପାଇଁ ଭୟାବହ ହୋଇଥାଏ। ବାସନ୍ଦ କାରଣରୁ ବ୍ୟକ୍ତିଟି ଗାଁର ସଂଖ୍ୟାଗରିଷ୍ଠ ଲୋକଙ୍କ ଦ୍ୱାରା ଉଭୟ ସାମାଜିକ ଓ ଅର୍ଥନୈତିକ ଭାବେ ଆକ୍ରମଣର ଶିକାର ହୋଇ ଭୟଙ୍କର କ୍ଷତିଗ୍ରସ୍ତ ହୋଇଥାଏ। ସମାଜରେ ତା'ର ସ୍ଥିତି ହଠାତ୍ ନିମ୍ନଗାମୀ ହେବା ଯୋଗୁ ସେ ନିଜର ନାଗରିକ ଅଧିକାର ହରାଇବା ସହ ପ୍ରତି ମୁହୂର୍ତ୍ତରେ ଆତଙ୍କଭରା ଜୀବନ ଜିଇବାକୁ ବାଧ୍ୟ ହୋଇଥାଏ। ଯଦିଓ କିଛି କ୍ଷେତ୍ରରେ ପୀଡ଼ିତ ଲୋକେ ଆଇନର ଆଶ୍ରୟ ନେଇ ପ୍ରଶାସନ ଓ ପୋଲିସର ଦ୍ୱାରସ୍ଥ ହେଉଛନ୍ତି, କିନ୍ତୁ ବିଭିନ୍ନ କାରଣରୁ ସେମାନଙ୍କୁ ନ୍ୟାୟ ମିଳି ନ ଥାଏ। ଅଧିକାଂଶ ଘଟଣାରେ ପୋଲିସ, ପ୍ରଶାସନ ଓ ରାଜନୈତିକ ନେତାମାନେ ପୀଡ଼ିତର ପକ୍ଷ ନେବା ପରିବର୍ତ୍ତେ ସାମାଜିକ ବାସନ୍ଦ କରିଥିବା ଲୋକଙ୍କୁ ପ୍ରତ୍ୟକ୍ଷରେ ନ ହେଲେ ବି ପରୋକ୍ଷରେ ସମର୍ଥନ କରିଥା'ନ୍ତି। ଫଳରେ ପୀଡ଼ିତ ଚୁପ୍‌ଚାପ୍ ବାସନ୍ଦଜନିତ ଅନ୍ୟାୟ ଓ ନିର୍ଯାତନାକୁ ସହିବାକୁ ବାଧ୍ୟ ହୋଇଥାଏ।

ଆମ ଦେଶରେ ସାମାଜିକ ବାସନ୍ଦ କଥା ବହୁତ ପୁରୁଣା। ଅତୀତରେ ସମାଜରେ ଆଇନକାନୁନ କିମ୍ବା ସମ୍ବିଧାନ ତଥା ଗଣତାନ୍ତ୍ରିକ ବ୍ୟବସ୍ଥା ନ ଥିବା ବେଳେ ସମାଜର ତଳସ୍ତରରେ ନ୍ୟାୟ ବିଚାର କରିବାକୁ ଲୋକେ ଗାଁରେ ଏଭଳି ସଭାର ଆୟୋଜନ କରୁଥିଲେ। କିନ୍ତୁ ଦେଶରେ ସମ୍ବିଧାନ ଓ ଆଇନର ବ୍ୟବସ୍ଥା ଲାଗୁ ହେବା ପରେ ବି ଏଭଳି ବ୍ୟବସ୍ଥା ଆଜି ଅବ୍ୟାହତ ରହିବା ଲଜ୍ଜାଜନକ। ଗାଁମାନଙ୍କ ପରି ନିଜର ଜାତିର ଲୋକଙ୍କୁ ଶୃଙ୍ଖଳିତ ଏବଂ ନିୟନ୍ତ୍ରିତ କରିବା ନାଁରେ ବିଭିନ୍ନ ଜାତିର କୁଳ ସଙ୍ଗଠନ ସବୁ ରହିଛି। ଜାତି, ଧର୍ମ, ଗୋତ୍ର ଆଦି ଆଧାରରେ ନୀତି ନିୟମ କରି ନ୍ୟାୟ ବିଚାର କରୁଥିବା ଏହି ଗାଁ ସଭା ଓ କୁଳ ସମାଜଗୁଡ଼ିକ ମୁଖ୍ୟତଃ ଏକ ପଶ୍ଚାଦ୍‌ପଦ ସାମନ୍ତବାଦୀ ବିଚାରକୁ ପ୍ରତିନିଧିତ୍ୱ କରିବା ସହ ଦେଶର ସମ୍ବିଧାନ ଓ ନାଗରିକ ଅଧିକାରର ପରିପନ୍ଥୀ। ଦେଶର ଆଇନ ଅଦାଲତ ବାହାରେ ଏମାନେ ସମାନ୍ତରାଳ ଭାବେ ଏଭଳି ନ୍ୟାୟ ବିଚାର କରି ଦଣ୍ଡବିଧାନ କରିବା ଏବଂ ଅଗଣତାନ୍ତ୍ରିକ ଭାବେ ସାଧାରଣ ଜନତାଙ୍କ ଉପରେ ନିଜର ନିଷ୍ପତ୍ତିକୁ ଲଦିଦେବା ନିଶ୍ଚିତ ଭାବେ ଉଦ୍‌ବେଗଜନକ। ସେମାନଙ୍କ ନିଷ୍ପତ୍ତିଗୁଡ଼ିକ ପ୍ରାୟତଃ ଅଗଣତାନ୍ତ୍ରିକ, ରୂଢ଼ିବାଦୀ, ଜାତିବାଦୀ ଏବଂ ମହିଳା ବିରୋଧୀ ହୋଇଥାଏ। ତେବେ ଦୁଃଖର କଥା, ସମାଜରେ ସାମାଜିକ ବାସନ୍ଦ ପରି ଏକ ଘୃଣ୍ୟ ବ୍ୟବସ୍ଥା ଖୋଲାଖୋଲି ଭାବେ ଚାଲିଥିବା ବେଳେ ତାକୁ ରୋକିବା ପାଇଁ କୌଣସି ଆଇନଗତ ବ୍ୟବସ୍ଥା ନାହିଁ। ୨୦୧୬ରେ ମହାରାଷ୍ଟ୍ର ସରକାର ସାମାଜିକ ବାସନ୍ଦକୁ ଅପରାଧ ଘୋଷଣା କରି ସ୍ୱତନ୍ତ୍ର ଆଇନ କରିଥିବା ବେଳେ ଆମ ରାଜ୍ୟରେ କିନ୍ତୁ ଏଯାଏଁ କୌଣସି ଆଇନ ପ୍ରଣୟନ ହୋଇ ନାହିଁ ଏବଂ ଏଭଳି ଅପରାଧୀଙ୍କ ବିରୋଧରେ ମଧ୍ୟ ଦଣ୍ଡବିଧାନର କୌଣସି ସ୍ୱତନ୍ତ୍ର ବ୍ୟବସ୍ଥା ନାହିଁ। ଅତିବେଶିରେ କୌଣସି ସାମାଜିକ ବାସନ୍ଦ ଘଟଣାରେ ସ୍ଥାନୀୟ ପ୍ରଶାସନ ସିଆର୍‌ପିସିର ଧାରା ୧୦୭ ପ୍ରକାରେ ଉଭୟ ପକ୍ଷକୁ ଡାକି କେବଳ ଶାନ୍ତିରକ୍ଷାର ଏକ ଅସ୍ଥାୟୀ ଉଦ୍ୟମ କରିଥାଏ। ଏପରିକି ସାମାଜିକ ବାସନ୍ଦ କରିଥିବା ଲୋକଙ୍କ ବିରୋଧରେ ପ୍ରଭାବଶାଳୀ ସିଆର୍‌ପିସିର ଧାରା ୧୦୮ ପ୍ରକାରେ ଆଇନଗତ ପ୍ରକ୍ରିୟା ଗ୍ରହଣ କରିବାକୁ ବି ପ୍ରସ୍ତୁତ ନଥାଏ। ତେବେ ସ୍ୱତନ୍ତ୍ର ଆଇନ ନ ଥିବାରୁ ସାମାଜିକ ବାସନ୍ଦ କରୁଥିବା ଅପରାଧୀମାନେ ଦଣ୍ଡ ପାଉନଥିବା ବେଳେ ପୀଡ଼ିତ ବ୍ୟକ୍ତି ବା ତା'ପରିବାର ନ୍ୟାୟ ପାଇବାରୁ ବଞ୍ଚିତ ହୋଇଥାଏ। ଏପରିକି ବାସନ୍ଦ ଯୋଗୁ ଆର୍ଥିକ ଭାବେ କ୍ଷତିଗ୍ରସ୍ତ ହେଉଥିଲେ ବି ସେମାନେ ସରକାରଙ୍କଠାରୁ କୌଣସି କ୍ଷତିପୂରଣ ବା ଥଇଥାନ ସୁବିଧା ପାଇବା ସମ୍ଭବ ହୋଇନଥାଏ। ଅତଏବ ସାମାଜିକ ବାସନ୍ଦ ପରି ଅମାନବୀୟ ଅପରାଧକୁ ରୋକିବାକୁ ହେଲେ ସମାଜରେ ସଚେତନତା ସୃଷ୍ଟି କରିବା ସହିତ ଏଥିପାଇଁ ଏକ ସଶକ୍ତ ଆଇନ ପ୍ରଣୟନ କରି ଏଭଳି କାର୍ଯ୍ୟକୁ ଏକ ଧର୍ତ୍ତବ୍ୟ ଅପରାଧ ବୋଲି ଘୋଷଣା କରିବା ଅତ୍ୟନ୍ତ ଜରୁରୀ।

ମୋ: ୯୪୩୭୧୬୬୩୯୧

# ଭାରତରେ ବାର୍ଦ୍ଧକ୍ୟ ସମସ୍ୟା

ଇଂ. ମାୟାଧର ସ୍ୱାଇଁ

ଭାରତରେ ହାରାହାରି ଆୟୁଷ କ୍ରମଶଃ ବୃଦ୍ଧି ପାଉଛି। ଦେଶରେ ସ୍ୱାସ୍ଥ୍ୟସେବାର ଉନ୍ନତି ହେଉଛି ଏହାର ପ୍ରମୁଖ କାରଣ। ବର୍ତ୍ତମାନ ଜଣେ ଭାରତୀୟଙ୍କ ହାରାହାରି ଆୟୁଷ ହେଉଛି ୬୯.୮ ବର୍ଷ। ଅବଶ୍ୟ ଏହା ଅନ୍ୟ କେତେକ ଜନବହୁଳ ରାଷ୍ଟ୍ରଠାରୁ କମ୍। ବିଶ୍ୱ ବ୍ୟାଙ୍କ ଆକଳନ ଅନୁଯାୟୀ ୫ କୋଟିରୁ ଅଧିକ ଜନସଂଖ୍ୟା ବିଶିଷ୍ଟ ୨୯ ଦେଶ ମଧ୍ୟରେ ୨୦୨୦ରେ ଭାରତ ହାରାହାରି ଆୟୁଷରେ ୨୧ ସ୍ଥାନରେ ଥିଲା। ଜାପାନ ଏଥିରେ ଶୀର୍ଷ ସ୍ଥାନରେ ଥିଲା ଏବଂ ଜଣେ ଜାପାନ ଅଧିବାସୀଙ୍କର ହାରାହାରି ଆୟୁଷ ହେଉଛି ୮୪.୬ ବର୍ଷ। ଏହା ପଛକୁ ୮୩.୪ ବର୍ଷରେ ଦ୍ୱିତୀୟ ସ୍ଥାନରେ ଦକ୍ଷିଣ କୋରିଆ ଅଛି।

ତଥାପି ଉଭୟ ପୁରୁଷ ଓ ମହିଳାମାନଙ୍କ କ୍ଷେତ୍ରରେ ଭାରତରେ ହାରାହାରି ଆୟୁଷ ପ୍ରତିବର୍ଷ ବଢୁଛି। ସରକାରୀ ତଥ୍ୟ ଅନୁଯାୟୀ ୧୯୭୦–୭୫ ଏବଂ ୨୦୧୪–୧୮ ମଧ୍ୟରେ ପୁରୁଷମାନଙ୍କର ହାରାହାରି ଆୟୁଷ ୫୧ ବର୍ଷରୁ ୬୮ ବର୍ଷକୁ ବୃଦ୍ଧି ପାଇଛି ଏବଂ ଏହି ସମୟରେ ମହିଳାମାନଙ୍କର ହାରାହାରି ଆୟୁଷ ୪୯ ବର୍ଷରୁ ୭୧ ବର୍ଷକୁ ବଢ଼ିଛି। ଭାରତରେ ହାରାହାରି ଭାବେ ମହିଳାମାନେ ପୁରୁଷମାନଙ୍କଠାରୁ ଅଧିକ ବର୍ଷ ବଞ୍ଚିଥାଆନ୍ତି। ୧୯୯୧–୯୫ଠାରୁ ଏହି ଧାରା ରହି ଆସିଛି। ଅନ୍ୟ ଏକ ପରିସଂଖ୍ୟାନ ହେଉଛି ଯେ, ଭାରତର ସହରାଞ୍ଚଳରେ ବାସ କରୁଥିବା ଲୋକମାନଙ୍କର ହାରାହାରି ଆୟୁଷ ୭୩ ବର୍ଷ ହୋଇଥିବା ବେଳେ ଗ୍ରାମାଞ୍ଚଳ ପାଇଁ ୬୮ ବର୍ଷ। ବୋଧହୁଏ ସହରରେ ଉତ୍ତମ ସ୍ୱାସ୍ଥ୍ୟସେବା ହେଉଛି ଏହାର କାରଣ।

ହାରାହାରି ଆୟୁଷ ବୃଦ୍ଧି ସହିତ ଭାରତରେ ଜନ୍ମହାର ହ୍ରାସ ପାଉଛି। ଫଳରେ ଦେଶରେ ବୟସ୍କ (୬୦ ବର୍ଷରୁ ଅଧିକ) ମାନଙ୍କର ପ୍ରତିଶତ ବଢୁଛି। ୨୦୧୧ରେ ଭାରତରେ ବୟସ୍କ ନାଗରିକମାନଙ୍କର ସଂଖ୍ୟା ୧୦୪ ନିୟୁତ ଥିଲା ଏବଂ ଏହା ମୋଟ ଜନସଂଖ୍ୟାର ପ୍ରାୟ ୧୦ ପ୍ରତିଶତ ଥିଲା। ସରକାରୀ ଆକଳନ ଅନୁଯାୟୀ ୨୦୩୧ ସୁଦ୍ଧା ସେମାନଙ୍କର ସଂଖ୍ୟା ୧୯୪ ନିୟୁତ ହୋଇଯାଇଥିବ ଏବଂ ଏହା ମୋଟ ଜନସଂଖ୍ୟାର ୧୩.୧ ପ୍ରତିଶତ ହେବ। ପୁନଶ୍ଚ ୨୦୬୧ ବେଳକୁ ଭାରତରେ ବୟସ୍କମାନଙ୍କର ସଂଖ୍ୟା ୪୪୧ ନିୟୁତ ହେବା ଅନୁମାନ କରାଯାଉଛି ଏବଂ ସେତେବେଳେ ମ

**ଫାରୁକ୍ ଅବଦୁଲ୍ଲା ଏନ୍‌ସି ଅଧ୍ୟକ୍ଷ ପୁନଃ ନିର୍ବାଚିତ**

**ଶ୍ରୀନଗର:** ଜମ୍ମୁ-କଶ୍ମୀରର ପୂର୍ବତନ ମୁଖ୍ୟମନ୍ତ୍ରୀ ତଥା ଲୋକ ସଭା ସଦସ୍ୟ ଡ. ଫାରୁକ୍ ଅବଦୁଲ୍ଲା ସୋମବାର ନ୍ୟାଶନାଲ କନ୍‌ଫରେନ୍ସ (ଏନ୍‌ସି) ଅଧ୍ୟକ୍ଷ ଭାବେ ନିର୍ଦ୍ୱନ୍ଦ୍ୱରେ ପୁନଃ ନିର୍ବାଚିତ ହୋଇଛନ୍ତି। ଶ୍ରୀନଗରର ନଓ୍ୱା-ଇ-ସୁଭା କମ୍ପ୍ଲେକ୍ସରେ ଥିବା ଦଳୀୟ କାର୍ଯ୍ୟାଳୟରେ ଏହି ନିର୍ବାଚନ ଅନୁଷ୍ଠିତ ହୋଇଥିଲା। ଫାରୁକ୍ ଏନ୍‌ସି ଅଧ୍ୟକ୍ଷ ପୁନଃ ନିର୍ବାଚିତ ହୋଇଥିବା ଦଳ ମୁଖପାତ୍ର ଇମ୍ରାନ୍ ନବୀ କହିଛନ୍ତି। ଗତ ମାସରେ ଫାରୁକ୍ ଦଳ ଅଧ୍ୟକ୍ଷ ପଦରୁ ଇସ୍ତଫା ଦେଇଥିଲେ। ଅନ୍ୟ କେହି ଦଳର ନେତୃତ୍ୱ ନେବା ସେ ଚାହାନ୍ତି ବୋଲି ସେତେବେଳେ କହିଥିଲେ।

ଭାରତ ଯୋଡ଼ୋ ଯାତ୍ରା ଅବସରରେ ରାଜସ୍ଥାନର ଝଲୱାରରେ ସୋମବାର କଂଗ୍ରେସ ନେତା ରାହୁଲ ଗାନ୍ଧୀ।

# ଆଚରଣ ବିଧି ଉଲ୍ଲଂଘନ କରିଛନ୍ତି ମୋଦି: କଂଗ୍ରେସ

**ନିର୍ବାଚନ ବେଳେ ରୋଡ୍ ଶୋ'**

**ନୂଆଦିଲ୍ଲୀ,୫।୧୨(ପି.ଟି.):** ଗୁଜରାଟ ଦ୍ୱିତୀୟ ପର୍ଯ୍ୟାୟ ବିଧାନସଭା ନିର୍ବାଚନରେ ଭୋଟ ଦେବା ପୂର୍ବରୁ ପ୍ରଧାନମନ୍ତ୍ରୀ ନରେନ୍ଦ୍ର ମୋଦି ରୋଡ୍ ଶୋ' କରି ଆଦର୍ଶ ଆଚରଣ ବିଧିର ଉଲ୍ଲଂଘନ କରିଥିବା କଂଗ୍ରେସ ଅଭିଯୋଗ କରିଛି। ନିର୍ବାଚନ କମିଶନ ତାଙ୍କ ବିରୋଧରେ କାର୍ଯ୍ୟାନୁଷ୍ଠାନ ଗ୍ରହଣ କରିବାକୁ ଭୟ କରୁଛି ଏବଂ ଚାପରେ ରହିଛି ବୋଲି ବିରୋଧୀ ଦଳ ଅଭିଯୋଗ ଆଣିଛି। ନିର୍ବାଚନ କମିଶନ ନିଷ୍କ୍ରିୟ ହୋଇଯାଇଥିବା କିଛି ସପ୍ତାହ ହେଲା ଦେଖିବାକୁ ମିଳିଛି ବୋଲି କଂଗ୍ରେସ ଗଣମାଧ୍ୟମ ଓ ପ୍ରକାଶନ ମୁଖ୍ୟ ପଓ୍ୱନ ଖେରା କହିଛନ୍ତି। ନିର୍ବାଚନ କମିଶନଙ୍କୁ କଂଗ୍ରେସ ବିଭିନ୍ନ ସ୍ତରରେ ଅଭିଯୋଗ କରିଛି। ପ୍ରତି ଦୁଇ କିମ୍ବା ତିନି ଦିନରେ ଆମେ ଗୁଜରାଟ ଏବଂ ଦିଲ୍ଲୀରେ ଅଭିଯୋଗ କରିଥିଲେ ହେଁ ନିର୍ବାଚନ କମିଶନ ଚାପରେ ଥାଇ ଜାଣିଶୁଣି କାର୍ଯ୍ୟାନୁଷ୍ଠାନ ଗ୍ରହଣ କରୁ ନ ଥିବା ଆଶଙ୍କା କରୁଛି ବୋଲି ଖେରା କହିଛନ୍ତି। ଏଥିପାଇଁ କଂଗ୍ରେସ ଆବଶ୍ୟକ ଆଇନଗତ କାର୍ଯ୍ୟାନୁଷ୍ଠାନ ନେବାକୁ ବିଚାର କରୁଥିବା ସେ ସୂଚନା ଦେଇଛନ୍ତି। ଅନ୍ୟ ସାଧାରଣ ଜନତାଙ୍କ ଭଳି ପ୍ରଧାନମନ୍ତ୍ରୀଙ୍କ ଭୋଟ୍‌ର ମୂଲ୍ୟ ସମାନ। ସେ ଭୋଟ ଦେବାକୁ ଯିବା ବେଳେ ଅଢ଼େଇ ଘଣ୍ଟା ଧରି ରୋଡ୍ ଶୋ' କରିବାର ମାନେ କ'ଣ ବୋଲି କଂଗ୍ରେସ ନେତା ପ୍ରଶ୍ନ କରିଛନ୍ତି। ଆଦର୍ଶ ଆଚରଣ ବିଧି ଉଲ୍ଲଂଘନ ହେଉଥିଲେ ହେଁ ନିର୍ବାଚନ କମିଶନ ଏହା ଦେଖି ନ ପାରିବା ପଛର ବାଧ୍ୟବାଧକତା କ'ଣ ବୋଲି ସେ ଜାଣିବାକୁ ଚାହିଁଛନ୍ତି।

# ଅହମ୍ମଦାବାଦରେ ଭୋଟ ଦେଲେ ମୋଦି, ଶାହା

**ଗୁଜରାଟରେ ୫୮% ମତଦାନ**

**ଗାନ୍ଧୀନଗର,୫।୧୨**

ଦ୍ୱିତୀୟ ପର୍ଯ୍ୟାୟରେ ଗୁଜରାଟ ବିଧାନସଭାର ୯୩ ଆସନ ଲାଗି ମତଦାନ ସୋମବାର କଡ଼ା ସୁରକ୍ଷା ମଧ୍ୟରେ ସମ୍ପନ୍ନ ହୋଇଛି। ପ୍ରାୟ ୫୮ ପ୍ରତିଶତ ଭୋଟିଂ ହୋଇଥିବା ସୂଚନା ମିଳିଛି। ଏହି ପର୍ଯ୍ୟାୟରେ ୬୧ଟି ଦଳରୁ ୮୩୩ ପ୍ରାର୍ଥୀ ପ୍ରତିଦ୍ୱନ୍ଦ୍ୱିତାରେ ଅବତୀର୍ଣ୍ଣ ହୋଇଥିବାବେଳେ ମୁଖ୍ୟତଃ ଭାଜପା, କଂଗ୍ରେସ ଏବଂ ଆମ୍ ଆଦ୍‌ମୀ ପାର୍ଟି ମଧ୍ୟରେ ଲଢ଼େଇ ହୋଇଥିଲା। ପ୍ରଧାନମନ୍ତ୍ରୀ ନରେନ୍ଦ୍ର ମୋଦି ଏବଂ ସ୍ୱରାଷ୍ଟ୍ର ମନ୍ତ୍ରୀ ଅମିତ୍ ଶାହା ଅହମଦାବାଦରେ ସେମାନଙ୍କ ମତାଧିକାର ସାବ୍ୟସ୍ତ କରିଛନ୍ତି। ଭୋଟରମାନେ ଉତ୍ସାହ ଉଦ୍ଦୀପନାର ସହ ଗଣତନ୍ତ୍ରର ଉତ୍ସବ ପାଳନ କରୁଥିବାରୁ ମୋଦି ସେମାନଙ୍କୁ ଧନ୍ୟବାଦ ଜଣାଇଥିଲେ। ନିର୍ବାଚନ ଶାନ୍ତିପୂର୍ଣ୍ଣ ହୋଇଥିବାରୁ ସେ ଭାରତର ନିର୍ବାଚନ କମିଶନଙ୍କୁ ଉଚ୍ଚ ପ୍ରଶଂସା କରିଛନ୍ତି। ପ୍ରଧାନମନ୍ତ୍ରୀ ଅହମଦାବାଦର ରାନିପ ଅନ୍ତର୍ଗତ ନିଶାନ ପବ୍ଲିକ୍ ସ୍କୁଲ୍‌ରେ ଭୋଟ ଦେବା ପରେ ଜନସାଧାରଣ ରେକର୍ଡ ସଂଖ୍ୟାରେ ଆସି ମତାଧିକାର ସାବ୍ୟସ୍ତ କରିବାକୁ ନିବେଦନ କରିଥିଲେ। ସେହିପରି ଅମିତ୍ ଶାହା ମଧ୍ୟ ନୂଆ ଭୋଟରମାନଙ୍କୁ ବହୁସଂଖ୍ୟାରେ ମତଦାନ କରିବାକୁ ଆହ୍ୱାନ ଦେଇଥିଲେ। ଶାହାଙ୍କ ସହ ତାଙ୍କ ପୁଅ ତଥା ବିସିସିଆଇ ସମ୍ପାଦକ ଜୟ ଶାହା ଅହମଦାବାଦର ନାରନପୁରା ଅନ୍ତର୍ଗତ ଏଏମ୍‌ସି ସବ୍‌ଜୋନାଲ ଅଫିସ୍‌ରେ ଭୋଟ ଦେଇଥିଲେ। ଅନ୍ୟ ବିଶିଷ୍ଟ ବ୍ୟକ୍ତିଙ୍କ ମଧ୍ୟରେ ଗୁଜରାଟ ମୁଖ୍ୟମନ୍ତ୍ରୀ ଭୂପେନ୍ଦ୍ର ପଟେଲ, ଉତ୍ତରପ୍ରଦେଶ ରାଜ୍ୟପାଳ ଆନନ୍ଦୀବେନ୍ ପଟେଲ, ହାର୍ଦ୍ଦିକ ପଟେଲ, ଗୁଜରାଟ କଂଗ୍ରେସ ସଭାପତି ଜଗଦୀଶ ଠାକୁର ପ୍ରମୁଖ ସୋମବାର ସେମାନଙ୍କ ମତାଧିକାର ସାବ୍ୟସ୍ତ କରିଛନ୍ତି। ଗୁରୁବାର ଭୋଟ ଗଣତି ପରେ ଫଳାଫଳ ପ୍ରକାଶ ପାଇବ।

## ପଦ୍ମପୁର ଉପନିର୍ବାଚନ

# ମତାଧିକାର ସାବ୍ୟସ୍ତ କଲେ ପ୍ରାର୍ଥୀ

**ବରଗଡ଼ ଅଫିସ୍/ପଦ୍ମପୁର/ପାଇକମାଳ,୫।୧୨**

ବରଗଡ଼ ଜିଲା ପଦ୍ମପୁର ଉପନିର୍ବାଚନ ଲାଗି ସୋମବାର ଭୋଟ୍ ଗ୍ରହଣ ହୋଇଛି। ଏହି କ୍ରମରେ ନିର୍ବାଚନ ମଣ୍ଡଳୀର ଭୋଟରମାନେ ମତଦାନ କରିଥିଲେ। ମତଦାନ ବେଳେ ଭୋଟରଙ୍କ ସମେତ ନିର୍ବାଚନ ମଇଦାନକୁ ଓହ୍ଲାଇଥିବା ପ୍ରାର୍ଥୀମାନେ ଉତ୍ସାହିତ ଥିବା ପରିଲକ୍ଷିତ ହୋଇଥିଲା। ଉପନିର୍ବାଚନରେ ପ୍ରତିଦ୍ୱନ୍ଦିତା କରୁଥିବା ୩ ପ୍ରମୁଖ ଦଳ ବିଜେଡି, ଭାଜପା ଏବଂ କଂଗ୍ରେସର ପ୍ରାର୍ଥୀମାନେ ନିଜ ଭୋଟ ଗ୍ରହଣ କେନ୍ଦ୍ରରେ ମତାଧିକାର ସାବ୍ୟସ୍ତ କରିଥିଲେ।

ବିଜେଡ଼ି ପ୍ରାର୍ଥିନୀ ବର୍ଷା ସିଂ ବରିହା ପଦ୍ମପୁର ରଜାପଡ଼ା ସରକାରୀ ଉଚ୍ଚ ପ୍ରାଥମିକ ବିଦ୍ୟାଳୟ ଭୋଟ ଗ୍ରହଣ କେନ୍ଦ୍ର (ବୁଥ୍ ନଂ-୨୧୩)କୁ ଆସି ମତଦାନ କରିଥିଲେ। ସେ ଘରେ ତାଙ୍କ ବାପା ପୂର୍ବତନ ବିଧାୟକ ସ୍ୱର୍ଗତ ବିଜୟ ରଞ୍ଜନ ସିଂ ବରିହାଙ୍କ ପ୍ରତିଛବି ତଳେ ମୁଣ୍ଡିଆ ମାରି ଭୋଟ୍ ଗ୍ରହଣ କେନ୍ଦ୍ରକୁ ଆସିଥିଲେ। ଭାଜପା ପ୍ରାର୍ଥୀ ପ୍ରଦୀପ ପୁରୋହିତ ସପରିବାର ନୃସିଂହନାଥ ମହାପ୍ରଭୁଙ୍କ ଦର୍ଶନ କରିଥିଲେ ଏବଂ ଏହାପରେ ସପରିବାର ପାଇକମାଳ ଛକ ସ୍ଥିତ ସରକାରୀ ପ୍ରକଳ୍ପ ବାଳିକା ପ୍ରାଥମିକ ବିଦ୍ୟାଳୟରେ ଭୋଟ ଗ୍ରହଣ କେନ୍ଦ୍ର (ବୁଥ୍ ନଂ-୧୨୮)କୁ ଆସି ମତାଧିକାର ସାବ୍ୟସ୍ତ କରିଥିଲେ।

ସେହିପରି କଂଗ୍ରେସ ପ୍ରାର୍ଥୀ ସତ୍ୟଭୂଷଣ ସାହୁ ପାଇକମାଳ ବ୍ଲକ ଅନ୍ତର୍ଗତ ମାଣ୍ଡୋସିଲ ଉଚ୍ଚ ପ୍ରାଥମିକ ବିଦ୍ୟାଳୟ ଭୋଟ୍ ଗ୍ରହଣ କେନ୍ଦ୍ର (ବୁଥ୍ ନଂ-୧୦୨)କୁ ଆସି ମତଦାନ କରିଥିଲେ। ମତଦାନ ପରେ ପ୍ରାର୍ଥୀମାନେ ବିଭିନ୍ନ ଭୋଟ ଗ୍ରହଣ କେନ୍ଦ୍ର ବୁଲିଥିବା ଦେଖିବାକୁ ମିଳିଥିଲା। ଉକ୍ତ ୩ ପ୍ରାର୍ଥୀ ବିଜୟୀ ହେବା ପାଇଁ ଆଶାବାଦୀ ଥିବା କହିଛନ୍ତି। ଆସନ୍ତା ୮ତାରିଖରେ ଭୋଟ୍ ଗଣତି ପରେ ଉପନିର୍ବାଚନରେ ଭୋଟରମାନେ କାହାକୁ ସେମାନଙ୍କ ବିଧାୟକ ବାଛିଛନ୍ତି ତାହା ସ୍ପଷ୍ଟ ହେବ।

ମତଦାନ ପାଇଁ ବିଜେଡି ପ୍ରାର୍ଥିନୀ ବର୍ଷା ସିଂ ବରିହା ବୁଥ୍ ନଂ-୨୧୩ ଆଗରେ ଧାଡ଼ିରେ ଛିଡ଼ା ହୋଇଛନ୍ତି।

ମତଦାନ କରି ଭାଜପା ପ୍ରାର୍ଥୀ ପ୍ରଦୀପ ପୁରୋହିତ ବୁଥ୍ ନଂ-୧୨୮ରୁ ବାହାରୁଛନ୍ତି।

କଂଗ୍ରେସ ପ୍ରାର୍ଥୀ ସତ୍ୟଭୂଷଣ ସାହୁ ବୁଥ୍ ନଂ-୧୦୨ରେ ମତଦାନ କରି ବାହାରୁଛନ୍ତି।

# ଭାଜପା ନେତା ଟଙ୍କା ବାଣ୍ଟୁଥିଲେ: ବିଜେଡି

**ଭୁବନେଶ୍ୱର,୫।୧୨(ବ୍ୟୁରୋ)**

ପଦ୍ମପୁର ଉପନିର୍ବାଚନରେ ଭାରତୀୟ ଜନତା ପାର୍ଟି (ଭାଜପା)ର ପରାଜୟ ନିଶ୍ଚିତ ଜାଣି ଦଳୀୟ ନେତାମାନେ ହତାଶ ହୋଇ ପଡ଼ିଛନ୍ତି। ସୋମବାର ଉପନିର୍ବାଚନ ପାଇଁ ମତଦାନ ଚାଲିଥିବା ବେଳେ ଭାଜପା ନେତାମାନେ ଭୋଟରଙ୍କୁ ଟଙ୍କା ବାଣ୍ଟିବା ବେଳେ ଧରାପଡ଼ିଛନ୍ତି। ପଦ୍ମପୁର, ପାଇକମାଳ ଓ ଝାରବନ୍ଧ ବ୍ଲକର ବିଭିନ୍ନ ବୁଥ୍‌ରେ ଭାଜପା ପକ୍ଷରୁ ଏଭଳି ଟଙ୍କା ବଣ୍ଟାଯାଇ ଦଳୀୟ ପ୍ରାର୍ଥୀ ପ୍ରଦୀପ ପୁରୋହିତଙ୍କ ସପକ୍ଷରେ ଭୋଟରଙ୍କୁ ପ୍ରଭାବିତ କରିବାକୁ ଅପଚେଷ୍ଟା କରାଯାଇଛି। ଏନେଇ ବିଜେଡି ପକ୍ଷରୁ ୬ଟି ପିଟିଶନ୍ ମାଧ୍ୟମରେ ଭୁବନେଶ୍ୱରସ୍ଥିତ ମୁଖ୍ୟ ନିର୍ବାଚନ ଅଧିକାରୀ (ସିଇଓ), ପଦ୍ମପୁରସ୍ଥିତ ନିର୍ବାଚନ ଅଧିକାରୀ ଏବଂ ପର୍ଯ୍ୟବେକ୍ଷକଙ୍କୁ ଅବଗତ କରାଯିବା ସହ ପ୍ରମାଣ ସ୍ୱରୂପ ଭିଡିଓ କ୍ଲିପ୍ ଓ ଫଟୋ ଦାଖଲ କରାଯାଇଛି। ଟଙ୍କା ବାଣ୍ଟୁଥିବା ବେଳେ ଧରାପଡ଼ିଥିବା ଭାଜପା ନେତାମାନଙ୍କ ବିରୋଧରେ ଆଇନ ଅନୁଯାୟୀ ଦୃଢ଼ କାର୍ଯ୍ୟାନୁଷ୍ଠାନ ପାଇଁ ମଧ୍ୟ ବିଜେଡି ପକ୍ଷରୁ ଦାବି କରାଯାଇଛି।

ବିଜେଡି ପକ୍ଷରୁ କରାଯାଇଥିବା ଅଭିଯୋଗ ଅନୁଯାୟୀ, କଳାହାଣ୍ଡି ଜିଲା ଭାଜପା ସାଧାରଣ ସମ୍ପାଦକ ତଥା କୃଷକ ମୋର୍ଚ୍ଚା ନେତା ସୁଧୀର ପାଟଯୋଶୀ ଦଳୀୟ ପ୍ରାର୍ଥୀଙ୍କୁ ଭୋଟ ଦେବା ଲାଗି ପାଇକମାଳ ବ୍ଲକ୍ କେଛୋଦାଦର ପଞ୍ଚାୟତ ଛେଲିଆମାଲ ଗାଁରେ ଭୋଟରଙ୍କୁ ଟଙ୍କା ବାଣ୍ଟୁଥିବା ବେଳେ ଧରା ପଡ଼ିଥିଲେ। ଅନ୍ୟପକ୍ଷରେ ପଦ୍ମପୁର ଏନ୍‌ଏସି ୧୨ ନମ୍ବର ୱାର୍ଡ଼ରେ ମତଦାନ ଚାଲିଥିବା ବେଳେ ଭାଜପା କାଉନ୍‌ସିଲର ଚିନ୍ମୟ ପଣ୍ଡା ଧାଡ଼ିରେ ଥିବା କିଛି ମହିଳା ଭୋଟରଙ୍କୁ ଟଙ୍କା ଦେଉଥିବା ଖବର ମିଳିଥିଲା। ଏ ବିଷୟ ଜାଣିବା ପରେ ସମ୍ପୃକ୍ତା ମହିଳାଙ୍କ ସମ୍ପର୍କୀୟମାନେ ସେଠାରେ ପହଞ୍ଚି କାଉନ୍‌ସିଲର ପଣ୍ଡାଙ୍କୁ ପଚରାଉଚରା କରିବାରୁ ସେ ଅପ୍ରସ୍ତୁତ ହୋଇ ପଡ଼ିଥିଲେ। ଏହାକୁ ନେଇ ସେଠାରେ ଚାପା ଉତ୍ତେଜନା ଦେଖାଦେବାରୁ ପୋଲିସ ଘଟଣାସ୍ଥଳରେ ପହଞ୍ଚି ପଣ୍ଡାଙ୍କୁ ଗାଡ଼ିରେ ବସାଇ ନେଇଯାଇଥିଲା। ଏ ବିଷୟରେ ମଧ୍ୟ ବିଜେଡି ପକ୍ଷରୁ ନିର୍ବାଚନ ପର୍ଯ୍ୟବେକ୍ଷକଙ୍କ ଦୃଷ୍ଟି ଆକର୍ଷଣ କରାଯିବା ସହ ପଣ୍ଡାଙ୍କ ବିରୋଧରେ ଦୃଷ୍ଟାନ୍ତମୂଳକ କାର୍ଯ୍ୟାନୁଷ୍ଠାନ ପାଇଁ ଦାବି କରାଯାଇଛି। ଅନ୍ୟପକ୍ଷରେ ଆଦର୍ଶ ନିର୍ବାଚନ ଆଚରଣ ବିଧି ଅନୁଯାୟୀ ୩ ତାରିଖ ଅପରାହ୍ନ ୪ଟାରୁ ନିର୍ବାଚନମଣ୍ଡଳୀ ବାହାର ନେତାମାନଙ୍କୁ ପଦ୍ମପୁର ଛାଡ଼ିବା ପାଇଁ ନିର୍ବାଚନ କମିଶନଙ୍କ ନିର୍ଦ୍ଦେଶ ରହିଥିଲେ ହେଁ ମତଦାନ ଚାଲିଥିବା ବେଳେ ବଲାଙ୍ଗୀର ଜିଲା ଭାଜପା ସଭାପତି ଶିବାଜୀ ମହାନ୍ତି ପାଟଣାଗଡ଼ ଓ କଣ୍ଟାବାଞ୍ଜିର କେତେକ ଦଳୀୟ ନେତାଙ୍କୁ ନେଇ ପଦ୍ମପୁର ବ୍ଲକ ଦହିତା, ବୁଡେନ ଓ ଦହିଗାଁ ପଞ୍ଚାୟତରେ ଭାଜପା ପ୍ରାର୍ଥୀଙ୍କ ପାଇଁ ନିର୍ବାଚନ ପ୍ରଚାର କରୁଥିବା ଦେଖିବାକୁ ମିଳିଥିଲା। ବିଜେଡି ପକ୍ଷରୁ ପଦ୍ମପୁର ନିର୍ବାଚନ ପାଇଁ ପର୍ଯ୍ୟବେକ୍ଷକଙ୍କ ନିକଟରେ ଏହାର ପ୍ରମାଣ ଦାଖଲ କରାଯିବା ସହ ଟଙ୍କା ବଣ୍ଟନକାରୀଙ୍କ ବିରୋଧରେ କଡ଼ା କାର୍ଯ୍ୟାନୁଷ୍ଠାନ ପାଇଁ ଦାବି କରାଯାଇଛି।

ରାଜ୍ୟ ମୁଖ୍ୟ ନିର୍ବାଚନ ଅଧିକାରୀଙ୍କ କାର୍ଯ୍ୟାଳୟରେ ବିଜେଡି ପ୍ରତିନିଧି ଦଳ ଅଭିଯୋଗପତ୍ର ଦେଉଛନ୍ତି।

# ଉତ୍ସାହ ବଢ଼ାଇଲା ମତଦାନ ହାର

**ପଦ୍ମପୁରରୁ ସୁନିତ୍ ମିଶ୍ର**

ବରଗଡ଼ ଜିଲା ପଦ୍ମପୁର ଉପନିର୍ବାଚନ ପାଇଁ ସୋମବାର ମତଦାନ ଶେଷ ହୋଇଛି। ଗଲା ୧୦ଦିନ ଧରି ରାଜ୍ୟ ରାଜନୀତିର ଯେଉଁ ମୁଖ୍ୟ ଆଲୋଚନା ଥିଲା, ପଦ୍ମପୁର ଆସନ କାହା ହାତକୁ ଯିବ, ତାହା ଏବେ ଇଭିଏମ୍ ବାକ୍ସରେ ଆବଦ୍ଧ ହୋଇ ରହିଛି। ଏଥିରେ ୮୦ରୁ ଊର୍ଦ୍ଧ୍ୱ ପ୍ରତିଶତ ଭୋଟର ସେମାନଙ୍କ ମତାଧିକାର ସାବ୍ୟସ୍ତ କରିଛନ୍ତି। ଭୋଟ ହାରକୁ ଦେଖିଲେ ନିଶ୍ଚିତ ଭାବେ ସମସ୍ତଙ୍କୁ ଏହା ଉତ୍ସାହିତ କରିଛି। ଏହାସତ୍ତ୍ୱେ ନା ଶାସକ ବିଜେଡି ନା ଭାଜପା କେତେ ଭୋଟ୍ ବ୍ୟବଧାନରେ ବିଜୟୀ ହେବେ, ସେ କଥା କହିବାକୁ ସାହସ ଜୁଟାଇ ପାରୁନାହାନ୍ତି। ତେବେ ପ୍ରତିଦ୍ୱନ୍ଦ୍ୱିତା ମୁଖ୍ୟତଃ ବିଜେଡି ଓ ଭାଜପା ମଧ୍ୟରେ ହେବ ବୋଲି ଚର୍ଚ୍ଚା ହେଉଛି। ସ୍ଥାନୀୟ ଭୋଟର କେଉଁଠାରେ ମଧ୍ୟ ଏକପାଖିଆ ସମର୍ଥନ ଦେଲା ଭଳି ଇଙ୍ଗିତ ଦେଇନାହାନ୍ତି। ଭୋଟରଙ୍କ ମୁହଁରେ ଗୋଟିଏ କଥା, ଭଲ ପ୍ରାର୍ଥୀ ଦେଖି ମତସାବ୍ୟସ୍ତ କରିଛନ୍ତି। ଭୋଟରଙ୍କ ଏହି କଥାକୁ ଯେଉଁମାନେ ପରଖୁଛନ୍ତି ସେମାନଙ୍କ କହିବା କଥା, ସେମାନଙ୍କ ଏଭଳି ଇଙ୍ଗିତ ବୋଧହୁଏ ବିରୋଧୀ ପ୍ରାର୍ଥୀଙ୍କୁ ସୁହାଇପାରେ। ହେଲେ ଶାସକଦଳ ନେତା ଏଠାରେ ଯେଉଁଭଳି ନିର୍ବାଚନ ପରିଚାଳନା କରିଛନ୍ତି ଏବଂ ଯେତିକି ଭାବେ କଳ ଓ ବଳ ଲଗାଇଛନ୍ତି, ଯଦି ତାହା ଭୋଟ୍‌ରେ ରୂପାନ୍ତର ହୁଏ, ତେବେ ତାହା ଅନ୍ୟ ଦିଗ ଆଡ଼କୁ ନେଇଯିବ।

ତେବେ ଭୋଟ୍ ପ୍ରତିଶତକୁ ଦେଖିଲେ ଭୋଟରମାନେ ଯେ କେବଳ ଉତ୍ସାହିତ ତାହା ନୁହେଁ, ସେମାନେ କେତେ ସଚେତନ ସେ କଥା ମଧ୍ୟ ସ୍ପଷ୍ଟ ସୂଚନା ଦେଉଛି। ତେଣୁ ଏଠାକାର ଭୋଟର କାହାକୁ ଏହି ଆସନ ପାଇଁ ହକ୍‌ଦାର କରିବେ, ସେମାନେ ଭଲ ଭାବେ ନିଷ୍ପତ୍ତି ନେଇଛନ୍ତି। ତଥାପି ପଦ୍ମପୁରର ବିଭିନ୍ନ ସ୍ଥାନରେ ଭୋଟିଂ କିଭଳି ଚାଲିଛି, ତାର ଖବର ସଂଗ୍ରହ ଲାଗି ଧରିତ୍ରୀ ପକ୍ଷରୁ ଆମେ ଚର୍ଦାପାଲି ପଞ୍ଚାୟତଠାରେ ପହଞ୍ଚିଥିଲୁ। ଏହିପଞ୍ଚାୟତ ଅନ୍ତର୍ଗତ ୧୫୨ ନମ୍ବର ବୁଥ୍ ଦାୟିତ୍ୱରେ ଥିବା ବିଏଲଓଙ୍କଠାରୁ ଯାହା ଶୁଣିବାକୁ ପାଇଲୁ, ତାହା ନିଶ୍ଚିତ ଭାବେ ଆଶ୍ଚର୍ଯ୍ୟ କରିବ। ଏହି ପଞ୍ଚାୟତ ଛତିଶଗଡ଼ ସୀମାକୁ ଲାଗିଛି ଏବଂ ଏହା ଏକ ସମ୍ବେଦନଶୀଳ ବୁଥ୍। ତେଣୁ ଏଠାରେ ଭୋଟିଂ ଲାଗି ଆସୁଥିବା ମତଦାତାମାନଙ୍କୁ କିଭଳି ଅଣାଯାଉଛି ବୋଲି ପଚାରିବାରୁ ସେ କହିଥିଲେ ଯେ, ସବ୍‌କଲେକ୍ଟର ଏବଂ ବିଡ଼ିଓଙ୍କ ଜରିଆରେ ଗାଡ଼ି ବ୍ୟବସ୍ଥା କରାଯାଇଛି। ଉକ୍ତ ଗାଡ଼ି ଜରିଆରେ ମତଦାତାମାନଙ୍କୁ ଆଣିବାର ବ୍ୟବସ୍ଥା ହୋଇଛି, ଯାହାକି ସ୍ଥାନୀୟ ସରପଞ୍ଚଙ୍କ ଦାୟିତ୍ୱରେ ଛଡ଼ାଯାଇଥିବା ସେ କହିଥିଲେ। ତେବେ ସରକାରଙ୍କ ଦାୟିତ୍ୱ କିଭଳି ଜଣେ ଜନପ୍ରତିନିଧିଙ୍କ ହାତରେ ଛାଡ଼ି ଦିଆଯାଇଛି, ସେ କଥାକୁ ଗୁରୁତ୍ୱର ସହ ବିଚାରକୁ ନେବା ଲାଗି ନିକଟରେ ଛିଡା ହୋଇଥିବା ଜଣେ ଯୁବକ ଧୀରେ କହିଥିଲେ, ଏହି ଚର୍ଦାପାଲି ପଞ୍ଚାୟତ ପାଇକମାଳ ବ୍ଲକ ଅନ୍ତର୍ଗତ ୩ ନମ୍ବର ଜିଲା ପରିଷଦ ଜୋନ ଅଧୀନରେ ଆସୁଛି। ଏହି ଜୋନ୍ ଦାୟିତ୍ୱରେ ଶାସକ ଦଳର ଜୁଜାଗଡ଼ ବିଧାୟକ ଦିବ୍ୟଶଙ୍କର ମିଶ୍ର ରହିଥିବାବେଳେ ଚର୍ଦାପାଲି ପଞ୍ଚାୟତ ଦାୟିତ୍ୱରେ ବିଜେଡ଼ି ନେତା ଜନ୍ମେଜୟ ଲେଙ୍କା ଥିଲେ। ନିର୍ବାଚନ ସମୟରେ ଏହି ନେତାମାନଙ୍କ ନେତୃତ୍ୱରେ ଚର୍ଦାପାଲି ସରପଞ୍ଚ, ସମିତିସଭ୍ୟ ଏବଂ ନାଏବ ସରପଞ୍ଚ ବିଜେଡିରେ ସାମିଲ ହୋଇଥିଲେ ବୋଲି ଜଣାପଡ଼ିଛି।

ଅନ୍ୟପଟେ ୨ଦିନ ଧରି ପଦ୍ମପୁର ନିର୍ବାଚନ ମଣ୍ଡଳୀରେ ବୁଲିବାବେଳେ କିଛି ନୂଆ ଘଟଣା ଦେଖିବାକୁ ମିଳିଥିଲା। ପଦ୍ମପୁରକୁ ଜିଲା ଘୋଷଣା ଦାବି ନେଇ ଭେଉଁରିଆ ଛକଠାରେ ବସିଥିବା ଆନ୍ଦୋଳନକାରୀ ସେଠାରେ ଆଉ ନ ଥିଲେ। ସେହିପରି ଉପଜିଲାପାଳଙ୍କ କାର୍ଯ୍ୟାଳୟ ଭିତରେ ବିଭିନ୍ନ ଚାଷୀ ସଙ୍ଗଠନ ଯେଉଁ ଧାରଣା ଦେଇଥିଲେ, ସେମାନଙ୍କ ପ୍ରତିନିଧିମାନଙ୍କୁ ମଧ୍ୟ ସେଠାରେ ଦେଖିବାକୁ ମିଳି ନ ଥିଲା। ତେବେ ଲୋକମାନଙ୍କ ନିକଟରେ ୫ଦିନ ପୂର୍ବରୁ ଯେଉଁସବୁ ପ୍ରସଙ୍ଗକୁ ନେଇ ରାଜନୀତି ଚାଲିଥିଲା, ତାହା ମଧ୍ୟ ବସ୍ତୁତଃ ଆଉ ପ୍ରସଙ୍ଗ ହୋଇ ରହି ନଥିବା ଜଣାପଡୁଥିଲା। ସ୍ଥାନୀୟ କିଛି ଜଣାଶୁଣା ଲୋକଙ୍କ କହିବା କଥା, ବିଜେଡ଼ିର ପ୍ରତିନିଧିମାନେ ସରକାରଙ୍କ ବିରୋଧରେ ଚାଲିଥିବା ଏହିସବୁ ଆନ୍ଦୋଳନ ଏବଂ ଆନ୍ଦୋଳନକାରୀଙ୍କୁ ବୁଝାଇବାରେ ବୋଧହୁଏ ସକ୍ଷମ ହୋଇଛନ୍ତି। ନଚେତ୍ ଏସବୁ ଆନ୍ଦୋଳନର ମଙ୍ଗ ଧରିଥିବା ନେତାମାନଙ୍କ ସହ ଭିତରି ବୁଝାମଣା ସଫଳ ହୋଇଥିବା କୁହାଯାଇପାରେ। ତେବେ ଏସବୁ ବାଦ୍ ସମସ୍ତ ଭୋଟର ଭଲ ପ୍ରାର୍ଥୀ ଦେଖି ଯିଏବି ତାଙ୍କ ସୁଖଦୁଃଖରେ ଠିଆ ହେବ, ତାଙ୍କୁ ଭୋଟ୍ ଦେବେ ବୋଲି କହିଥିଲେ। ତେଣୁ ଏଠାରେ ପ୍ରସଙ୍ଗ ନା ଅର୍ଥ କେଉଁଟି କାମ କରିବ, ତାହା ଆସନ୍ତା ୮ତାରିଖରେ ହେବାକୁ ଥିବା ଗଣତିରୁ ଜଣାପଡ଼ିବ।

bob World | ବୈଙ୍କ ଅଫ୍ ବରୋଦା Bank of Baroda | Azadi Ka Amrit Mahotsav

**କ୍ଷେତ୍ରୀୟ କାର୍ଯ୍ୟାଳୟ, ପାଟନା ଜୋନ୍, ୫ମ ମହଲା, ଆନନ୍ଦ ବିହାର, ଓ୍ୱେଷ୍ଟ ବୋରିଂ କେନାଲ ରୋଡ୍, ପାଟନା-୮୦୦୦୦୧**

**ଟେଣ୍ଡର ବିଜ୍ଞପ୍ତି**

ବ୍ୟାଙ୍କ ଅଫ୍ ବରୋଦା, କ୍ଷେତ୍ରୀୟ କାର୍ଯ୍ୟାଳୟ, ପାଟ

## ସଂକ୍ଷେପରେ

### ରାଧାକୃଷ୍ଣ ମନ୍ଦିର ପ୍ରତିଷ୍ଠା

ସୋରଡ଼ା,୫।୧୨(ଡି.ଏନ୍.ଏ.)– ରତ୍ନପୁର ଗ୍ରାମରେ ନୂତନ ରାଧାକୃଷ୍ଣ ମନ୍ଦିର ପ୍ରତିଷ୍ଠା ଉପଲକ୍ଷେ ଶନିବାର ଜଳଯାତ୍ରା, ଅଙ୍କୁରାରୋପଣ ଅନୁଷ୍ଠିତ ହୋଇଥିଲା । ରବିବାର ସକାଳୁ ସୂର୍ଯ୍ୟପୂଜା, ମହାସ୍ନାନ, ହୋମ ସହ ଠାକୁରଙ୍କୁ ସୁସଜ୍ଜିତ ରଥରେ ଢୋଲ ବାଦ୍ୟ ସହ ଘଣ୍ଟ କୀର୍ତ୍ତନରେ ମଧ୍ୟରେ ଗୀତର ତାଳେ ତାଳେ ଭକ୍ତମାନେ ନାଚି ନାଚି ରତ୍ନପୁରରୁ ସୋରଡା ଆସି ନଗର ପରିକ୍ରମା କରିଥିଲେ । ନାମଯଜ୍ଞ, ଘୃତଯଜ୍ଞ, ଅନ୍ନଯଜ୍ଞ ଅନୁଷ୍ଠିତ ହୋଇଥିଲା । ଅପରାହ୍ଣରେ ଠାକୁରଙ୍କ ମନ୍ଦିର ପ୍ରବେଶ ସହ ପୂର୍ଣ୍ଣାହୁତି କରାଯାଇଥିଲା । ବ୍ଲକର ସମସ୍ତ ଅଞ୍ଚଳରୁ ଭକ୍ତମାନେ ଯୋଗ ଦେଇଥିଲେ ।

### ବିଜ୍ଞାନ, ଗଣିତ ଓ ପରିବେଶ ପ୍ରଦର୍ଶନୀ

ବୁଗୁଡ଼ା,୫।୧୨(ଡି.ଏନ୍.ଏ.)– ବୁଗୁଡା ପିପୁଲ୍ସ ହାଇସ୍କୁଲ ପରିସରରେ ବ୍ଲକ ସ୍ତରୀୟ ବିଜ୍ଞାନ, ଗଣିତ ଓ ପରିବେଶ ପ୍ରଦର୍ଶନୀ ଅନୁଷ୍ଠିତ ହୋଇଯାଇଛି । ଉକ୍ତ ପ୍ରଦର୍ଶନୀରେ ବିଭିନ୍ନ ବିଦ୍ୟାଳୟର ଛାତ୍ରୀଛାତ୍ରଙ୍କ ଦ୍ୱାରା ଖେଳନା ଓ ପ୍ରଯୁକ୍ତି ବିଷୟବସ୍ତୁ ଉପରେ ମୋଟ ୯୨ଟି ପ୍ରକଳ୍ପ ପ୍ରଦର୍ଶିତ ହୋଇଥିଲା । ବିଜ୍ଞାନ ମେଳା ସଂଗଠନ ସମ୍ପାଦକ ପ୍ରଶାନ୍ତ କୁମାର ଗୌଡ ଅଧ୍ୟକ୍ଷତା କରିଥିବା ବେଳେ ମୁଖ୍ୟ ଅତିଥି ଭାବେ ଶ୍ରମ ମନ୍ତ୍ରୀ ଶ୍ରୀକାନ୍ତ ସାହୁ, ସମ୍ମାନିତ ଅତିଥି ଭାବେ ବ୍ଲକ ଅଧ୍ୟକ୍ଷା କେ.ପ୍ରିୟଦର୍ଶନୀ ଆଚାରୀ, ଉପାଧ୍ୟକ୍ଷ ମାନସ ରଞ୍ଜନ ପ୍ରଧାନ ଉପସ୍ଥିତ ଥିଲେ ।

### ବ୍ଲକସ୍ତରୀୟ କ୍ରୀଡ଼ା ପ୍ରସ୍ତୁତି ବୈଠକ

ଭଞ୍ଜନଗର,୫।୧୨(ଡି.ଏନ୍.ଏ.)– ଭଞ୍ଜନଗର ବ୍ଲକସ୍ତରୀୟ କ୍ରୀଡା ପ୍ରତିଯୋଗିତା ପାଇଁ ସୋମବାର ସ୍ଥାନୀୟ ବ୍ଲକ କାର୍ଯ୍ୟାଳୟରେ ଏକ ପ୍ରସ୍ତୁତି ବୈଠକ ହୋଇଯାଇଛି । ଏଥିରେ ବିଡିଓ ଶଶୀଭୂଷଣ ମହାପାତ୍ର ଅଧ୍ୟକ୍ଷତା କରି ପ୍ରତିଯୋଗିତାକୁ କିଭଳି ସଫଳତାର ସହ କରାଯିବ ସେ ନେଇ କହିଥିଲେ । ଅନ୍ୟମାନଙ୍କ ମଧ୍ୟରେ ବିଇଓ ଏସ. ଧନଞ୍ଜୟ, ସହକାରୀ ନିର୍ବାହୀ ଯନ୍ତ୍ରୀ ଶ୍ୟାମଘନ ପ୍ରଧାନ, ଏବିଇଓ ସୂର୍ଯ୍ୟ ନାୟକ, ସାବିତ୍ରୀ ମହିଳା ମହାବିଦ୍ୟାଳୟ ଅଧ୍ୟକ୍ଷ ଡ. ଜୟରାମ ସେନାପତି, କେଏସୟୁବି କଲେଜ କ୍ରୀଡା ସଂସଦ ଉପସଭାପତି ଆମାସ ପାଟମାଝି, ବଡକୋଦଣ୍ଡା ହାଇସ୍କୁଲ ପ୍ରଧାନ ଶିକ୍ଷକ ସନ୍ତୋଷ ଜେନା, ପିଇଟି ପ୍ରବୀଣ ଖାଡ଼ଙ୍ଗା ପ୍ରମୁଖ ଯୋଗଦେଇ ଆଲୋଚନାରେ ଭାଗ ନେଇଥିଲେ ।

### ଚିକିତ୍ସା ସେବା ଶିବିର

ରମ୍ଭା,୫।୧୨–ରମ୍ଭା ସହରର ଗାୟତ୍ରୀ ଶକ୍ତିପୀଠ ପରିସରରେ ମାଗଣା ଚିକିତ୍ସା ସେବା ଶିବିର ଅନୁଷ୍ଠିତ ହୋଇଯାଇଛି । ଗାୟତ୍ରୀ ଶକ୍ତିପୀଠର ପରିବ୍ରାଜକ ଗୌରାଙ୍ଗ ମୁନିଙ୍କ ବେଦ ମନ୍ତ୍ର ଧ୍ୱନୀରେ ଆରମ୍ଭ ହୋଇଥିବା ଏହି ଶିବିରକୁ ମୁଖ୍ୟଅତିଥି ଭାବେ ସାମାଜିକ କର୍ମୀ ସୁବାସ ଚନ୍ଦ୍ର ପଣ୍ଡା ପ୍ରଦୀପ ପ୍ରଜ୍ୱଳନ କରି ଉଦ୍‌ଘାଟନ କରିଥିବା ବେଳେ ସମ୍ମାନିତ ଅତିଥିଭାବେ ପତଞ୍ଜଳି ଯୋଗଗୁରୁ ରବୀନ୍ଦ୍ର ବେହେରା ଯୋଗଦେଇଥିଲେ । ବିଶ୍ୱ ମଙ୍ଗଳ ଗୋ କଲ୍ୟାଣ ସମିତିର ମୁଖ୍ୟ ସଂଯୋଜକ ପଞ୍ଚାନନ ଖଗୁଆଙ୍କ ପ୍ରତ୍ୟକ୍ଷ ତତ୍ତ୍ୱାବଧାନରେ ଆୟୋଜିତ ଏହି ଶିବିରରେ ବୁଗୁଡ଼ା ସହରର ବିଶିଷ୍ଟ ରେଫ୍ରେଲୋଜି ଥେରାପିଷ୍ଟ ଶୁଭ୍ରକାନ୍ତ ପାଢ଼ୀ, ସହଯୋଗୀ ପ୍ରଦୀପ୍ତ ବେହେରା ଉପସ୍ଥିତ ରହି ୫୦ ରୁ ଊର୍ଦ୍ଧ୍ୱ ରୋଗୀଙ୍କୁ ଚିକିତ୍ସା କରିଥିଲେ ।

# ଜାନୁୟାରୀ ୧ରୁ ନୂଆ କୋଠାରେ ଶୁଖୁଆ ହାଟ

## ଅନ୍ତର୍ଜାତୀୟ ବଜାରରେ କାରବାର ଲାଗି ପ୍ରୟାସ

**ଛତ୍ରପୁର,୫।୧୨(ଡି.ଏନ୍.ଏ.)**

ହୁମ୍ମାସ୍ଥିତ ନବନିର୍ମିତ ଅତ୍ୟାଧୁନିକ କୋଠାରେ ଜାନୁୟାରୀ ପହିଲାରୁ ଶୁଖୁଆ ହାଟ ଆରମ୍ଭ ହେବ । ଏହାଦ୍ୱାରା ପୂର୍ବରୁ ରାଜପଥ ପାର୍ଶ୍ୱରେ ଖୋଲାରେ, ଅସ୍ୱଚ୍ଛ ପରିବେଶରେ ବର୍ଷସାରା ଶୁଖୁଆ ବିକ୍ରି କରୁଥିବା ବେପାରୀ ଓ ମହିଳା ଗୋଷ୍ଠୀ ଉପକୃତ ହୋଇପାରିବେ । ଅନ୍ୟପକ୍ଷରେ ଗଞ୍ଜାମ ଜିଲାର ଶୁଖୁଆ ପ୍ରସ୍ତୁତି ଓ କାରବାରକୁ ନୂଆ ସୁବିଧା ସୁଯୋଗ ମିଳିବ । ଏଥିସହ ଅନ୍ତର୍ଜାତୀୟ ବଜାରରେ ମଧ୍ୟ ଶୁଖୁଆ ବ୍ୟବସାୟକୁ ପହଞ୍ଚାଇବା ପାଇଁ ପ୍ରୟାସ କରାଯିବ । ଜିଲା ପ୍ରଶାସନ ଏହି ଯୋଜନାକୁ ରୂପରେଖ ଦେବା ଆରମ୍ଭ କରିଛି । ହୁମ୍ମା ଶୁଖୁଆ ହାଟ, ଡ୍ରାଏ ଫିସ (ଶୁଖୁଆ) କ୍ଲଷ୍ଟରକୁ ନୂଆ ରୂପ ଦିଆଯିବାକୁ ପ୍ରୟାସ ଆରମ୍ଭ ହୋଇଛି । ମହିଳା ଗୋଷ୍ଠୀଙ୍କୁ ଅଧିକ ସୁଯୋଗ ଦେବା ପାଇଁ ନୂତନ କୋଠାର ପରିଚାଳନା ମହିଳା ସୟଂ ସହାୟିକା ଗୋଷ୍ଠୀଙ୍କୁ ପ୍ରଦାନ କରାଯିବ । ଜାତୀୟ ରାଜପଥ ପାର୍ଶ୍ୱରେ ଶୁଖୁଆ ହାଟ ଲାଗି କୋଠା କାର୍ଯ୍ୟ ଶେଷ ପର୍ଯ୍ୟାୟରେ ପହଞ୍ଚିଛି । ଜିଲାପାଳ ଦିବ୍ୟଜ୍ୟୋତି ପରିଡ଼ା ଗତ ସପ୍ତାହରେ ଶୁଖୁଆ ହାଟ ପରିଦର୍ଶନ କରି ସ୍ଥିତି ପରଖିବା ସହ ସ୍ଥାନୀୟ ଜନପ୍ରତିନିଧି, ଏସଏଚଜି ସଭ୍ୟା ଏବଂ ଶୁଖୁଆ ବ୍ୟବସାୟୀଙ୍କ ଉପସ୍ଥିତିରେ ଏକ ବୈଠକ ମଧ୍ୟ କରିଥିଲେ । ବୈଠକରେ ଶୁଖୁଆ ହାଟରେ ସ୍ଥାୟୀ ପାଣିଟାଙ୍କି ନିର୍ମାଣ ସହ ପାନୀୟ ଜଳଯୋଗାଣ, ମହିଳା ଶୌଚାଳୟ, ସୌର ଆଲୋକ ବ୍ୟବସ୍ଥା, ଗୋଦାମ, ପ୍ରଶାସନିକ ଭବନ ଓ ଚାରାରୋପଣ ପାଇଁ ବ୍ଲକ ଅଧ୍ୟକ୍ଷା ଓ ସରପଞ୍ଚ ପ୍ରସ୍ତାବ ଦେଇଥିଲେ । ଏସ୍‌ଏଚଜି ସଭ୍ୟା ତଥା ଶୁଖୁଆ ବ୍ୟବସାୟୀମାନେ ଶୁଖୁଆ ଶୁଖାଇବା ନିମନ୍ତେ ଖଳାର ବ୍ୟବସ୍ଥା କରିବା ତଥା ଏକ ପୋଖରୀ ଖନନ ପାଇଁ ଜିଲାପାଳଙ୍କୁ ପ୍ରସ୍ତାବ ଦିଆଯାଇ ଥିଲା । ଉନ୍ନତ ମାନର ଶୁଖୁଆ ପ୍ରସ୍ତୁତ କରିବାକୁ ପରାମର୍ଶ ଦିଆଯିବା ସହ ଶୁଖୁଆର ବ୍ୟବସାୟ ନିମନ୍ତେ ପ୍ରଶାସନ ପକ୍ଷରୁ ସହଯୋଗ ଦିଆଯିବ ବୋଲି ଆଶ୍ୱାସନା ଦିଆଯାଇଛି । ଗୋଖରକୁଦା ଗ୍ରାମ ନିକଟ ହୁମ୍ମା ଡ୍ରାଏ ଫିସ କ୍ଲଷ୍ଟରରେ ଉନ୍ନତମାନର ଶୁଖୁଆ ପ୍ରସ୍ତୁତ କରିବା ଉପରେ ଗୁରୁତ୍ୱ ଦିଆଯାଇଛି । ମିଶନ ଶକ୍ତି ସହଭାଗିତାରେ ଏହି କ୍ଲଷ୍ଟର୍ କାର୍ଯ୍ୟ କରିବ । କେବଳ ସାଧାରଣ ଶୁଖୁଆ ପ୍ରସ୍ତୁତ କରିବାରେ ସୀମିତ ନରହି କିଛି ନୂଆ ପ୍ରୟୋଗ କରିବାକୁ ପରାମର୍ଶ ଦିଆଯାଇଛି । ନୂତନ ଜ୍ଞାନ କୌଶଳରେ କିପରି ଶୁଖୁଆ ଆଚାର, ପାମ୍ପଡ଼, ମିକ୍ସଚର୍ ତିଆରି ହୋଇପାରିବ । ଏହି ତାଲିମ ବ୍ୟବସାୟୀ ଓ ଏସଏଚଜି ସଦସ୍ୟଙ୍କୁ ଦିଆଯିବ । ଅନ୍ତର୍ଜାତୀୟ ବଜାରରେ ମଧ୍ୟ ଶୁଖୁଆ ବ୍ୟବସାୟ ହୋଇପାରିବ ସେନେଇ ଜିଲା ପ୍ରଶାସନ ତରଫରୁ ଆବଶ୍ୟକ ପଦକ୍ଷେପ ନିଆଯିବ । ଅନ୍ୟପକ୍ଷରେ ପୁରୁଣାବନ୍ଧ ଗ୍ରାମସ୍ଥିତ ଗଙ୍ଗାଦେବୀ ମନ୍ଦିର ନିକଟରେ ସମନ୍ୱିତ ଉପକୂଳ ଯୋଜନାରେ ହୋଇଥିବା ଉତ୍ପାଦନ କେନ୍ଦ୍ରଟି କିଭଳି କାର୍ଯ୍ୟକାରୀ ହୋଇପାରିବ ତାହା ଅନୁଧ୍ୟାନ କରାଯାଇଛି । ଅନେକ ଦିନ ଧରି ଏହି କେନ୍ଦ୍ର ଅବ୍ୟବହୃତ ହୋଇ ପଡ଼ିରହିଛି । ଏହା କାର୍ଯ୍ୟକ୍ଷମ ହେଲେ ସ୍ଥାନୀୟ ଅଞ୍ଚଳର ମତ୍ସ୍ୟଜୀବୀ ଓ ଅଞ୍ଚଳବାସୀ ଉପକୃତ ହୋଇପାରିବେ ବୋଲି ପ୍ରଶାସନ ପକ୍ଷରୁ କୁହାଯାଇଛି ।

### ସ୍ୱତନ୍ତ୍ର ଗ୍ରାମସଭା

**ଆସିକା,୫।୧୨(ଡି.ଏନ.ଏ.)**

ଆସିକା ବ୍ଲକର ବିଭିନ୍ନ ପଞ୍ଚାୟତରେ ସୋମବାର ସ୍ୱତନ୍ତ୍ର ଗ୍ରାମସଭା ଅନୁଷ୍ଠିତ ହୋଇଥିଲା । ପଞ୍ଚାୟତର ସରପଞ୍ଚଙ୍କ ଅଧ୍ୟକ୍ଷତାରେ ଅନୁଷ୍ଠିତ ଏହି ଗ୍ରାମସଭାରେ ସମିତିସଭ୍ୟ, ୱାର୍ଡ ସଦସ୍ୟ, ନିର୍ବାହୀ ଅଧିକାରୀ, ଗ୍ରାମବାସୀ ଓ ବିଭିନ୍ନ ବିଭାଗୀୟ ପ୍ରତିନିଧି ସାମିଲ ଥିଲେ । ଏହି ଗ୍ରାମସଭାରେ ୨୦୨୩–୨୪ ଆର୍ଥିକ ବର୍ଷରେ ପଞ୍ଚାୟତର ବିଭିନ୍ନ ଉନ୍ନୟନ ମୂଳକ ଯୋଜନା ପ୍ରସ୍ତୁତ କରିବା ଲାଗି ଆଲୋଚନା ହୋଇଥିଲା । ଆସିକା ବିଡିଓ ଫକୀର ଚରଣ ପରିଡାଙ୍କ ପ୍ରତ୍ୟକ୍ଷ ତତ୍ତ୍ୱାବଧାନରେ ନୋଡାଲ ଅଫିସର ସୁବାସ ଚନ୍ଦ୍ର ସ୍ୱାଇଁ ଓ ପଞ୍ଚାୟତ ସମ୍ପ୍ରସାରଣ ଅଧିକାରୀ ସୁକାନ୍ତ କୁମାର ନାୟକ କାର୍ଯ୍ୟକ୍ରମ ପରିଚାଳନା କରିଥିଲେ ।

### ଲକ୍ଷ୍ମୀ ମନ୍ଦିର ପ୍ରତିଷ୍ଠା

**ଆସିକା,୫।୧୨(ଡି.ଏନ.ଏ.)**

ଆସିକା ଏନ୍‌ଏସିର ସୁନାମ୍ୟ ରଥଦାଣ୍ଡ ସାହିରେ ବିଜେ ଶ୍ରୀଶ୍ରୀ ଅଭୟ ନୃସିଂହ ଠାକୁରଙ୍କ ମନ୍ଦିର ପରିସରରେ ଗତ ଗୁରୁବାରଠାରୁ ଚାଲିଥିବା ମହାଲକ୍ଷ୍ମୀ ନୂତନ ମନ୍ଦିରର ପ୍ରତିଷ୍ଠା ଉତ୍ସବ ସୋମବାର ଉଦ୍‌ଯାପିତ ହୋଇଛି । ସୋମବାର ସକାଳେ ଦେବୀଙ୍କ ବିଜେ ପ୍ରତିମାକୁ ବାଦ୍ୟ ବାଜଣା ପଟୁଆର ସହ ନଗର ପରିକ୍ରମା କରିବା ପରେ ମନ୍ଦିରରେ ଦେବୀଙ୍କ ପ୍ରତିଷ୍ଠା କରାଯାଇଥିଲା । ତତ ସଙ୍ଗେ ସଙ୍ଗେ ମନ୍ଦିର ପରିସରରେ ଚାଲିଥିବା ୨୪ ପ୍ରହର ନାମଯଜ୍ଞ ଓ ଘୃତଯଜ୍ଞର ମଧ୍ୟ ପୂର୍ଣ୍ଣାହୁତି ହୋଇଥିଲା । ଗତ ଗୁରୁବାରଠାରୁ ଏହି ପ୍ରତିଷ୍ଠା ଉତ୍ସବ ଆରମ୍ଭ ହୋଇଥିଲା ବେଳେ ହଜାର ହଜାର ଶ୍ରଦ୍ଧାଳୁଙ୍କ ଗହଣରେ ମନ୍ଦିର ପରିସର ଉତ୍ସବ ମୁଖରିତ ହୋଇଥିଲା ।

ମହାଲକ୍ଷ୍ମୀଙ୍କ ନବନିର୍ମିତ ମନ୍ଦିର ।

# ଧାନବିଲ ନଷ୍ଟ କଲେ ହାତୀପଲ

ନଷ୍ଟ ହୋଇଥିବା ଧାନ ଫସଲ ।

**ବଲସକୁମ୍ଭା,୫।୧୨**

ଖଜୁରିପଡା ଗ୍ରାମପଞ୍ଚାୟତ ନେଡ୍ରିଖୋଲ ଗ୍ରାମରେ ହାତୀପଲ ଧାନବିଲ ସମ୍ପୂର୍ଣ୍ଣ ନଷ୍ଟ କରିଥିବା ବେଳେ ନେଡ୍ରିଖୋଲ ସମେତ ଆଖପାଖରେ ଥିବା ଛଅଟି ଗ୍ରାମର ଗ୍ରାମବାସୀ ଚାରିଦିନ ହେଲା ଭୟଭୀତ ହୋଇ ରହୁଛନ୍ତି । ଗାଁ ଗାଁରେ ପୁରୁଷ ମହିଳା ରାତ୍ରି ଉଜାଗର ରହି ଗାଁ ମୁଣ୍ଡରେ ନିଆଁ ଜାଳି ଜଗି ରହୁଥିବା ବେଳେ ଘଣ୍ଟ ବାଜାବାଦ୍ୟ ବାଣ ମାଧ୍ୟମରେ ଶବ୍ଦ କରି ହାତୀପଲକୁ ଘଉଡାଇବା ପାଇଁ ଉଦ୍ୟମ କରୁଥିବା ମଧ୍ୟ ଦେଖିବାକୁ ମିଳୁଛି । ଏନେଇ ସ୍ଥାନୀୟ ବନପାଳ ଅଜିତ୍ କୁମାର ସାହାଣୀଙ୍କୁ ଗ୍ରାମବାସୀଙ୍କ ତରଫରୁ ନେଡ୍ରିଖୋଲ ୱାର୍ଡସଭ୍ୟ ପ୍ରକାଶ ଦେହୁରୀ, ପୂର୍ବତନ ୱାର୍ଡସଭ୍ୟ ଅଗସ୍ତି ବେହେରା, ସାମାଜିକ କର୍ମୀ ଅନନ୍ତ କୁମାର ଦିଗାଲ ପ୍ରମୁଖ ହାତୀପଲକୁ ଘଉଡାଇବା ପାଇଁ ସୂଚନା ପ୍ରଦାନ କରିଥିବା ବେଳେ ବନପାଳ ସାହାଣୀଙ୍କ ସହ ବନ କର୍ମଚାରୀମାନେ ବାରମ୍ବାର ଉକ୍ତ ଗ୍ରାମଗୁଡ଼ିକ ବୁଲିବା ସହ ହାତୀପଲର ଆଡ୍ଡାସ୍ଥଳରେ ପହଞ୍ଚି ପରିସ୍ଥିତି ଉପରେ ନଜର ରଖିଛନ୍ତି । ସେହିଭଳି ରବିବାର ରାତିରେ ଏହି ହାତୀପଲ ନେଡ୍ରିଖୋଲ ଗ୍ରାମର ଶ୍ରୀହରି ମଲ୍ଲିକଙ୍କ ତିନୋଟି ଧାନବିଲକୁ ସମ୍ପୂର୍ଣ୍ଣ ଖାଇବା ସହ ଦଳିମକଚି ମାଟିରେ ମିଶେଇ ଦେଇଥିବା ଦେଖିବାକୁ ମିଳିଛି । ବର୍ଷସାରା ପରିଶ୍ରମ କରି ଚାଷ କରିଥିବା ଶ୍ରୀହରି ସରକାରଙ୍କୁ ସମ୍ପୂର୍ଣ୍ଣ କ୍ଷତିପୂରଣ ଦେବାପାଇଁ ଅନୁରୋଧ କରିଛନ୍ତି । ବର୍ତ୍ତମାନ ଅନ୍ୟ ଧାନବିଲର ଚାଷୀ ଏବଂ ନେଡ୍ରିଖୋଲ ସମେତ ଘୋଡାସାହି, କୁମ୍ଭେଇଗୁଡା, ଡିମିରିଖୋଲ, ଇର୍ପିଗୁଡା, ପିପଲପଡା, ଦରଡା, ସୁଲୁକୁଡି ଆଦି ଗ୍ରାମବାସୀ ହାତୀପଲର ଦୌରାତ୍ମ୍ୟରେ ଭୟଭୀତ ହୋଇ ରହିଥିବା ଅଭିଯୋଗ କରିଛନ୍ତି । ତେଣୁ ବନ ବିଭାଗ ତରଫରୁ କ୍ଷତିଗ୍ରସ୍ତ ଚାଷୀଙ୍କୁ ତୁରନ୍ତ ଅନୁଧ୍ୟାନ କରି ସହାୟତା ପ୍ରଦାନ କରିବାକୁ ଗ୍ରାମବାସୀ ଦାବି କରିଛନ୍ତି ।

# କାଶୀନଗରରେ ହାତୀ ଲାଗି ହୀନସ୍ତା

ବଣୁଆ ହାତୀଙ୍କ ଉପଦ୍ରବରେ ଧାନ ଫସଲ ନଷ୍ଟ ।

**ପାରଳାଖେମୁଣ୍ଡି,୫।୧୨(ଡି.ଏନ୍.ଏ.)**

କାଶୀନଗର ବ୍ଲକର ଅଲଡ଼ା, କୋଲା, ହରିପୁର, କରଣିଭଦ୍ରା ଆଦି ଅଞ୍ଚଳରେ ବଣୁଆ ହାତୀଙ୍କ ଉପଦ୍ରବ ବଢ଼ିବାରେ ଲାଗିଛି । ବର୍ତ୍ତମାନ ଧାନ ଅମଳ ସମୟ । ଏପଟେ ଦୁଇଟି ହାତୀ ଆସି ପାଚିଲା ଧାନ ଖାଇବା ସହିତ ଦଳି ଚକଟି ନଷ୍ଟ କରୁଥିବା ବେଳେ ସ୍ଥାନୀୟ ଲୋକଙ୍କ ହୋହଲ୍ଲା ଅସହଯୋଗ ଯୋଗୁ ହାତୀମାନଙ୍କର ସୁରକ୍ଷା ପାଇଁ ବନ ବିଭାଗ ନାକେଦମ୍ ହେଉଛନ୍ତି । ଆଖି ଆଗରେ ବର୍ଷଯାକର ପରିଶ୍ରମ ବୃଥା ହୋଇଯାଉଥିବା, କ୍ଷେତ ଉଜାଡ଼ି ଯାଉଥିବା ଦେଖି ଚାଷୀ ଓ ସ୍ଥାନୀୟ ଲୋକମାନେ ହାତୀ ଘଉଡ଼ାଇବାକୁ ବାଜା ବଜାଇ, ବାଣ ଫୁଟାଇ, ସ୍ଥାନୀୟ ପଛା ଆପଣେଇ ଥିବା ବେଳେ ଏସବୁ ଯୋଗୁ ହାତୀମାନେ ଭୟଭୀତ ହୋଇ ଅଧିକ ନଷ୍ଟ କରୁଛନ୍ତି । ହାତୀ ବୁଲୁଥିବା ସ୍ଥାନକୁ ଦୀର୍ଘ ସମୟ ପର୍ଯ୍ୟନ୍ତ ବିଦ୍ୟୁତ୍ ସଂଯୋଗ ବନ୍ଦ କରାଯାଉଥିବାରୁ ଲୋକମାନେ ହଇରାଣ ହେଉଛନ୍ତି । ଅନ୍ୟ ପଟେ ବିଭାଗ କର୍ମଚାରୀମାନେ ହାତୀଙ୍କ ସୁରକ୍ଷା ପାଇଁ ଦିନରାତି ସଜାଗ ରହି ହାତୀମାନଙ୍କ ଗତିବିଧି ଉପରେ ନଜର ରଖିଛନ୍ତି ବୋଲି କାଶୀନଗର ବନାଞ୍ଚଳ ଅଧିକାରୀ ସୁଧୀର କୁମାର ବେହେରା କହିଛନ୍ତି ।

# ବିଜ୍ଞାନ ପ୍ରକଳ୍ପ ପ୍ରଦର୍ଶନ କଲେ ଛାତ୍ରୀଛାତ୍ର

**ଖଲ୍ଲିକୋଟ/ପୋଲସରା/ ଆସିକା/ ଭଞ୍ଜନଗର/ଗୋପାଳପୁର/ଆର.ଉଦୟଗିରି/ ଚିକିଟି, ୫।୧୨(ଡି .ଏନ.ଏ)**

ଖଲ୍ଲିକୋଟ ମର୍ଦ୍ଦରାଜ ଉଚ୍ଚ ବିଦ୍ୟାଳୟ ପରିସରରେ ବ୍ଲକସ୍ତରୀୟ ବିଜ୍ଞାନ ମେଳା ଅନୁଷ୍ଠିତ ହୋଇଯାଇଛି । ଏନ୍‌ଏସି ଅଧ୍ୟକ୍ଷ ନିରଞ୍ଜନ ବେହେରା, ତହସିଲଦାର ରାଜ କିଶୋର ପଟ୍ଟନାୟକ, ଭାରପ୍ରାପ୍ତ ବିଇଓ ହରେକୃଷ୍ଣ ପଣ୍ଡା ପ୍ରମୁଖ ଏହାକୁ ଉଦଘାଟନ କରିଥିଲେ । ବ୍ଲକର ୨୭ ଉଚ୍ଚ ବିଦ୍ୟାଳୟ, ୩୪ ପ୍ରାଥମିକ, ଉଚ୍ଚ ପ୍ରାଥମିକ ବିଦ୍ୟାଳୟର ଛାତ୍ରୀଛାତ୍ର ଏଥିରେ ଅଂଶଗ୍ରହଣ କରିଥିଲେ । ମୋଟ ୧୦୮ଟି ପ୍ରକଳ୍ପ ଛାତ୍ରୀଛାତ୍ରଙ୍କ ଦ୍ୱାରା ପ୍ରଦର୍ଶିତ ହୋଇଥିଲା । ରାମଚନ୍ଦ୍ର ବିଜ୍ଞାନ କଲେଜ ଅଧ୍ୟାପକ ପ୍ରଦୀପ ବେହେରା, ସୁନୀଲ ସେନାପତି, ଭାରତୀ ବେହେରା ପ୍ରମୁଖ ବିଚାରକ ଭାବେ ଉପସ୍ଥିତ ରହି ଜିଲାସ୍ତରୀୟ ବିଜ୍ଞାନ ମେଳାକୁ ୪ ପ୍ରକଳ୍ପ ଚୟନ କରିଥିଲେ । ଭାରପ୍ରାପ୍ତ ପ୍ରଧାନ ଶିକ୍ଷୟିତ୍ରୀ ଗୋମତୀ ପ୍ରଧାନ କାର୍ଯ୍ୟକ୍ରମ ପରିଚାଳନା କରିଥିଲେ ।

ପୋଲସରା ଗୋପବନ୍ଧୁ ଉଚ୍ଚ ବିଦ୍ୟାଳୟରେ ଶ୍ରମମନ୍ତ୍ରୀ ଶ୍ରୀକାନ୍ତ ସାହୁ ମୁଖ୍ୟ ଅତିଥି ଭାବେ ଯୋଗଦେଇ ବିଜ୍ଞାନ ମେଳା ଉଦଘାଟନ କରିଥିଲେ । ବିଭିନ୍ନ ବିଦ୍ୟାଳୟରୁ ୯୦ଟି ପ୍ରକଳ୍ପ ସ୍ଥାନ ପାଇଥିଲା । ଆସିକା ବ୍ଲକସ୍ତରୀୟ ବିଜ୍ଞାନ ମେଳାରେ ଜୁନିୟର ଓ ସିନିୟର ବିଭାଗରେ ସମୁଦାୟ ୯୧ ବିଦ୍ୟାଳୟର ୯୨ ପ୍ରକଳ୍ପ ପ୍ରଦର୍ଶିତ ହୋଇଥିଲା । ରାଜ୍ୟ ସ୍ତରରେ କଳାରେ ପ୍ରଥମ ସ୍ଥାନ ଅଧିକାର କରିଥିବା ଇପସିତା ବିଶ୍ୱାଳ ଓ ନଳବଣ୍ଟା ହାଇସ୍କୁଲର ରାଜ୍ୟସ୍ତରରେ ତର୍କରେ ପ୍ରଥମସ୍ଥାନ ଅଧିକାର କରିଥିବା ରୁଦ୍ର ପ୍ରସାଦ ପଟ୍ଟନାୟକଙ୍କୁ ସମ୍ମାନିତ କରାଯାଇଥିଲା । ସହକାରୀ ଗୋଷ୍ଠୀ ଶିକ୍ଷାଧିକାରୀ ଭାଗିରଥି ପାତ୍ରଙ୍କ ଅଧ୍ୟକ୍ଷତାରେ ଅନୁଷ୍ଠିତ କାର୍ଯ୍ୟକ୍ରମରେ ଆସିକା ଏନ୍‌ଏସି ଅଧ୍ୟକ୍ଷ ବିନେତା ସ୍ୱାଇଁ ଉଦ୍‌ଘାଟନ କରିଥିଲେ । ଉଦ୍‌ଯାପନୀରେ ଆସିକା ବିଧାୟିକା ମଞ୍ଜୁଳା ସ୍ୱାଇଁ ମୁଖ୍ୟଅତିଥି ରୂପେ ଯୋଗ ଦେଇଥିଲା ବେଳେ ସମ୍ମାନିତ ଅତିଥି ରୂପେ ବିଡିଓ ଫକୀର ଚରଣ ପରିଡ଼ା ଓ ଯୁବନେତା ନଚିକେତା ସ୍ୱାଇଁ, ସତ୍ୟନାରାୟଣ ସ୍ୱାଇଁ ଯୋଗଦେଇ ପ୍ରତିଯୋଗୀଙ୍କୁ ପୁରସ୍କୃତ କରିଥିଲେ । ସିଆର୍‌ସିସି ସରୋଜ କୁମାର ନାୟକ, ଜଗନ୍ନାଥ ଦାଶ, ଶୁଭେନ୍ଦୁ ଶେଖର ଜେନା ପ୍ରମୁଖ କାର୍ଯ୍ୟକ୍ରମ ପରିଚାଳନା କରିଥିଲେ । ଭଞ୍ଜନଗର ବ୍ଲକସ୍ତରୀୟ ବିଜ୍ଞାନ ପ୍ରଦର୍ଶନୀ କୁଲାଡ କବି ସମ୍ରାଟ ବିଦ୍ୟାପୀଠ ଠାରେ ବିଇଓ ଏସ୍ ଧନଞ୍ଜୟ ଉଦ୍‌ଘାଟନ କରିଥିଲେ । ଏବିଇଓ ନେତାଜୀ ବିଷୋୟୀ, ଶଙ୍କର୍ଷଣ ତ୍ରିପାଠୀ, ପୂର୍ବତନ ଏବିଇଓ ଜଗବନ୍ଧୁ ଜେନା, ପୂର୍ବଚନ ବି.ଆର୍.ସି.ସି ହୃଷିକେଶ ସ୍ୱାଇଁ ପ୍ରମୁଖ କାର୍ଯ୍ୟକ୍ରମରେ ଉପସ୍ଥିତ ଥିଲେ । ଉଦଯାପନୀରେ ଭଞ୍ଜନଗର ତହସିଲଦାର ଅଚ୍ୟୁତାନନ୍ଦ ଜାନୀ ଏବଂ କବି ସମ୍ରାଟ ଉପେନ୍ଦ୍ର ଭଞ୍ଜ ମହା ବିଦ୍ୟାଳୟର ଅବସରପ୍ରାପ୍ତ ଅଧ୍ୟକ୍ଷ ଡକ୍ଟର ପୂର୍ଣ୍ଣଚନ୍ଦ୍ର ତ୍ରିପାଠୀ ପ୍ରମୁଖ ଅତିଥି ଭାବେ ଯୋଗଦେଇଥିଲେ । ରଙ୍ଗେଇଲୁଣ୍ଡା ବ୍ଲକ ଅଧିନସ୍ଥ ଗୋପାଳପୁର ସ୍ଥିତ ପିଏମ ଉଚ୍ଚ ବିଦ୍ୟାଳୟରେ ଅନୁଷ୍ଠିତ ବିଜ୍ଞାନ ମେଳାରେ ମୁଖ୍ୟ ଅତିଥି ଭାବେ ମେଡିକାଲ କ୍ୟାମ୍ପସ ଉଚ୍ଚ ବିଦ୍ୟାଳୟର ପ୍ରଧାନ ଶିକ୍ଷୟିତ୍ରୀ ଡ.ପ୍ରଭାତୀ ମହାପାତ୍ର ଓ ବିଇଓ ଶାନ୍ତିଲତା ମୁନୀ ଯୋଗଦେଇଥିଲେ । ଆର.ଉଦୟଗିରି ବ୍ଲକ କେ. ଏମ. ଭାଲିଆ ସାହିସ୍ଥିତ ସରକାର

## ଆଜି କ'ଣ କେଉଁଠି

**ବ୍ରହ୍ମପୁର**
- ଗୃହରକ୍ଷୀ ପ୍ରତିଷ୍ଠା ଦିବସ, ସ୍ଥାନ– ଆମ୍ବଫୁଆ ରିଜର୍ଭ ପୋଲିସ ପଡିଆ। ସମୟ– ସକାଳ ସାଢ଼େ ୮ଟା
- ଆନ୍ତଃମହାବିଦ୍ୟାଳୟ କ୍ରୀଡା ମହୋତ୍ସବ। ସ୍ଥାନ–ବ୍ରହ୍ମପୁର ବିଶ୍ୱବିଦ୍ୟାଳୟ, ସମୟ– ପୂର୍ବାହ୍ନ ୧୦ଟା ୩୦

**କ ନୂଆଗାଁ**
- ବିଜୁ ପଟ୍ଟନାୟକଙ୍କ ପ୍ରତିମୂର୍ତ୍ତି ଉନ୍ମୋଚନ। ସ୍ଥାନ–ବଙ୍ଗଳା ସାହି ଛକ, ସମୟ– ପୂର୍ବାହ୍ନ ୧୧ଟା।

**ଦାରିଙ୍ଗବାଡି**
- ବାର୍ଷିକ କ୍ରୀଡ଼ା ଉତ୍ସବ। ସ୍ଥାନ– ଓଡିଶା ଆଦର୍ଶ ବିଦ୍ୟାଳୟ, ସମୟ –ସକାଳ ୮ଟା

**ରାଇକିଆ**
- ଜିଲା ସ୍ତରୀୟ ଗଣିତ , ବିଜ୍ଞାନ ଓ ପରିବେଶ ମେଳା। ସ୍ଥାନ – ସରକାରୀ ଉଚ୍ଚ ବିଦ୍ୟାଳୟ, ସୁଗଡବାଡି । ସମୟ – ପୂର୍ବାହ୍ନ ୧୧.୩୦ଟା

**ପାରଳାଖେମୁଣ୍ଡି**
- ଜିଲା ସ୍ତରୀୟ ଗୃହରକ୍ଷୀ ପ୍ରତିଷ୍ଠା ଦିବସ। ସ୍ଥାନ–ବେତାଗୁଡ଼ାସ୍ଥିତ ରିଜର୍ଭ ପୋଲିସ ପଡିଆ, ସମୟ–ସଖାଳ ସାଢ଼େ ୮ଟା।

**ଫୁଲବାଣୀ**
- ଓଡିଶା ବିଦ୍ୟୁତ୍ ଉପଭୋକ୍ତା ସଂଘର ଶୋଭାଯାତ୍ରା। ସ୍ଥାନ– ଜଗନ୍ନାଥ ମନ୍ଦିର ଛକ, ସମୟ – ପୂର୍ବାହ୍ନ ୧୧ଟା।

**ଭଞ୍ଜନଗର**
- ଘୁମୁସର ଜିଲା ଆନ୍ଦୋଳନ ବୈଠକ। ସ୍ଥାନ–ଗୋବରା, ସମୟ– ଅପରାହ୍ନ ୨ ଟା।

# ଉଷା ଆପ୍‌ରେ ବସ୍ତି ବାସିନ୍ଦାଙ୍କ ତଥ୍ୟ ସଂଗ୍ରହ

ପ୍ରଶିକ୍ଷଣ ଶିବିରରେ ବିଏମସି କମିଶନର ଓ ଅନ୍ୟ ଅଧିକାରୀ ବୃନ୍ଦ।

ଶିବିରରେ ଉପସ୍ଥିତ ସିଇଓ ଓ ତଥ୍ୟ ସଂଗ୍ରହକାରୀ ଟିମ୍ ।

**ବ୍ରହ୍ମପୁର ଅଫିସ,୫।୧୨**

- ୧୬୮ ବସ୍ତିରେ ୧୭,୮୬୮ ପରିବାର ଚିହ୍ନଟ ହେଲେଣି
- ତଥ୍ୟ ସଂଗ୍ରହକାରୀଙ୍କ ପ୍ରଶିକ୍ଷଣ ଶିବିର

ବ୍ରହ୍ମପୁର ମହାନଗର ନିଗମ (ବିଏମ୍‌ସି) ଅଧୀନରେ ବସବାସ କରୁଥିବା ବସ୍ତିବାସିନ୍ଦାଙ୍କୁ ଜାଗା ମିଶନ ଯୋଜନାରେ ପଟ୍ଟା ପ୍ରଦାନ କରାଯିବ। ଏ ନେଇ ବିଏମସି ପକ୍ଷରୁ ଗତ ୧୦ତାରିଖରେ ଡ୍ରୋନ ସର୍ଭେ ଆରମ୍ଭ ହୋଇଥିଲା। ଏବେ ସୁଦ୍ଧା ଡ୍ରୋନ ମାଧ୍ୟମରେ ସହରର ୧୬୮ଟି ବସ୍ତିରେ ସର୍ଭେ କାର୍ଯ୍ୟ ସରିଥିବା ବେଳେ ୧୭,୮୬୮ ପରିବାରଙ୍କୁ ଚିହ୍ନଟ କରାଯାଇଛି। ଏହି ପରିବାରଗୁଡିକ ମଧ୍ୟରୁ ଜା ପ୍ରଦାନ ନିମନ୍ତେ ବର୍ତ୍ତମାନ ବିଏମସି ତଥ୍ୟ ସଂଗ୍ରହକାରୀ ଟିମ ଦ୍ୱାରା ଯୋଗ୍ୟ ହିତାଧିକାରୀଙ୍କ ତଥ୍ୟ ସଂଗ୍ରହ କରାଯିବ। ଏ ନେଇ ସୋମବାର ବିଏମସି ନୂତନ ସମ୍ମିଳନୀ କକ୍ଷରେ ତଥ୍ୟ ସଂଗ୍ରହକାରୀମାନେ ବସ୍ତି ବାସିନ୍ଦାଙ୍କ କିଭଳି ତଥ୍ୟ ସଂଗ୍ରହ କରିବେ ସେ ନେଇ ପ୍ରଶିକ୍ଷଣ ଦିଆଯାଇଥିଲା। ହାଇଦ୍ରାବାଦର ଗାୟତ୍ରୀ ରୁରାଲ ଏଜୁକେସନ ସୋସାଇଟି ନାମକ ଏକ ସଂସ୍ଥାକୁ ଦାୟିତ୍ୱ ଦିଆଯାଇଛି। ଏହି ସଂସ୍ଥା ଅଧୀନରେ ୪୨ଜଣ ତଥ୍ୟ ସଂଗ୍ରହକାରୀ ବସ୍ତି ବାସିନ୍ଦାଙ୍କ ତଥ୍ୟ ସଂଗ୍ରହ କରିବେ। ତଥ୍ୟ ସଂଗ୍ରହକାରୀମାନେ ଉଷା (ଅର୍ବାନ ସ୍ଲମ ହାଉସ ହୋଲଡ ଏରିଆ ସର୍ଭେ) ମୋବାଇଲ ଆପ ମାଧ୍ୟମରେ ବସ୍ତି ବାସିନ୍ଦାଙ୍କ ତଥ୍ୟ ସଂଗ୍ରହ କରିବେ। ଆପ ମାଧ୍ୟମରେ କିଭଳି ତଥ୍ୟ ସଂଗ୍ରହ କରାଯିବ ସେ ସମ୍ବନ୍ଧରେ ଶିବିରରେ ସୂଚନା ପ୍ରଦାନ କରାଯାଇଥିଲା। ତଥ୍ୟ ସଂଗ୍ରହ ସମୟରେ ବସ୍ତି ବାସିନ୍ଦାଙ୍କ ସହ ଯୁକ୍ତି ନ କରି ସେହି ସ୍ଥାନରେ ରହୁଥିବା ଲୋକଙ୍କ ତଥ୍ୟ ସଂଗ୍ରହ କରିବେ। ଜାଗା ମାଲିକ ଭଡା ଦେଇ ଅନ୍ୟତ୍ର ରହୁଥିଲେ, ତାଙ୍କ ତଥ୍ୟ ସଂଗ୍ରହ କରିବା ପାଇଁ ନିର୍ଦ୍ଦେଶ ଦିଆଯାଇଥିଲା। ଏହି ଆପରେ ତଥ୍ୟ ସଂଗ୍ରହକାରୀମାନେ ନିଜର ଆଇଡି ଓ ପାସୱାର୍ଡ ମାଧ୍ୟମରେ ଲଗ ଇନ କରି ତଥ୍ୟ ସଂଗ୍ରହ କରିବେ। ଆପ ମାଧ୍ୟମରେ ତଥ୍ୟ ସଂଗ୍ରହ ଦ୍ୱାରା ବହୁ ଯୋଗ୍ୟ ହିତାଧିକାରୀ ପଟ୍ଟା ପାଇପାରିବେ ବୋଲି ବିଏମସି ପକ୍ଷରୁ ସୂଚନା ମିଳିଛି। ସୂଚନାଯୋଗ୍ୟ, ବ୍ରହ୍ମପୁର ମହାନଗର ନିଗମ ପକ୍ଷରୁ ଏବେ ସୁଦ୍ଧା ୨୦ଟି ବସ୍ତି ଚିହ୍ନଟ କରାଯାଇ ରାଜୀବ ଆବାସ ଯୋଜନାରେ ହିତାଧିକାରୀଙ୍କୁ ଘର ପ୍ରଦାନ କରାଯାଇଛି। ଏଥିସହ ୧୦ଟି ବସ୍ତି ଭଙ୍ଗାଯାଇଥିବା ସହକାରୀ ନିର୍ବାହୀ ଯନ୍ତ୍ରୀ ନାଗେଶ୍ୱର ସୁବୁଦ୍ଧି ସୂଚନା ଦେଇଥିଲେ। ଶିବିରରେ ବିଏମସି କମିଶନର ଜେ.ସୋନାଲ, ଅତିରିକ୍ତ କମିଶନର ନୀଳମାଧବ ଭୋଇ, ଡେପୁଟି କମିଶନର ବିନୋଦ ବେହେରା, ଜାଗା ମିଶନର ରେଭୁନ୍ୟୁ କନସଲଣ୍ଟାଣ୍ଟ୍ ଆଲୋକ ରଞ୍ଜନ ସାମନ୍ତରାୟ, ସୁଚିସାନ୍ତ ସାହୁ, ନିକିତା ମିଶ୍ର, ସ୍ପାର୍କ ସଂସ୍ଥା ଏମଡି ଶୁଭଦର୍ଶିନୀ ମିଶ୍ର, ଟାଟା ମେମୋରିଆଲ ଟ୍ରଷ୍ଟର ଟିମ ମୁଖ୍ୟ ଶିଶିର ରଞ୍ଜନ ଦାଶ, ପ୍ରୋସର ପ୍ରୋଜେକ୍ଟ ମ୍ୟାନେଜର ସନ୍ତୋଷ କୁମାରଙ୍କ ସମେତ ନୋଡାଲ ସିଇଓ ଗୀତାଞ୍ଜଳୀ ସାମନ୍ତରାୟ ଓ ସ୍ମିତା ଦାଶ ଯୋଗ ଦେଇଥିଲେ।

ସେଲ୍‌ଫି କର୍ନର ଧରିତ୍ରୀ DHARITRI
ଆମକୁ ପଠାନ୍ତୁ ଆପଣଙ୍କ ସେଲ୍‌ଫି
bmpselfie@gmail.com

@ ଅନିତା

@ କାହ୍ନୁ

ଆପଣମାନେ ପରିବାର ସଦସ୍ୟ, ସାଙ୍ଗ କିମ୍ବା ସମ୍ପର୍କୀୟଙ୍କ ଗହଣରେ ଉଠାଉଥିବା ସେଲ୍‌ଫିକୁ ପଠାଇବା ସମୟରେ ନିଜର ନାମ ଏବଂ ମୋବାଇଲ ନମ୍ବର ଦେବାକୁ ଭୁଲନ୍ତୁ ନାହିଁ। ଯୋଗ୍ୟବିବେଚିତ ଫଟୋ ପ୍ରକାଶ ପାଇବ।

# ଆଶାକର୍ମୀଙ୍କ ଧାରଣା

ଖଲ୍ଲିକୋଟ ଗୋଷ୍ଠୀ ସ୍ୱାସ୍ଥ୍ୟକେନ୍ଦ୍ର ସମ୍ମୁଖରେ ଆଶାକର୍ମୀଙ୍କ ଧାରଣା।

**ଖଲ୍ଲିକୋଟ,୫।୧୨(ଡି.ଏନ.ଏ.)**

ଖଲ୍ଲିକୋଟ ବ୍ଲକ ଆଶାକର୍ମୀ ସଂଘ ପକ୍ଷରୁ ଖଲ୍ଲିକୋଟ ଗୋଷ୍ଠୀ ସ୍ୱାସ୍ଥ୍ୟକେନ୍ଦ୍ର ସମ୍ମୁଖରେ ୭ ଦଫା ଦାବି ନେଇ ଧାରଣା ଦିଆଯାଇଥିଲା। ବ୍ଲକ ଆଶାକର୍ମୀ ସଂଘ ସଭାପତି ମଞ୍ଜୁଲତା ବେହେରାଙ୍କ ପୌରୋହିତ୍ୟରେ ଆଶାକର୍ମୀମାନେ ୭ ଦଫା ସମ୍ବଳିତ ଦାବି ନେଇ ଧାରଣାରେ ବସିଥିଲେ। ଦାବି ପୂରଣ ନ ହେବା ଯାଏଁ ଧାରଣା ଜାରି ରହିବ ବୋଲି ସଂଘ ସଭାପତି କହିଛନ୍ତି। ସଂଘ ସମ୍ପାଦିକା ସନ୍ତୋଷିନୀ ମହାପାତ୍ର, ମମତା ଗୌଡ଼, ପ୍ରଭାସିନୀ ପଣ୍ଡା, ପ୍ରତିଭା ଖଟୁଆଙ୍କ ସମେତ ୧୭୨ ଆଶାକର୍ମୀ ଧାରଣା ଦେଇଥିଲେ।

# ଭଲିବଲ ପ୍ରଶିକ୍ଷଣ ଶିବିର ଉଦ୍‌ଘାଟିତ

**ବ୍ରହ୍ମପୁର ଅଫିସ,୫।୧୨**

ଆସନ୍ତା ୧୧ ତାରିଖରୁ ୧୪ ତାରିଖ ପର୍ଯ୍ୟନ୍ତ ଇଷ୍ଟଜୋନ୍ ଇଣ୍ଟର ୟୁନିଭରସିଟି ପୁରୁଷ ଭଲିବଲ ଚମ୍ପିୟନଶିପ ଭୁବନେଶ୍ୱର କିଟ୍ ବିଶ୍ୱବିଦ୍ୟାଳୟ ଠାରେ ଅନୁଷ୍ଠିତ ହେବ। ଏହା ପୂର୍ବରୁ ବ୍ରହ୍ମପୁର ବିଶ୍ୱବିଦ୍ୟାଳୟ କ୍ରୀଡ଼ା ପରିଷଦ ପକ୍ଷରୁ ୫ ଦିନିଆ ପୁରୁଷ ଭଲିବଲ ପ୍ରଶିକ୍ଷଣ ଶିବିର ଉଦଘାଟିତ ହୋଇଯାଇଛି। ଏଥିରେ ବିଶ୍ୱବିଦ୍ୟାଳୟ ସହ ଅନୁବନ୍ଧିତ ବିଭିନ୍ନ ମହାବିଦ୍ୟାଳୟରୁ ସ୍ନାତକୋତ୍ତର ଓ ଯୁକ୍ତ ୩ ପାଠ୍ୟକ୍ରମର ପ୍ରାୟ ୨୦ ପ୍ରତିଯୋଗୀ ଅଂଶ ଗ୍ରହଣ କରିଛନ୍ତି। ଶିବିରରେ ବ୍ରହ୍ମପୁର ବିଶ୍ୱବିଦ୍ୟାଳୟ ଖେଳପଡ଼ିଆ ଠାରେ ଭଲିବଲ କୋଚ ଭାସ୍କର ମିଶ୍ରଙ୍କ ତତ୍ତ୍ୱାବଧାନରେ ପ୍ରତିଯୋଗୀମାନେ ତାଲିମ ଗ୍ରହଣ କରୁଛନ୍ତି। ୮ରେ ଶିବିର ଉଦଯାପିତ ହେବ। ଏଥିରେ ଶ୍ରେଷ୍ଠ ପ୍ରଦର୍ଶନ କରିଥିବା ୧୨ ପ୍ରତିଯୋଗୀ ଇଷ୍ଟଜୋନ ସ୍ତରୀୟ ଭଲିବଲ ଟୁର୍ନାମେଣ୍ଟରେ ବ୍ରହ୍ମପୁର ବିଶ୍ୱବିଦ୍ୟାଳୟରୁ ପ୍ରତିନିଧିତ୍ୱ କରିବେ ବୋଲି ବ୍ରହ୍ମପୁର ବିଶ୍ୱବିଦ୍ୟାଳୟ କ୍ରୀଡ଼ା ପରିଷଦ ପକ୍ଷରୁ ସୂଚନା ମିଳିଛି।

# ବାଳସୁଧାର ଗୃହରୁ ବାହାରିଲେ ନାବାଳକ ଛାତ୍ର

## କଲେଜ ଛାତ୍ରୀଙ୍କୁ ଅସଦାଚରଣ, ରାଗିଂ ମାମଲା

**ବ୍ରହ୍ମପୁର ଅଫିସ,୫।୧୨**

ବ୍ରହ୍ମପୁରର ଏକ କଲେଜର ଜଣେ ଛାତ୍ରୀଙ୍କୁ ରାଗିଂ ମାମଲାରେ ସମ୍ପୃକ୍ତ ଜଣେ ନାବାଳକ ଛାତ୍ର ୧୭ ଦିନପରେ ସୋମବାର ବାଳସୁଧାର ଗୃହରୁ ବାହାରିଛନ୍ତି। ଜାମିନ ପାଇଁ ତାଙ୍କ ଓକିଲ କୋର୍ଟରେ ଆବେଦନ କରିଥିଲେ। ଜାମିନ ଆବେଦନର ଶୁଣାଣି ବେଳେ ସରକାରୀ ଓକିଲ ଦୃଢ଼ ବିରୋଧ କରିଥିଲେ। ଶେଷରେ ଜୁଭେନାଇଲ ଜଷ୍ଟିସ ସୁଶାନ୍ତ କୁମାର ମିଶ୍ର ସର୍ତ୍ତମୂଳକ ଜାମିନ ପ୍ରଦାନ କରିଛନ୍ତି। ୨୦ ହଜାର ଟଙ୍କାର ବେଲ୍‌ବଣ୍ଡ ଓ ଜଣେ ଜାମିନଦାରଙ୍କ ଜରିଆରେ ନାବାଳକ ଜଣକ ବାଳସୁଧାର ଗୃହରୁ ମୁକୁଳିଛନ୍ତି। ସରକାରଙ୍କ ପକ୍ଷରୁ ଏପିପି ଅଶ୍ୱିନୀ ଆଚାର୍ଯ୍ୟ ଓ ମୁଦାଲାଙ୍କ ପକ୍ଷରୁ ପ୍ରଦୀପ କୁମାର ଶତପଥୀ, ବି. ଦୁର୍ଗା ରାଓ ଓ ଧୀରେନ କୁମାର ଜେନା ମାମଲା ପରିଚାଳନା କରିଥିଲେ। ଗତ ୧୬ ତାରିଖରେ ବ୍ରହ୍ମପୁର ସହରରେ ଥିବା ଏକ ସରକାରୀ କଲେଜରେ ଜଣେ ଛାତ୍ରୀଙ୍କୁ ଅସଦାଚରଣ ସହ ରାଗିଂ କରାଯାଇଥିବା ନେଇ ଏକ ଭିଡିଓ ଭାଇରାଲ ହୋଇଥିଲା। ପୋଲିସ ନିଜ ଆଡୁ ଏହାର ତଦନ୍ତ ଆରମ୍ଭ କରି ରାଗିଂରେ ସମ୍ପୃକ୍ତ ଥିବା ୬ଜଣ ଛାତ୍ରଙ୍କୁ ଧରିଥିଲା। ସେମାନଙ୍କ ମଧ୍ୟରେ ଥିବା ୨ଜଣ ନାବାଳକଙ୍କୁ ଗତ ୧୭ ତାରିଖରେ ପୋଲିସ ମାମଲା ନମ୍ବର ୩୦୮/୨୨ ରେ ଜୁଭେନାଇଲ ଜଷ୍ଟିସ ବୋର୍ଡ଼ରେ ହଜାର କରିଥିଲା। ପରେ ସେମାନଙ୍କୁ ବାଳସୁଧାର ଗୃହକୁ ପଠାଇ ଦିଆଯାଇଥିଲା। ସେମାନଙ୍କ ମଧ୍ୟରୁ ଜଣେ ମୁକୁଳିଛନ୍ତି।

# ବୋମାମାଡ଼ ଘଟଣା, ଗାଡି ସହ ୨ ଗିରଫ

**ଛତ୍ରପୁର,୫।୧୨(ଡି.ଏନ.ଏ.):** ଛତ୍ରପୁର ଥାନା ଅଧିନ ଗୋଲାପଲ୍ଲୀ ଗ୍ରାମରେ ବି.ଉଦୟନାଥ ପାତ୍ରଙ୍କ ଘର ଉପରକୁ ବୋମା ମାଡ ଘଟଣାରେ ୨ ଅଭିଯୁକ୍ତଙ୍କୁ ପୋଲିସ ଗିରଫ କରିଛି। ସେମାନେ ହେଲେ ଭିକାରିପଲ୍ଲୀ ଗ୍ରାମର କେ. ପ୍ରତାପ ପାତ୍ର ଓ ଗୋଲାପଲ୍ଲୀ ଗ୍ରାମର ବି. କୈଳାଶ ପାତ୍ର। ଦୁଇ ଅଭିଯୁକ୍ତମାନେ ସର୍ମ୍ପକରେ ଭାଇଁ ଓ ଶଳା। ସୋମବାର ସେମାନଙ୍କୁ କୋର୍ଟ ଚାଲାଣ କରାଯାଇଛି। ଶନିବାର ବିଳମ୍ବିତ ରାତ୍ରରେ ଗ୍ରାମର ବି.ଉଦୟନାଥ ପାତ୍ରଙ୍କ ଘରକୁ ଲକ୍ଷ୍ୟକରି ବାଇକରେ ଆସି ବୋମା ଫିଙ୍ଗି ଚାଲିଯାଇଥିଲେ। ଏ ନେଇ ପୋଲିସ ନଂ.୭୬୬/୨୨ରେ ମାମଲା ରୁଜୁ କରି ତଦନ୍ତ କରିଥିଲା। ଘଟଣାସ୍ଥଳରେ ବମ ସ୍କାର୍ଡ, ସନ୍ଧାନୀ କୁକୁର, ସାଣ୍ଟିଫେଟିକ ଟିମ ତଦନ୍ତ କରିବା ସହ ଏତଲାକୁ ଭିତ୍ତି କରି ପୋଲିସ ୪ ଜଣକୁ ଅଟକ ରଖିବା ସହ ଏକ ବାଇକକୁ ଜବତ କରି ତଦନ୍ତ କରିଥିଲା। ପୂର୍ବ ଶତ୍ରୁତା କେନ୍ଦ୍ରକରି ଏହି ଘଟଣା ଘଟିଥିବା କୁହାଯାଇଛି |

# ସାନଖେମୁଣ୍ଡି ବିଧାୟକଙ୍କ ସମେତ ୮ ନିର୍ଦ୍ଦୋଷ

## ବ୍ୟବସାୟୀଙ୍କୁ ବଟି ମାଗିବା, ବୋମାମାଡ଼ ଘଟଣା

**ବ୍ରହ୍ମପୁର ଅଫିସ,୫।୧୨**

ଅତିରିକ୍ତ ଜିଲା ଜଜ୍ (ଏଡିଜେ)–୩ ଡା.ଇନ୍ଦୁ ଶର୍ମା ସୋମବାର ଏକ ବୋମାମାଡ ଘଟଣାର ଶୁଣାଣି କରି ପ୍ରମାଣ ଅଭାବରୁ ୮ ଜଣଙ୍କୁ ନିର୍ଦ୍ଦୋଷ ସାବ୍ୟସ୍ତ କରିଛନ୍ତି। ସେମାନେ ହେଲେ ସାନଖେମୁଣ୍ଡି ବିଧାୟକ ରମେଶ ଜେନା, ଜିତୁ ସାହୁ, ଶ୍ରୀକାନ୍ତ ମହାନ୍ତି, ଆନନ୍ଦ ପଣ୍ଡା, ରାମକୃଷ୍ଣ ପାଢ଼ୀ, ଦୀପକ କୁମାର ଚୌଧୁରୀ, ବିକି ପାତ୍ର ଓ ଦିବାକର ଚୌଧୁରୀ। ୨୦୧୪ ଅକ୍ଟୋବର ୨୪ ତାରିଖରେ ରମେଶ ଜେନା କଙ୍କେରଡ଼ାର ମଦ ବ୍ୟବସାୟୀ ସନ୍ତୋଷ ସାହୁଙ୍କୁ ବଟି ମାଗିବା ସହ ତାଙ୍କ ଘର ଉପରକୁ ବୋମାମାଡ଼ କରିଥିଲେ। ବ୍ୟବସାୟୀ ଜଣଙ୍କ ଏ ନେଇ ପାଟପୁର ଥାନାରେ ଅଭିଯୋଗ କରିଥିଲେ। ପୋଲିସ ରମେଶ ଜେନାଙ୍କ ସମେତ ୮ଜଣଙ୍କ ନାମରେ ନଂ.୧୫୫/୧୪ରେ ମାମଲା ରୁଜୁ କରିଥିଲା। ଏଡିଜି –୩ ଉକ୍ତ ମାମଲାର ଶୁଣାଣି କରିଥିଲେ। ୧୪ ଜଣ ସାକ୍ଷୀଙ୍କ ବୟାନକୁ ଭିତ୍ତି କରି ଉପଯୁକ୍ତ ପ୍ରମାଣ ମିଳି ନ ଥିବାରୁ ସାନଖେମୁଣ୍ଡି ବିଧାୟକ ରମେଶ ଜେନାଙ୍କ ସମେତ ୮ ଜଣଙ୍କୁ ସେ ନିର୍ଦ୍ଦୋଷ କରିଛନ୍ତି। ସରକାରଙ୍କ ପକ୍ଷରୁ ଏପିପି ବିକ୍ରମ କୁଣ୍ଡୁ ଓ ବିଧାୟକ ଜେନାଙ୍କ ତରଫରୁ ବରିଷ୍ଠ ଆଇନଜୀବୀ କିଶୋର ବିଷୋୟୀ, ନିର୍ମଳ ସାହୁ ଓ ସରୋଜ ଗୌଡ଼ ମକଦ୍ଦମା ପରିଚାଳନା କରିଥିଲେ। ବିଧାୟକ ରମେଶ ଜେନାଙ୍କ ନାମରେ ୫୫ଟି ମାମଲା ରହିଥିବା ବେଳେ ସେଥିମଧ୍ୟରୁ ୨୦ ମାମଲାରେ ସେ ନିର୍ଦ୍ଦୋଷ ହେଲେଣି।

ସୂଚନାଯୋଗ୍ୟ, ସାନଖେମୁଣ୍ଡ ବିଧାୟକ ଜେନା ଗତ ୨ ତାରିଖରେ ଏଡିଜେ–୩ କୋର୍ଟରେ ହାଜର ହୋଇଥିଲେ। ତାଙ୍କ ବିରୋଧରେ ୨୦୧୭ରେ ଟାଉନ୍ ଥାନାରେ ଏକ ବଳାତ୍କାର ମାମଲା ରୁଜୁ ହୋଇଥିଲା। ଏହା ସହିତ ସଦର ଥାନା ଅନ୍ତର୍ଗତ ରେଗିଡ଼ି ଛକରେ ହୋଇଥିବା ଏକ ହତ୍ୟା ମାମଲା (ଏସଟି–୧୩୦/୧୭), ପୂର୍ବତନ କର୍ପୋରେଟର୍ ରଞ୍ଜିତ ନାୟକଙ୍କ ଘରକୁ ବୋମାମାଡ଼ ମାମଲା (ଏସଟି–୧୮୦/୧୮) ଓ ପାଟପୁର ଥାନା କଙ୍କେରଡ଼ାରେ ବ୍ୟବସାୟୀଙ୍କ ଉପରେ ବୋମାମାଡ଼ ମାମଲା(ଏସଟି–୧୯୮/୧୮)ରେ ପୋଲିସ ବିଧାୟକ ରମେଶଙ୍କ ନାମ ଯୋଡ଼ିଥିଲା। ବିଧାୟକ ଜେନାଙ୍କ ନାମରେ ରୁଜୁ ହୋଇଥିବା ୪ଟି ମାମଲାରେ ଗତ ଶୁକ୍ରବାର ତାଙ୍କର ବୟାନ୍ ରେକର୍ଡ଼ କରାଯାଇଥିଲା।

# ବାଇକ୍–କାର୍ ମୁହାଁମୁହିଁ ଧକ୍କା, ଦମ୍ପତି ମୃତ

## କ୍ଷତିପୂରଣ ଦାବି, କାର ଚାଳକ ଗିରଫ

**ଦାରିଙ୍ଗବାଡ଼ି,୫।୧୨(ଡି.ଏନ୍.ଏ)**

କନ୍ଧମାଳ ଜିଲା ଦାରିଙ୍ଗବାଡ଼ି ଥାନା କିରିକୁଟିଠାରେ ସୋମବାର ଏକ ବାଇକ୍ ସହ କାର ମୁହାଁମୁହିଁ ଧକ୍କା ହେବାରୁ ଦମ୍ପତିଙ୍କ ମୃତ୍ୟୁ ଘଟିଛି। ସେମାନେ ହେଲେ କିରିକୁଟି ପଞ୍ଚାୟତ କୁମ୍ଭାରମୁଣ୍ଡା ଗ୍ରାମ କଲୋନୀ ସାହିର କାମଦେବ ଦିଗାଲ ଏବଂ ତାଙ୍କ ସ୍ତ୍ରୀ ଦବକା। କାମଦେବ ଦବକାଙ୍କ ସହ ଏକ ବାଇକ୍‌ରେ ବାଲିଗୁଡ଼ାରୁ ନିଜ ଗ୍ରାମକୁ ଫେରୁଥିଲେ। ମାତ୍ର ଆଉ ୩ କି. ମି ଗଲେ ନିଜ ଘରେ ପହଞ୍ଚି ଥା'ନ୍ତେ, କିନ୍ତୁ ବିପରୀତ ଦିଗରୁ ଅର୍ଥାତ୍ ବ୍ରହ୍ମପୁରରୁ ବାଲାଙ୍ଗୀର ପୁଇଁତଳାକୁ ଯାଉଥିବା ଏକ କାର ସହ ବାଇକ୍‌ର ମୁହାମୁହି ଧକ୍କା ହୋଇଥିଲା। ଦୁର୍ଘଟଣା ପରେ ସ୍ଥାନୀୟ ଲୋକ ପୋଲିସକୁ ଖବର ଦେଇଥିଲେ। ଅଗ୍ନିଶମ ବିଭାଗ ଏବଂ ପୋଲିସ ପହଞ୍ଚି ଆହତଙ୍କୁ ଦାରିଙ୍ଗବାଡି ଗୋଷ୍ଠୀ ସ୍ୱାସ୍ଥ୍ୟକେନ୍ଦ୍ରରେ ପହଞ୍ଚାଇଥିଲେ, ହେଲେ ସେଠାରେ ଚିକିତ୍ସାଧୀନ ଅବସ୍ଥାରେ ଦମ୍ପତିଙ୍କ ମୃତ୍ୟୁ ଘଟିଥିଲା। ଏ ନେଇ ପୋଲିସ ନଂ.୨୧୫/୨୨ରେ ମାମଲା ରୁଜୁ କରିଛି। କାର ଚାଳକଙ୍କୁ ପୋଲିସ୍ ଗିରଫ କରିବା ସହ କାର ଜବତ କରଛ। ଦୁର୍ଘଟଣା ପରେ ପରିବାର ଲୋକେ କ୍ଷତିପୂରଣ ଦାବି କରିଛନ୍ତି।

# ମହିଳାଙ୍କ ମୃତଦେହ ଜବତ

**ଫୁଲବାଣୀ ଅଫିସ, ୫।୧୨:** ଫୁଲବାଣୀ ସହର ମାଷ୍ଟରପଡା ଅଞ୍ଚଳ ଏକ ଘରୁ ଝୁଲନ୍ତା ଅବସ୍ଥାରେ ଜଣେ ମହିଳାଙ୍କ ମୃତଦେହ ଜବତ କରାଯାଇଛି । ମୃତ ମହିଳା ହେଲେ ନୟାଗଡ଼ ଜିଲା ମଧ୍ୟଖଣ୍ଡ ଅଞ୍ଚଳର ମମତା ପୃଷ୍ଟି । ମମତାଙ୍କ ସ୍ୱାମୀ ଭାଗିରଥି ପୃଷ୍ଟି ଟିକାବାଲି ବ୍ଲକରେ ଜୀବିକା ମିଶନ ଅଧିକାରୀ ଅଛନ୍ତି । ସପରିବାର ସେମାନେ ମାଷ୍ଟରପଡାରେ ଘର ଭଡା ନେଇ ରହୁଥିଲେ। ମିଳିଥିବା ସୁଚନା ଅନୁସାରେ, ସକାଳେ ସେମାନଙ୍କ ଦୁଇ ପୁଅ ସ୍କୁଲ ଏବଂ ଭାଗିରଥୀ ଅଫିସ ଯାଇଥିଲେ। ଅଫିସରୁ ଭାଗିରଥି ସ୍ତ୍ରୀଙ୍କୁ ବାରମ୍ବାର ଫୋନ କରିଥିଲେ ହେଁ ସେ ଫୋନ ଉଠାଇ ନ ଥିଲେ। ଭାଗିରଥୀ ଅନ୍ୟ ଜଣେ ବ୍ୟକ୍ତିଙ୍କୁ ଫୋନ କରି ଘରକୁ ଯାଇ ଦେଖିବା ପାଇଁ କହିଥିଲେ। ସେ ଆସି ଦେଖିବା ବେଳକୁ ମମତା ଘର ଭିତରେ ସିଲିଂ ଫ୍ୟାନରେ ଓହଳି ଥିବା ଦେଖିବାକୁ ପାଇଥିଲେ । ଖବର ପାଇ ଭାଗିରଥୀ ଆସି ପହଁଚି ଥିଲେ। ଟାଉନ ଥାନା ପୋଲିସ ମୃତଦେହଜ ଜବତ କରି ବ୍ୟବଚ୍ଛେଦ ପାଇଁ ପଠାଇଛି। ପ୍ରାଥମିକ ତଦନ୍ତରୁ ଏହା ଆତ୍ମହତ୍ୟା ସନ୍ଦେହ କରାଯାଉଛି ।

# ହତ୍ୟା ଧମକ, ଥାନାରେ ଅଭିଯୋଗ

**ଛତ୍ରପୁର,୫।୧୨(ଡି.ଏନ.ଏ ):** ଛତ୍ରପୁର ଥାନା ଅଧିନ ଭିକାରୀପଲ୍ଲୀ ଗ୍ରାମର କେ. ଘନପାତ୍ରଙ୍କୁ ହତ୍ୟା ଧମକ ଦିଆଯାଇଥିବା ନେଇ ଥାନାରେ ଅଭିଯୋଗ ହୋଇଛି। ଗ୍ରାମର ବାପା ଓ ଦୁଇ ପୁଅ ମିଶି ତାଙ୍କୁ ହତ୍ୟା ଧମକ ଦେଇଥିବା ସହ ସମ୍ପୃକ୍ତ ପରିବାର ମଧ୍ୟ ଶନିବାର ରାତିରେ ଗୋଲାପଲ୍ଲୀ ଗ୍ରାମରେ ଉଦୟନାଥ ପାତ୍ରଙ୍କ ଘରକୁ ବୋମା ମାଡ଼ ଘଟଣାରେ ସାମିଲ ରହିଛନ୍ତି। ଉଦୟନାଥ ପାତ୍ର ଓ ଘନପାତ୍ର ଦୁଇ ଭାଇ। ଏନେଇ ଥାନାରେ ନଂ. ୭୬୭/୨୨ରେ ମାମଲା ରୁଜ କରି ପୋଲିସ ତଦନ୍ତ ଚଳାଇଛି।

# ନିଷ୍ଟରେ ରକ୍ତଦାନ ଶିବିର

ଶିବିରରେ ଯୋଗ ଦେଇଥିବା ଛାତ୍ରୀଛାତ୍ର ଓ ନିଷ୍ଟ କର୍ତ୍ତୃପକ୍ଷ।

**ବ୍ରହ୍ମପୁର ଅଫିସ,୫।୧୨**

## ୧୪୭ ୟୁନିଟ ରକ୍ତ ସଂଗୃହୀତ

ନିଷ୍ଟ ଅନୁଷ୍ଠାନ ପକ୍ଷରୁ ସୋମବାର ଏନ୍‌ଏସ୍‌ଏସ୍ ଓ ଏକ ଘରୋଇ ବ୍ୟାଙ୍କ ସହଯୋଗରେ ରକ୍ତଦାନ ଶିବିର ଅନୁଷ୍ଠିତ ହୋଇଥିଲା। ଶିବିରରେ ୧୪୭ ୟୁନିଟ ରକ୍ତ ସଂଗୃହୀତ ହୋଇଥିଲା। ଶିବିରକୁ ନିଷ୍ଟ

## ସଂକ୍ଷେପରେ

### ଶୀତ ଅଧିବେଶନ ପାଇଁ ଆଜି ସର୍ବଦଳୀୟ ବୈଠକ

**ନୂଆଦିଲ୍ଲୀ,୫।୧୨:** ପାର୍ଲାମେଣ୍ଟର ଶୀତ ଅଧିବେଶନ ୭ ତାରିଖରୁ ଆରମ୍ଭ ହେବାକୁ ଥିବାବେଳେ କେନ୍ଦ୍ର ସରକାର ମଙ୍ଗଳବାର ସର୍ବଦଳୀୟ ବୈଠକ ଡାକିଛନ୍ତି। ଏହି ବୈଠକରେ ଅଧିବେଶନ କାର୍ଯ୍ୟସୂଚୀ ଏବଂ ଗୁରୁତ୍ୱପୂର୍ଣ୍ଣ ପ୍ରସଙ୍ଗ ଉପରେ ଆଲୋଚନା କରାଯିବ। ଏହା ବ୍ୟତୀତ ଲୋକ ସଭା ବାଚସ୍ପତି ଓମ୍ ବିର୍ଲା ମଙ୍ଗଳବାର ସନ୍ଧ୍ୟାରେ ବିଜ୍‌ନେସ୍ ଆଡଭାଇଜରି କମିଟି ବୈଠକରେ ଅଧ୍ୟକ୍ଷତା କରିବେ। ଅଧିବେଶନ ପୂର୍ବରୁ ସର୍ବଦଳୀୟ ବୈଠକ ଡାକିବା ପରିବର୍ତ୍ତେ ବାଚସ୍ପତି ପ୍ରଥମ ଥର ପାଇଁ ବିଜ୍‌ନେସ୍ ଆଡଭାଇଜରି କମିଟି ବୈଠକ ଡାକିଛନ୍ତି। ଶୀତ ଅଧିବେଶନରେ ୧୬ଟି ନୂଆ ବିଲ୍ ଆଣିବା ଲାଗି ସରକାର ଗତ ସପ୍ତାହରେ ତାଲିକାଭୁକ୍ତ କରିଥିଲେ। ସର୍ବଦଳୀୟ ବୈଠକ ଲାଗି ସଂସଦୀୟ ବ୍ୟାପାର ମନ୍ତ୍ରୀ ପ୍ରହ୍ଲାଦ ଜୋଷୀ ବିଭିନ୍ନ ଦଳର ଗୃହ ନେତାଙ୍କୁ ଆମନ୍ତ୍ରଣ କରିଛନ୍ତି। ଏହି ବୈଠକରେ ପ୍ରଧାନମନ୍ତ୍ରୀ ନରେନ୍ଦ୍ର ମୋଦି ଯୋଗଦେଇପାରନ୍ତି।

### ବିଦ୍ୟୁତ୍ କାଟ୍: ମେଡିକାଲରେ ଆଖିବୁଜିଲେ ୪ ଶିଶୁ

**ରାୟପୁର,୫।୧୨:** ଛତିଶଗଡ଼ର ସୁରଗୁଜାସ୍ଥିତ ଅମ୍ବିକାପୁର ସରକାରୀ ମେଡିକାଲ କଲେଜରେ ଶନିବାର ବିଳମ୍ବିତ ରାତିରେ ବିଜୁଳି ଚାଲିଯିବାରୁ ଭେଣ୍ଟିଲେଟର ଏବଂ ଅକ୍ସିଜେନ୍ ସପୋର୍ଟ ସିଷ୍ଟମ୍ ଅଚଳ ହୋଇଯାଇଥିଲା। ଫଳରେ ମେଡିକାଲର ସ୍ୱତନ୍ତ୍ର ନ୍ୟୁବର୍ନ କେୟାର ୟୁନିଟ୍‌ରେ ଚିକିତ୍ସିତ ହେଉଥିବା ୪ ନବଜାତ ଶିଶୁଙ୍କ ମୃତ୍ୟୁ ଘଟିଛି। ସେମାନଙ୍କ ବୟସ ୨ରୁ ୩୬ ଦିନ ମଧ୍ୟରେ। ଘଟଣାର ଉଚ୍ଚସ୍ତରୀୟ ତଦନ୍ତ ପାଇଁ ରାଜ୍ୟ ସ୍ୱାସ୍ଥ୍ୟମନ୍ତ୍ରୀ ଟି.ଏସ୍. ସିଂଦେଓ ନିର୍ଦ୍ଦେଶ ଦେଇଛନ୍ତି। ମନ୍ତ୍ରୀ ସିଂଦେଓ ମେଡିକାଲ କଲେଜରେ ପହଞ୍ଚି ମୃତ୍ୟୁର କାରଣ ସମ୍ପର୍କରେ ଜାଣିବା ପାଇଁ ଡାକ୍ତରଙ୍କ ସହ କଥା ହୋଇଛନ୍ତି। ବିଦ୍ୟୁତ୍ ସରବରାହରେ ବ୍ୟାଘାତ ପାଇଁ ଯେଉଁମାନେ ଦାୟୀ ସେମାନଙ୍କ ବିରୋଧରେ କଠୋର କାର୍ଯ୍ୟାନୁଷ୍ଠାନ ଗ୍ରହଣ କରାଯିବ ବୋଲି ସେ କହିଛନ୍ତି।

### ନେପାଳରେ ସରକାର ଗଠନ ପାଇଁ ଶାସକ ମେଣ୍ଟର ବୈଠକ

**କାଠମାଣ୍ଡୁ,୫।୧୨:** ନେପାଳରେ ୫ ଦଳକୁ ନେଇ ଗଠିତ ଶାସକ ମେଣ୍ଟ ପୁନର୍ବାର କ୍ଷମତା ଦଖଲ ଦିଗରେ ଅଗ୍ରସର ହୋଇଛି। ନଭେମ୍ବର ୨୦ରେ ଅନୁଷ୍ଠିତ ସାଧାରଣ ନିର୍ବାଚନରେ ସଫଳତା ମିଳିବା ପରେ ନୂଆ ସରକାର ଗଠନ ପାଇଁ ପ୍ରଧାନମନ୍ତ୍ରୀ ଶେର ବାହାଦୁର ଦେଉବାଙ୍କ ସରକାରୀ ବାସଭବନରେ ମେଣ୍ଟ ନେତାମାନଙ୍କ ବୈଠକ ଅନୁଷ୍ଠିତ ହୋଇଛି। ଉକ୍ତ ବୈଠକରେ ନେପାଳୀ କଂଗ୍ରେସ (ଏନ୍‌ସି) ମୁଖ୍ୟ ଦେଉବା, ବରିଷ୍ଠ ନେତା ରାମଚନ୍ଦ୍ର ପଉଡେଲ, ଉପାଧ୍ୟକ୍ଷ ପୂର୍ଣ୍ଣ ବାହାଦୁର ଖଡ୍‌କା, ସିପିଏନ୍ (ମାଓଇଷ୍ଟ ସେଣ୍ଟର) ଅଧ୍ୟକ୍ଷ ପୁଷ୍ପ କମଳ ଦହଲ 'ପ୍ରଚଣ୍ଡ', ସିନିୟର ଭାଇସ୍-ଚେୟାରମ୍ୟାନ୍ ନାରାୟଣ କାଜି ଶ୍ରେଷ୍ଠ, ସିପିଏନ୍ (ୟୁନିଫାଏଡ୍ ସୋସିଆଲିଷ୍ଟ) ଅଧ୍ୟକ୍ଷ ମାଧବ ନେପାଳ ଏବଂ ରାଷ୍ଟ୍ରୀୟ ଜନମୋର୍ଚ୍ଚା ଉପାଧ୍ୟକ୍ଷ ଦୁର୍ଗା ପଉଡେଲ ଉପସ୍ଥିତ ଥିଲେ। ୧୬୫ ଆସନ ବିଶିଷ୍ଟ ହାଉସ୍ ଅଫ୍ ରିପ୍ରେଜେଣ୍ଟେଟିଭ୍‌ରେ ୯୦ ଆସନ ଶାସକ ମେଣ୍ଟ ଦଖଲ କରିଛି। ତେଣୁ ଦେଶବାସୀ ସେମାନଙ୍କ ଉପରେ ପୁନର୍ବାର ଆସ୍ଥା ପ୍ରକଟ କରିଥିବା ମିଳିତ ବୈଠକରେ ଆଲୋଚନା ହୋଇଛି। ବୈଠକ ପରେ ଏକ ମିଳିତ ବିବୃତି ଜାରି କରାଯାଇଛି। ଦେଶ ଆଗରେ ଥିବା ସବୁ ପ୍ରକାର ଆହ୍ୱାନକୁ ସାମ୍ନା କରିବା ପାଇଁ ମେଣ୍ଟ ପ୍ରସ୍ତୁତ ଥିବା ଏଥିରେ କୁହାଯାଇଛି। ବୈଠକରେ ମୁଖ୍ୟତଃ କ୍ଷମତା ଭାଗବଣ୍ଟା ଓ ସରକାର ଗଠନ ସମ୍ପର୍କରେ ଆଲୋଚନା ହୋଇଥିବା ବରିଷ୍ଠ ଏନ୍‌ସି ନେତା ତଥା ପୂର୍ବତନ ପ୍ରଧାନମନ୍ତ୍ରୀ ପ୍ରକାଶ ମାନ୍ ସିଂ ସୂଚନା ଦେଇଛନ୍ତି।

ଜର୍ମାନୀର ବର୍ଲିନସ୍ଥିତ ଚାଇନା ଦୂତାବାସ ଆଗରେ ବେଜିଂର କୋଭିଡ୍-୧୯ କଟକଣା ପ୍ରତିବାଦରେ ବିକ୍ଷୋଭ ପ୍ରଦର୍ଶନ।

ମସ୍କୋର କ୍ରାସ୍‌ନୋଗୋରସ୍କସ୍ଥିତ ସ୍ପୋର୍ଟ୍ସ ଆଣ୍ଡ ପାଟ୍ରିଓଟିକ୍ କ୍ଲବ୍‌ରେ ଜଣେ ଯୁବତୀ ପ୍ରାରମ୍ଭିକ ସାମରିକ ପ୍ରଶିକ୍ଷଣ ନେଉଛନ୍ତି।

# ବଳପୂର୍ବକ ଧର୍ମାନ୍ତରୀକରଣ ସମ୍ବିଧାନ ବିରୋଧୀ

**ନୂଆଦିଲ୍ଲୀ,୫।୧୨**

ବଳପୂର୍ବକ ଧର୍ମାନ୍ତରୀକରଣ ଏକ ଗମ୍ଭୀର ପ୍ରସଙ୍ଗ ଏବଂ ଏହା ସମ୍ବିଧାନ ବିରୋଧୀ ବୋଲି ସୋମବାର ସୁପ୍ରିମକୋର୍ଟ କହିଛନ୍ତି। ଭୟ ଦେଖାଇ, ଧମକ ଦେଇ, କିମ୍ବା ଉପହାର ଏବଂ ଆର୍ଥିକ ଫାଇଦାର ପ୍ରଲୋଭନ ଦେଖାଇ କରାଯାଉଥିବା ପ୍ରତାରଣାପୂର୍ଣ୍ଣ ଧର୍ମ ପରିବର୍ତ୍ତନ ରୋକିବା ଦିଗରେ କଠୋର ପଦକ୍ଷେପ ନେବା ନିମନ୍ତେ କେନ୍ଦ୍ର ଓ ରାଜ୍ୟ ସରକାରଙ୍କୁ ନିର୍ଦ୍ଦେଶ ଦେବା ଲାଗି ଆଇନଜୀବୀ ଅଶ୍ୱିନୀ କୁମାର ଉପାଧ୍ୟାୟ ସର୍ବୋଚ୍ଚ ଅଦାଲତରେ ଜନସ୍ୱାର୍ଥ ମାମଲା ରୁଜୁ କରିଥିଲେ। ଏହାର ଶୁଣାଣି ବେଳେ ଜଷ୍ଟିସ୍ ଏମ୍.ଆର୍. ଶାହା ଏବଂ ସି.ଟି. ରବିକୁମାରଙ୍କ ଖଣ୍ଡପୀଠ ଉପରୋକ୍ତ

ଟିପ୍ପଣୀ ଦେଇଛନ୍ତି। ଏଭଳି ଧର୍ମ ପରିବର୍ତ୍ତନ ସମ୍ପର୍କରେ ରାଜ୍ୟଗୁଡ଼ିକରୁ ତଥ୍ୟ ସଂଗ୍ରହ କରାଯାଉଛି ବୋଲି କେନ୍ଦ୍ର ସରକାର ଜବାବ ରଖିଥିଲେ। ସବିଶେଷ ତଥ୍ୟ ଉପସ୍ଥାପନ ନିମନ୍ତେ କେନ୍ଦ୍ର ପକ୍ଷରୁ ସଲିସିଟର ଜେନେରାଲ ତୁଷାର ମେହେଟ୍ଟା ଅଦାଲତଙ୍କୁ ସପ୍ତାହେ ସମୟ ମାଗିଥିଲେ। ପିଟିଶନର ଶୁଣାଣି ଯୋଗ୍ୟତାକୁ ନେଇ ଜଣେ ଆଇନଜୀବୀ ପ୍ରଶ୍ନ କରିବାରୁ ବେଶୀ ଚାଲାକି ଦେଖାଅ ନାହିଁ ବୋଲି ଖଣ୍ଡପୀଠ କହିଥିଲେ। ଆମେ ଏକ ସମାଧାନରେ ପହଞ୍ଚିବାକୁ ଏବଂ ସବୁ କିଛିକୁ ଠିକ୍ ବାଟରେ ନେବା ଲାଗି ଏଠି ବସିଛୁ। ଯଦି ପରୋପକାରର ଉଦ୍ଦେଶ୍ୟ ଭଲ ହୋଇଥାଏ, ତେବେ ସ୍ୱାଗତଯୋଗ୍ୟ। ପରୋପକାରର ଉଦ୍ଦେଶ୍ୟ ଧର୍ମାନ୍ତରୀକରଣ ହେବା ଉଚିତ ନୁହେଁ ବୋଲି ଖଣ୍ଡପୀଠ କହିଛନ୍ତି। ଏହାକୁ ନେଇ ଦ୍ୱନ୍ଦ୍ୱ ସୃଷ୍ଟି କରା ନଯାଉ, କାରଣ ଏହା ଅତି ଗମ୍ଭୀର ପ୍ରସଙ୍ଗ ଏବଂ ସମ୍ବିଧାନ ବିରୋଧୀ। ଭାରତରେ ରହିବାକୁ ହେଲେ ଏହାର ସଂସ୍କୃତି ଅନୁଯାୟୀ କାର୍ଯ୍ୟ କରିବାକୁ ପଡ଼ିବ ବୋଲି ଖଣ୍ଡପୀଠ ଟିପ୍ପଣୀ ଦେଇଛନ୍ତି। ମାମଲାର ପରବର୍ତ୍ତୀ ଶୁଣାଣି ଡିସେମ୍ବର ୧୨ରେ ହେବ।

## 'ଇତିହାସ ପୁନଃ ଲିଖନ ପାଇଁ ବସିନାହୁଁ'

**ନୂଆଦିଲ୍ଲୀ,୫।୧୨(ପି.ଟି.)**

**ତାଜମହଲର ଭୁଲ୍ ତଥ୍ୟ ହଟାଇବା ଆବେଦନ ଖାରଜ କଲେ ସୁପ୍ରିମକୋର୍ଟ**

ବିଶ୍ୱପ୍ରସିଦ୍ଧ କୀର୍ତ୍ତିରାଜି ତାଜମହଲ ନିର୍ମାଣକୁ ନେଇ ଇତିହାସରେ ଭୁଲ୍ ତଥ୍ୟ ରହିଥିବା ଅଭିଯୋଗ ହୋଇଛି। ଏହି ଭୁଲ୍ ହଟାଇବା ସହ ଉକ୍ତ କୀର୍ତ୍ତିରାଜିର ବୟସ ନିର୍ଦ୍ଧାରଣ ପାଇଁ ହୋଇଥିବା ଅବେଦନର ବିଚାର କରିବାକୁ ସୁପ୍ରିମକୋର୍ଟ ଅଗ୍ରାହ୍ୟ କରିଦେଇଛନ୍ତି। ଏ ସମ୍ପର୍କରେ ଭାରତର ପ୍ରତ୍ନତାତ୍ତ୍ୱିକ ସର୍ବେକ୍ଷଣ ସଂସ୍ଥା (ଏଏସ୍‌ଆଇ) ନିକଟରେ ଆବେଦନ କରିବାକୁ ଜଷ୍ଟିସ୍ ଏମ୍.ଆର୍. ଶାହା ଏବଂ ସି.ଟି. ରବିକୁମାରଙ୍କ ଖଣ୍ଡପୀଠ ଆବେଦନକାରୀଙ୍କୁ ପରାମର୍ଶ ଦେଇଛନ୍ତି। ଜନସ୍ୱାର୍ଥ ମାମଲା ଅର୍ଥ ନୁହେଁ ମାମଲା ସହ ଆଦୌ ସମ୍ପୃକ୍ତ ନ ଥିବା ବିଷୟରେ ପ୍ରଶ୍ନ କରିବା। ଆମେ ଏଠାରେ ଇତିହାସର ପୁନଃ ଲିଖନ ପାଇଁ ବସିନାହୁଁ। ଇତିହାସକୁ ଜାରି ରହିବାକୁ ଦିଆଯାଉ ବୋଲି ଖଣ୍ଡପୀଠ କହିଥିଲେ।

ଇତିହାସ ବହି ଏବଂ ପାଠ୍ୟପୁସ୍ତକରେ ତାଜମହଲ ନିର୍ମାଣକୁ ନେଇ ଭୁଲ ଐତିହାସିକ ତଥ୍ୟ ରହିଥିବା ଅଭିଯୋଗ ଆଣି ଏହାକୁ ହଟାଇଦେବା ଲାଗି କେନ୍ଦ୍ରକୁ ନିର୍ଦ୍ଦେଶ ଦେବା ନିମନ୍ତେ ସୁରଜିତ ସିଂ ଯାଦବ ସୁପ୍ରିମକୋର୍ଟରେ ଜନସ୍ୱାର୍ଥ ମାମଲା ଦାଏର କରିଥିଲେ। ତାଜମହଲର ବୟସ ସମ୍ପର୍କରେ ତଦନ୍ତ କରିବା ଲାଗି ଏଏସ୍‌ଆଇକୁ ନିର୍ଦ୍ଦେଶ ଦେବାକୁ ମଧ୍ୟ ପିଟିଶନରେ ଅନୁରୋଧ କରାଯାଇଥିଲା। ମୋଗଲ ସମ୍ରାଟ ଶାହାଜାହାନ ତାଙ୍କ ସ୍ତ୍ରୀ ମମତାଜ ମହଲଙ୍କ ସ୍ମୃତିରେ ଏହି ଶୌଧ ନିର୍ମାଣ କରିବା ପୂର୍ବରୁ ସେଠାରେ ବିଶାଳ ଶୌଧ ରହିଥିଲା ବୋଲି ଆବେଦନକାରୀ ତାଙ୍କ ଗବେଷଣାରୁ ଜାଣିବାକୁ ପାଇଥିବା କହିଥିଲେ।

## ଠାକୁର ଅନୁକୂଳଚନ୍ଦ୍ରଙ୍କୁ ପରମାତ୍ମା ଘୋଷଣା ଆବେଦନ ଖାରଜ

**ନୂଆଦିଲ୍ଲୀ,୫।୧୨(ଆଇଏଏନ୍‌ଏସ୍)**

ଆଧ୍ୟାତ୍ମିକ ଗୁରୁ ଶ୍ରୀଶ୍ରୀ ଠାକୁର ଅନୁକୂଳଚନ୍ଦ୍ରଙ୍କୁ 'ପରମାତ୍ମା' ଘୋଷଣା କରିବା ଲାଗି ଦାଏର ଜନସ୍ୱାର୍ଥ ମାମଲାକୁ ସୁପ୍ରିମକୋର୍ଟ ସୋମବାର ଖାରଜ କରିଦେଇଛନ୍ତି। ଏଥିସହିତ ଆବେଦନକାରୀଙ୍କ ଉପରେ ସର୍ବୋଚ୍ଚ ଅଦାଲତ ୧ ଲକ୍ଷ ଟଙ୍କା ଜରିମାନା ଲଗାଇଛନ୍ତି। ଭାରତ ଏକ ଧର୍ମନିରପେକ୍ଷ ରାଷ୍ଟ୍ର ହୋଇଥିବାରୁ

ପ୍ରତ୍ୟେକଙ୍କୁ ସେମାନଙ୍କ ଧର୍ମ ପାଳନ କରିବାର ପୂର୍ଣ୍ଣ ଅଧିକାର ରହିଛି ବୋଲି ଜଷ୍ଟିସ୍ ଏମ୍.ଆର୍. ଶାହା ଏବଂ ସି.ଟି. ରବିକୁମାରଙ୍କ ଖଣ୍ଡପୀଠ କହିଛନ୍ତି। ଆବେଦନକାରୀ ତାଙ୍କ ପିଟିଶନରେ ବିଶ୍ୱ ହିନ୍ଦୁ ପରିଷଦ, ରାଷ୍ଟ୍ରୀୟ ସ୍ୱୟଂସେବକ ସଂଘ, ଭାରତୀୟ ଜନତା ପାର୍ଟି (ଭାଜପା), ଅଲ୍ ଇଣ୍ଡିଆ ମୁସ୍‌ଲିମ୍ ପର୍ସନାଲ ଲ' ବୋର୍ଡ, ନ୍ୟାଶନାଲ ଖ୍ରୀଷ୍ଟିଆନ କାଉନ୍‌ସିଲ, ରାମକ୍ରିଷ୍ଣ ମଠ, ଗୁରୁଦ୍ୱାରା ବଙ୍ଗଲା ସାହିବ, ଶ୍ରୀପାଲାନପୁରୀ ସ୍ଥାନକ୍ୱାସି ଜୈନ ଆସୋସିଏଶନ, ବୁଦ୍ଧିଷ୍ଟ ସୋସାଇଟି ଅଫ୍ ଇଣ୍ଡିଆ ଆଦିଙ୍କୁ ପକ୍ଷ କରିଥିଲେ। ସମସ୍ତେ ଗୋଟିଏ ଧର୍ମ ପାଳନ କରନ୍ତୁ ବୋଲି ତୁମେ କହିପାରିବ ନାହିଁ ବୋଲି ଖଣ୍ଡପୀଠ ଆବେଦନକାରୀ ଉପେନ୍ଦ୍ର ନାଥ ଦଳାଇଙ୍କୁ କହିଥିଲେ। ଏହା ପ୍ରଚାରଧର୍ମୀ ମାମଲା କହି ଖଣ୍ଡପୀଠ ଖାରଜ କରିଦେବା ସହ ତୁମେ ଚାହିଁଲେ ଅନୁକୂଳଚନ୍ଦ୍ରଙ୍କୁ ପରମାତ୍ମା ବିବେଚନା କରିପାର, କିନ୍ତୁ ଅନ୍ୟ ଉପରେ ଲଦିଦେଇପାରିବ ନାହିଁ ବୋଲି କହିଥିଲେ।

## ଭାରତ-ଜର୍ମାନୀ ଗତିଶୀଳତା ଚୁକ୍ତି ସ୍ୱାକ୍ଷର

**ନୂଆଦିଲ୍ଲୀ,୫।୧୨**

ଭାରତ ଏବଂ ଜର୍ମାନୀ ମଧ୍ୟରେ ସୋମବାର ଗତିଶୀଳତା ସହଯୋଗିତା ଚୁକ୍ତି ସ୍ୱାକ୍ଷର ହୋଇଛି। ଏଥିସହିତ ୟୁକ୍ରେନ୍ ଯୁଦ୍ଧ, ଆଫଗାନିସ୍ତାନ ସ୍ଥିତି ଏବଂ ପାକିସ୍ତାନରୁ ସୀମାପାର ଆତଙ୍କବାଦ ଆଦି ପ୍ରମୁଖ ବିଶ୍ୱସ୍ତରୀୟ ଚ୍ୟାଲେଞ୍ଜ ଉପରେ ଭାରତର ବହିର୍ବ୍ୟାପାର ମନ୍ତ୍ରୀ ଏସ୍. ଜୟଶଙ୍କର ଏବଂ ତାଙ୍କ ଜର୍ମାନୀ ପ୍ରତିପକ୍ଷ ଆନ୍ନାଲେନା ବଏରବକ୍ ଆଲୋଚନା କରିଥିଲେ। ମୋବିଲିଟି ଚୁକ୍ତିନାମା ବଳରେ ଦୁଇ ଦେଶର ଲୋକେ ପରସ୍ପର ଦେଶକୁ ସହଜରେ ଯାଇ ଅଧ୍ୟୟନ, ଗବେଷଣା ଓ କାର୍ଯ୍ୟ କରିପାରିବେ। ଦ୍ୱିପାକ୍ଷିକ ସମ୍ପର୍କ ବୃଦ୍ଧିର ଏହା ଏକ ବଳିଷ୍ଠ ସଙ୍କେତ ବୋଲି ଜୟଶଙ୍କର କହିଛନ୍ତି। ରୁଷିଆରୁ ଭାରତ ଅଶୋଧିତ ତୈଳ ଆମଦାନି

ବହିର୍ବ୍ୟାପାର ମନ୍ତ୍ରୀ ଏସ୍. ଜୟଶଙ୍କରଙ୍କ ସହ ଜର୍ମାନୀ ପ୍ରତିପକ୍ଷ ଆନ୍ନାଲେନା ବଏରବକ୍।

କରିବାକୁ ଜୟଶଙ୍କର ଦୃଢ଼ ସମର୍ଥନ କରିଥିଲେ। ଏହା ମୁଖ୍ୟତଃ ବଜାର ଶକ୍ତି ଦ୍ୱାରା ପରିଚାଳିତ ବୋଲି ସେ କହିଥିଲେ। ଶକ୍ତି, ବାଣିଜ୍ୟ, ପ୍ରତିରକ୍ଷା, ସୁରକ୍ଷା ଓ ଜଳବାୟୁ ପରିବର୍ତ୍ତନ ଆଦି କ୍ଷେତ୍ରରେ ଦ୍ୱିପାକ୍ଷିକ ସମ୍ପର୍କ ବୃଦ୍ଧି ଉଦ୍ଦେଶ୍ୟରେ ଜର୍ମାନ ବହିର୍ବ୍ୟାପାର ମନ୍ତ୍ରୀ ୨ ଦିନିଆ ଭାରତ ଗସ୍ତରେ ଆସିଛନ୍ତି।

## ଜି୨୦ ଲୋଗୋରେ ରହୁ ଭିନ୍ନ ପ୍ରତୀକ

**ନୂଆଦିଲ୍ଲୀ,୫।୧୨(ପି.ଟି.)**

**ସମିଟ୍ ରଣନୀତି ଲାଗି ସର୍ବଦଳୀୟ ବୈଠକ**

**ପଦ୍ମକୁ ନେଇ ଆପତ୍ତି ଉଠାଇଲେ ମମତା**

୨୦୨୩ ବର୍ଷ ଲାଗି ଭାରତ ଜି୨୦ ରାଷ୍ଟ୍ରଗୋଷ୍ଠୀର ଅଧ୍ୟକ୍ଷ ଦାୟିତ୍ୱ ଗ୍ରହଣ କରିଛି। ଆସନ୍ତା ବର୍ଷ ହେବାକୁ ଥିବା ଜି୨୦ ସମିଟ୍ ଲାଗି ରଣନୀତି ପ୍ରସ୍ତୁତି ନିମନ୍ତେ ସୋମବାର ପ୍ରଧାନମନ୍ତ୍ରୀ ନରେନ୍ଦ୍ର ମୋଦିଙ୍କ ଅଧ୍ୟକ୍ଷତାରେ ସର୍ବଦଳୀୟ ବୈଠକ ରାଷ୍ଟ୍ରପତି ଭବନରେ ଅନୁଷ୍ଠିତ ହୋଇଯାଇଛି। ଏଥିରେ ଓଡ଼ିଶା ମୁଖ୍ୟମନ୍ତ୍ରୀ ନବୀନ ପଟ୍ଟନାୟକ, ପଶ୍ଚିମବଙ୍ଗ ମୁଖ୍ୟମନ୍ତ୍ରୀ ମମତା ବାନାର୍ଜୀ, ସିକିମ୍ ମୁଖ୍ୟମନ୍ତ୍ରୀ ପ୍ରେମ୍ ସିଂ ତାମଙ୍ଗ ଏବଂ ମହାରାଷ୍ଟ୍ର ମୁଖ୍ୟମନ୍ତ୍ରୀ ଏକନାଥ ଶିନ୍ଦେଙ୍କ ସମେତ ବିଭିନ୍ନ ଦଳର ନେତା ଯୋଗ ଦେଇଥିଲେ। ଅନ୍ୟମାନଙ୍କ ମଧ୍ୟରେ ଥିଲେ ଦିଲ୍ଲୀ ମୁଖ୍ୟମନ୍ତ୍ରୀ ଅରବିନ୍ଦ କେଜ୍‌ରିୱାଲ, ଆନ୍ଧ୍ରପ୍ରଦେଶ ମୁଖ୍ୟମନ୍ତ୍ରୀ ଜଗନମୋହନ ରେଡ୍ଡୀ, ତାମିଲନାଡୁ ମୁଖ୍ୟମନ୍ତ୍ରୀ ଏମ୍.କେ. ଷ୍ଟାଲିନ, ଭାଜପା ରାଷ୍ଟ୍ରୀୟ ଅଧ୍ୟକ୍ଷ ଜେ.ପି. ନଡ୍ଡା, କଂଗ୍ରେସ ଅଧ୍ୟକ୍ଷ ମଲ୍ଲିକାର୍ଜୁନ ଖାର୍ଗେ, ପୂର୍ବତନ ପ୍ରଧାନମନ୍ତ୍ରୀ ଏଚ.ଡି. ଦେବେଗୌଡ଼ା, ସିପିଆଇ(ଏମ୍) ସାଧାରଣ ସମ୍ପାଦକ ସୀତାରାମ ୟେଚୁରୀ, ସିପିଆଇ ସାଧାରଣ ସମ୍ପାଦକ ଡି. ରାଜା, ତେଲୁଗୁ ଦେଶମ ପାର୍ଟି ମୁଖ୍ୟ ଚନ୍ଦ୍ରାବାବୁ ନାଇଡୁ ପ୍ରମୁଖ। ସେହିପରି ସରକାରଙ୍କ ପକ୍ଷରୁ ସ୍ୱରାଷ୍ଟ୍ରମନ୍ତ୍ରୀ ଅମିତ୍ ଶାହା, ଅର୍ଥମନ୍ତ୍ରୀ ନିର୍ମଳା ସୀତାରାମନ୍, ବହିର୍ବ୍ୟାପାର ମନ୍ତ୍ରୀ ଏସ୍. ଜୟଶଙ୍କର, ପ୍ରତିରକ୍ଷା ମନ୍ତ୍ରୀ ରାଜନାଥ ସିଂ ଏବଂ ବାଣିଜ୍ୟ ଓ ଶିଳ୍ପ ମନ୍ତ୍ରୀ ପୀୟୂଷ ଗୋୟଲ ଉପସ୍ଥିତ ଥିଲେ। ଜି୨୦ ଲୋଗୋରେ ଥିବା ପଦ୍ମ ଭାଜପାର ନିର୍ବାଚନୀ ସଙ୍କେତ ହୋଇଥିବାରୁ ଏହାକୁ ନେଇ ମମତା ଆପତ୍ତି ଉଠାଇଛନ୍ତି। ପଦ୍ମକୁ ହଟାଇ ଅନ୍ୟ କୌଣସି ଜାତୀୟ ପ୍ରତୀକ ଲୋଗୋରେ ରଖିବାକୁସେ ଦାବି କରିଛନ୍ତି। ପ୍ରକାଶଯେ, ଆସନ୍ତାବର୍ଷ ସେପ୍ଟେମ୍ବରରେ ନୂଆଦିଲ୍ଲୀରେ ଜି୨୦ ନେତାମାନଙ୍କ ସମ୍ମିଟ୍ ଅନୁଷ୍ଠିତ ହେବ।

## ଚାଇନାରେ ବଢ଼ୁଛି ବାୟୁ ପ୍ରଦୂଷଣ

**ବେଜିଂ, ୫।୧୨**

ପ୍ରଦୂଷିତ ବାୟୁରେ ଥିବା କ୍ଷୁଦ୍ର କଣିକା ଚାଇନାରେ ଗର୍ଭସ୍ଥ ଶିଶୁଙ୍କ ମୃତ୍ୟୁର ପ୍ରମୁଖ କାରଣ ପାଲଟିଛି। ସାଇଣ୍ଟିଫିକ୍ ଜର୍ନାଲ ନେଚର କମ୍ୟୁନିକେଶନରେ ପ୍ରକାଶିତ ଅଧ୍ୟୟନ ରିପୋର୍ଟ ଅନୁସାରେ, ବାୟୁ ପ୍ରଦୂଷଣ କାରଣରୁ ଚାଇନାରେ ପ୍ରତିବର୍ଷ ୬୪,୦୦୦ ଗର୍ଭସ୍ଥ ଶିଶୁଙ୍କ ପ୍ରାଣହାନି ଘଟୁଛି। ଦୂଷିତ ବାୟୁରେ ଉପସ୍ଥିତ କ୍ଷୁଦ୍ର କଣିକାର ଆକାର ୨.୫ ମାଇକ୍ରୋନ୍‌ରୁ କମ୍। ଏହି କ୍ଷୁଦ୍ର କଣିକା ପ୍ଲାସେଣ୍ଟା ମଧ୍ୟ ଦେଇ ଗର୍ଭବତୀ ମହିଳାଙ୍କ ଗର୍ଭାଶୟରେ ପ୍ରବେଶ କରିବା ଦ୍ୱାରା ଶିଶୁର ଶ୍ୱାସକ୍ରିୟାରେ ଅସୁବିଧା ହୋଇଥାଏ। ଏ

## ବର୍ଷକୁ ୬୪,୦୦୦ ଗର୍ଭସ୍ଥ ଶିଶୁଙ୍କ ମୃତ୍ୟୁ

କାରଣରୁ ସେମାନଙ୍କ ମୃତ୍ୟୁ ଘଟୁଥିବା ଷ୍ଟତି ରିପୋର୍ଟରେ ଉଲ୍ଲେଖ କରାଯାଇଛି।

ତେବେ ଗର୍ଭସ୍ଥ ଶିଶୁଙ୍କ ମୃତ୍ୟୁ ଘଟୁଥିବା ଦେଶଗୁଡ଼ିକ ମଧ୍ୟରେ ଚାଇନା ଚତୁର୍ଥ ସ୍ଥାନରେ ରହିଥିବାବେଳେ ଭାରତ, ପାକିସ୍ତାନ ଏବଂ ନାଇଜେରିଆ ଆଗରେ ଅଛନ୍ତି। ଚାଇନା ବ୍ୟତୀତ ବିଶ୍ୱର ଅନ୍ୟ ଦେଶଗୁଡ଼ିକରେ ୯୮% ଗର୍ଭସ୍ଥ ଶିଶୁଙ୍କ ମୃତ୍ୟୁ ଘଟୁଥିବା ଜଣାପଡ଼ିଛି। ଅନ୍ୟପକ୍ଷେ ୨୦୧୫ରେ ପ୍ରକାଶିତ ରିପୋର୍ଟ ମୁତାବକ ଲାଟିନ୍ ଆମେରିକା, ଏସିଆ ଏବଂ ଆଫ୍ରିକାରେ ୪୦% ଗର୍ଭସ୍ଥ ଶିଶୁଙ୍କ ମୃତ୍ୟୁ ଘଟିଥିଲା। ଦେଶରେ ବାୟୁ ପ୍ରଦୂଷଣ ମାତ୍ରାକୁ କମାଇବା ପାଇଁ ସରକାର ୧୦ ବର୍ଷ ଧରି ଯୋଜନା ପ୍ରସ୍ତୁତ କରୁଛନ୍ତି। ବିଶ୍ୱର ୧୩୭ ଦେଶରେ ବାୟୁ ପ୍ରଦୂଷଣ କମିଥିବା ପ୍ରକାଶିତ ରିପୋର୍ଟରେ କୁହାଯାଇଛି। ଗତ ୨ ବର୍ଷ ତୁଳନାରେ ଚାଇନାରେ ଗର୍ଭସ୍ଥ ଶିଶୁଙ୍କ ମୃତ୍ୟୁ ୧୧% ବୃଦ୍ଧି ଘଟିଛି। ତେବେ ଦେଶରେ ଗର୍ଭସ୍ଥ ଶିଶୁଙ୍କ ମୃତ୍ୟୁକୁ ରୋକିବା ଲାଗି ଏୟାର୍ ପଲ୍ୟୁଶନ୍ ରୋକାଯିବା ଦିଗରେ କାର୍ଯ୍ୟ କରିବାକୁ ପଡ଼ିବ ବୋଲି ଚାଇନା ପେକିଂ ୟୁନିଭର୍ସିଟିର ଗବେଷକ ଜୁଇ ଟାଓ କହିଛନ୍ତି।

## ସିଙ୍ଗାପୁରରେ ଲାଲୁଙ୍କ କିଡ୍‌ନୀ ଅସ୍ତ୍ରୋପଚାର

**ପାଟନା,୫।୧୨**

ରାଷ୍ଟ୍ରୀୟ ଜନତା ଦଳ (ଆର୍‌ଜ

**୨ ବଖରା ଜଳିଗଲା**

ଧରାକୋଟ,୫।୧୨(ଡି.ଏନ୍.ଏ.)- ଧରାକୋଟ ବ୍ଲକର ରଗୁମୁ ପଞ୍ଚାୟତର ଆଡିବନ୍ଧ ଗ୍ରାମରେ ସୋମବାର ଶଟ ସର୍କିଟ ଯୋଗୁ ଅଗ୍ନି କାଣ୍ଡ ଘଟି ଗ୍ରାମର ବୁଲୁ ସ୍ୱାଇଁ ଓ ବିନୋଦ ସ୍ୱାଇଁଙ୍କ ଘର ଜଳିଯାଇଛି। ଘରେ ଥିବା ଖାଦ୍ୟ ଶସ୍ୟ ସହ ଆସବାବ ପତ୍ର ଜଳି ପୋଡ଼ି ନଷ୍ଟ ହୋଇଯାଇଛି। ଖବର ପାଇ ଧରାକୋଟ ଅଗ୍ନି ସମ ବାହିନୀ ଗ୍ରାମରେ ପହଞ୍ଚି ନିଆ ଲିଭାଇ ଥିଲେ। ରାଜସ୍ୱ ବିଭାଗ ତରଫରୁ କ୍ଷତିଗ୍ରସ୍ତ ପରିବାରକୁ ସହାୟତା ପ୍ରଦାନ ପାଇଁ ଗାଁ ଲୋକେ ଅନୁରୋଧ କରିଛନ୍ତି।

# ସ୍କୁଲ ଖୋଲିବା ଦାବି ନେଇ ରାସ୍ତାରେ ଛାତ୍ରୀଛାତ୍ର

**ଫୁଲବାଣୀ ଅଫିସ, ୫।୧୨**

କମ୍ ସଂଖ୍ୟା ପିଲା ଥିବା ବିଦ୍ୟାଳୟକୁ ବନ୍ଦ କରାଯାଇ ପାଖ ବିଦ୍ୟାଳୟରେ ମିଶାଯାଉଛି। କନ୍ଧମାଳ ଜିଲାରେ ବହୁ ଦୁର୍ଗମ ଅଞ୍ଚଳ ରହିଛି। ପିଲାମାନଙ୍କୁ ପାହାଡ ନଦୀ ପାର ହୋଇ ବିଦ୍ୟାଳୟକୁ ଯିବାକୁ ପଡୁଛି। ସରକାର ଯେଉଁ ବିଦ୍ୟାଳୟ ମିଶ୍ରଣ ନୀତି କରିଛନ୍ତି, ତୁରନ୍ତ ତାହାକୁ ପ୍ରତ୍ୟାହର କରିବା ଦାବିରେ ଫୁଲବାଣୀରେ ବିକ୍ଷୋଭ କରାଯାଇଛି। ବ୍ଲକର ନୀଳାପଦର ପ୍ରାଥମିକ ବିଦ୍ୟାଳୟକୁ ପୁଣି ଖୋଲି ସେଠାରେ ପାଠ ପଢ଼ା ଆରମ୍ଭ କରିବାକୁ ନୀଳାପଦରବାସୀଙ୍କ ସମେତ ଛୋଟ ପିଲାମାନେ ଦାବି କରିଛନ୍ତି। ପାଠ ପଢ଼ିବା ପାଇଁ ପିଲାମାନେ ବାଧ ହୋଇ ରାଜ ରାସ୍ତାକୁ ଓହ୍ଲାଇଛନ୍ତି । ମାଦିକୁନ୍ଦା ଛକରୁ ଗ୍ରାମବାସୀ ଏବଂ ପିଲାମାନେ ଏକ ଶୋଭାଯାତ୍ରାରେ ବାହାରି ସହର ପରିକ୍ରମା କରିବା ପରେ ଜିଲାପାଳଙ୍କ କାର୍ଯ୍ୟାଳୟ ସମ୍ମୁଖରେ ପହଞ୍ଚିଥିଲେ। ସେଠାରେ ସମସ୍ତେ ଧାରଣାରେ ବସିଥିଲେ। ଏ ନେଇ ଏକ ଦାବିପତ୍ର ଜିଲାପାଳଙ୍କୁ ପ୍ରଦାନ କରାଯାଇଥିଲା। ୨୦୨୦-୨୧ ଶିକ୍ଷାବର୍ଷରେ ସ୍କୁଲ ବନ୍ଦ ଏବଂ ମିଶ୍ରଣ କାର୍ଯ୍ୟ ଆରମ୍ଭ ହୋଇଛି । ଉପସ୍ଥାନ କମ୍ ଥିବା କାରଣ ଦର୍ଶାଇ ସରକାର କମ୍ ସଂଖ୍ୟକ ଛାତ୍ରୀଛାତ୍ର ଥିବା ସ୍କୁଲକୁ ନିକଟ ସ୍କୁଲରେ ମିଶ୍ରଣ କର ଉକ୍ତ ସ୍କୁଲକୁ ବନ୍ଦ କରଛନ୍ତ। ନଳାପଦର୍ ଗ୍ରାମର ସ୍କୁଲକୁ ଗତ ଅକ୍ଟୋବର ମାସରେ ବନ୍ଦ କରି ଅନ୍ୟତ୍ର ଗ୍ରାମଠାରୁ ପ୍ରାୟ ୨କି.ମି. ଦୂରରେ ଥିବା ଏକ ସ୍କୁଲରେ ମିଶ୍ରଣ କରାଯାଇଛି। ଉକ୍ତ ସ୍କୁଲକୁ ଯିବା ରାସ୍ତା ବଣ ଜଙ୍ଗଲ ଭରା। ରାସ୍ତାରେ ବନ୍ୟଜନ୍ତୁଙ୍କ ଭୟ। କୋମଳମତି ଶିଶୁମାନେ ପ୍ରତିଦିନ ସ୍କୁଲକୁ ଯିବା ଆସିବା କରିବା ସମ୍ଭବ ନୁହେ। ଗାର ଅଧିକାଂଶ ଜନସାଧାରଣ ଚାଷୀ ଏବଂ ଶ୍ରମିକ ଶ୍ରେଣୀର ହୋଇଥିବାରୁ ପ୍ରତିଦିନ ସ୍କୁଲକୁ ପିଲାଙ୍କୁ ନେବା ଆଣିବା କରିପାରିବେ ନାହିଁ । ତେଣୁ ସ୍କୁଲକୁ ଅନ୍ୟତ୍ର ମିଶ୍ରଣ ନ କରିବା ପାଇଁ ଗ୍ରାମବାସୀ ଏବଂ ବିଦ୍ୟାଳୟ ସୁରକ୍ଷା କମିଟି ଦୃଢ ଦାବି କରିଛି। ଅଲ ଇଣ୍ଡିଆ ଡି.ଏସ୍.ଓ ରାଜ୍ୟ ସଭାପତି କେ.ସୋମନାଥ ବେହେରା, ବଦ୍ୟାଳୟ ସୁରକ୍ଷା କମିଟି ଜିଲା ସଂଯୋଜକ କ.ପପୁନ ସାହୁ, ବିଦ୍ୟାଳୟ ସୁରକ୍ଷା କମିଟି ଗ୍ରାମ ସଭାପତି ସଦାଶିବ ମଲ୍ଲିକ, ସମ୍ପାଦକ ଶ୍ରୀକୃଷ୍ଣ ଦିଗାଲଙ୍କ ନେତୃତ୍ୱରେ ଗ୍ରାମର ବହୁ ଜନସାଧାରଣ ଏବଂ ଛାତ୍ରୀଛାତ୍ର ଏଥିରେ ସାମିଲ ଥିଲେ।

ଗ୍ରାମବାସୀ ଏବଂ ପିଲାମାନେ ଧାରଣାରେ ବସିଛନ୍ତି।

# ଶୁଣାଣି ବନ୍ଦ କଲେ ମହିଳା କମିଶନ, ଦୀପିକା ନିରାଶ

**ଭୁବନେଶ୍ୱର,୫।୧୨(ବ୍ୟୁରୋ)**

ବ୍ରହ୍ମପୁର ବଡବଜାର ଦେଶୀ ବେହେରା ସାହିର କେ ଦୀପିକା-କେ ଦୀନେଶ ବିବାହ ବିବାଦ ମାମଲା ଦିନକୁ ଦିନ ଜଟିଳ ହେବାରେ ଲାଗିଛି। ମହିଳା କମିଶନରେ ଆପୋସ ସମାଧାନ ହୋଇପାରୁ ନାହିଁ। ସୋମବାର ଦୀପିକା ୫ମ ଥର ପାଇଁ କମିଶନଙ୍କ ନିକଟରେ ହାଜର ହୋଇଥିବାବେଳେ ଦୀନେଶ ପ୍ରଥମଥର ହାଜର ହୋଇଥିଲେ। ଦୀନେଶଙ୍କ ସହ ତାଙ୍କ ବାପା ଓ ମା' ବି ଆସିଥିଲେ। ମହିଳା କମିଶନ ଅଧକ୍ଷାଙ୍କ ସମ୍ମୁଖରେ ଉଭୟ ପକ୍ଷ ମଧ୍ୟରେ ୨ ଘଣ୍ଟାରୁ ଅଧିକ ସମୟ ଆଲୋଚନା ପରେ ମଧ୍ୟ କୌଣସି ନିଷ୍କର୍ଷ ବାହାରି ପାରିନ ଥିଲା। ଦୀପିକାଙ୍କୁ ବୋହୂ ଭାବେ ଗ୍ରହଣ କରିବାକୁ ଶାଶୁ ଓ ଶ୍ୱଶୁରଙ୍କ ସମେତ ଦୀନେଶ ସିଧାସଳଖ ମନା କରିଦେଇଥିଲେ। ହେଲେ ତାଙ୍କ ଶିଶୁପୁତ୍ର ପ୍ରତି ସେମାନଙ୍କର ସହାନୁଭୂତି ଥିବା ଦିନେଶଙ୍କ ପରିବାର ବର୍ଗ କହିଥିଲେ। ବାରମ୍ବାର ଆପୋସ ସମାଧାନ ଉଦ୍ୟମ ବିଫଳ ହେବାରୁ ଶେଷରେ ମହିଳା କମିଶନ ଏହାର ଶୁଣାଣିକୁ ବନ୍ଦ କରିଦେଇଛନ୍ତି। ଦୀପିକା ଓ ଦୀନେଶଙ୍କ ମାମଲା କୋର୍ଟରେ ବିଚାରାଧୀନ ଥିବାରୁ କୋର୍ଟଙ୍କ ରାୟ ଯାହା ଆସିବ ତାହା ହ ଶେଷ ନଷ୍ପତ୍ତ ହେବ। ଏଥିରେ କମିଶନଙ୍କ କୌଣସି ଭୂମିକା ନ ଥିବା ସ୍ପଷ୍ଟ କରିଛନ୍ତି ରାଜ୍ୟ ମହିଳା କମିଶନ ଅଧକ୍ଷା ଡ. ମିନତି ବେହେରା। ନ୍ୟାୟ ପାଇବା ଆଶାର ବାରମ୍ବାର ମହିଳା କମିଶନକୁ ଆସି ନିରାଶ ହେବା ପରେ ନିଜର ଅସନ୍ତୋଷ ବ୍ୟକ୍ତ କରିଛନ୍ତି ପୀଡିତା ଦୀପିକା। ଦୀନେଶ ନିଜ ଅର୍ଥବଳ ବ୍ୟବହାର କରୁଥିବାରୁ ତାଙ୍କୁ ନ୍ୟାୟ ମିଳିବାରେ ସମସ୍ୟା ସୃଷ୍ଟି ହେଉଥିବା ସେ ଅଭିଯୋଗ କରିଛନ୍ତି। ସେ ଭାଙ୍ଗି ପଡିବେନି ବରଂ ନିଜ ହକ୍ ପାଇଁ ସୁପ୍ରିମକୋର୍ଟଙ୍କ ଦ୍ୱାରସ୍ଥ ହେବେ। ବିଳମ୍ବରେ ହେଲେ ମଧ୍ୟ ନ୍ୟାୟ ମିଳିବ ବୋଲି ସେ ଆଶା ରଖିଥିବା ଦୀପିକା କହିଛନ୍ତି। ଅନ୍ୟପକ୍ଷରରେ ଦୀପିକାଙ୍କୁ ନ୍ୟାୟ ଦେବାପାଇଁ ଆଗକୁ ଆସିଥିବା ସାମାଜିକ କର୍ମୀ ପ୍ରମିଳା ତ୍ରିପାଠୀ ଏପରି ଏକ ଗୁରୁତ୍ୱପୂର୍ଣ୍ଣ ଦିନରେ ଅନୁପସ୍ଥିତ ଥିବାରୁ ଏହାକୁ ନେଇ ଆଉଏକ ଚର୍ଚ୍ଚା ଆରମ୍ଭ ହୋଇଛି। ସୂଚନାନୁସାରେ, ନିଜକୁ ସ୍ତ୍ରୀର ମାନ୍ୟତା ଓ ପିଲାକୁ ବାପାର ପରିଚୟ ଦେବାକୁ ଦୀର୍ଘ ୧୦୦ ଦିନ ଧରି ଶାଶୁ ଘର ଆଗରେ ଧାରଣାରେ ବସିଛନ୍ତି ଦୀପିକା।

**ବିବାହ ବିବାଦ ମାମଲା**

- ପ୍ରଥମଥର ହାଜର ହେଲେ ଦିନେଶ ଓ ତାଙ୍କ ପରିବାର ସଦସ୍ୟ
- ବୋହୂ କରିବାକୁ ମନାକଲେ, ଶିଶୁପୁତ୍ର ପ୍ରତି ସହାନୁଭୂତି ଦେଖାଇଲେ
- ସୁପ୍ରିମକୋର୍ଟଙ୍କ ଦ୍ୱାରସ୍ଥ ହେବେ ଦୀପିକା

# ଗୋପାଳପୁର ବେଳାଭୂମି ମହୋତ୍ସବ ପ୍ରସ୍ତୁତି

**ଛତ୍ରପୁର,୫।୧୨(ଡି.ଏନ୍.ଏ.)**

ଆସନ୍ତା ୨୪ତାରିଖଠାରୁ ୨୮ ତାରିଖ ପର୍ଯ୍ୟନ୍ତ ଗୋପାଳପୁର ଠାରେ ବେଳାଭୂମି ମହୋତ୍ସବ-୨୦୨୨ ଓ ପଲ୍ଲିଶ୍ରୀ ମେଳା ଆୟୋଜିତ ହେବ। ଏଥି ସକାଶେ ଜିଲା ପ୍ରଶାସନ ପକ୍ଷରୁ ପ୍ରସ୍ତୁତି ଆରମ୍ଭ ହୋଇଛି । ଚଳିତଥର ବେଳାଭୂମି ମହୋତ୍ସବ କିଭଳି ଜନସାଧାରଣଙ୍କ ନିମନ୍ତେ ଆକୃଷ୍ଟ ହେବ ତାହା ଉପରେ ଜିଲାପାଳ ଦିବ୍ୟଜ୍ୟୋତି ପରିଡା ଅଧିକ ଗୁରୁତ୍ୱାରୋପ କରିଛନ୍ତି । ୨୦୦ଟି ଷ୍ଟଲରେ ସ୍ୱୟଂ ସହାୟକ ଗୋଷ୍ଠୀ, ବିଭିନ୍ନ ସାମଗ୍ରୀ ପ୍ରଦର୍ଶିତ ହେବା ସହିତ ବିକ୍ରି କରିପାରିବେ। ଅଧିକ ସଂଖ୍ୟାରେ ସ୍ଥାନୀୟ କଳାକାର ଯେଭଳି ନୃତ୍ୟ ପ୍ରଦର୍ଶନ କରିବେ ସେଥିନିମନ୍ତେ ପ୍ରଶାସନ ପକ୍ଷରୁ ବ୍ୟବସ୍ଥା କରାଯାଉଛି। ଯେଉଁ ଅନୁଷ୍ଠାନ ଗୋପାଳପୁର ବେଳାଭୂମି ମହୋତ୍ସବ, ଛତ୍ରପୁର ପଲ୍ଲିଶ୍ରୀ ମେଳା ଏବଂ ବ୍ରହ୍ମପୁର ପଲ୍ଲିଶ୍ରୀ ମେଳାରେ ଦଳଗତ ନୃତ୍ୟ ପରିବେଷଣ କରିବାକୁ ଇଚ୍ଛୁକ ସେମାନେ ଜିଲା ସଂସ୍କୃତି ଅଧିକାରୀଙ୍କ ଠାରେ ଆବେଦନ କରିପାରିବେ। ଆବେଦନ ପତ୍ର ଯୋଗାଯୋଗ ନମ୍ବର ସହିତ ଜିଲା ସଂସ୍କୃତି କାର୍ଯ୍ୟାଳୟ, ଛତ୍ରପୁର କିମ୍ବା ବ୍ରହ୍ମପୁର ଉପଜିଲାପାଳଙ୍କ କାର୍ଯ୍ୟାଳୟର ଉପଖଣ୍ଡ ସୂଚନା ଓ ଲୋକ ସମ୍ପର୍କ ଅଧିକାରୀଙ୍କ ଠାରେ ଦେବାକୁ ହେବ। ଚଳିତବର୍ଷ ଗୋପାଳପୁର ବେଳାଭୂମି ମହୋତ୍ସବ ସକାଶେ ଏକ ସ୍ମରଣୀକା 'ଶାମୁକା' ପ୍ରକାଶିତ ହେବ । ଏଥିସକାଶେ ବିଶିଷ୍ଟ ଲେଖକମାନଙ୍କ ଠାରୁ ଗଞ୍ଜାମ ଜିଲା ସମ୍ପର୍କିତ କଳା ସଂସ୍କୃତି, ପରମ୍ପରା, ପର୍ଯ୍ୟଟନ ଜଡିତ ଗବେଷଣାତ୍ମକ ଲେଖାଗୁଡିକ ପ୍ରକାଶିତ ହେବ । ଇଚ୍ଛୁକ ଥିବା ଲେଖକମାନେ ସେମାନଙ୍କ ଓଡିଆ କିମ୍ବା ଇଂଲିଶ ପ୍ରବନ୍ଧ ଲେଖା ୨୦ ତାରିଖ ସୁଦ୍ଧା ଜିଲା ସୂଚନା ଓ ଲୋକ ସମ୍ପର୍କ ଅଧିକାରୀ ଗଞ୍ଜାମଙ୍କୁ ପଠାଇବା ସକାଶେ ଅନୁରୋଧ କରାଯାଉଛି ।

# ସ୍ୱାସ୍ଥ୍ୟ ସଚେତନତା ଶିବିର

**ନୂଆଗଡ଼,୫।୧୨**

ନୂଆଗଡ଼ ବ୍ଲକ ଅନ୍ତର୍ଗତ ଖଜୁରିପଦା ପୂର୍ତ୍ତ ଡାକ ବଙ୍ଗଳାଠାରେ ନୂଆଦିଲ୍ଲୀର ଅନୁପମ ସାମାଜିକ ସଂସ୍ଥା ଆୟୋଜନ ଏବଂ ସ୍ୱାସ୍ଥ୍ୟ ଭାରତ ଅଭିଯାନ ଆନୁକୂଲ୍ୟରେ ସ୍ୱାସ୍ଥ୍ୟ ସଚେତନତା ଶିବିର ଅନୁଷ୍ଠିତ ହୋଇଯାଇଛି। ଏଥିରେ ଅନୁପମ ସାମାଜିକ ସଂସ୍ଥାର ସଭାପତି ଅନୁପ କୁମାର, ସଂସ୍ଥାର ନିର୍ଦ୍ଦେଶକ ରାଜୀବଙ୍କ ସମେତ ଆର୍.ଉଦୟଗିରି ଏମ୍‌ପି ପ୍ରତିନିଧି ଜଗବନ୍ଧୁ ଦାସ, ବ୍ଲକ ସଭାପତି ଭିମ ପାଇକ, ଜେମସ୍ ରାଇକା ଉପସ୍ଥିତ ରହି ଶିବିର ଉଦ୍‌ଘାଟନ କରିଥିଲେ। ପ୍ରଥମେ ଅତିଥିମାନେ ଶିବିର ବିଷୟରେ ଅଭିଭାଷଣ ଦେଇ ପ୍ରତ୍ୟେକ ପଞ୍ଚାୟତକୁ ଗୋଟିଏ ଲେଖାଏ ସୁଗର ପରୀକ୍ଷା ଯନ୍ତ୍ର ପ୍ରଦାନ କରିଥିଲେ। ବ୍ଲକର ୧୯ ପଞ୍ଚାୟତରୁ ଦୂରଦୂରାନ୍ତର ବିଭିନ୍ନ ଗ୍ରାମରୁ ୨୫୬ ଜଣ ରୋଗୀ ଛୋଟ ପିଲା ମାନଙ୍କ ଠାରୁ ଆରମ୍ଭ କରି ବୟୋଜ୍ୟଷ୍ଠ, ବୃଦ୍ଧା ବୃଦ୍ଧ ନାମ ପଞ୍ଜିକରଣ କରିଥିଲେ। ଆସିଥିବା ବିଭିନ୍ନରୋଗୀ ମାନଙ୍କୁ ଖଜୁରିପଦା ମେଡିକାଲ ଅଫିସର ଡାକ୍ତର ପ୍ରଜ୍ଞା ପାଢ଼ି ସମେତ ଆରୋଗ୍ୟ ପ୍ଲସର ଡାକ୍ତର ନିପୁଞ୍ଜ ବିହାରୀ ପଣ୍ଡା, ଫାର୍ମାସିଷ୍ଟ ବାଲାଜୀ ତ୍ରିପାଠି, ଏଏନ୍‌ଏମ୍ ପ୍ରିୟଙ୍କା ସିଂ, ଖଜୁରିପଦା ସେକ୍ଟର ଏଏନ୍‌ଏମ୍ ଆୟତି ବଡ଼ ରଇତ ଉପସ୍ଥିତ ରହି ରୋଗୀମାନଙ୍କ ସ୍ୱାସ୍ଥ୍ୟ ପରୀକ୍ଷା କରିବା ସହ ମାଗଣାରେ ଔଷଧ ବିତରଣ କରିଥିଲେ। ଏହି ଶିବିରକୁ ସ୍ଥାନୀୟ ସରପଞ୍ଚ ସଣ୍ଟୁ ମଣ୍ଡଳ, କ୍ରୀଷ୍ଣା ନାୟକ, ରିଙ୍କୁ ପାଣି ପରିଚାଳନା କରିଥିଲେ।

# ଖାଦ୍ୟର ମାନ ଯାଞ୍ଚ କଲେ ଅଧିକାରୀ

ଖାଦ୍ୟ ସୁରକ୍ଷା ଟିମ ଯାଞ୍ଚ କରୁଛନ୍ତି।

**ହିଞ୍ଜିଳିକାଟୁ,୫।୧୨(ଡି.ଏନ୍.ଏ)**

ହିଞ୍ଜିଳିକାଟୁ ଅଞ୍ଚଳରେ ବିଭିନ୍ନ ହୋଟେଲ ଓ ଫାଷ୍ଟ ଫୁଡ଼ ସେଣ୍ଟର ଗୁଡ଼ିକର ଖାଦ୍ୟରମାନ ଓ ଗୁଣବତା ଯାଞ୍ଚ ପାଇଁ ସ୍ୱାସ୍ଥ୍ୟ ବିଭାଗର ଏକ ଟିମ ସୋମବାର ବ୍ରହ୍ମପୁରରୁ ହିଞ୍ଜିଳିକାଟୁର ବିଭିନ୍ନ ସ୍ଥାନରେ ଖାଦ୍ୟରମାନ ଯାଞ୍ଚ କରିଛନ୍ତି। ହିଞ୍ଜିଳିକାଟୁ ବସଷ୍ଟାଣ୍ଡ ସମେତ ଅନ୍ୟାନ୍ୟ ସ୍ଥାନରେ ଏହି ଟିମ ପହଞ୍ଚି ଖାଦ୍ୟର ନମୁନା ସଂଗ୍ରହ କରି ନେଇଛନ୍ତି। ଏହି ନମୁନା ଗୁଡ଼ିକୁ ଲାବୋରେଟାରୀକୁ ପଠାଯିବ ବୋଲି ପ୍ରକାଶ। ପୂର୍ବରୁ ଖାଦ୍ୟରମାନ ପରୀକ୍ଷଣ ପାଇଁ କେବେ ମଧ୍ୟ ହିଞ୍ଜିଳିକାଟୁ ସହରରେ ଖାଦ୍ୟ ସୁରକ୍ଷା ଟିମ ପକ୍ଷରୁ ଯାଞ୍ଚ କରାଯାଇନାହିଁ। ରାସ୍ତାକଡ଼ରେ ଥିବା ବିଭିନ୍ନ ଫାଷ୍ଟଫୁଡ଼ ଦୋକାନ ଗୁଡ଼ିକରେ ଖାଦ୍ୟରେ ରାସାୟନିକ ରଙ୍ଗ ମିଶ୍ରଣ ସହ ଭେଜାଲ ଖାଦ୍ୟ ପରିବେଷଣ ନେଇ ଅଭିଯୋଗ ପରେ ଏହି ଯାଞ୍ଚ କରାଯାଇଥିବା ପ୍ରକାଶ। ଏଣିକି ଖାଦ୍ୟ ସୁରକ୍ଷା ଟିମ ପକ୍ଷରୁ ନିୟମିତ ହିଞ୍ଜିଳିକାଟୁ ଓ ନିକଟବର୍ତ୍ତୀ ବିଭିନ୍ନ ହୋଟେଲ ଓ ରାସ୍ତାକଡ଼ର ଉଠା ଦୋକାନୀରେ ପ୍ରସ୍ତୁତ ଖାଦ୍ୟର ମାନ ଯାଞ୍ଚ ହୋଇ ଆବଶ୍ୟକ ପଦକ୍ଷେପ ଗ୍ରହଣ କରାଯିବ ବୋଲି ସୂଚନା ମିଳିଛି। ଖାଦ୍ୟ ସୁରକ୍ଷା ଅଧିକାରୀ ଚିନ୍ମୟ କୁମାର ପାଢ଼ିଙ୍କ ନେତୃତ୍ୱରେ ୪ଜଣିଆ ଟିମ ବିଭିନ୍ନ ସ୍ଥାନରେ ଖାଦ୍ୟ ଯାଞ୍ଚ କରି ନମୁନା ସଂଗ୍ରହ କରିଛନ୍ତି।

## ମିଶନ୍ ଶକ୍ତି ଗୃହ ନିର୍ମାଣ ହେଉନି

# ପଞ୍ଚାୟତ ଫାଟକରେ ତାଲା ପକାଇଲେ ମହିଳା ଗୋଷ୍ଠୀ

**ବେଗୁନିଆପଡ଼ା,୫।୧୨(ଡି.ଏନ.ଏ.)**

ରାଜ୍ୟ ସରକାର ମିଶନ ଶକ୍ତି ମାଧ୍ୟମରେ ମହିଳାମାନଙ୍କୁ ସ୍ୱାବଲମ୍ବି କରିବା ପାଇଁ ବିଭିନ୍ନ ଯୋଜନା ହାତକୁ ନେଉଛନ୍ତି। ଏଥିପାଇଁ ମିଶନ ଶକ୍ତି ମାଧ୍ୟମରେ କୋଟି କୋଟି ଟଙ୍କା ଖର୍ଚ୍ଚ ହେଉଛି। ହେଲେ ଗଞ୍ଜାମ ଜିଲା ବେଗୁନିଆପଡ଼ା ବ୍ଲକରେ ମିଶନ୍ ଶକ୍ତି ଗୃହ ନିର୍ମାଣ ହେଉନଥିବାରୁ ମହିଳା ଗୋଷ୍ଠୀ ବିକ୍ଷୋଭ କରିଛନ୍ତି। ଦୀର୍ଘ ଦିନ ହେଲାଣି ବ୍ଲକର ଅଙ୍ଗାରଗାଁ ପଞ୍ଚାୟତରେ ମିଶନ ଶକ୍ତିର ନିଜସ୍ୱ ଗୃହ ନାହିଁ। ଫଳରେ ସ୍ୱୟଂ ସହାୟିକା ଗୋଷ୍ଠିର ମହିଳାମାନେ ବିଭିନ୍ନ କାର୍ଯ୍ୟକ୍ରମ କରିବା ପାଇଁ ଅସୁବିଧା ହେଉଥିବା କହିଛନ୍ତି। ସୋମବାର ମହିଳା ସଂଘର କିଛି ସଦସ୍ୟା ମିଶନ ଶକ୍ତି ଗୃହ ନିର୍ମାଣ ଦାବି କରି ପଞ୍ଚାୟତ କାର୍ଯ୍ୟାଳୟ ଫାଟକରେ ତାଲା ପକାଇ ପ୍ରତିବାଦ କରିଥିଲେ। ଫଳରେ ବିଭିନ୍ନ କାର୍ଯ୍ୟ ପାଇଁ ପଞ୍ଚାୟତକୁ ଯାଇଥିବା ପଞ୍ଚାୟତବାସୀ ଦୀର୍ଘ ସମୟ ଧରି ବାହାରେ ଛିଡ଼ା ହୋଇଥିବା ଦେଖିବାକୁ ମିଳିଥିଲା। ପରେ ବ୍ଲକ ଅଧିକାରୀମାନେ ପହଞ୍ଚି ବୁଝାଶୁଝା କରିବା ପରେ ଗେଟ୍ ଖୋଲାଯାଇଥିଲା। ତେବେ ଖୁବଶୀଘ୍ର ଏଠାରେ ମିଶନ୍ ଶକ୍ତି ଗୃହ ନିର୍ମାଣ ପାଇଁ ମହିଳାମାନେ ଦାବି କରିଛନ୍ତି ।

**ODISHA PUBLIC SERVICE COMMISSION, CUTTACK**
**NOTICE**
No. 10934/PSC Dt.05.12.2022
PF-1E-11-2021/22 (DR-III)

No. D-239: It is for information of all concerned that, 12 (Twelve) candidates bearing following PPSAN/ Reference Nos. have been called for the physical verification of original Certificates/Documents to determine their eligibility and suitability for recruitment to the Post of **Post Graduate Teacher in Telugu** for 17 Nos. of stand-alone Government Higher Secondary Schools, pursuant to Advt. No. 24 of 2021-22.

**PROGRAMME OF DOCUMENT VERIFICATION**

| Date | Time | PPSAN/Reference Nos. of Candidates |
|---|---|---|
| 12.12.2022 | 02.30 P.M. | 00117959, 00115368, 00119623, 00118776, 00119762, 00133222, 00114162, 00116108, 00123922, 00121652, 00121574 & 00120085 = **12 Candidates** |

The candidates are required to bring one set of self-attested photocopies of all the documents along with all original documents for verification as mentioned below:
1. Hard copy of the online application form.
2. Three recent passport size photographs.
3. Duly filled in and attested "Attestation Form" and duly filled in Bio-data Form" (to be downloaded from the website of the Commission)
4. H.S.C. or equivalent certificate in support of declaration of age issued by the concerned Board/ Council.
5. Post-Graduation Certificate/Master's Degree in the subject concerned in respect of educational qualification prescribed.
6. Mark-sheets in support of all the Examinations (HSC, Intermediate/+2, Graduation/+3, Post Graduation & B.Ed.) including fail marks, if any, issued by the concerned Board/Council/University.
7. Degree or Diploma Certificate in Computer Application in respect of educational qualification prescribed;
8. Odia Test Pass Certificate.
9. Caste Certificate claim as S.T./S.C./S.E.B.C. wherever applicable.
10. Permanent Disability Certificate (including percentage of permanent disability i.e. 40% and more).
11. Ex-Servicemen are required to attach copy of Discharge Certificate issued by the Commanding Officer of the unit last served. They must submit an affidavit undertaking that he/she has not been appointed against any civil post after retirement from military service, wherever applicable.
12 Sports Persons Certificate issued by the Director of Sports Odisha.
13. Any proof of Identity.

**Note:** It is also made clear that the candidature of these candidates for the recruitment is purely provisional. The candidature is liable for rejection in the event of inadequacy/deficiency found at any stage during or after the selection process and is subject to fulfillment of the terms and conditions laid down in the advertisement. Mere participation in the document verification does not reserve any right for selection.

OIPR-12002/11/0214/2223 Sd./- Additional Secretary

**ODISHA HYDRO POWER CORPORATION LTD.**
**OFFICE OF THE SENIOR GENERAL MANAGER (ELECTRICAL) UPPER KOLAB HYDRO ELECTRIC PROJECT**
AT/P.O.- BARINIPUT, DIST.- KORAPUT - 764006, ODISHA, Phone: (06854)242001, Fax: (06854)242038
e-mail: sgmel.ukhep@ohpcltd.com, CIN: U40101OR1995SGC003963

**TENDER CALL NOTICE No.- UKHEP-41/2022-23 Dated:02.12.2022**

No. CAD-4011: Sealed tenders in duplicate are invited from Govt. registered Agencies/Electrical Contractors having HT Electrical Licence issued by ELBO for the job as mentioned below by Semiskilled and skilled Workmen on Job contract basis for a Calendra year (12 Months)

| Sl. No. | Description of Work | Cost of Tender paper in Rs. | EMD in shape of Bid Security Declaration |
|---|---|---|---|
| 1 | Annual Maintenance of 11KV Lines, 11/0.4 KV Substation, LT Lines, 05 Nos. of distribution Transformers, Illumination System of Street Light, Internal and External electrication work of Residential and Non Residential Buildings under UKHEP, Bariniput for one year on job contract basis. | 708/- inclusive of GST | Bid Security Declaration form duly filled & signed should be submitted |

The sale of tender paper will be from : 09.12.2022 to 11.00 hrs. of 20.12.2022
The Last date & time of receipt of tender : 12.00 hrs. of 20.12.2022
The date & Time of opening of tender : 12.30 hrs. of 20.12.2022
For details of tender documents, terms & conditions, eligibility criteria and downloading, please refer our website **www.ohpcltd.com**.

Sd./- C & P Head
OIPR-04002/11/0070/2223 Upper Kolab H.E. Project, Bariniput

**GOVERNMENT OF ODISHA**
**"e" PROCUREMENT NOTICE**
**Bid Identification No. 32 of 2022-23**

No. O-1369: The Superintending Engineer, RWS&S Division, Balangir on behalf of Governor of Odisha invites percentage bid through e-procurement in double cover system according to norm of e-procurement system in online mode for the different work in different blocks under Balangir District.

1. Nature of Work : Construction of ESR, UGR, pump house with laying of rising main and distribution in different villages of Balangir district.
2. Total No. of Work : 07 Nos.
3. Estimated Cost : Rs.346.71 to 470.54 lakh
4. Eligible Class of Contractor : "A" Contractor
5. Period of Completion : Eighteen Months
6. Other Details :

| Procurement Officer | Bid Identification No. | Availability of Tender Online for Bidding | |
|---|---|---|---|
| | | From | To |
| Superintending Engineer, RWSS Division, Balangir | 32 of 2022 - 23 | Dt.15.12.2022 at 11.00 hrs. | Dt.30.12.2022 upto 17.00 hrs. |

Further details can be had in the DTCN available in the website **www.tendersodisha.gov.in**.

**Sd./- Superintending Engineer**
**RWS&S Division, Balangir**
**OIPR-25033/11/0031/2223**

**ODISHA PUBLIC SERVICE COMMISSION, CUTTACK**
**NOTICE**
No. 10938/PSC Dt.05.12.2022
PF-1E-11-2021/22 (DR-III)

No. D-238: It is for information of all concerned that, 12 (Twelve) candidates bearing following PPSAN/ Reference Nos. have been called for the physical verification of original Certificates/Documents to determine their eligibility and suitability for recruitment to the Post of **Post Graduate Teacher in Indian Music** for 17 Nos. of stand-alone Government Higher Secondary Schools, pursuant to Advt. No. 24 of 2021-22.

**PROGRAMME OF DOCUMENT VERIFICATION**

| Date | Time | PPSAN/Reference Nos. of Candidates |
|---|---|---|
| 12.12.2022 | 10.30 A.M. | 00115936, 00033373, 00087545, 00125469, 00114013, 00121927, 00125796, 00114469, 00114353, 00132847, 00131519 & 00117885 = **12 Candidates** |

The candidates are required to bring one set of self-attested photocopies of all the documents along with all original documents for verification as mentioned below:
1. Hard copy of the online application form.
2. Three recent passport size photographs.
3. Duly filled in and attested "Attestation Form" and duly filled in Bio-data Form" (to be downloaded from the website of the Commission)
4. H.S.C. or equivalent certificate in support of declaration of age issued by the concerned Board/ Council.
5. Post-Graduation Certificate/Master's Degree in the subject concerned in respect of educational qualification prescribed.
6. Mark-sheets in support of all the Examinations (HSC, Intermediate/+2, Graduation/+3, Post Graduation & B.Ed.) including fail marks, if any, issued by the concerned Board/Council/University.
7. Degree or Diploma Certificate in Computer Application in respect of educational qualification prescribed;
8. Odia Test Pass Certificate.
9. Caste Certificate claim as S.T./S.C./S.E.B.C. wherever applicable.
10. Permanent Disability Certificate (including percentage of permanent disability i.e. 40% and more).
11. Ex-Servicemen are required to attach copy of Discharge Certificate issued by the Commanding Officer of the unit last served. They must submit an affidavit undertaking that he/she has not been appointed against any civil post after retirement from military service, wherever applicable.
12 Sports Persons Certificate issued by the Director of Sports Odisha.
13. Any proof of Identity.

**Note:** It is also made clear that the candidature of these candidates for the recruitment is purely provisional. The candidature is liable for rejection in the event of inadequacy/deficiency found at any stage during or after the selection process and is subject to fulfillment of the terms and conditions laid down in the advertisement. Mere participation in the document verification does not reserve any right for selection.

OIPR-12002/11/0217/2223 Sd./- Additional Secretary

**ଜନ୍ମଦିନର ଶୁଭେଚ୍ଛା**

ନାମ: .....
ବୟସ:.....
ଜନ୍ମ ତାରିଖ: .....

ରାନୀ
ପରିବାରବର୍ଗ

ଏଠାରେ ୨ X ୨ ସେ.ମି. ଫଟୋ ଲଗାନ୍ତୁ

ସର୍ତ୍ତାବଳୀ: ଏହି କୁପନ ବ୍ୟବହାର କରି ସମ୍ପୂର୍ଣ୍ଣ ମାଗଣାରେ ଜନ୍ମଦିନର ଶୁଭେଚ୍ଛା ଜଣାନ୍ତୁ। ଫଟୋଗ୍ରାଫ ସହିତ କୁପନଟି ପ୍ରକାଶନ ତାରିଖର ୭ ଦିନ ପୂର୍ବରୁ ଜନ୍ମଦିନ ଶୁଭେଚ୍ଛା, ଧରିତ୍ରୀ, ବି-୨୬, ରସୁଲଗଡ ଶିଳ୍ପାଞ୍ଚଳ, ଭୁବନେଶ୍ୱର-୧୦ ଠିକଣାରେ ପହଞ୍ଚିବା ଆବଶ୍ୟକ।

# ଶେଫାଲୀ ଭାରତୀୟ ଦଳ ଅଧିନାୟିକା

## ୧୯ ବର୍ଷରୁ କମ୍ ମହିଳା ଟି୨୦ ବିଶ୍ୱକପ୍

**ନୂଆଦିଲ୍ଲୀ, ୫।୧୨ (ପି.ଟି.)**

ଦକ୍ଷିଣ ଆଫ୍ରିକାରେ ଜାନୁୟାରୀ ୧୪ରୁ ୨୯ ପର୍ଯ୍ୟନ୍ତ ହେବାକୁ ଥିବା ଆଇସିସି ୧୯ ବର୍ଷରୁ କମ୍ ମହିଳା ଟି୨୦ କ୍ରିକେଟ ବିଶ୍ୱକପ୍ ପାଇଁ ପ୍ରତିଭାସମ୍ପନ୍ନ ଓପନିଂ ବ୍ୟାଟର ଶେଫାଳୀ ବର୍ମାଙ୍କୁ ଭାରତୀୟ ଦଳର ଅଧିନାୟିକା ଭାବେ ମନୋନୀତ କରାଯାଇଛି। ଏଥିସହିତ ଡିସେମ୍ବର ୧୭ରୁ ଖେଳାଯିବାକୁଥିବା ଦକ୍ଷିଣ ଆଫ୍ରିକା ବିପକ୍ଷ ୧୯ ବର୍ଷରୁ କମ୍ ଦ୍ୱିପାକ୍ଷିକ ଟି୨୦ ସିରିଜରେ ମଧ୍ୟ ସେ ଭାରତୀୟ ଦଳର ନେତୃତ୍ୱ ନେବେ। ୧୮ ବର୍ଷୀୟା ଶେଫାଳୀ ୨୦୧୯ରେ ଜାତୀୟ ସିନିୟର ଦଳରେ ପଦାର୍ପଣ କରିବା ପରେ ଦୁଇଟି ଟେଷ୍ଟ, ୨୧ ଅନ୍ତର୍ଜାତୀୟ ଦିନିକିଆ ଏବଂ ୪୬ ଅନ୍ତର୍ଜାତୀୟ ଟି୨୦ ଖେଳିଛନ୍ତି। ଦକ୍ଷିଣ ଆଫ୍ରିକା ବିପକ୍ଷରେ ଖେଳାଯିବାକୁଥିବା ୧୯ ବର୍ଷରୁ କମ୍ ୫ଟି ଟି୨୦ ମ୍ୟାଚ ଲାଗି ସେ ୧୮ ଜଣିଆ ଭାରତୀୟ ଦଳର ନେତୃତ୍ୱ ନେବେ। ସମସ୍ତ ୫ଟି ଟି୨୦ ମ୍ୟାଚ ଟୁଙ୍କ୍ସ ଓଭାଲ, ପ୍ରିଟୋରିଆଠାରେ ଯଥାକ୍ରମେ ଡିସେମ୍ବର ୨୭, ୨୯, ୩୧ ଏବଂ ଜାନୁୟାରୀ ୨ ଓ୪ରେ ଖେଳାଯିବ। ୧୯ ବର୍ଷରୁ କମ୍ ଟି୨୦ ବିଶ୍ୱକପ୍ ୧୬ଟି ଦଳକୁ ନେଇ ଖେଳାଯିବ। ପ୍ରତିଯୋଗିତାରେ ଦକ୍ଷିଣ ଆଫ୍ରିକା, ୟୁଏଇ ଓ ସ୍କଟ୍‌ଲାଣ୍ଡ ସମେତ ଭାରତ ଗ୍ରୁପ୍ 'ଡି'ରେ ସ୍ଥାନ ପାଇଛି। ପ୍ରତି ଗ୍ରୁପ୍‌ରୁ ଶ୍ରେଷ୍ଠ ୩ ଦଳ ସୁପର ସିକ୍ସ ରାଉଣ୍ଡକୁ ଉନ୍ନୀତ ହେବେ। ଏହି ପର୍ଯ୍ୟାୟରେ ୧୨ଟି ଦଳ ଦୁଇଟି ଗ୍ରୁପ୍‌ରେ ବିଭକ୍ତ ହୋଇ ଖେଳିବେ। ପ୍ରତ୍ୟେକ ଗ୍ରୁପ୍‌ରୁ ଶ୍ରେଷ୍ଠ ୨ଦଳ ସେମିଫାଇନାଲକୁ ଉନ୍ନୀତ ହେବେ। ଏହା ପୋଶ୍ଚେଫଷ୍ଟ୍ରୁମସ୍ଥିତ ଜେବି ମାର୍କ୍ସ ଓଭାଲଠାରେ ଜାନୁୟାରୀ ୨୭ରେ ଖେଳାଯିବ। ଏହି ଭେନ୍ୟୁରେ ଫାଇନାଲ ଜାନୁୟାରୀ ୨୯ରେ ଖେଳାଯିବ। **ଦକ୍ଷିଣ ଆଫ୍ରିକା ବିପକ୍ଷ ଟି୨୦ ସିରିଜ ପାଇଁ ୧୯ ବର୍ଷରୁ କମ୍ ଭାରତୀୟ ମହିଳା କ୍ରିକେଟ ଦଳ:** ଶେଫାଳୀ ବର୍ମା (ଅଧିନାୟିକା), ଶ୍ୱେତା ଶେରାଓ୍ୱତ (ଉପ ଅଧିନାୟିକା), ରିଚା ଘୋଷ (ଉଇକେଟ କିପର), ଜି. ତ୍ରିଶା, ସୌମ୍ୟା ତିୱାରୀ, ସୋନିଆ ମେହେଦିୟା, ହର୍ଲି ଗାଲା, ହୃଷିତା ବସୁ (ଉଇକେଟକିପର), ସୋନମ ଯାଦବ, ମନତ କାଶ୍ୟପ, ଅର୍ଚ୍ଚନା ଦେବୀ, ପାର୍ଶବୀ ଚୋପ୍ରା, ଟିଟାସ ସାଧୁ, ଫଲକ ନାଜ୍ଓ ଶବ୍‌ନମ ଏମ୍‌ଡି। ଷ୍ଟାଣ୍ଡବାଇ ଖେଳାଳି: ଶିଖା, ନାଜଲା ସିଏମ୍‌ସି ଓ ଯଶଶ୍ରୀ। **୧୯ ବର୍ଷରୁ କମ୍ ମହିଳା ଟି୨୦ ବିଶ୍ୱକପ୍ ପାଇଁ ଭାରତୀୟ ଦଳ:** ଶେଫାଳୀ ବର୍ମା (ଅଧିନାୟିକା), ଶ୍ୱେତା ଶେରାଓ୍ୱତ (ଉପ ଅଧିନାୟିକା), ରିଚା ଘୋଷ (ଉଇକେଟକିପର), ଜି. ତ୍ରିଶା, ସୌମ୍ୟା ତିୱାରୀ, ସୋନିଆ ମେହେଦିୟା, ହର୍ଲି ଗାଲା, ହୃଷିତା ବସୁ (ଉଇକେଟକିପର), ସୋନମ ଯାଦବ, ମନତ କାଶ୍ୟପ, ଅର୍ଚ୍ଚନା ଦେବୀ, ପାର୍ଶବୀ ଚୋପ୍ରା, ଟିଟାସ ସାଧୁ, ଫଲକ ନାଜ୍, ଶବନମ ଏମ୍‌ଡି, ଶିଖା, ନାଜଲା ସିଏମ୍‌ସି ଓ ଯଶଶ୍ରୀ।

# ଛତିଶଗଡ଼ ଚାମ୍ପିୟନ

ଚାମ୍ପିୟନ ଛତିଶଗଡ଼ ଦଳର ଅଧିନାୟକ ଅତିଥିଙ୍କଠାରୁ ପୁରସ୍କାର ଗ୍ରହଣ କରୁଛନ୍ତି।

**ପୁରୁଣା ଭୁବନେଶ୍ୱର, ୫।୧୨ (ଡି.ଏନ୍.ଏ.):** ସ୍ଥାନୀୟ ସୁନ୍ଦରପଦା ଫୁଟ୍‌ବଲ ପଡ଼ିଆରେ ଅନୁଷ୍ଠିତ ୧୩ତମ ଲିଙ୍ଗରାଜ ଚ୍ୟାଲେଞ୍ଜ ସର୍ବଭାରତୀୟ ଦିବାରାତ୍ର ଭଲିବଲ ଟର୍ନାମେଣ୍ଟରେ ଛତିଶଗଡ଼ ଚାମ୍ପିୟନ ହୋଇଛି। ପ୍ରତିଯୋଗିତାରେ ଇଷ୍ଟକୋଷ୍ଟ ରେଲୱେ, ଛତିଶଗଡ଼, ଆନ୍ଧ୍ରପ୍ରଦେଶ, ଓଡ଼ିଶା ସ୍ପୋର୍ଟ୍ସ ହଷ୍ଟେଲ ଏବଂ ରାଉରକେଲା ରାଇଜିଂ କ୍ଲବ ଆଦି ୫ଟି ଦଳ ଭାଗନେଇଥିଲେ। ଶନିବାର ସମସ୍ତ ଲିଗ୍ ମ୍ୟାଚ ଖେଳାଯାଇଥିବାବେଳେ ଶେଷ ଦିନରେ ସେମିଫାଇନାଲ ଓ ଫାଇନାଲ ଅନୁଷ୍ଠିତ ହୋଇଥିଲା। ପ୍ରଥମ

## ସର୍ବଭାରତୀୟ ଲିଙ୍ଗରାଜ ଚ୍ୟାଲେଞ୍ଜ ଭଲିବଲ ଉଦ୍‌ଯାପିତ

ସେମିଫାଇନାଲ ଛତିଶଗଡ଼ ଜିତିଥିବାବେଳେ ଦ୍ୱିତୀୟ ସେମିଫାଇନାଲରେ ଆନ୍ଧ୍ରପ୍ରଦେଶ ବିଜୟୀ ହୋଇ ଫାଇନାଲକୁ ଉନ୍ନୀତ ହୋଇଥିଲା। ଫାଇନାଲରେ ଆନ୍ଧ୍ରପ୍ରଦେଶ ଦଳକୁ ୨-୦ରେ ପରାସ୍ତ କରି ଛତିଶଗଡ଼ ଚାମ୍ପିୟନ ହୋଇଥିଲା। ଟୁର୍ନାମେଣ୍ଟର ଶ୍ରେଷ୍ଠ ଆଟାକର ଭାବରେ ଆନ୍ଧ୍ରପ୍ରଦେଶ ଟିମ୍‌ର ସାଇ ଏବଂ ଶ୍ରେଷ୍ଠ ୟୁନିଭର୍ସାଲ ଖେଳାଳି ଭାବରେ ରାମପ୍ରସାଦଙ୍କୁ ବିବେଚିତ କରାଯାଇଥିବାବେଳେ ଛତିଶଗଡ଼ର ଦୀପେଶ ସିନ୍ନାଙ୍କୁ ଶ୍ରେଷ୍ଠ ବ୍ଲକର ଭାବେ ପୁରସ୍କୃତ କରାଯାଇଥିଲା। ଉଦ୍‌ଯାପନୀ ଉତ୍ସବରେ ଭାଜପା ନେତା ତଥା ଭୁବନେଶ୍ୱର ଜିଲା ସଭାପତି ବାବୁ ସିଂ ମୁଖ୍ୟ ଅତିଥି, ପୂର୍ବତନ ରଣଜି ଖେଳାଳି ତଥା ବ୍ରହ୍ମଗିରି ବିଧାୟକ ଲଳିତେନ୍ଦୁ ବିଦ୍ୟାଧର ମହାପାତ୍ର, ସିନେ କଳାକାର ପିଙ୍କି ପ୍ରଧାନ, ସାମାଜିକ କର୍ମୀ ସୁରେନ୍ଦ୍ର ପ୍ରଧାନ, ପ୍ରିୟବ୍ରତ ସ୍ୱାଇଁ, ହିମାଂଶୁ ଛୋଟରାୟ, କର୍ପୋରେଟର ରାମଚନ୍ଦ୍ର ରଣସିଂ ଏବଂ ସୁଜାତା ଛୋଟରାୟ ସମ୍ମାନିତ ଅତିଥିଭାବେ ଉପସ୍ଥିତ ରହି ପୁରସ୍କାର ବିତରଣ କରିଥିଲେ। ଏହି ଅବସରରେ ୪୦ବର୍ଷରୁ ଊର୍ଦ୍ଧ୍ୱ ସଫ୍ଟ ଟେନିସ୍ ଡବଲ୍ସରେ ଭାରତ ପାଇଁ ବ୍ରୋଞ୍ଜ ପଦକ ଜିତିଥିବା ବିକାଶ ଚନ୍ଦ୍ର ପଟ୍ଟନାୟକ, ଭାରତୀୟ ସିନିୟର ଭଲିବଲ ଦଳର ଏକମାତ୍ର ଓଡ଼ିଆ ଖେଳାଳି ମାସିଉଜ ଜମ୍ମା ଓ ଭଲିବଲ ପ୍ରଶିକ୍ଷିକା ସୁଷମା ନନ୍ଦଙ୍କୁ ଲାଇଫ ଟାଇମ ଆଚିଭମେଣ୍ଟ ଆୱାର୍ଡରେ ସମ୍ମାନିତ କରାଯାଇଥିଲା। ଏହା ବ୍ୟତୀତ ଭାରତ ପାଇଁ ଚଳିତବର୍ଷ ଖେଳିଥିବା ମହିଳା ଭଲିବଲ ଖେଳାଳି ମମତା ନାଗ ଏବଂ ଲାସ୍ୟମୟୀ ମହାନ୍ତଙ୍କୁ ସମ୍ମାନିତ କରାଯାଇଥିଲା। ଟୁର୍ନାମେଣ୍ଟକୁ ଆୟୋଜକ ଲିଙ୍ଗରାଜ ସ୍ପୋର୍ଟ୍ସ ଆସୋସିଏଶନ ସମ୍ପାଦକ ରଜତ ତ୍ରିପାଠୀ, କାର୍ଯ୍ୟକାରିଣୀ ସଭାପତି ଶିବନାରାୟଣ ବାରିକ, ଟୁର୍ନାମେଣ୍ଟ ମୁଖ୍ୟ ସଂଯୋଜକ ସଞ୍ଜୟ ଦାସ, ସୁବାସ ମିଶ୍ର, ନିହାର ମହାନ୍ତି ପ୍ରମୁଖଙ୍କ ସହ ସମସ୍ତ ସଦସ୍ୟ ପରିଚାଳନା କରିଥିଲେ।

# ଭାରତୀୟ ଦଳରେ ଓଡ଼ିଶାର ୧୦ ଖେଳାଳି

## ୧୮ ବର୍ଷରୁ କମ୍ ଏସିଆ ରଗ୍‌ବୀ ୭ଏସ୍

**ଭୁବନେଶ୍ୱର, ୫।୧୨ (କ୍ରୀଡ଼ା ପ୍ରତିନିଧି)**

ନେପାଳର କାଠମାଣ୍ଡୁଠାରେ ୧୮ ବର୍ଷରୁ କମ୍ ଏସିଆ ରଗ୍‌ବୀ ୭ଏସ୍ ଚାମ୍ପିୟନଶିପ୍ ଚଳିତ ମାସ ୧୦ଓ ୧୧ ଦୁଇଦିନଧରି ଅନୁଷ୍ଠିତ ହେବ। ଏଥିପାଇଁ ଘୋଷିତ ଭାରତୀୟ ଦଳରେ କିସ୍‌ର ୬ ଖେଳାଳିଙ୍କୁ ମିଶାଇ ଓଡ଼ିଶାର ମୋଟ ୧୦ ଖେଳାଳି ସାମିଲ ହୋଇଛନ୍ତି। ବାଳିକା ଦଳରେ ସ୍ଥାନ ପାଇଥିବା ଖେଳାଳିମାନେ ହେଲେ ମାମା ନାଏକ, ତରୁଲତା ନାଏକ, ଆରତୀ ମୁର୍ମୁ, ପାର୍ବତୀ ହାଂସଦା ଓ ନିର୍ମାଲ୍ୟ ରାଉତ। ସେହିପରି ବାଳକ ଦଳରେ ଗଣେଶ ଧାଙ୍ଗଡ଼ା ମାଝି, ଅଶୋକ ହାଂସଦା, ଗୁରୁ ମାଣ୍ଡ୍ରା, ଲାଟିମି ସେସା ଓ ମଙ୍ଗଲ ସୋରେନ ସାମିଲ ହୋଇଛନ୍ତି। ମାମା ନାୟକ ଭାରତୀୟ ବାଳିକା ଦଳର ନେତୃତ୍ୱ ନେବେ। ଭାରତୀୟ ଦଳର କ୍ୟାମ୍ପ ପୁଣେର ବେଲେଓ୍ୱଡ଼ିସ୍ଥିତ ଶିବ ଛତ୍ରପତି ସ୍ପୋର୍ଟ୍ସ କମ୍ପ୍ଲେକ୍ସରେ ନଭେମ୍ବର ୮ରୁ ଆରମ୍ଭ ହୋଇଥିଲା। ଏହା ମଙ୍ଗଳବାର ଶେଷ ହେବ। ଭାରତୀୟ ଦଳ ୬ ତାରିଖରେ ନେପାଳ ଯାତ୍ରା କରିବ। ଭାରତୀୟ ଦଳକୁ କିଟ୍ ଓ କିସ୍‌ର ପ୍ରତିଷ୍ଠାତା ତଥା ଏମ୍‌ପି ଅଚ୍ୟୁତ ସାମନ୍ତ ଶୁଭେଚ୍ଛା ଜଣାଇଛନ୍ତି।

ଭାରତୀୟ ରଗ୍‌ବୀ ଦଳରେ ସାମିଲ କିସ୍‌ର ୬ ଖେଳାଳି।

ଅତିଥିଙ୍କ ଗହଣରେ ରାଜ୍ୟ ବଧିର କ୍ରୀଡ଼ା ଚାମ୍ପିୟନ ଖୋର୍ଦ୍ଧା ଦଳ ।

# ରାଜ୍ୟ ସିନିୟର ବଧିର କ୍ରୀଡ଼ା: ଖୋର୍ଦ୍ଧା ଚାମ୍ପିୟନ

**ଭୁବନେଶ୍ୱର, ୫।୧୨ (କ୍ରୀଡ଼ା ପ୍ରତିନିଧି)**

ଆଗାମୀ ଜାତୀୟ ବଧିର କ୍ରୀଡ଼ାକୁ ଦୃଷ୍ଟିରେ ରଖି ଓଡ଼ିଶା ଦଳ ଚୟନ ପାଇଁ ରାଜ୍ୟ ସିନିୟର ବଧିର କ୍ରୀଡ଼ା ପ୍ରତିଯୋଗିତା ସ୍ଥାନୀୟ ବିଜୁ ପଟ୍ଟନାୟକ ବିମାନ ବନ୍ଦର ଖେଳ ପଡ଼ିଆରେ ଅନୁଷ୍ଠିତ ହୋଇଯାଇଛି। ରାଜ୍ୟ ବଧିର କ୍ରୀଡ଼ା ପରିଷଦ ଆନୁକୂଲ୍ୟରେ ଆୟୋଜିତ ଏହି ଚୟନ ପ୍ରକ୍ରିୟାରେ ବାଲେଶ୍ୱର, ଖୋର୍ଦ୍ଧା, କଟକ, ବଲାଙ୍ଗୀର ଓ ସମ୍ବଲପୁର ଆଦି ଜିଲାରୁ ୧୫୦ରୁ ଊର୍ଦ୍ଧ୍ୱ ପ୍ରତିଯୋଗୀ ଅଂଶଗ୍ରହଣ କରିଥିଲେ। ଏଥିରେ ୧୦୦, ୨୦୦, ୪୦୦ ଓ ୬୦୦ ମିଟର ରେସ୍ ସହ ଶଟ୍‌ପୁଟ୍, ଡିସ୍‌କସ୍ ଓ ଲଙ୍ଗଜମ୍ପ ଆଦି ଇଭେଣ୍ଟ ଅନୁଷ୍ଠିତ ହୋଇଥିଲା। ଦଳଗତଭାବେ ଖୋର୍ଦ୍ଧା ଚାମ୍ପିୟନ ଓ ବାଲେଶ୍ୱର ରନର୍ସ ଅପ୍ ହୋଇଥିଲା। ଖୋର୍ଦ୍ଧାର ବିପିନ ବିହାରୀ ସାହୁ ବ୍ୟକ୍ତିଗତଭାବେ ଶ୍ରେଷ୍ଠ ଖେଳାଳିର ସମ୍ମାନ ପାଇଥିଲେ। ୨୦୨୩ ଫେବୃୟାରୀ ୧୫ରୁ ୧୯ ପର୍ଯ୍ୟନ୍ତ ମଧ୍ୟପ୍ରଦେଶର ଇନ୍ଦୋରଠାରେ ୮ମ ଜାତୀୟ ଜୁନିୟର, ସବ୍‌ଜୁନିୟର ଓ ୨୫ତମ ଜାତୀୟ ସିନିୟର ବଧିର କ୍ରୀଡ଼ା ଅନୁଷ୍ଠିତ ହେବ। ଏଥିପାଇଁ ଓଡ଼ିଶାରୁ ୫୦ରୁ ଊର୍ଦ୍ଧ୍ୱ ଖେଳାଳି ବିଭିନ୍ନ ଶୃଙ୍ଖଳା ପାଇଁ ମନୋନୀତ ହୋଇଛନ୍ତି।

ଓଡ଼ିଶା ବଧିର କ୍ରୀଡ଼ା ପରିଷଦ ସଭାପତି ଅସିତ ମିଶ୍ରଙ୍କ ସଭାପତିତ୍ୱରେ ଆୟୋଜିତ ପୁରସ୍କାର ବିତରଣ ଉତ୍ସବରେ ଅନ୍ତର୍ଜାତୀୟ ଚେସ୍ ପ୍ରଶିକ୍ଷକ ତଥା ଏସ୍‌ଆର୍ ଚେସ୍ ସେଣ୍ଟରର ସମ୍ପାଦକ ସତ୍ୟରଞ୍ଜନ ପଟ୍ଟନାୟକ ମୁଖ୍ୟ ଅତିଥିଭାବେ ଯୋଗଦେଇ କୃତୀ କ୍ରୀଡ଼ାବିତ୍‌ଙ୍କୁ ଟ୍ରଫି, ମାନପତ୍ର ଓ ପଦକ ପ୍ରଦାନ କରିଥିଲେ। ସମ୍ମାନିତ ଅତିଥିଭାବେ ରାଉଣ୍ଡ ଟେବୁଲ ଟ୍ରଷ୍ଟର ମାନିକ ହଂସ, ବଧିର ସଂଘ ସଭାପତି ଶିବନାରାୟଣ ବହିଦାର, ଆୟୋଜକ କମିଟି ସଭାପତି ବିଜୟ କୁମାର ପରିଡ଼ା, କାର୍ଯ୍ୟକାରୀ ସମ୍ପାଦକ ରାଜେଶ କୁମାର ନାୟକ ପ୍ରମୁଖ ଉପସ୍ଥିତ ଥିଲେ। ପ୍ରତିଯୋଗିତାକୁ ବରିଷ୍ଠ ସଦସ୍ୟ ତଥା ମାର୍ଗଦର୍ଶକ ନିରଞ୍ଜନ ଜୋଷୀ, ଯୋଗେଶ ନାରାୟଣ ବହିଦାର, ଖୋର୍ଦ୍ଧା ସମ୍ପାଦକ ପ୍ରଦୀପ ହୋତା, ସୁବୀର ନାୟକ, ରାମ୍‌ଜି ପଣ୍ଡା, ସଞ୍ଜୀବ ସାହୁ, ଜିତୁ ନନ୍ଦ, ସଞ୍ଜୟ ମହାପାତ୍ର, ପ୍ରମୋଦ କୁମାର ମହାପାତ୍ର ପ୍ରମୁଖ ପରିଚାଳନା କରିଥିଲେ।

# ଭାରତୀୟ ଦଳକୁ ମ୍ୟାଚ ଫି'ର ୮୦ ପ୍ରତିଶତ ଜରିମାନା

**ମୀରପୁର, ୫।୧୨ (ପି.ଟି.)**

ବାଂଲାଦେଶ ବିପକ୍ଷ ପ୍ରଥମ ଅନ୍ତର୍ଜାତୀୟ ଦିନିକିଆ କ୍ରିକେଟ ମ୍ୟାଚ୍‌ରେ ସ୍ଲୋ ଓଭର-ରେଟ୍ ବୋଲିଂ ପାଇଁ ଭାରତକୁ ଜରିମାନା କରାଯାଇଛି। ଖେଳାଳିମାନଙ୍କୁ ସେମାନଙ୍କ ମ୍ୟାଚ ଫି'ର ୮୦ ପ୍ରତିଶତ ଜରିମାନା କରାଯାଇଛି। ରବିବାର ଅନୁଷ୍ଠିତ ଓପନିଂ ଗେମ୍‌ରେ ଭାରତ ଏକ ଉଇକେଟରେ ପରାଜିତ ହୋଇଛି। ଧାର୍ଯ୍ୟ ସମୟ ମଧ୍ୟରେ ଟାର୍ଗେଟଠାରୁ ୪ ଓଭର ପଛୁଆ ରହିଥିଲା। ଆଇସିସି ଏଲିଟ୍ ପ୍ୟାନେଲ ମ୍ୟାଚ ରେଫରି ରଞ୍ଜନ ମଦୁଗାଲେ ଏହି ଦଣ୍ଡବିଧାନ କରିଛନ୍ତି। ଭାରତୀୟ ଅଧିନାୟକ ରୋହିତ ଶର୍ମା ଦଣ୍ଡକୁ ଗ୍ରହଣ କରି ନେବା ଦ୍ୱାରା ଆନୁଷ୍ଠାନିକ ଶୁଣାଣିର ଆବଶ୍ୟକତା ପଡ଼ି ନ ଥିଲା। ଭାରତ ଓ ବାଂଲାଦେଶ ମଧ୍ୟରେ ଦ୍ୱିତୀୟ ଅନ୍ତର୍ଜାତୀୟ ଦିନିକିଆ ବୁଧବାର ଖେଳାଯିବ।

# ଦିଲେଶ୍ୱରଙ୍କୁ ବ୍ରୋଞ୍ଜ ପଦକ

ପଦକ ସହ ଦିଲେଶ୍ୱର ରାଓ।

**ଭୁବନେଶ୍ୱର, ୫।୧୨ (କ୍ରୀଡ଼ା ପ୍ରତିନିଧି):** ପେରୁର ଲିମାଠାରେ ଅନୁଷ୍ଠିତ ଅନ୍ତର୍ଜାତୀୟ ପାରା ବ୍ୟାଡ୍‌ମିଣ୍ଟନ ଟୁର୍ନାମେଣ୍ଟରେ ଓଡ଼ିଶାର ଦିଲେଶ୍ୱର ରାଓ ବ୍ରୋଞ୍ଜ ପଦକ ହାସଲ କରିଛନ୍ତି। ସେ ଡବଲ୍ସ ଇଭେଣ୍ଟରୁ ଏହି ସଫଳତା ପାଇଛନ୍ତି। ଦିଲେଶ୍ୱର ଓ ଆମେରିକାର ରିଚାର୍ଡ ଆଲକାରାଜ ଯୋଡ଼ି ସେମିଫାଇନାଲରେ ଭାରତର ନେହାଲ ଗୁପ୍ତା ଓ ବ୍ରାଜିଲର ବ୍ରେନୋ ଜୋହାନଙ୍କଠାରୁ ୧୬-୨୧,୮-୨୧ ପଏଣ୍ଟରେ ହାରିଯାଇଥିଲେ। ଫଳରେ ଦିଲେଶ୍ୱର-ଆଲକାରାଜ ଯୋଡ଼ିଙ୍କୁ ବ୍ରୋଞ୍ଜ ପଦକରେ ସନ୍ତୁଷ୍ଟ ହେବାକୁ ପଡ଼ିଥିଲା। ଦିଲେଶ୍ୱରଙ୍କୁ ଓଡ଼ିଶା ଦଳର କୋଚ୍ ଶିବପ୍ରସାଦ ଦାସ ଓ ପାରା ସ୍ପୋର୍ଟ୍ସ ଆସୋସିଏଶନ ପକ୍ଷରୁ ଅଭିନନ୍ଦନ ଜ୍ଞାପନ କରାଯାଇଛି।

Classified Everyday
0674-2580101, 2549949

automobile
SALE
Immediate sale BMW X5-2014-15 limited edition, AUDI-A6-2012, AUDI-A4-2012, BMW-52OD-2011 Volkswagan Passat-2012 for details contact: 9827516256. D-74161

REAL ESTATE
SALE
ଭୁବନେଶ୍ୱର ସାଇମନ୍ଦିର ଟଙ୍କପାଣି ରୋଡ୍ ନଦୀବନ୍ଧକୁ ଲାଗି ଘର କରିବା ଲାଗି ରୋଡ୍ ଇଲେକ୍ଟ୍ରି ସୁବିଧା ଥାଇ SC plot sqft.-2199/-ରେ ମିଳୁଛି। 9439832956, 9438056978. D-74164
ଭୁବନେଶ୍ୱରର ନଖରା, ପଟିଆ ଓ ହଂସପାଳରେ Simplex, Duplex, Flat ସୁଲଭ ମୂଲ୍ୟରେ ମିଳୁଛି। 9861560117, 7381230964. D-74155

ଭୁବନେଶ୍ୱର-ପୁରୀ NHରେ ଥିବା ସାଇ ଲାଇଫ୍ ଷ୍ଟାଇଲ୍ ପାଖରେ 4BHKର Duplex ଏବଂ ଘରବାରି ପାଚେରି ଥାଇ ସ୍ଥିତିବାନ ପ୍ଲଟ୍ sqft.କୁ 1600-Rs. ରେ ବିକ୍ରି କରାଯାଉଛି। Contact: 9439539146, 9777777525. D-2075
Plot for sale at Daspur (Near Adarsh School), Bhubaneswar. 4.5KM from Kalinga Studio Square. 9776422211. D-16379
ଭୁବନେଶ୍ୱର ରବି ଟକିଜ୍ ସାଇ ମନ୍ଦିର ପୂର୍ବରୁ ରାସ୍ତା, ପାଚେରି ଥାଇ ପ୍ଲଟ୍ ବିକ୍ରି ହେବ - 9827119799. D-2132
Luxurious 4BHK Duplex near Balianta Bazar. Land-1400 Construction-2200-79 Lakh. 9938219397, 9861022055. D-2169
ବରମୁଣ୍ଡାରୁ ୧୪କି.ମି. ଭିତରେ sqft.-130/-, 450/-950/-, ପ୍ଲଟ୍ ଦିଆଯାଉଛି। 9938016295. D-74159
ଘରବାରୀ ପାଚେରି ରୋଡ୍, ଇଲେକ୍ଟ୍ରିସିଟି ଥାଇ ନଖରା East College mainroad 200mtr. ଦୂରତାରେ SC/ General ପ୍ଲଟ୍ gated society ଥାଇ ବିକ୍ରିହେବ। 8093419724, 9776602067. D-74127

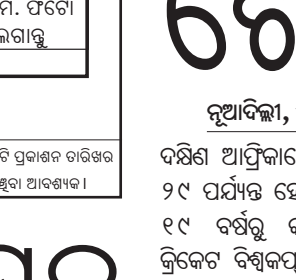
CONSTRUCTION
Construct your home @850/-, 1340/- includes architecture structure with 3year FMC, provide BDA plan approval boring/ interiorwork. SNV Construction. 9439295469. D-74160

Full body massage by smart I expert therapist @ 999 only. 9078484455. D-73666
Newly open health benefits SPA special Offer @ 999/-, Nayapalli. 7846814019. D-73665
Newly open full body massage ladies and gents. 8327740003, 8093860513. D-74605

Newly open Asribada Panchakarma herbal SPA Kesarimall, Bhubaneswar. Contact: 8926173473. D-74604

AFFIDAVIT
I, Jagannath Nayak, alias Jagabandhu Nayak aged about (43) S/o- Suka Nayak, Routaragadia, Badabarchikayan, Dist-Bhadrak. I have an LIC bearing Policy No. 587368949 wherein my name is Jagannath Nayak. That in my bank passbook my name is Jagabandhu Nayak. That I declare that Jagannath Nayak and Jagabandhu Nayak S/o- Suka Nayak same and One person. D-2170

ଧରିତ୍ରୀ DHARITRI
Scan & Pay
ଧରିତ୍ରୀ କ୍ଲାସିଫାଏଡ୍ ବିଜ୍ଞାପନ ବାବଦୀୟ ଦେୟକୁ ନିମ୍ନପ୍ରଦତ୍ତ QR Code ସ୍କାନ୍ କରି ଯେକୌଣସି UPI App ମାଧ୍ୟମରେ ସହଜରେ ପୈଠ କରନ୍ତୁ।
BHIM UPI
ଦେୟ ପୈଠ ହେଲାପରେ ରସିଦ୍‌ର Screenshotକୁ classifieddharitri@gmail.com ରେ ଇମେଲ୍ କରନ୍ତୁ।

ମନେ ପଡ଼ନ୍ତି
ଓଁ ସାଇରାମ୍

ଏହୃଦାନନ୍ଦ ମହାପାତ୍ର
୧୭, ଗୌତମ ନଗର, ଭୁବନେଶ୍ୱର
ଆବିର୍ଭାବ: ୦୪।୧୨।୧୯୨୭
ତିରୋଧାନ: ୧୦।୧୨।୨୦୦୦
(ଚତୁର୍ଦ୍ଦଶୀ)
ସାଇରାମ୍‌ଙ୍କ ପାଦ ପଦ୍ମରେ ରହି ଆମମାନଙ୍କୁ ସଦା ଆଶୀର୍ବାଦ କରୁଥାଅ।
ଶୋକସନ୍ତପ୍ତ: ବୁଲି, କିଶୋର, ପୁଷ୍ପ, ରୀନା, ସରୋଜ, ବାପୁ, ଲୀଟୁ, ବିବେକ, ବାବାଲୀ ଓ ରୁଶାଲୀ।
ଧ-୨୧୪୩

ପାଠକଙ୍କ ପାଇଁ ସୂଚନା
କ୍ଲାସିଫାଏଡରେ ପ୍ରକାଶିତ କେତେକ ବିଜ୍ଞାପନକୁ ଭିତ୍ତିକରି କିଛି ପାଠକ ଠକାମିର ଶିକାର ହେଉଥିବା ଆମର ଦୃଷ୍ଟିଗୋଚର ହେଉଛି। ବିଜ୍ଞାପନ ଦେଉଥିବା ସଂସ୍ଥାମାନଙ୍କ ସହ କାରବାର କରିବା ପୂର୍ବରୁ ସବିଶେଷ ତଥ୍ୟ ଓ ନିଜର ବିବେକ ଖଟାଇ କାରବାର କରନ୍ତୁ। ଏଥିପାଇଁ ଧରିତ୍ରୀ କର୍ତ୍ତୃପକ୍ଷ ଦାୟୀ ରହିବେ ନାହିଁ।

ନିଜର ପ୍ରିୟଜନମାନଙ୍କୁ ଜନ୍ମଦିନର ଓ ବିବାହ ଶୁଭେଚ୍ଛା ଜଣାନ୍ତୁ କେବଳ ଟ୨୧୦/- ରେ। ରଙ୍ଗୀନ ଟ୪୨୦/- ରେ। (ଫଟୋ ସହ) ବି.ଦ୍ର.: ଶୁଭେଚ୍ଛା ୬ସେମି. (H) X ୪ସେମି. (W) ହେବା ଆବଶ୍ୟକ।

CLASSIFIED DISPLAY
ALL EDITION - B/W (Everyday)
MORE SPACE - SAME PRICE
For Booking Contact 0674-2580095, 9637208016, 7064447167, 8328029935

LOAN
ବିଜୟ

# ଜୀବନସାଥୀ....

**ମନ ପସନ୍ଦର ଜୀବନସାଥୀଟିଏ ମିଳିଗଲେ ଜୀବନ ଆହୁରି ସରସ ସୁନ୍ଦର ଲାଗେ। ଭଲ ଜୀବନସାଥୀ କିପରି ମିଳିବ, ତାକୁ କିପରି ଆପଣ ଚୟନ କରିବେ। କାହାକୁ ଦୃଷ୍ଟିରେ ରଖି ଭଲ ଜୀବନସାଥୀ ବାଛିବେ–ଏମିତି ଅନେକ ପ୍ରଶ୍ନଗୁଚ୍ଛ ସେହି ସମୟରେ ମନରେ ଉଙ୍କିମାରିବା ସ୍ୱାଭାବିକ। ଏ ସମ୍ପର୍କରେ କେତୋଟି ଟିପ୍ସ....**

ଏଚା'ଟା ଆମ ଝିଅ ପ୍ରସ୍ତୁତ କରିଛି, ଏ ରୁମ୍‌ରେ ଯେଉଁ ପେଣ୍ଟିଂଟା ଦେଖୁଛ ଏଇଟା ବି ଝିଅ କରିଛି। ଆଜି ବି ଏମିତି ପ୍ରଥା ଚାଲିଛି ଯେଉଁଠି ପୁଅଘର ଲୋକେ ଝିଅଘରକୁ ଆସି କେତୋଟି ପ୍ରଶ୍ନ ପଚାରନ୍ତି ତା'ର ଉତ୍ତର ଝିଅ ଦିଏ। ଏଭଳି ଏକ ପ୍ରଶ୍ନ–ଉତ୍ତର ସେସନ ଚାଲେ। ଝିଅ ମଧ୍ୟ ନିଜକୁ ଏଥିନେଇ ଅନେକାଂଶରେ ମାନସିକ ସ୍ତରରେ ପ୍ରସ୍ତୁତ ହୋଇଥାଏ। ଯେମିତିକି ତାକୁ ରୋଷେଇ ଆସେ କି ନାହିଁ, ତୁମ ହବି କ'ଣ ? ହେଲେ ଜଣେ ମନ ପସନ୍ଦର ଜୀବନସାଥୀଟିଏ ପାଇବା ତ ଏତେ ସହଜ ନୁହେଁ। ତଥାପି ସବୁ ଦିଗକୁ ଦୃଷ୍ଟିଦେଲେ ନିଜର ଏଭଳି ଆଶା ଅନେକାଂଶରେ ପୂରଣ ହୋଇଥାଏ।

**ଦେଖାସାକ୍ଷାତ ସମୟରେ**

ଆପଣଙ୍କୁ ଲାଗୁଛି କି ଯଦି ଆପଣ ଆରେଞ୍ଜ ମ୍ୟାରେଜ କରୁଛନ୍ତି ଜୀବନସାଥୀ ଚୟନ କରିବା ସମୟରେ ଭାବିଛନ୍ତି ନିଷ୍ପତ୍ତି ନିଅନ୍ତୁ । ତରବର ହୋଇ ନିଷ୍ପତ୍ତି ନିଅନ୍ତୁ ନାହିଁ। ଦୁଇଜଣ ଯଦି ଦେଖାସାକ୍ଷାତ କରୁଛନ୍ତି ତେବେ ନିଜ ଭିତରେ ପ୍ରଶ୍ନଗୁଡ଼ିକର ସମାଧାନ କରିଦିଅନ୍ତୁ। ଏହାଦ୍ୱାରା ବିବାହ ପୂର୍ବରୁ ଦୁହିଁଙ୍କ ଭିତରେ ବୁଝାମଣା ଦୃଢ଼ ହେବ। ତେବେ ଗୋଟିଏ କଥା, ଏଭଳି ଦେଖାସାକ୍ଷାତକୁ କେହି ଭିନ୍ନ ଦୃଷ୍ଟିରେ ଦେଖିପାରନ୍ତି, ହେଲେ ସେହି ସମୟରେ ନିଜ ଭିତରେ ଏକଥାକୁ ନେଇ ସନ୍ଦେହ ସୃଷ୍ଟି ନ ହେବା ଭଲ। ବିବାହ ପୂର୍ବରୁ ଦେଖାସାକ୍ଷାତ ହେଉଛି ଏପରି ଏକ ମାଧ୍ୟମ ଯାହାଦ୍ୱାରା ଦୁହେଁ ପରସ୍ପରକୁ ନିବିଡ଼ ଭାବରେ ଜାଣିପାରିଥାଆନ୍ତି।

**ବିବାହ ପୂର୍ବରୁ ଝିଅ ପୁଅ ଘରକୁ ଯିବା ଦରକାର**

ପୁଅଘର ଲୋକେ ଝିଅ ଘରକୁ ଆସି ଝିଅ ଚାଲିଚଳଣି, ରହଣି ସହଣୀ ବିଷୟରେ ଜାଣି ନିଅନ୍ତି। କିନ୍ତୁ ଝିଅକୁ ବି ପୁଅ ଘରକୁ ଯାଇ ତାଙ୍କର ଚାଲିଚଳଣି ଏସବୁ ବିଷୟରେ ଜାଣିବା ନିହାତି ଜରୁରୀ। ସେ ବି ତାଙ୍କ ପରିବାର ସହ ତାଙ୍କ ଘରକୁ ଯିବା ଜରୁରୀ। ସେ ବି ଦେଖିବ ଯେ ତାଙ୍କର ଘର ଓ ଚାଲିଚଳଣି ସମ୍ବନ୍ଧରେ। ଯେବେ ଆପଣ ପରିବାର ଲୋକଙ୍କ ସହ ମିଶିବେ ଆପଣ ଜାଣିପାରିବେ ତାଙ୍କ ପରିବାର ବିଷୟରେ। ଅନ୍ୟ ଅର୍ଥରେ କହିବାକୁ ଗଲେ ତାଙ୍କ ପିକ୍‌ଚର ଆପଣଙ୍କୁ କ୍ଲିୟର ଦେଖାଯିବ।

**ସୋସିଆଲ ମିଡିଆ ପ୍ରୋଫାଇଲ ବି ଦେଖନ୍ତୁ**

କୁହାଯାଏ ଆପଣଙ୍କ ବହୁତ ଜିନିଷ ଆପଣଙ୍କ ପର୍ସନାଲିଟିର ଆଇନା ହୋଇଥାଏ। ଯଦି ବିବାହ ପୂର୍ବରୁ ଦୁହେଁ ସୋସିଆଲ ମିଡିଆ ମାଧ୍ୟମରେ ନିଜ ନିବିଡ଼ତାକୁ ଦୃଢ଼ କରିବାକୁ ଚାହୁଁଛନ୍ତି ତେବେ ସେ କ୍ଷେତ୍ରରେ ଆଗେଇପାରନ୍ତି। କାରଣ ଏବେ ପରସ୍ପରକୁ ଜାଣିବା ଲାଗି ସୋସିଆଲ ମିଡିଆ ଏକ ଭଲ ପ୍ଲାଟ୍‌ଫର୍ମ। ଆପଣଙ୍କ ସାଙ୍ଗମାନେ ମଧ୍ୟ ଦୁହିଁଙ୍କୁ ନେଇ କିଛି ମେସେଜ ଦେଇପାରନ୍ତି। ତାହାକୁ ସକାରାତ୍ମକ ମାନସିକତାରେ ତର୍ଜମା କରନ୍ତୁ। ଦେଖନ୍ତୁ ଉଭୟଙ୍କ ଫ୍ରେଣ୍ଡଲିଷ୍ଟରେ କେଉଁମାନେ ଅଛନ୍ତି ସେମାନେ ସବୁ କ'ଣ କମେଣ୍ଟ ଦେଉଛନ୍ତି ଆଦି ଏସବୁ ଦିଗ ପ୍ରତି ଧ୍ୟାନଦେବା ମଧ୍ୟ ନିହାତି ଜରୁରୀ।

**ନିଜର ଖରାପ ଅଭ୍ୟାସ କୁହନ୍ତୁ**

ଆମେ ସମସ୍ତେ କର୍ପୋରେଟ୍ ୱାର୍ଲଡରେ ରହୁଛୁ। ଯେତେବେଳେ ଆମର ଇଣ୍ଟରଭ୍ୟୁ ରାଉଣ୍ଡ ହୁଏ ସେତେବେଳେ ଆମକୁ ଆମର ନେଗେଟିଭ୍ ପଏଣ୍ଟସ ବିଷୟରେ ପଚରାଯାଏ। ଆମେ ତାଙ୍କୁ କହିଥାଉ। ଆପଣଙ୍କର କିଛି ଯଦି ଦୋଷ ଦୁର୍ବଳତା ଅଛି ଏହି ବିଷୟରେ ଖୋଲାଖୋଲି ଭାବେ କଥା ହୁଅନ୍ତୁ। ଏପରି କରିବା ଦ୍ୱାରା ବିବାହ ପରେ ଆପଣ ଦୁଇଜଣଙ୍କ ମଧ୍ୟରେ କୌଣସି କଥା ମନାନ୍ତର ନ ହୋଇପାରେ। ଯେମିତିକି ମୁଁ ଜଲ୍‌ଦି ରାଗେ, ମୁଁ ବହୁତ ଏକଜିଦିଆ ଆଦି। ହେଲେ ବିବାହ ପରେ ଅନେକ କଥାରେ ପରିବର୍ତ୍ତନ ଆସିଥାଏ। ଯଦି କେବେ କିଛି ସମସ୍ୟା ସୃଷ୍ଟି ହେଲା, ତେବେ ଦୁହେଁ ଏ ବିଷୟରେ ପୂର୍ବରୁ ଜାଣିଥିଲେ ତାହାର ସହଜରେ ସମାଧାନ କରିପାରିବେ।

**ପ୍ରାଥମିକତା ଦିଅନ୍ତୁ**

ସବୁଠୁ ଜରୁରୀ କଥା ହେଲା–ଆପଣ ଯେମିତି ଭାବୁଥାନ୍ତି ସେହିପରି ଜୀବନସାଥୀଟିଏ ଯେ ମିଳିଯିବ ତାହାର କିଛି ଗ୍ୟାରେଣ୍ଟି ନାହିଁ। ଯାହାକୁ ଜୀବନସାଥୀ କରିବାକୁ ଯାଉଛନ୍ତି ତାଙ୍କ ବିଷୟରେ ନିଜେ ପ୍ରଥମେ ଭଲ ଭାବରେ ଜାଣନ୍ତୁ। ତାଙ୍କର ଶିକ୍ଷାଗତ ଯୋଗ୍ୟତା, ସେ ଚାକିରି କରିଛନ୍ତି କି ନାହିଁ, ତାଙ୍କର ଆଉ କ'ଣ ଟେକ୍ନିକାଲ ଜ୍ଞାନ ରହିଛି ଆଦି ବିଷୟରେ ପ୍ରଥମେ ଜାଣିନେବା ଭଲ। କେତେକ ଝିଅ ବିବାହ ପୂର୍ବରୁ ଚାକିରି କରିଥାଆନ୍ତି। ଘର ସଂସାର କରିବା ପରେ ସେମାନେ ନିଜକୁ ସେହି ପ୍ରଫେସନରେ ଜଡ଼ିତ ରଖିବାକୁ ଚାହାନ୍ତି। ତେବେ ଏ ନେଇ ପ୍ରଥମେ ଦୁହିଁଙ୍କ ଭିତରେ ଆଲୋଚନା ହେବା ନିହାତି ଜରୁରୀ। ନ ହେଲେ ବିବାହ ପରେ ଏକଥାକୁ ନେଇ ହୁଏତ ମନୋମାଳିନ୍ୟ ହୋଇପାରେ। ଏ ବିଷୟରେ ପ୍ରଥମେ ନିଜେ ନିଷ୍ପତ୍ତି ନେବା ସହ ପରିବାର ସହିତ ଏ ସମ୍ପର୍କରେ ବିଶଦ ଭାବରେ ଆଲୋଚନା କରନ୍ତୁ। ହେଲେ ଜୀବନକୁ ଆପଣ ସରଳ କରିପାରିବେ।

**ଶୁଣାକଥାକୁ ଗୁରୁତ୍ୱ ଦିଅନ୍ତୁ ନାହିଁ**

ନିଜର ଜୀବନସାଥୀ ଚୟନ ସମୟରେ ଅନ୍ୟମାନେ ଭିନ୍ନ ଭିନ୍ନ ମତ ଦେଇଥାଆନ୍ତି। ହେଲେ ସେହି କଥାକୁ ହଠାତ୍ ଗ୍ରହଣ କରିନେବା ବୋକାମିର ପରିଚୟ। କାରଣ ଏଭଳି କେତେକ କଥା ଅଛି, ଯାହା ପଛରେ ଟିକିଏ ହେଲେ ସତ୍ୟତା ନ ଥାଏ। ତେଣୁ କୌଣସି କଥାକୁ ଗୁରୁତ୍ୱ ଦେବା ପୂର୍ବରୁ ଏ ନେଇ ଭଲ ଭାବରେ ଚିନ୍ତାକରନ୍ତୁ। କିଏ କ'ଣ କହୁଛି ତାଙ୍କ ବିଷୟରେ ସେ ସମ୍ବନ୍ଧରେ ତର୍ଜମାକରି ଦେଖନ୍ତୁ। ସେମାନେ ଯେଉଁ କଥା କହୁଥିଲେ ତାହା କେତେଦୂର ସତ୍ୟ । ନିଜର ନିଷ୍ପତ୍ତି ଉପରେ ସବୁକିଛି ନିର୍ଭରକରେ। ଶୁଣାକଥାକୁ ଗୁରୁତ୍ୱ ଦେଲେ ନିଜ ଜୀବନସାଥୀ ଚୟନରେ ବାଧା ସୃଷ୍ଟି ହେବା ଆଶଙ୍କା ରହିଛି।

**ଭବିଷ୍ୟତ ଯୋଜନା ବିଷୟରେ ଆଲୋଚନା କରନ୍ତୁ**

କେହି କେହି ହୁଏତ ଭାବିଥାଆନ୍ତି ଯେ ବିବାହ ପରେ ମୁଁ କିଛି ନୂଆ ଜିନିଷ କରିବି ଚିନ୍ତା ଯୋଜନା କରୁଥାଇପାରନ୍ତି। ଏ କଥାକୁ ଦୁହେଁ ଭଲ ଭାବରେ ଆଲୋଚନା କରନ୍ତୁ। କାରଣ ମ୍ୟାରେଜ ପରେ ଯାହା କିଛି କରିବାକୁ ଚାହୁଁଛନ୍ତି ତାହା ଦୁହିଁଙ୍କର ସହମତିରେ ହେବା ଭଲ।

**ପରିବାର କଥାକୁ ମଧ୍ୟ ଗୁରୁତ୍ୱ ଦିଅନ୍ତୁ**

ଜୀବନସାଥୀ ଚୟନ ସମୟରେ ପରିବାର ସଦସ୍ୟ ନିଜର ମତ ରଖିଥାଆନ୍ତି। ତାହାକୁ ଅଗ୍ରାହ୍ୟ କରିବା ପୂର୍ବରୁ ସେ ବିଷୟରେ ଭଲ ଭାବରେ ଚିନ୍ତା କରନ୍ତୁ। ସେମାନେ ଯଦି ଚାହୁଁଛନ୍ତି ଆପଣ ନିଜେ ଯାଇ ନିଜ ଲାଇଫ ପାର୍ଟନର ସହ ସବୁ ବିଷୟରେ କଥା ହୁଅନ୍ତୁ, ତାହାକୁ ଗ୍ରହଣ କରିବା ଭଲ। କାରଣ ଆପଣ ହିଁ ଆଗକୁ ଘର ସଂସାର କରିବେ। ତେଣୁ ଦୁହେଁ ପରସ୍ପରକୁ ଭଲ ଭାବରେ ଜାଣିବା ନିହାତି ଦରକାର। କେତେକେ ପରିବାର କଥାକୁ ଆଦୌ ଗୁରୁତ୍ୱ ଦିଅନ୍ତି ନାହିଁ। ନିଜେ ସବୁକିଛି ନିଷ୍ପତ୍ତି ନିଅନ୍ତି। ଏମିତି ହୋଇପାରେ ଆପଣ ନେଉଥିବା କିଛି ନିଷ୍ପତ୍ତି ଆପଣଙ୍କ ବୈବାହିକ ଜୀବନରେ ସମସ୍ୟା ସୃଷ୍ଟି କରିପାରେ। ତେଣୁ ଏସବୁ ବିଷୟରେ ଭଲ ଭାବରେ ଦୃଷ୍ଟି ଦିଅନ୍ତୁ।

## କିପରି ଦୂରକରିବେ
# ପିଲାଙ୍କ ନକାରାତ୍ମକ ଚିନ୍ତାଧାରା

**ପିଲାଙ୍କୁ ଭଲ ମନ୍ଦ ମଧ୍ୟରେ ଫରକ ବୁଝାନ୍ତୁ:** ବେଳେବେଳେ ପିଲାଙ୍କୁ ନକାରାତ୍ମକ ଓ ସକାରାତ୍ମକ ମଧ୍ୟରେ ଥିବା ଫରକ ଜଣା ପଡ଼େନାହିଁ। ଏହାଦ୍ୱାରା ପିଲା ନକାରାତ୍ମକ ଚିନ୍ତାଧାରା ଆଡ଼କୁ ଆକର୍ଷିତ ହୁଅନ୍ତି। ଏମିତିରେ ପିଲାକୁ ଭଲ ମନ୍ଦ ବିଷୟରେ ବୁଝାନ୍ତୁ। ପିଲାକୁ ପଜିଟିଭ୍ ଏନର୍ଜି ପ୍ରତି ଅଧିକ ମୋଟିଭେଟ୍ କରିପାରନ୍ତି। ନେଗେଟିଭ୍ ଥିଙ୍କିଙ୍ଗ୍ ରଖିବା ଦ୍ୱାରା କୌଣସି ସମସ୍ୟାର ସମାଧାନ ହୁଏନାହିଁ।

**ନିଜେ ପଜିଟିଭ୍ ରୁହନ୍ତୁ:** ପିଲାମାନେ ପ୍ରାୟ ପ୍ୟାରେଣ୍ଟ୍ସଙ୍କ କେତେକ ଅଭ୍ୟାସକୁ କପି କରିଦିଅନ୍ତି। ଏମିତିରେ ପିଲାଙ୍କ ନେଗେଟିଭିଟି ଦୂରିକରିବାକୁ ହେଲେ ମାତାପିତାଙ୍କୁ ପଜିଟିଭି ରହିବା ବହୁତ ଜରୁରୀ। ଏଥିପାଇଁ ପିଲାଙ୍କ ସାମ୍ନାରେ ସବୁ ଜିନିଷର ସକାରାତ୍ମକ ସାଇଡ୍ ଦେଖନ୍ତୁ। ସବୁ ଜିନିଷର ନେଗେଟିଭିଟିଠୁ ଦୂରେଇ ରୁହନ୍ତୁ। ଫଳରେ ପିଲା ଧୀରେ ଧୀରେ ପଜିଟିଭି ହେବାକୁ ଲାଗିବ।

**ପିଲାଙ୍କ ସମସ୍ୟାର କାରଣ କ'ଣ ଖୋଜି ବାହାର କରନ୍ତୁ:** ପିଲା ନେଗେଟିଭିଟିର କ'ଣ କାରଣ ରହିଛି ତାହାକୁ ଖୋଜି ବାହାର କରନ୍ତୁ। ପିଲାଙ୍କୁ ସବବେଳେ ନକାରାତ୍ମକ ଚିନ୍ତାଠାରୁ ଦୂରେଇ ରଖନ୍ତୁ। ପିଲାଙ୍କ ସବୁ କଥା ଶୁଣି ସାରିବା ପରେ ତାଙ୍କୁ ସକାରାତ୍ମକ ଭାବେ ବୁଝାନ୍ତୁ।

**ଭଲ ଜିନିଷରେ ଫୋକସ୍ କରିବା ଶିଖାନ୍ତୁ:** ନେଗେଟିଭ୍ ଥିଙ୍କିଙ୍ଗ୍ ରଖୁଥିବା ପିଲା ସବୁବେଳେ ଖରାପ ଜିନିଷ ପ୍ରତି ମନ ଦିଅନ୍ତି। ନେଗେଟିଭ୍ ଏନର୍ଜିରେ ଧ୍ୟାନ ଦେଉଥିବା ପିଲା ସବୁବେଳେ ଦୁଃଖୀ ରୁହନ୍ତି। ଏମିତିରେ ପିଲାଙ୍କୁ ଅଧିକରୁ ଅଧିକ ସକାରାତ୍ମକ ଚିନ୍ତାଧାରା ସହ ଜଡ଼ିତ ରଖିବାକୁ ଚେଷ୍ଟା କରାନ୍ତୁ। ଏହାଦ୍ୱାରା ପିଲା ଭଲ ଜିନିଷ ପ୍ରତି ଧ୍ୟାନଦେବ ଓ ଖୁସି ରହିବ।

# ଗ୍ରୀନ୍‌ମଟର କିପରି ଷ୍ଟୋର କରିବେ

–ଯଦି ଆପଣ ଅଧିକ ଦିନ ପର୍ଯ୍ୟନ୍ତ ମଟରକୁ ଷ୍ଟୋର କରିବାକୁ ଚାହୁଁଛନ୍ତି ତେବେ ଭଲ କ୍ୱାଲିଟିର ମଟର କିଣନ୍ତୁ।

–ଯଦି ଅଧିକ ମଟର ଆପଣ ଷ୍ଟୋର କରିବାକୁ ଚାହୁଁଛନ୍ତି ଏୟାର ଟାଇଟ୍ କଣ୍ଟେନର କିମ୍ବା ଏୟାରଟାଇଟ୍ ପଲିଥିନ୍‌ର ବ୍ୟବହାର କରିପାରିବେ। ଏହାପରେ ମଟରକୁ ଏଥିରେ ରଖି ଫ୍ରିଜରରେ ରଖିପାରିବେ। ଏହାଦ୍ୱାରା ମଟର ତାଜା ରହିବା ସହ ଏହା ଖରାପ ହୁଏ ନାହିଁ।

–ଆପଣ ମଟରକୁ କାଚଜାର୍‌ରେ ଷ୍ଟୋର କରିକି ମଧ୍ୟ ରଖିପାରିବେ। ଏଥିପାଇଁ ଆପଣ ମଟରଛୁଇଁରୁ ମଟର ବାହାର କରି କାଚଜାର୍‌ରେ ରଖନ୍ତୁ। ଏହି ଜାର୍‌ଟି ଯେପରି କୌଣସି ଥଣ୍ଡା ସ୍ଥାନରେ ରଖିବାକୁ ଭୁଲନ୍ତୁ ନାହିଁ।

–ଯେତେବେଳେ ଆପଣଙ୍କୁ ମଟର ବ୍ୟବହାର କରିବାର ଅଛି ତେବେ ଏହାକୁ ଜାର୍‌ରୁ କାଢ଼ି ଏୟାର ଟାଇଟ୍ ଡବାରେ ରଖିପାରିବେ। ଏବେ ଏହାକୁ ଆପଣ ଅଧିକ ସମୟ ପର୍ଯ୍ୟନ୍ତ ରଖିପାରିବେ।

–ଗ୍ରୀନ୍ ମଟର ବ୍ୟବହାର କରିବା ପୂର୍ବରୁ ନଖ ଉଷୁମ ପାଣିରେ ପକାଇ କିଛି ସମୟ ରଖି ଦିଅନ୍ତୁ। ତା'ପରେ ଏହାକୁ ଆପଣ ବ୍ୟବହାର କରିପାରିବେ।

**ଖାଦ୍ୟରୁଚି**

# ଅଣ୍ଡା ବିନା ଆମ୍‌ଲେଟ୍

**ଆବଶ୍ୟକ ସାମଗ୍ରୀ**

ଅଟା/ବେସନ–୧ କପ
ସ୍ୱାଦ ଅନୁସାରେ ଲୁଣ
ସ୍ୱାଦ ପାଇଁ ଗୋଲମରିଚ ପାଉଡର
ହଳଦୀ ପାଉଡର ଅଳ୍ପ ମାତ୍ରାରେ
ପିଆଜ ଗୋଟିଏ ଛୋଟ , କଞ୍ଚାଲଙ୍କା ଦୁଇଟି , ଟମାଟୋ ଅଧାକପ୍ , ଧନିଆଁପତ୍ର ଏସବୁକୁ ଫ୍ରାଏ କରିବାକୁ ହେଲେ ତେଲ।

**ପ୍ରସ୍ତୁତି ପ୍ରଣାଳୀ:** ପ୍ରଥମେ ଏକ ପାତ୍ର ନିଅନ୍ତୁ। ସେଥିରେ ଅଟା କିମ୍ବା ବେସନ ସହ ହଳଦୀ ପାଉଡର, ପିଆଜ,କଞ୍ଚାଲଙ୍କା, ଟମାଟୋ, ଧନିଆଁପତ୍ର, ଲୁଣ, ଗୋଲମରିଚ ଗୁଣ୍ଡ ଆଦିକୁ ପାଣି ଦେଇ ଭଲଭାବେ ମିଶାଇ ଦିଅନ୍ତୁ। ଏହାପରେ ପ୍ୟାନ୍‌ରେ ତେଲ ପକାନ୍ତୁ ତେଲ ଗରମ ହେଲା ପରେ ସେଥିରେ ଏହି ମିକ୍ସକୁ ପକାଇ ଗୋଲାକାର ସେପ୍ ଦିଅନ୍ତୁ। ଏହାପରେ ଓମ୍‌ଲେଟ୍ ଉପରେ ଟିକେ ତେଲ କିମ୍ବା ସାଇଡ୍‌ରେ ତେଲ ପକାନ୍ତୁ। ଫଳରେ ଆମ୍‌ଲେଟ୍‌କୁ ଓଲଟାଇବାକୁ ସୁବିଧା ହେବ। ଏବେ ଆପଣଙ୍କ ଆମ୍‌ଲେଟ୍ ପ୍ରସ୍ତୁତ। ଏହାକୁ ଆପଣ ଗରମ ଗରମ ଚା' ସହିତ ପରଷିପାରିବେ।

# ଶୀତଦିନରେ ଏପରି ନିଅନ୍ତୁ ତ୍ୱଚାର ଯତ୍ନ

**ଶୀତଦିନ ଆସିଲେ ତ୍ୱଚାର ଖାସ୍ ଯତ୍ନ ନେବାକୁ ପଡ଼େ। ଏଥିପାଇଁ କେତୋଟି ଟିପ୍ସ ଆପଣାଇବାକୁ ପଡ଼ିବ। ଆସନ୍ତୁ ଜାଣିବା ଏ ସମ୍ପର୍କରେ କେତୋଟି ଟିପ୍ସ....**

**ସ୍କିନ୍ କେୟାର ରୁଟିନ୍ ନିୟମିତ ରୂପେ କରନ୍ତୁ**

ଏହିଦିନରେ ନିୟମିତ ରୂପେ ନିଜ ତ୍ୱଚାର ଯତ୍ନ ନିଅନ୍ତୁ। ମୁହଁକୁ ଦିନରେ ଦୁଇଥର ସଫା କରନ୍ତୁ। ଥରେ ସକାଳ ସମୟରେ ଆଉ ଗୋଟେ ରାତିରେ ଶୋଇବା ପୂର୍ବରୁ। ଏହା ବ୍ୟତୀତ ମୁହଁକୁ କୌଣସି ଲାଇଟ୍ ମଶ୍ଚରାଇଜର ଆପ୍ଲାଏ କରିବାକୁ ଭୁଲନ୍ତୁ ନାହିଁ। ଏହା ଦ୍ୱାରା ଶୀତଦିନରେ ତ୍ୱଚା ଏତେଟା ଡ୍ରାଏ ହେବ ନାହିଁ। ରାତିରେ ମଶ୍ଚରାଇଜର ଲଗାଉଥିଲେ ଅଧିକ ମଶ୍ଚରାଇଜର ଲଗାଇଲେ କିଛି ଅସୁବିଧା ନାହିଁ। ଏହାକୁ ମୁହଁ ଧୋଇବାର ଅଳ୍ପ ସମୟ ଭିତରେ କରନ୍ତୁ।

**ଉଷୁମପାଣିରେ ଗାଧୋଉଥିଲେ**

ଶୀତଦିନରେ ଅଧିକାଂଶ ଉଷୁମପାଣିରେ ଗାଧୋଇବାକୁ ପସନ୍ଦ କରନ୍ତି। କିନ୍ତୁ ଗରମ ପାଣିରେ ଗାଧୋଇବା ପରେ କୌଣସି ଭଲ ମଶ୍ଚରାଇଜର ବ୍ୟବହାର କରନ୍ତୁ। ଯାହାଦ୍ୱାରା ଆପଣଙ୍କ ତ୍ୱଚା ଏତେଟା ଡ୍ରାଏ ହେବ ନାହିଁ। ଯଦି ଆପଣ ମଶ୍ଚରାଇଜର ଲଗାଉନାହାନ୍ତି ତେବେ ଏହା ତ୍ୱଚାକୁ ଡ୍ରାଏ କରିବା ଦ୍ୱାରା ତ୍ୱଚାରେ ଫାଟ ସୃଷ୍ଟି ହୋଇ ଯାହାର ପରିଣାମ ସ୍ୱରୂପ ଏକ୍‌ଜିମା ହେବା ମଧ୍ୟ ଆଶଙ୍କା ରହିଛି।

**ସନ୍‌ସ୍କ୍ରିନ୍‌ର ଉପଯୋଗ କରନ୍ତୁ**

ଶୀତଦିନରେ ସନ୍‌ସ୍କ୍ରିନ୍ ଲୋଶନ ଲଗାଇବାକୁ ଭୁଲନ୍ତୁ ନାହିଁ। ଶୀତଦିନରେ ଖରାକୁ ବାହାରିବା ପୂର୍ବରୁ ଏହାକୁ ନିହାତି ଲଗାନ୍ତୁ। ଏହା କେବଳ ସୂର୍ଯ୍ୟଙ୍କ କ୍ଷତିକାରକ କିରଣଠୁ ରକ୍ଷା କରିଥାଏ ତା' ନୁହେଁ ଏହା ଅଧିକ ସମୟ ପର୍ଯ୍ୟନ୍ତ ସ୍କିନ୍ ଡ୍ରାଏ ହେବାକୁ ଦିଏ ନାହିଁ।

ଫୁରସତ୍

# ବାହାଘର ପାଇଁ ପୂରା ଫ୍ଲାଇଟ୍ ବୁକ୍

ବିବାହରେ ଯିବାଆସିବା ଖର୍ଚ୍ଚ କମ୍ କରିବାଲାଗି ଲୋକେ ପୂର୍ବରୁ ବଜେଟ ନିର୍ଦ୍ଧାରଣ କରନ୍ତି। ସେଥିପାଇଁ ବର ଓ କନିଆପକ୍ଷ ନିଜ ଘର ପାଖରେ ବିବାହ କରିବାକୁ ଚାହାଁନ୍ତି। ଏବେ ଡେଷ୍ଟିନେଶନ୍ ୱେଡ଼ିଂ ଟ୍ରେଣ୍ଡ ପାଲଟିଥିବାବେଳେ ଲୋକେ ଦେଶ ବାହାରକୁ ଯାଇ ମ୍ୟାରେଜ୍ କରୁଛନ୍ତି। ସେଥିପାଇଁ ଫ୍ଲାଇଟ୍‌ରେ ଯିବାକୁ ପଡୁଛି। କିନ୍ତୁ ଜେସାଲମେରରେ ବାହାଘର ପାଇଁ ଏକ ପରିବାର ସମ୍ପୂର୍ଣ୍ଣ ଫ୍ଲାଇଟ୍ ବୁକ୍ କରିଛନ୍ତି। ଶ୍ରେୟା ନାମକ ଜଣେ ଇନ୍‌ଷ୍ଟାଗ୍ରାମ ୟୁଜର ଏହାର ଏକ ଭିଡିଓ ଶେୟାର କରିଛନ୍ତି। ତାଙ୍କ ଭଉଣୀ ବାହାଘର ପାଇଁ ପ୍ଲେନ୍‌ରେ ତାଙ୍କ ସମ୍ପୂର୍ଣ୍ଣ ପରିବାର ବସିଥିବାର ଦେଖିବାକୁ ମିଳିଛି।

# ଏଭରେଷ୍ଟ ବେସ୍ କ୍ୟାମ୍ପରେ ସର୍ବକନିଷ୍ଠ

କାଠମାଣ୍ଡୁ

ଦୃଢ଼ ଇଚ୍ଛାଶକ୍ତି ଦ୍ୱାରା ସବୁ ସମ୍ଭବ। ଏହାକୁ ପ୍ରମାଣିତ କରି ଦେଖାଇଛନ୍ତି ସିଙ୍ଗାପୁରର ୬ ବର୍ଷୀୟ ଭାରତୀୟ ବଂଶୋଦ୍ଭବ ଓମ୍ ମଦନ ଗାର୍ଗ। ପର୍ବତାରୋହଣରେ ରୁଚି ରଖୁଥିବା ଓମ୍ ଏଭରେଷ୍ଟ ବେସ୍ କ୍ୟାମ୍ପ ଚଢ଼ି ଏବେ ଚର୍ଚ୍ଚା ସାଉଁଟିଛନ୍ତି। ନେପାଳରେ ଥିବା ବେସ୍ କ୍ୟାମ୍ପର ଉଚ୍ଚତା ୫,୩୬୪ ମିଟର ହୋଇଥିବାବେଳେ ୧୦ ଦିନରେ ଓମ୍ ବେସ୍ କ୍ୟାମ୍ପ ଆରୋହଣ କରି ପ୍ରଶଂସାର ପାତ୍ର ହୋଇଛନ୍ତି। ତେବେ ଓମ୍ ତାଙ୍କ ମା'ବାପାଙ୍କ ସହ ଏହି ଟ୍ରେକିଂ କରିଛନ୍ତି। ସେ ସିଙ୍ଗାପୁରର କାନୋସ ସାଭିଲେ ପ୍ରିସ୍କୁଲରେ ପାଠ ପଢୁଛନ୍ତି। ମା'ବାପାଙ୍କ ସହ ଓମ୍ ପ୍ରଥମେ ଆସି ଲୁକଲାରେ ପହଞ୍ଚିଥିଲେ, ଯାହା ହେଉଛି ଏଭରେଷ୍ଟ ବେସ୍‌କ୍ୟାମ୍ପର ଷ୍ଟାର୍ଟିଂ ପଏଣ୍ଟ। ସେପ୍ଟେମ୍ବର ୨୮ରୁ ଗାର୍ଗ ପରିବାର ଟ୍ରେକିଂ ଆରମ୍ଭ କରିଥିବାବେଳେ ବେସ୍‌କ୍ୟାମ୍ପରେ ସେମାନେ ନଭେମ୍ବର ୭ରେ ପହଞ୍ଚିଥିଲେ। ସାଙ୍ଗରେ ସେମାନେ ଗାଇଡ୍ ନେଇଥିଲେ। ଲୁକଲାରୁ ସେମାନେ ଫାକଡିଙ୍ଗ ଆଡକୁ ବଢ଼ିଥିଲେ। ଏହାପରେ ସେମାନେ ନାମଚେ ବାଜାରରେ ପହଞ୍ଚିଥିଲେ, ଯାହା ଏଭରେଷ୍ଟ ରିଜିୟନ୍‌ର ଟ୍ରେଡ୍ ବା ବାଣିଜ୍ୟ କେନ୍ଦ୍ର ଭାବେ ଜଣାଯାଏ। ସେଠାରୁ ସେମାନେ ଟେଙ୍ଗବୋଚେ ଯାଇଥିଲେ, ପରିଶେଷରେ ଓମ୍ ଓ ତାଙ୍କ ପରିବାର ଏଭରେଷ୍ଟ ବେସ୍ କ୍ୟାମ୍ପରେ ପହଞ୍ଚିଥିଲେ। ସେଠାରେ ଓମ୍ ସିଙ୍ଗାପୁର ପତାକା ଉଡ଼ାଇଥିଲେ। ବିଶ୍ୱର ସବୁଠାରୁ ବିଶାଳ ଗିରିଶୃଙ୍ଗ ଏଭରେଷ୍ଟର ବେସ୍‌କ୍ୟାମ୍ପରେ ଜଣେ ସର୍ବକନିଷ୍ଠ ପହଞ୍ଚିବା ବିରଳ ଘଟଣା ହୋଇଥିବାବେଳେ ଓମ୍‌ଙ୍କ ନାମ ସିଙ୍ଗାପୁର ବୁକ୍ ରେକର୍ଡରେ ସାମିଲ କରାଯାଇଛି। ପୂର୍ବରୁ ଭାରତର ୩ ବର୍ଷର ନାବାଳକ ହେୟାନ୍ସ କୁମାର ଏଭରେଷ୍ଟ ବେସ୍ କ୍ୟାମ୍ପ ଆରୋହଣ କରି ଚର୍ଚ୍ଚାକୁ ଆସିଥିଲେ।

# 'ମନ ମୁତାବକ କାମ ମିଳୁନି'

ମୁମ୍ବାଇ

ସ୍ୱରା ଭାସ୍କର

ମନ ମୁତାବକ କାମ ମିଳୁ ନ ଥିବା କହିଛନ୍ତି ହିନ୍ଦୀ ଜଗତର ନାମକରା ଅଭିନେତ୍ରୀ ସ୍ୱରା ଭାସ୍କର। ନିକଟରେ ସେ ଦେଇଥିବା ଏକ ସାକ୍ଷାତ୍‌କାରରେ କହିଛନ୍ତି ଯେ, ଇଣ୍ଡଷ୍ଟ୍ରିରେ ସେ ଜଣେ ଦକ୍ଷ ଓ ଅଭିଜ୍ଞ ସମ୍ପନ୍ନ କଳାକାର ହୋଇଥିଲେ ହେଁ ତାଙ୍କୁ ଆବଶ୍ୟକତା ଅନୁସାରେ କାମ ମିଳୁନାହିଁ। ତାଙ୍କ ଅଭିନୀତ ୬ରୁ ୭ଟି ଫିଲ୍ମ ବକ୍ସ ଅଫିସ୍‌ରେ ସୁପରହିଟ୍ ହୋଇଥିବାବେଳେ ୱେବ୍ ସିରିଜ୍‌ରେ ମଧ୍ୟ ତାଙ୍କ ଅଭିନୟକୁ ଦର୍ଶକେ ଖୁବ୍ ପସନ୍ଦ କରିଛନ୍ତି। ଏତେସବୁ ପରେ ମଧ୍ୟ ଇଣ୍ଡଷ୍ଟ୍ରିରେ ତାଙ୍କୁ କାମ ମିଳୁନାହିଁ। ସାମାଜିକ ପ୍ରସଙ୍ଗରେ ନିଜର ମତ ପ୍ରକାଶ କରି ଚର୍ଚ୍ଚାରେ ରହୁଥିବା ସ୍ୱରା ମାଧୋଲାଲ କିପ୍ ୱାକିଂ ଜରିଆର ୨୦୦୯ରେ ବଲିଉଡ୍‌ରେ ଡେବ୍ୟୁ କରିଥିଲେ। ଏଥିସହ ରାଞ୍ଝଣା, ପ୍ରେମ ରତନ ଧନ ପାୟୋ, ନିଲ ବଟେ ସନାଟା, ଅନାରକଲି ଅଫ୍ ଆର୍‌ହା ଆଦି ଫିଲ୍ମରେ ସେ ଅଭିନୟ କରିଛନ୍ତି। ଅନେକ ସମୟରେ ନିଜ ପସନ୍ଦ ଅନୁସାରେ ଫିଲ୍ମକୁ ବାଛିବା ନେଇ ତାଙ୍କୁ ବହୁ ଅସୁବିଧା ଦେଇ ଗତି କରିବାକୁ ପଡ଼ିଥିବା ସ୍ୱରା କହିଛନ୍ତି। କଂଗ୍ରେସ ପକ୍ଷରୁ ଚାଲିଥିବା ଭାରତ ଯୋଡ଼ ଯାତ୍ରାରେ କଂଗ୍ରେସ ନେତା ରାହୁଲ ଗାନ୍ଧୀଙ୍କ ସହ ସାମିଲ ହୋଇ ଏବେ ସ୍ୱରା ଲାଇମ୍ ଲାଇଟ୍‌ରେ ଅଛନ୍ତି। ଆଗାମୀ ଦିନରେ ସ୍ୱରାଙ୍କ ଅଭିନୀତ ମର୍ଡରମିଷ୍ଟ୍ରି ମୀମାଂସା ରିଲିଜ୍ ହେବାକୁ ଥିବାବେଳେ ନାରୀ କୈନ୍ଦ୍ରିକ ଡ୍ରାମା ଫିଲ୍ମ ମିସେସ୍ ଫଲାନିରେ ସେ ନଜରକୁ ଆସିବେ ।

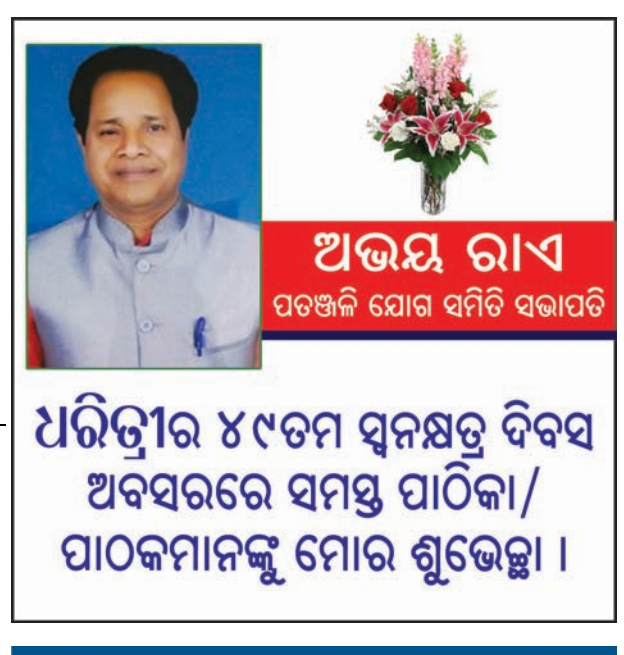


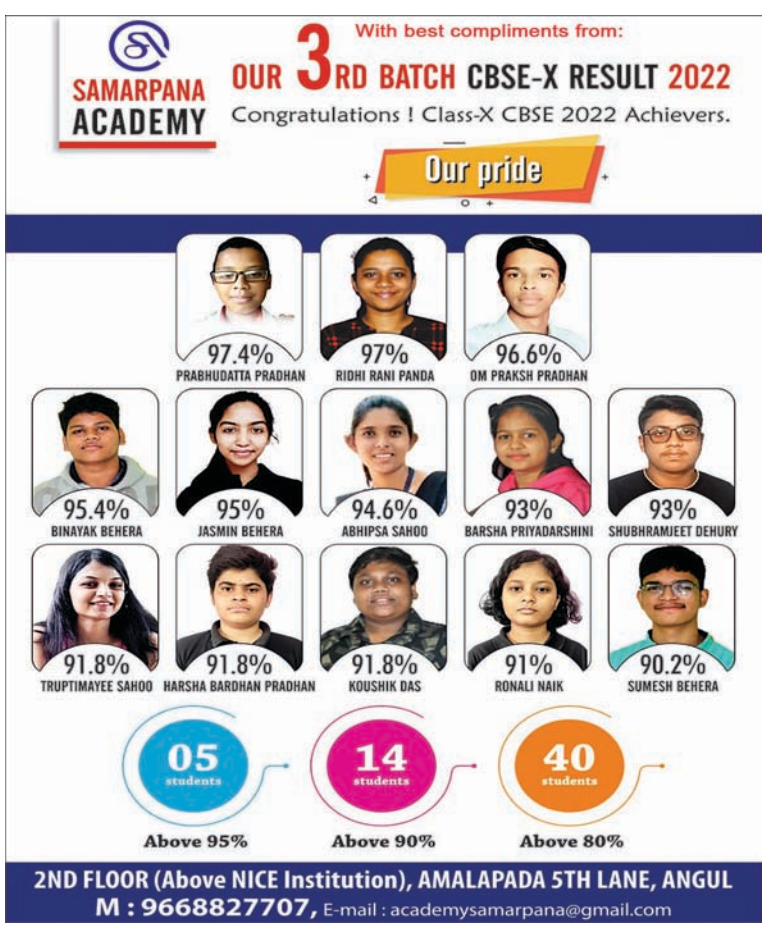

# ରେନ୍ୟୁ ପାୱାର ସହ ଜେଏସ୍‌ଏଲ୍‌ର ଚୁକ୍ତିନାମା

ନୂଆଦିଲ୍ଲୀ,୫।୧୨

ଦେଶର ପ୍ରମୁଖ ଷ୍ଟେନଲେସ ଷ୍ଟିଲ ଉତ୍ପାଦନକାରୀ କମ୍ପାନୀ ଜିନ୍ଦଲ ଷ୍ଟେନଲେସ ଲିମିଟେଡ (ଜେଏସ୍‌ଏଲ୍) ସହ ନବୀକରଣଯୋଗ୍ୟ ଶକ୍ତି କମ୍ପାନୀ ରେନ୍ୟୁ ପାୱାରର ନିକଟରେ ଏକ ଦ୍ୱିପାକ୍ଷିକ ବାଣିଜ୍ୟିକ ଚୁକ୍ତିନାମା ସ୍ୱାକ୍ଷର ହୋଇଯାଇଛି। ଏପରିକି ଯାଜପୁର ପ୍ଲାଣ୍ଟକୁ ଶକ୍ତି ଯୋଗାଣ ପାଇଁ ଏକ ୟୁଟିଲିଟି ସ୍କେଲ କ୍ୟାପ୍ଟିଭ ନବୀକରଣ ଯୋଗ୍ୟ ଶକ୍ତି ପ୍ରକଳ୍ପର ବିକାଶ ପାଇଁ ଦେଶର ସର୍ବବୃହତ ନବୀକରଣଯୋଗ୍ୟ ଶକ୍ତି କମ୍ପାନୀ ରେନ୍ୟୁ ପାୱାର ସହ ଉକ୍ତ ଚୁକ୍ତିନାମା ହୋଇଥିବା ଜଣାପଡିଛି। ବିଶେଷ କରି ୧୦୦ମେଗାୱାଟର ଚୁକ୍ତିଭିତ୍ତିକ କ୍ଷମତା ପ୍ରତି ବର୍ଷ ୭୦୦ନିୟୁତ ୟୁନିଟ୍ ଶକ୍ତି ସୌର ଏବଂ ପବନ ଉତ୍ପାଦିତ ଶକ୍ତି ପ୍ରକଳ୍ପର ମିଶ୍ରଣ ମାଧ୍ୟମରେ ଉତ୍ପନ୍ନ ହେବ। ଏହି ଅଭିନବ ବାୟୁ-ସୌର ହାଇବ୍ରିଡ୍ ସମାଧାନ ସହ ଉଚ୍ଚକ୍ଷମତା ବ୍ୟବହାର କାରକ, ଚୁକ୍ତିଭିତ୍ତିକ କ୍ଷମତାର ୟୁନିଟ୍ ପିଛା ଯଥେଷ୍ଟ ଅଧିକ ଶକ୍ତି ଉତ୍ପାଦନ କରିବ ବୋଲି କମ୍ପାନୀ ପକ୍ଷରୁ ଆଶା କରାଯାଉଛି। ଏଥି ସହିତ ରେନ୍ୟୁ ପାୱାର ତା'ର ରାଉଣ୍ଡ ଦ କ୍ଲକ୍ (ଆରଟିସି) ସମାଧାନକୁ ମଧ୍ୟ ବିଏବି ସ୍ୱେସକୁ ଆଣିଛି, ଯାହା ଗତ ବର୍ଷ ଆରମ୍ଭରେ ୟୁଟିଲିଟି ପାଇଁ କାର୍ଯ୍ୟ ଆରମ୍ଭ ହୋଇଥିଲା

ଏ ସମ୍ପର୍କରେ ଜେଏସଏଲର ଏମଡି ଅଭ୍ୟୁଦୟ ଜିନ୍ଦଲ କହିଛନ୍ତି, ଭାରତର ଶୂନ୍ୟ କାର୍ବନ ନିର୍ଗମନର ଲକ୍ଷ୍ୟ ସହ ତାଳ ମିଳାଇ ଜିନ୍ଦଲ ଷ୍ଟେନଲେସ କେବଳ ନବୀକରଣଯୋଗ୍ୟ ଶକ୍ତି ଉତ୍ସ ମାଧ୍ୟମରେ ଭବିଷ୍ୟତର ଅଭିବୃଦ୍ଧି ପାଇଁ ପ୍ରତିଶ୍ରୁତି ବଦ୍ଧ ଏବଂ ଏହି ପଦକ୍ଷେପ ଆମର ସଂକଳ୍ପକୁ ଆହୁରି ଦୃଢ କରିଛି। ରେନ୍ୟୁ ପାୱାର ସହ ଆମର ପ୍ରକଳ୍ପ ୨୦୨୪ ମେ ସୁଦ୍ଧା ବାଣିଜ୍ୟିକ କାର୍ଯ୍ୟ ଆରମ୍ଭ କରିବ ଏବଂ ପ୍ରତିବର୍ଷ ୬.୫ ଲକ୍ଷ ଟନରୁ ଅଧିକ କାର୍ବନ ଅବରୋଧରେ ସାହାଯ୍ୟ କରିବ ବୋଲି ଆଶା କରୁଛୁ। ସେହିଭଳି ରେନ୍ୟୁ ପାୱାରର ପ୍ରତିଷ୍ଠାତା, ଚେୟାରମ୍ୟାନ୍ ତଥା ସିଇଓ ସୁମନ୍ତ ସିହ୍ନା କହିଛନ୍ତି, ଭାରତୀୟ ଉତ୍ପାଦନ କ୍ଷେତ୍ର ପାଇଁ ଅକ୍ଷୟ ଶକ୍ତି ଉତ୍ସ ବିକାଶରେ ଜିନ୍ଦଲ ଷ୍ଟେନଲେସ୍ ଲିମିଟେଡ୍ ସହ ଅଂଶୀଦାର ହୋଇ ଆମେ ବେଶ ଆନନ୍ଦିତ ଅଛୁ।

## ଶେୟାର ବଜାରରେ ଭିନ୍ନ ଫଳାଫଳ

ନୂଆଦିଲ୍ଲୀ,୫।୧୨

ଗତ କିଛିଦିନ ହେବ ଷ୍ଟକ୍ ବଜାରର ଫଳାଫଳ ନିବେଶକଙ୍କୁ ଉତ୍ସାହିତ କରୁଥିଲା। ହେଲେ ବିଗତ ୨ଟିକାର୍ଯ୍ୟ ଦିବସ ନିବେଶକଙ୍କୁ ଆଶଙ୍କା ମଧ୍ୟରେ ରଖିଛି। ଏପରିକି ସୋମବାରର ଶେୟାର ବଜାର କାରବାର ଆଶା ଓ ଆଶଙ୍କା ମଧ୍ୟରେ ଶେଷ ହୋଇଛି। ଏପରିକି ଚଳିତ ସପ୍ତାହର ୧ମ କାର୍ଯ୍ୟଦିବସର ଫଳାଫଳ ଭିନ୍ନ ରହିଛି। ସୋମବାର ଷ୍ଟକ୍ ବଜାରର ଫଳାଫଳ (ଶେୟାର ମାର୍କେଟ) ଅନୁଯାୟୀ ବମ୍ବେ ଷ୍ଟକ୍ ଏକ୍ସଚେଞ୍ଜ (ବିଏସ୍‌ଇ)ର ସେନ୍‌ସେକ୍ସ ୩୪(୩୩.୯୦) ପଏଣ୍ଟ ହ୍ରାସ ପାଇ ୬୨,୮୩୫ (୬୨,୮୩୪.୬୦) ଅଙ୍କରେ କାରବାର ବନ୍ଦ କରିଥିଲା। ସେହିଭଳି ନ୍ୟାଶନାଲ ଷ୍ଟକ୍ ଏକ୍ସଚେଞ୍ଜ (ଏନ୍‌ଏସ୍‌ଇ) ର ନିଫ୍ଟି-୫୦ରେ ୫(୪.୯୫) ପଏଣ୍ଟ ବୃଦ୍ଧି ଘଟି ୧୮,୭୦୧ (୧୮,୭୦୧.୦୫) ଅଙ୍କରେ ବଜାର ବନ୍ଦ ହୋଇଥିବା ଜଣାପଡ଼ିଛି।

## ୫ ଲକ୍ଷ କୋଟି ଟଙ୍କା ଟପିଲା ଏସ୍‌ବିଆଇ ପିବିଏ

ଭୁବନେଶ୍ୱର,୫।୧୨

ଚଳିତ ବର୍ଷ ନଭେମ୍ବର ଶେଷ ସୁଦ୍ଧା ଷ୍ଟେଟ୍ ବ୍ୟାଙ୍କ୍ ଅଫ ଇଣ୍ଡିଆ (ଏସ୍‌ବିଆଇ)ର ପର୍ସନାଲ୍ ବ୍ୟାଙ୍କିଙ୍ଗ୍ ଆଡଭାନ୍ସ (ପିବିଏ) ୫ ଲକ୍ଷ କୋଟି ଟଙ୍କାରୁ ଅଧିକ ହୋଇଥିବା ଜଣାପଡିଛି। ଏପରିକି ବ୍ୟାଙ୍କ୍ ମାତ୍ର ୧୨ ମାସ ମଧ୍ୟରେ ଏକ ଲକ୍ଷ କୋଟି ଟଙ୍କା (ଏକ ଟ୍ରିଲିଅନ୍ ଟଙ୍କା)ର ଅଭିବୃଦ୍ଧି ହାସଲ କରିପାରିଛି। ବ୍ୟାଙ୍କର ଏହି ସଫଳତା ବେଶ ଗୁରୁତ୍ୱପୂର୍ଣ୍ଣ ବୋଲି ମନେ କରାଯାଉଛି। ସେହିଭଳି ୨୦୧୫ ଜାନୁୟାରୀରେ ଏସ୍‌ବିଆଇର ପିବିଏ ପ୍ରଥମ ଥର ୧ଲକ୍ଷ କୋଟି ଟଙ୍କା ଅତିକ୍ରମ କରିଥିଲା ଏବଂ ୨୦୧୮ ଜାନୁୟାରୀରେ ୨ଲକ୍ଷ କୋଟି ଟଙ୍କା ହୋଇଥିଲା। ଏପରିକି ୨୦୨୦ ଅଗଷ୍ଟରେ ବ୍ୟାଙ୍କର ପିବିଏ ୩ ଲକ୍ଷ କୋଟି ଟଙ୍କା ଅତିକ୍ରମ କରିଥିଲା ଏବଂ ୨୦୨୧ ନଭେମ୍ବରରେ ତାହା ୪ ଲକ୍ଷ କୋଟି ଟଙ୍କାରୁ ଅଧିକ ହୋଇଥିଲା। ବିଶେଷ କରି ପିବିଏରେ ବ୍ୟକ୍ତିଗତ ଋଣ, ପେନ୍‌ସନ୍ ଋଣ, ଗାଡ଼ି ଋଣ, ଶିକ୍ଷା ଋଣ, ପି-ଗୋଲ୍ଡ ଲୋନ୍ ଏବଂ ଅନ୍ୟାନ୍ୟ ବ୍ୟକ୍ତିଗତ ଋଣ ଉତ୍ପାଦ ସାମିଲ ରହିଛି। ଏ ସମ୍ପର୍କରେ ଏସ୍‌ବିଆଇର ଅଧ୍ୟକ୍ଷ ଦୀନେଶ ଖାରା କହିଛନ୍ତି, ଏସ୍‌ବିଆଇ ଆଉ ଏକ ସଫଳତାର ମାଇଲଖୁଣ୍ଟ ହାସଲ କରିଥିବା ବିଷୟରେ ମୁଁ ଖୁସିର ସହ ଘୋଷଣା କରୁଛି। ଶିଳ୍ପରେ ଅଭିଳାଷପୂର୍ଣ୍ଣ ମାନଦଣ୍ଡ ଧାର୍ଯ୍ୟ କରିବା ଲାଗି ବ୍ୟାଙ୍କ୍ ସର୍ବଦା ଉଦ୍ୟମ କରୁଛି।

ଧରିତ୍ରୀର ୪୯ତମ ଜନ୍ମତିଥିରେ ସାଢ଼େ ଚାରିକୋଟି ଓଡ଼ିଆଙ୍କୁ ଶୁଭେଚ୍ଛା।
ଅରୁଣ କୁମାର ପଣ୍ଡା
ଏ.ପି.ଆର. ଇନ୍‌ଫ୍ରାଷ୍ଟ୍ରକ୍ଚର, ବାଲିପାଟଣା

ଦୈନିକ ଖବରକାଗଜ ଧରିତ୍ରୀର ୪୯ ବର୍ଷ ପୂର୍ତ୍ତି ଉପଲକ୍ଷେ ଶୁଭେଚ୍ଛା ଓ ଶୁଭକାମନା ଜଣାଉଛି।
ସଦାସର୍ବଦା ଆପଣଙ୍କ ସେବାରେ ସମର୍ପିତ।
ଆସନ୍ତୁ ଭାଇଚାରା ସମ୍ପର୍କରେ ସତ୍ୟବାଦୀର ପ୍ରଗତି ପାଇଁ ଏକାଠି ହେବା।
ଶ୍ରୀଯୁକ୍ତ ଦୀପକ କୁମାର ଶତପଥୀ(ଟୁଟୁ)
ସମାଜସେବୀ ତଥା ପଞ୍ଚାୟତ ସମିତି ସଦସ୍ୟ, ସତ୍ୟବାଦୀ

ଅଭିନନ୍ଦନ
ଧରିତ୍ରୀର ୪୯ ତମ ସ୍ୱନକ୍ଷତ୍ର ଉତ୍ସବ ଅବସରରେ ମାନବ ଜାତିର ମଙ୍ଗଳ କାମନା ନିମିତ୍ତ ଚଳିତ ମାସ ୮ ତାରିଖ ୨୦୨୨ ମସିହା ଗୁରୁବାର ଦିନ "ଭଗବାନ ଦତ୍ତାତ୍ରେୟ"ଙ୍କ ଜୟନ୍ତୀ ଉପଲକ୍ଷେ ଶ୍ରୀ ଗଗନ ଗୁରୁଜୀଙ୍କ ପ୍ରବଚନ ଓ ଯଜ୍ଞୋତ୍ସବ କାର୍ଯ୍ୟକ୍ରମ "ଦତ୍ତାତ୍ରେୟ ଶାନ୍ତି ତପୋବନ" ତରାଗଣ, ବାରିକ ଛକ, ଭଦ୍ରକ ଠାରେ ଅନୁଷ୍ଠିତ ହେବ। ସମସ୍ତଙ୍କୁ ସପରିବାର ଆସିବାକୁ ନିମନ୍ତ୍ରଣ କରୁଅଛୁ।
ନିବେଦକ
ଦତ୍ତାତ୍ରେୟ ଶାନ୍ତି ତପୋବନ
ତରାଗଣ, ବାରିକ ଛକ, ଭଦ୍ରକ

ଦୈନିକ ଖବରକାଗଜ ଧରିତ୍ରୀ ୪୯ତମ ଜନ୍ମ ଦିବସ ଅବସରରେ ଟାଙ୍ଗୀ ବିଡିଓ ତଥା ବ୍ଲକର ଅନ୍ୟାନ୍ୟ କର୍ମଚାରୀ ବୃନ୍ଦ ଏହାକୁ ଶୁଭେଚ୍ଛା ଓ ଶୁଭକାମନା ଜଣାଇବା ସହ ଅନୁଷ୍ଠାନର ଉତ୍ତରୋତ୍ତର ଉନ୍ନତି କାମନା କରୁଛନ୍ତି।
ଐଶ୍ୱର୍ଯ୍ୟା ସାମନ୍ତରାୟ
ବିଡିଓ, ଟାଙ୍ଗୀ

See Career Appointment on every Wednesday & Saturday

ଦୈନିକ ଖବରକାଗଜ ଧରିତ୍ରୀର ୪୯ ବର୍ଷ ପୂର୍ତ୍ତି ଉପଲକ୍ଷେ ଶୁଭେଚ୍ଛା ଓ ଶୁଭକାମନା।
ସତ୍ୟବାଦୀର ସାମଗ୍ରିକ ବିକାଶରେ ଆପଣଙ୍କର ସହଯୋଗ କାମନା କରୁଛି।
ଶ୍ରୀଯୁକ୍ତ ରାମଶଙ୍କର ନନ୍ଦ
ଆଡ୍‌ଭୋକେଟ ତଥା ସମାଜସେବୀ

ଦୈନିକ ଖବରକାଗଜ ଧରିତ୍ରୀର ୪୯ତମ ଜନ୍ମ ଦିବସ ଅବସରରେ ଅନେକ ଅନେକ ଶୁଭେଚ୍ଛା ଓ ଶୁଭକାମନା ସହ ଉକ୍ତ ଅନୁଷ୍ଠାନର ଉତ୍ତରୋତ୍ତର ପ୍ରଗତି କାମନା କରୁଅଛୁ।
ଶ୍ରୀମତୀ ବାସନ୍ତୀ ମହାପାତ୍ର
ବିଜୁ ଜନତା ଦଳ, ରାଜ୍ୟ ବରିଷ୍ଠ ମହିଳା ଉପସଭାପତି

ଦୈନିକ ଖବରକାଗଜ ଧରିତ୍ରୀ ୪୯ତମ ଜନ୍ମ ଦିବସ ଅବସରରେ ଟାଙ୍ଗୀ ଅବକାରୀ ଇନ୍ସପେକ୍ଟର ତଥା ଅନ୍ୟାନ୍ୟ କର୍ମଚାରୀ ବୃନ୍ଦ ଏହାକୁ ଶୁଭେଚ୍ଛା ଓ ଶୁଭକାମନା ଜଣାଇବା ସହ ଅନୁଷ୍ଠାନର ଉତ୍ତରୋତ୍ତର ଉନ୍ନତି କାମନା କରୁଛନ୍ତି।
ଆଲୋକ କୁମାର ପ୍ରଧାନ
ଅବକାରୀ ଇନ୍ସପେକ୍ଟର, ଟାଙ୍ଗୀ

ନିରପେକ୍ଷ ସମ୍ବାଦ ପରିବେଷଣ କରିଆସିଥିବା ଦୈନିକ ଧରିତ୍ରୀର ସ୍ୱନକ୍ଷତ୍ର ଅବସରରେ ଅଜସ୍ର ଅଭିନନ୍ଦନ ଜ୍ଞାପନ କରୁଛୁ।
କ୍ଷେତ୍ରବାସୀ ଡି.ଏ.ଭି. ମହାବିଦ୍ୟାଳୟ, ନିରାକାରପୁର ତା'ର ୬୩ବର୍ଷର ଗରିମାମୟ ଯାତ୍ରାରେ ଶିକ୍ଷା ଓ ସଂସ୍କାରର ଆଲୋକ ବିଚ୍ଛୁରଣ କରିଆସିଛି। ଉଚ୍ଚଶିକ୍ଷା ପରିମଣ୍ଡଳରେ ଏହି ଐତିହ୍ୟ ସମ୍ପନ୍ନ ଅନୁଷ୍ଠାନକୁ ଜ୍ଞାନଦେହା-ସାରସ୍ୱତ ତୀର୍ଥ ଭାବେ ଗଢ଼ିତୋଳିଥିବା ସମସ୍ତ ମହାନ୍ ବିଭୂତିଙ୍କୁ ଶ୍ରଦ୍ଧା ଓ ସମ୍ମାନ ଜଣାଉଛୁ।
ଡ. ସଂଜୟ କୁମାର ମହାପାତ୍ର
ଅଧ୍ୟକ୍ଷ, କ୍ଷେତ୍ରବାସୀ ଡି.ଏ.ଭି. ମହାବିଦ୍ୟାଳୟ, ନିରାକାରପୁର

ଧରିତ୍ରୀର ୪୯ ବର୍ଷ ପୂର୍ତ୍ତି ଅବସରରେ ଶୁଭେଚ୍ଛା ଓ ଶୁଭକାମନା।
- ସାକ୍ଷୀଗୋପାଳ ନିୟନ୍ତ୍ରିତ ବଜାର କମିଟି କୃଷକମାନଙ୍କ କଲ୍ୟାଣ, ବଜାର ସୁବିଧା ପ୍ରଦାନ କରିବା ନିମନ୍ତେ ଏକ ସମର୍ପିତ ଅନୁଷ୍ଠାନ।
- ଉକ୍ତ ବଜାର କମିଟି ଇ-ନାମ(ଜାତୀୟ ବଜାର) ସହିତ ସଂଯୋଗୀକରଣ କରାଯାଇଛି।
- ସାକ୍ଷୀଗୋପାଳ ନିୟନ୍ତ୍ରିତ ବଜାର କମିଟି ସାରା ରାଜ୍ୟରେ ଏକ ଆଦର୍ଶ ମଣ୍ଡି ରୂପେ ପରିଗଣିତ।
- AGMARK NET ମାଧ୍ୟମରେ ଚାଷୀମାନଙ୍କୁ ବିଭିନ୍ନ ବଜାରର କୃଷିଜାତ ଦ୍ରବ୍ୟର ଉଚିତ୍ ମୂଲ୍ୟର ସୂଚନା ଦିଆଯାଇଥାଏ।
- ପୁରୀ ଜିଲାର ୭ଟି ବ୍ଲକର କୃଷକମାନଙ୍କୁ ସଂଗଠିତ କରିବା ସହିତ ବିଭିନ୍ନ ଉପବଜାର ପ୍ରାଙ୍ଗଣରେ ନିଜ ନିଜର କୃଷିଜାତ ଦ୍ରବ୍ୟର କ୍ରୟ ବିକ୍ରୟ ନିମନ୍ତେ ସୁବ୍ୟବସ୍ଥା କରାଯାଇଅଛି।
ଶ୍ରୀଯୁକ୍ତ କମଳ କୁମାର ଆଚାର୍ଯ୍ୟ, ସମ୍ପାଦକ
ଶ୍ରୀଯୁକ୍ତ ଭବତାରଣ ସାହୁ, (ଓଏଏସ୍) ଉପଜିଲାପାଳ, ପୁରୀ ତଥା ସଭାପତି
ସାକ୍ଷୀଗୋପାଳ ନିୟନ୍ତ୍ରିତ ବଜାର କମିଟି, ପୁରୀ
ସ୍ଥାପିତ-୫.୭.୧୯୬୧ ମସିହା

With Best Compliments From:
SBD INTERNATIONAL SCHOOL
GOPABANDHUPUR, BHADRAK
11th JANMEJAY DEBATA MEMORIAL TALENT SEARCH
ANNUAL INTER DISTRICT TALENT COMPETITION
Organized by Sri Rameshwar Charitable Trust
Everyone has a unique talent but few explore it. Let's Explore it.....
PRIZES worth ₹50,000/- to be won
JDM INTER DISTRICT COMPETITIONS (Any One)

| Group | Grade | Date | Item - I | Item - II | Item - III |
|---|---|---|---|---|---|
| A | Nursery - U.K.G | 11th Dec. 2022 | Fancy Dress | Rhymes (Eng. only) | ***** |
| B | Std. I & II | 11th Dec. 2022 | Poem Recitation (Eng. only) | Impersonation (Any Language) | ***** |
| C | Std. III - V | 11th Dec. 2022 | Speech (Eng. only) | Postermaking | Dance (Inspirational) |
| D | Std. VI - VIII | 11th Dec. 2022 | Extempore (Eng. only) | Song (Tribute to Parents) | Dance (Semi Classical) |
| E | Std. IX - XII | 11th Dec. 2022 | Debate (Eng. only) | Aptitude Test | Dance (Mythological) |

A participant can participate in any one of the selected items from each group.
Registration FREE from 20th Nov 2022 to 8th Dec 2022.
Registrations can be done at school or through Online
https://forms.gle/BVMqrfF94hszQaC87 or SCAN the code
Additional information related to the competitions will be intimated through WHATSAPP.
Place of Registration: SBD INTERNATIONAL SCHOOL
Affiliated to CBSE (DAY BOARDING)
Old Campus : Samaraipur, Beside NH-16, Bhadrak
New Campus : Gopabandhupur, Beside NH-16, Bhadrak
CONTACT 7855080800 7077710014 8249395363
ADMISSION OPEN NURSERY-II, XI (Sci.,Comm. & Arts) For NEW SESSION 2023-24
25% of seats reserved in Std. I as per R.T.E. norms

With Best Compliments From
DHABALESWAR INSTITUTE OF POLYTECHNIC & DHABALESWAR INDUSTRIAL TRAINING CENTRE
"The News The Dharitri" is the land mark in the Annalas of history of Newspaper. It gives the people current information from time to time. Literary writings in the newspaper are of appex quality than in any other newspaper. We wish the Newspaper "The Dharitri" to be more glorious and succesful in the coming days.
CHAIRMAN
Dhabaleswar Institute of Polytechnic & Dhabaleswar Industrial Training Centre, Radhadamodarpur, Khuntuni, Cuttack

ଧରିତ୍ରୀ
DHARITRI
www.orissakhabar.com/ www.dharitri.com ପୃଷ୍ଠା ୧୪ Press Regd. No. R.N. ORIORI/2005/14844 Postal Regd. No. BN/42/21-23. ବ୍ରହ୍ମପୁର, ମଙ୍ଗଳବାର, ଡିସେମ୍ବର ୬/୨୦୨୨ Berhampur, Tuesday, December 6/ 2022

# ରୋନାଲ୍ଡୋଙ୍କ ସମ୍ମୁଖରେ ନକ୍‌ଆଉଟ୍ ଚାଲେଞ୍ଜ

**ଦୋହା,୫।୧୨(ପି.ଟି.)**

ଫିଫା ବିଶ୍ୱକପର ରାଉଣ୍ଡ ଅଫ୍ ୧୬ ମୁକାବିଲାରେ ମଙ୍ଗଳବାର ମୁହାଁମୁହିଁ ହେବେ କ୍ରିଷ୍ଟିଆନୋ ରୋନାଲ୍ଡୋଙ୍କ ପର୍ତ୍ତୁଗାଲ ଓ ସ୍ୱିଜରଲାଣ୍ଡ। ଚଳିତ ବିଶ୍ୱକପରେ ଗୋଲ ସ୍କୋର କରିବା ସହିତ କ୍ରମାଗତ ୫ ବିଶ୍ୱକପରେ ସ୍କୋର କରିବାର ରେକର୍ଡ ତାଙ୍କ ନାମରେ ରହିଛି। ତେବେ ଲିଓନେଲ ମେସି ଓ କିଲିଆନ୍ ଏମ୍‌ବାପେଙ୍କ ପରି ପ୍ରଦର୍ଶନ ଦେବାରେ ସେ ଅସମର୍ଥ ହୋଇଛନ୍ତି। ଏମ୍‌ବାପେ ଚଳିତ ସଂସ୍କରଣର ଟପ୍ ସ୍କୋରର ରହିଥିବା ବେଳେ ମେସି ମଧ୍ୟ କିଛି ଚମତ୍କାର ପ୍ରଦର୍ଶନ ଦେଇଛନ୍ତି। ପର୍ତ୍ତୁଗାଲର ପ୍ରଥମ ମ୍ୟାଚରେ ପେନାଲ୍ଟିରୁ ସ୍କୋର କରିବା ସହିତ କ୍ରମାଗତ ୫ ବିଶ୍ୱକପରେ ଗୋଲ ଦେବାର ରେକର୍ଡ କରିଛନ୍ତି ରୋନାଲ୍ଡୋ। ବିଶ୍ୱକପ କ୍ୟାରିୟରରେ ସମୁଦାୟ ୮ ଗୋଲ ସ୍କୋର କରିଥିଲେ ହେଁ ନକଆଉଟରେ ସେ ଗୋଟିଏ ବି ଗୋଲ ସ୍କୋର କରିନାହାନ୍ତି। ସ୍ୱିଜରଲାଣ୍ଡ ବିପକ୍ଷ ମ୍ୟାଚରେ ସେ ଏହି ଧାରା ଭାଙ୍ଗିବାକୁ ପ୍ରୟାସ କରିବେ। ୧୯୫୪ ପରଠାରୁ ସ୍ୱିଜରଲାଣ୍ଡ ବିଶ୍ୱକପ କ୍ୱାର୍ଟର ଫାଇନାଲରେ ପ୍ରବେଶ କରିନାହିଁ। କିନ୍ତୁ ସମାନ ସ୍ୱିଜରଲାଣ୍ଡ ଦଳ ଡିଫେଣ୍ଡିଂ ଚାମ୍ପିୟନ ଫ୍ରାନ୍ସକୁ ୟୁରୋ୨୦୨୨ର କ୍ୱାର୍ଟର ଫାଇନାଲରେ ହରାଇଥିଲା। ସ୍ୱିଜରଲାଣ୍ଡ ବିପକ୍ଷରେ ବିଜୟ ପାଇଁ ରୋନାଲ୍ଡୋଙ୍କ ନିକଟରୁ ଏକ ଭଲ ପ୍ରଦର୍ଶନ ଆଶା କରିବ ପର୍ତ୍ତୁଗାଲ।

ଫିଫା ବିଶ୍ୱକପରେ ସୋମବାର ଜାପାନ ଓ କ୍ରୋଏସିଆ ମଧ୍ୟରେ ଅନୁଷ୍ଠିତ ମ୍ୟାଚ।

# ମଦ ଦୋକାନରେ ପାସ୍‌ପୋର୍ଟ ଯାଞ୍ଚ

**ଦୋହା,୫।୧୨(ପି.ଟି.)**

କାତାରରେ ଫିଫା ବିଶ୍ୱକପରେ ମଦ୍ୟପାନ ଉପରେ କଡା କଟକଣା ଜାରି କରାଯାଇଛି। କାତାର ସହର ବାହାରେ ଏକ ସ୍ଥାନରେ ସୁରକ୍ଷାକର୍ମୀ ମାନେ ଛିଡା ହେବା ସହିତ ସମସ୍ତ ଲୋକ ମାନଙ୍କର ପାସପୋର୍ଟ ଯାଞ୍ଚ କରିଥିଲେ। ପାସପୋର୍ଟ ଓ ପରମିଟ୍ ଯାଞ୍ଚ କରିବା ସହିତ ଭିତରକୁ ଯିବାକୁ ଅନୁମତି ପ୍ରଦାନ କରୁଥିଲେ। ମାତ୍ର ଏହା କୌଣସି ଜେଲ୍ କିମ୍ବା ହାଇ ସିକ୍ୟୁରିଟି ଏରିଆ ନଥିଲା ବରଂ ଏକ ମଦ ଦୋକାନ ଥିଲା। ଚଳିତ ବିଶ୍ୱକପ ପାଇଁ ମଦ୍ୟପାନ ଉପରେ କଟକଣା ଜାରି କରାଯାଇଥିବା ବେଳେ ଏହାକୁ କଡାକଡି ଭାବେ ପାଳନ କରିବା ପାଇଁ ମଦ ଦୋକାନ ସମ୍ମୁଖରେ ମଧ୍ୟ କଡା ସୁରକ୍ଷା ବ୍ୟବସ୍ଥା ରଖାଯାଇଛି। ଏଭଳି କଟକଣା ମଧ୍ୟରେ ଏହି ମୁସଲିମ ବହୁଳ ପ୍ରଦେଶରେ ମଦ ବିକ୍ରି ଉପରେ କୌଣସି ପ୍ରଭାବ ପଡିନାହିଁ। ବିଳାସପୂର୍ଣ୍ଣ ବକ୍ସ, ହୋଟେଲ, ବାର ଓ ନାଇଟ୍ କ୍ଲବ୍ ଗୁଡିକରେ ଫୁଟବଲ ଫ୍ୟାନ ମାନଙ୍କର ଭିଡ ଦେଖିବାକୁ ମିଳୁଛି। ଫିଫା ଫ୍ୟାନ୍ ଜୋନ୍‌ରେ ବିୟର ଗୁଡିକର ମୂଲ୍ୟ ମାତ୍ର ୧୪ ଡଲାର ରହିଥିବା ବେଳେ ସମଗ୍ର ବିଶ୍ୱର ଫୁଟବଲ ଫ୍ୟାନ ଏହାର ମଜା ନେଉଛନ୍ତି। ଏହା ସହିତ ଦୋହାରେ ବାର ଖୋଜିବା ପାଇଁ ଏକ ଆପ୍ଲିକେସନ ତିଆରି କରିଛନ୍ତି ଆମେରିକୀୟ ନାଗରିକ ଏଡ୍ ବଲ୍। ଏହି ଅନ୍‌ଲାଇନ୍ ମ୍ୟାପ ଜରିଆରେ କେହିବି ଦୋହାରେ ଥିବା ବାର ଗୁଡିକ ଖୋଜି ପାଇବାରେ ସମର୍ଥ ହେବେ। ଏହା ସହିତ ଅଣ ମୁସଲିମ ବହୁଳ ଇଲାକାରେ ମଧ୍ୟ ମଦ ଦୋକାନ ପାଇଁ ଲାଇସେନ୍ସ ପ୍ରଦାନ କରାଯାଇଛି।

# କ୍ୱାର୍ଟର ଫାଇନାଲରେ ଇଂଲଣ୍ଡ

**ଦୋହା,୫।୧୨(ପି.ଟି.)**

ଚଳିତ ଫିଫା ବିଶ୍ୱକପ୍‌ରେ ସୋମବାର ଅନୁଷ୍ଠିତ ରାଉଣ୍ଡ ଅଫ୍ ୧୬ ମୁକାବିଲାରେ ସେନେଗାଲକୁ ଏକ ପାଖିଆ ଭାବର ପରାସ୍ତ କରି ଚତୁର୍ଥ ଦଳ ଭାବରେ କ୍ୱାର୍ଟର ଫାଇନାଲରେ ସ୍ଥାନ ସୁରକ୍ଷିତ କରିଛି ଇଂଲଣ୍ଡ। ୧୯୬୬ ଚାମ୍ପିୟନ ଇଂଲଣ୍ଡ ସମ୍ପୂର୍ଣ୍ଣ ମ୍ୟାଚରେ ପ୍ରାଧାନ୍ୟ ବିସ୍ତାର କରି ଖେଳିଥିଲା। ବିଶେଷ କରି ଫରୱାର୍ଡ ହ୍ୟାରି କେନ୍ ଅତ୍ୟନ୍ତ ଚମତ୍କାର ପ୍ରଦର୍ଶନ କରିଥିଲେ। ଇଂଲଣ୍ଡ ୪-୩-୩ କମ୍ବିନେଶନ ଓ ସେନେଗାଲ୍ ୪-୨-୩-୧ କମ୍ବିନେଶନ ସହିତ ପଡିଆକୁ ଓହ୍ଲାଇଥିଲା। ତେବେ ମ୍ୟାଚର ୬୨ ପ୍ରତିଶତ ସମୟ ଇଂଲଣ୍ଡ ବଲକ ନିୟନ୍ତ୍ରଣରେ ରଖିଥିବା ବେଳେ ଗୋଲ କିପର ଚମତ୍କାର ପ୍ରଦର୍ଶନ କରିଥିଲେ। ଇଂଲଣ୍ଡ ପକ୍ଷରୁ ଜୋର୍ଡାନ ହେଣ୍ଡରସନ୍(୩୮), ହ୍ୟାରୀ କେନ୍(୪୫+୩) ଓ ବୁକାୟୋ ସାକା(୫୭) ମିନିଟରେ ଗୋଟିଏ ଲେଖାଏ ଗୋଲ ସ୍କୋର କରିଥିଲେ। ମ୍ୟାଚର ୩୮ ତମ ମିନିଟରେ ସେନେଗାଲର ୩ ଡିଫେଣ୍ଡରଙ୍କୁ ପରାସ୍ତ କରି ପୋଷ୍ଟର ନିକଟତର ହୋଇଥିଲେ। ତେବେ ଅନ୍ତିମ କ୍ଷଣରେ ସେ ହେଣ୍ଡରସନଙ୍କୁ ବଲ୍ ପାଶ କରିବା ସହିତ ଇଂଲଣ୍ଡ ୧-୦ରେ ଆଗୁଆ ରହିଥିଲା। ପ୍ରଥମାର୍ଦ୍ଧର ଅତିରିକ୍ତ ସମୟରେ ହ୍ୟାରୀ କେନ୍ ଆଉ ଏକ ଗୋଲ ସ୍କୋର କରିଥିଲେ। ୧୯ ବର୍ଷୀୟ ଜୁଡ ବେଲିଂହାମ ପାଶ ଦେଇଥିବା ବେଳେ ଗୋଲ ସ୍କୋର କରିଥିଲେ କେନ୍। ଇଂଲଣ୍ଡ ଅଧିନାୟକ ଚଳିତ ବିଶ୍ୱକପରେ ନିଜର ପ୍ରଥମ ଗୋଲ ସ୍କୋର କରିଥିବା ବେଳେ ଦଳ ୨-୦ରେ ଆଗୁଆ ରହିଥିଲା। ପ୍ରଥମାର୍ଦ୍ଧ ୨-୦ରେ ଶେଷ ହେବା ପରେ ଦ୍ୱିତୀୟାର୍ଦ୍ଧରେ ବୁକାୟୋ ସାକା ସ୍କୋର କରିଥିଲେ ତୃତୀୟ ଗୋଲ। ।୩ ଜଣ ଡିଫେଣ୍ଡରଙ୍କୁ ମାତ ଦେଇ ସେ ଏହି ଗୋଲ ସ୍କୋର କରିଥିଲେ ଯାହା ନିର୍ଣ୍ଣାୟକ ସାବ୍ୟସ୍ତ ହୋଇଥିଲା। ପ୍ରଥମାର୍ଦ୍ଧରେ ସେନେଗାଲ ପକ୍ଷରୁ ସାମାନ୍ୟ ସଂଘର୍ଷ ଦେଖିବାକୁ ମିଳିଥିଲେ ହେଁ ଦ୍ୱିତୀୟାର୍ଦ୍ଧ ବେଶ ଧୀମା ରହିଥିଲା।

**ଫିଫା ବିଶ୍ୱକପ୍**

**(ଆଜିର ମ୍ୟାଚ)**

**ମରକ୍କୋ ବନାମ ସ୍ପେନ**
ସ୍ଥାନ: ଏଜୁକେଶନ ସିଟି ଷ୍ଟାଡିୟମ,
ସମୟ: ରାତି ୮.୩୦

**ପର୍ତ୍ତୁଗାଲ ବନାମ ସୁଇଜରଲାଣ୍ଡ**
ସ୍ଥାନ: ଲୁସେଲ ଷ୍ଟାଡିୟମ
ସମୟ: ରାତି ୧୨.୩୦

# ସ୍କାଲୋନିଙ୍କ ଦୃଢ଼ ନିଷ୍ପତ୍ତି

କୁଆନ ଭେରନ

ଲିଓନେଲ ସ୍କାଲୋନିଙ୍କ ଆର୍ଜେଣ୍ଟିନା ଏକ ବଡ଼ ବିଜୟ ସହ କାତାର ଫୁଟ୍‌ବଲ ବିଶ୍ୱକପ୍ କ୍ୱାର୍ଟରଫାଇନାଲରେ ପ୍ରବେଶ କରିଛି। ବର୍ତ୍ତମାନ ସେମାନେ ଲୋଇସ୍ ଭାନ୍ ଗାଲ୍ (ନେଦରଲାଣ୍ଡ୍ସ କୋଚ୍)ଙ୍କ ଦଳ ସହିତ ମୁକାବିଲା କରିବେ। ଏହି ମ୍ୟାଚ ଲୁସେଲ ଷ୍ଟାଡିୟମରେ ଖେଳାଯିବ, ଯେଉଁଠାରେ ଲିଓନେଲ ମେସି ଓ ତାଙ୍କ ଦଳ ପ୍ରଥମ ଦୁଇ ଗ୍ରୁପ୍ ଷ୍ଟେଜ୍ ମ୍ୟାଚ ଖେଳିଥିଲା। ଦଳ ସାଉଦି ଆରବ ବିପକ୍ଷ ମ୍ୟାଚରେ ହାରିଯିବା ପରେ ମେକ୍ସିକୋକୁ ପରାସ୍ତ କରିଥିଲା। ଆର୍ଜେଣ୍ଟିନା ଜାତୀୟ ଦଳ କୋଚ୍ ସ୍କାଲୋନି ଦଳର ପ୍ରଦର୍ଶନରେ ଉନ୍ନତି ଆଣିବା ପରିପ୍ରେକ୍ଷୀରେ ଦଳର ଫରମେଶନରେ ପରିବର୍ତ୍ତନ ଲାଗି କଠୋର ନିଷ୍ପତ୍ତି ନେଇଥିଲେ। ଆରବ ବିପକ୍ଷ ମ୍ୟାଚ ପରେ ସେ ମେକ୍ସିକୋ ବିପକ୍ଷ ମ୍ୟାଚରେ ତାଙ୍କ ଫରମେଶନରେ ୫ ପରିବର୍ତ୍ତନ କରଇଥିଲେ। ପରେ ପୋଲାଣ୍ଡ ବିପକ୍ଷ ମ୍ୟାଚରେ ୪ ପରିବର୍ତ୍ତନ କରିଥିଲେ। ଅଷ୍ଟ୍ରେଲିଆ ବିପକ୍ଷରେ ମଧ୍ୟ ସେ ଏହି ସମାନ ଫର୍ମେଶନରେ ଖେଳିବା ଲାଗି ସ୍ଥିର କରିଥିଲେ। ମାତ୍ର ଡି' ମାରିଆଙ୍କ ଇଞ୍ଜୁରି ପରେ ସେ ପପୁ ଗୋମେଜ୍‌ଙ୍କୁ ଦଳରେ ନେଇଥିଲେ। ପରିସ୍ଥିତିକୁ ଚାହିଁ ଖେଳର ଷ୍ଟାଇଲ ପରିବର୍ତ୍ତନ କରି ମ୍ୟାଚ ଜିତିବା ଆର୍ଜେଣ୍ଟିନାର ମୂଳ ଲକ୍ଷ୍ୟ। ଅନ୍ୟପକ୍ଷରେ କୋଚ୍ ଲୋଇସ୍ ଭାନ୍ ଗାଲ୍‌ଙ୍କ ଅଧୀନରେ ନେଦରଲାଣ୍ଡ୍ସ ବିଶ୍ୱକପ୍‌ରେ ଏପର୍ଯ୍ୟନ୍ତ ଅପରାଜିତ ରହିଥିବା ୪ଟି ଦଳ ମଧ୍ୟରେ ଅନ୍ୟତମ। ଅନ୍ୟ ଦଳଗୁଡ଼ିକ ହେଲା ଇଂଲଣ୍ଡ, ମରକ୍କୋ ଓ କ୍ରୋଏସିଆ। ରୁଷିଆ ୨୦୧୮ ସଂସ୍କରଣ ଖେଳିସାରିବା ପରେ ନେଦରଲାଣ୍ଡ୍ସ ଚଳିତ ବିଶ୍ୱକପ୍‌କୁ ଏକ ନୂଆ ଦଳ ନେଇ କରି ଆସିଛି। ବିଶ୍ୱକପ୍ ଧରି ଦଳ ଫେରିବ ବୋଲି ମନସ୍ଥ କରିଛି। କ୍ୱାର୍ଟରଫାଇନାଲରେ ଲୋକେ ଫ୍ରାନ୍ସ ଓ ଇଂଲଣ୍ଡ ମଧ୍ୟରେ ଏକ ହାଇ ଭୋଲ୍‌ଟେଜ ମୁକାବିଲା ଦେଖିବାକୁ ପାଇବେ। ବିଶ୍ୱକପ୍ ନକ୍‌ଆଉଟ ପର୍ଯ୍ୟାୟରେ ଦୁଇ ଦଳ ପ୍ରଥମ ଥର ମୁହାଁମୁହିଁ ହେବାକୁ ଯାଉଛନ୍ତି। ଏହି ଦୁଇଦଳ ଗ୍ରୁପ ପର୍ଯ୍ୟାୟରେ ପରସ୍ପରକୁ ଭେଟିଛନ୍ତି। ୧୯୬୬ ବିଶ୍ୱକପ୍‌ରେ ଇଂଲଣ୍ଡ ୨-୦ ଏବଂ ୧୯୮୨ ବିଶ୍ୱକପ୍‌ରେ ୩-୧ ଗୋଲ୍‌ରେ ବିଜୟ ଲାଭ କରିଥିଲା। ପୋଲାଣ୍ଡକୁ ୩-୧ ଗୋଲ୍‌ରେ ପରାସ୍ତ କରି ଫ୍ରାନ୍ସ କ୍ୱାର୍ଟରଫାଇନାଲରେ ପ୍ରବେଶ କରିଛି। ଡିଡିଏର ଡେସଚାମ୍ପଙ୍କ ନେତୃତ୍ୱରେ ଏହି ଦଳକୁ ଚଳିତ ବିଶ୍ୱକପ୍‌ର ସବୁଠାରୁ ଶକ୍ତିଶାଳୀ ଦଳ ବିବେଚନା କରାଯାଉଛି। କିଲିଆନ ଏମ୍‌ବାପେ ହେଉଛନ୍ତି ଦଳର ପ୍ରମୁଖ ଖେଳାଳି। ଅନ୍ୟପକ୍ଷରେ ସେନେଗାଲ ବିପକ୍ଷ ମ୍ୟାଚ ୩-୦ ଗୋଲ୍‌ରେ ଜିତି ଇଂଲଣ୍ଡ କ୍ୱାର୍ଟରଫାଇନାଲକୁ ଉନ୍ନୀତ ହୋଇଛି। ଏହି ବିଜୟ ସହ ଦଳ ଚଳିତ ବିଶ୍ୱକପ୍‌ର ଅନ୍ୟତମ ଟାଇଟଲ ଦାବିଦାର ଭାବେ ଉଭା ହୋଇଛି।

**-(ଚିଭାକ ସ୍ପୋର୍ଟ୍ସ)**

ସୋମବାର ଫିଫା ବିଶ୍ୱକପ୍‌ର ପ୍ରିକ୍ୱାର୍ଟର ଫାଇନାଲ ଅବସରରେ କ୍ରୋଏସିଆ ପ୍ରଶଂସକ।

# ହେନରୀଙ୍କ ରେକର୍ଡ ଭାଙ୍ଗିଲେ ଗିରୁଡ

**ଦୋହା,୫।୧୨(ପି.ଟି.):** ଫ୍ରାନ୍ସ ଷ୍ଟ୍ରାଇକର ଓଲିଭର ଗିରୁଡ୍ ପୋଲାଣ୍ଡ ବିପକ୍ଷ ବିଜୟରେ ଆଉ ଏକ ରେକର୍ଡ ନିଜ ନାମରେ କରିଛନ୍ତି। ଜାତୀୟ ଦଳ ପାଇଁ ସର୍ବାଧିକ ଗୋଲ ଦେବାରେ ସେ ପୂର୍ବତନ ଫରୱାର୍ଡ ଥିଏରୀ ହେନରୀଙ୍କ ରେକର୍ଡ ଭାଙ୍ଗିଛନ୍ତି। ପୋଲାଣ୍ଡ ବିପକ୍ଷ ୩-୧ ବିଜୟରେ ଗିରୁଡ ଫ୍ରାନ୍ସ ପକ୍ଷରୁ ପ୍ରଥମ ଗୋଲ ଦେଇଥିଲେ। ଜାତୀୟଦଳ ପକ୍ଷରୁ ଏହା ତାଙ୍କର ୫୨ତମ ଗୋଲ ଥିଲା। ଚଳିତ ବିଶ୍ୱକପର ପ୍ରଥମ ମ୍ୟାଚରେ ଅଷ୍ଟ୍ରେଲିଆ ବିପକ୍ଷରେ ସ୍କୋର କରିବା ସହିତ ହେନରୀଙ୍କ ରେକର୍ଡ ସହିତ ସମକକ୍ଷ ହୋଇଥିଲେ। ହେନରୀ ଫ୍ରାନ୍ସ ପକ୍ଷରୁ ୧୨୩ଟି ମ୍ୟାଚ ଖେଳି ୫୧ ଗୋଲ ସ୍କୋର କରିଥିବା ବେଳେ ୧୧୭ ତମ ମ୍ୟାଚରେ ଗିରୁଡ୍ ତାଙ୍କୁ ଅତିକ୍ରମ କରିଛନ୍ତି।

# ନେପାଳକୁ ପରାସ୍ତ କରି ରାଞ୍ଚି ବିଜୟୀ

**ଦେବଗଡ଼, ୫।୧୨(ଡି.ଏନ୍.ଏ.)**

**ପ୍ରଧାନପାଟ କପ୍ ଫୁଟ୍‌ବଲ ଟୁର୍ନାମେଣ୍ଟ ଉଦ୍‌ଘାଟିତ**

ଦେବଗଡ଼ ପ୍ରଧାନପାଟ କ୍ଲବ ଆନୁକୂଲ୍ୟରେ ସ୍ଥାନୀୟ ଇନ୍ଦିରା ଗାନ୍ଧୀ ଷ୍ଟାଡିୟମଠାରେ ସୋମବାର ସର୍ବଭାରତୀୟ ପ୍ରଧାନପାଟ କପ୍ ଫୁଟ୍‌ବଲ ଟୁର୍ନାମେଣ୍ଟ ଉଦ୍‌ଘାଟିତ ହୋଇଛି। ଉଦ୍‌ଘାଟନୀ ମ୍ୟାଚ ଝାଡ଼ଖଣ୍ଡ ରାଞ୍ଚିର ରାଜା ସ୍ପୋର୍ଟ୍ସ ଏବଂ ନେପାଳ କାଠମାଣ୍ଡୁର କାଞ୍ଚା ୟାଓରିଓର ଟିମ୍ ମଧ୍ୟରେ ଅନୁଷ୍ଠିତ ହୋଇଥିଲା। ଏଥିରେ ରାଞ୍ଚି ଦଳ ୨-୦ ଗୋଲରେ ନେପାଳ ଦଳକୁ ପରାସ୍ତ କରି ବିଜୟୀ ହୋଇଛି। ମ୍ୟାଚରେ ରାଞ୍ଚି ଦଳର ଖେଳାଳି ରୋଶନ ମ୍ୟାନ୍ ଅଫ୍ ଦି ମ୍ୟାଚ ଭାବେ ପୁରସ୍କୃତ ହୋଇଛନ୍ତି। ଦେବଗଡ଼ ଏସ୍‌ପି ପ୍ରମୋଦ କୁମାର ରଥ ମୁଖ୍ୟ ଅତିଥି ଭାବେ ଯୋଗଦେଇ ଏହି ଟୁର୍ନାମେଣ୍ଟକୁ ଉଦ୍‌ଘାଟନ କରିଥିଲେ। ସମ୍ମାନିତ ଅତିଥି ଭାବେ ଦେବଗଡ଼ ବନଖଣ୍ଡ ଅଧିକାରୀ ମଗର ଧନାଜି ରାଓସୋ, ଜିଲା ସରପଞ୍ଚ ସଂଘ ସଭାପତି ସତ୍ୟନାରାୟଣ ପାଣି, ଜିଲା କ୍ରୀଡା ଅଧିକାରୀ କୈବଲ୍ୟ କିଶୋର କର, ଜିଲା କ୍ରୀଡା ସଂସଦ ସମ୍ପାଦକ ଧୀରେନ୍ଦ୍ର ନାଏକ, ଜିଲା କ୍ରିକେଟ ସଂଘ ସମ୍ପାଦକ ଇଂ. ସୁଜିତ କୁମାର ପ୍ରଧାନ ପ୍ରମୁଖ ମଞ୍ଚାସୀନ ରହି ଖେଳାଳିମାନଙ୍କୁ ଉତ୍ସାହିତ କରିଥିଲେ। ଅନ୍ୟମାନଙ୍କ ମଧ୍ୟରେ କ୍ଲବର ବରିଷ୍ଠ ସଦସ୍ୟ ସୁବାସଚନ୍ଦ୍ର ଭୋଇ, ବିକାଶ ପ୍ରଧାନ, କ୍ଲବର ସଭାପତି ଯୋଗେନ୍ଦ୍ର ସାହୁ, ସମ୍ପାଦକ ସଞ୍ଜିବ ନାୟକ, କ୍ଲବର ସଦସ୍ୟ ବିକାଶ ଅଗ୍ରୱାଲ, ଅନନ୍ତ ମେହେର, ଶରତ ମେହେର, ରୂପକ ମାଝୀ, ପ୍ରଦୀପ ବେହେରା, କିଶୋର ବେହେରା, ଅଲେଖ ନାୟକଙ୍କ ସମେତ କ୍ଲବର ସମସ୍ତ ସଦସ୍ୟ ସହଯୋଗ ଥିଲେ। ଚଳିତବର୍ଷ ଟୁର୍ନାମେଣ୍ଟରେ ରାଜ୍ୟରୁ ୫ଟି ଏବଂ ରାଜ୍ୟ ବାହାରୁ ୩ଟି ଏହିପରି ୮ଟି ଦଳ ଅଂଶଗ୍ରହଣ କରିଛନ୍ତି। ୭ରେ ପ୍ରଥମ ସେମିଫାଇନାଲ, ୧୦ରେ ଦ୍ୱିତୀୟ ସେମିଫାଇନାଲ ଏବଂ ୧୧ରେ ଫାଇନାଲ ଅନୁଷ୍ଠିତ ହେବ।

ଦେବଗଡ଼ରେ ପ୍ରଧାନପାଟ କପ୍ ଫୁଟ୍‌ବଲ ଟୁର୍ନାମେଣ୍ଟର ଉଦ୍‌ଘାଟନୀରେ ଅତିଥି ଓ ଖେଳାଳି।

# ପାକିସ୍ତାନକୁ ହରାଇଲା ଇଂଲଣ୍ଡ

**ରାଓ୍ୱଲପିଣ୍ଡି, ୫।୧୨ (ଏପି)**

ପାକିସ୍ତାନ ବିପକ୍ଷ ପ୍ରଥମ କ୍ରିକେଟ ଟେଷ୍ଟ ମ୍ୟାଚକୁ ଇଂଲଣ୍ଡ ୭୪ରନରେ ଜିତିନେଇଛି। ମ୍ୟାଚ ଜିତିବା ଲାଗି ସୋମବାର ମ୍ୟାଚର ୫ମ ତଥା ଅନ୍ତିମ ଦିବସରେ ପାକିସ୍ତାନ ହାତରେ ୮ ଉଇକେଟ ଥାଇ ୨୬୩ ରନ ଆବଶ୍ୟକ କରୁଥିଲା। ଦଳ କିନ୍ତୁ ଜେମ୍ସ ଆଣ୍ଡରସନ (୪/୩୬) ଓ ପ୍ଲେୟର ଅଫ୍ ଦି ମ୍ୟାଚ ଓଲି ରବିନସନ (୪/୫୦)ଙ୍କ ରିଭର୍ସ ସ୍ୱିଂର ମୁକାବିଲା କରି ନ ପାରି ଦ୍ୱିତୀୟ ଇନିଂସରେ ୨୬୮ରନରେ ଅଲଆଉଟ ହୋଇଯାଇଥିଲା। ଫାଇନାଲ ସେସନ ଖେଳ ଆରମ୍ଭ ପୂର୍ବରୁ ପାକିସ୍ତାନର ସ୍କୋର ୨୫୭/୫ ରହିଥିଲା। ଚା'ପାନ ବିରତି ପରେ ଦଳର ଶେଷ ୫ ଉଇକେଟ ମାତ୍ର ୧୧ରନରେ ପତନ ଘଟିଥିଲା। ଇଂଲଣ୍ଡ ୧ଘଣ୍ଟାରୁ ଅଧିକ ସମୟ ବିଳମ୍ବରେ ଦ୍ୱିତୀୟ ନୂଆ ବଲ୍ ବ୍ୟବହାର କରିଥିଲା। ଆଣ୍ଡରସନ ଓ ରବିନ୍‌ସନ ଉଭୟେ ପୁରୁଣା ବଲ୍‌ରେ ବିପକ୍ଷ ଦଳର କ୍ଷତି ଘଟାଇଥିଲେ। ଇଂଲଣ୍ଡ ଅଧିନାୟକ ବେନ୍ ଷ୍ଟୋକ୍ସ ଆକ୍ରମଣାତ୍ମକ ଫିଲ୍ଡିଂ ସଜାଇଥିଲେ। ପାକିସ୍ତାନର ଅନ୍ୟତମ ପଦାର୍ପଣ ଖେଳାଳି ସାଉଦ୍ ଶକିଲ ଦଳ ପକ୍ଷରୁ ସର୍ବାଧିକ ୭୬ ରନ ସଂଗ୍ରହ କରିଥିଲେ। ଏହି ମ୍ୟାଚରେ ଇଂଲଣ୍ଡ ପ୍ରଥମ ଇନିଂସରେ ୬୫୭ ରନ କରିଥିଲା। ଜବାବରେ ପାକିସ୍ତାନ ୫୭୯ ରନ କରି ୮୭ରନ ପଛୁଆ ରହିଥିଲା। ଘାସ ବିହୀନ ପିଚ୍‌ରେ ଉଭୟ ଦଳର ମୋଟ ୭ଜଣ ବ୍ୟାଟର ଶତକ ହାସଲ କରିଥିଲେ। ଚତୁର୍ଥ ଦିବସ ଖେଳରେ ଇଂଲଣ୍ଡ ମାତ୍ର ୩୫.୫ ଓଭରରେ ୨୬୪/୭ ସ୍କୋର କରି ଏହାର ଦ୍ୱିତୀୟ ଇନିଂସ ଘୋଷଣା କରିଥିଲା। ଫଳରେ ପାକିସ୍ତାନ ପାଇଁ ୪ଟି ସେସନରେ ୩୪୩ ରନ୍ ବିଜୟ ଲକ୍ଷ୍ୟ ଧାର୍ଯ୍ୟ ହୋଇଥିଲା।

**ସଂକ୍ଷିପ୍ତ ସ୍କୋର**

ଇଂଲଣ୍ଡ ପ୍ରଥମ ଇନିଂସ: ୬୫୭
ପାକିସ୍ତାନ ପ୍ରଥମ ଇନିଂସ: ୫୭୯
ଇଂଲଣ୍ଡ ଦ୍ୱିତୀୟ ଇନିଂସ: ୨୬୪/୭, ଘୋଷଣା।
ପାକିସ୍ତାନ ଦ୍ୱିତୀୟ ଇନିଂସ: ୨୬୮/ଅଲଆଉଟ (ସାଉଦ ଶକିଲ-୭୬, ମହମ୍ମଦ ରିଜୱାନ୍-୪୬, ଇମାମୁଲ ହକ୍-୪୮, ଆଝାର ଅଲି-୪୦; ଜେମ୍ସ ଆଣ୍ଡରସନ-୪/୩୬, ଓଲି ରବିନସନ-୪/୫୦)।

କୋଷ୍ଠକାଠିନ୍ୟରୁ କାହିଁକି ହେଉଛନ୍ତି ହଇରାଣ
16 ଶୁଦ୍ଧ ଜଡ଼ିବୁଟିରେ ପ୍ରସ୍ତୁତ
ପେଟ ସଫା ଆୟୁର୍ବେଦିକ ଗ୍ରାନ୍ୟୁଲ୍‌ସ ଏବଂ ଟାବ୍‌ଲେଟ୍ସ
20% EXTRA
NO. 1 BRAND
ଏସିଡିଟି
କୋଷ୍ଠକାଠିନ୍ୟ
ଗ୍ୟାସ୍
ପେଟ ସଫା
ପେଟ ସଫା ଟେବଲେଟ୍ସ
ପେଟ ସଫା ଟ...
ପବୁ ଭୋଗ ହଫା
ସନ୍ତୁଷ୍ଟ ଉପଭୋକ୍ତା
ମୋର ନାମ ଆଦିତ୍ୟ ଗୁପ୍ତା, ବୟସ 35 ବର୍ଷ, ଜିଲ୍ଲା ଝାନ୍‌ସୀ, ଉତ୍ତର ପ୍ରଦେଶର ବାସିନ୍ଦା । ବିଗତ ଅନେକ ସମୟ ଧରି ମୁଁ ଗ୍ୟାସ୍, କୋଷ୍ଠକାଠିନ୍ୟ, ଏସିଡିଟି ଭଳି ସମସ୍ୟା କାରଣରୁ ବହୁତ ଚିନ୍ତିତ ରହୁଥିଲି । ଅନେକ ପ୍ରଡକ୍ଟସ୍ ବ୍ୟବହାର କଲି, କିନ୍ତୁ ସେଗୁଡ଼ିକର ପ୍ରଭାବ ଠିକ୍ ରହି ନ ଥିଲା । ଦିନେ ମୁଁ ପେଟ ସଫା ଆୟୁର୍ବେଦିକ ଗ୍ରାନ୍ୟୁଲ୍‌ସ ବିଷୟରେ ଜାଣିବାକୁ ପାଇଲି । ଯାହାର ବ୍ୟବହାର ଦ୍ୱାରା ମୋତେ ଗ୍ୟାସ୍, କୋଷ୍ଠକାଠିନ୍ୟ, ଏସିଡିଟି ସମସ୍ୟାରୁ ବହୁତ ଉପଶମ ମିଳିଲା । ଦୈନନ୍ଦିନ ସମସ୍ୟାରୁ ମୋତେ ମୁକ୍ତି ମିଳିଗଲା । ଯେବେ ବି ଆବଶ୍ୟକ ହେଲେ ମୁଁ ଏହାକୁ ବ୍ୟବହାର କରିଥାଏ । ଏହାର ଗୋଟେ ଭଲ କଥା ହେଉଛି କି ପେଟ ସଫା ଆୟୁର୍ବେଦିକ ଗ୍ରାନ୍ୟୁଲ୍‌ସ ଏବଂ ଟାବ୍‌ଲେଟ୍ସ ଅଭ୍ୟାସରେ ପରିଣତ ହୁଏନାହିଁ ।
ମୋର ନାମ ଅଜୟ କୁମାର ସିନ୍ହା, ବୟସ 49 ବର୍ଷ, ଜିଲ୍ଲା ଗୋପାଳ