ଧରିତ୍ରୀ
DHARITRI

ଭୁବନେଶ୍ୱର, ମଙ୍ଗଳବାର, ଜାନୁୟାରୀ ୧୭/୨୦୨୩ (୧୬ ପୃଷ୍ଠା) Bhubaneswar, Tuesday, January 17/2023 Page 16 ₹ 7.00

୪୯ଶ ଭାଗ ୫୫ ସଂଖ୍ୟା www.orissakhabar.com/www.dharitri.com | Printed at Rayagada, Bhubaneswar, Sambalpur & Angul VOLUME 49 ISSUE 55 ମୂଲ୍ୟ ₹୭/-

KP GROUP
Quality Since 1965

Safal

PAN MASALA

କିଛି ଅତୁଲ୍ୟ ସ୍ୱାଦ!
ଶବ୍ଦରେ ବର୍ଣ୍ଣନା କରିହୁଏ ନାହିଁ

ସର୍ବସାଧାରଣ ସ୍ଥାନରେ ପାନ କିମ୍ବା ପାନ ମସଲା ଛେପ ପକାନ୍ତୁ ନାହିଁ ।
କରୋନା ମହାମାରୀରୁ ବଞ୍ଚନ୍ତୁ ।
ସଫଲ ପାନ ମସଲା ଦ୍ୱାରା ଜନହିତରେ ଜାରି ।

0% TOBACCO • NICOTINE NOT ADDED • NOT FOR MINORS ବୈଧାନିକ ଚେତାବନୀ: ପାନ ମସଲା ଚୋବାଇବା ସ୍ୱାସ୍ଥ୍ୟ ପାଇଁ କ୍ଷତିକାରକ ଅଟେ ।

ଧରିତ୍ରୀ
DHARITRI

ମଙ୍ଗଳବାର, ଜାନୁୟାରୀ ୧୭/୨୦୨୩ (୧୬ ପୃଷ୍ଠା) | Tuesday, January 17/2023 | Page 16 | ପୃଷ୍ଠା-୧

ବିଶ୍ୱର ୪ର୍ଥ ଧନୀ ଅଭିନେତା ଶାହରୁଖ

ୱାର୍ଲ୍ଡ ଅଫ୍ ଷ୍ଟାଟିଷ୍ଟିକ୍ ପକ୍ଷରୁ ପ୍ରକାଶ ପାଇଥିବା ଧନୀ ସେଲିବ୍ରିଟିଙ୍କ ସୂଚୀରେ ବଲିଉଡ୍ ଷ୍ଟାର୍ ଶାହରୁଖ ଖାନ୍ ୪ର୍ଥ ସ୍ଥାନରେ ରହିଛନ୍ତି।

୦୯ ୧୩

ଶେଫାଲି ପ୍ଲେୟର ଅଫ୍ ଦି ମ୍ୟାଚ୍

ୟୁଏଇ ବିପକ୍ଷ ୧୯ ବର୍ଷରୁ କମ୍ ମହିଳା ଟି୨୦ ବିଶ୍ୱକପ୍‌ରେ ପ୍ରଭାବୀ ପ୍ରଦର୍ଶନ ପାଇଁ ପ୍ଲେୟର ଅଫ୍ ଦି ମ୍ୟାଚ୍ ହୋଇଛନ୍ତି ଭାରତର ଶେଫାଲି ବର୍ମା।

ଭୁବନେଶ୍ୱରସ୍ଥିତ କଳିଙ୍ଗ ଷ୍ଟାଡିୟମରେ ସୋମବାର ଅଷ୍ଟ୍ରେଲିଆ ଓ ଆର୍ଜେଣ୍ଟିନା ମଧ୍ୟରେ ଅନୁଷ୍ଠିତ ହକି ବିଶ୍ୱକପ୍ ମ୍ୟାଚ୍‌ର ଏକ ସଂଘର୍ଷପୂର୍ଣ୍ଣ ମୁହୂର୍ତ୍ତ।

ପଏଣ୍ଟ ଭାଗକଲେ ଅଷ୍ଟ୍ରେଲିଆ-ଆର୍ଜେଣ୍ଟିନା

ହକି ବିଶ୍ୱକପ୍

ଭୁବନେଶ୍ୱର, ୧୬।୧ (କ୍ରୀଡ଼ା ପ୍ରତିନିଧି)

କଳିଙ୍ଗ ଷ୍ଟାଡିୟମରେ ଚାଲିଥିବା ହକି ବିଶ୍ୱକପ୍‌ର ସୋମବାର ଅନୁଷ୍ଠିତ ଅଷ୍ଟ୍ରେଲିଆ-ଆର୍ଜେଣ୍ଟିନା ଗୁରୁତ୍ୱପୂର୍ଣ୍ଣ ମ୍ୟାଚ୍ ୩-୩ ଗୋଲରେ ଡ୍ର ରହିଛି। ଫଳରେ ଉଭୟ ଦଳ ଗୋଟିଏ ଲେଖାଏ ପଏଣ୍ଟ ଭାଗ କରିଛନ୍ତି। ବିଶ୍ୱର ନମ୍ବର ୱାନ୍ ଦଳ ଆରମ୍ଭରୁ ଗୋଲ ସ୍କୋର କରି ଆଗୁଆ ରହିଥିଲେ ହେଁ ଆର୍ଜେଣ୍ଟିନା କଡ଼ା ଟକ୍କର ଦେଇ ଏକଦା ବିଜୟୀ ହେବା ସ୍ଥିତି ସୃଷ୍ଟି କରିଥିଲା। ମାତ୍ର ଶେଷ ମୁହୂର୍ତ୍ତ ଗୋଲ ବଳରେ ଅଷ୍ଟ୍ରେଲିଆ ମ୍ୟାଚ୍‌କୁ ଡ୍ର ରଖିବାରେ ସକ୍ଷମ ହୋଇଥିଲା। ପୂରା ମ୍ୟାଚ୍‌ରେ ଆକର୍ଷଣୀୟ ପ୍ରଦର୍ଶନ କରିଥିବା ଆର୍ଜେଣ୍ଟିନାର ମାର୍ଟିନ ଫେରେରୋ ପ୍ଲେୟର ଅଫ୍ ଦି ମ୍ୟାଚ୍ ବିବେଚିତ ହୋଇଛନ୍ତି। ପୁଲ୍ ଏ'ରୁ କେଉଁ ଦଳ ସିଧାସଳଖ କ୍ୱାର୍ଟର ଫାଇନାଲରେ ପ୍ରବେଶ କରିବ ଏବଂ କେଉଁ ୨ ଦଳ କ୍ରସ୍ ଓଭର ଖେଳିବେ ତାହା ୨୦ ତାରିଖରେ ହେବାକୁଥିବା ଲିଗ୍ ମ୍ୟାଚ୍ ପରେ ସ୍ପଷ୍ଟ ହେବ। ଅଷ୍ଟ୍ରେଲିଆ ଓ ଆର୍ଜେଣ୍ଟିନା ୨ଟି ଲେଖାଏ ମ୍ୟାଚ୍‌ରୁ ୪ ପଏଣ୍ଟ ଲେଖାଏ ପାଇଛନ୍ତି। ତେବେ ଗୋଲ ବ୍ୟବଧାନରେ ଅଷ୍ଟ୍ରେଲିଆ ଶୀର୍ଷରେ ରହିଛି। ଫ୍ରାନ୍ସ ୩ ପଏଣ୍ଟ ପାଇ ତୃତୀୟ ସ୍ଥାନରେ ରହିଛି।

ବିଶ୍ୱର ନମ୍ବର ୱାନ୍ ଦଳ ଅଷ୍ଟ୍ରେଲିଆ ପାରମ୍ପରିକ ଷ୍ଟାଇଲରେ ଆରମ୍ଭରୁ ଆକ୍ରମଣ କରି ଖେଳିଥିଲା। ମାତ୍ର ୭ ନମ୍ବର ଦଳ ଆର୍ଜେଣ୍ଟିନା କଡ଼ା ଟକ୍କର ଦେଇଥିଲା। ଫଳରେ ୫ମ ମିନିଟରେ ଆର୍ଜେଣ୍ଟିନାକୁ ପ୍ରଥମେ ପେନାଲ୍ଟି କର୍ନର ମିଳିଥିଲା। ମାତ୍ର ଅଷ୍ଟ୍ରେଲିଆ ଡିଫେଣ୍ଡରମାନେ ଏହାର ସଫଳ ପ୍ରତିହତ କରିଥିଲେ। କାଉଣ୍ଟର ଆକ୍ରମଣ କରି ଫାଇଦାରେ ରହିଥିଲା ଟୁର୍ନାମେଣ୍ଟରେ ସର୍ବାଧିକ ପଦକ ହାସଲକାରୀ ଦଳ।

ସୋମବାର ମ୍ୟାଚ୍ ଫଳାଫଳ

- ମାଲେସିଆ-୩: ଚିଲି-୨
- ନେଦରଲାଣ୍ଡ-୪: ନ୍ୟୁଜିଲାଣ୍ଡ-୦
- ଫ୍ରାନ୍ସ-୨: ଦକ୍ଷିଣ ଆଫ୍ରିକା ୧
- ଅଷ୍ଟ୍ରେଲିଆ-୩: ଆର୍ଜେଣ୍ଟିନା-୩

୧୦ମ ମିନିଟ୍‌ରେ ଦଳକୁ ମିଳିଥିବା ପେନାଲ୍ଟି କର୍ନରକୁ ଗୋଲରେ ପରିଣତ କରି ଜେରେମି ହେୱାର୍ଡ ଅଷ୍ଟ୍ରେଲିଆକୁ ଅଗ୍ରଣୀ କରାଇଥିଲେ। ଦ୍ୱିତୀୟ କ୍ୱାର୍ଟର ଆରମ୍ଭରୁ ଆର୍ଜେଣ୍ଟିନା ଗୋଲ ପରିଶୋଧ ପାଇଁ ଉଦ୍ୟମକୁ ଜୋରଦାର କରିଥିଲା। ୧୯ତମ ମିନିଟ୍‌ରେ ଦଳ ଏକ ପେନାଲ୍ଟି କର୍ନର ହାସଲ କରିଥିଲା, ଯାହାର ସଦୁପଯୋଗ କରିଥିଲେ ଡୋମେନେ ଟୋମାସ। ସେ ଗୋଲଟି ପରିଶୋଧ କରିଦେବାରୁ ମ୍ୟାଚ୍ ୧-୧ ସ୍ଥିତିକୁ ଚାଲିଆସିଥିଲା। ମାତ୍ର ଏହାପରେ ଅଷ୍ଟ୍ରେଲିଆ ଘନ ଘନ ଆକ୍ରମଣ କରିଥିଲା। ପ୍ରଥମାର୍ଦ୍ଧ ଶେଷପର୍ଯ୍ୟନ୍ତ ବଲ୍ ପ୍ରାୟତଃ ଆର୍ଜେଣ୍ଟିନା ହାଫ୍‌ରେ ରହିଥିଲା। ୩୦ତମ ମିନିଟରେ ଆର୍ଜେଣ୍ଟିନା ଡି' ଏରିଆ ମଧ୍ୟରେ ବଲ୍ ପାଇଁ ସଂଘର୍ଷ ଚାଲିଥିବାବେଳେ ୨୩ ନମ୍ବର ଖେଳାଳି ଡାନିଏଲ ବାଏଲ ଏକ ଫିଲ୍ଡ ଗୋଲ ଦେଇ ☞ ପୃଷ୍ଠା-୨

୯୫୧ କୋଟିରେ ଭାଏକମ୍ ୧୮କୁ ମିଡିଆ ରାଇଟ୍ସ

ମହିଳା ଆଇପିଏଲ୍

ନୂଆଦିଲ୍ଲୀ, ୧୬।୧ (ପି.ଟି.): ଚଳିତ ବର୍ଷରୁ ଆରମ୍ଭ ହେବାକୁ ଯାଉଥିବା ମହିଳା ଆଇପିଏଲ ପାଇଁ ମିଡିଆ ରାଇଟ୍ସ ବିକ୍ରି ହୋଇଛି। ୯୫୧ କୋଟି ଟଙ୍କାରେ ଆସନ୍ତା ୫ ବର୍ଷ ପାଇଁ ଏହି ପ୍ରସାରଣ ଅଧିକାର ହାସଲ କରିଛି ଭାଏକମ୍ ୧୮। ଭାଏକମ୍ ୧୮ ଏହି ଦୌଡ଼ରେ ଡିଜ୍‌ନୀ ଷ୍ଟାର ଓ ସୋନି ପରି ଚ୍ୟାନେଲକୁ ପଛରେ ପକାଇଛି। ଭାରତୀୟ କ୍ରିକେଟ କଣ୍ଟ୍ରୋଲ ବୋର୍ଡ(ବିସିସିଆଇ) ପକ୍ଷରୁ ଏହି ନିଲାମି ସୋମବାର ଅନୁଷ୍ଠିତ ହୋଇଥିଲା। ତିନୋଟି ବର୍ଗରେ ଏହି ଅଧିକାର ପ୍ରଦାନ କରାଯାଇଥାଏ। ଲିନିଅର(ଟିଭି), ଡିଜିଟାଲ ଓ କମ୍ୟାଇନ୍‌ଡ(ଟିଭି ଓ ଡିଜିଟାଲ) ରାଇଟ୍ସ ବାବଦରେ ପୁରୁଷ ଆଇପିଏଲରେ ଭିନ୍ନ ଭିନ୍ନ ପ୍ରାନ୍ତ ପାଇଁ ଅଲଗା ମୂଲ୍ୟ ରହିଥାଏ। ମାତ୍ର ପ୍ରଥମକରି ଆୟୋଜିତ ହେଉଥିବା ମହିଳା ଆଇପିଏଲ ପାଇଁ ଭାଏକମ୍ ୧୮କୁ ଏହି ଗ୍ଲୋବାଲ ରାଇଟ୍ସ ପ୍ରଦାନ କରାଯାଇଛି। ଆସନ୍ତା ୫ ବର୍ଷ ଲାଗି ପ୍ରସାରଣ ଅଧିକାର ପ୍ରଦାନ କରାଯାଇଥିବା ବେଳେ ପ୍ରତି ମ୍ୟାଚ୍ ପିଛା ବିସିସିଆଇ ୭.୦୯ କୋଟି ଟଙ୍କା ଆୟ କରିବ ବୋଲି ସମ୍ପାଦକ ଜୟ ଶାହା ପ୍ରକାଶ କରିଛନ୍ତି। ☞ ପୃଷ୍ଠା-୨

ଆଜିର ସମ୍ପାଦକୀୟ

୧ ପ୍ରତିଶତ ପାଖେ ୪୦

କୋଭିଡ୍ ଟିକାରେ ପାର୍ଶ୍ୱପ୍ରତିକ୍ରିୟା

କେନ୍ଦ୍ର ମାନିଲା

ପ୍ରାୟ ୩ବର୍ଷ ହେଲା କୋଭିଡ୍ ମହାମାରୀ ନରସଂହାର କରିଚାଲିଛି। ବିଶ୍ୱରେ ଏବେ ବି କେଉଁଠି ନା କେଉଁଠି ଆତଙ୍କର ପରିବେଶ ରହିଛି। ଏହି ମାରାତ୍ମକ ଭୂତାଣୁ ଯୋଗୁ ଭାରତରେ ମଧ୍ୟ ଜୀବନ ଜୀବିକାର ବ୍ୟାପକ ହାନି ଘଟିଛି। ଭୟଙ୍କର ସ୍ୱାସ୍ଥ୍ୟ ଓ ଆର୍ଥିକ ସଙ୍କଟରୁ ମୁକ୍ତି ପାଇଁ ଟିକା ଉଦ୍ଭାବନ ନୂଆ ଆଶା ସଞ୍ଚାର କରିଥିଲା। ଇତିମଧ୍ୟରେ ଭାରତରେ ୧୦୦ କୋଟିରୁ ଊର୍ଦ୍ଧ୍ୱ ଲୋକଙ୍କୁ କୋଭିଡ୍ ଟିକା ଦିଆଯାଇଛି। ସଂକ୍ରମଣ ସ୍ଥିତିରେ ସୁଧାର ଆସିଥିଲେ ମଧ୍ୟ କୋଭିଡ୍ ପରବର୍ତ୍ତୀ ଅନେକ ସ୍ୱାସ୍ଥ୍ୟଗତ ଜଟିଳତା ପ୍ରାୟ ସବୁଠି ଦେଖିବାକୁ ମିଳୁଛି। ଏହାର କାରଣ ଖୋଜା ଚାଲିଥିବାବେଳେ ଲୋକେ ନେଇଥିବା ଟିକାଗୁଡ଼ିକର ନାନା ପାର୍ଶ୍ୱପ୍ରତିକ୍ରିୟା ରହିଥିବା ବିଷୟ କେନ୍ଦ୍ର ସରକାରଙ୍କ ୨ ସଂସ୍ଥା ସ୍ୱୀକାର କରିଛନ୍ତି।

ମୁମ୍ବାଇ, ୧୬।୧ (ଆଇଏଏନ୍‌ଏସ୍)

ଚାଇନା ଓ ଭାରତ ଭଳି ଅନେକ ଦେଶ କୋଭିଡ୍‌ଜନିତ ପ୍ରକୃତ ମୃତ୍ୟୁସଂଖ୍ୟାକୁ ଲୁଚାଉଥିବା ନେଇ ଅଭିଯୋଗ ହୋଇଆସୁଛି। ଏଭଳିସ୍ଥଳେ ସଂକ୍ରମିତଙ୍କ କୋଭିଡ୍ ରିପୋର୍ଟ ନେଗେଟିଭ ହେବା ଏବଂ ଟିକା ନେବା ପରେ ଦେଖାଦେଉଥିବା ସ୍ୱାସ୍ଥ୍ୟଗତ ଜଟିଳତାରୁ ଅନେକଙ୍କ ମୃତ୍ୟୁ ଘଟୁଥିଲେ ମଧ୍ୟ ତାହାକୁ ହିସାବକୁ ନିଆଯାଉନାହିଁ। କୋଭିଡ୍ ସମ୍ପର୍କିତ ମୃତ୍ୟୁର ବାସ୍ତବ ହିସାବ କରା ନ ☞ ପୃଷ୍ଠା-୨

୧୯ରୁ ରାଜ୍ୟରେ ପୁଣି ଟିକାକରଣ

ଆସିଲା ୧ ଲକ୍ଷ ଡୋଜ୍ କୋଭିଶିଲ୍ଡ

ଭୁବନେଶ୍ୱର, ୧୬।୧ (ବ୍ୟୁରୋ)

ରାଜ୍ୟରେ ପୁଣିଥରେ ଆରମ୍ଭ ହେବ କରୋନା ଟିକାକରଣ। ଆସନ୍ତା ୧୯ ତାରିଖରୁ ଏହି ଅଭିଯାନ ଚାଲିବ। ନିର୍ଦ୍ଦିଷ୍ଟ ସ୍ୱାସ୍ଥ୍ୟ କେନ୍ଦ୍ର ଓ ଟିକାକରଣ କେନ୍ଦ୍ରରେ କୋଭିଶିଲ୍ଡ ଟିକା ଉପଲବ୍ଧ ହେବ। ତେବେ ଏହି ଟିକା କେବଳ ଦ୍ୱିତୀୟ ଓ ପ୍ରିକସନ ବା ବୁଷ୍ଟର ଡୋଜ୍ ନେଇ ନ ଥିବା ହିତାଧିକାରୀ ନେଇପାରିବେ। ଏ ନେଇ ସୋମବାର ସ୍ୱାସ୍ଥ୍ୟ ଓ ପରିବାର କଲ୍ୟାଣ ବିଭାଗ ପକ୍ଷରୁ ଟୁଇଟ୍ କରି ସୂଚନା ଦିଆଯାଇଛି। ଉକ୍ତ ଟୁଇଟ୍‌ରେ ଉଲ୍ଲେଖ କରାଯାଇଛି, ରାଜ୍ୟର ସମସ୍ତ ଜିଲା, ସହରାଞ୍ଚଳ, ଗୋଷ୍ଠୀ ଓ ପ୍ରାଥମିକ ଡାକ୍ତରଖାନାରେ ଟିକା ଦିଆଯିବ। ଯେଉଁମାନେ ଦ୍ୱିତୀୟ ଓ ପ୍ରିକଶନ୍ ଡୋଜ୍ ନେଇ ନାହାନ୍ତି, ସେମାନେ ଏହି ଟିକା ନେଇପାରିବେ। ଲୋକେ ଟିକାକରଣର ସୁଯୋଗ ଉଠାଇବା ସହ କରୋନାରୁ ସୁରକ୍ଷିତ ରହିବା ନିମନ୍ତେ ଅଭିଯାନରେ ସାମିଲ ହେବାକୁ ସ୍ୱାସ୍ଥ୍ୟ ବିଭାଗ ଆହ୍ୱାନ ଦେଇଛି। ଅନ୍ୟପକ୍ଷରେ ରାଜ୍ୟ ସରକାରଙ୍କ ଅନୁରୋଧକ୍ରମେ କେନ୍ଦ୍ରରୁ ୧ଲକ୍ଷ ଡୋଜ୍ କୋଭିଶିଲ୍ଡ ଟିକା ଆସିଛି। ମଙ୍ଗଳବାରଠାରୁ ଟିକା ଯୋଗାଣ ଆରମ୍ଭ ହେବ ବୋଲି ସ୍ୱାସ୍ଥ୍ୟ ନିର୍ଦ୍ଦେଶକ ଡା. ବିଜୟ ମହାପାତ୍ର କହିଛନ୍ତି।

ସୂଚନାଯୋଗ୍ୟ, ବିଶ୍ୱର ବିଭିନ୍ନ ଦେଶରେ କୋଭିଡ୍ ସଂକ୍ରମଣ ବୃଦ୍ଧି ପାଉଛି। ବର୍ତ୍ତମାନ ଓଡ଼ିଶାରେ ହକି ବିଶ୍ୱକପ୍ ଚାଲିଥିବାରୁ ରାଜ୍ୟ ତଥା ଦେଶ ବାହାରୁ ଅତିଥି, ଖେଳାଳି, ଖେଳପ୍ରେମୀ ଓ ପର୍ଯ୍ୟଟକ ଓଡ଼ିଶାକୁ ଆସିଛନ୍ତି। ତେଣୁ ରାଜ୍ୟ ସରକାର ସତର୍କତାମୂଳକ ପଦକ୍ଷେପ ସ୍ୱରୂପ କୋଭିଡ୍ ଟିକାକରଣ ଆରମ୍ଭ କରିବାକୁ ଯାଉଛନ୍ତି। ଏଥିପାଇଁ ବହୁ ପୂର୍ବରୁ ଯୋଜନା ରହିଛି। ରାଜ୍ୟ ସ୍ୱାସ୍ଥ୍ୟ ବିଭାଗ ସଚିବ ଶାଳିନୀ ପଣ୍ଡିତ ଗତ ଡିସେମ୍ବର ୨୩ରେ କେନ୍ଦ୍ର ସ୍ୱାସ୍ଥ୍ୟ ସଚିବଙ୍କୁ ଏବଂ ରାଜ୍ୟ ସ୍ୱାସ୍ଥ୍ୟ ମନ୍ତ୍ରୀ ନବ କିଶୋର ଦାସ ଗତ ୨୯ ତାରିଖରେ କେନ୍ଦ୍ର ସ୍ୱାସ୍ଥ୍ୟ ମନ୍ତ୍ରୀ ମନ୍ସୁଖ ମାଣ୍ଡଭ୍ୟଙ୍କୁ ଚିଠି ଲେଖି ଓଡ଼ିଶାକୁ ଆବଶ୍ୟକ କରୋନା ଟିକା ଯୋଗାଇ ଦେବାକୁ ଅନୁରୋଧ କରିଥିଲେ। ଏପର୍ଯ୍ୟନ୍ତ ରାଜ୍ୟରେ ୮.୧୪ କୋଟି କୋଭିଡ୍ ଟିକା ଦିଆଯାଇସାରିଛି। ୧୨ବର୍ଷ ବୟସରୁ ଊର୍ଦ୍ଧ୍ୱ ୩.୫୨ କୋଟି(୯୭%) ଲୋକ ପ୍ରଥମ ଡୋଜ୍ ନେଇଥିବାବେଳେ ୩.୩୦କୋଟି ଲୋକ(୯୧%) ଦ୍ୱିତୀୟ ଡୋଜ୍ ନେଇସାରିଛନ୍ତି। ସେହିପରି ୧୮ବର୍ଷ ବୟସରୁ ☞ ପୃଷ୍ଠା-୨

ଫେବୃୟାରୀ ୧୯ରୁ ଓସିଏସ୍ ମେନ୍

ସୂଚୀରେ ପରିବର୍ତ୍ତନ କଲା ଓପିଏସ୍‌ସି

କଟକ ଅଫିସ, ୧୬।୧

ଓଡ଼ିଶା ଲୋକସେବା ଆୟୋଗ (ଓପିଏସ୍‌ସି) ଦ୍ୱାରା ପରିଚାଳିତ ଓଡ଼ିଶା ସିଭିଲ ସର୍ଭିସ (ଓସିଏସ୍)-୨୦୨୧ ମୁଖ୍ୟ (ମେନ୍) ପରୀକ୍ଷା ସୂଚୀରେ ପରିବର୍ତ୍ତନ କରାଯାଇଛି। ଆସନ୍ତା ଫେବୃୟାରୀ ୧୯ରୁ ମାର୍ଚ୍ଚ ୧୨ ତାରିଖ ପର୍ଯ୍ୟନ୍ତ ପରୀକ୍ଷା ଅନୁଷ୍ଠିତ ହେବ। ତେବେ ଫେବୃୟାରୀ ୨୦, ୨୨, ମାର୍ଚ୍ଚ ୭ ଏବଂ ୮ ତାରିଖରେ ପରୀକ୍ଷା ହେବ ନାହିଁ। ପୂର୍ବରୁ ଏହି ପରୀକ୍ଷା ଫେବୃୟାରୀ ୨୧ରୁ ମାର୍ଚ୍ଚ ୧୦ ତାରିଖ ପର୍ଯ୍ୟନ୍ତ ଚାଲିବ ବୋଲି ଓପିଏସ୍‌ସି ପକ୍ଷରୁ ସୂଚୀ ପ୍ରକାଶ ପାଇଥିଲା। କିନ୍ତୁ ଓପିଏସ୍‌ସି ଦ୍ୱାରା ଉକ୍ତ ନିର୍ଦ୍ଧାରିତ ତାରିଖରେ ୟୁନିୟନ ପବ୍ଲିକ ସର୍ଭିସ କମିଶନ (ୟୁପିଏସ୍‌ସି)ର ସିଭିଲ ସର୍ଭିସ ସାକ୍ଷାତ୍‌କାର ପରୀକ୍ଷା ଥିବାରୁ ଓପିଏସ୍‌ସି ପକ୍ଷରୁ ପରୀକ୍ଷା ସୂଚୀରେ ପରିବର୍ତ୍ତନ କରାଯାଇଛି। ପ୍ରତିଦିନ ଦୁଇଟି ସିଟିଂରେ ପରୀକ୍ଷା ହେବ। ପୂର୍ବାହ୍ନ ୯ଟାରୁ ମଧ୍ୟାହ୍ନ ୧୨ଟା ପର୍ଯ୍ୟନ୍ତ ପ୍ରଥମ ସିଟିଂ ଏବଂ ଅପରାହ୍ନ ୨ଟାରୁ ସନ୍ଧ୍ୟା ୫ଟା ପର୍ଯ୍ୟନ୍ତ ଦ୍ୱିତୀୟ ସିଟିଂ ପରୀକ୍ଷା ହେବ। ପରୀକ୍ଷା ୩ ଘଣ୍ଟା ହେବାକୁ ଥିବାବେଳେ କେବଳ ଦିବ୍ୟାଙ୍ଗ ☞ ପୃଷ୍ଠା-୨

ଭାରତରେ ବଢୁଛି ଆର୍ଥିକ ଅସମାନତା

- ୧% ଧନୀଙ୍କ ପାଖରେ ଦେଶର ୪୦% ସମ୍ପତ୍ତି
- ତଳ ସ୍ତରର ୫୦ ପ୍ରତିଶତଙ୍କ ପାଖରେ ରହିଛି ୩%

ଡାଭୋସ୍, ୧୬।୧

ଭାରତୀୟ ଅର୍ଥନୀତି ଦ୍ରୁତ ଅଭିବୃଦ୍ଧି ଦିଗରେ ଅଗ୍ରସର ହେଉଛି ବୋଲି କେନ୍ଦ୍ର ସରକାର ଦାବି କରୁଥିବାବେଳେ ଦେଶରେ ଆର୍ଥିକ ଅସମାନତା ଅତ୍ୟଧିକ ବୃଦ୍ଧି ପାଇଛି। ଗତ ୩ ଦଶନ୍ଧି ମଧ୍ୟରେ ଅସମାନତା ବ୍ୟବଧାନ ସର୍ବାଧିକ ବଢ଼ିଛି। ଏବେ ଭାରତର ୧ ପ୍ରତିଶତ ଅତି ଧନୀ ବ୍ୟକ୍ତିଙ୍କ ପାଖରେ ଦେଶର ମୋଟ ସମ୍ପତ୍ତିର ୪୦ ପ୍ରତିଶତରୁ ଅଧିକ ରହିଥିବାବେଳେ ତଳ ସ୍ତରରେ ଥିବା ଜନସଂଖ୍ୟାର ୫୦ ପ୍ରତିଶତଙ୍କ ପାଖରେ ମାତ୍ର ୩% ସମ୍ପତ୍ତି ରହିଛି ବୋଲି ଏକ ନୂଆ ଅଧ୍ୟୟନରୁ ଜଣାପଡ଼ିଛି। ସୁଇଜରଲାଣ୍ଡର ଡାଭୋସ୍ ସହରରେ ସୋମବାର ୱାର୍ଲ୍ଡ ଇକୋନୋମିକ୍ ଫୋରମ୍ (ଡବ୍ଲ୍ୟୁଇଏଫ୍)ର ୫୩ତମ ବାର୍ଷିକ ବୈଠକ ଆରମ୍ଭ ହୋଇଛି। ଏହି ପରିପ୍ରେକ୍ଷୀରେ ଡବ୍ଲ୍ୟୁଇଏଫ୍‌ର ବାର୍ଷିକ ଅସମାନତା ରିପୋର୍ଟରେ 'ଭାରତ ସପ୍ଲିମେଣ୍ଟ' ପ୍ରକାଶ ପାଇଛି। ଯଦି ଭାରତର ୧୦ ଜଣ ଅତି ଧନୀଙ୍କ ଉପରେ ୫ ପ୍ରତିଶତ ଟିକସ ଲଗାଯାଏ, ତେବେ ସେହି ଅର୍ଥରେ ଦେଶର ସବୁ ପିଲାଙ୍କ ସ୍କୁଲ୍ ପଢ଼ାଖର୍ଚ୍ଚ ଉଠାଯାଇପାରିବ ବୋଲି ଅକ୍ସଫାମ୍ ଇଣ୍ଟରନ୍ୟାଶନାଲ କହିଛି। ଭାରତର ସବୁଠୁ ଧନୀ ଗୌତମ ଆଦାନୀଙ୍କର ୨୦୧୭ରୁ ୨୦୨୧ ମଧ୍ୟରେ ବଢ଼ିଥିବା ସମ୍ପତ୍ତି ଉପରେ ଯଦି ଏକକାଳୀନ ଟିକସ ଲଗାଯାଏ, ତେବେ ୧.୭୯ ଲକ୍ଷ କୋଟି ଟଙ୍କା ଉଠାଯାଇପାରିବ,

> କେନ୍ଦ୍ରର ନରେନ୍ଦ୍ର ମୋଦି ସରକାର କେତେଜଣ ହାତଗଣତି ଲୋକଙ୍କ ପାଇଁ କାର୍ଯ୍ୟ କରୁଛନ୍ତି। ୨୧ ଜଣ ସବୁଠୁ ଧନୀ ଭାରତୀୟଙ୍କ ପାଖରେ ୭୦ କୋଟି ଜନତାଙ୍କ ସମ୍ପତ୍ତିଠାରୁ ଅଧିକ ଧନ ରହିଛି। ଅକ୍ସଫାମ୍ ପକ୍ଷରୁ ଅତି ଧନୀଙ୍କ ଉପରେ ଟିକସ ବସାଇବା ପାଇଁ ଦିଆଯାଇଥିବା ପ୍ରସ୍ତାବକୁ ଅର୍ଥମନ୍ତ୍ରୀ ନିର୍ମଳା ସୀତାରାମନ୍ କେବେ ଗ୍ରହଣ କରିବେ ନାହିଁ।
>
> **- ଜୟରାମ ରମେଶ, ବରିଷ୍ଠ କଂଗ୍ରେସ ନେତା**

ଅକ୍ସଫାମ୍ ରିପୋର୍ଟ

> **ଭାରତର ୧୦ ଜଣ ଅତି ଧନୀଙ୍କ ଉପରେ ୫% ଟିକସ ଲଗାଗଲେ ସେହି ଅର୍ଥରେ ଦେଶର ସବୁ ପିଲାଙ୍କ ସ୍କୁଲ ପଢ଼ା ଖର୍ଚ୍ଚ ଉଠାଯାଇପାରିବ।**
>
> **୨୦୨୧-୨୨ରେ ଜିଏସ୍‌ଟିରୁ ସଂଗୃହୀତ ମୋଟ ୧୪.୮୩ ଲକ୍ଷ କୋଟି ଟଙ୍କାର ୬୪% ଦେଶର ତଳ ସ୍ତରରେ ଥିବା ୫୦ ପ୍ରତିଶତ ଲୋକଙ୍କଠାରୁ ଆସିଛି।**

ଯାହା ଦେଶର ୫୦ ଲକ୍ଷରୁ ଊର୍ଦ୍ଧ୍ୱ ପ୍ରାଥମିକ ସ୍କୁଲ ଶିକ୍ଷକଙ୍କୁ ବର୍ଷେ ପର୍ଯ୍ୟନ୍ତ ନିଯୁକ୍ତି ଦେବାକୁ ଯଥେଷ୍ଟ ବୋଲି ଅକ୍ସଫାମ୍ ଇଣ୍ଟରନ୍ୟାଶନାଲ ପକ୍ଷରୁ କୁହାଯାଇଛି। 'ସର୍ଭାଇଭାଲ୍ ଅଫ୍ ଦି ରିଚେଷ୍ଟ' ନାମକ ଏହି ରିପୋର୍ଟରେ ଆହୁରି କୁହାଯାଇଛି, ଯଦି ଭାରତର ବିଲିଅନେୟାରମାନଙ୍କ ସମ୍ପୂର୍ଣ୍ଣ ସମ୍ପତ୍ତି ଉପରେ ଗୋଟିଏ ☞ ପୃଷ୍ଠା-୨

ସାବତ ପୁଅକୁ ମାରି ମହିଳାଙ୍କ ଆତ୍ମହତ୍ୟା

ପାରିବାରିକ କଳହର କରୁଣ ପରିଣତି

କଟକ ଅଫିସ, ୧୬।୧

ପାରିବାରିକ କଳହକୁ କେନ୍ଦ୍ର କରି ୨ ବର୍ଷର ଶିଶୁପୁତ୍ରକୁ ସାବତ ମା' ହତ୍ୟା କରିବା ପରେ ନିଜେ ଆତ୍ମହତ୍ୟା କରିଛନ୍ତି। ଏଭଳି ଏକ ଅଭାବନୀୟ ଘଟଣା ଘଟିଛି କଟକ ମଧୁପାଟଣା ଥାନା ଅନ୍ତର୍ଗତ ଶ୍ରୀରାମ ନଗର ଅଞ୍ଚଳରେ। ଭଡ଼ାଘରେ ଶିଶୁପୁତ୍ର ସହ ରହୁଥିବା ସାବତ ମା' ଜଣକ କାହିଁକି ଏପରି ଚରମ ନିଷ୍ପତ୍ତି ନେଲେ ତାକୁ ନେଇ ପୋଲିସ ତନାଘନା ଚଳାଇଛି। ମୃତା ମହିଳା ହେଲେ ଶିଳ୍ପୀ ଖୁଣ୍ଟିଆ (୩୧)। ପୋଲିସ ମାଜିଷ୍ଟ୍ରେଟଙ୍କ ଉପସ୍ଥିତିରେ ମୃତଦେହ ଜବତ କରି ଏସ୍‌ସିବି ମେଡିକାଲରେ ବ୍ୟବଚ୍ଛେଦ କରାଇଛି। ସାଇଣ୍ଟିଫିକ ଟିମ୍ ଘଟଣାସ୍ଥଳରେ ତଦନ୍ତ କରି ବ୍ଲେଡ୍, ରକ୍ତଭିଜା ଲୁଗା ସମେତ ଅନ୍ୟାନ୍ୟ ସାମଗ୍ରୀ ଜବତ କରିଛି। ମୃତା ମହିଳା ଜଣକ ଶିଶୁପୁତ୍ରର ବେକକୁ ବ୍ଲେଡ୍‌ରେ କାଟି ହତ୍ୟା କରିବା ପରେ ନିଜେ ଫ୍ୟାନ୍‌ରେ ଝୁଲି ଆତ୍ମହତ୍ୟା କରିଥିବା ପୋଲିସ ପ୍ରାଥମିକ ତଦନ୍ତରୁ ଜାଣିବାକୁ ପାଇଛି। ମଧୁପାଟଣା ଥାନାରେ ମୃତାଙ୍କ ବାପଘର ଓ ଶାଶୁଘର ଲୋକଙ୍କ ଅଭିଯୋଗକ୍ରମେ ୨ଟି ପୃଥକ୍ ମାମଲା ରୁଜୁ ହୋଇଥିବାବେଳେ ସ୍ୱାମୀ ସନ୍ତୋଷ ଖୁଣ୍ଟିଆଙ୍କୁ ଥାନାରେ ଅଟକ ରଖି ପଚରାଉଚୁରା ☞ ପୃଷ୍ଠା-୨

ସାବତ ପୁଅ ସହ ଶିଳ୍ପୀ ଖୁଣ୍ଟିଆ

୨ ବର୍ଷର ଝିଅକୁ କଚାଡ଼ି ମାରିଲେ ବାପା

ଦେବଗଡ଼, ୧୬।୧ (ଡି.ଏନ୍.ଏ.)

ଦେବଗଡ଼ ଜିଲା ତିଲେଇବଣି ବ୍ଲକ ଲଇମୁରା ଥାନା ଲମ୍ବଡୁରା ଗ୍ରାମରେ ସୋମବାର ସକାଳେ ଅତି ଦୁଃଖଦ ଘଟ

ଆଜିର ମନ୍ତବ୍ୟ

ପଞ୍ଜାବ ସରକାର ଦିଲ୍ଲୀରୁ ପରିଚାଳିତ ହେବା ଅନୁଚିତ। ମୁଖ୍ୟମନ୍ତ୍ରୀ ଭଗୱନ୍ତ ମାନ୍ ଏଏପି ଆବାହକ ଅରବିନ୍ଦ କେଜ୍‌ରିୱାଲଙ୍କ ଚାପରେ ନ ଆସି ସ୍ୱାଧୀନ ଭାବେ କାର୍ଯ୍ୟ କରନ୍ତୁ।

– ରାହୁଲ ଗାନ୍ଧୀ, କଂଗ୍ରେସ ନେତା

ଢଗଢମାଳି

(କ୍ରମେ ଲୋକମୁଖରୁ ଓ ଜନମାନସରୁ ବିସ୍ମୃତ ହେଉଥିବା ଢଗଢମାଳିକୁ ପାଠିକା–ପାଠକଙ୍କ ନିକଟରେ ପହଞ୍ଚାଇବା ସକାଶେ ଧରିତ୍ରୀର ପ୍ରୟାସ)

ଆସିବୁ ଯିବୁରେ କଳାମାଣିକ
ଦିଶୁ ନାହିଁ ମୋତେ ବାଟ
ତୋହରି ଲାଗି ମୋ ନିତି ଗଞ୍ଜଣା
ପିଠିରେ ତେନ୍ତୁଳି ଛାଟ।

ପ୍ରେମୀଯୁଗଳ ପାଇଁ ଏ ସମାଜ ସେତେଟା ସହଜ ହୋଇ ନ ଥାଏ। ଉଚ୍ଚ, ନୀଚ, ଜାତିପ୍ରଥା ଭଳି ଅନେକ ପ୍ରତିବନ୍ଧକ ତା' ଆଗରେ ପ୍ରାଚୀର ପରି ଦଣ୍ଡାୟମାନ ହୋଇ ରହିଥାଏ, ଯାହାକୁ ମୁକାବିଲା କରିବା କଷ୍ଟକର ହୋଇଯାଇଥାଏ। ମନର ମଣିଷକୁ ଆପଣାର କରିବାକୁ ଯାଇ ଚାରିଆଡ଼େ ଚର୍ଚ୍ଚା ଓ ବଦନାମ। ଫଳସ୍ୱରୂପ ଘରର ଗୁରୁଜନମାନଙ୍କଠାରୁ ମାଡ଼ଗାଳି, ଭର୍ତ୍ସନା ଆଦି ଶୁଣି ଦୁଃଖରେ ମ୍ରିୟମାଣ ହୋଇପଡ଼ିଥିବା ପ୍ରେମୀର ବ୍ୟଥିତ ମନୋଭାବ ପ୍ରତି ଏଭଳି ଉକ୍ତି ଉଲ୍ଲେଖ କରାଯାଇଛି।

ଆଗ କଥା ଗଲା ପଛକୁ
ଟୋକା ଚିଲାଣି ଗବ ଗଛକୁ।

ଆଜିକାଲିକା ପିଲାଙ୍କୁ ବଳ ନାହିଁ। ନିଜ ହାତରେ ନିଜେ ଚଉଦ ପା'। ଭବିଷ୍ୟତରେ ସେମାନେ କ'ଣ କରିବେ ବାପା, ମା' ଓ ମୁରବିମାନେ ଭାବି ପାରୁନାହାନ୍ତି। ତାଙ୍କ ଭବିଷ୍ୟତ ସେ ସ୍ଥିର କଲେଣି। ତାଙ୍କର କୌଣସି କାମରେ ଗୁରୁଜନମାନଙ୍କ ହସ୍ତକ୍ଷେପ ଚାହୁଁନାହାନ୍ତି। ସମାଜ ଉପରେ ଏହାର କିପ୍ରଭାବ ପଡ଼ିବ ତାହା ସମୟ ହିଁ ସ୍ଥିର କରିବ ବୋଲି ଏଠାରେ ପ୍ରକାଶ କରାଯାଇଛି।

ଓଡ଼ିଆ ଢଗଢମାଳି ଓ ରୂଢ଼ି ପ୍ରୟୋଗ – ଏ.କେ. ମିଶ୍ର ପବ୍ଲିଶର୍ସ ପ୍ରା:ଲିଃ

ଗୁଣି ସନ୍ଦେହରେ ହତ୍ୟା

ନୀଳଗିରି,୧୬।୧(ସ୍ୱ.ପ୍ର.): ବାଲେଶ୍ୱର ଜିଲା ନୀଳଗିରି ବ୍ଲକ ସିଆଡ଼ିମାଳ ପଞ୍ଚାୟତ ବାଙ୍କିଶୋଳ ଗ୍ରାମର ଜଣେ ବ୍ୟକ୍ତିଙ୍କୁ ଗୁଣିଗାରେଡ଼ି ସନ୍ଦେହରେ ହତ୍ୟା କରାଯାଇଛି। ମୃତକ ହେଲେ ଶ୍ୟାମସୁନ୍ଦର ସିଂ। ଏନେଇ ତାଙ୍କ ସ୍ତ୍ରୀ ମୀନତି ସିଂ ଥାନାରେ ଅଭିଯୋଗ କରିଛନ୍ତି। ଶ୍ୟାମସୁନ୍ଦରଙ୍କ ପରିବାର ଓ ତାଙ୍କ ଜାତିଭାଇଙ୍କ ମଧ୍ୟରେ ଦୀର୍ଘଦିନରୁ ମନୋମାଳିନ୍ୟ ରହିଆସିଥିଲା। ଏହି ବିବାଦ ସୋମବାର ଉଗ୍ରରୂପ ଧାରଣ କରିଥିଲା। ଶ୍ୟାମସୁନ୍ଦରଙ୍କୁ ତାଙ୍କ ଜାତିଭାଇ ଲୋକେ ସଂଘବଦ୍ଧ ଭାବେ ଗୋଡ଼େଇ ଧାରୁଆ ଅସ୍ତ୍ରରେ ଆକ୍ରମଣ କରିଥିଲେ। ଫଳରେ ଶ୍ୟାମସୁନ୍ଦରଙ୍କ ଘଟଣାସ୍ଥଳରେ ମୃତ୍ୟୁ ହୋଇଥିଲା। ଘଟଣାକୁ ନେଇ ଉତ୍ତେଜନା ପ୍ରକାଶ ପାଇଥିଲା। ନୀଳଗିରି ପୋଲିସ ପହଞ୍ଚି ତଦନ୍ତ ଜାରି ରଖିଛି। ଅଭିଯୁକ୍ତମାନେ ଘଟଣାସ୍ଥଳରୁ ଫେରାର ହୋଇଯାଇଛନ୍ତି।

ଏନ୍‌ୟୁଏଚ୍‌ଏମ୍‌ରେ ସାମିଲ ହେଲା ଆନନ୍ଦପୁର ପୌର ପରିଷଦ

ଭୁବନେଶ୍ୱର, ୧୬।୧(ବ୍ୟୁରୋ): କେନ୍ଦୁଝର ଜିଲାର ଆନନ୍ଦପୁର ପୌର ପରିଷଦକୁ ରାଜ୍ୟ ସରକାର ଜାତୀୟ ସହରାଞ୍ଚଳ ସ୍ୱାସ୍ଥ୍ୟ ମିଶନ(ଏନ୍‌ୟୁଏଚ୍‌ଏମ୍)ରେ ସାମିଲ କରିଛନ୍ତି। ପୌର ପରିଷଦ ଅଞ୍ଚଳର ଜନସାଧାରଣଙ୍କ ସ୍ୱାସ୍ଥ୍ୟ ଅବସ୍ଥାର ଦ୍ରୁତ ବିକାଶ ନିମନ୍ତେ ରାଜ୍ୟ ସରକାର ଏଭଳି ପଦକ୍ଷେପ ନେଇଛନ୍ତି। ଏ ନେଇ ସୋମବାର ରାଜ୍ୟ ସ୍ୱାସ୍ଥ୍ୟ ଓ ପରିବାର କଲ୍ୟାଣ ବିଭାଗ ପକ୍ଷରୁ ଏକ ବିଜ୍ଞପ୍ତି ପ୍ରକାଶ ପାଇଛି। ଏହି ପୌର ପରିଷଦକୁ ମିଶାଇ ବର୍ତ୍ତମାନ ପର୍ଯ୍ୟନ୍ତ ଓଡ଼ିଶାର ୫୦ଟି ପୌରାଞ୍ଚଳ ଜାତୀୟ ସହରାଞ୍ଚଳ ସ୍ୱାସ୍ଥ୍ୟ ମିଶନରେ ସାମିଲ ହେବା ନିମନ୍ତେ ଯୋଗ୍ୟ ବିବେଚିତ ହୋଇଛନ୍ତି। ସୂଚନାଯୋଗ୍ୟ, ମୁଖ୍ୟତଃ ୫୦ ହଜାରରୁ ଊର୍ଦ୍ଧ୍ୱ ଜନସଂଖ୍ୟା ଥିବା ସହରାଞ୍ଚଳକୁ ଏହି ମିଶନରେ ସାମିଲ ନିମନ୍ତେ ବିଚାର କରାଯାଇଥାଏ।

ପଏଣ୍ଟ ଭାଗକଲେ...

ପ୍ରଥମ ପୃଷ୍ଠାରୁ...

ଅଷ୍ଟ୍ରେଲିଆକୁ ପୁଣି ଅଗ୍ରଣୀ କରାଇଥିଲେ। ପ୍ରଥମାର୍ଦ୍ଧ ଶେଷବେଳକୁ ଅଷ୍ଟ୍ରେଲିଆ ୨–୧ ଗୋଲରେ ଆଗୁଆ ରହିଥିଲା। ଦ୍ୱିତୀୟାର୍ଦ୍ଧରୁ ଆରମ୍ଭ ହୋଇଥିଲା ଅସଲ ଖେଳ। ସହଜରେ ହାର୍ ମାନିବାକୁ ପ୍ରସ୍ତୁତ ନ ଥିଲା ଆର୍ଜେଣ୍ଟିନା। ୩୩ତମ ମିନିଟରେ ଏକ ଫିଲ୍ଡ ଗୋଲ ମାଧ୍ୟମରେ ଆର୍ଜେଣ୍ଟିନାର ମାଇକୋ କାସେଲା ମ୍ୟାଚ୍‌କୁ ସମାନ ୨–୨ ସ୍ଥିତିକୁ ନେଇ ଆସିଥିଲେ। ୩୪ତମ ମିନିଟରେ ଅଷ୍ଟ୍ରେଲିଆ ଗୋଲ ଦେଇଥିବା ରେଫରି ସଙ୍କେତ ପ୍ରଦାନ କରିଥିଲେ ମଧ୍ୟ ରେଫରାଲରେ ତାହା ନାକଚ ହୋଇଯାଇଥିଲା। ୩୫ତମ ମିନିଟ୍‌ରେ ଦଳକୁ ମିଳିଥିବା ପେନାଲ୍ଟି କର୍ନରର ପୁଶ୍ ଶଟ୍‌କୁ ଷ୍ଟପର ରୋକିପାରି ନ ଥିଲେ। ବଲ୍‌ଟି ଷ୍ଟିକ୍‌ରୁ ବାଉନ୍ସ କରିଯାଇଥିଲା। ଫଳରେ ଦଳ ସୁଯୋଗ ହରାଇଥିଲା। ଅବଶିଷ୍ଟ ସମୟରେ ଉଭୟ ଦଳ ଏକାଧିକ ସୁଯୋଗ ସୃଷ୍ଟି କରିଥିଲେ ହେଁ ଗୋଲ ହୋଇ ନ ଥିଲା। ଫାଉଲ ଯୋଗୁ ଆର୍ଜେଣ୍ଟିନାର ଫେରେରୋ ମାର୍ଟିନ ୨୭ ଓ ହବିଫ ଥୋମାସ ୪୦ତମ ମିନିଟ୍‌ରେ ଏବଂ ଅଷ୍ଟ୍ରେଲିଆର ଡାନିଏଲ ବାଏଲ ୪୩ତମ ମିନିଟରେ ଗ୍ରୀନ୍ କାର୍ଡ ପାଇଥିଲେ। ୪୭ତମ ମିନିଟ୍‌ରେ ଅଷ୍ଟ୍ରେଲିଆ କ୍ରମାଗତ ୨ଟି ପେନାଲ୍ଟି କର୍ନର ମିସ୍ କରିଥିବାବେଳେ ୪୯ତମ ମିନିଟରେ ବଲ୍ ପୋଜେଶନ ଅବସରରେ ନିଜକୁ ସମ୍ପୂର୍ଣ୍ଣ ନିୟନ୍ତ୍ରଣରେ ରଖି ଆର୍ଜେଣ୍ଟିନା ପକ୍ଷରୁ ବହୁ ମୂଲ୍ୟବାନ୍ ଗୋଲଟି ସ୍କୋର କରିଥିଲେ ମାର୍ଟିନ ଫେରେରୋ। ଫଳରେ ମ୍ୟାଚ୍‌ରେ ପ୍ରଥମଥର ପାଇଁ ଅଗ୍ରଣୀ ହାସଲ କରିଥିଲା ପୂର୍ବତନ ଅଲିମ୍ପିକ୍ ଚାମ୍ପିୟନ ଆର୍ଜେଣ୍ଟିନା। ୫୫ତମ ମିନିଟ୍‌ରେ ଅଷ୍ଟ୍ରେଲିଆ ଅଧିନାୟକ ଆରନ ଜେଲସ୍କି ଡି' ଶକ୍ତିଶାଳୀ ଶଟ୍ ମାଧ୍ୟମରେ ଗୋଲ ପରିଶୋଧ ପାଇଁ ପ୍ରୟାସ କରିଥିଲେ ହେଁ ଆର୍ଜେଣ୍ଟିନା ଗୋଲ୍‌କିପର ଟୋମାସ ସାଣ୍ଟିଆଗୋ ଚମତ୍କାର ଭାବେ ସେଭ୍ କରି ଦେଇଥିଲେ। ଖେଳ ଏତିକିରେ ସରି ନ ଥିଲା। ମ୍ୟାଚ୍ ଶେଷ ପର୍ଯ୍ୟାୟରେ ପହଞ୍ଚି ଯାଇଥିବାବେଳେ ଆର୍ଜେଣ୍ଟିନା ଖେଳାଳି ସାମାନ୍ୟ ହାଲ୍‌କା ହୋଇଯାଇଥିଲେ। ଏହାର ପୂରା ଫାଇଦା ଅଷ୍ଟ୍ରେଲିଆକୁ ମିଳିଥିଲା। ୫୮ତମ ମିନିଟରେ ଉଭୟ ଦଳର ଅଧିକାଂଶ ଖେଳାଳି ମଝି ପଡ଼ିଆରେ ଥିବାବେଳେ ଆର୍ଜେଣ୍ଟିନା ଡିଫେଣ୍ଡର ମାରିଥିବା ଶଟ୍‌କୁ ପାଖରେ ଥିବା ଅଷ୍ଟ୍ରେଲିଆର ବ୍ଲେକ୍ ଗୋଭର୍ସ ଅଟକାଇ ଦେଇଥିଲେ। ଆର୍ଜେଣ୍ଟିନା ଗୋଲପୋଷ୍ଟରେ ବଡ଼ ଗ୍ୟାପ୍‌ର ସୁଯୋଗ ନେଇ ସେ ବଲ୍‌କୁ ପୋଷ୍ଟ ମଧ୍ୟକୁ ପଠାଇବାରେ ସକ୍ଷମ ହୋଇଥିଲେ। ଫଳରେ ମ୍ୟାଚ୍ ପୁଣି ସମାନ ସ୍ତରକୁ ଅର୍ଥାତ୍ ୩–୩କୁ ଚାଲିଆସିଥିଲା। ଅଷ୍ଟ୍ରେଲିଆ ଏହାର ଅନ୍ତିମ ଗ୍ରୁପ୍ ମ୍ୟାଚ୍ ୨୦ ତାରିଖରେ ଦକ୍ଷିଣ ଆଫ୍ରିକା ବିପକ୍ଷରେ ଖେଳିବ। ସେହିଦିନ ଗ୍ରୁପ୍ ଏ'ର ଅନ୍ତିମ ଲିଗ୍ ମ୍ୟାଚ୍ ଆର୍ଜେଣ୍ଟିନା ଓ ଫ୍ରାନ୍ସ ମଧ୍ୟରେ ଅନୁଷ୍ଠିତ ହେବ। ଦୁଇଟିଯାକ ମ୍ୟାଚ୍ ରାଉରକେଲାର ବିର୍ସା ମୁଣ୍ଡା ଷ୍ଟାଡିୟମରେ ଅନୁଷ୍ଠିତ ହେବ।

ଫେବୃୟାରୀ ୧୯ରୁ...

ପରୀକ୍ଷାର୍ଥୀଙ୍କୁ ଅଧିକ ଏକ ଘଣ୍ଟା ସମୟ ମିଳିବ। ଆଡ୍‌ମିଟ୍ କାର୍ଡ ଖୁବ୍‌ଶୀଘ୍ର ଓପିଏସ୍‌ସି ୱେବ୍‌ସାଇଟରେ ଉପଲବ୍ଧ ହେବ। ପରୀକ୍ଷାର୍ଥୀମାନେ ପ୍ରକାଶିତ ବିଜ୍ଞପ୍ତିରେ ସବିଶେଷ ତଥ୍ୟ ପାଇପାରିବେ ବୋଲି ସୂଚନା ମିଳିଛି। ସୂଚନା ଥାଉକି, ଗତ ଅକ୍ଟୋବର ୧୬ରେ ଓସିଏସ୍–୨୦୨୧ ପ୍ରିଲିମିନାରୀ ପରୀକ୍ଷା ଅନୁଷ୍ଠିତ ହୋଇଥିଲା।

୯୫୧ କୋଟିରେ...

ଜୟ ଶାହା ଟୁଇଟ୍ କରି ଏହି ସୂଚନା ପ୍ରଦାନ କରିବା ସହିତ ଭାଏକମ୍ ୧୮କୁ ଧନ୍ୟବାଦ ଜ୍ଞାପନ କରିଛନ୍ତି। ମହିଳା କ୍ରିକେଟରେ ଏହା ଏକ ବୃହତ୍ତର ପଦକ୍ଷେପ। ମହିଳା କ୍ରିକେଟ ପାଇଁ ଏହା ଏକ ନୂତନ ସକାଳର ଆରମ୍ଭ ବୋଲି ସେ ଟୁଇଟ୍ କରିଛନ୍ତି। ମାର୍ଚ୍ଚ ପ୍ରଥମ ସପ୍ତାହରେ ମହିଳା ଆଇପିଏଲ୍‌ର ପ୍ରଥମ ସଂସ୍କରଣ ଆରମ୍ଭ ହେବ। ପ୍ରଥମ ସଂସ୍କରଣରେ ୫ ଦଳ ଅଂଶଗ୍ରହଣ କରିବାର କାର୍ଯ୍ୟକ୍ରମ ରହିଥିବା ବେଳେ ସମସ୍ତ ମ୍ୟାଚ୍ ମୁମ୍ବାଇରେ ଅନୁଷ୍ଠିତ ହେବ। ଏହା ପୂର୍ବରୁ ଜୁନ୍ ୨୦୨୨ରେ ପୁରୁଷ ଆଇପିଏଲ୍ ପାଇଁ ଅନୁଷ୍ଠିତ ୩ ଦିନିଆ ନିଲାମିରେ ଭାଏକମ୍ ୧୮କୁ ଆଇପିଏଲର ଡିଜିଟାଲ ରାଇଟ୍ସ ମିଳିଥିଲା। ଡିଜ୍‌ନୀ ଷ୍ଟାର ଟିଭି ଆଉ ଥରେ ରାଇଟ୍ସ ହାସଲ କରିବାରେ ସମର୍ଥ ହୋଇଥିଲା।

ଭାରତରେ ବଢୁଛି...

ଥର ୨ ପ୍ରତିଶତ ଟିକସ ଲଗାଯାଏ, ତେବେ ଦେଶରେ ଅପପୁଷ୍ଟିର ଶିକାର ଲୋକଙ୍କୁ ଆଗାମୀ ୩ ବର୍ଷ ପର୍ଯ୍ୟନ୍ତ ପୁଷ୍ଟିସାର ଯୋଗାଇବା ଲାଗି ଆବଶ୍ୟକ ୪୦,୪୨୩ କୋଟି ଟଙ୍କା ସଂଗୃହୀତ ହୋଇପାରିବ। ସେହିପରି ଦେଶର ୧୦ ଜଣ ଅତି ଧନୀଙ୍କ ଉପରେ ଗୋଟିଏ ଥର ୫ ପ୍ରତିଶତ ଟ୍ୟାକ୍ସ ଲଗାଗଲେ ୧.୩୭ ଲକ୍ଷ କୋଟି ଟଙ୍କା ସଂଗୃହୀତ ହେବ। ଏହା ଦେଶର ସ୍ୱାସ୍ଥ୍ୟ ଓ ପରିବାର କଲ୍ୟାଣ ମନ୍ତ୍ରଣାଳୟ ଏବଂ ଆୟୁଷ ମନ୍ତ୍ରଣାଳୟର ୨୦୨୨–୨୩ ବର୍ଷ ଲାଗି ଆକଳିତ ପାଣ୍ଠିର ଦେଢ଼ଗୁଣରୁ ଅଧିକ। ସ୍ୱାସ୍ଥ୍ୟ ଓ ପରିବାର କଲ୍ୟାଣ ମନ୍ତ୍ରଣାଳୟର ଗତ ଆର୍ଥିକ ବର୍ଷର ବଜେଟ ୮୬,୨୦୦ କୋଟି ଟଙ୍କା ହୋଇଥିବାବେଳେ ଆୟୁଷ ମନ୍ତ୍ରଣାଳୟର ୩,୦୫୦ କୋଟି ଟଙ୍କା।

ଭାରତରେ କେବଳ ସମ୍ପତ୍ତି ଅସମାନତାରେ ଦ୍ରୁତ ବୃଦ୍ଧି ହୋଇଛି ତାହା ନୁହେଁ, ଲିଙ୍ଗଗତ ଅସମାନତା ମଧ୍ୟ ବଢ଼ିଛି। ସମାନ କାମ ପାଇଁ ଜଣେ ପୁରୁଷ କର୍ମଚାରୀଙ୍କୁ ଯେତିକି ପାରିଶ୍ରମିକ ମିଳୁଛି, ମହିଳା କର୍ମଚାରୀ ତା'ର ୬୩ ପ୍ରତିଶତ ପାଉଛନ୍ତି ବୋଲି ରିପୋର୍ଟରେ କୁହାଯାଇଛି। ଅନୁସୂଚିତ ଜାତି ଏବଂ ଗ୍ରାମାଞ୍ଚଳ ଶ୍ରମିକମାନଙ୍କ କ୍ଷେତ୍ରରେ ଏହି ତାରତମ୍ୟ ଆହୁରି ବେଶି। ସେଠାରେ ପୁରୁଷଙ୍କ ତୁଳନାରେ ମହିଳା ଶ୍ରମିକ ୫୫ ପ୍ରତିଶତ ଆୟ କରୁଛନ୍ତି। ଅକ୍ସଫାମ୍ ରିପୋର୍ଟ ଅନୁଯାୟୀ କୋଭିଡ୍ ମହାମାରୀ ଆରମ୍ଭ ହେବାଠାରୁ ଗତବର୍ଷ ନଭେମ୍ବର ମଧ୍ୟରେ ଭାରତୀୟ ବିଲିଅନେୟାରମାନଙ୍କ ସମ୍ପତ୍ତି ୧୨୧ ପ୍ରତିଶତ ବୃଦ୍ଧି ପାଇଛି, ଅର୍ଥାତ୍ ଦିନକୁ ବଢ଼ିଛି ୩,୬୦୮ କୋଟି ଟଙ୍କା। ଅନ୍ୟପକ୍ଷରେ ଦେଖିବାକୁ ଗଲେ ୨୦୨୧–୨୨ ବର୍ଷରେ ସାମଗ୍ରୀ ଓ ସେବା କର (ଜିଏସ୍‌ଟି)ରୁ ଆସିଥିବା ମୋଟ ୧୪.୮୩ ଲକ୍ଷ କୋଟି ଟଙ୍କାର ୬୪ ପ୍ରତିଶତ ଦେଶର ତଳ ସ୍ତରରେ ଥିବା ୫୦ ପ୍ରତିଶତଙ୍କଠାରୁ ଆସିଛି। ୧୦ ପ୍ରତିଶତ ଶୀର୍ଷ ଧନୀଙ୍କଠାରୁ ଜିଏସ୍‌ଟି ବାବଦରେ ସଂଗୃହୀତ ଅର୍ଥ ମୋଟ ଜିଏସ୍‌ଟିର ମାତ୍ର ୩ ପ୍ରତିଶତ। ୨୦୨୦ରେ ଭାରତରେ ବିଲିଅନେୟାରଙ୍କ ସଂଖ୍ୟା ୧୦୨ ଥିବାବେଳେ ୨୦୨୨ରେ ୧୧୬କୁ ବୃଦ୍ଧି ପାଇଥିବା ଅକ୍ସଫାମ୍ କହିଛି।

କୋଭିଡ୍ ଟିକାରେ...

ଯିବା ପଛରେ ଅନେକ କାରଣ ଥାଇପାରେ। କିନ୍ତୁ ଏହି ମହାମାରୀରୁ ସମ୍ପୂର୍ଣ୍ଣ ଭାବେ ମୁକ୍ତି ପାଇବା ପାଇଁ ଶତପ୍ରତିଶତ ଟିକିତ୍ସା କିମ୍ବା ଟିକା ବିକଶିତ ହୋଇ ନ ଥିବା ବର୍ତ୍ତମାନ ବିଶ୍ୱର ସ୍ଥିତିରୁ ସ୍ପଷ୍ଟ ହେଉଛି। ଏହାକୁ ଅଧିକ ଦୃଢ଼ୀଭୂତ କରିଛି କେନ୍ଦ୍ର ସରକାରଙ୍କ ୨ ସଂସ୍ଥାର ସ୍ୱୀକାରୋକ୍ତି।

ଭାରତ ସରକାର ଗତ ପ୍ରାୟ ୨ ବର୍ଷ ମଧ୍ୟରେ କେତେକ କୋଭିଡ୍ ଟିକାକୁ ଅନୁମତି ଦେଇଛନ୍ତି। ସେଗୁଡ଼ିକ ହେଲା ଆଷ୍ଟ୍ରାଜେନକା ଓ ପୁଣେର ସିରମ୍ ଇନ୍‌ଷ୍ଟିଚ୍ୟୁଟ୍‌ଅଫ୍‌ଇଣ୍ଡିଆ (ସିଆଇଆଇ) ଦ୍ୱାରା ପ୍ରସ୍ତୁତ 'କୋଭିଶିଲ୍ଡ', ସିଆଇଆଇର 'କୋଭୋଭାକ୍ସ', ସରକାରଙ୍କ ଦ୍ୱାରା ପରିଚାଳିତ ହାଇଦ୍ରାବାଦସ୍ଥିତ ଭାରତ ବାୟୋଟେକ୍ ଲିଃର 'କୋଭାକ୍ସିନ', ଡ. ରେଡ୍ଡିସ୍ ଲ୍ୟାବ୍ ଦ୍ୱାରା ରୁଷିଆରୁ ଆମଦାନୀ ହୋଇଥିବା 'ସ୍ପୁଟ୍‌ନିକ୍ ଭି', ବାୟୋଲୋଜିକାଲ୍ ଇ. ଲିଃର 'କର୍ବେଭାକ୍ସ' ଏବଂ ଅହମ୍ମଦାବାଦର କାଡିଲା ହେଲ୍‌ଥକେୟାର ଲିଃ ପକ୍ଷରୁ ବିକଶିତ 'ଜାୟକୋଭ୍–ଡି'।

ପୁଣେର ବ୍ୟବସାୟୀ ପ୍ରଫୁଲ୍ଲ ସର୍ଦା ସୂଚନା ଅଧିକାର (ଆର୍‌ଟିଆଇ) ଆଇନ ବଳରେ ପ୍ରଶ୍ନ କରିଥିଲେ ଯେ, ଭାରତରେ ଲୋକଙ୍କୁ ଦିଆଯାଉଥିବା କୋଭିଡ୍ ଟିକାଗୁଡ଼ିକର ପାର୍ଶ୍ୱପ୍ରତିକ୍ରିୟା ରହିଛି କି? ଏନେଇ ଇଣ୍ଡିଆନ କାଉନସିଲ ଅଫ୍ ମେଡିକାଲ ରିସର୍ଚ୍ଚ (ଆଇସିଏମ୍‌ଆର୍) ଏବଂ ସେଣ୍ଟ୍ରାଲ ଡ୍ରଗ୍ସ ଷ୍ଟାଣ୍ଡାର୍ଡ କଣ୍ଟ୍ରୋଲ ଅର୍ଗାନାଇଜେଶନ (ସିଡିଏସ୍‌ସିଓ) ପକ୍ଷରୁ ଟିକାଗୁଡ଼ିକର ଏକାଧିକ ପାର୍ଶ୍ୱପ୍ରତିକ୍ରିୟା ରହିଥିବା ଉତ୍ତର ଦିଆଯାଇଛି। ଏଥିରୁ କୋଭିଡ୍ ଟିକା ସମ୍ପୂର୍ଣ୍ଣ ସୁରକ୍ଷିତ ନ ଥିବା ସ୍ପଷ୍ଟ ହେଉଛି। ଟିକାଗୁଡ଼ିକ ଦ୍ୱାରା ଉତ୍ପନ୍ନ ହେଉଥିବା ପ୍ରଭାବଗୁଡ଼ିକ ସମ୍ପର୍କରେ ଆଇସିଏମ୍‌ଆର୍ ପିଆଇଓ ଡ. ଲେୟାନ୍ନା ସୁସାନ ଜର୍ଜ ଏବଂ ସିଡିଏସ୍‌ସିଓ ପିଆଇଓ ସୁଶାନ୍ତ ସରକାର ଉତ୍ତରରେ ଉଲ୍ଲେଖ କରିଛନ୍ତି। ତଦନୁଯାୟୀ ଟିକା ନିଆଯାଇଥିବା ସ୍ଥାନ କଠିନ ହେବା/ପୀଡ଼ା ହେବା/କୁଣ୍ଡେଇ ହେବା/ଚର୍ମ ଲାଲ ପଡ଼ିବା ସାଙ୍ଗକୁ ବିନା କାରଣରେ ବାନ୍ତି ହେବା, ପ୍ରବଳ ଓ କ୍ରମାଗତ ପେଟ ବ୍ୟଥା, ମୁଣ୍ଡବିନ୍ଧା, ଶ୍ୱାସ ନେବାରେ ଅସୁବିଧା, ଛାତି ଓ ଅଙ୍ଗପ୍ରତ୍ୟଙ୍ଗରେ ଯନ୍ତ୍ରଣା, ପେଣ୍ଡା ଓ ବାହୁରେ ଫୁଲା, ଦୁର୍ବଳ ଲାଗିବା, ଅଙ୍ଗ ପକ୍ଷାଘାତ, ଆଖିରେ ଯନ୍ତ୍ରଣା, ଦୃଷ୍ଟିଶକ୍ତି ଅସ୍ପଷ୍ଟ ହେବା, ମାନସିକ ସ୍ଥିତିରେ ପରିବର୍ତ୍ତନ, ଅବସାଦ, ଜ୍ୱର, ମାଂସପେଶୀ ଓ ଗଣ୍ଠିରେ ଯନ୍ତ୍ରଣା, ଆସ୍ଥେନିଆ(ଦୁର୍ବଳତା କିମ୍ବା ବଳହୀନ), ପିଠି ଯନ୍ତ୍ରଣା, ମୁଣ୍ଡ ଚୁଲାଇବା ଏବଂ ନିଦ୍ରାହିନତା ଭଳି ସାଇଡ୍ ଇଫେକ୍ଟ ରହିଥିବା ଦର୍ଶାଯାଇଛି।

ପ୍ରଫୁଲ୍ଲ କହିଛନ୍ତି ଯେ, ଆଇସିଏମ୍‌ଆର୍ ଏବଂ ସିଡିଏସ୍‌ସିଓର ଉତ୍ତର ଚକିତ କରିଛି। ସରକାର ଟିକାକରଣକୁ ସମ୍ପୂର୍ଣ୍ଣ ସ୍ୱେଚ୍ଛାକୃତ ବୋଲି ଘୋଷଣା କରିଥିଲେ। କିନ୍ତୁ ବସ୍, ଟ୍ରେନ୍, ବିମାନରେ ଯାତାୟାତ କରିବା, ଆନ୍ତଃରାଜ୍ୟ ଚଳପ୍ରଚଳ, ହୋଟେଲ, ରେଷ୍ଟୁରାଣ୍ଟ, ମଲ୍ଟିପ୍ଲେକ୍ସ, ମଲ୍‌ଗୁଡ଼ିକୁ ଯିବା ପାଇଁ ଲୋକଙ୍କୁ ବାରଣ କରାଯାଇ ପରୋକ୍ଷରେ ଟିକା ନେବାକୁ ବାଧ୍ୟ କରାଯାଇଥିଲା। ଏହା ଭୟଭୀତ ଥିବା ଲୋକଙ୍କୁ ଫସାଇ ଦେବାଭଳି, ଯେଉଁମାନେ କି କୌଣସି ପାର୍ଶ୍ୱପ୍ରତିକ୍ରିୟା ନ ଜାଣି କୋଭିଡ୍ ଟିକା ନେଇଥିଲେ ବୋଲି ପ୍ରଫୁଲ୍ଲ କହିଛନ୍ତି। ବର୍ତ୍ତମାନ ଭାରତ ସମେତ ସାରା ବିଶ୍ୱରେ ଟିକାଜନିତ ମୃତ୍ୟୁ ଘଟୁଥିବା ରିପୋର୍ଟ କରାଯାଉଛି। ହେଲେ ଭାରତରେ ଭାକ୍ସିନଗୁଡ଼ିକର ପାର୍ଶ୍ୱପ୍ରତିକ୍ରିୟା ସମ୍ପର୍କରେ ଗଣମାଧ୍ୟମ, ହସ୍ପିଟାଲ, ଟିକାକରଣ କେନ୍ଦ୍ରଗୁଡ଼ିକରେ ଆବଶ୍ୟକ ପ୍ରଚାର ପ୍ରସାର କରାଯାଇଛି କି ନାହିଁ ଏବଂ ସ୍ୱାସ୍ଥ୍ୟ ମନ୍ତ୍ରଣାଳୟ ଦ୍ୱାରା ଜନସୁରକ୍ଷା ଅଭିଯାନ ଆରମ୍ଭ କରାଯାଇଛି କି ନାହିଁ ତାହା ଜଣାଇବାକୁ ପ୍ରଫୁଲ୍ଲ କେନ୍ଦ୍ର ସରକାରଙ୍କ ନିକଟରେ ଦାବି କରିଛନ୍ତି। ସେ ଆହୁରି କହିଛନ୍ତି ଯେ, ବହୁ ଗରିବ ଦେଶକୁ ଭାରତ ପକ୍ଷରୁ ଅନେକ କୋଟି ଟିକା ଦାନ କରାଯାଇଛି, ଯାହାକୁ ନେଇ ୨୦୨୧ରେ ବିବାଦ ହୋଇଥିଲା। ସେହି ଦେଶଗୁଡ଼ିକର ଲୋକଙ୍କୁ ଟିକାର କୁପ୍ରଭାବ ସମ୍ପର୍କରେ ଅବଗତ କରାଯାଇଛି କି ନାହିଁ ବୋଲି ପ୍ରଫୁଲ୍ଲ ପ୍ରଶ୍ନ କରିଛନ୍ତି।

୧୯ରୁ ରାଜ୍ୟରେ...

ଅଧିକ ୧.୩୧ କୋଟି ଲୋକ(୪୧%) ପ୍ରିକଶନ୍ ଡୋଜ୍ ନେଇଛନ୍ତି। ତେବେ ଭାରତ ସରକାରଙ୍କ ଦ୍ୱାରା ଦିଆଯାଇଥିବା କୋଭିଡ୍ ଟିକା ଓଡ଼ିଶାରେ ୨୦୨୨ ନଭେମ୍ବର ୨୮ ସୁଦ୍ଧା ଶେଷ ହୋଇସାରିଛି। ବିଦେଶରେ ସଂକ୍ରମଣ ବ୍ୟାପୁଥିବାରୁ ପ୍ରିକସନ୍ ଡୋଜ୍ ନେବା ପାଇଁ ଲୋକମାନେ ଆଗ୍ରହ ଦେଖାଉଛନ୍ତି। ରାଜ୍ୟରେ ୧୮ବର୍ଷ ବୟସରୁ ଅଧିକ ୩.୨୫କୋଟି ଲୋକ ପ୍ରିକଶନ୍ ଡୋଜ୍ ପାଇଁ ଯୋଗ୍ୟ ହୋଇଥିବାବେଳେ ମାତ୍ର ୧.୩୧ କୋଟି ଲୋକଙ୍କୁ ଏହି ଟିକା ଦେବା ସମ୍ଭବପର ହୋଇଛି। ଏବେ ବି ୧.୯୩ କୋଟି ଲୋକ (୫୯%) ଟିକା ନେଇନାହାନ୍ତି। ତେଣୁ ସରକାରୀ ଟିକା କେନ୍ଦ୍ରରେ ଅବଶିଷ୍ଟ ଲୋକଙ୍କୁ ଟିକାକରଣ ନିମନ୍ତେ ଆବଶ୍ୟକ ଟିକା ଯୋଗାଇ ଦେବାକୁ ରାଜ୍ୟ ସରକାର ଅନୁରୋଧ କରିଛନ୍ତି।

ସାବତ ପୁଅକୁ ମାରି...

କରାଯା

୫ ଗ୍ରୀଡ୍ ସବ୍‌ଷ୍ଟେଶନ ଲୋକାର୍ପଣ କଲେ ମୁଖ୍ୟମନ୍ତ୍ରୀ

ଭୁବନେଶ୍ୱର,୧୬।୧(ବ୍ୟୁରୋ)

ରାଜ୍ୟର ୪ ଜିଲାରେ ୫ଟି ଉଚ୍ଚ କ୍ଷମତାସମ୍ପନ୍ନ ଗ୍ରୀଡ୍ ସବ୍‌ଷ୍ଟେଶନକୁ ମୁଖ୍ୟମନ୍ତ୍ରୀ ନବୀନ ପଟ୍ଟନାୟକ ସୋମବାର ଭିଡିଓ କନ୍‌ଫରେନ୍ସ ଜରିଆରେ ଉଦ୍‌ଘାଟନ କରିଛନ୍ତି। ଏଥିପାଇଁ ୨୫୪ କୋଟି ଟଙ୍କା ଖର୍ଚ୍ଚ କରାଯାଇଛି। ଏହି ସ୍ଥାନଗୁଡ଼ିକ ହେଲା ଗଞ୍ଜାମ ଜିଲାର ହିଞ୍ଜିଳିକାଟୁ, ମାଲକାନଗିରିର କାଲିମେଳା, ସୁବର୍ଣ୍ଣପୁରର ବୀରମହାରାଜପୁର ଓ କଟକ ଜିଲାର ଗୋଡ଼ିସାହି ଓ ବହୁଗ୍ରାମ। ଏହା ଦ୍ୱାରା ଉକ୍ତ ୪ ଜିଲାର ୨ ଲକ୍ଷ ଲୋକ ଉପକୃତ ହେବେ।

ଏହି ଅବସରରେ ମୁଖ୍ୟମନ୍ତ୍ରୀ କହିଛନ୍ତି, ଜନସାଧାରଣଙ୍କ ଜୀବନଧାରଣ ମାନରେ ଉନ୍ନତି ପାଇଁ ଉତ୍ତମ ବିଦ୍ୟୁତ୍ ଶକ୍ତିର ଆବଶ୍ୟକତା ରହିଛି। ଏହାକୁ ଦୃଷ୍ଟିରେ ରଖି ରାଜ୍ୟ ସରକାର ରାଜ୍ୟରେ ବିଦ୍ୟୁତ୍ ସମ୍ପ୍ରସାରଣ ଓ ଆବଣ୍ଟନ ଭିତ୍ତିଭୂମିର ବିକାଶ ଉପରେ ସ୍ୱତନ୍ତ୍ର ଧ୍ୟାନ ଦେଉଛନ୍ତି। କୃଷି, ଶିଳ୍ପ ଓ ସାଧାରଣ ଜୀବନଯାପନ ସବୁ କ୍ଷେତ୍ରରେ ଉତ୍ତମ ଓ ନୀରବଚ୍ଛିନ୍ନ ବିଦ୍ୟୁତ୍‌ର ଆବଶ୍ୟକତା ରହିଛି। ବିଜୁଳି ଶକ୍ତି ଆମ ସମସ୍ତଙ୍କ ପାଇଁ ଗୁରୁତ୍ୱପୂର୍ଣ୍ଣ। ତେଣୁ ଏହାକୁ ଅଯଥାରେ ନଷ୍ଟ ନ କରିବାକୁ ମୁଖ୍ୟମନ୍ତ୍ରୀ ଜନସାଧାରଣଙ୍କୁ ନିବେଦନ କରିଛନ୍ତି।

ସୂଚନାଯୋଗ୍ୟ, ରାଜ୍ୟରେ ବିଦ୍ୟୁତ୍ ସମ୍ପ୍ରସାରଣ କ୍ଷେତ୍ରରେ ଏକ ଦୃଢ଼ ଭିତ୍ତିଭୂମିର ବିକାଶ କରାଯାଇଛି। ବର୍ତ୍ତମାନ ସୁଦ୍ଧା ରାଜ୍ୟରେ ୧୮୫ଟି ଏକ୍ସଟ୍ରା ଭୋଲ୍‌ଟେଜ୍ ଗ୍ରୀଡ୍ ସବ୍‌ଷ୍ଟେଶନ ଥିବାବେଳେ ୧୬,୦୦୦ ସର୍କିଟ୍ କିଲୋମିଟର ନେଟ୍‌ୱର୍କ ରହିଛି।

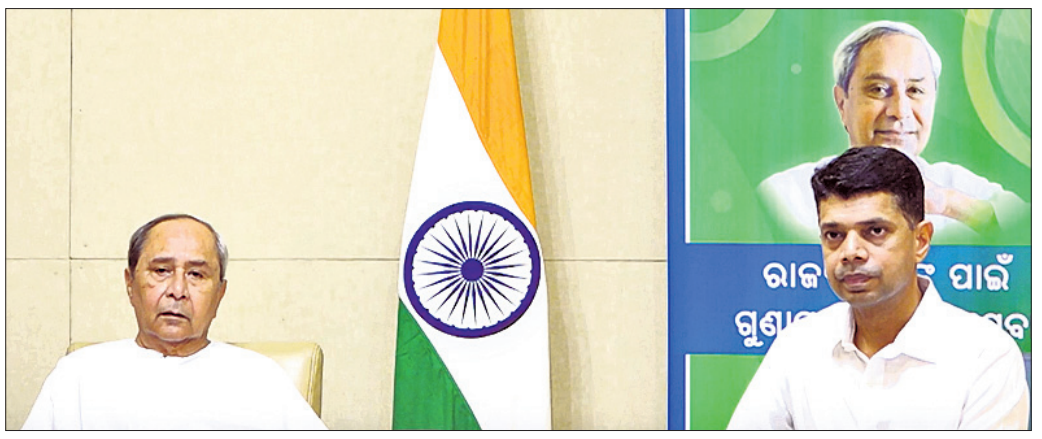

ମୁଖ୍ୟମନ୍ତ୍ରୀ ନବୀନ ପଟ୍ଟନାୟକ ୪ ଜିଲାରେ ୫ ଗ୍ରୀଡ୍ ସବ୍‌ଷ୍ଟେଶନକୁ ଲୋକାର୍ପଣ କରୁଛନ୍ତି। ନିକଟରେ ଅଛନ୍ତି ୫-ଟି ସଚିବ ଭି.କେ. ପାଣ୍ଡିଆନ।

କାର୍ଯ୍ୟକ୍ରମରେ ଯୋଗଦେଇ ଶକ୍ତି ମନ୍ତ୍ରୀ ପ୍ରତାପ ଦେବ କହିଛନ୍ତି, ମୁଖ୍ୟମନ୍ତ୍ରୀଙ୍କ ଦୂରଦୃଷ୍ଟି ଯୋଗୁ ଆଜି ଓଡ଼ିଶା ବିଦ୍ୟୁତ୍ ଶକ୍ତିରେ ଏକ ବଳକା ରାଜ୍ୟ ହୋଇପାରିଛି। ଓଡ଼ିଶାର ଶକ୍ତି ବିତରଣ ବ୍ୟବସ୍ଥାକୁ ସୁଦୃଢ଼ କରି ରାଜ୍ୟରେ ଶିଳ୍ପାୟନ ଓ ନିଯୁକ୍ତିର ପ୍ରସାର ପାଇଁ ମୁଖ୍ୟମନ୍ତ୍ରୀଙ୍କ ଉଦ୍ୟମ ସଫଳ ହେଉଛି ବୋଲି ସେ କହିଛନ୍ତି। ଏହି ଅବସରରେ ଓଡ଼ିଶା କୋଲ୍ ଆଣ୍ଡ ପାୱାର ଲିମିଟେଡ୍(ଓସିପିଏଲ)ପକ୍ଷରୁ ମୁଖ୍ୟମନ୍ତ୍ରୀଙ୍କ ରିଲିଫ ପାଣ୍ଠିକୁ ୨୦ କୋଟି ଟଙ୍କା ପ୍ରଦାନ କରାଯାଇଛି। ମୁଖ୍ୟମନ୍ତ୍ରୀଙ୍କ ଉପସ୍ଥିତିରେ ବିଭାଗୀୟ ମନ୍ତ୍ରୀ ପ୍ରତାପ କେଶରୀ ଦେବ ଓ ମୁଖ୍ୟ ଶାସନ ସଚିବ ଏହି ଚେକ୍ ଗ୍ରହଣ କରିଥିଲେ। ଅତି ଅଳ୍ପ ସମୟ ମଧ୍ୟରେ ରାଜ୍ୟ ସରକାରଙ୍କ ଏହି ସଂସ୍ଥା ଭଲ ଲାଭ କରିପାରିଥିବାରୁ ମୁଖ୍ୟମନ୍ତ୍ରୀ ଏହାର ଉଚ୍ଚ ପ୍ରଶଂସା କରିଛନ୍ତି। ୨୦୨୨-୨୩ର ପ୍ରଥମ ୬ ମାସ ମଧ୍ୟରେ ଓସିପିଏଲ ୬୨୬ କୋଟି ଟଙ୍କା ଲାଭ କରିଛି ଏବଂ କୋଇଲା ଉତ୍ପାଦନରେ ୬୦ ପ୍ରତିଶତ ବୃଦ୍ଧି ହାସଲ କରିଛି ବୋଲି ମୁଖ୍ୟମନ୍ତ୍ରୀ କହିଛନ୍ତି।

ଏହି କାର୍ଯ୍ୟକ୍ରମରେ ବ୍ରହ୍ମପୁର ଏମ୍‌ପି ଚନ୍ଦ୍ରଶେଖର ସାହୁ, ନବରଙ୍ଗପୁର ଏମ୍‌ପି ରମେଶ ଚନ୍ଦ୍ର ମାଝି, ବୀରମହାରାଜପୁର ବିଧାୟକ ପଦ୍ମନାଭ ବେହେରା ଓ ବାଙ୍କୀ ବିଧାୟକ ଦେବୀରଞ୍ଜନ ତ୍ରିପାଠୀ ପ୍ରମୁଖ ଭିଡିଓ କନ୍‌ଫରେନ୍ସ ଜରିଆରେ ଯୋଗ ଦେଇ ରାଜ୍ୟରେ ବିଦ୍ୟୁତ୍ ଶକ୍ତିର ବିକାଶ ଓ ଶିଳ୍ପାୟନ ପାଇଁ ମୁଖ୍ୟମନ୍ତ୍ରୀଙ୍କ ଉଦ୍ୟମକୁ ଧନ୍ୟବାଦ ଦେଇଛନ୍ତି। ମୁଖ୍ୟମନ୍ତ୍ରୀଙ୍କ ସଚିବ (୫-ଟି) ଭି.କେ. ପାଣ୍ଡିଆନ କାର୍ଯ୍ୟକ୍ରମ ସଞ୍ଚାଳନ କରିଥିଲେ। ଶକ୍ତି ବିଭାଗର ଅତିରିକ୍ତ ମୁଖ୍ୟ ଶାସନ ସଚିବ ନିକୁଞ୍ଜ ବିହାରୀ ଧଳ ସ୍ୱାଗତ ଭାଷଣ ଏବଂ ଓପିଟିସିଏଲ ଅଧ୍ୟକ୍ଷ ଧନ୍ୟବାଦ ଦେଇଥିଲେ। ଏହି କାର୍ଯ୍ୟକ୍ରମରେ ମୁଖ୍ୟ ଶାସନ ସଚିବ ସୁରେଶ ଚନ୍ଦ୍ର ମହାପାତ୍ର ଏବଂ ଶକ୍ତି ବିଭାଗର ଉଚ୍ଚପଦସ୍ଥ ଅଧିକାରୀମାନେ ଉପସ୍ଥିତ ଥିଲେ।

୨୫୪ କୋଟି ଖର୍ଚ୍ଚ

- ୪ ଜିଲାର ୨ ଲକ୍ଷ ଲୋକ ଉପକୃତ ହେବେ
- ବିଦ୍ୟୁତ୍ ଅପଚୟ ନ କରିବାକୁ ମୁଖ୍ୟମନ୍ତ୍ରୀଙ୍କ ନିବେଦନ
- ଓସିପିଏଲ ପକ୍ଷରୁ ମୁଖ୍ୟମନ୍ତ୍ରୀଙ୍କ ରିଲିଫ ପାଣ୍ଠିକୁ ୨୦ କୋଟି ପ୍ରଦାନ

ଘରୋଇ ବସ୍ ଧର୍ମଘଟ ସ୍ଥଗିତ

ଭୁବନେଶ୍ୱର,୧୬।୧(ବ୍ୟୁରୋ)

ବିଭିନ୍ନ ଦାବି ନେଇ ମଙ୍ଗଳବାରଠାରୁ ରାଜ୍ୟବ୍ୟାପୀ ହେବାକୁ ଥିବା ପ୍ରସ୍ତାବିତ ବସ୍ ଧର୍ମଘଟକୁ ରାଜ୍ୟ ଘରୋଇ ବସ୍ ମାଲିକ ସଂଘ ସ୍ଥଗିତ ରଖିବାକୁ ଘୋଷଣା କରିଛି। ବସ୍ ଚଳାଚଳ ପୂର୍ବଭଳି ସ୍ୱାଭାବିକ ରହିବ। ଦାବି ପୂରଣ ନେଇ ସରକାରଙ୍କ ସହ ଆଲୋଚନା ପରେ ସଂଘ ପକ୍ଷରୁ ଏହି ନିଷ୍ପତ୍ତି ନିଆଯାଇଛି।

ପ୍ରାଥମିକ ପର୍ଯ୍ୟାୟରେ ୩ଟି ଦାବି ପୂରଣ ହୋଇଛି। ସ୍କ୍ରାପିଂ ପଲିସିକୁ ୧୫ରୁ ୨୦ ବର୍ଷକୁ ବଢ଼ାଇବାକୁ ରାଜ୍ୟ ସରକାର ପ୍ରତିଶ୍ରୁତି ଦେଇଛନ୍ତି। ସେହିପରି ଦିନ ସମୟରେ ସ୍ଲିପର କୋଚ୍ ଚଳାଇବା ଏବଂ ଟ୍ରାନ୍ସଫର ଅଫ୍ ପର୍‌ମିଟ ଭଳି ଦାବି ପୂରଣ ହୋଇଥିବା ସଂଘ ପକ୍ଷରୁ କୁହାଯାଇଛି।

ଅନ୍ୟ ଦାବିଗୁଡ଼ିକ ପାଇଁ ସରକାର ସମୟ ନେଇଛନ୍ତି। ସଂଘ ପକ୍ଷରୁ ୧୦ ଦଫା ଦାବି ନେଇ ଜାନୁୟାରୀ ୧୭ରେ ଧର୍ମଘଟର ଡାକରା ଦିଆଯାଇଥିଲା। ଆସନ୍ତା ମାର୍ଚ୍ଚ ୩୧ ସୁଦ୍ଧା ଦାବି ପୂରଣ ନ ହେଲେ ପୁଣି ସଂଘ ଆନ୍ଦୋଳନକୁ ଓହ୍ଲାଇବ ବୋଲି ଘରୋଇ ବସ୍ ମାଲିକ ସଂଘ ମୁଖପାତ୍ର ଦେବାଶିଷ ନାୟକ କହିଛନ୍ତି।

ଚିହ୍ନଟ ହେଲେ ୯.୫୯ ଲକ୍ଷ ହିତାଧିକାରୀ

ଭୁବନେଶ୍ୱର,୧୬।୧(ବ୍ୟୁରୋ)

ପ୍ରଧାନମନ୍ତ୍ରୀ ଆବାସ ଯୋଜନା

ତାଲିକା ଅନୁମୋଦନ କରିବ ଗ୍ରାମସଭା

ପ୍ରଧାନମନ୍ତ୍ରୀ ଆବାସ ଯୋଜନାରେ ୯.୫୯ ଲକ୍ଷ ହିତାଧିକାରୀ ପକ୍କାଘର ପାଇବା ନେଇ ଚିହ୍ନଟ ହୋଇଛନ୍ତି। ସେଥିରୁ ୩୦ ଜିଲାରୁ ୮ଲକ୍ଷ ୧୭ ହଜାର ହିତାଧିକାରୀ ରହିଛନ୍ତି। ବାକି ୧ ଲକ୍ଷ ୪୨ ହଜାର ଫନି କ୍ଷତିଗ୍ରସ୍ତ ୧୪ ଜିଲାର ହିତାଧିକାରୀଙ୍କୁ ପ୍ରଦାନ କରାଯିବ। ସେମାନଙ୍କୁ ପ୍ରଧାନମନ୍ତ୍ରୀ ଆବାସ ଯୋଜନାରେ ସ୍ୱତନ୍ତ୍ର ଭାବେ ସାମିଲ କରାଯାଇଛି।

ରାଜ୍ୟ ସରକାର ଚଳିତ ବର୍ଷ ୧୨ ଲକ୍ଷ ୨୫ ହଜାର ହିତାଧିକାରୀଙ୍କୁ ଆବାସ ଘର ଯୋଗାଇବାକୁ ଟାର୍ଗେଟ ରଖିଛନ୍ତି। ହିତାଧିକାରୀଙ୍କ ତାଲିକା ପଞ୍ଚାୟତ ଅଫିସ, ଗାଁ ସ୍କୁଲ, ଅଙ୍ଗନୱାଡି କେନ୍ଦ୍ର ସମେତ ଅନ୍ୟ ପ୍ରମୁଖ ସ୍ଥାନରେ ପ୍ରଦର୍ଶିତ କରାଯାଇଛି। ଏହାକୁ ନେଇ ଆପତ୍ତି ଉଠାଇବାର ବ୍ୟବସ୍ଥା ମଧ୍ୟ କରାଯାଇଛି। ଏଥିରେ ଯଦି କେହି ଅଯୋଗ୍ୟ ହିତାଧିକାରୀ ଥିବା ନେଇ କାହାର ଅଭିଯୋଗ ଥିବ ତେବେ ଜାନୁୟାରୀ ୨୪ ସୁଦ୍ଧା ବିଧିବଦ୍ଧ ଭାବେ ଅଭିଯୋଗ କରିପାରିବେ ବୋଲି ପଞ୍ଚାୟତିରାଜ ଓ ପାନୀୟ ଜଳ ବିଭାଗ ପକ୍ଷରୁ କୁହାଯାଇଛି। ପିଇଓ କିମ୍ବା ଜିଆରଏସ୍ ସମେତ ବ୍ଲକର ୨ ଜଣ କର୍ମଚାରୀଙ୍କ ଦ୍ୱାରା ତଦନ୍ତ କରାଯାଇ ସମ୍ଭାବ୍ୟ ତାଲିକାରୁ ଅଯୋଗ୍ୟ ପରିବାରଙ୍କ ନାଁ କାଟି ସମସ୍ତ ଯୋଗ୍ୟ ପରିବାରଙ୍କ ତାଲିକା ଗ୍ରାମସଭାର ଅନୁମୋଦନ ପାଇଁ ପଠାଯିବ।

ଛୁଆହାତୀ ମୃତ୍ୟୁ ଘଟଣାରେ ୨ ଗିରଫ

ବାରହା ଶିକାର ପାଇଁ ବିଛାଇଥିଲେ ବିଦ୍ୟୁତ୍ ତାର

ରାଇକିଆ,୧୬।୧(ଡି.ଏନ.ଏ.)

କନ୍ଧମାଳ ଜିଲା ରାଇକିଆ ବ୍ଲକର ବାରବା ରେଞ୍ଜରେ ଗତ ବୁଧବାର ଏକ ଛୁଆହାତୀର ମୃତ୍ୟୁ ଘଟିଥିଲା। ଏହି ଘଟଣାରେ ବନ ବିଭାଗ ରବିବାର ୨ ଜଣଙ୍କୁ ଗିରଫ କରିଛି। ସେମାନେ ହେଲେ ସୋରଡ଼ା ଅଞ୍ଚଳର ଗଙ୍ଗାଧର ବିଷୋୟୀ ଏବଂ ଡେଙ୍ଗାଖମଣ ଗ୍ରାମର ବୁଲୁ ମଲ୍ଲିକ। ଉଭୟେ ବାରହା ଶିକାର ପାଇଁ ଡେଙ୍ଗାଖମଣ ଗ୍ରାମ ନିକଟରେ ବିଦ୍ୟୁତ୍ ତାର ବିଛାଇଥିଲେ। ଛୁଆହାତୀଟି ଉକ୍ତ ରାସ୍ତା ଦେଇ ଯିବା ବେଳେ ବିଦ୍ୟୁତ୍ ସଂସ୍ପର୍ଶରେ ଆସିଯିବାରୁ ମୃତ୍ୟୁ ଘଟିଥିଲା ବୋଲି ପ୍ରାଥମିକ ତଦନ୍ତ ପରେ ରେଞ୍ଜର ବିରଞ୍ଚି ନାରାୟଣ ପଣ୍ଡା ଦର୍ଶାଇଛନ୍ତି। ଗିରଫ ୨ ଅଭିଯୁକ୍ତଙ୍କୁ କୋର୍ଟ ଚାଲାଣ କରାଯାଇଛି।

ଗିରଫ ୨ ଅଭିଯୁକ୍ତ।

ଆୟୁର୍ବେଦିକ ମେଡିକାଲ କଲେଜର ୨୯ ଅଧ୍ୟାପକ ପଦବୀ ପୂରଣ ହେବ

ଭୁବନେଶ୍ୱର, ୧୬।୧(ବ୍ୟୁରୋ)

ରାଜ୍ୟରେ ଥିବା ବିଭିନ୍ନ ସରକାରୀ ଆୟୁର୍ବେଦିକ ମେଡିକାଲ କଲେଜରେ ୨୯ଟି ଅଧ୍ୟାପକ ପଦବୀ ପୂରଣ ହେବ। ଏଥିନିମନ୍ତେ ଆବଶ୍ୟକ ପଦକ୍ଷେପ ନେବା ପାଇଁ ରାଜ୍ୟ ସରକାର ଓଡ଼ିଶା ଲୋକସେବା ଆୟୋଗ(ଓପିଏସ୍‌ସି)କୁ କହିଛନ୍ତି। ଏ ନେଇ ସ୍ୱାସ୍ଥ୍ୟ ଓ ପରିବାର କଲ୍ୟାଣ ସଚିବ ଶାଳିନୀ ପଣ୍ଡିତ ସୋମବାର ଓପିଏସ୍‌ସି ସ୍ୱତନ୍ତ୍ର ସଚିବଙ୍କୁ ଚିଠି ଲେଖିଛନ୍ତି। ଗ୍ରୁପ୍-ବି ର୍ୟାଙ୍କର ଏହି ୨୯ଟି ପଦବୀ ମଧ୍ୟରେ ୪ଟି ଅନୁସୂଚିତ ଜାତି ବର୍ଗର, ୧୦ଟି ଅନୁସୂଚିତ ଜନଜାତି ଏବଂ ୧୫ଟି ଅଣସଂରକ୍ଷିତ(ୟୁଆର୍) ବର୍ଗର ରହିଛି। ଏହି ପଦବୀ ପୂରଣ ପାଇଁ ଆବଶ୍ୟକ ନିଯୁକ୍ତି ପରୀକ୍ଷା କରିବାକୁ ଚିଠିରେ ଉଲ୍ଲେଖ କରାଯାଇଛି।

ଦନ୍ତା ଆକ୍ରମଣ: ପୁଅ ସହ ଦମ୍ପତି ଗୁରୁତର

- ମକରମେଳା ଦେଖି ଫେରୁଥିଲେ
- ଜଣେ କଟକ ସ୍ଥାନାନ୍ତର

କେନ୍ଦୁଝର/ତେଲକୋଇ,୧୬।୧(ସ୍ୱ.ପ୍ର./ଡି.ଏନ୍.ଏ)

କେନ୍ଦୁଝର ଜିଲା ତେଲକୋଇ ବନାଞ୍ଚଳ ବିମଳା ସେକ୍ସନ ନମକାନି ଗ୍ରାମ ନିକଟରେ ଦନ୍ତାହାତୀ ଆକ୍ରମଣରେ ଶିଶୁପତ୍ର ସହ ଦମ୍ପତି ଗୁରୁତର ହୋଇଛନ୍ତି। ସେମାନେ ହେଲେ ଢେଙ୍କାନାଳ ରୋଡ଼ଙ୍ଗା ଗ୍ରାମର ସତିଆ ଦେହୁରୀ (୫୦), ରଶ୍ମିତା ଦେହୁରୀ (୪୫) ଏବଂ ତାଙ୍କର ୪ ବର୍ଷର ପୁଅ ଦୀନବନ୍ଧୁ। ରଶ୍ମିତାଙ୍କ ଅବସ୍ଥା ସଙ୍କଟାପନ୍ନ ହେବାରୁ ତାଙ୍କୁ କଟକ ବଡ଼ ଡାକ୍ତରଖାନାକୁ ସ୍ଥାନାନ୍ତର କରାଯାଇଛି।

ସୂଚନା ମୁତାବକ, ସତିଆ ନିଜ ପରିବାର ସହ ମକରମେଳା ଦେଖି ରବିବାର ରାତିରେ ବିମଳା ଗ୍ରାମରୁ ନମକାନିକୁ ଫେରୁଥିଲେ। ରାସ୍ତାରେ ସେମାନେ ଏକ ଗୋଠଛଡ଼ା ଦନ୍ତା ହାବୁଡ଼ରେ ପଡ଼ିଯାଇଥିଲେ। ହାତୀ ଆକ୍ରମଣରେ ଶିଶୁପତ୍ର ସହ ରଶ୍ମିତା ଓ ସତିଆ ଗୁରୁତର ହୋଇଥିଲେ। ବନ ବିଭାଗ ସମସ୍ତଙ୍କୁ ଉଦ୍ଧାରକରି ପ୍ରଥମେ ତେଲକୋଇ ଓ ପରେ କେନ୍ଦୁଝର ଜିଲା ମୁଖ୍ୟ ଚିକିତ୍ସାଳୟରେ ଭର୍ତ୍ତି କରିଥିଲା। ପରେ ରଶ୍ମିତାଙ୍କୁ କଟକ ବଡ଼ ଡାକ୍ତରଖାନାକୁ ସ୍ଥାନାନ୍ତର କରାଯାଇଥିଲା। ଶିଶୁପତ୍ରଙ୍କ ଅବସ୍ଥା ଭଲ ଥିବା ଡାକ୍ତର କହିଛନ୍ତି। ହାତୀପଲଙ୍କ ଗତିପଥ ଉପରେ ନଜର ରଖାଯାଉଛି। ରାତିରେ ଯାତାୟାତ ନ କରିବାକୁ ଲୋକଙ୍କୁ ସୂଚନା ଦିଆଯାଉଥିବା ରେଞ୍ଜ ଅଧିକାରୀ ଶିବାଜୀ ମୋହନ ରାଓ କହିଛନ୍ତି।

ଜିଲା ମୁଖ୍ୟ ଚିକିତ୍ସାଳୟରେ ସତିଆଙ୍କ ପ୍ରାଥମିକ ଚିକିତ୍ସା କରାଯାଉଛି।

କୋର୍ଟରେ ୮ ଅଭିଯୁକ୍ତ ହାଜର

ଭଦ୍ରକ ଅଫିସ,୧୬।୧

କ୍ୟାମେରାମ୍ୟାନ ମାନସ ସ୍ୱାଇଁ ହତ୍ୟା ମାମଲା

ବହୁଚର୍ଚ୍ଚିତ କ୍ୟାମେରାମ୍ୟାନ ମାନସ ସ୍ୱାଇଁ ହତ୍ୟା ମାମଲାରେ ସମସ୍ତ ୮ ଅଭିଯୁକ୍ତ ଚାର୍ଜଫ୍ରେମ୍ ପାଇଁ ସୋମବାର ଭଦ୍ରକ ଜିଲା ଜଜ୍ କୋର୍ଟରେ ହାଜର ହୋଇଥିଲେ। ଏହି ମାମଲାରେ ଅଭିଯୁକ୍ତ ପରମେଶ୍ୱର ରାଉତ, ସୂଚନା ଓ ଲୋକ ସମ୍ପର୍କ ବିଭାଗର ପୂର୍ବତନ ବୈଷୟିକ ନିର୍ଦ୍ଦେଶକ ନିରଞ୍ଜନ ସେଠୀ ଜାମିନରେ ପୂର୍ବରୁ ବାହାରିଥିବା ବେଳେ ଅନ୍ୟ ୬ ଅଭିଯୁକ୍ତଙ୍କୁ ଭଦ୍ରକ ଜେଲରୁ କଡ଼ା ସୁରକ୍ଷା ମଧ୍ୟରେ କୋର୍ଟକୁ ନିଆଯାଇଥିଲା। ଅଭିଯୁକ୍ତଙ୍କ ପକ୍ଷରୁ ସମୟ ମାଗିବାରୁ ଆସନ୍ତା ୨୫ ତାରିଖକୁ ଚାର୍ଜଫ୍ରେମ୍ ପାଇଁ ଦିନ ଧାର୍ଯ୍ୟ କରାଯାଇଥିବା ଜିଲା ଜଜ୍ ପ୍ରଦ୍ୟୁମ୍ନ ନାୟକ ଶୁଣାଣି କରିଛନ୍ତି।

ପ୍ରକାଶଥାଉ କି, ଗତବର୍ଷ ଫେବୃୟାରୀ ୭ରେ ଚାନ୍ଦବାଲି ବ୍ଲକ ଅଧୀନ ପଳାସପୁର ଗ୍ରାମରେ ଏକ ବାହାଘର ଶୁଟିଂ ସାରି ମାନସ ନାଲଗୁଣ୍ଡା ଛକରେ ଅପେକ୍ଷା କରିଥିବା ବେଳେ 'ସମ୍ପୂର୍ଣ୍ଣା' ୱେବ ଚ୍ୟାନେଲ ମାଲିକାଣୀ ଶର୍ମିଷ୍ଠା ରାଉତ ଓ ତାଙ୍କ ସହଯୋଗୀ ଅପହରଣ କରି ନେଇ ହତ୍ୟା କରିଥିଲେ।

ସାଧାରଣ ଜୀବନଟି ହେଉଛି–ବହୁବିଧ ଆକାଂକ୍ଷା ଓ ପ୍ରଲୋଭନର ଗୋଟିଏ ଗତାନୁଗତିକ ପରିକ୍ରମା। ଯେତେଦିନ ପର୍ଯ୍ୟନ୍ତ ବ୍ୟକ୍ତି ତହିଁରେ ବ୍ୟସ୍ତ ରହିଥାଏ, ସେତେଦିନ ପର୍ଯ୍ୟନ୍ତ ତା'ର କୌଣସି ସ୍ଥାୟୀ ଅଗ୍ରଗତି ହୁଏ ନାହିଁ। –ଶ୍ରୀମା

୧ ପ୍ରତିଶତ ପାଖେ ୪୦

ଭାରତରେ ଥିବା ୧ ପ୍ରତିଶତ ଧନୀ ବ୍ୟକ୍ତିଙ୍କ ପାଖରେ ଦେଶ ସମ୍ପତ୍ତିର ୪୦ ଭାଗ ରହିଛି। ଅନ୍ୟପକ୍ଷରେ ୫୦ ପ୍ରତିଶତ ଲୋକଙ୍କ ନିକଟରେ ମାତ୍ର ୩ ପ୍ରତିଶତ ସମ୍ପତ୍ତି ଅଛି। ସୁଇଜରଲାଣ୍ଡର ଡାଭୋସ୍‌ଠାରେ ବିଶ୍ୱ ଅର୍ଥନୈତିକ ଫୋରମ୍ (ଡବ୍ଲ୍ୟୁଇଏଫ୍)ର ବାର୍ଷିକ ବୈଠକରେ ଅକ୍ସଫାମ୍ ଇଣ୍ଟରନ୍ୟାଶନାଲ ପକ୍ଷରୁ ଭାରତ ସମ୍ପର୍କରେ ପ୍ରକାଶ କରାଯାଇଥିବା ରିପୋର୍ଟରୁ ଏହା ଜଣାପଡ଼ିଛି। ମହାମାରୀଠାରୁ ନଭେମ୍ବର ୨୦୨୨ ମଧ୍ୟରେ ଭାରତର ଅତି ଧନୀ ବ୍ୟକ୍ତିଙ୍କ ସମ୍ପତ୍ତି ୧୨୧ ପ୍ରତିଶତ ବା ଦୈନିକ ୩, ୬୦୮ କୋଟି ଟଙ୍କା ବୃଦ୍ଧି ପାଇଛି ବୋଲି ରିପୋର୍ଟରେ ଦର୍ଶାଯାଇଛି। ଭାରତର ସର୍ବାଧିକ ଧନୀ ବ୍ୟକ୍ତିଙ୍କ ସମ୍ପତ୍ତି ୨୦୨୨ରେ ୪୬ ପ୍ରତିଶତ ବଢ଼ିଯାଇଥିବା ବିଷୟ ଶୁଣିଲେ ଯେ କେହି ଆଶ୍ଚର୍ଯ୍ୟ ହେବା ସ୍ୱାଭାବିକ। ଏହି ପରିପ୍ରେକ୍ଷୀରେ ଅକ୍ସଫାମ୍ ଇଣ୍ଡିଆ ପକ୍ଷରୁ କେନ୍ଦ୍ର ଅର୍ଥମନ୍ତ୍ରୀ ନିର୍ମଳା ସୀତାରାମନ୍‌ଙ୍କୁ ନିବେଦନ କରାଯାଇଛି ଯେ, ସରକାର ଏଭଳି ଅସ୍ୱାଭାବିକ ଅସମାନତାକୁ ଶେଷ କରନ୍ତୁ ଏବଂ ଆସନ୍ତା ବଜେଟରେ ସମ୍ପତ୍ତି କର (ୱେଲ୍‌ଥ ଟାକ୍ସ) ଏବଂ ଇନିହେରିଟାନ୍ସ ଟାକ୍ସ (ଦାୟଦ ଭାବେ ଉପହାର ସୂତ୍ରରେ ପାଇଥିବା ସମ୍ପତ୍ତି ଉପରେ ଟିକସ) ଭଳି ପ୍ରଗତିଶୀଳ ଟିକସ ବ୍ୟବସ୍ଥା ଲାଗୁ କରିବାକୁ ପ୍ରସ୍ତାବ ଦିଆଯାଇଛି। ଗରିବ ଲୋକମାନେ ଅତ୍ୟାବଶ୍ୟକ ସାମଗ୍ରୀ ଓ ସେବା ସକାଶେ ଅଧିକ ଖର୍ଚ୍ଚ କରୁଥିବାରୁ ଆନୁପାତିକ ଦୃଷ୍ଟିରୁ ସେମାନେ ଅଧିକ ଟିକସ ଦେଉଛନ୍ତି। ତେଣୁ ଧନୀ ଲୋକମାନେ ସେମାନଙ୍କ ସମ୍ପତ୍ତି ଅନୁଯାୟୀ ଟିକସ ଦେଇପାରିଲେ ଦେଶରେ ଅସମାନତା ଦୂର କରିବା ଦିଗରେ ଏହା ସହାୟକ ହୋଇପାରିବ ବୋଲି ଅକ୍ସଫାମ୍ ପକ୍ଷରୁ ଯାହା କୁହାଯାଇଛି, ତାହାକୁ ତର୍ଜମା କରାଯିବା ଆବଶ୍ୟକ।

ତେବେ ଭାରତ ଭଳି ଦେଶରେ ସମ୍ପତ୍ତି ଟିକସ ପରି କର ବ୍ୟବସ୍ଥା ଲାଗୁ କରାଯିବା ପୂର୍ବରୁ କେତେକ ଦିଗକୁ ଦୃଷ୍ଟି ଦେବା ଦରକାର। ଉଦ୍ୟୋଗୀମାନେ ନା ଯେ କେବଳ ଅନ୍ୟମାନଙ୍କ ପାଇଁ ନିଯୁକ୍ତି ସୁଯୋଗ ସୃଷ୍ଟି କରନ୍ତି, ଏଥିସହିତ ରାଷ୍ଟ୍ରର ଅର୍ଥନୀତିକୁ ସେମାନଙ୍କ ଯୋଗଦାନ ରହିଆସିଛି। ମଧ୍ୟମ ଓ ଅଭିବୃଦ୍ଧିଶୀଳ ଶିଳ୍ପ ଏବଂ ଉଦ୍ୟୋଗୀଙ୍କୁ ଏଭଳି ସମ୍ପତ୍ତି ଟିକସ ଅଧୀନରେ ଅଣାଗଲେ ଔଦ୍ୟୋଗିକ ସ୍ୱାସ୍ଥ୍ୟକୁ କ୍ଷତି ପହଞ୍ଚିବ। ମନେପଡ଼େ କୋଭିଡ୍–୧୯ଜନିତ ଲକ୍‌ଡାଉନ୍ ଓ ଶଟ୍‌ଡାଉନ୍ ଯୋଗୁ ଅନେକ ଶିଳ୍ପସଂସ୍ଥାରେ ତାଲା ପଡ଼ିଯିବା ଘଟଣା। ଲୌକିକ ସ୍ତରରେ ବଡ଼ ଦେଖାଯାଉଥିବା କର୍ପୋରେଟ୍ ସଂସ୍ଥା ମଧ୍ୟ ସେତେବେଳେ ଆର୍ଥିକ ସ୍ଥିତିକୁ ସମ୍ଭାଳି ରଖିବା ପାଇଁ ବହୁ କର୍ମଚାରୀଙ୍କୁ ଏକକାଳୀନ ଛଟେଇ କରିଥିଲେ। ଆହୁରି ଅନେକ ସଂସ୍ଥା ଦରମା ହ୍ରାସ, ଓଭରଟାଇମ୍ କାଟିବା ଓ ସାମୟିକ କାମ ଦେବା ଭଳି ଖର୍ଚ୍ଚକାଟ ନୀତି ଆପଣାଇଥିଲେ। ଏହାର ପ୍ରଭାବ କର୍ମଚାରୀ ଓ ସେମାନଙ୍କ ପରିବାର ଉପରେ ପଡ଼ିଥିଲା। ସାଧାରଣରେ ସମ୍ପତ୍ତି ଟିକସ ବସାଗଲେ ଏହା ନକାରାତ୍ମକ ଫଳ ଦେବ। ଦେଶର ଯେଉଁ ୧ ପ୍ରତିଶତ ବ୍ୟକ୍ତି ୪୦ ପ୍ରତିଶତ ଧନକୁ ମାଡ଼ି ବସିଛନ୍ତି, ବିଶେଷକରି ସେମାନଙ୍କୁ ସମ୍ପତ୍ତି ଟିକସ ଅଧୀନରେ ଅଣାଯିବା ପାଇଁ ତାହାର ଅର୍ଥନୈତିକ ବ୍ରାକେଟ୍‌ର ସଂଜ୍ଞା ନିରୂପଣ କରାଯିବା ଦରକାର। ଏଥିରେ ଅନ୍ୟ ଦିଗ ଯଥା– ସରକାରୀ ସୁବିଧା ନେଇ ଗଢ଼ି ଉଠିଥିବା ଶିଳ୍ପ, ପ୍ରାକୃତିକ ସମ୍ବଳ ଉପରେ ନିର୍ଭରଶୀଳ ଏବଂ ପରିବେଶକୁ ଘୋର ପ୍ରଭାବିତ କରୁଥିବା ଶିଳ୍ପ ଉପରେ ଅଧିକ ଜୋର ଦିଆଯିବା ଆବଶ୍ୟକ।

କୌଣସି ଏକ ରାଷ୍ଟ୍ରର ବିକାଶ ଲାଗି ଧନୀ ବ୍ୟକ୍ତିଙ୍କ ଆବଶ୍ୟକତା ରହିଛି। କାରଣ ସେମାନେ ସମ୍ପତ୍ତି ସୃଷ୍ଟିକାରୀ ହୋଇପାରୁଥିବାରୁ ଅସଂଖ୍ୟ ଲୋକ ଉପକୃତ ହୋଇଥାଆନ୍ତି। ଶିଳ୍ପର ବିକାଶ ଘଟିଲେ ଅନେକ ଲୋକ ନିଯୁକ୍ତି ସୁଯୋଗ ପାଇପାରିଥାଆନ୍ତି। ହେଲେ ଆଜିର ସମୟରେ ଅଳ୍ପ କିଛି ବ୍ୟକ୍ତିଙ୍କ ପାଖରେ ପ୍ରବଳ ଧନ ଏକତ୍ରିତ ହୋଇଯାଉଥିବାରୁ ତାହାର ସୁଫଳ ଅନ୍ୟାନ୍ୟ ବିଶେଷକରି ଗରିବ ଶ୍ରେଣୀର ଲୋକଙ୍କ ପାଖରେ ପହଞ୍ଚି ପାରୁନାହିଁ। ଏଥିପାଇଁ ସରକାରୀ ନୀତି ଓ ପ୍ରଶାସନିକ ସ୍ତରରେ ରହିଥିବା ଉଚ୍ଚପଦାଧିକାରୀ ଦାୟୀ। ଆଜିର ଭାରତରେ ଧନଶାଳୀ ବ୍ୟକ୍ତିଙ୍କ କାର୍ଯ୍ୟ ସୁରୁଖୁରୁରେ କରିବା ଲାଗି ବ୍ୟବସ୍ଥା ଓ ସେଥିରେ ଥିବା ବ୍ୟକ୍ତିମାନେ ଆଗ୍ରହ ପ୍ରକାଶ କରିଥାଆନ୍ତି। ଉଦ୍ୟୋଗୀ ହେବାକୁ ଚାହୁଁଥିବା ପ୍ରତିଭାସମ୍ପନ୍ନ ଯୁବତୀ ବା ଯୁବକଙ୍କୁ ସମାନ ସୁଯୋଗ ମିଳିପାରୁ ନାହିଁ। ଏହା ବାରମ୍ବାର ବୃହତ୍ ପରିମାଣର ଅନାଦାୟ ଋଣ (ଏନ୍‌ପିଏ)ଜନିତ ସ୍କାମ୍‌ରୁ ଦେଖିବାକୁ ମିଳିଛି। ଅସମାନତା କଥା ଦେଖିଲେ ଶିକ୍ଷା, ସ୍ୱାସ୍ଥ୍ୟ ଭଳି ମୌଳିକ ଭିତ୍ତିଭୂମିରେ ମଧ୍ୟ ଘୋର ତାରତମ୍ୟ ରହିଛି। ଜନସାଧାରଣଙ୍କୁ ଠିକ୍ ଭାବେ ସରକାରୀ ସ୍ୱାସ୍ଥ୍ୟସେବା ମିଳିପାରୁ ନ ଥିବାରୁ ଅନେକଙ୍କ ଜୀବନ ଯାଉଛି। କର୍ପୋରେଟ୍ ହସ୍‌ପିଟାଲରେ ସାଧାରଣ ରୋଗୀ ଚିକିତ୍ସା ପାଇଁ ଭର୍ତ୍ତି ହେବା ସ୍ୱପ୍ନ। ଅନୁରୂପ ଭାବେ ଦେଖିଲେ ଶିକ୍ଷା ବ୍ୟବସ୍ଥା ମଧ୍ୟ ଧନୀମାନଙ୍କ ଦ୍ୱାରା ପରିଚାଳିତ ହେଉଛି। କୋଭିଡ୍–୧୯ ବେଳେ ଅନ୍‌ଲାଇନ୍ ଶିକ୍ଷା ପ୍ରଦାନ ସମୟରେ ଧନୀ–ଦରିଦ୍ର ଓ ସହରାଞ୍ଚଳ–ଗ୍ରାମାଞ୍ଚଳ ପିଲାଙ୍କ ମଧ୍ୟରେ ବ୍ୟବଧାନ ଫୁଟି ବାହାରିଥିଲା। ସମାଜର ପ୍ରତି କ୍ଷେତ୍ରରେ ଅସମାନତା ବୃଦ୍ଧି ପାଉଥିବାରୁ ତାହାର ଚାପ ତଳ ସ୍ତରର ଲୋକଙ୍କ ଉପରେ ପଡୁଛି। କୁହାଯାଇପାରେ ଯେ, ସରକାରଙ୍କ ଦ୍ୱାରା ବିନାମୂଲ୍ୟରେ ଖାଦ୍ୟଶସ୍ୟ ଓ ଅନ୍ୟାନ୍ୟ ବ୍ୟବହାରଯୋଗ୍ୟ ସାମଗ୍ରୀ ବଣ୍ଟାଯାଉଛି। ଦେଖିବାକୁ ଗଲେ ଏକ ଜନକଲ୍ୟାଣକାରୀ ରାଷ୍ଟ୍ରରେ ତାହା ସରକାରୀ କର୍ତ୍ତବ୍ୟ ଭାବେ ଧରାଯାଇଥାଏ। ତେଣୁ ଅସମାନତା ଦୂର କରିବାକୁ ହେଲେ ଭାରତ ଭଳି କୃଷିପ୍ରଧାନ ଦେଶରେ ନିର୍ଦ୍ଦିଷ୍ଟ କୃଷିଭିତ୍ତିକ ନୀତି ପ୍ରଣୟନ କରାଯିବା ଉଚିତ। ଛୋଟ ଛୋଟ ଉଦ୍ୟୋଗୀଙ୍କୁ ଠିକ୍ ଭାବେ ପ୍ରୋତ୍ସାହନ ଦିଆଗଲେ ଭାରତରେ ସାମଗ୍ରୀ ଉତ୍ପାଦନ ବଢ଼ିପାରନ୍ତା। ଏକ ଖାଉଟି ଦେଶ ଭାବେ ପରିଚୟ ଲାଭ କରି ଆସିଥିବା ଭାରତ ଉତ୍ପାଦଶୀଳ ରାଷ୍ଟ୍ର ହୋଇପାରିଲେ ଦେଶବାସୀ ଆତ୍ମନିର୍ଭର ହେବା ସହିତ ଉତ୍ପାଦିତ ଦ୍ରବ୍ୟ ରପ୍ତାନି କରି ଲାଭାନ୍ୱିତ ହୋଇପାରିବେ। ଏସବୁ ଲାଗି ଦୃଢ଼ ଆର୍ଥିକ ନୀତି ପ୍ରଣୟନ କରିବା ଆବଶ୍ୟକ। ବିମୁଦ୍ରୀକରଣ ଭଳି ଅର୍ଥନୈତିକ ଅସ୍ତ୍ର ବ୍ୟବହାର କରାଯିବା ପୂର୍ବରୁ ଯେଭଳି ବିଚାରବିମର୍ଶର ଆବଶ୍ୟକତା ରହିଥିଲା, ସେହିପରି ଆର୍ଥିକ ନିଷ୍ପତ୍ତି ନିଆଯିବା ଆଗରୁ ଉପଯୁକ୍ତ ଆଲୋଚନା ଓ ସମୀକ୍ଷା ହେବା ଦରକାର। ବିମୁଦ୍ରୀକରଣ ଭଳି ପଦକ୍ଷେପ ଅସମାନତାକୁ ଦୂର କରିବା ପରିବର୍ତ୍ତେ ଧନୀ–ଗରିବ ବ୍ୟବଧାନକୁ ଅଧିକ ବଢ଼ାଇ ଦେଇଥିଲା। କ୍ଷୁଦ୍ର ଓ ଅଣସଙ୍ଗଠିତ କ୍ଷେତ୍ର ନଗଦ ରାଶି ଉପରେ ବହୁ ପରିମାଣରେ ନିର୍ଭରଶୀଳ ଥିବାରୁ ସେମାନଙ୍କଠାରେ ଏହାର ନକାରାତ୍ମକ ପ୍ରଭାବ ଅଧିକ ପଡ଼ିଲା। ଅତଏବ ଫ୍ରିବିଜ୍ ବା ବିନାମୂଲ୍ୟରେ ସାମଗ୍ରୀ ଯୋଗାଣ କେବେହେଲେ ଆର୍ଥିକ ଅସମାନତାକୁ ଦୂର କରିପାରିବ ନାହିଁ। ସମାଜର ତଳସ୍ତରରେ ଥିବା ଲୋକଙ୍କୁ ସ୍ୱାବଲମ୍ବୀ କରିବାକୁ ହେଲେ ଆର୍ଥିକ ନୀତି ଓ ଯୋଜନା ସେମାନଙ୍କ ଉପରେ କେନ୍ଦ୍ରିତ ହେବା ଦରକାର।

ସ୍ୱର୍ଗ କେଉଁଠି, ନର୍କ କେଉଁଠି

ରଞ୍ଜନ କୁମାର ଦାସ

ପାରସ୍ୟ ଦେଶର ଗୋଟେ କାହାଣୀ। ଆହାବ ନାମକ ଜଣେ ଧର୍ମଗୁରୁ ଥିଲେ। ସେ ତାଙ୍କ ଶିଷ୍ୟମାନଙ୍କୁ ସବୁବେଳେ କୁହନ୍ତି, ଭଲକାମ କଲେ ସ୍ୱର୍ଗକୁ ଯିବ, ଖରାପ କାମ କଲେ ନର୍କକୁ ଯିବ। ତାଙ୍କୁ ତାଙ୍କର ଶିଷ୍ୟମାନେ ଥରେ ପଚାରିଲେ, ସ୍ୱର୍ଗ ଆଉ ନର୍କ କେଉଁଠି? ତା'ର ସ୍ୱରୂପ କ'ଣ? ଆହାବ ଗୋଟେ କାହାଣୀ କହିଲେ। ଥରେ ଜଣେ ଗୋପାଳକ ତା'ର ଗୋରୁପଲ ଓ ଜଗୁଆଳି କୁକୁର ସହ ଜଙ୍ଗଲକୁ ଯାଇଥିଲା। ଜଙ୍ଗଲରେ ଖୁବ୍ ବଜ୍ରପାତ ହେଲା ଏବଂ ଗୋପାଳକଙ୍କ ସମେତ ତାଙ୍କର ସବୁ ଗୋରୁ ଓ କୁକୁର ମରିଗଲେ। ସେମାନଙ୍କର ମୃତ୍ୟୁ ପରେ ମୃତ୍ୟୁଦୂତମାନେ ଆସି ତାଙ୍କୁ ପରଲୋକକୁ ନେଇଗଲେ। ପାରଲୌକିକ ଜଗତରେ ପହଞ୍ଚିଲା ପରେ ମୃତ୍ୟୁଦୂତ କହିଲେ, ଆଗରେ ସ୍ୱର୍ଗକୁ ରାସ୍ତା। ତମେ ଏଥର ଆଗକୁ ଯାଇପାର। କିଛି ବାଟ ଆଗକୁ ଗଲାପରେ ସେମାନେ ଏକ ସୁସଜ୍ଜିତ ଦ୍ୱାର ଏବଂ ଉଦ୍ୟାନ ଦେଖିଲେ। ଗୋପାଳକର ଆତ୍ମା ଦ୍ୱାରପାଳକୁ ଯାଇ ପଚାରିଲା, ଏଇଟା କୋଉ ଜାଗା? ଦ୍ୱାରପାଳ କହିଲା ସ୍ୱର୍ଗ। ଗୋପାଳକ କହିଲା, ମୁଁ ଭିତରକୁ ଯାଇପାରିବି? ଦ୍ୱାରପାଳ କହିଲା, ତମେ ଏକୁଟିଆ ଯାଇପାରିବ, ମାତ୍ର ଏ ପଶୁମାନଙ୍କୁ ନେଇ ନୁହେଁ। ଗୋପାଳକ କହିଲା, ଏମାନେ ବି ତ ଈଶ୍ୱରଙ୍କ ସୃଷ୍ଟି! ମୁଁ ତ କେବେକେବେ କିଛି ପାପ କରିଥିବି, ମାତ୍ର ଏ ନିରୀହ ପଶୁମାନେ ତ କେବେ ପାପ କରି ନ ଥିବେ, ତେବେ ସେମାନେ କାହିଁକି ଭିତରକୁ ଯାଇପାରିବେନି? ଦ୍ୱାରପାଳ କହିଲା, ମନୁଷ୍ୟମାନେ ଈଶ୍ୱରଙ୍କ ସୃଷ୍ଟି। କିନ୍ତୁ ପଶୁମାନେ ଈଶ୍ୱରଙ୍କ ସୃଷ୍ଟି କି ନାହିଁ ମୁଁ ଜାଣେନି। ସେମାନଙ୍କୁ ମୁଁ ଛାଡ଼ି ପାରିବିନି। ଗୋପାଳକ ତା'ର ପାଳିତ ପଶୁମାନଙ୍କୁ ଏକାକୀ ଛାଡ଼ିବାକୁ ଚାହିଁଲା ନାହିଁ ଏବଂ ଆଗକୁ ବଢ଼ିଚାଲିଲା। କିଛିବାଟ ଗଲା ପରେ ପୁଣି ଏକ ଦ୍ୱାର ଓ ଉଦ୍ୟାନ ପଡ଼ିଲା। ଗୋପାଳକ ସେଠାର ଦ୍ୱାରପାଳକୁ ପଚାରିଲା, ଏ ଜାଗାଟିର ନାମ କ'ଣ? ଦ୍ୱାରପାଳ କହିଲା ସ୍ୱର୍ଗ। ଗୋପାଳକ ଆଶ୍ଚର୍ଯ୍ୟ ହୋଇ ପଚାରିଲା, ପୂର୍ବ ଦ୍ୱାରର ଦ୍ୱାରପାଳ ମଧ୍ୟ କହୁଥିଲା, ସେଇଟା ସ୍ୱର୍ଗ ବୋଲି? ଦ୍ୱିତୀୟ ଦ୍ୱାରପାଳ କହିଲା ଏଇଟା ହିଁ ଅସଲ ସ୍ୱର୍ଗ। ସେଇଟା ପ୍ରକୃତରେ ନର୍କ। କାଳେ କିଏ ତା' ଭିତରକୁ ନ ଯିବ ବୋଲି, ତା'ର ପ୍ରବେଶପଥକୁ ଆକର୍ଷଣୀୟ କରାଯାଇଛି। ଗୋପାଳକ ଦ୍ୱାରପାଳକୁ ପଚାରିଲା– ମୁଁ ଯଦି ଏ ଭିତରକୁ ଯାଏ, ମୋ ପାଳିତ ପଶୁମାନେ ଯାଇପାରିବେ ନା ନାହିଁ? ଦ୍ୱାରପାଳ କହିଲା, ହଁ, ସମସ୍ତଙ୍କ ପାଇଁ ସ୍ୱର୍ଗର ଦ୍ୱାର ଖୋଲା। ସମସ୍ତେ ଈଶ୍ୱରଙ୍କ ସୃଷ୍ଟି। ଏ ୨ପ୍ରକାର କଥା ଶୁଣି ଗୋପାଳକ ଦ୍ୱନ୍ଦ୍ୱରେ ପଡ଼ିଲା। ପ୍ରକୃତ ସ୍ୱର୍ଗଟି କେଉଁଠି ସେ ଜାଣି ପାରିଲା ନାହିଁ। ତଥାପି ସେ ଭିତରକୁ ଗଲା। ଭିତରେ ରତ୍ନଖଚିତ ସ୍ତମ୍ଭ ନ ଥିଲା ସତ, ତା'ଭିତରେ ଥିଲା ଅପୂର୍ବ ଶାନ୍ତି। ଚାରିପଟେ ବିଭିନ୍ନ ଜୀବଜନ୍ତୁ ନିର୍ଭୟରେ ବିଚରଣ କରୁଥିଲେ। କେହି କାହା ସହ କଳିତକରାଳ, ଈର୍ଷା ଦ୍ୱେଷରେ ମଗ୍ନ ନ ଥିଲେ।

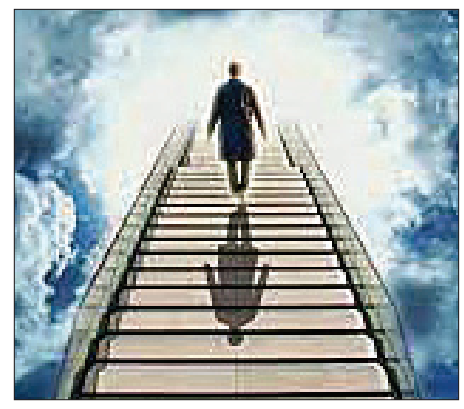

ଶିଷ୍ୟମାନେ ଆହାବଙ୍କୁ ପଚାରିଲେ, ଏଭଳି ସ୍ଥିତିରେ ଜଣେ ସାଧାରଣ ମଣିଷ କିଭଳି ଜାଣିବ ପ୍ରକୃତ ସ୍ୱର୍ଗ କୋଉଟା? ଆହାବ କହିଲେ, ସେଇଠି ହିଁ ମଣିଷପଣିଆର ପରୀକ୍ଷା ହେବ, ଯେମିତି ହେଲା ସେ ଗୋପାଳକର। ନିଜ ସ୍ୱର୍ଗ ନିଜେ ଚିହ୍ନିବାକୁ ହିଁ ହେବ। ବାସ୍ତବରେ ଆଜିର ସ୍ଥିତି ଆହାବଙ୍କ ସମୟର ସ୍ଥିତିଠାରୁ ଭିନ୍ନ ନୁହେଁ। ଏ ପୃଥିବୀପୃଷ୍ଠରେ ଅନେକ ଧର୍ମ, ଅନେକ ବିଶ୍ୱାସ, ଅନେକ ଧର୍ମଗୁରୁ। ସମସ୍ତେ କହୁଛନ୍ତି, ଆମେ ହିଁ ଈଶ୍ୱରଙ୍କ ଦୂତ। ଈଶ୍ୱର ଆମକୁ ବାଛିଛନ୍ତି ତମକୁ ସ୍ୱର୍ଗର ବାଟ ଦେଖେଇବାକୁ। ତମେ ଆସ ଏବଂ ଆମର ଶରଣ ନିଆ ଆମ ମାର୍ଗ ହିଁ ପ୍ରକୃତ ମାର୍ଗ। ଆମେ ହିଁ କେବଳ ତମକୁ ଦେବୁ ଅମରତ୍ୱ ଓ ସ୍ୱର୍ଗଲୋକର ସ୍ୱାଦ। ସାଧାରଣ ଜନତା ପାଖରେ ସବୁ ଧର୍ମଗୁରୁ ତହୁଁତହୁଁ ବଳି କଥା ମାନ କହି ସେମାନଙ୍କ ମନ ମୋହି ନିଅନ୍ତି। ସେମାନଙ୍କ ଭିତରେ ଗୋଟେ ଅଘୋଷିତ ପ୍ରତିଯୋଗିତା ଲାଗିଛି ନିଜ ଅନୁଗାମୀମାନଙ୍କ ସଂଖ୍ୟା ବଢ଼େଇବା ପାଇଁ। ଏ ପ୍ରତିଯୋଗିତାର ଦୌଡ଼ରେ ସାଧାରଣ ନିରୀହ ମୁକ୍ତିକାମୀ ମଣିଷଟିଏ ଦ୍ୱନ୍ଦ୍ୱରେ ପଡ଼ିଯାଏ। ସେ ସ୍ଥିର କରିପାରେନା ତାକୁ ଅସଲ ମୁକ୍ତି କିଏ ଦେଇପାରିବ। କିଏ ତାକୁ ସ୍ୱର୍ଗରେ ପହଞ୍ଚେଇପାରିବ?

ସ୍ୱର୍ଗର ସନ୍ଧାନରେ ମଣିଷ ଯୁଗ ପରେ ଯୁଗ, ପୁରୁଷ ପରେ ପୁରୁଷ ହରେଇ ସାରିଛି ତା' ଜୀବନ ଧାରଣର ଲକ୍ଷ୍ୟ ଓ ଉଦ୍ଦେଶ୍ୟ। ଅଦେଖା ସ୍ୱର୍ଗକୁ ଖୋଜିଖୋଜି ମଣିଷ ତା' ଜୀବନକୁ ମଧ୍ୟ କରିସାରିଛି ନର୍କ। ଧର୍ମ ଧର୍ମ ମଧ୍ୟରେ ଚାଲିଛି ଲଢ଼େଇ। ଧର୍ମଯୁଦ୍ଧରେ ଜୀବନ ହାରୁଥିବା ଲୋକେ କୋଉ ଲୋକରେ ସ୍ଥାନ ପାଉଥିବେ ତାହା କିଏ ବା କହିବ? ଈଶ୍ୱର ମଣିଷକୁ ସୃଷ୍ଟି କରିଥିଲେ ଏ ମର୍ତ୍ତ୍ୟଲୋକକୁ ସ୍ୱର୍ଗ କରିବା ପାଇଁ। ମାତ୍ର ମଣିଷ ଏ ମର୍ତ୍ତ୍ୟକୁ ନର୍କଲୋକରେ ପରିଣତ କରି ଖୋଜୁଛି ଏକ ନୂତନ ସ୍ୱର୍ଗ। ବୁଲୁଛି ତୀର୍ଥ ପରେ ତୀର୍ଥ। ଗଢୁଛି ଓ ପୂଜୁଛି ଈଶ୍ୱର ପରେ ଈଶ୍ୱର। ଏ ପ୍ରକ୍ରିୟାରେ ପ୍ରତିଦିନ କେତେ ନା କେତେ ଈଶ୍ୱର ସୃଷ୍ଟି ହେଉଛନ୍ତି ରାସ୍ତାକଡ଼ରେ, ଗଛମୂଳରେ, ଗୁମ୍ଫା ଭିତରେ, ପଥର ସନ୍ଧିରେ। ଈଶ୍ୱର ତ ପରମାତ୍ମା। ସେ ସ୍ୱର୍ଗରେ ରହିବା କଥା। ସେ ଏ ରାସ୍ତାକଡ଼ରେ, ଗଛମୂଳରେ, ଗୁମ୍ଫା ଭିତରେ, ପଥର ସନ୍ଧିରେ କରୁଛନ୍ତି କ'ଣ? ଆମେ ତାଙ୍କ ପାଖକୁ ଯିବାର ପ୍ରୟାସ ନ କରି, ତାଙ୍କୁ ଏଠିକି ନେଇଆସିଲେ ଏ ପୂତି ଗନ୍ଧମୟ ନର୍କତୁଲ୍ୟ ମର୍ତ୍ତ୍ୟକୁ! କେବେ ତାଙ୍କୁ ଶିଡ଼ିରେ, ପାହାଚରେ, ବରଣ୍ଡାରେ ପାନଛେପର ପରିସର ଭିତରେ ବସେଇଦେଉଚେ, ପ୍ରହରୀ କରି କେବେ ତାଙ୍କୁ ମୋ କାମଟି କରିଦିଅ ବୋଲି କହି ଲାଞ୍ଚ ମିଛରେ ପୋତି ପକାଉଛେ?

ପ୍ରକୃତ କଥା ହେଲା ସ୍ୱର୍ଗ ବା ନର୍କ କୋଉଠି, କେମିତି ଅଛି କିଏ ସେ କଥା ଦେଖିଛି? ସେସବୁ କେବଳ କଳ୍ପନାର କଥା। ସ୍ୱର୍ଗର ଲୋଭ ଦେଖେଇ ମଣିଷକୁ ଭଲରାସ୍ତାରେ ନେବା ଓ ନର୍କର ଭୟ ଦେଖେଇ ମଣିଷକୁ ଅସତ୍ୟ ମାର୍ଗରୁ ନିବୃତ କରିବା ସବୁ ଧର୍ମର ଲକ୍ଷ୍ୟ। ଆମ କର୍ମ ହିଁ ଆମକୁ ସ୍ୱର୍ଗ ବା ନର୍କର ସମୀପବର୍ତ୍ତୀ କରାଏ। ଭଲ କାମର ଫଳ ବା ଖରାପ କାମର ଫଳ ଆମେ ଏଇ ଜନ୍ମରେ ହିଁ ପାଇଯାଉ। ସେଥିପାଇଁ ମୃତ୍ୟୁ ପରବର୍ତ୍ତୀ ସମୟକୁ ଅପେକ୍ଷା କରିବାର ଆବଶ୍ୟକତା ନାହିଁ। ଆମେ ଚାହିଁଲେ ଆମ ଚାରିପଟେ ସ୍ୱର୍ଗ ସୃଷ୍ଟି ହୋଇପାରେ, ଚାହିଁଲେ ଜୀବନ ହୋଇପାରେ ନର୍କ। ସ୍ୱର୍ଗର ବାଟ ଭାୟା କୋଉ ମନ୍ଦିର ଦେଇ ଯାଇନାହିଁ ଯେ ସେଠି ଥରେ ପହଞ୍ଚିଗଲେ ସେଠୁ ସହଜରେ ସ୍ୱର୍ଗକୁ ଚାଲିଯାଇହେବ। ଯେଉଁମାନେ ଆମକୁ ସ୍ୱର୍ଗକୁ ନେଇଯିବେ ବୋଲି ମିଛ ଆଶ୍ୱାଳନ କରୁଛନ୍ତି ସେମାନେ ବି ଆଗରୁ ସ୍ୱର୍ଗକୁ ଯାଇଛନ୍ତି କି ନାହିଁ, ସେଠାର ବାଟ ଦେଖିଛନ୍ତି କି ନାହିଁ ତାହା ପରଖିବାକୁ ପଡ଼ିବ। ନ ହେଲେ ସେମାନେ ବାଟ ଭୁଲାଇ କୋଉ ନର୍କରେ ନେଇ ପହଞ୍ଚାଇ ଯେ ନ ଦେବେ ସେକଥା କିଏ କହିବ? ନିଜେ ନ ମଲେ, ନିଜେ ସାଧନା ନ କଲେ ସ୍ୱର୍ଗ ଦେଖିହୁଏନା। ଗୌତମ ବୁଦ୍ଧ ନିଜେ ନିଜର ସାଧନା ବଳରେ ବୁଦ୍ଧତ୍ୱ ପ୍ରାପ୍ତ ହୋଇଗଲେ। ମାତ୍ର ତାଙ୍କୁ ଅନୁସରଣ କରି କରି ଅନ୍ୟମାନେ ଶ୍ରମଣ ହୋଇ ରହିଗଲେ ସିନା, ଆଉ ଜଣେ ବୁଦ୍ଧ କେହି ବାହାରିଲେ କି? ତେଣୁ ସ୍ୱର୍ଗର ବାଟ ନ ଖୋଜି, ନିଜ ଚାରିପଟେ ସ୍ୱର୍ଗଟିଏ ଗଢ଼ିବାର ପ୍ରୟାସ କରନ୍ତୁ ନା! ପଥଶ୍ରମ ଦୂରହେବ, କ୍ଳାନ୍ତି ଦୂରହେବ, ଦିଗ ହଜେଇବାର ଭୟ ରହିବ ନାହିଁ।

ନିର୍ଦ୍ଦେଶକ, ଓଡ଼ିଆ ଭାଷା, ସାହିତ୍ୟ ଓ ସଂସ୍କୃତି ବିଭାଗ
ମୋ: ୯୪୩୭୨୮୬୫୧୨

ପ୍ରଭାବିତ ହେବ ନଦୀ ଓ ଖାଦ୍ୟ ସୁରକ୍ଷା

ଈପ୍ସିତା ମହାନ୍ତି

ନିକଟରେ ବ୍ରିଟେନ୍‌ର ଲିଡସ ବିଶ୍ୱବିଦ୍ୟାଳୟ ଦ୍ୱାରା ହୋଇଥିବା ଏକ ଅଧ୍ୟୟନରୁ ଜଣାପଡ଼ିଛି ଯେ ବିଶ୍ୱର ଅନ୍ୟ ହିମନଦୀ ତୁଳନାରେ ହିମାଳୟ ଅଞ୍ଚଳର ହିମନଦୀଗୁଡ଼ିକ ଦ୍ରୁତଗତିରେ ଅସ୍ତିତ୍ୱ ହରାଇ ଚାଲିଛନ୍ତି। ମଧ୍ୟ ୟୁରୋପର ଆଲପସ, କକେସସ ଏବଂ ସ୍କେଣ୍ଡିନାଭିୟା ପରି ଏସବୁ ହିମନଦୀରେ ବରଫର ମାତ୍ରା ଲଗାତର ହ୍ରାସ ପାଉଛି। ବୈଜ୍ଞାନିକଙ୍କ ମତରେ ଦ୍ରୟୋଦଶ ଶତାବ୍ଦୀରୁ ଊନବିଂଶ ଶତାବ୍ଦୀ ମଧ୍ୟରେ ହିମାଳୟସ୍ଥ ବରଫାବୃତ ଅଞ୍ଚଳର ପ୍ରାୟ ୪୦ ପ୍ରତିଶତ କ୍ଷେତ୍ର ସଂକୁଚିତ ହୋଇଛି। ଏହି

ସ୍ୱାମୀ ଶିବାନନ୍ଦ ଉଚ୍ଚ ବିଦ୍ୟାଳୟର ବାର୍ଷିକ ଉତ୍ସବ

କୋରୁକୋଣ୍ଡା,(ଡି.ଏନ୍.ଏ.)- ମାଲକାନଗିରି ଜିଲା କୋରୁକୋଣ୍ଡା ବ୍ଲକ ସଦରସ୍ଥିତ ସରକାରୀ ସ୍ୱାମୀ ଶିବାନନ୍ଦ ଉଚ୍ଚ ବିଦ୍ୟାଳୟର ୪୬ତମ ବାର୍ଷିକ ଉତ୍ସବ ପାଳିତ ହୋଇଯାଇଛି। ଶିକ୍ଷକ ସରୋଜ ବେହେରାଙ୍କ ସଭାପତିତ୍ୱରେ ଅନୁଷ୍ଠିତ ଏହି କାର୍ଯ୍ୟକ୍ରମରେ ମାଲକାନଗିରି ଅତିରିକ୍ତ ଜିଲାପାଳ ମହେଶ୍ୱର ନାୟକ ମୁଖ୍ୟ ଅତିଥି, ଅଧ୍ୟାପକ ସରୋଜ ଦାସ ମୁଖ୍ୟବକ୍ତା ପଞ୍ଚାୟତ ସମିତିର ପ୍ରଶାନ୍ତ ବାଉରୀ ,ଏସଏମ୍‌ଡିସି ସଦସ୍ୟ ନୀଳମଣି ପ୍ରଧାନ ସମ୍ମାନିତ ଅତିଥି ରୂପେ ଉପସ୍ଥିତ ଥିଲେ। ଭଲପାଠ ପଢି ବିଦ୍ୟାଳୟ ଓ ମାଆବାପାଙ୍କ ନାଁ ରଖିବାକୁ ଅତିଥିମାନେ ଛାତ୍ରୀଛାତ୍ରଙ୍କୁ ପରାମର୍ଶ ଦେଇଥିଲେ। ଶିକ୍ଷକ ବିଶ୍ୱଜିତ ପାଙ୍ଗି ଉତ୍ସବ ପରିଚାଳନା କରିଥିଲେ। ଛାତ୍ରୀଛାତ୍ରମାନେ ବିଭିନ୍ନ ସାଂସ୍କୃତିକ କାର୍ଯ୍ୟକ୍ରମ ପରିବେଷଣ କରିଥିଲେ।

ସଂକ୍ଷେପରେ

ରାଜସ୍ୱ ବିଭାଗ ଅତିରିକ୍ତ ଶାସନ ସଚିବଙ୍କ ବଣ୍ଡାଘାଟି ଗସ୍ତ

ଖଇରପୁଟ,୧୬।୧(ଡି.ଏନ.ଏ.)- ରାଜସ୍ୱ ବିଭାଗର ଅତିରିକ୍ତ ଶାସନ ସଚିବ ସତ୍ୟବ୍ରତ ସାହୁ ସୋମବାର ବଣ୍ଡାଘାଟି ଗସ୍ତ କରିଥିଲେ। ବଣ୍ଡାଘାଟିରେ ପହଞ୍ଚିବା ପରେ ବଣ୍ଡା ଜନଜାତିର ମହିଳାମାନେ ସିଲେଇ ଶିକ୍ଷା ନେଉଥିବା ଜାଣିବା ପରେ ସେମାନଙ୍କ ସହ ସାହୁ ଆଲୋଚନା କରିଥିଲେ। ପରେ କିଛି ବଣ୍ଡା ଜନଜାତିର ଏସ୍‌ଏଚଜି ଝାଡୁ ତିଆରି କରି ବଜାରରେ ବିକ୍ରି କରୁଥିବା ଜାଣି ସେମାନଙ୍କ ଝାଡୁ କିପରି ଜାତୀୟ ସ୍ତରରେ ଆଦୃତ ସେନେଇ ସେମାନଙ୍କ ସହ ଆଲୋଚନା କରିଥିଲେ। ବଣ୍ଡା ଉନ୍ନୟନ ସଂସ୍ଥାର କାର୍ଯ୍ୟାଳୟ ଯାଇ ବିଭିନ୍ନ କାର୍ଯ୍ୟ ସମ୍ପର୍କରେ ଆଲୋଚନା କରି ତଦାରଖ କରିଥିଲେ। ବଣ୍ଡା ଜନଜାତିଙ୍କର ଉନ୍ନତି ପାଇଁ ବଣ୍ଡା ଉନ୍ନୟନ ସଂସ୍ଥାକୁ ସମସ୍ତ ସହଯୋଗ କରିବା ପାଇଁ ସାହୁ ପ୍ରଶାସନକୁ ନିର୍ଦ୍ଦେଶ ଦେଇଥିଲେ। ସଚିବ ସାହୁଙ୍କୁ ବଣ୍ଡା ଜନଜାତିର ମହିଳାମାନେ ନିଜର ପାରମ୍ପରିକ ନାଚଗାତରେ ସ୍ୱାଗତ କରିଥିଲେ। ପରେ ସେ ବିଏସ୍‌ଏଫ୍ କ୍ୟାମ୍ପ ଯାଇ ଏହି ଅଞ୍ଚଳର ସୁରକ୍ଷା ସଂପର୍କରେ ଅଧିକାରୀମାନଙ୍କ ସହ ଆଲୋଚନା କରିଥିଲେ। ଏଠାରେ ଥିବା ବିଡିଏ ଏଜୁକେସନାଲ କମ୍ପ୍ଲେକ୍ସ ଏବଂ କନ୍ୟାଶ୍ରମର କିପରି ପଙ୍କା ହୋଇପାରିବ ସେନେଇ ଦୃଷ୍ଟି ଦେବାକୁ ତହସିଲଦାରଙ୍କୁ ପରାମର୍ଶ ଦେଇଥିଲେ। ବଣ୍ଡାଘାଟିରେ ଯେପରି ବିକାଶ ଶୀଘ୍ର ପହଞ୍ଚିବ ସେନେଇ ସମସ୍ତ ବିଭାଗର ଅଧିକାରୀମାନେ ଗୁରୁତ୍ୱ ଦେବାକୁ ସଚିବ ସାହୁ କହିଥିଲେ। ଏହି ଗସ୍ତ ବେଳେ ଅତିରିକ୍ତ ଜିଲାପାଳ ମହେଶ୍ୱର ନାୟକ, ତହସିଲଦାର ଲଳିତ ମଣ୍ଡଳ,ଏମ୍‌ପି ପ୍ରତିନିଧି ଜଗନ୍ନାଥ ବିଷୋୟୀ ପ୍ରମୁଖ ଉପସ୍ଥିତ ଥିଲେ।

କୋରାପୁଟରେ ଶେଷହେଲା ଶିକ୍ଷକ ଦକ୍ଷତା ପରୀକ୍ଷା

କୋରାପୁଟ,୧୬।୧(ସ୍ୱ.ପ୍ର.)- ଓଡ଼ିଶା ମାଧ୍ୟମିକ ବିଦ୍ୟାଳୟ ଶିକ୍ଷକ ଦକ୍ଷତା ପରୀକ୍ଷା କୋରାପୁଟ ଜିଲାର ୪ଟି କେନ୍ଦ୍ରରେ ସୋମବାର ଶେଷ ହୋଇଛି। କୋରାପୁଟ ସଦର ମହକୁମାର ସରକାରୀ ଉଚ୍ଚ ବିଦ୍ୟାଳୟ, ସରକାରୀ ବାଳିକା ଉଚ୍ଚ ବିଦ୍ୟାଳୟ, ପୋଲିସ ଉଚ୍ଚ ବିଦ୍ୟାଳୟ ଓ ଜେଏଏଲସି ଉଚ୍ଚ ବିଦ୍ୟାଳୟ ପରୀକ୍ଷା କେନ୍ଦ୍ରରେ ୮୩୪ ଜଣ ପରୀକ୍ଷାର୍ଥୀ ପରୀକ୍ଷା ଦେଇଥିବା ଜିଲା ଶିକ୍ଷା ଅଧିକାରୀ ରାମଚନ୍ଦ୍ର ନାହାକ କହିଛନ୍ତି। ପରୀକ୍ଷା ସୁପରିଚାଳନା ପାଇଁ ଜିଲା ପ୍ରଶାସନ ପକ୍ଷରୁ ସ୍କାର୍ଡ ଗଠନ କରାଯିବା ସହ ସମସ୍ତ ବ୍ୟବସ୍ଥା କରାଯାଇଥିଲା ।

କୋରାପୁଟ ଜିଲାର ୨୪୦ ପଞ୍ଚାୟତରେ ପ୍ରକାଶ ପାଇଲା ଆବାସ ଯୋଜନାର ହିତାଧିକାରୀ ତାଲିକା

କୋରାପୁଟ/ଜୟପୁର,୧୬।୧ (ସ୍ୱ.ପ୍ର./ନି.ପ୍ର.)- କୋରାପୁଟ ଜିଲାର ସମସ୍ତ ୧୪ଟି ବ୍ଲକର ୨୪୦ ପଞ୍ଚାୟତର ପଞ୍ଚାୟତ କାର୍ଯ୍ୟାଳୟରେ ସୋମବାର ପ୍ରଧାନମନ୍ତ୍ରୀ ଆବାସ ଯୋଜନାର ହିତାଧିକାରୀଙ୍କ ତାଲିକା ପ୍ରକାଶ ପାଇ ଥିବା ଜିଲା ପଞ୍ଚାୟତ କାର୍ଯ୍ୟାଳୟ ପକ୍ଷରୁ କୁହାଯାଇଛି।

ଏହି ତାଲିକାରେ ଯଦି କୌଣସି ଅଯୋଗ୍ୟ ହିତାଧିକାରୀଙ୍କ ନାମ ଥାଏ ତେବେ ଜନସାଧାରଣ ତାଙ୍କ ବିଷୟରେ ଅଭିଯୋଗ ଦାଖଲ କରିପାରିବେ। ଉଦ୍ଧିଷ୍ଟ ଅଭିଯୋଗ ଫର୍ମ ପୂରଣ କରି ପଞ୍ଚାୟତ କାର୍ଯ୍ୟାଳୟରେ ଥିବା ଅଭିଯୋଗ ବାକ୍ସରେ ଚଳିତ ମାସ ୨୪ ତାରିଖ ମଧ୍ୟରେ ପକାଇପାରିବେ ବୋଲି ଜିଲା ପ୍ରଶାସନ ପକ୍ଷରୁ କୁହାଯାଇଛି ।

ଜୟପୁର ବ୍ଲକର ୨୨ଟି ପଞ୍ଚାୟତରେ ଆବାସ ଯୋଜନାର ହିତାଧିକାରୀଙ୍କ ତାଲିକା ପ୍ରକାଶ ପାଇଛି। ୧୬ ତାରିଖରୁ ୨୪ ଯାଏ ହିତାଧିକାରୀଙ୍କ ନାମରେ କିଛି ଅଭିଯୋଗ ଥିଲେ ବ୍ଲକ କର୍ମଚାରୀ ଓ ଲାଇନ ଡିପାର୍ଟମେଣ୍ଟ କର୍ମଚାରୀଙ୍କ ନିକଟରେ ଅଭିଯୋଗ କରିପାରିବେ। ଏହି ଅଭିଯୋଗ ୨୨ଟି ପଞ୍ଚାୟତର ଗ୍ରାମବାସୀ ଦେଇପାରିବେ। ଏହାର ତଦନ୍ତ କରି ପଦକ୍ଷେପ ନିଆଯିବ ବୋଲି ବିଡିଓ ରାଜୀବ ଦାସ କହିଛନ୍ତି । ସମସ୍ତ ପଞ୍ଚାୟତ କାର୍ଯ୍ୟାଳୟରେ ତାଲିକା ଲାଗିଥିବା ବେଳେ ପ୍ରତ୍ୟେକ ହିତାଧିକାରୀଙ୍କ ଘର ଆଗରେ ପ୍ରଧାନମନ୍ତ୍ରୀ ଆବାସ ଯୋଜନାର ଲୋଗୋ ଲାଗିବ ବୋଲି ଦାସ ସୂଚନା ଦେଇଛନ୍ତି। ଜୟପୁର ବ୍ଲକର ୨୨ଟି ପଞ୍ଚାୟତରେ ୩୭୦୯ ଜଣ ହିତାଧିକାରୀ ଥିବା ଜଣାପଡିଛି।

ରଙ୍ଗାରଙ୍ଗ ସାଂସ୍କୃତିକ କାର୍ଯ୍ୟକ୍ରମରେ ଦର୍ଶକ ବିଭୋର

ମାଲ୍ୟବନ୍ତ ମହୋତ୍ସବର ଦ୍ୱିତୀୟ ଦିବସ

ମାଲକାନଗିରି,୧୬।୧(ଡି.ଏନ.ଏ.)

ଅତିଥିମାନେ ଜଣେ ଏନ୍‌ସିସି କ୍ୟାଡେଟ୍‌ଙ୍କୁ ପୁରସ୍କୃତ କରୁଛନ୍ତି ।

ମାଲକାନଗିରି ଜିଲାର ଗଣପର୍ବ ମାଲ୍ୟବନ୍ତ ମହୋତ୍ସବର ସୋମବାର ଥିଲା ଦ୍ୱିତୀୟ ଦିବସ। ଏହି ଅବସରରେ ରଙ୍ଗାରଙ୍ଗ ସାଂସ୍କୃତିକ କାର୍ଯ୍ୟକ୍ରମ ଦର୍ଶକଙ୍କୁ ବିଭୋର କରିଛି। ଜିଲାପାଳ ବିଶାଲ ସିଂଙ୍କ ଅଧ୍ୟକ୍ଷତାରେ ଅନୁଷ୍ଠିତ କାର୍ଯ୍ୟକ୍ରମରେ ମୁଖ୍ୟଅତିଥି ଭାବେ ଓଡ଼ିଆ ଭାଷା, ସାହିତ୍ୟ ଓ ସଂସ୍କୃତି ବିଭାଗର ଅତିରିକ୍ତ ମୁଖ୍ୟ ଶାସନସଚିବ, ମୁଖ୍ୟବକ୍ତା ରୂପେ ରାଜସ୍ୱ ଓ ବିପର୍ଯ୍ୟୟ ପରିଚାଳନା ବିଭାଗର ସତ୍ୟବ୍ରତ ସାହୁ, ସମ୍ମାନିତ ଅତିଥିଭାବେ ଦକ୍ଷିଣାଞ୍ଚଳ ରାଜସ୍ୱ କମିଶନର ଟି. ଆଓ, ଆନ୍ଧ୍ର-ଓ୍ୱେଲଟିଏର ମଣ୍ଡଳ ରେଳ ମଣ୍ଡଳ ଅଧିକାରୀ, ଅନୁପ ଶତପଥୀ, ଦକ୍ଷିଣାଞ୍ଚଳ ଡିଆଇଜି ପଣ୍ଡିତ ରାଜେଶ ଉତ୍ତମ ରାଓ, ମାଲକାନଗିରି ବିଏସ୍‌ଏଫ୍ ଡିଆଇଜି ଶୈଳେନ୍ଦ୍ର ସିହ୍ନା, ମାଲକାନଗିରି ଜିଲା ଦୌରାଜଜ୍ ଅଜନ୍ତା ଷଡ଼ଙ୍ଗୀ, ଆରକ୍ଷୀ ଅଧୀକ୍ଷକ ନୀତିଶ ୱାଧ୍ୱାନି, କୋରାପୁଟ ଜିଲାପାଳ ଅବଦାଲ ଏମ୍. ଅଖତର, ନବରଙ୍ଗପୁର ଜିଲାପାଳ କମଳ ଲୋଚନ ମିଶ୍ର, ସୁକ୍‌ମା ଜିଲାପାଳ ହରିଶ ଏସ୍ ଉପସ୍ଥିତ ଥିଲେ। ମାଲକାନଗିରି ଜିଲାର ଏହି ଗଣପର୍ବରେ ବିଭିନ୍ନ ସାଜସଜ୍ଜା, ସହରର ପରିଷ୍କାର ପରିଚ୍ଛନ୍ନତା, ଜିଲାର ବିଭିନ୍ନ ଅନୁସୂଚିତ ଜନଜାତିମାନଙ୍କ ବିଭିନ୍ନ ପାରମ୍ପରିକ ନୃତ୍ୟ, କଳା, ସଙ୍ଗୀତ, ବାଦ୍ୟ ଆଦି ଦେଖି ଅତିଥିମାନେ ଖୁସି ହୋଇଥିଲେ। ମାଲକାନଗିରି ଜିଲାର ଜନସାଧାରଣ ଏବଂ ପ୍ରଶାସନିକ ଅଧିକାରୀଙ୍କ ମଧ୍ୟରେ ସମନ୍ୱୟ ରହିଲେ ଆଗାମୀ ଦିନରେ ଜିଲା ଆହୁରି ପ୍ରଗତି କରିବ ବୋଲି ଅତିଥିମାନେ ପ୍ରକାଶ କରିଥିଲେ। ଏହି ଜିଲାର ପ୍ରଗତିର ପ୍ରଭାବ, ଭାଇଚାରା ସୀମାନ୍ତ ଛତିଶଗଡ଼, ତେଲଙ୍ଗନା ଏବଂ ଆନ୍ଧ୍ର ପ୍ରଦେଶ ଉପରେ ପଡୁଛି । ତେଣୁ ସୀମାନ୍ତ ଅଞ୍ଚଳବାସୀ ନିଜ ରାଜ୍ୟ ସହ ଅନ୍ୟ ରାଜ୍ୟ ଉପରେ ନିର୍ଭର କରୁଛନ୍ତି। ବାଣିଜ୍ୟ, ଗମନାଗମନ କ୍ଷେତ୍ରରେ ତିନି ରାଜ୍ୟର ଭୂମିକା ଗୁରୁତ୍ୱପୂର୍ଣ୍ଣ ବୋଲି ସେମାନେ କହିଥିଲେ। ପରେ ପ୍ରଥମ ଥର ସ୍ୱାଭିମାନ ଅଞ୍ଚଳରେ ଆରମ୍ଭ ହୋଇଥିବା ଘୋଡା ଦୌଡ ପ୍ରତିଯୋଗିତା, ସତୀଗୁଡା ଜଳଭଣ୍ଡାରରେ ନୌକା ଚାଳନା ପ୍ରତିଯୋଗିତା ସହ ଅନ୍ୟାନ୍ୟ ପ୍ରତିଯୋଗିତାର କୃତୀ ବ୍ୟକ୍ତିବିଶେଷଙ୍କୁ ଅତିଥିମାନେ ସମ୍ମାନିତ କରିଥିଲେ।

ମାଲ୍ୟବନ୍ତ ମଣ୍ଡପରେ ଓଡିଶୀ ଶିଳ୍ପୀଙ୍କ ଓଡିଶୀ ନୃତ୍ୟ ପରିବେଷଣ ।

ହଇରାଣ ହୋଇଥିଲେ ଦୁଇ, ଚାରିଚକିଆ ଗାଡିର ଲୋକେ

ମାଲ୍ୟବନ୍ତ ମହୋତ୍ସବ ପାଇଁ ପୋଲିସ ବିଭାଗ ପକ୍ଷରୁ ଟ୍ରାଫିକ ନିୟମକୁ କଡାକଡି କରାଯାଇଛି। ଗାଡିମୋଟର ପାର୍କିଂ ପାଇଁ ପୂର୍ବରୁ ସ୍ଥାନ ଚିହ୍ନଟ ହୋଇଛି। ତେବେ ଏହି ପାର୍କିଂ ସ୍ଥାନରେ ଅନେକ ଗାଡିମୋଟର ପ୍ରବେଶ କରିପାରି ନ ଥିଲା। ପାର୍କିଂ ସ୍ଥାନଗୁଡିକ ମାଲ୍ୟବନ୍ତ ମଣ୍ଡପଠାରୁ ଦୁଇ କିଲୋମିଟରରୁ ଊର୍ଦ୍ଧ୍ୱ ଦୂର ହୋଇଥିବାରୁ ବାହାର ଅଞ୍ଚଳରୁ ଆସୁଥିବା ଦୁଇଚକିଆ ଓ ଚାରିଚକିଆ ଗାଡିର ଲୋକମାନେ ହଇରାଣ ହୋଇଥିଲେ। ଅନେକେ ଛୋଟ ଛୋଟ ପିଲାଙ୍କୁ ଧରି ଚାଲି ଚାଲି ଯାଉଥିବା ଦେଖିବାକୁ ମିଳିଥିଲା।

କାର୍ଯ୍ୟକ୍ରମକୁ ଡିଆରଡିଏ ପିଡି ରତ୍ନାକର ସାହୁ, ଆଇଟିଡିଏ ପିଏ ତ୍ରିନାଥ ମାଝୀ, ଉପଜିଲାପାଳ ଅକ୍ଷୟ ଖେମୁଣ୍ଡୁ, ଜିଲା କ୍ରୀଡା ଅଧିକାରୀ ଧ୍ରୁବଚରଣ ମୁଦୁଲି, ଅବସରପ୍ରାପ୍ତ ତହସିଲଦାର ଶଶାଙ୍କ ମିଶ୍ର, ଡିଆରଡିଏର ଅତିରିକ୍ତ ପ୍ରକଳ୍ପ ନିର୍ଦ୍ଦେଶକ ମାନସ ମିଶ୍ର ପରିଚାଳନା କରିଥିଲେ। ସୂଚନା ଓ ଲୋକ ସମ୍ପର୍କ ଅଧିକାରୀ ପ୍ରମିଳା ମାଝୀ ଧନ୍ୟବାଦ ଦେଇଥିଲେ। ପରେ ସାଂସ୍କୃତିକ କାର୍ଯ୍ୟକ୍ରମରେ ବାଲିମେଳାର ଓଡ଼ିଶୀ ନୃତ୍ୟ, ମାଲକାନଗିରିର ଦିଦାୟୀ ନୃତ୍ୟ, ସୀମା ସୁରକ୍ଷା ବଳ ଦ୍ୱାରା ଭାଙ୍ଗଡା ନୃତ୍ୟ, ମାଲକାନଗିରି ଜିଲା ଅନନ୍ତପାଲ୍ଲି ବିଦ୍ୟାଳୟ ଛାତ୍ରୀଛାତ୍ରଙ୍କ ଆଦିବାସୀ ଲୋକ ନୃତ୍ୟ, କୋଲକାତାର ନୂପୁର, ଗୁଜରାଟର ସିଦ୍ଧି ଧମାଲ, ଭୁବନେଶ୍ୱରର ହରିହର ନୃତ୍ୟ ଏକାଡେମୀ, ହରିୟାଣାର ଫାଗ୍ ଲୋକ ନୃତ୍ୟ, ପୁରୀ ଶିଳ୍ପୀଙ୍କ କାର୍ଯ୍ୟକ୍ରମ, ରାୟଗଡାର ବୁଢ଼ାରାଜା ଆଦିବାସୀ ଡେମସା, ଆସାମର ବିହୁ ନୃତ୍ୟ, ନବରଙ୍ଗପୁରର ସମ୍ବଲପୁରୀ ନୃତ୍ୟ ଦର୍ଶକଙ୍କ ମନ ମୋହିଥିଲା।

ହିତାଧିକାରୀ ଚୟନ ତାଲିକାକୁ ନେଇ ସରପଞ୍ଚ, ବିଡ଼ିଓ ମୁହାଁମୁହିଁ ଉଭୟେ ଥାନାରେ ଦେଲେ ଏତଲା

ନାରାୟଣପାଟଣା,୧୬।୧(ଡିଏନ୍‌ଏ)

କୋରାପୁଟ ଜିଲା ବନ୍ଧୁଗାଁ ବ୍ଲକର ୧୩ଟି ପଞ୍ଚାୟତ କାର୍ଯ୍ୟଳୟରେ ସୋମବାର ପ୍ରଧାନ ମନ୍ତ୍ରୀ ଆବାସ ଯୋଜନାରେ ଚୟନ ହୋଇଥିବା ହିତାଧିକାରୀଙ୍କ ତାଲିକା ପଞ୍ଚାୟତ କାର୍ଯ୍ୟାଳୟରେ ଲାଗିଛି। ତାଲିକା ଲାଗିବା ପରେ କେତେକ ସରପଞ୍ଚ ଓ ସମିତିସଭ୍ୟ ନିଜ ପଞ୍ଚାୟତର ଅନେକ ଯୋଗ୍ୟ ହିତାଧିକାରୀଙ୍କ ନାମ ଚୟନ ତାଲିକାରେ ନ ଥିବା ଦେଖି ଅସନ୍ତୋଷ ପ୍ରକାଶ କରିଛନ୍ତି। ସେମାନେ ନିଜ ପଞ୍ଚାୟତର କିଛି ବାଦ୍ ପଡ଼ିଥିବା ହିତାଧିକାରୀଙ୍କୁ ସାଥୀରେ ନେଇ ବିଡ଼ିଓ ଆକାଶ ପଟ୍ଟନାୟକଙ୍କୁ ଭେଟି ପାଟିତୁଣ୍ଡ କରିଥିଲେ। ଜିଲା ସ୍ତରରୁ ଆଗରୁ ପଞ୍ଚାୟତ ସ୍ତରରେ ଯେଉଁ ହିତାଧିକାରୀ ପ୍ରଧାନମନ୍ତ୍ରୀ ଆବାସ ଗୃହ ପାଇବା ପାଇଁ ପଞ୍ଜୀକରଣ କରିଥିଲେ ସେହି ତାଲିକା ଅନୁଯାୟୀ କିଛି ଲୋକଙ୍କୁ ବାଦ୍ ଦେଇ ପ୍ରଶାସନ ପ୍ରାପ୍ତ ତାଲିକା ଅନୁସାରେ ହିତାଧିକାରୀଙ୍କ ଘରକୁ ଯାଇ ଜିଓ ଟେକ୍ କରିଥିଲେ। ସେହି ଜିଓ ହାଉସ ଟେକ୍ ବର୍ତ୍ତମାନ ଲାଗିଥିବା ତାଲିକାଠାରୁ ଅଧିକ ଲୋକଙ୍କ ନାମ ଥିଲା। ପଞ୍ଚାୟତରେ ଲାଗିଥିବା ଚୟନ ତାଲିକାରୁ ବହୁ ସଂଖ୍ୟକ ଜିଓ ହାଉସ୍ ଟେକ୍ କରିଥିବା ପରିବାରଙ୍କ ନାମ ନ ଥିବାରୁ କାନାଗାଁ ସରପଞ୍ଚ ଭାସ୍କର ୱାଟାକା, ନିଲାବାଡ଼ି ପଞ୍ଚାୟତର ଜଗାନା ୱାଟାକା, ବଡ଼ସରପଲ୍ଲୀ ପଞ୍ଚାୟତର ସୁନ୍ଦରୁ ପିଡ଼ିକା, କୁଟ୍ରାବେଡା ପଞ୍ଚାୟତର ଘାଷାଇ ମେଲେକା, କୁମ୍ଭାରିପୁଟ ସମିତିସଭ୍ୟ ନିଦ୍ରାବତୀ ପିଡ଼ିକା ଓ ବ୍ଲକ୍ ଉପାଧ୍ୟକ୍ଷା ଗୀତାଞ୍ଜଳି ପିଡ଼ିକା ବିଡ଼ିଓଙ୍କୁ ସାକ୍ଷାତ କରିଥିଲେ। ଏହି ସମୟରେ ବିଡ଼ିଓ ପଟ୍ଟନାୟକ ଏବଂ ସରପଞ୍ଚଙ୍କ ମଧ୍ୟରେ ପାଟିତୁଣ୍ଡ ହୋଇଥିଲା। ଉଭୟେ ବନ୍ଧୁଗାଁ ଥାନା ରେ ଲିଖିତ ଅଭିଯୋଗ କରିଛନ୍ତି। ଆସନ୍ତା କାଲି ଏହାର ସମାଧାନ ପାଇଁ ଏସ୍‌ଡିପିଓ ଆସିବେ ବୋଲି ଜଣାପଡିଛି।

ପଞ୍ଚାୟତସ୍ତରୀୟ ଅଭିଯୋଗ ଶୁଣାଣି

ଜୟପୁର, ୧୬।୧ (ନି.ପ୍ର.)

ଜୟପୁର ବ୍ଲକ ଅନ୍ତର୍ଗତ ବଡ଼ଜିଉନାଠାରେ ପଞ୍ଚାୟତସ୍ତରୀୟ ଅଭିଯୋଗ ଓ ଜନଶୁଣାଣି ଶିବିର ସୋମବାର ଅନଷ୍ଠିତ ହୋଇଛି। ଏଥିରେ ବିଡିଓ ରାଜୀବ ଦାସ,ଏବିଡିଓ ମନୋଜ ନାୟକ, ସରପଞ୍ଚ, ସମିତି ସଭ୍ୟା, କନିଷ୍ଠ ଯନ୍ତ୍ରୀ , ପିଇଓ, ଜିଆରଏସ୍ ସ୍ୱାସ୍ଥ୍ୟ, ଆଇସିଡିଏସ୍, ହର୍ଟିକଲ୍‌ଚର, କୃଷି ବିଭାଗର ଅଧିକାରୀମାନେ ଉପସ୍ଥିତ ଥିଲେ। ଏହି ଅବସରରେ ପଞ୍ଚାୟତଗୁଡିକର ବିଭିନ୍ନ ମୌଳିକ ସମସ୍ୟା ସମ୍ପର୍କିତ ଅଭିଯୋଗର ଶୁଣାଣି ହୋଇଥିଲା।

ODISHA PUBLIC SERVICE COMMISSION
CUTTACK
NOTICE
No. 479/PSC, Dt. 16.1.23

No. D-288:- It is for information of all concerned that, on receipt of representations from candidates about overlapping of dates between Personality Test of Civil Services Examination of UPSC and Main Examination of OCS-2021, and in supersession to this Office Notice No. 93/PSC, Dt.04.01.2023, the Commission has been pleased to **reschedule** the Odisha Civil Services (Main) Examination, 2021 from **19.02.2023 to 12.03.2023 (except 20.02.2023, 22.02.2023, 07.03.2023 & 08.03.2023)**, pursuant to Advertisement No.25 of 2021-22 as per the REVISED programme detailed below:-

REVISED PROGRAMME FOR ODISHA CIVIL SERVICES (MAIN) EXAMINATION, 2021

Date	Forenoon Session 09.00 A.M. to 12.00 Noon	Afternoon Session 02.00 P.M. to 05.00 P.M.
1	2	3
19.02.2023	Odia Language	English
21.02.2023	General Studies, Paper-I	General Studies, Paper-II
23.02.2023		English Essay
24.02.2023	History, Paper-I Chemistry, Paper-I Statistics, Paper-I	Geology, Paper-I
25.02.2023	Anthropology, Paper-I Sociology, Paper-I	Fisheries Science, Paper-I Law, Paper-I Zoology, Paper-I
26.02.2023	Political Science & International Relations, Paper-I Public Administration, Paper-I	Indian Language & Literature, Paper-I (Odia/Hindi/English/Sanskrit)
27.02.2023	Animal Husbandry &Veterinary Science, Paper-I	Agriculture, Paper-I Mathematics, Paper-I Psychology, Paper-I
28.02.2023	Home Science, Paper-I	Botany, Paper-I Economics, Paper-I
01.03.2023	Forestry, Paper-I Education, Paper-I	Commerce & Accountancy, Paper-I Management, Paper-I Physics, Paper-I
02.03.2023	Agricultural Engineering, Paper-I Electrical Engineering, Paper-I Civil Engineering, Paper-I Mechanical Engineering, Paper-I	Agricultural Engineering, Paper-II Electrical Engineering, Paper-II Civil Engineering, Paper-II Mechanical Engineering, Paper-II
03.03.2023	Commerce & Accountancy, Paper-II Management, Paper-II Physics, Paper-II	Forestry, Paper-II Education, Paper-II
04.03.2023	Botany, Paper-II Economics, Paper-II	Home Science, Paper-II
05.03.2023	Agriculture, Paper-II Mathematics, Paper-II	Geography, Paper-I Animal Husbandry & Veterinary Science, Paper-II
06.03.2023	Indian Language & Literature, Paper-II (Odia/Hindi/English/Sanskrit)	Political Science & International Relations, Paper-II Public Administration, Paper-II
09.03.2023	Fisheries Science, Paper-II Law, Paper-II Zoology, Paper-II	Anthropology, Paper-II Sociology, Paper-II
10.03.2023	Philosophy, Paper-I Geology, Paper-II	History, Paper-II Chemistry, Paper-II Statistics, Paper-II
11.03.2023	Geography, Paper-II	
12.03.2023	Philosophy, Paper-II	Psychology, Paper-II

NB:- The PWD candidates, will be given one hour extra time in each sitting, i.e. from 09.00 A.M. to 01.00 P.M & 02.00 P.M. to 06.00 P.M.

2. The "**Admission Certificate**" and "**Instruction of Candidates**" for the aforesaid Examination will be uploaded in the website of Commission shortly. The candidates are required to download their "**Admission Certificate**" & "**Instruction to Candidates**" from the website of the Commission at http://opsc.gov.in for admission to the examination center.
3. The candidates are advised to visit the Website of the Commission at http://opsc.gov.in.

OIPR-12002/11/0253/2223 **Sd./- Secretary**

The Odisha Small Industries Corporation Ltd.
(A Government of Odisha Undertaking)
(An ISO:9001:2008 certified Govt. Company)
Industrial Estate, Madhupatna, CUTTACK – 753 010. Odisha.
Tel No. : 0671-2341204 ,2342816 Fax : 0671-2341875/2342561
e-mail: osicltd@gmail.com, osicmd@gmail.com, website: osicltd.in
No. CAD-4531 OSIC GST No. 21AAACO2101M1Z1

TENDER CALL NOTICE

Tender Notice No.224/OSIC/MKT Dt.13.01.2023
The Odisha Small Industries Corporation Ltd., Cuttack invites sealed bids from experienced registered Distributors/Dealers/Manufacturers for procurement and supply of Double seated Dual Desk, teachers class room Table & Chairs for Odisha Adarsha Vidyalays under different Blocks of Kalahandi District. The detailed schedules, terms and conditions of the tender document along with technical specification of items & quantity of requirement can be downloaded from OSIC www.osicltd.inAny corrigendum /changes/modifications will appear in OSIC Ltd. website: www.osicltd.in only and all the tenderers are to refer to above website.
By order of MD
Sd/-Manager(Mktg)
OIPR-14073/11/0141/2223

Annexure - 1
REQUEST FOR PROPORSAL (RFP)
No. i-341: Jajpur Panchayat Samiti invites RFP in the prescribed format from agencies for "Selection of Agency for Tentage & Allied Works for Palishree Mela - 'SANGAM', - 2023".
The detail of the RFP is available in the district web portal i.e. **www.jajpur.nic.in**.
Sd./- Block Development Officer, Jajpur
OIPR-19196/11/0007/2223

OMC | ODISHA NEW OPPORTUNITIES
Mining Happiness
ODISHA MINING CORPORATION LIMITED
OMC House, Bhubaneswar-751001,Odisha
CIN: U13100OR1956SGC000313, www.omcltd.in
E-auction Notice (17.01.2023 - 129th & 130th E-auction)
IRON ORE CLO & FINES
No.CAD-4529: The Odisha Mining Corporation Ltd intends to sell various grades of Iron ore CLO & Fines produced at Daitari and Gandhamardan Regions (Block - A & B) and Guali, Jilling Langalota, Tiringpahar, Khandbandh, Banspani, Unchabali (Mahaparbat) & Roida 'C Mines of Barbil Region in Keonjhar District and Khandadhar/Kurmitar Mines under Koira Region in Sundargarh District, Odisha through e-auction which will be conducted by MSTC Ltd. The e-auction shall be held from 11.00 A.M. to 2.00 P.M on 17.01.2023.
For details, please visit the website of MSTC i.e. www.mstcecommerce.com
GENERAL MANAGER (S&M)
OIPR-30005/11/0199/2223

OFFICE OF THE DEAN & PRINCIPAL FAKIR MOHAN MEDICAL COLLEGE & HOSPITAL, BALASORE
(Formerly known as Government Medical College & Hospital, Balasore)
At/P.O./Dist.: Balasore, PIN - 756019 (Odisha)
E-mail: dean.gmchb@gmail.com, Tel.: 06782-224901, Fax: 06782-224901
No. 202 Date: 16.01.2023
TENDER CALL NOTICE
No. E-830: Sealed tenders are invited from the registered firms for supply of Journals (Medical) for the Financial Year 2022-23 in two-bid system (Technical & Financial) so as to reach the office of the undersigned within twenty-one days from the date of publication of the advertisement till 5.00 P.M. The detailed tender paper, terms & conditions and list of medical journals can be obtained from the website **www.dmetodisha.gov.in** and **www.blsmch.nic.in**. Those who will download the tender documents from website should enclose a DD for Rs.2,000/- towards cost of tender paper in favour of Dean & Principal, F.M. Medical College & Hospital, Balasore payable at the CANARA BANK, BALASORE. The Journals will be procured subject to availability of funds.
Bidders applying for journals should superscribe clearly

ଟ୍ରାଫିକ୍ ନିୟମ ମାନୁଥିବା ଚାଲକଙ୍କୁ ପୁରସ୍କାର

ନବରଙ୍ଗପୁର,(ବି.ପ୍ର.)- ନବରଙ୍ଗପୁର ଜିଲା ପୋଲିସ ପକ୍ଷରୁ ସଡ଼କ ସୁରକ୍ଷା ସପ୍ତାହ ଜିଲାର ସମସ୍ତ ଥାନାରେ ପାଳିତ ହୋଇଯାଇଛି। ଏସ୍‌ପି ଏସ. ସୁଶ୍ରୀଙ୍କ ତତ୍ତ୍ୱାବଧାନରେ ଟ୍ରାଫିକ୍ ନିୟମ ମାନୁଥିବା ଗାଡି ଚାଲକଙ୍କୁ ଚକୋଲେଟ, ଫୁଲ ଦେଇ ପୁରସ୍କୃତ କରାଯାଇଛି । ଏଥିରେ ଏନ୍‌ସିସି କାଡେଟ, ସ୍କାଉଟ, ସ୍କୁଲ, କଲେଜ ଛାତ୍ରୀଛାତ୍ର ଭାଗ ନେଇଥିଲେ। ଟ୍ରାଫିକ ନିୟମ ଭାଙ୍ଗୁଥିବା ଚାଲକଙ୍କୁ ହେଲମେଟ, ସିଟ ବେଲ୍ଟ, ଫୋନରେ କଥା ହୋଇ ଗାଡି ନ ଚଳାଇବା, over ଲୋଡିଙ୍ଗ ବିଷୟରେ ସଚେତନ କରାଯାଇଥିଲା। ଯମ ଓ ଚିତ୍ରଗୁପ୍ତ ଅଭିନୟ ମାଧ୍ୟମରେ ସଚେତନ କରାଯାଇଥିଲା।

ସଂକ୍ଷେପରେ

ସରକାରୀ ସୁବିଧା ପାଇଁ ଆବେଦନକଲେ ୫୧୨ ହିତାଧିକାରୀ

ଦୁର୍ଗା, ୧୬।୧(ଡି.ଏନ୍.ଏ.)- ଦୁର୍ଗା କଲ୍ୟାଣ ମଣ୍ଡପରେ ଗ୍ରାମରେ ପ୍ରଶାସନ କାର୍ଯ୍ୟକ୍ରମ ଅନୁଷ୍ଠିତ ହୋଇଯାଇଛି। ୫୧୨ ଜଣ ପଞ୍ଚାୟତବାସୀ ବାର୍ଦ୍ଧକ୍ୟ ଭତ୍ତା, ବିଜୁ ପକ୍କାଘର ଓ ପ୍ରଧାନମନ୍ତ୍ରୀ ଆବାସ, ବିଦ୍ୟୁତ୍ ଯୋଗାଣ ପାଇଁ ବିଡିଓଙ୍କ ପାଖରେ ଆବେଦନ କରିଥିଲେ। ବିଷମକଟକ ବିଡିଓ ସଦାଶିବ ନାୟକ, ଖାଦ୍ୟ ସୁରକ୍ଷା ବିଭାଗର ଦେବଦତ୍ତ ଲେଙ୍କା, ଏମ୍‌ଜିଏନ୍‌ଆର୍‌ଇଜିଏସ୍‌ର ଏପିଓ ମାନସୀ ପାତ୍ର, ବିଏସ୍‌ଏସ୍‌ଓ ମୁନା ତାଡିଙ୍ଗି, ଜେଇ ନିରଞ୍ଜନ ବେହେରା ଉପସ୍ଥିତ ରହି ଲୋକଙ୍କ ସମସ୍ୟା ବୁଝିଥିଲେ।

ସର୍ବପୁରାତନ ଶିବ ମନ୍ଦିର ପ୍ରତିଷ୍ଠା ନେଇ ଆଲୋଚନା

ରାଇଘର, ୧୬।୧(ଡି.ଏନ୍.ଏ.)- ନବରଙ୍ଗପୁର ଜିଲା ରାଇଘର ଗ୍ରାମରେ ରହିଥିବା ସର୍ବପୁରାତନ ଶିବ ମନ୍ଦିର ଏବେ ପ୍ରତିଷ୍ଠା ହେବାକୁ ଯାଉଛି। ଫେବୃୟାରୀ ୭ରୁ ୧୦ ତାରିଖ ଚାରି ଦିନ ଧରି ମନ୍ଦିର ପ୍ରତିଷ୍ଠା କାର୍ଯ୍ୟକ୍ରମ କରାଯିବା ଶତାଧିକ ବର୍ଷ ପୂର୍ବେ ରାଇଘର ଗଡ଼ରେ ଶଙ୍କର ସାଏ ରାଜାଙ୍କ ସମୟରେ ଗାଁ ମୁଣ୍ଡରେ ବାହାରିଥିବା ଶିବ ଲିଙ୍ଗକୁ ରାଜା ଏବଂ ଗ୍ରାମବାସୀ ପୂଜାର୍ଚ୍ଚନା କରୁଥିଲେ। ସେଠାରେ ଏକ ଛୋଟ ମନ୍ଦିର ତିଆରି କରାଯାଇ ପୂଜା କରାଯାଉ ଥିବାବେଳେ ପରବର୍ତ୍ତୀ ସମୟରେ ଏକ ସ୍ୱତନ୍ତ୍ର ମନ୍ଦିର ତିଆରି କରାଯାଇଛି। ଏକ କମିଟି ଗଠନ କରାଯାଇ ମନ୍ଦିର ପ୍ରତିଷ୍ଠା କାର୍ଯ୍ୟକ୍ରମ କରାଯିବା ସନ୍ତୋଷ ମହାପାତ୍ର ସଭାପତି, ଦେବେନ୍ଦ୍ର ମିଶ୍ର ଉପସଭାପତି, ମୋହିତ ଦଣ୍ଡସେନା ସମ୍ପାଦକ, ଭିକି ଶ୍ରୀବାସ୍ତବ ସହ ସମ୍ପାଦକ ଓ କୋଷାଧ୍ୟକ୍ଷ ଭାବେ ତିରୁମାଲା ରାଓଙ୍କୁ ଚୟନ କରାଯାଇଛି। ବୈଠକରେ ଗ୍ରାମମୁଖିଆ କମଳ ସିଂ ରାଜପୁତ, ମାଲିସିଂ ପାତ୍ର, ଇନ୍ଦଲ୍ ନାୟକ, ଅଜୟ ଦାଶ, ପୁରୁଷୋତ୍ତମ ମହାପାତ୍ର, ସତ୍ୟନାରାୟଣ ପାତ୍ରଙ୍କ ସମେତ ରାଇଘରର ସମସ୍ତ ବେପାରୀ ଓ ଭିତରଗଡ଼ ଯୁବକ ସଂଘ ସଦସ୍ୟମାନେ ଉପସ୍ଥିତ ଥିଲେ।

ପଞ୍ଚାୟତକୁ ଜମି ଦାନ କଲେ ପ୍ରଦୀପ

ମୁନିଗୁଡ଼ା, ୧୬।୧(ଡି.ଏନ୍.ଏ.)- ପଞ୍ଚାୟତକୁ ଜମି ଦାନ କଲେ ମୁନିଗୁଡ଼ା ଗ୍ରାମର ପ୍ରଦୀପ ମିଶ୍ର। ମୁନିଗୁଡ଼ା ପ୍ରଦୀପ ମିଶ୍ର ଗୋବର୍ଦ୍ଧନ ମୌଜାର ୪୨ସେଣ୍ଟ ଜମିର କାଗଜପତ୍ର ସରପଞ୍ଚ ସରସ୍ୱତୀ ଶବରଙ୍କୁ ଦେଇଛନ୍ତି। ଉକ୍ତ ଜମିର ବଜାର ମୂଲ୍ୟ ୨୮ ଲକ୍ଷ ଟଙ୍କା ବୋଲି କୁହାଯାଉଛି। ଉକ୍ତ ଜମି ରାସ୍ତା ଓ ଡ୍ରେନ କାମରେ ଲାଗିବ ବୋଲି ଜଣାପଡିଛି।

ଶିକ୍ଷକଙ୍କୁ ଅଶ୍ଳୀଳ ଆଖିରେ ବିଦାୟ ଦେଲେ ଛାତ୍ରୀଛାତ୍ର

ଉମରକୋଟ, ୧୬।୧ (ସ୍ୱ.ପ୍ର.)
ନବରଙ୍ଗପୁର ଜିଲା ସେମାଳା କ୍ଲଷ୍ଟର ଅଧୀନ ପୂଟୁଗୁଡା ପ୍ରାଥମିକ ବିଦ୍ୟାଳୟ ଶିକ୍ଷକ ବିମଳ କୁମାର ବାରୋଇଙ୍କ ବେହେଡା କ୍ଲଷ୍ଟରକୁ ବଦଳି ହୋଇଛି। ସୋମବାର ସେ ସ୍କୁଲରୁ ବିଦାୟ ନେବାବେଳେ ପିଲାମାନଙ୍କ କାନ୍ଦରେ ସ୍କୁଲ ପରିବେଶ ଭାବ ବିହ୍ୱଳ ହୋଇଯାଇଥିଲା। ନିଜ

ପ୍ରିୟ ଶିକ୍ଷକଙ୍କୁ ବିଦାୟଦେବା ବେଳେ କାନ୍ଦ ବୋବାଳି ପଡିଥିଲା। ଉମରକୋଟ ପାଖରେ ଏତେ ସ୍କୁଲରେ ପଦବୀ ଖାଲି ପଡ଼ିଥିଲେ ହେଁ ବେହେଡାକୁ ବଦଳି କରାଯାଇଛି। ଦୁଃଖ ନାହି ଯେଉଁଠି ବଦଳି ହେଇଛି ସେଠାକୁ ଯିବି ଓ ପିଲାଙ୍କୁ ପାଠ ପଢ଼ାଇବି ବୋଲି କହିଛନ୍ତି ଶିକ୍ଷକ ବିମଳ କୁମାର ବାରୋଇ। ପ୍ରକାଶ ଯେ, ବିମଳ ନିଜର ପାଠ ପଢା ଶୈଳୀ, ଉତ୍ତମ ବ୍ୟବହାର, ପିଲାଙ୍କୁ ସ୍ନେହ କରିବା ଓ ଅଭିବାବକଙ୍କ ସହ ଉତ୍ତମ ବ୍ୟବହାର, ପିଲା ସ୍କୁଲକୁ ନ ଆସିଲେ ଘରକୁ ଯାଇ ଡାକି ଆଣିବା କାର୍ଯ୍ୟ କରି ସମସ୍ତଙ୍କ ନିକଟତର ହୋଇପାରିଥିଲେ।

'ନିରାପଦ ଯାତ୍ରା କରନ୍ତୁ, ପରିବାରକୁ ସୁଖରେ ରଖନ୍ତୁ'

ଝରିଗାଁ/ଡାବୁଗାଁ, ୧୬।୧(ସ୍ୱ.ପ୍ର./ଡି.ଏନ୍.ଏ.)

ସଡ଼କ ସୁରକ୍ଷା ସପ୍ତାହ ଅବସରରେ ନବରଙ୍ଗପୁର ଜିଲାର ବିଭିନ୍ନ ବ୍ଲକରେ ସଚେତନତା କାର୍ଯ୍ୟକ୍ରମ କରାଯାଉଛି। ଝରିଗାଁ ପୋଲିସ ପକ୍ଷରୁ ଥାନା ଏସ୍‌ଆଇ ପ୍ରମୋଦ ଖଣ୍ଡୁଆଳଙ୍କ ନେତୃତ୍ୱରେ ଥାନାର ସମସ୍ତ ଅଧିକାରୀ ଏବଂ କର୍ମଚାରୀ, ବିଦ୍ୟାଳୟର ଛାତ୍ରୀଛାତ୍ର ଏକ ସଚେତନତା ଶୋଭାଯାତ୍ରାରେ ବାହାରି ନଗର ପରିକ୍ରମା କରିଥିଲେ। ସେହି ସମୟରେ ରାସ୍ତାରେ ବିନା ହେଲ୍‌ମେଟରେ ଯାତାୟାତ କରୁଥିବା ଲୋକମାନଙ୍କୁ ଗୋଲାପ ଫୁଲ, ଚକୋଲେଟ ଦେଇ ସଚେତନ କରାଇଥିଲେ। ନିଜେ ନିରାପଦରେ ଯାତ୍ରା କରନ୍ତୁ, ପରିବାରକୁ ସୁଖରେ ରଖନ୍ତୁ, ଗୋଟିଏ ଗାଡ଼ିରୁ ଅନ୍ୟ ଗାଡ଼ି ମଧ୍ୟରେ ଦୂରତା ରଖନ୍ତୁ, ଗାଡ଼ିଚାଳନା ସମୟରେ ହେଲ୍‌ମେଟ ବ୍ୟବହାର କରନ୍ତୁ, ଗାଡ଼ି ଚଳାଇବାବେଳେ ମୋବାଇଲ୍ ଫୋନ୍ ବ୍ୟବହାର କରନ୍ତୁ ନାହିଁ ବୋଲି ଶୋଭାଯାତ୍ରାରେ ସ୍ଲୋଗାନ ଦେଇ ଲୋକଙ୍କୁ ସଚେତନ କରାଯାଇଥିଲା। ଏହି ଅବସରରେ ଥାନା ଏଏସ୍‌ଆଇ ଅଶୋକ ପାଲ, ରାମ ନାଏକ, ମହେଶ୍ୱର ପଟ୍ଟନାୟକ ପ୍ରମୁଖ ସଚେତନତା କାର୍ଯ୍ୟକ୍ରମକୁ ପରିଚାଳନା କରିଥିଲେ।

ଝରିଗାଁରେ ଅମାନିଆଙ୍କୁ ସଚେତନ କରିବାକୁ ଫୁଲ ଦିଆଯାଉଛି । ଡାବୁଗାଁରେ ଛାତ୍ରୀଛାତ୍ରଙ୍କ ପକ୍ଷରୁ ବାହାରିଥିବା ସଚେତନତା ଶୋଭାଯାତ୍ରା।

ସେହିଭଳି ଡାବୁଗାଁରେ ବ୍ଲକସ୍ତରୀୟ ସଡ଼କ ସୁରକ୍ଷା ସପ୍ତାହ ଉପଲକ୍ଷେ ଡାବୁଗାଁ ବଜାର ମୁଖ୍ୟ ରାସ୍ତାରେ ସ୍ଥାନୀୟ ପୋଲିସ ପକ୍ଷରୁ ସଡ଼କ ସୁରକ୍ଷା ସଚେତନତା କାର୍ଯ୍ୟକ୍ରମ କରାଯାଇଛି। ଦୁର୍ଘଟଣାଗ୍ରସ୍ତଙ୍କୁ ଡାକ୍ତରଖାନା ନେବା, ପ୍ରଶାସନ ପକ୍ଷରୁ ପ୍ରୋତ୍ସାହନ ରାଶି ପାଇବା, ହେଲ୍‌ମେଟ୍ ପିନ୍ଧି ଗାଡ଼ି ଚଳାଇବା, ଚାରିଚକିଆ ଯାନ ଚଳାଇବାବେଳେ ସିଟ୍‌ବେଲ୍ଟ ବାନ୍ଧିବା, ଟ୍ରାଫିକ୍ ନିୟମ ମାନି ଚଳାଇବା ଉପରେ ସଚେତନ କରାଯାଇଥିଲା। ଏହି ଅବସରରେ ୨ ଅଭିନେତା ରାସ୍ତାରେ ଯମରାଜ ଓ ଚିତ୍ରଗୁପ୍ତ ହୋଇ ଲୋକଙ୍କୁ ସଚେତନ କରିଥିଲେ। ଡାବୁଗାଁ ସରକାରୀ ବିଦ୍ୟାଳୟର ସ୍କାଉଟ୍ ଛାତ୍ରୀମାନେ ସଡ଼କ ସୁରକ୍ଷା ପ୍ଲାକାର୍ଡ ଧରି ସଡ଼କ ସୁରକ୍ଷାର ବାର୍ତ୍ତା ବାଣ୍ଟିଥିଲେ। କାର୍ଯ୍ୟକ୍ରମ ପରିଚାଳନାରେ ଥାନାଧିକାରୀ ସୁନୀଲ ପ୍ରଧାନ, ସବ୍‌ଇନ୍ସ୍‌ପେକ୍ଟର ଚନ୍ଦନ ସାହୁ, ଏଏସ୍‌ଆଇ ଶିଶିରକାନ୍ତ ଘୋଷ, ବିଜୟ ସାହୁ, ପୁଷ୍ପାଞ୍ଜଳି ସୁନାନୀ ପ୍ରମୁଖ ସହଯୋଗ କରିଥିଲେ।

ସାଇକେଲ ଶୋଭାଯାତ୍ରାରେ ସଚେତନତା ବାର୍ତ୍ତା

ରାୟଗଡ଼ା ଅଫିସ, ୧୬।୧

ରାଜ୍ୟ ବାଣିଜ୍ୟ ଓ ପରିବହନ ବିଭାଗ ନିର୍ଦ୍ଦେଶକ, ଆଞ୍ଚଳିକ ପରିବହନ କାର୍ଯ୍ୟାଳୟ ରାୟଗଡ଼ା ସୌଜନ୍ୟତାରେ ରାୟଗଡ଼ାରେ ଜାତୀୟ ସଡ଼କ ସୁରକ୍ଷା ସପ୍ତାହ ପାଳନ କରାଯାଉଛି। ଏହି ଅବସରରେ ସୋମବାର ସ୍ଥାନୀୟ ପ୍ରଦକ୍ଷିଣ ଗୃହ ପରିସରରୁ ସାଇ ଇଣ୍ଟରନ୍ୟାଶନାଲ ଛକ ପର୍ଯ୍ୟନ୍ତ ସାଇକେଲ ଶୋଭାଯାତ୍ରା ବାହାରିଥିଲା। କାର୍ଯ୍ୟକ୍ରମକୁ ଆଦିବାସୀ କଲ୍ୟାଣ ତଥା ଆଇନ ମନ୍ତ୍ରୀ ଜଗନ୍ନାଥ ସାରକା ମୁଖ୍ୟ ଅତିଥି, ସ୍ଥାନୀୟ ବିଧାୟକ ମକରନ୍ଦ ମୁଦୁଲି, ଏସ୍‌ପି ବିବେକାନନ୍ଦ ଶର୍ମା ସମ୍ମାନିତ ଅତିଥିଭାବେ ଯୋଗଦେଇ ସବୁଜ ପତାକା ଦେଖାଇ ସାଇକେଲ ଶୋଭାଯାତ୍ରାର ଶୁଭାରମ୍ଭ କରିଥିଲେ। ଯୁବକମାନେ ବିଭିନ୍ନ ସଚେତନତାମୂଳକ ପ୍ଲାକାର୍ଡ ଧରି ସହର ପରିକ୍ରମା କରି ସଡ଼କ ସୁରକ୍ଷା ସଚେତନତା ବାର୍ତ୍ତା ପ୍ରଦାନ କରିଥିଲେ। ଟ୍ରାଫିକ୍ ନିୟମକୁ କଡ଼ାକଡ଼ି ଭାବେ ମାନି ଚଳିବାକୁ ମନ୍ତ୍ରୀ ସାରକା କହିଥିଲେ। ଗାଡ଼ି ଚଳାଇବା ବେଳେ ହେଲମେଟ୍, ସିଲ୍ଟବେଲ୍ଟ ବାନ୍ଧିବା, ମୋବାଇଲ୍ ବ୍ୟବହାର ନ କରିବା, ଦ୍ରୁତଗତିରେ ନ ଯିବା ଏବଂ ମଦ୍ୟପାନ କରି ଗାଡି ନ ଚଳେଇବାକୁ କୁହାଯାଇଛି। ଏଥିସହ ସୋଲାସିୟମ୍ ଫଣ୍ଡ ଯୋଜନାରେ ହିଟ୍ ଏବଂ ରନ୍ ମୋଟରଯାନ ଦୁର୍ଘଟଣା ମାମଲାର ସହାୟତା ନିମନ୍ତେ ନିକଟସ୍ଥ ଆରଟିଓ ଏବଂ ପୋଲିସ ଅଧିକାରୀଙ୍କୁ ଜଣାଇବାକୁ କୁହାଯାଇଛି। ଏକ ସଚେତନତା ରଥ ଜିଲାର ବିଭିନ୍ନ ବ୍ଲକ ପରିକ୍ରମା କରିବ ବୋଲି ରାୟଗଡ଼ା ଆରଟିଓ ଶିବଶଙ୍କର ଚୌଧୁରୀ କହିଛନ୍ତି। କାର୍ଯ୍ୟକ୍ରମରେ ଅନ୍ୟମାନଙ୍କ ମଧ୍ୟରେ ଡିଏସ୍‌ପି ରାଜ ପ୍ରସାଦ, ମୋଟର ନିରୀକ୍ଷଣ ଅଧିକାରୀ ରାଜକୁମାର ବେହେରା, ଟିଆଇ ଝସକେତନ ଭରାସଗରିଆଙ୍କ ସମେତ କାର୍ଯ୍ୟାଳୟର ଅନ୍ୟ ଅଧିକାରୀମାନେ ଉପସ୍ଥିତ ଥିଲେ।

ଅତିଥିମାନେ ଶୋଭାଯାତ୍ରାକୁ ସବୁଜ ପତାକା ଦେଖାଇ ଆରମ୍ଭ କରୁଛନ୍ତି।

୨୦ ଅଭିଯୋଗ ଶୁଣିଲେ ଜିଲାପାଳ

ନବରଙ୍ଗପୁର, ୧୬।୧(ବି.ପ୍ର.)

କୋଷଗୁମୁଡ଼ା ପଞ୍ଚାୟତ ସମିତି କାର୍ଯ୍ୟାଳୟ ସଭା ଗୃହରେ ବ୍ଲକ ସ୍ତରୀୟ ଯୁଗ୍ମ ଜନଶୁଣାଣୀ ଶିବିର ଅନୁଷ୍ଠିତ ହୋଇଯାଇଛି। ଏଥିରେ ବ୍ଲକର ବିଭିନ୍ନ ପ୍ରାନ୍ତରୁ ଆସିଥିବା ୨୦ ଜଣଙ୍କର ଆପତି, ଅଭିଯୋଗ ପତ୍ର ପଞ୍ଜିକୃତ ହୋଇଥିଲା। ସେଥି ମଧ୍ୟରୁ ୪ଗୋଟି ଗୋଷ୍ଠୀ ଗତ ହୋଇଥିବା ବେଳେ ୧୬ଟି ବ୍ୟକ୍ତିଗତ ଆପତ୍ତି, ଅଭିଯୋଗ ରହିଥିଲା। ଅଭିଯୋଗର ସମାଧାନ ପାଇଁ ଆବଶ୍ୟକ ପଦକ୍ଷେପ ନେବାକୁ ବିଭାଗୀୟ ଅଧିକାରୀଙ୍କୁ ଜିଲାପାଳ ନିର୍ଦ୍ଦେଶ ଦେଇଥିଲେ। ଏହି ଅବସରରେ ଜିଲା ସାମାଜିକ ସୁରକ୍ଷା ବିଭାଗ ପକ୍ଷରୁ ୨୦ ଜଣଙ୍କୁ ଭତ୍ତା,୧୦ ଜଣଙ୍କୁ ୟୁଡିଆଇଡି ସ୍ମାର୍ଟ୍ କାର୍ଡ, ଜଣଙ୍କୁ ହୁଇଲ୍ ଚେୟାର, ଜଣଙ୍କୁ ଡିଆର୍‌ଆଇ ଋଣ, ୨ଜଣଙ୍କୁ ଟ୍ରାଇ ସାଇକେଲ ପ୍ରଦାନ କରାଯାଇଛି। ଏହି ଶିବିରରେ ଏସ୍‌ପି ଏସ.ସୁଶ୍ରୀ, ଉପଜିଲାପାଳ ପ୍ରଶାନ୍ତ ରାଉତ, ଜନଜାତି ଉନ୍ନୟନ ବିଭାଗ ପ୍ରକଳ୍ପ ପ୍ରଶାସକ ବେଣୁଧର ଶବର, ପୂର୍ତ୍ତ ବିଭାଗ ଅଧିକ୍ଷଣ ଯନ୍ତ୍ରୀ ପ୍ରଫୁଲ୍ଲ ମିଶ୍ର, ଗ୍ରାମ୍ୟ ଉନ୍ନୟନ ବିଭାଗ ଅଧିକ୍ଷଣ ଯନ୍ତ୍ରୀ ରାଜେନ୍ଦ୍ର ପ୍ରସାଦ ଆଚାର୍ଯ୍ୟ, ଜିଲା ଯୋଗାଣ ଅଧିକାରୀ ସଞ୍ଜୀବ ସାହୁ, ଜିଲା ପଞ୍ଚାୟତ ଅଧିକାରୀ ଶିଶିର ପାଣି, ଜିଲା ସାମାଜିକ ସୁରକ୍ଷା ଅଧିକାରୀ ସୁଧାଂଶୁ ମୋହନ ପାତ୍ର, ଜିଲା ସମାଜ କଲ୍ୟାଣ ଅଧିକାରୀ ସ୍ୱର୍ଣ୍ଣଲତା ବିଶ୍ୱାସ, ଡିଆଇପିଆର୍‌ଓ ହଳଧର ନିଆଲ୍ , ଏଡି ଭି ଓ ଡି.କେ. କବିରାଜ, ଜିଲା ମସ୍ଦାକାରୀ ଜଗଦୀଶ ରାଓ, ଜିଲା ମଙ୍ଗଳ ଅଧିକାରୀ ପାଳକା ରବୀନ୍ଦ୍ର, ଶିଶୁ ସୁରକ୍ଷା ଅଧିକାରୀ ସୁରେଶ ପଟ୍ଟନାୟକ, ବିଡିଓ ସୁକାନ୍ତ ପଟ୍ଟନାୟକ ପ୍ରମୁଖ ଯୋଗଦେଇଥିଲେ।

ଅଧିକାରୀମାନେ ହିତାଧିକାରୀଙ୍କୁ ସହାୟତା ଦେଉଛନ୍ତି।

ସରପଞ୍ଚ, ପଞ୍ଚାୟତ ପ୍ରତିନିଧିଙ୍କୁ ଗୁରୁତ୍ୱ ଦେଇ କାର୍ଯ୍ୟ କରିବା ଦାବି

ତେନ୍ତୁଳିଖୁଣ୍ଟି, ୧୬।୧(ଡି.ଏନ୍.ଏ.)

ତେନ୍ତୁଳିଖୁଣ୍ଟି ପଞ୍ଚାୟତ ସମିତି ସଭା ଗୃହରେ ସୋମବାର ବ୍ଲକ ପଞ୍ଚାୟତ ଉନ୍ନୟନ ଯୋଜନା ନେଇ ବୈଠକ କରାଯାଇଛି। ଆଜିର ବୈଠକରେ ବ୍ଲକ ଓ ୧୫ ପଞ୍ଚାୟତର ୨୦୨୩ -୨୪ ର କାର୍ଯ୍ୟ ଖସଡା ପ୍ରସ୍ତୁତ କରାଯାଇଥିଲା। ପଞ୍ଚଦଶ ଅର୍ଥ କମିଶନ, ଅର୍ଥ ଓ ପଞ୍ଚମ ଅର୍ଥ କମିଶନ ପାଣ୍ଠି ପାଇଁ ପଞ୍ଚାୟତ ୱାରି ପ୍ରକଳ୍ପ ଖସଡ଼ା ପ୍ରସ୍ତୁତ କରାଯାଇଥିଲା। ପ୍ରଧାନମନ୍ତ୍ରୀ ଗ୍ରାମୀଣ ଆବାସ ଗୃହ, ପାଇଖାନା ନିର୍ମାଣ ସମ୍ପର୍କରେ ବିସ୍ତୃତ ଆଲୋଚନା କରାଯାଇଥିଲା। ସମିତି ସଭ୍ୟ ଦିଲିପ ପ୍ରଧାନୀ, ପ୍ରଭାତୀ କନ୍ଧ, ଡମ୍ବରୁ ଭତ୍ରା, ସୁଧୀର ଖୁରା ସୁକାନ୍ତି ମହାନ୍ତି, ମଧୁସ୍ମିତା ପାଣିଗ୍ରାହୀ, ବିନୋଦିନି ସିଂ ପ୍ରମୁଖ ନିଜ ମତ ରଖିଥିଲେ। ବୈଠକରେ ସରପଞ୍ଚ, ପଞ୍ଚାୟତ ପ୍ରତିନିଧିଙ୍କୁ ଗୁରୁତ୍ୱ ଦେଇ କାର୍ଯ୍ୟନ୍ୱୟନ କରିବାକୁ ସରପଞ୍ଚ ଅନାଦି ମାଝି, ପ୍ରମିଳା ମୁଦୁଲି, କିଶୋର ନାୟକ ଦାବି କରିଥିଲେ। ନୀଳେନ୍ଦ୍ରି ନାୟକ ଅଧ୍ୟକ୍ଷତା କରିଥିଲେ। ବିଡ଼ିଓ ଦୁର୍ଯ୍ୟୋଧନ ଭୋଇ, ଏ ବିଡ଼ିଓ କୃପାନିଧି ନାୟକ, ବ୍ଲକ ଉପାଧ୍ୟକ୍ଷ ରାଜେନ୍ଦ୍ର ବିଷୋୟୀ, ଜିଲା ପରିଷଦ ସଭ୍ୟ ରତିକାନ୍ତ ପଣ୍ଡା ମଞ୍ଚାସୀନ ଥିଲେ। ବୈଠକରେ ଲାଇନ ବିଭାଗ ଗୁଡିକର କୌଣସି ଅଧିକାରୀ ଯୋଗ ନ ଦେବାକୁ ରତିକାନ୍ତ ପଣ୍ଡା ଓ ଦିଲୀପ ପ୍ରଧାନୀ ନିନ୍ଦା କରିଥିଲେ। ସୂଚନାନୁଯାୟୀ, ଡିସେମ୍ବର ୧୭ରେ ପ୍ରାରମ୍ଭିକ ବୈଠକକୁ ଅଧିକାରୀଙ୍କ ଅନୁପସ୍ଥିତି ପାଇଁ ଲୋକପ୍ରତିନିଧିମାନେ ବର୍ଜନ କରିଥିଲେ।

ଶବ ଦାହ ପାଇଁ ନାହିଁ କାଠ

ଉମରକୋଟ, ୧୬।୧(ସ୍ୱ.ପ୍ର.)

ମୃତଦେହ ସତ୍କାର ପାଇଁ କାଠ ମିଳୁନାହିଁ। ଓଡ଼ିଶା ବନ ଉନ୍ନୟନ ନିଗମରେ କାଠ ନାହିଁ। ଏଭଳି ଘଟଣା ଦେଖିବାକୁ ମିଳିଛି ଉମରକୋଟ ପୌରାଞ୍ଚଳରେ। ସୂଚନାନୁଯାୟୀ ଉମରକୋଟ ପୌରାଞ୍ଚଳ ଚୁଳିପାଟଣା ସାହିରେ ଜଣେ ବୃଦ୍ଧଙ୍କ ରବିବାର ରାତିରେ ମୃତ୍ୟୁ ହୋଇଥିଲା। ମୃତଦେହ ସତ୍କାର ପାଇଁ ଆବଶ୍ୟକ କାଠ ଆଣିବାକୁ ସୋମବାର ସକାଳୁ ଉମରକୋଟସ୍ଥିତ କାଠ ନିଗମକୁ ଯିବାରୁ ସେଠାରେ ଶବଦାହ କଲାଭଳି ଉପଯୁକ୍ତ କାଠ ନଥିଲା। କେବଳ ସେଠାରେ ବିରାଟକାୟ କାଠଗଣ୍ଡି ପଡିଥିଲା, ଯାହାକୁ ନେବା ଆଣିବା ମଧ୍ୟ କଷ୍ଟକର ବ୍ୟାପାର। ସେଠାରେ ଥିବା କର୍ମଚାରୀଙ୍କୁ ପଚାରିବାରୁ ପ୍ରାୟ ଏକ ମାସ ହେବ କାଠ ସରିଯାଇଛି। ଆମେ କାଠ ପାଇଁ କହିଛୁ, କିନ୍ତୁ କାଠ ଆସି ନାହିଁ, ଶୀଘ୍ର ଆସିଯିବ ବୋଲି କହିଥିଲେ। କାଠ ପର୍ଯ୍ୟାପ୍ତ ପରିମାଣର ନଥିବା ଯୋଗୁ ଲୋକେ ଅନେକ ସମସ୍ୟାର ସମ୍ମୁଖୀନ ହେଉଛନ୍ତି ଓ ଚଢ଼ା ଦରରେ ଖୋଲା ବଜାରରୁ କାଠ କିଣିବାକୁ ବାଧ୍ୟ ହେଉଛନ୍ତି। ଏ ବିଷୟରେ କାଠ ନିଗମ ସବ୍‌ଡିଭିଜନାଲ ମ୍ୟାନେଜର ରାଜେନ୍ଦ୍ର ନାରାୟଣ ଷଡ଼ଙ୍ଗୀଙ୍କୁ ପଚାରିବାରୁ ଦୁଇ ତିନି ଦିନ ମଧ୍ୟରେ ପର୍ଯ୍ୟାପ୍ତ ପରିମାଣର କାଠ ଆସିଯିବ ବୋଲି ସେ କହିଛନ୍ତି ।

ଜେକେ ପେପର ମିଲ୍‌କୁ ପେପର ମିଲ୍ସ ଅଫ ଦ ଇୟର ପୁରସ୍କାର

ରାୟଗଡ଼ା,୧୬।୧(ସ୍ୱ.ପ୍ର.)

ଇଣ୍ଡିଆନ୍ ପେପର୍ ମାନୁଫେକ୍ଚର୍ ସଙ୍ଗଠନର ୨୩ ତମ ସାଧାରଣ ଅଧିବେଶନରେ ଜେକେ ପେପର୍ ମିଲ୍ସକୁ ପେପର୍ ମିଲ୍ସ ଅଫ୍ ଦି ଇୟର ପୁରସ୍କାର ମିଳିଛି। କମ ମୂଲ୍ୟ ବିନିମୟରେ ଉଚିତ୍ ଉତ୍ପାଦକ ପ୍ରସ୍ତୁତି, ଶକ୍ତି ସଂରକ୍ଷଣ ଓ ପର୍ଯ୍ୟାବରଣ ସୁରକ୍ଷାରେ ଶ୍ରେଷ୍ଠତା, ଉତ୍ପାଦ, ଉତ୍ପାଦର ଗୁଣବତାରେ ଶ୍ରେଷ୍ଠତା, ମାନବ ସମ୍ବଳ ବିକାଶରେ ଉତ୍କୃଷ୍ଟତା, ଗବେଷଣା ଓ ବିକାଶରେ ପ୍ରଗତି ତଥା ରପ୍ତାନୀ କ୍ଷେତ୍ରରେ ଉଲ୍ଲେଖନୀୟ ଅବଦାନ କରିଥିବାରୁ ଜେକେ ପେପର୍ ମିଲ୍ସକୁ ଏହି ପୁରସ୍କାର ମିଳିଛି। ଦିଲ୍ଲୀର ହୋଟେଲ୍ ଲିମେରିଡିଏନ୍‌ରେ ଅୟୋଜିତ ଏହି କାର୍ଯ୍ୟକ୍ରମରେ ଜେକେ ପେପର୍ ମିଲ୍ସର କାର୍ଯ୍ୟନିର୍ବାହୀ ଉପସଭାପତି କାର୍ମିକ ବିନୟ ଦ୍ୱିବେଦୀ ଯୋଗଦେଇ ପୁରସ୍କାର ଗ୍ରହଣ କରିଥିଲେ। ଏହି କାର୍ଯ୍ୟକ୍ରମରେ ଭାଇସ ଚେୟାରମ୍ୟାନ ତଥା ମ୍ୟାନେଜିଂ ଡାଇରେକ୍ଟର ହର୍ଷପତି ଜୀ ସିଂଘାନିଆ ମୁଖ୍ୟ ଅତିଥି ଭାବେ ଯୋଗ ଦେଇଥିଲେ। ଆଇପିଏମଏ ପ୍ରେସିଡେଣ୍ଟ ଅମର ସିଂହ ମେହେଟ୍ଟା, ଓ ଭଏଥର ମୁଖ୍ୟ ପରିଚାଳକ ଓ ସଭାପତି ଆନ୍ଦ୍ରେଜ ଉପସ୍ଥିତ ଥିଲେ।

ବର୍ଷେରୁ ଊର୍ଦ୍ଧ୍ୱ ହେଲାଣି ଖାଲି ପଡ଼ିଛି ତହସିଲଦାର ପଦବୀ

ରାୟଗଡ଼ା,୧୬।୧(ସ୍ୱ.ପ୍ର.)

- ତହସିଲଦାର ନିଯୁକ୍ତି, ଅତିରିକ୍ତ ତହସିଲଦାରଙ୍କ ବଦଳି ଦାବି
- ଜିଲାପାଳଙ୍କୁ ଦାବିପତ୍ର ଦେ

ମକର, ପୋଙ୍ଗଲ ଅବସରରେ ବନ୍ଧୁମିଳନ କାର୍ଯ୍ୟକ୍ରମ

ମାଥିଲି,(ଡି.ଏନ.ଏ.) - ମାଥିଲି ସଦରମହକୁମାସ୍ଥିତ ଗାନ୍ଧୀଛକଠାରେ ତେଲୁଗୁ ସମ୍ପ୍ରଦାୟର ପବିତ୍ର ପୋଙ୍ଗଲ ଓ ବ୍ୟବସାୟୀ ସଂଘ ପକ୍ଷରୁ ପବିତ୍ର ମକରସଂକ୍ରାନ୍ତି ଅବସରରେ ଏକ ବନ୍ଧୁମିଳନ କାର୍ଯ୍ୟକ୍ରମ ଅନୁଷ୍ଠିତ ହୋଇଛି। ଏଥିରେ ମୁଖ୍ୟଅତିଥି ଭାବେ ଚିତ୍ରକୋଣ୍ଡା ବିଧାୟକ ପୂର୍ଣ୍ଣଚନ୍ଦ୍ର ବାକା, ସମ୍ମାନିତ ଅତିଥି ମାଥିଲି ବ୍ଲକ ଅଧକ୍ଷ ମହେଶ କୁମାର ବାକା, ମାଥିଲି ସରପଞ୍ଚ କାନାମରାଜୁ ନାୟକ, ସମିତିସଭ୍ୟ ବାଲରାଜୁ କୋପେ, ଜିଲା ପରିଷଦ ସଭ୍ୟା ସସ୍ମିତା ମାଝି, ଜିଲା ପରିଷଦ ସଭ୍ୟା ଲକ୍ଷ୍ମୀପ୍ରିୟା ନାୟକ, ବରିଷ୍ଠ କଂଗ୍ରେସ ନେତା ଶରତ ଚନ୍ଦ୍ର ବୁରୁଡା, ବଜାର କମିଟି ସଭାପତି ଶ୍ରୀକାନ୍ତ ଚୌଧୁରୀ ତେଲୁଗୁ ସମ୍ପ୍ରଦାୟର ସଭାପତିଙ୍କ ସମେତ ମାଥିଲି ମୁସଲିମ କମିଟି ସଭାପତି ଅବଦୁଲ ଗାଫର, ଶହୀଦ ଲକ୍ଷ୍ମଣ ନାୟକଙ୍କ ନାତି ମୁକୁନ୍ଦ ନାୟକଙ୍କ ସହ ଅନ୍ୟମାନେ ଯୋଗ ଦେଇଥିଲେ ।

ସଂକ୍ଷେପରେ

୭୮ ଅଭିଯୋଗର ଶୁଣାଣି କଲେ ଜିଲାପାଳ

ପଟ୍ଟାଙ୍ଗି,୧୬।୧(ଡି.ଏନ.ଏ.)-ଜିଲାପାଳଙ୍କ ଅଭିଯୋଗ ଶୁଣାଣି କାର୍ଯ୍ୟକ୍ରମ ବ୍ଲକ ସ୍ତରରେ ହେଉଥିଲେ ମଧ୍ୟ ଏନେଇ ସୂଚନା ଶତ ପ୍ରତିଶତ ଲୋକଙ୍କ ପାଖରେ ପହଞ୍ଚୁପାରୁନାହିଁ। ଫଳରେ ଉକ୍ତ କାର୍ଯ୍ୟକ୍ରମରୁ ଜନସାଧାରଣ ବଞ୍ଚିତ ହେଉଛନ୍ତି। ସେମାନେ ନିଜ ସମସ୍ୟା ଜିଲାପାଳଙ୍କୁ ଜଣାଇ ପାରୁନାହାନ୍ତି। ଏପରି ଦେଖିବାକୁ ମିଳିଛି କୋରାପୁଟ ଜିଲା ପଟ୍ଟାଙ୍ଗି ବ୍ଲକରେ। ବ୍ଲକ କାର୍ଯ୍ୟାଳୟ ପରିସରରେ ଜିଲାପାଳଙ୍କ ଅଭିଯୋଗ ପ୍ରକୋଷ୍ଠ ବାହାରେ ଲୋକେ ଏପରି ଆଲୋଚନରା କରୁଥିବା ଶୁଣିବାକୁ ମିଳିଥିଲା। ସୋମବାର ବ୍ଲକ କାର୍ଯ୍ୟାଳୟ ସଭା ଗୃହରେ ଆୟୋଜିତ ଜିଲାପାଳଙ୍କ ମିଳିତ ଜନ ଶୁଣାଣିରେ ଜିଲାପାଳ ଅବଦାଲ ଏମ୍ ଅଖତର , ଜିଲା ଆରକ୍ଷୀ ଅଧୀକ୍ଷକ ଅଭିନବ ସୋନକାର, ଓ ସିଡିଓ ଗୌରବ ଶିବାଜୀ ଇସଲ୍ ୱାର ପ୍ରମୁଖ ଯୋଗଦେଇ ସ୍ଥାନୀୟ ଲୋକଙ୍କ ସମସ୍ୟା ସମ୍ପର୍କରେ ଲିଖିତ ଅଭିଯୋଗ ଶୁଣିଥିଲେ। ଲୋକଙ୍କଠାରୁ ଆସିଥିବା ୭୮ଟି ଅଭିଯୋଗର ଶୁଣାଣି ଜିଲାପାଳ କରିଥିଲେ। ସମ୍ପୃକ୍ତ ବିଭାଗର ଅଧିକାରୀମାନଙ୍କୁ ଆସିଥିବା ଅଭିଯୋଗଗୁଡିକର ସମାଧାନ କରିବାକୁ ଜିଲାପାଳ ନିର୍ଦ୍ଦେଶ ଦେଇଥିଲେ। ଅନ୍ୟପକ୍ଷରେ କେତେକ ଲୋକ ନିଜ ସମସ୍ୟା ନେଇ ଅଭିଯୋଗ ପ୍ରକୋଷ୍ଠ ନିକଟରେ ପହଞ୍ଚିବା ମାତ୍ରେ ସେମାନଙ୍କୁ ଅଭିଯୋଗ ଶୁଣାଣି କାର୍ଯ୍ୟକ୍ରମ ସରି ଯାଇଥିବା କହି ଫେରାଇ ଦେଉଥିବା ଦେଖିବାକୁ ମିଳିଥିଲା। ଶୁଣାଣିରେ ବ୍ଲକ ଅଧକ୍ଷା କଳ୍ପନା ପାଙ୍ଗୀ , ଜିଲା ପରିଷଦ ସଭ୍ୟା ଟିକାଇ ଗେମେଲଙ୍କ ସହ ଅନ୍ୟମାନେ ଉପସ୍ଥିତ ଥିଲେ। ଏହାକୁ ନେଇ ସେଠାରେ ଅସନ୍ତୋଷ ପ୍ରକାଶ ପାଇଥିଲା। ସୂଚନାଯୋଗ୍ୟ, ଶୁଣାଣି ବେଳେ ଭାରତମାଳା ଯୋଜନାରେ ଆରମ୍ଭ ହୋଇଥିବା ୬ ଲେନ୍ ବିଶିଷ୍ଟ ରାସ୍ତା ନିର୍ମାଣରେ ନିଜ ଚାଷଜମି ହରାଇ କ୍ଷତିଗ୍ରସ୍ତ ହୋଇଥିବା ପୁକାଲି ପଞ୍ଚାୟତର ଜେ. ଜିତେନ୍ଦ୍ର କୁମାର କ୍ଷତିପୂରଣ ପାଇବା ଲାଗି ଜିଲାପାଳଙ୍କ ଦୃଷ୍ଟି ଆକର୍ଷଣ କରିଥିଲେ।

କୋରାପୁଟରେ ବଲିଉଡ ଷ୍ଟାର ରାହୁଲ୍, ହାସ୍ୟ ଅଭିନେତା ସୁନିଲ

କୋରାପୁଟ,୧୬।୧(ସ୍ୱ.ପ୍ର.)- କୋରାପୁଟକୁ ବଲିଉଡ ଷ୍ଟାର ରାହୁଲ ରାୟ ଏବଂ ହାସ୍ୟ ଅଭିନେତା ସୁନିଲ ପାଲ ରବିବାର ଆସିଥିଲେ। କୋରାପୁଟର ଖୋସଲା ବ୍ରଦର୍ସ ପକ୍ଷରୁ ସ୍ଥାନୀୟ ଓଏମପି ଫୁଟବଲ ପଡିଆଠାରେ ଆୟୋଜିତ ଏକ ଫେସନ ଶୋରେ ରାୟ ଓ ହାସ୍ୟ ଅଭିନେତା ପାଲ ଅତିଥିଭାବେ ଯୋଗ ଦେଇଥିଲେ। ସିନେତାରକାଙ୍କୁ ଦେଖିବା ପାଇଁ ସେଠାରେ ପ୍ରବଳ ଭିଡ ଦେଖିବାକୁ ମିଳିଥିଲା । କୋରାପୁଟର ପ୍ରାକୃତିକ ପରିବେଶ ଓ ସୌନ୍ଦର୍ଯ୍ୟ ତାଙ୍କୁ ବିମୋହିତ କରିଛି ବୋଲି ଏହି ଅବସରରେ ରାହୁଲ କହିଥିଲେ। ସିନେ ନିର୍ଦ୍ଦେଶକ ତଥା କୋରାପୁଟର ପୁଅ ଏସ. ଖୋସଲା, ବିଏସ୍ଏଫ୍ ଡିଆଇଜି, ନାଲକୋ ଜିଏମଙ୍କ ସମେତ ବହୁ ପଦସ୍ଥ ଅଧିକାରୀ ଉପସ୍ଥିତ ଥିଲେ ।

ଆସିଥିବା ଅନୁଦାନ ଅନ୍ୟଠି ଖର୍ଚ୍ଚ ହେଲା

ବୈପାରିଗୁଡ଼ା,୧୬।୧ (ଡି.ଏନ୍.ଏ.)

ପଶ୍ଚିମେଶ୍ୱର ମନ୍ଦିର ପୋଖରୀ ଏବଂ ହୁଡାରେ ପୂର୍ବରୁ ଲାଗିଥିବା ଫଳକ ।

କୋରାପୁଟ ଜିଲା ବୈପାରିଗୁଡ଼ା ବ୍ଲକରେ ପ୍ରଶାସନ ପକ୍ଷରୁ ଚାଲିଛି ମନମାନି କାର୍ଯ୍ୟ। ସାଧାରଣ ଲୋକଙ୍କ ସ୍ୱାର୍ଥ ବଦଳରେ ଏଠାରେ ଠିକାଦାରଙ୍କ ସ୍ୱାର୍ଥକୁ ଗୁରୁତ୍ୱ ଦିଆଯାଉଛି। ଅମୃତସରୋବର ଯୋଜନା ବ୍ଲକରେ ବାଟବଣା ହୋଇଥିବା ଅଭିଯୋଗ ହେଉଛି। ଏହି ଯୋଜନାରେ ଏକ ପୋଖରୀ ସୌନ୍ଦର୍ଯ୍ୟକରଣ କାର୍ଯ୍ୟରେ ମନମାନି ଦେଖିବାକୁ ମିଳିଛି। ଗୋଟିଏ ପୋଖରୀ କାର୍ଯ୍ୟ ପାଇଁ ଆସିଥିବା ଅର୍ଥ ଅନ୍ୟ ଏକ ପୋଖରୀରେ ଖର୍ଚ୍ଚ କରାଯାଇଛି।

ଖବରରୁ ଜଣାପଡ଼ିଛି, ଗତବର୍ଷ ସ୍ଥାନୀୟ ପଶ୍ଚିମେଶ୍ୱର ମନ୍ଦିର ନିକଟସ୍ଥ ପୋଖରୀକୁ ଅମୃତସରୋବର ଯୋଜନାରେ ସୌନ୍ଦର୍ଯ୍ୟକରଣ ପାଇଁ ବୈପାରିଗୁଡ଼ା ପଞ୍ଚାୟତରେ ଗ୍ରାମସଭାରେ ପ୍ରସ୍ତାବ ଗୃହୀତ ହୋଇଥିଲା। ପରେ ଏହାକୁ ଜିଲା ଗ୍ରାମ୍ୟ ଉନ୍ନୟନ ସଂସ୍ଥା ଅନୁମୋଦନ କରିଥିଲା। ଏ ବାବଦକୁ ଗ୍ରାମ୍ୟ ଉନ୍ନୟନ ସଂସ୍ଥା ଏମ୍ଏନ୍ଆରଇଜିଏସ୍, ସିଏଫ୍ସି ଓ ଏସ୍ଏଫ୍ସିରେ ୧୦ ଲକ୍ଷ ଟଙ୍କା ଦେଇଥିଲା। ପୋଖରୀରୁ ପଙ୍କ ଉଦ୍ଧାର, ପାହାଚ ନିର୍ମାଣ, ଫୁଲଗଛ ଲଗାଇବା, ଲୋକଙ୍କ ବସିବା ପାଇଁ କଂକ୍ରିଟ୍ ବେଞ୍ଚ ନିର୍ମାଣ, ଚାରିପଟେ କଣ୍ଟା ତାରବାଡ ଦେବାରେ ଏହି ଅର୍ଥ ବିନିଯୋଗ ହେବା କଥା। ଗତବର୍ଷ ଜୁନରେ ଉକ୍ତ ପୋଖରୀ ହୁଡ଼ାରେ ଏ ସଂକ୍ରାନ୍ତରେ ଏକ ସୂଚନା ଫଳକ ଲାଗିବା ସହ ପୋଖରୀରେ ପଙ୍କ ଉଦ୍ଧାର କାମ ଆରମ୍ଭ ହୋଇଥିଲା। ତେବେ ବର୍ଷା ଦିନ ଯୋଗୁ କାମ ବନ୍ଦ ରହିଥିଲା। ମାତ୍ର ବର୍ଷାରତୁ ପରେ ଆଉ

ଅମୃତସରୋବର ଯୋଜନା ବାଟବଣା

କାମ ଆଗେଇ ନ ଥିଲା। ଏବେ ଏହି କାର୍ଯ୍ୟକୁ ମଇନାପଡା ଗ୍ରାମକୁ ସ୍ଥାନାନ୍ତରିତ କରାଯାଇଥିବା ଜଣାପଡିଛି । ପରିବର୍ତ୍ତିତ ପୋଖରୀଟି ଜନବସତିଠାରୁ କିଛି ଦୂରରେ ଥିବାବେଳେ ସେହି ପୋଖରୀକୁ ଲୋକେ ବ୍ୟବହାର କରୁନାହାନ୍ତି। ଗୋଟିଏ ସ୍ଥାନରେ କାମ ଆରମ୍ଭ ପରେ ପୁଣି ସେହି କାର୍ଯ୍ୟ ଅନ୍ୟତ୍ର ସ୍ଥାନାନ୍ତର ହେବା ନେଇ ସ୍ଥାନୀୟ ଲୋକଙ୍କ ମଧ୍ୟରେ ଅସନ୍ତୋଷ ସୃଷ୍ଟି କରିଛି। ଏ ସମ୍ପର୍କରେ ବ୍ଲକ ସହକାରୀ ଯନ୍ତ୍ରୀ ଏଲ୍.ଡି. ନାୟକଙ୍କୁ ପଚାରିବାରୁ ସେ କହିଲେ, ପୂର୍ବ ନିର୍ଦ୍ଧାରିତ ପୋଖରୀରେ ଜାଗା ଅଭାବ କାରଣରୁ ସ୍ଥାନ ପରିବର୍ତ୍ତନ କରାଯାଇଥିବା ସଫେଇ ଦେଇଥିଲେ। ଏଥିପାଇଁ କୌଣସି ଚାପ ନ ଥିବା ସେ କହିଥିଲେ । ତେବେ କାମ ହେବା ପୂର୍ବରୁ ଏକଥା ବ୍ଲକ ବୈଷୟିକ ବିଭାଗ କେମିତି ଜାଣିପାରିଲା ନାହିଁ ସେନେଇ ପ୍ରଶ୍ନବାଚୀ ସୃଷ୍ଟି ହୋଇଛି।

ଉଦ୍‌ଘାଟିତ ହେଲା ଗ୍ରୀଡ ସବ୍‌ଷ୍ଟେସନ

କାଲିମେଳା, ୧୬।୧ (ଡି.ଏନ.ଏ.)

ଉପକୃତ ହେବେ ୪୫ ହଜାର ଉପଭୋକ୍ତା

ମାଲକାନଗିରି ଜିଲା କାଲିମେଳା ସଦରରେ ନିର୍ମିତ ୨୨୦/୩୩ କେଭି ଗ୍ରୀଡ ସବ୍‌ଷ୍ଟେସନ ସୋମବାର ମୁଖ୍ୟମନ୍ତ୍ରୀ ନବୀନ ପଟ୍ଟନାୟକ ଭିଡ଼ିଓ କନଫରେନ୍ସ ମାଧ୍ୟମରେ ଉଦ୍‌ଘାଟନ କରିଛନ୍ତି। ୬୩ କୋଟି ବ୍ୟୟରେ ନିର୍ମିତ ଗ୍ରୀଡ ସବଷ୍ଟେସନ ଦ୍ୱାରା ୪୫ ହଜାର ଉପଭୋକ୍ତା ଉପକୃତ ହେବେ। ଓଡ଼ିଶା ପାୱାର ଟ୍ରାନ୍ସମିଶନ କର୍ପୋରେସନ ଲିଃକୁ ୨୦୧୬ରେ ଏହାର ନିର୍ମାଣ ଦାୟିତ୍ୱ ଦିଆଯାଇଥିଲା। ଏହାର ନିର୍ମାଣ କାର୍ଯ୍ୟ ୨୦୨୨ରେ ଶେଷ ହେବା ପରେ ସୋମବାର ମୁଖ୍ୟମନ୍ତ୍ରୀ ଉଦ୍‌ଘାଟନ କରିଛନ୍ତି। ଏହି ଅବସରରେ ଅନୁଷ୍ଠିତ ସଭାରେ ନବରଙ୍ଗପୁର ଏମ୍‌ପି ରମେଶ ଚନ୍ଦ୍ର ମାଝି , ଜିଲାପାଳ ବିଶାଲ ସିଂ, ଆଦିବାସୀ ଉନ୍ନୟନ ପରିଷଦ ଅଧକ୍ଷ ଆଡମା ରାବା, କାଲିମେଳା ପଞ୍ଚାୟତ ସମିତି ଅଧକ୍ଷା ସୁବାସିନୀ ସୋଡ଼ି ଅତିଥି ରୂପେ ଉପସ୍ଥିତ ଥିଲେ। ଗ୍ରୀଡର ଡି.ଜି.ଏମ. ନିହାର ରଞ୍ଜନ ରାୟ, କାଲିମେଳା ବିଡିଓ ଉମା ଶଙ୍କର ଦଳେଇ, ତହସିଲଦାର ଚଇନୁ ଗଣ୍ଡଙ୍କ ସମେତ ଅଞ୍ଚଳର ରାଜନୈତିକ ନେତୃବୃନ୍ଦ ସଭାରେ ଉପସ୍ଥିତ ଥିଲେ। ଏହି ଗ୍ରୀଡ଼ ଦ୍ୱାରା କାଲିମେଳା, ପଡ଼ିଆ, ବ୍ଲକ୍ ଏବଂ କାଲିମେଳା,ପଡ଼ିଆ, ଏମ୍‌ଭି-୭୯, ମୋଟୁ, ଭେଜେଙ୍ଗିଓଡ଼ା, ପଟେରୁ ଅଞ୍ଚଳର ପ୍ରାୟ ୪୫ ହଜାର ଉପଭୋକ୍ତା ଉପକୃତ ହେବେ। ଏଥିସହ ଅଞ୍ଚଳର ଲୋଭୋଲଟେଜ୍ ସମସ୍ୟା ଦୂର ହେବ।

ଉଦ୍‌ଘାଟନୀ କାର୍ଯ୍ୟକ୍ରମରେ ମଞ୍ଚାସୀନ ଅତିଥି ।

ଜଗତ୍‌ଗୁରୁ ଶଙ୍କରାଚାର୍ଯ୍ୟଙ୍କ ଜୟପୁର ଗସ୍ତ ନେଇ ପ୍ରସ୍ତୁତି

ଜୟପୁର,୧୬।୧ (ନି.ପ୍ର.)

ବୈଠକରେ ସହରବାସୀ ଆଲୋଚନା କରୁଛନ୍ତି।

ପୁରୀ ଗୋବର୍ଦ୍ଧନ ମଠର ୧୪୫ତମ ଶଙ୍କରାଚାର୍ଯ୍ୟ ଶ୍ରୀ ନିଶ୍ଚଳାନନ୍ଦ ସରସ୍ୱତୀଙ୍କ ଫେବୃୟାରୀ ୫ରେ ଜୟପୁରରେ ପ୍ରବାସ କାର୍ଯ୍ୟକ୍ରମ ଏବଂ ଦଶହରା ପଡିଆଠାରେ ଅନୁଷ୍ଠିତ ହେବାକୁ ଥିବା ଧର୍ମସଭାରେ ଯୋଗଦେବେ। ଏନେଇ ସ୍ଥାନୀୟ ଏକ କଲ୍ୟାଣମଣ୍ଡପଠାରେ ସୋମବାର ଏକ ପ୍ରସ୍ତୁତି ବୈଠକ ଅନୁଷ୍ଠିତ ହୋଇଛି। ବୈଠକରେ ବିଧାୟକ ତାରାପ୍ରସାଦ ବାହିନୀପତିଙ୍କ ସହ ସହରର ଦୀନବନ୍ଧୁ ଅଗ୍ରୱାଲ, ଲଳିତ ଅଗ୍ରୱାଲ, ସଞ୍ଜୁ ଜୈନ, ଦେବେନ୍ଦ୍ର ବାହିନୀପତି, ବୁଲୁ ସାହୁ, ବ୍ରାହ୍ମଣ ସମାଜରୁ ବୁନୁ ରଥ, ସାନ ଚୌଧୁରୀ, ମନୁ ଆଚାର୍ଯ୍ୟ, ପି.କେ. ନାୟକ, ହରିହର କରସୁଧା ପଟ୍ଟନାୟକ, ଅକ୍ଷୟ ସାହୁ, ଇସ୍କନ ପକ୍ଷରୁ ଘନଶ୍ୟାମ, ନିରଞ୍ଜନ ପାଣିଗ୍ରାହୀ, ରାମ ପାଣିଗ୍ରାହୀ, ରାମପ୍ରସାଦ ସାହୁ, ରାଜପାଲ ଖୁରାନା, ନରେଶ ମାଟାନିଆ ଏବଂ ବିଭିନ୍ନ ସଙ୍ଗଠନର କର୍ମକର୍ତ୍ତା ଉପସ୍ଥିତ ରହି ଶଙ୍କାଚାର୍ଯ୍ୟଙ୍କ ଗସ୍ତକୁ ସଫଳ କରାଇବା ଲାଗି ଆଲୋଚନା କରିଥିଲେ। ବୈଠକରେ ସ୍ୱାଗତ, ନିବାସ, ପ୍ରଚାର ପ୍ରସାର, ସୁରକ୍ଷା, ଅର୍ଥ ଆଦି କମିଟି ଗଠନ କରାଯାଇଥିଲା। ଆଗାମୀ ୨୨ ତାରିଖରେ ପୁରୀ ଗୋବର୍ଦ୍ଧନ ମଠରୁ କାର୍ଯ୍ୟକର୍ତ୍ତା ଆସି ପରଖିଲା ପରେ ଅନ୍ୟାନ୍ୟ କାର୍ଯ୍ୟକ୍ରମ ଚୂଡାନ୍ତ ହେବ ବୋଲି ନିଷ୍ପତ୍ତି ହୋଇଥିଲା।

ନବ କୁଣ୍ଡୀୟ ଗାୟତ୍ରୀ ମହାଯଜ୍ଞ

କୋରାପୁଟ,୧୬।୧(ସ୍ୱ.ପ୍ର)

କୋରାପୁଟ ସଦର ବ୍ଲକ ପଦ୍ମପୁର ପଞ୍ଚାୟତର ବରଗୁଡ଼ା ଗ୍ରାମରେ ନବ କୁଣ୍ଡୀୟ ଗାୟତ୍ରୀ ମହାଯଜ୍ଞ ଆରମ୍ଭ ହୋଇଛି। ବରଗୁଡ଼ା, କୋଟିଆଗୁଡ଼ା,ଡୁମୁରିପୁଟ ଏବଂ ମୋହନପଡ଼ା ଗାୟତ୍ରୀ ପ୍ରଜ୍ଞା ପୀଠ ଦ୍ୱାରା ଆୟୋଜିତ ଏହି ଯଜ୍ଞରେ ଅବିଭକ୍ତ କୋରାପୁଟ ଜିଲା ଗାୟତ୍ରୀ ପରିବାର ସଦସ୍ୟଙ୍କ ସମେତ ହରିଦ୍ୱାର ଶାନ୍ତିକୁଞ୍ଜରୁ ଆସିଥିବା ପରିବ୍ରାଜକ ମାନେ ଯୋଗ ଦେଇଛନ୍ତି। ସହସ୍ରାଧିକ ମହିଳା ବରଗୁଡ଼ାରୁ ଡୁମୁରିପୁଟ ମନ୍ଦିର ଯାଏ କଳସ ଯାତ୍ରାରେ ବାହାରି ଗ୍ରାମ ପରିକ୍ରମା କରି ଯଜ୍ଞ ସ୍ଥଳରେ କଳସ ସ୍ଥାପନା କରିଥିଲେ।

୫୦ ଦିବ୍ୟାଙ୍ଗ ଛାତ୍ରୀଛାତ୍ର ବୁଲିଲେ ଗୁପ୍ତେଶ୍ୱର ପୀଠ

ମାଲକାନଗିରି/କୋରୁକୋଣ୍ଡା, ୧୬।୧(ଡି.ଏନ୍.ଏ.)

ମାଲକାନଗିରି ଜିଲା କୋରୁକୋଣ୍ଡା ବ୍ଲକ ଶିକ୍ଷାବିଭାଗ ପକ୍ଷରୁ ସୋମବାର ୫୦ଜଣ ଦିବ୍ୟାଙ୍ଗ ଛାତ୍ରୀଛାତ୍ର କୋରାପୁଟ ଜିଲାର ପ୍ରସିଦ୍ଧ ଗୁପ୍ତେଶ୍ୱର ପୀଠ ବୁଲି ମହାଦେବଙ୍କୁ ଦର୍ଶନ କରିଥିଲେ। ନିକଟସ୍ଥ ଶିରିବେଡାରେ ଥିବା ସରକାରୀ ଉନ୍ନୀତ ଉଚ୍ଚ ବିଦ୍ୟାଳୟରେ ଛାତ୍ରୀଛାତ୍ରମାନେ ଲୋକନୃତ୍ୟ ଓ ସଙ୍ଗୀତ ପରିବେଷଣ କରିଥିଲେ। ଛାତ୍ରୀଛାତ୍ରଙ୍କ ସହ ସେମାନଙ୍କ ପରିବାର ଲୋକେ ଯାତ୍ରା କରିଥିଲେ। ଏହି ପରିଭ୍ରମଣକୁ ବ୍ଲକ ଶିକ୍ଷା ବିଭାଗ ଆୟୋଜନ କରିଥିଲା। ଗୋଷ୍ଠୀ ସମ୍ବଳ କର୍ମୀ ତପସ୍ୱିନୀ ସାହୁ, ଗୋଷ୍ଠୀ ସାଧନ କେନ୍ଦ୍ର ସଂଯୋଜକ ସଞ୍ଜୟ ମାଲାକାର ଏହାକୁ ପରିଚାଳନା କରିଥିଲେ। ସିଆରସିସି ବାଳକୃଷ୍ଣ ଦୁଗୁଆ, ରାମଚନ୍ଦ୍ର ଦୁଗୁଆ, ସୁଦୀପ ବିଶ୍ୱାସ, ଶିକ୍ଷକ ତୁଷାର ମଣ୍ଡଲଙ୍କ ସମେତ ଅନ୍ୟମାନେ ପିଲାଙ୍କ ଦାୟିତ୍ୱ ନେଇଥିଲେ।

ଗୁପ୍ତେଶ୍ୱର ବୁଲିବାକୁ ଆସିଥିବା ଦିବ୍ୟାଙ୍ଗ ଛାତ୍ରୀଛାତ୍ର ।

ବନ୍ଦ କୋଠରିରେ ୨୦ ଘଣ୍ଟା ପଡ଼ିରହିଲା ମୃତଦେହ

କୁନ୍ଦୁରା,୧୬।୧(ଡି.ଏନ.ଏ.)

ମୃତଦେହ ନେବାକୁ କୁନ୍ଦୁରା ଥାନାରେ ଲୋକଙ୍କ ଭିଡ ।

- ଅଜଣା ଗାଡ଼ି ଧକ୍କାରେ ମହୁରିଆଙ୍କ ମୃତ୍ୟୁ
- ଥାନା ଅଧିକାରୀଙ୍କ ତଦନ୍ତରେ ଅବହେଳା

କୋରାପୁଟ ଜିଲା କୁନ୍ଦୁରା ବ୍ଲକର ଭୋଗୁ ମହୁରିଆ (୬୫)ଙ୍କ ମୃତଦେହ ରବିବାର ରାତି ୮ଟାରୁ କୁନ୍ଦୁରା ଗୋଷ୍ଠୀ ସ୍ୱାସ୍ଥ୍ୟକେନ୍ଦ୍ରର ଏକ ବନ୍ଦ କୋଠରିରେ ପଡ଼ିରହିଛି। ରବିବାର ରାତି ସାଢ଼େ ୭ଟାରେ କୁନ୍ଦୁରା-ମଜୁରୋଗଲା ରାସ୍ତାରେ ଏକ ଅଜଣା ବାଇକ୍ ଧକ୍କାରେ ଭୋଗୁଙ୍କ ଘଟଣାସ୍ଥଳରେ ମୃତ୍ୟୁ ହୋଇଥିଲା। ଦୁର୍ଘଟଣା ପରେ ତାଙ୍କୁ ସ୍ୱାସ୍ଥ୍ୟକେନ୍ଦ୍ରକୁ ଅଣାଯାଇଥିଲା। ଡାକ୍ତର ଭୋଗୁଙ୍କୁ ମୃତ ଘୋଷଣା କରିଥିଲେ। ଏନେଇ ଡାକ୍ତର ଥାନାକୁ ଜଣାଇଥିଲେ। ମାତ୍ର ଥାନା ଅଧିକାରୀ ସମ୍ପର୍କିତ ସ୍ୱାଇଁ ମୃତକଙ୍କ ପରିବାର ପକ୍ଷରୁ ଥାନାରେ କୌଣସି ଅଭିଯୋଗ ହୋଇ ନ ଥିବା କହି ଗୋଷ୍ଠୀ ସ୍ୱାସ୍ଥ୍ୟକେନ୍ଦ୍ରକୁ ଯାଇ ତଦନ୍ତ କରୁନାହାନ୍ତି କି ମୃତଦେହ ବ୍ୟବଚ୍ଛେଦ ହୋଇ ପରି ନ ଥିଲା। ଦୀର୍ଘ ୨୦ ଘଣ୍ଟା ହେଲା ବନ୍ଦ କୋଠରିରେ ମୃତଦେହ ପଡିରହିଥିଲା। ଏନେଇ ଥାନା ଅଧିକାରୀ ସ୍ୱାଇଁ କହିଛନ୍ତି, ଆମ ପାଟ୍ରୋଲିଂ ଗାଡ଼ି ବୁଲୁଥିବା ବେଳେ ଦୁର୍ଘଟଣା ଦେଖି ମୃତକଙ୍କୁ ଉଦ୍ଧାର କରି ନେଇ ଡାକ୍ତରଖାନାରେ ପହଞ୍ଚାଇଥିଲା। ଏବେ ମୃତକଙ୍କ ପରିବାର ପକ୍ଷରୁ ଥାନାରେ ଅଭିଯୋଗ ନ ହେଲା ପର୍ଯ୍ୟନ୍ତ ଆମେ କୌଣସି ଦାୟିତ୍ୱ ନେଇପାରିବୁ ନାହିଁ। ତେବେ ପରେ ସ୍ୱାଇଁ ଡାକ୍ତରଖାନାରେ ପହଞ୍ଚିଥିଲେ। ତଦନ୍ତ ପରେ ଏକ ମାମଲା (୯/୨୩) ରୁଜୁ ହୋଇଛି। ମୃତଦେହ ବ୍ୟବଚ୍ଛେଦ କରାଯାଇଛି। ସୂଚନାଯୋଗ୍ୟ, କୁନ୍ଦୁରା ପଞ୍ଚାୟତର କାଳିଆକାଦ ଗ୍ରାମର ଭୋଗୁ ୩ ଜଣ ସାଥୀଙ୍କ ସହ କୁନ୍ଦୁରାଠାରୁ ୩/୪ କି.ମି. ଦୂର ମଜୁରୋଗଲା ଗ୍ରାମକୁ ଏକ ବାହାଘରେ ବାଜାମହୁରି ବଜାଇବାକୁ ଯାଇଥିଲେ। ସେମାନେ କାମସାରି ଫେରୁଥିବା ବେଳେ ବାଟରେ ଏକ ବାଇକ ଭୋଗୁଙ୍କୁ ପଛପଟୁ ଧକ୍କା ଦେଇ ଚାଲିଯାଇଥିଲା। ଫଳରେ ଘଟଣାସ୍ଥଳରେ ତାଙ୍କର ମୃତ୍ୟୁ ହୋଇଥିଲା। ତାଙ୍କ ସହ ଥିବା ଅନ୍ୟ ୨ଜଣ ଦୌଡ଼ିଦୌଡ଼ି ଧକ୍କା ଦେଇଥିବା ବାଇକ୍ ପିଛା କରିଥିଲେ ମଧ୍ୟ ତାକୁ ଧରି ପାରି ନ ଥିଲେ। ପରେ ସେମାନେ ଭୋଗୁଙ୍କ ମୃତଦେହ ନିକଟକୁ ମଧ୍ୟ ଆସିପାରି ନ ଥିଲେ।

GOVT. OF ODISHA, DEPARTMENT OF WATER RESOURCES
OFFICE OF THE ADDITIONAL CHIEF ENGINEER, CENTRAL IRRIGATION CIRCLE, BHUBANESWAR
No.A-1024: 'e' Procurement Notice No. ACECIC - 05 / 2022-23

Procurement Officer	Bid Identification No.	Name of Work	Cost of Work (Rs.in Lakhs)	Bid Security (Rs.) E.M.D.	Cost of Bid documents (Rs)	Class of Contractors	Bid documents available online for bidding From	To	Date of opening of Technical Bid	Period of completion of work
ACE,CIC, Bhubaneswar	PID-07/ 2022-23	Improvement to Daya left Embankment from RD-13.00 0 Km to 24.000 Km from Village Bharatipur to Neempur	710.14	710200/- (On Line)	10000/- (On Line)	"A" & Special	18.01.2023 At 10.00 Hours	01.02.2023 At 17.00 Hours	2.2.2023 At.11.00 Hours	12 (Twelve Calendar Months)
	PID-08/ 2022-23	Renovation of Sukal Distributary from RD.0.00 Km to 5.00 Km of Sakhigopal Branch Canal System	791.73	791800/- (On Line)	10000/- (On Line)	"A" & Special	18.01.2023 At 10.00 Hours	01.02.2023 At 17.00 Hours	2.2.2023 At.11.00 Hours	12 (Twelve Calendar Months)
	PID-09/ 2022-23	Renovation of Sukal Distributary from RD.15.80 Km to 24.00 Km of Sakhigopal Branch Canal System	796.25	796300/- (On Line)	10000/- (On Line)	"A" & Special	18.01.2023 At 10.00 Hours	01.02.2023 At 17.00 Hours	2.2.2023 At.11.00 Hours	12 (Twelve Calendar Months)
	PID-10/ 2022-23	Renovation of Budhanga Distributary from RD.0.00 Km to 7.00 Km of Sakhigopal Branch Canal System	798.32	798400/- (On Line)	10000/- (On Line)	"A" & Special	18.01.2023 At 10.00 Hours	01.02.2023 At 17.00 Hours	2.2.2023 At.11.00 Hours	12 (Twelve Calendar Months)
	PID-11/ 2022-23	Improvement to Daya left Embankment from RD.6.000 Km to 13.000 Km from Village Kousalyapur to Bharatipur	507.28	507300/- (On Line)	10000/- (On Line)	"A"	18.01.2023 At 10.00 Hours	01.02.2023 At 17.00 Hours	2.2.2023 At.11.00 Hours	12 (Twelve Calendar Months)

e-mail ID:-secic_dowr@yahoo.com
Further details conditions can be seen from Govt. website www.tenderorissa.gov.in
OIPR-32160/11/0008/2223
Sd./- Additional Chief Engineer, Central Irrigation Circle

Special ITI for PwDs, Jatni
At-Khudupur, Po-Jatni, Dist-Khurda
Pin-752050, Email ID:pwditi123@gmail.com
Tender Notice Date:
No.KK-315:Sealed tender papers are invited from the Outsourcing Agency for engagement of the Cook, Assistant Cook, Lady Sweeper, Security Guard, Driver, Hostel Caretaker, Sweeper at Special ITI for PwDs, Jatni.
More details can be downloaded from our official website: www.splitipwd.in.

ଆଲାର୍ମ ଧରାଇ ଦେଲା ଚୋର

ଏଟିଏମ୍ ଭାଙ୍ଗି ଟଙ୍କା ନେଇ ଫେରାର୍ ମାରୁଥିବା ଏକ ଚୋର ଗ୍ୟାଙ୍ଗକୁ ଧରିବାରେ ସଫଳ ହୋଇଛି ତେଲଙ୍ଗାନା ପୋଲିସ। ଜଗତିଆଳ ଟାଉନ୍‌ର ଏସ୍‌ବିଆଇ ଏଟିଏମ୍‌ରେ ଲାଗିଥିବା ଆଲାର୍ମକୁ ନିକଟସ୍ଥ ଥାନା ସହ ସଂଯୋଗ କରାଯାଇଥିବାରୁ ଚୋରିର ଆଭାସ ପୋଲିସ ପାଇଥିଲା। ଚୋରମାନେ ଯେତେବେଳେ ମେଶିନ୍ ଭାଙ୍ଗି ଟଙ୍କା ନେବାକୁ ଉଦ୍ୟମ କରିଥିଲେ ପୋଲିସ ପାଟ୍ରୋଲିଂ ଗାଡ଼ି ସେଠାରେ ପହଞ୍ଚି ସେମାନଙ୍କୁ ଧରିଥିଲା।

ସଂକ୍ଷେପରେ

ତୀର୍ଥଯାତ୍ରୀ ଗାଡ଼ିକୁ ଧକ୍କା ଦେଲା ଟ୍ରକ୍ : ୩ ମୃତ

ମୋରିଗାଁଓ,୧୬।୧: ଆସାମର ମୋରିଗାଁଓରେ ସୋମବାର ଏକ ସଡ଼କ ଦୁର୍ଘଟଣାରେ ୩ ଜଣ ତୀର୍ଥଯାତ୍ରୀଙ୍କ ମୃତ୍ୟୁ ଘଟିବା ସହ ଅନ୍ୟ ୧୪ ଜଣ ଆହତ ହୋଇଛନ୍ତି। ଧରମଦୁଲ ନିକଟ ଜାତୀୟ ରାଜପଥ-୩୭ରେ ତୀର୍ଥଯାତ୍ରୀଙ୍କ ଗାଡ଼ିକୁ ଏକ ଟ୍ରକ୍ ମୁହାଁମୁହିଁ ଧକ୍କା ଦେଇଥିଲା। ଆହତମାନଙ୍କୁ ମୋରିଗାଁଓ ସିଭିଲ ହସ୍ପିଟାଲରେ ଭର୍ତ୍ତି କରାଯାଇଛି। ସେମାନେ ଗୁରୁତର ଥିବା ଜଣାପଡ଼ିଛି। ୧୭ ଜଣ ତୀର୍ଥଯାତ୍ରୀ ଅରୁଣାଚଳପ୍ରଦେଶର ପରଶୁରାମ କୁଣ୍ଡରେ ଦର୍ଶନ ସାରି ଗୁଆହାଟୀ ଫେରୁଥିବାବେଳେ ଦୁର୍ଘଟଣା ଘଟିଥିଲା।

ନାବାଳିକାଙ୍କୁ ବଳାତ୍କାର: ୩ ଗିରଫ

ଜବଲପୁର, ୧୬।୧: ମଧ୍ୟପ୍ରଦେଶ ଜବଲପୁରରେ ନାବାଳିକାଙ୍କୁ ବଳାତ୍କାର ଅଭିଯୋଗରେ ୩ ଯୁବକଙ୍କୁ ସ୍ଥାନୀୟ ପୋଲିସ ଗିରଫ କରିଛି। ଅଭିଯୁକ୍ତ ପଞ୍ଚମ ଠାକୁର ରବିବାର ସନ୍ଧ୍ୟାରେ ନାବାଳିକାଙ୍କୁ ମାମୁ ଘରେ ଛାଡ଼ିଦେବ କହି ବାଇକ୍‌ରେ ବସେଇ ନେଇଯାଇଥିଲେ। ଅନ୍ୟ ଦୁଇ ଅଭିଯୁକ୍ତ ବ୍ରିଜେଶ ଓ ବାଲି ମଧ୍ୟ ସେମାନଙ୍କ ସହ ଥିଲେ। କିଛି ଦୂର ଗଲାପରେ ପଞ୍ଚମ ଗାଡ଼ି ଅଟକାଇ ନାବାଳିକାଙ୍କୁ ଏକ ନିଛାଟିଆ ଜଙ୍ଗଲକୁ ନେଇ ସେଠାରେ ତାଙ୍କୁ ବଳାତ୍କାର କରିଥିବା ପୋଲିସ କହିଛି। ସୋମବାର ନାବାଳିକା ଚାରାଗାଓ୍ୱନ ଥାନାରେ ଏ ନେଇ ଅଭିଯୋଗ କରିଛନ୍ତି। ପୋକ୍ସୋ ଆକ୍ଟ ଅନ୍ତର୍ଗତ ପୋଲିସ ତିନି ଅଭିଯୁକ୍ତଙ୍କୁ ଗିରଫ କରି ଆଗାମୀ ତଦନ୍ତ ଚଳାଇଛି।

କୋର୍ଟରେ ବରିଷ୍ଠ ଓକିଲଙ୍କୁ ହତ୍ୟା

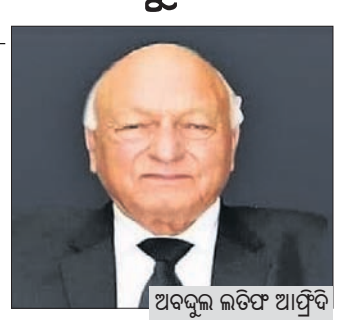
ଅବଦୁଲ ଲତିଫ ଆଫ୍ରିଦି

ପେଶାୱର, ୧୬।୧: ପାକିସ୍ତାନର ବରିଷ୍ଠ ଓକିଲ ଅବଦୁଲ ଲତିଫ ଆଫ୍ରିଦିଙ୍କୁ ସୋମବାର ପେଶାୱର ବାର୍ ରୁମ୍‌ରେ ଗୁଳି କରି ହତ୍ୟା କରାଯାଇଛି। ଅବଦୁଲ ବାର୍ ରୁମ୍‌ରେ ବସିଥିବାବେଳେ ଆଦନାନ ନାମକ ଜଣେ ଟ୍ରେନି ଓକିଲ ତାଙ୍କ ଉପରକୁ ଗୁଳି ଫୁଟାଇଥିଲେ । କ୍ଷତାକ୍ତ ଅବସ୍ଥାରେ ଅବଦୁଲଙ୍କୁ ନିକଟସ୍ଥ ଲେଡି ରିଡିଙ୍ଗ୍ ହସ୍ପିଟାଲ ନିଆଯାଇଥିବାବେଳେ ସେଠାରେ ଡାକ୍ତର ତାଙ୍କୁ ମୃତ ବୋଲି ଘୋଷଣା କରିଥିଲେ। ମୁଖ୍ୟ ଅଭିଯୁକ୍ତ ଆଦନାନଙ୍କୁ ପୋଲିସ ଗିରଫ କରି ତଦନ୍ତ ଚଳାଇଛି।

କୁକୁରଙ୍କୁ ଖୁଆଉଥିବା ମହିଳାଙ୍କ ଉପରେ ମାଡ଼ିଗଲା କାର୍

ଚଣ୍ଡିଗଡ଼,୧୬।୧: ପଞ୍ଜାବ ରାଜଧାନୀ ଚଣ୍ଡିଗଡ଼ରେ ଜଣେ ମହିଳା ତାଙ୍କ ଘର ପାଖରେ କେତେକ ବୁଲା କୁକୁରଙ୍କୁ ଖାଇବାକୁ ଦେଉଥିବାବେଳେ ତାଙ୍କ ଉପରେ ଏକ କାର୍ ମାଡ଼ିଯାଇଛି। ଦୁର୍ଘଟଣା ସମୟର ଦୃଶ୍ୟ ସିସିଟିଭି କ୍ୟାମେରାରେ କଏଦ ହୋଇଛି। ଗୁରୁତର ଆହତ ତେଜସ୍ୱିତା (୨୫)ଙ୍କୁ ହସ୍ପିଟାଲରେ ଭର୍ତ୍ତି କରାଯାଇଛି। ପରିବାରର ସୂଚନା ଅନୁଯାୟୀ ଶନିବାର ରାତିରେ ତେଜସ୍ୱିତା ଓ ତାଙ୍କ ମାଆ ମଞ୍ଜିନ୍ଦର କୌର ଘର ପାଖ ଫୁଟ୍‌ପାଥରେ କୁକୁରଙ୍କୁ ଖାଦ୍ୟ ଦେଉଥିବାବେଳେ ମହିନ୍ଦ୍ରା ଥର୍ ଏସ୍‌ୟୁଭି ସେହି ବାଟ ଦେଇ ଯାଉଥିଲା। ଏହା ୟୁ-ଟର୍ନ କରି ମହିଳାଙ୍କୁ ଧକ୍କା ଦେଇ ପଳାଇଯାଉଥିବା ସିସିଟିଭି ଫୁଟେଜ୍‌ରୁ ଦେଖିବାକୁ ମିଳିଛି।

ପୋଙ୍ଗଲ ଅବସରରେ ମଦୁରାଇରେ ଜଲ୍ଲିକାଟ୍ଟୁ ପ୍ରତିଯୋଗିତାରେ ଭାଗ ନେଇଥିବା ଯୁବକମାନେ ଷଣ୍ଢକୁ କାବୁ କରିବା ଲାଗି ଉଦ୍ୟମ କରୁଛନ୍ତି।

ଜଲ୍ଲିକାଟ୍ଟୁ ବେଳେ ଯୁବକଙ୍କ ମୃତ୍ୟୁ

ମଦୁରାଇ,୧୬।୧

ତାମିଲନାଡୁର ପାଲାମେଡୁ ସହରରେ ସୋମବାର ଜଲ୍ଲିକାଟ୍ଟୁ ପ୍ରତିଯୋଗିତାରେ ସାମିଲ ହୋଇଥିବା ଜଣେ ୨୬ ବର୍ଷୀୟ ଯୁବକ ଏକ ଷଣ୍ଢକୁ କାବୁ କରିବା ପାଇଁ ଉଦ୍ୟମ କରୁଥିବାବେଳେ ପ୍ରାଣ ହରାଇଛନ୍ତି। ଅରବିନ୍ଦରାଜଙ୍କୁ ଷଣ୍ଢ ଭୁସିଦେବାରୁ ତାଙ୍କୁ ଗୁରୁତର ଅବସ୍ଥାରେ ମଦୁରାଇ ଜିଆର୍‌ଏଚ୍‌ରେ ଭର୍ତ୍ତି କରାଯାଇଥିଲା। ସେଠାରେ ତାଙ୍କର ମୃତ୍ୟୁ ଘଟିଥିଲା। ଷଣ୍ଢ ଆକ୍ରମଣରେ ଜଣେ ଖବରଦାତାଙ୍କ ସମେତ ୯ ଜଣ ଆହତ ହୋଇଥିଲେ। ଜଲ୍ଲିକାଟ୍ଟୁ ପ୍ରତିଯୋଗିତା ମଧ୍ୟକୁ ପ୍ରାୟ ୪୦୦ ଷଣ୍ଢଙ୍କୁ ଛଡ଼ାଯାଇଥିଲା। ସେମାନଙ୍କୁ କାବୁ କରିବା ଲାଗି ୨୫ରୁ ୩୦ ଜଣ ଯୁବକଙ୍କୁ ପ୍ରତିଯୋଗିତା ସ୍ଥଳକୁ ଅନୁମତି ମିଳିଥିଲା। ଅରବିନ୍ଦରାଜ ଚତୁର୍ଥ ରାଉଣ୍ଡ ଶେଷ ସୁଦ୍ଧା ୯ଟି ଷଣ୍ଢକୁ କାବୁ କରି ତୃତୀୟ ସ୍ଥାନରେ ଥିଲେ। ପଞ୍ଚମ ରାଉଣ୍ଡରେ ଅରବିନ୍ଦରାଜ ଏକ କ୍ରୋଧିତ ଷଣ୍ଢକୁ କାବୁ କରିବା ପାଇଁ ତା ପିଠି ଉପରକୁ ଡେଉଁଥିବାବେଳେ ଏହା ତାଙ୍କ ପେଟରେ ଶିଙ୍ଗ ଭୁସିଦେବା ସହ ତଳେ କଚାଡ଼ି ଦେଇଥିଲା।

କଲେଜିୟମରେ ପ୍ରତିନିଧିତ୍ୱ ଚାହେଁ କେନ୍ଦ୍ର

ନୂଆଦିଲ୍ଲୀ,୧୬।୧

ବିଚାରପତି ଚୟନ ବ୍ୟବସ୍ଥାକୁ ନେଇ ଗତ କିଛିଦିନ ହେଲା କେନ୍ଦ୍ର ସରକାର ଏବଂ ନ୍ୟାୟପାଳିକା ମଧ୍ୟରେ ଟଣାଓଟରା ଲାଗି ରହିଛି। ବିଚାରପତି ନିଯୁକ୍ତି ଲାଗି ସୁପ୍ରିମକୋର୍ଟ କଲେଜିୟମଙ୍କ ସୁପାରିସ୍‌କୁ ସରକାର ଅନେକ ସମୟରେ କାର୍ଯ୍ୟକାରୀ ନ କରି ଫେରାଇ ଦେଉଛନ୍ତି। ବର୍ତ୍ତମାନର କଲେଜିୟମ ବ୍ୟବସ୍ଥା ସ୍ୱଚ୍ଛ ନୁହେଁ ବୋଲି କେନ୍ଦ୍ର ପକ୍ଷରୁ ଭାରତର ପ୍ରଧାନ ବିଚାରପତି ଡି.ୱାଇ. ଚନ୍ଦ୍ରଚୂଡ଼ଙ୍କୁ ପତ୍ର ଲେଖାଯାଇ ଏଥିରେ ସରକାରଙ୍କ ପ୍ରତିନିଧିତ୍ୱ ଲାଗି ପ୍ରସ୍ତାବ ଦିଆଯାଇଛି। ସୁପ୍ରିମକୋର୍ଟ ଓ ହାଇକୋର୍ଟ ବିଚାରପତି ଚୟନରେ ସ୍ୱଚ୍ଛତା ଓ ଉତ୍ତରଦାୟୀ ଲାଗି ପ୍ରକ୍ରିୟା ନିମନ୍ତେ ସର୍ବୋଚ୍ଚ ଅଦାଲତ ୨୫ ବର୍ଷ ପୂର୍ବରୁ ଦୁଇଥାକିଆ କଲେଜିୟମ ବ୍ୟବସ୍ଥା ସୃଷ୍ଟି କରିଥିଲେ। କିଛିଦିନ ହେଲା କଲେଜିୟମର ସ୍ୱଚ୍ଛତାକୁ ନେଇ ସରକାରୀ ସ୍ତରରେ ପ୍ରଶ୍ନ ଉଠାଯାଇଛି। ଏପରିକି ସାମ୍ବିଧାନିକ ପଦବୀରେ ଥିବା ଉପରାଷ୍ଟ୍ରପତି ଜଗଦୀପ୍ ଧନକର ଏବଂ ଲୋକ ସଭା ବାଚସ୍ପତି ଓମ୍ ବିର୍ଲା ମଧ୍ୟ ବିଚାରପତି ଚୟନ ବ୍ୟବସ୍ଥାକୁ ସମାଲୋଚନା କରିଛନ୍ତି। ବ୍ୟବସ୍ଥାପିକା ପରିସର ମଧ୍ୟରେ ସୁପ୍ରିମକୋର୍ଟ ବେଳେବେଳେ ହସ୍ତକ୍ଷେପ କରୁଥିବା ସେମାନେ ଅଭିଯୋଗ କରିଥିଲେ।

ସିଜେଆଇଙ୍କୁ ପତ୍ର ଲେଖିଲେ ରିଜିଜୁ

କିରେନ ରିଜିଜୁ

କଲେଜିୟମ ବ୍ୟବସ୍ଥାରେ ସ୍ୱଚ୍ଛତା ଓ ଉତ୍ତରଦାୟିତ୍ୱ ଅଭାବ ରହିଥିବା କେନ୍ଦ୍ର ଆଇନମନ୍ତ୍ରୀ କିରେନ ରିଜିଜୁ ଦେଢ଼ ମାସ ହେଲା କହି ଆସୁଥିଲେ। ଏବେ ସିଜେଆଇଙ୍କୁ ପତ୍ର ଲେଖି ବିଚାରପତି ଚୟନ ଲାଗି ଥିବା କଲେଜିୟମରେ ସରକାରଙ୍କ ପ୍ରତିନିଧିଙ୍କୁ ସାମିଲ କରିବାକୁ ସେ ପ୍ରସ୍ତାବ ଦେଇଛନ୍ତି। ଜାତୀୟ ନ୍ୟାୟିକ ନିଯୁକ୍ତି ଆୟୋଗ (ଏନ୍‌ଜେଏସି) ଆଇନକୁ ୨୦୧୫ରେ ସୁପ୍ରିମକୋର୍ଟ ଅସାମ୍ବିଧାନିକ କହି ରଦ୍ଦ କରିବା ସମୟରେ ଦେଇଥିବା ଟିପ୍ପଣୀ ଓ ନିର୍ଦ୍ଦେଶ ଅନୁଯାୟୀ ସରକାର କଲେଜିୟମ ବ୍ୟବସ୍ଥାରେ ସଂସ୍କାର ଚାହୁଁଥିବା ରିଜିଜୁ କହିଛନ୍ତି। ସେହିପରି ହାଇକୋର୍ଟ କଲେଜିୟମଗୁଡ଼ିକରେ ସମ୍ପୃକ୍ତ ରାଜ୍ୟର ପ୍ରତିନିଧିଙ୍କୁ ନେବା ଲାଗି ସିଜେଆଇଙ୍କୁ ଦିଆଯାଇଥିବା ପତ୍ରରେ ପ୍ରସ୍ତାବ ରହିଛି। ଏହା ଦ୍ୱାରା ସାମ୍ବିଧାନିକ କୋର୍ଟର ବିଚାରପତି ଚୟନ ପ୍ରକ୍ରିୟାରେ ରହିଥିବା ଅସ୍ୱଚ୍ଛତାକୁ ଦୂର କରାଯାଇପାରିବ ବୋଲି ପତ୍ରରେ ଉଲ୍ଲେଖ କରାଯାଇଛି।

ନ୍ୟାୟପାଳିକା ଅକ୍ତିଆର ଲାଗି ଉଦ୍ୟମ: କଂଗ୍ରେସ

କେନ୍ଦ୍ର ସରକାର ନ୍ୟାୟପାଳିକାକୁ ସମ୍ପୂର୍ଣ୍ଣ ନିୟନ୍ତ୍ରଣ କରିବା ଲାଗି ଚାହୁଁଛନ୍ତି। ସେଥିପାଇଁ ଯୋଜନାବଦ୍ଧ ଢଙ୍ଗରେ ବିବାଦ ସୃଷ୍ଟି କରାଯାଉଛି ବୋଲି ସୋମବାର କଂଗ୍ରେସ ଅଭିଯୋଗ କରିଛି। କଲେଜିୟମ ବ୍ୟବସ୍ଥାର ପୁନର୍ଗଠନ ଲାଗି କେନ୍ଦ୍ର ଆଇନ ମନ୍ତ୍ରୀ କିରେନ ରିଜିଜୁ ଦେଇଥିବା ପ୍ରସ୍ତାବ ନ୍ୟାୟପାଳିକା ଲାଗି ବିଷ ଔଷଧ ବୋଲି କଂଗ୍ରେସ କହିଛି। ବିଚାରପତି ଚୟନ ଲାଗି ଥିବା କଲେଜିୟମରେ କେନ୍ଦ୍ର ଓ ରାଜ୍ୟ ସରକାରଙ୍କ ପ୍ରତିନିଧିଙ୍କୁ ସାମିଲ କରିବା ଲାଗି ରିଜିଜୁ ସିଜେଆଇ ଡି.ୱାଇ. ଚନ୍ଦ୍ରଚୂଡ଼ଙ୍କୁ ପତ୍ର ଲେଖିବା ପରେ କଂଗ୍ରେସ ସାଧାରଣ ସମ୍ପାଦକ ଜୟରାମ ରମେଶ ସୋମବାର ଏହାର ସମାଲୋଚନା କରିଛନ୍ତି।

ବ୍ୟବସ୍ଥାପିକା କାର୍ଯ୍ୟରେ ନ୍ୟାୟପାଳିକା ହସ୍ତକ୍ଷେପ କରୁଥିବା ପୂର୍ବରୁ ଉପରାଷ୍ଟ୍ରପତି ଅଭିଯୋଗ କରିଥିଲେ। ଆଇନମନ୍ତ୍ରୀ ଅନେକ ସମୟରେ ନ୍ୟାୟପାଳିକାକୁ ସମାଲୋଚନା କରୁଛନ୍ତି। ନ୍ୟାୟପାଳିକା ସହ ବିବାଦ ଲାଗି ଯୋଜନାବଦ୍ଧ ଭାବେ ଏଭଳି କରାଯାଉଛି, ଯେପରି ଏଥିରେ ହସ୍ତକ୍ଷେପ କରାଯାଇ ସମ୍ପୂର୍ଣ୍ଣ ନିୟନ୍ତ୍ରଣକୁ ନିଆଯାଇପାରିବ। କଲେଜିୟମରେ ସଂସ୍କାର ଆବଶ୍ୟକ। କିନ୍ତୁ ସରକାର ଯାହା ଚାହୁଁଛନ୍ତି, ତାହା ସମ୍ପୂର୍ଣ୍ଣ ବଶ୍ୟତା। ଏହା ନ୍ୟାୟପାଳିକା ଲାଗି ବିଷ ବଟିକା ସଦୃଶ ବୋଲି ଜୟରାମ ଟୁଇଟ୍ କରିଛନ୍ତି।

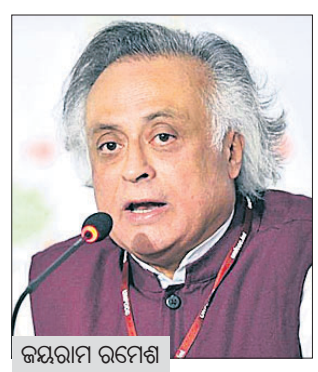
ଜୟରାମ ରମେଶ

କେଶବାନନ୍ଦ ଭାରତୀ ରାୟକୁ ଉପରାଷ୍ଟ୍ରପତି ଜଗଦୀପ୍ ଧନକରଙ୍କ ସମାଲୋଚନା ନ୍ୟାୟପାଳିକା ଉପରେ ଅଦ୍ଭୁତ ଆକ୍ରମଣ ବୋଲି ପୂର୍ବରୁ କଂଗ୍ରେସ ନେତା କହିଥିଲେ। ୧୯୭୩ରେ ସୁପ୍ରିମକୋର୍ଟଙ୍କ କେଶବାନନ୍ଦ ଭାରତୀ ରାୟକୁ କେହି ସମାଲୋଚନା କରିଥିବା ୧୮ ବର୍ଷର ଏମ୍‌ପି କାର୍ଯ୍ୟକାଳ ମଧ୍ୟରେ ସେ କେବେ ଶୁଣି ନ ଥିବା ଜୟରାମ କହିଥିଲେ। ଏପରିକି ଭାଜପା ନେତା ତଥା ବିଶିଷ୍ଟ ଆଇନଜୀବୀ ଅରୁଣ ଜେଟ୍‌ଲି ମଧ୍ୟ ଉକ୍ତ ରାୟକୁ ଉଚ୍ଚ ପ୍ରଶଂସା କରିଥିଲେ। ଅଥଚ ବର୍ତ୍ତମାନର ରାଜ୍ୟ ସଭା ଅଧ୍ୟକ୍ଷ ଏହାକୁ ଭୁଲ୍ କହିବା ଆଶ୍ଚର୍ଯ୍ୟଜନକ ବୋଲି ଜୟରାମ ପୂର୍ବରୁ ଟୁଇଟ୍ କରିଥିଲେ।

ସିଜେଆଇଙ୍କ ନିଯୁକ୍ତିକୁ ଚ୍ୟାଲେଞ୍ଜ ପିଟିଶନ ଖାରଜ

ନୂଆଦିଲ୍ଲୀ,୧୬।୧(ପି.ଟି.)

ସିଜେଆଇ ଡି.ୱାଇ. ଚନ୍ଦ୍ରଚୂଡ଼ଙ୍କ ନିଯୁକ୍ତିକୁ ଚ୍ୟାଲେଞ୍ଜ କରି ଦାଏର ହୋଇଥିବା ରିଭ୍ୟୁ ପିଟିଶନକୁ ଦିଲ୍ଲୀ ହାଇକୋର୍ଟ ସୋମବାର ଖାରଜ କରିଦେଇଛନ୍ତି। ପୂର୍ବରୁ ହାଇକୋର୍ଟ ପିଟିଶନ ଖାରଜ କରିଦେଇଥିବାବେଳେ ଏହାର ପୁନର୍ବିଚାର ଲାଗି ରିଭ୍ୟୁ ପିଟିଶନ ଦାଏର ହୋଇଥିଲା। ପିଟିଶନର ପୁନଃ ଶୁଣାଣି ଲାଗି ଅନୁମତି ଦିଆଯାଇପାରିବ ନାହିଁ ବୋଲି ଜଷ୍ଟିସ୍ ସଞ୍ଜୀବ ସଚଦେବା ଏବଂ ବିକାଶ ମହାଜନଙ୍କ ଖଣ୍ଡପୀଠ କହିଛନ୍ତି। ଗତବର୍ଷ ନଭେମ୍ବର ୧୧ରେ ହାଇକୋର୍ଟର ଅନ୍ୟ ଖଣ୍ଡପୀଠ ଦେଇଥିବା ରାୟକୁ ସମୀକ୍ଷା କରିବାର କୌଣସି କାରଣ ନାହିଁ ବୋଲି ବିଚାରପତି କହିବା ସହ ଆବେଦନକାରୀଙ୍କ ଉପରେ ଲକ୍ଷେ ଟଙ୍କା ଜରିମାନା ଲଗାଇଛନ୍ତି।

କେରଳରେ ମାସ୍କ ବାଧ୍ୟତାମୂଳକ

ଥିରୁଭାନନ୍ତପୁରମ, ୧୬।୧

କେରଳରେ କରୋନା ସଂକ୍ରମିତଙ୍କ ସଂଖ୍ୟା ବୃଦ୍ଧି ପାଇବା ଯୋଗୁ ରାଜ୍ୟ ସରକାର ମାସ୍କ ପରିଧାନ ବାଧ୍ୟତାମୂଳକ କରିଛନ୍ତି। ଜନଗହଳି ସ୍ଥାନକୁ ଯାଉଥିବା ବ୍ୟକ୍ତି ମାସ୍କ ପିନ୍ଧିବା ଆବଶ୍ୟକ ବୋଲି ସୋମବାର ଜାରି ଗାଇଡ୍‌ଲାଇନ୍‌ରେ କୁହାଯାଇଛି। ଆସନ୍ତା ୩୦ ଦିନ ପାଇଁ ରାଜ୍ୟରେ ଏହି କଟକଣା ଲାଗୁ କରାଯାଇଛି।

ଦିଲ୍ଲୀ ସରକାରଙ୍କ କାର୍ଯ୍ୟରେ ଉପରାଜ୍ୟପାଳ ଭିକେ ସକ୍ସେନାଙ୍କ ହସ୍ତକ୍ଷେପ ପ୍ରତିବାଦରେ ମୁଖ୍ୟମନ୍ତ୍ରୀ ଅରବିନ୍ଦ କେଜରିୱାଲ, ଉପମୁଖ୍ୟମନ୍ତ୍ରୀ ମନୀଷ ସିସୋଡିଆ ଏବଂ ଏଏପି ବିଧାୟକମାନେ ସୋମବାର ବିକ୍ଷୋଭ ଶୋଭାଯାତ୍ରାରେ ଯାଉଛନ୍ତି।

ଦୁର୍ଘଟଣାଗ୍ରସ୍ତ ବିମାନର ବ୍ଲାକ୍‌ବକ୍ସ ଠାବ

କାଠମାଣ୍ଡୁ,୧୬।୧: ନେପାଳରେ ରବିବାର ଦୁର୍ଘଟଣାଗ୍ରସ୍ତ ହୋଇଥିବା ବିମାନର କକ୍‌ପିଟ୍ ଭଏସ୍ ରେକର୍ଡର ଏବଂ ଫ୍ଲାଇଟ୍ ଡାଟା ରେକର୍ଡର ମିଳିଛି। ନେପାଳ ରାଜଧାନୀ କାଠମାଣ୍ଡୁରୁ ପୋଖରା ଯାଉଥିବା ବିମାନଟି ଅବତରଣ କରିବାର ମାତ୍ର ୧୦ ସେକେଣ୍ଡ ପୂର୍ବରୁ ଦୁର୍ଘଟଣାଗ୍ରସ୍ତ ହୋଇ ଜଳିଯିବାରୁ ୬୮ ଜଣଙ୍କ ମୃତ୍ୟୁ ଘଟିଥିବା ବେଳେ ଏବେ ବି ୪ ଜଣ ନିଖୋଜ ଅଛନ୍ତି। ନେପାଳରେ ଗତ ୩୦ ବର୍ଷ ମଧ୍ୟରେ ଏହା ସବୁଠୁ ମର୍ମନ୍ତୁଦ ବିମାନ ଦୁର୍ଘଟଣା। ସୋମବାର ଉଦ୍ଧାରକାରୀମାନେ ଦୁର୍ଘଟଣାସ୍ଥଳରୁ ବିମାନର ତଥାକଥିତ ବ୍ଲାକ୍ ବକ୍ସ ଠାବ କରିଛନ୍ତି। ଏହା ଭଲ ସ୍ଥିତିରେ ଥିବା କାଠମାଣ୍ଡୁ ବିମାନବନ୍ଦରର ଜଣେ ଅଧିକାରୀ କହିଛନ୍ତି।

ପୂର୍ବରୁ କିଙ୍ଗଫିଶର ମାଲିକାନାରେ ଥିଲା ବିମାନ

ନେପାଳରେ ରବିବାର ଦୁର୍ଘଟଣାଗ୍ରସ୍ତ ହୋଇଥିବା ୟେତି ଏୟାରଲାଇନ୍ସର ୯ଏନ୍-ଏଏନ୍‌ସି ଏଟିଆର୍-୭୨ ବିମାନ ପୂର୍ବରୁ ବିଜୟ ମାଲ୍ୟାଙ୍କ କିଙ୍ଗଫିଶର ଏୟାରଲାଇନ୍ସ ମାଲିକାନାରେ ରହିଥିଲା। ସିରିଅମ୍ ଫ୍ଲିଟ୍‌ସ ଡେଟାରୁ ଏହା ଜଣାପଡ଼ିଛି। ବର୍ତ୍ତମାନ ଅଚଳ ଥିବା କିଙ୍ଗଫିଶର ଏୟାରଲାଇନ୍ସକୁ ଏହି ବିମାନ ୨୦୦୭ରେ ଡେଲିଭରି ହୋଇଥିଲା। ୬ ବର୍ଷ ପରେ ଥାଇଲାଣ୍ଡର ନୋକ୍ ଏୟାର ଉକ୍ତ ବିମାନକୁ କିଣିଥିଲା ଏବଂ ୨୦୧୯ରେ ନେପାଳର ୟେତି ଏୟାରଲାଇନ୍ସକୁ ବିକ୍ରି କରିଦେଇଥିଲା।

୮୪୯ ବିଲ୍ଡିଂରେ ଫାଟ, ୧୬୫ ବିପଦ ଜୋନ୍‌ରେ

ଜୋଷୀମଠର ୮୦୦ ଲୋକ ରିଲିଫ୍ ଶିବିରକୁ ସ୍ଥାନାନ୍ତର

ଜୋଷୀମଠ, ୧୬।୧

ଉତ୍ତରାଖଣ୍ଡ ଚମୋଲି ଜିଲାର ଜୋଷୀମଠ ସହର ଦିନକୁ ଦିନ ଦବିବାରେ ଲାଗିଛି। ସହରର ୮୪୯ ବିଲ୍ଡିଂରେ ଫାଟ ଦେଖାଯାଇଥିବାବେଳେ ୧୬୫ଟି ବିଲ୍ଡିଂ ବିପଦସଙ୍କୁଳ ଜୋନ୍‌ରେ ରହିଥିବା ସୋମବାର ସ୍ଥାନୀୟ ପ୍ରଶାସନ ପକ୍ଷରୁ କୁହାଯାଇଛି। ଜୋଷୀମଠର ୨୩୭ ପରିବାରର ପାଖାପାଖି ୮୦୦ ଜଣଙ୍କୁ ଅସ୍ଥାୟୀ ରିଲିଫ୍ ଶିବିରକୁ ସ୍ଥାନାନ୍ତର କରାଯାଇଥିବା ରାଜ୍ୟ ବିପର୍ଯ୍ୟୟ

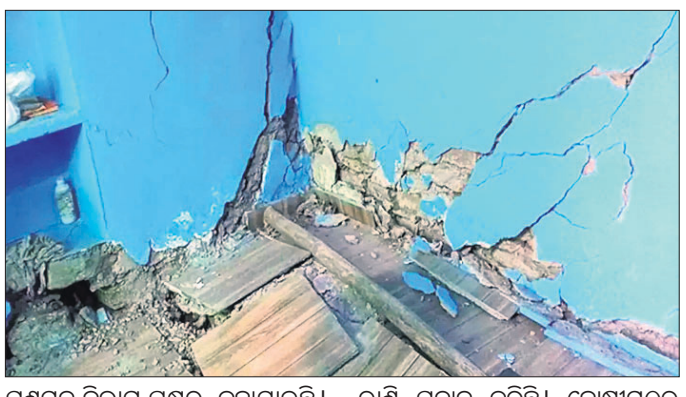

ପ୍ରଶମନ ବିଭାଗ ପକ୍ଷରୁ କୁହାଯାଇଛି। ୮୫ଟି ସ୍ଥାନରେ ରିଲିଫ୍ ସେଣ୍ଟର ତିଆରି କରାଯାଇଛି, ଯେଉଁଥିରେ ୨,୧୯୦ ଲୋକ ରହିପାରିବେ। ୩୯୬ ପ୍ରଭାବିତ ପରିବାରକୁ ଜିଲା ପ୍ରଶାସନ ୩୦୧.୭୭ ଲକ୍ଷ ଟଙ୍କା ସହାୟତା ରାଶି ପ୍ରଦାନ କରିଛି। ଜୋଷୀମଠର ସୁରକ୍ଷା ପାଇଁ ସୋମବାରଠାରୁ ସ୍ୱାମୀ ଅଭିମୁକ୍ତେଶ୍ୱରାନନ୍ଦ ନୃସିଂହ ମନ୍ଦିରରେ ମହାଯଜ୍ଞର ଆରମ୍ଭ କରିଛନ୍ତି, ଯାହା ଆଗାମୀ ୧୦୦ ଦିନ ପର୍ଯ୍ୟନ୍ତ ଜାରି ରହିବ।

ରିମୋଟ ଭୋଟିଂକୁ ନେଇ ପ୍ରଶ୍ନ ଉଠାଇଲେ ବିରୋଧୀ

ନୂଆଦିଲ୍ଲୀ,୧୬।୧(ପି.ଟି.)

ପ୍ରବାସୀ ଶ୍ରମିକଙ୍କ ମତଦାନ ନିମନ୍ତେ ରିମୋଟ ଭୋଟିଂ ମେଶିନ୍ (ଆର୍‌ଭିଏମ୍) ନିୟୋଜିତ କରିବାର ଆବଶ୍ୟକତା ଉପରେ ସୋମବାର ବିରୋଧୀ ଦଳଗୁଡ଼ିକ ପ୍ରଶ୍ନ ଉଠାଇଛନ୍ତି। ସହରାଞ୍ଚଳରେ ମତଦାନ ପ୍ରତି ରହିଥିବା ବିମୁଖତା ଦୂର କରିବା ଦିଗରେ ନିର୍ବାଚନ କମିଶନ ପଦକ୍ଷେପ ନିଅନ୍ତୁ ବୋଲି ବିରୋଧୀ ଦଳଗୁଡ଼ିକ ଅନୁରୋଧ କରିଛନ୍ତି। ଆର୍‌ଭିଏମ୍ ପ୍ରଦର୍ଶନ ପାଇଁ ନିର୍ବାଚନ କମିଶନ ବିରୋଧୀ ଦଳଗୁଡ଼ିକୁ ଡାକିଥିଲେ। ତେବେ କୌଣସି ବିରୋଧୀ ଦଳ ଉକ୍ତ ମେଶିନ୍‌ର ପ୍ରଦର୍ଶନ ଦେଖିବାକୁ ଚାହାନ୍ତି ନାହିଁ ବୋଲି ବରିଷ୍ଠ କଂଗ୍ରେସ ନେତା ଦିଗ୍‌ବିଜୟ ସିଂ କହିଛନ୍ତି।

ମେଶିନର ପ୍ରଦର୍ଶନ ପୂର୍ବରୁ ପ୍ରଥମେ ଏହା ଉପରେ ସହମତିର ଆବଶ୍ୟକତା ଥିବା ସେ ମତ ଦେଇଛନ୍ତି। ଇଲେକ୍ଟ୍ରୋନିକ ଭୋଟିଂ ମେଶିନ (ଇଭିଏମ୍)କୁ ନେଇ ବିଶିଷ୍ଟ ନାଗରିକମାନେ ଚିନ୍ତା ପ୍ରକଟ କରିଆସୁଥିବାବେଳେ ଏହାର ସମାଧାନ ଦିଗରେ ଏପର୍ଯ୍ୟନ୍ତ କିଛି କରାଯାଇ ନାହିଁ। ନିର୍ବାଚନ ପ୍ରତି ସହରାଞ୍ଚଳରେ ଦେଖାଦେଇଥିବା ଅନାଗ୍ରହର ସମାଧାନ ଦିଗରେ ପଦକ୍ଷେପ ନିଆଯିବା ଆବଶ୍ୟକ ବୋଲି କଂଗ୍ରେସ ନେତା କହିଛନ୍ତି। ମତଦାନ ବଢ଼ାଇବା ଲାଗି ଆର୍‌ଭିଏମ୍ ବ୍ୟତୀତ ଅନ୍ୟ ଉପାୟ ଆପଣାଯାଇ ପାରିବ ବୋଲି ଆମ୍ ଆଦ୍‌ମୀ ପାର୍ଟି ନେତା ସଞ୍ଜୟ ସିଂ କହିଛନ୍ତି। ଗୋଟିଏ ଆସନରେ ଉପନିର୍ବାଚନ ବେଳେ ଅନ୍ୟତ୍ର ରହିଥିବା ପ୍ରବାସ

ମୂଲ୍ୟ ବୃଦ୍ଧି କଲା ମାରୁତି ସୁଜୁକି

ନୂଆଦିଲ୍ଲୀ: ଦେଶର ପ୍ରମୁଖ ଅଟୋମୋବାଇଲ କମ୍ପାନୀ ମାରୁତି ସୁଜିକ୍ ଇଣ୍ଡିଆ ଲିମିଟେଡ୍ ସୋମବାର ତାର ପ୍ରତ୍ୟେକ ମଡ଼େଲ ଗାଡ଼ି ଗୁଡ଼ିକର ମୂଲ୍ୟ ୧.୧% ବୃଦ୍ଧି ସମ୍ପର୍କରେ ଘୋଷଣା କରିଛି। ଏହି ନୂତନ ବର୍ଦ୍ଧିତ ଦର ୨୦୨୩ ଜାନୁୟାରୀ ୧୬ ଠାରୁ ଲାଗୁ ହେବ ବୋଲି କମ୍ପାନୀ ପକ୍ଷରୁ କୁହାଯାଇଛି। ଏପରିକି ୨୦୨୨ ଏପ୍ରିଲରେ କମ୍ପାନୀ ଚଳିତ ଆର୍ଥିକ ବର୍ଷରେ ପ୍ରଥମ ଥର ପାଇଁ ଗାଡ଼ି ମୂଲ୍ୟ ବୃଦ୍ଧି କରିଥିଲା। ସେହିଭଳି ଗାଡ଼ି ନିର୍ମାଣରେ ଖର୍ଚ୍ଚ ହେଉଥିବା ସାମଗ୍ରୀ ଗୁଡ଼ିକର ଖର୍ଚ୍ଚ ପ୍ରଭାବକୁ ଦୂର କରିବା ପାଇଁ ଯାନ ମୂଲ୍ୟରେ ବୃଦ୍ଧି କରାଯାଇଛି ବୋଲି ମାରୁତି ସୁଜିକ୍ ପକ୍ଷରୁ ଉଲ୍ଲେଖ କରାଯାଇଛି।

ଡିସେମ୍ବରରେ ପାଇକାରୀ ମୁଦ୍ରାସ୍ଫୀତି ୪.୯୫%

ନୂଆଦିଲ୍ଲୀ,୬।୧୨

ଗତ କିଛି ମାସ ହେବ ପାଇକାରୀ ମୁଦ୍ରାସ୍ଫୀତି ମୂଲ୍ୟ ହାରରେ ପରିବର୍ତ୍ତନ ହୋଇଚାଲିଛି। ଏପରିକି ୨୦୨୨ ଡିସେମ୍ବର ମାସ ପାଇଁ ହୋଲ୍‌ସେଲ ପ୍ରାଇସ ଇଣ୍ଡେକ୍ସ (ଡବ୍ଲ୍ୟୁପିଆଇ) ଆଧାରିତ ମୁଦ୍ରାସ୍ଫୀତି ହାର ବିଗତ ୨୨ ମାସର ସର୍ବନିମ୍ନ ସ୍ତର ୪.୯୫%କୁ ଖସିଆସିଛି। ବିଶେଷକରି ୨୦୨୨ ନଭେମ୍ବରରେ ପାଇକାରୀ ମୂଲ୍ୟ ୫.୮୫%ରେ ରହିଥିବା ବେଳେ ୨୦୨୧ ଡିସେମ୍ବରରେ ଏହାର ହାର ୧୪.୨୭% ରହିଥିଲା। ଅପରପକ୍ଷରେ ଖାଦ୍ୟସାମଗ୍ରୀ ଏବଂ ଅଶୋଧିତ ପେଟ୍ରୋଲିୟମ ସାମଗ୍ରୀର ମୂଲ୍ୟ ହ୍ରାସ ଯୋଗୁ ଏଭଳି ହୋଇଥିବା ଆକଳନ କରାଯାଉଛି। ସେହିଭଳି ହୋଲ୍‌ସେଲ ପ୍ରାଇସ ଇଣ୍ଡେକ୍ସ (ଡବ୍ଲ୍ୟୁପିଆଇ) ଆଧାରିତ ମୁଦ୍ରାସ୍ଫୀତି ହାର ୨୦୨୨ ଡିସେମ୍ବର ମାସ ପାଇଁ ପାଇକାରୀ ମୂଲ୍ୟରେ ମାସ ତୁଳନାରେ ୧.୧୨% କମ୍ ରହିଥିଲା। ଏପରିକି ଖାଦ୍ୟ ପ୍ରବନ୍ଧରେ ମୁଦ୍ରାସ୍ଫୀତି ୧.୨୫% କମିଥିବାବେଳେ ୨୦୨୨ ଡିସେମ୍ବରରେ ଇନ୍ଧନ ଏବଂ ଶକ୍ତି କ୍ଷେତ୍ରରେ ଏହା ୧୮.୦୯% ସହ ଉତ୍ପାଦିତ ଦ୍ରବ୍ୟର ମୁଦ୍ରାସ୍ଫୀତି ମାସରେ ୩.୩୭% ରହିଛି ବୋଲି ବାଣିଜ୍ୟ ଏବଂ ଶିଳ୍ପ ମନ୍ତ୍ରଣାଳୟ ପକ୍ଷରୁ କୁହାଯାଇଛି। ୨୦୨୨ ଡିସେମ୍ବରରେ ମୁଦ୍ରାସ୍ଫୀତି ହାରରେ ହ୍ରାସ ମୁଖ୍ୟତଃ ଖାଦ୍ୟ ପଦାର୍ଥ, ଖଣିଜ ତୈଳ, ଅଶୋଧିତ ପେଟ୍ରୋଲିୟମ ଏବଂ ପ୍ରାକୃତିକ ଗ୍ୟାସ, ବସ୍ତ୍ର, ରାସାୟନିକ ପଦାର୍ଥ ଏବଂ ରାସାୟନିକ ଦ୍ରବ୍ୟର ମୂଲ୍ୟରେ ହ୍ରାସ ପାଇଥାଏ ବୋଲି ଆକଳନ କରାଯାଇଛି। ଅପରପକ୍ଷରେ ମୂଲ୍ୟର ବୃଦ୍ଧି ମୁଖ୍ୟତଃ ଅନ୍ୟାନ୍ୟ ଉତ୍ପାଦନ ଦ୍ୱାରା ଯୋଗଦାନ କରାଯାଇଥାଏ। ବିଶେଷକରି ରେକର୍ଡ ହୋଇଥିବା ମିଡିଆର ମୁଦ୍ରଣ ଏବଂ ପୁନଃପ୍ରକାଶନ,ବୈଦ୍ୟୁତିକ ଉପକରଣ, ଅନ୍ୟାନ୍ୟ ଧାତବ ନ ଥିବା ଖଣିଜ ପଦାର୍ଥ, ଆସବାବପତ୍ର ଏବଂ ପାନୀୟ ଇତ୍ୟାଦି ମୂଲ୍ୟ ହ୍ରାସ ହେବାର ସମ୍ଭାବନା ରହିଛି। ଏପରିକି ୨୦୨୨ ନଭେମ୍ବର ପାଇକାରୀ ମୂଲ୍ୟ ଉପରେ ଆଧାରିତ ମୁଦ୍ରାସ୍ଫୀତି ହାର ହ୍ରାସ ପାଇଛି। ୨୦୨୨ ଡିସେମ୍ବରରେ ଖାଦ୍ୟ ସୂଚକାଙ୍କ ୨୦୨୨ ନଭେମ୍ବର ତୁଳନାରେ ୨.୧୭%ରୁ ୦.୬୫%କୁ ହ୍ରାସ ପାଇଛି। ୨୦୨୨ ଡିସେମ୍ବରରେ ଅଣ-ଖାଦ୍ୟ ପଦାର୍ଥ ଏବଂ ଖଣିଜ ପଦାର୍ଥର ମୂଲ୍ୟ ବୃଦ୍ଧି ପାଇଥିଲା ବେଳେ ଖାଦ୍ୟ ସାମଗ୍ରୀ ଏବଂ ଅଶୋଧିତ ପେଟ୍ରୋଲିୟମ ଓ ପ୍ରାକୃତିକ ଗ୍ୟାସର ମୂଲ୍ୟ ହ୍ରାସ ପାଇଥିବା ଆକଳନ କରାଯାଉଛି।

ଖସିଲା ଶେୟାର ବଜାର କାରବାର

ନୂଆଦିଲ୍ଲୀ,୧୬।୧

ଅନ୍ତଃରାଷ୍ଟ୍ରୀୟ ସମସ୍ୟା ସାଙ୍ଗକୁ ଡିସେମ୍ବର ମାସର ପାଇକାରୀ ମୂଲ୍ୟ ଘୋଷଣାର ପ୍ରଭାବ ଶେୟାର ବଜାର କାରବାର ଉପରେ ପଡିଥିବା ଆକଳନ କରାଯାଉଛି। ଏପରିକି ଚଳିତ ସପ୍ତାହର ପ୍ରଥମ କାର୍ଯ୍ୟଦିବସ (ଷ୍ଟକ୍‌ବଜାର)ର ଫଳାଫଳ ଅନୁଯାୟୀ ଶେୟାର ବଜାରର ନିବେଶକମାନେ ଲକ୍ଷାଧିକ ଟଙ୍କାର ନିବେଶ ହରାଇଛନ୍ତି। ବିଶେଷକରି ସୋମବାର ଶେୟାର ବଜାର କାରବାର ଶେଷ ସୁଦ୍ଧା ବମ୍ବେ ଷ୍ଟକ୍ ଏକ୍ସଚେଞ୍ଜ (ବିଏସ୍‌ଇ)ର ସେନ୍‌ସେକ୍ସ ୧୬୮ (୧୬୮.୨୧) ପଏଣ୍ଟ ଖସି ୬୦,୦୯୩ (୬୦,୦୯୨.୯୭) ଅଙ୍କରେ ବନ୍ଦ କରିଥିଲା। ସେହିଭଳି ନ୍ୟାଶନାଲ ଷ୍ଟକ୍ ଏକ୍ସଚେଞ୍ଜ (ଏନ୍‌ଏସ୍‌ଇ)ର ନିଫ୍ଟି-୫୦ରେ ମଧ୍ୟ ୬୨ (୬୧.୭୫) ପଏଣ୍ଟ ହ୍ରାସ ଘଟି ୧୭,୮୯୫(୧୭,୮୯୪.୮୫) ଅଙ୍କରେ ବଜାର ବନ୍ଦ ହୋଇଥିବା ଜଣାପଡ଼ିଛି।

ବରୁଣେଶ୍ୱର ମେଳାରେ ଫ୍ରିଡମ୍ ଷ୍ଟଲ୍

ଭୁବନେଶ୍ୱର,୧୬।୧

ଦେଶର ପ୍ରମୁଖ ଖାଇବା ତେଲ କମ୍ପାନୀ ଫ୍ରିଡମ୍ ଅଏଲର ଓଡ଼ିଶା ୟୁନିଟ୍ ପକ୍ଷରୁ ଏକ ଆକର୍ଷଣୀୟ ଷ୍ଟଲ୍ ଯାଜପୁରର ପ୍ରସିଦ୍ଧ ବରୁଣେଶ୍ୱର ମେଳା ପରିସରରେ ଶୁଭାରମ୍ଭ କରାଯାଇଛି। ଏହି ଅବସରରେ ରାଜସ୍ୱ ଓ ବିପର୍ଯ୍ୟୟ ପରିଚାଳନା ମନ୍ତ୍ରୀ ପ୍ରମିଳା ମଲ୍ଲିକ ସମ୍ମାନିତ ଅତିଥି ଭାବେ ଯୋଗଦେଇ ଏହାର ଉଦ୍‌ଘାଟନ କରିଥିଲେ। ଅନ୍ୟମାନଙ୍କ ମଧ୍ୟରେ ବିଞ୍ଝାରପୁର ବିଡିଓ ମିନତୀ ଜଗଦେବ, ବ୍ଲକ ଅଧ୍ୟକ୍ଷା ରଞ୍ଜିତା କୁମାରୀ ଦାସ, ଜିଲା ପରିଷଦ ସଭ୍ୟା ସୁନୀତା ନାୟକ, ସରପଞ୍ଚ ସ୍ମୃତି ସମୀକ୍ଷା ମଲ୍ଲିକ, ସରପଞ୍ଚ କାର୍ତ୍ତିକ ଚନ୍ଦ୍ର ଧଳଙ୍କ ସମେତ ବରୁଣେଶ୍ୱର ଉନ୍ନୟନ କମିଟିର ସମ୍ପାଦକ ବଟକୃଷ୍ଣ ନାୟକ ପ୍ରମୁଖ ଉପସ୍ଥିତ ଥିଲେ।

ଏ ସମ୍ପର୍କରେ କମ୍ପାନୀର ଓଡ଼ିଶା ମୁଖ୍ୟ ଅମୀୟ କୁମାର ଧଳ କହିଛନ୍ତି, ଗ୍ରାମାଞ୍ଚଳର ଗ୍ରାହକଙ୍କୁ କମ୍ପାନୀର ଉତ୍ପାଦ ପ୍ରତି ଆକୃଷ୍ଟ କରାଇବା ପାଇଁ ବିଭିନ୍ନ ପ୍ରକାରର ଉପହାର ମଧ୍ୟ ପ୍ରତି କ୍ରୟ ଉପରେ ଦିଆଯାଉଛି ବୋଲି ଧଳ ମତପ୍ରକାଶ କରିଛନ୍ତି।

ଡ୍ୟୁଲକ୍ସ ୱେଦର୍‌ସିଲ୍ଡ ପାୱାରଫ୍ଲେକ୍ସର ଶୁଭାରମ୍ଭ

ନୂଆଦିଲ୍ଲୀ,୧୬।୧

ଦେଶର ପ୍ରମୁଖ ଡ୍ୟୁଲକ୍ସ ପେଣ୍ଟର ନିର୍ମାତା ଆକ୍‌ଜୋନୋବେଲ୍ ପକ୍ଷରୁ ନିକଟରେ ତା'ର ନୂତନ ଉତ୍ପାଦ ଉନ୍ମୋଚନ ସମ୍ପର୍କରେ ଘୋଷଣା କରାଯାଇଥିଲା। ଏପରିକି ସୋମବାର ଭୁବନେଶ୍ୱରଠାରେ ଆୟୋଜିତ ଏକ ସ୍ୱତନ୍ତ୍ର କାର୍ଯ୍ୟକ୍ରମରେ କମ୍ପାନୀର ଏକ୍ସଟେରିୟର ପେଣ୍ଟର ଲୋକପ୍ରିୟ ୱେଦର୍‌ସିଲ୍ଡ ରେଞ୍ଜରେ ନୂଆ ଅପଗ୍ରେଡେଡ ଡ୍ୟୁଲକ୍ସ ୱେଦର୍‌ସିଲ୍ଡ ପାୱାରଫ୍ଲେକ୍ସର ଶୁଭାରମ୍ଭ କରାଯାଇଛି। ବିଶେଷକରି କମ୍ପାନୀର ନୂଆ ୱେଦର୍‌ସିଲ୍ଡ ପାୱାର ଫ୍ଲେକ୍ସର ଅଭିନବ ଟ୍ରିପଲ୍ ଡିଫେନ୍ସ ଟେକ୍ନୋଲୋଜି ସହ ଆସୁଛି, ଯାହା ଆଡ୍‌ଭାନ୍ସଡ୍ ପିୟୁ ମୋଡିଫାଏଡ୍ ଆକ୍ରିଲିକ୍ ଟେକ୍ନୋଲୋଜି ସହିତ ପରିଚାଳିତ ହେଉଛି। ଏହା ସମସ୍ତ ପାଣିପାଗସ୍ଥିତିରେ ହୋମ୍ ଏକ୍ସଟେରିୟରଗୁଡ଼ିକର ୧୨ବର୍ଷର ନିଶ୍ଚିତ ସୁରକ୍ଷା ପ୍ରଦାନ କରୁଛି। ଏ ସମ୍ପର୍କରେ ଆକ୍‌ଜୋନୋବେଲ୍ ଇଣ୍ଡିଆର ପରିଚାଳନା ନିର୍ଦ୍ଦେଶକ ରାଜୀବ ରାଜଗୋପାଳ କହିଛନ୍ତି, ଘର ଉପରେ ଜଳବାୟୁ ଓ ପାଣିପାଗର କୁପ୍ରଭାବକୁ ଦୃଷ୍ଟିରେ ରଖି ଓଡ଼ିଶାର ଉପଭୋକ୍ତାମାନେ ଆଜି ବର୍ଦ୍ଧିତ ରୂପେ ଉଚ୍ଚମାନର ଏକ୍ସଟେରିୟର ପେଣ୍ଟର ଦାବି କରୁଛନ୍ତି, ଯାହା ସେମାନଙ୍କ ଘରକୁ ଦୀର୍ଘ ସମୟ ପର୍ଯ୍ୟନ୍ତ ସୁରକ୍ଷିତ ଓ ସୁନ୍ଦର ରଖିପାରିବ। ଅତ୍ୟାଧୁନିକ ଟ୍ରିପଲ ଡିଫେନ୍ସ ଟେକ୍ନୋଲୋଜି ସହ ଉନ୍ନତ ହୋଇଥିବା ଡ୍ୟୁଲକ୍ସ ୱେଦର୍‌ସିଲ୍ଡ ପାୱାରଫ୍ଲେକ୍ସ ଏବେ ଏକ ବର୍ଦ୍ଧିତ ୧୨ ବର୍ଷର ସୁରକ୍ଷା ପ୍ରତିଶ୍ରୁତି ସହିତ ଘରଗୁଡ଼ିକ ପାଇଁ ଦୀର୍ଘସ୍ଥାୟୀ ସୁରକ୍ଷା ଓ ଘରମାଲିକଙ୍କ ପାଇଁ ଉନ୍ନତ ମାନସିକ ଶାନ୍ତି ପ୍ରଦାନ କରୁଛି, ଯାହା ଏହାକୁ ଅଲ୍ଟିମେଟ୍ ଘର୍ କା ଚାମ୍ପିୟନ୍‌ରେ ପରିଣତ କରୁଛି। ଏକ୍ସଟେରିୟର ପେଣ୍ଟ୍ ବର୍ଗ ମଧ୍ୟରେ ଡ୍ୟୁଲକ୍ସ ୱେଦର୍‌ସିଲ୍ଡ ପାୱାରଫ୍ଲେକ୍ସ ଘରମାଲିକଙ୍କୁ ଉପଯୁକ୍ତ ଲାଭ ପ୍ରଦାନ କରିବା ପାଇଁ ବିଜ୍ଞାନ, ଉଦ୍ଭାବନ ଓ ଡ୍ୟୁଲକ୍ସର ମ୍ୟାଜିକ୍‌କୁ ସମ୍ମିଶ୍ରଣ କରୁଛି। ଏହାର ଟ୍ରିପଲ୍ ଡିଫେନ୍ସ ଟେକ୍ନୋଲୋଜି ହୋମ୍ ଏକ୍ସଟେରିୟରକୁ ସୁପରିୟର କ୍ରାକ୍ ବ୍ରିଜିଙ୍ଗ, ସୁପରିୟର ୱେଦର୍ ରେଜିଷ୍ଟାନ୍ସ ଓ ସୁପରିୟର୍ ୱାଟର ରେଜିଷ୍ଟାନ୍ସ ଗୁଣ ପ୍ରଦାନ କରୁଛି।

ମଜଭୁତ ଷ୍ଟାର୍ଟଅପ ଇକୋସିଷ୍ଟମକୁ ଗୁରୁତ୍ୱାରୋପ

ଭୁବନେଶ୍ୱର,୧୬।୧

ବେଦାନ୍ତ ଆଲୁମିନିୟମର ଓଡ଼ିଶା ୟୁନିଟ୍ ପକ୍ଷରୁ ଜାତୀୟ ଷ୍ଟାର୍ଟଅପ ଦିବସ ପାଳିତ ହୋଇଯାଇଛି। ଏହି ଅବସରରେ କମ୍ପାନୀ ଦେଶର ସମୃଦ୍ଧ ଷ୍ଟାର୍ଟଅପ ଇକୋସିଷ୍ଟମ ଓ ପରବର୍ତ୍ତୀ ପର୍ଯ୍ୟାୟରେ ଶକ୍ତି ଯୋଗାଇବା ଲାଗି କାର୍ଯ୍ୟ କରୁଛି। ଏପରିକି ପ୍ରାୟ ୪୦ଟି ଅଗ୍ରଣୀ ଟେକ୍ନୋଲୋଜି ଷ୍ଟାର୍ଟଅପ ୟୁନିଟ୍ ସହ ମଧ୍ୟ କାର୍ଯ୍ୟ କରୁଛି। ବିଶେଷକରି ବିଶ୍ୱର ଶ୍ରେଷ୍ଠ ତଥା ସ୍ଥାୟୀ ଆଲୁମିନିୟମ ଉତ୍ପାଦକ ହେବାକୁ କମ୍ପାନୀ ଲକ୍ଷ୍ୟ ରଖି ଥିବାବେଳେ ଶିଳ୍ପ ବିପ୍ଳବ ୪.୦ ଏବଂ ୱେବ ୩.୦ର ଉତ୍କର୍ଷ ଆଣିବା ପାଇଁ ବେଦାନ୍ତ ଷ୍ଟାର୍ଟଅପ ମୂଲ୍ୟ ସୃଷ୍ଟି, ମୂଲ୍ୟ ଦକ୍ଷତା କ୍ଷେତ୍ରରେ କାର୍ଯ୍ୟ କରିବା ସହ ବ୍ୟବସାୟର ଉତ୍କର୍ଷ ଓ ବ୍ୟବସାୟ ପାଇଁ ଇସିଜିରେ ଉନ୍ନତି ଆସିବା ଲାଗି କାର୍ଯ୍ୟ କରିବ ବୋଲି ଜଣାପଡିଛି। ଅପରପକ୍ଷରେ ବେଦାନ୍ତ ସ୍ପାର୍କ ପ୍ରୋଗ୍ରାମର ଏକ ଅଂଶ ଓ ଏକ ବିଶ୍ୱସ୍ତରୀୟ କର୍ପୋରେଟ ଇନୋଭେସନ ଆଣ୍ଡ ଭେଞ୍ଚର୍ସ ପ୍ରୋଗ୍ରାମ ଭାବେ ଅନେକ କାର୍ଯ୍ୟକ୍ରମ ହାତକୁ ନେଇଥିବା ବେଳେ ଭେଞ୍ଚର ନିବେଶ, ଷ୍ଟାର୍ଟଅପ ଇନକ୍ୟୁବେଶନ ସହ ବିଭିନ୍ନ ବ୍ୟବସାୟ କ୍ଷେତ୍ରରେ ଷ୍ଟାର୍ଟଅପ ସହିତ ପାଇଲଟ ପ୍ରୋଗ୍ରାମ ଏବଂ ବିଭିନ୍ନ ବିଶ୍ୱବିଦ୍ୟାଳୟ ସହ ଭେଞ୍ଚର ନିର୍ମାଣ କାର୍ଯ୍ୟକ୍ରମ ମଧ୍ୟ ପ୍ରଦାନ କରିଥାଏ।

ଏ ସମ୍ପର୍କରେ ବେଦାନ୍ତ ଆଲୁମିନିୟମର ସିଇଓ ରାହୁଲ ଶର୍ମା କହିଛନ୍ତି, ବେଦାନ୍ତ ଆଲୁମିନିୟମରେ ଆମେ ଉଦ୍ଭାବନର ଏକ ଅନୁକ୍ରମଣିକା ଭାବେ ଉତ୍ପାଦନ ଶିଳ୍ପରେ ଉଦ୍ୟୋଗର ଭୂମିକାକୁ ପୁନଃଚିତ୍ରଣ କରିବାକୁ ଲକ୍ଷ୍ୟ ରଖିଛୁ। ଏହି ଯାତ୍ରାର ମୂଳରେ ଆମ ପ୍ଲାଣ୍ଟଗୁଡ଼ିକର ଡିଜିଟାଲ ରୂପାନ୍ତର ସହ ଆମେ ତ୍ୱରିତ ଅଭିବୃଦ୍ଧି ଲକ୍ଷ୍ୟ ରଖିଛୁ। ଏଥିପାଇଁ ଆମେ ପ୍ରାୟ ୪୦ଟି ଅଗ୍ରଣୀ ଟେକ ଷ୍ଟାର୍ଟଅପ ସହିତ କାର୍ଯ୍ୟ କରୁଛୁ ବୋଲି ଶର୍ମା ବିସ୍ତୃତ ଆଲୋକପାତ କରିଥିଲେ। ଏହି ପରିପ୍ରେକ୍ଷୀରେ ରିପିକ ଏଆଇର ପ୍ରତିଷ୍ଠାତା ତଥା ସିଇଓ ପିନାକ ଦତରାୟ ଏବଂ ସତସଫେତି (ମଣ୍ଡଲ ଭେଞ୍ଚର୍ସ ଏଲଏଲପି)ର ସିଇଓ ସ୍ନେହେନ୍ଦୁ ମଣ୍ଡଲ ନିଜ ନିଜର ମତ ବିସ୍ତୃତ ଭାବେ ଉପସ୍ଥାପନ କରିଥିଲେ।

ସୋନିର ନୂତନ ଟେଲିଭିଜନ ମଡେଲ ଉନ୍ମୋଚିତ

ନୂଆଦିଲ୍ଲୀ,୧୬।୧

ଦେଶର ପ୍ରମୁଖ ଇଲେକ୍ଟ୍ରୋନିକ୍ସ ସାମଗ୍ରୀ ଉତ୍ପାଦକ କମ୍ପାନୀ ସୋନିର ନୂତନ ଟେଲିଭିଜନ ମଡେଲ 'ସୋନି ବ୍ରାଭିଆ ଏକ୍ସ ୭୫କେ'ର ସର୍ବଭାରତୀୟ ଉନ୍ମୋଚନ କରାଯାଇଛି। ବିଶେଷକରି ଏହା ଏକ ପ୍ରିମିୟମ୍ ସେଗମେଣ୍ଟର ଟେଲିଭିଜନ୍, ଯାହାର ଲୁକ୍ ସବୁଠାରୁ ଅଲଗା ଏବଂ ଏକ ବ୍ୟକ୍ତିଗତ ଜୀବନ ସହ ବାସ୍ତବିକ ଅଡିଓ-ଭିଜୁଆଲ୍ ଅନୁଭୂତି ପ୍ରଦାନ କରିଥାଏ। ଏପରିକି ଏକ୍ସ ୭୫କେ ଲାଇନ ଅପ୍ ଏକ୍ସଏ ଚିତ୍ର ପ୍ରୋସେସର୍ ସହିତ ସଜ୍ଜିତ ହୋଇଛି, ଯାହା ଶବ୍ଦ କାମ କରିବା ଏବଂ ବିବରଣୀ ବଢ଼ାଇବା ପାଇଁ ଉନ୍ନତ ଆଲଗୋରିଦମକୁ ବ୍ୟବହାର କରିଥାଏ। ସେହିଭଳି ଟେଲିଭିଜନ୍ ଲାଇଭ୍ କଲର୍ ଟେକ୍ନୋଲୋଜି ଦ୍ୱାରା ଚାଳିତ ଜୀବନ୍ତ ରଙ୍ଗ ପ୍ରଦାନ କରିଥାଏ। ଏପରିକି ୪କେ ଦେଖିବାର ଅଭିଜ୍ଞତାକୁ ଆହୁରି ଉଜ୍ଜ୍ୱଳ ଓ ସୁଗମ କରିବା ପାଇଁ ଏହା ମେନସନ୍‌ଫ୍ଲୋ ଏକ୍ସଆର୍ ସହିତ ଏକ୍ସ-ରିଆଲିଟି ପ୍ରୋ ଆସିଥାଏ। ସେହିପରି ବ୍ରାଭିଆ ଏକ୍ସ ୭୫କେ ଖୋଲା ବାଫଲ୍ ଡାଉନ୍ ଫାୟାରିଙ୍ଗ୍ ଟ୍ୱିନ୍ ସ୍କିକର ସହିତ ଆସିଥାଏ, ଯାହାକି ଡଲବି ଅଡିଓ ସହିତ ୨୦ ୱାଟ୍‌ର ଶକ୍ତିଶାଳୀ ଧ୍ୱନି ପ୍ରଦାନ କରିଥାଏ। ଖୋଲା ବାଫଲ୍ ସ୍କିକରଗୁଡ଼ିକ ପ୍ରଭାବଶାଳୀ, ଯାହା କମ୍ ଧ୍ୱନି ପ୍ରଦାନ କରେ ଏବଂ ଏହା ଚଳଚ୍ଚିତ୍ର, ଖେଳ ଏବଂ ସଙ୍ଗୀତ ପାଇଁ ଆଦର୍ଶ ଅଟେ। ଅପରପକ୍ଷରେ ୨କେ ଏବଂ ପୂର୍ଣ୍ଣ ଏଚ୍‌ଡିରେ ଚିତ୍ରିତ ଚିତ୍ରଗୁଡ଼ିକ ଏକ ସ୍ୱତନ୍ତ୍ର ୪କେ ଡାଟାବେସ୍ ବ୍ୟବହାର କରି ୪କେ ଏକ୍ସ-ରିଆଲିଟି ପ୍ରୋ ଦ୍ୱାରା ୪କେ ରିଜୋଲ୍ୟୁଶନ୍ ପାଖାପାଖି ଅପଗ୍ରେଡ଼ କରାଯାଇଥାଏ। ଏକ୍ସ ୭୫କେ ରିମୋଟ୍‌କୁ ବହୁତ ଭଲ ଭାବରେ ଡିଆରି କରାଯାଇଛି। ସେଥିରେ ଗୁଗୁଲ୍ ଆସିସ୍ଟା ବ୍ୟବହାର କରିଥାଏ ଏବଂ ଇନ୍‌ପୁଟ୍ ଉତ୍ସ ବାଛିବା ପାଇଁ ସମର୍ପିତ ବଟନ୍ ଅଛି। ଏଥିରେ ନେଟଫ୍ଲିକ୍ସ, ୟୁଟ୍ୟୁବ୍, ପ୍ରାଇମ୍ ଭିଡିଓ ଓ ୟୁଟ୍ୟୁବ୍ ମ୍ୟୁଜିକ୍ ପାଇଁ ଏକ ନମ୍ବର ପ୍ୟାଡ୍, ଡାଇରେକ୍ଟନ୍ ପ୍ୟାଡ୍, ହୋମ୍ ବଟନ୍ ଏବଂ ହଟ୍ କୀ ଆଦି ସାମିଲ ରହିଛି।

ବିଶ୍ୱର ୪ର୍ଥ ଧନୀ ଅଭିନେତା ଶାହରୁଖ

ୱାଶିଂଟନ୍

କମିନି କିଙ୍ଗ୍ ଖାନ୍‌ଙ୍କ ଷ୍ଟାରଡମ୍

ବଲିଉଡ୍‌ର ଲୋକପ୍ରିୟ କଳାକାର ଶାହରୁଖ ଖାନ୍‌ଙ୍କର ୪ବର୍ଷ ହେବ କୌଣସି ଫିଲ୍ମ ରିଲିଜ୍ ହୋଇ ନ ଥିବାବେଳେ କିନ୍ତୁ ତାଙ୍କ ଷ୍ଟାର୍‌ଡମ୍ ଉପରେ ଏହାର କୌଣସି ପ୍ରଭାବ ପଡ଼ିନାହିଁ। ହଲିଉଡ୍ ଷ୍ଟାର ଟମ୍ କ୍ରୁସ୍, ଜର୍ଜ କ୍ଲୁନି, ଜ୍ୟାକି ଚାନ ରବର୍ଟ ଡେ ନିରୋଙ୍କୁ ପଛରେ ପକାଇ ଶାହାରୁଖ ବିଶ୍ୱର ସବୁଠୁ ଧନୀ ସେଲିବ୍ରିଟି ତାଲିକାର ଚତୁର୍ଥ ନମ୍ବର ସ୍ଥାନ ଅଧିକାର କରିଛନ୍ତି। ଶାହରୁଖ ବର୍ତ୍ତମାନ ୭୭୦ ନିୟୁତ ଡଲାରର ମାଲିକ। ୱାର୍ଲ୍ଡ ଅଫ୍ ଷ୍ଟାଟିଷ୍ଟିକ୍ ପକ୍ଷରୁ ଏହି ସୂଚୀ ଜାରି କରାଯାଇଛି। ପ୍ରକାଶ ପାଇଥିବା ଲିଷ୍ଟର ପ୍ରଥମରେ ଅଛନ୍ତି ୧ ବିଲିୟନ୍ ଡଲାର ସମ୍ପତ୍ତିର ମାଲିକ ଜେରୀ ସେନଫିଲ୍ଡ। ଟାଇଲନ୍ ପେରି ଦ୍ୱିତୀୟ ସ୍ଥାନରେ ଥିବାବେଳେ ଡ୍ୱାୟନି ଜୋନସନ୍ ତୃତୀୟ ସ୍ଥାନରେ ରହିଛନ୍ତି। ଜାନୁୟାରୀ ୨୫ ରେ ରିଲିଜ୍ ହେବ ଶାହରୁଖ ଖାନ୍‌ଙ୍କ ଅପ୍‌କମିଂ ଫିଲ୍ମ ପଠାନ୍। ତେବେ ରିଲିଜ୍ ପୂର୍ବରୁ ଫିଲ୍ମକୁ ନେଇ ଅନେକ ବିବାଦ ମୁଣ୍ଡ ଟେକିଛି। ଏଥିରେ ଶାହରୁଖଙ୍କ ସହ ଦୀପିକା ପାଦୁକୋନ୍ ସ୍କ୍ରିନ୍ ଶେୟାର କରିଛନ୍ତି। ଫିଲ୍ମର ନିର୍ଦ୍ଦେଶନା ଦେଇଛନ୍ତି ସିଦ୍ଧାର୍ଥ ଆନନ୍ଦ।

ଫୁରସତ୍

ମେରାଇନ୍ ପ୍ଲାଷ୍ଟିକ୍ ପଲ୍ୟୁଶନ୍

ଉପକୂଳବାସୀଙ୍କ ପାଇଁ ସମସ୍ୟା

ୱାଶିଂଟନ୍

ବିଶେଷଜ୍ଞଙ୍କ ମତ

ନାଳ, ନର୍ଦ୍ଦମା ଜରିଆରେ ବହୁ ପ୍ଲାଷ୍ଟିକ୍ ପଦାର୍ଥ ଯାଇ ସମୁଦ୍ରରେ ମିଶି ଏହାର ଜଳକୁ ପ୍ରଦୂଷିତ କରୁଛି। ବର୍ଷ ବିତିବା ସହ ସମୁଦ୍ରରେ ପ୍ଲାଷ୍ଟିକର ପରିମାଣ କ୍ରମାଗତ ବୃଦ୍ଧି ପାଇବାରେ ଲାଗିଛି। ଏହାଦ୍ୱାରା କେବଳ ଯେ ସମୁଦ୍ରରେ ବାସ କରୁଥିବା ପ୍ରାଣୀ ପ୍ରଭାବିତ ହେଉଛନ୍ତି ତା' ନୁହେଁ, ମଣିଷଙ୍କୁ ମଧ୍ୟ ଏହାର ନକାରାତ୍ମକ ପ୍ରଭାବ ଭୋଗିବାକୁ ପଡୁଥିବା ବିଶେଷଜ୍ଞମାନେ କହିଛନ୍ତି। ୧୯୯୦ରେ ସାମୁଦ୍ରିକ ଜୀବ ପ୍ଲାଷ୍ଟିକ୍‌ରେ ଫସିଥିବାର ଏକ ଛବି ଦେଖିବାକୁ ମିଳିଥିଲା।

ଜନସଂଖ୍ୟା ସହିତ ବିଭିନ୍ନ ପ୍ରାନ୍ତରେ ବାସ କରୁଥିବା ଲୋକ ମେରାଇନ୍ ପ୍ଲାଷ୍ଟିକ୍ ପଲ୍ୟୁଶନ୍ ଦ୍ୱାରା ପ୍ରଭାବିତ ହେଉଥିବା ୱାଶିଂଟନ୍ ୟୁନିଭର୍ସିଟିର ପ୍ରଫେସର ଯୋଗାଟିକା ଓଟା କହିଛନ୍ତି। କିଛି ଦେଶରେ ସବୁଜ ଗୃହ ଗ୍ୟାସ ଅଧିକମାତ୍ରାରେ ନିର୍ଗମନ ହେବା ଯୋଗୁ ଅନ୍ୟ ଦେଶର ଏହା କ୍ଷତି ଘଟାଉଥିବା ଭଳି ପ୍ଲାଷ୍ଟିକ୍ ପଲ୍ୟୁଶନ୍ ମଧ୍ୟ ଉପକୂଳବାସୀଙ୍କ ପାଇଁ ସମସ୍ୟାର କାରଣ ପାଲଟିଛି। ଗତ ନଭେମ୍ବରରେ ଏ ନେଇ ଏକ ଗବେଷଣା ରିପୋର୍ଟ ପ୍ରକାଶ ପାଇଥିଲା, ଯେଉଁଥିରେ ୯ ଦେଶର ୩୧ ଜଣ ଗବେଷକ ବିଶ୍ୱରେ ପ୍ଲାଷ୍ଟିକ ପ୍ରଦୂଷଣର ମାତ୍ରା ଏବଂ ପ୍ରଭାବ ବିଷୟରେ ଅଧ୍ୟୟନ କରିଥିଲେ। ପ୍ରଦତ୍ତ ଅଧ୍ୟୟନ ରିପୋର୍ଟ ମୁତାବକ ମେରାଇନ୍ ପ୍ଲାଷ୍ଟିକ୍ ପଲ୍ୟୁଶନ୍ ଦ

ଜନ୍ମଦିନର ଶୁଭେଚ୍ଛା

ନାମ: .....
ବୟସ:.....
ଜନ୍ମ ତାରିଖ: .....

ଟିତୁଲ୍
ପରିବାରବର୍ଗ

ଏଠାରେ ୨ X ୨ ସେ.ମି. ଫଟୋ ଲଗାନ୍ତୁ

ସର୍ତ୍ତାବଳୀ: ଏହି କୁପନ ବ୍ୟବହାର କରି ସମ୍ପୂର୍ଣ୍ଣ ମାଗଣାରେ ଜନ୍ମଦିନର ଶୁଭେଚ୍ଛା ଜଣାନ୍ତୁ। ଫଟୋଗ୍ରାଫ ସହିତ କୁପନଟି ପ୍ରକାଶନ ତାରିଖର ୭ ଦିନ ପୂର୍ବରୁ ଜନ୍ମଦିନ ଶୁଭେଚ୍ଛା, ଧରିତ୍ରୀ, ବି-୨୬, ରସୁଲଗଡ ଶିଳ୍ପାଞ୍ଚଳ, ଭୁବନେଶ୍ୱର-୧୦ ଠିକଣାରେ ପହଞ୍ଚିବା ଆବଶ୍ୟକ।

ପରିବାରର ମହିଳା ମୁଖ୍ୟଙ୍କୁ ମାସିକ ୨ ହଜାର ମିଳିବ

କର୍ନାଟକରେ କଂଗ୍ରେସର ନିର୍ବାଚନୀ ପ୍ରତିଶ୍ରୁତି

ବେଙ୍ଗାଲୁରୁ,୧୬।୧

ଆଗକୁ କର୍ନାଟକ ବିଧାନସଭା ନିର୍ବାଚନ ଥିବାବେଳେ କଂଗ୍ରେସ କ୍ଷମତାକୁ ଆସିଲେ ପ୍ରତି ପରିବାରର ମହିଳା ମୁଖ୍ୟଙ୍କୁ ମାସିକ ୨ ହଜାର ଟଙ୍କା ଲେଖାଏ ସହାୟତା ଯୋଗାଇଦେବ ବୋଲି ସୋମବାର ପ୍ରତିଶ୍ରୁତି ଦେଇଛି। ଦଳର ଏକ ସମ୍ମିଳନୀରେ କଂଗ୍ରେସ ସାଧାରଣ ସମ୍ପାଦିକା ପ୍ରିୟଙ୍କା ଗାନ୍ଧୀ ଭଦ୍ରା ଏହା ଘୋଷଣା କରିଛନ୍ତି। ଏକ ନିଃସର୍ତ୍ତ ସାର୍ବଜନୀନ ମୂଳ ଆୟ ଭାବେ ଗୃହଲକ୍ଷ୍ମୀ ଯୋଜନାରେ ଘରର ମହିଳା ମୁଖ୍ୟଙ୍କ ବ୍ୟାଙ୍କ ଖାତାକୁ ବର୍ଷକୁ ୨୪ ହଜାର ଟଙ୍କା ପଠାଯିବ ବୋଲି ସେ କହିଛନ୍ତି। କର୍ନାଟକରେ ଆସନ୍ତା ମେ' ମାସରେ ବିଧାନସଭା ନିର୍ବାଚନ ହୋଇପାରେ। ରାଜ୍ୟର ପ୍ରତି ପରିବାରକୁ ୨୦୦ ୟୁନିଟ ବିଜୁଳି ମାଗଣାରେ ଯୋଗାଇ ଦିଆଯିବା ବୋଲି କଂଗ୍ରେସ ପୂର୍ବରୁ ଘୋଷଣା କରିଥିଲା। ମହଙ୍ଗା ଏଲ୍‌ପିଜି ସାଙ୍ଗକୁ ଦୈନନ୍ଦିନ ଖର୍ଚ୍ଚ ବଢୁଥିବାରୁ ଗୃହିଣୀଙ୍କ ବୋଝ ଲାଘବ କରିବା ଗୃହଲକ୍ଷ୍ମୀ ଯୋଜନାର ଉଦ୍ଦେଶ୍ୟ ବୋଲି କଂଗ୍ରେସ କହିଛି। ରାଜ୍ୟର ସମସ୍ତ ମହିଳା ସଶକ୍ତ ହୁଅନ୍ତୁ ଓ ନିଜ ଗୋଡ଼ରେ ଛିଡ଼ା ହେବାକୁ ସମର୍ଥ ହୁଅନ୍ତୁ। ସେମାନେ ନିଜ ପିଲାଙ୍କ ଯତ୍ନ ନିଅନ୍ତୁ। ଏଥିପାଇଁ କର୍ନାଟକର ପ୍ରତ୍ୟେକ ମହିଳାଙ୍କୁ ଆର୍ଥିକ ସ୍ୱାବଲମ୍ବୀ କରିବାକୁ କଂଗ୍ରେସ ଚାହେଁ ବୋଲି କହିଛି। ଏହି ଯୋଜନା କାର୍ଯ୍ୟକାରୀ ହେଲେ ରାଜ୍ୟର ୧.୫ କୋଟିରୁ ଊର୍ଦ୍ଧ୍ୱ ମହିଳା ଉପକୃତ ହେବେ। କର୍ନାଟକରେ ଭାଜପା ସରକାର ଦୁର୍ନୀତିରେ ଲିପ୍ତ ରହିଛନ୍ତି। ନିଯୁକ୍ତିରେ ମନ୍ତ୍ରୀମାନେ ୪୦ ପ୍ରତିଶତ କମିଶନି ନେଉଛନ୍ତି। ଦରଦାମ୍ ବୃଦ୍ଧିକୁ ନେଇ ମହିଳାମାନେ ଅତିଷ୍ଠ ହୋଇପଡ଼ିଲେଣି। ରାଜ୍ୟର ମହିଳାମାନଙ୍କ ଲାଗି କଂଗ୍ରେସ ସ୍ୱତନ୍ତ୍ର ଇସ୍ତାହାର ଆଣିବ ବୋଲି ପ୍ରିୟଙ୍କା କହିଛନ୍ତି।

ବେଙ୍ଗାଲୁରୁଠାରେ ଏକ ସଭାରେ କଂଗ୍ରେସ ସାଧାରଣ ସମ୍ପାଦିକା ପ୍ରିୟଙ୍କା ଗାନ୍ଧୀ ଭଦ୍ରା ଓ ଅନ୍ୟ ନେତୃବୃନ୍ଦ।

ତେଲଙ୍ଗାନା ମୁଖ୍ୟମନ୍ତ୍ରୀଙ୍କୁ ଭେଟିଲେ ପୂର୍ବତନ ଏମ୍‌ପି ଜୟରାମ ପାଙ୍ଗି

କୋରାପୁଟ,୧୬।୧(ସ୍ୱ.ପ୍ର.)

ବିଆର୍‌ଏସ୍‌ରୁ ପ୍ରାର୍ଥୀ ହେବା ନେଇ ଚର୍ଚ୍ଚା

କୋରାପୁଟର ପୂର୍ବତନ ଏମ୍‌ପି ଜୟରାମ ପାଙ୍ଗି ସୋମବାର ହାଇଦ୍ରାବାଦଠାରେ ତେଲଙ୍ଗାନାର ମୁଖ୍ୟମନ୍ତ୍ରୀ ତଥା ବିଆର୍‌ଏସ୍‌ର ମୁଖ୍ୟ କେ. ଚନ୍ଦ୍ରଶେଖର ରାଓଙ୍କୁ ସାକ୍ଷାତ କରିଛନ୍ତି। ଏନେଇ ଜୟରାମ ତାଙ୍କ ଫେସବୁକ୍ ଆକାଉଣ୍ଟରେ ପୋଷ୍ଟ କରିବା ପରେ ଜିଲାର ରାଜନୈତିକ ମହଲରେ ଚର୍ଚ୍ଚା ଜୋର ଧରିଛି। କୋରାପୁଟ ଜିଲାରେ ଜୟରାମ ବିଆର୍‌ଏସ୍‌ର ମଙ୍ଗ ଧରିବେ ବୋଲି ଆଲୋଚନା ହେଉଛି। ଅନ୍ୟପକ୍ଷରେ ଜୟରାମଙ୍କୁ ଏ ବିଷୟରେ ପଚାରିବା ଲାଗି ବାରମ୍ବାର ଫୋନ କରାଯିବା ସତ୍ତ୍ୱେ ସେ ଫୋନ ଉଠାଉ ନ ଥିବାରୁ ରାଓଙ୍କୁ ସାକ୍ଷାତ ନେଇ ପ୍ରକୃତ ତଥ୍ୟ ଜଣାପଡିନାହିଁ। ଏନେଇ କୋରାପୁଟ ବିଧାୟକ ରଘୁରାମ ପଡାଲଙ୍କୁ ପଚାରିବାରୁ ସେ କହିଲେ, ଯେ କୌଣସି ରାଜନୈତିକ ଦଳ କୋରାପୁଟ ଆସିଲେ ମଧ୍ୟ ଲୋକଙ୍କ ସମର୍ଥନ ପାଇବନାହିଁ। ବିଜେଡି ଲୋକମାନଙ୍କୁ ସମସ୍ତ ସୁବିଧା ଦେଇ ଅଞ୍ଚଳର ସାମଗ୍ରିକ ବିକାଶ ନେଇ କାର୍ଯ୍ୟ କରିଆସୁଛି ବୋଲି ସେ କହିଥିଲେ। ସୂଚନାଯୋଗ୍ୟ, ଗତ କିଛି ଦିନ ତଳେ ପୂର୍ବତନ ମୁଖ୍ୟମନ୍ତ୍ରୀ ଗିରିଧର ଗମାଙ୍ଗ ଓ ତାଙ୍କ ପୁଅ ଶିଶିର ବିଆରଏସ୍ ମୁଖ୍ୟ ରାଓଙ୍କୁ ସାକ୍ଷାତ କରିଥିଲେ।

୨୪ରେ ଦିଲ୍ଲୀ ମେୟର ନିର୍ବାଚନ

ନୂଆଦିଲ୍ଲୀ,୧୬।୧

ଦିଲ୍ଲୀ ମ୍ୟୁନିସିପାଲ କର୍ପୋରେଶନ(ଏମ୍‌ସିଡି) ମେୟର ନିର୍ବାଚନ ନେଇ ସୋମବାର ପୁଣି ତାରିଖ ଘୋଷଣା ହୋଇଛି। ଜାନୁୟାରୀ ୨୪ରେ ମେୟର ନିର୍ବାଚନ ହେବ ବୋଲି ସୂଚନା ଦିଆଯାଇଛି। ଦିଲ୍ଲୀ ଉପରାଜ୍ୟପାଳ ଭିକେ ସାକ୍ସେନାଙ୍କ ଅନୁମତି କ୍ରମେ ଚଳିତ ମାସ ୨୪ରେ ନବ ନିର୍ବାଚିତ କାଉନସିଲଙ୍କ ବୈଠକ ବସିବ ଏବଂ ଏମାନେ ଶପଥ ଗ୍ରହଣ କରିବେ। ଏହାପରେ ମେୟର, ଡେପୁଟି ମେୟର ଓ ୬ ଜଣିଆ ଷ୍ଟାଣ୍ଡିଂ କମିଟି ସଦସ୍ୟ ପାଇଁ ମତଦାନ ହେବ। ତେବେ ନବ ନିର୍ବାଚିତ ୨୫୦ କାଉନସିଲର, ଦିଲ୍ଲୀର ୭ ଏମ୍‌ପି, ୩ ରାଜ୍ୟ ସଭା ସଦସ୍ୟଙ୍କ ସମେତ ଦିଲ୍ଲୀ ବିଧାନସଭା ବାଚସ୍ପତିଙ୍କ ଦ୍ୱାରା ମନୋନୀତ ୧୪ ବିଧାୟକ ଉକ୍ତ ନିର୍ବାଚନରେ ଭାଗନେବେ। ସୂଚନା ଯୋଗ୍ୟ, ଗତ ୬ ତାରିଖରେ ଭାଜପା-ଏଏପି କାଉନସିଲର ମୁହାଁମୁହିଁ ପରିସ୍ଥିତ ପରେ ଦିଲ୍ଲୀ ମ୍ୟୁନିସିପାଲ କର୍ପୋରେଶନ(ଏମ୍‌ସିଡି) ମେୟର ନର୍ବାଚନକୁ ସ୍ଥଗିତ ରଖାଯାଇଥିଲା। ତେବେ ମେୟର ନିର୍ବାଚନ ତଥା କାଉନସିଲର ଶପଥ ଗ୍ରହଣ ପୂର୍ବରୁ ଗୃହକୁ ମୁଲତବୀ ରଖାଯିବା ଦିଲ୍ଲୀ ମ୍ୟୁନିସିପାଲ କର୍ପୋରେଶନ ଇତିହାସରେ ପ୍ରଥମ ଘଟଣା ବୋଲି କୁହାଯାଉଛି।

CLASSIFIED DISPLAY
ALL EDITION - B/W (Everyday)
MORE SPACE • SAME PRICE
TARIFF

For Single Day		For 7 Days		For 15 Days		For 30 days	
6 x 4	12 x 4	6 x 4	12 x 4	6 x 4	12 x 4	6 x 4	12 x 4
1,500.00	2,000.00	6,000.00	12,000.00	12,000.00	25,000.00	20,000.00	40,000.00

GST 5%
for Booking Contact: 0674-2580385, 8637280816, 7894447167, 9338226625

ନବବର୍ଷ ଧମାକା
ଭାରତର ନଂ.1 କମ୍ପାନୀ Govt. Regd କୁବେର ଫାଇନାନ୍ସ
ସମସ୍ତ ସରକାରୀ ଯୋଜନା ଅଧୀନରେ ଆଧାରକାର୍ଡ ସବୁ ଋଣ
2% ସୁଧ 40% ଛାଡ଼
(ମହିଳାଙ୍କ ପାଇଁ ବିଶେଷ ଛାଡ଼)
ଏଜେଣ୍ଟ ଆମନ୍ତ୍ରିତ -
9485529274

10th +2 (Sci. | Arts. | Comm.)
ITI | Diploma in ENGG | B.Tech All Stream | BBA | MBA | BCA | MCA | BA | B.Sc. | B.Com. | MA | M.Sc. | M.Com. | MAJMC | MSW
All Courses are Recognised by UGC-AICTE-AIU-DEC & Undertaking by HRD, Govt. of India
105 (2nd Floor), Saheed Nagar, BBSR-751007
PH: 9040050515

ଧରିତ୍ରୀ DHARITRI
Scan & Pay
ଧରିତ୍ରୀ କ୍ଲାସିଫାଏଡ୍ ବିଜ୍ଞାପନ ବାବଦୀୟ ଦେୟକୁ ନିମ୍ନପ୍ରଦତ୍ତ QR Code ସ୍କାନ୍ କରି ଯେକୌଣସି UPI App ମାଧ୍ୟମରେ ସହଜରେ ପୈଠ କରନ୍ତୁ।
BHIM | UPI
ଦେୟ ପୈଠ ହେଲାପରେ ରସିଦ୍‌ର Screenshotକୁ classifieddharitri@gmail.com ରେ ଇମେଲ୍ କରନ୍ତୁ।

Email ମାଧ୍ୟମରେ କ୍ଲାସିଫାଏଡକୁ ବିଜ୍ଞାପନ ପଠାଇବାର ଠିକଣା:- classifieddharitri@gmail.com

Happy Marriage Anniversary
HAPPY and KITTY
Every love story is special, unique and beautiful but ours is my favourite.
D-2501

ନିଜର ପ୍ରିୟଜନମାନଙ୍କୁ ଜନ୍ମଦିନର ଓ ବିବାହ ଶୁଭେଚ୍ଛା ଜଣାନ୍ତୁ କେବଳ ଟ୨୧୦/- ରେ। ରଙ୍ଗୀନ ଟ୪୨୦/- ରେ। (ଫଟୋ ସହ) ବି.ଦ୍ର.: ଶୁଭେଚ୍ଛା ୬ସେମି. (H) X ୪ସେମି. (W) ହେବା ଆବଶ୍ୟକ।

ପାଠକଙ୍କ ପାଇଁ ସୂଚନା: ଏହି ପୃଷ୍ଠାରେ ପ୍ରକାଶିତ କେତେକ ବିଜ୍ଞାପନକୁ ଭିତ୍ତିକରି କିଛି ପାଠକ ଠକାମିର ଶିକାର ହେଉଥିବା ଆମର ଦୃଷ୍ଟିଗୋଚର ହେଉଛି। ବିଜ୍ଞାପନ ଦେଇଥିବା ସଂସ୍ଥାମାନଙ୍କ ସହ କାରବାର କରିବା ପୂର୍ବରୁ ସବିଶେଷ ତଥ୍ୟ ଓ ନିଜର ବିବେକ ଖଟାଇ କାରବାର କରନ୍ତୁ। ଏଥିପାଇଁ ଧରିତ୍ରୀ କର୍ତ୍ତୃପକ୍ଷ ଦାୟୀ ରହିବେ ନାହିଁ।

ଏଥର ତାଲିକା ଭୁଲ୍ ହେଲେ ନବୀନ ନିବାସ ଘେରାଉ: ଭାଜପା

ଭୁବନେଶ୍ୱର,୧୬।୧(ବ୍ୟୁରୋ)

ପ୍ରଧାନମନ୍ତ୍ରୀ ଆବାସ ଯୋଜନା

ରାଜ୍ୟରେ ଥିବା ବାସହୀନଙ୍କୁ ଘରଟିଏ ଦେବାକୁ ପ୍ରଧାନମନ୍ତ୍ରୀ ଆବାସ ଯୋଜନାର ସଫଳ ରୂପାୟନ ପାଇଁ ଭାଜପା ରାଜ୍ୟ ସରକାରଙ୍କୁ ବାରମ୍ବାର ଚେତାବନୀ ଦେବା ସହ ଆନ୍ଦୋଳନ କରୁଛି। ଓଡ଼ିଶାର ଯୋଗ୍ୟ ହିତାଧିକାରୀ ଯେପରି ପ୍ରଧାନମନ୍ତ୍ରୀ ଆବାସ ଯୋଜନାର ଲାଭ ଉଠାଇପାରିବେ ସେନେଇ ଭାଜପା ବଦ୍ଧପରିକର। ୨୦୧୯ ମେ'ରେ ହୋଇଥିବା ଫନୀ ବାତ୍ୟା କାରଣରୁ ଯେଉଁ ଲୋକଙ୍କ ଘର ଭାଙ୍ଗିଥିଲା ତାହାର ତାଲିକା ମଧ୍ୟ ଯୋଡ଼ା ଯାଇଥିଲା। ହେଲେ ରାଜ୍ୟ ସରକାରଙ୍କ ପକ୍ଷରୁ ସମସ୍ତଙ୍କ ନାମ ଯୋଡ଼ା ଯାଇ ନ ଥିଲା। ୨୦୧୯ ଅକ୍ଟୋବରରେ ଏନେଇ ଭାଜପା ଅଭିଯୋଗ କରିବା ପରେ ରାଜ୍ୟ ସରକାର ନିଜ ଭୁଲ୍‌କୁ ସ୍ୱୀକାର କରିଥିଲେ। ୨୦୨୦ରେ ଯୋଗ୍ୟ ଅଯୋଗ୍ୟ ପାଇଁ ସବୁ ବ୍ଲକରେ ବାକ୍ସ ବସାଯାଇଥିଲେ ମଧ୍ୟ ଆହୁରି ଅନେକ ସ୍ଥାନରେ ବସିପାରିନାହିଁ। ଏଥର ଆବାସ ତାଲିକାରେ ଭୁଲ୍ କରାଗଲେ ନବୀନ ନିବାସ ଘେରାଉ କରାଯିବ ବୋଲି ଭାଜପା ରାଜ୍ୟ ସାଧାରଣ ସମ୍ପାଦକ ପୃଥ୍ୱୀରାଜ ହରିଚନ୍ଦନ ଅଭିଯୋଗ କରିଛନ୍ତି।

ଭାଜପା ରାଜ୍ୟ କାର୍ଯ୍ୟାଳୟଠାରେ ସୋମବାର ଆୟୋଜିତ ଖବରଦାତା ସମ୍ମିଳନୀରେ ପୃଥ୍ୱୀରାଜ କହିଛନ୍ତି ଯେ, ଫନୀ ବାତ୍ୟାରେ ଘର ଭାଙ୍ଗିଥିବା ଦେଢ଼ ଲକ୍ଷରୁ ଊର୍ଦ୍ଧ୍ୱ ଯୋଗ୍ୟ ହିତାଧିକାରୀଙ୍କୁ ସମ୍ଭାବ୍ୟ ତାଲିକାରୁ ବାଦ୍ ଦିଆଯାଇଛି। ସେମାନଙ୍କ ନାମକୁ ତୁରନ୍ତ ତାଲିକାରେ ସାମିଲ କରିବାକୁ ରାଜ୍ୟ ସରକାର ବ୍ୟବସ୍ଥା କରନ୍ତୁ। ଯଦି ଯୋଗ୍ୟ ହିତାଧିକାରୀଙ୍କୁ ଘର ନ ମିଳିବ ତେବେ ଭାଜପା ଆନ୍ଦୋଳନ କରିବା ସହ ନବୀନ ନିବାସ ଘେରାଉ କରିବ ବୋଲି ପୃଥ୍ୱୀରାଜ ଚେତାବନୀ ଦେଇଛନ୍ତି। ରାଜ୍ୟ ସରକାର ବାସଗୃହ ଆବଣ୍ଟନରେ ଚଞ୍ଚକତାପୂର୍ଣ୍ଣ ବାତାବରଣ ସୃଷ୍ଟି କରିଛନ୍ତି। ଭାଜପାର ବାରମ୍ବାର ଅଭିଯୋଗ ଓ ଚେତାବନୀ ସତ୍ତ୍ୱେ ରାଜ୍ୟ ସରକାର ବର୍ତ୍ତମାନ ପର୍ଯ୍ୟନ୍ତ ଦଳୀୟ ଆଧାରରେ ଘର ବାଣ୍ଟୁଛନ୍ତି। ଏହାଦ୍ୱାରା ଲକ୍ଷ ଲକ୍ଷ ଲୋକ ବାସହୀନ ହୋଇ ରହିଯାଇଛନ୍ତି। ଓଡ଼ିଶାରେ ୨୦୧୮-୧୯ରେ ଯେଉଁ ତାଲିକା ପ୍ରସ୍ତୁତ ହୋଇଥିଲା ସେଥିରୁ ରାଜନୈତିକ ଗନ୍ଧ ଆସୁଥିଲା। ଚଞ୍ଚକତା କରାଯାଇ କେବଳ ଶାସକ ବିଜେଡି ସହ ସମ୍ପୃକ୍ତ ଥିବା ଲୋକଙ୍କୁ ପକ୍କାଘର ବଣ୍ଟନ କରାଯାଇଥିଲା। ପ୍ରଧାନମନ୍ତ୍ରୀ ଆବାସ ଯୋଜନାକୁ ହଡପ ଏବଂ ଚଞ୍ଚକତା କରାଯିବାର ଅନେକ ଦୃଷ୍ଟାନ୍ତ ରହିଛି। ମୂଳ ଲକ୍ଷ୍ୟରୁ ଓହରିଯାଇ ରାଜ୍ୟ ସରକାର ଅନ୍ଧ ଭାବେ ବାଡ଼ି ଚୁଲାଇ ଦଳୀୟ ଆଧାରରେ ବାସଗୃହ ପାଇଁ ପ୍ରଧାନମନ୍ତ୍ରୀ ଆବାସ ଯୋଜନା ତାଲିକା ପ୍ରସ୍ତୁତ କରନ୍ତୁ ନାହିଁ ବୋଲି ସେ କହିଛନ୍ତି।

Classified Everyday
0674-2580101, 2549949

REAL ESTATE
SALE

ଭୁବନେଶ୍ୱର ବାଲିଅନ୍ତା ପୋଲିସ ଷ୍ଟେସନ ପାଖରେ ଘରବାରି ପ୍ଲଟ୍ 30'Road, Electricity ଥାଇ ମିଳୁଛି। (Boundary, registration free). 9337922588. D-74190

ଭୁବନେଶ୍ୱର ରସୁଲଗଡ଼ 3BHK flat, ନଖରା ଛକ, ହଂସପାଳ ଛକ, 3BHK Duplex, ଘରବାରି ପ୍ଲଟ୍ ସାଇ ମନ୍ଦିର, ରଙ୍ଗବଜାର, ବାଳକାଟୀ ନିକଟରେ ମିଳୁଛି। 8327785834, 9658122456. D-74188

ଗଙ୍ଗପଡ଼ା NHରୁ 700mtr. distance (per sqft-500/-), 200mtr. ଦୂରତାରେ (per sqft-1000/-) ଘର କଲାଭଳି boundary ସହ ପ୍ଲଟ୍ ମିଳୁଅଛି। 6372555493. D-2502

ଭୁବନେଶ୍ୱର ଖଣ୍ଡଗିରି AMRI Hospital ପାଖରେ ପ୍ଲଟ୍ କିଣି ଘର କରନ୍ତୁ ଓ Madanpur, Gita/Gandhi College ପାଖରେ Sqft. 650/-ରେ ମିଳୁଛି - 9348767829. D-74173

ଭୁବନେଶ୍ୱର ନଖରା ଘରବାରି SC plot Sqft - 150/-, General - 350/-. 9439660381. D-74178

ଭୁବନେଶ୍ୱର ଟଙ୍କପାଣି (NH) ସାଇ ମନ୍ଦିରଠାରୁ 4K.M. ଯଶୁଆପୁର ପାଖରେ ଘରବାରି ପ୍ଲଟ୍ @ 9,97,900/- ରାସ୍ତା, ଇଲେକ୍ଟ୍ରି ସହ କିଣନ୍ତୁ। 8984911275. D-2596

ଭୁବନେଶ୍ୱର ହଂସପାଳଛକରୁ 5 K.M. ମଧ୍ୟରେ ବେଣୁପୁରରେ 30' ରାସ୍ତାକୁ ଲାଗି ଘରବାରି, ପାଚେରି, ଇଲେକ୍ଟ୍ରିସିଟି, ନାମ ଫଳକ ସହ ପ୍ଲଟ୍ ବିକ୍ରିହେବା 6371364640, 9776366322. D-74184

Gharabari plot with boundarywall & electrification at Tankapani road, Ratnakarbag, Bhubaneswar. Contact-9437932367. D-73364

କଟକ-ଭୁବନେଶ୍ୱର ରୋଡ୍‌ରୁ 2.5.K.M., ନଖରା ଓ ପାହାଳରୁ 2.5.K.M. ଘରବାରି 25' ରୋଡ୍, ବାଉଣ୍ଡରୀ, ଇଲେକ୍ଟ୍ରିସିଟି ସୁବିଧା ଥାଇ ପ୍ଲଟ୍ ମିଳୁଛି। 9348152874, 9337317665. D-74179

Ready to move 2BHK, 3BHK flat for sale near AIIMS Hospital, Bhubaneswar. Price- 65 lakhs, 80 lakhs. Contact: 7606021364. D-2595

CONSTRUCTION

Construct your home @850/-, 1340/- includes architecture structure with 3year FMC, provide BDA plan approval boring/ interiorwork. SNV Construction. 9439295469. D-74186

Asriba da Panchakarma herbal SPA Kesarimall, Bhubaneswar. Contact: 8926173473. D-74627

Full body massage by experience therapist @ 999 only. 9078484455 (Bhubaneswar). D-2453

Revitalize your-self with our ayurvedic massage and refreshment. Contact: 8984068198. D-74509

AFFIDAVIT
An affidavit before the Notary Public, Balangir I, Damrudhar Agrawal, S/o. Raj Kumar Agrawal, R/o. Radharani Para, PO/ Dist. Balangir declare that my actual name is Damrudhar Agrawal mentioned in Aadhaar and PAN Card. But in Educational Certificates mentioned as Damarudhar Agrawal, S/o. Rajkumar Agrawal. That both the names Damarudhar Agrawal and Damrudhar Agrawal belongs to same and one person. D-2503

ପାଠକଙ୍କ ପାଇଁ ସୂଚନା
କ୍ଲାସିଫାଏଡରେ ପ୍ରକାଶିତ କେତେକ ବିଜ୍ଞାପନକୁ ଭିତ୍ତିକରି କିଛି ପାଠକ ଠକାମିର ଶିକାର ହେଉଥିବା ଆମର ଦୃଷ୍ଟିଗୋଚର ହେଉଛି। ବିଜ୍ଞାପନ ଦେଉଥିବା ସଂସ୍ଥାମାନଙ୍କ ସହ କାରବାର କରିବା ପୂର୍ବରୁ ସବିଶେଷ ତଥ୍ୟ ଓ ନିଜର ବିବେକ ଖଟାଇ କାରବାର କରନ୍ତୁ। ଏଥିପାଇଁ ଧରିତ୍ରୀ କର୍ତ୍ତୃପକ୍ଷ ଦାୟୀ ରହିବେ ନାହିଁ।

ମନେ ପଡ଼ନ୍ତି

ପ୍ରଥମ ଶ୍ରାଦ୍ଧବାର୍ଷିକୀ ଉପଲକ୍ଷେ ବିନମ୍ର ଶ୍ରଦ୍ଧାଞ୍ଜଳି

ୱଶାନ୍ତିଲତା ଦ୍ୱିବେଦୀ
ଆବିର୍ଭାବ-୧୭।୦୩।୧୯୩୯
ତିରୋଧାନ- ୨୭।୦୧।୨୦୨୨
ବିଧୁର ବିଧାନରେ ତୋ ଅବର୍ତ୍ତମାନର ଆଜି ଏକବର୍ଷ ପୂର୍ତ୍ତି ହୋଇଥିଲେ ମଧ୍ୟ ବୋଉ, ଆମ ଚେତନ, ଅଚେତନ ଓ ସଚେତନ ସମସ୍ତ ସ୍ତରରେ ତୋର ସ୍ମୃତି ଅକ୍ଷତ ଓ ଚିର ଜାଜ୍ୱଳିତ।
ତୋର ହତଭାଗା ପୁତ୍ର, ପୁତ୍ରବଧୂ, କନ୍ୟା, ଜାମାତା, ନାତି, ନାତୁଣୀ ଓ ପରିବାରବର୍ଗ।
ଧ-୨୫୦୪

ଦଶାହ ଉପଲକ୍ଷେ
ଅଶ୍ରୁଳ ଶ୍ରଦ୍ଧାଞ୍ଜଳି
୧୨.୦୧.୨୦୨୩

ୱବିଦ୍ୟୁତ ଲତା ଦାଶ
ଆବିର୍ଭାବ : ତା.୧୦.୦୪.୧୯୫୧
ତିରୋଧାନ : ତା.୦୮.୦୧.୨୦୨୩
ତୋଳ ବିରଞ୍ଚିବାସ ପୁର, ଗବକୁଣ୍ଡ, ପୁରୀ
ଆପଣଙ୍କ ଅମର ଆତ୍ମାର ସଦ୍‌ଗତି ନିମନ୍ତେ ପ୍ରଭୁ ଶ୍ରୀ ଜଗନ୍ନାଥଙ୍କ ନିକଟରେ ବିନମ୍ର ପ୍ରାର୍ଥନା କରୁଛୁ।
ଶୋକସନ୍ତପ୍ତ : ପୁତ୍ର : ମିଲୁ, ଦିଲୁ, ପରିବାରବର୍ଗ, ବନ୍ଧୁ, ଆତ୍ମୀୟ ସଜନ ଓ ଗ୍ରାମବାସୀ
ଧ-୨୫୦୪

ପ୍ରଥମ ଶ୍ରାଦ୍ଧବାର୍ଷିକୀ ଉପଲକ୍ଷେ ଅଶ୍ରୁଳ ଶ୍ରଦ୍ଧାଞ୍ଜଳି

ୱଡକ୍ଟର ବାମଦେବ ମହାନ୍ତି
BDA Duplex, Baramunda, Bhubaneswar
ଆବିର୍ଭାବ: ୧୭।୦୧।୧୯୪୭
ତିରୋଧାନ: ୨୭।୦୧।୨୦୨୨
ଆପଣଙ୍କ ଅମର ଆତ୍ମାର ସଦ୍‌ଗତି ନିମନ୍ତେ ମହାପ୍ରଭୁ ଶ୍ରୀଜଗନ୍ନାଥଙ୍କ ନିକଟରେ ଭକ୍ତିପୂତ ଶ୍ରଦ୍ଧାଞ୍ଜଳି।
-:ଶୋକସନ୍ତପ୍ତ:-
ସିଦ୍ଧି, ମାଇଁ, ଆଶୁ, ଚିଲୁ ଏବଂ ମିଟୁ
ଧ-୨୫୦୪

ପ୍ରଥମ ଶ୍ରାଦ୍ଧବାର୍ଷିକୀ ଶ୍ରଦ୍ଧାଞ୍ଜଳି

ସ୍ୱର୍ଗତା ମନୋରମା ଶତପଥି
ସେବକ ସାହି, ସାକ୍ଷୀଗୋପାଳ
ଆଜି ପ୍ରଥମ ଶ୍ରାଦ୍ଧବାର୍ଷିକ ଅବସରରେ ତୁମ ଅମରାତ୍ମାର ଶାନ୍ତି ଓ ସଦ୍‌ଗତି ନିମନ୍ତେ ମହାପ୍ରଭୁ ଶ୍ରୀଜଗନ୍ନାଥ ଓ ଶ୍ରୀସାକ୍ଷୀଗୋପାଳଙ୍କ ଚରଣରେ ପ୍ରାର୍ଥନା କରୁଛୁ।
-:ଶୋକସନ୍ତପ୍ତ:-
ସ୍ୱାମୀ: ଶ୍ରୀ ସତ୍ୟନାରାୟଣ ଶତପଥି, ପୁତ୍ର: ଚିତ୍ତରଞ୍ଜନ, ପୁତ୍ରବଧୂ: ଇତିଶ୍ରୀ, କନ୍ୟା: ସ୍ମିତାଲିନ, ନାତୁଣୀ: ଆଦ୍ୟାଶା, ଶତପଥି ପରିବାବର ଓ ବନ୍ଧୁବର୍ଗ।
ଧ-୨୫୦୪

ଜଗଦ୍ଦେବଙ୍କ ପାଇଁ ଚିଲିକାର ମର୍ଯ୍ୟାଦା ହାନି ଘଟିଛି: ରଘୁନାଥ

ଖୋର୍ଦ୍ଧା ଅଫିସ,୧୬।୧

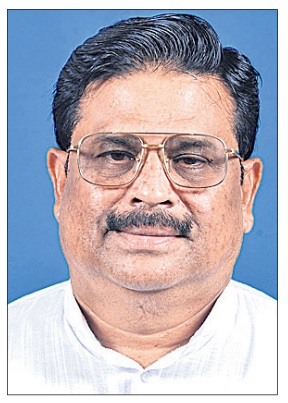
ଚିଲିକା ପୂର୍ବତନ ବିଧାୟକ ରଘୁନାଥ ସାହୁ।

ଚିଲିକା ନିର୍ବାଚନମଣ୍ଡଳୀରେ ବିଜେଡିର ଦୁଇ ନେତାଙ୍କ ମଧ୍ୟରେ ଆରୋପ ପ୍ରତ୍ୟାରୋପ ନେଇ ରାଜନୀତି ଜୋର ଧରିଛି। ବିଧାୟକ ପ୍ରଶାନ୍ତ ଜଗଦ୍ଦେବ ମକର ସଂକ୍ରାନ୍ତିରେ ଅତ୍ରି ହଙ୍ଗକେଶ୍ୱରଙ୍କ ଦର୍ଶନ କରିବାକୁ ଆସିଥିବା ଅବସରରେ ପୂର୍ବତନ ବିଧାୟକ ରଘୁନାଥ ସାହୁଙ୍କ ବିରୋଧରେ ବିଭିନ୍ନ ଅଭିଯୋଗ ଆଣିବା ସହ ସମାଲୋଚନା କରିଥିଲେ। ଏପରି କି ତାଙ୍କୁ ମଦ ଓ କାଠ ମାଫିଆ ବୋଲି କହିଥିଲେ ଜଗଦ୍ଦେବ। ଏହି ଅଭିଯୋଗ ଓ ସମାଲୋଚନା ଉପରେ ପ୍ରତିକ୍ରିୟା ରଖିଛନ୍ତି ପୂର୍ବତନ ବିଧାୟକ ରଘୁନାଥ। ସେ କହିଛନ୍ତି ଯେ, ଜଗଦ୍ଦେବ ମୋ ବିରୋଧରେ ଆଣିଥିବା ଅଭିଯୋଗ ଭିତ୍ତିହୀନ। ସେ ଜଣେ ପେସାଦାର ଅପରାଧୀ। ବାଣପୁରର

ଷ୍ଟାଇଲିଶ୍ ଲୁକ୍ ଦିଏ ଶାଲ୍

❖ହ୍ୟାଙ୍ଗଆଉଟ୍‌ରେ ଯାଉଥିଲେ ଫ୍ଲୋରାଲ୍ ଶାଲ୍ କ୍ୟାରି କରନ୍ତୁ। ବ୍ରାଇଟ୍ କଲର ଏବଂ ଫ୍ଲୋରାଲ୍ ପ୍ରିଣ୍ଟ୍ ଥିବା ଏହି ଶାଲ୍‌କୁ ଜିନ୍ସ କିମ୍ବା କୁର୍ତ୍ତି ସହ ଟିମ୍‌ଅପ୍ କରି ପିନ୍ଧିପାରିବେ। ଏହା ଦେଖିବାକୁ କଲର୍‌ଫୁଲ୍ ହୋଇଥିବାରୁ ଏଥିରେ ଫଟୋଶୁଟ୍ କଲେ ସୁନ୍ଦର ଲାଗିବେ।

❖ପଶ୍‌ମିନା ଶାଲ୍ ଦେଖିବାକୁ ବହୁତ ସୁନ୍ଦର। ଏଥିରେ ହୋଇଥିବା ଫ୍ଲୋରାଲ୍ ଆର୍ଟ ଯୋଗୁ ଶାଲ୍‌ଟି ଆକର୍ଷଣୀୟ ଦେଖାଯାଏ। ଏହି ଶାଲ୍‌ର ବିଭିନ୍ନ ଭେରାଇଟି ଓ ଡିଜାଇନ୍ ମାର୍କେଟ୍‌ରେ ଉପଲବ୍ଧ। ଶାଲୱାର୍ ସୁଟ୍‌ରେ ଏହି ଶାଲ୍‌କୁ କ୍ୟାରି କରିପାରିବେ।

❖କଶ୍ମିରୀ ଶାଲ୍‌ର ବର୍ଡର ହିଁ ତାକୁ ଆଟ୍ରାକ୍ଟିଭ୍ କରିଥାଏ। ଏହାକୁ ଯେକୌଣସି ଏଥିନିକ୍ ଡ୍ରେସ୍ ସହ ଟିମ୍‌ଅପ୍ କରିପାରିବେ। ଖାସ୍ କରି ଶାଢ଼ି ସହ କ୍ୟାରି କରନ୍ତୁ କ୍ଲାସି ଲୁକ୍ ପାଇବେ।

❖ସମସ୍ତେ ଲାଟେଷ୍ଟ ଫ୍ୟାଶନ୍‌ର ସବୁ କ୍ୟାରି କରିବାକୁ ପସନ୍ଦ କରନ୍ତି। ଷ୍ଟ୍ରିପ୍ ଡିଜାଇନ୍ ସବୁବେଳେ ଆପଣଙ୍କ ଫ୍ୟାଶନ୍ ଲିଷ୍ଟ୍‌ରେ ରହୁଥିବ। ତେବେ ଷ୍ଟ୍ରିପ୍‌ର ଶାଲ୍ ଥରେ ଟ୍ରାଏ କରନ୍ତୁ। ମାର୍କେଟ୍‌ରେ ଏହାର ଅନେକ ଭେରାଇଟି ଆପଣଙ୍କୁ ମିଳିଯିବ। ଏହି ଶାଲ୍‌କୁ ଜିନ୍ସ ସହ କ୍ୟାରି କରନ୍ତୁ ଷ୍ଟାଇଲିଶ୍ ଦେଖାଯିବେ।

❖ବେଲ୍ଟ ସବୁ ଆଉଟ୍‌ଫିଟ୍‌ରେ ୟୁନିକ୍ ଲୁକ୍ ଦେଇଥାଏ। ତେବେ ଶାଲ୍‌ରେ ବେଲ୍ଟ ବ୍ୟବହାର କରି ଡିଫରେଣ୍ଟ ଲୁକ୍ ପାଇପାରିବେ। ଯେକୌଣସି ୱେଷ୍ଟର୍ନ କିମ୍ବା ଟ୍ରାଡିସନାଲ୍ ଡ୍ରେସ୍‌ରେ ଶାଲ୍ କ୍ୟାରି କରୁଥିବାବେଳେ ବେଲ୍ଟ ମଧ୍ୟ ଟିମ୍‌ଅପ୍ କରନ୍ତୁ। ଶାଲ୍‌କୁ କହୁଣି ଯାଏଁ ରଖି ନିଜ ଫେଭରେଟ୍ ବେଲ୍ଟ ବାନ୍ଧି ନିଅନ୍ତୁ, ଦେଖିବେ ଟ୍ରେଣ୍ଡି ଲାଗିବେ।

❖ବର୍ତ୍ତମାନ ପୋଞ୍ଚ ଷ୍ଟାଇଲ୍ ଟ୍ରେଣ୍ଡରେ ଅଛି। ଶାଲ୍‌ରେ ମଧ୍ୟ ପୋଞ୍ଚ ଷ୍ଟାଇଲ୍ କରି ଷ୍ଟାଇଲିଶ୍ ଲୁକ୍ ପାଇପାରିବେ। ଏହି ଷ୍ଟାଇଲରେ ଶାଲ୍‌କୁ ଘୋଡ଼େଇ ଆଗ ପଟରୁ ସେଫ୍ଟିପିନ୍ ଲଗାନ୍ତୁ। ଶାର୍ଟ ଭଳି ଶାଲ୍‌ର ଦୁଇ ପଟକୁ ଯୋଡିବା ପାଇଁ ବହୁ ପିନ୍ ବ୍ୟବହାର କରନ୍ତୁ। ଏହି ଷ୍ଟାଇଲ୍‌କୁ ଆପଣ ୱେଷ୍ଟର୍ନ ଆଉଟ୍‌ଫିଟ୍ ସହ କ୍ୟାରି କରନ୍ତୁ ଷ୍ଟାଇଲିଶ୍ ଲାଗିବେ।

❖ଶାଲ୍‌କୁ ଆପଣ ସ୍ରଗ୍ ଭାବରେ ମଧ୍ୟ ବ୍ୟବହାର କରିପାରିବେ। ସ୍ରଗ୍ ପିନ୍ଧିବା ଷ୍ଟାଇଲ୍ ଯାହା କେବେ ବି ଆଉଟ୍ ଅଫ୍ ଫ୍ୟାଶନ ହୁଏ ନାହିଁ। ତେଣୁ ଏହାକୁ ଟ୍ରାଏ କରି ଆପଣ ଷ୍ଟାଇଲିଶ୍ ଦେଖାଯିବେ।

ଥଣ୍ଡା ପ୍ରକୋପରୁ ରକ୍ଷା ପାଇଁ ଶୀତଦିନେ ଅଧିକାଂଶ ମହିଳା ଶାଲ୍ ବ୍ୟବହାର କରିଥାନ୍ତି। ତେବେ କେବଳ ଶୀତବସ୍ତ୍ର ଭାବେ ନୁହେଁ ବରଂ କୌଣସି ଟ୍ରିପ୍, ହ୍ୟାଙ୍ଗ୍ ଆଉଟ୍ ହେଉ କି ୱେଷ୍ଟର ଫଟୋଶୁଟ୍ ପାଇଁ ମଧ୍ୟ ଭଳିକି ଭଳି ଶାଲ୍‌ର ବଢୁଛି ଡିମାଣ୍ଡ...

ଖାଦ୍ୟରୁଚି
ଓଟ୍ସ ଦୋସା

ଆବଶ୍ୟକ ସାମଗ୍ରୀ: ଓଟ୍ସ ଅଧା କପ୍, ଚାଉଳ ଗୁଣ୍ଡ ୧/୪ କପ୍, ରାୱା କିମ୍ବା ସୁଜି ୧/୪ କପ୍, ଦହି ଅଧା କପ୍, ଛୋଟ କଟାହୋଇଥିବା ପିଆଜ ୧/୪ କପ୍, ୧ଚାମଚ ଲେଖାଏଁ ଛୋଟ କଟା ହୋଇଥିବା ଅଦା, କଞ୍ଚାଲଙ୍କା, ଧନିଆପତ୍ର, ଭୁର୍ଯୁଙ୍ଗପତ୍ର, ଜିରା ଅଧା ଚାମଚ, ୧/୪ ଚାମଚ ଗୋଲମରିଚ ଗୁଣ୍ଡ, ତେଲ, ପାଣି ୧.୨୫ କପ୍, ଆବଶ୍ୟକ ଅନୁସାରେ ଲୁଣ।

ପ୍ରସ୍ତୁତି ପ୍ରଣାଳୀ: ପ୍ରଥମେ ଓଟ୍ସକୁ ଭଲ ଭାବେ ଗ୍ରାଇଣ୍ଡକରି ପାଉଡର ପ୍ରସ୍ତୁତ କରନ୍ତୁ। ଏକ ପାତ୍ରରେ ଏହି ଓଟ୍ସ ସହିତ ଚାଉଳ ଗୁଣ୍ଡ, ରାୱା କିମ୍ବା ସୁଜି, ଦହି ଏବଂ ପାଣି ପକାଇ ଭଲ ଭାବେ ଗୋଳାଇ ଦିଅନ୍ତୁ। ଧ୍ୟାନରେ ରଖନ୍ତୁ ଯେପରି ତାହା ଗୁଳା ନ ରୁହେ। ଏଥିରେ କଟା ହୋଇଥିବା ପିଆଜ, ଅଦା, ଲଙ୍କା, ଧନିଆ ପତ୍ର, ଭୁର୍ଯୁଙ୍ଗ ପତ୍ର ପକାନ୍ତୁ। ଏହାକୁ ମିଶାଇବା ପରେ ସେଥିରେ ଜିରା, ଗୋଲମରିଚ ଗୁଣ୍ଡ, ଆବଶ୍ୟକ ଅନୁସାରେ ଲୁଣ ପକାଇ ଭଲ ଭାବେ ଗୋଳାଇ ୧୦ମିନିଟ୍ ରଖିଦିଅନ୍ତୁ। ଚୁଲାରେ ଏକ ତାୱା ବସାଇ ଗରମ କରନ୍ତୁ। ଚାମଚରେ ଅଳ୍ପ ତେଲ ନେଇ ତାୱା ଉପରେ ଲଗାନ୍ତୁ। ଏହା ଉପରେ ପୂର୍ବରୁ ପ୍ରସ୍ତୁତ କରି ରଖିଥିବା ଓଟ୍ସ ମିଶ୍ରଣକୁ ବଡ଼ ଚାମଚ ସାହାଯ୍ୟରେ ନେଇ ପତଳା ଦୋସା ପ୍ରସ୍ତୁତ କରନ୍ତୁ। ଏହାକୁ ଓଲଟାଇ ଅନ୍ୟ ପଟ ମଧ୍ୟ ସେକି ଦିଅନ୍ତୁ। ପ୍ରସ୍ତୁତ ହୋଇଗଲା ଆପଣଙ୍କ ଓଟ୍ସ ଦୋସା। ଏହାକୁ ନଡ଼ିଆ ଚଟଣି କିମ୍ବା ସସ୍ ସହ ଖାଇବାର ମଜା ନିଅନ୍ତୁ।

ସ୍ମାର୍ଟ କର୍ମଜୀବୀ

ଜଣେ କର୍ମଜୀବୀ ମହିଳାଙ୍କ ଉପରେ ଥାଏ ଉଭୟ ପରିବାର ଏବଂ ଅଫିସ୍ କାର୍ଯ୍ୟର ଭାର। ହେଲେ କେବେ କେବେ କାର୍ଯ୍ୟବ୍ୟସ୍ତତା ଭିତରେ ଗୋଟିଏ କାର୍ଯ୍ୟକୁ ଗୁରୁତ୍ୱ ଦେଉ ଦେଉ ଅନ୍ୟ ପ୍ରତି ହୋଇଯାଏ ଅବହେଳା। ହେଲେ ଏମିତିରେ ଉଭୟ ଦାୟିତ୍ୱକୁ ସମାନ୍ତରାଳ ଭାବେ ତୁଲାଇବା ଲାଗି ଟାଇମ୍ ମ୍ୟାନେଜମେଣ୍ଟ ପ୍ରତି ଧ୍ୟାନ ଦିଅନ୍ତୁ...

କର୍ମଜୀବୀଙ୍କ ଦୈନନ୍ଦିନ ଜୀବନଚର୍ଯ୍ୟା ଏତେ ସହଜ ନୁହେଁ। କାରଣ ସେମାନଙ୍କୁ ଘର ସହ ଅଫିସ୍ କାର୍ଯ୍ୟ ମଧ୍ୟ ଠିକ୍ ଭାବେ ତୁଲାଇବାକୁ ହୋଇଥାଏ। କେବେ ଘର କାମ ଚାପରେ ଅଫିସ୍‌କୁ ହେଉ ଅବା ଅଫିସ୍ କାମ ଚାପରେ ଘର ପ୍ରତି ଅବହେଳା ହୋଇଯାଏ। ଏହାଦ୍ୱାରା ବ୍ୟକ୍ତିତ୍ୱ ଉପରେ ନକାରାତ୍ମକ ପ୍ରଭାବ ପଡ଼ିଥାଏ। ତା'ଛଡ଼ା ଉଭୟ କାମ ଚାପରେ କେବେ କେବେ ନିଜ ସ୍ୱାସ୍ଥ୍ୟ ପାଇଁ ମଧ୍ୟ ଅନେକେ ଅଣଦେଖା କରି ବିଭିନ୍ନ ସ୍ୱାସ୍ଥ୍ୟ ସମସ୍ୟାର ସମ୍ମୁଖୀନ ହୋଇଥାନ୍ତି। ତେଣୁ ଏମିତିରେ ଠିକ୍ ଟାଇମ୍ ମ୍ୟାନେଜ୍‌ମେଣ୍ଟ କରି ନିଜକୁ ଫିଟ୍ ରଖିବା ସହ ଉଭୟ କାର୍ଯ୍ୟକୁ ସୁଚାରୁରୂପେ ତୁଲାଇ ପାରୁଥିବା ମହିଳା ହିଁ ପାଲଟିଥାନ୍ତି ସ୍ମାର୍ଟ କର୍ମଜୀବୀ...

ଟାଇମ୍ ଟେବୁଲ ପ୍ରସ୍ତୁତ କରନ୍ତୁ: ଯେହେତୁ ଜଣେ କର୍ମଜୀବୀଙ୍କ ଉପରେ ପରିବାର ସହ ପେସା ଉଭୟ କାମର ଚାପ ରହିଥାଏ, ତେଣୁ ସେମାନଙ୍କୁ ନିଜ ଦୈନନ୍ଦିନର ପ୍ରତ୍ୟେକ କାର୍ଯ୍ୟ ପାଇଁ ଏକ ଟାଇମ୍ ଟେବୁଲ ପ୍ରସ୍ତୁତ କରିନେବା ବୁଦ୍ଧିମତ୍ତାର କାର୍ଯ୍ୟ। ଏହାଦ୍ୱାରା କାହା ପରେ କେଉଁ କାମ କରିବା ଚିନ୍ତା କରିବାକୁ ପଡ଼ି ନ ଥାଏ କିମ୍ବା ଭୁଲ୍ ବଶତଃ କେଉଁ ଜରୁରୀ କାମ ବାକି ମଧ୍ୟ ରହିଯାଇ ନ ଥାଏ।

ହୁଅନ୍ତୁ ମଲ୍ଟି ଟାସ୍କିଂ: ଗୋଟିଏ କାମ ସରିଲେ ଅନ୍ୟ କାମ କରିବା ଅପେକ୍ଷା ନିର୍ଦ୍ଧାରିତ ସମୟରେ ଏକାଧିକ କାମ କରିବାକୁ ଚେଷ୍ଟା କରନ୍ତୁ। ଏହାଦ୍ୱାରା ଆପଣ ଅନ୍ୟ କାମ ପାଇଁ କିଛି ସମୟ ବଞ୍ଚାଇପାରିବେ ଏବଂ ଯଥା ସମୟରେ ଅଫିସ୍‌ରେ ମଧ୍ୟ ପହଞ୍ଚି ପାରିବେ। ବିଶେଷକରି ଘରେ ଛୋଟ ପିଲା ଥିଲେ ସେମାନଙ୍କ କାମରେ ଅଧିକ ସମୟ ଲାଗିଥାଏ। ତେଣୁ ଏପରି ସ୍ଥିତିରେ ମଲ୍ଟି ଟାସ୍କିଂ ହେବା ହିଁ ଏକମାତ୍ର ବିକଳ୍ପ।

କରନ୍ତୁ ପ୍ରି ପ୍ଲାନିଂ: ଯଦି ଆପଣ ପରଦିନ କ'ଣ ସବୁ କାର୍ଯ୍ୟ କରିବେ ସେ ନେଇ ପୂର୍ବରୁ ପ୍ଲାନିଂ କରିଥିବେ ତେବେ କାମ ସହଜ ଏବଂ ଶୀଘ୍ର ହୋଇପାରିବ। ଯେମିତିକି ସକାଳୁ କ'ଣ ରାନ୍ଧିବି, କ'ଣ ପିନ୍ଧି ଅଫିସ୍ ଯିବେ ତାହା ପୂର୍ବ ରାତିରୁ ସଜାଡ଼ି ରଖନ୍ତୁ। ବିଶେଷକରି ଘରେ ଛୋଟ ପିଲା ଥିଲେ ତା'ର ସକାଳେ ଆବଶ୍ୟକ ଡ୍ରେସ୍, ଖାଦ୍ୟ ଆଦି ପ୍ରସ୍ତୁତ କରିବାରେ ସବୁଠୁ ଅଧିକ ସମୟ ଯାଇଥାଏ, ଯଦି ଏସବୁ ରାତିରୁ ସଜାଡ଼ି ରଖିବେ ତେବେ ସକାଳେ ଏଥିପାଇଁ ଅଯଥା ସମୟ ନଷ୍ଟ ହେବ ନାହିଁ। ଏପରି କରିବା ଦ୍ୱାରା ରୋଷେଇ ସହ ପିଲା ଓ ଘର କାମ ସରିବା ମାତ୍ରେ ସଙ୍ଗେ ସଙ୍ଗେ ଅଫିସ୍ ପାଇଁ ପ୍ରସ୍ତୁତ ହୋଇ ବାହାରି ପାରିବେ।

ଖୁବ୍ ଜରୁରୀ ଟାଇମ୍ ମ୍ୟାନେଜମେଣ୍ଟ: କେଉଁ କାମ କେତେବେଳେ ଏବଂ କେତେ ସମୟ ମଧ୍ୟରେ କରିବା ଦ୍ୱାରା ଦୈନନ୍ଦିନର ପ୍ରତ୍ୟେକ କାର୍ଯ୍ୟ ଠିକ୍ ଭାବେ ହୋଇପାରିବ, ସେଥିପାଇଁ ପ୍ରତ୍ୟେକ କର୍ମଜୀବୀଙ୍କୁ ଟାଇମ୍ ମ୍ୟାନେଜ୍‌ମେଣ୍ଟ କରି ଜାଣିବା ଖୁବ୍ ଜରୁରୀ। କାରଣ ଏହାର ଅଭାବ ପ୍ରତ୍ୟେକ କାର୍ଯ୍ୟରେ ବାଧା ଉପୁଜାଇଥାଏ। ଆଉ ଏହାହିଁ କାର୍ଯ୍ୟସ୍ଥଳରେ ପହଞ୍ଚିବାରେ ବିଳମ୍ବ ହେବାର ମୁଖ୍ୟ କାରଣ।

ହାତରେ ସମୟ ରଖନ୍ତୁ: ଘରୁ ବାହାରିବା ପୂର୍ବରୁ ସବୁବେଳେ ହାତରେ କିଛି ସମୟ ରଖିଥାନ୍ତୁ। ଫଳରେ ବାଟରେ ଟ୍ରାଫିକ ଜାମ୍ ହେଉ କିମ୍ବା ଅନ୍ୟ କୌଣସି କାରଣ ଯୋଗୁ କାର୍ଯ୍ୟସ୍ଥଳୀରେ ପହଞ୍ଚିବା ଯେପରି ଡେରି ନ ହୁଏ। ତା'ଛଡ଼ା ବିଳମ୍ବରେ ତରତର ହୋଇ ଯିବା ଦ୍ୱାରା ଦୁର୍ଘଟଣାର ଆଶଙ୍କା ବି ରହିଥାଏ।

ହୁଅନ୍ତୁ ସଚ୍ଚୋଟ: ବ୍ୟକ୍ତିଗତ ତଥା ପାରିବାରିକ ଜୀବନ ଭଳି କର୍ମମୟ ଜୀବନକୁ ବି ସମାନ ଗୁରୁତ୍ୱ ଦିଅନ୍ତୁ ଏବଂ ଉଭୟ କ୍ଷେତ୍ରରେ ତତ୍ପରତାର ସହ କାର୍ଯ୍ୟ କରନ୍ତୁ। ଘର ଭଳି କାର୍ଯ୍ୟକ୍ଷେତ୍ରରେ ଛୋଟ ହେଉ କି ବଡ ସମସ୍ତ କାର୍ଯ୍ୟକୁ ଯଥା ସମୟରେ ଶେଷ କରିବାକୁ ଚେଷ୍ଟା କରନ୍ତୁ। ଏହା ଆପଣଙ୍କୁ ଏକ ଦକ୍ଷ ତଥା ସମୟାନୁବର୍ତ୍ତୀ କର୍ମଚାରୀର ପରିଚୟ ଦେବ।

ସ୍ୱାସ୍ଥ୍ୟ ପ୍ରତି ସଜାଗ ରୁହନ୍ତୁ: ସବୁ କାର୍ଯ୍ୟ ଭିତରେ ନିଜର ଖାଇବା ଏବଂ ଶୋଇବା ପାଇଁ ସମୟ ବାହାର କରନ୍ତୁ। ପରିବାର ସମସ୍ତ ସଦସ୍ୟଙ୍କ ସହ ଘର କାମ ସାରିବା ପରେ ଅଧିକ ରାତି ଯାଏ ଟିଭି, ଲାପ୍‌ଟପ୍, ମୋବାଇଲରେ ବ୍ୟସ୍ତ ନ ରହି ଶୀଘ୍ର ଶୁଅନ୍ତୁ। ଏହାଦ୍ୱାରା ଆପଣ ଶୀଘ୍ର ଉଠି ଯଥା ସମୟରେ ସମସ୍ତ କାର୍ଯ୍ୟ ସମାପ୍ତ କରି ଅଫିସ୍ ଯିବାରେ କୌଣସି ଅସୁବିଧା ହେବ ନାହିଁ। ତା'ଛଡ଼ା ସନ୍ତୁଳିତ ଆହାର ଏବଂ ପର୍ଯ୍ୟାପ୍ତ ନିଦ୍ରା ଆପଣଙ୍କୁ ଦିନଯାକର କାର୍ଯ୍ୟ କରିବା ଲାଗି ସ୍ଫୁର୍ତ୍ତି ଯୋଗାଇବ।

କ'ଣ କୁହନ୍ତି ଏମାନେ...

ଟାଇମ୍ ମ୍ୟାନେଜ୍‌ମେଣ୍ଟକୁ ଦିଏ ଗୁରୁତ୍ୱ

ପ୍ରବୀଣା ପଟ୍ଟନାୟକ(ଅଧ୍ୟାପିକା, କ୍ଷେତ୍ରବାସୀ ମହାବିଦ୍ୟାଳୟ, ନିରାକାରପୁର)– ଜଣେ କର୍ମଜୀବୀ ମହିଳାଙ୍କ ପାଇଁ ଉଭୟ କାର୍ଯ୍ୟକୁ ଗୁରୁତ୍ୱ ଦେବା ଏବଂ ସୁଚାରୁ ରୂପେ ତୁଲାଇବା ଲାଗି ଲୋଡ଼ା ଠିକ୍ ଟାଇମ୍ ମ୍ୟାନେଜମେଣ୍ଟ। ସେଥିପାଇଁ ପ୍ରତିଦିନ ବ୍ରାହ୍ମ ମୁହୂର୍ତ୍ତରୁ ଉଠି ନିତ୍ୟକର୍ମ ସାରି ଠାକୁର ପୂଜା କରିଥାଏ। ଏହା ପରେ ଘରର ଅନ୍ୟାନ୍ୟ କାମ ଯଥା ରୋଷେଇ, ପୁଅକୁ ଟିଫିନ୍ ଦେବା ସ୍କୁଲ ପାଇଁ ପ୍ରସ୍ତୁତ କରିବା, ସ୍ୱାମୀଙ୍କ ପାଇଁ ଜଳଖିଆ ଏବଂ ଦ୍ୱିପ୍ରହର ଖାଦ୍ୟ ଆଦି ସଜାଡ଼ି ରଖି ୮.୩୦ ସୁଦ୍ଧା ବାହାରିଯାଏ କଲେଜ। ଘର ଭଳି ସେଠାରେ ମଧ୍ୟ ନିଷ୍ଠାର ସହ ପିଲାଙ୍କୁ ପଢ଼ାଇଥାଏ। ସନ୍ଧ୍ୟାରେ ଫେରିବା ପରେ ରୋଷେଇ ପରେ ପୁଅକୁ ପଢ଼ାଇବା, ପର ଦିନ କ୍ଲାସ ନେବା ପାଇଁ ନିଜେ ପଢ଼ିବା ଆଦି ସମସ୍ତ କାର୍ଯ୍ୟ ସାରି ୧୦.୩୦ରୁ ୧୧ଟା ସୁଦ୍ଧା ଶୋଇଥାଏ। ମୋ ମତରେ କୌଣସି ପରିସ୍ଥିତିରେ ଅଳସୁଆ ନ ହୋଇ ଏକ ଟାଇମ୍ ଟେବୁଲ୍ ପ୍ରସ୍ତୁତ କରି କର୍ତ୍ତବ୍ୟ ପରାୟଣ ହୋଇ ପ୍ରତ୍ୟେକ କାର୍ଯ୍ୟ କଲେ ଜଣେ କର୍ମଜୀବୀଙ୍କ ପାଇଁ ସବୁ କାର୍ଯ୍ୟ ସହଜ ଏବଂ ସରଳ ହୋଇପାରିବ ସେଥିରେ ସନ୍ଦେହ ନାହିଁ।

କର୍ତ୍ତବ୍ୟବୋଧ ଥିଲେ କାମ ହୁଏ ସହଜ

ନିରୋଦନଳିନୀ କର(ଅଧ୍ୟାପିକା, ମଙ୍ଗଳା ମହାବିଦ୍ୟାଳୟ, କାକଟପୁର, ପୁରୀ)– ବିବାହିତ କିନ୍ତୁ ସ୍ୱାମୀ ରୁହନ୍ତି ସୁଦୂର ଭୁଟାନରେ। ଘରେ ମା' ବାପାଙ୍କ ବୃଦ୍ଧାବସ୍ଥାରେ ସେବା କରିବା ସହ ପୁତୁରା ଝିଆରୀଙ୍କ କଥା ବି ବୁଝିବାକୁ ପଡ଼ିଥାଏ। ଘରର ନିତ୍ୟ କାମ ସବୁ କରିବା ସହ ବେଳେବେଳେ କିଛି ଛାତ୍ରୀଛାତ୍ରଙ୍କ ଅସମାହିତ ପ୍ରଶ୍ନଗୁଡ଼ିକର ଉତ୍ତର ବି ଦେବାକୁ ପଡ଼ିଥାଏ। ତେଣୁ ପ୍ରାତଃମୁହୂର୍ତ୍ତରୁ କାମ ଆରମ୍ଭ ହୋଇଯାଏ। ନଅଟା ସୁଦ୍ଧା ପ୍ରସ୍ତୁତ ହୋଇ କଲେଜ ଯାଏ ଏବଂ ସନ୍ଧ୍ୟା ସମୟରେ ଫେରିଆସେ। ସନ୍ଧ୍ୟା ପରଠାରୁ ସବୁ କାମ ସାରୁ ସାରୁ ରାତି ଦଶ। କହିବାକୁ ଗଲେ ଏହିଥିରେ ହିଁ ମୋର ଆନନ୍ଦ। ଟିଭି ସିରିଏଲ ଆଦିଠାରୁ ଦୂରରେ। ଜୀବନପଥରେ ଅନେକ ଝଡ଼ଝଞ୍ଝା ଥାଇ ବି ଆଗେଇ ଚାଲିବାର ଲକ୍ଷ୍ୟ ମୋତେ ସବୁବେଳେ ଅନୁପ୍ରାଣିତ କରିଥାଏ। ମୁଁ ଭାବେ ଯେ ମଣିଷ ଜୀବନ କ୍ଷଣିକ ଅଥଚ ମୂଲ୍ୟବାନ। ତେଣୁ ପ୍ରତ୍ୟେକ ମୁହୂର୍ତ୍ତକୁ ନେଇ ବଞ୍ଚିବାର ଆନନ୍ଦ ସବୁବେଳେ ଖୋଜିବା ଦରକାର। ଘରକାମ କି ଅଫିସ୍, ନିଜ ପାଇଁ ପାଠପଢ଼ା କିମ୍ବା ପିଲାଙ୍କୁ ପାଠ ପଢ଼େଇବା, ସବୁଥିରେ କର୍ତ୍ତବ୍ୟ ବୋଧ ଥିଲେ କାମ ସବୁ ସହଜ ହୋଇଥାଏ। ସେଇ ଭିତରେ ଅନ୍ୟମାନଙ୍କ ପାଇଁ କିଛି ବି କରିପାରିଲେ ଆତ୍ମସନ୍ତୁଷ୍ଟି ଲାଭ ହୋଇଥାଏ।

ଗୋଲାପି ଓଠ ପାଇଁ...

ଗୋଲାପି ଓଠ ବଢ଼ାଇଥାଏ ମୁହଁର ସୌନ୍ଦର୍ଯ୍ୟ। ହେଲେ ବିଭିନ୍ନ କାରଣରୁ ଅନେକଙ୍କ ଓଠ କଳା ପଡ଼ିଯାଏ। ଏହା ଦୂରକରିବା ଲାଗି ସେମାନେ ଭଳିକି ଭଳି ଲିପ୍ କେୟାର ପ୍ରଡକ୍ଟ ବ୍ୟବହାର କରିଥାନ୍ତି। ହେଲେ ଏପରି ନ କରି ଆପଣ ଚାହିଁଲେ କେତୋଟି ଘରୋଇ ଉପଚାର କରି ଓଠକୁ ସୁନ୍ଦର ଏବଂ ଗୋଲାପି କରିପାରିବେ...

➤ଓଠ ଉପରେ ଥିବା ଡେଡ୍ ସେଲ୍ ଦୂରକରିବା ଲାଗି ପ୍ରଥମେ ଓଠକୁ ସ୍କ୍ରବିଂ କରିବା ଆବଶ୍ୟକ। ଏଥିପାଇଁ ଚିନି ସହ ମହୁ ଏବଂ ଆଲମଣ୍ଡ ତେଲ ମିଶାଇ ପ୍ୟାକ୍ ପ୍ରସ୍ତୁତ କରନ୍ତୁ। ଏହାକୁ ଓଠରେ ଲଗାଇ ଧୀରେ ଧୀରେ ସ୍କ୍ରବ୍ କରନ୍ତୁ। ଏହାଦ୍ୱାରା ଧୀରେ ଧୀରେ ଓଠ ଗୋଲାପି ହେବ।

➤ଓଠର କଳାପଣ ଦୂରକରିବା ଲାଗି ଏକ୍ସଫୋଲିଏଟ୍ କରିବା ଆବଶ୍ୟକ। ସ୍କ୍ରବିଂ କରିବା ପରେ ଓଦା ଟାଓ୍ୱେଲ କିମ୍ବା ନରମ ଟୁଥ୍‌ବ୍ରଶ୍ ସାହାଯ୍ୟରେ ଓଠକୁ ଧୀରେ ଧୀରେ ଘଷନ୍ତୁ। ଏହାଦ୍ୱାରା ଡେଡ୍ ସେଲ୍ ଦୂର ହେବା ସହ ରକ୍ତ ସଞ୍ଚାଳନ ଭଲ ଭାବେ ହୋଇଥାଏ।

➤ବିଟ୍‌ରୁଟ୍‌କୁ ବ୍ୟବହାର କରି ମଧ୍ୟ ଓଠକୁ ଗୋଲାପି କରିପାରିବେ। ପ୍ରଥମେ ଖଣ୍ଡେ ବିଟ୍‌ରୁଟ୍‌ରୁ ରସ ବାହାର କରନ୍ତୁ। ଏହାକୁ ଆଙ୍ଗୁଳି ଟିପ ସାହାଯ୍ୟରେ ଓଠରେ ଲଗାଇ ଧୀରେ ଧୀରେ ମସାଜ କରନ୍ତୁ। ୧୫ ମିନିଟ୍ ରଖିବା ପରେ ଧୋଇ ଦିଅନ୍ତୁ। ସପ୍ତାହରେ ୨ ଥର ଏପରି କଲେ ଆପଣଙ୍କ ଓଠ ଅଳ୍ପ ଦିନ ମଧ୍ୟରେ ନରମ ଏବଂ ଗୋଲାପି ହୋଇପାରିବ।

➤ଆଲୋଭେରା ରସରେ ମହୁ ମିଶାଇ ଓଠରେ ଧୀରେ ଧୀରେ ଘଷନ୍ତୁ। ୧୫ ମିନିଟ୍ ରଖିବା ପରେ ଧୋଇ ଦିଅନ୍ତୁ। ସପ୍ତାହରେ ୩–୪ ଥର ଏପରି କଲେ ଆପଣଙ୍କ ଓଠର ରଙ୍ଗ ଗୋଲାପି ଲାଗିବ।

➤ଭିଟାମିନ୍ ଇ କ୍ୟାପ୍‌ସୁଲ୍ କାଟି ଏହାର ଅଏଲ୍‌କୁ ପ୍ରତିଦିନ ଓଠରେ ମସାଜ କରନ୍ତୁ। ଏହା ଓଠକୁ ନରମ ରଖିବା ସହ ଗୋଲାପି କରିଥାଏ।

➤ପ୍ରତିଦିନ ଏସ୍‌ପିଏଫ୍– ୧୫ ଯୁକ୍ତ ଲିପ୍‌ବାମ୍ ଲଗାନ୍ତୁ। ଏହା ସୂର୍ଯ୍ୟକିରଣ ସଂସ୍ପର୍ଶରେ ଆସି ଓଠ କଳା ପଡ଼ିବାକୁ ଦେଇ ନ ଥାଏ।

➤ନଡ଼ିଆତେଲ ମଧ୍ୟ ଓଠର ସୌନ୍ଦର୍ଯ୍ୟ ବୃଦ୍ଧି କରିଥାଏ। ଏହା ଓଠ ପାଇଁ ପ୍ରାକୃତିକ ମଶ୍ଚରାଇଜରର କାମ କରିଥାଏ। ଏହାକୁ ଲଗାଇବା ଦ୍ୱାରା ଓଠ ନରମ ରୁହେ ଏବଂ ଧୀରେ ଧୀରେ ସ୍କିନ୍ ଟୋନ୍ ଲାଇଟ୍ ହୋଇ ଗୋଲାପି ଲାଗିଥାଏ।

➤ଏହା ବ୍ୟତୀତ ପ୍ରଚୁର ପରିମାଣରେ ପାଣି ପିଅନ୍ତୁ। କାରଣ କମ୍ ପାଣି ପିଇଲେ ଶରୀରରେ ଜଳୀୟାଂଶ କମିଯିବା ଦ୍ୱାରା ମଧ୍ୟ ଓଠ ଶୁଖିଥାଏ ଏବଂ କଳା ପଡ଼ିଥାଏ।

ଭିକ୍ଟରଙ୍କ ଡବଲ ଗୋଲରେ ଫ୍ରାନ୍ସ ବିଜୟୀ ହାର୍ଦ୍ଦିକ୍ ସିଂ ଆହତ

ଭୁବନେଶ୍ୱର, ୧୬।୧
(କ୍ରୀଡ଼ା ପ୍ରତିନିଧି)

ଅଧିନାୟକ ଭିକ୍ଟର ଚାର୍ଲେଟଙ୍କ ଡବଲ ଗୋଲ ବଳରେ ଫ୍ରାନ୍ସ ଚଳିତ ହକି ବିଶ୍ୱକପ୍‌ରେ ପ୍ରଥମ ବିଜୟ ସ୍ୱାଦ ଚାଖିଛି। ସୋମବାର କଳିଙ୍ଗ ଷ୍ଟାଡିୟମରେ ଅନୁଷ୍ଠିତ ପୁଲ୍ ଏ'ର ଏକ ମ୍ୟାଚ୍‌ରେ ଏହି ଦଳ ୨-୧ ଗୋଲରେ ଦକ୍ଷିଣ ଆଫ୍ରିକାକୁ ପରାସ୍ତ କରିଛି। ୨ ମ୍ୟାଚରୁ ଏହା ଥିଲା ଫ୍ରାନ୍ସର ପ୍ରଥମ ବିଜୟ। ପ୍ରଥମ ମ୍ୟାଚ୍‌ରେ ଦଳ ୦-୮ ଗୋଲରେ ଟାଇଟଲ ଫେଭରାଇଟ ଅଷ୍ଟ୍ରେଲିଆ ନିକଟରୁ ହାରି ଯାଇଥିଲା। ଏଠାରେ ବିଜୟ ଫଳରେ ଫ୍ରାନ୍ସର କ୍ରସ୍ ଓଭର ଖେଳିବା ଆଶା ଉଜ୍ଜୀବିତ ରହିଛି। ଅନ୍ୟପକ୍ଷରେ ୨ ମ୍ୟାଚ୍‌ରୁ ଡବଲ ପରାଜୟ ଫଳରେ ଦକ୍ଷିଣ ଆଫ୍ରିକା ଗ୍ରୁପ୍ ପର୍ଯ୍ୟାୟରୁ ଏଲିମିନେଟ ହେବାର ଦ୍ୱାରରେ ପହଞ୍ଚିଯାଇଛି। ଫ୍ରାନ୍ସ ବିଜୟରେ ଗୁରୁତ୍ୱପୂର୍ଣ୍ଣ ଭୂମିକା ଗ୍ରହଣ କରିଥିବା ଭିକ୍ଟର ପ୍ଲେୟର ଅଫ୍ ଦି ମ୍ୟାଚ୍ ବିବେଚିତ ହୋଇଥିଲେ। ଫ୍ରାନ୍ସ ଏହାର ଅନ୍ତିମ ମ୍ୟାଚ୍ ୨୦ ତାରିଖରେ ଆର୍ଜେଣ୍ଟିନା ସହିତ ଖେଳିବ। ରାଉରକେଲାର ବିର୍ସା ମୁଣ୍ଡା ଷ୍ଟାଡିୟମରେ ଏହି ମ୍ୟାଚ୍ ଖେଳାଯିବ। ସେହିଦିନ ଅନ୍ୟ ଏକ ମ୍ୟାଚ୍ ଦକ୍ଷିଣ ଆଫ୍ରିକା ଓ ଅଷ୍ଟ୍ରେଲିଆ ମଧ୍ୟରେ ଅନୁଷ୍ଠିତ ହେବ।

ବିଜୟରେ ଉଲ୍ଲସିତ ଫ୍ରାନ୍ସ ଖେଳାଳି।

ଆରମ୍ଭରୁ ଫ୍ରାନ୍ସ ଆକ୍ରମଣାତ୍ମକ ଏବଂ ଦକ୍ଷିଣ ଆଫ୍ରିକା ରକ୍ଷଣାତ୍ମକ ରଣନୀତିରେ ଖେଳିଥିଲେ। ଫଳରେ ୬ଷ୍ଠ ମିନିଟ୍‌ରେ ଫ୍ରାନ୍ସକୁ ଲଗାତର ୨ଟି ପେନାଲ୍ଟି କର୍ନର ମିଳିଥିଲା। ପ୍ରଥମଟି ବିଫଳ ହୋଇଥିଲେ ହେଁ ଦ୍ୱିତୀୟଟିକୁ ଗୋଲରେ ପରିଣତ କରି ଭିକ୍ଟର ଫ୍ରାନ୍ସକୁ ଅଗ୍ରଣୀ କରାଇଥିଲେ। ପ୍ରଥମାର୍ଦ୍ଧ ଶେଷହେବାର ଅନ୍ତିମ କ୍ଷଣରେ ଦକ୍ଷିଣ ଆଫ୍ରିକା ଏକ ପେନାଲ୍ଟି କର୍ନର ପାଇଥିଲା। ଦଳର ୩୫ ନମ୍ବର ଖେଳାଳି କନ୍ନର ବିଉଚାମ୍ପ ଏହାକୁ ଗୋଲରେ ପରିଣତ କରିବାରୁ ମ୍ୟାଚ୍ ୧-୧ ସ୍ଥିତିକୁ ଚାଲିଆସିଥିଲା। ଫଳରେ ଦ୍ୱିତୀୟ କ୍ୱାର୍ଟର ରୋମାଞ୍ଚକ ହୋଇଥିଲା। ମାତ୍ର ଏହି ପର୍ଯ୍ୟାୟରେ କୌଣସି ଦଳ ଗୋଲ ସ୍କୋର କରିପାରି ନ ଥିଲେ। ତୃତୀୟ କ୍ୱାର୍ଟର ମଧ୍ୟ ଗୋଲଶୂନ୍ୟ ରହିଥିଲା। ମାତ୍ର ୪ର୍ଥ କ୍ୱାର୍ଟର ଅର୍ଥାତ୍ ମ୍ୟାଚ୍‌ର ୫୭ତମ ମିନିଟ୍‌ରେ ଫ୍ରାନ୍ସ ପାଇଥିବା ପେନାଲ୍ଟି କର୍ନରର ସଦୁପଯୋଗ କରିଥିଲେ ଭିକ୍ଟର। ତାଙ୍କ ଗୋଲ ବଳରେ ଫ୍ରାନ୍ସ ଅଗ୍ରଣୀ ହୋଇଯିବାରୁ ଦକ୍ଷିଣ ଆଫ୍ରିକାର ଆଶା ମଉଳି ଯାଇଥିଲା। ମ୍ୟାଚ୍‌ରେ ଫ୍ରାନ୍ସ ମୋଟ ୭ଟି ପେନାଲ୍ଟି କର୍ନର ପାଇଥିବାବେଳେ ଏଥିରୁ ୨ଟି ଗୋଲ ସ୍କୋର କରିଥିଲା। ଅନ୍ୟପକ୍ଷରେ ବିଳମ୍ବରେ ବିଶେଷକରି ଶେଷ କ୍ୱାର୍ଟରରେ ଆକ୍ରମଣକୁ ଜୋର୍‌ଦାର କରିଥିବା ଦକ୍ଷିଣ ଆଫ୍ରିକା ୬ଟି ପେନାଲ୍ଟି କର୍ନର ସୁଯୋଗ ସୃଷ୍ଟି କରିଥିଲେ ହେଁ ମାତ୍ର ଗୋଟିଏ ଗୋଲ ଦେବାରେ ସକ୍ଷମ ହୋଇଥିଲା। ମ୍ୟାଚ୍‌ର ଶେଷ ମିନିଟ୍ ଅର୍ଥାତ୍ ୫୯ତମ ମିନିଟରେ ଦଳ ୩ଟି ପେନାଲ୍ଟି କର୍ନର ପାଇଥିଲା। ମାତ୍ର ତାହାର ସଦୁପଯୋଗ କରିପାରି ନ ଥିଲା।

ଭୁବନେଶ୍ୱର, ୧୬।୧

ହକି ବିଶ୍ୱକପ୍‌ରେ ଭାରତକୁ ବଡ଼ ଝଟକା। ସୋମବାର ଭାରତର ଆଟାକିଂ ମିଡ୍‌ଫିଲ୍ଡର ହାର୍ଦ୍ଦିକ୍ ସିଂ ଆହତ ହୋଇଛନ୍ତି। ରବିବାର ଇଂଲଣ୍ଡ ବିପକ୍ଷ ଗୋଲଶୂନ୍ୟ ମ୍ୟାଚ୍‌ର ଚତୁର୍ଥ କ୍ୱାର୍ଟରରେ ହାର୍ଦ୍ଦିକଙ୍କ ମାଂସପେଶୀ ଟାଣି ହୋଇ ଯାଇଥିଲା। ସେ ୱେଲ୍ସ ବିପକ୍ଷ ମ୍ୟାଚ୍‌ରୁ ବାଦ୍ ପଡ଼ିଛନ୍ତି। ସ୍କାନିଂ ପରେ ସେ ସମ୍ପୂର୍ଣ୍ଣ ଟୁର୍ନାମେଣ୍ଟରେ ଖେଳିବେ କି ନାହିଁ ତାହା ସ୍ପଷ୍ଟ ହେବ। ଉଭୟ ସ୍ପେନ୍ ଓ ଇଂଲଣ୍ଡ ବିପକ୍ଷ ମ୍ୟାଚ୍‌ରେ ହାର୍ଦ୍ଦିକଙ୍କ ପ୍ରଦର୍ଶନ ବେଶ୍ ଉଚ୍ଚକୋଟୀର ରହିଥିଲା। ସ୍ପେନ୍ ବିପକ୍ଷରେ ଭାରତର ୨-୦ ବିଜୟରେ ହାର୍ଦ୍ଦିକ ବେଶ୍ ଚମତ୍କାର ପ୍ରଦର୍ଶନ ସହିତ ଗୋଟିଏ ଗୋଲ ମଧ୍ୟ ସ୍କୋର କରିଥିଲେ। ହାର୍ଦ୍ଦିକ ବାଦ୍ ପଡ଼ିଲେ ଅତିରିକ୍ତ ଖେଳାଳି ରାଜକୁମାର ପାଲ୍‌ଙ୍କୁ ବଦଳ ଖେଳାଳି ଭାବେ ସାମିଲ କରାଯିବ। ସୂଚନା ଯେ, ରାଜକୁମାର ପାଲ୍ ଓ ଯୁଗରାଜ ସିଂ ଭାରତୀୟ ଦଳରେ ବଦଳ ଖେଳାଳି ଭାବେ ସାମିଲ ଥିଲେ। ଏଫ୍‌ଆଇଏଚ୍ ନିୟମ ଅନୁସାରେ ଯଦି ଜଣେ ଖେଳାଳିଙ୍କ ସ୍ଥାନରେ ଅନ୍ୟ ଖେଳାଳିଙ୍କୁ ସାମିଲ କରାଯାଉଛି ତେବେ ପରେ ସେ ସୁସ୍ଥ ହେଲେ ମଧ୍ୟ ମ୍ୟାଚ୍ ଖେଳିବାକୁ ଦଳରେ ସାମିଲ ହୋଇପାରିବେନାହିଁ। ହାର୍ଦ୍ଦିକ ଭାରତୀୟ ମିଡ୍‌ଫିଲ୍ଡରେ ଜଣେ ଅଗ୍ରଣୀ ଖେଳାଳି ରହିଥିବା ବେଳେ ଫରୱାର୍ଡଙ୍କ ପରି ଆଟାକ୍ ଶୈଳୀ ତାଙ୍କୁ ଆଣିଦେଇଥିଲା ପ୍ରସିଦ୍ଧି। ସ୍ପେନ୍ ବିପକ୍ଷ ପ୍ରଥମ ମ୍ୟାଚ୍‌ରେ ଚମତ୍କାର ଟ୍ୟାକେଲ୍ ଓ ଆକ୍ରମଣର ଉଦାହରଣ ଦେଖାଇ ସେ ଭାରତ ପାଇଁ ଦ୍ୱିତୀୟ ଗୋଲ ସ୍କୋର କରିଥିଲେ। ପୁଲ୍ ଡି'ରେ ଭାରତ ଇଂଲଣ୍ଡ, ସ୍ପେନ୍ ଓ ୱେଲ୍ସ ସହ ସ୍ଥାନ ପାଇଥିବା ବେଳେ ଇଂଲଣ୍ଡ ପଛକୁ ଦଳ ପଏଣ୍ଟ ଟେବୁଲର ଦ୍ୱିତୀୟ ସ୍ଥାନରେ ରହିଛି। ଉଭୟ ଦଳ ସମାନ (୪) ପଏଣ୍ଟ ହାସଲ କରିଥିବା ବେଳେ ଉନ୍ନତ ଗୋଲ ବ୍ୟବଧାନ କାରଣରୁ ଇଂଲଣ୍ଡ ପ୍ରଥମ ସ୍ଥାନ ପାଇଛି।

ଫ୍ରାନ୍ସ-ଦକ୍ଷିଣ ଆଫ୍ରିକା ମ୍ୟାଚ୍ ସମୟରେ ଭୁବନେଶ୍ୱର କଳିଙ୍ଗ ଷ୍ଟାଡିୟମରେ ସେଲ୍‌ଫି ନେଉଛନ୍ତି କୋଲ୍‌କାତା ସାଇର ଛାତ୍ରୀ।

ଦୁଇ ହକିପ୍ରେମୀ ଟିକେଟ ପ୍ରଦର୍ଶନ କରୁଛନ୍ତି।

ହକି ପାଇଁ ସାଇକେଲରେ ପଞ୍ଜାବରୁ ଓଡ଼ିଶା

ଭୁବନେଶ୍ୱର, ୧୬।୧ (ସ୍ପୋର୍ଟ୍ସ ବ୍ୟୁରୋ): ଭୁବନେଶ୍ୱର ଓ ରାଉରକେଲାରେ ଅନୁଷ୍ଠିତ ହକି ବିଶ୍ୱକପ୍ ପାଇଁ ଲୋକଙ୍କ ମଧ୍ୟରେ ଅଫୁରନ୍ତ ଉତ୍ସାହ। ଭାରତ ତଥା ଓଡ଼ିଶା କ୍ରମାଗତ ଦ୍ୱିତୀୟଥର ପାଇଁ ହକି ବିଶ୍ୱକପ୍ ଆୟୋଜନ କରୁଥିବା ବେଳେ ହକିର ସମର୍ଥନରେ ଜଣେ ବ୍ୟକ୍ତି ୧୭୦୦ କିମି ସାଇକେଲ ଯାତ୍ରା କରିଛନ୍ତି। ପୂର୍ବତନ ଭାରତୀୟ ଦଳର ଖେଳାଳି ଧରମବୀର ସିଂଙ୍କ ଭାଇ କରମବୀର ସିଂ ପଞ୍ଜାବରୁ ସାଇକେଲ ଯୋଗେ ଆସି ଓଡ଼ିଶାରେ ପହଞ୍ଚିଛନ୍ତି। ହକି ପ୍ରତି ନିଜର ଭଲପାଇବା ଓ ଭାରତୀୟ ଦଳ ପ୍ରତି ସମର୍ଥନ ପାଇଁ କରମବୀର ୧୭୦୦ କିମି ଯାତ୍ରା କରିଛନ୍ତି। ପଞ୍ଜାବର ଖଇରାବାଦରୁ ଯାତ୍ରା ଆରମ୍ଭ କରିଥିବା କରମବୀର ୧୦ ଦିନରେ ରାଉରକେଲା ବିର୍ସା ମୁଣ୍ଡା ହକି ଷ୍ଟାଡିୟମରେ ପହଞ୍ଚିଥିଲେ। ପହଞ୍ଚିବା ପରେ କରମବୀର କହିଛନ୍ତି, ମୋ ଭାଇ ଧରମବୀର ଭାରତ ପାଇଁ ହକି ଖେଳିଛନ୍ତି। ଏହାସହିତ ଆମ ଗାଁର ଯୁବକ ଗଗନଦୀପ ସିଂ ମଧ୍ୟ ଜାତୀୟ ଦଳ ପାଇଁ ଖେଳିଛନ୍ତି। ଆରମ୍ଭରୁ ମୁଁ ମଧ୍ୟ ହକି ଖେଳିବାକୁ ସଉକ ରଖୁଥିବାରୁ ଭାରତୀୟ ଦଳର ସମର୍ଥନରେ ଏହି ଯାତ୍ରା ଆରମ୍ଭ କରିଥିଲି। ମୁଁ ଭାରତର ଏମିତି ଏକ ଅଞ୍ଚଳରୁ ଆସେ, ଯେଉଁଠି ପିଲାଠାରୁ ବୁଢ଼ା ଯାଏ ସମସ୍ତେ ହକିକୁ ନେଇ ପାଗଳ। ଭାରତୀୟ ଦଳ ପ୍ରତି ମୋର ସମର୍ଥନ ଜାହିର କରିବା ପାଇଁ ମୁଁ ଓଡ଼ିଶା ଆସିଛି ବୋଲି ସେ କହିଛନ୍ତି। ଆସିବା ପାଇଁ ପଇସା ଏବଂ ମ୍ୟାଚ୍ ଦେଖିବା ଲାଗି ଟିକେଟ ନ ଥିଲେ ମଧ୍ୟ ତାଙ୍କୁ ଅନେକ ଲୋକ ସାହାଯ୍ୟ କରିଛନ୍ତି। ରାସ୍ତାରେ ଅନେକ ଶିଖ୍ ଲୋକ ତାଙ୍କୁ ସାହାଯ୍ୟ କରିଥିବା ବେଳେ ଓଡ଼ିଶାରେ ଟିକେଟ ପାଇଁ ମଧ୍ୟ ଅନେକ ଶିଖ୍ ଲୋକ ସହାୟତା ଦେଇଥିଲେ। ସ୍ପେନ୍ ବିପକ୍ଷ ମ୍ୟାଚ୍ କରମବୀର ବିର୍ସା ମୁଣ୍ଡା ହକି ଷ୍ଟାଡିୟମରେ ଦେଖିଥିଲେ। ୨୦ ହଜାର ଦର୍ଶକଙ୍କ ଉପସ୍ଥିତି ତାଙ୍କୁ ଅଭୀଭୂତ କରିଦେଇଥିଲା ବୋଲି ସେ ପ୍ରକାଶ କରିଛନ୍ତି। ଅନେକ ଷ୍ଟାଡିୟମରେ ସେ ମ୍ୟାଚ୍ ଦେଖିଥିଲେ ମଧ୍ୟ ଓଡ଼ିଶା ପରି ଦର୍ଶକ ସେ କେଉଁଠି ଦେଖି ନ ଥିବା ପ୍ରକାଶ କରିଥିଲେ।

ଆକର୍ଷଣର କେନ୍ଦ୍ର ଓଲି ରାଇଜ

ରାଉରକେଲା ଅଫିସ, ୧୬।୧

ରାଉରକେଲା ବିର୍ସା ମୁଣ୍ଡା ହକି ଷ୍ଟାଡିୟମରେ ପ୍ରଥମଥର କରି ପୁରୁଷ ହକି ବିଶ୍ୱକପ୍ ଆୟୋଜିତ ହେଉଛି। ଏହି ବିଶ୍ୱକପ୍ ମ୍ୟାଚ୍ ଦେଖିବାକୁ ଆସୁଥିବା ଦର୍ଶକଙ୍କ ପାଇଁ ଷ୍ଟାଡିୟମର ଦକ୍ଷିଣ ଷ୍ଟାଣ୍ଡରେ ଏକ ଓଲିସ୍ ଲ୍ୟାଣ୍ଡ (ଓଲି ରାଇଜ) ନିର୍ମାଣ କରାଯାଇଛି। ସୁନ୍ଦର ଆଲୋକମାଳାରେ ସୁସଜ୍ଜିତ ଓଲିସ୍ ଲ୍ୟାଣ୍ଡର ପ୍ରବେଶ ପଥରେ ଆଲୋକର ଏକ ୫ ଫୁଟ୍‌ର ହକି ବିଶ୍ୱକପ୍ ନିର୍ମାଣ କରାଯାଇଛି। ଏହାସହ ଭାରତୀୟ ଦଳର ସମସ୍ତ ହକି ତାରକାଙ୍କ ଷ୍ଟାଟ୍ୟୁ ନିର୍ମାଣ କରାଯାଇଛି। ସେଲ୍‌ଫି ଜୋନ୍, ହକି ଖେଳର ବିଭିନ୍ନ ସାମଗ୍ରୀ ସାଙ୍ଗକୁ ହକି ଇଣ୍ଡିଆ ଟି-ଶାର୍ଟ ଭଳି ବିଭିନ୍ନ ଜିନିଷ ନିକଟରେ ଦର୍ଶକଙ୍କ ଭିଡ଼ ଜମୁଛି। ମ୍ୟାଚ୍‌ର ଦୁଇଘଣ୍ଟା ପୂର୍ବରୁ ଷ୍ଟାଡିୟମ ଫାଟକ ଖୋଲାଯାଉଛି। ଫଳରେ ଷ୍ଟାଡିୟମରେ ମ୍ୟାଚ୍ ଆରମ୍ଭ ହେବା ପୂର୍ବରୁ ଓ ପରେ ଦର୍ଶକମାନେ ଏହି ସ୍ଥାନରେ ଭିଡ଼ ଜମାଇବା ସହ ହକି ଖେଳର ତଥ୍ୟ ଓ ନିୟମ ଉପରେ ଅବଗତ ହେଉଛନ୍ତି। ବିଶ୍ୱକପ୍ ମାସ୍କଟ ଓଲି ବୁଲୁଥିବା ବେଳେ ଦର୍ଶକ ଓଲି ସହ ଫଟୋ ଉଠାଉଛନ୍ତି। ହକି ବିଶ୍ୱକପ୍‌କୁ ଆକର୍ଷଣୀୟ କରିବା ପାଇଁ ରାଜ୍ୟ ସରକାରଙ୍କ ପକ୍ଷରୁ ଏଭଳି ବିର୍ସା ମୁଣ୍ଡା ଷ୍ଟାଡିୟମ ପରିସରରେ ଏହାକୁ ନିର୍ମାଣ କରାଯାଇଛି। ଦର୍ଶକ ଭିଡ଼କୁ ନିୟନ୍ତ୍ରଣ ପାଇଁ ପୋଲିସ ଫୋର୍ସ ମୁତୟନ କରାଯାଇଛି। ପ୍ରତିଦିନ ଏଠାରେ ରଙ୍ଗାରଙ୍ଗ ସାଂସ୍କୃତିକ କାର୍ଯ୍ୟକ୍ରମ ସାଙ୍ଗକୁ ହକି ସମ୍ପର୍କିତ ପ୍ରଶ୍ନୋତ୍ତର କାର୍ଯ୍ୟକ୍ରମ କରାଯାଉଛି।

ବିର୍ସା ମୁଣ୍ଡା ହକି ଷ୍ଟାଡିୟମ୍‌ର ଓଲି ରାଇଜରେ ଦର୍ଶକଙ୍କ ଭିଡ଼।

୧୯୭୫ର ଫରୱାର୍ଡ ଖେଳାଳି ପି.ଇ. କଲାଇଆ

ବିର୍ସା ମୁଣ୍ଡା ହକି ଷ୍ଟାଡିୟମରେ ଭାରତୀୟ ଦଳକୁ ସମର୍ଥନ କରିବା ପାଇଁ ୧୯୭୫ ମସିହାର ସମସ୍ତ ହକି ଖେଳାଳି ରବିବାର ଷ୍ଟାଡିୟମକୁ ବୁଲି ଆସିଥିଲେ। ଏହି ଅବସରରେ ପି.ଇ. କଲାଇଆ ସୋମବାର ଓଲି ଲ୍ୟାଣ୍ଡ ବୁଲିଥିଲେ। କଲାଇଆ ୧୯୭୫ରେ ଭାରତ ପକ୍ଷରୁ ଫରୱାର୍ଡ ଭାବେ ଖେଳିଥିଲେ। ତାଙ୍କ ହକି ଖେଳ ଜୀବନରେ ସେ ୩୬ଟି ମ୍ୟାଚ୍ ଖେଳିଛନ୍ତି। ରାଉରକେଲା ବିର୍ସା ମୁଣ୍ଡା ଷ୍ଟାଡିୟମ ଦେଶ ତଥା ଓଡ଼ିଶାର ଗର୍ବ ଆଉ ଗୌରବ। ଷ୍ଟାଡିୟମର ଓଲି ଲ୍ୟାଣ୍ଡ ବେଶ୍ ଆକର୍ଷଣୀୟ ହୋଇଛି। ଜିଲାରେ ହକିର କ୍ରେଜ୍ ଥିବାରୁ ପ୍ରତିଦିନ ଉକ୍ତ ଷ୍ଟାଡିୟମରେ ଦର୍ଶକଙ୍କ ଭିଡ଼ ଦେଖିବାକୁ ମିଳୁଛି, ଯାହା ହକି ପାଇଁ ଏକ ସୁବର୍ଣ୍ଣ ସୁଯୋଗ ବୋଲି କଲାଇଆ କହିଥିଲେ।

ହକି ବିଶ୍ୱକପର ନିଆରା ଦର୍ଶକ

ଭୁବନେଶ୍ୱର, ୧୬।୧
(କ୍ରୀଡ଼ା ପ୍ରତିନିଧି)

ଜଣକ ଘର ଫ୍ରାନ୍ସ, ଆଉ ଜଣକର ଜର୍ମାନୀ। ମାତ୍ର ସେମାନେ ଚଳିତ ହକି ବିଶ୍ୱକପରେ କ୍ରମାଗତଭାବେ ଦକ୍ଷିଣ ଆଫ୍ରିକା ଦଳକୁ ସମର୍ଥନ କରି ଆସୁଛନ୍ତି। ଏହା ଶୁଣିଲେ ନିଶ୍ଚିତ ଆଶ୍ଚର୍ଯ୍ୟ ଲାଗୁଥିବ, ମାତ୍ର ଏହା ସତ। ଭୁବନେଶ୍ୱର ଏବଂ ରାଉରକେଲାରେ ଏବେ ଚାଲିଛି ପୁରୁଷ ହକି ବିଶ୍ୱକପ। ଟୁର୍ନାମେଣ୍ଟ ଆରମ୍ଭରୁ ଦୁଇଜଣ ମହିଳା ଦର୍ଶକ କଳିଙ୍ଗ ଷ୍ଟାଡିୟମର ୱେଷ୍ଟ ଷ୍ଟାଣ୍ଡରେ ଉପସ୍ଥିତ ରହି ଦୃଷ୍ଟି ଆକର୍ଷଣ କରିଛନ୍ତି। ସେମାନେ ହେଲେ ଫ୍ରାନ୍ସର କାମିଲେ ଓ ଜର୍ମାନୀର ଜୋହାନା। ତେବେ ସେମାନଙ୍କ ମୁହଁରେ ଚିତ୍ରିତ ହୋଇଛି ଦକ୍ଷିଣ ଆଫ୍ରିକା ଜାତୀୟ ପତାକା। କାରଣ ସେମାନେ ଆରମ୍ଭରୁ ଷ୍ଟାଡିୟମ ଗ୍ୟାଲେରୀରେ ଉପସ୍ଥିତ ରହି ଦକ୍ଷିଣ ଆଫ୍ରିକା ଦଳକୁ ସମର୍ଥନ କରି ଆସିଛନ୍ତି। ସେମାନେ ଯେ କେବଳ ଦକ୍ଷିଣ ଆଫ୍ରିକା ମ୍ୟାଚକୁ ଦେଖୁଛନ୍ତି ତା' ନୁହେଁ ୧୩ ତାରିଖରେ ଅଷ୍ଟ୍ରେଲିଆ-ଫ୍ରାନ୍ସ, ୧୪ରେ ବେଲ୍‌ଜିୟମ-ଦକ୍ଷିଣ କୋରିଆ, ଜର୍ମାନୀ-ଜାପାନ, ୧୬ରେ ଆର୍ଜେଣ୍ଟିନା-ଅଷ୍ଟ୍ରେଲିଆ ମ୍ୟାଚକୁ ମଧ୍ୟ ମନଭରି ଉପଭୋଗ କରିଛନ୍ତି। ମଝିରେ ମଝିରେ ସେମାନେ ଛିଡ଼ା ହୋଇ 'ହକି ହେ ଦିଲମେରା' ଗୀତର ତାଳେତାଳେ ନୃତ୍ୟ ମଧ୍ୟ କରିଥାନ୍ତି। ପ୍ରକୃତ କଥା ହେଲା ଉଭୟ ହେଉଛନ୍ତି ଜଣେ ଜଣେ କ୍ଲବ ସ୍ତରର ହକି ଖେଳାଳି। କାମିଲେ ଓ ଜୋହାନା ଫ୍ରାନ୍ସର ଏକ କ୍ଲବ ପ୍ୟାରିସ ଜନ ବୌଇନ୍ (ପିଜେବି) ପକ୍ଷରୁ ହକି ଖେଳିଥାନ୍ତି। ସେମାନଙ୍କ କ୍ଲବର କେତେଜଣ ପୁରୁଷ ସଦସ୍ୟ ଦକ୍ଷିଣ ଆଫ୍ରିକା ଜାତୀୟ ଦଳ ପକ୍ଷରୁ ଖେଳୁଛନ୍ତି। ତେଣୁ ସେମାନଙ୍କୁ ଉତ୍ସାହିତ କରିବା ପାଇଁ ସେମାନେ ଷ୍ଟାଡିୟମରେ ଆରମ୍ଭରୁ ଉପସ୍ଥିତ ରହିଛନ୍ତି ଏବଂ ଦକ୍ଷିଣ ଆଫ୍ରିକା ଦଳକୁ ସମର୍ଥନ ଦେଇ ଆସିଛନ୍ତି। ''ଆମର ସମର୍ଥନ ସ୍ୱାଭାବିକଭାବେ ଜାତୀୟ ଦଳ ଫ୍ରାନ୍ସ ଓ ଜର୍ମାନୀ ପ୍ରତି ରହିଛି। ଗତଥରର ଚାମ୍ପିୟନ ବେଲଜିୟମକୁ ମଧ୍ୟ ଆମେ ସମର୍ଥନ ଦେଉଛୁ। ତେବେ ଦକ୍ଷିଣ ଆଫ୍ରିକା ପାଇଁ ଆମ ହାର୍ଟ ବିଟ୍ ହେଉଛି। କାରଣ ଆମ କ୍ଲବର କେତେକ ଖେଳାଳି ଦକ୍ଷିଣ ଆଫ୍ରିକା ପକ୍ଷରୁ ଖେଳୁଛନ୍ତି। ସେମାନଙ୍କୁ ସମର୍ଥନ କରି ଆମେ ଖୁସି ଅଛୁ। ଦକ୍ଷିଣ ଆଫ୍ରିକା କ୍ରମାଗତ ୨ଟି ମ୍ୟାଚ ହାରି ଗ୍ରୁପ୍ ପର୍ଯ୍ୟାୟରୁ ବିଦାୟ ନେବା ସ୍ଥିତିରେ ପହଞ୍ଚି ଯାଇଥିବା ସେମାନଙ୍କୁ ଦୁଃଖ ଦେଇଛି। ମାତ୍ର ଶେଷ ମ୍ୟାଚରେ ଏହି ଦଳ କିଛିଟା ଲଢୁଆ ପ୍ରଦର୍ଶନ କରିବ ବୋଲି ଉଭୟ ଆଶା ରଖିଛନ୍ତି। କଳିଙ୍ଗ ଷ୍ଟାଡିୟମର ପରିବେଶ ଓ ଦର୍ଶକଙ୍କ ଉପସ୍ଥିତି ଉଭୟ କାମିଲେ ଓ ଜୋହାନାଙ୍କୁ ବିମୋହିତ କରିଛି। ଏଠାରେ ସେ ବହୁତ ଖୁସି ଅନୁଭବ କରୁଛନ୍ତି ବୋଲି କହିଛନ୍ତି। ଘରୋଇ ପରିବେଶରେ ଖେଳୁଥିବାରୁ ଭାରତ ଟୁର୍ନାମେଣ୍ଟର ଅନ୍ୟତମ ଟାଇଟଲ ଫେଭରାଇଟ ବୋଲି ସେ ପ୍ରକାଶ କରିଛନ୍ତି।

କ୍ୱାର୍ଟର ଫାଇନାଲରେ ନେଦରଲାଣ୍ଡ୍ସ

ନେଦରଲାଣ୍ଡ୍ସ ଓ ନ୍ୟୁଜିଲାଣ୍ଡ ମ୍ୟାଚ୍‌ର ଏକ ଉତ୍କଣ୍ଠାପୂର୍ଣ୍ଣ ମୁହୂର୍ତ୍ତ।

ରାଉରକେଲା ଅଫିସ, ଭୁବନେଶ୍ୱର (କ୍ରୀଡ଼ା ପ୍ରତିନିଧି), ୧୬।୧

ଗତ ସଂସ୍କରଣର ରନରଅପ୍ ନେଦରଲାଣ୍ଡ୍ସ ପ୍ରଥମ ଦଳ ଭାବେ ଚଳିତ ହକି ବିଶ୍ୱକପ୍‌ର କ୍ୱାର୍ଟର ଫାଇନାଲରେ ପ୍ରବେଶ କରିଛି। ରାଉରକେଲାର ବିର୍ସା ମୁଣ୍ଡା ଷ୍ଟାଡିୟମରେ ସୋମବାର ଅନୁଷ୍ଠିତ ପୁଲ୍ ସି' ମ୍ୟାଚ୍‌ରେ ଏହି ଦଳ ନ୍ୟୁଜିଲାଣ୍ଡକୁ ୪-୦ ଗୋଲରେ ହରାଇ କ୍ୱାର୍ଟର ଫାଇନାଲ ଯୋଗ୍ୟତା ପାଇଛି। ୨ ମ୍ୟାଚ୍‌ରୁ ଏହା ଥିଲା ନେଦରଲାଣ୍ଡ୍ସର ଦ୍ୱିତୀୟ ବିଜୟ। ଅନ୍ୟ ଏକ ମ୍ୟାଚ୍‌ରେ ଚିଲିକୁ ୩-୨ ଗୋଲରେ ହରାଇ ମାଲେସିଆ ପଏଣ୍ଟ ଖାତା ଖୋଲିଛି। ନେଦରଲାଣ୍ଡ ୨ ମ୍ୟାଚ୍‌ରୁ ୬ ପଏଣ୍ଟ ପାଇସାରିଥିବାବେଳେ ନ୍ୟୁଜିଲାଣ୍ଡ ଓ ମାଲେସିଆ ୩ ପଏଣ୍ଟ ଲେଖାଏ ହାସଲ କରି ଆପାତତଃ କ୍ରସ୍‌ଓଭର ଖେଳିବା ନିଶ୍ଚିତ କରିଛନ୍ତି। ଚିଲି ଏହାର ୨ଟି ଯାକ ମ୍ୟାଚ୍ ହାରିସାରିଥିବାରୁ ଗ୍ରୁପ୍ ପର୍ଯ୍ୟାୟରୁ ବିଦାୟ ପଥରେ ରହିଛି।

ନ୍ୟୁଜିଲାଣ୍ଡ ବିପକ୍ଷ ମ୍ୟାଚ୍‌ରେ ନେଦରଲାଣ୍ଡ୍ସ ଆରମ୍ଭରୁ ଆକ୍ରମଣାତ୍ମକ ଖେଳି ଫାଇଦାରେ ରହିଥିଲା। ମ୍ୟାଚ୍‌ର ୩ ଓ ୧୩ତମ ମିନିଟ୍‌ରେ ୮ ନମ୍ବର ଖେଳାଳି ତଥା ଅଧିନାୟକ ଥିଏରୀ ବ୍ରିଙ୍କ୍‌ମାନ ୨ଟି ଗୋଲ ଦେଇ ନେଦରଲାଣ୍ଡକୁ ୨-୦ ଗୋଲରେ ଅଗ୍ରଣୀ କରାଇଥିଲେ। ଏହି କ୍ଷତିକୁ ନ୍ୟୁଜିଲାଣ୍ଡ ଶେଷପର୍ଯ୍ୟନ୍ତ ଭରଣା କରିପାରି ନ ଥିଲା। ଦ୍ୱିତୀୟ କ୍ୱାର୍ଟର ଅର୍ଥାତ୍ ୨୦ତମ ମିନିଟରେ କୋଏନ ବିଜେନ ଆଉ ଏକ ଗୋଲ ଦେଇ ପ୍ରଥମାର୍ଦ୍ଧ ଶେଷବେଳକୁ ନେଦରଲାଣ୍ଡର ଅଗ୍ରଣୀ ବ୍ୟବଧାନକୁ ୩-୦ରେ ପହଞ୍ଚାଇଥିଲେ। ତୃତୀୟ କ୍ୱାର୍ଟରରେ ନ୍ୟୁଜିଲାଣ୍ଡ କଡ଼ା ଚ୍ୟାଲେଞ୍ଜ ଦେଇଥିଲେ ହେଁ ଗୋଲ ପରିଶୋଧ କରିପାରି ନ ଥିଲା। ୪ର୍ଥ ତଥା ଅନ୍ତିମ କ୍ୱାର୍ଟର ଅର୍ଥାତ୍ ୫୫ତମ ମିନିଟ୍‌ରେ ନେଦରଲାଣ୍ଡର ୧୯ ନମ୍ବର ଖେଳାଳି ଜେପ୍ ହୋଏଡମେକର୍ସ ଆଉ ଏକ ଫିଲ୍ଡ ଗୋଲ ଦେଇ ଦଳର ବିଜୟକୁ ନିଶ୍ଚିତ କରିଦେଇଥିଲେ। ପ୍ରକାଶଯୋଗ୍ୟ, ନେଦରଲାଣ୍ଡ ଗତ ସଂସ୍କରଣରେ ମଧ୍ୟ ଚମତ୍କାର ପ୍ରଦର୍ଶନ କରି ଫାଇନାଲ ଖେଳିଥିଲା। ମାତ୍ର ଟାଇଟଲ ମୁକାବିଲାରେ ବେଲଜିୟମ୍‌ଠାରୁ ହାରି ରନରଅପ୍ ହୋଇଥିଲା। ଏହି ଦଳ ବିଶ୍ୱକପ୍ ଇତିହାସରେ ଅନ୍ୟତମ ସଫଳ ଦଳ ଭାବେ ପରିଗଣିତ। ୧୯୭୩, ୧୯୦ ଓ ୧୯୯୮ରେ ୩ ଥର ଚାମ୍ପିୟନ ହୋଇଥିବାବେଳେ ୧୯୬୮, ୧୯୯୪, ୨୦୧୪ ଓ ୨୦୧୮ରେ ୪ଥର ରନରଅପ୍ ହୋଇଛି। ଏହା ବ୍ୟତୀତ ୨ ଥର ୨୦୦୨ ଓ ୨୦୧୦ରେ ବ୍ରୋଞ୍ଜ ପଦକ ମଧ୍ୟ ପାଇଛି।

ବିର୍ସା ମୁଣ୍ଡା ଷ୍ଟାଡିୟମରେ ଚିୟରଗର୍ଲ।

ନ୍ୟୁଜିଲାଣ୍ଡ ଦଳରେ ପରିବର୍ତ୍ତନ

ଭୁବନେଶ୍ୱର (କ୍ରୀଡ଼ା ପ୍ରତିନିଧି), ୧୬।୧: ଚଳିତ ହକି ବିଶ୍ୱକପ୍‌ରେ ଆହତ ସମସ୍ୟା ଯୋଗୁ ପ୍ରଥମଥର ଖେଳାଳି ପରିବର୍ତ୍ତନକୁ ଅନ୍ତର୍ଜାତୀୟ ହକି ଫେଡେରେଶନ (ଏଫ୍‌ଆଇଏଚ୍) ଅନୁମୋଦନ କରିଛି। ନ୍ୟୁଜିଲାଣ୍ଡ ଦଳରେ ଏହା ଦେଖିବାକୁ ମିଳିଛି। ଆହତ ତଥା ଅସୁସ୍ଥ ଯୋଗୁ ନ୍ୟୁଜିଲାଣ୍ଡର ଜ୍ୟାକ୍ ସ୍ମିଥ୍ ଟୁର୍ନାମେଣ୍ଟରୁ ବାଦ୍ ପଡ଼ିଛନ୍ତି। ତାଙ୍କ ସ୍ଥାନରେ କନ୍ନର ଗ୍ରୀନ୍‌ଟ୍ରି ଦଳରେ ସାମିଲ ହୋଇଛନ୍ତି। ଗ୍ରୀନ୍‌ଟ୍ରି ସୋମବାର ନେଦରଲାଣ୍ଡ୍ସ ବିପକ୍ଷ ମ୍ୟାଚ୍‌ରେ ଖେଳିଥିଲେ। ଏହି ମ୍ୟାଚ୍‌ରେ ନ୍ୟୁଜିଲାଣ୍ଡ ୦-୪ ଗୋଲରେ ପରାଜିତ ହୋଇଥିଲା।

ବିର୍ସା ମୁଣ୍ଡା ଷ୍ଟାଡିୟମ୍‌ରେ ମ୍ୟାଚ୍ ଉପଭୋଗ କରୁଛନ୍ତି ସ୍କୁଲ ଛାତ୍ରୀ।

ମାଲେସିଆ ୩, ଚିଲି ୨

ବିର୍ସା ମୁଣ୍ଡା ଷ୍ଟାଡିୟମରେ ଅନୁଷ୍ଠିତ ଅନ୍ୟ ଏକ ପୁଲ୍ ସି' ମ୍ୟାଚ୍‌ରେ ଚିଲିକୁ ହରାଇ ମାଲେସିଆ ୩ ପଏଣ୍ଟ ପାଇଛି। ସଂଘର୍ଷପୂର୍ଣ୍ଣ ପ୍ରଥମାର୍ଦ୍ଧରେ କୌଣସି ଦଳ ଗୋଲ ଦେଇପାରି ନ ଥିଲେ। ଦ୍ୱିତୀୟ କ୍ୱାର୍ଟର ଖେଳରେ ରୋମାଞ୍ଚ ଆସିଥିଲା। ୨୦ତମ ମିନିଟ୍‌ରେ ଚିଲିକୁ ମିଳିଥିବା ପେନାଲ୍ଟି କର୍ନରକୁ ଜୁଆନ ଆମୋରୋସୋ ଗୋଲରେ ପରିଣତ କରି ଦଳକୁ ଅଗ୍ରଣୀ କରାଇଥିଲେ। ମାତ୍ର ଦଳର ଏହି ଖୁସି ବେଶି ସମୟ ତିଷ୍ଠି ନ ଥିଲା। ୬ଷ୍ଠ ମିନିଟ୍ ପରେ ଚିଲି ଖେଳାଳିଙ୍କ ବିପଜ୍ଜନକ ପ୍ରଦର୍ଶନ ଯୋଗୁ ମାଲେସିଆକୁ ପେନାଲ୍ଟି ଷ୍ଟ୍ରୋକ୍ ମିଳିଥିଲା। ମାଲେସିଆର ରାଜେ ରହିମ ଏହାକୁ ଗୋଲରେ ପରିଣତ କରିବାରେ କୌଣସି ଭୁଲ୍ କରି ନ ଥିଲେ। ଫଳରେ ମ୍ୟାଚ୍ ୧-୧ ସ୍ଥିତିକୁ ଚାଲିଆସିଥିଲା। ୨୯ତମ ମିନିଟରେ ଚିଲିର ମାର୍ଟିନ ରୋଡ୍ରିଗ୍ୱେଜ ଏକ ଫିଲ୍ଡ ଗୋଲ ଦେଇ ପ୍ରଥମାର୍ଦ୍ଧ ଶେଷବେଳକୁ ଦଳକୁ ୨-୧ରେ ଆଗୁଆ ରଖିଥିଲେ। ପରିବର୍ତ୍ତିତ ରଣନୀତି ସହ ପଡ଼ିଆକୁ ଓହ୍ଲାଇଥିବା ମାଲେସିଆ ସପକ୍ଷରେ ତୃତୀୟ କ୍ୱାର୍ଟର ରହିଥିଲା। ଏହି କ୍ୱାର୍ଟରରେ ଦଳ ପକ୍ଷରୁ ୨ଟି ଗୋଲ ହୋଇଥିଲା, ଯାହାକି ଶେଷରେ ନିର୍ଣ୍ଣାୟକ ସାଜିଥିଲା। ୪୧ତମ ମିନିଟରେ ଅଶ୍ରନ ହମ୍‌ସାନି ଏକ ଫିଲ୍ଡ ଗୋଲ ମାଧ୍ୟମରେ ମ୍ୟାଚକୁ ୨-୨ ସ୍ଥିତିକୁ ନେଇ ଆସିଥିବାବେଳେ ୪୨ତମ ମିନିଟରେ ଦଳକୁ ମିଳିଥିବା ପେନାଲ୍ଟି କର୍ନରକୁ ୨୨ ନମ୍ବର ଖେଳାଳି ନର୍ସାଫିକ୍ ସୁମନ୍ତ୍ରୀ ଗୋଲରେ ପରିଣତ କରି ଦଳ ମାଲେସିଆକୁ ଅଗ୍ରଣୀ କରାଇଥିଲେ। ୪ର୍ଥ ତଥା ଅନ୍ତିମ କ୍ୱାର୍ଟରରେ ଆକ୍ରମଣ ପ୍ରତିଆକ୍ରମଣ ଜାରି ରହିଥିଲେ ହେଁ କୌଣସି ଦଳ ଗୋଲ କରିବାରେ ସକ୍ଷମ ହୋଇ ନ ଥିଲା। ଫଳରେ ମାଲେସିଆ ଚଳିତ ଟୁର୍ନାମେଣ୍ଟରେ ପ୍ରଥମ ବିଜୟ ସ୍ୱାଦ ଚାଖିଥିଲା। ନେଦରଲାଣ୍ଡ ଏହାର ଅନ୍ତିମ ଲିଗ୍ ମ୍ୟାଚ୍ ୧୯ ତାରିଖରେ ଭୁବନେଶ୍ୱରର କଳିଙ୍ଗ ଷ୍ଟାଡିୟମରେ ଚିଲି ବିପକ୍ଷରେ ଖେଳିବ। ଏହି ମ୍ୟାଚ୍‌ର ଫଳାଫଳ ଯାହା ହେଉନା କାହିଁକି ଦଳର ଅଗ୍ରଗତିରେ ବାଧା ପହଞ୍ଚାଇ ପାରିବ ନାହିଁ। ଏହି ଦିନ ଅନ୍ୟ ଏକ ମ୍ୟାଚ୍ ନ୍ୟୁଜିଲାଣ୍ଡ ଓ ମାଲେସିଆ ମଧ୍ୟରେ ଅନୁଷ୍ଠିତ ହେବ।

ହକି ବିଶ୍ୱକପ୍

(ଆଜିର ମ୍ୟାଚ୍)
କୋରିଆ ବନାମ ଜାପାନ
ସ୍ଥାନ: କଳିଙ୍ଗ ଷ୍ଟାଡିୟମ, ସମୟ: ଅପରାହ୍ନ ୫ଟା
ଜର୍ମାନୀ ବନାମ ବେଲଜିୟମ
ସ୍ଥାନ: କଳିଙ୍ଗ ଷ୍ଟାଡିୟମ, ସମୟ: ରାତି ୭ଟା

ଅନ୍ୟ ଖେଳ ଖବର

ନାଡାଲଙ୍କ ସଂଘର୍ଷପୂର୍ଣ୍ଣ ବିଜୟ

ମେଲବୋର୍ନ, ୧୬।୧ (ଏପି)

ସିଜନର ପ୍ରଥମ ଗ୍ରାଣ୍ଡସ୍ଲାମ ଟେନିସ୍ ପ୍ରତିଯୋଗିତା ଅଷ୍ଟ୍ରେଲିଆନ ଓପନ୍ ସୋମବାରଠାରୁ ଆରମ୍ଭ ହୋଇଛି। ପ୍ରଥମ ଦିବସରେ ଗତଥରର ପୁରୁଷ ସିଙ୍ଗଲ୍ସ ଚାମ୍ପିୟନ ରାଫାଲ ନାଡାଲ ସଂଘର୍ଷପୂର୍ଣ୍ଣ ବିଜୟ ହାସଲ କରିଛନ୍ତି। ପ୍ରଥମ ରାଉଣ୍ଡରେ ୨୧ ବର୍ଷୀୟ ବ୍ରିଟିଶ୍ ଟେନିସ୍ ଖେଳାଳି ଜ୍ୟାକ୍ ଡ୍ରାପରଙ୍କୁ ପରାସ୍ତ କରିବା ଲାଗି ତାଙ୍କୁ ୪ ସେଟ୍‌ବିଶିଷ୍ଟ ମ୍ୟାଚ୍ ଖେଳିବାକୁ ପଡ଼ିଥିଲା। ରଡ୍ ଲାଭର ଆରେନାରେ ଏହି ମ୍ୟାଚ୍ ସାଢ଼େ ୩ ଘଣ୍ଟାରୁ ଊର୍ଦ୍ଧ୍ୱ ସମୟ ଧରି ଚାଲିଥିଲା। ଏଥିରେ ୨୩ ଗ୍ରାଣ୍ଡସ୍ଲାମ ବିଜେତା ନାଡାଲ ୭-୫, ୨-୬, ୬-୪, ୬-୧ରେ ବିଜୟଲାଭ କରିଥିଲେ। ଅନ୍ୟପକ୍ଷରେ ଆମେରିକାର ୩ ଖେଳାଳି ଜେସିକା ପେଗୁଲା, କୋକୋ ଗଫ୍ ଓ ଡାନିଲି କଲିନ୍ସ ଦ୍ୱିତୀୟ ରାଉଣ୍ଡରେ ପ୍ରବେଶ କରିଛନ୍ତି। ତୃତୀୟ ସିଡ୍ ପେଗୁଲା ରୋମାନିଆର ଜାକ୍‌ଲିନ କ୍ରିଷ୍ଟିଆନ୍‌ଙ୍କୁ ୬-୦, ୬-୧ରେ ପରାସ୍ତ କରିଥିବା ବେଳେ ୭ମ ସିଡ୍ ଗଫ୍ ୬-୧, ୬-୪ରେ କାଟରିନା ସିନିଆକୋଭାଙ୍କୁ ହରାଇ ଦେଇଛନ୍ତି। ଗତବର୍ଷ ଆଶ୍‌ଲେ ବାର୍ଟିଙ୍କଠାରୁ ହାରି ରନରଅପ୍ ହୋଇଥିବା କଲିନ୍ସ ତାଙ୍କ ପ୍ରଥମ ରାଉଣ୍ଡ ମ୍ୟାଚ୍‌ରେ ଆନ୍ନା କାଲିନ୍ସକାୟାଙ୍କୁ ୭-୫, ୫-୭, ୬-୪ରେ ହରାଇ ଦେଇଛନ୍ତି। ଯଦି ଅନୁମାନ ଠିକ୍ ରୁହେ ତେବେ ପେଗୁଲା ଓ ଗଫ୍ ପରସ୍ପରକୁ ସେମିଫାଇନାଲରେ ଭେଟିପାରନ୍ତି। ସେହିପରି ଚତୁର୍ଥ ରାଉଣ୍ଡରେ ନମ୍ବର ୱାନ୍ ଇଗାସ୍ୱିଟେକ୍‌ଙ୍କୁ ଭେଟିପାରନ୍ତି କଲିନ୍ସ। ଗଫ୍ ଦ୍ୱିତୀୟ ରାଉଣ୍ଡରେ ପୂର୍ବତନ ୟୁଏସ୍ ଚାମ୍ପିୟନ ଏମା ରାଡୁକାନୁଙ୍କୁ ଭେଟିବେ। ରାଡୁକାନୁ ଜର୍ମାନୀର ଟାମରା କୋର୍ପାଟଙ୍କ ବିପକ୍ଷରେ ୬-୩, ୬-୨ ସେଟ୍‌ରେ ବିଜୟ ହାସଲ କରିଛନ୍ତି।

ରାଫାଲ ନାଡାଲ

ପଞ୍ଜାବ କିଙ୍ଗ୍ସର ସ୍ପିନ୍ ବୋଲିଂ କୋଚ୍ ସୁନୀଲ ଯୋଶୀ

ନୂଆଦିଲ୍ଲୀ, ୧୬।୧ (ପି.ଟି.): ପୂର୍ବତନ ଭାରତୀୟ ସ୍ପିନର ସୁନୀଲ ଯୋଶୀଙ୍କୁ ଆଇପିଏଲ୍ ଫ୍ରାଞ୍ଚାଇଜି ପଞ୍ଜାବ କିଙ୍ଗ୍ସରେ ନୂତନ ଦାୟିତ୍ୱ। ଆଇପିଏଲର ଆସନ୍ତା ସଂସ୍କରଣ ପାଇଁ ଯୋଶୀଙ୍କୁ ସ୍ପିନ୍ ବୋଲିଂ କୋଚ୍ ଭାବରେ ନିଯୁକ୍ତ କରାଯାଇଛି। ୫୨ ବର୍ଷୀୟ ଯୋଶୀ ଭାରତ ପାଇଁ ୧୫ ଟେଷ୍ଟ, ୬୯ ଦିନିକିଆ ମ୍ୟାଚ ଖେଳିଛନ୍ତି। ୧୯୯୬-୨୦୦୧ ଯାଏ ଭାରତ ପାଇଁ ସେ ଖେଳିଥିବା ବେଳେ ଚେତନ ଶର୍ମାଙ୍କ ପୂର୍ବରୁ ସେ ଚୟନ କମିଟି ମୁଖ୍ୟ ରହିଥିଲେ। ଦୁଇ ଦଶନ୍ଧି ଧରି କର୍ନାଟକ ପାଇଁ ରଣଜୀ ଟ୍ରଫି ଖେଳିଥିବା ଯୋଶୀ ରୟାଲ ଚ୍ୟାଲେଞ୍ଜର୍ସ ବାଙ୍ଗାଲୋର ପାଇଁ ରଣଜୀ ଟ୍ରଫି ମ୍ୟାଚ ଖେଳିଛନ୍ତି। ଏହା ପୂର୍ବରୁ ପଞ୍ଜାବ କିଙ୍ଗ୍ସ ୱାସିମ ଜାଫରଙ୍କୁ ବ୍ୟାଟିଂ କୋଚ୍, ଚାର୍ଲ ଲାଙ୍ଗଭେଲ୍ଡଙ୍କୁ ବୋଲିଂ କୋଚ୍ ଓ ବ୍ରାଡ ହାଡିନଙ୍କୁ ସହକାରୀ କୋଚ୍ ଘୋଷଣା କରାଯାଇଥିଲା।

ୟୁଏଇକୁ ୧୨୨ ରନ୍‌ରେ ହରାଇଲା ଭାରତ

ବେନୋନି (ଦକ୍ଷିଣ ଆଫ୍ରିକା), ୧୬।୧ (ପି.ଟି.)

ଭାରତ ଅଧିନାୟିକା ଶେଫାଳି ବର୍ମାଙ୍କ ଧୂଆଁଧାର ୭୮ (୩୪ ବଲ, ୧୨ ଚୌକା, ୪ ଛକା) ଏବଂ ଓପ୍‌ନର ଶ୍ୱେତା ଶେରାୱତଙ୍କ ଉଜ୍ଜ୍ୱଳ ଅପରାଜିତ ୭୪ (୪୯ ବଲ୍, ୧୦ ଚୌକା) ରନ୍ ସହାୟତାରେ ଭାରତ ଏଠାରେ ଚାଲିଥିବା ୧୯ ବର୍ଷରୁ କମ୍ ମହିଳା ଟି୨୦ ବିଶ୍ୱକପ୍‌ର ଏକ ମ୍ୟାଚ୍‌ରେ ସଂଯୁକ୍ତ ଆରବ ଏମିରେଟ୍ସ (ୟୁଏଇ)କୁ ୧୨୨ ରନ୍‌ରେ ପରାସ୍ତ କରିଛି। ୱିଲୋମୁର୍ ପାର୍କଠାରେ ସୋମବାର ଅନୁଷ୍ଠିତ ଏହି ମ୍ୟାଚ୍‌ରେ ଶେଫାଳି ଓ ଶେରାୱତ୍ ପ୍ରଥମ ଉଇକେଟରେ ୧୧୧ ରନ୍ ଯୋଗ କରିଥିଲେ। ଅନ୍ୟମାନଙ୍କ ମଧ୍ୟରେ ରିଚା ଘୋଷ୍ ୨୯ ବଲରୁ ଦ୍ରୁତ ୪୯ ରନ୍ କରିଥିଲେ। ଭାରତ ନିର୍ଦ୍ଧାରିତ ଓଭରରେ ୩ ଉଇକେଟ ବିନିମୟରେ ୨୧୯ ରନ୍ କରିଥିଲା। ଜବାବରେ ୟୁଏଇ ଭାରତୀୟ ବୋଲରମାନଙ୍କୁ ମୁକାବିଲା କରି ନ ପାରି ମାତ୍ର ୯୭ ରନ୍‌ରେ ଅଲ୍‌ଆଉଟ ହୋଇଯାଇଥିଲା। ଦଳ ପକ୍ଷରୁ ମାହିକା ଗୌର ୨୬, ଓପ୍‌ନର ଲାବନ୍ୟ କେନି ୫୪ ବଲରୁ ୨୪ ରନ୍ କରିଥିଲେ। ସୋମବାର ବିଜୟ ଦ୍ୱାରା ଭାରତ ଗ୍ରୁପ୍ ଡି'ରେ ପ୍ରଥମ ସ୍ଥାନ ବଜାୟ ରଖିଛି। ଏହାପୂର୍ବରୁ ଭାରତ ଦକ୍ଷିଣ ଆଫ୍ରିକାକୁ ହରାଇସାରିଛି। ଶେଫାଳି ପ୍ଲେୟର ଅଫ୍ ଦି ମ୍ୟାଚ୍ ବିବେଚିତ ହୋଇଥିଲେ।

ଶେଫାଳି ବର୍ମା-୭୮, ଶ୍ୱେତା ଶେରାୱତ-୭୪*

ଶଟ୍ ଖେଳିବା ଅବସରରେ ଶେଫାଳି ବର୍ମା।

୧୯ ବର୍ଷରୁ କମ୍ ମହିଳା ଟି୨୦ ବିଶ୍ୱକପ୍

ସଂକ୍ଷିପ୍ତ ସ୍କୋର

ଭାରତ: ୨୦ ଓଭରରେ ୨୧୯/୩ (ଶେଫାଳି ବର୍ମା-୭୮, ଶ୍ୱେତା ଶେରାୱତ-୭୪*, ରିଚା ଘୋଷ୍-୪୯; ସାମାଇରା ଧାମିଧାରକା-୧/୩୩, ଇନ୍ଦୁଜା ନନ୍ଦାକୁମାର-୧/୪୭)। ୟୁଏଇ: ୨୦ ଓଭରରେ ୯୭/୫ (ମାହିକା ଗୌର-୨୬, ଲାବନ୍ୟ କେନି-୨୪; ମନତ କାଶ୍ୟପ-୧/୧୪, ଟିଟାସ ସାଧୁ-୧/୧୪)।

ସିକେ ନାଇଡୁ ଟ୍ରଫି

ମୁକୁଲଙ୍କ ତ୍ରିଶତକ, ହିମାଚଳର ୫୦୬

ସମ୍ବଲପୁର, ୧୬।୧ (ବ୍ୟୁରୋ)

ସମ୍ବଲପୁର ବୀର ସୁରେନ୍ଦ୍ର ସାଏ ଷ୍ଟାଡିୟମରେ ଚାଲିଥିବା ଓଡ଼ିଶା ବିପକ୍ଷ ସି.କେ. ନାଇଡୁ ଟ୍ରଫି କ୍ରିକେଟ ମ୍ୟାଚ୍‌ରେ ହିମାଚଳ ପ୍ରଦେଶ ମୁକୁଲ ନେଗୀଙ୍କ ତ୍ରିଶତକ ସହାୟତାରେ ୫୦୬ ରନ୍ ସଂଗ୍ରହ କରିଛି।

ଜବାବରେ ଓଡ଼ିଶା ଦଳ ଦ୍ୱିତୀୟ ଦିବସ ଖେଳ ଶେଷସୁଦ୍ଧା ୨ ଉଇକେଟ ବିନିମୟରେ ୧୦୮ ରନ୍ କରିଛି। ହିମାଚଳ ସୋମବାର ଏହାର ଅସମାପ୍ତ ପ୍ରଥମ ଇନିଂସ୍ ସ୍କୋର ୩୦୦/୮ରୁ ଖେଳ ଆରମ୍ଭ କରିଥିଲା। ୧୪୬ ରନ୍ କରି ଅପରାଜିତ ରହିଥିବା ମୁକୁଲ ଦ୍ରୁତହାରରେ ଆହୁରି ୧୬୪ ରନ୍ ସଂଗ୍ରହ କରି ତାଙ୍କ ବ୍ୟକ୍ତିଗତ ସ୍କୋରକୁ ୩୧୦ରେ ପହଞ୍ଚାଇଥିଲେ। ତାଙ୍କ ତ୍ରିଶତକୀୟ ଇନିଂସ୍‌ରେ ୩୩ ଚୌକା ଓ ୧୨ ଛକା ସାମିଲ ଥିଲା। ଭିଏସ୍‌ଏସ୍ ଷ୍ଟାଡିୟମରେ ତ୍ରିଶତକ ହାସଲ କରିବାରେ ମୁକୁଲ ହେଉଛନ୍ତି ଦ୍ୱିତୀୟ ଖେଳାଳି। ଓଡ଼ିଶାର ସଫଳ ବୋଲର ସମ୍ବଲପୁରର ଆଶୁତୋଷ ଛୁରିଆ ୧୨୨ ରନ୍ ବିନିମୟରେ ୪ ଉଇକେଟ ନେଇଥିଲେ। କ୍ରିଷ୍ଣା ପଲେଇ ୬୫ ରନ୍ ଦେଇ ୩ ଉଇକେଟ ଅକ୍ରିଆର କରିଥିଲେ। ଆଶିଷ ରାୟ ୨ ଓ ସୌଭାଗ୍ୟ ରାଉତ ଗୋଟିଏ ଉଇକେଟ ନେଇଥିଲେ। ଓଡ଼ିଶା ଦଳର ବ୍ୟାଟିଂ ଓପନ୍ କରିଥିଲେ ଓମ୍ ତୁକାର ମୁଣ୍ଡେ ଓ ଗୌରବ ଚୌଧୁରୀ। ଏହି ଯୋଡ଼ି ୧୦୧ ରନ୍ ଯୋଗ କରିଥିଲେ ହେଁ ଗୌରବ ବ୍ୟକ୍ତିଗତ ୫୫ ରନ୍ କରି ଆଉଟ ହୋଇଯାଇଥିଲେ। ୧୦୬ ରନ୍ ସ୍କୋର ବେଳେ ଦ୍ୱିତୀୟ ଉଇକେଟ ପଡ଼ିଥିଲା। କ୍ରିଷ୍ଣା ପଲେଇ ୧୨ ବଲ୍ ଖେଳି ମାତ୍ର ୧ ରନ୍ କରି ଆଉଟ ହୋଇଥିଲେ। ଦ୍ୱିତୀୟ ଦିନ ଷ୍ଟମ୍ପ ଅପସାରଣ ବେଳକୁ ଓଡ଼ିଶା ଦଳ ୩୭ ଓଭର ଖେଳି ୨ ଉଇକେଟ ବିନିମୟରେ ୧୦୮ ରନ୍ କରିଥିଲା। ସନ୍ଦୀପ ପଟ୍ଟନାୟକ ୨ ଏବଂ ଓମ୍ ତୁକାର ମୁଣ୍ଡେ ୪୯ ରନ୍ କରି ଅପରାଜିତ ରହିଛନ୍ତି।

ହିମାଚଳ ତରଫରୁ ମୁକୁଲ ନେଗୀ ଓ ଆୟୁଷ ଜାମୁଆଲ ଗୋଟିଏ ଲେଖାଏଁ ଉଇକେଟ ଅକ୍ରିଆର କରିଛନ୍ତି। ଅର୍ଜୁନ ଯାଦବ ମ୍ୟାଚ୍ ରେଫରି ରହିଥିଲେ। ସଞ୍ଜୟ କୁମାର ସିଂ ଓ ଦୀପକ ଡିଏଲ ଅମ୍ପାୟର ଦାୟିତ୍ୱ ନିର୍ବାହ କରିଥିଲେ। ଜି. ସନ୍ଦୀପ ଓ ବୀରବର ନାୟକ ସ୍କୋରର ରହିଥିଲେ। ଜିଲା କ୍ରୀଡ଼ା ସଂଘ ଉପସଭାପତି ଦୁଲାଲଚନ୍ଦ୍ର ପ୍ରଧାନ ପରିଚାଳନା କରିଥିଲେ। ସାଧାରଣ ସମ୍ପାଦକ ସୁନୀଲ କୁମାର ସାହୁ ସୂଚନା ପ୍ରଦାନ କରିଥିବା ବେଳେ କ୍ରିକେଟ ସମ୍ପାଦକ ଅଭିନାଶ ନନ୍ଦ, ଜିଲା କ୍ରୀଡ଼ା ସଂଘର କର୍ମକର୍ତ୍ତାମାନେ ଉପସ୍ଥିତ ଥିଲେ।

ମୁକୁଲ ନେଗୀ ଓ ଆଶୁତୋଷ ଛୁରିଆ।

ନ୍ୟୁଜିଲାଣ୍ଡ ସିରିଜ ପାଇଁ ଶିବବ୍ରତ ମ୍ୟାନେଜର

ଭୁବନେଶ୍ୱର, ୧୬।୧ (ସ୍ପୋର୍ଟ୍ସ ବ୍ୟୁରୋ)

ଓଡ଼ିଶା କ୍ରିକେଟ୍ ଆସୋସିଏଶନ୍ (ଓସିଏ) ସଦସ୍ୟ ରହିଥିବା ଶିବବ୍ରତ ମଲ୍ଲିକଙ୍କୁ ନ୍ୟୁଜିଲାଣ୍ଡ ସିରିଜ୍ ପାଇଁ ଭାରତୀୟ କ୍ରିକେଟ କଣ୍ଟ୍ରୋଲ ବୋର୍ଡ (ବିସିସିଆଇ) ପକ୍ଷରୁ ମ୍ୟାନେଜର ଘୋଷଣା କରାଯାଇଛି। ନ୍ୟୁଜିଲାଣ୍ଡ ବିପକ୍ଷ ୩ ମ୍ୟାଚ୍ ବିଶିଷ୍ଟ ସିରିଜ୍ ଆସନ୍ତା ୧୮ ତାରିଖରୁ ଆରମ୍ଭ ହେବ। ହାଇଦ୍ରାବାଦ, ରାୟପୁର ଓ ଇନ୍ଦୋରରେ ୩ଟି ଯାକ ମ୍ୟାଚ୍ ଖେଳାଯିବାକୁ ଥିବା ବେଳେ ଶିବବ୍ରତ ଭାରତୀୟ ଦଳର ମ୍ୟାନେଜର ରହିବେ। ନୂତନ ପଦରେ ନିଯୁକ୍ତିକୁ ନେଇ ଶିବବ୍ରତଙ୍କୁ ଓସିଏ ସଭାପତି ପ୍ରଣବ ପ୍ରକାଶ ଦାସ ଓ ସମ୍ପାଦକ ଆଶୀର୍ବାଦ ବେହେରା ଶୁଭେଚ୍ଛା ଜଣାଇଛନ୍ତି।

ଶିବବ୍ରତ ମଲ୍ଲିକ

Printed and published by Tathagata Satpathy on behalf of Navajat Printers & Media Pvt. Ltd. and printed at Navajat Printers, B-34, Industrial Estate, Pita Mahal, Rayagada, Editor - Tathagata Satpathy, ସମ୍ପାଦକ- ତଥାଗତ ସତପଥୀ

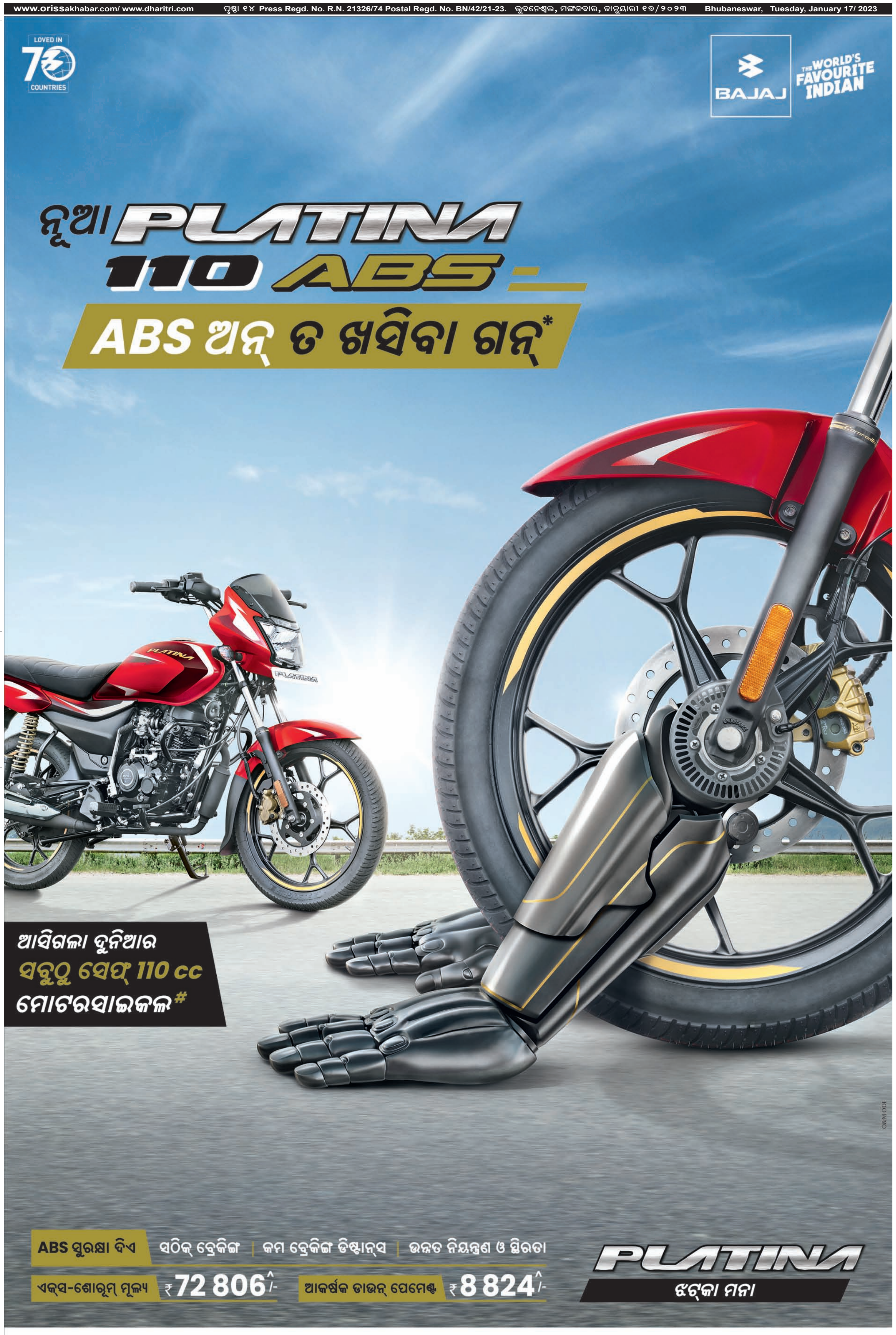

72198 21111 | BAJAJ FINANCE LTD - AF | BAJAJ SECURE • AMC • ROAD SIDE ASSISTANCE

^ସର୍ତ୍ତ ଓ ନିୟମାବଳୀ ଲାଗିବ । ଏକ୍ସ-ଶୋରୁମ୍ ମୂଲ୍ୟ ଓଡ଼ିଶା । ପ୍ଲାଟିନା 110 ABS ପାଇଁ । ଡାଉନ୍ ପେମେଣ୍ଟ ରେ ଅଛି DCC ଚେଞ୍ଜେସ୍, ପ୍ରୋସେସିଙ୍ଗ ଫୀଜ୍ ଓ ଅନ୍ୟାନ୍ୟ ଚାର୍ଜେସ୍ । ଫାଇନାନ୍ସିଅର୍‌ଙ୍କ ନିଜସ୍ୱ ବିବେଚନା ଉପରେ ଫାଇନାନ୍ସ ନିର୍ଭର କରେ । AMC କିଛିଟା ଅଧିକା ମୂଲ୍ୟରେ ମିଳିଥାଏ । ବିଶଦ ବିବରଣୀ ନିଜ ଡୀଲର୍‌ଙ୍କୁ ପଚାରି ବୁଝନ୍ତୁ, ଏବଂ RSA ଅର୍ଡ ପାର୍ଟୀଜ୍ ଦେଇଥାଆନ୍ତି, ସେମାନଙ୍କ ସର୍ତ୍ତ ଓ ନିୟମାବଳୀ ଅନୁସାରେ । #ପ୍ଲାଟିନା 110 ABS ହେଉଛି 100-110 cc ବର୍ଗରେ ABS ବ୍ରେକିଙ୍ଗ ବାଲା ଏକମାତ୍ର ବାଇକ୍ । ABS ଯୋଗେ ମିଳେ କମ ବ୍ରେକିଙ୍ଗ ଡିଷ୍ଟାନ୍ସ, ଖସିବା ରାସ୍ତାରେ ଉନ୍ନତ କଣ୍ଟ୍ରୋଲ ଆଉ ସ୍ଥିରତା, ABS ନଥିବା ବାଇକ୍ ତୁଳନାରେ । *ABS ଟେକ୍‌ନୋଲଜୀ ଦରକାର କରେ ଚାଳକ ଦ୍ୱାରା ଯଥୋଚିତ ବ୍ରେକିଙ୍ଗ, ବିଶେଷ କରି ଅତି ଖରାପ ସ୍ଥିତିରେ ନିରାପଦ ବ୍ରେକିଙ୍ଗ ନିଶ୍ଚିତ କରିବା ସକାଶେ । ଚିତ୍ରରେ ହାତ ଉପଯୋଗ କରି ରଚନାତ୍ମକ ଭାବେ ଦର୍ଶାଯାଇଛି କିପରି ହଠାତ୍ ବ୍ରେକ୍ ଦେଲେ ABS ବାଇକ୍ କୁ ବାଲାନ୍ସ କରିବାରେ ସାହାଯ୍ୟ କରେ । ପ୍ରଦର୍ଶିତଉତ୍ପାଦଟି/ଗୁଡ଼ିକ କେବଳ ନିଦର୍ଶନ ଉଦ୍ଦେଶ୍ୟରେ ଦିଆଯାଇଛି । ବାସ୍ତବିକ କଲର୍, ଫୀଚର୍‌ସ ଓ ସ୍ପେସିଫିକେଶନ୍ ଅଲଗା ହୋଇପାରେ ।

Authorised Dealers for BAJAJ Auto Ltd.: Jeypore: DURRANI TRADERS 9124212491 • **Bhawanipatna** KALINGA BAJAJ 8763863692 • **Bolangir** URBASI BAJAJ 7381052046 • **Rayagada** SITA RAMA BAJAJ – 7205631185. **Authorised Service Centre: Authorised Service Centre: Authorised Service Centre: Junagarh** 9437092196, **Muniguda 9124600099, Padampur 9668826075 Rajkhariar 9437072917, Khariar Road** 9437188542, **Titilagarh 9658050722, Bangamunda 6372790284 Patnagarh** 9937301752, **Umorkote** 9556165165, **Gaisilet** 9937517018, **Saintala**-8114662939 **/** 9658030100, **M Rampur 9337897005, Tusura 8908577144, Tarbha 7008133010, Lathor 8018785694, Kantamanjhi 7205911835, Narla 9337025341, Charbahal 7008814200, Kotpad** 9437791919, **Simliguda** 8328854352, **Nabrangpur** 9022149263, **Malkangiri** 7894323080, **Baliguda** 7008301945.