ଧରିତ୍ରୀ
DHARITRI

ଭୁବନେଶ୍ୱର, ସୋମବାର, ଏପ୍ରିଲ ୧୦/୨୦୨୩ (୧୪ ପୃଷ୍ଠା) Bhubaneswar, Monday, April 10/2023 Page 14 ₹ 7.00 | BERHAMPUR

୪୯ଶ ଭାଗ ୧୩୫ ସଂଖ୍ୟା www.orissakhabar.com/www.dharitri.com | Printed at Bhubaneswar, Sambalpur, Rayagada & Angul VOLUME 49 ISSUE 135 ମୂଲ୍ୟ ₹୭/-

ନାଇଟ୍ ରାଇଡର୍ସକୁ ଜିତାଇଲେ ରିଙ୍କୁ ସିଂ

ଗୁଜରାଟ ଟାଇଟନ୍ସ ବିପକ୍ଷ ଆଇପିଏଲ ମ୍ୟାଚରେ ଧୂଆଁଧାର ବ୍ୟାଟିଂ କରି କୋଲକାତା ନାଇଟ୍ ରାଇଡର୍ସକୁ ଜିତାଇଛନ୍ତି ରିଙ୍କୁ ସିଂ।

୧୪

୧୦

ଏସିଡ୍ ଶିକାର ମହିଳାଙ୍କୁ ଭେଟିଲେ ଶାହାରୁଖ୍

ବଲିଉଡ୍ ସୁପରଷ୍ଟାର ଶାହାରୁଖ୍ ଖାନ୍ କଲିକତାରେ ଏସିଡ୍ ଆକ୍ରମଣର ଶିକାର ହୋଇଥିବା ମହିଳାଙ୍କୁ ଭେଟିଛନ୍ତି।

କଟକ ଆର୍ଟିଷ୍ଟ ଅର୍ଗାନାଇଜେଶନ ଓ କଳିଙ୍ଗ ଗ୍ୟାଷ୍ଟ୍ରୋ ଏଣ୍ଟେରୋଲୋଜି ଫାଉଣ୍ଡେଶନ ପକ୍ଷରୁ ରବିବାର ସ୍ଥାନୀୟ କଳାବିକାଶ କେନ୍ଦ୍ରରେ ହେପାଟାଇଟିସ୍-ବି ସମ୍ପର୍କିତ ଚିତ୍ରାଙ୍କନ ପ୍ରତିଯୋଗିତାରେ ଭାଗନେଇଥିବା ଛାତ୍ରୀଛାତ୍ର। (ଫଟୋ-ରାଜକିଶୋର)

ସ୍ୱାଭିମାନ ଅଞ୍ଚଳରେ 'ପୁଷ୍ପା-୨'

ମାଲକାନଗିରିର ଝୁଲା ପୋଲ, ହନ୍ତାଳଗୁଡା ଘାଟି ଓ ଚିତ୍ରକୋଣ୍ଡା ସ୍ପିଲୱେରେ ଶୁଟିଂ ହେବ

ଭୁବନେଶ୍ୱର,(ବ୍ୟୁରୋ)/ ମାଲକାନଗିରି,୯।୪ (ଡି.ଏନ୍.ଏ.)

ବକ୍ସ ଅଫିସ୍‌ରେ ରେକର୍ଡ ଭାଙ୍ଗିଥିବା ସାଉଥ୍ ଷ୍ଟାର୍ ଅଲ୍ଲୁ ଅର୍ଜୁନଙ୍କ ସୁପରହିଟ୍ ଚଳଚ୍ଚିତ୍ର 'ପୁଷ୍ପା'ର ସଫଳତା ପରେ ଏବେ 'ପୁଷ୍ପା-୨' ନିର୍ମାଣ ପାଇଁ ପ୍ରକ୍ରିୟା ଚାଲିଛି। ତେବେ ଖୁସିର କଥା ହେଲା, ଏହାର ଶୁଟିଂ ଓଡ଼ିଶାରେ ହେବାକୁ ଯାଉଛି। ମାଲକାନଗିରି ଜିଲାର ସ୍ୱାଭିମାନ ଅଞ୍ଚଳ ଓ ସପ୍ତଧାରାର ବିଭିନ୍ନ ସ୍ଥାନରେ ଅଧିକାଂଶ ଶୁଟିଂ ହେବ। ସ୍ଥାନ ଚୟନ ପରେ ଚଳଚ୍ଚିତ୍ର ନିର୍ମାଣକାରୀ ସଂସ୍ଥା ମୈତ୍ରୀ ମୁଭି ମେକର୍ସ ପକ୍ଷରୁ ମାଲକାନଗିରି ଜିଲାପାଳ ବିଶାଳ ସିଂ ଓ ଆରକ୍ଷୀ ଅଧୀକ୍ଷକ ନିତେଶ ବାଧ୍ୱାନୀଙ୍କୁ ଚିଠି ଲେଖି ଅନୁମତି ଲୋଡ଼ାଯାଇଛି। ଏହି ଖବର ମିଳିବା ପରେ ଓଡ଼ିଆ ସିନେପ୍ରେମୀଙ୍କ ମନରେ ଉତ୍କଣ୍ଠା ପ୍ରକାଶ ପାଇଛି।

ନିକଟରେ ପୁଷ୍ପା-୨ର ପୋଷ୍ଟର ଓ ଟିଜର ରିଲିଜ୍ ହୋଇଥିବାବେଳେ ଏହାକୁ ଦର୍ଶକଙ୍କ ଭରପୂର ପ୍ରଶଂସା ମିଳିଛି। ସୋସିଆଲ ମିଡିଆରେ ଚଳଚ୍ଚିତ୍ରର ଶୁଟିଂକୁ ନେଇ ଅନେକ ପୋଷ୍ଟ ଅପଲୋଡ୍ ହେଉଛି। ଚଳଚ୍ଚିତ୍ର ନିର୍ମାଣ ସଂସ୍ଥାର ଏକ

ମାଲକାନଗିରି ଜିଲାର ହନ୍ତାଳଗୁଡା ଘାଟି।

- **ସ୍ଥାନ ଚୟନ କଲା ପୁଷ୍ପା ଟିମ୍**
- **ଜିଲାପାଳ, ଏସ୍‌ପିଙ୍କୁ ଅନୁମତି ପାଇଁ ଚିଠି**

ଟିମ୍ ଗତ ଏକମାସ ଧରି ମାଲକାନଗିରି ଜିଲାର ବିଭିନ୍ନ ସ୍ଥାନ ବୁଲିବା ପରେ ଶେଷରେ ସ୍ୱାଭିମାନ ଅଞ୍ଚଳର ଝୁଲା ପୋଲ, ହନ୍ତାଳଗୁଡା ଘାଟି ଓ ଚିତ୍ରକୋଣ୍ଡା ସ୍ପିଲୱେରେ ନିର୍ମାଣାଧୀନ ପୋଲ ନିକଟରେ ଶୁଟିଂ କରିବା ପାଇଁ ଯୋଜନା ରହିଛି। ସଂସ୍ଥା ପକ୍ଷରୁ ଫାଇଟ୍ ମାଷ୍ଟର ପିଟର ହାଇନସ୍, କଳା ନିର୍ଦ୍ଦେଶକ ରାମକ୍ରିଷ୍ଣା, ଫାଇଟ୍ ମାଷ୍ଟର ଡ୍ରାଗନ ପ୍ରକାଶ, ସହକାରୀ ପ୍ରଯୋଜକ ସୁବ୍ରମଣ୍ୟମ୍, ସହ ନିର୍ଦ୍ଦେଶକ ପ୍ରସାଦ ମାରିସେଟି, କ୍ୟାମେରା ମ୍ୟାନ୍ ଦେବରାଜ ପ୍ରମୁଖ ୨ଦିନ ଧରି ମାଲକାନଗିରିର ବିଭିନ୍ନ ଅଞ୍ଚଳ ବୁଲି ☞ପୃଷ୍ଠା-୪

ଝଡ଼ ବର୍ଷା ନେଇ ୧୭ ଜିଲାକୁ ୟେଲୋ ୱାର୍ନିଂ

ଭୁବନେଶ୍ୱର,୯।୪(ବ୍ୟୁରୋ)

ରାଜ୍ୟରେ ପାରଦ ଉପରମୁହାଁ ରହିଥିବାବେଳେ ପାଗ ଶୁଖିଲା ରହିଛି। ଆସନ୍ତା ୨ରୁ ୩ ଦିନ ମଧ୍ୟରେ ରାଜ୍ୟ ପାଣିପାଗରେ ବିଶେଷ ପରିବର୍ତ୍ତନ ନ ଥିବାବେଳେ କେତେକ ସ୍ଥାନରେ ବିଜୁଳି ଓ ଘଡ଼ଘଡ଼ି ସହ ବର୍ଷା ହେବା ନେଇ ଆଞ୍ଚଳିକ ପାଣିପାଗ ବିଜ୍ଞାନ କେନ୍ଦ୍ର ପକ୍ଷରୁ ପୂର୍ବାନୁମାନ କରାଯାଇଛି। ସୋମବାର ୧୭ ଜିଲାରେ ଝଡ଼ବର୍ଷା ହେବାର ଆଶଙ୍କା ରହିଥିବାରୁ ସମ୍ପୃକ୍ତ ଜିଲାକୁ ୟେଲୋ ୱାର୍ନିଂ ଦିଆଯାଇଛି। ଏଥିସହ ରାଜ୍ୟରେ ଝଡ଼ବର୍ଷା ନେଇ ସ୍ୱତନ୍ତ୍ର ରିଲିଫ୍ କମିଶନର(ଏସ୍‌ଆର୍‌ସି) ସମସ୍ତ ଜିଲାପାଳଙ୍କ ସହ ଆଲୋଚନା କରିଛନ୍ତି। ଝଡ଼ବର୍ଷା ଜନିତ ସ୍ଥିତିର ମୁକାବିଲା ପାଇଁ ପ୍ରସ୍ତୁତ ରହିବା ସହ କ୍ଷୟକ୍ଷତି ଉପରେ ନଜର ରଖିବା ପାଇଁ ଏସ୍‌ଆର୍‌ସି କହିଛନ୍ତି। ସୂଚନାନୁସାରେ, ☞ପୃଷ୍ଠା-୪

ଆଜିର ସମ୍ପାଦକୀୟ

ହିମବାହ ବିପଦ

ପ୍ରବାସୀ ଓଡ଼ିଆଙ୍କ ପାଇଁ ନୂଆ ନିର୍ଦ୍ଦେଶାଳୟ

'ଓଡ଼ିଶା ପରିବାର' ନାମରେ ରାଜ୍ୟ ସରକାର ଏକ ନୂଆ ନିର୍ଦ୍ଦେଶାଳୟ ଖୋଲିବେ। ଏହାଦ୍ୱାରା ଦେଶ ଓ ବିଦେଶରେ ରହୁଥିବା ପ୍ରବାସୀ ଓଡ଼ିଆଙ୍କୁ ସହାୟତା ମିଳିପାରିବ। ବିଶେଷକରି ରାଜ୍ୟ ବାହାରେ ସେମାନେ ଭୋଗୁଥିବା ସମସ୍ୟାର ସମାଧାନ ପାଇଁ ବାଟ ମିଳିବ। ଏହାସହ ରାଜ୍ୟର ବିକାଶରେ ସେମାନେ ଯୋଡ଼ି ହେବାକୁ ଉପଯୁକ୍ତ ପ୍ଲାଟଫର୍ମ ମିଳିବ। ଏହାକୁ ଦୃଷ୍ଟିରେ ରଖି ସରକାର ଓଡ଼ିଶା ପରିବାର ନିର୍ଦ୍ଦେଶାଳୟ ଗଠନ କରିବାକୁ ରବିବାର ନୀତିଗତ ନିଷ୍ପତ୍ତି ନେଇଛନ୍ତି। ଏହା ସମେତ ମୋଟ ୭ଟି ପ୍ରସ୍ତାବକୁ ରାଜ୍ୟ କ୍ୟାବିନେଟ୍ ବୈଠକରେ ଅନୁମୋଦନ ଦିଆଯାଇଛି।

ଭୁବନେଶ୍ୱର, ୯।୪(ବ୍ୟୁରୋ)

ଓଡ଼ିଶା ପରିବାର ନିର୍ଦ୍ଦେଶାଳୟ ସକାଶେ 'ପରିବାର-ଦ ପୋର୍ଟାଲ ଫର୍ ପ୍ରବାସୀ ଓଡ଼ିଆଜ୍-କନେକ୍ଟିଙ୍ଗ ଦ ରୁଟ୍‌ସ' ନାମକ ଉତ୍ସର୍ଗୀକୃତ ପୋର୍ଟାଲ ହେବ। ଏହାସହ

ରାଜ୍ୟ କ୍ୟାବିନେଟ୍‌ର ନିଷ୍ପତ୍ତି

- **ଜାପାନରୁ ଭର୍ଚୁଆଲରେ ଅଧ୍ୟକ୍ଷତା କଲେ ମୁଖ୍ୟମନ୍ତ୍ରୀ**
- **୭ ପ୍ରସ୍ତାବକୁ ମିଳିଲା ଅନୁମୋଦନ**

ମୁଖ୍ୟମନ୍ତ୍ରୀ ନବୀନ ପଟ୍ଟନାୟକଙ୍କ ଅଧ୍ୟକ୍ଷତାରେ ଏକ ପରାମର୍ଶଦାତା ପରିଷଦ ରହିବ। ଏହି ପରିଷଦରେ ସଦସ୍ୟମାନେ ରାଜ୍ୟ ସରକାରଙ୍କ ଦ୍ୱାରା ମନୋନୀତ ହେବେ। ସଦସ୍ୟମାନଙ୍କ ସଂଖ୍ୟା, କାର୍ଯ୍ୟ ଅବଧି ଏବଂ ସଦସ୍ୟତା ସରକାର ନିର୍ଦ୍ଧାରଣ କରିବେ। ଓଡ଼ିଆ ଭାଷା, ସାହିତ୍ୟ ଓ ସଂସ୍କୃତି ବିଭାଗ ମନ୍ତ୍ରୀ ଏହି ପରିଷଦର ସ୍ଥାୟୀ ସଦସ୍ୟ ରହିବେ ଏବଂ ବିଭାଗୀୟ ସଚିବ ଏହାର ଆବାହକ ରହିବେ ବୋଲି ରବିବାର ଅନୁଷ୍ଠିତ କ୍ୟାବିନେଟ୍ ବୈଠକରେ ନିଷ୍ପତ୍ତି ହୋଇଛି।

ଜାପାନର କ୍ୟିଟୋରୁ ରବିବାର ମୁଖ୍ୟମନ୍ତ୍ରୀ ନବୀନ ପଟ୍ଟନାୟକ ଭର୍ଚୁଆଲ ମାଧ୍ୟମରେ କ୍ୟାବିନେଟ୍ ବୈଠକରେ ଅଧ୍ୟକ୍ଷତା କରୁଛନ୍ତି।

ଅପରାହ୍ନ ୧ଟା ସମୟରେ ରାଜ୍ୟ ସରକାରଙ୍କ ଗୁରୁତ୍ୱପୂର୍ଣ୍ଣ କ୍ୟାବିନେଟ୍ ବୈଠକ ମୁଖ୍ୟମନ୍ତ୍ରୀଙ୍କ ଅଧ୍ୟକ୍ଷତାରେ ଅନୁଷ୍ଠିତ ହୋଇଛି। କ୍ୟାବିନେଟ୍‌ରେ ମୋଟ୍ ୭ଟି ପ୍ରସ୍ତାବକୁ ମଞ୍ଜୁରୀ ମିଳିଛି। ମୁଖ୍ୟମନ୍ତ୍ରୀ ଭର୍ଚୁଆଲରେ ଜାପାନର କ୍ୟିଟୋ ସହରରୁ ଏହି ବୈଠକ ସହ ଯୋଡ଼ି ହୋଇଥିବାବେଳେ ଓଡ଼ିଶା ଷ୍ଟେଟ୍ ୱାଇଡ୍ ଏରିଆ ନେଟୱର୍କ (ଓଏସ୍‌ଡବ୍ଲ୍ୟୁଏନ୍) ଜରିଆରେ କ୍ୟାବିନେଟ୍ ପ୍ରସ୍ତାବଗୁଡ଼ିକୁ ମଞ୍ଜୁରୀ ଦେଇଛନ୍ତି। ବୈଠକ ପରେ ଲୋକସେବା ଭବନର ତୃତୀୟ ମହଲା ସମ୍ମିଳନୀ କକ୍ଷରେ ଗଣମାଧ୍ୟମକୁ ସୂଚନା ଦେଇ ରାଜ୍ୟ ଖାଦ୍ୟ ଯୋଗାଣ ଓ ଖାଉଟି କଲ୍ୟାଣ ଏବଂ ସମବାୟ ମନ୍ତ୍ରୀ ଅତନୁ ସବ୍ୟସାଚୀ ନାଏକ କହିଛନ୍ତି, ଓଡ଼ିଶା ପରିବାର ନିର୍ଦ୍ଦେଶାଳୟ ଏକ ବ୍ୟବସ୍ଥିତ ସରକାରୀ ଅନୁଷ୍ଠାନ, ☞ପୃଷ୍ଠା-୪

ମେ' ଶେଷ ସୁଦ୍ଧା +୨ ପରୀକ୍ଷାଫଳ

ଆଜିଠୁ ଦୁଇ ପର୍ଯ୍ୟାୟରେ ଖାତାଦେଖା

ଭୁବନେଶ୍ୱର,୯।୪(ବ୍ୟୁରୋ)

ଉଚ୍ଚ ମାଧ୍ୟମିକ ଶିକ୍ଷା ପରିଷଦ (ସିଏଚ୍‌ଏସ୍‌ଇ) ଦ୍ୱାରା ପରିଚାଳିତ +୨ ବା ଦ୍ୱାଦଶ ଶ୍ରେଣୀ ପରୀକ୍ଷା ଫଳ ଆସନ୍ତା ମେ' ଶେଷ ସୁଦ୍ଧା ପ୍ରକାଶ ପାଇବ। ଏଥିପାଇଁ ସୋମବାରଠାରୁ ଖାତାଦେଖା ଆରମ୍ଭ ହେଉଛି। ରବିବାର ଏ ସମ୍ପର୍କରେ ସୂଚନା ଦେଇ ବିଦ୍ୟାଳୟ ଓ ଗଣଶିକ୍ଷା ମନ୍ତ୍ରୀ ସମୀର ରଞ୍ଜନ ଦାଶ କହିଛନ୍ତି, ଖାତାଦେଖା ପାଇଁ ୬୫ଟି ମୂଲ୍ୟାୟନ କେନ୍ଦ୍ର ଓ ୩୯ଟି ଅନ୍‌ଲାଇନ କେନ୍ଦ୍ରର ବ୍ୟବସ୍ଥା କରାଯାଇଛି। ପ୍ରଥମ ପର୍ଯ୍ୟାୟ ଖାତାଦେଖା ଏପ୍ରିଲ ୧୦ରୁ ୨୩ ପର୍ଯ୍ୟନ୍ତ ଚାଲିବ। ସେହିପରି ଦ୍ୱିତୀୟ ପର୍ଯ୍ୟାୟ ଖାତାଦେଖା ଏପ୍ରିଲ ୨୪ରୁ ମେ' ୭ ଯାଏ ଚାଲିବ। ଏହାପରେ ଟାବୁଲେଶନ ପ୍ରକ୍ରିୟା ଆରମ୍ଭ ହୋଇ ମେ' ତୃତୀୟ ସପ୍ତାହ ସୁଦ୍ଧା ସରିବ। ଏସବୁ ଠିକ୍ ସମୟରେ ସରିଲେ ମେ' ଶେଷ ସୁଦ୍ଧା +୨ ତଥା ଦ୍ୱାଦଶ ଶ୍ରେଣୀ ପରୀକ୍ଷାଫଳ ପ୍ରକାଶ ପାଇପାରିବ ବୋଲି ମନ୍ତ୍ରୀ ଦାଶ ପ୍ରକାଶ କରିଛନ୍ତି।

ସୂଚନାଥାଉ କି, ୪ ଦଫା ଦାବି ନେଇ ୬୬୨ ବର୍ଗ ଅଧ୍ୟାପକମାନେ ଆନ୍ଦୋଳନକୁ ଓହ୍ଲାଇବା ସହ ସରକାରଙ୍କୁ ଚେତାବନୀ ଦେବାରୁ ଖାତାଦେଖାକୁ ନେଇ ଅନିଶ୍ଚିତତା ଦେଖାଦେଇଥିଲା। ତେବେ ମୁଖ୍ୟମନ୍ତ୍ରୀ ବିଦେଶ ଗସ୍ତରୁ ଫେରିବା ପରେ ଅଧ୍ୟାପକଙ୍କ ଦାବି ନେଇ ଆଲୋଚନା ହେବ ବୋଲି ସରକାରଙ୍କ ପକ୍ଷରୁ ପ୍ରତିଶ୍ରୁତି ଦିଆଯାଇଥିଲା। ଏହାପରେ ଅଧ୍ୟାପକମାନେ ସର୍ତ୍ତମୂଳକ ଭାବେ ମୂଲ୍ୟାୟନରେ ସହଯୋଗ କରିବେ ବୋଲି ସଂଘ ନିଷ୍ପତ୍ତି ନେଇଛି। ଖାତାଦେଖାରେ ସହଯୋଗ କରୁଥିବାରୁ ଅଧ୍ୟାପକମାନଙ୍କୁ ଗଣଶିକ୍ଷା ମନ୍ତ୍ରୀ କୃତଜ୍ଞତା ଜଣାଇଛନ୍ତି।

ନାବାଳକଙ୍କୁ ଜିଭ ଚାଟିବାକୁ କହିଲେ ଦଲାଇ ଲାମା

ବିବାଦରେ ଭାଇରାଲ୍ ଭିଡିଓ

ନୂଆଦିଲ୍ଲୀ,୯।୪

ତିବ୍ବତୀୟ ଧର୍ମଗୁରୁ ଦଲାଇ ଲାମାଙ୍କ ଏକ ଭିଡିଓକୁ ନେଇ ବିବାଦ ସୃଷ୍ଟି ହୋଇଛି। ଜଣେ ଭାରତୀୟ ନାବାଳକ ପ୍ରଣାମ କରିବା ପାଇଁ ତଳକୁ ନଇଁ ପଡ଼ିଥିବାବେଳେ ୮୭ ବର୍ଷୀୟ ଦଲାଇ ଲାମା ତାଙ୍କ ଓଠରେ ଚୁମ୍ବନ ଦେଉଛନ୍ତି। ଏପରି କି ଧର୍ମଗୁରୁ ତାଙ୍କୁ ନିଜ ଜିଭ ଚାଟିବାକୁ ମଧ୍ୟ କହୁଥିବା ଉକ୍ତ ଭିଡିଓରେ ଦେଖିବାକୁ ମିଳିଛି। ସାମାଜିକ ଗଣମାଧ୍ୟମରେ ବହୁଳ ପ୍ରସାରିତ ଏହି ଭିଡିଓକୁ ନେଇ ଟୁଇଟର ୟୁଜର୍ସ ନାନା ମନ୍ତବ୍ୟ ଦେଇଛନ୍ତି।

ଦଲାଇ ଲାମାଙ୍କୁ ଶିଶୁ ଯୌନ ଉତ୍ପୀଡ଼ନ ଅଭିଯୋଗରେ ଗିରଫ କରାଯାଉ ବୋଲି ଜସ୍ ଓବେରୟ ନାମକ ଜଣେ ୟୁଜର୍ସ ଦାବି କରିଛନ୍ତି। ପ୍ରକାଶ ଯେ, ☞ପୃଷ୍ଠା-୪

ଭାରତରେ ବାଘ ସଂଖ୍ୟା ବଢୁଛି

'ଅମୃତ କାଲ୍ କା ଟାଇଗର ଭର୍ସନ' ବୁକ୍‌ଲେଟ୍ ଉନ୍ମୋଚନ କଲେ ପ୍ରଧାନମନ୍ତ୍ରୀ

ବ୍ୟାଘ୍ର ଗଣନା

୨୦୨୨ରେ ୩,୧୬୭
୨୦୧୪ରେ ୨,୨୨୬
୨୦୦୬ରେ ୧,୪୧୧

ମହୀଶୂର,୯।୪

୨୦୨୨ ଗଣନା ଅନୁସାରେ ଭାରତରେ ୩,୧୬୭ ବାଘ ଅଛନ୍ତି। ପ୍ରଧାନମନ୍ତ୍ରୀ ନରେନ୍ଦ୍ର ମୋଦି ରବିବାର କର୍ନାଟକର ମହୀଶୂରରେ ଜାରି କରିଥିବା ଟାଇଗର ସେନ୍‌ସସ୍‌ରୁ ଏହି ତଥ୍ୟ ସାମ୍ନାକୁ ଆସିଛି। ତଥ୍ୟାନୁସାରେ ଦେଶରେ ବାଘସଂଖ୍ୟା ୨୦୦୬ରେ ୧,୪୧୧ ଥିଲା। ୨୦୧୦ରେ ଏହା ୧,୭୦୬କୁ ବୃଦ୍ଧି ପାଇଥିଲା। ୨୦୧୪ରେ ବାଘସଂଖ୍ୟା ୨,୨୨୬ ଥିବାବେଳେ ୨୦୧୮ରେ ୨,୯୬୭କୁ ବଢ଼ିଥିଲା। ଅର୍ଥାତ୍ ୨୦୦୬ରୁ ୨୦୧୮ ମଧ୍ୟରେ ବାଘଙ୍କ ସଂଖ୍ୟା ପ୍ରାୟ ଦୁଇଗୁଣ ବୃଦ୍ଧି ପାଇଛି।

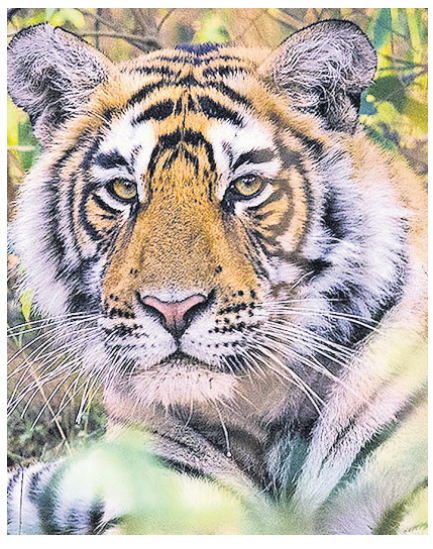

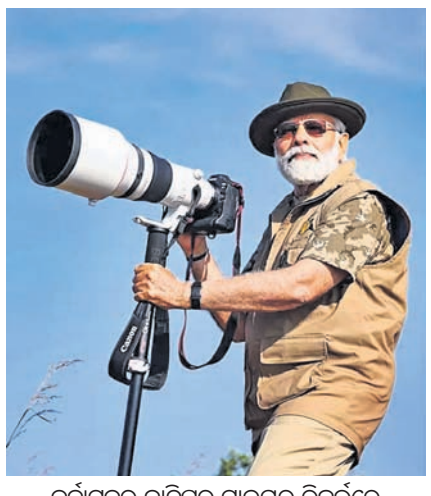

କର୍ନାଟକର ବାନ୍ଦିପୁର ଟାଇଗର ରିଜର୍ଭରେ ପ୍ରଧାନମନ୍ତ୍ରୀ ନରେନ୍ଦ୍ର ମୋଦି।

'ଟାଇଗର ପ୍ରୋଜେକ୍ଟ' ବା ବ୍ୟାଘ୍ର ପ୍ରକଳ୍ପର ୫୦ ବର୍ଷ ପୂର୍ତ୍ତି ଅବସରରେ ପ୍ରଧାନମନ୍ତ୍ରୀ 'ଇଣ୍ଟରନ୍ୟାଶନାଲ ବିଗ୍ କ୍ୟାଟ୍ ଆଲାଏନ୍ସ'ର ଶୁଭାରମ୍ଭ କରିଛନ୍ତି। ବାଘ, ସିଂହ, ଲିଓପାର୍ଡ, ସ୍ନୋ ଲିଓପାର୍ଡ, ପୁମା, ଜାଗୁଆର ଓ ଚିତା ଆଦି ୭ ପ୍ରଜାତିର ବିଗ୍ କ୍ୟାଟ୍‌ଙ୍କ ସୁରକ୍ଷା ତଥା ସଂରକ୍ଷଣ ପାଇଁ ଏହି ଅନ୍ତର୍ଜାତୀୟ ମେଣ୍ଟ କାର୍ଯ୍ୟ କରିବ। ଏହି ଅବସରରେ ମୋଦି 'ଅମୃତ କାଲ୍ କା ଟାଇଗର ଭର୍ସନ' ଶୀର୍ଷକ ଏକ ବୁକ୍‌ଲେଟ୍ ମଧ୍ୟ ଉନ୍ମୋଚନ କରିଛନ୍ତି। ବିଶ୍ୱର ୭୦% ବାଘ ଭାରତୀୟ ଜଙ୍ଗଲଗୁଡ଼ିକରେ ବସବାସ କରୁଥିବାବେଳେ ଆଗାମୀ ୨୫ ବର୍ଷରେ ବାଘବଂଶର ସୁରକ୍ଷା ପାଇଁ ଏଥିରେ ଅନେକ ଯୋଜନା କରାଯାଇଛି। ବାଘସଂଖ୍ୟା ବୃଦ୍ଧି କେବଳ ଭାରତ ନୁହେଁ, ବରଂ ସାରା ବିଶ୍ୱ ପାଇଁ ଏକ ବଡ଼ ସଫଳତା ବୋଲି ପ୍ରଧାନମନ୍ତ୍ରୀ କହିଛନ୍ତି। ପ୍ରଧାନମନ୍ତ୍ରୀଙ୍କ ମତରେ ଭାରତ ଏପରି ଏକ ଦେଶ, ଯେଉଁଠି ପ୍ରକୃତିର ସୁରକ୍ଷା ଆମ ସଂସ୍କୃତିର ଅଂଶବିଶେଷ। ଭାରତ ବିଶ୍ୱ ଭୂଖଣ୍ଡର ମାତ୍ର ୨.୪% ହୋଇଥିବା ସତ୍ତ୍ୱେ ☞ପୃଷ୍ଠା-୪

ସଂକ୍ଷେପରେ

ଗୋଧ୍ରା ଟ୍ରେନ୍ ପୋଡ଼ି ମାମଲା
ଆଜି ସୁପ୍ରିମକୋର୍ଟରେ ଶୁଣାଣି

ନୂଆଦିଲ୍ଲୀ, ୯।୪(ପି.ଟି.): ୨୦୦୨ ଗୋଧ୍ରା ଟ୍ରେନ୍ ପୋଡି ମାମଲାରେ ଆଜୀବନ ଜେଲଦଣ୍ଡ ପାଇଥିବା କେତେଜଣ ଅପରାଧୀଙ୍କ ଜାମିନ ଆବେଦନର ଶୁଣାଣି ସୋମବାର ସୁପ୍ରିମକୋର୍ଟରେ ଅନୁଷ୍ଠିତ ହେବ। ପ୍ରଧାନ ବିଚାରପତି ଡି.ୱାଇ. ଚନ୍ଦ୍ରଚୂଡ଼, ଜଷ୍ଟିସ୍ ପି.ଏସ୍. ନରସିଂହ ଏବଂ ଜେ.ବି. ପର୍ଡିୱାଲାଙ୍କ ଖଣ୍ଡପୀଠ ଅପରାଧୀମାନଙ୍କ ଆବେଦନର ଶୁଣାଣି କରିବ। ସେମାନେ ଦୋଷୀସାବ୍ୟସ୍ତ ରାୟକୁ ଚ୍ୟାଲେଞ୍ଜ କରିଥିଲେ। ଗତ ମାର୍ଚ୍ଚ ୨୪ରେ ଗୁଜରାଟ ସରକାରଙ୍କ ପକ୍ଷରୁ ସଲିସିଟର ଜେନେରାଲ ତୁଷାର ମେହେତା କେତେଜଣ ଅପରାଧୀଙ୍କ ତଥ୍ୟଭିତ୍ତିକ ବିବରଣୀର ଯାଞ୍ଚ କରିବାକୁ ହେବ ବୋଲି କହିଥିଲେ। ତେବେ ଜଣେ ଅପରାଧୀଙ୍କ ସ୍ତ୍ରୀ କ୍ୟାନ୍‌ସରରେ ପୀଡ଼ିତ ଥିବାରୁ ତାଙ୍କ ଜାମିନ ଅବଧିକୁ ସୁପ୍ରିମକୋର୍ଟ ବୃଦ୍ଧି କରିଥିଲେ। ୨୦୦୨ ଗୋଧ୍ରା ଟ୍ରେନ୍ ପୋଡ଼ି ମାମଲାରେ ଦୋଷୀସାବ୍ୟସ୍ତ ହୋଇଥିବା ୧୧ ଜଣଙ୍କ ମୃତ୍ୟୁଦଣ୍ଡକୁ ଗୁଜରାଟ ହାଇକୋର୍ଟ କୋହଳ କରି ଆଜୀବନ ଜେଲ ଦଣ୍ଡାଦେଶ ନିର୍ଦ୍ଦେଶ ଦେଇଥିଲେ। ସେମାନଙ୍କୁ ମୃତ୍ୟୁଦଣ୍ଡ ଦେବା ଲାଗି ଫେବୃୟାରୀ ୨୦ରେ ଗୁଜରାଟ ସରକାର ସର୍ବୋଚ୍ଚ ନ୍ୟାୟାଳୟରେ ଆବେଦନ କରିଥିଲେ।

କେରଳ ଟ୍ରେନ୍ ଯାତ୍ରୀଙ୍କୁ ପୋଡ଼ିଦେବା ଘଟଣା ସହ ଆତଙ୍କବାଦ ସମ୍ପୃକ୍ତି

ନୂଆଦିଲ୍ଲୀ, ୯।୪: କେରଳ ଟ୍ରେନ୍ ଯାତ୍ରୀଙ୍କ ଦେହରେ ନିଆଁ ଲଗାଇଦେବା ଘଟଣାରେ ଗିରଫ ଅଭିଯୁକ୍ତ ଶାରୁଖ ସୈଫିଙ୍କ ବିରୋଧରେ ହତ୍ୟା ମାମଲା ରୁଜୁ ହୋଇଛି। ଏହା ଆତଙ୍କବାଦ ମାମଲା ସ୍ପଷ୍ଟ ହୋଇଥିବାରୁ ଜାତୀୟ ତଦନ୍ତକାରୀ ସଂସ୍ଥା (ଏନ୍‌ଆଇଏ) ତଦନ୍ତ ଦାୟିତ୍ୱ ନେବ ବୋଲି ଜଣେ ବରିଷ୍ଠ ଅଧିକାରୀ ସୂଚନା ଦେଇଛନ୍ତି। ତେବେ ଅଭିଯୁକ୍ତ କେରଳରେ ଏଭଳି କାଣ୍ଡ ଘଟାଇବା ପଛର ଉଦ୍ଦେଶ୍ୟ ଜଣାପଡ଼ିନାହିଁ। ଗିରଫ ପରେ କୋଝିକୋଡ୍ ମେଡିକାଲ କଲେଜ ହସ୍ପିଟାଲରେ ଚିକିତ୍ସାଧୀନ ଥିବା ଅଭିଯୁକ୍ତ ସୈଫିଙ୍କୁ ଏନ୍‌ଆଇଏ ଅଫିସରମାନେ ଜେରା କରିଛନ୍ତି। ଏନେଇ ତଦନ୍ତକାରୀ ସଂସ୍ଥା ସ୍ୱରାଷ୍ଟ୍ର ମନ୍ତ୍ରଣାଳୟକୁ ସବିଶେଷ ରିପୋର୍ଟ ପ୍ରଦାନ କରିବ। ସୈଫିଙ୍କ ବିରୋଧରେ ଖୁବ୍‌ଶୀଘ୍ର ୟୁଏପିଏ (ବେଆଇନ କାର୍ଯ୍ୟକଳାପ ପ୍ରତିକାର ଆଇନ) ଲାଗୁ କରାଯିବ ବୋଲି ଏନ୍‌ଆଇଏ କହିଛି।

ଅକ୍ଷରା ଥିଏଟରେ ସହପ୍ରତିଷ୍ଠାତା ଜଲାବାଲା ବୈଦ୍ୟଙ୍କ ପରଲୋକ

ନୂଆଦିଲ୍ଲୀ, ୯।୪: କିମ୍ବଦନ୍ତୀ ଥିଏଟର ଅଭିନେତ୍ରୀ ତଥା ଦିଲ୍ଲୀର ଖ୍ୟାତନାମା ଅକ୍ଷରା ଥିଏଟରର ସହପ୍ରତିଷ୍ଠାତା ଜଲାବାଲା ବୈଦ୍ୟଙ୍କର ରବିବାର ପରଲୋକ ହୋଇଯାଇଛି। ତାଙ୍କୁ ୮୬ ବର୍ଷ ହୋଇଥିଲା। ସେ କିଛିଦିନ ହେଲା ଶ୍ୱାସକ୍ରିୟାଜନିତ ରୋଗରେ ପୀଡ଼ିତ ଥିଲେ। ଲଣ୍ଡନରେ ଜନ୍ମିତ ଜଲାବାଲା ୧୯୬୮ରୁ ଅଭିନୟ ଆରମ୍ଭ କରିଥିଲା। ସେ ସଙ୍ଗୀତ ନାଟକ ଏକାଡେମୀର ଟାଗୋର ଆୱାର୍ଡ, ଦିଲ୍ଲୀ ନାଟ୍ୟସଂଘ ଆୱାର୍ଡ ଆଦି ପୁରସ୍କାରରେ ସମ୍ମାନିତ ହୋଇଛନ୍ତି।

ବୈଶାଖୀ ପାଳନ ଲାଗି ପାକିସ୍ତାନ ଯିବା ପୂର୍ବରୁ ରବିବାର ଅମୃତସରରେ ଶିଖ୍ ତୀର୍ଥଯାତ୍ରୀମାନେ ସ୍ଲୋଗାନ ଦେଉଛନ୍ତି।

ପ୍ରକଳ୍ପ ବିଳମ୍ବିତ, ଖର୍ଚ୍ଚ ବଢ଼ୁଛି

ସଡ଼କ ପରିବହନ, ରାଜପଥ ପ୍ରୋଜେକ୍ଟ ସବୁଠୁ ପଛୁଆ

ନୂଆଦିଲ୍ଲୀ,୯।୪

ଦେଶର ସଡ଼କ ପରିବହନ ଓ ରାଜପଥ କ୍ଷେତ୍ରରେ ଚାଲିଥିବା ପ୍ରକଳ୍ପଗୁଡ଼ିକ ସର୍ବାଧିକ ବିଳମ୍ବିତ ହୋଇଥିବା ଏକ ସରକାରୀ ରିପୋର୍ଟରୁ ଜଣାପଡ଼ିଛି। ଉକ୍ତ ରିପୋର୍ଟ ଅନୁସାରେ ସଡ଼କ ପରିବହନ ଓ ରାଜପଥ କ୍ଷେତ୍ରରେ ୭୧୭ ପ୍ରକଳ୍ପ ମଧ୍ୟରୁ ୪୦୭ ବିଳମ୍ବିତ ହେଇଥିବାବେଳେ ରେଳପଥର ୧୧୪, ପେଟ୍ରୋଲିୟମ୍ ଶିଳ୍ପର ୮୬ ପ୍ରୋଜେକ୍ଟ ବିଳମ୍ବିତ ହୋଇଛି।

ରେଳପଥ କ୍ଷେତ୍ରରେ ୧୭୩ ପ୍ରକଳ୍ପ ମଧ୍ୟରୁ ୧୧୪ ପ୍ରୋଜେକ୍ଟ କାର୍ଯ୍ୟ ମନ୍ଥର ଗତିରେ ଚାଲୁଛି। ପେଟ୍ରୋଲିୟମ୍ ସେକ୍ଟରର ୧୪୬ ପ୍ରକଳ୍ପ ମଧ୍ୟରୁ ୮୬ଟି ପଛରେ ପଡ଼ିଯାଇଥିବା ଭିତ୍ତିଭୂମି ପ୍ରକଳ୍ପ ଫ୍ଲାସ୍‌ରିପୋର୍ଟ ୨୦୨୩ ଫେବୃୟାରୀରୁ ଜଣାପଡ଼ିଛି। ୧୫୦ କୋଟି ଟଙ୍କାରୁ ଊର୍ଦ୍ଧ୍ୱ ମୂଲ୍ୟର କେନ୍ଦ୍ରୀୟ ଭିତ୍ତିଭୂମି ପ୍ରକଳ୍ପଗୁଡ଼ିକର ତଦାରଖ କାର୍ଯ୍ୟ ପରିସଂଖ୍ୟାନ ଓ କାର୍ଯ୍ୟାନ୍ୱୟନ ମନ୍ତ୍ରଣାଳୟ ଅଧୀନ ଇନ୍‌ଫ୍ରାଷ୍ଟ୍ରକ୍ଚର ଆଣ୍ଡ୍ ପ୍ରୋଜେକ୍ଟ ମନିଟରିଂ ଡିଭିଜନ୍ (ଆଇପିଏମ୍‌ଡି) କରିଥାଏ। ରିପୋର୍ଟ ଅନୁସାରେ ମୁନିରାବାଦ-ମହବୁବ୍‌ନଗର ରେଳ ପ୍ରକଳ୍ପ ସର୍ବାଧିକ ୨୭୬ ମାସ ବିଳମ୍ବିତ ହୋଇଛି।

ଦ୍ୱିତୀୟ ସର୍ବାଧିକ ବିଳମ୍ବିତ ପ୍ରକଳ୍ପ ହେଉଛି ଉଦ୍ଧମପୁର-ଶ୍ରୀନଗର-ବାରମୂଲା ରେଳ ପ୍ରୋଜେକ୍ଟ, ଯାହାକି ୨୪୭ ମାସ ପଛେଇଯାଇଛି। ତୃତୀୟ ସର୍ବାଧିକ ବିଳମ୍ବିତ ପ୍ରକଳ୍ପ ହେଉଛି ବେଲାପୁର-ସିଉଡ୍-ଅର୍ବାନ ଇଲେକ୍ଟ୍ରିଫାଏଡ୍ ଡବଲ୍ ଲାଇନ୍, ଯାହାକି ନିର୍ଦ୍ଧାରିତ ସମୟଠାରୁ ୨୨୮ ମାସ ପଛରେ ପଡ଼ିଯାଇଛି। ଫ୍ଲାସ୍ ରିପୋର୍ଟରେ ୧,୪୧୮ ସେଣ୍ଟ୍ରାଲ ସେକ୍ଟର ଇନ୍‌ଫ୍ରାଷ୍ଟ୍ରକ୍ଚର ପ୍ରୋଜେକ୍ଟ ସମ୍ପର୍କିତ ତଥ୍ୟ ରହିଛି। ସେଥିରୁ ପ୍ରତ୍ୟେକ ପ୍ରକଳ୍ପର ମୂଲ୍ୟ ୧୫୦ କୋଟି କିମ୍ବା ତଦୂର୍ଦ୍ଧ୍ୱ ଟଙ୍କା। ସେହିପରି ନିର୍ଦ୍ଧାରିତ ସମୟରେ ଶେଷ ହୋଇପାରି ନ ଥିବା ୮୨୩ଟି ପ୍ରୋଜେକ୍ଟ ରହିଛି। ୩୪୬ ପ୍ରୋଜେକ୍ଟର ବ୍ୟୟଅଟକଳ ନିର୍ଦ୍ଧରିତ ବଜେଟକୁ ବଳିଯାଇଛି। ୨୪୨ ପ୍ରକଳ୍ପର ଉଭୟ ସମୟ ଓ ନିର୍ମାଣ ଖର୍ଚ୍ଚ ମୂଳ ଆକଳନଠାରୁ ଢେର ବଢ଼ିଯାଇଛି। ୮୨୩ ପ୍ରକଳ୍ପର ନିର୍ମାଣ କାର୍ଯ୍ୟ ନିର୍ଦ୍ଧାରିତ ସମୟକୁ ଅତିକ୍ରମ କରିଥିବାବେଳେ ୧୫୯ ପ୍ରୋଜେକ୍ଟ ସମ୍ପୂର୍ଣ୍ଣ ହୋଇ ନ ପାରି ଅତିରିକ୍ତ ଭାବେ ବିଳମ୍ବିତ ହୋଇଛି। ଏହି ୧୫୯ ପ୍ରକଳ୍ପ ମଧ୍ୟରୁ ୩୮ଟି ହେଉଛି ମେଗା ପ୍ରୋଜେକ୍ଟ, ଯାହାର ବ୍ୟୟଅଟକଳ ୧,୦୦୦ କୋଟି କିମ୍ବା ତଦୂର୍ଦ୍ଧ୍ୱ ଟଙ୍କା।

ସଡ଼କ ଓ ରାଜପଥ ସେକ୍ଟରରେ ୭୧୭ ପ୍ରୋଜେକ୍ଟକୁ ଅନୁମୋଦନ ମିଳିବା ସମୟରେ ସେଗୁଡ଼ିକ ପାଇଁ ୩,୯୭,୨୫୫.୪୭ କୋଟି ଟଙ୍କା ମଞ୍ଜୁର କରାଯାଇଥିଲା। କିନ୍ତୁ ନିର୍ମାଣ ବିଳମ୍ବିତ ହୋଇଥିବାରୁ ବର୍ତ୍ତମାନ ସେଗୁଡ଼ିକ ପାଇଁ ୪,୧୪,୪୪୦ କୋଟି ଟଙ୍କା ଅର୍ଥାତ୍ ଅତିରିକ୍ତ ୪.୩% ଅର୍ଥ ଖର୍ଚ୍ଚ କରାଯିବ। ଅନୁରୂପ ଭାବେ ୧୭୩ ରେଲୱେ ପ୍ରୋଜେକ୍ଟ ନିର୍ମାଣ ପାଇଁ ପୂର୍ବରୁ ୩୭,୨୭୬୧.୪୫ କୋଟି ଟଙ୍କା ମଞ୍ଜୁର ହୋଇଥିଲା, ଯାହାକି ଏବେ ୬,୨୬,୬୩୨.୫୨ କୋଟି ଟଙ୍କାରେ ପହଞ୍ଚିଛି। ପେଟ୍ରୋଲିୟମ୍ ସେକ୍ଟରରେ ୧୪୬ଟି ପ୍ରକଳ୍ପ ପାଇଁ ୩,୬୭,୬୧୫.୬୭ କୋଟି ଟଙ୍କା ମଞ୍ଜୁର ହୋଇଥିବାବେଳେ ବିଳମ୍ବ କାରଣରୁ ଏହାର ବର୍ତ୍ତମାନ ଖର୍ଚ୍ଚ ୩,୮୫,୧୧୭.୦୮ କୋଟି ଟଙ୍କାକୁ ବୃଦ୍ଧି ପାଇଛି।

ସରକାର ବିରୋଧୀ ଗୀତ ପାଇଁ ରାପର ଗିରଫ

ମୁମ୍ବାଇ, ୯।୪

ଉମେଶ ଖାଡ଼େ

ସରକାର ବିରୋଧୀ ଗୀତ ଗାଇଥିବା ଜଣେ ମରାଠୀ ରାପରଙ୍କୁ ମୁମ୍ବାଇ ପୋଲିସ ଗିରଫ କରିବା ସହ ତାଙ୍କ ବିରୋଧରେ ମାମଲା ରୁଜୁ କରିଛି। ରାପର ଉମେଶ ଖାଡ଼େଙ୍କ ଅଶ୍ଳୀଳ ଓ ଅପମାନଜନକ ଗୀତ ରାଜନେତା, କୃଷକ ଓ ସାଧାରଣ ଜନତାଙ୍କ ମଧ୍ୟରେ ଉତ୍ତେଜନା ସୃଷ୍ଟି କରିପାରେ ବୋଲି ପୋଲିସ କହିଛି। କ୍ରାଇମ୍ ବ୍ରାଞ୍ଚର ଅଭିଯୋଗ କ୍ରମେ ତାଙ୍କ ବିରୋଧରେ ୱାଡାଲା ଥାନାରେ ମାମଲା ରୁଜୁ ହୋଇଛି। ରାପରଙ୍କର ୨.୫୫ ମିନିଟ୍‌ର ଗୀତ 'ଜନତା ଭୋଙ୍ଗଲି କେଲି'ରେ ସାଧାରଣ ଲୋକଙ୍କୁ ଭକୁଆ ବନାଇବା ପାଇଁ କିପରି ରାଜନୈତିକ ନାଟକବାଜି ଚାଲିଛି, ତାହା ଉଲ୍ଲେଖ କରାଯାଇଛି। ଏହାବ୍ୟତୀତ ଦରଦାମ୍ ବୃଦ୍ଧି, ଧର୍ମ ସହ ରାଜନେତାମାନଙ୍କ ଖେଳ ଏବଂ ସାଧାରଣ ଲୋକଙ୍କ ଆବଶ୍ୟକତା ଓ ସେମାନଙ୍କ ସଂଘର୍ଷ କଥା ଉକ୍ତ ଗୀତରେ ସ୍ଥାନ ପାଇଛି। ଏଥିପାଇଁ ରାପରଙ୍କ ବିରୋଧରେ ଆଇପିସିର ଧାରା ୫୦୪(ଆଇ), ୫୦୫ ଏବଂ ସିଆର୍‌ପିସିର ଧାରା ୪୧ଏ'ରେ ମାମଲା ରୁଜୁ ହୋଇଛି।

ଘୃଣା ମନ୍ତବ୍ୟ: କାଜଲ ହିନ୍ଦୁସ୍ତାନୀ ଗିରଫ

ନୂଆଦିଲ୍ଲୀ, ୯।୪

ଗୁଜରାଟର ଉନା ସହରରେ ରାମନବମୀ ଅବସରରେ ଘୃଣିତ ଭାଷଣ ଦେଇଥିବା ଦକ୍ଷିଣପନ୍ଥୀ କାର୍ଯ୍ୟକର୍ତ୍ତା କାଜଲ ହିନ୍ଦୁସ୍ତାନୀଙ୍କୁ ରବିବାର ଗିରଫ କରାଯାଇଛି। ତାଙ୍କର ଘୃଣିତ ମନ୍ତବ୍ୟକୁ ନେଇ ଏପ୍ରିଲ ୧ରେ ଉନା ସହରରେ ସାମ୍ପ୍ରଦାୟିକ ସଂଘର୍ଷ ଘଟିଥିଲା। ରବିବାର ସକାଳେ ହିନ୍ଦୁସ୍ତାନୀ ପୋଲିସ ନିକଟରେ ଆତ୍ମସମର୍ପଣ କରିବା ପରେ ତାଙ୍କୁ ଗିରଫ କରାଯାଇଥିଲା। କୋର୍ଟରେ ହାଜର ପରେ ତାଙ୍କୁ ବିଚାର ବିଭାଗୀୟ ହାଜତକୁ ପଠାଇ ଦିଆଯାଇଛି। ହିନ୍ଦୁସ୍ତାନୀ ନିଜକୁ ଜଣେ ଉଦ୍ୟୋଗୀ, ଗବେଷଣା ବିଶ୍ଳେଷକ, ସାମାଜିକ କର୍ମୀ, ଜାତୀୟତାବାଦୀ ଏବଂ ଗର୍ବିତ ଭାରତୀୟ ଭାବେ ଟୁଇଟର ବାୟୋରେ ଲେଖିଛନ୍ତି। ପ୍ରଧାନମନ୍ତ୍ରୀ ନରେନ୍ଦ୍ର ମୋଦିଙ୍କ ସମେତ ତାଙ୍କର ୯୨ ହଜାରରୁ ଊର୍ଦ୍ଧ୍ୱ ଫଲୋର ଅଛନ୍ତି।

ରାହୁଲଙ୍କ ବିରୋଧରେ ମାନହାନି ମାମଲା କରିବେ ଆସାମ ମୁଖ୍ୟମନ୍ତ୍ରୀ

ଗୁଆହାଟୀ, ୯।୪

ଆଦାନୀ ପ୍ରସଙ୍ଗରେ କଂଗ୍ରେସ ନେତା ରାହୁଲ ଗାନ୍ଧୀ ସୋସିଆଲ ମିଡିଆରେ କରିଥିବା ଏକ ପୋଷ୍ଟ ପାଇଁ ଆସାମ ମୁଖ୍ୟମନ୍ତ୍ରୀ ହିମନ୍ତ ବିଶ୍ୱଶର୍ମା ତାଙ୍କ ବିରୋଧରେ ମାନହାନି ମାମଲା ଦାଏର କରିବେ ବୋଲି ରବିବାର କହିଛନ୍ତି। ଆଦାନୀ ଗ୍ରୁପ୍‌ର ଅଧ୍ୟକ୍ଷ ଗୌତମ ଅଦାନୀଙ୍କ ସହ ଆସାମ ମୁଖ୍ୟମନ୍ତ୍ରୀଙ୍କର ସମ୍ପର୍କ ରହିଥିଲା ବୋଲି ରାହୁଲ ଶନିବାର ଟୁଇଟ୍ କରିଥିଲେ। ଏହାର ଜବାବରେ ସେ ରାହୁଲଙ୍କୁ କୋର୍ଟରେ ଭେଟିବେ ବୋଲି ବିଶ୍ୱଶର୍ମା କହିଥିଲେ। ଏପ୍ରିଲ ୧୪ରେ ପ୍ରଧାନମନ୍ତ୍ରୀ ନରେନ୍ଦ୍ର ମୋଦିଙ୍କ ଆସାମ ଗସ୍ତ ଶେଷ ହେବା ପରେ ବିଶ୍ୱଶର୍ମା ଗୁଆହାଟୀରେ ମାନହାନି ମାମଲା ରୁଜୁ କରିବେ।

ଶ୍ରୀନଗରରେ ହେବ ଜି୨୦ ବୈଠକ

ନୂଆଦିଲ୍ଲୀ, ୯।୪

ଚାଇନା ଓ ପାକିସ୍ତାନର ବିରୋଧ ସତ୍ତ୍ୱେ ଭାରତ ଶ୍ରୀନଗରରେ ଜି୨୦ ବୈଠକ କରିବା ଲାଗି ତାରିଖ ଘୋଷଣା କରିଛି। ଶ୍ରୀନଗରରେ ଜି୨୦ର ବୈଠକ ବନ୍ଦ କରିବା ଲାଗି ପାକିସ୍ତାନ ସରକାର ସାଉଦି ଆରବ, ତୁର୍କୀ ଓ ଚାଇନା ସହ ଲବି ଚଳାଇଥିଲେ। ସେହିପରି ଅରୁଣାଚଳ ପ୍ରଦେଶରେ ଏହି ଗ୍ରୁପ୍‌ର ବୈଠକକୁ ନେଇ ଗତ ମାସରେ ବେଜିଂ ପ୍ରତିକ୍ରିୟା ସ୍ୱରୂପ ଉକ୍ତ ରାଜ୍ୟର ୧୧ଟି ସ୍ଥାନର ନାଁ ବଦଳାଇଥିଲା।

ମେ' ୨୨ରୁ ୨୪ ଶ୍ରୀନଗରରେ ଜି୨୦ର ପର୍ଯ୍ୟଟନ ଉପରେ କାର୍ଯ୍ୟକାରୀ ଗ୍ରୁପ୍ ବୈଠ୍ ଅନୁଷ୍ଠିତ ହେବ। ଅରୁଣାଚଳ ଭଳି ଶ୍ରୀନଗର ବୈଠକରେ ମଧ୍ୟ ଚାଇନା ଯୋଗଦେଇ ନ ପାରେ ବୋଲି କୁହାଯାଉଛି। ସମସ୍ତ ୨୮ ରାଜ୍ୟ ଓ ୮ କେନ୍ଦ୍ରଶାସିତ ଅଞ୍ଚଳରେ ଜି୨୦ ବୈଠକ ହେବ। ଜମ୍ମୁ-କଶ୍ମୀର ଏବଂ ଅରୁଣାଚଳପ୍ରଦେଶ ଭାରତର ଅବିଚ୍ଛେଦ୍ୟ ଅଙ୍ଗ ବୋଲି ଜଣେ ଅଧିକାରୀ କହିଛନ୍ତି। ଅରୁଣାଚଳ ବୈଠକରେ ୫୦ ପ୍ରତିନିଧି ଯୋଗଦେଇଥିଲେ। ଶ୍ରୀନଗର ବୈଠକରେ ମଧ୍ୟ ଅନୁରୂପ ସଂଖ୍ୟକ ପ୍ରତିନିଧି ଯୋଗଦେବେ ବୋଲି ଆଶା କରାଯାଉଛି। କଶ୍ମୀର ଉପତ୍ୟକାରେ ମାନବାଧିକାର ଉଲ୍ଲଂଘନ ହେଉଥିବା ନେଇ ପାକିସ୍ତାନ ଅଭିଯୋଗ କରିଆସୁଥିବାବେଳେ ଏହାକୁ ଖଣ୍ଡନ କରିବା ଲାଗି ସେଠାରେ ଜି୨୦ ବୈଠକ ଅନୁଷ୍ଠିତ କରାଇବା ଭାରତ ପାଇଁ ଏକ ସୁଯୋଗ ବୋଲି କୁହାଯାଉଛି।

ଲିସେଷ୍ଟର ମେୟର ଦୌଡ଼ରେ ୨ ଭାରତୀୟ ବଂଶୋଦ୍ଭବ

ଲଣ୍ଡନ, ୯।୪

ରୀତା ପଟେଲ ସଞ୍ଜୟ ମୋଧୱାଡ଼ିଆ

ବ୍ରିଟେନର ଲିସେଷ୍ଟର ମେୟର ନିର୍ବାଚନ ଆସନ୍ତା ମାସରେ ହେବାକୁ ଥିବାବେଳେ ଏହି ପଦବୀ ଲାଗି ଦୁଇ ଭାରତୀୟ ବଂଶୋଦ୍ଭବ ପ୍ରାର୍ଥୀଙ୍କ ମଧ୍ୟରେ ଲଢ଼େଇ ହେବାକୁ ଯାଉଛି। କଞ୍ଜରଭେଟିଭ୍ ପାର୍ଟିରୁ କାଉନସିଲର ସଞ୍ଜୟ ମୋଧୱାଡ଼ିଆ ପୂର୍ବତନ ଲେବର କାଉନସିଲର ରୀତା ପଟେଲଙ୍କ ସହ ଲଢ଼ିବେ। ରୀତା ଜଣେ ସ୍ୱାଧୀନ ପ୍ରାର୍ଥୀ ଭାବେ ତାଙ୍କ ପ୍ରଚାର ଅଭିଯାନ ଆରମ୍ଭ କରିଛନ୍ତି। ରୀତା ଲେବର ପାର୍ଟି ଛାଡ଼ିଥିବାରୁ ବର୍ତ୍ତମାନର ମେୟର ସାର୍ ପିଟର ସୌଲସ୍‌ବି ଅସନ୍ତୋଷ ବ୍ୟକ୍ତ କରିଛନ୍ତି। ଗତ ମାସରେ କାଉନସିଲ ବୈଠକରେ ମେୟର କାର୍ଯ୍ୟାଳୟ ହଟାଇବା ଉଦ୍ୟମ ପାଇଁ ରୀତାଙ୍କ ସମେତ ୪ କାଉନସିଲରଙ୍କୁ ୬ ମାସ ଲାଗି ନିଲମ୍ବନ କରାଯାଇଥିଲା। ମେୟର ନିର୍ବାଚନରେ ନର୍ଥ ଏଭିଙ୍ଗଟନ୍ କାଉନସିଲର ମୋଧୱାଡ଼ିଆଙ୍କର ସୌଲସ୍‌ବିଙ୍କ ସହ ପ୍ରତିଦ୍ୱନ୍ଦ୍ୱିତା ହେବ।

ଫେରିଲା କୋଭିଡ୍ କଟକଣା

ନୂଆଦିଲ୍ଲୀ, ୯।୪

ଆଜିଠୁ ଦୁଇଦିନ ମକ୍‌ଡ୍ରିଲ୍

ଦେଶର ବିଭିନ୍ନ ଭାଗରେ କିଛିଦିନ ହେଲା କୋଭିଡ୍ ସଂକ୍ରମଣ ମାମଲା ଉଲ୍ଲେଖନୀୟ ଭାବେ ବଢ଼ିଚାଲିଥିବାବେଳେ କେତେକ ରାଜ୍ୟ ମାସ୍କ ପିନ୍ଧିବାକୁ ବାଧ୍ୟତାମୂଳକ କରିଛନ୍ତି। ସତର୍କତା ଅବଲମ୍ବନ କରିବା ଲାଗି ଜନସାଧାରଣଙ୍କୁ ପରାମର୍ଶ ଦିଆଯାଇଛି। ହରିୟାଣା ସରକାର ସର୍ବସାଧାରଣ ସ୍ଥାନ ଏବଂ ସ୍କୁଲ୍‌ରେ ମାସ୍କ ପିନ୍ଧିବାକୁ ବାଧ୍ୟତାମୂଳକ କରିବା ସହ କୋଭିଡ୍‌ର ଉପଯୁକ୍ତ ଆଚରଣ ପାଳନ କରିବାକୁ ପରାମର୍ଶ ଦେଇଛନ୍ତି। ସେହିପରି କେରଳ ସରକାର ଗର୍ଭବତୀ ମହିଳା, ବରିଷ୍ଠ ନାଗରିକ ଏବଂ ଗୁରୁତର ରୋଗ ଥିବା ଲୋକମାନଙ୍କ ନିମନ୍ତେ ମାସ୍କକୁ ବାଧ୍ୟତାମୂଳକ କରିଛନ୍ତି। ପଣ୍ଡିଚେରୀରେ ମଧ୍ୟ ମାସ୍କକୁ ବାଧ୍ୟତାମୂଳକ କରାଯାଇଛି।

କେନ୍ଦ୍ର ସ୍ୱାସ୍ଥ୍ୟମନ୍ତ୍ରୀ ମନସୁଖ ମାଣ୍ଡବ୍ୟ ସମୀକ୍ଷା ବୈଠକରେ ରାଜ୍ୟଗୁଡ଼ିକୁ ସତର୍କ ରହିବା ସହ ହସ୍ପିଟାଲଗୁଡ଼ିକର ପ୍ରସ୍ତୁତି ଅନୁଧ୍ୟାନ କରିବା ଲାଗି ପରାମର୍ଶ ଦେଇଥିଲେ। ଉଭୟ ସରକାରୀ ଓ ଘରୋଇ ହସ୍ପିଟାଲଗୁଡ଼ିକରେ ଜରୁରୀ ପ୍ରସ୍ତୁତି ଆକଳନ କରିବା ଲାଗି ସୋମବାର ଓ ମଙ୍ଗଳବାର ଦେଶବ୍ୟାପୀ ମକ୍ ଡ୍ରିଲ୍ କରାଯିବ। ହସ୍ପିଟାଲଗୁଡ଼ିକରେ ଆଇସିୟୁ ବେଡ୍, ଅକ୍ସିଜେନ୍ ଯୋଗାଣ ଓ ଅନ୍ୟାନ୍ୟ ଜରୁରୀ କେୟାର ବ୍ୟବସ୍ଥା ଠିକ୍‌ଠାକ୍ ରହିଛି କି ନାହିଁ, ପ୍ରତି ସପ୍ତାହରେ ଏହାର ସମୀକ୍ଷା କରାଯିବ। କୋଭିଡ୍‌ର ସମ୍ଭାବ୍ୟ ଚତୁର୍ଥ ଲହର ପାଇଁ ସତର୍କ ରହିବା ଆବଶ୍ୟକ ବୋଲି ସ୍ୱାସ୍ଥ୍ୟମନ୍ତ୍ରୀ କହିଛନ୍ତି। ଓମିକ୍ରନ୍‌ର ସବ୍‌ଭାରିଆଣ୍ଟ ବିଏଫ୍.୭ ଏବଂ ବର୍ତ୍ତମାନର ସବ୍‌ଭାରିଆଣ୍ଟ ଏକ୍ସବିବି୧.୧୬ ଯୋଗୁ ସଂକ୍ରମଣ ବୃଦ୍ଧି ପାଉଛି। ତେବେ ଏହି ସବ୍‌ଭାରିଆଣ୍ଟଗୁଡ଼ିକ ସେତେ ବିପଜ୍ଜନକ ନୁହନ୍ତି ବୋଲି ମନ୍ତ୍ରଣାଳୟ ପକ୍ଷରୁ କୁହାଯାଇଛି।

ତେଜିଲା ଗେହଲଟ୍-ପାଇଲଟ୍ ଲଢ଼େଇ

ଜୟପୁର,୯।୪

ଅଶୋକ ଗେହଲଟ୍

ବସୁନ୍ଧରା ରାଜେ

ସଚିନ ପାଇଲଟ୍

- ବସୁନ୍ଧରାଙ୍କ ଦୁର୍ନୀତିର ତଦନ୍ତ ଦାବିରେ ଅଟଳ
- ମଙ୍ଗଳବାର ଧାରଣା ଦେବେ ପୂର୍ବତନ ଉପମୁଖ୍ୟମନ୍ତ୍ରୀ

୨୦୨୩ ଶେଷ ଆଡ଼କୁ ରାଜସ୍ଥାନ ବିଧାନସଭା ନିର୍ବାଚନ ହେବାକୁ ଥିବାବେଳେ ଶାସକ କଂଗ୍ରେସରେ ଫାଟ ପୁଣିଥରେ ପଦାକୁ ଆସିଛି। ମୁଖ୍ୟମନ୍ତ୍ରୀ ଅଶୋକ ଗେହଲଟ୍‌ଙ୍କୁ ପୁନର୍ବାର ଚ୍ୟାଲେଞ୍ଜ ଦେଇଛନ୍ତି ତାଙ୍କ ପାରମ୍ପରିକ ପ୍ରତିଦ୍ୱନ୍ଦ୍ୱୀ ସଚିନ ପାଇଲଟ୍। ପୂର୍ବତନ ଉପମୁଖ୍ୟମନ୍ତ୍ରୀ ପାଇଲଟ୍ ଏଥର ଏଭଳି ପ୍ରସଙ୍ଗ ଉଠାଇ ମୁଖ୍ୟମନ୍ତ୍ରୀଙ୍କୁ ଘେରିଛନ୍ତି, ଯାହାର ଉତ୍ତର ଦଳୀୟ ହାଇକମାଣ୍ଡଙ୍କ ପାଖରେ ମଧ୍ୟ ନାହିଁ।

ପୂର୍ବତନ ମୁଖ୍ୟମନ୍ତ୍ରୀ ବସୁନ୍ଧରା ରାଜେଙ୍କ ସରକାର ଅମଳରେ ହୋଇଥିବା ଦୁର୍ନୀତି ବିରୋଧରେ କାର୍ଯ୍ୟାନୁଷ୍ଠାନ ପ୍ରତିଶ୍ରୁତି ଦେଇ ବରିଷ୍ଠ କଂଗ୍ରେସ ନେତା ଗେହଲଟ୍ କ୍ଷମତାକୁ ଆସିଥିଲେ। ଏବ

ସଂକ୍ଷେପରେ

ନିଟ୍ ୟୁଜି ପ୍ରବେଶିକା: ରାଜ୍ୟରେ ୨୭ ପରୀକ୍ଷା କେନ୍ଦ୍ର

ଭୁବନେଶ୍ୱର,୯।୪(ବ୍ୟୁରୋ): ଜାତୀୟ ପରୀକ୍ଷା ଏଜେନ୍ସି(ଏନ୍‌ଟିଏ) ପକ୍ଷରୁ ନିଟ୍ ୟୁଜି ପ୍ରବେଶିକା ଆସନ୍ତା ମେ' ୭ରେ ଅନୁଷ୍ଠିତ ହେବ। ଇତିମଧ୍ୟରେ ଆବେଦନ ପ୍ରକ୍ରିୟା ଶେଷ ହୋଇଥିବାବେଳେ ରାଜ୍ୟର ୨୭ଟି ସ୍ଥାନରେ ପରୀକ୍ଷା କେନ୍ଦ୍ର କରାଯାଇଛି। ଅନୁଗୋଳ, ବାଲେଶ୍ୱର, ବ୍ରହ୍ମପୁର, ଭୁବନେଶ୍ୱର, କଟକ, ରାଉରକେଲା, ସମ୍ବଲପୁର, ବଲାଙ୍ଗୀର, ଭବାନିପାଟଣା, କେନ୍ଦୁଝର, ଜୟପୁର, ମାଲକାନଗିରି, ପାରଳାଖେମୁଣ୍ଡି, ଫୁଲବାଣୀ, ରାୟଗଡ଼ା, ପୁରୀ, ବରଗଡ଼, ବାରିପଦା, ଭଦ୍ରକ, ଢେଙ୍କାନାଳ, ଜଗତ୍‌ସିଂହପୁର, ଯାଜପୁର, ଝାରସୁଗୁଡ଼ା, କେନ୍ଦ୍ରାପଡ଼ା, ନବରଙ୍ଗପୁର, ନୂଆପଡ଼ା ଓ ରାଇରଙ୍ଗପୁର ଆଦି ସ୍ଥାନରେ ପରୀକ୍ଷା କେନ୍ଦ୍ର ହେବା ନେଇ ନିଷ୍ପତ୍ତି ହୋଇଛି। ଗତବର୍ଷ ୧୬ଟି ପରୀକ୍ଷା କେନ୍ଦ୍ରରେ ନିଟ୍ ହୋଇଥିବାବେଳେ ଚଳିତବର୍ଷ ଆଉ ୧୧ଟି କେନ୍ଦ୍ର କରାଯାଇଛି। ତେବେ ନିର୍ଦ୍ଧାରିତ ପରୀକ୍ଷା ସୂଚୀର ସପ୍ତାହକ ପୂର୍ବରୁ www.neet.nta.ac.in ୱେବ୍‌ସାଇଟରେ ପ୍ରବେଶପତ୍ର ଉପଲବ୍ଧ ହେବ ବୋଲି ଏନ୍‌ଟିଏ ପକ୍ଷରୁ କୁହାଯାଇଛି।

ସ୍ତ୍ରୀଙ୍କୁ ଟାଙ୍ଗିଆରେ ହାଣି ହତ୍ୟାକଲେ ସ୍ୱାମୀ

ଫୁଲବାଣୀ ଅଫିସ/ଗୋଛାପଡ଼ା, ୯।୪: ପାରିବାରିକ କଳହକୁ କେନ୍ଦ୍ରକରି ଗୋଛାପଡ଼ା ଥାନା ଅଞ୍ଚଳରେ ଏକ ହତ୍ୟାକାଣ୍ଡ ଘଟିଛି। ସ୍ୱାମୀଙ୍କ ଟାଙ୍ଗିଆ ଚୋଟରେ ସ୍ତ୍ରୀଙ୍କର ମୃତ୍ୟୁ ଘଟିଛି। ମୃତା ହେଲେ କ୍ରାଣ୍ଡିବାଲି ଗ୍ରାମର ଲକ୍ଷ୍ମୀ ବିନ୍ଧାଣୀ। ପୋଲିସ ଏହି ଘଟଣାରେ ସ୍ୱାମୀ କଟ୍ରିଙ୍ଗିଆ ପଞ୍ଚାୟତ ବେଲପଦର ଗ୍ରାମର ନାରାୟଣ ବିନ୍ଧାଣୀଙ୍କୁ ଗିରଫ କରିଛି। ସୂଚନା ଅନୁସାରେ, କ୍ରାଣ୍ଡିବାଲି ଗ୍ରାମର ଲକ୍ଷ୍ମୀ ବେଲପଦର ଗ୍ରାମର ନାରାୟଣଙ୍କୁ ବିବାହ କରିଥିଲେ। ପ୍ରାୟ ମାସେ ତଳେ ଉଭୟ କାମଧନ୍ଦା ପାଇଁ କ୍ରାଣ୍ଡିବାଲି ଯାଇ ସେଠାରେ ରହୁଥିଲେ। ଗୁରୁବାର ଅପରାହ୍ନରେ କୌଣସି କଥାକୁ ନେଇ ସେମାନଙ୍କ ମଧ୍ୟରେ ଝଗଡ଼ା ଲାଗିଥିଲା। ସ୍ୱାମୀ ନାରାୟଣ ଏଥିରେ ଉତ୍‌କ୍ଷିପ୍ତ ହୋଇ ସ୍ତ୍ରୀ ଲକ୍ଷ୍ମୀଙ୍କୁ ଟାଙ୍ଗିଆରେ ଆକ୍ରମଣ କରିଥିଲେ। ସ୍ଥାନୀୟ ଲୋକେ ଲକ୍ଷ୍ମୀଙ୍କୁ ଗୁରୁତର ଅବସ୍ଥାରେ ଉଦ୍ଧାର କରି ଗୋଛାପଡ଼ା ମେଡିକାଲରେ ଭର୍ତ୍ତି କରିଥିଲେ। ଅବସ୍ଥା ଗୁରୁତର ଥିବାରୁ ତାଙ୍କୁ ଜିଲା ମୁଖ୍ୟ ଚିକିତ୍ସାଳୟକୁ ସ୍ଥାନାନ୍ତର କରାଯାଇଥିଲା। ସେଠାରୁ ବ୍ରହ୍ମପୁର ଏବଂ ପରେ ଭୁବନେଶ୍ୱର ନିଆଯାଇଥିଲା। ଚିକିତ୍ସିତ ଅବସ୍ଥାରେ ତାଙ୍କର ମୃତ୍ୟୁ ହୋଇଛି। ଲକ୍ଷ୍ମୀଙ୍କ ଭାଇ ନୀଳାମ୍ବରଙ୍କ ଏତଲାକ୍ରମେ ପୋଲିସ ନଂ.୫୫/୨୩ରେ ଏକ ହତ୍ୟା ମାମଲା ରୁଜୁ କରିଛି। ହତ୍ୟାକାରୀ ନାରାୟଣଙ୍କୁ ଗିରଫ କରାଯାଇ କୋର୍ଟ ଚାଲାଣ କରାଯାଇଛି ବୋଲି ଥାନାଧିକାରୀ ରଞ୍ଜିତ କୁମାର ମୁନି ସୂଚନା ଦେଇଛନ୍ତି।

ନାବାଳକଙ୍କ ଉପରେ ରାସାୟନିକ ଦ୍ରବ୍ୟ ପକାଇ ମହିଳା ଗିରଫ

ଜୟପୁର,୯।୪(ନି.ପ୍ର.): କୋରାପୁଟ ଜିଲା ଜୟପୁର ସହରର ଖ୍ରୀଷ୍ଟିଆନପେଟାରେ ପିଲାକଳିରୁ ଜଣେ ନାବାଳକଙ୍କ ଉପରେ ରାସାୟନିକ ଦ୍ରବ୍ୟ ପକାଇ ରବିବାର ଜଣେ ମହିଳା ଗିରଫ ହୋଇଛନ୍ତି। ମହିଳାଙ୍କ ସ୍ୱାମୀ ଫେରାର୍ ଥିବା ଜଣାପଡ଼ିଛି। ପ୍ରକାଶ ଯେ,ଗତ ୪ ତାରିଖରେ ୨ ପରିବାରର ୨ଜଣ ବାଳକଙ୍କ ମଧ୍ୟରେ ଝଗଡ଼ା ହୋଇଥିଲା। ଏଥିରେ ଉତ୍ତ୍ୟକ୍ତ ହୋଇ ଜଣେ ନାବାଳକଙ୍କ ମା' ବାପା ଅନ୍ୟ ନାବାଳକଙ୍କ ମୁହଁରେ କୌଣସି ଏକ ରାସାୟନିକ ଦ୍ରବ୍ୟ ପକାଇ ଦେଇଥିଲେ। ଫଳରେ ନାବାଳକଙ୍କ ମୁହଁ ପୋଡି ଯାଇଛି। ଏନେଇ ଜୟପୁର ଟାଉନ ଥାନାରେ ଅଭିଯୋଗ ହେବାରୁ ପୋଲିସ ମାମଲା ରୁଜୁ କରି ତଦନ୍ତ ପରେ ଅଭିଯୁକ୍ତ ମହିଳାଙ୍କୁ କୋର୍ଟ ଚାଲାଣ କରିଛି। ତାଙ୍କ ସ୍ୱାମୀ ଫେରାର ଥିବା ଟାଉନ ଥାନା ଅଧିକାରୀ ସମ୍ବିତ କୁମାର ବେହେରା ସୂଚନା ଦେଇଛନ୍ତି।

ହେପାଟାଇଟିସ୍-ବି ସମ୍ପର୍କିତ ପୋଷ୍ଟର ପ୍ରତିଯୋଗିତା

କଟକ ଅଫିସ, ୯।୪: ହେପାଟାଇଟିସ୍-ବି ଉପରେ ଆନ୍ତଃବିଦ୍ୟାଳୟ ପୋଷ୍ଟର ପ୍ରତିଯୋଗିତା ଏବଂ ଚିତ୍ରକଳା ପ୍ରଦର୍ଶନୀ କଟକ କଳା ବିକାଶ କେନ୍ଦ୍ରରେ ରବିବାର ଅନୁଷ୍ଠିତ ହୋଇଯାଇଛି। କଳିଙ୍ଗ ଗ୍ୟାଷ୍ଟ୍ରୋ ଏଣ୍ଟେରୋଲୋଜି ଫାଉଣ୍ଡେଶନ ଓ କଟକ ଆର୍ଟିଷ୍ଟ ଅର୍ଗାନାଇଜେଶନର ମିଳିତ ଆନୁକୂଲ୍ୟରେ ଅନୁଷ୍ଠିତ କାର୍ଯ୍ୟକ୍ରମକୁ ପ୍ରଫେସର ଡା. ଶିବରାମ ପ୍ରସାଦ ସିଂ ଉଦ୍‌ଘାଟନ କରିଥିଲେ। ଏଥିରେ ୨୦୦ରୁ ଊର୍ଦ୍ଧ୍ୱ ଛାତ୍ରାଛାତ୍ର ଭାଗ ନେଇ ପୋଷ୍ଟର ତିଆରି କରିଥିଲେ। ଚିତ୍ରଶିଳ୍ପୀ ସଞ୍ଜୀବ ବିଶ୍ୱାଳଙ୍କ ଅଧ୍ୟକ୍ଷତାରେ ଅନୁଷ୍ଠିତ ପ୍ରତିଯୋଗିତାରେ ଡ. ନିରଞ୍ଜନ ରାଉତ ସମ୍ମାନିତ ଅତିଥି ଭାବେ ଯୋଗଦେଇଥିଲେ। ଏଥିରେ ଚିତ୍ରଶିଳ୍ପୀ ବିଜୟ ମଲ୍ଲିକ, ନମିତା ସାହୁ, ମନୀଷା କର, ବିମ୍ବାଧର କୁଅଁର, ଦୀପକ ବିଶ୍ୱାଳ, ଲକ୍ଷ୍ମୀଧର ପ୍ରଧାନ ପ୍ରମୁଖ ଉପସ୍ଥିତ ଥିଲେ। ଲକ୍ଷ୍ମୀଧର ରଣା ଧନ୍ୟବାଦ ଦେଇଥିଲେ।

୧୦ ପାନୀୟ ଜଳ ଯୋଗାଣ ପ୍ରକଳ୍ପକୁ ଅନୁମୋଦନ

ରାଜ୍ୟ କ୍ୟାବିନେଟ୍

ବଲାଙ୍ଗୀରର ୬, କୋରାପୁଟର ୨, କଟକ ଓ ନବରଙ୍ଗପୁରର ଗୋଟିଏ ପ୍ରକଳ୍ପ

ଭୁବନେଶ୍ୱର, ୯।୪(ବ୍ୟୁରୋ)

ରାଜ୍ୟ ସରକାର ଜଳ ଜୀବନ ମିଶନ ଯୋଜନାରେ ବଲାଙ୍ଗୀର ଜିଲାର ୨ଟି ଗ୍ରାମ୍ୟ ପାନୀୟ ଜଳ ଯୋଗାଣ ପ୍ରକଳ୍ପକୁ କାର୍ଯ୍ୟକାରୀ କରିବାକୁ ଲକ୍ଷ୍ୟ ରଖିଛନ୍ତି। ଏହି ପ୍ରକଳ୍ପ ଦ୍ୱାରା ବଲାଙ୍ଗୀର ଜିଲାର ୩ଟି ବ୍ଲକ ଅଧୀନରେ ଆସୁଥିବା ୨୪ଟି ପଞ୍ଚାୟତ ଅନ୍ତର୍ଗତ ୧୨୪ଟି ଗ୍ରାମରେ ବସବାସ କରୁଥିବା ପ୍ରାୟ ୧,୦୬,୧୭୫ ଜନସାଧାରଣଙ୍କୁ ନିରାପଦ ପାନୀୟ ଜଳ ଯୋଗାଇ ଦିଆଯିବ। ସେଥିମଧ୍ୟରୁ ତୁରେଇକେଲା ବ୍ଲକ ଅଧୀନରେ ଥିବା ୧୭ଟି ଗ୍ରାମପଞ୍ଚାୟତ ଅନ୍ତର୍ଗତ ୮୭ଟି ଗ୍ରାମର ପ୍ରାୟ ୭୦,୦୬୨ ଲୋକ, ବଙ୍ଗୋମୁଣ୍ଡା ବ୍ଲକ ଅଧୀନରେ ଥିବା ୬ଟି ଗ୍ରାମପଞ୍ଚାୟତ ଅନ୍ତର୍ଗତ ୨୮ଟି ଗ୍ରାମର ପ୍ରାୟ ୩୦,୯୨୧ ଲୋକ ଓ ମୁରିବାହାଲ ବ୍ଲକ ଅଧୀନରେ ଥିବା ଗୋଟିଏ ପଞ୍ଚାୟତ ଅନ୍ତର୍ଗତ ୯ଟି ଗ୍ରାମର ପ୍ରାୟ ୫୧୯୨ ଲୋକ ଉକ୍ତ ପ୍ରକଳ୍ପ ଦ୍ୱାରା ଲାଭାନ୍ୱିତ ହେବେ। ରବିବାର ଅନୁଷ୍ଠିତ ରାଜ୍ୟ କ୍ୟାବିନେଟ୍ ବୈଠକରେ ପ୍ରକଳ୍ପର କାର୍ଯ୍ୟ ସମ୍ପାଦନ ନିମନ୍ତେ ହାଇଦ୍ରାବାଦର ମେଘା ଇଞ୍ଜିନିୟରିଂ ଆଣ୍ଡ ଇନଫ୍ରାଷ୍ଟ୍ରକ୍ଚର୍ସ ଲିମିଟେଡ୍‌କୁ ୨୦୫ କୋଟି ୩୧ ଲକ୍ଷ ୭୦ ହଜାର ୦୦୧ ଟଙ୍କାର ଟେଣ୍ଡରକୁ ଅନୁମୋଦନ ମିଳିଛି। ଏହି ପ୍ରକଳ୍ପ ଆସନ୍ତା ୨୪ ମାସ ମଧ୍ୟରେ କାର୍ଯ୍ୟକାରୀ କରିବାକୁ ଲକ୍ଷ୍ୟ ଧାର୍ଯ୍ୟ କରାଯାଇଛି। ସେହିପରି ବଲାଙ୍ଗୀର ଜିଲାରେ ଆଉ ୪ଟି ଗ୍ରାମ୍ୟ ପାନୀୟ ଜଳ ଯୋଗାଣ ପ୍ରକଳ୍ପକୁ ଅନୁମୋଦନ ମିଳିଛି। ଜିଲାର ୫ଟି ବ୍ଲକ (ବଲାଙ୍ଗୀର, ପୁଇଁତଳା, ଅଗଲପୁର, ଲୋଇସିଙ୍ଗା ଓ ଦେଓଗାଁ)ର ୪୫ଟି ଗ୍ରାମପଞ୍ଚାୟତ ଅନ୍ତର୍ଗତ ୨୩୭ଟି ଗ୍ରାମରେ ବସବାସ କରୁଥିବା ୨ ଲକ୍ଷରୁ ଜନସାଧାରଣଙ୍କୁ ଏହି ପ୍ରକଳ୍ପ ପାନୀୟ ଜଳ ଯୋଗାଇବ। ଏହି ପ୍ରକଳ୍ପ କାମ ପାଇଁ ହାଇଦ୍ରାବାଦ୍‌ର ଏନ୍‌ସିସି ଲିମିଟେଡ୍ କମ୍ପାନୀର ୨୯୯ କୋଟି ୯୯ ଲକ୍ଷ ୬୧ ହଜାର ୧୪୧ ଟଙ୍କାର ଟେଣ୍ଡରକୁ ଅନୁମୋଦନ ମିଳିଛି। ଏହିପରି ରାଜ୍ୟ ସରକାର ମୋଟ ୧୦ଟି ପାନୀୟ ଜଳ ପ୍ରକଳ୍ପକୁ ମଞ୍ଜୁର କରିଛନ୍ତି। କୋରାପୁଟ ଜିଲାର ଲମତାପୁଟ ଓ କୋରାପୁଟ ବ୍ଲକ ଏବଂ ନବରଙ୍ଗପୁର ଜିଲାର ଡାବୁଗାଁ ବ୍ଲକରେ ୩ଟି ବୃହତ୍ ଗ୍ରାମ୍ୟ ପାନୀୟ ଜଳଯୋଗାଣ ପ୍ରକଳ୍ପକୁ କାର୍ଯ୍ୟକାରୀ କରିବା ଲାଗି ଲକ୍ଷ୍ୟ ରଖାଯାଇଛି। ଏହି ପ୍ରକଳ୍ପ ୫୨ଟି ଗ୍ରାମପଞ୍ଚାୟତର ୩୭୫ ଗାଁର ୨,୪୬,୩୪୦ ଜନସାଧାରଣଙ୍କୁ ପାନୀୟ ଜଳ ଯୋଗାଇବ। ଏଥିଲାଗି ଚେନ୍ନାଇର ଲାରସେନ୍ ଆଣ୍ଡ ଟ୍ୟୁବ୍ରୋ ଲିମିଟେଡ କମ୍ପାନୀର ୪୭୯ କୋଟି ୫୦ ଲକ୍ଷ ଟଙ୍କାର ଟେଣ୍ଡରକୁ କ୍ୟାବିନେଟ୍‌ରେ ଅନୁମୋଦନ ମିଳିଛି। ସେହିପରି କଟକ ଜିଲାର ଟାଙ୍ଗୀ-ଚୌଦ୍ୱାର ବ୍ଲକ ୨୩ଟି ଗ୍ରାମପଞ୍ଚାୟତ ଅନ୍ତର୍ଗତ ୧୪୯ଟି ଗ୍ରାମର ୧,୪୭,୫୪୨ ଜନସାଧାରଣଙ୍କୁ ଶୁଦ୍ଧ ପାନୀୟ ଜଳ ଯୋଗାଇବା ନିମନ୍ତେ ଗ୍ରାମ୍ୟ ପାନୀୟ ଜଳଯୋଗାଣ ପ୍ରକଳ୍ପକୁ ମଞ୍ଜୁରୀ ମିଳିଛି। ଏଥିଲାଗି ଅହମଦାବାଦ୍‌ର ଦିନେଶଚନ୍ଦ୍ରା ଆର୍ ଅଗ୍ରୱାଲ ଇନ୍‌ଫ୍ରାକନ ପ୍ରା.ଲି. ଏବଂ ଜେଭି-ଭୁଗାନ ଇନ୍‌ଫ୍ରାକନ ପ୍ରା.ଲି. କମ୍ପାନୀର ୧୫୩ କୋଟି ୫୧ ଲକ୍ଷ ୨୫ ହଜାର ୨୮୧ ଟଙ୍କାର ଟେଣ୍ଡରକୁ ଅନୁମୋଦନ ମିଳିଛି। ଆସନ୍ତା ୨୪ ମାସ ମଧ୍ୟରେ ପ୍ରକଳ୍ପଗୁଡ଼ିକର କାର୍ଯ୍ୟ ଶେଷ କରିବା ଲାଗି ଲକ୍ଷ୍ୟ ଧାର୍ଯ୍ୟ କରାଯାଇଛି।

ଡିଜିଟାଲରେ ପ୍ରଥମ ଥର ହେଲା କ୍ୟାବିନେଟ୍

ଭୁବନେଶ୍ୱର, ୯।୪(ବ୍ୟୁରୋ)

ପ୍ରଥମଥର ପାଇଁ ବିଦେଶରୁ ରାଜ୍ୟ କ୍ୟାବିନେଟ ବୈଠକ ଅନୁଷ୍ଠିତ ହୋଇଛି। ମୁଖ୍ୟମନ୍ତ୍ରୀ ନବୀନ ପଟ୍ଟନାୟକଙ୍କ ନେତୃତ୍ୱରେ ଓଡ଼ିଶାର ପ୍ରତିନିଧି ଦଳ ଜାପାନ ଗସ୍ତରେ ଥିବା ସମୟରେ ସେଠାରୁ ମୁଖ୍ୟମନ୍ତ୍ରୀ ଭିଡିଓ କନ୍‌ଫରେନ୍ସ ଜରିଆରେ କ୍ୟାବିନେଟ୍ ବୈଠକରେ ଯୋଗ ଦେଇଛନ୍ତି। ଓଡ଼ିଶାଠାରୁ ୬ ହଜାର କିଲୋମିଟର ଦୂରରେ ଜାପାନର କ୍ୱିଟୋଠାରୁ ମୁଖ୍ୟମନ୍ତ୍ରୀ ଡିଜିଟାଲ ଜରିଆରେ ବୈଠକ ପରିଚାଳନା କରିଛନ୍ତି। ଅନ୍ୟ କ୍ୟାବିନେଟ୍ ସହଯୋଗୀ ଏହି ସ୍ୱତନ୍ତ୍ର କ୍ୟାବିନେଟ୍ ବୈଠକରେ ଉପସ୍ଥିତ ଥିଲେ। ଏହା ହେଉଛି ପ୍ରଥମ ଡିଜିଟାଲ୍ କ୍ୟାବିନେଟ୍ ବୈଠକ। ମୁଖ୍ୟମନ୍ତ୍ରୀ ବିଦେଶରୁ କ୍ୟାବିନେଟ୍ ବୈଠକ କରିବା ସହ ଓଡ଼ିଶା ଷ୍ଟେଟ୍ ୱାଇଡ୍ ଏରିଆ ନେଟୱର୍କ (ଓସ୍ୱାନ) ମାଧ୍ୟମରେ ଦସ୍ତାବିଜରେ ଦସ୍ତଖତ କରଛନ୍ତି। ଏହି ଅନନ୍ୟ ମଞ୍ଚ (ପ୍ଲାଟଫର୍ମ)କୁ ବ୍ୟବହାର କରି ଡିଜିଟାଲ୍ ମୋଡରେ ମୋହର ମାରିବା ପୂର୍ବରୁ କ୍ୟାବିନେଟ୍ ମନ୍ତ୍ରୀମାନେ ନିଷ୍ପତ୍ତି ଉପରେ ଆଲୋଚନା କରିଛନ୍ତି। ଏହି ଅବସରରେ ମୁଖ୍ୟମନ୍ତ୍ରୀ କହିଛନ୍ତି, ଉତ୍ତମ ଶାସନ ଏବଂ ସେବା ବିତରଣରେ ପରିବର୍ତ୍ତନ ଆଣିବାରେ ପ୍ରଯୁକ୍ତିବିଦ୍ୟା (ଟେକ୍ନୋଲୋଜି) ଏକ ସକ୍ଷମ ଉପକରଣ ଭାବରେ କାର୍ଯ୍ୟ କରିଛି। ପ୍ରଯୁକ୍ତିବିଦ୍ୟା ଶାରୀରିକ ଉପସ୍ଥିତିର ଆବଶ୍ୟକତାକୁ ଦୂର କରିଛି। ଏହି ଡିଜିଟାଲ୍ କ୍ୟାବିନେଟ୍ ପ୍ରଯୁକ୍ତିବିଦ୍ୟାର ସୀମା ଏବଂ ଶାସନର ଗତିକୁ ବହୁ ଆଗକୁ ନେଇପାରିଛି। ଓସ୍ୱାନ ହେଉଛି ରାଜ୍ୟର ଗୁରୁତ୍ୱପୂର୍ଣ୍ଣ ସୂଚନା ପ୍ରଯୁକ୍ତିବିଦ୍ୟା, ଯାହାଦ୍ୱାରା ତଥ୍ୟ, ଭିଡିଓ ଏବଂ ଭଏସ୍ ଟ୍ରାଫିକ୍ ବହନ କରିବାରେ ସହଜ ହୋଇଥାଏ। ଆନ୍ତଃବିଭାଗୀୟ ଯୋଗାଯୋଗ ଏବଂ ତଥ୍ୟ ବଣ୍ଟନକୁ ବି ସହଜ କରିଥାଏ।

ଟେକ୍ନୋଲୋଜି ଶାରୀରିକ ଉପସ୍ଥିତିର ଆବଶ୍ୟକତା ଦୂର କରିଛି: ମୁଖ୍ୟମନ୍ତ୍ରୀ

ଏଫ୍‌ପିଓକୁ ସହାୟତା ଲାଗି ୩୧୩ କୋଟିର ପାଣ୍ଠି

ପ୍ରସ୍ତାବକୁ କ୍ୟାବିନେଟ୍ ଅନୁମୋଦନ

ଭୁବନେଶ୍ୱର, ୯।୪(ବ୍ୟୁରୋ)

କୃଷକ ଉତ୍ପାଦକ ସଂଗଠନ (ଏଫ୍‌ପିଓ)କୁ ସହାୟତା ପାଇଁ ପାଣ୍ଠି ବ୍ୟବସ୍ଥା ପ୍ରସ୍ତାବକୁ ରବିବାର କ୍ୟାବିନେଟ୍ ବୈଠକରେ ଅନୁମୋଦନ ମିଳିଛି। ରାଜ୍ୟ ଯୋଜନା ଅନ୍ତର୍ଭୁକ୍ତ କୃଷକ ସଙ୍ଗଠନକୁ ସହାୟତା କାର୍ଯ୍ୟକାରିତା ନିମନ୍ତେ ରାଜ୍ୟ ସରକାର ୨୦୨୩-୨୦୨୪ରୁ ୨୦୨୭-୨୦୨୮(୫ବର୍ଷ) ପର୍ଯ୍ୟନ୍ତ ୩୧୩.୬୧ କୋଟି ଟଙ୍କା ଅନୁମୋଦନ କରିଛନ୍ତି। ଏହାଦ୍ୱାରା ହଜାରେରୁ ଊର୍ଦ୍ଧ୍ୱ ଏଫ୍‌ପିଓ, ଅତିକମ୍‌ରେ ୩ ଲକ୍ଷ ଚାଷୀଙ୍କୁ ସାମିଲ କରାଯିବ। ଆସନ୍ତା ୫ବର୍ଷରେ ରଣ ସଂଯୋଗୀକରଣ, ଆର୍ଥିକ, ବୈଷୟିକ, ଭିତ୍ତିଭୂମି ସହ ଏକତ୍ରୀକରଣ ଏବଂ ବଜାର ସଂଯୋଗୀକରଣ ମାଧ୍ୟମରେ କୃଷି ଉତ୍ପାଦନ ସଙ୍ଗଠନଗୁଡ଼ିକ ସହାୟତା ପାଇବେ। ଏହାଦ୍ୱାରା ଓଡ଼ିଶାର କ୍ଷୁଦ୍ର ଓ ନାମମାତ୍ର ଚାଷୀମାନଙ୍କ ଆୟ ସୁଯୋଗ ଓ ସାମାଜିକ ଅର୍ଥନୈତିକ ବିକାଶ ହୋଇପାରିବ। ଉତ୍ପାଦର ଉଚିତ୍ ମୂଲ୍ୟ ପାଇବା ସହ ଯୋଜନା କାର୍ଯ୍ୟକାରୀର ପ୍ରଥମ ବର୍ଷାନ୍ତେ ଅତିରିକ୍ତ ଅଭିବୃଦ୍ଧି ଆୟ କରିବା ପାଇଁ ଏହି ଯୋଜନା ସାହାଯ୍ୟ କରିବ।

ସୁନାବେଶରେ ଝଲସିଲେ ମା'

ମା' ତାରିଣୀଙ୍କ ଚଇତିପର୍ବ ଆରମ୍ଭ

- ୩୦ ହଜାର ଶ୍ରଦ୍ଧାଳୁଙ୍କ ସମାବେଶ
- 'ଅନୁଭୂତିରେ ମା' ପୁସ୍ତକ ଉନ୍ମୋଚିତ

ଘଟଗାଁ,୯।୪(ଡି.ଏନ୍.ଏ)

ମା' ତାରିଣୀଙ୍କ ସୁନାବେଶ

ଓଡ଼ିଶା ପ୍ରସିଦ୍ଧ କେନ୍ଦୁଝର ଜିଲା ଘଟଗାଁବାସିନୀ ମା' ତାରିଣୀ ଠାକୁରାଣୀଙ୍କ ୮୭ତମ ଚଇତିପର୍ବ ରବିବାର ଶୁଭାରମ୍ଭ ହୋଇଯାଇଛି। ପର୍ବ ୭ ଦିନ ବ୍ୟାପୀ ଚାଲିବାକୁ ଥିବା ବେଳେ ପ୍ରତ୍ୟହ ଦିନ ପୀଠରେ ହୋମଯଜ୍ଞ, ଚଣ୍ଡୀପାଠ, ଭାଗବତ ପାରାୟଣ ପାଠ କରାଯିବ। ପ୍ରଥମ ଦିନ ପୀଠରେ ୩୦ ହଜାର ଶ୍ରଦ୍ଧାଳୁ ମା'ଙ୍କ ସୁନାବେଶ ଦର୍ଶନ କରି ବିମୋହିତ ହୋଇଥିଲେ।

ପ୍ରାତଃ ସମୟରେ ବରିଷ୍ଠ ପୂଜକ ନଟବର ଦେହୁରୀ, ରବୀନ୍ଦ୍ର ଦେହୁରୀ, ଶ୍ୟାମସୁନ୍ଦର ଦେହୁରୀଙ୍କ ସମେତ ୧୫ରୁ ଊର୍ଦ୍ଧ୍ୱ ପୂଜକ ମା'ଙ୍କ ଷୋଡ଼ଶ ଉପଚାର ସହ ହଳଦୀ, ଚନ୍ଦନ, ଗୁଆଘିଅ, ଅଙ୍ଗୁର, ଗଙ୍ଗାଜଳ, କ୍ଷୀର ମଧୁରେ ମହାସ୍ନାନ କରାଇବା ଏବଂ ଶାବରୀ ମନ୍ତ୍ରରେ ପୂଜା କରିବା ସହ ମା'ଙ୍କ ସୁନାବେଶ, ମଙ୍ଗଳ ଆଳତି କରାଇଥିଲେ। ୬ଟା ବେଳେ ପହଡ଼ ଖୋଲିବା ପରେ ମା'ଙ୍କ ଚଇତି ପର୍ବର ପ୍ରଥମ ଦର୍ଶନ ଓ ପୂଜାର୍ଚ୍ଚନା ପାଇଁ ଲମ୍ବାଧାଡ଼ିରେ ଶ୍ରଦ୍ଧାଳୁ ପ୍ରବେଶ କରିଥିଲେ। ଅପରାହ୍ନ ୧ଟା ପର୍ଯ୍ୟନ୍ତ ପ୍ରାୟ ୩୦ ହଜାର ଭକ୍ତଙ୍କ ଭିଡ଼ ପରିଲକ୍ଷିତ ହୋଇଥିଲା। ଶନିବାର ସନ୍ଧ୍ୟାରୁ ଭୁବନେଶ୍ୱରସ୍ଥିତ ଦେବୋତ୍ତର କମିଶନର ଶିଶିର ରଥ ଓ ସମ୍ବଲପୁର ଅତିରିକ୍ତ ସହକାରୀ କମିଶନର ରାଜେଶ ରୋଶନ ନନ୍ଦ ତାରିଣୀଙ୍କ ପୀଠରେ ରାତ୍ରିଯାପନ କରି ଅନୁଧ୍ୟାନ କରିଥିଲେ। ସକାଳୁ ମା'ଙ୍କ ଦର୍ଶନ କରିବା ସହ ୮ତମ ଚଇତି ପୂଜାର ଶୁଭାରମ୍ଭ କରିଥିଲେ। ଘଟଗାଁ ବ୍ରାହ୍ମଣ ସମାଜ ତରଫରୁ ଦେବୀସ୍ତୁତି ଓ ଗୀତା ପାଠ କରାଯାଇଥିଲା। ସାଂସ୍କୃତିକ କାର୍ଯ୍ୟକ୍ରମରେ ଦେବୋତ୍ତର କମିଶନର 'ଅନୁଭୂତିରେ ମା' ତାରିଣୀ' ପତ୍ରିକାକୁ ଉନ୍ମୋଚନ କରିଥିଲେ। ଅନ୍ୟମାନଙ୍କ ମଧ୍ୟରେ ସହକାରୀ ଦେବୋତ୍ତର କମିଶନର ରାଜେଶ ରୋଶନ ନନ୍ଦ, ସମ୍ବଲପୁର ଡିଭିଜନାଲ ଇନ୍ସପେକ୍ଟର ଦକ୍ଷିଣ ମାରାଣ୍ଡି, ଦେବୋତ୍ତର ନିରୀକ୍ଷକ ତ୍ରିଲୋଚନ ନାଏକ, ମନ୍ଦିର କାର୍ଯ୍ୟନିର୍ବାହୀ ଅଧିକାରୀ ସଞ୍ଜିବ ମହାପାତ୍ର ପ୍ରମୁଖ ଉପସ୍ଥିତ ଥିଲେ। କାର୍ଯ୍ୟକ୍ରମକୁ ମନ୍ଦିର ବରିଷ୍ଠ କର୍ମଚାରୀ ଅକ୍ଷୟ ବେହେରା ପରିଚାଳନା କରିଥିଲେ। ପରେ ପର୍ଯ୍ୟାୟକ୍ରମେ ସାଂସ୍କୃତିକ କାର୍ଯ୍ୟକ୍ରମ ଅନୁଷ୍ଠିତ ହୋଇଥିଲା। ଘଟଗାଁ ଏସ୍‌ଡିପିଓ ସୁଶୀଲ ମିଶ୍ର, ଥାନା ଅଧିକାରିଣୀ ପ୍ରତିଭା ମଞ୍ଜାରୀ ସାହୁ, ତହସିଲଦାର ଜନକ ନାଏକ ପ୍ରମୁଖ ଉପସ୍ଥିତ ରହି କାର୍ଯ୍ୟକ୍ରମ ପରିଚାଳନା କରିଥିଲେ।

୨୦୧୬ରୁ ୨୦୨୨ ମଧ୍ୟରେ ନିଯୁକ୍ତି ପାଇଥିବା ୧୭ହଜାର ଚୁକ୍ତିଭିତ୍ତିକ ଶିକ୍ଷୟିତ୍ରୀଶିକ୍ଷକ ଚାକିରି ନିୟମିତ ଦାବିରେ ଓଡ଼ିଶା ସରକାରୀ ହାଇସ୍କୁଲ ଚୁକ୍ତିଭିତ୍ତିକ ଶିକ୍ଷକ ସଂଘ ପକ୍ଷରୁ ଭୁବନେଶ୍ୱର ଲୋୟର ପିଏମ୍‌ଜିରେ ଅନିର୍ଦ୍ଦିଷ୍ଟ କାଳ ଯାଏ ଧାରଣା।

ପୂର୍ବତନ ସମିତିସଭ୍ୟଙ୍କ ଘରକୁ ବୋମାମାଡ଼

ଜିପ୍ ଜାଳିଦେଲେ

କାମାକ୍ଷାନଗର, ୯।୪(ଡି.ଏନ୍.ଏ.)

ରାଜନୈତିକ ଶତ୍ରୁତାକୁ କେନ୍ଦ୍ରକରି ଅଶାନ୍ତ ହୋଇଉଠିଛି ଢେଙ୍କାନାଳ ଜିଲା କାମାକ୍ଷାନଗର ବ୍ଲକ ତୁମୁସିଙ୍ଗା ଥାନା ଅଧୀନ କୋଟଗରା ଗ୍ରାମ। ଶନିବାର ମଧ୍ୟରାତିରେ ପୂର୍ବତନ ସମିତିସଭ୍ୟ ଅଶ୍ୱିନୀ କୁମାର ପରିଡ଼ାଙ୍କ ଘର ଉପରକୁ ବୋମାମାଡ଼ କରାଯାଇଥିବା ଅଭିଯୋଗ ହୋଇଛି। ଅଭିଯୁକ୍ତମାନେ ଗ୍ୟାରେଜରେ ଥିବା ତାଙ୍କ ଜିପ୍ ଜାଳି ଦେଇଛନ୍

ଢଗଢମାଳି

(କ୍ରମେ ଲୋକମୁଖରୁ ଓ ଜନମାନସରୁ ବିସ୍ମୃତ ହେଉଥିବା ଢଗଢମାଳିକୁ ପାଠିକା-ପାଠକଙ୍କ ନିକଟରେ ପହଞ୍ଚାଇବା ସକାଶେ ଧରିତ୍ରୀର ପ୍ରୟାସ)

ଖାଇ ବସିଲେ ବଢ଼ଇ ପେଟ
ଖାଇ ଖାଇଲେ ଯମର ଭେଟ
ଖାଇ ଶୋଇଲେ ବଢ଼ଇ ଆୟୁ
ଖାଇ ଚାଲିଲେ ବଢ଼ଇ ବାୟୁ।

ଖାଇପିଇ ବସି ରହିଲେ ମେଦ ବୃଦ୍ଧି ହେବା ସହ ପେଟ ବଢିଯାଉଥିବାର ଲକ୍ଷ୍ୟ କରାଯାଇଥାଏ। ସଦା ସର୍ବଦା ଖାଦ୍ୟ ଖାଇବା ଦ୍ୱାରା ଶାରୀରିକ ଅସୁସ୍ଥତା ଦେଖାଦେଇଥାଏ। ଖାଦ୍ୟ ଖାଇ ସାରିବା ପରେ ବିଶ୍ରାମ ନେଲେ ଖାଦ୍ୟ ଭଲ ଭାବେ ହଜମ ହେବା ସହ ଏହା ସ୍ୱାସ୍ଥ୍ୟ ପ୍ରତି ହିତକର ହୋଇଥାଏ। ଠିକ ସେହିପରି ଖାଦ୍ୟ ଗ୍ରହଣ ପରେ ଶାରୀରିକ ପରିଶ୍ରମ କରିବା ଫଳରେ ଖାଦ୍ୟ ହଜମ ନ ହେବା ସହ ପେଟ ଖରାପ ହେବାର ସମ୍ଭାବନା ରହିଥାଏ। ସ୍ୱାସ୍ଥ୍ୟ ପ୍ରସଙ୍ଗରେ ଖାଇବାର ଶୈଳୀକୁ ଏଠାରେ ବର୍ଣ୍ଣନା କରାଯାଇଛି।

ଖତ ବରଷେ
ପଙ୍କ ପୁରୁଷେ।

ଜମିରେ ଖତ ମାତ୍ର ଗୋଟିଏ ବରଷ ପର୍ଯ୍ୟନ୍ତ ଏହାର ଗୁଣ ବା ଲାଭ ଦେଖାଇଥାଏ। ପରନ୍ତୁ ପଙ୍କ ବହୁକାଳ ପର୍ଯ୍ୟନ୍ତ ଗୁଣ ଜମେଇ ରଖିଥାଏ ବୋଲି ଏଠାରେ ପ୍ରକାଶ କରାଯାଇଛି।

ଓଡ଼ିଆ ଢଗଢମାଳି ଓ ରୂଢ଼ି ପ୍ରୟୋଗ – ଏ.କେ. ମିଶ୍ର ପବ୍ଲିଶର୍ସ ପ୍ରା:ଲିଃ:

ବିଷାକ୍ତ ଖାଦ୍ୟଖାଇ ୧୫ ଅନ୍ତେବାସୀ ଗୁରୁତର

ବାଲିମେଳା/କୋରୁକୋଣ୍ଡା, ୯।୪ (ଡ଼ି.ଏନ.ଏ.)

ମାଲକାନଗିରି ଜିଲା ବାଲିମେଳା ବିଜ୍ଞାନ ବୈଷୟିକ ମହାବିଦ୍ୟାଳୟ ଛାତ୍ରୀ ନିବାସରେ ରବିବାର ଏକ ଅଭାବନୀୟ ଘଟଣା ଘଟିଛି। ବିଷାକ୍ତ ଖାଦ୍ୟ ଖାଇ ଛାତ୍ରୀନିବାସର ୧୫ ଅନ୍ତେବାସୀ ଗୁରୁତର ହୋଇପଡିବା ଦେଖିବାକୁ ମିଳିଛି। ଏହି ଖବର ଜଣାପଡିବା ପରେ ସ୍ଥାନୀୟ ଅଞ୍ଚଳରେ ଉତ୍ତେଜନା ପ୍ରକାଶ ପାଇଛି। ଖାଦ୍ୟ କିପରି ବିଷାକ୍ତ ହେଲା ଏବଂ ତାହା ଖାଇବାକୁ ଛାତ୍ରୀମାନଙ୍କୁ କିଏ ଦେଲା ଏହାର ଉଚ୍ଚସ୍ତରୀୟ ତଦନ୍ତ ଦାବି କରିଛନ୍ତି ଅଞ୍ଚଳବାସୀ।

ଖବରରୁ ଜଣାପଡିଛି, ମହାବିଦ୍ୟାଳୟର ଛାତ୍ରୀନିବାସରେ ଏହି ଛାତ୍ରୀମାନେ ରହି ଅଧ୍ୟୟନ କରନ୍ତି। ରବିବାର ଛାତ୍ରୀମାନଙ୍କୁ ଛାତ୍ରୀନିବାସ ପକ୍ଷରୁ ସକାଳେ ଉପମା, ଚକୁଳି ତରକାରି ପ୍ରଦାନ କରାଯାଇଥିଲା। ସେମାନେ ଏହି ଖାଦ୍ୟ ଖାଇବାର କିଛି ସମୟ ପରେ ବାନ୍ତି କରି ଗୁରୁତର ଅସୁସ୍ଥ ହୋଇପଡିଥିଲେ। ଏ ସମ୍ପର୍କରେ ସୂଚନା ପାଇ କଲେଜ ଅଧ୍ୟକ୍ଷ ଅମୂଲ୍ୟ ପ୍ରଧାନ ତୁରନ୍ତ ଛାତ୍ରୀନିବାସରେ ପହଞ୍ଚିଥିଲେ। ମାତ୍ରନ ଅନିତା ପଡ଼ିଆମୀ, ଛାତ୍ରୀନିବାସ ସୁପରିଣ୍ଟେଣ୍ଡେଣ୍ଟ ରଞ୍ଜିତା ତପୋ ଓ କେତେଜଣ ଅଧ୍ୟାପକ ସମ୍ପୃକ୍ତ। ଛାତ୍ରୀମାନଙ୍କୁ ଚିକିତ୍ସା ଲାଗି ବାଲିମେଳା

ଡାକ୍ତରଖାନାରେ ଚିକିତ୍ସାଧୀନ ଥିବା ଅସୁସ୍ଥ ଛାତ୍ରୀମାନେ।

ଉଚ୍ଚସ୍ତରୀୟ ତଦନ୍ତ ଦାବି କଲେ ଅଞ୍ଚଳବାସୀ

ଆଞ୍ଚଳିକ ସ୍ୱାସ୍ଥ୍ୟକେନ୍ଦ୍ରକୁ ନେଇଥିଲେ। ସେଠାରେ ଛାତ୍ରୀମାନଙ୍କ ଚିକିତ୍ସା ଜାରି ରହିଛି। ତେବେ ଚିକିତ୍ସାଧୀନ ଛାତ୍ରୀମାନଙ୍କ ମଧ୍ୟରୁ କେତେ ଜଣ ଛାତ୍ରୀ ସୁସ୍ଥ ହୋଇଥିବା ବେଳେ ଅନ୍ୟମାନଙ୍କ ଚିକିତ୍ସା ଚାଲିଥିବା ଡାକ୍ତର ଦେବବ୍ରତ ନାୟକ କହିଛନ୍ତି। ଅନ୍ୟପକ୍ଷରେ ଛାତ୍ରୀମାନେ ଖାଦ୍ୟ ଖାଇବା ପରେ କେଉଁ କାରଣରୁ ହଠାତ ଅସୁସ୍ଥ ହୋଇପଡିଲେ ତାହାର କାରଣ ଏଯାଏ ସ୍ପଷ୍ଟ ହୋଇପାରିନାହିଁ। ଏନେଇ ଅଧ୍ୟକ୍ଷ ପ୍ରଧାନଙ୍କୁ ପଚାରିବାରୁ ସେ ପ୍ରସଙ୍ଗକୁ ଏଡାଇ ଦେବାକୁ ଚେଷ୍ଟା କରିଥିଲେ। ଶେଷରେ ଡିହାଇଡ୍ରେସନ ହେତୁ ଏପରି ପରିସ୍ଥିତି ଉପୁଜିଥିବା କହିଥିଲେ। ବିଷାକ୍ତ ଖାଦ୍ୟ ଖାଇଥିବା ହେତୁ ଏପରି ଘଟଣା ଘଟିଥାଇପାରେ ଅନୁମାନ କରାଯାଉଛି ବୋଲି ଡାକ୍ତର ନାୟକ କହିଥିଲେ। ଅନ୍ୟପକ୍ଷରେ ହଷ୍ଟେଲ ସୁପରିଣ୍ଟେଣ୍ଡେଣ୍ଟ ତପୋ ଏବଂ ମାତ୍ରନ ପଡ଼ିଆମୀଙ୍କ ପରିଚାଳନାଗତ ତ୍ରୁଟି ଯୋଗୁ ଏଭଳି ପରିସ୍ଥିତି ଉପୁଜିଲା ବୋଲି ଅଭିଯୋଗ ହେଉଛି। ଏ ସମ୍ପର୍କରେ ସୁପରିଣ୍ଟେଣ୍ଡେଣ୍ଟ ତପୋଙ୍କୁ ଫୋନ ଯୋଗେ ପଚାରିବାରୁ ସେ କୌଣସି ଉତ୍ତର ନ ଦେଇ ଫୋନ କାଟି ଦେଇଥିଲେ। ତୁରନ୍ତ ଜିଲା ପ୍ରଶାସନ ଘଟଣାର ନିରପେକ୍ଷ ତଦନ୍ତ କରି ଦୋଷୀଙ୍କ ବିରୋଧରେ ଦୃଢ଼ କାର୍ଯ୍ୟାନୁଷ୍ଠାନ ଗ୍ରହଣ କରିବାକୁ ଅଞ୍ଚଳବାସୀ ଦାବି କରିଛନ୍ତି।

୧୧ରେ ଛେନାପୋଡ଼ ସଙ୍ଗୀତ

ମହାସମାରୋହରେ ପାଳନ ହେବ ଛେନାପୋଡ଼ ଦିବସ

ଭୁବନେଶ୍ୱର,୯।୪(ବ୍ୟୁରୋ) – ଛେନାପୋଡ଼ ଦିବସକୁ ଧୁମ୍‌ଧାମ୍‌ରେ ପାଳନ କରାଯିବ। ଏଥିପାଇଁ ରାଜଧାନୀରୁ ନୟାଗଡ଼ ସବୁଠି ଜୋରଦାର ପ୍ରସ୍ତୁତି ଚାଲିଛି। ନୟାଗଡ଼ ବିକାଶ ମଞ୍ଚ ଏବଂ ଓଡ଼ିଶା ମିଡିଆ ପ୍ରାଇଭେଟ ଲିମିଟେଡ୍ ପକ୍ଷରୁ ଆସନ୍ତା ୧୧ ତାରିଖରେ ଭୁବନେଶ୍ୱର ସୂଚନା ଭବନଠାରେ ସ୍ୱତନ୍ତ୍ର ଉତ୍ସବ ଅନୁଷ୍ଠିତ ହେବ। ରବିବାର ମଞ୍ଚ ପକ୍ଷରୁ ଆୟୋଜିତ ଖବରଦାତା ସମ୍ମିଳନୀରେ ଏ ସମ୍ପର୍କରେ ସୂଚନା ଦିଆଯାଇଛି। ଓଡ଼ିଶା ପ୍ରସିଦ୍ଧ ମିଠା ଛେନାପୋଡ଼ର ଅଧିକ ଲୋକପ୍ରିୟତା ପାଇଁ ଏହା ଏକ ପ୍ରୟାସ। ଉତ୍ସବରେ ଛେନାପୋଡ଼ ସଙ୍ଗୀତର ଶ୍ରୋତାର୍ପଣ ହେବ। ଶୁଭ୍ରାଂଶୁ ପଣ୍ଡା ଏହାକୁ ରଚନା ଓ ପରିକଳ୍ପନା କରିଥିବାବେଳେ ସଙ୍ଗୀତ ନିର୍ଦ୍ଦେଶନା ଦେଇଛନ୍ତି ଅଭିଜିତ ମିଶ୍ର। ଏଥିରେ ଛେନାପୋଡ଼ ମହିମାମଣ୍ଡନ ସାଙ୍ଗକୁ ନୟାଗଡ଼ ଜିଲାର ଐତିହ୍ୟ, ପରମ୍ପରା, ସଂସ୍କୃତି, ପର୍ବପର୍ବାଣି ଓ ମହାପୁରୁଷଙ୍କ ଗାଥା ରହିଛି। ଉତ୍ସବରେ ସଭା, ସମ୍ବର୍ଦ୍ଧନା, ବନ୍ଧୁମିଳନ ଓ ପେଟପୂଜା ସାଙ୍ଗକୁ ପାଲା, ଦାସକାଠିଆ, ବାଘଭାଲୁ ନାଚ, ଠକରା, ଘୁ ଖଞ୍ଜଣୀ, ପାରମ୍ପରିକ ଓ ଆଧୁନିକ ସଙ୍ଗୀତ ପରିବେଷଣ କରାଯିବ। ଛେନାପୋଡ଼ ଜିଆଇ (ଭୌଗୋଳିକ ସ୍ୱୀକୃତି) ମାନ୍ୟତା ଦେବା ଲାଗି ୨ବର୍ଷ ହେଲା ମଞ୍ଚ ଉଦ୍ୟମ କରିଆସୁଛି। ସେହିପରି ବିଶ୍ୱବିଖ୍ୟାତ ଜ୍ୟୋତିର୍ବିଦ ପଠାଣି ସାମନ୍ତଙ୍କ ଜନ୍ମସ୍ଥଳରେ ଏକ ସ୍ମାରକୀ ନିର୍ମାଣ ଏବଂ ପାଠାଗାର ଆନ୍ଦୋଳନର ପିତାମହ ଦାସିଆ ଅଜାଙ୍କ ଜନ୍ମପୀଠର ବିକାଶ ପାଇଁ ମଞ୍ଚ ଦାବି ହୋଇଛି। ଏହି ସମ୍ମିଳନୀରେ ମଞ୍ଚ ସଦସ୍ୟ ସୁବ୍ରତ କୁମାର ନାୟକ, ଆଶିଷ କୁମାର ରଥ, ସତ୍ୟେନ୍ଦୁ ଶେଖର ମିଶ୍ର, ପ୍ରତ୍ୟୁଷ ଦେବାଶିଷ, ଆଶୁତୋଷ ଦାସ, ଉମାକାନ୍ତ ମହାପାତ୍ର, ସୁଧାଂଶୁ ଶେଖର ସାହୁ, ଅଫ୍‌ତାବ୍ ହୁସେନ, ରାଜକିଶୋର ଡାକୁଆ, ରାଜେଶ ପରି ଓ ରୋହନ ମହାପାତ୍ର ପ୍ରମୁଖ ଉପସ୍ଥିତ ଥିଲେ।

ଏସ୍‌ସିବିରେ ଜଟିଳ ଅସ୍ତ୍ରୋପଚାର

ରୋଗୀଙ୍କ ଶ୍ୱାସନଳୀରୁ ବାହାରିଲା ଟ୍ୟୁମର

- **ଏକ୍‌ମୋ ମେଶିନ ପାଇଁ ବଞ୍ଚିଗଲେ ଯୁବକ**
- **ରାଜ୍ୟରେ ପ୍ରଥମ**

କଟକ ଅଫିସ,୯।୪

କଟକସ୍ଥିତ ଏସ୍‌ସିବି ମେଡିକାଲର ସିଟିଭିଏସ୍ ବିଭାଗରେ ଏକ୍‌ମୋ ମେଶିନ ସହାୟତାରେ ଜଟିଳ ଅସ୍ତ୍ରୋପଚାର ଶନିବାର କରାଯାଇଛି। ଜଣେ ୨୧ ବର୍ଷୀୟ ଯୁବକଙ୍କ ଶ୍ୱାସନଳୀକୁ ବନ୍ଦ କରି ରଖିଥିବା ଏକ ଟ୍ୟୁମରକୁ ବାହାର କରିବାରେ ଡାକ୍ତରମାନେ ସଫଳ ହୋଇଛନ୍ତି। ରୋଗୀ ଜଣକ ହେଲେ ଦେବଗଡ଼ ଜିଲା ବାରକୋଟ ଥାନା ଅନ୍ତର୍ଗତ ଦଣ୍ଡସିଂହାର ଅଞ୍ଚଳର ରିଙ୍କୁ ଲୋହରା। ଏହାଦ୍ୱାରା ଯୁବକଙ୍କ ଜୀବନ ବଞ୍ଚିଯାଇଛି। ରାଜ୍ୟରେ ଏଭଳି ଅସ୍ତ୍ରୋପଚାର ପ୍ରଥମ ଥର ପାଇଁ ଏକ୍‌ମୋ ମେଶିନ୍ ଦ୍ୱାରା କରାଯାଇଥିବା ସିଟିଭିଏସ୍ ବିଭାଗର ମୁଖ୍ୟ ପ୍ରଫେସର ଡା. ମନୋଜ ପଟ୍ଟନାୟକ କହିଛନ୍ତି।

ସୂଚନା ଅନୁସାରେ, ଶ୍ୱାସକ୍ରିୟାରେ ଅସୁବିଧା ହେଉଥିବାରୁ ଗତମାସ ୨୯ ତାରିଖରେ ରିଙ୍କୁ ବିଭାଗରେ ଭର୍ତ୍ତି ହୋଇଥିଲେ। ତାଙ୍କର ବିଭିନ୍ନ ପରୀକ୍ଷାନିରୀକ୍ଷା କରାଯିବା ପରେ ଶ୍ୱାସନଳୀରେ ଟ୍ୟୁମର ହୋଇଥିବା ଜଣାପଡ଼ିଥିଲା। ଏହା କେବଳ ଅସ୍ତ୍ରୋପଚାର ଦ୍ୱାରା ହିଁ ବାହାର କରାଯାଇପାରିବ ବୋଲି ଡାକ୍ତରମାନେ ନିଶ୍ଚିତ ହୋଇଥିଲେ। ଆବଶ୍ୟକ କାର୍ଯ୍ୟ ପରେ ରୋଗୀଙ୍କୁ ସିଟିଭିଏସ୍ ବିଭାଗକୁ ସ୍ଥାନାନ୍ତର କରାଯାଇଥିଲା। ସିଟିଭିଏସ୍ ବିଭାଗର ମୁଖ୍ୟ ପ୍ରଫେସର ପଟ୍ଟନାୟକ କହିଛନ୍ତି, ଶ୍ୱାସନଳୀ ବନ୍ଦ ଥିବା ହେତୁ ରୋଗୀଙ୍କୁ ଆନାସ୍ଥେସିଆ ଦେବା ଅସମ୍ଭବ ଥିଲା। ସେଥିପାଇଁ ବିକଳ୍ପ ପଦ୍ଧତିରେ ଏସ୍‌ସିବି ମେଡିକାଲର ପଲ୍‌ମୋନାରୀ ମେଡିସିନ ୪ ଜଣିଆ ଡାକ୍ତରୀ ଟିମ୍ ଦ୍ୱାରା ଅସ୍ତ୍ରୋପଚାର କରାଯିବାକୁ ସ୍ଥିର ହୋଇଥିଲା। ଶନିବାର ରୋଗୀଙ୍କୁ ପେନ୍ କିଲର ଦିଆଯାଇ ଛାତି କଟାଯାଇ ଏକ୍‌ମୋ ମେଶିନ୍ ଲଗାଯାଇଥିଲା। ଏହାଦ୍ୱାରା ରୋଗୀଙ୍କ ଶ୍ୱାସନଳୀରୁ ଟ୍ୟୁମର ବାହାର କରାଯାଇଥିଲା। ତାଙ୍କୁ ଏକ୍‌ମୋ ଚିକିତ୍ସାରେ ଗୋଟିଏ ଦିନ ରଖିବା ପରେ ରବିବାର ଏକ୍‌ମୋ ମେଶିନ୍ ଅପସାରଣ କରାଯାଇଥିଲା। ସେ ଏବେ ଭେଣ୍ଟିଲେଟରରେ ଅଛନ୍ତି। ସେ ଆରୋଗ୍ୟ ହେବା ନିମନ୍ତେ ଆହୁରି ୫ ଦିନ ଲାଗିବ। ସେ ଏବେ ବିପଦମୁକ୍ତ ଓ ସୁସ୍ଥ ଥିବା ଡା. ପଟ୍ଟନାୟକ କହିଛନ୍ତି। ସିଟିଭିଏସ୍ ବିଭାଗୀୟ ମୁଖ୍ୟ ପ୍ରଫେସର ପଟ୍ଟନାୟକଙ୍କ ସମେତ ଆସିଷ୍ଟାଣ୍ଟ ପ୍ରଫେସର ଡା. ଚିତ୍ତରଞ୍ଜନ ଥାଟୋଇ, ଏକ୍‌ମୋ ବିଶେଷଜ୍ଞ ଆସିଷ୍ଟାଣ୍ଟ ପ୍ରଫେସର ଡା. ଦେବାଶିଷ ପାଢ଼ୀ ଓ ଆସିଷ୍ଟାଣ୍ଟ ପ୍ରଫେସର ଡା. ସୁବ୍ରତ ନାୟକ ଅସ୍ତ୍ରୋପଚାର କରିଥିଲେ।

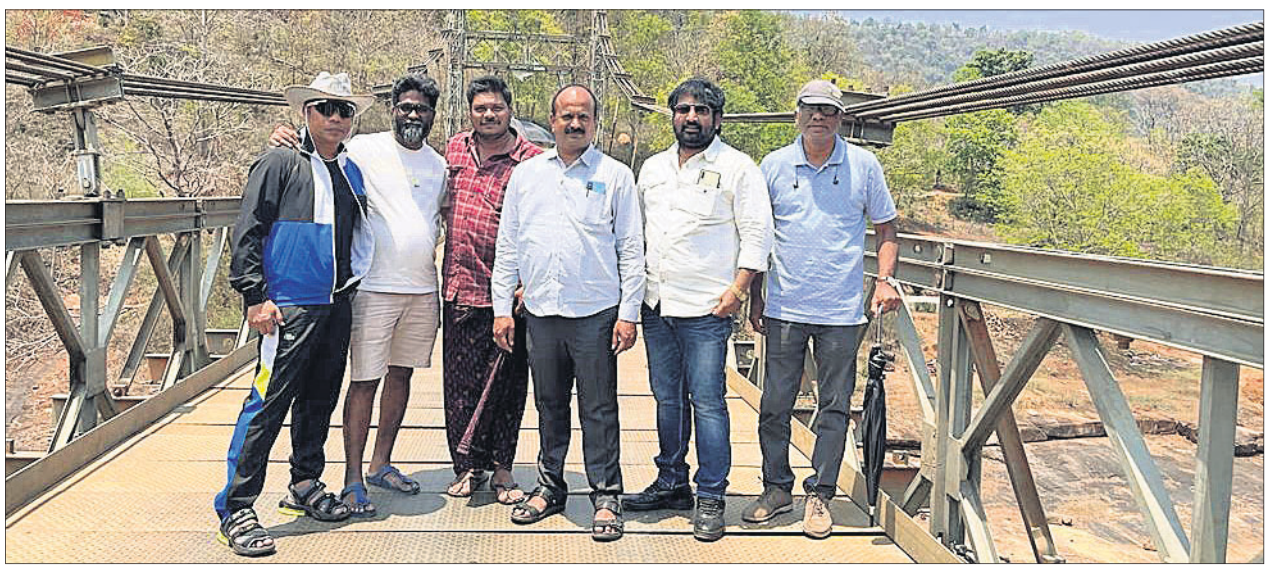

ସ୍ୱାଭିମାନ ଅଞ୍ଚଳରେ ପହଞ୍ଚିଥିବା ପୁଷ୍ପା-୨ ଚଳଚ୍ଚିତ୍ରର ପ୍ରଯୋଜକ, ନିର୍ଦ୍ଦେଶକ ଓ ଅନ୍ୟମାନେ।

ପ୍ରଥମ ପୃଷ୍ଠାରୁ...

ସ୍ୱାଭିମାନ ଅଞ୍ଚଳରେ ...

ଦେଖିଥିଲେ। ଆସନ୍ତା ମେ' ପ୍ରଥମ ସପ୍ତାହରେ ଶୁଟିଂ ହେବାକୁ ଧାର୍ଯ୍ୟ କରାଯାଇଥିବା ସୂଚନା ମିଳିଛି। ଜଣେ ସାଧାରଣ ଶ୍ରମିକରୁ ଚନ୍ଦନ କାଠ ଚୋରା ଚାଲାଣକାରୀ ଦସ୍ୟୁ ପାଲଟିଥିବା 'ପୁଷ୍ପା' ଉପରେ ନିର୍ମିତ ଚଳଚ୍ଚିତ୍ରର ପ୍ରଥମ ଭାଗଟି ପ୍ରଥମେ ତେଲୁଗୁ ଓ ପରେ ହିନ୍ଦୀ, ତାମିଲ, କନ୍ନଡ ଭାଷାରେ ୨୦୨୧ ଡିସେମ୍ବରରେ ମୁକ୍ତି ଲାଭ କରିଥିଲା। ଏହି ଚଳଚ୍ଚିତ୍ର ବକ୍ସ ଅଫିସରେ ୧ ହଜାରରୁ ଊର୍ଦ୍ଧ୍ୱ କୋଟି ଟଙ୍କାର ବ୍ୟବସାୟିକ ସଫଳତା ହାସଲ କରିଥିବାବେଳେ ପୁଷ୍ପା୨ ମଧ୍ୟ ସଫଳତା ହାସଲ କରିବ ବୋଲି ନିର୍ଦ୍ଦେଶକ ସୁକୁମାର ଆଶା ପ୍ରକଟ କରିଛନ୍ତି। ଏହି ଚଳଚ୍ଚିତ୍ରରେ ଦକ୍ଷିଣ ଭାରତର ନାୟକ ଅଲ୍ଲୁ ଅର୍ଜୁନ, ନାୟିକା ରଶ୍ମିକା ମାନ୍ଧନା ଓ ସୁନିଲଙ୍କ ଭଳି ବହୁ ଲୋକପ୍ରିୟ କଳାକାର ରହିଛନ୍ତି। ମାଲକାନଗିରି ଜିଲାରେ ବହୁ ପର୍ଯ୍ୟଟନ କ୍ଷେତ୍ର ସହ ଏପରି ଏକ ଚଳଚ୍ଚିତ୍ର ଶୁଟିଂ ପାଇଁ ଉପଯୁକ୍ତ ସ୍ଥାନ ରହିଥିବା ସଂସ୍ଥା ପକ୍ଷରୁ କୁହାଯାଇଛି। ନିକଟରେ ମାଲକାନଗିରିରେ ଶୁଟିଂ ହୋଇଥିବା ଓଡ଼ିଆ ଚଳଚ୍ଚିତ୍ର 'ଦମନ' ମଧ୍ୟ ହିଟ୍ ହୋଇ ଦେଶରେ ଚର୍ଚ୍ଚା ସୃଷ୍ଟି କରି ପାରିଥିଲା।

ପ୍ରବାସୀ ଓଡ଼ିଆଙ୍କ ପାଇଁ ...

ଯାହା ପୂର୍ବରୁ ନ ଥିଲା। ଏହାଦ୍ୱାରା ଓଡ଼ିଶା ସରକାରଙ୍କ ସହିତ ପ୍ରବାସୀ ଓଡ଼ିଆ ଯୋଗାଯୋଗ ରଖିପାରିବେ। ପ୍ରବାସରେ ରହୁଥିବା ସମୟରେ ଓଡ଼ିଆମାନେ ଯେଉଁ ଅସୁବିଧାର ସମ୍ମୁଖୀନ ହେଉଥିବେ, ତା'ର ସମାଧାନ କରିବା ସହଜ ହେବ। ଏହି ନିର୍ଦ୍ଦେଶାଳୟ ଓଡ଼ିଶାକୁ ବିଶ୍ୱ ଦରବାରରେ ଠିକଣା ଭାବେ ଉପସ୍ଥାପିତ କରିବାର ଏକ ଗୁରୁତ୍ୱପୂର୍ଣ୍ଣ ମାଧ୍ୟମ ହେବାକୁ ଯାଉଛି। ଭାଷା, ସାହିତ୍ୟ ଓ ସଂସ୍କୃତି ବିଭାଗ ଅଧୀନରେ ଏହା ପରିଚାଳିତ ହେବ। ଏହାର ପ୍ରମୁଖ ଉଦ୍ଦେଶ୍ୟ ହେଉଛି ପ୍ରବାସୀ ଓଡ଼ିଆମାନେ ରାଜ୍ୟ ସରକାରଙ୍କୁ ପରାମର୍ଶ ଦେଇପାରିବା ସହିତ ରାଜ୍ୟର ବିକାଶରେ ଭାଗୀଦାରି ହୋଇପାରିବେ। ଏହାସହିତ ଦେଶ ଓ ବିଦେଶରେ ଥିବା ଓଡ଼ିଆ ସଙ୍ଗଠନଗୁଡ଼ିକୁ ତାଲିକାଭୁକ୍ତ କରିବା, ବ୍ୟକ୍ତିଗତ, ଆନୁଷ୍ଠାନିକ ତଥା ନାଗରିକ ସମାଜ ସ୍ତରରେ ପ୍ରବାସୀ ଓଡ଼ିଆଙ୍କ ସହଭାଗିତାରେ ଭାଷା, ସଂସ୍କୃତି ଓ ଐତିହ୍ୟ, ପର୍ଯ୍ୟଟନ, ହସ୍ତତନ୍ତ, ହସ୍ତଶିଳ୍ପ ଓ କ୍ରୀଡ଼ା ପ୍ରୋତ୍ସାହନର ଉନ୍ନତି ହୋଇପାରିବ। ସେହିପରି ସାଂସ୍କୃତିକ ପ୍ରସାରଣ, କର୍ମଜୀବୀ, ଛାତ୍ର, କ୍ଲିୟରାନ୍ସ ଆଦି ସମ୍ବନ୍ଧୀୟ ସମସ୍ୟାର ସମାଧାନ ପାଇଁ ସରକାରୀ ବିଭାଗଗୁଡ଼ିକ ସହିତ ଏହି ନିର୍ଦ୍ଦେଶାଳୟ ସମନ୍ୱୟ ରଖି ଏକକ ପଏଣ୍ଟ ଭାବେ କାର୍ଯ୍ୟକରିବ। ଓଡ଼ିଆ ଐତିହ୍ୟର ପ୍ରସାର, ଉତ୍କଳ ଦିବସ ପାଳନ ଏବଂ ସୃଜନଶୀଳ ଓଡ଼ିଆ ଲେଖକମାନଙ୍କୁ ନେଇ ନିର୍ଦ୍ଦେଶାଳୟ ବିଶ୍ୱର ବିଭିନ୍ନ ସ୍ଥାନରେ ନିୟମିତ ବ୍ୟବଧାନରେ ଓଡ଼ିଆ ସମ୍ମିଳନୀ ଆୟୋଜନ କରିବ। ଏହାସାଙ୍ଗକୁ ଓଡ଼ିଆ ଭାଷା ସାହିତ୍ୟରେ ଉତ୍କର୍ଷ ଲାଭ କରିଥିବା ଅନବଦ୍ୟ କୃତୀଗୁଡ଼ିକୁ ବିଭିନ୍ନ ଭାରତୀୟ ଓ ଅନ୍ତର୍ଜାତୀୟ ଭାଷାରେ ଅନୁବାଦ କରିବ। କେବଳ ସେତିକି ନୁହେଁ, ଓଡ଼ିଆ ସଂସ୍କୃତି ଓ ଐତିହ୍ୟର ବିକାଶରେ ସମ୍ପୃକ୍ତ ଅନୁଷ୍ଠାନଗୁଡ଼ିକୁ ଏବଂ ଭାରତ ଓ ବିଦେଶରେ ଥିବା ଜଗନ୍ନାଥ ମନ୍ଦିରଗୁଡ଼ିକୁ ତାଲିକାଭୁକ୍ତ କରିବା ଆଦି ବିଷୟକୁ ନେଇ ନିର୍ଦ୍ଦେଶାଳୟ କାର୍ଯ୍ୟ କରିବ।

ମୁଖ୍ୟ ଶାସନ ସଚିବଙ୍କ ଅଧ୍ୟକ୍ଷତାରେ ଏକ କାର୍ଯ୍ୟନିର୍ବାହୀ କମିଟି ଓଡ଼ିଶା ପରିବାର ନିର୍ଦ୍ଦେଶାଳୟର ବିଭିନ୍ନ କାର୍ଯ୍ୟକ୍ରମର ସମୀକ୍ଷା ସହିତ ଗତିଶୀଳ କରିବା ନିମନ୍ତେ ଆବଶ୍ୟକ ଦିଗ୍‌ଦର୍ଶନ ପ୍ରଦାନ କରିବ। ଉନ୍ନୟନ କମିଶନର, ଗୃହ, ଶ୍ରମ ଏବଂ କର୍ମଚାରୀ ବୀମା, ଅର୍ଥ, ଶିଳ୍ପ, ଉଚ୍ଚଶିକ୍ଷା, ଭାଷା, ସାହିତ୍ୟ ଓ ସଂସ୍କୃତି, ଗୃହ ନିର୍ମାଣ ଓ ନଗର ଉନ୍ନୟନ, ରାଜସ୍ୱ ଏବଂ ବିପର୍ଯ୍ୟୟ ପରିଚାଳନା, ବିଦ୍ୟାଳୟ ଓ ଗଣଶିକ୍ଷା, ପର୍ଯ୍ୟଟନ, ଆଇଟି ଏବଂ କ୍ରୀଡ଼ା ବିଭାଗର ଶାସନ ସଚିବମାନେ ଏହି କମିଟିର ସଦସ୍ୟ ରହିବେ। ରାଜ୍ୟ ସରକାର ଚାହିଁଲେ କାର୍ଯ୍ୟନିର୍ବାହୀ କମିଟିରେ ପରିବର୍ତ୍ତନ କରିପାରିବେ।

ମୁଖ୍ୟ ଶାସନ ସଚିବ ପ୍ରଦୀପ କୁମାର ଜେନା ସୂଚନା ଦେଇ କହିଛନ୍ତି, ମୁଖ୍ୟମନ୍ତ୍ରୀ ଜାପାନରେ ଥିବାବେଳେ ପ୍ରବାସୀ ଓଡ଼ିଆମାନେ ପୁଣିଥରେ ସେମାନଙ୍କ ଲାଗି ଏକ ସ୍ୱତନ୍ତ୍ର ନିର୍ଦ୍ଦେଶାଳୟ କରିବା ଲାଗି ପ୍ରସ୍ତାବ ଦେଇଥିଲେ। ମୁଖ୍ୟମନ୍ତ୍ରୀ ତାଙ୍କ ବ୍ୟକ୍ତିଗତ ସଚିବଙ୍କୁ ଏ ସମ୍ପର୍କିତ ପ୍ରସ୍ତାବ କେଉଁଠି ଅଟକିଛି ବୋଲି ପଚାରିଲେ। ପ୍ରସ୍ତାବ ପ୍ରସ୍ତୁତ ଥିବାବେଳେ ମୁଖ୍ୟମନ୍ତ୍ରୀ ଓଡ଼ିଶାକୁ ଫେରିବା ପରେ ଏହାକୁ କ୍ୟାବିନେଟ୍ ମଞ୍ଜୁରୀ ମିଳିବ ବୋଲି ସେ କହିଥିଲେ। ହେଲେ ମୁଖ୍ୟମନ୍ତ୍ରୀ ଏହାକୁ ତୁରନ୍ତ କରିବା ଲାଗି ନିର୍ଦ୍ଦେଶ ଦେଇଥିଲେ। ତେଣୁ ଟେକ୍ନୋଲୋଜି ବ୍ୟବହାର କରାଯାଇ କ୍ୟାବିନେଟ୍ ବୈଠକରେ ଉକ୍ତ ପ୍ରସ୍ତାବକୁ ମଞ୍ଜୁରୀ ଦିଆଯାଇଥିବା ମୁଖ୍ୟ ଶାସନ ସଚିବ କହିଛନ୍ତି। ଏହାବାଦ୍ ରାଜ୍ୟରେ ୧୦ଟି ଗ୍ରାମୀଣ ପାନୀୟ ଜଳ ପ୍ରକଳ୍ପ ପ୍ରତିଷ୍ଠା ଲାଗି ପ୍ରସ୍ତାବ ଅନୁମୋଦିତ ହୋଇଛି। କୋରାପୁଟ, ନବରଙ୍ଗପୁର, ବଲାଙ୍ଗୀର, କଟକରେ ପାଇପ୍ ଜଳ ପ୍ରକଳ୍ପ ହେବ। କୃଷକ ଉତ୍ପାଦକ ସଂଗଠନ (ଏଫ୍‌ପିଓ)କୁ ସହାୟତା ପାଇଁ ପାଣ୍ଠି ବ୍ୟବସ୍ଥା ପ୍ରସ୍ତାବକୁ ମଧ୍ୟ ଅନୁମୋଦନ ମିଳିଛି।

ଝଡ଼ ବର୍ଷା ନେଇ...

ସୋମବାର ବାଲେଶ୍ୱର, ଭଦ୍ରକ, ଯାଜପୁର, କେନ୍ଦ୍ରାପଡ଼ା, କଟକ, ଜଗତସିଂହପୁର, ପୁରୀ, ଖୋର୍ଦ୍ଧା, ନୟାଗଡ, ଗଞ୍ଜାମ, ଗଜପତି, ମୟୂରଭଞ୍ଜ, କନ୍ଧମାଳ, ରାୟଗଡା, କୋରାପୁଟ, କେନ୍ଦୁଝର ଓ ଢେଙ୍କାନାଳରେ ଝଡ଼ବର୍ଷା ହେବ। ଏହି ସମୟରେ ପବନର ବେଗ ଘଣ୍ଟା ପ୍ରତି ୪୦ରୁ ୫୦ କିମି ପର୍ଯ୍ୟନ୍ତ ରହିବ। ୧୧ ତାରିଖରେ ମଧ୍ୟ ରାଜ୍ୟର କିଛି ଜିଲାରେ ବିଜୁଳି ଘଡ଼ଘଡ଼ି ସହ ହାଲୁକାରୁ ମଧ୍ୟମ ଧରଣ ବର୍ଷା ହେବାନେଇ ପୂର୍ବାନୁମାନ କରାଯାଇଛି। ଏନେଇ ମୟୂରଭଞ୍ଜ, କେନ୍ଦୁଝର, ଗଜପତି, ରାୟଗଡା, କନ୍ଧମାଳ, କଳାହାଣ୍ଡି, ନବରଙ୍ଗପୁର, କୋରାପୁଟ ଓ ମାଲକାନଗିରି ଜିଲାକୁ ୟେଲୋ ୱାର୍ନିଂ ଜାରି କରାଯାଇଛି। ସେହିପରି ୧୨ ତାରିଖରେ ମୟୂରଭଞ୍ଜ, କେନ୍ଦୁଝର, ଗଜପତି, ରାୟଗଡା, ନବରଙ୍ଗପୁର, କୋରାପୁଟ ଓ ମାଲକାନଗିରି ଆଦି ଜିଲାରେ ଘଡ଼ଘଡ଼ି ସହ ବର୍ଷା ହେବାର ସମ୍ଭାବନା ରହିଛି। ଅନ୍ୟପକ୍ଷରେ ଶନିବାର ଭଳି ରବିବାର ମଧ୍ୟ ପାରଦ ୪୦ ଡିଗ୍ରୀ ପାଖାପାଖି ରହିଥିଲା। ବାରିପଦାରେ ସର୍ବାଧିକ ତାପମାତ୍ରା ୩୯.୫ ଡିଗ୍ରୀ ରେକର୍ଡ଼ କରାଯାଇଥିବାବେଳେ ଝାରସୁଗୁଡ଼ାରେ ୩୯ ଡିଗ୍ରୀ ସେଲସିୟସ୍ ରହିଥିଲା। ସେହିପରି ରାଜ୍ୟର ୯ ସହରର ତାପମାତ୍ରା ୩୮ ଡିଗ୍ରୀ ଓ

ବଜ୍ରପାତ ସମ୍ପର୍କିତ ସୂଚନା ଜିଲାପାଳଙ୍କୁ ଆଗୁଆ ଦିଅ: ଏସ୍‌ଆର୍‌ସି

ଭୁବନେଶ୍ୱର, ୯।୪(ବ୍ୟୁରୋ)

କିଛିଦିନ ହେବ ରାଜ୍ୟର ବିଭିନ୍ନ ସ୍ଥାନରେ ବଜ୍ରପାତର ମାତ୍ରା ବଢ଼ିଥିବା ଦେଖିବାକୁ ମିଳିଛି। ଏଥିଯୋଗୁ କେତେକଙ୍କ ଜୀବନ ମଧ୍ୟ ଗଲାଣି। ଜନସାଧାରଣଙ୍କୁ ଏଭଳି ବିପତ୍ତି ସମ୍ବନ୍ଧରେ ଆଗୁଆ ସୂଚନା ଦେବା ସକାଶେ ସରକାରୀ ତତ୍ପରତା ପ୍ରକାଶ ପାଇଛି। ରବିବାର ସ୍ୱତନ୍ତ୍ର ରିଲିଫ୍ କମିଶନର(ଏସ୍‌ଆରସି) ତଥା ଅତିରିକ୍ତ ମୁଖ୍ୟ ଶାସନ ସଚିବ ସତ୍ୟବ୍ରତ ସାହୁଙ୍କ ଅଧ୍ୟକ୍ଷତାରେ ଏକ ବୈଠକ ଅନୁଷ୍ଠିତ ହୋଇଯାଇଛି। ଏଥିରେ ବିଭିନ୍ନ ଜିଲାର ଜିଲାପାଳ ଓ ଆଞ୍ଚଳିକ ପାଣିପାଗ କାର୍ଯ୍ୟାଳୟର ନିର୍ଦ୍ଦେଶକ ପ୍ରମୁଖ ଯୋଡ଼ି ହୋଇଥିଲେ। ଏବେ ବଜ୍ରପାତ, ବିଜୁଳି ଓ ବର୍ଷା ସମ୍ପର୍କରେ ପାଣିପାଗ କେନ୍ଦ୍ର ପକ୍ଷରୁ ଆଗୁଆ ସୂଚନା ମିଳୁଛି। ଏହି ସତର୍କ ସୂଚନା ସବୁ ଜିଲାପାଳଙ୍କୁ ଇମେଲ୍ ଓ ହ୍ୱାଟ୍‌ସଆପ୍ ମାଧ୍ୟମରେ ଅବଗତ କରାଇବା ଲାଗି ଏସ୍‌ଆର୍‌ସି ପାଣିପାଗ କାର୍ଯ୍ୟାଳୟ କର୍ତ୍ତୃପକ୍ଷଙ୍କୁ ପରାମର୍ଶ ଦେଇଛନ୍ତି।

ବିଭିନ୍ନ ଜିଲାରୁ ବଜ୍ରପାତଜନିତ ଦୁର୍ଘଟଣାର ଖବର ଆସୁଥିବାବେଳେ ସେନେଇ ସତର୍କ ସୂଚନା ପାଇବା ମାତ୍ରେ ତୁରନ୍ତ ଖବର ଦିଆଯିବା ଦରକାର। ଏନେଇ ସ୍ଥାନୀୟ ଏବଂ ସାମାଜିକ ଗଣମାଧ୍ୟମ, ସ୍ୱେଚ୍ଛାସେବୀ ଅନୁଷ୍ଠାନ ତଥା ପଞ୍ଚାୟତିରାଜ ଅନୁଷ୍ଠାନଗୁଡ଼ିକ ଅବଗତ ହୋଇପାରିଲେ ଯେ, ବଜ୍ରପାତ ପ୍ରାୟତଃ ଦିନ ୨ଟାରୁ ରାତି ୯ଟା ମଧ୍ୟରେ ସଂଘଟିତ ହେଉଛି। ମୁଖ୍ୟତଃ କୃଷକ, କୃଷି କାର୍ଯ୍ୟରେ ଜଡ଼ିତ ଶ୍ରମିକ, ଜଙ୍ଗଲଜାତ ଦ୍ରବ୍ୟ ସଂଗ୍ରହ କରିବାକୁ ଯାଉଥିବା ଲୋକମାନେ ବିଶେଷ ଭାବେ ଏହି ଦୁର୍ବିପାକର ଶିକାର ହେଉଛନ୍ତି। ଏହି ଅବସରରେ ଆଞ୍ଚଳିକ ପାଣିପାଗ କାର୍ଯ୍ୟାଳୟର ନିର୍ଦ୍ଦେଶକ ଏଚ୍. ଆର୍. ବିଶ୍ୱାସ କହିଛନ୍ତି, ଏଭଳି ଅବସ୍ଥା ଆଗାମୀ କିଛିଦିନ ପର୍ଯ୍ୟନ୍ତ ଲାଗି ରହିପାରେ। ଏହି ସମୟ ମଧ୍ୟରେ ବାହାରେ ରହୁଥିବା ଲୋକମାନେ ନିରାପଦ ସ୍ଥାନରେ ଆଶ୍ରୟ ନେବାକୁ ସେ ପରାମର୍ଶ ଦେଇଛନ୍ତି। ଓଡ଼ିଶା ରାଜ୍ୟ ବିପର୍ଯ୍ୟୟ ପ୍ରଶମନ କର୍ତ୍ତୃପକ୍ଷଙ୍କ ପକ୍ଷରୁ ଏ ସମ୍ପର୍କରେ ସଚେତନତା ସୃଷ୍ଟି କରିବା ପାଇଁ ଖବରକାଗଜ ଏବଂ ଟେଲିଭିଜନ ମାଧ୍ୟମରେ ସତର୍କ ସୂଚନା ଜାରି କରାଯିବ। ବଜ୍ରପାତ ସମୟରେ କଭଳି ସତର୍କତାମୂଳକ ପଦକ୍ଷେପ ଗ୍ରହଣ କରାଯିବ ସେନେଇ ସବୁ ଜିଲାପାଳଙ୍କ ମାଧ୍ୟମରେ ଏହାର ପ୍ରଚାରପ୍ରସାର କରାଯିବ ବୋଲି ସେ କହିଛନ୍ତି।

୧୭୪୦ ଲିଟର ସ୍ପିରିଟ୍ ଜବତ, ୩ ଗିରଫ

ଗିରଫ ଅଭିଯୁକ୍ତ ସହ ଜବତ ସ୍ପିରିଟ୍।

ବ୍ରହ୍ମପୁର ଅଫିସ,୯।୪

ମଦ ପ୍ରସ୍ତୁତ ପାଇଁ ହେଉଥିଲା ଚାଲାଣ

ଅବକାରୀ ଗୋଇନ୍ଦା ଟିମ୍ ରବିବାର ସକାଳେ ବ୍ରହ୍ମପୁରର ଦୁଇଟି ସ୍ଥାନରେ ଚଢାଉ କରି ୧୭୪୦ ଲିଟର ସ୍ପିରିଟ୍ ଜବତ କରିବା ସହ ଦୁଇଟି ମାମଲାରେ ୩ ଜଣଙ୍କୁ ଗିରଫ କରିଛି। ସେମାନେ ହେଲେ ଗୋପାଳପୁର ଥାନା ଅନ୍ତର୍ଗତ ଭଞ୍ଜବିହାର ଅଞ୍ଚଳର ଶିବାଶିଷ ଡାକୁଆ(୨୦), ଫାସିଗୁଡା ଅଞ୍ଚଳର ଶଙ୍କର ପ୍ରଧାନ (୨୭) ଓ ଅନ୍ୟଜଣେ ସଞ୍ଜୀବ କୁମାର ପ୍ରଧାନ (୨୧)। ସେମାନଙ୍କ ନାଁରେ ୧୬/୨୩ –୨୪ ଏବଂ ୧୭/୨୩–୨୪ରେ ମାମଲା ରୁଜୁ ହୋଇଛି।

ପ୍ରକାଶ ଯେ, ରବିବାର ବ୍ରହ୍ମପୁର ଅବକାରୀ ଡେପୁଟି ସୁପରିଣ୍ଟେଣ୍ଡେଣ୍ଟ କୁବେର ସେଠୀଙ୍କ ନେତୃତ୍ୱରେ ଏକ ଟିମ୍ କାଲୁଆ ଛକ ନିକଟରେ ଗାଡି ଯାଞ୍ଚ କରୁଥିଲା। ଏହି ସମୟରେ ଏକ ସୁଟିକୁ ଯାଞ୍ଚ ବେଳେ ସେଥିରେ ୪୦ ଲିଟର ସ୍ପିରିଟ୍ ଥିବା ଜଣାପଡିଥିଲା। ଶିବାଶିଷ ଏହାକୁ ନକଲି ବିଦେଶୀ ମଦ ପ୍ରସ୍ତୁତ ପାଇଁ ନେଉଥିବା ଜେରା ବେଳେ ଅବକାରୀ ଟିମ୍‌ଙ୍କୁ କହିଛନ୍ତି। ତାଙ୍କ ବୟାନକୁ ଆଧାର କରି ଟିମ୍ ବ୍ରହ୍ମପୁର ବଡ଼ଖେମୁଣ୍ଡି ସାହିରେ ଥିବା ଏକ ଗୋଦାମରେ ଚଢାଉ କରି ସେଠାରୁ ୧୫୭ କାର୍ଟୁନ ସ୍ପିରିଟ୍ ଜବତ କରିଥିଲା। ଉକ୍ତ କାର୍ଟୁନଗୁଡିକରେ ୩୭୬୮ ବୋତଲରେ ସ୍ପିରିଟ୍ ରହିଥିଲା। ଉକ୍ତ ଗୋଦାମରୁ ଟିମ୍ ୧୭ ଶହ ଲିଟର ସ୍ପିରିଟ୍ ଜବତ କରିଥିଲା। ସେଠାରେ ଏହି କାରବାର କରୁଥିବା ଶଙ୍କର ଓ ସଞ୍ଜୀବଙ୍କୁ ଗିରଫ କରିଥିଲା। ଜବତ ସ୍ପିରିଟ୍ ଓ ଗାଡ଼ିର ଆନୁମାନିକ ମୂଲ୍ୟ ୧୦ଲକ୍ଷ ଟଙ୍କା ହେବ ବୋଲି ଡେପୁଟି ସୁପରିଣ୍ଟେଣ୍ଡେଣ୍ଟ ସେଠୀ କହିଛନ୍ତି। ଚଢ଼ାଉରେ ଅନ୍ୟମାନଙ୍କ ମଧ୍ୟରେ ଇନ୍ସପେକ୍ଟର ଗୀତାଞ୍ଜଳି ସାହୁ, ଏଏସ୍‌ଆଇ ସୁଶାନ୍ତ ମହାଙ୍କୁଡ, ବସନ୍ତ ବାରିକ, କନଷ୍ଟେବଲ ବଳରାମ ସ୍ୱାଇଁ ଓ ବିଶ୍ୱନାଥ ପେଣ୍ଡି ପ୍ରମୁଖ ସାମିଲ ଥିଲେ।

ଆପେ ଆପେ ଷ୍ଟାର୍ଟ ହୋଇ ଓଲଟିଲା ବସ୍

ଇଞ୍ଜିନ ଖରାପ ଯୋଗୁ ରାସ୍ତାରେ ଅଟକିଥିଲା

ବୈଶିଙ୍ଗା,୯।୪(ଡି.ଏନ.ଏ.)

ମୟୂରଭଞ୍ଜ ଜିଲା ବୈଶିଙ୍ଗା ଥାନା ୧୮ ନଂ. ଜାତୀୟ ରାଜପଥର ଗଡ଼ଦେଉଳିଆ ବଜାର ନିକଟରେ ରବିବାର ମଧ୍ୟାହ୍ନରେ ରାସ୍ତାକଡ଼ରେ ଛିଡ଼ା ହୋଇଥିବା ଏକ ବସ୍ ଆପେ ଷ୍ଟାର୍ଟ ହୋଇ ଗଡ଼ିବା ପରେ ଦୁର୍ଘଟଣାଗ୍ରସ୍ତ ହୋଇଛି। ରାସ୍ତାକଡ଼କୁ ଓଲଟି ପଡ଼ିବା ସହ ଇଞ୍ଜିନରେ ନିଆଁ ଲାଗି ଯାଇଥିଲା। ତେବେ ବସ୍‌ରେ କେହି ଯାତ୍ରୀ ନ ଥିବାରୁ ଏକ ବଡ଼ ଧରଣର ବିପଦ ଟଳି ଯାଇଛି।

ସୂଚନା ଅନୁଯାୟୀ, ବାରିପଦାରୁ ଭୁବନେଶ୍ୱର ଯାଉଥିବା 'ମହାପାତ୍ର ଏରୋକିଙ୍ଗ' ନାମକ ଏକ ଯାତ୍ରୀବାହୀ ବସ୍ ଗଡ଼ଦେଉଳିଆ ବଜାର ନିକଟରେ ଇଞ୍ଜିନ ଖରାପ ଯୋଗୁ ଆଗକୁ ଗଡ଼ି ନ ଥିଲା। ବସ୍‌ରେ ଥିବା ଯାତ୍ରୀମାନଙ୍କୁ ଅନ୍ୟ ବସ୍‌ରେ ଯିବାକୁ ପଡ଼ିଥିଲା। ଉକ୍ତ ବସ୍ ଡ୍ରାଇଭର, କଣ୍ଡକ୍ଟର ଓ ହେଲ୍‌ପର ନିକଟସ୍ଥ ଯାତ୍ରୀ ବିଶ୍ରାମାଗାରରେ ବସିଥିଲେ। ଏହି ସମୟରେ ହଠାତ୍ ବସ୍‌ର ଇଞ୍ଜିନ ଷ୍ଟାର୍ଟ ହୋଇ ଆଗକୁ ଗଡ଼ିବାକୁ ଲାଗିଥିଲା। ଏହା ଦେଖି ସେମାନେ ମଧ୍ୟ ବସ୍ ପଛରେ ଦୌଡ଼ିବାକୁ ଲାଗିଥିଲେ। ବସ୍‌ଟି କିଛି ଦୂର ଯାଇ ରାସ୍ତାପାର୍ଶ୍ୱ ନାଳ ଭିତରକୁ ଖସିପଡ଼ିଥିଲା। ସେଠାରେ ଗାଡ଼ି ଇଞ୍ଜିନରେ ନିଆଁ ଲାଗି ପ୍ରବଳ ଧୂଆଁ ବାହାରୁଥିବା ଦେଖି ସ୍ଥାନୀୟ ଲୋକେ ବେତନଟୀ ଦମକଳ କେନ୍ଦ୍ରକୁ ଖବର ଦେଇଥିଲେ। ଦମକଳ ବାହିନୀ ପହଞ୍ଚି ନିଆଁକୁ ଆୟତ୍ତ କରିଥିଲା। ଖବରପାଇ ବୈଶିଙ୍ଗା ପୋଲିସ ଘଟଣାସ୍ଥଳରେ ପହଞ୍ଚି ଦୁର୍ଘଟଣାର ପାରିପାର୍ଶ୍ୱିକ ସ୍ଥିତି ଅନୁଧ୍ୟାନ କରିଥିଲା। ତେବେ ବସ୍‌ଟି ପୁରୁଣା ହୋଇଥିବାରୁ ରାସ୍ତା ମଝିରେ ଅଚଳ ହୋଇପଡ଼ିଥିଲା। ଏଭଳି ଯାନବାହନର ପ୍ରକୃତ ଯାଞ୍ଚ କରା ନ ଯାଇ ପରିବହନ ବିଭାଗ ପକ୍ଷରୁ କେଉଁ ସ୍ୱାର୍ଥରେ ଫିଟ୍‌ନେସ ସାର୍ଟିଫିକେଟ ପ୍ରଦାନ କରାଯାଉଛି, ତାହାର ତଦନ୍ତ କରାଯାଇ କାର୍ଯ୍ୟାନୁଷ୍ଠାନ ଗ୍ରହଣ ପାଇଁ ସ୍ଥାନୀୟ ବୁଦ୍ଧିଜୀବୀମାନେ ଦାବି କରିଛନ୍ତି।

ଗଡ଼ଦେଉଳିଆ ବଜାର ନିକଟରେ ବସ୍‌ଟି ରାସ୍ତାପାର୍ଶ୍ୱକୁ ଓଲଟି ପଡ଼ିଛି।

ସରଗିତଳିଆରେ ଡାକ୍ତରୀ ଟିମ୍

ଡାକ୍ତରୀ ଟିମ୍ ଯାଞ୍ଚ କରୁଛନ୍ତି।

ଯୋଡ଼ା,୯।୪(ଡି.ଏନ.ଏ)

- **ଅଞ୍ଚଳରେ ଖୋଲିବ ଟିକାକରଣ କେନ୍ଦ୍ର**
- **ଶିଶୁଙ୍କ ସ୍ୱାସ୍ଥ୍ୟ ଅବସ୍ଥା ଅନୁଧ୍ୟାନ କଲେ**

ଧରିତ୍ରୀ ପ୍ରଭାବ

କେନ୍ଦୁଝର ଜିଲା ଯୋଡ଼ା ପୌରପାଳିକା ଅନ୍ତର୍ଗତ ୧୩ ନଂ. ୱାର୍ଡର ସରଗିତଳିଆରେ ୩୦ରୁ ଊର୍ଦ୍ଧ୍ୱ ଶିଶୁ ଅପପୁଷ୍ଟିର ଶିକାର ଆଶଙ୍କା ନେଇ ଧରିତ୍ରୀରେ ଖବର ପ୍ରକାଶ ପରେ ଜିଲା ସ୍ୱାସ୍ଥ୍ୟ ବିଭାଗ ତତ୍ପର ହୋଇଉଠିଛି। ରବିବାର ଏକ ଡାକ୍ତରୀ ଟିମ୍ ଉକ୍ତ ଗାଁକୁ ଯାଇ ଶିଶୁମାନଙ୍କର ସ୍ୱାସ୍ଥ୍ୟ ଅବସ୍ଥା ଅନୁଧ୍ୟାନ କରିଛନ୍ତି। ଅଞ୍ଚଳରେ ଟିକାକରଣ କେନ୍ଦ୍ର ଖୋଲିବା ଓ ଶିଶୁଙ୍କ ସ୍ୱାସ୍ଥ୍ୟ ପରୀକ୍ଷା ନେଇ ନିଷ୍ପତ୍ତି ହୋଇଥିବା ଜଣାପଡ଼ିଛି।

ବାସୁଦେବପୁର ଗୋଷ୍ଠୀ ସ୍ୱାସ୍ଥ୍ୟକେନ୍ଦ୍ରର ମୁଖ୍ୟ ଅଧିକାରୀ ଡାକ୍ତର ଲକ୍ଷ୍ମୀକାନ୍ତ ସିଂହଙ୍କ ସୂଚନା ଅନୁଯାୟୀ, ଉକ୍ତ ଗାଁର ଶିଶୁମାନେ ଟିକାଦାନ ନେଇ ସମସ୍ୟାର ସମ୍ମୁଖୀନ ହୋଇଆସୁଛନ୍ତି। ଟିକାକରଣ ପାଇଁ ପ୍ରାୟ ୬ ରୁ ୭ କିଲୋମିଟର ଦୂର ଯିବା ପାଇଁ ପଡୁଥିବାରୁ ଅଧିକାଂଶ ଶିଶୁ ଟିକାକରଣରୁ ବଞ୍ଚିତ ହେଉଛନ୍ତି। ଏଥିପାଇଁ ଆସନ୍ତା ଏକ ସପ୍ତାହ ମଧ୍ୟରେ ଉକ୍ତ ଗାଁରେ ଟିକାକରଣ କେନ୍ଦ୍ର କରାଯିବା ସହିତ ସମସ୍ତ ଶିଶୁଙ୍କର ସ୍ୱାସ୍ଥ୍ୟ ଅବସ୍ଥା ଯାଞ୍ଚ କରାଯିବ। ପୁଷ୍ଟିହୀନ ଶିଶୁ ଚିହ୍ନଟ ହେଲେ ପୁଷ୍ଟିସାଧନ କେନ୍ଦ୍ରକୁ ପଠାଯିବ ବୋଲି ସେ କହିଛନ୍ତି। ଜିଲା ମୁଖ୍ୟ ଚିକିତ୍ସାଳୟର ଡାକ୍ତରୀ ଟିମ ସହିତ ବାସୁଦେବପୁର ସ୍ୱାସ୍ଥ୍ୟ କେନ୍ଦ୍ର ଡାକ୍ତରୀ ଟିମ୍ ଓ ଯୋଡ଼ା ପୌରପାଳିକା ଅଧିକାରୀମାନେ ଅନୁଧ୍ୟାନ କରିଛନ୍ତି। ଜିଲା ମୁଖ୍ୟ ଚିକିତ୍ସାଳୟର ଆଡିସିନାଲ ଡିଷ୍ଟ୍ରିକ୍ଟ ପବ୍ଲିକ ହେଲ୍‌ଥ ଅଫିସର (ଏଡିପିଏଚଓ) ଡାକ୍ତର ପ୍ରଣତିନୀ ନାଏକ, ବାସୁଦେବପୁର ସ୍ୱାସ୍ଥ୍ୟକେନ୍ଦ୍ରର ମୁଖ୍ୟ ଚିକିତ୍ସକ ଡା. ଏଲ୍‌କେ ସିଂହଙ୍କ ସହ ଟିମ୍ ଶିଶୁମାନଙ୍କ ସ୍ୱାସ୍ଥ୍ୟ ଅବସ୍ଥା ଅନୁଧ୍ୟାନ କରିଥିଲେ। ପୌରପାଳିକା ପକ୍ଷରୁ ଖେପା ସିଂହ, ରାମଚନ୍ଦ୍ର ପାତ୍ର, ଖୁଷ୍ଟପାଣି ଅଙ୍ଗନୱାଡ଼ି କର୍ମୀ ଚୁଡ଼ାମଣି ବାରିକ ଓ ସ୍ଥାନୀୟ ଆଶା ଦିଦି ଉପସ୍ଥିତ ରହିଥିଲେ। ମାସର ଗୋଟିଏ ଦିନ ଏହି ଅଞ୍ଚଳରେ ଟିକାକରଣ କରାଯିବ ବୋଲି ନିଷ୍ପତ୍ତି ଗ୍ରହଣ କରାଯାଇଛି।

ଜଳିଗଲା ଗ୍ୟାସ୍ ବୋଝେଇ ଟ୍ରକ୍

ଭଦ୍ରକ ଅଫିସ, ୯।୪

ଭଦ୍ରକ ଗ୍ରାମାଞ୍ଚଳ ଥାନା ୧୬ ନମ୍ବର ଜାତୀୟ ରାଜପଥର ଧାମରା ବ୍ରିଜ୍ ନିକଟରେ ରବିବାର ରାତି ପ୍ରାୟ ୧୦ଟା ବେଳେ ଏକ ଗ୍ୟାସ୍ ବୋଝେଇ ଟ୍ରକ୍ ଜଳିଯାଇଛି। ସୂଚନା ଅନୁଯାୟୀ, ଟ୍ରକ୍‌ଟି (ଓଡି୦୫ଏଏନ୍‌୩୯୬୬)ଟି ନାଇଟ୍ରୋଜେନ ଆମୋନିଆ ଗ୍ୟାସ୍ ପାରାଦୀପରୁ ବୋଝେଇ କରି ମଧ୍ୟପ୍ରଦେଶ ଯାଉଥିଲା। ରାସ୍ତାରେ ଯାଉଥିବା ବେଳେ ଉକ୍ତ ସ୍ଥାନରେ ହଠାତ୍ ଟ୍ରକ୍‌ରେ ନିଆଁ ଲାଗି ଯାଇଥିବା ନେଇ ପଛରେ ଯାଉଥିବା ବାଇକ୍ ଆରୋହୀ ଗାଡ଼ି ଚାଳକଙ୍କୁ ଜଣାଇଥିଲେ। ଚାଳକ ଗାଡ଼ି ଛିଡ଼ା କରି ବାହାରକୁ ପଳାଇ ଆସିଥିଲେ। ଏହାପରେ ଗାଡ଼ିଟି ହୁଡୁହୁଡୁ ହୋଇ ଜଳିଥିଲା। ଖବର ଲେଖାହେବା ବେଳକୁ ସ୍ଥାନୀୟ ଦମକଳ ବାହିନୀ ପହଞ୍ଚି ନିଆଁ ଲିଭାଇଥିଲା।

ସାହିଯାତରେ ଆତଙ୍କ ସୃଷ୍ଟି କରି ଯୁବକ ଗିରଫ

ପୁରୀ ଅଫିସ, ୯।୪

ସମ୍ପ୍ରତି ଶ୍ରୀକ୍ଷେତ୍ରରେ ସାହିଯାତ ଚାଲିଛି। ରବିବାର ଭୋର ପ୍ରାୟ ସାଢେ ୪ଟାରେ ସାହିଯାତରେ ଜଣେ ଯୁବକଙ୍କ ଉନ୍ମତ୍ତ କାଣ୍ଡ ଦେଖିବାକୁ ମିଳିଛି। ଯୁବକ ଜଣଙ୍କ ବନ୍ଧୁକ ଦେଖାଇ ଆତଙ୍କ ସୃଷ୍ଟି କରିବା ସହ ଧମକଚମକ ଦେଇଥିଲେ। ତେବେ ସ୍ଥାନୀୟ ଲୋକଙ୍କ ସହାୟତାରେ ଟାଉନ ଥାନା ପୋଲିସ ସମ୍ପୃକ୍ତ ଯୁବକଙ୍କୁ କାବୁ କରିବା ପରେ ଗିରଫ କରିଛି। ସମ୍ପୃକ୍ତ ଅଭିଯୁକ୍ତ ହେଲେ ପୁରୀ ବାସେଳି ସାହ ଥାନା ଅନ୍ତର୍ଗତ ମଶ୍ରସାହ ସାତବଖରା ଯାଗା ଅଞ୍ଚଳର ବାବୁ ସେନ ଓରଫ ଶୟନ ଚାଟାର୍ଜୀ (୩୪)। ପୋଲିସ ତାଙ୍କ ନିକଟରୁ ଗୋଟିଏ ଦେଶୀ ବନ୍ଧୁକ, ଗୋଟିଏ ପିସ୍ତଲ, ଦୁଇଟି ସ୍ମାର୍ଟଫୋନ ଏବଂ ନଗଦ ୨ ହଜାର ଟଙ୍କା ଜବତ କରିଛି। ଏ ନେଇ ଏକ କେସ୍ (ନଂ. ୧୩୦/୨୩) ରୁଜୁ ହୋଇଛି। ସୂଚନା ଅନୁଯାୟୀ, ହରଚଣ୍ଡୀ ସାହି ରୋଡ୍ ଅନ୍ତର୍ଗତ ହନୁମାନ ମନ୍ଦିର ନିକଟରେ ମେଢ଼ ନୃତ୍ୟ ଚାଲିଥିବାବେଳେ ବାବୁ ସେନ୍ ଜୋରଜବରଦସ୍ତି ସେହି ବାଟ ଦେଇ ସ୍ଫୁଟିରେ ଯିବା ପାଇଁ ଉଦ୍ୟମ କରିଥିଲେ। ସାହଯାତ ପାଇ ପ୍ରବଳ ଭଡ଼ ଥିବାରୁ ବାଲିସାହିର କେତେଜଣ ଯୁବକ ତାଙ୍କୁ ଅଟକାଇ ଅଲଗା ରାସ୍ତା ଦେଇ ଯିବାକୁ କହିଥିଲେ। ଏହାକୁ ନେଇ ଉଭୟ ପକ୍ଷ ମଧ୍ୟରେ କଥା କଟାକଟି ହୋଇଥିଲା। ଏଥିରେ ବାବୁ ସେନ୍ ରାଗିଯାଇ ତାଙ୍କ ପାଖରେ ଥିବା ବନ୍ଧୁକ ବାହାର କରି ଅଟକାଇଥିବା ଯୁବକମାନଙ୍କ ମୁଣ୍ଡରେ ଲଗାଇ ମାରିଦେବାକୁ ଧମକ ଦେଇଥିଲେ। ପରେ ସ୍ଥାନୀୟ ଯୁବକମାନେ ତାଙ୍କୁ କାବୁ କରି ପୋଲିସ ଜିମା ଦେଇଥିଲେ। ପୋଲିସ ତାଙ୍କୁ ଗିରଫ କରିବା ପରେ କୋଟ ଚାଲାଣ କରିଛି।

ବାଣ ବିସ୍ଫୋରଣରେ ଜଣେ ମୃତ, ୨ ଗୁରୁତର

ପ୍ରୀତିପୁର,୯।୪(ଡ.ଏନ.ଏ.): ଯାଜପୁର ଜିଲା ବିଞ୍ଜାରପୁର ବ୍ଲକ ଅଳକୁଣ୍ଡ ଥାନା ଅନ୍ତର୍ଗତ ବସୁଦେବପୁର ଗ୍ରାମରେ ରବିବାର ରାତି ପ୍ରାୟ ୭ଟାରେ ବାଣ ତିଆରି ସମୟରେ ବିସ୍ଫୋରଣ ଘଟିଛି। ଏଥିରେ ବାସୁଦେବପୁର ଗ୍ରାମର କାଳନ୍ଦୀ ମଲ୍ଲିକ(୫୮)ଙ୍କ ମୃତ୍ୟୁ ହୋଇଥିବାବେଳେ ତାଙ୍କ ଝିଅ ଓ ଅନ୍ୟ ଜଣେ ଝିଆରି ଗୁରୁତର ହେଇଛନ୍ତି। ଗୁରୁତରମାନଙ୍କୁ ଯାଜପୁର ଜିଲା ସଦର ଡାକ୍ତରଖାନାରେ ଭର୍ତ୍ତି କରାଯାଇଛି। କାଳନ୍ଦୀ ବାଣ ଭିଡୁଥିବା ସମୟରେ ହାଠାତ ବିସ୍ଫୋରଣ ହୋଇଥିବା ସୂଚନା ମିଳିଛି। ଏହି ଦୁର୍ଘଟଣା ପରେ ପୋଲିସ ପହଞ୍ଚି ତଦନ୍ତ ଆରମ୍ଭ କରିଛି।

ନ୍ୟାୟିକ କ୍ଷେତ୍ରରେ ଓଡ଼ିଶା ହାଇକୋର୍ଟ ସ୍ୱତନ୍ତ୍ର

ସମ୍ବର୍ଦ୍ଧନା ଉତ୍ସବରେ ସୁପ୍ରିମକୋର୍ଟ ବିଚାରପତି ବି. ଆର୍. ଗଭାଇ, ହାଇକୋର୍ଟ ମୁଖ୍ୟ ବିଚାରପତି ଏସ୍. ମୁରଲୀଧରଙ୍କ ସହ ଉପସ୍ଥିତ ଅତିଥିବୃନ୍ଦ।

କଟକ ଅଫିସ,୯।୪

ପୂର୍ବତନ ମୁଖ୍ୟ ବିଚାରପତି, ବିଚାରପତିଙ୍କୁ ସମ୍ବର୍ଦ୍ଧନା

ଓଡ଼ିଶା ହାଇକୋର୍ଟର ୭୫ ବର୍ଷ ପୂର୍ତ୍ତି ପାଳନ ଉପଲକ୍ଷେ ବର୍ଷତମାମ ବିଭିନ୍ନ କାର୍ଯ୍ୟକ୍ରମ ଅନୁଷ୍ଠିତ ହେଉଛି। ଏହି କ୍ରମରେ ପୂର୍ବତନ ମୁଖ୍ୟ ବିଚାରପତି ଓ ବିଚାରପତିମାନଙ୍କୁ ସମ୍ବର୍ଦ୍ଧନା ଉତ୍ସବ କଟକ ଜବାହରଲାଲ ନେହେରୁ ଇନ୍‌ଡୋର ଷ୍ଟାଡିୟମଠାରେ ଶନିବାର ଆୟୋଜିତ ହୋଇଥିଲା। ଏଥିରେ ସୁପ୍ରିମକୋର୍ଟ ବିଚାରପତି ବି. ଆର୍. ଗଭାଇ ଅଧ୍ୟକ୍ଷତା କରି କହିଥିଲେ, ଓଡ଼ିଶା ହାଇକୋର୍ଟ ଗତ ୭୫ ବର୍ଷ ମଧ୍ୟରେ ଆଇନକୁ ବିକଶିତ କରିବା ସହିତ ଅନେକ ଉଲ୍ଲେଖନୀୟ ରାୟ ପ୍ରଦାନ କରି ଆଇନ କ୍ଷେତ୍ରରେ ଏକ ଟ୍ରେଣ୍ଡସେଟର ଭାବେ ପ୍ରମାଣିତ ହୋଇପାରିଛି। ସୁପ୍ରିମକୋର୍ଟକୁ ଓଡ଼ିଆ ବିଚାରପତିମାନଙ୍କ ଅବଦାନ ବହୁତ ରହିଛି। ଓଡ଼ିଶା ହାଇକୋର୍ଟ ମୁଖ୍ୟ ବିଚାରପତି ଏସ୍. ମୁରଲୀଧର କହିଥିଲେ, ଆସନ୍ତା ଜୁଲାଇ ୨୬ରେ ହାଇକୋର୍ଟ ୭୫ ବର୍ଷ ପୂର୍ତ୍ତି ପାଳନ କରିବ, ଯାହା ଦୀର୍ଘ ନ୍ୟାୟିକ ଯାତ୍ରାର ଏକ ମାଇଲଖୁଣ୍ଟ। ହାଇକୋର୍ଟର ପୂର୍ବତନ ମୁଖ୍ୟ ବିଚାରପତି ଓ ବିଚାରପତିମାନେ ଅନୁଷ୍ଠାନର ଶ୍ରୀବୃଦ୍ଧିରେ ସହାୟକ ହୋଇଛନ୍ତି। ସୁପ୍ରିମକୋର୍ଟର ପୂର୍ବତନ ପ୍ରଧାନ ବିଚାରପତି ଦୀପକ ମିଶ୍ର ବାର୍‌ର ଗୁରୁତ୍ୱ ଉପରେ ଆଲୋକପାତ କରି ଏହା ଯୁବ ଆଇନଜୀବୀଙ୍କ ପାଇଁ ଶିକ୍ଷାର ସ୍ଥଳୀ ବୋଲି କହିଥିଲେ। ଓଡ଼ିଶାର ନ୍ୟାୟିକ ବ୍ୟବସ୍ଥାରେ ଟେକ୍ନୋଲୋଜିକୁ ପ୍ରୟୋଗ କରାଯାଇଥିବାରୁ ସେ ଅଭିନନ୍ଦନ ଜଣାଇଥିଲେ। ବିଚାରପତି ଜି. ବି. ପଟ୍ଟନାୟକ ଏଭଳି ସମ୍ବର୍ଦ୍ଧନାର ପରମ୍ପରା ପ୍ରଥମ କରି ଆରମ୍ଭ ହୋଇଥିବା କହିଥିଲେ। ହାଇକୋର୍ଟ ବାର୍ ଆସୋସିଏଶନ ସଭାପତି ଧରଣୀଧର ନାୟକ ଓଡ଼ିଶା ହାଇକୋର୍ଟର ଐତିହ୍ୟ ସମ୍ପର୍କରେ ଆଲୋକପାତ କରିଥିଲେ। ଆଡ୍‌ଭୋକେଟ୍ ଜେନେରାଲ ଅଶୋକ ପରିଜା ଓଡ଼ିଶାର ନ୍ୟାୟିକ ବ୍ୟବସ୍ଥା ଦେଶରେ ସର୍ବୋତ୍ତମ ବୋଲି କହିଥିଲେ। ବିଚାରପତି ଡ. ବିଦ୍ୟୁତ୍ ରଞ୍ଜନ ଷଡ଼ଙ୍ଗୀ ସ୍ୱାଗତ ଭାଷଣ ଓ ବିଚାରପତି ବିଶ୍ୱନାଥ ରଥ ଧନ୍ୟବାଦ ଦେଇଥିଲେ।

ଏହି ଅବସରରେ ସୁପ୍ରିମକୋର୍ଟର ପୂର୍ବତନ ପ୍ରଧାନ ବିଚାରପତି ଜି. ବି. ପଟ୍ଟନାୟକ, ଦୀପକ ମିଶ୍ର, ପୂର୍ବତନ ବିଚାରପତି

ତୁମର କର୍ତ୍ତବ୍ୟ ହେଲା– ତୁମେ ସର୍ବଦା ସଚେତନ ରହିବ ଯେ, ତୁମର ସଚେତନ ଅନ୍ତରାତ୍ମା ହିଁ ତୁମକୁ ଶାସନ କରିବା ଉଚିତ। ତୁମର ନିମ୍ନପ୍ରକୃତିରୁ ଉଦ୍ଭୂତ କୌଣସି କୁତ୍ସିତ ପ୍ରବେଗ ହାତରେ ତୁମେ କ୍ରୀଡା ପୁତ୍ତଳିକା ହେବା ଉଚିତ ନୁହେଁ। –ଶ୍ରୀମା

ହିମବାହ ବିପଦ

ନିକଟରେ 'ନେଚର ଜିଓସାଇନ୍ସ ଜର୍ନାଲ'ରେ ରିପୋର୍ଟ ପ୍ରକାଶ ପାଇଛି ଯେ, ଦିନକୁ ଦିନ ତାପମାତ୍ରା ବୃଦ୍ଧି ପାଉଥିବାରୁ ହିମାଳୟର ହିମବାହ (ଗ୍ଲେସିୟର) ଦ୍ରୁତଗତିରେ ତରଳିବାରେ ଲାଗିଛି। ୨୦୦୦ରୁ ୨୦୨୦ ମସିହା ମଧ୍ୟରେ ହିମାଳୟରୁ ୨.୭ ଗିଗା ଟନ୍ (୨୭୦ କୋଟି ଟନ୍) ଓଜନର ବରଫ ତରଳିଛି। ଏହା ୫୭୦ ନିୟୁତ ହାତୀଙ୍କ ଓଜନ ସହିତ ସମାନ ବୋଲି ଗବେଷକମାନେ ଆକଳନ କରିଛନ୍ତି। ବାସ୍ତବରେ ହିମବାହ ତରଳିବା ଯୋଗୁ ଏହାର ଜଳ ସମୁଦ୍ର ମଧ୍ୟକୁ ଚାଲିଯାଉଛି। ଫଳରେ ସମୁଦ୍ରର ଜଳପତ୍ତନ ବୃଦ୍ଧି ପାଇବାରେ ଲାଗିଛି। ଏହା ଦ୍ୱାରା ସାଗର କୂଳବର୍ତ୍ତୀ ଅଞ୍ଚଳ ଜଳପ୍ଳାବିତ ହେବାର ଆଶଙ୍କା ଦେଖାଦେଲାଣି। ଅନ୍ୟପକ୍ଷରେ ହିମାଳୟରୁ ପ୍ରାକୃତିକ ଉପାୟରେ ଝରୁଥିବା ଜଳକୁ ଯେଉଁ ନଦୀଗୁଡ଼ିକ ଧାରଣ କରୁଥିଲେ, ହିମବାହ ଦ୍ରୁତ ତରଳିବା ଯୋଗୁ ସେଗୁଡ଼ିକ ଜଳସଙ୍କଟର ସମ୍ମୁଖୀନ ହେଉଛନ୍ତି। ଫଳରେ ନଦୀ ତଟବର୍ତ୍ତୀ ଅଞ୍ଚଳର ଲୋକଙ୍କୁ ଆବଶ୍ୟକ ପାନୀୟ ଜଳ ମିଳିବା କଷ୍ଟକର ହୋଇପଡ଼ିଲାଣି। ଏଥିସହିତ କୃଷି ଓ ଜଳବିଦ୍ୟୁତ୍ ପ୍ରକଳ୍ପଗୁଡ଼ିକ ଉପରେ ଏହାର ସିଧାସଳଖ ପ୍ରଭାବ ପଡ଼ିବା ପରିଲକ୍ଷିତ ହେଉଛି।

ହିମାଳୟ ପର୍ବତମାଳାକୁ ଆର୍କଟିକା ଓ ଆର୍ଟିକ୍ ପରେ ତୃତୀୟ ମେରୁ ଭାବେ ଅଭିହିତ କରାଯାଇଥାଏ। କାରଣ ଏହା ବିଶ୍ୱର ତୃତୀୟ ସର୍ବାଧିକ ହିମବାହ ଧାରଣ କରିରଖିଛି। ୨୦୦୦ରୁ ୨୦୨୦ ମଧ୍ୟରେ ଯେଭଳି ଧରଣର ବରଫ ତରଳିଛି, ତାହା ଗ୍ଲେସିୟର ଲେକ୍ (ହିମବାହ ତରଳି ସୃଷ୍ଟି ହୋଇଥିବା ହ୍ରଦ) ସଂଖ୍ୟା ୪୭ ପ୍ରତିଶତ ବୃଦ୍ଧି କରାଇଛି। ମନୁଷ୍ୟକୃତ କାର୍ଯ୍ୟକଳାପ ଯୋଗୁ ଘଟୁଥିବା ଜଳବାୟୁ ପରିବର୍ତ୍ତନ ଫଳରେ ହିମବାହ ଦ୍ରୁତଗତିରେ ତରଳୁଛି ବୋଲି ବୈଜ୍ଞାନିକମାନେ ବାରମ୍ବାର ସୂଚାଇ ଚାଲିଛନ୍ତି। ଆମେରିକୀୟ ମହାକାଶ ସଂସ୍ଥା ନ୍ୟାଶନାଲ ଏରୋନଟିକ୍ସ ଆଣ୍ଡ୍ ସ୍ପେସ୍ ଆଡ୍‌ମିନିଷ୍ଟ୍ରେଶନ (ନାସା)ର ସାଟେଲାଇଟ୍ ତଥ୍ୟ ଅନୁଯାୟୀ ବିଶ୍ୱତାପନ ଯୋଗୁ ୨୧୦୦ ମସିହା ସୁଦ୍ଧା ସମୁଦ୍ର ଜଳପତ୍ତନ ୨ରୁ ୬ ଫୁଟ ବଢ଼ିଯିବାର ଆକଳନ କରାଯାଇଛି। ବିଶ୍ୱତାପନ ଓ ଜଳବାୟୁ ପରିବର୍ତ୍ତନଜନିତ ଦେଖାଦେଉଥିବା ଅସ୍ୱାଭାବିକ ସ୍ଥିତିକୁ ମଣିଷ କିଭଳି ଆଗକୁ ସମ୍ମୁଖୀନ ହେବ, ତାହା ଏବେ ପ୍ରତ୍ୟେକଙ୍କୁ ଚିନ୍ତାରେ ପକାଇବା କଥା। ଗ୍ଲେସିୟର ଦ୍ରୁତଗତିରେ ତରଳିବା ଯୋଗୁ ଅଚାନକ ବନ୍ୟା ହିମାଳୟ ପାଦଦେଶରେ ବସବାସ କରୁଥିବା ଲୋକଙ୍କ ଧନଜୀବନ କ୍ଷତି ଘଟାଉଛି। ଚାଷଜମି ନଷ୍ଟ ହୋଇଯାଉଥିବାରୁ ଖାଦ୍ୟଶସ୍ୟ ଅଭାବ ପରିଲକ୍ଷିତ ହେଉଛି। ଫଳରେ ସମ୍ପୃକ୍ତ ଅଞ୍ଚଳର ଅର୍ଥନୀତି ଘୋର ପ୍ରଭାବିତ ହେବା ସହିତ ଖାଦ୍ୟସଙ୍କଟ ମଧ୍ୟ ଦେଖାଦେଲାଣି। ଭାରତର ପ୍ରାୟ ୩୦ ପ୍ରତିଶତ ଲୋକ ହିମାଳୟ କଡ଼ରେ ବସବାସ କରୁଥିବାରୁ ସେମାନଙ୍କ ଜୀବନ ଦୁର୍ବିଷହ ହେବାର ସଙ୍କେତ ମିଳିଲାଣି। ୨୦୨୨ ଏପ୍ରିଲରେ କେନ୍ଦ୍ର ବିଜ୍ଞାନ ଓ ପ୍ରଯୁକ୍ତି ମନ୍ତ୍ରୀ ଜିତେନ୍ଦ୍ର ସିଂ ପାର୍ଲାମେଣ୍ଟରେ ଏ ସଂକ୍ରାନ୍ତ ଏକ ପ୍ରଶ୍ନର ଲିଖିତ ଉତ୍ତର ଦେବା ବେଳେ କହିଥିଲେ ଯେ, ଗ୍ଲେସିୟର ତରଳିବା ସମ୍ବନ୍ଧରେ ଅନୁଧ୍ୟାନ କରିବା ଲାଗି କଶ୍ମୀର ବିଶ୍ୱବିଦ୍ୟାଳୟ, ସିକିମ୍ ବିଶ୍ୱବିଦ୍ୟାଳୟ, ଜିଓଲୋଜିକାଲ ସର୍ଭେ ଅଫ୍ ଇଣ୍ଡିଆ, ୱାଡିଆ ଇନ୍‌ଷ୍ଟିଚ୍ୟୁଟ୍ ଅଫ୍ ହିମାଲୟାନ୍ ଜିଓଲୋଜି କାର୍ଯ୍ୟ କରୁଛନ୍ତି। ତେଣୁ ଗ୍ଲେସିୟର ଉପରେ ନିର୍ଭର କରୁଥିବା ନଦୀଗୁଡ଼ିକ ଖରାଦିନେ ଶୁଖିଯାଉଥିବାରୁ ଜଳଯୋଗାଣ ଅନେକାଂଶରେ ବାଧାପ୍ରାପ୍ତ ହେଉଛି ବୋଲି ମନ୍ତ୍ରୀ ସ୍ୱୀକାର କରିଥିଲେ।

ହିମବାହ ତରଳିବା ଏକ ପ୍ରାକୃତିକ ପ୍ରବାହ। କିନ୍ତୁ ତାପମାତ୍ରା ବୃଦ୍ଧି ଯୋଗୁ ଏହା ଦ୍ରୁତଗତିରେ ତରଳୁଥିବାରୁ ସମସ୍ୟା ଉପୁଜୁଛି। ଅତ୍ୟଧିକ ହିମବାହ ତରଳିଲେ ତାହା ବିଶ୍ୱ ଜଳବାୟୁ ବ୍ୟବସ୍ଥାକୁ ମଧ୍ୟ ପ୍ରଭାବିତ କରିବ। ସାଧାରଣତଃ ଗ୍ଲେସିୟର ଯୋଗୁ ସୂର୍ଯ୍ୟକିରଣ ପ୍ରତିଫଳିତ ହୋଇ ମହାକାଶକୁ ଚାଲିଯାଇଥାଏ। ଯେହେତୁ ହିମବାହ ଓଭେଇବାରେଲାଗିଛିକମ୍‌ସୂର୍ଯ୍ୟକିରଣପ୍ରତିଫଳିତହେଉଛି।ଫଳରେପୃଥିବୀପୃଷ୍ଠରେ ତାପମାତ୍ରା ବୃଦ୍ଧି ପାଇବାରେ ଲାଗୁଛି। କେଉଁ ପ୍ରକାର ଫଳପ୍ରଦ ରଣକୌଶଳ ଗ୍ରହଣ କରାଯାଇ ଏଭଳି ସମସ୍ୟାକୁ ମୁକାବିଲା କରିହେବ, ତାହା ଆଗାମୀ ଦିନରେ ମାନବ ଜାତି ଆଗରେ ଚ୍ୟାଲେଞ୍ଜ ଭାବେ ଉଭା ହେଲାଣି। ଆସନ୍ନ ବିପଦକୁ ଦେଖିପାରୁଥିବା ମଣିଷ ଏବେଠାରୁ ବ୍ୟକ୍ତିଗତ ସ୍ତରରେ ପରିବେଶ ଉପଯୋଗୀ ପଦକ୍ଷେପ ନ ନେଲେ ସମସ୍ତେ ଡୁବିବା ଭଳି ବିପଦକୁ ଏଡ଼ାଇ ଦିଆଯାଇ ନ ପାରେ।

କେଉଁ ପ୍ରକାର ଫଳପ୍ରଦ ରଣକୌଶଳ ଗ୍ରହଣ କରାଯାଇ ଏଭଳି ସମସ୍ୟାକୁ ମୁକାବିଲା କରିହେବ, ତାହା ଆଗାମୀ ଦିନରେ ମାନବ ଜାତି ଆଗରେ ଚ୍ୟାଲେଞ୍ଜ ଭାବେ ଉଭା ହେଲାଣି। ଆସନ୍ନ ବିପଦକୁ ଦେଖିପାରୁଥିବା ମଣିଷ ଏବେଠାରୁ ବ୍ୟକ୍ତିଗତ ସ୍ତରରେ ପରିବେଶ ଉପଯୋଗୀ ପଦକ୍ଷେପ ନ ନେଲେ ସମସ୍ତେ ଡୁବିବା ଭଳି ବିପଦକୁ ଏଡ଼ାଇ ଦିଆଯାଇ ନ ପାରେ।

su | do | ku
Puzzles by Srikant Ghosh

ସୁ–ଡୋ–କୁ

							1	
7					1	9		
	5				3	7		6
		2		5				
5			1	4	9			
	3				7			1
			2				7	
	9	3				5		
					4		3	

ଏହାର ଉତ୍ତର ଆସନ୍ତାକାଲି ପ୍ରକାଶ ପାଇବ

ଉପରେ ପ୍ରଦତ୍ତ ସୁଡୋକୁର ଏପରି ସମାଧାନ କରିବାକୁ ହେବ, ଯେପରି ପ୍ରତ୍ୟେକ ଧାଡି, ସ୍ତମ୍ଭ ଓ ଆୟତାକାର ବାକ୍ସ ଭିତରେ ୧ରୁ ୯ ପର୍ଯ୍ୟନ୍ତ ଅଙ୍କ ରହିବ।

9	6	8	4	7	3	1	5	2
2	4	7	1	6	5	9	3	8
1	5	3	2	9	8	6	7	4
7	1	9	3	2	4	5	8	6
6	8	2	9	5	7	3	4	1
4	3	5	8	1	6	7	2	9
8	9	6	7	3	2	4	1	5
3	2	1	5	4	9	8	6	7
5	7	4	6	8	1	2	9	3

ଗତକାଲିର ଉତ୍ତର

ସ୍ୱାଭିମାନର ପ୍ରତୀକ ଖଦି

ଡ. ପ୍ରଫୁଲ୍ଲ କୁମାର ସାହୁ

ଭାରତୀୟ ସମ୍ଭ୍ରାନ୍ତପଣର ପ୍ରତୀକ ଖଦି। ସ୍ୱଦେଶୀ, ସ୍ୱରାଜ, ସ୍ୱାଭିମାନ ଓ ସ୍ୱାବଲମ୍ବନର ପ୍ରେରଣା। ଗାନ୍ଧିଜୀଙ୍କ ଦୃଷ୍ଟିରେ ଏହା କେବଳ ଏକ ବସ୍ତ୍ର ନ ଥିଲା, ବରଂ ଥିଲା ଅହିଂସା ଆନ୍ଦୋଳନର ଏକ ଅସ୍ତ୍ର। ସ୍ୱାଧୀନତା ଓ ଅର୍ଥନୈତିକ ସମୃଦ୍ଧି ପାଇଁ ଖଦିବସ୍ତ୍ରକୁ ଗାନ୍ଧିଜୀ ବ୍ୟବହାର କରିଥିଲେ ରାଜନୈତିକ, ସାଂସ୍କୃତିକ ଓ ଅର୍ଥନୈତିକ ଆୟୁଧ ଭାବରେ। ସ୍ୱାଧୀନତା ସଂଗ୍ରାମକୁ ଅଧିକ ଲୋକାଭିମୁଖୀ କରିବା ଲକ୍ଷ୍ୟରେ ବିଦେଶୀ ବସ୍ତ୍ର ପରିବର୍ତ୍ତେ ଖଦିବସ୍ତ୍ର ପରିଧାନ କରିବା ପାଇଁ ଦେଶବାସୀଙ୍କୁ ଆହ୍ୱାନ ଦେଇ ସେ କହିଥିଲେ, ''ଚୁଲି ପରି ଚରଖା ସର୍ବବ୍ୟାପୀ ହେବା ଦରକାର। ତା' ନ ହେଲେ ସହଜରେ ସ୍ୱରାଜ ମିଳିବ ନାହିଁ କି ସୁଧୁରିପାରିବ ନାହିଁ ଦେଶର ଅର୍ଥନୀତି।'' ଗାନ୍ଧିଜୀଙ୍କର ଆହ୍ୱାନକ୍ରମେ ଖଦିକୁ ପ୍ରତ୍ୟକ୍ଷ ଭାବରେ ସ୍ୱାଧୀନତା ଆନ୍ଦୋଳନ ସହିତ ଯୋଡ଼ିବା ପାଇଁ କଂଗ୍ରେସ ମଞ୍ଚରୁ ଗଠନ ହେଲା (୧୯୨୨) ଖଦି କାର୍ଯ୍ୟ ସମିତି। ଏଥିରେ ସଯନ୍ତ୍ର, ଉତ୍ପାଦନ ଓ ବିକ୍ରୟ ନାମରେ ତିନୋଟି ଉପବିଭାଗ ସୃଷ୍ଟି କରାଗଲା, ଯା'ର ଦାୟିତ୍ୱରେ ରହିଲେ ଯଥାକ୍ରମେ ମଗନଲାଲ ଗାନ୍ଧୀ, ଲକ୍ଷ୍ମୀଦାସ ପୁରୁଷୋତ୍ତମଜୀ ଓ ବିଠଲଦାସ ଜେରାଜାଣି।

ଖଦି ଆନ୍ଦୋଳନକୁ ଦେଶବ୍ୟାପୀ ପହଞ୍ଚେଇବା ଉଦ୍ଦେଶ୍ୟରେ ସାବରମତୀ ଆଶ୍ରମରେ ପ୍ରତିଷ୍ଠା ହେଲା (୧୯୨୪) ଅଖିଳ ଭାରତ ଖଦି ବୋର୍ଡ। ଗାନ୍ଧିଜୀ ତା'ର ସଭାପତି ରହିଲେ ଏବଂ ଶଙ୍କରଲାଲ ବ୍ୟାଙ୍କର ଓ ଜମୁନାଲାଲ ବଜାଜ୍‌ଙ୍କୁ ଦିଆଗଲା ଯଥାକ୍ରମେ ସମ୍ପାଦକ ଓ କୋଷାଧକ୍ଷ ଦାୟିତ୍ୱ। କେବଳ ରଚନାତ୍ମକ କାର୍ଯ୍ୟ ଭିତରେ ସୀମିତ ନ ରଖି ଏହାକୁ ସ୍ୱାଧୀନତା ସଂଗ୍ରାମର ପ୍ରମୁଖ ଅସ୍ତ୍ର ଭାବରେ ଗ୍ରହଣ କରିବାକୁ କଂଗ୍ରେସ ନିଷ୍ପତ୍ତି ନେଲା ଏବଂ ରାଜନୈତିକ କର୍ମୀ ଓ ରଚନାତ୍ମକ କର୍ମୀ ଭେଦରେ ଦୁଇ ପ୍ରକାର ସଦସ୍ୟଙ୍କୁ ନେଇ ଗଢ଼ିଉଠିଲା (୧୯୨୫) ଅଖିଳ ଭାରତ ଚରଖା ସଂଘ। ଗାନ୍ଧିଜୀଙ୍କ ସଭାପତିତ୍ୱରେ ପରିଚାଳିତ ଏହି ସଂଘରେ ରାଜନୈତିକ କର୍ମୀ ଭାବରେ ଜବାହରଲାଲ ନେହେରୁ, ସର୍ଦ୍ଦାର ବଲ୍ଲଭଭାଇ ପଟେଲ, ଡକ୍ଟର ରାଜେନ୍ଦ୍ର ପ୍ରସାଦ ଓ ରାଜ ଗୋପାଳଚାରୀ ସଦସ୍ୟ ରହିଲେ ଏବଂ ରଚନାତ୍ମକ କର୍ମୀ ଭାବରେ ସ୍ଥାନ ପାଇଲେ ଯମୁନାଲାଲ ବଜାଜ, ଗଙ୍ଗାଧର ରାଓ ଦେଶପାଣ୍ଡେ, ସତୀଶଚନ୍ଦ୍ର ଦାସଗୁପ୍ତା, ଶଙ୍କରଲାଲ ବ୍ୟାଙ୍କର, ମଣିଲାଲ କୋଠାର, କୋଣ୍ଡା ଭେଙ୍କଟୟାପ୍ପା ଓ ଶ୍ରୀକୃଷ୍ଣଦାସ କାଞ୍ଜୁ ପ୍ରମୁଖ ବିଶିଷ୍ଟ ଗାନ୍ଧିବାଦୀ ନେତା।

ଗାନ୍ଧିଜୀଙ୍କ ଦୃଷ୍ଟିରେ ଖଦି ବସ୍ତ୍ର କେବଳ ଏକ ରାଜନୈତିକ ଅସ୍ତ୍ର ନ ଥିଲା, ଅଧିକନ୍ତୁ ଏହା ଥିଲା ଏକ ସାଂସ୍କୃତିକ ବିଚାର ଓ ସ୍ୱାବଲମ୍ବନର ସୂତ୍ର। ଗାନ୍ଧିଜୀ ଜାଣିଥିଲେ ଖଦିବସ୍ତ୍ରର ପ୍ରସାର ବା ଚରଖା ଆନ୍ଦୋଳନର ମୂଳଭିତ୍ତି ହେଉଛି କପାଚାଷ। ଭାରତର ମୃତ୍ତିକା କପାଚାଷ ପାଇଁ ଅନୁକୂଳ। ବିଶେଷକରି ମହାରାଷ୍ଟ୍ର, ଆନ୍ଧ୍ରପ୍ରଦେଶ ଓ ତାମିଲନାଡୁ ଆଦି ରାଜ୍ୟରେ କପାଚାଷ ଉପରେ ନିର୍ଭର କରି ବଞ୍ଚନ୍ତି ଲକ୍ଷ ଲକ୍ଷ ଚାଷୀ। ଖଦିର ଚାହିଦା ବଢ଼ିଲେ ସେମାନେ ନିଜକୁ ଅଧିକ ସୁରକ୍ଷିତ ମଣିବେ ଏବଂ ସୁଦୃଢ଼ ହେବ ଦେଶର ଅର୍ଥନୀତି। ଅର୍ଥାତ୍ ଅରଟ କିଛି ସାଧାରଣ ସାମଗ୍ରୀ ନୁହେଁ, ଏହା ଦାରିଦ୍ର୍ୟ ଦୂରୀକରଣର ଏକ ଅମୋଘ ଅସ୍ତ୍ର।

ଗାନ୍ଧିଜୀ କହୁଥିଲେ ମଣିଷର କର୍ମଶୂନ୍ୟ ସମୟକୁ ସର୍ଜନାପୂର୍ଣ୍ଣ ଓ ସଙ୍ଗୀତମୟ କରିଦେବା ନିମନ୍ତେ ଅରଟର ଶକ୍ତି ଅକଳ୍ପନୀୟ। ତେଣୁ ବିଦେଶୀ ବସ୍ତ୍ର ପରିବର୍ତ୍ତେ ହାତବୁଣା ଲୁଗା ପିନ୍ଧିବା ଦ୍ୱାରା ଦେଶର ଷାଠିଏ କୋଟି ଟଙ୍କା ରହିଯିବ, ଯାହା ଆମକୁ କର୍ମଚଞ୍ଚଳ କରିବା ସହିତ ଅର୍ଥନୀତି କ୍ଷେତ୍ରରେ ଆଣିବ ଆଶାନୁରୂପ ସୁଧାର। ଗାନ୍ଧିଜୀ କହୁଥିଲେ, ଖଦି କେବଳ ସ୍ୱଦେଶୀ ନିର୍ଭରଶୀଳତାର ପ୍ରତୀକ ନୁହେଁ, ଏହା ସତ୍ୟ, ଅହିଂସା ଓ ଶୁଦ୍ଧତାର ପ୍ରତୀକ। କୋଟିଏ ଲୋକ ଯଦି ଏକାସାଙ୍ଗରେ ଓ ଏକା ସମୟରେ ସୂତା କାଟିବେ, ତତ୍କାଳ ବଦଳିଯିବ ଭାରତର ଭାଗ୍ୟ। ଲବଣ ସତ୍ୟାଗ୍ରହ ବେଳେ ଗାନ୍ଧିଜୀ ସାବରମତୀ ଆଶ୍ରମ ଛାଡ଼ି ସେବାଗ୍ରାମ ଆଶ୍ରମରେ ଆସି ରହିଲେ ଏବଂ ସେବାଗ୍ରାମ ଆଶ୍ରମରୁ ଆରମ୍ଭ ହେଲା ଚରଖା ସଂଘର ନବ ସଂସ୍କରଣ। ଦ୍ରୁତ ଗତିରେ ବଢ଼ିଲା ଖଦି ବସ୍ତ୍ରର ବ୍ୟବହାର। ଓଡ଼ିଶାରେ ମଧ୍ୟ ଗୋପବନ୍ଧୁ ଚୌଧୁରୀଙ୍କ ନେତୃତ୍ୱରେ ଗଠନ ହେଲା 'ଉତ୍କଳ ଖଦିମଣ୍ଡଳ'।

ଅସହଯୋଗ ଆନ୍ଦୋଳନ କାଳରୁ ଖଦି ଓ ଖଦଡ଼ ପ୍ରତି ଓଡ଼ିଶାରେ ବଢୁଥିବା ଆଦରକୁ ଦେଖି ଚିର ଦୁର୍ଭିକ୍ଷ ପ୍ରପୀଡ଼ିତ ଓଡ଼ିଶା ଦେଶର ଖଦି ଭଣ୍ଡାର ହେଉ ବୋଲି ଚାହିଁଥିଲେ ଗାନ୍ଧିଜୀ। ଓଡ଼ିଶାବାସୀଙ୍କୁ ଏହି ବାର୍ତ୍ତା ଦେବାପାଇଁ ୧୯୨୭ ମସିହା ଡିସେମ୍ବରରେ ସେ ତୃତୀୟ ଥର ପାଇଁ ଓଡ଼ିଶା ଆସିଥିଲେ, ଯାହା ତାଙ୍କର ଖଦିଗସ୍ତ ନାମରେ ଖ୍ୟାତ। ସତର ଦିନର ଏହି ଗସ୍ତ (୫ରୁ ୨୧ ତାରିଖ) ଅବସରରେ ସେ ଖଦିର ଉପାଦେୟତା ଓ ଆବଶ୍ୟକତା ସମ୍ପର୍କରେ ଭାବଗର୍ଭକ ବକ୍ତବ୍ୟ ରଖିଥିଲେ ବ୍ରହ୍ମପୁର, ଛତ୍ରପୁର, ରସୁଲକୋଣ୍ଡା, ବେଲଗୁଣ୍ଡା, ଆସ୍କା, ଗୋବରା, ବଇରାଣି, ପୋଲସରା, ପୁରୁଷୋତ୍ତମପୁର, ଖଲ୍ଲିକୋଟ, କୋଦଳା, ରମ୍ଭା, ବାଣପୁର, ବୋଲଗଡ଼, ଖୋର୍ଦ୍ଧା, ଜଟଣୀ, ସାକ୍ଷୀଗୋପାଳ, ପୁରୀ, ବାଲେଶ୍ୱର, ଭଦ୍ରକ, ଚାରିବାଟିଆ ଓ କଟକ ଆଦି ଅନେକ ସ୍ଥାନରେ। ଗାନ୍ଧିଜୀଙ୍କ ବକ୍ତବ୍ୟରେ ପ୍ରଭାବିତ ହୋଇ ଓଡ଼ିଆମାନେ ଆଦରି ନେଇଥିଲେ 'କୁଟି ଖାଅ କାଟି ପିନ୍ଧ' ନୀତି। ତେଣୁ ଘରେ ଘରେ ଶୁଭୁଥିଲା ଅରଟର ଘର୍‌ଘର୍ ଶବ୍ଦ। ସେତେବେଳେ ଉତ୍କଳ ଗୌରବ ମଧୁସୂଦନ ଦାସଙ୍କ ଶିଳ୍ପ ସାଧନା ଥିଲା ଚରଖା ଆନ୍ଦୋଳନର ଏକ ଗବେଷଣାଗାର। ଏହା ବ୍ୟତୀତ ଖଦିର ପ୍ରାସଙ୍ଗିକତା ଓ ମହିମାକୁ ନେଇ ଓଡ଼ିଆ ସାହିତ୍ୟରେ ପ୍ରକାଶ ପାଇଥିଲା କେତେ କେତେ ବଚନ ଓ ବଖାଣ। କାନ୍ତକବି ଲକ୍ଷ୍ମୀକାନ୍ତ ମହାପାତ୍ର, ବାଞ୍ଛାନିଧି ମହାନ୍ତି ଓ ବୀରକିଶୋର ଦାସ ପ୍ରମୁଖ କବିମାନେ ଥିଲେ ଏହି ପ୍ରୟାସର ଅଗ୍ରସାରଥି।

କାନ୍ତକବି ଲକ୍ଷ୍ମୀକାନ୍ତ ଲେଖିଥିଲେ ଏକା ଅରଟ ହିଁ ମୁକ୍ତିର ବାଟ। ବାସ୍ତବରେ ସେହି ଅରଟକୁ ଅସ୍ତ୍ର କରି ସ୍ୱାଧୀନ ହେଲା ଦେଶ। ବିଶ୍ୱ ଦେଖିଲା ମୁଠାଏ ଲୁଣ ଓ କେରାଏ ସୂତାରୁ ମିଳିଲା ଭାରତର ସ୍ୱାଧୀନତା। ଦେଶ ସ୍ୱାଧୀନ ହେବାର ୭୫ ବର୍ଷ ପରେ ବି ସ୍ୱଦେଶୀ ନିର୍ଭରଶୀଳତାର ମହାନ୍ ବାର୍ତ୍ତା ପ୍ରଚାର ପାଇଁ ସେବାଗ୍ରାମ ଆଶ୍ରମରେ ଜାରି ରହିଛି ଚରଖାରେ ସୂତାକଟା ଓ ଖଦି କାର୍ଯ୍ୟକ୍ରମ। ଆମର ଜାତୀୟ ପତାକାଠାରୁ ଆରମ୍ଭ କରି ନଥିପତ୍ରର ଆଚ୍ଛାଦନ ପର୍ଯ୍ୟନ୍ତ ଖଦିର ବ୍ୟବହାର କହୁଛି ସେ ଏଯାଏ ହରେଇ ନାହିଁ ତାର ପ୍ରାସଙ୍ଗିକତା। କେବଳ ସ୍ୱଦେଶୀ ଓ ସ୍ୱାଧୀନତାର କଥା ନୁହେଁ, ଏକ ପରିବେଶ ଅନୁକୂଳ ପୋଷାକ ଭାବରେ ଏହା ସବୁକାଳ ପାଇଁ ସ୍ୱାସ୍ଥ୍ୟପକ୍ଷରେ ଅନୁକୂଳ। ବିଶେଷକରି ଆଜିର ଜଳବାୟୁ ପରିବର୍ତ୍ତନ ତଥା ବିଶ୍ୱ ଉତ୍ତାପନ ବୃଦ୍ଧି ପରିପ୍ରେକ୍ଷୀରେ ଅନ୍ୟ ଯେକୌଣସି ସିନ୍ଥେଟିକ୍ ବସ୍ତ୍ରଠାରୁ ଏହା ସର୍ବାଧିକ ଉପଯୋଗୀ। ପରିବେଶ ବିଜ୍ଞାନୀଙ୍କ ମତରେ ଭାରତର ସବୁ ଶିଳ୍ପଠାରୁ କପଡ଼ା ଶିଳ୍ପ ଅଧିକ ପ୍ରଦୂଷିତ ଏବଂ ବିଶ୍ୱସ୍ତରରେ ତେଲ ପରେ କପଡ଼ା ଶିଳ୍ପ ହେଉଛି ଦ୍ୱିତୀୟ ପ୍ରଦୂଷିତ ଉତ୍ସ। ତେଣୁ ବିକଳ୍ପ ଆଧୁନିକତା ଭାବରେ ଖଦିବସ୍ତ୍ରର ଚାହିଦା ବଢ଼ିବା ସ୍ୱାଭାବିକ। ଦିନକୁ ଦିନ କମୁଛି ସରକାରଙ୍କ ପକ୍ଷରୁ ଖଦିକୁ ମିଳୁଥିବା ସହାୟତା ରାଶି। ତେଣୁ ବର୍ଷର କିଛି ନିର୍ଦ୍ଦିଷ୍ଟ ସମୟକୁ ବାଦ୍ ଦେଲେ ଖଦିବୋର୍ଡ ଗ୍ରାହକକୁ ଦେଇପାରୁନି ଆକର୍ଷଣୀୟ ରିହାତି। ବିଶେଷକରି ଦିଲ୍ଲୀ ଓ ମୁମ୍ବାଇ ଭଳି ସହରକୁ ଛାଡ଼ିଦେଲେ ପ୍ରାୟ ଅନ୍ୟତ୍ର ଉପଲବ୍ଧ ହୋଇପାରୁନି ଖାଣ୍ଟି ଖଦଡ଼ ଲୁଗା।

ଖଦି ଯେ କେବଳ ରାଜନେତାଙ୍କ ପୋଷାକ, ଏଭଳି ଧାରଣା ବଦଳିବା ଦରକାର। କାରଣ ବର୍ତ୍ତମାନର ଯୁବପିଢ଼ି ପାଇଁ ଖଦିରେ ବି ତିଆରି ହୋଇପାରିବ ବିଭିନ୍ନ ଡିଜାଇନର ପୋଷାକ। ଏହି ବାର୍ତ୍ତା ନେଇ ଆରମ୍ଭ ହୋଇଥିଲା ଖଦି ଫେଶନ ସୋ। ମାତ୍ର ଏହାକୁ ବ୍ୟାପକ କରିବା ପାଇଁ ଆବଶ୍ୟକ ବ୍ୟବସାୟିକ ସଂସ୍ଥାଗୁଡ଼ିକର ଆଗ୍ରହ ଓ ଆନ୍ତରିକତା। ସେମାନେ ଚାହିଁଲେ ଅନ୍ୟ ପୋଷାକ ଭଳି ଖଦିକୁ ନେଇ ନୂତନ ପ୍ରୟୋଗ ହୋଇପାରିବ ଏବଂ ବଜାରକୁ ଆସିପାରିବ ଯୁବପିଢ଼ିଙ୍କୁ ଆକୃଷ୍ଟ କଲାଭଳି ନୂଆ ଡିଜାଇନର ପୋଷାକ। ଅନ୍ୟଥା ଆମ ଉତ୍ତର ପିଢ଼ି ପାଇଁ ଖଦି ଆଉ ରହିବନି ସ୍ୱାଭିମାନର ପ୍ରତୀକ ହୋଇ।

ଅବସରପ୍ରାପ୍ତ ଅଧ୍ୟକ୍ଷ, ଭଦ୍ରକ
ମୋ: ୬୩୭୧୬୪୨୪୬୪

ପିଲାଙ୍କ ଜୀବନ ହେଉ ସରସ

ଗୋବିନ୍ଦ ଚନ୍ଦ୍ର ତ୍ରିପାଠୀ

ଜନ୍ମ ହେଲା ଦିନଠୁ ମଣିଷଟିଏ ତା' ଜୀବନ ପଥରେ ଅବିଶ୍ରାନ୍ତ ଭାବେ ଧାଇଁଚାଲିଛି କେବଳ। ମାନସମ୍ମାନ, ଧନସମ୍ପତ୍ତି, ସୁଖସମୃଦ୍ଧି ପଛରେ ଧାଉଁଧାଉଁ ସରିଯାଉଛି ତା'ର ମହାର୍ଘ ସମୟ। ଏହା ଅବଶ୍ୟ ଆମେ ସମସ୍ତେ ଜାଣୁ ଯେ ଆମେ ଜିଉଥିବା ଏଇ ସମୟ ହେଉଛି ତୀବ୍ର ପ୍ରତିଯୋଗିତାର। ଘରେ ବାହାରେ, ଦେଶ ଦୁନିଆରେ ସବୁଠି ଚାଲିଛି ଏବେ ପ୍ରତିଯୋଗିତା। କମର୍ ତୋଡ୍ ପ୍ରତିଯୋଗିତା। ଛାତିଥରା ପ୍ରତିଯୋଗିତା। ଯିଏ ଜିତିଲା ସିଏ ସିକନ୍ଦର୍। ଏଣୁ ଭାଇବନ୍ଧୁ, ସାଙ୍ଗସାଥୀ କେହି ବି ବାଦ୍ ପଡୁନାହାନ୍ତି ଏଇ ପ୍ରତିଯୋଗିତାର ଗଣଦୌଡ଼ରୁ। ସ୍ୱାର୍ଥ ପାଇଁ ସବୁ ଖେଳ। ଆପଣାର ସ୍ୱାର୍ଥସିଦ୍ଧି ପାଇଁ ଏଠି ସମସ୍ତେ ଜଣେ ଜଣେ ପୋଖତ ପ୍ରତିଯୋଗୀ। ଯେଉଁଠି ପ୍ରତିଯୋଗିତା, ସେଇ

ସଂକ୍ଷେପରେ

ଡୁଣ୍ଡୁମ ଗ୍ରାମରେ ବ୍ୟାପୁଛି ମିଳିମିଳା

ପାରଳାଖେମୁଣ୍ଡି,୯।୪(ଡି.ଏନ୍.ଏ.): ମୋହନା ବ୍ଲକ ଯୁବ ପଞ୍ଚାୟତ ଅନ୍ତର୍ଗତ ଆଦିବାସୀ ଅଧୁଷିତ ଡୁଣ୍ଡୁମ ଗ୍ରାମରେ ମିଳିମିଳା ବ୍ୟାପିବାରେ ଲାଗିଛି। ଗତ ଏକ ସପ୍ତାହ ମଧ୍ୟରେ ଗ୍ରାମର ୨୨ରୁ ଊର୍ଦ୍ଧ୍ୱ ବ୍ୟକ୍ତି ମିଳିମିଳାରେ ଆକ୍ରାନ୍ତ ହୋଇଛନ୍ତି। ଆକ୍ରାନ୍ତଙ୍କ ମଧ୍ୟରେ ଅଧିକାଂଶ ଶିଶୁ ଥିବା ଦେଖାଯାଇଛି। ଖବର ପାଇ ମୋହନା ଓ ଚନ୍ଦ୍ରଗିରି ଡାକ୍ତରୀ ଟିମ ଗ୍ରାମରେ ପହଞ୍ଚି ଲୋକଙ୍କ ସ୍ୱାସ୍ଥ୍ୟ ପରୀକ୍ଷା କରିବା ସହ ଚିକିତ୍ସା ଆରମ୍ଭ କରିଛନ୍ତି। ସୂଚନାଯୋଗ୍ୟ, ଆଦିବାସୀ ଅଧୁଷିତ ମୋହନା ବ୍ଲକର ବିଭିନ୍ନ ଦୁର୍ଗମ ଗ୍ରାମରେ ସ୍ୱାସ୍ଥ୍ୟ ବିଭାଗ ପକ୍ଷରୁ ସଚେତନତା ଏବଂ ଆଗୁଆ ପ୍ରତିଷେଧକ ବ୍ୟବସ୍ଥା ଗ୍ରହଣ କରାଯାଉନାହିଁ ଫଳରେ ଲୋକେ ବାଧ୍ୟ ହୋଇ ମିଳିମିଳାରୁ ଆରୋଗ୍ୟ ଲାଭପାଇଁ ପାରମ୍ପରିକ ଚେରମୂଳିକା ଔଷଧ ବ୍ୟବହାର କରୁଛନ୍ତି। ଶୀଘ୍ର ସ୍ୱାସ୍ଥ୍ୟ ବିଭାଗ ନିକଟସ୍ଥ ଗ୍ରାମ ଗୁଡିକରେ ଆଗୁଆ ପ୍ରତିଷେଧକ ବ୍ୟବସ୍ଥା କରିବା ପାଇଁ ଅଞ୍ଚଳବାସୀ ଦାବି କରିଛନ୍ତି।

ମହିଳା ମହାବିଦ୍ୟାଳୟରେ ଖୋଲିଲା ବୈଷୟିକ ପାଠ୍ୟକ୍ରମ

ଆସିକା,୯।୪(ଡି.ଏନ୍.ଏ.): ଆସିକାସ୍ଥିତ ନିରଞ୍ଜନ ସରକାରୀ ମହିଳା ମହାବିଦ୍ୟାଳୟରେ ଚଳିତ ୨୦୨୩-୨୪ ଶିକ୍ଷାବର୍ଷରୁ ବିସିଏ, ବିବିଏ ଓ ପିଜିଡିସିଏ ଭଳି ବୈଷୟିକ ପାଠ୍ୟକ୍ରମ ଖୋଲାଯାଇଛି। ରାଜ୍ୟ ସରକାରଙ୍କ ଉଚ୍ଚଶିକ୍ଷା ବିଭାଗ ଚିଠି ସଂଖ୍ୟା-୧୯୭୦୮/୦୬.୦୪.୨୦୨୩ରେ ଏ ସଂକ୍ରାନ୍ତରେ ବିଧିବଦ୍ଧ ବିଜ୍ଞପ୍ତି ପ୍ରକାଶ ପାଇଛି। ପ୍ରତ୍ୟେକ ପାଠ୍ୟକ୍ରମରେ ୬୪ଟି ସ୍ଥାନ ରହିଛି। ସ୍ୱଳ୍ପ ଦେୟରେ ଛାତ୍ରୀମାନଙ୍କୁ ଏହିସବୁ ପାଠ୍ୟକ୍ରମରେ ଶିକ୍ଷା ପ୍ରଦାନ କରାଯିବ ବୋଲି କଲେଜ ଅଧ୍ୟକ୍ଷ ଗଣେଶ୍ୱର ମାଝି କହିଛନ୍ତି। ସୂଚନାଯୋଗ୍ୟ, ଗତ ବିଧାନସଭା ଅଧିବେଶନରେ ଆସିକା ବିଧାୟିକା ମଞ୍ଜୁଳା ସ୍ୱାଇଁ ଆସିକାସ୍ଥିତ ନିରଞ୍ଜନ ସରକାରୀ ମହିଳା ମହାବିଦ୍ୟାଳୟ ଓ ଆସିକା ବିଜ୍ଞାନ ମହାବିଦ୍ୟାଳୟରେ ନୂତନ ବିଷୟ ଓ ଉଚ୍ଚତର ଶିକ୍ଷା ସାଙ୍ଗକୁ ବୈଷୟିକ ପାଠ୍ୟକ୍ରମ ଖୋଲିବା ସମ୍ପର୍କରେ ଏକ ଅଣତାରକା ଚିହ୍ନିତ ପ୍ରଶ୍ନ ମାଧ୍ୟମରେ ଉଚ୍ଚଶିକ୍ଷା ମନ୍ତ୍ରୀଙ୍କ ଦୃଷ୍ଟି ଆକର୍ଷଣ କରିଥିଲେ। ମହିଳା ମହାବିଦ୍ୟାଳୟରେ ଏହିସବୁ ବିଷୟ ଖୋଲିବା ଦ୍ୱାରା ଏ ଅଞ୍ଚଳର ଛାତ୍ରୀମାନେ ବୈଷୟିକ ଶିକ୍ଷା ଗ୍ରହଣ କ୍ଷେତ୍ରରେ ସୁବିଧା ପାଇପାରିବେ ବୋଲି କୁହାଯାଇଛି।

ଶୂନ୍ୟ ସଡ଼କ ଦୁର୍ଘଟଣା ସଚେତନତା

ରାଇକିଆ,୯।୪(ଡି.ଏନ.ଏ): ଶୂନ୍ୟ ସଡ଼କ ଦୁର୍ଘଟଣା ଜନିତ ମୃତ୍ୟୁ ସପ୍ତାହ ପାଳନ ଅବସରରେ ରାଇକିଆ ବ୍ଲକ ବଣିକ ସଂଘ ତରଫରୁ ଏକ ସଚେତନତା କାର୍ଯ୍ୟକ୍ରମ ଅନୁଷ୍ଠିତ ହୋଇଯାଇଛି। ଗାଡି ଚଳାଇବା ସମୟରେ ହେଲମେଟ ବ୍ୟବହାର, ମଦ୍ୟପାନ କରି ଗାଡି ନ ଚଳାଇବା, ଟ୍ରାଫିକ ନିୟମ ମାନିବା, ୧୮ ବର୍ଷରୁ କମ ବୟସର ପିଲାଙ୍କୁ ଗାଡି ଚଳେଇବାକୁ ନ ଦେବା, ଦ୍ରୁତ ଗତିରେ ଗାଡି ନଚଳାଇବା, ଗାଡ଼ି ଚଳାଇବା ସମୟରେ ମୋବାଇଲ ବ୍ୟବହାର ନକରିବା ନିମନ୍ତେ ଜନସାଧାରଣଙ୍କୁ ଲିଫଲେଟ ଏବଂ ଚକୋଲେଟ ବଣ୍ଟନ କରି ସଚେତନତା କରାଯାଇଥିଲା। ଉକ୍ତ ସଚେତନତା କାର୍ଯ୍ୟକ୍ରମରେ ରାଇକିଆ ବଣିକ ସଂଘ ସଭାପତି ପଦ୍ମ ଚରଣ ପଣ୍ଡାଙ୍କ ତତ୍ତ୍ୱାବଧାନରେ ଅନୁଷ୍ଠିତ କାର୍ଯ୍ୟକ୍ରମରେ ଉପସଭାପତି ପିକୁଲୁ ସାବତ, ତିରୁପତି ଶୁବୁଦ୍ଧି, ସମ୍ପାଦକ ଦୁର୍ଯ୍ୟୋଧନ ଲେଙ୍କା, ସଙ୍ଗଠନ ସମ୍ପାଦକ ରଞ୍ଜନ ବେହେରା, ଓମ ପ୍ରକାଶ ବେହେରା, ବିକ୍ରମ ଆଦିତ୍ୟ ପାଳ, ଗଙ୍ଗା ପଣ୍ଡା, ଗୋବିନ୍ଦ ପାତ୍ର ପ୍ରମୁଖ ସାମିଲ ହୋଇଥିଲେ। ଅନ୍ୟପକ୍ଷରେ ରାଇକିଆ ଗୋଷ୍ଠୀ ଉନ୍ନୟନ ଅଧିକାରୀ ଶରତ ପାତ୍ର , ରାଇକିଆ ଏଏସ୍ଆଇ ଅଶୋକ ତ୍ରିପାଠୀ, ଏଏସ୍ଆଇ ଏ.ଦୀନବନ୍ଧୁ , ବିଜେଡି ସଭାପତି ରାଜମୋହନ ଦିଗାଳ ଯୋଗଦେଇ ଥିଲେ।

ଗଞ୍ଜାମକୁ ମିଳିବ ୧୦ କୋଟି

ଛତ୍ରପୁର/ଭଞ୍ଜନଗର,୯।୪(ଡି.ଏନ୍.ଏ.)

ତ୍ରିସ୍ତରୀୟ ପଞ୍ଚାୟତ ଅନୁଷ୍ଠାନମାନଙ୍କ ଦ୍ୱାରା କରାଯାଉଥିବା ଉତ୍ତମ କାର୍ଯ୍ୟକୁ ଚିହ୍ନଟ କରିବା ସହିତ ସେମାନଙ୍କୁ ଆଗାମୀ ଦିନରେ ଆହୁରି ଭଲ ପ୍ରଦର୍ଶନ କରିବାକୁ ଉତ୍ସାହିତ କରିବା ସକାଶେ ଭାରତ ସରକାରଙ୍କ ପଞ୍ଚାୟତିରାଜ ମନ୍ତ୍ରଣାଳୟ ଦ୍ୱାରା 'ଜାତୀୟ ପଞ୍ଚାୟତ ପୁରସ୍କାର' ଯୋଜନା ଘୋଷଣା କରାଯାଇଥିଲା। ଏହି ଯୋଜନା ଅଧୀନରେ ଶ୍ରେଷ୍ଠ ପ୍ରଦର୍ଶନକାରୀ ପଞ୍ଚାୟତ (ଜିଲା ପରିଷଦ, ପଞ୍ଚାୟତ ସମିତି, ଗ୍ରାମ ପଞ୍ଚାୟତ)କୁ ପ୍ରାଥମିକତା ଅଧୀନରେ ୯ଟି ବିଷୟ ବସ୍ତୁ ଉପରେ ଅନୁଧ୍ୟାନ କରି ସେମାନଙ୍କର ଉତ୍ତମ କାର୍ଯ୍ୟକୁ ସ୍ୱୀକୃତି ପ୍ରଦାନ କରାଯାଇଆସୁଛି । ସ୍ଥାୟୀ ବିକାଶ ଲକ୍ଷ୍ୟଗୁଡିକର ଏହି ୯ଟି ବିଭାଗ ମଧ୍ୟରେ ଦାରିଦ୍ର୍ୟ ମୁକ୍ତ ଏବଂ ବର୍ଦ୍ଧିତ ଜୀବିକା, ସୁସ୍ଥ, ଶିଶୁ ବନ୍ଧୁ, ପର୍ଯ୍ୟାପ୍ତ ଜଳ, ସ୍ୱଚ୍ଛ ଏବଂ ସବୁଜ ପଞ୍ଚାୟତ, ଆତ୍ମନିର୍ଭରଶୀଳ ଭିତ୍ତିଭୂମି, ସାମାଜିକ ସୁରକ୍ଷିତ, ଉତ୍ତମ ଶାସନ, ମହିଳା ଅନୁକୂଳ। ଏଥିସହ କାର୍ବନ ନିରପେକ୍ଷ ଏବଂ ଗ୍ରାମ ଊର୍ଜା ସ୍ୱରାଜ ପୁରସ୍କାର ମଧ୍ୟ ପ୍ରତିଷ୍ଠା କରାଯାଇଥିଲା। ପ୍ରଦର୍ଶନ ଆଧାରରେ ଗଞ୍ଜାମ ଜିଲା ପରିଷଦ ଓ ହିଞ୍ଜିଳିକାଟୁ ବ୍ଲକ ଦେଶରେ ପ୍ରଥମ ସ୍ଥାନ ହାସଲ କରିଛି। ମୋଟ ଉପରେ ଓଡିଶା ଜାତୀୟ ପଞ୍ଚାୟତ ପୁରସ୍କାର ଅଧୀନରେ ୮ ଟି ପୁରସ୍କାର ଘୋଷିତ ହୋଇଛି। ଏଥିପାଇଁ ନଗଦ ପୁରସ୍କାର ରାଶି ମଧ୍ୟ ରହିଛି । ସେହି ଅନୁସାରେ ଗଞ୍ଜାମ ଜିଲା ପରିଷଦକୁ ସର୍ବଭାରତୀୟ ସ୍ତରରେ ପ୍ରଥମ ର୍ୟାଙ୍କ ହାସଲ କରିଥିବାରୁ ୫ କୋଟି ପୁରସ୍କାର ମିଳିବ। ଆସନ୍ତା ୧୭ ତାରିଖରେ ରାଷ୍ଟ୍ରପତି ଏହି ପୁରସ୍କାର ପ୍ରଦାନ କରିବେ। ଶ୍ରେଷ୍ଠ ପଞ୍ଚାୟତ ଭାବେ ହିଞ୍ଜିଳିକାଟୁ ବ୍ଲକ ପ୍ରଥମ ସ୍ଥାନ ରଖିଛି, ଯାହାକୁ ୨ କୋଟି ଟଙ୍କା ପୁରସ୍କାର ମିଳିବ। ସ୍ୱାସ୍ଥ୍ୟ ପଞ୍ଚାୟତ ଭାବେ ହିଞ୍ଜିଳିକାଟୁ ବ୍ଲକ କଞ୍ଚୁଡୁ ୭୫ ଲକ୍ଷ, ଶାସନଆମ୍ବ ଗାଁ 'ସଫା ଓ ସବୁଜମୟ' ଗ୍ରାମ ଭାବେ ୭୫ ଲକ୍ଷ, ଭଞ୍ଜନଗର ବ୍ଲକ କୁଲାଡ ପଞ୍ଚାୟତକୁ ୭୫ ଲକ୍ଷ, ପାତ୍ରପୁର ବ୍ଲକ ଆଙ୍କୁଲୀ ପଞ୍ଚାୟତକୁ ୭୫ ଲକ୍ଷ ଅର୍ଥ ରାଶି ପ୍ରଦାନ ସହିତ ଓ ସମ୍ମାନିତ କରାଯିବ। ଏହି ସମସ୍ତ କାର୍ଯ୍ୟରେ ସହଯୋଗ କରିଥିବା ସମସ୍ତ ବ୍ୟକ୍ତି ବିଶେଷଙ୍କୁ ଜିଲାପାଳ ଦିବ୍ୟଜ୍ୟୋତି ପରିଡା ପ୍ରଶଂସା କରିବା ସହ ସାଧୁବାଦ ଜଣାଇଛନ୍ତି । ଜିଲା ପ୍ରଶାସନ ସହିତ ବ୍ଲକ ଏବଂ ପଞ୍ଚାୟତର ସମସ୍ତଙ୍କୁ ନିରନ୍ତର ସହାୟତା କରିଥିବା ଯୋଗୁ ଜିଲା ପ୍ରଶାସନ ତରଫରୁ ଧନ୍ୟବାଦ ଅର୍ପଣ କରାଯାଇଛି।

କୁଲାଡ଼ ପଞ୍ଚାୟତ କାର୍ଯ୍ୟାଳୟ ସମ୍ମୁଖରେ ନିର୍ବାଚିତ ପ୍ରତିନିଧିମାନେ।

ଜାତୀୟ ପଞ୍ଚାୟତ ପୁରସ୍କାର

■୧୭ରେ ପୁରସ୍କୃତ କରିବେ ରାଷ୍ଟ୍ରପତି

୨୭ନଂ. ୱାର୍ଡରେ ବହୁମୁଖୀ ବିକାଶ

ଖବରଦାତା ସମ୍ମିଳନୀରେ କର୍ପୋରେଟର ଓ ଅନ୍ୟମାନେ।

ବ୍ରହ୍ମପୁର ଅଫିସ,୯।୪

ବ୍ରହ୍ମପୁର ମହାନଗରର ଗୁରୁତ୍ୱପୂର୍ଣ୍ଣ ଅଞ୍ଚଳ ଗୋଷାଣୀନୂଆଗାଁସ୍ଥ ୨୭ନଂ. ୱାର୍ଡରେ ବର୍ଷକ ମଧ୍ୟରେ ବହୁମୁଖୀ ବିକାଶ ହୋଇଛି। ବିଭିନ୍ନ ଉନ୍ନୟନ କାର୍ଯ୍ୟ ପାଇଁ ୩.୪୦ କୋଟିର ଯୋଜନାକୁ ବିଇଏମ୍‌ସି ପକ୍ଷରୁ ମଞ୍ଜୁର କରାଯାଇଛି। ଅନ୍ୟପକ୍ଷରେ ଦଳମତ ନିର୍ବିଶେଷରେ ମେୟର ସଂଘମିତ୍ରା ଦଳେଇ, ବିଧାୟକ ବିକ୍ରମ କୁମାର ପଣ୍ଡା ଓ ବିଜେଡି ଏମ୍‌ପି ଚନ୍ଦ୍ରଶେଖର ସାହୁଙ୍କ ସମେତ ସରକାରୀ ଅଧିକାରୀଙ୍କ ପୂର୍ଣ୍ଣ ସହଯୋଗ ମିଳୁଛି। ତେଣୁ ଆଗାମୀ ଦିନରେ ଏହି ୱାର୍ଡର ଭୌଗୋଳିକ ମାନଚିତ୍ର ବଦଳିବା ଆଶା କରାଯାଏ ବୋଲି ଭାଜପା କର୍ପୋରେଟର ନୀଳକଣ୍ଠ ସାହୁ ସୂଚନା ଦେବା ସହ ସେ ଅଞ୍ଚଳବାସୀଙ୍କ ସହଯୋଗ କାମନା କରିଛନ୍ତି।

କର୍ପୋରେଟର ଭାବେ ନିର୍ବାଚିତ ହେବା ଏବଂ ଦାୟିତ୍ୱ ଓ ଶପଥ ଗ୍ରହଣର ୨୦୨୩ ଏପ୍ରିଲ ୯ ତାରିଖ ଏକବର୍ଷ ପୂର୍ତ୍ତି ଅବସରରେ ରବିବାର ଆୟୋଜିତ ଖବରଦାତା ସମ୍ମିଳନୀରେ ନୀଳକଣ୍ଠ ଆହୁରି କହିଛନ୍ତି, ବର୍ଷକ ମଧ୍ୟରେ ୱାର୍ଡର ଅନେକ ସାମାଜିକ କାର୍ଯ୍ୟକ୍ରମ କରାଯାଇଛି। ବିଭିନ୍ନ ଭତ୍ତା ବଣ୍ଟନ ଯୋଗୁ ବହୁ ସଂଖ୍ୟକ ହିତାଧିକାରୀ ଉପକୃତ ହେଉଛନ୍ତି। ବାସହୀନଙ୍କ ପାଇଁ ଆବାସ ଯୋଜନାକୁ ଗୁରୁତ୍ୱ ଦିଆଯାଇଛି।

ବ୍ରହ୍ମପୁର ମହାନଗର ନିଗମ

■ରିପୋର୍ଟ କାର୍ଡ ଉପସ୍ଥାପନ

ଅଟୋକୁ ଧକ୍କାଦେଲା ବସ୍, ୬ ଆହତ

ବ୍ରହ୍ମପୁର ଅଫିସ,୯।୪

ସଦର ଥାନା ଅନ୍ତର୍ଗତ ରତ୍ନପୁର ଛକରେ ରବିବାର ଭୋର୍ ସମୟରେ ଏକ ଟ୍ରକ୍ ସମ୍ମୁଖପଟୁ ଆସୁଥିବା ଏକ ଅଟୋକୁ ଧକ୍କା ଦେଇଛି। ଫଳରେ ଅଟୋରେ ଥିବା ଚାଳକଙ୍କ ସମେତ ୬ ଜଣ ଆହତ ହୋଇଛନ୍ତି। ସଦର ଥାନା ପୋଲିସ ଘଟଣାସ୍ଥଳରେ ପହଞ୍ଚି ଆହତଙ୍କୁ ଉଦ୍ଧାର କରି ଏମ୍‌କେସିଜି ମେଡିକାଲ ପଠାଇଛି। ସେମାନଙ୍କ ମଧ୍ୟରେ ଦୁଇଜଣ ମହିଳା ଗୁରୁତର ରହିଛନ୍ତି। ସେମାନେ ହେଲେ ବଡ଼ଖଣ୍ଡି ଗ୍ରାମର ସରସ୍ୱତୀ ଦାସ ଓ ମଙ୍ଗୁଳି ଦାସ। ଅନ୍ୟପଟେ ଦୁର୍ଘଟଣାଗ୍ରସ୍ତ ବସ୍ ଓ ଅଟୋକୁ ପୋଲିସ ଜବତ କରିଛି। ବସ୍ ଡ୍ରାଇଭର ଚମ୍ପଟ ମାରିଛନ୍ତି। ଏ ସଂକ୍ରାନ୍ତରେ ପୋଲିସ ୨୧୮/୨୩ରେ ଏକ ମାମଲା ରୁଜୁ କରିଛି। ଡ୍ରାଇଭରଙ୍କ ବେପରୁଆ ଗାଡ଼ିଚାଳନା ଯୋଗୁ ଏଭଳି ଦୁର୍ଘଟଣା ଘଟିଥିବା ପୋଲିସ ପ୍ରାଥମିକ ଅନୁସନ୍ଧାନରୁ ଜାଣିବାକୁ ପାଇଛି।

ପ୍ରକାଶ ଯେ, ରବିବାର ଭୋର୍‌ରୁ କାଉଡ଼ିଆ ଗ୍ରାମର ମନୋଜ ପ୍ରଧାନ ନିଜ ଅଟୋ (ଓଆର ୦୭ ଏବି-୭୪୦୩)ରେ ଗ୍ରାମର ରଞ୍ଜିତ କୁମାର ସାହୁଙ୍କୁ ବ୍ରହ୍ମପୁର ରେଳଷ୍ଟେଶନରେ ଛାଡ଼ିବାକୁ ବାହାରିଥିଲେ। ରାସ୍ତାରେ କଙ୍କରଡ଼ା ଗ୍ରାମର ଦମ୍ପତି ବିପ୍ର ଦାସ ଓ କଦଳୀ ଦାସ ବ୍ରହ୍ମପୁର ଯିବା ପାଇଁ ଉକ୍ତ ଅଟୋରେ ବସିଥିଲେ। ପରେ କୁକୁଡ଼ାଖଣ୍ଡିରେ ସରସ୍ୱତୀ ଦାସ ଓ ମଙ୍ଗୁଳି ଦାସ ମଧ୍ୟ ଆମ୍ବ ଟୋକେଇ ଧରି ବିକ୍ରି ପାଇଁ ବ୍ରହ୍ମପୁର ଯିବା ଲାଗି ଉକ୍ତ ଅଟୋରେ ବସିଥିଲେ। ଅଟୋଟି ରତ୍ନପୁର ନୃସିଂହ ମନ୍ଦିର ଛକ ଦେଇ ବ୍ରହ୍ମପୁର ଅଭିମୁଖେ ଆସୁଥିଲା। ସେହି ସମୟରେ ବିପରୀତ ଦିଗ ବ୍ରହ୍ମପୁରରୁ ଆସ୍କା ଅଭିମୁଖେ ଆସୁଥିବା ଏକ ଘରୋଇ ଯାତ୍ରୀବାହୀ ବସ୍(ଓଆର ୦୭ଏସ୍- ୭୭୯୯) ଅଟୋକୁ ଧକ୍କା ଦେଇଥିଲା। ଫଳରେ ଅଟୋଟି ରାସ୍ତା ଉପରେ ଓଲଟି ପଡ଼ିଥିଲା।

ଆସିକାରେ ପଞ୍ଚୁଦଣ୍ଡ ମହାମିଳନ ଯାତ୍ରା

ପଞ୍ଚୁଦଣ୍ଡ ମିଳନରେ ଭାଗ ନେଇଥିବା ଦଣ୍ଡୁଆ

ଆସିକା,୯।୪ (ଡି.ଏନ୍.ଏ)

ଆସିକା ବ୍ଲକର ଖାରିଆ ପଞ୍ଚାୟତ ଅନ୍ତର୍ଗତ ସନ୍ଧିନୂଆପଲ୍ଲୀ ଗ୍ରାମରେ ରବିବାର ପଞ୍ଚୁଦଣ୍ଡ ମହାମିଳନ ଯାତ୍ରା ଅନୁଷ୍ଠିତ ହୋଇଥିଲା। ଏହି ଯାତ୍ରାରେ ଖୁକୁଣ୍ଡିଆ, ଗହଙ୍ଗୁ, ଆସିକା, କବିସୂର୍ଯ୍ୟନଗର (ପରିଡା ପାର୍ଟି) ଓ ଗୋଲିଆ ଦଣ୍ଡନାଚ ଦଳ ଅଂଶଗ୍ରହଣ କରିଥିଲେ। ବିଭିନ୍ନ ଦଣ୍ଡନାଚ ଦଳର ଧୁଳିଦଣ୍ଡ ଓ ପାଣିଦଣ୍ଡ ପରେ ରାତିରେ ଦଣ୍ଡଯାତ୍ରା ହୋଇଥିଲା । କାର୍ଯ୍ୟକ୍ରମରେ ଶ୍ରମମନ୍ତ୍ରୀ ଶ୍ରୀକାନ୍ତ ସାହୁ, ଆସିକା ବିଧାୟିକା ମଞ୍ଜୁଳା ସ୍ୱାଇଁ, ଗଞ୍ଜାମ ଜୋନ୍ ବିଜେଡି ସଭାପତି ନଚିକେତା ସ୍ୱାଇଁ, ବ୍ଲକ ଅଧ୍ୟକ୍ଷଙ୍କ ପ୍ରତିନିଧି ଶିବ ନାହାକଙ୍କ ସମେତ ବହୁ ବ୍ୟକ୍ତି ଯୋଗ ଦେଇଥିଲେ । ବରିଷ୍ଠ ବିଜେଡି ନେତା ଭଗବାନ ସାହୁ, ତାଙ୍କ ଭାଇ ଗୋବିନ୍ଦ ସାହୁ ଓ ଶିବଶଙ୍କର ସାହୁଙ୍କ ପରିବାର ପକ୍ଷରୁ ଏହି ଦଣ୍ଡଯାତ୍ରା ଆୟୋଜନ କରାଯାଇଥିବା ବେଳେ ସନ୍ଧିନୂଆପଲ୍ଲୀ ଗ୍ରାମବାସୀଙ୍କ ସକ୍ରିୟ ସହଯୋଗରେ ଯାତ୍ରା ଉତ୍ସବ ଅନୁଷ୍ଠିତ ହୋଇଥିଲା ।

ଜଗନ୍ନାଥପ୍ରସାଦରେ ପଞ୍ଚୁଦଣ୍ଡ

ଜଗନ୍ନାଥପ୍ରସାଦ,୯।୪(ଡି.ଏନ.ଏ.)

ଜଗନ୍ନାଥପ୍ରସାଦ ଅଞ୍ଚଳରେ ରବିବାର ପଞ୍ଚୁଦଣ୍ଡ ମିଳନ ଯାତ୍ରା ଅନୁଷ୍ଠିତ ହୋଇଯାଇଛି। ଲକ୍ଷ୍ମୀବଜାରର ଏ. ନୀଳାଞ୍ଚଳ ପାତ୍ର ଏହି ପଞ୍ଚୁଦଣ୍ଡ ମହାମିଳନ ଉତ୍ସବ ଆୟୋଜନ କରିଥିଲେ। ଏଥିରେ ଅନ୍ୟ ୩ ଭାଇ ସୀମାଞ୍ଚଳ, ନୀଳାଞ୍ଚଳ, ଅରୁଣାଞ୍ଚଳ ମଧ୍ୟ ଯୋଗ ଦେଇଥିଲେ। ମହାକାଳୀ ଓ ମହାଦେବଙ୍କ ମିଳନ ଅଞ୍ଚଳରେ ଆଧ୍ୟାତ୍ମିକ ପରିବେଶ ସୃଷ୍ଟି ହୋଇଥିଲା ଓ ଜିରାବାଡି ଗ୍ରାମର ଘଣ୍ଟୁଆ ଦଳ ଏଥିରେ ସାମିଲ ହୋଇଥିଲେ। ପ୍ରଥମେ ଗ୍ରାମ ମୁହଁରୁ ସମସ୍ତ ଦଣ୍ଡୁଆମାନଙ୍କୁ ବରଣ କରାଯିବା ସହ ଧୂଳିଦଣ୍ଡ, ପାଣିଦଣ୍ଡ, ପଞ୍ଚୁଦଣ୍ଡ ମିଳନ ପରେ ନଗର ପରିକ୍ରମା କରିଥିଲେ।

ଆମ୍ବଗଛ ପଡ଼ି ଭାଙ୍ଗିଲା ଘର

ଘର ଉପରେ ପଡ଼ିଥିବା ଗଛ।

ବୁଗୁଡା,୯।୪(ଡି.ଏନ.ଏ.)

ବୁଗୁଡା ବ୍ଲକ ତାକରଡା ପଞ୍ଚାୟତ ଅନ୍ତର୍ଗତ ମତାଝରୀ ଗ୍ରାମର ଦୁଇ ପରିବାରର ଘର ଉପରେ ଶନିବାର ଏକ ବିରାଟ ଆମ୍ବଗଛ ପଡି ଧ୍ୱସ୍ତବିଧ୍ୱସ୍ତ ହୋଇଛି। ଉକ୍ତ ବିରାଟ ଆମ୍ବଗଛ ଗତ ପଶ୍ଚିମା ଝଡରେ ସାମାନ୍ୟ ନଇଁପଡି ବିପଦସଙ୍କୁଳ ଅବସ୍ଥାରେ ଥିଲା। ତେବେ ସନ୍ଧ୍ୟାରେ ଅଚାନକ ଉକ୍ତ ଗଛଟି ଭାଙ୍ଗି ଗ୍ରାମର ମଙ୍ଗୁଳୁ ପ୍ରଧାନଙ୍କ ଘର ଉପରେ ପଡି ଧ୍ୱସ୍ତ ବିଧ୍ୱସ୍ତ ହୋଇଥିବା ବେଳେ ଅପି ପ୍ରଧାନଙ୍କ ରୋଷେଇ ଘର ଉପରେ ପଡି ଘରଟି ସମ୍ପୂର୍ଣ୍ଣ ଭାଙ୍ଗିବା ସହ ସେମାନଙ୍କର ଆସବାବପତ୍ର ମଧ୍ୟ ନଷ୍ଟ ହୋଇଯାଇଛି। ଭାଗ୍ୟବଶତଃ ସେହି ସମୟରେ ପରିବାରର ଲୋକେ ଘରେ ନ ଥିବା ଯୋଗୁ ସେମାନେ ଅଳ୍ପକେ ରକ୍ଷା ପାଇଯାଇଛନ୍ତି। ଖବର ପାଇ ତାକରଡା ସରପଞ୍ଚ ଦିଲ୍ଲୀପ କୁମାର ପ୍ରଧାନ ପହଞ୍ଚି ଉକ୍ତ ପରିବାରକୁ ସମବେଦନା ଜଣାଇବା ସହ ସେମାନଙ୍କୁ ଆର୍ଥିକ ସାହାଯ୍ୟ କରିଥିଲେ। ଏଥିସହ ସେମାନଙ୍କୁ ସରକାରୀ ସାହାଯ୍ୟ ଦେବା ପାଇଁ ସେ ଦାବି କରିଛନ୍ତି।

ପୁରୁଷୋତ୍ତମପୁରରେ ହେବ ଜିଲା ସମ୍ମିଳନୀ

ବ୍ରହ୍ମପୁର ଅଫିସ,୯।୪

ସିପିଆଇର ଭାରତୀୟ କ୍ଷେତ ମଜଦୁର ୟୁନିୟନ (ବିକେଏମୟୁ)ର ଗଞ୍ଜାମ ଜିଲା ପରିଷଦ ବୈଠକ ରବିବାର ବ୍ରହ୍ମପୁରରେ ଅନୁଷ୍ଠିତ ହୋଇଯାଇଛି। ଆସନ୍ତା ୨୩ ତାରିଖରେ ବିକେଏମୟୁର ଜିଲା ସମ୍ମିଳନୀ ପୁରୁଷୋତ୍ତମପୁରରେ କରାଯିବାର ନିଷ୍ପତ୍ତି ନିଆଯାଇଛି। ପରବର୍ତ୍ତି ପର୍ଯ୍ୟାୟରେ ଜିଲାର ସବୁଠାରୁ ଅବହେଳିତ ଓ ନିଷ୍ପେସିତ କୃଷି ଶ୍ରମିକମାନଙ୍କ ସାଙ୍ଗଠନିକ ସୁଦୃଢ଼ କରିବା ଏବଂ ସେମାନଙ୍କ ବିଭିନ୍ନ ଦାବି ହାସଲ ଓ ସମସ୍ୟା ସମାଧାନ ପାଇଁ ଆନ୍ଦୋଳନକୁ ବ୍ୟାପକ କରାଯିବାର ସ୍ଥିର ହୋଇଛି।

ୟୁନିୟନର କାର୍ଯ୍ୟକାରୀ ସଭାପତି ରଘୁନାଥ ଗୌଡ଼ ବୈଠକରେ ଅଧ୍ୟକ୍ଷତା କରିଥିଲେ। ସିପିଆଇ ଜିଲା ସମ୍ପାଦକ ପ୍ରକାଶ ପାତ୍ର ଯୋଗଦେଇ କୃଷକଙ୍କ ସମସ୍ୟା ସମାଧାନରେ କେନ୍ଦ୍ର ଓ ରାଜ୍ୟ ସରକାରଙ୍କ ଚରମ ଅବହେଳା ଅବ୍ୟାହତ ରହିଥିବା ସମାଲୋଚନା କରିଥିଲେ। ଏଆଇଟିୟୁସି ଜିଲା ସମ୍ପାଦକ ଅଳକ ନାଥ ମିଶ୍ର କେନ୍ଦ୍ର ସରକାର କୃଷକ ମାରଣ ନୀତି ଚଳାଇଥିବା ଅଭିଯୋଗ କରିଥିଲେ।

ଉପସଭାପତି ଦୁର୍ଗାଚରଣ ପାତ୍ର, ସହ ସମ୍ପାଦକ ହରିହର ପାତ୍ର, କୋଷାଧ୍ୟକ୍ଷ ପାଣ୍ଡେୟା ରେଡ୍ଡୀ, ଶ୍ରମିକ ନେତା ରାଜେନ୍ଦ୍ର ଦାସ, ବିଜୟ ସାମନ୍ତରା, ପ୍ରକାଶ ଚନ୍ଦ୍ର ବେହେରା, ବିଦେଶୀ ନାହାକ, ମୂଷା ବେହେରା, ଭଗବାନ ରାଉତ, ଭୀମସେନ ସ୍ୱାଇଁ, ଭାଗିରଥୀ ପ୍ରଧାନ, ଗୋପାଳକୃଷ୍ଣ ଭୂୟାଁ, ଶିବରାମ ମହାଙ୍କୁଡ଼ ପ୍ରମୁଖ ଯୋଗ ଦେଇଥିଲେ।

ବିକେଏମ୍‌ୟୁ ଜିଲା ପରିଷଦ ବୈଠକରେ ନିଷ୍ପତ୍ତି

ବିଭିନ୍ନ ପ୍ରକଳ୍ପର ଶିଳାନ୍ୟାସ କଲେ ମନ୍ତ୍ରୀ

କବିସୂର୍ଯ୍ୟନଗର,୯।୪(ଡି.ଏନ୍.ଏ.)

ଗ୍ରାମ ଉନ୍ନୟନ ଓ ଦକ୍ଷତା ବିକାଶ ମନ୍ତ୍ରୀ ପ୍ରୀତିରଞ୍ଜନ ଘଡେଇ ରବିବାର ଦିନିକିଆ ଗସ୍ତରେ ଆସି ବହୁ ପ୍ରକଳ୍ପର ଶିଳାନ୍ୟାସ କରିଛନ୍ତି। ଏଥିରେ ଆସିକା ଏମ୍‌ପି ପ୍ରମିଳା ବିଷୋୟୀ, ବ୍ରହ୍ମପୁର ବିଧାୟକ ବିକ୍ରମ କୁମାର ପଣ୍ଡା, କବିସୂର୍ଯ୍ୟନଗର ବିଧାୟିକା ଲତିକା ପ୍ରଧାନ ଯୋଗ ଦେଇଥିଲେ। ସକାଳେ ମନ୍ତ୍ରୀ ପ୍ରଥମ

ଧରିତ୍ରୀ
DHARITRI
ଭୁବନେଶ୍ୱର, ସୋମବାର, ୧୦ ଏପ୍ରିଲ, ୨୦୨୩

ବାଇକ୍ ଦୁର୍ଘଟଣା, ୨ ଗୁରୁତର

ଦିଗପହଣ୍ଡି,(ଡି.ଏନ.ଏ): ଦିଗପହଣ୍ଡି ଥାନା ଅନ୍ତର୍ଗତ ମରେଇବାଡି ଗ୍ରାମ ନିକଟ ଗୁଡାରୀଠାରେ ରବିବାର ଏକ ବାଇକରୁ ଖସି ୨ ଜଣ ଯୁବକ ଗୁରୁତର ହୋଇଛନ୍ତି। ସେମାନେ ହେଲେ ଗୁଡାରୀ ଗ୍ରାମର ରାଜୁ ମଲିକ ଏବଂ ବୁଲୁ ମଲିକ। ବୁଲୁ ବାଇକ ଚଳାଇବା ଶିଖୁଥିବା ବେଳେ ରାସ୍ତାର ଏକ ବୁଲାଣି ନିକଟରେ ଭାରସାମ୍ୟ ହରାଇ ବସିଥିଲେ। ବାଇକଟି ରାସ୍ତାପାର୍ଶ୍ୱ ନାଳ ଭିତରକୁ ଚାଲି ଯିବାରୁ ବାଇକରେ ବସିଥିବା ୨ ଯୁବକ ଗୁରୁତର ଆହତ ହୋଇଥିଲେ। ଉଭୟଙ୍କୁ ଉଦ୍ଧାର କରାଯାଇ ଦିଗପହଣ୍ଡି ସ୍ୱାସ୍ଥ୍ୟକେନ୍ଦ୍ରରେ ଭର୍ତ୍ତି କରାଯାଇଥିଲା। ଅବସ୍ଥା ଗୁରୁତର ଥିବାରୁ ପ୍ରାଥମିକ ଚିକିତ୍ସା ପରେ ଉଭୟଙ୍କୁ ବ୍ରହ୍ମପୁର ବଡ ମେଡିକାଲକୁ ପଠାଯାଇଛି।

ସଂକ୍ଷେପରେ

ସରିଲା ସିମନବାଡ଼ି ପଞ୍ଚୁଦଣ୍ଡ ମିଳନ

ବାରିଙ୍ଗବାଡ଼ି,୯।୪(ଡି.ଏନ.ଏ): ବାରିଙ୍ଗବାଡ଼ି ବ୍ଲକ ସିମନବାଡ଼ିଠାରେ ଶନିବାର ପଞ୍ଚୁଦଣ୍ଡ ମିଳନ ଶାନ୍ତି ପୂର୍ଣ୍ଣ ଭାବେ ଅନୁଷ୍ଠିତ ହୋଇଯାଇଛି। ପୂର୍ବ ନିର୍ଦ୍ଧାରିତ ଅନୁଯାୟୀ ଶନିବାର ସକାଳ ୧୦ ସୁଦ୍ଧା ସମସ୍ତ ପାଞ୍ଚ ଟି ଦଣ୍ଡ ଦଳଙ୍କୁ ବରଣ ପୂଜା କରାଯାଇଥିଲା ପରେ ଦଣ୍ଡୁଆମାନେ ବିରାଟ ପଟୁଆରରେ ସମସ୍ତ ମନ୍ଦିର ପରିକ୍ରମା କରି ପାଟଖଣ୍ଡା ପରିସରରେ ପହଞ୍ଚିଥିଲେ। ଅପରାହ୍ନରେ ପୁଣି ଶୋଭାଯାତ୍ରାରେ ଆସି ସିମନବାଡ଼ି ବଜାରରେ ପହଞ୍ଚି ପାରମ୍ପରିକ ଧୂଳିଦଣ୍ଡ କରିଥିଲେ। ଧୂଳିଦଣ୍ଡ ସାରି ଜଳଦଣ୍ଡକୁ ଯାଇଥିଲେ ସେଠାରେ ଜଳଦଣ୍ଡ ସାରି ସିଧା ବଜାରରେ ପହଞ୍ଚି ଦଣ୍ଡ ମିଳନ କାର୍ଯ୍ୟକ୍ରମ କରିଥିଲେ। ଦଣ୍ଡ ମିଳନରେ ବାରିଙ୍ଗବାଡ଼ି ବ୍ଲକ ସମେତ ବିଭିନ୍ନ ବ୍ଲକର ଶ୍ରଦ୍ଧାଳୁ ପହଞ୍ଚି ଏହି ଦଣ୍ଡ ମିଳନ ଓ ପୂଜାର୍ଚ୍ଚନା କାର୍ଯ୍ୟକ୍ରମକୁ ଉପଭୋଗ କରିଥିଲେ। କାର୍ଯ୍ୟକ୍ରମରେ ସ୍ଥାନୀୟ ବିଧାୟକ ସାଲୁଗା ପ୍ରଧାନ, ବିଡିଓ ଗଦାଧର ପାତ୍ର ପ୍ରମୁଖ ଅତିଥି ଭାବେ ଯୋଗଦାନ କରିଥିଲେ।

ବହୁମୁଖୀ ସମାଜ ସଂସ୍କୃତି ପରିଷଦର ବାର୍ଷିକ ଉତ୍ସବ

ଖଲ୍ଲିକୋଟ,୯।୪(ଡି.ଏନ.ଏ.): ଖଲ୍ଲିକୋଟ ସହର ନିକଟ ମର୍ଦ୍ଦରାଜ କଲ୍ୟାଣ ମଣ୍ଡପ ପରିସରରେ ରବିବାର ଅନନ୍ୟ ଉତ୍କଳ ବହୁମୁଖୀ ସମାଜ ସଂସ୍କୃତି ପରିଷଦର ତୃତୀୟ ବାର୍ଷିକ ଉତ୍ସବ ଅନୁଷ୍ଠିତ ହୋଇଯାଇଛି। ଅନୁଷ୍ଠାନର ସଭାପତି ପ୍ରଭାତ କୁମାର ମିଶ୍ରଙ୍କ ପୌରହିତ୍ୟରେ ଅନୁଷ୍ଠିତ କାର୍ଯ୍ୟକ୍ରମରେ ରାଜ୍ୟ ଶ୍ରମମନ୍ତ୍ରୀ ଶ୍ରୀକାନ୍ତ ସାହୁ ମୁଖ୍ୟଅତିଥି, ଖଲ୍ଲିକୋଟ ବିଧାୟିକା ସୂର୍ଯ୍ୟମଣୀ ବୈଦ୍ୟ ସମ୍ମାନିତ ଅତିଥି, ବାଇକୋଳି ଫାଉଣ୍ଡେଶନର ସଭାପତି ଡ. ହରପ୍ରସାଦ ମହାପାତ୍ର, ଅବସରପ୍ରାପ୍ତ ଅଧ୍ୟାପକ ପୂର୍ଣ୍ଣଚନ୍ଦ୍ର ରଥ, ଏମ୍‌ପି ପ୍ରତିନିଧି ରତ୍ନାକର ସାହୁ ଅନ୍ୟତମ ଅତିଥି ରୂପେ ଯୋଗ ଦେଇଥିଲେ। ଉତ୍କଳ ଦିବସକୁ ସ୍ମରଣ କରି ବହୁ ସାହିତ୍ୟ ପ୍ରେମି, ବୁଦ୍ଧିଜୀବୀ ଓଡ଼ିଆ ଭାଷା ସାହିତ୍ୟ, ଓଡ଼ିଶାର ଇତିହାସ ବିଷୟରେ ମତବ୍ୟକ୍ତ କରିଥିଲେ। ଅତିଥି ମାନଙ୍କ ଦ୍ୱାରା ଅନନ୍ୟ ଉତ୍କଳ ସ୍ମରଣିକା ଲୋକାର୍ପଣ ହୋଇଥିଲା। ଅନୁଷ୍ଠାନର ସମ୍ପାଦକ ମିତାଞ୍ଜଳି ମିଶ୍ର ସମ୍ପାଦକୀୟ ବିବରଣୀ ପାଠ କରିଥିଲେ। ଏହି ଅବସରରେ ବହୁ ପ୍ରତିଭାଙ୍କୁ ସମ୍ମାନିତ କରାଯାଇଥିଲା।

କଲେଜ ଛାତ୍ରୀଙ୍କୁ କମେଣ୍ଟ, ଜଣେ ଗିରଫ

ହିଞ୍ଜିଳିକାଟୁ ୯।୪(ଡି.ଏନ.ଏ): ସୋରଡା ଅଞ୍ଚଳର ଜଣେ କଲେଜ ଛାତ୍ରୀଙ୍କୁ ପିଛାକରି ଅଶ୍ଳୀଳ ଇଙ୍ଗିତ ଓ କମେଣ୍ଟ ମାରିବା ଅଭିଯୋଗରେ ରବିବାର ହିଞ୍ଜିଳି ପୋଲିସ ଜଣେ ରୋଡ ରୋମିଓଙ୍କୁ କୋର୍ଟ ଚାଲାଣ କରିଛି। ସେ ହେଲେ ହିଞ୍ଜିଳି ତାରାତାରିଣୀ ରୋଡର ଆକାଶ ଜେନା। ପୂର୍ବରୁ ଏହି ମାମଲାରେ ପିଣ୍ଟୁ ଗୌଡ଼ ଓ ଗାଙ୍ଗପୁର ଥାନା ନିମିନା ଅଞ୍ଚଳର ରାକେଶ ମହାପାତ୍ର ଗିରଫ ହୋଇଥିଲେ। ଗତ ଗୁରୁବାର ପୋଲିସ ଗିରଫ ଭୟରେ ଘଟଣାର ଅନ୍ୟ ଜଣେ ଅଭିଯୁକ୍ତ ହିଞ୍ଜିଳି କେନାଲ ସାହିର ଟିଣ୍ଟୁ ଦାଶ କୋର୍ଟରେ ଆତ୍ମସମର୍ପଣ କରିଥିବା ପୋଲିସ କହିଛି। ଗତ ମାସ ୨୯ରେ ହିଞ୍ଜିଳିକାଟୁ କଲେଜରେ ପଢୁଥିବା ସୋରଡା ଅଞ୍ଚଳର ଜଣେ ଛାତ୍ରୀଙ୍କୁ କଲେଜଠାରୁ ବସଷ୍ଟାଣ୍ଡ ଆସିବା ବେଳେ ୪ଜଣ ଯୁବକ କମେଣ୍ଟ ମାରିବା ସହ ଅଶ୍ଳୀଳ ଇଙ୍ଗିତ କରିଥିବା ନେଇ ଛାତ୍ରୀ ଜଣଙ୍କ ହିଞ୍ଜିଳି ଥାନାରେ ଅଭିଯୋଗ କରିଥିଲେ। ଥାନାରେ ନଂ.୧୯୬/୨୩ରେ ମାମଲା ରୁଜୁ କରି ପୋଲିସ ତନାଘନା ଚଲାଇ ପ୍ରଥମେ ୨ ଅଭିଯୁକ୍ତଙ୍କୁ କୋର୍ଟ ଚାଲାଣ କରିଥିଲା।

ଅବ୍ୟବସ୍ଥାରେ କେରେଡାଙ୍ଗ ଉଚ୍ଚ ବିଦ୍ୟାଳୟ

ନାହିଁ ପାନୀୟ ଜଳ, ଅଚଳ ଅବସ୍ଥାରେ ଶୌଚାଳୟ

ନୂଆଗଡ଼,୯।୪

କେରେଡାଙ୍ଗ ସରକାରୀ ଉଚ୍ଚ ବିଦ୍ୟାଳୟ

ଶୌଚାଳୟ।

ରାଜ୍ୟ ସରକାର ଶିକ୍ଷା କ୍ଷେତ୍ରରେ ପରିବର୍ତ୍ତନ ଆଣିବା ସହ ଛାତ୍ରୀଛାତ୍ରମାନଙ୍କୁ ଉନ୍ନତ ମାନର ପାଠପଢା ସହିତ ଅନ୍ୟାନ୍ୟ ଜ୍ଞାନକୌଶଳର ଅଭିବୃଦ୍ଧି ପାଇଁ ବିଦ୍ୟାଳୟଗୁଡିକର ରୂପାନ୍ତରଣ କାର୍ଯ୍ୟ କରୁଛନ୍ତି। ଏଥିସହ ବିଭିନ୍ନ ଯୋଜନାମାନ ପ୍ରଣୟନ କରି ସରକାରୀ ବିଦ୍ୟାଳୟଗୁଡିକ ରୂପାନ୍ତରଣ କାର୍ଯ୍ୟ କରିବା ପାଇଁ ୫-ଟି ଯୋଜନା ମାଧ୍ୟମରେ ଲକ୍ଷ ଲକ୍ଷ ଟଙ୍କା ଖର୍ଚ୍ଚ କରୁଛନ୍ତି। ତେବେ ଆଦିବାସୀ ଉପାନ୍ତ ଅଞ୍ଚଳରେ ସରକାରୀ ବିଦ୍ୟାଳୟର ସଫଳ ରୂପାୟନ କରିବାଲାଗି ଉପଯୁକ୍ତ ଦେଖାରଖା ତଥା ଦୂରଦୃଷ୍ଟି ଅଭାବରୁ ଉନ୍ନତ ମାନର ଏବଂ ଠିକ ଭାବେ କାର୍ଯ୍ୟ ହେଉ ନ ଥିବା ଅଭିଯୋଗ ହେଉଛି। ଗଜପତି ଜିଲା ନୂଆଗଡ଼ ବ୍ଲକ ଆଦିବାସୀ ଦୁର୍ଗମ କେରେଡାଙ୍ଗ ସରକାରୀ ଉଚ୍ଚ ବିଦ୍ୟାଳୟ ବର୍ତ୍ତମାନ ଅବ୍ୟବସ୍ଥା ଘେରରେ। ଅଚଳ ଅବସ୍ଥାରେ ଶୌଚାଳୟ ଥିବାବେଳେ ପାଣିର ବ୍ୟବସ୍ଥା ନାହିଁ। ବିଦ୍ୟାଳୟ ପରିସର ବାହାରେ ଥିବା ନଳକୂଅରୁ ମଟର ସଂଯୋଗ କରାଯାଇଛି ହେଲେ ସେଥିରୁ ମଧ୍ୟ ପାଣି ବାହାରୁ ନାହିଁ। ଛାତ୍ରୀଛାତ୍ର ବାହାରେ ଯାଇ ପରିସ୍ରା କରୁଥିବା ସହ ପିଇବା ପାଇଁ ପାଣି ମୁନ୍ଦେ ନ ଥିବା କହିଛନ୍ତି। ବିଦ୍ୟୁତର ଠିକ୍ ସଂଯୋଗ ହୋଇ ନ ଥିବାରୁ ଗ୍ରୀଷ୍ମ ଋତୁରେ ଫ୍ୟାନ ସବୁ ଅଚଳ ଅବସ୍ଥାରେ ଏବଂ କମ୍ପ୍ୟୁଟର ଶିକ୍ଷାରୁ ବଞ୍ଚିତ ହେଉଛନ୍ତି ଛାତ୍ରୀଛାତ୍ର। ବିଦ୍ୟାଳୟ ପରିସରର ଦୁଇଟି ବଖରା କାର୍ଯ୍ୟ ଅସମ୍ପୂର୍ଣ୍ଣ ଅବସ୍ଥାରେ ଥିବାରୁ ଅଫିସ କାର୍ଯ୍ୟାଳୟ ହୋଇନାହିଁ। ପଢ଼ିଆରେ ଗଦା ଗଦା ହୋଇ ମାଟି ପଡ଼ି ରହିଥିବା ବେଳେ ପଡିଆର ସୋନ୍ଦର୍ଯ୍ୟକରଣ କାର୍ଯ୍ୟ ଅଧାପନ୍ତରା ଭାବେ ରହିଛି। କେଉଁଠି କାନ୍ଥ ଫାଟିଛି ତ କେଉଁଠି ତଳର ଟାଇଲ ଅଧା ପଡିନି। କମ୍ପ୍ୟୁଟର ଲାବ୍‌ର ଝରକା କବାଟ ଚଡୁଃପାର୍ଶ୍ୱରେ ଲାଗିଥିବା ଟାଇଲ ଗୋଟି ଗୋଟି ହୋଇ ଖସି ପଡୁଥିବା ବେଳେ କବାଟ ଠିକ୍ ଭାବେ ପଡୁନି। ଫଳରେ ବିଦ୍ୟାର୍ଥୀମାନେ ନାହିଁ ନ ଥିବା ଅସୁବିଧାର ସମ୍ମୁଖୀନ ହେଉଥିବା ବେଳେ ଅଞ୍ଚଳବାସୀ ଅସନ୍ତୋଷ ବ୍ୟକ୍ତ କରିଛନ୍ତି। ସୂଚନା ଅନୁଯାୟୀ, ଏହି ବିଦ୍ୟାଳୟ ନବମ, ଦଶମ ଶ୍ରେଣୀ ନିମନ୍ତେ ୨୦୦୯ରେ ସ୍ଥାପିତ ହୋଇଛି। ଏହାକୁ ଏକ ବର୍ଷ ପୂର୍ବେ ଦ୍ୱିତୀୟ ପର୍ଯ୍ୟାୟରେ ୫-ଟି ଯୋଜନାରେ ରୂପାନ୍ତରିତ କରାଯାଇଛି। କନିଷ୍ଠ ଯନ୍ତ୍ରୀଙ୍କ ନାମରେ ବିଦ୍ୟାଳୟର ରୂପାନ୍ତରଣ କାର୍ଯ୍ୟର କାର୍ଯ୍ୟାଦେଶ ଦିଆଯାଇଥିଲା। ସ୍ଥାନୀୟ ପ୍ରଶାସନର ଅବହେଳାରୁ ବିଦ୍ୟାଳୟର ଅବସ୍ଥା ଏଭଳି ସ୍ଥିତିରେ ରହିଛି ବୋଲି ଅଞ୍ଚଳରେ ଚର୍ଚ୍ଚା ଜୋର ଧରିଛି। ବିଦ୍ୟାଳୟର ସମସ୍ୟା ନେଇ ଗୋଷ୍ଠୀ ଉନ୍ନୟନ ଅଧିକାରୀ ଲୋକନାଥ ଶବରଙ୍କୁ ପଚାରି ବୁଝିବାରୁ ଏହାର ତଦନ୍ତ କରିଛି, ଶୀଘ୍ର ବିଦ୍ୟାଳୟର ସମସ୍ତ ସମସ୍ୟାର ସମାଧାନ କରାଯିବ ବୋଲି କହିଛନ୍ତି।

ଦୋକାନ ବାରଣ୍ଡାରେ ମହିଳାଙ୍କ ଝୁଲନ୍ତା ମୃତଦେହ

ଭଞ୍ଜନଗର,୯।୪(ଡି.ଏନ୍.ଏ)

ଗଞ୍ଜାମ ଜିଲା ବେଲଗୁଣ୍ଡା ସହରର ରାସ୍ତାକଡ଼ରେ ଥିବା ଏକ ଦୋକାନ ବାରଣ୍ଡାରେ ଜଣେ ମହିଳାଙ୍କ ଝୁଲନ୍ତା ମୃତଦେହ ରବିବାର ସକାଳେ ଜବତ କରାଯାଇଛି। ମହିଳା ଜଣଙ୍କ ହେଲେ ଜଗନ୍ନାଥପ୍ରସାଦ ବ୍ଲକ ଗେରେଡ଼ା ଗ୍ରାମର ଅଙ୍ଗନୱାଡି ହେଲ୍‌ପର ବିଭାସିନୀ ବେହେରା। ପୋଲିସ ଏକ ଅପମୃତ୍ୟୁ ମାମଲା ରୁଜୁ କରି ତଦନ୍ତ ଆରମ୍ଭ କରିଛି।

ସୂଚନା ଅନୁସାରେ, ବେଲଗୁଣ୍ଡାରେ ଶନିବାର ରାତିରେ ପଞ୍ଚୁଦଣ୍ଡ ଯାତ୍ରା ଚାଲିଥିଲା। ଗେରେଡ଼ା ଗ୍ରାମର ବିଭାସିନୀ ପଞ୍ଚୁଦଣ୍ଡ ଯାତ୍ରା ଦେଖିବାକୁ ଆସିଥିଲେ। ରବିବାର ଭୋର୍ ସମୟରେ ରାସ୍ତାକଡ଼ ଏକ ଦୋକାନ ବାରଣ୍ଡାରେ ତାଙ୍କ ମୃତଦେହ ଝୁଲୁଥିବା ଲୋକେ ଦେଖିବାକୁ ପାଇଥିଲେ। ମୃତଦେହ ନିକଟରେ ଏକ ବ୍ୟାଗ୍ ଥିଲା, ଯେଉଁଥିରୁ ତାଙ୍କ ପରିଚୟ ମିଳିଥିଲା। ବେଲଗୁଣ୍ଡା ପୋଲିସ ଘଟଣାସ୍ଥଳରେ ପହଞ୍ଚି ଝୁଲନ୍ତା ମୃତଦେହ ଜବତ କରିଥିଲା। ବ୍ୟବଚ୍ଛେଦ ନିମନ୍ତେ ଭଞ୍ଜନଗର ହସ୍‌ପିଟାଲକୁ ପଠାଇବା ସହ ନଂ. ୬/୨୩ରେ ଏକ ଅପମୃତ୍ୟୁ ମାମଲା ରୁଜୁ କରିଛି। ବିଭାସିନୀ ନିଜ ଗ୍ରାମ ଅଙ୍ଗନୱାଡି କେନ୍ଦ୍ରରେ ହେଲ୍‌ପର କାମ କରନ୍ତି। ତେବେ ସେ ଆତ୍ମହତ୍ୟା କରିଛନ୍ତି ନା କେହି ତାଙ୍କୁ ହତ୍ୟାକରି ଟାଙ୍ଗିଦେଇଛି ତାହା ଜଣାପଡ଼ିନାହିଁ। ବ୍ୟବଚ୍ଛେଦ ରିପୋର୍ଟ ଆସିବା ପରେ ପ୍ରକୃତ କାରଣ ଜଣାପଡ଼ିବ ବୋଲି ପୋଲିସ କହିଛି।

ବସ୍ ଧକ୍କାରେ ୬ ଗୋରୁ ମୃତ

ରାଇକିଆ,୯।୪(ଡି.ଏନ୍.ଏ)

ରାଇକିଆ ପାଙ୍ଗାନାଙ୍କୁ ନିକଟରେ ରବିବାର ଭୋରରେ ଏକ ଯାତ୍ରୀବାହୀ ବସ ମାଡ଼ିଯିବାରୁ ୬ ଗୋରୁଙ୍କ ମୃତ୍ୟୁ ଘଟିଛି। ଗୋଟିଏ ଗୋରୁ ଗୁରୁତର ହୋଇଛି। ସେମାନଙ୍କୁ ପ୍ରାଣୀଧନ ଚିକିତ୍ସା ଅଧିକାରୀଙ୍କ ତତ୍ତାବଧାନରେ ଚିକିତ୍ସା କରାଯାଉଛି। ଗୋରୁଙ୍କ ଉପରେ ଗାଡ଼ି ଚଳାଉଥିବା ଦୃଶ୍ୟ ସିସିଟିଭି ଫୋଟେଜରୁ ସ୍ପଷ୍ଟ ଜଣାପଡୁଛି। ରାଇକିଆ ପୋଲିସ ପହଞ୍ଚି ଆହତ ଗୋରୁଙ୍କ ଚିକିତ୍ସା ବ୍ୟବସ୍ଥା କରିବା ସହ ପ୍ରାଥମିକ ତଦନ୍ତ କରିଛନ୍ତି। ଅନ୍ୟପକ୍ଷରେ କ୍ଷତିପୂରଣ ଦାବିରେ ରାଇକିଆ-ଜି.ଉଦୟଗିରି ରାସ୍ତା ଅବରୋଧ ହୋଇଥିବାରୁ ଯାନବାହାନ ଚଳାଚଳ ବନ୍ଦ ରହିଛି।

କୋଦଳା ଏନ୍‌ଏସିରେ ସିସିଟିଭି ବ୍ୟବସ୍ଥାର ଶୁଭାରମ୍ଭ

କାର୍ଯ୍ୟକ୍ରମରେ ଉପସ୍ଥିତ ମନ୍ତ୍ରୀ ଓ ଅନ୍ୟମାନେ।

ବେଗୁନିଆପଡ଼ା,୯।୪

କୋଦଳା ଏନ୍‌ଏସିରେ ରବିବାର ସିସିଟିଭି ସର୍ଭେଲାନ୍ସ ବ୍ୟବସ୍ଥାର ଆରମ୍ଭ ହୋଇଛି। ରାଜ୍ୟ ଗ୍ରାମ୍ୟ ଉନ୍ନୟନ ମନ୍ତ୍ରୀ ପ୍ରିତିରଞ୍ଜନ ଘଡେଇ ମୁଖ୍ୟଅତିଥି ଭାବେ ଯୋଗ ଦେଇ କୋଦଳା ଏନଏସିରେ ସିସିଟିଭି ବ୍ୟବସ୍ଥାର ଶୁଭାରମ୍ଭ କରିଛନ୍ତି। ମନ୍ତ୍ରୀ କୋଦଳାଠାରେ ପହଞ୍ଚିବା ପରେ ତାଙ୍କୁ ବିପୁଳ ସ୍ୱାଗତ ସମ୍ବର୍ଦ୍ଧନା ଦିଆଯାଇଥିଲା। କୋଦଳା ପୋଲିସ ପକ୍ଷରୁ ମନ୍ତ୍ରୀଙ୍କ ଗସ୍ତକୁ ନେଇ ସୁରକ୍ଷା ବ୍ୟବସ୍ଥାକୁ କଡ଼ାକଡ଼ି କରାଯାଇଥିଲା। ଥାନା ପରିସରରେ ଏକ ବୌଦ୍ଧ ମୂର୍ତ୍ତିକୁ ମଧ୍ୟ ଉନ୍ମୋଚନ କରିଥିଲେ ମନ୍ତ୍ରୀ। ବିଜେଡିର ବହୁ କର୍ମକର୍ତ୍ତା ଉପସ୍ଥିତ ରହି ମନ୍ତ୍ରୀଙ୍କୁ ସ୍ୱାଗତ କରିଥିଲେ। ସହରର ପ୍ରମୁଖ ୨୨ ସ୍ଥାନରେ ସିସିଟିଭି ଲଗାଯାଇଛି। ମନ୍ତ୍ରୀଙ୍କ ସହ କବିସୂର୍ଯ୍ୟନଗର ବିଧାୟିକା ଲତିକା ପ୍ରଧାନ, ବେଗୁନିଆପଡ଼ା କୋଦଳା ଅଞ୍ଚଳର ଜନପ୍ରତିନିଧିମାନେ ଉପସ୍ଥିତ ଥିଲେ।

ହତ୍ୟା ଉଦ୍ୟମ ମାମଲା, ଅଭିଯୁକ୍ତ ଜେଲ୍ ଗଲେ

ଦିଗପହଣ୍ଡି,୯।୪(ଡି.ଏନ.ଏ.)

ଦିଗପହଣ୍ଡି ଥାନା ଡେଙ୍ଗାଓସ୍ତା ଗ୍ରାମ ନିକଟ କୈଳାସପୁର ନିକଟରେ ଜଣେ ବ୍ୟକ୍ତିଙ୍କୁ ହତ୍ୟା ଉଦ୍ୟମ ମାମଲାରେ ପୋଲିସ ଅଭିଯୁକ୍ତ ଯୁବକଙ୍କୁ ରବିବାର ଗିରଫ କରି କୋର୍ଟଚାଲାଣ କରିଛି। ସେଠାରେ ଜାମିନ ଖାରଜ ହେବାରୁ ତାଙ୍କୁ ଜେଲ୍ ଯିବାକୁ ପଡ଼ିଛି। ସେ ହେଲେ ଡେଙ୍ଗାଓସ୍ତା କୈଳାସପୁର ଗ୍ରାମର ଶଙ୍କର ପ୍ରଧାନ। ଅଭିଯୋଗ ପ୍ରକାରେ, ଛଣମେରି ଗ୍ରାମର ପ୍ରଶାନ୍ତ କୁମାର ସାହୁ, ସ୍ତ୍ରୀ ସୁନିତା ରାଣୀ ସାହୁ ଏବଂ ତାଙ୍କର ଏକ ବର୍ଷର ଝିଅ ଗତ ଶନିବାର ସନ୍ଧ୍ୟାରେ ପୋଡାମାରୀ ଗ୍ରାମରୁ ଘରକୁ ଏକ ସ୍କୁଟିରେ ଫେରୁଥିଲେ। କୈଳାସପୁର ନିକଟରେ ଅଭିଯୁକ୍ତ ଶଙ୍କର ପୂର୍ବ ଶତ୍ରୁତା କାରଣରୁ ସେମାନଙ୍କୁ ଅଟକାଇବା ସହ ଏକ ଠେଙ୍ଗାରେ ପ୍ରଶାନ୍ତଙ୍କୁ ଆକ୍ରମଣ କରିବା ସହିତ ସ୍ତ୍ରୀ ସୁନିତା ଏବଂ ଛୋଟ ଝିଅକୁ ସ୍କୁଟିରୁ ଠେଲି ଦେଇଥିଲେ। ଏନେଇ ସୁନିତା ଥାନାରେ ଏତଲା ଦେଇଥିଲେ।

ନାବାଳିକା ବଳାତ୍କାରୀ କୋର୍ଟଚାଲାଣ

ଗୋପାଳପୁର,୯।୪(ଡି.ଏନ.ଏ.)

ଗୋଳଛରା ଥାନା ଅଞ୍ଚଳରେ ଜଣେ ୧୨ ବର୍ଷୀୟ ନାବାଳିକାଙ୍କୁ ବିଭିନ୍ନ ପ୍ରକାର ପ୍ରଲୋଭନ ଦେଖାଇ ବଳତ୍କାର କରିବା ଅଭିଯୋଗରେ ରବିବାର ପୋଲିସ ଜଣଙ୍କୁ କୋର୍ଟ ଚାଲାଣ କରିଛି। ସେ ହେଲେ ଜୟରାମ ସାହୁ(୫୦)। ଏହି ଥାନା ଅଞ୍ଚଳରେ ଜୟରାମ ଦୋକାନ କରିଥିବା ବେଳେ ସେହି ଗ୍ରାମର ନାବାଳିକା ଗତ ୨ ତାରିଖ ୧୧ଟା ବେଳେ ବିସ୍କୁଟ କିଣିବା ପାଇଁ ଆସିଥିଲେ। ଜୟରାମ ତାଙ୍କୁ ପ୍ରଲୋଭନ ଦେଖାଇ ଦୋକାନ ଭିତରକୁ ନେଇ ବଳାତ୍କାର କରିଥିଲେ। ଏହି ଘଟଣା ସମ୍ପର୍କରେ କାହାରିକୁ ନ କହିବା ପାଇଁ ତାଗିଦ୍ କରିବା ସହ ତାଙ୍କୁ ଭୟଭିତ କରାଇଥିଲେ। ନାବାଳିକା ଘଟଣା ସମ୍ପର୍କରେ ନିଜ ମାଁଙ୍କୁ କହିବା ପରେ ଘଟଣାଟି ବାହାରକୁ ଆସିଥିଲା। ଏ ନେଇ ପରିବାର ଗୋଳଛରା ଥାନାରେ ଅଭିଯୋଗ କରିଥିଲେ। ପୋଲିସ ନଂ. ୧୯୩/୨୩ରେ ମାମଲା ରୁଜୁ କରି ତଦନ୍ତ ଆରମ୍ଭ କରିଥିଲା। ଶନିବାର ରାତ୍ରିରେ ଗ୍ରାମରୁ ଜୟରାମଙ୍କୁ ଉଠେଇ ନେଇ ଥାନାରେ ଅଟକ ରଖି ପୋଲିସ ପଚରାଉଚୁରା କରି ଅପରାହ୍ନରେ କୋର୍ଟ ଚାଲାଣ କରିଥିଲା।

ପ୍ରସ୍ତାବରେ ଅଟକିଛି ଟ୍ରକ୍ ଟର୍ମିନାଲ

ଛତ୍ରପୁର,୯।୪(ଡି.ଏନ.ଏ)

ଗଞ୍ଜାମ ଜିଲାରେ ଟ୍ରକ୍ ଟର୍ମିନାଲ ନିର୍ମାଣ ପ୍ରସ୍ତାବରେ ଅଟକି ରହିଛି। ବର୍ଷେ ପୂର୍ବେ ଏଥିପାଇଁ ଜମି ଚିହ୍ନଟ ହୋଇଥିଲା। ମାତ୍ର ଚିକିଟି ତହସିଲଦାରଙ୍କଠାରୁ ବ୍ରହ୍ମପୁର ଉପଜିଲାପାଳ ଏବଂ ପରେ ଗଞ୍ଜାମ ଜିଲାପାଳଠାରୁ ରାଜ୍ୟ ଅର୍ଥ ବିଭାଗର ପ୍ରିନ୍ସିପାଲ ସେକ୍ରେଟାରୀ ପର୍ଯ୍ୟନ୍ତ ଚିଠିର ଆଦାନ ପ୍ରଦାନ ହୋଇଛି। ତେବେ ଟ୍ରକ୍ ଟର୍ମିନାଲ ନିର୍ମାଣ କାମ ଆଗେଇପାରିନି। ପୁଣି ଗଞ୍ଜାମ ଜିଲାପାଳଙ୍କ ପକ୍ଷରୁ ରାଜ୍ୟ ପରିବହନ ବିଭାଗକୁ ଦିଆଯାଇଥିବା ଆକ୍ସନ ପ୍ଲାନ୍‌ରେ ଗତ ମାସରେ ଟ୍ରକ ଟର୍ମିନାଲର ଆବଶ୍ୟକତା ଥିବା ନେଇ ପ୍ରସ୍ତାବ ଦିଆଯାଇଛି। ଗଞ୍ଜାମରେ ସର୍ବାଧିକ ସଡ଼କ ଦୁର୍ଘଟଣାଜନିତ ମୃତ୍ୟୁ ରାଜ୍ୟରେ ରହିଛି। ଏନେଇ ଆକ୍ସନ ପ୍ଲାନ୍ ପଠାଇବାକୁ ରାଜ୍ୟ ପରିବହନ ବିଭାଗ ପକ୍ଷରୁ ଗଞ୍ଜାମ ଜିଲାପାଳଙ୍କୁ ଚିଠି ଦ୍ୱାରା ନିର୍ଦ୍ଦେଶ ଦିଆଯାଇଥିଲା। ମିଳିଥିବା ସୂଚନାଅନୁସାରେ, ଚିକିଟି ତହସିଲ ଅଧୀନ ଗିରିସେଲା ମୌଜାଠାରେ ୧୪.୬୧୧ ଏକର ଜମିରେ ଟ୍ରକ୍ ଟର୍ମିନାଲ ନିର୍ମାଣ ପାଇଁ ୨୦୨୨ରେ ଚିହ୍ନଟ ହୋଇଥିଲା। ଏହି ଜମି ଚିହ୍ନଟ କାଗଜପତ୍ର ଚିକିଟି ତହସିଲଦାରଙ୍କ ପକ୍ଷରୁ ପରେ ବ୍ରହ୍ମପୁର ଉପଜିଲାପାଳଙ୍କ ନିକଟରେ ଦାଖଲ ହୋଇଥିଲା। ପରେ ଏହି ଜମିକୁ ଅର୍ଥ ବିଭାଗରୁ ବାଣିଜ୍ୟ ଓ ପରିବହନ ବିଭାଗ ନାଁରେ କରିବାକୁ ଗଞ୍ଜାମ ଜିଲାପାଳଙ୍କ ପକ୍ଷରୁ ଗତ ବର୍ଷ ରାଜ୍ୟ ଅର୍ଥ ବିଭାଗର ପ୍ରିନ୍ସିପାଲ ସେକ୍ରେଟାରୀଙ୍କୁ ପ୍ରସ୍ତାବ ଯାଇଥିଲା। ସୂଚନାଯୋଗ୍ୟ ଜଗନ୍ନାଥପୁର ଛକ ନିକଟ ଜାତୀୟ ରାଜପଥରେ ଶତାଧିକ ଟ୍ରକ୍ ଦୈନିକ ଅଟକି ରହୁଛି। ଏଠାରେ ଜଗନ୍ନାଥପୁର ଷ୍ଟେସନ, ଏଫସିଆଇ ଡିପୋ ରହୁଥିବାରୁ ଶତାଧିକ ମାଲ ପରିବହନ ହେଉଥିବାରୁ ଏପରି ପରିସ୍ଥିତି ସୃଷ୍ଟି ହେଉଛି। ଏଥିସହ ପୁଇଁତଳା ଛକରେ ମଧ୍ୟ ଟ୍ରକ୍‌ଗୁଡିକ ଜାତୀୟ ରାଜପଥ ଉପରେ ଅଟକି ରହୁଛି। ଏନେଇ ଟ୍ରାଫିକ୍ ଜାମ ହେବା ସହ ଦୁର୍ଘଟଣା ଘଟୁଥିବା ଦେଖିବାକୁ ମିଳୁଛି। ଟ୍ରକ ଟର୍ମିନାଲ ପ୍ରତିଷ୍ଠା ହେଲେ ଟ୍ରାଫିକ୍ ସମସ୍ୟା ଦୂରହେବ ଏବଂ ଦୁର୍ଘଟଣା କମିବ। ଏଣୁ ଜିଲାପାଳଙ୍କ ପକ୍ଷରୁ ଟ୍ରକ୍ ଟର୍ମିନାଲ ପ୍ରତିଷ୍ଠା ପାଇଁ ପ୍ରସ୍ତାବ ଆକ୍ସନ ପ୍ଲାନ୍‌ରେ ରଖି ରାଜ୍ୟ ସରକାରଙ୍କ ନିକଟକୁ ପଠାଯାଇଛି।

ସୂଚନାଯୋଗ୍ୟ, ୨୦୨୨ ରେ ଗଞ୍ଜାମ ଜିଲାରେ

ମା' ବୁଢ଼ୀ ଠାକୁରାଣୀଙ୍କୁ ଅସ୍ଥାୟୀ ମଣ୍ଡପରେ ପୂଜା କରାଯାଉଛି ।

ଦୁଇ ଭାଇଙ୍କ କୃଷ୍ଣ ବଳରାମ ବେଶ ।

ରାଧା ବେଶ ।

ଲକ୍ଷ୍ମଣ ରଥ, ନାଗାର୍ଜୁନ ରଥ, କଳାକୁଞ୍ଜୀକୁ ନିମନ୍ତ୍ରଣ

ଷଷ୍ଠ ଦିନରେ ମା' ବୁଢ଼ୀ ଠାକୁରାଣୀଙ୍କ ଦ୍ୱିବାର୍ଷିକ ଯାତ୍ରା

ଦେଢ଼ କି.ମି. ଅଧିଆ ପଡ଼ି ଆସି ମା'ଙ୍କୁ ଦର୍ଶନ କଲେ

ବ୍ରହ୍ମପୁର ଅଫିସ,୯।୪

ବ୍ରହ୍ମପୁର ଅଧିଷ୍ଠାତ୍ରୀ ଦେବୀ ମା' ବୁଢୀ ଠାକୁରାଣୀଙ୍କ ଦ୍ୱିବାର୍ଷିକ ଯାତ୍ରା ରବିବାର ୬ଷ୍ଠ ଦିନରେ ପହଞ୍ଚିଛି। ରବିବାର ଅସ୍ଥାୟୀ ମଣ୍ଡପ ନିକଟରେ ବହୁ ସଂଖ୍ୟକ ଶ୍ରଦ୍ଧାଳୁଙ୍କ ଭିଡ଼ ଦେଖିବାକୁ ମିଳିଥିଲା। ଜିଲା ସମେତ ରାଜ୍ୟ ବାହାରୁ ବହୁ ଶ୍ରଦ୍ଧାଳୁ ମା'ଙ୍କ ଦର୍ଶନ ନିମନ୍ତେ ଆସିଥିଲେ। ସହରର ପ୍ରେମନଗର ଅଞ୍ଚଳର ଜଣେ ଭକ୍ତ ପ୍ରାୟ ଦେଢ଼ କିଲୋମିଟର ଯାଏ ଅଧିଆ ପଡି ଅସ୍ଥାୟୀ ମନ୍ଦିର ନିକଟରେ ପହଞ୍ଚି ମା'ଙ୍କ ଦର୍ଶନ କରିଥିଲେ। ସେ ମାନସିକ ରଖିଥିଲେ। ମାନସିକ ପୂରଣ ପରେ ଏଭଳି ଅଧିଆ ପଡି ମା'ଙ୍କୁ ଦର୍ଶନ କରିଥିବା ସେ କହିଛନ୍ତି। ସେ ଠାକୁରାଣୀଙ୍କୁ ଦର୍ଶନ କରି ବେଶ୍ ଖୁସି ହୋଇଛନ୍ତି। ସେହିଭଳି ସହରର ବାଲାଜୀନଗରର ଦୁର୍ଗା ପ୍ରସାଦ ପଟ୍ଟନାୟକ ଓ ସନ୍ତୋଷ କୁମାର ପଟ୍ଟନାୟକ କୃଷ୍ଣ ଓ ବଳରାମ ବେଶରେ ମା'ଙ୍କ ଦର୍ଶନ ନିମନ୍ତେ ଆସିଥିଲେ। ମା'ଙ୍କ ଦର୍ଶନ କରି ବେଶ୍ ଖୁସି ହୋଇଥିବା ଦୁଇ ଭାଇ କହିଛନ୍ତି। ମା'ଙ୍କ ଘଟ ନିକଟରେ ଧର୍ମଝଣ୍ଡା ନାମରେ ଅପରାହ୍ନ ଓ ରାତିରେ ରାଜଭୋଗ କରାଯାଇଥିଲା। ରାତ୍ରି ୮ଟା ପରେ ଦେଶୀ ବେହେରା ସାହିଠାରୁ ମା'ଙ୍କ ଘଟ ସାହି ପରିକ୍ରମା ନିମନ୍ତେ ବାହାରିଥିଲା। ପରମ୍ପରା ଅନୁଯାୟୀ ଘଟ ପ୍ରଥମେ ମହୁରୀ ରାଜବାଟୀରେ ରାଜାଙ୍କ ଦ୍ୱାରା ପୂଜାର୍ଚ୍ଚନା କରାଯାଇଥିଲା। ଏହାପରେ ଦେଶୀ ବେହେରା ସାହି, ଗୁଡ ବଜାର ଦେଇ ଜେନାସାହି, ଶଙ୍କରପୁରସାହି ଓ ସୀତାରାମସାହି ପରିକ୍ରମା କରିଥିଲା। ଶେଷରେ ପୁଣି ଥରେ ଶଙ୍କରପୁରସାହି ହୋଇ ପନ୍ଦରାସାହି, ରାଜା ସାହି, କେଉଟସାହି ହୋଇ ଦେଶୀ ବେହେରାସାହି ସ୍ଥିତ ଅସ୍ଥାୟୀ ମଣ୍ଡପରେ ମା' ପହଞ୍ଚିଥିଲେ। ମା'ଙ୍କ ନିକଟରେ ଆଳତି ପରେ ରାଜଭୋଗ କରାଯାଇଥିଲା। ଘଟ ପରିକ୍ରମାରେ ଜେନାସାହି ଲକ୍ଷ୍ମଣ ରଥ, ସୀତାରାମସାହି ନାଗାର୍ଜୁନ ରଥ, ଶଙ୍କରପୁରସାହି ଶ୍ରୀରାମଚନ୍ଦ୍ର କଳାକୁଞ୍ଜ, ପନ୍ଦରାସାହି କଳାକୁଞ୍ଜ ଓ ରଜାସାହି କଳାକୁଞ୍ଜ ପାଇଁ ନିମନ୍ତ୍ରଣ କରାଯାଇଥିଲା।

ଛୋଟ ଶିଶୁଙ୍କ କୃଷ୍ଣ ବେଶ ।

କୁନି ଶିଶୁଙ୍କ ମହାଦେବ ବେଶ ।

ଛୋଟ ଶିଶୁଙ୍କ ଋଷି ବେଶ ।

ବାବାଜି ବେଶଧାରୀ ଶିଶୁ ।

(ଫଟୋ: ସମୀର)

ୱାର୍ଡ ସଭ୍ୟ ପ୍ରାର୍ଥୀଙ୍କୁ ଧମକ

ହିଞ୍ଜିଳିକାଟୁ,୯।୪ (ଡି.ଏନ୍.ଏ.): ହିଞ୍ଜିଳି ଥାନା ତଥା ଶେରଗଡ଼ ବ୍ଲକ ପିତଳ ପଞ୍ଚାୟତରେ ଜଣେ ୱାର୍ଡ଼ସଭ୍ୟ ପ୍ରାର୍ଥୀଙ୍କୁ ତାଙ୍କର ପ୍ରତିପକ୍ଷ ବ୍ୟକ୍ତି ନିର୍ବାଚନରୁ ଓହରିଯିବାକୁ ଧମକ ଦେଇଥିବା ଥାନାରେ ଅଭିଯୋଗ ହୋଇଛି। ପିତଳ ଖରୁଡ଼ା ସାହିର ଗୁଟୁ ନାୟକ ଗୁରୁବାର ୱାର୍ଡ଼ ସଭ୍ୟ ଭାବେ ଉପ ନିର୍ବାଚନରେ ନାମାଙ୍କନପତ୍ର ଦାଖଲ କରିବାକୁ ଯାଇଥିଲେ। ଏହି ସମୟରେ ଗ୍ରାମର ଜଣେ ରାଜନୈତିକ ବ୍ୟକ୍ତି ତାଙ୍କୁ ଫୋନରେ ଧମକ ଦେବା ସହ ଗାଳି ଗୁଲଜ କରିଥିଲେ। ଶନିବାର ସନ୍ଧ୍ୟାରେ ଗୁଟୁ ଗ୍ରାମର ରାଧାକୃଷ୍ଣ ମନ୍ଦିର ନିକଟରେ ଥିବା ସମୟରେ ଉକ୍ତ ବ୍ୟକ୍ତି ଜଣକ ପୁଣି ଧମକ ଦେବା ସହ ରାଜନୀତି ଜଣାନାହିଁ, ପ୍ରାର୍ଥୀପତ୍ର ପ୍ରତ୍ୟାହାର କରିନିଅ, ନଚେତ ଗୋଡ଼କୁ ଟାଙ୍ଗିଦେବି ବୋଲି ଧମକ ଦେଇଥିବା ଗୁଟୁ ଥାନାରେ ଅଭିଯୋଗ କରିଛନ୍ତି। ପୋଲିସ ନଂ.୨୧୮/୨୩ରେ ମାମଲା ରୁଜୁ କରିଛି।

ଜିଲା ଶାଖା କାର୍ଯ୍ୟକର୍ତ୍ତା ସମାବେଶ

ବ୍ରହ୍ମପୁର ଅଫିସ,୯।୪

ଉତ୍କଳ ସମ୍ମିଳନୀ ଗଞ୍ଜାମ ଜିଲା ଶାଖା ପକ୍ଷରୁ ରବିବାର ଶହୀଦ ଲକ୍ଷ୍ମଣ ନାୟକ କମ୍ୟୁନିଟି ହଲରେ ସମ୍ମିଳନୀର ପ୍ରାଦେଶିକ ଓ ରାଷ୍ଟ୍ରୀୟ କାର୍ଯ୍ୟକର୍ତ୍ତା ସମାବେଶ ଅନୁଷ୍ଠିତ ହୋଇଯାଇଛି। ଏଥିରେ ଶାଖା ଜିଲା ସଭାପତି ଡ. ସୁବ୍ରତ କୁମାର ସାହୁ ଅଧ୍ୟକ୍ଷତା କରିଥିଲେ। ବ୍ରହ୍ମପୁର ଏମ୍‌ପି

ଉତ୍କଳ ସମ୍ମିଳନୀ

ଚନ୍ଦ୍ରଶେଖର ସାହୁ ଏହାକୁ ଉଦ୍‌ଘାଟନ କରିଥିଲେ। ଉତ୍କଳ ସମ୍ମିଳନୀ ଗଣତନ୍ତ୍ରର ସୁଦୃଢୀକରଣଠାରୁ ଆରମ୍ଭ କରି ରାଜ୍ୟର ବିକାଶ ଦିଗରେ ବହୁମୁଖୀ ଭୂମିକା ଗ୍ରହଣ କରୁ ବୋଲି ଏମ୍‌ପି କହିଥିଲେ। ମୁଖ୍ୟ ଅତିଥି ଉତ୍କଳ ସମ୍ମିଳନୀ ରାଷ୍ଟ୍ରୀୟ ସଭାପତି ଡ. ଅଦ୍ୱୈତ କୁମାର ପାତ୍ର, ସମ୍ମାନିତ ଅତିଥି କଳିଙ୍ଗ ସାହିତ୍ୟ ସମାଜ ସଭାପତି ଡ. ସିଦ୍ଧାର୍ଥ ଶଙ୍କର ପାଢୀ ଓ ସମ୍ମିଳନୀ ରାଷ୍ଟ୍ରୀୟ ସମ୍ପାଦକ ରବୀନ୍ଦ୍ର କୁମାର ମିଶ୍ର ଯୋଗ ଦେଇଥିଲେ। ମୁଖ୍ୟ ବକ୍ତା ଉଚ୍ଚ ମାଧ୍ୟମିକ ଶିକ୍ଷା ପରିଷଦ ଉପସଚିବ ଡ. କୁଳମଣି ଓଝା ଓ ଅନ୍ୟତମ ସମ୍ମାନିତ ଅତିଥି ଭାବେ ତ୍ରିନାଥ ନାୟକ ଯୋଗ ଦେଇଥିଲେ।

ସମ୍ମିଳନୀର ମୁଖପତ୍ର ଉତ୍କଳ ବୈଜୟନ୍ତୀ ସମେତ ସ୍ୱତନ୍ତ୍ର ପ୍ରଦେଶ ଗଠନରେ ଦକ୍ଷିଣ ଓଡିଶା ଭୂମିକା, ଦେବୀପ୍ରସାଦ ମହାପାତ୍ରଙ୍କ ରଚିତ ଜୀବନୀ ପୁସ୍ତକ, ଶଶୀଭୂଷଣ ରଥ ଓ ତ୍ରିନାଥ ନାୟକଙ୍କ ଜୀବନୀ ପୁସ୍ତକ ଅତିଥିଙ୍କ ଦ୍ୱାରା ଲୋକାର୍ପିତ ହୋଇଥିଲା। ଅନ୍ୟମାନଙ୍କ ମଧ୍ୟରେ ଡା ରବି କୁମାର ଶତପଥୀ, ଡା ସମରେନ୍ଦ୍ର କୁମାର ସାହୁ, ନବୀନ କୁମାର ପଟ୍ଟନାୟକ ଓ ରାଧାଚରଣ ନାୟକ ପ୍ରମୁଖ କାର୍ଯ୍ୟକ୍ରମ ପରିଚାଳନାରେ ସହଯୋଗ କରିଥିଲେ। ଦୀନବନ୍ଧୁ ଶ୍ରୀପଲବ ଓ ସମ୍ମିଳନୀର ଉପସଭାପତି ଡା. ନକୁଳ ସାହୁ ଧନ୍ୟବାଦ ଅର୍ପଣ କରିଥିଲେ।

ଅତିଥିଙ୍କ ଦ୍ୱାରା ପୁସ୍ତକ ଲୋକାର୍ପିତ ।

ଆଇନଜୀବୀଙ୍କୁ ଆକ୍ରମଣ ଘଟଣା

୨ ଭାଇ କୋର୍ଟ ଚାଲାଣ

ବ୍ରହ୍ମପୁର ଅଫିସ,୯।୪

ବ୍ରହ୍ମପୁର ଟାଉନ ଥାନା ଅନ୍ତର୍ଗତ ଦିଗମୂର୍ତ୍ତିସାହିରେ ରହୁଥିବା ଆଇନଜୀବୀ ପି.ଏସ୍.ଏନ୍. ପାତ୍ର ଓ ତାଙ୍କ ପୁଅଙ୍କୁ ଶନିବାର ସନ୍ଧ୍ୟାରେ ହତ୍ୟା ଉଦ୍ୟମ ହୋଇଥିବା ନେଇ ସେ ଟାଉନ ଥାନାରେ ଅଭିଯୋଗ କରିଥିଲେ। ସେହିପରି ଆଇନଜୀବୀଙ୍କ ବିରୋଧରେ ମଧ୍ୟ ପ୍ରତିପକ୍ଷଙ୍କ ପକ୍ଷରୁ ଥାନାରେ ଅଭିଯୋଗ କରାଯାଇଥିଲା। ଉଭୟ ପକ୍ଷଙ୍କ ଅଭିଯୋଗ କ୍ରମେ ପୃଥକ ଭାବେ ପୋଲିସ ୨ଟି ମାମଲା ରୁଜୁ କରିଥିଲା। ଆଇନଜୀବୀଙ୍କ ପୁଅଙ୍କୁ ହତ୍ୟା ଉଦ୍ୟମ ଘଟଣାରେ ପୋଲିସ ନଂ. ୧୩୮/୨୩ରେ ଏକ ମାମଲା ରୁଜୁ କରିଥିଲା। ରବିବାର ଆଶୁତୋଷ ଦାଶ ଓ ତାଙ୍କ ଭାଇ ଭାବାତୋଷ ଦାଶଙ୍କୁ ଗିରଫ କରି କୋର୍ଟ ଚାଲାଣ କରିଛି। ଆଶୁତୋଷଙ୍କ ମା' ଦେବଯାନୀ ମଧ୍ୟ ଆଇନଜୀବୀ ପାତ୍ର, ତାଙ୍କର ସ୍ତ୍ରୀ ଓ ଦୁଇ ପୁଅଙ୍କ ନାମରେ ଥାନାରେ ଅଭିଯୋଗ କରିଛନ୍ତି। ଆଇନଜୀବୀଙ୍କ ସ୍ତ୍ରୀ ଏକ ଝାଡୁରେ ତାଙ୍କୁ ଆକ୍ରମଣ କରିଥିବା ବେଳେ ତାଙ୍କର ଦୁଇ ପୁଅ ଅଶ୍ଳୀଳ ଇଙ୍ଗିତ କରିଥିଲେ ବୋଲି ଦେବଯାନୀ ଥାନାରେ ଅଭିଯୋଗ କରିଛନ୍ତି। ପୋଲିସ ନଂ.୧୩୯/୨୩ରେ ଏକ ମାମଲା ରୁଜୁ କରି ଘଟଣାର ଅନୁସନ୍ଧାନ କରୁଛି ।

ସେଲ୍ଫି କର୍ନର ଧରିତ୍ରୀ DHARITRI
ଆମକୁ ପଠାନ୍ତୁ ଆପଣଙ୍କ ସେଲ୍‌ଫି
bmpselfie@gmail.com

@ ଦୀପ୍ତି

@ ଦିବସ

@ ଉତ୍ସବ
ସେଲ୍‌ଫି ପଠାଇବା ସମୟରେ ନିଜର ନାମ ଏବଂ ମୋବାଇଲ ନମ୍ବର ଦେବାକୁ ଭୁଲନ୍ତୁ ନାହିଁ । ଯୋଗ୍ୟବିବେଚିତ ଫଟୋ ପ୍ରକାଶ ପାଇବ।

ବୃଦ୍ଧି ପାଇଛି କୋଇଲା ଆମଦାନୀ

୧୧ ମାସରେ ୩୨% ବଢିଛି

ନୂଆଦିଲ୍ଲୀ,୯।୪

କ୍ରମାଗତ ଭାବେ ଦେଶରେ କୋଇଲା ଆମଦାନୀ ବଢ଼ି ଚାଲିଛି। ୨୦୨୨-୨୩ ଆର୍ଥିକ ବର୍ଷର ଏପ୍ରିଲରୁ ଫେବୃୟାରୀ ଶେଷ ମଧ୍ୟରେ ପ୍ରାୟ ୩୨% କୋଇଲା ଆମଦାନୀ ହୋଇଥିବା ଜଣାପଡିଛି। ବିଶେଷ କରି ୨୦୨୨-୨୩ ଆର୍ଥିକ ବର୍ଷର ଏପ୍ରିଲରୁ ଫେବୃୟାରୀ ଶେଷ ମଧ୍ୟରେ ପ୍ରାୟ ୧୪୯ ମେଟ୍ରିକ ଟନ୍ (୧୪୮.୫୮ଏମ୍‌ଟି) କୋଇଲା ଆମଦାନୀ ହୋଇଥିବା ବେଳେ ୨୦୨୧-୨୨ ବର୍ଷରେ ୧୧୨.୩୮ ଏମ୍‌ଟି କୋଇଲା ଆମଦାନୀ ହୋଇଥିଲା। ତୁଳନାରେ ୨୦୨୨-୨୩ ବର୍ଷର ଆମଦାନୀ ପ୍ରାୟ ୩୨% ଅଭିବୃଦ୍ଧି ଘଟିଛି ବୋଲି ଏମ୍ ଜଙ୍କସନ ପକ୍ଷରୁ ଜାରି ଏକ ବିସ୍ତୃତ ରିପୋର୍ଟରେ ଏ ନେଇ ଉଲ୍ଲେଖ କରାଯାଇଛି। ସେହିଭଳି ୨୦୨୨-୨୩ ମଧ୍ୟରେ କେବଳ କୋକିଂ କୋଇଲା ଆମଦାନୀ ପ୍ରାୟ ୮ (୭.୬୯) % ବୃଦ୍ଧି ଘଟି ୫୦.୦୫ ଏମଟି ଟନ୍‌ରେ ପହଞ୍ଚିଛି। ଯାହା ଗୋଟିଏ ବର୍ଷ ପୂର୍ବରୁ ସମାନ ଅବଧିରେ ୪୬.୮୯ ଏମ୍‌ଟି ଥିଲା। ସେହିପରି ୨୦୨୨-୨୩ ଆର୍ଥିକ ବର୍ଷରେ ଅଣ-କୋକିଂ କୋଇଲାର ଆମଦାନୀ ୧୧.୬୮ ଏମଟି ହୋଇଥିଲା, ଯାହାକି ୨୦୨୨ ଫେବୃୟାରୀରେ ୯.୪୨ ଏମ୍‌ଟି ଆମଦାନୀ ରହିଥିଲା। ୨୦୨୩ ଫେବୃୟାରୀରେ କୋକିଂ କୋଇଲାର ଆମଦାନୀ ବଢ଼ି ୪.୪୦ ଏମଟିରେ ପହଞ୍ଚିଥିଲା, ଯାହା ୨୦୨୨ ଫେବୃୟାରୀରେ ୪.୦୩ ଏମଟି ରହିଥିଲା।

ଏ ସମ୍ପର୍କରେ ଏମ୍ ଜଙ୍କସନର ପ୍ରବନ୍ଧନ ନିର୍ଦ୍ଦେଶକ ବିନୟ ବର୍ମା କହିଛନ୍ତି, ଘରୋଇ ଆବଶ୍ୟକତା ସହ ସମୁଦ୍ର ମାର୍ଗରେ ଆସୁଥିବା କୋଇଲା ଶସ୍ତା ପଡୁଥିବାରୁ ଭାରତୀୟ ବ୍ୟବସାୟୀ ଏବଂ ଉପଭୋକ୍ତାମାନେ ବ୍ୟାପକ ପରିମାଣର କୋଇଲା ଆମଦାନୀ କରୁଛନ୍ତି। ତେବେ ଷ୍ଟକ୍ ସ୍ଥିତି ଭଲ ରହିଥିବା କାରଣରୁ ଆଗାମୀ ମାସରେ କୋଇଲା ଆମଦାନୀରେ ହ୍ରାସ ହୋଇପାରେ ବୋଲି ଶର୍ମା ମତପ୍ରକାଶ କରଛନ୍ତି।

ଏଚ୍‌ସିଏଲ୍ ଜିଗସର ୪ର୍ଥ ସଂସ୍କରଣ

ନୂଆଦିଲ୍ଲୀ,୯।୪

ପ୍ରତି ବର୍ଷ ପରି ଚଳିତ ବର୍ଷ ମଧ୍ୟ ଏଚ୍‌ସିଏଲ୍ ଜିଗସର ଆୟୋଜନ କରାଯାଉଛି। ଏଚ୍‌ସିଏଲ୍ ପ୍ରିମିୟର କ୍ରିଟିକାଲ ରିଜଏନିଂ ପ୍ଲାଟ୍‌ଫର୍ମ 'ଏଚ୍‌ସିଏଲ୍ ଜିଗସ'ର ୪ର୍ଥ ସଂସ୍କରଣର ଶୁଭାରମ୍ଭ ସମ୍ପର୍କରେ ଘୋଷଣା କରାଯାଇଛି। ଉକ୍ତ ପ୍ରତିଯୋଗିତା ପାଇଁ ପଞ୍ଜୀକରଣ ମଧ୍ୟ ଆରମ୍ଭ ହୋଇଯାଇଛି। ବିଶେଷ ୬ଷ୍ଠରୁ ୯ମ ଶ୍ରେଣୀର ଛାତ୍ରୀଛାତ୍ରଙ୍କୁ ନେଇ ମୂଲ୍ୟାୟନ କରିଥାଏ। ଏପରିକି ସେମାନଙ୍କୁ ବାସ୍ତବ ଦୁନିଆର ଆହ୍ୱାନଗୁଡିକୁ ସମାଧାନ କରିବା ଦିଗରେ ପ୍ରୟୋଗ କରିବାରେ ସହଯୋଗ କରିଥାଏ। ଉକ୍ତ ପ୍ରତିଯୋଗିତାରେ ଅଂଶଗ୍ରହଣ ପାଇଁ ଆଶାୟୀ ଛାତ୍ରୀଛାତ୍ର କିମ୍ବା ବିଦ୍ୟାଳୟଗୁଡିକ ୨୦୨୩ ଜୁଲାଇ ୩୧ ସୁଦ୍ଧା www.hcljigsw.com ରେ ପଞ୍ଜୀକରଣ କରପାରବେ।

ୟୁପିଡିଏର ବାର୍ଷିକ ସାଧାରଣ ଅଧିବେଶନ

ଭୁବନେଶ୍ୱର,୯।୪

ଉତ୍କଳ ପେଟ୍ରୋଲିୟମ ଡିଲର୍ସ ଆସୋସିଏଶନ (ୟୁପିଡିଏ)ର ବାର୍ଷିକ ସାଧାରଣ ଅଧିବେଶନ (ଏଜିଏମ୍) ରବିବାର ସ୍ଥାନୀୟ ଚନ୍ଦ୍ରଶେଖରପୁରସ୍ଥିତ ଏକ ହୋଟେଲଠାରେ ଅନୁଷ୍ଠିତ ହୋଇଯାଇଛି। ଏହି ପରିପ୍ରେକ୍ଷୀରେ ୟୁପିଡିଏର ସାଧାରଣ ସମ୍ପାଦକ ସଞ୍ଜୟ ଲାଠ ଆସୋସିଏଶନର ସମସ୍ତ କାର୍ଯ୍ୟକଳାପ ଓ ଏଜିଏମର ଆଭିମୁଖ୍ୟ ସମ୍ପର୍କରେ ବିସ୍ତୃତ ଆଲୋକପାତ କରିଥିଲେ। ପରିଶେଷରେ ୟୁପିଡିଏର ନୂତନ କର୍ମକର୍ତ୍ତା ଓ କାର୍ଯ୍ୟାଳୟ ସଦସ୍ୟ ମନୋନୀତ କାର୍ଯ୍ୟକ୍ରମ ବିଧିବଦ୍ଧ ଭାବେ କରାଯାଇଥିଲା। ଉଲ୍ଲେଖଯୋଗ୍ୟ ୨୦୨୩-୨୪ ଆର୍ଥିକ ବର୍ଷ ପାଇଁ ବରିଷ୍ଠ ବ୍ୟବସାୟୀ ବିଶ୍ୱଜିତ ପଟ୍ଟନାୟକ ୟୁପିଡିଏର ସଭାପତି ଭାବେ ମନୋନୀତ ହୋଇଥିବାବେଳେ ଉପସଭାପତି ପ୍ରଦୀପ୍ତ କୁମାର ଦାସ, ସାଧାରଣ ସମ୍ପାଦକ ସଞ୍ଜୟ ଲାଠ,କୋଷାଧ୍ୟକ୍ଷ ମହେନ୍ଦ୍ର ସିଂ କଲସୀ ଏବଂ ଯୁଗ୍ମ ସମ୍ପାଦକ ଭାବେ ପବିତ୍ର ମୋହନ ଦାସ ଓ କାଳାକିଙ୍କର ମୁଖାର୍ଜୀ ମନୋନୀତ ହୋଇଛନ୍ତି।

ଆଇଟିଏଲ୍‌ର ବାର୍ଷିକ ବିକ୍ରି ଫଳାଫଳ

ନୂଆଦିଲ୍ଲୀ,୯।୪

ଇଣ୍ଟରନ୍ୟାଶନାଲ ଟ୍ରାକ୍ଟର୍ସ ଲିମିଟେଡ(ଆଇଟିଏଲ୍)ର ବାର୍ଷିକ ଫଳାଫଳ ସମ୍ପର୍କରେ ଘୋଷଣା କରାଯାଇଛି। ବିଶେଷ କରି ୨୦୨୨-୨୩ ଆର୍ଥିକ ବର୍ଷରେ କମ୍ପାନୀ ଉଲ୍ଲେଖନୀୟ ପ୍ରଦର୍ଶନ ସହ ବାର୍ଷିକ କାରବାର ଶେଷ କରିଛି। ଏପରିକି ଭାରତର ଏକ ନମ୍ବର ଟ୍ରାକ୍ଟର ରପ୍ତାନିକାରୀ ବ୍ରାଣ୍ଡ ଆଇଟିଏଲ୍ ୨୦୨୨-୨୩ ଆର୍ଥିକ ବର୍ଷରେ ମୋଟ ୧୫୧,୧୬୦ ଟ୍ରାକ୍ଟର ବିକ୍ରି ସହ ସର୍ବବୃହତ୍ ବାର୍ଷିକ ବିକ୍ରି ରେକର୍ଡ ହାସଲ କରିଛି। ଏହି ଚମତ୍କାର ସଫଳତା ଯୋଗୁ କମ୍ପାନୀ ୧୪.୧%ର ବଜାର ଅଂଶ ଓ ୧୧%ର ସାମଗ୍ରିକ ଅଭିବୃଦ୍ଧି ହାସଲ କରିପାରିଛି। ଏ ସମ୍ପର୍କରେ ଆଇଟିଏଲ୍‌ର ଯୁଗ୍ମ ପରିଚାଳନା ନିର୍ଦ୍ଦେଶକ ରମଣ ମିତ୍ତଲ କହିଛନ୍ତି, ଆମେ ୨୦୨୨-୨୩ ଆର୍ଥିକ ବର୍ଷରେ ମୋଟ ୧୫୧,୧୬୦ ୟୁନିଟ ଟ୍ରାକ୍ଟର୍‌ର ସର୍ବୋଚ୍ଚ ବାର୍ଷିକ ବିକ୍ରି ରେକର୍ଡ ହାସଲ କରିଛୁ। ଏପରିକି ବାର୍ଷିକ ୧ ଲକ୍ଷ ଟ୍ରାକ୍ଟର ବିକ୍ରି ପରେ ମଧ୍ୟ ଏହା ଆମ ପାଇଁ ୨ୟ ସର୍ବବୃହତ୍ ସଫଳତା । ଏହି ନୂତନ ସଫଳତା ଆମର ଏକାଧିକ ପଦକ୍ଷେପ ଯଥା ଉତ୍ପାଦ ଉଦ୍ଭାବନ ଉପରେ ଆମର ଠିକ୍ ଧ୍ୟାନ, ୱେବ୍‌ସାଇଟ୍‌ରେ ଟ୍ରାକ୍ଟର ମୂଲ୍ୟ ଉନ୍ମୋଚନ କରିବା, ଆମର ଏନ୍‌ବିଏଫ୍‌ସି ମାଧ୍ୟମରେ କୃଷକଙ୍କୁ ସହଜରେ ଋଣ ଉପଲବ୍ଧ କରିବା, ଆଇଟିଆଇ ଭଳି ଟେକ୍ନିକାଲ ଇନ୍‌ଷ୍ଟିଚ୍ୟୁଟ୍‌ଗୁଡିକରୁ ୩୦୦୦ରୁ ଅଧିକ ଯୁବପିଢିଙ୍କୁ ନିଯୁକ୍ତ କରିବା, ୩ x ୨ ସର୍ଭିସ୍ ପ୍ରତିଶ୍ରୁତି, ଡିଜିଟାଲାଇଜେଶନ ଓ କୃଷକଙ୍କ ସହ ଅନ୍-ଗ୍ରାଉଣ୍ଡ କନେକ୍ଟ ଆଦି ଦ୍ୱାରା ପରିଚାଳିତ ହୋଇଛି। ସେହିଭଳି ଆଇଟିଏଲ୍ ସବୁବେଳେ ଅଭିନବ ଟ୍ରାକ୍ଟରର ଉନ୍ମୋଚନ କରିବା ଏବଂ ସ୍ୱତନ୍ତ୍ର ଚାହିଦାଗୁଡିକୁ ପୂରଣ କରିବା ପାଇଁ ନିଜର ଚ୍ୟାନେଲ ପାର୍ଟନରଙ୍କ ସହ ତାଳମେଳ ବଜାୟ ରଖିବା ସୁନିଶ୍ଚିତ କରିଥାଏ। ଏହି ନୂଆ ବିକ୍ରି ସଫଳତା ଏକକ କୃଷି ସମାଧାନ ପ୍ରଦାନକାରୀ ସଂସ୍ଥା ଭାବେ ଆଇଟିଏଲ୍‌ରେ କୃଷକମାନଙ୍କ ବର୍ଦ୍ଧିତ ବିଶ୍ୱାସ ଏବଂ ବିଶ୍ୱବ୍ୟାପୀ କୃଷକଙ୍କ ଖୁସିକୁ ସୁନିଶ୍ଚିତ କରିବା ନେଇ କମ୍ପାନୀର ପ୍ରତିଶ୍ରୁତିକୁ ଆଲୋକିତ କରୁଛି।

ବ୍ରହ୍ମପୁରରେ ଚାନ୍ଦି ଭଣ୍ଡାର ଷ୍ଟୋର

ଶୋ'ରୁମ ଉଦ୍‌ଘାଟନୀ ଅବସରରେ ଚାନ୍ଦି ଭଣ୍ଡାରର ନିର୍ଦ୍ଦେଶିକା ଓ ଅନ୍ୟମାନେ ଉପସ୍ଥିତ ଅଛନ୍ତି।

ବ୍ରହ୍ମପୁର ଅଫିସ,୯।୪

ରାଜ୍ୟର ପ୍ରମୁଖ ରୁପା ଅଳଙ୍କାର ପ୍ରତିଷ୍ଠାନ ଚାନ୍ଦି ଭଣ୍ଡାରର ନୂତନ ଶୋ' ରୁମ୍ ରବିବାର ବ୍ରହ୍ମପୁରର ଧର୍ମନଗର ମେନ୍ ରୋଡସ୍ଥିତ ଅଳକାପୁରୀ ମାର୍କେଟ କମ୍ପ୍ଲେକ୍ସଠାରେ ଉଦ୍‌ଘାଟିତ ହୋଇଯାଇଛି। ଏହିଅବସରରେ ଚାନ୍ଦି ଭଣ୍ଡାରର ନିର୍ଦ୍ଦେଶିକା ଲିପ୍‌ସା ହଂସ ସମ୍ମାନୀତ ଅତିଥି ଭାବେ ଯୋଗ ଦେଇ ଏହାର ଉଦ୍‌ଘାଟନ କରିଥିଲେ। ଅନ୍ୟମାନଙ୍କ ମଧ୍ୟରେ ଷ୍ଟୋରର ବହୁ ବରିଷ୍ଠ ଅଧିକାରୀ ଅନ୍ୟମାନେ ଉପସ୍ଥିତ ଥିଲେ। ବିଶେଷ କରି ସୂକ୍ଷ୍ମ କାରୁକାର୍ଯ୍ୟପୂର୍ଣ୍ଣ ରୁପା ଗହଣା, ରୁପା ବାସନ, ଉପହାର ସାମଗ୍ରୀ ଓ ଆର୍ଟିଫ୍ୟାକ୍ଟ ଆଦି ଚାହୁଁଥିବା ଗ୍ରାହକଙ୍କ ପାଇଁ ଏହା ଏକ ଅଗ୍ରଣୀ ଷ୍ଟୋର ହେବ। ଯେଉଁଠି ଭଳିକି ଭଳି ରେଞ୍ଜ ଓ ଡିଜାଇନର ସମ୍ଭାର ଉପଲବ୍ଧ ରହିଛି। ଏପରିକି ଗ୍ରାହକମାନେ ବ୍ୟାପକ ରେଞ୍ଜ୍‌ର ପାଉଞ୍ଜି, ଝୁଣ୍ଟିଆ, ନେକ୍‌ଲେସ୍, ବ୍ରେସ୍‌ଲେଟ, କାନଫୁଲ, ମୁଦି, ବାସନକୁସନ, ଶୋ' ପିସ୍ ଓ ଆହୁରି ଅନେକ କିଛି ଏଠାରୁ ପାଇପାରିବେ। ସେହିଭଳି ବିବାହ, ଜନ୍ମଦିନ, ଆନିଭର୍ସାରି ଏବଂ ବିଭିନ୍ନ ଅବସର ପାଇଁ ଉପହାର ଦେବା ନିମନ୍ତେ ଏଠାରେ ଭଳିକି ଭଳି ଉପହାର ବିକଳ୍ପ ରହିଛି। ବ୍ୟାପକ ରେଞ୍ଜ୍‌ର ରୁପା ଗହଣା ଡିଜାଇନ ସହ ବ୍ରାଉଜ ଓ ରିଲାକ୍ସ କରିବା ପାଇଁ ଏହି ଶୋ'ରୁମରେ ଗ୍ରାହକଙ୍କ ପାଇଁ ଉତ୍ତମ ସ୍ପେସ୍ ରହିଛି। ଉପଯୁକ୍ତ ପ୍ରତକ୍ଷ ବାଛିବା କ୍ଷେତ୍ରରେ ଗ୍ରାହକଙ୍କୁ ସୁପରାମର୍ଶ ଦେବା ପାଇଁ ଏଠାରେ ଅଭିଜ୍ଞ କର୍ମଚାରୀ ରହିଛନ୍ତି। ଏପରିକି ଦକ୍ଷ କାରିଗରଙ୍କ ଦ୍ୱାରା ପ୍ରସ୍ତୁତ ଉଚ୍ଚ ମାନଯୁକ୍ତ ରୁପା ଗହଣା ଯୋଗାଇବାରେ ଚାନ୍ଦି ଭଣ୍ଡାର ପ୍ରମୁଖ ଭୂମିକା ଗ୍ରହଣ କରିଥାଏ। ଏହି ଅବସରରେ ଗ୍ରାହକ ବିସ୍ତୃତ ରେଞ୍ଜ ରୁପା ସାମଗ୍ରୀର ଗଢ଼ା ମଜୁରିରେ ଫ୍ଲାଟ ୫୦% ରିହାତି ପାଇପାରିବେ। ଏହି ଅଫର ଏପ୍ରିଲ ୯ରୁ ୨୩ ତାରିଖ ପର୍ଯ୍ୟନ୍ତ ରହିବ। ଚାନ୍ଦି ଭଣ୍ଡାରର ନିର୍ଦ୍ଦେଶିକା ଲିପ୍‌ସା ହଂସ କହିଛନ୍ତି, ରୁପା ପାଇଁ ଆମର ଭଲ ପାଇବାକୁ ବ୍ରହ୍ମପୁରକୁ ଆଣି ଆମେ ଅତ୍ୟନ୍ତ ଉଲ୍ଲସିତ। ସମସ୍ତ ରୁପା ଉତ୍ପାଦ ପାଇଁ ଏହି ନୂଆ ଶୋ'ରୁମ୍ ଏକ ୱାନ୍ ଷ୍ଟପ୍ ଶପ୍ ଭାବେ ପରିଗଣିତ ହେବ। ଏହି ଷ୍ଟୋର ଗ୍ରାହକଙ୍କୁ ସ୍ମରଣୀୟ ଶପିଂ ଅନୁଭୂତି ପ୍ରଦାନ କରିବା ପାଇଁ ପ୍ରତିଶ୍ରୁତିବଦ୍ଧ।

କଟକରେ କିଙ୍ଗ୍‌ସ ଆଣ୍ଡ କୁଇନ୍‌ର ଆଉଟଲେଟ

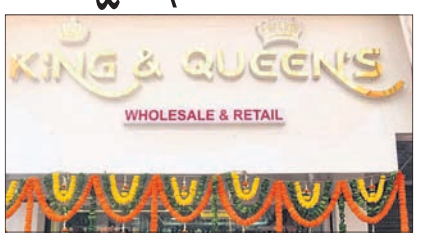

କଟକ,୯।୪

ସୌଖୀନ ଅଳଙ୍କାର ବ୍ରାଣ୍ଡ୍ କିଙ୍ଗ୍‌ସ ଆଣ୍ଡ କୁଇନ୍‌ର ଏକ୍ସକ୍ଲୁସିଭ ଆଉଟଲେଟ ରବିବାର କଟକ ବକ୍ସି ବଜାରଠାରେ ଉଦ୍‌ଘାଟିତ ହୋଇଯାଇଛି। ଏହି ଅବସରରେ ଓଡ଼ିଆ ଅଭିନେତା ମନୋଜ ପଣ୍ଡା ସମ୍ମାନିତ ଅତିଥି ଭାବେ ଯୋଗଦେଇ ଏହାର ଉଦ୍‌ଘାଟନ କରିଥିଲେ। ଅନ୍ୟମାନଙ୍କ ମଧ୍ୟରେ ବ୍ରାଣ୍ଡ୍‌ର ବହୁ ବରିଷ୍ଠ ଅଧିକାରୀ ଓ ଅନ୍ୟମାନେ ଉପସ୍ଥିତ ଥିଲେ।

ଏ ସମ୍ପର୍କରେ ଆଉଟଲେଟ ସ୍ୱତ୍ୱାଧିକାରୀ ବାବୁରାମ ସିଂ କହିଛନ୍ତି, କିଙ୍ଗ୍‌ସ ଆଣ୍ଡ କୁଇନ୍ ୱାନ୍ ଗ୍ରାମ୍ ଗୋଲ୍‌ଡ୍ ସପରେ ବିଭିନ୍ନ ପ୍ରକାରର ସୌଖୀନ ଅଳଙ୍କାର ଉପଲବ୍ଧ। ଏଠାରେ ଉଭୟ ପାଇକାରୀ ଏବଂ ହୋଲସେଲ ଦରରେ ପ୍ରସ୍ତୁତ ଭିନ୍ନ ଭିନ୍ନ ଡିଜାଇନର ମନଲୋଭା ସୁନା ଅଳଙ୍କାର ଗ୍ରାହକଙ୍କୁ ଯୋଗାଇ ଦିଆଯାଉଛି। ଏପରିକି ଯାହା ଦେଖିବାକୁ ଅବିକଳ ସୁନା ଗହଣା ପରି ବୋଲି ସିଂ ମତପ୍ରକାଶ କରିଛନ୍ତି। ସେହିଭଳି ଆଜିକାଲିର ଚାକଚକ୍ୟ ଦୁନିଆରେ ବଞ୍ଚୁଥିବା ମଣିଷଙ୍କ ପାଇଁ ଏହା ବେଶ୍ ଲାଭକାରୀ ହେବ। ବିଶେଷକରି ସୁନା ଅଳଙ୍କାରର ଅହେତୁକ ଦର ବୃଦ୍ଧି ସହ ସାଧାରଣ ଲୋକଙ୍କ ସୁନା ଅଳଙ୍କାର ପିନ୍ଧିବାର ସଉକକୁ ଏହା କିଛି ମାତ୍ରାରେ ପୂରଣ କରିପାରିବ ବୋଲି ବାବୁରାମ ଆଶା ପ୍ରକାଶ କରିଛନ୍ତି। ସେହିପରି ଆଜିକାଲି ବଜାରରେ ଉପଲବ୍ଧ ହେଉଥିବା ସୁନା ପରି ଦେଖା ଯାଉଥିବା ଅନ୍ୟ ଅଳଙ୍କାର ସାମଗ୍ରୀଠାରୁ ଏ ସବୁ ଯଥେଷ୍ଟ ଉନ୍ନତମାନର ଏବଂ ତା' ସହିତ ଏହା ଡୁପ୍ଲିକେଟ ନୁହେଁ ବୋଲି ସିଂ ଦାବି କରିଛନ୍ତି। ଅପରପକ୍ଷରେ କେରଳ ଏବଂ ଗୁଜରାଟ ଭଳି ସହରର ପ୍ରମୁଖ ନାମୀଦାମୀ କାରଖାନାରୁ ଏହା ଆମଦାନୀ କରାଯାଉଛି।

ଫୁରସତ୍

ଦାଢ଼ି ଧାରି ମହିଳାଙ୍କ ରେକର୍ଡ

ୱାଶିଂଟନ

ଆମେ ସବୁବେଳେ ପୁରୁଷମାନଙ୍କର ଦାଢ଼ି ଥିବା ଦେଖିଛେ। ହରମୋନ୍‌ର ମାତ୍ରା ଅନୁସାରେ ଦାଢ଼ି ଅଧିକ କିମ୍ବା କମ୍ ହୋଇଥାଏ। ହେଲେ ନିକଟରେ ଜଣେ ୭୪ ବର୍ଷୀୟା ମହିଳା ତାଙ୍କ ଦାଢ଼ିକୁ ନେଇ ଚର୍ଚ୍ଚାର ପରିସରକୁ ଆସିଛନ୍ତି। ତେବେ ଏଥିପାଇଁ ତାଙ୍କ ନାମ ଗିନିଜ୍ ୱାର୍ଲ୍ଡ ରେକର୍ଡ୍ସରେ ମଧ୍ୟ ସ୍ଥାନିତ ହୋଇଛି। ନିକଟରେ ଏକ ସାକ୍ଷାତ୍‌କାରରେ ମହିଳା ଜଣକ ତାଙ୍କ ଜୀବନ କାହାଣୀ କହିଛନ୍ତି। ଆମେରିକାରେ ରହୁଥିବା ଭିଭାନ ୱିଲର ନାମ୍ନୀ ଏହି ମହିଳାଙ୍କ ୩ ପିଲା ଅଛନ୍ତି। ହାଇପରଟ୍ରିଚୋସିସ୍ ସିଣ୍ଡ୍ରୋମ୍ କାରଣରୁ ତାଙ୍କ ମୁହଁରେ ଦାଢ଼ି ଉଠିବା ଆରମ୍ଭ କରିଥିଲା। ୨୦୧୧ରେ ସବୁଠୁ ଲମ୍ବା ଦାଢ଼ି ଥିବା ମହିଳା ଭାବେ ସେ ଗିନିଜ୍ ବୁକ୍ ଅଫ୍ ୱାର୍ଲ୍ଡ ରେକର୍ଡ୍ସରେ ନାମ ଲେଖାଇଥିଲେ। ତାଙ୍କ ଦାଢ଼ିର ଲମ୍ବ ୨୫ ସେମି। ରିପୋର୍ଟ ମୁତାବକ, ସେ ହେର୍ମାଫ୍ରୋଡିଟିଜମ୍‌ର ଶିକାର ହୋଇଛନ୍ତି, ଯେଉଁଥିରେ କି ଜଣେ ମଣିଷ ପାଖରେ ଉଭୟ ପୁରୁଷ ଏବଂ ମହିଳାଙ୍କ ପ୍ରଜନନ କଣିକା ଏକା ସମୟରେ ଏବଂ ଭିନ୍ନ ସମୟରେ ରହିଥାଏ। ତାଙ୍କର ଦାଢ଼ି ଉଠିବାକୁ ନେଇ ଲୋକେ ଥଟ୍ଟା କରିବାକୁ ଲାଗିଲେ। ସେଥିପାଇଁ ସେ ସେତେବେଳେ ଦାଢ଼ି କାଟି ଦେଉଥିଲେ। ସେ ୧୯୯୦ରେ ଏକ ସର୍କସ୍‌ରେ କାମ କଲେ। ତା' ପରଠୁ ସେ ତାଙ୍କ ଦାଢି କାଟିବା ବନ୍ଦ କରି ତାକୁ ବଢାଇବାକୁ ଚିନ୍ତା କଲେ। ତା' ପରେ ଗିନିଜ୍ ରେକର୍ଡ କରିବା ପରେ ନିଜକୁ ପରେ ଗର୍ବିତ ଅନୁଭବ କଲେ। ତେବେ ଏହି ହାଇପରଟ୍ରିଚୋସିସ୍ ସିଣ୍ଡ୍ରୋମ୍ ପୁରୁଷ ଏବଂ ମହିଳା ଉଭୟଙ୍କ ପାଖରେ ଦେଖାଯାଇଥାଏ। ହେଲେ ଏହି ସିଣ୍ଡ୍ରୋମ୍ ୧ କୋଟି ମଧ୍ୟରୁ ଜଣଙ୍କଠାରେ ଦେଖାଯାଏ।

ଏସିଡ୍ ପୀଡ଼ିତାଙ୍କୁ ଭେଟିଲେ ଶାହରୁଖ୍

ମୁମ୍ବାଇ: ବଲିଉଡ୍ ସୁପରଷ୍ଟାର ଶାହରୁଖ୍ ଖାନ୍ କେବଳ ଦେଶରେ ନୁହେଁ ବିଦେଶରେ ମଧ୍ୟ ବହୁତ ପରିଚିତ। ତାଙ୍କ ଆକ୍ଟିଂ ସମସ୍ତଙ୍କୁ ବେଶ ପସନ୍ଦ ଆସିଥାଏ। ନିକଟରେ ଶାହରୁଖ୍ କେକେଆର୍ ଏବଂ ଆର୍‌ସିବି ମଧ୍ୟରେ ହେଉଥିବା ଆଇପିଏଲ୍ ମ୍ୟାଚ ଦେଖିବାକୁ କଲିକତାରେ ପହଞ୍ଚିଥିଲେ। ଏନେଇ ଏକ ଭିଡିଓ ମଧ୍ୟ ଦେଖିବାକୁ ମିଳିଥିଲା। ତେବେ ତାଙ୍କର ଏହି ଯାତ୍ରାରେ ସେ ଏସିଡ୍ ଆକ୍ରମଣର ଶିକାର ହୋଇଥିବା ମହିଳାମାନଙ୍କୁ ଭେଟିଛନ୍ତି। ସେମାନଙ୍କ ଜୀବନଧାରା ବିଷୟରେ ମଧ୍ୟ ଶାହାରୁଖ୍ ଆଲୋଚନା କରି ସେମାନଙ୍କ ସୁଖଦୁଃଖରେ ନିଜକୁ ସାମିଲ କରିଥିଲେ। ଏହାର କିଛି ଫଟୋ ଭାଇରାଲ ହେବାରେ ଲାଗିଛି। ତେବେ ଶେଷ ଥର ପାଇଁ ଶାହାରୁଖ୍‌ଙ୍କୁ ଫିଲ୍ମ 'ପଠାନ'ରେ ଦେଖିବାକୁ ମିଳିଥିଲା। ଏଥିରେ ତାଙ୍କ ସହ ବଲିଉଡ୍ ଅଭିନେତ୍ରୀ ଦୀପିକା ପାଦୁକୋନ ସ୍କ୍ରିନ ଶେୟାର କରିଥିଲେ। ଯାହା ଦେଶ ଓ ବିଦେଶରେ ବେଶ ଆଦର ଲାଭ କରିଛି। ବକ୍ସ ଅଫିସରେ ଫିଲ୍ମ ୧୦୦ କୋଟିରୁ ଊର୍ଦ୍ଧ୍ୱ ଆୟ କରିଥିଲା।

ବୟସ୍କା ଗ୍ୟାଙ୍ଗ୍‌ଷ୍ଟର

ନ୍ୟୁୟର୍କ: ଅପରାଧ କରିବାକୁ କୌଣସି ବୟସ ନ ଥାଏ। କିଛି ବ୍ୟକ୍ତି ପରିସ୍ଥିତିରେ ପଡ଼ି ଅପରାଧ କରୁଥିବାବେଳେ ଅନେକେ ଅପରାଧକୁ ହିଁ ତାଙ୍କ ପେସା କରିଥାନ୍ତି। ଅନେକ ସମୟରେ ଦେଖିବାକୁ ମିଳେ ଯେ ଛୋଟ ପିଲା କିମ୍ବା ବ୍ୟକ୍ତିମାନେ ଚୋରି କରିଥାନ୍ତି। ହେଲେ ଏଠାରେ ଜଣେ ବୟସ୍କା ଗ୍ୟାଙ୍ଗଷ୍ଟରଙ୍କ ଲୁଟ୍ ବାବଦରେ ଜଣାପଡିଛି। ବର୍ତ୍ତମାନ ତାଙ୍କୁ ୭୮ ବର୍ଷ ବୟସ ହୋଇଥିବାବେଳେ ସେ ଗତ ୫୦ ବର୍ଷ ହେବ ଚୋରି କରି ଆସୁଛନ୍ତି। ହେଲେ ଏବେ ତାଙ୍କୁ ପୋଲିସ ଗିରଫ କରିନେଇଛି। ବୃଦ୍ଧା ବୋନି ଗୋର୍ ଗତ ଏପ୍ରିଲ ୬ରେ ମିସୋରିର ଏକ ବ୍ୟାଙ୍କ ଲୁଟିବା ସମୟରେ ଧରାପଡିଛନ୍ତି। ରିପୋର୍ଟ ମୁତାବକ, ବୋନି ବ୍ୟାଙ୍କକୁ ଆସି ସେଠାରେ କର୍ମଚାରୀଙ୍କୁ ଲୁଟ୍ କରିଥିଲେ। ବୟସ୍କ ଏବଂ ଅସହାୟ ଦୃଷ୍ଟିରୁ ସେଠାରୁ ପଳାଇଯାଉଥିଲେ। ପୂର୍ବରୁ ମଧ୍ୟ ତାଙ୍କ ନାମରେ ଲୁଟ୍ ଅଭିଯୋଗ ରହିଛି। ଏହା ପୂର୍ବରୁ ସେ ୨୦୨୦ରେ ଏକ ବ୍ୟାଙ୍କରୁ ଲୁଟ୍ କରିଥିଲେ। ସେଥିପାଇଁ ତାଙ୍କୁ ସେତେବେଳେ ପୋଲିସ ଗିରଫ କରିଥିଲା। ହେଲେ ତାଙ୍କ ପୁଅଙ୍କ କହିବା ମୁତାବକ, ବୋନିଙ୍କ ମୁଣ୍ଡ ଖରାପ ଅଛି। ସେ ରାଗିଯାଇ ବ୍ୟାଙ୍କରୁ ଏପରି ଲୁଟ କରିଥିଲେ। ପରେ ବୋନିଙ୍କୁ ୨୦୨୧ରେ ଛଡା ଯାଇଥିଲା। ହେଲେ ୧୯୭୭ରେ କାଲିଫର୍ନିଆରେ ବ୍ୟାଙ୍କ ଲୁଟ୍ ମାମଲାରେ ତାଙ୍କୁ ଗିରଫ କରାଯାଇଥିଲା। ସେତେବେଳେ ବୋନି ଏକ ବଣ୍ଡ ପେପରରେ ଦସ୍ତଖତ କରି ଜେଲରୁ ବାହାରିଥିଲେ।

୧୯ ମହଲାରୁ ଖସିପଡ଼ିଲେ, ଗୀତ ଗାଇ ହସ୍ପିଟାଲ ଗଲେ

ମେକ୍ସିକୋ: ସାଧାରଣତଃ କିଛି ମହଲାରୁ କେହି ଯଦି ଗଳିପଡନ୍ତି, ତେବେ ତାଙ୍କର ମୃତ୍ୟୁ କିମ୍ବା ବଡ଼ ଧରଣର କ୍ଷତି ହୋଇଥାଏ। ନିକଟରେ ଜଣେ ୪୦ ବର୍ଷୀୟ ବ୍ୟକ୍ତି ୧୯ ମହଲାରୁ ଖସିପଡିଥିଲେ। କିନ୍ତୁ କିଛି ସମୟ ପରେ ଲୋକେ

ଆଦାନୀ ଗ୍ରୁପ୍‌କୁ ବନ୍ଦର ଚଳାଇବା ଅନୁମତି ନେଇ ପ୍ରଶ୍ନ ଉଠାଇଲା କଂଗ୍ରେସ

ନୂଆଦିଲ୍ଲୀ, ୯।୪(ପି.ଟି.)

ଚାଇନା ସହ ସମ୍ପୃକ୍ତି ଥିବା ଆଦାନୀ ଗ୍ରୁପ୍‌କୁ ଭାରତରେ ବନ୍ଦର ପରିଚାଳନା ଅନୁମତି ଦିଆଯାଇଥିବାରୁ ଏହା ଉପରେ କଂଗ୍ରେସ ରବିବାର ପ୍ରଶ୍ନ ଉଠାଇଛି। କଂଗ୍ରେସ ସାଧାରଣ ସମ୍ପାଦକ ଜୟରାମ ରମେଶ ଏକ ଗଣମାଧ୍ୟମ ରିପୋର୍ଟ ଦେଖାଇ କେନ୍ଦ୍ର ସରକାରଙ୍କୁ ଟାର୍ଗେଟ କରିଛନ୍ତି। ଉକ୍ତ ରିପୋର୍ଟ ଅନୁଯାୟୀ, ଚାଇନା ଫାର୍ମ ସହ ତାଇୱାନର ୱାନ୍ ହାଇ ନିର୍ଦ୍ଦେଶକଙ୍କ ସମ୍ପର୍କ ଥିବା ଜଣାପଡ଼ିବା ପାରେ ୨୦୨୨ରେ ସରକାର ଏପିଏମ୍ ଟର୍ମିନାଲ୍ସ ମ୍ୟାନେଜମେଣ୍ଟ କନ୍‌ସୋର୍ଟିୟମ ଏବଂ ୱାନ ହାଇ ଲାଇନ୍ସକୁ ସୁରକ୍ଷା ମଞ୍ଜୁରୀ ଦେବାକୁ ମନା କରିଦେଇଥିଲେ। ଫଳରେ ଉକ୍ତ କନ୍‌ସୋର୍ଟିୟମ୍‌ର ଜବାହରଲାଲ ନେହେରୁ ପୋର୍ଟ କର୍ତ୍ତୃପକ୍ଷ

ଜୟରାମ ରମେଶ

ଟର୍ମିନାଲରେ କଣ୍ଟେନର ପରିଚାଳନା ବନ୍ଦ ହୋଇଯାଇଥିଲା। ଚାଇନା କମ୍ପାନୀ ଏବଂ ଚାଇନା ସହ ସମ୍ପୃକ୍ତ ଥିବା ସଂସ୍ଥାକୁ ଭାରତର ବନ୍ଦର ଓ ଟର୍ମିନାଲରେ କାର୍ଯ୍ୟ କରିବାକୁ ନ ଦେବା ସରକାରଙ୍କ ନୀତି ବୋଲି ଏଥିରୁ ସ୍ପଷ୍ଟ ହୋଇଛି। ତେବେ ଆଦାନୀ ଗ୍ରୁପ୍‌ର ଚାଇନା ଲିଙ୍କ୍ ସତ୍ତ୍ୱେ ଏହାକୁ ବନ୍ଦର ପରିଚାଳନା ଅନୁମତି ଦିଆଯିବା ପ୍ରଶ୍ନବାଚୀ ସୃଷ୍ଟି କରିଛି ବୋଲି ଜୟରାମ କହିଛନ୍ତି। ଚାଇନା ନାଗରିକ ଚାଙ୍ଗ୍ ଚୁଙ୍ଗ-ଲିଙ୍ଗ୍ ଆଦାନୀ ଗ୍ରୁପ୍ ସହ ଘନିଷ୍ଠ ଭାବେ ଜଡ଼ିତ ବୋଲି କଂଗ୍ରେସ ବାରମ୍ବାର ଅଭିଯୋଗ କରିଆସୁଛି। ଆଦାନୀ ଗ୍ରୁପ୍‌ର ବିଭିନ୍ନ ବନ୍ଦର, ଟର୍ମିନାଲ, ରେଳ ଲାଇନ ଓ ଅନ୍ୟାନ୍ୟ ଭିତ୍ତିଭୂମି ନିର୍ମାଣ କରିଥିବା ପିଏମ୍‌ସି ପ୍ରୋଜେକ୍ଟର ମାଲିକ ହେଉଛନ୍ତି ଚାଙ୍ଗ୍‌ଙ୍କ ପୁଅ। ଆଦାନୀ ଗ୍ରୁପ୍ ଏବଂ ପିଏମ୍‌ସି ୫,୫୦୦ କୋଟି ଟଙ୍କାର ବିଦ୍ୟୁତ୍ ଉପକରଣ ଓଭର-ଇନ୍‌ଭଏସିଂ ଦୁର୍ନୀତିରେ ସମ୍ପୃକ୍ତ ବୋଲି ରାଜସ୍ୱ ଗୋଇନ୍ଦା ନିର୍ଦ୍ଦେଶାଳୟ ଅଭିଯୋଗ ଆଣିଥିବା ଜୟରାମ କହିଛନ୍ତି।

ବିରୋଧୀ ମେଣ୍ଟରେ କଂଗ୍ରେସକୁ ମୁଖ୍ୟ ଭୂମିକା ନେବାକୁ ହେବ: ସିବଲ

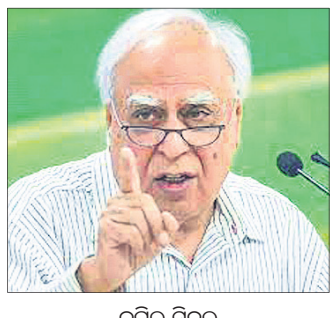
କପିଲ ସିବଲ

ନୂଆଦିଲ୍ଲୀ, ୯।୪(ପି.ଟି.)

୨୦୨୪ ଲୋକ ସଭା ନିର୍ବାଚନରେ ଭାଜପାକୁ ପରାସ୍ତ କରିବାକୁ ହେଲେ ବିରୋଧୀ ମେଣ୍ଟରେ କଂଗ୍ରେସକୁ କେନ୍ଦ୍ରୀ ଭୂମିକା ନିଭାଇବାକୁ ହେବ ବୋଲି ବରିଷ୍ଠ ନେତା ତଥା ରାଜ୍ୟ ସଭା ସଦସ୍ୟ କପିଲ ସିବଲ କହିଛନ୍ତି। ଶକ୍ତିଶାଳୀ ମେଣ୍ଟ ଗଠନ କରିବାକୁ ହେଲେ ସମସ୍ତ ବିରୋଧୀ ଦଳଙ୍କୁ ପରସ୍ପରକୁ ସମାଲୋଚନା କରିବାରୁ ଦୂରେଇ ରହିବାକୁ ହେବ। ଅନ୍ୟମାନଙ୍କ ସମ୍ବେଦନଶୀଳତା ପ୍ରତି ଅଧିକ ସାବଧାନ ହେବାକୁ ପଡ଼ିବ ବୋଲି ସିବଲ କହିଛନ୍ତି। ଭାଜପା ନେତୃତ୍ୱାଧୀନ ସରକାରଙ୍କୁ ବିରୋଧ କରୁଥିବା ସମସ୍ତ ରାଜନୈତିକ ଦଳ ପ୍ରଥମେ ଏକ ସାଧାରଣ ମଞ୍ଚ ବାଛିବାକୁ ସେ ପରାମର୍ଶ ଦେଇଛନ୍ତି। ୨୦୨୪ ପାଇଁ ବିରୋଧୀ ମେଣ୍ଟର ନେତୃତ୍ୱ ପ୍ରଶ୍ନର ଉତ୍ତର ଏବେ ଆବଶ୍ୟକ ନାହିଁ। ୨୦୦୪ରେ ଅଟଳ ବିହାରୀ ବାଜପେୟୀଙ୍କୁ କ୍ଷମତାରୁ ହଟାଇବା ବେଳେ ବିରୋଧୀ ମେଣ୍ଟର କେହି ନେତା ଘୋଷିତ ହୋଇ ନ ଥିଲେ ବୋଲି ସିବଲ କହିଛନ୍ତି।

ବି.ଏନ୍. ଚନ୍ଦ୍ରାପ୍ପା କର୍ନାଟକ କଂଗ୍ରେସ କାର୍ଯ୍ୟକାରୀ ସଭାପତି

ନୂଆଦିଲ୍ଲୀ, ୯।୪

ବିଧାନସଭା ନିର୍ବାଚନ ହେବାକୁ ଯାଉଥିବା କର୍ନାଟକରେ ପୂର୍ବତନ ଏମ୍‌ପି ବି.ଏନ୍. ଚନ୍ଦ୍ରାପ୍ପାଙ୍କୁ ରବିବାର ପ୍ରଦେଶ କଂଗ୍ରେସ କମିଟି କାର୍ଯ୍ୟକାରୀ ସଭାପତି ନିଯୁକ୍ତ କରାଯାଇଛି। ପୂର୍ବତନ ଏମ୍‌ପି ଧ୍ରୁବନାରାୟଣଙ୍କ ପରଲୋକ ପରେ ସେଠାରେ କାର୍ଯ୍ୟକାରୀ ସଭାପତି ପଦ ଖାଲି ପଡ଼ିଥିଲା। ଦଳିତ ନେତା ଚନ୍ଦ୍ରାପ୍ପା ଚିତ୍ରଦୁର୍ଗ ଆସନରୁ ଲୋକ ସଭାକୁ ନିର୍ବାଚିତ ହୋଇଥିଲେ। ପୂର୍ବରୁ ସେ ଲେଦର ଇଣ୍ଡଷ୍ଟ୍ରିଜ୍ ଡେଭେଲପମେଣ୍ଟ କର୍ପୋରେଶନର ଅଧ୍ୟକ୍ଷ ଭାବେ କାର୍ଯ୍ୟ କରିଥିଲେ।

କେନ୍ଦ୍ର ବିରୋଧରେ ୧ କୋଟି ପତ୍ର ଅଭିଯାନ ଆରମ୍ଭ କରିବ ଟିଏମ୍‌ସି

ନୂଆଦିଲ୍ଲୀ, ୯।୪

ପଶ୍ଚିମବଙ୍ଗକୁ କେନ୍ଦ୍ରର ଭାଜପା ନେତୃତ୍ୱାଧୀନ ସରକାର ପାଣ୍ଠି ଯୋଗାଉ ନ ଥିବାରୁ ଏହାର ପ୍ରତିବାଦରେ ଶାସକ ତୃଣମୂଳ କଂଗ୍ରେସ (ଟିଏମ୍‌ସି) ନୂଆ ଅଭିଯାନ ଘୋଷଣା କରିଛି। କେନ୍ଦ୍ରୀୟ ପାଣ୍ଠିରୁ ପଶ୍ଚିମବଙ୍ଗ ଭାଗ ଦାବି କରି ରାଜ୍ୟର ଜନସାଧାରଣ ପ୍ରଧାନମନ୍ତ୍ରୀଙ୍କ ପାଖକୁ ୧ କୋଟି ପତ୍ର ପଠାଇବେ। ଏହି ସମସ୍ତ ଚିଠିକୁ କେନ୍ଦ୍ର ସରକାରଙ୍କ ପାଖକୁ ଟିଏମ୍‌ସିର ସାଧାରଣ ସମ୍ପାଦକ ତଥା ଡାଇମଣ୍ଡ ହାର୍ବର ଏମ୍‌ପି ଅଭିଷେକ ବାନାର୍ଜୀ ନେଇଯିବେ ବୋଲି ଆଲିପୁରଦୁଆରଠାରେ ଏକ ସାଧାରଣ ସଭାରେ ଘୋଷଣା କରିଛନ୍ତି। ପଶ୍ଚିମବଙ୍ଗକୁ ଏମ୍‌ଜିଏନ୍‌ଆରଇଜିଏ (ମହାତ୍ମା ଗାନ୍ଧୀ ଜାତୀୟ ଗ୍ରାମୀଣ ନିଶ୍ଚିତ ନିଯୁକ୍ତି ଗ୍ୟାରେଣ୍ଟି ଆଇନ) ଯୋଜନାର ବକେୟା ପାଣ୍ଠି ପୈଠ କରିବା ପାଇଁ ପ୍ରଧାନମନ୍ତ୍ରୀ ଓ ଗ୍ରାମାଞ୍ଚଳ ବିକାଶ ମନ୍ତ୍ରୀଙ୍କ ଉପରେ ଏହି ଚିଠି ମାଧ୍ୟମରେ ଚାପ ପକାଯିବ। ଏଥିପାଇଁ ଦଳ ପକ୍ଷରୁ ଦସ୍ତଖତ ସଂଗ୍ରହ ଅଭିଯାନ ଆରମ୍ଭ ହେବ ବୋଲି ଅଭିଷେକ କହିଛନ୍ତି। ଟିଏମ୍‌ସିର ବୁଥସ୍ତରୀୟ କର୍ମୀ ଜନସାଧାରଣଙ୍କଠାରୁ ବିଶେଷ କରି ଯେଉଁମାନେ ଏମ୍‌ଜିଏନ୍‌ଆରଇଜିଏରେ କାର୍ଯ୍ୟ କରି ମଜୁରି ପାଇନାହାନ୍ତି ସେମାନଙ୍କଠାରୁ ଚିଠି ସଂଗ୍ରହ କରିବେ। ପଶ୍ଚିମବଙ୍ଗକୁ କେନ୍ଦ୍ର ସରକାର ବକେୟା ଅନୁଦାନ ପଠାଉ ନ ଥିବାରୁ ମୁଖ୍ୟମନ୍ତ୍ରୀ ମମତା ବାନାର୍ଜୀ ନିକଟରେ ଦୁଇଦିନିଆ ଧାରଣାରେ ବସିଥିଲେ। ଅନ୍ୟପକ୍ଷରେ ଦୁର୍ନୀତିରେ ସମ୍ପୃକ୍ତ ତୃଣମୂଳ କଂଗ୍ରେସ ସରକାର ବିନିଯୋଗ ବିବରଣୀ ଦେଇପାରୁ ନ ଥିବାରୁ ବକେୟା ଅର୍ଥ ସ୍ଥଗିତ ରହିଥିବା ଭାଜପା କହିଛି।

ଭାଜପାରେ ମିଶିଲେ ବିଜେଡି, କଂଗ୍ରେସ ନେତା

ଭୁବନେଶ୍ୱର, ୯।୪(ବ୍ୟୁରୋ)

କଟକ ସଦର ବିଧାନସଭା ନିର୍ବାଚନମଣ୍ଡଳୀର ବରିଷ୍ଠ ବିଜେଡି ନେତା ପ୍ରଦୀପ ବେହେରା ରବିବାର ଆନୁଷ୍ଠାନିକ ଭାବେ ଭାଜପାରେ ସାମିଲ ହୋଇଛନ୍ତି । କଟକ ସଦର ନିର୍ବାଚନମଣ୍ଡଳୀ ଅନ୍ତର୍ଗତ ଉତ୍ତରକୁଳ ଗ୍ରାମପଞ୍ଚାୟତର ସରପଞ୍ଚ ଶୁଭାସିନୀ ବେହେରା, ସ୍ଥାନୀୟ ନେତା ବିନୋଦ ଭୁୟାଁ, ନାଏବ ସରପଞ୍ଚ ଶକୁନ୍ତଳା ମାଦେଳୀ, ନିର୍ବାଚିତ ଜନପ୍ରତିନିଧି କବିତା ସାହୁ, ଉମାକାନ୍ତ ସାହୁ, ପଦ୍ମମଲ୍ଲିକ, ପ୍ରଭାତୀ ବେହେରା, ସନ୍ଧ୍ୟାରାଣୀ ସ୍ୱାଇଁ, ସୁବାସ ମଲିକ ପ୍ରମୁଖ ବିଜେଡି ଛାଡି ନିଜ ସମର୍ଥକଙ୍କ ସହ ଭାଜପାରେ ସାମିଲ ହୋଇଛନ୍ତି । ସେହିପରି କଂଗ୍ରେସ ନେତା ଅମୀୟ ସିଂ ମଧ୍ୟ ନିଜ ସମର୍ଥକଙ୍କ ସହ ଭାଜପାରେ ସାମିଲ ହୋଇଛନ୍ତି । ଭାଜପା ପ୍ରତି ରାଜ୍ୟବାସୀଙ୍କ ଆସ୍ଥା ବୃଦ୍ଧି ପାଇଚାଲିଛି ଏବଂ ଆଗାମୀ ଦିନରେ ଓଡ଼ିଶାରେ ଏହା ନିଶ୍ଚିତ ପ୍ରତିଫଳିତ ହେବ ବୋଲି ଦଳର ସାମିଲ ହୋଇଥିବା ନେତାମାନେ ଆଶା କରିଛନ୍ତି। ଦଳର ପ୍ରଭାରୀ ଡି ପୁରନ୍ଦେଶ୍ୱରୀଙ୍କ ଉପସ୍ଥିତିରେ ସେମାନେ ଦଳରେ ଯୋଗ ଦେଇଛନ୍ତି। ସମସ୍ତ ନୂତନ ସଦସ୍ୟଙ୍କୁ ଦଳୀୟ ଉତ୍ତରୀୟ ଓ ଟୋପି ପିନ୍ଧାଇ ସ୍ୱାଗତ କରାଯାଇଥିଲା। ଏହି ମିଶ୍ରଣ ପର୍ବ ଅବସରରେ ଜିଲା ସଭାପତି ପ୍ରକାଶ ଚନ୍ଦ୍ର ବେହେରାଙ୍କ ସହ ଅନ୍ୟ କେତେଜଣ ନେତା ଉପସ୍ଥିତ ଥିଲେ।

ବିରୋଧୀ କହିଲେ ଏସବୁ କଳାଧନ

ଭୁବନେଶ୍ୱର, ୯।୪(ବ୍ୟୁରୋ)

ରାଜ୍ୟରେ ଶାସନ କ୍ଷମତାରେ ଥିବା ବିଜେଡି ହେଉଛି ଦେଶର ଦ୍ୱିତୀୟ ଧନୀ ଆଞ୍ଚଳିକ ଦଳ। ଏହାସହ ଆୟରେ ସର୍ବାଧିକ ଅଭିବୃଦ୍ଧି ମଧ୍ୟ ବିଜେଡିର ହୋଇଛି। ଏମିତିକି ବିଜେଡିର ଆୟ ୩୬ଟି ଛୋଟ ବଡ଼ ଆଞ୍ଚଳିକ ଦଳର ମୋଟ ଆୟର ୨୫.୩୩ ପ୍ରତିଶତ ବୋଲି ନିର୍ବାଚନୀ ସଂସ୍କାରରେ କାର୍ଯ୍ୟରତ ଏନ୍‌ଜିଓ ଆସୋସିଏଶନ ଅଫ୍ ଡେମୋକ୍ରାଟିକ୍ ରିଫର୍ମ(ଏଡିଆର୍) ରିପୋର୍ଟରେ ପ୍ରକାଶ ପାଇଛି। ଏହି ରିପୋର୍ଟ ଅନୁସାରେ ୩୬ଟି ଆଞ୍ଚଳିକ ଦଳର ମୋଟ ଆୟ ୧୨୧୩ କୋଟି ଟଙ୍କା ହୋଇଥିବାବେଳେ, କେବଳ ବିଜେଡିର ଆୟ ହେଉଛି ୩୦୭ କୋଟି। ୨୦୨୧ରେ ଦଳ ନିର୍ବାଚନ ପ୍ରଚାର ସମେତ ବିଭିନ୍ନ ବାଟରେ ୨୮.୫୩ କୋଟି ଖର୍ଚ୍ଚ କରିଛି। ବାକି ୨୭୮.୬୫୮ କୋଟି ଅର୍ଥାତ୍ ୯୦ ପ୍ରତିଶତରୁ ଅଧିକ ଟଙ୍କା ବଳକା ରହିଥିବା ରିପୋର୍ଟରେ ଉଲ୍ଲେଖ ରହିଛି। ତେବେ ବିରୋଧୀ ଏଡିଆର୍ ରିପୋର୍ଟକୁ ନେଇ ବିଜେଡି ଉପରେ ବର୍ଷିଛନ୍ତି।

ଭାଜପା ସାଧାରଣ ସମ୍ପାଦକ ପୃଥ୍ୱିରାଜ ହରିଚନ୍ଦନ କହିଛନ୍ତି, ଲିଗାଲ ଫଣ୍ଡିଂ ବାଦ୍ ସାଢ଼େ ୪ ହଜାର କୋଟି ଟଙ୍କାର କଳାଧନ ବିଜେଡି ବିଭିନ୍ନ ଉପାୟରେ ଗଚ୍ଛିତ ରଖିଛି। ନିର୍ବାଚନରେ ବ୍ୟାପକ ଅର୍ଥ ଖର୍ଚ୍ଚ ଲାଗି ସେମାନଙ୍କୁ ଏକ ଖୋରାକ୍ ଯୋଗାଉଛି। ଦଳ ଅନେକ ଗୁଡ଼ିଏ ଅନିୟମିତତା କରିବାରେ ଲାଗିଛି। ନିକଟରେ ଶେଷ ହୋଇଥିବା ପଦମ୍‌ପୁର ଉପନିର୍ବାଚନରେ ଦଳ କେତେ ଖର୍ଚ୍ଚ କରିଥିଲା ସେକଥା ସମସ୍ତେ ଜାଣନ୍ତି। ବିଜେଡିର ଏହିଭଳି କାର୍ଯ୍ୟ ଲାଗି ଓଡ଼ିଶାକୁ ଅନେକ ଶିଳ୍ପ ସଂସ୍ଥା ଆସୁନାହାନ୍ତି ଏବଂ ଅନେକ ଫେରି ଯାଉଛନ୍ତି। ଏମ୍‌ଓୟୁ ନାଁରେ ମଧ୍ୟ ବିଜେଡିବହୁ ଅର୍ଥ ଆଦାୟ କରୁଥିବା ପୃଥ୍ୱିରାଜ କହିଛନ୍ତି।

କଂଗ୍ରେସ ବିଧାୟକ ସୁରେଶ କୁମାର ରାଉତରାୟ କହିଛନ୍ତି, ବଡ଼ ବଡ଼ ଶିଳ୍ପପତିଙ୍କ ଠାରୁ ଅର୍ଥ ନେଇ ଏବେ ବହୁତ ଟଙ୍କା ହେଇଯାଇଛି। ଅଣଓଡ଼ିଆ ଅଫିସରଙ୍କୁ ସାଙ୍ଗରେ ଧରି ଚାରିଆଡ଼େ ବୁଲାଇ କେବଳ ପଇସା ସଂଗ୍ରହ ଏମାନଙ୍କ କାମ। ନ ହେଲେ ଅନ୍ୟ କିଛି ନାହିଁ। ଯାହାସବୁ ଏମାନଙ୍କ ପାଖରେ ଅଛି ସବୁ କଳାଧନ। ଏମାନେ କାହାର କ'ଣ କରିଛନ୍ତି କି ବୋଲି ସୁରେଶ ପ୍ରଶ୍ନ କରିଛନ୍ତି। ଏମାନେ କେଉଁ ଶିକ୍ଷକଙ୍କୁ ସ୍ଥାୟୀ କରୁଛନ୍ତି। ଏଏନ୍‌ଏମ୍‌ଙ୍କ କଥା ହେଉ ବା ଜିଆର୍‌ଏସ୍ ଏବଂ ଭିଏଲ୍‌ଡବ୍ଲୁ ଏମାନେ କାହା ପାଇଁ ତ କିଛି କରିନାହାନ୍ତି ବୋଲି ସୁର କହିଛନ୍ତି।

ବିଜେଡି ବିଧାୟକ ଧ୍ରୁବ ସାହୁ କହିଛନ୍ତି, ଏଡିଆର୍ ରିପୋର୍ଟ ଦେଖିଲେ ଜଣାପାରିବେ ଭାଜପା ଦେଶର ସବୁଠାରୁ ଧନୀ ଦଳ। ତେଣୁ ସେମାନେ ବିଜେଡିକୁ ଆକ୍ଷେପ କରିବା ଠିକ୍ ହେଉନି। ବିଜେଡି ବା ଭାଜପା ଯେକୌଣସି ରାଜନୈତିକ ଦଳ ହୁଅନ୍ତୁ, ସରକାରଙ୍କ ନିକଟରେ ରିଟର୍ନ ଫାଇଲ ଯେଉଁମାନେ କରୁଛନ୍ତି ଏବଂ ଆୟ ବ୍ୟୟର ହିସାବ ଦେଉଛନ୍ତି ସେଥିରେ ଅସୁବିଧା କେଉଁଠି ରହିଲା। ସେମାନେ ଇଲେକ୍ଟୋରାଲ ବଣ୍ଡ ଆକାରରେ ହେଉ ବା ସଭ୍ୟ ଚାନ୍ଦା ଆକାରରେ ଦଳୀୟ ପାଣ୍ଠିକୁ ଅର୍ଥ ଆସିଥାଏ। ଏଥିରେ କିଛି ଆଇନଗତ ତ୍ରୁଟି ନାହିଁ ବୋଲି ସେ କହିଛନ୍ତି।

ବିଜେଡି ଦେଶର ଦ୍ୱିତୀୟ ଧନୀ ଆଞ୍ଚଳିକ ଦଳ

ବିଜେଡି ଧନୀ ହେଲେ ଓଡ଼ିଆ ଦାଦନ ଖଟୁଛନ୍ତି: ଭାଜପା

ଏଡିଆର୍ ରିପୋର୍ଟରେ ବିଜେଡି ଦେଶର ୩୬ ଆଞ୍ଚଳିକ ରାଜନୈତିକ ଦଳ ମଧ୍ୟରେ ଦ୍ୱିତୀୟ ଧନୀ ବୋଲି ପ୍ରକାଶ କରିଛି। ସେପଟେ ସିଏଜି ରିପୋର୍ଟ ମୁତାବକ ଓଡ଼ିଶାରେ ଉତ୍ପାଦିତ ଖଣିଜ ପଦାର୍ଥରୁ ୫୦ ହଜାର କୋଟି ଟଙ୍କାର ରୟାଲଟି ମିଳୁଛି ବୋଲି ପ୍ରକାଶ ପାଇଥିଲା। ଅନ୍ୟପଟେ ଦାଦନ ଶ୍ରମିକ କିନ୍ତୁ ମରି ଚାଲିଛନ୍ତି। ଉଚ୍ଚଶିକ୍ଷିତ ଯୁବତୀ ଯୁବକ ଚାକିରି ପାଉନାହାନ୍ତି। ଅର୍ଥାତ୍ ଓଡ଼ିଶା ଧନୀ, ବିଜେଡି ଆହୁରି ଧନୀ କିନ୍ତୁ ଓଡ଼ିଆ ଦାଦନ ଖଟୁଛନ୍ତି ବୋଲି ଭାଜପା ସାଧାରଣ ସମ୍ପାଦିକା ଲେଖାଶ୍ରୀ ସାମନ୍ତସିଂହାର ଏଭଳି ଅଭିଯୋଗ କରିଛନ୍ତି।

ରାଜ୍ୟ ଖବର

ଦ୍ୱିଭାଷୀ ବିଦ୍ୟାଳୟରେ ଶିକ୍ଷକ ଅଭାବ

ଆବଶ୍ୟକ ବହି ଛପାଯାଉନି

- ରାୟଗଡ଼ା ବ୍ଲକରେ ୪୫୧ ପିଲାଙ୍କ ପାଇ ୧୭ ଶିକ୍ଷକ
- ଅଭିଭାବକଙ୍କ ମଧ୍ୟରେ ବଢ଼ୁଛି ଅସନ୍ତୋଷ

ରାୟଗଡ଼ା ଅଫିସ,୯।୪

ଓଡ଼ିଶା-ଆନ୍ଧ୍ର ସୀମାବର୍ତ୍ତୀ ଅଞ୍ଚଳରେ ରାୟଗଡା ଜିଲା। ଏଠାରେ ଜନସଂଖ୍ୟା ହିସାବକୁ ଦେଖିଲେ ତେଲୁଗୁ ଭାଷାଭାଷୀ ଲୋକଙ୍କ ସଂଖ୍ୟା ଅଧାରୁ ଅଧିକ। ତେଲୁଗୁ ପିଲାମାନେ ଓଡ଼ିଆ ପିଲାମାନଙ୍କ ସହ ମିଶି ପାଠ ପଢ଼ନ୍ତି। ଓଡ଼ିଶା ସରକାର ଏହାର ଗୁରୁତ୍ୱକୁ ଅନୁଧ୍ୟାନ କରି ଦ୍ୱିଭାଷୀ ସ୍କୁଲ ସ୍ଥାପନ କରିଛନ୍ତି। ଏଠାରେ ତେଲୁଗୁ ଶିକ୍ଷକ ନିଯୁକ୍ତି ଓ ତେଲୁଗୁ ଭାଷାରେ ପାଠ୍ୟପୁସ୍ତକ ଛପାଇ ପିଲାଙ୍କୁ ବାଣ୍ଟୁଥିବା ବେଳେ କିଛିବର୍ଷ ହେବ ଏଥିରେ ବ୍ୟତିକ୍ରମ ଦେଖାଯାଉଛି। ତେଣୁ ତେଲୁଗୁ ଭାଷାଭାଷୀ ପିଲାଙ୍କ ଅଭିଭାବକମାନେ ଅସନ୍ତୋଷ ବ୍ୟକ୍ତ କରୁଛନ୍ତି। ସେମାନେ ଖର୍ଚ୍ଚାନ୍ତ ହୋଇ ପିଲାଙ୍କୁ ଇଂଲିଶ ମିଡିୟମ ସ୍କୁଲକୁ ଛାଡୁଛନ୍ତି ନଚେତ ବାଧ୍ୟ ହୋଇ ଆନ୍ଧ୍ର ସ୍କୁଲକୁ ପଠାଉଛନ୍ତି। ପଡ଼ୋଶୀ ଆନ୍ଧ୍ରପ୍ରଦେଶ ଏହାର ସୁଯୋଗ ନେଇ ଓଡ଼ିଶାର ତେଲୁଗୁ ପିଲାଙ୍କୁ ସମସ୍ତ ସୁବିଧା ଯୋଗାଇ ଦେଉଥିବା ଦେଖାଯାଉଛି।

ମିଳିଥିବା ସୂଚନା ଅନୁଯାୟୀ, ଜିଲାର କେବଳ ରାୟଗଡ଼ା ବ୍ଲକ ଅଞ୍ଚଳରେ ସରକାର ୧୧ଟି ଦ୍ୱିଭାଷୀ ବିଦ୍ୟାଳୟ ସ୍ଥାପନ କରିଛନ୍ତି। ଏଥିରେ ମୋଟ ୪୫୧ ତେଲୁଗୁ ଭାଷାଭାଷୀ ପିଲା ପଢୁଥିବା ବେଳେ ମାତ୍ର ୧୭ ଜଣ ତେଲୁଗୁ ଶିକ୍ଷକ ଅଛନ୍ତି। ଫଳରେ ଶିକ୍ଷାଦାନ ବାଧାପ୍ରାପ୍ତ ହେଉଛି। ଦୀର୍ଘ ବର୍ଷ ହେବ ଏସବୁ ବିଦ୍ୟାଳୟରେ ତେଲୁଗୁ ଶିକ୍ଷକ ନିଯୁକ୍ତି ଦିଆଯାଉ ନାହିଁ କି ତେଲୁଗୁ ବହି ମଧ୍ୟ ଛପା ଯାଉନାହିଁ। ପିଲାମାନେ ପାଠପଢାରେ ଅନେକ ଅସୁବିଧା ଭୋଗୁଛନ୍ତି। ଦ୍ୱିଭାଷୀ ବିଦ୍ୟାଳୟଗୁଡିକରେ ଓଡ଼ିଆ ଶିକ୍ଷକମାନେ ଓଡ଼ିଆ ବହିକୁ ଅନୁବାଦ କରି ତେଲୁଗୁରେ ପଢାଉଛନ୍ତି। ରାୟଗଡ଼ା ଗୋପବନ୍ଧୁ ୟୁପି ସ୍କୁଲରେ ୬୨ ତେଲୁଗୁ ଭାଷାଭାଷୀ ପିଲା ଥିବାବେଳେ ୨ ଜଣ ତେଲୁଗୁ ଶିକ୍ଷକ ଅଛନ୍ତି। ସେହିପରି ଏକ୍ସବୋର୍ଡ ୟୁପି ସ୍କୁଲରେ ୬୮ ତେଲୁଗୁ ଛାତ୍ରୀଛାତ୍ରଙ୍କ ପାଇଁ ୨ ଜଣ ଶିକ୍ଷକ, ଜାଗିଲି ସାହି ପ୍ରାଇମେରୀ ସ୍କୁଲରେ ୨୫ ଜଣ ତେଲୁଗୁ ସମ୍ପ୍ରଦାୟର ପିଲା ପଢୁଥିଲେ ମଧ୍ୟ ତେଲୁଗୁ ଶିକ୍ଷକ ଜଣେ ବି ନାହାନ୍ତି। ଆରଏସି ଡବ୍ରୁସି ପ୍ରାଇମେରୀ ସ୍କୁଲରେ ୨୧ ତେଲୁଗୁ ପିଲା ଥିବାବେଳେ ଜଣେ ଶିକ୍ଷକ, ଗୋପବନ୍ଧୁ ମ୍ୟୁନିସିପାଲିଟି ହାଇସ୍କୁଲରେ ୩୧ ପିଲା ଥିବା ବେଳେ ଜଣେ ଶିକ୍ଷକ, ଅମ୍ଳାଭଟ୍ଟା ଅପର ପ୍ରାଇମେରୀ ସ୍କୁଲରେ ୨୯ ପିଲାଙ୍କୁ ଜଣେ ତେଲୁଗୁ ଶିକ୍ଷକ ଅଛନ୍ତି। ଲକ୍ଷ୍ମୀପତି ସିଂଘାଣିଆ ପ୍ରାଇମେରୀ ସ୍କୁଲରେ ତେଲୁଗୁ ଛାତ୍ରୀଛାତ୍ରଙ୍କ ସଂଖ୍ୟା ୧୪୭। ହେଲେ ସେଠାରେ ମାତ୍ର ୩ ଜଣ ତେଲୁଗୁ ଶିକ୍ଷକ ଶିକ୍ଷାଦାନ କରୁଛନ୍ତି। ଗୋପବନ୍ଧୁ ଦ୍ୱିଭାଷୀ ଉଚ୍ଚ ପ୍ରାଥମିକ ବିଦ୍ୟାଳୟରେ ୨୧ ଜଣ ତେଲୁଗୁ ଭାଷାଭାଷୀ ପିଲାଙ୍କ ଲାଗି ୨ ଶିକ୍ଷକ, କତାପେଟା ଅପଗ୍ରେଡ଼ ହାଇସ୍କୁଲରେ ୨୬ ପିଲାଙ୍କୁ ୨ ଜଣ ଶିକ୍ଷକ, ଜେମାଦେଇ ପେଣ୍ଠ ଅପର ପ୍ରାଇମେରୀ ସ୍କୁଲରେ ୨୧ପିଲାଙ୍କୁ ୩ ଜଣ ତେଲୁଗୁ ଶିକ୍ଷକ ପାଠ ପଢାଉଛନ୍ତି। ବାଳିକା ଉଚ୍ଚ ବିଦ୍ୟାଳୟରେ ୮ ଜଣ ତେଲୁଗୁ ଛାତ୍ରୀଛାତ୍ର ଥିବା ବେଳେ ତେଲୁଗୁ ଶିକ୍ଷକ କେହି ନାହାନ୍ତି। ତେଲୁଗୁ ଭାଷା ସଂଗଠନଗୁଡିକ ଏ ନେଇ ଜିଲାପାଳ, ଜିଲା ଶିକ୍ଷା ଅଧିକାରୀ ଏବଂ ବ୍ଲକ ଶିକ୍ଷା ଅଧିକାରୀଙ୍କୁ ଅବଗତ କରାଇଥିଲେ ସୁଦ୍ଧା ସୁଫଳ ମିଳୁ ନ ଥିବା ଅଭିଯୋଗ ହୋଇଛି। ଜେକେପୁର ଗୋପବନ୍ଧୁ ଦ୍ୱିଭାଷୀ ୟୁପି ହାଇସ୍କୁଲ ସଭାପତି ଏସ୍. ଜିବିତେଶ୍ୱର ରାଓ କହିଛନ୍ତି, ଅଞ୍ଚଳରେ ୬୫ ପ୍ରତିଶତ ତେଲୁଗୁ ସମ୍ପ୍ରଦାୟ ଲୋକ ବସବାସ କରନ୍ତି। ମୁଖ୍ୟମନ୍ତ୍ରୀ ତେଲୁଗୁ ବିଦ୍ୟାଳୟର ଉନ୍ନତି କରନ୍ତୁ। ତେଲୁଗୁ ବହି ପ୍ରିଣ୍ଟ ସହ ତେଲୁଗୁ ଶିକ୍ଷକ ନିଯୁକ୍ତି ପାଇଁ ପଦକ୍ଷେପ ନେବାକୁ ଦାବି କରୁଛୁ ବୋଲି କହିଛନ୍ତି। ଏ ନେଇ ଜିଲା ଶିକ୍ଷା ଅଧିକାରୀ ପୂର୍ଣ୍ଣଚନ୍ଦ୍ର ବରିହାଙ୍କୁ ପଚାରିବାରେ ତେଲୁଗୁ ଭାଷାରେ ପାଠ୍ୟପୁସ୍ତକ ଛପାଇବା ଓ ତେଲୁଗୁ ଶିକ୍ଷକ ନିଯୁକ୍ତି ପାଇଁ ସରକାରଙ୍କୁ ଅବଗତ କରାଯାଇଛି ବୋଲି କହିଛନ୍ତି।

ମାଓବାଦୀଙ୍କ ନାମରେ ଟଙ୍କା ମାଗି ୪ ଗିରଫ

କୋରାପୁଟ, ୯।୪(ସ୍ୱ.ପ୍ର.)

କ

ଜନ୍ମଦିନର ଶୁଭେଚ୍ଛା

ନାମ: .....
ବୟସ:.....
ଜନ୍ମ ତାରିଖ: .....

ଟିଟୁଲ୍
ପରିବାରବର୍ଗ

ଏଠାରେ ୨ X ୨ ସେ.ମି. ଫଟୋ ଲଗାନ୍ତୁ

ସର୍ତ୍ତାବଳୀ: ଏହି କୁପନ ବ୍ୟବହାର କରି ସମ୍ପୂର୍ଣ୍ଣ ମାଗଣାରେ ଜନ୍ମଦିନର ଶୁଭେଚ୍ଛା ଜଣାନ୍ତୁ। ଫଟୋଗ୍ରାଫ ସହିତ କୁପନଟି ପ୍ରକାଶନ ତାରିଖର ୭ ଦିନ ପୂର୍ବରୁ ଜନ୍ମଦିନ ଶୁଭେଚ୍ଛା, ଧରିତ୍ରୀ, ବି-୨୬, ରସୁଲଗଡ ଶିଳ୍ପାଞ୍ଚଳ, ଭୁବନେଶ୍ୱର-୧୦ ଠିକଣାରେ ପହଞ୍ଚିବା ଆବଶ୍ୟକ।

ରାଜାୱତ୍‌ଙ୍କୁ ପ୍ରଥମ ୱାର୍ଲ୍ଡ ଟୁର୍ ଟାଇଟଲ

ଓର୍ଲିନ୍ସ, ୯।୪(ପି.ଟି.)

ଡେନ୍‌ମାର୍କର ମାଗ୍ନସ ଜୋହାନସେନଙ୍କ ବିପକ୍ଷ ଫାଇନାଲରେ ରୋମାଞ୍ଚକ ବିଜୟ ସହ ଭାରତର ପ୍ରିୟାଂଶୁ ରାଜାୱତ୍ ଏଠାରେ ଚାଲିଥିବା ଓର୍ଲିନ୍ସ ମାଷ୍ଟର୍ସ ବ୍ୟାଡ୍‌ମିଣ୍ଟନ ଟୁର୍ନାମେଣ୍ଟର ପୁରୁଷ ସିଙ୍ଗଲ୍ସ ଚାମ୍ପିୟନ ହୋଇଛନ୍ତି। ଏହା ହେଉଛି ତାଙ୍କର ପ୍ରଥମ ବିଡବ୍ଲ୍ୟୁଏଫ୍(ବ୍ୟାଡ୍‌ମିଣ୍ଟନ ୱାର୍ଲ୍ଡ ଫେଡେରେଶନ)ୱାର୍ଲ୍ଡ ଟୁର୍ ସୁପର ୩୦୦ ଟାଇଟଲ। ମଧ୍ୟପ୍ରଦେଶର ଏହି ୨୧ ବର୍ଷୀୟ ଖେଳାଳି ୨୦୨୨ରେ ଥୋମାସ୍ କପ୍ ଜିତି ଐତିହାସିକ ସଫଳତା ହାସଲ କରିଥିବା ଭାରତୀୟ ଦଳର ଜଣେ ସଦସ୍ୟ ଥିଲେ। ତେବେ ସେ ମାତ୍ର ଗୋଟିଏ ମ୍ୟାଚ୍ ଖେଳିଥିଲେ। ଏଠାରେ ସେ ଫାଇନାଲରେ ବିଶ୍ୱର ୪୯ ନମ୍ବର ମାନ୍ୟତାପ୍ରାପ୍ତ ଜୋହାନସେନଙ୍କୁ ୨୧-୧୫, ୧୯-୨୧-୨୧-୧୬ରେ ହରାଇ ଦେଇଛନ୍ତି। ଏହି ମ୍ୟାଚ୍‌କୁ ସେ ୬୮ ମିନିଟ୍‌ରେ ଜିତି ତାଙ୍କ କ୍ୟାରିୟରର ସବୁଠାରୁ ବଡ଼ ଟାଇଟଲ ହାସଲ କରିଛନ୍ତି। ସୂଚନାଯୋଗ୍ୟ, ଏହି ଦୁଇ ଖେଳାଳି ଯୋଗ୍ୟତା ପର୍ଯ୍ୟାୟ ମାଧ୍ୟମରେ ଟୁର୍ନାମେଣ୍ଟରେ ଖେଳିବା ସୁଯୋଗ ପାଇଥିଲେ। ରାଜାୱତ୍ ୨୦୨୨ ଓଡ଼ିଶା ଓପ୍‌ନରେ ରନର-ଅପ୍ ଥିଲେ। ଭାରତୀୟ ବ୍ୟାଡ୍‌ମିଣ୍ଟନ ଆସୋସିଏଶନ(ବାଇ) ଟ୍ରାଏଲ୍ସ ଜିତି ସେ ଥୋମାସ୍ କପ୍ ଟିମ୍ ପାଇଁ ମନୋନୀତ ହୋଇଥିଲେ। ପରେ ସେ ରାୟପୁର ଇଣ୍ଟରନ୍ୟାଶନାଲ ଚ୍ୟାଲେଞ୍ଜ ଜିତିଥିଲେ। ଡିସେମ୍ବରରେ ବାଂଲାଦେଶ ଓପ୍‌ନରେ ସେ ଦ୍ୱିତୀୟ ସ୍ଥାନ ଅଧିକାର କରିଥିଲେ।

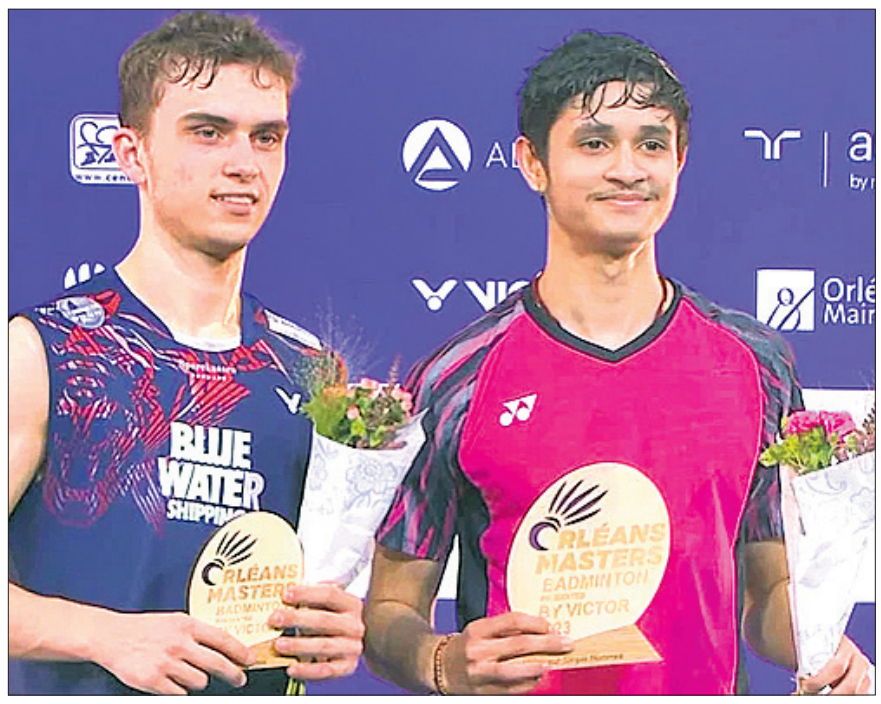
ପୁରସ୍କାର ସହ ମାଗ୍ନସ ଜୋହାନସେନ ଓ ପ୍ରିୟାଂଶୁ ରାଜାୱତ୍।

ଚହର, ଷ୍ଟୋକ୍ସ ଆହତ

ମୁମ୍ବାଇ, ୯।୪ : ଚେନ୍ନାଇ ସୁପର କିଙ୍ଗ୍ସ (ସିଏସ୍‌କେ) ତଥା ଭାରତୀୟ ସିମ୍ ବୋଲର ଦୀପକ ଚହରଙ୍କ ସ୍କାନ କରାଯିବ। ଶନିବାର ରାତିରେ ମୁମ୍ବାଇ ଇଣ୍ଡିଆନ୍ସ ବିପକ୍ଷ ମ୍ୟାଚ ଖେଳୁଥିବା ବେଳେ ତାଙ୍କର ହାମଷ୍ଟ୍ରିଙ୍ଗ ଇଞ୍ଜୁରୀ ହୋଇଛି। ୱାଙ୍କଡେ ଷ୍ଟାଡିୟମରେ ମ୍ୟାଚ ଆରମ୍ଭରେ ଚହର ମାତ୍ର ଗୋଟିଏ ଓଭର ବୋଲିଂ କରିଥିଲେ। ପ୍ରାଥମିକ ଚିକିତ୍ସା ପରେ ସେ ପଡ଼ିଆ ଛାଡ଼ିଥିଲେ। ସେ ପରେ ଫିଲ୍ଡିଂ କରିବାକୁ ଆସି ନ ଥିଲେ। ଅନ୍ୟପକ୍ଷରେ ସିଏସ୍‌କେ ତରଫରୁ ପ୍ରଥମ ଦୁଇଟି ମ୍ୟାଚ ଖେଳିଥିବା ବେନ୍ ଷ୍ଟୋକ୍ସ ଶନିବାର ମୁମ୍ବାଇ ଇଣ୍ଡିଆନ୍ସ ବିପକ୍ଷ ମ୍ୟାଚ ଖେଳି ନ ଥିଲେ। ତାଙ୍କ ପାଦ ଆଙ୍ଗୁଠିରେ ଆଘାତ ଲାଗିଛି। ତାଙ୍କ ବାମ ଆଣ୍ଠୁରେ ମଧ୍ୟ ସମସ୍ୟା ରହିଛି। ତେଣୁ ସେ ଆଇପିଏଲ୍‌ରେ ସେ ପୂର୍ଣ୍ଣ ମାତ୍ରାରେ ବୋଲିଂ କରିପାରି ନାହାନ୍ତି। ଗତ ଡିସେମ୍ବରରେ ଅନୁଷ୍ଠିତ ନିଲାମରେ ଇଂଲଣ୍ଡର ଏହି ଅଲରାଉଣ୍ଡରଙ୍କୁ ୧୬.୫ କୋଟି ଟଙ୍କା ବିନିମୟରେ କ୍ରୟ କରିଥିଲା ସିଏସ୍‌କେ।

ମେସିଙ୍କ ପ୍ରଦର୍ଶନରେ ପିଏସ୍‌ଜି ବିଜୟୀ

ଗୋଲ ଦେବାପରେ ଲିଓନେଲ ମେସି (ଡାହାଣ)।

ପ୍ୟାରିସ୍, ୯।୪(ଏପି)

ଫ୍ରେଞ୍ଚ୍ ଲିଗ୍‌ରେ ଲିଓନେଲେ ମେସିଙ୍କ ଉନ୍ନତ ପ୍ରଦର୍ଶନ ବଳରେ ପ୍ୟାରିସ୍ ସେଣ୍ଟ୍ ଜର୍ମେନ୍(ପିଏସ୍‌ଜି)୨-୦ ଗୋଲ୍‌ରେ ନାଇସ୍ ଦଳକୁ ପରାସ୍ତ କରିଛି। ଫଳରେ ଦଳ ୬ ପଏଣ୍ଟ ସହ ପଏଣ୍ଟ ଟେବୁଲ ଶୀର୍ଷରେ ରହିଛି। ପ୍ରଥମେ ଖେଳର ୨୬ତମ ମିନିଟ୍‌ରେ ଲେଫ୍ଟ ବ୍ୟାକ୍ ନୁନୋ ମେଣ୍ଡିସ୍‌ଙ୍କ କ୍ରସ୍‌କୁ ଗୋଲ୍‌ରେ ପରିଣତ କରିଥିଲେ ଆର୍ଜେଣ୍ଟିନାର ଏହି ବିଶ୍ୱକପ୍ ବିଜୟୀ ଷ୍ଟାର ଖେଳାଳି। ପରେ ୭୬ତମ ମିନିଟ୍‌ରେ ବାମପାର୍ଶ୍ୱରୁ ମେସିଙ୍କ କର୍ନରକୁ ହେଡର ଜରିଆରେ ଗୋଲ୍ ସ୍କୋର କରିବାରେ ସଫଳ ହୋଇଥିଲେ ଭେଟେରାନ ଡିଫେଣ୍ଡର ସର୍ଗିଓ ରାମୋସ। ନାଇସ୍ ଏହି ଗେମ୍ ପୂର୍ବରୁ ଓଭରାଲ୍ କ୍ରମାଗତ ୧୪ଟି ମ୍ୟାଚ୍‌ରେ ଅପରାଜେୟ ରହିଥିଲା। ସୂଚନାଯୋଗ୍ୟ, ଗତ ସପ୍ତାହରେ ଘରୋଇ ପଡ଼ିଆରେ ଲିଅନ୍‌ଠାରୁ ପରାଜୟ ପରେ ପିଏସ୍‌ଜିର କିଛି ସମର୍ଥକ ମେସିଙ୍କୁ ସମାଲୋଚନା କରିଥିଲେ। ଏଥିଯୋଗୁ ସେ ଚଳିତ ଗ୍ରୀଷ୍ମଋତୁରେ ଦଳ ଛାଡ଼ିପାରନ୍ତି ବୋଲି କଳ୍ପନାଜଳ୍ପନା ପ୍ରକାଶ ପାଇଥିଲା।

ବିଜୟପଥକୁ ଫେରିବା ଲକ୍ଷ୍ୟରେ ଆର୍‌ସିବି

ବେଙ୍ଗାଲୁରୁ, ୯।୪(ପି.ଟି.)

ଇଣ୍ଡିଆନ ପ୍ରିମିୟର ଲିଗ୍ (ଆଇପିଏଲ୍)ରେ ରୟାଲ ଚ୍ୟାଲେଞ୍ଜର୍ସ ବାଙ୍ଗାଲୋର (ଆରସିବି) ସୋମବାର ଲକ୍ଷ୍ନୌ ସୁପର ଜାଏଣ୍ଟ୍ସକୁ ଭେଟିବ। ଏଥିରେ ଦଳ ବ୍ୟାଟରମାନଙ୍କଠାରୁ ଅଧିକ ରନ ଏବଂ ଡେଥ୍ ଓଭରଗୁଡ଼ିକରେ ଶୃଙ୍ଖଳିତ ବୋଲିଂ ଆଶା କରିବ। ଆରସିବି ଏହି ମ୍ୟାଚ ପୂର୍ବରୁ କୋଲକାତା ନାଇଟ ରାଇଡର୍ସ (କେକେଆର)ଠାରୁ ନୈରାଶ୍ୟଜନକ ୮୧ ରନରେ ପରାଜିତ ହୋଇଛି। ଏମ୍. ଚିନ୍ନାସ୍ୱାମୀ ଷ୍ଟାଡିୟମରେ ଦଳ ବିଜୟ ପଥକୁ ଫେରିବାକୁ ଚେଷ୍ଟା କରିବ। ଆରସିବିର ଡେଥ୍ ବୋଲିଂ ଦଳ ପାଇଁ ବଡ଼ ଚିନ୍ତାର ବିଷୟ ହୋଇଛି। କେକେଆର୍ ବିପକ୍ଷ ମ୍ୟାଚର ଏକ ମୁହୂର୍ତ୍ତରେ ସିଜନର ଦ୍ୱିତୀୟ ବିଜୟ ହାସଲ କରିବ ବୋଲି ମନେ କରୁଥିଲା ଆର୍‌ସିବି। ସେତେବେଳେ ବିପକ୍ଷ ଦଳର ୧୨ତମ ଓଭରରେ ୫ଉଇକେଟରେ ୮୯ ରନ କରି ସଙ୍କଟରେ ପଡ଼ିଥିଲା। ମାତ୍ର ପରେ କେକେଆର ଦୃଢ ପ୍ରତ୍ୟାବର୍ତ୍ତନ କରି ୨୦୪/୭ ସ୍କୋର କରିବାରେ ସମର୍ଥ ହୋଇଥିଲା। ଫଳତଃ ଆରସିବିକୁ ୮୧ରନରେ ପରାସ୍ତ ହେବାକୁ ପଡ଼ିଥିଲା। ଏହାପୂର୍ବରୁ ମୁମ୍ବାଇ ବିପକ୍ଷ ମ୍ୟାଚକୁ ଦଳ ୮ଉଇକେଟରେ ଜିତିଥିଲା। ଏହି ମ୍ୟାଚରେ ଡେଥ୍ ଓଭର ସ୍ପେଶାଲିଷ୍ଟ ହର୍ଶଲ ପଟେଲ ଓ ମହମ୍ମଦ ସିରାଜ ନୂଆ ବଲ୍‌ରେ ଭଲ ବୋଲିଂ କରିଥିଲେ ମଧ୍ୟ ଶେଷ ପର୍ଯ୍ୟାୟରେ ସେମାନେ ସଂଘର୍ଷ କରିଥିଲେ। ନ୍ୟାଶନାଲ ଡ୍ୟୁଟି ପାଇଁ ୱାନିନ୍ଦୁ ହସରଙ୍ଗା ଅନୁପସ୍ଥିତ ଅଛନ୍ତି। ଗୋଇଠିରେ ଆଘାତପ୍ରାପ୍ତ ଥିବା ଜୋସ୍ ହାଜେଲଉଡ୍ କ୍ରମେ ଫିଟ୍ ହେଉଛନ୍ତି। ଚଳିତ ସପ୍ତାହରେ ଉଭୟେ ଦଳର ଯୋଗଦେବା ପରେ ଆରସିବିର ଡେଥ୍ ଓଭର ବୋଲିଂ ସମସ୍ୟା ଦୂରୀଭୂତ ହୋଇପାରେ। କିନ୍ତୁ ସେମାନେ ଫେରିବା ପର୍ଯ୍ୟନ୍ତ ରିସି ଟପ୍‌ଲେଙ୍କ ସ୍ଥାନରେ ଦଳରେ ସାମିଲ ହୋଇଥିବା ଦକ୍ଷିଣ ଆଫ୍ରିକୀୟ ମିଡିୟମ ପେସ୍ ବୋଲର ଓ୍ୱେନ୍ ପାର୍ନେଲ ସହାୟକ ହୋଇପାରନ୍ତି। ଆରସିବିର ବ୍ୟାଟିଂ ଲାଇନ୍ ଅପ୍ ଖୁବ୍ ଶକ୍ତିଶାଳୀ। ମୁମ୍ବାଇ ବିପକ୍ଷ ବିଜୟରେ ଓପନର ବିରାଟ କୋହଲି ଓ ଫାଫ୍ ଡୁପ୍ଲେସିଙ୍କର ବିଶେଷ ଭୂମିକା ରହିଥିଲା। ମାତ୍ର କେକେଆର ସ୍ପିନରଙ୍କ ଆଗରେ ଦଳର ବ୍ୟାଟିଂ ଲାଇନ୍ ଅପ୍ ଭୂଶୁଡ଼ି ପଡ଼ିଥିଲା। ସୋମବାର ଖେଳାଯିବାକୁଥିବା ଲକ୍ଷ୍ନୌ ବିପକ୍ଷ ମ୍ୟାଚରେ ସ୍ପିନର ମାନଙ୍କୁ ସାମ୍ନା କରିବା ଦଳ ପାଇଁ ଏକ ଚ୍ୟାଲେଞ୍ଜ ହେବ। ଲକ୍ଷ୍ନୌ ଇତିମଧ୍ୟରେ ଦୁଇଟି ମ୍ୟାଚ ଜିତିସାରିଥିବା ବେଳେ ଗୋଟିଏ ପରାଜୟ ବରଣ କରିଛି। ଦଳ ଯୁବ୍ ଲେଗ୍ ସ୍ପିନର ରବି ବିଷ୍ଣୋଇ ପ୍ରଭାବୀ ପ୍ରଦର୍ଶନ ଜାରି ରଖି ୬ ଉଇକେଟ ନେଇସାରିଲେଣି। ଭେଟେରାନ ଲେଗ୍ ସ୍ପିନର ଅମିତ ମିଶ୍ର ଓ କୁନାଲ ପାଣ୍ଡ୍ୟା ମଧ୍ୟ ଉତ୍ତମ ପ୍ରଦର୍ଶନ କରୁଛନ୍ତି। ପେସ୍ ବିଭାଗରେ ଇଂଲଣ୍ଡ ଫାଷ୍ଟ ବୋଲର ମାର୍କ ଉଡ୍ ରହିଛନ୍ତି, ଯଏକି ବର୍ତ୍ତମାନ ଟୁର୍ନାମେଣ୍ଟର ମିଳିତ ଅଗ୍ରଣୀ ଉଇକେଟ ହାସଲକାରୀ ବୋଲର ଅଛନ୍ତି। ତାଙ୍କ ସହ ମିଡିୟମ ପେସ୍‌ର ଆଭେଷ ଖାନ୍ ରହିଛନ୍ତି। ବ୍ୟାଟିଂରେ ଦଳର କାଇଲ ମେୟର୍ସ ପ୍ରଭାବୀ ରହିଛନ୍ତି। ତେବେ ଅଧିନାୟକ କେ.ଏଲ୍ ରାହୁଲ ଓ ଅଲରାଉଣ୍ଡର ମାର୍କସ ଷ୍ଟୋଇନିସ୍‌ଙ୍କ ଫର୍ମକୁ ଦଳ ଚିନ୍ତିତ।

ଫାଫ୍ ଡୁ'ପ୍ଲେସି

ଲୋକେଶ ରାହୁଲ

ହେଡ୍ ଟୁ ହେଡ୍

ମୋଟ ମ୍ୟାଚ୍: ୨
ରୟାଲ ଚ୍ୟାଲେଞ୍ଜର୍ସ ବାଙ୍ଗାଲୋର ବିଜୟୀ: ୨
ଗୁଜରାଟ ଟାଇଟନ୍ସ ବିଜୟୀ: ୦

ଷ୍ଟାଟିଷ୍ଟିକ୍ସ

ଆର୍‌ସିବି ସର୍ବାଧିକ ସ୍କୋର: ୨୦୭
ଗୁଜରାଟ ସର୍ବାଧିକ ସ୍କୋର: ୧୯୩
ଆର୍‌ସିବି ସର୍ବନିମ୍ନ ସ୍କୋର: ୧୮୧
ଗୁଜରାଟ ସର୍ବନିମ୍ନ ସ୍କୋର: ୧୬୩
ସର୍ବାଧିକ ରନ୍: ରଜତ ପଟିଦାର (ଆର୍‌ସିବି)-୧୧୨
ସର୍ବାଧିକ ଷ୍ଟ୍ରାଇକ୍ ହାର: ରଜତ ପଟିଦାର (ଆର୍‌ସିବି)-୨୦୭.୪୦
ଶ୍ରେଷ୍ଠ ଆଭରେଜ୍: ଲୋକେଶ ରାହୁଲ (ଲକ୍ଷ୍ନୌ)-୫୪.୫୦
ସର୍ବାଧିକ ଉଇକେଟ: ଜୋଶ୍ ହାଜେଲଉଡ୍ (ଆର୍‌ସିବି)-୭
ଶ୍ରେଷ୍ଠ ବୋଲିଂ: ଜୋଶ୍ ହାଜେଲଉଡ୍ (ଆର୍‌ସିବି)-୪/୨୫
ଶ୍ରେଷ୍ଠ ଇକୋନୋମି: ଗ୍ଲେନ୍ ମ୍ୟାକ୍ସୱେଲ (ଆର୍‌ସିବି)-୫.୫୦

ଦୁର୍ଘଟଣାରେ ସାଇକ୍ଲିଷ୍ଟ ବୟେଜଙ୍କ ମୃତ୍ୟୁ

ସାନ୍ ଫ୍ରାନ୍‌ସିସ୍କୋ, ୯।୪(ଏପି)

ସାନ୍ ଫ୍ରାନ୍‌ସିସ୍କୋସ୍ଥିତ ନ୍ୟାଶନାଲ ପାର୍କ ନିକଟରେ ଏକ କାର୍ ଧକ୍କାରେ ବହୁ ପୁରସ୍କାର ବିଜୟୀ ସାଇକ୍ଲିଷ୍ଟ ଇଥାନ ବୟେଜଙ୍କ ମୃତ୍ୟୁ ଘଟିଛି। ତାଙ୍କୁ ୪୪ ବର୍ଷ ବୟସ ହୋଇଥିଲା। ମଙ୍ଗଳବାର ସେ ତାଙ୍କ ବାଇକ୍‌ରେ ଯାଉଥିବା ବେଳେ ଦୁର୍ଘଟଣା ଘଟିଥିଲା। ଚିକିତ୍ସା ପାଇଁ ତାଙ୍କୁ ହସ୍ପିଟାଲରେ ଭର୍ତ୍ତି କରାଯାଇଥିଲା। ପରେ ତାଙ୍କୁ ମୃତ ଘୋଷଣା କରାଯାଇଥିଲା। ବୟେଜ ତାଙ୍କ କ୍ୟାରିୟରରେ ଅନେକ ସଫଳତା ହାସଲ କରିଛନ୍ତି। ୨୦୧୫ରେ ସେ ଏକ ବୟସ ବର୍ଗ ୧,୦୦୦ ମିଟର ଟାଇମ୍ ଟ୍ରାଏଲ୍‌ରେ ରେକର୍ଡ କରିଥିଲେ। ସେ ମଧ୍ୟ ୧୦ଥର ଜାତୀୟ ଚାମ୍ପିୟନ ଥିଲେ। ତାଙ୍କ ଦେହାନ୍ତରେ ଆମେରିକାନ୍ ଟ୍ରାକ୍ ସାଇକ୍ଲିଂ କମ୍ୟୁନିଟି ଗଭୀର ଶୋକ ପ୍ରକାଶ କରିଛି। ଦୁର୍ଘଟଣା ସମ୍ପର୍କରେ ୟୁଏସ୍ ପାର୍କ ପୋଲିସ ବିଶେଷ କିଛି ସୂଚନା ଦେଇନାହିଁ।

ଇଥାନ ବୟେଜ

ସାହାଣୀ କପ୍ ଫୁଟ୍‌ବଲରେ ୩୦ ଦଳ

- ଏପ୍ରିଲ ୨୩ରୁ ମେ' ୧୪ ପର୍ଯ୍ୟନ୍ତ ଚାଲିବ ପ୍ରତିଯୋଗିତା
- ୮ ଗ୍ରୁପ୍‌ର ଶ୍ରେଷ୍ଠ ଦଳ କ୍ୱାର୍ଟର ଫାଇନାଲ ଖେଳିବେ

ଭୁବନେଶ୍ୱର, ୯।୪ (କ୍ରୀଡ଼ା ପ୍ରତିନିଧି)

ରାଜ୍ୟର ଅନ୍ୟତମ ମର୍ଯ୍ୟାଦାଜନକ ଫୁଟ୍‌ବଲ ଟୁର୍ନାମେଣ୍ଟ ସାହାଣୀ କପ୍ ଆନ୍ତଃ ଜିଲା ଫୁଟ୍‌ବଲ(ପୁରୁଷ) ଟୁର୍ନାମେଣ୍ଟ ଚଳିତ ମାସ ୨୩ ତାରିଖରୁ ଆରମ୍ଭ ହେବ। ମ୍ୟାଚ୍‌ଗୁଡ଼ିକ କଟକର ୪ ଗ୍ରାଉଣ୍ଡ ସତ୍ୟବ୍ରତ ଷ୍ଟାଡିୟମ, ଏନ୍‌ଆର୍‌ଆର୍‌ଆଇ ଗ୍ରାଉଣ୍ଡ, ଓଟିଏମ୍ ଗ୍ରାଉଣ୍ଡ ଚୌଦ୍ୱାର ଓ ବିଡ଼ାନାସୀ ପଡ଼ିଆରେ ଖେଳାଯିବ। ପ୍ରତିଯୋଗିତାରେ ମୋଟ ୩୦ଟି ଦଳ ଅଂଶଗ୍ରହଣ କରିବେ। ଦଳଗୁଡ଼ିକୁ ୮ଟି ଗ୍ରୁପ୍‌ରେ ବିଭକ୍ତ କରାଯାଇଛି। ୬ଟି ଗ୍ରୁପ୍‌ରେ ୪ଟି ଲେଖାଏ ଏବଂ ୨ ଗ୍ରୁପ୍‌ରେ ୩ଟି ଲେଖାଏ ଦଳ ସ୍ଥାନ ପାଇଛନ୍ତି। ଗ୍ରୁପ୍ ମ୍ୟାଚ୍‌ଗୁଡ଼ିକ ସିଙ୍ଗଲ୍ ଲେଗ୍ ଲିଗ୍ ଫର୍ମାଟ୍‌ରେ ଅନୁଷ୍ଠିତ ହେବ। ପ୍ରତି ଗ୍ରୁପ୍‌ର ଶ୍ରେଷ୍ଠ ଦଳ କ୍ୱାର୍ଟର ଫାଇନାଲ ପାଇଁ ଯୋଗ୍ୟତା ଅର୍ଜନ କରିବ। କ୍ୱାର୍ଟର ଫାଇନାଲର ୮ ଦଳକୁ ୨ଟି ଗ୍ରୁପ୍‌ରେ ବିଭକ୍ତ କରାଯିବ। ଦଳଗୁଡ଼ିକ ଲିଗ୍ ଫର୍ମାଟ୍‌ରେ ଖେଳିବାପରେ ଶ୍ରେଷ୍ଠ ୪ ଦଳ ସେମିଫାଇନାଲରେ ପ୍ରବେଶ କରିବେ। ଲିଗ୍ ମ୍ୟାଚ୍‌ଗୁଡ଼ିକ ଅପରାହ୍ନ ୩ଟାରେ ଆରମ୍ଭ ହେବ। ୨୩ ତାରିଖରେ ୪ଟି ମ୍ୟାଚ୍ ଅନୁଷ୍ଠିତ ହେବ। ଏହି ମ୍ୟାଚ୍ ଅବସରରେ ସୁନ୍ଦରଗଡ଼-ନୟାଗଡ଼, ଭୁବନେଶ୍ୱର-ପୁରୀ, ବାଲେଶ୍ୱର-ଜଗତ୍‌ସିଂହପୁର ଓ ଅନୁଗୋଳ-ବୌଦ୍ଧ ପରସ୍ପରକୁ ଭେଟିବେ।

ଟୁର୍ନାମେଣ୍ଟ ଗ୍ରୁପିଂ

ଗ୍ରୁପ୍ 'ଏ': ସୁନ୍ଦରଗଡ଼, ଭୁବନେଶ୍ୱର, ନୟାଗଡ଼, ପୁରୀ।
ଗ୍ରୁପ୍ 'ବି': ବରଗଡ଼, କୋରାପୁଟ, ଗଞ୍ଜାମ।
ଗ୍ରୁପ୍ 'ସି': ଅନୁଗୋଳ, ବୌଦ୍ଧ, ଜଗତ୍‌ସିଂହପୁର, ବାଲେଶ୍ୱର।
ଗ୍ରୁପ୍ 'ଡି': ବଲାଙ୍ଗୀର, ଝାରସୁଗୁଡ଼ା, ମୟୂରଭଞ୍ଜ, ପାରାଦୀପ ପୋର୍ଟ ଟ୍ରଷ୍ଟ।
ଗ୍ରୁପ୍ 'ଇ': କଟକ, କେନ୍ଦୁଝର, ଦେବଗଡ଼।
ଗ୍ରୁପ୍ 'ଏଫ୍': କନ୍ଧମାଳ, ଭଦ୍ରକ, ଢେଙ୍କାନାଳ, କେନ୍ଦ୍ରାପଡ଼ା।
ଗ୍ରୁପ୍ 'ଜି': ରାଉରକେଲା ଷ୍ଟିଲ୍ ପ୍ଲାଣ୍ଟ, ସୁବର୍ଣ୍ଣପୁର, ଯାଜପୁର, ନବରଙ୍ଗପୁର।
ଗ୍ରୁପ୍ 'ଏଚ୍': ସମ୍ବଲପୁର, କଳାହାଣ୍ଡି, ଖୋର୍ଦ୍ଧା, ନୂଆପଡ଼ା।

ଆଇଏମ୍‌ଙ୍କ ସହ ଡ୍ର ରଖିଲେ ୧୨ ବର୍ଷୀୟ ଇଶାନ

ମୁମ୍ବାଇ, ୯।୪(ପି.ଟି.)

ସର୍ବଭାରତୀୟ ଫିଡେ ରେଟିଂ ଚେସ୍ ଟୁର୍ନାମେଣ୍ଟର ରାଉଣ୍ଡ-୩ରେ ଏକ ବଡ଼ ବିପର୍ଯ୍ୟୟ ସୃଷ୍ଟି କରିଛନ୍ତି ୧୨ ବର୍ଷୀୟ ଇଶାନ ତେନ୍ଦୋଲକର। ଟପ୍ ସିଡ୍ ତଥା ଇଣ୍ଟରନ୍ୟାଶନାଲ ମାଷ୍ଟର ବିକ୍ରମାଦିତ୍ୟ କୁଲକର୍ଣ୍ଣୀଙ୍କ ବିପକ୍ଷ ଗେମ୍ ସେ ଡ୍ର' ରଖିବାରେ ସମର୍ଥ ହୋଇଛନ୍ତି। ଦୁହିଙ୍କ ମଧ୍ୟରେ ୯୬ ମୁଭ୍ ଖେଳ ହୋଇଥିଲା। ଇଣ୍ଡିଆ ଚେସ୍ ସ୍କୁଲ୍ ଆନୁକୂଲ୍ୟରେ ଅନୁଷ୍ଠିତ ହେଉଥିବା ୩.୦୦ ଲକ୍ଷ ଟଙ୍କା ପୁରସ୍କାର ରାଶିବିଶିଷ୍ଟ ଏହି ଟୁର୍ନାମେଣ୍ଟର ଆହୁରି ୬ ରାଉଣ୍ଡ ଖେଳ ବାକି ରହିଛି। ଦ୍ୱିତୀୟ ସିଡ୍ ସୌରଭ ଖେଡେକର(ଏଲୋ ରେଟିଂ ପଏଣ୍ଟ ୨୦୯୦), ତୃତୀୟ ସିଡ୍ ରାଘବ(୨୦୬୬), ଚତୁର୍ଥ ସିଡ୍ ଅର୍ନବ ଖେଡେକର(୧୭୨୨), ୬ଷ୍ଠ ସିଡ୍ ଗୁରୁପ୍ରକାଶ(୧୬୯୧) ଏବଂ ୭ମ ସିଡ୍ ଯୋହାନ ବୋରିଚା(୧୬୩୯) ପ୍ରମୁଖ ସେମାନଙ୍କ ପ୍ରତିଦ୍ୱନ୍ଦ୍ୱୀଙ୍କ ବିପକ୍ଷରେ ବିଜୟ ହାସଲ କରିଛନ୍ତି।

ଇଶାନ ତେନ୍ଦୋଲକର

Classified Everyday
0674-2580101, 2549949

REAL ESTATE

SALE

କଟକ-ଭୁବନେଶ୍ୱର ମଧ୍ୟଭାଗରେ ନିର୍ମିତ **Grandbazar** ସମ୍ମୁଖରୁ **walkable** ଦୂରତାରେ ଘର ଉପଯୋଗୀ **plot** କିଣନ୍ତୁ ଓ ଗୃହନିର୍ମାଣ କରନ୍ତୁ। **8249310759.** D-74841

ଜଟଣୀ NISER (Tahasil Chhak) ସାମ୍ନାରେ ଘରବାରି, yellowzone, 30ft. road ଏବଂ boundarywall ସ୍ଥିତିବାନ୍ plot କିଣି ଘର କରନ୍ତୁ। Contact: 9938066403, 9438315973. D-2998

ନଖରା ହଂସପାଳ, ରଙ୍ଗବଜାର, ପିପିଲି, ଇଲେକ୍ଟ୍ରିଥାଇ ବାଉଣ୍ଡାରି ପ୍ଲଟ୍ ବିକ୍ରିହେବା **9438299931.** D-3128

Xavier ୟୁନିଭରସିଟିରୁ ୪ କି.ମି. (ପିପିଲି-ଜଟଣୀ ରୋଡ୍‌ରେ) ବର୍ଗଫୁଟକୁ- 800/-, 550/-ରେ ପ୍ଲଟ୍ କିଣି ଘର କରନ୍ତୁ। 9938016295. D-74838

ଭୁବନେଶ୍ୱର ଜଟଣୀଗେଟ୍ ପାଖରେ 1200sqft.- 3,60,000/-, ଛତାବର 1200sqft.- 3,00,000/-, ନଖରା 300/-, 6371569855. D-74837

ଘର ଭଡା ଦିଆଯିବ ବଡଶଂଖ ନିକଟ ବାଘ ଆଖଡା ଲେନ୍‌ରେ। ୨ୟ ମହଲାରେ ୩ଟି ଘର ଖାଲିଅଛି, ଭଡା ନେବାକୁ ଇଚ୍ଛୁକ ବ୍ୟକ୍ତି ନିମ୍ନ phoneରେ ଯୋଗାଯୋଗ କରନ୍ତୁ। Mob- 9040533062, 9437523421. D-0066

2 Rooms,kitchen, toilet, Dinings pace Ground floor opposite hotel Presidency, Nayapalli 7077754377. D-74840

Newly open health benefits SPA special Offer @ 799, Jaydev Vihar. 8018429809. D-73697

Relax, Refresh your body, Mind at Saikrupa Spa with best therapies. 8984068077. D-0034

Newly open Spa Positively health benefit with expert. Contact- 7749976301 D-74532

Asriba da Panchakarma Herbal SPA, Kesarimall, Bhubaneswar. Contact: 8926173473. D-74669

All types of professional body massage by professional therapy. Contact: 9556924059, 7077933109. D-0046

ଧରିତ୍ରୀ DHARITRI
Scan & Pay
ଧରିତ୍ରୀ କ୍ଲାସିଫାଏଡ୍ ବିଜ୍ଞାପନ ବାବଦୀୟ ଦେୟକୁ ନିମ୍ନପ୍ରଦତ୍ତ **QR Code** ସ୍କାନ୍ କରି ଯେକୌଣସି **UPI App** ମାଧ୍ୟମରେ ସହଜରେ ପେଠ କରନ୍ତୁ।
BHIM UPI
ଦେୟ ପେଠ ହେଲାପରେ ରସିଦ୍‌ର **Screenshot**କୁ **classifieddharitri@gmail.com** ରେ ଇମେଲ୍ କରନ୍ତୁ।

AFFIDAVIT
By virtue of an affidavit sworn before the Executive Magistrate, Khurda I have Changed My name From "SUMITRA PARIDA" to "SUMITRA PANDA" after Marriage. Henceforth, I shall be known as "SUMITRA PANDA" for all purpose. SUMITRA PANDA. D-0064

By virtue an affidavit before Executive Magistrate, BBSR, my wife name have changed Banishree Pattnaik to Banishree Mahap

ଉତ୍ତମ ସ୍ୱାସ୍ଥ୍ୟ ଓ ମସଲା

ଡା. ବସନ୍ତ କୁମାର ଷଡ଼ଙ୍ଗୀ

"ଖାଦ୍ୟ ନିମନ୍ତେ ବ୍ୟବହୃତ ମସଲା ସାମଗ୍ରୀ ପାଇଁ ଉପଯୋଗ ହେଉଥିବା ପ୍ରତ୍ୟେକ ଦ୍ରବ୍ୟରେ ଭିନ୍ନ ଭିନ୍ନ ଭିଟାମିନ ଏବଂ ଔଷଧୀୟ ଗୁଣ ଭରିରହିଛି। ଏହା ନୀରୋଗ ତଥା ଦୀର୍ଘଦିନ ବଞ୍ଚିରହିବାରେ ସାହାଯ୍ୟ କରିଥାଏ। ଉକ୍ତ ମସଲା ଦ୍ରବ୍ୟଗୁଡ଼ିକରେ କ୍ୟାଲସିୟମ, ମ୍ୟାଗ୍ନେସିୟମ, ଆଇରନ ରହିଥାଏ; ଯାହାକି ଶରୀରରେ ରୋଗ ପ୍ରତିରୋଧକ ଶକ୍ତି ବୃଦ୍ଧି କରାଇବାରେ ସାହାଯ୍ୟ କରିଥାଏ । ଏଥିସହ ଏପରି କିଛି ମସଲା ଦ୍ରବ୍ୟ ରହିଛି, ଯାହାକି ଆମ ଶରୀରକୁ ଫିଟ୍ ରଖିବା ସହ ସୌନ୍ଦର୍ଯ୍ୟ, ଶାରୀରିକ ଗଠନ ତଥା ବୟସ ଅନୁଯାୟୀ ଓଜନକୁ ସନ୍ତୁଳିତ ରଖିଥାଏ।"

ବିଭିନ୍ନ ଦେଶରେ ଦୈନନ୍ଦିନ ଖାଦ୍ୟ ନିମନ୍ତେ ବ୍ୟବହୃତ ଚାଉଳ, ଅଟା, ମଇଦା, ଡାଲି,ବିଭିନ୍ନ ପନିପରିବା କେତେ ସ୍ୱାସ୍ଥ୍ୟୋପଯୋଗୀ ତାହା କହିବା ଅନାବଶ୍ୟକ। କିନ୍ତୁ ଖାଦ୍ୟ ପ୍ରସ୍ତୁତ ଲାଗି ବ୍ୟବହାର କରାଯାଉଥିବା ମସଲା ମଧ୍ୟ ସୁସ୍ଥ ତଥା ନୀରୋଗ ଶରୀର ପାଇଁ ଦରକାର। ଜିରା, ଧନିଆ, ମେଥି, ପାନମହୁରି, ସୋରିଷ, କୁଆଣି, ଅଦା, ରସୁଣ, ଅଳେଇଚ, ତେଜପତ୍ର, ହଳଦୀ, କସ୍ତୁରୀ ମେଥି, ଡାଳଚିନି, ଅନାସି ଫୁଲ, ଗୋଲମରିଚ,ଶୁଣ୍ଠି ପିପ୍ପଳୀ, ପୋସ୍ତ, ଲଙ୍କା ଆଦି ମସଲା ପ୍ରସ୍ତୁତି ପାଇଁ କିମ୍ବା ବେଳେ ବେଳେ ଉକ୍ତ ଦ୍ରବ୍ୟଗୁଡିକ ବିଭିନ୍ନ ଖାଦ୍ୟ ପଦାର୍ଥରେ ବ୍ୟବହାର କରାଯାଇଥାଏ। କାରଣ ସେଗୁଡିକ ଖାଦ୍ୟର ଗୁଣବତ୍ତା ବଢ଼ାଇବା ସହ ତାହାକୁ ସୁସ୍ୱାଦୁ, ଉତ୍ତମ ବାସ୍ନାଯୁକ୍ତ କରିଥାଏ। ଉକ୍ତ ମସଲା ଦ୍ରବ୍ୟଗୁଡିକରେ ଅନେକ ପ୍ରକାର ଔଷଧୀୟ ଗୁଣ ଭରି ରହିଛି ଯାହା ସ୍ୱାସ୍ଥ୍ୟ ପାଇଁ ବେଶ୍ ଉପଯୋଗୀ। ତା'ସହ ଏହା ମଧ୍ୟ ଦୀର୍ଘାୟୁ ସ୍ୱାସ୍ଥ୍ୟ ପାଇଁ ସହାୟକ ହୋଇଥାଏ। ଏଗୁଡିକ ଶରୀରରେ ରୋଗପ୍ରତିରୋଧକ ଶକ୍ତି ବୃଦ୍ଧି କରିଥାଏ। ଖାଦ୍ୟ ନିମନ୍ତେ ବ୍ୟବହୃତ ମସଲା ସାମଗ୍ରୀ ପାଇଁ ଉପଯୋଗ ହେଉଥିବା ପ୍ରତ୍ୟେକ ଦ୍ରବ୍ୟରେ ଭିନ୍ନ ଭିନ୍ନ ଭିଟାମିନ ଏବଂ ଔଷଧୀୟ ଗୁଣ ଭରି ରହିଛି। ଏହା ନୀରୋଗ ତଥା ଦୀର୍ଘଦିନ ବଞ୍ଚିରହିବାରେ ସାହାଯ୍ୟ କରିଥାଏ। ଉକ୍ତ ମସଲା ଦ୍ରବ୍ୟ ଗୁଡିକରେ କ୍ୟାଲସିୟମ, ମ୍ୟାଗ୍ନେସିୟମ,ଆଇରନ ରହିଥାଏ ଯାହାକି ଶରୀରରେ ରୋଗ ପ୍ରତିରୋଧକ ଶକ୍ତି ବୃଦ୍ଧି କରାଇବାରେ ସାହାଯ୍ୟ କରିଥାଏ। ଏହା ସହ ଏପରି କିଛି ମସଲା ଦ୍ରବ୍ୟ ରହିଛି ଯାହାକି ଆମ ଶରୀରକୁ ଫିଟ୍ ରଖିବା ସହ ଶାରୀରିକ ଗଠନ ତଥା ବୟସ ଅନୁଯାୟୀ ଓଜନକୁ ସନ୍ତୁଳିତ ରଖିଥାଏ। ଏସବୁ ବିଷୟରେ ଭାରତୀୟ ପାରମ୍ପରିକ ଆୟୁର୍ବେଦ ଚିକିତ୍ସା ଶାସ୍ତ୍ରରେ ବିଶଦ ଭାବେ ବର୍ଣ୍ଣନା କରାଯାଇଛି।

ଜିରା: ଦୈନନ୍ଦିନ ପ୍ରସ୍ତୁତ କରାଯାଉଥିବା ତରକାରିରେ ବ୍ୟବହୃତ ହେଉଥିବା ମସଲା ଦ୍ରବ୍ୟ ମଧ୍ୟରେ ଜିରା ଏକ ପ୍ରମୁଖ ବ୍ୟବହାର ଉପଯୋଗୀ ତଥା ଔଷଧୀୟ ଗୁଣସମ୍ପନ୍ନ ଦ୍ରବ୍ୟ। ଏହା ଜିରାରାଇସ, ଡାଲି, ସନ୍ତୁଳା ଆଦିରେ ଫୁଟଣ ରୂପେ ବ୍ୟବହାର କରଯାଇଥାଏ। ଏହା ଖାଦ୍ୟର ଗୁଣବତ୍ତା, ବାସ୍ନା, ଖାଦ୍ୟର ସ୍ୱାଦ ବଢ଼ାଇବା ସହ ହଜମଶକ୍ତିକୁ ବୃଦ୍ଧି କରିଥାଏ। ଜିରା ମଧ୍ୟ ପାକସ୍ଥଳୀ ଏବଂ ପାଚନ ତନ୍ତ୍ରକୁ ଠିକ୍ ରଖିବାରେ ସହାୟକ ହୋଇଥାଏ। ଜିରାକୁ ଖାଦ୍ୟ ଖାଇସାରିବା ପରେ ଚୋବାଇ ଖାଇବା ଦ୍ୱାରା ଗରିଷ୍ଠ ଖାଦ୍ୟ ହଜମ ହେବା ସହ ଶରୀରର ଓଜନକୁ କେତେକାଂଶରେ ସନ୍ତୁଳିତ ରଖିଥାଏ।

କୁଆଣି: ବିଭିନ୍ନ ମସଲା ପ୍ରସ୍ତୁତିରେ ଏହାକୁ ବ୍ୟବହାର କରାଯାଇଥାଏ। ତା' ସହ ଏଥିରେ ଔଷଧୀୟ ଗୁଣ ମଧ୍ୟ ଭରିରହିଛି। ଏହାକୁ କଞ୍ଚା ଚୋବାଇ ଖାଇବା କିମ୍ବା ପାଣିରେ ବତୁରାଇ ଉକ୍ତ ପାଣିକୁ ସେବନ କରିବା ଦ୍ୱାରା ବିଭିନ୍ନ ପ୍ରକାର ପେଟ ସମସ୍ୟା ଦୂର ହୋଇଥାଏ।

ମେଥି: ମେଥି ମସଲା ପ୍ରସ୍ତୁତିରେ ଏକ ପ୍ରମୁଖ ଦ୍ରବ୍ୟ। ଏହା ଶରୀର ନିମନ୍ତେ ଅମୃତ ତୁଲ୍ୟ। ମେଥିକୁ ଉଷୁମ ପାଣିରେ ୨-୩ ଘଣ୍ଟା ବତୁରାଇ ଚୋବାଇ ଖାଇପାରନ୍ତି। ତା' ସହ ଉକ୍ତ ବତୁରା ପାଣିକୁ ସେବନ କରିବା ଦ୍ୱାରା ପେଟର ବିଭିନ୍ନ ସମସ୍ୟା ଦୂର ହେବା ସହ ଡାଇବେଟିସ୍‌କୁ ନିୟନ୍ତ୍ରଣ ରଖିବାରେ ସହାୟକ ହୋଇଥାଏ। ମେଥି ପ୍ରତିଦିନ ଖାଇବା ଦ୍ୱାରା ଶରୀରରେ ମେଟାବୋଲିଜିମ ବୃଦ୍ଧି ଘଟାଇବା ସହିତ ଓଜନକୁ ସନ୍ତୁଳିତ ରଖିଥାଏ।

ରସୁଣ: ଭାରତୀୟ ପ୍ରାଚୀନ ଆୟୁର୍ବେଦ ଚିକିତ୍ସା ଶାସ୍ତ୍ରରେ ରସୁଣ ଆମ ଶରୀର ପାଇଁ କିପରି ଲାଭପ୍ରଦ ସାବ୍ୟସ୍ତ ହୋଇଥାଏ ତାହା ବର୍ଣ୍ଣନା କରାଯାଇଛି। ପ୍ରତିଦିନ କଞ୍ଚା ରସୁଣ ୧-୩ ପାଖୁଡା ଖାଲି ପେଟରେ ଖାଇଲେ ତାହା ଶରୀର ପାଇଁ ଉପକାରୀ। ଏଥିରେ ଆଣ୍ଟି ବ୍ୟାକ୍ଟେରିଆ ଏବଂ ବେଦନା ନାଶକ ଉପାଦାନ ରହିଛି। ଏହା ବଦ ହଜମି, ଥଣ୍ଡା, ଉଚ୍ଚ ରକ୍ତଚାପ, ହୃଦ୍‌ରୋଗ, ଡାଇବେଟିସ୍ ଏବଂ ରକ୍ତରେ ଶର୍କରା (ସୁଗାର) ପରିମାଣକୁ ନିୟନ୍ତ୍ରଣରେ ରଖିଥାଏ। କଞ୍ଚା ରସୁଣକୁ ଛୋଟ ଛୋଟ କରି କାଟି ଖାଇବା ଉଚିତ। କାରଣ ଏହି କଟା ରସୁଣ ବାୟୁ ସଂସ୍ପର୍ଶରେ ଆସିବା ଦ୍ୱାରା ଏଥିରେ ରହିଥିବା ଜୀବାଣୁ ନାଶକ ଦ୍ରବ୍ୟ (ଲାଇସିନ୍) ଅଧିକ କ୍ରିୟାଶୀଳ ହୋଇଥାଏ, ଯାହାକି ଆମ ଶରୀର ପାଇଁ ଯଥେଷ୍ଟ ଉପକାରୀ।

ହଳଦୀ: କଞ୍ଚାହଳଦୀକୁ ଶିଳରେ ବାଟି ଛୋଟ ଗିଲ ସଦୃଶ କରି ୨ରୁ ୩ଟି ଗୁଳା ଖାଲି ପେଟରେ ଖାଇବା ଦ୍ୱାରା ଶରୀରରେ କୃମି ନଷ୍ଟ ହୋଇଥାଏ। ତା'ସହ ପେଟର ଯାବତୀୟ ରୋଗ ନଷ୍ଟ ହେବା ସହ ରକ୍ତ ପରିଷ୍କାର ରହିଥାଏ। ଏହା ଶରୀରରେ ଆଣ୍ଟିବାୟୋଟିକ ସଦୃଶ କାମ କରିଥାଏ। କଞ୍ଚାହଳଦୀକୁ ପାଣିରେ ସିଝାଇ ଚାରି ଭାଗରୁ ଭାଗେ ରହିବା ପରେ ସେଥିରେ ମହୁ ମିଶାଇ ପିଇବା ଦ୍ୱାରା ବହୁ ଉପକାର ମିଳିଥାଏ। କଞ୍ଚା ହଳଦୀରେ ୧୦-୧୨ ପ୍ରତିଶତ ଜଳ, ୪-୧୨ ପ୍ରତିଶତ ଫ୍ୟାଟି ଅଏଲ, ୪-୧୪ ପ୍ରତିଶତ ଏସେନ୍ସିଆଲ ଅଏଲ, ୫-୧୩ ପ୍ରତିଶତ ମିନେରାଲ୍ସ ଏବଂ ୭୦ ପ୍ରତିଶତ କାର୍ବୋହାଇଡ୍ରେଟ ଓ ଭିଟାମିନ 'ଇ' ମଧ୍ୟ ଥାଏ। ହଳଦୀ ଶରୀରରେ ରୋଗପ୍ରତିରୋଧକ ଶକ୍ତି ବୃଦ୍ଧି କରିଥାଏ।

ଧନିଆ: ଧନିଆ ଓ ଧନିଆ ପତ୍ର ଖାଦ୍ୟ ଓ ମସଲାରେ ବ୍ୟବହାର ବହୁ ପୁରାତନ। ଏହା ହୃଦ୍‌ରୋଗ, ପେଟ ରୋଗ, ଅଜୀର୍ଣ୍ଣ, ବାନ୍ତି, ପେଟରେ ଅମ୍ଳ ହେବା ତଥା ବିଭିନ୍ନ ଚର୍ମରୋଗକୁ ଦୂର କରିବାରେ ସାହାଯ୍ୟ କରିଥାଏ। ଧନିଆ ପତ୍ର ଖାଦ୍ୟପଦାର୍ଥର ବାସ୍ନା ଓ ସ୍ୱାଦ ବଢ଼ାଇ ଥାଏ।

ପାନମହୁରି: ଭାରତୀୟ ପାରମ୍ପରିକ ଚିକିତ୍ସା ଶାସ୍ତ୍ରରେ ପାନମହୁରିକୁ ଘରୋଇ ଔଷଧ ରୂପେ ବ୍ୟବହାର କରାଯାଇଥାଏ। ଏହା ଏକ ସୁଗନ୍ଧ, ରୁଚିକର, ସୁସ୍ୱାଦୁ ଦ୍ରବ୍ୟ। ଏହା ବିଭିନ୍ନ ପେଟରୋଗ, ଅମ୍ଳନାଶକ, ବାୟୁ ନାଶକ, କୋଷ୍ଠକାଠିନ୍ୟ, ପାଟିର ଦୁର୍ଗନ୍ଧ ଦୂର କରିବା ସହ ପାଟିର ବ୍ୟାକ୍ଟେରିଆକୁ ନଷ୍ଟ କରିଥାଏ। ପାନମହୁରିରେ ଆସପେରିଟିକ ଏସିଡ, ଭିଟାମିନ ସି, ଆମିନୋଚ ଏସିଡ, ମ୍ୟାଗ୍ନେସିୟମ, ମିନେରାଲ ଆଦି ତତ୍ତ୍ୱ ରହିଛି। ଏହା ରକ୍ତଚାପ ଏବଂ ଓଜନକୁ ସନ୍ତୁଳିତ ରଖେ। ଏହାବ୍ୟତୀତ ରୋଗପ୍ରତିରୋଧକ ଶକ୍ତି ବୃଦ୍ଧି କରିଥାଏ। ଭାରତୀୟ ମୌଳକ ଚିକିତ୍ସା ଶାସ୍ତ୍ରରେ ଦୈନନ୍ଦିନ ଖାଦ୍ୟ ପଦାର୍ଥରେ ବ୍ୟବହୃତ ହେଉଥିବା ଉପରୋକ୍ତ ମସଲା ଆମ ଶରୀର ପାଇଁ ବେଶ୍ ଉପକାରୀ ସାବ୍ୟସ୍ତ ହୋଇଥାଏ। ଏଗୁଡିକୁ ଆମ ପୂର୍ବ ପୁରୁଷମାନେ ବ୍ୟବହାର କରିଆସୁଥିଲେ ଏବଂ ବର୍ତ୍ତମାନ ଆମେ ସେଗୁଡିକୁ ବ୍ୟବହାର କରୁଛେ। ଆଜିର ଆଧୁନିକ ଚିକିତ୍ସା ଶାସ୍ତ୍ରରେ ଏହି ମସଲାଗୁଡିକୁ ବହୁ ପରୀକ୍ଷା ନିରୀକ୍ଷା କରି ତାହାର ଉପକାରୀ ଗୁଣ ବିଷୟରେ ସୂଚନା ଦିଆଯାଇଛି।

-ଗୋଷ୍ଠୀ ସ୍ୱାସ୍ଥ୍ୟ କେନ୍ଦ୍ର, ଚନ୍ଦାହାଣ୍ଡି, ନବରଙ୍ଗପୁର
ମୋ: ୭୮୯୪୧୧୨୪୮୭

ସ୍ୱାସ୍ଥ୍ୟୋପକାରୀ ଆମ୍ବ

ଆମ୍ବ ହେଉଛି ଆମ ଦେଶର ଏକ ମୁଖ୍ୟ ଫଳ। ଏଥିରେ ପ୍ରଚୁର ପରିମାଣରେ ପାଣି ଏବଂ ବିଭିନ୍ନ ପୁଷ୍ଟିକାରକ ଦ୍ରବ୍ୟ ଭରିରହିଛି। ଗୋଟିଏ ବଡ଼ ଆମ୍ବରେ ୧୩୫ କ୍ୟାଲୋରି ଥାଏ। ଆମ୍ବ ଖାଇଲେ ତାହା ଶରୀରରେ କ୍ୟାଲୋରିକୁ କେତେକାଂଶରେ ସନ୍ତୁଳିତ ରଖେ। ଏହାବ୍ୟତୀତ ଆମ୍ବରେ ପୋଟାସିୟମ, ଭିଟାମିନ୍ 'ଏ', ବିଟା କାରୋଟିନ୍, ଭିଟାମିନ୍ 'ସି', 'କେ', କ୍ୟାଲସିୟମ, ଫସ୍‌ଫରସ, ମାଗ୍ନେସିୟମ ଏବଂ ଆଉ କେତେକ ପୁଷ୍ଟିକାରକ ଦ୍ରବ୍ୟ ରହିଛି। ଆମ୍ବରେ ମଧ୍ୟ ପ୍ରଚୁର ପରିମାଣରେ ଏଞ୍ଜାଇମ୍ ରହିଛି। ଏହାକୁ ଖାଇଲେ ତାହା ହଜମ କ୍ରିୟାକୁ ଆହୁରି ସକ୍ରିୟ କରାଇଥାଏ। ଗୋଟିଏ ଆମ୍ବରେ ୪ ଗ୍ରାମ ଫାଇବର ବା ତନ୍ତୁ ଥାଏ। ଆମ୍ବରେ ୩୦ ଗ୍ରାମ ପ୍ରାକୃତିକ ସୁଗାର ରହିଛି। ଏହାକୁ ଖାଇଲେ ଶରୀରରେ କୋଲେଷ୍ଟରଲ ପରିମାଣ ସନ୍ତୁଳିତ ରହିଥାଏ। ଆଉ ଏକ ଖାସ୍ କଥା ହେଲା ଯେ, ଓଜନକୁ ନିୟନ୍ତ୍ରିତ ରଖିବାରେ ଆମ୍ବ କେତେକାଂଶରେ ସହାୟକ ହୋଇଥାଏ। ଦୃଷ୍ଟିଶକ୍ତି ବୃଦ୍ଧି କରିବାରେ ଏହାର ମଧ୍ୟ ଭୂମିକା ରହିଛି। ନିୟମିତ ଆମ୍ବ ଖାଇଲେ ତାହା ସ୍ମରଣ ଶକ୍ତି ବଢ଼ାଇଥାଏ ବୋଲି କାଲିଫର୍ନିଆ ବିଶ୍ୱବିଦ୍ୟାଳୟର ବିଶେଷଜ୍ଞମାନେ ପ୍ରକାଶ କରିଛନ୍ତି।

ବ୍ଲଡ୍‌ପ୍ରେସର ଲୋ ରହୁଥିଲେ...

ସାଧାରଣତଃ ବ୍ଲଡ୍‌ପ୍ରେସର ଦୁଇ ପ୍ରକାର- ହାଇ ବ୍ଲଡ୍‌ପ୍ରେସର (ଉଚ୍ଚ ରକ୍ତଚାପ) ଏବଂ ଲୋ ବ୍ଲଡପ୍ରେସର (ନିମ୍ନ ରକ୍ତଚାପ)। ଯଦି ଆପଣଙ୍କର ରକ୍ତଚାପ ଲୋ' ରହୁଛି ତେବେ କେତୋଟି ବିଷୟ ପ୍ରତି ନଜର ଦେବାକୁ ଭୁଲନ୍ତୁ ନାହିଁ। ଏହି ସମୟରେ ସବୁଠାରୁ ଗୁରୁତ୍ୱପୂର୍ଣ୍ଣ କଥା ହେଲା ପ୍ରଥମେ ଏ ବିଷୟରେ ଡାକ୍ତରଙ୍କ ସହ ପରାମର୍ଶ କରନ୍ତୁ। ଶରୀରରେ ଜଳୀୟ ଅଂଶ ସନ୍ତୁଳିତ ରହିବା ନିହାତି ଜରୁରୀ। ଯଦି ଏହା ଏପଟ ସେପଟ ହେଲା, ତେବେ ତାହା ରକ୍ତ ସଞ୍ଚାଳନକୁ ପ୍ରଭାବିତ କରେ। ତେଣୁ ପ୍ରଚୁର ପାଣି ପିଅନ୍ତୁ। କାରଣ ଏହା ଲୋ' ବ୍ଲଡପ୍ରେସରକୁ ଅନେକାଂଶରେ ନିୟନ୍ତ୍ରଣ କରିବାରେ ସହାୟକ ହୋଇଥାଏ। ସବୁଜ ପନିପରିବାରୁ ପ୍ରସ୍ତୁତ ଖାଦ୍ୟ ଖାଆନ୍ତୁ। ଲୋ ବ୍ଲଡପ୍ରେସର ରୋଗୀଙ୍କ ପାଇଁ ଓଟ୍‌ସ ବହୁତ ଲାଭପ୍ରଦ ସାବ୍ୟସ୍ତ ହୋଇଥାଏ। ଏଥିରେ ଥିବା ଫାଇବର ତତ୍ତ୍ୱ ଲୋ ବ୍ଲଡ୍ ପ୍ରେସରକୁ ସନ୍ତୁଳିତ ରଖେ। ଲୋ ବ୍ଲଡ୍ ପ୍ରେସରକୁ ନିୟନ୍ତ୍ରଣରେ ରଖିବା ଲାଗି ପ୍ରତିଦିନ ରସୁଣ ଖାଇପାରନ୍ତି।

ମନେରଖନ୍ତୁ

- ପ୍ରତିଦିନ ସକାଳୁ ଅତିକମ୍‌ରେ ଅଧ ଘଣ୍ଟାଏ ଚାଲନ୍ତୁ।
- ସକାଳୁ ଠିକ୍ ସମୟରେ ବ୍ରେକ୍‌ଫାଷ୍ଟ ଖାଇବାକୁ ଭୁଲନ୍ତୁ ନାହିଁ।
- ବୟସ ବଢ଼ିବା ସହ ସ୍ୱାସ୍ଥ୍ୟ ପ୍ରତି ଅଧିକ ସଚେତନ ରୁହନ୍ତୁ।
- ଯଦି ଆପଣଙ୍କର କୌଣସି ସ୍ୱାସ୍ଥ୍ୟ ସମସ୍ୟା ରହିଛି ତେବେ ନିୟମିତ ସମୟ ବ୍ୟବଧାନରେ ଡାକ୍ତରଙ୍କ ସହ ପରାମର୍ଶ କରନ୍ତୁ।
- ଦୃଷ୍ଟିଶକ୍ତିଜନିତ ସମସ୍ୟା ଥିଲେ ନିର୍ଦ୍ଦିଷ୍ଟ ସମୟରେ ଆଖି ଏବଂ ଚଷମା ପରୀକ୍ଷା କରାଇ ନିଅନ୍ତୁ।
- ଅନ୍ୟ କାହା ପରାମର୍ଶରେ ଔଷଧ ନ ଖାଇବା ଭଲ। ରୋଗ ଏବଂ ଏହାର ଚିକିତ୍ସା ବିଷୟରେ ଡାକ୍ତରଙ୍କ ସହ ପରାମର୍ଶ କରନ୍ତୁ।
- ସବୁବେଳେ ତଟକା ତଥା ସବୁଜ ପନିପରିବାରୁ ପ୍ରସ୍ତୁତ ଖାଦ୍ୟ ଖାଆନ୍ତୁ।

ନିଦ୍ରାହୀନତା ଓ ମସ୍ତିଷ୍କ ରୋଗ

ଜଣେ ବ୍ୟକ୍ତି ରାତିରେ ଅତିକମ୍‌ରେ ୬-୭ ଘଣ୍ଟା ଶୋଇବା ଦରକାର। ହେଲେ କେତେଜଣ ନିଦ୍ରାହୀନତାର ଶିକାର ହୋଇଥାଆନ୍ତି। ଏଭଳି ସମସ୍ୟା ପରୋକ୍ଷରେ କେତେକ ରୋଗର କାରଣ ହୋଇଥାଏ। ବିଶେଷଭାବରେ ନିଦ୍ରାହୀନତା ଦୀର୍ଘଦିନ ଧରି ଲାଗିରହିଲେ ତାହା କେତେକ ମସ୍ତିଷ୍କ ରୋଗକୁ ଡାକି ଆଣିଥାଏ ବୋଲି ସିଡନୀ ୟୁନିର୍ଭସିଟିର ବିଶେଷଜ୍ଞମାନେ ପ୍ରକାଶ କରିଛନ୍ତି। 'ନିଦ୍ରାହୀନତା ଓ ମସ୍ତିଷ୍କ ରୋଗ' ଶୀର୍ଷକ ବିଷୟକୁ ନେଇ ସେମାନେ ଏକ ସର୍ଭେ କରିଥିଲେ। ଏହାର ପରିସରଭୁକ୍ତ ତଥା ଦୀର୍ଘ ଦିନ ଧରି ନିଦ୍ରାହୀନତାର ସମ୍ମୁଖୀନ ହୋଇଥିବା ବ୍ୟକ୍ତିମାନଙ୍କ ମଧ୍ୟରୁ ପ୍ରାୟ ୪୦ପ୍ରତିଶତଙ୍କଠାରେ ମସ୍ତିଷ୍କଜନିତ ରୋଗର ଲକ୍ଷଣ ଦେଖିବାକୁ ମିଳିଥିଲା। ତେବେ ରାତିରେ ଶୋଇବାକୁ ଯିବା ପୂର୍ବରୁ ନିଜ ମନକୁ ଶାନ୍ତ ରଖନ୍ତୁ। କାରଣ ଅଧିକାଂଶ ସମୟ ଟେନ୍‌ସନ କିମ୍ବା ଚିନ୍ତାଗ୍ରସ୍ତ ରହିଲେ ତାହା ଗଭୀର ଭାବରେ ନିଦ୍ରାକୁ ପ୍ରଭାବିତ କରିଥାଏ।

ସ୍ୱାସ୍ଥ୍ୟ ସୂଚନା

➤ଆଜିକାଲି ନିଜର ଜୀବନଶୈଳୀ ପ୍ରତି ସଚେତନ ରହିବା ନିହାତି ଦରକାର। କାରଣ ନିଜକୁ କେତେକାଂଶରେ ସୁସ୍ଥ ରଖିବାରେ ଏହା ସାହାଯ୍ୟ କରିଥାଏ।

➤ଏଭଳି କେତେକ ସ୍ୱାସ୍ଥ୍ୟ ସମସ୍ୟା ରହିଛି, ଯାହାକୁ ଆଦୌ ଅବହେଳା କରିବା ଠିକ୍ ନୁହେଁ। ତନ୍ମଧ୍ୟରୁ ପ୍ରମୁଖ ହେଲା ଡାଇବେଟିସ୍ ଏବଂ ବ୍ଲଡପ୍ରେସର। ଏହି ଦୁଇଟି ଲାଗି ପ୍ରାୟ ସାରା ଜୀବନ ମେଡିସିନ୍ ଖାଇବାକୁ ପଡିଥାଏ। ତେଣୁ ଯଦି ଏଭଳି ସ୍ୱାସ୍ଥ୍ୟ ସମସ୍ୟା ରହିଛି, ତେବେ ସେଥିପ୍ରତି ସଚେତନ ରୁହନ୍ତୁ।

➤ସବୁବେଳେ ଖାଦ୍ୟ ପ୍ରତି ଅଧିକ ଲୋଭକୁ ନିୟନ୍ତ୍ରଣରେ ରଖନ୍ତୁ। ସ୍ୱାଦିଷ୍ଟ ଖାଦ୍ୟ ଦେଖିଲେ ଖାଇବାକୁ ବା କାହାର ଇଚ୍ଛା ନ ହୁଏ। କିନ୍ତୁ କେତେକ ପରିସ୍ଥିତି ଆମକୁ ଖାଦ୍ୟ ପ୍ରତି ସର୍ତକ ରହିବାକୁ ବାଧ୍ୟ କରିଥାଏ।

➤ଟେନସନ୍ ଏବଂ ଅବସାଦ ଏଭଳି ଦୁଇଟି ସମସ୍ୟା ଯାହା ନୀରବ ଘାତକ ଭାବରେ କାମ କରେ। ଏଗୁଡିକ ପ୍ରତି ସତର୍କ ନ ହେଲେ ତାହା ପରୋକ୍ଷରେ ଆଉ କେତେକ ରୋଗର କାରଣ ସାଜିଥାଏ।

➤ଅଣ୍ଟାଜନିତ ସମସ୍ୟାଠାରୁ ନିଜକୁ ଦୂରେଇ ରଖିବା ଲାଗି ଚେୟାରେ ସିଧା ହୋଇ ବସନ୍ତୁ ଏବଂ ତଳେ ବସିଥିଲେ ଉଠିବା ବେଳେ ସତର୍କତାର ସହ ଉଠନ୍ତୁ।

➤ନିୟମିତ ଖାଦ୍ୟ ତାଲିକାରେ ବିଭିନ୍ନ ପ୍ରକାର ଶାଗ ସାମିଲ କରନ୍ତୁ। କାରଣ ଏଥିରେ ବିଭିନ୍ନ ପ୍ରକାର ଭିଟାମିନ୍ ଭରିରହିଛି।

ହୋମିଓପରିବାର, ସର୍ବଜନ ସ୍ୱାସ୍ଥ୍ୟ

ଆଧୁନିକ ଚିକିତ୍ସା ବିଜ୍ଞାନରେ ହୋମିଓପ୍ୟାଥିକର ମଧ୍ୟ ଗୁରୁତ୍ୱପୂର୍ଣ୍ଣ ଭୂମିକା ରହିଛି। ଅନେକ ପ୍ରକାର ରୋଗର ଚିକିତ୍ସା ଏହାଦ୍ୱାରା କରାଯାଇପାରୁଛି। ପ୍ରତିବର୍ଷ ଏପ୍ରିଲ ୧୦ ତାରିଖକୁ 'ବିଶ୍ୱ ହୋମିଓପ୍ୟାଥି ଦିବସ' ଭାବରେ ପାଳନ କରାଯାଇଥାଏ। ଚଳିତ ବର୍ଷ ଏହି ଦିବସର ଥିମ୍ ରହିଛି- 'ହୋମିଓପରିବାର, ସର୍ବଜନ ସ୍ୱାସ୍ଥ୍ୟ'। ଉକ୍ତ ଦିବସ ପାଳନର ଏକ ତାତ୍ପର୍ଯ୍ୟ ମଧ୍ୟ ରହିଛି। ଏହି ଶୁଭ ଦିନରେ ଖ୍ରୀଷ୍ଟିଆନ୍ ଫେଡରିକ୍ ସାମୁଏଲ୍ ହାନିମ୍ୟାନ୍ ଜନ୍ମଗ୍ରହଣ କରିଥିଲେ। ହୋମିଓପ୍ୟାଥି ଚିକିତ୍ସାରେ ତାଙ୍କର ଭୂମିକା କ'ଣ ଥିଲା ତାହା କହିବା ଅନାବଶ୍ୟକ। କାରଣ ଏହି ଚିକିତ୍ସାକୁ ଆହୁରି ଲୋକାଦୃତ କରିବାରେ ତାଙ୍କର ଭୂମିକା ସବୁବେଳେ ସ୍ମରଣୀୟ ହୋଇ ରହିବ। ହାନିମ୍ୟାନ୍‌ଙ୍କର ଏଭଳି ଅବଦାନ ପାଇଁ ତାଙ୍କୁ 'ହୋମିଓପ୍ୟାଥି ଚିକିତ୍ସାର ଜନକ' ଭାବରେ ଅଭିହିତ କରାଯାଇଥାଏ। ଜର୍ମାନୀର ଏହି ହୋମିଓପ୍ୟାଥିର ସ୍ରଷ୍ଟା ୧୭୫୫ ଏପ୍ରିଲ ୧୦ରେ ଜନ୍ମଗ୍ରହଣ କରିଥିଲେ। ସମଗ୍ର ବିଶ୍ୱରେ ଏଭଳି ଚିକିତ୍ସାକୁ ଲୋକପ୍ରିୟ କରାଇବାରେ ତାଙ୍କର ଭୂମିକାକୁ ସର୍ବାଗ୍ରେ ସ୍ମରଣ କରାଯାଇଥାଏ। ତେଣୁ ତାଙ୍କୁ ମନେପକାଇବା ପାଇଁ ପ୍ରତିବର୍ଷ ତାଙ୍କ ଜନ୍ମ ଦିନକୁ 'ବିଶ୍ୱ ହୋମିଓପ୍ୟାଥି ଦିବସ' ଭାବରେ ପାଳନ କରାଯାଇଆସୁଅଛି। ୨୦୦୫ ଏପ୍ରିଲ ୧୦ ତାରିଖରେ ପ୍ରଥମ 'ବିଶ୍ୱ ହୋମିଓପ୍ୟାଥି ଦିବସ' ପାଳନ କରାଯାଇଥିଲା।

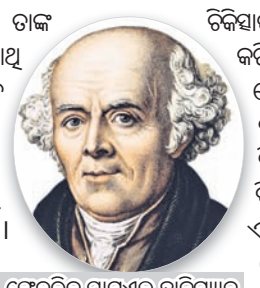

ଫେଡରିକ୍ ସାମୁଏଲ୍ ହାନିମ୍ୟାନ

ହୋମିଓପ୍ୟାଥି ଏଭଳି ଏକ ସ୍ୱତନ୍ତ୍ର ଚିକିତ୍ସା ପଦ୍ଧତି, ଯାହାକି ରୋଗୀର ବ୍ୟକ୍ତିଗତ ବୈଶିଷ୍ଟ୍ୟ ଏବଂ ଲକ୍ଷଣକୁ ପ୍ରାଧାନ୍ୟ ଦିଆଯାଇଥାଏ। ଏଥିରେ ରୋଗୀର ସମ୍ପୂର୍ଣ୍ଣ ଚିକିତ୍ସା ଉପରେ ଗୁରୁତ୍ୱ ଦିଆଯାଏ। ରୋଗୀ ହୋମିଓପ୍ୟାଥି ଚିକିତ୍ସାକୁ ଶତ ପ୍ରତିଶତ ଭରସା କରି ଯଦି ଚିକିତ୍ସିତ ହୁଏ ତେବେ ସେଥିରୁ ସୁଫଳ ମିଳିଥାଏ। କାରଣ ଯେକୌଣସି ଚିକିତ୍ସାରେ ରୋଗୀର ବିଶ୍ୱାସ ହେଉଛି ବଡ଼ କଥା। ଏହି ଚିକିତ୍ସାରେ ରୋଗୀର ରୋଗପ୍ରତିରୋଧକ ଶକ୍ତି ବ୍ୟବସ୍ଥାର ଅଭାବ ଅକ୍ଷମତା କିମ୍ବା ଅସମାନତାକୁ ରୋ

ଧରିତ୍ରୀ
DHARITRI
www.orissakhabar.com/ www.dharitri.com ପୃଷ୍ଠା ୧୪ Press Regd. No. R.N. 21326/74 Postal Regd. No. BN/42/21-23. ଭୁବନେଶ୍ୱର, ସୋମବାର, ଏପ୍ରିଲ ୧୦/୨୦୨୩ Bhubaneswar, Monday, April 10/ 2023

ଶେଷ ଓଭର: ୧, ୬, ୬, ୬, ୬, ୬

■ ଧମାକାଦାର ବ୍ୟାଟିଂ କରି ହିରୋ ସାଜିଲେ ରିଙ୍କୁ ସିଂ
■ କୋଲକାତା ନାଇଟ ରାଇଡର୍ସର ନାଟକୀୟ ବିଜୟ
■ ଫିକା ପଡ଼ିଲା ରଶିଦ ଖାଁଙ୍କ ହ୍ୟାଟ୍ରିକ

ଅହମଦାବାଦ, ୯।୪

ସ୍ଥାନୀୟ ନରେନ୍ଦ୍ର ମୋଦି ଷ୍ଟାଡିୟମରେ ଉପସ୍ଥିତ ଭରପୂର ଦର୍ଶକଙ୍କ ସମ୍ମୁଖରେ ଗୁଜରାଟ ଟାଇଟନ୍ସ-କୋଲ୍‌କାତା ନାଇଟ୍ ରାଇଡର୍ସ ଆଇପିଏଲ୍ ମ୍ୟାଚ୍‌ର ରୋମାଞ୍ଚକ ପରିସମାପ୍ତି ଘଟିଛି। ବିଭିନ୍ନ ସମୟରେ ମ୍ୟାଚ୍ ନାଟକୀୟ ମୋଡ଼ ନେବାପରେ ଶେଷରେ ବାଜି ମାରିଛି ନାଇଟ୍ ରାଇଡର୍ସ। ଶେଷ ଓଭରରୁ ମ୍ୟାଚ୍ ବିଜୟ ପାଇଁ କୋଲ୍‌କାତା ୨୯ ରନ୍ ଆବଶ୍ୟକ କରୁଥିଲା। ବୋଲିଂ କରିଥିଲେ ଗୁଜରାଟର ୟାଶ୍ ଦୟାଲ। ଉମେଶ ଯାଦବ ପ୍ରଥମ ବଲ୍‌ରୁ ସିଙ୍ଗଲ ରନ୍ ନେଇ ନନ୍ ଷ୍ଟ୍ରାଇକର ଏଣ୍ଡକୁ ଯାଇଥିଲେ। ପରବର୍ତ୍ତୀ ୫ ବଲ୍‌କୁ ଛକା (୬, ୬, ୬, ୬ ଓ ୬) ମାରି ରେକର୍ଡ ବୁକ୍‌ରେ ନିଜକୁ ସାମିଲ କରିଥିଲେ କୋଲ୍‌କାତାର ରିଙ୍କୁ ସିଂ। ଶେଷ ବଲ୍‌କୁ ସେ ଛକାରେ ପରିଣତ କରିବାପରେ କୋଲ୍‌କାତା ଦଳର ଭାବପୂର୍ଣ୍ଣ ବିଜୟ ଉତ୍ସବ ଆରମ୍ଭ ହୋଇଯାଇଥିଲା। ଆଇପିଏଲ୍ ଇତିହାସରେ ଶେଷ ଓଭରରେ ଏହା ଥିଲା ସର୍ବାଧିକ ରନ୍‌ଚେଜ୍। ବିସ୍ଫୋରକ ବ୍ୟାଟିଂ କରି ୪୮ ରନ୍‌ରେ ଅପରାଜିତ ରହିବା ସହ ଗୁଜରାଟ ହାତରୁ ମ୍ୟାଚ୍ ଛଡ଼ାଇ ଆଣିଥିବା ରିଙ୍କୁ ପ୍ଲେୟର ଅଫ୍ ଦି ମ୍ୟାଚ୍ ବିବେଚିତ ହୋଇଥିଲେ। ଗୁଜରାଟ ଟାଇଟନ୍ସ ୨୦ ଓଭରରେ ୪ ଉଇକେଟ ହରାଇ ୨୦୪ ରନ୍ କରିଥିବାବେଳେ କୋଲ୍‌କାତା ନାଇଟ ରାଇଡର୍ସ ୨୦ ଓଭରରେ ୬ ଉଇକେଟ ହରାଇ ୨୦୭ ରନ୍ ସଂଗ୍ରହ କରି ନେଇଥିଲା।

ହ୍ୟାଟ୍ରିକ ନେବାରେ ରଶିଦ ୨୨ତମ ବୋଲର

କୋଲ୍‌କାତା-ଗୁଜରାଟ ମ୍ୟାଚ୍ ବିଭିନ୍ନ ସମୟରେ ଭିନ୍ନ ମୋଡ଼ ନେଇଥିଲା। ନାଇଟ ରାଇଡର୍ସର ଆରମ୍ଭ ଭଲ ହୋଇ ନ ଥିଲେ ମଧ୍ୟ ମିଡିଲ ଅର୍ଡରରେ ଇମ୍ପାକ୍ଟ ପ୍ଲେୟର ଭେଙ୍କଟେଶ ଆୟାର ଓ ଅଧିନାୟକ ନୀତୀଶ ରାଣା ଉପଯୋଗୀ ବ୍ୟାଟିଂକରି ଦଳକୁ ଲକ୍ଷ୍ୟ ପଥରେ ଅଗ୍ରସର କରାଇଥିଲେ। ମାତ୍ର ନୀତୀଶ ୨୯ ବଲ୍‌ରୁ ୪୫ (୪ ଚୌକା, ୩ ଛକା) ଓ ଭେଙ୍କଟେଶ୍ ୪୦ ବଲ୍‌ରୁ ୮୩ (୮ ଚୌକା, ୫ ଛକା) ରନ୍‌କରି ଆଉଟ ହେବାପରେ ମ୍ୟାଚ୍ ଗୁଜରାଟ ଆଡ଼କୁ ଢଳିଥିଲା। କୋଲ୍‌କାତା ୩୦ ବଲ୍‌ରୁ ୫୬ ରନ୍ ଆବଶ୍ୟକ କରୁଥିବାବେଳେ ରଶିଦ୍ ଖାଁ ମ୍ୟାଜିକ୍ ସ୍ପେଲ୍ ବୋଲିଂକରି ହ୍ୟାଟ୍ରିକ୍ ଅର୍ଜନ କରିଥିଲେ। ସେ ୧୭ତମ ଓଭରର ପ୍ରଥମ ବଲ୍‌ରେ ଆନ୍ଦ୍ରେ ରସେଲ, ଦ୍ୱିତୀୟ ବଲ୍‌ରେ ସୁନୀଲ ନାରିନ ଓ ତୃତୀୟ ବଲ୍‌ରେ ଶାର୍ଦ୍ଦୁଲ ଠାକୁରଙ୍କ ଉଇକେଟ ନେଇ କୋଲ୍‌କାତା ଦଳକୁ ବ୍ୟାକ୍‌ଫୁଟ୍‌କୁ ଠେଲି ଦେଇଥିଲେ। ଆଇପିଏଲ ଇତିହାସରେ ୨୨ତମ ବୋଲରଭାବେ ସେ ହ୍ୟାଟ୍ରିକ୍ ଉଇକେଟ ନେଇଛନ୍ତି। ମାତ୍ର ତାଙ୍କର ଏହି ସଫଳତା ଗୁଜରାଟର ପରାଜୟ ସହ ଫିକା ପଡ଼ିଥିଲା। ଶେଷ ଓଭରରେ ରିଙ୍କୁଙ୍କ ଧମାକା ବଡ଼ ଅବଦାନ ରହିଥିଲା। ସେ ମାତ୍ର ୨୪ ବଲ୍‌ରୁ ୬୩ ରନ୍‌କରି ଶେଷପର୍ଯ୍ୟନ୍ତ ଅପରାଜିତ ରହିଥିଲେ। ତାଙ୍କ ଇନିଂସରେ ୪ ଚୌକା ଓ ୫ ଛକା ସାମିଲ ଥିଲା। ତାଙ୍କ ବ୍ୟାଟିଂ ଆଗରେ କୋଲ୍‌କାତା ବୋଲିଂ ଅତ୍ୟନ୍ତ ମାମୁଲି ସାବ୍ୟସ୍ତ ହୋଇଥିଲା। ଡେଭିଡ୍ ମିଲର ମାତ୍ର ୨ ରନ୍‌କରି ଅପରାଜିତ ରହିଥିଲେ। ମାତ୍ର ବିଜୟ ଶଙ୍କର ଦ୍ରୁତହାରରେ ରନ୍ ସଂଗ୍ରହ କରିଥିବାରୁ ଅସମାପ୍ତ

ଆଇପିଏଲ୍ କାର୍ଯ୍ୟସୂଚୀ
(ଆଜିର ମ୍ୟାଚ)
ବାଙ୍ଗାଲୋର ବନାମ ଲକ୍ଷ୍ନୌ
ସ୍ଥାନ:ବେଙ୍ଗାଲୁରୁ,
ସମୟ: ରାତି ୭.୩୦
ପ୍ରସାରଣ: ଷ୍ଟାର ସ୍ପୋର୍ଟ୍ସ

ଆଇପିଏଲ୍‌ରେ ଶେଷ ଓଭରରେ ସର୍ବାଧିକ ରନ୍ ଚେଜ୍
୨୯ ରନ୍: କୋଲକାତା ବନାମ ଗୁଜରାଟ, ଅହମଦାବାଦ, ୨୦୨୩
୨୩ ରନ୍: ରାଇଜିଂ ପୁଣେ ସୁପରଜାଏଣ୍ଟ୍ସ ବନାମ ପଞ୍ଜାବ କିଙ୍ଗ୍ସ, ଭାଇଜାଗ୍, ୨୦୧୬
୨୨ ରନ୍: ଗୁଜରାଟ ଟାଇଟନ୍ସ ବନାମ ସନ୍‌ରାଇଜର୍ସ ହାଇଦ୍ରାବାଦ, ମୁମ୍ବାଇ, ୨୦୨୨

ସେ ଆଇପିଏଲ୍‌ରେ ୨୦୦୦ ରନ୍ ପୂରଣ କରିଥିଲେ। ସାଇ ସୁଦର୍ଶନ ତାଙ୍କ ଚମତ୍କାର ଫର୍ମ ଅବ୍ୟାହତ ରଖି ଏଠାରେ ମଧ୍ୟ ଅର୍ଦ୍ଧଶତକ ହାସଲ କରିଥିଲେ। ସେ ମାତ୍ର ୩୮ଟି ବଲ୍‌ର ସମ୍ମୁଖୀନ ହୋଇ ୩ ଚୌକା ଓ ୨ ଛକା ସହାୟତାରେ ୫୩ ରନ୍ କରିଥିଲେ। ବ୍ୟାଟିଂ କ୍ରମରେ ୪ ନମ୍ବରରେ ଆସିଥିବା ଅଭିନବ ମନୋହର ୮ ବଲ୍‌ରୁ ୧୪ ରନ୍ କରିଥିବାବେଳେ ସୂୟାଶ ଶର୍ମାଙ୍କ ଶିକାର ହୋଇଥିଲେ। ଗୁଜରାଟ ଦଳ ୨୦୦ ରନ୍ ଅତିକ୍ରମ କରିବା ପଛରେ ବିଜୟ ଶଙ୍କରଙ୍କ ୫ମ ଉଇକେଟ ଭାଗୀଦାରିରୁ ମାତ୍ର ୧୬ ବଲ୍‌ରୁ ୫୧ ରନ୍ ଆସିଥିଲା। କୋଲକାତା ବୋଲରଙ୍କ ମଧ୍ୟରେ ସୁନୀଲ ନାରିନ ୩ଟି ଏବଂ ସୂୟାଶ ଶର୍ମା ଗୋଟିଏ ଉଇକେଟ ନେଇଥିଲେ।

ଏହି ମ୍ୟାଚ୍‌ରେ ଗୁଜରାଟ ଦଳରେ ସାଇ ସୁଦର୍ଶନଙ୍କ ସ୍ଥାନରେ ଜୋଶୁଆ ଲିଟଲ ଏବଂ କୋଲ୍‌କାତା ଦଳରେ ସୂୟାଶ ଶର୍ମାଙ୍କ ସ୍ଥାନରେ ଭେଙ୍କଟେଶ ଆୟାରଙ୍କୁ ଇମ୍ପାକ୍ଟ ସବ୍‌ଷ୍ଟିଚ୍ୟୁଟ୍‌ଭାବେ ସୁଯୋଗ ମିଳିଥିଲା।

ସଂକ୍ଷିପ୍ତ ସ୍କୋର
ଗୁଜରାଟ ଟାଇଟନ୍ସ ୨୦ ଓଭରରେ ୨୦୪/୪ (ବିଜୟ ଶଙ୍କର-୬୩*, ସାଇ ସୁଦର୍ଶନ-୫୩, ଶୁବମନ ଗିଲ୍-୩୯, ସୁନୀଲ ନାରିନ-୩/୩୩, ସୂୟାଶ ଶର୍ମା-୧/୩୫)। କୋଲକାତା ନାଇଟ୍ ରାଇଡର୍ସ ୨୦ ଓଭରରେ ୨୦୭/୭(ଭେଙ୍କଟେଶ ଆୟାର-୮୩, ରିଙ୍କୁ ସିଂ-୪୮*, ନୀତୀଶ ରାଣା-୪୫, ରଶିଦ୍ ଖାଁ-୩/୩୭, ଆଲଜାରି ଜୋସେଫ-୨/୨୭, ମହମ୍ମଦ ଶାମି-୧/୨୮, ଜୋଶୁଆ ଲିଟଲ-୧/୪୫)।

ଆଇପିଏଲ୍ ପଏଣ୍ଟ ଟେବୁଲ

ଦଳ	ମ୍ୟାଚ	ବିଜୟ	ପରାଜୟ	ପଏଣ୍ଟ	ରନ ହାର
ରାଜସ୍ଥାନ ରୟାଲ୍ସ	୩	୨	୧	୪	+୨.୦୬୭
କୋଲକାତା ନାଇଟ ରାଇଡର୍ସ	୩	୨	୧	୪	+୧.୩୭୫
ଲକ୍ଷ୍ନୌ ସୁପର ଜାଏଣ୍ଟ୍ସ	୩	୨	୧	୪	+୧.୩୫୮
ଗୁଜରାଟ ଟାଇଟନ୍ସ	୩	୨	୧	୪	+୦.୪୩୧
ଚେନ୍ନାଇ ସୁପର କିଙ୍ଗ୍ସ	୩	୨	୧	୪	+୦.୩୫୬
ପଞ୍ଜାବ କିଙ୍ଗ୍ସ	୩	୨	୧	୪	-୦.୨୩୫
ରୟାଲ ଚ୍ୟାଲେଞ୍ଜର୍ସ ବାଙ୍ଗାଲୋର	୨	୧	୧	୨	-୧.୨୫୬
ସନ୍‌ରାଇଜର୍ସ ହାଇଦ୍ରାବାଦ	୩	୧	୨	୨	-୧.୫୦୨
ମୁମ୍ବାଇ ଇଣ୍ଡିଆନ୍ସ	୨	୦	୨	୦	-୧.୩୯୪
ଦିଲ୍ଲୀ କ୍ୟାପିଟାଲ୍ସ	୩	୦	୩	୦	-୨.୦୯୨

କୋଲକାତା ବିପକ୍ଷ ଆଇପିଏଲ୍ ମ୍ୟାଚରେ ହ୍ୟାଟ୍ରିକ ଉଇକେଟ ନେବାପରେ ଗୁଜରାଟ ଟାଇଟନ୍ସର ରଶିଦ ଖାଁ।

ଓଡ଼ିଶା ସ୍ପୋର୍ଟ୍ସ ହଷ୍ଟେଲ ୩-୧ରେ ବିଜୟୀ

ଖେଲୋ ଇଣ୍ଡିଆ ମହିଳା ହକି ଲିଗ୍

ଭୁବନେଶ୍ୱର, ୯।୪
(କ୍ରୀଡ଼ା ପ୍ରତିନିଧି)

ଲକ୍ଷ୍ନୌଠାରେ ଚାଲିଥିବା ୨୧ ବର୍ଷରୁ କମ୍ ଖେଲୋ ଇଣ୍ଡିଆ ମହିଳା ହକି ଲିଗ୍(ଅନ୍ତିମ ପର୍ଯ୍ୟାୟ)ର ରବିବାର ଅନୁଷ୍ଠିତ ମ୍ୟାଚ୍‌ରେ ଓଡ଼ିଶା ସ୍ପୋର୍ଟ୍ସ ହଷ୍ଟେଲ ୩-୧ ଗୋଲରେ ଏଚ୍‌ଏଆର୍ ହକି ଏକାଡେମୀକୁ ପରାସ୍ତ କରିଛି। ଏଚ୍‌ଏଆର୍ ପକ୍ଷରୁ ଭାତେରୀ ୧୫ତମ ମିନିଟ୍‌ରେ ଏକ ଗୋଲ ଦେଇ ଦଳକୁ ଅଗ୍ରଣୀ କରାଇଥିଲେ। ମାତ୍ର ଓଡ଼ିଶା ଦଳ ସଫଳ ପ୍ରତ୍ୟାବର୍ତ୍ତନ କରି ମ୍ୟାଚ୍ ଜିତିଥିଲା। ଦଳ ପକ୍ଷରୁ ସୁନେଲିତା ଟପ୍ପୋ ୩୨, ଦୀପି ମୋନିକା ଟପ୍ପୋ ୩୯ ଓ ଅଲିଭା ଜାଟେ ୫୬ତମ ମିନିଟ୍‌ରେ ଗୋଟିଏ ଲେଖାଏ ଗୋଲ ଦେଇଥିଲେ। ଅନ୍ୟ ମ୍ୟାଚ୍‌ଗୁଡ଼ିକରେ ପ୍ରୀତମ ସିୱାଚ୍ ସ୍ପୋର୍ଟ୍ସ ଫାଉଣ୍ଡେଶନ ୧୨-୦ରେ ଭାଇ ଭେଲୋ ହକି ଏକାଡେମୀକୁ, ସାଇ ଶକ୍ତି ୬-୦ରେ ସାଲ୍ୟୁଟ୍ ହକି ଏକାଡେମୀକୁ ଏବଂ ଖାଲସା ହକି ଏକାଡେମୀ ୬-୪ରେ ଏଚ୍‌ଆଇଏମ୍ ହକି ଏକାଡେମୀକୁ ପରାସ୍ତ କରିଛି।

ଜାବେର ଫାଇନାଲରେ

ଚାର୍ଲ୍ସଟନ୍, ୯।୪(ଏପି)

ଦ୍ୱିତୀୟ ସିଡ୍ ଓନ୍ସ ଜାବେର କ୍ରମାଗତ ଦ୍ୱିତୀୟ ବର୍ଷ ଚାର୍ଲ୍ସଟନ୍ ଓପନ ଟେନିସ୍ ଫାଇନାଲରେ ପ୍ରବେଶ କରିଛନ୍ତି। ସେମିଫାଇନାଲରେ ସେ ବିଶ୍ୱର ୩ ନମ୍ବର ଦାରିଆ କାସାକ୍‌ଟିନାଙ୍କୁ ୭-୫, ୭-୫ ସେଟ୍‌ରେ ହରାଇ ଦେଇଛନ୍ତି। ବର୍ଷକ ତଳେ ସେ ଏହି ଚାମ୍ପିୟନଶିପ୍‌ରେ ବେଲିଣ୍ଡା ବେନ୍‌ସିକ୍‌ଙ୍କଠାରୁ ହାରିଯାଇଥିଲେ। ଚଳିତ ଫାଇନାଲରେ ସେ ନମ୍ବର-୧ ସିଡ୍ ଜେସିକା ପେଗୁଲା ଓ ଚତୁର୍ଥ ସିଡ୍ ବେନ୍‌ସିକ୍‌ଙ୍କ ମଧ୍ୟରେ ଖେଳାଯିବାକୁ ଥିବା ଦ୍ୱିତୀୟ ସେମିଫାଇନାଲର ବିଜେତାଙ୍କୁ ମୁକାବିଲା କରିବେ।

ସନ୍‌ରାଇଜର୍ସ ହାଇଦ୍ରାବାଦକୁ ବିଜୟ ସ୍ୱାଦ

ହାଇଦ୍ରାବାଦ, ୯।୪

ଚଳିତ ଆଇପିଏଲ୍‌ରେ ପ୍ରଥମ ବିଜୟ ସ୍ୱାଦ ଚାଖିଛି ସନ୍‌ରାଇଜର୍ସ ହାଇଦ୍ରାବାଦ। ରବିବାର ଅନୁଷ୍ଠିତ ମ୍ୟାଚ୍‌ରେ ଏହି ଦଳ ୮ ଉଇକେଟରେ ପଞ୍ଜାବ କିଙ୍ଗ୍ସକୁ ପରାସ୍ତ କରିଛି। ଶିଖର ଧାୱନଙ୍କ ଲଢୁଆ ବ୍ୟାଟିଂ ବଳରେ ପଞ୍ଜାବ ୨୦ ଓଭରରେ ୯ ଉଇକେଟ ହରାଇ ୧୪୩ ରନ୍ କରିଥିଲା। ଜବାବରେ ରାହୁଲ ତ୍ରିପାଠୀଙ୍କ ଦ୍ରୁତ ଅର୍ଦ୍ଧଶତକ ସହାୟତାରେ ସନ୍‌ରାଇଜର୍ସ ୧୭.୨ ଓଭରରେ ୨ ଉଇକେଟ ହରାଇ ୧୪୫ ରନ ସଂଗ୍ରହ କରି ନେଇଥିଲା। ପୂର୍ବ ୨ ମ୍ୟାଚରେ ହାଇଦ୍ରାବାଦ ଦଳ ଯଥାକ୍ରମେ ରାଜସ୍ଥାନ ରୟାଲ୍ସ ଓ ଲକ୍ଷ୍ନୌ ସୁପର ଜାଏଣ୍ଟ୍ସଠାରୁ ହାରି ଯାଇଥିଲା। ୧୪୪ ରନ ବିଜୟ ଲକ୍ଷ୍ୟ ନେଇ ପଡ଼ିଆକୁ ଓହ୍ଲାଇଥିବା ସନ୍‌ରାଇଜର୍ସ ୨୭ରେ ପ୍ରଥମ ଓ ୪୫ ରନରେ ଦ୍ୱିତୀୟ ଉଇକେଟ ହରାଇଥିଲା। ରାହୁଲ ତ୍ରିପାଠୀ ଓ ଅଧିନାୟକ ଏଡେନ ମାରକ୍ରାମ ଅସମାପ୍ତ ତୃତୀୟ ଉଇକେଟରେ ୫୨ ବଲ୍‌ରୁ ୧୦୦ ରନର ଭାଗୀଦାରି ଗଢ଼ି ଦଳକୁ ବହୁ ପ୍ରତୀକ୍ଷିତ ବିଜୟ ଦେଇଥିଲେ। ତ୍ରିପାଠୀ ୪୮ ବଲ୍‌ରୁ ୭୪ (୧୦ ଚୌକା, ୩ ଛକା) ଓ ମାରକ୍ରାମ ୨୧ ବଲ୍‌ରୁ ୩୭ (୬ ଚୌକା) ରନରେ ଅପରାଜିତ ରହିଥିଲେ।

ଏକା ଲଢ଼ିଲେ ଧାୱନ

ଟସ୍ ହାରି ବ୍ୟାଟିଂ ଆମନ୍ତ୍ରଣ ପାଇଥିବା ପଞ୍ଜାବ ଖାତା ଖୋଲିବା ପୂର୍ବରୁପ୍ରଭସିମରନସିଂଙ୍କ ଉଇକେଟ ହରାଇଥିଲା। ଏହାପରେ କ୍ରମାଗତ ବ୍ୟବଧାନରେ ଦଳ ଉଇକେଟ ହରାଇ ଚାଲିଥିଲା। ଗୋଟିଏପଟେ ଅଧିନାୟକ ଶିଖର ଧାୱନ୍ ଲଢ଼େଇ ଜାରି ରଖିଥିବାବେଳେ ଅନ୍ୟପଟେ ଉଇକେଟ ପତନ ଯୋଗୁ ଦଳ ୧୫ ଓଭର ଶେଷବେଳକୁ ୮୮ ରନ୍ ମଧ୍ୟରେ ୯ମ ଉଇକେଟ ହରାଇଥିଲା। ମାତ୍ର ଧାୱନ୍ ଶେଷପର୍ଯ୍ୟନ୍ତ ଲଢ଼ିଥିଲେ। ସେ ୬୬ଟି ବଲ୍‌ର ସମ୍ମୁଖୀନ ହୋଇ ୧୨ ଚୌକା ଓ ୫ ଛକା ସହାୟତାରେ ୯୯ ରନ୍‌ରେ ଅପରାଜିତ ରହି ଦଳକୁ ସମ୍ମାନଜନକ ସ୍କୋରରେ ପହଞ୍ଚାଇବାରେ ମୁଖ୍ୟ ଭୂମିକା ଗ୍ରହଣ କରିଥିଲେ। ଦଳର ୧୧ ନମ୍ବର ଖେଳାଳି ମୋହିତ ରାଠୀ ୨ ବଲ୍‌ର ସମ୍ମୁଖୀନ ହୋଇ ୧ ରନ୍‌ରେ ଅପରାଜିତ ରହିଥିଲେ। ମାତ୍ର ଧାୱନ୍ ଯୋଜନାବଦ୍ଧଭାବେ ଖେଳିବାରୁ ଅସମାପ୍ତ ଅନ୍ତିମ ଉଇକେଟ ଯୋଡ଼ିରୁ ୫୫(୩୦ ବଲ୍)ରନ୍ ସଂଗୃହୀତ ହୋଇପାରିଥିଲା। ଧାୱନ୍‌ଙ୍କ ବ୍ୟତୀତ କେବଳ ସାମ୍ କୁରାନ ୨୨ ରନ୍ କରି ଦୁଇଅଙ୍କ ସ୍ପର୍ଶ କରିଥିଲେ। ବ୍ୟାଟିଂ ବିପର୍ଯ୍ୟୟକୁ ଦୃଷ୍ଟିରେ ରଖି ପଞ୍ଜାବ ଟିମ୍ ମ୍ୟାନେଜ୍‌ମେଣ୍ଟ ପ୍ରଥମ ଇନିଂସ୍ ଅବସରରେ ଇମ୍ପାକ୍ଟ ସବ୍‌ଷ୍ଟିଚ୍ୟୁଟ୍ ରୂପରେ ସିକନ୍ଦର ରାଜାଙ୍କୁ ନେଇଥିଲା। ମାତ୍ର ସେ ମଧ୍ୟ ନିରାଶ କରି ୫ ରନ୍‌ରେ ପାଭିଲିୟନ ଫେରିଥିଲେ। ସନ୍‌ରାଇଜର୍ସ ବୋଲରଙ୍କ ମଧ୍ୟରେ ମୟଙ୍କ ମାର୍କଣ୍ଡେ ୪ଟି, ମାର୍କୋ ଜାନସେନ ଓ ଉମ୍ରାନ୍ ମଲିକ ୨ଟି ଲେଖାଏ ଏବଂ ଭୁବନେଶ୍ୱର କୁମାର ଗୋଟିଏ ଉଇକେଟ ନେଇଥିଲେ।

ସଂକ୍ଷିପ୍ତ ସ୍କୋର
ପଞ୍ଜାବ କିଙ୍ଗ୍ସ ୨୦ ଓଭରରେ ୧୪୩/୯ (ଶିଖର ଧାୱନ୍-୯୯*, ସାମ୍ କୁରାନ-୨୨, ମୟଙ୍କ ମାର୍କଣ୍ଡେ-୪/୧୫, ମାର୍କୋ ଜାନସେନ-୨/୧୬, ଉମ୍ରାନ୍ ମଲିକ-୨/୩୨, ଭୁବନେଶ୍ୱର କୁମାର-୧/୩୩)। ସନ୍‌ରାଇଜର୍ସ ହାଇଦ୍ରାବାଦ ୧୭.୧ ଓଭରରେ ୧୪୫/୨ (ରାହୁଲ ତ୍ରିପାଠୀ-୭୪*, ଏଡେନ ମାରକ୍ରାମ-୩୭*, ଅର୍ଶଦୀପ ସିଂ-୧/୨୦, ରାହୁଲ ଚହର-୧/୨୮)।

3-Printed and published by Tathagata Satpathy on behalf of Navajat Printers & Media Pvt. Ltd. and printed at Navajat Printers, B-15, Industrial Estate, Rasulgarh, Bhubaneswar, Editor - Tathagata Satpathy, ସମ୍ପାଦକ- ତଥାଗତ ସତପଥୀ