ଧରିତ୍ରୀ
DHARITRI

ଭୁବନେଶ୍ୱର, ସୋମବାର, ମେ' ୧୫/୨୦୨୩ (୧୬ ପୃଷ୍ଠା) Bhubaneswar, Monday, May 15/2023 Page 16 ₹ 7.00 | BERHAMPUR

୪୯ଶ ଭାଗ ୧୬୯ ସଂଖ୍ୟା www.orissakhabar.com/www.dharitri.com | Printed at Bhubaneswar, Sambalpur, Rayagada & Angul VOLUME 49 ISSUE 169 ମୂଲ୍ୟ ₹୭/-

DSPL-42

ଓଡ଼ିଶା ସରକାର

ଭୁବନେଶ୍ୱର

ଦୁବାଇ

ସିଧାସଳଖ ବିମାନ ସେବା

ଓଡ଼ିଶାର ମାନ୍ୟବର ମୁଖ୍ୟମନ୍ତ୍ରୀ

ଶ୍ରୀଯୁକ୍ତ ନବୀନ ପଟ୍ଟନାୟକଙ୍କ

ଦ୍ୱାରା

ଶୁଭାରମ୍ଭ

୧୫ ମଇ ୨୦୨୩

ବିଜୁ ପଟ୍ଟନାୟକ ଆନ୍ତର୍ଜାତୀୟ ବିମାନ ବନ୍ଦର, ଭୁବନେଶ୍ୱର

- ଏହି ଆନ୍ତର୍ଜାତୀୟ ବିମାନ ସେବା ଓଡ଼ିଶା ସରକାରଙ୍କ ଦ୍ୱାରା ସମ୍ପୂର୍ଣ୍ଣ ରୂପେ ପ୍ରାୟୋଜିତ ।
- ଇଣ୍ଡିଗୋ ଏୟାରଲାଇନ୍ସ ୧୫ ମଇ ୨୦୨୩ରୁ ଭୁବନେଶ୍ୱରରୁ ଦୁବାଇକୁ ସିଧାସଳଖ ବିମାନ ସେବା ଆରମ୍ଭ କରିବ ।
- ଓଡ଼ିଶା ସରକାର ମାନ୍ୟବର ପ୍ରଧାନମନ୍ତ୍ରୀ ଓ ବେସାମରିକ ବିମାନ ଚଳାଚଳ ମନ୍ତ୍ରାଳୟଙ୍କ ନିକଟରେ ସମସ୍ତ ସହଯୋଗ ପାଇଁ କୃତଜ୍ଞ ।
- ଏହି ସେବା ଓଡ଼ିଶାକୁ ପଶ୍ଚିମ, ମଧ୍ୟପ୍ରାଚ୍ୟ ଦେଶସମୂହ ତଥା ବିଶ୍ୱ ସହିତ ସଂଯୋଗ କରିବ ।
- ପ୍ରାରମ୍ଭିକ ଉପହାର ସ୍ୱରୂପ ଯିବା କିମ୍ବା ଆସିବା ପାଇଁ ଟିକେଟର ମୂଲ୍ୟ ୧୦ ହଜାର ଟଙ୍କା ଏବଂ ଉଭୟ ଯିବା ଏବଂ ଆସିବା ପାଇଁ ୨୦ ହଜାର ଟଙ୍କା ରଖାଯାଇଛି ।

ଦୁବାଇ	ସ୍ଥାନୀୟ ସମୟ : ୧୧:୨୫	ଭୁବନେଶ୍ୱର	ସ୍ଥାନୀୟ ସମୟ : ୧୭:୨୦	ସୋମବାର, ବୁଧବାର, ଶୁକ୍ରବାର
ଭୁବନେଶ୍ୱର	ସ୍ଥାନୀୟ ସମୟ : ୧୮:୩୦	ଦୁବାଇ	ସ୍ଥାନୀୟ ସମୟ : ୨୧:୪୫	

OIPR-38001/13/0009/2324

ବାଣିଜ୍ୟ ଓ ପରିବହନ ବିଭାଗ IndiGo

କ୍ଷମା ମାଗିଲେ ନଭାଦ ଲାପିଡ୍

'ଦି କଶ୍ମୀର ଫାଇଲ୍ସ'କୁ ଅଶ୍ଳୀଳ କହିଥିଲେ

ନୂଆଦିଲ୍ଲୀ: ବିବେକ ଅଗ୍ନିହୋତ୍ରୀଙ୍କ ବହୁଚର୍ଚ୍ଚିତ ଫିଲ୍ମ 'ଦି କଶ୍ମୀର ଫାଇଲ୍ସ'କୁ ଗତବର୍ଷ ଏକ ପ୍ରୋପାଗଣ୍ଡା, ଅଶ୍ଳୀଳ ସିନେମା ଭାବେ ଅଭିହିତ କରି ବିବାଦୀୟ ହୋଇଥିବା ଇସ୍ରାଏଲୀ ପ୍ରଯୋଜକ ନଭାଦ ଲାପିଡ୍ ନିଜ ମନ୍ତବ୍ୟ ପାଇଁ ରବିବାର କ୍ଷମା ମାଗିଛନ୍ତି। ନଭାଦ କହିଛନ୍ତି, ତାଙ୍କ ମନ୍ତବ୍ୟକୁ ଭୁଲ୍ ଭାବେ ଉପସ୍ଥାପନ କରାଯାଇଥିଲା। କାହାକୁ ଅପମାନିତ କରିବା ତାଙ୍କ ଉଦ୍ଦେଶ୍ୟ ନ ଥିଲା। ତେବେ ତାକୁ ଯେପରି ଭାବେ ଉପସ୍ଥାପନ କରାଗଲା, ସେଥିପାଇଁ ସେ କ୍ଷମାପ୍ରାର୍ଥୀ ବୋଲି କହିଛନ୍ତି। ପ୍ରକାଶ ଯେ, ୧୯୯୦ ଦଶକରେ ଉପତ୍ୟକାରେ ଆତଙ୍କବାଦ ମୁଣ୍ଡ ଟେକିଥିବାବେଳେ କଶ୍ମୀର ପଣ୍ଡିତଙ୍କ ଗଣପଳାୟନ ଉପରେ ଆଧାରିତ ଏହି ଫିଲ୍ମ ୨୦୨୨ ମାର୍ଚ୍ଚ ୧୧ରେ ରିଲିଜ ହୋଇଥିଲା। ଗତବର୍ଷ ନଭେମ୍ବର ୨୦ରୁ ୨୮ ପର୍ଯ୍ୟନ୍ତ ଚାଲିଥିବା ଭାରତର ଅନ୍ତର୍ଜାତୀୟ ଚଳଚ୍ଚିତ୍ର ମହୋତ୍ସବ (ଆଇଏଫ୍‌ଏଫ୍‌ଆଇ) ମୁଖ୍ୟ ଜୁରି ନଭାଦ ଲାପିଡ୍ ବିବାଦୀୟ ଫିଲ୍ମ

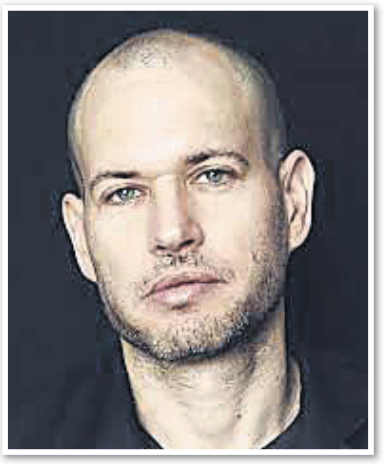

'ଦି କଶ୍ମୀର ଫାଇଲ୍ସ'କୁ ଏକ ପ୍ରୋପାଗଣ୍ଡା, ଅଶ୍ଳୀଳ ସିନେମା ବୋଲି କହିଥିଲେ। ଏହି ସିନେମା ଏକ ପ୍ରତିଷ୍ଠିତ ଫିଲ୍ମ ମହୋତ୍ସବର କଳାତ୍ମକ ବର୍ଗରେ ସାମିଲ ହେବା ପାଇଁ ଉପଯୁକ୍ତ ନୁହେଁ ବୋଲି କହିଥିଲେ। ଲାପିଡ୍‌ଙ୍କ ଏହି ମନ୍ତବ୍ୟକୁ ନେଇ ଝଡ଼ ସୃଷ୍ଟି ହୋଇଥିଲା।

୧୦୦ କୋଟି କ୍ଲବରେ 'ଦି କେରଳା ଷ୍ଟୋରି'

ମୁମ୍ବାଇ: ବିବାଦୀୟ ଫିଲ୍ମ 'ଦି କେରଳା ଷ୍ଟୋରି' ରିଲିଜ ହେବାର ୯ ଦିନ ମଧ୍ୟରେ ବକ୍ସ ଅଫିସରେ ୧୧୨.୯୯ କୋଟି ଟଙ୍କା ଆୟ କରିସାରିଲାଣି। ପ୍ରଯୋଜନା ସଂସ୍ଥା ସନ୍‌ଶାଇନ୍ ପିକ୍ଚର୍ସ ପକ୍ଷରୁ ରବିବାର ଏନେଇ ସୂଚନା ଦିଆଯାଇଛି। କେବଳ ଶନିବାର ଏହି ଫିଲ୍ମ ୧୯.୫ କୋଟି ଟଙ୍କା ଆୟ କରିଛି। କେରଳରେ ହିନ୍ଦୁ ଓ ଖ୍ରୀଷ୍ଟିଆନ ମହିଳାମାନଙ୍କୁ ଧର୍ମାନ୍ତରଣ ପରେ ଇସ୍‌ଲାମିକ୍ ଷ୍ଟେଟ୍ (ଆଇଏସ୍) ଆତଙ୍କବାଦରେ ନିୟୋଜିତ କରାଯିବା କାହାଣୀ ଉପରେ ପର୍ଯ୍ୟବସିତ 'ଦି କେରଳା ଷ୍ଟୋରି'କୁ ନେଇ ରାଜନୈତିକ ମହଲରେ ମଧ୍ୟ ବିବାଦ ଉଠିଛି। ଏହାର ପ୍ରଦର୍ଶନ ଉପରେ ପଶ୍ଚିମବଙ୍ଗ ସରକାର କଟକଣା ଜାରି କରିଥିବାବେଳେ ଭାଜପା ଶାସିତ ଉତ୍ତର ପ୍ରଦେଶ ଓ ମଧ୍ୟପ୍ରଦେଶ ଭଳି କେତେକ ରାଜ୍ୟ ଫିଲ୍ମକୁ ଟିକସମୁକ୍ତ

କରିଛନ୍ତି। ସୁଦୀପ୍ତୋ ସେନଙ୍କ ନିର୍ଦ୍ଦେଶିତ ତଥା ଭିପୁଲ ଶାହାଙ୍କ ପ୍ରଯୋଜିତ ଏହି ଫିଲ୍ମରେ ଆଦା ଶର୍ମା ଲିଡ୍ ରୋଲ୍‌ରେ ନଜର ଆସିଛନ୍ତି। ହିନ୍ଦୀ ଫିଲ୍ମ 'ଦି କେରଳା ଷ୍ଟୋରି' ଭାରତରେ ମେ' ୫ରେ ମୁକ୍ତିଲାଭ କରିଥିବାବେଳେ ଗତ ୧୨ ତାରିଖରେ ୩୭ ଦେଶରେ ରିଲିଜ ହୋଇଥିଲା।

ମୁଖ୍ୟମନ୍ତ୍ରୀ ବଛା ଚାଲିଛି, ୧୮ରେ ଶପଥ

ଖାର୍ଗେଙ୍କ ଉପରେ ନିଷ୍ପତ୍ତି ଛାଡ଼ିଲା କର୍ନାଟକ ସିଏଲ୍‌ପି

କର୍ନାଟକର ନୂଆ ମୁଖ୍ୟମନ୍ତ୍ରୀ କିଏ ହେବେ ସେନେଇ ଏଆଇସିସି ଅଧ୍ୟକ୍ଷ ମଲ୍ଲିକାର୍ଜୁନ ଖାର୍ଗେ ନିଷ୍ପତ୍ତି ନେବେ। ନୂଆ ନେତା ଚୟନ ପାଇଁ ବେଙ୍ଗାଲୁରୁର ଏକ ପଞ୍ଚତାରକା ହୋଟେଲରେ ବସିଥିବା କଂଗ୍ରେସ ବିଧାୟକ ଦଳ (ସିଏଲ୍‌ପି) ବୈଠକ ଏଥିପାଇଁ ସର୍ବସମ୍ମତିକ୍ରମେ ଖାର୍ଗେଙ୍କୁ କ୍ଷମତା ପ୍ରଦାନ କରିଛି। କିନ୍ତୁ ମୁଖ୍ୟମନ୍ତ୍ରୀ ଚୟନ ବୃତ୍ତାନ୍ତ ହେବା ପୂର୍ବରୁ ଶପଥ ଗ୍ରହଣ ତାରିଖ ଘୋଷଣା କରାଯାଇଛି।

ଡି.କେ. ଶିବକୁମାର

ସିଦ୍ଦାରାମାୟା

ବେଙ୍ଗାଲୁରୁ,୧୪।୫

୨୨୪ ଆସନ ବିଶିଷ୍ଟ କର୍ନାଟକ ବିଧାନସଭାର ୧୩୫ ଆସନ ଦଖଲ କରିବା ପରେ କଂଗ୍ରେସ ନିର୍ବାଚନରେ ଭାଜପାକୁ ପରାଜିତ କରିଛି। କିନ୍ତୁ ଦଳ ଭିତରେ ଆଉ ଏକ ଲଢ଼େଇ ଚାଲିଛି। ତାହା ହେଲା ମୁଖ୍ୟମନ୍ତ୍ରୀ ପଦକୁ ନେଇ। କର୍ନାଟକ ପ୍ରଦେଶ କଂଗ୍ରେସ କମିଟି (କେପିସିସି) ସଭାପତି ଡି.କେ. ଶିବକୁମାର ଏବଂ ବିରୋଧୀ ଦଳ ନେତା ସିଦ୍ଦାରାମାୟାଙ୍କ ମଧ୍ୟରୁ ଜଣେ ମୁଖ୍ୟମନ୍ତ୍ରୀ ପଦ ଅଳଙ୍କୃତ କରିବା ଏକପ୍ରକାର ନିଶ୍ଚିତ। ନାମ ବୃତ୍ତାନ୍ତ କରିବା ପାଇଁ ବେଙ୍ଗାଲୁରୁର ଏକ ପଞ୍ଚତାରକା ହୋଟେଲରେ ଆଲୋଚନା ହୋଇଛି। ଏଆଇସିସି ଅଧ୍ୟକ୍ଷ ମଲ୍ଲିକାର୍ଜୁନ ଖାର୍ଗେ ଯାହାଙ୍କ ନାମରେ ମୋହର ଦେବେ ତାଙ୍କୁ ମୁଖ୍ୟମନ୍ତ୍ରୀ କରାଯିବ ବୋଲି କଂଗ୍ରେସ ବିଧାୟକ ଦଳ (ସିଏଲ୍‌ପି) ବୈଠକରେ ସଂକଳ୍ପ ନିଆଯାଇଛି। ମୁଖ୍ୟମନ୍ତ୍ରୀ ଓ କ୍ୟାବିନେଟ ମନ୍ତ୍ରୀମାନେ ଗୁରୁବାର ଶପଥ ନେବେ ବୋଲି କଂଗ୍ରେସ ସୂତ୍ରରୁ ପ୍ରକାଶ। ଗାନ୍ଧୀ ପରିବାର ଓ ଖାର୍ଗେ ଶପଥ ଗ୍ରହଣ ଉତ୍ସବରେ ସାମିଲ ହେବେ। କଂଗ୍ରେସ ସମସ୍ତ ସମଭାବାପନ୍ନ ଦଳକୁ ଶପଥ ଗ୍ରହଣ ଉତ୍ସବରେ ଯୋଗଦେବା ପାଇଁ ନିମନ୍ତ୍ରଣ କରିଛି। କ୍ୟାବିନେଟର ବୃତ୍ତାନ୍ତ ରୂପରେଖ ଦିନେ ଦୁଇଦିନ ମଧ୍ୟରେ ସାମ୍ନାକୁ ଆସିବ ବୋଲି ତଥ୍ୟାଭିଜ୍ଞ ମହଲରେ ଆଲୋଚନା ହେଉଛି।

ମିଳିଥିବା ସୂଚନାନୁସାରେ ସିଏଲ୍‌ପି ବୈଠକରେ ଏଆଇସିସି ସାଧାରଣ ସମ୍ପାଦକ (ସଙ୍ଗଠନ) କେ.ସି. ବେଣୁଗୋପାଳଙ୍କ ସହ କଂଗ୍ରେସର କେନ୍ଦ୍ରୀୟ ପର୍ଯ୍ୟବେକ୍ଷକ ସୁଶୀଲ କୁମାର ଶିନ୍ଦେ(ମହାରାଷ୍ଟ୍ରର ପୂର୍ବତନ ମୁଖ୍ୟମନ୍ତ୍ରୀ), ଜିତେନ୍ଦ୍ର ସିଂ (ଏଆଇସିସି ସାଧାରଣ ସମ୍ପାଦକ) ଏବଂ ଦୀପକ ବାବରିଆ (ପୂର୍ବତନ ସାଧାରଣ ସମ୍ପାଦକ) ଉପସ୍ଥିତ ଥିଲେ। ସେମାନେ ସିଦ୍ଦାରାମାୟା ଓ ଶିବକୁମାରଙ୍କ ସମେତ ଅନ୍ୟ ବିଧାୟକମାନଙ୍କ ସହ ଆଲୋଚନା କରିଛନ୍ତି। ସେମାନଙ୍କ ମତାମତ ନେଇ ଏକ ସଙ୍କଳ୍ପନାମା ଗୃହୀତ ହୋଇଛି, ଯାହାକୁ ଏଆଇସିସି ଅଧ୍ୟକ୍ଷ ଖାର୍ଗେଙ୍କ ନିକଟରେ ଉପସ୍ଥାପନ କରାଯିବ। ଅନ୍ୟପକ୍ଷେ ଏହି ଆଲୋଚନା ବେଳେ ହୋଟେଲ ବାହାରେ ଉଭୟ ଶିବକୁମାର ଓ ସିଦ୍ଦାରାମାୟା ଗୋଷ୍ଠୀର ବିଧାୟକମାନେ ନିଜ ନିଜ ନେତାଙ୍କ ସପକ୍ଷରେ ସ୍ଲୋଗାନ ଦେଇଥିଲେ। ଇତିମଧ୍ୟରେ ଶିବକୁମାର ମୁଖ୍ୟମନ୍ତ୍ରୀ ପଦ ପାଇଁ ଆଗ୍ରହୀ ଥିବା ସଙ୍କେତ ଦେଇଛନ୍ତି। ସେ ଦଳ ପାଇଁ ଅନେକ ଥର ତ୍ୟାଗ କରି ସିଦ୍ଦାରାମାୟାଙ୍କ ସହ ରହିଆସିଥିବା କହିଛନ୍ତି। ସିଦ୍ଦାରାମାୟାଙ୍କ ସମର୍ଥକ ତାଙ୍କ ବେଙ୍ଗାଲୁରୁ ବାସଭବନରେ ପୋଷ୍ଟର ଲଗାଇଛନ୍ତି, ଯହିଁରେ ଏହି ଷ୍ଟଲୱାର୍ଟଙ୍କୁ କର୍ନାଟକର ପରବର୍ତ୍ତୀ ମୁଖ୍ୟମନ୍ତ୍ରୀ ଭାବେ ପ୍ରଦର୍ଶିତ କରାଯାଇଛି। ସୋମବାର ୬୧ ବର୍ଷରେ ପଦାର୍ପଣ କରିବାକୁ ଥିବା ଶିବକୁମାରଙ୍କ ବାସଭବନ ବାହାରେ ମଧ୍ୟ ଜନ୍ମଦିନର ଶୁଭେଚ୍ଛା ବାର୍ତ୍ତା ସହ କର୍ନାଟକର ନୂଆ ମୁଖ୍ୟମନ୍ତ୍ରୀ ବୋଲି ସମ୍ବୋଧନ କରାଯାଇଛି। ବିଦାୟୀ ମୁଖ୍ୟମନ୍ତ୍ରୀ ବାସବରାଜ ବୋମାଇ କଂଗ୍ରେସର ଦୁଇ ମୁଖ୍ୟମନ୍ତ୍ରୀ ପ୍ରାର୍ଥୀଙ୍କୁ ଅଭିନନ୍ଦନ ଜଣାଇଛନ୍ତି। ଇତିମଧ୍ୟରେ ହରପାନହାଲ୍ଲିର ନବନିର୍ବାଚିତ ସ୍ୱାଧୀନ ବିଧାୟିକା ତଥା ପୂର୍ବତନ ଉପମୁଖ୍ୟମନ୍ତ୍ରୀ ସ୍ୱର୍ଗତ ଏମ୍.ପି. ପ୍ରକାଶଙ୍କ ଝିଅ ଲତା ମଲ୍ଲିକାର୍ଜୁନ କଂଗ୍ରେସକୁ ନିଃସର୍ତ୍ତ ସମର୍ଥନ ଘୋଷଣା କରିଛନ୍ତି।

ବିଷାକ୍ତ ମଦ ପିଇ ୫ ମୃତ

ଭିଲୁପୁରମ୍, ୧୪।୫

ତାମିଲନାଡୁ ମାରାକାନମସ୍ଥିତ ଇକିୟାର୍କୁପ୍ପାମରେ ବିଷାକ୍ତ ମଦ ପିଇ ଜଣେ ମହିଳାଙ୍କ ସମେତ ୫ ଜଣଙ୍କ ମୃତ୍ୟୁ ଘଟିଛି। ଅନ୍ୟ ୧୬ ଜଣ ଗୁରୁତର ଅବସ୍ଥାରେ ହସ୍ପିଟାଲରେ ଚିକିତ୍ସିତ ହେଉଛନ୍ତି। ଘଟଣାରେ ୪ ପୋଲିସ ଅଧିକାରୀଙ୍କ ସମ୍ପୃକ୍ତି ଥିବା ତାମିଲନାଡୁ ମୁଖ୍ୟମନ୍ତ୍ରୀ ଏମ୍.କେ. ଷ୍ଟାଲିନ୍ କହିଛନ୍ତି। ବିଷାକ୍ତ ମଦ ପିଇ ଅସୁସ୍ଥ ହେବା ପରେ ୫ ମୃତକଙ୍କୁ ପ୍ରଥମେ ଶନିବାର ସରକାରୀ ଡାକ୍ତରଖାନାରେ ଭର୍ତ୍ତି କରାଯାଇଥିଲା। ଚିକିତ୍ସାଧୀନ ଅବସ୍ଥାରେ ୩ ଜଣଙ୍କ ମୃତ୍ୟୁ ଘଟିଥିବାବେଳେ ରବିବାର ଅନ୍ୟ ୨ ଜଣଙ୍କ ମୃତ୍ୟୁ ଘଟିଛି। ଅନ୍ୟପକ୍ଷେ ଘଟଣାରେ ସମ୍ପୃକ୍ତି ନେଇ ଜଣଙ୍କୁ ପୋଲିସ ଗିରଫ କରିଛି। ଶନିବାର ପ୍ରାଣ ହରାଇଥିବା ୩ ଜଣଙ୍କ ପରିବାର ପାଇଁ ମୁଖ୍ୟମନ୍ତ୍ରୀ ଷ୍ଟାଲିନ୍ ୧୦ ଲକ୍ଷ ଟଙ୍କାର ସହାୟତା ରାଶି ଘୋଷଣା କରିଛନ୍ତି।

ଜର୍ମାନୀ ଚାନ୍‌ସେଲର ଓଲାଫ୍ ସ୍କୋଲ୍‌ଜଙ୍କ ସହ ୟୁକ୍ରେନ୍ ରାଷ୍ଟ୍ରପତି ଭୋଲୋଡିମିର ଜେଲେନ୍‌ସ୍କିଙ୍କୁ ବର୍ଲିନରେ ସେନା ପକ୍ଷରୁ ଅଭିବାଦନ ଜଣାଯାଉଛି। ଏହି ଗସ୍ତ ବେଳେ ଜେଲେନ୍‌ସ୍କି ଜର୍ମାନୀକୁ ପ୍ରକୃତ ବନ୍ଧୁ ଭାବେ ଅଭିହିତ କରି କହିଛନ୍ତି, ଯୁଦ୍ଧରେ ରୁଷିଆର ପରାଜୟକୁ ଆମେ ସୁନିଶ୍ଚିତ କରିପାରିବା।

ଦେଶରେ ଶୀଘ୍ର ଲାଗୁ ହେବ ୟୁସିସି: ବିଶ୍ୱଶର୍ମା

ହାଇଦ୍ରାବାଦ,୧୪।୫

ଭାରତରେ ଶୀଘ୍ର ସମାନ ଦେୱାନୀ ସଂହିତା (ୟୁସିସି) ଲାଗୁ ହେବ। ଏଥିସହ ବହୁ ବିବାହ ପ୍ରଥା ମଧ୍ୟ ଉଚ୍ଛେଦ କରାଯିବ ବୋଲି ଆସାମ ମୁଖ୍ୟମନ୍ତ୍ରୀ ହିମନ୍ତ ବିଶ୍ୱଶର୍ମା ରବିବାର ସୂଚନା ଦେଇଛନ୍ତି। ତେଲଙ୍ଗାନା ଭାଜପା ସଭାପତି ତଥା ଲୋକ ସଭା ସଦସ୍ୟ ବନ୍ଦି ସଞ୍ଜୟ କୁମାରଙ୍କ ଦ୍ୱାରା କରିମନଗରରେ ଆୟୋଜିତ 'ହିନ୍ଦୁ ଏକତା ଯାତ୍ରା'କୁ ସମ୍ବୋଧିତ କରି ବିଶ୍ୱଶର୍ମା କହିଛନ୍ତି, ଦେଶରେ ଅନେକ ଲୋକ ଅଛନ୍ତି, ଯେଉଁମାନେ ୪ ଜଣ ମହିଳାଙ୍କୁ ବିବାହ କରିପାରିବେ ବୋଲି ମନେକରନ୍ତି। କିନ୍ତୁ ସେମାନେ ଆଗକୁ ସେପରି କରିପାରିବେ ନାହିଁ। ସେଦିନ ବେଶି ଦୂର ନୁହେଁ, ଯେତେବେଳେ ସାରା ଦେଶରେ ୟୁସିସି ଲାଗୁ ହେବ। ସେତେବେଳେ ଭାରତ ମଧ୍ୟ ଏକ ବାସ୍ତବ ଧର୍ମନିରପେକ୍ଷ ରାଷ୍ଟ୍ରରେ ପରିଣତ ହେବ।

ଯୁଦ୍ଧଜାହାଜରୁ ବ୍ରହ୍ମୋସ୍ ମିଶାଇଲ ପରୀକ୍ଷା

ନୂଆଦିଲ୍ଲୀ, ୧୪।୫: ନୌସେନାର ଫ୍ରଣ୍ଟଲାଇନ୍ ଗାଇଡେଡ୍ ମିଶାଇଲ ଡେଷ୍ଟ୍ରୋୟର ଆଇଏନ୍‌ଏସ୍ ମୋର୍ମୁଗାଓରୁ ବ୍ରହ୍ମୋସ୍ ସୁରପସୋନିକ ମିଶାଇଲର ସଫଳ ପରୀକ୍ଷଣ କରାଯାଇଛି। ଜାହାଜ ଏବଂ ଅସ୍ତ୍ର ଦୁଇଟିଯାକ ଭାରତରେ ନିର୍ମାଣ କରାଯାଇଥିବାବେଳେ ଆତ୍ମନିର୍ଭର ଭାରତ ଅଭିଯାନ ପାଇଁ ଏହା ଆଉ ଏକ ସଫଳତା। ସମୁଦ୍ରରେ ଭାରତୀୟ ନୌସେନା ଶକ୍ତି ପ୍ରଦର୍ଶନ କରିବାକୁ ପ୍ରସ୍ତୁତ ବୋଲି ବିଭାଗ ପକ୍ଷରୁ କୁହାଯାଇଛି।

ବାଂଲାଦେଶ-ମ୍ୟାନ୍‌ମାରରେ ମୋଚା ତାଣ୍ଡବ

ବାଂଲାଦେଶର ଟେକ୍‌ନାଫରେ ରବିବାର ଝଡ଼ରେ ଭାଙ୍ଗି ପଡ଼ିଥିବା ଗଛକୁ ଉଦ୍ଧାରକାରୀ ଦଳ ରାସ୍ତାରୁ ହଟାଉଛନ୍ତି।

ଢାକା, ୧୪।୫

ମ୍ୟାନ୍‌ମାର– ବାଂଲାଦେଶ ତଟରେ ରବିବାର ଅପରାହ୍ନରେ ବାତ୍ୟା ମୋଚା ଲ୍ୟାଣ୍ଡଫଲ୍ କରିଛି। ସ୍ଥାନୀୟ ଅଞ୍ଚଳରେ ୧୮୦ରୁ ୨୧୦ କି.ମି. ପ୍ରତି ଘଣ୍ଟାରେ ପବନ ବହୁଥିବାବେଳେ ଲଗାଣ ବର୍ଷା ଜାରି ରହିଛି। ବଙ୍ଗୋପସାଗର ଆଖପାଖ ଅଞ୍ଚଳରେ ବନ୍ୟାସ୍ଥିତି ଉପୁଜିବା ନେଇ ଆଶଙ୍କା ସୃଷ୍ଟି ହୋଇଛି। ବାଂଲାଦେଶରେ ଗତ ୨୦ ବର୍ଷ ମଧ୍ୟରେ ଏହା ସବୁଠାରୁ ଶକ୍ତିଶାଳୀ ବାତ୍ୟା ବୋଲି ଆକଳନ କରାଯାଇଛି। ବାଂଲାଦେଶରେ ୫ ଲକ୍ଷ ଲୋକଙ୍କୁ ସୁରକ୍ଷିତ ସ୍ଥାନକୁ ସ୍ଥାନାନ୍ତର କରାଯାଇଛି। କୋକ୍ସ ବଜାରରେ ଥିବା ବିଶ୍ୱର ସବୁଠୁ ବିଶାଳ ଶରଣାର୍ଥୀ ଶିବିର ନଷ୍ଟ ହେବାର ଭୟ ରହିଛି। ମୋଚାଜନିତ କ୍ଷୟକ୍ଷତି ନେଇ ସ୍ଥାନୀୟ ସରକାରଙ୍କ ପକ୍ଷରୁ କୌଣସି ସୂଚନା ଦିଆଯାଇ ନାହିଁ।

ଅନ୍ୟପକ୍ଷେ ମୋଚା ପ୍ରଭାବରେ ମ୍ୟାନ୍‌ମାରର ସିଟୱେ ସହର ସମେତ ଅନେକ ଅଞ୍ଚଳରେ ଲଗାଣ ବର୍ଷା ଆରମ୍ଭ ହୋଇଯାଇଛି। ମ୍ୟାନ୍‌ମାର୍‌ରେ ଗଛ ପଡ଼ିବା ଯୋଗୁ ୨ ଜଣଙ୍କ ମୃତ୍ୟୁ ଘଟିଥିବା ଉଦ୍ଧାରକାରୀ ଦଳ ପକ୍ଷରୁ ସୂଚନା ଦିଆଯାଇଛି। ରାସ୍ତା ଜଳାର୍ଣ୍ଣବ ପାଲଟିଥିବାବେଳେ ବିଦ୍ୟୁତ୍ ସରବରାହ, ୱାଇ–ଫାଇ କନେକ୍ସନ୍ ବାଧାପ୍ରାପ୍ତ ହୋଇଛି। ବାତ୍ୟା ଯୋଗୁ ଅନେକ ଘର, ମୋବାଇଲ ଟାୱାର,ବିଦ୍ୟୁତ୍ ଟାୱାର ନଷ୍ଟ ହୋଇପଡ଼ିଥିବା ମ୍ୟାନ୍‌ମାର ମିଲିଟାରି ପକ୍ଷରୁ କୁହାଯାଇଛି। ବିଶେଷ କରି ସିଟୱେ, କ୍ୟାଉକ୍‌ଫ୍ୟୁ ଏବଂ ଗଓ୍ୱାରେ ସହରରେ ଅଧିକ କ୍ଷତିଗ୍ରସ୍ତ ହୋଇଛି। ସିଟୱେ ସହରର ୪ ହଜାର ଲୋକଙ୍କ ସମେତ ମୋଟ ୩ ଲକ୍ଷ ଲୋକଙ୍କୁ ସୁରକ୍ଷିତ ସ୍ଥାନକୁ ସ୍ଥାନାନ୍ତର କରାଯାଇଛି। ମୋଚା ପ୍ରଭାବରେ ମ୍ୟାନ୍‌ମାରରେ ଭୂସ୍ଖଳନ ଯୋଗୁ ୨ ମିଲିୟନ୍ ଲୋକଙ୍କ ଜୀବନ ବିପଦରେ ଥିବା ମିଲିଟାରି ପକ୍ଷରୁ ସୂଚନା ଦିଆଯାଇଛି।

ଧରିତ୍ରୀ
DHARITRI

ଭୁବନେଶ୍ୱର, ସୋମବାର, ମେ' ୧୫/୨୦୨୩ | Bhubaneswar, Monday, May 15/2023 | ପୃଷ୍ଠା-୧

ପ୍ରମୋଦଙ୍କୁ ୨ ସ୍ୱର୍ଣ୍ଣ

ଓଡ଼ିଶାର ପ୍ରମୋଦ ଭଗତ ଥାଇଲାଣ୍ଡର ପଟାୟାଠାରେ ଅନୁଷ୍ଠିତ ଅନ୍ତର୍ଜାତୀୟ ପାରା ବ୍ୟାଡ୍‌ମିଣ୍ଟନ ଟୁର୍ନାମେଣ୍ଟରେ ୨ଟି ସ୍ୱର୍ଣ୍ଣ ପଦକ ହାସଲ କରିଛନ୍ତି।

୧୧ ୧୦

ସଲମାନ୍‌ଙ୍କୁ ଜରିନ୍‌ଙ୍କ ପ୍ରଶଂସା

ବଲିଉଡ୍ ଅଭିନେତା ସଲମାନ୍ ଖାନ୍ ଅଭିନେତ୍ରୀ ଜରିନ୍ ଖାନ୍‌ଙ୍କୁ ବଲିଉଡ୍‌ରେ ଡେବ୍ୟୁ କରିବାକୁ ସୁଯୋଗ ଦେଇଥିବାରୁ ଏକ ସାକ୍ଷାତ୍‌କାରରେ ଜରିନ୍ ସଲମାନ୍‌ଙ୍କୁ ପ୍ରଶଂସା କରିଛନ୍ତି।

କଟକ ଆର୍ଟିଷ୍ଟ ସଙ୍ଗଠନ ପକ୍ଷରୁ ରବିବାର ସ୍ଥାନୀୟ ଜବାହରଲାଲ ନେହେରୁ ଇନ୍‌ଡୋର ଷ୍ଟାଡିୟମ ନିକଟରେ 'ନୋ ମୋବାଇଲ ଡେ' ସମ୍ପର୍କିତ ଚିତ୍ରକଳା ପ୍ରଦର୍ଶନୀକୁ ଦର୍ଶକ ବୁଲି ଦେଖୁଛନ୍ତି। (ଫଟୋ-ରାଜକିଶୋର)

ଦଶମରେ ୯୮.୯୪, ଦ୍ୱାଦଶରେ ୯୬.୯୩% ପାସ୍

ପ୍ରିୟଙ୍କା ପରାଶର

ବିଷ୍ଣୁ ଶତପଥୀ

ଦିଶା ଗୋଏଲ

ଭୁବନେଶ୍ୱର, ୧୪।୫(ବ୍ୟୁରୋ)

କାଉନ୍‌ସିଲ ଫର୍ ଦ ଇଣ୍ଡିଆନ୍ ସ୍କୁଲ ସାର୍ଟିଫିକେଟ୍ ଏକ୍‌ଜାମିନେଶନ (ସିଆଇଏସ୍‌ସିଇ) ବୋର୍ଡ ଦ୍ୱାରା ପରିଚାଳିତ ଆଇସିଏସ୍‌ଇ ଦଶମ ଓ ଆଇଏସ୍‌ସି ଦ୍ୱାଦଶ ପରୀକ୍ଷାଫଳ ରବିବାର ପ୍ରକାଶ ପାଇଛି। ଦଶମ ପାସ୍ ହାର ୯୮.୯୪ ପ୍ରତିଶତ ରହିଥିଲାବେଳେ ଦ୍ୱାଦଶ ଶ୍ରେଣୀ ପରୀକ୍ଷାରେ ପାସ୍ ହାର ୯୬.୯୩ ପ୍ରତିଶତ ରହିଛି। ଦେଶରୁ ଆଇସିଏସ୍‌ଇରେ ୯ଜଣ ର୍ୟାଙ୍କ-୧ ଓ ଆଇଏସ୍‌ସିରେ ୫ଜଣ ର୍ୟାଙ୍କ-୧ରେ ରହିଛନ୍ତି। ଅନ୍ୟପଟେ ଓଡ଼ିଶାରେ ଉଭୟ ପରୀକ୍ଷାଫଳ ବେଶ୍ ଉତ୍ସାହଜନକ ଥିବା ଜଣାପଡ଼ିଛି। ଆଇସିଏସ୍‌ସି ଦଶମରେ ଭୁବନେଶ୍ୱରର ପ୍ରିୟଙ୍କା ପରାଶର ଓ ଛତ୍ରପୁରର ବିଷ୍ଣୁ ଶତପଥୀ ୯୯.୪୦% ମାର୍କ ରଖି ଯୁଗ୍ମ ଭାବେ ଓଡ଼ିଶା ଟପ୍ପର ହୋଇଛନ୍ତି। ସେହିପରି ଆଇଏସ୍‌ସି ଦ୍ୱାଦଶ ପରୀକ୍ଷାରେ ରାଉରକେଲାର ଦିଶା ଗୋଏଲ ଓଡ଼ିଶା ଟପ୍ପର ହୋଇଛନ୍ତି। ସେ ୯୮.୨୬% ମାର୍କ ରଖିଛନ୍ତି। ଉଭୟ ପରୀକ୍ଷାରେ ଛାତ୍ରୀମାନେ ଭଲ ପ୍ରଦର୍ଶନ କରିଛନ୍ତି। ଦଶମରେ ଝିଅଙ୍କ ପାସ୍ ହାର ୯୯.୨୧ ପ୍ରତିଶତ ଓ ପୁଅଙ୍କ ପାସ୍ ହାର ୯୮.୭୧ ପ୍ରତିଶତ ରହିଛି। ସେହିପରି ଦ୍ୱାଦଶରେ ଝିଅଙ୍କ ପାସ୍ ହାର ୯୮.୦୧ ପ୍ରତିଶତ ଥିବାବେଳେ ପୁଅଙ୍କ ପାସ୍ ହାର ୯୫.୯୬ ପ୍ରତିଶତ ରହିଛି।

ଆଇସିଏସ୍‌ଇ ଦଶମରେ ୱେଷ୍ଟର୍ନ ରିଜିଅନରେ ପାସ୍ ହାର ସର୍ବାଧିକ ୯୯.୮୧ ପ୍ରତିଶତ ରହିଥିବାବେଳେ ଏହା ପଛକୁ ସାଉଥ୍ ରିଜିଅନରେ ପାସ୍ ହାର ୯୯.୬୯ ପ୍ରତିଶତ, ନର୍ଥ ରିଜିଅନରେ ୯୮.୬୫ ପ୍ରତିଶତ, ଇଷ୍ଟ ରିଜିଅନ୍‌ରେ ୯୮.୪୭ ପ୍ରତିଶତ ଓ ଫରେନ ରିଜିଅନ୍‌ରେ ୯୨.୮୬ ପ୍ରତିଶତ ପାସ୍ ହାର ରହିଛି। ତେବେ ସାଉଥ୍ ରିଜିଅନରେ ସର୍ବାଧିକ ୪୯.୬୧ ପ୍ରତିଶତ ଝିଅ ପରୀକ୍ଷା ଦେଇଥିଲେ।

ପ୍ରକାଶ ପାଇଲା ଆଇସିଏସ୍‌ଇ ଓ ଆଇଏସ୍‌ସି ପରୀକ୍ଷାଫଳ

- **ରାଜ୍ୟରେ ପ୍ରିୟଙ୍କା ଓ ବିଷ୍ଣୁ ଦଶମ ଯୁଗ୍ମ ଟପ୍ପର (୯୯.୪୦%)**
- **ଦିଶା ଗୋଏଲ ଦ୍ୱାଦଶ ଟପ୍ପର (୯୮.୨୬%)**

ସେହିଭଳି ଆଇଏସ୍‌ସି ଦ୍ୱାଦଶରେ ସାଉଥ୍ ରିଜିଅନରେ ପାସ୍ ହାର ସର୍ବାଧିକ ୯୯.୨୦ ପ୍ରତିଶତ ରହିଛି। ଏହାପଛକୁ ଫରେନ ରିଜିଅନରେ ପାସ୍ ହାର ୯୯.୦୪ ପ୍ରତିଶତ, ୱେଷ୍ଟ ରିଜିଅନ୍‌ରେ ୯୮.୩୪ ପ୍ରତିଶତ, ଇଷ୍ଟ ରିଜିଅନ୍‌ରେ ୯୬.୬୩ ପ୍ରତିଶତ ରହିଥିବାବେଳେ ନର୍ଥ ରିଜିଅନରେ ସର୍ବନିମ୍ନ ପାସ୍ ହାର ୯୬.୫୧ ପ୍ରତିଶତ ରହିଛି। ତେବେ ସାଉଥ୍ ରିଜିଅନରେ ସର୍ବାଧିକ ୫୧ ପ୍ରତିଶତ ଝିଅ ପରୀକ୍ଷା ଦେଇଥିଲେ।

ଆଇସିଏସ୍‌ଇ ଦଶମରେ ର୍ୟାଙ୍କ-୧ରେ ଥିବା ୯ଜଣ ଛାତ୍ରୀଛାତ୍ରଙ୍କ ମଧ୍ୟରେ ଜାମଶେଦପୁରର ରୁସିଲ କୁମାର, ବେଙ୍ଗାଲୁରୁର ଅନନ୍ୟା କାର୍ତ୍ତିକ, ମୁମ୍ବାଇର ଶ୍ରେୟା ଉପାଧ୍ୟାୟ, ଅଭୟ ସରଦେଶାଇ, ତନୟ ସୁଶୀଲ ଶାହ, ଥାଣେର ୟଶ ମନିଷ୍ ଭାଷେଁ, ପୂର୍ବ ମାଳଦର ହିୟା ସାଂଘଭୀ, ଆଗ୍ରାର ଅଭିଶୀ ସିଂହ ଓ ପୂର୍ବ ବର୍ଦ୍ଧମାନର ସମ୍ମିତ ମୁଖୋପାଧ୍ୟାୟ ୪୯୯ (୯୯.୮%) ମାର୍କ ରଖିଛନ୍ତି। ଆଇଏସ୍‌ସି ଦ୍ୱାଦଶରେ ର୍ୟାଙ୍କ-୧ରେ ଥିବା ୫ଜଣଙ୍କ ମଧ୍ୟରେ ଗୁଆହାଟୀର ରିଆ ଅଗ୍ରୱାଲ, ଥାଣେର ଈପ୍‌ସିତା ଭଟ୍ଟାଚାର୍ଯ୍ୟ, ☞ପୃଷ୍ଠା-୨

ପ୍ରବୀଣ ସୁଦ୍ ସିବିଆଇ ନିର୍ଦ୍ଦେଶକ

ନୂଆଦିଲ୍ଲୀ, ୧୪।୫

କର୍ନାଟକ ପୋଲିସ ମହାନିର୍ଦ୍ଦେଶକ (ଡିଜିପି) ପ୍ରବୀଣ ସୁଦ୍‌ଙ୍କୁ କେନ୍ଦ୍ରୀୟ ତଦନ୍ତ ବ୍ୟୁରୋ (ସିବିଆଇ)ର ପରବର୍ତ୍ତୀ ନିର୍ଦ୍ଦେଶକ ନିଯୁକ୍ତ କରାଯାଇଥିବା ନେଇ ରବିବାର ଏକ ସରକାରୀ ବିବୃତିରେ କୁହାଯାଇଛି। ବର୍ତ୍ତମାନର ସିବିଆଇ ନିର୍ଦ୍ଦେଶକ ସୁବୋଧ କୁମାର ଜୟସ୍ୱାଲ ମେ' ୨୫ରେ ଅବସର ନେବେ। ତାଙ୍କଠାରୁ ଦାୟିତ୍ୱ ଗ୍ରହଣ କରିବା ଦିନଠାରୁ ୫୯ ବର୍ଷୀୟ ପ୍ରବୀଣଙ୍କ କାର୍ଯ୍ୟକାଳ ୨ ବର୍ଷ ରହିବ। ୧୯୮୬ ବ୍ୟାଚ କର୍ନାଟକ କ୍ୟାଡରର ଭାରତୀୟ ପୋଲିସ ସେବା (ଆଇପିଏସ୍) ଅଧିକାରୀ ପ୍ରବୀଣ ଜୟସ୍ୱାଲଙ୍କ ପରେ ଦେଶର ବରିଷ୍ଠତମ ଆଇପିଏସ୍ ଅଫିସର। ପ୍ରଧାନମନ୍ତ୍ରୀ ନରେନ୍ଦ୍ର ମୋଦି, ଭାରତର ପ୍ରଧାନ ବିଚାରପତି (ସିଜେଆଇ) ଡି.ୱାଇ. ଚନ୍ଦ୍ରଚୂଡ଼ ଏବଂ ଲୋକ ସଭାରେ କଂଗ୍ରେସ ନେତା ଅଧୀର ରଞ୍ଜନ ଚୌଧୁରୀଙ୍କୁ ନେଇ ଏକ ଉଚ୍ଚସ୍ତରୀୟ ବୈଠକ ଶନିବାର ବସିବା ପରେ ସିବିଆଇ ପ୍ରବୀଣଙ୍କୁ ମୁଖ୍ୟ ପଦରେ ଅବସ୍ଥାପିତ କରିବା ପାଇଁ ନିଷ୍ପତ୍ତି ହୋଇଥିଲା। ପ୍ରବୀଣଙ୍କ ନାମକୁ ନେଇ ଅଧୀର ଉକ୍ତ ବୈଠକରେ ବାରମ୍ବାର ଆପତ୍ତି ଉଠାଇଥିଲେ। ☞ପୃଷ୍ଠା-୨

ଓଡ଼ିଶାରୁ ଆଇଏସ୍‌ଆଇକୁ ଓଟିପି ଶେୟାରିଂ

ଆଇଟିଆଇ ଶିକ୍ଷକଙ୍କ ସମେତ ୩ ଗିରଫ

ଭୁବନେଶ୍ୱର(ବ୍ୟୁରୋ)/ନୟାଗଡ଼ ଅଫିସ/ବରୀ (ଡି.ଏନ୍.ଏ.), ୧୪।୫

ପାକିସ୍ତାନର ଗୋଇନ୍ଦା ସଂସ୍ଥା ଇଣ୍ଟର ସର୍ଭିସେସ୍ ଇଣ୍ଟେଲିଜେନ୍ସ (ଆଇଏସ୍‌ଆଇ)ର ଏଜେଣ୍ଟଙ୍କୁ ଓଟିପି ଶେୟାରିଂ କରିବା ଅଭିଯୋଗରେ ଓଡ଼ିଶାର ଜଣେ ଆଇଟିଆଇ ଶିକ୍ଷକଙ୍କ ସମେତ ୩ଜଣଙ୍କୁ କ୍ରାଇମବ୍ରାଞ୍ଚର ସ୍ପେଶାଲ ଟାସ୍କ ଫୋର୍ସ (ଏସ୍‌ଟିଏଫ୍) ଗିରଫ କରିଛି। ଅଭିଯୁକ୍ତମାନେ କାଗଜପତ୍ର ଜାଲିଆତି କରି ଓଡ଼ିଶା ଲୋକଙ୍କ ନାଁରେ ସିମ୍ ଆଣିଥୁଲେ। ତାହାକୁ ବ୍ୟବହାର କରି ଆଇଏସ୍‌ଆଇ ଏଜେଣ୍ଟଙ୍କୁ ଓଟିପି ଶେୟାରିଂ କରୁଥିଲେ। ଏଥିରୁ ସେମାନେ ବିପୁଳ ଟଙ୍କା ପାଉଥିଲେ ବୋଲି ଜଣାପଡ଼ିଛି। ଅଭିଯୁକ୍ତମାନେ ହେଲେ ନୟାଗଡ଼ ଜିଲା ଇଟାମାଟି ଥାନା ଅନ୍ତର୍ଗତ ବଡ଼ପଣ୍ଡୁସର ଗ୍ରାମର ଆଇଟିଆଇ ଶିକ୍ଷକ ପୂର୍ଣ୍ଣଚନ୍ଦ୍ର ଲେଙ୍କା, ଦଶପଲ୍ଲା ଥାନା ଅନ୍ତର୍ଗତ ପୋଇବାଡ଼ି ଗ୍ରାମର ସରୋଜ କୁମାର ନାୟକ ଓରଫ ଅମିତ (୨୬) ଓ ଯାଜପୁର ଜିଲା ବରୀ ରାମଚନ୍ଦ୍ରପୁର ଥାନା ଅନ୍ତର୍ଗତ ଉଦୟପୁର ଗ୍ରାମର ସୌମ୍ୟ ପଟ୍ଟନାୟକ (୧୯)। ଏସ୍‌ଟିଏଫ୍ ଅଭିଯୁକ୍ତଠାରୁ ୧୯ ଦାମୀ ମୋବାଇଲ, ୪୭ ସିମ୍ କାର୍ଡ, ୬୧ ଏଟିଏମ୍ କାର୍ଡ ଓ ୨୩ ସିମ୍ କଭରକୁ ଜବତ କରିଛି। ଏସ୍‌ଟିଏଫ୍ ଟିମ୍ ଶନିବାର ନୟାଗଡ଼ ଓ ଯାଜପୁରରେ ଚଢ଼ଉ କରି ଅଭିଯୁକ୍ତମାନଙ୍କୁ ଗିରଫ କରିଛି। ନଂ.୧୦/୨୦୨୩ ନମ୍ବର ମାମଲାରେ ସେମାନଙ୍କୁ ଭୁବନେଶ୍ୱର ଏସ୍‌ଡିଜେଏମ୍ କୋର୍ଟକୁ ଚାଲାଣ କରାଯାଇଛି। ଜାମିନ ନାମଞ୍ଜୁର ହେବାରୁ ସମସ୍ତଙ୍କୁ ଜେଲକୁ ପଠାଇ ଦିଆଯାଇଛି।

ଏସ୍‌ଟିଏଫ୍‌ର ଜଣେ ଅଧିକାରୀଙ୍କ ସୂଚନା ଅନୁଯାୟୀ, ଅନ୍ୟ ନାଁରେ ମୋବାଇଲ ସିମ୍ ଆଣି ଓଟିପି ଶେୟାର କରିବାରେ ଦେଶବ୍ୟାପୀ ଏକ ବହୁ ☞ପୃଷ୍ଠା-୨

ଓଟିପି ନେଇ କ'ଣ କରନ୍ତି

ଭାରତୀୟଙ୍କ ନାଁରେ ଥିବା ସିମ୍‌ଗୁଡ଼ିକୁ ୩ ଗିରଫ ଅଭିଯୁକ୍ତଙ୍କ ଭଳି ଦେଶର ବିଭିନ୍ନ ସ୍ଥାନରେ ସାଇବର ଅପରାଧୀମାନେ ବ୍ୟବହାର କରୁଛନ୍ତି। ସେମାନଙ୍କଠାରୁ ଆଇଏସ୍‌ଆଇ ଏଜେଣ୍ଟମାନେ ଓଟିପି ନେଇ ଦେଶ ବିରୋଧୀ କାର୍ଯ୍ୟ କରୁଛନ୍ତି। ସେମାନେ ହ୍ୱାଟସ୍‌ଆପ୍, ଟେଲିଗ୍ରାମ୍‌ରେ ଆକାଉଣ୍ଟ ଖୋଲି ତା'ମାଧ୍ୟମରେ ଆତଙ୍କବାଦୀଙ୍କ ସହ ବାର୍ତ୍ତାଳାପ କରିପାରୁଛନ୍ତି। ସେହିପରି ଫେସ୍‌ବୁକ୍, ଇନ୍‌ଷ୍ଟାଗ୍ରାମ, ଟୁଇଟର୍ ଆଦି ସୋସିଆଲ ମିଡିଆ ଆକାଉଣ୍ଟ ଜରିଆରେ ଭାରତ ବିରୋଧୀ ପ୍ରଚାର, ଗୁପ୍ତଚରଗିରି, ହନିଟ୍ରାପ୍, ଠକେଇ ଭଳି କାର୍ଯ୍ୟ କରିପାରୁଛନ୍ତି। ଶଫିଂ ଆପ୍ ଜରିଆରେ ସେମାନେ ଆତଙ୍କବାଦୀଙ୍କ ପାଖକୁ ସାମଗ୍ରୀ ପଠାଇବାରେ ସକ୍ଷମ ହେଉଛନ୍ତି ବୋଲି ଏସ୍‌ଟିଏଫ୍ ପକ୍ଷରୁ କୁହାଯାଇଛି।

ଓଡ଼ିଶାରେ ପହଞ୍ଚିଲେ ୨୦ ଦେଶର ପ୍ରତିନିଧି

ଜି-୨୦ ସଂସ୍କୃତି କାର୍ଯ୍ୟଗୋଷ୍ଠୀ ବୈଠକ

ଭୁବନେଶ୍ୱର, ୧୪।୫ (ବ୍ୟୁରୋ)

ଜି-୨୦ ସଦସ୍ୟ ରାଷ୍ଟ୍ର, ନିମନ୍ତ୍ରିତ ରାଷ୍ଟ୍ର ଏବଂ ବିଭିନ୍ନ ଅନ୍ତର୍ଜାତୀୟ ସଂଗଠନର ପ୍ରତିନିଧିମାନେ ଜି-୨୦ ସଂସ୍କୃତି କାର୍ଯ୍ୟଗୋଷ୍ଠୀର ଦ୍ୱିତୀୟ ବୈଠକରେ ଅଂଶ ଗ୍ରହଣ କରିବା ଲାଗି ରବିବାର ଭୁବନେଶ୍ୱରରେ ପହଞ୍ଚିଛନ୍ତି। ଏହି ବୈଠକରେ ୪ଟି ପ୍ରାଥମିକତା କ୍ଷେତ୍ର ଯଥା- ସାଂସ୍କୃତିକ ସମ୍ପତ୍ତିର ସଂରକ୍ଷଣ ଓ ପୁନଃ ପ୍ରତିଷ୍ଠା, ଦୀର୍ଘସ୍ଥାୟୀ ଭବିଷ୍ୟତ ପାଇଁ ଜୀବନ୍ତ ଐତିହ୍ୟର ଉପଯୋଗ, ସଂସ୍କୃତି ଓ ସୃଜନଶୀଳ ଉଦ୍ୟୋଗ ଓ ଅର୍ଥ ବ୍ୟବସ୍ଥାର ପ୍ରୋତ୍ସାହନ ଏବଂ ସଂସ୍କୃତିର ସୁରକ୍ଷା ଓ ସଂରକ୍ଷଣ ପାଇଁ ଡିଜିଟାଲ ପ୍ରଯୁକ୍ତିର ଉପଯୋଗ ଉପରେ ଆଲୋଚନା କରାଯିବ। ବୈଠକ ଅବସରରେ ରବିବାର ସ୍ଥାନୀୟ ଏକ ହୋଟେଲରେ ଖବରଦାତା ସମ୍ମିଳନୀ ଆୟୋଜିତ ହୋଇଥିଲା। ଏଥିରେ କେନ୍ଦ୍ର ସଂସ୍କୃତି ଓ ପର୍ଯ୍ୟଟନ ମନ୍ତ୍ରୀ ଜି. କିଶନ ରେଡ୍ଡୀ ଯୋଗଦେଇ, ଭାରତର ଜି-୨୦ ଅଧ୍ୟକ୍ଷତା ଅଧୀନରେ ☞ପୃଷ୍ଠା-୨

ଆଜିର ସମ୍ପାଦକୀୟ

ଅପ୍ରତ୍ୟାଶିତ ଫଳାଫଳ

ନୀଳରକ୍ତରୁ ଦାମୀ ଔଷଧ, କଙ୍କଡ଼ା ବିଲୁପ୍ତପ୍ରାୟ

ସାମୁଦ୍ରିକ ଜୀବ ନୀଳରକ୍ତ କଙ୍କଡ଼ା ପୃଥିବୀର ବିରଳ ଓ ପୁରାତନ। ୪୫୦୦ ବର୍ଷ ପୂର୍ବରୁ ଆଜିଯାଏଁ ପ୍ରକୃତିର ସମସ୍ତ ପ୍ରତିକୂଳ ସ୍ଥିତିରେ ବଞ୍ଚି ରହିବା ସହ 'ଲିଭିଙ୍ଗ ଫସିଲ' (ଜୀବନ୍ତ ଜୀବାଶ୍ମ) ଭାବରେ ପରିଚିତ। ସାମୁଦ୍ରିକ ଜୀବମାନଙ୍କ ଉତ୍ତମ ସ୍ଥିତି ଓ ଖାଦ୍ୟ ଶୃଙ୍ଖଳା ରକ୍ଷା କରିବାରେ ଏମାନଙ୍କ ଅବଦାନ ଅତୁଳନୀୟ। ଏହାର ଔଷଧୀୟ ଗୁଣ ମଧ୍ୟ ରହିଛି। ପୃଥିବୀର ଆମେରିକା ଓ ଏସିଆ ମହାଦେଶରେ ଏହା କେବଳ ଦେଖିବାକୁ ମିଳିଥାଏ। ଆଧୁନିକ ଚିକିତ୍ସା ବିଜ୍ଞାନର ଅଗ୍ରଗତିରେ ଏହି କଙ୍କଡ଼ା ବିଶେଷଭାବେ ସହାୟକ ହୋଇ ଆସିଛି। ଏହାର ରକ୍ତକୁ ଏଣ୍ଡୋଟକ୍ସିନରେ ବ୍ୟବହାର କରାଯାଉଛି। ହେଲେ ରକ୍ତର ବ୍ୟବହାର ଏବଂ ସୁରକ୍ଷା ଅଭାବରୁ ଏହା କ୍ରମେ ବିରଳ ହେବାରେ ଲାଗିଛି।

ମାନସ ବିଶ୍ୱାଳ

ବାଲେଶ୍ୱର ଅଫିସ, ୧୪।୫

ଜଳଜୀବ ଉପକାରୀ କଙ୍କଡ଼ା (ନୀଳରକ୍ତ କଙ୍କଡ଼ା) କେବଳ ଆମେରିକା ଓ ଏସିଆ ମହାଦେଶରେ ହିଁ ଦେଖିବାକୁ ମିଳିଥାନ୍ତି। ଏହା ୪ପ୍ରଜାତିର ହୋଇଥିବାବେଳେ ଭାରତରେ ଦୁଇ ପ୍ରଜାତିର ଦେଖାଯାଇଥାନ୍ତି। ବିଶେଷକରି ନୀଳରକ୍ତ କଙ୍କଡ଼ା ବଙ୍ଗୋପସାଗର ଉପକୂଳରେ ବିଶେଷଭାବେ ଦେଖିବାକୁ ମିଳିଥାଏ। ନଦୀ ଓ ସମୁଦ୍ରର ମିଶ୍ରଣ ସ୍ଥାନ ଯଥା ପଶ୍ଚିମବଙ୍ଗର ସୁନ୍ଦରବନ, ଦୀଘା ଏବଂ ଓଡ଼ିଶାର ଉଦୟପୁର, ତାଳସାରୀ, ବିଚିତ୍ରପୁର, ଦୁବୁଲାଗଡ଼ି, ବଳରାମଗଡ଼ି, ଖଣ୍ଡିଆ ମୁହାଣ, ଖପରା ମୁହାଣ ସମେତ ଭିତରକନିକାରେ ମଧ୍ୟ ନୀଳରକ୍ତ କଙ୍କଡ଼ା ଦେଖା ଯାଇଥାନ୍ତି। ସ୍ତ୍ରୀ ଓ ପୁରୁଷ ଯୋଡ଼ି ହୋଇ ନଦୀ ମୁହାଣଗୁଡ଼ିକରେ ନରମ ବାଲୁକା ଶଯ୍ୟାରେ ଅଣ୍ଡା ଦେବାକୁ ଆସିଥାନ୍ତି। ସ୍ଥାନୀୟ ଲୋକେ ଏଗୁଡ଼ିକୁ ଲକ୍ଷ୍ମଣ ପାତିଆ, କାଙ୍କ, କକୁଆ, ଟେଳୀ, ରାମଲିଖନ ମଧ୍ୟ କୁହନ୍ତି। ଏହାର ରକ୍ତ ନୀଳବର୍ଣ୍ଣର ହୋଇଥିବାରୁ ଏହାକୁ ନୀଳରକ୍ତ କଙ୍କଡ଼ା କୁହାଯାଏ। ଦେଖିବାକୁ ଅଶ୍ୱଖୁରା କୃତି ଭଳି ହୋଇଥିବାରୁ ଏହାର ବୈଜ୍ଞାନିକ ନାମ 'ହର୍ସ ସୁ କ୍ରାବ'। ଆମେରିକାରୁ ମିଳିଥିବା ତଥ୍ୟରୁ ନୀଳରକ୍ତ କଙ୍କଡ଼ାର ରକ୍ତକୁ ପରୀକ୍ଷା କରି ବହୁ ମୂଲ୍ୟବାନ ଔଷଧୀୟ ଗୁଣ ମିଳିଛି, ଯାହା ମାନବଜାତିର ମଙ୍ଗଳ ପାଇଁ କାର୍ଯ୍ୟରେ ଲାଗୁଛି। ବିଶ୍ୱରେ ଏହା ଉପରେ ଗବେଷଣା ଜାରି ରହିଛି। ବହୁ ପୂର୍ବରୁ ଆମେରିକା, ଚାଇନା, ଜାପାନ, ଇଣ୍ଡୋନେସିଆ ଆଦି ଦେଶରେ ଏହି ନୀଳରକ୍ତ କଙ୍କଡ଼ା ଉପରେ ଗବେଷଣା ଆରମ୍ଭ ହୋଇଥିବା ବେଳେ ଭାରତରେ ପ୍ରାୟ ୮୦ଦଶକରୁ ଗବେଷଣା ଚାଲିଛି। ଏହାର ପ୍ରମୁଖ ଭୂମିକା ଡ. ଅନିଲ ଚାଟାର୍ଜୀ ନେଇଥିବାବେଳେ ଓଡ଼ିଶାରେ ପ୍ରଫେସର ଡ. ଜୟନ୍ତ କୁମାର ମିଶ୍ର ଗବେଷଣା ଆରମ୍ଭ କରିଛନ୍ତି। ଆଧୁନିକ ଚିକିତ୍ସା ବିଜ୍ଞାନର ଅଗ୍ରଗତିରେ ଏହି କଙ୍କଡ଼ା ବିଶେଷ ସହାୟକ ହୋଇଛି। ଏଣ୍ଡୋଟକ୍ସିନ୍ ☞ପୃଷ୍ଠା-୨

ଆଜିର ମନ୍ତବ୍ୟ

ଜି-୨୦ ବୈଠକ ଜରିଆରେ ଭାଜପା ଅନ୍ତର୍ଜାତୀୟ ସ୍ତରରେ ପ୍ରଚାର ଚଳାଇଛି। ଦେଶରେ ସାର୍କ ସମିଟ୍ ଆୟୋଜନ କରି ବୈଶ୍ୱିକ ସମସ୍ୟା ସମ୍ପର୍କରେ ଆଲୋଚନା ଦ୍ୱାରା ଭାରତ ବିଶ୍ୱଗୁରୁ ହୋଇପାରିବ। – **ମେହବୁବା ମୁଫ୍ତି, ପିଡିପି ମୁଖ୍ୟ**

ଢଗଢମାଳି

(କ୍ରମେ ଲୋକମୁଖରୁ ଓ ଜନମାନସରୁ ବିସ୍ମୃତ ହେଉଥିବା ଢଗଢମାଳିକୁ ପାଠିକା-ପାଠକଙ୍କ ନିକଟରେ ପହଞ୍ଚାଇବା ସକାଶେ ଧରିତ୍ରୀର ପ୍ରୟାସ)

ଖୋଜିଲା ବାଟ ହଜାରେ,
ହଜିବା ବାଟ ଗୋଟାଏ।

ସାଧାରଣତଃ କୌଣସି ଜିନିଷଟିଏ ହଜିଗଲେ ମନରେ ବ୍ୟସ୍ତତା ଭାବ ଆସିଯାଇଥାଏ। ଏଭଳି ସ୍ଥିତିରେ ଏହାକୁ ପାଇବା ପାଇଁ ବ୍ୟକ୍ତିଟି ବିଭିନ୍ନ ସ୍ଥାନରେ ଅନୁସନ୍ଧାନ କରିଥାଏ ବୋଲି ଏଠାରେ ପ୍ରକାଶ କରାଯାଇଛି।

ଖରାକୁ ମରେ,ବର୍ଷାକୁ ଡରେ
ଶୀତକୁ ନୁହେଁ ମୁଁ ବାହାର;
ଏମନ୍ତ ଜନ ମୁଁ କେମିତି ବଞ୍ଚିବି,
କିଏ ଆଣି ଦବ ଆହାର ?

ଖରା, ବର୍ଷା ଓ ଶୀତ କୁ ଡରି ବା ଆଳ ଦେଖାଇ କୌଣସି କାମଧନ୍ଦା କରୁ ନ ଥିବା ବ୍ୟକ୍ତି ସାଧାରଣତଃ ଅଳସୁଆ ପ୍ରକୃତିର ହୋଇଥାନ୍ତି। ଏପରି ବ୍ୟକ୍ତିଙ୍କୁ ଆହାର ମିଳିବା କଷ୍ଟକର ହୋଇପଡିଥିବା ବେଳେ ଅଳସୁଆ ବ୍ୟକ୍ତିଙ୍କୁ ଲକ୍ଷ୍ୟରେ ରଖି ଏଭଳି ଉକ୍ତି ଉଲ୍ଲେଖ କରାଯାଇଛି।

ନିର୍ବାଚିତ ଢଗଢମାଳି, ପ୍ରବାଦ, ପ୍ରବଚନ ଓ ଅନ୍ୟାନ୍ୟ – ପ୍ରାଚୀ ସାହିତ୍ୟ ପ୍ରତିଷ୍ଠାନ

ଅଳିଆଗଦାରୁ ଅଗ୍ନିକାଣ୍ଡ: ୧୦ ଲକ୍ଷର ପାଇପ୍ ଜଳିଗଲା

ବ୍ରହ୍ମପୁର ଅଫିସ,୧୪।୫

ଅଳିଆଗଦାରୁ ଅଗ୍ନିକାଣ୍ଡ ଘଟି ରବିବାର ଭାରତ ସଞ୍ଚାର ନିଗମ ଲିମିଟେଡ୍(ବିଏସ୍ଏନ୍ଏଲ) ଗୋଦାମରେ ମହଜୁଦ ଥିବା ଲକ୍ଷାଧିକ ଟଙ୍କାର ପାଇପ୍ ଜଳି ଯାଇଛି। ପ୍ରକାଶ ଯେ, ବୈକୁଣ୍ଠନଗର ନିକଟରେ ବିଏସ୍ଏନ୍ଏଲ୍‌ର କେବଲ ଓ ପାଇପ୍ ଗୋଦାମ ରହିଛି। ରବିବାର ପୂର୍ବାହ୍ନରେ ଉକ୍ତ ଗୋଦାମରୁ ଧୂଆଁ ବାହାରୁଥିବା ସ୍ଥାନୀୟ ଲୋକେ ଦେଖିବାକୁ ପାଇଥିଲେ। ଲୋକମାନେ ଏନେଇ ଅଗ୍ନିଶମ ବିଭାଗକୁ ଜଣାଇଥିଲେ। ଅଗ୍ନିଶମ କର୍ମଚାରୀ ପହଞ୍ଚି ନିଆଁକୁ ଆୟତ୍ତ କରିଛନ୍ତି। ଗୋଦାମ ନିକଟରେ ଥିବା ଅଳିଆ ଗଦାରେ କେହି ଦୁର୍ବୃତ୍ତ ନିଆଁ ଲଗାଇ ଦେଇଥିଲେ। ଫଳରେ ଗୋଦାମ ଭିତରେ ମହଜୁଦ ଥିବା ପାଇପ ଓ କେବଲରେ ନିଆଁ ଲାଗି ଯାଇଥିବା ଅଗ୍ନିଶମ ବିଭାଗ ପକ୍ଷରୁ ସୂଚନା ମିଳିଛି। ପ୍ରାୟ ୧୦ଲକ୍ଷ ଟଙ୍କାର ପାଇପ୍ ପୋଡ଼ି ନଷ୍ଟ ହୋଇଯାଇଛି।

୪୩.୮ ଡିଗ୍ରୀରେ ଝାରସୁଗୁଡ଼ା, ଆଜିଠୁ ହିଟ୍ ୱେଭ୍

ଭୁବନେଶ୍ୱର,୧୪।୫(ବ୍ୟୁରୋ)

ରାଜ୍ୟରେ ପୁଣି ତାପମାତ୍ରା ବଢ଼ି ଚାଲିଛି। ରବିବାର ୧୪ ସହରରେ ପାରଦ ୪୦ ଡିଗ୍ରୀ ଉପରେ ରହିଥିଲା। ଆଞ୍ଚଳିକ ପାଣିପାଗ କେନ୍ଦ୍ର ବିଶେଷଜ୍ଞ ସଞ୍ଜୀବ ଦ୍ୱିବେଦୀଙ୍କ ସୂଚନାରେ, ଝାରସୁଗୁଡ଼ାରେ ରାଜ୍ୟର ସର୍ବୋଚ୍ଚ ତାପମାତ୍ରା ୪୩.୮ ଡିଗ୍ରୀ ରେକର୍ଡ କରାଯାଇଛି। ବଲାଙ୍ଗୀରରେ ତାପମାତ୍ରା ୪୨.୨ ଡିଗ୍ରୀ ରହିଥିବାବେଳେ ଟିଟିଲାଗଡ଼ ୪୨ ଡିଗ୍ରୀ, ସୁନ୍ଦରଗଡ଼ ୪୧.୮ ଡିଗ୍ରୀ, ତାଳଚେର ୪୧.୬ ଡିଗ୍ରୀ, ସୋନପୁର ୪୧.୪ ଡିଗ୍ରୀ, ସମ୍ବଲପୁର ୪୧.୩ ଡିଗ୍ରୀ, ଅନୁଗୋଳ ଓ ହୀରାକୁଦ ୪୧.୧ ଡିଗ୍ରୀ, ଭବାନିପାଟଣା, ରାଉରକେଲା ଓ ମାଲକାନଗିରିରେ ୪୧ଡିଗ୍ରୀ, ବୌଦ୍ଧ ୪୦.୮ ଡିଗ୍ରୀ ଓ ବରଗଡ଼ରେ ୪୦.୨ ଡିଗ୍ରୀ ରହିଥିଲା। ସୋମବାରଠାରୁ ବୁଧବାର ପର୍ଯ୍ୟନ୍ତ ରାଜ୍ୟରେ ହିଟ୍ ୱେଭ୍ ଅନୁଭୂତ ହେବ। ତେଣୁ ସୋମବାର ହିଟ୍‌ୱେଭ ନେଇ ଝାରସୁଗୁଡ଼ା, ସୋନପୁର, ସମ୍ବଲପୁର ଓ ସୁନ୍ଦରଗଡ଼ ଜିଲାକୁ ୟେଲୋ ୱାର୍ଣ୍ଣିଂ ଦିଆଯାଇଛି। ଝାରସୁଗୁଡ଼ା, ସମ୍ବଲପୁର, ସୁନ୍ଦରଗଡ଼, ରାଉରକେଲା, ଅନୁଗୋଳ, ବୌଦ୍ଧ, ଟିଟିଲାଗଡ଼, ବଲାଙ୍ଗୀର ଓ ସୋନପୁର ଜିଲାରେ ଦିନ ତାପମାତ୍ରା ୪୫ ଡିଗ୍ରୀ ଛୁଇଁପାରେ ବୋଲି ସତର୍କ ସୂଚନା ଦିଆଯାଇଛି। ବିଶେଷ କରି ପଶ୍ଚିମ ଓଡ଼ିଶାରେ ଅଗ୍ନିବର୍ଷା ହେବ। ଦିନର ତାପମାତାରେ ୩ରୁ ୫ ଡିଗ୍ରୀ ବୃଦ୍ଧି ପାଇ ସର୍ବାଧିକ ୪୫ ଡିଗ୍ରୀ ଛୁଇଁପାରେ। ଦିନ ୧୧ରୁ ୩ଟା ଯାଏ ଘରେ ରହିବାକୁ କୁହାଯାଇଛି।

ସିବିଏସ୍‌ଇ ୧୦ମ ଶ୍ରେଣୀ: ୯୫% ନମ୍ବର ରଖି କୃତକାର୍ଯ୍ୟ ହେଲେ ଏସିଡ୍ ପୀଡ଼ିତା

ଚଣ୍ଡିଗଡ଼, ୧୪।୫

କାଫି

ଚଣ୍ଡିଗଡର ଦୃଷ୍ଟିବାଧିତା କାଫି ସିବିଏସ୍‌ଇ ୧୦ମ ଶ୍ରେଣୀ ପରୀକ୍ଷାରେ ୯୫.୨% ନମ୍ବର ରଖି କୃତକାର୍ଯ୍ୟ ହୋଇଛନ୍ତି। କାଫି ଏବେ ପାଲଟିଛନ୍ତି ଅନେକ ପିଲାଙ୍କ ପାଇଁ ପ୍ରେରଣା। ରେଜଲ୍ଟକୁ ନେଇ କାଫିଙ୍କ ସମେତ ତାଙ୍କ ପରିବାର ବେଶ୍ ଖୁସି ଅଛନ୍ତି। ଏହାର ଶ୍ରେୟ କାଫି ତାଙ୍କ ସ୍କୁଲ ଶିକ୍ଷକ ଏବଂ ଅଭିଭାବକଙ୍କୁ ଦେଇଛନ୍ତି। କାଫି(୧୬) ଙ୍କୁ ଯେତେବେଳ ୩ ବର୍ଷ ହୋଇଥିଲା, ସେ ସମୟରେ ଜଣେ ପଡ଼ୋଶୀ ତାଙ୍କ ଉପରକୁ ଏସିଡ୍ ମାଡ଼ କରିଥିଲେ। ଫଳରେ ତାଙ୍କ ମୁହଁଟି ସମ୍ପୂର୍ଣ୍ଣ ଜଳିଯାଇଥିଲା। ଆକ୍ରମଣ ପରେ ୬ ବର୍ଷ ତାଙ୍କୁ ହସ୍ପିଟାଲରେ ଚିକିତ୍ସିତ ହେବାକୁ ପଡ଼ିଥିଲା। ପିଲାବେଳୁ ପାଠପଢ଼ାରେ ତାଙ୍କ ଖୁବ୍ ଆଗ୍ରହ ଥିଲା। ଦୃଷ୍ଟିଶକ୍ତି ହରାଇବା ପରେ ବର୍ଲି ସ୍କ୍ରିପ୍ଟ ଜରିଆରେ ସେ ପାଠପଢ଼ା ଆରମ୍ଭ କଲେ। ଭବିଷ୍ୟତରେ କାଫି ଜଣେ ଆଇପିଏସ୍ ହେବାକୁ ଲକ୍ଷ୍ୟ ରଖିଛନ୍ତି। ପାଠ ପଢ଼ା କ୍ଷେତ୍ରରେ ସେ ଯାହା କରିବାକୁ ଚାହିଁବେ ସେ ନେଇ କାଫିଙ୍କୁ ସମ୍ପୂର୍ଣ୍ଣ ସହଯୋଗ କରାଯିବ ବୋଲି ବାପା ପଓ୍ୱନ କହିଛନ୍ତି। ପଓ୍ୱନ ହରିୟାଣା ସଚିବାଳୟରେ ପିଅନ ଭାବେ କାର୍ଯ୍ୟ କରନ୍ତି।

ମଣ୍ଡଳ କାରାଗାରରେ କଏଦୀଙ୍କ ଆତ୍ମହତ୍ୟା

ସମ୍ବଲପୁର,୧୪।୫(ବ୍ୟୁରୋ)

ସମ୍ବଲପୁର ମଣ୍ଡଳ କାରାଗାରର ଜଣେ କଏଦୀ ରବିବାର ଭୋର ସମୟରେ ପାଇଖାନାକୁ ଶୌଚ ହେବାକୁ ଯାଇ ବେକରେ ଗାମୁଛା ବାନ୍ଧି ଆତ୍ମହତ୍ୟା କରିଛନ୍ତି। ସେ ହେଲେ ସଦର ଥାନା ତକବା ଗ୍ରାମର ଧରଣୀଧର ମହାନନ୍ଦ (୪୫)। ଏ ନେଇ ଧନୁପାଲି ପୋଲିସ ଏକ ଅପମୃତ୍ୟୁ ମାମଲା ରୁଜୁ କରି ତଦନ୍ତ ଚଳାଇଛି। ଏହି ଘଟଣା ପରେ ମଣ୍ଡଳ କାରାଗାର କଏଦୀମାନଙ୍କ ପାଇଁ ଅସୁରକ୍ଷିତ ହୋଇପଡିଛି। କାର୍ଯ୍ୟରତ କର୍ମଚାରୀ ଓ ଦାୟିତ୍ୱରେ ଥିବା ଅଧିକାରୀଙ୍କ ଅବହେଳା ଯୋଗୁ ଜଣେ କଏଦୀ ଆତ୍ମହତ୍ୟା କରିବାରେ ସକ୍ଷମ ହେଲେ ବୋଲି ଏଠାରେ ଆଲୋଚନା ହେଉଛି।

ମିଳିଥିବା ସୂଚନା ଅନୁସାରେ, ତକବା ଗ୍ରାମର ଧରଣୀଧରଙ୍କ ପାରିବାରିକ ସମ୍ପର୍କ ଭଲ ନ ଥିଲା। ଧରଣୀଧର ଛୋଟ ଛୋଟ କଥାକୁ ନେଇ ସ୍ତ୍ରୀଙ୍କ ସହିତ ବାରମ୍ବାର ଝଗଡ଼ା କରୁଥିଲେ। କିଛିଦିନ ତଳେ ଏଭଳି ଏକ ହ୍ୱାଟ୍‌ସଆପ୍ ଗ୍ରୁପର ସନ୍ଧାନ ପାଇଥିଲା ଏସ୍‌ଟିଏଫ୍। ସେଥିରେ ବହୁ ସଦସ୍ୟ ଥିବାବେଳେ ଏସ୍‌ଟିଏଫ୍ ଉପରୋକ୍ତ ୩ ଅଭିଯୁକ୍ତଙ୍କ ପରିଚୟ ପାଇଥିଲା। ଅଭିଯୁକ୍ତମାନେ ଅନ୍ୟ ନାମରେ ବିଭିନ୍ନ ଟେଲିକମ୍ କମ୍ପାନୀର ସିମ୍ କିଣୁଥିଲେ। ତାହାକୁ ବ୍ୟବହାର କରି ଟେଲିଗ୍ରାମ, ହ୍ୱାଟ୍‌ସଆପ୍ ଆଦି ଗ୍ରୁପ ଦ୍ୱାରା ସେମାନେ ଆଇଏସ୍‌ଆଇ ଏଜେଣ୍ଟଙ୍କୁ ଓଟିପି ପଠାଉଥିଲେ। ଆଇଏସ୍‌ଆଇ ଏଜେଣ୍ଟମାନେ ଉକ୍ତ ଓଟିପି ଆଧାର କରି ହ୍ୱାଟ୍‌ସଆପ୍, ଟେଲିଗ୍ରାମ, ଫେସବୁକ୍, ଇନ୍‌ଷ୍ଟାଗ୍ରାମ, ଟୁଇଟର୍ ଆଦି ସୋସିଆଲ ମିଡିଆ ଏବଂ ଆମାଜନ, ଫ୍ଲିପକାର୍ଟ ଭଳି ଶପିଂ ଆପ୍‌ରେ ଆକାଉଣ୍ଟ ଅପରେଟ୍ କରିପାରୁଛନ୍ତି। ଏପରି କି ଜିମେଲ୍ ଆକାଉଣ୍ଟ ମଧ୍ୟ ଖୋଲିପାରୁଛନ୍ତି। ଏହି ଆଇଏସ୍‌ଆଇ ଏଜେଣ୍ଟମାନେ ପାକିସ୍ତାନ ଓ ଭାରତରେ ରହି ଦେଶ ବିରୋଧୀ କାର୍ଯ୍ୟ କରୁଛନ୍ତି। ଅନ୍ୟପକ୍ଷରେ ଗିରଫ ଅଭିଯୁକ୍ତମାନେ ବହୁ ବେନାମୀ ବ୍ୟାଙ୍କ ଆକାଉଣ୍ଟ ଖୋଲି ସୋସିଆଲ ମିଡିଆ ଗ୍ରୁପ ଦ୍ୱାରା ବିକ୍ରି କରିଛନ୍ତି। କେବଳ ସେତିକି ନୁହେଁ, ଅଭିଯୁକ୍ତଙ୍କ ସହ ଜଣେ ମହିଳା ଆଇଏସ୍‌ଆଇ ଏଜେଣ୍ଟଙ୍କ ଲିଙ୍କ୍ ରହିଥିବା ଏସ୍‌ଟିଏଫ୍ ପ୍ରମାଣ ପାଇଛି। ଉକ୍ତ ମହିଳା ଆଇଏସ୍‌ଆଇ ଏଜେଣ୍ଟ ହନିଟ୍ରାପ କରି ଦେଶର ଗୁପ୍ତ ତଥ୍ୟ ନେବା ମାମଲାରେ ଗତବର୍ଷ ରାଜସ୍ଥାନରେ ଗିରଫ ହୋଇଥିଲେ। ଏସ୍‌ଟିଏଫ୍ ଡିଆଇଜି ଜୟନାରାୟଣ ପଙ୍କଜ କହିଛନ୍ତି, ଗିରଫ ଅଭିଯୁକ୍ତଙ୍କୁ ରିମାଣ୍ଡରେ ଅଣାଯାଇ ମୁହାଁମୁହିଁ ଜେରା କରାଯିବ। ସେମାନଙ୍କଠାରୁ ଅନ୍ୟ ଅପରାଧ ବିଷୟରେ ତଥ୍ୟ ସଂଗ୍ରହ କରାଯିବ ବୋଲି ସେ କହିଛନ୍ତି।

ବେକରେ ଗାମୁଛା ବାନ୍ଧି ଝୁଲିପଡ଼ିଲେ

ପୂର୍ବରୁ ସେ ଡାକ୍ତରଖାନା ଯିବାକୁ କହି ସ୍ତ୍ରୀଙ୍କ ପାଖରୁ ୫ ଶହ ଟଙ୍କା ନେଇଥିଲେ। ହେଲେ ଡାକ୍ତରଙ୍କ ପାଖକୁ ନ ଯାଇ ଉକ୍ତ ଟଙ୍କା ନିଶାଦ୍ରବ୍ୟ ସେବନରେ ଖର୍ଚ୍ଚ କରିଥିଲେ। ପରେ ପୁଣିଥରେ ସ୍ତ୍ରୀଙ୍କୁ ଟଙ୍କା ମାଗିଥିଲେ। ଟଙ୍କା ନ ଦେବାରୁ ଧରଣୀଧର ତାଙ୍କୁ ଟାଙ୍ଗିଆରେ ଆକ୍ରମଣ କରିଥିଲେ। ମେଡିକାଲରେ ଚିକିତ୍ସିତ ହୋଇ ସୁସ୍ଥ ହେବା ପରେ ତାଙ୍କ ସ୍ତ୍ରୀ ଥାନାରେ ଅଭିଯୋଗ କରିଥିଲେ। ପୋଲିସ ଏକ ମାମଲା ରୁଜୁ କରି ଶନିବାର ଧରଣୀଧରଙ୍କୁ କୋର୍ଟ ଚାଲାଣ କରିଥିଲା। ସ୍ୱାସ୍ଥ୍ୟ ପରୀକ୍ଷା ଓ ସମସ୍ତ କାଗଜପତ୍ର ପ୍ରକ୍ରିୟା ସରିବା ପରେ ରାତି ୧୦ଟାରେ ତାଙ୍କୁ ମଣ୍ଡଳ କାରାଗାରକୁ ପଠାଇ ଦିଆଯାଇଥିଲା। କାରା ଗାରର ଗୋଟିଏ ହଲରେ ପ୍ରାୟ ୩୦ଜଣ କଏଦୀ ଏକାଠି ରାତିରେ ରହିଥିଲେ। ସକାଳେ ଧରଣୀଧର ଶୌଚ ପାଇଁ ପାଇଖାନାକୁ ଯାଇଥିଲେ। ଫେରିବାରେ ବିଳମ୍ବ ହେବାରୁ ଅନ୍ୟ ଜଣେ କଏଦୀ ପାଇଖାନା ପାଖକୁ ଯିବା ପରେ ସେ ବେକରେ ଗାମୁଛା ଲଗାଇ ସ୍କାଏଲାଇଟରେ ଝୁଲିପଡିଥିବା ଦେଖିବାକୁ ପାଇଥିଲେ। ପରେ ଜେଲ କର୍ମଚାରୀ ତାଙ୍କୁ ଜିଲା ସଦର ଡାକ୍ତରଖାନାକୁ ନେଇଥିଲେ। ହେଲେ ସେଠାରେ ଡାକ୍ତର ତାଙ୍କୁ ମୃତ ଘୋଷଣା କରିଥିଲେ। ଏ ସମ୍ପର୍କରେ ଜେଲ ଅଧୀକ୍ଷକ ସନ୍ତୋଷ କୁମାର ବାରିକ କହିଛନ୍ତି, ଶନିବାର ରାତିରେ ଧରଣୀଧର ଜେଲକୁ ଆସିଥିଲେ। ସକାଳେ ଶୌଚଯିବା ସମୟରେ ଏଭଳି ଘଟଣା ଘଟିଛି। ମେଡିକାଲ ନିଆଯାଇଥିବାବେଳେ ଡାକ୍ତର ମୃତ ଘୋଷଣା କରିଥିଲେ । କେଉଁ କାରଣରୁ ଆତ୍ମହତ୍ୟା କଲେ ଜଣାପଡି ନାହିଁ ବୋଲି ସେ କହିଥିଲେ।

ପ୍ରଥମ ପୃଷ୍ଠାରୁ...

ପ୍ରବୀଣ ସୁଦ୍ ସିବିଆଇ...

ତେବେ ନିଜ ଡିସେଣ୍ଟ ନୋଟ୍‌ରେ ସେ ଆନୁଷ୍ଠାନିକ ଭାବେ କିଛି ଉଲ୍ଲେଖ କରି ନ ଥିବା କାର୍ମିକ ଓ ତାଲିମ ବିଭାଗ ପକ୍ଷରୁ କୁହାଯାଇଛି। ଆଇଆଇଟି-ଦିଲ୍ଲୀ, ଆଇଆଇଏମ୍ ବାଙ୍ଗାଲୋର ଏବଂ ନ୍ୟୁୟର୍କସ୍ଥିତ ସିରାକ୍ୟୁସ୍ ୟୁନିଭର୍ସିଟିରେ ଉଚ୍ଚଶିକ୍ଷା ଗ୍ରହଣ କରିଥିବା ପ୍ରବୀଣ ୨୦୨୪ରେ କର୍ନାଟକ ଡିଜିପି ପଦରୁ ଅବସର ନେଇଥାଆନ୍ତେ। କିନ୍ତୁ ଏହି ନୂଆ ନିଯୁକ୍ତି ଫଳରେ ତାଙ୍କ କାର୍ଯ୍ୟକାଳ ବର୍ତ୍ତମାନଠାରୁ ଆଉ ୨ ବର୍ଷ ବୃଦ୍ଧି ହୋଇଛି। ଏହା ପୂର୍ବରୁ ସେ ବେଲ୍ଲାରି ଓ ରାଇଚୂର ଜିଲା ପୋଲିସ ଅଧୀକ୍ଷକ ଭାବେ କାର୍ଯ୍ୟ କରିଥିଲେ। ପ୍ରବୀଣ ମରିସସ୍ ସରକାରଙ୍କ ପୋଲିସ ପରାମର୍ଶଦାତା ଭାବେ ମଧ୍ୟ ଦାୟିତ୍ୱ ତୁଲାଇସାରିଛନ୍ତି।

ଦଶମରେ ୯୮.୯୪, ...

ଲକ୍ଷ୍ମୌର ମହମ୍ମଦ ଆର୍‌ୟାନ ତାରିକ୍, ଭକ୍ତି ନଗରର ଶୁଭମ୍ କୁମାର ଅଗ୍ରୱାଲ ଓ କୋଲକାତାର ମାନ୍ୟା ଗୁପ୍ତା ୩୯୯(୯୯.୭୫%) ମାର୍କ ରଖିଛନ୍ତି।

ସୂଚନାଯୋଗ୍ୟ, ଆଇସିଏସ୍‌ଇ ଦଶମ ପରୀକ୍ଷା ଫେବୃୟାରୀ ୨୭ରୁ ଆରମ୍ଭ ହୋଇ ମାର୍ଚ୍ଚ ୨୯ରେ ସରିଥିଲା। ସେହିପରି ଆଇଏସ୍‌ସି ଦ୍ୱାଦଶ ପରୀକ୍ଷା ଫେବୃୟାରୀ ୧୩ରୁ ମାର୍ଚ୍ଚ ୩୧ ପର୍ଯ୍ୟନ୍ତ ଚାଲିଥିଲା। ସାରା ଦେଶରୁ ଆଇସିଏସ୍‌ଇର ୨୬୧୬ଟି ବିଦ୍ୟାଳୟ ୨ଲକ୍ଷ ୩୭ ହଜାର ୬୩୧ଜଣ ଓ ଆଇଏସ୍‌ସିର ୧୨୯୧ ବିଦ୍ୟାଳୟରୁ ୯୮ ହଜାର ୫୦୫ଜଣ ଛାତ୍ରୀଛାତ୍ର ପରୀକ୍ଷା ଦେଇଥିଲେ।

ମେଡିକାଲ ପଢ଼ିବାକୁ ଇଚ୍ଛା

ସ୍କୁଲ, ଟ୍ୟୁଶନ ବ୍ୟତୀତ ନିଜେ ଘରେ ପଢ଼ାପଢ଼ି କରିବା ଗୁରୁତ୍ୱପୂର୍ଣ୍ଣ। ମୁଁ ତାହା ହିଁ କରୁଥିଲି। ଯେଉଁଦିନର ପାଠ ସେହିଦିନ ହିଁ ସାରିବାକୁ ଚେଷ୍ଟା କରୁଥିଲି। ବଡ଼ ଭଉଣୀ ପାଠପଢ଼ାରେ ସାହାଯ୍ୟ କରୁଥିଲେ। ବାପା ଅଜିତ ତ୍ରିପାଠୀ ଓ ମା' ସୁସ୍ମିତା ପରିଡ଼ାଙ୍କର ବନ୍ଧୁତ୍ୱପୂର୍ଣ୍ଣ ବ୍ୟବହାର ଯୋଗୁ ମୋ ଉପରେ କୌଣସି ଚାପ ନ ଥିଲା। ମୁଁ ନିଜ ହିସାବରେ ପଢ଼ିପାରୁଥିଲି। ବିଦ୍ୟାଳୟର ସବୁ ଶିକ୍ଷୟିତ୍ରୀଶିକ୍ଷକଙ୍କ ମୋ ସଫଳତା ପଛରେ ହାତ ରହିଛି। କେବଳ ପାଠ ପଢ଼ା ନୁହେଁ, ଶାସ୍ତ୍ରୀୟ ସଙ୍ଗୀତ, ଖେଳକୁଦ, ଚିତ୍ରାଙ୍କନ ମଧ୍ୟ ମୁଁ କରେ। ଏବେଠାରୁ ମୁଁ ମେଡିକାଲ ପାଇଁ ପ୍ରସ୍ତୁତି ଆରମ୍ଭ କରିଦେଇଛି।

– ପ୍ରିୟଙ୍କା ପରାଶର, ଆଇସିଏସ୍‌ଇ ଦଶମ ରାଜ୍ୟ ଟପ୍ପର, ଭୁବନେଶ୍ୱର

ବମ୍ବେ ଆଇଆଇଟିରେ ପଢ଼ିବା ଲକ୍ଷ୍ୟ

ଆଇସିଏସ୍‌ଇ ଦଶମରେ ରାଜ୍ୟ ଟପ୍ପର ହେବା ନିହାତି ଭାବେ ମୋ ପାଇଁ ଗୌରବର ବିଷୟ। ମୁଁ ଛତ୍ରପୁରସ୍ଥିତ କାର୍ମେଲ ସିନିୟର ସେକେଣ୍ଡରୀ ସ୍କୁଲର ଛାତ୍ର। ୬୯୬ ମାର୍କ (୯୯.୪%) ରଖିଛି। ଆଗାମୀ ଦିନରେ ଆଇଆଇଟି ବମ୍ବେରେ ଅଧ୍ୟୟନ କରିବା ପାଇଁ ଲକ୍ଷ୍ୟ ରହିଛି। ଛତ୍ରପୁର ପାଡ୍ରସାହି ନିବାସୀ ତଥା ଛତ୍ରପୁର ବିଇଓ କାର୍ଯ୍ୟାଳୟର ବରିଷ୍ଠ କିରାଣୀ ଦୁର୍ଗାପ୍ରସାଦ ଶତପଥୀଙ୍କ ପୁଅ। ଏହି ସଫଳତା ପଛରେ ବାପା ଦୁର୍ଗା ପ୍ରସାଦ ଓ ମା' ରଶ୍ମିତା ରଜନୀ, ସହଯୋଗ ଓ ସ୍କୁଲର ଶିକ୍ଷୟତ୍ରୀ ଶିକ୍ଷକଙ୍କ ମାର୍ଗଦର୍ଶନ ରହିଛି। କଠିନ ପରିଶ୍ରମ ଏହି ସଫଳତା ପାଇବାରେ ସହାୟକ ହୋଇଛି । ଦିନକୁ ୧୦ରୁ ୧୨ଘଣ୍ଟା ପରିଶ୍ରମ କରୁଥିଲି।

– ବିଷ୍ଣୁ ପ୍ରସାଦ ଶତପଥୀ, ଆଇସିଏସ୍‌ଇ ଦଶମ ରାଜ୍ୟ ଟପ୍ପର, ଛତ୍ରପୁର

ଆଇଏଏସ୍ ଅଫିସର ହେବି

ଆଇଏସ୍‌ସି ଦ୍ୱାଦଶ ପରୀକ୍ଷାରେ ରାଜ୍ୟ ଟପ୍ପର ହେବା ମୋ ପାଇଁ ବହୁତ ବଡ଼ କଥା। ମୋଟ ୪୦୦ରୁ ମୋର ୩୯୩ ମାର୍କ (୯୮.୨୬ ପ୍ରତିଶତ) ରହିଛି। ଇଂଲିଶରେ ୯୫, ଇତିହାସରେ ୯୭, ରାଜନୀତି ବିଜ୍ଞାନରେ ୧୦୦, ଅର୍ଥନୀତିରେ ୯୯, ଗଣିତରେ ୯୯ ମାର୍କ ରଖି 'ଏ' ଗ୍ରେଡ୍ ପାଇଛି। ଏହି ସଫଳତା ପାଇଁ ମୁଁ ପ୍ରଥମେ ଭଗବାନଙ୍କ ନିକଟରେ କୃତଜ୍ଞତା ଜଣାଇବି। ବାପା ହନୁମାନ ଗୋୟଲ, ମା' ସୀମା ଗୋୟଲ ଓ ରାଉରକେଲା ହମିରପୁରସ୍ଥିତ କାର୍ମେଲ ସ୍କୁଲର ସମସ୍ତ ଶିକ୍ଷୟିତ୍ରୀଶିକ୍ଷକଙ୍କ ସହଯୋଗରେ ମୁଁ ଏହି ସଫଳତା ପାଇପାରିଛି। ଆଗାମୀ ଦିନରେ ଜଣେ ଆଇଏଏସ୍ ଅଫିସର ହେବା ପାଇଁ ମୁଁ ଲକ୍ଷ୍ୟ ରଖିଛି।

–ଦିଶା ଗୋୟଲ, ଆଇଏସ୍‌ସି ଦ୍ୱାଦଶ ରାଜ୍ୟ ଟପ୍ପର, ରାଉରକେଲା

ଓଡ଼ିଶାରୁ ଆଇଏସ୍‌ଆଇକୁ ...

ପଠାଣିସାମନ୍ତ ଲେଙ୍କା

ସରୋଜ କୁମାର ନାୟକ

ସୌମ୍ୟ ପଟ୍ଟନାୟକ

ରାକେଟ ଚାଲିଛି। ଏଥିପାଇଁ ଟେଲିଗ୍ରାମ, ହ୍ୱାଟ୍‌ସଆପ୍ ଆଦି ଗ୍ରୁପ୍‌ରେ ବହୁ ସଦସ୍ୟ ଯୋଡ଼ି ହୋଇଛନ୍ତି। କିଛିଦିନ ତଳେ ଏଭଳି ଏକ ହ୍ୱାଟ୍‌ସଆପ୍ ଗ୍ରୁପର ସନ୍ଧାନ ପାଇଥିଲା ଏସ୍‌ଟିଏଫ୍। ସେଥିରେ ବହୁ ସଦସ୍ୟ ଥିବାବେଳେ ଏସ୍‌ଟିଏଫ୍ ଉପରୋକ୍ତ ୩ ଅଭିଯୁକ୍ତଙ୍କ ପରିଚୟ ପାଇଥିଲା। ଅଭିଯୁକ୍ତମାନେ ଅନ୍ୟ ନାମରେ ବିଭିନ୍ନ ଟେଲିକମ୍ କମ୍ପାନୀର ସିମ୍ କିଣୁଥିଲେ। ତାହାକୁ ବ୍ୟବହାର କରି ଟେଲିଗ୍ରାମ, ହ୍ୱାଟ୍‌ସଆପ୍ ଆଦି ଗ୍ରୁପ ଦ୍ୱାରା ସେମାନେ ଆଇଏସ୍‌ଆଇ ଏଜେଣ୍ଟଙ୍କୁ ଓଟିପି ପଠାଉଥିଲେ। ଆଇଏସ୍‌ଆଇ ଏଜେଣ୍ଟମାନେ ଉକ୍ତ ଓଟିପି ଆଧାର କରି ହ୍ୱାଟ୍‌ସଆପ୍, ଟେଲିଗ୍ରାମ, ଫେସବୁକ୍, ଇନ୍‌ଷ୍ଟାଗ୍ରାମ, ଟୁଇଟର୍ ଆଦି ସୋସିଆଲ ମିଡିଆ ଏବଂ ଆମାଜନ, ଫ୍ଲିପକାର୍ଟ ଭଳି ଶପିଂ ଆପ୍‌ରେ ଆକାଉଣ୍ଟ ଅପରେଟ୍ କରିପାରୁଛନ୍ତି। ଏପରି କି ଜିମେଲ୍ ଆକାଉଣ୍ଟ ମଧ୍ୟ ଖୋଲିପାରୁଛନ୍ତି। ଏହି ଆଇଏସ୍‌ଆଇ ଏଜେଣ୍ଟମାନେ ପାକିସ୍ତାନ ଓ ଭାରତରେ ରହି ଦେଶ ବିରୋଧୀ କାର୍ଯ୍ୟ କରୁଛନ୍ତି। ଅନ୍ୟପକ୍ଷରେ ଗିରଫ ଅଭିଯୁକ୍ତମାନେ ବହୁ ବେନାମୀ ବ୍ୟାଙ୍କ ଆକାଉଣ୍ଟ ଖୋଲି ସୋସିଆଲ ମିଡିଆ ଗ୍ରୁପ ଦ୍ୱାରା ବିକ୍ରି କରିଛନ୍ତି। କେବଳ ସେତିକି ନୁହେଁ, ଅଭିଯୁକ୍ତଙ୍କ ସହ ଜଣେ ମହିଳା ଆଇଏସ୍‌ଆଇ ଏଜେଣ୍ଟଙ୍କ ଲିଙ୍କ୍ ରହିଥିବା ଏସ୍‌ଟିଏଫ୍ ପ୍ରମାଣ ପାଇଛି। ଉକ୍ତ ମହିଳା ଆଇଏସ୍‌ଆଇ ଏଜେଣ୍ଟ ହନିଟ୍ରାପ କରି ଦେଶର ଗୁପ୍ତ ତଥ୍ୟ ନେବା ମାମ

ଜନଜାତି କଳା, ଐତିହ୍ୟର ସୁରକ୍ଷାକୁ ଗୁରୁତ୍ୱ

■ ୧୪ ଜିଲାର ୫୫ ବ୍ଲକରେ ସ୍ୱତନ୍ତ୍ର ଉନ୍ନୟନ ପରିଷଦ ଶୁଭାରମ୍ଭ

■ ଚଳିତ ଆର୍ଥିକ ବର୍ଷରେ ଖର୍ଚ୍ଚ ହେବ ୨୨୩ କୋଟି

ଭୁବନେଶ୍ୱର,୧୪।୫(ବ୍ୟୁରୋ)

ଜଗନ୍ନାଥ ସଂସ୍କୃତି ସହ ଜନଜାତି ସଂସ୍କୃତିର ଗଭୀର ସମ୍ପର୍କ ଅଛି। ଏଥିରେ ପ୍ରକୃତି ଓ ପରିବେଶର ସୁରକ୍ଷା ଉପରେ ଗୁରୁତ୍ୱ ଦିଆଯାଇଛି। ପ୍ରକୃତିର ପୂଜା ଓ ଭାଇଚାରା ଆଦିବାସୀ ସଂସ୍କୃତିର ମୁଖ୍ୟ ଆଧାର ବୋଲି ମୁଖ୍ୟମନ୍ତ୍ରୀ ନବୀନ ପଟ୍ଟନାୟକ ରବିବାର ସ୍ଥାନୀୟ ୟୁନିଟ-୧ସ୍ଥିତ ଆଦିବାସୀ ପଡ଼ିଆରେ ଆୟୋଜିତ ସ୍ୱତନ୍ତ୍ର ଉନ୍ନୟନ ପରିଷଦର ଗଠନ କାର୍ଯ୍ୟକ୍ରମର ଶୁଭାରମ୍ଭ କରି ମତବ୍ୟକ୍ତ କରିଛନ୍ତି। ଜନଜାତି ସଂସ୍କୃତିର ସଂରକ୍ଷଣ ଓ ପ୍ରସାର ପାଇଁ, ଛୋଟ ବଡ଼ ସବୁ ଜନଜାତି ଗୋଷ୍ଠୀର ଅନନ୍ୟ ପରିଚୟର ସୁରକ୍ଷା ଲାଗି ଆଉ ୧୪ ଜିଲାରେ ସ୍ୱତନ୍ତ୍ର ଉନ୍ନୟନ ପରିଷଦ ସୃଷ୍ଟି କରାଯାଇଛି। ଏଗୁଡିକ ହେଉଛି ଅନୁଗୋଳ, ବଲାଙ୍ଗୀର, ବାଲେଶ୍ୱର, ବରଗଡ଼, ବୌଦ୍ଧ, ଦେବଗଡ଼, ଢେଙ୍କାନାଳ, ଗଞ୍ଜାମ, ଯାଜପୁର, ଝାରସୁଗୁଡ଼ା, କଳାହାଣ୍ଡି, ନୂଆପଡ଼ା, ନୟାଗଡ଼ ଓ ସମ୍ବଲପୁର। ଫଳରେ ଜନଜାତି କଳା, ସଂସ୍କୃତି ଓ ସାହିତ୍ୟର ସଂରକ୍ଷଣ ପାଇଁ ୨୦୧୭-୧୮ରୁ ଗଠିତ ହୋଇଥିବା ସ୍ୱତନ୍ତ୍ର ଉନ୍ନୟନ ପରିଷଦ ସଂଖ୍ୟା ୯ରୁ ୨୩କୁ ବୃଦ୍ଧି ପାଇଥିବା ମୁଖ୍ୟମନ୍ତ୍ରୀ ଘୋଷଣା କରିଛନ୍ତି। ପୂର୍ବରୁ ୯ ଜିଲାର ୧୧୭ ବ୍ଲକରେ କାର୍ଯ୍ୟକାରୀ ହେଉଥିଲା। ଏଥିରେ ୬୪ ଲକ୍ଷ ଲୋକ ସାମିଲ ହୋଇଛନ୍ତି। ଏବେ ଏହା ୨୩ଟି ଜିଲାର ୧୭୨ଟି ବ୍ଲକରେ କାର୍ଯ୍ୟକାରୀ ହେବ। ଏଥିପାଇଁ ୨୦୨୩-୨୪ ଆର୍ଥିକ ବର୍ଷରେ ରାଜ୍ୟ ସରକାର ୨୨୩ କୋଟି ଟଙ୍କା ଖର୍ଚ୍ଚ କରିବେ। ଏହି କାର୍ଯ୍ୟକ୍ରମରେ ୮୦ଲକ୍ଷରୁ ଅଧିକ ଜନଜାତି ଲୋକ ସାମିଲ ହୋଇ ନିଜ କଳା ଓ ସଂସ୍କୃତିର ବିକାଶ ପାଇଁ କାମ କରିବେ। ଏପରି କି ସେମାନଙ୍କ କଳା ଓ ସଂସ୍କୃତିର ସଂରକ୍ଷଣ ପାଇଁ ସ୍ୱତନ୍ତ୍ର ଉନ୍ନୟନ ପରିଷଦ ଗଠନ କରାଯାଇଛି।

ରାଜନୀତିଠାରୁ ଆରମ୍ଭ କରି ସାହିତ୍ୟ, ସଂସ୍କୃତି, ଭାଷା ସବୁ କ୍ଷେତ୍ରରେ ଜନଜାତି ବର୍ଗର ଲୋକଙ୍କ ଅବଦାନ ରହିଛି। ନୂଆ ପରିଷଦ ଗଠନ ଦ୍ୱାରା ସବୁ ଛୋଟ ଛୋଟ ବର୍ଗର ଜନଜାତି ଗୋଷ୍ଠୀ ସେମାନଙ୍କ କଳା ଓ ଐତିହ୍ୟର ସୁରକ୍ଷା ପାଇଁ ମଧ୍ୟ ନିଜର ଗୁରୁତ୍ୱପୂର୍ଣ୍ଣ ଅବଦାନ ରଖିପାରିବେ। ଜନଜାତି ସଂସ୍କୃତି, ଜୀବନ ପ୍ରତି ସେମାନଙ୍କ ଦୃଷ୍ଟିଭଙ୍ଗୀ, ପ୍ରକୃତିର ସଂରକ୍ଷଣ ଓ ସେମାନଙ୍କ ଚିକିତ୍ସା ପ୍ରଣାଳୀ ସମ୍ପର୍କରେ ଅଧିକ ଗବେଷଣା କରାଯାଇପାରିବ ବୋଲି ମୁଖ୍ୟମନ୍ତ୍ରୀ ଆଶା ପ୍ରକାଶ କରିଛନ୍ତି। ଏହି ଅବସରରେ ଅନୁସୂଚିତ ଜାତି ଓ ଜନଜାତି ଉନ୍ନୟନ ବିଭାଗ ମନ୍ତ୍ରୀ ଜଗନ୍ନାଥ ସାରକା କହିଥିଲେ, ଆଦିବାସୀମାନଙ୍କ ସର୍ବାଙ୍ଗୀନ ଉନ୍ନତି ପାଇଁ ସ୍ୱତନ୍ତ୍ର ଉନ୍ନୟନ ପରିଷଦ ବିକାଶର ଏକ ନୂଆ ଧାରା ସୃଷ୍ଟି କରିବ। ସ୍ୱତନ୍ତ୍ର ଉନ୍ନୟନ ପରିଷଦର ଉପଦେଷ୍ଟା ପ୍ରଦୀପ ମାଝୀ କହିଥିଲେ, ଜନଜାତି ବିକାଶ ପାଇଁ ଏହି ପଦକ୍ଷେପ ଭବିଷ୍ୟତ ପିଢ଼ି ପାଇଁ ସ୍ମରଣୀୟ ହୋଇ ରହିବ। ଏହି ପରିଷଦ ସବୁ ଆଦିବାସୀ ଗୋଷ୍ଠୀ ମଧ୍ୟରେ ସମ୍ପର୍କର ସେତୁ ହୋଇରହିବ। ଏହି ଅବସରରେ ମୁଖ୍ୟମନ୍ତ୍ରୀ ସ୍ୱତନ୍ତ୍ର ଉନ୍ନୟନ ପରିଷଦ ସମ୍ପର୍କରେ ଏକ କଫି ଟେବୁଲ ବୁକ୍ ଉନ୍ମୋଚିତ କରିଥିଲେ। କାର୍ଯ୍ୟକ୍ରମରେ ମୁଖ୍ୟ ଶାସନ ସଚିବ ପ୍ରଦୀପ ଜେନା, ଉନ୍ନୟନ କମିଶନର ଅନୁ ଗର୍ଗ, ମୁଖ୍ୟମନ୍ତ୍ରୀଙ୍କ ସଚିବ (୫-ଟି) ଭି କେ ପାଣ୍ଡିଆନ ଓ ଅନ୍ୟ ବରିଷ୍ଠ ଅଧିକାରୀମାନେ ଉପସ୍ଥିତ ଥିଲେ। ଅନୁସୂଚିତ ଜାତି ଓ ଜନଜାତି ବିଭାଗ କମିଶନର ତଥା ଶାସନ ସଚିବ ରୂପା ରୋସନ ସାହୁ ଅତିଥିମାନଙ୍କୁ ସ୍ୱାଗତ କରିଥିଲେ। ଇନ୍ଦ୍ରମଣି ତ୍ରିପାଠୀ ଧନ୍ୟବାଦ ଅର୍ପଣ କରିଥିଲେ।

ଆଜିଠାରୁ ଦୁବାଇକୁ ସିଧାସଳଖ ବିମାନ ଯାତ୍ରା

ଭୁବନେଶ୍ୱର, ୧୪।୫(ବ୍ୟୁରୋ)

ସୋମବାରଠାରୁ ଭୁବନେଶ୍ୱରରୁ ଦୁବାଇକୁ ସିଧାସଳଖ ବିମାନ ସେବା ଆରମ୍ଭ ହେବ। ଏଥିପାଇଁ ବିଜୁ ପଟ୍ଟନାୟକ ଅନ୍ତର୍ଜାତୀୟ ବିମାନବନ୍ଦରରେ ସମସ୍ତ ପ୍ରକ୍ରିୟା ଶେଷ ହୋଇଛି। ସନ୍ଧ୍ୟା ୬ଟା ୪୫ରେ ଭୁବନେଶ୍ୱରରୁ ପ୍ରଥମ ବିମାନ ଦୁବାଇ ଅଭିମୁଖେ ଉଡ଼ାଣ ଭରିବ। ୧୮୦ ସିଟ୍ ବିଶିଷ୍ଟ ଇଣ୍ଡିଗୋର ଏହି ବିମାନରେ ଓଡ଼ିଶାରୁ ୧୭୦ଜଣ ଯାତ୍ରୀ ବିଦେଶ ଗସ୍ତ କରିବେ। ଏମାନଙ୍କ ମଧ୍ୟରୁ ରାଜ୍ୟ ସରକାରଙ୍କ ୭୦ଜଣିଆ ସ୍ୱତନ୍ତ୍ର ପ୍ରତିନିଧି ମଣ୍ଡଳୀ, ୧୫ଜଣ ବିଧାୟକଙ୍କ ସମେତ ମିଶନ୍ ଶକ୍ତି ମହିଳା, ଖେଳାଳି, ଜନଜାତି ନେତା, କଳାକାର ରହିଛନ୍ତି। ବିମାନ ଯାତ୍ରାକୁ ମୁଖ୍ୟମନ୍ତ୍ରୀ ନବୀନ ପଟ୍ଟନାୟକ ପତାକା ଦେଖାଇ

ପ୍ରଥମ ଦିନରେ ଯାତ୍ରା କରିବେ ୧୭୦ ଯାତ୍ରୀ

ଉଦ୍‌ଘାଟନ କରିବେ। ପର୍ଯ୍ୟଟନ ବିଭାଗ ପକ୍ଷରୁ ବିମାନବନ୍ଦରରେ ସମସ୍ତ ଯାତ୍ରୀଙ୍କୁ ଫୁଲରେ ସ୍ୱାଗତ କରାଯିବା ସହ ଅନ୍ୟାନ୍ୟ ବ୍ୟବସ୍ଥା କରାଯାଇଛି। ସପ୍ତାହରେ ୩ଦିନ ସୋମବାର, ବୁଧବାର ଏବଂ ଶୁକ୍ରବାର ଭୁବନେଶ୍ୱରରୁ ଦୁବାଇକୁ ସିଧାସଳଖ ବିମାନ ଉଡ଼ିବ ବୋଲି ବିମାନବନ୍ଦର ନିର୍ଦ୍ଦେଶକ ପ୍ରସନ୍ନ ପ୍ରଧାନ ସୂଚନା ଦେଇଛନ୍ତି। ଅପରପକ୍ଷେ ଦୁବାଇ କନ୍‌ସୁଲେଟ୍ ପକ୍ଷରୁ ପ୍ରଥମ ବିମାନଯାତ୍ରୀଙ୍କ ପାଇଁ ଲଞ୍ଚ ହୋଷ୍ଟ କରିବାର ଯୋଜନା ରହିଛି।

ସୂଚନାଯୋଗ୍ୟ, ଏପ୍ରିଲ ୧ ଓଡ଼ିଶା ଦିବସରେ ମୁଖ୍ୟମନ୍ତ୍ରୀ ନବୀନ ପଟ୍ଟନାୟକ ଭୁବନେଶ୍ୱରରୁ ଦୁବାଇକୁ ଅନ୍‌ଲାଇନ୍ ବିମାନ ଟିକେଟ ବୁକିଂର ଶୁଭାରମ୍ଭ କରିଥିଲେ। ଏଥିସହ ସେ ପ୍ରଥମ ୮ଟି ଟିକେଟ ମିଶନ୍ ଶକ୍ତି ମହିଳା, ଖେଳାଳି, ଜନଜାତି ନେତା, କଳାକାରଙ୍କୁ ପ୍ରଦାନ କରିଥିଲେ। ପୂର୍ବରୁ ଭୁବନେଶ୍ୱରରୁ ଦୁବାଇକୁ ଯିବା ପାଇଁ ସିଧାସଳଖ ବିମାନ ନ ଥିବାବେଳେ ଏହା ଅଧିକ ସମୟ ସାପେକ୍ଷ ହେଉଥିଲା। ମାତ୍ର ଏବେ ଖୁବ୍ କମ୍ ସମୟ ମଧ୍ୟରେ ଦୁବାଇରେ ପହଞ୍ଚି ହେବ। ରାଜ୍ୟ ସରକାର ଭୁବନେଶ୍ୱରରୁ ବିଦେଶକୁ ଅଧିକ ବିମାନ ଉଡ଼ାଣ ପାଇଁ ଦୀର୍ଘ ବର୍ଷ ହେଲା ଉଦ୍ୟମ କରୁଥିଲେ ହେଁ ଏବେ ବିଦେଶ ଯାତ୍ରାକୁ ଗ୍ରୀନ୍ ସିଗ୍‌ନାଲ ମିଳିଛି।

SASTRA
ENGINEERING · MANAGEMENT · LAW · SCIENCES · HUMANITIES · EDUCATION
DEEMED TO BE UNIVERSITY
(U/S 3 of the UGC Act,1956)
MAKE SASTRA YOUR DIFFERENTIATOR
E-mail: admissions@sastra.ac.in | Phone: 04362 - 350001 (20 lines) | www.sastra.edu
ADMISSIONS 2023-24
THANJAVUR: B.Tech. (with Minor Specializations) / M.Tech. (5-year Integrated) / M.Tech. / B.A.,LL.B. (Hons.) / B.Com.,LL.B. (Hons.) / B.B.A.,LL.B. (Hons.) / M.B.A. / M.C.A. / M.Sc. (2-year & 5-year Integrated) / B.A., B.Ed. / B.Sc., B.Ed. / B.Optom. / M.Optom. / B.Com.
KUMBAKONAM: B.Tech. / B.Sc. / B.Com. / B.B.A. / B.C.A. / M.Com. / M.Sc.
CHENNAI: ❖ 4-Year Honours with exit options B.Com. (with minor specializations) / B.A. (Economics & Public Policy) / B.A. (Journalism & Visual Comm.) / B.A. (Journalism & Electronic Media). ❖ M.B.A. ❖ M.Sc. (AI & Data Science)
1 Merit Based Admission
2 World Class Infrastructure
3 Contemporary Curriculum
4 Impactful Pedagogy
5 Global Exposure
6 Outstanding Placements
7 Translational Research
8 Extensive Collaborations
9 Socially Connected
About 3600 Job offers from 220 recruiters
Strong Student Engagement in Societal Activities
Category I Institution
Accredited by NAAC (IV Cycle) 3.76/4.00
Featured in THE-QS & Rankings
Internationally Accredited Programmes
Over 13,000 Students with 1,500 Faculty & Staff
150 Ongoing Projects worth Rs 155.84 Cr.
11,433 Publications with H-index 108
93 Patents filed & 19 Patents Granted
Three Government Funded TBIs with 109 Incubatees
Built-up area of over 3,00,000 sq.m.
SASTRA DEEMED UNIVERSITY
ENGINEERING 41 UNIVERSITY 24 LAW 19 RESEARCH 44 OVERALL 49
nirf 2022
NAAC Re-Accredited 3.76 / 4.00 A++ Grade
CATEGORY 1 UNIVERSITY
Degree Programmes | Mode of Admission | Last Date for Application Submission | Counselling Date(s)
B. Tech. & M.Tech. (5-year Integrated) (Thanjavur & Kumbakonam Campus) | 50% of seats on the basis of normalised +2 aggregate marks & JEE (Main) 2023 Scores; 50% of the seats on the basis of normalised +2 aggregate marks | JUNE 24, 2023 | Call letter for counselling will be sent by email
5-year Integrated B.A., LL. B. (Hons.) / B.Com., LL. B. (Hons.) / B.B.A., LL. B. (Hons.) | Based on normalised +2 aggregate marks and CLAT 2023 Scores | JUNE 14, 2023 | Scan QR to Download Application
M.Tech. / M.Optom. | UG Scores : 50% Scholarship for GATE Qualified students for M.Tech. | Rolling Admissions based on +2 Marks / UG Scores or Exam Scores
Other Programmes | Based on qualifying degree / +2 marks
Online Applications can also be submitted at dedicated terminals located in Campus (Tnj. / Kmu.) during working hours.
Apply Online at www.sastra.edu
THINK MERIT | THINK TRANSPARENCY | THINK SASTRA

MARUTI SUZUKI ARENA
ଏହି ଗ୍ରୀଷ୍ମରେ ରୁହନ୍ତୁ କୁଲ୍
ମାରୁତି ସୁଜୁକି ଏରିନା କାରଗୁଡ଼ିକ ଉପରେ ଉପଲବ୍ଧ ଆକର୍ଷଣୀୟ ଡୀଲ୍ସର ସହିତ।

BIG SAVINGS
WAGONR ₹61000*
ALTO K10 ₹65100*
CELERIO ₹53100*
S-PRESSO ₹58100*
100%^ ON-ROAD FUNDING AVAILABLE
WAGONR ALTO K10 CELERIO S-PRESSO
E-BOOK TODAY AT WWW.MARUTISUZUKI.COM OR VISIT YOUR NEAREST MARUTI SUZUKI DEALERSHIP.
ORBIT MOTORS
ROURKELA: 9437041155, 9040404444. SUNDARGARH: 9437049161, 9437131074. DEOGARH: 9437061223, 7064400290.
LEGEND CARS
JEYPORE: 7894406481, RAYGADA: 9692883042 BHAWANIPATNA: 7894442907.
SKY AUTOMOBILES
BERHAMPUR: 9778202019. BHANJANAGAR: 9778202019. PARALAKHEMUNDI: 9778202019. PHULBANI: 9778202019.
ODYSSEY MOTORS
SAMBALPUR (AINTHAPALI): 7381433909. BOLANGIR: 9438068327. BARGARH: 9556352943. NUAPADA: 7381017851. SONEPUR: 9438068327. JHARSUGUDA: 9439892153. BOUDH: 8594908009. PADAMPUR : 7381661837.
APARNAA MOTORS
SAMBALPUR (PARDHIAPALI): 9237395001.
*Offer includes consumer offer, exchange bonus and institutional or rural offer (wherever applicable) on selected models/ variants. Above mentioned savings amount is the value of maximum savings on selected models. *^Terms and conditions apply. Finance scheme details mentioned in the advertisement are at the sole discretion of the financier and terms and conditions as specified by the financier shall apply. Credit at the sole discretion of the Bank. 100% on-road funding is provided by select financiers only. For more details, please contact your nearest ARENA dealership. Features and accessories shown may not be part of standard fitment. Black Glass Shade on the vehicle is due to the lighting effect. Images used are for illustration purposes only. Car color may vary due to printing on paper. Offers vary across variants. Maruti Suzuki India Limited reserves the right to discontinue offers without notice. Above offers are valid till 31st May, 2023.

ଅନ୍ୟମାନଙ୍କଠାରୁ ଯାହା ଆସେ –ତାହାଦ୍ୱାରା ବିକ୍ଷୁବ୍ଧ ନ ହୋଇ– ଯେତେବେଳେ ଆମ୍ଭେମାନେ କେବଳ ଭଗବାନଙ୍କ କୋଳରେ ସ୍ଥିର ହୋଇ ରହୁ– ସେତେବେଳେ ଆଗେ ତାଙ୍କର ଅଦ୍‌ଭୁତ କ୍ଷମତାକୁ ଦେଖିପାରୁ। ଅନୁଭବ ମଧ୍ୟ କରିପାରୁ। ତାଙ୍କ ପ୍ରତି ଆମର ପ୍ରେମରେ ହିଁ ରହିଛି ଆମର ନିରାପତ୍ତା। –ଶ୍ରୀମା

ଅପ୍ରତ୍ୟାଶିତ ଫଳାଫଳ

କର୍ନାଟକ ବିଧାନସଭା ନିର୍ବାଚନରେ କଂଗ୍ରେସର ବିପୁଳ ବିଜୟ ଏହି ପୁରାତନ ଜାତୀୟ ଦଳ ଭିତରେ ଜୀବନୀଶକ୍ତି ଭରିଦେଲା ଭଳି ମନେହେଉଛି। କାରଣ କିଛିବର୍ଷ ହେବ ଭାରତୀୟ ଜନତା ପାର୍ଟି (ଭାଜପା) କଳେ ବଳେ କୌଶଳେ ରାଜନୈତିକ ରଣନୀତିରେ ଆଗରେ ରହି ଜାତୀୟ ରାଜନୀତିକୁ ଅକ୍ତିଆର କରିଅସୁଥିଲା। ଏଥିସହିତ କଂଗ୍ରେସ ନେତା ରାହୁଲ ଗାନ୍ଧୀଙ୍କ ସମେତ ଗାନ୍ଧୀ ପରିବାରକୁ ସାଧାରଣରେ ନିନ୍ଦିତ କରିବା ଲାଗି ଫନ୍ଦିଫିକର କରାଯାଉଥିଲା। ସବୁଠାରୁ ଗର୍ହିତ କାର୍ଯ୍ୟ ରାହୁଲ ଗାନ୍ଧୀଙ୍କ ବିରୋଧରେ ନିକଟରେ ନିଆଯାଇ ତାଙ୍କ ଲୋକ ସଭା ସଦସ୍ୟ ପଦ ରଦ୍ଦ କରାଯିବା ସହ ସରକାରୀ ବାସଭବନରୁ ଯେଉଁଭଳି ଭାବେ ତାଙ୍କୁ ବିଦା କରାଗଲା, ତାହା ହୁଏତ ସାଧାରଣ ଭାରତୀୟଙ୍କଠାରେ ଗ୍ରହଣୀୟ ହେଲା ନାହିଁ। ଉଲ୍ଲେଖଯୋଗ୍ୟ ଯେ, ରହୁଲ ଗାନ୍ଧୀଙ୍କ ଭାରତ ଯୋଡ଼ୋ ଯାତ୍ରା କର୍ନାଟକର ଯେଉଁସବୁ ବିଧାନସଭା ନିର୍ବାଚନମଣ୍ଡଳୀ ଦେଇ ଯାଇଥିଲା, ସେହିସବୁ ସ୍ଥାନରେ କଂଗ୍ରେସ ଜିତିଛି। ଅନ୍ୟପଟେ ଦୀର୍ଘ ୧୦ ଦିନରୁ ଊର୍ଦ୍ଧ୍ୱ ସମୟ ନିର୍ବାଚନ ପ୍ରଚାରରେ ଲିପ୍ତ ରହି ପ୍ରଧାନମନ୍ତ୍ରୀ ନରେନ୍ଦ୍ର ମୋଦି ଯେଉଁସବୁ ବିଧାନସଭା ଆସନରେ ପ୍ରଚାର କଲେ ସେହିସବୁ ଆସନରେ ପ୍ରାୟତଃ ଭାଜପା ହାରିଲା। ଏପରି କି ବେଙ୍ଗାଲୁରୁ ସହରର ଜୟାନଗର ନିର୍ବାଚନମଣ୍ଡଳୀରୁ ମୋଦି ତାଙ୍କର 'ରୋଡ୍ ଶୋ' ଆରମ୍ଭ କରିଥିବା ସତ୍ତ୍ୱେ ସେଠାରେ ଭାଜପା ପ୍ରାର୍ଥୀ ମାତ୍ର ୧୬ ଖଣ୍ଡ ଭୋଟରେ ବିଜୟୀ ହୋଇଛନ୍ତି। ଅନ୍ୟପକ୍ଷରେ କଂଗ୍ରେସ କର୍ନାଟକରେ ନୂଆ ରଣକୌଶଳ ପ୍ରୟୋଗ କଲା। ଆଞ୍ଚଳିକ ନେତା ଓ ସ୍ଥାନୀୟ ପ୍ରସଙ୍ଗକୁ ଗୁରୁତ୍ୱ ଦିଆଯାଇ ଦଳକୁ ଲଢ଼ିବାକୁ ପର୍ଯ୍ୟାପ୍ତ ସୁଯୋଗ ଦିଆଯିବା ପରେ କଂଗ୍ରେସ ସେଠାରେ ସଫଳ ହେଲା ବୋଲି କୁହାଯାଉଛି।

୨୦୨୩ କର୍ନାଟକ ବିଧାନସଭା ନିର୍ବାଚନ ଫଳାଫଳ ଦେଖିଲେ କଂଗ୍ରେସ ୧୩୫ ଆସନ ଜିତିଥିବା ବେଳେ ଭାଜପା ୬୬ ସିଟ୍ ପାଇଛି। ସେଠାରେ ଜେଡିଏସ୍ ହାତକୁ ମାତ୍ର ୧୯ଟି ଆସନ ଯାଇଥିବା ବେଳେ ସ୍ୱାଧୀନ ୨, କେଆର୍‌ପିପି ଓ ଏସ୍‌କେପି ଗୋଟିଏ ଲେଖାଏ ଆସନ ଜିତିଛନ୍ତି। ଏକ୍‌ଜିଟ ପୋଲଗୁଡ଼ିକ ଅନୁମାନ ଲଗାଇଥିଲେ ଯେ, ଏହି ନିର୍ବାଚନରେ କଂଗ୍ରେସ ସବୁଠାରୁ ଅଧିକ ଆସନ ପାଇଲେ ମଧ୍ୟ ରାଜ୍ୟରେ ଝୁଲା ସରକାର ହୋଇପାରେ। ସେହିପରି ଜେଡିଏସ୍ ୨୦୧୮ ବିଧାନସଭା ନିର୍ବାଚନ ପରେ ସରକାର ଗଠନ ବେଳେ ଯେଉଁ କିଙ୍ଗ୍ ମେକର ଭୂମିକାରେ ଅବତୀର୍ଣ୍ଣ ହୋଇଥିଲା, ତାହାର ରିପିଟ୍ ହୋଇପାରେ ବୋଲି ଆଲୋଚନା ହେଉଥିଲା। ହେଲେ କର୍ନାଟକ ଭୋଟର ଚଳିତ ଥର ଖୁବ୍ ନିର୍ଣ୍ଣାୟକ ରାୟ ଦେଇ କଂଗ୍ରେସକୁ ସମର୍ଥନ କରିଛନ୍ତି। ଏଥିରୁ ବୁଝିହେଉଛି ଯେ ପ୍ରତି ପାଞ୍ଚ ବର୍ଷରେ ଥରେ ଭିନ୍ନ ଦଳକୁ ଭୋଟ ଦେଉଥିବା କର୍ନାଟକବାସୀ ଚଳିତ ଥର ବାଇପୋଲାର ବା ଦୁଇ ଦଳ ଯଥା କଂଗ୍ରେସ ଓ ଭାଜପାକୁ ବିଶେଷ ଲକ୍ଷ୍ୟରେ ରଖି ମତଦାନ କରିଛନ୍ତି। ତେବେ ଏହି ନିର୍ବାଚନରେ ପ୍ରଧାନମନ୍ତ୍ରୀ ନରେନ୍ଦ୍ର ମୋଦି ଯେଭଳି ଡେରା ପକାଇ ନିର୍ବାଚନ ପ୍ରଚାର କରିଥିଲେ ତାହା ଅତୀତରେ କୌଣସି ପ୍ରଧାନମନ୍ତ୍ରୀ ଗୋଟେ ରାଜ୍ୟ ନିର୍ବାଚନରେ ଏତେ ସମୟ ଦେଇଥିବା ଦେଖାଯାଇ ନ ଥିଲା। ତଥାପି କଂଗ୍ରେସ ସଂଖ୍ୟାର ଅଧା ଭାଜପା ଛୁଇଁପାରିଲା ନାହିଁ। ଏଥିରୁ ଦୁଇଟି କଥା ବୁଝି ହୋଇଯାଉଛି। ପ୍ରଥମଟି ହେଲା ଯେ, ନିଜ ସମର୍ଥକଙ୍କ ବାହାବା ଶୁଣି ହୁଏତ ପ୍ରଧାନମନ୍ତ୍ରୀ ମୋଦି ନିଜର ଶକ୍ତିକୁ ମାପିବାରେ ଅସମର୍ଥ ହେଲେ। ଭାଜପାର ପରାଜୟ ପରେ କୁହାଗଲା ଯେ ଏହା ସ୍ଥାନୀୟ ନେତୃତ୍ୱର ବିଫଳତା। କିନ୍ତୁ ସାଧାରଣରେ ପ୍ରଶ୍ନ ଉଠିବ ଯେ ଯଦି ସ୍ଥାନୀୟ ନେତୃତ୍ୱ ଉପରେ ସବୁ କିଛି ନିର୍ଭର କରୁଥିଲା, ତେବେ ପ୍ରଧାନମନ୍ତ୍ରୀ ଦେଶର ଅନେକ ଗୁରୁତ୍ୱପୂର୍ଣ୍ଣ କାର୍ଯ୍ୟକୁ ଛାଡ଼ି ଦୀର୍ଘ ସମୟ କର୍ନାଟକ ପ୍ରଚାରରେ ମାତିବା ତାଙ୍କ ଦୁର୍ବଳତା ପ୍ରଦର୍ଶନ କଲା। ଅର୍ଥାତ୍ ସମ୍ଭବତଃ ମୋଦି ବାସ୍ତବ ଭୋଟରଙ୍କ ମନରେ କେଉଁ ପ୍ରକାରର ଘୃଣା ସୃଷ୍ଟି ହୋଇଛି, ତାହାର ଆଭାସ ପାଇଲେ ନାହିଁ। ସେଥିରୁ ବୁଝିବାକୁ ହେବ ଯେ, ପ୍ରଧାନମନ୍ତ୍ରୀଙ୍କ ପାଖରେ ପ୍ରକୃତ ଖବର ପହଞ୍ଚିପାରୁ ନାହିଁ। ଯଦି ଖବର ପହଞ୍ଚୁଥିବା ସତ୍ତ୍ୱେ ମୋଦି ଭାବିଲେ ଯେ, ତାଙ୍କ ମୁହଁ ଦେଖି ଲୋକଙ୍କ ହୃଦୟରେ ପରିବର୍ତ୍ତନ ଆସିବ, ତେବେ ତାହା ମଧ୍ୟ ଏକ ଚେଙ୍କ ଦେଇ ଶିକ୍ଷା ମିଳିଲା ଯେ, ସେହି ମୁହଁଦେଖା ସମୟ ଅତିକ୍ରମ ହୋଇଗଲାଣି। ଦୀର୍ଘ ଦଶନ୍ଧି ଧରି ଯେଉଁ ପ୍ରକାରର ଆକ୍ରୋଶମୂଳକ ଏବଂ ଧର୍ମ ଉପରେ ନିର୍ଭର କରି ଭାଜପା ରାଜନୀତି କରିଆସୁଛି, ହୁଏତ ସେଥିରୁ ସାଧାରଣ ଭାରତୀୟ ଭୋଟର ମୁହଁ ମୋଡ଼ିବାକୁ ଆରମ୍ଭ କଲେଣି।

ଦ୍ୱିତୀୟରେ ଅମିତ ଶାହାଙ୍କ କଥା ଦେଖାଯାଉ। ତାଙ୍କ ସମର୍ଥକମାନେ ତାଙ୍କୁ ସବୁଠାରୁ ବୁଦ୍ଧିଆ ଭାଜପାର ଚାଣକ୍ୟ ଭାବେ ମନୋନୀତ କରୁଛନ୍ତି। କର୍ନାଟକ ନିର୍ବାଚନ ଫଳାଫଳ ପ୍ରକାଶ ପାଇବାର ଦୁଇ ଦିନ ପୂର୍ବରୁ ଏକ ଇଂଲିଶ୍ ଦୈନିକକୁ ସାକ୍ଷାତ୍‌କାର ଦେଇ ଅମିତ ଶାହା କହିଥିଲେ ଯେ, ଗତାନୁଗତିକ ଢାଞ୍ଚାରେ କର୍ନାଟକ ଫଳାଫଳ ହେବ ନାହିଁ। ଏଭଳି ମନ୍ତବ୍ୟରୁ ବୁଝାପଡୁଥିଲା ଯେ, ଭାଜପାର ବହୁସଂଖ୍ୟାରେ ଏକାକୀ ସରକାର ଗଢ଼ିଲା ଭଳି ଆସନ ମିଳିବ। ତେବେ ବାସ୍ତବରେ ଗତାନୁଗତିକ ଢାଞ୍ଚାରେ ନିର୍ବାଚନ ଫଳାଫଳ ଦେଖିବାକୁ ମିଳିଲା ନାହିଁ। ମଣିପୁର ଭଳି ସମସ୍ୟାକୁ ଅଣଦେଖା କରି ଦେଶର ସ୍ୱରାଷ୍ଟ୍ର ମନ୍ତ୍ରୀ ଅମିତ ଶାହା ପ୍ରଚାର ପାଇଁ କର୍ନାଟକ ଛାଡ଼ି ନ ଥିଲେ। ଯଦି ଅମିତ ଶାହା ବାସ୍ତବ କଥା ଜାଣିପାରି ଥାଆନ୍ତେ, ତେବେ ନିଶ୍ଚିତ ଭାବେ ମୋଦିଙ୍କୁ ପରାମର୍ଶ ଦେଇ ପ୍ରଧାନମନ୍ତ୍ରୀଙ୍କ ପ୍ରଚାର ସମୟ ହ୍ରାସ କରାଇ ଥାଆନ୍ତେ। କିନ୍ତୁ ଫଳାଫଳରୁ ସ୍ପଷ୍ଟ ବୁଝାପଡୁଛି ଯେ, ଭାଜପାର ତଥାକଥିତ ଚାଣକ୍ୟଙ୍କୁ ସାଧାରଣ କର୍ନାଟକ ଭୋଟର ବାଉଳା କରାଇଦେଲା। ଏଠାରେ ମନେପଡ଼େ ଓଡ଼ିଶାର ଏକ ସମାନ୍ତରାଳ ରାଜନୈତିକ ଘଟଣା। ସେହି ସମୟରେ କଂଗ୍ରେସ ନେତା ସାଜିଥିବା ଜାନକୀ ବଲ୍ଲଭ ପଟ୍ଟନାୟକ ଆଠଗଡ଼ରୁ ନିର୍ବାଚନ ଲଢ଼ିବାକୁ ମନସ୍ଥ କଲେ। କଂଗ୍ରେସ ହାଇକମାଣ୍ଡ ତାଙ୍କୁ ମୁଖ୍ୟମନ୍ତ୍ରୀ ପ୍ରାର୍ଥୀ ଭାବେ ପ୍ରଚାର କରାଇଲା। ଜାନକୀ ବଲ୍ଲଭଙ୍କୁ ଅତି ଚତୁର ଏବଂ ଦକ୍ଷ ବୋଲି ଓଡ଼ିଶାସାରା ଏକ ପ୍ରଚାର କରାଯାଉଥିଲା। ତଥାପି ଆଠଗଡ଼ ନିର୍ବାଚନରେ ଜାନକୀ ବଲ୍ଲଭ ପଟ୍ଟନାୟକ ୪୨ ହଜାରରୁ ଊର୍ଦ୍ଧ୍ୱ ଭୋଟ ବ୍ୟବଧାନରେ ତାଙ୍କ ନିକଟତମ ପ୍ରତିଦ୍ୱନ୍ଦ୍ୱୀଙ୍କଠାରୁ ପରାଜିତ ହୋଇଥିଲେ। ଜାନକୀଙ୍କର ଯଦି ଲୋକଙ୍କ ସହିତ କୌଣସି ସମ୍ପର୍କ ଥାଆନ୍ତା, ତେବେ ନାମାଙ୍କନପତ୍ର ଦାଖଲ କରିବା ଆଗରୁ ତାଙ୍କ ପରାଜୟ ସମ୍ପର୍କରେ ତାଙ୍କୁ ଆଭାସ ମିଳିଥାନ୍ତା। ବାସ୍ତବ ନେତା ହେଉଛନ୍ତି ସିଏ, ଯିଏ ଲୋକଙ୍କ ମନର କଥା ଜାଣିପାରନ୍ତି। ସେଥିପାଇଁ ଜାନକୀ ବଲ୍ଲଭ ଯେଉଁଭଳି ଭାବେ ଦୀର୍ଘ ସମୟ ଓଡ଼ିଶାର ଶାସନ କରିବା ସତ୍ତ୍ୱେ ଲୋକଙ୍କ ନିକଟତର ହୋଇପାରିଲେ ନାହିଁ, ମୋଦି ଏବଂ ଶାହା ଏକ କଂଗ୍ରେସ ବିରୋଧୀ ହାୱାରେ ଜିତିଆସି ନିଜର ବାସ୍ତବ ଭୋଟର ସହିତ ସମ୍ପର୍କକୁ ସୁଦୃଢ଼ କଲେନାହିଁ। ଆସନ୍ତା ୨୦୨୪ ପାର୍ଲାମେଣ୍ଟ ନିର୍ବାଚନରେ ମଧ୍ୟ କର୍ନାଟକ ଭଳି ଏକ ଅପ୍ରତ୍ୟାଶିତ ଫଳାଫଳ ଦେଖିବାକୁ ମିଳିପାରେ।

su | do | ku
Puzzles by Srikant Ghosh

ସୁ–ଡୋ–କୁ

	4				8			
7			3				4	
		2		6			1	
	9	6					2	4
				5		1	3	9
1					3	8	9	
				1				
				2		6		

ଏହାର ଉତ୍ତର ଆସନ୍ତାକାଲି ପ୍ରକାଶ ପାଇବ

ଉପରେ ପ୍ରଦତ୍ତ ସୁଡୋକୁର ଏପରି ସମାଧାନ କରିବାକୁ ହେବ, ଯେପରି ପ୍ରତ୍ୟେକ ଧାଡି, ସ୍ତମ୍ଭ ଓ ଆୟତାକାର ବାକ୍ସ ଭିତରେ ୧ରୁ ୯ ପର୍ଯ୍ୟନ୍ତ ଅଙ୍କ ରହିବ।

1	3	5	4	9	8	6	2	7
7	8	9	6	2	5	4	1	3
4	6	2	3	1	7	5	9	8
2	1	4	7	5	9	3	8	6
5	9	3	2	8	6	1	7	4
8	7	6	1	4	3	2	5	9
3	4	8	5	7	2	9	6	1
9	5	1	8	6	4	7	3	2
6	2	7	9	3	1	8	4	5

ଗତକାଲିର ଉତ୍ତର

ପ୍ରଗତିବାଦୀ ଚେତନା ଓ କାଳିନ୍ଦୀଚରଣ

ପ୍ରଫୁଲ୍ଲ କୁମାର ସାହୁ

"ଜନ୍ମ ଆମର ମଣିଷ କୁଳରେ ନାହିଁ ଇଜ୍ଜତ ମାନ, ଆମ ଝିଅ ବୋହୂ ସବୁରି ଶାଳୀ ହେ ଆମେ ଶଳା ସଇତାନ"। କବିତାରେ ସର୍ବହରା ମଣିଷର ଏହି ଇସ୍ତାହାର ଯିଏ ବାଢ଼ିଛନ୍ତି, ସେ ହେଉଛନ୍ତି ପ୍ରଗତିବାଦୀ ଚେତନାରେ ଅବଗାହୀ ପଦ୍ମଭୂଷଣ କାଳିନ୍ଦୀଚରଣ ପାଣିଗ୍ରାହୀ। ଓଡ଼ିଆ ସାହିତ୍ୟର ପ୍ରାୟତଃ ପ୍ରତ୍ୟେକ ବିଭାଗରେ ତାଙ୍କର ସଶ୍ରଦ୍ଧ ପ୍ରବେଶ ଏବଂ ସବୁଠି ମଧ୍ୟ ସିଦ୍ଧିର ସ୍ୱାକ୍ଷର।

ପୁରୀ ସ୍କୁଲରେ ପଢୁଥିବା ବେଳେ ସେ ଲେଖିଥିଲେ ତାଙ୍କର ପ୍ରଥମ କବିତା 'ବନ୍ଦନା', ଯାହା ପ୍ରକାଶ ପାଇଥିଲା 'ଛାତ୍ର ଦର୍ପଣ' ପତ୍ରିକାରେ। ପତ୍ରିକାଟି ଯେଉଁଦିନ ପୁରୀ ହେରାଗୋହିରୀ ସାହିର ସାମନ୍ତ ଚନ୍ଦ୍ରଶେଖର ହଲ୍‌ରେ ଅନୁଷ୍ଠିତ ଛାତ୍ରସଭାରେ ଉନ୍ମୋଚିତ ହେଲା, ସେହିଦିନ କବିଙ୍କୁ ମିଳିଥିଲା ପରିଚୟ। କାରଣ ପଣ୍ଡିତ ଗୋପବନ୍ଧୁ ଦାସଙ୍କ ପୌରୋହିତ୍ୟରେ ଅନୁଷ୍ଠିତ ସେହି ସଭାରେ ଅନ୍ୟତମ ଅତିଥି ଭାବେ ପଣ୍ଡିତ ନୀଳକଣ୍ଠ ଉପସ୍ଥିତ ଥିଲେ ଏବଂ ପତ୍ରିକାଟି ପଢୁ ପଢୁ ତାଙ୍କ ଆଖି ଅଟକି ଯାଇଥିଲା କାଳିନ୍ଦୀ ଚରଣଙ୍କ କବିତା ପାଖରେ। ଭରା ସଭାରେ ସେ ରଚୟିତାଙ୍କୁ ଖୋଜିଥିଲେ। ସେହି ପ୍ରେରଣାଦାୟୀ ଘଟଣା ଛାତ୍ର କାଳିନ୍ଦୀଚରଣଙ୍କ ଭିତରେ ଭରିଦେଇଥିଲା ଗଭୀର ଆତ୍ମବିଶ୍ୱାସ।

ପିଲାଦିନେ ମାଆଙ୍କଠାରୁ ଗୀତ ଶୁଣିଶୁଣି ସେ ପାଇଥିଲେ କବିତା ଲେଖିବାର ପ୍ରେରଣା। ପୁରୀରେ ପଢୁଥିବା ବେଳେ ପଣ୍ଡିତ ଗୋପବନ୍ଧୁ ଦାସ ତାଙ୍କୁ ବୁଝେଇ ଦେଇଥିଲେ କବିତା ଲେଖିବାର ଅର୍ଥ ଓ ଉଦ୍ଦେଶ୍ୟ। ସେତେବେଳେ ଗୋପବନ୍ଧୁଙ୍କୁ ସେ ଆଦର୍ଶ ବୋଲି ମାନୁଥିଲେ ଏବଂ ତାଙ୍କ ପାଖରୁ ଶିଖିଥିଲେ ସେବା, ତ୍ୟାଗ, ଦେଶପ୍ରେମ ତଥା ଗାନ୍ଧିବାଦର ମନ୍ତ୍ର।

ତାଙ୍କ ପଥୁରିଆ ସାହି ବସାଘରକୁ ନିୟମିତ ଯିବା ଅବସରରେ ପ୍ରସଙ୍ଗ କ୍ରମେ ଗୋପବନ୍ଧୁ ଥରେ କହିଥିଲେ, ତାକୁ ହିଁ ସାହିତ୍ୟ କୁହାଯାଏ, ଯାହା ଛୁଇଁପାରେ ସାକ୍ଷର ନିରକ୍ଷର ସମସ୍ତଙ୍କୁ। ତେଣୁ ପ୍ରକୃତରେ ଯିଏ ସାହିତ୍ୟିକ ହେବାକୁ ଚାହେଁ ସେ ଜଗନ୍ନାଥ ଦାସଙ୍କ ଭାଗବତ ପଢ଼ିବା ଉଚିତ। ଗୋପବନ୍ଧୁଙ୍କ ପରାମର୍ଶ କ୍ରମେ ଭାଗବତ ପଢୁଥିବା କାଳିନ୍ଦୀଚରଣ ରେଭେନ୍‌ଶା କଲେଜରେ ପଢ଼ିବା ବେଳେ ସେ ବିଶ୍ୱକବି ରବୀନ୍ଦ୍ରନାଥଙ୍କ କବିତା ସଂସ୍ପର୍ଶରେ ଆସିବା ଯୋଗୁ ତାଙ୍କ କବିପ୍ରାଣକୁ ଆଚ୍ଛନ୍ନ କଲା ବିଶୁଦ୍ଧ ରୋମାଣ୍ଟିକ ପ୍ରବଣତା। ଅନ୍ନଦାଶଙ୍କର ରାୟ ଓ ବୈକୁଣ୍ଠନାଥ ପଟ୍ଟନାୟକ ପ୍ରମୁଖ ସହପାଠୀ ତଥା ସମଭାବାପନ୍ନ କବିଙ୍କୁ ଏକାଠି କରି ଗଠନ କଲେ 'ନନ୍‌ସେନ୍ସ କ୍ଲବ' ଏବଂ ସେମାନଙ୍କ ମିଳିତ ଉଦ୍ୟମରେ ପ୍ରକାଶ ପାଇଲା ହାତଲେଖା ପତ୍ରିକା 'ଅବକାଶ'। ଏହି ଅବସରରେ ସୌନ୍ଦର୍ଯ୍ୟ ଉପାସନା ତଥା ରୋମାଣ୍ଟିକ ଚେତନାକୁ ନେଇ ପ୍ରକାଶ ପାଇଲା ପର୍ଯ୍ୟାପ୍ତ ପରିମାଣର କବିତା। ଏହି ଆଧାରରେ ଆତ୍ମପ୍ରକାଶ କଲା 'ସବୁଜ ସାହିତ୍ୟ' ନାମରେ ଏକ ସ୍ୱତନ୍ତ୍ର ସାରସ୍ୱତ ପରିମଣ୍ଡଳ।

ତିରୋଧାନ ଦିବସ ଉପଲକ୍ଷେ

ସବୁଜ ସାହିତ୍ୟର ଅଗ୍ରଗଣ୍ୟ ସ୍ରଷ୍ଟା କାଳିନ୍ଦୀଚରଣଙ୍କ ସମ୍ପାଦନାରେ ପ୍ରକାଶ ପାଇଲା ସବୁଜ ସାହିତ୍ୟ ସମିତିର ମୁଖପତ୍ର 'ଯୁଗବୀଣା'। କେବଳ କବିତା ନୁହେଁ, ସବୁଜ ସ୍ରଷ୍ଟାମାନଙ୍କ ଦ୍ୱାରା 'ବାସନ୍ତି' ନାମରେ ଏକ ଉପନ୍ୟାସ ଲେଖା ଆରମ୍ଭ ହେଲା ଏବଂ ତାହା ଧାରାବାହିକ ଭାବରେ ପ୍ରକାଶ ପାଇଲା 'ଉତ୍କଳ ସାହିତ୍ୟ'ରେ। 'ବାସନ୍ତି' ଥିଲା ଓଡ଼ିଆ ସାହିତ୍ୟର ପ୍ରଥମ ଓ ଏକମାତ୍ର ଉପନ୍ୟାସ, ଯାହାକୁ ମିଳିତ ଭାବେ ଲେଖୁଥିଲେ କାଳିନ୍ଦୀଚରଣ ଓ ଅନ୍ୟ ଆଠ ଜଣ ଲେଖକ ଓ ଲେଖିକା।

ମାତ୍ର ଦୀର୍ଘକାଳ ନୁହେଁ, କେବଳ ଗୋଟାଏ ଦଶନ୍ଧି ମଧ୍ୟରେ ନିଜର ତେଜ ହରେଇ ବସିଲା ସବୁଜ ସାହିତ୍ୟ। ତା'ର ଅତୀନ୍ଦ୍ରିୟ କାର୍ଯ୍ୟ ଚେତନା ଓ ରହସ୍ୟମୟ ଅସ୍ପଷ୍ଟତାକୁ ନେଇ ପାଠକ ପ୍ରାଣରେ ଅବସାଦ ବଢୁଥିବା ବେଳେ ଗଣଚେତନାକୁ ଉଦ୍‌ବେଳିତ କରି ଉଭାହେଲା ପ୍ରଗତିଶୀଳ ସାହିତ୍ୟ ଚେତନା। କାଳିନ୍ଦୀଚରଣଙ୍କ ସାନ ଭାଇ ଭଗବତୀଚରଣଙ୍କ ନେତୃତ୍ୱରେ ଗଢ଼ାହେଲା(୧୯୩୫) 'ନବଯୁଗ ସାହିତ୍ୟ ସଂସଦ'। ପ୍ରକାଶ ପାଇଲା ତା'ର ମୁଖପତ୍ର 'ଆଧୁନିକ'। ପ୍ରଗତିଶୀଳ ସାହିତ୍ୟର ପାଠକୀୟତା ଧକ୍କାରେ ଭାଙ୍ଗିପଡ଼ିଲା ସବୁଜ ଗୋଷ୍ଠୀର ସ୍ୱପ୍ନର ମିନାର। ପ୍ରେମ ଓ ସୌନ୍ଦର୍ଯ୍ୟର ନିରାଜନା କରୁଥିବା କବି କାଳିନ୍ଦୀଚରଣଙ୍କୁ ପ୍ରଲୁବ୍ଧ କଲା ପ୍ରଗତିଶୀଳ ସାହିତ୍ୟର ସାମାଜିକ ବାସ୍ତବତା। ତେଣୁ ସବୁଜ ପରୀର ଅଞ୍ଚଳ ତଳୁ ମୁହଁ କାଢ଼ି ସେ ଆଗ୍ରହରେ ନିମଜ୍ଜିଗଲେ ବାସ୍ତବବାଦୀ କାବ୍ୟସ୍ୱର ଭିତରେ। ଧାର୍ମିକ ଯୁକ୍ତିହୀନତା, ନିଷ୍କ୍ରିୟତା ତଥା ଧନତାନ୍ତ୍ରିକ ଶୋଷଣ ବିରୋଧରେ ସ୍ୱର ଉତ୍ତୋଳନ କରିବାକୁ ଯାଇ ଲେଖିଲେ–"କବିତା ଗଢ଼େ ଏକ ବିରାଟ ସମାଜର, ସବୁରି ପାଇଁ ଯହିଁ ବଧୁରେ ହେଲେ ଘର"(ଆଗାମୀ)।

କାଳିନ୍ଦୀଚରଣ ସବୁଜରୁ ସମାଜବାଦୀ ଚେତନା ଆଡ଼କୁ ଢଳିବା ବେଳକୁ ଭାରତୀୟ ରାଜନୀତି ତଥା ସାହିତ୍ୟକୁ ସମ୍ପୂର୍ଣ୍ଣ କବଳିତ କରିସାରିଥିଲେ ବିଶ୍ୱର ଦୁଇ ମହାନାୟକ ମାର୍କ୍ସ ଓ ଗାନ୍ଧୀ। ଗୋଟିଏ ପଟରେ ମାର୍କ୍ସଙ୍କର ବୈପ୍ଳବିକ ଚେତନା ଓ ଅନ୍ୟପଟରେ ଗାନ୍ଧିଜୀଙ୍କର ଅହିଂସା ନୀତି। କବି କାଳିନ୍ଦୀଚରଣ ମାର୍କ୍ସବାଦୀ ଆଦର୍ଶରେ ଅନୁପ୍ରାଣିତ ହୋଇ ଯାଦୁଘର, ଛୁରିଟିଏ ଲୋଡ଼ା, କିଏ ଶଳା ସଇତାନ ଆଦି କବିତା ଗ୍ରନ୍ଥ ଲେଖିଥିବା ବେଳେ ଜଣେ ଗାନ୍ଧିବାଦୀ ଭାବରେ ସତ୍ୟ ଓ ଅହିଂସାର ଜୟଗାନ କରି ଗାନ୍ଧାରୀର ଆଶୀର୍ବାଦ କବିତାରେ ଲେଖିଛନ୍ତି– 'ଅକ୍ଷୟ ହେଉ ପୁଣ୍ୟ ଜଗତେ ଧର୍ମର ହେଉ ଜୟ'। ଅର୍ଥାତ୍ ତାଙ୍କ କାବ୍ୟସ୍ୱର ପରିପୁଷ୍ଟ ହୋଇନି ନିର୍ଦ୍ଦିଷ୍ଟ ଏକ ଚିନ୍ତାର କ୍ରମିକ ଅବଧାରଣରେ। ମାତ୍ର ଚିନ୍ତାର ବିବିଧତା ସତ୍ତ୍ୱେ ତାଙ୍କ କାବ୍ୟ ଚେତନା ଦେଇ ଅଙ୍କୁରିତ ହୋଇଛି ଓଡ଼ିଆ କବିତାର ଏକ ନୂଆ ସ୍ୱର।

କେବଳ କାବ୍ୟ ଜଗତ ନୁହେଁ, ତାଙ୍କ ବିପୁଳ କଥା ସୃଷ୍ଟି ମାଟିର ମଣିଷ, ଲୁହାର ମଣିଷ, ଆଜିର ମଣିଷ, ମୁକ୍ତାଗଡ଼ର କ୍ଷୁଧା ଓ ଅମରଚିତା ଆଦି ଉପନ୍ୟାସ ପାଖରୁ ଦ୍ୱାଦଶୀ, ସାଗରିକା, ରାଶିଫଳ ଓ ମୋ କଥାଟି ସରିନାହିଁ ଆଦି ଗଳ୍ପଗ୍ରନ୍ଥ ପର୍ଯ୍ୟନ୍ତ ପରିବ୍ୟାପ୍ତ ଓ ମହିମା ମଣ୍ଡିତ।

ଓଡ଼ିଶାର କୃଷି ନିର୍ଭର ଗ୍ରାମ୍ୟ ଜୀବନର ଆଦର୍ଶ ଉପରେ ଲିଖିତ 'ମାଟିର ମଣିଷ' ଉପନ୍ୟାସଟି ଓଡ଼ିଆ ସାହିତ୍ୟର ଏକ କଳା କୋଣାର୍କ। ଓଃ, କେତେ ଆତ୍ମୀୟତାରେଭରା ସତେ ତା'ର କାହାଣୀ ପିଣ୍ଡ ! କୁହାଯାଏ ଭାରତୀୟ ସଂସ୍କୃତିର ବୈଶିଷ୍ଟ୍ୟ ହେଉଛି ଯୌଥ ପରିବାର। ବିଦେଶୀ ଶାସନ ସମୟରେ ହରି ମିଶ୍ରଙ୍କ ଭଳି ଟାଉଟରଙ୍କ ସହାୟତାରେ ସେହି ପରମ୍ପରାକୁ ଭାଙ୍ଗି ଗ୍ରାମୀଣ ଅର୍ଥନୀତିକୁ ଦୁର୍ବଳ କରିଦେବାର ଯେଉଁ ପ୍ରୟାସ ହୋଇଥିଲା,ଏହି ମହାକାବ୍ୟିକ ଗାନ୍ଧିବାଦୀ ଉପନ୍ୟାସ ଥିଲା ତା'ର ଏକ ସଶକ୍ତ ପ୍ରତିବାଦ। ଆଜି ବି 'ମାଟିର ମଣିଷ' ପଢ଼ିବା ମାତ୍ରେ ବା ବରଜୁ ପ୍ରଧାନକୁ ଅନୁସରଣ କରି ସମ୍ବେଦନଶୀଳ ପାଠକ ପ୍ରାଣରେ କଅଁଳି ଉଠେ ଏକ ଉଦାର ସମର୍ପିତ ଭାବ। ବାପା ଶ୍ୟାମ ପ୍ରଧାନ ମରିବା ଆଗରୁ ବରଜୁକୁ କହିଯାଇଥିଲେ–"ଛକଡି ପିଲାଲୋକ। ଭାରି ଚଗଲା। ତା' କଥା ତୋତେ ଲାଗିଲା। ଗୋଟିଏ କଥା ମନେ ରଖିବୁ,ବିଲ ମଝିରେ ହିଡ଼ ପଡ଼ିବ ନାହିଁ କି ଘର ମଝିରେ ପାଚେରି ଠିଆହେବ ନାହିଁ। ବରଜୁ ପାଇଁ ସେହି କଥା ପଦକ ହୋଇଗଲା ବେଦର ଗାର। ତା'ର ମଣିଷପଣିଆ ପାଖରେ ହାର ମାନିଲା ସାନଭାଇ ଛକଡି ଓ ତା' ଭାରିଯ

ତୃତୀୟ ସାମ୍ମୁଖ୍ୟ 'ଯିବେ ନ ଯିବେ'

ନରେନ୍ଦ୍ର ମୋଦି

ମମତା ବାନାର୍ଜୀ

ନବୀନ ପଟ୍ଟନାୟକ

ନୀତୀଶ କୁମାର

ଭୁବନେଶ୍ୱର, ୧୪।୫(ବ୍ୟୁରୋ)

ମୁଖ୍ୟମନ୍ତ୍ରୀ ନବୀନ ପଟ୍ଟନାୟକ କଦାପି ନିଜ ଆଭିମୁଖ୍ୟ ବଦଳାଇବେ ନାହିଁ। ମନ୍ମଥ ନାଥ ଦାସଙ୍କ ଭଳି ଜଣେ ବିଶିଷ୍ଟ ଐତିହାସିକଙ୍କୁ ରାଜ୍ୟ ସଭା ନିର୍ବାଚନରେ ବିଜେଡି ସମର୍ଥନ କରି ନ ଥିଲା। ହେଲେ ନିକଟରେ ଭାଜପା ରାଜ୍ୟ ସଭା ପ୍ରାର୍ଥୀ ହୋଇଥିବା ଅଶ୍ୱିନୀ ବୈଷ୍ଣବଙ୍କୁ କିନ୍ତୁ ଭୋଟ ଦେଇ ବିଜେଡି ଜିତାଇଲା। ସେଥିରୁ ହିଁ ସବୁ କିଛି ବୁଝିଯିବାର ଥିଲା। ପଶ୍ଚିମବଙ୍ଗ ମୁଖ୍ୟମନ୍ତ୍ରୀ ମମତା ବାନାର୍ଜୀ ଏବଂ ବିହାର ମୁଖ୍ୟମନ୍ତ୍ରୀ ନୀତୀଶ କୁମାର ଓଡ଼ିଶା ଏବଂ ନବୀନ ପଟ୍ଟନାୟକଙ୍କୁ ଭଲ ଭାବେ ଜାଣନ୍ତି ନାହିଁ। ନବୀନ ଓଡ଼ିଶାରେ ଭାଜପା ସହିତ ଅଫିସିଆଲି ୯ ବର୍ଷ ଏବଂ ନନ୍ ଅଫିସିଆଲି ୧୪ ବର୍ଷ ଭିତିରିଆ ରହି ସରକାର ଚଳାଇଲେଣି। ତେଣୁ ନବୀନ ଭାଜପା ସହିତ ଅତି ନିବିଡ଼ ସମ୍ପର୍କ ରଖିଥିବା ପୂର୍ବତନ କେନ୍ଦ୍ରମନ୍ତ୍ରୀ ଶ୍ରୀକାନ୍ତ ଜେନା କହିଛନ୍ତି।

ନିକଟରେ ମମତା ଏବଂ ନୀତୀଶ ଓଡ଼ିଶା ଗସ୍ତରେ ଆସି ନବୀନଙ୍କୁ ସାକ୍ଷାତ କରିଥିଲେ। ଏହି ଭେଟଘାଟ କୌଣସି ରାଜନୈତିକ ନ ଥିଲା ବୋଲି ନବୀନ ଗଣମାଧ୍ୟମକୁ କହିଥିଲେ। ତେବେ କେନ୍ଦ୍ରର ଭାଜପା ସମର୍ଥିତ ଏନ୍‌ଡିଏ ସରକାର ବିରୋଧରେ ଦେଶବ୍ୟାପୀ ଏବେ ବିରୋଧୀ ଦଳଗୁଡ଼ିକ ଏକାଠି ହେବାରେ ଲାଗିଛନ୍ତି। ଏପରିକି ଏନ୍‌ଡିଏ ସହ ଏକାଠି ଥିବା ଅନେକ ସହଯୋଗୀ ଦଳ ବି ଏବେ ଭାଜପାଠାରୁ ଦୂରେଇ ସାରିଲେଣି। ଅକାଳୀ, ଶିବଶେନା, ଜେଡିୟୁ ଏବଂ ଟିଆର୍‌ଏସ୍ ଭଳି ଦଳଗୁଡ଼ିକ ପ୍ରଥମରୁ କେନ୍ଦ୍ରରେ ଭାଜପା ସହ ଯୋଡ଼ିହୋଇ ରହିଥିଲେ। ହେଲେ ସମୟକ୍ରମେ ଏହି ଦଳଗୁଡ଼ିକ ନିଜ ଆଭିମୁଖ୍ୟ ବଦଳାଇ ନରେନ୍ଦ୍ର ମୋଦି ସରକାରଙ୍କୁ ଦୁର୍ନୀତିଗ୍ରସ୍ତ ବୋଲି କହିବା ସହ ଭାଜପାକୁ କ୍ଷମତାରୁ ହଟାଇବା ପାଇଁ ଶପଥ ନେବାଭଳି କାମରେ ଲାଗିପଡ଼ିଲେଣି। ଏହି ବିରୋଧୀ ମେଣ୍ଟରେ ଆମ୍ ଆଦ୍‌ମୀ ପାର୍ଟି, ପଶ୍ଚିମବଙ୍ଗର ଟିଏମ୍‌ସି ମଧ୍ୟ ରହିଛନ୍ତି। ତେଣୁ ଅନ୍ୟ ଯେଉଁ ରାଜ୍ୟରେ ଭାଜପାକୁ ହରାଇ ଆଞ୍ଚଳିକ ଦଳଗୁଡ଼ିକ କ୍ଷମତାରେ ଅଛନ୍ତି ସେମାନଙ୍କୁ ଏକାଠି କରିବା ଲାଗି ବହୁ କେନ୍ଦ୍ରୀୟ ନେତା ଉଦ୍ୟମ ଚଳାଇଛନ୍ତି। ଯେହେତୁ ଓଡ଼ିଶାରେ ବିଜେଡି ଦୀର୍ଘଦିନ ହେଲା ଶାସନ ଗାଦିରେ ଅଛି ଏବଂ ଭାଜପା ଏଠାରେ ମୁଖ୍ୟ ବିରୋଧୀ ଦଳ ଭୂମିକାରେ ରହିଛି, ସେଥିଲାଗି ନବୀନଙ୍କୁ ବିରୋଧୀ ମେଣ୍ଟରେ ସାମିଲ କରାଯାଇପାରିବ ବୋଲି ମମତା ଏବଂ ନୀତୀଶଙ୍କର ଏକ ଭରସା ଥାଇପାରେ। ହେଲେ ସେମାନେ ସେଥିରେ ଅସଫଳ ହୋଇଥିଲେ।

ମୂଳ କଥା ଉପରେ ନବୀନ କେବେହେଲେ ଗୁରୁତ୍ୱ ଦେଇନାହାନ୍ତି। କେନ୍ଦ୍ରରେ ଭାଜପା ସରକାରଙ୍କ ସବୁ ପ୍ରକାର ନୀତି ନିଷ୍ପତ୍ତିରେ ବିଜେଡି–ଭାଜପା ଏକାଠି ଥିବା ଦେଖିବାକୁ ମିଳୁଛି। ନବୀନ ସବୁବେଳେ ଗୋଟେ ସପକ୍ଷରେ ରହିଆସୁଛନ୍ତି। ହେଲେ ସମଦୂରତା କଥା କହି ଓଡ଼ିଶାବାସୀଙ୍କୁ ଭୁଆଁ ବୁଲାଉଛନ୍ତି। ଓଡ଼ିଶା ଲୋକମାନେ ମଧ୍ୟ ଏହି କଥାକୁ ଦିନେ ଭଲଭାବେ ବୁଝିବେ ଏବଂ ବିଜେଡି କ୍ଷମତାଚ୍ୟୁତ ହେବ। ଅନ୍ୟପଟେ ଭାଜପା ମଧ୍ୟ ଆମ୍ବ ଚୋରି, କଖାରୁ ଚୋରି ଭଳି ମୂଲ୍ୟହୀନ କଥାକୁ ବିଧାନସଭାରେ ମୁଲତବୀ ପ୍ରସ୍ତାବ ଜରିଆରେ ଆଣୁଥିବା ବେଳେ ଗୁରୁତ୍ୱପୂର୍ଣ୍ଣ ପ୍ରସଙ୍ଗରୁ ଦୂରେଇ ରହୁଛି। ସେମାନେ ଏଭଳି ଦୂରେଇ ରହିବା ବି ସ୍ୱାଭାବିକ, କାରଣ ରାଜ୍ୟ ଗସ୍ତରେ ଆସି ବିରୋଧୀ ମେଣ୍ଟର ନେତାମାନେ ଯେତେବେଳେ ନବୀନଙ୍କୁ ଭେଟୁଛନ୍ତି ତା'ର କିଛିଦିନ ମଧ୍ୟରେ ସେ ଦିଲ୍ଲୀ ଯାଇ ପ୍ରଧାନମନ୍ତ୍ରୀଙ୍କୁ ସାକ୍ଷାତ କଲେ ଏଇଆ ହିଁ ହେବ। କର୍ନାଟକରେ କଂଗ୍ରେସ ଜିତିଗଲେ ଯେ ନବୀନ ଭାଜପାଠାରୁ ଦୂରେଇବେ ସେକଥା ଭାବିବା ଭୁଲ୍। ଭବିଷ୍ୟତରେ ରାଜସ୍ଥାନରେ ବି ଯଦି କଂଗ୍ରେସ ପୁଣିଥରେ ସରକାରକୁ ଆସେ ତଥାପି ମଧ୍ୟ ସେ ଭାଜପା ସହିତ ରହିବ ବୋଲି ଶ୍ରୀକାନ୍ତ କହିଛନ୍ତି।

ଅନ୍ୟପଟେ ନବୀନ ଏବଂ ମୋଦିଙ୍କ ଭେଟଘାଟକୁ ନେଇ ରାଜନୈତିକ ସମୀକ୍ଷକମାନେ କିନ୍ତୁ ଭିନ୍ନ ପ୍ରକାର ଆକଳନ କରିଛନ୍ତି। ଦେଶର ରାଜନୈତିକ ବାତାବାରଣ କ'ଣ ଘଟିବାକୁ ଯାଉଛି ସେନେଇ ନବୀନ ଆଗରୁ ଜାଣିପାରନ୍ତି ବୋଲି ଅନେକ ସମୟରେ ସେ ତାଙ୍କ ରାଜନୈତିକ ଗୋଟିଚାଳନାରୁ ବୁଝାଇ ଦେଇଥାଆନ୍ତି। ହେଲେ ପ୍ରଥମ ଥର ନବୀନ ହଠାତ୍ ଯାଇ ମୋଦିଙ୍କୁ ଭେଟି ଏକ ଭୁଲ୍ ଦିଗରେ ଯାଇଥିବା ସେମାନେ ମତ ରଖୁଛନ୍ତି। ସେମାନଙ୍କ କହିବା କଥା, ନବୀନ ଯାଇ ମୋଦିଙ୍କୁ ଭେଟିଲେ ଏବଂ ବାହାରକୁ ଆସି ତୃତୀୟ ସାମ୍ମୁଖ୍ୟ ସହ କେବେ ନ ଥିବା କଥା କହିଲେ। ଏହାର ଅର୍ଥ ମମତା ଏବଂ ନୀତୀଶଙ୍କୁ ଭେଟିବା ସତ୍ତ୍ୱେ ସେ ସେମାନଙ୍କ ସହ ରହିବେ ନାହିଁ ବୋଲି ସ୍ପଷ୍ଟ କଲେ। ଅର୍ଥାତ୍ ମମତା ଏବଂ ନୀତୀଶ ଓଡ଼ିଶା ଆସି ନବୀନଙ୍କ ସହ ତୃତୀୟ ସାମ୍ମୁଖ୍ୟରେ ସାମିଲ ହେବା କଥା ଆଲୋଚନା କରିଥିଲେ। କିନ୍ତୁ କର୍ନାଟକ ଫଳାଫଳ ବାହାରିବା ପୂର୍ବରୁ ନବୀନ ଯାଇ ମୋଦିକୁ ଭେଟିବା ଉଦ୍ଦେଶ୍ୟ ସଫଳ ହେଲା ନାହିଁ। କାରଣ ଦେଶରେ ଯେଉଁ ମୋଦି ମ୍ୟାଜିକ୍ କାମ କରିବାର ଦମ୍ଭୋକ୍ତି ଭାଜପା କହିଆସୁଥିଲା କର୍ନାଟକ ନିର୍ବାଚନରେ ତାହା ଫେଲ୍ ହେଲା। ସାଉଥ୍ ଇଣ୍ଡିଆ ଏବେ ଭାଜପା ମୁକ୍ତ ହୋଇଗଲା। ଏହି ଫଳାଫଳ କ'ଣ ହେଉଛି ତାହା ନ ଦେଖି ନବୀନ ଯାଇ ମୋଦିଙ୍କୁ ଭେଟିବା ଭୁଲ୍ ହେଲା ବୋଲି ମଧ୍ୟ ସେ ନିଜେ ସ୍ପଷ୍ଟ କରିଛନ୍ତି। କାରଣ ଓଡ଼ିଶା ଶଙ୍କ ଭବନରେ ଆୟୋଜିତ ଝାରସୁଗୁଡ଼ା ଉପନିର୍ବାଚନ ସଫଳତା ବିଜୟ ଉତ୍ସବରେ ଯୋଗଦେଇ ନବୀନ କହିଲେ, ସିଙ୍ଗିଲ୍ କି ଡବଲ୍ ଇଞ୍ଜିନ ଗୁରୁତ୍ୱପୂର୍ଣ୍ଣ ନୁହେଁ ବରଂ ଗୁଡ୍ ଗଭର୍ନାନ୍ସ ଓ ପ୍ରୋ ପିପୁଲ ଗଭର୍ନାନ୍ସ ସବୁବେଳେ ଜରୁରୀ। ଏହି କଥାରୁ ସମୀକ୍ଷକମାନେ ବୁଝୁଛନ୍ତି, କର୍ନାଟକ ଫଳାଫଳ ପୂର୍ବରୁ ମୋଦିଙ୍କୁ ଭେଟିବା ନିଷ୍ପତ୍ତି ବୋଧହୁଏ ନବୀନ ନିଜେ ନ ନେଇ ଅନ୍ୟ କାହା ଉପରେ ଭରସା କରି ନେଇଛନ୍ତି, ଯାହାର ସଂଶୋଧନ ଓଡ଼ିଶା ଆସି ନିଜେ କରିବା ସହ ଗୁଡ୍ ଗଭର୍ନାନ୍ସର ମତ ରଖି ସେଥିରେ ତାଳି ପକା ଉଦ୍ୟମ ଜରିଆରେ ଏକ ପ୍ରକାର ସ୍ପଷ୍ଟ କରିଛନ୍ତି।

ନବନିର୍ବାଚିତ ଝାରସୁଗୁଡ଼ା ବିଧାୟକ ଦୀପାଳି ଦାସ ରବିବାର ନବୀନ ନିବାସଠାରେ ମୁଖ୍ୟମନ୍ତ୍ରୀଙ୍କୁ ଭେଟି ଆଶୀର୍ବାଦ ନେଉଛନ୍ତି।

ମୁଖ୍ୟମନ୍ତ୍ରୀଙ୍କ ଆଶୀର୍ବାଦ ନେଲେ ଦୀପାଳି

ଭୁବନେଶ୍ୱର, ୧୪।୫(ବ୍ୟୁରୋ)

ଆଜି ବିଧାୟିକା ଭାବେ ଶପଥ ନେବେ

ଝାରସୁଗୁଡ଼ାର ନବ ନିର୍ବାଚିତ ବିଧାୟିକା ଦୀପାଳି ଦାସ ରବିବାର ଭୁବନେଶ୍ୱରରେ ପହଞ୍ଚିବା ପରେ ନବୀନ ନିବାସ ଯାଇ ମୁଖ୍ୟମନ୍ତ୍ରୀ ନବୀନ ପଟ୍ଟନାୟକଙ୍କୁ ଭେଟି ତାଙ୍କ ଆଶୀର୍ବାଦ ନେଇଛନ୍ତି। ଝାରସୁଗୁଡ଼ା ଲୋକଙ୍କ ପାଇଁ ସମର୍ପିତ ହୋଇ କାମ କରିବାକୁ ଦୀପାଳିଙ୍କୁ ନବୀନ ପରାମର୍ଶ ଦେଇଛନ୍ତି। ଦୀପାଳି କହିଛନ୍ତି ଯେ, ଏହା ଝାରସୁଗୁଡ଼ାବାସୀ ଏବଂ ମୁଖ୍ୟମନ୍ତ୍ରୀଙ୍କ ବିଜୟ। ଉପନିର୍ବାଚନ ପାଇଁ ସମସ୍ତେ ବହୁତ ପରିଶ୍ରମ କରିଛନ୍ତି। ବାପାଙ୍କ ସ୍ୱପ୍ନ ଥିଲା ଝାରସୁଗୁଡ଼ାର ନୂତନ ନିର୍ମାଣ। ବାପାଙ୍କ ଦ୍ୱାରା କରାଯାଇଥିବା ବିକାଶ କାର୍ଯ୍ୟ ଆଗେଇ ନେବାକୁ ମୁଖ୍ୟମନ୍ତ୍ରୀ ପ୍ରତିଶ୍ରୁତି ଦେଇଛନ୍ତି। ଝାରସୁଗୁଡ଼ାରେ ହାର୍ଟ ହସ୍ପିଟାଲ, କ୍ୟାନସର ହସ୍ପିଟାଲ, ଓଭରବ୍ରିଜର ସ୍ୱପ୍ନ ଖୁବ୍‌ଶୀଘ୍ର ପୂରଣ ହେବ। ମୁଖ୍ୟମନ୍ତ୍ରୀଙ୍କ ମାର୍ଗଦର୍ଶନରେ ଝାରସୁଗୁଡ଼ାବାସୀଙ୍କ ସ୍ୱପ୍ନ ସାକାର କରିବି ବୋଲି ଦୀପାଳି କହିଛନ୍ତି। ସେ ଆହୁରି କହିଛନ୍ତି, ତାଙ୍କର ସୌଭାଗ୍ୟ ଯେ ମୁଖ୍ୟମନ୍ତ୍ରୀ ତାଙ୍କୁ ଝିଅ ଭଳି ଭାବୁଛନ୍ତି। ଜନତା ଓ ମୁଖ୍ୟମନ୍ତ୍ରୀଙ୍କ ଆଶୀର୍ବାଦର ହାତ ତାଙ୍କ ମୁଣ୍ଡରେ ରହିଛି ବୋଲି ସେ କହିଛନ୍ତି। ଅନ୍ୟପଟେ ସୋମବାର ୧୦ଟା ୪୫ରୁ ୧୧ ମଧ୍ୟରେ ବିଧାୟିକା ଭାବେ ଶପଥ ଗ୍ରହଣ କରିବାର କାର୍ଯ୍ୟକ୍ରମ ରହିଛି। ବାଚସ୍ପତି ତାଙ୍କ ପଦରୁ ଇସ୍ତଫା ଦେଇସାରିଥିବା ବେଳେ ଉପବାଚସ୍ପତି ରଜନୀକାନ୍ତ ସିଂ ତାଙ୍କୁ ଶପଥ ପାଠ କରାଇବେ।

ସୂଚନାଯୋଗ୍ୟ ଯେ, ଗତ ୧୦ ତାରିଖରେ ଝାରସୁଗୁଡ଼ା ଉପନିର୍ବାଚନ ପାଇଁ ଭୋଟ୍ ହୋଇଥିବା ବେଳେ ଗତ ୧୩ ତାରିଖରେ ଗଣତି ସରିଛି। ଏହି ଆସନରୁ ନବ ଦାସଙ୍କ ଝିଅ ଦୀପାଳି ଦାସଙ୍କୁ ବିଜେଡି ପ୍ରାର୍ଥୀ କରିଥିବା ବେଳେ ସେ ଭାଜପା ପ୍ରାର୍ଥୀ ଟଙ୍କଧର ତ୍ରିପାଠୀଙ୍କଠାରୁ ୪୮ ହଜାର ୭୨୧ ଖଣ୍ଡ ଭୋଟରେ ବିଜୟୀ ହୋଇଛନ୍ତି। ସେ ମୋଟ୍ ୧,୦୭,୧୯୮ ଖଣ୍ଡ ଭୋଟ୍ ପାଇଥିବା ବେଳେ ତାଙ୍କ ବିପକ୍ଷରେ ଭାଜପାରୁ ପ୍ରାର୍ଥୀ ହୋଇଥିବା ଟଙ୍କଧର ତ୍ରିପାଠୀ ୫୮, ୪୭୭ ଖଣ୍ଡ ଭୋଟ୍ ପାଇଛନ୍ତି।

କର୍ନାଟକ: ୯ ମୁସଲମାନ ବିଧାୟକ କଂଗ୍ରେସର

ଆସିଫ୍ ସଇତ୍

କନିଜ୍ ଫତିମା

ଇକ୍‌ବାଲ ହୁସେନ

ନୂଆଦିଲ୍ଲୀ, ୧୪।୫

ସଦ୍ୟ ଅନୁଷ୍ଠିତ କର୍ନାଟକ ବିଧାନସଭା ନିର୍ବାଚନରେ ୯ ଜଣ ମୁସଲମାନ ପ୍ରାର୍ଥୀ ବିଜୟୀ ହୋଇଛନ୍ତି। ସେମାନେ ସମସ୍ତେ କଂଗ୍ରେସ ଟିକେଟରେ ଲଢ଼ିଥିଲେ। ଶନିବାର ଆସିଥିବା ଫଳାଫଳ ଅନୁସାରେ ବିଧାନସଭାର ୨୨୪ ଆସନ ମଧ୍ୟରୁ କଂଗ୍ରେସକୁ ୧୩୫ ଆସନ ମିଳିଥିବାବେଳେ ଭାଜପା ୬୬ ଏବଂ ଧର୍ମନିରପେକ୍ଷ ଜନତା ଦଳ (ଜେଡିଏସ୍) ୧୯ରେ ସୀମିତ ରହିଛି। କର୍ନାଟକର ୫.୩୧ କୋଟି ଯୋଗ୍ୟ ଭୋଟରଙ୍କ ମଧ୍ୟରୁ ୧୩% ହେଉଛନ୍ତି ମୁସଲମାନ ସମ୍ପ୍ରଦାୟର। ଏହି ସଂଖ୍ୟାଲଘୁ ଭୋଟରମାନେ କଂଗ୍ରେସ ସପକ୍ଷରେ ମତଦାନ କରିଥିବା କୁହାଯାଉଛି। ମୁସଲମାନଙ୍କୁ ଦିଆଯାଉଥିବା ୪% ସଂରକ୍ଷଣକୁ ଭାଜପା ସରକାର ଉଚ୍ଛେଦ କରିଦେଇଥିବାବେଳେ କଂଗ୍ରେସ ସେମାନଙ୍କୁ ପୁଣି ରିଜର୍ଭେଶନ ସୁବିଧା ପ୍ରଦାନ ନେଇ ପ୍ରତିଶ୍ରୁତି ଦେଇଥିଲା। ଏଥିସହ ୧୫ ଆସନରେ ମୁସଲମାନ ସମ୍ପ୍ରଦାୟର ଲୋକଙ୍କୁ ଟିକେଟ ଦେଇଥିଲା, ଯାହାଙ୍କ ମଧ୍ୟରୁ ୯ ଜଣ ଜିତିଛନ୍ତି। ସେମାନେ ହେଲେ ରହିମ୍ ଖାନ୍ (ବିଦାର), ୟୁଟି ଖଦେର ଫରିଦ (ମାଙ୍ଗାଲୋର), ତନବୀର ସଇତ୍ (ମହିଶୂର ନରସିଂହରାଜା), ଆସିଫ୍ ସଇତ୍ (ବେଲାଗାଭି ନର୍ଥ), ରିଜ୍‌ୱାନ ଅର୍ଶଦ (ଶିବାଜୀ ନଗର), ବି.ଜେଡ୍. ଜମିର ଅହମ୍ମଦ ଖାନ୍ (ଚମରାପେଟ୍), ଏଚ୍.ଏ. ଇକ୍‌ବାଲ ହୁସେନ (ରାମନଗରମ୍), ଏନ୍.ଏ. ହରିଶ (ଶାନ୍ତିନଗର) ଓ କନିଜ୍ ଫତିମା(ଗୁଲବର୍ଗା ନର୍ଥ)। ଅନ୍ୟପକ୍ଷେ ଜେଡିଏସ୍ ୨୩ ଆସନରେ ମୁସଲମାନ ପ୍ରାର୍ଥୀ ଛିଡ଼ା କରାଇଥିଲା। ସେମାନଙ୍କ ମଧ୍ୟରୁ କେହି ଜଣେ ହେଲେ ଜିତି ନାହାନ୍ତି। ଅସାଦୁଦ୍ଦିନ ଓୱାଇସିଙ୍କ ଏଆଇଏମ୍‌ଆଇଏମ୍ ୨ ଆସନରେ ପ୍ରାର୍ଥୀ ଦେଇଥିବାବେଳେ ମାତ୍ର ୦.୦୨% ଭୋଟ ପାଇଛି। ଫତିମା ହେଉଛନ୍ତି କଂଗ୍ରେସ ଟିକେଟରେ ଲଢ଼ିଥିବା ଜଣେ ମାତ୍ର ମହିଳା ମୁସଲମାନ ପ୍ରାର୍ଥୀ। ସେହିପରି ଆସିଫ୍ ସଇତ୍ ଏବଂ ଇକ୍‌ବାଲ ହୁସେନ ପୁନଃ ନିର୍ବାଚିତ ହୋଇଛନ୍ତି। ଅବଶିଷ୍ଟ ୭ ମୁସଲମାନ ବିଧାୟକ ପ୍ରଥମ ଥର ପାଇଁ ବିଧାନସଭାରେ ପ୍ରତିନିଧିତ୍ୱର ସୁଯୋଗ ପାଇଛନ୍ତି।

ନୂଆଦିଲ୍ଲୀରେ ରବିବାର ଦିଲ୍ଲୀ ମୁଖ୍ୟମନ୍ତ୍ରୀ ଅରବିନ୍ଦ କେଜ୍‌ରିୱାଲଙ୍କୁ ଶିବସେନା ଉଦ୍ଧବ ଗୋଷ୍ଠୀ ନେତା ଆଦିତ୍ୟ ଠାକ୍‌ରେ ଓ ପ୍ରିୟଙ୍କା ଚତୁର୍ବେଦୀ ସାକ୍ଷାତ କରିଛନ୍ତି। ନିକଟରେ ଏଏପି ନେତା ସଞ୍ଜୟ ସିଂ ଉପସ୍ଥିତ।

୧୪ ଏସ୍‌ଡିସି ଶୁଭାରମ୍ଭ ନେଇ ରାଜନୀତି

ଭୁବନେଶ୍ୱର, ୧୪।୫(ବ୍ୟୁରୋ)

ମୋହନ ଚରଣ ମାଝି

ତାରା ପ୍ରସାଦ ବାହିନୀପତି

ପ୍ରଦୀପ ମାଝି

■ **ଏହା ଶାସକ ଦଳର ଥଇଥାନ କେନ୍ଦ୍ର ପାଲଟିଛି: ବିରୋଧୀ**

■ **ସ୍ୱତନ୍ତ୍ର ଉନ୍ନୟନ ପରିଷଦ ଆଦିବାସୀ ବହୁଳ ଜିଲାରେ ପରିବର୍ତ୍ତନ ଆଣିବ: ପ୍ରଦୀପ**

ମୁଖ୍ୟମନ୍ତ୍ରୀ ନବୀନ ପଟ୍ଟନାୟକ ରବିବାର ୧୪ ଜିଲାରେ ନୂତନ ଭାବେ ସ୍ୱତନ୍ତ୍ର ଉନ୍ନୟନ ପରିଷଦ(ଏସ୍‌ଡିସି)ର ଶୁଭାରମ୍ଭ କରିଛନ୍ତି। ପୂର୍ବରୁ ୯ଟି ଜିଲାରେ ସ୍ୱତନ୍ତ୍ର ଉନ୍ନୟନ ପରିଷଦର ଶୁଭାରମ୍ଭ ହୋଇଥିଲା। ଏବେ ମୋଟ୍ ୨୩ ଜିଲାରେ ସ୍ୱତନ୍ତ୍ର ଉନ୍ନୟନ ପରିଷଦ ହୋଇଛି। ମୁଖ୍ୟମନ୍ତ୍ରୀଙ୍କ ଏହି ଘୋଷଣା ପରେ ଏବେ ରାଜନୀତି ଜୋର୍ ଧରିବାରେ ଲାଗିଛି। ନିର୍ବାଚନ ଆସିଲେ ସରକାରଙ୍କର ଆଦିବାସୀଙ୍କ କଥା ମନେପଡ଼େ ବୋଲି ଉଭୟ ବିରୋଧୀ ଭାଜପା ଏବଂ କଂଗ୍ରେସ ଅଭିଯୋଗ କରିଛନ୍ତି। ଏହା କେବଳ ନିର୍ବାଚନୀ ଥୋପ, ପୂର୍ବରୁ ଥିବା ୯ ଜିଲାର ସ୍ୱତନ୍ତ୍ର ଉନ୍ନୟନ ପରିଷଦ କେବଳ ରାଜନୈତିକ କାର୍ଯ୍ୟକ୍ରମ ଲାଗି ବ୍ୟବହାର ହେଉଥିବା ବିରୋଧୀ କହିଛନ୍ତି।

ବିରୋଧୀ ଦଳ ମୁଖ୍ୟ ସଚେତକ ତଥା ବିଧାୟକ ମୋହନ ଚରଣ ମାଝି କହିଛନ୍ତି, ଜନଜାତି ବହୁଳ ଜିଲାଗୁଡ଼ିକର ସଂସ୍କୃତି, ଐତିହ୍ୟ ଓ ପରମ୍ପରାର ସଂରକ୍ଷଣ, ପ୍ରଜାତିକ ଓ ପରିଚିତିର ସ୍ଥିତାବସ୍ଥା ବଜାୟ ରଖିବା ଲାଗି ରାଜ୍ୟ ସରକାର ୨୦୧୯ ସାଧାରଣ ନିର୍ବାଚନ ପୂର୍ବରୁ ସ୍ୱତନ୍ତ୍ର ଉନ୍ନୟନ ପରିଷଦ (ଏସ୍‌ଡିସି) ଗଠନ କରିଥିଲେ। ମାତ୍ର ନିର୍ବାଚନ ପରେ ଏହି ପରିଷଦ ସ୍ଥାଣୁ ପାଲଟି ଯାଇଥିଲା। ପ୍ରଥମ ଅଧ୍ୟକ୍ଷଙ୍କ ଇସ୍ତଫା ପରେ ରାଜ୍ୟ ସରକାର ଜାଣିଶୁଣି ଏହାକୁ ବନ୍ଦକରି ଦେଇଥିଲେ। ଓଡ଼ିଶା ଜନସଂଖ୍ୟାର ପ୍ରାୟ ୨୪% ହେଉଛନ୍ତି ଆଦିବାସୀ ଏବଂ ୬୨ ସମ୍ପ୍ରଦାୟ ଓ ୧୩ଟି ପିଭିଟିଜି ସମ୍ପ୍ରଦାୟର ଜନଜାତି ବସବାସ କରନ୍ତି। ଗତ କେନ୍ଦ୍ର ବଜେଟରେ ମୋଦି ସରକାର ପିଭିଟିଜି ସମ୍ପ୍ରଦାୟର ବିକାଶ ପାଇଁ ପର୍ଯ୍ୟାପ୍ତ ପରିମାଣର ଆର୍ଥିକ ଅନୁଦାନ ଯୋଗାଇ ଦେଇଥିବା ବେଳେ ରାଜ୍ୟ ସରକାର ଠିକ୍ ବିନିଯୋଗ କରିବାରେ ବିଫଳ ହୋଇଛନ୍ତି। ଆଦିବାସୀ ଅଧ୍ୟୁଷିତ ଖଣି ଅଞ୍ଚଳର ବିକାଶ ପାଇଁ ସ୍ୱତନ୍ତ୍ର ଡିଏମ୍‌ଏଫ ପାଣ୍ଠିରେ ଗଚ୍ଛିତ ଥିବା ୧୬ ହଜାର କୋଟିରୁ ଊର୍ଦ୍ଧ୍ୱ ଟଙ୍କାକୁ ଶାସକ ବିଜେଡି ନେତା ଓ କର୍ମୀମାନେ ବ୍ୟାପକ ଭାବେ ହରିଲୁଟ୍ କରିବାରୁ ବିକାଶ ବାଧାପ୍ରାପ୍ତ ହୋଇଛି ବୋଲି ସେ କହିଛନ୍ତି।

କଂଗ୍ରେସ ବିଧାୟକ ତାରା ପ୍ରସାଦ ବାହିନୀପତି କହିଛନ୍ତି, ସରକାର ଏସ୍‌ଡିସି ଗଠନ କରିଛନ୍ତି ଠିକ୍ ଅଛି। ହେଲେ ଏମାନେ ରାଜ୍ୟସ୍ତରୀୟ ବୈଠକ କେତେଥର କଲେଣି। ଜିଲାରେ କେତେ ଟଙ୍କା କେଉଁଠି ଦେଇଛନ୍ତି ଏବଂ ଆଦିବାସୀ ଅଞ୍ଚଳର କ'ଣ ସବୁ ବିକାଶ କରିଛନ୍ତି। ବାସ୍ତବ କଥା ହେଲା ଏମାନେ ଏସ୍‌ଡିସି ଗଠନ କରି କିଛି କରିନାହାନ୍ତି। ନିର୍ବାଚନ ୮ ମାସ ରହିଲା। ସେଥିପାଇଁ ଏମାନେ ଆଉ ୧୪ ଜିଲାରେ ଏସ୍‌ଡିସି ପ୍ରସାରିତ କରିଛନ୍ତି। ଯେଉଁମାନେ ବିଜେଡିର ଆଶାୟୀ ପ୍ରାର୍ଥୀମାନେ ଅଛନ୍ତି ସେମାନଙ୍କୁ ଥଇଥାନ କରିବାର ଏହା ଏକ ଯୋଜନା। ତେଣୁ ଏହା ଥଇଥାନ କେନ୍ଦ୍ର ହୋଇଛି।

ବିଜେଡି ନେତା ତଥା ସ୍ୱତନ୍ତ୍ର ଉନ୍ନୟନ ପରିଷଦର ଉପଦେଷ୍ଟା ପ୍ରଦୀପ ମାଝି କହିଛନ୍ତି, ଏସ୍‌ଡିସି ୯ଟି ଆଦିବାସୀ ବହୁଳ ଜିଲା ଯେଉଁଠି ୫୦ ଭାଗ ଆଦିବାସୀ ରହୁଛନ୍ତି, ସେଠାରେ ଯେପରି ଆମୂଳଚୂଳ ପରିବର୍ତ୍ତନ ଆସିପାରିବ ସେଥିଲାଗି କାମ କରୁଛନ୍ତି। ଆଦିବାସୀ କଳା ସଂସ୍କୃତି ଆମୂଳଚୂଳ ପରିବର୍ତ୍ତନ ଉପରେ ବହୁତ ଧ୍ୟାନ ଦେଉଛନ୍ତି। ମୁଖ୍ୟମନ୍ତ୍ରୀଙ୍କ ମାର୍ଗଦର୍ଶନରେ ସ୍ୱତନ୍ତ୍ର ଉନ୍ନୟନ ପରିଷଦ ଆଦିବାସୀ ବହୁଳ ଜିଲାରେ ଆମୂଳଚୂଳ ପରିବର୍ତ୍ତନ ଆଣିବ ବୋଲି ପ୍ରଦୀପ କହିଛନ୍ତି।

UTKAL UNIVERSITY
CENTRE FOR IT EDUCATION
DEPARTMENT OF STATISTICS, UTKAL UNIVERSITY
VANI VIHAR, BHUBANESWAR-751004, ODISHA, INDIA
0674-2567711 / 9438014469 / 6371615706, Website: www.citeutkal.com
e-mail: centreforiteducation@gmail.com / citeutkal@gmail.com
UTKAL UNIVERSITY
NAAC-A+Accreditation

ADMISSION NOTICE FOR M.TECH. (IT)

Applications are invited for admission for the 2 Year Full time Program on M.Tech in Information Technology in the department for the academic session 2023-24 under PPP mode.

SELECTION PROCEDURE

Selection of candidates for admission shall be made on the basis of Entrance Test to be conducted by the **Centre for IT Education, Department of Statistics, Utkal University on 15.07.2023.**

ELIGIBILITY FOR ADMISSION

The candidates seeking admission to this course must have possessed:
(I) Master's Degree in Computer Science/Information Technology/Computer Applications /Statistics/ Mathematics/Physics/Electronic Sciences or any other qualification considered equivalent.
OR
(II) Bachelor's Degree in Engineering/Technology or

ସଂକ୍ଷେପରେ

ଆବଶ୍ୟକ କାଗଜପତ୍ର ଥାଇ ଭତ୍ତାରୁ ବଞ୍ଚିତ ୨ ଦିବ୍ୟାଙ୍ଗ

ଦଶମନ୍ତପୁର, ୧୪।୫ (ଡି.ଏନ.ଏ.): ଗୋଟିଏ ଗ୍ରାମର ଦୁଇ ଜଣ ଦିବ୍ୟାଙ୍ଗ ଭତ୍ତା ପାଇବା ପାଇଁ ଘୂରି ବୁଲୁଛନ୍ତି ବିଭିନ୍ନ କାର୍ଯ୍ୟାଳୟ। ଆବଶ୍ୟକ କାଗଜପତ୍ର ସହ ସେମାନେ ଆବେଦନ କରୁଥିଲେ ମଧ୍ୟ ପ୍ରଶାସନ ସେମାନଙ୍କ ପ୍ରତି ଗୁରୁତ୍ୱ ଦେଉ ନ ଥିବା ଅଭିଯୋଗ ହେଉଛି। କୋରାପୁଟ ଜିଲା ଦଶମନ୍ତପୁର ବ୍ଲକ ମୁର୍କାର ପଞ୍ଚାୟତ ମାଲିଚେମା ଗ୍ରାମର ସାରିଆ ପରଜା ଏବଂ ମନ୍ଦା ପରଜା ଉଭୟେ ଦିବ୍ୟାଙ୍ଗ। ଏମାନେ ବହୁବାର ଆବଶ୍ୟକ କାଗଜପତ୍ର ସହ ଫର୍ମ ପୂରଣ କରି ପଞ୍ଚାୟତ କାର୍ଯ୍ୟାଳୟଠାରୁ ଆରମ୍ଭ କରି ବ୍ଲକ ପ୍ରଶାସନ ପର୍ଯ୍ୟନ୍ତ ଜଣାଇଥିଲେ ମଧ୍ୟ ଏପର୍ଯ୍ୟନ୍ତ ସେମାନଙ୍କୁ ଭତ୍ତା ମିଳି ନ ଥିବା ପ୍ରକାଶ କରିଛନ୍ତି। ତେବେ ମନ୍ଦା ପରଜାଙ୍କ କହିବାନୁସାରେ ୫ ବର୍ଷ ତଳେ ସେ ଜାଳେଣି କାଠ ପାଇଁ ଗାଁ ନିକଟସ୍ଥ ଜଙ୍ଗଲକୁ ଯାଇଥିଲେ। ସେଠାରେ ପଡିଯାଇ ଭିନକ୍ଷମ ପାଲଟି ଯାଇଛନ୍ତି ବୋଲି କହିଛନ୍ତି ମନ୍ଦା। ସେପରି ସାରିଆ କୌଣସି ଅଜଣା ରୋଗରେ ଆକ୍ରାନ୍ତ ହୋଇ ନିଜେ ଦୃଷ୍ଟି ଶକ୍ତି ହରାଇଛନ୍ତି। ଏହି ଦୁଇ ଭିନକ୍ଷମଙ୍କୁ ଭତ୍ତା ଯୋଗାଇ ଦେବାକୁ ଗ୍ରାମବାସୀ ଦାବି କରିଛନ୍ତି।

ସତ୍ୟସାଇ ସେବା ସଙ୍ଗଠନର ଅମୃତବିନ୍ଦୁ କାର୍ଯ୍ୟକ୍ରମ

ଜୟପୁର, ୧୪।୫ (ନି.ପ୍ର.)-ସତ୍ୟସାଇ ସେବା ସଙ୍ଗଠନ ତରଫରୁ ଅମୃତ ବିନ୍ଦୁ କାର୍ଯ୍ୟକ୍ରମରେ ଏକ ରକ୍ତଦାନ ଶିବିର ରବିବାର ଅନୁଷ୍ଠିତ ହୋଇଛି। ଜୟପୁର ଏମଜିରୋଡସ୍ଥିତ ସତ୍ୟସାଇ ସେବା ସମିତି କାର୍ଯ୍ୟାଳୟରେ ହୋଇଥିବା ଏହି ଶିବିରରେ ସମିତି ସଦସ୍ୟମାନେ ରକ୍ତଦାନ କରିଥିଲେ। ମୋଟ ୩୦ ୟୁନିଟ ରକ୍ତ ସଂଗୃହୀତ ହୋଇଛି। ଜିଲା ଚିକିତ୍ସାଳୟ ତରଫରୁ ଡାକ୍ତର ଏସ୍‌ଏସ୍ ମିଶ୍ର, ଜିଲା ସଭାପତି କେ. ମାର୍କଣ୍ଡେୟ ସରାଫ, କେ ମୋହନ ରାଓ ଆଚାରି, ଏସ. ରମେଶ ଗୁପ୍ତା, ଏମ. ଭେଙ୍କେଟରାଓ ପ୍ରମୁଖ ଉପସ୍ଥିତଥିଲେ।

ବାଲିମେଳାରେ ବଢୁଛି ବେଆଇନ ଗାଡ଼ି ପାର୍କିଂ

ବାଲିମେଳା,୧୪।୫(ଡି.ଏନ.ଏ.)- ବେଆଇନ ଗାଡି ପାର୍କିଂ ଯୋଗୁ ମାଲକାନଗିରି ଜିଲାର ବାଲିମେଳା ସହରର ଟ୍ରାଫିକ ସମସ୍ୟା ବିପର୍ଯ୍ୟସ୍ତ ହୋଇପଡିଛି। ଏନେଇ ବାରମ୍ବାର ଅଭିଯୋଗ ପରେ ମଧ୍ୟ କୌଣସି ପଦକ୍ଷେପ ନିଆଯାଉନି। ଫଳରେ ସହରବାସୀଙ୍କ ମଧ୍ୟରେ ଅସନ୍ତୋଷ ବଢ଼ିବାରେ ଲାଗିଲାଣି। ୧୯୮୪ରେ ବାଲିମେଳା ଏନଏସି ମାନ୍ୟତା ପାଇଥିଲା। ଦୀର୍ଘ ବର୍ଷ ପରେ ସୁଦ୍ଧା ଏନଏସି କର୍ତ୍ତୃପକ୍ଷ ସହରରେ ଟ୍ରାଫିକ ନିୟନ୍ତ୍ରଣ ପାଇଁ କୋଣସି ସ୍ଥାନରେ ଟ୍ରାଫିକ ପୋଷ୍ଟ ସ୍ଥାପନ କିମ୍ବା ପାର୍କିଂ ସୁବିଧା କରିପାରିନାହାନ୍ତି। ଏଥି ଯୋଗୁ ବେଆଇନ ଗାଡି ପାର୍କିଂ ବଢି ଚାଲିଥିବା ଅଭିଯୋଗ ହେଉଛି। ବିଶେଷକରି ସହରର ମୁଖ୍ୟ ଛକ ତଥା ଗୋପବନ୍ଧୁ ଛକ, ନାଲା ଛକ, ନୂଆ ବସଷ୍ଟାଣ୍ଡ, ଛକଗୁଡିକରେ ଟ୍ରାଫିକ ନିୟନ୍ତ୍ରଣ ପାଇଁ କୌଣସି ବ୍ୟବସ୍ଥା କରାଯାଇନାହିଁ। ଫଳରେ ଲୋକେ ବେଆଇନ ଗାଡି ପାର୍କିଂ କରୁଥିବାରୁ ବିଭିନ୍ନ ସମୟରେ ଟ୍ରାଫିକ ସମସ୍ୟା ସୃଷ୍ଟି ହେଉଛି। ସହରରେ ଗାଡି ପାର୍କିଂ ପାଇଁ ସ୍ଥାନ ନିର୍ଦ୍ଧାରଣ କରାଯାଇ ନ ଥିବାରୁ ମୁଖ୍ୟ ରାସ୍ତା ପାର୍ଶ୍ୱରେ ଥିବା ଷ୍ଟେଟ ବ୍ୟାଙ୍କ, ଦୈନିକ ବଜାର, କାଳୀଛକ, ଗୋପବନ୍ଧୁ ଛକ ଓ ଅନ୍ୟାନ୍ୟ ଦୋକାନ ବଜାର ସମ୍ମୁଖରେ ବେଆଇନ ଭାବେ ବାଇକ, ସାଇକେଲ, ଅଟୋ, ଭାରିଯାନ ଓ ଅନ୍ୟାନ୍ୟ ଗାଡି ମୋଟର ପାର୍କିଂ ହେଉଛି ।

ପାରଳା ସହରର ରାସ୍ତାଘାଟ ଶୋଚନୀୟ

ପ୍ରଶାସନିକ ଦୃଷ୍ଟି ପଡିବ କେବେ?

ପାରଳାଖେମୁଣ୍ଡି, ୧୪।୫ (ଡି.ଏନ୍.ଏ)

ଗଜପତି ଜିଲା ସଦର ମହକୁମା ପାରଳାଖେମୁଣ୍ଡି ପୌରପରିଷଦର ରାସ୍ତାଘାଟ ଶୋଚନୀୟ ଅବସ୍ଥାରେ ଥିବା ବେଳେ ପ୍ରଶାସନର ଦୃଷ୍ଟି କେବେ ପଡିବ ବୋଲି ସାଧାରଣରେ ପ୍ରଶ୍ନବାଚୀ ସୃଷ୍ଟି ହୋଇଛି। ବିଶେଷ କରି ସହରର ପ୍ରମୁଖ ରାସ୍ତା ଦୟନୀୟ ହେବାରେ ଲାଗିଛି। ରାଣୀପେଣ୍ଠରୁ ପ୍ରବେଶ କଲା ମାତ୍ରେ ଖାଲଖମା ସହରକୁ ସ୍ୱାଗତ କରୁଥିବା ବେଳେ ସହର ମଧ୍ୟରେ ମୁଖ୍ୟ ରାସ୍ତାଗୁଡିକର ଅବସ୍ଥା ଦୟନୀୟ ଦେଖିବାକୁ ମିଳୁଛି। ଜିଲାପାଳଙ୍କ କାର୍ଯ୍ୟାଳୟ ସମ୍ମୁଖ ରାସ୍ତା, ପୋଲିସ ଷ୍ଟେଶନ ଛକ ଠାରୁ ମେଡିକାଲ ଛକ ଦେଇ ସିନେମା ହଲ ଛକ, ଗାନ୍ଧୀ ଛକ ଠାରୁ ପୁରୁଣା କୋର୍ଟ ଛକ ପର୍ଯ୍ୟନ୍ତ ମୁଖ୍ୟ ରାସ୍ତାଗୁଡିକ ଖାଲଖମା ସୃଷ୍ଟି ହୋଇଥିବା ଦେଖିବାକୁ ମିଳୁଛି। ସାମାନ୍ୟ କାଳବୈଶାଖୀ ବର୍ଷାରେ ମଧ୍ୟ ରାସ୍ତାଗୁଡ଼ିକ କର୍ଦ୍ଦମାକ୍ତ ହେବା ସହ ଅସ୍ୱାସ୍ଥ୍ୟକର ପରିବେଶ ସୃଷ୍ଟି କରୁଛି। ଏହି କର୍ଦ୍ଦମାକ୍ତ ରାସ୍ତାରେ ସହରବାସୀ ଯାତାୟତ କରୁଥିବା ବେଳେ ଖାଲଖମାରେ ପଡ଼ି ଦୁର୍ଘଟଣାର ଶିକାର ହେଉଛନ୍ତି। ଏହି ପ୍ରମୁଖ ରାସ୍ତା ଗୁଡିକର ଉନ୍ନତିକରଣ ଏବଂ ସୁଦୃଢ ରାସ୍ତା ନିର୍ମାଣ ପାଇଁ ଏବଂ ରକ୍ଷଣାବେକ୍ଷଣ ନିମନ୍ତେ ପୂର୍ତ୍ତ ବିଭାଗକୁ ଗତ କିଛି ବର୍ଷ ପୂର୍ବେ ପୌରପରିଷଦ ପକ୍ଷରୁ ଦାୟିତ୍ୱ ନ୍ୟସ୍ତ କରାଯାଇଥିଲା। ହେଲେ ପୂର୍ତ୍ତବିଭାଗ ଏହି ମୁଖ୍ୟ ରାସ୍ତାଗୁଡିକର ଉନ୍ନତି, ନିର୍ମାଣ, ରକ୍ଷଣାବେକ୍ଷଣ କରିବ କ'ଣ ଦାୟିତ୍ୱ ନେବା ପରଠାରୁ ସ୍ଥାଣୁ ପାଲଟିଯାଇଛି। ୨୦୨୦-୨୧ କରୋନା କଟକଣା ସମୟରେ ମେଡିକାଲ ରାସ୍ତାର ଫ୍ରେଣ୍ଡସ କଲୋନୀ ଠାରୁ ପୁରୁଣା କୋର୍ଟ ଛକ ପର୍ଯ୍ୟନ୍ତ ଅତି ତରବରିଆ ଏବଂ ଯୋଜନା ବିହୀନ ଭାବେ ରାସ୍ତା ନିର୍ମାଣ କରିଥିଲା। ବର୍ତ୍ତମାନ ଏହି ରାସ୍ତାର ସିମେଣ୍ଟ କଂକ୍ରିଟ ସ୍ଥାନେ ସ୍ଥାନେ ଉଠିଯାଇଥିବା ବେଳେ ସମଗ୍ର ରାସ୍ତାର ଚିପ୍ସ ବା ଗୋଡି ଗୁଡିକ ବାହାରି ପଡିଲାଣି। ଏହାସହ ଏହି ରାସ୍ତାର ଜଙ୍ଗମସାହି ଛକ ଠାରୁ ଗାନ୍ଧୀ ଛକ ପର୍ଯ୍ୟନ୍ତ ରାସ୍ତା ନିର୍ମାଣ ନକରି ଛାଡି ଦିଆଯାଇଛି। ଗାନ୍ଧୀ ଛକଠାରୁ ପୁରୁଣା କୋର୍ଟ ଛକ ରାସ୍ତା ଅବସ୍ଥା କଦର୍ଯ୍ୟ ହୋଇପଡିଛି। ସେହିପରି ପୌରପରିଷଦ ଅନ୍ତର୍ଗତ ବିଭିନ୍ନ ସାହି ବସ୍ତି ରାସ୍ତା ମଧ୍ୟ ଖାଲଖମାରେ ପରିପୂର୍ଣ୍ଣ ହୋଇପଡିଥିବା ଦେଖିବାକୁ ମିଳୁଛି । ବିଭିନ୍ନ ସାହି ବସ୍ତି ରାସ୍ତାଘାଟର ଅବସ୍ଥା ମଧ୍ୟ ଅନୁରୂପ। ସହରର ୧୬ଟି ୱାର୍ଡର ବିଭିନ୍ନ ସାହି ବସ୍ତିରେ ଜନସ୍ୱାସ୍ଥ୍ୟ ବିଭାଗ ଦ୍ୱାରା ପାଇପଲାଇନ ସଂଯୋଗୀକରଣ ପାଇଁ ରାସ୍ତାଗୁଡିକୁ ଖନନ କରାଯାଇଥିଲା। ହେଲେ ସେହି ସ୍ଥାନମାନଙ୍କରେ ଉପଯୁକ୍ତ ସିମେଣ୍ଟ ଗୋଡି ଆଦି ନ ପକାଯିବା ଯୋଗୁଁ ସେଗୁଡିକ ଖାଲଖମାରେ ପରିଣତ ହୋଇଛି। ସେହିପରି ପୌରପରିଷଦ କଥା ନ କହିଲେ ଭଲ। ସହରର ନାନାଦି ସମସ୍ୟା ଲାଗି ରହିଥିଲେ ମଧ୍ୟ ବର୍ତ୍ତମାନ ମୁଖ୍ୟ ସମସ୍ୟା ମଧ୍ୟରେ ରାସ୍ତାଘାଟ ଥିବାରୁ ଏଥିପ୍ରତି ସରକାର ଦୃଷ୍ଟି ଦେଇ ସହରର ସୌନ୍ଦର୍ଯ୍ୟକରଣ ଓ ରାସ୍ତାଘାଟର ସୁବ୍ୟବସ୍ଥା ପ୍ରତି ଧ୍ୟାନ ଦେବା ପାଇଁ ପାରଳା ଜନସାଧାରଣଙ୍କ ପକ୍ଷରୁ ଦାବି ହୋଇଛି।

ଶୋଚନୀୟ ହୋଇପଡ଼ିଥିବା ରାସ୍ତା।

ଭଞ୍ଜନଗର ଯାତ୍ରା, ମୀନାବଜାରରେ ଅସମ୍ଭାଳ ଭିଡ଼

ମାନସିକ ବେଶଧାରୀ ନଗର ଭ୍ରମଣ କରୁଛନ୍ତି।

ଭଞ୍ଜନଗର, ୧୪।୫(ଡି.ଏନ.ଏ)

ଭଞ୍ଜନଗର ଠାକୁରାଣୀ ଯାତ୍ରା ଏବଂ ମୀନାବଜାରରେ ଅସମ୍ଭାଳ ଭିଡ଼ ଜମୁଛି। ଦୈନିକ ୫୦ ହଜାରରୁ ଊର୍ଦ୍ଧ୍ୱ ଲୋକ ଯାତ୍ରା ଦେଖିବାକୁ ଆସୁଛନ୍ତି। ଆଗକୁ ଆହୁରି ଭିଡ ବଢିବା ସମ୍ଭାବନା ରହିଛି। ତେଣୁ ସୁରକ୍ଷା ବ୍ୟବସ୍ଥାକୁ ଆହୁରି ବଢାଇବା ପାଇଁ ଦାବି ହେଉଛି। ଅନ୍ୟପକ୍ଷରେ ବିଭିନ୍ନ ସାହି ଗଳିକନ୍ଦିରେ ଦର୍ଶକଙ୍କ ମନୋରଞ୍ଜନ ପାଇଁ ବିଭିନ୍ନ ପ୍ରକାର ମେଢ଼ ନିର୍ମାଣ ହୋଇଛି। ଏଥିସହ ମାନସିକ ବେଶଧାରୀଙ୍କ ସଂଖ୍ୟା ମଧ୍ୟ ବଢୁଛି। ଆଜି ସନ୍ଧ୍ୟାରେ କବିସମ୍ରାଟ ରଙ୍ଗମଞ୍ଚରେ ସଂସ୍କୃତି ବିଭାଗ ପକ୍ଷରୁ ଗୋଟିପୁଅ ନୃତ୍ୟ ଏବଂ ଗୁରୁ ରବି ଦାସଙ୍କ ଦ୍ୱାରା ଭଜନ ପରିବେଷଣ ହୋଇଥିଲା। ଶନିବାର ଗୁରୁ ପ୍ରଦୀପ ସ୍ୱାଇଁଙ୍କ ନେତୃତ୍ୱରେ ସାଂସ୍କୃତିକ କାର୍ଯ୍ୟକ୍ରମ ପରିବେଷଣ ହୋଇଥିଲା। ବିଶିଷ୍ଟ କଣ୍ଠଶିଳ୍ପୀ ଚାନ୍ଦିନୀ ସିଂ ଏବଂ ସାଥୀ ସଙ୍ଗୀତ ପରିବେଷଣ କରିଥିଲେ। ଶୁକ୍ରବାର ସନ୍ଧ୍ୟାରେ ହୋଇଥିବା ସାଂସ୍କୃତିକ କାର୍ଯ୍ୟକ୍ରମକୁ ଏନ୍‌ଏସି ଏମ୍‌ପି ପ୍ରତିନିଧି ପଞ୍ଚାନନ ପାଳ ଉଦ୍‌ଘାଟନ କରିଥିଲେ। ଅନ୍ୟମାନଙ୍କ ମଧ୍ୟରେ ଯାତ୍ରା କମିଟି କର୍ମକର୍ତ୍ତା ବିନୟ ରଥ, ମୁରଲୀ ପଣ୍ଡା, ଶୂଳ ପାଣି ସତପଥୀ ପ୍ରମୁଖ ଉପସ୍ଥିତ ଥିଲେ। ଏହିଭଳି ପରିସ୍ଥିତିରେ ସନ୍ଧ୍ୟାରେ ଦେବୀ ଅସ୍ଥାୟୀ ମଣ୍ଡପରୁ ପୂର୍ବ ମୁଖା ହୋଇ ବାହାରିବା ପରେ ମରାଠୀ ସାହି, ରେଡକ୍ରସ ରୋଡ ହୋଇ ବିଳମ୍ବିତ ରାତିରେ ଦେବୀ ଅସ୍ଥାୟୀ ମଣ୍ଡପରେ ପହଞ୍ଚି ବିଶ୍ରାମ ନେଇଥିଲେ।

୪୨ କଳାକୁଞ୍ଜରେ ମା'ଙ୍କୁ ଆମନ୍ତ୍ରଣ

କୁକୁଡାଖଣ୍ଡି,୧୪।୫

ମା' ଘୋଷାମଣୀ ଠାକୁରାଣୀ ଯାତ୍ରା

କୁକଡ଼ାଖଣ୍ଡି ଗ୍ରାମର ଇଷ୍ଟ ଦେବି ମା' ଘୋଷାମଣୀ ଠାକୁରାଣୀଙ୍କ ଦଶଦିନାତ୍ମକ ଯାତ୍ରା ରବିବାର ସପ୍ତମ ଦିବସରେ ପହଞ୍ଚିଛି। ଯାତ୍ରା ସକାଶେ ସୁଉଚ୍ଚ ତୋରଣ, ରଙ୍ଗ ବେରଙ୍ଗର ବାନାମାଳ ସହ ଆଲୋକ ମାଳରେ ସମ୍ପୂର୍ଣ୍ଣ କୁକୁଡ଼ାଖଣ୍ଡି ଗ୍ରାମ ଝଲସି ଉଠିଥିଲା । ପ୍ରାତଃହରୁ ମାନସିକ ଧାରୀ ଭକ୍ତମାନେ କୃଷ୍ଣ, ବଳରାମ, ରାମ, ସୀତା, ହନୁମାନ, ବାଘ, ବାଘୁଣୀ, ଡାହାଣୀ, ଅସୁରୁଣୀ, କାଚରା ସମେତ ବିଭିନ୍ନ ଗୋଷ୍ଠୀଗତ ବେଶ ପରିଧାନ କରି ଗ୍ରାମ ପରିକ୍ରମା କରିଥିଲେ। ବାଘବେଶ ଯାତ୍ରାକୁ ରୋମାଞ୍ଚକର ସୃଷ୍ଟି କରିଥିଲା। ଯାତ୍ରା ସକାଶେ ବହୁ ଗ୍ରାମରୁ ଆସି ପସରା ମେଳିଥିଲା।

ସନ୍ଧ୍ୟା ପରଠାରୁ ଗ୍ରାମର ବିଭିନ୍ନ ସାହିରେ ସ୍ଥାପନ କରିଥିବା ଆକର୍ଷଣୀୟ କଳା କୁଞ୍ଜ ଦେଖିବା ପାଇଁ ପ୍ରବଳ ଜନସମାଗମ ହୋଉଥିଲା। ମା ଘୋଷାମଣୀ ସାଆନ୍ତାଣୀଙ୍କ ଯାତ୍ରା ସକାଶେ ବିଭିନ୍ନ ସାହିରେ ଥିବା ୪୨ କଳାକୁଞ୍ଜ ମଧ୍ୟରେ ମେନ୍ ରୋଡ ଲକ୍ଷ୍ମୀ ନାରାୟଣ, ରୋଡ ଶିରିଡି ସାଇ, ତୋଟା ସାହି ତ୍ରିପୁରା ଦାହ, ଜାଗିଲି ସାହି ପଞ୍ଚ ମୁଖି ହନୁମାନ,ବାଉରି ସାହି ପାତାଳ ଭୈରବୀ, ତେଲଙ୍ଗା ସାହି ଗଜ ଉଦ୍ଧାର, ଗୌଡ଼ ସାହି ରାଧାକୃଷ୍ଣ ରାସ, କରଣ ସାହି ହରିହର ସମନ୍ୱିତ, ରାଥଚକଡ଼ା ସାହି ଲକ୍ଷ୍ମଣ ରଥ, ନୁଆଁ ବନ୍ଧ ସାହି ବିଶ୍ୱରୂପ ରଥ, ନୁଆଁବନ୍ଧ ସାହି ଅନନ୍ତ ବାସୁଦେବ, ଦଣ୍ଡାସୀ ସାହି ଜଳାମୁଖି ରଥ, ଦୋରା ସାହି ଶିବାରୁଢା କାଳୀ ରଥ, ବେହେରା ବନ୍ଧ ସାହି କନକଦୁର୍ଗା ରଥ, ଧୋବା ସାହି ସୁଦାମାଙ୍କ ପାଦୁକା ସେବା, ବିଷ୍ଣୁ, ସମାପେଟା ସାହି ନୀଳ ମାଧ ଦର୍ଶନ, ଚୌଧୁରୀ ନଗର ପଞ୍ଚମୁଖି ଗାୟତ୍ରୀ ମହାଯଜ୍ଞ, ଚୌଧୁରୀ ନଗରଦାସିଆ ବାଉରି, ଚୌଧୁରୀ ନଗର ପର୍ଶୁରାମ ଶାନ୍ତି ନଗର ବୁଦ୍ଧି ପରୀକ୍ଷା, ସୂର୍ଯ୍ୟ ନଗର ସତ୍ୟ ନାରାୟଣ, ରାମ ନଗର ଶିବ ଭକ୍ତ ମାର୍କେଣ୍ଡିୟ ଋଷି, ମେଡିକାଲ ରୋଡ ଜଗନ୍ନାଥ ବଳଭଦ୍ର ସୁଭଦ୍ରା, ଦଶରଥୀ ନଗର କଳିୟ ଦଳନ, ଅରବିନ୍ଦ ନଗର ଅଶୋକ ବନରେ ସୀତା ଠାବ, ଅରବିନ୍ଦ ନଗର ସିଦ୍ଧି ବୁଦ୍ଧି ବିବାହ ବନ୍ଧନ, ଜ୍ୟୋତି ନଗର ଅହଲ୍ୟା ଉଧାର ଆଦି କଳାକୁଞ୍ଜ ଏବଂ ରଥ ସ୍ଥାପନ କରାଯାଇ ମାଙ୍କୁ ଆମନ୍ତ୍ରଣ କରିଥିଲେ। ଭକ୍ତ ମାନଙ୍କୁ ପାନୀୟ ଜଳ ଯୋଗାଣ ସକାଶେ କୁକୁଡାଖଣ୍ଡି ପଞ୍ଚାୟତ ପକ୍ଷରୁ ଜଳ ଛତ୍ର ଯୋଗାଣ କରାଯାଇଥିଲା । ସ୍ଥାନୀୟ ଗୋଷ୍ଠୀ ସ୍ୱାସ୍ଥ୍ୟ କେନ୍ଦ୍ର ପକ୍ଷରୁ ମା'ଙ୍କ ଅସ୍ଥାୟୀ ମନ୍ଦିର ନିକଟରେ ଏକ ଅସ୍ଥାୟୀ ପ୍ରାଥମିକ ସ୍ୱାସ୍ଥ୍ୟ ସେବା କେନ୍ଦ୍ର ଖୋଲାଯାଇଥିଲା। ଭିଡକୁ ଆଖି ଆଗରେ ରଖି ଶାନ୍ତି ଶୃଙ୍ଖଳା ଓ ଟ୍ରାଫିକ ନିୟନ୍ତ୍ରଣ ସକାଶେ ଏକ ପ୍ଲାଟୁନ ଫୋର୍ସ ମୃତୟନ କରାଯଇଥିଲା। ସନ୍ଧ୍ୟାରେ ଯାତ୍ରା କମିଟି ତରଫରୁ ସାଂସ୍କୃତିକ କାର୍ଯ୍ୟକ୍ରମ ଅନୁଷ୍ଠିତ ହୋଇଥିଲା। ମା' ଘୋଷାମଣୀ ଠାକୁରାଣୀଙ୍କୁ ବିଭିନ୍ନ ପ୍ରକାରର ବାଦ୍ୟ, ବାଜଣା, ଘଣ୍ଟ, ମହୁରୀ, ଶଙ୍ଖ ତାଳେ ତାଳେ ବିଭିନ୍ନ ରକମର ମନୁଷ୍ୟକୃତ ପଶୁ ନୃତ୍ୟ ବାଘ, ଚଇତି ଘୋଡା, ଠାକୁରାଣୀ, ଷଣ୍ଢ ଆଦି ବେଶରେ ସୁସଜ୍ଜିତ କରାଯାଇ ମା'ଙ୍କ ଘଟକୁ ହଜାର ହଜାର ଜନସମାଗମ ମଧ୍ୟରେ ନଗର ପରିକ୍ରମା କରାଯାଥିଲା।

ଧର୍ମପୀଠ ଦଖଲ ଜମିପଟ୍ଟା ଜାଲିଆତି, ଜଣେ ଅଟକ

ଝରିଗାଁ,୧୪।୫(ସ୍ୱ. ପ୍ର.)

କବିର ଧର୍ମପୀଠ ଦଖଲରେ ଥିବା ଜମିକୁ ଚଞ୍ଚକତା କରି ନିଜ ନାଁରେ ପଟ୍ଟା କରିଥିବା ତସିଲଦାରଙ୍କ ଅଭିଯୋଗକ୍ରମେ ଜଣେ ବ୍ୟକ୍ତିକୁ ସ୍ଥାନୀୟ ପୋଲିସ ଅଟକ ରଖିଛି । ଝରିଗାଁ ବ୍ଲକ ଅନ୍ତର୍ଗତ କୁସୁମି ଗ୍ରାମଠାରେ ଥିବା କବୀର ଧର୍ମପୀଠ ପାଇଁ ଦଖଲ କରିଥିବା ସରକାରୀ ଜମି ଖାତା ନମ୍ବର -୩୦୭/୨୦୨, ପ୍ଲଟ ନଂ. ୭୩୪/୧୭୩୪ର ୦.୬୪ ଡିସିମିଲ ଜାଗାକୁ ଚଞ୍ଚକତା ସହ ମାନିକପୁରୀ ପନକା ସମାଜର ପୂର୍ବତନ ବ୍ଲକ ସଭାପତି ବଂଶୀଧର ପନକା ତାଙ୍କ ତାଙ୍କ ମା'ଙ୍କ ନାମରେ ପଟ୍ଟା କରିଥିବା ନେଇ କବୀରପନ୍ଥି ପନକା ସମାଜ ପକ୍ଷରୁ ସ୍ଥାନୀୟ ତହସିଲଦାର ଓ ଥାନାରେ ଲିଖିତ ଅଭିଯୋଗ କରାଯାଇଥିଲା। ଗତ ୪ତାରିଖରେ ଉପଜିଲାପାଳ ପ୍ରଶାନ୍ତ କୁମାର ରାଉତ ଝରିଗାଁ ତହସିଲ କାର୍ଯ୍ୟାଳୟକୁ ଆସି ସେଠାରେ ପ୍ରାୟ ୩ ଘଣ୍ଟାଧରି ତହସିଲଦାର ଏବଂ ରେକର୍ଡ଼ ରୁମ ଦାୟିତ୍ୱରେ ରହିଥିବା ସମସ୍ତ କର୍ମଚାରୀଙ୍କୁ ପଚାରି ସମ୍ପୃକ୍ତ ଘଟଣାର ସମସ୍ତ ଦଲିଲ ଯାଞ୍ଚ କରିଥିଲେ । ଏହାକୁ ଭିତ୍ତିକରି ନବରଙ୍ଗପୁର ଜିଲାପାଳ କମଳ ଲୋଚନ ମିଶ୍ରଙ୍କ ଆଦେଶ ସଂଖ୍ୟା ୪୧୩୨ ଏବଂ ୪୧୩୪ ତା ୮।୫।୨୦୨୩ ବଳରେ ଝରିଗାଁ ତହସିଲ କାର୍ଯ୍ୟାଳୟରେ କାର୍ଯ୍ୟରତ ଅମିନ ଦେବେନ୍ଦ୍ର ବେଶ୍ରା ଏବଂ ଜୁନିଅର୍ ରେଭେନ୍ୟୁ ଆସିଷ୍ଟାଣ୍ଟ ସଚ୍ଚିଦାନନ୍ଦ ରଥଙ୍କୁ ନିଲମ୍ବିତ କରିଛନ୍ତି। ଏହାପରେ ଜିଲାପାଳଙ୍କ ଗତ ୮ ତାରିଖର ପତ୍ର ପ୍ରକାରେ ଝରିଗାଁ ତହସିଲଦାର ମଧୁସୂଦନ ମାଝୀ ତାଙ୍କ ପତ୍ର ସଂଖ୍ୟା ୧୭୧୪,୧୩।୫।୨୦୨୩ ପ୍ରକାରେ ଝରିଗାଁ ଥାନାରେ ଜାଲ ଜମିପଟ୍ଟା କରିଥିବା କୁସୁମୀ ଗ୍ରାମର ଧନମତି ପନକା ଏବଂ ତାଙ୍କ ପୁଅ ବଂଶୀଧରଙ୍କ ନାମରେ ଅଭିଯୋଗ କରିଛନ୍ତି। ତହସିଲଦାରଙ୍କ ଅଭିଯୋଗକୁ ଭିତ୍ତିକରି ଝରିଗାଁ ପୋଲିସ କେସ ନମ୍ବର ୧୧୦/୨୩ରେ ଆପିସି ଧାରା ୪୬୮/୪୭୧/୧୨୦(ବି)/୩୪ ମାମଲା ରୁଜୁ କରି ଥାନାରେ ବଂଶୀଧରଙ୍କୁ ଅଟକ ରଖି ଅଧିକ ପଚରାଉଚରା କରୁଛି।

ମାଟ୍ରିକ ବ୍ୟାଚ ଛାତ୍ରୀଛାତ୍ରଙ୍କ ବନ୍ଧୁ ମିଳନ

ଭଞ୍ଜନଗର,୧୪।୫(ଡି.ଏନ.ଏ)

ଭଞ୍ଜନଗର ବ୍ଲକ ଜିଲୁଣ୍ଡି ହାଇସ୍କୁଲ ୧୯୯୦ ମାଟ୍ରିକ ବ୍ୟାଚ ଛାତ୍ରୀଛାତ୍ରଙ୍କ ବନ୍ଧୁ ମିଳନ ଉତ୍ସବ ରବିବାର ବିଦ୍ୟାଳୟ ପରିସରରେ ଅନୁଷ୍ଠିତ ହୋଇଯାଇଛି। ଏହି ଅବସରରେ ସେ ସମୟରେ କାର୍ଯ୍ୟରତ ଥିବା ଶିକ୍ଷକ ଲିଙ୍ଗରାଜ ପ୍ରଧାନ, ବିଭୁତି ଭୂଷଣ ଜେନା, ସନାତନ ନାୟକ ପ୍ରମୁଖ ଅତିଥି ଭାବେ ଯୋଗଦେଇ ଗୁରୁ ଶିଷ୍ୟ ପରମ୍ପରା ଉପରେ କହିଥିଲେ। କାର୍ଯ୍ୟକ୍ରମକୁ ପରିଚାଳନା କରିବାରେ କୈଳାସ ବେହେରା, ଜ୍ୟୋତି ରଞ୍ଜନ ବିଶୋଇ, ପ୍ରଦୀପ ନାୟକ, ଚନ୍ଦନ ତ୍ରିପାଠୀ, କଳ୍ପଲତା ମହାନ୍ତି, ଅଶ୍ୱିନି ନାଇକ, ସତ୍ୟ ଆଚାରୀ ପ୍ରମୁଖ ସହଯୋଗ କରିଥିଲେ।

ବିଜେଡିର ମିଶ୍ରଣ ପର୍ବ

ଉମରକୋଟ,୧୪।୫(ସ୍ୱ.ପ୍ର.)

ଉମରକୋଟ ବ୍ଲକ ଖାଣ୍ଡା ପଞ୍ଚାୟତ କୁମ୍ଭିଧୋଡାଠାରେ ରବିବାର ବିଜେଡିର ମିଶ୍ରଣ ପର୍ବ ଅନୁଷ୍ଠିତ ହେଇଥିଲା। ଏଥିରେ କୁମ୍ଭିଧୋଡା, ଖାଣ୍ଡା, ଦେଓପୁର, ସେମିଲିଗଦରା, ପଖନାବନ୍ଦ, ଚନାଗଦରା, ମୁଣ୍ଡିଗୁଡା, ସାନକୁମାରୀ ଆଦିବାସୀ ଗ୍ରାମରୁ ଭାଜପା ଓ କଂଗ୍ରେସ ଦଳ ଛାଡି ପ୍ରାୟ ୪୦୦ ଜଣ ଆନୁଷ୍ଠାନିକ ଭାବେ ବିଜେଡିରେ ମିଶିଛନ୍ତି। ଏହି ସମାବେଶରେ ଉମରକୋଟ ବ୍ଲକ ବିଜେଡି ସଭାପତି ଅଜିତ କୁମାର ପ୍ରଧାନ ସଭାପତିତ୍ୱ କରିଥିଲେ। ଉଠା ଜଳସେଚନ ନିଗମର ଉପଦେଷ୍ଟା ପ୍ରମୋଦ କୁମାର ପାଢ଼ୀ ମଞ୍ଚ ପରିଚାଳନା କରିଥିଲେ। ମୁଖ୍ୟ ଅତିଥଭାବେ ଏମ୍‌ପି ରମେଶ ଚନ୍ଦ୍ର ମାଝୀ, ସମ୍ମାନିତ ଅତିଥି ଭାବେ ଝରିଗାଁ ବିଧାୟକ ପ୍ରକାଶ ଚନ୍ଦ୍ର ମାଝୀ, ଉମରକୋଟ ବ୍ଲକ ଅଧ୍ୟକ୍ଷା ସୁଶୀଳା ମାଝୀ, ପୌର ପରିଷଦ ଅ

ସଂକ୍ଷେପରେ

ଆକାଂକ୍ଷା ମହିଳା ସଙ୍ଗଠନର ମାତୃ ଦିବସ

ପାରଳାଖେମୁଣ୍ଡି,୧୪।୫(ଡି.ଏନ୍.ଏ.): ପାରଳାଖେମୁଣ୍ଡି ସ୍ଥିତ ଜିଲାର ଅଗ୍ରଣୀ ମହିଳା ସଂଗଠନ 'ଆକାଂକ୍ଷା' ତରଫରୁ ସିଧାମଡଙ୍ଗାଠାରେ ମାତୃ ଦିବସ ହେବା ସହିତ ବିଭିନ୍ନ ସାଂସ୍କୃତିକ କାର୍ଯ୍ୟକ୍ରମ ଅନୁଷ୍ଠିତ ହୋଇଯାଇଛି। ସଙ୍ଗଠନର ଉପଦେଷ୍ଟା ସର୍ଣ୍ଣପ୍ରଭା ପାଠୀ ଅଧକ୍ଷତା କରି ମାତୃ ଜାତିର ସୁରକ୍ଷା ଓ ଯତ୍ନ ଉପରେ ଆଲୋଚନା କରିଥିଲେ। ସମ୍ମାନିତ ଅତିଥି ଭାବେ 'ସଖୀ ୱାନ ଷ୍ଟପ କେନ୍ଦ୍ର'ର ପ୍ରଣତୀ ଦାସ ଯୋଗ ଦେଇ ମାଆର ଶିକ୍ଷା ଓ ସାସ୍ଥ୍ୟ ଉପରେ ଆଲୋଚନା କରିଥିଲେ। ଉକ୍ତ କାର୍ଯ୍ୟକ୍ରମରେ ସିଧାମଡଙ୍ଗର ଅଙ୍ଗନବାଡ଼ି କେନ୍ଦ୍ରର କର୍ମୀ କବିତା ପାଲକା ସାଗତ ଭାଷଣ ପ୍ରଦାନ କରିଥିଲେ। ଏହି ସମସ୍ତ କାର୍ଯ୍ୟକ୍ରମକୁ ଅନୁଷ୍ଠାନର ସଭାନେତ୍ରୀ ଆଶାଲତା ପାଣିଗ୍ରାହୀଙ୍କ ତତ୍ତ୍ୱାବଧାନରେ ପରିଚାଳିତ ହୋଇଥିଲା। ଶେଷରେ ମହିଳାମାନଙ୍କ ମଧ୍ୟରେ ବିଭିନ୍ନ ପ୍ରତିଯୋଗିତା ଆୟୋଜନ କରାଯାଇଥିଲା। ସମସ୍ତ କୃତୀ ପ୍ରତିଯୋଗୀଙ୍କୁ ଅତିଥିମାନଙ୍କ ଦ୍ୱାରା ପୁରସ୍କାର ପ୍ରଦାନ କରଯାଇଥିଲା। କାର୍ଯ୍ୟକ୍ରମ ଶେଷରେ ମୋହାନୀ ପ୍ରଧାନ ଧନ୍ୟବାଦ ଅର୍ପଣ କରିଥିଲେ।

ଜିଲା ବିଜେଡି ଯୁବ ସାଧାରଣ ସମ୍ପାଦକ ଦଳରୁ ନିଲମ୍ବିତ

ନବରଙ୍ଗପୁର,୧୪।୫(ବି.ପ୍ର)- ନବରଙ୍ଗପୁର ଜିଲା ବିଜେଡି ଯୁବ ସାଧାରଣ ସମ୍ପାଦକ ବାବୁନୀ ନାୟକଙ୍କୁ ଜିଲା ବିଜୁ ଯୁବ ଜନତା ଦଳରୁ ନିଲମ୍ବିତ କରାଯାଇଥିବା ଜିଲା ସଭାପତି ଶିବାନନ୍ଦ ବିଶୋଇ ପ୍ରେସ ବିଜ୍ଞପ୍ତି ଜଣାଇଛନ୍ତି। ଗତ ଦିନରେ ତାଙ୍କର ବିଶୃଙ୍ଖଳିତ କାର୍ଯ୍ୟ ଯୋଗୁ ନିଲମ୍ବିତ କରାଯାଇଥିବା ଉଲ୍ଲେଖ କରିଛନ୍ତି । ଡକାୟତି ଉଦ୍ୟମ ଯୋଜନାରେ ବାବୁନୀ ଗିରଫ ହୋଇ କୋର୍ଟ ଚାଲାଣ ହେବା ପରେ ରାଜନିତୀ ସରଗରମ ହୋଇଥିଲା। ଜିଲା ଭାଜପା ଓ କଂଗ୍ରେସ ପକ୍ଷରୁ ନବରଙ୍ଗପୁର ଏମ୍‌ପି, ବିଧାୟକ ଓ ବିଜେଡି ସାଙ୍ଗଠନିକ ସମ୍ପାଦକ ପ୍ରଣବ ପ୍ରକାଶ ଦାସଙ୍କୁ ଟାର୍ଗେଟ କରି ଖବରଦାତା ସମ୍ମିଳନୀ ହୋଇଥିଲା। ତେବେ ବିଜେଡିର ପ୍ରେସ ବିଜ୍ଞପ୍ତିରେ ବାବୁନୀ ଅପରାଧିକ ମାମଲାରେ ଅଭିଯୁକ୍ତ ଥିବା କଥା ଉଲ୍ଲେଖ କରାଯାଇନି।

ଟ୍ରାକ୍ଟର ଓଲଟି ଯୁବକ ମୃତ

କୋଷାଗୁମୁଡ଼ା,୧୪।୫(ଡି.ଏନ୍.ଏ.)- କୋଷାଗୁମୁଡ଼ା ଥାନା ଅନ୍ତର୍ଗତ ଏସ. କେରାଗାଁ ଗ୍ରାମରେ ରବିବାର ଏକ ଟ୍ରାକ୍ଟର ଦୁର୍ଘଟଣାରେ ଜଣେ ଯୁବକଙ୍କ ମୃତ୍ୟୁ ଘଟିଛି । ସେ ହେଲେ ଏସ. କେରାଗାଁ ଗ୍ରାମର ମହାଦେବ ସିରା(୩୬) । ମହାଦେବ ଟ୍ରାକ୍ଟର ନେଇ ଯାଉଥିବା ବେଳେ ବଲେଙ୍ଗା ମୁଖ୍ୟ ରାସ୍ତାରେ ଭାରସାମ୍ୟ ହରାଇବାରୁ ଟ୍ରାକ୍ଟର ସହ ଓଲଟି ପଡ଼ିଥିଲେ। ଗ୍ରାମବାସୀ ଘଟଣାସ୍ଥଳରେ ପହଞ୍ଚି ତାଙ୍କୁ ଉଦ୍ଧାର କରି କୋଷାଗୁମୁଡ଼ା ଗୋଷ୍ଠୀ ସ୍ୱାସ୍ଥ୍ୟକେନ୍ଦ୍ରକୁ ନେଇଥିଲେ ମଧ୍ୟ ଡାକ୍ତର ମୃତ ଘୋଷଣା କରିଥିଲେ । ଏ ନେଇ ପରିବାର ଲୋକେ କୋଷାଗୁମୁଡ଼ା ଥାନାରେ ଜଣାଇବା ପରେ ପୋଲିସ ମାମଲା (୭୬/୨୩)ରୁଜୁ ହୋଇଛି। ମୃତଦେହ ବ୍ୟବଚ୍ଛେଦ ପରେ ପରିବାରକୁ ହସ୍ତାନ୍ତର କରାଯାଇଛି। ଘଟଣାର ତଦନ୍ତ ଚାଲିଥିବା ଏଏସଆଇ ଏଲକେ ପଣ୍ଡା ସୂଚନା ଦେଇଛନ୍ତି।

ଲାଲ ମହମ୍ମଦ ଜିଲା କ୍ରିକେଟ କୋଚ ମନୋନୀତ

ନବରଙ୍ଗପୁର,୧୪।୫(ବି.ପ୍ର.)- ଜିଲାର ବରିଷ୍ଠ କ୍ରିକେଟ ଖେଳାଳି ଲାଲ ମହମ୍ମଦ ଖାନ ଜିଲା କ୍ରିକେଟ କୋଚ୍ ମନୋନୀତ ହୋଇଛନ୍ତି। ଜିଲା କ୍ରିକେଟ ସଂଘ ପକ୍ଷରୁ ସର୍ବସମ୍ମତ କ୍ରମେ କୋଚ୍ ପାଇଁ ତାଙ୍କ ନାମ ସୁପାରିଶ କରାଯାଇଥିଲା। ଏହି ସୁପାରିଶକୁ ଆଧାର କରି ଓଡିଶା କ୍ରିକେଟ ସଂଘ ତରଫରୁ ଖାନଙ୍କୁ ଜିଲା କ୍ରିକେଟ କୋଚ ଭାବେ ମନୋନୀତ କରିଛନ୍ତି। ଜିଲା କ୍ରିକେଟ ସଂଘର ସମ୍ପାଦକ ପ୍ରହଲାଦ ତ୍ରିପାଠୀ, ସହ ସମ୍ପାଦକ ଏମ. ବାଳକୃଷ୍ଣ ରାଓ ସମେତ ସମସ୍ତ କର୍ମକର୍ତ୍ତାଙ୍କୁ ଖାନ ଧନ୍ୟବାଦ ଜଣାଇଛନ୍ତି।

ଭାଲୁ ଆକ୍ରମଣରେ ମହିଳା ଆହତ

ଉମରକୋଟ,୧୪।୫(ସ୍ୱ.ପ୍ର.)-ଜିଲା ଉମରକୋଟ ବ୍ଲକ ସୁନାବେଡ଼ା ପଞ୍ଚାୟତ ଅନ୍ତର୍ଗତ ସାହେବଗୁଡା ଗ୍ରାମର ଜଣେ ମହିଳା ଭାଲୁ ଆକ୍ରମଣରେ ଗୁରୁତର ହୋଇଛନ୍ତି। ସେ ହେଲେ ରଇବାରି ନାୟକ (୫୫)। ରବିବାର ସକାଳେ ସାହେବଗୁଡା ଗ୍ରାମର ପ୍ରାୟ ୧୫ ଜଣ ମହିଳା ନାୟକଗୁଡା ଜଙ୍ଗଲକୁ ଶାଳପତ୍ର ଆଣିବାକୁ ଯାଇଥିଲେ। ଫେରିବା ବେଳେ ଏକ ଭାଲୁ ଗୋଡ଼ାଇଥିଲା। ମହିଳାମାନେ ଦୌଡ଼ିବା ଆରମ୍ଭ କରିଥିଲେ। ରଇବାରି ଦୌଡିବା ବେଳେ ପଡିଯିବାରୁ ଭାଲୁ ଆସି ଆକ୍ରମଣ କରିଥିଲା। ରଇବାରିଙ୍କ କାନ୍ଧରେ ଗଭୀର ଆଘାତ ଲାଗିଥିବାରୁ ଜିଲା ମୁଖ୍ୟ ଚିକିତ୍ସାଳୟକୁ ସ୍ଥାନାନ୍ତର କରାଯାଇଛି।

ମଦ ଦୋକାନ ବନ୍ଦ ଦାବିରେ ଶୋଭାଯାତ୍ରା

ଫୁଲବାଣୀ ଅଫିସ/ଫିରିଙ୍ଗିଆ, ୧୪।୫

ମହିଳା ଓ ପୁରୁଷମାନେ ପ୍ରତିବାଦ କରୁଛନ୍ତି ।

କନ୍ଧମାଳ ଜିଲା ଫିରିଙ୍ଗିଆ ବ୍ଲକ କେଳାପଡା ପଞ୍ଚାୟତ ବୈରିକୁମ୍ଭାଠାରେ ଥିବା ସରକାରୀ ସ୍ୱୀକୃତିପ୍ରାପ୍ତ ମଦ ଦୋକାନ ବନ୍ଦ ପ୍ରତିବାଦ ଜୋର ଧରିଛି । ରବିବାର ସ୍ଥାନୀୟ ଅଞ୍ଚଳର ମହିଳା ଓ ପୁରୁଷ କେଳାପଡା ପଞ୍ଚାୟତ କାର୍ଯ୍ୟାଳୟରୁ ଏକ ଶୋଭାଯାତ୍ରାରେ ବାହାରି ମଦ ଦୋକାନ ପାଖରେ ପହଁଚି ପ୍ରତିବାଦ କରିଛନ୍ତି । ମଦ ଦୋକାନ ଓ ଲାଇସେନ୍ସ ନବୀକରଣ ବନ୍ଦ କରିବାକୁ ନେଇ ପଞ୍ଚାୟତ କାର୍ଯ୍ୟାଳୟରେ ଏକ ସ୍ୱତନ୍ତ୍ର ଗ୍ରାମ ସଭା କରାଯାଇଛି ।

ଏହି ଅଞ୍ଚଳରେ ମଦ ଦୋକାନ ବନ୍ଦ କରିବା ପାଇଁ ଦୀର୍ଘ ଦିନରୁ ଦାବି ହୋଇଆସୁଛି। ମହିଳା ସଂଗଠନମାନେ ଏହାର ପ୍ରତିବାଦ କରି ଆସୁଛନ୍ତି। ହେଲେ ଏହା ଉପରେ ପ୍ରଶାସନ ଆଜି ପର୍ଯ୍ୟନ୍ତ କୌଣସି ପଦକ୍ଷେପ ନେଇନାହିଁ । ବିଗତ ଦିନରେ କେଳାପଡା ସରପଞ୍ଚ ଏହା ଉପରେ ଏକ ପିଟିସନ ଦାଖଲ କରିଥିଲେ । ତଥାପି ଏହାର କିଛି ସୁଫଳ ମିଳିନାହିଁ । ଏତେସବୁ ପରେ ମଦ ଦୋକାନ ଲାଇସେନ୍ସ ନବୀକରଣ କରାଯାଇଛି । ଆଗାମୀ ଦିନରେ ପ୍ରଶାସନ ଏହି ମଦ ଦୋକାନ ବନ୍ଦ ନ କଲେ ଆନ୍ଦୋଳନକୁ ଆହୁରି ତୀବ୍ରତର କରାଯିବ ବୋଲି ଆନ୍ଦୋଳନକାରୀ ମାନେ ଚେତାବନୀ ଦେଇଛନ୍ତି ।

ଏ ସଂକ୍ରାନ୍ତରେ ଜିଲା ଅବକାରୀ ଅଧିକ୍ଷକ ପ୍ରବୀର କୁମାର ସାମଲ କୁହନ୍ତି ପଞ୍ଚାୟତ କାର୍ଯ୍ୟାଳୟ ତରଫରୁ ଆସିଥିବା ଗ୍ରାମସଭା ରିପୋର୍ଟରେ କୋରମ ଅଭାବ ରହିଛି । ଏଥିଯୋଗୁ ସମ୍ପୃକ୍ତ ମଦ ଦୋକାନକୁ ପୁଣିଥରେ ସରକାର ନବୀକରଣ ପାଇଁ ଆଦେଶ ଦେଇଛନ୍ତି । କେଳାପଡା ସରପଞ୍ଚ ସ୍ୱର୍ଣ୍ଣଲତା ପ୍ରଧାନଙ୍କ ନେତୃତ୍ୱରେ ଅନୁଷ୍ଠିତ ଶୋଭାଯାତ୍ରାରେ ଜିଲା ନିଶାମୁକ୍ତ ଅଭିଯାନ ଆବାହକ ସୁଧିର କୁମାର ସାହୁ, କେଳାପଡା ସମିତି ସଭ୍ୟ ବୈରାଗୀ କହଁର, କୁଇ ନେତା ମହେଶ୍ୱର କହଁର, ସାମାଜିକ କର୍ମୀ ଅକ୍ଷୟ କୁମାର ନାୟକ, ଭ୍ରମର ନାୟକଙ୍କ ସମେତ ଅନ୍ୟମାନେ ସାମିଲ ଥିଲେ ।

ଖବରକାଗଜ ବିକ୍ରେତାଙ୍କ ପୁଅ ଟପ୍ପର

ଛତ୍ରପୁର, ୧୪।୫(ଡି.ଏନ୍.ଏ)

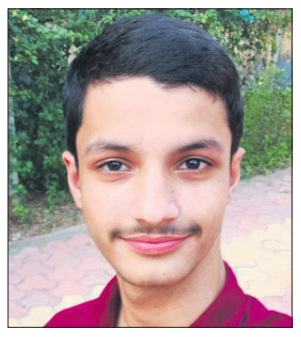
ଅବିନାଶ ଚୌଧୁରୀ।

କେନ୍ଦ୍ରୀୟ ମାଧ୍ୟମିକ ଶିକ୍ଷା ପରିଷଦ ଦ୍ୱାରା ପରିଚାଳିତ ଦଶମ ଓ ଦ୍ୱାଦଶ ଶ୍ରେଣୀର ପରୀକ୍ଷା ଫଳ ପ୍ରକାଶ ପାଇଛି । ଛତ୍ରପୁର ବ୍ଲକ ଅନ୍ତର୍ଗତ ଚମାଖଣ୍ଡିଠାରେ ଅବସ୍ଥାପିତ ଓଡ଼ିଶା ଆଦର୍ଶ ବିଦ୍ୟାଳୟର ପରୀକ୍ଷା ଫଳ ଘୋଷିତ ହୋଇଛି। ଏହି ଶିକ୍ଷାନୁଷ୍ଠାନରେ ୯୪ ପ୍ରତିଶତ ମାର୍କ ରଖି ଅବିନାଶ ଚୌଧୁରୀ ଟପ୍ପର ହୋଇଛନ୍ତି । ସେ ହେଉଛନ୍ତି ଖବରକାଗଜ ବିକ୍ରେତା ଅମୀୟ କୁମାର ଚୌଧୁରୀ ଓ ବିପୁଳିଙ୍ଗି ଉଚ୍ଚ ପ୍ରାଥମିକ ସରକାରୀ ବିଦ୍ୟାଳୟର ସହକାରୀ ଶିକ୍ଷୟିତ୍ରୀ ସୁଚିତ୍ରା କୁମାରୀ ପଣ୍ଡାଙ୍କ ପୁତ୍ର। ତାଙ୍କୁ ବିଭିନ୍ନ ମହଲରୁ ଶୁଭେଚ୍ଛାର ସୁଅ ଛୁଟିବାରେ ଲାଗିଛି ।

ଜୀବନବିନ୍ଦୁ କାର୍ଯ୍ୟକ୍ରମ, ୭୪ ୟୁନିଟ ରକ୍ତ ସଂଗ୍ରହ

ବିଧାୟକଙ୍କ ଉପସ୍ଥିତିରେ ରକ୍ତ ଦାନ କରୁଛନ୍ତି।

ଛତ୍ରପୁର,୧୪।୫(ଡି.ଏନ୍.ଏ.)

ଛତ୍ରପୁରସ୍ଥିତ ଭାରତୀ ସେଲିବ୍ରେଶନ ଠାରେ ଗଞ୍ଜାମ ଜିଲା ବିଜୁ ଛାତ୍ର ଜନତା ଦଳ ପକ୍ଷରୁ ଓଡ଼ିଶା ମୋ ପରିବାର ଆନୁକୂଲ୍ୟରେ 'ଜୀବନବିନ୍ଦୁ' କାର୍ଯ୍ୟକ୍ରମ ଅନୁଷ୍ଠିତ ହୋଇଯାଇଛି। ବିଜୁ ଛାତ୍ର ଜନତା ଦଳ ଜିଲା ସଭାପତି ପ୍ରଶାନ୍ତ କୁମାର ପଣ୍ଡାଙ୍କ ତତ୍ତ୍ୱାବଧାନରେ ଅନୁଷ୍ଠିତ ଶିବିରକୁ ଛତ୍ରପୁର ବିଧାୟକ ସୁବାସ ବେହେରା ମୁଖ୍ୟ ଅତିଥି ଭାବେ ଯୋଗଦେଇ ଉଦ୍‌ଘାଟନ କରିଥିଲେ। ସମ୍ମାନିତ ଅତିଥି ଭାବେ 'ଓଡିଶା ମୋ ପରିବାର'ର ରାଜ୍ୟ ସମ୍ପାଦକ ନୀଳମଣି ପଟ୍ଟନାୟକ, 'ଜୀବନବିନ୍ଦୁ' ଜିଲା ସଂଯୋଜକ ସୁବାସ ମହାରଣା, ଛତ୍ରପୁର ଏନଏସି ଉପାଧ୍ୟକ୍ଷ ଜି.ପାପାରାଓ, ବିଜୁ ଛାତ୍ର ଜନତା ଦଳ ନଗର ଉପସଭାପତି ଟି. ଚନ୍ଦ୍ରଶେଖର ରାଓ, ଜିଲା ସମ୍ପାଦକ ନାଗେଶ୍ୱର ରାଓ ପ୍ରମୁଖ ଉପସ୍ଥିତ ଥିଲେ। ଏହି ଶିବିରରେ ମୋଟ ୭୪ ୟୁନିଟ ରକ୍ତ ସଂଗ୍ରହ ହୋଇଥିଲା। ବିଜୁ ଛାତ୍ର ନଗର ସଭାପତି ଲାଶିତ ବେହେରା, ଲିଙ୍ଗରାଜ ମହାପାତ୍ର, ବାଦଲ ପ୍ରଧାନ, ରାକେଶ ଦାସ, ଦେବାଶିଷ କଁଅର, ସଚିନ ପଣ୍ଡା ପ୍ରମୁଖ ସହଯୋଗ କରିଥିଲେ।

ରାଜନୀତି ବିଜ୍ଞାନ ବିଭାଗର ବିଦାୟୀ ସମାରୋହ

ବ୍ରହ୍ମପୁର ଅଫିସ,୧୪।୫

ରାଜନୀତି ବିଜ୍ଞାନ ବିଭାଗର ବିଦାୟୀ ସମାରୋହ।

ସହର ଉପକଣ୍ଠସ୍ଥ ଗୋପାଳପୁର ମହାବିଦ୍ୟାଳୟରେ ଯୁକ୍ତୀ ରାଜନୀତି ବିଜ୍ଞାନ ବିଭାଗ ପକ୍ଷରୁ ଶନିବାର ଶେଷ ବର୍ଷ ଛାତ୍ରୀଛାତ୍ରଙ୍କ ବିଦାୟୀ ସମ୍ବର୍ଦ୍ଧନା ଅନୁଷ୍ଠିତ ହୋଇଯାଇଛି। ଅଧ୍ୟକ୍ଷ ଡ.ରାମପ୍ରସାଦ ପଣ୍ଡା ଅଧ୍ୟକ୍ଷତା କରିଥିଲେ। ଶିକ୍ଷା ବିଭାଗ ଅଧ୍ୟାପକ ଆଶୁତୋଷ ଷଡଙ୍ଗୀ ମୁଖ୍ୟ ଅତିଥି ଭାବେ ଯୋଗ ଦେଇଥିଲେ। ରାଜନୀତି ବିଜ୍ଞାନ ବିଭାଗ ମୁଖ୍ୟ ଡ.ରାମଚନ୍ଦ୍ର ଜେନା କାର୍ଯ୍ୟକ୍ରମ ସଂଯୋଜନା କରିଥିବା ବେଳେ ଦ୍ୱିତୀୟ ବର୍ଷ ଛାତ୍ର ହୃଷୀକେଶ ହାତୀ କାର୍ଯ୍ୟକ୍ରମ ପରିଚାଳନା କରିଥିଲେ। ଏଥିରେ ଅଧ୍ୟକ୍ଷ ଓ ସମ୍ମାନିତ ଅତିଥି ଛାତ୍ରୀଛାତ୍ରଙ୍କୁ ବର୍ତ୍ତମାନ ସମୟରେ ନିଯୁକ୍ତି ନିମନ୍ତେ ବଡବଜାରରେ ଥିବା ପ୍ରତିଯୋଗିତାମୂଳକ କ୍ଷେତ୍ରରେ ସର୍ବାଗ୍ରେ ହେବା ନିମନ୍ତେ ଚେଷ୍ଟିତ ହେବା ସଙ୍ଗେ ସଙ୍ଗେ ଜଣେ ଜଣେ ଭଲ ମଣିଷ ହେବାକୁ ଆହ୍ୱାନ ଦେଇଥିଲେ। ଦ୍ୱିତୀୟ ବର୍ଷ ଛାତ୍ରୀଛାତ୍ରମାନେ ଶେଷ ବର୍ଷ ଛାତ୍ରୀଛାତ୍ରଙ୍କୁ ପୁଷ୍ପଗୁଚ୍ଛ ଓ ଉପହାର ଦେଇ ବିଦାୟୀ ସମ୍ବର୍ଦ୍ଧନା ଜଣାଇଥିଲେ। ଏହି ଅବସରରେ ଅଧ୍ୟାପକ ଲକ୍ଷ୍ମଣ ପାଳ, ଡ.ପ୍ରଦୀପ୍ତ ପଟ୍ଟନାୟକ, ଡ.ଗିରିଶ ଚନ୍ଦ୍ର ବେହେରା, ବି.ଗଣେଶ, ଏ.ପ୍ରସାଦ ଓ ଅନିଲ କୁମାର ଯାଦବ ପ୍ରମୁଖ ଉପସ୍ଥିତ ରହିଥିଲେ।

ସମସ୍ତ ସୁବିଧା ଯୋଗାଇଦେବାକୁ କାକିଲି ଗ୍ରାମବାସୀଙ୍କ ଦାବି

ଆର୍.ଉଦୟଗିରି,୧୪।୫(ଡି.ଏନ୍.ଏ.)

ଛେଳିଗଡ଼ ଜଳସେଚନ ପ୍ରକଳ୍ପ ଦ୍ୱାରା ବିସ୍ଥାପିତ ହୋଇଥିବା କାକିଲି ଗ୍ରାମର ୨୫ ପରିବାର ନିଜ ଭିଟାମାଟି ଛାଡି ସରକାର ନିର୍ଦ୍ଧାରିତ କରିଥିବା ଗଡସାମନ୍ତରାପୁରରେ ରହୁଛନ୍ତି। ତେବେ ଥଇଥାନ କଲୋନିରେ ସରକାର ସେମାନଙ୍କୁ ଦେଇଥିବା ସୁବିଧା ସୁଯୋଗ ଯଥେଷ୍ଟ ଏବଂ ସରକାରୀ ନୀତି ମୁତାବକ ଦେଉନଥିବା ଦର୍ଶାଇ ପୁଣି ୨୩ଟି ଦାବି ଉପସ୍ଥାପନ କରିଛନ୍ତି। ଦାବିଗୁଡିକ ମଧ୍ୟରେ ଥାଇଥାନ କଲୋନୀ ଚାରିପଟେ ପାଚେରୀ ନିର୍ମାଣ, ପାନୀୟଜଳ ନିମନ୍ତେ ଦୁଇଟି ନଳକୂପ ଖନନ, କଲ୍ୟାଣମଣ୍ଡପ, ପ୍ରତି ଡିପିର ମୂଲ୍ୟ ରିଭାଇଜ କରିବା, ନୂତନ ଡିପିମାନଙ୍କୁ ଜମି ପ୍ରଦାନ, ଗୋଚର ଜାଗା ପ୍ରଦାନ, ଚାଷ ଜମିକୁ ଜଳସେଚନ ସୁବିଧା ପ୍ରଧାନ, ପିଲାଙ୍କ ପାଇଁ ଅଙ୍ଗନବାଡି ଗୃହ, କଲୋନିର ଲୋକଙ୍କ ପାଇଁ ସ୍ୱତନ୍ତ୍ର ମେଡିକାଲ ନିର୍ମାଣ ତଥା ବଞ୍ଚିବା ପାଇଁ ଜୀବିକା ଯୋଗାଣ ଭଳି ଦାବି ରହିଛି। ୫-ଟି ସଚିବ ଭିକେ ପାଣ୍ଡିଆନଙ୍କ ଗଜପତି ଜାଲା ଗସ୍ତ ସମୟ କୁଆଁପଡାଠାରେ ଗ୍ରାମବାସୀ ଏହି ସବୁ ଦାବିପତ୍ର ଦେଇଥିଲେ। ଗଜପତି ଜିଲାପାଳ ସ୍ୱତନ୍ତ୍ର ଭୂଅର୍ଜନ ଅଧିକାରୀ ତଥା ପୁନର୍ବାସ ଓ ଥାଇଥାନ ଅଧିକାରୀ ଓ ଛେଳିଗଡ ଜଳସେଚନ ପ୍ରକଳ୍ପ ନିର୍ବାହୀ ଯନ୍ତାଙ୍କୁ ମଧ୍ୟ ଏହାର ଏକ ନକଲ ପ୍ରଦାନ କରିଛନ୍ତି।

ଟ୍ରକ୍‌କୁ ପିଟିଲା ବାଇକ୍, ଚାଳକ ଗୁରୁତର

ପୋଲସରା,୧୪।୫

ପୋଲସରା ଥାନା ଉସ୍ତପଡ଼ା ପେଟ୍ରୋଲ ପମ୍ପ ନିକଟରେ ଏକ ଟ୍ରକ୍‌କୁ ପିଟି ବାଇକ୍ ଚାଳକ ଗୁରୁତର ହୋଇଛନ୍ତି। ସେ ହେଲେ କବିସୂର୍ଯ୍ୟନଗର ଥାନା ଅନ୍ତର୍ଗତ ସାମନ୍ତରା ପଲ୍ଲୀ ଗ୍ରାମର ଅମର ନାହକ (୩୫)। ଅମର ବାଉଁସିଆ ନୂଆପଲ୍ଲୀ ଗ୍ରାମ ଭଉଣୀ ଘରକୁ ସାବିତ୍ରୀ ଅମାବାସ୍ୟା ଯୋଗାଡ଼ ଦେଇ ଫେରୁଥିବା ବେଳେ ଉସ୍ତାପଡ଼ା ପେଟ୍ରୋଲ ପମ୍ପ ନିକଟରେ ଠିଆ ହୋଇଥିବା ଏକ ଟ୍ରକକୁ ଧକ୍କା ଦେଇଥିଲେ। ତାଙ୍କ ସମ୍ପର୍କୀୟ ଲୋକେ ପହଞ୍ଚି ଘଟଣାସ୍ଥଳରୁ ଗୁରୁତର ଅମରଙ୍କୁ ପୋଲସରା ମେଡିକାଲରେ ଭର୍ତ୍ତି କରିଥିଲେ। ସେଠାରୁ ତାଙ୍କୁ ବ୍ରହ୍ମପୁର ବଡ ମେଡିକାଲ ସ୍ଥାନାନ୍ତର କରାଯାଇଛି। ପୋଲସରା ପୋଲିସ ପହଞ୍ଚି ଘଟଣାର ତଦନ୍ତ ଚଳାଇଛି।

ବ୍ରହ୍ମାକୁମାରୀ ଛତ୍ରପୁର ଶାଖାର ବାର୍ଷିକ ଉତ୍ସବ

ବ୍ରହ୍ମାକୁମାରୀସ ଭାଇ ଓ ଭଉଣୀମାନଙ୍କର ଶୋଭାଯାତ୍ରା।

ଛତ୍ରପୁର, ୧୪।୫(ଡି.ଏନ୍.ଏ.)

ପ୍ରଜାପିତା ବ୍ରହ୍ମାକୁମାରୀ ଈଶ୍ୱରୀୟ ବିଶ୍ୱ ବିଦ୍ୟାଳୟ ଛତ୍ରପୁର ଶାଖା ତରଫରୁ ଏହାର ୨୭ତମ ବାର୍ଷିକ ଉତ୍ସବ ବଡ଼ ଧୁମଧାମରେ ପାଳନ କରାଯାଇଛି। ଏହି ଅବସରରେ ସମ୍ପୂର୍ଣ୍ଣ ଛତ୍ରପୁର ସହରରେ ବ୍ରହ୍ମାକୁମାରୀସ ଭାଇ ଓ ଭଉଣୀମାନଙ୍କର ଏକ ଆଧ୍ୟାତ୍ମିକ ଚିତ୍ର ପ୍ରଦର୍ଶନୀ ତଥା ଶିବ ରଥର ଶାନ୍ତି ଶୋଭାଯାତ୍ରା ବାହାରିଥିଲା। ଉଦଘାଟନ ସମାରୋହରେ ମୁଖ୍ୟ ଅତିଥି ରୂପେ ଇଣ୍ଡିଆନ କୋଷ୍ଟ ଗାର୍ଡ କମାଣ୍ଡାଣ୍ଟ ଧନଞ୍ଜୟ କୁମାର ମିଶ୍ର ଯୋଗଦେଇଥିଲେ। ଛତ୍ରପୁର ଶାଖା କଳ୍ପବାସୀ ନଗରଠାରୁ ଅପର ବସଷ୍ଟାଣ୍ଡ ବିଭିନ୍ନ ସାହି ଦେଇ ଲୋୟର ବସଷ୍ଟାଣ୍ଡ ତଥା ରିକାପଲ୍ଲିରେ ଶେଷ ହୋଇଥିଲା। ସମସ୍ତ ସହରବାସୀଙ୍କୁ ନିଃଶୁଳ୍କ ରାଜଯୋଗ ଅଭ୍ୟାସ ପାଇଁ ସ୍ଥାନୀୟ ସେବାକେନ୍ଦ୍ରକୁ ଈଶ୍ୱରୀୟ ନିମନ୍ତ୍ରଣ କରାଯାଇଥିଲା। ସେବାକେନ୍ଦ୍ର ମୁଖ୍ୟ ସଂଚାଳିକା ରଜାଯୋଗିନୀ ବ୍ରହ୍ମକୁମାରୀ ବିଜୟଲକ୍ଷ୍ମୀ ଭଉଣୀ ସୂଚାରୁ ରୂପେ ପରିଚାଳନା କରିଥିଲେ।

ନବ ନିର୍ବାଚିତ କଳିଙ୍ଗ ବୈଶ୍ୟ ମହାସଂଘ କର୍ମକର୍ତ୍ତା ସମ୍ବର୍ଦ୍ଧିତ

କାର୍ଯ୍ୟକ୍ରମରେ ଉପସ୍ଥିତ ସଂଘ କର୍ମକର୍ତ୍ତା ଓ ସମ୍ବର୍ଦ୍ଧିତ ବ୍ୟକ୍ତିବିଶେଷ।

ରମ୍ପା,୧୪।୫

ରମ୍ପା ପେଣ୍ଠ ଘର ପରିସରରେ ଖଲ୍ଲିକୋଟ ଅଞ୍ଚଳ କଳିଙ୍ଗ ବୈଶ୍ୟ ମହାସଂଘ ଓଡ଼ିଶାର ନବନିର୍ବାଚିତ ୫ ଜଣ କର୍ମକର୍ତ୍ତା ଓ ଚାରିଜଣ ଜନପ୍ରିୟ ଗଣମାଧ୍ୟମ ପ୍ରତିନିଧିଙ୍କୁ ଉପଢୌକନ ସହ ଫୁଲତୋଡ଼ା ଦେଇ ସମ୍ବର୍ଦ୍ଧିତ କରାଯାଇଥିଲା। ଆୟୋଜିତ କାର୍ଯ୍ୟକ୍ରମରେ ପୂର୍ବ ଘୋଷିତ ନୀତିନିର୍ଦ୍ଧାରଣ ପ୍ରକାରେ ଜଗନ୍ନାଥ ମନ୍ଦିରଠାରୁ ପେଣ୍ଠ ଘର ଯାଏ ଶୁଭ ଶଙ୍ଖ ଓ ହୁଳହୁଳି ମାଧ୍ୟମରେ ଖଲ୍ଲିକୋଟ ଅଞ୍ଚଳ କଳିଙ୍ଗ ବୈଶ୍ୟ ଯୁବକ, ମହିଳା ସଂଘ ପାଛୋଟି ନେଇଥିଲେ। କାର୍ଯ୍ୟକ୍ରମରେ ଖଲ୍ଲିକୋଟ ଅଞ୍ଚଳ କଳିଙ୍ଗ ବୈଶ୍ୟ ସଂଘର ସମ୍ପାଦକ ଟି. ନଗେନ କୁମାର ସେନାପତିଙ୍କ ସଭାପତିତ୍ୱରେ ସଭା ପରିଚାଳନା ହୋଇଥିଲା। ସଭା କାର୍ଯ୍ୟ ଆରମ୍ଭ ପୂର୍ବରୁ ମା କନ୍ୟାକା ପରମେଶ୍ୱରୀଙ୍କୁ ଉପସ୍ଥିତ ସଦସ୍ୟ ତଥା ନବ ନିର୍ବାଚିତ କର୍ମକର୍ତ୍ତା ସମବେତ ଭାବେ ଜୁହାର କରି ସଭାକାର୍ଯ୍ୟ ଶୁଭାରମ୍ଭ ହୋଇଥିଲା। ପ୍ରାରମ୍ଭିକ ସଙ୍ଗୀତ ଟି. କବିତା ପୁଷ୍ଟି ଓ କେ. ଶୁଭଶ୍ରୀ ସେନାପତି ସଙ୍ଗୀତ ଗାନ କରିଥିଲେ। ସଭାରେ କଳିଙ୍ଗ ବୈଶ୍ୟ ମହାସଂଘ ଓଡ଼ିଶାର ନବ ନିର୍ବାଚିତ ତାଲାସୁ କେଦାରନାଥ ସୁବୁଦ୍ଧି (ସଭାପତି), ଆଳୁପତି ସୁରେଶ

ସଂକ୍ଷେପରେ

ସିବିଏସ୍‌ଇ ଦଶମ ପରୀକ୍ଷାରେ ଡିପିଏସ୍‌ଏସ୍ ବିଦ୍ୟାଳୟର ସଫଳତା

ବ୍ରହ୍ମପୁର ଅଫିସ,୧୪।୫: ସିବିଏସଇ ଦ୍ୱାରା ପରିଚାଳିତ ଦଶମ ଶ୍ରେଣୀ ପରୀକ୍ଷାରେ ଦିଲ୍ଲୀ ପବ୍ଲିକ ସିନିୟର ସେକେଣ୍ଡାରୀ ବିଦ୍ୟାଳୟ (ଡିପିଏସ୍‌ଏସ୍) ଶତ ପ୍ରତିଶତ ସଫଳତା ହାସଲ କରିଛି। ବିଦ୍ୟାଳୟର ୫୧ ପରୀକ୍ଷାର୍ଥୀଙ୍କ ନାମ ପଞ୍ଜୀକରଣ କରିଥିବା ବେଳେ ୫୧ ଜଣ ପରୀକ୍ଷା ଦେଇଥିଲେ। ସମସ୍ତେ ଉତ୍ତୀର୍ଣ୍ଣ ହୋଇଛନ୍ତି। ଯାହାକି ପାସ ହାର ୧୦୦% ରହିଛି। ତନ୍ମଧ୍ୟରୁ ଜି ସାଇ ସାତ୍ତ୍ୱିକା ୯୫.୪୦% ମାର୍କ ରଖି ଟପର ହୋଇଛନ୍ତି। ଛାତ୍ରୀଛାତ୍ରଙ୍କ ଏହି ସଫଳତା ପାଇଁ ଅଧକ୍ଷ ବୈକୁଣ୍ଠନାଥ ପଟ୍ଟନାୟକ, ବିଦ୍ୟାଳୟ ପରିଚାଳନା କମିଟି ବୃନ୍ଦ ତଥା ଶିକ୍ଷକ କୃତଜ୍ଞତା ଜଣାଇଛନ୍ତି।

କାଠ ବୋଝେଇ ଗାଡ଼ି ଜବତ, ଜଣେ ଗିରଫ

ବୁଗୁଡ଼ା,୧୪।୫(ଡି.ଏନ.ଏ.): ବୁଗୁଡ଼ା ବନାଞ୍ଚଳ ଅନ୍ତର୍ଗତ ଭାମଶିଆଳି ପଞ୍ଚାୟତର ଆମ୍ବିଲିଝର ନିକଟରେ ଏକ କାଠ ବୋଝେଇ ଗାଡି (ନଂ ଓଡି-୨୫-୩୪୨୯)କୁ ଭଞ୍ଜନଗର ଫରେଷ୍ଟ ମୋବାଇଲ୍ ସ୍କାର୍ଡ ଜବତ କରିଛି। ଏହି ଘଟଣାରେ ଜଣକୁ ଗିରଫ କରାଯାଇଛି। ସେ ହେଲେ ବୁଗୁଡ଼ା ଥାନା ଆଦିପୁର ଗ୍ରାମର ବିଦ୍ୟାଧର ଡାକୁଆ। ଏ ନେଇ ବନ ବିଭାଗ ପକ୍ଷରୁ ନଂ. ୨୯/୨୩-୨୪ରେ ଏକ ମାମଲା ରୁଜୁ କରାଯାଇଛି। ରବିବାର ଏକ ଟାଟା ମେଜିକ୍‌ରେ କାଠ ବୋଝେଇ ହୋଇ କତକଲା ଆଡୁ ଆସୁଥିବା ବେଳେ ଆମ୍ବିଲିଝର ମନ୍ଦିର ନିକଟରେ ମୋବାଇଲ୍ ସ୍କାର୍ଡ ହାବୁଡରେ ପଡିଥିଲା। ଗାଡ଼ି ଡ୍ରାଇଭର କୌଶଳରେ ସେଠାରୁ ଚମ୍ପଟ ମାରିଥିଲେ।

ଖାଉଟିଙ୍କୁ ମିଳୁନି ଚିନି, ଗହମ

ଚିକିଟି,୧୪।୫(ଡି.ଏନ.ଏ.)-ଚିକିଟି ବ୍ଲକ ଅନ୍ତର୍ଗତ ୧୭ ପଞ୍ଚାୟତରେ ଖାଉଟିମାନଙ୍କୁ ୨ ବର୍ଷରୁ ଊର୍ଦ୍ଧ୍ୱ ଚିନି ଓ ଗହମ ମିଳୁନଥିବା ଅଭିଯୋଗ ହେଉଛି। ସରକାରଙ୍କ ନିୟମ ଅନୁସାରେ ପ୍ରତିମାସରେ ଯୋଗାଣ ବିଭାଗ ପକ୍ଷରୁ ବ୍ଲକ ଅଧୀନରେ ଥିବା ପଞ୍ଚାୟତ ଗୁଡିକରେ ଚିନି ଓ ଗହମ ଯୋଗାଣ ହେବାକଥା। କିନ୍ତୁ ଏହାର ବ୍ୟତିକ୍ରମ ଚିକିଟି ବ୍ଲକରେ ଲକ୍ଷ୍ୟ କରାଯାଉଛି। ଫଳରେ ଖାଉଟିମାନେ ଅସୁବିଧାରେ ସମ୍ମୁଖୀନ ହେଉଛନ୍ତି। ଏହାର ସୁଯୋଗନେଇ ଦୋକାନୀମାନେ ଅଟାଗୁଡିକୁ ଚଢ଼ାଦରରେ ବିକ୍ରି କରୁଛନ୍ତି। ଫଳରେ ଖାଉଟିଙ୍କ ମନରେ ଘୋର ଅସନ୍ତୋଷ ଦେଖାଦେଇଛି। କେତେବେଳେ ୩ ମାସକୁ ଥରେ ଗୋଟେ କୋଟା ଦିଆଯାଉଥିଲା ଆଉ କେତେବେଳେ ୬ ମାସକୁ ଥରେ ୧ କୋଟା ମିଳୁଥିଲା। ଚିନି ପ୍ରସଙ୍ଗରେ ଯୋଗାଣ ବିଭାଗ ଆଖି ବୁଜିଦେବା ଭଳି ପ୍ରତୀୟମାନ ହେଉଥିବା ବେଳେ ପଞ୍ଚାୟତଗୁଡିକ ଚିନି ଉଠାଉଛନ୍ତି କି ନାହିଁ ଲୋକେ ଜାଣିପାରୁନାହାନ୍ତି। ଏଣୁ ଖାଉଟିମାନେ ପ୍ରତିମାସରେ ଗହମ ଓ ଚିନି କିପରି ମିଳିବ ସେଦିଗରେ ବ୍ଲକ ଯୋଗାଣ ଅଧିକାରୀ ଦୃଷ୍ଟି ଦେବା ଜରୁରୀ ବୋଲି ଖାଉଟି ମହଲରେ ଦାବି ହେଉଛି। ଏ ସମ୍ପର୍କରେ ବ୍ଲକ ଯୋଗାଣ ଅଧିକାରୀ ଯୋଗାଯୋଗ କରିବାରେ ଏହାକୁ ସ୍ୱୀକାର କରିବା ସହ ଆଲ୍ଲାଟମେଣ୍ଟ ବନ୍ଦ ହୋଇଥିବାରୁ ଏଭଳି ସମସ୍ୟା ଉପୁଜିଥିବା କହିଛନ୍ତି।

ଆନ୍ତଃଜିଲା ୬ଜଣିଆ ଡକାୟତ ଗ୍ୟାଙ୍ଗକୁ ଧରିଲା ପୋଲିସ

ବ୍ରହ୍ମପୁର ଅଫିସ,୧୪।୫

ଗିରଫ ଅଭିଯୁକ୍ତଙ୍କ ସହ ଜବତ ମୋବାଇଲ, ବନ୍ଧୁକ, ସୁନା ଗହଣା ଓ ବାଇକ୍।

- ଚୋରି ବାଇକ୍‌ରେ ଡକାୟତି
- ୫ବାଇକ୍, ୧୭ମୋବାଇଲ୍, ବନ୍ଧୁକ, ଗୁଳି, ସୁନା ଗହଣା ଜବତ

ବ୍ରହ୍ମପୁର ଖଜୁରିଆ ଢାବା ନିକଟରେ ଗତ ୧୧ ତାରିଖରେ ପ୍ରଭୁ ପ୍ରସାଦ ବେହେରା ପ୍ରାତଃ ଭ୍ରମଣ କରୁଥିବା ବେଳେ ତାଙ୍କ ଠାରୁ ୬ଜଣିଆ ଆନ୍ତଃ ଜିଲା ଡକାୟତି ଗ୍ୟାଙ୍ଗ ସୁନା ଚେନ ଓ ଟଙ୍କା ଲୁଟି ନେଇଥିଲେ। ଏକ ଲୁଟ୍ ମାମଲାର ତଦନ୍ତ କରି ଗୋଷାଣୀନୂଆଗାଁ ଥାନା ପୋଲିସ ୬ଜଣ ଡାକୟତଙ୍କୁ କାବୁ କରିଛି। ସେମାନେ ହେଲେ ବଡ଼ବଜାର ଥାନା ଅନ୍ତର୍ଗତ ବ୍ରଜରାଜନଗର ଅଞ୍ଚଳର ସୁଶାନ୍ତ କୁମାର ସାହୁ(୨୪), ଶ୍ରୀରାମନଗର ଜଗନ୍ନାଥବିହାର ୪ର୍ଥ ଗଳିର ସୁମନ ଚୌଧୁରୀ(୧୯), ଗଣପତିନଗର ୫ମ ଗଳିର ସାଗର ସାହୁ (୧୯), ନିମଖଣ୍ଡି ଥାନା ଝାଡ଼ାଙ୍କୁଲିର ଶୁକଦେବ ସାହୁ(୨୩), ଛତ୍ରପୁର ଥାନା ସିନ୍ଦୁରପୁରର ପିଙ୍କୁ ସାହୁ (୨୫)। ଏମାନଙ୍କଠାରୁ ଲୁଟ ସାମଗ୍ରୀ କିଣିଥିବା ଅଭିଯୋଗରେ ବ୍ରଜନଗର ୨ୟ ଗଳିର କିଷାନ୍ ସାହୁ(୨୪)ଙ୍କୁ ମଧ୍ୟ କୋର୍ଟ ଚାଲାଣ କରାଯାଇଛି । ଗୋଷାଣୀନୂଆଗାଁ ଥାନାରେ ନମ୍ବର ୧୨୭/୨୩ ରେ ମାମଲା ରୁଜୁ ହୋଇଛି। ଉପରୋକ୍ତ ଡକାୟତି ଗ୍ୟାଙ୍ଗ ପ୍ରଥମେ ବାଇକ୍ ଚୋରି କରିଥିଲେ। ତାଙ୍କ ପାଖରେ ୫ଟି ବାଇକ୍ ହୋଇଯିବା ପରେ ସେମାନେ ଜିଲାର ବିଭିନ୍ନ ଥାନା ଅଞ୍ଚଳରେ ଡକାୟତି କରିଥିଲେ। ସେମାନେ ବିଶେଷ କରି ସୁନା ଗହଣା ପିନ୍ଧି ପ୍ରାତଃ ଭ୍ରମଣ କରୁଥିବା, ରେଳଷ୍ଟେଶନରୁ ବିଳମ୍ବିତ ରାତିରେ ଫେରୁଥିବା ଯାତ୍ରୀମାନଙ୍କୁ ଟାର୍ଗେଟ କରି ଡକାୟତି କରୁଥିଲେ ବୋଲି ଜେରା ବେଳେ ପୋଲିସ ଜାଣିବାକୁ ପାଇଛି। ଏଥିସହ ଲୁଟ୍ ହୋଇଥିବା ୫ ବାଇକ୍, ୩୮ଗ୍ରାମର ସୁନା ଗହଣା, ୫୫ଗ୍ରାମର ରୁପା ଗହଣା, ୧୭ ମୋବାଇଲ୍, ଓ ୩୩୩୨ଟଙ୍କା ପୋଲିସ ଜବତ କରିଛି। ଏଥିରେ ସମ୍ପୃକ୍ତ ଜଣେ ନାବାଳକଙ୍କୁ ପୋଲିସ ଜୁଭେନାଇଲ ଜଷ୍ଟିସ ବୋର୍ଡ଼ (ଜେଜେବି)ରେ ହାଜର କରିଥିଲା। ପରେ ତାଙ୍କୁ ବାଳସୁଧାର ଗୃହକୁ ପଠାଇ ଦିଆଯାଇଥିବା ବ୍ରହ୍ମପୁର ଏସ୍‌ପି ଡା.ଶ୍ରବଣା ବିବେକ୍ ଏମ୍. ରବିବାର ସନ୍ଧ୍ୟାରେ ପୋଲିସ ମୁଖ୍ୟାଳୟରେ ଆୟୋଜିତ ଏକ ଖବରଦାତା ସମ୍ମିଳନୀରେ ସୂଚନା ଦେଇଛନ୍ତି । ସୂଚନାଯୋଗ୍ୟ, ୩ମାସ ହେବ ଉକ୍ତ ୬ଜଣ ନୂଆ ଗ୍ୟାଙ୍ଗ ଗଢ଼ିଥିଲେ। ଏହି ଗ୍ୟାଙ୍ଗର ସୁଶାନ୍ତ କୁମାର ସାହୁ ଓ ଶୁକଦେବ ସାହୁ ମାଷ୍ଟରମାଇଣ୍ଡ ବୋଲି ଏସ୍‌ପି କହିଛନ୍ତି। ସେମାନଙ୍କ ମଧ୍ୟରୁ ୪ଜଣ ଗୋଟିଏ ସାହିର ହୋଇଥିବା ବେଳେ ଜଣେ ବାଇକ୍ ମେକାନିକ୍ ଓ ଅନ୍ୟମାନେ ମଧ୍ୟ ବିଭିନ୍ନ ଗ୍ୟାରେଜରେ କାମ କରୁଥିବା ପୋଲିସ ତଦନ୍ତ ବେଳେ ଜାଣିବାକୁ ପାଇଛି ।

ଗ୍ରୀଷ୍ମକାଳୀନ ହ୍ୟାଣ୍ଡବଲ ପ୍ରଶିକ୍ଷଣ ଶିବିର ଉଦ୍‌ଘାଟିତ

ଉଦ୍‌ଘାଟନୀ ଉତ୍ସବରେ ଅତିଥିଙ୍କ ସହ କ୍ରୀଡାବିତ୍ ।

ବ୍ରହ୍ମପୁର ଅଫିସ,୧୪।୫

ଗଞ୍ଜାମ ଜିଲା ହ୍ୟାଣ୍ଡବଲ ସଂଘ ପକ୍ଷରୁ ରବିବାର ଖଲ୍ଲିକୋଟ ଏକକ ବିଶ୍ୱବିଦ୍ୟାଳୟ ଖେଳ ପଡ଼ିଆଠାରେ ଗ୍ରୀଷ୍ମକାଳୀନ ହ୍ୟାଣ୍ଡବଲ ତାଲିମ ଶିବିର ଉଦ୍‌ଘାଟିତ ହୋଇଯାଇଛି। ଏଥିରେ ପ୍ରାୟ ୧୫୦ରୁ ଊର୍ଦ୍ଧ୍ୱ ଛାତ୍ରଛାତ୍ରୀ ଅଂଶଗ୍ରହଣ କରିଛନ୍ତି। ଏଥିରେ ସଂଘ କାର୍ଯ୍ୟକାରୀ ସଭାପତି ଅଶୋକ କୁମାର ଶୁକ୍ଳ ଅଧ୍ୟକ୍ଷତା କରିଥିଲେ। ମୁଖ୍ୟ ଅତିଥି ଭାବେ ବ୍ରହ୍ମପୁର ଏମ୍‌ପି ଚନ୍ଦ୍ରଶେଖର ସାହୁ ଯୋଗ ଦେଇଥିଲେ। ଅନ୍ୟତମ ଅତିଥି ଭାବେ ମେୟର ସଂଘମିତ୍ରା ଦଳେଇ, ବ୍ରହ୍ମପୁର ବିଧାୟକ ତଥା ଜିଲା ହ୍ୟାଣ୍ଡବଲ ସଂଘ ସଭାପତି ବିକ୍ରମ କୁମାର ପଣ୍ଡା, ଡ଼େପୁଟି ମେୟର ବିବେକ ରେଡ୍ଡୀ, କର୍ପୋରେଟର ଦୁର୍ଗା ଲାୟକ ଓ ମିତେନ ଭୂୟାଁ ପ୍ରମୁଖ ଉପସ୍ଥିତ ଥିଲେ। ଜିଲାରେ ଦୀର୍ଘ ୨୫ ହେବ ଆରମ୍ଭ ହୋଇଥିବା ହ୍ୟାଣ୍ଡବଲ କ୍ରୀଡ଼ାର ଇତିହାସ ସମ୍ପର୍କରେ ଆଲୋଚନା କରିଥିଲେ। ଉଦ୍‌ଘାଟନୀ ଉତ୍ସବରେ ଯୋଗ ଦେଇଥିବା ଅତିଥିମାନେ ଆଗାମୀ ଦିନରେ ଦିବାରାତ୍ର ହ୍ୟାଣ୍ଡବଲ ଟୁର୍ନାମେଣ୍ଟ ଆୟୋଜନ କରିବା ନେଇ ପ୍ରତିଶ୍ରୁତି ଦେଇଛନ୍ତି। ସାଧାରଣ ସମ୍ପାଦକ ସୁରେଶ ଚନ୍ଦ୍ର ପାଢ଼ୀ ସଭା ପରିଚାଳନା କରିଥିଲେ। ପ୍ରଶିକ୍ଷଣ ଶିବିରରେ କୋଚ ପ୍ରଶାନ୍ତ କୁମାର ରଥଙ୍କ ପ୍ରତ୍ୟକ ଏକ ମାସ ପର୍ଯ୍ୟନ୍ତ ଛାତ୍ରୀଛାତ୍ରମାନେ ହ୍ୟାଣ୍ଡବଲ କ୍ରୀଡ଼ାର ତାଲିମ ନେବା ସହ ବହୁ କୌଶଳ ଶିକ୍ଷା କରିବେ।

ମେ' ୧୭ରେ ଜିଲାସ୍ତରୀୟ ବାଳିକା, ବାଳକ ବକ୍ସିଂ ପ୍ରତିଯୋଗିତା

ଶ୍ରେଷ୍ଠ ପ୍ରତିଯୋଗୀ ରାଜ୍ୟ ଦଳରେ ସ୍ଥାନ ପାଇବା ସୁଯୋଗ

ବ୍ରହ୍ମପୁର ଅଫିସ,୧୪।୫

ମେ' ୨୧ରେ ରାଉରକେଲାଠାରେ ରାଜ୍ୟସ୍ତରୀୟ ବକ୍ସିଂ ଦଳ ନିମନ୍ତେ ଚୟନ ପ୍ରକ୍ରିୟା ଅନୁଷ୍ଠିତ ହେବ। ଏହା ପୂର୍ବରୁ ଗଞ୍ଜାମ ଜିଲା ବକ୍ସିଂ ଦଳ ପକ୍ଷରୁ ଆସନ୍ତା ୧୭ ତାରିଖରେ ବାଳିକା ଓ ବାଳକ ବକ୍ସିଂ ପ୍ରତିଯୋଗିତା ଅନୁଷ୍ଠିତ ହେବ। ଏଥିରେ ଶ୍ରେଷ୍ଠ ପ୍ରଦର୍ଶନ କରିଥିବା ପ୍ରତିଯୋଗୀଙ୍କୁ ରାଜ୍ୟ ବକ୍ସିଂ ଚୟନ ପ୍ରକ୍ରିୟା ନିମନ୍ତେ ପଠାଯିବ। ଏହି ପ୍ରତିଯୋଗିତାରେ ଅଂଶ ଗ୍ରହଣ କରିବାକୁ ଇଚ୍ଛୁକ ୨୦୦୫ ଓ ୨୦୦୬ରେ ଜନ୍ମିତ ବାଳିକା ଓ ବାଳକ ପ୍ରତିଯୋଗୀମାନେ ବୟସ ପ୍ରମାଣପତ୍ର ସହ ୧୭ ତାରିଖରେ ବ୍ରହ୍ମପୁର ଷ୍ଟାଡ଼ିୟମଠାରେ ଜିଲା ବକ୍ସିଂ ସଂଘ ସମ୍ପାଦକ ଶିଶିର ପାଣିଗ୍ରାହୀଙ୍କ ସହ ସାକ୍ଷାତ କରି ନିଜ ନାମ ପଞ୍ଜୀକୃତ କରାଇ ପାରିବେ ବୋଲି ଜିଲା କ୍ରୀଡ଼ା ସଂସଦ ସମ୍ପାଦକ ଅଶୋକ ସାହୁଙ୍କଠାରୁ ପ୍ରକାଶ। ଏହି ପ୍ରତିଯୋଗିତାରେ ଶ୍ରେଷ୍ଠ ପ୍ରଦର୍ଶନ କରିଥିବା ପ୍ରତିଯୋଗୀ ମାନେ ମେ' ୨୦ରେ ରାଉରକେଲା ଅଭିମୁଖେ ଯାତ୍ରା କରିପାରିବେ।

ରାଜ୍ୟସ୍ତରୀୟ ମାର୍ଶଲ ଆର୍ଟ ପ୍ରତିଯୋଗିତାରେ ଗଞ୍ଜାମକୁ ୧୨ ପଦକ

ବ୍ରହ୍ମପୁର ଅଫିସ,୧୪।୫

ରାଜ୍ୟସ୍ତରୀୟ ମାର୍ଶଲ ଆର୍ଟ ପ୍ରତିଯୋଗିତାରେ ୧୨ ପଦକ ସହ ପୁରସ୍କୃତ ପ୍ରତିଯୋଗୀ ।

ମେ' ୧୨ ଓ ୧୩ ଦୁଇ ଦିନ ଧରି କଟକଠାରେ ରାଜ୍ୟସ୍ତରୀୟ ଚାମ୍ପିୟନ ଅଫ୍ ଚାମ୍ପିୟନସ୍ ସିରିଜ ୨୦୨୩ ମାର୍ଶଲ ଆର୍ଟ ପ୍ରତିଯୋଗିତା ଅନୁଷ୍ଠିତ ହୋଇଥିଲା। ଏଥିରେ ବ୍ରହ୍ମପୁରର ଭିକ୍ଟୋର ମାର୍ଶଲ ଆର୍ଟ ଏକାଡେମୀର ୧୨ ପ୍ରତିଯୋଗୀ ବିଭିନ୍ନ ବର୍ଗ ପ୍ରତିଯୋଗିତାରେ ଅଂଶ ଗ୍ରହଣ କରି ଶ୍ରେଷ୍ଠ ପ୍ରଦର୍ଶନ କରିବା ସହ ଜିଲା ନିମନ୍ତେ ଗୌରବ ଆଣିଛନ୍ତି। ପ୍ରତିଯୋଗୀଙ୍କ ମଧ୍ୟରୁ ନିଧିଶ୍ରୀ, ବି.ଭେଙ୍କଟେଶ, ଅଂଶୁମାନ ବେହେରା, ସ୍ୱରାଜ ଶେଖର ନାୟକ, ସ୍ମାରକ ଶର୍ମା, ଶ୍ରୀକ୍ରିଷ୍ଣା ପଣ୍ଡା, କିରନ ସେଠୀ ଓ ଅମାନ ପାଢ଼ୀ ନିଜ ନିଜ ବର୍ଗରେ ସ୍ୱର୍ଣ୍ଣ ପଦକ ହାସଲ କରିଛନ୍ତି। ସେହିପରି ବାଗ୍‌ଦେବୀ ଅଶ୍ୱିନୀ, ଅମର ସାହୁ, ଶିବଶଙ୍କର ରେଡ୍ଡୀ ରୌପ୍ୟ ପଦକ ହାସଲ କରିଥିବା ବେଳେ କାବ୍ୟାଞ୍ଜଳି ନାୟକ ବ୍ରୋଞ୍ଜ ପଦକ ହାସଲ କରିଛନ୍ତି।

ଲାଞ୍ଜିପଲ୍ଲୀ ମା' ତାରାଦେବୀ ଠାକୁରାଣୀ ଯାତ୍ରା

ମା'ଙ୍କ ଘଟ ପରିକ୍ରମା ଓ ଶ୍ରଦ୍ଧାଳୁଙ୍କ ଭିଡ଼।

ବ୍ରହ୍ମପୁର ଅଫିସ,୧୪।୫

ସପ୍ତମ ଦିନରେ ୧୦ରୁ ଊର୍ଦ୍ଧ୍ୱ ସାହିରେ ମା'ଙ୍କ ଘଟ ପରିକ୍ରମା

ବ୍ରହ୍ମପୁର ଲାଞ୍ଜିପଲ୍ଲୀଠାରେ ଚାଲିଥିବା ଅଧିଷ୍ଠାତ୍ରୀ ଦେବୀ ମା' ତାରାଦେବୀ ଠାକୁରାଣୀଙ୍କ ଯାତ୍ରାର ରବିବାର ସପ୍ତମ ଦିନରେ ଶ୍ରଦ୍ଧାଳୁଙ୍କ ଗହଣରେ ମା'ଙ୍କ ଘଟ ପରିକ୍ରମା ହୋଇଛି। ସନ୍ଧ୍ୟାରେ ୧୦ଟା ଆଳତି ପରେ ଦେଶୀବେହେରା କୁନା ସାବତ ଘଟମୁଣ୍ଡାଇ ସାହି ପରିକ୍ରମା ନିମନ୍ତେ ପ୍ରସ୍ତୁତ ହୋଇଥିଲେ। ରାଜାଘର ଭୋଗ ସାରିବା ପରେ ପାରମ୍ପରିକ ବାଦ୍ୟ ବାଜଣା ଓ ଶ୍ରଦ୍ଧାଳୁଙ୍କ ହୁଳହୁଳି ଶବ୍ଦରେ ମା'ଙ୍କ ସାହି ପରିକ୍ରମା ଆରମ୍ଭ ହୋଇଥିଲା। ବାଳିକା ଉଚ୍ଚ ବିଦ୍ୟାଳୟ, ଖଳାସାହି, ବାପୁଜୀ ନଗର, ମହାଲକ୍ଷ୍ମୀ ନଗର ପ୍ରଥମ ଲାଇନ, ଦ୍ୱିତୀୟ ଲାଇନ, ଜାତୀୟ ରାଜପଥ ଛକ, ଷ୍ଟେଟବ୍ୟାଙ୍କ ସମ୍ମୁଖ କେଶବ ନଗର ଦ୍ୱିତୀୟ, ତୃତୀୟ ଓ ଚତୁର୍ଥ ଗଳି ପରିକ୍ରମା ପରେ ଖଳା ସାହି ଓ ବ୍ରାହ୍ମଣ ସାହି ପଟୁ ପ୍ରତ୍ୟାବର୍ତ୍ତନ କରିଥିଲେ। ମା'ତାରାଦେବୀ ସାହି ପରିକ୍ରମା କରିବା ସହ ଶ୍ରଦ୍ଧାଳୁଙ୍କ ପ୍ରସାଦ ଗ୍ରହଣ କରିଥିଲେ। ଦିନକୁ ଦିନ ଯାତ୍ରାରେ ଶ୍ରଦ୍ଧାଳୁଙ୍କ ଭିଡ଼ ବୃଦ୍ଧି ପାଇବାରେ ଲାଗିଛି। ମୁଖ୍ୟତଃ ସନ୍ଧ୍ୟା ଆଳତି ସମୟରେ ହଜାର ହଜାର ସଂଖ୍ୟାରେ ଭକ୍ତଙ୍କ ସମାବେଶ ହେଉଛି।

ଜିଲା ଅବସରପ୍ରାପ୍ତ କୃଷି ଅଧିକାରୀ ଫୋରମ୍ ଅଧିବେଶନ

ବ୍ରହ୍ମପୁର ଅଫିସ,୧୪।୫

ଅଧିବେଶନରେ ଉପସ୍ଥିତ ଫୋରମ୍‌ର ସଦସ୍ୟବୃନ୍ଦ।

ଗଞ୍ଜାମ ଜିଲା ଅବସରପ୍ରାପ୍ତ କୃଷି ଅଧିକାରୀ ଫୋରମ୍‌ର ୯୨ତମ ଅଧିବେଶନ ଜିଲା କୃଷି ଅଧିକାରୀଙ୍କ କାର୍ଯ୍ୟାଳୟ ପରିସରରେ ରବିବାର ଅନୁଷ୍ଠିତ ହୋଇଯାଇଛି। ଏଥିରେ ଫୋରମ୍ ସଭାପତି ବୈକୁଣ୍ଠନାଥ ପଣ୍ଡା ସଭାପତିତ୍ୱ କରିଥିଲେ। ଜିଲାରେ ମୁଗ, ବିରି ବିଭିନ୍ନ କାରଣରୁ ତଥା ମାଙ୍କଡ ଓ ବାର୍‌ହା ଉପଦ୍ରବରେ ନଷ୍ଟ ହୋଇଥିବା ବେଳେ ଚାଷୀମାନେ ଛଣି ଚାଷ କ୍ଷେତ୍ରରେ ଲାଭ ପାଇଛନ୍ତି। ଯାହାକୁ ନେଇ ଚାଷୀ ଓ ଚାଷକୁ ଉପସ୍ଥିତ ଅଧିକାରୀମାନେ ସ୍ୱାଗତ ଜଣାଇଥିଲେ। ପାତ୍ରପୁର ବ୍ଲକର ବିଭିନ୍ନ ପଞ୍ଚାୟତରେ ବହୁ ଚାଷୀ ଛଣି ଚାଷ କରି ଲାଭବାନ ହେଉଥିବା ନେଇ ଫୋରମ୍ ପକ୍ଷରୁ ମତପ୍ରକାଶ ପାଇଥିଲା। ଏଥିସହ ଖରିଫ ଋତୁରେ ଧାନର ସର୍ବନିମ୍ନ ସହାୟକ ମୂଲ୍ୟ ଅହେତୁକ ବୃଦ୍ଧି ହୋଇଥିବା ବେଳେ ସରକାରୀ ଓ ବେସରକାରୀ ସ୍ତରରେ ଉଚିତ ଦରରେ ବିକ୍ରି ହୋଇଥିବା ନେଇ ଫୋରମ୍ ପକ୍ଷରୁ ବିଭାଗୀୟ କର୍ତ୍ତୃପକ୍ଷଙ୍କୁ ଧନ୍ୟବାଦ ଜଣାଯାଇଥିଲା। ତତ୍‌ସହିତ ଖରିଫ ଋତୁରେ ପ୍ରାକ୍‌ମୌସୁମୀ ଜୁନରେ ନିୟମିତ ସମୟରେ ପ୍ରବେଶ କରିବାର ଆକଳନ ଥିବା ଯୋଗୁ ଆଗୁଆ ତଳିଘରା ପ୍ରସ୍ତୁତି, ବିହନ ବୀଜ ପରୀକ୍ଷା, ସାର ଓ କୀଟନାଶକ ଯୋଗାଣ, ୧ ଲକ୍ଷ ଟଙ୍କା ବିନା ସୁଧରେ ଋଣ ଉପଲବ୍ଧ, ଜଳନିଧି ଯୋଜନାରେ ମିଳିଥିବା ସୁବିଧା ସୁଯୋଗ ନେବା ପାଇଁ ଚାଷୀଙ୍କୁ ଫୋରମ୍ ପକ୍ଷରୁ ପରାମର୍ଶ ଦିଆଯାଇଥିଲା। ତତ୍‌ସହିତ ଚଳିତ ବର୍ଷ ପ୍ରଚୁର ପରିମାଣରେ ଆମ୍ବ, ପଣସ, ପିଜୁଳି, ତାଳିମ୍ବ ଓ ଅନ୍ୟାନ୍ୟ ଫଳ ଉତ୍ପାଦନ ହୋଇଥିବାରୁ ଫଳ ସଂରକ୍ଷଣ, ଉଦ୍ୟୋଗୀକରଣ, ଉଚିତ ଦରରେ କିଣାବିକା, ନୂତନ ଫଳ ବଗିଚା ପ୍ରସ୍ତୁତି, ଶ୍ରମ ଓ ଶ୍ରମିକଜନିତ ସମସ୍ୟାରୁ ଲାଘବ ହୋଇ ସଶକ୍ତୀକରଣ ହୋଇପାରିବ ବୋଲି ମତ ଦେଇଥିଲେ। ଫୋରମ୍ ସମ୍ପାଦକ ଅର୍ଜୁନ କର ଜୈବିକ କୃଷି ଓ ଅଣୁ ସାର ବ୍ୟାପକ ବ୍ୟବହାର କରିବା ପାଇଁ ଗୁରୁତ୍ୱାରୋପ କରିଥିଲେ। ଏହି ଅବସରରେ ଚାଷ କ୍ଷେତ୍ରରେ ପାରଦର୍ଶିତା ଥିବା ନଳିନୀକାନ୍ତ ମିଶ୍ରଙ୍କୁ ଫୋରମ୍ ପକ୍ଷରୁ ସମ୍ବର୍ଦ୍ଧିତ କରାଯାଇଥିଲା। ଅନ୍ୟମାନଙ୍କ ମଧ୍ୟରେ ଫୋରମ୍ ଆବାହକ ବାସୁଦେବ ନାୟକ, ଉପଦେଷ୍ଟା ଡା. ଡମ୍ବରୁଧର ସାହୁ ଓ ସହସମ୍ପାଦକ କିଶୋର ଚନ୍ଦ୍ର ପଣ୍ଡା ପ୍ରମୁଖ ଉପସ୍ଥିତ ଥିଲେ। ଏହି ଅଧିବେଶନ ପରିଚାଳନାରେ ସଂଯୋଜକ କାଳୀ ଚରଣ ପାତ୍ରଙ୍କ ସମେତ ଟି. ଅହମଦ ଓ ଟି. ନାଗଭୂଷଣ ରାଓଙ୍କୁ ପ୍ରଶଂସା କରାଯାଇଥିଲା।

ସେଲ୍‌ଫି କର୍ନର ଧରିତ୍ରୀ DHARITRI
ଆମକୁ ପଠାନ୍ତୁ ଆପଣଙ୍କ ସେଲ୍‌ଫି
bmpselfie@gmail.com

@ ଶୁଭକାନ୍ତ

@ ବଂଶିତା

@ ଲକ୍ଷ୍ମୀକାନ୍ତ

ସେଲ୍‌ଫି ପଠାଇବା ସମୟରେ ନିଜର ନାମ ଏବଂ ମୋବାଇଲ ନମ୍ବର ଦେବାକୁ ଭୁଲନ୍ତୁ ନାହିଁ । ଯୋଗ୍ୟବିବେଚିତ ଫଟୋ ପ୍ରକାଶ ପାଇବ।

ହେତୁବାଦୀ ସଂଗଠନର ଶ୍ରଦ୍ଧାଞ୍ଜଳି ସଭା

ସଭାରେ ଉପସ୍ଥିତ ହେତୁବାଦୀ ସଂଗଠନ ସଦସ୍ୟ ।

ବ୍ରହ୍ମପୁର ଅଫିସ,୧୪।୫

ହେତୁବାଦୀ ରାଜା ସୁରେଶଙ୍କ ଦ୍ୱିତୀୟ ଶ୍ରଦ୍ଧାଞ୍ଜଳି ସଭା ରବିବାର ଋଷିକୁଲ୍ୟା ଗ୍ରାମ୍ୟ ବ୍ୟାଙ୍କ କାର୍ଯ୍ୟାଳୟ ପରିସରରେ ଅନୁଷ୍ଠିତ ହୋଇଯାଇଛି। ସଭାରେ ବିଦ୍ୟାଳୟ ପାଠ୍ୟକ୍ରମରେ ଡାରୱିନ୍‌ଙ୍କ ବିବର୍ତ୍ତନ ବାଦ ଉଚ୍ଛେଦ କେତେ ଯଥାର୍ଥ ବିଷୟରେ ଆଲୋଚନା ହୋଇଥିଲା। ଏଥିରେ ଭାଲ ଚନ୍ଦ୍ର ଷଡଙ୍ଗୀ, ବିଧୁପ୍ରଭା ରଥ, ପ୍ରଫୁଲ୍ଲ ସାମନ୍ତରାୟ, ପ୍ରତାପ ଚନ୍ଦ୍ର ଚୌଧୁରୀ, ଭଗବାନ ସାହୁ, ଶଙ୍କର ସାହୁ, ଅବନୀ ଗୟା, ଅମୀର ସାହୁ, ଅଧାପିକା ରାଜବାଳା ତ୍ରିପାଠୀ ଓ ବିଘ୍ନ

ସଂକ୍ଷେପରେ

ଅକ୍ସିଜେନ ଗ୍ୟାସ୍ ସିଲିଣ୍ଡର ଫାଟି ୩ ଗୁରୁତର

ଆରିୟା ଷ୍ଟିଲ କାରଖାନାରେ ଦୁର୍ଘଟଣା

ବଡ଼ବିଲ,୧୪।୫(ସ୍ୱ.ପ୍ର.): କେନ୍ଦୁଝର ଜିଲା ବଡ଼ବିଲ-ବଲାଣି ରାସ୍ତାସ୍ଥିତ ମାଟକାମବେଡାଠାରେ ଥିବା ଆରିୟା ଆଇରନ ଆଣ୍ଡ୍ ଷ୍ଟିଲ କମ୍ପାନୀ ପ୍ରାଇଭେଟ ଲିମିଟେଡ ପ୍ଲାଣ୍ଟରେ ରବିବାର ଅପରାହ୍ନରେ ଦୁର୍ଘଟଣା ଘଟିଛି। ଅକ୍ସିଜେନ ସିଲିଣ୍ଡର ଫାଟି କମ୍ପାନୀ କର୍ମଚାରୀଙ୍କ ସମେତ ୩ ଗୁରୁତର ହୋଇଛନ୍ତି। ସେମାନେ ହେଲେ ପ୍ଲାଣ୍ଟରେ କାମ କରୁଥିବା ପ୍ରେମ ଶଙ୍କର ଶର୍ମା(୨୮), ବଡ଼ବିଲ ସାଧୁସିଂହ ହଟିଂ ଅଞ୍ଚଳର କ୍ରିଷ୍ଣା ଦାସ(୨୦) ଓ କରନ ମହାନ୍ତ(୨୦)। ସମସ୍ତଙ୍କୁ କେନ୍ଦୁଝର ଜିଲା ମୁଖ୍ୟ ଚିକିତ୍ସାଳୟରେ ଭର୍ତ୍ତି କରାଯାଇଛି। ସୂଚନା ଅନୁଯାୟୀ, ଏକ ଗ୍ୟାସ ଏଜେନ୍ସି ପକ୍ଷରୁ ପ୍ଲାଣ୍ଟକୁ ଅକ୍ସିଜେନ ସିଲିଣ୍ଡର ଯୋଗାଣ ହୋଇଥାଏ। ରବିବାର ଅପରାହ୍ନରେ ଉକ୍ତ ଏଜେନ୍ସି ଏକ ଗାଡ଼ି ଯୋଗେ ଅକ୍ସିଜେନ ସିଲିଣ୍ଡର ନେଇ ପ୍ଲାଣ୍ଟ ଭିତରେ ପହଞ୍ଚିଥିଲା। ସେଠାରେ ଏଜେନ୍ସିର ଦୁଇ କର୍ମଚାରୀ କ୍ରିଷ୍ଣା ଓ କରନଙ୍କ ସହିତ ପ୍ଲାଣ୍ଟ କର୍ମଚାରୀ ପ୍ରେମ୍ ଗାଡ଼ିରୁ ସିଲିଣ୍ଡର ଅନ୍‌ଲୋଡ କରୁଥିଲେ। ଏହି ସମୟରେ ଏକ ସିଲିଣ୍ଡର ତଳେ ପଡ଼ି ଫାଟିଯାଇଥିଲା। ଫଳରେ ସିଲିଣ୍ଡର ନିକଟରେ ଥିବା ୩ ଜଣଯାକ ଗୁରୁତର ହୋଇଥିଲେ। ସେମାନଙ୍କୁ ତୁରନ୍ତ ବଡ଼ବିଲ ଗୋଷ୍ଠୀ ସ୍ୱାସ୍ଥ୍ୟକେନ୍ଦ୍ର ଓ ପରେ ଅବସ୍ଥା ସଂକଟାପନ୍ନ ହେବାରୁ କେନ୍ଦୁଝର ଜିଲା ମୁଖ୍ୟ ଚିକିତ୍ସାଳୟକୁ ସ୍ଥାନାନ୍ତର କରାଯାଇଥିଲା। ଏ ନେଇ କମ୍ପାନୀ ଅଧିକାରୀ ପ୍ରବେଶ ପାଣ୍ଡେ କହିଛନ୍ତି, ଗାଡ଼ିରୁ ଅକ୍ସିଜେନ ସିଲିଣ୍ଡର ଅନ୍‌ଲୋଡ ହେବାବେଳେ ଅସାବଧାନତା ହେତୁ ସିଲିଣ୍ଡରର ସମ୍ମୁଖ ଭାଗ ମାଟି ଆଡ଼କୁ ପଡ଼ିଯାଇ ବିସ୍ଫୋରଣ ହୋଇଥିଲା। ଫଳରେ ତଳେ ପଡ଼ିଥିବା ବାଲି, ମାଟି ଓ ଗୋଡ଼ି ଛିଟିକିଯିବାରୁ ତିନିଜଣ ଆହତ ହୋଇଛନ୍ତି। କମ୍ପାନୀ ପକ୍ଷରୁ ସେମାନଙ୍କ ଚିକିତ୍ସା ନିମନ୍ତେ ସମସ୍ତ ବ୍ୟବସ୍ଥା କରାଯାଇଥିବା ସେ କହିଥିଲେ।

ଚୁଲିରେ ପଡ଼ି ଶିଶୁ ଗୁରୁତର

ଆନନ୍ଦପୁର/ହାଟଡିହୀ,୧୪।୫ (ସ୍ୱ.ପ୍ର/ଡି.ଏନ୍.ଏ.): କେନ୍ଦୁଝର ଜିଲା ହାଟଡ଼ିହୀ ବ୍ଲକ୍ ହଦଗଡ଼ ପଞ୍ଚାୟତ ଦଳିକି ଗ୍ରାମରେ ଏକ ଅଭାବନୀୟ ଘଟଣା ଘଟିଯାଇଛି। ଜଳନ୍ତା ଚୁଲିରେ ପଡ଼ି ଜଣେ ବର୍ଷକର ଶିଶୁପୁତ୍ର ଗୁରୁତର ହୋଇଛନ୍ତି। ତାଙ୍କୁ ଚିକିତ୍ସା ନିମନ୍ତେ ଆନନ୍ଦପୁର ଉପଖଣ୍ଡ ଚିକିତ୍ସାଳୟରେ ଭର୍ତ୍ତି କରାଯାଇଛି। ସୂଚନା ଅନୁଯାୟୀ, ଗ୍ରାମର ବାନୁ ହୋଙ୍କ ସ୍ତ୍ରୀ ବୁଧୁନି ଶନିବାର ରାତିରେ ରୋଷେଇ କରୁଥିଲେ। ତାଙ୍କ ନିକଟରେ ଏକ ବର୍ଷର ଶିଶୁପୁତ୍ର ଖେଳୁଥିଲା। ବୁଧୁନି ତରକାରି ରାନ୍ଧି ସାରିବା ପରେ ଚୁଲିରୁ କଡ଼େଇ ନେଇ ଘର ଭିତରକୁ ରଖିବା ପାଇଁ ଯାଇଥିଲେ। ଆସି ଦେଖିଲା ବେଳକୁ ଶିଶୁଟି ଖେଳି ଖେଳି ଚୁଲି ଭିତରେ ପଡ଼ିଯାଇଛି। ତୁରନ୍ତ ଉଦ୍ଧାର କରି ଆନନ୍ଦପୁର ଉପଖଣ୍ଡ ଚିକିତ୍ସାଳୟକୁ ନେଇଥିଲେ। ଚିକିତ୍ସା ପରେ ଶିଶୁଟିର ସ୍ୱାସ୍ଥ୍ୟାବସ୍ଥା ଭଲ ଥିବା ପରିବାର ପକ୍ଷରୁ ସୂଚନା ମିଳିଛି।

୧୯,୩୫୩ ଚାଷୀ ନିରାଶ

ମଣ୍ଡିରେ ବିକିପାରି ନାହାନ୍ତି ଧାନ

ଭଦ୍ରକ ଅଫିସ, ୧୪।୫

ଧାର କରଜ କରି ଖରିଫ୍ ଧାନ ଚାଷ କଲେ। ଅମଳ ପରେ ସରକାରଙ୍କ ପକ୍ଷରୁ ଖୋଲାଯାଇଥିବା ମଣ୍ଡିରେ ଭଲ ଦରରେ ବିକି ଉପଯୁକ୍ତ ପ୍ରାପ୍ୟ ପାଇବେ ବୋଲି ଆଶା ରଖିଥିଲେ। ହେଲେ ମଣ୍ଡିରେ ଅବ୍ୟବସ୍ଥା ଯୋଗୁ ପଞ୍ଜୀକରଣ କରି ମଧ୍ୟ ଧାନ ବିକ୍ରି କରିପାରିଲେ ନାହିଁ। ଏଭଳି ଭାବେ ଭଦ୍ରକ ଜିଲାରେ ୧୯ ହଜାର ୩୫୩ ଚାଷୀ ନାମ ପଞ୍ଜୀକୃତ କରିଥିଲେ ମଧ୍ୟ ଧାନ ବିକିନ ପାରି ହତାଶ ହୋଇ ପଡ଼ିଛନ୍ତି।

ଜିଲା ଯୋଗାଣ ବିଭାଗ ସୂଚନା ଅନୁଯାୟୀ, ୨୦୨୨-୨୩ଖରିଫ ଋତୁରେ ଜିଲାରେ ମୋଟ ୨୬,୫୬,୧୮୯.୪୭ କୁଇଣ୍ଟାଲ ଧାନ କିଣାଯାଇଛି। ୨୬, ୧୩, ୭୩୫ କୁଇଣ୍ଟାଲ ଧାନ କିଣାଯିବାକୁ ଲକ୍ଷ୍ୟଧାର୍ଯ୍ୟ ଥିଲା। ଟାର୍ଗେଟଠାରୁ ଅଧିକ କ୍ରୟ ହୋଇଛି। ୧୦୧ଟି ପ୍ୟାକ୍ସ ଓ ୫୪ ସ୍ୱୟଂସହାୟିକା ଗୋଷ୍ଠୀ ସମୁଦାୟ ୧୫୫ ଧାନକ୍ରୟ କେନ୍ଦ୍ର ଜରିଆରେ ୬୯,୭୮୦ ଚାଷୀଙ୍କଠାରୁ ଧାନ କିଣାଯାଇଛି। ମାର୍ଚ୍ଚ ୩୧ ସୁଦ୍ଧା ଧାନକିଣା ପ୍ରକ୍ରିୟା ଶେଷ ହୋଇଛି। ଧାନ ବିକିବା ପାଇଁ ମୋଟ ୮୯,୧୩୩ଜଣ ଚାଷୀଙ୍କ ନାମ ପଞ୍ଜୀକୃତ କରାଯାଇଥିଲା। କିନ୍ତୁ ସମସ୍ତ ପଞ୍ଜୀକୃତ ଚାଷୀ ଧାନ ବିକିପାରି ନ ଥିବା ଜଣାପଡ଼ିଛି। ଜିଲାରୁ ୨୦ ମିଲର ଓ ଜିଲା ବାହାରୁ ୧୮ ସମୁଦାୟ ୩୮ଜଣ ମିଲର ଧାନକିଣାରେ ଅଂଶଗ୍ରହଣ କରିଥିଲେ। ମଣ୍ଡି ଖୋଲିବାରେ ବିଳମ୍ବ ଓ ଟାର୍ଗେଟ ଅଭାବରୁ ମନ୍ଥରତା ଯୋଗୁ ଧାନକିଣା ବାଧାପ୍ରାପ୍ତ ହୋଇଥିଲା। କଟ୍‌ନୀ ଛଟ୍‌ନୀ ପ୍ରତିବାଦରେ ବିଭିନ୍ନ ସ୍ଥାନରେ ଚାଷୀ ସଙ୍ଗଠନ ଓ ବିରୋଧୀ ଦଳ ପକ୍ଷରୁ ରାସ୍ତା ଅବରୋଧ ସହ ସମବାୟ ସମିତି, ଜିଲାପାଳ ଓ ତହସିଲ କାର୍ଯ୍ୟାଳୟ ଆଗରେ ଆନ୍ଦୋଳନ ମଧ୍ୟ କରାଯାଇଥିଲା। ଟୋକନ ପାଇଥିବା ଚାଷୀମାନଙ୍କଠାରୁ ଧାନ ନେବାରେ ବିଳମ୍ବ ଓ କଟ୍‌ନୀ ଛଟ୍‌ନୀ ପ୍ରତିବାଦରେ ଜାନୁୟାରୀ ୧୯ରେ ନବନିର୍ମାଣ କୃଷକ ସଙ୍ଗଠନ ପକ୍ଷରୁ ଜିଲାପାଳଙ୍କ ଅଫିସ୍ ଆଗରେ ବିକ୍ଷୋଭ ପ୍ରଦର୍ଶନ କରାଯାଇଥିଲା।

ଏନେଇ ଭଣ୍ଡାରିପୋଖରୀର ଚାଷୀ ରବୀନ୍ଦ୍ର କୁମାର ପଣ୍ଡା କହନ୍ତି, କରଜ କରି ୬ ଏକର ଜମିରେ ଚାଷ କରିଥିଲି। ଅମଳ ମଧ୍ୟ ଭଲ ହୋଇଥିଲା। କିନ୍ତୁ ସରକାରୀ ଦରରେ ମଣ୍ଡିରେ ଧାନ ବିକି ନ ପାରିବାରୁ ବହୁତ ବଡ଼ କ୍ଷତି ହେଲା। ମଣ୍ଡିରେ ସରକାରୀ ଦରରେ ଧାନ ବିକିଥିଲେ ଆହୁରି ୫୦ ହଜାର ଟଙ୍କା ଅଧିକ ମିଳିଥାନ୍ତା। ମଣ୍ଡିରେ ନାମ ପଞ୍ଜୀକରଣ ପରେ ଟୋକନ ମଧ୍ୟ ମିଳିଥିଲା। କିନ୍ତୁ ଠିକ୍ ସମୟରେ ଧାନ ଉଠି ନ ପାରିବାରୁ ଟୋକନ ଲାପ୍ସ ହୋଇଗଲା। ବାଧ୍ୟହୋଇ ବେପାରୀଙ୍କୁ ଧାନ ବିକିବାକୁ ପଡ଼ିଲା। ସେହିପରି ବନ୍ତ ବ୍ଲକ ଅଞ୍ଚଳର ଚାଷୀ ନିଗମାନନ୍ଦ ପଣ୍ଡା କହିଛନ୍ତି, ସେବା ସମବାୟ ସମିତି ବେପାରୀଙ୍କ ଧାନ ଉଠାଇବା ଯୋଗୁ ମୋ ପରି ଚାଷୀମାନେ ଧାନ ବିକିପାରିଲେ ନାହିଁ। ଟୋକନ ଲାପ୍ସ ହୋଇଯିବାରୁ ବାଧ୍ୟହୋଇ ଆନ୍ଧ୍ର ବେପାରୀଙ୍କୁ ଧାନ ବିକ୍ରି କରିବାକୁ ପଡ଼ିଲା।

ନବନିର୍ମାଣ କୃଷକ ସଙ୍ଗଠନର ଜିଲା ସଭାପତି ତ୍ରିଲୋଚନ ପଣ୍ଡା କହନ୍ତି, ଧାନକିଣାରେ ମହିଳା ଗୋଷ୍ଠୀ ଓ ସୋସାଇଟିଗୁଡ଼ିକ ଚାଷୀମାନଙ୍କୁ ବହୁତ ହଇରାଣ କରିଛନ୍ତି। ବେପାରୀମାନଙ୍କ ସହ ମିଶି ବାହାରୁ ଧାନ ଉଠାଇବା ଦ୍ୱାରା ଚାଷୀମାନେ ବିକି ନ ପାରି ଟୋକନ ଲାପ୍ସ ହୋଇଗଲା। ଏପରିକି କେତେଜଣ ଚାଷୀ ଧାନ ବିକି ଆଜି ପର୍ଯ୍ୟନ୍ତ ଟଙ୍କା ପାଇନାହାନ୍ତି। ମିଲର, ଡିଲର ଓ ସମବାୟ ବିଭାଗ ମିଶି ଧାନକିଣାରେ ବହୁ ଦୁର୍ନୀତି କରିଛନ୍ତି। ମଣ୍ଡିରେ ଅବ୍ୟବସ୍ଥା ଯୋଗୁ ଚାଷୀମାନେ ପଶ୍ଚିମବଙ୍ଗ ଓ ଆନ୍ଧ୍ର ବେପାରୀଙ୍କୁ ଧାନ ବିକିବାକୁ ବାଧ୍ୟ ହେଲେ। ଅନ୍ୟ ରାଜ୍ୟରେ ସୁରୁଖୁରୁରେ ଧାନ ବିକ୍ରି ହୋଇପାରୁଥିବା ବେଳେ ଆମ ରାଜ୍ୟରେ ଚାଷୀଙ୍କୁ ବହୁ ଅସୁବିଧାର ସମ୍ମୁଖୀନ ହେବାକୁ ପଡୁଛି। ଏ ସମ୍ପର୍କରେ ଜିଲା ଯୋଗାଣ ଅଧିକାରୀ ଲିଙ୍ଗରାଜ ବେହେରା କହିଛନ୍ତି, ଚଳିତବର୍ଷ ଧାନ କିଣା ସୁରୁଖୁରୁରେ ହୋଇଛି। ବାହାର ବେପାରୀ ଉଚ୍ଚଦରରେ ଧାନ କିଣିବା ଓ କଟ୍‌ନୀ ଛଟ୍‌ନୀ କାରଣରୁ ଅଧିକାଂଶ ଚାଷୀ ମଣ୍ଡିରେ ଧାନ ନ ଦେଇ ବେପାରୀଙ୍କୁ ବିକି ଦେଇଛନ୍ତି।

ଭୁବନେଶ୍ୱରଠାରେ ଜି-୨୦ ସଂସ୍କୃତି କାର୍ଯ୍ୟଗୋଷ୍ଠୀର ଦ୍ୱିତୀୟ ବୈଠକ ଅବସରରେ ରବିବାର ପୁରୀ ବେଳାଭୂମିରେ ପଦ୍ମଶ୍ରୀ ସୁଦର୍ଶନ ପଟ୍ଟନାୟକଙ୍କ 'କଲ୍‌ଚର ୟୁନାଇଟ୍‌ସ୍ ଅଲ୍' ବାର୍ତ୍ତା ସମ୍ବଳିତ ବାଲୁକା କଳା।

ଘର ଭିତରକୁ ପଶିଗଲା କାର୍: ମହିଳାଙ୍କ ମୃତ୍ୟୁ

କ୍ଷତିପୂରଣ ଦାବିରେ ଲୋକେ ରାଜପଥ ଅବରୋଧ କରିଛନ୍ତି।

ବୌଦ୍ଧ,୧୪।୫(ସ୍ୱ.ପ୍ର.)

କ୍ଷତିପୂରଣ ଦାବିରେ ଜାତୀୟ ରାଜପଥ ଅବରୋଧ

ବୌଦ୍ଧ ଜିଲା ହରଭଙ୍ଗା ବ୍ଲକର ଖୋର୍ଦ୍ଧା-ବଲାଙ୍ଗୀର ୫୭ନଂ. ଜାତୀୟ ରାଜପଥ କଡରେ ଥିବା ଘର ଭିତରକୁ ରବିବାର ଏକ କାର୍ ପଶି ଜଣେ ମହିଳାଙ୍କୁ ଧକ୍କା ଦେବାରୁ ଘଟଣାସ୍ଥଳରେ ତାଙ୍କର ମୃତ୍ୟୁ ଘଟିଛି।

ମିଳିଥିବା ସୂଚନା ମୁତାବକ ରବିବାର ଭୋର ୫ଟା ସମୟରେ ଏକ ଇନୋଭା କାର୍ (ଓଡି୦୨ଏସ-୭୯୧୮) ଚାରିଛକ ପଟୁ ବୌଦ୍ଧ ଆଡକୁ ଆସୁଥିବା ବେଳେ ଖୋର୍ଦ୍ଧା-ବଲାଙ୍ଗୀର ଜାତୀୟ ରାଜପଥର ବୃନ୍ଦାବନପୁର (ଲୁହୁରାଗାଡିଆ) ଗ୍ରାମର ରାସ୍ତା କଡରେ ଥିବା ତ୍ରିପୁରା ଧଳଙ୍କ ଚାଳଘର ଭିତରକୁ ପଶିଯାଇ ଓଲଟିପଡିଥିଲା। ଏହି ସମୟରେ ତ୍ରିପୁରାଙ୍କ ସ୍ତ୍ରୀ ପ୍ରାଣେଶ୍ୱରି ଧଳ (୫୭) ଘର ଆଗରେ ଠିଆ ହୋଇଥିବା ବେଳେ କାର୍‌ଟି ତାଙ୍କୁ ଧକ୍କା ଦେଇଥିଲା। ଫଳରେ ଘଟଣାସ୍ଥଳରେ ହିଁ ତାଙ୍କର ମୃତ୍ୟୁ ଘଟିଥିଲା। ଦୁର୍ଘଟଣା ପରେ ଗାଡି ଚାଳକ ଫେରାର ହୋଇଯାଇଥିଲେ। ଏହାକୁ ନେଇ ଉତ୍ତେଜନା ପ୍ରକାଶ ପାଇଥିଲା। କ୍ଷତିପୂରଣ ଦାବିରେ ଗ୍ରାମବାସୀ ଜାତୀୟ ରାଜପଥ ଅବରୋଧ କରିଥିଲେ। ଫଳରେ ରାସ୍ତାର ଉଭୟ ପାର୍ଶ୍ୱରେ ଶତାଧିକ ଯାନବାହନ ଅଟକି ରହିଥିଲା। ଘଟଣାସ୍ଥଳରେ ବୌଦ୍ଧ ପୋଲିସ ପହଞ୍ଚି ବୁଝାଶୁଝା କରିଥିଲେ ମଧ୍ୟ ଲୋକେ କିଛି ଶୁଣି ନ ଥିଲେ। ଦୀର୍ଘ ଦୁଇଘଣ୍ଟା ପରେ ହରଭଙ୍ଗା ଅତିରିକ୍ତ ତହସିଲଦାର ବିଶ୍ୱଜିତ ପ୍ରଧାନ, ବୌଦ୍ଧ ଥାନା ଅଧିକାରୀ ମାଧବାନନ୍ଦ ପ୍ରଧାନ ପହଞ୍ଚି ଲୋକଙ୍କ ସହ ଆଲୋଚନା କରି ରେଡ୍‌କ୍ରସ ପାଣ୍ଠିରୁ ୧୦ ହଜାର ଟଙ୍କା ଓ ଗାଡି ମାଲିକ ୫୦ ହଜାର ଟଙ୍କା କ୍ଷତିପୂରଣ ଦେବାପରେ ରାସ୍ତା ଅବରୋଧ ହଟିଥିଲା। ଏ ନେଇ ବୌଦ୍ଧ ପୋଲିସ ଏକ ମାମଲା ରୁଜୁ କରି ମୃତଦେହ ଜବତ କରି ବ୍ୟବଚ୍ଛେଦ ପାଇଁ ବୌଦ୍ଧ ମେଡିକାଲ ପଠାଇଛି।

ପୁଣି ଉପସ୍ଥିତି ଜାହିରକଲେ ମାଓବାଦୀ

ଡିଜିପିଙ୍କ ଗସ୍ତର ୨୪ ଘଣ୍ଟା ନ ପୂରୁଣୁ ଚ୍ୟାଲେଞ୍ଜ

ଦାରିଙ୍ଗବାଡ଼ି/ବାଲିଗୁଡ଼ା/ କୋଟଗଡ଼, ୧୪।୫(ଡି.ଏନ.ଏ)

- ସିମନବାଡ଼ିରେ ଲାଲ ବ୍ୟାନର, ପୋଷ୍ଟର
- ୧୫ରେ ବନ୍ଦ ପାଳନ ପାଇଁ ଆହ୍ୱାନ

ଜାତୀୟ ରାଜପଥ କଡ଼ରେ ମରାଯାଇଥିବା ଲାଲ ବ୍ୟାନର।

ରାଜ୍ୟ ପୋଲିସ ମହାନିର୍ଦ୍ଦେଶକ ସୁନୀଲ ବଂଶଲ କନ୍ଧମାଳ ଜିଲା ଗସ୍ତ କରି ମାଓବାଦୀଙ୍କ ସ୍ଥିତି ସମ୍ପର୍କରେ ସମୀକ୍ଷା କରିବାର ୨୪ ଘଣ୍ଟା ନ ପୂରୁଣୁ ମାଓବାଦୀମାନେ ପୁଣି ସେମାନଙ୍କ ଉପସ୍ଥିତି ଜାହିର କରିଛନ୍ତି। କନ୍ଧମାଳ ଜିଲା ଦାରିଙ୍ଗବାଡି ଥାନା ୫୯ନଂ ଜାତୀୟ ରାଜପଥର ସିମନବାଡି ଅଞ୍ଚଳରେ ବିଭିନ୍ନ ସ୍ଥାନରେ ଲାଲ ବ୍ୟାନର ସହ ଏକାଧିକ ପୋଷ୍ଟର ମାରିଛନ୍ତି। ଉକ୍ତ ବ୍ୟାନରରେ ସିପିଆଇ ମାଓବାଦୀ ପୂର୍ବ ଡିଭିଜନାଲ ବ୍ୟୁରୋ ୧୨ଦଫା ଦାବି ନେଇ ୧୫ରେ ୭ଟି ଜିଲାରେ ବନ୍ଦପାଳନ ପାଇଁ ଆହ୍ୱାନ ଦେଇଛି। ଏହି ଜିଲାଗୁଡ଼ିକ ହେଲା କନ୍ଧମାଳ, ଗଞ୍ଜାମ, ଗଜପତି, ନୟାଗଡ଼, ରାୟଗଡ଼ା, କଳାହାଣ୍ଡି ଓ ବୌଦ୍ଧ। ସେମାନେ ଦାବି କରିଛନ୍ତି ଯେ, ସମସ୍ତ ଆଦିବାସୀ, ଚାଷୀ ମୂଳିଆ, ଦଳିତ, ଗରିବ ପରିବାରଙ୍କୁ ୬ ମାସ ମଧ୍ୟରେ ପ୍ରଧାନମନ୍ତ୍ରୀ ଆବାସ ଯୋଜନା ଓ ବିଜୁ ପକ୍କା ଘର ଯୋଗାଇଦେବା, ପିଡିଏସ୍ ଚାଉଳ ସମେତ ଡାଲି, ତେଲ, ଲୁଣ ଯୋଗାଇଦେବା, ଦରଦାମ ବୃଦ୍ଧି ରୋକିବା, ସବୁ ଗାଁକୁ ପକ୍କା ରାସ୍ତା, ଶୁଦ୍ଧ ପିଇବା ପାଣି, ବିଦ୍ୟୁତ ଯୋଗାଇବା, ସମସ୍ତ ପଞ୍ଚାୟତରେ ଓଡ଼ିଶା ଆଦର୍ଶ ବିଦ୍ୟାଳୟ ଖୋଲିବା ଓ ପିଲା ଅଭାବ ଦର୍ଶାଇ ଯେଉଁସବୁ ବିଦ୍ୟାଳୟକୁ ବନ୍ଦ କରିଦିଆଯାଇଛି ତାହାକୁ ପୁନର୍ବାର ଖୋଲାଯିବାକୁ ଦାବି କରାଯାଇଛି। ସେହିପରି ସମସ୍ତ ପଞ୍ଚାୟତରେ ସ୍ୱାସ୍ଥ୍ୟକେନ୍ଦ୍ର ମଧ୍ୟ ଖୋଲିବାକୁ ଦାବି କରାଯାଇଛି। ଦଳିତ ଓ ଆଦିବାସୀ ଛାତ୍ରୀଛାତ୍ରଙ୍କୁ ମାସିକ ଅତି କମରେ ୩ ହଜାର ଟଙ୍କା ଷ୍ଟାଇପେଣ୍ଡ ବାବଦକୁ ଦିଆଯିବା ସହ ଭିନ୍ନକ୍ଷମ, ବିଧବା, ବୃଦ୍ଧାବୃଦ୍ଧଙ୍କୁ ବାର୍ଦ୍ଧକ୍ୟ ଭତ୍ତା ବାବଦକୁ ମାସକୁ ୩ ହଜାର ଟଙ୍କା ଦେବାକୁ ଦାବି କରାଯାଇଛି।

ଏଣିକି ମାଗଣାରେ ଅନ୍‌ଲାଇନ୍ ସାର୍ଟିଫାଏଡ୍ କପି

ହାଇକୋର୍ଟରେ ଡିଜିଟାଲ ସୁବିଧା

କଟକ ଅଫିସ,୧୪।୫

ଓଡ଼ିଶା ହାଇକୋର୍ଟ ପକ୍ଷରୁ ଡିଜିଟାଲ ବ୍ୟବସ୍ଥାକୁ ଲୋକାଭିମୁଖୀ କରିବା ପାଇଁ ଆଉ ପାଦେ ଆଗକୁ ଯାଇଛି ପେପରଲେସ୍ କୋର୍ଟ। ହାଇକୋର୍ଟରେ ଫଇସଲା ହେଉଥିବା ମାମଲାଗୁଡ଼ିକର ରାୟ ଓ ନିର୍ଦ୍ଦେଶନାମା ଡିଜିଟାଲ୍ ସାଇନ୍ ହୋଇ ହାଇକୋର୍ଟ ୱେବ୍‌ସାଇଟ୍‌ରେ ଉପଲବ୍ଧ ହୋଇଛି। ଲୋକମାନେ ଏହି ରେକର୍ଡଗୁଡ଼ିକୁ ମାଗଣାରେ ଡାଉନ୍‌ଲୋଡ୍ କରିପାରିବେ। ଏହା ସେମାନଙ୍କ ପାଇଁ ଉପଯୋଗୀ ହେବ ବୋଲି ରବିବାର ହାଇକୋର୍ଟ ପକ୍ଷରୁ ପ୍ରେସ୍ ଇସ୍ତାହାରରେ ସୂଚନା ଦିଆଯାଇଛି।

୨୦୨୧ରୁ ହାଇକୋର୍ଟରେ ପେପରଲେସ୍ କୋର୍ଟ ସହ ରେକର୍ଡ ଡିଜିଟାଇଜେଶନ୍ ଓ ମାମଲା ଇ-ଫାଇଲିଂ ବ୍ୟବସ୍ଥା ଆରମ୍ଭ ହୋଇଛି। ବିଚାରାଧୀନ ପୁରୁଣା ମାମଲା ସହ ନୂଆ ମାମଲାଗୁଡ଼ିକୁ ମଧ୍ୟ ଡିଜିଟାଇଜ୍ କରାଯାଉଛି। ଏଥିପାଇଁ ଆଇନଜୀବୀ ଓ ସେମାନଙ୍କ କାର୍ଯ୍ୟାଳୟର ସହାୟକମାନଙ୍କୁ ତାଲିମ ଦିଆଯାଇ ନୂଆ ମାମଲା ଇ-ଫାଇଲିଂକୁ ପ୍ରୋତ୍ସାହିତ କରାଯାଉଛି। ମାଗଣାରେ ଅନ୍‌ଲାଇନ୍ ସାର୍ଟିଫାଏଡ୍ କପି ମିଳିବା ବ୍ୟବସ୍ଥାକୁ ରେକର୍ଡ ଡିଜିଟାଇଜେଶନ ବହୁ ଭାବେ ସହାୟକ ହୋଇଛି। ଅନ୍‌ଲାଇନ୍‌ରେ ଏକ ଡିଜିଟାଲ୍ ପ୍ଲାଟଫର୍ମ ତିଆରି କରାଯାଇଛି। ଯଦ୍ୱାରା ଲୋକେ ଅଦାଲତକୁ ନ ଆସି ଅନ୍‌ଲାଇନ୍ ମାଧ୍ୟମରେ ସେମାନଙ୍କ ମାମଲାର ସାର୍ଟିଫାଏଡ୍ କପି ପାଇଁ ସ୍ୱଳ୍ପ ସମୟରେ ଆବେଦନ କରିପାରିବେ। ଏଥିପାଇଁ କୌଣସି ଦେୟ ଦେବାକୁ ପଡ଼ିବ ନାହିଁ। ସାର୍ଟିଫାଏଡ୍ କପି ପ୍ରଦାନ ପାଇଁ ରହିଥିବା ନିୟମରେ ହାଇକୋର୍ଟ ଗତ ୧ ତାରିଖରେ ସାମାନ୍ୟ ପରିବର୍ତ୍ତନ କରିଛନ୍ତି। ସେହିଦିନଠାରୁ ହାଇକୋର୍ଟର ସମସ୍ତ ରାୟ ଓ ନିର୍ଦ୍ଦେଶନାମାର ନକଲ ୱେବ୍‌ସାଇଟ୍‌ରେ ଉପଲବ୍ଧ କରାଯାଇଆସୁଛି। ଏହି ରେକର୍ଡଗୁଡ଼ିକୁ ବୈଧ କରିବା ପାଇଁ ଅପଲୋଡ୍ ପୂର୍ବରୁ କ୍ଷମତାପ୍ରାପ୍ତ ଅଧିକାରୀଙ୍କ ଡିଜିଟାଲ୍ ସାଇନ କରାଯାଉଛି। ଏଥିରେ ଅଧିକାରୀଙ୍କ ଦସ୍ତଖତ ସହିତ ତାରିଖ ଓ ନିର୍ଦ୍ଦିଷ୍ଟ ସମୟ ରହୁଛି। ତେଣୁ ଆଇନଜୀବୀ, ପକ୍ଷ ବା କୌଣସି ଅଧିକାରୀଙ୍କ ନିକଟରେ ପ୍ରଦାନ କରାଯାଇଥିବା କାଗଜାତଗୁଡ଼ିକର ବୈଧତାକୁ ଅନ୍‌ଲାଇନ୍‌ରେ ଉପଲବ୍ଧ ସାର୍ଟିଫାଏଡ୍ କପି ସହ ପରଖିବା ସହଜ ହୋଇପାରିବ। ଏହି ପରଖିବା ପ୍ରଣାଳୀର କ୍ଷୁଦ୍ର ଭିଡିଓ ଖୁବ୍‌ଶୀଘ୍ର ହାଇକୋର୍ଟ ୱେବ୍‌ସାଇଟ୍‌ରେ ଅପ୍‌ଲୋଡ୍ କରାଯିବ। ସାର୍ଟିଫାଏଡ୍ କପି ପ୍ରଦାନର ନୂଆ ବ୍ୟବସ୍ଥା ସହ ଫିଜିକାଲ କପି ପ୍ରଦାନର ପୁରୁଣା ବ୍ୟବସ୍ଥା ମଧ୍ୟ ପ୍ରଚଳିତ ରହିଛି। ତେବେ ଏହାକୁ ସୁଗମ କରିବା ପାଇଁ ବ୍ୟକ୍ତିଗତ କ୍ଷେତ୍ରରେ ପକ୍ଷଙ୍କ ପାଇଁ ଇଚ୍ଛାଧୀନ ରଖାଯାଇଛି। ମାତ୍ର କେନ୍ଦ୍ର ସରକାର, ରାଜ୍ୟ ସରକାର, ପବ୍ଲିକ ସେକ୍ଟର ଅଣ୍ଡରଟେକିଂ, ଅର୍ବାନ ଓ ରୁରାଲ ଲୋକାଲ ବଡିଗୁଡ଼ିକ ପାଇଁ ଅନ୍‌ଲାଇନ୍ ଆବେଦନ ବାଧ୍ୟତାମୂଳକ କରାଯାଇଛି। ଏହାଦ୍ୱାରା ଆଇନଜୀବୀ ଓ ପକ୍ଷମାନେ ବହୁ ଭାବେ ଉପକୃତ ହେବେ।

ବିଧାୟକ ମୁକେଶ ପାଲଙ୍କ ବିବାହ ଭୋଜିରେ ୫-ଟି ସଚିବ

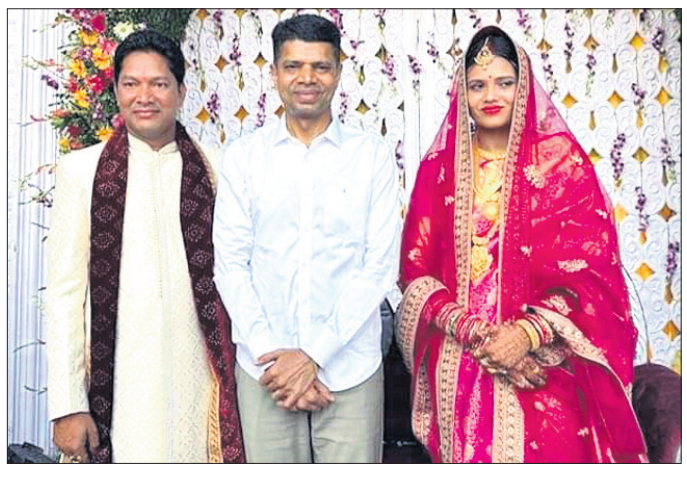
ବିଧାୟକ ମୁକେଶ ପାଲ, ସ୍ତ୍ରୀ ଅବ୍‌ଲିସାଙ୍କ ଗହଣରେ ୫-ଟି ସଚିବ ଭି. କେ. ପାଣ୍ଡିଆନ୍।

ଅନୁଗୋଳ ଅଫିସ, ୧୪।୫

ନବବିବାହିତ ବିଧାୟକ ମୁକେଶ ପାଲ୍‌ଙ୍କ ବିବାହ ଭୋଜି ପୈତୃକ ଗ୍ରାମ ଅନୁଗୋଳ ଜିଲା ପାଲଲହଡ଼ାର ବାଲିପଶିରେ ରବିବାର ଅନୁଷ୍ଠିତ ହୋଇଯାଇଛି। ବିଧାୟକଙ୍କ ନିମନ୍ତ୍ରଣ ରକ୍ଷାକରି ୫-ଟି ସଚିବ ଭି. କେ. ପାଣ୍ଡିଆନ୍ ଉକ୍ତ କାର୍ଯ୍ୟକ୍ରମରେ ଯୋଗଦେଇ ନବଦମ୍ପତିଙ୍କୁ ଶୁଭେଚ୍ଛା ଜଣାଇଛନ୍ତି। ଏଥିସହ ବିଧାୟକଙ୍କ ପରିବାର ସଦସ୍ୟଙ୍କୁ ଭେଟି ଆଲୋଚନା କରିଛନ୍ତି। ୫-ଟି ସଚିବ ଯୁବଗୋଷ୍ଠୀ ସହ କିଛି ସମୟ ବିତାଇବା ପରେ ଭୁବନେଶ୍ୱର ଫେରିଯାଇଛନ୍ତି। ଏହି କାର୍ଯ୍ୟକ

ଡାଲ ହ୍ରଦରେ ଆଲିଗେଟର ଗର ମାଛ

ଶ୍ରୀନଗର

ପୃଥିବୀରେ ୩ ଭାଗ ଜଳ ଥିବାବେଳେ ଏକ ଭାଗ ସ୍ଥଳଭାଗ। ଏତେବଡ଼ ଜଳଭାଗରେ ବିଭିନ୍ନ ପ୍ରକାର ଜୀବ ରହିଥାନ୍ତି। ଆଉ ଅନେକ ବି ଅଛନ୍ତି, ଯାହାକୁ ଚିହ୍ନଟ କରାଯାଇନି। ଏମିତି ବି କେତେକ ଜୀବ ଅଛନ୍ତି, ଯେଉଁମାନେ କେବଳ କିଛି ନିର୍ଦ୍ଦିଷ୍ଟ ଅଞ୍ଚଳରେ ଦେଖାଯା'ନ୍ତି। ଆଲିଗେଟର ଗର ମାଛ, ଯାହା ଉତ୍ତର ଆମେରିକାରେ ଦେଖାଯାଆନ୍ତି। କିନ୍ତୁ ପ୍ରଥମଥର ପାଇଁ ଜମ୍ମୁ-କଶ୍ମୀରର ଡାଲ ହ୍ରଦରେ ଦେଖିବାକୁ ମିଳିଛି। ଏହାର ମୁଣ୍ଡ ଦେଖିବାକୁ କୁମ୍ଭୀର ଭଳି ଏବଂ ଦାନ୍ତଗୁଡ଼ିକ ରେଜର ଭଳି। ଉତ୍ତର ଆମେରିକାରେ ଏହି ମାଛଙ୍କ ଉତ୍ପତ୍ତି ସ୍ଥଳ ହୋଇଥିବାବେଳେ ଏମାନେ ମାଂସାଶୀ ହୋଇଥାନ୍ତି। ପାଣିରେ ଥିବା ଅନ୍ୟ ମାଛ ଏବଂ ବେଙ୍ଗକୁ ଏହି ମାଛ ଖାଇଥାନ୍ତି। ଜମ୍ମୁ ଓ କଶ୍ମୀରର ଡାଲ ହ୍ରଦରୁ ଏହି ମାଛ ମିଳିବା ଏକ ଆଶ୍ଚର୍ଯ୍ୟଜନକ କଥା। ଏହି ମାଛ ପ୍ରଜାତି ସ୍ଥାନୀୟ ମାଛ ପାଇଁ ବିପଦ ଏବଂ ଏହା ସେମାନଙ୍କ ଇକୋସିଷ୍ଟମକୁ ସମ୍ପୂର୍ଣ୍ଣ ବିଗାଡ଼ି ଦେଇପାରେ ବୋଲି ଶେର୍ ଇ-କଶ୍ମୀର ୟୁନିଭର୍ସିଟି ଅଫ୍ ଏଗ୍ରିକଲ୍ଚରାଲ୍ ସାଇନ୍ସ ଆଣ୍ଡ ଟେକ୍ନୋଲୋଜି ଅଫ୍ କଶ୍ମୀରର ଫାକ୍‌ଲଟି ଅଫ ଫିଶେରିଜ୍ ମସୁଦ ଉଲ ହାସନ ବଲ୍‌ଖି କହିଛନ୍ତି। ଏହି ପ୍ରଜାତି ସଂଖ୍ୟା ବୃଦ୍ଧି ହେତୁ ସ୍ଥାନୀୟ ମାଛଙ୍କ ସଂଖ୍ୟା ଲୋପ ପାଇବାର ସମ୍ଭାବନା ରହିଛି। ଏହି ମାଛର ଠାବ କଶ୍ମୀର ପାଇଁ ଏକ ଚିନ୍ତାର ବିଷୟ ବୋଲି ବଲ୍‌ଖି କହିଛନ୍ତି। ଏଥିସହ ସେ କହିଛନ୍ତି, କଶ୍ମୀର ଜଳଜୀବଙ୍କ ଇକୋସିଷ୍ଟମକୁ ଧ୍ୟାନରେ ରଖି ଏଥିପ୍ରତି ବୈଷୟିକ ଅଧ୍ୟୟନ କରାଯିବା ଆବଶ୍ୟକ। ଅନ୍ୟ ଜଣେ ଡ. ଖାନ୍ କହିଛନ୍ତି, ଏପର୍ଯ୍ୟନ୍ତ ଏହାର କେବଳ ଗୋଟିଏ ନମୁନା ଧରାଯାଇଛି। ଏହା ଏତେ ଚିନ୍ତାର ବିଷୟ ନୁହେଁ। ଯଦି ଏମାନଙ୍କର ଉଭୟ ପୁରୁଷ ଓ ମହିଳା ପ୍ରଜାତି ଉପସ୍ଥିତ ଥା'ନ୍ତି, ତେବେ ସେମାନେ ପ୍ରଜନନ ଆରମ୍ଭ କରିବେ, ଯାହା ସ୍ଥାନୀୟ ଜଳଜୀବଙ୍କ ଉପରେ ପ୍ରଭାବ ପକାଇବ। ଡ. ଡିନ୍ ଫାରୁଜ ଅହମ୍ମଦ ଭଟ୍ଟ କହିଛନ୍ତି, ଏହି ମାଛ କ୍ଷତିକାରକ ନୁହେଁ। ତଥାପି ଏହା ଉପରେ ଆମର କୌଣସି ଅନୁସନ୍ଧାନ ନାହିଁ, କାରଣ ଏହା ପ୍ରଥମଥର ପାଇଁ ଡାଲ ହ୍ରଦରେ ଦେଖିବାକୁ ମିଳିଛି। ମତ୍ସ୍ୟ ବିଭାଗର ଜଣେ ଅଧିକାରୀ କଶ୍ମୀର ପର୍ଯ୍ୟବେକ୍ଷକଙ୍କୁ କହିଛନ୍ତି, ଏହି ମାଛଟି ମରିଯାଇଛି। ସେମାନେ ନିଜ ବିଭାଗକୁ ଏହି ମାଛକୁ ହସ୍ତାନ୍ତର ପାଇଁ ଲେକ୍ କଞ୍ଜରଭେଶନ ଆଣ୍ଡ ମ୍ୟାନେଜ୍‌ମେଣ୍ଟ ଅଥରିଟିକୁ ଚିଠି ଲେଖିଛନ୍ତି। ଉକ୍ତ ମାଛକୁ ବିଭାଗରେ ଦେବା ପରେ ଏହା କିପରି ଏଠାକୁ ଆସିଲା ତାହାର ଅନୁସନ୍ଧାନ ହେବ ବୋଲି ଶ୍ରୀନଗର ଗଗ୍ରିବଲ ମୁଖ୍ୟ ପ୍ରକଳ୍ପ ଅଧିକାରୀ ରଫିକ୍ ଅହମ୍ମଦ ସୋଫି କହିଛନ୍ତି।

ସଲମାନ୍‌ଙ୍କୁ ଜରିନ୍‌ଙ୍କ ପ୍ରଶଂସା

ମୁମ୍ବାଇ: ବଲିଉଡ୍ ଭାଇଜାନ୍ ସଲମାନ୍ ଖାନ୍ ବର୍ତ୍ତମାନ ପର୍ଯ୍ୟନ୍ତ ବି-ଟାଉନରେ ଅନେକଙ୍କୁ କାମ କରିବାକୁ ସୁଯୋଗ ଦେଇଛନ୍ତି। ସେମାନଙ୍କ ଭବିଷ୍ୟତ ଗଢ଼ିବାରେ ସଲମାନ୍‌ଙ୍କ ଭୂମିକା ଗୁରୁତ୍ୱପୂର୍ଣ୍ଣ। ସେଥିମଧ୍ୟରୁ ଜରିନ୍ ଖାନ୍ ଅନ୍ୟତମ। ସେ ପ୍ରଥମ ଥର ସଲମାନଙ୍କ ସହ ବୀର ଫିଲ୍ମରେ ଅଭିନୟ କରି ବଲିଉଡ୍‌ରେ ଡେବ୍ୟୁ କରିଥିଲେ। ରବିବାର ତାଙ୍କ ଜନ୍ମଦିନ ଅବସରରେ ସେ ସଲମାନଙ୍କୁ ପ୍ରଶଂସା କରିଛନ୍ତି। ସେ ଏକ ସାକ୍ଷାତ୍‌କାରରେ କହିଛନ୍ତି, ଫିଲ୍ମ ଜଗତରେ ତାଙ୍କ ଯାତ୍ରା ଏକ ରୋଲର କୋଷ୍ଟର ଭଳି ହୋଇଛି। ଏହି ଇଣ୍ଡଷ୍ଟ୍ରିକୁ ଆସିବାକୁ ସ୍ୱପ୍ନ ଦେଖି ନ ଥିଲେ ମଧ୍ୟ ସଲମାନ୍‌ଙ୍କ ପାଇଁ ସେ ବଲିଉଡ୍‌କୁ ଆସିଥିଲେ। ଏ ସବୁର ଶ୍ରେୟ ସେ ସଲମାନ୍‌ଙ୍କୁ ଦେଇଛନ୍ତି। ସେତେବେଳେ ସେ ତାଙ୍କ ପାଇଁ ବଲିଉଡ୍‌କୁ ଆସିପାରିଥିବା କହିଛନ୍ତି। ଜରିନ୍‌ଙ୍କୁ ଶେଷଥର ପାଇଁ ଫିଲ୍ମ 'ହମ୍ ଭି ଅକେଲେ ତୁମ୍ ଭି ଅକେଲେ'ରେ ଦେଖିବାକୁ ମିଳିଥିଲା। ଏଥିସହ ସେ ମ୍ୟୁଜିକ୍ ଭିଡିଓ, ଆଲବମ୍ ମଧ୍ୟ କରିଛନ୍ତି।

ସାପକୁ ଚୁମ୍ବନ

ନୂଆଦିଲ୍ଲୀ

ଆମେ ସାଧାରଣତଃ ସାପ ଦେଖିଲେ ନିଜ ରାସ୍ତା ବଦଳାଇ ଦେଇଥାଉ। ସେ ଯଦିଓ କାମୁଡ଼େନି ତଥାପି ବି ଆମେ ନିଜକୁ ବଞ୍ଚାଇବାକୁ ତା'ଠାରୁ ଦୂରେଇ ରହୁ। ନିକଟରେ ଏକ ଭିଡିଓ ଭାଇରାଲ ହେବାରେ ଲାଗିଛି, ଯେଉଁଥିରେ ଜଣେ ଯୁବକ ସାପକୁ କିସ୍ କରୁଥିବା ଦେଖିବାକୁ ମିଳିଛି। ଏପରି ବହୁତ ଲୋକ ଅଛନ୍ତି, ଯେଉଁମାନେ ସାପ ଧରିବାରେ ମାହିର୍। ତାଙ୍କ ପାଇଁ ବିଷଧର ସାପ ଧରିବା ଯେପରି ବାମହାତର କଥା। ଏମାନେ ସାପକୁ ନ ଡରି ତା ସହ ସାଙ୍ଗ ଭଳି ବ୍ୟବହାର କରିଥାନ୍ତି। ଭାଇରାଲ ଭିଡିଓରେ ଜଣେ ଯୁବକ ନଦୀକୂଳରେ ବସିଛନ୍ତି। ତାଙ୍କ ସାଙ୍ଗରେ ରହିଛି ଏକ ୧୨ ଫୁଟର ବିଷଧର ସାପ। ସେହି ସାପ ସହ ଯୁବକ ଜଣକ ଛୋଟପିଲାଙ୍କ ପରି ଖେଳୁଥିବା ନଜରକୁ ଆସିଛି। ଏହାପରେ ସେ ସାପକୁ କିସ୍ ମଧ୍ୟ କଲେ। ସାପଟି ଏଥିରେ ସେପରି କିଛି ପ୍ରତିକ୍ରିୟା ଦେଲାନି। ତାଙ୍କର ଏପରି ସାହସକୁ ଲୋକେ ବେଶ୍ ପ୍ରଶଂସା କରିଛନ୍ତି।

ଆଇସ୍‌କ୍ରିମ୍‌ର ମୂଲ୍ୟ ୫ ଲକ୍ଷ

ଟୋକିଓ

ବହୁତ ଲୋକ ଆଇସ୍‌କ୍ରିମ୍ ଖାଇବାକୁ ବେଶ୍ ପସନ୍ଦ କରିଥା'ନ୍ତି। ତେବେ ତା'ର ଦାମ୍ ୧୦ରୁ ଆରମ୍ଭ କରି ୫୦୦ ଟଙ୍କା ପର୍ଯ୍ୟନ୍ତ ରହିଥାଏ। ହେଲେ ନିକଟରେ ଏକ କମ୍ପାନୀ ଆଇସ୍‌କ୍ରିମ୍ ପ୍ରସ୍ତୁତ କରିଛି, ଯାହା ବିଶ୍ୱରେ ସବୁଠୁ ଦାମୀ ଆଇସ୍‌କ୍ରିମ ଭାବେ ଗିନିଜ୍ ବୁକ୍ ଅଫ୍ ରେକର୍ଡରେ ସ୍ଥାନ ପାଇଛି। ଜାପାନର ଏକ ଆଇସ୍‌କ୍ରିମ୍ କମ୍ପାନୀ 'ସେଲାଟୋ' ନିକଟରେ ବିଶ୍ୱର ସବୁଠୁ ଦାମୀ ଆଇସ୍‌କ୍ରିମ୍ ପ୍ରସ୍ତୁତ କରିଛି, ଯାହାର ନାମ ରହିଛି 'ବ୍ୟାକୁୟା'। ଏହାର ମୂଲ୍ୟ ୮,୮୦,୮୦୦ ୟେନ୍ ଅର୍ଥାତ୍ ଭାରତୀୟ ମୁଦ୍ରାରେ ୫ ଲକ୍ଷରୁ ଊର୍ଦ୍ଧ୍ୱ ଟଙ୍କା। ଏହି ଅଭିନବ ଆଇସ୍‌କ୍ରିମ୍‌ରେ ଅନେକ ମୂଲ୍ୟବାନ୍ ପୁଷ୍ଟିସାରଯୁକ୍ତ ଉପାଦାନ ରହିଛି। କ୍ଷୀରର ଉପରସ୍ତର ଉପରେ ସବୁଠାରୁ ଦାମୀ ଦୁଇ ପ୍ରକାରର ଛେନା, ଅଣ୍ଡାର କେଶର, ଧବଳ ଟ୍ରଫଲ, ଟ୍ରଫଲ ତୈଳ ଆଦି ସମସ୍ତ ଉପାଦାନ ଏଥିରେ ରହିଛି। ଏହି ଆଇସ୍‌କ୍ରିମକୁ ଏକ ସୌଖୀନ ଧରଣର ବାକ୍ସରେ ବଜାରକୁ ଛଡ଼ାଯାଇଛି। ଏଥିରେ ବ୍ୟବହୃତ ଧବଳ ଟ୍ରଫଲର ଦାମ୍ ହେଉଛି ୬,୭୦୦ ଡଲାର ଅର୍ଥାତ୍ ୫ ଲକ୍ଷ୍ୟ ଟଙ୍କାରୁ ଊର୍ଦ୍ଧ୍ୱ। ସେଥିପାଇଁ ଏହି ଆଇସ୍‌କ୍ରିମ୍‌ର ମୂଲ୍ୟ ଏତେ ଅଧିକ। ତେବେ ଏହି ସ୍ୱାଦିଷ୍ଟ ଆଇସ୍‌କ୍ରିମ୍‌କୁ ୧୦ ଦିନ ରଖି ଖାଇହେବ।

ଜନସଂଖ୍ୟା ପରିବର୍ତ୍ତନରେ ପରିବାର

ଅନ୍ତର୍ଜାତୀୟ ପରିବାର ଦିବସ

ଅନ୍ତର୍ଜାତୀୟ ପରିବାର ଦିବସ ପ୍ରତିବର୍ଷ ୧୫ ମେ' ରେ ପାଳନ କରାଯାଇଥାଏ। ଜାତିସଂଘ ସାଧାରଣ ସଭା ଦ୍ୱାରା ୨୦ ସେପ୍ଟେମ୍ବର ୧୯୯୩ରେ ଏକ ପ୍ରସ୍ତାବ ଆଗତ ହୋଇଥିଲା। ସେଥିରେ ଏହି ଦିବସ ପାଳନ ପାଇଁ ପରିବାରଗୁଡ଼ିକ ପ୍ରତି ଅନ୍ତର୍ଜାତୀୟ ସମ୍ପ୍ରଦାୟର ଗୁରୁତ୍ୱକୁ ପ୍ରତିଫଳିତ କରାଯାଇଥିଲା। ପରିବାର ସହ ଜଡ଼ିତ ସମସ୍ୟାଗୁଡ଼ିକ ବିଷୟରେ ସଚେତନତା ସୃଷ୍ଟି କରିବା ଏବଂ ପରିବାରକୁ ପ୍ରଭାବିତ କରୁଥିବା ସାମାଜିକ, ଅର୍ଥନୈତିକ ଏବଂ ଜନସଂଖ୍ୟା ସମ୍ବନ୍ଧୀୟ ପ୍ରକ୍ରିୟା ବିଷୟରେ ଜ୍ଞାନ ବୃଦ୍ଧି କରିବାକୁ ଏହି ଅନ୍ତର୍ଜାତୀୟ ଦିବସ ଏକ ସୁଯୋଗ ପ୍ରଦାନ କରିଥାଏ। ଅନ୍ତର୍ଜାତୀୟ ପରିବାର ଦିବସ ପାଳନ କରିବାର ମୁଖ୍ୟ ଲକ୍ଷ୍ୟ ହେଉଛି ପରିବାରର ମହତ୍ତ୍ୱ ଏବଂ ମୂଲ୍ୟ ବିଷୟରେ ସଚେତନତା ସୃଷ୍ଟି କରିବା। ସମଗ୍ର ବିଶ୍ୱରେ ପରିବାରକୁ ପ୍ରଭାବିତ କରୁଥିବା ସମସ୍ୟା ପ୍ରତି ଧ୍ୟାନ ଦେବା ମଧ୍ୟ ଅତ୍ୟନ୍ତ ଜରୁରୀ। ଯଦିଓ ପରିବାରଗୁଡ଼ିକ ଜଟିଳ ଏବଂ ବିବିଧ ହୋଇପାରନ୍ତି, ତଥାପି ସେଗୁଡ଼ିକ ଅତ୍ୟନ୍ତ ଗୁରୁତ୍ୱପୂର୍ଣ୍ଣ। ମିଳିତ ଜାତିସଂଘ ଦ୍ୱାରା ୧୯୯୪ରେ ଅନ୍ତର୍ଜାତୀୟ ପରିବାର ଦିବସ ଆନୁଷ୍ଠାନିକ ଭାବରେ ଘୋଷିତ ହୋଇଥିଲା, ଯାହା ବିଶ୍ୱର ବିଭିନ୍ନ ଅଞ୍ଚଳରେ ପାରିବାରିକ ୟୁନିଟର ସ୍ଥିରତା ଏବଂ ଗଠନ ଉପରେ ପ୍ରଭାବ ପକାଇଥିଲା। ୧୯୯୫ ପରଠାରୁ ଏହା ପ୍ରତିବର୍ଷ ପାଳନ କରାଯାଇଆସୁଛି। ଅନ୍ତର୍ଜାତୀୟ ପରିବାର ଦିବସର ପ୍ରତୀକ ହେଉଛି ଏକ ସବୁଜ ବୃତ୍ତ। ଏଥିରେ ଏକ ଲାଲ ରଙ୍ଗର ହୃଦୟ ଏବଂ ଘରର ଚିତ୍ର ରହିଛି। ଏହି ପ୍ରତୀକ ଅର୍ଥ ହେଉଛି ପରିବାର ପ୍ରତ୍ୟେକ ସମାଜର ଏକ କେନ୍ଦ୍ରୀୟ ଉପାଦାନ ଏବଂ ସବୁ ବୟସଙ୍କ ପାଇଁ ଏକ ସ୍ଥାୟୀ ଓ ସ୍ଥିର ଗୃହ।

ପ୍ରତିବର୍ଷ ଅନ୍ତର୍ଜାତୀୟ ପରିବାର ଦିବସ ପାଳନ ସହିତ ମିଳିତ ଜାତିସଂଘ ଏକ ଥିମ୍ ଘୋଷଣା କରେ। ଏହି ଥିମ୍‌ଗୁଡ଼ିକ ସମଗ୍ର ବିଶ୍ୱରେ ପରିବାର ସମ୍ମୁଖୀନ ହେଉଥିବା ବିଭିନ୍ନ ସମସ୍ୟା ଏବଂ ପରିସ୍ଥିତି ପାଇଁ ସଚେତନତା ସୃଷ୍ଟି କରିବା ଲାଗି ଉଦ୍ଦିଷ୍ଟ। ଚଳିତ ୨୦୨୩ ବର୍ଷ ପାଇଁ ଏହି ଦିବସର ବାର୍ତ୍ତା ହେଉଛି ଜନସାଂଖ୍ୟିକ ପରିବର୍ତ୍ତନ ଏବଂ ପରିବାରଗୁଡ଼ିକ (ଡେମୋଗ୍ରାଫିକ ଚେଞ୍ଜ୍ ଆଣ୍ଡ୍ ଫ୍ୟାମିଲିଜ୍)।

ଲିଙ୍ଗଗତ ଅସମାନତା ଯୋଗୁ ସଙ୍କୁଚିତ ହେଉଛି ମହିଳାଙ୍କ ମସ୍ତିଷ୍କ

ଲଣ୍ଡନ, ୧୪।୫

ଅନେକ ଦେଶରେ ମହିଳାଙ୍କ ଅପେକ୍ଷା ପୁରୁଷଙ୍କୁ ବେଶି ପ୍ରାଧାନ୍ୟ ଦିଆଯାଏ। ଘରେ ହେଉ ଅବା ବାହାରେ, ପାଠ ପଢ଼ାଠାରୁ ଆରମ୍ଭ କରି ଚାକିରି କରିବା କ୍ଷେତ୍ରରେ ପୁରୁଷଙ୍କୁ ସବୁଥିରେ ଅଗ୍ରାଧିକାର ଦିଆଯାଏ। ଏହି ଲିଙ୍ଗଗତ ଅସମାନତା କେବଳ ସମାଜକୁ ପ୍ରଭାବିତ କରୁନାହିଁ, ଏହାଦ୍ୱାରା ମହିଳାଙ୍କ ମସ୍ତିଷ୍କ ସଙ୍କୁଚିତ ହେଉଥିବା ଲଣ୍ଡନର ବିଶେଷଜ୍ଞଙ୍କ ଦ୍ୱାରା କରାଯାଇଥିବା ଗବେଷଣାରୁ ଜଣାପଡ଼ିଛି।

ଲିଙ୍ଗଗତ ଭେଦଭାବ ଅଧିକ ଦେଖାଯାଉଥିବା ଦେଶର ମହିଳାଙ୍କ ମସ୍ତିଷ୍କର ଡାହାଣ ହେମିସ୍ଫିୟର ମୋଟେଇ ପୁରୁଷଙ୍କ ତୁଳନାରେ ପତଳା ହୋଇଥିବା ଜଣାପଡ଼ିଛି। ଯେଉଁ ଦେଶରେ ଲିଙ୍ଗଗତ ଅସମାନତା ଅଧିକ ସେ ଦେଶରେ ମହିଳାଙ୍କ ମସ୍ତିଷ୍କର ହେମିସ୍ଫିୟର ସେତେ ପତଳା ହୋଇଥିବା ଲକ୍ଷ୍ୟ କରାଯାଇଛି। ଚିନ୍ତା ଓ ଆବେଗ ଯୋଗୁ ମହିଳାଙ୍କ ମସ୍ତିଷ୍କରେ ଏ ପ୍ରକାର ପରିବର୍ତ୍ତନ ଦେଖାଯାଉଥିବା ଅଧ୍ୟୟନର ମୁଖ୍ୟ ଅଥର୍ ତଥା ଅକ୍ସଫୋର୍ଡ ୟୁନିଭର୍ସିଟିର ସାକାଟ୍ରି ବିଭାଗ ପ୍ରଫେସର ଡା. ନକୋଲାସ କ୍ରସ୍‌ଲି କହିଛନ୍ତି। ଅଧ୍ୟୟନରେ ଭାରତକୁ ମଧ୍ୟ ସାମିଲ କରାଯାଇଛି। ଅନ୍ୟପକ୍ଷେ ଜନସଚେତନତା ଯୋଗୁ ବିଭିନ୍ନ ସ୍ଥାନରେ ଲିଙ୍ଗଗତ ଅସମାନତା ହ୍ରାସ ପାଇଛି। ଜର୍ନାଲ ପ୍ରୋସିଡିଙ୍ଗ୍ ଅଫ୍ ଦ ନ୍ୟାଶନାଲ ଏକାଡେମି ଅଫ୍ ସାଇନ୍ସେସ୍‌ରେ ଅଧ୍ୟୟନର ସବିଶେଷ ତଥ୍ୟ ପ୍ରକାଶ ପାଇଛି।

୧୮ରୁ ୪୦ ବର୍ଷ ବୟସ ବର୍ଗର ୪,୦୭୮ ମହିଳା ଏବଂ ୩,୭୯୮ ପୁରୁଷଙ୍କୁ ନେଇ ଏହି ଅଧ୍ୟୟନ କରାଯାଇଛି। ବ୍ରିଟେନ, ଚାଇନା, ଆମେରିକା, ଭାରତ, ଦକ୍ଷିଣ ଆଫ୍ରିକା ଆଦି ଦେଶର ଲୋକଙ୍କୁ ଏଥିରେ ସାମିଲ କରାଯାଇଛି। ଚିନ୍ତା କାରଣରୁ ନ୍ୟୁରୋନ୍ ସଂଯୋଗ ସବୁ ଦୁର୍ବଳ ହୋଇଯାଇଥିବା ଏମ୍‌ଆର୍‌ଆଇ ଷ୍କାନରୁ ଜଣାପଡ଼ିଥିବା କ୍ରସ୍‌ଲି କହିଛନ୍ତି। ଅନ୍ୟପକ୍ଷେ ଅବସାଦ ଯୋଗୁ ମହିଳାଙ୍କ ମସ୍ତିଷ୍କର ବିକାଶରେ ବାଧା ସୃଷ୍ଟି ହୋଇଥାଏ। ଏଥିଯୋଗୁ ମହିଳାଙ୍କଠାରେ ମସ୍ତିଷ୍କଜନିତ ରୋଗ ବୃଦ୍ଧି ପାଇବାର ଡର ରହିଛି। ଲିଙ୍ଗଗତ ଅସମାନତା ଦ୍ୱାରା ମହିଳାଙ୍କ ମସ୍ତିଷ୍କ ସଙ୍କୁଚିତ ହେବା ଜଣାପଡ଼ିବା ପରେ ଏହା କେଉଁଭଳି ଏବଂ କେବେ ମସ୍ତିଷ୍କକୁ ଅଧିକ ପ୍ରଭାବିତ କରୁଛି ସେ ବିଷୟରେ ଅଧିକ ଅଧ୍ୟୟନ କରାଯିବାର ଆବଶ୍ୟକତା ରହିଛି।

ତଦାରଖ ପାଇଁ ସହସ୍ରମଲ୍ଲ ପରମର୍ଦ୍ଦିଦେବ କୋଣାର୍କରେ ସାତଦିନ ଥିଲେ

ଡ. ସୁରେନ୍ଦ୍ର କୁମାର ମିଶ୍ର

- ମିଥୁନ ବନ୍ଧ ମୂର୍ତ୍ତିର ନିର୍ମାତା ଥିଲେ: ଗଦେଇ ମହାପାତ୍ର
- ମୁଖଶାଳାର ଅଭୁଲା ପଥରଖମ୍ବ ଗଢ଼ିଥିଲେ: ଗଂଗା ମହାପାତ୍ର

ଓଡ଼ିଆ ଶିଳ୍ପୀର ନିହାଣ ମୂନରେ ଲାଳିତ୍ୟମୟ କଳା ଚାତୁରି। (ଫଟୋ: ଜ୍ୟୋତିରାଜ ମହାନ୍ତି, କୋଣାର୍କ)

ପୂର୍ବସଂଖ୍ୟାରେ ଆମେ ସୂଚନା ଦେଇଥିଲୁ ଓଡ଼ିଶାର ନମସ୍ୟ ଶିଳ୍ପୀମାନେ ବାରବର୍ଷ ମାତ୍ର କୋଣାର୍କ ମନ୍ଦିର ନିର୍ମାଣରେ ନିୟୋଜିତ ନ ଥିଲେ। ବାରବର୍ଷ... ବାରଶ ବଡେଇ .. ଚମକ ସୃଷ୍ଟିପାଇଁ ପ୍ରଚାରିତ ହୋଇଥିଲା। ପୂର୍ବରୁ ହିସାବ ଦେଇଥିଲୁ ପ୍ରାୟ୧୮୦୦ ଶିଳ୍ପୀ କେବଳ କାର୍ଯ୍ୟରତ ଥିଲେ। ଅନ୍ୟମାନଙ୍କୁ ମିଶାଇଲେ ଛଅ ହଜାର ପାଖାପାଖି ହେବ। ପ୍ରକୃତ ସମୟ, ସଂଖ୍ୟା ଓ ଘଟଣା ଆମେ ଜାଣିବା, ଏବେ ଜରୁରୀ ଉଡ଼ାଣିଆ ଚମକପ୍ରଦ ଚାତୁରୀ ଭବିଷ୍ୟତରେ ଆମ ତ୍ୟାଗ ପ୍ରତି ସନ୍ଦେହ ସୃଷ୍ଟି ନ କରିବ, କିଏ କହିବ!

ବାସ୍ତବରେ କୋଡ଼ିଏ ବର୍ଷଧରି ଅବିଚ୍ଛିନ୍ନ ଧାରାରେ କୋଣାର୍କ ଠାରେ ନିର୍ମାଣ କାର୍ଯ୍ୟ ଚାଲିଥିଲା। ତା ପୂର୍ବରୁ ଛ ବର୍ଷର ପ୍ରସ୍ତୁତି ଚାଲିଥିଲା। ପ୍ରସ୍ତୁତିର ଇତିହାସକାରୀଙ୍କ ନାମ ମିଳୁଛି। ମାତ୍ର ଇତିହାସ ଅଜ୍ଞାନ। ତେଣୁ ୨୬ ବର୍ଷ ଧରି କାମ ଚାଲିଥିଲା।

ଶ୍ରୀ ରବିନାରାୟଣଙ୍କ ଚାରିହାତ ବିଶିଷ୍ଟ ଏକ ବସିବା ବିଗ୍ରହ ଏବଂ ଚାରିହାତ ବିଗ୍ରହ ଗଂଗାମହାପାତ୍ର ଓ ଗଦେଇ ମହାପାତ୍ର ମହାଦେବୀ (ମହାରାଣୀ) ଓ ତାଙ୍କ ସହଚରୀମାନଙ୍କ ଅବିକଳ ମୂର୍ତ୍ତି ତିଆରି କଲା। ବେଳକୁ ଗଡେଇ ମହାପାତ୍ରେ ମିଥୁନ ମନ୍ଧ ମୂର୍ତ୍ତିଗୁଡିକ ପ୍ରସ୍ତୁତ କରିସାରିଥିଲେ। ଯେଉଁ ମିଥୁନବନ୍ଧ ମୂର୍ତ୍ତିଙ୍କୁ ନେଇ ପ୍ରକାୟିକ ପୁସ୍ତକ ଫଟୋ ସହିତ ଦେଶ ଓ ଦେଶ ବାହାରେ ହଇଚଇ ସୃଷ୍ଟି କରିଥିଲେ ମାନନୀୟମାନେ, ସେମାନେ..... ବି ଗଡେଇ ମହାପାତ୍ରଙ୍କୁ ସ୍ମରଣ କଲେ ନାହିଁ! କୋଣାର୍କଠାରେ ପଥରରେ ଯେଉଁ କମନୀୟ ଜଙ୍ଗଲ ଦୃଶ୍ୟ ଆମେ ଦେଖୁଛୁ ତାହା ଭାରତରେ ବିଶେଷ ଦେଖାଯାଏ ନାହିଁ। ଆମେ ଭୁଲି ଯାଇଛେ ତାର ସ୍ରଷ୍ଟା ନମସ୍ୟ ଗଙ୍ଗା ମହାପାତ୍ର ଥିଲେ। ସେ ହିଁ ନିର୍ମାଣ କରିଥିଲେ ମୁଖଶାଳାରେ ସୋଇ ଅଭୁଲା ପଥରଖମ୍ବଗୁଡ଼ିକ।

ପୋଥିରେ ସ୍ଥାନବିଶେଷରେ ଗଡେଇ ମହାପାତ୍ର ଓ ଗଦାଧର ମହାପାତ୍ର, ଏପରି ଦୁଇଟି ନାମ ବ୍ୟବହାର ହୋଇଛି। ଆମେ ଅନୁସନ୍ଧାନ ପରେ ଜାଣିଲୁ ବୁହେଁ ଜଣେ ବ୍ୟକ୍ତି! ସେ ହିଁ ମୁଖଶାଳାର ପ୍ରାଚୀର କାର୍ଯ୍ୟ ୧୨ ଜଣ ପଥୁରିଆ ଓ ୪୩ ଜଣ ପଥର ବୁହାଳିଙ୍କୁ ନେଇ ସମାପ୍ତ କରିଥିଲେ।

କୋଣାର୍କଠାରେ ମନ୍ଦିର ନିର୍ମାଣ କାର୍ଯ୍ୟପ୍ରତି ଗଚପତି ଖୁବ୍ ସଚେତନ ଥିଲେ। ସବୁଦିଗ ପ୍ରତି ସେ ସତର୍କ ଦୃଷ୍ଟି ରଖିଥିଲେ। ସାମ୍ରାଜ୍ୟର ସୁରକ୍ଷା ପାଇଁ ଯୁଦ୍ଧଯାତ୍ରାରେ ଗଲେ ମଧ୍ୟ ସ୍ୱତନ୍ତ୍ର ଦାୟିତ୍ୱ ହସ୍ତାନ୍ତର କରି ଯାଉଥିଲେ। ଉଦ୍ଦେଶ୍ୟ କେବଳ କାର୍ଯ୍ୟ ବନ୍ଦ ନ ହେଉ।

ଥରେ ଗୌଡଦେଶ (ଆଜି ବଙ୍ଗଲାଦୋ) କୁ ଯୁଦ୍ଧଯାତ୍ରା କରିବା ପୂର୍ବରୁ ନିର୍ଦ୍ଦେଶନାମା ଘୋଷଣା କରିଥିଲେ ମନ୍ଦିର ନିର୍ମାଣ କାର୍ଯ୍ୟ ଯେପରି ମନ୍ଥର ନ ହୁଏ। ଦାୟିତ୍ୱ ଦେଲେ ଅତ୍ୟନ୍ତ ବିଶ୍ୱସ୍ତ ସୁଆସମୟ ବଡଜେନାଙ୍କୁ। ମାନନୀୟ ସୁଆସମୟ ଥିଲେ ଗଜପତି ଲାଙ୍ଗୁଳା ନରସିଂହ ଦେବଙ୍କ ଭିଣୋଇ। ଗଜପତିଙ୍କ ଭଉଣୀଙ୍କ ନାମ ଚନ୍ଦ୍ରିକା ଦେବୀ। ଚନ୍ଦ୍ରିକାନ୍ତି ଦେବୀ ଭୁବନେଶ୍ୱରର ଶ୍ରୀ ଅନନ୍ତ ବାସୁଦେବଙ୍କ ମନ୍ଦିର ନିର୍ମାଣ କରାଇଥିଲେ।

ଭିଣୋଇ ସୁଆସମୟ ପରିଚିତ ଥିଲେ ସହସ୍ର ମଲ୍ଲ ପରମର୍ଦ୍ଦିଦେବ ନାମରେ। ସେ ଥିଲେ ହୈ ହେୟ ବଂଶର ରାଜକୁମାର। ଜଣେ ବିଚକ୍ଷଣ ଯୋଦ୍ଧା। ଗଜପତି ଲାଙ୍ଗୁଳା ନରସିଂହଦେବଙ୍କ ସୈନ୍ୟ ପରିଚାଳନା ଭାର ତାଙ୍କରି ଉପରେ ନ୍ୟସ୍ତ ଥିଲା। ତଥାପି ଗୌଡଦେଶକୁ ଯୁଦ୍ଧଯାତ୍ରା କଲାବେଳେ ସେ ତାଙ୍କୁ ଯୁଦ୍ଧଯାତ୍ରାରେ ନ ନେଇ କୋଣାର୍କ ଯିବାପାଇଁ ନିର୍ଦ୍ଦେଶ ଦେଇଥିଲେ। ସେ କାର୍ଯ୍ୟ ତଦାରଖ କରିବାପାଇଁ ମକରସଂକ୍ରାନ୍ତି ଦିନ କୋଣାର୍କରେ ପହଞ୍ଚିଥିଲେ। ଶିବିରରେ ସାତଦିନଧରି ଅବସ୍ଥାନ କରି ନିର୍ମାଣ କାର୍ଯ୍ୟକୁ ତ୍ୱରାନ୍ୱ

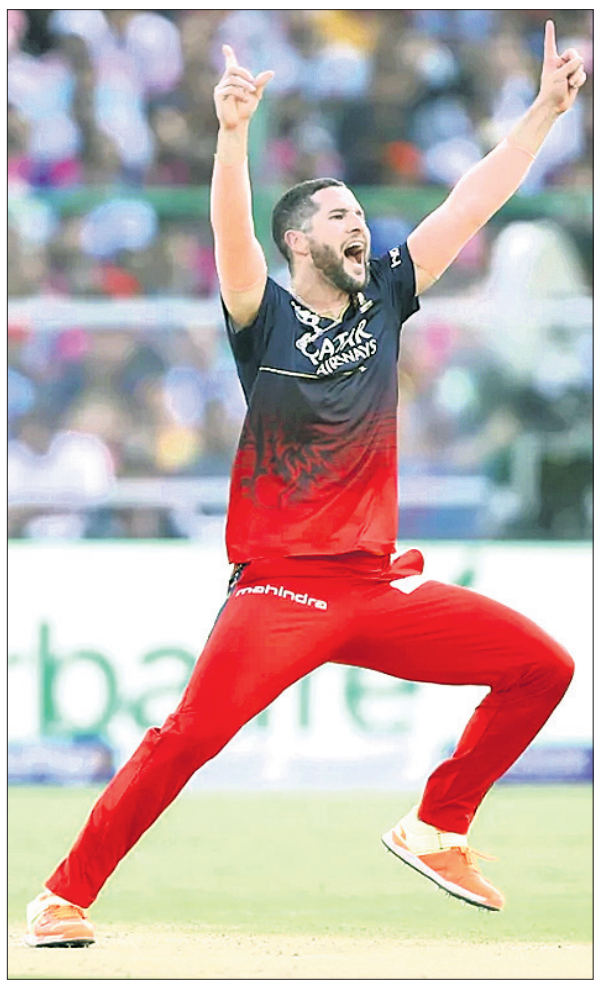

ଉଇକେଟ ହାସଲ ପରେ ଖୁସି ମନାଉଛନ୍ତି ୱେନ୍ ପାର୍ନେଲ।

ବୃହତ୍ ବିଜୟ ସହ ଆରସିବି ଆଶା ଉଜ୍ଜୀବିତ

ଜୟପୁର, ୧୪।୫

କ୍ରମାଗତ ୨ ପରାଜୟ ପରେ ଚଳିତ ଇଣ୍ଡିଆନ ପ୍ରିମିୟର ଲିଗ୍‌ରେ ବୃହତ୍ ବିଜୟ ସ୍ୱାଦ ଚାଖିଛି ରୟାଲ ଚ୍ୟାଲେଞ୍ଜର୍ସ ବାଙ୍ଗାଲୋର (ଆରସିବି)। ରବିବାର ଜୟପୁରର ସ୍ମୋ ପିଚ୍‌ରେ ଅନୁଷ୍ଠିତ ମ୍ୟାଚ୍‌ରେ ଏହି ଦଳ ରାଜସ୍ଥାନ ରୟାଲ୍ସକୁ ୧୧୨ ରନ୍‌ରେ ପରାସ୍ତ କରିଛି। ଆରସିବି ୨୦ ଓଭରରେ ୫ ଉଇକେଟ ହରାଇ ୧୭୧ ରନ୍ କରିଥିବାବେଳେ ରାଜସ୍ଥାନ ୧୦.୩ ଓଭରରେ ମାତ୍ର ୫୯ ରନ୍ କରି ଅଲ୍‌ଆଉଟ ହୋଇଯାଇଥିଲା। ଏହି ବିଜୟ ଆରସିବିକୁ କେବଳ ୨ ପଏଣ୍ଟ ଦେଇନାହିଁ ବରଂ ରନ୍‌ହାରରେ ମଧ୍ୟ ବହୁ ଉନ୍ନତି ଆଣିଛି। ପଏଣ୍ଟ ଟେବୁଲର ୫ମ ସ୍ଥାନକୁ ଉନ୍ନୀତ ହୋଇଥିବାରୁ ଆରସିବିର ପ୍ଲେ-ଅଫ୍ ପ୍ରବେଶ ଆଶା ଉଜ୍ଜୀବିତ ରହିଛି। ଅନ୍ୟପକ୍ଷରେ ୧୩ ମ୍ୟାଚ୍‌ରୁ ୭ମ ପରାଜୟ ସହ ରାଜସ୍ଥାନର ଆଶା ମଉଳି ଯାଇଛି। ଘାତକ ବୋଲିଂ କରି ମାତ୍ର ୧୦ ରନ୍ ବିନିମୟରେ ୩ ଉଇକେଟ ନେଇଥିବା ଆରସିବିର ୱେନ୍ ପାର୍ନେଲ ପ୍ଲେୟର ଅଫ୍ ଦି ମ୍ୟାଚ୍ ବିବେଚିତ ହୋଇଛନ୍ତି।

ମ୍ୟାଚ ଜିତିବାପରେ ରୟାଲ ଚ୍ୟାଲେଞ୍ଜର୍ସ ବାଙ୍ଗାଲୋର ଦଳର ଉଲ୍ଲସିତ ଖେଳାଳି।

ଡୁପ୍ଲେସି, ମ୍ୟାକ୍ସୱେଲଙ୍କ ଅର୍ଦ୍ଧଶତକ

ଟସ୍ ଜିତି ବ୍ୟାଟିଂ କରିଥିବା ଆରସିବିର ଆରମ୍ଭ ଭଲ ହୋଇଥିଲା। ଓପ୍‌ନିଂ ଯୋଡ଼ିରେ ୫୦ ରନ୍ ଯୋଗ ହେବାପରେ ବିରାଟ କୋହଲି ୧୮ ରନ୍ କରି ଆଉଟ ହୋଇଥିଲେ। ଡୁପ୍ଲେସିଙ୍କ ସହ ଯୋଗଦେଇ ଗ୍ଲେନ ମ୍ୟାକ୍ସୱେଲ ଦ୍ୱିତୀୟ ଉଇକେଟରେ ୪୭ ବଲ୍‌ରୁ ୬୯ ରନ୍‌ର ମୂଲ୍ୟବାନ ଭାଗୀଦାରି ଗଢ଼ିଥିଲେ। ଡୁପ୍ଲେସିଙ୍କୁ ଆଉଟ୍ କରି କେ.ଏମ୍ ଅସିଫ ଏହି ଯୋଡ଼ି ଭାଙ୍ଗିଥିଲେ। ଡୁପ୍ଲେସି ୪୪ ବଲ୍‌ରୁ ୫୫ (୩ ଚୌକା, ୨ ଛକା) ରନ୍ କରିଥିଲେ। ସ୍ଥାନୀୟ ଖେଳାଳି ମହୀପାଲ ଲୋମରର (୧) ଓ ଦୀନେଶ କାର୍ତ୍ତିକ (୦) ବିଫଳ ହୋଇଥିବାବେଳେ ମ୍ୟାକ୍ସୱେଲଙ୍କ ଦ୍ରୁତ ଅର୍ଦ୍ଧଶତକ ଯୋଗୁ ଦଳ ସମ୍ମାନଜନକ ସ୍କୋର ଆଡ଼କୁ ଅଗ୍ରସର ହୋଇଥିଲା। ସେ ୩୩ ବଲ୍‌ରୁ ୫ ଚୌକା ଓ ୩ ଛକା ସହାୟତାରେ ୫୪ ରନ୍ କରିଥିଲେ। ଶେଷଭାଗରେ ଅନୁଜ ରାୱତ ୧୧ ବଲ୍‌ରୁ ୨୯ (୩ ଚୌକା, ୨ ଛକା) ରନ୍ କରିବାରୁ ଆରସିବି ଏକ ଚ୍ୟାଲେଞ୍ଜିଂ ସ୍କୋର ଛିଡ଼ା କରିବାରେ ସଫଳ ହୋଇଥିଲା। ରାଜସ୍ଥାନ ପକ୍ଷରୁ ଆଡାମ ଜାମ୍ପା ଓ କେ.ଏମ୍. ଅସିଫ ୨ଟି ଲେଖାଏ ଓ ସନ୍ଦୀପ ଶର୍ମା ଗୋଟିଏ ଉଇକେଟ ନେଇଥିଲେ।

ତୃତୀୟ ସର୍ବନିମ୍ନ ସ୍କୋର

ପିଚ୍ କ୍ରମେ ସ୍ଲୋ ହୋଇଥିବାରୁ ରାଜସ୍ଥାନ ବ୍ୟାଟରମାନେ କଡ଼ା ଚ୍ୟାଲେଞ୍ଜର ସମ୍ମୁଖୀନ ହୋଇଥିଲେ। ତେବେ ଆରସିବି ବୋଲରମାନେ ପିଚ୍‌ର ସଦୁପଯୋଗ କରି ପାୱାର ପ୍ଲେ ମଧ୍ୟରେ ୨୫ ରନ୍‌ରେ ୫ ଉଇକେଟ ହାସଲ କରିବାରୁ ରାଜସ୍ଥାନ ବ୍ୟାକ୍‌ଫୁଟ୍‌କୁ ଚାଲି ଯାଇଥିଲା। କେବଳ ଶିମରନ ହେଟମେର (୩୫) ଓ ଜୋ ରୁଟ୍ (୧୦)ଙ୍କୁ ଛାଡ଼ିଦେଲେ ଅନ୍ୟ କୌଣସି ବ୍ୟାଟର ଦୁଇଅଙ୍କ ସ୍ପର୍ଶ କରିପାରି ନ ଥିଲେ। ପୂର୍ବରୁ ବାଙ୍ଗାଲୋର ବିପକ୍ଷରେ ରାଜସ୍ଥାନର ସର୍ବନିମ୍ନ ସ୍କୋର ଥିଲା ୫୮ ରନ୍। ଏହାକୁ ଦଳ ଏଡ଼ାଇବାକୁ ସକ୍ଷମ ହୋଇଥିଲେ ହେଁ ୫୯ ରନ୍‌ରେ ଅଲ୍‌ଆଉଟ ହୋଇଯାଇଥିଲା। ଆଇପିଏଲ୍ ଇତିହାସରେ ଏହା ହେଉଛି ତୃତୀୟ ସର୍ବନିମ୍ନ ସ୍କୋର। ପ୍ରତିଭାସମ୍ପନ୍ନ ଇନ୍‌ଫର୍ମ ଯଶସ୍ୱୀ ଜୟସ୍ୱାଲଙ୍କୁ ଆଉଟ କରି ଆରସିବି ପାଇଁ ଉଇକେଟ ହାସଲ ଅଭିଯାନ ଆରମ୍ଭ କରିଥିଲେ ମହମ୍ମଦ ସିରାଜ। ରାଜସ୍ଥାନର ଦୁଇ ଓପ୍‌ନର ଡକ୍(୦)ରେ ଆଉଟ ହେବା ମଧ୍ୟ ଥିଲା ଏକ ବିରଳ ଦୃଷ୍ଟାନ୍ତ। ଏହାପରେ କେହି ଜଣେ ବ୍ୟାଟର କ୍ରିଜ୍‌ରେ ତିଷ୍ଠି ରହି ସ୍କୋରକୁ ଆଗେଇନେବା ଆବଶ୍ୟକ ଥିଲା। ମାତ୍ର ସମାନ ଭୁଲ୍ ଦୋହରାଇ ଜଣକ ପରେ ଜଣେ ରାଜସ୍ଥାନ ବ୍ୟାଟର ପ୍ୟାଭିଲିୟନମୁହାଁ ହେବାରୁ ଦଳର ଇନିଂସ୍ ମାତ୍ର ୧୦.୩ ଓଭରରେ ଶେଷ ହୋଇଯାଇଥିଲା। ଆରସିବି ବୋଲରଙ୍କ ମଧ୍ୟରେ ୱେନ୍ ପାର୍ନେଲ ୩ଟି, ମାଇକେଲ ବ୍ରାସୱେଲ ଓ କର୍ଣ ଶର୍ମା ୨ଟି ଲେଖାଏ ଏବଂ ମହମ୍ମଦ ସିରାଜ ଓ ଗ୍ଲେନ୍ ମ୍ୟାକ୍ସୱେଲ ଗୋଟିଏ ଲେଖାଏ ଉଇକେଟ ନେଇଥିଲେ।

ସଂକ୍ଷିପ୍ତ ସ୍କୋର

ରୟାଲ ଚ୍ୟାଲେଞ୍ଜର୍ସ ବାଙ୍ଗାଲୋର ୨୦ ଓଭରରେ ୧୭୧/୫ (ଫାଫ୍ ଡୁପ୍ଲେସି-୫୫, ଗ୍ଲେନ ମ୍ୟାକ୍ସୱେଲ-୫୪, ଅନୁଜ ରାୱତ-୨୯*, ଆଡାମ ଜାମ୍ପା-୨/୨୫, କେ.ଏମ. ଅସିଫ୍-୨/୪୨, ସନ୍ଦୀପ ଶର୍ମା-୧/୩୪)। ରାଜସ୍ଥାନ ରୟାଲ୍ସ ୧୦.୩ ଓଭରରେ ୫୯/ଅଲ୍‌ଆଉଟ (ଶିମରନ ହେଟମେର-୩୫, ୱେନ୍ ପାର୍ନେଲ-୩/୧୦, ମାଇକେଲ ବ୍ରାସୱେଲ-୨/୧୬, କର୍ଣ ଶର୍ମା-୨/୧୯, ଗ୍ଲେନ୍ ମ୍ୟାକ୍ସୱେଲ-୧/୩)।

ବେଙ୍ଗାଲୁରୁରେ ଖେଳିବ ପାକିସ୍ତାନ

ନୂଆଦିଲ୍ଲୀ, ୧୪।୫ (ପି.ଟି.): ଜୁନ୍-ଜୁଲାଇରେ ବେଙ୍ଗାଲୁରୁରେ ହେବାକୁଥିବା ସାଉଥ୍ ଏସିଆନ୍ ଫୁଟ୍‌ବଲ ଫେଡେରେଶନ (ସାଫ୍) ଚାମ୍ପିୟନଶିପ୍‌ରେ ପାକିସ୍ତାନ ଅଂଶଗ୍ରହଣ କରିବ ବୋଲି ସ୍ପଷ୍ଟ କରିଛି। ପଡ଼ୋଶୀ ଦେଶର ଖେଳାଳି ଭାରତ ଗସ୍ତରେ ଆସିଲେ କୌଣସି ଅସୁବିଧା ନାହିଁ ବୋଲି ସର୍ବଭାରତୀୟ ଫୁଟ୍‌ବଲ ମହାସଂଘ ପ୍ରକାଶ କରିଛି। ଏହି ଇଣ୍ଟର କଣ୍ଟିନେଣ୍ଟାଲ ଟୁର୍ନାମେଣ୍ଟରେ ଲେବାନନ୍ ଓ କୁଏତ୍ ମଧ୍ୟ ଭାଗନେବେ। ଚାମ୍ପିୟନଶିପ୍‌କୁ ଅଧିକ ପ୍ରତିଯୋଗିତାମୂଳକ କରିବା ଲାଗି ଦକ୍ଷିଣ ଏସିଆ ଅଞ୍ଚଳ ବାହାରୁ ଦୁଇଟି ଦଳକୁ ଟୁର୍ନାମେଣ୍ଟରେ ସ୍ଥାନ ଦେବା ଲାଗି ଗତ ମାର୍ଚ୍ଚରେ ସାଫ୍ କାର୍ଯ୍ୟନିର୍ବାହୀ କମିଟି ବୈଠକରେ ସ୍ଥିର ହୋଇଥିଲା। ଏଆଇଏଫ୍‌ଏଫ୍ ସେକ୍ରେଟାରି ଜେନେରାଲ ଶାଜି ପ୍ରଭାକରନ କହିଛନ୍ତି, ଦୁଇ ଦେଶ ମଧ୍ୟରେ ରାଜନୈତିକ ଉତ୍ତେଜନା ସତ୍ତ୍ୱେ ପାକିସ୍ତାନୀ ଖେଳାଳିମାନଙ୍କୁ ଭିଜା ମଞ୍ଜୁର କରିବାରେ କୌଣସି ଅସୁବିଧା ଥିବା ସେ ମନେ କରୁନାହାନ୍ତି। ନିକଟରେ ଭାରତୀୟ ବ୍ରିଜ୍ ଦଳ ପାକିସ୍ତାନରେ ଏକ ଆଞ୍ଚଳିକ ଟୁର୍ନାମେଣ୍ଟରେ ଅଂଶଗ୍ରହଣ କରି ଫେରିଛି। ତେଣୁ ପାକିସ୍ତାନ ଅଂଶଗ୍ରହଣ କଲେ କୌଣସି ଅସୁବିଧା ହେବ ବୋଲି ସେ ମନେ କରୁନାହାନ୍ତି।

ଆଇପିଏଲ୍‌ରେ ସର୍ବନିମ୍ନ ସ୍କୋର

୪୯: ବାଙ୍ଗାଲୋର ବନାମ କୋଲକାତା, କୋଲକାତା, ୨୦୧୭
୫୮: ରାଜସ୍ଥାନ ବନାମ ବାଙ୍ଗାଲୋର, କେପ୍ ଟାଉନ୍, ୨୦୦୯
୫୯: ରାଜସ୍ଥାନ ବନାମ ବାଙ୍ଗାଲୋର, ଜୟପୁର, ୨୦୨୩
୬୬: ଦିଲ୍ଲୀ ବନାମ ମୁମ୍ବାଇ, ଦିଲ୍ଲୀ, ୨୦୧୭

ଜାତୀୟ, ଅନ୍ତର୍ଜାତୀୟ ପ୍ରତିଯୋଗିତା ଆୟୋଜନ ନିଷ୍ପତ୍ତି

ଭୁବନେଶ୍ୱର, ୧୪।୫ (କ୍ରୀଡ଼ା ପ୍ରତିନିଧି): କଟକ କ୍ଲବ୍ ପରିସରରେ ରବିବାର ଓଡ଼ିଶା ରାଜ୍ୟ ବ୍ୟାଡ୍‌ମିଣ୍ଟନ ଆସୋସିଏଶନର ବାର୍ଷିକ ସାଧାରଣ ବୈଠକ ଓ ଉନ୍ନୟନ କମିଟି ବୈଠକ ଅନୁଷ୍ଠିତ ହୋଇଯାଇଛି। ଏହି ବୈଠକରେ ଚଳିତ ବର୍ଷ ରାଜ୍ୟସ୍ତରର ପ୍ରତିଯୋଗିତା ବ୍ୟତୀତ ଜାତୀୟସ୍ତରରେ ୨ଟି ଏବଂ ଅନ୍ତର୍ଜାତୀୟ ସ୍ତରର ଗୋଟିଏ ପ୍ରତିଯୋଗିତା ଆୟୋଜନ ପାଇଁ ନିଷ୍ପତ୍ତି ନିଆଯାଇଛି। ବୈଠକରେ ୩୦ ଜିଲାରୁ ୧୦୦ରୁ ଊର୍ଦ୍ଧ୍ୱ ପ୍ରତିନିଧି ଯୋଗଦେଇଥିଲେ। ଏହା ବ୍ୟତୀତ ବିଭିନ୍ନ ବୟସ ବର୍ଗରେ ପିଲାଙ୍କ ପାଇଁ କୋଚିଂ କ୍ୟାମ୍ପ, ବୈଷୟିକ ଅଧିକାରୀଙ୍କ ସେମିନାର ଏବଂ କୋଚ୍ ଟ୍ରେନିଂ କ୍ୟାମ୍ପ ପାଇଁ ନିଷ୍ପତ୍ତି ହୋଇଛି। ବୈଠକରେ ଆସୋସିଏଶନ ସଭାପତି ତଥା ଉଚ୍ଚଶିକ୍ଷା ମନ୍ତ୍ରୀ ରୋହିତ କୁମାର ପୂଜାରୀ ଭିଡିଓ କନ୍‌ଫରେନ୍ସିଂ ମାଧ୍ୟମରେ ଅଂଶଗ୍ରହଣ କରିଥିଲେ। ଓଡ଼ିଶା ସ୍ପୋର୍ଟ୍ସ କାଉନ୍ସିଲ ପ୍ରତିନିଧି ସନାତନ ସାହୁ, ଆଇନଗତ ପରାମର୍ଶଦାତା ଅନନ୍ତ ନାରାୟଣ ପଟ୍ଟନାୟକ ଏବଂ ବୈଷୟିକ ଅଧିକାରୀ ପରାମର୍ଶଦାତା ବିଜୟ କୁମାର ବାଗ୍ ଭାଗ ନେଇଥିଲେ। ସମ୍ପାଦକ ନୀତୀନ କୁମାର ଏଜେଣ୍ଡା ଉପରେ ଆଲୋଚନା କରିଥିଲେ। ଉପସଭାପତି ପ୍ରଦୀପ ପଟ୍ଟନାୟକ, କୋଷାଧ୍ୟକ୍ଷ ପ୍ରଦୀପ ମହାନ୍ତି, କାର୍ଯ୍ୟକାରୀ ସଭାପତି ମିହିର ଦାସ ପ୍ରମୁଖ ଉପସ୍ଥିତ ଥିଲେ।

ପ୍ରମୋଦଙ୍କୁ ୨ ସ୍ୱର୍ଣ୍ଣ, ଦୀପ୍ ରଞ୍ଜନଙ୍କୁ ବ୍ରୋଞ୍ଜ

ଭୁବନେଶ୍ୱର, ୧୪।୫ (କ୍ରୀଡ଼ା ପ୍ରତିନିଧି)

ଥାଇଲାଣ୍ଡ ପାରା ବ୍ୟାଡ୍‌ମିଣ୍ଟନ

ଓଡ଼ିଶାର ପ୍ରମୋଦ ଭଗତ ଥାଇଲାଣ୍ଡର ପଟାୟାଠାରେ ଅନୁଷ୍ଠିତ ଅନ୍ତର୍ଜାତୀୟ ପାରା ବ୍ୟାଡ୍‌ମିଣ୍ଟନ ଟୁର୍ନାମେଣ୍ଟରେ ୨ଟି ସ୍ୱର୍ଣ୍ଣ ପଦକ ହାସଲ କରିଛନ୍ତି। ସେ ସିଙ୍ଗଲ୍ସ ଓ ପୁରୁଷ ଡବଲ୍ସରେ ଏହି ସଫଳତା ପାଇଛନ୍ତି। ଓଡ଼ିଶାର ଅନ୍ୟତମ ପ୍ରତିଯୋଗୀ ଦୀପ୍ ରଞ୍ଜନ ବିଷୋୟୀ ବ୍ରୋଞ୍ଜ ପଦକରେ ସନ୍ତୁଷ୍ଟ ହୋଇଛନ୍ତି।

ରବିବାର ଅନୁଷ୍ଠିତ ସିଙ୍ଗଲ୍ସ ଫାଇନାଲର ପ୍ରଥମ ସେଟ୍‌ରେ ପ୍ରମୋଦ ଇଂଲଣ୍ଡର ଡାନିଏଲ ବେଥେଲଙ୍କ ବିପକ୍ଷରେ ୨୧-୧୯ରେ ବିଜୟୀ ହୋଇଥିଲେ। ଦ୍ୱିତୀୟ ସେଟ୍‌ରେ ବେଥେଲ ଖେଳିବାକୁ ଅନିଚ୍ଛା ପ୍ରକାଶ କରିଥିଲେ। ଫଳରେ ପ୍ରମୋଦଙ୍କୁ ବିଜେତା ଘୋଷଣା କରାଯାଇଥିଲା। ସେହିପରି ଡବଲ୍ସ ଫାଇନାଲରେ ପ୍ରମୋଦ ଓ ସୁକାନ୍ତ କଦମଙ୍କ ଯୋଡ଼ି ନିଜ ଦେଶର ନିତେଶ କୁମାର ଓ ତରୁଣଙ୍କୁ ୧୮-୨୧, ୨୧-୧୪, ୨୧-୧୯ ପଏଣ୍ଟରେ ହରାଇ ସ୍ୱର୍ଣ୍ଣ ଜିତିଥିଲେ। ପ୍ରଥମ ସେଟ୍‌ରେ ହାରିଥିଲେ ହେଁ ପ୍ରମୋଦ-ସୁକାନ୍ତ ଯୋଡ଼ି ସଫଳ ପ୍ରତ୍ୟାବର୍ତ୍ତନ କରିଥିଲେ। ଦୀପ୍ ରଞ୍ଜନ ନିଜ ପାର୍ଟନରଙ୍କ ସହ ପୁରୁଷ ଡବଲ୍ସ ସେମିଫାଇନାଲରେ ନିତେଶ କୁମାର ଓ ତରୁଣଙ୍କଠାରୁ ହାରି ଯାଇଥିବାରୁ ବ୍ରୋଞ୍ଜ ପଦକ ପାଇଥିଲେ। ଓଡ଼ିଶା ପ୍ରତିଯୋଗୀଙ୍କ ସହ କୋଚ୍ ଶିବ ପ୍ରସାଦ ଦାସ ଥାଇଲାଣ୍ଡ ଯାତ୍ରା କରିଥିଲେ। ସମସ୍ତ ପଦକ ବିଜେତାଙ୍କୁ ଓଡ଼ିଶା ପାରା ସ୍ପୋର୍ଟ୍ସ ଆସୋସିଏଶନ ପକ୍ଷରୁ ଅଭିନନ୍ଦନ ଜଣାଯାଇଛି। ଅନ୍ତର୍ଜାତୀୟ ପାରା ବ୍ୟାଡ୍‌ମିଣ୍ଟନ ଟୁର୍ନାମେଣ୍ଟଗୁଡ଼ିକ ଅଲିମ୍ପିକ୍ସ କ୍ୱାଲିଫାୟର ଭାବେ ବିବେଚିତ ହେଉଛି। ପ୍ରମୋଦ ଏହା ପୂର୍ବରୁ ଖେଳିଥିବା ୩ଟି ଯାକ ପ୍ରତିଯୋଗିତାର ସିଙ୍ଗଲ୍ସରେ ସ୍ୱର୍ଣ୍ଣ ପଦକ ଜିତିପାରି ନ ଥିଲେ। ଥାଇଲାଣ୍ଡରେ ସ୍ୱର୍ଣ୍ଣ ପଦକ ଜିତି ସେ ନିଜ ଦାବିଦାରକୁ ମଜଭୁତ କରିଛନ୍ତି।

କୋଚ୍ ଶିବ ପ୍ରସାଦ ଦାସ (ମଝି)ଙ୍କ ସହ ପ୍ରମୋଦ ଭଗତ ଓ ଦୀପ୍ ରଞ୍ଜନ ବିଷୋୟୀ।

ପ୍ରଥମ ନ୍ୟାୟିକ ବିଜୟ: ରେସ୍‌ଲର

ନୂଆଦିଲ୍ଲୀ, ୧୪।୫ (ପି.ଟି.)

ଭାରତୀୟ ରେସ୍‌ଲିଂ ଫେଡେରେଶନ (ଡବ୍ଲ୍ୟୁଏଫ୍‌ଆଇ) ସଭାପତି ବ୍ରିଜ୍‌ଭୂଷଣ ଶରଣ ସିଂଙ୍କ ଯୌନ ନିର୍ଯାତନା ମାମଲାରେ ଶନିବାର ଭାରତୀୟ ଅଲିମ୍ପିକ୍ସ ମହାସଂଘ (ଆଇଓଏ) ପକ୍ଷରୁ ନିଯୁକ୍ତ ଆଡ୍‌ହକ୍ କମିଟି ପୂର୍ଣ୍ଣ କ୍ଷମତା ହାସଲ କରିଛି। ଏହା ବ୍ରିଜ୍‌ଭୂଷଣଙ୍କ ବିରୋଧରେ ଆମର ପ୍ରଥମ ବିଜୟ ବୋଲି ଧାରଣାରତ ରେସ୍‌ଲରମାନେ ପ୍ରକାଶ କରିଛନ୍ତି। ଆଡ୍‌ହକ୍ କମିଟି ହାତକୁ କ୍ଷମତା ଯିବା ଦ୍ୱାରା ଡବ୍ଲ୍ୟୁଏଫ୍‌ଆଇ ପରିଚାଳନାରେ ଏହାର ଅଧିକାରୀଙ୍କ କୌଣସି ଭୂମିକା ରହିବ ନାହିଁ। ମହିଳା ରେସ୍‌ଲରଙ୍କୁ ବ୍ରିଜ୍‌ଭୂଷଣ ଯୌନଶୋଷଣ କରିଥିବା ଅଭିଯୋଗ ଆଣିବା ସହ ନୂଆଦିଲ୍ଲୀର ଯନ୍ତରମନ୍ତରଠାରେ ଚାଲିଥିବା ଆନ୍ଦୋଳନ ୨୨ ଦିନରେ ପହଞ୍ଚିଛି। ଶୁକ୍ରବାର ଆଇଓଏ ପକ୍ଷରୁ ସମସ୍ତ ଜରୁରୀ ଡକ୍ୟୁମେଣ୍ଟ ହସ୍ତାନ୍ତର ପାଇଁ ନିର୍ଦ୍ଦେଶ ଦିଆଯାଇଥିଲା। ଆଇଓଏର ନିର୍ଦ୍ଦେଶ ପାଳନ କରିବାରେ କୌଣସି ଅସୁବିଧା ନାହିଁ ବୋଲି ଡବ୍ଲ୍ୟୁଏଫ୍‌ଆଇ ପକ୍ଷରୁ କୁହାଯାଇଛି। କ୍ରୀଡ଼ା ମନ୍ତ୍ରଣାଳୟ ନିର୍ଦ୍ଦେଶରେ ଆଇଓଏ ପକ୍ଷରୁ ଏହି କମିଟି ଗଠନ କରାଯାଇଥିଲା। ଏହା ଡବ୍ଲ୍ୟୁଏଫ୍‌ଆଇର ଦୈନନ୍ଦିନ କାର୍ଯ୍ୟଭାର ପରିଚାଳନା କରିବ। ଏହାସହିତ ଡବ୍ଲ୍ୟୁଏଫ୍‌ଆଇର ନିର୍ବାଚନ ପ୍ରକ୍ରିୟା ମଧ୍ୟ ଆଡ୍ କମିଟି ବୁଝିବ। ଏହା ଆମ ପାଇଁ ବିଜୟର ପ୍ରଥମ ସୋପାନ, ତେବେ ନ୍ୟାୟ ନ ମିଳିବା ଯାଏ ଏହି ଲଢ଼େଇ ଜାରି ରହିବ ବୋଲି କହିଛନ୍ତି ଅଲିମ୍ପିକ୍ସ ବ୍ରୋଞ୍ଜ୍ ପଦକ ବିଜୟୀ ବଜରଙ୍ଗ ପୁନିଆ। ଶାସକ ଦଳର ଜଣେ ବି ସଦସ୍ୟ ଏହି ଲଢ଼େଇରେ ଆମର ସାଥି ନ ଦେବା ଅତ୍ୟନ୍ତ ଦୁର୍ଭାଗ୍ୟଜନକ ବୋଲି ଏସିଆନ୍ ଗେମ୍ସ ସ୍ୱର୍ଣ୍ଣ ବିଜେତା ଭିନେଶ୍ ଫୋଗତ କହିଛନ୍ତି। ସୋମବାରଠାରୁ ଦେଶର ସମସ୍ତ ମହିଳା ଏମ୍‌ପିଙ୍କୁ ଏହି ଲଢ଼େଇରେ ସାମିଲ ହେବା ପାଇଁ ଆମନ୍ତ୍ରଣ ଦିଆଯାଇଥିଲେ ମଧ୍ୟ ଜଣେ ବି ଏହାକୁ ନେଇ ଆଗ୍ରହ ଦେଖାଇନାହାନ୍ତି। ଦେଶରେ ମହିଳାଙ୍କ ସୁରକ୍ଷା ସମ୍ପର୍କରେ ଆଲୋଚନା ହେଉଛି। ଆମେ ମଧ୍ୟ ଦେଶର ଝିଅ ଓ ଆମ ସପକ୍ଷରେ ସମସ୍ତେ ଆଗକୁ ଆସିବା ଉଚିତ୍। ଅନ୍ୟପକ୍ଷରେ ଆଇଓଏର ୩ ଜଣିଆ ଆଡ୍‌ହକ୍ କମିଟି ଏହା ଏକ ସାମୟିକ ବ୍ୟବସ୍ଥା ବୋଲି ସ୍ପଷ୍ଟ କରିଛି। ଆସନ୍ତା ୪୫ ଦିନ ମଧ୍ୟରେ ଡବ୍ଲ୍ୟୁଏଫ୍‌ଆଇର ନୂତନ କର୍ମକର୍ତ୍ତାଙ୍କ ନିର୍ବାଚନ ହେବ। ଏହାପରେ ପୁନର୍ବାର ଡବ୍ଲ୍ୟୁଏଫ୍‌ଆଇ ହାତକୁ କ୍ଷମତା ପ୍ରଦାନ କରାଯିବ ବୋଲି କମିଟି ପକ୍ଷରୁ କୁହାଯାଇଛି।

ଖବରଦାତା ସମ୍ମିଳନୀରେ ଭିନେଶ ଫୋଗତ, ବଜରଙ୍ଗ ପୁନିଆ ଓ ସାକ୍ଷୀ ମଲିକ।

ଡବ୍ଲ୍ୟୁଏଫ୍‌ଆଇ ଯୌନ ଶୋଷଣ ମାମଲା

୧୩ ଗ୍ରାଣ୍ଡସ୍ଲାମ ବିଜେତା ଡେଭିଡ୍‌ସନଙ୍କ ପରଲୋକ

ମେଲବୋର୍ନ, ୧୪।୫ (ଏପି): ଅଷ୍ଟ୍ରେଲିଆ ଟେନିସ୍ ଖେଳାଳି ଓଏନ ଡେଭିଡ୍‌ସନଙ୍କ ପରଲୋକ ଘଟିଛି। ତାଙ୍କୁ ୭୯ ବର୍ଷ ବୟସ ହୋଇଥିଲା। ସେ ତାଙ୍କ କ୍ୟାରିୟରରେ ୧୩ଟି ଗ୍ରାଣ୍ଡସ୍ଲାମ ଟାଇଟଲ ଜିତିଛନ୍ତି। ତନ୍ମଧ୍ୟରେ ୧୧ଟି ମିକ୍ସଡ ଡବଲ୍ସ ଏବଂ ଦୁଇଟି ପୁରୁଷ ଡବଲ୍ସ ଟାଇଟଲ ରହିଛି। ବିଲି ଜିନ୍ କିଙ୍ଗ୍‌ଙ୍କ ସହ ପାର୍ଟନରଶିପ୍‌ରେ ଡେଭିଡ୍ ୧୯୬୦ ଦଶକ ଆରମ୍ଭରୁ ୧୯୭୦ ଦଶକ ମଧ୍ୟଭାଗ ପର୍ଯ୍ୟନ୍ତ ୮ଟି ଗ୍ରାଣ୍ଡସ୍ଲାମ ଟ୍ରଫି ହାସଲ କରିଛନ୍ତି। ୧୯୬୭ରେ ଡେଭିଡ୍‌ସନ ସମାନ ବର୍ଷରେ ସମସ୍ତ ୪ ଗ୍ରାଣ୍ଡସ୍ଲାମ ଟୁର୍ନାମେଣ୍ଟରେ ମିକ୍ସଡ ଡବଲ୍ସ ଟାଇଟଲ ହାସଲ କରି ଟେନିସ୍ ଇତିହାସରେ ତୃତୀୟ ଖେଳାଳି ହେବାର ଗୌରବ ଅର୍ଜନ କରିଥିଲେ। ବାମହାତୀ ସର୍ଭିସ୍‌ରେ ସେ ଧୁରନ୍ଧର ଥିଲେ। ଡେଭିଡ୍‌ସନ କେନ୍ ରୋଜଓ୍ୱେଲଙ୍କ ସହ ୧୯୭୨ରେ ଅଷ୍ଟ୍ରେଲିଆନ ଓପନ୍ ଏବଂ ଜନ୍ ନ୍ୟୁ କୋମ୍ବଙ୍କ ସହ ସେ ରଡ୍ ଲାଭର ଓ ରୋଜଓ୍ୱେଲ ଯୋଡ଼ିକୁ ପରାସ୍ତ କରି ୧୯୭୩ରେ ୟୁଏସ୍ ଓପନ୍ ଜିତିଥିଲେ। ୧୯୬୬ରେ ସେ ଦୁଇଥର ଡିଫେଣ୍ଡିଂ ଚାମ୍ପିୟନ ରୟ ଏମର୍ସନଙ୍କୁ ପରାସ୍ତ କରି ବିପର୍ଯ୍ୟୟ ସୃଷ୍ଟି କରିବା ସହ ଓ୍ୱିମ୍ବେଲଡନ ସେମି ଫାଇନାଲରେ ପ୍ରବେଶ କରିଥିଲେ।

ଓଭିଏ କାର୍ଯ୍ୟକାରିଣୀରେ ୨ ନୂଆ ସଦସ୍ୟଙ୍କୁ ସ୍ୱାଗତ

ଭୁବନେଶ୍ୱର, ୧୪।୫ (କ୍ରୀଡ଼ା ପ୍ରତିନିଧି)

ଓଡ଼ିଶା ଭଲିବଲ ଆସୋସିଏଶନ (ଓଭିଏ)ର କାର୍ଯ୍ୟକାରିଣୀ ବୈଠକ ରବିବାର କଟକ ବାରବାଟୀ ଷ୍ଟାଡିୟମସ୍ଥିତ ଓଡ଼ିଶା ଅଲିମ୍ପିକ୍ ଆସୋସିଏଶନ କାଉନ୍ସିଲ ହଲ୍‌ରେ ଅନୁଷ୍ଠିତ ହୋଇଯାଇଛି। ଓଭିଏର କାର୍ଯ୍ୟକାରୀ ସଭାପତି କମଳାକାନ୍ତ ପାଣ୍ଡେ ଏଥିରେ ଅଧ୍ୟକ୍ଷତା କରିଥିଲେ। ଭଲିବଲ ଫେଡେରେଶନ ଅଫ୍ ଇଣ୍ଡିଆ (ଭିଏଫ୍‌ଆଇ) ସଭାପତି ତଥା ଏମ୍‌ପି ଅଚ୍ୟୁତ ସାମନ୍ତଙ୍କ ସୁପାରିସ୍‌କ୍ରମେ ଯାଜପୁର ଜିଲାର ଗ୍ରାମାଞ୍ଚଳରେ ଗତ କିଛିବର୍ଷ ଧରି ଜାତୀୟସ୍ତରୀୟ ଭଲିବଲ ଟୁର୍ନାମେଣ୍ଟ ଆୟୋଜନ କରିଆସୁଥିବା ବିଜୟ କୁମାର ଧଳଙ୍କୁ ଉପସଭାପତି ପଦରେ ନିଯୁକ୍ତ କରାଯାଇଛି। ସେହିପରି କ୍ରୀଡ଼ାକ୍ଷେତ୍ରକୁ ବିଶେଷ କରି ଭଲିବଲକୁ ଅବଦାନ ପାଇଁ ଫୁଲବାଣୀର ଶିବ ପ୍ରସାଦ ତ୍ରିପାଠୀଙ୍କ ନାମ ମଧ୍ୟ ଅଚ୍ୟୁତ ସୁପାରିସ୍ କରିଥିଲେ। ଓଭିଏର କାର୍ଯ୍ୟକାରିଣୀରେ ଏହି ଦୁଇ ସୁପାରିସ୍‌କୁ ନିର୍ବିବାଦରେ ଗ୍ରହଣ କରାଯାଇଥିଲା। ନୂଆ ସଦସ୍ୟଙ୍କୁ ଓଭିଏ ଉପସଭାପତି ଜନାର୍ଦ୍ଦନ

ଜନ୍ମଦିନର ଶୁଭେଚ୍ଛା

ନାମ: .....
ବୟସ:.....
ଜନ୍ମ ତାରିଖ: .....

ତ୍ରୀଷା
ପରିବାରବର୍ଗ

ଅଲେଖ
ପରିବାରବର୍ଗ

ଏଠାରେ ୨ X ୨ ସେ.ମି. ଫଟୋ ଲଗାନ୍ତୁ

ସର୍ତ୍ତାବଳୀ: ଏହି କୁପନ ବ୍ୟବହାର କରି ସମ୍ପୂର୍ଣ୍ଣ ମାଗଣାରେ ଜନ୍ମଦିନର ଶୁଭେଚ୍ଛା ଜଣାନ୍ତୁ। ଫଟୋଗ୍ରାଫ ସହିତ କୁପନଟି ପ୍ରକାଶନ ତାରିଖର ୭ ଦିନ ପୂର୍ବରୁ ଜନ୍ମଦିନ ଶୁଭେଚ୍ଛା, ଧରିତ୍ରୀ, ବି-୨୬, ରସୁଲଗଡ ଶିଳ୍ପାଞ୍ଚଳ, ଭୁବନେଶ୍ୱର-୧୦ ଠିକଣାରେ ପହଞ୍ଚିବା ଆବଶ୍ୟକ।

ଲକି ଡ୍ର ଜରିଆରେ ଇ-ସ୍କୁଟର ଜିତିଲେ ଗ୍ରାହକ

ଭୁବନେଶ୍ୱର,୧୪।୫

ରାଜ୍ୟର ପ୍ରମୁଖ ଅଳଙ୍କାର ପ୍ରତିଷ୍ଠାନ ଲାଲଚାନ୍ଦ୍ ଜୁଏଲର୍ସର ବ୍ରହ୍ମପୁର ଶୋ'ରୁମ୍ ପକ୍ଷରୁ ନିକଟରେ ଏକ ମେଗା ଲକି ଡ୍ର ଉଠାଣ କାର୍ଯ୍ୟକ୍ରମ ଅନୁଷ୍ଠିତ ହୋଇଯାଇଛି। ଉକ୍ତ ଲକି ଡ୍ର ଜରିଆରେ ଲାଲଚାନ୍ଦ୍ ଜୁଏଲର୍ସ ବ୍ରହ୍ମପୁର ଶୋ'ରୁମ୍‌ର ୩ ଗ୍ରାହକ ଭାଗ୍ୟଶାଳୀ ବିଜେତା ଭାବେ ଇ-ସ୍କୁଟର ଜିତିଛନ୍ତି। ଉଲ୍ଲେଖଯୋଗ୍ୟ, ବ୍ରହ୍ମପୁରର ପୂର୍ଣ୍ଣବାସୀ ହୋତା , ଜେ. ସନ୍ତୋଷ ରାଓ ଏବଂ ମାଲକାନଗିରିର ଇପାରୀ ସୁବର୍ଣ୍ଣମାଳା ପାତ୍ର ଇଲେକ୍ଟ୍ରିକ୍ ସ୍କୁଟର ଜିତିଛନ୍ତି। ଏହି ପରିପ୍ରେକ୍ଷୀରେ ଲାଲଚାନ୍ଦ୍ ଜୁଏଲର୍ସ ବ୍ରହ୍ମପୁର ପକ୍ଷରୁ ଶନିବାର ବ୍ରହ୍ମପୁର ଧର୍ମନଗର ନିକଟସ୍ଥ ଶୁଭମ୍ ସେଲିବ୍ରେସନ୍‌ସଠାରେ ଏକ ସ୍ୱତନ୍ତ୍ର କାର୍ଯ୍ୟକ୍ରମର ଆୟୋଜନ କରାଯାଇଥିଲା। ଉକ୍ତ କାର୍ଯ୍ୟକ୍ରମରେ ଓଡ଼ିଶା ଚଳଚ୍ଚିତ୍ର ନିଗମ ଅଧ୍ୟକ୍ଷ କୁନା ତ୍ରିପାଠୀ ମୁଖ୍ୟ ଅତିଥି ଭାବେ ଯୋଗଦେଇ ବିଜେତାଙ୍କ ନାମ ଘୋଷଣା ସହ ଭାଗ୍ୟଶାଳୀ ବିଜେତାଙ୍କୁ ଇ-ସ୍କୁଟର ପୁରସ୍କାର ସ୍ୱରୂପ ପ୍ରଦାନ କରିଛନ୍ତି। ସୂଚନାଯୋଗ୍ୟ, ଲାଲଚାନ୍ଦ୍ ଜୁଏଲର୍ସର ବ୍ରହ୍ମପୁର ଶୋ'ରୁମ୍‌ର ପ୍ରଥମ ବାର୍ଷିକ ଉତ୍ସବ ଏବଂ ଚଳିତ ବର୍ଷର ଅକ୍ଷୟ ତୃତୀୟା ଅବସରରେ ଏକ ଡବଲ ଧମାକା ଅଫର ଘୋଷଣା କରାଯାଇଥିଲା। ଉକ୍ତ ଅଫର ୨୦୨୩ ଏପ୍ରିଲ ୯ ରୁ ୩୦ ପର୍ଯ୍ୟନ୍ତ ଉପଲବ୍ଧ ଥିଲା। ବିଶେଷକରି ଉକ୍ତ ଡବଲ ଧମାକା ଅଫର ପାଇଁ ଏହି ଲକି ଡ୍ର' କାର୍ଯ୍ୟକ୍ରମର ଆୟୋଜନ କରାଯାଇଥିଲା। ଉକ୍ତ ଅଫର ଜରିଆରେ ସର୍ବନିମ୍ନ ୨୦,୦୦୦ ଟଙ୍କା ମୂଲ୍ୟର ଗହଣା କ୍ରୟ କରିଥିବା ଗ୍ରାହକଙ୍କୁ ଏକ ଲକି ଡ୍ର' କୁପନ ପ୍ରଦାନ କରାଯାଇଥିଲା। ପ୍ରତିଷ୍ଠାନର ପୂର୍ବ ଘୋଷଣା ମୁତାବକ ପୁରସ୍କାର ସ୍ୱରୂପ ୩ ଜଣ ଭାଗ୍ୟବାନ୍ ବିଜେତାଙ୍କୁ ଇ-ସ୍କୁଟର ପ୍ରଦାନ କରାଯାଇଛି।

ଏ ସମ୍ପର୍କରେ ଲାଲଚାନ୍ଦ୍ ଜୁଏଲର୍ସର ପ୍ରତିଷ୍ଠାତା ଅଧ୍ୟକ୍ଷ ସଞ୍ଜୟ ହଂସ କହିଛନ୍ତି, ଗତ ଏକ ବର୍ଷ ମଧ୍ୟରେ ବ୍ରହ୍ମପୁରବାସୀ ଲାଲଚାନ୍ଦ୍ ଜୁଏଲର୍ସର ବ୍ରହ୍ମପୁର ଶୋ'ରୁମ୍ ପ୍ରତି ଯଥେଷ୍ଟ ଭରସା ଦେଖାଇଥିବାରୁ ଆମେ ସେମାନଙ୍କ ନିକଟରେ କୃତଜ୍ଞତା ଜ୍ଞାପନ କରୁଛୁ। ଏପରିକି ଉକ୍ତ ଶୋ'ରୁମ୍‌ର ପ୍ରଥମ ବାର୍ଷିକୀ ଉତ୍ସବ ଅବସରରେ ଲାଲଚାନ୍ଦ୍ ପକ୍ଷରୁ ଆୟୋଜିତ ମେଗା ଲକି ଡ୍ର'ରେ ଇ-ସ୍କୁଟର ଜିତିଥିବା ଭାଗ୍ୟଶାଳୀ ଗ୍ରାହକଙ୍କୁ ଶୁଭେଚ୍ଛା ଜଣାଉଛୁ। ବିଶେଷକରି ଲାଲଚାନ୍ଦ୍ ଜୁଏଲର୍ସର ବ୍ରହ୍ମପୁର ଶୋ'ରୁମ୍‌ରେ ଆମେ ବିଭିନ୍ନ ଡିଜାଇନ୍‌ର ଅଳଙ୍କାର ସବୁବର୍ଗର ଗ୍ରାହକମାନଙ୍କ ପାଇଁ ଉପଲବ୍ଧ କରାଇପାରିଛୁ। ସେହିଭଳି ଆଗାମୀ ଦିନରେ ମଧ୍ୟ ଏହିପରି ଅନେକ ଆକର୍ଷଣୀୟ ଅଫର ଆଣିବା ପାଇଁ ଲାଲଚାନ୍ଦ୍ ଜୁଏଲର୍ସ ପ୍ରୟାସ ଜାରି ରଖିବ ବୋଲି ସେ ମତବ୍ୟକ୍ତ କରିଥିଲେ। ଉଲ୍ଲେଖଯୋଗ୍ୟ, ଲାଲଚାନ୍ଦ୍ ଜୁଏଲର୍ସର ସମସ୍ତ ଅଳଙ୍କାରର ଗଢ଼ା ମୂଲ୍ୟ ଅନ୍ୟ ଜୁଏଲର୍ସଙ୍କ ତୁଳନାରେ କମ୍ ହୋଇଥିବା ବେଳେ ଅଳଙ୍କାରଗୁଡିକରେ ମଧ୍ୟ ଶୁଦ୍ଧତାକୁ ଗୁରୁତ୍ୱ ଦେବା ସହ ଏଚ୍‌ୟୁଆଇଡି ହଲ୍‌ମାର୍କ ସୁନା ବିକ୍ରୟ କରାଯାଇଥାଏ।

କଲ୍ୟାଣର 'ଟେମ୍ପଲ ଜୁଏଲେରି କଲେକ୍ସନ'

ନୂଆଦିଲ୍ଲୀ,୧୪।୫

ଦେଶର ପ୍ରମୁଖ ଅଳଙ୍କାର ପ୍ରତିଷ୍ଠାନ କଲ୍ୟାଣ ଜୁଏଲର୍ସର ଆକର୍ଷଣୀୟ ଓ ସୂକ୍ଷ୍ମ କାରିଗରିର ଏକ ଅପୂର୍ବ ଡିଜାଇନ 'ଟେମ୍ପଲ ଜୁଏଲେରି' କଲେକ୍ସନ ସମ୍ପର୍କରେ ଘୋଷଣା କରାଯାଇଛି। ବିଶେଷ କରି 'ଟେମ୍ପଲ ଜୁଏଲେରି' ହେଉଛି ଏକ ଆକର୍ଷଣୀୟ ଓ ସୂକ୍ଷ୍ମ ଷ୍ଟାଇଲ୍‌ର ହାତ ତିଆରି ଗହଣା, ଯାହାର ସମ୍ପର୍କ ଦକ୍ଷିଣ ଭାରତର ନବମ ଶତାବ୍ଦୀ ଇତିହାସ ସହ ଜଡିତ ରହିଛି। ଯଦିଓ ପାରମ୍ପରିକ ଭାବେ ଏହି ଗହଣାଗୁଡ଼ିକୁ ଦେବଦେବୀ କିମ୍ବା ରାଜ ପରିବାରରେ ବ୍ୟବହାର କରାଯାଉଥିଲା କିନ୍ତୁ ବର୍ତ୍ତମାନ ତାହା ବଧୂମାନଙ୍କ ପାଇଁ କିମ୍ବା ସ୍ୱତନ୍ତ୍ର ଅବସର ଲାଗି ଏକ ଲୋକପ୍ରିୟ ଗହଣାରେ ପରିଣତ ହୋଇଛି। ଏପରିକି ପାରମ୍ପରିକ ଟେମ୍ପୁଲ ଜୁଏଲେରି ସୃଷ୍ଟି କରିବା ପଛରେ ଏକାଧିକ ସ୍ତର ରହିଛି, ଯାହା ଗହଣାକୁ ଡିଜାଇନ୍ କରିବାଠାରୁ ଆରମ୍ଭ ହୋଇଛି। ସେହିଭଳି ଡିଜାଇନ୍‌ଗୁଡ଼ିକ ମୁଖ୍ୟତଃ ପ୍ରାଚୀନ ହିନ୍ଦୁ ସ୍ଥାପତ୍ୟରୁ ପ୍ରେରିତ ଏବଂ ପ୍ରତିଟି ଗହଣା ସହ ଅର୍ଥ ଓ ଗୁରୁତ୍ୱ ଜଡ଼ିତ ରହିଛି। ଅପରପକ୍ଷରେ କଲ୍ୟାଣ ଜୁଏଲର୍ସର ଗ୍ରାହକ କେନ୍ଦ୍ରିକ ଅଭିଯାନ ୪-ସ୍ତରୀୟ ଆସ୍ୟୁରାନ୍ସ ସାର୍ଟିଫିକେଟ୍ ମଧ୍ୟ ଉପସ୍ଥାପନ କରାଯାଉଛି ଯାହା ଗ୍ରାହକମାନଙ୍କୁ ଶ୍ରେଷ୍ଠ ମୂଲ୍ୟ, ଗୁଣବତ୍ତା ଓ ସେବାର ଗ୍ୟାରେଣ୍ଟି ପ୍ରଦାନ କରୁଛି। କଲ୍ୟାଣ ଜୁଏଲର୍ସ ଯୁକ୍ତିଯୁକ୍ତ ଓ ସ୍ୱଚ୍ଛ ବ୍ୟବସାୟ ପ୍ରଥାକୁ ଅନୁସରଣ କରୁଛି,ଯାହାର ପ୍ରମାଣ ୪-ସ୍ତରୀୟ ଆସ୍ୟୁରାନ୍ସ ପ୍ଲାନ୍‌ର ଉତ୍ପାଦ ସୂଚନା ବିଭାଗରେ ରହିଛି। ଏପରିକି ବ୍ରାଣ୍ଡ ପକ୍ଷରୁ ଉତ୍ପାଦର ମୋଟ ମୂଲ୍ୟରୁ ଲାଖ, ଜେମଷ୍ଟୋନ, କାଚ, କାଠ, ଲନାମେଲ୍ ଭଳି ଅନ୍ୟାନ୍ୟ ସାମଗ୍ରୀକୁ ବାଦ ଦେବା ସହ କେବଳ ବ୍ୟବହାର ହୋଇଥିବା ସୁନା ପାଇଁ ଗ୍ରାହକମାନଙ୍କଠାରୁ ସୁନାର ମୂଲ୍ୟ କେବଳ ଗ୍ରହଣ କରାଯାଏ।

ସମ୍ ଅଲ୍ଟିମେଟ୍ ପକ୍ଷରୁ ଅନ୍ତର୍ଜାତୀୟ ନର୍ସ ଡେ ପାଳିତ

ଭୁବନେଶ୍ୱର,୧୪।୫

ରାଜ୍ୟର ପ୍ରମୁଖ ଘରୋଇ ଚିକିତ୍ସାଳୟ ସମ୍ ଅଲ୍ଟିମେଟ୍ ମେଡିକେୟାର ପକ୍ଷରୁ ଆନ୍ତର୍ଜାତିକ ନର୍ସ ଡେ ନିକଟରେ ପାଳିତ ହୋଇଯାଇଛି। ଏହି ପରିପ୍ରେକ୍ଷୀରେ ଆୟୋଜିତ ଏକ ସ୍ୱତନ୍ତ୍ର କାର୍ଯ୍ୟକ୍ରମରେ ସମ୍‌ର ସିଇଓ ଡା. ଶ୍ୱେତପଦ୍ମ ଦାଶ ମୁଖ୍ୟ ଅତିଥି ଭାବେ ଯୋଗଦେଇ କହିଥିଲେ, ନର୍ସମାନେ ସ୍ୱାସ୍ଥ୍ୟସେବା କ୍ଷେତ୍ରରେ ଏକ ଅବିଚ୍ଛେଦ୍ୟ ଅଙ୍ଗ। ଏପରିକି ରୋଗୀ ସେବା କ୍ଷେତ୍ରରେ ସେମାନେ ପ୍ରମୁଖ ଭୂମିକା ଗ୍ରହଣ କରିଥାନ୍ତି। ବିଶେଷକରି ନର୍ସମାନେ ରୋଗୀଙ୍କୁ ଦେଉଥିବା ନିଃସ୍ୱାର୍ଥପର ତଥା ଉତ୍ସର୍ଗୀକୃତ ସେବାକୁ ସବୁ ସ୍ତରରେ ସ୍ୱୀକାର କରିବାକୁ ପଡ଼ିବ ବୋଲି ଦାଶ ବିସ୍ତୃତ ଭାବେ ଆଲୋକପାତ କରିଥିଲେ। ଉକ୍ତ କାର୍ଯ୍ୟକ୍ରମରେ ସମ୍ମମ୍‌ର ଚିଫ୍ ଅଫ୍ ମେଡିକାଲ ସର୍ଭିସେସ୍ ଡା. (ବ୍ରିଗେଡିୟର) ବିରାଜ ମୋହନ ମିଶ୍ର ଏବଂ ଚିଫ୍ ଅଫ୍ ନର୍ସିଂ ସର୍ଭିସେସ୍ ଏନ୍. ଆୟେଶା ପ୍ରମୁଖ ଉପସ୍ଥିତ ଥିଲେ। ଅପରପକ୍ଷରେ କେକ୍ କଟାଯାଇ ନର୍ସ ଦିବସ ପାଳିତ ହୋଇଥିବା ବେଳେ କ୍ଲିନିକାଲ ଇନ୍‌ଷ୍ଟ୍ରକ୍ଟର ପଦ୍ମ କୁମାର ଧନ୍ୟବାଦ ଅର୍ପଣ କରିଥିଲେ। ଉଲ୍ଲେଖଯୋଗ୍ୟ, ହସ୍ପିଟାଲର ନର୍ସମାନେ ସେବା ପାଇଁ ମହମବତି ଧରି ଫ୍ଲୋରେନ୍ସ ନାଇଟିଙ୍ଗେଲ୍‌ଙ୍କ ନାମରେ ସଂକଳ୍ପ ନେଇଥିଲେ। ଏପରିକି ସମ୍ମମ୍‌ର ନର୍ସମାନେ ଆଞ୍ଚଳିକ ବେଶଭୂଷାରେ ଏକ ଫ୍ୟାଶନ ଶୋ'ରେ ମଧ୍ୟ ସାମିଲ ହୋଇଥିଲେ। ପରିଶେଷରେ ନର୍ସମାନେ ସାଂସ୍କୃତିକ କାର୍ଯ୍ୟକ୍ରମ ପରିବେଷଣ କରିଥିଲେ।

ଏନ୍‌ପିସିଆଇ ସହ ଏପିବିର ସହଭାଗିତା

ନୂଆଦିଲ୍ଲୀ,୧୪।୫

ଏୟାରଟେଲ୍ ପେମେଣ୍ଟସ ବ୍ୟାଙ୍କ (ଏପିବି) ଏବଂ ନ୍ୟାଶନାଲ ପେମେଣ୍ଟସ କର୍ପୋରେଶନ ଅଫ୍ ଇଣ୍ଡିଆ (ଏନ୍‌ପିସିଆଇ) ମଧ୍ୟରେ ଏକ ଦ୍ୱିପାକ୍ଷିକ ବାଣିଜ୍ୟିକ ବୁଝାମଣା ପତ୍ର (ଏମଓୟୁ) ନିକଟରେ ସ୍ୱାକ୍ଷରିତ ହୋଇଯାଇଛି। ବିଶେଷ କରି ଏପିବିର ୫ ଲକ୍ଷ ବ୍ୟାଙ୍କିଙ୍ଗ୍ ପଏଣ୍ଟରେ ଆଧାର ଏନାବୁଲଡ ପେମେଣ୍ଟ ସିଷ୍ଟମ (ଏଇପିଏସ୍) ପାଇଁ ଫେସ୍ ଅଥେଣ୍ଟିକେଶନ ଆରମ୍ଭ କରିବା ଲାଗି ଏନ୍‌ପିସିଆଇ ସହ ଉକ୍ତ ସହଭାଗିତା ହୋଇଥିବା ଜଣାପଡିଛି। ଏନ୍‌ପିସିଆଇର ଏଇପିଏସ୍ ଗ୍ରାହକଙ୍କୁ ସେମାନଙ୍କର ଆଧାର-ଲିଙ୍କ୍ ହୋଇଥିବା ବ୍ୟାଙ୍କ ଆକାଉଣ୍ଟକୁ ଆକ୍‌ସେସ୍ କରିବା ପାଇଁ ସମ୍ପୃକ୍ତ ଗ୍ରାହକଙ୍କ ଆଧାର ନମ୍ବର କିମ୍ବା ଭର୍ଚୁଆଲ ଆଇଡିର ବ୍ୟବହାର ପାଇଁ ଅନୁମତି ଦେଇଥାଏ।

CLASSIFIED DISPLAY
ALL EDITION - B/W (Everyday)
MORE SPACE • SAME PRICE
For Booking Contact: 0674-2580385, 8637308816, 7894447167, 9338226635

OFFTC ENTERPRISE BHUBANESWAR
ପର୍ସନାଲ୍ ଲୋନ୍
ହୋମ୍ ଲୋନ୍
ପ୍ରପର୍ଟି ଲୋନ୍
ବିଜ୍‌ନେସ୍ ଲୋନ୍
କୃଷି, ଏଜୁକେଶନ
ସ୍ୱରୋଜଗାର
ଗୋଲ୍ଡ ଲୋନ୍
Time : 10 AM to 6 PM
Ph: (0674) 2916695, 2916696

ଜନ୍ମଦିନ ଶୁଭେଚ୍ଛା

ତ୍ରୀଷା ତଲିନା (ମାମୁନ)
କଣ୍ଟି, ଗୋପ, ପୁରୀ
ଆଜି ତୋର ୧୪ତମ ଜନ୍ମବାର୍ଷିକ ଅବସରରେ ମା' ତାରିଣୀଙ୍କ ପଦାରବିନ୍ଦରେ ବିନମ୍ର ନିବେଦନ ତୋର ଚଲାପଥ କୁସୁମିତ ହେଉ। ପ୍ରଭୁ ଶ୍ରୀଜଗନ୍ନାଥଙ୍କ କୃପାରୁ ତୁ ସଦା ସୁଖୀ ଓ ଦୀର୍ଘ ନିରାମୟ ଜୀବନଯାପନ କର, ସର୍ବଦା ଖୁସି ରୁହ।
ଶୁଭେଚ୍ଛା ସହ: ଜେବୋପା ଜେବୋମା, ସବୁ ଅଙ୍କଲ ଆଣ୍ଟି, ଅଜା, ଆଈ, ମାମୁ, ମାଈଁ, ଲିଜି, ଲକି, ଗୁଡ୍ଡୁ, ଟିଣ୍ଟୁ, ବାବା, ମାମା ଏବଂ ସମସ୍ତ ପରିବାର ବର୍ଗ।
ଧ-୦୩୫୪

ଜନ୍ମଦିନ ଶୁଭେଚ୍ଛା

ଶ୍ରୀ ଅଲେଖଚନ୍ଦ୍ର ମିଶ୍ର
ଶାସ୍ତ୍ରୀନଗର, ୟୁନିଟ୍-୪, ଭୁବନେଶ୍ୱର
ଜନ୍ମଦିନରେ ଅଶେଷ ଶୁଭେଚ୍ଛା । ପ୍ରଭୁ ଶ୍ରୀଜଗନ୍ନାଥ ତୁମର ଚଳାପଥକୁ କୁସୁମିତ କରନ୍ତୁ, ଶରୀରର ପରମାୟୁ ଦିଅନ୍ତୁ ଏବଂ ତୁମେ ଆମର ସକଳ ଅବସରରେ ମନେପଡୁଥାଅ । ଆଜି ଏହି ପବିତ୍ର ଦିବସରେ (ଜଳକ୍ରୀଡା ଏକାଦଶୀ) ତୁମର ଆଶୀର୍ବାଦ କାମନା କରୁଛୁ । ପତ୍ନୀ କମଳା, କନ୍ୟା ବିନି, ରାନି, ନାତି ଗୁଡୁନ୍ । 9438673898
ଧ-୦୩୫୬

Classified Everyday
0674-2580101, 2549949

REAL ESTATE

SALE

Finished 4BHK Duplex Bunglow, Botanda Sundarpada, Bhubaneswar Ranging 98,000,00/-, Contact- Rakesh. 9861125539. 9040521173. D-73764

ISO 9001- 2015 ସ୍ୱୀକୃତିପ୍ରାପ୍ତ କମ୍ପାନୀରୁ ନିଜ ମନ ପସନ୍ଦର ପ୍ଲଟ୍ / ଘର କିଣିବା ସହିତ ମାସିକ ରୋଜଗାରର ସୁବିଧା ପାଆନ୍ତୁ । ପ୍ରଥମ ୧୦୦ ଜଣଙ୍କୁ ଅଗ୍ରାଧିକାର ଦିଆଯିବ । ନାମ ପଞ୍ଜୀକରଣ ପାଇଁ ଯୋଗାଯୋଗ କରନ୍ତୁ- 8658992600. D-74851

ଭୁବନେଶ୍ୱର ଟଙ୍କପାଣି ସାଇ ମନ୍ଦିର ନିକଟରେ ଘରବାରି, ପାଚେରି, ପ୍ଲଟ୍ ପଟ୍ଟାରୁ ବିକ୍ରିହେବ। 9827119799. D-0332

ଭୁବନେଶ୍ୱର କଳିଙ୍ଗନଗରରେ ଘର ଉପଯୋଗୀ ପ୍ଲଟ୍ 30' ରାସ୍ତାଥାଇ କିଣନ୍ତୁ ଓ BDA Housing Projectକୁ ଲାଗି sqft. 650/-. 9348767829, 7978850450.- D-74855

All types of professional body massage by professional therapy. Contact: 9556924059, 7077933109. D-0332

Relax, Refresh your body, Mind at Saikrupa Spa with best therapies. 8984068077. D-0282

Asribada Panchakarma herbal SPA Kesharimall, Bhubaneswar. Contact: 8926173473. D-74680

Newly open SPA Positively health benefit with expert. Contact: 7749976301. D-74543

Full Body Massage by Experience Therapist @999 Only- 9078484455. (Bhubaneswar). D-0339

Newly open health benefits SPA special offer @ 799 Jaydev Vihar. 8018429809. D-75106

AFFIDAVIT

By affidavit before the Notary Public, Pattamundai, CF No.- 60AA 894395 Dtd- 12.05.2023, I Kiran Biswal, S/o- Kapilendra Biswal, Vill- Nahiadia, P.O.-Dandisahi, P.S.- Pattamundai, Dist.- Kendrapada that my father Kapilendra Biswal & Kapil Biswal is same person, he has been recognized, identified & known as Kapilendra Biswal for all purposes. D-0357

I, Dillip Kumar Digal, At- W.No-11, PO/PS- Baripada, Mayurbhanja, Odisha, 757001 changed my name as Dillip Kumar Digal. D-0359

By an affidavit before the Executive Magistrate, Sambalpur, I Manoj Kumar Khemka, R/o. C-1, Samleswari Apartment, Badabazar, PO/PS- Khetrajpur, Dist. Sambalpur declare that my name has been wrongly written as Manoj Khemka instead of Manoj Kumar Khemka in the Board certificate of my daughter Mehek Khemka and son Raghav Khemka. That both the names Manoj Kumar Khemka and Manoj Khemka is one and the same person. D-0358

ପାଠକଙ୍କ ପାଇଁ ସୂଚନା

କ୍ଲାସିଫାଏଡରେ ପ୍ରକାଶିତ କେତେକ ବିଜ୍ଞାପନକୁ ଭିତ୍ତିକରି କିଛି ପାଠକ ଠକାମିର ଶିକାର ହେଉଥିବା ଆମର ଦୃଷ୍ଟିଗୋଚର ହେଉଛି। ବିଜ୍ଞାପନ ଦେଉଥିବା ସଂସ୍ଥାମାନଙ୍କ ସହ କାରବାର କରିବା ପୂର୍ବରୁ ସବିଶେଷ ତଥ୍ୟ ଓ ନିଜର ବିବେକ ଖଟାଇ କାରବାର କରନ୍ତୁ। ଏଥିପାଇଁ ଧରିତ୍ରୀ କର୍ତ୍ତୃପକ୍ଷ ଦାୟୀ ରହିବେ ନାହିଁ।

ଧରିତ୍ରୀ DHARITRI
Scan & Pay
ଧରିତ୍ରୀ କ୍ଲାସିଫାଏଡ୍ ବିଜ୍ଞାପନ ବାବଦୀୟ ଦେୟକୁ ନିମ୍ନପ୍ରଦତ୍ତ QR Code ସ୍କାନ୍ କରି ଯେକୌଣସି UPI App ମାଧ୍ୟମରେ ସହଜରେ ପୈଠ କରନ୍ତୁ ।
BHIM UPI
ଦେୟ ପୈଠ ହେଲାପରେ ରସିଦ୍‌ର Screenshotକୁ classifieddharitri@gmail.com ରେ ଇମେଲ୍ କରନ୍ତୁ ।

ଏକାଦଶାହ ଉପଲକ୍ଷେ

ୱ ସାରଦା ପ୍ରସାଦ ସ୍ୱାଇଁ
ପ୍ଲଟ୍ ନଂ- 42 (P) ଭୁବନେଶ୍ୱର
ପାଟଣା,ଟଙ୍କପାଣି ରୋଡ୍, ଭୁବନେଶ୍ୱର
ଜନ୍ମ-୨୨।୧୧।୪୬
ତିରୋଧାନ- ୦୫।୦୫।୨୦୨୩
ଆପଣଙ୍କ ନିରଳସ ଜୀବନଶୈଳୀ, ସ୍ନେହ, ଶ୍ରଦ୍ଧା, ଆଦର୍ଶ, ପରୋପକାରିତା, ସମାଜ ଓ ସାହିତ୍ୟ ସେବା ଆମ୍ଭମାନଙ୍କ ପାଇଁ ଉଦାହରଣୀ ଆପଣଙ୍କ ପବିତ୍ର ଆତ୍ମାର ସଦ୍‌ଗତି ନିମନ୍ତେ ପ୍ରଭୁ ଶ୍ରୀଜଗନ୍ନାଥଙ୍କ ନିକଟରେ ପ୍ରାର୍ଥନା, ସେ ଆପଣଙ୍କୁ ମୋକ୍ଷ ଓ ଶାନ୍ତି ପ୍ରଦାନ କରନ୍ତୁ ।
ଶୋକସନ୍ତପ୍ତ ଧର୍ମପତ୍ନୀ, ପୁତ୍ର, ପୁତ୍ରବଧୂ, ଝିଅ,ଜ୍ୱାଇଁ, ନାତି, ନାତୁଣୀ ଓ ସମସ୍ତ ପରିବାରବର୍ଗ ।
ଧ-୦୩୫୧

୨୫ତମ ଶ୍ରାଦ୍ଧବାର୍ଷିକୀ

ସ୍ୱର୍ଗତା ଶୈଳବାଳା ମହାପାତ୍ର
ଡିମିରି, ଅଡ଼ଶପୁର, କଟକ
ଆବିର୍ଭାବ: ୧୯୪୫ (କାର୍ତ୍ତିକ ଶୁକ୍ଳ ସପ୍ତମୀ)
ତିରୋଧାନ: ୧୯୯୮ (ଜ୍ୟେଷ୍ଠ କୃଷ୍ଣ ଏକାଦଶୀ)
(ଧର୍ମନିବାସ, ଏ.ଏଲ୍-୬୪), (ଭି.ଏସ୍.ଏସ୍. ନଗର, ଭୁବନେଶ୍ୱର)
୨୫ତମ ଶ୍ରାଦ୍ଧବାର୍ଷିକୀ ଅବସରରେ ତୁମର ଅମ୍ଳାନ ଆତ୍ମାର ସଦ୍‌ଗତି ନିମନ୍ତେ ଈଶ୍ୱରଙ୍କ ନିକଟରେ ପ୍ରାର୍ଥନା ।
(ଶୋକସନ୍ତପ୍ତ ପରିବାରବର୍ଗ)
ଧ-୦୩୫୪

୩୪ତମ ଶ୍ରାଦ୍ଧବାର୍ଷିକୀ ଉପଲକ୍ଷେ

ୱ ଗୋପୀନାଥ ପଣ୍ଡା
୬୨, ବାପୁଜୀ ନଗର
ତିରୋଧାନ: ୩୧।୦୫।୧୯୮୯ (ଜ୍ୟେଷ୍ଠ କୃଷ୍ଣ ଏକାଦଶୀ)
ଆପଣଙ୍କ ଅମର ଆତ୍ମାର ସଦ୍‌ଗତି ନିମନ୍ତେ ଶ୍ରୀଜଗନ୍ନାଥଙ୍କ ଚରଣାରବିନ୍ଦରେ ଭକ୍ତିପୂତ ଶ୍ରଦ୍ଧାଞ୍ଜଳି ।
ଶୋକସନ୍ତପ୍ତ ପରିବାରବର୍ଗ ।
ଧ-୦୨୫୫

ଦ୍ୱାଦଶାହ ଉପଲକ୍ଷେ
ଅଶ୍ରୁଳ ଶ୍ରଦ୍ଧାଞ୍ଜଳି

ୱ ବିଷ୍ଣୁପ୍ରିୟା ପତ୍ରୀ
ସ୍ଥାନ: ଶାମଗୁଡ଼ିଆ, ଲଛାପୁର, କେନ୍ଦ୍ରାପଡ଼ା
ଆବିର୍ଭାବ: ୨୨.୦୫.୧୯୪୩
ତିରୋଧାନ: ୦୪.୦୫.୨୦୨୩
ଆପଣଙ୍କ ଅକସ୍ମାତ ପରଲୋକ ଆମ ଜୀବନରେ ଏକ ବିରାଟ ଶୂନ୍ୟତା ଆଣିଦେଇଛି। ଆପଣଙ୍କର ସ୍ନେହ, ଶ୍ରଦ୍ଧା, କର୍ତ୍ତବ୍ୟ ନିଷ୍ଠା ଓ ଆଦର୍ଶ ଆମ ପଥ ପ୍ରଦର୍ଶକ ହେଉ। ଆପଣଙ୍କର ପବିତ୍ର ଆତ୍ମାର ସଦ୍‌ଗତି ନିମନ୍ତେ ମହାପ୍ରଭୁ ଶ୍ରୀ ଜଗନ୍ନାଥଙ୍କ ପାଦପଦ୍ମରେ ଆମର ଭକ୍ତିପୂର୍ଣ୍ଣ ପ୍ରାର୍ଥନା।
-: ଶୋକ ସନ୍ତପ୍ତ :-
ପୁଅ-ବୋହୂ, ଝିଅ-ଜ୍ୱାଇଁ, ନାତି-ନାତୁଣୀ ଏବଂ ସମସ୍ତ ପରିବାରବର୍ଗ
ଧ-୦୩୭୦

ତୃତୀୟ ଶ୍ରାଦ୍ଧବାର୍ଷିକୀ ଶ୍ରଦ୍ଧାଞ୍ଜଳି

ୱ ଗୋଲ ସାମନ୍ତରାୟ
ବକୁଗ୍ରାମ, ବଳଙ୍ଗା, ପୁରୀ
ତିରୋଧାନ: ୧୭।୦୫।୨୦୨୦ (କୃଷ୍ଣ ଏକାଦଶୀ)
ତୁମର ଅନାବିଳ ସ୍ନେହ, ଶ୍ରଦ୍ଧା, ପରୋପକାର ଓ ସମଦର୍ଶିତା ଆମ ସମସ୍ତଙ୍କ ହୃଦୟରେ ସ୍ମୃତି ହୋଇ ରହିବ। ତୁମର ପବିତ୍ର ଅମର ଆତ୍ମାର ସଦ୍‌ଗତି ନିମନ୍ତେ ମହାପ୍ରଭୁ ଶ୍ରୀଜଗନ୍ନାଥଙ୍କ ନିକଟରେ ବିନମ୍ର ପ୍ରାର୍ଥନା ।
ଶୋକସନ୍ତପ୍ତ: ପୁଅ, ଝିଅ, ଜ୍ୱାଇଁ, ପୁତୁରା,

ଭିଟାମିନ୍ 'ଡି' ଓ ଡିପ୍ରେସନ

ସୁସ୍ଥ ରହିବା ପଛରେ ଭିଟାମିନ୍‌ଗୁଡ଼ିକର କି ଭୂମିକା ରହିଛି ତାହା କହିବା ଅନାବଶ୍ୟକ। ଏଥିପ୍ରତି ଆମେ ସଚେତନ ରହିବା ନିହାତି ଜରୁରୀ। ନ ହେଲେ ଅଯଥା ସ୍ୱାସ୍ଥ୍ୟଜନିତ ସମସ୍ୟାର ସମ୍ମୁଖୀନ ହେବାର ଆଶଙ୍କା ରହିଛି। ଜଣେ ବ୍ୟକ୍ତିଙ୍କର ଶରୀରରେ ଭିଟାମିନ୍ 'ଡି'ର ପରିମାଣ ସନ୍ତୁଳିତ ରହିବା ଦରକାର। ଏକ ସଦ୍ୟତମ ଗବେଷଣାରୁ ଜଣାପଡ଼ିଛି ଯେ, ଏଥିରେ ଏଭଳି ତତ୍ତ୍ୱ ରହିଛି, ଯାହା ଡିପ୍ରେସନ ପରି ସମସ୍ୟାକୁ କେତେକାଂଶରେ ଦୂର କରିବାରେ ସକ୍ଷମ ହୋଇଥାଏ। ୟୁନିଭର୍ସିଟି ଅଫ୍ ଲଣ୍ଡନ ପକ୍ଷରୁ ହୋଇଥିବା ଏହି ଗବେଷଣାରେ ଦୀର୍ଘଦିନ ଧରି ଡିପ୍ରେସନର ସମ୍ମୁଖୀନ ହେଉଥିବା କେତେକ ବ୍ୟକ୍ତିଙ୍କୁ ପରିସରଭୁକ୍ତ କରାଯାଇଥିଲା। ଏହି ସମୟରେ ସେମାନଙ୍କୁ ଅଧିକ ପରିମାଣରେ ଭିଟାମିନ୍ 'ଡି'ଯୁକ୍ତ ଖାଦ୍ୟ ଖାଇବାକୁ ଦିଆଯାଇଥିଲା। ଅନ୍ୟପକ୍ଷରେ ନିୟମିତ ସମୟ ଅନ୍ତରାଳରେ ସେମାନେ ଡିପ୍ରେସନଠାରୁ କେତେ ଉପଶମ ପାଇଛନ୍ତି ତାହାକୁ ଲକ୍ଷ୍ୟ କରିଥିଲେ ଉକ୍ତ ବିଶ୍ୱବିଦ୍ୟାଳୟର ବିଶେଷଜ୍ଞମାନେ। ଆଶ୍ଚର୍ଯ୍ୟଜନକ ଭାବରେ ସେମାନଙ୍କ ମଧ୍ୟରୁ ପ୍ରାୟ ୪୦ପ୍ରତିଶତ ବ୍ୟକ୍ତି ନିଜକୁ ଡିପ୍ରେସନଠାରୁ କେତେକାଂଶରେ ଦୂରେଇ ନେବାରେ ସକ୍ଷମ ହୋଇଥିଲେ ବୋଲି ଗବେଷଣା ରିପୋର୍ଟରେ ଉଲ୍ଲେଖ କରାଯାଇଛି। ତେଣୁ ଆମେ ନିଜର ଦୈନନ୍ଦିନ ଖାଦ୍ୟ ତାଲିକାରେ ଭିଟାମିନ୍ 'ଡି'ଯୁକ୍ତ ଖାଦ୍ୟ ସାମିଲ କରିବା ଦରକାର। ତା'ସହ ପ୍ରତିଦିନ କିଛି ସମୟ ସକାଳର କଅଁଳିଆ ସୂର୍ଯ୍ୟକିରଣ ସଂସ୍ପର୍ଶରେ ଆସିବା ଉଚିତ।

କ୍ୟାଲୋରିକୁ ସନ୍ତୁଳିତ ରଖେ ରକ୍ତଦାନ

ଆମ ଶରୀରରେ କ୍ୟାଲୋରି ସନ୍ତୁଳିତ ରହିବା ନିହାତି ଜରୁରୀ। ହେଲେ, ଏଥିରେ ଅସନ୍ତୁଳିତ ପରିଲକ୍ଷିତ ହେଲେ ତାହା କେତେକ ରୋଗକୁ ପରୋକ୍ଷରେ ଡାକିଆଣିବା ସହ ଶରୀର ପାଇଁ ଅନେକ କ୍ଷତି ପହଞ୍ଚାଏ। ତେବେ କ୍ୟାଲୋରି ସ୍ତରକୁ ସନ୍ତୁଳିତ ରଖିବା ପାଇଁ କେତେକ ଦିଗ ପ୍ରତି ଧ୍ୟାନ ଦେବାକୁ ପଡ଼େ। ସନ୍ତୁଳିତ ଖାଦ୍ୟ ଖାଇବା ବ୍ୟତୀତ ଆଉ ଏକ ସରଳ ଉପାୟରେ ଆମେ କ୍ୟାଲୋରିକୁ ସନ୍ତୁଳିତ ରଖିପାରିବା। ତାହା କ'ଣ ଜାଣନ୍ତି? ରକ୍ତଦାନ। ଏକ ସଦ୍ୟତମ ଗବେଷଣାରୁ ଜଣାପଡ଼ିଛି ଯେ, ଯଦି ଜଣେ ବ୍ୟକ୍ତି ନିୟମିତ ସମୟ ଅନ୍ତରାଳରେ ରକ୍ତଦାନ କରନ୍ତି ତେବେ ତାଙ୍କ ଶରୀରରେ କ୍ୟାଲୋରି ପରିମାଣ ସନ୍ତୁଳିତ ରହିଥାଏ। ହେଲେ ରକ୍ତଦାନ କରିବା ପୂର୍ବରୁ ସେମାନେ ଏ ନେଇ କେତେ ଫିଟ୍ ତାହା ପରୀକ୍ଷା କରାଇନେବା ଯଥେଷ୍ଟ ଜରୁରୀ। ଯଦି ଆପଣ କୌଣସି ରୋଗରେ ପୀଡ଼ିତ, ତେବେ ଜମାରୁ ବି ରକ୍ତଦାନ କରନ୍ତୁ ନାହିଁ। ନିୟମିତ ସମୟ ଅନ୍ତରାଳରେ ରକ୍ତଦାନ କରୁଥିବା କେତେକ ବ୍ୟକ୍ତିଙ୍କ କ୍ୟାଲୋରି ପରିମାଣ କେତେ ରହୁଛି ତାହାକୁ ପରୀକ୍ଷା କରିବା ପରେ କାଲିଫର୍ନିଆ ବିଶ୍ୱବିଦ୍ୟାଳୟର ବିଶେଷଜ୍ଞମାନେ ଏକଥା ଜାଣିପାରିଥିଲେ।

ଗ୍ରୀଷ୍ମରୁତୁରେ ସ୍ୱାସ୍ଥ୍ୟର ଯତ୍ନ

ଡା. ବସନ୍ତ କୁମାର ଷଡ଼ଙ୍ଗୀ

"ଗ୍ରୀଷ୍ମରୁତୁରେ ତାପମାତ୍ରା ବୃଦ୍ଧି ପ୍ରକୃତିଦତ୍ତ ତଥା ସ୍ୱାଭାବିକ ଋତୁଚକ୍ରର ଏକ ପ୍ରକ୍ରିୟା। ସାମ୍ପ୍ରତିକ ପରିସ୍ଥିତିରେ ମନୁଷ୍ୟକୃତ କେତେକ କୃତ୍ରିମ କାରଣ ହେତୁ ଗ୍ରୀଷ୍ମଦିନେ ଜଳବାୟୁରେ ତାପମାତ୍ରା ପ୍ରବଳରୁ ଅତିପ୍ରବଳ ବୃଦ୍ଧି ପାଉଛି। ଏଥିଯୋଗୁ ବୃକ୍ଷଲତା, ଜୀବଜଗତ ଓ ମନୁଷ୍ୟମାନଙ୍କ ପାଇଁ ଯନ୍ତ୍ରଣାଦାୟକ ପରିସ୍ଥିତି ସୃଷ୍ଟି ହେଉଛି।"

ସୂର୍ଯ୍ୟ ସକଳ ଶକ୍ତିର ଆଧାର। ଜୀବଜନ୍ତୁ, କୀଟପତଙ୍ଗ, ବୃକ୍ଷଲତା ଆଦି ସମଗ୍ର ଜୀବଜଗତ ନିମନ୍ତେ ସୂର୍ଯ୍ୟରଶ୍ମିର ନିହାତି ଆବଶ୍ୟକତା ରହିଛି। ଗ୍ରୀଷ୍ମରୁତୁରେ ହିଁ ସୌରରଶ୍ମିର ପ୍ରଖରତା ହେତୁ ପ୍ରଚଣ୍ଡ ଗ୍ରୀଷ୍ମପ୍ରବାହ ଦ୍ୱାରା ଜୀବଜଗତ ପାଇଁ ଏହା ବେଳେବେଳେ କ୍ଷତି ପହଞ୍ଚାଇଥାଏ। ଜଳବାୟୁ ପରିବର୍ତ୍ତନ ହେତୁ ଧରାପୃଷ୍ଠରେ ୬ଟି ଋତୁ ପ୍ରତୀୟମାନ ହୋଇଥାଏ। ଆମ ଭାରତ ବର୍ଷରେ ପ୍ରତିବର୍ଷ ଜାନୁୟାରୀ ୧୪(ମକର ସଂକ୍ରାନ୍ତି)ଠାରୁ ଜୁନ୍ ୨୧ତାରିଖ ପର୍ଯ୍ୟନ୍ତ ସୂର୍ଯ୍ୟ ଉତ୍ତରାୟଣ ହୋଇଥା'ନ୍ତି। ଗ୍ରୀଷ୍ମଋତୁରେ ଦିନ ବଡ଼ ହୋଇ ରାତି ଛୋଟ ହୋଇଥାଏ। ପ୍ରାୟତଃ ଦିନ ୧୧ଟାରୁ ୩ଟା ଯାଏଁ ପ୍ରବଳ ଗରମ ଅନୁଭୂତ ହୁଏ। ତେଣୁ ଏହି ସମୟରେ ପଦାକୁ ବାହାରିବା ଅନୁଚିତ। ପୃଥିବୀ ଓ ସୂର୍ଯ୍ୟଙ୍କ ମଧ୍ୟରେ ଦୂରତା ହ୍ରାସ ପାଉଥିବାରୁ ପୃଥିବୀ ପୃଷ୍ଠରେ ତାପମାତ୍ରା ବୃଦ୍ଧି ପାଉଛି। ପ୍ରବଳ ଗ୍ରୀଷ୍ମପ୍ରବାହ ଯୋଗୁ ଜନଜୀବନ ଅସ୍ତବ୍ୟସ୍ତ ହୋଇପଡ଼ିଥାଏ। ବର୍ତ୍ତମାନ ତାପମାତ୍ରା ଦିନକୁ ଦିନ ବଢ଼ିଚାଲିଛି। ତେଣୁ ଗ୍ରୀଷ୍ମଋତୁରେ ଆମେ ସ୍ୱାସ୍ଥ୍ୟ ପ୍ରତି ଅଧିକ ଯତ୍ନବାନ୍ ହେବା ଦରକାର। ଏହି ସମୟରେ ଅଂଶୁଘାତର ଆଶଙ୍କା ରହିଛି।

ଗ୍ରୀଷ୍ମଋତୁରେ ତାପମାତ୍ରା ବୃଦ୍ଧି ପ୍ରକୃତିଦତ୍ତ ତଥା ସ୍ୱାଭାବିକ ଋତୁଚକ୍ରର ଏକ ପ୍ରକ୍ରିୟା। ସାମ୍ପ୍ରତିକ ପରିସ୍ଥିତିରେ ମନୁଷ୍ୟକୃତ କେତେକ କୃତ୍ରିମ କାରଣ ହେତୁ ଗ୍ରୀଷ୍ମଦିନେ ଜଳବାୟୁରେ ତାପମାତ୍ରା ପ୍ରବଳରୁ ଅତିପ୍ରବଳ ବୃଦ୍ଧି ପାଉଛି। ଏଥିଯୋଗୁ ବୃକ୍ଷଲତା, ଜୀବଜଗତ ଓ ମନୁଷ୍ୟମାନଙ୍କ ପାଇଁ ଯନ୍ତ୍ରଣାଦାୟକ ପରିସ୍ଥିତି ସୃଷ୍ଟି ହେଉଛି। ସୂର୍ଯ୍ୟକିରଣ ବ୍ୟତୀତ ଜଙ୍ଗଲରେ ଅଗ୍ନିକାଣ୍ଡ, ବହୁଳ ପରିମାଣରେ ଇଟାଭାଟିରେ ଅଗ୍ନି ସଂଯୋଗ, ବିଭିନ୍ନ କଳକାରଖାନାରୁ ନିର୍ଗତ ଗରମ ବାଷ୍ପ, ଜଙ୍ଗଲକୁ କାଟି ସଫା କରିବା, ବହୁଳ ପିଚୁ ଓ କଂକ୍ରିଟ ରାସ୍ତା ନିର୍ମାଣ, ସିମେଣ୍ଟ ଦ୍ୱାରା ବଡ଼ ବଡ଼ ଅଟ୍ଟାଳିକା ନିର୍ମାଣ, ବୃକ୍ଷର ପରିମାଣ ଦିନକୁ ଦିନ ହ୍ରାସ ପାଇବା ଆଦି କାରଣ ଯୋଗୁ ବାୟୁମଣ୍ଡଳ ତାପମାତ୍ରା ପ୍ରାୟ ଏବେ ଦ୍ୱିଗୁଣିତ ହୋଇଯାଉଛି। ବାୟୁମଣ୍ଡଳରେ ତାପମାତ୍ରା ୪୦ ଡିଗ୍ରୀ ସେଲସିୟସ୍‌ରୁ ଅଧିକ ହେଲେ ଏହି ଉତ୍ତାପ ହ୍ରାସ ପାଇବାରେ ବିଳମ୍ବ ହୋଇଥାଏ।

ପ୍ରାକୃତିକ ଉପାୟରେ ଗ୍ରୀଷ୍ମତାପର ପ୍ରତିରୋଧ: ଭାରତୀୟ ପାରମ୍ପରିକ ଚିକିତ୍ସା ଶାସ୍ତ୍ରରେ ଗ୍ରୀଷ୍ମଋତୁରେ ପ୍ରବଳ ତାପମାତ୍ରାକୁ ପ୍ରତିରୋଧ ନିମନ୍ତେ କେତେକ ପ୍ରାକୃତିକ ପଦ୍ଧତି ବର୍ଣ୍ଣନା କରାଯାଇଅଛି। ଖରାଦିନେ ପ୍ରବଳ ଉତ୍ତାପ ଅନୁଭୂତ ହେଉଥିବା ସମୟରେ ଯାତାୟାତ ନ କରିବା, ବୃକ୍ଷର ଛାଇରେ ବିଶ୍ରାମ ନେବା ବ୍ୟତୀତ ଜରୁରୀ କିମ୍ବା ନିହାତି ଦରକାର ପଡ଼ିଲେ ହିଁ ପଦାକୁ ବାହାରନ୍ତୁ। ଏହି ସମୟରେ ସୂତାରେ ତିଆରି ପୋଷାକ, ଧଳା ଟୋପି ସହ କଳା ଚଷମା ପିନ୍ଧନ୍ତୁ ଏବଂ ଛତା ଧରି ଯାତାୟାତ କରିବା ଉଚିତ। ବାସଗୃହରେ ଝରକା ଓ ଦୁଆରବନ୍ଧରେ ସୂତାନିର୍ମିତ ବହଳିଆ କପଡ଼ା କିମ୍ବା ବେଣା ଘାସର ଚେରରେ ତିଆରି ପଟି ଟାଙ୍ଗିବା ଦ୍ୱାରା ଶୀତଳ ପବନ ମିଳିଥାଏ। ଏହାସହ ଗ୍ରୀଷ୍ମଋତୁରେ ମାଟିପାତ୍ରରେ ପାଣି ରଖି ପାନୀୟ ରୂପେ ବ୍ୟବହାର କରନ୍ତୁ। ପଇଡ଼ ପାଣି, ଆଖୁରସ ଆଦି ପିଅନ୍ତୁ। ପଖାଳ ଭାତ, ଦହି, ଲେମ୍ବୁପାଣି ବ୍ୟତୀତ ନିରାମିଷ ଖାଦ୍ୟ ଖାଆନ୍ତୁ। ଅଧିକ ମାତ୍ରାରେ ଜଳୀୟଅଂଶ ଥିବା ରଙ୍ଗ ତରଭୁଜ, କାକୁଡ଼ି, ଲସି, ଅଙ୍ଗୁର, କମଳା ଆଦି ଜୁସ୍‌କୁ ପାନୀୟ ରୂପେ ସେବନ କରନ୍ତୁ। ଏହା ପେଟକୁ ଥଣ୍ଡା ରଖିବା ସହ ଶାନ୍ତିଦାୟକ ଓ ସ୍ୱାସ୍ଥ୍ୟ ହିତକାରୀ ହୋଇଥାଏ।

ଅଂଶୁଘାତ: ଆମ ଶରୀର ବର୍ଷା, ଖରା ଓ ଶୀତର ପ୍ରଭାବକୁ ଖାପ ଖୁଆଇ ଚଳିବା ସହ ଆମ ଶରୀରରେ ତାପମାତ୍ରା ହ୍ରାସ ଓ ବୃଦ୍ଧି ପାଇବାକୁ ସନ୍ତୁଳିତ ରଖିବା ପାଇଁ ଆମ ଶରୀରର ମସ୍ତିଷ୍କରେ 'ହାଇପୋଥାଲାମସ' ନାମକ ଏକ ଗ୍ରନ୍ଥି ରହିଛି। ଶରୀରରେ ଯେତେବେଳେ ଉକ୍ତ ସନ୍ତୁଳିତ ପ୍ରକ୍ରିୟା ହୋଇପାରି ନ ଥାଏ ବା ନିୟନ୍ତ୍ରଣ ପ୍ରକ୍ରିୟା ଶରୀରରେ ଠିକ୍ ଭାବେ ହୋଇପାରି ନ ଥାଏ ସେତେବେଳେ ମନୁଷ୍ୟ ସୌରତାପ ସହ୍ୟ କରି ନ ପାରି 'ଅଂଶୁଘାତ'ର ଶିକାର ହୋଇଥାଏ। ଜଳବାୟୁରେ ତାପମାତ୍ରା ଅଧିକ ଥିବା ସମୟରେ ମନୁଷ୍ୟ ଯାତାୟାତ କରିବା ଦ୍ୱାରା ଶରୀରରେ ତାପମାତ୍ରା ବୃଦ୍ଧି ପାଇବା ସହ ଶାରୀରିକ ଓ ମାନସିକ ସ୍ତରରେ ଅସନ୍ତୁଳିତ ଅବସ୍ଥା ସୃଷ୍ଟି ହୋଇଥାଏ। ବେଳେବେଳେ ଏହା ନିୟନ୍ତ୍ରଣ ବାହାରକୁ ଚାଲିଯିବା ଦ୍ୱାରା ମନୁଷ୍ୟ ଚେତାଶୂନ୍ୟ ହେବା ସହ ଶରୀରରେ ବାତ ମାରିବା ପରି ଲକ୍ଷଣ ଦେଖାଯାଏ। ଶରୀରର ବାହ୍ୟଚର୍ମ ଉତ୍ତାପଯୁକ୍ତ ଓ ଶୁଷ୍କ ହେବାସହ ଶରୀରରୁ ବେଳେ ବେଳେ ଝାଳ ନିର୍ଗତ ହୁଏ। ଦୁର୍ବଳ ଲାଗିବା, ବାନ୍ତି ଲାଗିବା, ମୁଣ୍ଡ ଘୂରାଇବା ଆଦି ଲକ୍ଷଣ ଦେଖାଯାଏ। ଏହି ସମୟରେ ରୋଗୀଙ୍କୁ ତତ୍‌କ୍ଷଣାତ୍ ନିକଟସ୍ଥ ସ୍ୱାସ୍ଥ୍ୟକେନ୍ଦ୍ରକୁ ନେବା ଉଚିତ ନଚେତ ରୋଗୀ ମୃତ୍ୟୁମୁଖରେ ପଡ଼ିବାର ଆଶଙ୍କା ରହିଥାଏ। ଚିକିତ୍ସା ଶାସ୍ତ୍ର ମତାନୁସାରେ ଛୋଟ ପିଲାମାନଙ୍କ ଶରୀରରେ ହାରାହାରି ତାପମାତ୍ରା ୯୭.୯ ଡିଗ୍ରୀ ଫାରେନହାଇଟରୁ ୯୯ ଡିଗ୍ରୀ ଫାରେନହାଇଟ(୩୭.୨ଡିଗ୍ରୀ ସେଲ୍‌ସିୟସ) ଏବଂ ପ୍ରାପ୍ତବୟସ୍କ (୬୫ ବର୍ଷରୁ ଅଧିକ) ଲୋକଙ୍କଠାରେ ହାରାହାରି ତାପମାତ୍ରା ୯୮.୭ ଡିଗ୍ରୀ ଫାରେନାଇଟ ରହିବା ଉଚିତ। ଜଳବାୟୁର ପରିବର୍ତ୍ତନ ହେତୁ ତାପମାତ୍ରା ବୃଦ୍ଧି ପାଇବା ସହ ଶରୀରରେ ସ୍ୱାଭାବିକ ସ୍ଥିତି ବିଗିଡ଼ି ଯାଇଥାଏ। ଏଥିଯୋଗୁ ନିମ୍ନ ରକ୍ତଚାପ, ଶ୍ୱାସକ୍ରିୟାରେ ପ୍ରଖରତା, ନାଡ଼ିର ଗତି ବୃଦ୍ଧି ପାଇବା, ପରିସ୍ରାର ପରିମାଣ କମି ହଳଦିଆ ବର୍ଣ୍ଣ ହୋଇଥାଏ। ଏହାବ୍ୟତୀତ ମାଂସପେଶୀ ଅକୁଞ୍ଚନ ହେବା ସହ ଯନ୍ତ୍ରଣା ଅନୁଭବ ହେବା, ମୁଣ୍ଡ ବିନ୍ଧିବା ସହ ଦୁର୍ବଳ ଲାଗିଥାଏ। ଏହି ସମୟରେ ରୋଗୀକୁ ତୁରନ୍ତ ନିକଟସ୍ଥ ଚିକିତ୍ସାକେନ୍ଦ୍ରକୁ ନେଇ ଡାକ୍ତରଙ୍କ ପରାମର୍ଶ ଅନୁସାରେ ଚିକିତ୍ସା କରାଇବା ଦରକାର।

ସାଧାରଣତଃ ନିମ୍ନ ରକ୍ତଚାପ ଓ ଉଚ୍ଚ ରକ୍ତଚାପରେ ପୀଡ଼ିତ ବ୍ୟକ୍ତି, ମଧୁମେହ, ଯକ୍ଷ୍ମାରେ ସଂକ୍ରମିତ ରୋଗୀ, ଦୁର୍ବଳ ବ୍ୟକ୍ତି, ଛୋଟ ପିଲା ବୃଦ୍ଧାବୃଦ୍ଧ, ଗର୍ଭବତୀ, ଖରାରେ ଅଧିକ ସମୟ ରହି କାର୍ଯ୍ୟ କରୁଥିବା ବ୍ୟକ୍ତି, ଅଧିକ ମୋଟା ବ୍ୟକ୍ତି, ଦୀର୍ଘଦିନ ଧରି ରୋଗରେ ପୀଡ଼ିତ ବ୍ୟକ୍ତିମାନେ ଗ୍ରୀଷ୍ମଋତୁରେ ଅଧିକ ସତର୍କତା ଅଲମ୍ବନ କରିବା ନିହାତି ଜରୁରୀ।

-ଗୋଷ୍ଠୀ ସ୍ୱାସ୍ଥ୍ୟକେନ୍ଦ୍ର,
ଚନ୍ଦାହାଣ୍ଡି, ନବରଙ୍ଗପୁର
ମୋ: ୭୮୯୪୧୧୨୪୮୭

ସନ୍ତୁଳିତ ଜୀବନଶୈଳୀ ପାଇଁ...

ସୁସ୍ଥ ରହିବାକୁ କିଏ ବା ନ ଚାହେଁ? ହେଲେ ଏଭଳି ଚିନ୍ତା କରିବା ଏବଂ ତାହାକୁ ଫଳପ୍ରଦ କରିବା ଦୁଇଟି ଭିନ୍ନ କଥା। କାରଣ ସୁସ୍ଥ ରହିବା ଲାଗି ଆମକୁ ବିଭିନ୍ନ ବିଷୟ ପ୍ରତି ଦୃଷ୍ଟି ଦେବାକୁ ପଡିଥାଏ। ଏଥିଲାଗି ଏକ ସନ୍ତୁଳିତ ଜୀବନଶୈଳୀ ଆପଣେଇବାକୁ ଚେଷ୍ଟା କରନ୍ତୁ। ନିଜର ବ୍ୟସ୍ତତା ମଧ୍ୟରେ ଖାଦ୍ୟପେୟ, ସ୍ୱାସ୍ଥ୍ୟ ପରୀକ୍ଷାକୁ ଆଦୌ ଅବହେଳା କରନ୍ତୁ ନାହିଁ। ନିଜର ଚିନ୍ତାଧାରାକୁ ଯେତେ ସକାରାତ୍ମକ ରଖିବେ ତାହା ସେତେ ଭଲ। ଆଉ ଏକ କଥା ହେଲା କାର୍ଯ୍ୟଭାର। ନିଜର ସାମର୍ଥ୍ୟଠାରୁ ଅଧିକ କାମ ଆବୋରି ବସିଲେ ତାହା ବୋଝ ସଦୃଶ ହୋଇଥାଏ। ଏହାବ୍ୟତୀତ ଏଭଳି କାମକୁ କିପରି ତୁଲାଇବେ ସେ ନେଇ ଟେନସନ୍‌ର ବଶବର୍ତ୍ତୀ ହୋଇପାରନ୍ତି। ତେଣୁ ଆବଶ୍ୟକ ମୁତାବକ କାମ ତୁଲାଇଲେ ତାହା ଆପଣଙ୍କ ମାନସିକ ସ୍ଥିତିକୁ ସନ୍ତୁଳିତ ରଖିଥାଏ। ଦିନର କାମକୁ କିପରି ଆରମ୍ଭ କରିବେ ସେ ନେଇ ପୂର୍ବଦିନ ରାତିରେ ନିଜକୁ ପ୍ରସ୍ତୁତ କରିନିଅନ୍ତୁ। ରୁଟିନ୍ ମୁତାବକ ଆଗେଇଲେ ଆପଣଙ୍କର ମାନସିକତା ସକାରାତ୍ମକ ରହିବ। ବର୍ତ୍ତମାନ ନିଜ ସ୍ୱାସ୍ଥ୍ୟ ପ୍ରତି ସଚେତନ ହେବାର ସମୟ ଆସିଛି। ତେଣୁ କୌଣସି ସ୍ୱାସ୍ଥ୍ୟଜନିତ ସମସ୍ୟା ଦେଖାଦେଲେ ତାହାକୁ ଅବହେଳା କରନ୍ତୁ ନାହିଁ। ନିୟମିତ ସମୟ ଅନ୍ତରାଳରେ ନିଜର ଏବଂ ନିଜ ପରିବାର ସଦସ୍ୟଙ୍କର ସ୍ୱାସ୍ଥ୍ୟ ପରୀକ୍ଷା ଅଭିଜ୍ଞ ଡାକ୍ତରଙ୍କ ନିକଟରେ କରାଇନିଅନ୍ତୁ।

ମୁଣ୍ଡବ୍ୟଥା

ଆଜିକାଲି ମୁଣ୍ଡବ୍ୟଥା ଏକ ସାଧାରଣ ସମସ୍ୟା ପାଲଟି ଗଲାଣି କହିଲେ ଭୁଲ ହେବ ନାହିଁ। ହେଲେ ଏଭଳି ସମସ୍ୟାରୁ ରକ୍ଷା ପାଇବା ପାଇଁ କେତୋଟି ଘରୋଇ ଉପଚାର ଆପଣେଇପାରନ୍ତି...

- ବେଳେବେଳେ ଠିକ୍ ସମୟରେ ଖାଦ୍ୟ ନ ଖାଇବା କି ପାଣି ନ ପିଇବା ଦ୍ୱାରା ତାହା ମୁଣ୍ଡ ବ୍ୟଥାର କାରଣ ସାଜିଥାଏ। ତେଣୁ ଖାଦ୍ୟପେୟର ସମୟ ନିର୍ଘଣ୍ଟ ସ୍ଥିର କରନ୍ତୁ। ସନ୍ତୁଳିତ ଖାଦ୍ୟ ଖାଇବା ସହ ପ୍ରଚୁର ପାଣି ପିଅନ୍ତୁ।
- ମାଗ୍ନେସିୟମ୍‌ଯୁକ୍ତ ଖାଦ୍ୟ ଖାଇବା ଦ୍ୱାରା ମୁଣ୍ଡବ୍ୟଥା କେତେକାଂଶରେ କମିଥାଏ। ଏହି ସମୟରେ ଏହା ରକ୍ତରେ ଶର୍କରାର ପରିମାଣକୁ ସନ୍ତୁଳିତ ରଖିବା ସହ ସ୍ନାୟୁ କୋଷଗୁଡ଼ିକୁ ଶକ୍ତ କରିଥାଏ।
- ମୁଣ୍ଡବ୍ୟଥାରୁ କେତେକାଂଶରେ ଉପଶମ ପାଇବାର ଏକ ସହଜ ଉପାୟ ରହିଛି। ପ୍ରତିଦିନ ରାତିରେ ଅତିକମ୍‌ରେ ୭-୮ଘଣ୍ଟା ଶୁଅନ୍ତୁ। କାରଣ ଏହାଦ୍ୱାରା ଆମ ମସ୍ତିଷ୍କ ଶାନ୍ତ ରହିବା ସହ ଏହାର କାର୍ଯ୍ୟଧାରା ଠିକ୍ ଭାବରେ ଚାଲିଥାଏ।
- ପ୍ରତିଦିନ ନିଜର ଦୈନନ୍ଦିନ ଜୀବନ ତାଲିକାରେ ଯୋଗ ସାମିଲ କରନ୍ତୁ। ଯଦି ଆପଣ ସବୁଦିନ ଯୋଗ, ପ୍ରାଣାୟାମ କରୁଛନ୍ତି ତେବେ ମୁଣ୍ଡବ୍ୟଥାର ଆଶଙ୍କା କେତେକାଂଶରେ କମ୍ ଥାଏ।
- ହର୍ବାଲ୍ ଉପଚାର ମୁଣ୍ଡବ୍ୟଥା ପାଇଁ ମହୌଷଧି ସଦୃଶ। ଏ ନେଇ ହର୍ବାଲ ବିଶେଷଜ୍ଞଙ୍କ ସହ ଆଲୋଚନା କରନ୍ତୁ।
- ମୁଣ୍ଡବ୍ୟଥା ଯୋଗୁ ବେଳେବେଳେ ବାନ୍ତି ଆସିଥାଏ। ଅଦା ମିଶ୍ରିତ ଚା' ପିଇଲେ ଏଥିରୁ କେତେକାଂଶରେ ଉପଶମ ମିଳିଥାଏ।
- ସବୁଠାରୁ ବଡ଼ କଥା ହେଲା ନିଜକୁ ଟେନ୍‌ସନ୍ ଠାରୁ ଦୂରେଇ ରଖନ୍ତୁ। କାରଣ ଅଧିକାଂଶ ସମୟ ଟେନ୍‌ସନ୍‌ରେ ରହିଲେ ତାହା ମୁଣ୍ଡବ୍ୟଥାର କାରଣ ସାଜିଥାଏ।
- ଯଦି କୌଣସି କାରଣରୁ କେହି ଚିନ୍ତାରେ ଥାଆନ୍ତି, ତେବେ ନିଜର ପ୍ରିୟ ବନ୍ଧୁ ସହ କଥା ହୁଅନ୍ତୁ କିମ୍ବା ପ୍ରିୟ ସ୍ଥାନ ଯାଇ ବୁଲିଆସନ୍ତୁ।

ସ୍ୱାସ୍ଥ୍ୟ ସୂଚନା

- ଯଦି ଆପଣଙ୍କର ବ୍ଲଡପ୍ରେସର ସମସ୍ୟା ରହିଛି, ତେବେ ଡାକ୍ତରଙ୍କ ପରାମର୍ଶ ଅନୁସାରେ ଔଷଧ ଖାଆନ୍ତୁ। ଏହି ଔଷଧ ନିୟମିତ ଖାଇବା ଦରକାର। ଏଥିରେ ଏପଟ ସେପଟ କଲେ ବ୍ଲଡପ୍ରେସର ଅସନ୍ତୁଳିତ ରହିଥାଏ, ଫଳରେ ଅନ୍ୟାନ୍ୟ ସ୍ୱାସ୍ଥ୍ୟ ସମସ୍ୟା ଦେଖାଦିଏ।
- ପ୍ରତିଦିନ ସକାଳ ଜଳଖିଆରେ ଗୋଟେ କିମ୍ବା ଦୁଇଟି ଟମାଟୋ ସାମିଲ କରନ୍ତୁ। ଏହା ଶରୀରରେ ଚର୍ବି ଅଂଶ କମାଇଥାଏ।
- ମନରେ ଶାନ୍ତି ଓ ସକାରାତ୍ମକ ଭାବନା ପାଇଁ ପ୍ରତିଦିନ କିଛି କିଛି ସମୟ ପ୍ରାର୍ଥନା କରନ୍ତୁ। ଏହା ମସ୍ତିଷ୍କ ଉପରେ ସୁପ୍ରଭାବ ପକାଇବ।
- ଦାନ୍ତ ଘଷିଲା ବେଳେ ଆଦୌ ତରବର ହୁଅନ୍ତୁ ନାହିଁ। ଅତି କମ୍‌ରେ ଦୁଇରୁ ତିନି ମିନିଟ୍ ଯାଏଁ ଭଲଭାବେ ଘଷନ୍ତୁ। ଦିନକୁ ୨ଥର ଘଷିବା ବି ଭଲ।
- କୌଣସି ବ୍ୟକ୍ତି ଯଦି କିଛି ଗୁରୁତର ରୋଗରେ ଆକ୍ରାନ୍ତ ହୋଇଥାଆନ୍ତି, ତେବେ ତାଙ୍କ ପାଖରେ ସେ ରୋଗ ବିଷୟରେ ଆଲୋଚନା କରନ୍ତୁ ନାହିଁ। କାରଣ ଏହାର ନକାରାତ୍ମକ ପ୍ରଭାବ ତାଙ୍କ ମାନସିକତାକୁ ପ୍ରଭାବିତ କରିବାର ଆଶଙ୍କା ଥାଏ।

ମସ୍ତିଷ୍କର କାର୍ଯ୍ୟଧାରାକୁ ପ୍ରଭାବିତ କରେ ଅତ୍ୟଧିକ ଚା'

ଯଦି ଆପଣ ଅଧିକ ସମୟ ଚା' ପିଉଛନ୍ତି ତେବେ ଏପରି ଅଭ୍ୟାସଠାରୁ ନିଜକୁ ଯଥାସମ୍ଭବ ଦୂରେଇ ରଖନ୍ତୁ। କାରଣ ଏଭଳି ଅଭ୍ୟାସ ଆପଣଙ୍କ ମସ୍ତିଷ୍କର କାର୍ଯ୍ୟଧାରାକୁ ପ୍ରଭାବିତ କରିବାର ଯଥେଷ୍ଟ ଆଶଙ୍କା ରହିଛି। କାଲିଫର୍ନିଆ ବିଶ୍ୱବିଦ୍ୟାଳୟର ବିଶେଷଜ୍ଞମାନେ ଏକ ସର୍ଭେରୁ ଏକଥା ଜାଣିପାରିଛନ୍ତି। ସର୍ଭେ ସମୟରେ ଦିନକୁ ଆବଶ୍ୟକତାଠାରୁ ଅଧିକ ଚା' ପିଉଥିବା ବ୍ୟକ୍ତିମାନଙ୍କର ମସ୍ତିଷ୍କ କିପରି କାମ କରୁଛି ତାହାକୁ ଉକ୍ତ ବିଶ୍ୱବିଦ୍ୟାଳୟର ବିଶେଷଜ୍ଞମାନେ ତନ୍ନ ତନ୍ନ କରି ତର୍ଜମା କରିଥିଲେ। ସେମାନଙ୍କ ମଧ୍ୟରୁ ପ୍ରାୟ ୪୦ ପ୍ରତିଶତ ବ୍ୟକ୍ତିଙ୍କର ମସ୍ତିଷ୍କ କାର୍ଯ୍ୟଧାରା ଏଥିଯୋଗୁଁ ପ୍ରଭାବିତ ହେଉଥିବାର ଜଣାପଡ଼ିଥିଲା। ସବୁଠାରୁ ଗୁରୁତ୍ୱପୂର୍ଣ୍

ଧରିତ୍ରୀ
DHARITRI
www.orissakhabar.com/ www.dharitri.com ପୃଷ୍ଠା ୧୪ Press Regd. No. R.N. 21326/74 Postal Regd. No. BN/42/21-23. ଭୁବନେଶ୍ୱର, ସୋମବାର, ମେ ୧୫/୨୦୨୩ Bhubaneswar, Monday, May 15/ 2023

ରାଉରକେଲାର ବିର୍ସା ମୁଣ୍ଡା ଷ୍ଟାଡିୟମ୍‌ରେ ଅନୁଷ୍ଠିତ ଜାତୀୟ ସବ୍‌ଜୁନିୟର୍ ମହିଳା ହକି ଚାମ୍ପିୟନ ହରିୟାଣା (ଉପର) ଓ ରନର ଅପ୍ ଝାଡ଼ଖଣ୍ଡ ଦଳ।

ହରିୟାଣା ଚାମ୍ପିୟନ, ଓଡ଼ିଶାକୁ ବ୍ରୋଞ୍ଜ ପଦକ

ଜାତୀୟ ସବ୍‌ଜୁନିୟର ମହିଳା ହକି

ରାଉରକେଲା ଅଫିସ/ ଭୁବନେଶ୍ୱର, ୧୪।୫ (କ୍ରୀଡ଼ା ପ୍ରତିନିଧି)

ପି.ଭି. ରାଉରକେଲାର ବିର୍ସାମୁଣ୍ଡା ଷ୍ଟାଡିୟମରେ ରବିବାର ଜାତୀୟ ସବ୍‌ଜୁନିୟର ମହିଳା ହକି ଟୁର୍ନାମେଣ୍ଟ ଶେଷ ହୋଇଛି। ଏହାର ଫାଇନାଲରେ ଝାଡ଼ଖଣ୍ଡକୁ ୩-୨ ଗୋଲରେ ହରାଇ ହରିୟାଣା ଚାମ୍ପିୟନ ହୋଇଥିବାବେଳେ ପ୍ଲେ-ଅଫ୍ ମ୍ୟାଚରେ ଓଡ଼ିଶା ଦଳ ଶୁଟ୍‌ଆଉଟ ୪-୩ ଗୋଲରେ ଉତ୍ତର ପ୍ରଦେଶକୁ ହରାଇ ବ୍ରୋଞ୍ଜ ପଦକ ହାସଲ କରିଛି। ନିର୍ଦ୍ଧାରିତ ସମୟରେ ମ୍ୟାଚଟି ୧-୧ ଗୋଲରେ ଶେଷ ହେବାରୁ ଫଳାଫଳ ନିର୍ଣ୍ଣୟ ପାଇଁ ଶୁଟ୍‌ଆଉଟ ପଦ୍ଧତି ଅବଲମ୍ବନ କରାଯାଇଥିଲା। ଏଥିରେ ଓଡ଼ିଶା ଖେଳାଳିମାନେ ୪ଟି ଗୋଲ ଦେଇଥିବାବେଳେ ଉତ୍ତର ପ୍ରଦେଶ ୩ ଗୋଲ ସ୍କୋର କରିବାରେ ସକ୍ଷମ ହୋଇଥିଲା। ପ୍ରଥମ କ୍ୱାର୍ଟରରେ ଅର୍ଥାତ୍ ମ୍ୟାଚର ୬ଷ୍ଠ ମିନିଟରେ ଉତ୍ତର ପ୍ରଦେଶର ରଶ୍ମି ରେକ୍‌ୱାର ଏକ ଗୋଲ ଦେଇ ଦଳକୁ ଅଗ୍ରଣୀ କରିଥିବାବେଳେ ତୃତୀୟ କ୍ୱାର୍ଟରରେ ଅର୍ଥାତ୍ ୪୩ତମ ମିନିଟରେ ଓଡ଼ିଶାର ସୋନାଲି ଏକ୍କା ଗୋଲଟିକୁ ପରିଶୋଧ କରି ଦେଇଥିଲେ। ଶୁଟ୍ ଆଉଟ ପର୍ଯ୍ୟାୟରେ ଓଡ଼ିଶା ପକ୍ଷରୁ ତନୁଜା ଟପ୍ପୋ, ବିନତି ମିଞ୍ଜ, ଅମିଶା ଏକ୍କା ଓ ସୋନାଲି ଏକ୍କା ଗୋଲ ଦେଇଥିଲେ। ଉତ୍ତର ପ୍ରଦେଶ ପକ୍ଷରୁ ବନ୍ଦନା ପଟେଲ, ରବିୟା ଖାଁ ଓ ରଶ୍ମି ପଟେଲ ଗୋଲ ଦେବାରେ ସକ୍ଷମ ହୋଇଥିଲେ। ଫାଇନାଲରେ ଝାଡ଼ଖଣ୍ଡ ପକ୍ଷରୁ ସଙ୍ଗୀତା କୁମାରୀ ୭ ଓ ଅଙ୍କିତା କୁମାରୀ ୨୭ତମ ମିନିଟରେ ୨ଟି ଏବଂ ହରିୟାଣାର ଭବ୍ୟା ୨୫ ଓ ୫୮ ମିନିଟରେ ଏକାକୀ ୨ଟି ଓ ମୀନାକ୍ଷୀ ୩୬ତମ ମିନିଟରେ ଗୋଟିଏ ଗୋଲ ଦେଇଥିଲେ। ରାଉରକେଲା ଅତିରିକ୍ତ ଜିଲାପାଳ ଡ. ଶୁଭଙ୍କର ମହାପାତ୍ର ଅତିଥି ଭାବେ ଯୋଗଦେଇ ପୁରସ୍କାର ପ୍ରଦାନ କରିଥିଲେ।

ଅତିଥିଙ୍କ ଗହଣରେ ବ୍ରୋଞ୍ଜ ପଦକ ବିଜୟୀ ଓଡ଼ିଶା ଦଳ।

କୋଲକାତାର ଷଷ୍ଠ ବିଜୟ

ଚେନ୍ନାଇ,୧୪।୫

ଚେନ୍ନାଇର ଏମ୍ ଏ ଚିଦାମ୍ବରମ ଷ୍ଟାଡିୟମରେ ଆଇପିଏଲ୍‌ର ୬୧ ତମ ମ୍ୟାଚରେ ଚେନ୍ନାଇ ସୁପର କିଙ୍ଗ୍‌କୁ ୬ ଉଇକେଟରେ ପରାସ୍ତ କରି ଷଷ୍ଠ ବିଜୟ ହାସଲ କରିଛି କୋଲକାତା ନାଇଟ ରାଇଡର୍ସ। ଚେନ୍ନାଇ ୨୦ ଓଭରରେ ୬ ଉଇକେଟ ହରାଇ ୧୪୪ ରନ୍ କରିଥିଲା। ଜବାବରେ ରିଙ୍କୁ ସିଂ ଓ ନୀତୀଶ ରାଣାଙ୍କ ଅର୍ଦ୍ଧଶତକ ବଳରେ ୧୮.୩ ଓଭରରେ ୪ ଉଇକେଟ ହରାଇ ମ୍ୟାଚ ଜିତି ନେଇଥିଲା କୋଲକାତା। ବ୍ୟାଟିଂ ପାଇଁ କଷ୍ଟସାଧ୍ୟ ପିଚ୍‌ରେ ଓପନିଙ୍ଗ ଯୋଡିରେ ଋତୁରାଜ ଗାଏକ୍ୱାଡ(୧୭) ଡେଭନ୍ କନ୍‌ୱେ (୩୦) ଯୋଡିଥିଲେ ୩୧ ରନ୍। ତେବେ ୭୨ ରନ୍‌ରେ ୫ମ ଉଇକେଟର ପତନ ପରେ ଟପ୍ ସ୍କୋରର ଶିବମ ଦୁବେ ଓ ରବୀନ୍ଦ୍ର ଜାଡେଜାଙ୍କ ମଧ୍ୟରେ ୬୮ ରନ୍‌ର ଭାଗୀଦାରି ହୋଇଥିଲା। ଶେଷ ଯାଏ ଅପରାଜିତ ରହିଥିବା ଦୁବେ ୩୪ ବଲ୍ ଖେଳି ୧ ଚୌକା ଓ ୩ ଛକା ସହ ୪୮ ରନ୍ କରିଥିଲେ। ଜାଡେଜା ୨୦ ରନ୍‌ର ଇନିଂସ ଖେଳିଥିଲେ। ସୁନୀଲ ନାରିନ୍ ଓ ବରୁନ୍ ଚକ୍ରବର୍ତ୍ତୀ ଦୁଇଟି ଲେଖାଏ ଉଇକେଟ ନେଇଥିଲେ। ୧୪୫ ରନ୍ ଲକ୍ଷ୍ୟର ପିଛା କରୁଥିବା କୋଲକାତା ମଧ୍ୟ ବ୍ୟାଟିଂ ବିପର୍ଯ୍ୟୟର ସମ୍ମୁଖୀନ ହୋଇଥିଲା। ଦୀପକ ଚହରଙ୍କ ଘାତକ ବୋଲିଂ ବଳରେ ଦଳ ୩୩ ରନରେ ୩ ଉଇକେଟ ହରାଇଥିଲା। ତେବେ ନୀତିଶ ରାଣାଙ୍କ ୫୭* ଓ ରିଙ୍କୁ ସିଂଙ୍କ ୫୪ ରନ୍ ବଳରେ ୯ ବଲ ବାକି ଥାଇ ମ୍ୟାଚ ଜିତି ନେଇଥିଲା କୋଲକାତା। ଉଭୟ ଖେଳାଳି ୪ର୍ଥ ଉଇକେଟରେ ୯୯ ରନ୍ ଯୋଡିଥିଲେ। ଚେନ୍ନାଇ ପକ୍ଷରୁ ଦୀପକ ଚହର ୩ ଉଇକେଟ ନେଇଥିଲେ। ଏହି ବିଜୟ ସହ ୧୩ ମ୍ୟାଚରୁ ୧୨ ପଏଣ୍ଟ ପାଇ ୭ ନମ୍ବର ସ୍ଥାନରେ ପହଞ୍ଚିଛି କୋଲକାତା।

ମ୍ୟାଚ ଉପଭୋଗ ଅବସରରେ ମହେନ୍ଦ୍ର ସିଂ ଧୋନୀଙ୍କ ସ୍ତ୍ରୀ ସାକ୍ଷୀ।

ସଂକ୍ଷିପ୍ତ ସ୍କୋର

ଚେନ୍ନାଇ ସୁପର କିଙ୍ଗ୍ସ ୨୦ ଓଭରରେ ୧୪୪/୬(ଶିବମ ଦୁବେ-୪୮, ଡେଭନ୍ କନୱେ-୩୦, ରବୀନ୍ଦ୍ର ଜାଡେଜା-୨୦, ସୁନୀଲ ନାରିନ୍-୨/୧୫, ବରୁନ୍ ଚକ୍ରବର୍ତ୍ତୀ-୨/୩୬, ଶାର୍ଦ୍ଦୂଳ ଠାକୁର-୧/୧୫)। କୋଲକାତା ନାଇଟ ରାଇଡର୍ସ ୧୮.୩ ଓଭରରେ ୧୪୭/୪ (ନୀତୀଶ ରାଣା-୫୭*, ରିଙ୍କୁ ସିଂ-୫୪, ଜାସନ୍ ରୟ-୧୨, ଦୀପକ ଚହର-୩/୨୭)।

ଆଇପିଏଲ୍ ପଏଣ୍ଟ ଟେବୁଲ

ଦଳ	ମ୍ୟାଚ	ବିଜୟ	ପରାଜୟ	ପଏଣ୍ଟ	ରନ ହାର
ଗୁଜରାଟ ଟାଇଟନ୍ସ	୧୨	୮	୪	୧୬	+୦.୭୬୧
ଚେନ୍ନାଇ ସୁପର କିଙ୍ଗ୍ସ	୧୩	୭	୫	୧୫	+୦.୩୮୧
ମୁମ୍ବାଇ ଇଣ୍ଡିଆନ୍ସ	୧୨	୭	୫	୧୪	-୦.୧୧୭
ଲକ୍ଷ୍ନୌ ସୁପର ଜାଏଣ୍ଟ୍ସ	୧୨	୬	୫	୧୩	+୦.୩୦୯
ରୟାଲ ଚ୍ୟାଲେଞ୍ଜର୍ସ ବାଙ୍ଗାଲୋର	୧୨	୬	୬	୧୨	+୦.୧୬୬
ରାଜସ୍ଥାନ ରୟାଲ୍ସ	୧୩	୬	୭	୧୨	+୦.୧୪୦
କୋଲ୍‌କାତା ନାଇଟ ରାଇଡର୍ସ	୧୩	୬	୭	୧୨	-୦.୨୫୬
ପଞ୍ଜାବ କିଙ୍ଗ୍ସ	୧୨	୬	୬	୧୨	-୦.୨୬୮
ସନ୍‌ରାଇଜର୍ସ ହାଇଦ୍ରାବାଦ	୧୧	୪	୭	୮	-୦.୪୭୧
ଦିଲ୍ଲୀ କ୍ୟାପିଟାଲ୍ସ	୧୨	୪	୮	୮	-୦.୬୮୬

ବି.ଦ୍ର.: ମେ' ୩ରେ ଲକ୍ଷ୍ନୌ ସୁପର ଜାଏଣ୍ଟ୍ସ ଓ ଚେନ୍ନାଇ ସୁପର କିଙ୍ଗ୍ସ ମଧ୍ୟରେ ଅନୁଷ୍ଠିତ ମ୍ୟାଚ୍ ବର୍ଷା ଯୋଗୁ ବାଧାପ୍ରାପ୍ତ ହୋଇ ଫଳାଫଳ ବିହୀନ ରହିଥିଲା।

ଆଇପିଏଲ୍ କାର୍ଯ୍ୟସୂଚୀ

(ଆଜିର ମ୍ୟାଚ୍)

ଗୁଜରାଟ ବନାମ ହାଇଦ୍ରାବାଦ

ସ୍ଥାନ: ଅହମଦାବାଦ,
ସମୟ: ରାତି ୭.୩୦

ପ୍ରସାରଣ: ଷ୍ଟାର ସ୍ପୋର୍ଟ୍ସ

4-Printed and published by Tathagata Satpathy on behalf of Navajat Printers & Media Pvt. Ltd. and printed at Navajat Printers, B-15, Industrial Estate, Rasulgarh, Bhubaneswar, Editor - Tathagata Satpathy, ସମ୍ପାଦକ- ତଥାଗତ ସତପଥୀ