ପୃଷ୍ଠା–୮+୮

ଧରିତ୍ରୀ
DHARITRI

ଭୁବନେଶ୍ୱର, ସୋମବାର, ମେ' ୨୯/୨୦୨୩ (୮+୮=୧୬ ପୃଷ୍ଠା) Bhubaneswar, Monday, May 29/2023 Page 16 ₹ 7.00 | DHENKANAL

୪୯ଶ ଭାଗ ୧୮୩ ସଂଖ୍ୟା www.orissakhabar.com/www.dharitri.com | Printed at Angul, Bhubaneswar, Sambalpur & Rayagada VOLUME 49 ISSUE 183 ମୂଲ୍ୟ ₹୭/-

ମୋନାକୋ ଗ୍ରାଁପ୍ରି ଜିତିଲେ ଭର୍ଷ୍ଟାପେନ୍
ରେଡ୍‌ବୁଲ୍‌ର ମାକ୍ସ ଭର୍ଷ୍ଟାପେନ୍ ମୋନାକୋ ଫର୍ମୁଲା ୱାନ୍ ଗ୍ରାଁ ପ୍ରି ମୋଟର ରେସ୍ ଜିତିଛନ୍ତି।

୦୪

୦୨

ଆଇଫା ଆୱାଡ୍: ଶ୍ରେଷ୍ଠ ଅଭିନେତା ହ୍ରିତିକ୍
ବଲିଉଡ୍ ଅଭିନେତା ହ୍ରିତିକ୍ ରୋଶନ ଇଣ୍ଟରନ୍ୟାଶନାଲ ଇଣ୍ଡିଆନ୍ ଫିଲ୍ମ ଏକାଡେମୀ ଆୱାର୍ଡ (ଆଇଫା) ୨୦୨୩ରେ ଶ୍ରେଷ୍ଠ ଅଭିନେତା ଭାବେ ଶନିବାର ପୁରସ୍କୃତ ହୋଇଛନ୍ତି।

ନ୍ୟାୟ ମାଗି ଦଣ୍ଡିତ

ମହିଳା କୁସ୍ତିଯୋଦ୍ଧାଙ୍କୁ ଗୋଇଠା ମାରି ଉଠାଇନେଲା ଦିଲ୍ଲୀ ପୋଲିସ

ମହିଳା କୁସ୍ତିଯୋଦ୍ଧାଙ୍କୁ ଦିଲ୍ଲୀ ପୋଲିସ ମାଡ଼ମାରି ଜୋରଜବରଦସ୍ତ ଉଠାଇ ନେଉଛି।

ନୂଆଦିଲ୍ଲୀ,୨୮।୫

ରବିବାର ଦେଶକୁ ମିଳିଛି ଗଣତନ୍ତ୍ରର ନୂଆ ମନ୍ଦିର। ପ୍ରଧାନମନ୍ତ୍ରୀ ନରେନ୍ଦ୍ର ମୋଦି ପାର୍ଲାମେଣ୍ଟର ନୂଆ ବିଲ୍ଡିଂକୁ ଲୋକାର୍ପଣ କରି ସମ୍ବୋଧନ କରୁଥିବାବେଳେ ସେଠାରୁ ଅଳ୍ପ ଦୂରରେ ଦେଶ ପାଇଁ ପଦକ ଜିତି ଗର୍ବ ଓ ଗୌରବ ଆଣିଦେଇଥିବା କୁସ୍ତିଯୋଦ୍ଧାମାନଙ୍କୁ ପାଦ ତଳେ ଦଳି ଦିଆଯାଉଥିଲା। ଉତ୍ତର ପ୍ରଦେଶର କୈସରଗଞ୍ଜରୁ ପ୍ରତିନିଧିତ୍ୱ କରୁଥିବା ୬୬ ବର୍ଷୀୟ ଭାଜପା ଏମ୍‌ପି ତଥା ଭାରତୀୟ କୁସ୍ତି ମହାସଂଘ (ଡବ୍ଲୁଏଫ୍‌ଆଇ) ଅଧ୍ୟକ୍ଷ ବ୍ରିଜ୍‌ଭୂଷଣ ଶରଣ ସିଂ ନୂଆ ସଂସଦ ଭବନର ଭବ୍ୟ ଉଦ୍‌ଘାଟନୀ ସମାରୋହରେ ଅତିଥିମାନଙ୍କୁ ସ୍ୱାଗତ କରୁଥିବା ସମୟରେ ତାଙ୍କ ବିରୋଧରେ ଯୌନ ନିର୍ଯାତନା ଅଭିଯୋଗ ଆଣି ଯନ୍ତରମନ୍ତର ଧାରଣାସ୍ଥଳରେ ମାସାଧିକ କାଳ ଧାରଣା ଦେଇଥିବା ମହିଳା ଖେଳାଳିମାନଙ୍କୁ ଦିଲ୍ଲୀ ପୋଲିସ ଲାଠିମାଡ଼ ସହ ଗୋଇଠା ଓ ବିଧା ମାରୁଥିଲା। ନ୍ୟାୟ ଦାବିରେ ମହିଳା ମହାପଞ୍ଚାୟତ ଆୟୋଜନ ପାଇଁ ବିକ୍ଷୋଭ ଶୋଭାଯାତ୍ରାରେ ବାହାରିଥିବା ଭିନେଶ ଫୋଗତ, ସାକ୍ଷୀ ମଲିକ ଓ ବଜରଙ୍ଗ ପୁନିଆଙ୍କ ସମେତ ଅନେକ ଅନ୍ତର୍ଜାତୀୟ ଖେଳାଳିଙ୍କୁ ସୁରକ୍ଷା ଭଙ୍ଗ ଏବଂ ଆଇନଶୃଙ୍ଖଳା ଉଲ୍ଲଂଘନ ☞ପୃଷ୍ଠା–୪

> ଖେଳାଳିଙ୍କ ଛାତିରେ ଥିବା ମେଡାଲ ଆମ ଦେଶର ଗୌରବ। କିନ୍ତୁ ଭାଜପା ସରକାରର ଅହଂକାର ଏତେ ବଢ଼ିଯାଇଛି ଯେ ମହିଳା ଖେଳାଳିଙ୍କ ସ୍ୱରକୁ ନିର୍ମମ ଭାବେ ବୁଟ୍ ତଳେ ଦଳି ଦିଆଯାଉଛି। ସାରା ଦେଶ ସରକାରଙ୍କ ଅହଂକାର ଓ ଅନ୍ୟାୟକୁ ଦେଖୁଛି।
> -ପ୍ରିୟଙ୍କା ଗାନ୍ଧୀ ଭଦ୍ରା, କଂଗ୍ରେସ ସାଧାରଣ ସମ୍ପାଦିକା

ଆଜି କ୍ୟାବିନେଟ୍ ବୈଠକ
ବିଜେଡି ୫ମ ପାଳି ସରକାରକୁ ୪ ବର୍ଷ ପୂରଣ ହେଉଥିବାରୁ କିଛି ବଡ଼ ନିଷ୍ପତ୍ତି ଆଶା

ଭୁବନେଶ୍ୱର, ୨୮।୫(ବ୍ୟୁରୋ)

ରାଜ୍ୟ କ୍ୟାବିନେଟ୍ ବୈଠକ ସୋମବାର ପୂର୍ବାହ୍ନ ୧୦ଟା ୪୫ ମିନିଟରେ ମୁଖ୍ୟମନ୍ତ୍ରୀ ନବୀନ ପଟ୍ଟନାୟକଙ୍କ ଅଧ୍ୟକ୍ଷତାରେ ଲୋକସେବା ଭବନରେ ଅନୁଷ୍ଠିତ ହେବ। କ୍ୟାବିନେଟ୍‌ରେ ୧୫ଟି ପ୍ରସ୍ତାବ ଉପରେ ମୋହର ବାଜିପାରେ ବୋଲି ବିଶେଷ ସୂତ୍ରରୁ ଜଣାପଡିଛି। ବିଜେଡି ୫ମ ପାଳି ସରକାରକୁ ୪ ବର୍ଷ ପୂରଣ ହେଉଥିବା କାରଣରୁ କିଛି ବଡ ନିଷ୍ପତ୍ତି ନିଆଯାଇପାରେ ବୋଲି ଶୁଣାଯାଉଛି। ୨୦୧୯ ମେ' ୨୯ ତାରିଖରେ ଲଗାତର ପଞ୍ଚମ ଥର ପାଇଁ ନବୀନ ପଟ୍ଟନାୟକ ସରକାର ଗଠନ କରିଥିଲେ। ସରକାର ଗଠନର ପ୍ରଥମ ଦିନରେ କ୍ୟାବିନେଟ୍ ବୈଠକ ଅନୁଷ୍ଠିତ ହୋଇଥିଲା। ନିର୍ବାଚନୀ ଇସ୍ତାହାରରେ ଦିଆଯାଇଥିବା ପ୍ରତିଶ୍ରୁତି ପୂରଣ କରିବା ଲାଗି କ୍ୟାବିନେଟ୍ ନିଷ୍ପତ୍ତି ହୋଇଥିଲା। ଜଳ ସମ୍ପଦ, ରାଜସ୍ୱ, ସାଧାରଣ ପ୍ରଶାସନ, ପଞ୍ଚାୟତିରାଜ, ଅର୍ଥ ଭଳି ବିଭାଗର କିଛି ପ୍ରସ୍ତାବ ଉପରେ ମୋହର ବାଜିବ ବୋଲି ସୂତ୍ରରୁ ଜଣାପଡିଛି।

ଜିଲାରେ ୩ ବର୍ଷ ପୂରଣ କରିଥିବା ଅଧିକାରୀଙ୍କ ତଥ୍ୟ ଦିଅ
୫

ମାଲାବାର ଗ୍ରୁପର 'ହଙ୍ଗର ଫ୍ରି ୱାର୍ଲଡ'

ଭୁବନେଶ୍ୱର,୨୮।୫

ମାଲାବାର ଗୋଲ୍ଡ ଆଣ୍ଡ ଡାଇମଣ୍ଡସର ଶହୀଦ ନଗର ଷ୍ଟୋର ପକ୍ଷରୁ 'ହଙ୍ଗର ଫ୍ରି ୱାର୍ଲଡ' ଅଭିଯାନର ଯାନକୁ ଭୁବନେଶ୍ୱର ମେୟର ସୁଲୋଚନା ଦାସ ଏବଂ ବିଧାୟକ ଅନନ୍ତ ନାରାୟଣ ଜେନା ପତାକା ଦେଖାଇ ଆନୁଷ୍ଠାନିକ ଶୁଭାରମ୍ଭ କରୁଛନ୍ତି। ଏହି ପରିପ୍ରେକ୍ଷୀରେ ମାଲାବାର ଶହୀଦ ନଗର ଷ୍ଟୋରର ବହୁ ବରିଷ୍ଠ ଅଧିକାରୀ ଓ ଅନ୍ୟମାନେ ଉପସ୍ଥିତ ଅଛନ୍ତି।

ଦେଶର ପ୍ରମୁଖ ଅଳଙ୍କାର ପ୍ରତିଷ୍ଠାନ ମାଲାବାର ଗୋଲ୍ଡ ଆଣ୍ଡ ଡାଇମଣ୍ଡସ ପକ୍ଷରୁ ରବିବାର ସର୍ବଭାରତୀୟ ସ୍ତରରେ 'ୱାର୍ଲଡ ହଙ୍ଗର ଡେ' ପାଳିତ ହୋଇଯାଇଛି। ଏହି ପରିପ୍ରେକ୍ଷୀରେ ମାଲାବାର ଗୋଲଡ ଆଣ୍ଡ ଡାଇମଣ୍ଡସର ଭୁବନେଶ୍ୱରସ୍ଥିତ ଶହୀଦ ନଗର ଷ୍ଟୋର ପକ୍ଷରୁ 'ହଙ୍ଗର ଫ୍ରି ୱାର୍ଲଡ' ଅଭିଯାନ ଆରମ୍ଭ କରାଯାଇଛି। ଏହି ଅବସରରେ ଭୁବନେଶ୍ୱର ମେୟର ସୁଲୋଚନା ଦାସ ଏବଂ ବିଧାୟକ ଅନନ୍ତ ନାରାୟଣ ଜେନା ସମ୍ମାନିତ ଅତିଥି ଭାବେ ଯୋଗଦେଇ ଏହାର ଆନୁଷ୍ଠାନିକ ଶୁଭାରମ୍ଭ ହୋଇଯାଇଛି। ଉଲ୍ଲେଖଯୋଗ୍ୟ ଦେଶର ପ୍ରମୁଖ ଘରୋଇ ସଂସ୍ଥା ତଥା ମାଲାବାର ଗ୍ରୁପର କର୍ପୋରେଟ ସୋସିଆଲ ରେସପନ୍ସିବିଲିଟି (ସିଏସ୍‌ଆର୍) କାର୍ଯ୍ୟକ୍ରମ ଅଧୀନରେ ଉକ୍ତ ଅଭିଯାନ ଆରମ୍ଭ କରାଯାଇଛି। ବିଶେଷକରି କ୍ଷୁଧାମୁକ୍ତ ଭାରତ ଗଠନ ଓ ୨୦୩୦ ସୁଦ୍ଧା ମିଶନ କ୍ଷୁଧାମୁକ୍ତ ଲକ୍ଷ୍ୟ ହାସଲ ଅନୁଯାୟୀ ଏଭଳି ଏକ ମହତ କାର୍ଯ୍ୟ ମାଲାବାର ଗ୍ରୁପ ପକ୍ଷରୁ କରାଯାଉଛି। ବର୍ତ୍ତମାନ ସମୟରେ ମଧ୍ୟ ଭାରତର ବିଭିନ୍ନ ସ୍ଥାନରେ ବହୁତ ଲୋକ ଭୋକ ଉପାସରେ ଦିନ କାଟୁଛନ୍ତି। ଏପରିକି ଦେଶର ୨୯ଟି କ୍ଷେତ୍ରରେ ମାଲାବାରର 'ହଙ୍ଗର ଫ୍ରି ୱାର୍ଲଡ' ଅଭିଯାନ କାର୍ଯ୍ୟକ୍ରମ ଜାରି ରହିଛି।

କୋଲ୍‌ଗେଟ୍ ଷ୍ଟ୍ରଙ୍ଗ୍ ଟିଥ୍ ଟୁଥ୍‌ପେଷ୍ଟର ଶୁଭାରମ୍ଭ

ଭୁବନେଶ୍ୱର,୨୮।୫

ଦେଶର ପ୍ରମୁଖ ଓରାଲ କେୟାର ବ୍ରାଣ୍ଡ୍ କୋଲ୍‌ଗେଟ୍ ପକ୍ଷରୁ କୋଲ୍‌ଗେଟ୍ ଷ୍ଟ୍ରଙ୍ଗ ଟିଥ୍ ଟୁଥ୍‌ପେଷ୍ଟର ଶୁଭାରମ୍ଭ କରାଯାଇଛି। ଏପରିକି ଏକ ନୂଆ ସତେଜ ଫର୍ମୁଲା ସହ ପୁଣି କୋଲ୍‌ଗେଟ୍ ବଜାରରେ ଗ୍ରାହକଙ୍କ ନିକଟତର ହେବ। ବିଶେଷ କରି କ୍ୟାଲ୍‌ସିୟମ ପରିମାଣ ବୃଦ୍ଧି କରୁଥିବା କୋଲ୍‌ଗେଟ୍‌ର ସ୍ୱତନ୍ତ୍ର ଆର୍ଜିନାଇନ୍ ଟେକ୍ନୋଲୋଜି ଦ୍ୱାରା ସମୃଦ୍ଧ ଉକ୍ତ ଟୁଥ୍‌ପେଷ୍ଟ ଦାନ୍ତକୁ ପୋଷଣ ପ୍ରଦାନ କରିଥାଏ ଏବଂ ସେଗୁଡ଼ିକୁ ଦୁଇ ଗୁଣ ମଜଭୁତ କରିଥାଏ। ଫଳରେ ସମଗ୍ର ପରିବାର ମୁଖର ଆବଶ୍ୟକତା ପାଇଁ ପ୍ରଥମ ପସନ୍ଦ ପାଲଟିବ। ଏ ସମ୍ପର୍କରେ କୋଲ୍‌ଗେଟ୍-ପାମୋଲିଭ୍ ଇଣ୍ଡିଆର ମାର୍କେଟିଂ ଡାଇରେକ୍ଟର ଗୁଞ୍ଜିତ ଜୈନ୍ କହିଛନ୍ତି, ବିଜ୍ଞାନ ଦ୍ୱାରା ସମର୍ଥିତ ଆମର ଏହି ଅତ୍ୟାଧୁନିକ ଫର୍ମୁଲା ପୂର୍ବ ତୁଳନାରେ ଅଧିକ ଉତ୍କୃଷ୍ଟ ଫଳାଫଳ ପ୍ରଦାନ କରିବ ବୋଲି ଆମେ ନିଶ୍ଚିତ ରହିଛୁ।

ପ୍ରଯୁକ୍ତି ଶିଳ୍ପରେ ପ୍ରତିଭାଙ୍କୁ ଗୁରୁତ୍ୱ

ଭୁବନେଶ୍ୱର,୨୮।୫

ସଫ୍ଟୱେର କ୍ୟାରିୟର ଲାଗି ଦକ୍ଷତା ବିକାଶ ପ୍ଲାଟ୍‌ଫର୍ମ ନେକ୍ସ୍‌ଟ୍‌ୱେଭ୍‌ବର୍ତ୍ତମାନ ସମୟରେ ଏକ ପ୍ରମୁଖ ସଂସ୍ଥା ଭାବେ ଉଭା ହୋଇଛି। ଏପରିକି ଗତ ଦୁଇ ବର୍ଷରେ ନେକ୍ସ୍‌ଟ୍‌ୱେଭ୍‌ର ପ୍ରଶିକ୍ଷାର୍ଥୀଙ୍କୁ ୧୩୦୦ରୁ ଅଧିକ କମ୍ପାନୀରେ ନିଯୁକ୍ତି ମିଳିଥିବା ପ୍ଲାଟଫର୍ମ ପକ୍ଷରୁ ଘୋଷଣା କରାଯାଇଛି। ବିଶେଷ କରି ପ୍ରତିଭାବାନ କର୍ମଚାରୀ ସନ୍ଧାନ କରୁଥିବା ପ୍ରଯୁକ୍ତି କମ୍ପାନୀଗୁଡ଼ିକ ଲାଗି ନେକ୍ସ୍‌ଟ୍‌ୱେଭ୍ ପସନ୍ଦର ସ୍ଥାନ ଭାବେ ପରିଣତ ହୋଇଛି। ଏପରିକି ନେକ୍ସ୍‌ଟ୍‌ୱେଭ୍‌ର ଗ୍ରାଜୁଏଟ୍‌ମାନଙ୍କୁ ସଫ୍‌ଟୱେର ଡେଭେଲପର, ଫୁଲ୍ ଷ୍ଟାକ୍ ଡେଭେଲପର, ଡାଟା ଇଞ୍ଜିନିୟର ଓ ଡାଟା ଆନାଲିଷ୍ଟ୍ ଭାବେ ବିଭିନ୍ନ କମ୍ପାନୀରେ ନିଯୁକ୍ତି ମିଳୁଛି। ଏ ସମ୍ପର୍କରେ ନେକ୍ସ୍‌ଟ୍‌ୱେଭ୍‌ର ସିଇଓ ରାହୁଲ ଆଗୁଲୁରି କହିଛନ୍ତି, ଚଳିତ ଦଶନ୍ଧିରେ ଭାରତୀୟ ଆଇଟି ଶିଳ୍ପ ତିନି ଗୁଣା ବୃଦ୍ଧି ପାଇବାକୁ ଯାଉଛି। ଏପରିକି ଶିଳ୍ପ ଅନୁକୂଳ ତାଲିମ କରିଆରେ ଆମେ ପ୍ରଦାନ କରୁଥିବା ପ୍ରତିଭାମାନଙ୍କୁ ବହୁ କମ୍ପାନୀ ପ୍ରଶଂସା କରୁଛନ୍ତି। ଏହି ବିପୁଳ ସୁଯୋଗ ଲାଗି ଯୁବପିଢ଼ିଙ୍କୁ ପ୍ରସ୍ତୁତ କରିବା ଉପରେ ଆମେ ଗୁରୁତ୍ୱାରୋପ କରୁଛୁ। ବିଶେଷ କରି ପ୍ରଯୁକ୍ତି ଶିଳ୍ପରେ ପ୍ରତିଭାର ରହିଥିବା ଅଭାବକୁ ପୂରଣ କରିବା ଦିଗରେ ଆମେ ଠିକ୍ ପଥରେ ରହିଥିବା ଏହି ମାଇଲଖଣ୍ଟିରେ ପ୍ରତିଫଳିତ ହୋଇଛି।

ସମନ୍ୱୟ ସହ ପ୍ରକଳ୍ପ କାର୍ଯ୍ୟ ଶେଷ କରିବାକୁ ଗୁରୁତ୍ୱ

ଭୁବନେଶ୍ୱର,୨୮।୫

ପୂର୍ବତଟ ରେଳପଥର ଖୋର୍ଦ୍ଧା ରୋଡ ରେଳ ମଣ୍ଡଳ ଅନ୍ତର୍ଗତ ହାଓଡ଼ା-ଚେନ୍ନାଇ ମୁଖ୍ୟ ରେଳମାର୍ଗରେ ଭଦ୍ରକ ଏବଂ କଟକ ରେଲୱେ ଷ୍ଟେଶନ ମଧ୍ୟରେ ୩ୟ ଲାଇନ ପ୍ରକଳ୍ପ ପାଇଁ ନିର୍ମାଣ କାର୍ଯ୍ୟ ଯୁଦ୍ଧକାଳୀନ ଭିତ୍ତିରେ ଜାରି ରହିଛି। ଉକ୍ତ ପ୍ରକଳ୍ପର ନିର୍ମାଣ କାର୍ଯ୍ୟ ୫୦% ରୁ ଅଧିକ ସମାପ୍ତ ହୋଇଥିବା ପୂର୍ବତଟ ରେଳପଥ ପକ୍ଷରୁ ସୂଚନା ଦିଆଯାଇଛି। ସେହିଭଳି ହରିଦାସପୁର ଏବଂ ବୈରୀ ମଧ୍ୟରେ ୧୬.୮୦ କିଲୋମିଟର ଦୈର୍ଘ୍ୟ ରେଳମାର୍ଗ କାର୍ଯ୍ୟ ଶେଷ ହୋଇଯାଇଛି, ଉକ୍ତ ପ୍ରକଳ୍ପ ୨୦୨୩ ଜୁନ୍ ଶେଷ ସପ୍ତାହ ସୁଦ୍ଧା ଶେଷ ହେବାର ଥିଲା ମାତ୍ର ତାହା ୨୦୨୩ ମେ ପ୍ରଥମ ସପ୍ତାହ ପୂର୍ବରୁ ସମାପ୍ତ ହୋଇଯାଇଛି। ବିଶେଷ କରି ଉକ୍ତ ପ୍ରକଳ୍ପର ନିର୍ମାଣ କାର୍ଯ୍ୟକୁ ରେଳମନ୍ତ୍ରୀ ଅଶ୍ୱିନୀ ବୈଷ୍ଣବଙ୍କ ଦ୍ୱାରା ନିରନ୍ତର ସମୀକ୍ଷା ଏବଂ ସମ୍ପୃକ୍ତ ଅଧିକାରୀଙ୍କ ସହ ପ୍ରକଳ୍ପ କାର୍ଯ୍ୟର ସ୍ଥିତି ସମ୍ବନ୍ଧରେ ତର୍ଜମା କରିବା ଦ୍ୱାରା ସମ୍ଭବ ହୋଇଛି। ପୂର୍ବତଟ ରେଳପଥର ଗୁରୁତ୍ୱପୂର୍ଣ୍ଣ ରେଳପ୍ରକଳ୍ପ କାର୍ଯ୍ୟଗୁଡ଼ିକର ଶୀଘ୍ର ସମାପ୍ତି ପାଇଁ ବିଶେଷ ଧ୍ୟାନ ଦେବାକୁ ମହାପ୍ରବନ୍ଧକ ମନୋଜ ଶର୍ମା ଅଧିକାରୀମାନଙ୍କୁ ନିର୍ଦ୍ଦେଶ ଦେଇଛନ୍ତି। ଉପରୋକ୍ତ ପ୍ରକଳ୍ପଗୁଡ଼ିକର ଶୀଘ୍ର ସମାପ୍ତି ପାଇଁ ରାଜ୍ୟ ସରକାରଙ୍କ ବିଭିନ୍ନ ବିଭାଗ ଏବଂ ସହଭାଗୀ ସଂସ୍ଥାମାନଙ୍କ ସହ ସମନ୍ୱୟ ରକ୍ଷା କରିବାକୁ ଶର୍ମା ଅଧିକାରୀମାନଙ୍କୁ ମଧ୍ୟ ପରାମର୍ଶ ଦେଇଛନ୍ତି। ଏପରିକି ଓଡିଶାରେ ଜାରି ରହିଥିବା ରେଳପଥର ବିଭିନ୍ନ ପ୍ରକଳ୍ପ କାର୍ଯ୍ୟ ସହିତ ସମ୍ପୃକ୍ତ ଅଞ୍ଚଳର ରେଳ ଭିତ୍ତିଭୂମି ବିକାଶ ପାଇଁ ମଧ୍ୟ ବୈଷ୍ଣବ ପ୍ରାଥମିକତା ଦେଉଛନ୍ତି ଏବଂ ବିକାଶମୂଳକ କାର୍ଯ୍ୟ ଉପରେ ମଧ୍ୟ ସେ ନିରନ୍ତର ଭାବେ ନଜର ରଖିଛନ୍ତି। ସେହିଭଳି ଭଦ୍ରକ-ନିର୍ଗୁଣ୍ଡି ୩ୟ ରେଳ ଲାଇନ କାର୍ଯ୍ୟ ଉକ୍ତ ଅଞ୍ଚଳର ଅର୍ଥନୀତିକୁ ବୃଦ୍ଧି କରିବ ଏବଂ ହାଓଡ଼ା-ଚେନ୍ନାଇ ମୁଖ୍ୟ ରେଳ ମାର୍ଗରେ ଅସୁବିଧାଜନକ ଟ୍ରେନ୍ ଚଳାଚଳକୁ ଏଡାଇ ଦେଇପାରିବ ବୋଲି ରେଳପଥ ପକ୍ଷରୁ ଆଶାବ୍ୟକ୍ତ କରାଯାଇଛି।

ବିଏଫ୍‌ଆଇଏଲ୍ ପକ୍ଷରୁ ଗ୍ରାହକ ସଚେତନତା ଅଭିଯାନ

ଭୁବନେଶ୍ୱର,୨୮।୫

ଇଣ୍ଡସ୍‌ଇଣ୍ଡ୍ ବ୍ୟାଙ୍କର ୧୦୦% ସହାୟକ ସଂସ୍ଥା ଭାରତ ଫାଇନାନ୍ସିଆଲ ଇନ୍‌କ୍ଲୁଜନ୍ ଲିମିଟେଡ୍ (ବିଏଫ୍‌ଆଇଏଲ୍) ପକ୍ଷରୁ ନିକଟରେ ଏକ ଅଭିନବ ଗ୍ରାହକ ସଚେତନତା ଅଭିଯାନର ଶୁଭାରମ୍ଭ ସମ୍ପର୍କରେ ଘୋଷଣା କରାଯାଇଛି। ବିଶେଷ କରି ଓଡ଼ିଶାର ରାଜ୍ୟପାଳ ପ୍ରଫେସର ଗଣେଶୀ ଲାଲ୍‌ଙ୍କ ଉପସ୍ଥିତିରେ ଉକ୍ତ ଗ୍ରାହକ ସଚେତନତା ଅଭିଯାନ ଓଡିଶା ବଜାରରେ ଶୁଭାରମ୍ଭ କରାଯାଇଛି। ଉକ୍ତ ଅଭିଯାନରେ ୫ଟି ଆନିମେଟେଡ୍ ଭିଡିଓ ଅନ୍ତର୍ଭୁକ୍ତ ରହିଛି, ଯେଉଁଥିରେ 'ଭାରତୀ ଦିଦି' ନାମକ କାଳ୍ପନିକ ଚରିତ୍ର ରହିଛି। ସେହିଭଳି ୨ଟି ସ୍ୱାଧୀନ ଭିଡିଓ ରହିଛି, ଯେଉଁଥିରେ ରାମାୟଣର ଅଭିନେତା ଅରୁଣ ଗୋଭିଲ ମଧ୍ୟ ଅଭିନୟ କରିଛନ୍ତି। ଏପରିକି ଭାରତୀ ଦିଦି ଓ ଅରୁଣ ଗୋଭିଲ୍ ଗ୍ରାହକମାନଙ୍କୁ ଉକ୍ତ ଅଭିଯାନ ସହ ଆର୍ଥିକ ବିଷୟର ଗୁରୁତ୍ୱ ବିଷୟରେ ବୁଝାଉଛନ୍ତି। ବିଶେଷ କରି ଗ୍ରାହକଙ୍କ ସଞ୍ଚୟ ବଢ଼ାଇବା ଏବଂ ଫିକ୍ସଡ୍ ଡିପୋଜିଟ୍ (ଏଫ୍‌ଡି) ଓ ରିକରିଂ ଡିପୋଜିଟ୍ (ଆର୍‌ଡି) ଭଳି ଅନ୍ୟାନ୍ୟ ନିବେଶ ଉତ୍ପାଦ ବିଷୟରେ ପରାମର୍ଶ ଦେଉଥିବା ବେଳେ ସୁରକ୍ଷିତ ଭାବେ ନଗଦ ରାଶି ଉଠାଣ ଏବଂ ବାୟୋ-ସ୍ଥାପିତ ଠକେଇକୁ ଏଡ଼ାଇବା ଉପରେ ଉଭୟ ବିସ୍ତୃତ ଆଲୋକପାତ କରିଛନ୍ତି।

ଏ ସମ୍ପର୍କରେ ବିଏଫ୍‌ଆଇଏଲର କାର୍ଯ୍ୟନିର୍ବାହୀ ଉପାଧ୍ୟକ୍ଷ ଜେ.ଶ୍ରୀଧରନ କହିଛନ୍ତି, ଆମେ ଆମ ନିଷ୍ପତ୍ତି ଗ୍ରହଣରେ ପ୍ରଥମେ ଆମ ଗ୍ରାହକମାନଙ୍କ କଲ୍ୟାଣକୁ ସର୍ବଦା ରଖିଥାଉ। ଏପରିକି ଶିଳ୍ପରେ ଦୁଇ ଦଶନ୍ଧିର ଅଭିଜ୍ଞତା ଓ ମୁଖ୍ୟତଃ ମହିଳା ଲଘୁ ଉଦ୍ୟୋଗୀଙ୍କ ଭଳି ଉପେକ୍ଷିତ ଗ୍ରାହକଙ୍କ ସହ ପ୍ରତି ସପ୍ତାହରେ କ୍ଷେତ୍ରାଞ୍ଚଳର ଗ୍ରାହକଙ୍କ ଯୋଡ଼ି ହୋଇରହିବା ଦ୍ୱାରା ଆମେ ସେମାନଙ୍କ କଷ୍ଟକୁ ଭଲ ଭାବେ ବୁଝିପାରିଛୁ। ଫଳରେ ଉତ୍ପାଦର ଦାୟିତ୍ୱବାନ ବ୍ୟବହାର ସହିତ ଠକେଇଠାରୁ ନିଜକୁ ଦୂରେଇ ରଖି ପରିଶେଷରେ ଆର୍ଥିକ ସ୍ୱାଧୀନତା ହାସଲ କରିବା ପାଇଁ ଜ୍ଞାନ ଭିତ୍ତିକ ବାର୍ତ୍ତା ସହ ଉକ୍ତ ଅଭିଯାନ ଜରିଆରେ ଆବଶ୍ୟକ କାର୍ଯ୍ୟ ପୂରଣ ଲକ୍ଷ୍ୟ ରଖାଯାଇଛି।

ଭାରତୀ ଆକ୍ସାର 'ପ୍ରୋଜେକ୍ଟ ସର୍ବ-ଓ-ତମ'

ଭୁବନେଶ୍ୱର,୨୮।୫

ଭାରତୀ ଆକ୍ସା ଲାଇଫ୍ ଇନ୍‌ସ୍ୟୁରାନ୍ସର ବହୁ ପ୍ରତୀକ୍ଷିତ ତଥା ଆଧୁନିକ ଜ୍ଞାନକୌଶଳରେ ଡିଜାଇନ କରାଯାଇଥିବା 'ପ୍ରୋଜେକ୍ଟ ସର୍ବ-ଓ-ତମ' ଗ୍ରାହକମାନଙ୍କୁ ନିରବଚ୍ଛିନ୍ନ ସେବା ଯୋଗାଉଛି। ବିଶେଷ କରି ଗ୍ରାହକମାନଙ୍କୁ ନିରବଚ୍ଛିନ୍ନ ସେବା ପ୍ରଦାନ କରିବା ଲାଗି କମ୍ପାନୀର ରହିଥିବା ପ୍ରତିବଦ୍ଧତା ଅନୁସାରେ ଭାରତୀ ଆକ୍ସା ଲାଇଫ୍ ଇନ୍‌ସ୍ୟୁରାନ୍ସ ନିରନ୍ତର ଭାବେ ତା'ର ଡିଜିଟାଲ୍ ଦକ୍ଷତାକୁ ବଢ଼ାଉଛି। ଫଳରେ କମ୍ପାନୀ 'ପ୍ରୋଜେକ୍ଟ ସର୍ବ-ଓ-ତମ'ର ପ୍ରଥମ ପର୍ଯ୍ୟାୟକୁ ସଫଳତାର ସହ ଶୁଭାରମ୍ଭ କରି ନିକଟରେ ମଧ୍ୟ ସମାପନ କରିଛି। ଯେଉଁଥିରେ ୨୦ଟି ପଲିସିକୁ ପୁନର୍ମାର୍ଜିତ ଏବଂ ପ୍ରତ୍ୟକ୍ଷ ସେବାରୁ ଡିଜିଟାଲ୍ ସେବା ପର୍ଯ୍ୟନ୍ତ ୩୬୦ ଡିଗ୍ରୀ ରୂପାନ୍ତରଣ କରାଯାଇଛି। ଏପରିକି ଗ୍ରାହକମାନେ କେବଳ ଗୋଟିଏ କ୍ଲିକ୍‌ରେ ପଲିସି ସମ୍ବନ୍ଧୀୟ ସମସ୍ତ ସେବା ପାଇପାରୁଛନ୍ତି। ଏ ସମ୍ପର୍କରେ ଭାରତୀୟ ଆକ୍ସା ଲାଇଫ୍ ଇନ୍‌ସ୍ୟୁରାନ୍ସର ମୁଖ୍ୟ ଗ୍ରାହକ ଅଧିକାରୀ ଓ ଡିଜିଟାଲ୍ ବ୍ୟବସାୟ ମୁଖ୍ୟ ନୀତିନ ମେହତା କହିଛନ୍ତି, କମ୍ପାନୀର ମୂଲ୍ୟବାନ ଗ୍ରାହକମାନଙ୍କ ଲାଗି ବୀମାକୁ ସହଜ କରିବାରେ ଆମର ମିଶନ ସହିତ ପ୍ରୋଜେକ୍ଟ ସର୍ବ-ଓ-ତମ ଉପଯୁକ୍ତ ଭାବେ ଖାପ ଖାଉଛି। ଫଳରେ ଆମର ପ୍ରଭାବୀ ସେବା ପାଇଁ ଆମେ ସକାରାତ୍ମକ ମତାମତ ହାସଲ କରିଛୁ ଏବଂ ଆମ ଗ୍ରାହକ ପୋର୍ଟାଲ ପାଇଁ ନେଟ୍ ପ୍ରମୋଟର ସ୍କୋରରେ ୩୦% ଉନ୍ନତି ଘଟିଛି। ସେହିଭଳି ଭାରତୀୟ ଆକ୍ସା ଲାଇଫ୍ ଇନ୍‌ସ୍ୟୁରାନ୍ସର ମୁଖ୍ୟ ପ୍ରଯୁକ୍ତି ଅଧିକାରୀ ପଙ୍କଜ ଗୁପ୍ତା କହିଛନ୍ତି, ଆମେ ଆମର ଡିଜିଟାଲ୍ ସେବା ଜରିଆରେ ଗ୍ରାହକଙ୍କ ଅନୁଭୂତିରେ ଉନ୍ନତି ଆଣିବାକୁ ପ୍ରତିବଦ୍ଧ ରହିଛୁ। ବିଶେଷ କରି ଡିଜିଟାଲ୍ ଦକ୍ଷତାରେ ନିବେଶ କରି ଆମେ ଗ୍ରାହକ ଯାତ୍ରା ଏବଂ ପ୍ରଶ୍ନ ସମାଧାନ ସମୟରେ ଉନ୍ନତି ଆଣିବାରେ ସଫଳ ହୋଇଥିବା ବେଳେ ଠକେଇ ବିପଦର ମୁକାବିଲା କରିପାରିଛୁ।

ଫୁରସତ୍

ଆଇଫା ଆୱାର୍ଡ: ଶ୍ରେଷ୍ଠ ଅଭିନେତା ହ୍ରିତିକ୍

ମୁମ୍ବାଇ: ଇଣ୍ଟରନ୍ୟାଶନାଲ ଇଣ୍ଡିଆନ ଫିଲ୍ମ ଏକାଡେମୀ ଆୱାର୍ଡ (ଆଇଫା) ୨୦୨୩ ଶନିବାର ଆବୁଧାବିରେ ଅନୁଷ୍ଠିତ ହୋଇଯାଇଛି। ଏହି ୨ ଦିନିଆ ଆୱାର୍ଡ୍ ଶୋ'ରେ ବଲିଉଡ୍ ଅଭିନେତା ହ୍ରିତିକ ରୋଶନ ଏଥିରେ ଶ୍ରେଷ୍ଠ ଅଭିନେତା ଭାବେ ପୁରସ୍କୃତ ହୋଇଛନ୍ତି। ସେ ତାଙ୍କ ଫିଲ୍ମ 'ବିକ୍ରମ ବେଧା' ପାଇଁ ଏହି ପୁରସ୍କାରର ଅଧିକାରୀ ହୋଇଛନ୍ତି। ଚଳଚ୍ଚିତ୍ରରେ ହ୍ରିତିକ୍ ଦର୍ଶକଙ୍କ ହୃଦୟ ଜିତିବା ପାଇଁ କୌଣସି କାମ ଛାଡ଼ି ନ ଥିଲେ। ସେ କହିଛନ୍ତି, 'ବେଧା' ତାଙ୍କ ଭିତରେ ଥିବା ପାଗଳାମିକୁ ଆବିଷ୍କାର କରିବାରେ ସାହାଯ୍ୟ କରିଥିଲା, ଯାହା ତାଙ୍କୁ ଜଣା ନ ଥିଲା। ସେଥିପାଇଁ ସେ ସମସ୍ତଙ୍କୁ ଧନ୍ୟବାଦ ଦେଇଛନ୍ତି। 'ବେଧା'କୁ ତାଙ୍କ କ୍ୟାରିୟରର ସର୍ବୋତ୍ତମ ପ୍ରଦର୍ଶନ ବୋଲି ଅନେକ ଦର୍ଶକ କହିଥିଲେ। ଏଥିସହ ଚଳଚ୍ଚିତ୍ର 'ଗଙ୍ଗୁବାଈ କାଠିଆୱାଡ଼ି' ପାଇଁ ଅଭିନେତ୍ରୀ ଆଲିଆ ଭଟ୍ଟଙ୍କୁ ଶ୍ରେଷ୍ଠ ଅଭିନେତ୍ରୀ ଭାବେ ବିବେଚିତ କରାଯାଇଛି। 'ଦୃଶ୍ୟମ୍-୨'କୁ ଶ୍ରେଷ୍ଠ ଫିଲ୍ମ, ପ୍ରଜୋଜକ ଭୂଷଣ କୁମାର ଏବଂ କୁମାର ମଙ୍ଗତଙ୍କୁ 'ଦୃଶ୍ୟମ୍-୨'ର ଶ୍ରେଷ୍ଠ ପିକ୍ଚର ଆୱାର୍ଡ, ଶ୍ରେୟା ଘୋଷାଲଙ୍କୁ ଶ୍ରେଷ୍ଠ ମହିଳା ପ୍ଲେ ବ୍ୟାକ ସିଙ୍ଗର, ଅର୍ଜିତ୍ ସିଂଙ୍କୁ ଶ୍ରେଷ୍ଠ ପୁରୁଷ ପ୍ଲେ ବ୍ୟାକ ସିଙ୍ଗର, ଭେଟେରାନ ଅଭିନେତା ଅନିଲ କପୁରଙ୍କୁ 'ଜୁଗ୍ ଜୁଗ୍ ଜିଓ' ପାଇଁ ସହ ଅଭିନେତା ଆୱାର୍ଡ, 'କ୍ୱାଲା' ପାଇଁ ଅଭିନେତା ଇର୍ଫାନ ଖାନ୍‌ଙ୍କ ପୁଅ ବାବିଲ ଖାନ୍‌ଙ୍କୁ ଶ୍ରେଷ୍ଠ ଡେବ୍ୟୁ ଅଭିନେତା, 'ଧୋକା ଆରାଉଣ୍ଡ ଦି କର୍ନର' ଅଭିନେତ୍ରୀ କୌଶଲି କୁମାରଙ୍କୁ ଶ୍ରେଷ୍ଠ ଡେବ୍ୟୁ ଅଭିନେତ୍ରୀ ଭାବେ ପୁରସ୍କୃତ କରାଯାଇଥିଲା। ଆୱାର୍ଡ ଶୋ'ରେ ବଡ଼ ବଡ଼ ତାରକାଙ୍କ ଧମାକାଦାର ନୃତ୍ୟ ଦେଖିବାକୁ ମିଳିଥିଲା।

ସର୍ବୋଚ୍ଚ ଶୃଙ୍ଗ ଏଭରେଷ୍ଟ

ଅନ୍ତର୍ଜାତୀୟ ଏଭରେଷ୍ଟ ଦିବସ

ପ୍ରତିବର୍ଷ ମେ ୨୯ ରେ ଅନ୍ତର୍ଜାତୀୟ ଏଭରେଷ୍ଟ ଦିବସ ପାଳନ କରାଯାଇଥାଏ। ଏହି ଦିବସ ୧୯୫୩ ମସିହାରେ ଏଭରେଷ୍ଟ ଆରୋହଣ କରିଥିବା ଦୁଇ ଜଣଙ୍କ ସ୍ମୃତିରେ ପାଳିତ ହୋଇଥାଏ। ଏହି ବ୍ୟକ୍ତିମାନେ ହେଉଛନ୍ତି ନେପାଳର ତେନସିଂ ନରଗେ ଏବଂ ନ୍ୟୁଜିଲାଣ୍ଡର ଏଡମୁଣ୍ଡ ହିଲାରୀ। ମାଉଣ୍ଟ ଏଭରେଷ୍ଟ ନେପାଳ ଏବଂ ଚାଇନା ମଧ୍ୟରେ ଅବସ୍ଥିତ। ନେପାଳ ପ୍ରତିବର୍ଷ ଅନ୍ତର୍ଜାତୀୟ ମାଉଣ୍ଟ ଏଭରେଷ୍ଟ ଦିବସ ପାଳନ କରିବାକୁ ନିଷ୍ପତ୍ତି ନେଇଥିଲା। ଏହି ଦିନ ନେପାଳର ରାଜଧାନୀ କାଠମାଣ୍ଡୁରେ ପର୍ବତାରୋହୀଙ୍କୁ ପ୍ରଶଂସା କରିବା ପାଇଁ ଅନେକ କାର୍ଯ୍ୟକ୍ରମ ଏବଂ ଶୋଭାଯାତ୍ରା ଅନୁଷ୍ଠିତ ହୋଇଥାଏ।

ମାଉଣ୍ଟ ଏଭରେଷ୍ଟ ହିମାଳୟ ପର୍ବତର ସର୍ବୋଚ୍ଚ ଶୃଙ୍ଗ ଏବଂ ଏହାର ଉଚ୍ଚତା ୮,୮୫୦ ମିଟର (୨୯,୦୩୫ ଫୁଟ)। ୧୯୨୦ ଦଶକରେ ବ୍ରିଟିଶ ଲୋକଙ୍କ ଦ୍ୱାରା ଏହି ଶୃଙ୍ଗ ଚଢ଼ିବାକୁ ପ୍ରଥମ ପ୍ରୟାସ ହୋଇଥିଲା। ୭୦ ବର୍ଷ ପୂର୍ବେ, ତେନସିଂ ଏବଂ ହିଲାରୀ ଏହି ଶୃଙ୍ଗ ଆରୋହଣ କରି ଇତିହାସ ସୃଷ୍ଟି କରିଥିଲେ। ୧୯୫୩ ପରଠାରୁ, ଅନେକ ଲୋକ ଶୃଙ୍ଗ ଆରୋହଣ କରିଛନ୍ତି ଏବଂ ପ୍ରତିବର୍ଷ ଏଭଳି ଲୋକଙ୍କ ସଂଖ୍ୟା ଅଧିକରୁ ଅଧିକ ବୃଦ୍ଧି ପାଇବାରେ ଲାଗିଛି। ୨୦୦୮ରେ ଅନ୍ତର୍ଜାତୀୟ ମାଉଣ୍ଟ ଏଭରେଷ୍ଟ ଦିବସ ପାଳନ କରାଯାଇଥିଲା, ଏବଂ ସେହି ଦିନ ଏଡମଣ୍ଡ ହିଲାରୀଙ୍କର ଦେହାନ୍ତ ହୋଇଥିଲା। ତେଣୁ ନେପାଳ ମେ ୨୯ ରେ ଅନ୍ତର୍ଜାତୀୟ ଏଭରେଷ୍ଟ ଦିବସ ଭାବରେ ପାଳନ କରିବାକୁ ନିଷ୍ପତ୍ତି ନେଇଥିଲା।

ପର୍ବତାରୋହୀମାନଙ୍କ ବିଷୟରେ ସଚେତନତା ସୃଷ୍ଟି କରିବା ପାଇଁ ପ୍ରତିବର୍ଷ ଏହି ଦିବସ ଉତ୍ସାହର ସହିତ ପାଳନ କରାଯାଇଥାଏ।ଆଡଭେଞ୍ଚର ସ୍ପୋର୍ଟସ ଟୁରିଜିମ ସୋସାଇଟି ଏବଂ ନେପାଳ ପର୍ଯ୍ୟଟନ ବୋର୍ଡ (ଏଟିବି) ଦ୍ୱାରା ଅନ୍ତର୍ଜାତୀୟ ଏଭରେଷ୍ଟ ଦିବସ ଆୟୋଜିତ ହୋଇଥାଏ। ମାଉଣ୍ଟ ଏଭରେଷ୍ଟ ହେଉଛି ପୃଥିବୀର ସର୍ବୋଚ୍ଚ ଶୃଙ୍ଗ ଏବଂ ଏସିଆ ହିମାଳୟର ସର୍ବୋଚ୍ଚ ଶିଖର। ଏଭରେଷ୍ଟ ହିମାଳୟର ମହଲାଙ୍ଗୁର ହିମାଲ ସବ ରେଞ୍ଜରେ ଅବସ

ମହାପ୍ରଭୁଙ୍କ ବିଶ୍ୱପ୍ରସିଦ୍ଧ ଘୋଷଯାତ୍ରା ପାଇଁ ସମ୍ପ୍ରତି ପୁରୀର ଅସ୍ଥାୟୀ ରଥଖଳାରେ ତିନି ରଥର ନିର୍ମାଣ କାର୍ଯ୍ୟ ଜାରି ରହିଛି। ରବିବାର ରଥରେ ଦଣ୍ଡାକଣ୍ଟା ପିଟାଯାଉଛି। (ଫଟୋ–ଯଜ୍ଞେଶ୍ୱର)

ଦୟା, ଭାର୍ଗବୀ ନଦୀ ସ୍ଥିତି ଦେଖିଲା ଟ୍ରିବ୍ୟୁନାଲ ଟିମ୍

ବାଲକାଟୀ,୨୮।୫(ଡି.ଏନ୍.ଏ.)

ମହାନଦୀର ଉପରମୁଣ୍ଡରେ ଛତିଶଗଡ଼ ସରକାର ଏକାଧିକ ବ୍ୟାରେଜ ନିର୍ମାଣ କରିଥିବାରୁ ମହାନଦୀ ତଳମୁଣ୍ଡରେ ଜଳସ୍ତର ହ୍ରାସ ପାଇବାରେ ଲାଗିଛି। ଏହାକୁ ନେଇ ଓଡ଼ିଶା ଓ ଛତିଶଗଡ଼ ମଧ୍ୟରେ ଜଳ ବିବାଦ ଲାଗି ରହିଛି। ଏହାର ସମାଧାନ ପାଇଁ ଗଠିତ ମହାନଦୀ ଟ୍ରିବ୍ୟୁନାଲ ଟିମ୍‌ର ସଦସ୍ୟମାନେ ବିଭିନ୍ନ ସ୍ଥାନ ବୁଲି ସ୍ଥିତି ଅନୁଧ୍ୟାନ କରୁଛନ୍ତି। ରବିବାର ଏହି ଟିମ୍‌ର ଏକ ୨୫ଜଣିଆ ପ୍ରତିନିଧି ଦଳ ରାଜଧାନୀ ଉପକଣ୍ଠରେ ପ୍ରବାହିତ ଦୟା ଓ ଭାର୍ଗବୀ ନଦୀ ତଟବର୍ତ୍ତୀ ଓ ବାଲକାଟୀସ୍ଥିତ ସାଇଫନ ନିକଟରେ ପହଞ୍ଚି ସ୍ଥିତି ଅନୁଧ୍ୟାନ କରିଛନ୍ତି। ଟ୍ରିବ୍ୟୁନାଲର ଅଧ୍ୟକ୍ଷ ନ୍ୟାୟାଧୀଶ ଏ.ଏମ୍. ଖାନୱିଲକରଙ୍କ ନେତୃତ୍ୱରେ ଆସିଥିବା ପ୍ରତିନିଧିମାନେ ପୂର୍ବାହ୍ନ ୧୦ଟାରେ ପ୍ରଥମେ ଲିଙ୍ଗିପୁରସ୍ଥିତ ଦୟାନଦୀ ଅବବାହିକାରେ ପହଞ୍ଚି ସେଠାରେ ଉପସ୍ଥିତ ଖୋର୍ଦ୍ଧା ଜିଲାପାଳ କେ.ସୁଦର୍ଶନ ଚକ୍ରବର୍ତ୍ତୀ ଓ ବରିଷ୍ଠ ଅଧିକାରୀଙ୍କୁ ଦୟା ନଦୀର ବନ୍ୟାବେଳର ସ୍ଥିତି, ନଦୀର ଜଳସ୍ତର ଓ ସ୍ଥାନୀୟ ସମସ୍ୟା ସମ୍ପର୍କରେ ପଚାରି ବୁଝିଥିଲେ। ଏଥିସହ ସ୍ଥାନୀୟ ଜନସାଧାରଣଙ୍କ ସହିତ ଆଲୋଚନା କରିଥିଲେ। ଏହାପରେ ବାଲକାଟୀରେ ପହଞ୍ଚି ଭାର୍ଗବୀ ନଦୀ ଓ ସାଇଫନ ବୁଲି ସ୍ଥିତି ପରଖିଥିଲେ। ଟ୍ରିବ୍ୟୁନାଲ ଟିମ୍‌ର ଗସ୍ତ ସମୟରେ ବହୁ ପ୍ରଶାସନିକ ଅଧିକାରୀ ଉପସ୍ଥିତ ଥିଲେ।

ବାଲକାଟୀସ୍ଥିତ ସାଇଫନ ନିକଟରେ ସ୍ଥିତି ପରଖୁଛି ଟ୍ରିବ୍ୟୁନାଲ ଟିମ୍।

ଗଜପତି ଜିଲାକୁ ସ୍କଚ୍ ପୁରସ୍କାର

ପାରଳାଖେମୁଣ୍ଡି, ୨୮।୫(ଡି.ଏନ୍.ଏ.)

ନୂଆଦିଲ୍ଲୀର ଆମ୍ବେଡକର ଅନ୍ତର୍ଜାତୀୟ କେନ୍ଦ୍ରଠାରେ ଗଜପତି ଜିଲାକୁ ମିଳିଛି 'ସ୍କଚ୍ ପୁରସ୍କାର'। ସ୍କଚ୍ ଗ୍ରୁପ୍‌ର ଅଧ୍ୟକ୍ଷଙ୍କଠାରୁ ଜିଲାପାଳ ଲିଙ୍ଗରାଜ ପଣ୍ଡା ରବିବାର ଏହି ପୁରସ୍କାର ଗ୍ରହଣ କରିଛନ୍ତି। ଜିଲାରେ ଅନୁସୂଚିତ ଜାତି ଓ ଜନଜାତିବିଭାଗ ଅଧୀନରେ ଥିବା ୫୦ଟି ବିଦ୍ୟାଳୟରେ ପାଠାଗାର କାର୍ଯ୍ୟକ୍ରମ ମାଧ୍ୟମରେ ଛାତ୍ରୀଛାତ୍ରମାନଙ୍କ ଉପସ୍ଥାନ ବଢ଼ାଇବା ସହ ଅଧାରୁ ପାଠ ଛାଡୁଥିବା ଛାତ୍ରୀଛାତ୍ରମାନଙ୍କ ସମସ୍ୟା ଦୂର କରିବା ପାଇଁ ଏହି କାର୍ଯ୍ୟକ୍ରମ ଆରମ୍ଭ ହୋଇଥିଲା। ଏହିସବୁ ବିଦ୍ୟାଳୟରେ ଲାଇବ୍ରେରିକୁ ସୁଦୃଢ ଓ ଅଧିକ ଉପଯୋଗୀ କରାଯିବା ଫଳରେ ୧୦ ହଜାରରୁ ଊର୍ଦ୍ଧ୍ୱ ଛାତ୍ରୀଛାତ୍ର ଉପକୃତ ହୋଇଥିବା ଜଣାପଡ଼ିଛି। ଅନୁସୂଚିତ ଜାତି ଓ ଜନଜାତି ଛାତ୍ରୀଛାତ୍ରମାନେ ବିଦ୍ୟାଳୟରେ ରହୁଥିବା ଯୋଗୁ ସେମାନଙ୍କର ବିକାଶ ପାଇଁ ଏହି କାର୍ଯ୍ୟକ୍ରମ ପ୍ରସ୍ତୁତ କରାଯାଇଥିଲା। କୋଭିଡ୍ ପରେ ଛାତ୍ରୀଛାତ୍ର କିପରି ବିଦ୍ୟାଳୟକୁ ଫେରିବେ ଏବଂ ଶିକ୍ଷା ପ୍ରତି ସେମାନଙ୍କର କିପରି ଆଗ୍ରହ ବଢ଼ିବ ଏହି ଯୋଜନାର ମୂଳ ଲକ୍ଷ୍ୟ ଥିଲା। ତେବେ ଏହାକୁ ସଫଳ ରୂପାୟନ କରିଥିବାରୁ ଗଜପତି ଜିଲା ପ୍ରଶାସନକୁ ଏହି ପୁରସ୍କାର ମିଳିଛି। ଦେଶରେ କେବଳ ଗଜପତି ଜିଲାକୁ 'ସ୍କଚ୍ ଆୱାର୍ଡ' ମିଳିଛି। ଏହି କାର୍ଯ୍ୟକ୍ରମରେ ପୂର୍ବତନ ଜିଲା ମଙ୍ଗଳ ଅଧିକାରୀ ସନ୍ତୋଷ କୁମାର ରଥ ଉପସ୍ଥିତ ଥିଲେ।

ପୁରସ୍କାର ଗ୍ରହଣ କରିବା ଅବସରରେ ଜିଲାପାଳ ଲିଙ୍ଗରାଜ ପଣ୍ଡା।

ଦୁର୍ଘଟଣାରେ ଯୁବ ଡାକ୍ତରଙ୍କ ମୃତ୍ୟୁ

- ୩ ମାସ ତଳେ ବିବାହ କରିଥିଲେ
- ପଛରୁ ପିଟିଲା ଅଜଣା ଗାଡ଼ି

ଭୁବନେଶ୍ୱର,୨୮।୫(ବ୍ୟୁରୋ)

ନୟାପଲ୍ଲୀ ଥାନା ଅନ୍ତର୍ଗତ ସିଆର୍‌ପିଏଫ୍ ସେଣ୍ଟ୍ରାଲ ସ୍କୁଲ୍ ରୋଡ୍‌ରେ ଦୁର୍ଘଟଣାରେ ଜଣେ ଯୁବ ଡାକ୍ତରଙ୍କ ମୃତ୍ୟୁ ହୋଇଛି। ସେ ହେଲେ ଗଞ୍ଜାମ ଜିଲା ବ୍ରହ୍ମପୁର ସହରସ୍ଥିତ ମେଡିକାଲ ବ୍ୟାଙ୍କ କଲୋନୀ ଲେନ୍–୨ର ମନୋଜ କୁମାର ଓମ୍‌କାର (୩୨)। ମନୋଜ ଭୁବନେଶ୍ୱର ଭରତପୁର ଥାନା ଅଞ୍ଚଳରେ ଥିବା ଏକ ଘରୋଇ ହସ୍ପିଟାଲରେ କାର୍ଯ୍ୟ କରୁଥିଲେ। ଶନିବାର ରାତି ପ୍ରାୟ ୧୨ଟା ୧୫ରେ ସେ ତାଙ୍କ ବାଇକ୍‌ରେ କଟକ ଯାଉଥିବାବେଳେ ସିଆର୍‌ପିଏଫ୍ କ୍ୟାମ୍ପସ୍‌ର ଗେଟ୍ ନଂ.୨ ସାମ୍ନାରେ ପଛପଟୁ ଏକ ଅଜଣା ଗାଡ଼ି ତାଙ୍କୁ ଧକ୍କା ଦେଇଥିଲା। ମନୋଜ ଗୁରୁତର ଅବସ୍ଥାରେ ରାସ୍ତାରେ ପଡ଼ିଥିବାବେଳେ ସ୍ଥାନୀୟ ଲୋକେ ଥାନାକୁ ଖବର ଦେଇଥିଲେ। ପୋଲିସ ପହଞ୍ଚି ତାଙ୍କୁ କ୍ୟାପିଟାଲ ହସ୍ପିଟାଲକୁ ନେଇଥିଲା। ସେଠାରେ ଡାକ୍ତର ମନୋଜଙ୍କୁ ମୃତ ଘୋଷଣା କରିଥିଲେ। ରବିବାର ବ୍ୟବଚ୍ଛେଦ ପରେ ମନୋଜଙ୍କ ମୃତଦେହକୁ ପରିବାର ଲୋକଙ୍କୁ ହସ୍ତାନ୍ତର କରାଯାଇଛି। ତେବେ ଘଟଣା ସଂକ୍ରାନ୍ତରେ ମନୋଜଙ୍କ ବାପା ପ୍ରଦୀପ କୁମାର ଉମ୍‌କାର ଥାନାରେ ଏତଲା ଦେଇଛନ୍ତି। ପୋଲିସ ଆଇପିସି ଦଫା ୨୭୯, ୩୦୪–ଏରେ ଏକ ମାମଲା (ନଂ.୨୧୮/୨୦୨୩) ରୁଜୁ କରି ତଦନ୍ତ ଚଳାଇଛି।

ମନୋଜ କୁମାର ଓମ୍‌କାର

ଡାକ୍ତର ମନୋଜଙ୍କ ଗତ ଫେବୃୟାରୀ ୨୮ରେ ଖଣ୍ଡଗିରି କୋଳଥିଆଠାରେ ବିବାହ ହୋଇଥିଲା। ତାଙ୍କ ସ୍ତ୍ରୀ ସୁଶ୍ରୀସଙ୍ଗୀତା ମଧ୍ୟ କଟକ ଏସ୍‌ସିବିରେ ଡାକ୍ତର ଅଛନ୍ତି। ଡାକ୍ତର ପୁଅକୁ ହରାଇ ପରିବାର ଲୋକ ଦୁଃଖରେ ଭାଙ୍ଗିପଡ଼ିଛନ୍ତି। ଏ ସମ୍ପର୍କରେ ଥାନାଧିକାରୀ ବିଶ୍ୱରଞ୍ଜନ ସାହୁ କହିଛନ୍ତି, ଦୁର୍ଘଟଣାସ୍ଥଳର ଆଖପାଖରେ ଲାଗିଥିବା ସିସିଟିଭି ଫୁଟେଜ୍‌କୁ ଯାଞ୍ଚ କରାଯାଉଛି। ମନୋଜଙ୍କୁ କେଉଁ ଗାଡ଼ି ଧକ୍କା ଦେଲା ଓ ଏଥିରେ କିଏ ସମ୍ପୃକ୍ତ ଅଛନ୍ତି, ତାହା ଜାଣିବାକୁ ଅଧିକ ତଦନ୍ତ କରାଯାଉଥିବା ସେ କହିଛନ୍ତି। ସେପଟେ ଏହି ଦୁର୍ଘଟଣା ଘଟାଇଥିବା ବ୍ୟକ୍ତିଙ୍କ ବିରୋଧରେ ଦୃଢ଼ କାର୍ଯ୍ୟନୁଷ୍ଠାନ ପାଇଁ ପରିବାର ଲୋକ ଦାବି କରିଛନ୍ତି।

ଢଗଢମାଳି

(କ୍ରମେ ଲୋକମୁଖରୁ ଓ ଜନମାନସରୁ ବିସ୍ମୃତ ହେଉଥିବା ଢଗଢମାଳିକୁ ପାଠିକା–ପାଠକଙ୍କ ନିକଟରେ ପହଞ୍ଚାଇବା ସକାଶେ ଧରିତ୍ରୀର ପ୍ରୟାସ)

ଘାଇ ମୁହଁରେ ଯାଉଛି,
ବାଲି କଣା କୁ ବୁଜୁଛି ।

ଅନ୍ୟଦିଗରେ ବହୁତ ଖର୍ଚ୍ଚ ହେଲାବେଳେ ସାମାନ୍ୟ କଥାରେ କୃପଣତା ପ୍ରକାଶ କରିବା ମୂର୍ଖାମିର ଲକ୍ଷଣ ହୋଇଥାଏ । ଅଜସ୍ର ଖର୍ଚ୍ଚକୁ ନ ରୋକି ସାମାନ୍ୟ ବ୍ୟୟ ପ୍ରତି କଟକଣା ଜାରି କରାଯିବା ଅର୍ଥରେ ଏଭଳି ଉକ୍ତି ଉଲ୍ଲେଖ କରାଯାଇଛି ।

ଘଷର ଘଷର, ଫେରେ ଘଷର,
ପୁଣି ଘଷର ପାଣି,
ତୁମେ ଯହିଁପାଇଁ ନସର ପସର,
ଆମେ ସେ କଥାଟି ଜାଣି ।

ସାଧାରଣତଃ ପାଖେ ପାଖେ ଘୂରିବୁଲୁଥିବା ଲୋକର ଭିତରି ଉଦ୍ଦେଶ୍ୟ ଅତି ସହଜରେ ଜଣା ପଡି ଯାଇଥାଏ । ମନୁଷ୍ୟର ଚାଲିଚଳଣ ତଥା ଆଦବ କାଇଦାରୁ ତା'ର ଅଭିପ୍ରାୟ ଜଣାପଡିବା ଅର୍ଥରେ ଏଭଳି ଉକ୍ତି ପ୍ରକାଶ କରାଯାଇଛି ।

ନିର୍ବାଚିତ ଢଗଢମାଳି, ପ୍ରବାଦ, ପ୍ରବଚନ ଓ ଅନ୍ୟାନ୍ୟ – ପ୍ରାଚୀ ସାହିତ୍ୟ ପ୍ରତିଷ୍ଠାନ

ଭର୍ଷ୍ଟାପେନ୍ ଜିତିଲେ ମୋନାକୋ ଗ୍ରାଁପ୍ରି

ମୋନାକୋ, ୨୮।୫

ଗତଥରର ଫର୍ମୁଲା ୱାନ ଚାମ୍ପିୟନ ରେଡ୍‌ବୁଲ୍‌ର ମାକ୍ସ ଭର୍ଷ୍ଟାପେନ୍ ଏଠାରେ ମୋନାକୋ ଗ୍ରାଁ ପ୍ରି ମୋଟର ରେସ୍ ଜିତିଛନ୍ତି । ଚଳିତ ବର୍ଷ ଏପର୍ଯ୍ୟନ୍ତ ହୋଇଥିବା ୬ଟି ରେସ୍ ମଧ୍ୟରୁ ଭର୍ଷ୍ଟାପେନ୍‌ଙ୍କର ଏହା ହେଉଛି ୪ର୍ଥ ବିଜୟ । ଫଳରେ ଚାମ୍ପିୟନଶିପ୍ ଟେବୁଲରେ ଦ୍ୱିତୀୟ ସ୍ଥାନରେ ଥିବା ତାଙ୍କ ଟିମ୍‌ମେଟ ସର୍ଗିଓ ପେରେଜଙ୍କଠାରୁ ତାଙ୍କ ଅଗ୍ରଣୀ ବ୍ୟବଧାନ ୩୯ ପଏଣ୍ଟ କୁ ବୃଦ୍ଧି ପାଇଛି । ଏଠାରେ ପେରେଜଙ୍କ ପ୍ରଦର୍ଶନ ଉତ୍ସାହଜନକ ନ ଥିଲା । ବ୍ୟାକ୍‌ରୁ ରେସ ଅରମ୍ଭ କରି ସେ ୧୭ତମ ସ୍ଥାନରେ ରହିଥିଲେ । ଆଷ୍ଟନ ମାର୍ଟିନ ଟିମ୍‌ର ଫର୍ନାଣ୍ଡୋ ଆଲୋଁସୋ ଦ୍ୱିତୀୟ ଏବଂ ଅଲ୍‌ପାଇନର ଏଷ୍ଟିବାନ ଓକନ ତୃତୀୟ ସ୍ଥାନ ଅଧିକାର କରିଛନ୍ତି । ଫର୍ନାଣ୍ଡୋ ଏହି ସିଜନରେ ୬ଟି ରେସ୍‌ରେ ୫ମ ପୋଡିୟମ ଫିନିଶ କରିପାରିଛନ୍ତି । ଫ୍ରେଞ୍ଚ ଡ୍ରାଇଭର ଓକନ ଅଲ୍‌ପାଇନ୍ ପାଇଁ ବିରଳ ପୋଡିୟମ ଫିନିଶ ଆଣିଦେଇଛନ୍ତି । ପ୍ରବଳ ବର୍ଷାଯୋଗୁ ଡ୍ରାଇଭିଂ ବେଳେ କେତେଜଣ ଡ୍ରାଇଭର ନିୟନ୍ତ୍ରଣ ହରାଇଥିବା ଲକ୍ଷ୍ୟ କରାଯାଇଥିଲା । ଫେରାରିର କାର୍ଲୋସ ସେଞ୍ଜ ଜୁନିୟରଙ୍କ କାର୍ ରାସ୍ତାକଡ଼କୁ ଖସି ଯାଇ ବ୍ୟାରିଅର ନିକଟକୁ ଯାଇଥିଲା । ସୌଭାଗ୍ୟ ବଶତଃ ତାଙ୍କ ଫେରାରିର କୌଣସି କ୍ଷତି ଘଟି ନ ଥିଲା । ଲାନ୍ସ ଷ୍ଟ୍ରୋଲ ଆଷ୍ଟନ ମାର୍ଟିନରେ ସମସ୍ୟା ଦେବାଦେବାରୁ ସେ ରେସ୍‌ରୁ ରିଟାୟର୍ଡ ନେଇ ଯାଇଥିଲେ । ମର୍ସିଡିଜର ଦୁଇ ଡ୍ରାଇଭର ଲୁଇସ୍ ହାମିଲଟନ ଓ ଜର୍ଜ ରସେଲ ଯଥାକ୍ରମେ ୪ର୍ଥ ଓ ୫ମ ହୋଇଥିଲେ । ବର୍ଷାରେ ପ୍ରତିକୂଳ ପରିବେଶରେ ରବିବାର ଅନୁଷ୍ଠିତ ଏହି ରେସ୍‌ରେ ଯଥାକ୍ରମେ ୬ଷ୍ଠରୁ୧୦ମ ସ୍ଥାନ ଅଧିକାର କରିଥିବା ଡ୍ରାଇଭରମାନେ ହେଲେ ଚାର୍ଲ୍ସ ଲେକ୍‌ରେକ୍ (ଫେରାରି), ପିଏରେ ଗାସ୍‌ଲି (ଅଲ୍‌ପାଇନ୍), କାର୍ଲୋସ ସେଞ୍ଜ (ଫେରାରି) ଏବଂ ମ୍ୟାକଲରେନର ଲାଣ୍ଡୋ ନୋରିସ୍ ଓ ଓସ୍କାର ପିଆଷ୍ଟ୍ରି ।

ଆଜିଠୁ ଯୁକ୍ତ ୨ ନାମଲେଖା ଆବେଦନ

ଭୁବନେଶ୍ୱର,୨୮।୫(ବ୍ୟୁରୋ)

ମେ' ୨୯ ସୋମବାର ପୂର୍ବାହ୍ନ ୧୧ଟାରୁ ଯୁକ୍ତ୨ ନାମଲେଖା ପାଇଁ ଆବେଦନ ଆରମ୍ଭ ହେଉଛି । ଛାତ୍ରୀଛାତ୍ର ମନ ପସନ୍ଦର କଲେଜରେ ନାମ ଲେଖାଇବା ପାଇଁ ସାମ୍‌ସ ପୋର୍ଟାଲ ମାଧ୍ୟମରେ କମନ ଆପ୍ଲିକେଶନ ଫର୍ମ ପୂରଣ କରିବାକୁ ପଡ଼ିବ । www.samsodisha.gov.inରେ ଲଗ୍ ଇନ୍ କରି ଜୁନ୍ ୨୦ ମଧ୍ୟରେ ଆବେଦନ କରିହେବ । ଜୁନ୍ ୨୮ରେ ପ୍ରଥମ ସିଲେକ୍ସନ ତାଲିକା ପ୍ରକାଶ ପାଇବ । ତାଲିକାରେ ନାମ ଥିବା ଆବେଦନକାରୀ ଜୁନ୍ ୨୯ରୁ ଜୁଲାଇ ୭ ମଧ୍ୟରେ ନାମ ଲେଖାଇପାରିବେ । ଜୁଲାଇ ୧୩ରେ ଦ୍ୱିତୀୟ ସିଲେକ୍ସନ ତାଲିକା ପ୍ରକାଶ ପାଇବ । ଜୁଲାଇ ୧୪ରୁ ୧୭ ମଧ୍ୟରେ ଦ୍ୱିତୀୟ ପର୍ଯ୍ୟାୟ ନାମଲେଖା ହେବ । ଜୁଲାଇ ୧୯ରୁ ୨୧ ମଧ୍ୟରେ ସ୍ପଟ୍ ଆଡ୍‌ମିଶନ ପ୍ରକ୍ରିୟା ଚାଲୁରହିବ । ଜୁଲାଇ ୨୬ ଓ ୨୭ର ସ୍ପଟ୍ ସିଲେକ୍ସନ୍ ତାଲିକା ପ୍ରକାଶ ପାଇବା ସହ ୨୭ରେ ନାମଲେଖା ଯିବ । ଜୁଲାଇ ୨୯ରୁ ପିଲାଙ୍କ ପାଠପଢ଼ା ଆରମ୍ଭ ହେବ ।

ବାଡିରେ ପିଟି ପିଟି ଗାଈକୁ ମାରିଦେଲେ

ଖଇରା, ୨୮।୫(ଡି.ଏନ.ଏ.)

ବାଲେଶ୍ୱର ଜିଲା ଖଇରା ଥାନା ଅଧୀନ ନୟାଖଣ୍ଡି କେନାଲ ନିକଟରେ କେତେଜଣ ଗୋରୁ ବ୍ୟବସାୟୀ ଏକ ଗାଈକୁ ପିଟି ପଟି ମାରିଦେବା ଭଳି ଅଭାବନୀୟ ଘଟଣା ଘଟିଛି । ଖଇରା ପୋଲିସ, ସ୍ଥାନୀୟ ସରପଞ୍ଚ ପ୍ରତିନିଧି ହୃଦୟ ବେହେରା, ସମିତିସଭ୍ୟା ପ୍ରତିନିଧି ବିପ୍ଳବ ଦାଶ ପ୍ରମୁଖ ମାନବିକତା ଦେଖାଇ କିଛି ଗ୍ରାମବାସୀଙ୍କ ସହ ମିଶି ଗାଈଟିର ସତ୍କାର କରିଛନ୍ତି । ତେବେ ଖସି ପଳାଇଥିବା ଗୋରୁବ୍ୟବସାୟୀଙ୍କ ବିରୋଧରେ ଦୃଢ କାର୍ଯ୍ୟାନୁଷ୍ଠାନ ନେବାକୁ ଦାବି ହୋଇଛି । ତାଳମଝୁରି ଗ୍ରାମର ନରେଶ ସାହୁ ଅର୍ଜୁନପୁର ଗ୍ରାମର ଜଣେ ସହଯୋଗୀଙ୍କ ସହ ମିଶି ଗାଁମାନଙ୍କୁ ଗୋରୁ କିଣି ବ୍ୟବସାୟୀଙ୍କୁ ବିକ୍ରି କରନ୍ତି । ଏଭଳି ଭାବେ ରବିବାର ବ୍ୟବସାୟୀଙ୍କୁ ଗୋରୁ ବିକ୍ରି କରିବା ପରେ ବ୍ୟବସାୟୀମାନେ ତାକୁ ନେବାକୁ ଉଦ୍ୟମ କରିଥିଲେ । ଗାଈଟି ଅଜଣା ଲୋକଙ୍କୁ ଦେଖି ଦୌଡାଦୌଡି କରିବା ପରେ ସେମାନେ ନିର୍ଧୁମ ପିଟିଥିଲେ । ପ୍ରବଳ ଖରାରେ ଗାଈ ଅତ୍ୟାଚାର ସହି ନ ପାରି ପ୍ରାଣ ହରାଇଥିଲା ।

ସ୍ଥାନୀୟ ଗ୍ରାମବାସୀ ଗାଈକୁ ସତ୍କାର ପାଇଁ ନେଉଛନ୍ତି ।

ବନ୍ତଳା ରେଞ୍ଜ୍‌ରେ ଛୁଆହାତୀର ମୃତ୍ୟୁ

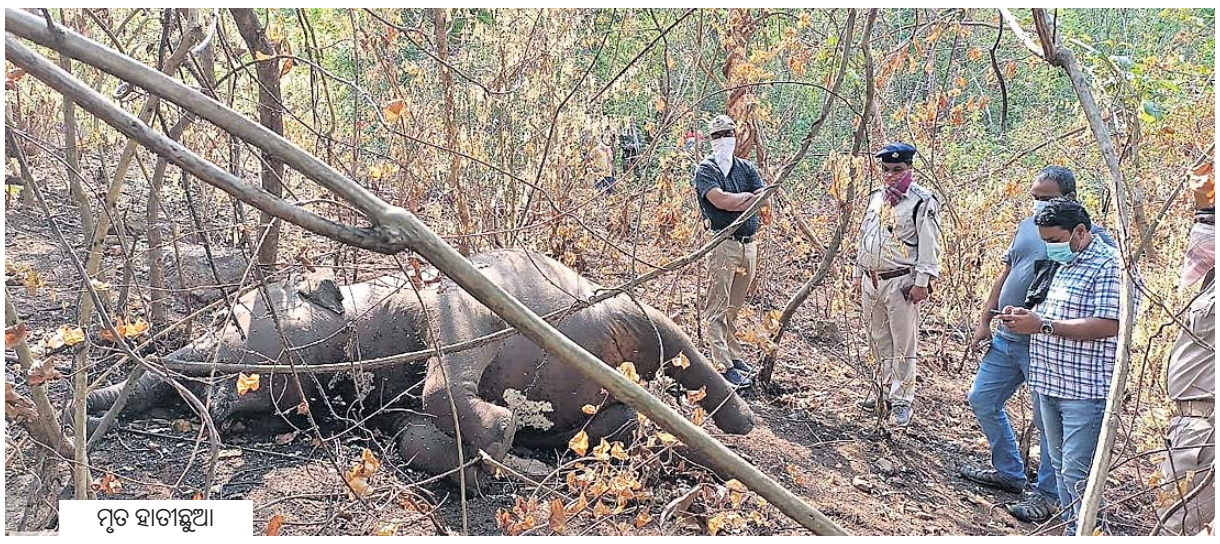

ମୃତ ହାତୀଛୁଆ

ଅନୁଗୋଳ ଅଫିସ, ୨୮।୫

ଅନୁଗୋଳ ବନଖଣ୍ଡ ବନ୍ତଳା ବନାଞ୍ଚଳ ଅନ୍ତର୍ଗତ ଲବଙ୍ଗୀ–୧ ବିଟ୍‌ର ଜୁଜୁବୁଠାରେ ଏକ ଛୁଆହାତୀର ମୃତଦେହ ଠାବ କରାଯାଇଛି । ହାତୀଟିର ମୃତ୍ୟୁ ୨୬ ତାରିଖରେ ହୋଇଥିବାବେଳେ ଶନିବାର ଘଟଣା ସମ୍ପର୍କରେ ଜଣାପଡ଼ିଥିଲା । ରବିବାର ଆର୍‌ସିସିଏଫ୍ ସୁଧାଂଶୁ ପୁରା, ଡିଏଫଓ ବିବେକ୍ କୁମାର, ଏସିଏଫ୍ ରଞ୍ଜନ ବେହେରା, ରେଞ୍ଜର ନୀଳମାଧବ ସାହୁ, ପ୍ରାଣୀଧନ ଚିକିତ୍ସାଧିକାରୀ ଡା. କିଶୋର ସାହୁ ପ୍ରମୁଖ ଘଟଣାସ୍ଥଳରେ ପହଞ୍ଚି ତଦନ୍ତ କରିଛନ୍ତି । ବ୍ୟବଚ୍ଛେଦ ପରେ ହାତୀ ମୃତଦେହ ପୋତି ଦିଆଯାଇଛି । ଉକ୍ତ ଅଣ୍ଡିରା ହାତୀଛୁଆର ଆନୁମାନିକ ବୟସ ୩ବର୍ଷ ହେବ । ତେବେ କେଉଁ କାରଣରୁ ଏହାର ମୃତ୍ୟୁ ଘଟିଲା, ତାହା ଅସ୍ପଷ୍ଟ ରହିଛି । ବ୍ୟବଚ୍ଛେଦ ରିପୋର୍ଟ ଆସିବା ପରେ ଏହା ସ୍ପଷ୍ଟ ହେବ ବୋଲି ଡିଏଫ୍‌ଓ କହିଛନ୍ତି । ଅନ୍ୟପକ୍ଷରେ ସ୍ଥାନୀୟ ଲୋକଙ୍କ କହିବା କଥା, ଜଙ୍ଗଲରେ ପାଣି ସଙ୍କଟ ଓ ଖାଦ୍ୟାଭାବ ଦେଖାଦେଇଛି । ପ୍ରବଳ ଖରାରେ ଜଳ ସନ୍ଧାନରେ ଆସି ହାତୀ ଛୁଆ ମୃତ୍ୟୁମୁଖରେ ପଡ଼ିଥିବା ସେମାନେ କହିଛନ୍ତି ।

ବାଇକ୍ ଆରୋହୀଙ୍କ ଜୀବନ ନେଲା ଦନ୍ତା

ଅନୁଗୋଳ ବନ୍ତଳା ଥାନା ବାରଗୌଣିଆ ପଞ୍ଚାୟତ ଅନ୍ତର୍ଗତ ସାନହିଂସର ଗ୍ରାମରେ ଦନ୍ତାହାତୀ ଆକ୍ରମଣରେ ଜଣେ ବାଇକ୍ ଆରୋହୀଙ୍କ ମୃତ୍ୟୁ ଘଟିଛି । ମୃତକ ହେଲେ ହାଡ଼ିବନ୍ଧୁ ଭୋଇ । ରାତି ପ୍ରାୟ ୮ଟା ବେଳେ ହାଡ଼ିବନ୍ଧୁ ବାଇକ୍‌ରେ ଘରକୁ ଫେରୁଥିବାବେଳେ ହାତୀ ହାବୁଡ଼ରେ ପଡ଼ିଯାଇଥିଲେ । ଦନ୍ତା ଆକ୍ରମଣରେ ଘଟଣାସ୍ଥଳରେ ତାଙ୍କ ମୃତ୍ୟୁ ହୋଇଯାଇଥିଲା । ସୂଚନା ପାଇ ବନ କର୍ମଚାରୀ ପହଞ୍ଚି ମୃତଦେହ ଜବତ କରି ବ୍ୟବଚ୍ଛେଦ ଲାଗି ଡାକ୍ତରଖାନାକୁ ପଠାଇଛନ୍ତି ।

୫ ଜିଲାରେ ପ୍ରତିଷ୍ଠା ହେବ ପିଆଜ ଗୋଦାମ

ଭୁବନେଶ୍ୱର, ୨୮।୫(ବ୍ୟୁରୋ)

ରାଜ୍ୟ ସରକାର ୫ଟି ଜିଲାରେ ପିଆଜ ଗୋଦାମ କରିବା ଲାଗି ଯୋଜନା କରିଛନ୍ତି । ଏହି ଜିଲାଗୁଡ଼ିକ ମଧ୍ୟରେ କଳାହାଣ୍ଡି, ବରଗଡ଼, ନୂଆପଡ଼ା, ଅନୁଗୋଳ ଏବଂ ବୌଦ୍ଧ ରହିଛି । ଏହି ଗୋଦାମଗୁଡ଼ିକରେ ୬ ହଜାର ଟନ୍‌ର ପିଆଜ ରହିପାରିବାର କ୍ଷମତା ରହିବ ବୋଲି ଓଡ଼ିଶା ଷ୍ଟେଟ୍ ଏଗ୍ରିକଲଚର ମାର୍କେଟିଙ୍ଗ ବୋର୍ଡ(ଓଏସ୍‌ଏଏମ୍‌ବି) ଜେନେରାଲ ମ୍ୟାନେଜର ଧରିତ୍ରୀ ମିଶ୍ର କହିଛନ୍ତି । ଏହି ଗୋଦାମଗୁଡ଼ିକର ନିର୍ମାଣ ଲାଗି ରାଜ୍ୟ ସରକାର ମୋଟ୍ ୭.୫୧ କୋଟି ଟଙ୍କା ଖର୍ଚ୍ଚ କରିବେ । ରାଜ୍ୟ ସରକାର ଯୋଜନା କରିଛନ୍ତି କଳାହାଣ୍ଡି ଜିଲାର କୋକସରା, ଜୁନାଗଡ଼, ବୌଦ୍ଧ, ବରଦା, ବୁର୍ଡା, ଏମ୍.ରାମପୁର, ଭବାନୀପାଟଣା ଏବଂ କେସିଙ୍ଗାରେ ପିଆଜ ଗୋଦାମ ନିର୍ମାଣ ହେବ । ସେହିପରି ବରଗଡ଼ର ଭଟଲି ଏବଂ ପଦମ୍‌ପୁର, ନୂଆପଡ଼ା ଜିଲାର କୋମନା, ଅନୁଗୋଳ ଜିଲାର ଲୁହାମୁଣ୍ଡାଠାରେ ମଧ୍ୟ ପିଆଜ ଗୋଦାମ ପ୍ରତିଷ୍ଠା ହେଇପାରେ ବୋଲି ଜଣାପଡ଼ିଛି । ବୌଦ୍ଧ ଜିଲାରେ ଦୁଇଟି ନୂଆ ଗୋଦାମ ପ୍ରତିଷ୍ଠା ହେବ । ପିଆଜ ଦରବୃଦ୍ଧି ନିୟନ୍ତ୍ରଣରେ ଏହି ଗୋଦାମ ପ୍ରତିଷ୍ଠା କାମ ଦେବ । ଏବେ ଅନୁଗୋଳ ଏବଂ ବଲାଙ୍ଗୀରରେ ଦୁଇଟି ପିଆଜ ଗୋଦାମ ରହିଛି ।

ବିଜେଡି ଜିଲା ସଭାପତି ପଦରୁ ଇସ୍ତଫା ଦେଲେ ରବୀନ୍ଦ୍ର

ରବୀନ୍ଦ୍ର କୁମାର ଜେନା

ବାଲେଶ୍ୱର ଅଫିସ,୨୮।୫– ବାଲେଶ୍ୱର ଜିଲା ବିଜେଡି ସଭାପତି ଇଂ. ରବୀନ୍ଦ୍ର କୁମାର ଜେନା ନିଜ ପଦବୀରୁ ଇସ୍ତଫା ଦେଇଛନ୍ତି । ଇସ୍ତଫାର କାରଣ ସ୍ପଷ୍ଟ ହୋଇ ନ ଥିବା ବେଳେ ଏହାକୁ ନେଇ ରାଜନୈତିକ ମହଲରେ ବେଶ୍ ଚର୍ଚ୍ଚା ଚାଲିଛି । ପରବର୍ତ୍ତୀ ସମୟରେ କିଏ ଜିଲାର ମଙ୍ଗ ଧରିବେ ସେ ବାବଦରେ ମଧ୍ୟ ରାଜନୈତିକ ବୁଦ୍ଧିଜୀବୀଙ୍କ ମହଲରେ ଚର୍ଚ୍ଚା ଆରମ୍ଭ ହୋଇଛି । ଏହି ଦୌଡ଼ରେ ଜଳେଶ୍ୱର ବିଧାୟକ ତଥା ମନ୍ତ୍ରୀ ଅଶ୍ୱିନୀ ପାତ୍ର, ସିମୁଳିଆ ବିଧାୟକ ତଥା ପୂର୍ବତନ ମନ୍ତ୍ରୀ ଜ୍ୟୋତିପ୍ରକାଶ ପାଣିଗ୍ରାହୀଙ୍କ ନାମ ଥିବା ଜଣାପଡ଼ିଛି । ରବୀନ୍ଦ୍ର ଗତ ୨୦୧୪ ସାଧାରଣ ନିର୍ବାଚନରେ ବାଲେଶ୍ୱର ସଂସଦୀୟ କ୍ଷେତ୍ରରୁ ବିଜୟୀ ହୋଇ ଏମ୍‌ପି ହୋଇଥିଲେ । ପରେ ବିଜେଡି ଜିଲା ସଭାପତି ଦାୟିତ୍ୱ ନେଇଥିଲେ । ଗତ ୨୦୧୭ ପଞ୍ଚାୟତ ନିର୍ବାଚନ ଓ ପରବର୍ତ୍ତୀ ସମୟରେ ପୌର ନିର୍ବାଚନରେ ପ୍ରାୟ ଜିଲାର ସମସ୍ତ ପ୍ରାର୍ଥୀଙ୍କୁ ଜିତାଇ ନିଜକୁ ଏକ ଦୃଢ଼ ସଂଗଠକ ଭାବେ ଉପସ୍ଥାପିତ କରି ପରିଥିଲେ । ୨୦୧୯ ନିର୍ବାଚନରେ ବିଜେଡିରୁ ଏମ୍‌ପି ପ୍ରାର୍ଥୀ ଭାବେ ନିର୍ବାଚନ ଲଢ଼ି ପରାଜିତ ହୋଇଥିଲେ । କିନ୍ତୁ ଦଳର ସୁପ୍ରିମୋ ନବୀନ ପଟ୍ଟନାୟକ ତାଙ୍କ ଉପରେ ଆସ୍ଥା ରଖି ପୁନର୍ବାର ଜିଲା ଦାୟିତ୍ୱ ନ୍ୟସ୍ତ କରିଥିଲେ । ସେ ଜଣେ ଦୃଢ଼ ସଙ୍ଗଠକ ଭାବରେ ଜଣାଶୁଣା । ନିକଟରେ ଖୋର୍ଦ୍ଧା ଜିଲାର ପର୍ଯ୍ୟବେକ୍ଷକ ଭାବେ ଦଳ ପକ୍ଷରୁ ନିଯୁକ୍ତି ପାଇଛନ୍ତି । କାହିଁକି ଓ କେଉଁ ପରିସ୍ଥିତିରେ ସେ ଦଳର ଜିଲା ସଭାପତି ପଦରୁ ଇସ୍ତଫା ଦେଲେ ତାହା ସ୍ପଷ୍ଟ ହୋଇପାରୁ ନାହିଁ । ଏନେଇ ତାଙ୍କ ମତାମତ ମିଳିପାରିନାହିଁ ।

ପ୍ରଥମ ପୃଷ୍ଠାରୁ...

ନ୍ୟାୟ ମାଗି ...

ନାମରେ ଅଟକ ରଖାଯାଇଥିଲା । ଭାରତୀୟ ଗଣତନ୍ତ୍ରକୁ କଳଙ୍କିତ କରିଦେବା ଭଳି ଏପରି ଚିତ୍ରକୁ ସାରା ବିଶ୍ୱ ଦେଖୁଛି । କେନ୍ଦ୍ର ସରକାରଙ୍କ ଆଚରଣ ଓ ଉଚ୍ଚାରଣରେ ଥିବା ତାରତମ୍ୟ ଏବଂ ଦିଲ୍ଲୀ ପୋଲିସର ବର୍ବରତାକୁ ବହୁ ରାଜନେତା ତଥା କ୍ରୀଡ଼ା ବ୍ୟକ୍ତିତ୍ୱ ନିନ୍ଦା କରିଛନ୍ତି ।

ଗତ ଜାନୁୟାରୀରେ ଡବ୍ଲ୍ୟୁଏଫ୍‌ଆଇ ମୁଖ୍ୟ ବ୍ରିଜ୍‌ଭୂଷଣଙ୍କ ବିରୋଧରେ ବଜରଙ୍ଗ ପୁନିଆ, ଭିନେଶ ଫୋଗତ, ସାକ୍ଷୀ ମଲିକଙ୍କ ସମେତ ଅନ୍ତର୍ଜାତୀୟ ମହିଳା କୁସ୍ତିଯୋଦ୍ଧା ଓ ଅଲିମ୍ପିଆନ୍‌ମାନେ ମାନସିକ ନିର୍ଯାତନା ଏବଂ ଯୌନ ଉତ୍ପୀଡ଼ନ ଅଭିଯୋଗ ଆଣିଥିଲେ । ବ୍ରିଜ୍‌ଭୂଷଣଙ୍କୁ ଡବ୍ଲ୍ୟୁଏଫ୍‌ଆଇ ଅଧ୍ୟକ୍ଷ ପଦରୁ ହଟାଇବା ଓ ଗିରଫ କରିବା ଦାବିରେ ସେମାନେ ଦିଲ୍ଲୀର ଯନ୍ତରମନ୍ତରରେ ବିକ୍ଷୋଭ ପ୍ରଦର୍ଶନ କରିଥିଲେ । କେନ୍ଦ୍ର ଯୁବ ବ୍ୟାପାର ଓ କ୍ରୀଡ଼ା ମନ୍ତ୍ରୀ ଅନୁରାଗ ସିଂ ଠାକୁର କୁସ୍ତିଯୋଦ୍ଧାମାନଙ୍କ ସହ ଆଲୋଚନା କରି ତଦନ୍ତ କମିଟି ଗଠନ କରିଥିଲେ । କିନ୍ତୁ ସେଥିରୁ କିଛି ସୁଫଳ ନ ମିଳିବାରୁ କୁସ୍ତିଯୋଦ୍ଧାମାନେ ଯନ୍ତରମନ୍ତରରେ ଗତ ଏପ୍ରିଲ ୨୩ରୁ ପୁଣି ଧାରଣା ଦେଇଥିଲେ । ଏତଲା ସତ୍ତ୍ୱେ ଦିଲ୍ଲୀ ପୋଲିସ ଏଫ୍‌ଆଇଆର୍ ନ କରିବାରୁ ସେମାନେ ସୁପ୍ରିମକୋର୍ଟଙ୍କ ଦ୍ୱାରସ୍ଥ ହୋଇଥିଲେ । ପ୍ରଧାନ ବିଚାରପତି ଡି.ୱାଇ. ଚନ୍ଦ୍ରଚୂଡ଼ଙ୍କ ଖଣ୍ଡପୀଠ ଏହି ପ୍ରସଙ୍ଗରେ ହସ୍ତକ୍ଷେପ କରିବା ପରେ ଦିଲ୍ଲୀ ପୋଲିସ ବ୍ରିଜ୍‌ଭୂଷଣଙ୍କ ବିରୋଧରେ ୨ଟି ଏଫ୍‌ଆଇଆର୍ ରୁଜୁ କରିଥିଲା । ଜଣେ ନାବାଳିକା କୁସ୍ତିଯୋଦ୍ଧାଙ୍କ ଅଭିଯୋଗ ଆଧାରରେ ଶିଶୁଙ୍କୁ ଯୌନ ଅପରାଧରୁ ସୁରକ୍ଷା ଦେବା ପାଇଁ ଉଦ୍ଦିଷ୍ଟ (ପୋକ୍ସୋ) ଆଇନ ବଳରେ ପ୍ରଥମ ମାମଲା ରୁଜୁ ହୋଇଥିବାବେଳେ ଶାଳୀନତା ଭଙ୍ଗ ଅଭିଯୋଗରେ ଦ୍ୱିତୀୟ ଏଫ୍‌ଆଇଆର୍ ହୋଇଛି । କିନ୍ତୁ ବାହୁବଳି ତଥା ପ୍ରଭାବଶାଳୀ ଭାଜପା ନେତା ବ୍ରିଜ୍‌ଭୂଷଣଙ୍କୁ ଅଦ୍ୟାବଧି ଗିରଫ କରାଯାଇ ନାହିଁ । ଏହାର ପ୍ରତିବାଦରେ ରବିବାର ସକାଳେ କୁସ୍ତିଯୋଦ୍ଧାମାନେ ମହିଳା ମହାପଞ୍ଚାୟତ ଆୟୋଜନ ପାଇଁ ଯନ୍ତରମନ୍ତର ଧାରଣାସ୍ଥଳରୁ ନୂଆ ସଂସଦ ଭବନ ଅଭିମୁଖେ ବାହାରିଥିଲେ । ସେମାନଙ୍କ ସହ କେତେଜଣ କୃଷକ ନେତା ଓ ଖାପ୍ ପଞ୍ଚାୟତ ନେତା ମଧ୍ୟ ଶୋଭାଯାତ୍ରାରେ ଯାଉଥିଲେ । କିନ୍ତୁ ଦିଲ୍ଲୀ ପୋଲିସ ସେମାନଙ୍କୁ ମାଡ଼ ମାରି ବସ୍‌ରେ ବିଭିନ୍ନ ସ୍ଥାନକୁ ନେଇଯାଇଥିଲା । ବିକ୍ଷୋଭସ୍ଥଳରୁ ଖେଳାଳିଙ୍କ କୋଟ, ମ୍ୟାଟ୍ରେସ୍, କୁଲର, ପଙ୍ଖା ଓ ତାରପଲିନ୍ ହଟାଇ ଦେଇଥିଲା । ପୋଲିସର ବାରଣ ସତ୍ତ୍ୱେ କେତେଜଣ ବିକ୍ଷୋଭକାରୀ ଆଗକୁ ବଢ଼ିବାରେ ଲାଗିଥିଲେ । ଭିନେଶ ଫୋଗତ, ତାଙ୍କ ସମ୍ପର୍କୀୟା ଭଉଣୀ ସଙ୍ଗୀତା ଫୋଗତ ଓ ସାକ୍ଷୀ ମଲିକ ବ୍ୟାରିକେଡ୍ ଭାଙ୍ଗିବାକୁ ଉଦ୍ୟମ କରିଥିଲେ । ଫଳରେ ପୋଲିସ କର୍ମଚାରୀମାନେ ସେମାନଙ୍କ ସହ କେତେଜଣ ସମର୍ଥକଙ୍କ ଉପରେ ବଳ ପ୍ରୟୋଗ କରିବାକୁ ପଛାଇ ନ ଥିଲେ । ସେମାନଙ୍କୁ ଘୋଷାଡ଼ି ନେଇ ପୁଣି ବସ୍‌ରେ ବସାଇଥିଲେ । ଏନେଇ ସ୍ପେଶାଲ ସିପି (ଆଇନଶୃଙ୍ଖଳା) ଦୀପେନ୍ଦ୍ର ପାଠକ କହିଛନ୍ତି, ଆଇନଶୃଙ୍ଖଳା ଭଙ୍ଗ ଅଭିଯୋଗରେ ସେମାନଙ୍କୁ ଅଟକ ରଖାଯାଇଛି । ତଦନ୍ତ ପରେ ଉପଯୁକ୍ତ ସମୟରେ ସେମାନଙ୍କ ବିରୋଧରେ କାର୍ଯ୍ୟାନୁଷ୍ଠାନ ନିଆଯିବ । ବଜରଙ୍ଗଙ୍କୁ ମୟୂରବିହାର ଥାନାରେ ଅଟକ ରଖାଯାଇଥିବାବେଳେ ସାକ୍ଷୀଙ୍କୁ ବୁରାରି ଏବଂ ଭିନେଶ ଓ ସଙ୍ଗୀତାଙ୍କୁ କାଲକାଜୀ ଥାନାକୁ ନିଆଯାଇଛି । ପୋଲିସର ମାତ୍ରାଧିକ ବଳ ପ୍ରୟୋଗକୁ ସର୍ବାଧିକ ପ୍ରତିରୋଧ କରିଥିବା ଭିନେଶ କାନ୍ଦି କାନ୍ଦି କହୁଥିଲେ, ନ୍ୟାୟ ମାଗିବାରୁ ଆମକୁ ଦଣ୍ଡିତ କରାଯାଉଛି । କିନ୍ତୁ ଅଭିଯୁକ୍ତଙ୍କୁ ସରକାର ସୁରକ୍ଷା ଦେଉଛନ୍ତି । ବଜରଙ୍ଗ କହିଥିଲେ, ଅଭିଯୁକ୍ତ ପୋକ୍ସୋ ଆଇନରେ ସଂଶୋଧନ ଆଣିବା କଥା କହୁଥିବାବେଳେ ସରକାର ତାଙ୍କ ବିରୋଧରେ କିଛି କରୁନାହାନ୍ତି । ଆଥ୍‌ଲେଟ୍‌ମାନେ ହାତ ଯୋଡ଼ି ନ୍ୟାୟ ମାଗୁଥିବାବେଳେ ସରକାର ଏପରି ବ୍ୟବହାର ଦେଖାଉଛନ୍ତି । ଆମର ୨,୦୦୦ରୁ ଊର୍ଦ୍ଧ୍ୱ ସମର୍ଥକଙ୍କୁ ଅଟକ ରଖାଯାଇଛି । ସବୁଠି ଏକଚ୍ଛତ୍ରବାଦ ଚାଲିଛି । ସାକ୍ଷୀ ଟୁଇଟ୍ କରିଛନ୍ତି, ଆମ ଚାମ୍ପିୟନ୍‌ମାନଙ୍କ ସହ କିପରି ବ୍ୟବହାର କରାଯାଉଛି ତାହା ବିଶ୍ୱ ଦେଖୁଛି । ଝାଳ ଓ ରକ୍ତ ବୁହାଇ ଦେଶ ପାଇଁ ମେଡାଲ ଆଣିବା ଯଦି ଆମର ଭୁଲ୍ ତେବେ ଆମକୁ ଫାଶୀ ଦିଅନ୍ତୁ ।

ନୂଆ ସଂସଦ ଭବନ ଲୋକାର୍ପଣ ଅଧିକାର ରାଷ୍ଟ୍ରପତିଙ୍କଠାରୁ ଛଡ଼ାଇ ନିଆଯାଇଛି । ଏକଚ୍ଛତ୍ରବାଦୀ ବଳ ଲଗାଇ ମହିଳା ଖେଳାଳିମାନଙ୍କୁ ରାସ୍ତାରେ ଘୋଷାଡ଼ି ପିଟାଯାଉଛି । ଭାଜପା–ଆର୍‌ଏସ୍‌ଏସ୍ ଶାସକଙ୍କ 'ଗଣତନ୍ତ୍ର, ଜାତୀୟତାବାଦ ଓ ବେଟୀ ବଞ୍ଚାଅ' ମିଛ ଧରାପଡ଼ିଯାଇଛି । ପ୍ରଧାନମନ୍ତ୍ରୀ ମୋଦି ମନେରଖିବା ଉଚିତ ଯେ ଗଣତନ୍ତ୍ର କେବଳ ବିଲ୍ଡିଂରେ ସୀମିତ ନ ଥାଏ, ବରଂ ଲୋକଙ୍କ ସ୍ୱରକୁ ନେଇ କାର୍ଯ୍ୟ କରିଥାଏ ।
–ମଲ୍ଲିକାର୍ଜୁନ ଖାର୍ଗେ, କଂଗ୍ରେସ ଅଧ୍ୟକ୍ଷ

ରାଜ୍ୟାଭିଷେକ ଶେଷ ହେଲା । ଅହଂକାରୀ ରାଜା ରାସ୍ତାରେ ଲୋକଙ୍କ ସ୍ୱରକୁ ଚପାଇଦେଉଛି ।
–ରାହୁଲ ଗାନ୍ଧୀ, କଂଗ୍ରେସ ନେତା

ଗୋଟିଏପ

ସମଲେଇ ଯୋଜନା ସମୀକ୍ଷା କଲେ ୫-ଟି ସଚିବ

ସମ୍ବଲପୁର,୨୮।୫(ବ୍ୟୁରୋ)

ସମ୍ବଲପୁର ସମଲେଇ ମନ୍ଦିର ପାରିପାର୍ଶ୍ୱିକ ବିକାଶ ପାଇଁ ରାଜ୍ୟ ସରକାର ସମଲେଇ ଯୋଜନା ହାତକୁ ନେଇଛନ୍ତି। ଏହି ପ୍ରକଳ୍ପର ଅଗ୍ରଗତି ନେଇ ରବିବାର ୫-ଟି ସଚିବ ଭି.କେ. ପାଣ୍ଡିଆନ ସମୀକ୍ଷା କରିଛନ୍ତି। ସକାଳ ୮ଟାରେ ସେ ପ୍ରଥମେ ସମଲେଇ ମନ୍ଦିରକୁ ଯାଇ ମା'ଙ୍କୁ ଦର୍ଶନ କରିଥିଲେ। ପରେ ପ୍ରକଳ୍ପ କାର୍ଯ୍ୟ ଚାଲିଥିବା ୩ ଗୋଟି ସ୍ଥାନକୁ ଯାଇ ସମୀକ୍ଷା କରିଥିଲେ। ଧାର୍ଯ୍ୟ ସମୟ ଭିତରେ ପ୍ରକଳ୍ପର ପ୍ରଥମ ପର୍ଯ୍ୟାୟ କାମ ଶେଷ କରିବାକୁ କହିଥିଲେ।

ସମଲେଇ ମନ୍ଦିର ପରିସରରେ ଶତାଧିକ ମହିଳାପୁରୁଷ ଉପସ୍ଥିତ ରହି ୫-ଟି ସଚିବଙ୍କୁ ବ୍ୟକ୍ତିଗତ ଓ ଅଞ୍ଚଳର ସମସ୍ୟା ଜଣାଇଥିଲେ। ସେସବୁ ଶୀଘ୍ର ସମାଧାନ ହେବ ବୋଲି ୫-ଟି ସଚିବ ପ୍ରତିଶ୍ରୁତି ଦେଇଥିଲେ। ପୂର୍ତ୍ତ ବିଭାଗ ସଚିବ ବୀର ବିକ୍ରମ ସିଂ ଯାଦବ, ଆର୍‌ଡିସି ଡ. ସୁରେଶ ଚନ୍ଦ୍ର ଦଳେଇ, ଜିଲାପାଳ ଅନନ୍ୟା ଦାସ, ଏସ୍‌ପି ବାଡୁଳା ଗଙ୍ଗାଧର ଉପସ୍ଥିତ ରହିଥିଲେ।

ସମଲେଇ ଯୋଜନା ସମୀକ୍ଷା କରୁଛନ୍ତି ୫-ଟି ସଚିବ।

ନିର୍ମାଣ ଦାୟିତ୍ୱରେ ଥିବା ଓବିସିସି ଏମ୍‌ଡି ଓ ଅନ୍ୟ ଅଧିକାରୀମାନେ ଉପସ୍ଥିତ ରହି ପୂରା ପ୍ରକଳ୍ପର ନିର୍ମାଣ ସ୍ଥିତି ଉପରେ ଜଣାଇଥିଲେ। ସୂଚନାଯୋଗ୍ୟ ଇଷ୍ଟଦେବୀ ସମଲେଶ୍ୱରୀଙ୍କ ପୀଠର ବିକାଶ ପାଇଁ ମୁଖ୍ୟମନ୍ତ୍ରୀ ନବୀନ ପଟ୍ଟନାୟକ ୨୫୦ କୋଟି ଟଙ୍କା ଅନୁଦାନ ଘୋଷଣା କରିଛନ୍ତି। ପ୍ରାୟ ୨୫ ଏକର ଜମି ଅଧିଗ୍ରହଣ ହୋଇଛି। ରିଂ ରୋଡ୍‌ଠାରୁ ଆରମ୍ଭ କରି ନୂତନ ମନ୍ଦିର ବେଢା ନିର୍ମାଣ, ପାର୍କିଂସ୍ଥଳୀ, ସୁଇମିଂ ପୁଲ ଓ ମନ୍ଦିର ଚାରିପାଖ ସୌନ୍ଦର୍ଯ୍ୟକରଣ କରାଯାଉଛି। ଏହାସହ ମହାନଦୀର ରିଭର୍ ଫ୍ରଣ୍ଟ ଭ୍ୟୁ ମଧ୍ୟ ସାମିଲ ରହିଛି। ବର୍ତ୍ତମାନ ସୁଦ୍ଧା ସମଲେଇ ପ୍ରକଳ୍ପର ୪୦ରୁ ୪୫ ପ୍ରତିଶତ କାମ ଶେଷ ହୋଇଥିବା ନିର୍ମାଣ ସଂସ୍ଥା ପକ୍ଷରୁ ସୂଚନା ଦିଆଯାଇଛି। ଏହି ଅବସରରେ ସମଲେଶ୍ୱରୀ ମନ୍ଦିର ଟ୍ରଷ୍ଟବୋର୍ଡ ସଭାପତି ସଞ୍ଜୟ ବାବୁଙ୍କ ସମେତ ମନ୍ଦିର ପୂଜକ, ସାଧାରଣ ମହିଳା ଉପସ୍ଥିତ ଥିଲେ।

ପୂର୍ବ ଶତ୍ରୁତାରୁ ସାନଭାଇଙ୍କୁ ହତ୍ୟା

- ରାସ୍ତାରେ ଗୋଡ଼ାଇ ହାଣିଲେ
- ଜଣେ ଅଟକ, ପୋଲିସ ତଦନ୍ତରେ

ବୋଲଗଡ଼,୨୮।୫(ଡି.ଏନ୍.ଏ.)

ଖୋର୍ଦ୍ଧା ଜିଲା ବୋଲଗଡ଼ ଥାନା ବାଙ୍କୋଇ ଫାଣ୍ଡି ଅଧୀନ ସାନକୁମାରୀ ଗ୍ରାମରେ ପୂର୍ବ ଶତ୍ରୁତାକୁ କେନ୍ଦ୍ରକରି ରବିବାର ବୀଭତ୍ସ ହତ୍ୟାକାଣ୍ଡ ଘଟିଛି। ଏଥିରେ ଉକ୍ତ ଗ୍ରାମର ବିପିନ ରାଉତଙ୍କ ମୃତ୍ୟୁ ଘଟିଥିବା ବେଳେ ବଡ଼ ଭାଇ ବିକ୍ରମ ରାଉତ ଗୁରୁତର ଆହତ ହୋଇଛନ୍ତି। ଚିକିତ୍ସା ପାଇଁ ବିକ୍ରମଙ୍କୁ ଖୋର୍ଦ୍ଧା ମେଡିକାଲରେ ଭର୍ତ୍ତି କରାଯାଇଛି। ଅନ୍ୟପକ୍ଷରେ ଏହି ଘଟଣାକୁ ନେଇ ଗ୍ରାମରେ ଚାପା ଉତ୍ତେଜନା ଲାଗି ରହିଛି। ଏନେଇ ମୃତକଙ୍କ ମା' କଇଁତା ରାଉତଙ୍କ ଅଭିଯୋଗକ୍ରମେ ପୋଲିସ ଏକ ମାମଲା (ନଂ.୧୨୯/୨୩)ରୁଜୁକରି ଜଣଙ୍କୁ ଅଟକ ରଖି ତଦନ୍ତ ଚଳାଇଛି।

ସୂଚନା ମୁତାବକ, ରବିବାର ମଧ୍ୟାହ୍ନ ୧୨ଟାରେ ଗ୍ରାମର ମଙ୍ଗଳା ମନ୍ଦିର ନିକଟରେ ବିକ୍ରମ ଛିଡ଼ା ହୋଇଥିଲେ। ଏହି ସମୟରେ ଦୁଇଜଣ ଯୁବକ ହଠାତ୍ ସେଠାରେ ପହଞ୍ଚି ଏକ ଖଣ୍ଡାରେ ବିକ୍ରମଙ୍କୁ ମରଣାନ୍ତକ ଆକ୍ରମଣ କରିଥିଲେ। ନିକଟରେ ଥିବା ସାନଭାଇ ବିପିନ ନିଜ ଜୀବନ ବଞ୍ଚାଇବା ପାଇଁ ବାଇକ୍‌ରେ ରାଜସୁନାଖଳା ଅଭିମୁଖେ ପଳାଉଥିବା ବେଳେ ଯୁବକମାନେ ମଧ୍ୟ ତାଙ୍କୁ ଗୋଡ଼ାଇ ଏକ ଦୋକାନ ବାରଣ୍ଡାରେ ନିର୍ମମଭାବେ ଖଣ୍ଡାରେ ହାଣି ଫେରାର ହୋଇଯାଇଥିଲେ। ଘଟଣାସ୍ଥଳରେ ବିପିନଙ୍କ ମୃତ୍ୟୁ ଘଟିଥିବା ବେଳେ ସ୍ଥାନୀୟ ଲୋକେ ବିକ୍ରମଙ୍କୁ ଗୁରୁତର ଅବସ୍ଥାରେ ଉଦ୍ଧାର କରି ପରିବାର ଲୋକଙ୍କ ସହିତ ରାଜସୁନାଖଳା ଡାକ୍ତରଖାନାକୁ ପଠାଇଥିଲେ। ସ୍ୱାସ୍ଥ୍ୟାବସ୍ଥା ସଙ୍କଟାପନ୍ନ ଥିବାରୁ ତାଙ୍କୁ ଖୋର୍ଦ୍ଧା ମେଡିକାଲ ସ୍ଥାନାନ୍ତର କରାଯାଇଛି। ତେବେ ଆକ୍ରମଣକାରୀ ଉକ୍ତ ଗ୍ରାମର ବୋଲି ସାଧାରଣରେ ଚର୍ଚ୍ଚା ହେଉଛି। ପୋଲିସ ପହଞ୍ଚି ମୃତଦେହ ଜବତ କରି ବ୍ୟବଚ୍ଛେଦ ପାଇଁ ପଠାଇବା ସହ ତଦନ୍ତ ଚଳାଇଛି।

ପୂର୍ବତନ ସ୍ୱାସ୍ଥ୍ୟମନ୍ତ୍ରୀଙ୍କ ମାତୃ ବିୟୋଗ

ସମ୍ବଲପୁର:୨୮।୫(ବ୍ୟୁରୋ)

ପୂର୍ବତନ ସ୍ୱାସ୍ଥ୍ୟମନ୍ତ୍ରୀ ସ୍ୱର୍ଗତ ନବ କିଶୋର ଦାସଙ୍କ ମା' ତଥା ଝାରସୁଗୁଡ଼ା ବିଧାୟିକା ଦୀପାଳି ଦାସଙ୍କ ଜେଜେମା' ବିଷ୍ଣୁପ୍ରିୟା ଦାସଙ୍କ ରବିବାର ପରଲୋକ ଘଟିଛି। ସେ ଦୀର୍ଘଦିନ ହେଲା ବାର୍ଦ୍ଧକ୍ୟଜନିତ ରୋଗରେ ପୀଡ଼ିତ ଥିବାବେଳେ ସମ୍ବଲପୁର ମୁଦିପଡ଼ାସ୍ଥିତ ବାସଭବନରେ ଅପରାହ୍ନରେ ତାଙ୍କର ପରଲୋକ ହୋଇଥିଲା। ତାଙ୍କୁ ୮୮ବର୍ଷ ହୋଇଥିଲା। ଜଣେ ପ୍ରତିଷ୍ଠିତ ପରିବାରର ହୋଇଥିଲେ ସୁଦ୍ଧା ସେ ଅତି ସାଧାରଣ ଜୀବନ ଅତିବାହିତ କରିବା ସହ ଧର୍ମପରାୟଣା ମହିଳା ଥିଲେ। ମୃତ୍ୟୁଶଯ୍ୟା ନିକଟରେ ତିନିପୁଅ ରାଜକିଶୋର, ବ୍ରଜକିଶୋର, ଯୁଗଳକିଶୋର ଓ ଏକମାତ୍ର ଝିଅ ଜ୍ୟୋତିମଞ୍ଜରୀ ଉପସ୍ଥିତ ଥିଲେ। ତାଙ୍କ ମୃତ୍ୟୁ ଖବର ପାଇ ବନ୍ଧୁ, ପରିଜନ ପହଞ୍ଚି ଶେଷ ଦର୍ଶନ କରିଥିଲେ। ସମ୍ବଲପୁର ରାଜଘାଟରେ ତାଙ୍କ ଶେଷକୃତ୍ୟ ସମ୍ପନ୍ନ ହୋଇଛି।

ଜିଲାରେ ୩ ବର୍ଷ ପୂରଣ କରିଥିବା ଅଧିକାରୀଙ୍କ ତଥ୍ୟ ଦିଅ

ଜିଲାପାଳଙ୍କୁ ଚିଠି ଲେଖିଲା ରାଜସ୍ୱ ବିଭାଗ

ଭୁବନେଶ୍ୱର, ୨୮।୫(ବ୍ୟୁରୋ)

ଗୋଟିଏ ଜିଲାରେ ୩ ବର୍ଷ ଚାକିରିରେ ଥିବା ଅଧିକାରୀମାନଙ୍କୁ ଏବେ ବଦଳି କରିବା ଲାଗି ରାଜ୍ୟ ସରକାର ପଦକ୍ଷେପ ନେବା ଆରମ୍ଭ କରିଛନ୍ତି। ଏନେଇ ଗତ ୨୫ ତାରିଖରେ ରାଜସ୍ୱ ଓ ବିପର୍ଯ୍ୟୟ ପରିଚାଳନା ବିଭାଗର ଅତିରିକ୍ତ ସଚିବ ଟି. ମାଝୀ ସବୁ ଜିଲାପାଳଙ୍କୁ ଏକ ଚିଠି କରିଛନ୍ତି।

ମିଳିଥିବା ସୂଚନା ଅନୁସାରେ, ରାଜ୍ୟ ମୁଖ୍ୟ ନିର୍ବାଚନ ଅଧିକାରୀ ଗତ ୩ ତାରିଖରେ ମୁଖ୍ୟ ଶାସନ ସଚିବଙ୍କୁ ଚିଠି ଲେଖି ଏହି ନିର୍ଦ୍ଦେଶ ଦେଇଥିଲେ। ୨୦୨୪ ଲୋକ ସଭା ଏବଂ ବିଧାନସଭା ନିର୍ବାଚନ ପ୍ରସ୍ତୁତି ଲାଗି ବଦଳି ଏବଂ ନିଯୁକ୍ତି ପ୍ରକ୍ରିୟା ଶେଷ କରାଯିବା ଆବଶ୍ୟକ। ୨୯ ତାରିଖ ପୂର୍ବରୁ ଜିଲାରେ ଗତ ୪ ବର୍ଷ ଭିତରେ ଯେଉଁ ଓଏଏସ୍, ଓଆର୍‌ଏସ ଏବଂ ଗ୍ରୁପ୍-ବି'ର ଅଧିକାରୀମାନଙ୍କ କାର୍ଯ୍ୟକାଳ ୩ ବର୍ଷ ପୂରଣ ହୋଇସାରିଛି ସେମାନଙ୍କ ତାଲିକା କରି ପ୍ରଦାନ କର। ଏହାସହ ଯେଉଁମାନେ ସେମାନଙ୍କ ନିଜ ଜିଲାରେ ୩ ବର୍ଷ କାମ କଲେଣି ସେମାନଙ୍କ ତାଲିକା ମଧ୍ୟ ଦେବାକୁ କହିଛନ୍ତି। ଏପରିକି ଆସନ୍ତା ନିର୍ବାଚନର ୫ ମାସ ପୂର୍ବରୁ ମଧ୍ୟ ଯେଉଁମାନେ ଗୋଟିଏ ସ୍ଥାନରେ ୩ ବର୍ଷ କାମ କରିଥିବେ ସେମାନଙ୍କ ତାଲିକା ମଧ୍ୟ ଦେବାକୁ କୁହାଯାଇଛି। ଏହାକୁ ରାଜ୍ୟ ମୁଖ୍ୟ ନିର୍ବାଚନ ଅଧିକାରୀ ଭଲ ଭାବେ ନିୟମାନୁଯାୟୀ କାର୍ଯ୍ୟକାରୀ କରିବେ। ଆସନ୍ତା ଲୋକ ସଭା ଏବଂ ବିଧାନସଭା ନିର୍ବାଚନ ଲାଗି ଅଫିସରଙ୍କ ବଦଳି, ନିଯୁକ୍ତି ସହ ଜିଲାରେ ଜିଲା ନିର୍ବାଚନ ଅଧିକାରୀ(ଡିଇଓ) ଏବଂ ରିଟର୍ନିଂ ଅଫିସରଙ୍କ ଉପସ୍ଥିତି ସୁଦୃଢ଼ କରିବାକୁ ଉକ୍ତ ଚିଠିରେ ନିର୍ଦ୍ଦେଶ ରହିଥିଲା।

୨୦୨୪ ସାଧାରଣ ନିର୍ବାଚନ ପାଇଁ ଭାରତୀୟ ନିର୍ବାଚନ ଆୟୋଗ ପ୍ରସ୍ତୁତି ଆରମ୍ଭ କରିଛନ୍ତି। ୨୦୨୪ ମେ ମାସ ପୂର୍ବରୁ ନିର୍ବାଚନ ହେବାକୁ ଥିବାରୁ ସରକାରୀ ଅଧିକାରୀଙ୍କ ଟ୍ରାନ୍ସଫର ଓ ପୋଷ୍ଟିଙ୍ଗ ସହ ଜିଲା ନିର୍ବାଚନ ଅଧିକାରୀଙ୍କ କାର୍ଯ୍ୟାଳୟକୁ ଅଧିକ ସଶକ୍ତ କରିବାକୁ ପ୍ରକ୍ରିୟା ଆରମ୍ଭ ହୋଇଛି। ଭାରତୀୟ ନିର୍ବାଚନ କମିଶନଙ୍କ ନିର୍ଦ୍ଦେଶକ୍ରମେ ମୁଖ୍ୟ ନିର୍ବାଚନ ଅଧିକାରୀ ମୁଖ୍ୟ ଶାସନ ସଚିବଙ୍କୁ ଚିଠି ଲେଖି ସମସ୍ତ ତଥ୍ୟ ମାଗିଛନ୍ତି। ସାଧାରଣ ନିର୍ବାଚନକୁ ମୁକ୍ତ, ଅବାଧ, ନିରପେକ୍ଷ କରିବାକୁ ଅଧିକାରୀଙ୍କ ପୋଷ୍ଟିଙ୍ଗ ଓ ବଦଳି ନେଇ ନିର୍ବାଚନ କମିଶନ କିଛି କଟକଣା ରଖିଛନ୍ତି। ନିର୍ବାଚନ ପ୍ରକ୍ରିୟା ସହ ଜଡ଼ିତ କୌଣସି ଅଧିକାରୀ ନିଜ ଜିଲାରେ ରହିପାରିବେ ନାହିଁ। ଜିଲା ନିର୍ବାଚନ ଅଧିକାରୀ, ରିଟର୍ନିଂ ଅଫିସର, ପୋଲିସ ଇନ୍‌ସପେକ୍ଟର, ସବ-ଇନ୍‌ସପେକ୍ଟର ଯେଉଁମାନେ ୨୦୧୯ ସାଧାରଣ ନିର୍ବାଚନରେ ଯେଉଁଠି ଥିଲେ, ସେମାନେ ୨୦୨୪ରେ ସେହି ଜାଗାରେ ରହିପାରିବେ ନାହିଁ। ଯଦି କେଣସି ଛୋଟ ଜିଲାରେ ଅଧିକାରୀଙ୍କ ସମସ୍ୟା ଥାଏ, ତେବେ ସେ ବାବଦରେ ଯଥେଷ୍ଟ କାରଣ ନିର୍ବାଚନ କମିଶନଙ୍କୁ ରାଜ୍ୟ ସରକାର ଜଣାଇବେ। ଏହି ନିୟମ ପୋଲିସ ଆଇଜି, ଡିଆଇଜି, ଏସପି, ଏସ୍‌ଡିପିଓଙ୍କ କ୍ଷେତ୍ରରେ ଲାଗୁ ହେବ। ନିର୍ବାଚନର ୬ ମାସ ମଧ୍ୟରେ ଅବସର ନେବାକୁ ଥିବା କର୍ମଚାରୀ ଓ ଅଧିକାରୀଙ୍କ କିମ୍ବା ସ୍ତ୍ରୀ ରାଜନୈତିକ ଦଳ ସହ ଜଡ଼ିତ ଥିଲେ, ସେହି ଅଧିକାରୀଙ୍କ ଟୁର୍ ଓ ଛୁଟି ଉପରେ ମଧ୍ୟ କଟକଣା ରହିଛି। ପାଇଁ ଏହା ଲାଗୁ ହେବ ନାହିଁ। ଯେଉଁ କର୍ମଚାରୀ ଓ ଅଧିକାରୀମାନେ କମ୍ପ୍ୟୁଟର ସେଲ୍, ଟ୍ରେନିଙ୍ଗ, ସ୍ପେଶାଲ ବ୍ରାଞ୍ଚରେ କାର୍ଯ୍ୟରତ ଥିବେ, ସେମାନଙ୍କ ପାଇଁ ଏହି ନିୟମ ଲାଗୁ ହେବ ନାହିଁ ବୋଲି ନିର୍ବାଚନ କମିଶନ ମଡ଼େଲ କୋଡ଼ରେ ସ୍ପଷ୍ଟ କରିଛନ୍ତି। ଏହାସହ ରାଜ୍ୟ ମୁଖ୍ୟାଳୟରେ କାର୍ଯ୍ୟରତ ଅଧିକାରୀ ଓ କର୍ମଚାରୀଙ୍କ ପାଇଁ ଏହି ନିୟମ ମଧ୍ୟ ପ୍ରଯୁଜ୍ୟ ନୁହେଁ। ନିର୍ବାଚନ ତାରିଖ ଘୋଷଣା ପୂର୍ବରୁ ମୁଖ୍ୟ ନିର୍ବାଚନ ଅଧିକାରୀଙ୍କ ସହ ଆଲୋଚନା କରି ବଦଳି ଓ ନିଯୁକ୍ତି କାମ ସାରିବାକୁ ମଡ଼େଲ କୋଡ଼ରେ ଉଲ୍ଲେଖ ରହିଛି। ସେହିପରି ନିର୍ବାଚନ ପାଇଁ ମଡ଼େଲ କୋଡ଼ ଲାଗୁ ହେବା ପରେ କୌଣସି ମନ୍ତ୍ରୀ, ରାଜନେତା ସରକାରୀ ଅଧିକାରୀଙ୍କ ସହ ଭିଡ଼ିଓ କନଫରେନ୍ସ କରିବାକୁ ହେଲେ ମୁଖ୍ୟ ନିର୍ବାଚନ ଅଧିକାରୀଙ୍କ ଅନୁମତି ନେବାକୁ ପଡ଼ିବ। ଉକ୍ତ ବୈଠକର ବିବରଣୀ ଗଣମାଧ୍ୟମକୁ ଦେବେ ନାହିଁ। ସେହିପରି କୌଣସି ଅଧିକାରୀଙ୍କ ସ୍ୱାମୀ

ଇଣ୍ଡୋନେସିଆରେ କଳା ପ୍ରଦର୍ଶନ କରିବେ ଅଳକା ସାହୁ

ଗୁରୁ ଅଳକା ସାହୁ ଓ ଅନ୍ୟମାନେ।

ଛତ୍ରପୁର, ୨୮।୫ (ଡି.ଏନ୍.ଏ.)

ଇଣ୍ଡୋନେସିଆ ବାଲିରେ କଳିଙ୍ଗ ମହୋତ୍ସବ ଅନୁଷ୍ଠିତ ହେବ। କେନ୍ଦ୍ର ଓ ରାଜ୍ୟ ସରକାରଙ୍କ ସହଭାଗିତାରେ ଏହି ମହୋତ୍ସବ ଅନୁଷ୍ଠିତ ହେବ। ଗଞ୍ଜାମ ଜିଲା ଛତ୍ରପୁରର ଜୟ ଗଣେଶ କଳା ବିକାଶ କେନ୍ଦ୍ରର ଓଡ଼ିଶୀ ନୃତ୍ୟଗୁରୁ ଅଳକା ସାହୁଙ୍କ ଟିମ୍ ଏହି ମହୋତ୍ସବରେ ଜୁନ୍ ୩ ତାରିଖରେ ନିଜର ନୃତ୍ୟକଳା ପ୍ରଦର୍ଶନ କରିବ। କଳିଙ୍ଗ ଇଣ୍ଟରନ୍ୟାଶନାଲ ୟୁଥ ଫାଉଣ୍ଡେଶନ ପକ୍ଷରୁ ଅଳକା ସାହୁଙ୍କୁ ଚିଠି ଆସିଛି। ଆସନ୍ତା ୩୦ ତାରିଖରେ ତାଙ୍କ ଟିମ୍ ଇଣ୍ଡୋନେସିଆ ଯାତ୍ରା କରିବ ଏବଂ ଜୁନ ୮ରେ ଫେରିବାର କାର୍ଯ୍ୟକ୍ରମ ରହିଛି। ଏଥିପାଇଁ ପ୍ରସ୍ତୁତି ଆରମ୍ଭ କରିଛନ୍ତି ଅଳକା ଏବଂ ତାଙ୍କ ଟିମ। ପୂର୍ବରୁ ମଧ୍ୟ ଅଳକାଙ୍କ ଟିମ ମାଲେସିଆ, ସିଙ୍ଗାପୁର ସମେତ କଟକ ବାଲିଯାତ୍ରା, ଗୋପାଳପୁର ବେଳାଭୂମିରେ କଳା ପ୍ରଦର୍ଶନ କରି ପୁରସ୍କୃତ ହୋଇଛି। ଏହି ଟିମରେ ଦେବୀ କୁମାରୀ ପ୍ରଧାନ, ଶିବାଙ୍ଗୀ ମହାରଣା, ଅଙ୍କିତା ପ୍ରିୟଦର୍ଶିନୀ ରଥ, କେଶବ ବେହେରା, ସାଗର ଦଳେଇ, ସ୍ନେହାଶିଷ ସାମଲ ଯିବାର କାର୍ଯ୍ୟକ୍ରମ ରହିଛି।

ସ୍ତ୍ରୀଙ୍କୁ ହତ୍ୟା କରି ରାତିସାରା ଜଗିରହିଲେ ସ୍ୱାମୀ

ଭଞ୍ଜନଗର,୨୮।୫(ଡି.ଏନ୍.ଏ.)

ଗଞ୍ଜାମ ଜିଲା ଭଞ୍ଜନଗର ଥାନା ଅନ୍ତର୍ଗତ ଆଖୁପଦର ଗ୍ରାମରେ ଶନିବାର ରାତିରେ ଏକ ହତ୍ୟାକାଣ୍ଡ ଘଟିଛି। ପାରିବାରିକ କଳହରୁ ସ୍ତ୍ରୀଙ୍କୁ ସ୍ୱାମୀ ହତ୍ୟା କରିଛନ୍ତି। ମୃତା ମହିଳା ହେଲେ ଗୀତାଞ୍ଜଳି ମୂଳି (୫୦)। ଅଭିଯୁକ୍ତ ସ୍ୱାମୀ ରାଜୁ ମୂଳି ରାତିସାରା ମୃତଦେହକୁ ଜଗି ରହିଥିଲେ। ରବିବାର ସକାଳେ ଏହି ଘଟଣା ଜଣାପଡ଼ିବା ପରେ ପୋଲିସ ପହଞ୍ଚି ମୃତଦେହ ଜବତ କରି ବ୍ୟବଚ୍ଛେଦ ନିମନ୍ତେ ଭଞ୍ଜନଗର ହସ୍ପିଟାଲକୁ ପଠାଇଛି। ଅଭିଯୁକ୍ତ ସ୍ୱାମୀଙ୍କୁ ଅଟକ ରଖି ପଚରାଉଚରା କରୁଛି। ଘଟଣାର ଅଧିକ ତଦନ୍ତ ପାଇଁ ସାଇଣ୍ଟିଫିକ୍ ଟିମ୍‌ର ସହାୟତା ନିଆଯାଇଛି। ରାଜୁ କମାରଶାଳ କରି ପରିବାର ଚଳାନ୍ତି। ପୁଅ ବାହାର ରାଜ୍ୟରେ କାମ କରୁଛନ୍ତି। କିଛି ଦିନ ହେଲା ସ୍ତ୍ରୀ ଗୀତାଞ୍ଜଳିଙ୍କ ସହ ରାଜୁଙ୍କର କଳହ ଲାଗି ରହିଥିଲା। ଶନିବାର ରାତିରେ ଉଭୟଙ୍କ ମଧ୍ୟରେ ଯୁକ୍ତିତର୍କ ହୋଇଥିଲା। ପରେ ରାଜୁ ଉତ୍ତ୍ୟକ୍ତ ହୋଇ କୌଣସି ଏକ ଧାରୁଆ ଜିନିଷରେ ଗୀତାଞ୍ଜଳିଙ୍କୁ ହାଣି ହତ୍ୟା କରିଥିଲେ। ରାତିସାରା ରାଜୁ ସେହି ଘରେ କବାଟ ବନ୍ଦ କରି ରହିଥିଲେ। ରବିବାର ଶ୍ୱଶୁରଙ୍କ ଶ୍ରାଦ୍ଧ ଥିବା ଯୋଗୁ ଗୀତାଞ୍ଜଳିଙ୍କୁ ତାଙ୍କ ଯା' ଡାକିବାକୁ ଯାଇଥିବା ବେଳେ କେହି ଶୁଣି ନ ଥିଲେ। ସ୍ଥାନୀୟ ସରପଞ୍ଚ ଏହା ଜାଣିବା ପରେ ସନ୍ଦେହ କରି ପୋଲିସକୁ ଖବର ଦେଇଥିଲେ। ପୋଲିସ ଆସିବା ପୂର୍ବରୁ ରାଜୁ କବାଟ ଖୋଲି ସ୍ତ୍ରୀଙ୍କ ମୃତଦେହ ପାଖରେ ବସି ରହିଥିଲେ। ପୋଲିସ ତାଙ୍କୁ ଥାନାକୁ ନେଇ ତଦନ୍ତ ଚଳାଇଛି।

ରାଉରକେଲା ଇସ୍ପାତ ସ୍ୱୟଂଶାସିତ ମହାବିଦ୍ୟାଳୟର ଜଣେ ଅଧ୍ୟାପକ ଛାତ୍ରୀଙ୍କୁ ମାନସିକ ନିର୍ଯାତନା ଦେବା ସହ ବ୍ୟାପକ ଦୁର୍ନୀତିରେ ସମ୍ପୃକ୍ତ ଥିବା ଅଭିଯୋଗ ଆଣି ଛାତ୍ରୀଛାତ୍ରମାନେ ରବିବାର ଭୁବନେଶ୍ୱରସ୍ଥିତ ଉଚ୍ଚଶିକ୍ଷା ମନ୍ତ୍ରୀ ରୋହିତ ପୂଜାରୀଙ୍କ ସରକାରୀ ବାସଭବନ ସମ୍ମୁଖରେ ବିକ୍ଷୋଭ ପ୍ରଦର୍ଶନ କରୁଛନ୍ତି।

ଅନ୍‌ଟାଲେଣ୍ଟେଡଗାଏଙ୍କ ସମେତ ୬ ଗିରଫ

ଯୁବକଙ୍କୁ ଆକ୍ରମଣ, ଗୁଳିମାଡ଼ ଘଟଣା

- ୭ ଦାମୀ ମୋବାଇଲ, ଗୋଟିଏ ଖୋକା ସହ ମାଉଜର, ଦୁଇଟି ବାଇକ୍ ଜବତ

ବାଲେଶ୍ୱର ଅଫିସ, ୨୮।୫

ୟୁଟ୍ୟୁବ୍ ଭିଡିଓକୁ କେନ୍ଦ୍ର କରି ବାଲେଶ୍ୱର ଶିଳ୍ପାଞ୍ଚଳ ଥାନା ଅଧୀନ ରେମୁଣା ଗୋଲେଇ ବ୍ରିଜ୍ ତଳେ ଗତ ୨୪ ତାରିଖ ସନ୍ଧ୍ୟାରେ ୨ଜଣ ଯୁବକଙ୍କୁ ଭୁଜାଲିରେ ମରଣାନ୍ତକ ଆକ୍ରମଣ ସହ ଗୁଳିମାଡ଼ ହୋଇଥିଲା। ଏହି ଘଟଣାରେ ଅନଟାଲେଣ୍ଟେଡଗାଏ ତଥା ଉଦିତ ନାୟକଙ୍କ ସମେତ ୬ଜଣଙ୍କୁ ଗିରଫ କରାଯାଇଛି। ଅଭିଯୁକ୍ତମାନଙ୍କଠାରୁ ୭ଟି ଦାମୀ ମୋବାଇଲ, ଗୋଟିଏ ଖୋକା ସହ ମାଉଜର ଓ ଦୁଇଟି ବାଇକ୍ ଜବତ କରାଯାଇଛି। ଏନେଇ ଶିଳ୍ପାଞ୍ଚଳ ଥାନା ପରିସରରେ ରବିବାର ଅପରାହ୍ନରେ ଆୟୋଜିତ ଖବରଦାତା ସମ୍ମିଳନୀରେ ଏସ୍‌ପି ସାଗରିକା ନାଥ ସୂଚନା ଦେଇଛନ୍ତି।

ବାଲେଶ୍ୱର ଶୋଭାରାମପୁର ଅଞ୍ଚଳର ଉଦିତ 'ଅନଟାଲେଣ୍ଟେଡ୍‌ଗାଏ' ନାମରେ ଏକ ୟୁଟ୍ୟୁବ୍ ଚ୍ୟାନେଲ ଖୋଲି ଅଶ୍ଳୀଳ ଭାଷା ବ୍ୟବହାର କରି ଭିଡିଓ ରୋଷ୍ଟ କରନ୍ତି।ଏଥିରୁ ସେ ଲକ୍ଷ ଲକ୍ଷ ଟଙ୍କା ଉପାର୍ଜନ କରୁଥିଲେ। ଏହି ଭିଡିଓରେ ଜଣେ ଫଲୋଅରଙ୍କ କମେଣ୍ଟକୁ କେନ୍ଦ୍ର କରି ଆରମ୍ଭ ହୋଇଥିଲା ବିବାଦ। ବିବାଦ ପରେ ଉଭୟଙ୍କ ମଧ୍ୟରେ ପାଟିତୁଣ୍ଡ ମଧ୍ୟ ହୋଇଥିଲା। ଏନେଇ ଗତ ୨୪ ତାରିଖ ସନ୍ଧ୍ୟାରେ ରେମୁଣା ଗୋଲେଇ ନିକଟ ବ୍ରିଜ୍ ତଳେ ଉଦିତ ଓ ତାଙ୍କ ୫ଜଣ ସହଯୋଗୀ ବନ୍ଧୁକ ଓ ଭୁଜାଲିରେ ଆକ୍ରମଣ କରିବାରୁ ମନ୍ଦାରପୁରର ପିଙ୍କୁ ଦାସ ଓ ନିଆବାଗର ଅମିତ୍ କୁମାର ଦାସ ଗୁରୁତର କରିଥିଲେ। ଏନେଇ ଶିଳ୍ପାଞ୍ଚଳ ଥାନାରେ ଲିଖିତ ଅଭିଯୋଗ ପରେ ଏକ ମାମଲା (ନଂ. ୯୯/୨୩) ରୁଜୁ କରାଯାଇଥିଲା। ଏସ୍‌ପିଙ୍କ ନିର୍ଦ୍ଦେଶରେ ସଦର ଏସ୍‌ଡ଼ିପିଓଙ୍କ ତତ୍ତ୍ୱାବଧାନରେ ଅଭିଯୁକ୍ତଙ୍କୁ ଗିରଫ ପାଇଁ ଦୁଇଟି ଟିମ୍ ଗଠନ କରାଯାଇଥିଲା। ଗୋଟିଏ ଟିମ୍ ବାଲେଶ୍ୱର ଜିଲାର ବିଭିନ୍ନ ସ୍ଥାନରେ ଚଢ଼ାଉ କରି ଜଣଙ୍କୁ ଗିରଫ କରିଥିବା ବେଳେ ଅନ୍ୟ ଏକ ଟିମ୍ ଭୁବନେଶ୍ୱରରୁ ୫ଜଣଙ୍କୁ ଗିରଫ କରିଛି। ଅଭିଯୁକ୍ତ ଉଦିତ ପୂର୍ବରୁ ଏକ ହତ୍ୟା ଘଟଣାରେ ଅଭିଯୁକ୍ତ ଅଛନ୍ତି। ତାଙ୍କ ବ୍ୟାଙ୍କ ଆକାଉଣ୍ଟକୁ ଫ୍ରିଜ୍ କରାଯିବା ସହ ତାଙ୍କର ୟୁଟ୍ୟୁବ ଚ୍ୟାନେଲକୁ ବନ୍ଦ କରିବାକୁ ପୋଲିସ୍ ୟୁଟ୍ୟୁବ୍‌କୁ ଚିଠି କରିଛି। ତେବେ ଏହି ଘଟଣାରେ ଅନ୍ୟ ସମସ୍ତ ଅଭିଯୁକ୍ତଙ୍କୁ ଖୁବ୍‌ଶୀଘ୍ର ଗିରଫ କରାଯିବ ବୋଲି ଏସ୍‌ପି ନାଥ ସୂଚନା ଦେଇଛନ୍ତି।

ତୁମର ମନ, ପ୍ରାଣ(ହୃଦୟ) ଓ ଦେହ– ଏମାନେ ଯଦି ତିନିପ୍ରକାର ଅଲଗା କଥା ଚାହାନ୍ତି– ତେବେ ତୁମର ବ୍ୟକ୍ତିତ୍ୱ ପରିଣତ ହୁଏ ଏକ ଯୁଦ୍ଧକ୍ଷେତ୍ରରେ। ଫଳରେ ତୁମ ଚେତନାରେ ସୃଷ୍ଟି ହୁଏ ବିଷମ ଆବେଗ। ... ଶାରୀରିକ ଅସୁସ୍ଥତା ହେଉଛି– ଏହି ପରର ଯୁଦ୍ଧରତ ଆବେଗଗୁଡିକରୁ ସୃଷ୍ଟି ହୋଇଥିବା ବିକ୍ଷୋଭ, ଚାଞ୍ଚଲ୍ୟ, ଭୟ ଓ ଅବସାଦର ନନର ଫଳ। –ଶ୍ରୀମା

ସେ ତ ଭକତ ଭାବରେ ବନ୍ଧା...

ରଞ୍ଜନ କୁମାର ଦାସ

କାଳେ କାଳେ ସେ ଗୋଟିଏ କଥା ରହିଛି ଯେ, ଭଗବାନ ସବୁବେଳେ ଭକ୍ତର ଭାବରେ ବନ୍ଧା। ଯାହାକୁ ସେ ଥରେ ଭଲ ପାଆନ୍ତି ତାକୁ ଅନ୍ତରରେ ନେଇ ସ୍ଥାନ ଦିଅନ୍ତି। ଧ୍ରୁବଙ୍କଠାରୁ ଆରମ୍ଭକରି ପ୍ରହ୍ଲାଦ ଯାଏ ଯେଉଁମାନେ ପ୍ରଭୁଙ୍କଠାରେ ନିଜକୁ ଲୀନ କରିଛନ୍ତି, ସେମାନେ ତାଙ୍କ ହୃଦୟରେ ସ୍ଥାନ ପାଇଛନ୍ତି ଏବଂ ନିଜ ଜନ୍ମକୁ ସାର୍ଥକ କରିଛନ୍ତି। ମରଣ ପରେ ବି ମୃତ୍ୟୁଞ୍ଜୟୀ ହୋଇଛନ୍ତି। ସେମିତି ଜଣେ ଭକ୍ତ ହେଲେ ସନ୍ଥ ବଳରାମ ଦାସ। ଲକ୍ଷ୍ମୀପୁରାଣଠାରୁ ଆରମ୍ଭକରି ଦାଣ୍ଡି ରାମାୟଣ, ଜଗମୋହନ ରାମାୟଣ ଆଦି ଅନେକ ଧର୍ମଗ୍ରନ୍ଥର ପ୍ରଣେତା। ତାଙ୍କର ଅନ୍ୟାନ୍ୟ କୃତି ମଧ୍ୟରେ ଭାବସମୁଦ୍ର, ଗୁପ୍ତଗୀତା, ବଉଳାଗାଈ ଗୀତ, ବ୍ରହ୍ମଟୀକା, କମଳଲୋଚନ ଚଉତିଶା, ବ୍ରହ୍ମାଣ୍ଡ ଭୂଗୋଳ, ଗରୁଡ଼ ଗୀତା, ବଜ୍ରକବଚ, ଅମରକୋଷ, କାନ୍ତକୋଇଲି ଗୀତା, ଜ୍ଞାନ ଚୂଡାମଣି, ମୃଗୁଣୀ ସ୍ତୁତି ଆଦି ଅନ୍ୟତମ। ପୁରୀ ଜିଲାର ଗୋପ ବ୍ଲକ ପାଖରେ ଗୋଟିଏ ଛୋଟିଆ ଗାଁ ଏରବାଙ୍ଗରେ ତାଙ୍କ ଜନ୍ମ। ପଞ୍ଚସଖା ମଧ୍ୟରୁ ସେ ଥିଲେ ଅନ୍ୟତମ। କୁହାଯାଏ ସେ ଏକଦା ଗଜପତି ପ୍ରତାପରୁଦ୍ର ଦେବଙ୍କ ମନ୍ତ୍ରୀ ଥିଲେ। ମାତ୍ର ଶ୍ରୀଚୈତନ୍ୟଙ୍କ ଓଡ଼ିଶା ଆଗମନ ପରେ ସେ ରାଜକାର୍ଯ୍ୟ ଛାଡ଼ି ଧର୍ମକାର୍ଯ୍ୟରେ ବ୍ରତୀ ହେଲେ ଏବଂ ମତ୍ତ ବଳରାମ ଦାସ ନାମରେ ଖ୍ୟାତ ହେଲେ। କୃଷ୍ଣ ଭକ୍ତିରୁ ଆରମ୍ଭକରି ପରେ ସେ ଜଗନ୍ନାଥ ମହାପ୍ରଭୁଙ୍କର ପରମ ଭକ୍ତ ଭାବେ ସ୍ୱୀକୃତି ପାଇଲେ। ମହାପ୍ରଭୁ କେମିତି ସବୁବେଳେ ଭକତ ଭାବରେ ବନ୍ଧା ତାହା ବଳରାମ ଦାସଙ୍କ ଦୁଇଟି କାହାଣୀରୁ ଅନୁମେୟ।

ଶୁଣାଯାଏ ଯେତେବେଳେ ତ୍ରେତୟା ଯୁଗ ଶେଷରେ ମର୍ଯ୍ୟାଦା ପୁରୁଷୋତ୍ତମ ଶ୍ରୀରାମଚନ୍ଦ୍ର ଲଙ୍କେଶ୍ୱର ରାବଣର ନିଧନ କଲେ ଏବଂ ବିଭୀଷଣଙ୍କୁ ରାଜପଦାସୀନ କଲେ। ବିଭୀଷଣ ତାଙ୍କୁ କହିଲେ, ପ୍ରଭୁ ଆପଣ ଲଙ୍କା ଛାଡ଼ି ଯିବା ପରେ ଏହା ଶ୍ରୀହୀନ ହୋଇଯିବ। ଆପଣଙ୍କ ଦର୍ଶନ ବିନା ମୋ ଜୀବନ ଅସାର ହୋଇଯିବ। ରାମଚନ୍ଦ୍ର ସ୍ମିତହାସ୍ୟ କରି କହିଲେ, ନୀଳସିନ୍ଧୁ ମହୋଦଧି ତଟରେ ପୁରୁଷୋତ୍ତମ କ୍ଷେତ୍ରରେ ଶ୍ରୀଜଗନ୍ନାଥଙ୍କୁ ଦର୍ଶନ କରି ତମେ ମୋତେ ପାଇପାରିବ। ସେହିଦିନୁ ବିଭୀଷଣ କୁଆଡେ ପ୍ରତିଦିନ ନିଶାର୍ଦ୍ଧରେ ଆସି ଶ୍ରୀଜଗନ୍ନାଥଙ୍କୁ ଦର୍ଶନ କରିଯାଆନ୍ତି। ଦିନେ ବିଭୀଷଣ ମହାପ୍ରଭୁଙ୍କୁ ପ୍ରାର୍ଥନା କଲେ, କହିଲେ ମହାପ୍ରଭୁ ମୁଁ ନିତିଦିନ ତୁମ ଦ୍ୱାରକୁ ଆସୁଛି, ତମେ ଦିନେ ମୋ ଦ୍ୱାରକୁ ଆସନ୍ତ ନି? ଶ୍ରୀଜଗନ୍ନାଥ ତ ଭକତ ଭାବରେ ବନ୍ଧା, କହିଲେ ଯିବି ନିଶ୍ଚୟ। ମହାପ୍ରଭୁ ବଳରାମ ଦାସଙ୍କୁ ସ୍ୱପ୍ନାଦେଶ କରି କହିଲେ, ବଳରାମ ମୁଁ ଲଙ୍କା ଯିବି, ତୁ ଯିବୁ ମୋ ସାଥିରେ। ବଳରାମ ନିଦରୁ ଉଠିପଡ଼ି କହିଲେ, ଯିବି ପ୍ରଭୁ। ଶ୍ରୀଜଗନ୍ନାଥ କହିଲେ, ସୁନାଗଡୁରେ ପାଣି ଧରି ମୋ ପଛେ ପଛେ ଆ। ଦୁହେଁ ଯାଇ ଲଙ୍କାରେ ପହଞ୍ଚିଲେ। ଲଙ୍କାପତି ବିଭୀଷଣ ତାଙ୍କୁ ଅତ୍ୟନ୍ତ ବିନମ୍ରତାର ସହ ସ୍ୱାଗତ କରି ଏକ ବିରଳ କଳା ମଲ୍ଲୀଫୁଲର ମାଳ ଓ ମୋତିମାଳ ପିନ୍ଧାଇଦେଲେ। ବିଭୀଷଣଙ୍କୁ ଆଶୀର୍ବାଦ କରି ମହାପ୍ରଭୁ ଫେରିଲେ ଶ୍ରୀମନ୍ଦିରକୁ ଓ ବଳରାମ ଦାସ ଫେରିଗଲେ ମଠକୁ। ସୁନାଗଡୁ ଫେରାଇବାକୁ ଆଉ ତାଙ୍କର ମନେ ନ ଥିଲା। ସକାଳୁ ଯେତେବେଳେ ମହାପ୍ରଭୁଙ୍କ ସୁନାଗଡୁ ମିଳିଲା ନାହିଁ, ଚାରିଆଡ଼େ ଖୋଜା ଚାଲିଲା। ଖବର ପାଇ ବଳରାମ ଦାସ ତାକୁ ଫେରାଇବାକୁ ମନ୍ଦିର ଗଲେ। ବାଟରେ ତାଙ୍କ ହାତରେ ସୁନାଗଡୁ ଦେଖି ସୈନ୍ୟମାନେ ରାଜାଙ୍କ ପାଖକୁ ଧରିନେଲେ। ରାଜା ପ୍ରତାପରୁଦ୍ର ତାଙ୍କୁ ଅତ୍ୟନ୍ତ କଟୁ ଭାଷାରେ ଭର୍ତ୍ସନା କଲେ। ବଳରାମ ଦାସ ଗତ ରାତିର ଘଟଣା ବର୍ଣ୍ଣନା କଲେ। ପ୍ରଥମେ କେହି ତାଙ୍କୁ ବିଶ୍ୱାସ କଲେ ନାହିଁ। ମାତ୍ର ରାଜା ନିଜେ ଗର୍ଭଗୃହକୁ ଯାଇ ଠାକୁରଙ୍କ ବେକରେ ଯେତେବେଳେ କଳା ମଲ୍ଲୀମାଳ ଓ ମୋତିହାର ଦେଖିଲେ, ନିଜ ଆଖିକୁ ବିଶ୍ୱାସ କରିପାରିଲେ ନାହିଁ। ସେ ବଳରାମ ଦାସଙ୍କୁ ଯୋଡ଼ହସ୍ତରେ କ୍ଷମା ମାଗି ବିଦାୟ ଦେଲେ। ସେଇ ଦିନଠୁ ରଥଯାତ୍ରା ବେଳେ ଶ୍ରୀଜଗନ୍ନାଥ ମହାପ୍ରଭୁ ପହଣ୍ଡି ବିଜେ ସମୟରେ ଗରୁଡ଼ସ୍ତମ୍ଭ ନିକଟରୁ ଦକ୍ଷିଣକୁ ମୁହଁକରି ବିଭୀଷଣଙ୍କ ପ୍ରଣାମ ଗ୍ରହଣ କରନ୍ତି। ଶୁଣାଯାଏ ବିଭୀଷଣ ଯେତେବେଳେ ପ୍ରତି ରାତିରେ ମହାପ୍ରଭୁଙ୍କ ଦର୍ଶନ ପାଇଁ ଆସନ୍ତି, ସାଥିରେ କଳାମଲ୍ଲୀ ନେଇ ଆସନ୍ତି। ପ୍ରଭୁ ବିଭୀଷଣଙ୍କୁ ଯେମିତି ସ୍ୱୀକୃତି ଦେଲେ, ବଳରାମ ଦାସଙ୍କୁ ମଧ୍ୟ ସେମିତି ସ୍ୱୀକୃତି ଦେଇଥିଲେ। ଏକଦା ରଥଯାତ୍ରା ସମୟରେ ବଳରାମ ଦାସ ବଡ଼ଦାଣ୍ଡ ନିକଟରେ ବେଶ୍ୟା ପ୍ରଣୟରେ ଲିପ୍ତ ଥିଲେ। ମାତ୍ର ଜୟ ଜଗନ୍ନାଥ ଧ୍ୱନି ଶୁଣି ସେ ଭାବବିହ୍ୱଳ ହୋଇ ରଥକୁ ଯାଇ ଚଢ଼ିଗଲେ। ଅପବିତ୍ର ହୋଇଥିବାରୁ ରାଜାଙ୍କ ଆଦେଶରେ ତାଙ୍କୁ ରଥ ତଳକୁ ନିକ୍ଷେପ କରାଗଲା। ମାନସିକ ଆଘାତ ପାଇ ସେ ମହୋଦଧି କୂଳକୁ ଚାଲିଗଲେ ଓ ଗଢ଼ିଲେ ଏକ ବାଲିର ରଥ। ବଳରାମ ଦାସଙ୍କ ଆବାହନରେ ମହାପ୍ରଭୁ ନନ୍ଦିଘୋଷ ରଥ ଛାଡ଼ି ଚାଲିଗଲେ ବାଲିରଥକୁ। ଏଣେ ବଡ଼ଦାଣ୍ଡରେ ନନ୍ଦିଘୋଷ ଆଉ ଗଡ଼ିଲା ନାହିଁ। ରାଜା ହାତୀ ଲଗେଇ ଟାଣିଲେ। ମାତ୍ର ରଥଚକ ଗଡ଼ିଲା ନାହିଁ। ରାଜାଙ୍କ କାନକୁ କଥା ଗଲା। ସେ ଯାଇ ବଳରାମଙ୍କୁ କ୍ଷମା ମାଗି ତାଙ୍କୁ ରଥକୁ ଫେରାଇ ଆଣିଲେ। ବଳରାମ ଦାସ ଫେରିଲା ପରେ ପୁଣି ରଥ ଗଡ଼ିଲା।

ଆଉ ଗୋଟିଏ କାହାଣୀ ଅଛି ଯେ, ପ୍ରତି ଗୁରୁବାର ରାତିରେ ଶ୍ରୀମନ୍ଦିରରେ ଏକାନ୍ତରେ ଲକ୍ଷ୍ମୀନାରାୟଣ ଭେଟ ହୁଏ। ବଳରାମ ଦିନେ ଶ୍ରୀଜଗନ୍ନାଥଙ୍କୁ କହିଲେ, ପ୍ରଭୁ ଏକାନ୍ତରେ ଆପଣ କ'ଣ କରନ୍ତି, ଦେଖିବାକୁ ମନ ହେଉଛି। ବିଶେଷ କିଛି ଚିନ୍ତା ନ କରି ମହାପ୍ରଭୁ ତଥାସ୍ତୁ କହିଦେଲେ। ମାତ୍ର ମା ଲକ୍ଷ୍ମୀ ଏ କଥା ଶୁଣି କ୍ରୋଧାନ୍ୱିତ ହୋଇପଡ଼ିଲେ। ସ୍ୱପ୍ନରେ ଆସି ତାଙ୍କୁ କହିଲେ, ସନ୍ତାନ ହୋଇ ତୁ ପିତାମାତାଙ୍କ ରାତ୍ରରାସ ଦେଖିବାକୁ ମନ କରିଚୁ ? ମୁଁ ଅଭିଶାପ ଦେଉଛି ତୁ ଅନ୍ତିମ କାଳରେ ପୁରୀରେ ରହିପାରିବୁ ନାହିଁ। ବଳରାମ ଯାଇ ଶ୍ରୀଜଗନ୍ନାଥଙ୍କ ଶରଣ ପଶିଲେ। କହିଲେ, ପ୍ରଭୁ ଆପଣଙ୍କ ଦର୍ଶନ ଆଉ ପାଇବି ନାହିଁ ? ଶ୍ରୀକ୍ଷେତ୍ର ମାଟି ଛୁଇଁ ପାରିବି ନାହିଁ ? ମହାପ୍ରଭୁ କହିଲେ, ଲକ୍ଷ୍ମୀଙ୍କ କଥା ଅକାଟ୍ୟ। ମାତ୍ର ତୁ ତୋ ଗାଁରେ ଯାଇ ମୋର ମନ୍ଦିର ପ୍ରତିଷ୍ଠା କର। ସେଇଠି ମୋର ଦର୍ଶନ ପାଇବୁ। ବଳରାମ ଗାଁରେ ପ୍ରଭୁଙ୍କ ମନ୍ଦିର ତୋଳିଲେ। ଶ୍ରୀଜଗନ୍ନାଥ, ବଳଭଦ୍ର, ସୁଭଦ୍ରା ନିତି ସଞ୍ଜରେ ସେଠି ବିଜେ କରନ୍ତି ବୋଲି ଶୁଣାଯାଏ। ମାତ୍ର ଶ୍ରୀକ୍ଷେତ୍ର ଯାଇ ନ ପାରୁ ଥିବାର କ୍ଷୋଭ ତାଙ୍କୁ ଘାରୁଥିଲା। ଦିନେ ସେ ଚିନ୍ତା କଲେ ଯାହା ହେଉପଛେ ସେ ଶ୍ରୀକ୍ଷେତ୍ର ଯିବେ। ବୟସ୍କ ଦେହ ଓ କ୍ଳାନ୍ତ ମନକୁ ନେଇ ସେ ଚାଲିଚାଲି ଯାଇ କୁଶଭଦ୍ରା ନଦୀ କୂଳରେ ପହଞ୍ଚିଲେ। ନଦୀରେ ପଶିବା ମାତ୍ରେ ତାଙ୍କ ଦେହ ଅବଶ ହୋଇପଡ଼ିଲା। ଶେଷ ଦର୍ଶନ ପାଇଁ ମହାପ୍ରଭୁଙ୍କୁ ଆବାହନ କଲେ। ଶୁଣାଯାଏ ଶ୍ରୀଜଗନ୍ନାଥ ଓ ମହାଲକ୍ଷ୍ମୀ ଦୁହେଁ ଗରୁଡ଼ ବିମାନରେ ଯାଇ ଲକ୍ଷ୍ମୀନାରାୟଣ ବେଶରେ ଆବିର୍ଭୂତ ହେଲେ ତାଙ୍କ ସାମ୍ନାରେ। କହିଲେ, ତୁ ଶ୍ରୀକ୍ଷେତ୍ର ଯିବା ଲୋଡ଼ା ନାହିଁ। ଶ୍ରୀ ଯେଉଁଠି ଥାଆନ୍ତି ତାହା ହେଲା ଶ୍ରୀକ୍ଷେତ୍ର। ଏଇ ଜାଗା ଆଜି ଦ୍ୱିତୀୟ ଶ୍ରୀକ୍ଷେତ୍ର ପାଲଟିଲା ତୋ ଯୋଗୁ। ସେଇ ଦିନଠାରୁ କୋଣାର୍କ ନିକଟରେ ସେଇ ଗ୍ରାମ, ଯାହାର ନାମ ଥିଲା ବେଗୁନିଆ। ଏହାକୁ ଗୁପ୍ତ ଶ୍ରୀକ୍ଷେତ୍ର କୁହାଯାଏ। ବଳରାମ ଦାସ ସେଇଠି ଦର୍ଶନ କରି ସମାଧି ନେଲେ। ତାଙ୍କର ସେ ସମାଧି କ୍ଷେତ୍ରକୁ ବଳରାମ ଗାଦି ମଧ୍ୟ କୁହାଯାଏ।

ଆମେ ଅନେକ ସମୟରେ ଭାବୁ ଈଶ୍ୱର କେଉଁଠି ଅଛନ୍ତି, ଆଖିକୁ ଦିଶୁ ତ ନାହାନ୍ତି। ମାତ୍ର ସେ କେଉଁ ମନ୍ଦିରରେ ବାନ୍ଧିହୋଇ ଯେତେ ନ ଥାନ୍ତି, ତାଠୁ ବେଶି ଥାଆନ୍ତି ଭକ୍ତମାନଙ୍କ ଭାବ ବନ୍ଧନରେ। ଭକ୍ତଟିଏ କେଉଁଠି ଅସୁବିଧାରେ ପଡ଼ିଲେ ସେ ସହିପାରନ୍ତି ନାହିଁ। ଥରିଉଠେ ତାଙ୍କ ରତ୍ନସିଂହାସନ। କେବେ ଚକ୍ର, କେବେ ଗଦା ଧରି ସେ ଓହ୍ଲାଇ ଆସନ୍ତି ତାକୁ ସୁରକ୍ଷା ଦେବାକୁ। ସେ ଭକ୍ତଟି ହଉ ପଛେ ମୃଗୁଣୀଟିଏ କି ବଉଳା ଗାଈଟିଏ, ହଉପଛେ ବଳରାମ ଦାସ କି ବନ୍ଧୁ ମହାନ୍ତି, ସେ କୋଳେଇ ନିଅନ୍ତି ତାକୁ ତାଙ୍କ ଅଭୟ ଆଶ୍ରୟ ଭିତରକୁ।

ମୋ–୯୪୩୭୨୮୬୫୧୨

ପଶୁତ୍ୱର ଆକ୍ରମଣ

ଜନାର୍ଦ୍ଦନ ବନ୍ଦ୍ୟୋପାଧ୍ୟାୟ

ମଣିଷ ମୂଳତଃ ଗୋଟିଏ ପଶୁ ଏବଂ ପ୍ରକୃତିଗତ ଭାବରେ ଆହାର–ନିଦ୍ରା–ଭୟ–ମୈଥୁନର ଆଦିମ ସମ୍ବେଗ ଅନ୍ୟାନ୍ୟ ପଶୁ ଭଳି ତାହାର ଜୀବନକୁ ମଧ୍ୟ ପରିଚାଳିତ କରିଥାଏ। ଏହି ପଶୁ ପ୍ରବୃତ୍ତିର ଊର୍ଦ୍ଧ୍ୱକୁ ଉଠି ଉନ୍ନତ ମାନବ ଧର୍ମର ଆଚାର–ଆଚରଣଗୁଡ଼ିକୁ ଜୀବନରେ ଅଧିଗତ କରି ସେ କ୍ରମେକ୍ରମେ ମନୁଷ୍ୟତ୍ୱର ପର୍ଯ୍ୟାୟକୁ ଉନ୍ନତି ହୋଇପାରିଛି। ଆଦିମ ମଣିଷ ପଶୁଭଳି ବଣଜଙ୍ଗଲରେ ବାସ କରୁଥିଲା, ବଣର କଞ୍ଚା ଫଳମୂଳ, କଞ୍ଚାମାଂସ ଭକ୍ଷଣ କରୁଥିଲା, ହୁଏତ ଉଲଗ୍ନ ରହୁଥିଲା ଏବଂ ପଶୁଭଳି ଅବାଧ ଯୌନାଚାରରେ ଲିପ୍ତ ରହୁଥିଲା। ମଣିଷର ଅନ୍ତର୍ନିହିତ ଉନ୍ନତ ଆତ୍ମିକ ସଂବେଗ ଯୋଗୁ ପରିବେଶର ପ୍ରଭାବରେ କ୍ରମେ କ୍ରମେ ତାହା ମଧ୍ୟରେ ଉନ୍ନତ, ଶୃଙ୍ଖଳିତ, ରୁଚିମନ୍ତ, ସୁସଭ୍ୟ ଜୀବନଯାପନର ପ୍ରେରଣା ସୃଷ୍ଟିହେଲା। ଏହାକୁ ହିଁ କହନ୍ତି ମାନବ–ଧର୍ମ, ଯାହାର ପରିଭାଷା ହେଲା– ପାରସ୍ପରିକ ପ୍ରୀତି, ସଂହତି, ସ୍ନେହ, ଶ୍ରଦ୍ଧା, ଉଦାରତା, ସୁନିୟନ୍ତ୍ରିତ, ଶୃଙ୍ଖଳିତ ଯୌନ ଜୀବନ ଏବଂ ଊର୍ଦ୍ଧ୍ୱମୁଖୀ ବିବର୍ତ୍ତନର ସମ୍ବେଗ ଇତ୍ୟାଦି ଯାହାକିଛି ମନୁଷ୍ୟତ୍ୱର ପରିଚୟ ପ୍ରଦାନ କରେ। ଅପରପକ୍ଷରେ ପଶୁତ୍ୱର ପରିଭାଷା ହେଲା–ସଂକୀର୍ଣ୍ଣତା, ସ୍ୱାର୍ଥପରତା, ଅଜ୍ଞାନ, ପାରସ୍ପରିକ ବିଦ୍ୱେଷ, ବିକୃତ ଯୌନାଚାର ଏବଂ ନିମ୍ନମୁଖୀ ପ୍ରବୃତ୍ତିବଶ୍ୟତା। ପଶୁମାନେ କେବଳ ନିଜ କଥା ହିଁ ଭାବନ୍ତି, କିନ୍ତୁ ମଣିଷ ନିଜର କଥା ଭାବିବା ସହିତ ଅନ୍ୟମାନଙ୍କର ଭଲ ମନ୍ଦ ବିଷୟ ମଧ୍ୟ ଚିନ୍ତା କରେ। ବିଶ୍ୱାସ କରାଯାଏ, ମାନବୀୟ ବିବର୍ତ୍ତନର ବିଭିନ୍ନ ସ୍ତରରେ କୌଣସି ଐଶୀବିଭାଯୁକ୍ତ ବ୍ୟକ୍ତିତ୍ୱର ଆବିର୍ଭାବ ଘଟି ମଣିଷ ସମାଜକୁ ଧର୍ମଜ୍ଞାନ ପ୍ରଦାନ କରିଛନ୍ତି। ସେହିମାନଙ୍କୁ କୁହାଯାଏ ଅବତାର, ପ୍ରେରିତପୁରୁଷ ଅଥବା ସଦ୍‌ଗୁରୁ। ଆମ ଶାସ୍ତ୍ରର ଦଶାବତାର ସ୍ତୋତ୍ରରେ ଏହାର ସୁସ୍ପଷ୍ଟ ଇଙ୍ଗିତ ରହିଛି। ଏହା ଏକ ଚିରନ୍ତନ ପ୍ରକ୍ରିୟା। ମଣିଷ ଯେତେବେଳେ ବିବର୍ତ୍ତନର ଯେଉଁସ୍ତରରେ ଥାଏ ପ୍ରେରିତପୁରୁଷ ଆବିର୍ଭୂତ ହୋଇ ତାହାକୁ ଅଧିକ ଉନ୍ନତ ଧର୍ମଜ୍ଞାନ ପ୍ରଦାନ କରି ଊର୍ଦ୍ଧ୍ୱପଥରେ ପରିଚାଳିତ କରନ୍ତି। ପରନ୍ତୁ ମଣିଷ ମଧ୍ୟରେ ତାହାର ଆଦିମ ସମ୍ବେଗ ବା ପଶୁତ୍ୱର ଆକର୍ଷଣ ସର୍ବଦା ବଳବତ୍ତର ଥାଏ ଏବଂ ସୁବିଧା ପାଇଲେ ହିଁ ତାହା ସମସ୍ତ ମାନବୀୟ ମୂଲ୍ୟବୋଧ ଏବଂ ସଂସ୍କାରକୁ ପଦଦଳିତ କରି ମଣିଷକୁ ପଶୁଭଳି ହିଂସା, ଦ୍ୱେଷ, ସ୍ୱାର୍ଥପରତା, ସଂକୀର୍ଣ୍ଣତା, ବିକୃତ ଯୌନାଚାର ଇତ୍ୟାଦିରେ ଲିପ୍ତ କରାଏ । ଧର୍ମଜ୍ଞାନ ପାଶବିକ ମଣିଷ ହାତରେ ପଡ଼ି ଅଧର୍ମରେ ପରିଣତ ହୁଏ। ସେତେବେଳେ ପୁଣି କୌଣସି ମହାପୁରୁଷ ଆବିର୍ଭୂତ ହୋଇ ତାହାକୁ ସଂଶୋଧିତ କରି ଉନ୍ନତମାର୍ଗରେ ପରିଚାଳିତ କରିବାକୁ ପ୍ରୟାସ କରନ୍ତି। ଏହିପରି ଭାବରେ କ୍ରମାଗତ ଉତ୍ଥାନ–ପତନ ମଧ୍ୟ ଦେଇ ମାନବୀୟ ଚେତନା ଏବଂ ସଭ୍ୟତା ବିବର୍ତ୍ତନ ପଥରେ ଅଗ୍ରସର ହୋଇଚାଲିଛୁ। ତେଣୁ କୁହାଯାଇଛି 'ଧର୍ମ ଯେବେ ବିପାକ ବାହନେ ବ୍ୟର୍ଥ ଅର୍ଥରେ ଧାଏଁ/ ପ୍ରେରିତ ସେକାଳେ ହୁଅନ୍ତି ଆବିର୍ଭୂତ ପାପୀ ପରିତ୍ରାଣ ପାଏ।' କଥାଟା ଗୋଟିଏ ଉଦାହରଣ ଦେଇ ବୁଝାଯାଇପାରେ, ମନେକରନ୍ତୁ ଗୋଟିଏ ପୋଖରୀରେ ପଥରବନ୍ଧା ଘାଟଟିଏ ଅଛି। ସେହି ଘାଟରେ ବହୁଲୋକ ପାଣି ନେବାକୁ ଆସନ୍ତି। କ୍ରମେ ସେଠାରେ ଶିଉଳି ପଡିଗ୍ଲା, ଲୋକମାନେ ଗୋଡ଼ ଖସି ପଡ଼ିଯାଇ ହାତଗୋଡ଼ ଭାଙ୍ଗିବାକୁ ଲାଗିଲେ। କିଛିଦିନ ପରେ କୌଣସି ବିଜ୍ଞ ଲୋକର ଆବିର୍ଭାବ ଘଟିଲା, ସେ ସେହି ଶିଉଳିକୁ ଘଷି ପରିଷ୍କାର କରିଦେଲେ। ପୁଣି ଲୋକମାନେ ନିରାପଦରେ ପାଣି ନେବାକୁ ଲାଗିଲେ। ଆଉ ଗୋଟିଏ କଥା ହେଲା ମହାପୁରୁଷମାନଙ୍କର ଆବିର୍ଭାବ ଘଟିଲେ ହିଁ ଯେ ମଣିଷର ଚରିତ୍ର ପରିବର୍ତ୍ତିତ ହେବ ସେପରି କିଛି କଥା ନାହିଁ। ମଣିଷ ସେହି ପ୍ରେରିତଙ୍କୁ ଗ୍ରହଣ ନକଲେ, ଅନୁସରଣ ନକଲେ କାହାରି କିଛି ହେବନାହିଁ। ସେଲୁନରେ ଭଲ ବାରିକ ଚାହିଁ ବସିଥିଲେ ମଧ୍ୟ ଜଣେ ତାହା ନିକଟକୁ ନଗଲେ ତାହାର ବାଳ କଟା ହୋଇପାରିବ ନାହିଁ। କହିବାବାହୁଲ୍ୟ ଆଜିର ମାନବସମାଜ ସେହି ପଶୁପ୍ରବୃତ୍ତିର ପ୍ରବଳ ଆକ୍ରମଣର ଶିକାର ହୋଇ ସମସ୍ତ ଜ୍ଞାନ, ବିଜ୍ଞାନ, ବିଦ୍ୟାବୁଦ୍ଧି ସତ୍ତ୍ୱେ ପୁନର୍ବାର ଅନୁଦାର, ଅସଂଯତ, ପଶୁବତ୍ ଜୀବନକୁ ଆଲିଙ୍ଗନ କରିବାକୁ ଯାଉଛି। ଏହି ତଥାକଥିତ ସଭ୍ୟ–ପଶୁତ୍ୱ ଆଜି ମାନବୀୟ ସଂସ୍କୃତିର ବିନାଶର କାରଣ ହୋଇଛି। ସାମ୍ପ୍ରତିକ ସମାଜରେ କ୍ରମବୃଦ୍ଧିତ୍ୱର ଭ୍ରଷ୍ଟାଚାର, ଅନୀତି, ହିଂସା, ବଳାତ୍କାର, ହତ୍ୟା, ଲୁଣ୍ଠନ ଇତ୍ୟାଦିର ବ୍ୟାପକତାକୁ ଲକ୍ଷ୍ୟ କଲେ କଥାଟା ସହଜରେ ବୁଝିହେବ। ତେଣୁ ଆମେ ପ୍ରତ୍ୟେକଙ୍କୁ ଆମର ଅନ୍ତର୍ନିହିତ ପଶୁପ୍ରବୃତ୍ତି ପ୍ରତି ସର୍ବଦା ସଚେତନ ରହିବାକୁ ପଡ଼ିବ। ଈଶ୍ୱର ଆମ ମଧ୍ୟରେ ଦେଇଛନ୍ତି ବିବେକର ଚେତନା। ଏହାକୁ ସମ୍ବଳ କରି ଏବଂ ମହାପୁରୁଷମାନଙ୍କ ଦିଗ୍‌ଦର୍ଶନକୁ ଆଶ୍ରୟ କରି ଆମକୁ ପଶୁପ୍ରବୃତ୍ତିର ଦୁର୍ବାର ଆକ୍ରମଣକୁ ପ୍ରତିହତ କରିବାକୁ ପଡିବ।

ମୋ: ୯୪୩୭୨୮୭୯୬୪

ଏଇ ଭାରତରେ

କୀଟନାଶକର ନକାରାତ୍ମକ ପ୍ରଭାବରୁ ପ୍ରତିବର୍ଷ ଅନେକ ହଜାର ଚାଷୀଙ୍କ ଜୀବନ ଯାଉଛି। କୀଟନାଶକ ସ୍ପ୍ରେ କରିବା ସମୟରେ ସିଧାସଳଖ ଏହା ସଂସ୍ପର୍ଶରେ ଆସିବା ଯୋଗୁ ଏଭଳି ଘଟୁଛି। ତେବେ ଏହି ସମସ୍ୟାର ସମାଧାନ କରିବା ସହ ମୃତ୍ୟୁ ସଂଖ୍ୟା କମାଇ ପାରୁଛି ଡ୍ରୋନ୍ ସ୍ପ୍ରେ। ଡ୍ରୋନ ଦ୍ୱାରା କୀଟନାଶକ ସ୍ପ୍ରେ କରି ହରିୟାଣାର ନିଶା ସୋଲାଙ୍କି ଚାଷୀମାନଙ୍କ ଜୀବନ ରକ୍ଷା କରିବା ଲାଗି ଅଭିଯାନ ଚଳାଇଛନ୍ତି। ସେ ଫାର୍ମ ମେଶିନାରୀ ଆଣ୍ଡ୍ ପାୱାର ଇଞ୍ଜିନିୟରିଂ ଶିକ୍ଷା ଶେଷ କରି ଉଦ୍ୟାନ ବିଭାଗରେ ଚାକିରି କରିଥିଲେ। ସେତେବେଳେ ସେ ଡ୍ରୋନ୍ ଦ୍ୱାରା କୀଟନାଶକ ସ୍ପ୍ରେ କରିବା କୌଶଳ ଶିକ୍ଷା କରିଥିଲେ। ଏବେ ସେ ସେହି ପଦ୍ଧତି ଆପଣାଇ ଏଗ୍ରି ଡ୍ରୋନ୍ ଦ୍ୱାରା ହରିୟାଣାର ଚାଷୀମାନଙ୍କୁ କୀଟନାଶକ ସ୍ପ୍ରେ କରିବାରେ ସାହାଯ୍ୟ କରୁଛନ୍ତି। ଏଥିପାଇଁ ସେ ବେସାମରିକ ବିମାନ ଚଳାଚଳ ମହାନିର୍ଦ୍ଦେଶକଙ୍କଠାରୁ ରିମୋଟ୍ ପାଇଲଟ୍ ସାର୍ଟିଫିକେଟ ପାଇଛନ୍ତି। ସେ ଏବେ ରାଜ୍ୟରେ ୭୫୦ ଊର୍ଦ୍ଧ୍ୱ କୀଟନାଶକ ସ୍ପ୍ରେ ପ୍ରଦର୍ଶନ କରିସାରିଲେଣି। ୧୫ କେଜି ଓଜନର ଏହି ଏଗ୍ରି ଡ୍ରୋନ୍‌ରେ ୧ ଏକର ପିଛା ପାରମ୍ପରିକ ପଦ୍ଧତିରେ ଯେତିକି ଜଳ ସ୍ପ୍ରେ କରାଯାଏ ତା'ଠାରୁ ୧୫ ଗୁଣ କମ୍‌ରେ ହୋଇପାରୁଛି। କମ୍ ସମୟରେ ବି ଏହା ହୋଇପାରୁଛି। ଏଗ୍ରି ଡୋନ୍ ସ୍ପ୍ରେ ପ୍ରତି ସେ ହରିୟାଣାର ଅର୍ଦ୍ଧାଧିକ ଜିଲାର କୃଷକଙ୍କ ଦୃଷ୍ଟି ଆକର୍ଷଣ କରିସାରିଲେଣି। କମ୍ କୀଟନାଶକ, କମ୍ ପାଣିରେ ଅଧିକ ଜମିରେ ଏଗ୍ରି ଡ୍ରୋନ୍ ସହଜରେ ସ୍ପ୍ରେ କରି କୃଷକଙ୍କ ଜୀବନ ବଞ୍ଚାଇବାରେ ଭୂମିକା ନେଉଛି ବୋଲି କୁହନ୍ତି ନିଶା।

୨୫ ବର୍ଷ ତଳର ଧରିତ୍ରୀ DHARITRI

୨୯ ମେ ୧୯୯୮

- ସୁପ୍ରସିଦ୍ଧ ଗାୟକ ତଥା ସଂଗୀତ ନିର୍ଦ୍ଦେଶକ ଅପରେସ ଲାହିରୀଙ୍କ ୭୪ ବର୍ଷ ବୟସରେ

ଜନ୍ମଦିନର ଶୁଭେଚ୍ଛା

ନାମ: .....
ବୟସ:.....
ଜନ୍ମ ତାରିଖ: .....

ରାନୀ
ପରିବାରବର୍ଗ

ଏଠାରେ ୨ X ୨ ସେ.ମି. ଫଟୋ ଲଗାନ୍ତୁ

ସର୍ତ୍ତାବଳୀ: ଏହି କୁପନ ବ୍ୟବହାର କରି ସମ୍ପୂର୍ଣ୍ଣ ମାଗଣାରେ ଜନ୍ମଦିନର ଶୁଭେଚ୍ଛା ଜଣାନ୍ତୁ। ଫଟୋଗ୍ରାଫ ସହିତ କୁପନଟି ପ୍ରକାଶନ ତାରିଖର ୭ ଦିନ ପୂର୍ବରୁ ଜନ୍ମଦିନ ଶୁଭେଚ୍ଛା, ଧରିତ୍ରୀ, ବି-୨୬, ରସୁଲଗଡ ଶିଳ୍ପାଞ୍ଚଳ, ଭୁବନେଶ୍ୱର-୧୦ ଠିକଣାରେ ପହଞ୍ଚିବା ଆବଶ୍ୟକ।

କଂଗ୍ରେସ ନେତୃତ୍ୱକୁ ଟାର୍ଗେଟ ପରେ ମୋକିମ୍, ଚିରଞ୍ଜୀବଙ୍କୁ ନୋଟିସ

- **ଚିଠି ପାଇ ନ ଥିବା କହିଲେ ମୋକିମ୍**
- **ବିଶୃଙ୍ଖଳିତ ଆଚରଣ ବିରୋଧରେ ଦୃଢ଼ କାର୍ଯ୍ୟାନୁଷ୍ଠାନ ହେବ: ଶରତ**

ଭୁବନେଶ୍ୱର, ୨୮।୫(ବ୍ୟୁରୋ)

ପୂର୍ବତନ ପ୍ରଦେଶ କଂଗ୍ରେସ କମିଟିର କାର୍ଯ୍ୟକାରୀ ସଭାପତି ଚିରଞ୍ଜୀବ ବିଶ୍ୱାଳ ଏବଂ କଟକ-ବାରବାଟୀ ବିଧାୟକ ମହମ୍ମଦ ମୋକିମ୍‌ଙ୍କୁ ଅଖିଳ ଭାରତ କଂଗ୍ରେସ କମିଟି(ଏଆଇସିସି) ନୋଟିସ୍ ଜାରି କରିଛି। ଏହାଦ୍ୱାରା ଉଭୟ ନେତାଙ୍କ ପାଇଁ ଅଡୁଆ ବଢ଼ିଲା ବୋଲି ଏବେ ଚର୍ଚ୍ଚା ହେଉଛି। ଗତ କିଛିଦିନ ତଳେ ମୋକିମ୍‌ଙ୍କ ନେତୃତ୍ୱରେ ଆୟୋଜିତ ଏକ ସଭାରେ ଦଳୀୟ ନେତୃତ୍ୱ ଏବଂ ସଙ୍ଗଠନକୁ ନେଇ ଉଭୟଙ୍କୁ ଟାର୍ଗେଟ କରିବା ଯୋଗୁ ଉଭୟଙ୍କୁ କାରଣ ଦର୍ଶାଅ ନୋଟିସ ହୋଇଛି। ଏଆଇସିସି ଶୃଙ୍ଖଳା କମିଟି ପକ୍ଷରୁ ନୋଟିସ୍ ଜାରି ହୋଇଥିବା ଜଣାପଡ଼ିଛି।

ସେପଟେ ପ୍ରଦେଶ କଂଗ୍ରେସ କମିଟି(ପିସିସି) ସଭାପତି ଶରତ ପଟ୍ଟନାୟକ କହିଛନ୍ତି, ଚିରଞ୍ଜୀବ ଓ ମୋକିମ୍‌ଙ୍କୁ ଏଆଇସିସି ପକ୍ଷରୁ ଆସିଥିବା କାରଣଦର୍ଶାଅ ନୋଟିସ୍ ବାବଦରେ ଅଧିକ କିଛି କହିବେନି। ଯାହା ଅଭିଯୋଗ ଆସିଥିଲା, ତାକୁ ଆମେ ଏଆଇସିସି ନିକଟକୁ ପଠାଇ ଦେଇଥିଲୁ। ତାହା ଉପରେ ଏଆଇସିସି ଯାହା ନିଷ୍ପତ୍ତି ନେଇଥିବ। କଂଗ୍ରେସ ସମସ୍ତଙ୍କୁ ନେଇ ଭାଜପା ଓ ବିଜେଡି ବିରୋଧରେ ଲଢ଼ିବାକୁ ଚେଷ୍ଟା କରୁଛି। ସେହି ରାସ୍ତାରେ ଯଦି କିଏ ବିରୋଧ କିମ୍ବା ବିଶୃଙ୍ଖଳିତ ଆଚରଣ ପ୍ରଦର୍ଶନ କରେ ତେବେ ତାଙ୍କ ବିରୋଧରେ ଦୃଢ଼ କାର୍ଯ୍ୟାନୁଷ୍ଠାନ ନିଆଯିବ। ଏହା ହାଇକମାଣ୍ଡଙ୍କ ନିଷ୍ପତ୍ତି ବୋଲି ଶରତ କହିଛନ୍ତି। ଅନ୍ୟପଟେ ଏହି ପ୍ରସଙ୍ଗରେ ଚିଠି ପାଇ ନ ଥିବା ମୋକିମ୍ କହିଛନ୍ତି।

ସୂଚନାଯୋଗ୍ୟ ଯେ, ଗତ ୮ ତାରିଖରେ ସ୍ଥାନୀୟ ସୂଚନା ଭବନରେ 'ଜାନକୀ-ବସନ୍ତ

ମହମ୍ମଦ ମୋକିମ୍

ଚିରଞ୍ଜୀବ ବିଶ୍ୱାଳ

ଯୋଡ଼ି ଓଡ଼ିଶା ରାଜନୀତିର ସୁବର୍ଣ୍ଣ ଯୁଗ' ଶୀର୍ଷକ ଆଲୋଚନାଚକ୍ର ଅନୁଷ୍ଠିତ ହୋଇଥିଲା। ମୋକିମ୍‌ଙ୍କ ଅଧ୍ୟକ୍ଷତାରେ ଆୟୋଜିତ ହୋଇଥିବା ସମାରୋହରେ ଚିରଞ୍ଜୀବ ବିଶ୍ୱାଳ ଯୋଗଦେଇ ରାଜ୍ୟ ନେତୃତ୍ୱ ଉପରେ ପ୍ରଶ୍ନ ଉଠାଇଥିଲେ। ଏହି ଅବସରରେ ସେ କହିଥିଲେ, ଓଡ଼ିଶା ବିଧାନସଭାରେ କଂଗ୍ରେସରୁ ବର୍ତ୍ତମାନ ୯ ଜଣ ବିଧାୟକ ଥିବାବେଳେ ୨୦ ଜଣ କିନ୍ତୁ ମୁଖ୍ୟମନ୍ତ୍ରୀ ପ୍ରାର୍ଥୀ ଅଛନ୍ତି। ଦିନକୁଦିନ ଏ ସଂଖ୍ୟା ବଢ଼ିବାରେ ଲାଗିଛି ବୋଲି ଚିରଞ୍ଜୀବ କହିଥିଲେ। ସମାନ ଢଙ୍ଗରେ ମହମ୍ମଦ ମୋକିମ୍ ମଧ୍ୟ ସମାଲୋଚନା କରିଥିଲେ। ଏହାସହ ଏହି ବୈଠକରେ ଅନ୍ୟ ଦଳର ନେତାଙ୍କୁ ମଧ୍ୟ ସାମିଲ କରାଯାଇଥିଲା, ଯେଉଁଥିଲାଗି ଉଭୟଙ୍କୁ କାରଣଦର୍ଶାଅ ନୋଟିସ୍ ହୋଇଥିବା ଜଣାପଡ଼ିଛି।

ନୂଆ ଭାରତ ଇତିହାସର ସ୍ୱର୍ଣ୍ଣାକ୍ଷରରେ ଲିପିବଦ୍ଧ ହୋଇ ରହିବ: ଧର୍ମେନ୍ଦ୍ର

ଭୁବନେଶ୍ୱର, ୨୮।୫(ବ୍ୟୁରୋ)

ପ୍ରଧାନମନ୍ତ୍ରୀ ନରେନ୍ଦ୍ର ମୋଦିଙ୍କ ଦ୍ୱାରା ରବିବାର ନୂତନ ପବିତ୍ର ସଂସଦ ଭବନ ରାଷ୍ଟ୍ର ଉଦ୍ଦେଶ୍ୟରେ ଉତ୍ସର୍ଗ କରାଯାଇଛି। ଏହି ଅବସର ନୂଆ ଭାରତ ଇତିହାସର ସ୍ୱର୍ଣ୍ଣାକ୍ଷରରେ ଲିପିବଦ୍ଧ ହୋଇ ରହିବ ବୋଲି କେନ୍ଦ୍ରମନ୍ତ୍ରୀ ଧର୍ମେନ୍ଦ୍ର ପ୍ରଧାନ କହିଛନ୍ତି।

ନୂଆ ସଂସଦ ଭବନ ଉଦ୍‌ଘାଟିତ

ସଂସଦ ଭବନର ଉଦ୍‌ଘାଟନ ସମାରୋହରେ ସାମିଲ ହେବା ସହ ଏଥିପାଇଁ ଦେଶବାସୀଙ୍କୁ କେନ୍ଦ୍ରମନ୍ତ୍ରୀ ଶୁଭେଚ୍ଛା ଜଣାଇଛନ୍ତି। ଧର୍ମେନ୍ଦ୍ର ଟୁଇଟ୍ କରି କହିଛନ୍ତି ଯେ, ପ୍ରଧାନମନ୍ତ୍ରୀଙ୍କ କରକମଳରେ ସମର୍ପଣ କରାଯାଇଥିବା ନୂଆ ସଂସଦ ଭବନ ସମସ୍ତଙ୍କୁ ଗୌରବାନ୍ୱିତ କରୁଥିବା ଭଳି ସମୟ। ଆମ ସଂସ୍କୃତି, ସାମର୍ଥ୍ୟ ଓ ସଂକଳ୍ପ ଶକ୍ତିର ପ୍ରତୀକ ଲୋକତନ୍ତ୍ରର ଏହି ମନ୍ଦିର ଆମ ସମସ୍ତଙ୍କୁ କର୍ତ୍ତବ୍ୟ ପଥରେ ଚାଲିବା, ଜନ ଭାଗୀଦାରି ସହିତ ଦେଶକୁ ନୂଆ ଉଚ୍ଚତାକୁ ନେବା ପାଇଁ ପ୍ରେରିତ କରୁଥିବ ବୋଲି ସେ ଉଲ୍ଲେଖ କରିଛନ୍ତି।

ବ୍ରତୋପନୟନ ଶୁଭେଚ୍ଛା

ବିଶ୍ୱଭୂଷଣ ପଣ୍ଡା
ଗୁଆମାଳ ପଞ୍ଚାୟତ, ତିହିଡ଼ି ବ୍ଲକ୍
ଓଁ ବ୍ରତେନ ଦୀକ୍ଷାମାପ୍ନୋତି
ଦୀକ୍ଷୟାପ୍ନୋତି ଦକ୍ଷିଣାମ୍
ଦକ୍ଷିଣାଂ ଶ୍ରଦ୍ଧାମାପ୍ନୋତି ଶ୍ରଦ୍ଧୟା
ସତ୍ୟମାପ୍ୟତେ ।
ପଣ୍ଡା ପରିବାର ଓ ବନ୍ଧୁବାନ୍ଧବ ବର୍ଗ ।
ଧ-୦୪୫୮

ଜୁନ୍ ୧୨ରେ ପାଟନାରେ ଏକାଠି ହେବେ ବିରୋଧୀ

ନୂଆଦିଲ୍ଲୀ, ୨୮।୫

୨୦୨୪ ଲୋକ ସଭା ନିର୍ବାଚନ ପୂର୍ବରୁ ଅଣଭାଜପା ଦଳଗୁଡ଼ିକୁ ଏକାଠି କରିବା ପାଇଁ ବିହାର ମୁଖ୍ୟମନ୍ତ୍ରୀ ନୀତୀଶ କୁମାର ପ୍ରୟାସ ଚଳାଇଛନ୍ତି। ଆସନ୍ତା ମାସ ୧୨ ତାରିଖରେ ନୀତୀଶଙ୍କ ଅଧ୍ୟକ୍ଷତାରେ ପାଟନାରେ ବିରୋଧୀ ଦଳଗୁଡ଼ିକର ବୈଠକ ଅନୁଷ୍ଠିତ ହେବାକୁ ଯାଉଛି। ଏନେଇ ଜେଡିୟୁ ନେତା ମନ୍‌ଜିତ ସିଂ ରବିବାର ସୂଚନା ଦେଇଛନ୍ତି। ଗତ ୨୨ ତାରିଖରେ ନୀତୀଶ କଂଗ୍ରେସ ଅଧ୍ୟକ୍ଷ ମଲ୍ଲିକାର୍ଜୁନ ଖାର୍ଗେ ଏବଂ ପୂର୍ବତନ ଅଧ୍ୟକ୍ଷ ରାହୁଲ ଗାନ୍ଧୀଙ୍କୁ ଭେଟିଥିଲେ। ଖୁବ୍‌ଶୀଘ୍ର ମିଳିତ ବିରୋଧୀ ଦଳ ବୈଠକ ଅନୁଷ୍ଠିତ ହେବ ବୋଲି ସେତେବେଳେ ଜେଡିୟୁ ନେତା ଘୋଷଣା କରିଥିଲେ। ଏହା ପୂର୍ବରୁ ନୀତୀଶ ତୃଣମୂଳ କଂଗ୍ରେସ ଅଧ୍ୟକ୍ଷା ତଥା ପଶ୍ଚିମବଙ୍ଗ ମୁଖ୍ୟମନ୍ତ୍ରୀ ମମତା ବାନାର୍ଜୀ, ଏଏପି ନେତା ତଥା ଦିଲ୍ଲୀ ମୁଖ୍ୟମନ୍ତ୍ରୀ ଅରବିନ୍ଦ କେଜ୍‌ରିୱାଲଙ୍କ ସମେତ ବିଭିନ୍ନ ଆଞ୍ଚଳିକ ଦଳର ନେତାଙ୍କୁ ଭେଟିଥିଲେ। ତେବେ ପାଟନା ବୈଠକରେ କେଉଁ କେଉଁ ଦଳ ଭାଗନେବେ ତାହା ସ୍ପଷ୍ଟ ହୋଇନାହିଁ।

ପ୍ରତି ବୁଥ୍‌ରେ ମନୋନୀତ ହେବେ ସେବାଦଳ କର୍ମୀ: ଶରତ

ଭୁବନେଶ୍ୱର, ୨୮।୫(ବ୍ୟୁରୋ)

କଂଗ୍ରେସ ସେବା ଦଳର ଏକ ଗୌରବମୟ ଇତିହାସ ରହିଛି। ସେହି ଇତିହାସର ମୂକସାକ୍ଷୀ ଭାବେ ଉପସ୍ଥିତ ସମସ୍ତ କଂଗ୍ରେସ ସେବାଦଳର କର୍ମକର୍ତ୍ତାମାନେ ଆଗାମୀ ନିର୍ବାଚନରେ ନିଜ ଅଞ୍ଚଳରେ ସେନାପତି ଭୂମିକା ଗ୍ରହଣ କରିବା ଦରକାର। ଖୁବଶୀଘ୍ର ପ୍ରତ୍ୟେକ ବ୍ଲକରୁ ଜଣେ ଲେଖା କର୍ମକର୍ତ୍ତାଙ୍କୁ ନେଇ ଏକ ରାଜ୍ୟସ୍ତରୀୟ ଶିବିର ଅନୁଷ୍ଠିତ ହେବ। ରାଜ୍ୟର ପ୍ରତ୍ୟେକ ବୁଥ୍‌ରେ ଜଣେ ଲେଖା ସେବାଦଳ କର୍ମୀଙ୍କୁ ମନୋନୀତ କରିବା ପାଇଁ ନିଷ୍ପତ୍ତି ନିଆଯାଇଛି ବୋଲି କଂଗ୍ରେସ ଭବନଠାରେ ରବିବାର ସେବାଦଳ ଜିଲା କର୍ମକର୍ତ୍ତା ସମ୍ମିଳନୀ ଉଦ୍‌ଘାଟନ କରି ପ୍ରଦେଶ କଂଗ୍ରେସ କମିଟି(ପିସିସି) ସଭାପତି

ଆୟୋଜିତ ସମ୍ମିଳନୀରେ ପିସିସି ସଭାପତି ଶରତ ପଟ୍ଟନାୟକଙ୍କ ସହ ବରିଷ୍ଠ ନେତୃବୃନ୍ଦ।

ଶରତ ପଟ୍ଟନାୟକ କହିଛନ୍ତି।

ମୁଖ୍ୟଅତିଥି ଭାବେ ଯୋଗଦେଇ ପିସିସି ପ୍ରଚାର କମିଟିର ଅଧ୍ୟକ୍ଷ ବିଜୟ କୁମାର ପଟ୍ଟନାୟକ କହିଛନ୍ତି, ପୂର୍ବଦିନଗୁଡିକରେ କଂଗ୍ରେସ ସେବାଦଳର କାର୍ଯ୍ୟକ୍ରମକୁ ଯେଭଳି ଗୁରୁତ୍ୱ ଦିଆଯାଉଥିଲା, ଆଗାମୀ ଦିନରେ ସେହିଭଳି ଗୁରୁତ୍ୱ ଦିଆଯିବ। ବିଗତ ଦିନରେ ସେବାଦଳ କର୍ମୀମାନେ ସାଇକେଲରେ ରାଜ୍ୟର ୧୮ ଶହ କିମି ଯାତ୍ରା କରି ତତ୍କାଳୀନ ସରକାର ବିରୋଧରେ ଲକ୍ଷେ ପ୍ରଚାରପତ୍ର ବଣ୍ଟିଥିଲେ। ଆଗାମୀ ଦିନରେ ସେବାଦଳ କର୍ମକର୍ତ୍ତାଙ୍କୁ ସେହି କାର୍ଯ୍ୟରେ ପୁନଃ ବିନିଯୋଗ କରାଯିବ। ପ୍ରଦେଶ କଂଗ୍ରେସ ସେବାଦଳ ଅଧ୍ୟକ୍ଷ ଆର୍ଯ୍ୟକୁମାର ଜ୍ଞାନେନ୍ଦ୍ରଙ୍କ ଅଧ୍ୟକ୍ଷତାରେ ଏହି କାର୍ଯ୍ୟକ୍ରମ ଅନୁଷ୍ଠିତ ହୋଇଥିଲା।

'ବିଜେଡିରେ ବଢ଼ିଚାଲିଛି ଅସନ୍ତୋଷ, ବିସ୍ଫୋରଣ ଘଟିବ'

ବ୍ରହ୍ମପୁର ଅଫିସ,୨୮।୫

ରାଜ୍ୟସାରା ବିଜେଡି କର୍ମୀଙ୍କ ଅସନ୍ତୋଷ ବଢ଼ିଚାଲିଛି। ଶାସନ କଳ ନିର୍ବାଚିତ ଜନ ପ୍ରତିନିଧିଙ୍କୁ ସବୁ କ୍ଷେତ୍ରରେ ଉପେକ୍ଷା କରୁଛି। ତେଣୁ ସେମାନେ ଅପଦସ୍ତ ହେବାକୁ ପଡୁଛି। ଶାସକ ଦଳ ନେତା ଓ କର୍ମୀଙ୍କ ପାଟି ନ ଖୋଲିବାକୁ ତାଗିଦ କରାଯାଉଛି। ଆଗାମୀ ନିର୍ବାଚନରେ ବିଜେଡିରେ ଭୟଙ୍କର ବିସ୍ଫୋରଣ ଘଟିବ। ସରକାରୀ ଦଳକୁ ଶକ୍ତ ଧକ୍କା ଲାଗିବ। ଏହା ଭାଜପାକୁ ସୁହାଇବ ବୋଲି ରାଜ୍ୟ ସଭାପତି ମନମୋହନ ସାମଲ ରବିବାର ବ୍ରହ୍ମପୁରଠାରେ କହିଛନ୍ତି।

ଭାଜପା ରାଜ୍ୟ ସଭାପତି ହେବା ପରେ ମନମୋହନ ପ୍ରଥମ କରି ରବିବାର ବ୍ରହ୍ମପୁର ଗସ୍ତରେ ଆସିଥିଲେ। ଗଞ୍ଜାମ ଜିଲା ସଂଗଠନ ପକ୍ଷରୁ ତାଙ୍କୁ ସମ୍ବର୍ଦ୍ଧିତ କରାଯାଇଥିଲା। ଗିରିରୋଡସ୍ଥ ଏକ କଲ୍ୟାଣ ମଣ୍ଡପରେ ଆୟୋଜିତ କାର୍ଯ୍ୟକ୍ରମରେ ଯୋଗଦେଇ ମନମୋହନ ଭାଷଣ ପ୍ରସଙ୍ଗରେ ସାଧାରଣ ନିର୍ବାଚନ ନିକଟତର ହୋଇଥିବାରୁ ବିଜେଡି ସହ ଲଢ଼େଇ ପାଇଁ କର୍ମୀମାନେ ଏବେଠୁ ପ୍ରସ୍ତୁତ ହେବାକୁ ଆହ୍ୱାନ ଦେଇଥିଲେ। ଅପରାହ୍ନରେ ସର୍କିଟ ହାଉସ ସମ୍ମିଳନୀ କକ୍ଷରେ ଜିଲା ଓ ମଣ୍ଡଳ ସ୍ତରର କାର୍ଯ୍ୟକର୍ତ୍ତାଙ୍କ ସମାବେଶରେ ଯୋଗ ଦେଇ ରାଜ୍ୟ ସରକାରଙ୍କ ୨୩ ବର୍ଷର ବିଫଳ ଶାସନ ସମ୍ପର୍କରେ ଜନ ସଚେତନତାକୁ ବ୍ୟାପକ କରିବାକୁ ଗୁରୁତ୍ୱ ଦେଇଥିଲେ। ଉଭୟ କାର୍ଯ୍ୟକ୍ରମରେ ଜିଲା ସଭାପତି ବିଭୂତି ଜେନା ଅଧ୍ୟକ୍ଷତା କରିଥିଲେ। ରାଜ୍ୟ ସଂଗଠନ ନେତା ବିରଞ୍ଚି ତ୍ରିପାଠୀ, ଭୃଗୁ ବକ୍ସିପାତ୍ର, ଅଶୋକ ମିଶ୍ର, ପୂର୍ବତନ ଜିଲା ସଭାପତି କାହ୍ନୁଚରଣ ପତି ପ୍ରମୁଖ ସାଙ୍ଗଠନିକ ପ୍ରସଙ୍ଗରେ ଆଲୋଚନା ଓ ପର୍ଯ୍ୟାଲୋଚନା କରିଥିଲେ। ରାଜ୍ୟ କାର୍ଯ୍ୟକାରିଣୀ ସଦସ୍ୟ ସରୋଜ ସାବତ, ମନୋରଞ୍ଜନ ଦ୍ୟାନ ସାମନ୍ତରା, ପ୍ରଶାନ୍ତ କର ଓ ଅନ୍ୟମାନେ ଉପସ୍ଥିତ ଥିଲେ। ଜିଲା ଉପସଭାପତି ସୁନୀଲ ସାହୁ, ସୁବାସ ସାହୁ, ରାମ କୁମାର ପାତ୍ର, ସାଧାରଣ ସମ୍ପାଦକ ପ୍ରଭାତ ଷଡ଼ଙ୍ଗୀ ପ୍ରମୁଖ କାର୍ଯ୍ୟକ୍ରମ ସଂଯୋଜନା କରିଥିଲେ। ଖବରଦାତାଙ୍କ ସହ ସାକ୍ଷାତକାରରେ ବ୍ରହ୍ମପୁର ବିମାନବନ୍ଦର, ଉପକୂଳ ରାଜପଥ ନିର୍ମାଣ ଲାଗି କେନ୍ଦ୍ର ସବୁଜ ସଂକେତ ଦେଇଥିଲେ ମଧ୍ୟ ଜମି ଯୋଗାଇ ଦିଆଯାଉ ନ ଥିବା ଦର୍ଶାଇ ରାଜ୍ୟ ସରକାରଙ୍କୁ ଦୋଷାରୋପ କରିଥିଲେ। ଗସ୍ତ ଅବସରରେ ମନମୋହନ ବ୍ରହ୍ମପୁର ବୁଢ଼ୀ ଠାକୁରାଣୀ, ଗୋଷାଣୀ ନୂଆଗାଁ କାଳୁଆ ମନ୍ଦିର ଓ ଲାଞ୍ଜିପଲ୍ଲୀ ଯାତ୍ରା ଦାଣ୍ଡକୁ ଯାଇ ତାରାଦେବୀ ଠାକୁରାଣୀଙ୍କ ଦର୍ଶନ କରିଥିଲେ ।

CLASSIFIED DISPLAY
ALL EDITION - B/W (Enter/Jaipur)
MORE SPACE ' SAME PRICE
For Booking Contact: 0674-2580085, 9937208016, 7894447107, 8328226525

OFFTC ENTERPRISE BHUBANESWAR
ପର୍ସନାଲ୍ ଲୋନ୍
ହୋମ୍ ଲୋନ୍
ପ୍ରପର୍ଟି ଲୋନ୍
ବିଜ୍‌ନେସ୍ ଲୋନ୍
କୃଷି, ଏଜୁକେଶନ
ସ୍ୱରୋଜଗାର
ଗୋଲ୍ଡ୍ ଲୋନ୍
Time : 10 AM to 6 PM
Ph: (0674) 2916695, 2916696

ପାଠକଙ୍କ ପାଇଁ ସୂଚନା

କ୍ଲାସିଫାଏଡରେ ପ୍ରକାଶିତ କେତେକ ବିଜ୍ଞାପନକୁ ଭିତ୍ତିକରି କିଛି ପାଠକ ଠକାମିର ଶିକାର ହେଉଥିବା ଆମର ଦୃଷ୍ଟିଗୋଚର ହେଉଛି। ବିଜ୍ଞାପନ ଦେଉଥିବା ସଂସ୍ଥାମାନଙ୍କ ସହ କାରବାର କରିବା ପୂର୍ବରୁ ସବିଶେଷ ତଥ୍ୟ ଓ ନିଜର ବିବେକ ଖଟାଇ କାରବାର କରନ୍ତୁ। ଏଥିପାଇଁ ଧରିତ୍ରୀ କର୍ତ୍ତୃପକ୍ଷ ଦାୟୀ ରହିବେ ନାହିଁ।

ଶିକ୍ଷା, ଦକ୍ଷତା ବିକାଶ କ୍ଷେତ୍ରରେ ସମ୍ପର୍କ ବୃଦ୍ଧି ନେଇ ସିଙ୍ଗାପୁର ଗସ୍ତରେ ଧର୍ମେନ୍ଦ୍ର

ଭୁବନେଶ୍ୱର, ୨୮।୫(ବ୍ୟୁରୋ)

କେନ୍ଦ୍ରମନ୍ତ୍ରୀ ଧର୍ମେନ୍ଦ୍ର ପ୍ରଧାନ ଶିକ୍ଷା ଓ ଦକ୍ଷତା ବିକାଶ କ୍ଷେତ୍ରରେ ଦ୍ୱିପାକ୍ଷିକ ସମ୍ପର୍କ ଓ ସହଯୋଗ ବଢ଼ାଇବା ଉଦ୍ଦେଶ୍ୟରେ ରବିବାର ୩ ଦିନିଆ ସିଙ୍ଗାପୁର ଗସ୍ତରେ ଯାଇଛନ୍ତି। ଏହି ଗସ୍ତ କାଳରେ କେନ୍ଦ୍ରମନ୍ତ୍ରୀଙ୍କ ସହ ଶିକ୍ଷା ଓ ଦକ୍ଷତା ବିକାଶ ଏବଂ ଉଦ୍ୟମିତା ମନ୍ତ୍ରଣାଳୟର ବରିଷ୍ଠ ଅଧିକାରୀମାନେ ଗସ୍ତ କରିଛନ୍ତି। ସେଠାରେ କେନ୍ଦ୍ରମନ୍ତ୍ରୀ ସିଙ୍ଗାପୁର

ସରକାରଙ୍କ ପ୍ରମୁଖ ମନ୍ତ୍ରୀମାନଙ୍କୁ ଭେଟିବାର କାର୍ଯ୍ୟକ୍ରମ ରହିଛି। ସେ ସିଙ୍ଗାପୁରର ଉପ ପ୍ରଧାନମନ୍ତ୍ରୀ ତଥା ଅର୍ଥ ମନ୍ତ୍ରୀ ଲରେନ୍ସ ୱଙ୍ଗ, ବରିଷ୍ଠ ମନ୍ତ୍ରୀ ଥରମନ୍ ଶନମୁଗରତନମ, ବୈଦେଶିକ ବ୍ୟାପାର ମନ୍ତ୍ରୀ ଡା. ଭିଭାନ ବାଲକ୍ରୀଷ୍ଣନ, ବାଣିଜ୍ୟ ଓ ଶିଳ୍ପ ମନ୍ତ୍ରୀ ଗାନ କିମ୍ ୟୋଙ୍ଗ୍ ଓ ଶିକ୍ଷା ମନ୍ତ୍ରୀ ଚାନ ଚୁନ ସିଙ୍ଗଙ୍କ ସହ ବୈଠକରେ ଯୋଗଦେବେ। ସ୍ପେକ୍ସ୍ ସେକେଣ୍ଡାରୀ ସ୍କୁଲ, ନାନୟାଙ୍ଗ୍ ଟେକ୍ନୋଲୋଜିକାଲ ୟୁନିଭର୍ସିଟି (ଏନଟିୟୁ), ଇନଷ୍ଟିଚ୍ୟୁଟ୍ ଅପ୍ ଟେକ୍ନିକାଲ ଏଜୁକେସନ ଆଣ୍ଡ୍ ଏଜୁକେସନାଲ ସର୍ଭିସେସ (ଆଇଟିଇଏସ), ସିଙ୍ଗାପୁର ୟୁନିଭର୍ସିଟି ଅଫ୍ ଟେକ୍ନୋଲୋଜି ଆଣ୍ଡ୍ ଡିଜାଇନ(ଏସୟୁଟିଡି) ସମେତ ବିଭିନ୍ନ ଶିକ୍ଷାନୁଷ୍ଠାନ ଆଦି ସେ ପରିଦର୍ଶନ କରିବେ।

Classified Everyday
0674-2580101, 2549949

AUTOMOBILE
SALE

Tata Hywa (Model-3118) 2018, 5nos. Tata Hywa (Model-2518) 2016, 4nos. Contact- 9827516256. 7504690838. D-74869

REAL ESTATE
SALE

Plot for Sale- 5200sqft. Mouza- Basuaghai infront of Sai Temple. Contact- Rakesh Jena. Mob- 9337203932. D-0446

Gharabari plots with boundary wall at Balianta ready to construction for sale. Contact: 9438620034. D-0414

ଭୁବନେଶ୍ୱର ଜଟଣୀଗେଟ୍ ପାଖରେ 1200sqft. 3,60,000/-, ଛତାବର- 1200sqft. 3,00,000/-, ନଖରା-300/- 6371569855. D-74863

4BHK Luxurious flat for sale at Unit-3 Kharavelanagar, behind Ram Mandir Construction work going on contact- 9438362399. D-0410

ନଖରାଛକ East Engineering College ପାଖରେ Sqft. 1550/-, Main roadରୁ 500 mtr. sqft.1050/-, 800/- Boundary, ଘରବାରି, ଇଲେକ୍ଟ୍ରିସିଟି ଥାଇ ବିକ୍ରିହେବ - 9178704897. D-74865

Duplex sale at Bhubaneswar @ 55 lakhs only. Contact: 9777433701. D-74864

ଭୁବନେଶ୍ୱର ଫୁଲନଖରା ଛକରେ simplex/ duplex, ରସୁଲଗଡ଼ରେ 3BHK flat ମିଳୁଛି। 9658122456, 8327785834. D-74866

PURCHASE

ଭୁବନେଶ୍ୱରରେ ଆପଣଙ୍କ ନିଜର 2/3BHK Flat ଏବଂ ଘର ବିକିବାକୁ ଚାହୁଁଛନ୍ତି କି? 7653898752. D-74309

ଧରିତ୍ରୀ DHARITRI
Scan & Pay
ଧରିତ୍ରୀ କ୍ଲାସିଫାଏଡ୍ ବିଜ୍ଞାପନ ବାବଦୀୟ ଦେୟକୁ ନିମ୍ନପ୍ରଦତ୍ତ QR Code ସ୍କାନ୍ କରି ଯେକୌଣସି UPI App ମାଧ୍ୟମରେ ସହଜରେ ପୈଠ କରନ୍ତୁ ।
BHIM UPI
ଦେୟ ପୈଠ ହେଲାପରେ ରସିଦ୍‌ର Screenshotକୁ classifieddharitri@gmail.com ରେ ଇମେଲ୍ କରନ୍ତୁ ।

CONSTRUCTION

Construction and renovation your house with expert Technical team having best quality and pricing we provide BDA plan approval, boring, Bank estimate- SNV Construction Pvt. Ltd., 9439295469. D-74862

Construct your Dream home @460/-, 850/-, 1325/- with Branded material along with 3years AMC & 50 years structural guarantee. We provide plan approval, Boring, Bank Estimate. Contact: The Engineering Pvt., Ltd. 9439856856. D-0206

FOR RENT

Commercial space on NH-16, Bhubaneswar area- 2100sqft. suitable for Bank, Showroom, Office. Mob: 9437027289, 9937650390. D-0400

Healthcare

Asriba da Panchakarma herbal SPA Kesharimall, Bhubaneswar. Contact: 8926173473. D-74688

Full body massage in homely atmosphere in all therapy. Mob: 8114881641. D-73433

Newly open health benefits Spa special offer @799, Jaydev Vihar, 8018429809. D-75108

Newly open health benefits SPA special offer @ 799, Master Centeen. 9124527173. D-75109

Newly open SPA positively health benefits with expert therapist. 8114322659. D-75111

Full body massage relax body mind by trend lady therapist. 7008773793. D-75110

ମନେ ପଡ଼ନ୍ତି

ଅଶ୍ରୁଳ ଶ୍ରଦ୍ଧାଞ୍ଜଳି

ୱଏମିନା ଉପାସନା

ଆବିର୍ଭାବ: ୨୯।୦୮।୧୯୮୮
ତିରୋଧାନ: ୨୯।୦୫।୨୦୦୭

ମା'ରେ ଇମୁନି,
ତୋ'ର ଅଭୁଲା ସ୍ମୃତି ଆମର ଅମୂଲ୍ୟ ସମ୍ପତ୍ତି । ତୋ ଅମର ଶାଶ୍ୱତ ଆତ୍ମାର ସଦ୍‌ଗତି ହେଉ, ଚିର ଶାନ୍ତି ଲଭୁ, ଏହାହିଁ ପ୍ରଭୁ ଶ୍ରୀଜଗନ୍ନାଥଙ୍କ ଚରଣେ ପ୍ରାର୍ଥନା ।
ତୋର ହତଭାଗା ପାପା, ମମ୍ମି ଓ ଭାଇ ସୋନୁ ।
ଧ-୦୪୫୭

ପାଠକଙ୍କ ପାଇଁ ସୂଚନା

କ୍ଲାସିଫାଏଡରେ ପ୍ରକାଶିତ କେତେକ ବିଜ୍ଞାପନକୁ ଭିତ୍ତିକରି କିଛି ପାଠକ ଠକାମିର ଶିକାର ହେଉଥିବା ଆମର ଦୃଷ୍ଟିଗୋଚର ହେଉଛି। ବିଜ୍ଞାପନ ଦେଉଥିବା ସଂସ୍ଥାମାନଙ୍କ ସହ କାରବାର କରିବା ପୂର୍ବରୁ ସବିଶେଷ ତଥ୍ୟ ଓ ନିଜର ବିବେକ ଖଟାଇ କାରବାର କରନ୍ତୁ। ଏଥିପାଇଁ ଧରିତ୍ରୀ କର୍ତ୍ତୃପକ୍ଷ ଦାୟୀ ରହିବେ ନାହିଁ।

ଧରିତ୍ରୀ
DHARITRI
www.orissakhabar.com/ www.dharitri.com ପୃଷ୍ଠା ୮ Press Regd. No. R.N. 21326/74 Postal Regd. No. BN/42/21-23. ଭୁବନେଶ୍ୱର, ସୋମବାର, ମେ ୨୯/୨୦୨୩ Bhubaneswar, Monday, May 29/ 2023

ଇଣ୍ଡିଆନ ପ୍ରିମିୟର ଲିଗ୍ ଫାଇନାଲ ଦେଖିବା ପାଇଁ ଅହମଦାବାଦ ଷ୍ଟାଡିୟମ ବାହାରେ ଦର୍ଶକଙ୍କ ଗହଳି।

ବର୍ଷା ଯୋଗୁ ପିଚ୍‌କୁ କଭର କରି ରଖାଯାଇଛି।

ଷ୍ଟାଡିୟମ ଆକାଶରେ ଘନ କଳା ବାଦଲ।

ବର୍ଷା: ରିଜର୍ଭ ଦିବସରେ ଆଇପିଏଲ୍ ଫାଇନାଲ

ଅହମଦାବାଦ, ୨୮।୫

ଇଣ୍ଡିଆନ ପ୍ରିମିୟର ଲିଗ୍ (ଆଇପିଏଲ୍)ର ଫାଇନାଲ ବର୍ଷା ଯୋଗୁ ରବିବାର ସମ୍ଭବ ହୋଇନାହିଁ। କ୍ରମାଗତ ବର୍ଷା ଲାଗି ରହିବାଦ୍ୱାରା ଏହା ରିଜର୍ଭ ଦିବସ ସୋମବାର ଖେଳାଯିବାକୁ ନିଷ୍ପତ୍ତି ହୋଇଛି। ଲିଗ୍ ଇତିହାସରେ ପ୍ରଥମଥରପାଇଁ ଏପରି ହେବାକୁ ଯାଉଛି। ଚେନ୍ନାଇ ସୁପରକିଙ୍ଗ୍ସ ଓ ଗୁଜରାଟ ଟାଇଟନ୍ସ ମଧ୍ୟରେ ଫାଇନାଲ ଅନୁଷ୍ଠିତ ହେବ। ବର୍ଷା ଯୋଗୁ ଟସ୍ ପଡ଼ିପାରି ନ ଥିଲା ଏବଂ ପିଚ୍‌କୁ କଭର କରି ରଖା ଯାଇଥିଲା। କିଛି ସମୟ ବର୍ଷା ଛାଡ଼ିଥିବାବେଳେ ସୁପର ସପ୍ପର ମାଧ୍ୟମରେ ପଡ଼ିଆକୁ ଶୁଖାଯିବାକୁ ଉଦ୍ୟମ କରାଯାଇଥିଲା। ମାତ୍ର ପୁଣି ବର୍ଷା ଆରମ୍ଭ ହୋଇ ଯାଇଥିଲା। କଟ୍‌ଅଫ୍ ଟାଇମ୍ ରାତି ୧୨ଟା ୬ଟା ସୁଦ୍ଧା ଯଦି ଖେଳ ସମ୍ଭବ ହୁଏ ତେବେ ୫ ଓଭର ବିଶିଷ୍ଟ ମ୍ୟାଚ ପାଇଁ ନିଷ୍ପତ୍ତି ହୋଇଥିଲା। ମାତ୍ର ତାହା ମଧ୍ୟ ସମ୍ଭବ ହୋଇ ନ ଥିଲା।

ଉତ୍ତର ପ୍ରଦେଶ ଚାମ୍ପିୟନ

ଜାତୀୟ ସବ୍‌ଜୁନିୟର ପୁରୁଷ ହକି

ଓଡ଼ିଶାକୁ ରୌପ୍ୟ, ହରିୟାଣାକୁ ବ୍ରୋଞ୍ଜ

ରାଉରକେଲା ଅଫିସ,୨୮।୫

ସ୍ଥାନୀୟ ବିର୍ସାମୁଣ୍ଡା ଆନ୍ତର୍ଜାତୀୟ ହକି ଷ୍ଟାଡିୟମରେ ଚାଲିଥିବା ତ୍ରୟୋଦଶ ଜାତୀୟ ସବ୍-ଜୁନିୟର ପୁରୁଷ ହକି ଚାମ୍ପିୟନଶିପ୍‌ରେ ଉତ୍ତରପ୍ରଦେଶ ଚାମ୍ପିୟନ ହୋଇଛି। ରବିବାର ଅନୁଷ୍ଠିତ ଫାଇନାଲରେ ଦଳ ଓଡିଶାକୁ ୭-୧ ଗୋଲରେ ପରାସ୍ତ କରିଛି। ମ୍ୟାଚରେ ଉତ୍ତରପ୍ରଦେଶ ଖେଳ ଆରମ୍ଭରୁ ଆକ୍ରମଣାତ୍ମକ ଖେଳିଥିଲା। ଫରୱାର୍ଡ ଖେଳାଳି ଉତ୍ତଳ ପାଲ (୬ଷ୍ଠ, ୩୮ ତମ ଓ ୪୭ ତମ ମିନିଟ) ୩ଟି ଗୋଲ ସ୍କୋର କରିଥିଲେ। ରାହୁଲ ୟାଦବ (୩୦ ତମ),କେତନ କୋସୱାଲା (୩୯ ତମ), ଅଧିନାୟକ ଅଜିତ ୟାଦବ (୫୪ ତମ) ଓ ରାହୁଲ ରାଜବର (୫୨ତମ) ଗୋଟିଏ ଲେଖାଏଁ ଗୋଲ ଦେଇଥିଲେ। ଓଡ଼ିଶା ଦଳ ପକ୍ଷରୁ ଦେଓନାଥ ନାନୁୱାର ଏକମାତ୍ର ଗୋଲ୍ ୫୭ ମିନିଟରେ ସ୍କୋର କରିଥିଲେ। ଅନ୍ୟପକ୍ଷରେ ୩ୟ ଓ ୪ର୍ଥ ସ୍ଥାନ ପାଇଁ ଅନୁଷ୍ଠିତ ମ୍ୟାଚରେ ହରୟାଣା ଦଳ ୪-୨ ଗୋଲରେ ମଧ୍ୟପ୍ରଦେଶ ହକିକୁ ପରାସ୍ତ କରିଛି। ଏହି ମ୍ୟାଚରେ ମଧ୍ୟପ୍ରଦେଶ ଦଳ ପକ୍ଷରୁ ତୁଷାର ପରମାର (୧୪ତମ ମିନିଟ) ପ୍ରଥମେ ପ୍ରଥମ ଗୋଲ୍ ସ୍କୋର କରିଥିଲେ। ପରେ ୨୨ତମ ମିନିଟ୍‌ରେ ଶୁଭାନ ଆବିଦ୍ ଆଉ ଏକ ଗୋଲ ଦେଇ ମଧ୍ୟପ୍ରଦେଶକୁ ୨-୦ ଗୋଲରେ ଅଗ୍ରଣୀ କରାଇଥିଲେ। କିନ୍ତୁ ହରିୟାଣା ଦଳ ଦୃଢ ପ୍ରତ୍ୟାବର୍ତ୍ତନ କରି ପରବର୍ତ୍ତୀ ସମୟରେ ୪ ଗୋଲ୍ ସ୍କୋର କରିଥିଲା। ଦଳ ପକ୍ଷରୁ ସୁନୀଲ ୨ଟି ଏବଂ ଫରୱାର୍ଡ ଖେଳାଳି ହାପି ଓ ନୀରଜ ଗୋଟିଏ ଲେଖାଏଁ ଗୋଲ ଦେଇ ସେମାନଙ୍କ ଦଳକୁ ବିଜୟୀ କରିଥିଲେ। ସୂଚନାଯୋଗ୍ୟ, ଜାତୀୟ ସବ୍‌ଜୁନିୟର ପୁରୁଷ ହକି ଚାମ୍ପିୟନଶିପ୍‌ରେ ଭାରତର ୨୮ଟି ରାଜ୍ୟର ହକି ଦଳ ଅଂଶଗ୍ରହଣ କରିଥିଲେ।

ବ୍ରାଜିଲ୍ ଗ୍ରୁପ୍ ଡି'ରେ ଏକ ନମ୍ବର

ବୁଏନ୍ସ ଏୟାର୍ସ, ୨୮।୫(ପି.ଟି.)

୨୦ ବର୍ଷରୁ କମ୍ ଫୁଟବଲ୍ ବିଶ୍ୱକପ୍

ରାଉଣ୍ଡ ଅଫ୍-୧୬ରେ ଇଟାଲୀ, ନାଇଜେରିଆ

ଆର୍ଜେଣ୍ଟିନାରେ ଅନୁଷ୍ଠିତ ୨୦ ବର୍ଷରୁ କମ୍ ଫୁଟ୍‌ବଲ ବିଶ୍ୱକପର ରାଉଣ୍ଡ ଅଫ୍ ୧୬ରେ ପ୍ରବେଶ କରିଛନ୍ତି ବ୍ରାଜିଲ୍, ଇଟାଲୀ ଓ ନାଇଜେରିଆ। ୩ଟି ଯାକ ଦଳ ଗ୍ରୁପ୍ ଡି'ରେ ସ୍ଥାନ ପାଇଥିବା ବେଳେ ସମାନ ୨ଟି ଲେଖାଏ ବିଜୟ ହାସଲ କରିଛନ୍ତି। ଉନ୍ନି ଗୋଲ ବ୍ୟାବଧାନରେ ବ୍ରାଜିଲ୍ ଗ୍ରୁପ୍ ଟପ୍ପର ରହିଥିବା ବେଳେ ଇଟାଲୀ ଦ୍ୱିତୀୟ ଓ ନାଇଜେରିଆ ତୃତୀୟ ସ୍ଥାନରେ ରହିଛି। ଶନିବାର ଅନୁଷ୍ଠିତ ମ୍ୟାଚ୍‌ରେ ବ୍ରାଜିଲ୍ ୨-୦ରେ ନାଇଜେରିଆକୁ ହରାଇଥିବା ବେଳେ ଇଟାଲୀ ୩-୦ରେ ଡୋମିନିକାନ୍ ରିପବ୍ଲିକ୍‌କୁ ପରାସ୍ତ କରିଛି।

ଲା ପ୍ଲାଟାରେ ଅନୁଷ୍ଠିତ ମ୍ୟାଚରେ ନାଇଜେରିଆ ଦୃଢ଼ ଭାବରେ ଖେଳ ଆରମ୍ଭ କରିଥିଲା। କୁଡ୍ ସନ୍ତେଙ୍କ ପ୍ରୟାସ କ୍ରସ୍ ବାର୍‌ରେ ବାଜିଥିବା ବେଳେ ଗୋଲ୍‌କିପର ମାୟାସେଲ୍ ଏହାକୁ ନିଷ୍ଫଳ କରି ଦେଇଥିଲେ। ତେବେ ମ୍ୟାଚ୍‌ର ୪୩ ତମ ମିନିଟରେ ବ୍ରାଜିଲ ୧-୦ରେ ଅଗ୍ରଣୀ ହାସଲ କରିଥିଲା। ଡିଫେଣ୍ଡର ଜିନ୍‌ଙ୍କ ହେଡର ଜରିଆରେ ଦଳ ଆଗୁଆ ରହିଥିଲା। ଏହାପରେ ବ୍ରାଜିଲ୍ ପକ୍ଷରୁ ଆକ୍ରମଣକୁ ଜୋରଦାର କରାଯିବା ସହିତ ମାର୍କିନୋସ୍ ଏହାର ୪ ମିନିଟ୍ ପରେ ଦଳ ପକ୍ଷରୁ ଦ୍ୱିତୀୟ ଗୋଲ ସ୍କୋର କରିଥିଲେ। ଏହାପରେ ନାଇଜେରିଆ ମଧ୍ୟ ସାମାନ୍ୟ ଧୀମା ଖେଳ ପ୍ରଦର୍ଶନ କରିବାରୁ ବ୍ରାଜିଲ୍ ୨-୦ରେ ଜିତି ରାଉଣ୍ଡ ଅଫ୍-୧୬ରେ ସ୍ଥାନ ସୁରକ୍ଷିତ କରିଥିଲା। ଦ୍ୱିତୀୟ ମ୍ୟାଚ୍‌ରେ ଇଟାଲୀ ୩-୦ ଗୋଲରେ ଡୋମିନିକାନ୍ ରିପବ୍ଲିକ୍‌କୁ ପରାସ୍ତ କରିଛି। ମିଡ ଫିଲ୍ଡର ସିଜାରେ କାସାଡେଇ ଡବଲ୍ ଗୋଲ (୧୯ ଓ ୮୪ ମିନିଟ) ସ୍କୋର କରି ବିଜୟରେ ମୁଖ୍ୟ ଭୂମିକା ଗ୍ରହଣ କରିଥିଲେ।

ରାଜ୍ୟ କ୍ରୀଡ଼ା ଓ ଯୁବସେବା ବିଭାଗ ସଚିବ ଆର. ଭିନିଲ କ୍ରିଷ୍ଣା ରବିବାର ଓଡ଼ିଶା ଫୁଟବଲ ଏକାଡେମୀରେ ଭାରତୀୟ ଫୁଟବଲ ଦଳର ସଦସ୍ୟଙ୍କ ସହ ପରିଚିତ ହୋଇଛନ୍ତି। ଏହି ଅବସରରେ ଅଧିନାୟକ ସୁନୀଲ ଛେତ୍ରୀ ଏକ ଟିମ୍ ଜର୍ସି ତାଙ୍କୁ ଉପହାର ସଦୃଶ ଦେଇଛନ୍ତି।

ପ୍ରଣୟଙ୍କୁ ମାଲେସିଆ ମାଷ୍ଟର୍ସ ଟାଇଟଲ

କୁଆଲାଲମ୍ପୁର, ୨୮।୫ (ପି.ଟି.): ଭାରତର ଷ୍ଟାର୍ ବ୍ୟାଡ୍‌ମିଣ୍ଟନ ଖେଳାଳି ଏଚ୍.ଏସ୍. ପ୍ରଣୟ ମାଲେସିଆ ମାଷ୍ଟର୍ସ ସୁପର ୫୦୦ ଟୁର୍ନାମେଣ୍ଟ ପୁରୁଷ ସିଙ୍ଗଲ୍ସ ଟାଇଟଲ ଜିତିଛନ୍ତି। ଫାଇନାଲରେ ୩୦ ବର୍ଷୀୟ ଭାରତୀୟ ଚାଇନାର ବିଶ୍ୱର ୩୪ ନମ୍ବର ମାନ୍ୟତାପ୍ରାପ୍ତ ଓ୍ୱେଙ୍ଗ୍ ହଙ୍ଗ୍ ୟାଙ୍ଗ୍‌ଙ୍କୁ ୨୧-୧୯, ୧୩-୨୧, ୨୧-୧୮ରେ ପରାସ୍ତ କରିଛନ୍ତି। ୟାଙ୍ଗ୍ ହେଉଛନ୍ତି ୨୦୨୨ ଏସିଆନ ଚାମ୍ପିୟନଶିପ୍ ବ୍ରୋଞ୍ଜ ପଦକ ବିଜେତା। ପ୍ରଣୟ ଦୀର୍ଘ ୬ ବର୍ଷ ପରେ ଏକ ଟୁର୍ନାମେଣ୍ଟ ଜିତିଛନ୍ତି। ଏହା ହେଉଛି ତାଙ୍କର ପ୍ରଥମ ବିଡବ୍ଲ୍ୟୁଏଫ୍ ୱାର୍ଲ୍ଡ ଟୁର୍ ଟାଇଟଲ। ଭାରତ ପାଇଁ ମଧ୍ୟ ଏହା ହେଉଛି ସିଜନର ପ୍ରଥମ ଟାଇଟଲ। ଗତବର୍ଷ ଭାରତର ଐତିହାସିକ ଥୋମାସ କପ୍ ବିଜୟରେ ପ୍ରଣୟଙ୍କର ବଡ଼ ଭୂମିକା ରହିଥିଲା।

ସାବାଲେଙ୍କା, ଖାଚାନୋଭ୍, ସିତ୍‌ସିପାସ୍ ବିଜୟୀ

ପ୍ୟାରିସ୍, ୨୮।୫

କ୍ଲେ କୋର୍ଟ ଗ୍ରାଣ୍ଡସ୍ଲାମ ଟୁର୍ନାମେଣ୍ଟ ଫ୍ରେଞ୍ଚ ଓପନ ରବିବାର ଆରମ୍ଭ ହୋଇଛି। ସିଡେଡ୍ ଖେଳାଳି ମାନେ ବିଜୟ ସହିତ ନିଜର ଅଭିଯାନ ଆରମ୍ଭ କରିଛନ୍ତି। ଆରିନା ସାବାଲେଙ୍କା, କାରେନ୍ ଖାଚାନୋଭ୍ ଓ ଷ୍ଟିଫାନୋସ୍ ସିତ୍‌ସିପାସଙ୍କ ପରି ଖେଳାଳି ସହଜ ବିଜୟ ସହିତ ଦ୍ୱିତୀୟ ରାଉଣ୍ଡରେ ପ୍ରବେଶ କରିଛନ୍ତି। ପୁରୁଷ ସିଙ୍ଗଲ୍ସ ବର୍ଗରେ କାରେନ୍ ଖାଚାନୋଭ୍, ଷ୍ଟିଫାନୋସ୍ ସିତ୍‌ସିପାସ, ସେବାଷ୍ଟିଆନ୍ କୋର୍ଡା ଓ ହ୍ୟୁବର୍ଟ ହୁରକାଜଙ୍କ ପରି ଖେଳାଳି ଜିତିଥିବା ବେଳେ ମହିଳା ବର୍ଗରେ ଆରିନା ସାବାଲେଙ୍କା, ଏଲେନ୍ ମର୍ଟେନ୍ସ ଦ୍ୱିତୀୟ ରାଉଣ୍ଡରେ ପହଞ୍ଚିଛନ୍ତି। ଅନ୍ୟ ପକ୍ଷରେ ପ୍ରଥମ ଦିନରେ କିଛି ବିପର୍ଯ୍ୟୟ ମଧ୍ୟ ଦେଖିବାକୁ ମିଳିଛି। ପୁରୁଷ ବର୍ଗରେ ୨୦ ନମ୍ବର ସିଡ୍ ଡାନ୍ ଏଭାନ୍ସ, ମହିଳା ବର୍ଗରେ ୭ ନମ୍ବର ସିଡ୍ ମାରିଆ ସାକ୍କାରି ଓ ମାଗଦା ଲିନେଟ୍ ପରାଜିତ ହୋଇଛନ୍ତି।

ପୁରୁଷ ସିଙ୍ଗଲ୍ସରେ ହ୍ୟୁବର୍ଟ ହୁରକାଜ ୬-୩, ୫-୭, ୬-୪, ୨-୬ ଓ ୬-୪ ସେଟରେ ଡେଭିଡ୍ ଗଫିନଙ୍କୁ ପରାସ୍ତ କରିଛନ୍ତି। ୧୧ ନମ୍ବର ସିଡ୍ କାରେନ୍ ଖାଚାନୋଭ ୫ ସେଟ୍ ବିଶିଷ୍ଟ ସଂଘର୍ଷପୂର୍ଣ୍ଣ ମ୍ୟାଚରେ କନଷ୍ଟାଣ୍ଟ ଲେଷ୍ଟିନେଙ୍କୁ ପରାସ୍ତ କରିଛନ୍ତି। ପ୍ରଥମ ଦୁଇ ସେଟ୍ ହାରିବା ପରେ ଖାଚାନୋଭ୍ ଚମତ୍କାର ପ୍ରତ୍ୟାବର୍ତ୍ତନ କରି ମ୍ୟାଚକୁ ୩-୬, ୧-୬, ୬-୨, ୬-୧ ଓ ୬-୩ ସେଟ୍‌ରେ ପରାସ୍ତ କରିଥିଲେ। ଟାଲୋନ ଗ୍ରୀକସ୍ପୋର ୬-୪, ୨-୬, ୦-୬, ୭-୫ ଓ ୬-୩ ସେଟ୍‌ରେ ସ୍ପେନ୍‌ର ପେଡ୍ରୋ ମାର୍ଟିନେଜଙ୍କୁ ପରାସ୍ତ କରିଥିଲେ। ମାକ୍ସିମ୍ କ୍ରେସିଙ୍କ ବିପକ୍ଷ ମ୍ୟାଚକୁ ୬-୪, ୭-୬ ଓ ୬-୨ ରେ ଜିତି ନେଇଥିଲେ ସେବାଷ୍ଟିଆନ୍ ଅଫନର। ମଲଡୋଭାର ରାଡୁ ଆଲବୋଟ୍ ୬-୩, ୬-୨, ୪-୬ ଆମେରିକାର ପ୍ୟାଟ୍ରିକ୍ କିପ୍‌ସନଙ୍କୁ ହରାଇଥିଲେ। ଆମେରିକାର ଥାନାସି କୋକ୍କିନାକିସ୍ ୨୦ ନମ୍ବର ସିଡ୍ ଇଂଲଣ୍ଡର ଡାନ୍ ଏଭାନ୍ସଙ୍କୁ ୬-୪, ୬-୪,୬-୪ ସେଟ୍‌ରେ ପରାସ୍ତ କରି ବିପର୍ଯ୍ୟୟ ଘଟାଇଛନ୍ତି। ଗ୍ରୀସ୍‌ର ଷ୍ଟିଫାନୋସ୍ ସିତ୍‌ସିପାସ୍ ୭-୫, ୬-୩, ୪-୬ ଓ ୭-୬ ସେଟ୍‌ରେ ଚେକିଆର ଜିରି ଭେସଲିଙ୍କୁ ହରାଇଛନ୍ତି। ୨୪ ନମ୍ବର ସିଡେଡ୍ ଆମେରିକୀୟ ସେବାଷ୍ଟିଆନ୍ କୋର୍ଡା ନିଜ ଦେଶର ମ୍ୟାକେଞ୍ଜି ମ୍ୟାକଡୋନାଲ୍ଡ ୬-୪, ୭-୫ ଓ ୬-୪ ସେଟ୍‌ରେ ପରାସ୍ତ କରଥିଲେ।

ମହିଳା ବର୍ଗରେ ଆରିନା ସାବାଲେଙ୍କା ୬-୩, ୬-୨ ସେଟରେ ୟୁକ୍ରେନର ମାର୍ଟା କୋଷ୍ଟ୍ୟୁକଙ୍କୁ ପରାସ୍ତ କରିଥିଲେ।

ଫ୍ରେଞ୍ଚ ଓପନରେ ରୁଷ୍-ୟୁକ୍ରେନ୍ ବିବାଦ: ହାତ ମିଳାଇଲେନି ଖେଳାଳି

ପ୍ୟାରିସ୍, ୨୮।୫ (ପି.ଟି.): ଫ୍ରେଞ୍ଚ ଓପନ ପ୍ରଥମ ରାଉଣ୍ଡରେ ଦେଖିବାକୁ ମିଳିଛି ରୁଷିଆ-ୟୁକ୍ରେନ୍ ଯୁଦ୍ଧର ପ୍ରଭାବ। ମ୍ୟାଚ୍ ଶେଷ ହେବା ପରେ ୟୁକ୍ରେନ ଖେଳାଳି ମାର୍ଟା କୋଷ୍ଟ୍ୟୁକ ବେଲାରୁଷର ଆରିନା ସାବାଲେଙ୍କାଙ୍କ ସହିତ ହାତ ମିଳାଇ ନ ଥିଲେ। ଏହାକୁ ନେଇ ଫିଲିପ୍ ଚାର୍ଟର ଦର୍ଶକ ଷ୍ଟାଣ୍ଡରୁ ତାଙ୍କୁ ବୁ (ଭିଗୁଲେଇବା) କରାଯାଇଥିଲା। ପ୍ରଥମ ମ୍ୟାଚରେ ଅଷ୍ଟ୍ରେଲିଆନ୍ ଓପନ ଚାମ୍ପିୟନ ସାବାଲେଙ୍କା ୬-୩, ୬-୨ ସେଟରେ ମାର୍ଟା କୋଷ୍ଟ୍ୟୁକଙ୍କୁ ପରାସ୍ତ କରିଥିଲେ। ମ୍ୟାଚ୍ ହାରିବା ପରେ ମାର୍ଟା କୋଷ୍ଟ୍ୟୁକ ଅମ୍ପାୟାରଙ୍କ ସହିତ ହାତ ମିଳାଇଥିଲେ ଓ ନିଜ ସିଟ୍‌କୁ ଚାଲି ଯାଇଥିଲେ। ଏହାପରେ ଦର୍ଶକ ଷ୍ଟାଣ୍ଡରୁ ତାଙ୍କୁ ବୁ କରାଯାଇଥିଲା। ଏହି ଘଟଣା ପରେ ପ୍ରତିକ୍ରିୟା ପ୍ରକାଶ କରି ଦର୍ଶକଙ୍କୁ ସମାଲୋଚନା କରିଥିଲେ କୋଷ୍ଟ୍ୟୁକ। ଯେଉଁ ମାନେ ମୋତେ ବୁ କରୁଥିଲେ ସେମାନଙ୍କୁ ଲଜ୍ଜା ଲାଗିବା କଥା ବୋଲି ସେ କହିଥିଲେ। ଉଲ୍ଲେଖଯୋଗ୍ୟ ଯେ, ୟୁକ୍ରେନ୍ ଉପରେ ଆକ୍ରମଣକୁ ନେଇ ବେଲାରୁଷ ଆକ୍ରମଣକାରୀ ରାଷ୍ଟ୍ର ରୁଷକୁ ସମର୍ଥନ ଦେଇଥିଲା। ଏହି କାରଣରୁ ମାର୍ଟା କୋଷ୍ଟ୍ୟୁକ ମ୍ୟାଚ୍ ପୂର୍ବରୁ ହେବାକୁ ଥିବା ଫଟୋ ଶୁଟ୍‌ରେ ମଧ୍ୟ ଅଂଶ ଗ୍ରହଣ କରି ନ ଥିଲେ। ଏପରିକି ସାବାଲେଙ୍କା ମଧ୍ୟ ଦର୍ଶକଙ୍କ ଏଭଳି ବ୍ୟବହାରକୁ ନାପସନ୍ଦ କରିଛନ୍ତି।

ଗଣେଶଙ୍କ ଏଭରେଷ୍ଟ ମାରାଥନକୁ ୧୦ ବର୍ଷ

ଆଜି ଅନ୍ତର୍ଜାତୀୟ ଏଭରେଷ୍ଟ ଦିବସ

ଭୁବନେଶ୍ୱର, ୨୮।୫ (କ୍ରୀଡ଼ା ପ୍ରତିନିଧି)

ଆଜକୁ ୭୦ ବର୍ଷ ତଳେ ମେ' ୨୯, ୧୯୫୩ରେ ସାର ଏଡମଣ୍ଡ୍ ହିଲାରି ଏବଂ ତେନଜିଂ ନର୍ଗେ ପ୍ରଥମ ଥର ପାଇଁ ମାଉଣ୍ଟ୍ ଏଭେରେଷ୍ଟ ଆରୋହଣ କରି ଦୁଃସାହସିକ ପର୍ବତାରୋହଣର ଶୀର୍ଷ ସଫଳତା ପାଇଥିଲେ। ତେନଜିଂ ନର୍ଗେଙ୍କର ୨୦୦୮ ମସିହାରେ ପରଲୋକ ଘଟିଥିଲେ ମଧ୍ୟ ଏହି ଦିନଟିକୁ ଅନ୍ତର୍ଜାତୀୟ ଏଭେରେଷ୍ଟ ଦିବସ ଭାବେ ପାଳନ କରାଯାଇ ଆସୁଛି। ଏହି ଅବସରରେ ରାଜ୍ୟର ପ୍ରଥମ ପୁରୁଷ ଏଭେରେଷ୍ଟ ବିଜେତା ଗଣେଶ ଚନ୍ଦ୍ର ଜେନା ସମସ୍ତ ଏଭେରେଷ୍ଟ ବିଜେତା, ଦୁଃସାହସିକ କ୍ରୀଡ଼ାବିତ୍ ଓ ଯୁବ ପର୍ବାତରୋହୀଙ୍କୁ ଶୁଭେଚ୍ଛା ଜଣାଇଛନ୍ତି। ଗଣେଶ ମଧ୍ୟ ଚଳିତ ବର୍ଷ ନିଜର ଏଭେରେଷ୍ଟ ବିଜୟ (ମେ'୧୮)ର ଦ୍ୱାଦଶ ବାର୍ଷିକୀ ଏବଂ ଏଭେରେଷ୍ଟ ମାରାଥନ (ମେ' ୨୯)ର୍ ହେବାର ଦଶମ ବାର୍ଷିକୀ ପାଳନ କରିଛନ୍ତି।

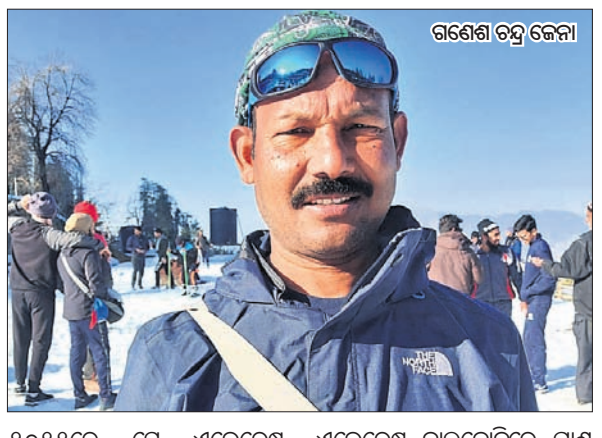
ଗଣେଶ ଚନ୍ଦ୍ର ଜେନା

୨୦୧୧ରେ ସେ ଏଭେରେଷ୍ଟ ଆରୋହଣ କରିଥିବା ବେଳେ ୨୦୧୩ରେ ଏକମାତ୍ର ଭାରତୀୟ ଭାବେ ଏଭେରେଷ୍ଟ ମାରାଥନ୍‌ରେ ଭାଗ ନେଇଥିଲେ। ଅଦ୍ୟାବଧି ଗଣେଶ ଏକମାତ୍ର ଭାରତୀୟ ଭାବେ ଏଭରେଷ୍ଟ ମାରାଥନର୍ ହେବାର ଗୌରବ ବହନ କରିଛନ୍ତି। ସୂଚନାଯୋଗ୍ୟ, ୨୦୧୯ରେ ଏଭେରେଷ୍ଟ ବାଲକୋନିରେ ପ୍ରାଣ ହରାଇଥିବା କଳ୍ପନା ଦାଶ ଦୁଇ ଥର ଏଭେରେଷ୍ଟ ଅରୋହଣ କରିଛନ୍ତି। କଳ୍ପନା ଓ ଗଣେଶଙ୍କ ବାଦ୍ ଓଡ଼ିଶାର ଦେବୀଦତ୍ତ ପଣ୍ଡା, ଯୋଗବ୍ୟାସ ଭୋଇ, ଚେତନା ସାହୁ, ସ୍ୱର୍ଣ୍ଣଲତା ଦଳାଇ, ସିଦ୍ଧାର୍ଥ ରାଉତରାୟ, ସ୍ୱର୍ଗତ ପ୍ରଦୀପ ସାହୁ ଏହି ବିରଳ ଏଭେରେଷ୍ଟ ଆରୋହଣ କ୍ଲବର ସଦସ୍ୟ ରହିଛନ୍ତି।

ରେସ୍‌ଲରଙ୍କ ବିରୋଧରେ କାର୍ଯ୍ୟାନୁଷ୍ଠାନକୁ ନିନ୍ଦା

ନୂଆଦିଲ୍ଲୀ, ୨୮।୫ (ପି.ଟି.): ନୂତନ ସଂସଦ ଭବନ ଉଦ୍‌ଘାଟନ ସମୟରେ ଦେଶର ପ୍ରମୁଖ ରେସ୍‌ଲରମାନଙ୍କୁ ଦିଲ୍ଲୀ ପୋଲିସ୍‌ର ଦୁର୍ବ୍ୟବହାରକୁ ନେଇ ପ୍ରତିକ୍ରିୟା ରଖିଛନ୍ତି ଅଲିମ୍ପିକ୍ସ ଚାମ୍ପିୟନ ନୀରଜ ଚୋପ୍ରା ଓ ପୂର୍ବତନ କ୍ରିକେଟର ମନୋଜ ତିୱାରୀ। ଏହି ଘଟଣାର ଭିଡିଓ ଦେଖି ମୁଁ ଅତ୍ୟନ୍ତ ଦୁଃଖିତ। ଏହାକୁ ଭିନ୍ନ ଉପାୟରେ ହାତେଇ ହୋଇପାରିଥାନ୍ତା ବୋଲି ସେ ଟୁଇଟ୍ କରିଛନ୍ତି। ଭିଡିଓଟିରେ ସଙ୍ଗୀତା ଓ ଭିନେଶଙ୍କୁ ପୋଲିସ ଟାଣି କରି ନେଉଥିବା ଦୃଶ୍ୟ ଦେଖିବାକୁ ମିଳିଥିଲା। କ୍ରିକେଟର ତଥା ଟିଏମ୍‌ସି ବିଧାୟକ ମନୋଜ ତିୱାରୀ ଏହାକୁ ସମାଲୋଚନା କରଛନ୍ତି। ଏହା କ'ଣ ଦେଶର ଆଜାଦୀ କା ଅମୃତ ମହୋତ୍ସବ। ଦେଶବାସୀ ଆପଣଙ୍କ ସହିତ ଅଛନ୍ତି ତେଣୁ ଆପଣମାନେ ଲଢେଇ ଜାରି ରଖନ୍ତୁ ବୋଲି କହିଛନ୍ତି।

ପ୍ରତ୍ୟାଶାଙ୍କୁ ଆଉ ଏକ ରୌପ୍ୟ

ଭୁବନେଶ୍ୱର, ୨୮।୫ (କ୍ରୀଡ଼ା ପ୍ରତିନିଧି)

ଉତ୍ତର ପ୍ରଦେଶର ଗ୍ରେଟର ନଏଡାଠାରେ ଚାଲିଥିବା ଖେଲୋ ଇଣ୍ଡିଆ ବିଶ୍ୱବିଦ୍ୟାଳୟ କ୍ରୀଡ଼ାର ସୁଇମିଂ ଇଭେଣ୍ଟରେ ଓଡ଼ିଶାର ପ୍ରତ୍ୟାଶା ରାୟ ରବିବାର ଆଉ ଏକ ରୌପ୍ୟ ପଦକ ହାସଲ କରିଛନ୍ତି। ଉତ୍କଳ ବିଶ୍ୱବିଦ୍ୟାଳୟ ପକ୍ଷରୁ ପ୍ରତିନିଧିତ୍ୱ କରୁଥିବା ପ୍ରତ୍ୟାଶା ୨୦୦ ମିଟର ଫ୍ରିଷ୍ଟାଇଲ୍ ଇଭେଣ୍ଟରେ ସେ ୨:୧୭.୮୦ ସେକେଣ୍ଡ ସମୟ ନେଇ ଏହି ସଫଳତା ପାଇଛନ୍ତି। ଏହାକୁ ମିଶାଇ ସେ ପ୍ରତିଯୋଗିତାରେ ୧ ସ୍ୱର୍ଣ୍ଣ ଓ ୩ ରୌପ୍ୟ ପଦକ ପାଇଛନ୍ତି। ପୂର୍ବରୁ ସେ ୧୦୦ ମିଟର ବ୍ୟାକ୍‌ଷ୍ଟ୍ରୋକ୍‌ରେ ସ୍ୱର୍ଣ୍ଣ ଏବଂ ୪୦୦ ମିଟର ଫ୍ରିଷ୍ଟାଇଲ ଓ ୨୦୦ ମିଟର ବ୍ୟାକ୍‌ଷ୍ଟ୍ରୋକ୍‌ରେ ରୌପ୍ୟ ପଦକ ପାଇଥିଲେ।

ମା' ଚାରୁଶ୍ରୀଙ୍କ ସହ ପ୍ରତ୍ୟାଶା ରାୟ।

Printed and published by Tathagata Satpathy on behalf of Navajat Printers & Media Pvt. Ltd. and printed at Navajat Printers, S-3/5, Industrial Estate, Angul. Editor- Tathagata Satpathy, ସମ୍ପାଦକ– ତଥାଗତ ସତପଥୀ

ପୃଷ୍ଠା-୮+୮

ଧରିତ୍ରୀ
DHARITRI

ଭୁବନେଶ୍ୱର, ସୋମବାର, ମେ' ୨୯/୨୦୨୩ (୮+୮=୧୬ ପୃଷ୍ଠା) Bhubaneswar, Monday, May 29/2023 Page 16 | DHENKANAL

ଡେଟ୍ ସିଲିଂ ବୃଦ୍ଧି ପାଇଁ ସହମତି

ଆମେରିକା ରାଷ୍ଟ୍ରପତି ଜୋ ବାଇଡେନ୍ ଏବଂ ରିପବ୍ଲିକାନ୍ସଙ୍କ ମଧ୍ୟରେ ଡେଟ୍ ସିଲିଂ ବୃଦ୍ଧି ପାଇଁ ସହମତି ପ୍ରକାଶ ପାଇଛି।

୦୨ ୦୬

ଗେହଲଟ୍-ପାଇଲଟ୍ ଦ୍ୱନ୍ଦ୍ୱର ଅବସାନ ପାଇଁ ଖାର୍ଗେଙ୍କ ଉଦ୍ୟମ

ରାଜସ୍ଥାନ ମୁଖ୍ୟମନ୍ତ୍ରୀ ଅଶୋକ ଗେହଲଟ ଏବଂ ସଚିନ ପାଇଲଟଙ୍କ ମଧ୍ୟରେ ଥିବା ବିବାଦର ସମାଧାନ ପାଇଁ କଂଗ୍ରେସ ହାଇକମାଣ୍ଡ ମଲ୍ଲିକାର୍ଜୁନ ଖାର୍ଗେ ଉଦ୍ୟମ କରୁଛନ୍ତି।

ବଡ଼ ତ୍ରୁଟି

ଦିଲ୍ଲୀଠାରେ ୨୮ ମେ' ୨୦୨୩ରେ ଦେଶର ନୂଆ ସଂସଦ ଭବନ ଉଦ୍‌ଘାଟିତ ହୋଇଛି। ଏହା ଏକ ସ୍ୱାଗତଯୋଗ୍ୟ ପଦକ୍ଷେପ। କିନ୍ତୁ ସହର ଯୋଜନାକାରୀଙ୍କ ମତରେ ଯେଉଁ ସ୍ଥାନରେ ସେଣ୍ଟ୍ରାଲ ଭିଷ୍ଟା ନିର୍ମାଣ କରାଗଲା ସେଠାରେ କୌଣସି ନୂତନତ୍ୱ ଆସିପାରିଲା ନାହିଁ। ଯଦି ଦିଲ୍ଲୀଠାରୁ କିଛି ଦୂରରେ ଥିବା ସ୍ଥାନକୁ ବଛାଯାଇ ନୂଆ ନଗର ଗଢ଼ା ଯାଇପାରିଥାଆନ୍ତା, ତେବେ ଏକ ଆଧୁନିକ ରାଜଧାନୀ ଦୃଶ୍ୟମାନ ହୋଇଥାଆନ୍ତା। ଏବେ ଯେଉଁଠାରେ ନୂଆ ବିଲ୍ଡିଂ ନିର୍ମାଣ କରାଯାଇଛି ତାହା ପୁରୁଣା ପାର୍ଲାମେଣ୍ଟଠାରୁ ଅତି ନିକଟରେ। ଅର୍ଥାତ୍ ସେଠାରେ ମଧ୍ୟ ପ୍ରବଳ ମାତ୍ରାରେ ପ୍ରଦୂଷଣ ରହିବ। ଦିଲ୍ଲୀଠାରୁ ଟିକେ ଦୂରରେ ମୁକ୍ତ ବାୟୁ ଚଳାଚଳ କରୁଥିବା ଇଲାକାରେ ନୂଆ ବିଲ୍ଡିଂ ହୋଇଥିଲେ ଖର୍ଚ୍ଚ ପ୍ରାୟ ସମାନ ହୋଇଥାଆନ୍ତା। ଫଳରେ ଗୋଟିଏ ଜାଗାରେ ନୂଆ ପାର୍ଲାମେଣ୍ଟ, କେନ୍ଦ୍ରୀୟ ସଚିବାଳୟ, ପ୍ରଧାନମନ୍ତ୍ରୀଙ୍କ ବାସଭବନ ସହ ମନ୍ତ୍ରୀ, ସାଂସଦ ଓ ଅମଲାଙ୍କ ରହଣିସ୍ଥଳ ହୋଇପାରିଥାଆନ୍ତା।

ତଥାଗତ ସତପଥୀ

ଏଥିସହିତ ଏକ ଖୋଲା ଅଞ୍ଚଳରେ ବିଶ୍ୱସ୍ତରୀୟ ବର୍ଜ୍ୟ ପରିଚାଳନା ବ୍ୟବସ୍ଥା, ବିଶୁଦ୍ଧ ପାନୀୟ ଜଳ ଯୋଗାଣ, ଯିବାଆସିବା ଲାଗି ପ୍ରଶସ୍ତ ରାସ୍ତା, ସବୁଜ ପରିମଣ୍ଡଳ ପାଇ ସେଠାକାର ବାସିନ୍ଦା ପ୍ରଦୂଷଣମୁକ୍ତ ସମସ୍ତ ପ୍ରକାର ସହରୀ ସୁବିଧା ପାଇପାରିଥାଆନ୍ତେ। କିନ୍ତୁ ତାହା ନୋହିଲା। ଏଠାରେ ମନେରଖିବାକୁ ହେବ ଯେ, ସେଣ୍ଟ୍ରାଲ ଭିଷ୍ଟା ପାଇଁ ଭାରତର କରଦାତାମାନେ ବାଧ୍ୟବାଧକତାମୂଳକ ପ୍ରାୟ ୨.୪ ବିଲିୟନ ଆମେରିକୀୟ ଡଲାର ଖର୍ଚ୍ଚ କରିଛନ୍ତି। ଏଇ ସମୟରେ ଏଭଳି ବଦ୍‌ଖର୍ଚ୍ଚର ଆବଶ୍ୟକତା ସମ୍ପର୍କରେ ମଧ୍ୟ ଅନେକ ନକାରାତ୍ମକ କଥା ପ୍ରକାଶ ପାଉଛି। ବିଶେଷଜ୍ଞଙ୍କ ମତରେ ଏଭଳି ବିପୁଳ ଅର୍ଥ ଖର୍ଚ୍ଚ କରାଯାଇ ଭାରତୀୟ ସେନାକୁ ଅଧିକ ଶକ୍ତିଶାଳୀ କରାଯାଇପାରିଥାଆନ୍ତା।

ନୂଆ ସଂସଦ ଭବନ ଉଦ୍‌ଘାଟନ ଦ୍ୱାରା କେନ୍ଦ୍ର ସରକାର ଯେଉଁ ଅପ୍ରୀତିକର ସ୍ଥିତିର ସମ୍ମୁଖୀନ ହୋଇଛନ୍ତି, ସେହି ବିଷୟରେ ଏବେ ଅଧିକ ଆଲୋଚନା ହେଉଛି। ସାମ୍ବିଧାନିକ ମୁଖ୍ୟ ଭାବେ ରାଷ୍ଟ୍ରପତି ସେଣ୍ଟ୍ରାଲ ଭିଷ୍ଟାକୁ ଉଦ୍‌ଘାଟନ କରିବା ଅଧିକ ଯଥାର୍ଥ ହୋଇଥାଆନ୍ତା। କାରଣ ସଂଘୀୟ ବ୍ୟବସ୍ଥାରେ ବାଚସ୍ପତି, ପ୍ରଧାନମନ୍ତ୍ରୀ, ପ୍ରଧାନ ବିଚାରପତିଙ୍କ ସମେତ ସବୁ କେନ୍ଦ୍ରମନ୍ତ୍ରୀଙ୍କୁ ରାଷ୍ଟ୍ରପତି ଶପଥ ପାଠ କରାଇବାର ବ୍ୟବସ୍ଥା ରହିଛି। ପୁଣି ଦେଖିଲେ ବର୍ତ୍ତମାନ ରାଷ୍ଟ୍ରପତି ଅନେକ ଦୃଷ୍ଟିରୁ ବିଶେଷ ସମ୍ମାନର ଅଧିକାରୀ ହୋଇପାରିଛନ୍ତି। ଜଣେ ଆଦିବାସୀ ମହିଳା ଭାବରେ ସେ ପ୍ରଥମ ରାଷ୍ଟ୍ରମୁଖ୍ୟ। ଯଦି ରାଷ୍ଟ୍ରପତି ନୂଆ ସଂସଦ ଭବନକୁ ଉଦ୍‌ଘାଟନ କରିଥାଆନ୍ତେ, ତାହା ହେଲେ କେବଳ ଯେ ଓଡ଼ିଶାବାସୀ ସମ୍ମାନିତ ହୋଇଥାଆନ୍ତେ ତାହା ନୁହେଁ, ସମଗ୍ର ପୂର୍ବଭାରତ ସମ୍ମାନିତ ହୋଇଥାଆନ୍ତା। ଏଥିସହିତ ସମ୍ପୃକ୍ତ ପ୍ରକଳ୍ପର ଆରମ୍ଭରୁ ଶେଷ ଯାଏ ଦେଖିଲେ ଶିଳାନ୍ୟାସ ବେଳେ ଦଳିତ ବର୍ଗରୁ ଆସି ରାଷ୍ଟ୍ରପତି ହୋଇଥିବା ରାମନାଥ କୋବିନ୍ଦଙ୍କୁ ସେତେବେଳେ ଅଣଦେଖା କରାଯାଇଥିଲା। ଏବେ ଏହାର ଶୁଭ ଉଦ୍‌ଘାଟନ ବେଳେ ବର୍ତ୍ତମାନର ଆଦିବାସୀ ମହିଳା ରାଷ୍ଟ୍ରପତି ଦ୍ରୌପଦୀ ମୁର୍ମୁଙ୍କୁ ଅଣଦେଖା କରାଯିବା ଫଳରେ ସରକାର ଜାଣିଶୁଣି ଏକ ବଡ଼ ତ୍ରୁଟି ଘଟାଇଛନ୍ତି ବୋଲି କୁହାଯାଉଛି।

ଟେକି ନେଲେ

ଦିଲ୍ଲୀଠାରେ ନୂଆ ସଂସଦ ଭବନ ଉଦ୍‌ଘାଟିତ ହୋଇଥିବା ବେଳେ ଭାରତୀୟ କୁସ୍ତି ମହାସଂଘ (ଡବ୍ଲ୍ୟୁଏଫ୍‌ଆଇ) ମୁଖ୍ୟ ତଥା ଭାଜପା ଏମ୍‌ପି ବ୍ରିଜ୍‌ଭୂଷଣ ଶରନ୍ ସିଂଙ୍କ ବିରୋଧରେ ମାସେରୁ ଊର୍ଦ୍ଧ୍ୱ ସମୟ ଧରି ଦିଲ୍ଲୀର ଜନ୍ତରମନ୍ତରଠାରେ ପ୍ରତିବାଦ କରୁଥିବା ମହିଳା କୁସ୍ତିବିତ୍‌ମାନଙ୍କୁ ପୋଲିସ ଉଠାଇ ନେଇଥିବା ଦେଖାଯାଇଛି। ମହିଳା ରେସଲରମାନେ ବ୍ରିଜ୍‌ଭୂଷଣଙ୍କ ନାମରେ ଯୌନ ନିର୍ଯାତନା ଅଭିଯୋଗ ଆଣି ଏପ୍ରିଲ ୨୪ ତାରିଖରୁ ସେଠାରେ ଧାରଣାରେ ବସିଥିଲେ। ନ୍ୟାୟ ପାଇବାରେ ବିଳମ୍ବ ହେଉଥିବାରୁ ୨୮ ମେ'ରେ ନୂଆ ପାର୍ଲାମେଣ୍ଟ ବିଲ୍ଡିଂ ବାହାରେ ସେମାନେ ମହିଳା ମହାପଞ୍ଚାୟତ ଲାଗି ଯୋଜନା କରିଥିଲେ। ସେହି ଅନୁଯାୟୀ ଜନ୍ତରମନ୍ତରଠାରୁ ଦୁଇ କିଲୋମିଟର ଦୂର ନୂଆ ପାର୍ଲାମେଣ୍ଟ ଅଭିମୁଖେ ଯାତ୍ରା କରୁଥିଲେ। ବାଟରେ ବ୍ରିଜ୍‌ଭୂଷଣଙ୍କ ବାସଭବନ ପଡ଼ିବା ମାତ୍ରେ ପୋଲିସ ଭିନେଶ ଫୋଗଟ, ସାକ୍ଷୀ ମଲିକ୍‌ଙ୍କ ସମେତ ବହୁ ରେସଲରଙ୍କୁ ଅଟକ ରଖିଥିଲେ। ଦିଲ୍ଲୀ ପୋଲିସ କାଇଦା କରି ପ୍ରମୁଖ ବିକ୍ଷୋଭକାରୀଙ୍କୁ ଭିନ୍ନ ଭିନ୍ନ ସ୍ଥାନରେ ଅଟକ ରଖିବାର ଅର୍ଥ ସେମାନଙ୍କ ପ୍ରତିବାଦକୁ ଦୁର୍ବଳ କରିବା ଲାଗି ପ୍ରୟାସ କରାଯାଇଛି।

ଦେଖିବାକୁ ଗଲେ ଦେଶର ରାଜଧାନୀରେ ବଡ଼ ସୌଧ ନିର୍ମାଣ କରିଦେଲେ ଗଣତନ୍ତ୍ର ସୁଦୃଢ଼ ହୋଇ ନ ଥାଏ। ଜନସାଧାରଣଙ୍କ ଅଭାବ, ଅସୁବିଧାକୁ ଭଲ ଭାବେ ବୁଝି ସେମାନଙ୍କୁ ନ୍ୟାୟ ଦେବା ଏକ ଗଣତାନ୍ତ୍ରିକ ସରକାରଙ୍କ ପ୍ରମୁଖ ଦାୟିତ୍ୱ। ଅସହାୟଙ୍କ ସ୍ୱରକୁ ଚାପି ଦେଲେ ମୁଷ୍ଟିମେୟ ଅନ୍ୟାୟକାରୀଙ୍କ ସାହସ ବଢ଼ିଯାଇଥାଏ। ଯେଉଁଭଳି ଭାବେ ପୋଲିସ ବଳ ଲଗାଯାଇ ଦିଲ୍ଲୀର ମହିଳା କୁସ୍ତିବିତ୍‌ଙ୍କୁ ଟେକି ନିଆଗଲା ତାହା ସଭ୍ୟ ସମାଜରେ ନିନ୍ଦିତ ହେବା କଥା। ସରକାରୀ ଦଳର ଜଣେ ଏମ୍‌ପିଙ୍କୁ ସୁରକ୍ଷା ଦେବାକୁ ଯାଇ ନିର୍ଯାତିତଙ୍କ ଉପରେ ଜୁଲମ କରାଯିବା ଗଣତନ୍ତ୍ରକୁ ହତ୍ୟା କରାଗଲା ବୋଲି କୁହାଯିବ।

ଭାରତର ବିକାଶ ଯାତ୍ରାରେ ଅବିସ୍ମରଣୀୟ ମୁହୂର୍ତ୍ତ: ମୋଦି

ନୂଆଦିଲ୍ଲୀ, ୨୮।୫(ପି.ଟି.)

ପ୍ରଧାନମନ୍ତ୍ରୀ ନରେନ୍ଦ୍ର ମୋଦି ରବିବାର ପୂର୍ବାହ୍ନରେ ନୂଆ ପାର୍ଲାମେଣ୍ଟ ଭବନର ଉଦ୍‌ଘାଟନ କରିଛନ୍ତି। ଦେଶର ବିକାଶ ଯାତ୍ରାରେ ଏହା ଏକ ଅବିସ୍ମରଣୀୟ ମୁହୂର୍ତ୍ତ ବୋଲି ପ୍ରଧାନମନ୍ତ୍ରୀ କହିବା ସହିତ ଏକ ଆତ୍ମନିର୍ଭର ଏବଂ ବିକଶିତ ଭାରତର ସୂର୍ଯ୍ୟୋଦୟର ସଙ୍କେତ, ଯାହା ଅନ୍ୟ ଦେଶଗୁଡ଼ିକର ପ୍ରଗତିକୁ ଅନୁପ୍ରାଣିତ କରିବ ବୋଲି ଉଲ୍ଲେଖ କରିଛନ୍ତି। ମୟୂର ଆକୃତିର ସୁସଜ୍ଜିତ ବିଶାଳ ଲୋକ ସଭା ପ୍ରକୋଷ୍ଠରୁ ଉଦ୍‌ବୋଧନ ଦେଇ ପ୍ରଧାନମନ୍ତ୍ରୀ କହିଥିଲେ, ନୂତନ ଲକ୍ଷ୍ୟ ହାସଲ ଦିଗରେ କାର୍ଯ୍ୟ କରିବା ଲାଗି ନୂଆ ପାର୍ଲାମେଣ୍ଟ ଭବନ ନୂତନ ଭାରତର ଆଶା ଆକାଂକ୍ଷା ଏବଂ ସଂକଳ୍ପକୁ ପ୍ରତିଫଳିତ କରୁଛି। ଏଠାରେ ନିଆଯିବାକୁ ଥିବା ପ୍ରତ୍ୟେକ ନିଷ୍ପତ୍ତି ଭାରତର ଗୌରବମୟ ଭବିଷ୍ୟତର ମୂଳଦୁଆ ପକାଇବ, ଯାହା ଗରିବ, ଦଳିତ, ପଛୁଆ, ଆଦିବାସୀ, ଦିବ୍ୟାଙ୍ଗ ଓ ଅନ୍ୟାନ୍ୟ ଅବହେଳିତ ବର୍ଗଙ୍କ ସଶକ୍ତୀକରଣ ଦିଗରେ କାର୍ଯ୍ୟ କରିବ। ଏହି ବିଲ୍ଡିଂର ପ୍ରତି ଇଟା ଓ କାନ୍ଥ ଗରିବମାନଙ୍କ କଲ୍ୟାଣ ପାଇଁ ଉତ୍ସର୍ଗୀକୃତ ହେବା ଆବଶ୍ୟକ ବୋଲି ପ୍ରଧାନମନ୍ତ୍ରୀ କହିଥିଲେ। ନୂତନ ସଂସଦ ଭବନର ସ୍ଥାପତ୍ୟରେ ଭାରତର ବିବିଧତା ଏବଂ ଉନ୍ନତ ସଂସ୍କୃତି ପ୍ରତିଫଳିତ ହୋଇଥିବାରୁ ପ୍ରଧାନମନ୍ତ୍ରୀ ଏହାର ଭୂୟସୀ ପ୍ରଶଂସା କରିଥିଲେ। ନୂତନ ଭାରତ ଉପନିବେଶୀୟ ମାନସିକତା ତ୍ୟାଗକରି ନୂଆ ଯାତ୍ରା ଆରମ୍ଭ କରିଛି। ଆଗାମୀ ୨୫ ବର୍ଷରେ ଅର୍ଥାତ୍ ୨୦୪୭ରେ ଭାରତ ସ୍ୱାଧୀନତାର ଶହେ ବର୍ଷ ପୂର୍ତ୍ତିପାଳନ କରିବ। ୧୯୨୨ରେ ଶେଷ ହୋଇଥିବା ମହାତ୍ମା ଗାନ୍ଧୀଙ୍କ ଅସହଯୋଗ ଆନ୍ଦୋଳନ ଏବଂ ଦେଶର ସ୍ୱାଧୀନତା ମଧ୍ୟରେ ୨୫ ବର୍ଷର ଅନ୍ତର ଥିଲା। ଗାନ୍ଧିଜୀଙ୍କ ଆନ୍ଦୋଳନ ଦେଶବାସୀଙ୍କ ମଧ୍ୟରେ ନୂତନ ଚେତନା ଆଣିଥିଲା, ଯାହା ସେମାନଙ୍କୁ ସ୍ୱାଧୀନତା ପାଇଁ ଉତ୍ସର୍ଗୀକୃତ କରିବା ଲାଗି ଆତ୍ମବିଶ୍ୱାସ ଦେଇଥିଲା। ଆଗାମୀ ୨୫ ବର୍ଷରେ ବିକଶିତ ଭାରତ ପାଇଁ ପ୍ରତ୍ୟେକ ନାଗରିକ ସେହିଭଳି କାର୍ଯ୍ୟ କରିବା ଆବଶ୍ୟକ ବୋଲି ପ୍ରଧାନମନ୍ତ୍ରୀ କହିଛନ୍ତି। ନୂଆ ପାର୍ଲାମେଣ୍ଟ ଭବନ ୧୪୦ କୋଟି ଭାରତୀୟଙ୍କ ଆଶା ଆକାଂକ୍ଷା ଓ ସ୍ୱପ୍ନର ପ୍ରତିଫଳନ। ଏହା ଗଣତନ୍ତ୍ରର ମନ୍ଦିର, ଯାହା ବିଶ୍ୱକୁ ଭାରତର ସଂକଳ୍ପର ବାର୍ତ୍ତା ଦେଉଛି। ପ୍ରତି ରାଷ୍ଟ୍ରର ଇତିହାସରେ ଅଳ୍ପ

☞ପୃଷ୍ଠା-୬

ନୂଆ ପାର୍ଲାମେଣ୍ଟ ଭବନ ଉଦ୍‌ଘାଟିତ

ନୂଆ ସଂସଦ ଭବନ ଉଦ୍‌ଘାଟନ ଅବସରରେ ପ୍ରଧାନମନ୍ତ୍ରୀ ନରେନ୍ଦ୍ର ମୋଦି ୭୫ ଟଙ୍କିଆ ମୁଦ୍ରାକୁ ଉନ୍ମୋଚନ କରୁଛନ୍ତି। ନିକଟରେ ଅଛନ୍ତି ଲୋକ ସଭା ବାଚସ୍ପତି ଓମ୍ ବିର୍ଲା ଏବଂ ରାଜ୍ୟସଭା ଉପାଧ୍ୟକ୍ଷ ହରିବଂଶ ନାରାୟଣ ସିଂ।

DSPL-56

ODISHA FOR AI | intel | Government of Odisha | 5T

"The New Era of Digital World"

AI Artificial Intelligence

An initiative of
Government of Odisha
in partnership with
INTEL India

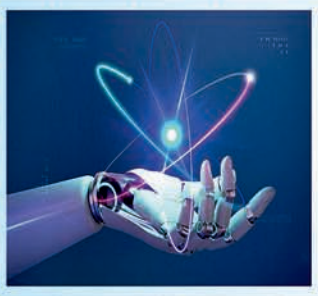

ODISHA FOR AI
CUTTACK I BHUBANESWAR I PURI
A self-learning online platform to raise public awareness and to enable citizens to take their first step towards AI.

AI FOR YOUTH
ALL OAVs & 5T SCHOOLS
Program complementary to "Odisha for AI" specially designed for the students of 18 age group.

Inauguration by
Shri Naveen Patnaik
Hon'ble Chief Minister, Odisha
29th May 2023 ◉ 5.30 PM
Convention Centre II Lokaseva Bhavan

OIPR-16003/13/0029/2324

Making Odisha AI Ready
- Inspire
- Acquire
- Experience
- Empower

BUILD DEEP UNDERSTANDING OF AI | CREATE SOLUTIONS WITH AI | ENSURE ACCESS AND USE OF AI TOOLSETS | MAKING ODISHA AI READY

https://ai.odisha.gov.in

Electronics & IT Department

ପାକିସ୍ତାନରେ ଭୂକମ୍ପ

ପାକିସ୍ତାନର ବିଭିନ୍ନ ଅଞ୍ଚଳରେ ରବିବାର ସକାଳେ ୬.୦ ତୀବ୍ରତାର ଭୂକମ୍ପ ଅନୁଭୂତ ହୋଇଛି। ଭୂକମ୍ପ ଯୋଗୁ ଭୟଭୀତ ଲୋକେ ଘର ଛାଡ଼ି ପଳାଇବାକୁ ବାଧ ହୋଇଥିଲେ। ଭୂକମ୍ପର କେନ୍ଦ୍ରସ୍ଥଳ ଆଫଗାନିସ୍ତାନ ଓ ତାଜିକିସ୍ତାନ ସୀମାନ୍ତରେ ୨୨୩ କିଲୋମିଟର ଗଭୀରରେ ହୋଇଥିବାରୁ ବିଶେଷ କ୍ଷୟକ୍ଷତି ଘଟାଇ ନ ଥିବା କୁହାଯାଉଛି। ଇସ୍‌ଲାମାବାଦ ସମେତ ପେଶାୱର, ସ୍ୱାତ୍, ହରିପୁର, ଆବୋଟାବାଦ, ବାଟ୍‌ଗ୍ରାମ, ପାକ୍ ଅଧିକୃତ କଶ୍ମୀର ଆଦି ଅଞ୍ଚଳରେ କମ୍ପନ ଅନୁଭୂତ ହୋଇଥିଲା। ଧନଜୀବନ ହାନି ସମ୍ପର୍କିତ ଖବର ମିଳିନାହିଁ।

ସଂକ୍ଷେପରେ

ମଣିପୁରରେ ସଂଘର୍ଷ: ୨ ନିହତ

ଇମ୍ଫାଲ, ୨୮।୫: ମଣିପୁରର ବିଭିନ୍ନ ସ୍ଥାନରେ ସାଧାରଣ ନାଗରିକଙ୍କ ଉପରେ ଗୁଳିମାଡ଼ ଏବଂ ଉଗ୍ରପନ୍ଥୀ ଓ ସୁରକ୍ଷା ବଳ ମଧ୍ୟରେ ସଂଘର୍ଷ ଘଟି ୨ ଜଣଙ୍କ ମୃତ୍ୟୁ ହେବା ସହ ୧୨ ଜଣ ଆହତ ହୋଇଛନ୍ତି। କୁକି ଉଗ୍ରପନ୍ଥୀଙ୍କ ଗୁଳିରେ ଇମ୍ଫାଲ ୱେଷ୍ଟ ଜିଲାର ଫମ୍ୟେଙ୍ଗ୍‌ରେ ଜଣେ ପ୍ରାଣ ହରାଇଥିବାବେଳେ ଅନ୍ୟଜଣେ ଆହତ ହୋଇଛନ୍ତି। ଉକ୍ତ ଅଞ୍ଚଳରେ ଶାନ୍ତି ସ୍ଥାପନ ଲାଗି କୁକି ସମ୍ପ୍ରଦାୟକୁ ଅସ୍ତ୍ରବିହୀନ କରିବା ନିମନ୍ତେ ସେନା ପକ୍ଷରୁ କୋମ୍ବିଂ ଅପରେଶନ ଚାଲିଥିବାବେଳେ ସଂଘର୍ଷ ହୋଇଥିଲା। ମଣିପୁରରେ ଜାତିଆଣ ସଂଘର୍ଷ ପରେ ଶାନ୍ତି ସ୍ଥାପନ ପାଇଁ ନିୟୋଜିତ ସଶସ୍ତ୍ର ବଳ ସହ ବିଭିନ୍ନ ସମୟରେ ଉଗ୍ରପନ୍ଥୀମାନଙ୍କ ସଂଘର୍ଷ ଘଟୁଛି। ଏହି ସଂଘର୍ଷରେ ବର୍ତ୍ତମାନ ସୁଦ୍ଧା ପ୍ରାୟ ୪୦ ସଶସ୍ତ୍ର ଉଗ୍ରପନ୍ଥୀ ନିହତ ହେଲେଣି ବୋଲି ମଣିପୁର ମୁଖ୍ୟମନ୍ତ୍ରୀ ଏନ୍. ବୀରେନ୍ ସିଂ ରବିବାର କହିଛନ୍ତି। ଏହି ଉଗ୍ରପନ୍ଥୀମାନେ ଗୃହଦାହ ଏବଂ ସାଧାରଣ ନାଗରିକଙ୍କ ଉପରକୁ ଗୁଳି ଚଳାଇବାରେ ସମ୍ପୃକ୍ତ। ସର୍ବତମ ସଂଘର୍ଷ ଦୁଇ ସମ୍ପ୍ରଦାୟ ମଧ୍ୟରେ ନୁହେଁ, ଉଗ୍ରପନ୍ଥୀ ଓ ସୁରକ୍ଷା ବଳ ମଧ୍ୟରେ ହୋଇଥିବା ମୁଖ୍ୟମନ୍ତ୍ରୀ ସ୍ପଷ୍ଟ କରିଛନ୍ତି।

ନ୍ୟୁ ମେକ୍ସିକୋରେ ଗୁଳିକାଣ୍ଡ: ୩ ମୃତ

ହ୍ୟୁଷ୍ଟନ୍, ୨୮।୫(ଆଇଏଏନ୍‌ଏସ୍): ଆମେରିକାର ନ୍ୟୁ ମେକ୍ସିକୋ ରାଜ୍ୟର ରେଡ୍ ରିଭରରେ ମୋଟରସାଇକେଲ ରାଲି ବେଳେ ଗୁଳିକାଣ୍ଡ ଘଟି ୩ ଜଣଙ୍କ ମୃତ୍ୟୁ ହେବା ସହ ଅନ୍ୟ ୯ ଜଣ ଆହତ ହୋଇଛନ୍ତି। ଗୋଷ୍ଠୀବିବାଦକୁ ନେଇ ଶନିବାର ଏହି ଗୁଳିକାଣ୍ଡ ଘଟିଥିବା ରେଡ୍ ରିଭର ମେୟର ଲିଣ୍ଡା କାଲୋନ୍ କହିଛନ୍ତି। ୨୫ରୁ ୨୯ ତାରିଖ ପର୍ଯ୍ୟନ୍ତ ଅନୁଷ୍ଠିତ ହେଉଥିବା ୪୧ତମ ବାର୍ଷିକ ରେଡ୍ ରିଭର ସ୍ମାରକୀ ମୋଟରସାଇକେଲ ରାଲିରେ ବିଭିନ୍ନ ଅଞ୍ଚଳରୁ ୨୮ ହଜାର ବାଇକ ଚାଳକ ଯୋଗଦେଇଛନ୍ତି। ଗୁଳିକାଣ୍ଡରେ ସମ୍ପୃକ୍ତ ଲୋକଙ୍କୁ ପୋଲିସ ଗିରଫ କରିଥିବାବେଳେ ଆହତମାନଙ୍କୁ ଟାଓସ୍‌ସ୍ଥିତ ହୋଲି କ୍ରସ୍ ହସ୍ପିଟାଲ ଏବଂ ଆଲବୁକ୍ୱେରକ୍‌ର ନ୍ୟୁ ମେକ୍ସିକୋ ହେଲ୍‌ଥ ୟୁନିଭର୍ସିଟିରେ ଭର୍ତ୍ତି କରାଯାଇଥିବା ମେୟର କହିଛନ୍ତି।

ରାହୁଲଙ୍କୁ ୩ ବର୍ଷିଆ ପାସ୍‌ପୋର୍ଟ

ନୂଆଦିଲ୍ଲୀ, ୨୮।୫: କଂଗ୍ରେସ ନେତା ରାହୁଲ ଗାନ୍ଧୀଙ୍କୁ ୩ ବର୍ଷ ପାଇଁ ପାସ୍‌ପୋର୍ଟ ମିଳିଛି। ଶୁକ୍ରବାର ଦିଲ୍ଲୀର ଏକ କୋର୍ଟ ତାଙ୍କୁ ୧୦ ବର୍ଷ ପରିବର୍ତ୍ତେ ୩ ବର୍ଷିଆ ପାସ୍‌ପୋର୍ଟ ପ୍ରଦାନ ପାଇଁ ଅନୁମତି ଦେଇଥିଲେ। ରାହୁଲଙ୍କ ଏମ୍‌ପି ପଦ ଯିବା ପରେ ସେ ତାଙ୍କର କୂଟନୈତିକ ପାସ୍‌ପୋର୍ଟ ଫେରାଇଦେଇଥିଲେ। ପାସ୍‌ପୋର୍ଟ ଅବଧି କମ୍ କରିବାକୁ ଅତିରିକ୍ତ ମୁଖ୍ୟ ମେଟ୍ରୋପଲିଟାନ୍ ମାଜିଷ୍ଟ୍ରେଟ କୋର୍ଟ ନିଷ୍ପତ୍ତି ନେଇଥିଲେ। ନ୍ୟାଶନାଲ ହେରାଲ୍ଡ ମାମଲାରେ ରାହୁଲ ଅଭିଯୁକ୍ତ ରହିଛନ୍ତି। ସୋମବାରଠାରୁ ରାହୁଲ ଆମେରିକା ଗସ୍ତରେ ଯାଉଛନ୍ତି। ସେ ୱାଶିଂଟନ ଡିସି, ନ୍ୟୁୟର୍କ ଏବଂ ସାନ୍ ଫ୍ରାନ୍ସିସ୍କୋରେ ବିଶ୍ୱବିଦ୍ୟାଳୟ ଛାତ୍ରୀଛାତ୍ରଙ୍କ ସହ ଆଲୋଚନା କରିବେ। ଏହା ବ୍ୟତୀତ ଭାରତୀୟ ଆମେରିକୀୟଙ୍କୁ ଉଦ୍‌ବୋଧନ ଦେବା ସହ ୟୁଏସ୍ କ୍ୟାପିଟୋଲରେ ସେ ଆଇନପ୍ରଣେତାମାନଙ୍କୁ ଭେଟିବେ।

ଗଣତନ୍ତ୍ରର ନୂଆ ମନ୍ଦିର

ଆଧୁନିକ ପ୍ରଯୁକ୍ତି ସଂସଦ ଭବନର ବିଶେଷତ୍ୱ

ସେଙ୍ଗୋଲ ସ୍ଥାପନ ବେଳେ ତାମିଲନାଡୁର ବିଭିନ୍ନ ଆଧୀନମ୍‌ର ସନ୍ଥମାନଙ୍କ ସହ ପ୍ରଧାନମନ୍ତ୍ରୀ ନରେନ୍ଦ୍ର ମୋଦି।

ନୂଆଦିଲ୍ଲୀ, ୨୮।୫

ଟାଟା ପ୍ରୋଜେକ୍ଟସ୍ ଲିଃ ଦ୍ୱାରା ନିର୍ମିତ ନୂତନ ପାର୍ଲାମେଣ୍ଟ ବିଲ୍ଡିଂରେ ପ୍ରାଣୀ ଆକୃତିଠାରୁ ଆରମ୍ଭ କରି ଅତ୍ୟାଧୁନିକ ପ୍ରଯୁକ୍ତି ପର୍ଯ୍ୟନ୍ତ ବିଶେଷତ୍ୱ ଦେଖିବାକୁ ମିଳିଛି। ୬୪,୫୦୦ ବର୍ଗମିଟର ସ୍ଥାନରେ ନିର୍ମିତ ତ୍ରିଭୁଜ ଆକୃତିର ଚାରି ମହଲା ବିଲ୍ଡିଂରେ ବିଶାଳ ସମ୍ବିଧାନ ହଲ୍ ରହିଛି, ଯେଉଁଠି ଭାରତର ଗଣତାନ୍ତ୍ରିକ ଐତିହ୍ୟ ପ୍ରଦର୍ଶିତ ହେବ। ଏଥିସହିତ ଏମ୍‌ପିମାନଙ୍କ ପାଇଁ ଲାଉଞ୍ଜ, ଲାଇବ୍ରେରି, ବିଭିନ୍ନ କମିଟି ପାଇଁ ପ୍ରକୋଷ୍ଠ, ଡାଇନିଂ ଅଞ୍ଚଳ ଏବଂ ଗାଡ଼ି ପାର୍କିଂ ପାଇଁ ପର୍ଯ୍ୟାପ୍ତ ସ୍ଥାନ ରହିଛି। ବିଲ୍ଡିଂରେ ଜ୍ଞାନ ଦ୍ୱାର, ଶକ୍ତି ଦ୍ୱାର ଏବଂ କର୍ମ ଦ୍ୱାର ନାମରେ ତିନୋଟି ଦ୍ୱାର ରହିଛି। ଉଦ୍‌ଘାଟନ ସମୟରେ ନୂଆ ପାର୍ଲାମେଣ୍ଟ ଭବନ ଉପରେ ଏକ ସଂକ୍ଷିପ୍ତ ଚଳଚ୍ଚିତ୍ର ପ୍ରଧାନମନ୍ତ୍ରୀ, ଏମ୍‌ପି ଓ ମୁଖ୍ୟମନ୍ତ୍ରୀମାନଙ୍କ ଉପସ୍ଥିତିରେ ପ୍ରଦର୍ଶିତ ହୋଇଥିଲା। ୯ ମିନିଟ ୨୬ ସେକେଣ୍ଡର ଏହି ଫିଲ୍ମରେ ନୂଆ ବିଲ୍ଡିଂର ବିଶେଷତ୍ୱ ଦେଖିବାକୁ ମିଳିଥିଲା। ଏହାର ବିଭିନ୍ନ ଫାଟକରେ ଗରୁଡ଼, ଗଜ, ଅଶ୍ୱ, କୁମ୍ଭୀର, ହଂସ, ଶାର୍ଦ୍ଦୁଳ ଆକୃତି ସ୍ଥାପନ କରାଯାଇଛି। ଲୋକ ସଭାକୁ ଜାତୀୟ ପକ୍ଷୀ ମୟୂର ଆକୃତିର କରାଯାଇଥିବାବେଳେ ରାଜ୍ୟ ସଭା ଜାତୀୟ ଫୁଲ ପଦ୍ମ ଆକୃତିର ହୋଇଛି। ନୂଆ ବିଲ୍ଡିଂରେ ଏମ୍‌ପିମାନେ ସୁବିଧାରେ ବସିବା ଲାଗି ପର୍ଯ୍ୟାପ୍ତ ବ୍ୟବସ୍ଥା ହୋଇଛି। ଲୋକ ସଭା ପ୍ରକୋଷ୍ଠରେ ୮୮୮ ସଦସ୍ୟ ବସିବା ଲାଗି ଆସନ ରହିଥିବାବେଳେ ରାଜ୍ୟ ସଭା ଚାମ୍ବରରେ ୩୦୦ ଆସନ ରହିଛି। ସେହିପରି ଉଭୟ ଗୃହର ମିଳିତ ଅଧିବେଶନରେ ୧,୨୮୦ ସଦସ୍ୟ ବସିବା ଲାଗି ଆସନ ବ୍ୟବସ୍ଥା କରାଯାଇଛି। ଲୋକ ସଭା ଓ ରାଜ୍ୟ ସଭାର ପ୍ରତି ସଦସ୍ୟଙ୍କ ଡେସ୍କରେ ଟଚ୍ ସ୍କ୍ରିନ୍ ବ୍ୟବସ୍ଥା ରହିଛି।

ନୂଆ ପାର୍ଲାମେଣ୍ଟ ଭବନର ଉଭୟ ସଦନକୁ ଅତ୍ୟାଧୁନିକ ଜ୍ଞାନକୌଶଳରେ ସଜ୍ଜିତ କରାଯାଇଛି, ଯାହାକି ସମ୍ପୂର୍ଣ୍ଣ କାଗଜବିହୀନ ହେବ। ସେହିପରି ଭୋଟିଂକୁ ସହଜ କରିବା ପାଇଁ ଏମ୍‌ପିମାନଙ୍କ ନିମନ୍ତେ ବାୟୋମେଟ୍ରିକ୍ ବ୍ୟବସ୍ଥା ହୋଇଛି। ଉଭୟ ସଦନରେ ବିଶାଳ ମଲ୍ଟିମିଡିଆ ଡିସ୍‌ପ୍ଲେ ଲଗାଯାଇଛି, ଯାହା ଅଧିବେଶନର ସମସ୍ତ କାର୍ଯ୍ୟ ଓ ବିଲ୍ ଉପରେ ଭୋଟ ଗ୍ରହଣ ଆଦିକୁ ପ୍ରଦର୍ଶିତ କରିବ। ଏହା ବ୍ୟତୀତ ବିଲ୍ଡିଂରେ ସ୍ୱୟଂକ୍ରିୟ କ୍ୟାମେରା କଣ୍ଟ୍ରୋଲ ଏବଂ ପୂରା ଉପକରଣରେ ସଜ୍ଜିତ କମାଣ୍ଡ ସେଣ୍ଟର ରହିଛି। ନୂଆ ପାର୍ଲାମେଣ୍ଟ ବିଲ୍ଡିଂ ୨.୫ ବର୍ଷରେ ନିର୍ମିତ ହୋଇଛି। ନିର୍ମାଣ କାର୍ଯ୍ୟରେ ୬୦,୦୦୦ ଶ୍ରମିକ ନିୟୋଜିତ ହୋଇଥିଲେ।

ନୂଆ ସଂସଦ ଭବନ କର୍ମଦ୍ୱାରରେ ବ୍ରୋଞ୍ଜ ନିର୍ମିତ କୋଣାର୍କ ସୂର୍ଯ୍ୟମନ୍ଦିର ଚକ ଲଗାଯାଇଛି। ଭବନରେ ବ୍ୟବହୃତ ଶାଗୁଆନ୍ କାଠ ମହାରାଷ୍ଟ୍ରର ନାଗପୁରରୁ ଆସିଥିବାବେଳେ ନାଲି ଓ ଧଳା ବାଲିପଥର ରାଜସ୍ଥାନର ସାରମ୍‌ଥୁରାରୁ ଆସିଛି। କେଶରିଆ ସବୁଜ ପ୍ରସ୍ତର ଉଦୟପୁରରୁ, ଲାଲ୍ ଗ୍ରାନାଇଟ୍ ଆଜ୍‌ମେର ନିକଟ ଲାକ୍ଷାରୁ ଏବଂ ଧଳା ମାର୍ବଲ ରାଜସ୍ଥାନର ଅମ୍ବାଜୀରୁ ଅଣାଯାଇଛି। ଗଣତନ୍ତ୍ରର ମନ୍ଦିର ନିର୍ମାଣରେ ସାରା ଦେଶ ଏକାଠି ହୋଇଛନ୍ତି, ଯାହା 'ଏକ ଭାରତ ଶ୍ରେଷ୍ଠ ଭାରତ' ବାସ୍ତବ ଭାବନାକୁ ପ୍ରତିଫଳିତ କରୁଛି। ଲୋକ ସଭା ଓ ରାଜ୍ୟ ସଭାର ଫ୍ଲୁ ସିଲିଂ ପାଇଁ ବ୍ୟବହୃତ ଇସ୍ପାତ ଷ୍ଟ୍ରକ୍ଚର ଡାମନ ଓ ଡିଉ କେନ୍ଦ୍ରଶାସିତ ଅଞ୍ଚଳରୁ ଆସିଥିବାବେଳେ ଆସବାବପତ୍ର ମୁମ୍ବାଇରେ ପ୍ରସ୍ତୁତ ହୋଇଛି। ବିଲ୍ଡିଂରେ ଲାଗିଥିବା ପଥରର ଜାଲି କାମ ରାଜସ୍ଥାନର ରାଜନଗର ଓ ଉତ୍ତରପ୍ରଦେଶର ନୋଏଡ଼ାରୁ ଆସିଛି। ଅଶୋକ ଚକ୍ର ପାଇଁ ଆବଶ୍ୟକ ଉପକରଣ ମହାରାଷ୍ଟ୍ରର ଔରଙ୍ଗାବାଦ ଏବଂ ରାଜସ୍ଥାନର ଜୟପୁରରୁ ଅଣାଯାଇଥିଲା। ହରିୟାଣାର ଚର୍ଖି ଦାଦ୍ରିରୁ ଆସିଥିବା ନିର୍ମାଣ ବାଲିରେ ନୂଆ ସଂସଦ ଭବନ ତିଆରି ହୋଇଛି। ବିଶାଳ ପଥର ଓ ଗ୍ରାନାଇଟ୍ ଗୁଣ୍ଡ କଲାବେଳେ ଏହି ବାଲି ବାହାରିଥିବାରୁ ଏହାକୁ ପରିବେଶ ଅନୁକୂଳ ବାଲି ବିବେଚନା କରାଯାଏ। ବିଲ୍ଡିଂରେ ଲାଗିଥିବା ଫ୍ଲାଏ ଆଶ୍ ଇଟା ହରିୟାଣା ଓ ଉତ୍ତରପ୍ରଦେଶରୁ ଆସିଥିବାବେଳେ ପିତ୍ତଳ କାର୍ଯ୍ୟ ଏବଂ ପ୍ରି-କାଷ୍ଟ ଟ୍ରେଞ୍ଚ୍ ଗୁଜରାଟର ଅହମଦାବାଦରୁ ଅଣାଯାଇଛି। ପ୍ରଧାନମନ୍ତ୍ରୀ ନରେନ୍ଦ୍ର ମୋଦି ୨୦୨୦ ଡିସେମ୍ବର ୧୦ରେ ସେଣ୍ଟ୍ରାଲ ଭିଷ୍ଟା ପ୍ରୋଜେକ୍ଟର ନୂଆ ପାର୍ଲାମେଣ୍ଟ ଭବନର ଶିଳାନ୍ୟାସ କରିବା ପରେ ୨୦୨୧ ପ୍ରଥମ ଭାଗରୁ କାର୍ଯ୍ୟ ଆରମ୍ଭ ହୋଇଥିଲା।

ଲୋକ ସଭା କକ୍ଷରେ ବାଚସ୍ପତି ଓମ୍ ବିର୍ଲାଙ୍କ ସହ ପ୍ରଧାନମନ୍ତ୍ରୀ ନରେନ୍ଦ୍ର ମୋଦି, ପୂର୍ବତନ ରାଷ୍ଟ୍ରପତି ରାମନାଥ କୋବିନ୍ଦ, ପୂର୍ବତନ ପ୍ରଧାନମନ୍ତ୍ରୀ ଏଚ୍.ଡି. ଦେବେଗୌଡ଼ା ଏବଂ ଭାଜପା ରାଷ୍ଟ୍ରୀୟ ଅଧ୍ୟକ୍ଷ ଜେ.ପି. ନଡ୍ଡା।

'ଭବନ ନୁହେଁ, ଲୋକଙ୍କ ଦ୍ୱାରା ଗଣତନ୍ତ୍ର ଚାଲେ'

ନୂଆଦିଲ୍ଲୀ, ୨୮।୫

ପ୍ରଧାନମନ୍ତ୍ରୀ ନରେନ୍ଦ୍ର ମୋଦିଙ୍କ ଦ୍ୱାରା ନୂତନ ପାର୍ଲାମେଣ୍ଟ ଭବନ ଉଦ୍‌ଘାଟନ ଉତ୍ସବକୁ କଂଗ୍ରେସ ସମେତ ୨୧ ବିରୋଧୀ ଦଳ ବର୍ଜନ କରିଛନ୍ତି। ରାଷ୍ଟ୍ରପତି ଦ୍ରୌପଦୀ ମୁର୍ମୁଙ୍କୁ ଉଦ୍‌ଘାଟନରୁ ବାଦ୍ ଦିଆଯିବା ଘଟଣାରେ କଂଗ୍ରେସ ଅଧ୍ୟକ୍ଷ ମଲ୍ଲିକାର୍ଜୁନ ଖାର୍ଗେ ପ୍ରଧାନମନ୍ତ୍ରୀଙ୍କୁ ସମାଲୋଚନା କରିଛନ୍ତି। ଭବନ ଦ୍ୱାରା ନୁହେଁ, ବରଂ ଲୋକମାନଙ୍କ ଦ୍ୱାରା ଗଣତନ୍ତ୍ର ଚାଲିଥାଏ ବୋଲି ସେ କହିଛନ୍ତି। ରାଷ୍ଟ୍ରପତିଙ୍କଠାରୁ ନୂଆ ପାର୍ଲାମେଣ୍ଟ ଭବନ ଉଦ୍‌ଘାଟନ ଅଧିକାର ଛଡ଼ାଇ ନିଆଗଲା ବୋଲି ଖାର୍ଗେ ଟୁଇଟ୍ କରିଛନ୍ତି।

ଉଦ୍‌ଘାଟନକୁ ମୋଦି ରାଜ୍ୟାଭିଷେକ ବିବେଚନା କରୁଥିବା କଂଗ୍ରେସ ନେତା ରାହୁଲ ଗାନ୍ଧୀ ଅଭିଯୋଗ କରିଛନ୍ତି। ପାର୍ଲାମେଣ୍ଟ ଜନସାଧାରଣଙ୍କ ସ୍ୱର ବୋଲି ସେ କହିଛନ୍ତି। ଏକଚ୍ଛତ୍ରବାଦୀ ପ୍ରଧାନମନ୍ତ୍ରୀ ସଂସଦୀୟ ପ୍ରକ୍ରିୟାକୁ ଘୃଣା କରିଥାନ୍ତି ବୋଲି କଂଗ୍ରେସ ସାଧାରଣ ସମ୍ପାଦକ ଜୟରାମ ରମେଶ ଅଭିଯୋଗ କରିବା ସହ ରାଷ୍ଟ୍ରପତି ମୁର୍ମୁଙ୍କୁ ଉଦ୍‌ଘାଟନ ଉତ୍ସବକୁ ଡକା ନ ଯିବା ନେଇ ଭାଜପାକୁ

ମଲ୍ଲିକାର୍ଜୁନ ଖାର୍ଗେ

ସମାଲୋଚନା କରିଛନ୍ତି। ପାର୍ଲାମେଣ୍ଟ ଭବନ ଉଦ୍‌ଘାଟନରେ ବିଭିନ୍ନ ରୀତିନୀତି ସମ୍ପନ୍ନ ହେବାରୁ ଯାହା ଜଣାପଡୁଛି, ଦେଶ ବହୁ ଦଶନ୍ଧି ପଛକୁ ଫେରାଇ ନିଆଯାଇଛି ବୋଲି ଏନ୍‌ସିପି ଅଧ୍ୟକ୍ଷ ଶରଦ ପାୱାର କହିଛନ୍ତି। ସେହିପରି ବାମଦଳଗୁଡ଼ିକ ଉଦ୍‌ଘାଟନ ଉତ୍ସବକୁ ରାଜ୍ୟାଭିଷେକ ସହ ତୁଳନା କରିଛନ୍ତି। ଏହା ଦ୍ୱାରା ଦେଶର ଜନସାଧାରଣଙ୍କୁ ପ୍ରଜା ଭାବେ ପଦାବନତ କରାଯାଇଥିବା ସିପିଆଇ(ଏମ୍) ସାଧାରଣ ସମ୍ପାଦକ ସୀତାରାମ ୟେଚୁରୀ କହିଛନ୍ତି। ରାଷ୍ଟ୍ରପତି, ଉପରାଷ୍ଟ୍ରପତି ଏବଂ ବିରୋଧୀ ଦଳ ଅନୁପସ୍ଥିତିରେ ନୂଆ ଭାରତ ଘୋଷଣା କରାଯାଇଛି। ନୂଆ ଭାରତ ରାଜା ଓ ପ୍ରଜାର ଭାରତ ବୋଲି ୟେଚୁରୀ କହିଛନ୍ତି।

ସଂସଦ ଭବନ ସ୍ଥାପତ୍ୟକୁ କଫିନ୍ ସହ ତୁଳନା କଲା ଆର୍‌ଜେଡି

ରାଷ୍ଟ୍ରୀୟ ଜନତା ଦଳ (ଆର୍‌ଜେଡି) ନୂଆ ପାର୍ଲାମେଣ୍ଟ ଭବନର ସ୍ଥାପତ୍ୟକୁ କଫିନ୍ ସହ ତୁଳନା କରିବା ପରେ ଭାଜପା ଏହାର କଡ଼ା ସମାଲୋଚନା କରିଛି। ୨୦୨୪ ଲୋକ ସଭା ନିର୍ବାଚନରେ ବିହାର ଜନସାଧାରଣ ଆରଜେଡିକୁ ସମାଧି ଦେଇଦେବେ ବୋଲି ଭାଜପା କହିଛି। ଆର୍‌ଜେଡି ପକ୍ଷରୁ କଫିନ୍ ଏବଂ ନୂଆ ପାର୍ଲାମେଣ୍ଟ ବିଲ୍ଡିଂର ଫଟୋ ପାଖାପାଖି ଥରଖି ଟୁଇଟ୍ କରାଯାଇଥିଲା। ପ୍ରଥମ ଫଟୋ ଆର୍‌ଜେଡିର ଭବିଷ୍ୟତ ଏବଂ ଦ୍ୱିତୀୟଟି ଭାରତର ଭବିଷ୍ୟତ ବୋଲି ବିହାର ଭାଜପା ଶାଖା ପକ୍ଷରୁ ଟୁଇଟ୍ କରାଯାଇଛି।

ଏର୍ଡୋଗାନ୍ ଆଗରେ

ଆଙ୍କାରା, ୨୮।୫

ତୁର୍କୀ ସାଧାରଣ ନିର୍ବାଚନ ଫଳାଫଳ ରାଷ୍ଟ୍ରପତି ରେସେପ ତୈୟିପ୍ ଏର୍ଡୋଗାନ୍‌ଙ୍କ ସପକ୍ଷରେ ଯାଇଛି। ରିପୋର୍ଟ ଲେଖାଯିବା ସୁଦ୍ଧା ୯୬% ଭୋଟ ଗଣତି ହୋଇଥିବାବେଳେ ଏର୍ଡୋଗାନ୍‌ଙ୍କୁ ୫୨.୩% ଏବଂ ତାଙ୍କ ସେକ୍ୟୁଲାର ଚ୍ୟାଲେଞ୍ଜର କେମାଲ କିଲିକ୍‌ଡାରୋଗ୍ଲୁଙ୍କୁ ୪୭.୭% ଭୋଟ ମିଳିଥିବା ଜଣାପଡ଼ିଛି। ତୁର୍କୀ ୟୁରୋପ, ଏସିଆ ସମେତ ଆମେରିକା ନେତୃତ୍ୱାଧୀନ ସାମରିକ ମେଣ୍ଟ ନର୍ଥ ଆଟଲାଣ୍ଟିକ୍ ଟ୍ରିଟି ଅର୍ଗାନାଇଜେଶନ (ନାଟୋ)ରେ ମହତ୍ତ୍ୱପୂର୍ଣ୍ଣ ଭୂମିକା ନେଉଥିବାରୁ ଷ୍ଟ୍ରଙ୍ଗ୍‌ମ୍ୟାନ୍ ଏର୍ଡୋଗାନ୍‌ଙ୍କ ବିଜୟ ବିଶେଷ ଗୁରୁତ୍ୱ ବହନ କରେ। ଦୀର୍ଘ ୨୦ ବର୍ଷ ଧରି କ୍ଷମତାରେ ରହିଆସିଥିବା ଏର୍ଡୋଗାନ୍ ଆଉ ୫ ବର୍ଷ ତୁର୍କୀକୁ ଶାସନ କରିବା ଆପାତତଃ ନିଶ୍ଚିତ ହୋଇଛି। ଏଥିଲାଗି ତାଙ୍କ ନିକଟକୁ ଶୁଭେଚ୍ଛାର ସୁଅ ଛୁଟିବାରେ ଲାଗିଛି।

ଡେଟ୍ ସିଲିଂ ବୃଦ୍ଧି ପାଇଁ ସହମତି

ୱାଶିଂଟନ୍, ୨୮।୫

ବାହ୍ୟ ରଣ ବୋଝରେ ନଇଁ ପଡ଼ିଥିବା ଆମେରିକା ଅର୍ଥନୀତିକୁ ଟ୍ରାକ୍‌କୁ ଫେରାଇ ଆଣି ଖିଲାପି ଅବସ୍ଥା ଏଡ଼ାଇବା ପାଇଁ ରାଷ୍ଟ୍ରପତି ଜୋ ବାଇଡେନ୍ ଓ ତାଙ୍କ ରିପବ୍ଲିକ୍ ବିରୋଧୀମାନେ ରବିବାର ଡେଟ୍ ସିଲିଂ ବୃଦ୍ଧି କରିବା ସକାଶେ ସହମତି ପ୍ରକାଶ କରିଛନ୍ତି। ବାଇଡେନ୍ ଏହାକୁ ଏକ 'କମ୍ପ୍ରମାଇଜ୍' ଭାବେ ଅଭିହିତ କରିଥିବାବେଳେ ହାଉସ୍ ସ୍ପିକର କେଭିନ୍ ମ୍ୟାକ୍‌କାର୍ଥି କହିଛନ୍ତି, ଆମେରିକାବାସୀଙ୍କ ପାଇଁ ଏହା ଏକ ଯୋଗ୍ୟ ଡିଲ୍। ଅନେକ ସପ୍ତାହ ଧରି ତିକ୍ତତାପୂର୍ଣ୍ଣ ଆଲୋଚନା ପରେ ବର୍ତ୍ତମାନ ବିଭାଜିତ କଂଗ୍ରେସ ଡିଲ୍‌କୁ ଅନୁମୋଦନ କରିବା ଜରୁରୀ। କାରଣ ଡିଲ୍ ସମ୍ପନ୍ନ ହୋଇ ନ ପାରିଲେ ଜୁନ୍ ୫ ସୁଦ୍ଧା ଆମେରିକା ନିଜ ସରକାରୀ ଷ୍ଟାଫ୍‌ଙ୍କୁ ଦରମା ଓ ଅବସରପ୍ରାପ୍ତ କର୍ମଚାରୀମାନଙ୍କୁ

ଆମେରିକା ରାଷ୍ଟ୍ରପତି ଜୋ ବାଇଡେନ୍‌ଙ୍କ ସହ ହାଉସ୍ ସ୍ପିକର କେଭିନ୍ ମ୍ୟାକ୍‌କାର୍ଥି।

ପେନ୍‌ସନ ଦେଇପାରିବ ନାହିଁ ବୋଲି ଟ୍ରେଜେରି ପକ୍ଷରୁ ସତର୍କ କରାଯାଇଛି। ପୂର୍ବରୁ ଏହି ଡେଡ୍‌ଲାଇନ୍ ରହିଥିଲା ଜୁନ୍ ୧।

ଆମେରିକାରେ ସଂଗୃହୀତ ଟିକସଠାରୁ ଖର୍ଚ୍ଚ ଅଧିକ ହେଉଥିବାରୁ ସରକାର ଚଳାଇବା ପାଇଁ ଅର୍ଥ ଋଣ କରିବାକୁ ପଡ଼ିବ। ରିପବ୍ଲିକାନ୍‌ମାନେ ୩୧.୪ ଟ୍ରିଲିୟନ୍ ଡେଟ୍ ସୀମାକୁ ବୃଦ୍ଧି କରିବା ବଦଳରେ ଶିକ୍ଷା ଓ ଅନ୍ୟ ସାମାଜିକ କାର୍ଯ୍ୟକ୍ରମଗୁଡ଼ିକରେ ଖର୍ଚ୍ଚ କାଟ୍ କରାଯାଉ ବୋଲି ଦାବି କରୁଛନ୍ତି। ଡିଲ୍‌ର ବିସ୍ତୃତ ବିବରଣୀ ଆନୁଷ୍ଠାନିକ ଭାବେ ଜାରି କରାଯାଇନାହିଁ। କିନ୍ତୁ କେତେକ ଅନ୍ତର୍ଜାତୀୟ ଗଣମାଧ୍ୟମରେ ପ୍ରକାଶିତ ରିପୋର୍ଟ ଅନୁସାରେ ସରକାରଙ୍କ ଅଣପ୍ରତିରକ୍ଷା ବ୍ୟୟରେ ୨ ବର୍ଷ ପର୍ଯ୍ୟନ୍ତ କିଛି ପରିବର୍ତ୍ତନ ଅଣାଯିବ ନାହିଁ। ୨୦୨୫ରେ ଏଥିରେ ୧% ବୃଦ୍ଧି କରାଯିବ। ସ୍ୱଳ୍ପ ଆୟକାରୀ ଲୋକଙ୍କୁ ଖାଦ୍ୟ କିଣିବା ପାଇଁ ସହାୟତା ପ୍ରଦାନକାରୀ ସରକାରୀ ଯୋଜନାରେ ମଧ୍ୟ କେତେ ପରିବର୍ତ୍ତନ ଅଣାଯିବ ତାହା ମଧ୍ୟ ସ୍ପଷ୍ଟ ହୋଇନାହିଁ। ରାଷ୍ଟ୍ରପତି ବାଇଡେନ୍ ଏକ ବିବୃତିରେ କହିଛନ୍ତି, ଉକ୍ତ ଚୁକ୍ତିନାମା ଏକ ସାଲିସ, ଯାହାକି ଦେଶ ପାଇଁ ଶୁଭଙ୍କର। କାରଣ ଏହାଦ୍ୱାରା ବିପଦପୂର୍ଣ୍ଣ ଖିଲାପିରୁ ସୃଷ୍ଟି ହେବାକୁ ଯାଉଥିବା ଆର୍ଥିକ ମାନ୍ଦାବସ୍ଥା, ରିଟାୟାରମେଣ୍ଟ

ସଂକ୍ଷେପରେ

ବିବାହ ପ୍ରତିଶ୍ରୁତି ଦେଇ ଯୁବତୀଙ୍କୁ ବଳାତ୍କାର

ଅନୁଗୋଳ ଅଫିସ,୨୮।୫-ବିବାହ ପ୍ରତିଶ୍ରୁତି ଦେଇ ଜଣେ ଯୁବତୀଙ୍କୁ ବଳାତ୍କାର କରିଥିବା ଅଭିଯୋଗରେ ଅନୁଗୋଳ ଥାନା ପୋଲିସ ରବିବାର ହୁଲୁରିସିଂହା ଅଞ୍ଚଳର ଶିବାଶିଷ ବେହେରା ଓରଫ ରାଜା (୨୫)ଙ୍କୁ ଗିରଫ କରି କୋର୍ଟଚାଲାଣ କରିଛି। ଅଭିଯୋଗ ଅନୁଯାୟୀ, ଆଠମଲ୍ଲିକ ଥାନା ଗଡ଼ସାହି ଅଞ୍ଚଳର ରାଜା ହୁଲୁରିସିଂହା ଆମ୍ବେଦକରନଗରରେ ତାଙ୍କ ମାମୁ ଘରେ ରହୁଥିବାବେଳେ ଯୁବତୀଙ୍କୁ ପ୍ରେମ ଜାଲରେ ଫାସାଇଥିଲେ। ବିବାହ ପ୍ରତିଶ୍ରୁତି ଦେଇ ତାଙ୍କ ସହ ଶାରୀରିକ ସମ୍ପର୍କ ରଖିଥିଲେ। ଯୁବତୀଜଣକ ବିବାହ ପାଇଁ ବାଧ କରିବାରୁ କିଛି ଦିନ ତଳେ ଉଭୟଙ୍କ ନିର୍ବନ୍ଧ ମଧ୍ୟ ହୋଇଥିଲା। ତେବେ ଯୁବତୀଙ୍କ ଚରିତ୍ର ଉପରେ ସନ୍ଦେହ କରି ଅଭିଯୁକ୍ତ ତାଙ୍କୁ ରାସ୍ତାରେ ନିସ୍ତବ୍ଧ ପିଟିବା ସହ ବିବାହ କରିବାକୁ ମନା କରିଦେଇଥିଲେ। ଏ ନେଇ ଯୁବତୀଙ୍କ ଅଭିଯୋଗକ୍ରମେ ପୋଲିସ ନଂ.୨୫୦/୨୩ରେ ମାମଲା ରୁଜୁ କରିଥିଲା।

ସ୍ତ୍ରୀଙ୍କୁ ଠେଙ୍ଗାରେ ଆକ୍ରମଣ

ବଇଣ୍ଡା,୨୮।୫(ଡି.ଏନ.ଏ.)-ଠାକୁରଗଡ଼ ଥାନା ମିଣ୍ଡୋଳ ଗ୍ରାମର ପତ୍ନିନୀ ସେଠୀଙ୍କୁ ତାଙ୍କ ସ୍ୱାମୀ ମଙ୍ଗୁଲ ସେଠୀ ଶନିବାର ଏକ ଠେଙ୍ଗାରେ ଆକ୍ରମଣ କରିଥିବା ରବିବାର ଥାନାରେ ଅଭିଯୋଗ ହୋଇଛି। ପୋଲିସ ନଂ.୧୩୮/୨୩ରେ ଏକ ମାମଲା ରୁଜୁ କରି ତଦନ୍ତ ଚଳାଇଛି। ପାରିବାରିକ କଳହକୁ ନେଇ ପତ୍ନିନୀ ଘରେ ଥିବାବେଳେ ମଙ୍ଗୁଲ ଉତ୍କ୍ଷିପ୍ତ ହୋଇ ଏକ ଠେଙ୍ଗାରେ ଆକ୍ରମଣ କରିଥିବା ଅଭିଯୋଗପତ୍ରରେ ଦର୍ଶାଯାଇଛି।

ମୋବାଇଲ ଚୋରି କରି ଦମ୍ପତି ଗିରଫ

କଣିହାଁ,୨୮।୫(ଡି.ଏନ.ଏ.)-ମୋବାଇଲ୍ ଫୋନ ଚୋରି ଅଭିଯୋଗରେ ସମଲ ଥାନା ପୋଲିସ ରବିବାର ବୁରୁକୁନା ପଞ୍ଚାୟତ ଝୁଲାଖୁଣ୍ଟିଆ ଗ୍ରାମର କୈବଲ୍ୟ ବେହେରା ଓ ତାଙ୍କ ସ୍ତ୍ରୀ ପ୍ରମିଳା ବେହେରାଙ୍କୁ ଗିରଫ କରି କୋର୍ଟଚାଲାଣ କରିଛି। ପୋଲିସ କହିଛି, ଗ୍ରାମର ବିରଞ୍ଚି ସାହୁଙ୍କ ଭାଇ ବସନ୍ତଙ୍କଠାରୁ ମୋବାଇଲ ଦେଖିବାକୁ କହି ସମ୍ପୃକ୍ତ ଦମ୍ପତି ନେଇଯାଇଥିଲେ। ମୋବାଇଲ ନ ଫେରାଇ ପରବର୍ତ୍ତୀ ସମୟରେ ଉଭୟ ଟଙ୍କା ମାଗିଥିଲେ। ଏହାକୁ ନେଇ ଉଭୟ ପରିବାର ମଧ୍ୟରେ ଗଣ୍ଡଗୋଳ ହୋଇଥିଲା। ଏ ନେଇ ବିରଞ୍ଚିଙ୍କ ଅଭିଯୋଗକ୍ରମେ ପୋଲିସ ନଂ.୧୩୭/୨୩ ମାମଲା ରୁଜୁ କରି ତଦନ୍ତ ଚଳାଇଥିଲା।

କୋଇଲା ଚୋରା ଚାଲାଣ, ୨ ଗିରଫ

କଣିହାଁ,୨୮।୫(ଡି.ଏନ.ଏ.)-ଚୋରା କୋଇଲା ଚାଲାଣ ଅଭିଯୋଗରେ ରବିବାର କଣିହାଁ ଥାନା ପୋଲିସ ୨ ଜଣଙ୍କୁ ଗିରଫ କରିଛି। ସେମାନେ ହେଲେ ଛେଣ୍ଡିପଦା ଥାନା ଟାକୁଆ ଗ୍ରାମର ସନ୍ଦୀପ ପ୍ରଧାନ ଓ ଲିପୁ ବେହେରା। ଉଭୟେ ବାଇକ ଯୋଗେ କୋଇଲା ନେଇ ଯାଉଥିବାବେଳେ କଣିହାଁ ହାଟ ନିକଟରେ ପୋଲିସ ହାବୁଡରେ ପଡ଼ିଥିଲେ। ଏ ନେଇ ନଂ. ୧୦୩/୨୩ ମାମଲା ରୁଜୁ ହୋଇଛି।

ଜେଲଗଲେ ଅଭିଯୁକ୍ତ, ହୋଇପାରେ ରିମାଣ୍ଡ ଆବେଦନ

କୁଇଓ ନାବାଳିକା ହତ୍ୟାକାଣ୍ଡ

ଅନୁଗୋଳ ଅଫିସ, ୨୮।୫

ବହୁଚର୍ଚ୍ଚିତ କୁଇଓ ନାବାଳିକା ହତ୍ୟାକାଣ୍ଡ ମାମଲାର ମୁଖ୍ୟ ଅଭିଯୁକ୍ତ ତଥା କଣିହାଁ ଥାନା ଅନ୍ତର୍ଗତ ବଡ଼ଗୁଣ୍ଡରୀ ଗ୍ରାମର ରଞ୍ଜନ ବେହେରା (୨୫)ଙ୍କୁ ରବିବାର କୋର୍ଟ ଚାଲାଣ କରାଯାଇଛି। ଜାମିନ ନାମଞ୍ଜୁର ପରେ ତାଙ୍କୁ ଜିଲା କାରାଗାରକୁ ପଠାଇ ଦିଆଯାଇଛି। ଏଥିପୂର୍ବରୁ ରଞ୍ଜନକୁ ସଦର ପୋଲିସ ଜିଲା ମୁଖ୍ୟ ଚିକିତ୍ସାଳୟରେ ଡାକ୍ତରୀମାଇନା କରିଥିଲା। ଅଧିକ ପଚରାଉଚରା ପାଇଁ ଆବଶ୍ୟକ ପଡ଼ିଲେ ତାଙ୍କୁ ରିମାଣ୍ଡରେ ଅଣିବା ପାଇଁ କୋର୍ଟରେ ଆବେଦନ କରାଯିବ ବୋଲି ଥାନା ଅଧିକାରୀ ସତ୍ୟବ୍ରତ ରାଉତ ସୂଚନା ଦେଇଛନ୍ତି।

ଅନୁଗୋଳ ସଦର ଥାନା ଅନ୍ତର୍ଗତ କୁଇଓ ଅନନ୍ତବେରିଣୀ ଗ୍ରାମରେ ଗତ ମେ' ୮ରେ ସମ୍ପୃକ୍ତ ନାବାଳିକାଙ୍କୁ ରଞ୍ଜନ ଗଳାକାଟି ହତ୍ୟା କରିଥିବା ଅଭିଯୋଗ ହୋଇଥିଲା। ଏଭଳି ଜଘନ୍ୟକାଣ୍ଡ ଘଟାଇ ଅଭିଯୁକ୍ତ ପୋଲିସ ଆଖିରେ ଧୂଳିଦେଇ ଅନୁଗୋଳ-ଝାରସୁଗୁଡ଼ା ଦେଇ ଦିଲ୍ଲୀ ଚାଲିଯାଇଥିଲେ। ହାତରେ ଟଙ୍କା ନ ଥିବାରୁ ସେ ଝାରସୁଗୁଡ଼ା ଫେରି ଆସିଥିଲେ। ମୋବାଇଲ, ବାଇକ୍ ବିକ୍ରି କରି ଅନ୍ୟତ୍ର ଚାଲିଯିବାକୁ ଯୋଜନା କରୁଥିବାବେଳେ ପୋଲିସ ମାଡ଼ିବସିଥିଲା। ହତ୍ୟାର ୧୮ ଦିନ ପରେ ଅଭିଯୁକ୍ତ ବନ୍ଧା ହେବା ପରେ ଏହା ଉପରୁ ରହସ୍ୟ ଉଠିବା ଆରମ୍ଭ ହୋଇଛି। ସମ୍ପର୍କରେ ସନ୍ଦେହରୁ ଅଭିଯୁକ୍ତ ଏଭଳି ଜଘନ୍ୟ କାଣ୍ଡ ଘଟାଇଥିବା ପୋଲିସ ନିକଟରେ ସ୍ୱୀକାର କରିଛନ୍ତି।

ତ୍ରିକୋଣୀୟ ପ୍ରେମସମ୍ପର୍କର ଖୋଳତାଡ଼ ହେବ

କୁଇଓ ନାବାଳିକା ହତ୍ୟାକାଣ୍ଡ ପଛରେ ତ୍ରିକୋଣୀୟ ପ୍ରେମସମ୍ପର୍କ ଥିବା ଚର୍ଚ୍ଚା ହେଉଛି। ଏହାର ସତ୍ୟାସତ୍ୟ ଜାଣିବା ପାଇଁ ପୋଲିସ ଖୋଳତାଡ଼ କରିବାକୁ କ୍ରୁପ୍ରିଣ୍ଟ ପ୍ରସ୍ତୁତ କରିଥିବା ବିଶ୍ୱସ୍ତ ସୂତ୍ରରୁ ଜଣାପଡ଼ିଛି। ରଞ୍ଜନଙ୍କ ସହ ବର୍ଷକର ସମ୍ପର୍କ ପରେ କାହିଁକି ନାବାଳିକା ଜଣକ ତାଙ୍କଠାରୁ ଦୂରେଇ ଯାଇଥିଲେ? ଯଦି ନାବାଳିକା ଅନ୍ୟ କାହା ସହ ସମ୍ପର୍କ ବଢ଼ାଇଥିଲେ, ତେବେ ସେହି ବ୍ୟକ୍ତି ଜଣକ କିଏ? ଏଭଳି ତମାମ ଘଟଣାକୁ ନେଇ ପୋଲିସ ଖୋଳତାଡ଼ କରିବ ବୋଲି ଜଣାପଡ଼ିଛି।

ସୂଚନାଯୋଗ୍ୟ, ମୃତ ନାବାଳିକାଙ୍କ ଘର ତାଳଚେର ନିକଟରେ ଡ଼ଅଁରା ଅଞ୍ଚଳରେ। ସେ ପରିବାର ଲୋକଙ୍କ ସହ କୁଇଓର ଅନନ୍ତବେରଣୀରେ ଘର କରି ରହୁଥିଲେ।

ଦଣ୍ଡନୃତ୍ୟ ପ୍ରତିଯୋଗିତା: ସୁଲେଇପାଳ ଚାମ୍ପିୟନ

ବଅଁରପାଳ, ୨୮।୫(ଡି.ଏନ୍.ଏ.)

ଚାମ୍ପିୟନ ସୁଲେଇପାଳ ଦଳକୁ ବାଇକ୍ ପ୍ରଦାନ କରାଯାଉଛି।

ବଅଁରପାଳ ବ୍ଲକ ଅନ୍ତର୍ଗତ ରାଣୀଗୋଡ଼ା ଗ୍ରାମରେ ଶୀତଳଷଷ୍ଠୀ ଉପଲକ୍ଷେ ୨୩ଦିନ ଧରି ଚାଲିଥିବା ଦଣ୍ଡନୃତ୍ୟ ପ୍ରତିଯୋଗିତା ଉଦ୍‌ଯାପିତ ହୋଇଯାଇଛି। ଏଥିରେ ଲୋକେଇପଶି, ସୁଲେଇପାଳ, ଜୋରାଗାଡ଼ିଆ, କାଣ୍ଡସର ଆଦି ୪ ଦଣ୍ଡନୃତ୍ୟ ଦଳ ଭାଗନେଇଥିଲେ। ଶନିବାର କାଣ୍ଡସର ଓ ସୁଲେଇପାଳ ମଧ୍ୟରେ ଅନ୍ତିମ ପ୍ରତିଯୋଗିତା ଅନୁଷ୍ଠିତ ହୋଇଥିଲା। ଏଥିରେ ସୁଲେଇପାଳ ବିଜୟୀ ହୋଇଛି। ବିପିନ ପ୍ରଧାନ ବିଚାରକ ଭାବେ ଯୋଗଦେଇ ମୂଲ୍ୟାୟନ କରିଥିଲେ। ସୁଲେଇପାଳକୁ ୧୩୦ ପଏଣ୍ଟ ଓ କାଣ୍ଡସରକୁ ୧୨୬ ପଏଣ୍ଟ ମିଳିଥିଲା। ରବିବାର ଏହାର ଫଳାଫଳ ଘୋଷଣା କରାଯାଇଥିଲା। ଚିଙ୍ଗୁଡି ଗୋଛାୟତ ଶ୍ରେଷ୍ଠ କଳାକାର ବିବେଚିତ ହୋଇଥିଲେ। ଦଣ୍ଡ କମିଟି ସଭାପତି ପଦ୍ମ ଚରଣ ସାହୁ ବିଜୟୀ ଦଳକୁ ଟ୍ରଫି ସହ ବାଇକ୍ ପ୍ରଦାନ କରିଥିଲେ। ରନର୍ସଅପ୍ ଦଳକୁ ଏଲ୍‌ସିଡି ଟିଭି ପ୍ରଦାନ କରାଯାଇଥିଲା। ମନ୍ଦିର କମିଟି ସଭାପତି ରମେଶ ଚନ୍ଦ୍ର ସାହୁ, ସମ୍ପାଦକ ଅଭୟ ପରିଡ଼ା, ଚୁମର ବେହେରା, ବାବୁଲା ସାହୁ ପ୍ରମୁଖ ସହଯୋଗ କରିଥିଲେ।

ବଅଁରପାଳ ମଣ୍ଡଳ କାର୍ଯ୍ୟକାରିଣୀ ବୈଠକ

ବଅଁରପାଳ,୨୮।୫(ଡି.ଏନ.ଏ.)

ବଅଁରପାଳ ଭାଜପା ମଣ୍ଡଳର କାର୍ଯ୍ୟକାରିଣୀ ବୈଠକ ରବିବାର ନାଲ୍‌କୋଠାରେ ଅନୁଷ୍ଠିତ ହୋଇଯାଇଛି। ମଣ୍ଡଳ ସଭାପତି କିଟୁ ପଣ୍ଡା ଏଥିରେ ସଭାପତିତ୍ୱ କରିଥିଲେ। କେନ୍ଦ୍ର ସରକାରଙ୍କ ୯ ବର୍ଷ ପୂର୍ତ୍ତି ଉପଲକ୍ଷେ ଜୁନ୍ ୧ରୁ ୩୦ ପର୍ଯ୍ୟନ୍ତ ବୁଥ୍‌ସ୍ତରରୁ ମହାସମ୍ପର୍କ ଅଭିଯାନ କରାଯିବା ପାଇଁ ଆଲୋଚନା ହୋଇଥିଲା। ଏଥିସହ କେନ୍ଦ୍ର ସରକାରଙ୍କ ବିଭିନ୍ନ ଲୋକାଭିମୁଖୀ କାର୍ଯ୍ୟକ୍ରମ ଘରେ ଘରେ ପହଞ୍ଚାଇବାକୁ ଆହ୍ୱାନ ଦିଆଯାଇଛି। ମହେନ୍ଦ୍ର ଦଳବେହେରା, ବିଧାନସଭା ପ୍ରଭାରୀ ଯଯାତି ପଟ୍ଟନାୟକ, ମଣ୍ଡଳ ପ୍ରଭାରୀ ଅମିୟ ତ୍ରିପାଠୀ, ଭାଜପା ଜିଲା ସମ୍ପାଦକ ଅନିଲ ବେହେରା, ସରୋଜ ସାହୁ, ମହେନ୍ଦ୍ର ଦଳବେହେରା ପ୍ରମୁଖ ଉପସ୍ଥିତ ଥିଲେ।

ବୈଠକରେ ଉପସ୍ଥିତ ଭାଜପା କର୍ମକର୍ତ୍ତାମାନେ।

ମଦ ଗାଡ଼ି ଅପହରଣ ଘଟଣାରେ ୯ ଗିରଫ

ଅନୁଗୋଳ ଅଫିସ,୨୮।୫

ଅନୁଗୋଳ ଜିଲା ବନ୍ତଳା ଥାନା ବଡ଼କେରା ଛକରୁ ମାରଣାସ୍ତ୍ର ଦେଖାଇ ମଦ ବୋଝେଇ ପିକ୍‌ଅପ୍‌ଗାଡ଼ିଅପହରଣ କରିବା ଘଟଣାରେ ଶନିବାର ରାତିରେ ବନ୍ତଳା ଥାନା ପୋଲିସ ୯ ଜଣଙ୍କୁ ଗିରଫ କରିଛି। ସେମାନେ ହେଲେ ହେମସୁରପଡ଼ା ଅଞ୍ଚଳର ଆଶିଷ ନାଏକ(୩୧), ରାଜକିଶୋରପଡ଼ାର ସେକ୍ ଅନିସ୍, ତୁରଙ୍ଗ ଅଞ୍ଚଳର ସୋମେଶ ଦାଶ(୨୧), ଗୋପାଳପ୍ରସାଦ ଥାନା ଭାଲୁଗାଡ଼ିଆ ଅଞ୍ଚଳର ସଂଗ୍ରାମ ନାଏକ(୨୪), ସାଗର ନାଏକ, ବଅଁରପାଳ ଥାନା ପାଣିନଳା ଅଞ୍ଚଳର ହିମାଶୁ ସିଂହ(୧୯), ସଦର ଥାନା ପ୍ରଗତି ନଗର ଅଞ୍ଚଳର ଅକ୍ଷୟ କୁମାର ଗୋଛାୟତ ଏବଂ ଅନ୍ୟ ୨ ଜଣ ମଦ କିଣିଥିବା ଖମାର ଅଞ୍ଚଳର ଗଣେଶ୍ୱର ବେହେରା ଓ ଶରତ ନାଏକ। ସେମାନଙ୍କ ନିକଟରୁ ୧୫୭ ପେଟି ବିୟର ଓ ୧୭ ପେଟି ବିଦେଶୀ ମଦ, ଚୋରି ହୋଇଥିବା ପିକଅପ ଗାଡ଼ି, ଛୁରୀ, ଭୁଜାଲି, ଲୁହାଛଡ଼, ମୋବାଇଲ ଓ ଏକ କାର ଜବତ କରାଯାଇଛି। ଏଥିସହିତ ମଦ ଦୋକାନର ମ୍ୟାନେଜର ସନାତନ ନାୟକ ଓ ଡ୍ରାଇଭର ବିକ୍ରମ ସେଠୀଙ୍କୁ ଉଦ୍ଧାର କରାଯାଇଛି। ରବିବାର ଗିରଫ ଅଭିଯୁକ୍ତମାନଙ୍କୁ କୋର୍ଟଚାଲାଣ କରାଯାଇଥିବା ଥାନା ପକ୍ଷରୁ ସୂଚନା ଦିଆଯାଇଛି। ସୂଚନାଯୋଗ୍ୟ, ଗତ ୨୫ ତାରିଖରେ ଢେଙ୍କାନାଳ ଜିଲା ଭାପୁରରୁ ଏକ ପିକ୍ ଅପ୍ ଗାଡ଼ି ପହଞ୍ଚିଥିଲା। ୨୬ ତାରିଖରେ ମଦ ଜରପଡ଼ା ଥାନା ଦୁର୍ଗାପୁର ଓଏସ୍‌ବିସି ଡିପୋରୁ ୨୧୨ ପେଟି ବିୟର ଓ ୨୩ ପେଟି ବିଦେଶୀ ମଦ ନେଇ ଭାପୁର ଫେରିବା ବାଟରେ ବଡ଼କେରା ଛକରେ ୩ ଜଣ ଯୁବକ ପିକ୍‌ଅପ୍‌କୁ ଅଟକାଇଥିଲେ। ପରେ ଡ୍ରାଇଭରଙ୍କୁ ମାର୍‌ପିଟ କରିବାସହ ମ୍ୟାନେଜରଙ୍କ ବେକରେ ଛୁରୀ ଲଗାଇ ଦୁର୍ବୃତ୍ତମାନେ ଆଣିଥିବା ଅନ୍ୟ ଏକ ଗାଡ଼ିରେ ଭର୍ତ୍ତି କରିଥିଲେ। ପରେ ପିକ୍‌ଅପ୍ ଗାଡ଼ିକୁ ନେଇ ଚମ୍ପଟ ହୋଇଯାଇଥିଲେ। ଏ ନେଇ ମଦ ଦୋକାନୀ ମାଲିକ ବିଭୂତି ଭୂଷଣ ସାହୁଙ୍କ ଲିଖିତ ଅଭିଯୋଗକ୍ରମେ ପୋଲିସ ନଂ. ୨୨୩/୨୩ରେ ମାମଲା ରୁଜୁ କରି ଘଟଣାର ତଦନ୍ତ ଚଳାଇଥିବା ଥାନା ଅଧିକାରୀ ସୁମିତ୍ରା ପାତ୍ର ସୂଚନା ଦେଇଛନ୍ତି।

ଅଦ୍ୱୈତ ପ୍ରସାଦ ସିଂଙ୍କ ସ୍ମୃତିଚାରଣ

ସ୍ମୃତିସଭାରେ ଉପସ୍ଥିତ ବିଜେଡି ନେତା ଓ କର୍ମୀମାନେ।

ବଅଁରପାଳ, ୨୮।୫(ଡି.ଏନ୍.ଏ.)

ଅନୁଗୋଳ ଜିଲା ବିକାଶର ମୁଖ୍ୟ କର୍ଣ୍ଣଧାର, ବିଶିଷ୍ଟ ସମବାୟବିତ୍ ତଥା ପୂର୍ବତନ ମନ୍ତ୍ରୀ ଅଦ୍ୱୈତ ପ୍ରସାଦ ସିଂହଙ୍କ ଜନ୍ମଶତବାର୍ଷିକୀ ଉପଲକ୍ଷେ ଯୁବ ବିଜେଡି ଓ ଛାତ୍ର ବିଜେଡି ପକ୍ଷରୁ ବଅଁରପାଳ ଜଗନ୍ନାଥ ମନ୍ଦିରରେ ରବିବାର ସ୍ମୃତିସଭା ଅନୁଷ୍ଠିତ ହୋଇଯାଇଛି। ଜିଲା ଯୁବ ବିଜେଡି ଉପସଭାପତି ବିଭୂତି ସାହୁ, ଜିଲା ଯୁବ ବିଜେଡି ସମ୍ପାଦକ ସୁଶାନ୍ତ ସିଂ, ଜିଲା ଛାତ୍ର ବିଜେଡି ସମ୍ପାଦକ ପ୍ରତାପ ରାଉତ, ବ୍ଲକ ଛାତ୍ର ବିଜେଡି ସଭାପତି ସୌମ୍ୟରଞ୍ଜନ ବେହେରା, ଉପସଭାପତି ସୁନୀଲ ରଣା, ପୂର୍ବତନ ବ୍ଲକ ଯୁବ ବିଜେଡି ସଭାପତି କମଳଲୋଚନ ସାମଲ, ଯୁବନେତା ପ୍ରିୟବ୍ରତ ପରିଡ଼ା, ଯୁବନେତା ବଳରାମ ସାହୁ ପ୍ରମୁଖ ଉପସ୍ଥିତ ରହି ସ୍ମୃତିଚାରଣ କରିଥିଲେ।

୪୦ ୟୁନିଟ୍ ରକ୍ତ ସଂଗ୍ରହ

ଅନୁଗୋଳ ଅଫିସ, ୨୮।୫

ଅନୁଗୋଳ ଜିଲାର ଯୁବ ଗଣମାଧ୍ୟମ ପ୍ରତିନିଧି ରଘୁନାଥ ସାହୁଙ୍କ ଦ୍ୱିତୀୟ ଶ୍ରାଦ୍ଧବାର୍ଷିକୀ ଅବସରରେ ରବିବାର ଜିଲା ମୁଖ୍ୟ ଚିକିତ୍ସାଳୟର ରକ୍ତଭଣ୍ଡାରରେ ଏକ ରକ୍ତଦାନ ଶିବିର ଅନୁଷ୍ଠିତ ହୋଇଯାଇଛି। ମୁଖ୍ୟ ଅତିଥି ଭାବେ ଜିଲା ମୁଖ୍ୟ ଚିକିତ୍ସାଳୟର ଭେଷଜ ବିଶେଷଜ୍ଞ ଡାକ୍ତର କୁମାର ସୌମ୍ୟକାନ୍ତ ବିଷୋୟୀ ଯୋଗ ଦେଇଥିଲେ। ରଘୁନାଥ ଜଣେ ପରୋପକାରୀ ଏବଂ ନିଷ୍ଠାପର ଗଣମାଧ୍ୟମ ପ୍ରତିନିଧି ଥିଲେ। ତାଙ୍କ ଦେହାନ୍ତ ଅପୂରଣୀୟ କ୍ଷତି ବୋଲି ମତପ୍ରକାଶ ପାଇଥିଲା। ଶିବିରରେ ୪୦ ୟୁନିଟ ରକ୍ତ ସଂଗ୍ରହ କରାଯାଇଥିଲା। ମହେଶ ଭୋମରାଜ, ପର୍ଶୁରାମ ଦାସ, ଅଦ୍ୟଶ୍ଳୋକ ମିଶ୍ର, ବାପୁଜୀ ପ୍ରଧାନ, ଦେବା ରଞ୍ଜନ ସାମଲ, ସୁଶାନ୍ତ ସେଠି, ଜୟନ୍ତ କର, ସମରେଶ ନାଥ ପ୍ରମୁଖ ସହଯୋଗ କରିଥିଲେ।

ଶିବିରରେ ଉପସ୍ଥିତ ଅତିଥିମାନେ।

ପାଣି ପାଇପ୍ ଉପରେ ଡ୍ରେନ୍ ନିର୍ମାଣକୁ ବିରୋଧ

ବଇଣ୍ଡା, ୨୮।୫(ଡି.ଏନ.ଏ.)

■୭ ସାହିବାସୀ ହନ୍ତସନ୍ତ
■ଜିଲାପାଳଙ୍କଠାରେ ଅଭିଯୋଗ

କିଶୋରନଗର ବ୍ଲକ ବାମୁରଠାରେ ଜାତୀୟ ରାଜପଥ ନିର୍ମାଣ ଦାୟିତ୍ୱ ନେଇଥିବା ଠିକାସଂସ୍ଥା ମନମୁଖି କାର୍ଯ୍ୟ କରୁଛି। ପାନୀୟ ଜଳ ଯୋଗାଣ ପ୍ରକଳ୍ପ ପାଇପ୍ ଉପରେ ବେଆଇନ ଭାବେ ଡ୍ରେନ ନିର୍ମାଣ କରାଯାଉଥିବା ଶନିବାର ବାମୁର ସରପଞ୍ଚ ସଞ୍ଜୀବ କୁମାର ପ୍ରଧାନ ଜିଲାପାଳଙ୍କ ନିକଟରେ ଅଭିଯୋଗ କରିଛନ୍ତି।

ଅଭିଯୋଗପତ୍ରରେ ଦର୍ଶାଯାଇଛି, ୫୫ନଂ. ଜାତୀୟ ରାଜପଥ ସମ୍ପ୍ରସାରଣ କାର୍ଯ୍ୟ ସରୁନାହିଁ। ଫ୍ଲାଏ ଓଭର ବ୍ରିଜ କାମ ୫୦% ହୋଇ ନ ଥିବାବେଳେ ବାମୁର ଅଞ୍ଚଳରେ ଠିକାସଂସ୍ଥା ଏଆଇପିଏଲ ପକ୍ଷରୁ ଡ୍ରେନ୍ କାମ କରାଯାଉଛି। ଏଥିରେ ଭୂତଳ ପାଣି ପାଇପ୍ କ୍ଷତିଗ୍ରସ୍ତ ହୋଇଛି। ହେଲେ ଠିକାସଂସ୍ଥା ପକ୍ଷରୁ ସେସବୁ ମରାମତି କରାଯାଉନାହିଁ। ଫଳରେ ବାମୁର ଆଦିବାସୀ ସାହି ସମେତ ବାମୁର ପଞ୍ଚାୟତର ୭ଟି ସାହିକୁ ଜଳଯୋଗାଣ ପ୍ରଭାବିତ ହୋଇଛି। ସେହିପରି ପାଣି ପାଇପ୍ ଉପରେ ଡ୍ରେନ୍ କାମ କରାଯିବା ସହ କଂକ୍ରିଟ ଢଳେଇ କରାଯାଉଛି। ଏହାକୁ ବିରୋଧ କରାଯାଉଥିଲେ ମଧ୍ୟ ଠିକାସଂସ୍ଥା ଜୋର ଜବରଦସ୍ତ କାମ କରାଯାଉଛି। ପାଣି ପାଇପ୍ ଫାଟିଯାଇଥିବା ସମ୍ପର୍କରେ ପଞ୍ଚାୟତ ସମିତି ବୈଠକଠାରୁ ଆରମ୍ଭ କରି ବ୍ଲକ ପ୍ରଶାସନ, ଜଳ ଯୋଗାଣ ଅଧିକାରୀଙ୍କୁ ଅଭିଯୋଗ କରିଥିଲେ ମଧ୍ୟ ସୁଫଳ ମିଳୁନାହିଁ। ଏଥିପ୍ରତି ଜିଲାପାଳ ଦୃଷ୍ଟି ନ ଦେଲେ ଆନ୍ଦୋଳନ କରାଯିବ ବୋଲି ଅଞ୍ଚଳବାସୀ ଚେତାବନୀ ଦେଇଛନ୍ତି। ଏ ନେଇ ଠିକାସଂସ୍ଥା ମ୍ୟାନେଜର ମନୋଜ ଗୋଛାୟତ କହିଛନ୍ତି, ଆମେ ଜଳ ଯୋଗାଣ ବିଭାଗର ଅଧିକାରୀଙ୍କ ସହ ଆଲୋଚନା କରିଛୁ। ଅର୍ଥ ଅଟକଳ କରାଯାଇ ନୂତନ ପାଇପ୍ ବସାଯିବା ପରେ ଜଳ ଯୋଗାଣ ନେଇ ପଦକ୍ଷେପ ନିଆଯିବ।

ବାମୁରଠାରେ ନିର୍ମାଣ ହେଉଥିବା ଡ୍ରେନ୍।

ଭାଜପା ଏମ୍‌ପି ବ୍ରିଜଭୂଷଣଙ୍କୁ ଗିରଫ କର

ଅନୁଗୋଳ ଅଫିସ,୨୮।୫

କୁସ୍ତିଯୋଦ୍ଧାମାନଙ୍କ ଦ୍ୱାରା ଚାଲିଥିବା ଆନ୍ଦୋଳନର ସମର୍ଥନରେ ରବିବାର ନୂଆ ପାର୍ଲାମେଣ୍ଟ ଭବନ ସାମ୍ନାରେ ହେବାକୁ ଥିବା ମହିଳା ମହାପଞ୍ଚାୟତ କାର୍ଯ୍ୟକ୍ରମକୁ ବ୍ୟର୍ଥ କରିଦେବା ପାଇଁ ଭାଜପା ସରକାରର ନିର୍ଦ୍ଦେଶରେ ଦିଲ୍ଲୀ ପୋଲିସ ଆନ୍ଦୋଳନକାରୀ ଉଠାଇନେଇଛି। କୁସ୍ତିଯୋଦ୍ଧାଙ୍କ ସହ ଏଆଇଏମ୍‌ଏସ୍‌ଏସ୍ ଦିଲ୍ଲୀ ରାଜ୍ୟ ସମ୍ପାଦିକା ରୀତୁ କୌସିକ୍ ଏବଂ ଅନ୍ୟାନ୍ୟ ସଙ୍ଗଠନର ନେତାମାନଙ୍କୁ ଅଗଣତାନ୍ତ୍ରିକ ଭାବେ ଦମନମୂଳକ କାର୍ଯ୍ୟକୁ ଏଆଇଏମ୍‌ଏସ୍‌ଏସ୍ ସର୍ବଭାରତୀୟ ସଭାନେତ୍ରୀ କେୟା ଦେ, ସାଧାରଣ ସମ୍ପାଦିକା ଛବି ମହାନ୍ତି, ରାଜ୍ୟ ସଭାନେତ୍ରୀ ବୀଣାପାଣି ଦାସ, ସମ୍ପାଦିକା ସ୍ୱୟଂପ୍ରଭା ନାୟକଙ୍କ ସମେତ ଅନୁଗୋଳ ଜିଲା ସଭାନେତ୍ରୀ ମନ୍ଦୋଦରୀ ରାଉଳ, ସମ୍ପାଦିକା ମାନସୀ ସ୍ୱାଇଁ ତୀବ୍ର ନିନ୍ଦା କରିଛନ୍ତି। ମହିଳା କୁସ୍ତିଯୋଦ୍ଧାଙ୍କୁ ଯୌନଶୋଷଣ କରିଥିବା ଅଭିଯୋଗରେ ଭାଜପା ଏମ୍‌ପି ବ୍ରିଜଭୂଷଣ ଶରଣ ସିଂଙ୍କୁ ଗିରଫ ଦାବିରେ କୁସ୍ତିଯୋଦ୍ଧାମାନଙ୍କ ଏହି ଆନ୍ଦୋଳନ ଅବ୍ୟାହତ ରହିଛି। ନ୍ୟାୟ ସଙ୍ଗତ ଦାବିରେ ଲଢୁଥିବା କୁସ୍ତିଯୋଦ୍ଧା ଏବଂ ନେତାମାନଙ୍କୁ ତୁରନ୍ତ ମୁକ୍ତ କରିବା ତଥା ଅଭିଯୁକ୍ତ ବ୍ରିଜଭୂଷଣଙ୍କୁ ଗିରଫ କରିବାକୁ ଦାବି କରାଯାଇଛି।

ଫୁଡ୍ ଫର ଲାଇଫ କାର୍ଯ୍ୟକ୍ରମ

ଅନୁଗୋଳ ଅଫିସ,୨୮।୫

ଅନୁଗୋଳ ଇସ୍କନ ପକ୍ଷରୁ ସ୍ଥାନୀୟ କେଦାରଗୌରୀ ବ୍ଲାଇଣ୍ଡ ଭୋକେଶନାଲ ଟ୍ରେନିଂ ସେଣ୍ଟରରେ ଫୁଡ୍ ଫର ଲାଇଫ୍ କାର୍ଯ୍ୟକ୍ରମ ଅନୁଷ୍ଠିତ ହୋଇଯାଇଛି। ଇସ୍କନ ପ୍ରତିଷ୍ଠାତା ଆଚାର୍ଯ୍ୟ ଶ୍ରୀଲ୍ ପ୍ରଭୁପାଦଙ୍କ ନିର୍ଦ୍ଦେଶକ୍ରମେ ଏହି କାର୍ଯ୍ୟକ୍ରମ ସମସ୍ତ କେନ୍ଦ୍ରରେ ୫୦ ବର୍ଷ ଧରି ଚାଲିଛି। ଇସ୍କନ ଅନୁଗୋଳ କେନ୍

କ୍ଷତିକାରକ ଏକକ ବ୍ୟବହୃତ ପ୍ଲାଷ୍ଟିକ

ଡ. ଦେବାଶିଷ ମହାନ୍ତି

ଦିନେ ଅଧ୍ୟକ୍ଷଙ୍କ ପ୍ରକୋଷ୍ଠରେ ବସିଥିବା ବେଳେ ଏକ ମୁଦଦିଆ ପ୍ଲାଷ୍ଟିକ ପାଣି ବୋତଲର ମୁଦ ଖୋଲି ପାଣି ପିଉ ପିଉ ମୋର ଜଣେ ସହକର୍ମୀ ପରିହାସ ଛଳରେ ପଚାରିଲେ ରସାୟନ ବିଜ୍ଞାନ ସାର୍ ମୋତେ ଟିକେ ବୁଝେଇ ଦେଲେ ଯେ, ପୃଥିବୀ ପୃଷ୍ଠରେ ଥିବା ଜଳର ବୈଧ ସମୟ (expiry date) ନଥିବା ବେଳେ ପ୍ଲାଷ୍ଟିକ ବୋତଲର ଜଳର ବୈଧ ସମୟ ରହୁଛି କିପରି ? ମୁଁ ଟିକେ ସ୍ମିତ ହାସ୍ୟ ଦେଇ ଉତ୍ତର ଦେଲି, ସେ ବୈଧ ସମୟ ଜଳର ନୁହେଁ, ପ୍ଲାଷ୍ଟିକ ବୋତଲର। ପାଣି ବୋତଲ ସାଧାରଣତଃ 'ପଲିଥିଲିନ ଟେରପଥାଲେଟ' (polyethylene terephthalate) ନାମକ ରସାୟନରୁ ତିଆରି। ଏହା ଅଧିକ ଦିନ ତାପ ଓ ଚାପରେ ରହିଲେ ଭାଙ୍ଗିକରି ଅତି କ୍ଷୁଦ୍ର ବିଷାକ୍ତ ରସାୟନ ପାଣି ମଧ୍ୟକୁ ନିର୍ଗତ କରିବାର ସମ୍ଭାବନା ଥାଏ। ସେଥିପାଇଁ ବୈଧ ସମୟ ପରେ ଏହି ଜଳ ପାନ କରିବା ସ୍ୱାସ୍ଥ୍ୟ ପାଇଁ କ୍ଷତିକାରକ ହୋଇପାରେ। ପ୍ଲାଷ୍ଟିକ ପ୍ରସ୍ତୁତ ବସ୍ତୁ ଆମ ଜୀବନଧାରାକୁ ସରଳ ଓ ସୁଗମ କରିଥିବା ବେଳେ ଏହାର ବ୍ୟବହାରରେ ଲୁକ୍କାୟିତ ବିପଦ ବିଷୟରେ ସାଧାରଣ ଜନତା ଜାଣିବା ନିହାତି ଆବଶ୍ୟକ। ଆମ ଥଣ୍ଡା ପାନୀୟର ପ୍ଲାଷ୍ଟିକ ନଳୀ, ପ୍ରୀତି ଉପହାରର ପ୍ଲାଷ୍ଟିକ ଆବରଣ, ପ୍ରୀତି ଭୋଜନରେ ବ୍ୟବହୃତ ପ୍ଲାଷ୍ଟିକ ଚାମଚ, ଗ୍ଲାସ, କପ୍, ପ୍ଲାଷ୍ଟିକ ପାଣି ବୋତଲ, ପଲିଥିନ ଜରି ଆମ ଦୈନନ୍ଦିନ ଜୀବନର ଅବିଚ୍ଛେଦ୍ୟ ଅଙ୍ଗ ପାଲଟି ଯାଇଛି। ଏହି ପଦାର୍ଥଗୁଡ଼ିକ ଶସ୍ତା, ହାଲୁକା ଓ ସହଜରେ ଉପଲବ୍ଧ ହେଉଥିବାରୁ ଏହାର ଚାହିଦା ଓ ଲୋକପ୍ରିୟତା ବହୁତ ଏବଂ ଏହା ବହୁଳ ବ୍ୟବହୃତ। ଏହି ପ୍ଲାଷ୍ଟିକ ପଦାର୍ଥଗୁଡ଼ିକ ସାଧାରଣତଃ ଏକକ ବ୍ୟବହାର ପରେ ଏଗୁଡ଼ିକୁ ପରିତ୍ୟକ୍ତ କରିଦିଆଯାଏ। ଏହି ଏକକ ବ୍ୟବହାର ପରେ ପରିତ୍ୟକ୍ତ ମାନସିକତା ଆମ ସାମାଜିକ ଜୀବନରେ ମଧ୍ୟ ପରିଲକ୍ଷିତ ହେଲାଣି ଓ ଆଧୁନିକ ମାନବ ସମାଜର ଏହା ମାନସିକତା ଓ ସଂସ୍କୃତିରେ ପାଲଟି ଗଲାଣି। ଏକକ ବ୍ୟବହୃତ ପ୍ଲାଷ୍ଟିକ, ଏକକ ବ୍ୟବହାର ପରେ ପରିତ୍ୟକ୍ତ ସଂସ୍କୃତିର ଜ୍ୱଳନ୍ତ ଉଦାହରଣ। ଆମ ପୂର୍ବ ପୁରୁଷଙ୍କ ପରି ଦୀର୍ଘସ୍ଥାୟୀ ଉତ୍କର୍ଷ ପଦାର୍ଥ ଉପରେ ନିର୍ଭର କରିବା ପରିବର୍ତ୍ତେ ସହଜରେ ଉପଲବ୍ଧ ଏକକ ବ୍ୟବହୃତ ପଦାର୍ଥ ଉପରେ ବେଶି ଭରସା ରଖୁଛୁ। ଏହି ଏକକ ବ୍ୟବହାର ପରେ ପରିତ୍ୟକ୍ତ ସଂସ୍କୃତିର ଦୂରଗାମୀ ପରିଣାମ ସମ୍ବନ୍ଧରେ ଆମେ ସମସ୍ତେ ଅଜ୍ଞ। ଏକକ ବ୍ୟବହୃତ ପ୍ଲାଷ୍ଟିକ ପାଇଁ ମଧ୍ୟ ମାନବକୁ ବହୁ ମୂଲ୍ୟ ଦେବାକୁ ପଡ଼ିବ। ଆମର ପ୍ଲାଷ୍ଟିକ ପ୍ରତି ଆସକ୍ତି ମହାସାଗର, ଜୀବଜନ୍ତୁ ତଥା ଆମର ସ୍ୱାସ୍ଥ୍ୟ ଉପରେ ଗଭୀର ନକାରାତ୍ମକ ପ୍ରଭାବ ପକାଉଛି। ଏହାର ପ୍ରଭାବ ପରିବେଶ ତଥା ମାନବ ସମାଜ ଉପରେ ହଜାର ହଜାର ବର୍ଷ ପର୍ଯ୍ୟନ୍ତ ରହିବ। ସରଳ ଭାଷାରେ କହିଲେ ଏକକ ବ୍ୟବହୃତ ପ୍ଲାଷ୍ଟିକ ଏପରି ପଦାର୍ଥ ଯାହା ସାଧାରଣତଃ ପେଟ୍ରୋଲିୟମଜାତ ରସାୟନରୁ ପ୍ରସ୍ତୁତ କରାଯାଏ ଏବଂ ଥରେ ବ୍ୟବହୃତ ହେଲା ପରେ ଏହାକୁ ଫୋପାଡି ଦିଆଯାଏ। ଅଧିକାଂଶ ସମୟରେ କେତେକ ମୁହୂର୍ତ୍ତ ପାଇଁ ବ୍ୟବହୃତ ଏହି ପ୍ଲାଷ୍ଟିକ ପଦାର୍ଥ ପରିବେଶ ପାଇଁ ହଜାର ହଜାର ବର୍ଷ ପାଇଁ ବିପଦ ହୋଇଯାଆନ୍ତି। ଏକକ ବ୍ୟବହୃତ ପ୍ଲାଷ୍ଟିକ ସାଧାରଣତଃ ଆବରଣ ଜରି, ପ୍ଲାଷ୍ଟିକ କପ୍, ଗ୍ଲାସ, ମୁଣି ଓ ବୋତଲରେ ବ୍ୟବହୃତ ହୁଏ। ପ୍ଲାଷ୍ଟିକ ଏକ ସଂଶ୍ଳେଷିକ ପଲିମରର କଡି, ଯାହା ଅନେକ କ୍ଷୁଦ୍ର ଅଣୁମାନଙ୍କ ସଂଯୋଗରେ ଗଠିତ। ଏହାର ଉଦ୍ଭାବନ ଊନବିଂଶ ଶତାବ୍ଦୀର ମଧ୍ୟ ଭାଗରେ ହୋଇଥିଲା। ଏହି ଅଦ୍ଭୁତ ବସ୍ତୁ ଶସ୍ତା, ହାଲୁକା ଓ ସହଜ ଉପଲବ୍ଧ ହୋଇଥିବାରୁ ୧୯୭୦ ମସିହା ପରେ ଏହାର ଲୋକପ୍ରିୟତା ଗଗନଚୁମ୍ବୀ ହେଇଯାଇଥିଲା। ଏହାପରେ କାଗଜ, କପଡା, କାଚ ଓ ପତ୍ରରୁ ତିଆରି ହେଉଥିବା ଦୈନନ୍ଦିନ ବ୍ୟବହାର୍ଯ୍ୟ ପାରମ୍ପରିକ ସାମଗ୍ରୀ ବଦଳରେ ପ୍ଲାଷ୍ଟିକରୁ ପ୍ରସ୍ତୁତ ସାମଗ୍ରୀ ବ୍ୟବହାର ବୃଦ୍ଧି ପାଇଲା। ୧୯୫୦ ମସିହା ପରଠାରୁ ୮.୩ ଲକ୍ଷ କୋଟି କିଲୋଗ୍ରାମ (୮.୩ billion metric ton) ପ୍ଲାଷ୍ଟିକ ପ୍ରସ୍ତୁତ ହୋଇ ସାରିଲାଣି ଓ ସେମାନଙ୍କ ମଧ୍ୟରୁ ଅଧା ଏହି ବିଗତ ୧୫ ବର୍ଷ ମଧ୍ୟରେ ହୋଇଛି। ଏହା ସହିତ ପ୍ରାୟ ୨ କୋଟି ଟନ୍ ପ୍ଲାଷ୍ଟିକ ପ୍ରତି ବର୍ଷ ପ୍ରସ୍ତୁତ ହେଉଛି। ଏହା ମଧ୍ୟରୁ ଏକ ଅଧା ଏକକ ବ୍ୟବହୃତ ପ୍ଲାଷ୍ଟିକ। ବ୍ୟବହାର ପରେ ବର୍ଜ୍ୟ ପ୍ଲାଷ୍ଟିକ ପରିବେଶ ତଥା ଜୀବଜଗତ ପାଇଁ ବିପଦ ସୃଷ୍ଟି କରିଛି। ଜୀବଜଗତର ସମସ୍ତ ପ୍ରକ୍ରିୟା ଚକ୍ରରେ ଚାଲିଥାଏ। ଉତ୍ପାଦକମାନେ ପ୍ରକୃତିରେ ମିଳୁଥିବା ମୌଳିକ ପଦାର୍ଥରୁ ବିଭିନ୍ନ ଯୌଗିକ ପଦାର୍ଥ ପ୍ରସ୍ତୁତ କରନ୍ତି। ଏହି ପଦାର୍ଥଗୁଡିକ ଭକ୍ଷକମାନଙ୍କୁ ସ୍ଥାନାନ୍ତରିତ ହୁଏ ଓ ସେମାନଙ୍କ ମୃତ୍ୟୁ ପରେ ଅପଘଟକ ବା କ୍ଷୁଦ୍ର ଅଣୁଜୀବମାନେ ସେହି ଯୌଗିକଗୁଡ଼ିକୁ ଭାଙ୍ଗି ପୁନର୍ବାର ମୌଳିକରେ ପରିଣତ କରନ୍ତି। ତେଣୁ ସମସ୍ତ ପ୍ରାକୃତିକ ପଦାର୍ଥ ଭଙ୍ଗୁର। କିନ୍ତୁ ପ୍ଲାଷ୍ଟିକଗୁଡ଼ିକ ମନୁଷ୍ୟକୃତ ଅତି ବିଶାଳକାୟ ଅଣୁ। ଏହାକୁ ଭାଙ୍ଗି ପୁନର୍ବାର ମୌଳିକକୁ ପରିବର୍ତ୍ତନ କରିବା ପାଇଁ ପ୍ରକୃତି କୌଣସି ଅଣୁଜୀବ ବା ଅପଘଟକ ସୃଷ୍ଟି କରିନାହିଁ। ତେଣୁ ପରିତ୍ୟକ୍ତ ପ୍ଲାଷ୍ଟିକଗୁଡିକ ପୃଥିବୀପୃଷ୍ଠରେ ଜମାହୋଇ ପରିବେଶ ତଥା ଜୀବଜଗତ ପ୍ରତି ବିପଦ ସୃଷ୍ଟି କରୁଛନ୍ତି। ଆମ ଦ୍ୱାରା ବହୁଳ ବ୍ୟବହୃତ ପଲିଥିନ ଜରି ପୃଥିବୀ ପୃଷ୍ଠରେ ପଡ଼ିରହି ଏକ ଆବରଣ ସୃଷ୍ଟି କରୁଛନ୍ତି, ଯାହା ଯୋଗୁ ଭୂତଳ ଜଳ ପୁନଃ ସୃଷ୍ଟିରେ ବାଧକ ସାଜୁଛି। ଏକ ଆକଳନରୁ ଜଣାପଡ଼ିଛି ଯେ, ୨୦୫୦ ସୁଦ୍ଧା ମହାସାଗରରେ ପ୍ଲାଷ୍ଟିକ ବର୍ଜ୍ୟଜଳ ଜୀବମାନଙ୍କ ସଂଖ୍ୟାଠାରୁ ମଧ୍ୟ ଅଧିକ ହୋଇଯିବ। ଏହା ଜଳଚରଙ୍କ ଜୀବନ ପ୍ରତି ମହାବିପଦ ସୃଷ୍ଟି କରିବ। କେବଳ ଏତିକିରେ ବିପଦ ସୀମିତ ନୁହେଁ। ପ୍ଲାଷ୍ଟିକଗୁଡ଼ିକ ବିଘଟିତ ହେଇ ମୌଳିକକୁ ପରିବର୍ତ୍ତିତ ହୋଇ ପାରନ୍ତି ନାହିଁ, କିନ୍ତୁ ସୂର୍ଯ୍ୟକିରଣ, ତାପ ଓ ଚାପ ପାଇ ସେମାନେ କ୍ଷୁଦ୍ର ଓ ଅତିକ୍ଷୁଦ୍ର ପ୍ଲାଷ୍ଟିକ କଣିକାକୁ ପରିବର୍ତ୍ତିତ ହୋଇଯାଆନ୍ତି। ଏହି ଅତି କ୍ଷୁଦ୍ର ପ୍ଲାଷ୍ଟିକର ଆକାର ୫ ମିଲିମିଟରରୁ କମ୍। ଏମାନଙ୍କ ସନ୍ଧାନ ପାଇବା ଅତି କଷ୍ଟ, କିନ୍ତୁ ବର୍ତ୍ତମାନ ଏମାନେ ସର୍ବ ବିଦ୍ୟମାନ। ଏହି ଅତି କ୍ଷୁଦ୍ର ପ୍ଲାଷ୍ଟିକ ଜଳ ମାଧ୍ୟମରେ ପ୍ରଥମେ ଉଦ୍ଭିଦ, ତା' ପରେ ଅନ୍ୟାନ୍ୟ ଜୀବଜନ୍ତୁ ଓ ଶେଷରେ ମନୁଷ୍ୟ ଶରୀରରେ ପ୍ରବେଶ କରନ୍ତି। କିଛି ଜୀବଜନ୍ତୁ ପ୍ଲାଷ୍ଟିକ ପ୍ୟାକେଟକୁ ଖାଦ୍ୟ ସହ ଖାଇ ଦେଉଛନ୍ତି। ଏଥିପାଇଁ କେତେକଙ୍କର କିଛି ଅଙ୍ଗ ଅକାମୀ ହୋଇଯାଉଥିବା ବେଳେ ଆଉକିଛି ପାକସ୍ଥଳୀ ଅବରୋଧ ଯୋଗୁ ମୃତ୍ୟୁମୁଖରେ ପଡୁଛନ୍ତି। ଅତି କ୍ଷୁଦ୍ର ପ୍ଲାଷ୍ଟିକର ଜୈବ ସଞ୍ଚୟ (bio accumulation) ମନୁଷ୍ୟ ସମାଜ ପାଇଁ ମଧ୍ୟ ସତର୍କ ଘାଣ୍ଟି ବଜାଇ ସାରିଲାଣି। ଏମାନଙ୍କ ଯୋଗୁ ହର୍ମୋନ ସନ୍ତୁଳନ, ପ୍ରଜନନ ସମସ୍ୟା ଓ ନପୁଂସକତା ଭଳି ସମସ୍ୟା ମନୁଷ୍ୟ ମଧ୍ୟରେ ଦେଖାଦେଉଛି। (କ୍ରମଶଃ..)

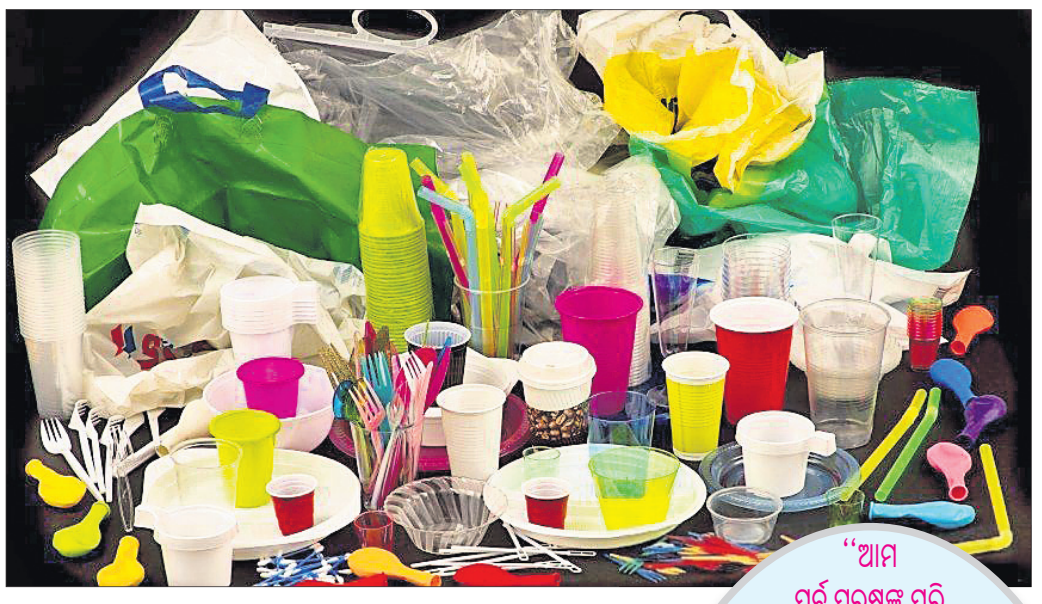

"ଆମ ପୂର୍ବ ପୁରୁଷଙ୍କ ପରି ଦୀର୍ଘସ୍ଥାୟୀ ଉତ୍କର୍ଷ ପଦାର୍ଥ ଉପରେ ନିର୍ଭର କରିବା ପରିବର୍ତ୍ତେ ସହଜରେ ଉପଲବ୍ଧ ଏକକ ବ୍ୟବହୃତ ପଦାର୍ଥ ଉପରେ ବେଶି ଭରସା ରଖୁଛୁ। ଏହି ଏକକ ବ୍ୟବହାର ପରେ ପରିତ୍ୟକ୍ତ ସଂସ୍କୃତିର ଦୂରଗାମୀ ପରିଣାମ ସମ୍ବନ୍ଧରେ ଆମେ ସମସ୍ତେ ଅଜ୍ଞ। ଏକକ ବ୍ୟବହୃତ ପ୍ଲାଷ୍ଟିକ ପାଇଁ ମଧ୍ୟ ମାନବକୁ ବହୁ ମୂଲ୍ୟ ଦେବାକୁ ପଡ଼ିବ। ଆମର ପ୍ଲାଷ୍ଟିକ ପ୍ରତି ଆସକ୍ତି ମହାସାଗର, ଜୀବଜନ୍ତୁ ତଥା ଆମର ସ୍ୱାସ୍ଥ୍ୟ ଉପରେ ଗଭୀର ନକାରାତ୍ମକ ପ୍ରଭାବ ପକାଉଛି। ଏହାର ପ୍ରଭାବ ପରିବେଶ ତଥା ମାନବ ସମାଜ ଉପରେ ହଜାର ହଜାର ବର୍ଷ ପର୍ଯ୍ୟନ୍ତ ରହିବ।"

-ବିଭାଗୀୟ ମୁଖ୍ୟ, ସ୍ନାତକୋତ୍ତର ରସାୟନ ବିଜ୍ଞାନ ବିଭାଗ, ଢେଙ୍କାନାଳ ସ୍ୱୟଂଶାସିତ ମହାବିଦ୍ୟାଳୟ, ଢେଙ୍କାନାଳ
ମୋ : ୯୮୬୧୩୯୧୧୯୦

ଶ୍ୱାସକ୍ରିୟାରୁ ଜାଣିହେବ ପାକସ୍ଥଳୀ କ୍ୟାନ୍‌ସର

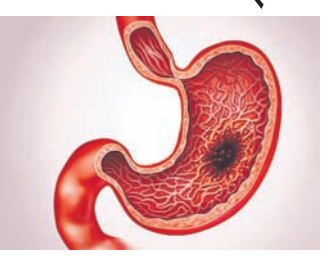

ପାକସ୍ଥଳୀ କ୍ୟାନ୍‌ସର ଚିହ୍ନଟ କରିବାର ଏକ ସହଜ ଉପାୟ ନିକଟରେ ଠାବ କରିଛନ୍ତି କାଲିଫର୍ନିଆ ବିଶ୍ୱବିଦ୍ୟାଳୟର ବିଶେଷଜ୍ଞମାନେ। ଏ ବିଷୟରେ ଗବେଷଣା କରିବା ସମୟରେ ସେମାନେ ଏକ ଜିନିଷ ଉପରେ ଅଧିକ ଗୁରୁତ୍ୱ ଦେଇଥିଲେ। ଏହାର ପରିସରଭୁକ୍ତ ବ୍ୟକ୍ତିମାନଙ୍କର ଶ୍ୱାସକ୍ରିୟାକୁ ତନ୍ନ ତନ୍ନ କରି ପରୀକ୍ଷା ନିରୀକ୍ଷା କରାଯାଇଥିଲା। ପରିଶେଷରେ ଏଥିରୁ ସେମାନେ ପାକସ୍ଥଳୀ କ୍ୟାନ୍‌ସରକୁ ଚିହ୍ନଟ କରିବାରେ ସକ୍ଷମ ହୋଇଥିଲେ। ବିଶେଷଭାବରେ ଶ୍ୱାସକ୍ରିୟାରେ ଦେଖାଯାଉଥିବା ରାସାୟନିକ ପ୍ରକ୍ରିୟାଗୁଡିକୁ ଭଲ ଭାବରେ ତର୍ଜମା କରାଯାଇଥିଲା। ଦୀର୍ଘ ଚାରି ବର୍ଷ ଗବେଷଣା କରିବା ପରେ ଉକ୍ତ ବିଶ୍ୱବିଦ୍ୟାଳୟର ବିଶେଷଜ୍ଞମାନେ ଶ୍ୱାସକ୍ରିୟାରୁ ପାକସ୍ଥଳୀ କ୍ୟାନ୍‌ସର ଲକ୍ଷଣ ବିଷୟରେ ଜାଣିପାରିଥିଲେ।

ଟେନ୍‌ସନ୍‌ରୁ ଦୂରେଇ ରହିବାର ସହଜ ଉପାୟ

ବର୍ତ୍ତମାନର ବ୍ୟସ୍ତମୟ ଜୀବନରେ ଟେନସନ୍‌ର ବଶବର୍ତ୍ତୀ ହେବା କିଛି ନୂଆ କଥା ନୁହେଁ। ତେବେ ଏହାକୁ ନେଇ ଅଧିକ ଚିନ୍ତା କରିବା ପରିବର୍ତ୍ତେ ସେଥିରୁ କିପରି ରକ୍ଷା ପାଇବେ ସେ ନେଇ ଧ୍ୟାନ ଦେବା ଦରକାର। ଏଭଳି କେତୋଟି ସରଳ ତଥା ସହଜ ଉପାୟ ରହିଛି ଯାହା ଆପଣଙ୍କୁ ଟେନ୍‌ସନ୍‌ଠାରୁ ଦୂରେଇ ରଖିବାରେ ଅନେକାଂଶରେ ସହାୟକ ହୋଇପାରିବ। ପ୍ରଥମେ ନିଜର ଦୈନନ୍ଦିନ ଜୀବନ ତାଲିକାରେ ବ୍ୟାୟାମ ସାମିଲ କରନ୍ତୁ। ଏହାଦ୍ୱାରା ଟେନସନ୍‌ରୁ କେତେକାଂଶରେ ଉପଶମ ମିଳିଥାଏ। ଆଉ ଏକ କଥା ହେଲା, ଯୋଗ ଆଉ ପ୍ରାଣାୟାମ। ପ୍ରତିଦିନ ଏଗୁଡିକୁ କରିବା ଦ୍ୱାରା ମନ ଶାନ୍ତ ରହିଥାଏ ଏବଂ ଟେନସନଗ୍ରସ୍ତ ହେବାର ଆଶଙ୍କା କମ୍ ଥାଏ। ସବୁଠାରୁ ଗୁରୁତ୍ୱପୂର୍ଣ୍ଣ କଥା ହେଲା, ଆପଣ କାହିଁକି ଟେନସନ୍‌ର ବଶବର୍ତ୍ତୀ ହେଉଛନ୍ତି ତାହାର କାରଣ ଖୋଜନ୍ତୁ। ତା'ସହ ସେହି କାରଣଗୁଡିକୁ ଯଥାସମ୍ଭବ ସମାଧାନ କରିବାକୁ ଚେଷ୍ଟା କରନ୍ତୁ। ସବୁବେଳେ ମାନସିକତାକୁ ସକାରାତ୍ମକ ରଖିବାକୁ ଚେଷ୍ଟା କରନ୍ତୁ। ନିଜେ ତୁଲାଇ ପାରୁଥିବା କାମ ହିଁ କରନ୍ତୁ। ଯଦି ଆପଣ ଅଧିକାଂଶ ସମୟ ଟେନସନ୍‌ରେ ରହୁଛନ୍ତି ତେବେ କିଛି ସମୟ ନିଜକୁ ଶାନ୍ତ ପରିବେଶ ମଧ୍ୟରେ ରଖନ୍ତୁ। ଯଦି ଟେନସନ୍ ଲାଗି ରହୁଛି ତେବେ ଅଭିଜ୍ଞ ମାନସିକ ରୋଗ ବିଶେଷଜ୍ଞଙ୍କର ପରାମର୍ଶ ନିଅନ୍ତୁ।

ଆଣ୍ଠୁଗଣ୍ଠି ଦରଜରୁ ଉପଶମ ଦେବ ଅଦାରସ

ଆଣ୍ଠୁଗଣ୍ଠି ଦରଜ ଆଜିକାଲି ଏକ ସାଧାରଣ କଥା ପାଲଟି ଗଲାଣି କହିଲେ ଭୁଲ ହେବ ନାହିଁ। କିନ୍ତୁ ଏହାର ଲକ୍ଷଣ ଜାଣିବା ମାତ୍ରେ ହିଁ ଚିକିତ୍ସା କରାଇ ନେବା ନିହାତି ଦରକାର। ନ ହେଲେ ପରବର୍ତ୍ତୀ ସମୟରେ ତାହା ଜଟିଳ ଆକାର ଧାରଣ କରିଥାଏ ଏବଂ ଏହାର ଚିକିତ୍ସା ପାଇଁ ଅଧିକ ଖର୍ଚ୍ଚାନ୍ତ ହେବାକୁ ପଡ଼େ। ତେବେ ଏଥିରୁ ଉପଶମ ପାଇବାକୁ ହେଲେ ଏକ ଘରୋଇ ଉପଚାରର ସହାୟତା ନେଇପାରନ୍ତି। ତାହା ହେଲା ଅଦା ରସ। ଅଦା ରସରେ ଅଳ୍ପ ଗୁଡ଼ ମିଶାଇ ପିଇଲେ ତାହା ଆଣ୍ଠୁଗଣ୍ଠି ଦରଜରୁ କେତେକାଂଶରେ ଉପଶମ ଦେଇଥାଏ। ଅନ୍ୟପକ୍ଷରେ ଅଦା ରସରେ ଅନେକ ପ୍ରକାରର ଉପକାରୀ ତତ୍ତ୍ୱ ଭରି ରହିଛି। ଏଥିରେ କ୍ୟାଲସିୟମ, ମ୍ୟାଗ୍ନେସିୟମ, ଜିଙ୍କ୍ ଏବଂ ମିନେରାଲ ଭରି ରହିଛି। ଏଥିରେ ଏଭଳି ଗୁଣ ରହିଛି, ଯାହା ଅଣ୍ଟା ଦରଜକୁ ମଧ୍ୟ ଉପଶମ ଦେଇଥାଏ। ଅନ୍ୟପକ୍ଷରେ ଅଦା ରସ, ମହୁ, ତୁଳସୀ ପତ୍ର ମିଶ୍ରିତ ଚା' ପିଇଲେ ତାହା ଥଣ୍ଡା, ନାକରୁ ପାଣି ବୋହିବା ଏବଂ ମୁଣ୍ଡ ବିନ୍ଧିବା ଆଦି ସମସ୍ୟାରୁ କେତେକାଂଶରେ ଆରାମ ଦିଏ। ଯଦି ଜଣେ ବ୍ୟକ୍ତି ନିୟମିତ ଅଦା ରସ ସେବନ କରନ୍ତି, ତେବେ ତାହା ପାଚନକ୍ରିୟାକୁ ଆହୁରି ଦୃଢ଼ କରିଥାଏ।

ସନ୍ତୁଳିତ ଖାଦ୍ୟ ଓ କ୍ୟାଲୋରି ପରିମାଣ

ଆମ ଶରୀରରେ କ୍ୟାଲୋରି ପରିମାଣ ଅସନ୍ତୁଳିତ ରହିଲେ ତାହା କେତେକ ରୋଗକୁ ପରୋକ୍ଷରେ ଡାକି ଆଣିଥାଏ। ତେଣୁ ଏହି ସ୍ତର ସବୁବେଳେ ସନ୍ତୁଳିତ ରହିବା ନିହାତି ଜରୁରୀ। ଯଦି ଜଣେ ବ୍ୟକ୍ତି ନିୟମିତ ସନ୍ତୁଳିତ ଖାଦ୍ୟ ଖାଆନ୍ତି ତେବେ ତାହା କ୍ୟାଲୋରି ସ୍ତରକୁ ନିୟନ୍ତ୍ରଣରେ ରଖିଥାଏ ବୋଲି ଟୋକିଓ ୟୁନିଭର୍ସିଟିର ବିଶେଷଜ୍ଞଙ୍କ ଦ୍ୱାରା ହୋଇଥିବା ଏକ ସର୍ଭେରୁ ଜଣାପଡ଼ିଛି। ନିୟମିତ ଏଭଳି ଖାଦ୍ୟ ଖାଉଥିବା କେତେକ ବ୍ୟକ୍ତିମାନଙ୍କ କ୍ୟାଲୋରି ପରିମାଣକୁ ନିର୍ଦ୍ଦିଷ୍ଟ ସମୟ ଅନ୍ତରାଳରେ ପରୀକ୍ଷା କରି ସେମାନେ ଏକଥା ଜାଣିପାରିଥିଲେ। କେବଳ ସେତିକି ନୁହେଁ, ଯଦି ଜଣେ ବ୍ୟକ୍ତି ନିୟମିତ ସମୟ ଅନ୍ତରାଳରେ ରକ୍ତଦାନ କରନ୍ତି ତେବେ ତାଙ୍କ ଶରୀରରେ କ୍ୟାଲୋରି ପରିମାଣ ସନ୍ତୁଳିତ ରହିଥାଏ। ହେଲେ ରକ୍ତଦାନ କରିବା ପୂର୍ବରୁ ସେମାନେ ଏ ନେଇ କେତେ ଫିଟ୍ ତାହା ପରୀକ୍ଷା କରାଇନେବା ଯଥେଷ୍ଟ ଜରୁରୀ। ଯଦି ଆପଣ କୌଣସି ରୋଗରେ ପୀଡ଼ିତ, ତେବେ ଜମାରୁ ବି ରକ୍ତଦାନ କରନ୍ତୁ ନାହିଁ।

ମନେ ରଖନ୍ତୁ

- ଯେଉଁ ଋତୁ ହେଉ ନା କାହିଁକି ଖାଦ୍ୟପେୟ ପ୍ରତି ସବୁବେଳେ ସତର୍କ ରୁହନ୍ତୁ। ପ୍ରତିଦିନ ଏପରି ଖାଦ୍ୟ ଖାଆନ୍ତୁ ଯେପରି ତାହା ସହଜରେ ହଜମ ହୋଇପାରିବ।
- ରାତିରେ ଶୋଇବାକୁ ଯିବା ପୂର୍ବରୁ ଉଜ୍ଜ୍ୱଳ ଆଲୋକ ସଂସ୍ପର୍ଶରେ ଆସନ୍ତୁ ନାହିଁ। ମୋବାଇଲ୍ କି ଟ୍ୟାବ୍ ପରି ଇଲେକଟ୍ରୋନିକ୍ ଜିନିଷଠାରୁ ମଧ୍ୟ ଦୂରେଇ ରୁହନ୍ତୁ। ନ ହେଲେ, ଏହାଦ୍ୱାରା ନିଦ୍ରାରେ ବ୍ୟାଘାତ ସୃଷ୍ଟି ହୋଇପାରେ।
- ହାଡ଼, ଅସ୍ଥିମଜ୍ଜାକୁ ମଜଭୁତ କରିବାରେ ଭିଟାମିନ୍ ଡ଼ି' ର ଭୂମିକା ଗୁରୁତ୍ୱପୂର୍ଣ୍ଣ। ତେଣୁ ଏହାର ପ୍ରମୁଖ ଉତ୍ସ ହେଉଛି ସୂର୍ଯ୍ୟକିରଣ। ତେଣୁ ପ୍ରତିଦିନ ସକାଳୁ କିଛି ସମୟ ସୂର୍ଯ୍ୟକିରଣରେ ଛିଡ଼ା ହୁଅନ୍ତୁ।
- ନିଜକୁ ସୁସ୍ଥ ତଥା ଓଜନକୁ ନିୟନ୍ତ୍ରଣରେ ରଖିବା ପାଇଁ ଦୈନନ୍ଦିନ ଜୀବନରେ ବ୍ୟାୟାମକୁ ସାମିଲ୍ କରନ୍ତୁ।
- ଅନେକ ରୋଗର ବାହକ ବେଳେବେଳେ ପାଣି ହୋଇଥାଏ। ତେଣୁ ପାଣିକୁ ଫୁଟାଇ ପିଇବା ସ୍ୱାସ୍ଥ୍ୟ ପକ୍ଷେ ଲାଭଦାୟକ। ନ ହେଲେ ଜୀବାଣୁଗୁଡ଼ିକ ଶରୀର ମଧ୍ୟକୁ ଯାଇ ରୋଗ ସୃଷ୍ଟି କରିବାର ଆଶଙ୍କା ରହିଛି।
- ଯଦି କୌଣସି ରୋଗରେ ଆପଣ ଆକ୍ରାନ୍ତ ହେଉଛନ୍ତି, ତେବେ ତୁରନ୍ତ ଡାକ୍ତରଙ୍କ ସହ ପରାମର୍ଶ କରନ୍ତୁ। ହେଲେ, ମନେ ରଖନ୍ତୁ ପରାମର୍ଶ କରିବା ପୂର୍ବରୁ ଡାକ୍ତରଙ୍କ ବିଷୟରେ ସବିଶେଷ ତଥ୍ୟ ସଂଗ୍ରହ କରନ୍ତୁ।

ବ୍ଲାଡର ରୋଗର ଚିକିତ୍ସା କରିବ ମାଇକ୍ରୋ ରୋବଟ

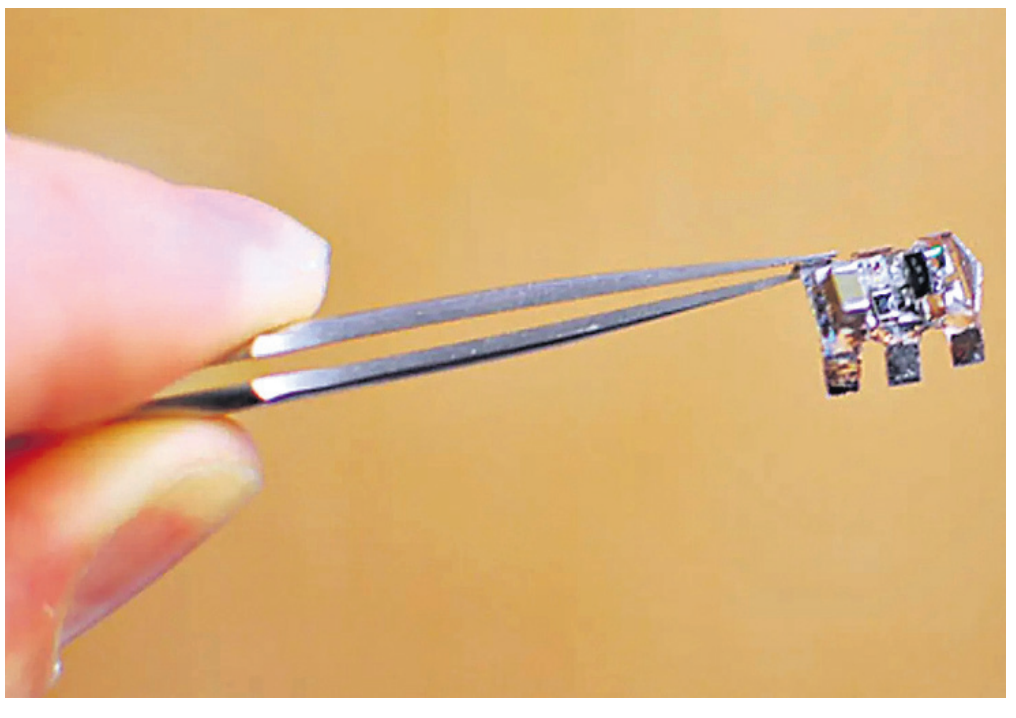

ବ୍ଲାଡର ରୋଗର ଚିକିତ୍ସା ପାଇଁ ଏକ ସରଳ ତଥା ସହଜ ପଦ୍ଧତି ନିକଟରେ ଆବିଷ୍କୃତ ହୋଇଛି। ୟୁନିଭର୍ସିଟି ଅଫ ୱାଶିଂଟନ୍‌ର କେମିକାଲ ଆଣ୍ଡ ବାୟୋଲୋଜିକାଲ ବିଭାଗର ପୋଷ୍ଟ-ଡକ୍ଟରାଲ ଗବେଷକ ଜିନ୍ ଲି' ଏ ବିଷୟରେ ସୂଚନା ଦେଇଛନ୍ତି। ସେ ତାଙ୍କ ସହଯୋଗୀଙ୍କ ଦ୍ୱାରା ଏକ ମାଇକ୍ରୋ ରୋବଟ ପ୍ରସ୍ତୁତ କରିଛନ୍ତି। ଏହାର ସହାୟତାରେ ବ୍ଲାଡରଜନିତ ରୋଗର ଚିକିତ୍ସା ସହଜରେ କରାଯାଇପାରିବ ବୋଲି ସେ ଦୃଢ଼ୋକ୍ତି ବ୍ୟକ୍ତ କରିଛନ୍ତି। କେବଳ ସେତିକି ନୁହଁ, ଏହି ମିନି ରୋବଟ ବ୍ଲାଡର ଭିତରେ ଛୋଟ ଅପରେଶନ କରିପାରିବ ବୋଲି ସେ ଗବେଷଣା ରିପୋର୍ଟରେ ସୂଚିତ କରିଛନ୍ତି। ଏହି ନୂତନ ଉଦ୍ଭାବିତ ମାଇକ୍ରୋ ରୋବଟର ଚଉଡ଼ା ହେଉଛି ମାତ୍ର ୨୦ ମାଇକ୍ରୋମିଟର। ଏହାର ବେଗ ହେଉଛି ସେକେଣ୍ଡକୁ ତିନି ମିଲିମିଟର। ତା' ସହ ଏହି ରୋବଟ ବ୍ଲାଡର ରୋଗର କେତେକ ପରୀକ୍ଷା ନିରୀକ୍ଷାରେ ମଧ୍ୟ ସହାୟତା କରିପାରିବ।

ସ୍ୱାସ୍ଥ୍ୟ ସୂଚନା

- କୌଣସି କାମ କରିବା ପୂର୍ବରୁ ସେ ନେଇ ଭଲ ଭାବରେ ଚିନ୍ତା କରନ୍ତୁ। ଯଦି ଆଗ୍ରହ ନାହିଁ, ତେବେ ପ୍ରଥମେ ମନକୁ ସକାରାତ୍ମକ ପରିବେଶକୁ ଆଣନ୍ତୁ, ତା'ପରେ କାମ କରିବାକୁ ଆଗାନ୍ତୁ।
- ତଟକା ଫଳମୂଳ ଆମ ଶରୀର ପାଇଁ କେତେ ଉପକାରୀ ତାହା କହିବା ଅନାବଶ୍ୟକ। ତେଣୁ ବ୍ରେକ୍

ସଂକ୍ଷେପରେ

୨ ଶିକାରୀ ଗିରଫ, ୩ ବନ୍ଧୁକ ଜବତ

ଉଦଳା,୨୮।୫(ଡି.ଏନ.ଏ.)- ଉଦଳା ପୋଲିସ୍ ଏବଂ ବନବିଭାଗ ରବିବାର ଭୋର ସମୟରେ ମିଳିତ ଭାବେ ଶିମିଳିପାଳର ଫୁଲବାଡିଆ ଅଞ୍ଚଳରେ ଚଢ଼ାଉ କରି ୨ ଶିକାରୀଙ୍କୁ ଗିରଫ କରିଛି। ଗିରଫ ଶିକାରୀ ହ୍ୟୟ ହେଲେ ଶିବ ସିଂ ଏବଂ ବାସୁଦେବ ସିଂ। ସେମାନଙ୍କଠାରୁ ୩ ଗୁଳି ଭର୍ତ୍ତି ଦେଶୀ ବନ୍ଧୁକ, ଫାଶ, ଧନୁ ଓ ତୀର ପ୍ରଭୃତି ଜବତ ହୋଇଛି। ଜବତ ସାମଗ୍ରୀ ମଧ୍ୟର ଗୋଟିଏ ଭଙ୍ଗା ଦେଶୀ ବନ୍ଧୁକ ମଧ୍ୟ ରହିଛି। ଦୁଇ ଦିନ ପୂର୍ବେ ବନବିଭାଗ କପ୍ତିପଦା ରେଞ୍ଜ ଅଞ୍ଚଳରେ ଚଢ଼ାଉ କରି ୬ ଶିକାରୀଙ୍କୁ ଗିରଫ କରିଥିଲା। ସେମାନଙ୍କ ନିକଟରୁ ୪ ବନ୍ଧୁକ, ବଜ୍ରକାପ୍ତା କାତି ସହିତ ବନ୍ୟପ୍ରାଣୀ ମାଂସ ଜବତ ହୋଇଥିଲା। ଶିମିଳିପାଳରେ ଶିକାରୀ ଗୁଳିରେ ଫରେଷ୍ଟ ଗାର୍ଡଙ୍କ ମୃତ୍ୟୁ ଘଟଣା ପରେ ବନବିଭାଗ ଏବଂ ପୋଲିସ୍ ଶିକାରୀଙ୍କୁ ଧରିବାରେ ତତ୍ପରତା ପ୍ରକାଶ କରିଥିବା ଦେଖିବାକୁ ମିଳିଛି।

ଫାଇନାନ୍ସ କମ୍ପାନୀ ଅଧିକାରୀଙ୍କଠାରୁ ଲୁଟ ଘଟଣା, ୩ ଗିରଫ

ବୈଶିଙ୍ଗା,୨୮।୫(ଡି.ଏନ.ଏ.)- ମୟୂରଭଞ୍ଜ ଜିଲା ବୈଶିଙ୍ଗା ଥାନା ଅଧୀନ ଟିକାୟତପୁର ନିକଟରେ ଶୁକ୍ରବାର ସନ୍ଧ୍ୟାରେ ବନ୍ଧୁକ ଦେଖାଇ ଫାଇନାନ୍ସ କମ୍ପାନୀ ଅଧିକାରୀମାନଙ୍କଠାରୁ ୧ଲକ୍ଷ ୯୦ ହଜାର ଟଙ୍କା ଲୁଟ୍ ଘଟଣାରେ ପୋଲିସ ୩ ଅଭିଯୁକ୍ତଙ୍କୁ ଗିରଫ କରିଛି। ବିଭିନ୍ନ ଛକ ସ୍ଥାନରେ ଲାଗିଥିବା ସିସିଟିଭି ଫୁଟେଜ ଯାଞ୍ଚ ଆଧାରରେ ଥାନାଧିକାରୀ ପ୍ରଭାଂଶୁ ଶେଖର ମିଶ୍ରଙ୍କ ତତ୍ତ୍ୱାବଧାନରେ ଏକ ପୋଲିସ ଟିମ୍ କଳମା ପଞ୍ଚାୟତର ଚଷାଖଣ୍ଡ ଗ୍ରାମରେ ଚଢ଼ାଉ କରି ସମ୍ପୃକ୍ତ ୩ଅଭିଯୁକ୍ତଙ୍କୁ ଗିରଫ କରିଛି। ସେମାନେ ହେଲେ ସେଖ ମହିମୁଦ୍ଦିନ ଓରଫ ଟୁଙ୍ଗୁରୁ, ସେଖ ସୋବାନୀ ଓରଫ ଜୁଲୁ ଓ ସେଖ ସେମିରୁଦ୍ଦିନ। ଏ ସଂକ୍ରାନ୍ତରେ ବୈଶିଙ୍ଗା ଥାନାରେ ଏକ ମାମଲା(ନଂ.୨୧୦/୨୩) ରୁଜୁ କରି ପୋଲିସ ଅଧିକ ତଦନ୍ତ ଜାରି ରଖିଛି। ତେବେ ଲୁଟ ହୋଇଥିବା ଟଙ୍କା ଜବତ କରାଯାଇ ପାରିନାହିଁ।

ମନେପଡ଼ିଲେ ଅଦ୍ୱୈତ ପ୍ରସାଦ ସିଂ

କାର୍ଯ୍ୟକ୍ରମରେ ମନ୍ତ୍ରୀ, ବିଧାୟକଙ୍କ ସମେତ ଅନ୍ୟମାନେ।

ଅନୁଗୋଳ ଅଫିସ, ୨୮।୫

ଅନୁଗୋଳର ପୂର୍ବତନ ବିଧାୟକ ତଥା ପୂର୍ବତନ ମନ୍ତ୍ରୀ ଅଦ୍ୱୈତ ପ୍ରସାଦ ସିଂଙ୍କ ଜନ୍ମ ଶତବାର୍ଷିକୀ ଉତ୍ସବ ରବିବାର ସ୍ଥାନୀୟ ସଭାଘର ପରିସରରେ ଅନୁଷ୍ଠିତ ହୋଇଯାଇଛି। ଅଦ୍ୱୈତ ପ୍ରସାଦ ସିଂ ସ୍ମୃତି ପରିଷଦ ଆନୁକୂଲ୍ୟରେ ଆୟୋଜିତ ଏହି କାର୍ଯ୍ୟକ୍ରମରେ ଜଙ୍ଗଲ ଓ ପରିବେଶ ମନ୍ତ୍ରୀ ପ୍ରଦୀପ ଅମାତ, ଖଣିମନ୍ତ୍ରୀ ପ୍ରଫୁଲ୍ଲ ମଲ୍ଲିକ, ଏମ୍‌ପି ପ୍ରସନ୍ନ ଆଚାର୍ଯ୍ୟ, ବିଧାୟକ ରଜନୀକାନ୍ତ ସିଂ, ପଦ୍ମନାଭ ବେହେରା, ପ୍ରତାପ ଜେନା, ଡ. ନୃସିଂହ ଚରଣ ସାହୁ, ନଗେନ୍ଦ୍ର ପ୍ରଧାନ, ବ୍ରଜକିଶୋର ପ୍ରଧାନ, ସୁଶାନ୍ତ ବେହେରା, ରମେଶ ଚନ୍ଦ୍ର ସାଏ, ମୁକେଶ ପାଳ, ବିଧାୟିକା ସୀମାରଣୀ ନାଏକ ପ୍ରମୁଖ ଉପସ୍ଥିତ ରହି ତାଙ୍କର ସ୍ମୃତିଚାରଣ କରିଥିଲେ। ଏହି ଅବସରରେ ଅଦ୍ୱୈତବାବୁଙ୍କୁ ଅନୁଗୋଳ ଜିଲା ଗଠନର ବିନ୍ଧାଣି ବୋଲି ଅଭିହିତ କରାଯାଇଥିଲା। ତେବେ ଏହାକୁ ନେଇ ବିଜୁପ୍ରେମୀଙ୍କ ମଧ୍ୟରେ ଅସନ୍ତୋଷ ଦେଖିବାକୁ ମିଳିଛି। ସେମାନଙ୍କ କହିବା କଥା, ୧୯୯୩ରେ ରାଜ୍ୟର ଜିଲା ସଂଖ୍ୟା ୧୩ରୁ ୩୦କୁ ବୃଦ୍ଧି କରାଯାଇଥିଲା। ଏଥିରେ ତତ୍କାଳୀନ ମୁଖ୍ୟମନ୍ତ୍ରୀ ବିଜୁ ପଟ୍ଟନାୟକ ପ୍ରମୁଖ ଭୂମିକା ଗ୍ରହଣ କରିଥିଲେ। ତେଣୁ ଅନୁଗୋଳ ଜିଲା ଗଠନରେ ମୁଖ୍ୟ ଅବଦାନ ବିଜୁବାବୁଙ୍କର। ଏହି ଶ୍ରେୟ ଅନ୍ୟ କାହାରିକୁ ଦେବା ଅନୁଚିତ ବୋଲି ମତପ୍ରକାଶ ପାଇଛି।

ଅନ୍ୟାୟ ବିରୋଧରେ ଲଢ଼ିବାକୁ ଆହ୍ୱାନ

ଢେଙ୍କାନାଳ ଅଫିସ, ୨୮।୫

ଢେଙ୍କାନାଳ ଜିଲା ମହିଷାପାଟଠାରେ ଭୀମ୍ ଆର୍ମି ଭାରତ ଏକତା ମିଶନ ତରଫରୁ ରବିବାର ଜିଲାସ୍ତରୀୟ ବୈଠକ ଅନୁଷ୍ଠିତ ହୋଇଯାଇଛି। ମୁଖ୍ୟ ଅତିଥି ଭାବେ ରାଜ୍ୟ ପିଆର୍‌ଓ କମଳ ଲୋଚନ ପାତ୍ର ଯୋଗଦେଇ ଦଳିତ, ଅନଗ୍ରସର ବର୍ଗଙ୍କ ଉପରେ ହେଉଥିବା ଅନ୍ୟାୟ ବିରୋଧରେ ଲଢ଼େଇ କରିବାକୁ ଆହ୍ୱାନ ଦେଇଥିଲେ। ଆଡଭୋକେଟ୍ ପ୍ରଦ୍ୟୁମ୍ନ ନାୟକ, ଜିଲା ସଭାପତି ଆଶୁତୋଷ ନାୟକ, ଉପସଭାପତି ଅନିଲ୍ ନାୟକ, କାମାକ୍ଷାନଗର ନିର୍ବାଚନ ମଣ୍ଡଳୀ ସଭାପତି ଅଭିମନ୍ୟୁ ନାୟକ, ସଦର ନିର୍ବାଚନ ମଣ୍ଡଳୀର ଦେବାଶିଷ ନାୟକ, ହିନ୍ଦୋଳ ନିର୍ବାଚନ ମଣ୍ଡଳୀର ଆକାଶ ନାୟକ, ଭୁବନ ବ୍ଲକ୍ ସଭାପତି ପପୁ ମଲ୍ଲିକ, କଙ୍କଡ଼ାହାଡ଼ ବ୍ଲକ ସଭାପତି ନାରଦ ପାତ୍ର, ଗଁଦିଆ ବ୍ଲକ୍ ସଭାପତି ମନୋଜ ନାୟକ, ସନାତନ ନାୟକ, ଅନିଲ ନାୟକ, ସିପୁନ୍ ନାୟକ, ବ୍ରଜକିଶୋର ନାୟକ, ରଞ୍ଜନ ନାୟକ, ବିନୋଦ ନାୟକ ପ୍ରମୁଖ ଉପସ୍ଥିତ ଥିଲେ।

ବୈଠକରେ ଉପସ୍ଥିତ ଭୀମ୍ ଆର୍ମି ଭାରତ ଏକତା ମିଶନର ସଦସ୍ୟମାନେ।

ପ୍ରଦୀପ ମେମୋରିଆଲ ନାଇଟ୍ କପ ଉଦ୍‌ଯାପିତ

ଚାମ୍ପିୟନ ଦଳକୁ ଅତିଥିମାନେ ପୁରସ୍କୃତ କରୁଛନ୍ତି।

ବଇଣ୍ଡା/ଆଠମଲ୍ଲିକ,୨୮।୫(ଡି.ଏନ.ଏ.)

ଆଠମଲ୍ଲିକ ବ୍ଲକ ଠାକୁରଗଡ଼ ଗ୍ରାମ ଖେଳ ପଡ଼ିଆଠାରେ ଚାଲିଥିବା ପ୍ରଦୀପ ମେମୋରିଆଲ ନାଇଟ୍ କ୍ରିକେଟ୍ ଟୁର୍ନାମେଣ୍ଟ ଶନିବାର ଉଦ୍‌ଯାପିତ ହୋଇଯାଇଛି। ଫାଇନାଲ ମ୍ୟାଚରେ ଆଠମଲ୍ଲିକ କ୍ରିକେଟ କ୍ଲବକୁ ହରାଇ ଠାକୁରଗଡ଼ କ୍ରିକେଟ କ୍ଲବ ଚାମ୍ପିୟନ ହୋଇଛି। ପ୍ରଥମେ ଆଠମଲ୍ଲିକ ବ୍ୟାଟିଂ କରି ୧୦୮ ରନ ସଂଗ୍ରହ କରିଥିଲା। ଜବାବରେ ଠାକୁରଗଡ଼ ୧୦୯ ରନ କରି

ଠାକୁରଗଡ଼ ଚାମ୍ପିୟନ

ଚାମ୍ପିୟନ ହୋଇଥିଲା। ବିଜୟୀ ଦଳର ଦୁଷ୍ମନ୍ତ ଭୋଇ 'ମ୍ୟାନ ଅଫ ଦି ସିରିଜ', ଜିତେନ୍ଦ୍ର ଦେହୁରୀ 'ମ୍ୟାନ ଅଫ ଦି ମ୍ୟାଚ୍' ବିବେଚିତ ହୋଇଥିଲେ। ଉଦ୍‌ଯାପନୀ ମ୍ୟାଚରେ ମୁଖ୍ୟ ଅତିଥି ଭାବେ ବିଜେଡି ନେତା ନଳିନୀକାନ୍ତ ପ୍ରଧାନ ଯୋଗଦେଇ ଉଭୟ ଦଳକୁ ପୁରସ୍କୃତ କରିଥିଲେ। ଅନ୍ୟତମ ଅତିଥି ଭାବେ ଜିଲା ପରିଷଦ ସଭାନେତ୍ରୀ ବବିତା ପ୍ରଧାନ, ଆଠମଲ୍ଲିକ ବ୍ଲକ ଅଧ୍ୟକ୍ଷ ଦୁଃଶାସନ ରାଉଳ, କିଶୋରନଗର ବ୍ଲକ ଅଧ୍ୟକ୍ଷା ସୈରେନ୍ଦ୍ରୀ ପ୍ରଧାନ, ଜିଲା ପରିଷଦ ସଦସ୍ୟା ଅନୁପମା ସାହୁ, ବିଷ୍ଣୁପ୍ରିୟା ପ୍ରଧାନ, ଠାକୁରଗଡ଼ ସରପଞ୍ଚ ଚାରୁଲତା ମିଶ୍ର, ସମିତିସଭ୍ୟ ମନୋରଞ୍ଜନ ସାହୁ, ଅଙ୍ଗପଡା ସରପଞ୍ଚ ଜିତେନ୍ଦ୍ର ସାହୁ, ବିଜେଡି ନେତା ସନ୍ତୋଷ ପ୍ରଧାନଙ୍କ ସମେତ ବହୁ ମାନ୍ୟଗଣ୍ୟ ବ୍ୟକ୍ତି ଯୋଗ ଦେଇଥିଲେ। ପ୍ରବୀଣ ସାହୁ, ବିପିନ ସାହୁ ପରିଚାଳନା କରିଥିଲେ।

ସର୍ବସାଧାରଣ ବିଜ୍ଞପ୍ତି

ICICI Bank
ICICI Bank Limited

ପଞ୍ଜୀକୃତ କାର୍ଯ୍ୟାଳୟ: ଲ୍ୟାଣ୍ଡମାର୍କ, ରେସ୍ କୋର୍ସ ସର୍କଲ, ଭଡୋଦରା ୩୯୦୦୦୭।
କର୍ପୋରେଟ୍ କାର୍ଯ୍ୟାଳୟ: ଆଇସିଆଇସିଆଇ ବ୍ୟାଙ୍କ ଟାୱାର୍ସ, ବାନ୍ଦ୍ରା-କୁର୍ଲା କମ୍ପ୍ଲେକ୍ସ, ମୁମ୍ବାଇ ୪୦୦ ୦୫୧।

ସୁନା ଇ-ନିଲାମ ତଥା ଆମନ୍ତ୍ରଣ ବିଜ୍ଞପ୍ତି

ନିମ୍ନବର୍ଣ୍ଣିତ ଋଣଗ୍ରହୀତାମାନଙ୍କୁ ଆଇସିଆଇସିଆଇ ବ୍ୟାଙ୍କ ଲିମିଟେଡ୍ (''ଆଇସିଆଇସିଆଇ ବ୍ୟାଙ୍କ'')ଠାରୁ ସେମାନେ ହାସଲ କରିଥିବା ସୁନା ଅଳଙ୍କାର ବନ୍ଧକରେ ସୁବିଧା (''ସୁବିଧା'') ବାବଦୀୟ ବକେୟା ଅର୍ଥରାଶି ପୈଠ କରିବା ଲାଗି ନୋଟିସ ଜାରି କରାଯାଇଥିଲା। ସେମାନେ ବକେୟା ଦେୟ ପରିଶୋଧ କରିବାରେ ବିଫଳ ହୋଇଥିବାରୁ, ସେମାନଙ୍କ ଦ୍ୱାରା ବନ୍ଧକ ରଖାଯାଇଥିବା ସୁନା ଅଳଙ୍କାରଗୁଡ଼ିକର ନିଲାମ **ଜୁନ୍ ୦୮, ୨୦୨୩** ଦିନ ସଞ୍ଚାଳନ କରିବା ଲାଗି ଆମେ ବାଧ୍ୟ ହେଉଛୁ। କୌଣସି ଆଗୁଆ ନୋଟିସ ବିନା ଖାତାକୁ ଅପସାରିତ କରିବା/ଇ-ନିଲାମ ତାରିଖକୁ ବଦଳାଇବାର ପ୍ରାଧିକାର ଆଇସିଆଇସିଆଇ ବ୍ୟାଙ୍କର ରହିଛି। ନିଲାମ ଅନ୍‌ଲାଇନ୍ – **https://jewel-auction.procuretiger.com**ରେ **ଅପରାହ୍ନ ୧୨.୩୦ ଘଟିକାରୁ ୩.୩୦ ଘଟିକା** ମଧ୍ୟରେ ସଞ୍ଚାଳନ କରାଯିବ। ସବିସ୍ତୃତ ନିୟମ ଓ ସର୍ତ୍ତାବଳୀ ପାଇଁ ଦୟାକରି ପ୍ରଦତ୍ତ ୱେବସାଇଟ୍‌ରେ ଲଗ୍ ଇନ୍ କରନ୍ତୁ। ମୃତ ଋଣଗ୍ରହୀତାଙ୍କ କ୍ଷେତ୍ରରେ, ସମସ୍ତ ସର୍ତ୍ତାବଳୀ ଆଇନଗତ ଉତ୍ତରାଧିକାରୀଙ୍କ ପାଇଁ ପ୍ରଯୁଜ୍ୟ ହେବ।

ଋଣ ଖାତା ନଂ.	ଗ୍ରାହକଙ୍କ ନାମ
ଶାଖାର ନାମ: ଆସିକା	
୧୪୯୮୦୫୦୦୫୬୩୩୫	ଗଜେନ୍ଦ୍ର ପ୍ରଧାନ
ଶାଖାର ନାମ: ବାଲେଶ୍ୱର	
୦୬୦୯୦୫୦୦୨୯୦୦	ଆଜିଜର ଖାନ
ଶାଖାର ନାମ: ବାଲିଝୁଟ	
୨୬୪୯୦୫୦୦୫୨୦୫	ପ୍ରଭାକର ମଲ୍ଲିକ
ଶାଖାର ନାମ: ବଡ଼ବିଲ	
୦୬୪୦୦୫୦୦୨୨୭୯	ଶୁଭେନ୍ଦ୍ର ମହାନ୍ତ
୦୬୪୦୦୫୦୦୨୫୬୮	ସୁଶୀଲ ମହାପାତ୍ର
ଶାଖାର ନାମ: ବରଗଡ଼	
୦୬୩୭୦୫୦୦୫୩୯୨	ନିରାଓଜ ବାଗ
ଶାଖାର ନାମ: ବ୍ରହ୍ମପୁର - ବଡ଼ ବଜାର	
୨୪୧୯୦୫୦୦୧୭୦୩୩	ଚନ୍ଦ୍ରଶେଖର ସାହୁ
ଶାଖାର ନାମ: ବ୍ରହ୍ମପୁର-ମେଡିକାଲ କଲେଜ ରୋଡ୍	
୧୪୯୭୦୫୦୦୨୮୩୫	ମମତା କୁମାରୀ ନାୟକ
ଶାଖାର ନାମ: ଭଦ୍ରକ	
୦୭୭୪୦୫୦୨୪୮୬୬	ମଦନମୋହନ ଦାସ
ଶାଖାର ନାମ: ଭୋଗରାଇ	
୨୧୬୪୦୫୦୧୧୪୦୩୩	ରାଧାକାନ୍ତ ନନ୍ଦୀ
୨୧୬୪୦୫୦୧୧୪୭୭	କଳ୍ପେଶ ଚନ୍ଦ୍ର ଗିରି
୨୧୬୪୦୫୦୧୨୧୨୨	ବିଜୟ କୁମାର ଦାସ
୨୧୬୪୦୫୦୧୫୦୩୪	ନିତ୍ୟାନନ୍ଦ ଗିରି
ଶାଖାର ନାମ: ଭୁବନେଶ୍ୱର	
୦୦୬୧୦୫୦୩୧୨୧୦	ରଞ୍ଜନ କୁମାର ଭୋଇ
ଶାଖାର ନାମ: ଭୁବନେଶ୍ୱର-ଚନ୍ଦ୍ରଶେଖରପୁର	
୧୪୯୯୦୫୦୦୦୩୫୧୮	ବିଜୟ କୁମାର ରାଉତ
ଶାଖାର ନାମ: ଭୁବନେଶ୍ୱର-ବିବେକାନନ୍ଦ ମାର୍ଗ	
୬୫୮୬୦୫୬୦୦୨୮୯୯	ଚିତ୍ତରଞ୍ଜନ ପଣ୍ଡା
ଶାଖାର ନାମ: ବଣାଇଗଡ଼	
୩୦୬୨୦୫୦୦୦୯୯୫	ରାନ୍ଦାଲ ହନହଗା
୩୦୬୨୦୫୦୦୨୪୮୩	ଚିତ୍ତରଞ୍ଜନ ସାହୁ
ଶାଖାର ନାମ: ବଲୁଆ, ଓଡ଼ିଶା	
୩୬୮୮୦୫୦୦୫୨୬୦	ରେଣୁ ନାୟକ

ଋଣ ଖାତା ନଂ.	ଗ୍ରାହକଙ୍କ ନାମ
ଶାଖାର ନାମ: ଚଣ୍ଡିଖୋଲ	
୨୦୩୪୦୫୦୧୧୮୫୬	କାଳିଆ ମଲ୍ଲିକ
ଶାଖାର ନାମ: ଚୌଦ୍ୱାର	
୧୦୧୩୦୫୦୧୧୩୫୪	ଅଭୟ କୁମାର ସାହୁ
ଶାଖାର ନାମ: ଢେଙ୍କାନାଳ	
୦୭୭୫୦୫୦୧୨୦୭୮	ଶ୍ୟାମ ପ୍ରସାଦ ବଲେଜ
ଶାଖାର ନାମ: ଜଟଣୀ	
୧୯୮୫୦୫୦୦୬୮୪୪	ସତ୍ୟବ୍ରତ ମଙ୍ଗରାଜ
ଶାଖାର ନାମ: ଯୋଡ଼ା	
୦୭୭୯୦୫୦୦୫୭୬୪	ଅନନ୍ତ ଚରଣ ନାୟକ
ଶାଖାର ନାମ: କୋରାପୁଟ	
୨୫୮୧୦୫୦୦୨୯୦୦	କରମାଦାସ କଟିମ
୨୫୮୧୦୫୦୦୯୦୯୪	ସଦାନନ୍ଦ ବିଶି
୨୫୮୧୦୫୦୧୧୩୯୦	ମନ ହରାଲ
୨୫୮୧୦୫୦୧୧୪୨୬	ମନୀଷ ଖୋସ୍ଲା
୨୫୮୧୦୫୦୧୧୫୩୯	ଏନ୍ଦ ମୁରଲୀ କ୍ରୀଷ୍ଣା
୨୫୮୧୦୫୦୧୧୫୬୮	ରଞ୍ଜନ କୁମାର ଖୋରା
ଶାଖାର ନାମ: କୋଷ୍ଟାମୁଡା	
୨୭୭୩୦୫୦୦୪୪୧୦	ସମାଲୁ ମୁରିଆ
୨୭୭୩୦୫୦୦୪୪୩୨	ଭୁଷ୍ଣ ଗଣ୍ଡ
ଶାଖାର ନାମ: କୁଜଙ୍ଗ	
୩୦୫୩୦୫୦୦୬୪୨୫	ଚଣ୍ଡୀ ମଲ୍ଲିକ
୩୦୫୩୦୫୦୧୧୮୫୧	ଚୌଧୁରୀଅମରେଶ ଭାଇ ଛୋଟରାୟ
୩୦୫୩୦୫୦୧୧୯୩୧	ମହେଶ୍ୱର ମହାପାତ୍ର
ଶାଖାର ନାମ: ମାଲକାନଗିରି, ଓଡ଼ିଶା	
୩୬୮୯୦୫୦୦୬୩୫୯	ବିବ୍ୟା ଭାରତୀ ମଣ୍ଡଲ
୩୬୮୯୦୫୦୦୫୯୩୮	ଜୟନ୍ତୀ ମଣ୍ଡଲ
୩୬୮୯୦୫୦୦୫୯୬୬	ମନୋଜ ସରକାର
ଶାଖାର ନାମ: ନବରଙ୍ଗପୁର	
୧୪୯୬୦୫୦୧୯୪୪୬	ସିନ୍ଧୁ ବାଗ
୧୪୯୬୦୫୦୧୯୪୩୩	ପ୍ରଫୁଲ ସେଠୀ
ଶାଖାର ନାମ: ଫୁଲବାଣୀ	
୦୭୭୮୦୫୦୦୫୧୯୩	ପ୍ରଭାତ ଗଣ୍ଡା

ଋଣ ଖାତା ନଂ.	ଗ୍ରାହକଙ୍କ ନାମ
ଶାଖାର ନାମ: ରାଇରଙ୍ଗପୁର	
୦୧୬୩୦୫୦୦୨୬୬୧୧	ଅସିତ କୁମାର ଗିରି
ଶାଖାର ନାମ: ରାଜସାଙ୍ଗପୁର	
୧୪୬୧୦୫୦୦୬୧୨୫	ବିଜୟ ଅଗ୍ରୱାଲ
ଶାଖାର ନାମ: ରାଉରକେଲା-କୋଏଲନଗର	
୨୫୨୧୦୫୦୦୧୦୬୬	ଶୁଭ୍ରକାନ୍ତ ବେହୁଜିଆ
ଶାଖାର ନାମ: ରାଉରକେଲା	
୦୧୯୫୦୫୦୧୨୦୦୮	ହିମାଞ୍ଚଳ କୁଶଲ
୦୧୯୫୦୫୦୧୨୨୩୯	ସାଇକତ ଘୋଷଦସ୍ତିଦାର
୦୧୯୫୦୫୦୧୨୨୬୬	ଇଫର୍ ଆରା
ଶାଖାର ନାମ: ରାଉରକେଲା-ସିଭିଲ ଟାଉନଶିପ୍	
୧୫୦୩୦୫୦୦୨୪୮୩	ସମିମା ହୁସେନ୍
ଶାଖାର ନାମ: ରୁଷୁଡା, ଓଡ଼ିଶା	
୩୬୭୭୦୫୦୦୮୨୭୧	ଶୁଭ ନାଗ
୩୬୭୭୦୫୦୦୮୪୪୧	ଯୋଗେନ୍ଦ୍ର ନାୟକ
୩୬୭୭୦୫୦୧୧୬୩୨	କେଯୋର ଗଣ୍ଡା
୩୬୭୭୦୫୦୧୧୬୪୬	ଶ୍ରୀଧର ଭୋଇ
ଶାଖାର ନାମ: ସିମିଳିଗୁଡ଼ା	
୧୬୩୩୦୫୦୨୪୧୮୩	ବିଲ୍କୁ ମହାନଦିଆ
ଶାଖାର ନାମ: ଟାଙ୍ଗୀ	
୩୨୫୯୦୫୦୦୫୭୯୯	ସୁନା ଦେଉ
୩୨୫୯୦୫୦୧୭୩୨୫	କୁଶଲ ଘଡ଼େଇ
୩୨୫୯୦୫୦୧୭୯୧୦	ଗଣ୍ଠିବନ୍ଧନ ଜେନା
୩୨୫୯୦୫୦୨୨୧୦	ଶଙ୍କତ ମହାପାତ୍ର
୩୨୫୯୦୫୦୨୨୨୨୨	ସୁଲାବ ଦେହେରା
ଶାଖାର ନାମ: ତେଲେକୋଟ	
୩୯୨୩୦୫୦୦୦୪୬୨	ରାକେଶ ସର୍ଦ୍ଦାର
୩୯୨୩୦୫୦୦୧୦୨୨	ମନୋଜ କର୍ମକ
ଶାଖାର ନାମ: ତେଲେକପାଲି, ଓଡ଼ିଶା	
୩୬୭୯୦୫୦୦୦୧୧୫୮	ଅକ୍ଷୟ ପ୍ରଧାନ
ଶାଖାର ନାମ: ଉମରକୋଟ	
୦୯୯୫୦୫୦୧୭୩୫୮	ବାବୁଲା ଖୋସ୍ଲା
୦୯୯୫୦୫୦୨୦୦୬୩	ଅର୍ଜୁନ କୁମାର ସିଂହ

ତାରିଖ: ୨୯।୦୫।୨୦୨୩
ସ୍ଥାନ: ଜଗତ୍‌ସିଂହପୁର, କଟକ, ଖୋର୍ଦ୍ଧା, ଯାଜପୁର, ବଲାଙ୍ଗୀର, ବରଗଡ଼, ସୁନ୍ଦରଗଡ଼, ଝାରସୁଗୁଡ଼ା, ଗଞ୍ଜାମ, ଜଜ୍ପମାଳ, ଢେଙ୍କାନାଳ, ବାଲେଶ୍ୱର, ମୟୂରଭଞ୍ଜ, କେନ୍ଦୁଝର, ଭଦ୍ରକ, କୋରାପୁଟ, ମାଲକାନଗିରି, ନବରଙ୍ଗପୁର

ସ୍ୱା./-
ପ୍ରାଧିକୃତ ଅଧିକାରୀ
ଆଇସିଆଇସିଆଇ ବ୍ୟାଙ୍କ ଲିମିଟେଡ୍ ପାଇଁ

ଢେଙ୍କାନାଳ ଜିଲା ଭୁବନ ଜନସ୍ୱାସ୍ଥ୍ୟ ବିଭାଗ କାର୍ଯ୍ୟାଳୟ ପରିସରରେ ନୂତନ ପାଣିଟାଙ୍କି ନିର୍ମାଣ ପାଇଁ ଠିକାଦାର ବିନା ଅନୁମତିରେ ମୂଲ୍ୟବାନ ଆମ୍ବ, ଶାଗୁଆନ ଗଛ କାଟିଦେଇଛନ୍ତି। ବନ ବିଭାଗ ଅଜ୍ଞାତସାରରେ ଏଭଳି ଗଛକଟାକୁ ଅଞ୍ଚଳବାସୀ ନିନ୍ଦା କରିଛନ୍ତି।

୧ରେ କଣିହାଁ ଆସିବେ ମିଶନ ଶକ୍ତି ମନ୍ତ୍ରୀ

କଣିହାଁ, ୨୮।୫(ଡି.ଏନ.ଏ.)

ମହିଳା ଶିଶୁ ବିକାଶ କଲ୍ୟାଣ ଓ ମିଶନ ଶକ୍ତି ମନ୍ତ୍ରୀ ବାସନ୍ତୀ ହେମ୍ରମ ଜୁନ୍ ୧ରେ କଣିହାଁ ବ୍ଲକ ଗସ୍ତରେ ଆସିବା କାର୍ଯ୍ୟକ୍ରମ ରହିଛି। ଏ ନେଇ ରବିବାର ସ୍ଥାନୀୟ ପ୍ରଜାମଣ୍ଡଳ ଭବନ ପରିସରରେ ପ୍ରସ୍ତୁତି ବୈଠକ ଅନୁଷ୍ଠିତ ହୋଇଯାଇଛି। କଣିହାଁ ବିଜେଡି କାର୍ଯ୍ୟକାରୀ ସଭାପତି ସୁନୀଲ ପ୍ରଧାନଙ୍କ ସଭାପତିତ୍ୱରେ ଆୟୋଜିତ ଏହି ବୈଠକରେ ମୁଖ୍ୟ ଅତିଥି ଭାବେ ତାଳଚେର ବିଧାୟକ ବ୍ରଜକିଶୋର ପ୍ରଧାନ, ସମ୍ମାନିତ ଅତିଥି ଭାବେ ପାଲଲହଡ଼ା ବିଧାୟକ ମୁକେଶ କୁମାର ପାଳ, କଣିହାଁ ବ୍ଲକ ଅଧ୍ୟକ୍ଷ ରାମକୃଷ୍ଣ ପ୍ରଧାନ, ଉପାଧ୍ୟକ୍ଷା ଜୟନ୍ତୀ ପ୍ରଧାନ, ଏମ୍‌ପିଙ୍କ ପ୍ରତିନିଧି ନିର୍ମଳ ସାହୁ, ବ୍ଲକ ବିଜେଡି ସମ୍ପାଦକ ସୀମାଞ୍ଚଳ ପଣ୍ଡା ଯୋଗଦେଇଥିଲେ। ଏହି ଅବସରରେ ମନ୍ତ୍ରୀ ପୁରୁଣା ବ୍ଲକ କାର୍ଯ୍ୟାଳୟ ପରିସରରେ ନବନିର୍ମିତ ମିଶନ ଶକ୍ତି ଗୃହକୁ ଉଦ୍‌ଘାଟନ କରିବେ। ପ୍ରଜାମଣ୍ଡଳ ଭବନରେ ମିଶନ ଶକ୍ତି ମହିଳାଙ୍କୁ ନେଇ ଆୟୋଜିତ ସାଧାରଣ ସଭାରେ ଉଦ୍‌ବୋଧନ ଦେବା କାର୍ଯ୍ୟକ୍ରମ ରହିଛି। ମନ୍ତ୍ରୀଙ୍କୁ ଭବ୍ୟ ସ୍ୱାଗତ କରାଯିବାକୁ ନିଷ୍ପତ୍ତି ହୋଇଛି। କାର୍ଯ୍ୟକ୍ରମକୁ ସଫଳ କିରବାକୁ ବିଜେଡି ନେତୃବୃନ୍ଦ ନିବେଦନ କରିଛନ୍ତି।

ଅନ୍ୟମାନଙ୍କ ମଧ୍ୟରେ ସରପଞ୍ଚ ସୁଜାତା ପ୍ରଧାନ, ବୃନ୍ଦାବନ ପ୍ରଧାନ, ସମିତିସଭ୍ୟା ମିନାକ୍ଷୀ ସାହୁ, ସମିତିସଭ୍ୟ ପ୍ରଦ୍ୟୁମ୍ନ ମହାପାତ୍ର, କିଶୋର ବେହେରା, ଯୁଗଳ କିଶୋର ସାହୁ, ପ୍ରାକ୍ତନ ଉପାଧ୍ୟକ୍ଷ ବିଷ୍ଣୁ ଦାସ, ଯୁବ କାର୍ଯ୍ୟକାରୀ ସଭାପତି ଜିତେନ୍ଦ୍ର ସାହୁ, ଈଶ୍ୱର ଚନ୍ଦ୍ର ସାହୁ, ସୁଧାକର ପ୍ରଧାନ, ସୁବାସ ଚନ୍ଦ୍ର ମହା

ବିଜେଡି ସରକାର ୫ ପାଳିର ୪ ବର୍ଷ ପୂର୍ତ୍ତି

ଭୁବନେଶ୍ୱର,୨୮।୫(ବ୍ୟୁରୋ)

ବିଜେଡି ସରକାରର ୫ମ ପାଳିର ୪ର୍ଥ ବର୍ଷ ପୂରଣ ହୋଇଛି। ୨୦୧୯ ମେ' ୨୯ ତାରିଖରେ ମୁଖ୍ୟମନ୍ତ୍ରୀଙ୍କ ସମେତ ମନ୍ତ୍ରୀମାନେ ଶପଥ ନେଇଥିଲେ। ଲୋକଙ୍କୁ ଦେଇଥିବା ପ୍ରତିଶ୍ରୁତି କେତେ ପୂରଣ ହୋଇଛି, ସେ ନେଇ ମେ' ୨୨ ତାରିଖରୁ ନବୀନ ବିଭାଗୀୟ ମନ୍ତ୍ରୀମାନଙ୍କୁ ଡକାଇ ସମୀକ୍ଷା କରୁଛନ୍ତି। ନବ ଦାସ ହତ୍ୟାକାଣ୍ଡ ୫ମ ପାଳିର ବିଜେଡି ସରକାର ପାଇଁ ଅଡୁଆ ପରିସ୍ଥିତି ସୃଷ୍ଟି କରିଛି। ପଦ୍ମପୁର, ଝାରସୁଗୁଡ଼ା ଉପନିର୍ବାଚନରେ ବିଜୟୀ ହୋଇ ବିଜେଡି ନିଜର ପୂର୍ବ ପତିଆରାକୁ ବଜାୟ ରଖିଛି।

ଗତ ୨୩ ବର୍ଷ ମଧ୍ୟରେ ନବୀନ ଓଡ଼ିଶାକୁ ଏକ ପ୍ରଗତିଶୀଳ, ଆର୍ଥିକ ମଜଭୁତ ଲୋକଙ୍କ ସରକାରରେ ପରିଣତ କରିବାରେ ସରକାର ସଫଳ ହୋଇଛି। ଲୋକମାନଙ୍କୁ ଉତ୍ତମ ପ୍ରଶାସନିକ ସେବା ସେମାନଙ୍କ ନିକଟରେ ପହଞ୍ଚାଇବାକୁ ରାଜ୍ୟ ସରକାର ପ୍ରତିଶ୍ରୁତିବଦ୍ଧ। ଲୋକମାନେ ହେଉଛନ୍ତି ମାଲିକ। ଲୋକମାନେ ସରକାରୀ କାର୍ଯ୍ୟାଳୟରୁ ଯେପରି ସୁଖଦ ଅନୁଭୂତି ନେଇ ଫେରିବେ, ସେ ନେଇ ମୁଖ୍ୟମନ୍ତ୍ରୀ ପଞ୍ଚମପାଳି ଶାସନରେ ଗୁରୁତ୍ୱ ଦେଇଛନ୍ତି। ୩-ଡି (ପ୍ରତିବଦ୍ଧତା, ଉତ୍ସର୍ଗୀକୃତ ଏବଂ ଭକ୍ତି ସହକାରେ) ଜରିଆରେ ଲୋକଙ୍କ ସେବା କରିବାକୁ ମୁଖ୍ୟମନ୍ତ୍ରୀ ବିଧାୟକ ଓ ମନ୍ତ୍ରୀମାନଙ୍କୁ ପରାମର୍ଶ ଦେଇଆସିଛନ୍ତି। ପ୍ରଶାସନିକ ବ୍ୟବସ୍ଥାରେ ଅଧିକ ସ୍ୱଚ୍ଛତା ଏବଂ ଉତ୍ତରଦାୟିତ୍ୱ ପାଇଁ ସରକାର ୫-ଟି (ଟ୍ରାନ୍ସପରେନ୍ସି, ଟିମ୍‌ୱାର୍କ, ଟେକ୍ନୋଲୋଜି, ଟାଇମ୍ ଆଣ୍ଡ ଟ୍ରାନ୍ସଫରମେଶନ) ଏବଂ ମୋ ସରକାର ଭଳି ଅଭିନବ ବ୍ୟବସ୍ଥା ଆରମ୍ଭ କରିଛନ୍ତି। ଏହାଦ୍ୱାରା ପ୍ରଶାସନିକ ବ୍ୟବସ୍ଥାରେ ଅଧିକ ସ୍ୱଚ୍ଛତା ଆଣିବାରେ ସଫଳ ହୋଇ ପାରିଛନ୍ତି। ଦୁର୍ନୀତି କ୍ଷେତ୍ରରେ ମୁଖ୍ୟମନ୍ତ୍ରୀ ଜିରୋ ଟଲେରାନ୍ସ ନୀତି ଆପଣାଇଛନ୍ତି। ଦୁର୍ନୀତିଗ୍ରସ୍ତଙ୍କୁ ବାହାର ରାସ୍ତା ଦେଖାଇ ନବୀନ ଓ ତାଙ୍କ ସରକାର ସ୍ୱଚ୍ଛତାର ପ୍ରମାଣ ଦେଖାଇଛନ୍ତି।

ଧାନ ଉତ୍ପାଦନରେ ଓଡ଼ିଶା ବଳକା ରାଜ୍ୟରେ ପରିଣତ ହୋଇପାରିଛି। ସରକାର କୃଷି, କୃଷକଙ୍କ ବିକାଶଠାରୁ ଆରମ୍ଭ କରି ମହିଳା ଶସକ୍ତୀକରଣ, ଅନୁସୂଚିତ ଜାତି, ଜନଜାତି, ପଛୁଆ ବର୍ଗଙ୍କ ବିକାଶ ଦିଗରେ ନିରନ୍ତର କାର୍ଯ୍ୟ କରିଆସୁଛି। କୃଷକଙ୍କ ଆୟ ବହୁ ଗୁଣିତ କରିବା ଲକ୍ଷ୍ୟରେ ନିରନ୍ତର ପ୍ରୟାସ ଜାରି ରଖିଛନ୍ତି। ଓଡ଼ିଶାକୁ କ୍ଷୁଧାମୁକ୍ତ କରିବାକୁ ରାଜ୍ୟ ସରକାର ରାଜ୍ୟ ଖାଦ୍ୟ ସୁରକ୍ଷା ଯୋଜନା କରି ଗରିବଙ୍କ ପ୍ରତି ଥିବା ପ୍ରତିବଦ୍ଧତାକୁ ପ୍ରମାଣିତ କରିଛନ୍ତି। ସ୍ୱାସ୍ଥ୍ୟ, ଶିକ୍ଷା, ଜଳସେଚନ, ଗରିବଙ୍କୁ ପକ୍କାଘର, ସାମାଜିକ ନିରାପତ୍ତା, ଭିତ୍ତିଭୂମି ଆଦି କ୍ଷେତ୍ରରେ ରାଜ୍ୟ ଅନେକ ପ୍ରଗତି ହାସଲ କରିଛି।

ସରକାର ଗୋଟିଏ ପରେ ଗୋଟିଏ ସଙ୍କଟର ମୁକାବିଲା କରିଚାଲିଛନ୍ତି। କୋଭିଡ୍ ସତ୍ତ୍ୱେ ଲୋକଙ୍କୁ ନିର୍ବାଚନ ସମୟରେ ଦେଇଥିବା ପ୍ରତିଶ୍ରୁତିକୁ ଭୁଲିନାହାନ୍ତି। ବିଜେଡି ଶାସନ ୫ମ ପାଳିର ୫-ଟି ମୁଖ୍ୟ ଫୋକସ୍ ହୋଇଛି। ପ୍ରତ୍ୟେକ ବିଭାଗ ସେମାନଙ୍କ କାର୍ଯ୍ୟକ୍ରମ ଜରିଆରେ ଲୋକଙ୍କ ଜୀବନରେ ପରିବର୍ତ୍ତନ ଆଣିବା ପାଇଁ ପଦକ୍ଷେପ ନେଇଛନ୍ତି। ଏହି ଲକ୍ଷ୍ୟ ପୂରଣ ଦିଗରେ ନିରନ୍ତର କାମ କରିଚାଲିଛନ୍ତି। ଲୋକଙ୍କ ସହିତ ସିଧାସଳଖ ସମ୍ପର୍କ ରଖିବା ପାଇଁ ମୋ ସରକାର ବ୍ୟବସ୍ଥା ଆରମ୍ଭ କରାଯାଇଥିଲା। ସମୟକ୍ରମେ ପ୍ରତ୍ୟେକ ସ୍ତରରେ ଲୋକଙ୍କ ପ୍ରତି ସରକାରୀ କର୍ମଚାରୀମାନଙ୍କର ମନୋଭାବ ଏବଂ ବ୍ୟବହାରରେ ପରିବର୍ତ୍ତନ ଆଣିବାରେ ଏହା ସଫଳ ହୋଇଛି। ପ୍ରଶାସନ ଏବଂ ସରକାରୀ ସେବା ବ୍ୟବସ୍ଥାକୁ ଅଧିକ ଲୋକାଭିମୁଖୀ କରି ସରକାରୀ ବ୍ୟବସ୍ଥାରେ ଢାଞ୍ଚାଗତ ଓ ପ୍ରକ୍ରିୟାଗତ ପରିବର୍ତ୍ତନ ଆଣିବା ପାଇଁ ପଦକ୍ଷେପ ନିଆଯାଇଛି। ସ୍ୱାସ୍ଥ୍ୟ ଓ ଶିକ୍ଷାର ବିକାଶ ଉପରେ ସବୁବେଳେ ସ୍ୱତନ୍ତ୍ର ଗୁରୁତ୍ୱ ଦିଆଯାଇଛି।

ଓଡ଼ିଶା ପୁଞ୍ଜି ବିନିଯୋଗର ଆକର୍ଷଣୀୟ କେନ୍ଦ୍ର ହୋଇ ରହିଛି। କୋଭିଡ୍ ମହାମାରୀ ପରିସ୍ଥିତି ସତ୍ତ୍ୱେ ଦେଶର କେତେକ ବଡ଼ ବଡ଼ ପୁଞ୍ଜିନିବେଶକୁ ଆକର୍ଷିତ କରିବାରେ ଓଡ଼ିଶା ସଫଳ ହୋଇପାରିଛି। କୃଷି ଓ କୃଷକର ଉନ୍ନତି ହେଉଛି ରାଜ୍ୟ ବିକାଶର ଆଧାରଶିଳା। ଗତ ଏକ ବର୍ଷ ମଧ୍ୟରେ କାଳିଆ ଯୋଜନାରେ ରାଜ୍ୟର ଚାଷୀମାନଙ୍କ ବ୍ୟାଙ୍କ ଖାତାରେ ୬୧୧୮ କୋଟିରୁ ଅଧିକ ଟଙ୍କା ଜମା କରି ଆମେ ଆମର ପ୍ରତିଶ୍ରୁତି ରକ୍ଷା କରିପାରିଛୁ ବୋଲି ମୁଖ୍ୟମନ୍ତ୍ରୀ କହିଛନ୍ତି। ବିଭିନ୍ନ ଜଳସେଚନ ପ୍ରକଳ୍ପକୁ ଠିକ୍ ସମୟରେ ଶେଷ କରିବା ପାଇଁ କଡ଼ା ନିର୍ଦ୍ଦେଶ ଦିଆଯାଇଛି। ଚଳିତବର୍ଷ ଅପର ଇନ୍ଦ୍ରାବତୀ ଉଠାଜଳସେଚନ ପ୍ରକଳ୍ପ ଓ ଲୋୟର ଇନ୍ଦ୍ରାବତୀ ପ୍ରକଳ୍ପ ଚାଷୀଙ୍କ ସେବାରେ ଉତ୍ସର୍ଗ କରାଯାଇଛି। ମହିଳା ସଶକ୍ତୀକରଣକୁ ଦୃଷ୍ଟିରେ ରଖି ମିଶନ ଶକ୍ତି କାର୍ଯ୍ୟକ୍ରମକୁ ମଜଭୁତ କରାଯାଇଛି। ରାଜ୍ୟର ମହାନ୍ ସାଂସ୍କୃତିକ ଐତିହ୍ୟର ସୁରକ୍ଷା ପାଇଁ ପୁରୀ, କୋଣାର୍କ, ସମଲେଶ୍ୱରୀ, ହରଶଙ୍କର, ନୃସିଂହନାଥ ଓ ଅନ୍ୟାନ୍ୟ ପୁରାତନ ମନ୍ଦିରଗୁଡ଼ିକର ସଂରକ୍ଷଣ ପାଇଁ ବିଭିନ୍ନ ପ୍ରକଳ୍ପ କାର୍ଯ୍ୟକାରୀ କରାଯାଉଛି।

ରାଜ୍ୟ ସରକାର ରାଜ୍ୟ ଖାଦ୍ୟ ସୁରକ୍ଷା ଯୋଜନା (ଏସ୍‌ଏଫ୍‌ଏସ୍‌ଏସ୍)ରେ ବର୍ଷକ ପାଇଁ ମାଗଣା ଚାଉଳ ଯୋଗାଇ ଦେବା ବାବଦରେ ପ୍ରତ୍ୟେକ ହିତାଧିକାରୀଙ୍କୁ ୫ କେଜି ଚାଉଳ ୨୦୨୩ ଜାନୁୟାରୀରୁ ୧୨ ମାସ ପର୍ଯ୍ୟନ୍ତ ମାଗଣାରେ ଯୋଗାଇ ଦେଉଛନ୍ତି। ଏଥିପାଇଁ ରାଜ୍ୟ ସରକାର ରାଜକୋଷରୁ ୧୮୫ କୋଟି ଟଙ୍କା ଖର୍ଚ୍ଚ କରିବେ। ଜଳସମ୍ପଦ ବିଭାଗ ଦ୍ୱାରା ବିଭିନ୍ନ ନଦୀରେ ଅନ୍ତଃ ନଦୀଜଳାଶୟ (ଇନ୍‌ଷ୍ଟ୍ରିମ୍ ଷ୍ଟୋରେଜ୍ ଷ୍ଟ୍ରକ୍‌ଚର) ପ୍ରକଳ୍ପ ନିର୍ମାଣ କରାଯାଉଛି । ୨୦୨୨ରେ ଜଳସମ୍ପଦ ବିଭାଗ ତରଫରୁ ୧୭ଟି ପ୍ରକଳ୍ପ କାର୍ଯ୍ୟାରମ୍ଭ କରାଯାଇଛି। ବିଜେଡି ସରକାର ୨୦୨୪ ସୁଦ୍ଧା ସମସ୍ତଙ୍କୁ ପିଇବା ପାଣି ଯୋଗାଇବା ଲକ୍ଷ୍ୟରେ କାର୍ଯ୍ୟ କରୁଛି। ଥାଇଲାଣ୍ଡ, ଦୁବାଇ, ସିଙ୍ଗାପୁରକୁ ସିଧାସଳଖ ବିମାନ ସେବା ଆରମ୍ଭ କରି ରାଜ୍ୟରେ ବିମାନସେବା କ୍ଷେତ୍ରରେ ଆଉ କେଇପାଦ ଆଗକୁ ନେଇଛନ୍ତି।

ସ୍ୱାସ୍ଥ୍ୟ

ରାଜ୍ୟରେ ସ୍ୱାସ୍ଥ୍ୟ ଭିତ୍ତିଭୂମିର ବିକାଶ ପାଇଁ ୮୫୦୦ କୋଟି ଟଙ୍କାର ବିପୁଳ ପୁଞ୍ଜି ବିନିଯୋଗ କରାଯାଇଛି। ୩୫୦୦ କୋଟି ଟଙ୍କା ବ୍ୟୟରେ ଏସ୍‌ସିବି ମେଡିକାଲ କଲେଜ ଓ ହସ୍ପିଟାଲକୁ ଏକ ବିଶ୍ୱସ୍ତରୀୟ ଅନୁଷ୍ଠାନ ଭାବରେ ବିକଶିତ କରିବା ନେଇ କାର୍ଯ୍ୟ ଆଗେଇ ଚାଲିଛି।

ଭୁବନେଶ୍ୱରରୁ ଦୁବାଇକୁ ସିଧାସଳଖ ବିମାନ ସେବାର ଶୁଭାରମ୍ଭ

ରାଉରକେଲା ବିର୍ସା ମୁଣ୍ଡା ହକି ଷ୍ଟାଡିୟମ

କ୍ରୀଡ଼ା ଭିତ୍ତିଭୂମି

କ୍ରୀଡ଼ା କ୍ଷେତ୍ରରେ ଅଣଦେଖା ହୋଇ ଆସୁଥିବା ଓଡ଼ିଶା ବିଜେଡି ସରକାର ଅମଳରେ ଏକ ସ୍ୱତନ୍ତ୍ର ପରିଚୟ ସୃଷ୍ଟି କରିପାରିଛି। ରାଜ୍ୟକୁ ଭାରତର କ୍ରୀଡ଼ା ହବ୍‌ରେ ପରିଣତ କରିବା ଲକ୍ଷ୍ୟ ନେଇ ସରକାର ଉଦ୍ୟମ ଜାରି ରଖିଛନ୍ତି। ଉନ୍ନତ ମାନର କ୍ରୀଡ଼ା ଭିତ୍ତିଭୂମି ଏବଂ ଅନୁକୂଳ ପରିବେଶ ଜାତୀୟ ଓ ଅନ୍ତର୍ଜାତୀୟ କ୍ରୀଡ଼ା ଆୟୋଜନ ପାଇଁ ପଥ ପରିଷ୍କାର କରିଛି। ଏସିଆନ୍ ଗେମ୍ସ, ହକି ଚାମ୍ପିୟନ୍ସ ଟ୍ରଫି, ପୁରୁଷ ହକି ବିଶ୍ୱକପ୍ ଆୟୋଜନ କରି ଓଡ଼ିଶା ନିଜର କ୍ରୀଡ଼ା ପ୍ରତିବଦ୍ଧତାକୁ ପ୍ରମାଣିତ କରିଛି। କ୍ରୀଡ଼ାର ବିକାଶ ଦିଗରେ ନିରନ୍ତର ପ୍ରୟାସ ଜାରି ରହିଛି। ରାଉରକେଲାରେ ଦେଶର ବୃହତ୍ତମ ହକି ଷ୍ଟାଡିୟମ ସମେତ ବିଭିନ୍ନ କ୍ରୀଡ଼ା ପ୍ରକଳ୍ପ ନିମନ୍ତେ ୧୦୦୦ କୋଟିରୁ ଅଧିକ ଟଙ୍କା ବିନିଯୋଗ କରାଯାଇଛି। ରାଜ୍ୟରେ ନୂତନ କ୍ରୀଡ଼ା ପ୍ରତିଭା ସୃଷ୍ଟି କରିବାଠାରୁ ଆରମ୍ଭ କରି ପଞ୍ଚାୟତସ୍ତରରେ କ୍ରୀଡ଼ା ଭିତ୍ତିଭୂମି ପ୍ରସ୍ତୁତ କରିବା ଦିଗରେ ରାଜ୍ୟ ସରକାର ପ୍ରୟାସ ଜାରି ରଖିଛନ୍ତି। ହକି ବିଶ୍ୱକପ୍‌କୁ ବିଭିନ୍ନ ମୁଖ୍ୟମନ୍ତ୍ରୀମାନଙ୍କୁ ନିମନ୍ତ୍ରଣ କରି ନବୀନ ରାଜ୍ୟର କ୍ରୀଡ଼ା ଭିତ୍ତିଭୂମିକୁ ଜାତୀୟ ନେତାଙ୍କ ଦୃଷ୍ଟିକୁ ନେବାକୁ ଉଦ୍ୟମ କରିଛନ୍ତି।

ନୂଆ ରୂପରେ ତାରାତାରିଣୀ ମନ୍ଦିର

ସ୍କୁଲ ରୂପାନ୍ତରଣ ଓ ଦକ୍ଷତା ବିକାଶ

ପିଲାମାନଙ୍କ ଭିତରେ ଥିବା ଦକ୍ଷତାର ପୂର୍ଣ୍ଣ ବିକାଶ ପାଇଁ ଶିକ୍ଷା ହେଉଛି ସବୁଠାରୁ ଗୁରୁତ୍ୱପୂର୍ଣ୍ଣ। ହାଇସ୍କୁଲଗୁଡ଼ିକର ରୂପାନ୍ତର ମୁଖ୍ୟ କାର୍ଯ୍ୟକ୍ରମ ଜାରି ରହିଛି। ଯୁବ ସମାଜକୁ ବିଶ୍ୱର ନିଯୁକ୍ତି ବଜାରର ଚାହିଦା ମୁତାବକ ପ୍ରସ୍ତୁତ କରିବା ପାଇଁ ସ୍କିଲ ଇନ୍ ଓଡ଼ିଶା କାର୍ଯ୍ୟକ୍ରମର ଅଂଶସ୍ୱରୂପ ବିଶ୍ୱ ଦକ୍ଷତା କେନ୍ଦ୍ର ଆରମ୍ଭ କରାଯାଇଛି। ଯୁବ ସମାଜ ଯେପରି ବିଶ୍ୱର ଶ୍ରେଷ୍ଠ ପ୍ରତିଯୋଗୀମାନଙ୍କ ସହ ଦକ୍ଷତାର ସହିତ ପ୍ରତିଦ୍ୱନ୍ଦ୍ୱିତା କରିପାରିବେ, ସେଥିପାଇଁ ପ୍ରତି କ୍ଷେତ୍ରରେ ସେମାନଙ୍କୁ ଗୁଣାତ୍ମକ ଦକ୍ଷତା ତାଲିମ ଦିଆଯାଉଛି।

■ ପ୍ରାକୃତିକ ବିପର୍ଯ୍ୟୟ ପରିଚାଳନା

ପ୍ରାକୃତିକ ବିପର୍ଯ୍ୟୟ ରାଜ୍ୟ ପାଇଁ ସବୁ ସମୟରେ ବଡ଼ ବିପତ୍ତି ଭାବେ ଦେଖାଦେଇଛି। ୧୯୯୯ ମହାବାତ୍ୟାରେ ରାଜ୍ୟକୁ ବହୁ ଧନଜୀବନ କ୍ଷତି ସହିବାକୁ ପଡ଼ିଥିଲା। ବିଜେଡି କ୍ଷମତାସୀନ ହେବା ପରେ ବିପର୍ଯ୍ୟୟରୁ ଲୋକଙ୍କ ଜୀବନ ବଞ୍ଚାଇବା ଥିଲା ନବୀନଙ୍କ ପ୍ରାଥମିକତା। ଏ ଦିଗରେ ରାଜ୍ୟ ସରକାର ସଫଳ ହୋଇଛନ୍ତି। ଫାଇଲିନ୍, ହୁଡୁହୁଡୁ, ତିତ୍‌ଲି, ଫନୀ, ଅମ୍ଫନ ଭଳି ବାତ୍ୟାକୁ ରାଜ୍ୟ ସରକାର ସଫଳତାର ସହ ମୁକାବିଲା କରିଛନ୍ତି। ସେଥିପାଇଁ ଅନ୍ତର୍ଜାତୀୟ ସ୍ତରରେ ରାଜ୍ୟ ସରକାର ପ୍ରଶଂସିତ ହୋଇଛନ୍ତି।

ବାପପୁଅଙ୍କ ୩ କୋଟିର ସମ୍ପତ୍ତି ବାଜ୍ୟାପ୍ତି

ଗଞ୍ଜେଇ କାରବାରକୁ ନେଇ ଗିରଫ ହୋଇଥିଲେ

ପୁରୀ ଅଫିସ/ବ୍ରହ୍ମଗିରି, ୨୮।୫(ଡି.ଏନ୍.ଏ)

ଦୀର୍ଘଦିନ ଧରି ନିଶା କାରବାର ମାଧ୍ୟମରେ ଅଚଳାଚଳ ସମ୍ପତ୍ତି ଠୁଳ କରି କୋଟିପତି ପାଲଟିଥିବା ଗଞ୍ଜେଇ ମାଫିଆ ବିଜୟ ପାଣି ଏବଂ ତାଙ୍କ ପୁଅ ଶତ୍ରୁଜିତ୍ ପାଣିଙ୍କ ୩କୋଟି ଟଙ୍କାର ସମ୍ପତ୍ତି ବାଜ୍ୟାପ୍ତି କରିଛି ପୁରୀ ପୋଲିସ। ବାଜ୍ୟାପ୍ତି ସମ୍ପତ୍ତି ମଧ୍ୟରେ ୯ଟି ଫ୍ଲାଟ, ୪ଟି କୋଠା, ଦୁଇଟି ଦାମୀ କାର୍ ଓ ଦୁଇଟି ବାଇକ୍ ପ୍ରଭୃତି ଆଟାଚ୍ ରହିଛି। ରବିବାର ଟାଉନ ଥାନା ପରିସରରେ ଆୟୋଜିତ ଖବରଦାତା ସମ୍ମିଳନୀରେ ଏସ୍‌ପି କନୱର ବିଶାଲ ସିଂହ ଏହି ସୂଚନା ଦେଇଛନ୍ତି। ଗତ ମେ ୩ରେ ବିଜୟ ଓ ଶତ୍ରୁଜିତ୍ ବେଆଇନ ଭାବେ ଗଞ୍ଜେଇ ରଖିବା ସହ କାରବାର କରୁଥିବା ଅଭିଯୋଗରେ ବ୍ରହ୍ମଗିରି ଥାନା ପୋଲିସ ଏବଂ ଏସ୍‌ଟିଏଫ୍ ହାତରେ ଧରାପଡ଼ିଥିଲେ। ଏମାନଙ୍କଠାରୁ ୬୨୪ କେଜିରୁ ଅଧିକ ପରିମାଣର ଗଞ୍ଜେଇ ଜବତ କରାଯାଇଥିଲା, ଯାହାର ଆନୁମାନିକ ମୂଲ୍ୟ ୬୦ ଲକ୍ଷରୁ ଊର୍ଦ୍ଧ୍ୱ ଟଙ୍କା ହେବ। ଏଥିସହ ୩ଟି ବୋମା ଜବତ କରାଯାଇଥିଲା। ଏ ନେଇ ବ୍ରହ୍ମଗିରି ଥାନା ପୋଲିସ ଏକ କେସ୍ (ନଂ. ୯୦/୨୩) ରୁଜୁ କରି ତଦନ୍ତ ଜାରି ରଖିଥିଲା। ଏ ସଂକ୍ରାନ୍ତରେ ରବିବାର ଏସ୍‌ପି ସୂଚନା ଦେଇ କହିଛନ୍ତି ଯେ, ଅନେକ ଦିନ ହେବ ବିଜୟ ଓ ତାଙ୍କ ପୁଅ ଶତ୍ରୁଜିତ ଗଞ୍ଜେଇ ବେପାରରେ ଲିପ୍ତ ଥିଲେ। ଦୁହେଁ କନ୍ଧମାଳରୁ ଗଞ୍ଜେଇ ଆଣି ଘରେ ଠୁଳ କରି ରଖିବା ସହ ଆଗାମୀ ରଥଯାତ୍ରାରେ ବେପାର କରିବା ପାଇଁ ଯୋଜନା କରିଥିଲେ। ଏହି ଘଟଣାରେ ପୁରୀ ପୋଲିସ ଉଭୟଙ୍କୁ ପୂର୍ବରୁ ଗିରଫ କରିଥିଲା। ଏଥିସହ ସେମାନଙ୍କଠାରୁ ୬୨୪ କେଜିରୁ ଅଧିକ ପରିମାଣର ଗଞ୍ଜେଇ ଜବତ କରାଯାଇଥିଲା। ତେବେ ସେମାନଙ୍କ ଆର୍ଥିକ କାରବାର ଓ ରୋଜଗାରର ଉତ୍ସ ସମ୍ପର୍କରେ ଜାଣିବାକୁ ପୋଲିସ ଏବଂ ଏସ୍‌ଟିଏଫ୍ ପକ୍ଷରୁ ମିଳିତ ଭାବେ ଖୋଳତାଡ଼ ଆରମ୍ଭ ହୋଇଥିଲା। ପୋଲିସ ଏବଂ ଏସ୍‌ଟିଏଫ୍ ପକ୍ଷରୁ ଗଠିତ ଟିମ୍ ରବିବାର ସମ୍ପୃକ୍ତ ବାପ, ପୁଅଙ୍କର ବିଭିନ୍ନ ସ୍ଥାନରେ ଥିବା ଘର ଓ ବ୍ୟବସାୟିକ ସ୍ଥଳରେ ଚଢାଉ କରିଥିଲା। ଏହି ଚଢାଉ ସମୟରେ ୩କୋଟି ଟଙ୍କାର ସମ୍ପତ୍ତିକୁ ବାଜ୍ୟାପ୍ତି କରିଛି ପୋଲିସ। ବିଜୟଙ୍କର ବ୍ରହ୍ମଗିରି ତହସିଲ ଅଧୀନ ଗୋପିନାଥପୁର ମୌଜାରେ ୪ଟି ଫ୍ଲାଟ, କପିଳେଶ୍ୱରପୁର ମୌଜାରେ ୨ଫ୍ଲାଟ, ସିପସରୁବାଲି ମୌଜାରେ ୩ଟି ଫ୍ଲାଟ, ଗୋପିନାଥପୁର ମୌଜାରେ ଗୋଟିଏ ହୋଟେଲ ଓ ଲଜ୍ ସମେତ ୨ଟି ମୂଲ୍ୟବାନ କୋଠା, କପିଳେଶ୍ୱରପୁର ମୌଜାରେ ଗୋଟିଏ କୋଠା, କଣାସ ଥାନା ଅଧୀନ ଅଣ୍ଡାଳସିଂହ ମୌଜାରେ ଗୋଟିଏ କୋଠା ଏବଂ ବିଭିନ୍ନ ସରଞ୍ଜାମ ସମେତ ପ୍ରାୟ ୩ କୋଟିରୁ ଊର୍ଦ୍ଧ୍ୱ ଟଙ୍କାର ସମ୍ପତ୍ତି ବାଜ୍ୟାପ୍ତି କରାଯାଇଛି। ସେହିପରି ବିଜୟଙ୍କ ସହିତ ବ୍ୟବସାୟିକ ସମ୍ପର୍କ ରଖିଥିବା ଅନ୍ୟ ନିଶା ବେପାରୀଙ୍କ ଘରେ ମଧ୍ୟ ଚଢାଉ କରାଯାଇଛି। କୋଲକାତାସ୍ଥିତ ବରିଷ୍ଠ ଅଧିକାରୀଙ୍କଠାରୁ ସମ୍ପତ୍ତି ବାଜ୍ୟାପ୍ତି ପାଇଁ ଅନୁମତି ମିଳିଥିଲା। ଏହାପରେ ପୋଲିସ ପକ୍ଷରୁ ସମ୍ପତ୍ତି ବାଜ୍ୟାପ୍ତି କରାଯାଇଛି। ପୂର୍ବରୁ ମଧ୍ୟ ଜଣେ ବ୍ରାଉନ୍ ସୁଗାର ବେପାରୀଙ୍କ ୧କୋଟିରୁ ଊର୍ଦ୍ଧ୍ୱ ଟଙ୍କାର ସମ୍ପତ୍ତି ବାଜ୍ୟାପ୍ତି କରାଯାଇଥିଲା।

ମିନାକ୍ଷୀଙ୍କୁ ଜିଲା ସଭାପତି କରାଇବାକୁ କଂଗ୍ରେସ ଭବନରେ ସମର୍ଥକଙ୍କ ସହ ତାରାଙ୍କ ଦାବି

ଭୁବନେଶ୍ୱର, ୨୮।୫(ବ୍ୟୁରୋ)

କଂଗ୍ରେସରେ ଗୋଷ୍ଠୀ କନ୍ଦଳ ଥମିବାର ନାଁ ଧରୁନାହିଁ। ଗୋଟିଏ ପଟେ ଦଳର ନେତୃତ୍ୱ ବିରୋଧରେ ମନ୍ତବ୍ୟ ଦେଇ ଦଳର ବରିଷ୍ଠ ନେତା ଚିରଞ୍ଜୀବ ବିଶ୍ୱାଳ ଏବଂ କଟକ-ବାରବାଟୀ ବିଧାୟକ ମହମ୍ମଦ ମୋକିମଙ୍କୁ କାରଣ ଦର୍ଶାଅ ନୋଟିସ୍ ଜାରି କରାଯାଇଛି। ଅନ୍ୟପଟେ ଏବେ କୋରାପୁଟ ଜିଲା ସଭାପତି ପଦକୁ ନେଇ ପୁଣି ରାଜନୀତି ଜୋର୍ ଧରିଛି। ଜୟପୁର ବିଧାୟକ ତାରାପ୍ରସାଦ ବାହିନୀପତିଙ୍କ ସ୍ତ୍ରୀ ମିନାକ୍ଷୀ ବାହିନୀପତିଙ୍କୁ କୋରାପୁଟ ଜିଲା ସଭାପତି ଭାବେ ପୁଣିଥରେ ଘୋଷଣା ଲାଗି ଦାବି ଉଠିଛି। ସ୍ତ୍ରୀଙ୍କ ପାଇଁ ରବିବାର କଂଗ୍ରେସ ଭବନରେ ଜିଲାର ନିର୍ବାଚିତ ପ୍ରତିନିଧିଙ୍କୁ ଆଣି ପିସିସି ସଭାପତିଙ୍କ ଆଗରେ ଜୟପୁର ବିଧାୟକ ତାରା ପ୍ରସାଦ ବାହିନୀପତି ଦାବି କରିଛନ୍ତି। କୋରାପୁଟ ଜିଲା ସଭାପତି ମିନାକ୍ଷୀ ବାହିନୀପତିଙ୍କୁ ଦଳ ପକ୍ଷରୁ ନିକଟରେ ସାଧାରଣ ସମ୍ପାଦକ ଦାୟିତ୍ୱ ଦିଆଯାଇଛି। ତେଣୁ ବିଧାୟକ ବାହିନୀପତି ଅସନ୍ତୋଷ ପ୍ରକାଶ କରିଥିଲେ। ଏହି ପ୍ରସଙ୍ଗରେ କଂଗ୍ରେସ ଭବନରେ ତାରା ନିଜ ସମର୍ଥକଙ୍କ ସହିତ ଶକ୍ତି ପ୍ରଦର୍ଶନ କରିବା ସହ ନାରାବାଜି ବି ଦେଇଛନ୍ତି। ତାଙ୍କ ସହ କୋରାପୁଟ ବ୍ଲକ ଅଧ୍ୟକ୍ଷ, ପୌରପାଳିକା ଅଧ୍ୟକ୍ଷ ପ୍ରମୁଖ କଂଗ୍ରେସ ଭବନ ଆସି ମିନାକ୍ଷୀଙ୍କୁ ପୁଣିଥରେ କୋରାପୁଟ ଜିଲା ସଭାପତି କରିବାକୁ ପିସିସି ସଭାପତିଙ୍କୁ ଭେଟି ଦାବି କରିଛନ୍ତି। ପିସିସି ସଭାପତି କହିଛନ୍ତି, ଏହା ଉପରେ ବିଚାର କରିଯିବ। ତେବେ କଂଗ୍ରେସରେ ପୁଣିଥରେ ଏଭଳି ଗୋଷ୍ଠୀକନ୍ଦଳକୁ ନେଇ ଦଳର କିଛି ବରିଷ୍ଠ ନେତା ଅସନ୍ତୋଷ ପ୍ରକାଶ କରିବା ମଧ୍ୟ ଆରମ୍ଭ କଲେଣି।

ଗେହଲଟ୍-ପାଇଲଟ୍ ଦ୍ୱନ୍ଦ୍ୱର ଅବସାନ ପାଇଁ କଂଗ୍ରେସ ହାଇକମାଣ୍ଡଙ୍କ ଉଦ୍ୟମ

ଜୟପୁର, ୨୮।୫

ରାଜସ୍ଥାନ ମୁଖ୍ୟମନ୍ତ୍ରୀ ଅଶୋକ ଗେହଲଟ ଏବଂ ପୂର୍ବତନ ଉପମୁଖ୍ୟମନ୍ତ୍ରୀ ସଚିନ ପାଇଲଟଙ୍କ ମଧ୍ୟରେ ରହିଥିବା ବିବାଦର ସମାଧାନ ପାଇଁ କଂଗ୍ରେସ ହାଇକମାଣ୍ଡ ଯୋଜନା କରୁଥିବା ଦଳୀୟ ସୂତ୍ରରୁ ଜଣାପଡ଼ିଛି। ନୂଆଦିଲ୍ଲୀରେ କଂଗ୍ରେସ ଅଧ୍ୟକ୍ଷ ମଲ୍ଲିକାର୍ଜୁନ ଖାର୍ଗେ ସୋମବାର ଏବଂ ମଙ୍ଗଳବାର ରାଜସ୍ଥାନ ନେତାମାନଙ୍କ ସହ ବୈଠକ କରିବେ। ଏଥିପାଇଁ ଗେହଲଟ ସୋମବାର ପୂର୍ବାହ୍ନରେ ଦିଲ୍ଲୀ ଯାଇ ମଙ୍ଗଳବାର ପର୍ଯ୍ୟନ୍ତ ରହିବେ। ସେଠାରେ ସେ ଖାର୍ଗେଙ୍କ ସମେତ ରାଜସ୍ଥାନ କଂଗ୍ରେସ ସଭାପତି ଗୋବିନ୍ଦ ସିଂ ଦୋତାସ୍ରା, ରାଜ୍ୟ କଂଗ୍ରେସ ପ୍ରଭାରୀ ସୁଖଜିନ୍ଦର ସିଂ ରାନ୍ଧୱା ଏବଂ ସହ ପ୍ରଭାରୀ କାଜି ମହମ୍ମଦ ନିଜାମୁଦ୍ଦିନ, ଅମ୍ରିତା ଧାୱନ ଏବଂ ବୀ

ସଂକ୍ଷେପରେ

ଆଜି ଯୋରନ୍ଦା ଆସୁଛନ୍ତି ୫-ଟି ସଚିବ

ଢେଙ୍କାନାଳ ଅଫିସ, ୨୮।୫

୫-ଟି ସଚିବ ଭି. କାର୍ତ୍ତିକେୟନ ପାଣ୍ଡିଆନ ସୋମବାର ମଧ୍ୟାହ୍ନରେ ଢେଙ୍କାନାଳ ଜିଲାର ବିଶ୍ୱପ୍ରସିଦ୍ଧ ମହିମା ଧର୍ମ ପୀଠ ଯୋରନ୍ଦା ପରିଦର୍ଶନରେ ଆସିବେ। ରାଜ୍ୟ ସରକାରଙ୍କ ପକ୍ଷରୁ ପୀଠରେ ଚାଲିଥିବା ବିଭିନ୍ନ ଉନ୍ନତିମୂଳକ କାର୍ଯ୍ୟର ସେ ସମୀକ୍ଷା କରିବେ। ବଲ୍କଳଧାରୀ ଓ କୌପୀନଧାରୀ ସାଧୁ ଗୋଷ୍ଠୀର ସାଧୁସନ୍ଥଙ୍କ ସହ ଆଲୋଚନା କରିବେ। ସେମାନଙ୍କ ସହ ପ୍ରସାଦ ସେବନରେ ସାମିଲ ହେବେ ବୋଲି କାର୍ଯ୍ୟକ୍ରମ ସ୍ଥିରୀକୃତ ହୋଇଛି। ମନ୍ତ୍ରୀ ପ୍ରଫୁଲ୍ଲ କୁମାର ମଲ୍ଲିକ, ବିଧାୟକ ସୁଧୀର କୁମାର ସାମଲ ସଚିବଙ୍କ ଗସ୍ତ ସମୟରେ ଉପସ୍ଥିତ ରହି ବିଭିନ୍ନ ବିଷୟରେ ଆଲୋଚନା କରିବେ। ଉଲ୍ଲେଖଯୋଗ୍ୟ, ଦୁଇ ସାଧୁଗୋଷ୍ଠୀଙ୍କ ମଧ୍ୟରେ ଦୀର୍ଘବର୍ଷ ଧରି ଚାଲିଥିବା ବିବାଦର ସମାଧାନ ହେବା ପରେ ମହିମାଗାଦିର ସର୍ବାଙ୍ଗୀନ ବିକାଶ ଲାଗି ମାର୍ଗପ୍ରଶସ୍ତ ହୋଇଛି। ଏହାକୁ ବିଶ୍ୱସ୍ତରୀୟ ପର୍ଯ୍ୟଟନସ୍ଥଳୀରେ ପରିଣତ କରିବା ପାଇଁ ରାଜ୍ୟ ସରକାର ଉଦ୍ୟମ ଆରମ୍ଭ କରିଛନ୍ତି। ମୁଖ୍ୟମନ୍ତ୍ରୀଙ୍କ ଦ୍ୱାରା ପ୍ରଦତ୍ତ ୧୦ କୋଟି ଟଙ୍କା ଅନୁଦାନରେ ଯୋରନ୍ଦାରେ ରାସ୍ତାଘାଟ, ପାର୍କ, ପାର୍କିଂ ବ୍ୟବସ୍ଥା, ଶୌଚାଳୟ, ଜଳାଶୟର ପୁନରୁଦ୍ଧାର, ମଠ ମନ୍ଦିର, ଆଶ୍ରମରେ ସାଇନେଜ ବ୍ୟବସ୍ଥା, ଆଲୋକାକରଣ କାର୍ଯ୍ୟ ଜାରି ରହିଛି। ଆବଶ୍ୟକ ପଡ଼ିଲେ ଅଧିକ ଅନୁଦାନ ଦିଆଯିବ ବୋଲି ରାଜ୍ୟ ସରକାର କହିସାରିଛନ୍ତି। ଏହାର ସମୀକ୍ଷା କରିବାକୁ ୫-ଟି ସଚିବ ଆସୁଛନ୍ତି।

ନାଲି ରସିଦ କାଟିବାକୁ ନାଲିଆଖି

ଭୁବନ, ୨୮।୫(ଡି.ଏନ୍.ଏ.)

- ପରିମଳ କର ଆଦାୟରେ ବିଫଳ ଏନ୍‌ଏସି କର୍ତ୍ତୃପକ୍ଷ
- ଡିଲର ପଏଣ୍ଟରେ ଜବରଦସ୍ତ ଆଦାୟ କରୁଛନ୍ତି ସ୍ୱଚ୍ଛସାଥୀ
- ଚାଉଳରୁ ବଞ୍ଚିତ ହିତାଧିକାରୀ ଆନ୍ଦୋଳନ ପାଇଁ ସଜବାଜ

ଡିଲର ପଏଣ୍ଟରେ ଜବରଦସ୍ତ ଆଦାୟ ହେଉଛି ପରିମଳ ଟିକସ। ଯେଉଁମାନେ ଏଥିରେ ଅସମର୍ଥ ପ୍ରକାଶ କରୁଛନ୍ତି, ସେମାନଙ୍କୁ ଚାଉଳ ଦିଆଯାଉନାହିଁ। ଢେଙ୍କାନାଳ ଜିଲା ଭୁବନ ଏନ୍‌ଏସିରେ ଏଭଳି ବିଚିତ୍ର ସ୍ଥିତି ଦେଖିବାକୁ ମିଳିଛି। ପରିମଳ ଟିକସ ଆଦାୟରେ ବିଫଳ ଏନ୍‌ଏସି କର୍ତ୍ତୃପକ୍ଷ ଟାର୍ଗେଟ ପୂରଣ ପାଇଁ ସ୍ୱଚ୍ଛସାଥୀଙ୍କୁ ଏହି କାର୍ଯ୍ୟରେ ନିୟୋଜିତ କରିଥିବାବେଳେ ସେମାନେ ନାଲିଆଖି ଦେଖାଇ ନାଲି ରସିଦ କାଟିବାକୁ ବାଧ୍ୟ କରିବା ଗରିବଙ୍କ ପେଟରେ ଲାତ ବୋଲି ହିତାଧିକାରୀମାନେ ଅଭିଯୋଗ କରିଛନ୍ତି।

ଭୁବନ ଏନ୍‌ଏସିର ୧୫ ୱାର୍ଡର ପରିମଳ ବ୍ୟବସ୍ଥା ତଦାରଖ କରିବା ପାଇଁ ୧୫ଜଣ ସ୍ୱଚ୍ଛସାଥୀଙ୍କୁ ନିଯୁକ୍ତି ଦିଆଯାଇଛି। ଏଥିସହ ଏକ ଘରୋଇ ଠିକାସଂସ୍ଥାକୁ ସହର ସଫେଇ ଦାୟିତ୍ୱ ଦିଆଯାଇଛି। ଏଥିରେ ମାସିକ ୮ ଲକ୍ଷ ଟଙ୍କା ଖର୍ଚ୍ଚ ହେଉଛି। ଏହାକୁ ବାଦ୍‌ଦେଲେ ଆବର୍ଜନା ସଂଗ୍ରହ ବାବଦକୁ ପ୍ରତି ଘରୁ ମାସିକ ୧୫ ଟଙ୍କା ଟିକସ ଆଦାୟ କରାଯାଉଛି। ହେଲେ ପରିମଳ ସଫେଇ ଠିକ୍ ଭାବେ କରାଯାଉ ନ ଥିବା ଅଭିଯୋଗ କରି ବହୁ ପରିବାର ଟିକସ ଦେଉନାହାନ୍ତି। ସେମାନଙ୍କୁ ବୁଝାଇଶୁଝାଇ ଟିକସ ଆଦାୟ କରିବାରେ ସ୍ୱଚ୍ଛସାଥୀ ବିଫଳ ହେଉଛନ୍ତି। ଟିକସ ଟାର୍ଗେଟ୍ ପୂରଣ କରିବା ପାଇଁ ସେମାନେ ଏବେ ସାଧାରଣ ବଣ୍ଟନ ବ୍ୟବସ୍ଥା (ପିଡିଏସ୍)ରେ ସାମଗ୍ରୀ ପ୍ରଦାନ କରାଯାଉଥିବା ଡିଲର ପଏଣ୍ଟରେ ଅପେକ୍ଷା କରୁଛନ୍ତି ଏବଂ ହିତାଧିକାରୀଙ୍କୁ ପରିମଳ କର ଦେବାକୁ ବାଧ୍ୟ କରୁଛନ୍ତି।

ଏନ୍‌ଏସି କର୍ତ୍ତୃପକ୍ଷଙ୍କ ଅଦୃଶ୍ୟ ଚାପ

ସହର ସଫେଇରେ ମାସିକ ୮ ଲକ୍ଷ ଟଙ୍କା ଖର୍ଚ୍ଚ ସତ୍ତ୍ୱେ ଭୁବନ ଏନ୍‌ଏସିର ପରିମଳ ବ୍ୟବସ୍ଥା ସୁଧୁରିପାରୁନାହିଁ। ୧୫ ୱାର୍ଡ ପାଇଁ ନିୟୋଜିତ ୧୫ ସ୍ୱଚ୍ଛସାଥୀ ମଧ୍ୟ ପରିମଳ ପରିଚାଳନା ଏବଂ ଘର ଘର ବୁଲି ଟିକସ ଆଦାୟରେ ବିଫଳ ହେଉଛନ୍ତି। ଏହାକୁ ନେଇ ଏନ୍‌ଏସି ଉପରେ ଚାପ ବଢ଼ିବାରେ ଲାଗିଛି। ସଫେଇରେ ହେଉଥିବା ଖର୍ଚ୍ଚ ବୋଝ ଚାପ କମାଇବା ପାଇଁ କର୍ତ୍ତୃପକ୍ଷ ଏଭଳି ପରିମଳ କର ଆଦାୟ କରିବା ପାଇଁ ଅଦୃଶ୍ୟ ଚାପ ପକାଉଥିବା କେତେଜଣ ଡିଲର ନାମ ଗୋପନ ରଖିବା ସର୍ତ୍ତରେ କହିଛନ୍ତି। ବିଧିବଦ୍ଧ ଭାବେ ନିର୍ଦ୍ଦେଶ ନ ଦେଲେ ମଧ୍ୟ ମୌଖିକ ଭାବେ ଡିଲରଙ୍କୁ ଏ ନେଇ ତାଗିଦା କରାଯାଇଥିବା ଚର୍ଚ୍ଚା ହେଉଛି। ଡିଲରଶିପ୍ କଟିଯିବା ଭୟରେ ଇଚ୍ଛା ନ ଥିଲେ ମଧ୍ୟ ଏଭଳି ବେଆଇନ କାର୍ଯ୍ୟ କରିବାକୁ ବାଧ୍ୟ ହେଉଥିବା ଡିଲରମାନେ କହିଛନ୍ତି।

କେବଳ ଏତିକି ନୁହେଁ, ଟିକସ ଦେଉଥିବା ହିତାଧିକାରୀଙ୍କୁ ସେମାନେ ଏକ ନାଲି ରଙ୍ଗର ରସିଦ ଧରାଇଦେଉଛନ୍ତି। ଡିଲରଙ୍କୁ ଏହା ଦେଖାଇବା ପରେ ଚାଉଳ ମିଳୁଛି। ଯେଉଁମାନେ ଏଥିରେ ଅସହାୟତା ପ୍ରକାଶ କରୁଛନ୍ତି, ସେମାନେ ମାସିକ ଚାଉଳ କୋଟାରୁ ବଞ୍ଚିତ ହେଉଛନ୍ତି। ସମସ୍ୟା ସମ୍ପର୍କରେ ସେମାନେ ଯୋଗାଣ ବିଭାଗ ଅଧିକାରୀଙ୍କୁ ଫୋନ୍ ମାଧ୍ୟମରେ ଅଭିଯୋଗ କରିଛନ୍ତି। ଏନ୍‌ଏସି ପ୍ରଶାସନ ଏବଂ ଯୋଗାଣ ବିଭାଗ ଏ ଦିଗରେ ପଦକ୍ଷେପ ନ ନେଲେ ଆନ୍ଦୋଳନାତ୍ମକ ପନ୍ଥା ଗ୍ରହଣ କରିବାକୁ ବାଧ୍ୟ ହେବେ ବୋଲି ଚାଉଳରୁ ବଞ୍ଚିତ ହିତାଧିକାରୀମାନେ ଚେତାବନୀ ଦେଇଛନ୍ତି।

ଏ ସଂକ୍ରାନ୍ତରେ ବ୍ଲକ ଯୋଗାଣ ବିଭାଗ ଅଧିକାରୀ ବେଡ଼ା ବେସ୍ତା କୁହନ୍ତି, ଏଭଳି ଟିକସ ଆଦାୟ କରିବା ଲାଗି କୌଣସି ସରକାରୀ ନିର୍ଦ୍ଦେଶ ନାହିଁ। ଯେଉଁମାନେ ଏଭଳି କାର୍ଯ୍ୟ କରୁଛନ୍ତି, ସେମାନଙ୍କ ବିରୋଧରେ କାର୍ଯ୍ୟାନୁଷ୍ଠାନ ଗ୍ରହଣ କରାଯିବ। ଏନ୍‌ଏସି ନିର୍ବାହୀ ଅଧିକାରୀ ଶ୍ୟାମସୁନ୍ଦର ସାହୁ କୁହନ୍ତି, ସ୍ୱଚ୍ଛସାଥୀଙ୍କୁ ଘର ଘର ବୁଲି ଲୋକଙ୍କୁ ବୁଝାଶୁଝା କରି ପରିମଳ ଟିକସ ଆଦାୟ କରିବାକୁ କୁହାଯାଇଛି। ହେଲେ ଏଥିଲାଗି ଗରିବ ହିତାଧିକାରୀଙ୍କ ଯୋଗାଣ ସାମଗ୍ରୀ ବନ୍ଦ କରିବା ଦଣ୍ଡନୀୟ ଅପରାଧ। ଏଭଳି ବେନିୟମ କାର୍ଯ୍ୟ କରୁଥିବା ସ୍ୱଚ୍ଛସାଥୀଙ୍କ ବିରୋଧରେ କାର୍ଯ୍ୟାନୁଷ୍ଠାନ ଗ୍ରହଣ କରାଯିବ।

ବିଜେଡିରେ ଅଦଳବଦଳ ଚର୍ଚ୍ଚା

ଢେଙ୍କାନାଳ ଅଫିସ, ୨୮।୫

ବଦଳିବେ ଜିଲା ସଭାପତି

ମନ୍ତ୍ରୀ ପ୍ରଫୁଲ୍ଲ କୁମାର ମଲ୍ଲିକ।

ଢେଙ୍କାନାଳ ଜିଲା ବିଜେଡିରେ ଖୁବ୍‌ଶୀଘ୍ର ଅଦଳବଦଳ ହେବାର ଯଥେଷ୍ଟ ସମ୍ଭାବନା ରହିଛି। ୨୦୨୪ ସାଧାରଣ ନିର୍ବାଚନକୁ ଦୃଷ୍ଟିରେ ରଖି ରାଜ୍ୟ ନେତୃତ୍ୱ ପକ୍ଷରୁ ଏଭଳି ଯୋଜନା କରାଯାଉଛି। ଯେଉଁ ଜିଲାର ମନ୍ତ୍ରୀମାନେ ଜିଲା ସଭାପତି ପଦବୀରେ ରହିଛନ୍ତି, ସେମାନଙ୍କୁ କେବଳ ମନ୍ତ୍ରୀ ପଦରେ ସୀମିତ ରଖାଯିବ। ସେମାନଙ୍କଠାରୁ ସଭାପତି ପଦବୀ ଅପସାରଣ କରାଯାଇ ଅନ୍ୟଙ୍କୁ ଦିଆଯିବ ବୋଲି ବିଶ୍ୱସ୍ତ ସୂତ୍ରରୁ ଜଣାପଡ଼ିଛି। ଏଭଳି ଆଲୋଚନା ପର୍ଯ୍ୟାଲୋଚନା ମଧ୍ୟରେ ମନ୍ତ୍ରୀ ପ୍ରଫୁଲ୍ଲ କୁମାର ମଲ୍ଲିକ ଜିଲା ବିଜେଡି ସଭାପତି ପଦବୀରୁ ଇସ୍ତଫା ଦେଇଥିବା ରବିବାର ସୋସିଆଲ ମିଡିଆରେ ଭାଇରାଲ ହୋଇଛି, ଯାହା ଏହି ଚର୍ଚ୍ଚାକୁ ଅଧିକ ଖୋରାକ ଯୋଗାଇଛି।

ସୂଚନାଯୋଗ୍ୟ, ଜିଲା ବିଜେଡିର କାର୍ଯ୍ୟକାରିଣୀ ବୈଠକ ଦୀର୍ଘଦିନ ହେଲା ବସିନାହିଁ। ବଡ଼ଧରଣର ଜିଲାସ୍ତରୀୟ ସାଙ୍ଗଠନିକ କାର୍ଯ୍ୟକ୍ରମ ମଧ୍ୟ ହେଉନାହିଁ। ପଦପଦବୀକୁ ନେଇ ଦଳୀୟ କର୍ମୀଙ୍କ ମଧ୍ୟରେ ଗୋଷ୍ଠୀ ବିବାଦ ଲାଗି ରହିଛି। ବିଜେଡିର ଛାମୁଆ ନେତା କର୍ମୀମାନେ ଦଳ ଅପେକ୍ଷା ନିଜ ନିଜ ନେତାଙ୍କ ଛାୟାତଳେ ରହିବାକୁ ପସନ୍ଦ କରୁଛନ୍ତି। ବିଭିନ୍ନ ସମୟରେ ଚା ଖଟିରେ ପରସ୍ପରକୁ ଆକ୍ଷେପ କରିବାକୁ ପଛାଉନାହାନ୍ତି। ଏଥିରୁ ଜିଲା ବିଜେଡିରେ ଗୋଷ୍ଠୀକନ୍ଦଳ ବଢୁଥିବା ଜଳ ଜଳ ହୋଇ ଦିଶୁଛି। ଅନ୍ୟପଟେ ଜିଲା ସଭାପତିଙ୍କର ଇସ୍ତଫା ଖବର ସୋସିଆଲ ମିଡିଆରେ ଭାଇରାଲ ହେବାପରେ ତାଙ୍କ ସମର୍ଥକମାନେ ଏହାର ସତ୍ୟତା ଜାଣିବା ପାଇଁ ରାଜ୍ୟ ସଙ୍ଗଠନ ଦାୟିତ୍ୱରେ ଥିବା ନେତାଙ୍କୁ ଫୋନ୍ ମାଧ୍ୟମରେ ଯୋଗାଯୋଗ କରିବା ଆରମ୍ଭ କରିଦେଇଛନ୍ତି। ସେହିପରି ନୂଆ ସଭାପତି କିଏ ହେବ, ତାହା ଆଲୋଚନାର ବିଷୟ ପାଲଟିଛି। ପଞ୍ଚାୟତ ନିର୍ବାଚନ, ହିନ୍ଦୋଳ ଏନ୍‌ଏସି ଉପନିର୍ବାଚନରେ ଆଗଧାଡ଼ିରେ ଥିବା କେତେଜଣ ଶୀର୍ଷସ୍ତରୀୟ ନେତା ଏହି ତାଲିକାରେ ଥିବା ଚର୍ଚ୍ଚା ହେଉଛି।

ସାଙ୍ଗଠନିକ ଅଦଳବଦଳ ସମ୍ପର୍କରେ ଜିଲା ସଭାପତି ତଥା ମନ୍ତ୍ରୀ ମଲ୍ଲିକଙ୍କୁ ଫୋନ୍ ମାଧ୍ୟମରେ ପ୍ରତିକ୍ରିୟା ଲୋଡ଼ାଯାଇଥିଲା। ସେ କହିଛନ୍ତି, ବର୍ତ୍ତମାନ କିଛି ହୋଇନାହିଁ। ଆଗକୁ ହେଲେ ଜଣାଇବେ ବୋଲି କହି ହସିହସି ପ୍ରସଙ୍ଗ ଏଡ଼ାଇ ଯାଇଥିଲେ।

ଜନ୍ମମାଟିରେ ଯବାନଙ୍କୁ ଭାବପୂର୍ଣ୍ଣ ଶ୍ରଦ୍ଧାଞ୍ଜଳି

ମୃତ ଯବାନଙ୍କୁ ଗାର୍ଡ ଅଫ୍ ଅନର ପ୍ରଦାନ କରାଯାଉଛି।

ଢେଙ୍କାନାଳ ଅଫିସ, ୨୮।୫

ଢେଙ୍କାନାଳ ଜିଲା ଗଁଦିଆ ବ୍ଲକ ଚନ୍ଦ୍ରଶେଖରପୁର ଗ୍ରାମର ସିଆର୍‌ପିଏଫ୍ ଯବାନ ଧ୍ରୁବଚରଣ ସାମଲଙ୍କ ରବିବାର ପରଲୋକ ହୋଇଯାଇଛି। ସେ ଭୁବନେଶ୍ୱରରେ କାର୍ଯ୍ୟରତ ଥିବାବେଳେ ଅସୁସ୍ଥ ହୋଇପଡ଼ିଥିଲେ। ଚିକିତ୍ସା ନିମନ୍ତେ ଘରକୁ ଆସିଥିବାବେଳେ ତାଙ୍କର ଦେହାନ୍ତ ହୋଇଯାଇଛି। ଜିଲାର ବିଭିନ୍ନ ସ୍ଥାନରୁ ବହୁ ମାନ୍ୟଗଣ୍ୟ ବ୍ୟକ୍ତି ବାସଭବନରେ ପହଞ୍ଚି ଶେଷଦର୍ଶନ କରିବା ସହ ଭାବପୂର୍ଣ୍ଣ ଶ୍ରଦ୍ଧାଞ୍ଜଳି ଜ୍ଞାପନ କରିଥିଲେ। ମରଶରୀରକୁ ସଂକୀର୍ତ୍ତନ ଶୋଭାଯାତ୍ରାରେ ଗ୍ରାମ ପରିକ୍ରମା କରାଯାଇଥିଲା। ଶ୍ମଶାନରେ ଗାର୍ଡ ଅଫ୍ ଅନର ଦିଆଯିବା ପରେ ଶେଷକୃତ୍ୟ ସମ୍ପନ୍ନ ହୋଇଥିଲା। ଯବାନ ଧ୍ରୁବଚରଣ ଗ୍ରାମର ବିଭିନ୍ନ ସାମାଜିକ ଓ ଆଧ୍ୟାତ୍ମିକ କାର୍ଯ୍ୟରେ ସାମିଲ ହେଉଥିଲେ। ତାଙ୍କର ଏଭଳି ଆକସ୍ମିକ ମୃତ୍ୟୁ ଅଞ୍ଚଳରେ ଶୋକର ଛାୟା ଖେଳାଇଦେଇଛି।

ଶାସକ ଦଳର ବାହୁ ଛାୟାତଳେ ମୁଖ୍ୟ ଅଭିଯୁକ୍ତ: ଭାଜପା

ପରଜଙ୍ଗ ତହସିଲଦାରଙ୍କୁ ହତ୍ୟା ଉଦ୍ୟମ ମାମଲା

ଢେଙ୍କାନାଳ ଅଫିସ, ୨୮।୫

ଢେଙ୍କାନାଳ ଜିଲା କାମାକ୍ଷାନଗର ଥାନା ପଥରଖମ୍ବ ଗ୍ରାମରେ ତହସିଲଦାର ଏସ୍. ଶୁଭ୍ର ପଟେଲଙ୍କ ଉପରେ ଲଘୁ ଖଣିଜ ଚୋରା ଚାଲାଣକାରୀଙ୍କ ମରଣାନ୍ତକ ଆକ୍ରମଣ ଏବଂ ଜେସିବି ଚଢ଼ାଇ ହତ୍ୟା ଉଦ୍ୟମ ମାମଲାର ନିରପେକ୍ଷ ତଦନ୍ତ ଦାବି କରିଛି ଭାଜପା। ରବିବାର ଢେଙ୍କାନାଳରେ ଅନୁଷ୍ଠିତ ଖବରଦାତା ସମ୍ମଳନୀରେ ରାଜ୍ୟ କାର୍ଯ୍ୟକାରିଣୀ ସଦସ୍ୟ ବିଭୂତି ପ୍ରଧାନ ଏହି ପ୍ରସଙ୍ଗ ଉଠାଇ କହିଲେ, ତହସିଲଦାରଙ୍କୁ ଆକ୍ରମଣ ଘଟଣାର ଦୁଇ ମୁଖ୍ୟ ଅଭିଯୁକ୍ତ ଶାସକ ଦଳର ବାହୁ ଛାୟା ତଳେ ଅଛନ୍ତି। ସେମାନଙ୍କ ବିରୋଧରେ କାର୍ଯ୍ୟାନୁଷ୍ଠାନ ଗ୍ରହଣ କରାଯାଉନାହିଁ। ପୋଲିସ ଯେଉଁ ୮ଜଣଙ୍କୁ ଗିରଫ କରିଛି, ସେମାନେ ନିର୍ଦ୍ଦୋଷ। ଘଟଣାର ମୁଖ୍ୟ ଅଭିଯୁକ୍ତ, ଜେସିବି ମାଲିକ ଏବଂ ଅନ୍ୟ ଜଣେ ଅଦ୍ୟାବଧି ଫେରାର ଅଛନ୍ତି। ଏଥିରେ କେତେଜଣ ରାଜନୈତିକ ବ୍ୟକ୍ତିଙ୍କ ସମ୍ପୃକ୍ତି ରହିଛି। ତେଣୁ ଏହାର ନିରପେକ୍ଷ ତଦନ୍ତ କରି ପ୍ରକୃତ ଦୋଷୀଙ୍କୁ ଗିରଫ କରିବା ପାଇଁ ସେ ଦାବି କରିଛନ୍ତି।

ଦେବନୀତି ପରିଚାଳନାରେ ବିଭ୍ରାଟ

ଦେବୋତ୍ତର ବିଭାଗ ଉପରେ ବର୍ଷିଲେ ବୁଦ୍ଧିଜୀବୀ

ଢେଙ୍କାନାଳ ଅଫିସ, ୨୮।୫

ଢେଙ୍କାନାଳ ଜିଲା ଦେବୋତ୍ତର ବିଭାଗ ଅଧୀନରେ ଥିବା ଦେବାଳୟଗୁଡ଼ିକରେ ନୀତିକାନ୍ତି ପରିଚାଳନା ଠିକ୍ ଭାବେ ହୋଇପାରୁନାହିଁ। ଏହାକୁ ନେଇ ବୁଦ୍ଧିଜୀବୀମାନେ ଉଦ୍‌ବେଗ ପ୍ରକାଶ କରିବା ସହ ବିଭାଗ ଉପରେ ବର୍ଷିଛନ୍ତି।

ଅଭିଯୋଗ ଅନୁଯାୟୀ, ରାଜରାଙ୍ଗୁଡା ଅମଳରୁ କପିଳାସ କ୍ଷେତ୍ରାଧିପତି ଶ୍ରୀଚନ୍ଦ୍ରଶେଖର ଜୀଉଙ୍କ ଲାଗି ସ୍ୱତନ୍ତ୍ର ବ୍ୟବସ୍ଥା କରାଯାଇଥିଲା। ୪୫,୦୦୦ ଏକର ଜମି, ୬ଟି ଖମାର, ଠାକୁରଙ୍କ ସେବାପାଇଁ ପୁରୁଷାନୁକ୍ରମିକ ୩୬ ନିଯୋଗ ସେବକଙ୍କୁ ନେଇ ଅତି ଆଡ଼ମ୍ବରପୂର୍ଣ୍ଣ ଭାବେ ନୀତିକାନ୍ତି ହେଉଥିଲା। ହେଲେ ଠାକୁରଙ୍କ ବିବାହ ଉତ୍ସବ ଘନ ଅନ୍ଧକାର ମଧ୍ୟରେ ହେବା ଦେବୋତ୍ତର ବିଭାଗର ପାରିବାପଣିଆକୁ ପଦାରେ ପକାଇଛି। ବିଭାଗୀୟ ଅଧିକାରୀ ଉତ୍ତରଦାୟିତ୍ୱ ନେବାରେ ପଛଘୁଞ୍ଚା ଦେଉଥିବାରୁ ଅଧିକାଂଶ ପୀଠରେ ଅବ୍ୟବସ୍ଥା ଚରମ ସୀମାରେ ପହଞ୍ଚିଛି। ମଠମନ୍ଦିରଗୁଡ଼ିକର ଆୟବ୍ୟୟ ବିବରଣୀ ସାର୍ବଜନୀନ କରାଯାଉନାହିଁ। ଲୋକଦେଖାଣିଆ ଭାବେ କାଗଜକଲମରେ ଟେଣ୍ଡର ହେଉଛି। ବିଭାଗୀୟ ଅଧିକାରୀ ଜିଲା ପ୍ରଶାସନକୁ ମିଥ୍ୟା ତଥ୍ୟ ଦେଇ ଭୁଆଁ ବୁଲାଇ ବ୍ୟକ୍ତିଗତ ସ୍ୱାର୍ଥସାଧନ କରୁଛନ୍ତି। ଜିଲା ଦେବୋତ୍ତର କମିଟିରେ ଅଧିକାରଙ୍କୁ ସୁହାଇବା ଭଳି କେତେଜଣ ଲୋକଙ୍କୁ ରଖାଯାଇ ଅହେତୁକ ଅନୁକମ୍ପା ପ୍ରଦର୍ଶନ କରାଯାଉଛି। ଏଭଳି ଅବ୍ୟବସ୍ଥା ଯୋଗୁ ଠାକୁରଙ୍କ ଜମିବାଡ଼ି ଜବରଦଖଲକୁ ଚାଲିଗଲାଣି। ଅନେକ ପର୍ବପର୍ବାଣି ବନ୍ଦ ହୋଇଗଲାଣି। ଭୋଗର ମାନ କମିଲାଣି। ଶିବ ବିବାହ, ଶୀତଳଷଷ୍ଠୀ ପାଇଁ ଦେବୋତ୍ତର ବିଭାଗ ୧ ଲକ୍ଷ ଦେଇ ଦାୟିତ୍ୱ ସାରିଦେଲା। ଫଳରେ ଠାକୁରଙ୍କର ବିବାହ ନୀତି ଅନ୍ଧାରରେ ହେଲା। ଯୁବରାଜ ଅମରଜ୍ୟୋତି ସିଂଦେଓ ଏ ନେଇ ଜିଲାପାଳଙ୍କ ଦୃଷ୍ଟି ଆକର୍ଷଣ କରିଥିଲେ। ଜିଲାପାଳ ସହକାରୀ ଦେବୋତ୍ତର ଅଧିକାରୀଙ୍କୁ କେବଳ କୈଫିୟତ ତଲବ କରିବା ପରିତାପର ବିଷୟ। ସେହିପରି ରଥକାଠରେ ଆମିଷ ଖଲିପତ୍ର ପଡିବା ନେଇ ଜଗନ୍ନାଥ ଚେତନା ପରିଷଦ ଉଦ୍‌ବେଗ ପ୍ରକାଶ କରିଥିଲା। ଅଣାଯାଇଥିବା କାଠ ଅନୁପଯୁକ୍ତ ଥିବା ଦର୍ଶାଇ ନୂତନ କାଠରେ ଥର ନିର୍ମାଣ ପାଇଁ ଦେବୋତ୍ତର ବିଭାଗର ଦୃଷ୍ଟି ଆକର୍ଷଣ କରାଯାଇଥିଲା। ଏହା ସତ୍ତ୍ୱେ ବିଭାଗୀୟ ଅଧିକାରୀ ନୀରବ ରହିଲେ। ଏଭଳି ଅବ୍ୟବସ୍ଥାର ତଦନ୍ତ କରିବାକୁ ଶିକ୍ଷାବିତ୍ ସୁକାନ୍ତ ମିଶ୍ର, ସାମାଜିକ କର୍ମୀ ତାରାପ୍ରସାଦ ପାଣି, ଶ୍ରୀକୁମାର ପାଣି, ପରେଶ ମିଶ୍ର ପ୍ରମୁଖ ଦାବି କରିଛନ୍ତି।

ଏ ନେଇ ଜିଲା ସହକାରୀ ଦେବୋତ୍ତର ଅଧିକାରୀ ହରିହର ପଞ୍ଚୁଆତି କୁହନ୍ତି, ଠାକୁରଙ୍କ ବିବାହ କାର୍ଯ୍ୟ ଅନ୍ଧକାରରେ ହେବା ନେଇ ହୋଇଥିବା ଅଭିଯୋଗର ତଦନ୍ତ କରାଯାଇଛି। ଏହାର ରିପୋର୍ଟ ଜିଲାପାଳଙ୍କୁ ପ୍ରଦାନ କରାଯାଇଛି। ଭବିଷ୍ୟତରେ ଏଭଳି ଘଟଣାର ଯେପରି ପୁନରାବୃତ୍ତି ନ ହୁଏ, ସେଥିଲାଗି ମନ୍ଦିର ଜିମାଦାରଙ୍କୁ ତାଗିଦା କରାଯାଇଛି। ବିଭିନ୍ନ ଅଭିଯୋଗର ତଦନ୍ତ ପାଇଁ ସେ ଦେବୋତ୍ତର ନୀରିକ୍ଷକଙ୍କ ସହ କପିଳାସ ପୀଠ ପରିଦର୍ଶନ କରିଥିବା ସୂଚନା ଦେଇଛନ୍ତି।

୨୦୦ ରୋଗୀଙ୍କ ସ୍ୱାସ୍ଥ୍ୟ ପରୀକ୍ଷା

ଜଣେ ମହିଳାଙ୍କ ସ୍ୱାସ୍ଥ୍ୟ ପରୀକ୍ଷା କରାଯାଉଛି।

ଢେଙ୍କାନାଳ ଅଫିସ,୨୮।୫

ଢେଙ୍କାନାଳ ଦକ୍ଷିଣକାଳୀ ରୋଡ୍‌ସ୍ଥିତ ସାଇନିମାଇଁ ରେସିଡେନ୍ସି ପ୍ରାଙ୍ଗଣ ନୀଳକଣ୍ଠ ହେଲ୍‌ଥ କେୟାର ପରିସରରେ ଭୁବନେଶ୍ୱର କଳିଙ୍ଗ ହସ୍ପିଟାଲ ପକ୍ଷରୁ ନିଃଶୁଳ୍କ ସ୍ୱାସ୍ଥ୍ୟ ପରୀକ୍ଷା ଶିବିର ରବିବାର ଅନୁଷ୍ଠିତ ହୋଇଯାଇଛି। ଭୁବନେଶ୍ୱରରୁ ଆସିଥିବା ଭେଷଜ ବିଶେଷଜ୍ଞ ଡା. ଜ୍ୟୋତିପ୍ରକାଶ ସାହୁ, ହୃଦ୍‌ରୋଗ ବିଶେଷଜ୍ଞ ଡା. ପଙ୍କଜ କୁମାର ମିଶ୍ର, ଅସ୍ଥିଶଲ୍ୟ ବିଶେଷଜ୍ଞ ଡା. ଗୟାଧର ବେହେରା ପ୍ରମୁଖ ଉପସ୍ଥିତ ରହି ସ୍ୱାସ୍ଥ୍ୟ ପରୀକ୍ଷା କରିଥିଲେ। ୨୦୦ରୁ ଊର୍ଦ୍ଧ୍ୱ ବ୍ୟକ୍ତି ସ୍ୱାସ୍ଥ୍ୟ ପରୀକ୍ଷା କରିଥିଲେ।

'ନିର୍ବାଚିତ ପ୍ରତିନିଧି ଗଣତନ୍ତ୍ର ପରମ୍ପରା ଅକ୍ଷୁଣ୍ଣ ରଖନ୍ତୁ'

ଭାଜପାର ଖବରଦାତା ସମ୍ମିଳନୀ

ଢେଙ୍କାନାଳ ଅଫିସ, ୨୮।୫

ଖବରଦାତା ସମ୍ମିଳନୀରେ ଭାଜପା ନେତୃବୃନ୍ଦ।

ଢେଙ୍କାନାଳ ଜିଲାର ବିଶ୍ୱପ୍ରସିଦ୍ଧ ମହିମା ଧର୍ମପୀଠ ମହିମାଗାଦିରେ ରାଜ୍ୟ ସରକାରଙ୍କ ପକ୍ଷରୁ ଚାଲିଥିବା ଉନ୍ନୟନମୂଳକ କାର୍ଯ୍ୟର ଅନୁଧ୍ୟାନ କରିବା ପାଇଁ ୫-ଟି ସଚିବ ଭି.କେ. ପାଣ୍ଡିଆନ ସୋମବାର ଯୋରନ୍ଦା ଆସୁଛନ୍ତି। ଏହାର ଅବ୍ୟବହିତ ପୂର୍ବରୁ ୫-ଟି ସଚିବଙ୍କ ଏହି ଗସ୍ତ ପ୍ରକ୍ରିୟାକୁ ରବିବାର ଭାଜପା ପକ୍ଷରୁ ବିରୋଧ କରାଯାଇଛି। ଗଣତନ୍ତ୍ର ପରମ୍ପରାରେ ଜନପ୍ରତିନିଧି, କାର୍ଯ୍ୟପାଳିକା ଓ ନ୍ୟାୟପାଳିକା ହେଉଛି ଅବିଚ୍ଛେଦ ଅଙ୍ଗ। ଗଣତାନ୍ତ୍ରିକ ବ

ଧରିତ୍ରୀ
DHARITRI
www.orissakhabar.com/ www.dharitri.com ପୃଷ୍ଠା ୮ Press Regd. No. R.N. 21326/74 Postal Regd. No. BN/42/21-23. ଭୁବନେଶ୍ୱର, ସୋମବାର, ମେ ୨୯/୨୦୨୩ Bhubaneswar, Monday, May 29/ 2023

ମହିଳା ଭଲିବଲ ଚ୍ୟାଲେଞ୍ଜ: ଭାରତ ଚାମ୍ପିୟନ

ସ୍ୱର୍ଣ୍ଣ ପଦକ ସହ ଚାମ୍ପିୟନ ଭାରତୀୟ ମହିଳା ଭଲିବଲ ଦଳ ଓ ଅନ୍ୟମାନେ।

ଭୁବନେଶ୍ୱର, ୨୮।୫ (କ୍ରୀଡ଼ା ପ୍ରତିନିଧି)

ନେପାଳର କାଠମାଣ୍ଡୁରେ ରବିବାର ଶେଷ ହୋଇଥିବା ଏନ୍‌ଏସ୍‌ସି କାଭା (ସେଣ୍ଟ୍ରାଲ ଏସିଆନ ଭଲିବଲ ଆସୋସିଏଶନ) ମହିଳା ଭଲିବଲ ଚ୍ୟାଲେଞ୍ଜ୍ କପ୍‌ରେ ଭାରତ ଚାମ୍ପିୟନ ହୋଇଛି। ରବିବାର ଅନୁଷ୍ଠିତ ଫାଇନାଲରେ ଭାରତ ୩-୦ (୨୫-୧୫, ୨୫-୨୨, ୨୫-୧୮)ରେ କାଜାଖସ୍ତାନକୁ ହରାଇ ଏହି ଐତିହାସିକ ସଫଳତା ଲାଭ କରିଛି। ଟାଇଟଲ ମୁକାବିଲାରେ ଆଟାକର ଅନୁଶ୍ରୀ, ବ୍ଲକର ଅଶ୍ୱିନ ଓ ସୋର୍ଯ୍ୟା ଏବଂ ଅଲ୍‌ରାଉଣ୍ଡର ଜିନ୍‌ସି ଭାରତକୁ ଚାମ୍ପିୟନ କରାଇବାରେ ଗୁରୁତ୍ୱପୂର୍ଣ୍ଣ ଭୂମିକା ନିର୍ବାହ କରିଥିଲା। ଭାରତ ସ୍ୱର୍ଣ୍ଣ, କାଜାଖସ୍ତାନ ରୌପ୍ୟ ଓ ଆୟୋଜକ ନେପାଳ ବ୍ରୋଞ୍ଜ ପଦକ ହାସଲ କରିଛି। ଏନ୍‌ଏସ୍‌ସି କାଭା ମହିଳା ଭଲିବଲ ଚ୍ୟାଲେଞ୍ଜ୍ କପ୍‌ର ଏହାଥିଲା ତୃତୀୟ ସଂସ୍କରଣ। ମାତ୍ର ଭାରତ ପ୍ରଥମଥରପାଇଁ ଏଥିରେ ଭାଗନେଇ ଟାଇଟଲ ହାସଲ କରିଛି। ଭାରତୀୟ ଦଳର ଅଧିନାୟିକା ନିର୍ମାଲ ଟୁର୍ନାମେଣ୍ଟର ସବୁଠାରୁ ମୂଲ୍ୟବାନ ଖେଳାଳି ବିବେଚିତ ହୋଇଛନ୍ତି। ସୋର୍ଯ୍ୟାଙ୍କୁ ଶ୍ରେଷ୍ଠ ମିଡିଲ ବ୍ଲକର, ଜିନି ଶ୍ରେଷ୍ଠ ସେଟର ଓ ଅନୁଶ୍ରୀଙ୍କୁ ଦ୍ୱିତୀୟ ଶ୍ରେଷ୍ଠ ଆଉଟ ସାଇଡ୍ ହିଟର ପୁରସ୍କାର ପ୍ରଦାନ କରାଯାଇଛି। ଭଲିବଲ ଫେଡେରେଶନ ଅଫ୍ ଇଣ୍ଡିଆ (ଭିଏଫ୍‌ଆଇ) ସଭାପତି ତଥା ଏମ୍‌ପି ଅଚ୍ୟୁତ ସାମନ୍ତ ଭାରତୀୟ ଦଳକୁ ଅଭିନନ୍ଦନ ଜଣାଇଛନ୍ତି।

ପ୍ରକାଶ ଯୋଗ୍ୟ ଯେ, ଅଚ୍ୟୁତ ଭିଏଫ୍‌ଆଇ ସଭାପତି ହେବାପରେ ଏହି କ୍ରୀଡ଼ାର ବିକାଶ ପାଇଁ ଅନେକ ପଦକ୍ଷେପ ନେଇଛନ୍ତି। ଫଳରେ ସ୍ୱରୂପ ଦଳକୁ ସଫଳତା ମିଳିବାରେ ଲାଗିଛି। ଗତବର୍ଷ ଥାଇଲାଣ୍ଡରେ ଅନୁଷ୍ଠିତ ଏସିଆନ ଭଲିବଲ ଚାମ୍ପିୟନଶିପ୍‌ରେ ଭାରତ ରୌପ୍ୟ ପଦକ ପାଇଥିଲା। ତେଣୁ ୨ ବର୍ଷ ମଧ୍ୟରେ ଭାରତୀୟ ମହିଳା ଦଳ ଅନ୍ତର୍ଜାତୀୟ ସ୍ତରରେ ୨ଟି ପଦକ ହାସଲ କରିଛି। ଏହା ବ୍ୟତୀତ ୨୦ ବର୍ଷରୁ କମ୍ ଭାରତୀୟ ପୁରୁଷ ଦଳ ଦୀର୍ଘ ୨୦ ବର୍ଷ ବ୍ୟବଧାନରେ ଏସିଆନ ପୁରୁଷ ଭଲିବଲରେ ରୌପ୍ୟ ପଦକ ପାଇବା ସହ ଏଫ୍‌ଆଇଭସିବି ୨୧ ବର୍ଷରୁ କମ୍ ପୁରୁଷ ବିଶ୍ୱ ଭଲିବଲ ଚାମ୍ପିୟନଶିପ୍ ପାଇଁ ଯୋଗ୍ୟତା ଅର୍ଜନ କରିଛି। ସେହିପରି ୧୮ ବର୍ଷରୁ କମ୍ ଭାରତୀୟ ପୁରୁଷ ଭଲିବଲ ଦଳ ୧୪ ବର୍ଷ ପରେ ଏସିଆନ ପୁରୁଷ ଭଲିବଲ ପ୍ରତିଯୋଗିତାରେ ବ୍ରୋଞ୍ଜ ପଦକ ହାସଲ କରିଛି। ଏଥିସହ ଏହି ଦଳ ୧୯ ବର୍ଷରୁ କମ୍ ଏଫ୍‌ଆଇଭିବି ବିଶ୍ୱ ଚାମ୍ପିୟନଶିପ୍ ପାଇଁ ଯୋଗ୍ୟତା ପାଇଛି। ଗତ ୨ ବର୍ଷ ମଧ୍ୟରେ ଭାରତୀୟ ଭଲିବଲ ଦଳ ୮ଟି ଭିନ୍ନ ଅନ୍ତର୍ଜାତୀୟ ପ୍ରତିଯୋଗିତାରେ ଅଂଶଗ୍ରହଣ କରିଛି।

ମୁକ୍ତେଶ୍ୱର ସେମିରେ

ଭୁବନେଶ୍ୱର, ୨୮।୫ (କ୍ରୀଡ଼ା ପ୍ରତିନିଧି): ମୁକ୍ତେଶ୍ୱର କ୍ରିକେଟ କ୍ଲବ ଆନୁକୂଲ୍ୟରେ ଏଠାରେ ଚାଲିଥିବା ୨ୟ ପ୍ରଶାନ୍ତ ମହାପାତ୍ର ସ୍ମାରକୀ ଜୁନିୟର (୧୬ ବର୍ଷରୁ କମ୍) କ୍ରିକେଟ ଟୁର୍ନାମେଣ୍ଟର ତୃତୀୟ କ୍ୱାର୍ଟରଫାଇନାଲ ମ୍ୟାଚ ରବିବାର ଅନୁଷ୍ଠିତ ହୋଇଯାଇଛି। ଏଥିରେ ଭୁବନେଶ୍ୱରର ବିବିସିଏକୁ ୪୬ ରନରେ ହରାଇ ଆୟୋଜକ ମୁକ୍ତେଶ୍ୱର କ୍ରିକେଟ କ୍ଲବ (ଏମ୍‌ସିସି) ସେମିଫାଇନାଲରେ ପ୍ରବେଶ କରିଛି। ଟସ୍‌ଜିତି ବ୍ୟାଟିଂ କରିଥିବା ମୁକ୍ତେଶ୍ୱର ନିର୍ଦ୍ଧାରିତ ୩୦ ଓଭରରେ ୮ ଉଇକେଟ ହରାଇ ୧୫୪ ରନ କରିଥିଲା। ଦଳ ପକ୍ଷରୁ ସମରପ୍ରୀତ ପଟେଲ ସର୍ବାଧିକ ୬୭ ଓ ଅର୍ପିତ ନାୟକ ୨୮ ରନ କରିଥିଲେ। ବିପକ୍ଷ ଦଳର ସାଇ ଶଙ୍କର ସାମଲ ୩ଟି ଉଇକେଟ ନେଇଥିଲେ। ୧୫୫ ରନ ବିଜୟ ଲକ୍ଷ୍ୟରେ ବିବିସିଏ ୨୪.୨ ଓଭରରେ ୧୦୮ ରନକରି ଅଲ୍‌ଆଉଟ ହୋଇ ଯାଇଥିଲା। ବିଶ୍ୱଜିତ ପ୍ରଧାନ ୫୮ ରନ କରିଥିଲେ ମଧ୍ୟ ଅନ୍ୟ ଖେଳାଳିଙ୍କ ବିଫଳତା ଯୋଗୁ ଦଳ ପରାଜିତ ହୋଇଥିଲା। ବିଜୟୀ ଦଳର ଅର୍ପିତ ନାୟକ ମାତ୍ର ୧୦ ରନରେ ୪ଟି ଉଇକେଟ ନେଇଥିଲେ। ଅଲ୍‌ରାଉଣ୍ଡ ପ୍ରଦର୍ଶନ ପାଇଁ ଅର୍ପିତ ନାୟକଙ୍କୁ ପ୍ଲେୟର ଅଫ୍ ଦି ମ୍ୟାଚ ପୁରସ୍କାର ପ୍ରଦାନ କରାଯାଇଥିଲା। ଆୟୋଜକ କ୍ଲବ ସଦସ୍ୟ ସଞ୍ଜୀବ ହଂସ ପୁରସ୍କାର ପ୍ରଦାନ କରିଥିଲେ। ସୋମବାର କଟକର ରାଇଜିଂ ଷ୍ଟୁଡେଣ୍ଟ୍ସ ଓ ଭୁବନେଶ୍ୱରର ଶେଖର ସ୍ପୋର୍ଟିଂ ମଧ୍ୟରେ ୪ର୍ଥ କ୍ୱାର୍ଟର ଫାଇନାଲ ଅନୁଷ୍ଠିତ ହେବ।

ଆଇପିଏଲ୍‌ରୁ ରାୟୁଡୁଙ୍କ ଅବସର

ଅହମଦାବାଦ, ୨୮।୫ (ପି.ଟି.)

ଭାରତର ପୂର୍ବତନ ଅନ୍ତର୍ଜାତୀୟ ଦିନିକିଆ ସ୍ପେଶାଲିଷ୍ଟ ଓ ଚେନ୍ନାଇ ସୁପର କିଙ୍ଗ୍ସ (ସିଏସ୍‌କେ) ଦଳର ନିୟମିତ ସଦସ୍ୟ ଅମ୍ବାତି ରାୟୁଡୁ ଇଣ୍ଡିଆନ ପ୍ରିମିୟର ଲିଗ୍ (ଆଇପିଏଲ୍)ରୁ ତାଙ୍କ ଅବସର ଘୋଷଣା କରିଛନ୍ତି। ରବିବାର ଗୁଜରାଟ ଟାଇଟନ୍ସ ବିପକ୍ଷ ଆଇପିଏଲ୍ ଫାଇନାଲ ତାଙ୍କ ଶେଷ ମ୍ୟାଚ ହେବ। ଇଂଲଣ୍ଡରେ ୨୦୧୯ ବିଶ୍ୱକପ୍ ପାଇଁ ଭାରତୀୟ ଦଳରେ ତାଙ୍କୁ ସ୍ଥାନ ନ ମିଳିବା ପରେ ସେ ଅନ୍ତର୍ଜାତୀୟ କ୍ରିକେଟରୁ ତାଙ୍କ ଅବସର ଘୋଷଣା କରିଥିଲେ। ଦୁଇବର୍ଷ ପୂର୍ବେ ସେ ଘରୋଇ କ୍ରିକେଟରୁ ତାଙ୍କ ଅବସର ଘୋଷଣା କରିଥିଲେ। କିନ୍ତୁ ସେ ପରବର୍ତ୍ତୀ ସମୟରେ ତାଙ୍କ ନିଷ୍ପତ୍ତିରେ ପରିବର୍ତ୍ତନ କରିଥିଲେ। କିନ୍ତୁ ହାଇଦ୍ରାବାଦର ଏହି ୩୮ ବର୍ଷୀୟ ଖେଳାଳି ଏଥର ତାଙ୍କ ନିଷ୍ପତ୍ତିରେ ଆଉ ପରିବର୍ତ୍ତନ କରିବେ ନାହିଁ ବୋଲି କହିଛନ୍ତି। ଏଥର ସେ ୧୫ଟି ଗେମ୍‌ରେ ୧୩୯ ରନ ସଂଗ୍ରହ କରିଛନ୍ତି। ସେ ତାଙ୍କ ଆଇପିଏଲ୍ କ୍ୟାରିୟରରେ ଦୁଇଟି ପ୍ରମୁଖ ଦଳ ମୁମ୍ବାଇ ଇଣ୍ଡିଆନ୍ସ ଓ ସିଏସ୍‌କେ ଦଳ ପାଇଁ ଖେଳିଛନ୍ତି। ଟୁର୍ନାମେଣ୍ଟର ୧୪ଟି ସିଜନରେ ସେ ୧୧ ପ୍ଲେଅଫ୍ ଓ ୮ ଫାଇନାଲ ଖେଳିଛନ୍ତି। ୫ଥର ଟ୍ରଫି ଜିତିଛନ୍ତି। ଆଇପିଏଲ୍‌କୁ ସେ ଭଲରୂପେ ଉପଭୋଗ କରିଥିବା କହିଛନ୍ତି। ରାୟୁଡୁ ଭାରତ ତରଫରୁ ୫୫ ଅନ୍ତର୍ଜାତୀୟ ଦିନିକିଆ ଖେଳି ୧୬୯୪ ରନ ସଂଗ୍ରହ କରିଛନ୍ତି। ତାଙ୍କର ଆଭରେଜ ୪୭ରୁ ଅଧିକ ରହିଥିବା ବେଳେ ସେ ୩ଟି ଶତକ ଏବଂ ୧୦ ଅର୍ଦ୍ଧଶତକ ହାସଲ କରିଛନ୍ତି। ରାୟୁଡୁ ସିଏସ୍‌କେର ଅନ୍ୟତମ ପ୍ରମୁଖ ଖେଳାଳି ରହିଆସିଥିଲେ। ରବିବାର ଫାଇନାଲ ପୂର୍ବରୁ ସେ ୨୦୩ ଆଇପିଏଲ୍ ଗେମ୍ ଖେଳିଥିଲେ। ୧୨୭ ଷ୍ଟ୍ରାଇକ୍ ରେଟ୍‌ରେ ସେ ୪୩୨୯ ରନ ସ୍କୋର କରିଥିଲେ। ସେ ଗୋଟିଏ ଶତକ ଓ ୨୨ ଅର୍ଦ୍ଧ ଶତକ ହାସଲ କରିଛନ୍ତି। ୨୦୧୮ରେ ସିଏସ୍‌କେ ତରଫରୁ ତାଙ୍କ ଶ୍ରେଷ୍ଠ ପ୍ରଦର୍ଶନ କରି ୬୦୨ରନ ସଂଗ୍ରହ କରିଥିଲେ। ଭାରତୀୟ ଘରୋଇ କ୍ରିକେଟରୁ ଅବ୍ୟାହତି ନେବା ଦ୍ୱାରା ରାୟୁଡୁ ବର୍ତ୍ତମାନ ଟି୨୦ ଭେଟେରାନ ଟୁର୍ନାମେଣ୍ଟ ସମେତ ବିଭିନ୍ନ ଫ୍ରାଞ୍ଚାଇଜ୍ କ୍ରିକେଟ ଖେଳିପାରିବେ।

ଅମ୍ବାତି ରାୟୁଡୁ

Printed and published by Tathagata Satpathy on behalf of Navajat Printers & Media Pvt. Ltd. and printed at Navajat Printers, S-3/5, Industrial Estate, Angul. Editor- Tathagata Satpathy, ସମ୍ପାଦକ– ତଥାଗତ ସତପଥୀ