ପୃଷ୍ଠା-୧୨+୮

ଧରିତ୍ରୀ
DHARITRI

ଭୁବନେଶ୍ୱର, ଶୁକ୍ରବାର, ଜୁନ୍ ୨/୨୦୨୩ (୧୨+୮=୨୦ ପୃଷ୍ଠା) Bhubaneswar, Friday, June 2/2023 Page 20 ₹ 7.00 | SAMBALPUR

୪୯ଶ ଭାଗ ୧୮୭ ସଂଖ୍ୟା www.orissakhabar.com/www.dharitri.com | Printed at Sambalpur, Bhubaneswar, Rayagada & Angul VOLUME 49 ISSUE 187 ମୂଲ୍ୟ ₹୭/-

GLORIOUS 10 YEARS

ଭାରତର ସବୁଜ ଖ୍ୟାତି

କୃଷି କ୍ଷେତ୍ରରେ ତେଲଙ୍ଗାନା ହାସଲ କରିଥିବା ପ୍ରଗତି ଦେଶ ପାଇଁ ଏକ ରୋଲ୍ ମଡେଲ୍। ଦେଶରେ ଏହା ହେଉଛି ଏକମାତ୍ର ରାଜ୍ୟ ଯାହା କୃଷକମାନଙ୍କ କଲ୍ୟାଣକୁ ସର୍ବାଧିକ ଗୁରୁତ୍ୱ ଦେଇଥାଏ ଏବଂ କୃଷିକ୍ଷେତ୍ରର ବିକାଶ ପାଇଁ ଅନେକ କୋଟି ଟଙ୍କା ଖର୍ଚ୍ଚ କରିଥାଏ...

ତେଲଙ୍ଗାନା ରାଇଥୁ ବନ୍ଧୁ, ରାଇଥୁ ବୀମା, ୨୪ ଘଣ୍ଟିଆ ମାଗଣା ବିଦ୍ୟୁତ ଯୋଗାଣ ଏବଂ ଜଳସେଚନ ପ୍ରକଳ୍ପଗୁଡ଼ିକର ନିର୍ମାଣ ପାଇଁ ଅଦ୍ୟାବଧି ୨,୧୬,୦୦୦ କୋଟି ଟଙ୍କା ବ୍ୟୟ କରିଛି। ଏହା କୃଷକମାନଙ୍କ କଲ୍ୟାଣ ଓ ବିକାଶ ପାଇଁ ରାଜ୍ୟ ସରକାରଙ୍କ ପ୍ରତିଶ୍ରୁତିବଦ୍ଧତାକୁ ଦର୍ଶାଉଛି।

-କେ. ଚନ୍ଦ୍ରଶେଖର ରାଓ, ମୁଖ୍ୟମନ୍ତ୍ରୀ

ତେଲଙ୍ଗାନା ଭାରତର ସବୁଜ ଖ୍ୟାତି ଭାବେ ଉଭାହୋଇଛି। ଏକଦା ଏକ ସବୁଜ ଧାନ୍ୟାଗାର ଭାବେ ପରିଚିତ ଏହି ରାଜ୍ୟ ନିଜ ହୃତଗୌରବ ଫେରିପାଇବା ପାଇଁ ଦ୍ରୁତଗତିରେ ଉଦ୍ୟମ କରିଥିବାରୁ ଏହାକୁ ଆଜି ମନ୍ତ୍ରମୁଗ୍ଧ ସ୍ୱର୍ଗ ବିବେଚନା କରାଯାଉଛି। ରାଜପଥ ଓ ଗ୍ରାମାଞ୍ଚଳର ସଡ଼କ ପାର୍ଶ୍ୱରେ କୃଷି ଉଦ୍ୟାନ ଏବଂ ଚାରା ରୋପଣ ପୂର୍ବରୁ କେବେ ଦେଖାଯାଇ ନ ଥିଲା। ଏଗୁଡ଼ିକ ବର୍ତ୍ତମାନ ତ୍ୱରିତ ପରିବର୍ତ୍ତନର ଦୃଶ୍ୟମାନ ବାସ୍ତବତା। ଲଗାତାର ମୌସୁମୀର କୃପଣତା, ମରୁଡ଼ି, ବଢ଼ିଚାଲିଥିବା ଋଣ ବୋଝ ଏବଂ କୃଷକମାନଙ୍କ ଆତ୍ମହତ୍ୟାର ଅନ୍ତହୀନ କାହାଣୀ ଦିନେ ଚର୍ଚ୍ଚାର ବିଷୟ ପାଲଟିଥିବାବେଳେ ଏବେ ସ୍ଥିତିରେ ଅନେକ ପରିବର୍ତ୍ତନ ଦେଖିବାକୁ ମିଳୁଛି।

ଋଣ ଟଙ୍କା ଅସୁଲି ପାଇଁ ସାହୁକାରଙ୍କ ତାଗିଦ ଯୋଗୁ ଅନେକ ହଜାର କୃଷକ ଏବଂ କୃଷି ଶ୍ରମିକ ପରିବାର ସେମାନଙ୍କ ଘର ଓ ଚାଷଜମି ଛାଡ଼ି ଦୁଇ ଓଳି ଅନ୍ନ ପାଇଁ ଦୂରନ୍ତ ସହରକୁ କର୍ମ ସନ୍ଧାନରେ ପଳାୟନ କରୁଥିଲେ। ନିଜ ଜୀବିକାରୁ ବଞ୍ଚିତ ହେବା ପରେ ଲୋକେ ଦୁର୍ଦ୍ଦଶା ଭିତରେ ରହିବାକୁ ବାଧ୍ୟ ହୋଇଥିଲେ। ଏପରିକି ବହୁ ଲୋକ ନିଜ ଚାଷ ଜମିକୁ ସ୍ୱଳ୍ପ ମୂଲ୍ୟରେ ବିକ୍ରି କରିବାକୁ ନିଷ୍ପତ୍ତି ନେଉଥିଲେ। ଅନଟନ ସ୍ଥିତି ଦୀର୍ଘବର୍ଷ ଲାଗିରହିବା ଫଳରେ କୃଷି ଏକ କଷ୍ଟଦାୟକ କାର୍ଯ୍ୟରେ ପରିଣତ ହେବାରୁ ଜମିଗୁଡ଼ିକୁ ଦୁଧିଆଳି ପ୍ରାଣୀ ବିନିମୟରେ ବିକ୍ରି କରିଦିଆଯିବାର ଅନେକ ଉଦାହରଣ ରହିଥିଲା। ପୂର୍ବ ଦିନଗୁଡ଼ିକରେ ଜମି କିଣିବା ପାଇଁ କେହି ରାଜି ହେଉ ନ ଥିଲେ। ଲୋକେ ମଧ୍ୟ ଜମି ଉପରେ ଭରସା କରି ଚଳିବା ଆଶା ଛାଡ଼ିଦେଇଥିଲେ। କିନ୍ତୁ ଆଜି ଚାଷଜମିର ଚାହିଦା ଢେର ବଢ଼ିଯାଇଛି। ଚାଷ ଜମି ଖଣ୍ଡେ ସୁନାଠୁ ବି ମହଙ୍ଗା ହୋଇଗଲାଣି। ରାଜ୍ୟର ପ୍ରାୟ ସମସ୍ତ ସ୍ଥାନରେ ଜମିର ମୂଲ୍ୟ ଏକର ପିଛା ୨୫ ଲକ୍ଷରୁ ୫୦ ଲକ୍ଷ ଟଙ୍କା ପର୍ଯ୍ୟନ୍ତ ବଢ଼ିଯାଇଥିବାରୁ ବିକ୍ରି କରିବା ପାଇଁ କେହି ଚାହୁଁ ନାହାନ୍ତି। ଏପରିକି ନିପଟ ମଫସଲ ଅଞ୍ଚଳଗୁଡ଼ିକରେ ମଧ୍ୟ ବିସ୍ତୃତ ଜମିଗୁଡ଼ିକ ପଡ଼ିରହିଛି। ଏପ୍ରିଲ ଶେଷ ଆଡ଼କୁ ଯସାଙ୍ଗି ଅମଳ ବେଳେ ପର୍ଯ୍ୟାପ୍ତ ଉତ୍ପାଦନ ପାଇଁ କୃଷକମାନେ ନିୟୋଜିତ ଥିବାବେଳେ ବନକଲମ ଋତୁରେ ପୁଣି ଚାଷ କାର୍ଯ୍ୟ ପାଇଁ ପ୍ରସ୍ତୁତି ଆରମ୍ଭ କରିଛନ୍ତି। ଏହି ଅଞ୍ଚଳର ଇତିହାସରେ କୃଷି ସଙ୍କଟକୁ ନେଇ ସର୍ବାଧିକ ଆଲୋଚନା ହେଉଥିଲା। କିନ୍ତୁ ବର୍ତ୍ତମାନ ଚାଷୀଙ୍କ ଆତ୍ମହତ୍ୟା ସଂଖ୍ୟା ବହୁ ପରିମାଣରେ କମିଛି ଏବଂ ଆତ୍ମହତ୍ୟା କରୁଥିବା ଲୋକଙ୍କ ଚାଷ ସହ କୌଣସି ସମ୍ପର୍କ ନାହିଁ। ୨୦୧୪ରୁ ୨୦୧୮ ମଧ୍ୟରେ ୪୦,୭୪,୫୨୨ କୃଷକ ଶସ୍ୟଋଣ ବାବଦକୁ ନେଇଥିବା ୧୭,୩୫୧.୪୭ କୋଟି ଟଙ୍କାର ଋଣ ରାଜ୍ୟ ସରକାର ଛାଡ଼ କରିବା ପରେ କୃଷକ ସମୁଦାୟର ଦୁର୍ବଳ ଭାଗ୍ୟରେ ବଡ଼ ପରିବର୍ତ୍ତନ ଆସିଛି। ୨୦୧୮ ଡିସେମ୍ବର ୧୧ ସୁଦ୍ଧା ବକେୟା ଥିବା ଶସ୍ୟଋଣ କୃଷକ ପରିବାର ପିଛା ୧ ଲକ୍ଷ ଟଙ୍କା ପର୍ଯ୍ୟନ୍ତ ଛାଡ଼ କରାଯାଇଛି। ୨୦୨୩-୨୪ ଆର୍ଥିକ ବର୍ଷର ବଜେଟରେ ଶସ୍ୟଋଣ ପରିଶୋଧ ପାଇଁ ୬,୩୮୫ କୋଟି ଟଙ୍କା ଆବଣ୍ଟନ କରାଯାଇଛି।

ମାଓବାଦୀ ଅଧ୍ୟୁଷିତ ଅଞ୍ଚଳରେ ଚାଷୀଙ୍କ ଖଳାରୁ ୫୦ରୁ୧୦୦ କେଜି ଶସ୍ୟ ନେଇଯାଉଥିବା ଅସୁଲକାରୀ ଗୋଷ୍ଠୀଙ୍କ ଏବେ କୌଣସି ଚିହ୍ନବର୍ଣ୍ଣ ନାହିଁ। ସ୍ଥିର ପ୍ରଶାସନ ଓ ପ୍ରଭାବଶାଳୀ ଆଇନଶୃଙ୍ଖଳା ଯୋଗୁ ସାରା ରାଜ୍ୟରେ ଶାନ୍ତି ବିରାଜମୁନ କରୁଛି। ଏଥିସହ ଘଟୁଥିବା ନିରନ୍ତର ବିକାଶ ତେଲଙ୍ଗାନାକୁ କୃଷିକ୍ଷେତ୍ରରେ ଦେଶର ଅଗ୍ରଣୀ ରାଜ୍ୟରେ ପରିଣତ କରିଛି।

ପୂର୍ବରୁ ରାଜ୍ୟର ଗ୍ରାମଗୁଡ଼ିକରେ ଶତାଧିକ ନଳକୂପ ଖୋଳାଯାଇଥିଲେ ହେଁ ସେଗୁଡ଼ିକରୁ ବୁନ୍ଦାଏ ବି ପାଣି ବାହାରୁ ନ ଥିଲା। ଏଭଳି ମାମଲା ସମ୍ପର୍କରେ ଅଭିଜ୍ଞ ରାଜ୍ୟ କୃଷି ସଚିବ ଏମ୍. ରଘୁନନ୍ଦନ ରାଓ ଡିଆର୍‌ଡିଏରେ ପ୍ରୋଜେକ୍ଟ ଡାଇରେକ୍ଟର ଥିବାବେଳେ ହାସଲ କରିଥିବା ଅଭିଜ୍ଞତାକୁ ନେଇ ବ୍ୟକ୍ତିଗତ ଭାବେ ଅନୁଧ୍ୟାନ କରିଥିଲେ। ଆଦିବାସୀ ବହୁଳ ଅଞ୍ଚଳ ସଂଲଗ୍ନ ମୁନିରୁ ନଦୀର ଶାଖା ନଦୀ ଅକେରୁ ଏହି ବିରାଟ ପରିବର୍ତ୍ତନର ଉତ୍କୃଷ୍ଟ ଦୃଷ୍ଟାନ୍ତ ପାଲଟିଛି। ସମ୍ପୃକ୍ତ ଅଞ୍ଚଳ ଅନ୍ୟତମ ଶୁଷ୍କ ଜୋନ୍ ଥିଲା, ଯେଉଁଠି ବର୍ଷ ତମାମ ଘାସ କଅଁଳିବା ଦେଖିବାକୁ ମିଳୁ ନ ଥିଲା। ଲୋକଙ୍କ କୃଷି ଆବଶ୍ୟକତା କଥା ନ କହି, ସେମାନଙ୍କ ଶୋଷ ମେଣ୍ଟାଇବା ପାଇଁ ସେ ନଦୀରେ ଅନେକ ଚେକ୍‌ଡ୍ୟାମ୍ ନିର୍ମାଣ କରିବାରେ ସଫଳ ହେଲେ, ଯାହା ଭୂତଳ ଜଳସ୍ତର ପୁନଃ ଭରଣା କରିବାରେ ସହାୟକ ହେଲା।

OVERALL AGRICULTURE AREA & PRODUCTION

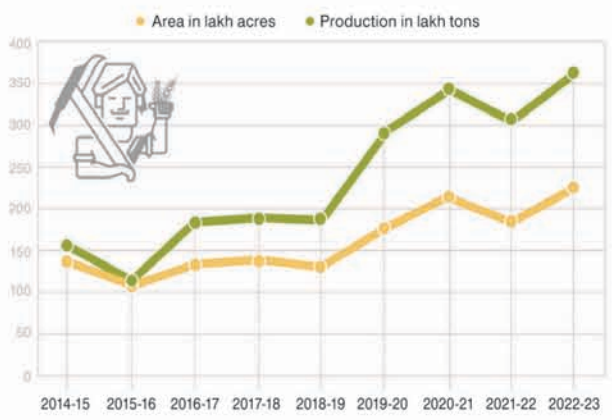

RYTHU BANDHU BENEFICIARIES YEAR-WISE

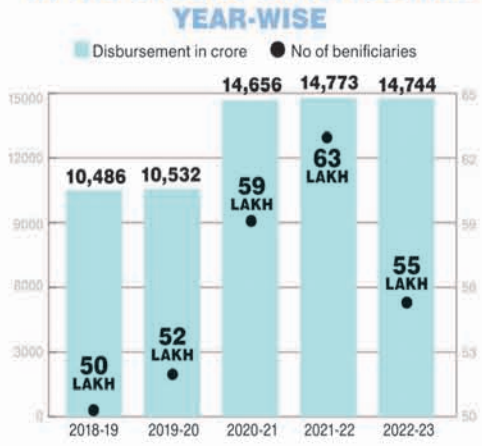

ତେଲଙ୍ଗାନା ଗଠନ ହେବା ପରେ ଉକ୍ତ ଅଞ୍ଚଳରେ ଅଧା ଡଜନ ଜଳସେଚନ ପୁଷ୍କରିଣୀ ନବଯୌବନ ପାଇଥିଲା। ମିଶନ ଭଗିରଥ ସହାୟତାରେ ଆଦିବାସୀ ବସତିକୁ ଜଳଯୋଗାଣରେ ଏହା ଏବେ ଏକ ଚିରସ୍ଥାୟୀ ଉତ୍ସ। କୃଷକମାନେ ଅଧିକ ଧାନ ଉତ୍ପାଦନରେ ସଫଳତାର ମାଦକତା ଚାଖିଲେ। ପର୍ଯ୍ୟାପ୍ତ ରକ୍ତ ଚନ୍ଦନ ଚାରା ରୋପଣ କରାଯାଇଛି। କ୍ଷୁଦ୍ର ଚାଷୀମାନେ ପନିପରିବା ଉତ୍ପାଦନ କରି ଲାଭବାନ ହେଉଛନ୍ତ, ଯାହା ଏକମାତ୍ର ସଫଳ କାହାଣୀ ନୁହେଁ। କୃଷକମାନେ ସାରା ରାଜ୍ୟରେ ଚଳଚଞ୍ଚଳ ହୋଇ ରାଜ୍ୟ ମୋଟ ଘରୋଇ ଉତ୍ପାଦ (ଏସ୍‌ଜିଡିପି) ଅଭିବୃଦ୍ଧି କ୍ଷେତ୍ରରେ ଅବଦାନ କରୁଛନ୍ତି। କଠିନ ସମୟରେ ଯେଉଁମାନେ ରାଜ୍ୟ ଛାଡ଼ି ପଳାୟନ କରିଥିଲେ, ସେମାନେ ଏବେ ନିଜ ଭିଟାମାଟିକୁ ଫେରୁଛନ୍ତି।

ରାୟତୁବନ୍ଧୁ ଯୋଜନାର ଅଣପରିଶୋଧ ବ୍ୟବସ୍ଥାରେ ଦିଆଯାଇଥିବା ବଡ଼ ସହଯୋଗ ବିସ୍ମୟକର କାର୍ଯ୍ୟ କରିଛି। ପ୍ରତ୍ୟେକ ଫସଲ ଋତୁ ଆରମ୍ଭରେ ଚାଷୀଙ୍କ ବ୍ୟାଙ୍କ ଆକାଉଣ୍ଟକୁ ପ୍ରତ୍ୟକ୍ଷ ଭାବେ ଟଙ୍କା ହସ୍ତାନ୍ତରଣ ସେମାନଙ୍କୁ ବଡ଼ ଆଶ୍ୱସ୍ତି ପ୍ରଦାନ କରିଛି। ସେମାନେ ଏବେ ନିଜ ଅନ୍ନଦାତା ପରିଚୟ ନେଇ ବଞ୍ଚିବା ଆରମ୍ଭ କଲେଣି।

ରାଜ୍ୟ ଗଠନ ହେବା ପରଠୁ ସରକାର କୃଷି କ୍ଷେତ୍ର ଉପରେ ବିଶେଷ ଗୁରୁତ୍ୱ ଦେଇଆସିଛନ୍ତି। ସରକାରଙ୍କ ସ୍ୱତନ୍ତ୍ର ପଦକ୍ଷେପ ଜରିଆରେ ଭିତ୍ତିଭୂମି, ପରିବର୍ଦ୍ଧନ କାର୍ଯ୍ୟକଳାପ, ସାମାଜିକ ସୁରକ୍ଷା ଏବଂ ଉତ୍ପାଦିତ ସାମଗ୍ରୀ ଅଧିଗ୍ରହଣ ନିମନ୍ତେ ୪.୫୦ ଲକ୍ଷ କୋଟିରୁ ଊର୍ଦ୍ଧ୍ୱ ଟଙ୍କା ପ୍ରଦାନ କରାଯାଇଛି, ଯାହାକି କୃଷକମାନଙ୍କୁ ନିବେଶ ସମର୍ଥନ ଯୋଗାଇ ଆସିଛି।

ରାଇଥୁବନ୍ଧୁ ଜରିଆରେ ଏକର ପିଛା ୧୦,୦୦୦ ଟଙ୍କାର ଶସ୍ୟ ନିବେଶ ସହଯୋଗ, ମିଶନ କାକତିଅ ଅଧୀନରେ ୪୬ ହଜାରରୁ ଊର୍ଦ୍ଧ୍ୱ ଜଳସେଚନ ଟ୍ୟାଙ୍କ ଓ ପୋଖରୀର ପୁନରୁଦ୍ଧାର, ବୃହତ୍ ଜଳସେଚନ ପ୍ରକଳ୍ପ ନିର୍ମାଣ, ପ୍ରାଣିଧନ ଓ ମତ୍ସ୍ୟସମ୍ପଦକୁ ପ୍ରୋତ୍ସାହନ, ମେଣ୍ଢା ବଣ୍ଟନ ଯୋଜନା ସମେତ ଗୁରୁତ୍ୱପୂର୍ଣ୍ଣ ପଦକ୍ଷେପଗୁଡ଼ିକ ବିକାଶର ମାଧ୍ୟମ ହୋଇଛି।

କେବଳ ରାଇଥୁବନ୍ଧୁରେ ସରକାର ବିଗତ ୫ ବର୍ଷ ମଧ୍ୟରେ ୬୫,୦୦,୫୮୮ ପଟାଦାରଙ୍କୁ ସୁବିଧା ପ୍ରଦାନ ଲାଗି ୬୫,୧୯୧କୋଟିରୁ ଊର୍ଦ୍ଧ୍ୱ ଟଙ୍କା ଦଶଟି କିସ୍ତିରେ ବଣ୍ଟନ କରିଛନ୍ତି। ଏହି ପଦକ୍ଷେପର ସକାରାତ୍ମକ ପଦକ୍ଷେପକୁ ଅନେକ କୃଷି ଗବେଷଣା ସଂଗଠନ ସ୍ୱୀକୃତି ଦେଇଛନ୍ତି। ଜାତିସଂଘର ଖାଦ୍ୟ ଓ କୃଷି ସଂଗଠନ (ଏଫ୍‌ଏଓ) ଏହାକୁ କୃଷକଙ୍କ ପାଇଁ ସର୍ବାଧିକ ଉପାଦେୟ ହୋଇପାରିଥିବା ବିଶ୍ୱର ୨୦ ଯୋଜନା ମଧ୍ୟରେ ତାଲିକାଭୁକ୍ତ କରିଛି। ୨୦୧୮ରୁ ୨୦୨୩ ମଧ୍ୟରେ ୯୯,୨୯୭ ମୃତ କୃଷକଙ୍କ ପରିବାରକୁ ୫ ଲକ୍ଷ ଟଙ୍କା ଲେଖାଏ ମୋଟ ୪,୯୬୪.୮୫ କୋଟି ଟଙ୍କା ଦିଆଯାଇଛି। ସରକାର ୫୩୮୩.୮୩ କୋଟି ଟଙ୍କାର ପ୍ରିମିୟମ ଦେଇଛନ୍ତି।

ରାଜ୍ୟ ପ୍ରାୟୋଜିତ ପଦକ୍ଷେପଗୁଡ଼ିକ କୃଷି ଏବଂ ମତ୍ସ୍ୟପାଳନ, ପ୍ରାଣିସମ୍ପଦ ଓ ସାମାଜିକ ବନୀକରଣ ଭଳି ଆନୁଷଙ୍ଗିକ କ୍ଷେତ୍ରରେ ଅଂଶଧନ ବୃଦ୍ଧି କରିଛି। ରାଜ୍ୟ ଅର୍ଥନୀତିରେ ୨୦୧୪-୧୫ରେ ଗ୍ରସ୍ ଷ୍ଟେଟ୍ ଭାଲ୍ୟୁ ଆଡେଡ୍ (ଜିଏସ୍‌ଭିଏ) ୧୬.୩ ପ୍ରତିଶତ ଥିବାବେଳେ ୨୦୨୨-୨୩ରେ ଏହା ୧୮.୨ ପ୍ରତିଶତକୁ ବୃଦ୍ଧି ପାଇଛି।

ରାଜ୍ୟ ଗଠନ ହେବା ପରଠୁ ମୋଟ ଚାଷ ଉପଯୋଗୀ ଜମି ୮୩% ବୃଦ୍ଧି ପାଇଛି। ୨୦୧୪ ମସିହାରେ ଏହା ୧.୩୧ କୋଟି ଏକର ଥିବାବେଳେ ୨୦୨୩ରେ ୨.୪୦ କୋଟି ଏକରରେ ପହଞ୍ଚିଛି। ଏହି ଅବଧି ମଧ୍ୟରେ ସର୍ବଭାରତୀୟ ସ୍ତରରେ ଗ୍ରସ କ୍ରପ୍‌ଡ ଏରିଆ କ୍ଷେତ୍ରରେ ତେଲଙ୍ଗାନାର ଭାଗ ୩.୦୭%ରୁ ୫.୦୬%କୁ ବଢ଼ିଛି।

କିଛି ବର୍ଷ ହେଲା ପଞ୍ଜାବ ପରେ ତେଲଙ୍ଗାନା ଦେଶର ସର୍ବାଧିକ ଧାନ ଉତ୍ପାଦନକାରୀ ରାଜ୍ୟ ପାଲଟିଛି। ପୂର୍ବରୁ ରାଜ୍ୟରେ ମାତ୍ର ୧୫୪ ଲକ୍ଷ ମେଟ୍ରିକ ଟନ୍ କୃଷି ଉତ୍ପାଦନ ହେଉଥିବାବେଳେ ୨୦୨୩ରେ ଏହା ୩୬୨ ଲକ୍ଷ ମେଟ୍ରିକ୍ ଟନ୍‌କୁ ଛୁଇଁଛି। କୃଷିକୁ ସୁସଂଗତ କରିବା ଦିଗରେ ନିଆଯାଇଥିବା ଉଲ୍ଲେଖନୀୟ ପଦକ୍ଷେପଗୁଡ଼ିକ କୃଷି କ୍ଷେତ୍ରର ଦ୍ରୁତ ଅଭିବୃଦ୍ଧିରେ ଏକ ନୂଆ ଫର୍ଦ୍ଦ ଯୋଡ଼ିଛି।

ଟ୍ରାକ୍ଟର, ହାର୍ଭେଷ୍ଟର ଓ ଅନ୍ୟ କୃଷି ଯନ୍ତ୍ରପାତି ପାଇଁ ରାଜ୍ୟ ସରକାର ୧,୦୦୦ କୋଟିରୁ ଊର୍ଦ୍ଧ୍ୱ ଟଙ୍କା ଖର୍ଚ୍ଚ କରିଛନ୍ତି। ଏଥିସହ କୃଷି କ୍ଷେତ୍ରରେ ଶ୍ରମିକଙ୍କ କଠିନ ପରିଶ୍ରମ ହ୍ରାସ ପାଇଁ ଫସଲଭିତ୍ତିକ କଷ୍ଟମ୍ ହାୟରିଂ ସେଣ୍ଟର ପ୍ରତିଷ୍ଠା ସକାଶେ ସବ୍‌ସିଡିରେ ସୁବିଧା ଯୋଗାଇ ଦିଆଯାଇଛି। ଘରୋଇ ବିତରଣକାରୀଙ୍କ ଦ୍ୱାରା ଅପମିଶ୍ରିତ ବିହନରେ ନକଲି ଲେବଲିଂକୁ ମଧ୍ୟ ସରକାର ଦୃଢ଼ ହସ୍ତରେ ଦମନ କରିଛନ୍ତି। ଉତ୍ପାଦନ ବୃଦ୍ଧିରେ ବିହନ ବିଶେଷ ଉପାଦାନ ହୋଇଥିବାରୁ, ଏହାକୁ ସର୍ବୋଚ୍ଚ ପ୍ରାଥମିକତା ଦିଆଯାଇଛି। ରାଜ୍ୟର ମୃତ୍ତିକା ପାଇଁ ଉପଯୋଗୀ ହୋଇଥିବା ଅଧିକ ଉତ୍ପାଦନକ୍ଷମ କିସମକୁ ପ୍ରୋତ୍ସାହନ ଦେଇ ରାଜ୍ୟ ସରକାର ୩୯.୯୮ ଲକ୍ଷ କୁଇଣ୍ଟାଲ ବିହନ ପାଇଁ ୨୦୧୪-୧୫ରୁ ୨୦୨୨-୨୩ ମଧ୍ୟରେ ୯୨୮.୭୩ କୋଟି ଟଙ୍କା ଖର୍ଚ୍ଚ କରିଛନ୍ତି।

ବିହନ ବୁଣା ପଦକ୍ଷେପ ବ୍ୟତୀତ ଗୁଣାତ୍ମକ ବିଜ ଯୋଗାଣକୁ ମଧ୍ୟ ସରକାର ସୁନିଶ୍ଚିତ କରିଛନ୍ତି, ଯହିଁରୁ ୪୬.୫୭ ଲକ୍ଷ ଚାଷୀ ଉପକୃତ ହେଲେଣି। ବିହନ ଶିଳ୍ପର ମୂଲ୍ୟ ୦.୯ ବିଲିୟନ ଡଲାରରୁ ୧.୩ ବିଲିୟନ ଡଲାରକୁ ବୃଦ୍ଧି ପାଇଛି। ବିହନ ଚାଷୀଙ୍କ ସଂଖ୍ୟା ୨୦୧୪-୧୫ରେ ୦.୨୪ ନିୟୁତ ଥିବାବେଳେ ୨୦୨୨-୨୩ରେ ୦.୩୫ ନିୟୁତକୁ ବଢ଼ିଛି।

ବିହନ ଉଦ୍ୟାନ ପ୍ରତିଷ୍ଠା କରି ବିହନ ସଂଗଠନଗୁଡ଼ିକୁ ମଧ୍ୟ ସରକାର ମଜଭୁତ କରିଛନ୍ତି। ଆର୍ଥିକ ସହଯୋଗ ଓ ବିକାଶ ସଂଗଠନ (ଓଇସିଡି)ର ବିହନ ଯୋଜନାଗୁଡ଼ିକୁ ଭାରତରେ ପ୍ରଥମ ଥର ପାଇଁ କାର୍ଯ୍ୟକାରୀ କରାଯାଇଛି। ରାଜ୍ୟ ସରକାର ବିହନ ରପ୍ତାନି ଏବଂ ଅତ୍ୟାଧୁନିକ ସୁବିଧା ଉପଲବ୍ଧ ଥିବା ବିହନ ପରୀକ୍ଷଣ ଲ୍ୟାବ୍ ପ୍ରତିଷ୍ଠା କରିଛନ୍ତି। ବିହନ ପ୍ରମାଣୀକରଣ ଉପରେ ସଚେତନତା ସୃଷ୍ଟି ଉଦ୍ଦେଶ୍ୟରେ ଇଣ୍ଟରନ୍ୟାଶନାଲ ସିଡ୍ ଟେଷ୍ଟିଂ ଆସୋସିଏଶନ କଂଗ୍ରେସ (୨୦୧୯) ସମେତ ଅନେକ ଜାତୀୟ ଓ ଅନ୍ତର୍ଜାତୀୟ ସିଡ୍ କନ୍‌ଫରେନ୍ସର ଆୟୋଜନ କରାଯାଇଛି।

ତେଲଙ୍ଗାନା ସରକାରଙ୍କ ଇନ୍‌ଫର୍ମେଶନ ଏବଂ ପବ୍ଲିକ୍ ରିଲେଶନ ବିଭାଗର ସ୍ୱତନ୍ତ୍ର କମିଶନରଙ୍କ ଦ୍ୱାରା ଜାରି

TELANGANA STATE FORMATION DECENNIAL CELEBRATIONS 2014 - 2023

Glorious 10 anniversary

ସମୃଦ୍ଧିରେ ପ୍ରାଚୁର୍ଯ୍ୟତା

୨୦୧୪ରେ ରାଜ୍ୟ ଗଠନ ପରେ୧.୨୫ କୋଟି ଏକର କୃଷି ଜମିକୁ ଜଳସେଚନ କରିବା ପାଇଁ ଭିତ୍ତିଭୂମି ସୃଷ୍ଟି କରି ଜଳସେଚନ କ୍ଷେତ୍ରର ଦୃଶ୍ୟପଟ ପରିବର୍ତ୍ତନ କରିବା ସହିତ ରାଜ୍ୟର ବୃଦ୍ଧି ପାଉଥିବା ଜନସଂଖ୍ୟାର ପାନୀୟ ଜଳ ଏବଂ ଶିଳ୍ପ ଆବଶ୍ୟକତାକୁ ଦୃଷ୍ଟିରେ ରଖି ବୃହତ୍ ପରିବର୍ତ୍ତନ ଅଣାଯାଇଛି ।

ରେକର୍ଡ ସମୟରେ ସମାପ୍ତ ହୋଇଥିବା କାଳେଶ୍ୱରମ୍ ପ୍ରକଳ୍ପ ତେଲଙ୍ଗାନାର ଭୂଦୃଶ୍ୟକୁ ରୂପାନ୍ତରିତ କରିଛି

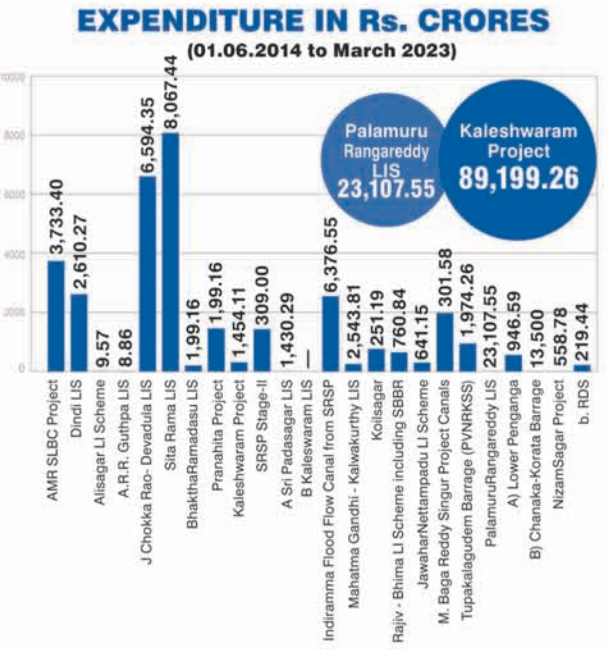

ତେଲଙ୍ଗାନାର ଦୁର୍ବଳ ହୋଇଚାଲିଥିବା ଭାଗ୍ୟକୁ ପୁନର୍ଜୀବିତ କରିବାରେ ସାହାଯ୍ୟ କରିବା ପାଇଁ ଜଳସେଚନର ବ୍ୟାପ୍ତତାକୁ ବୃଦ୍ଧି କରିବା ଏକମାତ୍ର ବିକଳ୍ପ ଭାବେ ବିବେଚିତ ହେଉଥିଲା । ଏକ ପୃଥକ ରାଜ୍ୟ ପାଇଁ ସଂଗ୍ରାମର ଶ୍ରେୟ ମୁଖ୍ୟତଃ ଏହି ଅଞ୍ଚଳର ଜଳ ଅଭାବରୁ ହନ୍ତସନ୍ତ ହେଉଥିବା ଜନସାଧାରଣଙ୍କୁ ଦିଆଯାଇଥାଏ ।
ଦଶନ୍ଧି ଦଶନ୍ଧି ଧରି ଜଳସେଚନ ଉତ୍ସ ପ୍ରତି ଅବହେଳା ଏହି ଅଞ୍ଚଳର ଲୋକଙ୍କ ପାଇଁ କାଳ ସାଜିଥିଲା ଏବଂ ମରୁଡ଼ିର କରାଳ ରୂପ ସେମାନଙ୍କ ଦୁର୍ଦ୍ଦଶାକୁ ଆହୁରି ଶୋଚନୀୟ କରୁଥିଲା ।
ମିଳିତ ରାଜ୍ୟ ଥିଲାବେଳେ ତେଲଙ୍ଗାନାରା ଏକ-ତୃତୀୟାଂଶ ଜନସାଧାରଣ ମଧ୍ୟ ସୁରକ୍ଷିତ ପାନୀୟ ଜଳରୁ ବଞ୍ଚିତ ରହିଥିଲେ । କୃଷିଜମିରେ ଜଳସେଚନର ଅବସ୍ଥା ଆହୁରି ଶୋଚନୀୟ ଥିଲା । ନୂଆ ରାଜ୍ୟ ଗଠନ ହେବା ପରେ କାହାଣୀ ସମ୍ପୂର୍ଣ୍ଣ ବଦଳିଯାଇଛି । ରାଜ୍ୟ ସରକାର ପ୍ରାଧାନ୍ୟତାର ସହିତ ୧୨୫ ଲକ୍ଷ ଏକର ଜମିରେ ଜଳସେଚନ କରିବା ପାଇଁ ଭିତ୍ତିଭୂମିର ନିର୍ମାଣ କଲେ । ତା' ସହିତ ଗ୍ରାମାଞ୍ଚଳ ତଥା ସହରାଞ୍ଚଳରେ ପାନୀୟ ଜଳ ଓ ଔଦ୍ୟୋଗିକ ଆବଶ୍ୟକତା ପାଇଁ ପାନୀୟ ଜଳର ଭିତ୍ତିଭୂମିକୁ ସୁନିଶ୍ଚିତ କଲେ ।
'ମିଶନ୍ କାକତୀୟ' ଅଧୀନରେ ଚାଲୁ ରହିଥିବା ପ୍ରକଳ୍ପଗୁଡ଼ିକୁ ତ୍ୱରାନ୍ୱିତ ଭାବେ ସମ୍ପୂର୍ଣ୍ଣ କରିବା, କ୍ଷୁଦ୍ର ଜଳସେଚନ ଟାଙ୍କି ଓ ଜଳ ଉତ୍ସଗୁଡ଼ିକର ପୁନରୁଦ୍ଧାର କରିବା, ନାଗାର୍ଜୁନ ସାଗର, ନିଜମା ସାଗର ଏବଂ ଶ୍ରୀରାମ ସାଗରର ଆଧୁନିକୀକରଣ ଉପରେ ବିଶେଷ ଫୋକସ୍ ଦିଆଗଲା ।କାଳେଶ୍ୱରମ୍, ପାଲାମୁରୁ ରଙ୍ଗାରେଡ୍ଡୀ ଏବଂ ସୀତାରାମା ନାମକ ତିନିଟି ବୃହତ୍ ଉଠା ଜଳସେଚନ ପ୍ରକଳ୍ପ ହାତକୁ ନିଆଗଲା ।
ମୁଖ୍ୟମନ୍ତ୍ରୀ କେ ଚନ୍ଦ୍ରଶେଖର ରାଓଙ୍କ ମାନସପୁତ୍ର କାଳେଶ୍ୱରମ୍ ପ୍ରକଳ୍ପ ୩ ବର୍ଷର ରେକର୍ଡ ସମୟ ମଧ୍ୟରେ ସମ୍ପୂର୍ଣ୍ଣ ହେଲା । ମୁଖ୍ୟମନ୍ତ୍ରୀଙ୍କ ଦ୍ୱାରା ଜୁନ୍ ୨୧, ୨୦୧୯ ଦିନ ଉଦ୍‌ଘାଟିତ ହୋଇଥିବା ଏହି ପ୍ରକଳ୍ପଟି ତେଲଙ୍ଗାନାର ବିକାଶର ବୃଦ୍ଧିକାରୀ ଇଞ୍ଜିନ୍ ଭାବେ କାମ କରୁଛି ।
ଗୋଦାବରୀ ନଦୀର ୪୦୦ ଟିଏମ୍‌ସି ଜଳର ଉପଯୋଗକୁ ସୁବିଧାଜନକ କରିବା ଏହି ପ୍ରକଳ୍ପର ଉଦ୍ଦେଶ୍ୟ ଥିଲା । ପୂର୍ବରୁ ମହବୁବନଗର ଭାବେ ପରିଚିତ ଅଞ୍ଚଳ, ଯାହା ବର୍ଷ ବର୍ଷ ଧରି ମରୁଡ଼ି ଭଳି ସ୍ଥିତିରେ ରହିଆସିଥିଲା, ଆଜି ତାହାର ୫ ଲକ୍ଷ ଏକର ଜମି ଚାରିଟି ଭିନ୍ନ ଭିନ୍ନ ପ୍ରକଳ୍ପ ମାଧ୍ୟମରେ ଜଳସେଚିତ ହେଉଛି । ମହବୁବନଗର ଏବଂ ରଙ୍ଗାରେଡ୍ଡୀ ଜିଲ୍ଲା ପାଇଁ କ୍ରୀଷ୍ଣା ନଦୀର ପାଣିକୁ ଉପଯୋଗ କରିବାର ବହୁ ପୁରୁଣା ସ୍ୱପ୍ନକୁ ପୂରଣ କରିବା ପାଇଁ, ପିଆର୍‌ଏଲ୍‌ଆଇଏସ୍ କାର୍ଯ୍ୟ ହାତକୁ ନିଆଗଲା । ଏହା ୯୦ ଟିଏମ୍‌ସି ବନ୍ୟାଜଳକୁ ୬୦ ଦିନରେ ପ୍ରଥମ ପର୍ଯ୍ୟାୟରେନଗରକୁର୍ଣ୍ଣୁଲ, ମହବୁବନଗର, ନାରାୟଣପେଟ, ବିକାରବାଦ, ରଙ୍ଗାରେଡ୍ଡୀ ଏବଂ ନାଲଗୋଣ୍ଡା ଜିଲ୍ଲାର ୭୦ଟି ମଣ୍ଡଳର ୧୨୨୬ ଗ୍ରାମ ସମେତ ହାଇଦ୍ରାବାଦ ସହରକୁ ପାନୀୟ ଜଳ ଯୋଗାଇବା ଏବଂ ଦ୍ୱିତୀୟ ପର୍ଯ୍ୟାୟରେ ୧୨.୩ ଲକ୍ଷ ଏକରରେ ଜଳସେଚନକୁ ସୁବିଧାଜନକ କରିବାର ଲକ୍ଷ ରଖିଛି ।
ମିଶନ୍ କାକତୀୟ ଅଧୀନରେ ଜଳ ଉତ୍ସଗୁଡ଼ିକର ପୁନରୁଦ୍ଧାର କେବଳ ଯେ ଜଳର ଉପଲବ୍ଧତାକୁ ଉନ୍ନତ କରିଛି ତାହା ନୁହେଁ, ବରଂ ସାରା ରାଜ୍ୟରେ ଭୂତଳ ଜଳର ପୁନଃଭରଣରେ ମଧ୍ୟ ସହାୟକ ହୋଇଛି । ସମସ୍ତ ଜଳସେଚନ ଟାଙ୍କି, କୁଣ୍ଡା, ଆନିକଟ ଏବଂ ଚେକ୍ ଡ୍ୟାମ୍‌ଗୁଡ଼ିକର ପୁନରୁଦ୍ଧାର ପାଇଁ ୨୦୧୬ ମସିହାରେ ମିଶନ୍ କାକତୀୟର ଶୁଭାରମ୍ଭ କରାଯାଇଥିଲା । ଏହି କାର୍ଯ୍ୟକ୍ରମ ଅଧୀନରେ ୨୭,୮୧୯ଟି ଟାଙ୍କିର କାର୍ଯ୍ୟ ହାତକୁ ନିଆଯାଇଥିଲା, ଯାହା ମଧ୍ୟରୁ ୨୧,୬୩୩ଟି ଟାଙ୍କିକୁ ୫,୪୬୪ କୋଟି ଟଙ୍କା ବ୍ୟୟରେ ପୁନରୁଦ୍ଧାର କରାଯାଇସାରିଛି । ଏଭଳି ଲଘୁ ଉତ୍ସରେ ବହିଯାଉଥିବା ଏବଂ ପୁନଃଉତ୍ପନ୍ନ ହେଉଥିବା ଜଳକୁ ଆୟତ୍ତ କରିବା ପାଇଁ ୪ର୍ଥରୁ ୮ମ ଅର୍ଡର ଷ୍ଟ୍ରିମ୍ ଉପରେ ୩,୮୨୫ କୋଟି ଟଙ୍କାର ବ୍ୟୟ ବରାଦ ସହିତ ମୋଟ ୧,୨୦୦ ଗୋଟି ଚେକ୍ ଡ୍ୟାମ୍ ନିର୍ମାଣ ପ୍ରସ୍ତାବିତ ହୋଇଥିଲା । ପ୍ରବାହଗୁଡ଼ିକର ପୁନରୁଦ୍ଧାରକୁ ସୁନିଶ୍ଚିତ କରିବା ଏବଂ ଜଳଭଣ୍ଡାରରେ ମଇଳା ସ୍ତରକୁ ପ୍ରତିରୋଧ କରିବା ପାଇଁ ଏହି ପଦକ୍ଷେପ ନିଆଯାଇଥିଲା । ଏକ ସର୍ବାଙ୍ଗୀନ ଉପାଗମ ସହିତ ରାଜ୍ୟର ଜଳସେଚନ କ୍ଷେତ୍ରକୁ ବିକଶିତ କରିବା ଏହାର ଉଦ୍ଦେଶ୍ୟ ଥିଲା । ପ୍ରକଳ୍ପ ସମ୍ପର୍କିତ ବାସ୍ତବ-ସମୟ କାର୍ଯ୍ୟ ସ୍ଥିତି ଏବଂ ଆପ୍ ଆଧାରିତ ପ୍ରଗତି ରିପୋର୍ଟ ଯୋଗାଇବା ପାଇଁ ପ୍ରକଳ୍ପ ତତ୍ତ୍ୱାବଧାନ ପ୍ରଣାଳୀ (ପିଏମ୍‌ଏସ୍) ବିକଶିତ କରାଯାଇଥିଲା ।

ପ୍ରମୁଖ ସଫଳତା

୧୭.୨୩ ଲକ୍ଷ ଏକରର ନୂଆ ଆୟାକଟ ସୃଷ୍ଟି ଏବଂ ଅତିରିକ୍ତ ୩୧.୫୦ ଲକ୍ଷ ଏକର ସୁଦୃଢ଼ୀକୃତ । ଅଧିକନ୍ତୁ, ଚାଲୁ ରହିଥିବା ପ୍ରକଳ୍ପଗୁଡ଼ିକ ଅଧୀନରେ ଆସନ୍ତା ୩ରୁ ୪ ବର୍ଷରେ ୫୦.୨୫ ଲକ୍ଷ ଏକରର ଆୟାକଟ ସୃଷ୍ଟି କରାଯିବ ଏବଂ ରାଜ୍ୟ ୧.୨୫ କୋଟି ଏକରର ଆୟାକଟ ହାସଲ କରିବ

ଜଳସେଚନ ସାମର୍ଥ୍ୟର ଉପଯୋଗ ୨୦୨୨-୨୩ରେ ୧୦୩ ଲକ୍ଷ ଏକରକୁ ବୃଦ୍ଧି, ଯାହା ୨୦୧୬-୧୭ରେ ୪୮ ଲକ୍ଷ ଥିଲା

୨୦୧୪-୧୫ ଏବଂ ୨୦୨୧-୨୨ ମଧ୍ୟରେ ରାଜ୍ୟରେ ଧାନ ଚାଷ ୧୮୦% ବୃଦ୍ଧି (୩୫ ଲକ୍ଷ ଏକରରୁ ୯୮ ଲକ୍ଷ ଏକର)

୨୦୧୫-୧୬ ଏବଂ ୨୦୨୧-୨୨ ମଧ୍ୟରେ ରାଜ୍ୟରେ ଧାନ ଉତ୍ପାଦନ ୩୪୨% ବୃଦ୍ଧି ପାଇଛି (୪୬ ଲକ୍ଷ ମେଟ୍ରିକ ଟନ୍‌ରୁ ୨୦୨ ଲକ୍ଷ ମେଟ୍ରିକ ଟନ୍)

୨୦୧୪-୧୫ ଏବଂ ୨୦୨୧-୨୨ ମଧ୍ୟରେ ସମସ୍ତ ଫସଲର ସର୍ବମୋଟ ଜଳସେଚିତ କ୍ଷେତ୍ର ୧୧୭% ବୃଦ୍ଧି (୬୨ ଲକ୍ଷ ଏକରରୁ ୧୩୫ ଲକ୍ଷ ଏକର)

ଜଳ ଉପଯୋଗ ପ୍ରଭାବିତା ପାଖାପାଖି ୧୦,୦୦୦ ଏକର ପ୍ରତି ଟିଏମ୍‌ସିରୁ ୧୨,୦୦୦-୧୩,୦୦୦ ଏକର ପ୍ରତି ଟିଏମ୍‌ସିକୁ ବୃଦ୍ଧି

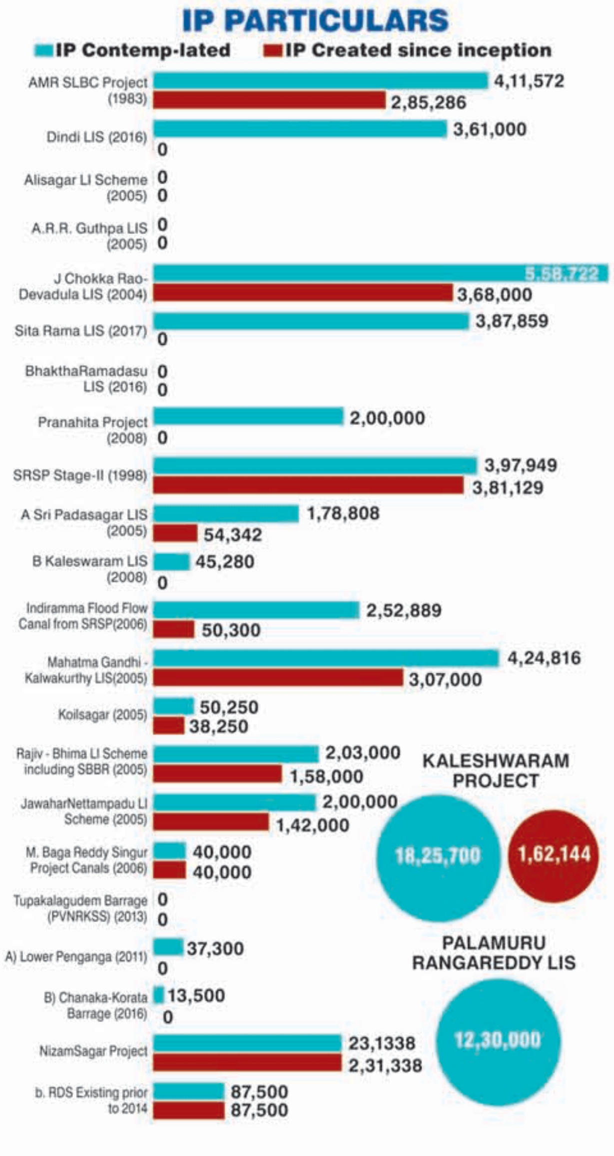

ଶକ୍ତିଶାଳୀ କାର୍ଯ୍ୟପ୍ରଦର୍ଶନ

ତେଲଙ୍ଗାନା ଯେବେ ୨୦୧୪ରେ ତେଲଙ୍ଗାନା ଆନ୍ଧ୍ରପ୍ରଦେଶଠାରୁ ଅଲଗା ହେଲା, ସେତେବେଳେ ଏହା ଏକ ଶକ୍ତି-ଅଭାବୀ ରାଜ୍ୟ ଥିଲା । ଔଦ୍ୟୋଗିକ ଉପଭୋକ୍ତାମାନେ ସପ୍ତାହରେ ହାରାହାରି ୩ ଦିନ ପର୍ଯ୍ୟନ୍ତର ଶକ୍ତି ବିଭ୍ରାଟ ଏବଂ ପିକ୍ ସମୟରେ ବିଜୁଳି ଉପଲବ୍ଧ ନ ହେବାର ସମସ୍ୟା ଭୋଗୁଥିଲେ । ଘରୋଇ ଏବଂ ବ୍ୟବସାୟିକ ଉପଭୋକ୍ତାମାନେ ଛଅ ଘଣ୍ଟା ପର୍ଯ୍ୟନ୍ତର ବିଜୁଳି କାଟର ସମ୍ମୁଖୀନ ହେଉଥିଲେ । ଗାଁଗୁଡ଼ିକରେ ୧୨ରୁ ୧୬ ଘଣ୍ଟା, ମଣ୍ଡଳ କେନ୍ଦ୍ରଗୁଡ଼ିକରେ ୮ରୁ ୧୨ ଘଣ୍ଟା, ଜିଲ୍ଲା କେନ୍ଦ୍ରଗୁଡ଼ିକରେ ୬ରୁ ୧୦ ଘଣ୍ଟା ପାଇଁ ବିଜୁଳି କାଟ ହେଉଥିଲା, ଏପରିକି ରାଜଧାନୀ ହାଇଦ୍ରାବାଦକୁ ମଧ୍ୟ ଏଭଳି ସମସ୍ୟାରୁ ନିସ୍ତାର ମିଳୁ ନ ଥିଲା ।
କୃଷି କ୍ଷେତ୍ରକୁ ଦିନ ପିଛା ସାତ ଘଣ୍ଟା ବିଜୁଳି ପ୍ରତିଶ୍ରୁତି ପାଣିର ଗାର ଥିଲା । ଋଣଭାର କାରଣରୁ ଚାଷୀ ଆତ୍ମହତ୍ୟା ଏକ ସାଧାରଣ କଥା ଥିଲା । ଏପରିକି, ସେତେବେଳେ ଅବିଭାଜିତ ଆନ୍ଧ୍ରପ୍ରଦେଶର ଶାସକମାନେ ଆକଳନ କରିଥିଲେ ଯେ ପୃଥକ୍ ତେଲଙ୍ଗାନା ରାଜ୍ୟ ଗଠନ ହେଲେ ତାହା ଅନ୍ଧକାରମୟ ହୋଇଯିବ ଏବଂ ସେଠାରେ କୌଣସି ବିକାଶ ହୋଇପାରିବ ନାହିଁ ।
ହେଲେ, ଏକ ବର୍ଷରୁ କମ୍ ସମୟ ମଧ୍ୟରେ, ଏହି ନୂଆ ରାଜ୍ୟରେ ବିଜୁଳି କାଟ ସମସ୍ୟା ଉଭାନ୍ ହୋଇଗଲା ଏବଂ ସମସ୍ତ କ୍ଷେତ୍ରକୁ ଗୁଣମାନଯୁକ୍ତ ଶକ୍ତି ଯୋଗାଣ କରାଗଲା । ସରକାର ବିଜୁଳି କାଟ ନ ହେବା ଏବଂ ଘରୋଇ, ବ୍ୟବସାୟିକ ଏବଂ ଔଦ୍ୟୋଗିକ କ୍ଷେତ୍ରକୁ ଚବିଶ ଘଣ୍ଟିଆ ତଥା କୃଷି କ୍ଷେତ୍ରକୁ ନଅ ଘଣ୍ଟିଆ ବିଜୁଳି ଯୋଗାଣକୁ ସୁନିଶ୍ଚିତ କରିଥିଲେ ।
ସେତେବେଳେ ଶକ୍ତି ଚାହିଦାରେ ୨,୭୦୦ ମେଗାୱାଟ୍ ନିଅଣ୍ଟ ରହୁଥିଲା । କିନ୍ତୁ, କିଛି ବର୍ଷ ମଧ୍ୟରେ ହିଁ ରାଜ୍ୟ ଏହି ଦୃଶ୍ୟପଟକୁ ବଦଳିଦେଲା ଏବଂ ୨୦୧୯-୨୦ ଶେଷ ସୁଦ୍ଧା ତେଲଙ୍ଗାନା ଏକ ଶକ୍ତି ବଳକା ରାଜ୍ୟରେ ପରିଣତ ହେଲା । ବିଦ୍ୟୁତ୍ କ୍ଷେତ୍ର ଉପରେ ମୁଖ୍ୟମନ୍ତ୍ରୀ କେ ଚନ୍ଦ୍ରଶେଖର ରାଓଙ୍କ ଲଗାତର ପ୍ରୟାସ ଏବଂ ଧ୍ୟାନ ହେତୁ ତେଲଙ୍ଗାନା ଏପରି ଏକ ଶକ୍ତି ବଳକା ରାଜ୍ୟରେ ପରିଣତ ହୋଇପାରିଲା ଯାହା ୨୦୧୪ରେ ରହିଥିବା ୭,୭୭୮ ମେଗାୱାଟ୍‌ର ସ୍ଥାପିତ ଶକ୍ତି କ୍ଷମତାରୁ ବର୍ତ୍ତମାନ ୧୮,୫୬୭ ମେଗାୱାଟ୍ କ୍ଷମତାକୁ ବୃଦ୍ଧି କରିପାରିଛି ।
ଆଜି ତେଲଙ୍ଗାନା କୃଷି କ୍ଷେତ୍ରକୁ ୨୪ ଘଣ୍ଟିଆ ମାଗଣା ଶକ୍ତି ଏବଂ ଉଭୟ ଘରୋଇ ଏବଂ ଔଦ୍ୟୋଗିକ କ୍ଷେତ୍ରକୁ ନିରବଚ୍ଛିନ୍ନ ବିଦ୍ୟୁତ୍ ଯୋଗାଣ କରିବାରେ ସକ୍ଷମ ଅଟେ । ବିଜୁଳି କାଟ ବିନା ଗୁଣମାନଯୁକ୍ତ ବିଦ୍ୟୁତ୍ ଯୋଗାଣ ଯୋଗୁଁ ଶକ୍ତିର ବ୍ୟବହାର ଯଥେଷ୍ଟ ବୃଦ୍ଧି ପାଇଛି । ତେଲଙ୍ଗାନାରେ ସମ୍ପୂର୍ଣ୍ଣ ଅନ୍ଧାର ହୋଇଯିବ ବୋଲି ଯେଉଁମାନେ କହୁଥିଲେ, ଆମର ସଫଳତାର କାହାଣୀ ଆଜି ସେମାନଙ୍କର ଆଖି ଖୋଲିଦେଇଛି । ସରକାରଙ୍କ ଶକ୍ତିର ଉପଲବ୍ଧତା ଏବଂ ଉଦ୍ୟୋଗ-ଅନୁକୂଳ ନୀତି ହେତୁ ବ୍ୟବସାୟ ସଂସ୍ଥାଗୁଡ଼ିକ ସରକାରଙ୍କ ଉପରେ ବିଶ୍ୱାସ କରିବା ଆରମ୍ଭ କରିଛନ୍ତି ଏବଂ ଅନେକ ବହୁରାଷ୍ଟ୍ରୀୟ କମ୍ପାନୀ ରାଜ୍ୟରେ ସେମାନଙ୍କର କେନ୍ଦ୍ର ଖୋଲି କୋଟି କୋଟି ଟଙ୍କା ନିବେଶ କରିଛନ୍ତି ।
କୃଷକମାନଙ୍କୁ ନିରବଚ୍ଛିନ୍ନ ବିଦ୍ୟୁତ୍ ଯୋଗାଣ କରିବା ପାଇଁ ତେଲଙ୍ଗାନା ସରକାର ଜାନୁୟାରୀ ୨୦୧୮ରେ ରାଜ୍ୟର ୨.୩ ନିୟୁତ ଚାଷୀଙ୍କୁ ମାଗଣାରେ ୨୪ ଘଣ୍ଟିଆ ବିଦ୍ୟୁତ୍ ଯୋଗାଣ କରିବା ଆରମ୍ଭ କରିଥିଲେ ଏବଂ ଆଜି ଏହି ସଂଖ୍ୟା ବୃଦ୍ଧି ପାଇଁ ୨୭.୨୦ ଲକ୍ଷ କୃଷି ଉପଭୋକ୍ତାରେ ପହଞ୍ଚିଛି । ନିଜର ଶକ୍ତି ଉତ୍ପାଦନ କ୍ଷମତାକୁ ବୃଦ୍ଧି କରିବା ପାଇଁ ତେଲଙ୍ଗାନା ଷ୍ଟେଟ୍ ପାୱାର ଜେନେରେଶନ୍ କର୍ପୋରେଶନ୍ ଲିମିଟେଡ୍, ଭଦ୍ରାଦ୍ରି ଥର୍ମାଲ୍ ପାୱାର୍ ଷ୍ଟେଶନ (୪x୨୭୦ ମେଗାୱାଟ୍ = ୧୦୮୦ ମେଗାୱାଟ୍)ର କାର୍ଯ୍ୟାରମ୍ଭ କରିଥିଲେ ଏବଂ ଜୁନ୍ ୨୦୨୩ ସୁଦ୍ଧା ଦୁଟି ଷ୍ଟେଜ୍-I ୟୁନିଟ୍ ଆରମ୍ଭ କରିବା ଏବଂ ଯଦାଦ୍ରି ଥର୍ମାଲ୍ ପାୱାର ଷ୍ଟେଶନର ୫x୮୦୦ ମେଗାୱାଟ୍‌ର ଷ୍ଟେଜ୍-II ୟୁନିଟ୍‌କୁ ସିଙ୍କ୍ରୋନାଇଜ୍ କରିବାର ପ୍ରୟାସ କରାଯାଉଛି ।
ତେଲଙ୍ଗାନାରେ ଶକ୍ତି କ୍ଷେତ୍ରରେ ହୋଇଥିବା ଉଲ୍ଲେଖନୀୟ ପ୍ରଗତି ରାଷ୍ଟ୍ରର ଦୃଷ୍ଟି ଆକର୍ଷଣ କରିଛି । କମ୍ ସମୟରେ ବିଦ୍ୟୁତ୍ କ୍ଷେତ୍ରରେ ପ୍ରଗତି ହାସଲ କରିବା ପାଇଁ ଆଜି ତେଲଙ୍ଗାନା ରାଜ୍ୟ ଆଜି ଦେଶର ଅନ୍ୟ ରାଜ୍ୟଗୁଡ଼ିକ ପାଇଁ ଏକ ଉଦାହରଣ ସୃଷ୍ଟି କରିଛି ।

Farmers hail **TELANGANA'S GROWTH** and speed at work

> ଆଜି ତେଲଙ୍ଗାନାର ଜନସାଧାରଣ ସ୍ୱାଧୀନତାର ମଧୁରତାକୁ ଉପଭୋଗ କରୁଛନ୍ତି । ମିଳିତ ପ୍ରୟାସ ମାଧ୍ୟମରେ ଜଳର ସଂରକ୍ଷଣ, ଭଣ୍ଡାର କରାଯାଉଛି ଏବଂ କାଳେଶ୍ୱରମ୍ ଭଳି ପ୍ରମୁଖ ପ୍ରକଳ୍ପଗୁଡ଼ିକ ମାଧ୍ୟମରେ ଉଠା ଜଳସେଚନ, ସୁଡଙ୍ଗ, କେନାଲ ଏବଂ ବ୍ୟାରେଜ୍ ପ୍ରକଳ୍ପ ଦ୍ୱାରା ଜଳକୁ ଉଚ୍ଚତର ଭୂମିକୁ ପହଞ୍ଚାଯାଉଛି । ରାଜ୍ୟରେ ଏକ କୋଟି ଜମିକୁ ଉର୍ବର ଜମି ଅଧୀନକୁ ଆଣିବାର ସ୍ୱପ୍ନ ଏବେ ଏକ ବାସ୍ତବତାରେ ପରିଣତ ହୋଇଛି ।
>
> **- କେ ଚନ୍ଦ୍ରଶେଖର ରାଓ,** ମୁଖ୍ୟମନ୍ତ୍ରୀ

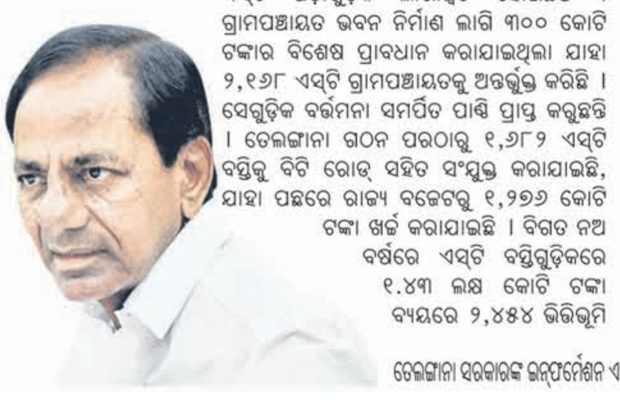

ଉପେକ୍ଷିତଙ୍କ ସଶକ୍ତୀକରଣ

ତେଲଙ୍ଗାନା ସରକାରଙ୍କ ବିଭିନ୍ନ ଯୋଜନା ଏବଂ ପଦକ୍ଷେପଗୁଡ଼ିକ ଗରିବ ନିଷ୍ପେସିତଙ୍କ ଆବଶ୍ୟକତାକୁ ପୂରଣ କରି ସେମାନଙ୍କୁ ଏକ ଉତ୍ତମ ଜୀବନ ଜିଇବାରେ ସାହାଯ୍ୟ କରିଛି

ତେଲଙ୍ଗାନା ସରକାର ସମାଜର ସମସ୍ତ ବର୍ଗଙ୍କୁ ଉପକୃତ କରୁଥିବା ବିଭିନ୍ନ କଲ୍ୟାଣକାରୀ ଯୋଜନା କାର୍ଯ୍ୟକାରୀ କରି ସର୍ବାଙ୍ଗୀନ ବିକାଶକୁ ଏକ ନୂଆ ଦିଗନ୍ତ ପ୍ରଦାନ କରିଛନ୍ତି । ଚନ୍ଦ୍ରଶେଖର ରାଓ ସରକାରଙ୍କ ଏହି ପଦକ୍ଷେପର ଲକ୍ଷ୍ୟ ହେଉଛି ଗରିବ, ଉପେକ୍ଷିତ ତଥା ଅସୁରକ୍ଷିତ ବର୍ଗର ଜନସାଧାରଣଙ୍କ ଜୀବନରେ ଉନ୍ନତି ଆଣିବା ଏବଂ ସେମାନଙ୍କ ଆବଶ୍ୟକତାକୁ ପୂରଣ କରି ଏକ ଉନ୍ନତ ଜୀବନଯାପନ କରିବାରେ ସେମାନଙ୍କୁ ସଶକ୍ତ କରିବା ।
ଏହି ଅନନ୍ୟ ଯୋଜନାଗୁଡ଼ିକର କାର୍ଯ୍ୟାନ୍ୱୟନ ମାଧ୍ୟମରେ ରାଜ୍ୟ ସରକାର ଏହି ବର୍ଗ ପ୍ରତି ଦଶନ୍ଧି ଦଶନ୍ଧି ଧରି ହୋଇଥିବା ଅନ୍ୟାୟକୁ ଲାଘବ କରିବା ଏବଂ ଅନ୍ୟମାନଙ୍କ ସହ ସେମାନଙ୍କୁ ଏକ ସମକକ୍ଷ ଜୀବନ ପ୍ରଦାନ କରିବାରେ ସଫଳ ହୋଇଛନ୍ତି । ଏହା ମଧ୍ୟରୁ କିଛି ଯୋଜନା ଏକ ଉତ୍ତମ ଜୀବନର ଆଶା ପ୍ରଦାନ କରୁଥିବା ବେଳେ ଅନ୍ୟ ଯୋଜନାଗୁଡ଼ିକୁ ସମାଜର ଏହି ଉପେକ୍ଷିତ ଏବଂ ଅସୁରକ୍ଷିତ ଜନସାଧାରଣଙ୍କୁ ସଶକ୍ତ କରିବା ପାଇଁ ଉଦ୍ଦିଷ୍ଟ ।
ଭାରତ ରାଷ୍ଟ୍ର ସମିତି (ବିଆର୍‌ଏସ୍) ସରକାର ବିଗତ ନଅ ବର୍ଷରେ ସାମାଜିକ କଲ୍ୟାଣ ବାବଦରେ ୨.୨୯ ଲକ୍ଷ କୋଟି ଟଙ୍କା ଖର୍ଚ୍ଚ କରିଛନ୍ତି । ସାମାଜିକ କଲ୍ୟାଣ ପାଇଁ କରାଯାଇଥିବା ବାର୍ଷିକ ବ୍ୟୟକୁ ଦେଖିଲେ ଅନ୍ୟ ପ୍ରମୁଖ ରାଜ୍ୟଗୁଡ଼ିକ ତୁଳନାରେ ତେଲଙ୍ଗାନା ସମସ୍ତଙ୍କଠାରୁ ଆଗରେ ରହିଛି । ୨୦୨୨-୨୩ରେ ତେଲଙ୍ଗାନା ସାମାଜିକ କଲ୍ୟାଣ ବାବଦରେ ୩୩,୪୪୩.୧୪ କୋଟିର ବ୍ୟୟ ବରାଦ କରିଥିବା ବେଳେ, ଉତ୍ତରପ୍ରଦେଶରେ ତାହର ପରିମାଣ ୨୪,୪୨୦ କୋଟି, କର୍ଣ୍ଣାଟକରେ ୨୨,୩୩୭ କୋଟି ଏବଂ ରାଜସ୍ଥାନରେ ୧୫,୫୬୩ କୋଟି ରହିଥିଲା । ତେଲଙ୍ଗାନା ସମସ୍ତ କଲ୍ୟାଣ ବିଭାଗରେ ୩୫,୫୪୭ କୋଟି ଟଙ୍କା ଆବଣ୍ଟିତ କରିଥିଲା ଯାହା ୨୦୧୫-୧୬ରେ ମଞ୍ଜୁର ହୋଇଥିବା ୧୦,୦୦୭ କୋଟିରୁ ତିନିଗୁଣା ଅଧିକ ଅଟେ ।

କଲ୍ୟାଣ ଲକ୍ଷ୍ମୀ/ ଶାଦୀ ମୁବାରକ

ସାମାଜିକ ଅନ୍ତର୍ଭୁକ୍ତତାକୁ ପ୍ରୋତ୍ସାହିତ କରିବା ଏବଂ ବଞ୍ଚିତ ଦମ୍ପତିଙ୍କୁ ଆର୍ଥିକ ସହାୟତା ଯୋଗାଇବା ପାଇଁ ତେଲଙ୍ଗାନା ସରକାର କଲ୍ୟାଣ ଲକ୍ଷ୍ମୀ/ଶାଦି ମୁବାରକ୍ ନାମକ ଯୋଜନା ଆରମ୍ଭ କରିଛନ୍ତି । ଏହି ଯୋଜନାଗୁଡ଼ିକ ଅଧୀନରେ, ଆର୍ଥିକ ଦୃଷ୍ଟିରୁ ପଛୁଆ ବର୍ଗର ଯୋଗ୍ୟ କନ୍ୟାମାନେ ସେମାନଙ୍କ ବିବାହ ଖର୍ଚ୍ଚ ପାଇଁ ୧,୦୦,୧୧୬ ଟଙ୍କା ପର୍ଯ୍ୟନ୍ତ ଆର୍ଥିକ ସହାୟତା ପାଇବା ପାଇଁ ହକଦାର ହେବେ । ଏହି ଯୋଜନା କେବଳ ଯେ କନ୍ୟାକୁ ଏକ ସ୍ମରଣୀୟ ବିବାହ ସମାରୋହର ଖୁସି ପ୍ରଦାନ କରେ ତାହା ନୁହେଁ, ବରଂ ଆର୍ଥିକ ଭାବେ ଅନଗ୍ରସର ପରିବାର ପାଇଁ ବିବାହ ବାବଦୀୟ ଖର୍ଚ୍ଚର ଭାରକୁ ହ୍ରାସ କରିବାରେ ସାହାଯ୍ୟ କରିଥାଏ । ଅଧିକନ୍ତୁ, ଏହି ଯୋଜନା ସାମାଜିକ ସଂସ୍କାର ଆଣିବାରେ ମଧ୍ୟ ସହାୟକ ହୋଇଛି, କାରଣ ୧୮ ବର୍ଷର ଆଇନସମ୍ମତ ବିବାହ ବୟସ ପର୍ଯ୍ୟନ୍ତ ନିଜର ଅଧ୍ୟୟନକୁ ଜାରି ରଖୁଥିବା ଯୁବତୀଙ୍କ ସଂଖ୍ୟା ବହୁ ମାତ୍ରାରେ ବୃଦ୍ଧି ପାଇଛି ।

ପଛୁଆ ବର୍ଗ କଲ୍ୟାଣ

ପଛୁଆ ଶ୍ରେଣୀର ପିଲାମାନଙ୍କୁ ଗୁଣାତ୍ମକ ଶିକ୍ଷା ପ୍ରଦାନ କରିବା ପାଇଁ ମହାତ୍ମା ଜ୍ୟୋତିବା ଫୁଲେ ବିସି କଲ୍ୟାଣ ଆବାସିକ ଶିକ୍ଷା ଅନୁଷ୍ଠାନ ସୋସାଇଟି ୨୯୪ଟି ବିଦ୍ୟାଳୟ ଏବଂ ୧୭ଟି ଡିଗ୍ରୀ କଲେଜର ପରିଚାଳନା କରୁଛି, ଯେଉଁଠି ୧.୬୫ ଲକ୍ଷ ବିଦ୍ୟାର୍ଥୀଙ୍କ ପଢ଼ିବାର କ୍ଷମତା ରହିଛି । ସମୟ ସହିତ ହିତାଧିକାରୀଙ୍କ ସଂଖ୍ୟା ଏବଂ ବ୍ୟୟ ମଧ୍ୟ ବୃଦ୍ଧି ପାଇଛି । ୨୦୧୫-୧୬ ଏବଂ ୨୦୨୨-୨୩ ମଧ୍ୟରେ ୨,୧୧୭.୬୨ କୋଟିର ବ୍ୟୟରେ ମୋଟ ୬,୦୮,୨୮୩ ହିତାଧିକାରୀ ଲାଭାନ୍ୱିତ ହୋଇଛନ୍ତି
ସରକାର ୪୧ଟି ବିସି କମ୍ୟୁନିଟି ଆତ୍ମ ଗୌରବ ଭବନର ନିର୍ମାଣକୁ ମଧ୍ୟ ମଞ୍ଜୁରୀ ଦେଇଛନ୍ତି ଓ ଏଥିପାଇଁ ରଙ୍ଗାରେଡ୍ଡୀ ଓ ମେଡଚାଲ-ମାଲକାଜଗିରି ଜିଲ୍ଲାରେ ଜମି ଆବଣ୍ଟିତ ହୋଇଛି, ଯାହାର ବ୍ୟୟ ବରାଦ ହେଉଛି ୯୫.୨୫ କୋଟି ଟଙ୍କା । ଏହା ସହିତ, ଧୋବା ସମ୍ପ୍ରଦାୟର ଲୋକଙ୍କ ଦ୍ୱାରା ପରିଚାଳିତ ଲଣ୍ଡ୍ରି ଓ ଧୋବିଘାଟ ଏବଂ ନାୟୀ ବ୍ରାହ୍ମଣ ସମ୍ପ୍ରଦାୟ ଦ୍ୱାରା ପରିଚାଳିତ ଚୁଟି କଟା ସେଲୁନକୁ ୨୫୦ ୟୁନିଟ୍‌ର ମାଗଣା ବିଜୁଳି ପ୍ରଦାନ କରାଯାଇଛି । ସରକାର ବିସି କର୍ପୋରେସନ ମାଧ୍ୟମରେ ୧,୭୫,୬୪୭ ଜଣ ହିତାଧିକାରୀଙ୍କ ପାଇଁ ମୋଟ ୪୬୦.୩୯ କୋଟିର ଆର୍ଥିକ ସହାୟତା ଯୋଗାଇଛନ୍ତି ।

ଏସ୍‌ଟି କଲ୍ୟାଣ

ରାଜ୍ୟରେ ଆଦିବାସୀ ସମ୍ପ୍ରଦାୟର ସହାୟତା ଏବଂ ଉତ୍ଥାନ ପାଇଁ ରାଜ୍ୟ ସରକାର ଅନେକ ଗୁରୁତ୍ୱପୂର୍ଣ୍ଣ ପଦକ୍ଷେପ ନେଇଛନ୍ତି । ସେଥିରୁ ଏକ ପ୍ରମୁଖ ପଦକ୍ଷେପ ହେଉଛି ସଂରକ୍ଷଣରେ ବୃଦ୍ଧି । ମୁଖ୍ୟମନ୍ତ୍ରୀ ଶିକ୍ଷାନୁଷ୍ଠାନ ଏବଂ ସରକାରୀ ସେବାଗୁଡ଼ିକରେ ଅନୁସୂଚିତ ଜନଜାତି (ଏସ୍‌ଟି)ଙ୍କ ସଂରକ୍ଷଣକୁ ୬ ପ୍ରତିଶତରୁ ୧୦ ପ୍ରତିଶତକୁ ବୃଦ୍ଧି କରିଛନ୍ତି । ଏହି ପଦକ୍ଷେପ ଆଦିବାସୀ ଜନସାଧରଣଙ୍କ ପ୍ରତିନିଧିତ୍ୱ ଏବଂ ସାମାଜିକ-ଅର୍ଥନୈତିକ ଉତ୍ଥାନକୁ ସୁନିଶ୍ଚିତ କରିବ ।
ଅଧିକନ୍ତୁ, ଏସ୍‌ଟି ଥାଣ୍ଡା (ପଡ଼ା)ଗୁଡ଼ିକୁ ପଞ୍ଚାୟତ ଭାବେ ଉନ୍ନୀତ କରାଯାଇଛି, ଯାହାଦ୍ୱାରା ୨,୧୫୬ ଏସ୍‌ଟି ପଡ଼ାଗୁଡ଼ିକ ଲାଭାନ୍ୱିତ ହୋଇଛନ୍ତି । ଗ୍ରାମପଞ୍ଚାୟତ ଭବନ ନିର୍ମାଣ ଲାଗି ୩୦୦ କୋଟି ଟଙ୍କାର ବିଶେଷ ପ୍ରାବଧାନ କରାଯାଇଥିଲା ଯାହା ୨,୧୬୮ ଏସ୍‌ଟି ଗ୍ରାମପଞ୍ଚାୟତକୁ ଅନ୍ତର୍ଭୁକ୍ତ କରିଛି । ସେଗୁଡ଼ିକ ବର୍ତ୍ତମନା ସମର୍ପିତ ପାଣ୍ଠି ପ୍ରାପ୍ତ କରୁଛନ୍ତି । ତେଲଙ୍ଗାନା ଗଠନ ପରଠାରୁ ୧,୬୮୨ ଏସ୍‌ଟି ବସ୍ତିକୁ ବିଟି ରୋଡ୍ ସହିତ ସଂଯୁକ୍ତ କରାଯାଇଛି, ଯାହା ପଛରେ ରାଜ୍ୟ ବଜେଟରୁ ୧,୨୭୬ କୋଟି ଟଙ୍କା ଖର୍ଚ୍ଚ କରାଯାଇଛି । ବିଗତ ନଅ ବର୍ଷରେ ଏସ୍‌ଟି ବସ୍ତିଗୁଡ଼ିକରେ ୧.୪୩ ଲକ୍ଷ କୋଟି ଟଙ୍କା ବ୍ୟୟରେ ୨,୪୫୪ ଭିତ୍ତିଭୂମି ବିକାଶ କାର୍ଯ୍ୟ ହାତକୁ ନିଆଯାଇଥିଲା । ଆଦିବାସୀ ପରିଚୟର ପ୍ରତୀକ ଭାବରେ ହାଇଦ୍ରାବାଦଠାରେ ୨୨ କୋଟି ଟଙ୍କା ବ୍ୟୟରେ କୁମ୍ରମ ଭୀମ ଆଦିବାସୀ ଭବନ ଏବଂ ସେବାଲାଲ ବଞ୍ଜାରା ଭବନ ଉଦ୍‌ଘାଟିତ ହୋଇଥିଲା । ଆଦିବାସୀମାନଙ୍କ ଜମି ସମ୍ବନ୍ଧୀୟ ସମସ୍ୟାଗୁଡ଼ିକର ସମାଧାନ ପାଇଁ ପ୍ରୟାସ କରାଯାଉଛି, ପୋଡୁ ଜମି ଉପରେ ଦାବିଗୁଡ଼ିକୁ ଯାଞ୍ଚ କରିବା ପାଇଁ ଜିଲ୍ଲାସ୍ତରୀୟ କମିଟିଗୁଡ଼ିକୁ ଦାୟିତ୍ୱ ଦିଆଯାଇଛି । ଅଧିକନ୍ତୁ, ୨୦୧୮ ପରଠାରୁ ଏସ୍‌ଟିଙ୍କ ପାଇଁ ରାଇଥୁ ବନ୍ଧୁ ପ୍ରଦାନ କରାଯାଇଛି ଯାହା ମଧ୍ୟରେ ୮,୩୦୫ କୋଟି ଟଙ୍କାର ଆର୍‌ଓଏଫ୍‌ଆର୍ ଜମି ଅନ୍ତର୍ଭୁକ୍ତ ।
ଶିକ୍ଷା କ୍ଷେତ୍ରରେ କରାଯାଇଥିବା ନିବେଶ ମଧ୍ୟ ସକାରାତ୍ମକ ଫଳ ଦେଇଛି । ସମସ୍ତ ବିଦ୍ୟାଳୟକୁ ଇଂରାଜୀ ମାଧ୍ୟମ ବିଦ୍ୟାଳୟରେ ପରିଣତ କରାଯାଇଛି । ଅନେକ ଏସ୍‌ଟି ଛାତ୍ରଛାତ୍ରୀ ସାରା ଦେଶରେ ଆଇଆଇଟି, ଏନ୍‌ଆଇଟି/ଆଇଆଇଆଇଟି ଏବଂ ମେଡିକାଲ କଲେଜଗୁଡ଼ିକ ଭଳି ମର୍ଯ୍ୟାଦାସମ୍ପନ୍ନ ଅନୁଷ୍ଠାନରେ ନାମ ଲେଖାଇବା ପାଇଁ ଯୋଗ୍ୟତା ହାସଲ କରିଛନ୍ତି ।

ଏସ୍‌ଟି କଲ୍ୟାଣ

ଶିକ୍ଷାନୁଷ୍ଠାନ ଏବଂ ସରକାରୀ ସେବାରେ ଏସ୍‌ଟିଙ୍କ ସଂରକ୍ଷଣ ୬%ରୁ ୧୦%କୁ ବୃଦ୍ଧି

୨,୧୫୬ ଏସ୍‌ଟି ପଡ଼ାଗୁଡ଼ିକ ଗ୍ରାମପଞ୍ଚାୟତକୁ ଉନ୍ନୀତ

ଗ୍ରାମପଞ୍ଚାୟତ ବିଲ୍ଡିଂ ନିର୍ମାଣ ପାଇଁ ୩୦୦ କୋଟି ଟଙ୍କାର ବିଶେଷ ପ୍ରାବଧାନ, ଯାହା ଅଧୀନରେ ୨,୧୬୮ ଗ୍ରାମପଞ୍ଚାୟତ ଅନ୍ତର୍ଭୁକ୍ତ

ତେଲଙ୍ଗାନା ଗଠନ ପରଠାରୁ, ୧,୨୭୬ କୋଟି ବ୍ୟୟରେ ୧,୬୮୨ ଗୋଟି ଏସ୍‌ଟି ବସତିକୁ ବିଟି ରୋଡ୍ ସହିତ ସଂଯୋଗୀକରଣ

ବିଗତ ନଅ ବର୍ଷରେ ଏସ୍‌ଟି ବସତିଗୁଡ଼ିକରେ ୧.୪୩ ଲକ୍ଷ କୋଟି ବ୍ୟୟରେ ୨,୪୫୪ ଭିତ୍ତିଭୂମି ବିକାଶ କାର୍ଯ୍ୟ ହାତକୁ ନିଆଯାଇଛି । ଅଧିକନ୍ତୁ, ଏସ୍‌ଟି ଚାଷୀଙ୍କ ପାଇଁ ବିଜୁଳି ଲାଇନ୍ ଓ କୃଷିଗତ ସହାୟତା ବାବଦରେ ନିବେଶ କରାଯାଇଛି

ହାଇଦ୍ରାବାଦଠାରେ ୨୨ କୋଟି ଟଙ୍କା ବ୍ୟୟରେ କୁମ୍ରାମ ଭୀମ ଆଦିବାସୀ ଭବନ ଏବଂ ସେବାଲାଲ ବଞ୍ଜାରା ଭବନ ନିର୍ମିତ

ଆଦିବାସୀଙ୍କ ଜମି ସମ୍ବନ୍ଧୀୟ ସମସ୍ୟାର ସମାଧାନ ପାଇଁ ପ୍ରୟାସ କରାଯାଉଛି, ପୋଡୁ ଜମିଗୁଡ଼ିକ ଉପରେ ଦାବିକୁ ଯାଞ୍ଚ କରିବା ପାଇଁ ଜିଲ୍ଲାସ୍ତରୀୟ କମିଟିକୁ ଦାୟିତ୍ୱ

ମୋଟାମୋଟି ଭାବେ ଟିଟିଡବ୍ଲ୍ୟୁଆର୍‌ଇଆଇଏସ୍ (ତେଲଙ୍ଗାନା ଆଦିବାସୀ କଲ୍ୟାଣ ଆବାସିକ ଶିକ୍ଷାଗତ ଅନୁଷ୍ଠାନ ସୋସାଇଟି) ଅଧୀନରେ ୨,୦୫୨ ଅନୁଷ୍ଠାନରେ ୧.୪୧ ଲକ୍ଷ ଛାତ୍ରଛାତ୍ରୀ ନାମ ଲେଖାଇଛନ୍ତି

୨୦୧୪ରେ ଆରମ୍ଭ ହୋଇଥିବା ଟି-ପ୍ରାଇଡ୍ ଯୋଜନା ମାଧ୍ୟମରେ ୧୩,୨୭୫ରୁ ଅଧିକ ହିତାଧିକାରୀ ୬୩୯.୨୪ କୋଟି ପରିମାଣର ଆର୍ଥିକ ସହାୟତା ପାଇଛନ୍ତି

ସଂଖ୍ୟାଲଘୁ ଉନ୍ନୟନ

ସଂଖ୍ୟାଲଘୁଙ୍କ ସୁରକ୍ଷା ଏବଂ ସେମାନଙ୍କ ଉତ୍ଥାନ ଲାଗି ତେଲଙ୍ଗାନା ସରକାର ପ୍ରତିଶ୍ରୁତିବଦ୍ଧ । ସେମାନଙ୍କ ସାମାଜିକ, ଅର୍ଥନୈତିକ, ଶିକ୍ଷା ସମେତ ସାମଗ୍ରିକ ବିକାଶ ପାଇଁ ରାଜ୍ୟ ସରକାର ବିଭିନ୍ନ ଯୋଜନା କାର୍ଯ୍ୟକାରୀ କରିଛନ୍ତି । ଏଥିଲାଗି ଗତ ୯ବର୍ଷ ମଧ୍ୟରେ ୮୫୮୦.୬୮ କୋଟି ଟଙ୍କା ବ୍ୟବସ୍ଥା ବଜେଟରେ କରାଯାଇଛି । ସଂଖ୍ୟାଲଘୁଙ୍କ ପାଇଁ ୨୦୪ ଆବାସିକ ସ୍କୁଲ ସ୍ୱତନ୍ତ୍ରଭାବେ ସ୍ଥାପନ କରାଯାଇଛି । ଚିଫ୍ ମିନିଷ୍ଟର ଓଭରସିଜ୍ ସ୍କଲାରଶିପ୍ ସ୍କିମ୍‌ରେ ୨,୧୭୪ ଛାତ୍ର ଅନ୍ତର୍ଭୁକ୍ତ ହୋଇଛନ୍ତି । ବିଦେଶରେ ପାଠ ପଢ଼ିବା ଲାଗି ସେମାନଙ୍କୁ ୩୧୭.୮୭ କୋଟି ଟଙ୍କାର ବୃତ୍ତି ପ୍ରଦାନ କରାଯାଇଛି । ପ୍ରାଚୀନ କୋଠା, ଐତିହ୍ୟ ସ୍ଥଳ ଓ ଧର୍ମୀୟ ଅନୁଷ୍ଠାନର ପୁନରୁଦ୍ଧାର, ନବୀକରଣ ଦିଗରେ ରାଜ୍ୟ ସରକାର ଗୁରୁତ୍ୱପୂର୍ଣ୍ଣ ପଦକ୍ଷେପ ନେଇଛନ୍ତି । ମକ୍କା ମସ୍‌ଜିଦ୍, ଖ୍ରୀଷ୍ଟିୟାନ ଭବନ ଏବଂ ଖ୍ରୀଷ୍ଟିୟାନଙ୍କ କବରସ୍ଥଳର ଉନ୍ନତି ନିମନ୍ତେ ବହୁ ପ୍ରକଳ୍ପ କାର୍ଯ୍ୟ ଜାରି ରହିଛି ।

ତଫସିଲ୍‌ଭୁକ୍ତ ଜାତିର ବିକାଶ

ତେଲଙ୍ଗାନା ଦଳିତ ବନ୍ଧୁ ଫ୍ଲାଗଶିପ୍ କାର୍ଯ୍ୟକ୍ରମ ତଫସିଲ୍‌ଭୁକ୍ତ ଜାତି ଭର୍ଗର ବିକାଶ ପାଇଁ ଉଦ୍ଦିଷ୍ଟ । ଏହାଦ୍ୱାରା ସେମାନଙ୍କୁ ଆର୍ଥିକ ସହାୟତା ଯୋଗାଇ ସଶକ୍ତ କରାଯାଇପାରୁଛି । ଏହି କାର୍ଯ୍ୟକ୍ରମ ଜରିଆରେ ପ୍ରତ୍ୟେକ ଯୋଗ୍ୟ ହିତାଧିକାରୀ ସେମାନଙ୍କ ମନ ପସନ୍ଦ ବ୍ୟବସାୟ ନିମନ୍ତେ କୌଣସି ବ୍ୟାଙ୍କ ଲିଙ୍କେଜ୍ କରା ନ ଯାଇ ୧୦ଲକ୍ଷ ଟଙ୍କାର ସହଯୋଗ ପାଇପାରିବେ । ଏହି କାର୍ଯ୍ୟକ୍ରମ ବିଭିନ୍ନ ନିର୍ବାଚନମଣ୍ଡଳୀ ଏବଂ ଜିଲାରେ ଆରମ୍ଭ ହୋଇଛି । ୨୦୨୧-୨୨ରେ ୪,୪୪୧ କୋଟି ଟଙ୍କାର ଯୋଗାଇ ଦିଆଯାଇଛି । ୨୦୨୨-୨୩ ଆଥବର୍ଷ ବର୍ଷରେ ୧୭,୭୦୦ କୋଟି ଟଙ୍କା ଦଳିତ ବନ୍ଧୁ କାର୍ଯ୍ୟକ୍ରମରେ ମଞ୍ଜୁର କରାଯାଇଛି । ହୁଜୁରାବାଦ୍‌କୁ ଛାଡ଼ି ପ୍ରତି ନିର୍ବାଚନ ମଣ୍ଡଳୀରେ ୧,୫୦୦ ଜଣଙ୍କୁ ପ୍ରଦାନ କରିବାକୁ ଲକ୍ଷ୍ୟ ରଖାଯାଇଛି । ତେଲଙ୍ଗାନାରେ ତଫସିଲ୍‌ଭୁକ୍ତ ଜାତି ବର୍ଗର ଲୋକଙ୍କ କଲ୍ୟାଣ ଓ ବିକାଶ ପାଇଁ ରାଜ୍ୟର ୧୫.୪୫% ଅର୍ଥ ସିଡ୍ୟୁଲ୍‌କାଷ୍ଟ ସ୍ପେସିଆଲ୍ ଡେଭ୍‌ଲପମେଣ୍ଟ ଫଣ୍ଡ ଆକ୍ଟ ଜରିଆରେ ଖର୍ଚ୍ଚ କରିବାକୁ ନିଷ୍ପତ୍ତି ହୋଇଛି । ୨୦୧୪-୧୫ରୁ ଏଯାବତ୍ ଏହି ଯୋଜନାରେ ୯୨,୬୪୦.୪୧କୋଟି ଟଙ୍କା ଖର୍ଚ୍ଚ ହୋଇଛି ।

ତେଲଙ୍ଗାନା ସରକାରଙ୍କ ଇନ୍‌ଫର୍ମେଶନ ଏବଂ ପବ୍ଲିକ୍ ରିଲେଶନ ବିଭାଗର ସ୍ୱତନ୍ତ୍ର କମିଶନରଙ୍କ ଦ୍ୱାରା ଜାରି

TELANGANA STATE FORMATION DECENNIAL CELEBRATIONS 2014 - 2023

Glorious 10 anniversary

ଆଇଟି କ୍ଷେତ୍ରରେ ଦ୍ରୁତ ବିକାଶ

ରାଜ୍ୟରେ ହାଇଟେକ୍ ସିଟିରେ ପ୍ରଥମ ଆଇଟି ପ୍ରତିଷ୍ଠାନ ପାଦଦେବା ପରଠାରୁ ଏହା କ୍ରମଶଃ ବୃଦ୍ଧି ପାଇବାରେ ଲାଗିଛି। ଏହା ସହ ତେଲଙ୍ଗାନା ଏବେ ସାରା ଦେଶର ଆଇଟି କ୍ଷେତ୍ରରେ ଏକ ପାୱାର ହାଉସ୍‌ରେ ପରିଣତ ହୋଇଛି। କହିବାକୁ ଗଲେ ତେଲଙ୍ଗାନାକୁ ଏବେ ଆଇଟି ପୁଞ୍ଜିପତିମାନଙ୍କ ସ୍ରୋତ ଛୁଟିବାରେ ଲାଗିଛି।

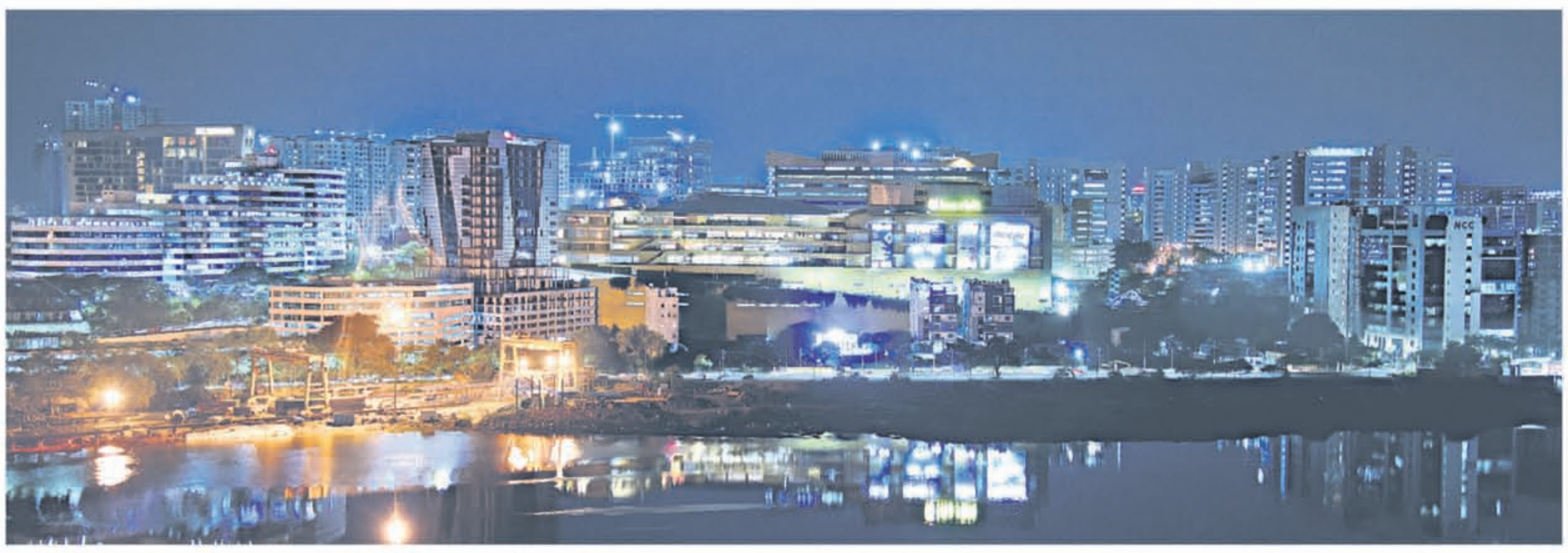

Hyderabad has emerged as the most preferred destination ofr IT and ITES companies. Industry-friendly policies of the government has been attracting big companies to the State Capital.

Path To Progress

SPECIAL FOCUS ON IT SME SECTOR SUPPORT

WHILE THE IT/ITES SECTOR IN TELANGANA HAS OVER 6.25 LAKH EMPLOYEES, IT IS ESTIMATED THAT OVER 50 % OF THIS EMPLOYMENT HAS BEEN GENERATED BY SMES IN THE STATE

Given that SMEs are the backbone of the IT/ITeS sector, the government provided financial support to SMEs through rental and talent acquisition subsidies. Space was given in Tier-II and Tier-III cities at no cost for several businesses

- **UPSKILLING SUPPORT:** Employees working at SMEs were provided with free upskilling support through TASK during the pandemic to develop the core competencies to improve revenue generation in their sectors
- **GOVERNMENT PROJECTS:** Over 20 earmarked government projects were offered exclusively to SMEs in order to give more business during the dire period when most businesses started facing losses
- **GLOBAL CONNECT:** The government facilitated the process of finding new customers by connecting SMEs with international trade organisations and embassies. The sector of software exports has especially seen good output in the area

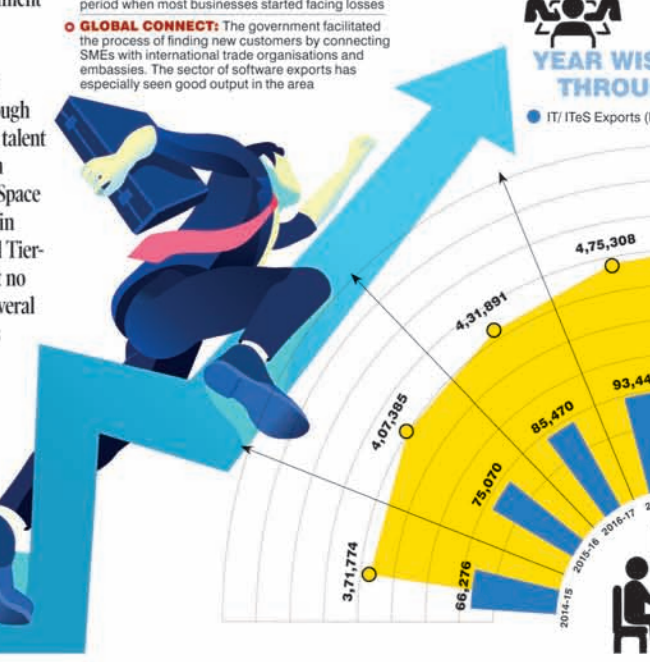

Increasing total direct employment to **10 lakh** by 2026

Double the annual IT exports to **₹3 lakh cr** by 2026

YEAR WISE APPROVALS THROUGH TS-IPASS

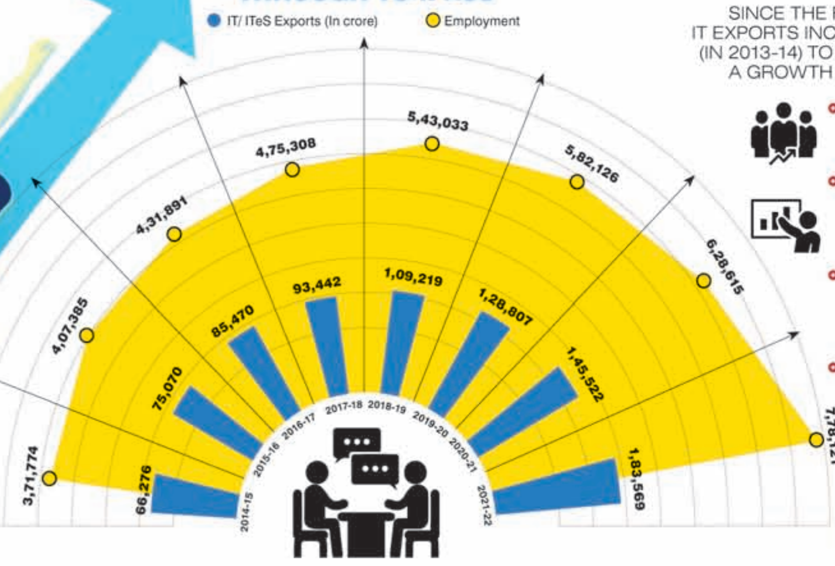

TELANGANA – THE STARTUP CAPITAL

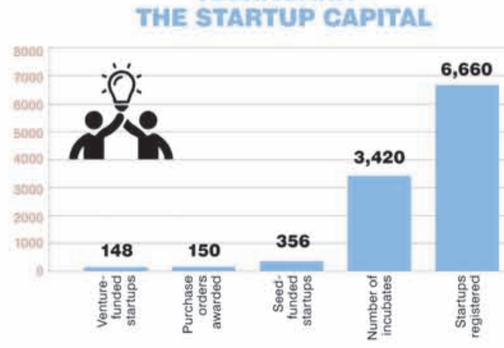

SINCE THE FORMATION OF TELANGANA, IT EXPORTS INCREASED FROM RS 57,258 CRORE (IN 2013-14) TO RS 1,83,569 CRORE (IN 2021-22), A GROWTH OF 220 PERCENT IN 8 YEARS

- Employment in the IT sector increased from **3,23,396 (in 2013-14) to 8,27,124 (in 2021-22),** a growth of **155%**
- In 2021-22, Telangana added **1,49,506 jobs** out of **4.50 lakh jobs** PAN India. Telangana accounted for one-third of the net new IT jobs PAN India
- Hyderabad currently has over **6.5 lakh employees** in the IT/ITeS sector. The BPO/KPO segment contributes about 20 percent of the employee base
- Telangana is the first State in the country to relese a State Robotics Framework policy

IT towers inaugurated in Warangal, Karimnagar, Khammam, and Mahabubnagar. Towers in Nizamabad and Nalgonda are in different stages of construction. The IT tower in Siddipet is to be inaugurated soon. The government has also sanctioned an IT tower in Adilabad

T- HUB

THE GOVERNMENT HAS SET UP T-HUB 1 AND T-HUB 2 TO ENCOURAGE START-UPS. THESE HAVE BECOME FLAGSHIPS OF TELANGANA, ESPECIALLY HYDERABAD

T HUB 1

- As an incubator for start-ups with the slogan 'Come with ideas, go with innovation', T- Hub 1 was launched on Nov. 5, 2015 in Gachibowli.
- T- Hub is not only the largest startup incubation center in the country, but also the second largest startup hub in the world.

T HUB 2

- Chief Minister K Chandrashekhar Rao inaugurated T-Hub 2 on June 28, 2022 at Knowledge City, Rayadurgam.
- Constructed with an area of 3.5 lakh square feet (Rs 400 crore cost), T-Hub 2 is the world's largest startup incubation center. Its aim was the 'Three I' principles of innovation, infrastructure and inclusive growth.
- To take the startup culture to the tier II level, the government is establishing T Hub regional centers in Warangal, Karimnagar, Khammam, Nizamabad and Mahbubnagar.

MILESTONES ACHIEVED BY T HUB

HYDERABAD-BASED STARTUP SKYROOT SUCCESSFULLY LAUNCHED THE FIRST ROCKET 'VIKRAM S' DESIGNED IN THE PRIVATE SECTOR FROM SRIHARIKOTA

- Two nano satellites "Thai Bolt 1 and Tai Bolt 2" sent by Dhruva from Hyderabad were launched along with ISRO's "PSLV-C54".
- For the manufacture of private rockets and satellites already Rs. 1800 crores of investment was made.
- T Hub is a platform for more than 2000 startups across 50 sectors including Health, Electric Vehicles, Blockchain, HR Tech, AgriTech, Education Tech, FinTech.
- T Hub nurtured 2000 startups through various programs, assembled 600 corporates and created over 100 mentors to create new entrepreneurs for the next generation.

ତେଲଙ୍ଗାନାର ମାଧପୁରସ୍ଥିତ ସାଇବର ଟାୱାର ନାମରେ ପ୍ରଥମ ଆଇଟି ସେକ୍ଟର ପ୍ରତିଷ୍ଠା ହୋଇଥିଲା। ସେବେଠାରୁ ରାଜ୍ୟରେ ଆଇଟିର ବିକାଶ ଦ୍ରୁତଗତିରେ ଆଗେଇ ଚାଲିଛି। ଧୀରେ ଧୀରେ ଏହା ଏକାଧିକ ଜିଲାକୁ ବୃଦ୍ଧି ଘଟି ବହୁ ଆଇଟି ସେକ୍ଟର ପାଦ ଥାପିଛନ୍ତି। ବିଶେଷକରି ବିଶ୍ୱର ବହୁ ବଡ଼ ବଡ଼ କମ୍ପାନୀ ଏଠାରେ ପାଦ ଥାପିବା ପରେ ତେଲଙ୍ଗାନା ଏବେ ଦେଶର ଏକ ଶକ୍ତିଶାଳୀ ଆଇଟି ହବ୍‌ରେ ପରିଣତ ହୋଇପାରିଛି। କେବଳ ଧୀର ସୁସ୍ଥ ନୁହେଁ ବରଂ ଏହା ଦ୍ରୁତଗତିରେ ଆଗକୁ ମାଡ଼ିଚାଲିଛି। ରାଜ୍ୟକୁ ଏବେ ପୁଞ୍ଜିପତିଙ୍କ ଲମ୍ବା ଲାଇନ୍ ଲାଗିଛି। କହିବାକୁ ଗଲେ ତେଲଙ୍ଗାନା ଏବେ ଆଇଟି ସେକ୍ଟରରେ ଏକ ପ୍ରମୁଖ ସ୍ଥଳ ପାଲଟିଛି।

ନିକଟରେ ଆମେରିକା ଏବଂ ବ୍ରିଟେନକୁ ଆଇଟି ମନ୍ତ୍ରୀ କେ.ଟି. ରାମାରାଓ ଗସ୍ତ କରି ତେଲଙ୍ଗାନା କିପରି ଆଇଟି କ୍ଷେତ୍ରରେ ବିଶ୍ୱସ୍ତରରେ ଗଣନା ହୋଇପାରୁଛି ତାହା ବିଭିନ୍ନ ପ୍ରକଳ୍ପ ମାଧ୍ୟମରେ ପ୍ରଦର୍ଶିତ କରିଥିଲେ। ଫଳରେ ସେଠାରେ ବହୁ ଅନ୍ତରାଷ୍ଟ୍ରୀୟ ସ୍ତରର କମ୍ପାନୀ ମଧ୍ୟ ତେଲଙ୍ଗାନାର ଯୋଜନାକୁ ପ୍ରଶଂସା କରିବା ସହ ତେଲଙ୍ଗାନାରେ କମ୍ପାନୀ ପ୍ରତିଷ୍ଠା କରିବାକୁ ଘୋଷଣା କରିଥିଲେ।

ହାଇଦ୍ରାବାଦ ମଧ୍ୟ ଆଇଟି କ୍ଷେତ୍ରରେ ଏକ ପ୍ରମୁଖ ପସନ୍ଦଯୋଗ୍ୟ ସ୍ଥାନ ପାଲଟିଛି। ଆମାଜନ ୱେବ୍ ସିରିଜଠାରୁ ଆରମ୍ଭ କରି ମାଇକ୍ରୋସଫ୍ଟ ଆଜ୍ୟୁର କମ୍ପାନୀ ରାଜ୍ୟରେ ପ୍ରତିଷ୍ଠା ହେଲେଣି। ରାଜ୍ୟରେ ଏବେ ଏକାଧିକ ହାଇପର ସ୍କେଲ ଏବଂ ଡାଟା ସେଣ୍ଟର ପ୍ରତିଷ୍ଠା ହୋଇଛି। ୨୦୧୬ରେ ରାଜ୍ୟ ଏହାର ନିଜର ଡାଟା ସେଣ୍ଟର ପଲିସି ଅଧିକାର ପ୍ରଣୟନ କରିଛି। ରାଜ୍ୟରେ ଡୁଆଲ୍ ପାୱାର ଗ୍ରୀଡ୍, କମ୍ ମୂଲ୍ୟରେ ବିଦ୍ୟୁତ୍ ଯୋଗାଣ ଏବଂ ହାଇସ୍ପିଡ୍ ଫାଇବର ନେଟ୍‌ୱର୍କ ଅଧିକରୁ ଅଧିକ ଡାଟା ସେଣ୍ଟରଗୁଡ଼ିକୁ ତେଲଙ୍ଗାନାରେ ପ୍ରତିଷ୍ଠା କରିବାରେ ସହାୟକ ହୋଇପାରିଛି। ଚଳିତବର୍ଷ ପ୍ରଥମାର୍ଦ୍ଧରେ ମାଇକ୍ରୋସଫ୍ଟ କମ୍ପାନୀ ତେଲେଙ୍ଗାନାରେ ଆଉ ୩ଟି ଅଧିକ ଡାଟା ସେଣ୍ଟର ପ୍ରତିଷ୍ଠା କରିବାକୁ ଘୋଷଣା କରିଛି। ପୂର୍ବରୁ ଏହାର ୩ଟି ଡାଟା ସେଣ୍ଟର ରହିଥିଲା। ୨୦୨୨ ପ୍ରଥମାର୍ଦ୍ଧରେ ମାଇକ୍ରୋସଫ୍ଟ ତେଲେଙ୍ଗାନାରେ ଏହାର ନିଜର ୩ଟି ଡାଟା ସେଣ୍ଟର ପ୍ରତିଷ୍ଠା କରିବାକୁ ଘୋଷଣା କରିଥିଲା। ସେହିପରି ଗତ ବର୍ଷ ଜର୍ମାନର ଏମ୍‌ଏନ୍‌ସି ବୋଚ୍ ଗ୍ଲୋବାଲ୍ ସଫ୍ଟୱେର ଟେକ୍ନୋଲୋଜି ଗ୍ରାମାଞ୍ଚଳ ବିକାଶ ଲକ୍ଷ୍ୟରେ ହାଇଦ୍ରାବାଦରେ ଏହାର ପ୍ରଥମ କାର୍ଯ୍ୟ ଆରମ୍ଭ କରିଥିଲା ଏବଂ ଏଥିରେ ୩ହଜାରୁ ଲୋକଙ୍କୁ ନିଯୁକ୍ତି ଦେଇଥିଲା। ନିକଟରେ ଆଇଟି ମନ୍ତ୍ରୀଙ୍କ ଗସ୍ତ ସମୟରେ ଡିଜିଟାଲ ଭିତ୍ତିଭୂମି ଇନ୍‌ଫ୍ରାଷ୍ଟ୍ରକ୍ଚର ରିୟଲ୍ ଇଷ୍ଟେଟ ଡାଟା ସେଣ୍ଟର କ୍ଷେତ୍ରରେ ଏକ ଅଗ୍ରଣୀ କମ୍ପାନୀ ଏରୁମ୍ ଇକ୍ୱିଟି ପାର୍ଟନର୍ସ ହାଇଦ୍ରାବାଦ୍‌ଠାରେ ୫ନିଯୁତ ଡଲାର ପୁଞ୍ଜି ନିବେଶ ପାଇଁ ପ୍ରତିଶ୍ରୁତି ଦେଇଛି। ଏହି ପୁଞ୍ଜି ଘୋଷଣା ବ୍ୟତିରେକ ଏରୁମ୍ ଭେଞ୍ଚର ପାର୍ଟନର ମଧ୍ୟ ତେଲଙ୍ଗାନାରେ ଷ୍ଟାର୍ଟ ଅପ୍ ଟେକ୍ନୋଲୋଜି ପ୍ରତିଷ୍ଠା ପାଇଁ ୫ନିଯୁତ ଡଲାର ସହଯୋଗ କରିବାକୁ ଘୋଷଣା କରିଛନ୍ତି। ଏହା ଦ୍ୱାରା ତେଲଙ୍ଗାନାରେ ଡିଜିଟାଲ ଟ୍ରାନ୍ସଫର୍ମେଶନ କ୍ଷେତ୍ରରେ ବ୍ୟାପକ ପରିବର୍ତ୍ତନ ଆସି ପାରିବ।

ତେଲଙ୍ଗାନାରେ ରାଜ୍ୟ ସରକାରଙ୍କ ସମ୍ମିଳିତ ଅଭିନବ ପ୍ରୟାସ ଯୋଗୁ ଏଠାରେ ପରିବେଶ ଅନୁକୂଳ ବ୍ୟବସ୍ଥା ସହ ଗବେଷଣା ପ୍ରତିଷ୍ଠାନ, ଶିକ୍ଷା ଅନୁଷ୍ଠାନ, ଷ୍ଟାର୍ଟ ଅପ୍ ଏବଂ ବଡ଼ ବଡ଼ ଆଇଟି ପ୍ରତିଷ୍ଠାନ ଗଢ଼ି ଉଠିଛି।

ଆଇଟି କ୍ଷେତ୍ରର ଦ୍ରୁତ ବିକାଶର ଏକ ପ୍ରମୁଖ କାରଣ ଯେ, ଏହା କେବଳ ହାଇଦ୍ରାବଦ୍ ମଧ୍ୟରେ ସୀମିତ ହୋଇ ରହିନାହିଁ। ଦ୍ୱିତୀୟ ଶ୍ରେଣୀର ସହରଗୁଡ଼ିକ ଉପରେ ଏବେ ବିଶ୍ୱସ୍ତରୀୟ କମ୍ପାନୀଗୁଡ଼ିକର ନଜର ରହିଛି। ନିକଟରେ ସୋନାଟା ସଫ୍ଟୱେର ନାଲଗୋଣ୍ଡା ସଫ୍ଟୱେର ହବରେ ଏକ ଶପ୍ କରିବାକୁ ନିଷ୍ପତ୍ତି ନେଇଛି ଯେଉଁଠି ୨୦୦ ଲୋକ ଚାକିରି କରିବେ। ଆଉ ଏକ କମ୍ପାନୀ ୩ଏମ୍‌-ଏକଲାଟ କରିମ ନଗରରେ ଏକ ଅପରେଶନ ସେଣ୍ଟର ଆରମ୍ଭ କରିବାକୁ ଯାଉଛି। ଏହାବ୍ୟତୀତ ରାଇଟ ସଫ୍ଟୱେର ତା' କାର୍ଯ୍ୟକଳାପକୁ ୱାରାଙ୍ଗଲକୁ ସମ୍ପ୍ରସାରଣ କରିବାକୁ ଆଗ୍ରହ ପ୍ରକାଶ କରିଛି। ଏହା ସହ ନିକଟରେ ଆଇଟି ଓ ଆଇଓିଇଏସ୍ ସେକ୍ଟରରେ ସୋନାଫି ଭଳି କମ୍ପାନୀ ମଧ୍ୟ ଆଗ୍ରହୀ ହୋଇଛି। ଏହା ହାଇଦ୍ରାବାଦରେ ୩୦୦ ଚାକିରି ବିଶିଷ୍ଟ ସେଣ୍ଟର ଖୋଲିବାକୁ ଘୋଷଣା କରିଛି। ଏନ୍‌ଏଏସଡିଏକ୍ୟୁ ତାଲିକାଭୁକ୍ତ ମୋଣ୍ଡି ହୋଲ୍ଡିଂସ୍, ଇଙ୍କ୍, ବିଶ୍ୱର ସର୍ବବୃହତ ୍ ବି୨ବି୨ସି ଟ୍ରାଭେଲ ମାର୍କେଟପ୍ଲେସ ଏବଂ ଟେକନୋଲୋଜି ଇନୋଭେଶନ କମ୍ପାନୀ ସାସ୍, ମୋବାଇଲ ଏବଂ କ୍ଲାଉଡ ପ୍ରଡକ୍ଟ ପାଇଁ ଏକ କ୍ରାନ୍ତିକାରୀ ଟେକନୋଲୋଜି ପ୍ଲାଟଫର୍ମ ଯୋଗାଇ ଦେଉଛି। ଏହା ବିଶ୍ୱସ୍ତରରେ କଷ୍ଟୋମର ସେବା ଯୋଗାଉଛି ଓ ଦୈନିକ ୫୦ ମିଲିୟନରୁ ଅଧିକ ସର୍ଚ୍ଚକୁ ପ୍ରୋସେସିଂ କରୁଛି। ଏହା ଅନ୍ୟ କମ୍ପାନୀଗୁଡ଼ିକ ଭଳି ହାଇଦ୍ରାବାଦକୁ ଖୁବ୍ ଶୀଘ୍ର ଆସୁଛି। ଷ୍ଟୋରେବଲ ମଧ୍ୟ ହାଇଦ୍ରାବାଦରେ ଏହାର ପ୍ରଥମ ଗ୍ଲୋବାଲ ଡେଭଲପ୍‌ମେଣ୍ଟ ସେଣ୍ଟର ପ୍ରତିଷ୍ଠା କରିଥିଲା। ଏବେ ଏହାକୁ ସମ୍ପ୍ରସାରଣ କରିବାକୁ ଯୋଜନା କରିଛି। ବିଶ୍ୱସ୍ତରୀୟ ଯୋଗାଣ ଶୃଙ୍ଖଳ ଏବଂ ଡିଜିଟାଲ ସଲ୍ୟୁସନ କମ୍ପାନୀ ଟେକଜେନ୍ସ ତେଲଙ୍ଗାନା ଲୋକଙ୍କୁ ସେବା ଯୋଗାଇ ଦେବା ପାଇଁ ମଧ୍ୟ ତାହାର ଯୋଜନା ପ୍ରସ୍ତୁତ କରିଛି । ଏହି କମ୍ପାନୀ ପ୍ରଡକ୍ଟ ଡେଭ୍ଲପମେଣ୍ଟ ଏବଂ ଡିଜାଇନ ଥିଙ୍କିଙ୍ଗ ଉପରେ ହାଇନଦ୍ରାବାଦରେ ଏକ ଅତ୍ୟଧୁନିକ ଟେକନୋଲୋଜି ସେଣ୍ଟର ପ୍ରତିଷ୍ଠା କରିବାକୁ ଯୋଜନା କରିଛି। ଏହାବାଦ୍ ୍ ପ୍ଲମେ, କମ୍ୟୁନିକେଶନ ସର୍ଭିସ ପ୍ରୋଭାଇଡର୍ସ(ସିଏସ୍‌ପିଏସ୍) ପାଇଁ ବିଶ୍ୱର ପ୍ରଥମ ସାସ୍ ଏକ୍ସପିରିଏନ୍ସ ପ୍ଲାଟଫର୍ମ ଏବଂ ସେମାନଙ୍କର ସବସ୍କ୍ରାଇବରମାନଙ୍କ ସ୍ରଷ୍ଟା ଭାବେ ହାଇଦ୍ରାବାଦରେ ଏହାର ସେଣ୍ଟର ଆରମ୍ଭ କରୁଛି ଓ ୧୦୦ ଲୋକଙ୍କୁ ନିଯୁକ୍ତି ଦେବାର ଯୋଜନା କରିଛି। ନୂତନତ୍ୱ ଗ୍ରାହକ ସେବା ଏବଂ କଷ୍ଟମର ଏକ୍ସପିରିଏନ୍ସ(ସିଏକ୍ସ) ସଲ୍ୟୁସନର ଯୋଗାଇବାରେ ଆଗରେ ଥିବା ,ବେନ୍ କ୍ୟାପିଟାଲ ଅଧୀନସ୍ଥ ଭିଏକ୍ସଆଇ ଗ୍ଲୋବାଲ ସଲ୍ୟୁଶନ ମଧ୍ୟ ଏକ ଯୋଗାଣ କେନ୍ଦ୍ର ପ୍ରତିଷ୍ଠା କରିବା ଯୋଜନା କରିଥିବା ଜଣାଇଛି। ଏଥିରେ ୧୦,୦୦୦ ଲୋକଙ୍କ ପାଇଁ ନିଯୁକ୍ତି ସୃଷ୍ଟି କରାଯିବାର ସମ୍ଭାବନା ଅଛି।

ନିଯୁକ୍ତି ସୃଷ୍ଟିରେ ଆଗୁଆ

ହାଇଦ୍ରାବାଦ ଗତ ବର୍ଷ ଆଇଟିସ୍‌ରେ ନିଯୁକ୍ତି ସୃଷ୍ଟି କ୍ଷେତ୍ରରେ ବେଙ୍ଗାଲୁରୁକୁ ପଛରେ ପକାଇଦେଇଛି। ନାସକମ୍ ଅନୁଯାୟୀ, ଭାରତରେ ଆଇଟି କ୍ଷେତ୍ରରେ ସୃଷ୍ଟି ହୋଇଥିବା ମୋଟ ୪.୫୦ ଲକ୍ଷ ଚାକିରି ମଧ୍ୟରୁ ହାଇଦ୍ରାବାଦ୧,୫୦ ଲକ୍ଷ ଚାକିରି ସୃଷ୍ଟି କରି ବେଙ୍ଗାଲୁରୁକୁ ଟପିଯାଇଛି। ବେଙ୍ଗାଲୁରୁ ଏହି ସମୟରେ ୧.୪୬ ଲକ୍ଷ ଚାକିରି ସୃଷ୍ଟି କରିଥିଲା। ଦ୍ରୁତ ନିଯୁକ୍ତି ସହ ତାଳ ଦେଇ ତେଲଙ୍ଗାନା ଆଇଟି ଶିଳ୍ପ ଗତ ୮ ବର୍ଷରେ ୨୨୦% ବୃଦ୍ଧିପାଇଛି। ୨୦୧୪-୧୫ରେ ଆଇଟି ରପ୍ତାନୀ ଥିଲା ପ୍ରାୟ ୫୭,୦୦୦ କୋଟି ଟଙ୍କା। ୨୦୨୧-୨୨ରେ ଏହା ବୃଦ୍ଧି ପାଇ ପହଞ୍ଚିଥିଲା ୧.୮୩ ଲକ୍ଷ କୋଟି ଟଙ୍କାରେ। ଏହା ଆଇଟି କ୍ଷେତ୍ରରେ ରାଜ୍ୟର ଉଲ୍ଲେଖନୀୟ ଅଭିବୃଦ୍ଧିକୁ ସାମ୍ନାକୁ ଆଣିଛି।

ଅଫିସ୍ ସ୍ଥାନ ଅଧିକୃତରେ ଅଗ୍ରଣୀ

ହାଇଦ୍ରାବାଦ କାର୍ଯ୍ୟାଳୟ ସ୍ଥାନ ଅଧିକାର କରିବାରେ ରେକର୍ଡ କରିଛି। ଦେଶରେ ଗତ ଏପ୍ରିଲ୍ ଓ ସେପ୍ଟେମ୍ବର ମଧ୍ୟରେ ଏହା ପ୍ରାୟ ୮.୨ ମିଲିୟନ ବର୍ଗଫୁଟ କାର୍ଯ୍ୟାଳୟ ସ୍ଥାନ ଅଧିକୃତ କରିଛି। ବାଙ୍ଗାଲୋରଠାରୁ ଏହା ମଧ୍ୟ ଅଧିକ ସ୍ଥାନ ନେବାରେ ସଫଳ ହୋଇପାରିଛି। ହାଇଦ୍ରାବାଦରେ ଆଇଟି ଏବଂ ଆଇଟିଇ ସେକ୍ଟରରେ ଅଫିସ୍ ସ୍ପେସ୍ ମାର୍କେଟ ପାଇଁ ଅଧିକ ସ୍ଥାନ ବ୍ୟବହାର ହେଉଛି। ତେଣୁ ଏହାକୁ ୩୯ପ୍ରତିଶତ ପର୍ଯ୍ୟନ୍ତ ବୃଦ୍ଧି କରାଯାଇପାରିଛି। ନାଇଟ ଫ୍ରାଙ୍କ ଇଣ୍ଡିଆର ଏକ ସଦ୍ୟତମ ରିପୋର୍ଟ ଅନୁସାରେ ୨୦୨୨ରେ ହାଇଦ୍ରାବାଦରେ ବଡ଼ ବଡ଼ କାର୍ଯ୍ୟାଳୟ ପାଇଁ ଅଧିକ ସ୍ଥାନ ଆବଶ୍ୟକ ହୋଇଥିଲା। ଏପରି କି ୧ଲକ୍ଷ ବର୍ଗଫୁଟ ବା ତଦୁର୍ଦ୍ଧ ସ୍ଥାନ ମଧ୍ୟ କାର୍ଯ୍ୟାଳୟ ପାଇଁ ଆବଶ୍ୟକ ହେଉଥିଲା। ଏସବୁ ହାଇଦ୍ରାବାଦ୍ ବିଭିନ୍ନ କ୍ଷେତ୍ର ବିଶେଷକରି ଆଇଟିଆର କ୍ଷେତ୍ରରେ ନିରନ୍ତର ପ୍ରୟାସ ଯୋଗୁ ବୃଦ୍ଧି ପାଇବାରେ ଲାଗିଛି। ବିଶେଷକରି ମୁଖ୍ୟମନ୍ତ୍ରୀ କେ.ଚନ୍ଦ୍ରଶେଖର ରାଓଙ୍କ ନେତୃତ୍ୱ ଏବଂ ସ୍ଥିର ସରକାର ଯୋଗୁ ସମ୍ଭବ ହୋଇପାରିଛି।

ବୃହତ୍ ଉଦ୍ୟୋଗର ପେଣ୍ଠସ୍ଥଳ

IMPRESSIVE LINE UP

ESTABLISHED SECTOR-SPECIFIC INDUSTRIAL PARKS LIKE PHARMA CITY AT MUCHERLA, RANGA REDDY, MEDICAL DEVICES PARK AT SULTAN PARK, SANGAREDDY, INDUSTRIAL PARK AT ZAHEERABAD, KAKATIYA MEGA TEXTILE PARK, WARANGAL, ELECTRONICS MANUFACTURING CLUSTER AT RAVIRYALA AND MAHESWARAM, FIBRE GLASS COMPOSITE CLUSTER, IBRAHIMPATNAM, INDUSTRIAL PARK, CHANDENVELLY, INDUSTRIAL PARK, DANDUMALKAPUR, FOOD PARK ETC.

- Hyderabad is acknowledged as the vaccine capital of the world
- Central Drug Laboratory has set up a lab in Hyderabad for testing and quality control of vaccines
- As per the Niti Ayog report in March 2022, Hyderabad ranked fifth in export preparedness index among the landlocked States
- Telangana secured 100 marks in Business Environment Indicator for charging lesser power charges under the Innovation Index performance
- Best State award in Aviation and Aerospace
- Ranked among the top three States continuously in Ease of Doing Business
- Under T-IDEA, incentives of Rs.3,654.57 crore were sanctioned to 25068 proposals from June 2, 2014 to March 31, 2023
- As part of T-PRIDE, Rs.1,381.8 cr incentive sanctioned to 28,184 SC entrepreneurs units, Rs.1,448.33 cr incentive sanctioned to 31,057 ST entrepreneurs units, Rs.114.64 cr incentive sanctioned to 2,104 differently-abled entrepreneurs units
- Telangana govt. has set up TIHCL for assisting sick industries.

PERFORMANCE OF TOP FIVE DISTRICTS IN EXPORTS FROM TELANGANA

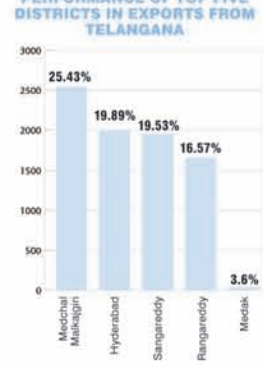

YEARWISE APPROVALS THROUGH TS-IPASS

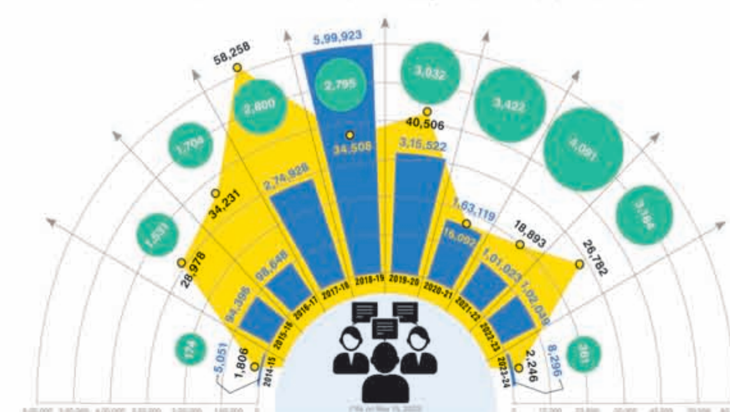

ଆମାଜନ, ଗୁଗଲ, ମେଟା, ଆପଲ, ମାଇକ୍ରୋସଫ୍ଟ, ଉବେର,କ୍ୱାଲକମ୍, ମାଇକ୍ରନ୍ ଭଳି ପୃଥିବୀର ଲବ୍ଧ ପ୍ରତିଷ୍ଠିତ କମ୍ପାନୀ ଏବଂ ଉଦ୍ୟୋଗର ପ୍ରମୁଖ ପେଣ୍ଠସ୍ଥଳ ପାଲଟିଛି ହାଇଦ୍ରାବାଦ। ଆମେରିକାର ସିଏଟଲ୍‌ରେ ନୁହେଁ, ବରଂ ହାଇଦ୍ରାବାଦରେ ଆମାଜନର ସର୍ବବୃହତ୍ କ୍ୟାମ୍ପସ ରହିଛି। ଏଠାରେ ୧୫୦୦ରୁ ଊର୍ଦ୍ଧ୍ୱ ଖ୍ୟାତିସମ୍ପନ୍ନ ଅନ୍ତର୍ଜାତୀୟ କମ୍ପାନୀ କାରବାର କରୁଛନ୍ତି।

ଗତ ୯ବର୍ଷ ମଧ୍ୟରେ ଟେକ୍ନୋଲୋଜିର ବିକାଶ ଲକ୍ଷ୍ୟରେ ବିଭିନ୍ନ ପ୍ରତିଷ୍ଠିତ କର୍ପୋରେଟ୍ ସଂସ୍ଥା ତେଲଙ୍ଗାନାରେ ସେମାନଙ୍କ କ୍ୟାମ୍ପସ୍ ୟୁନିଟ୍ ସ୍ଥାପନ କରିସାରିଲେଣି। କେବଳ ବିପିଓ, କେପିଓ ନୁହେଁ; ଉକ୍ତ କ୍ୟାମ୍ପସରେ ଆର୍ଟିଫିସିଆଲ ଇଣ୍ଟେଲିଜେନ୍ସ, ମେଶିନ ଲର୍ନିଂ ଭଳି ଅତ୍ୟାଧୁନିକ ବୈଷୟିକ କାର୍ଯ୍ୟ ମଧ୍ୟ ହେଉଛି।

ମହାକାଶ ଓ ପ୍ରତିରକ୍ଷା:

ଗ୍ରାହକଙ୍କ ନିକଟରେ ଯେପରି ଅତିଶୀଘ୍ର ସାମଗ୍ରୀ ପହଞ୍ଚିପାରିବ, ସେଥିଲାଗି ହାଇଦ୍ରାବାଦ୍‌ରେ ଆମାଜନର ଏକ୍ସକ୍ଲୁସିଭ୍ କାର୍ଗୋ ଏୟାରଲାଇନ୍ ପକ୍ଷରୁ ଆରମ୍ଭ ହୋଇଛି ଆମାଜନ ଏୟାର। ଏହା ହେଉଛି ଭାରତବର୍ଷର ପ୍ରଥମ ଇ-କମର୍ସ କମ୍ପାନୀ, ଯାହା ଏୟାର କାର୍ଗୋ ନେଟ୍‌ୱର୍କ ପାଇଁ ଉତ୍ସର୍ଗୀକୃତ। ବିମାନ ଚଳାଚଳ, ପ୍ରତିରକ୍ଷା କ୍ଷେତ୍ରରେ ତେଲଙ୍ଗାନା ଗୁରୁତ୍ୱପୂର୍ଣ୍ଣ ଭୂମିକା ନିର୍ବାହ କରୁଛି। ଘରୋଇ ଉଦ୍ୟୋଗ କ୍ଷେତ୍ରରେ ମଧ୍ୟ ରାଜ୍ୟ ବଳିଷ୍ଠତାର ପ୍ରମାଣ ଦେଇଛି। ଏଠାରେ ୨୫ରୁ ଊର୍ଦ୍ଧ୍ୱ ଘରୋଇ କମ୍ପାନୀ ଏବଂ ୧୦୦୦ରୁ ଊର୍ଦ୍ଧ୍ୱ ଅଣୁ, କ୍ଷୁଦ୍ର ଓ ମଧ୍ୟମ ଉଦ୍ୟୋଗ କାର୍ଯ୍ୟକ୍ଷମ। ଗତ ୫ ବର୍ଷ ମଧ୍ୟରେ ମହାକାଶ ଓ ପ୍ରତିରକ୍ଷା କ୍ଷେତ୍ରରେ ଅଭିବୃଦ୍ଧିର ମୂକସାକ୍ଷୀ ପାଲଟିଛି ତେଲଙ୍ଗାନା। ଲୋଖେଡ୍ ମାର୍ଟିନ୍, ବୋଇଂ, ସଫରାନ୍, ଟାଟା, ଜିଇ, ଏଭିଏଶନ, ପ୍ରାଟ୍ ଓ ହ୍ୱିଟ୍‌ନେ, ହନିୱେଲ୍, କଲିନସ୍ ଏରୋସ୍ପେସ୍ ଭଳି ବୃହତ୍ ଉଦ୍ୟୋଗ ରାଜ୍ୟରେ ପୁଞ୍ଜିନିବେଶ କରିଛନ୍ତି। ଏଠାରେ ସେମାନେ ନିଜର ୟୁନିଟ୍ ସ୍ଥାପନ କଲେଣି।

ଏ-୩୨୦ ନିଓ ଏୟାରକ୍ରାଫ୍ଟ ଭଳି ବିମାନର କାର୍ଗୋ, **ବଲ୍‌କ** କାର୍ଗୋ ଡୋର୍ ନିର୍ମାଣ କରିବା ପାଇଁ ଟାଟା ଆଡ୍‌ଭାନ୍ସ ସିଷ୍ଟମ ଲିମିଟେଡ୍ (ଟିଏଏସ୍‌ଏଲ) ଚୁକ୍ତି ସ୍ୱାକ୍ଷରିତ କରିଛି। ରୋବୋଟିକ୍ ଜ୍ଞାନକୌଶଳ, ସ୍ୱୟଂକ୍ରିୟ ମେଶିନ ମାଧ୍ୟମରେ ଟିଏଏସ୍‌ଏଲ ଏହି ଅତ୍ୟାଧୁନିକ କାର୍ଯ୍ୟ କରିବାକୁ ଲକ୍ଷ୍ୟ ରଖିଛି। ପ୍ରତି ବିମାନରେ ଦୁଇଟି କାର୍ଗୋଡୋର ଏବଂ ଗୋଟିଏ ବଲ୍‌କ କାର୍ଗୋ ଡୋର ରହିବ।

ଅନୁରୂପ ଭାବେ ଅନ୍ତର୍ଜାତୀୟ ଖ୍ୟାତିସମ୍ପନ୍ନ ଏରୋସ୍ପେସ୍ କମ୍ପାନୀ ଲୋଖେଡ୍ ମାର୍ଟିନ୍ ଏବଂ ଟାଟା ଗ୍ରୁପ୍ ମଧ୍ୟରେ ଯୁଦ୍ଧବିମାନର ଡେଣା ନିର୍ମାଣ ପାଇଁ ଏକ ଚୁକ୍ତି ସ୍ୱାକ୍ଷରିତ ହୋଇଛି। ଏଥିପାଇଁ ଉଭୟ କମ୍ପାନୀ ମିଳିତ ହୋଇଛନ୍ତି, ଯାହାର ନାମ ରହିଛି ଟାଟା ଲୋଖେଡ୍ ମାର୍ଟିନ୍ ଏରୋଷ୍ଟ୍ରକ୍ଚର ଲିମିଟେଡ୍ (ଟିଏଲ୍‌ଏମ୍‌ଏଲ)। ୨୦୨୫ ସୁଦ୍ଧା ୨୯ଟି ଫାଇଟର ଜେଟ୍‌ର ୱିଙ୍ଗ୍ ଶିପ୍‌ସେଟ୍, ଅତିରିକ୍ତ ଶିପ୍‌ସେଟ୍ ଉତ୍ପାଦନ କରିବା ପାଇଁ ଏକ ଏମ୍‌ଓୟୁ ସ୍ୱାକ୍ଷରିତ ହୋଇଥିବା ଲୋଖେଡ୍ ମାର୍ଟିନ୍ ପକ୍ଷରୁ କୁହାଯାଇଛି।

ଫାର୍ମା ସେକ୍ଟର:

ହାଇଦ୍ରାବାଦରେ ଖୁବ୍‌ଶୀଘ୍ର ପୃଥିବୀର ସର୍ବବୃହତ୍ ଇଣ୍ଟିଗ୍ରେଟେଡ୍ ଫାର୍ମା ମାନୁଫ୍ୟାକ୍ଚରିଂ କ୍ଲଷ୍ଟର ଫାର୍ମା ସିଟି କାର୍ଯ୍ୟକ୍ଷମ ହେବ। ୨୦୨୫ ସୁଦ୍ଧାରାଜ୍ୟ ସରକାର ଲାଇଫ୍ ସାଇନ୍ସ ସେକ୍ଟରରେ ପୁଞ୍ଜିନିବେଶ ପରିମାଣ ଦ୍ୱିଗୁଣିତ କରିବାକୁ ଲକ୍ଷ୍ୟ ରଖିଛନ୍ତି। ଏହା ଏବେ ୫୦ ବିଲିୟନ ଡଲାର ଥିବାବେଳେ ଏହାକୁ ୧୦୦ ବିଲିୟନକୁ ବୃଦ୍ଧି କରାଯିବାକୁ ଯୋଜନା କରାଯାଉଛି। ଶିଳ୍ପମନ୍ତ୍ରୀ କେ.ଟି. ରାମାରାଓ ଗତ ଫେବୃୟାରୀରେ 'ବାୟୋ ଏସିଆ'ର ୨୦ ତମ ସଂସ୍କରଣର ଉଦ୍‌ଘାଟନ କରିଥିଲେ। ୨୦୨୨ ସୁଦ୍ଧା ଲାଇଫ୍ ସାଇନ୍ସ ପୁଞ୍ଜିନିବେଶ ୮୦ ବିଲିୟନ ଡଲାରକୁ ଛୁଇଁସାରିଥିବା ସେ ସୂଚନା ଦେଇଥିଲେ। ରାଜ୍ୟର ପ୍ରାୟ ୪ ଲକ୍ଷ ଲୋକ ଏହି ସେକ୍ଟର ସହିତ ଜଡ଼ିତ। ଆଗାମୀ ୫ ବର୍ଷ ମଧ୍ୟରେ ଏହି କ୍ଷମତାକୁ ଦ୍ୱିଗୁଣିତ ଅର୍ଥାତ୍ ୮ ଲକ୍ଷକୁ ବୃଦ୍ଧି କରିବାକୁ ରାଜ୍ୟ ସରକାର ଲକ୍ଷ୍ୟ ରଖିଛନ୍ତି। ତେଲଙ୍ଗାନାର ସମସାବାଦରେ 'ଜିନୋମ୍ ଭ୍ୟାଲି'ର ୨୦ ଲକ୍ଷ ବର୍ଗଫୁଟ୍ ଅଞ୍ଚଳରେ ରିୟଲଇଷ୍ଟେଟ୍ ପ୍ରକଳ୍ପ କାର୍ଯ୍ୟକ୍ଷମ କରିବା ଲାଗି ନୀଳନକ୍ସା ପ୍ରସ୍ତୁତ କରାଯାଇଛି।

ଭ୍ୟାକ୍ସିନ ପ୍ରସ୍ତୁତରେ ତେଲଙ୍ଗାନା ଏକ ମାଇଲଖୁଣ୍ଟ ହାସଲ କରିଛି। ଏଥିଲାଗି ୩୦ ଲକ୍ଷ ବର୍ଗଫୁଟ ଅଞ୍ଚଳରେ ବଡ଼ କୋଠା ନିର୍ମାଣ କରାଯାଇଛି। ଏଠାରେ ୯ ବିଲିୟନ ଭ୍ୟାକ୍ସିନ ପ୍ରସ୍ତୁତ କରାଯାଉଛି। ପୃଥିବୀରେ ଉତ୍ପାଦନ ହେଉଥିବା ଭ୍ୟାକ୍ସିନର ଏହା ହେଉଛି ୩୫%। ଆଗାମୀ ବର୍ଷ ଏଥିରେ ୧୪% ବୃଦ୍ଧି କରାଯିବାକୁ ଲକ୍ଷ୍ୟ ରଖାଯାଇଛି। ଫଳରେ ଟିକାର ମୋଟ ବୈଶ୍ୱିକ ଉତ୍ପାଦନ ୫୦% ଲକ୍ଷ୍ୟ ହାସଲ ହୋଇପାରିବ। ଏହାବାଦ୍ ଲାଇଫ୍ ସାଇନ୍ସ, ଟେକ୍ସଟାଇଲ, ଏରୋସ୍ପେଶ ଓ ଡିଫେନ୍ସ, ଅଟୋମୋବାଇଲ୍ସ ସମେତ ଏଫ୍‌ଏମ୍‌ସିଜି କ୍ଷେତ୍ରରେ ତେଲଙ୍ଗାନା ବୃହତ୍ କମ୍ପାନୀ ସମୂହର ପସନ୍ଦର ସ୍ଥାନ ପାଲଟିଛି। ତେଣୁ ଏଠାରେ ସେମାନେ ପୁଞ୍ଜିନିବେଶ କରିବାକୁ ଆଗ୍ରହୀ ହେଉଛନ୍ତି। ସୁଇଜରଲାଣ୍ଡର ଡାଭୋସରେ ଅନୁଷ୍ଠିତ ୱାର୍ଲ୍ଡ ଇକୋନୋମିକ୍ ଫୋରମ୍-୨୦୨୩ରେ ଡାଟାସେଣ୍ଟର, ଲାଇଫ ସାଇନ୍ସ, ଏଫ୍‌ଏମ୍‌ସିଜି ଭଳି କ୍ଷେତ୍ରରେ ୨୧,୪୦୦ କୋଟି ଟଙ୍କାର ପୁଞ୍ଜିନିବେଶ ଲାଗି କମ୍ପାନୀ ଆଗ୍ରହ ପ୍ରକାଶ କରିଛନ୍ତି। ସେଣ୍ଟର ଫର୍ ଦି ଫୋର୍ଥ ଇଣ୍ଡଷ୍ଟ୍ରିଆଲ ରେଭ୍ୟୁଲେଶନ (ସିଏଫ୍‌ଆଇଆର୍) ଲାଇଫ ସାଇନ୍ସ ଏବଂ ହେଲ୍‌ଥ କେୟାର ଉଦ୍ୟୋଗକୁ ଗୁରୁତ୍ୱ ଦେଉଥିବାବେଳେ ହାଇଦ୍ରାବାଦରେ ଏହାର ଯଥେଷ୍ଟ ସମ୍ଭାବନା ଥିବା ୱାର୍ଲ୍ଡ ଇକୋନମିକ୍ ଫୋରମ୍ ଘୋଷଣା କରିଛି। ଦେଶରେ ସ୍ୱାସ୍ଥ୍ୟ ବିଜ୍ଞାନ କ୍ଷେତ୍ରରେ ସିଏଫ୍‌ଆଇଆର୍ ନୂତନ ଜ୍ଞାନକୌଶଳ ପ୍ରୟୋଗକୁ ତ୍ୱରାନ୍ୱିତ କରିଛି। ନିକଟରେ ଶିଳ୍ପମନ୍ତ୍ରୀ କେ.ଟି. ରାମାରାଓ ଯୁକ୍ତରାଷ୍ଟ୍ର ଆମେରିକା ଗସ୍ତ କରିଥିବାବେଳେ ରାଜ୍ୟର ବିଭିନ୍ନ କ୍ଷେତ୍ରରେ ପୁଞ୍ଜିନିବେଶ ଲାଗି ରହିଥିବା ସମ୍ଭାବନା ସମ୍ପର୍କରେ ବିଦେଶୀ କମ୍ପାନୀଙ୍କ ଦୃଷ୍ଟି ଆକର୍ଷଣ କରିଥିଲେ।

ମେଡ୍‌ଟ୍ରୋନିକ୍ସ ୩୦୦୦ କୋଟି, ଇନ୍‌କ୍ରେଡବଲ ହବ୍ସ ଇଣ୍ଟରନ୍ୟାଶନାଲ ୨୦୦ କୋଟି ପୁଞ୍ଜିନିବେଶ କରିବାକୁ ଆଗ୍ରହୀ ହୋଇଛନ୍ତି। ଓଜନ ଡେଭଲପମେଣ୍ଟ ସେଣ୍ଟର ୧୦୦୦ ନିଯୁକ୍ତି ସୁଯୋଗ ସୃଷ୍ଟି କରିବାକୁ ଲକ୍ଷ୍ୟ ରଖିଛି। ହାଇଦ୍ରାବାଦରେ ଏକ ଉତ୍କର୍ଷ କେନ୍ଦ୍ର ସ୍ଥାପନ ପାଇଁ ଲଣ୍ଡନ ଏକ୍ସଚେଞ୍ଜ ଗ୍ରୁପ୍ ଘୋଷଣା କରିଛି। ତେଲଙ୍ଗାନାର ବିଭିନ୍ନ ସ୍ଥାନରେ ଡେଭଲପମେଣ୍ଟ ସେଣ୍ଟର ସ୍ଥାପନ ପାଇଁ ୱାର୍ନର ବ୍ରୋସ୍ ଡିସ୍‌କଭରି ଘୋଷଣା କରିଛି। ତେଲଙ୍ଗାନାରେ ପ୍ରସ୍ତାବିତ ଯୋଜନା ବିଷୟରେ ବିଭିନ୍ନ କମ୍ପାନୀ ସକାରାତ୍ମକ ମତ ରଖି ସାରିଲେଣି। ରାଜ୍ୟର ସାମୂହିକ ଉନ୍ନତି, ଦୂରଦର୍ଶିତା ଏବଂ ବହୁମୁଖୀ ଯୋଜନାକୁ ନେଇ ଶିଳ୍ପମନ୍ତ୍ରୀ କେ.ଟି. ରାମାରାଓଙ୍କୁ ଆଇଟିସି ସିଏମ୍‌ଡି ସଞ୍ଜୀବ ପୁରୀ ଉଚ୍ଚ ପ୍ରଶଂସା କରିଛନ୍ତି।

Corporate's hail
TELANGANA'S GROWTH
and speed at work

ଗତ ୮ବର୍ଷ ମଧ୍ୟରେ ତେଲଙ୍ଗାନାର ଆଇଟି ରପ୍ତାନି ୨୨୦ ପ୍ରତିଶତକୁ ବୃଦ୍ଧି ପାଇଛି।୨୦୧୪ରେ ଏହା ୫୭ହଜାର କୋଟି ଟଙ୍କାର ବ୍ୟବସାୟ କରିଥିବାବେଳେ ୨୦୨୧-୨୨ରେ ଏହା ୧.୮୩ଲକ୍ଷ କୋଟି ଟଙ୍କାରେ ପହଞ୍ଚିଛି। ତେଲଙ୍ଗାନାରେ ମଧ୍ୟ ୧.୫ଲକ୍ଷ ନିଯୁକ୍ତି ସୃଷ୍ଟି ହୋଇପାରିଛି, ଯାହାକି ଗତ ଆର୍ଥିକ ବର୍ଷରେ ଭାରତ ବର୍ଷର ଆଇଟି କ୍ଷେତ୍ରରେ ସମୁଦାୟ ୪.୫ଲକ୍ଷ ନିଯୁକ୍ତିର ଏକ ତୃତୀୟାଂଶ। ସାରା ବିଶ୍ୱ ଆଇଟି କ୍ଷେତ୍ରରେ ଏକ ପ୍ରତକୂଳ ପରିସ୍ଥିତି ଦେଇ ଗତି କରୁଥିବାବେଳେ ତେଲଙ୍ଗାନା ଏହାର ବ୍ୟତିକ୍ରମ ସାଜିଛି।

– କେ. ଟି. ରାମାରାଓ, ଆଇଟି ଏବଂ ଇଣ୍ଡଷ୍ଟ୍ରିଜ୍ ମନ୍ତ୍ରୀ

ଯଦି ତୁମେ ଭବିଷ୍ୟତକୁ ଦେଖିବାକୁ ଚାହୁଁଛ, ତେବେ ହାଇଦ୍ରାବାଦ ହିଁ ପ୍ରକୃଷ୍ଟ ସ୍ଥାନ। ଏଠାରେ ଲୋକମାନଙ୍କ ମଧ୍ୟରେ ଏକ ଭିନ୍ନ ଶକ୍ତି ଏବଂ ଆଗ୍ରହ ଦେଖିବାକୁ ପାଇବ, ଏଠାରେ ଆଇଟି ହବ୍ ପାଇଁ ସ୍ୱତନ୍ତ୍ର ସ୍ଥାନ, ବିକାଶ, ନିର୍ମାଣ ଏବଂ ମୋମେଣ୍ଟମ ରହିଛି। ତେଲଙ୍ଗାନା କେବଳ ଷ୍ଟାର୍ଟ ଅପ୍ ଇକୋ ସିଷ୍ଟମ୍ ବ୍ୟବସ୍ଥାରେ ଏକ ପ୍ରମୁଖ ଭୂମିକା ଗ୍ରହଣ କରୁଛି ତା' ନୁହେଁ ବଂର ନୂଆ ଆଇଡିଆକୁ ବାସ୍ତବରେ ପରିଣତ କରୁଛି।

– ଏରିକ୍. ଗାର୍ଶେଟି, ଭାରତରେ ଅବସ୍ଥାପିତ ଆମେରିକା ରାଷ୍ଟ୍ରଦୂତ ମୁଖ୍ୟ

ତେଲଙ୍ଗାନା ସରକାରଙ୍କ ଇନ୍‌ଫର୍ମେଶନ ଏବଂ ପବ୍ଲିକ୍ ରିଲେଶନ ବିଭାଗର ସ୍ୱତନ୍ତ୍ର କମିଶନରଙ୍କ ଦ୍ୱାରା ଜାରି

ଢଗଢମାଳି

(କ୍ରମେ ଲୋକମୁଖରୁ ଓ ଜନମାନସରୁ ବିସ୍ମୃତ ହେଉଥିବା ଢଗଢମାଳିକୁ ପାଠିକା-ପାଠକଙ୍କ ନିକଟରେ ପହଞ୍ଚାଇବା ସକାଶେ ଧରିତ୍ରୀର ପ୍ରୟାସ)

କାଖରେ ପତର, ହାତରେ ଲୁଣ
ମିଛେ ବୋଲୁଥାଏ ତିନି ତିଉଣ।

ଘରେ ପଛେ ଖାଇବାକୁ ମୁଠେ ଦାନା ନ ଥାଉ ବାହାରେ କିନ୍ତୁ ଚାତୁରି କାହିଁରେ କେତେ। ଅନେକ କ୍ଷେତ୍ରରେ କିଛି ନ ଥିବା ବ୍ୟକ୍ତି ସମାଜରେ ନିଜ ଫମ୍ପା ଆଭିଜାତ୍ୟ ଦେଖେଇ ହେବାରେ କାଣିଚାଏ ହେଳା କରୁ ନ ଥିବାର ଲକ୍ଷ୍ୟ କରାଯାଇଥାଏ। ଦୈନନ୍ଦିନ ଗୁଜୁରାଣ ମେଣ୍ଟେଇବାକୁ ଅସମର୍ଥ ହେଉଥିବା ବ୍ୟକ୍ତି ବାହାରେ ବୁଲି ନିଜର ପ୍ରୌଢ଼ି ପ୍ରକାଶ କରିବାରେ କୌଣସି ଯଥାର୍ଥତା ରହୁ ନ ଥିବା ଅର୍ଥରେ ଏଭଳି ବ୍ୟଙ୍ଗୋକ୍ତି ପ୍ରକାଶ କରାଯାଇଛି।

କେବେ ଦେଇଥିଲା ଧାନ ପାଏ ;
ଗୋଡେଇ ମାରୁଛି ଆଜି ଯାଏ।

ନିଜ ଅର୍ଜନରେ ଚଳିବାରେ ମନରେ ସନ୍ତୋଷ ଥାଏ। ଆତ୍ମ ନିର୍ଭରଶୀଳ ହେଲେ କେହି କହିବାକୁ ନ ଥିବେ। ପରନ୍ତୁ ଅଭାବରେ ପଡି ଅନ୍ୟଠୁ ସାହାଯ୍ୟ ମାଗିଲେ, ସମୟ ପଡ଼ିଲେ ଭଲ ମନ୍ଦ ଶୁଣିବାକୁ ପଡ଼ିଥାଏ। ଅଭାବରେ ପଡ଼ିଥିବା ବ୍ୟକ୍ତିଙ୍କୁ ଯତ୍‌କିଞ୍ଚିତ ସାହାଯ୍ୟ କରି ଉଘେଇବା ଅବିବେକୀ କାର୍ଯ୍ୟ ହୋଇଥିବା ଅର୍ଥରେ ଏଭଳି ଉକ୍ତି ଉଲ୍ଲେଖ କରାଯାଇଛି।

ଓଡ଼ିଆ ଢଗଢମାଳି ଓ ଲୋକଗୀତ – ଫ୍ରେଣ୍ଡସ୍ ପବ୍ଲିଶର୍ସ

ଗ୍ୟାଙ୍ଗଷ୍ଟର ପ୍ରଦୀପ ସାହୁଙ୍କୁ ଅପହରଣ ଅଭିଯୋଗ

କେନ୍ଦ୍ରାପଡ଼ା ଅଫିସ/ମାର୍ଶାଘାଇ,୧୬ (ଡି.ଏନ.ଏ.)

ଦୀର୍ଘଦିନ ଧରି ଶାନ୍ତ ପଡ଼ିଥିବା କେନ୍ଦ୍ରାପଡ଼ା ଜିଲାରେ ପୁଣି ଥରେ ଅପରାଧୀଙ୍କ ବନ୍ଧୁକ ବାହାରିଛି। ଗ୍ୟାଙ୍ଗଷ୍ଟର ପ୍ରଦୀପ କୁମାର ସାହୁ ଓରଫ ବିଭୁଙ୍କୁ ବୁଧବାର ସନ୍ଧ୍ୟାରେ କେତେଜଣ ଦୁର୍ବୃତ୍ତ ନିଜ ଗ୍ରାମ ପାଖରୁ ବନ୍ଧୁକ ମୁଣ୍ଡରେ ରଖି ଉଠାଇ ନେଇଛନ୍ତି। ଏ ସମ୍ପର୍କରେ ବିଭୁଙ୍କ ସ୍ତ୍ରୀ ସନ୍ଧ୍ୟାରାଣୀ ମାର୍ଶାଘାଇ ଥାନାରେ ଲିଖିତ ଅଭିଯୋଗ କରିଛନ୍ତି। ସେହିପରି ଜିଲା ପୋଲିସ ପକ୍ଷରୁ ସ୍ୱତନ୍ତ୍ର ଟିମ୍ ତଦନ୍ତ କରୁଥିବା ବେଳେ ସମସ୍ତ ଥାନା ଅଞ୍ଚଳକୁ ଆଲର୍ଟରେ ରଖାଯାଇଛି। ସନ୍ଧ୍ୟାରାଣୀଙ୍କ ଅଭିଯୋଗ ଅନୁଯାୟୀ, ବିଭୁ ମାର୍ଶାଘାଇ ଥାନା ଭଗବାନପୁରସ୍ଥ ନିଜ ଗ୍ରାମର ଏକ ନିର୍ମାଣାଧୀନ ପାଣି ଟାଙ୍କି ନିକଟରେ ବସିଥିଲେ। ରାତି ପ୍ରାୟ ୮ଟାରେ କେତେଜଣ ଦୁର୍ବୃତ୍ତ ୨ଟି ବୋଲେରୋ, ୮ଟି ବାଇକ୍, କଳାରଙ୍ଗର ମାରୁତି ଓମ୍ନି କାରରେ ମୁହଁରେ ଗାମୁଛା ବାନ୍ଧି ଆସି ବନ୍ଧୁକ ମୁଣ୍ଡରେ ରଖି ଅପହରଣ କରି ନେଇଥିବା ପ୍ରତ୍ୟକ୍ଷଦର୍ଶୀ କହିଛନ୍ତି। ତେବେ ଅନ୍ଧାର ଯୋଗୁ ସେମାନେ ଚିହ୍ନଟ ହୋଇ ପାରି ନ ଥିବା ଏଥିରେ ଉଲ୍ଲେଖ ଅଛି। ଥାନାରେ ନଂ. ୩୩୬/୨୩ରେ ମାମଲା ରୁଜୁ କରାଯାଇଛି। କେନ୍ଦ୍ରାପଡା ଅତିରିକ୍ତ ଏସ୍‌ପି ହରିଶ ପାଣ୍ଡେ, ଏସ୍‌ଡିପିଓ ଜୟନ୍ତ ମହାପାତ୍ର, ମାର୍ଶାଘାଇ ଥାନା ଅଧିକାରୀ ଜ୍ୟୋତି ରଞ୍ଜନ ସାମନ୍ତରାୟ, ପାଟକୁରା ଥାନା ଭାରପ୍ରାପ୍ତ ଅଧିକାରୀ ଓ କୁଜାନଗରୀ ଥାନା ଅଧିକାରୀ ବୁଧବାର ରାତି ତମାମ ବିଭିନ୍ନ ଜାଗାରେ ଚଢ଼ାଉ ଓ ସିସିଟିଭି ଫୁଟେଜ ଯାଞ୍ଚ କରିଛନ୍ତ। ୨ ଗୋଷ୍ଠୀ ମଧ୍ୟରେ ପତିଆରା ଜାହିର ପାଇଁ ଏହି ଘଟଣା ଘଟିଥିବା ଜଣାଯାଇଛି। ଏହି ଘଟଣାରେ ପୋଲିସ ସନ୍ଦେହରେ ୬ଜଣଙ୍କୁ ଥାନାରେ ଅଟକ ରଖି ପଚରାଉଚରା କରୁଛି। ଏ ସମ୍ପର୍କରେ ଏସ୍‌ଡିପିଓ ଜୟନ୍ତ କୁମାର ମହାପାତ୍ର କହିଛନ୍ତି, ଅଭିଯୋଗକୁ ଭିତ୍ତି କରି ଘଟଣାର ଅନୁଧାନ କରାଯାଉଛି। ତେବେ ଏହା ଗ୍ୟାଙ୍ଗ ୱାର ବୋଲି ସ୍ଥାନୀୟ ଅଞ୍ଚଳରେ ଆଲୋଚନା ହେଉଛି। ପୂର୍ବରୁ ବିଭୁଙ୍କ ନାମରେ ମାର୍ଶାଘାଇ, ପାଟକୁରା, କେନ୍ଦ୍ରାପଡ଼ା ସଦର ଓ ପାରାଦୀପ ଲକ୍‌ ଥାନାରେ ଚୋରି, ଡକାୟତି, ଧମକ ଦେବା, ହତ୍ୟା ପରି ୨୩ଟି ମାମଲା ଥିବା ପୋଲିସ ସୂତ୍ରରୁ ପ୍ରକାଶ। ଏଥିସହ କେନ୍ଦ୍ରାପଡ଼ାର ବିଭିନ୍ନ ଆପରାଧିକ ଗୋଷ୍ଠୀ ସହ ମୁକାବିଲା ଘଟଣାରେ ବିଭୁଙ୍କୁ ଗିରଫ କରାଯାଇଥିଲା। ପରେ ସେ ଜାମିନରେ ଆସି ଘରେ ଥିଲେ। ଏପରିକି ୨୦୧୮ରେ ଜିଲା ପୋଲିସ ଗ୍ୟାଙ୍ଗଷ୍ଟର ବିଭୁଙ୍କୁ ଏନ୍‌କାଉଣ୍ଟର କରିଥିଲା। ପୋଲିସ ଗୁଳି ତାଙ୍କ ଆଣ୍ଠୁରେ ବାଜିଥିଲା। ଖବର ଲେଖା ହେବା ସୁଦ୍ଧା ବିଭୁଙ୍କ କୌଣସି ପତ୍ତା ମିଳିପାରିନାହିଁ ବୋଲି ପୋଲିସ ସୂତ୍ରରୁ ପ୍ରକାଶ।

ପ୍ରଦୀପ କୁମାର ସାହୁ

ପୁଞ୍ଜି ବିନିଯୋଗକୁ ଆକର୍ଷିତ କରିବାରେ ଓଡ଼ିଶା ଦ୍ୱିତୀୟ

ଭୁବନେଶ୍ୱର,୧୬(ବ୍ୟୁରୋ)

ଓଡ଼ିଶା ଦେଶର ଦ୍ରୁତତମ ଅଭିବୃଦ୍ଧିଶୀଳ ରାଜ୍ୟମାନଙ୍କ ମଧ୍ୟରୁ ଅନ୍ୟତମ। ପୁଞ୍ଜି ବିନିଯୋଗକୁ ଆକର୍ଷିତ କରିବାରେ ଓଡ଼ିଶା ଦ୍ୱିତୀୟ ସ୍ଥାନରେ ରହିଛି। ଶିଳ୍ପନୀତି, ଭିତ୍ତିଭୂମି ବିକାଶ ଏବଂ କର୍ମକୁଶଳତାର ତିନୋଟି ବିନ୍ଦୁ ଉପରେ ଧ୍ୟାନ ରଖି ରାଜ୍ୟ ନିବେଶକମାନଙ୍କ ପାଇଁ ପସନ୍ଦଯୋଗ୍ୟ ସ୍ଥାନ କରିପାରିଛି ବୋଲି ଶିଳ୍ପମନ୍ତ୍ରୀ ପ୍ରତାପ କେଶରୀ ଦେବ କହିଛନ୍ତି।

ଶିଳ୍ପ ବିଭାଗ ସମୀକ୍ଷା

ଗୁରୁବାର ମୁଖ୍ୟମନ୍ତ୍ରୀ ନବୀନ ପଟ୍ଟନାୟକ ଶିଳ୍ପ ବିଭାଗର ସମୀକ୍ଷା କରିଥିଲେ। ମୁଖ୍ୟମନ୍ତ୍ରୀଙ୍କ ସମୀକ୍ଷା ପରେ ଗୀତଗୋବିନ୍ଦ ସଦନଠାରେ ମନ୍ତ୍ରୀ ଖବରଦାତାଙ୍କୁ ସୂଚନା ଦେଇ କହିଛନ୍ତି, ଗତ ଦୁଇ ଦଶନ୍ଧି ମଧ୍ୟରେ ରାଜ୍ୟରେ ଶିଳ୍ପ ଓ ଶିଳ୍ପାୟନ କ୍ଷେତ୍ରରେ ବେଶ୍ ଅଗ୍ରଗତି ହୋଇପାରିଛି। ଟେକ୍ସଟାଇଲ, ଟେକ୍ନିକାଲ ଟେକ୍ସଟାଇଲ, ଖାଦ୍ୟ ପ୍ରକ୍ରିୟାକରଣ, ଆତିଥ୍ୟ ଇତ୍ୟାଦି ଅଧିକ ରୋଜଗାର ସୃଷ୍ଟି କରୁଥିବା କ୍ଷେତ୍ରଗୁଡ଼ିକରେ ସରକାର ଶିଳ୍ପ ଆଣିବା ପାଇଁ ପ୍ରତିଶ୍ରୁତିବଦ୍ଧ। ଆଞ୍ଚଳିକ ବୈଷମ୍ୟକୁ ପରାହତ କରିବାକୁ ଶିଳ୍ପ ବିକାଶରେ ମଧ୍ୟ ଆଞ୍ଚଳିକ ସମାନତା ଉପରେ ଗୁରୁତ୍ୱ ଦିଆଯାଉଛି। ଶିଳ୍ପ ବିକାଶରେ ଆଞ୍ଚଳିକ ସମାନତାକୁ ଦୃଷ୍ଟିରେ ରଖି ବିଜୁ ଏକ୍ସପ୍ରେସ୍ ୱେ ଏବଂ ବିଜୁ ଆର୍ଥିକ କରିଡରର ବିକାଶ ପାଇଁ ଅଧିକ ଗୁରୁତ୍ୱ ଦିଆଯାଉଛି।

ଶିଳ୍ପ ବିକାଶର ବିଭିନ୍ନ ସଫଳତା ତଥା ରାଜ୍ୟରେ ଶିଳ୍ପକ୍ଷେତ୍ରର ଅଭିବୃଦ୍ଧି ସମ୍ପର୍କରେ ବିଭାଗର ପ୍ରମୁଖ ଶାସନ ସଚିବ ହେମନ୍ତ ଶର୍ମା ତଥ୍ୟ ରଖିଥିଲେ। ସେ କହିଲେ, ୨୦୦୨-୦୩ରୁ ୨୦୨୧-୨୨ ମଧ୍ୟରେ ଶିଳ୍ପ କ୍ଷେତ୍ରରେ ଅଭିବୃଦ୍ଧି ହାର ୧୨.୯୮ ପ୍ରତିଶତ ହୋଇଛି। ମେଟାଲ୍, ମେଟାଲ୍ ଡାଉନ୍‌ଷ୍ଟ୍ରିମ୍ ଏବଂ ଆନୁଷଙ୍ଗିକ ଶିଳ୍ପ, କେମିକାଲ୍‌ସ ଏବଂ ପେଟ୍ରୋକେମିକାଲ୍‌ସ, ଟେକ୍ସଟାଇଲ ଆଣ୍ଡ ଟେକ୍ନିକାଲ ଟେକ୍ସଟାଇଲ୍, ଆଇଟି/ଆଇଟିଏସ୍, ଖାଦ୍ୟ ପ୍ରକ୍ରିୟାକରଣ, ଗ୍ରୀନ୍ ହାଇଡ୍ରୋଜେନ୍ ଏବଂ ଗ୍ରୀନ୍ ଆମୋନିଆ ଇତ୍ୟାଦି କ୍ଷେତ୍ରକୁ ସରକାରଙ୍କ ଗୁରୁତ୍ୱ ଯୋଗୁ ପ୍ରମୁଖ ଶିଳ୍ପନିବେଶମାନଙ୍କୁ ଓଡ଼ିଶା ଆକର୍ଷିତ କରିପାରୁଛି। ପୁଞ୍ଜି ବିନିଯୋଗରେ ଅଭିବୃଦ୍ଧି, ଶିଳ୍ପ ପାର୍କ, ସ୍ୱତନ୍ତ୍ର ଇକୋନୋମିକ୍ ଜୋନ୍ ଏବଂ ଉତ୍ସର୍ଗୀକୃତ ଶିଳ୍ପ କରିଡର ପରି ବିଶ୍ୱସ୍ତରୀୟ ଶିଳ୍ପ ଭିତ୍ତିଭୂମି ପ୍ରତିଷ୍ଠା ଦ୍ୱାରା ନିବେଶକମାନେ ଆକୃଷ୍ଟ ହୋଇପାରୁଛନ୍ତି। ଏହି ପଦକ୍ଷେପଗୁଡ଼ିକ କେବଳ ବୃହତ୍ ଶିଳ୍ପଗୁଡ଼ିକୁ ଆକୃଷ୍ଟ କରିନାହିଁ ବରଂ ଏମ୍‌ଏସ୍‌ଏମ୍‌ଇ ଅଭିବୃଦ୍ଧିକୁ ମଧ୍ୟ ପ୍ରୋତ୍ସାହିତ କରୁଛି ବୋଲି ସଚିବ କହିଛନ୍ତି। ଏହି ଅବସରରେ ସେ ବିଭିନ୍ନ ଶିଳ୍ପଭିତ୍ତିକ ପଲିସି ଓ ଶିଳ୍ପପାର୍କ ସମ୍ପର୍କରେ ଆଲୋକପାତ କରିଥିଲେ। ଶିଳ୍ପ ବଜେଟରେ ବୃଦ୍ଧି, ଶିଳ୍ପ ଯୋଗୁ ନିଯୁକ୍ତି ସୁଯୋଗ ଏବଂ ରାଜ୍ୟରେ ଶିଳ୍ପ ବିକାଶର ପ୍ରମୁଖ ଫଳାଫଳ ସମ୍ପର୍କରେ ସେ ଉପସ୍ଥାପନା ରଖିଥିଲେ। ଖବରଦାତା ସମ୍ମିଳନୀରେ ଇଡ୍‌କୋ ଏବଂ ଇପିକଲ୍‌ର ଅଧ୍ୟକ୍ଷ ଭୂପେନ୍ଦ୍ର ସିଂ ପୁନିଆ, ଶିଳ୍ପ ନିର୍ଦ୍ଦେଶକ ଏମ୍. ସାଦିକ୍ ଆଲାମ୍ ଓ ବରିଷ୍ଠ ଅଧିକାରୀମାନେ ଉପସ୍ଥିତ ଥିଲେ।

ଚାନ୍ଦୋଳରେ ଜ୍ୟାକ୍ ଲଗାଇ ୨ ମହଲା କୋଠା ଉଠାଯାଉଛି

କେନ୍ଦ୍ରାପଡ଼ା ଅଫିସ/ଡେରାବିଶ,୧୬ (ସ୍ୱ.ପ୍ର.)

ଘର ନ ଭାଙ୍ଗି ହାଉସ୍ ଲିଫ୍ଟିଙ୍ଗ୍ ଜ୍ଞାନ କୌଶଳ ସାହାଯ୍ୟରେ ଜ୍ୟାକ୍ ଲଗାଇ ୪ ଫୁଟ ଉଚ୍ଚକୁ ଘରକୁ ଉଠାଯାଉଛି। ସହରାଞ୍ଚଳରେ ଏପରି ଘଟଣା ଦେଖିବାକୁ ମିଳୁଥିବା ବେଳେ ପ୍ରଥମ ଥର ପାଇଁ କେନ୍ଦ୍ରାପଡ଼ା ଜିଲାରେ ଏହା ଦେଖିବାକୁ ମିଳିଛି। ଡେରାବିଶ ବ୍ଲକ ଅନ୍ତର୍ଗତ ଚାନ୍ଦୋଳ ବଜାରରେ ଏକ ୨ ମହଲା କୋଠା ମାସେ ହେଲା ଉଠାଯାଉଛି। ଉତ୍ତର ପ୍ରଦେଶର ଏକ ନିର୍ମାଣ ସଂସ୍ଥାର କର୍ମଚାରୀମାନେ ଏହି କାର୍ଯ୍ୟରେ ନିୟୋଜିତ ଅଛନ୍ତି।

ହାଉସ୍ ଲିଫ୍ଟିଙ୍ଗ୍ ଜ୍ଞାନ କୌଶଳର ବ୍ୟବହାର

କଟକ-ଚାନ୍ଦବାଲି ରାଜପଥର ଚାନ୍ଦୋଳ ବଜାରରେ ଥିବା ଚିତ୍ତରଞ୍ଜନ ପରିଡାଙ୍କ ୨ ମହଲା ବିଶିଷ୍ଟ କୋଠାଘର ରହିଛି। ଏହି ରାଜପଥ ନିର୍ମାଣ ହେବା ପରେ ରାସ୍ତାଠାରୁ ତଳେ ଘର ରହି ଯାଇଥିଲା। ଫଳରେ ଘର ଭିତରେ ବର୍ଷାଦିନେ ପାଣି ନିଷ୍କାସନ ହୋଇ ନ ପାରି ଜମି ରହୁଥିଲା। ଏଥିଯୋଗୁ ପରିବାର ଲୋକେ ଅସୁବିଧାରେ ସମ୍ମୁଖୀନ ହେଉଥିଲେ। ଘର ଭିତରେ ପାଣି ଜମି ରହୁଥିବାରୁ ଘର ପ୍ରତି ବିପଦ ଦେଖାଦେବା ସମ୍ଭାବନା ସୃଷ୍ଟି ହୋଇଥିଲା। ଏହି ସମସ୍ୟାକୁ ଦୂର କରିବାକୁ ପରିଡା ବିଭିନ୍ନ ଇଞ୍ଜିନିୟରଙ୍କ ସହାୟତା ନେଇଥିଲେ। ୨୦ ବର୍ଷ ତଳର ପୁରୁଣା ଘରକୁ ଭାଙ୍ଗି ନୂଆ କରି ତିଆରି କରିବା ସମ୍ଭବ ହୋଇ ପାରି ନ ଥାନ୍ତା। କାରଣ ଏଥିପାଇଁ ଅଧିକ ଅର୍ଥର ଆବଶ୍ୟକତା ପଡ଼ିଥାନ୍ତା। ଘର ନ ଭାଙ୍ଗି ଉପରକୁ ଉଠାଇବାକୁ ନେଇ ସେ ପ୍ରଥମେ ୟୁଟ୍ୟୁବ୍‌ରେ ଦେଖିଥିଲେ। ପରେ କୋଠା ଲିଫ୍ଟିଙ୍ଗ୍ କରୁଥିବା ଉତ୍ତର ପ୍ରଦେଶର ନିର୍ମାଣ ସଂସ୍ଥା ସହ ଯୋଗାଯୋଗ କରିଥିଲେ। ସଂସ୍ଥାର କର୍ମଚାରୀମାନେ ଏଠାକୁ ଆସି କୋଠାକୁ ତଦାରଖ କରିଥିଲେ। ଏହି ଇଞ୍ଜିନିୟରମାନଙ୍କ ସହାୟତାରେ ଜ୍ୟାକ୍ ସାହାଯ୍ୟରେ ମାଟି ପତନରୁ ୪ ଫୁଟ ଉପରକୁ ଏହି ୨ ମହଲା କୋଠାଟିକୁ ଉଠାଯାଇଛି। ଏଭଳି ଏକ ଘଟଣା ଅଞ୍ଚଳବାସୀଙ୍କୁ ଚକିତ କରିଛି। ଏ ସମ୍ପର୍କରେ ସଂସ୍ଥାର ମିସ୍ତ୍ରି କ୍ରିଷ୍ଣା ବର୍ମା କହିଛନ୍ତି, ୨୦ ମିସ୍ତ୍ରି ଓ କର୍ମଚାରୀ ଏହି କାର୍ଯ୍ୟରେ ନିୟୋଜିତ ଅଛନ୍ତି। ଘର କାନ୍ଥର ୪ ପଟେ ୩୦୦ଟି ଜ୍ୟାକ୍ ବ୍ୟବହାର କରାଯାଇଛି। ତେବେ ଏହି କାର୍ଯ୍ୟ ସମ୍ପୂର୍ଣ୍ଣ ହେବାକୁ ପାଖାପାଖି ୨ ମାସ ସମୟ ଲାଗିବ। ଏହି ପୁରୁଣା କୋଠାଟିରେ ଲିଫ୍ଟିଙ୍ଗ୍ ହେବା ଦ୍ୱାରା ଘରର କୌଣସି କ୍ଷତି ପହଞ୍ଚିବ ନାହିଁ ସେ କହିଛନ୍ତି। ସ୍ଥାନୀୟ ଅଞ୍ଚଳର ଦିଲୀପ କୁମାର ମହାନ୍ତି କୁହନ୍ତି, ରାଜପଥ ଉଚ୍ଚତା ବଢ଼ି ଯିବାରୁ ନିକଟସ୍ଥ ଘରେ ପାଣି ପଶିବା ସ୍ୱାଭାବିକ ହୋଇଛି। ଏହି ସମସ୍ୟାରୁ ମୁକୁଳିବା ପାଇଁ ଘର ଭାଙ୍ଗି ଆଉ ଥରେ ନିର୍ମାଣ କରିବା ଅଥବା ବିକଳ୍ପ ଭାବେ ହାଉସ ଲିଫ୍ଟିଙ୍ଗ୍ ଜ୍ଞାନକୌଶଳକୁ ବ୍ୟବହାର କରିବାକୁ ନେଇ ସ୍ଥାନୀୟ ଅଞ୍ଚଳରେ ଚିନ୍ତା କରାଯାଉଛି। ଚିତ୍ତରଞ୍ଜନଙ୍କ ଘର ସୁରୁଖୁରୁରେ ଉଠାଯାଇ ପାରିଲେ ଏଠାରେ ଅନ୍ୟ କେତେଗୋଟି ଘର ଉଠାଯିବ ଆଲୋଚନା ହେଉଛି। କାହିଁକିନା ଘର ଭାଙ୍ଗି ପୁଣି ଥରେ ନିର୍ମାଣ କଲେ ବହୁ ଅର୍ଥ ବ୍ୟୟ ହେବ। ଏପରିସ୍ଥଳେ ବୈଷୟିକ ଜ୍ଞାନକୌଶଳ ଅତି ଉତ୍ତମ। ୪ ଫୁଟ୍ ଘର ଉଠାଇବାକୁ ପ୍ରତି ବର୍ଗ ଫୁଟ୍‌କୁ ପ୍ରାୟ ୨୦୦ରୁ ୩୦୦ ଟଙ୍କା ଖର୍ଚ୍ଚ ପଡୁଛି।

କମୁନାହିଁ ଦୁର୍ଘଟଣାଜନିତ ମୃତ୍ୟୁହାର

ଗତବର୍ଷ ଜାନୁୟାରୀ, ଫେବୃୟାରୀ ତୁଳନାରେ ୨୪.୯୧% ବଢ଼ିଛି

- ସବୁ ଜିଲାପାଳ, ଏସ୍‌ପିଙ୍କୁ ଚିଠି ଲେଖିଲେ ବିଭାଗୀୟ ସଚିବ
- ୨୦ ସୁଦ୍ଧା ରିପୋର୍ଟ ଦେଲେ ପାଣ୍ଠି ଦେବାକୁ କହିଲେ ସଚିବ

ଭୁବନେଶ୍ୱର, ୧୬(ବ୍ୟୁରୋ)

ରାଜ୍ୟ ସରକାରଙ୍କ ସିଆଇଡି ଏବଂ କ୍ରାଇମବ୍ରାଞ୍ଚର ରିପୋର୍ଟଅନୁଯାୟୀ ଓଡ଼ିଶାରେ ସଡ଼କ ଦୁର୍ଘଟଣାଜନିତ ମୃତ୍ୟୁହାର ବଢ଼ିଚାଲିଥିବା ବେଳେ କମିବାର ନାଁ ଧରୁନାହିଁ। ୨୦୨୨ ବର୍ଷରେ ରାଜ୍ୟରେ ୫୪୬୭ ଜଣଙ୍କର ସଡ଼କ ଦୁର୍ଘଟଣାରେ ମୃତ୍ୟୁ ଘଟିଛି। ଏହା ୨୦୨୧ ତୁଳନାରେ ୭.୬ ପ୍ରତିଶତ ଅଧିକ ଥିଲା। ବଡ଼ କଥା ହେଉଛି ୨୦୨୩ ଜାନୁୟାରୀ ଏବଂ ଫେବୃୟାରୀ ମାସର ସ୍ଥିତି ଦେଖିଲେ ସଡ଼କ ଦୁର୍ଘଟଣାଜନିତ ମୃତ୍ୟୁହାରର ସ୍ଥିତି ଆହୁରି ଜଟିଳ ଅବସ୍ଥାରେ ପହଞ୍ଚିଛି। ଏହାକୁ ୨୦୨୨ ଜାନୁୟାରୀ ଏବଂ ଫେବୃୟାରୀ ମାସ ସହ ତୁଳନା କଲେ ଦୁର୍ଘଟଣାଜନିତ ମୃତ୍ୟୁହାର ୨୪.୯୧ ପ୍ରତିଶତ ବୃଦ୍ଧି ବୋଲି ରାଜ୍ୟ ସରକାରଙ୍କ ବାଣିଜ୍ୟ ଓ ସଡ଼କ ପରିବହନ ବିଭାଗର ତଥ୍ୟରୁ ଜଣାପଡିଛି। ଏ ସମ୍ପର୍କରେ ବିଭାଗୀୟ ସଚିବ ଉଷା ପାଢ଼ୀ ଚିଠି କରି ରାଜ୍ୟର ସବୁ ଜିଲାପାଳ ଏବଂ ଏସ୍‌ପିମାନଙ୍କୁ ଗୁରୁବାର ଅବଗତ ମଧ୍ୟ କରାଇଛନ୍ତି।

ପାଢ଼ୀ ତାଙ୍କ ଚିଠିରେ ଉଲ୍ଲେଖ କରିଛନ୍ତି, ଗତ ବର୍ଷ ଜାନୁୟାରୀ ଏବଂ ଫେବୃୟାରୀ ତୁଳନାରେ ଏଥର ଯେଉଁ ୨୪.୯୧%ର ମୃତ୍ୟୁହାର ବଢିଛି ଏଥିପ୍ରତି ଧ୍ୟାନ ଦେବାର ଆବଶ୍ୟକତା ଅଛି। ବଢିଥିବା ମୃତ୍ୟୁହାରର ୫୦% କେବଳ ଦେବଗଡ଼, ଗଜପତି, ଜଗତ୍‌ସିଂହପୁର, ଯାଜପୁର, ଝାରସୁଗୁଡା, କେନ୍ଦ୍ରାପଡ଼ା, ଖୋର୍ଦ୍ଧା, ମାଲକାନଗିରି ଏବଂ ନୂଆପଡ଼ା ଜିଲାରେ ଘଟିଛି। ସବୁ ଜିଲା ଯଦି ସମୟ ଅନୁଯାୟୀ ଜିଲାର ଶିକ୍ଷା, ଇଞ୍ଜିନିୟରିଂ,ଏନ୍‌ଫୋର୍ସମେଣ୍ଟ ଏବଂ ଜରୁରିକାଳୀନ ସେବା ସମ୍ପର୍କରେ ଅବଗତ କରାଇବା ସହ ଦୁର୍ଘଟଣା କମାଇବା ଲାଗି ଯଦି ପଦକ୍ଷେପ ନେବେ ଭଲ ହେବ। ସଡକ ସୁରକ୍ଷା କମିଟିକୁ ସଡକ ସୁରକ୍ଷା ସମ୍ପର୍କିତ ବିଭିନ୍ନ କାର୍ଯ୍ୟକ୍ରମ ଲାଗି ପାଣ୍ଠି ଯୋଗାଇବା ପାଇଁ ମଧ୍ୟ ସ୍ଥିର କରାଯାଇଛି। ଜିଲାରେ ଯାଇଥିବା ଏସ୍‌ଏଚ୍, ଏନ୍‌ଏଚ୍ ଏବଂ ସହରାଞ୍ଚଳ ରାସ୍ତାରେ ସଡକ ସୁରକ୍ଷା ଲାଗି ବିଭିନ୍ନ ସ୍ଥାନରେ କ୍ୟାମେରା ଲଗାଇବା, ସଡକ ସୁରକ୍ଷା ସମ୍ପର୍କିତ କାର୍ଯ୍ୟକ୍ରମ କରିବା, ରିଫ୍ଲେକ୍ଟିଭ୍ ଟେପ୍ ଲଗାଇବା ପାଇଁ ପାଣ୍ଠି ଯୋଗାଇ ଦିଆଯିବ। ୨୦ ଜୁନ୍ ସୁଦ୍ଧା ଜିଲାରେ ସଡ଼କ ସୁରକ୍ଷା ଲାଗି କେଉଁ କାର୍ଯ୍ୟକ୍ରମ ପାଇଁ କେତେ ପାଣ୍ଠି ଆବଶ୍ୟକ ତା'ର ରିପୋର୍ଟ ପ୍ରଦାନ କଲେ ତୁରନ୍ତ ପ୍ରଦାନ କରାଯିବ ବୋଲି ପାଢୀ ତାଙ୍କ ଚିଠିରେ ଉଲ୍ଲେଖ କରିଛନ୍ତି।

ଏହାସହ ଗତ ଜାନୁୟାରୀ ଓ ଫେବୃୟାରୀରେ ଘଟିଥିବା ଦୁର୍ଘଟଣା ଏବଂ ଏଥିଜନିତ ମୃତ୍ୟୁ ସହ ଚଳିତ ବର୍ଷ ସେହି ସମୟ ସହ ତୁଳନାତ୍ମକ ଚିତ୍ର ରଖିଛନ୍ତି। ୨୦୨୨ ଜାନୁୟାରୀ ଏବଂ ଫେବୃୟାରୀରେ ମୋଟ୍ ୧୮୦୪ଟି ଦୁର୍ଘଟଣା ଘଟିଥିବାବେଳେ ମୋଟ୍ ୮୫୯ ଜଣଙ୍କ ମୃତ୍ୟୁ ଘଟିଥିଲା। ସେଥିରେ ମୋଟ୍ ୧୬୫୭ ଜଣ ଆହତ ହୋଇଥିଲେ। ୨୦୨୩ରେ ମୋଟ୍ ୨୩୧୨ଟି ଦୁର୍ଘଟଣା ଘଟିଥିବା ବେଳେ ସେଥିରେ ୧୦୭୩ ଜଣ ମୃତ୍ୟୁବରଣ କରିଛନ୍ତି ଏବଂ ୨୨୧୬ ଜଣ ଆହତ ହୋଇଥିବା ରିପୋର୍ଟରେ ଉଲ୍ଲେଖ ରହିଛି। ଏହି ୨ ବର୍ଷ ମଧ୍ୟରେ ତୁଳନା କଲେ ଗତ ବର୍ଷ ତୁଳନାରେ ଏଥର ୨୪.୯୧% ଅଧିକ ଲୋକ ଦୁର୍ଘଟଣାରେ ମୃତ୍ୟୁବରଣ କରିଛନ୍ତି।

ଓଡ଼ିଶାର ଏମ୍‌ଏସ୍‌ଏମ୍‌ଇ ଷ୍ଟାର୍ଟଅପ୍ ର୍ୟାଙ୍କିଙ୍ଗ୍‌ରେ ଟପ୍ ପରଫର୍ମର

ଭୁବନେଶ୍ୱର,୧୬(ବ୍ୟୁରୋ)

ଓଡ଼ିଶାରେ ଅଣୁ, କ୍ଷୁଦ୍ର ଓ ମଧ୍ୟମ ଉଦ୍ୟୋଗ (ଏମ୍‌ଏସ୍‌ଏମ୍‌ଇ)ରେ ନୂତନ ଶିଳ୍ପ ପ୍ରୋତ୍ସାହନ ନୀତିର ଶୁଭାରମ୍ଭ ସ୍ୱରୂପ ଓଡ଼ିଶା ଅଣୁ, କ୍ଷୁଦ୍ର ଓ ମଧ୍ୟମ ବିକାଶ ନୀତି-୨୦୨୨, ଓଡ଼ିଶା ଖାଦ୍ୟ ପ୍ରକ୍ରିୟାକରଣ ନୀତି-୨୦୨୨, ଓଡ଼ିଶା ରପ୍ତାନି ନୀତି -୨୦୨୨ କାର୍ଯ୍ୟକାରୀ ହେଉଛି। ଏହି ନୂତନ ଶିଳ୍ପନୀତି ଅନୁଯାୟୀ ୨୦୧୭-୧୮ ଆର୍ଥିକ ବର୍ଷରୁ ୨୮୦ କୋଟି ଆର୍ଥିକ ପ୍ରୋତ୍ସାହନ ସହ ୨୫୦୭ ଏମ୍‌ଏସ୍‌ଏମ୍‌ଇ ୟୁନିଟ୍‌କୁ ବଣ୍ଟନ କରାଯାଇଛି। ଗତ ବର୍ଷ (୨୦୨୨-୨୩ ଆର୍ଥିକ ବର୍ଷ)ରେ ପ୍ରାୟ ୫୦ କୋଟି ଟଙ୍କା ବିଭିନ୍ନ ନୀତି ଅନୁଯାୟୀ ଏମ୍‌ଏସ୍‌ଏମ୍‌ଇଗୁଡ଼ିକୁ ଆର୍ଥିକ ପ୍ରୋତ୍ସାହନ ପ୍ରଦାନ କରାଯାଇଛି। ମୁଖ୍ୟମନ୍ତ୍ରୀଙ୍କ ଅଣୁ, କ୍ଷୁଦ୍ର ଓ ମଧ୍ୟମ ଉଦ୍ୟୋଗ ବିଭାଗର ସମୀକ୍ଷା ପରେ ବିଭାଗୀୟ ମନ୍ତ୍ରୀ ପ୍ରତାପ କେଶରୀ ଦେବ ଗୁରୁବାର ଗୀତଗୋବିନ୍ଦ ସଦନଠାରେ ଆୟୋଜିତ ଖବରଦାତା ସମ୍ମିଳନୀରେ ଏହି ସୂଚନା ଦେଇଛନ୍ତି। ମନ୍ତ୍ରୀ କହିଛନ୍ତି, ୨୦୦୧-୦୨ ଆର୍ଥିକ ବର୍ଷରେ ୫୬୨.୭୦ କୋଟିରୁ ୨୦୨୧-୨୨ ଆର୍ଥିକ ବର୍ଷରେ ୧,୩୨,୪୦୫ କୋଟି ପର୍ଯ୍ୟନ୍ତ ରପ୍ତାନି ବୃଦ୍ଧି ହୋଇଛି। ଏମ୍‌ଏସ୍‌ଏମ୍‌ଇର ସଫଳତା ପାଇଁ ଅଣୁ, କ୍ଷୁଦ୍ର ଓ ମଧ୍ୟମ ଉଦ୍ୟୋଗଗୁଡ଼ିକୁ ଉଲ୍ଲେଖନୀୟ ଋଣ ପ୍ରଦାନ କରାଯାଉଛି। ୧୯୯୯-୨୦୦୦ ଆର୍ଥିକ ବର୍ଷରେ ଋଣ ପରିମାଣ ୧୭୦.୩୮ କୋଟିରୁ ୨୦୨୨-୨୩ ଆର୍ଥିକ ବର୍ଷରେ ୬୨୨୨୮.୮୧ କୋଟିକୁ ବୃଦ୍ଧି ପାଇଛି ବୋଲି ମନ୍ତ୍ରୀ କହିଛନ୍ତି। ଏମ୍‌ଏସ୍‌ଏମ୍‌ଇ ବିଭାଗର ପ୍ରମୁଖ ଶାସନ ସଚିବ ଶାଶ୍ୱତ ମିଶ୍ର ଏମ୍‌ଏସ୍‌ଏମ୍‌ଇ ପାର୍କ ସମ୍ପର୍କରେ ସୂଚନା ଦେଇ କହିଛନ୍ତି ଯେ ମୁଖ୍ୟତଃ ରାଜ୍ୟ ପାଣ୍ଠିରୁ ପ୍ରତ୍ୟେକ ଜିଲାରେ ଏମ୍‌ଏସ୍‌ଏମ୍‌ଇ ପାର୍କଗୁଡ଼ିକ ବିକଶିତ କରାଯାଇଛି। ଯୁବକମାନଙ୍କ ମଧ୍ୟରେ ଉଦ୍ୟୋଗକୁ ପ୍ରୋତ୍ସାହିତ କରିବା ପାଇଁ ୨୦୧୮-୧୯ରୁ ୨୦୨୨-୨୩ ମଧ୍ୟରେ ଡିଆଇସି ମାଧ୍ୟମରେ ୧୬୦୦ ଉଦ୍ୟୋଗୀ ବିକାଶ କାର୍ଯ୍ୟକ୍ରମ କରାଯାଇଥିଲା। ୧୬୦୦ଟି ଉଦ୍ୟୋଗୀ ବିକାଶ କାର୍ଯ୍ୟକ୍ରମ ମାଧ୍ୟମରେ ଓଡ଼ିଶା ଷ୍ଟାର୍ଟଅପ୍ ନୀତି-୨୦୧୬ ଅଧୀନରେ ଓଡ଼ିଶା ସ୍ୱୀକୃତିପ୍ରାପ୍ତ ୪୯୫୯୬ ଷ୍ଟାର୍ଟଅପ୍ ଏବଂ ଇନ୍‌କ୍ୟୁବେଟରମାନଙ୍କୁ ଆର୍ଥିକ ପ୍ରୋତ୍ସାହନ ଯୋଗାଇ ଦିଆଯାଇଛି। ଏ ପର୍ଯ୍ୟନ୍ତ ୨୨୪ ଷ୍ଟାର୍ଟଅପ୍‌କୁ ମାସିକ ଭତ୍ତା ଅନୁଦାନ, ୮୬ ଷ୍ଟାର୍ଟଅପ୍ ପାଇଁ ଉତ୍ପାଦ ବିକାଶ ଓ ମାର୍କେଟିଂ ସହାୟତା ଅନୁଦାନ, ୧୭ ଷ୍ଟାର୍ଟଅପ୍ ପାଇଁ ଆବଶ୍ୟକତାଭିତ୍ତିକ ସହାୟତା ଏବଂ ୮୬ ଷ୍ଟାର୍ଟଅପ୍ ପାଇଁ ସବ୍‌ସିଡିଯୁକ୍ତ ଇନ୍‌କ୍ୟୁବେଶନ୍ ପ୍ରଦାନ କରାଯାଉଛି। ମୋଟ ଉପରେ ଗତ ୨ ବର୍ଷ ମଧ୍ୟରେ ଷ୍ଟାର୍ଟଅପ୍ ଏବଂ ଇନ୍‌କ୍ୟୁବେଟରକୁ ୧୮.୬୩ କୋଟି ଆର୍ଥିକ ପ୍ରୋତ୍ସାହନ ଯୋଗାଇ ଦିଆଯାଉଛି। ଓଡ଼ିଶାର ଏମ୍‌ଏସ୍‌ଏମ୍‌ଇ ଷ୍ଟାର୍ଟଅପ୍ ର୍ୟାଙ୍କିଙ୍ଗ୍‌ରେ ଟପ୍ ପରଫର୍ମର ମାନ୍ୟତା ପାଇଛି। ଏହା ସହ ଜାତୀୟଏମ୍‌ଏସ୍‌ଏମ୍‌ଇ ସମ୍ମାନରେ ସମ୍ମାନିତ ହୋଇଛି ବୋଲି ସଚିବ ସୂଚନା ଦେଇଛନ୍ତି। ଏହି ଖବରଦାତା ସମ୍ମିଳନୀରେ ବିଭାଗୀୟ ବରିଷ୍ଠ ପଦାଧିକାରୀମାନେ ଉପସ୍ଥିତ ଥିଲେ।

ଅଣୁ, କ୍ଷୁଦ୍ର ଓ ମଧ୍ୟମ ଉଦ୍ୟୋଗ ବିଭାଗ ସମୀକ୍ଷା

ଆଜିର ରାଶିଫଳ

ଜ୍ୟୋତିର୍ବିଦ୍ୟା ବିଶାରଦ ପ୍ରସନ୍ନ କୁମାର ମହାପାତ୍ର
ମଙ୍ଗରାଜପୁର ଶାସନ, କାଦୁଆ, ଗଞ୍ଜାମ
Email-pkmahapatro@gmail.com

ମେଷ ଆଜି ପରିସ୍ଥିତିବଶତଃ କଠୋର ବାକ୍ୟାଳାପରୁ ଦୂରେଇ ରହିବା ଭଲ। ଅନନ୍ୟୋପାୟ ହୋଇ ବିବାଦୀୟ ପରିସ୍ଥିତିର ଦୃଢ଼ ମୁକାବିଲାରେ ସମର୍ଥ ହେବେ । ପରଶ୍ରୀକାତର ବନ୍ଧୁଙ୍କ ପରୋକ୍ଷ ଶତ୍ରୁତା ପ୍ରତିପଦକ୍ଷେପରେ ବାଧା ସୃଷ୍ଟି କରିପାରେ। ନୂତନ ଗୃହୋପକରଣ କ୍ରୟ କରିପାରନ୍ତି।

ବୃଷ ସାଧାରଣ ବ୍ୟତିକ୍ରମକୁ ବାଦ୍ ଦେଲେ ଦିନଟି ମନ୍ଦ ହେବନି। ପଡ଼ୋଶୀ, ଆତ୍ମୀୟସ୍ୱଜନଙ୍କ ଦ୍ୱାରା ସାହାଯ୍ୟ, ସହଯୋଗଲାଭର ସୂଚନା ରହିଛି। କୌଣସି ଧର୍ମକାର୍ଯ୍ୟ, ଆନୁଷ୍ଠାନିକ କାମ, କଳା, କ୍ରୀଡ଼ା, ସଙ୍ଗୀତ ଓ ଚଳଚ୍ଚିତ୍ର କ୍ଷେତ୍ରସ୍ଥ ସମସ୍ୟାର ସରଳ ସମାଧାନ ହୋଇଯିବ। ଧୈର୍ଯ୍ୟହରା ନ ହୋଇ ପରିସ୍ଥିତିର ମୁକାବିଲା କରନ୍ତୁ ସବୁ ଠିକ୍ ହୋଇଯିବ।

ମିଥୁନ ଉପରିସ୍ଥଙ୍କ ଅନୁକମ୍ପାରୁ କର୍ମକ୍ଷେତ୍ରରେ ସାହାଯ୍ୟ ସହଯୋଗ ପାଇବେ। ଶିଳ୍ପ, ବ୍ୟବସାୟ, ବାଣିଜ୍ୟ କ୍ଷେତ୍ରରେ ଉନ୍ନତ ଫଳ ପ୍ରାପ୍ତି ହୋଇପାରେ। ଯେ କୌଣସି କ୍ଷେତ୍ରରେ ହେଉନା କାହିଁକି, ଆଜି ବିବାଦୀୟ କଥାରେ ମୁଣ୍ଡ ନ ପୂରାଇବା ଭଲ। କୌଣସି ଜିନିଷଟି ପାଇଁ ସହକର୍ମୀଙ୍କ ମଧ୍ୟରେ ତର୍କ ଓ ବିବାଦ ବଢ଼ିପାରେ।

କର୍କଟ ଗ୍ରହଙ୍କ ଅନୁକୂଳ ପ୍ରଭାବରୁ ଦୀର୍ଘଦିନର ଆଶା ଫଳବତୀ ହେବା ସୂଚନା ପାଇ ମନ ପ୍ରଫୁଲ୍ଲ ହୋଇଯିବ। ଆକସ୍ମିକ ଭାବରେ ଶତ୍ରୁମାନେ ମିତ୍ରଭାବ ପୋଷଣ କରିବାର ଅନୁଭବ କରିବେ। ଶିଳ୍ପ, ବାଣିଜ୍ୟ, ପରିବହନ କ୍ଷେତ୍ରରେ ପ୍ରତିବନ୍ଧକ ଦୂର ହେବ। ଆତ୍ମୀୟଙ୍କ ଅନାଦରଭାବ, ଅସ୍ଥିରତାଯୁକ୍ତ ନିଷ୍ପତ୍ତି, ଉଦ୍‌ଯୋଗର ପ୍ରତିରୋଧ ମନକୁ ହଲଚଲ କରିପାରେ।

ସିଂହ ପରିବାରରେ ଅର୍ଥ ସମ୍ପର୍କକୁ କେନ୍ଦ୍ରକରି ବିବାଦୀୟ ପରିସ୍ଥିତି ଉପୁଜିପାରେ। ପ୍ରତ୍ୟେକ କ୍ଷେତ୍ରରେ ଚେଷ୍ଟା ଅବ୍ୟାହତ ରଖିଲେ ମଧ୍ୟ ପ୍ରତିବନ୍ଧକ ପିଛା ଛାଡିବ ନାହିଁ। କର୍ମକ୍ଷେତ୍ରରେ ଅପ୍ରିୟ ସତକଥା କହି ବିରୋଧୀ ହୋଇପାରନ୍ତି। ଉପର ମନରେ ମିତ୍ରଭାବ ଦେଖାଉଥିବା ବନ୍ଧୁମାନେ ପଛରେ ସରଳତାର ସୁଯୋଗ ଲାଭ ମାନସରେ ରହିବେ।

କନ୍ୟା କର୍ମକ୍ଷେତ୍ରରେ ସହମତିରେ କାମ କଲେ ମଧ୍ୟ ବିବାଦୀୟ ସ୍ଥିତି, ପ୍ରତିଦ୍ୱନ୍ଦ୍ୱିତା କ୍ଷେତ୍ରରେ ବିଜୟ ଲାଭ ନିଶ୍ଚିତ। ଦୀର୍ଘଦିନରୁ ଲାଗିରହିଥିବା ମାଲିମକଦ୍ଦମାର ଫଇସଲା ସମ୍ଭାବନା ରହିଛି। ସାମାଜିକ ସ୍ତରରେ ମିଥ୍ୟା ଅଭିଯୋଗ ସକାଶେ ବିରକ୍ତ ହେବେ। ସାଧାରଣ କଥାରେ ପଡ଼ୋଶୀଙ୍କ ସହ ମନାନ୍ତର ଦେଖା ଦେଇପାରେ।

ତୁଳା କର୍ମକ୍ଷେତ୍ରରେ ସମାଲୋଚିତ ହେଲେ ମଧ୍ୟ ସତ କହିବାକୁ କଦାପି ପଛେଇ ରହି ପାରିବେ ନାହିଁ। ଆକସ୍ମିକଭାବରେ ଭୁଲ୍ ଖବର ପାଇ ସାମୟିକ ଭାବରେ ବିବ୍ରତ ହୋଇପାରନ୍ତି। ନିର୍ମାଣ କାର୍ଯ୍ୟରେ କେତେକ ପ୍ରତିବନ୍ଧକ ଦେଖାଦେଇପାରେ। ବ୍ୟୟ ବୃଦ୍ଧି କିମ୍ବା ପରିବହନରେ ସମସ୍ୟା ଯୋଗୁ ବ୍ୟସ୍ତ ହେବେ।

ବିଛା କର୍ମକ୍ଷେତ୍ରରେ ଅନ୍ୟମନସ୍କତା କାରଣରୁ କେତେକ ଭୁଲ କରିପାରନ୍ତି। ସାହିତ୍ୟ, ସାମ୍ବାଦିକତା, ପ୍ରଶାସନ, ବ୍ୟବସାୟ କ୍ଷେତ୍ରରେ ଉଚ୍ଚ ଫଳ ପ୍ରାପ୍ତି ହୋଇପାରେ। କଳା, ସାହିତ୍ୟ, ନୃତ୍ୟ ଓ ସଙ୍ଗୀତ କ୍ଷେତ୍ରରେ ସମସ୍ୟା ସମାଧାନ ହୋଇଯିବ। ପ୍ରେସ୍, ପବ୍ଲିକେଶନ, ପ୍ଲଟିଂ କାରବାର, ଚୁକ୍ତିପତ୍ର କ୍ଷେତ୍ରରେ ସଫଳତା ମିଳିବ।

ଧନୁ କୌଣସି ଅସୁବିଧା ନ ଥିଲେ ମଧ୍ୟ ଅତୀତ ଘଟଣାକୁ ନେଇ ନିରୁତ୍ସାହିତ ରହିବେ। ସ୍ୱାସ୍ଥ୍ୟ ସମସ୍ୟା, ପାରିବାରିକ ମତାନ୍ତର, ସମ୍ପର୍କୀୟଙ୍କ ଅନାସ୍ଥାଭାବ ମନରେ ଭାବାନ୍ତର ସୃଷ୍ଟି କରିବ। କର୍ମକ୍ଷେତ୍ରରେ କିମ୍ବା ପ୍ରଶାସନିକ ସ୍ତରରେ ଅପରାହ୍ନରେ ସମସ୍ୟାର ସମାଧାନ ହୋଇଯିବ। ପାରିବାରିକ ସ୍ତରରେ ଅର୍ଥାଭାବ ଯୋଗୁ ବିଚଳିତ ହୋଇପାରନ୍ତି।

ମକର ସମସ୍ୟା ଲାଗିରହିଲେ ମଧ୍ୟ ପରିବାରର ସମର୍ଥନ କ୍ରମେ ଯେ କୌଣସି କାର୍ଯ୍ୟ କରିବାରେ ସମର୍ଥ ହେବେ। ପରୋକ୍ଷ ଶତ୍ରୁତା କାରଣରୁ କର୍ମକ୍ଷେତ୍ରରେ ଭୁଲ୍ ଅଶାନ୍ତିକର ପରିବେଶ ସୃଷ୍ଟି ହେବ। ବନ୍ଧୁଙ୍କ ସହ ଆକସ୍ମିକ ଭ୍ରମଣ ସୁଯୋଗ ଲାଭକରିବେ। ବ୍ୟବସାୟିକ ସ୍ଥିତି ସୁଦୃଢ଼ ରହିବା ହେତୁ ସାମାନ୍ୟ ଖୁସିର ଝଲକ ପରିଲକ୍ଷିତ ହେବ।

କୁମ୍ଭ କାର୍ଯ୍ୟଦକ୍ଷତା ହେତୁ ଲୋକପ୍ରିୟତା ରହିଥିବାରୁ କଠିନତର କାମକୁ ମଧ୍ୟ ସହଜରେ କରିପାରିବେ। କର୍ମକ୍ଷେତ୍ରରେ ପଦସ୍ଥ ବ୍ୟକ୍ତିଙ୍କ ସାନ୍ନିଧ୍ୟରୁ କାର୍ଯ୍ୟହାସଲପୂର୍ବକ ଉପକୃତ ହେବେ। ଦୀର୍ଘଦିନରୁ ଚିନ୍ତା କରିଥିବା କାମଟି ହଠାତ୍ ହୋଇଯିବ। ବନ୍ଧୁ ପରିଜନଙ୍କ ସହିତ ଦେବ ଦର୍ଶନ ସାଙ୍ଗକୁ ଭ୍ରମଣ ସୁଯୋଗ ଜୁଟିବ।

ମୀନ କର୍ମକ୍ଷେତ୍ରରେ ହାତପାହାନ୍ତାରେ ସୁଯୋଗ ପାଇ କାମ ହାସଲ କରିପାରିବେ। ରାଜନୈତିକ ସ୍ତରରେ ହଠାତ୍ ବିରୋଧୀ ପକ୍ଷ ସକ୍ରିୟ ହୋଇପାରନ୍ତି। ପଡ଼ୋଶୀଙ୍କଠାରୁ ଶୁଣାକଥାକୁ ବିଶ୍ୱାସ କଲେ ଅସୁବିଧାର ସମ୍ମୁଖୀନ ହୋଇପାରନ୍ତି। ପରିବାରର ଆବଶ୍ୟକତାନୁଯାୟୀ ମୂଲ୍ୟବାନ ଦ୍ରବ୍ୟ କ୍ରୟ କରିବେ।

ଆଜି ଜ୍ୟେଷ୍ଠ ଶୁକ୍ଳ ତ୍ରୟୋଦଶୀ ଯୁକ୍ତ ଚତୁର୍ଦ୍ଦଶୀ ଶୁକ୍ରବାର, ଶ୍ରୀମନ୍ଦିରରେ ବିଶ୍ୱାବସୁ ବଂଶୀୟ ଦଇତାପତିମାନଙ୍କର ସେବା ପ୍ରବେଶ, ଜୁନ୍-୨ ତାରିଖ, ରାଶି ନକ୍ଷତ୍ର-ବିଶାଖା/ତୁଳା, ତ୍ରୟୋଦଶୀରେ ଏକୋଦ୍ଦିଷ୍ଟ ଓ ଚତୁର୍ଦ୍ଦଶୀର ପାର୍ବଣ ଶ୍ରାଦ୍ଧ, ସକାଳ ଘ.୦୬।୦୩ ଗତେ ଘ.୦୬।୫୫ ମଧ୍ୟେ, ଘ.୧୨।୧୦ ଗତେ ଘ.୦୨।୪୮ ମଧ୍ୟେ ଶୁଦ୍ଧ ଶୁଭବେଳା। ଦିବା ଘ.୧୦।୦୬ ଗତେ ଘ.୧୧।୪୪ ମଧ୍ୟେ ରାହୁକାଳ।

ପୃଷ୍ଠା-୧୨+୮

ଧରିତ୍ରୀ
DHARITRI

ଭୁବନେଶ୍ୱର, ଶୁକ୍ରବାର, ଜୁନ୍ ୨/୨୦୨୩ | Bhubaneswar, Friday, June 2/2023 | ପୃଷ୍ଠା-୧

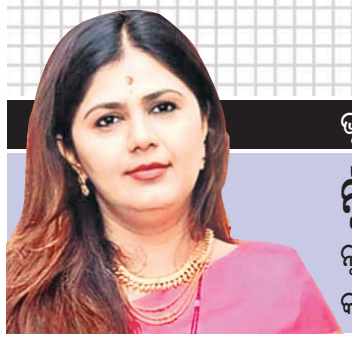

ମୁଁ ଭାଜପାରେ ଅଛି, କିନ୍ତୁ ଭାଜପା ମୋର ହୋଇପାରିବ ନାହିଁ

ନୂଆଦିଲ୍ଲୀଠାରେ ଆୟୋଜିତ ଏକ କାର୍ଯ୍ୟକ୍ରମରେ ଭାଜପା ନେତ୍ରୀ ପଙ୍କଜା ମୁଣ୍ଡେ କହିଛନ୍ତି, ମୁଁ ଭାଜପାରେ ଅଛି କିନ୍ତୁ ଭାଜପା ମୋର ହୋଇପାରିବ ନାହିଁ।

୦୬ ୦୪

ଲୋକ ସଭା ସଦସ୍ୟତା ରଦ୍ଦ ବିପୁଳ ସୁଯୋଗ ଦେଇଛି

ଲୋକ ସଭା ସଦସ୍ୟ ପଦ ରଦ୍ଦ ହେବା ଦ୍ୱାରା ଲୋକମାନଙ୍କ ସେବା କରିବାର ବିପୁଳ ସୁଯୋଗ ପାଇଥିବା କହିଛନ୍ତି କଂଗ୍ରେସ ନେତା ରାହୁଲ ଗାନ୍ଧୀ।

ଗଞ୍ଜାମ ଜିଲା ଭଞ୍ଜନଗର ଉପ ଜିଲାପାଳଙ୍କ କାର୍ଯ୍ୟାଳୟ ସମ୍ମୁଖରେ ଗୁରୁବାର ଆନ୍ଦୋଳନ ଚଳାଇଥିବା ଅମଲାମାନେ।

ସମୂହ ଛୁଟିରେ ଅମଲା

ଜିଲା ସରକାରୀ ଦପ୍ତର ଖାଲି

ଗ୍ରେଡ୍ ପେ' ବଢ଼ାଇବାକୁ ଦାବି

ଭୁବନେଶ୍ୱର,୧।୬(ବ୍ୟୁରୋ)

ରାଜ୍ୟର ୩୦ ଜିଲାର ସରକାରୀ କାର୍ଯ୍ୟାଳୟ ଶୂନ୍‌ଶାନ ହୋଇଯାଇଛି। ଗୁରୁବାରଠାରୁ ଜିଲାସ୍ତରର କ୍ୟାଡର ଅଣଗେଜେଟେଡ କର୍ମଚାରୀମାନେ ଗ୍ରେଡ୍ ପେ' ବୃଦ୍ଧି ଦାବି ନେଇ ଅନିର୍ଦ୍ଦିଷ୍ଟ କାଳ ପାଇଁ ଆନ୍ଦୋଳନକୁ ଓହ୍ଲାଇଛନ୍ତି। ଫଳରେ ଜିଲାସ୍ତରରେ ପ୍ରଶାସନିକ ସେବା ଏକପ୍ରକାର ଅଚଳ ହୋଇପଡିଛି। ପ୍ରାୟ ୫୦ ହଜାରରୁ ଊର୍ଦ୍ଧ୍ୱ କର୍ମଚାରୀ ୩୦ଟି ଜିଲାର ବ୍ଲକ, ତହସିଲ, ଜିଲାପାଳଙ୍କ କାର୍ଯ୍ୟାଳୟ ସମ୍ମୁଖରେ ଧାରଣା ଦେଇଛନ୍ତି। କର୍ମଚାରୀମାନେ ସେମାନଙ୍କ ଗ୍ରେଡ୍ ପେ' ୧୯୦୦ରୁ ୪୨୦୦ କରିବାକୁ ଦାବି କରିଛନ୍ତି।

ମିଳିଥିବା ସୂଚନା ଅନୁଯାୟୀ, ଓଡ଼ିଶା ମିନିଷ୍ଟେରିଆଲ ଅଫିସର ଆସୋସିଏଶନ (ଓଏମ୍‌ଓଏ)ର ଦାବି ଅନୁଯାୟୀ ଓଡ଼ିଶା ରିଭାଇଜ୍‌ଡ ସ୍କେଲ୍ ଅଫ୍ ପେ' ରୁଲ୍‌ସ-୨୦୧୭ର ଲେଭଲ-୧୭ ଆଧାରରେ ଜିଲାସ୍ତର ☞ପୃଷ୍ଠା-୫

ଆର୍ଯ୍ୟପଲ୍ଲୀ ସମୁଦ୍ରରେ ବୁଡ଼ି ୨ ଛାତ୍ରୀ ମୃତ

୮ ଘଣ୍ଟା ସର୍ଚ୍ଚ ଅପରେଶନ: ୪ ଉଦ୍ଧାର

ଓଡ୍ରାଫ ଓ କୋଷ୍ଟଗାର୍ଡ ଏୟାରକ୍ରାଫ୍ଟ ନିୟୋଜିତ

ଛତ୍ରପୁର,୧।୬(ଡି.ଏନ୍.ଏ.)

ଗଞ୍ଜାମ ଜିଲା ଛତ୍ରପୁର ବ୍ଲକ ଆର୍ଯ୍ୟପଲ୍ଲୀଠାରେ ଗୁରୁବାର ଏକ ଦୁଃଖଦ ଘଟଣା ଘଟିଛି। ବଡ଼ ଆର୍ଯ୍ୟପଲ୍ଲୀ ତଥା ମେରାଇନ୍ ଥାନା ନିକଟ ସମୁଦ୍ରରେ ଗାଧୋଉଥିବା ବେଳେ ବୁଡ଼ି ଯାଇ ୨ଜଣ ଛାତ୍ରୀଙ୍କ ମୃତ୍ୟୁ ହୋଇଥିବା ବେଳେ ଅନ୍ୟ ୪ଜଣଙ୍କୁ ଉଦ୍ଧାର କରାଯାଇଛି। ମୃତ ଛାତ୍ରୀଦ୍ୱୟ ହେଲେ କନିଷ୍ଠିର ପ୍ରେମାନନ୍ଦ ପଣ୍ଡିତଙ୍କ ଝିଅ ତଥା ଖଲ୍ଲିକୋଟ କଲେଜର ଯୁକ୍ତ ୩ ବିଜ୍ଞାନ ଶେଷ ବର୍ଷର ଛାତ୍ରୀ ସ୍ୱପ୍ନାରାଣୀ ପଣ୍ଡିତ ଓ ଶେରଗଡ଼ ଅଞ୍ଚଳର ପବିତ୍ର ମୋହନ ତ୍ରିପାଠୀଙ୍କ ଝିଅ ତଥା ଯୁକ୍ତ ୨ କଳା ଦ୍ୱିତୀୟ ଶ୍ରେଣୀର ଛାତ୍ରୀ ପ୍ରଜ୍ଞାରାଣୀ ତ୍ରିପାଠୀ। ସ୍ୱପ୍ନାଙ୍କ ମୃତଦେହ ସ୍ଥାନୀୟ ଲୋକ ଉଦ୍ଧାର କରିଥିଲା ☞ପୃଷ୍ଠା-୫

ସ୍ୱପ୍ନାରାଣୀ ପଣ୍ଡିତ

ପ୍ରଜ୍ଞାରାଣୀ ତ୍ରିପାଠୀ

ଆଜି ଓଜେଇଇ ଫଳ

ଭୁବନେଶ୍ୱର,୧।୬(ବ୍ୟୁରୋ)

ଓଡ଼ିଶା ଯୁଗ୍ମ ପ୍ରବେଶିକା ପରୀକ୍ଷା (ଓଜେଇଇ) ଫଳ ଶୁକ୍ରବାର ପ୍ରକାଶ ପାଇବ। ପୂର୍ବାହ୍ନ ୧୧ଟାରେ ଦକ୍ଷତା ବିକାଶ ଓ ବୈଷୟିକ ଶିକ୍ଷା ମନ୍ତ୍ରୀ ପ୍ରୀତିରଞ୍ଜନ ଘଡ଼ାଇ ପରୀକ୍ଷା ଫଳ ପୁସ୍ତିକା ଉନ୍ମୋଚନ କରିବେ। ଏହାପରେ ଛାତ୍ରୀଛାତ୍ର www.ojee.nic.in ୱେବ୍‌ସାଇଟ୍‌ରୁ ନିଜ ରେଜଲ୍ଟ ଜାଣିପାରିବେ। ରାଜ୍ୟରେ ଥିବା ସରକାରୀ ଓ ଘରୋଇ ବୈଷୟିକ ଶିକ୍ଷାନୁଷ୍ଠାନର ଏମ୍‌ବିଏ, ଏମ୍‌ସିଏ, ଏମ୍‌ଏସ୍‌ସି, ଏମ୍‌ଟେକ, ଏମ୍.ପ୍ଲାନ୍, ଲାଟେରାଲ ଏଣ୍ଟ୍ରି ବିଏମ୍‌ବିଏ, ଲାଟେରାଲ ଏଣ୍ଟ୍ରି ☞ପୃଷ୍ଠା-୫

ମୃତ୍ୟୁଞ୍ଜୟ ମହାପାତ୍ର ଡବ୍ଲ୍ୟୁଏମ୍‌ଓ ଉପାଧ୍ୟକ୍ଷ ନିର୍ବାଚିତ

ନୂଆଦିଲ୍ଲୀ, ୧।୬(ପି.ଟି.)

ମୃତ୍ୟୁଞ୍ଜୟ ମହାପାତ୍ର

ଭାରତୀୟ ପାଣିପାଗ ବିଭାଗ (ଆଇଏମ୍‌ଡି)ର ମହାନିର୍ଦ୍ଦେଶକ ମୃତ୍ୟୁଞ୍ଜୟ ମହାପାତ୍ର ବିଶ୍ୱ ପାଣିପାଗ ସଂଗଠନ (ଡବ୍ଲ୍ୟୁଏମ୍‌ଓ)ର ତୃତୀୟ ଉପାଧ୍ୟକ୍ଷ ଭାବେ ଗୁରୁବାର ନିର୍ବାଚିତ ହୋଇଛନ୍ତି। ଜାତିସଂଘର ଏହି ସଂସ୍ଥା ଜଳବାୟୁ ପରିବର୍ତ୍ତନ ଉପରେ ନଜର ରଖିବା ସହ ଆଗୁଆ ସତର୍କ ସୂଚନା ଦିଏ ଓ ବିପର୍ଯ୍ୟୟ ମୁକାବିଲା ଲାଗି ପ୍ରସ୍ତୁତି କରିଥାଏ। ଗୁରୁବାର ଜେନେଭାରେ ଅନୁଷ୍ଠିତ ନିର୍ବାଚନରେ ୟୁନାଇଟେଡ୍ ଆରବ ଏମିରେଟ୍ସ ଜାତୀୟ ପାଣିପାଗ କେନ୍ଦ୍ରର ନିର୍ଦ୍ଦେଶକ ଅବଦୁଲ୍ଲା ଅଲ୍ ମାଣ୍ଡୋସ୍ ପାଇଁ ଡବ୍ଲ୍ୟୁଏମ୍‌ଓ ଅଧ୍ୟକ୍ଷ ୪ ବର୍ଷ ନିର୍ବାଚିତ ହୋଇଛନ୍ତି। ☞ପୃଷ୍ଠା-୫

ଆଜିର ସମ୍ପାଦକୀୟ ନୂତନତ୍ୱର ଆହ୍ୱାନ

"ସମସ୍ତଙ୍କ ସହିତ ଓ ସବୁ ସହିତ ତୁମେ ଯେତିକି ଯେତିକି ଏକାତ୍ମ ହେବ– ତୁମର ସେତିକି, ସେତିକି ଅଭ୍ୟୁଦୟ ହେବ। କାହାଠାରୁ କିଛି ନେବା ପରିବର୍ତ୍ତେ ତୁମେ ଅନ୍ୟକୁ ନିଜ ଆଡୁ ଦେଇଚାଲ। ତୁମେ ଯେତିକି ଦେଇ ଚାଲିବ – ସେତିକି ବିକଶିତ ହୋଇଉଠିବ। –ଶ୍ରୀମା

ନୂତନତ୍ୱର ଆହ୍ୱାନ

କୌଶିକ ବସୁ

ନୀତିନିର୍ଦ୍ଧାରକଙ୍କ ତୁଳନାରେ ଟେକ୍ନୋଲୋଜି ପୃଥିବୀକୁ ଶୀଘ୍ର ପରିବର୍ତ୍ତନ କରିଚାଲିଛି। ଫଳରେ ସମାଜ ଧ୍ରୁବୀକୃତ ହେଉଛି, ଅସମାନତା ବୃଦ୍ଧିପାଉଛି ଏବଂ ଏକଛତ୍ରବାଦ ଶାସନ ଓ କର୍ପୋରେଶନଗୁଡ଼ିକ ବାସ୍ତବତାକୁ ପରିବର୍ତ୍ତନ କରିବା ସହ ଗଣତନ୍ତ୍ରକୁ ଅଣଦେଖା କରୁଛନ୍ତି। ନିକଟରେ ଓପନ ଏଆଇ (ଆର୍ଟିଫିସିଆଲ ଇଣ୍ଟେଲିଜେନ୍ସ ବା କୃତ୍ରିମ ବୁଦ୍ଧିମତ୍ତା) ସିଇଓ ଶାମ୍ ଅଲ୍ଟମ୍ୟାନ ପ୍ରକାଶ କରିଛନ୍ତି ଯେ, ଏଆଇକୁ ନେଇ ସାଧାରଣ ଲୋକମାନେ ଅଧିକ ଭୟଭୀତ ହେଉଛନ୍ତି ଓ ଏହା ପଛରେ କାରଣ ଅଛି। ଶିକ୍ଷା, କାର୍ଯ୍ୟ ଓ ଯୁଦ୍ଧ କ୍ଷେତ୍ରରେ ଅତ୍ୟାଧୁନିକ କୃତ୍ରିମ ବୁଦ୍ଧିମତ୍ତା ଚିନ୍ତା ବଢ଼ାଇଦେଇଛି। ଏମିତିକି ଜଳବାୟୁ ପରିବର୍ତ୍ତନ ବ୍ୟାପକ କ୍ଷତି ଘଟାଇବାର ବହୁ ପୂର୍ବରୁ ଏଆଇ ସଭ୍ୟତାକୁ ଅସ୍ଥିର କରିବା ସମ୍ଭାବନା ଦେଖାଯାଇଛି। ଏଣୁ ତାଙ୍କ ଇଣ୍ଡଷ୍ଟ୍ରିକୁ ଆଇନ ନିର୍ମାତାମାନେ ସଞ୍ଚାଳନ କରିବା ଲାଗି ସେ ଆଗ୍ରହ ପ୍ରକାଶ କରିଛନ୍ତି। ଏଆଇ ଆହ୍ୱାନର ମୁକାବିଲାରେ ଆମେ ଦୁଇଟି କଥା ଚିନ୍ତା କରିବା ଉଚିତ। ପ୍ରଥମରେ ଯାହା କରାଯିବା ଦରକାର ତାହା ତୁରନ୍ତ ହେବା ଦରକାର। ଯଦି ଆମେ ଅଧିକ ବିଳମ୍ବ କରୁ ତେବେ କ୍ଷତି ହେଲା ପରେ ପଦକ୍ଷେପ ନେଲା ଭଳି ସ୍ଥିତିରେ ଆମେ ରହିବା, ଯାହା ଘଟିଥିଲା ୧୯୬୮ ଆଣବିକ ଅପ୍ରସାର ଚୁକ୍ତି(ଏନ୍‌ପିଟି) କ୍ଷେତ୍ରରେ। ଏହା କରାଯିବାବେଳକୁ ୨୩ ବର୍ଷ ବିଳମ୍ବ ହୋଇଯାଇଥିଲା। ଯଦି ଦ୍ୱିତୀୟ ବିଶ୍ୱଯୁଦ୍ଧ ପରେ ଅତିକମ୍‌ରେ କିଛି ଆଇନ ଅଣାଯାଇପାରିଥାଆନ୍ତା ତେବେ ଆଣବିକ ନିରସ୍ତ୍ରୀକରଣ କ୍ଷେତ୍ରରେ ଏନ୍‌ପିଟିର ଅନ୍ତିମ ଲକ୍ଷ୍ୟ ହାସଲ ହୋଇପାରିଥାଆନ୍ତା। ଅନ୍ୟ ଏକ ଚିନ୍ତାର ବିଷୟ ହେଉଛି, ଅନିଶ୍ଚିତତା। ଏହା ଏଭଳି ଏକ ନୂଆ ବିଶ୍ୱ ଯେଉଁଠି ଏଆଇ ଉପରେ କାମ କରୁଥିବା ବ୍ୟକ୍ତିମାନେ ଜାଣି ନାହାନ୍ତି ଯେ ଆମକୁ ଏହି ଆବିଷ୍କାରଗୁଡ଼ିକ ଶେଷରେ କେଉଁଠି ନେଇ ପହଞ୍ଚାଇବ। ମହତ୍ ଉଦ୍ଦେଶ୍ୟ ରଖି ଯଦି ଏକ ଆଇନ ଗଢ଼ାଯାଏ ତେବେ ସକାରାତ୍ମକ ପରିଣାମ ମିଳିପାରିବ। ଯେତେବେଳେ ଆମେରିକାର ପ୍ରତିଷ୍ଠାତାମାନେ ଅସ୍ତ୍ର ରଖିବା ଓ ଧାରଣ କରିବା ଅଧିକାରକୁ ନେଇ ଦ୍ୱିତୀୟ ସଂଶୋଧନ ଚିଠା ପ୍ରସ୍ତୁତ କରିଥିଲେ ସେତେବେଳେ 'ଅସ୍ତ୍ର' ଶବ୍ଦର ମୂଳ ଅର୍ଥ ବଦଳାଇଦେଲେ। ଫଳରେ ବନ୍ଧୁକ ଟେକ୍ନୋଲୋଜି ଭବିଷ୍ୟତରେ ପରିବର୍ତ୍ତନ ହୋଇଗଲା। ବାସ୍ତବରେ ସେମାନେ ସେତେବେଳେ ଏହା ଜାଣି ପାରି ନ ଥିଲେ।

ଅନିଶ୍ଚିତତା ଭାଗ୍ୟବାଦକୁ ପ୍ରତିପାଦିତ କରିପାରେନା। ଏବେ ବି ନୀତିନିର୍ଦ୍ଧାରକମାନେ ବ୍ୟାପକ ବିଚାର କଲେ ଆବିଷ୍କାର ପାଇଁ ପ୍ରଚେଷ୍ଟା ଚାଲିଥିବା ଏଆଇକୁ ପ୍ରଭାବୀଶୈଳୀରେ ନିୟନ୍ତ୍ରଣ କରିପାରିବେ। ଉଦାହରଣ ସ୍ୱରୂପ, ଏଭଳି ଗୋଟିଏ ବିଚାର ସାମ୍ନାକୁ ଆସିଥିଲା ନିକଟରେ ହୋଇଥିବା ଆମେରିକାର ଏକ ସିନେଟ ସେସନ୍‌ରେ। କେବଳ ଚୟନ କରାଯାଇଥିବା କର୍ପୋରେଶନଗୁଡ଼ିକୁ ଏଆଇ ଉପରେ କାମ କରିବାକୁ ଅନୁମତି ଦେବାକୁ ଲାଇସେନ୍ସ ବ୍ୟବସ୍ଥା ସୃଷ୍ଟି କରିବା ପାଇଁ ଏହା କରାଯାଇଥିଲା। ତେବେ ଏହି ପଦକ୍ଷେପ କିଛି ବିପଦ ସାମ୍ନାକୁ ଆଣିଛି। ଦେଖାଯାଇଛି, ଲାଇସେନ୍ସ ପ୍ରଦାନ ବହୁ ସମୟରେ ସମ୍ପର୍କବାଦ ଆଡକୁ ନେଇଛି। ଏଣୁ ଏହି ବ୍ୟବସ୍ଥାରେ କରାଯାଉଥିବା ବିଭ୍ରାଟରୁ ରାଜନୈତିକ ବ୍ୟକ୍ତିମାନଙ୍କୁ ଦୂରେଇ ରଖିବା ଲାଗି ଏକ ନୂଆ ଆଇନ ଆବଶ୍ୟକ। ତେବେ ଅତିରିକ୍ତ ନିୟନ୍ତ୍ରଣ ସହିତ ଗୋଟିଏ ଦେଶର ଏଆଇ ବିକାଶ କରିବା ଅର୍ଥ ନୁହେଁ ଅନ୍ୟଦେଶଗୁଡ଼ିକ ସମାନ ପ୍ରକାର ପଦକ୍ଷେପକୁ ଗ୍ରହଣ କରିବେ। ଏଆଇକୁ ନେଇ ଥିବା ବିରୋଧାଭାସକୁ ତୁମେ ସାମ୍ନା କରିବାର ସମ୍ଭାବନା ଅଛି। ସେଥିପାଇଁ ଅନେକ ଦେଶ ଦ୍ୱାରା ଏଆଇ ଉପରେ ଆଇନ ଅଣାଯାଇ ତାହାକୁ ନିୟନ୍ତ୍ରଣ କରାଯିବା ହିଁ ସବୁଠୁ ଭଲ ହେବ ଏବଂ ଏହା ଏବକାର ବିଶ୍ୱରେ ହିଁ ସବୁଠୁ ଉତ୍ତମ ବ୍ୟବସ୍ଥା।

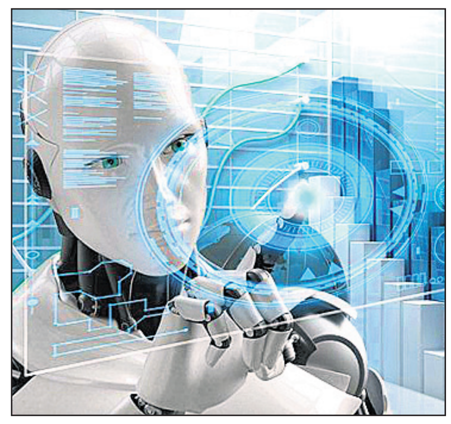

ଆଉ ଏକ ବଡ଼ ସମସ୍ୟା ହେଉଛି ଶ୍ରମ। ଅତୀତରେ ଆବିଷ୍କୃତ ଆଧୁନିକ ଜ୍ଞାନକୌଶଳ ଯେଭଳି ମାନବ ଶ୍ରମର ଚାହିଦା କମାଇଦେଇଛି ସେହିଭଳି ଚାର୍ଟଜିପିଟି ଭଳି ନୂଆ ଟେକ୍ନୋଲୋଜି ଅଫିସ୍‌ରେ କାମ କରୁଥିବା କର୍ମଚାରୀଙ୍କ ଚାହିଦା କମାଇ ଦେଇପାରେ। ଯଦି ଏଆଇ ଦ୍ୱାରା ହେଉଥିବା ଆୟ ଓ ସମ୍ପତ୍ତିକୁ ସମାନ ଭାବେ ଲୋକଙ୍କ ମଧ୍ୟରେ ବାଣ୍ଟି ଦିଆଯାଏ ତେବେ ଅତ୍ୟଧିକ ଶ୍ରମଶକ୍ତି ହଟାଇଲେ ବି ସମସ୍ୟା ହେବ ନାହିଁ। ଅବଶ୍ୟ ସମସ୍ୟା ହେଉଛି, କାର୍ଯ୍ୟରୁ ବାଦ ପଡ଼ିବା ପରେ ଅଧିକାଂଶ ଲୋକ ଜାଣନ୍ତି ନାହିଁ ସେମାନେ କିଭଳି ଅବକାଶ ସମୟ କାଟିବେ। ଏହାକୁ ନେଇ ବହୁ ସମୟରେ ପେନ୍‌ସନଭୋଗୀମାନେ ଚିନ୍ତାରେ ରହନ୍ତି। କାରଣ ସେମାନେ କ'ଣ କରିବା ଦରକାର ତାହା ଜାଣନ୍ତି ନାହିଁ ଏବଂ ଏବେ ଏହା ଯୁବପିଢ଼ିଙ୍କ ମଧ୍ୟରେ ଅଧିକ ଘଟୁଛି। ଯଦି ଏହାକୁ ରୋକା ନ ଯାଏ ଅପରାଧ, ସଂଘର୍ଷ ଏବଂ ସମ୍ଭବତଃ ଉଗ୍ରବାଦ ଆହୁରି ବଢିବାର ସମ୍ଭାବନା ରହିଛି। ଏଭଳି ନକାରାତ୍ମକ ପରିଣାମଗୁଡ଼ିକ ଦୂର କରିବା ଲାଗି ଆମ ଶିକ୍ଷା ବ୍ୟବସ୍ଥାକୁ ବିକଶିତ କରିବା ଦରକାର। ଅବସର ସମୟ କିଭଳି କଟିବ ତାହା ନେଇ ଲୋକଙ୍କୁ ପ୍ରସ୍ତୁତ କରିବା ଲାଗି ଏହା ଆବଶ୍ୟକ।

ମିଡିଆକୁ ନେଇ ସମସ୍ୟା ରହିଛି ଏବଂ ଏହା ସତ୍ୟ ଓ ସ୍ୱୀକାର୍ଯ୍ୟ। 'ହାଓ ଟୁ ଷ୍ଟାଣ୍ଡ ଅପ୍ ଟୁ ଏ ଡିକ୍ଟେଟର' ପୁସ୍ତକରେ ନୋବେଲ ବିଜେତା ତଥା ସାମ୍ବାଦିକ ମାରିଆ ରେସା ପ୍ରକାଶ କହିଛନ୍ତି ଯେ, ଭୁଲ୍ ଖବରକୁ ପ୍ରୋତ୍ସାହିତ କରିବା ପାଇଁ ସାମାଜିକ ଗଣମାଧ୍ୟମ ଏକ ଶକ୍ତିଶାଳୀ ସାଧନ ପାଲଟିଛି। ତାଙ୍କ ପୁସ୍ତକର ମୁଖବନ୍ଧରେ ଅମଲ କ୍ଲୁନେ ଉଲ୍ଲେଖ କରିଛନ୍ତି , ଏକଛତ୍ରବାଦ ନେତାମାନେ ଏବେ ରିମୋଟ୍ ନିୟନ୍ତ୍ରିତ ଏଆଇ ସେନା ଉପରେ ନିର୍ଭର କରିବେ। ତେବେ ଏଆଇ ସମ୍ପର୍କରେ ଅଧିକାଂଶ ଲୋକ ଯାହା ଭାବୁଛନ୍ତି ତାହାଠାରୁ ଏହା ଏକ ବଡ଼ ଆହ୍ୱାନ ବୋଲି ବିଚାର କରିବାକୁ ହେବ। ଏପରିକି ଆମେ ସ୍ୱଚାଳିତ ଭୁଲ୍ ତଥ୍ୟକୁ ରୋକିବା ପାଇଁ ଆଇନ ପାସ୍ କଲେ ବି ଏହା ଦୂର ହେବ ନାହିଁ। ୪୦ ବର୍ଷ ପୂର୍ବେ ଅମର୍ତ୍ତ୍ୟ ସେନ୍ ଉଲ୍ଲେଖ କରିଥିଲେ, ସବୁ ବିଷୟ ବର୍ଣ୍ଣନା କରିବାରେ ପସନ୍ଦ ରହିବା ଦରକାର। ବାସ୍ତବତା ଏତେ ଜଟିଳ ଯେ, ସେଥିରେ କ'ଣ ସାମିଲ କରିବା ଏବଂ କ'ଣ ବାଦ୍ ଦେବା, ସେ ସମ୍ପର୍କରେ ନିଷ୍ପତ୍ତି ନ ନେଇ ତାହାକୁ ଆମେ ଉପସ୍ଥାପନ କରିବା ସମ୍ଭବ ହୋଇପାରିବ ନାହିଁ। ତଥ୍ୟ ଭିତରେ ବୁଡ଼ି ରହିଥିବା ଏକ ବିଶ୍ୱରେ ପ୍ରତିଷ୍ଠିତ ପ୍ରଭାବଶାଳୀ ବ୍ୟକ୍ତିମାନଙ୍କୁ ଖବର ସଂଯୋଜନା କରିବା ଦରକାର ପଡୁନାହିଁ। ଏମିତି ସ୍ଥିତି ଉପୁଜିଛି ଯେ,ସେମାନେ ଯାହା ରିପୋର୍ଟ କରିବାକୁ ପସନ୍ଦ କରନ୍ତି ତା'ପକ୍ଷକୁ ଢଳିପାରିବେ। ଖବର ପ୍ରସାରଣ ସଂସ୍ଥାଗୁଡ଼ିକ ଭୋଟରମାନଙ୍କ ମତକୁ ପରୋକ୍ଷ ଓ ପ୍ରତ୍ୟକ୍ଷ ଉପାୟରେ ପ୍ରଭାବିତ କରିପାରିବେ। ତେବେ ଫକ୍ସ ନ୍ୟୁଜ୍ ଡୋନାଲ୍ଡ ଟ୍ରମ୍ପ ଓ ଜୋ ବାଇଡେନ୍‌ଙ୍କ ଭାବମୂର୍ତ୍ତି ଉପରେ ପ୍ରସାରଣ କରିଥିବା ତା' ପସନ୍ଦର ଖବରକୁ ତୁଳନା କରନ୍ତୁ ଏହାର ପ୍ରମାଣ ମିଳିଯିବ।

ଭୁଲ୍ କିମ୍ବା ନକଲି ଖବର ଉପରେ ପ୍ରତିବନ୍ଧକ ଲଗାଇ ଆମେ ଏକଛତ୍ରବାଦୀ ନେତାଙ୍କ ପ୍ରଭାବରୁ ସୃଷ୍ଟି ସମସ୍ୟାକୁ ସମାଧାନ କରିପାରିବା ନାହିଁ। ପନର୍ବାର ଉଲ୍ଲେଖ କରୁଛି ଯେ, କେବଳ ଶିକ୍ଷା ବ୍ୟବସ୍ଥାର ବିକାଶ କରି ଲୋକଙ୍କୁ ଏଥିରେ ଅଧିକ ଯୋଡ଼ି ପାରିଲେ ଏହା ଦୂର ହେବ ବୋଲି ଆଶା କରିବା। ଲୋକେ କିଭଳି ବିଚାରଶୀଳ ଓ ଦୁର୍ନୀତି ପ୍ରତି କମ୍ ସମ୍ବେଦନଶୀଳ ହେବେ ତାହା ଉପରେ ଶିକ୍ଷା ଦେବା ସବୁଠୁ ଭଲ କାର୍ଯ୍ୟ ହେବ ଏବଂ ଏହା କରାଯିବା ଦରକାର। ଶିକ୍ଷାରେ ନୂତନତ୍ୱ ସହ ଆଇନ ଓ ନୀତିର ନୂତନତ୍ୱ ତାଳ ଦେଇ ଚାଲିବା ଆବଶ୍ୟକ । ସର୍ବୋପରି ଟେକ୍ନୋଲୋଜିର ନୂତନତ୍ୱ ସହ ଆମକୁ ଜଡ଼ିତ ହେବାକୁ ପଡ଼ିବ।

ପୂର୍ବତନ ମୁଖ୍ୟ ଅର୍ଥନୀତିଜ୍ଞ, ବିଶ୍ୱ ବ୍ୟାଙ୍କ;
ପୂର୍ବତନ ମୁଖ୍ୟ ଆର୍ଥିକ ପରାମର୍ଶଦାତା,
ଭାରତ ସରକାର

ବ୍ୟସ୍ତ ମଣିଷ

ମୋହନ ଚରଣ ବିଷି

ମଣିଷ ସବୁବେଳେ ବ୍ୟସ୍ତ। ପଚାରିଲେ କହେ ଫୁର୍‌ସତ୍ ନାହିଁ। ଫୁର୍‌ସତ୍‌ର ଆକ୍ଷରିକ ଅର୍ଥ ନିୟମିତ କାମରୁ ସାମୟିକ ଅବସର। ଫୁର୍‌ସତ୍‌କୁ ଫୁର୍ତ୍ତିଲା ଭାବରେ ମଧ୍ୟ ଦେଖାଯାଏ। ଆପଣ ଏବେ ଫୁର୍ତ୍ତିଲା ଲାଗୁଛନ୍ତି। ଆପଣ ଫୁର୍ତ୍ତି ମନରେ ବସିଛନ୍ତି। ଫୁର୍‌ସତ୍‌କୁ ଆମେ ଅବସର ବିନୋଦନ କହିବା କି ନାହିଁ ? ଏହା ତ ନିଜେ ନିଜେ ବିଚାର କରିବା ପରେ ଜଣାପଡ଼ିବ। ଅବସର ବିନୋଦନ ସୂଚିତ କରେ ନିଜ କର୍ତ୍ତବ୍ୟ ସମ୍ପନ୍ନ କରିସାରିଲା ପରେ ବିନୋଦନ କରିବା। ବିନୋଦନ ସମୟ ସମ୍ପୂର୍ଣ୍ଣ ଫୁର୍‌ସତ୍ ସମୟ ନୁହେଁ। ବିନୋଦନ ସମୟରେ ମଧ୍ୟ ଅନ୍ୟ କିଛି କାର୍ଯ୍ୟ ଚାଲିଥାଏ, ଯେଉଁ କାର୍ଯ୍ୟ ସମ୍ପୂର୍ଣ୍ଣ ଭାବରେ ଶରୀର ଓ ମନକୁ ଜାବୁଡି ଧରିରଖେ। ସେହି ସମୟରେ ଶାରୀରିକ କଷ୍ଟ ଜଣାପଡ଼େ ନାହିଁ।

ଅବସର ସମୟରେ ଅନେକ ପ୍ରକାର କାମ ଲୋକେ କରିଥାନ୍ତି। ସେହି ସବୁ କାମ ସବୁଦିନିଆ କାମଠାରୁ ଅଧିକ ପରିଶ୍ରମ, ଆବଶ୍ୟକ ପଡ଼ିଲେ ମଧ୍ୟ ଅବସର ସମୟରେ କରୁଥିବାରୁ କଷ୍ଟ ଜଣାପଡ଼େ ନାହିଁ। ଏହି ସମୟରେ ଅନେକ ଲୋକ କିଛି ଉପାର୍ଜନ ପାଇଁ ବ୍ୟସ୍ତ ରୁହନ୍ତି। ନିୟମିତ ପରିଶ୍ରମ ଅପେକ୍ଷା ଫୁର୍‌ସତ୍ ସମୟର ପରିଶ୍ରମର ବ୍ୟସ୍ତତା ଜଣାପଡ଼େ ନାହିଁ। ଏମିତି ମଧ୍ୟ ହୋଇଥାଏ ସବୁଦିନ କାମଠାରୁ ବିରତି ପରେ ଫୁର୍‌ସତ୍ ସମୟରେ ଆୟ ଯେତେ କରିଥାଏ ନିୟମିତ ସମୟରେ ସେତେ ଉପାର୍ଜନ ହୋଇ ନ ଥାଏ। ଫୁର୍‌ସତ୍ ସମୟରେ ଚାପମୁକ୍ତ ହୋଇ କାମ କରେ। କୌଣସି ପ୍ରକାର ବ୍ୟସ୍ତତା ନଥାଏ। ବୋଧହୁଏ ସେଥିପାଇଁ ବ୍ୟକ୍ତି ଫୁର୍‌ସତ୍ ସମୟକୁ ଆନନ୍ଦର ସହ ଉପଭୋଗ କରିଥାଏ।

ଫୁର୍‌ସତ୍ ସମୟକୁ କର୍ମ ବିରତି ସମୟ କହିଥାଉ। ଏହା ଦୁଇ ଭାଗରେ ବିଭକ୍ତ ସାମୟିକ ଫୁର୍‌ସତ୍ ଓ ନିୟମିତ ଫୁର୍‌ସତ୍। ସାମୟିକ ଫୁର୍‌ସତ୍ କିଛି ସମୟ ପାଇଁ ନିଜ ନିୟମିତ କର୍ମରୁ ବିରତି ଏବଂ ନିୟମିତ ଫୁର୍‌ସତ୍ ହେଉଛି ନିଜ ନିୟମିତ କର୍ମରୁ ସମ୍ପୂର୍ଣ୍ଣ ବିରତି। ଯଦି ଆମେ ଏହି ବିରତିକୁ ଅବସର କହିବା ତା'ହେଲେ ପରବର୍ତ୍ତୀ ଜୀବନକୁ ଫୁର୍‌ସତ୍ ଜୀବନ କହିବା। ଦେଖାଯାଏ କର୍ମମୟ ଜୀବନରେ ଯେତେ ଚଳଚଞ୍ଚଳ ଜଣେ ଥାଏ ଅବସର ସମୟରେ ତା'ଠାରୁ ଅଧିକ କର୍ମ କରିଥାଏ। ଅବସର ସମୟ ତେଣୁ ଫୁର୍‌ସତ୍ ସମୟ ହେଲା କିପରି ? ଫୁର୍‌ସତ୍ ସମୟ ଏମିତି ସମୟ ଯେଉଁ ସମୟରେ ବ୍ୟକ୍ତି ଇଚ୍ଛାଶକ୍ତି ଅନୁସାରେ ଯେଉଁଠି ମଧ୍ୟ ନିୟୋଜିତ ରହେ। ଏହା ମଧ୍ୟ ଏକପ୍ରକାର କର୍ମ। ଏହି କର୍ମ ଯେତିକି ଆନନ୍ଦ ଦେଇଥାଏ ନିୟମିତ କର୍ମ ଭିତରେ ସେତିକି ଆନନ୍ଦ ପାଇ ନ ଥାଏ। କର୍ମମୟ ଜୀବନକୁ ଫୁର୍‌ସତ୍ ସମୟ ଭାବେ ଗ୍ରହଣ କଲେ କର୍ମୀର କର୍ମକୁଶଳତା ବୃଦ୍ଧି ପାଇବ। ଫୁର୍‌ସତ୍ ସମୟ ଅବହେଳିତ ସମୟ ନୁହେଁ। ସଙ୍କୋଚତା ସହ ଦାୟିତ୍ୱ ନିର୍ବାହ କରିବାର ସମୟ। ଆପଣ ପରୀକ୍ଷା କରି ଦେଖନ୍ତୁ କର୍ମରେ ଫୁର୍‌ସତ୍ ଭାବକୁ ଆଣନ୍ତୁ ଆପଣଙ୍କ କର୍ମ ଚମକିବ। କର୍ମମୟ ଜୀବନର ସାର୍ଥକତା ଅନୁଭବ କରିବେ। କେବଳ ସାମୟିକ ଫୁର୍‌ସତ୍ ପାଇ ଜୀବନକୁ ଅଳସୁଆ, ଅଥର୍ବରେ ପରିଣତ କରିବା ଅପେକ୍ଷା ଜୀବନରେ ସରସତା ଆଣିବା ହିଁ ଫୁର୍‌ସତ୍‌ର ଧେୟ। ଫୁର୍‌ସତ୍ ସମୟର କର୍ମ ପରବର୍ତ୍ତୀ ସମୟରେ ଆତ୍ମଗ୍ଲାନି ଓ ଅନୁତାପରେ ଯେମିତି ପରିଣତ ନ ହେଉ ବ୍ୟକ୍ତି ଦୃଷ୍ଟି ଦେବା କଥା।

ଅଥଚ ମଣିଷ କହେ ମୋର ଫୁର୍‌ସତ୍ ନାହିଁ। ଫୁର୍‌ସତ୍ ସମୟରେ ମଣିଷ ବ୍ୟସ୍ତ ରହେ। ଜଣେ ବ୍ୟସ୍ତ ମଣିଷ ହିଁ ମସ୍ତ ରହିବ। ଯେତେ ବଡ଼ ଲୋକ ସେତେ ବ୍ୟସ୍ତ। ସେମାନେ ଅଳ୍ପ ସମୟ ମଧ୍ୟ ପାଆନ୍ତି ନାହିଁ। ଆଉ ଯେଉଁ ସମୟକୁ ଫୁର୍‌ସତ୍ ସମୟ କହିଥାଉ ସେହି ସମୟରେ ବେଶି ବ୍ୟସ୍ତ ରହନ୍ତି ସେମାନେ। ବ୍ୟସ୍ତତା ମଣିଷକୁ ଅର୍ଥ, ମାନ ସମ୍ମାନ ଓ ଯଶ ପ୍ରଦାନ କରେ। ଜଣେ ବ୍ୟସ୍ତ ଲୋକ ହିଁ ସ୍ୱାବଲମ୍ବୀ ହୋଇପାରେ। ନଚେତ ଅଳସୁଆ ହେବ। ଅନ୍ୟ ଉପରେ ନିର୍ଭର କରିବାକୁ ପଡ଼ିବ। ବ୍ୟସ୍ତ ରହୁଥିବା ଲୋକ ଶାରୀରିକ ଓ ମାନସିକ ଚାପ ଅନୁଭବ କରେ ନାହିଁ। ପ୍ରତ୍ୟେକ କାର୍ଯ୍ୟକୁ ବ୍ୟସ୍ତତା ମଧ୍ୟରେ ସୁଚାରୁରୂପେ ସମ୍ପାଦନ କରିଥାଏ। ଆପଣ ଟେର୍ ପାଇବେ ନାହିଁ ସେ ଲୋକର ବ୍ୟସ୍ତତା ବିଷୟରେ। ସମସ୍ତେ ସମୟ ଅଭାବ କହୁଥିବା ସମୟରେ ବ୍ୟସ୍ତ ମଣିଷ ପାଖରେ ସମୟର ଅଭାବ ନ ଥାଏ। ପ୍ରତ୍ୟେକ କାର୍ଯ୍ୟକୁ ସଫଳ ରୂପାୟନ କରିବା ପାଇଁ ନିଜର ସମସ୍ତ କୌଶଳ ପ୍ରୟୋଗ କରିଥାଏ। ଆଉ ସଫଳ ମଧ୍ୟ ହୋଇଥାଏ। ବ୍ୟସ୍ତ ମଣିଷ କର୍ତ୍ତବ୍ୟରେ ଅବହେଳା କରେ ନାହିଁ। ତା'ର ବ୍ୟସ୍ତତା ଅନ୍ୟମାନଙ୍କ ପାଇଁ ପ୍ରେରଣା ହୋଇଥାଏ। ସେ ବ୍ୟସ୍ତ ରହେ ବୋଲି ଅନେକ ଲୋକ ଉପକୃତ ହୁଅନ୍ତି। ଏଣୁ ବ୍ୟସ୍ତତା ଏକ ଦାୟିତ୍ୱ ପାଗଳାମି ନୁହେଁ।

ଗଡ଼ରାମାଲ, କୋକସରା, କଳାହାଣ୍ଡି
ମୋ–୯୭୭୭୪୬୮୮୪୧

ଏଇ ଭାରତରେ

ବାର୍ଦ୍ଧକ୍ୟର ସଦ୍‌ଉପଯୋଗ କରି ୯୩ ବର୍ଷୀୟା ମଧୁକାନ୍ତା ଭଟ୍ଟ ଅନ୍ୟମାନଙ୍କ ପାଇଁ ପ୍ରେରଣା ପାଲଟିଛନ୍ତି। ମଧୁକାନ୍ତା ଅଦରକାରୀ କପଡ଼ାରୁ ବ୍ୟାଗ ତିଆରି କରି ସେଗୁଡ଼ିକୁ ମାଗଣାରେ ବାଣ୍ଟୁଛନ୍ତି। ଏହାଦ୍ୱାରା ପ୍ଲାଷ୍ଟିକ ବ୍ୟାଗ ବ୍ୟବହାର ଅନେକାଂଶରେ କମୁଛି ବୋଲି କହନ୍ତି ମଧୁକାନ୍ତା। ସେ ୫ ବର୍ଷ ହେଲା ପ୍ଲାଷ୍ଟିକ୍ ମୁକ୍ତ ଭାରତ ଅଭିଯାନରେ ସାମିଲ ହୋଇ ଏହି କାର୍ଯ୍ୟ କରୁଛନ୍ତି। ଏବେ ସୁଦ୍ଧା ମଧୁକାନ୍ତା ୩୫,୦୦୦ କପଡ଼ା ବ୍ୟାଗ ତିଆରି କରି ବାଣ୍ଟି ସାରିଲେଣି। ଇନ୍ଦରାବାଦ ନିବାସୀ ମଧୁକାନ୍ତା ବେକାର କେବେ ବସନ୍ତି ନାହିଁ। ସବୁବେଳେ ସେ ବ୍ୟାଗ ତିଆରି କାମରେ ଲାଗିଥାନ୍ତି। ସେ ସିଲେଇରେ ସ୍ୱତନ୍ତ୍ର କୋର୍ସ ନ କରି ମଧ୍ୟ ବିଭିନ୍ନ ଡିଜାଇନ ବ୍ୟାଗ ଓ ଅନ୍ୟ ପୋଷାକ ତିଆରି କରିପାରୁଛନ୍ତି। ଏହି କାର୍ଯ୍ୟରେ ତାଙ୍କୁ ସହଯୋଗ କରୁଛନ୍ତି ଜଣେ ବ୍ୟବସାୟୀ। ସେ ମଧୁକାନ୍ତାଙ୍କୁ ଅଦରକାରୀ କପଡ଼ା ଯୋଗାଉଛନ୍ତି। ଏହାକୁ ସେ ବିଭିନ୍ନ କମ୍ପାନୀ ଓ ଦରଜିମାନଙ୍କଠାରୁ ସଂଗ୍ରହ କରୁଛନ୍ତି। ବ୍ୟାଗ୍ ବାଣ୍ଟିବା କାର୍ଯ୍ୟରେ ବି ଲୋକଙ୍କ ସହାୟତା ନେଉଛନ୍ତି।

୨୫ ବର୍ଷ ତଳର ଧରିତ୍ରୀ

୨ ଜୁନ୍ ୧୯୯୮

- ରେକର୍ଡ ୬ ଥର ପାଇଁ ଇଂଲିଶ୍ ଚାନେଲ ଅତିକ୍ରମ କରିଥିବା ଖ୍ୟାତନାମା ବାଂଲାଦେଶୀ ସନ୍ତରଣକାରୀ ବ୍ରୋଜେନ ଦାସଙ୍କ ୭୦ ବର୍ଷ ବୟସରେ ପରଲୋକ।
- ବିଶିଷ୍ଟ ସାମ୍ବାଦିକ ତଥା କେନ୍ଦ୍ର ସରକାରଙ୍କ ସୂଚନା ପ୍ରସାରଣ ମନ୍ତ୍ରଣାଳୟର ଅବସରପ୍ରାପ୍ତ ବରିଷ୍ଠ ଅଧିକାରୀ ବିଶ୍ୱନାଥ ରଥଙ୍କ ୮୨ ବର୍ଷ ବୟସରେ ପରଲୋକ।

su | do | ku ସୁ–ଡୋ–କୁ

Puzzles by Srikant Ghosh

		2					1	
5		8			6	2		4
	7	4				5		9
								5
4		3				6		
			9				8	
	1							
	6			7	3		5	1
				9				8

ଏହାର ଉତ୍ତର ଆସନ୍ତାକାଲି ପ୍ରକାଶ ପାଇବ

ଉପରେ ପ୍ରଦତ୍ତ ସୁଡୋକୁର ଏପରି ସମାଧାନ କରିବାକୁ ହେବ, ଯେପରି ପ୍ରତ୍ୟେକ ଧାଡି, ସ୍ତମ୍ଭ ଓ ଆୟତାକାର ବାକ୍ସ ଭିତରେ ୧ରୁ ୯ ପର୍ଯ୍ୟନ୍ତ ଅଙ୍କ ରହିବ।

5	3	6	1	2	4	8	7	9
8	1	2	6	9	7	5	3	4
7	9	4	3	5	8	1	2	6
1	2	3	8	6	9	4	5	7
6	4	7	5	1	3	9	8	2
9	8	5	7	4	2	6	1	3
4	7	9	2	8	5	3	6	1
3	5	1	9	7	6	2	4	8
2	6	8	4	3	1	7	9	5

ଗତକାଲିର ଉତ୍ତର

ବସ୍ତାନି ବୋଝ

ରାଜୀବ କୁମାର ନାୟକ

ବିଦ୍ୟାଳୟରେ ପଢୁଥିବା ଛାତ୍ରୀଛାତ୍ର ଓଜନିଆ ସ୍କୁଲ ବ୍ୟାଗ ଧରିବା ଉଚିତ ନୁହେଁ ବୋଲି ଦୀର୍ଘଦିନରୁ ଚର୍ଚ୍ଚା ହୋଇଆସୁଅଛି। ମଝିରେ ଏ ସଂକ୍ରାନ୍ତରେ ମାଡ୍ରାସ ହାଇକୋର୍ଟ ୨୯ ମେ' ୨୦୧୮ରେ ଏମ୍. ପୁରୁଷୋତ୍ତମ ଏବଂ କେନ୍ଦ୍ର ସରକାରଙ୍କ ଏକ ମାମଲାର ଶୁଣାଣି କରିବାକୁ ଯାଇ ରାଜ୍ୟ ତଥା କେନ୍ଦ୍ରଶାସିତ ଅଞ୍ଚଳ ସବୁ ପିଲାମାନଙ୍କର ବସ୍ତାନିର ବୋଝ କମାଇବା ନିମିତ୍ତ ବିଦ୍ୟାଳୟ ବସ୍ତାନି ସମ୍ପର୍କିତ ନୀତି ନିର୍ଦ୍ଧାରଣ କରନ୍ତୁ ବୋଲି କେନ୍ଦ୍ର ସରକାରଙ୍କୁ ନିର୍ଦ୍ଦେଶ ପ୍ରଦାନ କରିଛନ୍ତି। ଏହାକୁ ପାଳନ କରିବାକୁ ଯାଇ କେନ୍ଦ୍ର ସରକାର ଏ ସଂକ୍ରାନ୍ତୀୟ ନିର୍ଦ୍ଦେଶନାମା ଚିଠି ସଂଖ୍ୟା ଏମ୍‌ଏଚ୍‌ଆର୍‌ଡି ଡି.ଓ. ନଂ ୧–୪/୨୦୧୮ ଜାରି କରିଛନ୍ତି। ଓଡ଼ିଶାରେ ମଧ୍ୟ ଏ ନେଇ ବିଦ୍ୟାଳୟ ଓ ଗଣଶିକ୍ଷା ବିଭାଗ ଗାଇଡ୍‌ଲାଇନ ଜାରି କରିଛି। ବାଧ୍ୟ ବାଧକତାରେ ହେଉ କି ଯାହା ହେଉ ସରକାର ବସ୍ତାନିର ବୋଝ କଥା ହୃଦୟଙ୍ଗମ କରିଛନ୍ତି ତାହା ଏକ ଖୁସିର ବିଷୟ।

ବସ୍ତାନି କହିଲେ ସାଧାରଣତଃ ପିଲାଙ୍କର ପାଠ୍ୟ ପୁସ୍ତକ, ଗାଇଡ୍ ବହି, ଖାତା, ପାଣିବୋତଲ, ଜଳଖିଆ ବାକ୍ସ ଇତ୍ୟାଦି ରହୁଥିବା ବ୍ୟାଗ୍ ଯାହାକୁ ଧରି ସେମାନେ ବିଦ୍ୟାଳୟକୁ ଯାଇଥାନ୍ତି ତାକୁ ବୁଝାଇଥାଏ। ପାଠ ପଢ଼ିବା ନିମିତ୍ତ ବସ୍ତାନିର ଆବଶ୍ୟକତାକୁ କେହି ଅସ୍ୱୀକାର କରିପାରିବେ ନାହିଁ। କିନ୍ତୁ ପିଲାମାନଙ୍କୁ ନେଇ ମା'ବାପାଙ୍କ ଅହେତୁକ ଆଶା, ଅଭିଭାବକଙ୍କ ମନକୁ ନେଇ ବିଦ୍ୟାଳୟର ପ୍ରସ୍ତୁତି କାରଣରୁ ଦିନକୁ ଦିନ ଏହି ବସ୍ତାନିର ଓଜନ ବଢୁଛି। ବିଶେଷ କରି ବେସରକାରୀ ବିଦ୍ୟାଳୟ ସମ୍ପୂର୍ଣ୍ଣରୂପେ ପିଲାଙ୍କ ଫି' ଉପରେ ନିର୍ଭରଶୀଳ ରହିବା କାରଣରୁ ଅଭିଭାବକଙ୍କ ଚାପ କାରଣରୁ ପ୍ରଥମ ଶ୍ରେଣୀରୁ ଓଡ଼ିଆ, ଇଂଲିଶ, ହିନ୍ଦୀ, ସଂସ୍କୃତ ଇତ୍ୟାଦି ଭାଷା ଶିକ୍ଷା ଭିନ୍ନ ଗଣିତ ତଥା ଅନ୍ୟାନ୍ୟ ବିଷୟ ପାଠ୍ୟ ଖସଡ଼ାରେ ସାମିଲ କରିବା କାରଣରୁ ଏ ବୋଝ ବଢ଼ିଛି। ଉପର ଶ୍ରେଣୀମାନଙ୍କରେ ମଧ୍ୟ ଘରକାମ ନାଁ ଅନେକ ଖାତା, ପ୍ରକଳ୍ପ ସକାଶେ ପ୍ରାୟ ପ୍ରତିଦିନ ବିଭିନ୍ନ ସାମଗ୍ରୀ ବସ୍ତାନି ଭିତରେ ସାମିଲ ହେଉଥିବାରୁ ଏହାର ଓଜନ ବଢୁଛି। କିନ୍ତୁ ମା'ବାପା, ଅଭିଭାବକ ତଥା ବିଦ୍ୟାଳୟ କର୍ତ୍ତୃପକ୍ଷ ଥରୁଟିଏ ମଧ୍ୟ ଭାବି ପାରନ୍ତିନି ଯେ ଏହି ବସ୍ତାନିର ବୋଝ ଶିଶୁମାନଙ୍କ ମାନସିକ, ଶାରୀରିକ ସ୍ତରରେ କି ପ୍ରଭାବ ପକାଇବ। ଦୀର୍ଘଦିନ ଧରି ବସ୍ତାନିର ବୋଝକୁ ନେଇ ସମଗ୍ର ବିଶ୍ୱରେ ଅନେକ ତର୍କବିତର୍କ ଲାଗିବା କାରଣରୁ ଏହାକୁ ନେଇ ମଝିରେ ଅନେକ ଅନୁଧ୍ୟାନ ମଧ୍ୟ ହୋଇଛି, ଯେଉଁଥିରୁ ଜଣାପଡିଛି ଯେ ଅଧିକ ଓଜନର ବସ୍ତାନି ବୋହିବା କାରଣରୁ ଛାତ୍ରୀଛାତ୍ର ବିଭିନ୍ନ ପ୍ରକାର ଅସୁବିଧା ଯଥା– ପିଠି ଯନ୍ତ୍ରଣା, ଗଣ୍ଠି ଦରଜ, ମାଂସପେଶୀ ଦରଜ, ମେରୁଦଣ୍ଡ ସମସ୍ୟା, ବେକ ଯନ୍ତ୍ରଣା, କ୍ଳାନ୍ତି, ମାନସିକ ଅବସାଦ ତଥା ଅନ୍ୟାନ୍ୟ ଅସୁବିଧାର ସମ୍ମୁଖୀନ ହେଉଛନ୍ତି।

ସମ୍ପ୍ରତି ବସ୍ତାନିର ବୋଝକୁ ନେଇ ଗାଇଡ୍‌ଲାଇନ ପ୍ରସ୍ତୁତ ହେଲାପରେ ଓଡ଼ିଶା ସରକାରଙ୍କ ସାଧାରଣ ଗାଇଡଲାଇନ୍ ଅନୁଯାୟୀ ଏଣିକି ପ୍ରଥମ ଶ୍ରେଣୀରୁ ଅଷ୍ଟମ ଶ୍ରେଣୀର ପିଲାମାନେ ଏସ୍‌ସିଇଆର୍‌ଟି ଏବଂ ନବମ ଓ ଦଶମ ଶ୍ରେଣୀର ପିଲାମାନେ ବିଏସ୍‌ଇ ଦ୍ୱାରା ପ୍ରଣୀତ ପାଠ୍ୟ ପୁସ୍ତକ ହିଁ ବ୍ୟାଗରେ ଧରିବେ ଏବଂ କୌଣସି ପରିସ୍ଥିତିରେ ବହି ନିର୍ଦ୍ଧାରିତ ମାତ୍ରାରୁ ବେଶି ହେବ ନାହିଁ। ବହି ନିମିତ୍ତ ସରକାର ପ୍ରଥମ ଏବଂ ଦ୍ୱିତୀୟ ଶ୍ରେଣୀ ସକାଶେ ମାତୃଭାଷା, ଇଂଲିଶ ଏବଂ ଗଣିତ, ତୃତୀୟରୁ ପଞ୍ଚମ ଶ୍ରେଣୀ ପାଇଁ ମାତୃଭାଷା, ଇଂଲିଶ, ଗଣିତ ଏବଂ ପରିବେଶ ଶିକ୍ଷା ଧାର୍ଯ୍ୟ କରିଥିବା ଜଣାଯାଏ। ଠିକ୍ ସେହିଭଳି ପ୍ରଥମ, ଦ୍ୱିତୀୟ ଶ୍ରେଣୀ ପିଲାଙ୍କୁ ଘରକାମ ଦିଆଯିବାକୁ ବାରଣ କରାଯାଇଅଛି। ନିର୍ଦ୍ଦିଷ୍ଟ ବିଷୟ ସରିଲା ପରେ ପାଠ ଶେଷରେ ଥିବା ପ୍ରଶ୍ନୋତ୍ତର ଶିକ୍ଷକଙ୍କ ତତ୍ତ୍ୱାବଧାନରେ ଶ୍ରେଣୀ ମଧ୍ୟରେ କରାଯିବା କଥା କୁହାଯାଇଛି। ଏଥିପାଇଁ ସ୍ୱତନ୍ତ୍ର ପିରିୟଡ ରଖାଯିବାକୁ କୁହାଯାଇଛି। ଷଷ୍ଠରୁ ଦଶମ ଶ୍ରେଣୀ ପିଲାଙ୍କୁ ସପ୍ତାହର କିଛି ନିର୍ଦ୍ଦିଷ୍ଟ ଦିନ ହିଁ କେବଳ ହୋମ ୱାର୍କ ଦିଆ ଯାଇ ପାରିବ ବୋଲି କୁହାଯାଇଛି। ଯଦିଓ ତାହା ସ୍ୱତନ୍ତ୍ର ଭାବରେ ଖାତା ବ୍ୟବହାରକୁ ଯେତେଦୂର ସମ୍ଭବ ବାରଣ କରିବା ନିମିତ୍ତ ବହି ଭିତରେ ଉତ୍ତର ଲେଖିବାର ବ୍ୟବସ୍ଥା ମଧ୍ୟ ହୋଇଛି। ଗାଇଡ୍ ବହିକୁ ବସ୍ତାନିରୁ ସମ୍ପୂର୍ଣ୍ଣ ରୂପେ ବାରଣ କରାଯାଇଛି। ପାଣିବୋତଲକୁ ମଧ୍ୟ ବ୍ୟାଗରେ ସ୍ଥାନ ଦିଆ ଯାଇନାହିଁ। ପ୍ରଥମ ଶ୍ରେଣୀରୁ ଦଶମ ଶ୍ରେଣୀ ମଧ୍ୟରେ ପଢୁଥିବା ପିଲାମାନଙ୍କ ବ୍ୟାଗର ଓଜନ ନିଜ ଶରୀର ଓଜନର ଦଶ ପ୍ରତିଶତରୁ ଅଧିକ ହେବ ନାହିଁ। ବିଦ୍ୟାଳୟକୁ ପୁସ୍ତକ ନେବା ସକାଶେ ଶିକ୍ଷକ ପିଲାଙ୍କୁ ବାଧ୍ୟ କରିବେ ନାହିଁ। ବିଦ୍ୟାଳୟ କର୍ତ୍ତୃପକ୍ଷ ନିଜ ସ୍ତରରେ ଏକ ଗାଇଡ୍‌ଲାଇନ ଜାରିକରି ତାକୁ ବିଦ୍ୟାଳୟ ନୋଟିସ ବୋର୍ଡରେ ଲଗାଇବେ। ପ୍ରତିଦିନ ଯେଉଁ ବିଷୟର ପିରିୟଡ ରହିଥିବ କେବଳ ସେହି ବିଷୟର ପୁସ୍ତକ ଆଣିବେ। ପିଲାମାନେ କେଉଁ ସବୁ ବହି ଏବଂ ଖାତା ଧରି ଆସିବେ ଶିକ୍ଷକ ପୂର୍ବଦିନ ପିଲାଙ୍କୁ ସେ ବିଷୟରେ କହିବେ। ବସ୍ତାନି ଓଜନ ଯେମିତିକି ପ୍ରଥମ ଏବଂ ଦ୍ୱିତୀୟ ଶ୍ରେଣୀ ପାଇଁ ୧.୫ କି.ଗ୍ରା., ତୃତୀୟରୁ ପଞ୍ଚମ ଯାଏ ୨ରୁ ୩ କି.ଗ୍ରା., ୬ଷ୍ଠରୁ ୮ମ ପାଇଁ ୪ କି.ଗ୍ରା. ମଧ୍ୟରେ, ୮ମ ଏବଂ ୯ମ ପାଇଁ ୪.୫ କି.ଗ୍ରା. ହୋଇଥିବାବେଳେ ଦଶମ ପାଇଁ ଏହା ୫କି.ଗ୍ରା.ରୁ କମ୍ ଧାର୍ଯ୍ୟ ହୋଇଛି। ଅଦରକାରୀ ଜିନିଷ ବ୍ୟାଗରେ ଧରିବାକୁ ବାରଣ କରିବା ନିମିତ୍ତ ମଝିରେ ମଝିରେ ବିଦ୍ୟାଳୟ କର୍ତ୍ତୃପକ୍ଷ ପିଲାଙ୍କ ବ୍ୟାଗ ସବୁକୁ ଯାଞ୍ଚ କରିବେ।

କିନ୍ତୁ ସରକାରଙ୍କ ଆନ୍ତରିକତାର ଅଭାବରୁ କେବଳ ଧର୍ମକୁ ଆଖିଠାର ନାଁରେ ସରକାର ଗାଇଡ୍‌ଲାଇନ ଜାରି କରିଦେଲେ ସିନା କିନ୍ତୁ ନିର୍ଦ୍ଦିଷ୍ଟ ସମୟାନ୍ତରରେ ବିଦ୍ୟାଳୟ ପରିଦର୍ଶନ କରି ଯେଉଁ ବସ୍ତାନି ଯାଞ୍ଚ ପ୍ରକ୍ରିୟା ହେବା କଥା ତାହା ଆଉ ହେଲା ନାହିଁ କି ଏଥି ନିମିତ୍ତ ଗଢାଯାଇଥିବା କମିଟି କାର୍ଯ୍ୟକ୍ଷମ ହେଲା ନାହିଁ, ଏ ସଂକ୍ରାନ୍ତରେ ସମୀକ୍ଷା କରି ପରବର୍ତ୍ତୀ ସମୟରେ ବୋଝ ଆହୁରି କମାଇବା ନିମିତ୍ତ ପରାମର୍ଶ ଦେବା ତ ଦୂରର କଥା। ତେଣୁ ଆଜି ମଧ୍ୟ ସ୍କୁଲ ଯାଉଥିବା ପିଲାଙ୍କୁ ଦେଖିଲେ ସ୍ୱତଃ ମନେହୁଏ ସେମାନେ ଶରୀର ଅନୁଯାୟୀ ଢେର ଅଧିକ ଓଜନର ବସ୍ତାନି ବୋହୁଛନ୍ତି।

ପଦରପଡା, ଜି.ବୌଦ୍ଧ
ମୋ–୯୪୩୭୫୬୭୧୮୩୧

ପାଠକ ଶ୍ରେଷ୍ଠ ବିଚାରକ

ସମଲିଙ୍ଗୀ ବିବାହ ସମ୍ବନ୍ଧ

ମହାଶୟ,

ଉପଯୁକ୍ତ ବୟସରେ ପଦାର୍ପଣ କଲାପରେ ପୁତ୍ରକନ୍ୟାମାନଙ୍କର ବିବାହ ପ୍ରସ୍ତାବ ଆଗତ ହୁଏ କାରଣ ବିବାହ ଏକ ପବିତ୍ର ବନ୍ଧନ। ଯାହାକି ବିଶ୍ୱାସ ଉପରେ ପ୍ରତିଷ୍ଠା ଲାଭ କରିଥାଏ। ଏହା କେବଳ ଶାରୀରିକ ମିଳନ ପାଇଁ ଉଦ୍ଦିଷ୍ଟ ନୁହେଁ। ମାନସିକ ଓ ଆବେଗିକ ଏକତ୍ରୀକରଣ ହିଁ ସଫଳ ବିବାହର ପ୍ରମାଣ। ଦାମ୍ପତ୍ୟଜୀବନ ଏକ ମୁଦ୍ରା ସ୍ୱରୂପ। ଯହିଁରେ ପୁରୁଷ ଓ ସ୍ତ୍ରୀ ମୁଦ୍ରାଟିର ଦୁଇ ପାର୍ଶ୍ୱ । ଏହି ବୈବାହିକ ଜୀବନ କେବଳ ବିରଳ ବିଶ୍ୱାସ ଓ ସହଭାଗିତା ଦ୍ୱାରା ସମ୍ଭବ ହୋଇଥାଏ। ତଥାପି ବେଳେ ବେଳେ ଦାମ୍ପତ୍ୟ ଜୀବନରେ ଅଦିନ ଝଡ଼ ଉଠି ସମ୍ପର୍କ ନଷ୍ଟଭ୍ରଷ୍ଟ କରିପକାଏ। ଏବେ ସମଲିଙ୍ଗୀ ବିବାହ ସାରା ବିଶ୍ୱରେ ଆଲୋଡନ ସୃଷ୍ଟି କରିଛି। ଏହି ସମଲିଙ୍ଗୀ ବିବାହର ସ୍ଥାୟିତ୍ୱ ନାହିଁ। ବରଂ ଏହା ସାମାଜିକ ଜୀବନରେ ବିଶୃଙ୍ଖଳା ସୃଷ୍ଟି କରିବ। କାରଣ ଏହା ଅବାସ୍ତବ, ଅପ୍ରାକୃତିକ ଓ ଅପସଂସ୍କୃତିଯୁକ୍ତ କର୍ମ। ବିଶେଷ ଭାବେ ଭାରତ ବର୍ଷରେ ଉକ୍ତ ସମଲିଙ୍ଗୀ ବିବାହ ମର୍ଯ୍ୟାଦାହୀନ। ସାଂସ୍କୃତିକ ପରମ୍ପରା ଓ ଧର୍ମୀୟ ସିଦ୍ଧାନ୍ତ ବିରୋଧ ରୂପେ ପରିଗଣିତ ହୁଏ। ଉକ୍ତ ବିବାହର ନ୍ୟାୟିକ ବ୍ୟବସ୍ଥାକୁ ବିଚାରବିମର୍ଶ ପୂର୍ବକ ସମ୍ପୂର୍ଣ୍ଣ ରୂପେ ରଦ୍ଦ କରିବା ପାଇଁ ବିଭିନ୍ନ ମହଲରେ ଆପତ୍ତିକୁ ଗ୍ରହଣ କରିବାକୁ ଅନୁରୋଧ।

–ମହେଶ୍ୱର ନାୟକ, ଦୋବନ୍ଧା, ଗୋଗୁଆ, କେନ୍ଦ୍ରାପଡ଼ା

ଚିରନ୍ତନୀ

ଜଳିଉଠେ ବିଶ୍ୱକ୍ରୋଡ଼େ ପୁଣି କାହିଁ ଜୀବନର
ନବ ନବ କେତେ ଦୀପାବଳି,
ରଜନୀ–ଦିବସ ସମ ଜୀବନ–ମରଣ ଖେଳ
ସହଜରେ ଯାଏ ସେ ଯେ ଚଳି।
(ଜଡ଼–ଦର୍ଶନ)

–କାଳିନ୍ଦୀ ଚରଣ ପାଣିଗ୍ରାହୀ

ପାଠକ ଶ୍ରେଷ୍ଠ ବିଚାରକ ସ୍ତମ୍ଭକୁ ପତ୍ର ପଠାଇବାର ଠିକଣା: ସମ୍ପାଦକ, ଧରିତ୍ରୀ, ବି–୧୫, ରସୁଲଗଡ ଶିଳ୍ପାଞ୍ଚଳ, ଭୁବନେଶ୍ୱର–୭୫୧୦୧୦
କେବଳ ସମ୍ପାଦକଙ୍କୁ ପତ୍ର, ଖବର ପାଇଁ ବ୍ୟବହାର କରନ୍ତୁ : E-mail:dharitripress@gmail.com (Use only for letters to Editor, news & news photos) କେବଳ ବିଜ୍ଞାପନ ପାଇଁ ବ୍ୟବହାର କରନ୍ତୁ: E-mail:advt@dharitri.com :miku11@yahoo.com (Use only for advertisements,commercial queries)

ଭୁଶୁଡ଼ିଲା ଏୟାରଷ୍ଟ୍ରିପ୍ ପାଚେରି, ୨ ଶ୍ରମିକ ମୃତ

ଗଛ ପଡ଼ି ରାସ୍ତା ଅବରୋଧ।

ମାଲକାନଗିରି,୧।୬(ଡି.ଏନ୍.ଏ.)

ମାଲକାନଗିରି ଜିଲା ସଦର ମହକୁମାରେ ଗୁରୁବାର ଅପରାହ୍ନ ପ୍ରାୟ ୪ଟାରେ କାଳବୈଶାଖୀ ଯୋଗୁ ୨୦ମିନିଟ୍ ଧରି ପ୍ରବଳ ବେଗରେ ପବନ ବହିବା ସହ ବଜ୍ରପାତ ହୋଇଥିଲା। ଫଳରେ ରାସ୍ତା ଉପରେ ବଡ଼ ବଡ ଗଛ ଉପୁଡି ପଡିବା ସହ ବିଦ୍ୟୁତ୍ ଖୁଣ୍ଟ ଭାଙ୍ଗି ପଡିଥିଲା । କାଳବୈଶାଖୀ ଯୋଗୁ କଟେଲିଗୁଡା ଗ୍ରାମ ନିକଟରେ ନିର୍ମାଣାଧୀନ ଏୟାରଷ୍ଟ୍ରିପ୍ ପାଚେରି ଭୁଶୁଡିବା ଫଳରେ ସେଠାରେ କାର୍ଯ୍ୟରତ ଥିବା ୬ଜଣ ଶ୍ରମିକଙ୍କ ଉପରେ ପଡିଯାଇଥିଲା। ଫଳରେ ସେମାନେ କାନ୍ଥ ତଳେ ଚାପିହୋଇ ଯାଇଥିଲେ।

ଏହା ଦେଖି ଅନ୍ୟ ଶ୍ରମିକ ଓ ସ୍ଥାନୀୟ ଲୋକେ ତୁରନ୍ତ ସେମାନଙ୍କୁ ଉଦ୍ଧାରକରି ଆମ୍ବୁଲାନ୍ସକୁ ଖବର ଦେଇଥିଲେ। କିନ୍ତୁ ଆମ୍ବୁଲାନ୍ସ ପହଞ୍ଚିବାରେ ବିଳମ୍ବ ହେବାରୁ ସ୍ଥାନୀୟ ଲୋକେ ଅଟୋ ଓ ଟ୍ରାକ୍ଟର ଦ୍ୱାରା ଆହତମାନଙ୍କୁ ମାଲକାନଗିରି ଜିଲା ମୁଖ୍ୟ ଚିକିତ୍ସାଳୟରେ ଭର୍ତ୍ତି କରିଥିଲେ। ସେମାନଙ୍କ ମଧ୍ୟରୁ ୨ଜଣଙ୍କର ମୃତ୍ୟୁ ହୋଇଛି। ମୃତକ ହେଲେ ଏମ୍‌ଭି- ୩ ଗ୍ରାମର ଅନିଲ ହେମ୍ରମଙ୍କ ପୁଅ ମନ ହେମ୍ରମ୍ ଓ ତେନ୍ତଳିଗୁଡା ଗ୍ରାମର ଅର୍ଜୁନ ପେନିଆଙ୍କ ସ୍ତ୍ରୀ ତିଲୋତ୍ତମା।

ସେହିପରି ମାଲକାନଗିରି, ବାଲିମେଳା, ମାଥିଲ ଓ ପାଣ୍ଡ୍ରିପାଣି ଆଦି ଅଞ୍ଚଳରେ ବିଦ୍ୟୁତ୍ ସରବରାହ ସମ୍ପୂର୍ଣ୍ଣ ବନ୍ଦ ରହିଛି। ପବନରେ ୧୦୦ରୁ ଊର୍ଦ୍ଧ୍ୱ ଘରର ଟିଣ ଉଡ଼ିଯିବା ସହ ଉଠାଦୋକାନୀମାନଙ୍କ ତମ୍ବୁ ନଷ୍ଟ ହୋଇଯାଇଥିବା ଦେଖିବାକୁ ମିଳିଛି। ପବନ ହେବା ଫଳରେ ମାଲକାନଗିରି-ଜୟପୁର, ମାଲକାନଗିରି-ବାଲିମେଳା, ଚିତ୍ରକୋଣ୍ଡା-ବାଲିମେଳା ଓ ଗୋବିନ୍ଦପାଲ୍ଲୀ ଜାତୀୟ ରାଜପଥରେ ରାସ୍ତାରେ ବଡ ବଡ ଗଛ ପଡିବାରୁ ଶହ ଶହ ଯାନବାହନ ଅଟକି ରହିଛି। ଅଗ୍ନିଶମ ବିଭାଗ କର୍ମଚାରୀ ଏବଂ କୋରାପୁଟରୁ ଓଡ୍ରାଫ୍ ଟିମ୍ ଆସି ରାସ୍ତାରେ ପଡିଥିବା ଗଛ କଟା ଜାରି ରଖିଛନ୍ତି। ଜିଲା ପ୍ରଶାସନ ତରଫରୁ ବିଭିନ୍ନ ଅଞ୍ଚଳରେ କ୍ଷୟକ୍ଷତି ଏବଂ ତୁରନ୍ତ ରାସ୍ତା ସଫା ଏବଂ ବିଜୁଳି ସଂଯୋଗ ପାଇଁ ପଦକ୍ଷେପ ନିଆଯାଉଥିବା ଉପଜିଲାପାଳ ଅକ୍ଷୟ କୁମାର ଖେମୁଣ୍ଡୁ କହିଛନ୍ତି। ତେବେ ଆଭ୍ୟନ୍ତରୀଣ ଅଞ୍ଚଳରେ କାଳ ବୈଶାଖୀରେ ଘଟିଥିବା କ୍ଷୟକ୍ଷତି ବିଷୟରେ ରିପୋର୍ଟ ଲେଖା ହେବା ସୁଦ୍ଧା ଜଣାପଡିନାହିଁ।

ମାଲକାନଗିରିରେ କାଳବୈଶାଖୀ

- **୪ ଶ୍ରମିକ ଗୁରୁତର**
- **ଆମ୍ବୁଲାନ୍ସ ନ ଆସିବାରୁ ଟ୍ରାକ୍ଟରରେ ଗଲେ ଚିକିତ୍ସାଳୟ**
- **କୋରାପୁଟରୁ ଭଦ୍ଧାର ପାଇଁ ଗଲା ଓଡ୍ରାଫ୍ ଟିମ୍**

୨ ଡଙ୍ଗା ବୁଡ଼ି, ୨ ନିଖୋଜ

ମାଲକାନଗିରି,୧।୬(ଡି.ଏନ୍.ଏ.)

ସତୀଗୁଡ଼ା ଜଳଭଣ୍ଡାର

ମାଲକାନଗିରି ଜିଲାରେ ଗୁରୁବାର ଅପରାହ୍ନରେ ହଠାତ୍ କାଳବୈଶାଖୀରେ ପ୍ରବଳ ବେଗରେ ପବନ ବହିବାରୁ ସତୀଗୁଡ଼ା ଜଳଭଣ୍ଡାରରେ ୨ଟି ଡଙ୍ଗା ବୁଡ଼ିଯାଇଛି। ଏଥିରେ ମଞ୍ଜୁସା ଗ୍ରାମର ତୁଲୁସା ମାଢ଼ୀ ଓ ଏମ୍‌ଭି ୧୧୧ ଗ୍ରାମର ଗୋବିନ୍ଦ ସର୍ଦ୍ଦାର ନିଖୋଜ ଅଛନ୍ତି।

ପ୍ରକାଶ ଯେ, ତୁଲୁସା ତାଙ୍କ ପୁଅ ନବୀନାଙ୍କ ସହ ଜଳଭଣ୍ଡାରକୁ ଜାଲ ପକାଇବାକୁ ଯାଇଥିବା ବେଳେ ହଠାତ୍ ଜୋରରେ ପବନ ବହିବାରୁ ଡଙ୍ଗାଟି ଭାରସାମ୍ୟ ହରାଇ ବୁଡ଼ିଯାଇଥିଲା। ପୁଅ ନବୀନା ପହଁରି କୂଳକୁ ଆସିଥିବା ବେଳେ ମା' ତୁଲୁସା ନିଖୋଜ ଅଛନ୍ତି।

ସେହିପରି ଏମ୍‌ଭି ୧୧୧ ଗ୍ରାମର ଗୋବିନ୍ଦ ସର୍ଦ୍ଦାର ଜାଲ ଜଳଭଣ୍ଡାରକୁ ଜାଲ ବିଛାଇବାକୁ ଯାଇଥିବା ବେଳେ ପ୍ରବଳ ପବନରେ ଡଙ୍ଗାଟି ବୁଡ଼ିଯାଇଥିଲା। ଫଳରେ ସେ ନିଖୋଜ ଅଛନ୍ତି।

ସୂଚନା ଅନୁସାରେ, ଗଭୀର ଜଳରେ ଡଙ୍ଗା ବୁଡ଼ିଯାଇଥିବା ଜଣାପଡ଼ିବା ପରେ ଜଳଭଣ୍ଡାରରେ ଥିବା ଅନ୍ୟ ମତ୍ସ୍ୟଜୀବୀମାନେ ସେହି ସ୍ଥାନକୁ ଯାଇ ଖୋଜାଖୋଜି କରିଥିଲେ ମଧ୍ୟ ନିଖୋଜମାନଙ୍କୁ ପାଇ ନ ଥିଲେ। ଖବର ଜଣାପଡ଼ିବା ପରେ ସିନ୍ଧ୍ରିମାଳ ସରପଞ୍ଚ ଘାସି ନାୟକ ଘଟଣାସ୍ଥଳରେ ପହଞ୍ଚି ଅଗ୍ନିଶମ ବିଭାଗ ଓ ମତ୍ସ୍ୟ ବିଭାଗକୁ ଖବର ଦେଇଥିଲେ। ଘଟଣାସ୍ଥଳରେ ରାଜସ୍ୱ ଓ ମତ୍ସ୍ୟ ବିଭାଗ ଅଧିକାରୀମାନେ ପହଞ୍ଚି ଅନ୍ୟ ଡଙ୍ଗା ସାହାଯ୍ୟରେ ନିଖୋଜମାନଙ୍କୁ ଖୋଜା ଖୋଜି କରିଥିଲେ। ପରେ ଅଗ୍ନିଶମ ବିଭାଗ କର୍ମଚାରୀମାନେ ପହଞ୍ଚି ଖୋଜାଖୋଜି ଜାରି ରଖିଛନ୍ତି। ରିପୋର୍ଟ ଲେଖାହେବା ସୁଦ୍ଧା ଉଭୟଙ୍କର କୌଣସି ସନ୍ଧାନ ମିଳି ନ ଥିବା ସରପଞ୍ଚ ନାୟକ ପ୍ରକାଶ କରିଛନ୍ତି।

ADMISSION NOTIFICATION: 2023-25 FOR THE COURSES
C.P.Ed.| B.P.Ed.| M.P.Ed.
Baliapal College of Physical Education
Baliapal, Balasore, Odisha -756026
Recognized by N.C.T.E. New Delhi, Govt. of Odisha and affiliated to F.M. University, Balasore, Odisha under 2 (f) of U.G.C. New Delhi & Board of Secondary Education, Odisha Cuttack
ONLINE APPLICATION FOR ADMISSION OPEN FOR LIMITED SEATS
AVOID LAST HOUR RUSH
For detail notification and online application please visit our website: www.bcpe.in, Contact: Mob: 9437660941.

ନୂଆପଡ଼ାରେ ପୁଣି ବାଘ ଆତଙ୍କ

ନୂଆପଡ଼ା ଅଫିସ,୧।୬

ନୂଆପଡା ଜିଲାରେ ବାଘ ଆତଙ୍କ ଥମିବାର ନାଁ ନେଉନାହିଁ। କିଛି ଦିନର ବ୍ୟବଧାନ ପରେ ପୁଣି ବାଘ ଦେଖାଦେଇଛି। ବୁଧବାର ସନ୍ଧ୍ୟାରେ ସଦର ରେଞ୍ଜ ଅଧୀନ ଆମାନାରା ବିଟ କୁକୁଡାତାଲ ଗାଁ ପାଖ ମୁଶରଙ୍ଗି ଜଙ୍ଗଲର ଏକ ପଥର ଉପରେ ବାଘ ବସିଥିବା ଗାଁ ଲୋକେ ଦେଖିଥିବା କହିଛନ୍ତି। ଏହା ପରେ ଗାଁର କେତେଜଣ ଯୁବକ ୨ ଶହ ମିଟର ଦୂରରୁ ମୋବାଇଲରେ ବାଘର ଫଟୋ ଉଠାଇ ବିଭିନ୍ନ ସୋସିଆଲ ମିଡିଆରେ ଭାଇରାଲ କରିଛନ୍ତି। ଫଟୋ ଭାଇରାଲ ହେବା ପରେ ଅଞ୍ଚଳରେ ଆତଙ୍କ ବାତାବରଣ ଖେଳିଯାଇଛି। ଲୋକେ ସତର୍କତାର ସହ ରହି ବାହରକୁ ଯାଉ ନାହାନ୍ତି। ପୂର୍ବରୁ ସେହି ପଥର ଉପରେ ୨ଟି ବାଘ ବସିଥିବା ଦେଖାଦେଉଥିବା ବେଳେ ବର୍ତ୍ତମାନ ଗୋଟିଏ ବୁଲୁଥିବା ଲୋକେ ଦେଖିଛନ୍ତି। ଜିଲାରେ ବାଘ ଆତଙ୍କ ଦିନକୁ ଦିନ ବୃଦ୍ଧି ପାଇବାରେ ଲାଗିଛି। ଫଳରେ ଲୋକଙ୍କ କାମଧନ୍ଦାରେ ବାଧା ହେଉଛି। ଗତ ଜୁନ ୨୮ରେ ସେହି ଜଙ୍ଗଲ ତଳି ଗାଁ ମୋହରାଡିହିର ଶୁକଦେବ ଯାଦବଙ୍କ ଏକ ଗାଈ ବାଘ ମାରି ଖାଇଥିବା ଅଭିଯୋଗ ହୋଇଥିଲା। ଦିନକୁ ଦିନ ଗୋଟିଏ ପରେ ଗୋଟିଏ ଗୃହ ପାଳିତ ପ୍ରାଣୀ ବାଘ ଶିକାର କରୁଛି। ହେଲେ ବନ ବିଭାଗ ଚୁପ ହୋଇ ବସିଛି। ତାହା ଉପରେ କୌଣସି ବିକଳ୍ପ ବ୍ୟବସ୍ଥା କରୁନାହିଁ।

ଇଚ୍ଛାମୃତ୍ୟୁ ପାଇଁ ରାଷ୍ଟ୍ରପତିଙ୍କୁ ନିବେଦନ

ଯାଜପୁର ଟାଉନ,୧।୬(ଡି.ଏନ.ଏ.)

ଇଚ୍ଛାମୃତ୍ୟୁ ପାଇଁ ରାଷ୍ଟ୍ରପତିଙ୍କୁ ନିବେଦନ କରିଛନ୍ତି ଉତ୍କଳ ଗୃହରକ୍ଷୀ ମହାସଂଘର ରାଜ୍ୟ ସଭାପତି ରଞ୍ଜନ କୁମାର ମଲ୍ଲିକ। ମାର୍ଚ୍ଚରେ ୯୦ ଦିନ ମଧ୍ୟରେ ବର୍ଦ୍ଧିତ ଦରମା ଦେବାକୁ ସୁପ୍ରିମକୋର୍ଟ ରାଜ୍ୟ ସରକାରଙ୍କୁ ନିର୍ଦ୍ଦେଶ ଦେଇଥିଲେ। ଏହି ସମୟସୀମା ସରିବାକୁ ଥିବାବେଳେ ରାଜ୍ୟ ସରକାର ପୁଣି ସୁପ୍ରିମକୋର୍ଟରେ ରିଭ୍ୟୁ ପିଟିଶନ୍ ଦାଖଲ କରିଛନ୍ତି। ଫଳରେ ରାଜ୍ୟର ୧୭ ହଜାର ଗୃହରକ୍ଷୀ ବର୍ଦ୍ଧିତ ଦରମା ସହ ବକେୟା ରାଶି ପାଇବାକୁ ନେଇ ସନ୍ଦେହ ଉପୁଜିଛି।

ଉତ୍କଳ ଗୃହରକ୍ଷୀ ମହାସଂଘର ରାଜ୍ୟ ସଭାପତି ରଞ୍ଜନ କୁମାର ମଲ୍ଲିକ।

ଗୃହରକ୍ଷୀଙ୍କ ଦରମା ବଢ଼ାଉନାହାନ୍ତି ରାଜ୍ୟ ସରକାର

ରାଜ୍ୟ ସରକାର ଗୃହରକ୍ଷୀଙ୍କ ପ୍ରତି ବୈମାତୃକ ମନୋଭାବ ରଖିଥିବାରୁ ଦରମା ବଢ଼ାଇବାକୁ ଚାହୁଁନାହାନ୍ତି। ତେଣୁ ସମୂହ ଗୃହରକ୍ଷୀଙ୍କ ସ୍ୱାର୍ଥ ଲାଗି ସର୍ବସାଧାରଣ ସ୍ଥାନରେ ରାଜ୍ୟ ସଭାପତି ହିସାବରେ ମତେ ଇଚ୍ଛା ମୃତ୍ୟୁ ଲାଗି ଅନୁମତି ଦିଆଯାଉ ବୋଲି ମଲ୍ଲିକ ରାଷ୍ଟ୍ରପତିଙ୍କୁ ଏକ ପତ୍ର ଲେଖି ନିବେଦନ କରିଛନ୍ତି। ଏହାର ଏକକିତା ନକଲ ସୁପ୍ରିମ୍‌କୋର୍ଟ ପ୍ରଧାନ ବିଚାରପତି, ପ୍ରଧାନମନ୍ତ୍ରୀ, ଗୃହମନ୍ତ୍ରୀ, ଆଇନମନ୍ତ୍ରୀ ଓ ରାଜ୍ୟପାଳଙ୍କୁ ପ୍ରଦାନ କରିଛନ୍ତି।

STATE INSTITUTE OF HOTEL MANAGEMENT, BALANGIR
Titilagarh Road, Balangir - 767001 (Odisha)
(ESTABLISHED BY MINISTRY OF TOURISM, GOVT. OF INDIA & DEPT. OF TOURISM, GOVT. OF ODISHA)
SPOT ADMISSION
FOR HOTEL MANAGEMENT COURSES

COURSES	DURATION	QUALIFICATION	AGE LIMIT
1. B.Sc In Hospitality & Hotel Administration	03 Years (For Degree) 04 Years (For Honors Degree)	10+2 pass or equivalent with English one of the subjects (45% marks for Gen/OBC & 40% marks for SC & ST candidates)	No Age Limit
2. Diploma In Front Office Operation	1½ Year	10+2 pass or equivalent	
3. Diploma In Food & Beverage Service	1½ Year	10+2 pass or equivalent	
4. Diploma In Food Production	1½ Year	10+2 pass or equivalent	
5. Diploma In Housekeeping Operation	1½ Year	10+2 pass or equivalent	
6. Craftsmanship Certificate Course In Food & Beverage Service	06 Months	10th pass	
7. Craftsmanship Certificate Course In Food Production	1½ Year	10th pass	

FOR FURTHER DETAILS
Visit our website - www.sihmbalangir.org, e-mail: admissions@sihmbalangir.org
Contact No. 8447903803, 9348849484

ଜଙ୍ଗଲରୁ ଅର୍ଦ୍ଧଦଗ୍ଧ ମୃତଦେହ ଜବତ

କଳିଙ୍ଗନଗର,୧।୬(ଡି.ଏନ.ଏ.)

ଯାଜପୁରଜିଲା ଟମକା ଥାନା ଅନ୍ତର୍ଗତ ରଥପଦା ଜଙ୍ଗଲ ନିକଟରୁ ଗୁରୁବାର ସକାଳେ ଏକ ଅର୍ଦ୍ଧଦଗ୍ଧ ମୃତଦେହ ଜବତ କରାଯାଇଛି। ଅନ୍ୟସ୍ଥାନରେ ହତ୍ୟା କରାଯାଇ ପ୍ରମାଣ ନଷ୍ଟ ଉଦ୍ଦେଶ୍ୟରେ ଏଠାରେ ଜଳାଯାଇଥିବା ପୋଲିସ ପ୍ରାଥମିକ ତଦନ୍ତରୁ ଅନୁମାନ କରୁଛି।

ସୂଚନା ମୁତାବକ, ସକାଳେ ଏକ ମୃତଦେହ ଜଳୁଥିବା ଦେଖି ସ୍ଥାନୀୟ ଗ୍ରାମବାସୀ ଟମକା ପୋଲିସକୁ ସୂଚନା ଦେଇଥିଲେ। ଡୁବୁରୀ-ଟମକା ରାସ୍ତାର ରଥପଦା ଗ୍ରାମ ବିପରୀତ ପାର୍ଶ୍ୱରେ ପ୍ରାୟ ୨୦୦ ମିଟର ଦୂରରେ ଜଙ୍ଗଲ ଭିତରେ ମୃତଦେହ ପୋଡ଼ା ଯାଇଥିଲା। ଏକ କାଠ ଗଣ୍ଡି ଉପରେ ଶୁଆଇ ଦେଇ ସମ୍ଭବତଃ ଭୋର ସମୟରେ ଦୁର୍ବୃତ୍ତ ନିଆଁ ଲଗାଇ ଥାଇପାରନ୍ତି ବୋଲି ସନ୍ଦେହ କରାଯାଇଛି। ତେବେ ସକାଳ ହୋଇଯିବାରୁ ସେଠାରୁ ଦୁର୍ବୃତ୍ତ ଚାଲିଯିବା ପରେ ଏହି ଘଟଣା ଲୋକଙ୍କ ଦୃଷ୍ଟିକୁ ଆସିଥିଲା। ଶରୀରର ନବେ ଭାଗ ପୋଡ଼ି ଯାଇଥିବାରୁ ମୃତଦେହଟି ସ୍ତ୍ରୀ ଲୋକ କିମ୍ବା ପୁରୁଷ ତାହା ସ୍ପଷ୍ଟ ହୋଇ ପାରିନାହିଁ। ଏନେଇ ଟମକା ଥାନାରେ ଏକ ମାମଲା ନଂ.୮୫/୨୩ ରୁଜୁ ହୋଇଛି। ପୋଲିସ ଘଟଣାର ତଦନ୍ତ ଜାରି ରଖିଛି।

ହତ୍ୟା ପରେ ପ୍ରମାଣ ନଷ୍ଟ ପାଇଁ ଜଳାଯାଉଥିବା ସନ୍ଦେହ

IndusInd Bank
ଆଞ୍ଚଳିକ କାର୍ଯ୍ୟାଳୟ:
ସାବିତ୍ରୀ ଟାୱାର୍ସ, ୩ଏ, ଅପର୍ ଉଡ୍ ଷ୍ଟ୍ରୀଟ୍, କୋଲକାତା ୭୦୦୦୧୭
ତ୍ରୁଟି ସଂଶୋଧନ
ଏହି ଖବରକାଗଜରେ ତା୦୧।୦୬।୨୦୨୩ରିଖରେ ପ୍ରକାଶିତ 'ନିଲାମ ବିକ୍ରୟ ନୋଟିସ' ସନ୍ଦର୍ଭରେ, ଦୟାକରି ଧ୍ୟାନରେ ରଖନ୍ତୁ ଯେ "ସମ୍ପତ୍ତିର ସଂରକ୍ଷିତ ମୂଲ୍ୟ"କୁ ସାଂଖ୍ୟିକ ଭାବେ ଟ.୫,୮୫,୦୦୦/- ପରିବର୍ତ୍ତେ ଟ.୫,୮୫,୦୦,୦୦୦/- ପଢ଼ାଯିବ । ଅସୁବିଧା ପାଇଁ ଆମେ ଦୁଃଖିତ ।
ପ୍ରାଧିକୃତ ଅଧିକାରୀ
ଇଣ୍ଡସ୍‌ଇଣ୍ଡ ବ୍ୟାଙ୍କ ଲିଃ
ତାରିଖ: ୦୨।୦୬।୨୦୨୩
ସ୍ଥାନ- କଟକ, ଓଡ଼ିଶା

ପିଏମ୍‌ପି କମ୍ପାନୀରେ ଆୟକର ବିଭାଗର ଚଢ଼ାଉ

ଯୋଡା,୧।୬(ଡି.ଏନ.ଏ.)

କେନ୍ଦୁଝର ଜିଲା ଯୋଡାସ୍ଥିତ ପଟ୍ଟନାୟକ ମିନେରାଲ ପ୍ରାଇଭେଟ୍ ଲିମିଟେଡ୍(ପିଏମ୍‌ପି) ସଂସ୍ଥାର ବିଭିନ୍ନ କାର୍ଯ୍ୟାଳୟ ତଥା ଖଣି ଓ ଶିଳ୍ପରେ ଆୟକର ବିଭାଗ ପକ୍ଷରୁ ଗୁରୁବାର ଚଢ଼ାଉ କରାଯାଇଛି। ସକାଳ ୭ଟା ସମୟରେ ଆୟକର ବିଭାଗ ଅଧିକାରୀମାନେ ଯୋଡାର ବନେଇକଳାସ୍ଥିତ ପଟ୍ଟନାୟକ ମିନେରାଲ କାର୍ଯ୍ୟାଳୟ, କମ୍ପାନୀ ସହିତ ଜଡିତ ବିଭିନ୍ନ କାର୍ଯ୍ୟାଳୟ ତଥା ଅନୁଷ୍ଠାନ, କୋଇଡାସ୍ଥିତ ଏକ ଖଣିର ନେଣଦେଣ, ବିଆଇଏଲ୍ ନାମକ ଏକ ସଂସ୍ଥାର ଅଫିସ ସମେତ ଜିତୁ ପଟ୍ଟନାୟକଙ୍କର ଅଫିସ, କମ୍ପାନୀର ଅଂଶୀଦାରମାନଙ୍କ ବାସଭବନରେ ଚଢ଼ାଉ କରାଯାଇଛି। ଏନେଇ ଆୟକର ବିଭାଗ ଅଧିକାରୀଙ୍କର ପ୍ରତିକ୍ରିୟା ମିଳିପାରିନାହିଁ। କଡା ସୁରକ୍ଷା ବଳୟରେ ଏହି ଯାଞ୍ଚ ପ୍ରକ୍ରିୟା ଚାଲିଥିବା ବେଳେ ଗଣମାଧ୍ୟମକୁ ମଧ୍ୟ ବାରଣ କରାଯାଇଛି। ସୂଚନାଯୋଗ୍ୟ, ଗତ ୨୦୨୨ ମେ ୧୧ ତାରିଖରେ ଚମ୍ପୁଆର ପୂର୍ବତନ ବିଧାୟକ ଜିତୁ ପଟ୍ଟନାୟକଙ୍କର କମ୍ପାନୀରେ ପ୍ରବର୍ତ୍ତନ ନିର୍ଦ୍ଦେଶାଳୟ (ଇଡି) ଚଢାଉ କରିଥିଲା। ଏ ସଂକ୍ରାନ୍ତରେ ଜିତୁ ପଟ୍ଟନାୟକଙ୍କ ପ୍ରତିକ୍ରିୟା ମିଳିପାରିନାହିଁ।

ଓଡ଼ିଶା ହୋମ୍ସର ଆଉ ଜଣେ ନିର୍ଦ୍ଦେଶକ କୋରାପୁଟରୁ ଗିରଫ

ଭୁବନେଶ୍ୱର/ଜୟପୁର,୧।୬ (ବ୍ୟୁରୋ/ନି.ପ୍ର.)

ମାର୍କେଟ୍ କମ୍ପ୍ଲେକ୍ସରେ ଘର (କମର୍ସିଆଲ୍ ୟୁନିଟ୍) ଦେବା ଆଳରେ ଏକାଧିକ ଗ୍ରାହକଙ୍କୁ ୯ କୋଟି ଠକେଇ ମାମଲାରେ 'ଏମ୍/ଏସ୍ ଓଡ଼ିଶା ହୋମ୍ସ ଆଣ୍ଡ୍ କମର୍ସିଆଲ୍ ପ୍ରାଇଭେଟ୍ ଲିଃ'ର ଅନ୍ୟତମ ନିର୍ଦ୍ଦେଶକଙ୍କୁ କ୍ରାଇମବ୍ରାଞ୍ଚ ଅର୍ଥନୈତିକ ଅପରାଧ ଶାଖା (ଇଓଡବ୍ଲ୍ୟୁ) କୋରାପୁଟ ଜିଲା ଜୟପୁରରୁ ଗିରଫ କରିଛି। ସେ ହେଲେ ସରୋଜ କୁମାର ପଣ୍ଡା। ବୁଧବାର ତାଙ୍କୁ ଗିରଫ ପରେ ଗୁରୁବାର କଟକ ଓପିଆଇଡି କୋର୍ଟକୁ ଚାଲାଣ କରାଯାଇଥିଲା। ଜାମିନ ନାମଞ୍ଜୁର ହେବାରୁ ତାଙ୍କୁ ବିଚାର ବିଭାଗୀୟ ହାଜତକୁ ପଠାଇ ଦିଆଯାଇଛି। ତେବେ ଏହି ମାମଲାରେ ସମ୍ପୃକ୍ତ ଥିବା ସଂସ୍ଥାର ଅନ୍ୟ ୨ ନିର୍ଦ୍ଦେଶକ ଅରବିନ୍ଦ ସାମନ୍ତରା ଓ ମନୋଜ କୁମାର ପଣ୍ଡା ପୂର୍ବରୁ ଆଉଏକ ଠକେଇ ମାମଲା (ନଂ.୧୪/୨୦୨୨)ରେ ଇଓଡବ୍ଲ୍ୟୁ ଦ୍ୱାରା ଗିରଫ ହୋଇଛନ୍ତି। ମନୋଜ ଏବେବି ଜେଲରେ ଅଛନ୍ତି। ତେବେ ଓଡ଼ିଶା ହୋମ୍ସ ଓ ଏହାର ନିର୍ଦ୍ଦେଶକଙ୍କ ନାଁରେ ବିଭିନ୍ନ ଥାନାରେ ଆଉ ୧୦ଟି ମାମଲାର ତଦନ୍ତ ଚାଲୁ ରହିଥିବା ଇଓଡବ୍ଲ୍ୟୁ ପକ୍ଷରୁ କୁହାଯାଇଛି।

ସୂଚନାଯୋଗ୍ୟ, ଭୁବନେଶ୍ୱର ଅଶୋକନଗରରେ 'ବସୁଧା ଟ୍ରେଡ୍ ସେଣ୍ଟର' ନାମରେ ଏକ ମାର୍କେଟ କମ୍ପ୍ଲେକ୍ସ କରିବା ପାଇଁ ବିଲ୍ଡର ସଂସ୍ଥା 'ମା ବସୁଧା ହୋମ୍ସ' ୫ଜଣ ଲୋକଙ୍କଠାରୁ ଜମି ନେଇଥିଲା। ମାର୍କେଟ କମ୍ପ୍ଲେକ୍ସ ହେବା ପରେ ଏହାର ୟୁନିଟ୍ (ଘର) ବିକ୍ରି ଟଙ୍କା ଜମି ମାଲିକ ଓ ବିଲ୍ଡର ସଂସ୍ଥା ୫୦ ପ୍ରତିଶତ ଲେଖାଏ ପାଇବାକୁ ଚୁକ୍ତିନାମା ହୋଇଥିଲା। ସଂସ୍ଥାର ମାଲିକାଣୀ ସ୍ନିଗ୍ଧା ପ୍ରଧାନ ମାର୍କେଟ କମ୍ପ୍ଲେକ୍ସର ନିର୍ମାଣ ଏବଂ ବୁକିଂ ଆଦି ଦାୟିତ୍ୱ ୨୦୧୨ରେ 'ଓଡ଼ିଶା ହୋମ୍ସ'କୁ ଦେଇଥିଲେ। ତୃତୀୟ ମହଲା ବିଶିଷ୍ଟ ମାର୍କେଟ କମ୍ପ୍ଲେକ୍ସ ନିର୍ମାଣ କରି ଓଡ଼ିଶା ହୋମ୍ସ ବୁକିଂ ଦେଇଥିଲା। ୨୦୧୩ରୁ ୨୦୨୦ ମଧ୍ୟରେ ଓଡ଼ିଶା ହୋମ୍ସର ନିର୍ଦ୍ଦେଶକମାନେ 'ବସୁଧା ଟ୍ରେଡ ସେଣ୍ଟର'ର ୧୨୯ଟି କମର୍ସିଆଲ୍ ୟୁନିଟ୍‌ର ବୁକିଂ ପାଇଁ ବିଭିନ୍ନ ଗ୍ରାହକଙ୍କଠୁ ୯ କୋଟି ଟଙ୍କା ନେଇଥିଲେ। ହେଲେ ଏହି ସଂସ୍ଥା ସେମାନଙ୍କୁ ଘର ହସ୍ତାନ୍ତର କରି ନ ଥିଲା। ଏପରିକି ୫ ଜମି ମାଲିକଙ୍କୁ ମଧ୍ୟ ସେମାନଙ୍କ ଶେୟାର ଦେଇ ନ ଥିଲା। ଏହା ଭିତରେ ମା' ବସୁଧା ହୋମ୍ସର ମାଲିକାଣୀ ସ୍ନିଗ୍ଧାଙ୍କ ମୃତ୍ୟୁ ହୋଇଯିବାରୁ ବୁକିଂ କରିଥିବା ଗ୍ରାହକମାନେ ସମସ୍ୟାରେ ପଡ଼ିଥିଲେ। ଗ୍ରାହକଙ୍କ ମଧ୍ୟରୁ ଆଇଆର୍‌ସି ଭିଲେଜର କଲ୍ୟାଣ ମିଶ୍ର ଏନେଇ ଇଓଡବ୍ଲ୍ୟୁରେ ଏତଲା ଦେଇଥିଲେ। ଇଓଡବ୍ଲ୍ୟୁ ଚଳିତବର୍ଷ ମାର୍ଚ୍ଚ ୭ରେ ଏକ ମାମଲା (ନଂ.୯/୨୦୨୩) ରୁଜୁ କରି ତଦନ୍ତ ଆରମ୍ଭ କରିଥିଲା। ତେବେ ଓଡ଼ିଶା ହୋମ୍ସ ବିଡିଏ ଆପ୍ରୁଭାଲ୍ ନ ନେଇ ମାର୍କେଟ କମ୍ପ୍ଲେକ୍ସର ୩ୟ ମହଲା ନିର୍ମାଣ କରିଥିଲା ବୋଲି ତଦନ୍ତବେଳେ ଇଓଡବ୍ଲ୍ୟୁ ଜାଣିବାକୁ ପାଇଛି।

ଘର ଦେବା ନାଁରେ ୯କୋଟି ଠକେଇ ମାମଲା

- **ଠକେଇ ସଂକ୍ରାନ୍ତ ଦସ୍ତାବିଜ୍ ଜବତ, ୨୦୧୩-୨୦୨୦ରେ ହୋଇଥିଲା ଠକେଇ**
- **ପୂର୍ବରୁ ଅନ୍ୟଏକ ଠକେଇ ମାମଲାରେ ୨ ନିର୍ଦ୍ଦେଶକଙ୍କୁ ଗିରଫ କରିଛି ଇଓଡବ୍ଲ୍ୟୁ**

ସରୋଜ କୁମାର ପଣ୍ଡା

DIRECTORATE OF STATE INSTITUTE OF HEALTH & FAMILY WELFARE, ODISHA
Nayapalli, Bhubaneswar - 751012
No. E-143
Advertisement Reference No.2463, dated 24.05.2023
TRAINING OF GOVERNMENT DOCTORS
Applications are invited as per the following criteria from interested and committed regular in service State Govt. MBBS doctors for 1 Year course of Post Graduate Diploma in Public Health Management for the year 2023-24. The candidates applying for the above courses must not have completed/ undergone any PG degree, Diploma course in any subject or any such similar course viz LSAS /EmOC / USG Training / Chemotherapy / Mental Health / ICU / CPS Diploma etc.

Name of the Training	Duration	Training Organizing Institute.	Eligibility Criteria
PG Diploma in Public Health Management	1 year	Indian Institute of Public Health, Bhubaneswar	Minimum 3 (Three) years of service completed and five years to retire as on 31st May'2023.

All interested MBBS Doctors (OPSC confirmed) are requested to apply to the Director, SIHFW, Odisha, Nayapalli, Unit-8, Bhubaneswar-751012, through proper channel (CDM&PHO of the districts / Superintendent of Medical Colleges or respective authorities) in the prescribed format available on website www.sihfwodisha.nic.in / www.nhmodisha.gov.in / www.health.odisha.gov.in / www.odisha.gov.in through registered post, courier or in person. The application form can also be obtained from respective CDM&PHO office / Superintendent Govt. Medical Colleges. Last date for receipt of application is 26th June 2023. No application will be entertained after the last date. For further clarification Director, SIHFW, Odisha can be contacted in sihfwodisha@gmail.com, phone no - 0674-2394336.
Sd/-
Director, SIH&FW (Odisha), Bhubaneswar.
OIPR-10003/11/0034/2324

ସଂକ୍ଷେପରେ

ଭଲ ପୋଷାକ ପିନ୍ଧିବାରୁ ଦଳିତ ଯୁବକଙ୍କୁ ମାଡ଼

ପାଲାନପୁର, ୧।୬: ଗୁଜରାଟର ବନସ୍‌କଣ୍ଠା ଜିଲାର ମୋଟା ଗ୍ରାମରେ ଜଣେ ଦଳିତ ଯୁବକ ଭଲ ପୋଷାକ ଓ ଚଷମା (ସନ୍‌ଗ୍ଲାସ୍) ପିନ୍ଧିବାରୁ ଉଚ୍ଚ ବର୍ଗର ଲୋକେ କ୍ରୋଧାନ୍ୱିତ ହୋଇ ତାଙ୍କୁ ମାଡ଼ ମାରିଛନ୍ତି। ମଙ୍ଗଳବାର ରାତିରେ ଏହି ଘଟଣା ଘଟିଥିବା ପୋଲିସ କହିଛି। ଯୁବକଙ୍କ ମାଆଙ୍କୁ ମଧ୍ୟ ଆକ୍ରମଣ ହୋଇଛି। ଉଭୟେ ହସ୍ପିଟାଲରେ ଚିକିତ୍ସିତ ହେଉଛନ୍ତି। ପୀଡ଼ିତଙ୍କ ଅଭିଯୋଗ କ୍ରମେ ପୋଲିସ ୭ ଜଣଙ୍କ ବିରୋଧରେ ଏତଲା ଦାଏର କରିଛି। ଅଭିଯୋଗ ଅନୁଯାୟୀ ପୀଡ଼ିତ ଯୁବକ ମଙ୍ଗଳବାର ସକାଳେ ଭଲ ପୋଷାକ ଓ ସନ୍‌ଗ୍ଲାସ୍ ପିନ୍ଧି ନିଜ ଘର ବାହାରେ ଛିଡ଼ାହୋଇଥିବାବେଳେ ଜଣେ ଅଭିଯୁକ୍ତ ତାଙ୍କ ପାଖକୁ ଆସି 'ଆଜିକାଲି ତୁ ବହୁତ ଉପରକୁ ଉଠିଗଲୁଣି' ବୋଲି କହିବା ସହ ହତ୍ୟା ଧମକ ଦେଇଥିଲେ। ସେହି ରାତିରେ ପୀଡ଼ିତ ଜଣକ ଗାଁ ମନ୍ଦିର ବାହାରେ ଛିଡ଼ା ହୋଇଥିବାବେଳେ ରାଜପୁତ୍ ସାଙ୍ଗିଆଧାରୀ ୬ ଜଣ ବ୍ୟକ୍ତି ଲାଠି ଧରି ଆସି କ'ଣ ପାଇଁ ଭଲ ପୋଷାକ ଓ ସନ୍‌ଗ୍ଲାସ୍ ପିନ୍ଧିଛୁ ବୋଲି ପ୍ରଶ୍ନ କରିବା ସହ ମାଡ଼ ମାରି ଏକ ଡେଏରି ପାର୍ଲର ପଛପଟକୁ ଘୋଷାଡ଼ି ନେଇଥିଲେ। ଯୁବକଙ୍କୁ ବଞ୍ଚାଇବା ପାଇଁ ତାଙ୍କ ମାଆ ଧାଇଁଆସିବାରୁ ତାଙ୍କୁ ମଧ୍ୟ ମାଡ଼ ହୋଇଥିଲା। ଦୁର୍ବୃତ୍ତମାନେ ତାଙ୍କ ପୋଷାକ ଚିରିଦେଇଥିଲେ ବୋଲି ଅଭିଯୋଗ ହୋଇଛି।

ବାୟୁସେନା ବିମାନ ଦୁର୍ଘଟଣାଗ୍ରସ୍ତ

ବେଙ୍ଗାଲୁରୁ, ୧।୬: ଭାରତୀୟ ବାୟୁସେନା (ଆଇଏଏଫ୍)ର ଏକ କିରଣ ପ୍ରଶିକ୍ଷଣ ବିମାନ ଗୁରୁବାର କର୍ଣ୍ଣାଟକର ଚାମରାଜନଗର ଜିଲା ଅନ୍ତର୍ଗତ ଭୋଗପୁରା ଗ୍ରାମରେ ଦୁର୍ଘଟଣାଗ୍ରସ୍ତ ହୋଇଛି। ବିମାନରେ ଥିବା ୨ ପାଇଲଟ୍ ପାରାଚୁଟ୍ ସହାୟତାରେ ସୁରକ୍ଷିତ ଭାବେ ଅବତରଣ କରିଛନ୍ତି। ଦୁର୍ଘଟଣାର କାରଣ ଜାଣିବା ପାଇଁ କୋର୍ଟ ଅଫ୍ ଇନ୍‌କ୍ୱାରି ନିର୍ଦ୍ଦେଶ ଦିଆଯାଇଥିବା ଆଇଏଏଫ୍ ପକ୍ଷରୁ ଟୁଇଟ୍ କରାଯାଇଛି।

ଏନ୍‌ସିଇଆର୍‌ଟି ପାଠ୍ୟପୁସ୍ତକରୁ ପର୍ଯ୍ୟାୟ ସାରଣୀ ବାଦ୍

ନୂଆଦିଲ୍ଲୀ, ୧।୬: ଏନ୍‌ସିଇଆର୍‌ଟି ଦଶମ ଶ୍ରେଣୀ ପାଠ୍ୟପୁସ୍ତକରୁ ଗୋଟିଏ ପରେ ଗୋଟିଏ ଗୁରୁତ୍ୱପୂର୍ଣ୍ଣ ବିଷୟ ବାଦ୍ ଦେଇ ଚାଲିଛି। ସରକାରୀ ପାଠ୍ୟପୁସ୍ତକରେ ଦଶମ ଶ୍ରେଣୀ ଛାତ୍ରୀଛାତ୍ର ପର୍ଯ୍ୟାୟ ସାରଣୀ, ଗଣତନ୍ତ୍ର ଓ ଶକ୍ତିର ଉତ୍ସ ବିଷୟ ଆଉ ପଢ଼ିବାକୁ ପାଇବେ ନାହିଁ। ପିଲାଙ୍କ ଉପରୁ ପାଠପଢ଼ା ବୋଝ କମାଇବା ନାଁରେ ସୁବ୍ୟବସ୍ଥୀକରଣର ଅଂଶ ସ୍ୱରୂପ ଏହି ଅଧ୍ୟାୟଗୁଡ଼ିକୁ ସମ୍ପୂର୍ଣ୍ଣ ହଟାଇ ଦିଆଯାଇଛି। ପୂର୍ବରୁ ଦଶମ ଶ୍ରେଣୀ ପାଠ୍ୟକ୍ରମରୁ ଡାର୍‌ୱିନ୍‌ଙ୍କ ବିବର୍ତ୍ତନ ତତ୍ତ୍ୱକୁ ବାଦ୍ ଦିଆଯିବା ନେଇ ବିବାଦ ସୃଷ୍ଟି ହୋଇଥିଲା। ନିକଟରେ ଏନ୍‌ସିଇଆର୍‌ଟି ପ୍ରକାଶ କରିଥିବା ପାଠ୍ୟପୁସ୍ତକରେ ପର୍ଯ୍ୟାୟ ସାରଣୀ (ପିରିଅଡିକ୍ ଟେବୁଲ) ସମେତ ବିଭିନ୍ନ ଅଧ୍ୟାୟ କାଟିଦିଆଯାଇଛି। ବିଜ୍ଞାନ ବିଷୟରୁ ବାଦ୍ ପଡ଼ିଥିବା ଅନ୍ୟ ଅଧ୍ୟାୟ ମଧ୍ୟରେ ରହିଛି ପରିବେଶୀୟ ସ୍ଥିରତା ଏବଂ ଶକ୍ତିର ଉତ୍ସ। ଗଣତନ୍ତ୍ର, ଗଣତନ୍ତ୍ର ପ୍ରତି ରହିଥିବା ବିଭିନ୍ନ ଚ୍ୟାଲେଞ୍ଜ ଏବଂ ରାଜନୈତିକ ଦଳ ଅଧ୍ୟାୟକୁ ଦଶମ ଶ୍ରେଣୀ ପାଠ୍ୟପୁସ୍ତକର ସଂଶୋଧିତ ସଂସ୍କରଣରୁ ବାଦ୍ ଦିଆଯାଇଛି।

ପୀଡ଼ିତାଙ୍କ ସଂଘର୍ଷ ସରିନି

ମୁଜାଫରନଗର ଦଙ୍ଗାବେଳେ ଗଣବଳାତ୍କାର ଶିକାର ହୋଇଥିଲେ

୨୦୧୩ ଅଗଷ୍ଟ ୨୭ରୁ ସେପ୍ଟେମ୍ବର ୧୭ ମଧ୍ୟରେ ମୁଜାଫରନଗର ଦଙ୍ଗାରେ ୬୨ ଜଣଙ୍କ ମୃତ୍ୟୁ ଘଟିଥିଲା। ମୃତକଙ୍କ ମଧ୍ୟରୁ ୪୨ ଜଣ ଥିଲେ ମୁସଲମାନ ସମ୍ପ୍ରଦାୟର। ଅନ୍ୟୂନ ୭ ମୁସଲମାନ ମହିଳାଙ୍କୁ ବଳାତ୍କାର କରାଯାଇଥିଲା। ଜଣଙ୍କୁ ଗଣବଳାତ୍କାର କରିଥିବା ୨ ଅଭିଯୁକ୍ତ ଏବେ ଜେଲରେ ଥାଇ ମୁକୁଳି ଆସିବାକୁ ଉଦ୍ୟମ ଚଳାଇଛନ୍ତି। ଅନ୍ୟ ପୀଡ଼ିତାମାନଙ୍କ ମାମଲାର ଶୁଣାଣି ଆଗେଇ ପାରୁନାହିଁ। ଏହା କେବଳ ଗୋଟିଏ ସହରର ବଳାତ୍କାର ପୀଡ଼ିତାଙ୍କ ସଂଘର୍ଷ କାହାଣୀ ନୁହେଁ, ବରଂ ଉତ୍ତର ଭାରତୀୟ ରାଜ୍ୟଗୁଡ଼ିକରେ ଗରିବ ତଥା ସଂଖ୍ୟାଲଘୁ ସମ୍ପ୍ରଦାୟର ଲୋକେ ଶାସକ ଦଳର ବାହୁଛାୟା ତଳେ ଥିବା ବିତ୍ତଶାଳୀ ଓ ଉଚ୍ଚବର୍ଗର ବ୍ୟକ୍ତିଙ୍କ ଦ୍ୱାରା କିପରି ବର୍ବରତାର ଶିକାର ହୋଇଥାଆନ୍ତି ତା'ର ଜ୍ୱଳନ୍ତ ଉଦାହରଣ।

ମୁଜାଫରନଗର, ୧।୬

୨୦୧୩ରେ ଉତ୍ତର ପ୍ରଦେଶର ମୁଜାଫରନଗର ଦଙ୍ଗାବେଳେ ଜଣେ ମହିଳାଙ୍କୁ ବଳାତ୍କାର କରିବା ଅଭିଯୋଗରେ ୩ ସପ୍ତାହ ତଳେ ୨ ଜଣଙ୍କୁ ୨୦ ବର୍ଷ ଜେଲ ଦଣ୍ଡାଦେଶ ହୋଇଛି। ୩୫ ବର୍ଷୀୟା ପୀଡ଼ିତା ଆଫ୍ରିନ୍‌ଙ୍କ ନିକଟକୁ ଶୁଭେଚ୍ଛାର ସୁଅ ଛୁଟିବାରେ ଲାଗିଛି। ଅନେକ ଖବରଦାତା ତାଙ୍କ ଧୈର୍ଯ୍ୟ ଓ ସାହସକୁ ପ୍ରଶଂସା କରି ସାକ୍ଷାତ୍କାର ନେବା ପାଇଁ ଅନୁରୋଧ କରୁଛନ୍ତି। ତେବେ ନ୍ୟାୟ ପାଇଁ ଦଶନ୍ଧି ଧରି ଚାଲିଥିବା ଏହି ମହିଳାଙ୍କ ଲଢ଼େଇ ଅଦ୍ୟାବଧି ଶେଷ ହୋଇନାହିଁ। ସୁରକ୍ଷା କାରଣରୁ ଏଠାରେ ପୀଡ଼ିତାଙ୍କ ପ୍ରକୃତ ନାମ ଉଲ୍ଲେଖ କରାଯାଇ ନାହିଁ।

ଗଣମାଧ୍ୟମ ଆଗରେ ମୁହଁ ଢାଙ୍କି ମହିଳା ଜଣକ କହିଛନ୍ତି, କେହି ଜଣେ ବ୍ୟକ୍ତି କଥା ହେବାବେଳେ ତାଙ୍କ ନାଁ ଧରିଥିଲେ। ତେଣୁ ଯେଉଁମାନେ ସେ ବିଷୟରେ ଜାଣି ନ ଥିଲେ ଏବେ ସବୁ କଥା ଜାଣିବାକୁ ପାଇଲେ। ଏହା ତାଙ୍କ ଅସୁରକ୍ଷା ଭାବକୁ ବଢ଼ାଇ ଦେଇଛି। ଗାଁ ଓ ମୁଜାଫରନଗରର ଅନ୍ୟ ଭାଗରେ ତାଙ୍କ ସ୍ୱାମୀଙ୍କୁ ଅନେକେ ପ୍ରଶ୍ନ କରୁଛନ୍ତି, ତୁମ ସ୍ତ୍ରୀ ସହ ଏତେସବୁ ଘଟିଗଲା, ଆମକୁ କାହିଁକି କହି ନ ଥିଲ ? ତାଙ୍କ ୩୭ ବର୍ଷୀୟ ସ୍ୱାମୀ ସୈଫ୍ କିଛି ଦିନ ହେଲା ନିଜ ଫୋନ୍‌କୁ ସାଇଲେଣ୍ଟ ମୋଡରେ ରଖିଛନ୍ତି।

ମୁଜାଫରନଗର ଜିଲାରେ ଦଙ୍ଗା ସମୟରେ ବଳାତ୍କାରର ଶିକାର ହୋଇଥିବା ଅନ୍ୟୂନ ୭ ମହିଳାଙ୍କ ମଧ୍ୟରୁ ଆଫ୍ରିନ୍ ଅନ୍ୟତମ। ୨୦୧୩ ଅଗଷ୍ଟ ୨୭ରେ ଜଣେ ହିନ୍ଦୁ ଝିଅଙ୍କୁ ହଇରାଣ କରିବା ଅଭିଯୋଗରେ ୨୯ ବର୍ଷୀୟ ମୁସଲମାନ ବ୍ୟକ୍ତିଙ୍କୁ ହତ୍ୟା କରାଯିବା ପରେ ହିଂସା ଦେଖିବାକୁ ମିଳିଥିଲା। ଯେଉଁ ଦୁଇଜଣ ତାଙ୍କୁ ଛୁରାମାଡ଼ କରିଥିଲେ ସେମାନଙ୍କୁ ସ୍ଥାନୀୟ ଲୋକେ ଧରି ପିଟି ପିଟି ହତ୍ୟା କରିଥିଲେ। ଏହି ଘଟଣାକୁ ନେଇ ହିନ୍ଦୁ ଓ ମୁସଲମାନ ସମ୍ପ୍ରଦାୟ ମଧ୍ୟରେ ୨ ସପ୍ତାହ ଧରି ଦଙ୍ଗା ଚାଲିଥିଲା। ଏପରି କି ଦଙ୍ଗାର ନିଆଁ ପଡ଼ୋଶୀ ଶାମ୍‌ଲି ଜିଲାକୁ ମଧ୍ୟ ବ୍ୟାପିଥିଲା। ୬୦ରୁ ଊର୍ଦ୍ଧ୍ୱ ଲୋକଙ୍କ ମୃତ୍ୟୁ ଘଟିଥିଲା, ଯାହାଙ୍କ ମଧ୍ୟରୁ ଅଧିକାଂଶ ମୁସଲମାନ। ୬୦,୦୦୦ରୁ ଅଧିକ ଲୋକ ନିଜ ପୈତୃକ ଘରୁ ବିସ୍ଥାପିତ ହୋଇଥିଲେ। ମାନବାଧିକାର ଗୋଷ୍ଠୀଙ୍କ ମତରେ ପ୍ରକୃତ ମୃତ୍ୟୁସଂଖ୍ୟା ଆହୁରି ଅଧିକ ହେବ। ଦୁଇ ସମ୍ପ୍ରଦାୟ ମୁହାଁମୁହିଁ ହୋଇଥିବାବେଳେ ଦେଶର ସର୍ବାଧିକ ଜନସଂଖ୍ୟା ବିଶିଷ୍ଟ ରାଜ୍ୟ ୟୁପିରେ ଭୋଟ ଧ୍ରୁବୀକରଣ ପାଇଁ ହିନ୍ଦୁ ଜାତୀୟତାବାଦୀ ଭାଜପା ସରକାର ସୁଯୋଗ ପାଇଥିଲା। ୨୦୧୪ ସାଧାରଣ ନିର୍ବାଚନରେ ଏହା ପ୍ରଧାନମନ୍ତ୍ରୀ ନରେନ୍ଦ୍ର ମୋଦିଙ୍କୁ ପୁନଃ କ୍ଷମତାସୀନ କରାଇଲା। ରାଜ୍ୟର ୮୦ ଆସନ ମଧ୍ୟରୁ ଭାଜପା ୭୧ଟି ଦଖଲ କରିଥିଲା। ୨୦୧୭ ବିଧାନସଭା ନିର୍ବାଚନରେ ମଧ୍ୟ ଦଳ ଆଶାତୀତ ସଂଖ୍ୟାଗରିଷ୍ଠତା ପାଇଥିଲା। ବିଶେଷଜ୍ଞଙ୍କ ମତରେ ରାଜ୍ୟ ଓ ଜାତୀୟସ୍ତରରେ ଭାଜପାର ଆଧିପତ୍ୟ ନ୍ୟାୟିକ ପ୍ରକ୍ରିୟାକୁ ମନ୍ଥର କରିଦେବାରୁ ମୁଜାଫରନଗର ପୀଡ଼ିତାମାନେ ହତାଶ ହୋଇଯାଇଥିଲେ। ଆଫ୍ରିନ୍ ଆହୁରି କହିଛନ୍ତି, ଦଙ୍ଗାବେଳେ ନିଆଁରେ ଘିଅ ଢାଳିବା ଭଳି ମନ୍ତବ୍ୟ ଦେଇଥିବା ଭାଜପା ନେତାମାନଙ୍କ ବିରୋଧରେ ଥିବା ମାମଲାଗୁଡ଼ିକୁ ୟୁପି ସରକାର ପ୍ରତ୍ୟାହାର କରିଥିଲେ। ନ୍ୟାୟ ପାଇଁ ସେମାନଙ୍କ ଆଗ୍ରହ ନାହିଁ। ରାଜନୀତି ହିଁ ସେମାନଙ୍କ ପାଇଁ ସବୁକିଛି। ତେଣୁ ଯେତେବେଳେ ମୁଖ୍ୟମନ୍ତ୍ରୀ ଯୋଗୀ ଆଦିତ୍ୟନାଥ ୨୦୨୨ରେ ପୁଣି କ୍ଷମତାକୁ ଫେରିଲେ, ଏହି ମାମଲାର କ'ଣ ହେବ ବୋଲି ପୀଡ଼ିତା ଚିନ୍ତିତ ହୋଇଯାଇଥିଲେ। ତେବେ ଆଲ୍ଲା ଓ ନିଜ ପ୍ରତି ଥିବା ବିଶ୍ୱାସ ହିଁ ତାଙ୍କୁ ବଞ୍ଚାଇ ରଖିଥିଲା।

ପ୍ରତିରୋଧ କଲେ ତୋ ପୁଅକୁ ହତ୍ୟା କରିବୁ

୨୦୧୩ ସେପ୍ଟେମ୍ବର ୮ରେ ଆଫ୍ରିନ୍‌ଙ୍କ ସ୍ୱାମୀ ନିଜ ବଡ଼ପୁଅଙ୍କୁ ଡାକ୍ତରଙ୍କ ପାଖକୁ ନେଇଥିଲେ। ଶିଶୁପୁତ୍ର ସହ ଆଫ୍ରିନ୍ ଘରେ ଥିବାବେଳେ କେତେଜଣ ବ୍ୟକ୍ତି ପହଞ୍ଚିଥିଲେ। ନିଜକୁ ବଞ୍ଚାଇବା ପାଇଁ ନିକଟସ୍ଥ କ୍ଷେତକୁ ପଳାଇବା ଲାଗି ସେ ଉଦ୍ୟମ କରି ବିଫଳ ହୋଇଥିଲେ। ସେମାନେ ତାଙ୍କୁ କହିଥିଲେ, ହଲଚଲ ହେଲେ ତୋ ପୁଅକୁ ହତ୍ୟା କରିବୁ। ଆଫ୍ରିନ୍‌ଙ୍କୁ ଜଣେ ପରେ ଜଣେ ବଳାତ୍କାର କରିଚାଲିଥିଲେ। କୁକାର୍ଯ୍ୟରୁ ନିବୃତ୍ତ ରହିବାକୁ ସେ କାକୁତିମିନତି କରିବା ସତ୍ତ୍ୱେ ସେମାନଙ୍କ ବର୍ବରତା ଥମି ନ ଥିଲା। ଦଙ୍ଗାବେଳେ ତାଙ୍କ ଘରରେ ଲୁଟ୍ କରି ନିଆଁ ଲଗାଇଦେଇଥିଲେ। ଆଫ୍ରିନ୍ ଏକ ରିଲିଫ୍ କ୍ୟାମ୍ପରେ ୮ ମାସ ବିତାଇଥିଲେ। ସେଇଠୁ ସେ ସାହସ ଜୁଟାଇ ତାଙ୍କ ପ୍ରତି ବିତିଥିବା ସବୁକଥା ସ୍ୱାମୀଙ୍କୁ କହିବାକୁ

ବଳାତ୍କାର ପରେ ଘରେ ନିଆଁ ଲଗାଇଦେଲେ

ନିଷ୍ପତ୍ତି ନେଲେ। ଅଭିଯୁକ୍ତମାନଙ୍କୁ ଆଫ୍ରିନ୍ ଜାଣନ୍ତି। ତାଙ୍କ ସ୍ୱାମୀ ପେସାରେ ଜଣେ ଦରଜି। ସେ ଅଭିଯୁକ୍ତମାନଙ୍କ ପାଇଁ ପୋଷାକ ସିଲେଇ କରନ୍ତି। ମହେଶବୀର ପ୍ରକାଶ(୬୨) ଓ ସିକନ୍ଦର ମଲିକ(୩୭)ଙ୍କୁ ଗତ ମେ' ୯ରେ ମୁଜାଫରନଗରସ୍ଥିତ ଏକ କୋର୍ଟ ୨୦ ବର୍ଷ ଲେଖାଏ ଜେଲ ଦଣ୍ଡାଦେଶ ଦେଇଛନ୍ତି। ୨୦୨୦ରେ ସ୍ୱାସ୍ଥ୍ୟଗତ କାରଣରୁ ତୃତୀୟ ଅଭିଯୁକ୍ତ କୁଲଦୀପ ସିଂଙ୍କ ମୃତ୍ୟୁ ଘଟିଛି।

ଏହି ଦମ୍ପତି ଅଦାଲତଙ୍କ ଆଶ୍ରୟ ନେବାକୁ ମନସ୍ଥ କଲେ। କିନ୍ତୁ ୟୁପି ପୋଲିସ 'ମାସେ ପରେ ଆସିଛ, ଏହା ଏକ ମିଥ୍ୟା ମାମଲା' କହି ଏଫ୍‌ଆଇଆର୍ କରିବାକୁ ମନା କରିଦେଲା। ସେମାନେ ସୁପ୍ରିମକୋର୍ଟ ଗଲେ। ୨୦୧୪ ଫେବୃୟାରୀରେ ସର୍ବୋଚ୍ଚ ଅଦାଲତ ୩ ଅଭିଯୁକ୍ତଙ୍କ ବିରୋଧରେ ମାମଲା ରୁଜୁ ପାଇଁ ପୋଲିସକୁ ନିର୍ଦ୍ଦେଶ ଦେଲେ। ଦଙ୍ଗାବେଳେ ବଳାତ୍କାର ଶିକାର ହୋଇଥିବା ଅନ୍ୟ ୬ ମହିଳା ମଧ୍ୟ ସୁପ୍ରିମକୋର୍ଟଙ୍କ ଦ୍ୱାରସ୍ଥ ହୋଇଥିଲେ। ଅଭିଯୁକ୍ତମାନେ ମଧ୍ୟ ପିଟିଶନ ଦାଖଲ କରିଥିବାରୁ ୫ ବର୍ଷ ପରେ ବି ମାମଲାର ଶୁଣାଣି ହେଲା ନାହିଁ। ଜଣେ ପୀଡ଼ିତାଙ୍କ ପୁଅଙ୍କୁ ଅପରାଧୀମାନେ ଧମକ ଦେବାରୁ ସେ ନିଜ ମାମଲା ପ୍ରତ୍ୟାହାର କରିନେଲେ। ଅନ୍ୟମାନଙ୍କ ମାମଲା ଫାଷ୍ଟ-ଟ୍ରାକ୍ କୋର୍ଟକୁ ଗଲା, କିନ୍ତୁ ବିଚାରରେ ଅହେତୁକ ବିଳମ୍ବ ହେଲା।

ବନ୍ଧୁ, ସମ୍ପର୍କୀୟ କଥା ହେଲେନି

ଦଙ୍ଗା ପରେ ଏହି ଦମ୍ପତି ମୁଜାଫରନଗରଠାରୁ ୧୩ କି.ମି. ଦୂର ଏକ ଛୋଟ ସହରକୁ ଚାଲିଗଲେ। କିନ୍ତୁ ଅଭିଯୁକ୍ତମାନେ ସେମାନଙ୍କୁ ଛାଡ଼ି ନ ଥିଲେ। ନୂଆ ଜାଗାରେ ବି ଧମକଚମକ ମିଳୁଥିଲା। ଆକ୍ରମଣକାରୀଙ୍କ ସହ କମ୍ପ୍ରୋମାଇଜ୍ କରିବାକୁ ଚାପ ପଡ଼ୁଥିଲା। ସାଲିସ ନ କରିବାରୁ ବନ୍ଧୁ ସମ୍ପର୍କୀୟ ସମସ୍ତେ ସେମାନଙ୍କ ସହ କଥା ହେବାକୁ ମନା କରିଦେଲେ। ୨୦୧୫ରେ ଏକ ଏନ୍‌ଜିଓ ଦିଲ୍ଲୀରେ ସେମାନଙ୍କ ରହଣି ବ୍ୟବସ୍ଥା କରିଦେଲା। ୧୩, ୧୦ ଓ ୬ ବର୍ଷର ତିନିପୁଅ ସେଠାରେ ପାଠପଢ଼ା ଆରମ୍ଭ କଲେ। ରାଜଧାନୀରେ ରହିବା ପରେ ଆଫ୍ରିନ୍ ଆଇନଗତ ଲଢ଼େଇ ପାଇଁ ସମର୍ଥ ହୋଇଥିଲେ। ୨୦୧୯ରେ ତାଙ୍କ ଶୁଣାଣି ଆରମ୍ଭ ହୋଇଥିଲା ବୋଲି ଆଫ୍ରିନ୍‌ଙ୍କ ଓକିଲ ବ୍ରିନ୍ଦା ଗ୍ରୋଭର କହିଛନ୍ତି। ତେବେ ଟଙ୍କା ଶେଷ ହୋଇଯିବା ପରେ ଆଫ୍ରିନ୍ ପରିବାର ଚଳାଇ ନ ପାରି ବାଧହୋଇ ୟୁପିକୁ ଫେରିଲେ। ଦୋଷୀ ସାବ୍ୟସ୍ତ ହୋଇଥିବା ଦୁଇ ବ୍ୟକ୍ତି ଉଚ୍ଚତର ଅଦାଲତରେ ଅପିଲ କଲେ ଆଫ୍ରିନ୍ ପୁଣି ଲଢ଼େଇ କରିବାକୁ ପ୍ରସ୍ତୁତ ହେଉଛନ୍ତି। ସେମାନଙ୍କୁ ଫାଶୀ ଦିଆଯାଉ ବୋଲି ସେ ଦାବି କରୁନାହାନ୍ତି। କିନ୍ତୁ ଏତେ ବଡ଼ ଜଘନ୍ୟକାଣ୍ଡ ଭିଆଇଥିବା ଲୋକଙ୍କୁ ୨୦ ବର୍ଷ ଜେଲ ଦଣ୍ଡାଦେଶ ପର୍ଯ୍ୟାପ୍ତ ବି ନୁହେଁ। ସେମାନେ ଯେମିତି ୨ ଦଶନ୍ଧି କାରାଦଣ୍ଡ ଭୋଗିବେ, ତାହା ନିଶ୍ଚିତ କରିବା ଲାଗି ଯାହା ଦରକାର କରିବାକୁ ଆଫ୍ରିନ୍ ପ୍ରସ୍ତୁତ। ଲୋକେ ଭାବୁଛନ୍ତି ମୋ ଲଢ଼େଇ ଶେଷ ହୋଇଗଲା। କିନ୍ତୁ ଏହା ସଂଘର୍ଷର ଆରମ୍ଭ ମାତ୍ର ବୋଲି କୋହଭରା କଣ୍ଠରେ ଆଫ୍ରିନ୍ କହିଛନ୍ତି।

ପିଏମ୍‌ଓ ଅଫିସର ପରିଚୟ ଦେଉଥିବା ବ୍ୟକ୍ତି ଗିରଫ

ପୁଣେ, ୧।୬

ନିଜକୁ ପ୍ରଧାନମନ୍ତ୍ରୀଙ୍କ କାର୍ଯ୍ୟାଳୟ (ପିଏମ୍‌ଓ)ର ଅଫିସର ଭାବେ ପରିଚୟ ଦେଇ ଅନ୍ୟମାନଙ୍କୁ ଠକୁଥିବା ଜଣେ ବ୍ୟକ୍ତିଙ୍କୁ ପୁଣେର କ୍ରାଇମ୍ ବ୍ରାଞ୍ଚ୍ ପୋଲିସ ଗିରଫ କରିଛି। ବାସୁଦେବ ନିଭୁତି ତାୟାଡ଼େ(୫୪) ଗତ ୨୯ ତାରିଖରେ ଏକ କାର୍ଯ୍ୟକ୍ରମରେ ଯୋଗଦେବାକୁ ଆସିଥିବାବେଳେ କ୍ରାଇମ୍ ବ୍ରାଞ୍ଚ୍ ତାଙ୍କୁ ଧରିଥିଲା। ଏନ୍‌ଜିଓ ଦ୍ୱାରା ଆୟୋଜିତ ଉତ୍ସବକୁ ବାସୁଦେବ ଜଣେ ବରିଷ୍ଠ ଆଇଏଏସ୍ ଅଫିସରର ପରିଚୟରେ ଆସିଥିଲେ। ସେ ନିଜକୁ ଡ. ବିନୟ ଦେବ ବୋଲି ପରିଚୟ ଦେବା ସହ ପିଏମ୍‌ଓରୁ ପୁଣେକୁ ଏକ ଗୋପନ ମିଶନରେ ଆସିଥିବା କହିଥିଲେ। ତେବେ କେତେଜଣ ବରିଷ୍ଠ ଅଧିକାରୀଙ୍କ ସମ୍ପର୍କରେ ପ୍ରଶ୍ନ ହେବାରୁ ସେ ଠିକ୍ ଉତ୍ତର ନେଇ ନ ପାରି ତରବରିଆ ଭାବେ ଉତ୍ସବ ସ୍ଥଳ ଛାଡ଼ି ଚାଲିଯାଇଥିଲେ। ଏହାକୁ ନେଇ ସନ୍ଦେହ ହେବାରୁ ଆୟୋଜକ ପୋଲିସକୁ ଜଣାଇଥିଲେ। କ୍ରାଇମ୍ ବ୍ରାଞ୍ଚ ତଦନ୍ତରୁ ଉକ୍ତ ବ୍ୟକ୍ତି ବାରମ୍ବାର ସ୍ଥାନ ବଦଳାଉଥିବା ଜଣାପଡ଼ିଥିଲା। ଶେଷରେ ମେ' ୩୦ରେ ତାଙ୍କୁ ପୁଣେର ତାଲେଗାଁଓ ଡାଭାଡେରୁ ଧରାଯାଇ ଗିରଫ କରାଯାଇଥିଲା। ଜେରା ବେଳେ ସେ ଜଣେ ନକଲି ଆଇଏଏସ୍ ଅଫିସର ବୋଲି ସ୍ପଷ୍ଟ ହୋଇଛି।

ଶୀଘ୍ର ଶୁଣାଣି ପାଇଁ ମନାକଲେ ସୁପ୍ରିମକୋର୍ଟ

୨,୦୦୦ ଟଙ୍କିଆ ନୋଟ୍ ବଦଳକୁ ଚ୍ୟାଲେଞ୍ଜ

ନୂଆଦିଲ୍ଲୀ, ୧।୬(ପି.ଟି.)

ବିନା ପରିଚୟ ପ୍ରମାଣରେ ୨,୦୦୦ ଟଙ୍କିଆ ନୋଟ୍ ବଦଳାଇବା ପାଇଁ ପ୍ରକାଶିତ ବିଜ୍ଞପ୍ତିକୁ ଚ୍ୟାଲେଞ୍ଜ କରି ଦାଏର ହୋଇଥିବା ପିଟିଶନର ଶୀଘ୍ର ଶୁଣାଣି କରିବାକୁ ସୁପ୍ରିମକୋର୍ଟ ଗୁରୁବାର ମନା କରିଦେଇଛନ୍ତି। ଜରୁରୀ ଶୁଣାଣି ପାଇଁ ଆଇନଜୀବୀ ଅଶ୍ୱିନୀ ଉପାଧ୍ୟାୟଙ୍କ ପକ୍ଷରୁ କରାଯାଇଥିବା ଆବେଦନକୁ ଜଷ୍ଟିସ ସୁଧାଂଶୁ ଧୁଲିଆ ଏବଂ କେ.ଭି. ବିଶ୍ୱନାଥନଙ୍କ ଅବକାଶକାଳୀନ ଖଣ୍ଡପୀଠ ଅଗ୍ରାହ୍ୟ କରିଦେଇଛନ୍ତି। ଗ୍ରୀଷ୍ମାବକାଶ ବେଳେ ଉକ୍ତ ପିଟିଶନର ଶୁଣାଣି ହୋଇପାରିବ ନାହିଁ ବୋଲି ଖଣ୍ଡପୀଠ କହିଛନ୍ତି। ନୋଟ ବଦଳାଇବା ପାଇଁ ଆଧାର କାର୍ଡ ଭଳି ପରିଚୟ ପ୍ରମାଣ ଆବଶ୍ୟକ ପଡୁ ନ ଥିବାରୁ ଅପରାଧୀ ଓ ଆତଙ୍କବାଦୀ ମଧ୍ୟ ୨,୦୦୦ ଟଙ୍କିଆ ନୋଟ୍ ବଦଳାଇବାର ସୁଯୋଗ ପାଇବେ। ଶୁଣାଣିରେ ବିଳମ୍ବ ହେଲେ ବହୁ ପରିମାଣର କଳାଧନ ବ୍ୟାଙ୍କରେ ଜମା ହୋଇଯିବ ବୋଲି ଅଶ୍ୱିନୀ ଅଭିଯୋଗ କରିଥିଲେ।

କେରଳର କନ୍ନୁର ନିକଟରେ ଜଳିଯାଇଥିବା ଆଲାପୁଝା-କନ୍ନୁର ଏକ୍‌ଜିକ୍ୟୁଟିଭ୍ ଏକ୍ସପ୍ରେସ୍ ଟ୍ରେନ୍‌କୁ ପୋଲିସ କର୍ମଚାରୀମାନେ ଜଗିଛନ୍ତି।

ଲୋକ ସଭା ସଦସ୍ୟତା ରଦ୍ଦ ବିପୁଳ ସୁଯୋଗ ଦେଇଛି: ରାହୁଲ

ଷ୍ଟାନ୍‌ଫୋର୍ଡ, ୧।୬

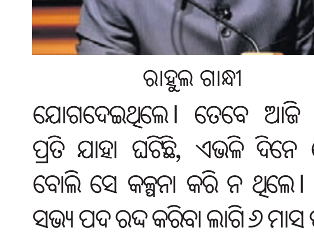

ରାହୁଲ ଗାନ୍ଧୀ

ରାଜନୀତିରେ ଯେତେବେଳେ ଯୋଗଦେଲି, ଲୋକ ସଭାରୁ ଅଯୋଗ୍ୟ ଘୋଷଣା କରାଯିବା ସମ୍ଭବ, ଏହା କେବେ କଳ୍ପନା କରି ନ ଥିଲି ବୋଲି କଂଗ୍ରେସ ନେତା ରାହୁଲ ଗାନ୍ଧୀ କହିଛନ୍ତି। ତେବେ ତାଙ୍କ ଲୋକ ସଭା ସଭ୍ୟ ପଦ ଯିବା ଦ୍ୱାରା ସେ ଲୋକମାନଙ୍କ ସେବା କରିବା ଲାଗି ବିପୁଳ ସୁଯୋଗ ପାଇଛି। ବୁଧବାର ରାତିରେ କାଲିଫର୍ନିଆର ଷ୍ଟାନ୍‌ଫୋର୍ଡ ୟୁନିଭର୍ସିଟି କ୍ୟାମ୍ପସ୍‌ରେ ଭାରତୀୟ ଛାତ୍ରୀଛାତ୍ରଙ୍କ ପ୍ରଶ୍ନର ଉତ୍ତରରେ ରାହୁଲ ଏହା କହିଛନ୍ତି। ମୋଦି ସାଙ୍ଗିଆ ଉପରେ ଦେଇଥିବା ମନ୍ତବ୍ୟ ପାଇଁ ତାଙ୍କୁ ସୁରଟର ଏକ କୋର୍ଟ ଦୋଷୀସାବ୍ୟସ୍ତ କରିବା ସହ ୨ ବର୍ଷ ଜେଲଦଣ୍ଡାଦେଶ ଦେବାରୁ ଲୋକ ସଭା ସଦସ୍ୟତା ରଦ୍ଦ ହୋଇଥିଲା। ରାହୁଲ ୨୦୦୦ ମସିହାରେ ରାଜନୀତିରେ ଯୋଗଦେଇଥିଲେ। ତେବେ ଆଜି ତାଙ୍କ ପ୍ରତି ଯାହା ଘଟିଛି, ଏଭଳି ଦିନେ ହେବ ବୋଲି ସେ କଳ୍ପନା କରି ନ ଥିଲେ। ତାଙ୍କ ସଭ୍ୟ ପଦ ରଦ୍ଦ କରିବା ଲାଗି ୬ ମାସ ପୂର୍ବରୁ ଡ୍ରାମା ଆରମ୍ଭ ହୋଇଥିଲା। ଭାରତରେ ଗଣତନ୍ତ୍ରର ସୁରକ୍ଷା ପାଇଁ ସମସ୍ତ ବିରୋଧୀ ଦଳ ସଂଘର୍ଷ କରୁଛନ୍ତି। ଏହି ସମୟରେ ସେ ଭାରତ ଯୋଡ଼ୋ ଯାତ୍ରା ବାହାର କରିବାକୁ ନିଷ୍ପତ୍ତି ନେଇଥିଲେ ବୋଲି କହିଛନ୍ତି।

ସମ୍ପର୍କକୁ ହିମାଳୟ ଉଚ୍ଚତାକୁ ନେବା ଲାଗି ପ୍ରୟାସ କରିବୁ: ମୋଦି

ଭାରତ, ନେପାଳ ମଧ୍ୟରେ ୭ ଚୁକ୍ତି ସ୍ୱାକ୍ଷରିତ

ନୂଆଦିଲ୍ଲୀ, ୧।୬(ପି.ଟି.)

ଭାରତ ଓ ନେପାଳ ମଧ୍ୟରେ ରହିଥିବା ସୀମା ପ୍ରସଙ୍ଗ ସମେତ ସବୁ ବିଷୟର ସମାଧାନ କରି ଦ୍ୱିପାକ୍ଷିକ ସମ୍ପର୍କକୁ ହିମାଳୟ ଉଚ୍ଚତାକୁ ନେଇଯିବା ଲାଗି ଉଭୟ ଦେଶ ପ୍ରୟାସ କରିବେ ବୋଲି ପ୍ରଧାନମନ୍ତ୍ରୀ ନରେନ୍ଦ୍ର ମୋଦି ଗୁରୁବାର କହିଛନ୍ତି। ନୂଆଦିଲ୍ଲୀ ଗସ୍ତରେ ଆସିଥିବା ନେପାଳ ପ୍ରଧାନମନ୍ତ୍ରୀ ପୁଷ୍ପ କମଲ ଦହଲ 'ପ୍ରଚଣ୍ଡ'ଙ୍କ ସହ ବିଭିନ୍ନ ପ୍ରସଙ୍ଗରେ ଆଲୋଚନା ପରେ ପ୍ରଧାନମନ୍ତ୍ରୀ ମୋଦି ଏହା କହିଥିଲେ। ଭବିଷ୍ୟତରେ ସମ୍ପର୍କକୁ ଅସାଧାରଣ ସଫଳତା ଦେବା ଲାଗି ଉଭୟ କେତେକ ଗୁରୁତ୍ୱପୂର୍ଣ୍ଣ ନିଷ୍ପତ୍ତି ନେଇଛନ୍ତି। ଆଲୋଚନା ପରେ ମୋଦି ଓ ପ୍ରଚଣ୍ଡ କେତେକ ଭିତ୍ତିଭୂମି ପ୍ରକଳ୍ପକୁ ମିଳିତ ଭାବେ ଶୁଭାରମ୍ଭ କରିଥିଲେ। ବାଣିଜ୍ୟ, ଶକ୍ତି ସମେତ ବିଭିନ୍ନ କ୍ଷେତ୍ରରେ ସହଯୋଗ ବଢ଼ାଇବା ପାଇଁ ଦୁଇ ଦେଶ ମଧ୍ୟରେ ୭ ରାଜିନାମା ସ୍ୱାକ୍ଷରିତ ହୋଇଛି।

ଭାରତର ରୁପାଇଡିହା ଏବଂ ନେପାଳର ନେପାଳଗଞ୍ଜଠାରେ ସମନ୍ୱିତ ଚେକ୍‌ପୋଷ୍ଟକୁ ଦୁଇ ନେତା ଭର୍ଚୁଆଲ ଉଦ୍‌ଘାଟନ କରିଥିଲେ। ବିହାରର ବାଥନାହାରୁ ନେପାଳର କଷ୍ଟମ ୟାର୍ଡକୁ ଏକ ମାଲ୍‌ବାହୀ ଟ୍ରେନ୍‌ର ଚଳାଚଳକୁ ଶୁଭାରମ୍ଭ କରାଯାଇଛି। ଦୁଇ ଦେଶ ମଧ୍ୟରେ ସାଂସ୍କୃତିକ ସମ୍ପର୍କ ବଢ଼ାଇବା ଲାଗି ରାମାୟଣ ସର୍କିଟ ପ୍ରକଳ୍ପକୁ ତ୍ୱରାନ୍ୱିତ କରିବା ଲାଗି ଦୁଇ ପ୍ରଧାନମନ୍ତ୍ରୀ ନିଷ୍ପତ୍ତି ନେଇଛନ୍ତି।

ନେପାଳ ପ୍ରଧାନମନ୍ତ୍ରୀ ପ୍ରଚଣ୍ଡଙ୍କ ସହ ନରେନ୍ଦ୍ର ମୋଦି

ସଙ୍କଟର ସମାଧାନ ପାଇଁ ଗଠନ ହେବ ଶାନ୍ତି କମିଟି: ଶାହା

ମଣିପୁର ହିଂସାର ବିଚାରବିଭାଗୀୟ ତଦନ୍ତ ହେବ

ମଣିପୁର ପୋଲିସ ମୁଖ୍ୟ ବଦଳିଲେ

ଇମ୍ଫାଲ, ୧।୬

ମଣିପୁର ହିଂସା ଘଟଣାର ବିଚାରବିଭାଗୀୟ ତଦନ୍ତ ଜଣେ ଅବସରପ୍ରାପ୍ତ ହାଇକୋର୍ଟ ମୁଖ୍ୟ ବିଚାରପତିଙ୍କ ତତ୍ତ୍ୱାବଧାନରେ କରାଯିବ ବୋଲି ଗୁରୁବାର ସ୍ୱରାଷ୍ଟ୍ରମନ୍ତ୍ରୀ ଅମିତ୍ ଶାହା କହିଛନ୍ତି। ଏନେଇ ଖୁବ୍‌ଶୀଘ୍ର ଘୋଷଣା କରାଯିବ। ହିଂସାର ସମାଧାନ ପାଇଁ ମଣିପୁର ରାଜ୍ୟପାଳ ଅନସୂୟା ଉଇକେଙ୍କ ଅଧ୍ୟକ୍ଷତାରେ ଏକ ଶାନ୍ତି କମିଟି ଗଠନ କରାଯିବ ବୋଲି ଶାହା ଘୋଷଣା କରିଛନ୍ତି। ଉକ୍ତ କମିଟିରେ ସମସ୍ତ ବିରୋଧୀ ଦଳରୁ ପ୍ରତିନିଧି ରହିବା ସହ ସାମାଜିକ ସଂଗଠନ, କୁକି ଓ ମେଇତି ସମ୍ପ୍ରଦାୟରୁ ପ୍ରତିନିଧି ରହିବେ। ଆଲୋଚନା ମାଧ୍ୟମରେ ସମସ୍ୟାର ସମାଧାନ ହୋଇପାରିବ ବୋଲି ସ୍ୱରାଷ୍ଟ୍ରମନ୍ତ୍ରୀ କହିଛନ୍ତି।

ସ୍ୱରାଷ୍ଟ୍ରମନ୍ତ୍ରୀ ଅମିତ୍ ଶାହା

ମଣିପୁର ହିଂସା ପଛରେ ରହିଥିବା ୫ଟି ଆପରାଧିକ ଷଡ଼ଯନ୍ତ୍ର ଏବଂ ଗୋଟିଏ ସାଧାରଣ ଷଡ଼ଯନ୍ତ୍ରର ତଦନ୍ତ ସିବିଆଇ ଟିମ୍ କରିବ। ହିଂସା ଏକ ଅସ୍ଥାୟୀ ପର୍ଯ୍ୟାୟ, ମତଭେଦକୁ ଦୂର କରାଗଲେ ସ୍ୱାଭାବିକ ସ୍ଥିତି ଫେରିପାରିବ ବୋଲି ଶାହା ଗଣମାଧ୍ୟମକୁ କହିଛନ୍ତି। ଭାରତ-ମ୍ୟାନ୍‌ମାର ସୀମା ପ୍ରସଙ୍ଗର ଏକ ସ୍ଥାୟୀ ସମାଧାନ ହେବା ଆବଶ୍ୟକ। ଏଥିପାଇଁ ଦୁଇ ଦେଶ ମଧ୍ୟରେ ରହିଥିବା ସୀମାରେ ବାଡ଼ କାମ ସମ୍ପୂର୍ଣ୍ଣ କରିବାକୁ ହେବ ବୋଲି ଶାହା କହିଛନ୍ତି।

ମଣିପୁର ହିଂସାରେ ୮୦ ଜଣଙ୍କ ଜୀବନ ଯାଇଥିବାବେଳେ ପୋଲିସ ମୁଖ୍ୟଙ୍କ ସମେତ କେତେଜଣ ପଦାଧିକାରୀଙ୍କୁ ପରିବର୍ତ୍ତନ କରାଯାଇଛି। ତ୍ରିପୁରା କ୍ୟାଡର ଆଇପିଏସ୍ ଅଫିସର ରାଜୀବ ସିଂଙ୍କୁ ମଣିପୁରର ନୂଆ ପୋଲିସ ମହାନିର୍ଦ୍ଦେଶକ (ଡିଜିପି) ନିଯୁକ୍ତ କରାଯାଇଛି। ପୂର୍ବରୁ ସିଆର୍‌ପିଏଫ୍ ଆଇଜି ଥିବା ରାଜୀବଙ୍କୁ ଆନ୍ତଃକ୍ୟାଡର ଡେପୁଟେଶନରେ କେନ୍ଦ୍ରରୁ ମଣିପୁର ଅଣାଯାଇଛି। ବର୍ତ୍ତମାନର ଡିଜିପି ପି. ଡୁଙ୍ଗେଲଙ୍କୁ ଗୃହ ବିଭାଗକୁ ବଦଳି କରାଯାଇଛି।

୧୩ ବର୍ଷରେ ୪୩ ଲକ୍ଷ ନିର୍ମାଣ ଶ୍ରମିକ ପଞ୍ଜୀକୃତ: ମନ୍ତ୍ରୀ

ଭୁବନେଶ୍ୱର, ୧୬(ବ୍ୟୁରୋ)

ମୁଖ୍ୟମନ୍ତ୍ରୀ ନବୀନ ପଟ୍ଟନାୟକ ଲୋକସେବା ଭବନର ୩ୟ ମହଲା ସମ୍ମିଳନୀ କକ୍ଷରେ ଶ୍ରମ ଓ ଇଏସ୍‌ଆଇ ବିଭାଗ କାର୍ଯ୍ୟର ସମୀକ୍ଷା କରିଛନ୍ତି। ବିଭାଗୀୟ ମନ୍ତ୍ରୀ ସାରଦା ପ୍ରସାଦ ନାୟକ ଗୀତଗୋବିନ୍ଦ ସଦନଠାରେ ଏକ ଖବରଦାତା ସମ୍ମିଳନୀରେ ଏ ସମ୍ପର୍କରେ ସୂଚନା ଦେଇଛନ୍ତି। ଓଡ଼ିଶା କୋଠାବାଡ଼ି ଓ ଅନ୍ୟାନ୍ୟ ନିର୍ମାଣ ଶ୍ରମିକ କଲ୍ୟାଣ ବୋର୍ଡ ମାଧ୍ୟମରେ ରାଜ୍ୟର ନିର୍ମାଣ ଶ୍ରମିକ ଏବଂ ସେମାନଙ୍କ ପରିବାର ସଦସ୍ୟଙ୍କ ପାଇଁ ସାମାଜିକ ସୁରକ୍ଷା କାର୍ଯ୍ୟକ୍ରମ ଜାରିରହିଛି। ୨୦୦୮ ଡିସେମ୍ବର ୧୫ରୁ ୨୦୨୩ ଏପ୍ରିଲ ୩୦ ମଧ୍ୟରେ ୩୮ ଲକ୍ଷ ୪୦ ହଜାରରୁ ଅଧିକ ନିର୍ମାଣ ଶ୍ରମିକଙ୍କୁ ବୋର୍ଡ ଅଧୀନରେ ହିତାଧିକାରୀ ଭାବେ ପଞ୍ଜୀକୃତ ହୋଇଛନ୍ତି। ୫ ଲକ୍ଷରୁ ଅଧିକ ନିର୍ମାଣ ଶ୍ରମିକଙ୍କୁ ହିତାଧିକାରୀ ଭାବେ ପଞ୍ଜୀକୃତ କରାଯାଇଛି। ବିଭିନ୍ନ କଲ୍ୟାଣକାରୀ ଯୋଜନାରେ ୨୯୬୧.୫୨ କୋଟି ଟଙ୍କାର ଲାଭ ବଣ୍ଟନ କରାଯାଇଛି। ଅଦ୍ୟାବଧି ୩୭୬୧.୧୪ କୋଟି ଟଙ୍କାର ସେସ୍ ଆଦାୟ ହୋଇଛି।

ତେଲଙ୍ଗାନା, ଆନ୍ଧ୍ରପ୍ରଦେଶ ଓ ନୂଆଦିଲ୍ଲୀରେ ଓଡ଼ିଶା ପ୍ରବାସୀ ଶ୍ରମିକ ସହାୟତା ଡେସ୍କ ଖୋଲାଯାଇଛି। ସୁରଟରେ ଓଡ଼ିଶା ପ୍ରବାସୀ ଶ୍ରମିକ ସହାୟତା କେନ୍ଦ୍ର ପ୍ରତିଷ୍ଠା କରାଯାଇଛି। ଏହା ବ୍ୟତୀତ ୧,୦୭,୩୩୦ ପ୍ରବାସୀ ନିର୍ମାଣ ଶ୍ରମିକ ଓଡ଼ିଶା କୋଠାବାଡ଼ି ଓ ଅନ୍ୟାନ୍ୟ ନିର୍ମାଣ ଶ୍ରମିକ କଲ୍ୟାଣ ବୋର୍ଡ ଅଧୀନରେ ହିତାଧିକାରୀ ଭାବେ ପଞ୍ଜୀକୃତ ହୋଇଛନ୍ତି। ଓଡ଼ିଶା ଅଣସଙ୍ଗଠିତ ଶ୍ରମିକ ସାମାଜିକ ସୁରକ୍ଷା ବୋର୍ଡ ଗଠନ କରାଯାଇ ୩ ଲକ୍ଷ ୬୫ ହଜାରରୁ ଅଧିକ ଶ୍ରମିକଙ୍କୁ ପଞ୍ଜୀକୃତ କରାଯାଇଛି। ୨୦୨୩ ମେ ୧ରୁ ବୋର୍ଡ ଅଧୀନରେ ଅନଲାଇନ ମଡ୍ୟୁଲ ଆରମ୍ଭ କରାଯାଇଛି। ପ୍ରବାସୀ ଶ୍ରମିକଙ୍କ ସ୍ୱେଚ୍ଛାକୃତ ପଞ୍ଜୀକରଣ ସୁବିଧା ପାଇଁ ପରିଶ୍ରମ ପୋର୍ଟାଲରେ ମଡ୍ୟୁଲ ବିକଶିତ କରାଯାଇଛି। ଏହି ପୋର୍ଟାଲ ଅଧୀନରେ ଏବେ ୬୭ଟି ସେବା ଅନଲାଇନରେ ଉପଲବ୍ଧ ହେଉଛି। ବର୍ତ୍ତମାନ ସୁଦ୍ଧା ୩୯,୦୦୦ରୁ ଅଧିକ ଆବେଦନ ଗ୍ରହଣ କରାଯାଇଛି ଏବଂ ୩୫ ହଜାରରୁ ଅଧିକ ଆବେଦନକୁ ଏହି ପୋର୍ଟାଲ ମାଧ୍ୟମରେ ଅନୁମୋଦନ କରାଯାଇଛି। ଭାରତ ସରକାରଙ୍କ ଇ ଆଣ୍ଡ ଆଇଟି ମନ୍ତ୍ରଣାଳୟ ଓଡ଼ିଶାରୁ ଡିଜିଟାଲ ପରିବର୍ତ୍ତନର ୨ଟି ଯୋଗ୍ୟ ଉଦାହରଣ ମଧ୍ୟରୁ ପରିଶ୍ରମକୁ ଚୟନ କରିଛି। ନିର୍ମାଣ ଶ୍ରମିକ କଲ୍ୟାଣ ଯୋଜନାରେ ୫-ଟି ଏକ ଯୁଗାନ୍ତକାରୀ ପଦକ୍ଷେପ। ଏଥିସହ ଅନ୍‌ଲାଇନ ମଡ୍ୟୁଲ୍ ନିର୍ମାଣ ଶ୍ରମିକ ପଞ୍ଜୀକରଣ, ନବୀକରଣ, ସଦସ୍ୟତା, ପ୍ରତିଷ୍ଠାନଗୁଡ଼ିକ ଦ୍ୱାରା ସେସ୍ ଅନ୍‌ଲାଇନରେ ଜମା କରିବା ଲାଗି ସେସ୍ ମଡ୍ୟୁଲ୍ କାର୍ଯ୍ୟକ୍ଷମ ହୋଇଛି। ବଲାଙ୍ଗୀର, କଳାହାଣ୍ଡି, ନୂଆପଡ଼ା ଜିଲା ନିମନ୍ତେ ମୁଖ୍ୟମନ୍ତ୍ରୀ ସ୍ୱତନ୍ତ୍ର ପ୍ୟାକେଜ୍ ଘୋଷଣା କରିଛନ୍ତି। ସମ୍ପୃକ୍ତ ଜିଲାର ୨୦ଟି ବ୍ଲକ ମଧ୍ୟରୁ ୪୭୭ ପଞ୍ଚାୟତକୁ ଏମ୍‌ଜିଏନ୍‌ଆରଇଜିଏସ୍‌ରେ ଅତିରିକ୍ତ ୨୦୦ ଦିନର ନିଯୁକ୍ତି ନିମନ୍ତେ ବଜେଟରେ ୫୦୦ କୋଟି ଟଙ୍କାର ବ୍ୟୟବରାଦ କରାଯାଇଥିବା ସୂଚନା ଦିଆଯାଇଛି।

ଶ୍ରମ ଓ ଇଏସ୍‌ଆଇ ବିଭାଗ ସମୀକ୍ଷା ବୈଠକରେ ମନ୍ତ୍ରୀ ସାରଦା ପ୍ରସାଦ ନାୟକ ଓ ଅନ୍ୟ ଅଧିକାରୀ।

ବରମୁଣ୍ଡା ବସ୍ ଟର୍ମିନାଲ୍‌ରେ ୫-ଟି ସଚିବ

ଜୁଲାଇ ସୁଦ୍ଧା କାମ ସାରିବାକୁ ନିର୍ଦ୍ଦେଶ

ଭୁବନେଶ୍ୱର, ୧୬(ବ୍ୟୁରୋ)

୫-ଟି ଉପକ୍ରମରେ ଭୁବନେଶ୍ୱରସ୍ଥିତ ବରମୁଣ୍ଡା ଆନ୍ତଃରାଜ୍ୟ ବସ୍ ଟର୍ମିନାଲର ରୂପାନ୍ତର କାର୍ଯ୍ୟ ଜାରିରହିଛି। ମୁଖ୍ୟମନ୍ତ୍ରୀ ନବୀନ ପଟ୍ଟନାୟକଙ୍କ ନିର୍ଦ୍ଦେଶରେ ଗୁରୁବାର ଅପରାହ୍ନରେ ଏହାର ସମୀକ୍ଷା କରିଛନ୍ତି ୫-ଟି ସଚିବ ଭି.କେ. ପାଣ୍ଡିଆନ। ନିର୍ମାଣ କାର୍ଯ୍ୟର ଭିଡିଓ ପ୍ରେଜେଣ୍ଟେଶନ ଦେଖିବା ସହ ସେ ଅଧିକାରୀମାନଙ୍କ ସହିତ ଆଲୋଚନା କରିଛନ୍ତି। ପ୍ରକଳ୍ପର ୮୫% କାମ ଶେଷ ହୋଇଛି। ଜୁନ୍ ଶେଷ ସୁଦ୍ଧା ସିଭିଲ କାମ ସରିବ। ଜୁଲାଇ ସୁଦ୍ଧା ନିର୍ମାଣ କାମ ସମ୍ପୂର୍ଣ୍ଣ କରିବାକୁ ୫-ଟି ସଚିବ ନିର୍ଦ୍ଦେଶ ଦେଇଛନ୍ତି।

ସୂଚନାଯୋଗ୍ୟ, ବରମୁଣ୍ଡା ବସ୍ ଟର୍ମିନାଲ ଓଡ଼ିଶାର ପ୍ରଥମ ବିଶ୍ୱସ୍ତରୀୟ ଟ୍ରାଞ୍ଜିଟ୍ ସିଷ୍ଟମ। ୧୧ ଏକର ପରିମିତ ଅଞ୍ଚଳରେ ୧୮୦ କୋଟି ଟଙ୍କା ବ୍ୟୟରେ ନିର୍ମାଣ କରାଯାଉଥିବା ଏହି ଟର୍ମିନାଲରୁ ଦୈନିକ ୨ ହଜାର ବସ୍ ଚଳାଚଳ କରିପାରିବ। ଏଥିରେ ସମସ୍ତ ଅତ୍ୟାଧୁନିକ ସୁବିଧା ଉପଲବ୍ଧ ହେବ। ଭବିଷ୍ୟତରେ ୪ ଏକର ଜମିରେ ସମ୍ପ୍ରସାରଣ କରାଯିବ। ଏଥିରେ ଫୁଡ୍‌କୋର୍ଟ, ଏକ୍ସାଭେଟର, ଏଲିଭେଟର, ବହୁତଳୀୟ କାର୍ ପାର୍କିଂ ବ୍ୟବସ୍ଥା, ୱାଇ-ଫାଇ, ବର୍ଜ୍ୟଜଳ ବିଶୋଧନ, ଯାତ୍ରୀମାନଙ୍କୁ ନେବା ଆଣିବା ପାଇଁ ପିକ୍-ଅପ୍ ଓ ଡ୍ରପ୍-ଅଫ୍ ଆଦି ବ୍ୟବସ୍ଥା ରହିବ। ଏହା ସହ ପ୍ରିପେଡ୍ ଅଟୋରିକ୍ସା, ଟାକ୍ସି, ଓଲା, ଉବର ଆଦି ଟାକ୍ସି ଏଗ୍ରିଗେଟର ସୁବିଧା ମଧ୍ୟ ଉପଲବ୍ଧ ହେବ। ସମ୍ପୂର୍ଣ୍ଣ ଟର୍ମିନାଲ ସୌରଶକ୍ତି ଦ୍ୱାରା ପରିଚାଳିତ ହେବ। ଯାତ୍ରୀଙ୍କ ସୁବିଧା ପାଇଁ ଆହାର ପ୍ଲସ୍ କେନ୍ଦ୍ର ମଧ୍ୟ କାର୍ଯ୍ୟକ୍ଷମ ହେବ। ବସ୍ ଟର୍ମିନାଲ ପାଇଁ ସ୍ଥାନାନ୍ତର ହୋଇଥିବା ଭେଣ୍ଡରଙ୍କ ଥଇଥାନ ଲାଗି ପଦକ୍ଷେପ ନିଆଯିବ। ଏଠାରୁ ବିଶାଖାପାଟଣା, ହାଇଦ୍ରାବାଦ, ରାୟପୁର, ରାଞ୍ଚି, କୋଲକାତା, ବେଙ୍ଗାଲୁରୁ ସମେତ ଦେଶର ଗୁରୁତ୍ୱପୂର୍ଣ୍ଣ ସହରକୁ ବସ୍ ଚଳାଚଳ କରିବ। ସମୀକ୍ଷା ସମୟରେ ପରିବହନ କମିଶନର ଅମିତାଭ ଠାକୁର, ବିଡିଏ ଉପାଧ୍ୟକ୍ଷ ବଲବନ୍ତ ସିଂ, ବିଏମ୍‌ସି କମିଶନର ବିଜୟ ଅମୃତା କୁଲାଙ୍ଗେ, ଭୁବନେଶ୍ୱର ଡିସିପି ପ୍ରତୀକ ସିଂ ପ୍ରମୁଖ ଉପସ୍ଥିତ ଥିଲେ।

ବରମୁଣ୍ଡା ବସ୍ ଟର୍ମିନାଲ୍‌ର ସମୀକ୍ଷା କରୁଛନ୍ତି ୫-ଟି ସଚିବ ଭି.କେ. ପାଣ୍ଡିଆନ।

ନିଶାଗ୍ରସ୍ତ ଛାତ୍ରଙ୍କ ବିରୋଧରେ ହେବ ମାମଲା: ମୁଖ୍ୟ ଶାସନ ସଚିବ

ବେଆଇନ ନିଶା କାରବାର ନେଇ ୩ୟ ରାଜ୍ୟସ୍ତରୀୟ ସମନ୍ୱୟ ବୈଠକ

ଭୁବନେଶ୍ୱର, ୧୬(ବ୍ୟୁରୋ)

ରାଜ୍ୟରେ ବେଆଇନ ନିଶାଦ୍ରବ୍ୟ କାରବାର ଓ ଚୋରାଚାଲାଣ ରୋକାଯିବା ସମ୍ପର୍କରେ ୩ୟ ରାଜ୍ୟସ୍ତରୀୟ ସମନ୍ୱୟ ବୈଠକ ଗୁରୁବାର ମୁଖ୍ୟ ଶାସନ ସଚିବ ପ୍ରଦୀପ କୁମାର ଜେନାଙ୍କ ଅଧ୍ୟକ୍ଷତାରେ ଅନୁଷ୍ଠିତ ହୋଇଯାଇଛି। ବୈଠକରେ ଅଧ୍ୟକ୍ଷତା କରି ମୁଖ୍ୟ ଶାସନ ସଚିବ ବେଆଇନ ନିଶା ଦ୍ରବ୍ୟ କାରବାର ଓ ନିଶାସେବନକାରୀଙ୍କ ବିରୋଧରେ ଦୃଢ଼ କାର୍ଯ୍ୟାନୁଷ୍ଠାନ ନିଆଯିବ ବୋଲି କହିଛନ୍ତି। ଏହାସହ ମହାବିଦ୍ୟାଳୟରେ ଅଧ୍ୟୟନ କରୁଥିବା ଛାତ୍ରୀଛାତ୍ରମାନେ ଏକାଧିକ ଥର ନିଶା ସେବନକରି ଧରାପଡିଲେ ସେମାନଙ୍କ ବିରୋଧରେ ମାମଲା ରୁଜୁ କରାଯିବା ସହ ବହିଷ୍କାର ପାଇଁ ପଦକ୍ଷେପ ନିଆଯିବାକୁ ମୁଖ୍ୟ ଶାସନ ସଚିବ ଗୁରୁତ୍ୱାରୋପ କରିଛନ୍ତି।

ରାଜ୍ୟ ଗୃହ ବିଭାଗ ଅତିରିକ୍ତ ମୁଖ୍ୟ ଶାସନ ସଚିବ ଦେଓ ରଞ୍ଜନ କୁମାର ସିଂ, ଭାରତ ସରକାରଙ୍କ ନାର୍କୋଟିକ୍ସ କଣ୍ଟ୍ରୋଲ ବ୍ୟୁରୋର ଉପ ମହାନିର୍ଦ୍ଦେଶିକା ମୋନିକା କେ. ବାତ୍ରାଙ୍କ ଉପସ୍ଥିତିରେ ଏହି ବୈଠକ ହୋଇଛି। ବୈଠକରେ ଭାରତ ସରକାରଙ୍କ ନାର୍କୋଟିକ୍ସ ବ୍ୟୁରୋର ଉପ ମହାନିର୍ଦ୍ଦେଶିକା ବିଭିନ୍ନ ରାଜ୍ୟରେ ନିଶାଦ୍ରବ୍ୟ କାରବାରର ସ୍ଥିତି ସମ୍ପର୍କରେ ତଥ୍ୟ ଉପସ୍ଥାପନ କରି 'ଜୀବନକୁ ହଁ ଓ ନିଶାକୁ ନା' ଏବଂ 'ନିଶାମୁକ୍ତ ଭାରତ'ର ଆହ୍ୱାନ ଦେଇଛନ୍ତି। ଓଡ଼ିଶା ଦାୟିତ୍ୱରେ ଥିବା ରାଜ୍ୟ ସ୍ୱତନ୍ତ୍ର ଟାସ୍କଫୋର୍ସ ଅଧିକାରୀ ଜେନେରାଲ ପଙ୍କଜ ଓଡ଼ିଶାରେ ନିଶାଦ୍ରବ୍ୟ କାରବାର ସମ୍ପର୍କରେ ସୂଚନା ଦେଇ କହିଛନ୍ତି, ପୂର୍ବରୁ ରାଜ୍ୟରେ ୧୦ରୁ ଅଧିକ ଜିଲାରେ ଗଞ୍ଜେଇ ଚାଷ କରାଯାଉଥିଲା। ସେଥିରୁ ଅଧିକାଂଶ ପାହାଡ଼ିଆ,ଜଙ୍ଗଲପୂର୍ଣ୍ଣ ଓ ମାଓବାଦୀ ପ୍ରଭାବିତ ଅଞ୍ଚଳରେ ହେଉଥିଲା। ଏବେ ରାଜ୍ୟରେ ନକ୍ସଲ ଉପଦ୍ରୁତ ଅଞ୍ଚଳ କମିଯିବା ଯୋଗୁ ଅଣ ମାଓବାଦୀ ପ୍ରଭାବିତ ଅଞ୍ଚଳରେ ଗଞ୍ଜେଇ ଚାଷ ପ୍ରାୟତଃ ନାହିଁ। ବ୍ରାଉନ୍‌ସୁଗାର (ହେରୋଇନ୍) ମୁଖ୍ୟତଃ ପଶ୍ଚିମବଙ୍ଗ(ମୁର୍ଶିଦାବାଦ, ନଦିଆ, ବର୍ଦ୍ଧମାନ ଜିଲା)ରୁ କୋଲକାତା ଓ ବାଲେଶ୍ୱର ଦେଇ ଉପକୂଳ ଜିଲାକୁ ଆସିଥାଏ। ନିଶାଯୁକ୍ତ କଫ୍ ସିରପ ମୁଖ୍ୟତଃ ଛତିଶଗଡ଼ ଓ ପଶ୍ଚିମବଙ୍ଗରୁ ପଶ୍ଚିମ ଓଡ଼ିଶାର ବଲାଙ୍ଗୀର, ସମ୍ବଲପୁର ଓ ବରଗଡ ଆଦି ଜିଲାକୁ ଆସିଥାଏ। ବେଆଇନ ଗଞ୍ଜେଇ ଓ ଅଫିମ ଚାଷ ପାଇଁ ପ୍ରତିବର୍ଷ ଚାଷ ସମୟରେ ବିଭିନ୍ନ ସଂସ୍ଥା ସାହାଯ୍ୟରେ ଅନୁସନ୍ଧାନ କରାଯାଇ ସେସବୁକୁ ନଷ୍ଟ କରାଯାଉଛି। ଗତ ୩ ବର୍ଷରେ ରେକର୍ଡ ସଂଖ୍ୟକ ଗଞ୍ଜେଇ ଚାଷକୁ ନଷ୍ଟ କରାଯାଇଛି। ରାଜ୍ୟରେ ୨୦୧୮-୧୯ରେ ୧୧,୬୨୭ ଏକର ଗଞ୍ଜେଇ ଚାଷ ନଷ୍ଟ କରାଯାଇଥିବା ବେଳେ ୨୦୨୨-୨୩ରେ ୨୪ ହଜାର ୩୯୫ ଏକର ଗଞ୍ଜେଇ ଚାଷ ନଷ୍ଟ କରାଯାଇଛି। ସେହିପରି ରାଜ୍ୟ ଓ ଆନ୍ତଃରାଜ୍ୟରେ କିଛି ବର୍ଷ ଧରି ନିଶା ଔଷଧ କାରବାର କରୁଥିବା କ୍ଷେତ୍ରରେ ରେକର୍ଡ ସଂଖ୍ୟକ ମାମଲା ପଞ୍ଜୀକୃତ ହେବା ସହ ନିଶାଦ୍ରବ୍ୟ ଜବତ କରାଯାଇଛି। ୨୦୧୮ରେ ୬୦୧ ମାମଲା ପଞ୍ଜୀକୃତ ଏବଂ ୫୨୩ କୁଇଣ୍ଟାଲ ନିଶାଦ୍ରବ୍ୟ ଜବତ କରାଯାଇ ୭୭୪ ଜଣ ଗିରଫ ହୋଇଥିବା ବେଳେ ୨୦୨୩ ଏପ୍ରିଲ ଶେଷ ସୁଦ୍ଧା ୧୧୨୫ ମାମଲା ପଞ୍ଜୀକୃତ କରାଯାଇ ୮୭୯ କୁଇଣ୍ଟାଲ ନିଶାଦ୍ରବ୍ୟ ଜବତ ଓ ୧୪୦୫ ଜଣଙ୍କୁ ଗିରଫ କରାଯାଇଛି। ବ୍ରାଉନ୍‌ସୁଗାର ମାମଲାରେ ୨୦୧୮ରେ ୫୫ ଜଣଙ୍କୁ ଗିରଫ କରାଯାଇଥିବା ବେଳେ ୨୦୨୩ରେ ୩୦୧ ଜଣଙ୍କୁ ଗିରଫ କରାଯାଇଛି। ଅନ୍ୟପକ୍ଷରେ ନିଶାଦ୍ରବ୍ୟ କାରବାର ରୋକିବା କ୍ଷେତ୍ରରେ ଆଇନ ଅନୁପାଳନକାରୀ ସଂସ୍ଥାଗୁଡିକ ସହ ନିୟମିତ ଯୋଗାଯୋଗ କରାଯାଇ ଚଢ଼ାଉ ଉପରେ ଗୁରୁତ୍ୱ ଦିଆଯାଉଛି। ବୈଠକରେ ଗଞ୍ଜେଇ ଚାଷ କରୁଥିବା ଅଞ୍ଚଳରେ ଚାଷୀଙ୍କୁ ଜୀବିକା ନିର୍ବାହ ପାଇଁ ବଦଳ ଫସଲ କରିବା ସମ୍ପର୍କରେ ଗୁରୁତ୍ୱ ଦିଆଯାଇଛି।

ପାଣିରେ ବୁଡ଼ି ଦିନ ମଜୁରିଆଙ୍କ ମୃତ୍ୟୁ

ଅନୁଗୋଳ ଅଫିସ,୧୬

ଅନୁଗୋଳ ଜିଲା ବଣ୍ଟରପାଳ ବ୍ଲକ ଗଡ଼ବୁଢ଼ାପଙ୍କ ଗ୍ରାମ ପଞ୍ଚାୟତର ଦିନ ମଜୁରିଆ ମାଧବ ସାମଲ ଗାଧୋଇବାକୁ ଯାଇ ପାଣିରେ ବୁଡି ପ୍ରାଣ ହରାଇଛନ୍ତି। ଗୁରୁବାର ୬ଟାରେ କାମ ସାରି ମାଧବ ଗ୍ରାମର ଶିବ ମନ୍ଦିର ନିକଟ ବନ୍ଧରେ ଗାଧୋଇବା ବେଳେ ଗଭୀର ପାଣିରେ ବୁଡି ଯାଇଥିଲେ। ଦୀର୍ଘ ସମୟ ଧରି ଘରକୁ ନ ଫେରିବାରୁ ଘର ଲୋକେ ଖୋଜାଖୋଜି କରି ବନ୍ଧ ପାଣିରେ ତାଙ୍କ ମୃତଦେହ ଭାସୁଥିବା ଦେଖିଥିଲେ। ପୂର୍ବତନ ସରପଞ୍ଚ ଉତ୍ସବ ଦେହୁରୀ ଘଟଣାସ୍ଥଳରେ ପହଞ୍ଚି ଦମକଳବାହିନୀକୁ ଖବର ଦେଇଥିଲେ। ଘଟଣାସ୍ଥଳରେ ବଣ୍ଟରପାଳ ଦମକଳବାହିନୀ ପହଞ୍ଚି ମୃତଦେହ ଉଦ୍ଧାର କରି ଜିଲା ମୁଖ୍ୟଚିକିତ୍ସାଳୟକୁ ପଠାଇଥିଲେ।

ଅଗ୍ନି-୧ ବାଲିଷ୍ଟିକ୍ କ୍ଷେପଣାସ୍ତ୍ରର ରାତ୍ରିକାଳୀନ ପରୀକ୍ଷଣ

ବାଲେଶ୍ୱର ଅଫିସ, ୧୬

ଭଦ୍ରକ ଜିଲା ଧାମରା ନିକଟବର୍ତ୍ତୀ ଏପିଜେ ଅବଦୁଲ କଲାମ ଦ୍ୱୀପରୁ ଗୁରୁବାର ସନ୍ଧ୍ୟାରେ ଏକ ମଧ୍ୟମ ଦୂରଗାମୀ ବାଲିଷ୍ଟିକ୍ କ୍ଷେପଣାସ୍ତ୍ର ଅଗ୍ନି-୧ର ପରୀକ୍ଷଣ କରାଯାଇଛି। ଷ୍ଟ୍ରାଟେଜିକ୍ ଫୋର୍ସ କମାଣ୍ଡ ଅଧୀନରେ ନିୟମିତ ୟୁଜର ଟ୍ରେନିଂ ଉତ୍‌କ୍ଷେପଣର ଏହା ଏକ ଅଂଶବିଶେଷ। ଏହି କ୍ଷେପଣାସ୍ତ୍ର ନିର୍ଦ୍ଧାରିତ ଟାର୍ଗେଟକୁ ସ୍ୱଳ୍ପ ସମୟ ଓ ଠିକ୍ ଭାବେ ଲକ୍ଷ୍ୟଭେଦ କରିବାର କ୍ଷମତା ରଖିଛି। ଉକ୍ତ କ୍ଷେପଣାସ୍ତ୍ରର ପରୀକ୍ଷଣ ସଫଳ ହୋଇଥିବା ନେଇ ଡିଆରଡିଓ (ପ୍ରତିରକ୍ଷା ଗବେଷଣା ଓ ବିକାଶ ସଙ୍ଗଠନ) ପକ୍ଷରୁ ସୂଚିତ କରାଯାଇଛି।

ଅଗ୍ନି-୧ ବାଲିଷ୍ଟିକ୍ କ୍ଷେପଣାସ୍ତ୍ର।

ପ୍ରଥମ ପୃଷ୍ଠାରୁ

ଆର୍ଯ୍ୟପଲ୍ଲୀ ସମୁଦ୍ରରେ...

ବେଳେ ପ୍ରଜ୍ଞା ସମୁଦ୍ରରେ ନିଖୋଜ ହୋଇଯାଇଥିଲେ। ତାଙ୍କୁ ଠାବ ପାଇଁ କୋଷ୍ଟଗାର୍ଡ, ଓଡ୍ରାଫ୍ ଟିମ୍ ଓ ଅଗ୍ନିଶମ ବାହିନୀ ମିଳିତ ସର୍ଚ୍ଚଅପରେଶନ କରିଥିଲେ। ୮ ଘଣ୍ଟା ପରେ ପ୍ରଜ୍ଞାଙ୍କ ମୃତଦେହ ସମୁଦ୍ରରୁ ଓଡ୍ରାଫ୍ ଟିମ୍ ଓ ଅଗ୍ନିଶମ ବାହିନୀ ଉଦ୍ଧାର କରିଥିଲା।

ସୂଚନାଯୋଗ୍ୟ, ଛତ୍ରପୁର ବ୍ଲକ ସାନଆର୍ଯ୍ୟପଲ୍ଲୀ ଗାଁରେ ଚାଲିଥିବା ମୁତ୍ୟାଲୁ ପୋଲାମ୍ମା ଠାକୁରାଣୀ ଯାତ୍ରା ଦେଖିବା ପାଇଁ ବଡ଼ଆର୍ଯ୍ୟପଲ୍ଲୀ ଗାଁର ଜଣେ ସମ୍ପର୍କୀୟଙ୍କ ଘରକୁ ବିଭିନ୍ନ ସ୍ଥାନରୁ ବନ୍ଧୁବାନ୍ଧବ ଆସିଥିଲେ। ଗୁରୁବାର ସକାଳ ୬ଟାରେ ସ୍ୱପ୍ନା ଓ ପ୍ରଜ୍ଞାଙ୍କ ସମେତ ୬ଜଣ ଛାତ୍ରୀ ଗାଁ ନିକଟରୁ ୧୦୦ ମିଟର ଦୂର ତଥା ମେରାଇନ୍ ଥାନା ନିକଟରେ ଥିବା ସମୁଦ୍ରକୁ ଗାଧୋଇବାକୁ ଯାଇଥିଲେ। ସମୁଦ୍ରରେ ଏକ ବଡ଼ ଲହଡ଼ି ଆସିଯିବାରୁ ସ୍ୱପ୍ନା ଓ ପ୍ରଜ୍ଞା ପାଣି ମାଡ଼ରେ ବୁଡ଼ି ଯାଇଥିଲେ। ସ୍ଥାନୀୟ ଲୋକେ ସ୍ୱପ୍ନାଙ୍କୁ ଉଦ୍ଧାର କରି ଛତ୍ରପୁର ଉପଖଣ୍ଡ ଚିକିତ୍ସାଳୟରେ ଭର୍ତ୍ତି କରିଥିଲେ। ସେଠାରେ ଡାକ୍ତର ତାଙ୍କୁ ମୃତ ଘୋଷଣା କରିଥିଲେ। ଖବର ପାଇ ଓଡ୍ରାଫ୍ ଟିମ୍ ଓ ଅଗ୍ନିଶମ ବାହିନୀ ପହଞ୍ଚି ବୋଟ୍‌ରେ ସମୁଦ୍ରକୁ ଯାଇ ପ୍ରଜ୍ଞାଙ୍କୁ ଖୋଜାଖୋଜି କରିଥିଲେ। ପରେ ପ୍ରଶାସନର ଅନୁରୋଧ କ୍ରମେ କୋଷ୍ଟଗାର୍ଡର ଏକ ଏୟାରକ୍ରାଫ୍ଟ ମଧ୍ୟ ଭୁବନେଶ୍ୱରରୁ ଆସି ଆକାଶ ମାର୍ଗରୁ ନିଖୋଜଙ୍କୁ ଖୋଜିଥିଲା। ଦୀର୍ଘ ୮ ଘଣ୍ଟାର ସର୍ଚ୍ଚ ଅପରେଶନ ପରେ ସନ୍ଧ୍ୟାରେ ଓଡ୍ରାଫ୍ ଟିମ୍ ଓ ଅଗ୍ନିଶମ ବାହିନୀ ପ୍ରଜ୍ଞାଙ୍କ ମୃତଦେହ ସମୁଦ୍ର ମଧ୍ୟରୁ ଠାବ କରି କୂଳକୁ ଆଣିଥିଲେ। ତାଙ୍କ ମୃତଦେହକୁ ଛତ୍ରପୁର ଉପଖଣ୍ଡ ଚିକିତ୍ସାଳୟକୁ ଅଣାଯାଇଥିଲା। ସନ୍ଧ୍ୟା ହୋଇଯାଇଥିବାରୁ ବ୍ୟବଚ୍ଛେଦରେ ସମସ୍ୟା ସୃଷ୍ଟି ହୋଇଥିଲା। ଜିଲାପାଳ ଦିବ୍ୟଜ୍ୟୋତି ପରିଡ଼ାଙ୍କ ଅନୁମତି ପରେ ଶବ ବ୍ୟବଚ୍ଛେଦ କରାଯାଇଥିଲା। ଉଭୟ ମୃତାଙ୍କ ପରିବାରଙ୍କୁ ରେଡକ୍ରସ ପକ୍ଷରୁ ୧୦ ହଜାର ଟଙ୍କା ଲେଖାଏଁ ପ୍ରଦାନ କରାଯିବା ନେଇ ପ୍ରଶାସନ ପକ୍ଷରୁ ସୂଚନା ଦିଆଯାଇଛି। ଅତିରିକ୍ତ ଜିଲାପାଳ ପ୍ରିୟରଞ୍ଜନ ପୃଷ୍ଟି, ଛତ୍ରପୁର ବିଧାୟକ ସୁବାସ ଚନ୍ଦ୍ର ବେହେରା, ଜିଲା ଜରୁରିକାଳୀନ ଅଧିକାରୀ ସୁକାନ୍ତ ମିଶ୍ର, ଛତ୍ରପୁର ବିଡିଓ ସୁଶାନ୍ତ ବରାଳ, କୋଷ୍ଟଗାର୍ଡ କମାଣ୍ଡାଣ୍ଟ ପ୍ରତୀକ ମୋଡାକ, ଶ୍ରମିକ ନେତା ଶଙ୍କର ଦାଶ, ଆର୍ଯ୍ୟପଲ୍ଲୀ ସରପଞ୍ଚ ତ୍ରିଲୋଚନ ବେହେରା, ଆର୍.ଗୋବିନ୍ଦା ପହଞ୍ଚି ଉଦ୍ଧାର କାର୍ଯ୍ୟ ଅନୁଧ୍ୟାନ କରିଥିଲେ। ଆର୍ଯ୍ୟପଲ୍ଲୀ ମେରାଇନ୍ ଥାନା ପକ୍ଷରୁ ଏନେଇ ୨ଟି ଅପମୃତ୍ୟୁ ମାମଲା ରୁଜୁ କରାଯାଇ ତଦନ୍ତ ଜାରି ରହିଛି।

ଆଜି ଓଜେଇଇ...

ବିଏସ୍‌ସି ଭଳି ୧୧ଟି ପାଠ୍ୟକ୍ରମରେ ନାମଲେଖା ଲାଗି ମେ ୮ରୁ ୧୫ତାରିଖ ପର୍ଯ୍ୟନ୍ତ ଓଜେଇଇ ପରୀକ୍ଷା ଅନୁଷ୍ଠିତ ହୋଇଥିଲା। ରାଜ୍ୟର ସମସ୍ତ ୩୦ ଜିଲା ଏବଂ ରାଜ୍ୟ ବାହାରେ ପଶ୍ଚିମବଙ୍ଗ, ଝାଡ଼ଖଣ୍ଡ ଓ ବିହାରରେ ୩ଟିକୁ ମିଶାଇ ମୋଟ ୪୭ଟି ପରୀକ୍ଷା କେନ୍ଦ୍ର ହୋଇଥିଲା। ମୋଟ ୫୫ ହଜାର ୯୭୯ ଛାତ୍ରୀଛାତ୍ର ଓଜେଇଇ ପରୀକ୍ଷା ଦେବା ପାଇଁ ନାମ ପଞ୍ଜୀକରଣ କରିଥିଲେ। ଲାଟେରାଲ ଏଣ୍ଟ୍ରି ଡିପ୍ଲୋମାରେ ସର୍ବାଧିକ ଛାତ୍ରୀଛାତ୍ର ୧୭ ହଜାର ୭୬୩, ବି ଫାର୍ମାରେ ୧୩ ହଜାର ୮୧୩, ଏମ୍‌ବିଏରେ ୯,୩୦୫, ଏମ୍‌ସିଏ ଓ ଏମଏସ୍‌ସି କମ୍ପ୍ୟୁଟର ସାଇନ୍ସରେ ୮ହଜାର ୮୪୧ ଛାତ୍ରୀଛାତ୍ର ପ୍ରବେଶିକା ପରୀକ୍ଷା ଦେଇଥିଲେ।

ସମୂହ ଛୁଟିରେ...

କର୍ମଚାରୀମାନଙ୍କର ଗ୍ରେଡ୍ ପେ' ୪୨୦୦ ଟଙ୍କାକୁ ବୃଦ୍ଧି କରାଯାଉ। ସଂଘ ପକ୍ଷରୁ ୨୦୨୩ ଏପ୍ରିଲରେ ସରକାରଙ୍କୁ ଏ ନେଇ ଦାବିପତ୍ର ଦିଆଯାଇଥିଲା। ଏହା ପରେ କର୍ମଚାରୀମାନେ କଳାବ୍ୟାଜ ପିନ୍ଧି ପ୍ରତିବାଦ କରିଥିଲେ। ଏହା ପରେ ସରକାର କର୍ମଚାରୀମାନଙ୍କ ଦାବି ପୂରଣ ଦିଗରେ କୌଣସି ପଦକ୍ଷେପ ନେଇ ନ ଥିଲେ। ଏହାର ପ୍ରତିବାଦରେ ସମସ୍ତ ଜିଲାର କର୍ମଚାରୀ ସରକାରୀ କାର୍ଯ୍ୟ ବନ୍ଦ ଆନ୍ଦୋଳନ କରିବାକୁ ଚେତାବନୀ ଦେଇଥିଲେ। ଏହା ପୂର୍ବରୁ କର୍ମଚାରୀମାନେ ୨୦୧୩ ମେ' ୨୨ ରୁ ୩୧ ତାରିଖ ଯାଏ ଆନ୍ଦୋଳନ କରିଥିଲେ। ଏଥିସହିତ ତୁରନ୍ତ ଦାବି ପୂରଣ ନ ହେଲେ ସମୂହ କଲମ ଛାଡ଼ ଆନ୍ଦୋଳନ କରିବାକୁ ମଧ୍ୟ ଚେତାବନୀ ଦେଇଥିଲେ। ଦାବି ପୂରଣ ନେଇ କର୍ମଚାରୀମାନେ ହାତରେ ପ୍ଲାକାର୍ଡ ଧରି ଜିଲାର ବିଭିନ୍ନ ଦପ୍ତର ସମ୍ମୁଖରେ କାର୍ଯ୍ୟବନ୍ଦ ଆନ୍ଦୋଳନ କରିଛନ୍ତି। ସମାନ କାମକୁ ସମାନ ଦରମା ଦେବାକୁ ଦାବି କରିଛନ୍ତି। ଦାବି ପୂରଣ ନ ହେବା ଯାଏ ଶାନ୍ତିପୂର୍ଣ୍ଣ କାର୍ଯ୍ୟବନ୍ଦ ଆନ୍ଦୋଳନ ଜାରି ରହିବ ବୋଲି ଆନ୍ଦୋଳନରତ କର୍ମଚାରୀ କହିଛନ୍ତି। ଆବଶ୍ୟକ ହେଲେ କର୍ମଚାରୀମାନେ ଭୁବନେଶ୍ୱର ଯାଇ ରାଜରାସ୍ତାରେ ଆନ୍ଦୋଳନ କରିବେ ବୋଲି ଜିଲାସ୍ତରୀୟ ମିଳିତ ଅମଲା ମଞ୍ଚର ଅଧ୍ୟକ୍ଷ ନାରାୟଣ ଦାଶ ଗଣମାଧ୍ୟମକୁ କହିଛନ୍ତି। ଆଗକୁ ସାଧାରଣ ନିର୍ବାଚନ ଆସୁଥିବାରୁ କର୍ମଚାରୀମାନେ ଦାବି ପୂରଣ ପାଇଁ ସରକାରଙ୍କ ଉପରେ ଚାପ ସୃଷ୍ଟି କରିଛନ୍ତି।

ଅନ୍ୟପକ୍ଷରେ କାର୍ଯ୍ୟବନ୍ଦ ଆନ୍ଦୋଳନ ସମ୍ପର୍କରେ ଅନୁଗୋଳ ଜିଲା ଅମଲା ସଂଘ ଆବାହକ ପ୍ୟାରୀମୋହନ ପ୍ରଧାନ କହିଛନ୍ତି, ଦୀର୍ଘଦିନ ହେବ ସରକାରଙ୍କ ନିକଟରେ ଦାବି ଉପସ୍ଥାପନ କରାଯାଇଥିଲା। କିନ୍ତୁ ଏହାକୁ କର୍ଣ୍ଣପାତ କରା ନ ଯିବାରୁ ଜୁନ୍ ୧ରୁ ଜିଲାର ପ୍ରାୟ ୮ଶହ କର୍ମଚାରୀ ସମୂହ ଛୁଟି ନେଇ ଧାରଣାରେ ବସିଛନ୍ତି। ଦାବି ପୂରଣ ନ ହେବା ପର୍ଯ୍ୟନ୍ତ ଆନ୍ଦୋଳନ ଜାରି ରହିବ ଓ କାର୍ଯ୍ୟାଳୟକୁ ଅମଲାମାନେ ଫେରିବେ ନାହିଁ ବୋଲି ସେ କହିଛନ୍ତି।

ମୃତ୍ୟୁଞ୍ଜୟ ମହାପାତ୍ର...

ସେହିପରି କୋଟ୍ ଡି'ଆଇଭରର ପାଣିପାଗ ନିର୍ଦ୍ଦେଶକ ଡୌଡା କୋନାଟେ ଏବଂ ଆୟର୍ଲାଣ୍ଡ ପାଣିପାଗ ସେବାର ନିର୍ଦ୍ଦେଶକ ଥିବା ଇଓନ ମୋରାନ ଯଥାକ୍ରମେ ଡବ୍ଲ୍ୟୁଏମ୍‌ଓର ପ୍ରଥମ ଓ ଦ୍ୱିତୀୟ ଉପାଧ୍ୟକ୍ଷ ନିର୍ବାଚିତ ହୋଇଛନ୍ତି।

ଆର୍ଜେଣ୍ଟିନାର ପ୍ରଫେସର ସେଲେଷ୍ଟ ସାଉଲୋ ଡବ୍ଲ୍ୟୁଏମ୍‌ଓର ପ୍ରଥମ ମହିଳା ମହାସଚିବ ନିଯୁକ୍ତ ହୋଇଛନ୍ତି। ଓଡ଼ିଶାର ମୃତ୍ୟୁଞ୍ଜୟ ମହାପାତ୍ର ଭାରତର ସାଇକ୍ଲୋନ୍ ମ୍ୟାନ ଭାବେ ପରିଚିତ। ସେ ୨୦୧୯ରୁ ଡବ୍ଲ୍ୟୁଏମ୍‌ଓ ସଦସ୍ୟ ରହିଛନ୍ତି। ଏବେ ସେ ଏହାର ଉପାଧ୍ୟକ୍ଷ ନିର୍ବାଚିତ ହୋଇଥିବାରୁ ଆଗୁଆ ପାଣିପାଗ ସତର୍କ ସୂଚନା ଏବଂ ବିପର୍ଯ୍ୟୟ ସମ୍ପର୍କିତ ବିଶ୍ୱ ନୀତିକୁ ପ୍ରଭାବିତ କରିବାରେ ଭାରତକୁ ସୁଯୋଗ ମିଳିବ ବୋଲି ଆଶା କରାଯାଉଛି। ପୂର୍ବରୁ ଭାରତର ଭୂବିଜ୍ଞାନ ସଚିବ ଏମ. ରବିଚନ୍ଦ୍ରନ ଆଣ୍ଟାର୍କଟିକ୍ ଟ୍ରିଟି କନ୍‌ସଲ୍ଟେଟିଭ୍ ମେକାନିଜମ୍ (ଏଟିସିଏମ୍)ର ଉପାଧ୍ୟକ୍ଷ ନିର୍ବାଚିତ ହୋଇଥିଲେ।

ବିଦ୍ୟୁତ୍ ଆଘାତରେ ମାଈହାତୀ ମୃତ

ଢେଙ୍କାନାଳ ଅଫିସ, ୧୬: ଢେଙ୍କାନାଳ ସଦର ରେଞ୍ଜ ବୋରାପଦା ଖମାର ନିକଟ ଏକ କାଜୁ ବଗିଚାରେ ଗୁରୁବାର ସନ୍ଧ୍ୟା ପ୍ରାୟ ୬ଟାରେ ଏକ ମାଈହାତୀର ମୃତଦେହ ଠାବ କରାଯାଇଛି। ବନ୍ୟପ୍ରାଣୀ ଶିକାର କରିବାକୁ ବିଛାଯାଇଥିବା ବିଦ୍ୟୁତ୍ ତାରରେ ଛନ୍ଦି ହୋଇ ହାତୀଟିର ମୃତ୍ୟୁ ହୋଇଥିବା ବନ ବିଭାଗ ପ୍ରାଥମିକ ତଦନ୍ତରୁ ଜାଣିବାକୁ ପାଇଛି। ସୂଚନା ପାଇ ଜିଲା ବନଖଣ୍ଡ ଅଧିକାରୀ ସୁମିତ କୁମାର କର ସଦଳବଳ ଘଟଣାସ୍ଥଳରେ ପହଞ୍ଚିଛନ୍ତି। ଏଭଳି ବେଆଇନ କାର୍ଯ୍ୟରେ ସମ୍ପୃକ୍ତ ବ୍ୟକ୍ତିଙ୍କ ନିକଟରେ ପହଞ୍ଚିବା ପାଇଁ ଖୋଳତାଡ଼ ଆରମ୍ଭ ହୋଇଛି। ୧୫ରୁ ଉର୍ଦ୍ଧ୍ୱ ହାତୀ ଉକ୍ତ କାଜୁ ବଗିଚା ସମେତ ଆଖପାଖ ଅଞ୍ଚଳରେ ବିଚରଣ କରୁଥିଲେ। ପଲରେ ଥିବା ଆନୁମାନିକ ୧୫ରୁ ୧୭ ବର୍ଷୀୟା ଉକ୍ତ ମାଈ ହାତୀ ବିଦ୍ୟୁତ୍ ତାର ସଂସ୍ପର୍ଶରେ ଆସି ଟଳିପଡ଼ିଥିଲା। ଅଘଟଣ ପରେ ଅନ୍ୟ ହାତୀମାନେ ଉତ୍ତ୍ୟକ୍ତ ହୋଇପଡ଼ିଛନ୍ତି। ସେମାନଙ୍କ ଗର୍ଜନରେ ଅଞ୍ଚଳ ଥରହର ହେଉଛି। ବନ କର୍ମଚାରୀ ସ୍ଥିତି ଉପରେ ନଜର ରଖିଛନ୍ତି। କେଉଁ ପରିସ୍ଥିତିରେ ବିଦ୍ୟୁତ୍ ସଂସ୍ପର୍ଶରେ ଆସି ହାତୀଟିର ଜୀବନ ଗଲା, ତାହା ତଦନ୍ତରୁ ଜଣାପଡ଼ିବ ବୋଲି ରେଞ୍ଜର ବିଭୁଦାନନ୍ଦ ମିଶ୍ର ସୂଚନା ଦେଇଛନ୍ତି। ରାତି ହୋଇଯାଇଥିବାରୁ ତଦନ୍ତ ବାଧାପ୍ରାପ୍ତ ହୋଇଛି। ଶୁକ୍ରବାର ହାତୀଟିର ମୃତଦେହ ବ୍ୟବଚ୍ଛେଦ କରାଯିବ ବୋଲି ଜଣାପଡ଼ିଛି।

ମୃତ ମାଈହାତୀ।

Government of Odisha **No.i-147:**

OFFICE OF THE PANCHAYAT SAMITI, TITILAGARH

E-mail.ID-ori-titilagarh@nic.in

INVITATION FOR BIDS (IFB)

Detail ReTender Call Notice No.01 /TLG/2023-24

Sl. No.	Name of work	Approximate value of work.	Class of contractor	Concerned office. With Head qrs.	Security E.M.D. (Rs.)	Tender Paper Cost (Rs.)	Period of completion
1	2	3	4	5	6	7	8
1.	Construction of Day Care Sub Centre cum Health & Wellness Centre at Amurla under Titilagarh Block of Balangir Dist. (Civil, El. PH) (Composite Tender)	Civil-Rs.35,49,684/- El-Rs.2,51,229/- PH-Rs.3,86,518/- **Total Rs.41,87,431/-**	"B" Class	Panchayat Samiti, Titilagarh	42,000/-	6,000/-	6 (Six) Calendar Months
2.	Construction of Day Care Sub Centre cum Health & Wellness Centre at Desil under Titilagarh Block of Balangir Dist. (Civil, El, PH) (Composite Tender)	Civil -Rs.35,49,684/- El-Rs. 2,51, 229/-PH - Rs. 3,86,518/- **Total Rs.41,87,431/-**	"B" Class	Panchayat Samiti, Titilagarh	42,000/-	6,000/-	6 (Six) Calendar Months
3.	Construction of Day Care Sub Centre cum Health & Wellness Centre at Sagadghat under Titilagarh Block of Balangir Dist. (Civil, El, PH) (Composite Tender)	Civil -Rs.35,49.684/ El-Rs. 2,51,229/-PH - Rs. 3,86,518/- **Total Rs.41,87,431/-**	"B" Class	Panchayat Samiti, Titilagarh	42,000/-	6,000/-	6 (Six) Calendar Months
4.	Construction of Day Care Sub Centre cum Health & Wellness Centre at Sihini under Titilagarh Block of Balangir Dist. (Civil, El, PH) (Composite Tender)	Civil-Rs. 35,49,684/- El-Rs. 2,51, 229/- PH-Rs. 3,86,518/- **Total Rs.41,87,431/-**	"B" Class	Panchayat Samiti, Titilagarh	42,000/-	6,000/-	6 (Six) Calendar Months

1. The tender Call Notice, DTCN with Tender document can be downloaded from the District Portal (http://www.balangir.nic.in). from dt.09.06.2023 to dt.28.06.2023.
2. The tender document completing in all respect will be received in the Office of the Block Development Officer, Titilagarh till dt.28.06.2023 up to 5.00 P.M. through Regd/Speed Post only in Official address of Block'Development Officer, Titilagarh. The document must be superscribed as "Name of the Work with location." The tender document received after 5.00 PM of dt.28.06.2023 will not be considered. In case of any postal delay the authority shall not be held responsible.
3. The Bids will be opened on the Dt. 29 /06/2023 at 4.00 PM in the office of the undersigned, in presence of the members of tender committee of Panchayat Samiti Office, Titilagarh, bidders or their authorized agents at the Office Chamber of Block Development Officer, Titilagarh.
4. Further details can be seen from the website portal (http://www.balangir.nic.in)

Sd./- Block Development Officer, Titilagarh

OIPR-19301/11/0003/2324

ଦାବି ବିହୀନ ଗାଡ଼ିର ନିଲାମ କରାଯିବ

No.D-54: ବରଗଡ ତା.୧୨.୦୪.୨୦୨୩ ମାନ୍ୟବର ଉଚ୍ଚନ୍ୟାୟାଳୟ, ଓଡ଼ିଶାଙ୍କର ଆଦେଶ ନମ୍ବର ୦୧/୨୩, ତା.୨୫.୦୩.୨୦୨୩ (WPC No. ୩୧୬୨୨/୨୦୨୧) କ୍ରମେ ବରଗଡ ଜିଲ୍ଲାର ଟାଉନ୍ ଥାନା, ସଦର ଥାନା, ଅତାବିରା, ଭେଡେନ, ବରପାଲି, ବିଜେପୁର, ଭଟଲି, ଅମ୍ବାଭୋନା, ସୋହେଲା, ପାଇକମାଲ, ପଦ୍ମପୁର, ବୁଡେନ, ଝାରବନ୍ଧ, ଜଗଦଲପୁର, ମେଲଛାମୁଣ୍ଡା, ଗାଇସିଲଟ ଥାନାମାନଙ୍କରେ ଥିବା ମୋଟ ୩୯୧ ଗୋଟି ଜବତ ଦାବି ବିହୀନ ଗାଡ଼ିଗୁଡିକ ଉପ-ଜିଲ୍ଲାପାଳ ଓ ଉପଖଣ୍ଡ ଦଣ୍ଡାଧିକାରୀଙ୍କ ଆଦେଶ କ୍ରମେ ନିଲାମ ଦେବାକୁ ଜିଲ୍ଲା ନିଲାମ କମିଟି ଦ୍ୱାରା ସ୍ଥିରୀକୃତ ହୋଇଛି । ଏହି ୩୯୧ ଗୋଟି ଗାଡ଼ିଗୁଡିକର ସବିଶେଷ ତଥ୍ୟ ଓଡ଼ିଶା ପୋଲିସ ୱେବସାଇଟ (www.odishapolice.gov.in) ରେ ଉପଲବ୍ଧ ଅଟେ । ଏହି ତାଲିକାରେ ଥିବା ଗାଡ଼ିଗୁଡ଼ିକର ଯଦି କାହାର ମାଲିକାନା ଜାହିର କରିବାର ଥାଏ ତେବେ ସେମାନେ ସେହି ଗାଡ଼ିର ଅସଲି ଦସ୍ତାବିଜ କାଗଜାତ ନେଇ ସମ୍ପୃକ୍ତ ଥାନା ଅଧିକାରୀଙ୍କୁ ବିଜ୍ଞପ୍ତିର ଏକ ମାସ ଭିତରେ ସାକ୍ଷାତ କରି ଗାଡ଼ିର ମାଲିକାନା ସମ୍ବନ୍ଧୀୟ କାଗଜାତ ଦେଖାଇ, ଯଦି ମାଲିକାନା ପ୍ରମାଣ ହୁଏ ତେବେ ଗାଡ଼ିକୁ ଜିମାରେ ନେଇପାରିବେ । ଏହି ତାରିଖ ପରେ ଦାବି ବିହୀନ ଗାଡ଼ିଗୁଡିକ ଭାରତ ସରକାରଙ୍କ M.S.T.C ପୋର୍ଟାଲରେ ନିଲାମ ଦିଆଯିବ ।

ସ୍ୱା./- ଆରକ୍ଷୀ ଅଧୀକ୍ଷକ, ବରଗଡ଼

OIPR-12029/11/0008/2324

ଜିଲ୍ଲା ଅବକାରୀ କାର୍ଯ୍ୟାଳୟ, ବ୍ରହ୍ମପୁର

ନୋଟିସ୍

ପ୍ରାପ୍ତେଷୁ- ଶ୍ରୀ ପ୍ରଦୀପ କୁମାର ବିଷୋୟୀ,
ପି-ବାଞ୍ଛାନିଧି ବିଷୋୟୀ
ଅବକାରୀ ସିପାହୀ
ଓ.ଆର୍.ଟି. କଲୋନୀ ରୋଡ୍, ଗେଟ୍ ବଜାର, ବ୍ରହ୍ମପୁର

No.F-69:ଏତଦ୍ୱାରା ଏହି ନୋଟିସ ମାଧ୍ୟମରେ ଆପଣଙ୍କୁ ଜଣାଇ ଦିଆଯାଉ ଅଛିକି, ଗୋଳନ୍ଥରା ଅବକାରୀ ଥାନାରେ ଆପଣ କାର୍ଯ୍ୟରତ ଥିବା ସମୟରେ ଆପଣଙ୍କର କର୍ତ୍ତବ୍ୟରେ ଅବହେଳା ଓ ଅବଗୁଣ କାର୍ଯ୍ୟକଳାପ ଯୋଗୁଁ ଆପଣଙ୍କୁ କାର୍ଯ୍ୟରୁ ନିଲମ୍ବିତ କରାଯାଇଥିଲା । ପରବର୍ତ୍ତୀ ସମୟରେ ଆପଣଙ୍କ ବିରୁଦ୍ଧରେ ବିଭାଗୀୟ ଶୃଙ୍ଖଳାଗତ କାର୍ଯ୍ୟାନୁଷ୍ଠାନ ଏହି କାର୍ଯ୍ୟାଳୟ ପତ୍ର ସଂ. 1794, ତା.5.12.2013ରେ ଗ୍ରହଣ କରାଯାଇ ଅଛି, ଯାହା ଆପଣଙ୍କ ମନମୁଖି କର୍ତ୍ତବ୍ୟ, ବିନା ଅନୁମତିରେ ସରକାରୀ କାର୍ଯ୍ୟାଳୟରେ ଅନୁପସ୍ଥିତ ରହିବା ଯୋଗୁଁ ସରକାରୀ ଚାକିରି ସର୍ତ୍ତାବଳୀକୁ ଉଲଂଘନ କରୁଅଛି, ପୁନଶ୍ଚ ଆପଣ ପୂର୍ବରୁ ପ୍ରଦାନ କରିଥିବା ନିଜ ବାସସ୍ଥାନ ଠିକଣାରେ ଅନୁପସ୍ଥିତ ରହୁଥିବା ଯୋଗୁଁ ବିଭାଗୀୟ ଶୃଙ୍ଖଳାଗତ କାର୍ଯ୍ୟାନୁଷ୍ଠାନର ନୋଟିସ ଆପଣଙ୍କୁ ପ୍ରଦାନ କରାଯାଇ ପାରୁନାହିଁ ।

ବର୍ତ୍ତମାନ ଏହି ନୋଟିସ ମାଧ୍ୟମରେ ଆପଣଙ୍କୁ ଜଣାଇ ଦିଆଯାଉ ଅଛିକି, ଏହି ନୋଟିସ ପ୍ରଶାସନ ଦେବାର ୭ (ସାତ) ଦିନ ମଧ୍ୟରେ ବ୍ରହ୍ମପୁର ଅବକାରୀ ଜିଲ୍ଲା କାର୍ଯ୍ୟାଳୟରେ ଆପଣ ନିଜେ ଉପସ୍ଥିତ ହୋଇ ଆପଣଙ୍କ ଲିଖିତ ଉତ୍ତର ରଖିବେ । ଏଥିରେ ଖିଲାପ କଲେ ପ୍ରମାଣିତ ହେବ ଯେ, ଆପଣଙ୍କ ବିରୁଦ୍ଧରେ ଦର୍ଶାଯାଇଥିବା ଅଭିଯୋଗଗୁଡ଼ିକ ସତ୍ୟ ଓ ପ୍ରମାଣ ଯୋଗ୍ୟ ଅଟେ । ତତ୍ ପରେ ଏକତରଫା ଭାବେ ନିୟମ ମୁତାବକ ଆପଣଙ୍କ ବିରୁଦ୍ଧରେ ବିଭାଗୀୟ କାର୍ଯ୍ୟାନୁଷ୍ଠାନର ପରବର୍ତ୍ତୀ ପଦ୍ଧା ଗ୍ରହଣ କରାଯିବ ।

ସ୍ୱା./- ଅବକାରୀ ଅଧୀକ୍ଷକ, ବ୍ରହ୍ମପୁର

OIPR-36006/11/0001/2324

ଜନ୍ମଦିନର ଶୁଭେଚ୍ଛା

ନାମ: ....
ବୟସ:....................................
ଜନ୍ମ ତାରିଖ: ....

ଶୁଭମ୍
ପରିବାରବର୍ଗ

ଏଠାରେ ୨ X ୨ ସେ.ମି. ଫଟୋ ଲଗାନ୍ତୁ

ସର୍ତ୍ତାବଳୀ: ଏହି କୁପନ ବ୍ୟବହାର କରି ସମ୍ପୂର୍ଣ୍ଣ ମାଗଣାରେ ଜନ୍ମଦିନର ଶୁଭେଚ୍ଛା ଜଣାନ୍ତୁ। ଫଟୋଗ୍ରାଫ ସହିତ କୁପନଟି ପ୍ରକାଶନ ତାରିଖର ୭ ଦିନ ପୂର୍ବରୁ ଜନ୍ମଦିନ ଶୁଭେଚ୍ଛା, ଧରିତ୍ରୀ, ବି-୨୬, ରସୁଲଗଡ ଶିଳ୍ପାଞ୍ଚଳ, ଭୁବନେଶ୍ୱର-୧୦ ଠିକଣାରେ ପହଞ୍ଚିବା ଆବଶ୍ୟକ।

କେନ୍ଦ୍ର ଅଧ୍ୟାଦେଶ ବିରୋଧରେ ଏଏପିକୁ ଷ୍ଟାଲିନ୍‌ଙ୍କ ସମର୍ଥନ

ଚେନ୍ନାଇ, ୧।୬

ଦିଲ୍ଲୀ ସରକାରଙ୍କ ପ୍ରଶାସନିକ ସେବାକୁ ନିୟନ୍ତ୍ରଣ କରିବା ପାଇଁ କେନ୍ଦ୍ର ସରକାର ଆଣିଥିବା ଅଧ୍ୟାଦେଶକୁ ରାଜ୍ୟ ସଭାରେ ଗୃହୀତ କରାଇ ନ ଦେବା ପାଇଁ ମୁଖ୍ୟମନ୍ତ୍ରୀ ଅରବିନ୍ଦ କେଜ୍‌ରିୱାଲ ଅଭିଯାନ ଚଳାଇଛନ୍ତି। ଏହି କ୍ରମରେ ସେ ଗୁରୁବାର ତାମିଲନାଡୁ ମୁଖ୍ୟମନ୍ତ୍ରୀ ଏମ୍.କେ. ଷ୍ଟାଲିନ୍‌ଙ୍କୁ ଭେଟି ତାଙ୍କ ସମର୍ଥନ ଲୋଡ଼ିଥିଲେ। ଡିଏମ୍‌କେ ରାଜ୍ୟ ସଭାରେ ଏଏପିକୁ ସମର୍ଥନ କରିବ ବୋଲି ଷ୍ଟାଲିନ୍ ପ୍ରତିଶ୍ରୁତି ଦେବା ପରେ କେଜ୍‌ରିୱାଲ ତାଙ୍କୁ କୃତଜ୍ଞତା ଜଣାଇଛନ୍ତି।

ଯଦି ନିର୍ବାଚିତ ସରକାରଙ୍କର ପ୍ରଶାସନ ଉପରେ ନିୟନ୍ତ୍ରଣ ନ ରହିବ, ତେବେ ନିର୍ବାଚିତ ସରକାରଙ୍କର କିଛି ମାନେ ନାହିଁ। ପ୍ରଥମ ଥର ପାଇଁ କେନ୍ଦ୍ର ସରକାର ସୁପ୍ରିମକୋର୍ଟଙ୍କ ରାୟକୁ ଅକାମୀ କରିଦେଇଛନ୍ତି। ଏହା ଅସାମ୍ବିଧାନିକ ଓ ଅଗଣତାନ୍ତ୍ରିକ ବୋଲି ଷ୍ଟାଲିନ୍‌ଙ୍କୁ ଭେଟିବା ପରେ କେଜ୍‌ରିୱାଲ କହିଛନ୍ତି। କେଜ୍‌ରିୱାଲଙ୍କ ସହ ପଞ୍ଜାବ ମୁଖ୍ୟମନ୍ତ୍ରୀ ଭଗୱନ୍ତ ମାନ୍ ମଧ୍ୟ ଷ୍ଟାଲିନ୍‌ଙ୍କୁ ଭେଟିଥିଲେ। କେନ୍ଦ୍ର ଆଣିଥିବା ଅଧ୍ୟାଦେଶକୁ ପାର୍ଲାମେଣ୍ଟର ଆଗାମୀ ମୌସୁମୀ ଅଧିବେଶନରେ ଗୃହୀତ କରାଇବାକୁ ଉଦ୍ୟମ କରିବ। ରାଜ୍ୟ ସଭାରେ ଏନ୍‌ଡିଏର ୯୩ ସଦସ୍ୟ ରହିଛନ୍ତି। ଯଦି ଅଣଭାଜପା ଦଳଗୁଡ଼ିକ ଏକାଠି ହୁଅନ୍ତି, ତେବେ ସରକାରଙ୍କୁ ପରାସ୍ତ କରିପାରିବେ ବୋଲି କେଜ୍‌ରିୱାଲ କହିଛନ୍ତି। କେନ୍ଦ୍ର ଅଧ୍ୟାଦେଶ ବିରୋଧରେ ସବୁ ବିରୋଧୀ ଦଳଙ୍କୁ ଏକାଠି କରିବାକୁ ଦିଲ୍ଲୀ ମୁଖ୍ୟମନ୍ତ୍ରୀ ବିଭିନ୍ନ ରାଜ୍ୟକୁ ଗସ୍ତ କରୁଛନ୍ତି।

ଚେନ୍ନାଇ ଠାରେ ଗୁରୁବାର ତାମିଲନାଡୁ ମୁଖ୍ୟମନ୍ତ୍ରୀ ଏମ୍.କେ. ଷ୍ଟାଲିନ୍‌ଙ୍କ ସହ ଏଏପି ଆବାହକ ତଥା ଦିଲ୍ଲୀ ମୁଖ୍ୟମନ୍ତ୍ରୀ ଅରବିନ୍ଦ କେଜ୍‌ରିୱାଲ ।

ମୁଁ ଭାଜପାରେ ଅଛି, କିନ୍ତୁ ଭାଜପା ମୋର ହୋଇପାରିବ ନାହିଁ:ପଙ୍କଜା

ମୁମ୍ବାଇ,୧।୬: ଭାରତୀୟ ଜନତା ପାର୍ଟି(ଭାଜପା) ନେତ୍ରୀ ପଙ୍କଜା ମୁଣ୍ଡେ ପୁଣିଥରେ ଦଳ ଉପରେ ତାଙ୍କର ତାଙ୍କ ଅସନ୍ତୋଷ ବ୍ୟକ୍ତ କରିଛନ୍ତି। ଦିଲ୍ଲୀରେ ରାଷ୍ଟ୍ରୀୟ ସମାଜ ପାର୍ଟି ପକ୍ଷରୁ ଅହିଲ୍ୟା ଦେବୀ ହୋଲକରଙ୍କ ଜୟନ୍ତୀ ଅବସରରେ ଆୟୋଜିତ କାର୍ଯ୍ୟକ୍ରମରେ ପଙ୍କଜା ଦେଇଥିବା ବୟାନକୁ ନେଇ ଏବେ ପୁଣି ଚର୍ଚ୍ଚା ଆରମ୍ଭ ହୋଇଛି। ସେହି କାର୍ଯ୍ୟକ୍ରମରେ ପଙ୍କଜା କହିଛନ୍ତି, ମୁଁ ଭାଜପାରେ ଅଛି, କିନ୍ତୁ ଭାଜପା ମୋର ହୋଇପାରିବ ନାହିଁ। ଆଉ ଯଦି ତାଙ୍କ ପିତାଙ୍କ ସହ ଝଗଡା ହୁଏ, ତେବେ ସେ ତାଙ୍କ ଭାଇଙ୍କ ନିକଟକୁ ଯାଇପାରିବେ, ରାଷ୍ଟ୍ରୀୟ ସମାଜ ପାର୍ଟି ମୋର ମାତୃ ଘର। ଏହି କାର୍ଯ୍ୟକ୍ରମରେ କେନ୍ଦ୍ର ମନ୍ତ୍ରୀ ନୀତିନ ଗଡକରୀ ମଧ୍ୟ ଉପସ୍ଥିତ ଥିଲେ। ଏ ସମ୍ପର୍କରେ ମହାରାଷ୍ଟ୍ର ଭାଜପା ସଭାପତି ଚନ୍ଦ୍ରଶେଖର ବାୱାନକୁଲେ କହିଛନ୍ତି, ପଙ୍କଜା ମୁଣ୍ଡେ ଦଳ ଉପରେ ରାଗି ନାହାଁନ୍ତି। ମୁଁ ତାଙ୍କର ପୁରା ଭାଷଣ ଦେଖିଛି ଏବଂ ଶୁଣିଛି। ତାଙ୍କ ବିବୃତ୍ତିକୁ ଭୁଲ ଭାବରେ ଉପସ୍ଥାପିତ କରାଯାଇଛି। ରାଜ୍ୟରେ ଦଳକୁ ମଜବୁତ କରିବା ପାଇଁ ପଙ୍କଜା କାର୍ଯ୍ୟ କରୁଛନ୍ତି।

ନୂଆଦିଲ୍ଲୀସ୍ଥିତ ଏଆଇସିସି ମୁଖ୍ୟାଳୟରେ କଂଗ୍ରେସ ଅଧ୍ୟକ୍ଷ ମଲ୍ଲିକାର୍ଜୁନ ଖାର୍ଗେ ଦଳୀୟ ନେତା ଓ କର୍ମୀଙ୍କ ସହ ଆଲୋଚନା କରୁଛନ୍ତି ।

ପାଟନା ବିରୋଧୀ ଦଳ ବୈଠକରେ କଂଗ୍ରେସ ଯୋଗଦେବ

ନୂଆଦିଲ୍ଲୀ, ୧।୬(ପି.ଟି.)

ଜୁନ୍ ୧୨ରେ ବିହାରର ପାଟନାରେ ହେବାକୁ ଥିବା ବିରୋଧୀ ଦଳଗୁଡ଼ିକର ବୈଠକରେ କଂଗ୍ରେସ ଯୋଗଦେବ ବୋଲି ଗୁରୁବାର କହିଛି। ତେବେ ଦଳ ପକ୍ଷରୁ ବୈଠକରେ କିଏ ଯୋଗଦେବେ ତାହା ସ୍ଥିର ହୋଇନାହିଁ। ୨୦୨୪ ଲୋକ ସଭା ନିର୍ବାଚନରେ ଭାଜପାକୁ ପରାସ୍ତ କରିବା ଲାଗି ବିରୋଧୀ ଦଳଗୁଡ଼ିକୁ ଏକାଠି କରିବାକୁ ଉଦ୍ୟମ ଚଳାଇଥିବା ବିହାର ମୁଖ୍ୟମନ୍ତ୍ରୀ ତଥା ଜେଡିୟୁ ନେତା ନୀତୀଶ କୁମାର ଏହି ବୈଠକ ଡାକିଛନ୍ତି। କଂଗ୍ରେସରୁ କିଏ ଏଥିରେ ଯୋଗଦେବେ ତାହା ଖୁବ୍‌ଶୀଘ୍ର ନିଷ୍ପତ୍ତି ନିଆଯିବ ବୋଲି ଏଆଇସିସି ସାଧାରଣ ସମ୍ପାଦକ ଜୟରାମ ରମେଶ ଖବରଦାତାମାନଙ୍କୁ କହିଛନ୍ତି। ରାହୁଲ ଗାନ୍ଧୀ ଆମେରିକା ଗସ୍ତରେ ଥିବାବେଳେ ଦଳ ଅଧ୍ୟକ୍ଷ ମଲ୍ଲିକାର୍ଜୁନ ଖାର୍ଗେ ପାଟନା ବୈଠକରେ ଯୋଗଦେବେ କି ନାହିଁ ତାହା ଏପର୍ଯ୍ୟନ୍ତ ନିଷ୍ପତ୍ତି କରିନାହାନ୍ତି। କଂଗ୍ରେସ ସବୁଠୁ ବଡ଼ ଦଳ ଓ ପ୍ରତି ରାଜ୍ୟରେ ଏହାର ସଂଗଠନ ରହିଥିବାରୁ ବିରୋଧୀ ମେଣ୍ଟରେ ପ୍ରାଥମିକତା ମିଳିବା ନେଇ ଦଳ ଦାବି କରିଆସୁଛି। ବିଭିନ୍ନ ଦଳର ନେତା ଓ ବିରୋଧୀ ଦଳ ଶାସିତ ରାଜ୍ୟର ମୁଖ୍ୟମନ୍ତ୍ରୀମାନଙ୍କ ସହ ପରାମର୍ଶ କରି ୧୨ ତାରିଖରେ ବୈଠକ କରିବାକୁ ନୀତୀଶ ନିଷ୍ପତ୍ତି ନେଇଥିଲେ। ଏଥିରେ ବିରୋଧୀ ଦଳଗୁଡ଼ିକର ବରିଷ୍ଠ ନେତାମାନେ ଯୋଗଦେବା ଆଶା କରାଯାଉଛି।

ଆନ୍ଦୋଳନକାରୀଙ୍କ ସହ ଯୋଗଦେଲା ଯୁବକଂଗ୍ରେସ

ଭୁବନେଶ୍ୱର, ୧।୬(ବ୍ୟୁରୋ)

ଅଲ୍ ଓଡ଼ିଶା ଭୋକେଶନାଲ ଟ୍ରେନର ମହାସଂଘର ନିଯୁକ୍ତିକୁ ସ୍ଥାୟୀ ତଥା ସେମାନଙ୍କୁ ପୂର୍ଣ୍ଣ ଶିକ୍ଷକ ମାନ୍ୟତା, ସମାନ କାମକୁ ସମାନ ଦରମା ପ୍ରଦାନ ଦାବିରେ ଗତ ୪ ଦିନ ଧରି ଭୁବନେଶ୍ୱରସ୍ଥିତ ଲୋୟର ପିଏମ୍‌ଜିଠାରେ ଚାଲିଥିବା ବିକ୍ଷୋଭ ଓ ଧାରଣାକୁ ଓଡ଼ିଶା ପ୍ରଦେଶ ଯୁବକଂଗ୍ରେସ ସମର୍ଥନ ଜଣାଇଛି। ଗୁରୁବାର ଓଡ଼ିଶା ପ୍ରଦେଶ ଯୁବକଂଗ୍ରେସ ସଭାପତି ସ୍ମୃତିରଞ୍ଜନ ଲେଙ୍କା ଆନ୍ଦୋଳନକାରୀଙ୍କୁ ବିକ୍ଷୋଭ ସ୍ଥଳରେ ଭେଟି ସେମାନଙ୍କ ଦାବି ସମ୍ପର୍କରେ ଆଲୋଚନା କରିଛନ୍ତି।

ସଂଘ ସଭାପତି ସୁନୀଲ କୁମାର ଦେବତାଙ୍କ ଅଧ୍ୟକ୍ଷତାରେ ଆୟୋଜିତ ବିକ୍ଷୋଭ ସଭାରେ ସ୍ମୃତିରଞ୍ଜନ ରାଜ୍ୟ ସରକାରଙ୍କ ଆଉଟ୍‌ସୋର୍ସିଂ ନିଯୁକ୍ତି ପ୍ରଥାକୁ ଘୋର ବିରୋଧକରି କହିଛନ୍ତି, ସମାନ କାମକୁ ସମାନ ଦରମା ପ୍ରଦାନ ଏବଂ ଆଉଟ୍‌ସୋର୍ସିଂ ନିଯୁକ୍ତିକୁ ସମ୍ପୂର୍ଣ୍ଣ ଉଚ୍ଛେଦ ଦାବିରେ ଯୁବକଂଗ୍ରେସ ନିରନ୍ତର ଆନ୍ଦୋଳନ ଜାରି ରଖିଛି ବୋଲି ସେ କହିବା ସହ ଧନ୍ଦାମୂଳକ ପ୍ରଶିକ୍ଷକଙ୍କ ନିଯୁକ୍ତି ସରକାର ନିଜ ହାତକୁ ନେଇ ଶିକ୍ଷା ବିଭାଗରେ କମ୍ପାନୀ ନିଯୁକ୍ତିକୁ ବନ୍ଦ କରିବା ପାଇଁ ଦାବି କରିଛନ୍ତି। ପ୍ରକାଶଯୋଗ୍ୟ, ରାଜ୍ୟରେ ୨୦୧୬ରେ ଧନ୍ଦାମୂଳକ ଶିକ୍ଷା ଆରମ୍ଭ ହୋଇ ୬ ବର୍ଷ ଅତିକ୍ରାନ୍ତ ହୋଇଛି। କାର୍ଯ୍ୟରତ ୨୧୨୨ ଜଣ ପ୍ରଶିକ୍ଷକ ଏବେ ମଧ୍ୟ ବିଭିନ୍ନ ସମସ୍ୟା ମଧ୍ୟରେ ଅଛନ୍ତି। ଆଉଟ୍ ସୋର୍ସିଂ କମ୍ପାନୀଗୁଡ଼ିକ ବିଭିନ୍ନ ସମୟରେ ପ୍ରଶିକ୍ଷକଙ୍କ ଉପରେ ଅତ୍ୟାଚାର, ମନଇଚ୍ଛା ଛଟେଇ ଏବଂ ଛଟେଇ ପରେ ସେମାନଙ୍କ ଇପିଏଫ୍, ଗ୍ରାଚୁଇଟି ଆଦି ଅର୍ଥ ଦେବାରେ ମଧ୍ୟ ହେରଫେର କରୁଛନ୍ତି। ଏପରିକି କାର୍ଯ୍ୟରତ ପ୍ରଶିକ୍ଷକଙ୍କ ମଧ୍ୟରୁ ମୃତ୍ୟୁବରଣ କରିଥିବା ପ୍ରଶିକ୍ଷକଙ୍କ ପରିବାରକୁ ମଧ୍ୟ କୌଣସି ଆର୍ଥିକ ସହାୟତା ମିଳୁନାହିଁ। ଏ ସମ୍ପର୍କରେ ବାରମ୍ବାର ସରକାରଙ୍କ ନିକଟରେ ଅଭିଯୋଗ ହୋଇସାରିଥିଲେ ମଧ୍ୟ ସରକାର ସବୁ ଜାଣି ନୀରବଦ୍ରଷ୍ଟା ସାଜିଛନ୍ତି। ସରକାର ୫-ଟି ସ୍କୁଲ ଆଳରେ କୋଟି କୋଟି ଟଙ୍କା ପାଣି ଭଳି ବ୍ୟୟ କରୁଥିବାବେଳେ ଶିକ୍ଷା ବିଭାଗରେ ଆଉଟ୍‌ସୋର୍ସିଂ ମାଧ୍ୟମରେ ନିଯୁକ୍ତି ଦେବା ଲଜ୍ଜାଜନକ ବୋଲି ସ୍ମୃତିରଞ୍ଜନ କ୍ଷୋଭ ପ୍ରକାଶ କରିଛନ୍ତି।

ବହୁ ବିଜେଡି ନେତା ଯୋଗାଯୋଗରେ ଅଛନ୍ତି: ଭାଜପା

ଭୁବନେଶ୍ୱର, ୧।୬(ବ୍ୟୁରୋ)

ପୋଡ଼ା ଟ୍ରାନ୍ସଫର୍ମର ବି ବିଜୁଳି ଦେଲା: ପ୍ରତାପ ଦେବ

୨୦୨୪ ସାଧାରଣ ନିର୍ବାଚନକୁ ଆଉ କମ୍ ସମୟ ଥିବାବେଳେ ବିଜେଡିର ଏକାଧିକ ନେତା ଓ ବିଧାୟକ ସମ୍ପର୍କରେ ଥିବା ନେଇ ବହୁ ଭାଜପା ନେତା ବାରମ୍ବାର ଦାବି କରିବା ଆରମ୍ଭ କରିଦେଇଛନ୍ତି। ତେବେ ନିର୍ବାଚନ ଆସିଲେ ବହୁ ନେତା ଦଳ ଅଦଳବଦଳ କରିଥାଆନ୍ତି। ସେହି ଦୃଷ୍ଟିରୁ ଏବେ ନିର୍ବାଚନ ପାଖେଇ ଆସୁଥିବା ବେଳେ ଏଭଳି ଚର୍ଚ୍ଚା ପୁଣି ଚାଲିଲାଣି। ଭାଜପା ନେତାଙ୍କ ଏହି ଦାବି ପରେ ଏହାକୁ ନେଇ ରାଜନୈତିକ ମହଲରେ ଭିନ୍ନ ଚର୍ଚ୍ଚା ଜୋର୍ ଧରିଛି। କେଉଁ ନେତାମାନେ ଭାଜପା ସମ୍ପର୍କରେ ଅଛନ୍ତି ଏବଂ ସେମାନଙ୍କ ଏହି ଦାବିର କେତେ ସତ୍ୟତା ରହିଛି ତାହା ମଧ୍ୟ ଚର୍ଚ୍ଚାର ପ୍ରସଙ୍ଗ ପାଲଟିଛି। ହେଲେ ଭାଜପା ଏହାକୁ ସେତେଟା ଗୁରୁତ୍ୱ ଦେଇ ନାହିଁ। ପ୍ରଥମେ ଭାଜପା ରାଜ୍ୟ ସଭାପତି ମନମୋହନ ସାମଲ ବିଜେଡିର ୧୧୭ ବିଧାୟକ ତାଙ୍କ ଦଳ ସହିତ ସମ୍ପର୍କରେ ଥିବା କଥା କହିଥିଲେ। ଏହାପରେ ଏହି କଥାକୁ ଭାଜପା ଏମ୍‌ପି ଜୁଏଲ୍ ଓରାମ, କେନ୍ଦ୍ରମନ୍ତ୍ରୀ ବିଶ୍ୱେଶ୍ୱର ଟୁଡୁ ଏବେ ଦଳର ବରିଷ୍ଠ ନେତା ପୃଥ୍ୱୀରାଜ ହରିଚନ୍ଦନ କହିଛନ୍ତି।

ଜୁଏଲ୍ କହିଛନ୍ତି, ବିଜେଡିର ଏମ୍‌ପି ଏବଂ ବିଧାୟକମାନେ ସେମାନଙ୍କ ସରକାରର କାର୍ଯ୍ୟରେ ଅସନ୍ତୁଷ୍ଟ ଅଛନ୍ତି। ସରକାରୀ କାର୍ଯ୍ୟ ଉପରେ ସେମାନେ ବିଶେଷତଃ ଅସନ୍ତୁଷ୍ଟ। ସେହି ଅସନ୍ତୋଷ କେବେ ବିସ୍ଫୋରଣର ରୂପ ନେବ ତାହା କହିହେବ ନାହିଁ। ଯେଉଁମାନେ ବିଜେଡି ସରକାର ଉପରେ ଅସନ୍ତୁଷ୍ଟ ଅଛନ୍ତି ସେମାନଙ୍କ ସହ ସାଙ୍ଗଠନିକସ୍ତରରେ କଥାବାର୍ତ୍ତା ଚାଲିଛି ବୋଲି ସେ କହିଛନ୍ତି। ପୃଥ୍ୱୀରାଜ କହିଛନ୍ତି, ବିଜେଡି ସରକାରରେ ଯେପରି ଭ୍ରଷ୍ଟାଚାର, ଅନାଚାର ଏବଂ ଏକଚ୍ଛତ୍ରବାଦ ଚାଲିଛି ତାକୁ ଶେଷ କରିବାକୁ ସେମାନଙ୍କ ଦଳରୁ ୧୦୦ରୁ ଅଧିକ ବିଭୀଷଣ ହୋଇ ବିଭିନ୍ନ ନେତୃତ୍ୱ ବାହାରିବେ ଏବଂ ଧର୍ମର ସାଥ୍ ଦେବେ। ସେକଥା ସିଧାସଳଖ ଭାବେ ସେହି ରାସ୍ତାରେ ହିଁ ଚାଲିଛି। ବିଜେଡିରେ ୮୦ ପ୍ରତିଶତ ନେତୃତ୍ୱ ଦଳ ଛାଡ଼ିବା ଲାଗି ମାନସିକସ୍ତରରେ ପ୍ରସ୍ତୁତ ହୋଇ ରହିଛନ୍ତି ବୋଲି ସେ କହିଛନ୍ତି। ଅପରପକ୍ଷେ ବିଜେଡି ନେତା ତଥା ମନ୍ତ୍ରୀ ପ୍ରତାପ କେଶରୀ ଦେବ କହିଛନ୍ତି, ତାଙ୍କ ବିଧାୟକମାନେ ଆମ ଲିଙ୍କ୍‌ରେ ଏବଂ ଆମ ବିଧାୟକମାନେ ସେମାନଙ୍କ ସମ୍ପର୍କରେ ଅଛନ୍ତି। ନିର୍ବାଚନ ଯେତେବେଳେ ଆସିବ ବିଭିନ୍ନ ଚର୍ଚ୍ଚା ଓ ଆଲୋଚନା ସୃଷ୍ଟି ହେବ। ସେମାନେ ଆଗରୁ କହୁ ନ ଥିଲେ କି ୧୨୦ ଆସନ ନେବେ, ବଙ୍ଗୋପସାଗରରେ ପକେଇଦେବେ, ପୋଡ଼ା ଟ୍ରାନ୍ସଫର୍ମର ବି କହୁଥିଲେ। କ'ଣ ହେଲା, ପୋଡ଼ା ଟ୍ରାନ୍ସଫର୍ମର ବିଜୁଳି ଦେଲା। ୧୨୦ ସିଧା ୨୨ରେ ପରିଣତ ହେଲା। ଏବେ ସେମାନେ ସେହିଭଳି କଥା କହୁଛନ୍ତି ବୋଲି ପ୍ରତାପ କହିଛନ୍ତି।

ମନେ ପଡ଼ନ୍ତି

ଦ୍ୱାଦଶାହ ଉପଲକ୍ଷେ ଅଶ୍ରୁଳ ଶ୍ରଦ୍ଧାଞ୍ଜଳି

୰ଇଞ୍ଜିନିୟର ନୀଳକଣ୍ଠ ମିଶ୍ର

ସ୍ଥାନ:୯୧, ସୂର୍ଯ୍ୟନଗର, ଭୁବନେଶ୍ୱର
ଆବିର୍ଭାବ: ତା୭।୦୮।୧୯୨୭ ମସିହା
ତିରୋଧାନ: ତା୨୨।୦୫।୨୦୨୩ ମସିହା
ଆପଣଙ୍କ ଅକସ୍ମାତ୍ ପରଲୋକ ଆମ ଜୀବନରେ ଏକ ବିରାଟ ଶୂନ୍ୟତା ଆଣି ଦେଇଛି। ଆପଣଙ୍କର ସ୍ନେହ, ଶ୍ରଦ୍ଧା, କର୍ତ୍ତବ୍ୟନିଷ୍ଠା ଓ ଆଦର୍ଶ ଆମ ପଥ ପ୍ରଦର୍ଶକ ହେଉ, ଆପଣଙ୍କର ପବିତ୍ର ଆତ୍ମାର ସଦ୍‌ଗତି ନିମନ୍ତେ ମହାପ୍ରଭୁ ଶ୍ରୀ ଜଗନ୍ନାଥଙ୍କ ପାଦପଦ୍ମରେ ଆମର ଭକ୍ତିପୂର୍ଣ୍ଣ ପ୍ରାର୍ଥନା ।
ଶୋକସନ୍ତପ୍ତ: ପୁଅ, ବୋହୂ, ଝିଅ, ଜ୍ୱାଇଁ, ନାତି, ନାତୁଣୀ ଏବଂ ସମସ୍ତ ପରିବାରବର୍ଗ
ଧ-୭୪୭୦୭

ତୃତୀୟ ଶ୍ରାଦ୍ଧବାର୍ଷିକୀ ଉପଲକ୍ଷେ ଅଶ୍ରୁଳ ଶ୍ରଦ୍ଧାଞ୍ଜଳି

୰ଇଂ. ଗଗନ ବିହାରୀ କଲେତ୍

ଗାନ୍ଧୀନଗରପଡ଼ା, ଗାଇସିଲେଟ୍, ବରଗଡ଼
ଆବିର୍ଭାବ: ୧୦।୦୫।୧୯୭୦
ତିରୋଧାନ: ୨।୦୬।୨୦୨୦
ତୁମେ ଯେଉଁଠି ଥାଅ, ଭଲରେ ଥାଅ। ତୁମ ଆତ୍ମାର ସଦ୍‌ଗତି ନିମନ୍ତେ ମହାପ୍ରଭୁ ଶ୍ରୀଜଗନ୍ନାଥଙ୍କଠାରେ ବିନମ୍ର ପ୍ରାର୍ଥନା।
ସାନଭାଇ ଘନ, ଭାଇବୋହୂ କଲ୍ୟାଣୀ, ଝିଅ ଜାଗୃତିରାଣୀ ଏବଂ କଲେତ୍ ପରିବାରବର୍ଗ।
ଧ-୦୪୮୬

Classified Everyday
0674-2580101, 2549949

AUTOMOBILE

SALE

Tata Hywa (Model-3118) 2018, 5nos. Tata Hywa (Model-2518) 2016, 4nos. Contact- 9827516256. 7504690838. D-74869

REAL ESTATE

SALE

Land for sale at Sundarpada 12050sqft. private land. Contact: 9437075283. D-0463

Prime Commercial Land for Sale. On NH-26 towards Jagdalpur, infront of High School at Boriguma. {Area 2400sqft. size (40'X60')}. Interested Genuine owner's are requested to immediately contact Mob No- 9437612922/ 8770656882. D-61950

ଭୁବନେଶ୍ୱର ଫୁଲନଖରା ଛକରେ **simplex/ duplex,** ରସୁଲଗଡ଼ରେ **3BHK flat** ମିଳୁଛି। **9658122456, 8327785834.** D-74866

ନଖରାଛକ East Engineering College ପାଖରେ Sqft. 1550/-, Main roadରୁ 500 mtr. sqft.1050/-, 800/- Boundary, ଘରବାରି, ଇଲେକ୍ଟ୍ରିସିଟି ଥାଇ ବିକ୍ରିହେବ – 9178704897. D-74865

ଭୁବନେଶ୍ୱର ଜଟଣୀଗେଟ୍ ପାଖରେ 1200sqft-3,60,000/-, ଛତାବର 1200sqft-3,00,000/- ନଖରା– 300/- 6371569855. D-74870

Newly built 3 BHK Duplex at Subhadra Villa, Gated Community, Land Area-1200 sqft., Built-up Area- 1765 sqft. At: Pradhan Sahi, on Sundarapada - Jatani main road side. Contact: 9437404347. D-74706

ସ୍ଥିତିବାନ ଗୃହ ଉପଯୋଗୀ ପ୍ଲଟ ପିତାପଲ୍ଲୀ ଓ ଛତାବରରେ ୩୦ft ରୋଡ ଓ ଇଲେକ୍ଟ୍ରି ଥାଇ ସୁଲଭ ଦରରେ ମିଳୁଛି। 8658219495 D-0468

Gharabari plots with boundary wall at Balianta ready to construction for sale. Contact: 9438620034. D-0414

ପାଠକଙ୍କ ପାଇଁ ସୂଚନା

କ୍ଲାସିଫାଏଡରେ ପ୍ରକାଶିତ କେତେକ ବିଜ୍ଞାପନକୁ ଭିତ୍ତିକରି କିଛି ପାଠକ ଠକାମିର ଶିକାର ହେଉଥିବା ଆମର ଦୃଷ୍ଟିଗୋଚର ହେଉଛି। ବିଜ୍ଞାପନ ଦେଉଥିବା ସଂସ୍ଥାମାନଙ୍କ ସହ କାରବାର କରିବା ପୂର୍ବରୁ ସବିଶେଷ ତଥ୍ୟ ଓ ନିଜର ବିବେକ ଖଟାଇ କାରବାର କରନ୍ତୁ। ଏଥିପାଇଁ ଧରିତ୍ରୀ କର୍ତ୍ତୃପକ୍ଷ ଦାୟୀ ରହିବେ ନାହିଁ।

FOR RENT

My house at Nayapalli 1BHK, 2BHK, 3BHK for Family. 9438490107, 8895096862. D-74690

Healthcare

Newly open health benefits SPA special offer @ 799, Master Centeen. 9124527173. D-75109

Email ମାଧ୍ୟମରେ କ୍ଲାସିଫାଏଡକୁ ବିଜ୍ଞାପନ ପଠାଇବାର ଠିକଣା:–
classifieddharitri@gmail.com

Herbal full body massage by smart / expert therapist. Contact: 784692324 4. D-74691

Asribada Panchakarma herbal SPA Kesharimall, Bhubaneswar. Contact: 8926173473. D-74688

Spa full body Massage only best therapist Gents & ladies@799/- & home service@1199/-, Bhubaneswar. 9337672475. D-0484

Full body massage relax body mind by trend lady therapist. 7008773793. D-75110

Newly open SPA positively health benefits with expert therapist. 8114322659. D-75111

Newly open health benefits Spa special offer @799 Jaydev Vihar. 8018429809. D-75113

AFFIDAVIT

By virtue of an affidavit sworn before the Executive Magistrate, Bhubaneswar on 07.10.2016, I Subash Chandra Behera, S/o Nityananda Behera of Purunapani, PO-Kendupalli, PS-Baideswar, Dist- Cuttack have changed my name from Subash Chandra Behera to Ramesh Chandra Behera for all purposes. D-0485

ନିଜର ପ୍ରିୟଜନମାନଙ୍କୁ ଜନ୍ମଦିନର ଓ ବିବାହ ଶୁଭେଚ୍ଛା ଜଣାନ୍ତୁ କେବଳ ଟ୨୧୦/–ରେ। ରଙ୍ଗୀନ ଟ୪୨୦/–ରେ। (ଫଟୋ ସହ) ବି.ଦ୍ର.: ଶୁଭେଚ୍ଛା ୬ସେମି. (H) X ୪ସେମି. (W) ହେବା ଆବଶ୍ୟକ।

I Harekrushna Nayak, Vill- Amrutamani, PO- Erada, PS- Sabarang, State- Odisha. That, I am serving in Army no- 14824296 A, in the pension book My son Nirmal Nayak his D.O.B- 10.01.2002. His correct name and D.O.B according to his C.B.S.E passed certificate and his Aadhaar card is Nirmal Kumar Nayak and D.O.B is 10.01.2003. Hence, I declare that Nirmal Nayak and Nirmal Kumar Nayak is one and same person. D-0490

Your Classified Advertisement published in Dharitri will be listed free in Dharitri Online Edition: **dharitriepaper.in**

12th BIRTHDAY WISH

K. Upansu (Subham)

"You are the only reason of our happiness"
Best Wishes: Papa & Mama, Tata & Maama, Peda Tata & Peda Maama, Aja & Aai, Tulu & July, Lachu & Lila, Giri & Pushpa, Ashish & Santu, Rinku & Barsha, Kuni, Rinki, Sonu, Munu, Joshna, Rudra, Bhawna, Sanvi, Purbika, Mohil & Tanvika
D-0480

ଶିଶୁ ସାହିତ୍ୟରେ ଅଧ୍ୟାପକଙ୍କ ଡକ୍ଟରେଟ୍ ଲାଭ

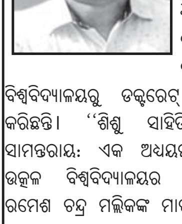

ରାଜସୁନାଖଳା ମହାବିଦ୍ୟାଳୟର ଓଡ଼ିଆ ବିଭାଗର ଯୁବ ଅଧ୍ୟାପକ ପ୍ରଶାନ୍ତ କୁମାର ସ୍ୱାଇଁ ଓଡ଼ିଆ ଶିଶୁ ସାହିତ୍ୟରେ ଗବେଷଣା କରି ଉତ୍କଳ ବିଶ୍ୱବିଦ୍ୟାଳୟରୁ ଡକ୍ଟରେଟ୍ ଡିଗ୍ରୀ ଲାଭ କରିଛନ୍ତି। "ଶିଶୁ ସାହିତ୍ୟିକ ବୀରେନ୍ଦ୍ର ସାମନ୍ତରାୟ: ଏକ ଅଧ୍ୟୟନ" ଶୀର୍ଷକରେ ଉତ୍କଳ ବିଶ୍ୱବିଦ୍ୟାଳୟର ଅଧ୍ୟାପକ ଡ. ରମେଶ ଚନ୍ଦ୍ର ମଲ୍ଲିକଙ୍କ ମାର୍ଗଦର୍ଶନରେ ସେ ଗବେଷଣା କରୁଥିଲେ। ତାଙ୍କର ଏହି ଗବେଷଣା ନିବନ୍ଧଟି ଉତ୍କଳ ସଂସ୍କୃତି ବିଶ୍ୱବିଦ୍ୟାଳୟର କୁଳପତି ପ୍ରଫେସର ପ୍ରସନ୍ନ କୁମାର ସ୍ୱାଇଁ ଏବଂ ଦିଲ୍ଲୀ ବିଶ୍ୱବିଦ୍ୟାଳୟର ଅବସରପ୍ରାପ୍ତ ପ୍ରଫେସର ପ୍ରକାଶ ପଟ୍ଟନାୟକଙ୍କ ଦ୍ୱାରା ଉଚ୍ଚ ପ୍ରଶଂସିତ ହୋଇଛି। ରାଜସୁନାଖଳା ଅନ୍ତର୍ଗତ ପାନନଗରର ପୂର୍ବତନ ସରପଞ୍ଚ କିଶୋର ମୋହନ ସ୍ୱାଇଁ ଓ କନକଲତା ସ୍ୱାଇଁଙ୍କର ସେ ସୁପୁତ୍ର ଅଟନ୍ତି। ଶିଶୁ ସାହିତ୍ୟର ଅନ୍ୟତମ ଗବେଷକ ଡକ୍ଟର ଲକ୍ଷ୍ମୀକାନ୍ତ ଖୁଣ୍ଟିଆଙ୍କର ପ୍ରଚ୍ଛନ୍ନ ପ୍ରେରଣାରେ ଏହି କାର୍ଯ୍ୟଟି ସମ୍ଭବପର ହୋଇଥିବାରୁ ତାଙ୍କୁ କୃତଜ୍ଞତା ଜଣାଇଛନ୍ତି।
ଧ-୦୪୮୯

ସ୍ମରଣୀୟ ଆଇପିଏଲ୍

ନିର୍ମଳ କୁମାର ମିଶ୍ର

ଚାମ୍ପିୟନ ଚେନ୍ନାଇ ସୁପର କିଙ୍ଗ୍ସ ଦଳ

ଆଇପିଏଲ୍ ୧୬ଶ ସଂସ୍କରଣର ସଫଳ ପରିସମାପ୍ତି ଘଟିଛି। ବର୍ଷା ଯୋଗୁ ପ୍ରଥମଥରପାଇଁ ରିଜର୍ଭ ଦିବସରେ ଫାଇନାଲ ଖେଳା ଯାଇଥିବାବେଳେ ୫ମ ଥରପାଇଁ ଚାମ୍ପିୟନ ହୋଇଛି ମହେନ୍ଦ୍ର ସିଂ ଧୋନୀଙ୍କ ଚେନ୍ନାଇ ସୁପର କିଙ୍ଗ୍ସ। ଇମ୍ପାକ୍ଟ ସବ୍‌ଷ୍ଟିଚ୍ୟୁଟ ନିୟମ ଏଥର ଆଇପିଏଲ୍‌କୁ ପୂର୍ବ ତୁଳନାରେ ଅଧିକ ରୋମାଞ୍ଚକ କରିଥିଲା....

ଦୀର୍ଘ ୨ ମାସ ଧରି ଦର୍ଶକମାନଙ୍କୁ ଭରପୂର ମନୋରଞ୍ଜନ ଯୋଗାଇବା ପରେ ବିଶ୍ୱ କ୍ରିକେଟର ସର୍ବଶ୍ରେଷ୍ଠ ପ୍ରିମିୟର ଲିଗ ଆଇପିଏଲ୍ ୧୬ତମ ସଂସ୍କରଣର ସଫଳ ପରିସମାପ୍ତି ଘଟିଛି। ଅନେକ ଦୃଷ୍ଟି କୋଣରୁ ସଫଳତାର ଶୀର୍ଷକୁ ଛୁଇଁଛି ଏହି ପ୍ରଫେଶନାଲ ଟି୨୦ ଲିଗ୍। ଅନେକ ନୂଆ ରେକର୍ଡ ସ୍ଥାପନ ହୋଇଥିବା ବେଳେ ପୂର୍ବଭଳି ଅନେକ ଭଦୀୟମାନ ଖେଳାଳି ସେମାନଙ୍କ ପ୍ରଦର୍ଶନ ମାଧ୍ୟମରେ କ୍ରିକେଟ ପ୍ରେମୀଙ୍କ ମନକୁ ଛୁଇଁ ପାରିଛନ୍ତି। ଅନେକ ଅନକ୍ୟାପଡ୍ ଖେଳାଳି ଆଇପିଏଲ୍ ମାଧ୍ୟମରେ ନିଜର ସ୍ୱତନ୍ତ୍ର ପରିଚୟ ସୃଷ୍ଟି କରିଛନ୍ତି। ଖେଳାଳି ନିଲାମ ପ୍ରକ୍ରିୟାଠାରୁ ଆରମ୍ଭ କରି ଫାଇନାଲ ପର୍ଯ୍ୟନ୍ତ ଏଥର ଆଇପିଏଲ୍ ଚର୍ଚ୍ଚାରେ ରହିଛି। ଦଳଗତ ଏବଂ ବ୍ୟକ୍ତିଗତ କ୍ଷେତ୍ରରେ ଅନେକ ରେକର୍ଡ ସ୍ଥାପନ ହୋଇଛି। ଗୁରୁତ୍ୱପୂର୍ଣ୍ଣ କଥା ହେଲା ଗତ ସଂସ୍କରଣରେ ପଏଣ୍ଟ ଟେବୁଲର ୯ମ ଏବଂ ୧୦ମ ସ୍ଥାନରେ ରହିଥିବା ଚେନ୍ନାଇ ଏବଂ ମୁମ୍ବାଇ ଏଥର ଦମ୍‌ଦାର ପ୍ରଦର୍ଶନ କରି ପ୍ଲେ ଅଫ୍‌ରେ ସ୍ଥାନ ପକ୍କା କରିଥିଲେ। ହାଇଦ୍ରାବାଦ, କୋଲକାତା, ପଞ୍ଜାବ ଓ ଦିଲ୍ଲୀ ବେଶ୍ ଶକ୍ତିଶାଳୀ ଦଳ ରୂପେ ପ୍ରତୀୟମାନ ହେଉଥିଲେ ମଧ୍ୟ ଗ୍ରୁପ ପର୍ଯ୍ୟାୟରେ ଅତି ନୈରାଶ୍ୟଜନକ ଖେଳ ଦେଖାଇଥିଲେ। ହାର୍ଦ୍ଦିକ ପାଣ୍ଡ୍ୟାଙ୍କ ଗୁଜରାଟ ଟାଇଟନ୍ସ ପୂର୍ବ ବର୍ଷଭଳି ଚଳିତ ସଂସ୍କରଣରେ ମଧ୍ୟ ଆରମ୍ଭରୁ ଭଲ ପ୍ରଦର୍ଶନ କରି ୧୦ ବିଜୟ ସହ ୨୦ ପଏଣ୍ଟ ପାଇ ଟେବୁଲର ଶୀର୍ଷରେ ରହିଥିଲା। ଏଡେନ ମାର୍କରାମଙ୍କ ନେତୃତ୍ୱାଧୀନ ହାଇଦ୍ରାବାଦ ଦଳ ମାତ୍ର ୪ ମ୍ୟାଚରେ ବିଜୟୀ ହୋଇ ପଏଣ୍ଟ ଟେବୁଲର ନିମ୍ନରେ ରହିଥିଲା। ରାଜସ୍ଥାନ ଦଳ ଆରମ୍ଭରୁ ଚମତ୍କାର ଖେଳ ପ୍ରଦର୍ଶନ କରିଥିଲେ ମଧ୍ୟ ଶେଷ ପର୍ଯ୍ୟାୟରେ ଅନ୍‌ଲକି ସାବ୍ୟସ୍ତ ହୋଇଥିଲେ। ଗୁଜରାଟ, ଚେନ୍ନାଇ, ଲକ୍ଷ୍ନୌ ଏବଂ ମୁମ୍ବାଇ ଦଳ ପ୍ଲେ ଅଫ୍‌ରେ ପ୍ରବେଶ କରିଥିଲେ। ପ୍ରଥମ କ୍ୱାଲିଫାୟରରେ ଗୁଜରାଟକୁ ହରାଇ ଚେନ୍ନାଇ ସୁପର କିଙ୍ଗ୍ସ ସିଧାସଳଖ ଫାଇନାଲ ଟିକେଟ ପାଇଥିଲା। ଏଲିମିନେଟର ମ୍ୟାଚରେ ରୋହିତ ଶର୍ମାଙ୍କ ମୁମ୍ବାଇ ଦଳ ଲକ୍ଷ୍ନୌକୁ ୮୧ ରନ୍‌ରେ ପରାସ୍ତ କରିଥିବା ବେଳେ କ୍ୱାଲିଫାୟର ୨ରେ ଗୁଜରାଟ ୬୨ ରନ୍‌ରେ ମୁମ୍ବାଇକୁ ହରାଇ ଫାଇନାଲରେ ପ୍ରବେଶ କରିଥିଲା। ଫାଇନାଲରେ ୨୦୧୦, ୨୦୧୧, ୨୦୧୮, ୨୦୨୧ର ୪ ଥରର ଚାମ୍ପିୟନ ଚେନ୍ନାଇ ଏବଂ ଗତବର୍ଷର ଚାମ୍ପିୟନ ଗୁଜରାଟକୁ ହରାଇ ୫ମ ଟାଇଟଲ ହାସଲ କରିଥିଲା। ଏକ ବର୍ଷା ବାଧା ପ୍ରାପ୍ତ ରୋମାଞ୍ଚକର ଫାଇନାଲରେ ଏବଂ ଆଇପିଏଲ୍ ଇତିହାସରେ ପ୍ରଥମ ଥର ପାଇଁ ରିଜର୍ଭ ଡେ' ଫାଇନାଲରେ ଚେନ୍ନାଇକୁ ପଞ୍ଚମ ଟାଇଟିଲ ମିଳିଥିଲା ଏବଂ ଟାଇଟନ୍ସର ଟାଇଟଲ ବଜାୟ ରଖିବା ସ୍ୱପ୍ନ ଧୂଳିସାତ ହୋଇଥିଲା।

ଏହା ଏକ ବ୍ୟାଟର୍ସଙ୍କ ଆଇପିଏଲ ଥିଲା କହିଲେ ଅତ୍ୟୁକ୍ତି ହେବନାହିଁ। 'ଇମ୍ପାକ୍ଟ ପ୍ଲେୟର' ନୂଆ ନିୟମ ପ୍ରତ୍ୟେକ ଟିମକୁ ଅଧିକ ସ୍କୋରପାଇଁ ଖୋରାକ ଯୋଗାଇଥିଲା। ଅଳ୍ପ କେତେକ ପିଚ୍‌କୁ ଛାଡ଼ିଦେଲେ ସମସ୍ତ ଭେନ୍ୟୁର ଗ୍ରାଉଣ୍ଡମ୍ୟାନମାନେ ଭଲ ବ୍ୟାଟିଂ ଉଇକେଟ ପ୍ରସ୍ତୁତ କରିଥିଲେ। ଫଳସ୍ୱରୂପ ଫାଇନାଲକୁ ମିଶାଇ ମୋଟ ଟୁର୍ନାମେଣ୍ଟରେ ୩୭ ଥର ୨ଶହରୁ ଅଧିକ ରନ୍ ସ୍କୋର ହୋଇଥିଲା। ୮ଟି ମ୍ୟାଚରେ ୨୦୦ରୁ ଅଧିକ ରନ୍ ପିଛା କରି ଦଳ ଗୁଡ଼ିକ ବିଜୟୀ ହୋଇଥିଲେ। ମୁମ୍ବାଇ ଦଳ ସର୍ବାଧିକ ୪ଥର ୨ଶହରୁ ଊର୍ଦ୍ଧ୍ୱ ରନ୍ ପିଛା କରି ବିଜୟୀ ହୋଇଥିବାବେଳେ ୱାଙ୍ଖଡେ ଷ୍ଟାଡିୟମରେ ସର୍ବାଧିକ ୪ ମ୍ୟାଚରେ ୪ଶହରୁ ଅଧିକ ରନ୍ ସଂଗ୍ରହ ହୋଇଥିଲା। ୧୨ଟି ମ୍ୟାଚରେ ଉଭୟ ଦଳ ୨୦୦ରୁ ଅଧିକ ରନ୍ ସଂଗ୍ରହ କରିଥିଲେ। ମୁମ୍ବାଇ ଏବଂ ଗୁଜରାଟ ମଧ୍ୟରେ ଅନୁଷ୍ଠିତ ୨ୟ କ୍ୱାଲିଫାୟର ମ୍ୟାଚରେ ମୋଟ ୪୦୪ ରନ୍ ସଂଗ୍ରହ ଆଇପିଏଲ ଇତିହାସରେ ୩ୟ ସର୍ବାଧିକ ଥିଲା। ମୁମ୍ବାଇ ୬ ଥର ୨୦୦ ରୁ ଅଧିକ ରନ୍ କରିଥିବା ବେଳେ ବାଙ୍ଗାଲୋର ୫ଥର ଏହି ସଫଳତା ପାଇଛି। ଦ୍ୱିତୀୟ କ୍ୱାଲିଫାୟର ମ୍ୟାଚରେ ମୁମ୍ବାଇ ବିପକ୍ଷରେ ଗୁଜରାଟର ୨୩୩ ରନ୍ ଆଇପିଏଲ ପ୍ଲେ ଅଫ ଇତିହାସରେ ବୃହତ୍ ସ୍କୋର ଥିଲା।

ଚଳିତ ସଂସ୍କରଣରେ ପଞ୍ଜାବ ବିପକ୍ଷରେ ଲକ୍ଷ୍ନୌ ସର୍ବାଧିକ ୨୫୭ ରନ୍ ସ୍କୋର କରିଥିବା ବେଳେ ବାଙ୍ଗାଲୋର ବିପକ୍ଷରେ ରାଜସ୍ଥାନର ୫୯ ରନ୍ ସର୍ବନିମ୍ନ ଥିଲା। ପ୍ରଥମ ଉଇକେଟ ଭାଗୀଦାରିରେ ବିରାଟ କୋହଲି ଏବଂ ଫାପ୍ ଡୁପ୍ଲେସି ସର୍ବାଧିକ ୧୭୨ ରନ ସଂଗ୍ରହ କରିଥିଲେ। ଲିଗ୍‌ରେ ସର୍ବମୋଟ ୮ଟି ସେଞ୍ଚୁରି ପାର୍ଟନରଶିପ୍ ଦେଖିବାକୁ ମିଳିଥିଲା। ଏଥି ମଧ୍ୟରୁ ଆର୍‌ସିବିର ସର୍ବାଧିକ ୬ଟି ଶତକୀୟ ପାର୍ଟନରଶିପ୍ ରହିଥିଲା। ୨୦୨୩ ଆଇପିଏଲରେ ସବୁଠାରୁ ବଡ ଛକା ୧୧୫ ମିଟର ଫାପ୍ ଡୁପ୍ଲେସିଙ୍କ ନାମରେ ଥିଲା। ପୂରା ଲିଗ୍‌ରେ ୩ଜଣ ବିଦେଶୀ ଖେଳାଳି ଶତକୀୟ ଇନିଂସ ଖେଳିଥିଲେ। ସେମାନେ ହେଲେ ହ୍ୟାରି ବ୍ରୁକ୍, ହେନେରିଚ କ୍ଲାସେନ ଉଭୟ (ହାଇଦ୍ରାବାଦ) ଏବଂ ଲିଗ୍‌ର ଦାମୀ ଖେଳାଳ କାମେରନ ଗ୍ରୀନ୍ (ମୁମ୍ବାଇ)। ଚଳିତ ଆଇପିଏଲର ଷ୍ଟାର ଖେଳାଳି ଶୁବମନ ଗିଲ୍ ୩ଟି, ବିରାଟ କୋହଲି ୨ଟି ଏବଂ ଭେଙ୍କଟେଶ୍ ଆୟାର, ଯଶସ୍ୱୀ ଜୟସ୍ୱାଲ, ପ୍ରଭସିମରନ୍ ସିଂ, ସୂର୍ଯ୍ୟକୁମାର ଯାଦବ ଗୋଟିଏ ଲେଖାଏ ଶତକ ହାସଲ କରିଥିଲେ। ମୋଟ ୧୨ଟି ଶତକ ଯାହାକି ଆଇପିଏଲ ଇତିହାସରେ ରକର୍ଡ କରିଥିଲା। ବ୍ୟକ୍ତିଗତ ସର୍ବାଧିକ ଛକା ୩୬ଟି ଡୁପ୍ଲେସିଙ୍କ ନାମରେ ରହିଥିବା ବେଳେ ସର୍ବାଧିକ ଚୌକା ୮୨ଟି ଯଶସ୍ୱୀ ଜୟସ୍ୱାଲଙ୍କ ନାମରେ ଥିଲା। ଚଳିତ ଆଇପିଏଲରେ ଶୁବମନ ଗିଲ ସର୍ବାଧିକ ୮୯୦ ରନ୍ (୩ଟି ଶତକ, ୫ଟି ଅର୍ଦ୍ଧଶତକ) ସହ ଅରେଞ୍ଜ୍ କ୍ୟାପ ହାସଲ କରିଥିବା ବେଳେ ଭେଟେରାନ ଷ୍ଟାର ବୋଲର ମହମ୍ମଦ ଶାମି ୧୭ଟି ମ୍ୟାଚରୁ ସର୍ବାଧିକ ୨୮ଟି ଉଇକେଟ ନେଇ ପର୍ପଲ୍ କ୍ୟାପର ଅଧିକାରୀ ହୋଇଥିଲେ।

ବ୍ୟାଟିଂରେ ଭାରତୀୟ ଯୁବ ବ୍ୟାଟର ଯଶସ୍ୱୀ ଜୟସ୍ୱାଲ, ଋତୁରାଜ ଗାଏକ୍ୱାଡ୍, ରିଙ୍କୁ ସିଂ, ତୁଷାର ଦେଶପାଣ୍ଡେ, ସୂର୍ଯ୍ୟକୁମାର ଯାଦବଙ୍କ ଚମକ ଦେଖିବାକୁ ମିଳିଥିବା ବେଳେ ବିଦେଶୀ ବ୍ୟାଟର ମାନଙ୍କ ମଧ୍ୟରେ ଫାଫ୍ ଡୁପ୍ଲେସି, ଟିମ୍ ଡାଭିଡ, ଡେଭିଡ ୱାର୍ନର, ମାର୍କସ ଷ୍ଟୋଇନିସ, ନିକୋଲାସ ପୁରନ ଏବଂ ସିମରନ୍ ହେଟମେରଙ୍କ ଚମକ ଦେଖିବାକୁ ମିଳିଥିଲା। ଜୋଫ୍ରା ଆର୍ଚର, ଜୋସ୍ ଲିଟିଲ, ୱାନିନ୍ଦୁ ହସରଙ୍ଗା, ସାମ କରନ, ରିଲେ ରୁଷୋ, ଡେଭିଲ ମିଲର ନିଜ ଫ୍ରାଞ୍ଚାଇଜଙ୍କୁ ନିରାଶ କରିଥିଲେ। ତିଳକ ବର୍ମା, ଜିତେଶ ଶର୍ମା, ଯଶସ୍ୱୀ ଜୟସ୍ୱାଲ, ରିଙ୍କୁ ସିଂ, ତୁଷାର ଦେଶପାଣ୍ଡେଙ୍କ ପରି ଅନକ୍ୟାପଡ ଖେଳାଳିଙ୍କ ଚମକ ଦେଖିବାକୁ ମିଳିଥିଲା। ଚମ୍ପିୟନ ଟିମକୁ ୨୦କୋଟି ଟଙ୍କା ପୁରସ୍କାର ରାଶି ପ୍ରଦାନ କରାଯାଇଥିଲା। ଲିଗ୍‌ର ଅନ୍ୟତମ ସଫଳ ବ୍ୟାଟର ଡେଭନ କନୱେ ପ୍ଲେୟର ଅଫ୍ ଦି ଫାଇନାଲ ହୋଇଥିବା ବେଳେ ଭଦୀୟମାନ ଖେଳାଳୀ ପୁରସ୍କାର ପାଇଥିଲେ ଯଶସ୍ୱୀ ଜୟସ୍ୱାଲ। ଚଳିତ ଆଇପିଏଲକୁ ରେକର୍ଡ ସଂଖ୍ୟକ ଦର୍ଶକ ଉପଭୋଗ କରିଥିଲେ।

ପୁରସ୍କାର

ଚାମ୍ପିୟନ: ଚେନ୍ନାଇ ସୁପର କିଙ୍ଗ୍ସ(୨୦ କୋଟି ଓ ଟ୍ରଫି)
ରନର ଅପ୍: ଗୁଜରାଟ ଟାଇଟନ୍ସ(୧୨.୫ କୋଟି ଓ ଟ୍ରଫି)
ପର୍ପଲ କ୍ୟାପ୍: ମହମ୍ମଦ ଶାମି (୨୮ ଉଇକେଟ)
ଅରେଞ୍ଜ କ୍ୟାପ୍: ଶୁବମନ ଗିଲ୍ (୮୯୦ ରନ୍)
ଇମର୍ଜିଂ ପ୍ଲେୟର ଅଫ୍ ଦି ଟୁର୍ନାମେଣ୍ଟ: ଯଶସ୍ୱୀ ଜୟସ୍ୱାଲ
ଷ୍ଟ୍ରାଇକର ଅଫ୍ ଦି ଟୁର୍ନାମେଣ୍ଟ: ଗ୍ଲେନ୍ ମ୍ୟାକ୍ସୱେଲ
ଗେମ୍ ଚେଞ୍ଜର ଅଫ୍ ଦି ଟୁର୍ନାମେଣ୍ଟ: ଶୁବମନ ଗିଲ୍
ଭ୍ୟାଲୁଏବଲ ଆସେଟ୍ ଅଫ୍ ଦି ଟୁର୍ନାମେଣ୍ଟ: ଶୁବମନ ଗିଲ
ଟୁର୍ନାମେଣ୍ଟର ସର୍ବାଧିକ ଚୌକା: ଶୁବମନ ଗିଲ
ଟୁର୍ନାମେଣ୍ଟର ଲମ୍ବା ଛକା: ଫାଫ୍ ଡୁ ପ୍ଲେସି(୧୧୫ ମିଟର)
ଫେୟାର ପ୍ଲେ ଆୱାର୍ଡ: ଦିଲ୍ଲୀ କ୍ୟାପିଟାଲ୍ସ

ଶତକ

ଖେଳାଳି	ମ୍ୟାଚ୍	ଶତକ	ରନ୍	ସର୍ବାଧିକ ସ୍କୋର
ଶୁବମନ ଗିଲ୍	୧୭	୩	୮୫୧	୧୨୯
ବିରାଟ କୋହଲି	୧୪	୨	୬୩୯	୧୦୧
ଯଶସ୍ୱୀ ଜୟସ୍ୱାଲ	୧୪	୧	୬୨୫	୧୨୪
ସୂର୍ଯ୍ୟକୁମାର ଯାଦବ	୧୬	୧	୬୦୫	୧୦୩
କାମେରନ୍ ଗ୍ରୀନ୍	୧୬	୧	୪୫୨	୧୦୦
ହେନରିଚ୍ କ୍ଲାସେନ୍	୧୨	୧	୪୪୮	୧୦୪
ଭେଙ୍କଟେଶ ଆୟାର	୧୪	୧	୪୦୪	୧୦୪
ପ୍ରଭସିମରନ୍ ସିଂ	୧୪	୧	୩୫୮	୧୦୩
ହ୍ୟାରୀ ବ୍ରୁକ୍	୧୧	୧	୧୯୦	୧୦୦

ଆଇପିଏଲ୍ ଫାଇନାଲ ଅବସରରେ ଚେନ୍ନାଇ ପ୍ରଶଂସିକା।

ଶୁବମନ ଗିଲ୍

ଭାରତ ପକ୍ଷରୁ ଖେଳିବା ସ୍ୱପ୍ନ

ନିର୍ମାଲ୍ୟା ରାଉତ

**ବରଗଡ଼ର ଝିଅ ନିର୍ମାଲ୍ୟା ରାଉତ। ଓଡ଼ିଶାର ଏକ ପଛୁଆ ଜିଲାରୁ ଆସିଥିଲେ ମଧ୍ୟ କଠିନ ପରିଶ୍ରମ ଏବଂ ନିଷ୍ଠା ବଳରେ କ୍ରୀଡ଼ା ଜଗତରେ ନିଜର ସ୍ୱତନ୍ତ୍ର ପରିଚୟ ସୃଷ୍ଟି କରି ପାରିଛନ୍ତି। ଛୋଟ ବେଳରୁ ସେ ଯେଉଁ ସ୍ୱପ୍ନ ଦେଖିଛନ୍ତି ତାହାକୁ ସାକାର ପରିବାପାଇଁ ପ୍ରାଣପଣେ ଲାଗିଛନ୍ତି। ଭବିଷ୍ୟତରେ ସିନିୟର ସ୍ତରରେ ଭାରତ ପକ୍ଷରୁ ଖେଳିବା ତାଙ୍କ ଇଚ୍ଛା। ସମ୍ପ୍ରତି ଉତ୍ତର ପ୍ରଦେଶରେ ଚାଲିଥିବା ଖେଲୋ ଇଣ୍ଡିଆ ୟୁନିଭର୍ସିଟି ଗେମ୍ସର ମହିଳା ରଗ୍‌ବୀ ଇଭେଣ୍ଟରେ ଚାମ୍ପିୟନ ହୋଇଥିବା କିଟ୍ ବିଶ୍ୱବିଦ୍ୟାଳୟ ଦଳର ଅନ୍ୟତମ ସଦସ୍ୟା ଥିଲେ ନିର୍ମାଲ୍ୟା। ତାଙ୍କ ବାପା ବାସୁଦେବ ରାଉତ ଜଣେ କୃଷକ। ପାଠ ପଢ଼ିବା ପାଇଁ ବାପା ତାଙ୍କୁ ଭୁବନେଶ୍ୱର ଛାଡ଼ିଥିଲେ। ମାତ୍ର ନିର୍ମାଲ୍ୟା କେବଳ ପଢ଼ାରେ ନୁହେଁ ଖେଳ ଉପରେ ମଧ୍ୟ ଫୋକସ କଲେ। ଏହା ହିଁ ଆଜି ତାଙ୍କୁ ସ୍ୱତନ୍ତ୍ର ପରିଚୟ ଦେଇଛି। ଗୁରୁ ଗୋବିନ୍ଦ ସିଂ ସ୍ପୋର୍ଟ୍ସ କଲେଜ ଗ୍ରାଉଣ୍ଡରେ ଅନୁଷ୍ଠିତ ଫାଇନାଲରେ କିଟ୍ ବିଶ୍ୱବିଦ୍ୟାଳୟ ୬୦-୦ରେ ମୁମ୍ବାଇକୁ ପରାସ୍ତ କରିଥିଲା। ୧୮ ବର୍ଷୀୟା ନିର୍ମାଲ୍ୟା ବିଜୟୀ ଦଳ ପକ୍ଷରୁ ସର୍ବାଧିକ ୧୦ ପଏଣ୍ଟ ସ୍କୋର କରିଥିଲେ।

ୟୁନିଭର୍ସିଟି ଗେମ୍ସରେ ଭାଗନେବା ନିର୍ମାଲ୍ୟାଙ୍କ ପାଇଁ ଏହା ପ୍ରଥମ ଥିଲା। ଏ ସମ୍ପର୍କରେ ନିର୍ମାଲ୍ୟା କହିଛନ୍ତି ଯେ, ''ଖେଲୋ ଇଣ୍ଡିଆ ୟୁନିଭର୍ସିଟି ଗେମ୍ସକୁ ମୁଁ ମନଭରି ଉପଭୋଗ କରିଛି। ପ୍ରଥମଥର ମୁଁ ଏହି ପ୍ରତିଯୋଗିତାରେ ଅଂଶଗ୍ରହଣ କରିଥିଲି। ଏହା ପୂର୍ବରୁ ମୁଁ ଜାତୀୟ ଓ ଅନ୍ତର୍ଜାତୀୟ ଟୁର୍ନାମେଣ୍ଟ ଖେଳିଥିଲେ ହେଁ ୟୁନିଭର୍ସିଟି ଗେମ୍ସକୁ ବେଶି ଉପଭୋଗ କରିଛି। ମୁଁ ସିନିୟର ସ୍ତରରେ ଭାରତ ପାଇଁ ରଗ୍‌ବୀ ଖେଳିବାକୁ ଚାହେଁ ଏବଂ ଏସିଆନ ଗେମ୍ସରେ ପଦକ ଜିତିବା ମୋର ଇଚ୍ଛା। ଏଥିପାଇଁ ମୁଁ କଠିନ ପରିଶ୍ରମ କରୁଛି। ଭାରତୀୟ ଦଳରେ ସ୍ଥାନ ପାଇବା ମୋର ପରବର୍ତ୍ତୀ ଲକ୍ଷ୍ୟ''। ନିର୍ମାଲ୍ୟା ଏହା ପୂର୍ବରୁ ଓଡ଼ିଶା ପକ୍ଷରୁ ଜୁନିୟର ଏବଂ ସିନିୟର ନ୍ୟାଶନାଲ୍ସ ରଗ୍‌ବୀ ଟୁର୍ନାମେଣ୍ଟ ଖେଳି ସାରିଛନ୍ତି। '' ଏହା ପୂର୍ବରୁ ମୁଁ ଜାତୀୟ ଜୁନିୟର ଓ ସିନିୟର ରଗ୍‌ବୀ ପ୍ରତିଯୋଗିତା ଖେଳି ସାରିଛି। ଜାତୀୟ ଜୁନିୟର ପ୍ରତିଯୋଗିତା ୨୦୨୨ରେ ବିହାରରେ ହୋଇଥିଲା। ଏଥିରେ ଓଡ଼ିଶା ଦଳ ଦ୍ୱିତୀୟ ସ୍ଥାନରେ ରହିଥିଲା। ଗୁଜରାଟ ନ୍ୟାଶନାଲ ଗେମ୍ସରେ କିନ୍ତୁ ଓଡ଼ିଶା ଚାମ୍ପିୟନ ହୋଇଥିଲା। ପୂର୍ବରୁ ମୁଁ ରଗ୍‌ବୀ ସମ୍ପର୍କରେ ବିଶେଷ କିଛି ଜାଣି ନ ଥିଲି। କଳିଙ୍ଗ ଇନ୍‌ଷ୍ଟିଚ୍ୟୁଟ ଅଫ୍ ସୋସିଆଲ ସାଇନ୍ସେସ (କିସ୍) ଆସିବାପରେ ମୁଁ ଏହି ଖେଳ ସମ୍ପର୍କରେ ଜାଣିବାକୁ ପାଇଲି। ଏହି କ୍ରୀଡ଼ା ମୋତେ ପସନ୍ଦ ଆସିଲା, ତେଣୁ ଖେଳିବାକୁ ଇଚ୍ଛାକଲି। ଏବେ ଏହି କ୍ରୀଡ଼ାରେ ମୁଁ ଆଗକୁ ଯିବାକୁ ଲକ୍ଷ୍ୟ ରଖିଛି'' ବୋଲି ନିର୍ମାଲ୍ୟା କହିଛନ୍ତି। ନିର୍ମାଲ୍ୟା ରାଜ୍ୟର ପ୍ରତିଷ୍ଠିତ କୋଚ୍ ମାନସ କୁମାର ଜେନାଙ୍କଠାରୁ କୋଚିଂ ନେଇ ଆଗକୁ ବଢୁଛନ୍ତି।

କିଟ୍ ରଗ୍‌ବୀ ଏକାଡେମୀର ଛାତ୍ରୀ ନିର୍ମାଲ୍ୟାଙ୍କର ଅନ୍ତର୍ଜାତୀୟ ପଦାର୍ପଣ ୨୦୨୧ରେ ହୋଇଥିଲା। ଉଜ୍‌ବେକିସ୍ତାନର ତାସକେଣ୍ଟଠାରେ ଅନୁଷ୍ଠିତ ୧୮ ବର୍ଷରୁ କମ୍ ରଗ୍‌ବୀ ୭ଏସ୍ ଚାମ୍ପିୟନଶିପ୍‌ରେ ରୌପ୍ୟ ପଦକ ବିଜୟୀ ଭାରତୀୟ ଦଳର ସେ ସଦସ୍ୟା ଥିଲେ। ୨୦୨୨ ନଭେମ୍ବରରେ ଉଜ୍‌ବେକିସ୍ତାନର ୟଙ୍ଗିଆବାଦଠାରେ ଅନୁଷ୍ଠିତ ୨୦ ବର୍ଷରୁ କମ୍ ଏସିଆ ମହିଳା ରଗ୍‌ବୀ ସେଭେନ୍ସରେ ରୌପ୍ୟ ପଦକ ବିଜୟୀ ଭାରତୀୟ ଦଳରୁ ମଧ୍ୟ ସେ ଖେଳିଥିଲେ। ଏହା ବ୍ୟତୀତ ଗତବର୍ଷ ଡିସେମ୍ବରରେ ନେପାଳର କାଠମାଣ୍ଡୁରେ ଆୟୋଜିତ ୧୮ ବର୍ଷରୁ କମ୍ ଏସିଆ ମହିଳା ରଗ୍‌ବୀ ସେଭେନ୍ସରେ ରୌପ୍ୟ ପଦକ ପାଇଥିବା ଭାରତୀୟ ଦଳରୁ ମଧ୍ୟ ସେ ପ୍ରତିନିଧିତ୍ୱ କରିଥିଲେ।

ଖେଲୋ ଇଣ୍ଡିଆ ୟୁନିଭର୍ସିଟି ଗେମ୍ସର ମହିଳା ରଗ୍‌ବୀରେ ଚାମ୍ପିୟନ ହୋଇଥିବା କିଟ୍ ବିଶ୍ୱବିଦ୍ୟାଳୟ ଦଳର ପ୍ରମୁଖ ସଦସ୍ୟା ଥିଲେ ନିର୍ମାଲ୍ୟା ରାଉତ। ପାଠ ପଢ଼ିବା ପାଇଁ ଭୁବନେଶ୍ୱର ଆସିଥିବା ନିର୍ମାଲ୍ୟା କେବଳ ପଢ଼ାରେ ନୁହେଁ ଖେଳ ଉପରେ ମଧ୍ୟ ଫୋକସ କଲେ। ଏହା ହିଁ ଆଜି ତାଙ୍କୁ ସ୍ୱତନ୍ତ୍ର ପରିଚୟ ଦେଇଛି....

ବାଳିକା ରଗ୍‌ବୀ ଚାମ୍ପିୟନ କିଟ୍ ବିଶ୍ୱବିଦ୍ୟାଳୟ ଦଳ

–ତପନ ସ୍ୱାଇଁ

ଉଦ୍ୟମ

ଦୁଇଟି ବଲ୍‌ରୁ ଦଶ ରନ୍ ହେବ
କେହି ବି ନଥିଲେ ଭାବି
ଗଦାପରି ବ୍ୟାଟ୍ ବୁଲାଇ ଜାଡେଜା
ବଦଳାଇ ଦେଲା ଛବି
ଫାଷ୍ଟ ବଲ୍ ଛକା ଦାବି
ଶେଷ ବଲ୍‌ରୁ ଚୌକା ମାରିବାରୁ
ସିଏସ୍‌କେ ଜିତିଲା ଧୋବି।

ଆଇପିଏଲ୍‌ର ଷୋଳ ସଂସ୍କରଣ
କଳ୍ପନା ଜଳ୍ପନା ଶେଷ
ଟାଇଟଲ ଦାବିଦାର ଗୁଜରାଟ
ପାଣ୍ଡ୍ୟା ସେନା ଗ୍ରହ ଦୋଷ
ଅରେଞ୍ଜ୍ କ୍ୟାପ ପାଇ ହସ
ନାହିଁ ଜିତି ଶୁବମନ ଗିଲ୍ ମନରେ
ମହେନ୍ଦ୍ର ଖାସଇ ଖାସ।

ଅଧିନାୟକ ଭାବେ ସର୍ବାଧିକ ଥର
ପ୍ଲେ-ଅଫ୍ ଫାଇନାଲ ଖେଳି
ସୁପର କିଙ୍ଗ୍ସର କିଙ୍ଗ୍ ଖେଳିଅଛି
ଦୁଇଶ' ପଚାଶ ପାଳି
ମାହି ପାଇଁ ମାର ତାଳି
ଉଦ୍ୟମ ବଳରେ ବଢ଼ିଥାଏ ଲୋକ
ପିନ୍ଧେ ବିଜୟର ମାଳି।

–ସୁବାସ ଚନ୍ଦ୍ର ପ୍ରଧାନ

ବ୍ରିଜ୍‌ଭୂଷଣଙ୍କ ଗିରଫ ଦାବି

କୃଷକ ଓ ଶ୍ରମିକ ସଂଗଠନର ବିକ୍ଷୋଭ

ବିଭିନ୍ନ କୃଷକ ଓ ଶ୍ରମିକଙ୍କ ସଂଗଠନ ପକ୍ଷରୁ ଗୁରୁବାର ଭୁବନେଶ୍ୱର ଲୋୟର ପିଏମ୍‌ଜିରେ ବିକ୍ଷୋଭ ପ୍ରଦର୍ଶନ କରାଯାଉଛି।

ଭୁବନେଶ୍ୱର,୧୮(ବ୍ୟୁରୋ)

ମହିଳା କୁସ୍ତି ଯୋଦ୍ଧାଙ୍କୁ ଯୌନ ନିର୍ଯାତନା ଘଟଣାରେ ଭାରତୀୟ କୁସ୍ତି ମହାସଂଘ ସଭାପତି ତଥା ଭାଜପା ଏମ୍‌ପି ବ୍ରିଜ୍‌ଭୂଷଣ ସିଂଙ୍କୁ ଗିରଫ ବଦଳରେ ମୋଦି ସରକାରଙ୍କ ଦମନଲୀଳା ପ୍ରତିବାଦରେ ଦେଶବ୍ୟାପୀ ଆନ୍ଦୋଳନ ତେଜିବାରେ ଲାଗିଛି। ବିଭିନ୍ନ କୃଷକ ଓ ଶ୍ରମିକ ସଂଗଠନ ପକ୍ଷରୁ ଗୁରୁବାର ଭୁବନେଶ୍ୱର ଲୋୟର ପିଏମ୍‌ଜିରେ ବିକ୍ଷୋଭ ପ୍ରଦର୍ଶନ କରାଯାଇଥିଲା। ଯେଉଁ ମହିଳା କୁସ୍ତି ଯୋଦ୍ଧାମାନେ ଦେଶ ବିଦେଶରେ ନିଜର କଳା କୌଶଳ ପ୍ରଦର୍ଶନ କରି ଦେଶର ସୁନାମ ବୃଦ୍ଧି କରୁଥିଲେ ଓ ପ୍ରଧାନମନ୍ତ୍ରୀ ନରେନ୍ଦ୍ର ମୋଦି ତାହାର ଶ୍ରେୟ ନେଉଥିଲେ ଏବେ ସେମାନଙ୍କ ପ୍ରତି ଅବିଚାର କରାଯାଇଛି। ନ୍ୟାୟ ପାଇଁ ମହିଳା କୁସ୍ତି ଯୋଦ୍ଧାଙ୍କ ଶାନ୍ତିପୂର୍ଣ୍ଣ ଆନ୍ଦୋଳନକୁ ଦମନ କରିବା ପାଇଁ ଭାଜପା ସରକାରଙ୍କ ନିର୍ଦ୍ଦେଶରେ ଦିଲ୍ଲୀ ପୋଲିସ ଅମାନବୀୟ ଓ ବର୍ବରୋଚିତ ଆଚରଣ କରିଚାଲିଛି। ସଂଯୁକ୍ତ କୃଷକ ମୋର୍ଚ୍ଚା ଓ ଟ୍ରେଡ ୟୁନିୟନଗୁଡ଼ିକର ମିଳିତ ସଂଗଠନ ପକ୍ଷରୁ କୁହାଯାଇଛି ଯେ, ନିର୍ଯାତନା ଦେଇଥିବା ଭାଜପା ଏମ୍‌ପିଙ୍କ ବିରୋଧରେ ଦିଲ୍ଲୀ ପୋଲିସ ଏତଲା ଗ୍ରହଣ ନ କରିବାରୁ ସେମାନଙ୍କୁ ସୁପ୍ରିମକୋର୍ଟ ଯିବାକୁ ପଡ଼ିଛି। ମାତ୍ର ସୁପ୍ରିମକୋର୍ଟଙ୍କ ନିର୍ଦ୍ଦେଶ ସତ୍ତ୍ୱେ ବ୍ରିଜଭୂଷଣ ସିଂଙ୍କୁ ଗିରଫ କରାଯାଇନାହିଁ କିମ୍ବା ଭାରତୀୟ କୁସ୍ତି ମହାସଂଘ ସଭାପତି ପଦରୁ ତାଙ୍କୁ ପଦଚ୍ୟୁତ କରାଯାଇନାହିଁ। କୃଷକ ଆନ୍ଦୋଳନକୁ ଦମନ କରିବା ଓ ସେମାନଙ୍କୁ ପିଟିବା ପରେ ଏବେ ଦେଶ ପାଇଁ ମେଡାଲ ଆଣିଥିବା ମହିଳା କୁସ୍ତି ଯୋଦ୍ଧାଙ୍କ ଉପରେ ମଧ୍ୟ ମୋଦି ସରକାର ଦମନଲୀଳା ଚଳାଇଥିବାରୁ ଏଥିରେ ସେମାନେ ବ୍ୟଥିତ ହୋଇ ମେଡାଲଗୁଡ଼ିକୁ ଗଙ୍ଗା ନଦୀରେ ବିସର୍ଜନ କରିବାକୁ ନିଷ୍ପତ୍ତି ନେଇଛନ୍ତି। ଏପରିକି ସେମାନଙ୍କୁ ଦିଲ୍ଲୀ ଯନ୍ତରମନ୍ତରରେ ଆଉ ଧାରଣା ଓ ପ୍ରତିବାଦ କରିବା ପାଇଁ ଅନୁମତି ଦିଆଯିବ ନାହିଁ ବୋଲି ଦିଲ୍ଲୀ ପୋଲିସ ଖୋଲାଖୋଲି ଧମକ ଦେଇଛି, ଯାହା ଗଣତାନ୍ତ୍ରିକ ଅଧିକାର ଉପରେ ଏକ ନଗ୍ନ ଆକ୍ରମଣ ବୋଲି ସଂଗଠନ ଦର୍ଶାଇଛି। ତେଣୁ ମହିଳା କୁସ୍ତିଯୋଦ୍ଧାଙ୍କୁ ନ୍ୟାୟ ପ୍ରଦାନ ପୂର୍ବକ ଅଭିଯୁକ୍ତ ବ୍ରିଜ୍ ଭୂଷଣଙ୍କୁ ତୁରନ୍ତ ଗିରଫ କରାଯାଉ ବୋଲି ସଂଯୁକ୍ତ କୃଷକ ମୋର୍ଚ୍ଚା ଓଡ଼ିଶା, ଟ୍ରେଡ ୟୁନିୟନ ମିଳିତ ମଞ୍ଚ ଓ ଛାତ୍ର ସଂଗଠନର ନେତୃବୃନ୍ଦ ମହେନ୍ଦ୍ର ପରିଡ଼ା, ବିଷ୍ଣୁ ମହାନ୍ତି, କ୍ଷୀରୋଦ ସିଂହଦେଓ, ନରେନ୍ଦ୍ର ମହାନ୍ତି, ଜୟସେନ ମେହେର, ସଂଘମିତ୍ରା ଜେନା, ବିଶ୍ୱପ୍ରିୟ କାନୁନଗୋ ପ୍ରମୁଖ ଦାବି କରିଛନ୍ତି।

ବାପାଙ୍କୁ ଠେଙ୍ଗାରେ ପିଟି ହତ୍ୟା

ସାନପୁଅ ଗିରଫ, ଠେଙ୍ଗା ଜବତ

ପିପିଲି,୧୮(ସ୍ୱ.ପ୍ର./ଡି.ଏନ୍.ଏ.)

ପିପିଲି ଥାନା ଅନ୍ତର୍ଗତ କଣ୍ଟି ପଞ୍ଚାୟତ ସାନକଣ୍ଟି ଗ୍ରାମରେ ବୁଧବାର ବିଳମ୍ବିତ ରାତିରେ ଏକ ବୀଭତ୍ସ ହତ୍ୟାକାଣ୍ଡ ଘଟିଛି। ପାରିବାରିକ କଳହରୁ ବାପାଙ୍କୁ ଠେଙ୍ଗାରେ ପିଟି ପୁଅ ହତ୍ୟା କରିଛି। ମୃତକ ହେଲେ ସାନକଣ୍ଟି ଗ୍ରାମର ହୃଷୀକେଶ ପ୍ରଧାନ(୬୧)। ହତ୍ୟାକାରୀ ପୁଅକୁ ସ୍ଥାନୀୟ ଲୋକମାନେ କାବୁ କରିଥିବା ବେଳେ ଖବରପାଇ ପିପିଲି ପୋଲିସ ଘଟଣାସ୍ଥଳରେ ପହଞ୍ଚି ଲୋକଙ୍କ କବଳରୁ ତାଙ୍କୁ ଉଦ୍ଧାର କରି ଗିରଫ କରିଛି। ସେ ହେଲେ ହୃଷୀକେଶଙ୍କ ସାନପୁଅ ମଦନମୋହନ ପ୍ରଧାନ ଓରଫ ଜିତୁ(୨୬)। ଏଥିସହ ଘଟଣାରେ ବ୍ୟବହୃତ ଠେଙ୍ଗାକୁ ପୋଲିସ ଜବତ କରିଛି। ପରେ ପିପିଲି ଥାନା ଅଧିକାରୀ ଅଭିମନ୍ୟୁ ନାୟକ ଓ ଏସ୍‌ଡିପିଓ ଦେବଦତ୍ତ ବରାଳ ପହଞ୍ଚି ତଦନ୍ତ ଆରମ୍ଭ କରିଥିବା ବେଳେ ମଦନମୋହନ ଆହତ ହୋଇଥିବାରୁ ପୋଲିସ ହେପାଜତରେ ଚିକିତ୍ସା କରାଯାଉଛି। ଏ ନେଇ ମୃତ ହୃଷୀକେଶଙ୍କ ଜ୍ୱାଇଁ ପ୍ରକାଶ ଚନ୍ଦ୍ର ସାହାଣୀଙ୍କ ଲିଖିତ ଅଭିଯୋଗକ୍ରମେ ପୋଲିସ ନଂ.୨୪୭/୨୩ରେ ଏକ ହତ୍ୟା ମାମଲା ରୁଜୁ କରିଛି। ସେପଟେ ପୁରୀ ଆସିଷ୍ଟାଣ୍ଟ ସାଇଣ୍ଟିଫିକ୍ ଅଫିସରଙ୍କ ସହ ଏକ ଦଳ ଘଟଣାସ୍ଥଳକୁ ଆସି ତଦନ୍ତ କରିବା ପରେ ମୃତଦେହକୁ ବ୍ୟବଚ୍ଛେଦ ପାଇଁ ପୁରୀ ପଠାଇଛନ୍ତି।

ପୋଲିସ ଘଟଣାସ୍ଥଳରେ ତଦନ୍ତ କରୁଛି।

ସୂଚନା ଅନୁସାରେ, ହୃଷୀକେଶଙ୍କ ଘରେ ଦୀର୍ଘଦିନ ହେବ ପାରିବାରିକ କଳହ ଲାଗିରହିଥିଲା। ଏ ନେଇ ପୂର୍ବରୁ ଅନେକ ସମୟରେ ମଦନମୋହନ ନିଶା ସେବନ କରି ଆସି ଘରେ ଅଶାନ୍ତି ସୃଷ୍ଟି କରୁଥିଲା। ତେବେ ବୁଧବାର ରାତିରେ ବଡ଼ପୁଅ ରବିନାରାୟଣ କୌଣସି କାମରେ ବାହାରକୁ ଯାଇଥିଲେ। ଏହାର ସୁଯୋଗ ନେଇ ମଦନମୋହନ ନିଶା ସେବନ କରି ରାତି ୧୧ଟାରେ ଘରକୁ ଆସି କୌଣସି କଥାକୁ ନେଇ ବାପା ହୃଷୀକେଶଙ୍କ ସହ ପାଟିତୁଣ୍ଡ କରି ମାରପିଟ ଆରମ୍ଭ କରିଥିଲେ। ବାପା ଏହାକୁ ବିରୋଧ କରିବାରୁ ମଦନମୋହନ ଉତ୍ତ୍ୟକ୍ତ ହୋଇ ଘରେ ରଖିଥିବା ଏକ ଠେଙ୍ଗାରେ ତାଙ୍କୁ ଆକ୍ରମଣ କରିଥିଲେ। କଳହରୁ ସ୍ୱାମୀଙ୍କୁ ବଞ୍ଚାଇବାକୁ ସ୍ତ୍ରୀ ତିଳୋତ୍ତମା ବହୁ ଚେଷ୍ଟା କରି ଶେଷରେ ବିଫଳ ହୋଇ ବାହାରକୁ ଯାଇ ଗାଁ ଲୋକଙ୍କୁ ଡାକିଥିଲେ। ଗାଁ ଲୋକ ଓ ସମ୍ପର୍କୀୟମାନେ ଘରେ ପହଞ୍ଚିବାବେଳକୁ ଘର ଭିତରପଟୁ କବାଟ ଦେଇ ବାପା ହୃଷୀକେଶଙ୍କୁ ପୁଅ ପିଟିପିଟି ହତ୍ୟା କରିଦେଇଥିଲେ। ଗ୍ରାମବାସୀ ଓ ସମ୍ପର୍କୀୟ କବାଟ ଭାଙ୍ଗି ରକ୍ତ ଜୁଡୁବୁଡୁ ଅବସ୍ଥାରେ ହୃଷୀକେଶଙ୍କୁ ଦେଖି ପୋଲିସକୁ ଖବର ଦେଇଥିଲେ ଏବଂ ମଦନମୋହନଙ୍କୁ ଖୋଜି ସେହି ଘର ଛାତ ଉପରୁ କାବୁ କରିଥିଲେ। ପୋଲିସ ପହଞ୍ଚି ମଦନମୋହନଙ୍କୁ ଗିରଫ କରିଥିଲା। ତେବେ ହତ୍ୟାକାରୀ ପୁଅକୁ କଠୋର ଦଣ୍ଡ ଦେବାକୁ ଗ୍ରାମବାସୀ ଦାବି କରିଛନ୍ତି।

ବଦଳିଲେ ମଙ୍ଗଳପୁର ଥାନା ଅଧିକାରୀ

ଯୁବକଙ୍କ ଆତ୍ମହତ୍ୟା ଘଟଣାକୁ ନେଇ ବିବାଦୀୟ ହୋଇ ପଡ଼ିଥିଲେ

ଦଶରଥପୁର,୧୮(ଡି.ଏନ୍.ଏ.): ଯାଜପୁର ଜିଲା ମଙ୍ଗଳପୁର ଥାନା ଅଧିକାରୀ ରୀନାରାଣୀ ସାହୁଙ୍କୁ ଗୁରବାର ଜିଲା ହେଡ୍ କ୍ୱାର୍ଟରକୁ ବଦଳି ହୋଇଛି। ତାଙ୍କ ବଦଳରେ ପବିତ୍ର ମହାରଣାଙ୍କୁ ମଙ୍ଗଳପୁର ଥାନା ଅଧିକାରୀ ଭାବେ ଯୋଗଦେବାକୁ ଏସ୍‌ପି ଭିନିତ ଅଗ୍ରୱାଲ ନିର୍ଦ୍ଦେଶ ଦେଇଛନ୍ତି। ମଙ୍ଗଳବାର ଥାନା କୟାଁ ପଞ୍ଚାୟତ ମଲ୍ଲିପୁର ଗ୍ରାମର ଯୁବକ ସରୋଜ ବାରିକଙ୍କ ଆତ୍ମହତ୍ୟା ଘଟଣାକୁ ନେଇ ରୀନାରାଣୀ ବିବାଦୀୟ ଥିଲେ। ସେ ମୃତଦେହ ଜବତ କରିବାକୁ ଆସିଥିବାବେଳେ ସରୋଜଙ୍କ ପରିବାର ଏବଂ ଗ୍ରାମବାସୀ ଥାନା ଅଧିକାରୀଙ୍କୁ ଅଟକ ରଖିଥିଲେ। ଏଥିସହିତ ତାଙ୍କୁ ବଦଳି କରିବାକୁ ଅଞ୍ଚଳବାସୀଙ୍କ ତରଫରୁ ଦାବି ହୋଇଆସୁଥିଲା।

୨ ସପ୍ତାହରେ ନିଷ୍ପତ୍ତି ନେବେ ମୁଖ୍ୟ ଶାସନ ସଚିବ

ହାଇକୋର୍ଟରେ ଅଙ୍ଗନୱାଡ଼ି କେନ୍ଦ୍ର ଛୁଟି ଘୋଷଣା ମାମଲା

କଟକ ଅଫିସ,୧୮

ପ୍ରବଳ ଗ୍ରୀଷ୍ମ ପ୍ରବାହ ସମୟରେ ରାଜ୍ୟର ଅଙ୍ଗନୱାଡ଼ି କେନ୍ଦ୍ରଗୁଡ଼ିକୁ ବନ୍ଦ କରାଯିବା ନେଇ ୨ ସପ୍ତାହ ମଧ୍ୟରେ ରାଜ୍ୟ ସରକାର ନିଷ୍ପତ୍ତି ନେବାକୁ ହାଇକୋର୍ଟ ନିର୍ଦ୍ଦେଶ ଦେଇଛନ୍ତି। ବିଚାରପତି ଭି. ନରସିଂହ ଏହି ମାମଲାର ଶୁଣାଣି କରି ମୁଖ୍ୟ ଶାସନ ସଚିବଙ୍କୁ ଏପରି ନିର୍ଦ୍ଦେଶ ଦେଇ ମାମଲାର ଅନ୍ତ ଘଟାଇଛନ୍ତି।

ଭାରତୀୟ ବିକାଶ ପରିଷଦ ନୟାଗଡ଼ ଜିଲା ଶାଖା ପକ୍ଷରୁ ଦାଏର ଏହି ମାମଲାରେ ଦର୍ଶାଯାଇଥିଲା, ଗ୍ରୀଷ୍ମ ପ୍ରବାହ ଯୋଗୁ ଜନଜୀବନ ଅସ୍ତବ୍ୟସ୍ତ ହେଉଥିବାବେଳେ ଅଙ୍ଗନୱାଡ଼ି କେନ୍ଦ୍ରଗୁଡ଼ିକ ପୂର୍ବବତ୍ ଚାଲିଛି। ଛୋଟ ପିଲାମାନେ ଖରାରେ ଯିବାଆସିବା କରିବା ଅତ୍ୟନ୍ତ କଷ୍ଟସାଧ୍ୟ। ଏହାକୁ ଦୃଷ୍ଟିରେ ରଖି ରାଜ୍ୟରେ ସ୍କୁଲ ଓ କଲେଜ ଭଳି ଅଙ୍ଗନୱାଡ଼ି କେନ୍ଦ୍ରଗୁଡ଼ିକୁ ଛୁଟି ଘୋଷଣା କରାଯିବା ନିମନ୍ତେ ନିର୍ଦ୍ଦେଶ ଦେବାକୁ ପିଟିଶନରେ ଦର୍ଶାଯାଇଥିଲା। ଗତ ଏପ୍ରିଲ ୨୦ରେ ମୁଖ୍ୟ ଶାସନ ସଚିବ, ରାଜ୍ୟ ମହିଳା ଓ ଶିଶୁ ବିକାଶ ବିଭାଗର ପ୍ରମୁଖ ଶାସନ ସଚିବ ଓ ନୟାଗଡ଼ ଜିଲାପାଳଙ୍କ ନିକଟରେ ଅଙ୍ଗନୱାଡ଼ି କେନ୍ଦ୍ର ବନ୍ଦ ନିମନ୍ତେ ଘୋଷଣା କରିବାକୁ ଦାବି କରାଯାଇଥିଲା। ବର୍ତ୍ତମାନ ପ୍ରବଳ ଉତ୍ତାପ ଯୋଗୁ ସକାଳ ୮ଟାରୁ ଘରୁ ବାହାରିବା କଷ୍ଟକର। ଗ୍ରୀଷ୍ମ ଲହରିକୁ ଦୃଷ୍ଟିରେ ରଖି ରାଜ୍ୟ ସରକାର ଓଡ଼ିଶାର ସମସ୍ତ ସ୍କୁଲ ଓ କଲେଜକୁ ଛୁଟି ଘୋଷଣା କରିଛନ୍ତି। ଏଥିସହ ସମସ୍ତ ଜିଲା, ବ୍ଲକ ଓ ତହସିଲ କାର୍ଯ୍ୟାଳୟରେ ସକାଳୁଆ ଅଫିସ୍ କରିବା ପାଇଁ ନିର୍ଦ୍ଦେଶ ଦେଇଛନ୍ତି। ସେହିପରି ସମସ୍ତ କୋର୍ଟ, କଚେରି ଓ ହାଇକୋର୍ଟରେ ମଧ୍ୟ ଗ୍ରୀଷ୍ମଛୁଟି ଘୋଷଣା କରି ବନ୍ଦ କରାଯାଇଛି। ହେଲେ ନିରୀହ କୋମଳମତି ଶିଶୁମାନେ ଟାଣଖରାରେ ଅଙ୍ଗନୱାଡ଼ି କେନ୍ଦ୍ରକୁ ଯିବାଆସିବା କରିବା କଷ୍ଟସାଧ୍ୟ ବ୍ୟାପାର ହୋଇଥିବାବେଳେ ରାଜ୍ୟ ସରକାର ଅଙ୍ଗନୱାଡ଼ି କେନ୍ଦ୍ରଗୁଡ଼ିକୁ ଗ୍ରୀଷ୍ମଛୁଟି ଘୋଷଣା କରୁନାହାନ୍ତି। ଏହାଦ୍ୱାରା କିଛି ଜୀବନହାନି ଘଟିଲେ ରାଜ୍ୟ ମହିଳା ଓ ଶିଶୁ ବିକାଶ ବିଭାଗର ପ୍ରମୁଖ ଶାସନ ସଚିବ ବ୍ୟକ୍ତିଗତ ଭାବେ ଦାୟୀ ରହିବେ ବୋଲି ପରିଷଦ ପକ୍ଷରୁ ଦର୍ଶାଯାଇଥିଲା। ଏଥିରେ ରାଜ୍ୟ ମୁଖ୍ୟ ଶାସନ ସଚିବ, ମହିଳା ଓ ଶିଶୁ ବିକାଶ ବିଭାଗର ପ୍ରମୁଖ ଶାସନ ସଚିବ ଓ ନୟାଗଡ଼ ଜିଲାପାଳଙ୍କୁ ପକ୍ଷଭୁକ୍ତ କରାଯାଇଥିଲା। ଭାରତୀୟ ବିକାଶ ପରିଷଦର ନୟାଗଡ଼ ଜିଲା ସମ୍ପାଦକ ନିରଞ୍ଜନ ଦାସଙ୍କ ପକ୍ଷରୁ ଜନସ୍ୱାର୍ଥ ମାମଲା ରୁଜୁ ହୋଇଥିଲା। ଆବେଦନକାରୀଙ୍କ ପକ୍ଷରୁ ଆଇନଜୀବୀ ଗୋପାଳ ପ୍ରସାଦ ଜେନା ମାମଲା ପରିଚାଳନା କରୁଥିଲେ।

ଲାଞ୍ଚ ନେଇ ଧରାପଡ଼ିଲେ ରେଭେନ୍ୟୁ ଆସିଷ୍ଟାଣ୍ଟ

ଘଟଗାଁ/ଢେଙ୍କିକୋଟ/କେନ୍ଦୁଝର, ୧୮(ଡି.ଏନ୍.ଏ.)

କେନ୍ଦୁଝର ଜିଲା ଘଟଗାଁ ତହସିଲ କାର୍ଯ୍ୟାଳୟର ରେଭେନ୍ୟୁ ଆସିଷ୍ଟାଣ୍ଟ ଦେବାଶିଷ ପଣ୍ଡା ଜମିଜମା କେସ୍‌ର ସମାଧାନ ଲାଗି ୧୦ ହଜାର ଟଙ୍କା ଲାଞ୍ଚ ନେଲା ବେଳେ ଗୁରୁବାର ଭିଜିଲାନ୍ସ ହାତରେ ଧରା ପଡ଼ିଛନ୍ତି। ପରେ ତାଙ୍କ ଉପରଡ଼ିହାଠାରେ ଥିବା ଘର ସମେତ ବାଲେଶ୍ୱର ଜିଲାର ପୈତୃକ ଘରେ ଭିଜିଲାନ୍ସ ପକ୍ଷରୁ ଏକକାଳୀନ ଚଢ଼ାଉ ଜାରି ରହିଛି।

ଦେବାଶିଷ ପଣ୍ଡା।

ସୂଚନା ଅନୁଯାୟୀ, ଘଟଗାଁ ତହସିଲ ଅଧୀନ ଟାଙ୍ଗରତଳି ଗ୍ରାମର ବନମାଳୀ ପଲେଇ ପରିବାରର ଜମିଜମା ପଟ୍ଟା ଗୋଟିଏ ଖାତାରେ ଅଛି। ଜମି ପଟ୍ଟା ଅଲଗା କରିବା ପାଇଁ ସେ ତହସିଲ କାର୍ଯ୍ୟାଳୟରେ ଦାୟିତ୍ୱରେ ଥିବା ଜୁନିୟର ରେଭିନ୍ୟୁ ଆସିଷ୍ଟାଣ୍ଟ ପଣ୍ଡାଙ୍କ ପାଖରେ ଆବେଦନ କରିଥିଲେ। ୧୦ ହଜାର ଟଙ୍କା ଦେଲେ ଜମିପଟ୍ଟା ଅଲଗା ହୋଇଯିବ ବୋଲି ଦେବାଶିଷ କହିଥିଲେ। ତେବେ ବାରମ୍ବାର ତହସିଲ କାର୍ଯ୍ୟାଳୟ ଦୌଡ଼ି ଦୌଡ଼ି ନୟାନ୍ତ ହେବାପରେ ବନମାଳୀ କେନ୍ଦୁଝର ଦୁର୍ନୀତି ନିବାରଣ ବିଭାଗରେ ଅଭିଯୋଗ କରିଥିଲେ। ଭିଜିଲାନ୍ସ ଇନ୍ସପେକ୍ଟର ହେମାମାଳିନୀ ନାୟକଙ୍କ ଯୋଜନା ମୁତାବକ ବନମାଳି ୧୦ ହଜାର ଟଙ୍କା ରେଭେନ୍ୟୁ ଆସିଷ୍ଟାଣ୍ଟ ପଣ୍ଡାଙ୍କୁ ଦେବା ପରେ ଛପି ରହିଥିବା ଭିଜିଲାନ୍ସ ଅଧିକାରୀ ତାଙ୍କୁ ମାଡ଼ି ବସିଥିଲେ। ଏଡି ଚଢ଼ାଉରେ ଭିଜିଲାନ୍ସ ଇନ୍ସପେକ୍ଟର ନାୟକ, ଇନ୍ସପେକ୍ଟର ଦୈତାରୀ ଘଡେଇ, କନଷ୍ଟେବଲ ସର୍ବେଶ୍ୱର ସାହୁ, ଧ୍ରୁବେନ୍ଦ୍ର ପାତ୍ର, ମଳୟ ବାରିକ ଏବଂ ଉପେନ୍ଦ୍ର ମହାନ୍ତ ପ୍ରମୁଖ ସାମିଲ ଥିଲେ। ଉଲ୍ଲେଖଯୋଗ୍ୟ, ତହସିଲ କର୍ମଚାରୀମାନେ ସମୂହ କାର୍ଯ୍ୟ ବନ୍ଦ ଆନ୍ଦୋଳନରେ ସାମିଲ ଥିବା ବେଳେ ପଣ୍ଡା ଅଫିସରେ ବସିଥିଲେ।

ଯୁକ୍ତ୨: ଶ୍ରେଷ୍ଠ ୧୦୦ ଛାତ୍ରୀଛାତ୍ରଙ୍କ ତାଲିକା

ବିଜ୍ଞାନରେ ୩ଜଣ, ବାଣିଜ୍ୟରେ ସନ୍ଦୀପ ଶୀର୍ଷରେ

ଭୁବନେଶ୍ୱର,୧୮(ବ୍ୟୁରୋ)

ଉଚ୍ଚ ମାଧ୍ୟମିକ ଶିକ୍ଷା ପରିଷଦ (ସିଏଚ୍‌ଏସ୍‌ଇ) ପକ୍ଷରୁ ଯୁକ୍ତ୨ ବିଜ୍ଞାନ ଓ ବାଣିଜ୍ୟ ପରୀକ୍ଷାଫଳ ବୁଧବାର ପ୍ରକାଶ ଥିବାବେଳେ ଗୁରୁବାର ଉଭୟ ବିଭାଗର ଶ୍ରେଷ୍ଠ ୧୦୦ ଛାତ୍ରଛାତ୍ରୀଙ୍କ ତାଲିକା ଜାରି ହୋଇଛି। ଯୁକ୍ତ୨ ବିଜ୍ଞାନରେ ରେମୁଣାସ୍ଥିତ ଝାଡ଼େଶ୍ୱର ବିଜ୍ଞାନ ଆବାସିକ ଉଚ୍ଚ ମାଧ୍ୟମିକ ବିଦ୍ୟାଳୟର ଛାତ୍ର ସବ୍ୟସାଚୀ ପାତ୍ର, ଅନୁଗୋଳ ସରକାରୀ ଉଚ୍ଚ ମାଧ୍ୟମିକ ବିଦ୍ୟାଳୟ ଛାତ୍ରୀ ସ୍ୱାତୀ ସାଗରିକା ଆଚାର୍ଯ୍ୟ ଏବଂ ଛତ୍ରପୁରର ଜ୍ଞାନ ବିକାଶ ଉଚ୍ଚ ମାଧ୍ୟମିକ ବିଦ୍ୟାଳୟର ଛାତ୍ରୀ ବର୍ଷା ଜେନା ସର୍ବାଧିକ ୫୭୧ ମାର୍କ ରଖି ଶୀର୍ଷରେ ରହିଛନ୍ତି। ସେହିପରି ବାଣିଜ୍ୟରେ ପୁରୀର ସାମନ୍ତ ଚନ୍ଦ୍ରଶେଖର ଉଚ୍ଚ ମାଧ୍ୟମିକ ବିଦ୍ୟାଳୟର ଛାତ୍ର ସନ୍ଦୀପ ପଟ୍ଟନାୟକ ୫୭୨ ନମ୍ବର ରଖି ଶ୍ରେଷ୍ଠ ସ୍ଥାନ ହାସଲ କରିଛନ୍ତି। ତାଙ୍କ ତଳକୁ ସରସ୍ୱତୀ ବିଦ୍ୟାମନ୍ଦିର ଉଚ୍ଚ ମାଧ୍ୟମିକ ବିଦ୍ୟାଳୟର କାଡି ରାହୁଲ ୫୬୯ ନମ୍ବର ରଖି ଦ୍ୱିତୀୟ ଏବଂ ନୟାଗଡ଼ ୟୁନିଟେକ୍ ଆବାସିକ ଉଚ୍ଚ ମାଧ୍ୟମିକ ବିଦ୍ୟାଳୟର ଜୟସିୟା ଅମ୍ବାରି ୫୬୮ ମାର୍କ ରଖି ତୃତୀୟ ସ୍ଥାନରେ ରହିଛନ୍ତି। ଯୁକ୍ତ୨ ବିଜ୍ଞାନରେ ଛତ୍ରପୁର ଜ୍ଞାନ ବିକାଶ ଉଚ୍ଚ ମାଧ୍ୟମିକ ବିଦ୍ୟାଳୟର ସୁରଭି ପୃଷ୍ଟି ଓ ବାରିପଦା ରାମନଗର ପ୍ରିନ୍ସ ଉଚ୍ଚ ମାଧ୍ୟମିକ ବିଦ୍ୟାଳୟର ରୁଦ୍ରନାରାୟଣ ଭୋଇ ୫୬୮ ମାର୍କ ସହ ରାଜ୍ୟରେ ଯୁଗ୍ମ ଦ୍ୱିତୀୟ ହୋଇଛନ୍ତି। ସେମାନଙ୍କ ପଛକୁ ଯାଜପୁର ରୋଡ୍ ପ୍ରୟାସ ଉଚ୍ଚ ମାଧ୍ୟମିକ ବିଦ୍ୟାଳୟର ଅଭୟ କୁମାର ଜେନା ୫୬୬, ସରସ୍ୱତୀ ବିଦ୍ୟାମନ୍ଦିର ଉଚ୍ଚ ମାଧ୍ୟମିକ ବିଦ୍ୟାଳୟର ପଲ୍ଲବିନୀ ବିଶୋଇ ଓ ସୁଭମ ଦାଶ ୫୬୫ ଲେଖାଏ ରଖିଛନ୍ତି। ସୁଦପଡ଼ା ଯୁବୋଦୟ ଉଚ୍ଚ ମାଧ୍ୟମିକ ବିଦ୍ୟାଳୟର ଡେରାଲ୍ଡୁନ ମେହେର, ଯାଜପୁର ରୋଡ ପ୍ରୟାସ ଉଚ୍ଚ ମାଧ୍ୟମିକ ବିଦ୍ୟାଳୟର ପ୍ରବୀଣଜିତ ଚକ୍ର, ଛତ୍ରପୁର ଜ୍ଞାନବିକାଶ ଉଚ୍ଚ ମାଧ୍ୟମିକ ବିଦ୍ୟାଳୟର ଜଗନ୍ନାଥ ଷଡ଼ଙ୍ଗୀ, ଭୁବନେଶ୍ୱର ବିଜେବି ଉଚ୍ଚ ମାଧ୍ୟମିକ ବିଦ୍ୟାଳୟର ବର୍ଷାରାଣୀ ସ୍ୱାଇଁ, ନୟାଗଡ଼ ଉଚ୍ଚ ମାଧ୍ୟମିକ ବିଦ୍ୟାଳୟର ଓମ୍ ଆଶୁତୋଷ ମିଶ୍ର ଓ ପ୍ରଜ୍ଞାନ ମହାନ୍ତି ୫୬୪ ନମ୍ବର ଲେଖାଏ ରଖିଛନ୍ତି। ସେହିଭଳି ବିଭିନ୍ନ ବିଦ୍ୟାଳୟର ୬ଜଣ ଛାତ୍ରୀଛାତ୍ର ୫୬୩ ଲେଖାଏ ୭ ଜଣ ୫୬୨ ଲେଖାଏ, ୩ଜଣ ୫୬୧ ଲେଖାଏ ଓ ୬ଜଣ ୫୬୦ ଲେଖାଏ ନମ୍ବର ରଖିଛନ୍ତି।

ଅନ୍ୟପକ୍ଷରେ ବାଣିଜ୍ୟରେ ବ୍ୟାସନଗର ଉଚ୍ଚ ମାଧ୍ୟମିକ ବିଦ୍ୟାଳୟର ସଚିତା ବାରିକ ୫୬୪ ନମ୍ବର ରଖିଥିବାବେଳେ ଢେଙ୍କାନାଳ ଉଚ୍ଚ ମାଧ୍ୟମିକ ବିଦ୍ୟାଳୟର ଈଶା ତ୍ରିପାଠୀ ଓ ବରାହଗୁଡ଼ା ବିକାଶ ଉଚ୍ଚ ମାଧ୍ୟମିକ ବିଦ୍ୟାଳୟର ଖୁସି ଅଗ୍ରୱାଲ ୫୬୩ ଲେଖାଏ ମାର୍କ ରଖିଛନ୍ତି। ସେହିପରି ଖଲ୍ଲିକୋଟ ଉଚ୍ଚ ମାଧ୍ୟମିକ ବିଦ୍ୟାଳୟର ଅନୁରାଧା ଚୌଧୁରୀ ୫୬୦ ସହ ଷଷ୍ଠ ସ୍ଥାନରେ, କେନ୍ଦ୍ରାପଡ଼ା ଉଚ୍ଚ ମାଧ୍ୟମିକ ବିଦ୍ୟାଳୟର ଲକ୍ଷ୍ମୀପ୍ରିୟା ସାହୁ, କ୍ଷେତ୍ରବାସୀ ଦୟାନନ୍ଦ ଆଙ୍ଗ୍ଲୋବେଦିକ ଉଚ୍ଚ ମାଧ୍ୟମିକ ବିଦ୍ୟାଳୟର ସଲାଉଦ୍ଦିନ ଖାନ୍ ଦଳାଇ, ଅଇଁଠାପାଲି ବେଦିକ ସାଇନ୍ସ ଉଚ୍ଚ ମାଧ୍ୟମିକ ବିଦ୍ୟାଳୟର ସୁମନ ରାଜ ସାହୁ ୫୫୯ ମାର୍କ ଲେଖାଏ ରଖି ସପ୍ତମ ସ୍ଥାନରେ ରହିଛନ୍ତି।

୯ଦିନରେ ପ୍ରାଥମିକ ଶିକ୍ଷକଙ୍କ ଧାରଣା

ଭୁବନେଶ୍ୱର,୧୮(ବ୍ୟୁରୋ)

ପ୍ରାଥମିକ ଶିକ୍ଷକ ମିଳିତ ମଞ୍ଚ ପକ୍ଷରୁ ଲୋୟର ପିଏମଜିରେ ଚାଲିଥିବା ଧାରଣା ଗୁରୁବାର ୯ଦିନରେ ପହଞ୍ଚିଛି। ପ୍ରାଥମିକ ଶିକ୍ଷକଙ୍କ ମୂଳ ଦରମାରେ ୨୨୦୦ ବଦଳରେ ୨୮୦୦ ଟଙ୍କା ଗ୍ରେଡ୍ ପେ' ପ୍ରଦାନ ଓ ୬ବର୍ଷ ଠିକା ଅବଧିକୁ ନିୟମିତ ଚାକିରିରେ ଗଣନା କରିବା ସହ ୬ଟି ନୋସନାଲ ଇନ୍‌କ୍ରିମେଣ୍ଟ ଦେବା ଦାବିରେ ଏହି ଆନ୍ଦୋଳନ ଜାରି ରହିଛି।

ପ୍ରାଥମିକ ଶିକ୍ଷକ ମିଳିତ ମଞ୍ଚ ପକ୍ଷରୁ ଭୁବନେଶ୍ୱର ଲୋୟର ପିଏମଜିରେ ଚାଲିଥିବା ଧାରଣା।

ଆଜି ହୋଇପାରେ ମନ୍ତ୍ରୀସ୍ତରୀୟ ଆଲୋଚନା

ଏହାକୁ ସମର୍ଥନ କରି ଓଡ଼ିଶାର ବିଭିନ୍ନ ଶିକ୍ଷକ ସଂଗଠନ ଓପିଟିଏ, ପଶ୍ଚିମ ଓଡ଼ିଶା ପ୍ରାଥମିକ ଶିକ୍ଷକ ଫୋରମ୍, ନିଖିଳ ଉତ୍କଳ ପ୍ରାଥମିକ ଶିକ୍ଷକ ମହାସଂଘ, ବିଏଡ୍ ପ୍ରାଥମିକ ଶିକ୍ଷକ ସଂଘ, ଓଡ଼ିଶା ସରକାରୀ ଚୁକ୍ତିଭିତ୍ତିକ ସଂଘ ଏବଂ ଓଡ଼ିଶା ବହୁଭାଷୀ ପ୍ରାଥମିକ ଶିକ୍ଷକ ସଂଘର ଶୀର୍ଷ ନେତୃତ୍ୱଗଣ ଆନ୍ଦୋଳନରେ ସାମିଲ ହୋଇ ଧାରଣାରେ ବସିଛନ୍ତି। ଅନ୍ୟପଟେ ଦାବିକୁ ନେଇ ଶୁକ୍ରବାର ଗଣଶିକ୍ଷା ମନ୍ତ୍ରୀ, ବିଭାଗୀୟ ସଚିବ ଓ ଅନ୍ୟ ସଦସ୍ୟଙ୍କୁ ନେଇ ମନ୍ତ୍ରୀସ୍ତରୀୟ ବୈଠକ ଅନୁଷ୍ଠିତ ହେବ ବୋଲି ସୂଚନା ମିଳିଛି। ଏହି ବୈଠକରେ ଶିକ୍ଷକଙ୍କ ହିତରେ ନିଷ୍ପତ୍ତି ନିଆଯିବ ବୋଲି ଆଶା କରାଯାଉଥିବା ମିଳିତ ପ୍ରାଥମିକ ଶିକ୍ଷକ ମଞ୍ଚର ଆବାହକ ମଳୟ କୁମାର ଜେନା କହିଛନ୍ତି।

Printed and Published by Tathagata Satpathy on behalf of Navajat Printers & Media Pvt. Ltd.& Printed at Navajat Printers, B/4, Bareipali, Sambalpur, Editor - Tathagata Satpathy ସମ୍ପାଦକ–ତଥାଗତ ସତପଥୀ

ପୃଷ୍ଠା-୧୨+୮

ଧରିତ୍ରୀ
DHARITRI

ଭୁବନେଶ୍ୱର, ଶୁକ୍ରବାର, ଜୁନ୍ ୨/୨୦୨୩ (୧୨+୮=୨୦ ପୃଷ୍ଠା) Bhubaneswar, Friday, June 2/2023 Page 20 ₹ 7.00 | SAMBALPUR

NEWTON COLLEGE OF +2 SCIENCE

NEWTON HIGHER SECONDARY SCHOOL OF SCIENCE

ADMISSION OPEN 2023-25
RESIDENTIAL COLLEGE

CHSE RESULT HIGHLIGHTS 2023

PASS PERCENTAGE 100%

% OF 1ST DIV.≈ 91%

NUMBER OF STUDENTS APPEARED 332

NUMBER OF STUDENTS SECURED →
90% & ABOVE = 05
ABOVE 500 = 64
ABOVE 80% ≈ 94
ABOVE 70% = 216

NEWTON IS ALL ABOUT IT'S CONSISTENCY

Hearty Congratulations to our CHSE ACHIEVERS 2023

90% and above

NITIN PANDA 549 | SATYA SWARUP MISHRA 549 | SOURAV MAJHI 546 | AKASH BHOI 544 | PRANAB PRATIM SAHU 540

RUPAK RANBIR PADHAN, 538 | IPSITA BARIK, 534 | MOHIT SAHU, 533 | SNEHA TRIPATHY, 532 | SOUMYASHREE MISHRA, 532 | SANJAY DEBATA, 531 | ABHILASH MAJHI, 530 | TARANI PR BHOI, 528 | RONAK RAJBIR PADHAN, 527 | SATYA NARAYAN PATRA, 527

SOURAV NAIK, 526 | OM PRAKASH BARIK, 526 | PREETISH KU SAHU, 525 | JASHOBANTA BEHERA, 524 | SWAGAT SUMAN SAHOO, 523 | PRITEESH MEHER, 523 | NITISH KU SAHU, 523 | ABINASH SAHU, 521 | DEBASMITA PRADHAN, 520 | BINIT SIMRAN EKKA, 519

JOGESWAR BARIK, 519 | SUBRAT MEHER, 519 | SHUBHRANSU BANJI, 518 | ANJALI BARIK, 518 | PUSPARAJ BISWAL, 518 | PREETAM MEHER, 517 | SUBRAMANYAM SAHU, 517 | NITISH KU PRADHAN, 517 | ANKITA DEHURY, 516 | PRATIK PADHAN, 516

SATISH RANJAN SATPATHY, 515 | JUGAL BHOI, 515 | LISLEE SAHU, 514 | PRIYANSHA PANDA, 514 | RITIK RAJ MOHANTY, 514 | YADABA KHAMARI, 512 | SWAGAT KU DEBATA, 512 | AYUSHMITA BARIK, 512 | ANWESHA P SAHU, 512 | CHUDAMANI BEHERA, 511

SUBHAM MEHER, 510 | ANIKESH KU MOHAPATRA, 510 | KRISHNA PADHAN, 509 | SONAM DANI, 509 | DINESH KU SAHU, 509 | PURNIMA BEHERA, 508 | PRADYUMNA BEHERA, 508 | PHULANA HATI, 508 | KIRTIMAYEE PADHAN, 507 | BISWAJIT ROUT, 506

CHANDAN MAJHI, 506 | JAGRUT KU PRADHAN, 506 | ARPIT PAHDAN, 505 | CHANDINI MEHER, 504 | SURABHI MEHER, 502 | SALONI SHIBANI BHOI, 502 | KANHA PADHAN, 502 | ASHISH SAHU, 501 | AYUSH PANDEY, 501

No of 1st Division 299 Out of 332

1. SPECIAL PREPARATION FOR **NEET & JEE (MAIN & ADVANCE)**

.2 A SCIENCE COLLEGE WITH ONLY CLASS XI & XII FOCUSING ON INTEGRATED TEACHING FOR COUNCIL & DIFFERENT COMPETITIVE EXAMINATIONS

.3 SPECIAL SCHOLARSHIP FOR POOR & MERITORIOUS STUDENTS

.4 FIRST CHOICE FOR CLASS 10TH TOPPER STUDENTS OF WESTERN ODISHA

.5 PRODUCING ODISHA'S TOPPER AND/OR WESTERN ODISHA'S TOPPER CONTINUOUSLY

Debaipali, Majhipali Chowk, Sambalpur,
Ph: 9938586082, 9337301382, 9938417517

ବେକରେ ରଶିଦେଇ ଯୁବକଙ୍କ ଆତ୍ମହତ୍ୟା

ଖପ୍ରାଖୋଲ,(ଡି.ଏନ.ଏ.): ବଲାଙ୍ଗୀର ଜିଲା ଖପ୍ରାଖୋଲ ବ୍ଲକ ଧନ୍ଦାମୁଣ୍ଡା ପଞ୍ଚାୟତ ଶାନ୍ତିପୁର ଗାଁରେ ବେକରେ ରଶି ଦେଇ ଜଣେ ଯୁବକ ଆତ୍ମହତ୍ୟା କରିଛନ୍ତି। ମୃତକ ହେଲେ ଜ୍ୟୋତିରଞ୍ଜନ ସାହୁ (୨୮)। ଧଣ୍ଡାମୁଣ୍ଡା ଗାଁରେ ଜ୍ୟୋତି ଏକ ଜେନେରାଲ ଷ୍ଟୋର ଦେଇଥିଲେ। ବୁଧବାର ରାତିରେ ସବୁଦିନ ପରି ଖାଇ ଶୋଇଥିଲେ। ହେଲେ ସକାଳୁ ଝୁଲନ୍ତା ଅବସ୍ଥାରେ ତାଙ୍କ ମୃତଦେହ ଦେଖି ପରିବାର ଲୋକେ ପୋଲିସ କୁ ଖବର ଦେଇଥିଲେ। ଖପ୍ରାଖୋଲ ପୋଲିସ ମୃତଦେହ ବ୍ୟବଚ୍ଛେଦ କରି ପରିବାର ଲୋକେ ହସ୍ତାନ୍ତର କରିଛି। ଏନେଇ ଖପ୍ରାଖୋଲ ଥାନାରେ ଏକ ଅପମୃତ୍ୟୁ ମାମଲା(୬/୨୩)ରୁଜୁ ହୋଇଛି।

ସଂକ୍ଷେପରେ

ତେଲଙ୍ଗାନାରୁ ୨୨ଦାଦନ ଶ୍ରମିକ ଉଦ୍ଧାର

ଟିଟିଲାଗଡ଼,୧୧(ନି.ପ୍ର): ବଲାଙ୍ଗୀର ଜିଲା ତୁରେକେଲା ଏବଂ ବେଲପଡା ଅଞ୍ଚଳର ଶ୍ରମିକ ପରିବାର ତେଲଙ୍ଗାନା ରାଜ୍ୟ ରାଙ୍ଗାରେଡ୍ଡି ଅଞ୍ଚଳରେ ଦାଦନ ଖଟିବାକୁ ଯାଇ ନିର୍ଯାତିତ ହେଉଥିବା ନେଇ ଟିଟିଲାଗଡ ଉପଜିଲାପାଳ ଦୟାମୟ ପାଢୀଙ୍କ ନିକଟରେ ଅଭିଯୋଗ ହୋଇଥିଲା। ଉପଜିଲାପାଳଙ୍କ ନିର୍ଦ୍ଦେଶକ୍ରମେ ଜିଲା ମୁଖ୍ୟ ଶ୍ରମ ଅଧିକାରୀ ସୁକାନ୍ତ ସେଠୀ ଏବଂ ଟିଟିଲାଗଡ ଉପଖଣ୍ଡ ଶ୍ରମ ନିରିକ୍ଷକ ପ୍ରଶାନ୍ତ ସୁନା ତତ୍ପରତା ପ୍ରକାଶ କରିଥିଲେ। ଏନେଇ ଗୁରୁବାର ଶିଶୁ, ମହିଳା ସମେତ ତୁରେକେଲା ବ୍ଲକର ୨୦ ଜଣ ଏବଂ ବେଲପଡା ଅଞ୍ଚଳର ୨ ଜଣଙ୍କୁ ସେଠାରୁ ଉଦ୍ଧାର କରାଯାଇ ଟିଟିଲାଗଡ ଶ୍ରମ କାର୍ଯ୍ୟାଳୟ ଅଣାଯାଇଥିଲା। ପରେ ସେମାନଙ୍କୁ ନିଜ ଘରକୁ ପଠାଇବା ବ୍ୟବସ୍ଥା ହୋଇଛି। ଶ୍ରମିକଙ୍କ ସମସ୍ୟା ଏବଂ ସେମାନେ କାର୍ଯ୍ୟ କରିଥିବା ପାରିଶ୍ରମିକ ନେଇ ତାଙ୍କ ବିଭାଗ ବିହିତ ପଦକ୍ଷେପ ଗ୍ରହଣ କରିବ ବୋଲି ଉପଖଣ୍ଡ ଶ୍ରମ ନିରୀକ୍ଷକ କହିଛନ୍ତି। କର୍ମକ୍ଷେତ୍ରରେ ରାତିଦିନ ଖଟାଯାଉଥିବା ଏବଂ ପାରିଶ୍ରମିକ ଠିକ୍ ଭାବେ ପ୍ରଦାନ କରାଯାଇ ନ ଥିବା ଶ୍ରମିକ ପରିବାର କହିଛନ୍ତି।

ଗ୍ରେଡ୍‌ପେ ବୃଦ୍ଧି ଦାବି: ସାମୂହିକ ଛୁଟିରେ ଗଲେ ଅମଲା

ଟିଟିଲାଗଡ଼,୧୧(ଡି.ଏନ.ଏ.): ଗ୍ରେଡ଼ ପେ ବୃଦ୍ଧି ଦାବି ନେଇ ଅମଲା ସଂଘ ଗୁରୁବାରଠାରୁ ସାମୂହିକ ଛୁଟିରେ ଯାଇଛନ୍ତି। ଉପଜିଲାପାଳଙ୍କ କାର୍ଯ୍ୟାଳୟ ସମ୍ମୁଖରେ ଅମଲା ସଂଘର ସମସ୍ତ ସଭ୍ୟାସଭ୍ୟ ଧାରଣାରେ ବସି ବିକ୍ଷୋଭ ପ୍ରଦର୍ଶନ କରିଥିଲେ। ୧୯୦୦ ଗ୍ରେଡ଼ ପେକୁ ୪୨୦୦କୁ ବୃଦ୍ଧି କରିବା ନେଇ ଗତ ୨୨ରୁ ୩୧ ତାରିଖ ପର୍ଯ୍ୟନ୍ତ କଳାବ୍ୟାଜ ପିନ୍ଧି ନିଜ କାର୍ଯ୍ୟ କରୁଥିଲେ। ରାଜ୍ୟ ସରକାର ଅମଲାଙ୍କ ଦାବିକୁ କର୍ଣ୍ଣପାତ ନ କରିବାରୁ ଗୁରୁବାରଠାରୁ ସମୂହ ଛୁଟିରେ ରହିଛନ୍ତ। ବରିଷ୍ଠ ଅମଲା ପର୍ଶୁରାମ ନାୟକ, ବିଭୂତି ସେଠ, ସତ୍ୟବତୀ ଚୋପଦାର, ମାଧୁରୀ ପଟ୍ଟନାୟକ, ରାଜେନ୍ଦ୍ର ନାୟକଙ୍କ ସମେତ ଟିଟିଲାଗଡ଼ ଉପଖଣ୍ଡର ଉପଜିଲାପାଳଙ୍କ କାର୍ଯ୍ୟାଳୟ ସମେତ ସମସ୍ତ ବ୍ଲକ, ବିଇଓ, ଟ୍ରେଜେରୀ, ଡାକ୍ତରଖାନା, ଉଦ୍ୟାନ, କୃଷି, ସ୍କୁଲ କଲେଜ, କେନ୍ଦୁପତ୍ର, ଟ୍ୟାକ୍ସ, ଉପନିବନ୍ଧକଙ୍କ କାର୍ଯ୍ୟାଳୟ କନିଷ୍ଠ ଓ ବରିଷ୍ଠ ଅମଲା ଯୋଗଦେଇଥିଲେ। ସେମାନଙ୍କ ଦାବିପୂରଣ ନ ହେବା ପର୍ଯ୍ୟନ୍ତ ଛୁଟିରେ ରହିବେ ବୋଲି ସଂଘ କହିଛି।

ପ୍ରକୃତିମିତ୍ର ପୁରସ୍କାର ପାଇଁ ମନୋନୀତ

ଲୋଇସିଂହା,୧୧(ଡି.ଏନ.ଏ): ବଲାଙ୍ଗୀର ଜିଲା ଲୋଇସିଂହା ହରେକୃଷ୍ଣ ମହତବା ହାଇସ୍କୁଲ ଚଳିତ ବର୍ଷ ରାଜ୍ୟ ସରକାରଙ୍କଠାରୁ ପ୍ରକୃତି ମିତ୍ର ପୁରସ୍କାର ପାଇବା ପାଇଁ ମନୋନୀତ ହୋଇଛି। ଆସନ୍ତା ୫ତାରିଖରେ ଜଙ୍ଗଲ, ପରିବେଶ ଓ ଜଳବାୟୁ ପରିବର୍ତ୍ତନ ବିଭାଗ ପକ୍ଷରୁ ବିଶ୍ୱ ପରିବେଶ ଦିବସରେ ଲୋକସେବା ଭବନଠାରେ ଆୟୋଜିତ ରାଜ୍ୟସ୍ତରୀୟ ସମ୍ବର୍ଦ୍ଧନା ଉତ୍ସବରେ ସ୍କୁଲ ପୁରସ୍କୃତ ହେବ। ଏହା ଜଣା ପଡିବା ପରେ ସ୍କୁଲର ଛାତ୍ର, ଶିକ୍ଷୟିତ୍ରୀଶିକ୍ଷକ ଓ ଅଭିଭାବକ, ପୁରାତନ ଛାତ୍ର, ପରିଚାଳନା କମିଟି ମହଲରେ ଖୁସିର ଲହରି ଖେଳିଯାଇଛି। ବିଦ୍ୟାଳୟ ଶିକ୍ଷୟିତ୍ରୀଶିକ୍ଷକ, ପଲ୍ଲବନ ଇକୋକ୍ଲବ ଛାତ୍ରଙ୍କ ମିଳିତ ଆନୁକୂଲ୍ୟରେ ବିଦ୍ୟାଳୟରେ ବୃକ୍ଷରୋପଣ ସାଙ୍ଗକୁ ହାତଧୁଆ, ନିଶା ନିବାରଣ, ପ୍ଲାଷ୍ଟିକ ବର୍ଜନ, ସ୍ୱଚ୍ଛତା ଉପରେ ଆଲୋଚନାଚକ୍ର, ପଥପ୍ରାନ୍ତ ନାଟକ ମାଧ୍ୟମରେ ଜନଜାଗରଣ କାର୍ଯ୍ୟକ୍ରମ ବର୍ଷତମାମ ହାତକୁ ନିଆଯାଇଥିବାରୁ ଏହି ସଫଳତା ମିଳିଥିବା ପ୍ରକୃତିବନ୍ଧୁ ଶିକ୍ଷକ ଭକ୍ତବନ୍ଧୁ ନାଏକ କହିଛନ୍ତି।

ବାଦିବାହାଲକୁ ଟ୍ୟାଙ୍କର ଜଳଯୋଗାଣ ଦାବି

ଲୋଇସିଂହା,୧୧(ଡି.ଏନ.ଏ): ଲୋଇସିଂହା ବ୍ଲକ ବାଦିବାହାଲ ପଞ୍ଚାୟତ ସଦର ଗ୍ରାମରେ ଜଳ ପ୍ରକଳ୍ପରୁ ପାଣି ଆସୁନାହିଁ। ଫଳରେ ୪ ୱାର୍ଡ ବିଶିଷ୍ଟ ବାଦିବାହାଲ ଗାଁର ୪ ହଜାରରୁ ଊର୍ଦ୍ଧ୍ୱ ଲୋକେ ପାଣି ପାଇଁ ହଟହଟା ହେଉଛନ୍ତି। ପ୍ରକଳ୍ପ ମରାମତି ପର୍ଯ୍ୟନ୍ତ ଟ୍ୟାଙ୍କର ଯୋଗେ ପାଣି ଯୋଗାଣ ପାଇଁ ଗ୍ରାମବାସୀ ଦାବି କରିଛନ୍ତି। ଗାଁ ପୋଖରୀରେ କୂପ ଖନନ କରାଯାଇ ଜଳ ଯୋଗାଣ ହେଉଛି। ହେଲେ ପ୍ରକଳ୍ପ ରକ୍ଷଣାବେକ୍ଷଣ ଅଭାବରୁ ପଟୁମାଟିରେ ପୋତି ହୋଇଯାଇଛଇ। ଫଳରେ ଗତ ୩ ଦିନ ହେଲା ଗ୍ରାମରେ ଥିବା ଷ୍ଟାଣ୍ଡପୋଷ୍ଟରେ ପାଣି ବାହାରୁନାହିଁ। ଗ୍ରାମବାସୀ ନାହିଁ ନ ଥିବା ଅସୁବିଧାର ସମ୍ମୁଖୀନ ହେଉଥିବା ଗୋପବନ୍ଧୁ ବର୍ଗତି ଓ ପଡାବାସୀ ଅଭିଯୋଗ କରିଛନ୍ତି। ଏ ସମ୍ପର୍କରେ ସରପଞ୍ଚ ପ୍ରଶାନ୍ତ ତ୍ରିପାଠୀଙ୍କୁ ପଚାରିବାରୁ ସମସ୍ୟା ଦୂରୀକରଣ ଦିଗରେ ପଦକ୍ଷେପ ନିଆଯିବ।

ଦାବି ପୂରଣ ନ ହେବା ଯାଏ ଚାଲିବ ଆନ୍ଦୋଳନ

ବଲାଙ୍ଗୀର ଅଫିସ, ୧୧

ସମୂହ ଛୁଟିରେ ଅମଲା
- ଜିଲାପାଳ ଅଫିସ ସମ୍ମୁଖରେ ବିକ୍ଷୋଭ
- ସରକାରୀ ଅଫିସରେ ବ୍ୟାହତ ହେଲା ଗୁରୁତ୍ୱପୂର୍ଣ୍ଣ କାର୍ଯ୍ୟ

ଜିଲାପାଳ କାର୍ଯ୍ୟାଳୟ ସମ୍ମୁଖରେ ଜିଲା ମିଳିତ ଅମଲା ମଞ୍ଚ ପକ୍ଷରୁ ଧାରଣା ଦିଆଯାଇଛି।

ବଲାଙ୍ଗୀର ଜିଲା ଅମଲା ସଂଘ ଏବଂ ଜିଲା ସ୍ତରୀୟ ଅମଲା ମଞ୍ଚ ପକ୍ଷରୁ ଗୁରୁବାର ଜିଲାପାଳ କାର୍ଯ୍ୟାଳୟ ସମ୍ମୁଖରେ ବିକ୍ଷୋଭ ସମାବେଶ ଏବଂ ଧାରଣା ପ୍ରଦର୍ଶନ କରାଯାଇଥିଲା। ବଲାଙ୍ଗୀର ଜିଲାର ୩୨ଟି ସରକାରୀ ଅଫିସରେ କାର୍ଯ୍ୟ କରୁଥିବା ଶତାଧିକ ଅମଲା ନ୍ୟାର୍ଯ୍ୟ ଦାବି ନେଇ ଜିଲାପାଳ କାର୍ଯ୍ୟାଳୟ ସମ୍ମୁଖରେ ଧାରଣାରେ ବସିଥିଲେ। ଏହି ଆନ୍ଦୋଳନ ପାଇଁ ଜିଲାରେ କାର୍ଯ୍ୟରତ ସମସ୍ତ ଅମଲା ସମୂହ ଛୁଟି ନେଇଥିବା ସୂଚନା ଦେଇଛନ୍ତି। ଏହି ଆନ୍ଦୋଳନ ଯୋଗୁଁ ଗୁରୁବାରଠାରୁ ଜିଲାର ୩୨ଟି ବିଭାଗରେ ସରକାରୀ କାର୍ଯ୍ୟ ବ୍ୟାହତ ହୋଇପଡିଛି। ମିଳିତ ଅମଲା ମଞ୍ଚ ତଥା ଜିଲା ଅମଲା ସଂଘ ଅଧ୍ୟକ୍ଷ ବୀରେନ୍ଦ୍ର ବନ୍‌ଛୋରଙ୍କ ନେତୃତ୍ୱରେ ଓଡିଶା ରାଜସ୍ୱ ଅମଲା ସଂଘ, ବାଣିଜ୍ୟକର ଏବଂ ବିକ୍ରିକର ବିଭାଗ, ଓଡିଶା ମିନିଷ୍ଟ୍ରିଆଲ ଆସୋସିଏଶନ ଏବଂ ଟ୍ରେଜରୀ ସଂଘର ଅମଲାମାନେ ଏକତ୍ରୀତ ହୋଇ ଆନ୍ଦୋଳନକୁ ଜୋରଦାର କରିଛନ୍ତି। ଅଧ୍ୟକ୍ଷ ବନ୍‌ଛୋରଙ୍କ ଅଧ୍ୟକ୍ଷତାରେ ଜିଲାପାଳ କାର୍ଯ୍ୟାଳୟ ସମ୍ମୁଖରେ ଶତାଧିକ ଅମଲା ଯୋଗଦେଇ ସେମାନଙ୍କ ଦାବି ସମ୍ପର୍କରେ ବକ୍ତବ୍ୟ ରଖିଥିଲେ।

ସରକାର ୨୦୧୭ ମସିହାରୁ ଜିଲାସ୍ତରରେ କାର୍ଯ୍ୟରତ ଅମଲା ମାନଙ୍କ ପ୍ରବେଶିକା ଯୋଗ୍ୟତା ସ୍ନାତକ ସହ କମ୍ପ୍ୟୁଟର ଜ୍ଞାନ ଅନିର୍ବାର୍ଯ୍ୟ କରିଛନ୍ତି। କିନ୍ତୁ ଏଯାବତ୍ ଯୋଗ୍ୟତା ଭିତ୍ତିକ ଦରମା ପ୍ରଦାନ କରିନାହାନ୍ତି। ଅମଲାମାନେ ଏହି ସନ୍ଦର୍ଭରେ ଲେଭେଲ-୪ରୁ ଲେଭେଲ-୯ ଗ୍ରେଡ ପେ ୪୨୦୦ ପ୍ରଦାନ କରିବାକୁ ଦୀର୍ଘଦିନରୁ ଆବି କରିଆସୁଛନ୍ତି। ରାଜ୍ୟ ସରକାର ଏଦିଗରେ କୌଣସି ପଦକ୍ଷେପ ନ ନେବାରୁ ପୂର୍ବରୁ ଅମଲାମାନେ କଳାବ୍ୟାଜ ପିନ୍ଧି ପ୍ରତିବାଦ କରିବା ସହ କାମ କରିଥିଲେ। ଦାବିପୂରଣ ନହେଲେ ରାଜ୍ୟସ୍ତରରେ ଏକ ବଡଧରଣର ଆନ୍ଦୋଳନକୁ ଓହ୍ଲାଇବେ ବୋଲି ସୂଚନା ଦେଇଥିଲେ। ଏଭଳିକି ରାଜ୍ୟର ସମସ୍ତ ଅମଲା ଜୁନ୍ ୧ରୁ ସମୂହ ଛୁଟିରେ ଯିବେ ବୋଲି ଚେତାବନୀ ଦେଇଥିଲେ। ସରକାର ଏଦିଗରେ କୌଣସି ବିଧିବଦ୍ଧ ପଦକ୍ଷେପ ନନେବାରୁ ବାଧହୋଇ ଗୁରୁବାରଠାରୁ ଅମଲାମାନେ ସମୂହ ଛୁଟିରେ ଯାଇଛନ୍ତି। ଏହିକ୍ରମରେ ଗୁରୁବାର ବଲାଙ୍ଗୀର ଜିଲାପାଳ କାର୍ଯ୍ୟାଳୟ ସମ୍ମୁଖରେ ଜିଲାର ଅମଲାମାନେ ଧାରଣା ଓ ବିକ୍ଷୋଭ ପ୍ରଦର୍ଶନ କରିଥିଲେ। ରାଜ୍ୟ ସରକାରଙ୍କ ଅମଲା ବିରୋଧୀ ନୀତିକୁ ସମାଲୋଚନା କରିଥିଲେ। ଏସଂକ୍ରାନ୍ତରେ ମୁଖ୍ୟ ଶାସନ ସଚିବଙ୍କୁ ଏକ ଦାବିପତ୍ର ମଧ ଦେଇଥିଲେ। ଦାବିପୂରଣ ନହେବା ପର୍ଯ୍ୟନ୍ତ ଏହି ଆନ୍ଦୋଳନ ଚାଲୁ ରହିବ ବୋଲି ସଂଘ ପକ୍ଷରୁ ଘୋଷଣା କରାଯାଇଛି। ଜିଲାପାଳ କାର୍ଯ୍ୟାଳୟ ସମ୍ମୁଖରେ ବିକ୍ଷୋଭ ପରେ ବିଧାୟକ ନରସିଂହ ମିଶ୍ରଙ୍କ ବାସଭବନକୁ ଯାଇ ସେମାନଙ୍କ ଦାବି ସମ୍ପର୍କରେ ଜଣାଇ ଏଦିଗରେ ପଦକ୍ଷେପ ନେବାକୁ ଅନୁରୋଧ କରିଥିଲେ। ବିଧାୟକ ମିଶ୍ର ଅମଲା ମାନଙ୍କ ସମସ୍ତ ଦାବି ଯୁକ୍ତିଯୁକ୍ତ ଓ ନ୍ୟାୟସଙ୍ଗତ ବୋଲି କହିଥିଲେ। ଏହାକୁ ରାଜ୍ୟ ସରକାର ଶୀଘ୍ର ପୂରଣ କରିବା ଉଚିତ୍ ବୋଲି କହିଥିଲେ। ଆନ୍ଦୋଳନରେ ସୁଧାକର ମହାପାତ୍ର, ଚୈତନ୍ୟ ବାଗ, ଅନନ୍ତ ନାରାୟଣ ପାଣିଗ୍ରାହୀ, ପ୍ରଦ୍ୟୁମ୍ନ ମିଶ୍ର, ସଚ୍ଚିଦାନନ୍ଦ ଯୋଷୀ, ହରିବନ୍ଧୁ ପାଣି, ଶ୍ରୀନିବାସ ମିଶ୍ର, ରାଜେନ୍ଦ୍ର ସିଂଦେଓ, ସୁନୀଲ ମିଶ୍ର ଉପସ୍ଥିତ ଥିଲେ। ଦାବିପୂରଣ ନହେବା ଯାଏ ଆନ୍ଦୋଳନ ଜାରି ରହିବ ବୋଲି ସଂଘ ଅଧ୍ୟକ୍ଷ ବନଛୋର ଜଣାଇଛନ୍ତି। ଏହି ଆନ୍ଦୋଳନ ଯୋଗୁଜିଲାର ୩୨ଟି ବିଭାଗର ଅଫିସଗୁଡିକ ବନ୍ଦ ହୋଇଯାଇଛି। ଆନ୍ଦୋଳନ ଯୋଗୁଁ ଜନସାଧାରଣ ଅସୁବିଧାର ସମ୍ମୁଖୀନ ହୋଇଛନ୍ତି।

ଦୁଇ ପରିବାର ମଧ୍ୟରେ ଗଣ୍ଡଗୋଳ, ଜଣେ ଗୁରୁତର

ଲୋଇସିଂହା, ୧୧(ଡି.ଏନ.ଏ)

ବଲାଙ୍ଗୀର ଜିଲା ଲୋଇସିଂହା ଥାନା ଅନ୍ତର୍ଗତ ବୁର୍ଡା ଜଗନ୍ନାଥ ମନ୍ଦିର ପଡାରେ ଦୁଇ ପରିବାର ମଧ୍ୟରେ ଗୁରୁବାର ଗଣ୍ଡଗୋଳ ଘଟିଛି। ଏଥିରେ ଶ୍ରୀକାନ୍ତ ବାଗ ନାମକ ଜଣେ ଯୁବକ ଗୁରୁତର ହୋଇଛନ୍ତି। ତାଙ୍କ ମୁଣ୍ଡରେ ଗଭୀର ଆଘାତ ଲାଗିଛି। ତାଙ୍କୁ ଲୋଇସିଂହା ଡାକ୍ତରଖାନାରେ ନିଆଯାଇଥିଲା। ଅବସ୍ଥା ଗୁରୁତର ଥିବାରୁ ତାଙ୍କୁ ବଲାଙ୍ଗୀର ଭୀମ ବୋଇ ମେଡିକାଲ କଲେଜ ଆଣ୍ଡ ହସ୍ପିଟାଲକୁ ସ୍ଥାନାନ୍ତର କରାଯାଇଛି। ପୋଲିସ ସୂଚନା ଅନୁଯାୟୀ, ଜଗନ୍ନାଥ ମନ୍ଦିର ନିକଟରେ ଥିବା ନଳକୂପକୁ ଶ୍ରୀକାନ୍ତଙ୍କ ମା' ପାଣି ସଂଗ୍ରହ କରିବାକୁ ଯାଇଥିଲେ। ଏହି ସମୟରେ ନଳକୂପ ନିକଟସ୍ଥ ପଡୋଶୀ ଘରର ଛାତ ଉପରୁ କେହି ଜଣେ ଘର ବ୍ୟବହୃତ ପାଣି ପିଙ୍ଗି ଦେବାରେ ତାହା ଶ୍ରୀକାନ୍ତଙ୍କ ମା'ଙ୍କ ଉପରେ ପଡିଥିଲା। ଏହାକୁ ନେଇ ଉଭୟ ପରିବାର ମଧ୍ୟରେ ବଚସା ହୋଇଥିଲା। ଶ୍ରୀକାନ୍ତ ଘଟଣାସ୍ଥଳକୁ ଆସି ବଚସା ବନ୍ଦ କରିବାକୁ ଉଦ୍ୟମ କରିଥିଲେ। ଏହି ସମୟରେ ପ୍ରତିପକ୍ଷରୁ କେହି ଜଣେ ତାଙ୍କ ମୁଣ୍ଡରେ କୌଣସି ଅସ୍ତ୍ରରେ ଆକ୍ରମଣ କରିଥିଲେ। ରକ୍ତ ଜୁଡୁବୁଡୁ ଅବସ୍ଥାରେ ତଳେ ପଡି ଯାଇଥିଲେ। ଏହି ଘଟଣାକୁ ନେଇ ଉଭୟ ପରିବାର ଲୋଇସିଂହା ଥାନାର ଦ୍ୱାରସ୍ଥ ହୋଇଛନ୍ତି।

ବୁର୍ଡା ପଞ୍ଚାୟତର ମାସିକ ବୈଠକ

ଲୋଇସିଂହା, ୧୧(ଡି.ଏନ.ଏ.)

ପ୍ରକଳ୍ପ ଅନୁମୋଦନ ପାଇଁ ହିତାଧିକାରୀଙ୍କଠାରୁ ଅଗ୍ରିମ ନିଆଯାଉଛି ଟଙ୍କା

ବଲାଙ୍ଗୀର ଜିଲା ଲୋଇସିଂହା ବ୍ଲକ ବୁର୍ଡା ପଞ୍ଚାୟତର ମାସିକ ବୈଠକ ଅନୁଷ୍ଠିତ ହୋଇଯାଇଛି। ସରପଞ୍ଚ ସୁଦୀପ କୁମାର ସାଙ୍କ ଅଧ୍ୟକ୍ଷତାରେ ଅନୁଷ୍ଠିତ ବୈଠକରେ ପିଇଓ ଲୋକନାଥ ନାଏକ ଓ ଅନ୍ୟମାନେ ଉପସ୍ଥିତ ଥିଲେ। ବୈଠକ ଚାଲିଥିବା ବେଳେ ଗ୍ରାମର ଦୁଇଜଣ ବ୍ୟକ୍ତି ସେଠାକୁ ଆସି ପ୍ରକଳ୍ପ ଅନୁମୋଦନ ପାଇଁ ହିତାଧିକାରୀଙ୍କଠାରୁ ଅଗ୍ରୀମ ଟଙ୍କା ଅସୁଲ କରାଯାଉଥିବା କହିଥିଲେ। ଅଭିଯୋଗକୁ ନେଇ ସଭ୍ୟମାନେ ବୈଠକରେ ଅସନ୍ତୋଷ ପ୍ରକାଶ କରିଥିଲେ। ଏହା ପରେ ପିଇଓ ନାଏକ ଜିଆର୍‌ଏସ୍‌ଙ୍କୁ ତାଗିଦ୍ କରିବା ସହ ଅଭିଯୋଗକାରୀଙ୍କୁ ଲିଖିତ ଭାବେ ଜଣାଇଲେ କାର୍ଯ୍ୟାନୁଷ୍ଠାନ ପାଇଁ ବ୍ଲକ ପ୍ରଶାସନର ଦୃଷ୍ଟି ଆକର୍ଷଣ କରାଯିବ ବୋଲି କହିଥିଲେ। ଚାଷ ଓ ଚାଷୀଙ୍କ ଉନ୍ନତି ପାଇଁ ଜମି ଉନ୍ନତୀକରଣ ଓ ଅଦର୍ଶ ଗାଈ ଗୁହାଳ ଯୋଜନା କାର୍ଯ୍ୟକାରୀ ହେଉଛି। ଏଥିପାଇଁ ପଞ୍ଚାୟତ ସ୍ତରରେ ହିତାଧିକାରୀ ଚୟନ କରଯାଇଥାଏ। ଏହା ଏମ୍‌ଜିଏନ୍‌ଆରଇଜିଏସ୍ ଯୋଜନାରୁ ହେଉଥିବାରୁ କାର୍ଯ୍ୟାନ୍ୱୟନରେ ଜିଆର୍‌ଏସ୍‌ଙ୍କର ଭୂମିକା ରହୁଛି। ଯୋଜନାରେ ଅନ୍ତର୍ଭୁକ୍ତ ହେବା ପାଇଁ ଲୋକଙ୍କ ମଧ୍ୟରେ ପ୍ରତିଯୋଗିତା ହେଉଛି। ଏହାର ସୁଯୋଗ ନେଉଛନ୍ତି ପଞ୍ଚାୟତର କେତେକ କର୍ମଚାରୀ। ପ୍ରକଳ୍ପ ଅନୁମୋଦନ ପାଇଁ ଗାଁ ସାଥୀମାନଙ୍କ ସହାୟତାରେ ଅଗ୍ରୀମ ଟଙ୍କା ଅସୁଲ କରାଯାଉଛି। ଟଙ୍କା ଦେଇ ପ୍ରତିଶ୍ରୁତି ପାଇଥିବା ଲୋକେ ବର୍ଷବର୍ଷ ଧରି ଯୋଜନାରେ ସାମିଲ ନ ହୋଇ ପାରିବାରୁ ସେମାନଙ୍କ ମଧ୍ୟରେ ଅସନ୍ତୋଷ ପ୍ରକାଶ ପାଉଛି। ବୁଧବାର ବୁର୍ଡା ପଞ୍ଚାୟତର ମାସିକ ବୈଠକରେ ଏହା ଦେଖିବାକୁ ମିଳିଥିଲା। ବୁର୍ଡାର ପବିତ୍ର ସାହୁ ତାଙ୍କ ଜମି ଉନ୍ନତୀକରଣ ପାଇଁ ଏବଂ ନାଡୁ ଖମାରୀ ଆଦର୍ଶ ଗାଈ ଗୁହାଳ ପାଇଁ ଜିଆର୍‌ଏସ୍‌ଙ୍କୁ ଟଙ୍କା ଦେଇଥିବା ନେଇ ମାସିକ ବୈଠକକୁ ଆସି କରିଥିଲେ। ବୈଠକରେ ଉପସ୍ଥିତ ଜିଆରଏସ ଅଭିଯୋଗକୁ ଖଣ୍ଡନ କରିଥିଲେ। ସଭ୍ୟମାନେ ଏହାର ଉଚିତ ତଦନ୍ତ ଦାବି କରିଥିଲେ। ବୈଠକ ପରେ ଜିଆର୍‌ଏସଙ୍କ ସହଯୋଗୀ ପବିତ୍ର ସାହୁଙ୍କୁ ୨ ହଜାର ଟଙ୍କା ଫେରାଇଥିବା ପବିତ୍ର କହିଛନ୍ତି। ସରପଞ୍ଚ ସୁଦୀପ କୁମାର ସାଙ୍କୁ ପଚାରିବାରୁ ଏନେଇ ସେ ପ୍ରଶାସନର ଦୃଷ୍ଟି ଆକର୍ଷଣ କରିବେ ବୋଲି କହିଛନ୍ତି।

ଅଧ୍ୟକ୍ଷ ଦାୟିତ୍ୱ ନେଲେ ବଳଭଦ୍ର ଦାଶ

ହରିଶଙ୍କର ଉଚ୍ଚ ମାଧ୍ୟମିକ ବିଦ୍ୟାଳୟ

ଖପ୍ରାଖୋଲ,୧୧(ଡି.ଏନ.ଏ.)

ବଲାଙ୍ଗୀର ଜିଲା ଖପ୍ରାଖୋଲ ବ୍ଲକ ସ୍ଥାନୀୟ ହରିଶଙ୍କର ଉଚ୍ଚ ମାଧ୍ୟମିକ ବିଦ୍ୟାଳୟରେ ନୂତନ ଅଧ୍ୟକ୍ଷ ଭାବେ ଇଂଲିଶ ଅଧ୍ୟାପକ ବଳଭଦ୍ର ଦାଶ ଦାୟିତ୍ୱ ଗ୍ରହଣ କରିଛନ୍ତି। ବିଦାୟୀ ଅଧ୍ୟକ୍ଷ ପ୍ରମୋଦ ପାଣି ଦାୟିତ୍ୱ ହସ୍ତାନ୍ତର କରିଥିଲେ। ଅଧ୍ୟାପିକା ମଧୁମିତା ସାହୁ, ମୀନା ସାହୁ, ଦିଲିପ ନିଆଲ, ପରେଶ ବେହେରା, ଜନାର୍ଦ୍ଦନ ସୁନା, ବାଳକୃଷ୍ଣ ପୁଞ୍ଜି, ନନ୍ଦକିଶୋର ବାଗ, ପୂର୍ବତନ ସଭାପତି ଗଣେଶ୍ୱର ବେହେରା, ପୂର୍ବତନ ସମ୍ପାଦକ ନରସିଂହ ବୁଡେକ ପ୍ରମୁଖ ଉପସ୍ଥିତ ଥିଲେ। ଆଗାମୀଦିନରେ ଯୁକ୍ତ ୩ଖୋଲିବାକୁ ଉଦ୍ୟମ କରାଯିବା ସହ ଶିକ୍ଷାଦାନକୁ ଗୁରୁତ୍ୱ ଦିଆଯିବ ବୋଲି ବୋଲି ନୂତନ ଅଧ୍ୟକ୍ଷ ପ୍ରକାଶ କରିଛନ୍ତି। ଏହି ଅବସରରେ ପୂର୍ବତନ ସମ୍ପାଦକ ସତ୍ୟାନନ୍ଦ ସେନ୍ଦ୍ରିଆ, ନବୀନ ବେହେରା, ବ୍ଲକ ଅଧ୍ୟକ୍ଷାଙ୍କ ପ୍ରତିନିଧି ପବିତ୍ର ପଟେଲ, ଉପାଧ୍ୟକ୍ଷ ଶୁଖିରାମ ସାଣ୍ଡ, ସାମାଜିକ କର୍ମୀ ଅଭୟ ତ୍ରିପାଠୀ, ତାପସ ରଞ୍ଜନ ବେହେରା, ଗୁପ୍ତେଶ୍ୱର କୁଅଁର, ଉମାକାନ୍ତ ପଧାନ, ଅମୂଲ୍ୟ ଭୋଇ, ବିଧାୟକ ପ୍ରତିନିଧି ରମେଶ ପଧାନ ନୂତନ ଅଧ୍ୟକ୍ଷଙ୍କୁ ଅଭିନନ୍ଦନ ଜଣାଇଛନ୍ତି।

କୃତ୍ରିମ ଅଙ୍ଗ ଲଗାଇ ଫେରିଲେ ପାୟଲ

ବଲାଙ୍ଗୀର ଅଫିସ, ୧୧

ପାର୍ବତୀ ଗିରି ବାଳନିକେତନ

ପାର୍ବତୀ ଗିରି ବାଳ ନିକେତନରେ କୃତ୍ରିମ ଅଙ୍ଗପ୍ରତ୍ୟଙ୍ଗ ଲଗାଇ ଫେରିଥିବା ପାୟଲ ନାଗ।

ବଲାଙ୍ଗୀର ସହର ସନ୍ନିକଟ ପଥରଚେପାଠାରେ ଥିବା ପାର୍ବତୀ ଗିରି ବାଳ ନିକେତନର ଅନ୍ତେବାସୀ ଦିବ୍ୟାଙ୍ଗ ପାୟଲ ନାଗ (୧୪) କୃତ୍ରିମ ଅଙ୍ଗପ୍ରତ୍ୟଙ୍ଗ ଲଗାଇ ଭୁବନେଶ୍ୱର ସ୍ଥିତ ଆଡଭାନ୍ସ ରିହାବ୍ଲିଟେସନ୍ ସେଣ୍ଟର (ଏଆରସି)ରୁ ଫେରଛନ୍ତି। ବ୍ୟାଟେରୀ ଚାଳିତ କୃତ୍ରିମ ଅଙ୍ଗ ଲଗାଇବା ପରେ ପାୟଲ ଏବେ ପ୍ରାୟ ଏକ ମାସ ଧରି ଏଆରସିଠାରେ ଅଙ୍ଗପ୍ରତ୍ୟଙ୍ଗ ପରିଚାଳନା ତାଲିମ ନେଉଥିଲେ। ଗୁରୁବାର ସେ ପାର୍ବତୀ ଗିରି ବାଳ ନିକେତନକୁ ଫେରିଛନ୍ତି। ଏବେ ପାୟଲ ନିଜେ ନିଜ କୃତ୍ରିମ ଗୋଡରେ ଚାଲି ପାରୁଛନ୍ତି। ଏହା ସହିତ ନିଜ କୃତ୍ରିମ ହାତରେ ଛୋଟମୋଟ କାମ ମଧ କରିପାରୁଥିବା ଜଣାପଡିଛି। ଏବେ ଏହି ବ୍ୟାଟେରୀ ଚାଳିତ ଅଙ୍ଗପ୍ରତ୍ୟଙ୍ଗ ପରିଚାଳନା ପାଇଁ ସେ ଅଭ୍ୟାସ କରୁଛନ୍ତି। ପାୟଲ ବଲାଙ୍ଗୀର ଫେରିଥିବା ଖବର ସମ୍ପର୍କରେ ଉନ୍ନୟନ କମିଶନର ତଥା ଅତିରିକ୍ତ ମୁଖ୍ୟ ଶାସନ ସଚିବ ଅନୁ ଗର୍ଗ ଟୁଇଟର ଯୋଗେ ପାୟଲଙ୍କ ଫଟୋ ଛାଡି ଶୁଭେଚ୍ଛା ଜଣାଇଛନ୍ତି। ଗତ ଏପ୍ରିଲ ମାସ ୧୯ ତାରିଖରେ ବଲାଙ୍ଗୀର ଜିଲା ଗସ୍ତରେ ଥିବା ଉନ୍ନୟନ କମିଶନର ତଥା ଅତିରିକ୍ତ ମୁଖ୍ୟ ଶାସନ ସଚିବ ଗର୍ଗ ପଥରଚେପା ସ୍ଥିତ ପାର୍ବତୀ ଗିରି ବାଳ ନିକେତନ ପରିଦର୍ଶନରେ ଯାଇଥିଲେ। ସେଠାରେ ସେ ଦିବ୍ୟାଙ୍ଗ ଅନ୍ତେବାସୀ ପାୟଲ ନାଗଙ୍କୁ ଭେଟିଥିଲେ। ପାୟଲ ସେତେବେଳେ ଉନ୍ନୟନ କମିଶନର ଅନୁଙ୍କ ଏକ ପେଣ୍ଟିଂ ଉପହାର ଦେଇଥିଲେ। ହାତଗୋଡ ନଥିବା ପାୟଲ ନିଜ ମୁହଁରେ ଗର୍ଗଙ୍କ ପେଣ୍ଟିଂ କରିଥିବା ଦେଖି ସେ ବିମୋହିତ ହୋଇଯାଇଥିଲେ।

ବଲାଙ୍ଗୀର ଜିଲା ମୁରିବାହାଲ ବ୍ଲକ ଯମୁନାବାହାଲ ଗ୍ରାମର ପାୟଲ ନାଗ ୨୦୧୫ ମସିହାରେ ତାଙ୍କ ପିତାମାତାଙ୍କ ସହ ଦାଦନ ଖଟିବାକୁ ରାୟପୁର ଯାଇଥିବାବେଳେ ବିଦ୍ୟୁତ୍ ତାର ସଂସ୍ପର୍ଶରେ ଆସି ଦୁଇ ହାତ ଓ ଦୁଇ ଗୋଡ ହରାଇଥିଲେ। ଏବେ ପାୟଲ ଦଶମ ଶ୍ରେଣୀରେ ପାଠ ପଢିବେ।

ବିଭିନ୍ନ ପ୍ରକଳ୍ପର ଭିତ୍ତିପ୍ରସ୍ତର ସ୍ଥାପନ

ଦେଓଗାଁ,୧୧(ଡି.ଏନ.ଏ.)

ବିଧାୟକ ନରସିଂହ ମିଶ୍ର ଅତିରିକ୍ତ ଶ୍ରେଣୀ କୋଠରି ନିର୍ମାଣ ପାଇଁ ଶିଳାନ୍ୟାସ କରୁଛନ୍ତି।

ବଲାଙ୍ଗୀର ଜିଲା ଦେଓଗାଁ ବ୍ଲକ ଜରାସିଂହାରେ ଗୁରୁବାର ବିଧାୟକ ନରସିଂହ ମିଶ୍ର ବିଭିନ୍ନ ଉନ୍ନୟନ ପ୍ରକଳ୍ପର ଭିତ୍ତିପ୍ରସ୍ତର ସ୍ଥାପନ କରିଥିଲେ। ବ୍ଲକ କଂଗ୍ରେସ ସଭାପତି ରାମଜୀ ଚୌଧୁରୀଙ୍କ ସଭାପତିତ୍ୱ ତଥା ଯୁବନେତା ବିଶ୍ୱଜିତ ପାତ୍ରଙ୍କ ପରିଚାଳନାରେ ଅନୁଷ୍ଠିତ କାର୍ଯ୍ୟକ୍ରମରେ ମୁଖ୍ୟ ଅତିଥିଭାବେ ବିଧାୟକ ମିଶ୍ର ଯୋଗଦେଇ ପ୍ରଥମେ ଜରାସିଂହା ନେତ୍ରଭାନୁ ହାଇସ୍କୁଲରେ ୪୦ଲକ୍ଷ ଟଙ୍କାରେ ୫ଟି ଅତିରିକ୍ତ ଶ୍ରେଣୀକୋଠରୀ ନିର୍ମାଣ ପାଇଁ ଶିଳାନ୍ୟାସ କରିଥିଲେ। ପରେ ୨୫ଲକ୍ଷଟଙ୍କାରେ ହେବାକୁ ଥିବା ସ୍ଥାନୀୟ ଦିଗଶିରା ବନ୍ଧର ଉନ୍ନତିକରଣ ଏବଂ ୧୫ଲକ୍ଷ ଟଙ୍କା ବ୍ୟୟରେ ବାହାରପଡାର ଖଲିଆବନ୍ଧ ଉନ୍ନତିକରଣ ପାଇଁ ଶିଳାନ୍ୟାସ କରିଥିଲେ। ଏହି ଅବସରରେ ବ୍ଲକ ସହକାରୀ ଯନ୍ତ୍ରୀ ଶିଳାନ୍ୟାସ ସ୍ଥଳରେ ବିଳମ୍ବରେ ପହଞ୍ଚିବାରୁ ବିଧାୟକ ମିଶ୍ର ବିରକ୍ତି ପ୍ରକାଶ କରିଥିଲେ। ସିଆରସିସି ସ୍ୱାର୍ଥ ଧରୁଆ, ସ୍କୁଲ ଆଲୁମିନି ସଭାପତି ରାଜ କିଶୋର ସେଠ, ସ୍କୁଲ ପରିଚାଳନା କମିଟି ସଭାପତି ସୁରୁସୁତା ମଲ୍ଲିକ, ଜମିଦାର ଦୁର୍ଗାପ୍ରସାଦ ସିଂଦେଓ, କାନ୍ତେଶ୍ୱର ପଧାନ, ପୂର୍ବତନ ବ୍ଲକ ଅଧ୍ୟକ୍ଷ କୈଳାସ ତାଣ୍ଡି ପ୍ରମୁଖ ଉପସ୍ଥିତ ଥିଲେ।

କୋର୍ଟ କର୍ମଚାରୀଙ୍କ ଅବସରଗ୍ରହଣ

ଲୋଇସିଂହା, ୧୧(ଡି.ଏନ.ଏ): ବଲାଙ୍ଗୀର ଜିଲା ଲୋଇସିଂହା ସିଭିଲ କୋର୍ଟର ପ୍ରସେସ ସର୍ଭର ପ୍ରକାଶ ଥନାପତି ଚାକିରିରୁ ବୁଧବାର ଅବସର ଗ୍ରହଣ କରିଛନ୍ତି। ଏଥଇପାଇଁ କୋର୍ଟ ପରିସରରେ ଅନୁଷ୍ଠିତ ଅବସରକାଳୀନ ସମ୍ବର୍ଦ୍ଧନା ସଭାରେ ପ୍ରଥମ ଶ୍ରେଣୀ ବିଚାର ବିବାଗୀୟ ମାଜିଷ୍ଟ୍ରେଟ ସ୍ୱଜାଳି ମହାନ୍ତି ଅଧ୍ୟକ୍ଷତା କରିଥିଲେ। ଥନାପତିଙ୍କ ଚାକିରି କାଳର ସ୍ମୃତିଚାରଣ କରିଥିଲେ କର୍ମଚାରୀ ବିବୁଲ ମହାକୁର। ଏହି ଅବସରରେ କୋର୍ଟ ତରଫରୁ ତାଙ୍କୁ ଉପଢୌକନ ପ୍ରଦାନ ପୂର୍ବକ ସମ୍ବର୍ଦ୍ଧିତ କରାଯାଇଥିଲା। ଅବସର ଜୀବନ ସୁଖମୟ ହେଉ ବୋଲି କର୍ମଚାରୀମାନେ କାମନା କରିଥିଲେ। କୋର୍ଟ କର୍ମଚାରୀ ପ୍ରଶାନ୍ତ କୁମାର ନାଗ, କ୍ଷେତ୍ରବାସୀ ମିଶ୍ର, ସୌମ୍ୟରଞ୍ଜନ ମିଶ୍ର, ମାଧବ ନାଗ, ରିତୁପର୍ଣ୍ଣା ପଣ୍ଡା, ସୁମନ ପଧାନ, ସହଦେବ ଧରୁଆ ପ୍ରମୁଖ ଉପସ୍ଥତ ଥିଲେ।

ଶ୍ରେଣୀ ଗୃହ ନିର୍ମାଣ ପ୍ରତିଶ୍ରୁତି ଦେଲେ ବିଡିଓ

ଲାଠୋର, ୧୧(ଡି.ଏନ.ଏ.)

ଧରିତ୍ରୀ ପ୍ରଭାବ

ବଲାଙ୍ଗୀର ଜିଲା ଖପ୍ରାଖୋଲ ବ୍ଲକ ଲାଠୋର ସରକାରୀ ନୋଡ଼ାଲ ଉଚ୍ଚ ପ୍ରାଥମିକ ବିଦ୍ୟାଳୟରେ ଦୀର୍ଘବର୍ଷରୁ ଶ୍ରେଣୀଗୃହ ଅଭାବ ଥିବା ଅଭିଯୋଗ ହୋଇ ଆସୁଛି। ଏଥିପ୍ରତି ପ୍ରଶାସନ କୌଣସି ପଦକ୍ଷେପ ଗ୍ରହଣ କରୁନାହିଁ। ଏ ସମ୍ପର୍କରେ ଜୁନ ୧ତାରିଖ ଧରିତ୍ରୀରେ ଛାତ୍ରୀଛାତ୍ରଙ୍କ ପାଇଁ ନାହିଁ ଆବଶ୍ୟକ ଶ୍ରେଣୀ ଗୃହ ଶୀର୍ଷକ ଖବର ପ୍ରକାଶ ପରେ ବିଡ଼ିଓ ବିଜୟ କୁମାର ହୋତା ସମ୍ପୃକ୍ତ ବିଦ୍ୟାଳୟକୁ ଗୁରବାର ପରିଦର୍ଶନ କରିଥିଲେ। ଏହି ସମୟରେ ସେ ବିଦ୍ୟାଳୟ ପରିଚାଳନା ସମିତି ସଭାପତି ଜୟଦେବ ଶାଣ୍ଟ, ଜୋନ ୩ ଜିଲା ପରିଷଦ ସଦସ୍ୟା ସଂଯୁକ୍ତା ମେହେର, ସରପଞ୍ଚ ଜୟଶ୍ରୀ ଭଇଁଷାଲ, ପ୍ରଧାନ ଶିକ୍ଷୟିତ୍ରୀ ବିଶାଖା ନାଏକ, ସହକାରୀ ଶିକ୍ଷକ ମହାଦେବ ନାଗ ପ୍ରମୁଖ ଉପସ୍ଥିତ ଥିଲେ। ସମସ୍ୟାର ସମାଧାନ ପାଇଁ ଦୁଇଟି ଶ୍ରେଣୀଗୃହ ନିର୍ମାଣ ପାଇଁ ପ୍ରତିଶ୍ରୁତି ଦେଇଥିବା ଜଣାପଡ଼ିଛି। ପ୍ରଥମରୁ ଅଷ୍ଟମ ଶ୍ରେଣୀ ଯାଏ ୨୫୦ ଛାତ୍ରୀଛାତ୍ର ଅଧ୍ୟୟନ କରୁଥିବା ଆବଶ୍ୟକ ଶ୍ରେଣୀଗୃହ ନ ଥିବା ପରିଦର୍ଶନ କାଳରେ ଜଣାପଡିଥିଲା। ମଧ୍ୟାହ୍ନଭୋଜନ ପାଇଁ କୋଠରି ନଥିବାରୁ ପିଲାମାନେ ଖୋଲା ଆକାଶ ତଳେ ଖାଉଥିବା ବିଡିଓଙ୍କୁ କୁହାଯାଇଥିଲା। ଆଲୋଚନା ପରେ ଆସନ୍ତା ୬ ମାସ ମଧ୍ୟରେ ଦୁଇଟି ଅତିରିକ୍ତ ଶ୍ରେଣୀ ଗୃହ ନିର୍ମାଣ କରାଯିବ ବୋଲି ନିର୍ଭର ପ୍ରତିଶ୍ରୁତି ଦେଇଥିଲେ ବିଡ଼ିଓ। ଜିଲା ପରିଷଦ ସଭ୍ୟା ଏବଂ ସରପଞ୍ଚ ଶ୍ରେଣୀ ଗୃହ ମରାମତି ପାଇଁ ୧ ଲକ୍ଷ ଟଙ୍କା ଲେଖାଏ ଦେବାକୁ ପ୍ରତିଶ୍ରୁତି ଦେଇଥିବା ପରିଚାଳନା କମିଟି ସଭାପତି ସୂଚନା ଦେଇଛନ୍ତି। ତେବେ ବର୍ଷାଋତୁ ପୂର୍ବରୁ ଶ୍ରେଣୀଗୃହ ସମସ୍ୟାର ସମାଧାନ କରିବାକୁ ଅଭିଭାବକ ମହଲରେ ଦାବି କରିଛି।

ନୂତନ ଗୋଷ୍ଠୀ ସ୍ୱାସ୍ଥ୍ୟକେନ୍ଦ୍ର ନିର୍ମାଣସ୍ଥଳକୁ ବିରୋଧ

ସଇଁତଲା, ୧୧(ଡି.ଏନ.ଏ.)

- ଅନ୍ୟତ୍ର ନିର୍ମାଣ କରିବାକୁ ତହସିଲଦାରଙ୍କୁ ଦାବିପତ୍ର
- ଯୁକ୍ତ ୨ ଖୋଲିବା ପାଇଁ ଉକ୍ତ ଜମି ଚିହ୍ନଟ ହୋଇଥିବା କହିଲେ
- ଗତ ୩୦ତାରିଖ ଶିଳାନ୍ୟାସ କରିଥିଲେ ଜଳ ସମ୍ପଦ ମନ୍ତ୍ରୀ

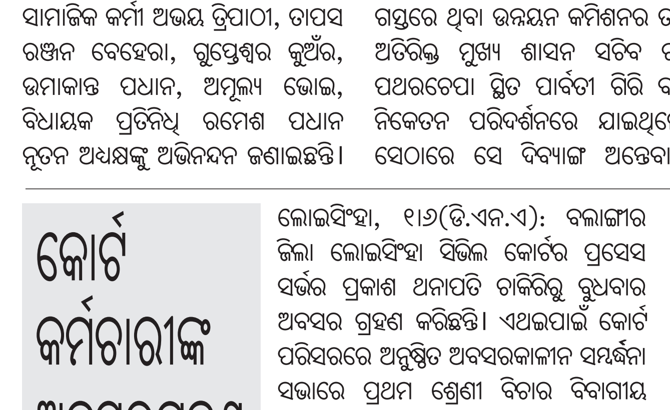
ତହସିଲଦାରଙ୍କୁ ଦାବିପତ୍ର ପ୍ରଦାନ କରାଯାଉଛି।

ବଲାଙ୍ଗୀର ଜିଲା ସଇଁତଲା ଗୋଷ୍ଠୀ ସ୍ୱାସ୍ଥ୍ୟକେନ୍ଦ୍ରର ନୂତନ ଗୃହ ନିର୍ମାଣ ପାଇଁ ଚିହ୍ନଟ ଜମିକୁ ଅନୁସୂଚିତ ଜନଜାତି ଓ ଅନୁସୂଚିତ ଜାତିର କର୍ମକର୍ତ୍ତା ବିରୋଧ କରିଛନ୍ତି। ଗୁରୁବାର ଏ ନେଇ ସେମାନେ ଜିଲାପାଳଙ୍କ ଉଦ୍ଦେଶ୍ୟରେ ଏକ ଦାବିପତ୍ର ତହସିଲଦାରଙ୍କୁ ପ୍ରଦାନ କରଛନ୍ତି। ଗତ ୩୦ ତାରିଖ ବାଣିଜ୍ୟ, ପରିବହନ ତଥା ଜଳ ସମ୍ପଦ ମନ୍ତ୍ରୀ ଟୁକୁନୀ ସାହୁ ୧୦ କୋଟି ୮୭ ଲକ୍ଷ ଟଙ୍କା ବ୍ୟୟରେ ନିର୍ମାଣ ହେବାକୁଥିବା ସଇଁତଲା ଗୋଷ୍ଠୀ ସ୍ୱାସ୍ଥ୍ୟକେନ୍ଦ୍ରର ଶିଳାନ୍ୟାସ କରିଥିଲେ। ଡ଼ାକ୍ତରଖାନାର ଗୃହ ନିର୍ମାଣ ପାଇଁ ସରକାର ପ୍ରାୟ ୨ଏକର ଜାଗା ସ୍ୱାସ୍ଥ୍ୟ ବିଭାଗକୁ ଦେଇଥିବା ବିଭାଗୀୟ କନିଷ୍ଠ ଯନ୍ତ୍ରୀ ବୀଣା ନାଗ କହିଛନ୍ତି। କିଛି ବର୍ଷ ପୂର୍ବେ ଅନୁସୂଚିତ ଜନଜାତି ଓ ଅନୁସୂଚିତ ଜାତି ବିଭାଗର ସରକାରୀ ବାଳିକା ଆବାସିକ ବିଦ୍ୟାଳୟରେ ଯୁକ୍ତ ୨ ଖୋଲା ଯିବାପାଇଁ ଅନୁଦାନ ଏବଂ ଆଦେଶ ରାଜ୍ୟ ସରକାର ଦେଇଥିଲେ। ଯୁକ୍ତ ୨ ଖୋଲିବା ପାଇଁ ଆବଶ୍ୟକ ଶ୍ରେଣୀ ଗୃହ ଓ ଆବାସିକ ଗୃହ ନିର୍ମାଣ ପାଇଁ ଦରକାର ହେଉଥିବା ୨ଏକର ୫୦ଡ଼ିସିମିଲ ଜମି ପାଇଁ ସ୍କୁଲ କର୍ତ୍ତୃପକ୍ଷ ଜିଲା ପ୍ରଶାସନକୁ ଜଣାଇଥିଲେ। ଗ୍ରାମ୍ୟ ଜଙ୍ଗଲ ଜମି ହୋଇଥିବାରୁ ଜଙ୍ଗଲ ବିଭାଗର ଅନୁମତି ଆବଶ୍ୟକ ହୋଇଥିଲା। ପରେ ପ୍ରଶାସନ ତରଫରୁ ସ୍କୁଲ କର୍ତ୍ତୃପକ୍ଷଙ୍କୁ ଉକ୍ତ ଜାଗାର ଏକ ନକ୍ସା ପ୍ରସ୍ତୁତ କରି ଦିଆଯାଇଥିବା ପ୍ରଧାନ ଶିକ୍ଷୟିତ୍ରୀ ନିବେଦିତା ହୋତା କହିଛନ୍ତି। ଅନ୍ୟପକ୍ଷରେ ସ୍କୁଲକୁ ଉକ୍ତ ଜମି ଦିଆଯାଇଥିବା ତାଙ୍କ ଦାବିପତ୍ରରେ ଉଲ୍ଲେଖ କରିଛନ୍ତି। ପୁରୁଣା ଡ଼ାକ୍ତରଖାନା ନିକଟରେ ଥିବା ଜମିରେ ଗୋଷ୍ଠୀ ସ୍ୱାସ୍ଥ୍ୟକେନ୍ଦ୍ରର ନୂତନ ଗୃହ ନିର୍ମାଣ କରାଗଲେ ଜନସାଧାରଣ ବିଶେଷ ଉପକୃତ ହୋଇପାରିବେ ବୋଲି ସାଧାରଣରେ ଦାବି ହୋଇ ଆସୁଥିଲା। ସ୍କୁଲକୁ ପ୍ରଦାନ କରାଯାଇଥିବା ଜାଗାରେ ନୂତନ ଗୋଷ୍ଠୀ ସ୍ୱାସ୍ଥ୍ୟକେନ୍ଦ୍ର ନିର୍ମାଣ ନ କରିବାପାଇଁ ବୁଧବାର ରାଜ୍ୟ ସଭା ସାଂସଦ ନିରଞ୍ଜନ ବିଶିଙ୍କ ବ୍ଲକ ପ୍ରତିନିଧି ସନ୍ତୋଷ ପୁଟାଙ୍କ ନେତୃତ୍ୱରେ ଜିଲା ପରିଷଦ ସଦସ୍ୟ ପ୍ରମୋଦ ଭୋଇ, ଭଦ୍ରା ସରପଞ୍ଚ ରାଜେନ୍ଦ୍ର ଜାନୀ, ଆଇନଜୀବୀ ପ୍ରଦୀପ କୁମାର ମାଝି, ଜପେଶ୍ୱର ଜାନୀଙ୍କ ସମେତ ଶତାଧିକ ଜନସାଧାରଣ ସଇଁତଲା ତହସିଲଦାର ମନସଫିଲ କେରକେଟା ଓ ବିଡ଼ିଓ ଚନ୍ଦ୍ରମଣୀ ନାଗଙ୍କୁ ଜିଲାପାଳଙ୍କ ଉଦ୍ଦେଶ୍ୟରେ ଏକ ଦାବିପତ୍ର ପ୍ରଦାନ କରିଛନ୍ତି।

ସଂକ୍ଷେପରେ

ବାଇକ୍ ଦୁର୍ଘଟଣା, ଜଣେ ମୃତ

ବରଗଡ଼ ଅଫିସ୍, ୧।୬: ବରଗଡ଼-ସୋହେଲା ରାସ୍ତାର ସର୍ୟାଁ ଛକ ନିକଟରେ ଗୁରୁବାର ସକାଳ ପ୍ରାୟ ସାଢ଼େ ୫ ଟାରେ ରାସ୍ତା ପାର୍ଶ୍ୱ ଏକ ଗଛରେ ବାଇକ୍ ପିଟି ହୋଇଯିବାରୁ ଗାଡ଼ି ଚାଳକଙ୍କ ମୃତ୍ୟୁ ହୋଇଛି । ମୃତକ ଜଣକ ହେଲେ, ବଲାଙ୍ଗିର ଜିଲା ବଙ୍ଗୋମୁଣ୍ଡା ଥାନା ସାରସପଡ଼ାର ଭୀମରାଜ ବରିହା (୨୫) । ସେହିପରି ତାଙ୍କ ସହିତ ବାଇକ୍‌ରେ ବସିଥିବା କୁମାରେନ୍ଦ୍ର ପ୍ରଧାନ (୨୫) ଗୁରୁତର ଆହତ ହୋଇଛନ୍ତି । ଚିକିତ୍ସା ପାଇଁ ତାଙ୍କୁ ବରଗଡ଼ ଜିଲା ମୁଖ୍ୟ ଡାକ୍ତରଖାନାକୁ ଅଣାଯାଇଥିଲା । ମାତ୍ର ସ୍ୱାସ୍ଥ୍ୟାବସ୍ଥା ସଂକଟାପନ୍ନ ଥିବା ଯୋଗୁ ତାଙ୍କୁ ଭିମସାର୍, ବୁର୍ଲା ଡାକ୍ତରଖାନାରେ ଭର୍ତ୍ତି କରାଯାଇଛି । ପ୍ରକାଶ ଯେ, ମୃତ ଭୀମରାଜ ଏବଂ ଆହତ କୁମାରେନ୍ଦ୍ର ଏକ ଆପାଚି ବାଇକ୍ (ନଂ-ଓଡ଼ି୧୫ଟି ୦୩୬୪) ଯୋଗେ ସମ୍ବଲପୁରରୁ ସୋହେଲା ପଟକୁ ଯାଉଥିଲେ । ତେବେ ଭାରସାମ୍ୟ ହରାଇ ବାଇକ୍‌ଟି ରାସ୍ତା ପାର୍ଶ୍ୱରେ ଥିବା ଏକ ଗଛରେ ପିଟି ହୋଇଯିବାରୁ ଦୁର୍ଘଟଣା ଘଟିଥିବା କୁହାଯାଉଛି । ବରଗଡ଼ ସଦର ଥାନା ପୋଲିସ ଦୁର୍ଘଟଣାଗ୍ରସ୍ତ ବାଇକ୍‌କୁ ଜବତ କରି ଘଟଣାର ତଦନ୍ତ କରୁଛି ।

ମଣ୍ଡିରେ ଅବ୍ୟବସ୍ଥାକୁ ନେଇ ଜିଲାପାଳଙ୍କ ତାଗିଦ୍

ଅତାବିରା, ୧।୬(ଡି.ଏନ.ଏ): ବରଗଡ଼ ଜିଲାପାଳ ମୋନିଷା ବାନାର୍ଜୀ ଗୁରୁବାର ଅଚାନକ ଅତାବିରା ବ୍ଲକ ଅନ୍ତର୍ଗତ ପତ୍ରାପାଲି ଧାନକ୍ରୟ କେନ୍ଦ୍ର (ମଣ୍ଡି) ପରିଦର୍ଶନରେ ଯାଇଥିଲେ । ଉକ୍ତ ମଣ୍ଡିରେ ସଂଗୃହୀତ ଧାନ ଠିକ୍ ଭାବେ ଉଠୁ ନଥିବା ଜାଣି ଜିଲାପାଳ ବାନାର୍ଜୀ ବିଭାଗୀୟ କର୍ମଚାରୀଙ୍କୁ ତାଗିଦ୍ କରିଥିଲେ । ଝିଲିମିଣ୍ଡା ପ୍ରାଥମିକ କୃଷି ସମବାୟ ସମିତି (ପ୍ୟାକ୍ସ)କୁ ଉକ୍ତ ମଣ୍ଡିର ଧାନକ୍ରୟ ଦାୟିତ୍ୱ ଦିଆଯାଇଛି । କିନ୍ତୁ ପ୍ୟାକ୍ସ କର୍ମଚାରୀଙ୍କ ଦାୟିତ୍ୱହୀନତା ଯୋଗୁ ଧାନକିଣାରେ ଅବ୍ୟବସ୍ଥା ଦେଖାଦେଉଛି । ଏହା ଜାଣିବା ପରେ ଜିଲାପାଳ ସେମାନଙ୍କୁ ତାଗିଦ୍ କରିଥିବାବେଳେ ଆବଶ୍ୟକ ହେଲେ ସମ୍ପୃକ୍ତ କର୍ମଚାରୀଙ୍କ ବିରୋଧରେ ଶୃଙ୍ଖଳାଗତ କାର୍ଯ୍ୟାନୁଷ୍ଠାନ ନେବାକୁ ମଧ୍ୟ ଚେତାଇ ଦେଇଥିବା ସୂଚନା ମିଳିଛି ।

ଚୋରି ବାଇକ୍ ଜବତ, ଜଣେ ଗିରଫ

ଅତାବିରା/ସରଣ୍ଡା, ୧।୬(ଡି.ଏନ.ଏ): ବରଗଡ଼ ଜିଲା ଅତାବିରା ଥାନା ପୋଲିସ ବୁଧବାର ରାତିରେ ଏକ ଚୋରା ବାଇକ୍ ଜବତ କରିଛି । ଏହି ଘଟଣାରେ ପୋଲିସ ଜଣେ ଅଭିଯୁକ୍ତଙ୍କୁ ଗିରଫ କରିଛି । ଗିରଫ ଅଭିଯୁକ୍ତ ଜଣକ ହେଲେ, ସୋଡ଼ାପାଲି ଗ୍ରାମର ଚନ୍ଦ୍ରମଣି ରାଉତିଆ (୪୩) । ସେ ଏକ ନକଲୀ ରେଜିଷ୍ଟ୍ରେଶନ ନମ୍ବର ବ୍ୟବହାର କରି ବାଇକ୍‌ରେ ଯାଉଥିବାବେଳେ ପୋଲିସ ହାତରେ ଧରାପଡ଼ିଥିଲେ । ପୋଲିସ ତାଙ୍କ ବିରୋଧରେ ଏକ ମାମଲା ରୁଜୁ କରି ଅଭିଯୁକ୍ତ ଚନ୍ଦ୍ରମଣିଙ୍କୁ କୋର୍ଟ ଚାଲାଣ କରିଛି ।

ଏସ୍‌ଇଙ୍କୁ ଭେଟିଲେ ବିଦ୍ୟୁତ୍ କର୍ମଚାରୀ

ବରଗଡ଼ ଅଫିସ୍, ୧।୬: ନିଖିଳ ଓଡ଼ିଶା ବିଦ୍ୟୁତ ମଜଦୁର ମହାସଂଘର ଏକ ପ୍ରତିନିଧି ଦଳ ଗୁରୁବାର ନୂତନ ଭାବେ ଯୋଗ ଦେଇଥିବା ବରଗଡ଼ ଟାଟା ପାୱାର ଜୋନାଲ ହେଡ୍ ତଥା ସୁପରିଣ୍ଟେଣ୍ଡିଂ ଇଞ୍ଜିନିୟର(ଏସ.ଇ) ଆଶିଷ କୁମାର ପାଟ୍ଟଯୋଶୀଙ୍କୁ ଭେଟିଥିଲେ । ତାଙ୍କୁ ମହାସଂଘ ପକ୍ଷରୁ ସ୍ୱାଗତ କରାଯିବା ସହିତ କର୍ମଚାରୀଙ୍କ ବିଭିନ୍ନ ସମସ୍ୟା ତଥା ଏହାର ସମାଧାନ ସମ୍ପର୍କରେ ପାଟ୍ଟଯୋଶୀଙ୍କ ଦୃଷ୍ଟି ଆକର୍ଷଣ କରାଯାଇଥିଲା । ବରଗଡ଼ରେ କିଭଳି ବିଜୁଳି ସମସ୍ୟା ନ ରହିବ ଏବଂ ବରଗଡ଼ରେ ଥିବା ୧୩୨ କେ.ଭି ଗ୍ରୀଡ୍‌କୁ ଆହୁରି ଉଚ୍ଚ କ୍ଷମତା ସମ୍ପନ୍ନ କରାଯିବ, ସେନେଇ ଆଲୋଚନା ମଧ୍ୟ ହୋଇଥିଲା । ମହାସଂଘର ସଦସ୍ୟମାନେ ବିଦ୍ୟୁତ କ୍ଷେତ୍ରରେ ସୁରକ୍ଷା ବ୍ୟବସ୍ଥା ଉପରେ ଆଲୋଚନା କରିଥିଲେ । କର୍ମଚାରୀଙ୍କ ମିଳିତ ସହଯୋଗରେ ଉନ୍ନତି ଆସିବ ବୋଲି ପାଟ୍ଟଯୋଶୀ କହିଥିଲେ । ମହାସଂଘର ଯୁଗ୍ମ ସମ୍ପାଦକ ଚକ୍ରଧର ପ୍ରଧାନ, ସତ୍ୟାନନ୍ଦ ଦୀପ, ଚକ୍ରଧର ଦୋରା, ଯୁବରାଜ ଭୋଇ, ସଂଗଠନ ସମ୍ପାଦକ ବିସ୍ମୟ ହୋତା ପ୍ରମୁଖ ଉପସ୍ଥିତ ଥିଲେ ।

ଭିନ୍ନକ୍ଷମ ଚିହ୍ନଟ ଶିବିର

ପଦ୍ମପୁର, ୧।୬(ଡି.ଏନ.ଏ.): ବରଗଡ଼ ଜିଲା ପଦ୍ମପୁର ରାଜବୋଡାସମ୍ବର ଉଚ୍ଚ ବିଦ୍ୟାଳୟ ଖେଳ ପଡିଆଠାରେ ବ୍ଲକସ୍ତରୀୟ ଭିନ୍ନକ୍ଷମ ଚିହ୍ନଟ ଶିବିର ଅନୁଷ୍ଠିତ ହୋଇଯାଇଛି । ଏଥିରେ ୨୬୧ ଜଣ ଭିନ୍ନକ୍ଷମ ପଞ୍ଜୀକରଣ କରିଥିଲେ । ୧୪୨ ଜଣ ଭିନ୍ନକ୍ଷମଙ୍କୁ ଅଲମକୋ ତରଫରୁ ବିଭିନ୍ନ ଉପକରଣ ଯୋଗାଇ ଦିଆଯିବ ବୋଲି ସୂଚନା ଦିଆଯାଇଛି । ବ୍ଲକ ସାମାଜିକ ସୁରକ୍ଷା ଅଧିକାରୀ ରଜନୀକାନ୍ତ ବହିଦାରଙ୍କ ତତ୍ତ୍ୱାବଧାନରେ ଆୟୋଜିତ ଶିବିରକୁ ଗୋଷ୍ଠୀ ସମ୍ବଳ ଶିକ୍ଷକ ପ୍ରଭାତ ସାହୁ, ଭଗବାନ ତରିଆ ପରିଚାଳନା କରିଥିଲେ ।

ସମୂହ ଛୁଟିରେ ଅମଲା, ସରକାରୀ କାର୍ଯ୍ୟ ବାଧାପ୍ରାପ୍ତ

ବରଗଡ଼ ଜିଲାପାଳଙ୍କ ଅଫିସ ସମ୍ମୁଖରେ ଅମଲାମାନେ ବିକ୍ଷୋଭ ପ୍ରଦର୍ଶନ କରୁଛନ୍ତି ।

ବରଗଡ଼ ଅଫିସ୍, ୧।୬

ଯୋଗ୍ୟତା ଭିତ୍ତିକ ମୂଳ ଦରମା ୪୨୦୦ ଗ୍ରେଡ୍ ପେ ପ୍ରଦାନ ଦାବିରେ ବରଗଡ଼ ଜିଲାରେ କାର୍ଯ୍ୟରତ ଅମଲାମାନେ ଆଜିଠାରୁ ସମୂହ ଛୁଟିକୁ ଓହ୍ଲାଇଛନ୍ତି । ରାଜ୍ୟ ଅମଲା ମିଳିତ ମଞ୍ଚର ଆହ୍ୱାନକ୍ରମେ ବରଗଡ଼ ଜିଲାରେ କାର୍ଯ୍ୟରତ ଅମଲାମାନେ ଆଜି ଜିଲ୍ଲାପାଳଙ୍କ ଅଫିସ ସମେତ ବ୍ଲକର ବିଭିନ୍ନ ପ୍ରମୁଖ କାର୍ଯ୍ୟାଳୟ ସମ୍ମୁଖରେ ବିକ୍ଷୋଭ ପ୍ରଦର୍ଶନ କରିଛନ୍ତି । ଫଳରେ ଶିକ୍ଷା, ସ୍ୱାସ୍ଥ୍ୟ, ଟ୍ରେଜେରୀ, ରେଜିଷ୍ଟ୍ରି, ରାଜସ୍ୱ ଆଦି ବିଭାଗ ଗୁଡ଼ିକରେ ସରକାରୀ କାର୍ଯ୍ୟ ଠପ୍ ହୋଇଯାଇଛି । ଲୋକେ ବିଭିନ୍ନ କାମ ପାଇଁ ସମ୍ପୃକ୍ତ କାର୍ଯ୍ୟାଳୟକୁ ଆସି ନିରାଶ ହୋଇ ଫେରିଥିବା ପରିଲକ୍ଷିତ ହୋଇଛି । ତେବେ ରାଜ୍ୟ ସରକାର ୪୨୦୦ ଗ୍ରେଡ୍ ପେ ପ୍ରଦାନ ନେଇ ଠୋସ୍ ପ୍ରତିଶୃତି ନ ଦେବା ପର୍ଯ୍ୟନ୍ତ ସେମାନେ ଛୁଟିରେ ରହିବେ ବୋଲି ଅମଲାମାନେ ଚେତାବନୀ ଦେଇଛନ୍ତି । ଅମଲାଙ୍କ ଏଭଳି ଆନ୍ଦୋଳନ ଯୋଗୁ ସରକାର ଅଡୁଆରେ ପଡ଼ିଥିବାବେଳେ ସରକାରୀ କାର୍ଯ୍ୟାଳୟକୁ ଆସି ଲୋକଙ୍କୁ ମଧ୍ୟ ହଟହଟା ହେବାକୁ ପଡ଼ିଛି । ଏହାର ତ୍ୱରିତ ସମାଧାନ କରା ନଗଲେ ଆଗକୁ ସ୍ଥିତି ଆହୁରି ଜଟିଳ ହେବ ବୋଲି ଆଶଙ୍କା ପ୍ରକାଶ ପାଇଛି ।

ଅମଲା ମିଳିତ ମଞ୍ଚର ଅଭିଯୋଗ ଅନୁଯାୟୀ, ରାଜ୍ୟ ସରକାର ସେମାନଙ୍କ ଦାବିକୁ ଅଣଦେଖା କରୁଛନ୍ତି । ଯୋଗ୍ୟତା ଭିତ୍ତିକ ମୂଳ ଦରମା ୪୨୦୦ ଗ୍ରେଡ୍ ପେ ପ୍ରଦାନ ପାଇଁ ଅମଲାମାନେ ଦୀର୍ଘଦିନରୁ ଦାବି କରି ସ୍ମାରକପତ୍ର ପ୍ରଦାନ, ଧାରଣା, ବିକ୍ଷୋଭ ପ୍ରଦର୍ଶନ, କଳାବ୍ୟାଜ ପରିଧାନ କରି ରାଜ୍ୟ ସରକାରଙ୍କ ଦୃଷ୍ଟି ଆକର୍ଷଣ କରି ଆସିଛନ୍ତି । ଏହାସତ୍ତ୍ୱେ ସରକାର ଉକ୍ତ ଦାବି ପୂରଣ ନେଇ କୌଣସି ପଦକ୍ଷେପ ନେଇ ନଥିବା ଅଭିଯୋଗ ହୋଇଛି । ବରଗଡ଼ ଜିଲା ଅମଲା ମିଳିତ ମଞ୍ଚର ଅଧ୍ୟକ୍ଷ ନନ୍ଦ କୁମାର ମିଶ୍ର, ରାଜ୍ୟ ମିଳିତ ଅମଲା ମଞ୍ଚର ସଭ୍ୟ ଲୋକେଶ୍ୱର ସାହୁ, ରାଜସ୍ୱ ଅମଲା ସଂଘ, ବରଗଡ଼ର ସଭାପତି ପ୍ରହ୍ଲାଦ ଭେସ୍ରା, ଓଡ଼ିଶା ଅମଲା ସଂଘ ବରଗଡ଼ର ସମ୍ପାଦକ ଜ୍ଞାନପ୍ରକାଶ ସାହୁ ପ୍ରମୁଖ ଏହି ଆନ୍ଦୋଳନର ନେତୃତ୍ୱ ନେଉଛନ୍ତି ।

ଅମଲା ମିଳିତ ମଞ୍ଚର ଆନ୍ଦୋଳନ

ବରପାଲି, ୧।୬(ଡି.ଏନ.ଏ.)

ଶିକ୍ଷାଗତ ଯୋଗ୍ୟତା ଭିତ୍ତିକ ମୂଳ ଦରମା ୪୨୦୦ ଗ୍ରେଡ୍ ପେ' ଦାବିରେ ରାଜ୍ୟ ଅମଲା ମିଳିତ ମଞ୍ଚର ଆନ୍ଦୋଳନ ଚରମ ସୀମାରେ ପହଞ୍ଚିଛି । ଦାବି ପୂରଣ ନେଇ ଅମଲାମାନେ ସ୍ମାରକପତ୍ର ପ୍ରଦାନ କରିବା ସହ ଧାରଣା, ବିକ୍ଷୋଭ ପ୍ରଦର୍ଶନ, କଳାବ୍ୟାଜ୍ ପରିଧାନ କରି ରାଜ୍ୟ ସରକାରଙ୍କ ଦୃଷ୍ଟି ଆକର୍ଷଣ କରିଥିଲେ । ମାତ୍ର ଅମଲାମାନଙ୍କ ଏହି ଦାବି ପୂରଣ ହୋଇନଥିବାରୁ ପୂର୍ବ ନିଷ୍ପତ୍ତି କ୍ରମେ ଗୁରୁବାରଠାରୁ ବରପାଲି ବ୍ଲକ ଓ ସହରର ଅମଲାମାନେ ସମୂହ ଛୁଟିରେ ଅଛନ୍ତି । ଅମଲାମାନେ ଦାବି ପୂରଣ ନିମନ୍ତେ ସ୍ଥାନୀୟ ତହସିଲ ଅଫିସ ସମ୍ମୁଖରେ ବିକ୍ଷୋଭ ପ୍ରଦର୍ଶନ କରିଛନ୍ତି । ଅନ୍ୟପକ୍ଷରେ ଅମଲାମାନେ କାର୍ଯ୍ୟରେ ଯୋଗ ଦେଇ ନଥିବାରୁ ରାଜସ୍ୱ, ସ୍ୱାସ୍ଥ୍ୟ, ଶିକ୍ଷା, ଟ୍ରେଜେରୀ, ରେଜେଷ୍ଟ୍ରି, କୃଷି ଆଦି ବିଭାଗର ଅଫିସଗୁଡ଼ିକର କାର୍ଯ୍ୟ ବାଧାପ୍ରାପ୍ତ ହେଉଛି । ସ୍ଥାନୀୟ ଲୋକେ ନିଜ କାମ ପାଇଁ କାର୍ଯ୍ୟାଳୟକୁ ଆସି ଫେରି ଯାଉଥିବା ଦେଖିବାକୁ ମିଳିଛି । ୪୨୦୦ ଗ୍ରେଡ୍ ପେ' ଦାବି ପୂରଣ ନେଇ ରାଜ୍ୟ ସରକାର ପ୍ରତିଶ୍ରୁତି ନ ଦେବା ପର୍ଯ୍ୟନ୍ତ ଏହି ଆନ୍ଦୋଳନ ଜାରି ରହିବ ବୋଲି ଆନ୍ଦୋଳନକାରୀ ଅମଲାମାନେ ଚେତାବନୀ ଦେଇଛନ୍ତି ।

ଅମଲାଙ୍କ ଆନ୍ଦୋଳନକୁ ସମର୍ଥନ

ବରଗଡ଼ ଅଫିସ୍, ୧।୬: ରାଜ୍ୟର ଅମଲାମାନେ ୪୨୦୦ ଗ୍ରେଡ୍ ପେ ଦାବିରେ ଗୁରୁବାରଠାରୁ ସମୂହ ଛୁଟି ଆନ୍ଦୋଳନକୁ ଓହ୍ଲାଇଛନ୍ତି । ଅମଲାଙ୍କ ଏହି ଆନ୍ଦୋଳନକୁ ବରଗଡ଼ ଜିଲା ସଂସ୍କୃତ ଶିକ୍ଷକ ସଂଘ ଯଥାର୍ଥ ବୋଲି କହି ସମର୍ଥନ ଜଣାଇଛି । ସଂସ୍କୃତ ଶିକ୍ଷକ ସଂଘର ଜିଲା ସମ୍ପାଦକ ଅଗସ୍ତି ପ୍ରଧାନ, ସଭାପତି ସୁରେଶ ଚୌହାନ, ରାଜ୍ୟ ମହାସଂଘର ଯୁଗ୍ମ ସମ୍ପାଦକ ପଣ୍ଡିତ ଗୋପବନ୍ଧୁ ପୁରୋହିତ ପ୍ରମୁଖ ଅମଲାଙ୍କ ଆନ୍ଦୋଳନକୁ ସମର୍ଥନ ଜଣାଇ ସେମାନଙ୍କ ଦାବିକୁ ରାଜ୍ୟ ସରକାର ପୂରଣ କରିବା ପାଇଁ ନିବେଦନ କରିଛନ୍ତି ।

୧୦ କେଜି ଗଞ୍ଜେଇ ସହ ୩ ଗିରଫ

ପାଇକମାଳ, ୧।୬ (ଡି.ଏନ.ଏ.)

ବରବଡ଼ ଜିଲା ପଦ୍ମପୁର ଉପଖଣ୍ଡର ବିଭିନ୍ନ ସ୍ଥାନରେ ଅବକାରୀ ବିଭାଗ ପକ୍ଷରୁ ଚଢ଼ାଉ କରାଯାଇ ୧୦ କେଜି ଗଞ୍ଜେଇ ଜବତ କରାଯିବା ସହିତ ୩ ଅଭିଯୁକ୍ତଙ୍କୁ ଗିରଫ କରାଯାଇଛି । ବରଗଡ଼ ଅବକାରୀ ଅଧିକ୍ଷକ ଶୋଭନ ନାୟକଙ୍କ ନିର୍ଦ୍ଦେଶକ୍ରମେ ପଦ୍ମପୁର ଇନ୍‌ସପେକ୍ଟର ଓ ଅବକାରୀ ଥାନା ସବ ଇନ୍‌ସପେକ୍ଟର ସିଦ୍ଧାନ୍ତ ପାତ୍ରଙ୍କ ନେତୃତ୍ୱରେ ପାଇକମାଳ ନିକଟରେ ଥିବା ସାଲେପଲି ଗ୍ରାମର ବୃନ୍ଦାବନ ନାୟକଙ୍କ ଘରେ ଚଢ଼ାଉ କରି ୮ କେଜି ୨୦୦ ଗ୍ରାମ ଗଞ୍ଜେଇ ଜବତ କରିବା ସହିତ ତାଙ୍କୁ ଗିରଫ କରାଯାଇଛି । ସେହିପରି ବରଗଡ଼ ମୋବାଇଲ ୟୁନିଟରେ ଚଢ଼ାଉ କରାଯାଇ ସାଲେପଲି ଗ୍ରାମରୁ ତାରାଚାନ୍ଦ ସାହୁ ଓ ଦୁର୍ଯ୍ୟୋଧନ ସେଠଙ୍କ ନିକଟରୁ ୨ କେଜି ଗଞ୍ଜେଇ ସହିତ ଚୋରା ଚାଲାଣରେ ବ୍ୟବହାର କରାଯାଉଥିବା ବାଇକ (ନଂ.ଓଡି୧୭ଜେଡ/୬୯୮୪)କୁ ଜବତ କରାଯାଇଛି । ଗିରଫ ୩ ଅଭିଯୁକ୍ତଙ୍କ ବିରୋଧରେ ଦୁଇଟି ଭିନ୍ନ ମାମଲା ରୁଜୁ କରାଯାଇ ଅଭିଯୁକ୍ତମାନଙ୍କୁ କୋର୍ଟ ଚାଲାଣ କରାଯାଇଥିବା ସବ ଇନ୍‌ସପେକ୍ଟର ଶ୍ରୀ ପାତ୍ର ସୂଚନା ଦେଇଛନ୍ତି । ତେବେ ବିଭିନ୍ନ ନିଶା କାରବାରରେ ଲିପ୍ତ ଥିବା ଅଭିଯୁକ୍ତଙ୍କୁ ଅବକାରୀ ବିଭାଗ ତଥା ପୋଲିସ ପକ୍ଷରୁ ଗିରଫ କରାଯାଇ କୋର୍ଟଚାଲାଣ କରାଯାଉଥିଲେ ବି ସେମାନେ ଅଳ୍ପ ଦିନ ଭିତରେ ଜେଲରୁ ବାହାରି ପୁଣି ନିଶା କାରବାର ସମ୍ପୃକ୍ତ ରହୁଥିବା ଅଭିଯୋଗ ହୋଇଆସୁଛି ।

ପୁନର୍ବିଚାର ପାଇଁ ଡିଇଓଙ୍କୁ ଫେରାଦ

ପ୍ରାଥମିକ ଶିକ୍ଷକମାନେ ଡିଇଓଙ୍କୁ ଫେରାଦ ହୋଇଛନ୍ତି ।

ବରଗଡ଼ ଅଫିସ୍, ୧।୬

ପ୍ରାଥମିକ ଶିକ୍ଷା ନିର୍ଦ୍ଦେଶକଙ୍କ ବିଭ୍ରାନ୍ତିକର ଚିଠି ପାଇଁ ରାଜ୍ୟରେ ଶିକ୍ଷକ ପଦୋନ୍ନତି ପ୍ରକ୍ରିୟା ବାଧାପ୍ରାପ୍ତ ହୋଇଥିବା ଅଭିଯୋଗ ହୋଇଛି । ଏହାର ପ୍ରତିବାଦରେ ଗୁରୁବାର ବରଗଡ଼ ଜିଲାର ପ୍ରାଥମିକ ଶିକ୍ଷକମାନେ ଜିଲ୍ଲା ଶିକ୍ଷା ଅଧିକାରୀ (ଡିଇଓ) ମିତ୍ରଭାନୁ କଚ୍ଛପଙ୍କୁ ଏକ ସ୍ମାରକପତ୍ର ପ୍ରଦାନ କରିଛନ୍ତି । ପ୍ରାଥମିକ ଶିକ୍ଷକଙ୍କ ପଦୋନ୍ନତିରେ ହୋଇଥିବା ଅବିଚାର ଉପରେ ପୁନର୍ବିଚାର କରିବା ପାଇଁ ସ୍ମାରକପତ୍ରରେ ଦାବି କରାଯାଇଛି । ଏହି ଦାବି ନେଇ ପ୍ରାଥମିକ ଶିକ୍ଷକ ନିର୍ଦ୍ଦେଶକ ଏବଂ ଶିକ୍ଷା ସଚିବଙ୍କ ଉଦ୍ଦେଶ୍ୟରେ ମଧ୍ୟ ସ୍ମାରକପତ୍ର ପ୍ରଦାନ କରାଯାଇଛି ।

ସ୍ମାରକପତ୍ରରେ ଉଲ୍ଲେଖ ରହିଛି ଯେ, ଏଲିମେଣ୍ଟେରୀ କ୍ୟାଡ଼ର୍ ରୁଲ ଅନୁଯାୟୀ,

ଶିକ୍ଷକ ପଦୋନ୍ନତି ପ୍ରକ୍ରିୟାକୁ ନେଇ ଅସନ୍ତୋଷ

୨୦୧୧ ମସିହା ଫେବୃୟାରୀ ୧୧ ତାରିଖ ପୂର୍ବରୁ ନିଯୁକ୍ତ ଶିକ୍ଷୟିତ୍ରୀ, ଶିକ୍ଷକଙ୍କ ପାଇଁ ଓଡ଼ିଶା ଶିକ୍ଷକ ଯୋଗ୍ୟତା ପରୀକ୍ଷା (ଓଟିଇଟି) ସମ୍ପୂର୍ଣ୍ଣ ଭାବେ ଛାଡ଼ କରାଯାଇଛି । ହେଲେ ପ୍ରାଥମିକ ଶିକ୍ଷା ନିର୍ଦ୍ଦେଶକ ଜାଣିଶୁଣି ପଦୋନ୍ନତି ପ୍ରକ୍ରିୟାକୁ ବାଧାପ୍ରାପ୍ତ କରିବା ପାଇଁ ଗତ ତା-୬।୫।୨୦୨୩ରିଖରେ ବିଭ୍ରାନ୍ତିକର ନିର୍ଦ୍ଦେଶନାମା ପ୍ରଦାନ କରିଥିଲେ । ଶିକ୍ଷୟିତ୍ରୀ, ଶିକ୍ଷକମାନେ ଏହାକୁ ବିରୋଧ କରିବାରୁ ଗତ ତା-୧୫।୫।୨୦୨୩ରିଖରେ ଶୁଦ୍ଧିପତ୍ର (କୋରିଗେଣ୍ଡମ) ଜାରି କରି ପୂର୍ବଭଳି ପଦୋନ୍ନତି ପ୍ରକ୍ରିୟା ଜାରି ରହିବ ବୋଲି ପୁନଃ ନିର୍ଦ୍ଦେଶ ଦେଇଥିଲେ । କିନ୍ତୁ ପରବର୍ତ୍ତୀ ସମୟରେ ଜିଲ୍ଲା ଓ ବ୍ଲକ ଶିକ୍ଷା ଅଧିକାରୀମାନଙ୍କୁ ନେଇ ଭର୍ଚୁଆଲ ବୈଠକ କରି ପୁଣି ସେହି ବିଭ୍ରାନ୍ତିକର ନିର୍ଦ୍ଦେଶନାମାକୁ କାଏମ ରଖିବାକୁ ମୌଖିକ ନିର୍ଦ୍ଦେଶ ଦେଇଥିଲେ । ଫଳରେ ପୁଣି ପଦୋନ୍ନତି ପ୍ରକ୍ରିୟା ବାଧାପ୍ରାପ୍ତ ହୋଇ ବହୁସଂଖ୍ୟକ ଶିକ୍ଷକ ପଦୋନ୍ନତିରୁ ବଞ୍ଚିତ ହେବାର ଆଶଙ୍କା ପ୍ରକାଶ ପାଇଛି ।

ଅନ୍ୟପକ୍ଷରେ ପୂର୍ବରୁ ୨୦୧୯ ରୁ ୨୦୨୩ ମସିହା ପର୍ଯ୍ୟନ୍ତ ଯେଉଁ ପ୍ରକ୍ରିୟାରେ ପଦୋନ୍ନତି ଚାଲିଥିଲା, ତଦନୁଯାୟୀ ପଦୋନ୍ନତି ଜାରି ରଖିବା ପାଇଁ ପ୍ରାଥମିକ ଶିକ୍ଷକମାନେ ଦାବି କରିଛନ୍ତି । ସ୍ମାରକପତ୍ର ପ୍ରଦାନ ସମୟରେ ଶିକ୍ଷକ ସାର୍ତ୍ତିକ ସାହୁ, କାର୍ତ୍ତିକ ମହାନନ୍ଦ, ସଞ୍ଜୀବ ପଣ୍ଡା, ବାଳମୁକୁନ୍ଦ ବାରିକ, ସୁଦାମ ସେଠ, ସନ୍ତୋଷ କରଙ୍କ ସମେତ ଶତାଧିକ ଶିକ୍ଷକ ଉପସ୍ଥିତ ଥିଲେ ।

ଜବରଦଖଲ ଉଚ୍ଛେଦ ଦାବିରେ ସ୍ମାରକପତ୍ର

ବରପାଲି, ୧।୬(ଡି.ଏନ.ଏ.)

ବରଗଡ ଜିଲା ବରପାଲି ସହରରେ ଥିବା ବହୁ ପୁରାତନ ଗଙ୍ଗାଧର ମେହେରଙ୍କ ସ୍ମୃତି ଭବନ ପରିସରରେ ଜବରଦଖଲ ହୋଇଥିବା ଜମିକୁ ତୁରନ୍ତ ଉଚ୍ଛେଦ ଦାବିରେ ତହସିଲଦାରଙ୍କୁ ଦାବିପତ୍ର ପ୍ରଦାନ କରାଯାଇଛି । ୬୯ବର୍ଷର ପୁରାତନ ଗଙ୍ଗାଧର ମେହେର ସ୍ମୃତି ଭବନ ଜମିକୁ ସ୍ଥାନୀୟ ଲୋକେ ଜବରଦଖଲ କରିବା ସହ ବେଆଇନ ଭାବେ ଦୋକାନ ଗୃହ ନିର୍ମାଣ କରିଛନ୍ତି । ତେଣୁ ଜିଲ୍ଲା ପ୍ରଶାସନ ପକ୍ଷରୁ ତୁରନ୍ତ ଜମିର ଡିମାରକେସନ କରାଯିବା ଓ ସ୍ମୃତି ଭବନ ନାମରେ ରେକର୍ଡ ଭୁକ୍ତ କରିବା ସମ୍ପର୍କରେ ଗଙ୍ଗାଧର ସ୍ମୃତି ଭବନ କମିଟି ପକ୍ଷରୁ ଦାବି ହୋଇଛି । ଆଜି ଏ ନେଇ କମିଟି କର୍ମକର୍ତ୍ତା ସ୍ଥାନୀୟ ତହସିଲଦାର ରୁକ୍ମଣ କୁମାର ମେହେରଙ୍କୁ ଭେଟି ଏକ ଦାବିପତ୍ର ପ୍ରଦାନ କରିଛନ୍ତି । ଖୁବଶୀଘ୍ର ଏହି ଜମିକୁ ଡିମାରକେସନ କରାଯିବା ସହିତ ଜବରଦଖଲ ଉଚ୍ଛେଦ କରାଯିବ ବୋଲି ତହସିଲଦାର ପ୍ରତିଶ୍ରୁତି ଦେଇଛନ୍ତି ।

ରେଳଷ୍ଟେଶନ ନାମ ଅପରିବର୍ତ୍ତିତ ରଖିବାକୁ ଦାବି

ଖମ୍ଭେଶ୍ୱରୀପାଲି ଗ୍ରାମବାସୀ ଭାରପ୍ରାପ୍ତ ଜିଲାପାଳଙ୍କୁ ସ୍ମାରକପତ୍ର ପ୍ରଦାନ କରୁଛନ୍ତି ।

ସୋନପୁର, ୧।୬(ନି.ପ୍ର.)

- ଷ୍ଟେଶନ ନାମକୁ ନେଇ ପ୍ରଶାସନ ଅଡୁଆରେ
- ଭାରପ୍ରାପ୍ତ ଜିଲାପାଳଙ୍କୁ ସ୍ମାରକପତ୍ର ପ୍ରଦାନ

ଖୋର୍ଦ୍ଧା-ବଲାଙ୍ଗୀର ରେଳପଥ ଅନ୍ତର୍ଗତ ସୋନପୁର ବ୍ଲକ ନରସିଂହଗଡରେ ନିର୍ମିତ ନୂତନ ରେଳଷ୍ଟେଶନର ନାମ ଅପରିବର୍ତ୍ତିତ ରଖିବାକୁ ଖମ୍ଭେଶ୍ୱରୀପାଲି ଗ୍ରାମବାସୀ ଦାବି କରିଛନ୍ତି । ଗୁରୁବାର ଦଳମତ ନିର୍ବିଶେଷରେ ଗ୍ରାମବାସୀ ଭାରପ୍ରାପ୍ତ ଜିଲାପାଳ ସୂର୍ଯ୍ୟନାରାୟଣ ଦାଶଙ୍କୁ ଭେଟି ଏ ସମ୍ପର୍କରେ ସ୍ମାରକପତ୍ର ପ୍ରଦାନ କରିଛନ୍ତି । ପ୍ରକାଶ ଯେ, ଏହି ରେଳଷ୍ଟେଶନର ନିର୍ମାଣ କାର୍ଯ୍ୟ ଶେଷ ପର୍ଯ୍ୟାୟରେ ପହଞ୍ଚିଛି । ଷ୍ଟେଶନର ନାମ ଖମ୍ଭେଶ୍ୱରୀପାଲି ରଖିବା ପାଇଁ ପୂର୍ବରୁ ସ୍ଥିରୀକୃତ ହୋଇଛି । ରେଳ ବିଭାଗ ପକ୍ଷରୁ ମଧ୍ୟ ଖମ୍ଭେଶ୍ୱରୀପାଲି ଷ୍ଟେଶନ ବୋଲି ଲେଖା ଯାଉଥିଲା । ତେବେ ନରସିଂହଗଡ ଗ୍ରାମବାସୀ ଏହାକୁ ବିରୋଧ କରୁଛନ୍ତି । ନରସିଂହଗଡ ରାଜସ୍ୱ ଗ୍ରାମ ଓ ମୌଜାରେ ଷ୍ଟେଶନ ନିର୍ମାଣ ହେଉଥିବାରୁ ଗତ ବୁଧବାର ଗ୍ରାମବାସୀ ନିର୍ମାଣାଧୀନ ଷ୍ଟେଶନ କାମ ବନ୍ଦ କରି ଧାରଣା ଦେଇଥିଲେ । ଷ୍ଟେଶନ ନାମ ନରସିଂହଗଡ ଲେଖା ନ ହେଲେ ସେମାନେ କାମ କରିବାକୁ ଦେବେ ନାହିଁ ବୋଲି ଚେତାବନୀ ଦେଇଥିଲେ । ଅନ୍ୟପକ୍ଷେ ଗୁରୁବାର ଖମ୍ଭେଶ୍ୱରୀପାଲି ଗ୍ରାମବାସୀ ସ୍ମାରକପତ୍ର ପ୍ରଦାନ କରିବା ପରେ ପ୍ରଶାସନ ପାଇଁ ଅଡୁଆ ପରିସ୍ଥିତି ସୃଷ୍ଟି ହୋଇଛି । ଗୁରୁବାର ସୋନପୁର ଆରସିଏମଏସ ସଭାପତି ମଧୁସୂଦନ ମିଶ୍ର, ପ୍ରାକ୍ତନ ଜିଲା ପରିଷଦ ସଭ୍ୟ ପୂର୍ଣ୍ଣଚନ୍ଦ୍ର ବିଶି, ସୁରେଶ କୁଶଳ, ସଞ୍ଜୟ ଗୁପ୍ତା, ହରିବୋଲ ବେହେରା, ପ୍ରାଣବନ୍ଧୁ ସାହୁ, ଗୋବିନ୍ଦ ଦୀପ, ଶିବ ପାଣ୍ଡେ ଓ ସୁରେଶ ସାହୁ ପ୍ରମୁଖ ଖମ୍ଭେଶ୍ୱରୀପାଲି ସପକ୍ଷରେ ସ୍ମାରକପତ୍ର ପ୍ରଦାନ କରିଛନ୍ତି ।

ପ୍ରଧାନ ଶିକ୍ଷକ, ବିଇଓଙ୍କୁ ଅବସରକାଳୀନ ସମ୍ବର୍ଦ୍ଧନା

ପଦ୍ମପୁର, ୧।୬(ଡି.ଏନ.ଏ.)

ବରଗଡ଼ ଜିଲା ପଦ୍ମପୁର ରାଜବୋଡାସମ୍ବର ଉଚ୍ଚବିଦ୍ୟାଳୟର ପ୍ରଧାନ ଶିକ୍ଷକ ଧର୍ମ କୁମାର ଶତପଥି ଓ ବ୍ଲକ ଶିକ୍ଷା ଅଧିକାରୀ କାଳୀ ଚରଣ ଦୁବେଙ୍କ ଅବସରକାଳୀନ ସମ୍ବର୍ଦ୍ଧନା ସଭା ଉଚ୍ଚ ବିଦ୍ୟାଳୟ ପରିସରରେ ଅନୁଷ୍ଠିତ ହୋଇଯାଇଛି । ପୁରାତନ ଛାତ୍ର ସଂଘ ଦ୍ୱାରା ଆୟୋଜିତ ସଭାରେ ସଂଘ ସଭାପତି ମନୋରଞ୍ଜନ ସିଂ ବରିହା ସଭାପତିତ୍ୱ କରିଥିଲେ । ନାଟ୍ୟକାର ଅଶୋକ ବହିଦାର କାର୍ଯ୍ୟକ୍ରମକୁ ସଂଯୋଜନା କରିଥିଲେ । ରାଜବୋଡାସମ୍ବର ବ୍ଲକ ଶିକ୍ଷକ ସଂଘ ସଭାପତି ସଦାନନ୍ଦ ପୁରୋହିତ ଉଦ୍ଦେଶ୍ୟ ଜ୍ଞାପନ କରିଥିଲେ । ଅବସର ଗ୍ରହଣ କରୁଥିବା ଶିକ୍ଷକ ଦ୍ୱୟଙ୍କୁ ସଂଘ ତରଫରୁ ପୁଷ୍ପଗୁଚ୍ଛ ଓ ଉତ୍ତରୀୟ ଦେଇ ସମ୍ବର୍ଦ୍ଧିତ କରାଯାଇଥିଲା । ଜୟନାରାୟଣ ତ୍ରିପାଠୀ, ମେଜର ଚିତ୍ତ ରଞ୍ଜନ ଦାଶ, ଗୋବିନ୍ଦ ଚନ୍ଦ୍ର ପାଣିଗ୍ରାହୀ, ପ୍ରମୋଦ ପାଢ଼ୀ, ମନୋଜ ପଣ୍ଡା, ଟିଙ୍କୁନୁ ସାହୁ ସମ୍ବର୍ଦ୍ଧିତ ଶିକ୍ଷକଙ୍କ ସହଯୋଗ ମନୋବୃତ୍ତି, ପ୍ରଶାସନିକ ଶୈଳୀ ଓ ଅନ୍ୟାନ୍ୟ ପ୍ରସଙ୍ଗରେ କାର୍ଯ୍ୟକାଳର ଅନୁଭୂତି ବର୍ଣ୍ଣନା କରିଥିଲେ । ଜିତେନ୍ଦ୍ରିୟ ନାଥ ଗୁରୁ, ଅଶୋକ ବହିଦାର, ବିବେକାନନ୍ଦ ମହାପାତ୍ର, ରୁଦ୍ରମଣି ସାହୁ, ଲଳିତ ମୋହନ ଦାସ, ବିନୋଦ ରଥ, ଏଲିଜା ନାଥ, ଶାନ୍ତନୁ ସରାଫ, ଭରତ ସାହୁ, ରାଜକିଶୋର ଯୋଷୀ, ରବିନାରାୟଣ ଦୋରା ପ୍ରମୁଖ ବ୍ୟକ୍ତି ଉପସ୍ଥିତ ଥିଲେ । ପ୍ରକୃତି ବନ୍ଧୁ ମୀନକେତନ ସାହୁ ସ୍ମୃତି ସ୍ୱରୂପ ଅବସର ଗ୍ରହଣ କରୁଥିବା ଶିକ୍ଷାବିତ୍‌ଙ୍କୁ ଦୁଇଟି ଚାରା ଉପହାର ଦେଇଥିଲେ । ସଂଘର ସମ୍ପାଦକ ଡ. ବିରଞ୍ଚି ସାହୁ ଧନ୍ୟବାଦ ଅର୍ପଣ କରିଥିଲେ ।

ପୁରାତନ ଛାତ୍ର ସଂଘ ତରଫରୁ ସମ୍ବର୍ଦ୍ଧନା ଦିଆଯାଉଛି ।

ସୁପର ଓଭରରେ ସ୍ୱାଗ୍ ହିଟର୍ସ ବିଜୟୀ

ମହମ୍ମଦ ସଲିମ ପ୍ରିମିୟର ଲିଗ୍ କ୍ରିକେଟ

ବରଗଡ଼ ଅଫିସ୍, ୧।୬

ବରଗଡ଼ ଲେଙ୍ଗୁ ମିଶ୍ର ଷ୍ଟେଡ଼ିୟମରେ ଗୁରୁବାରରୁ ପ୍ରଥମ ମହମ୍ମଦ ସଲିମ ପ୍ରିମିୟର ଲିଗ୍ କ୍ରିକେଟ ପ୍ରତିଯୋଗିତା ଉଦଘାଟିତ ହୋଇଛି । ବରଗଡ଼ ବ୍ଲୁ ଡାଇମଣ୍ଡ କ୍ଲବ ଆନୁକୂଲ୍ୟରେ ଆୟୋଜିତ ପ୍ରତିଯୋଗିତାକୁ ସମ୍ବଲପୁରୀ ବସ୍ତ୍ରାଳୟର ସଭାପତି ସସ୍ମିତ ଆଚାର୍ଯ୍ୟ ଉଦଘାଟନ କରିଥିଲେ । ପ୍ରଥମ ମ୍ୟାଚରେ ବରଗଡ଼ର ସ୍ୱାଗ୍ ହିଟର୍ସ ଦଳ ସୁପର ଓଭର ଜରିଆରେ ବିଜୟୀ ହୋଇଛି । ବରଗଡ଼ ବୁଲ୍ସ ଦଳ ଟସ୍ ଜିତି ବରଗଡ଼ ସ୍ୱାଗ୍ ହିଟର୍ସ ଦଳକୁ ପ୍ରଥମେ ବ୍ୟାଟିଂ ପାଇଁ ଆମନ୍ତ୍ରଣ କରିଥିଲା । ସ୍ୱାଗ୍ ହିଟର୍ସ ଦଳ ବ୍ୟାଟିଂ କରି ଦଳର ଅସ୍ମିତ ମହାରଣାଙ୍କ ୫୬ ରନ ସହାୟତାରେ ନିର୍ଦ୍ଧାରିତ ୨୦ ଓଭରରେ ୯ ଉଇକେଟ୍ ହରାଇ ୧୫୬ରନ ସଂଗ୍ରହ କରିଥିଲା । ପ୍ରତିପକ୍ଷ ବରଗଡ଼ ବୁଲ୍ସ ଦଳ ପକ୍ଷରୁ ଦିପକ ଜୟପୁରିଆ ୨୧ ରନ ବିନିମୟରେ ୪ ଏବଂ ସେକ୍ ହେୟାତ୍ ୨୭ ରନ ବିନିମୟରେ ୨ଉଇକେଟ୍ ନେଇଥିଲେ ।

ଅତିଥିବୃନ୍ଦ କ୍ରିକେଟ ପ୍ରତିଯୋଗିତା ଉଦଘାଟନ କରୁଛନ୍ତି ।

ଜବାବ୍‌ରେ ବରଗଡ଼ ବୁଲ୍ସ ଦଳ ମଳୟ ହାତୀଙ୍କ ୫୦ ଏବଂ ସଞ୍ଜୟ ଡୁଙ୍ଗୁରିଙ୍କ ୨୯ରନ୍ ସହାୟତାରେ ସମାନ ସ୍ଥିତି ଅର୍ଥାତ୍ ୯ଉଇକେଟ୍ ବିନିମୟରେ ୧୫୬ରନ ସଂଗ୍ରହ କରିଥିଲା । ମ୍ୟାଚ୍ ବରାବର୍ ସ୍ଥିତିରେ ରହିବାରୁ ସୁପର୍ ଓଭର ସହାୟତା ନିଆଯାଇଥିଲା । ଏଥିରେ ବରଗଡ଼ ବୁଲ୍ସ ଦଳ ପ୍ରଥମେ ବ୍ୟାଟିଂ କରି ମଳୟ ହାତୀଙ୍କ ଗୋଟିଏ ଓଭରରେ ୨ଛକା ସହିତ ୧୫ରନ ସଂଗ୍ରହ କରିଥିଲା । ଜବାବ୍‌ରେ ସୌରଭ ନାୟକଙ୍କ ଲଗାତର ୪ବଲରେ ୩ଚୌକା ଏବଂ ଛକା ସହାୟତାରେ ୧୮ରନ ସଂଗ୍ରହ କରି ସୁପର ଓଭରରେ ସ୍ୱାଗ୍ ହିଟର୍ସ ମ୍ୟାଚ ଜିତି ନେଇଥିଲା ।

ପୂର୍ବତନ ଓଡ଼ିଶା ଯୁବଦଳର ପ୍ରତିଭାବାନ ଖେଳାଳି ମହମ୍ମଦ ସଲିମଙ୍କ ସ୍ମୃତିରେ ଆୟୋଜିତ ପ୍ରତିଯୋଗିତାର ଉଦଘାଟନୀ ଉତ୍ସବକୁ ସଚ୍ଚିଦାନନ୍ଦ ପଣ୍ଡା ସଂଯୋଜନା କରିଥିଲେ । ଉଦଘାଟନୀ ଉତ୍ସବରେ ଅନ୍ୟମାନଙ୍କ ମଧ୍ୟରେ ଜିଲା କ୍ରୀଡ଼ା ସଂସଦର ସାଧାରଣ ସମ୍ପାଦକ କିଶୋର ମିଶ୍ର, ଜିଲା କ୍ରିକେଟ ଆସୋସିଏଶନର ସାଧାରଣ ସମ୍ପାଦକ ରବି ପଣ୍ଡା, ଉପସଭାପତି ଶୁଭ୍ରାଂଶୁ ଶେଖର ମହାପାତ୍ର, କାର୍ଯ୍ୟକାରୀ କମିଟି ସଦସ୍ୟ ଚନ୍ଦ୍ରଶେଖର ପ୍ରଧାନ, କ୍ରୀଡ଼ା ସଂସଦର ଫୁଟବଲ ସମ୍ପାଦକ ସେକ୍ ସବଦର୍, କାଉନସିଲ ସଦସ୍ୟ ଦିଲୀପ ସାୱାଡ଼ିଆ, ସ୍ୱର୍ଗତ ସଲିମଙ୍କ ଭାଇ ମହମ୍ମଦ ଜମିର, ମହମ୍ମଦ ସମୀର୍, ପୌର ପରିଷଦ କାଉନସିଲର ଶ୍ୟାମଚରଣ ରାଉତ, ମନୋଜ ସିଂ, ବ୍ଲୁ ଡାଇମଣ୍ଡ କ୍ଲବର ସଭାପତି ଅମିୟ ଭୂଷଣ ସାହୁ, ସଦସ୍ୟ ପ୍ରଦୀପ ସାହୁ, ନନ୍ଦନ ମହାନନ୍ଦ ପ୍ରମୁଖ ଅତିଥି ଭାବେ ଯୋଗଦାନ କରିଥିଲେ । ଓସିଏ ଅମ୍ପାୟାର ପ୍ରଦୀପ ନନ୍ଦ, ଅମୀୟ ଭୂଷଣ ସାହୁ ମ୍ୟାଚ ପରିଚାଳନା କରିଥିଲେ । ମନୋଜ ପାତ୍ର ସ୍କୋରର ଥିବାବେଳେ ମହମ୍ମଦ ଏଫ୍ରୋଜ ଏବଂ ଶୁଭମ ପାତ୍ର ଧାରା ବିବରଣୀ ଦେଇଥିଲେ ।

ସଂକ୍ଷେପରେ

ଲୁଟେରା ଗିରଫ, ସାମଗ୍ରୀ ଜବତ

ରାଉରକେଲା ଅଫିସ,୧।୬: କୁଲୁଙ୍ଗା ରେଲୱେ ୟାର୍ଡରୁ ଜିଆରପି ପୋଲିସ ଜଣେ ଲୁଟେରାଙ୍କୁ ଗିରଫ କରିଛି। ଗିରଫ ଅଭିଯୁକ୍ତ ହେଲେ ସୌକତ ଖାନ(୨୩)। ପୋଲିସ ତାଙ୍କଠାରୁ ଦୁଇଟି ମନିପର୍ସ, ଗୋଟିଏ ହାତଘଣ୍ଟା, ଦୁଇଟି ସୁନାଚେନ, ୩ଟି ଚଷମା, ଗୋଟିଏ ସୁନା ରକେଟ ଓ ଗୋଟିଏ ସ୍ମାର୍ଟଫୋନକୁ ଜବତ କରିଛି। ଜବତ ସାମଗ୍ରୀର ମୂଲ୍ୟ ୧ ଲକ୍ଷ ୨୦ ହଜାର ଟଙ୍କା ହେବ ବୋଲି ଜିଆରପି ଥାନାଧିକାରୀ ରେଶମା ଏକ୍କା ସୂଚନା ଦେଇଛନ୍ତି। ଏ ନେଇ ଜିଆରପି ପୋଲିସ ଏକ ମାମଲା (ନଂ.୬୭।୨୩) ରୁଜୁ କରି ଅଭିଯୁକ୍ତଙ୍କୁ ଗୁରୁବାର କୋର୍ଟଚାଲାଣ କରାଯାଇଛି। ସୂଚନାଯୋଗ୍ୟ, କୁଲୁଙ୍ଗା ସ୍ଥିତ ମୁସଲିମ ବସ୍ତିର ସୌକତ ମାର୍କେଟ, ବସଷ୍ଟାଣ୍ଡ ଓ ଜନଗହଳି ସ୍ଥାନରେ ଲୋକଙ୍କଠାରୁ ଲୁଟ୍ପାଟ୍ କରିଥିଲେ। ବୁଧବାର ବିଳମ୍ବିତ ରାତିରେ ସେ କୁଲୁଙ୍ଗା ରେଲୱେ ୟାର୍ଡରୁ ରେଳଯାତ୍ରୀଙ୍କୁ ଟାର୍ଗେଟ କରୁଥିବାବେଳେ ପୋଲିସ ତାଙ୍କୁ କାବୁ କରି ନେଇଥିଲା।

ବ୍ୟାରିକେଡ୍ ଭାଙ୍ଗି ଚୋରି ଅଭିଯୋଗ

ରାଉରକେଲା ଅଫିସ,୧।୬: ରାଉରକେଲା ଡିଏଭି ପୋଖରୀ ଚାରିପଟେ ଲାଗିଥିବା ଲୁହା ବ୍ୟାରିକେଡ୍‌କୁ କିଛି ଦୁର୍ବୃତ୍ତ ଭାଙ୍ଗି ନେଇଯାଇଛନ୍ତି। ସେହିପରି ପୋଖରୀ ବାହାରେ ପଡିଥିବା ରାସ୍ତାକଡ କଲଭର୍ଟକୁ ବିଳମ୍ବିତ ରାତିରେ କେହି ଦୁର୍ବୃତ୍ତ ଚୋରି କରିନେଇଛନ୍ତି। ଲକ୍ଷାଧିକ ଟଙ୍କା ବ୍ୟୟରେ ସହରବାସୀଙ୍କ ଆମୋଦପ୍ରମୋଦ ପାଇଁ ତିଆରି ହୋଇଥିବା ପ୍ରକଳ୍ପରୁ ଏଭଳି ବାରମ୍ବାର ଚୋରି ହେଉଥିବାରୁ ଏ ଦିଗରେ ପଦକ୍ଷେପ ନେବାକୁ ସମାଜସେବୀ କହରା ଜେନା, ଅମୀୟ ପୋଥାଳ, ମନୋଜ ପାତ୍ରଙ୍କ ସମେତ ବହୁ କର୍ମକର୍ତ୍ତା ଏଡିଏମ୍ ଡ. ଶୁଭଙ୍କର ମହାପାତ୍ରଙ୍କ ନିକଟରେ ଦାବି କରିଛନ୍ତି।

ନୂତନ ସେଲ୍ ଅଧ୍ୟକ୍ଷଙ୍କ କାର୍ଯ୍ୟଭାର ଗ୍ରହଣ

ରାଉରକେଲା ଅଫିସ,୧।୬: ଷ୍ଟିଲ ଅଥରିଟି ଅଫ୍ ଇଣ୍ଡିଆ ଲିମିଟେଡ୍ (ସେଲ)ର ନୂତନ ଅଧ୍ୟକ୍ଷ ଭାବେ ଅମରେନ୍ଦୁ ପ୍ରକାଶ ମେ ୩୧ ତାରିଖରେ କାର୍ଯ୍ୟଭାର ଗ୍ରହଣ

କରିଛନ୍ତି। ଏ ନେଇ ବୁଧବାର ସନ୍ଧ୍ୟାରେ ଆର୍‌ଏସ୍‌ପି କର୍ତ୍ତୃପକ୍ଷ ସୂଚନା ଦେଇଛନ୍ତି। ଏହାପୂର୍ବରୁ ପ୍ରକାଶ ବୋକାରୋ ଇସ୍ପାତ କାରଖାନାରେ ନିର୍ଦ୍ଦେଶକ ଭାବେ କାର୍ଯ୍ୟରତ ଥିଲେ। ବିଆଇଟି ସିନ୍ଦରୀରୁ ମେଟାଲଜିକାଲରେ ଇଞ୍ଜିନିୟରିଂ ପାସ୍ କରିବା ପରେ ସେ ୧୯୯୧ରେ ସେଲ୍‌ରେ ଯୋଗଦାନ କରିଥିଲେ ଏବଂ ୨୦୨୦ରେ ବୋକାରୋରେ ନିର୍ଦ୍ଦେଶକ ପଦ ଗ୍ରହଣ କରିଥିଲେ। ପ୍ରକାଶ କୁଶଳୀ ଟେକ୍‌ନୋକ୍ରାଟ ହିସାବରେ କାରଖାନା ପରିଚାଳନା, ଅପରେଶନ, ମାଇନିଂ ଅପରେଶନ ଓ ବଡ଼ କଳକାରଖାନା ପରିଚାଳନା କରିବାରେ ଅଭିଜ୍ଞତା ରଖିଛନ୍ତି। ସେ ୨୦୧୫-୧୭ ପର୍ଯ୍ୟନ୍ତ ସେଲ୍‌ର ବ୍ୟବସାୟିକ ଓ ଆର୍ଥିକ ପରିବର୍ତ୍ତନର ନେତୃତ୍ୱ ନେଇଥିଲେ। ସୂଚନାଯୋଗ୍ୟ, ଏହା ପୂର୍ବରୁ ସୋମା ମଣ୍ଡଳ ସେଲ୍‌ର ଏହି ପଦବୀ ମଣ୍ଡନ କରିଥିଲେ।

ହାତ ଛାଡ଼ିଲେ, ଏବେ ସୁଯୋଗକୁ ଅପେକ୍ଷା

ରାଉରକେଲା ରାଜନୀତି

ରାଉରକେଲା ଅଫିସ,୧।୬

୨୦୨୪ ସାଧାରଣ ନିର୍ବାଚନ ପାଇଁ ରାଜନୈତିକ ଦଳଗୁଡିକ ଏବେଠାରୁ କସରତ ଆରମ୍ଭ କରିଦେଲେଣି। ତେବେ ନିର୍ବାଚନ ପୂର୍ବରୁ ବିଭିନ୍ନ ରାଜନୈତିକ ଦଳରେ କୋଣଠେସା ହୋଇ ରହିଥିବା ଟାଣୁଆ ନେତାମାନେ ଦଳବଦଳ ଆରମ୍ଭ କରିଦେଇଛନ୍ତି। ଏହି କ୍ରମରେ ସୁଯୋଗକୁ ଅପେକ୍ଷା କରିଥିବା ରାଉରକେଲା ରାଜନୀତିର ଦୁଇ ଟାଣୁଆ ନେତା ଜର୍ଜ ତିର୍କୀ ଓ ପ୍ରଶାନ୍ତ ସେଠୀ ଅନ୍ୟ ଦଳରେ ସାମିଲ ହେବାକୁ ସଜ ହେଉଛନ୍ତି। କେବଳ ଏହି ଦୁଇ ନେତା ନୁହଁନ୍ତି, ଆସନ୍ତା ସାଧାରଣ ନିର୍ବାଚନ ପୂର୍ବରୁ ବିଭିନ୍ନ ଦଳର ଏଭଳି ବହୁ ନେତା ଦଳବଦଳ କରିବେ ବୋଲି ଚର୍ଚ୍ଚା ହେଉଛି।

ଏକଦା ବିଜେଡ଼ିରେ ସକ୍ରିୟ ଭୂମିକା ନିର୍ବାହ କରୁଥିବା ଏବଂ ପରେ ବିଜେଡି ଛାଡି ରାଉରକେଲା କଂଗ୍ରେସର ମଙ୍ଗ ଧରିଥିବା ପ୍ରଶାନ୍ତ ସେଠୀ ଗୁରୁବାର କଂଗ୍ରେସରୁ ଇସ୍ତଫା ଦେଇଥିବା ଘୋଷଣା କରିଛନ୍ତି। ଆଗାମୀ ଦିନରେ ପ୍ରଶାନ୍ତ ବିଜେଡ଼ିରେ ଯୋଗଦେବା ସମ୍ଭାବନା ରହିଛି। ଏଭଳି ହେଲେ ରାଜନୈତିକ ପରିବର୍ତ୍ତନ ହେବ ବୋଲି ଚର୍ଚ୍ଚା ହେଉଛି। ପ୍ରଶାନ୍ତ ୧୯୮୦ରେ

ଜର୍ଜ ତିର୍କୀ

ପ୍ରଶାନ୍ତ ସେଠୀ

ରାଉରକେଲା ରାଜନୀତିରେ ପାଦ ଥାପିଥିଲେ। ୧୯୯୯ ମହାବାତ୍ୟାଠାରୁ ସେ ସୁନ୍ଦରଗଡ଼ ରାଜନୀତିରେ ସକ୍ରିୟ ହେଲେ। ରାଉରକେଲା ବିଧାୟକ ତଥା ତତ୍କାଳୀନ ଶ୍ରମ ମନ୍ତ୍ରୀ ସାରଦା ନାୟକଙ୍କ ଅନୁଗତ ଭାବେ ଜଣାଶୁଣା ପ୍ରଶାନ୍ତ ରାଉରକେଲାରେ ବିଭିନ୍ନ ଉନ୍ନତିମୂଳକ କାର୍ଯ୍ୟରେ ଜଡ଼ିତ ରହିଥିଲେ। ପ୍ରଶାନ୍ତ ୨୦୧୯ ବିଧାନସଭା ନିର୍ବାଚନ ପୂର୍ବରୁ କଂଗ୍ରେସରେ ଯୋଗଦେଇ ରଘୁନାଥପାଲ୍ଲୀରୁ ବିଧାୟକ ପ୍ରାର୍ଥୀ ହୋଇ ହାରିଥିଲେ। ସେ ରଘୁନାଥପାଲ୍ଲୀର ଶିଳ୍ପାଞ୍ଚଳ, ଦକ୍ଷିଣ ରାଉରକେଲା ଅଞ୍ଚଳରେ ଜନନୀ ସମ୍ପର୍କ ଓ ଆସ ବସ୍ତିକୁ ଯିବା ଅଭିଯାନ ଜାରି ରଖିଥିଲେ। ଏହା ମଧ୍ୟରେ ତାଙ୍କର ରାଜନୈତିକ ଗୁରୁ ସାରଦା ନାୟକ ଶ୍ରମ ମନ୍ତ୍ରୀ ହେବା ପରେ ପ୍ରଶାନ୍ତ ପୁନଃ ବିଜେଡ଼ିରେ ମିଶିବା ଲାଗି ରାସ୍ତା ଉନ୍ମୁକ୍ତ ଥିବା ଚର୍ଚ୍ଚା ହେଉଥିଲା। ଗୁରୁବାର ପ୍ରଶାନ୍ତ କଂଗ୍ରେସ ଛାଡ଼ିଥିବା ଘୋଷଣା କରିଥିଲେ ଏବଂ ତାଙ୍କ ଇସ୍ତଫାପତ୍ର ପିସିସି ସଭାପତି ଶରତ ପଟ୍ଟନାୟକଙ୍କ ନିକଟକୁ ପଠାଇଥିବା ଏକ ଖବରଦାତା ସମ୍ମିଳନୀରେ ସୂଚନା ଦେଇଥିଲେ। ତେବେ ଅନ୍ୟ କେଉଁ ଦଳକୁ ଯିବେ ବୋଲି ତାଙ୍କୁ ପ୍ରଶ୍ନ ପଚରାଯିବାରୁ ସମୟ ଆସିଲେ ଜାଣିବେ ବୋଲି ସେ କହିଥିଲେ।

ସେହିପରି ଜର୍ଜ ତିର୍କୀ ବିରମିତ୍ରପୁରରୁ ୧୯୯୫ ଓ ୨୦୦୦ରେ ଝାଡ଼ଖଣ୍ଡ ମୁକ୍ତି ମୋର୍ଚ୍ଚା, ୨୦୦୯ରେ ସ୍ୱାଧୀନ ତଥା ୨୦୧୪ରେ ସମତା କ୍ରାନ୍ତି ଦଳ ବ୍ୟାନରରେ ନିର୍ବାଚନ ଲଢ଼ି ବିଜୟୀ ହୋଇଥିଲେ। ୨୦୧୯ରେ ସୁନ୍ଦରଗଡ଼ ଲୋକସଭା ଆସନରୁ ନିର୍ବାଚନ ଲଢ଼ି ସେ ପରାଜିତ ହୋଇଥିଲେ। ଏକଦା ବିଜେଡ଼ିରେ ରହି ଗୋଷ୍ଠୀ କନ୍ଦଳର ସମ୍ମୁଖୀନ ହେବା ଓ ପରେ ଏହି ଦଳରୁ ଓହରିଯାଇ କଂଗ୍ରେସରେ ଯୋଗ ଦେଇଥିଲେ ଜର୍ଜ। ସେ ବର୍ଷକ ତଳେ ରାଉରକେଲା କଂଗ୍ରେସ ସଭାପତି ପଦରୁ ଇସ୍ତଫା ଦେଇଛନ୍ତି । ବର୍ତ୍ତମାନ ସେ ପୁଣି ବିଜେଡିରେ ମିଶିବା ଲାଗି ଆଗ୍ରହୀ ଅଛନ୍ତି। ଆସନ୍ତା ରଥଯାତ୍ରା ପରେ ସେ ବିଜେଡ଼ିରେ ଯୋଗ ଦେବେ ସୂଚନା ଦେଇଛନ୍ତି। ବିଜେଡ଼ି ଛାଡ଼ିବା ଏକ ଭୁଲ ନିଷ୍ପତ୍ତି ଥିଲା ବୋଲି ଜର୍ଜ କହିଛନ୍ତି। ତେବେ ଜର୍ଜଙ୍କ ସହ ତାଙ୍କ ରାଜନୈତିକ ଉତ୍ତରାଧିକାରୀ ସାନପୁଅ ରୋହିତ ଯୋଶେଫ ତିର୍କୀ ମଧ୍ୟ ଶାସକ ଦଳରେ ଯୋଗଦେବେ ବୋଲି ଆଲୋଚନା ହେଉଛି।

ଆର୍‌ଏସ୍‌ପିକୁ ଗ୍ରୀନଟେକ୍ ଗ୍ଲୋବାଲ ୱାର୍କପ୍ଲେସ ସୁରକ୍ଷା ପୁରସ୍କାର

ଆର୍‌ଏସ୍‌ପି କର୍ତ୍ତୃପକ୍ଷ ପୁରସ୍କାର ଗ୍ରହଣ କରୁଛନ୍ତି।

ରାଉରକେଲା ଅଫିସ,୧।୬

ମହାରତ୍ନ କମ୍ପାନୀ ସେଲ୍‌ର ଅନ୍ୟତମ ୟୁନିଟ୍ ଆର୍‌ଏସ୍‌ପି ସମ୍ମାନଜନକ ଗ୍ରୀନଟେକ୍ ଗ୍ଲୋବାଲ ୱାର୍କପ୍ଲେସ ସୁରକ୍ଷା–୨୦୨୩ ପୁରସ୍କାର ହାସଲ କରିଛି। କାରଖାନା ମଧ୍ୟରେ ଏକ ଆଦର୍ଶ ସୁରକ୍ଷା ପରିଚାଳନା ବ୍ୟବସ୍ଥା ଏବଂ ମଣିଷ ଓ ଯନ୍ତ୍ରପାତି ସୁରକ୍ଷା ନିରାପତ୍ତା ସୁନିଶ୍ଚିତ କରିବା ପାଇଁ ଆର୍‌ଏସ୍‌ପିକୁ ଗ୍ରୀନଟେକ ଫାଉଣ୍ଡେଶନ ପକ୍ଷରୁ ଏହି ପୁରସ୍କାର ପ୍ରଦାନ କରାଯାଇଛି। ନୂଆଦିଲ୍ଲୀ ସ୍ଥିତ ହୋଟେଲ ଲେ ମେରିଡିୟାନରେ ଆୟୋଜିତ ଏକ କାର୍ଯ୍ୟକ୍ରମରେ ଦିଲ୍ଲୀ ମେୟର ଡ. ଶେଲୀ ଓବରେୟଙ୍କଠାରୁ ଆର୍‌ଏସ୍‌ପିର ବିଇ ଏବଂ ଆଇଇଡି ବିଭାଗର ଭାରପ୍ରାପ୍ତ ମହାପ୍ରବନ୍ଧକ ସୁଶ୍ରୀ ଚୈତାଳୀ ଦାସ ଏବଂ ସୁରକ୍ଷା ଇଞ୍ଜିନିୟରିଂ ବିଭାଗର ଭାରପ୍ରାପ୍ତ ମହାପ୍ରବନ୍ଧକ ସୁଶ୍ରୀ ଆଶା କାର୍ତ୍ତା ଏହି ପୁରସ୍କାର ଗ୍ରହଣ କରିଥିଲେ। ଏହି ଅବସରରେ ଆସାମର ପୂର୍ବତନ ଲେଫ୍ଟନାଣ୍ଟ ଗଭର୍ନର ଡ. ଜଗଦୀଶ ମୁଖି ଏବଂ ଗ୍ରୀନଟେକ୍ ଫାଉଣ୍ଡେଶନର ଚେୟାରମ୍ୟାନ ତଥା ସିଇଓ କେ. ଶରଣଙ୍କ ସମେତ ଅନ୍ୟମାନେ ଉପସ୍ଥିତ ଥିଲେ।

ପ୍ଲାଣ୍ଟସାଇଟ୍ ଥାନାରେ ଏତଲା ଦେଲା କଂଗ୍ରେସ

ଇନ୍ଦିରା ଗାନ୍ଧୀଙ୍କ ଉପରେ ଆପତ୍ତିଜନକ ଖବର ପ୍ରସାରଣ

ରାଉରକେଲା ଅଫିସ,୧।୬

ଦେଶର ପ୍ରଥମ ମହିଳା ପ୍ରଧାନମନ୍ତ୍ରୀ ସ୍ୱର୍ଗତ ଇନ୍ଦିରା ଗାନ୍ଧୀଙ୍କ ବିଷୟରେ ଆପତ୍ତିଜନକ ଖବର ପ୍ରସାରଣ କରିବା ଅଭିଯୋଗରେ ଛାତ୍ର କଂଗ୍ରେସ ସଭାପତି ସୂର୍ଯ୍ୟକାନ୍ତ ବାରିକଙ୍କ ନେତୃତ୍ୱରେ ରାଉରକେଲା ପ୍ଲାଣ୍ଟସାଇଟ୍ ଥାନାରେ ଗୁରୁବାର ଏତଲା ଦିଆଯାଇଛି। ଏହାସହ ଉକ୍ତ ଆପତ୍ତିଜନକ ଖବର ପ୍ରସାରଣ କରିଥିବା ଏକ ନ୍ୟୁଜ୍ ଚ୍ୟାନେଲ ମାଲିକଙ୍କୁ ଗିରଫ ପାଇଁ ଦାବି କରାଯାଇଛି। ବିରୋଧୀଙ୍କ ଇଙ୍ଗିତରେ କଂଗ୍ରେସକୁ ବଦନାମ କରିବା ପାଇଁ ଏହା ଏକ ଅପଚେଷ୍ଟା ବୋଲି ସଭାପତି ବାରିକ ତାଙ୍କ ପ୍ରତିକ୍ରିୟାରେ କହିଛନ୍ତି। ପିସିସି ସାଧାରଣ ସମ୍ପାଦକ ପ୍ରବୋଧ

କଂଗ୍ରେସ ପକ୍ଷରୁ ଥାନାଧିକାରୀଙ୍କୁ ଏତଲା ଦିଆଯାଉଛି।

ଦାସ, ସଂଖ୍ୟାଲଘୁ ବିଭାଗ ଅଧ୍ୟକ୍ଷ ଇଜାଜ ଅଖତର, ଯୁବନେତା ଶିବପ୍ରସାଦ ଦୀପ, ପୂର୍ବତନ ଜିଲା କଂଗ୍ରେସ ଉପସଭାପତି ବାସୁ ବାନାର୍ଜୀ, ବିଜୟ ପୁରୋହିତ, ସଂଖ୍ୟାଲଘୁ ସେଲ୍ ଉପସଭାପତି ଏମ୍‌ଡି ମଇନ ଆଲାମ, ଛାତ୍ରନେତା ସଦାବ ଅହମ୍ମଦ, ଆଦେଶ ସୁନା, ଯୁବନେତା ବାବୁଲି ତୁଲିଆ, ଗାନ୍ଧୀ ଦାସ, ବାବୁ ବିଶ୍ୱାଳ, ମୋତିଲାଲ ଦ୍ୱୀପ, ଦିପୁ ଦଳାଇ, ସୋନି ରଏ, ଆଇବୁ ଖାନ, କରାମତ ଅଲ୍ଲୀ, ଏସ୍. କେ. ଫିରଦୋସ, ଏସ୍‌କେ ସହଜାଦ, ନିଆଜ ଅହମ୍ମଦ,ଏମ୍‌ଡି ଇମାମ, ଅନୁରାଗ ବିଶ୍ୱାଳ, ଦେବାଶିଷ ମହାନନ୍ଦଙ୍କ ସମେତ ବହୁ ଛାତ୍ର କଂଗ୍ରେସ କର୍ମକର୍ତ୍ତା ଉପସ୍ଥିତ ଥିଲେ।

ଅଜଣା ବୃଦ୍ଧଙ୍କ ମୃତଦେହ ଜବତ

ରାଉରକେଲା ଅଫିସ,୧।୬

ରଘୁନାଥପାଲି ଥାନା ଅନ୍ତର୍ଗତ ଦେଓଗାଁ ରାସ୍ତାକଡରେ ଜଣେ ଅଜଣା ବୃଦ୍ଧଙ୍କ ମୃତଦେହକୁ ପୋଲିସ ଗୁରୁବାର ଉଦ୍ଧାର କରିଛି। ତାଙ୍କ ବୟସ ପାଖାପାଖି ୬୫ ବର୍ଷରୁ ଊର୍ଦ୍ଧ୍ୱ ହେବ ବୋଲି ଅନୁମାନ କରାଯାଉଛି। ମୃତକଙ୍କ ପରିଚୟ ମିଳିପାରିନାହିଁ। ସୂଚନାଯୋଗ୍ୟ, ରାଉରକେଲା ୧୪୩ ନଂ. ଜାତୀୟ ରାଜପଥର ଦେଓଗାଁ ରାସ୍ତା କଡରେ ଗୁରୁବାର ସକାଳ ସାଢେ ୭ଟାରେ ଜଣେ ବୃଦ୍ଧଙ୍କ ମୃତଦେହ ପଡିଥିବା ସ୍ଥାନୀୟ ଲୋକେ ଦେଖିଥିଲେ। ଖବର ପାଇ ପରେ ମାନବ ଅଧିକାର ରକ୍ଷକ ସୁନ୍ଦରଗଡ ଜିଲା ସଭାପତି ଏମ୍‌ଡି ପରବେଜ ଘଟଣାସ୍ଥଳରେ ପହଞ୍ଚି ପୋଲିସ ସହାୟତାରେ ମୃତଦେହ ଉଦ୍ଧାର କରି ଆର୍‌ଜିଏଚ୍ ମର୍ଗ ହାଉସ୍‌ରେ ରଖିଛନ୍ତି। ପୋଲିସ ଘଟଣାର ତଦନ୍ତ କରୁଛି।

ଆର୍‌ଏଲ୍ ପିଟ୍ ଲୁପ୍ ଲାଇନ୍ ଉଦ୍‌ଘାଟିତ

ଆର୍‌ଏସ୍‌ପିରେ ଲୁପ୍ ଲାଇନକୁ ଉଦ୍‌ଘାଟନ କରାଯାଉଛି।

ମୁଖ୍ୟରାସ୍ତାରେ ଅଳିଆ ଗଦା, ଯାତ୍ରୀ ହନ୍ତସନ୍ତ

ରାଉରକେଲା ଅଫିସ,୧।୬

ରାଉରକେଲା ସହରର ମୁଖ୍ୟ ରାସ୍ତାରେ ଅଳିଆ ସହ ଗୃହ ନିର୍ମାଣ ପାଇଁ ବ୍ୟବହୃତ ଦ୍ରବ୍ୟ ସବୁ ଗଦା କରାଯାଉଛି। ଫଳରେ ସେହି ବାଟ ଦେଇ ଯାଉଥିବା ଯାତ୍ରୀମାନେ ନାନା ଅସୁବିଧାର ସମ୍ମୁଖୀନ ହେଉଛନ୍ତି। ମୁଖ୍ୟ ରାସ୍ତାରେ ବାଲି, ଗେଟି ଆଦି ରଖିଲେ ଆର୍‌ଏମ୍‌ସି ଓ ସ୍ମାର୍ଟସିଟି ପକ୍ଷରୁ ଜରିମାନା ନିୟମ ଥିବା ବେଳେ କିଛି ଅମାନିଆ ବେପରୁଆ ହୋଇ ଏଭଳି କାର୍ଯ୍ୟ କରୁଛନ୍ତି। ଗତ ୧୫ଦିନ ତଳେ ଆର୍‌ଏମ୍‌ସି ପକ୍ଷରୁ ମୁଖ୍ୟ ରାସ୍ତାରେ ବାଲି, ଗେଟି ଆଦି ରଖୁଥିବା ଲୋକଙ୍କୁ ସତର୍କ କରାଯାଇଥିଲା। ଫଳରେ କିଛିଦିନ ମୁଖ୍ୟ ରାସ୍ତା ବାଲି, ଗେଟି ମୁକ୍ତ ହୋଇଥିଲା। ମାତ୍ର

ମୁଖ୍ୟ ରାସ୍ତାରେ ଅଳିଆ, ବାଲି ଗୋଡ଼ି ପଡ଼ିରହିଛି।

ପୁଣି ବାଲି, ଗେଟି ରଖିବା ଆରମ୍ଭ ହୋଇଯାଇଛି। ସେହିପରି ମୁଖ୍ୟରାସ୍ତାର ଉଭୟ ପାର୍ଶ୍ୱରେ ଥିବା ଫୁଟପାଥ୍ ତଳ ନାଳଗୁଡ଼ିକର ସଫେଇ ହେବା ପରେ ଅଳିଆଗୁଡ଼ିକୁ ରାସ୍ତା କଡ଼ରେ ଗଦା କରାଯାଉଛି। ମାସ ମାସ ଧରି ରାସ୍ତାରୁ ଅଳିଆ ହଟାଯାଉନାହିଁ। ହରିୟାଣା ଭବନ ପାଖରେ ଅଳିଆ ଓ ବାଲିଗୋଡ଼ି ଗଚ୍ଛିତ ରହୁଥିବା ବେଳେ ତାହା ହଟାଯାଉନାହିଁ। ତେଣୁ ଏ ଦିଗରେ ମହାନଗର ନିଗମ ପକ୍ଷରୁ ବିହିତ ପଦକ୍ଷେପ ଗ୍ରହଣ କରିବାକୁ ଦାବି ହୋଇଛି। ଏ ନେଇ ଆର୍‌ଏମ୍‌ସି କମିଶନର ଶୁଭଙ୍କର ମହାପାତ୍ରଙ୍କୁ ପଚାରିବାରୁ ସେ କହିଲେ, ମୁଖ୍ୟ ରାସ୍ତାରୁ ଅଳିଆ ଓ ବାଲି, ଗୋଡ଼ି ହଟାଇବା ପାଇଁ ବାରମ୍ବାର ସତର୍କ କରାଯାଉଥିଲେ ମଧ କିଛି ଅମାନିଆ ନିୟମ ପାଳନ କରୁନାହାନ୍ତି। ଏହାକୁ ତୁରନ୍ତ ନ ହଟାଇଲେ ନିୟମ ମୁତାବକ ଆର୍ଥିକ ଜରିମାନା କରାଯିବ ବୋଲି ମହାପାତ୍ର କହିଥିଲେ।

ରାଉରକେଲା ଅଫିସ,୧।୬

ଆର୍‌ଏସ୍‌ପି ଏଚ୍‌ଆରଡି ସେଣ୍ଟରରେ ବିଭାଗୀୟ ହିନ୍ଦୀ ଅଧିକାରୀଙ୍କ ପାଇଁ ରାଜଭାଷା କର୍ମଶାଳା ଅନୁଷ୍ଠିତ ହୋଇଯାଇଛି। ଏଥିରେ ଲୋକସମ୍ପର୍କ ବିଭାଗ ଡିଜିଏମ ତଥା ସଞ୍ଚାର ମୁଖ୍ୟ ଅର୍ଚ୍ଚନା ଶତପଥି ଅଧକ୍ଷତା କରିଥିଲେ। ଗୃହ ମନ୍ତ୍ରଣାଳୟ ଅଧୀନ ପୂର୍ବାଞ୍ଚଳ ଆଞ୍ଚଳିକ କାର୍ଯ୍ୟାନ୍ୱୟନ ଅଫିସ୍‌ର ସହକାରୀ ନିର୍ଦ୍ଦେଶକ ନିର୍ମଳ କୁମାର ଦୁବେ ସମ୍ମାନିତ ବକ୍ତା ଭାବେ ଅନ୍‌ଲାଇନ୍‌ରେ ସମ୍ବୋଧନ କରିଥିଲେ। କାର୍ଯ୍ୟକ୍ରମରେ ବିଭିନ୍ନ ବିଭାଗରୁ ୧୫ଜଣ ରାଜଭାଷା ଅଧିକାରୀ ଯୋଗ ଦେଇଥିଲେ। ଲୋକସମ୍ପର୍କ ବିଭାଗ ଡିଜିଏମ୍ ଶତପଥି ସିପିଏସ୍‌ଇରେ ରାଜଭାଷାର କାର୍ଯ୍ୟକାରିତାର ମୁଖ୍ୟ ବୈଶିଷ୍ଟ୍ୟ ଉପରେ ଆଲୋକପାତ କରିଥିଲେ। ସେ ରାଜଭାଷାର କାର୍ଯ୍ୟକାରିତାର କେତେକ ମୌଳିକ ବିଷୟବସ୍ତୁ ଉପରେ ଆଲୋଚନା କରିଥିଲେ। ସମ୍ମାନିତ ଅତିଥି ଦୁବେ ତାଙ୍କ ବକ୍ତବ୍ୟରେ ଅଫିସ କାର୍ଯ୍ୟଧାରାରେ ରାଜଭାଷାର କାର୍ଯ୍ୟକାରିତା ଉପରେ ଗୁରୁତ୍ୱାରୋପ କରିଥିଲେ। ସେ ସରକାରୀ ଭାଷା ଅଧିନିୟମ ୧୯୬୩ର ଧାରା ୩(୩) ଉପରେ ମଧ ଆଲୋଚନା କରିଥିଲେ। ଲୋକସମ୍ପର୍କ ରାଜଭାଷା ବିଭାଗର ଏଜିଏମ୍ ସୁଶ୍ରୀ ଲୋଲାଟି, ଏନ. ବି. ଟପ୍ପୋ ହିନ୍ଦୀରେ କୃତ୍ରିମ ବୁଦ୍ଧିମତା ଉପକରଣର ବ୍ୟବହାର ଉପରେ ଏକ ଉପସ୍ଥାପନା ପ୍ରସ୍ତୁତ କରିଥିଲେ। ବିଭାଗୀୟ ହିନ୍ଦୀ ଅଧିକାରଙ୍କର ମଧ୍ୟରେ ଆୟୋଜିତ ଏକ ସ୍ୱଟ ଅନୁବାଦ ପ୍ରତିଯୋଗିତା କର୍ମଶାଳାର ମୁଖ୍ୟ ଆକର୍ଷଣ ଥିଲା। ପ୍ରତିଯୋଗିତାରେ ଏଚ୍‌ଆରଡି ବିଭାଗର ଏଜିଏମ୍ କେ. କେ. ଜୟଶ୍ୱାଲ ପ୍ରଥମ ପୁରସ୍କାର, ପ୍ଲେଟ ମିଲ ବିଭାଗ ସିନିୟର ମ୍ୟାନେଜର ସତ୍ୟଦେବ ଶର୍ମା ଦ୍ୱିତୀୟ ଏବଂ ଏଫ୍‌ଏମ୍‌ଏମ୍ ବିଭାଗର ଏଜିଏମ୍ ସୁନୀଲ କୁମାର ତୃତୀୟ ପୁରସ୍କାର ଲାଭ କରିଥିଲେ। ଉତ୍ସବରେ ଏଲ୍‌ଡିବିପି ବିଭାଗର ଜିଏମ୍ ଇନଚାର୍ଜ ବାବନଙ୍କୁ ବିଦାୟକାଳୀନ ସମ୍ବର୍ଦ୍ଧନା ଦିଆଯାଇଥିଲା।

ଆର୍‌ଏସ୍‌ପିରେ ରାଜଭାଷା କର୍ମଶାଳା, ପ୍ରତିଯୋଗିତା

ରାଉରକେଲା ଅଫିସ,୧।୬

ଆର୍‌ଏସ୍‌ପି ଏଚ୍‌ଆରଡି ସେଣ୍ଟରରେ ବିଭାଗୀୟ ହିନ୍ଦୀ ଅଧିକାରୀଙ୍କ ପାଇଁ ରାଜଭାଷା କର୍ମଶାଳା ଅନୁଷ୍ଠିତ ହୋଇଯାଇଛି। ଏଥିରେ ଲୋକସମ୍ପର୍କ ବିଭାଗ ଡିଜିଏମ ତଥା ସଞ୍ଚାର ମୁଖ୍ୟ ଅର୍ଚ୍ଚନା ଶତପଥି ଅଧକ୍ଷତା କରିଥିଲେ। ଗୃହ ମନ୍ତ୍ରଣାଳୟ ଅଧୀନ ପୂର୍ବାଞ୍ଚଳ ଆଞ୍ଚଳିକ କାର୍ଯ୍ୟାନ୍ୱୟନ ଅଫିସ୍‌ର ସହକାରୀ ନିର୍ଦ୍ଦେଶକ ନିର୍ମଳ କୁମାର ଦୁବେ ସମ୍ମାନିତ ବକ୍ତା ଭାବେ ଅନ୍‌ଲାଇନ୍‌ରେ ସମ୍ବୋଧନ କରିଥିଲେ। କାର୍ଯ୍ୟକ୍ରମରେ ବିଭିନ୍ନ ବିଭାଗରୁ ୧୫ଜଣ ରାଜଭାଷା ଅଧିକାରୀ ଯୋଗ ଦେଇଥିଲେ। ଲୋକସମ୍ପର୍କ ବିଭାଗ ଡିଜିଏମ୍ ଶତପଥି ସିପିଏସ୍‌ଇରେ ରାଜଭାଷାର କାର୍ଯ୍ୟକାରିତାର ମୁଖ୍ୟ ବୈଶିଷ୍ଟ୍ୟ ଉପରେ ଆଲୋକପାତ କରିଥିଲେ। ସେ ରାଜଭାଷାର କାର୍ଯ୍ୟକାରିତାର କେତେକ ମୌଳିକ ବିଷୟବସ୍ତୁ ଉପରେ ଆଲୋଚନା କରିଥିଲେ। ସମ୍ମାନିତ ଅତିଥି ଦୁବେ ତାଙ୍କ ବକ୍ତବ୍ୟରେ ଅଫିସ କାର୍ଯ୍ୟଧାରାରେ ରାଜଭାଷାର କାର୍ଯ୍ୟକାରିତା ଉପରେ ଗୁରୁତ୍ୱାରୋପ କରିଥିଲେ। ସେ ସରକାରୀ ଭାଷା ଅଧିନିୟମ ୧୯୬୩ର ଧାରା ୩(୩) ଉପରେ ମଧ ଆଲୋଚନା କରିଥିଲେ। ଲୋକସମ୍ପର୍କ ରାଜଭାଷା ବିଭାଗର ଏଜିଏମ୍ ସୁଶ୍ରୀ ଲୋଲାଟି, ଏନ. ବି. ଟପ୍ପୋ ହିନ୍ଦୀରେ କୃତ୍ରିମ ବୁଦ୍ଧିମତା ଉପକରଣର ବ୍ୟବହାର ଉପରେ ଏକ ଉପସ୍ଥାପନା ପ୍ରସ୍ତୁତ କରିଥିଲେ। ବିଭାଗୀୟ ହିନ୍ଦୀ ଅଧିକାରଙ୍କର ମଧ୍ୟରେ ଆୟୋଜିତ ଏକ ସ୍ୱଟ ଅନୁବାଦ ପ୍ରତିଯୋଗିତା କର୍ମଶାଳାର ମୁଖ୍ୟ ଆକର୍ଷଣ ଥିଲା। ପ୍ରତିଯୋଗିତାରେ ଏଚ୍‌ଆରଡି ବିଭାଗର ଏଜିଏମ୍ କେ. କେ. ଜୟଶ୍ୱାଲ ପ୍ରଥମ ପୁରସ୍କାର, ପ୍ଲେଟ ମିଲ ବିଭାଗ ସିନିୟର ମ୍ୟାନେଜର ସତ୍ୟଦେବ ଶର୍ମା ଦ୍ୱିତୀୟ ଏବଂ ଏଫ୍‌ଏମ୍‌ଏମ୍ ବିଭାଗର ଏଜିଏମ୍ ସୁନୀଲ କୁମାର ତୃତୀୟ ପୁରସ୍କାର ଲାଭ କରିଥିଲେ। ଉତ୍ସବରେ ଏଲ୍‌ଡିବିପି ବିଭାଗର ଜିଏମ୍ ଇନଚାର୍ଜ ବାବନଙ୍କୁ ବିଦାୟକାଳୀନ ସମ୍ବର୍ଦ୍ଧନା ଦିଆଯାଇଥିଲା।

କର୍ମଶାଳା ଓ ପ୍ରତିଯୋଗିତାର ଅଂଶଗ୍ରହଣକାରୀ।

୭୦ରୁ ଊର୍ଦ୍ଧ୍ୱ ଠିକା ଶ୍ରମିକଙ୍କୁ ସୁରକ୍ଷାଭିତ୍ତିକ ତାଲିମ

ରାଉରକେଲା ଅଫିସ,୧।୬

ଆର୍‌ଏସ୍‌ପିର ବିଭିନ୍ନ ୟୁନିଟ୍‌ରେ ନିୟୋଜିତ ୭୩ ଠିକା ଶ୍ରମିକଙ୍କୁ ମେ ୨୫ରୁ ୨୭ ତାରିଖ ପର୍ଯ୍ୟନ୍ତ ଗ୍ୟାସ, ବୈଦ୍ୟୁତିକ ସୁରକ୍ଷା ଏବଂ ନିରାପଦ କନଭେୟର ବେଲ୍ଟ ଅପରେଶନ ଉପରେ ତାଲିମ ଦିଆଯାଇଥିଲା। ଦୀକ୍ଷା ଇସ୍ପାତ ସୁରକ୍ଷା କୌଶଳ କେନ୍ଦ୍ରରେ ଏହି ତାଲିମ କାର୍ଯ୍ୟକ୍ରମ ଅନୁଷ୍ଠିତ ହୋଇଥିଲା। କନଭେୟର ବେଲ୍ଟ ଅପରେଶନ ସନ୍ଦର୍ଭ ଉଦ୍‌ଯାପନୀ ସମାରୋହରେ ଏଚ୍‌ଆରଡି ବିଭାଗ ସିଜିଏମ୍ ସୁଶ୍ରୀ ରାଜଶ୍ରୀ ବାନାର୍ଜୀ ଅଧ୍ୟକ୍ଷତା କରିଥିବା ବେଳେ ବୈଦ୍ୟୁତିକ ସୁରକ୍ଷା ସନ୍ଦର୍ଭ ଉଦ୍‌ଯାପନୀ ସମାରୋହରେ ସହରର ପ୍ରଶାସନ ଓ ସିଏସ୍‌ଆର ବିଭାଗର ସିଜିଏମ୍ ପି. କେ. ସ୍ୱାଇଁ ଅଧ୍ୟକ୍ଷତା କରିଥିଲେ। ଗ୍ୟାସ ସୁରକ୍ଷା ଉଦ୍‌ଯାପନୀ ସମାରୋହରେ କାର୍ମିକ ବିଭାଗର ଜିଏମ୍ ସଞ୍ଜୟ ମେହରୋତ୍ରା ଅଧ୍ୟକ୍ଷତା କରିଥିଲେ। ଏହି ୩ ଅଧିକାରୀ ଅଂଶଗ୍ରହଣକାରୀଙ୍କ ସହ ମତ ବିନିମୟ କରିଥିଲେ। ତାଲିମ୍ କାର୍ଯ୍ୟକ୍ରମକୁ

ଅଂଶଗ୍ରହଣକାରୀମାନେ ସୁରକ୍ଷା ଭିତ୍ତିକ ତାଲିମ ନେଉଛନ୍ତି।

ସଫଳତାର ସହ ଶେଷ କରିବା ପାଇଁ ସେମାନେ ଠିକା ଶ୍ରମିକଙ୍କୁ ପ୍ରମାଣପତ୍ର ପ୍ରଦାନ କରିଥିଲେ। ଗ୍ୟାସ ସୁରକ୍ଷା ଉପରେ ୨୭, ବୈଦ୍ୟୁତିକ ସୁରକ୍ଷାରେ ୨୨ ଏବଂ ନିରାପଦ କନଭେୟର ବେଲ୍ଟ ଅପରେସନ ପ୍ରଶିକ୍ଷଣରେ ୨୪ ଠିକା ଶ୍ରମିକ ଯୋଗ ଦେଇଥିଲେ। ୩ ଦିନ ମଧ୍ୟରେ ଅଂଶଗ୍ରହଣକାରୀଙ୍କୁ ବିଭିନ୍ନ ଉପାଦେୟ ତତ୍ତ୍ୱ ତଥା ବ୍ୟବହାରିକ ଇନ୍‌ପୁଟ ପ୍ରଦାନ କରାଯାଇଥିଲା। ଶ୍ରମ ଏବଂ ରୋଜଗାର ମନ୍ତ୍ରଣାଳୟ ଅଧୀନ ଡିଟିଏନ୍‌ବିଡବ୍ଲ୍ୟୁଇଡ଼ିର ଆଞ୍ଚଳିକ ନିର୍ଦ୍ଦେଶାଳୟର ଏସ୍. କେ. ଓଝା ଏବଂ ପି. ଏନ୍. ମାହାତୋ, ବୈଦ୍ୟୁତିକ ସୁରକ୍ଷା ପାଇଁ ଏଚ୍‌ଏମ୍‌ଇ ବିଭାଗର ମାଷ୍ଟର ଟେକ୍ନିସିଆନ ଆର. କେ. ନାୟକ ଏବଂ ନିରାପଦ କନଭେୟର ବେଲ୍ଟ ଅପରେଶନ ଅଧିବେଶନକୁ ଆର୍. କେ ତିୱାରୀ ସମ୍ପାଦନ କରିଥିଲେ। କାର୍ମିକ ପ୍ରକଳ୍ପ ବିଭାଗର ପ୍ରବନ୍ଧକ ସୁଶ୍ରୀ ଏସ୍. ଏମ୍. ସିନ୍ଦୁର, କାର୍ମିକ ସିଏଲ୍‌ସି ବିଭାଗ ସହକାରୀ ପ୍ରବନ୍ଧକ ବିଜ୍ଞାନ ପାତ୍ର ଏବଂ କାର୍ମିକ ସିଏଲ୍‌ସି ବିଭାଗର ଶ୍ରମ ନିରୀକ୍ଷକ ମନୋଜ କୁମାର ପ୍ରଧାନ, ସୁରଥ କୁମାର ଲେଙ୍କା, ପ୍ରକଳ୍ପ ସିଏଲ୍‌ସି ବିଭାଗର ଶ୍ରମ ନିରୀକ୍ଷକ ଧ୍ରୁବେଶ କୁମାର ବେହେରା ଓ ଶ୍ୱେତ କୁମାର ବେହେରା କାର୍ଯ୍ୟକ୍ରମ ପରିଚାଳନା କରିଥିଲେ।

ସ୍କୁଟି ସହ ୧୫କେଜି ଗଞ୍ଜେଇ ଜବତ

ରେଢ଼ାଖୋଲ,(ଡି.ଏନ.ଏ.): ଚାରମାଳ ପୋଲିସ ଗୁରୁବାର ସକାଳେ ୫୫ନଂ ଜାତୀୟ ରାଜପଥରେ ପାଟ୍ରୋଲିଂ କରୁଥିବା ବେଳେ ଏକ ସ୍କୁଟି ସହ ୧୫ କେଜି ଗଞ୍ଜେଇ ଜବତ କରିଛି। ତେବେ ଅଭିଯୁକ୍ତ ଫେରାର ହୋଇଯାଇଥିବା ପୋଲିସ କହିଛି। ପୋଲିସ ଏକ ମାମଲା (ନଂ.୬୦/୨୩) ରୁଜୁ କରି ଘଟଣାର ତଦନ୍ତ କରୁଛି। ସୂଚନାମତେ ଚାରମାଳ ପୋଲିସ ୫୫ନଂ ଜାତୀୟ ରାଜପଥରେ ଗାଡିମୋଟର ଯାଞ୍ଚ କରୁଥିବା ବେଳେ ରେଢ଼ାଖୋଲ ପଟୁ ଚାରମାଳ ଯାଉଥିବା ସ୍କୁଟି ଅଟକାଇଥିଲା। ହେଲେ ଅଭିଯୁକ୍ତ ଜଣକ ଜଙ୍ଗଲ ଭିତରକୁ ଫେରାର ହୋଇଯାଇଥିଲେ। ପରେ ପୋଲିସ ସ୍କୁଟିରେ ଥିବା ଗଞ୍ଜେଇ ଜବତ କରିଥିଲା।

ସଂକ୍ଷେପରେ

ଭାଜପା ଜମନକିରା ମଣ୍ଡଳ କାର୍ଯ୍ୟକାରିଣୀ ବୈଠକ

ଜମନକିରା,୧୬(ଡି.ଏନ.ଏ.): ଜମନକିରା ବ୍ଲକ ବଡରମା ପଞ୍ଚାୟତ ଷଣ୍ଢପଥରଠାରେ ଭାଜପା ମଣ୍ଡଳସ୍ତରୀୟ କାର୍ଯ୍ୟକାରିଣୀ ବୈଠକ ମଣ୍ଡଳ ସଭାପତି ଅମୋଘ କୁମାର ପାଣିଗ୍ରାହୀଙ୍କ ସଭାପତିତ୍ୱରେ ଅନୁଷ୍ଠିତ ହୋଇଯାଇଛି। ଏଥିରେ ରାଜ୍ୟ ସାଧାରଣ ସମ୍ପାଦକ ରବିନାରାୟଣ ନାଏକ, ଜିଲା ସାଧାରଣ ସମ୍ପାଦକ ସୁଶୀଲ କର, ଜିଲା ଉପସଭାପତି ବୀରେନ୍ଦ୍ର ଚୌଧୁରୀ, ପୂର୍ବତନ ସଭାପତି ସୁନୀଲ ମୁଦୁଲି, ଶ୍ରୀକାନ୍ତ ପଟେଲ ପ୍ରମୁଖ ଯୋଗଦେଇଥିଲେ। ନେତାମାନେ ବୁଥସ୍ତରୀୟ ମହା ଜନସମ୍ପର୍କ ଯାତ୍ରା ସହ ତୃଣମୂଳ ସ୍ତରରେ ସଂଗଠନକୁ ଆହୁରି ମଜବୁତ କରିବା ପ୍ରସଙ୍ଗରେ ଆଲୋଚନା କରିଥିଲେ। ଅନ୍ୟମାନଙ୍କ ମଧ୍ୟରେ ମଣ୍ଡଳ ସାଧାରଣ ସମ୍ପାଦକ ବିଜୟ ନାଏକ, ମଣ୍ଡଳ ଉପସଭାପତି ରାଜୀବ ନାୟକ, ନରୋତ୍ତମ ଭାଇଁସା, ଲୋକେଶ ଚୌଧୁରୀ, କ୍ଷମାସାଗର ବେହେରା, ଉମେଶ ପଟେଲ ପ୍ରମୁଖ ଉପସ୍ଥିତ ଥିଲେ।

ମୃତକଙ୍କ ପରିବାରକୁ ମିଳିଲା ବୀମା ସହାୟତା

ଜମନକିରା,୧୬(ଡି.ଏନ.ଏ.): ପ୍ରଧାନମନ୍ତ୍ରୀ ଜୀବନ ଜ୍ୟୋତି ଯୋଜନାରେ ସାମିଲ ହୋଇଥିବା ଜମନକିରା ବ୍ଲକ ବଡରମା ପଞ୍ଚାୟତ ଛେମୁଣ୍ଡା ଗାଁର ମୃତା ସୁନିତା ନାୟକଙ୍କ ସ୍ୱାମୀଙ୍କୁ ଗୁରୁବାର ବୀମା ସହାୟତା ବାବଦରେ ୨ ଲକ୍ଷ ଟଙ୍କାର ଚେକ୍ ପ୍ରଦାନ କରାଯାଇଛି। ଏହି ଯୋଜନାରେ ଭାରତୀୟ ଷ୍ଟେଟ ବ୍ୟାଙ୍କ ଶାଖା ପକ୍ଷରୁ ୧ଶହ ଟଙ୍କା ବୀମାରାଶି ଜମା ଖାତାରୁ ବୀମା କମ୍ପାନୀକୁ ପ୍ରଦାନ କରାଯାଇଥିଲା। କୌଣସି ବ୍ୟକ୍ତିଙ୍କ ମୃତ୍ୟୁ ଘଟିଲେ ବୀମା କମ୍ପାନୀ ପକ୍ଷରୁ ସମ୍ପୃକ୍ତ ବ୍ୟାଙ୍କ ଶାଖାରେ ୨ଲକ୍ଷ ଟଙ୍କା ପୈଠ ହୋଇଥାଏ। ସୁନିତାଙ୍କ ମୃତ୍ୟୁ ପରେ ତାଙ୍କ ସ୍ୱାମୀ ପ୍ରମୋଦ ନାୟକଙ୍କୁ ଶାଖା ପରିଚାଳକ ନରେନ୍ଦ୍ର ବାଗ ୨ ଲକ୍ଷ ଟଙ୍କାର ଚେକ୍ ପ୍ରଦାନ କରିଛନ୍ତି।

ଭୁବନେଶ୍ୱର ଶୀତଳଷଷ୍ଠୀ ଉତ୍ସବକୁ ମିଳିତ କ୍ରିୟାନୁଷ୍ଠାନ କମିଟିର ବିରୋଧ

ସମ୍ବଲପୁର,୧୬(ବ୍ୟୁରୋ): ଭୁବନେଶ୍ୱର ରବିନ୍ଦ୍ର ମଣ୍ଡପରେ ଆୟୋଜିତ ଶୀତଳଷଷ୍ଠୀ ମହୋତ୍ସବକୁ ନେଇ ବିବାଦ ଦେଖାଦେଇଛି। ସମ୍ବଲପୁର ଶୀତଳଷଷ୍ଠୀ ଯାତ୍ରା ମିଳିତ କ୍ରିୟାନୁଷ୍ଠାନ କମିଟି (ଝାଡୁଆପଡ଼ା, ନନ୍ଦପଡ଼ା, ମୁଦିପଡ଼ା) ଏହାକୁ ବିରୋଧ କରିଛି। କମିଟି କର୍ମକର୍ତ୍ତାଙ୍କ କହିବା କଥା, ଶୀତଳଷଷ୍ଠୀ ଯାତ୍ରାର ଇତିହାସ, ପରମ୍ପରା ସ୍ୱତନ୍ତ୍ର ରହିଛି। ସେ ବିଷୟରେ ନ ଜାଣି ଏଭଳି ଆୟୋଜନ କରିବା ହାସ୍ୟାସ୍ପଦ। ଶୀତଳଷଷ୍ଠୀ ଯାତ୍ରାର ପତରପେଣ୍ଡି, ଗୁଆଗୁଣ୍ଡା, ଗଣ୍ଡାଲ ଫିଟା, ବରାତି, ବାହାଘର, ଯୁଗଳ ଦର୍ଶନ ଶୋଭାଯାତ୍ରା ଓ ମନ୍ଦିର ପ୍ରବେଶ ଭଳି ପ୍ରକ୍ରିୟା ରହିଛି। ୫ଦିନ ପରେ ଶୀତଳଷଷ୍ଠୀ ମହୋତ୍ସବ ଆୟୋଜନ କରିବାର କାରଣ କ'ଣ। ମହାପ୍ରଭୁ ଶ୍ରୀ ଜଗନ୍ନାଥ ୧୦ଦିନ ଘୋଷଯାତ୍ରା ସାରିକରି ରତ୍ନବେଦୀରେ ବିରାଜମାନ କରନ୍ତି। ତାର ୪-୫ ଦିନ ପରେ ଓଡ଼ିଶାର କୌଣସି ଜିଲା, ସହର କି ଗାଁରେ ରଥଯାତ୍ରା ହୋଇ ନ ଥାଏ। ଶୀତଳଷଷ୍ଠୀ ଯାତ୍ରାର ବି ମହତ୍ତ୍ୱ ରହିଛି। ତେଣୁ ଏଭଳି କରା ନ ଯାଉ ବୋଲି କମିଟି କର୍ମକର୍ତ୍ତା ଦାବି କରିଛନ୍ତି।

ଡେପୁଟି କଲେକ୍ଟରଙ୍କୁ ଅବସରକାଳୀନ ସମ୍ବର୍ଦ୍ଧନା

ସମ୍ବଲପୁର,୧୬(ବ୍ୟୁରୋ): ଜିଲାପାଳଙ୍କ କାର୍ଯ୍ୟାଳୟ ପରିସରରେ ଡେପୁଟି କଲେକ୍ଟର ତ୍ରିଦେବ ପ୍ରଧାନଙ୍କ ଅବସରକାଳୀନ ସମ୍ବର୍ଦ୍ଧନା ସଭା ଅନୁଷ୍ଠିତ ହୋଇଯାଇଛି। ଜିଲାପାଳ ଅନନ୍ୟା ଦାସଙ୍କ ଅଧ୍ୟକ୍ଷତାରେ ଅନୁଷ୍ଠିତ ସଭାରେ ଅତିରିକ୍ତ ଜିଲାପାଳ (ରାଜସ୍ୱ) ଉମାକାନ୍ତ ରାଜ, ଅତିରିକ୍ତ ଜିଲାପାଳ (ସାଧାରଣ) ଅଜାମ୍ବର ମହାନ୍ତି, ସ୍ୱତନ୍ତ୍ର ଭୂଅର୍ଜନ ଅଧିକାରୀ ସରୋଜ ମିଶ୍ର, ଡେପୁଟି କଲେକ୍ଟର ସୁଶାନ୍ତ ସାହୁ, ଏଏଲ୍‌ଓ ଆଦିତ୍ୟ ପଣ୍ଡା, ଜିଲା ସମାଜ ମଙ୍ଗଳ ଅଧିକାରୀ ଗୀତାଞ୍ଜଳି ମହାପାତ୍ର, ଜିଲା ଶିଶୁ ସୁରକ୍ଷା ଅଧିକାରୀ ଶୁଚିସ୍ମିତା ପଟ୍ଟନାୟକଙ୍କ ସମେତ ଜିଲାପାଳଙ୍କ କାର୍ଯ୍ୟାଳୟର ସମସ୍ତ କର୍ମଚାରୀ ଉପସ୍ଥିତ ଥିଲେ। ଅଧିକାରୀମାନେ ଡେପୁଟି କଲେକ୍ଟର ପ୍ରଧାନଙ୍କ କାର୍ଯ୍ୟଶୈଳୀ ସମ୍ପର୍କରେ ଆଲୋଚନା କରିବା ସହ ଉତ୍ତରୀୟ ପ୍ରଦାନ କରି ସମ୍ବର୍ଦ୍ଧିତ କରିଥିଲେ।

ଆଦିବାସୀ ମହିଳାଙ୍କ ୧୨ ଏକର ଜମି ହଡ଼ପ ଅଭିଯୋଗ

ସମ୍ବଲପୁର,୧୬(ବ୍ୟୁରୋ)

କଳକଳି ଷଣ୍ଢ।

ଯୁଯୁମୁରା ତହସିଲ

■ ଉପଜିଲାପାଳଙ୍କ ତଦନ୍ତ ନିର୍ଦ୍ଦେଶ

ସମ୍ବଲପୁର ଜିଲା ଯୁଯୁମୁରା ତହସିଲ ଜମି ମାଫିଆଙ୍କ ଇଙ୍ଗିତରେ ଚାଲୁଥିବା ନେଇ ଅଭିଯୋଗ ହେଉଛି। ଗତ ୧୫ ତାରିଖରେ ଜମି ମାଲିକଙ୍କ ଅଜାଣତରେ ସାଢେ ୪ ଏକର ଜମି ବିକ୍ରି କରି ଟଙ୍କା ହଡ଼ପ ଘଟଣାର ସମାଧାନ ହୋଇପାରି ନ ଥିବାବେଳେ ଏବେ ଗବର୍ଦ୍ଧନ ବଡମାଲ ଗ୍ରାମର ଆଦିବାସୀ ବିଧବା ମହିଳା କଳକଳି ଶଣ୍ଢଙ୍କ ପ୍ରାୟ ୧୨ ଏକର ଜମି ତାଙ୍କ ଅଜାଣତରେ ବିକ୍ରି କରାଯାଇଥିବା ଅଭିଯୋଗ ହୋଇଛି। ଜମି କିଣାବିକା ପରେ ପଟ୍ଟାରୁ କିଭଳି ସ୍ୱତ୍ତ୍ୱାଧିକାରୀଙ୍କ ନାମ ପରିବର୍ତ୍ତନ ହେଉଛି ସେ ନେଇ ସନ୍ଦେହ ସୃଷ୍ଟି ହେଉଛି। କାରଣ କଳକଳିଙ୍କ ଘଟଣାରେ ସୂଚନା ଅଧିକାର ବଳରେ ତଥ୍ୟ ମଗାଯାଇଥିବା ବେଳେ ତହସିଲରେ କୌଣସି ରେକର୍ଡ ନ ଥିବା ଉତ୍ତର ମିଳିଥିଲା। ଏ ନେଇ କଳକଳି ସଦର ଉପଜିଲାପାଳ ପ୍ରଭାଶ ଡନସେନାଙ୍କ ପାଖରେ ଅଭିଯୋଗ କରିବା ପରେ ସେ ଏହାର ତଦନ୍ତ ନିର୍ଦ୍ଦେଶ ଦେଇଛନ୍ତି। ଅଭିଯୋଗ କ୍ରମେ କଳିକଳିଙ୍କ ସ୍ୱାମୀ ଉଦେକର ଶଣ୍ଢ ସହରା ଜାତିର। ସେମାନେ ଜାତିଗତ ପ୍ରମାଣପତ୍ର ମଧ୍ୟ ଯୁଯୁମୁରା ତହସିଲରୁ ପାଇଛନ୍ତି। ପିଲାଙ୍କ ପାଠପଢା ସହ ସରକାରୀ ସୁବିଧା ମଧ୍ୟ ଜାତି ଅନୁସାରେ ପାଉଛନ୍ତି। ସ୍ୱାମୀଙ୍କ ହାତୀ ଆକ୍ରମଣରେ ମୃତ୍ୟୁ ଘଟିଥିବା ବେଳେ କଳକଳି ଜମିର ଖଜଣା ଦେଇଆସୁଥିଲେ। ୨୦୨୧ରେ ସେ ଶେଷଥର ଖଜଣା ଦେଇଛନ୍ତି। ହେଲେ ୨୦୨୨ ମସିହାରେ ଖଜଣା ଦେବାକୁ ଯାଇଥିବା ସମୟରେ ଆର୍‌ଆଇ ଅଫିସରେ କୁହାଯାଇଥିଲା, ଜମି ତମ ନାମରେ ନାହିଁ। ଏହା ଅଇଁଠାପାଲି ନିବାସୀ ମଧୁମିତା ପଣ୍ଡାଙ୍କ ନାମରେ ହୋଇଯାଇଛି। ତେଣୁ ଖଜଣା ରଖାଯାଇ ପାରିବ ନାହିଁ କହି ଫେରାଇ ଦେଇଥିଲେ। କଳକଳି ଆଶ୍ଚର୍ଯ୍ୟ ପ୍ରକଟ କରି ସତ୍ୟାସତ୍ୟ ଜାଣିବା ପାଇଁ ତହସିଲ ଅଫିସ ଦୌଡ଼ି ନୟାନ୍ତ ହେବା ପରେ ସୂଚନା ଅଧିକାର ବଳରେ ତଥ୍ୟ ମାଗିଥିଲେ। ତହସିଲରେ ଜମି କିଣାବିକାର କୌଣସି ରେକର୍ଡ ନ ଥିବା ଲେଖିକରି ଦେଇଛନ୍ତି। ଏହାର ତଦନ୍ତ କରି ଚଞ୍ଚକତା କରିଥିବା ଅଧିକାରୀ ବା କର୍ମଚାରୀଙ୍କ ବିରୋଧରେ କାର୍ଯ୍ୟାନୁଷ୍ଠାନ ଗ୍ରହଣ ପାଇଁ ସେ ଦାବି କରିଛନ୍ତି। ଏ ସମ୍ପର୍କରେ ତହସିଲଦାର ଅଭିଷେକ ସାହୁ କହିଛନ୍ତି, କ'ଣ ଘଟଣା ହୋଇଛି ଜାଣି ନାହିଁ। ଏହା ଏକ ସମ୍ବେଦନଶୀଳ ଘଟଣା। ନିଶ୍ଚିତ ଭାବେ ଯାଞ୍ଚ କରାଯିବ ବୋଲି ସେ କହିଥିଲେ।

ଗାୟତ୍ରୀ ଗ୍ରୁପ୍ ଅଫ୍ ଇନଷ୍ଟିଚ୍ୟୁଶନ ବାର୍ଷିକୋତ୍ସବ

କୃତୀ ଛାତ୍ରୀଙ୍କୁ ପୁରସ୍କୃତ କରୁଛନ୍ତି ଅତିଥି।

ସମ୍ବଲପୁର,୧୬(ବ୍ୟୁରୋ)

ସମ୍ବଲପୁର ଜମାଦାରପାଲିସ୍ଥିତ ଗାୟତ୍ରୀ ଗ୍ରୁପ ଅଫ ଇଷ୍ଟିଚ୍ୟୁଶନର ବାର୍ଷିକ ଉତ୍ସବ (ଉତ୍କର୍ଷ) ପାଳିତ ହୋଇଯାଇଛି। ରାଜ୍ୟ ଉଚ୍ଚଶିକ୍ଷା ମନ୍ତ୍ରୀ ରୋହିତ ପୂଜାରୀ ମୁଖ୍ୟ ଅତିଥି ଓ ସମ୍ବଲପୁର ବିଶ୍ୱବିଦ୍ୟାଳୟ କୁଳପତି ପ୍ରଫେସର ବିଦ୍ୟୁଭୂଷଣ ମିଶ୍ର, ପ୍ରତିଷ୍ଠାତା ନିର୍ଦ୍ଦେଶକ ପ୍ରଫେସର ଡ. ଅଶୋକ କୁମାର ଶତପଥି, ସମ୍ପାଦକ ଡ. ଶିବ ନାରାୟଣ ଶତପଥି ସମ୍ମାନିତ ଅତିଥିଭାବେ ମଞ୍ଚାସୀନ ଥିଲେ। ସମ୍ପାଦକ ଶତପଥି ବାର୍ଷିକ ବିବରଣୀ ପାଠ କରିଥିଲେ। ମୁଖ୍ୟଅତିଥି ପୂଜାରୀ ପାଠ ପଢିବା ସହ ସାମାଜିକ ଓ ବ୍ୟବହାରିକ ଜ୍ଞାନ ଆହରଣ କରିବାକୁ ଛାତ୍ରୀଛାତ୍ରଙ୍କୁ ପରାମର୍ଶ ଦେଇଥିଲେ। ପରିଚାଳନା କମିଟି ସଭ୍ୟ ଅତିଶ କୁମାର ଶତପଥି, ସୀମା ଦାସ, ଡ. ଶମ୍ଭୁ ପ୍ରସାଦ ମିଶ୍ର, ପ୍ରଭାକର ସାହୁ ପ୍ରମୁଖ ଉପସ୍ଥିତ ଥିଲେ। ଛାତ୍ରୀଛାତ୍ରଙ୍କ ଦ୍ୱାରା ସାଂସ୍କୃତିକ କାର୍ଯ୍ୟକ୍ରମରେ ସମ୍ବଲପୁରୀ ନାଟକ ଜୁହାର ଗୁରୁ ମଞ୍ଚସ୍ଥ ହୋଇଥିଲା। ବିଭିନ୍ନ ପ୍ରତିଯୋଗିତାରେ କୃତୀ ଛାତ୍ରୀଛାତ୍ରଙ୍କୁ ପୁରସ୍କୃତ କରାଯାଇଥିଲା।

କୁଚିଣ୍ଡା ଅମଲା ସଂଘର ସମୂହ ଛୁଟି ଓ ଧାରଣା

ଧାରଣା ଦେଇଥିବା ଅମଲା ସଂଘ ସଦସ୍ୟ।

କୁଚିଣ୍ଡା,୧୬(ଡି.ଏନ.ଏ.)

ସରକାରୀ କାର୍ଯ୍ୟ ଠପ୍

କୁଚିଣ୍ଡା ଅମଲା ସଂଘର ସଦସ୍ୟମାନେ ଗୁରୁବାରଠାରୁ ସମୂହ ଛୁଟିରେ ରହି ପୁରୁଣା ତହସିଲ କାର୍ଯ୍ୟାଳୟ ସମ୍ମୁଖରେ ଦୁଇ ଘଣ୍ଟିଆ ଧାରଣା ଦେଇଛନ୍ତି। ଫଳରେ ସମସ୍ତ ଅଫିସ କାମ ଠପ ହୋଇଯାଇଛି। ଲୋକେ ବିଭିନ୍ନ କାମ ପାଇଁ ଆସି ନିରାଶ ହୋଇ ଫେରିଥିବା ଦେଖିବାକୁ ମିଳିଛି। କନିଷ୍ଠ ସହାୟକଙ୍କ ବେତନ ଲେବଲ ୪ରୁ ୯କୁ ବୃଦ୍ଧି ଦାବିରେ ସମ୍ବଲପୁର ଜିଲାସ୍ତରୀୟ ମିଳିତ ଅମଲା ମଞ୍ଚ ଆହ୍ୱାନକ୍ରମେ ଜିଲାର ଅମଲାମାନେ ଗତ ମେ ୨୨ରୁ ୩୧ ତାରିଖ ପର୍ଯ୍ୟନ୍ତ କଳାବ୍ୟାଜ୍ ପରିଧାନ କରି ଅଫିସ କାମ କରି ଆସୁଥିଲେ। ମାତ୍ର ସରକାର କୌଣସି ପଦକ୍ଷେପ ନ ନେବାରୁ ଅମଲାମାନେ ସମୂହ ଛୁଟି ନେଇ ଆନ୍ଦୋଳନକୁ ଓହ୍ଲାଇଛନ୍ତି। କୁଚିଣ୍ଡା ଅମଲା ସଂଘ ସଦସ୍ୟ ସ୍ଥାନୀୟ ପୁରୁଣା ତହସିଲ କାର୍ଯ୍ୟାଳୟ ସମ୍ମୁଖରେ ସକାଳ ୮ଟା ଠାରୁ ୧୦ଟା ପର୍ଯ୍ୟନ୍ତ ଧାରଣା ଦେଇଥିଲେ। ଦାବି ପୂରଣ ନ ହେବା ପର୍ଯ୍ୟନ୍ତ ଏହି ଧାରଣା ଚାଲିବ ବୋଲି ସଂଘ ପକ୍ଷରୁ ସୂଚନା ଦିଆଯାଇଛି। ସଂଘ ସଭାପତି ତରୁଣ ପ୍ରସାଦ ବିଶ୍ୱାଳ, ସମ୍ପାଦକ ସ୍ୱାଧୀନ ପଟେଲ, ଆବାହକ ସୁଜିତ ବୁଢ଼ା, ଉପଦେଷ୍ଟା ପ୍ରଫୁଲ୍ଲ କର ଓ ଜିକନ ମହାପାତ୍ରଙ୍କ ନେତୃତ୍ୱରେ ଏହି ଧାରଣା ଚାଲିଥିଲା।

ବିଜେଡି ଜିଲା ସଭାପତିଙ୍କ ଫେସ୍‌ବୁକ କମେଣ୍ଟ ପୋଷ୍ଟକୁ ନେଇ ଚର୍ଚ୍ଚା

ସମ୍ବଲପୁର,୧୬(ବ୍ୟୁରୋ)

ରେଙ୍ଗାଲି ବ୍ଲକ ବିଜେଡି ଜିଲାପରିଷଦ ସଭ୍ୟ ଦେଓନାରାୟଣ ତିୱାରୀଙ୍କ ଫେସ୍‌ବୁକରେ ସମ୍ବଲପୁର ଜିଲା ବିଜେଡି ସଭାପତି ସିଦ୍ଧାର୍ଥ ଦାସ କରିଥିବା କମେଣ୍ଟ ପୋଷ୍ଟକୁ ନେଇ ଏବେ ଜିଲାରେ ଚର୍ଚ୍ଚା ଚାଲିଛି । ଜିଲା ପରିଷଦ ସଭ୍ୟ ତିୱାରୀ ରାଜ୍ୟ ଉଚ୍ଚ ଶିକ୍ଷାମନ୍ତ୍ରୀ ରୋହିତ ପୂଜାରୀଙ୍କୁ ତାଙ୍କ ସାକ୍ଷିପଡା ବାସ ଭବନରେ ସାକ୍ଷାତ କରିଥିଲେ। ଦୁତିକା ସାହୁ କଲେଜରେ ଥିବା ବିଭିନ୍ନ ସମସ୍ୟା ଆଲୋଚନା କରି ସମାଧାନ ଦାବି କରିଥିଲେ। ମନ୍ତ୍ରୀ ପୂଜାରୀ ସମସ୍ୟା ସମାଧାନ କରିବାକୁ ପ୍ରତିଶ୍ରୁତି ଦେଇଥିଲେ। ଏହି ସାକ୍ଷାତ ସମୟର ଏକ ଫଟୋ ସଭ୍ୟ ତିୱାରୀ ପୋଷ୍ଟ କରିଥିଲେ। ଏହି ପୋଷ୍ଟ ଉପରେ କମେଣ୍ଟ କରି ଜିଲା ସଭାପତି ଲେଖିଥିଲେ ଯେ, ଖୁବ୍ ବଢିଆ, କେତେଦିନ ଭିତରେ କରିବେ କହିଛନ୍ତି କି ନା ଦଶହରା ଦିନର ଟିହା ଚଢେଇ ଦେଖିବାକୁ ଜଗିବା ଭଳି କିମ୍ବା ପୂଜା ପରେ ବ୍ରାହ୍ମଣଙ୍କ ଆଶୀର୍ବାଦ ଭଳି ଭୁଲିଯିବା ବୋଲି ଉଲ୍ଲେଖ ରହିଛି। ବୁଧବାର ରାତିରେ ଏହା ପୋଷ୍ଟ ହେବା ପରେ ବିଜେଡି ଶିବିର ଓ ଜିଲାପରିଷଦ ସଭ୍ୟଙ୍କ ସମର୍ଥକ ଅଡୁଆରେ ପଡିଯାଇଛନ୍ତି। ଏହି ପୋଷ୍ଟ ଉଚ୍ଚଶିକ୍ଷାମନ୍ତ୍ରୀ ପୂଜାରୀଙ୍କୁ ତେରଛାବାଣ ନା ରାଜ୍ୟ ସରକାରଙ୍କ ଅପାରଗତାକୁ ନେଇ ପ୍ରଶ୍ନ ବୋଲି ଏଠାରେ ଆଲୋଚନା ହେଉଛି। ଏ ସମ୍ପର୍କରେ ଜିଲା ସଭାପତି ଦାସ କହିଛନ୍ତି, ସାମାଜିକ ଗଣମାଧ୍ୟମ ବ୍ୟକ୍ତିଗତ। ସେଥିରେ ଥଟାମଜା ମଧ୍ୟ କରାଯାଏ। ଏହା ଲେଖିବାରେ କୌଣସି ମନ୍ଦ ଉଦ୍ଦେଶ୍ୟ ନାହିଁ। ଅଯଥାରେ ଆଲୋଚନା କରାଯାଉଛି। ଜିଲା ପରିଷଦ ସଭ୍ୟ ତିୱାରୀ କହିଛନ୍ତି, ମନ୍ତ୍ରୀଙ୍କୁ ଭେଟିବା ପରେ ପୋଷ୍ଟ କରିଥିଲି। ପରେ ଜିଲା ସଭାପତି କମେଣ୍ଟ କରିଥିଲେ। ମୋ ସହିତ ବନ୍ଧୁତା କରିଥିବା ଅନ୍ୟମାନେ ଦେଖି ମୋତେ ସୂଚନ ଦେବା ପରେ ଜାଣିଲି ଓ ସଭାପତିଙ୍କ ସହ ଏ ବାବଦରେ ଆଲୋଚନା କରିଥିଲି ବୋଲି ସେ କହିଥିଲେ।

ସମ୍ବଲପୁରୀ ଦିନ ଲାଗି ପଶ୍ଚିମାଞ୍ଚଳ ଏକତା ମଞ୍ଚର ପ୍ରସ୍ତୁତି ବୈଠକ

ସମ୍ବଲପୁର,୧୬(ବ୍ୟୁରୋ)

ଗୁରୁ ସତ୍ୟ ନାରାୟଣ ବହିଦାଙ୍କର ଜନ୍ମଦିନ ଅବସରରେ ସମ୍ବଲପୁରୀ ଦିନ ପାଳିତ ହୋଇଆସୁଛି। ଏହାକୁ ନେଇ ପଶ୍ଚିମାଞ୍ଚଳ ଏକତାମଞ୍ଚ ପକ୍ଷରୁ ପ୍ରସ୍ତୁତି ବୈଠକ ଅନୁଷ୍ଠିତ ହୋଇଯାଇଛି। ସମ୍ବଲପୁରୀ ସାଧକ, କବି. କଳାକାରଙ୍କୁ ଏକଜୁଟ କରିବା ସହ ଭାଷା ସଂସ୍କୃତିର ପ୍ରଚାର ପ୍ରସାର କରିବା ଏହାର ମୂଳ ଲକ୍ଷ୍ୟ। ବୈଠକରେ କଚେରି ରୋଡ୍‌ରେ ଥିବା ଗୁରୁ ସତ୍ୟ ନାରାୟଣ ସ୍ମୃତି ଉଦ୍ୟାନ ପରିସରରେ ସମ୍ବଲପୁରୀ ଐତିହ୍ୟ କେନ୍ଦ୍ର ଭାବେ ବିକାଶ କରିବା ପାଇଁ ଜିଲା ପ୍ରଶାସନକୁ ପୁଣି ଅନୁରୋଧ କରିବାକୁ ଆଲୋଚନା ହୋଇଥିଲା। ଗୁରୁ ସତ୍ୟନାରାୟଣ ବହିଦାରଙ୍କ ପ୍ରତିମୂର୍ତ୍ତି ସ୍ଥାପନ ପାଇଁ ପ୍ରଶାସନ ଜମି ଯୋଗାଇ ପାରୁ ନ ଥିବା ନେଇ କ୍ଷୋଭ ପ୍ରକାଶ ପାଇଥିଲା। ସମ୍ବଲପୁରୀ ପାଠାଗାର ଓ ସ୍ମୃତିଭବନ ନିର୍ମାଣ ପାଇଁ ରାଜ୍ୟ ସରକାରଙ୍କ ଦୃଷ୍ଟି ଆକର୍ଷଣ କରାଯିବାକୁ ମତପ୍ରକାଶ ପାଇଥିଲା। ଅନୁଷ୍ଠାନର ଆବାହକ ଭବାନୀଶ ଭୋଇଙ୍କ ସଭାପତିତ୍ୱରେ ଅନୁଷ୍ଠିତ କାର୍ଯ୍ୟକ୍ରମରେ ମୁଖ୍ୟ ସଂଯୋଜକ ମାନସ ରଞ୍ଜନ ବକ୍ସି, ସଂଗଠନ ସଂଯୋଜକ ସୁବୋଧ କୁମାର ଦୋରା, ଗୁଣ ରଞ୍ଜନ ସାଲିମା, ବବ୍‌ଲୁ ବାଗ, ରାଜେଶ ସ୍ୱାଇଁ, ଲଳିତ ମୋହନ ବେବର୍ତ୍ତା, ସୁରେନ୍ଦ୍ର ବରର୍ଗୀ, ରାହୁଲ ଗୁପ୍ତା, ଲମ୍ବୋଦର ବଡାଇ, ନିଶିକାନ୍ତ ବିଶ୍ୱାଳ, ଅମିତାଭ ମାଝି ପ୍ରମୁଖ ଉପସ୍ଥିତ ଥିଲେ।

ତହସିଲଦାରଙ୍କ ବିରୋଧରେ ଅଭିଯୋଗର ତଦନ୍ତ

କୁଚିଣ୍ଡା,୧୬(ଡି.ଏନ.ଏ.)

କୁଚିଣ୍ଡା ତହସିଲଦାରଙ୍କ ବିରୋଧରେ ମୁଖ୍ୟମନ୍ତ୍ରୀଙ୍କୁ ଅଭିଯୋଗ କରାଯାଇ ଏହାର ନକଲ ୫-ଟି ସଚିବ, ରାଜସ୍ୱ ବିଭାଗ ସଚିବ ଓ ସମ୍ବଲପୁର ଜିଲାପାଳଙ୍କୁ ଦିଆଯାଇଛି। ଏହି ଅଭିଯୋଗ ପାଇବା ପରେ ସମ୍ବଲପୁର ଜିଲାପାଳ ଏହାର ତଦନ୍ତ ପାଇଁ କୁଚିଣ୍ଡା ଉପଜିଲାପାଳଙ୍କୁ ତାଙ୍କର ଚିଠି ନଂ ୫୪୭୬/୨୫।୫।୨୩ରେ ନିର୍ଦ୍ଦେଶ ଦେଇଛନ୍ତି। ତହସିଲଦାରଙ୍କ ବିରୋଧରେ ତଦନ୍ତ ପାଇଁ ଆଇଟିଡିଏ ପିଏ, ସହକାରୀ ଜିଲାପାଳ ଓ ଉପଜିଲାପାଳଙ୍କୁ ନେଇ ଏକ ୩ଜଣିଆ କମିଟି ଗଠନ କରାଯାଇଥିବା ଉପଜିଲାପାଳ ବିଭୂତିଭୂଷଣ ନାୟକ କହିଛନ୍ତି।

ପ୍ରାପ୍ତ ସୂଚନାରୁ ପ୍ରକାଶ ଯେ, କୁଚିଣ୍ଡା ବ୍ଲକ ଅଧ୍ୟକ୍ଷ ଭୁବନେଶ୍ୱର କିଷାନଙ୍କ ଦସ୍ତଖତରେ ଏକ ଚିଠି କୁଚିଣ୍ଡା ପଞ୍ଚାୟତ ସମିତିର ଚିଠି ନଂ.୧୪୫/୪।୫।୨୩ରେ କୁଚିଣ୍ଡା ତହସିଲଦାର ପ୍ରସନ୍ନ ଟେଟେଙ୍କ ବିରୋଧରେ ଅଭିଯୋଗ କରି ମୁଖ୍ୟମନ୍ତ୍ରୀ ନବୀନ ପଟ୍ଟନାୟକଙ୍କ ନିକଟକୁ ପଠାଯାଇଛି। ଅଭିଯୋଗ ପତ୍ରରେ କୁଚିଣ୍ଡା-କୁସୁମୀ ରାସ୍ତା କାମ କରୁଥିବା ଠିକା ସଂସ୍ଥା କୁସୁମୀ ରାସ୍ତାର ଉଭୟ ପାର୍ଶ୍ୱରେ ଶହ ଶହ ଟ୍ରିପ୍ ବାଲି ନିକଟସ୍ଥ ଖର୍ଲା ନଦୀରୁ ବେଆଇନ ଭାବେ ଆଣି ଗଦା କରିଛି। କୁଚିଣ୍ଡା ତହସିଲଦାର ସବୁ ଜାଣି ମଧ୍ୟ କୌଣସି ପଦକ୍ଷେପ ଗ୍ରହଣ କରୁ ନାହାନ୍ତି। ସେହିପରି ବେଆଇନ ଭାବେ ବାଲି ପରିବହନ କରୁଥିବା ଟ୍ରାକ୍ଟର ଧରିଲେ ମାଲିକଙ୍କଠାରୁ ୨୦ରୁ ୨୫ ହଜାର ଟଙ୍କା ଜରିମାନା ଆଦାୟ କରାଯାଉଥିବାବେଳେ ସେମାନଙ୍କୁ ୧୨ ହଜାର ଟଙ୍କାର ରସିଦ ଦିଆଯାଉଛି। ଅନୁରୂପ ଭାବେ କୁଚିଣ୍ଡା ସହର ବାହାରେ ବାଲି ବୋଝେଇ ଟ୍ରାକ୍ଟର ଧରିଲେ ମାଲିକଙ୍କଠାରୁ ଆଦାୟ ଟଙ୍କାର ରସିଦ ଦିଆ ନ ଯାଇ ହଡ଼ପ କରାଯାଉଥିବା ଦର୍ଶାଯାଇଛି। ଏଭଳି ବେଆଇନ କାମ ଯୋଗୁ କୁଚିଣ୍ଡା ତହସିଲର ରାଜସ୍ୱ ଆଦାୟ ବହୁ ପରିମାଣରେ କମି ଗଲାଣି। ତେଣୁ ତହସିଲଦାରଙ୍କ ବିରୋଧରେ କାର୍ଯ୍ୟାନୁଷ୍ଠାନ ପାଇଁ ଅଭିଯୋଗ ପତ୍ରରେ ନିବେଦନ କରାଯାଇଛି। ଏ ସମ୍ପର୍କରେ ବ୍ଲକ ଅଧ୍ୟକ୍ଷ କିଷାନଙ୍କୁ ପଚାରିବାରୁ ଅଭିଯୋଗ ପତ୍ରରେ ଥିବା ଦସ୍ତଖତ ତାଙ୍କର ନୁହେଁ, କେହି ଏହା ଜାଲିଆତି କରିଥିବା କହିଛନ୍ତି। ସେହିପରି ତହସିଲଦାର ପ୍ରସନ୍ନ ଟେଟେଙ୍କୁ ପଚାରିବାରେ ଏହା ମିଥ୍ୟା ଅଭିଯୋଗ ବୋଲି କହିଛନ୍ତି।

ରାସାୟନିକ ସାର ପରିଚାଳନା ବୈଠକ

ବୈଠକରେ ଉପସ୍ଥିତ ବିଧାୟକ ଓ ଅଧିକାରୀମାନେ।

କୁଚିଣ୍ଡା,୧୬(ଡି.ଏନ.ଏ.)

କୁଚିଣ୍ଡା ଉପଖଣ୍ଡର ଚାଷୀମାନେ ଚଳିତ ଖରିଫ ଋତୁରେ ଆବଶ୍ୟକ ରାସାୟନିକ ସାର ପାଇବା ନେଇ ଗୁରୁବାର ଏକ ପ୍ରସ୍ତୁତି ବୈଠକ ଅନୁଷ୍ଠିତ ହୋଇଯାଇଛି। ଉପଜିଲାପାଳଙ୍କ କାର୍ଯ୍ୟାଳୟରେ ଉପଜିଲାପାଳ ବିଭୂତି ଭୂଷଣ ନାୟକଙ୍କ ଅଧ୍ୟକ୍ଷତାରେ ହୋଇଥିବା ବୈଠକରେ କୁଚିଣ୍ଡା ବିଧାୟକ କିଶୋର ଚନ୍ଦ୍ର ନାଏକ ଯୋଗଦେଇ ସାର କଳାବଜାରୀ ରୋକିବା ଉପରେ ଗୁରୁତ୍ୱାରୋପ କରି ଚାଷୀ ମାନେ ଯେପରି ଆବଶ୍ୟକ ସାର ପାଇପାରିବେ ସେ ନେଇ ଅଧିକାରୀଙ୍କ ସହ ଆଲୋଚନା କରିଥିଲେ। ଲ୍ୟାମ୍ପ ସମିତି ମାଧ୍ୟମରେ ଚାଷୀଙ୍କୁ ଦିଆଯାଉଥିବା ସାରର ତଦନ୍ତ ପାଇଁ ସମବାୟ ବିଭାଗ ନଜର ରଖୁଥିବା ବେଳେ କୁଚିଣ୍ଡା ଉପଖଣ୍ଡରେ ଥିବା ପ୍ରାଇଭେଟ ହୋଲସେଲରଙ୍କ ସାର ବିକ୍ରି ଓ ପରିଚାଳନା ପାଇଁ କୃଷି ବିଭାଗ ଆବଶ୍ୟକ ପଦକ୍ଷେପ ଗ୍ରହଣ କରିବାକୁ ବିଧାୟକ ନାଏକ ପରାମର୍ଶ ଦେଇଥିଲେ। ସମ୍ବଲପୁର ଜିଲା କୃଷି ଅଧିକାରୀ ଗୌରିଶଙ୍କର ସିଂ, ଡିଆର୍‌ସିଏସ୍ ଲିଙ୍ଗରାଜ ନାଏକ, କୁଚିଣ୍ଡା ଏଆର୍‌ସିଏସ୍ ଭବାନୀକାନ୍ତ ନାଏକ, ଉପଖଣ୍ଡ କୃଷି ଅଧିକାରୀ କାର୍ତ୍ତିକ ଚନ୍ଦ୍ର ମଲ୍ଲିକ, ଇଫ୍‌କୋ ଏରିଆ ମ୍ୟାନେଜର ଟିମା ସାହୁ, ମାର୍କଫେଡ ଗୋଦାମ ଇନଚାର୍ଜ ବାଳକୃଷ୍ଣ ଭୋଇଙ୍କ ସମେତ ସହକାରୀ ଜିଲାପାଳ ଲୋଚନ ଶବର ଓ ଭାସ୍କର ଚନ୍ଦ୍ର ବେହେରା ପ୍ରମୁଖ ଉପସ୍ଥିତ ଥିଲେ।

ପୋଖରୀ ସଫା କଲେ ଏସ୍‌ଏଚ୍‌ଜି ମହିଳା

ସମ୍ବଲପୁର,୧୬(ବ୍ୟୁରୋ)

ସମ୍ବଲପୁର ମହାନଗର ନିଗମ ୪୦ ନମ୍ବର ୱାର୍ଡ ମିର୍ଗାମୁଣ୍ଡା ଗ୍ରାମ ପୋଖରୀ ପରିତ୍ୟକ୍ତ ହୋଇ ପଡିଥିଲା। ବାରମ୍ବାର ଦାବି ହେବା ପରେ ମଧ୍ୟ ସଫେଇ କାମ କରାଯାଉ ନ ଥିଲା। ଖରା ସମୟରେ ପାଣିର ଆବଶ୍ୟକତାକୁ ଦୃଷ୍ଟିରେ ରଖି ଗ୍ରାମର ମହିଳାମାନେ ସଫେଇ କରିବାକୁ ଆଗେଇ ଆସିଛନ୍ତି। ଗ୍ରାମର ମା' ସନ୍ତୋଷୀ ସ୍ୱୟଂସହାୟକ ଗୋଷ୍ଠୀର ମହିଳାମାନେ କେତେଜଣ ଯୁବକଙ୍କୁ ସାଥିରେ ନେଇ ପୋଖରୀ ସଫା କରିଛନ୍ତି। ପ୍ରାୟ ଏକସପ୍ତାହ ଶ୍ରମ ଦାନ କରିବା ପରେ ପୋଖରୀ ପାଣି ଏବେ ବ୍ୟବହାର ଉପଯୋଗୀ ହୋଇପାରିଛି। ପୋଖରୀରେ ଥିବା ଅନାବନା ଲଟାବୁଦା, ପଙ୍କ ଆଦି ସଫା କରିଥିଲେ। ନିଜ ଅନୁଦାନରୁ ଟ୍ରାକ୍ଟର ମଧ୍ୟ ବ୍ୟବହାର କରିଥିବା ସେମାନେ କହିଛନ୍ତି।

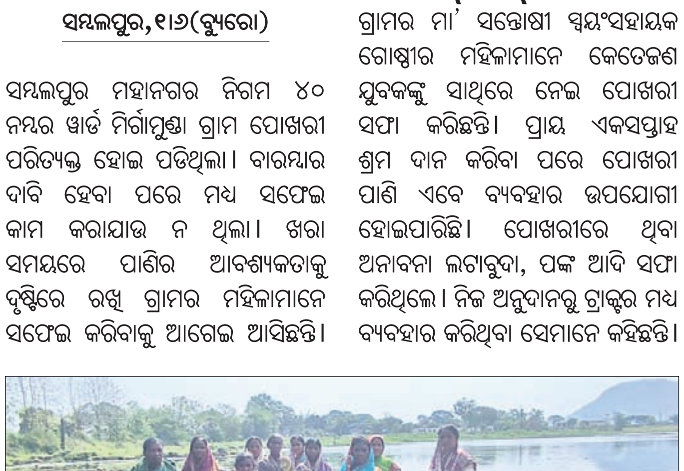
ପୋଖରୀ ସଫା କାର୍ଯ୍ୟରେ ସାମିଲ ହୋଇଥିବା ମହିଳାମାନେ।

ରାଜ୍ୟପାଳଙ୍କ ଉଦ୍ଦେଶ୍ୟରେ ଭାଜପାର ସ୍ମାରକପତ୍ର

କୁଚିଣ୍ଡା ଉପଖଣ୍ଡରେ ଆଇନଶୃଙ୍ଖଳା ବିପର୍ଯ୍ୟସ୍ତ

କୁଚିଣ୍ଡା,୧୬(ଡି.ଏନ.ଏ.)

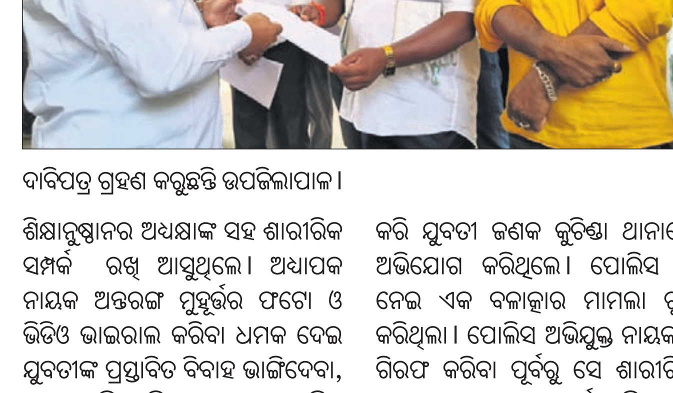
ଦାବିପତ୍ର ଗ୍ରହଣ କରୁଛନ୍ତି ଉପଜିଲାପାଳ।

କୁଚିଣ୍ଡା ଉପଖଣ୍ଡରେ ଆଇନଶୃଙ୍ଖଳା ପରିସ୍ଥିତି ବିପର୍ଯ୍ୟସ୍ତ ହୋଇପଡିଛି। ଗତ ମାସକ ମଧ୍ୟରେ ଘଟିଥିବା ବିଭିନ୍ନ ଘଟଣାବଳୀକୁ ନେଇ ପୂର୍ବତନ ବିଧାୟକ ରବିନାରାୟଣ ନାଏକଙ୍କ ନେତୃତ୍ୱରେ ଭାଜପା ଗୁରୁବାର ରାଜ୍ୟପାଳଙ୍କ ଉଦ୍ଦେଶ୍ୟରେ କୁଚିଣ୍ଡା ଉପଜିଲାପାଳଙ୍କୁ ଚାରିଦଫା ସମ୍ବଳିତ ସ୍ମାରକପତ୍ର ପ୍ରଦାନ କରିଛି। ଦାବିପତ୍ରରେ ଉଲ୍ଲେଖ କରାଯାଇଛି ଯେ, କୁଚିଣ୍ଡା ନିବାସୀ ତଥା ବର୍ତ୍ତମାନ ସୋନପୁର ଜିଲା ବୀରମହାରାଜପୁର କଲେଜରେ ଅଧ୍ୟାପକ ଥିବା ସଞ୍ଜିତ ନାୟକ (୫୪) ଦୀର୍ଘ ୧୧ବର୍ଷ ଧରି ଏକ ସରକାରୀ ଶିକ୍ଷାନୁଷ୍ଠାନର ଅଧ୍ୟକ୍ଷାଙ୍କ ସହ ଶାରୀରିକ ସମ୍ପର୍କ ରଖି ଆସୁଥିଲେ। ଅଧ୍ୟାପକ ନାୟକ ଅନ୍ତରଙ୍ଗ ମୁହୂର୍ତ୍ତର ଫଟୋ ଓ ଭିଡିଓ ଭାଇରାଲ କରିବା ଧମକ ଦେଇ ଯୁବତୀଙ୍କ ପ୍ରସ୍ତାବିତ ବିବାହ ଭାଙ୍ଗିଦେବା, ବ୍ଲାକ ମେଲିଂ କରି ତାଙ୍କ ସହ ଶାରୀରିକ ସମ୍ପର୍କ ରଖିବା ଭଳି ସଙ୍ଗିନ ଆରୋପ କରି ଯୁବତୀ ଜଣକ କୁଚିଣ୍ଡା ଥାନାରେ ଅଭିଯୋଗ କରିଥିଲେ। ପୋଲିସ ଏ ନେଇ ଏକ ବଳାତ୍କାର ମାମଲା ରୁଜୁ କରିଥିଲା। ପୋଲିସ ଅଭିଯୁକ୍ତ ନାୟକଙ୍କୁ ଗିରଫ କରିବା ପୂର୍ବରୁ ସେ ଶାରୀରିକ ଅସୁସ୍ଥତା ଦେଖାଇ ବୁର୍ଲା ଭିମ୍‌ସାର ମେଡିକାଲରେ ପୋଲିସ ହେପାଜତରେ ଚିକିତ୍ସିତ ହେଉଛନ୍ତି। କୁଚିଣ୍ଡା ପୋଲିସ ଏହାକୁ ଅତି ହାଲୁକା ଭାବେ ନେଇ ଯୁବତୀଙ୍କୁ ନ୍ୟାୟ ଦେବାରେ ବିଫଳ ହୋଇଛି। ଅନ୍ୟ ଏକ ଘଟଣାରେ ମହାଜନି ସୁଧ କାରବାରକୁ ନେଇ ଜଣେ ଦଳିତ ଶିକ୍ଷକଙ୍କୁ ହତ୍ୟା କରାଯାଇଥିବା ବେଳେ ଏହି ମାମଲାରେ ପୋଲିସ କେବଳ ଜଣଙ୍କୁ ଗିରଫ କରି ଚୁପ ରହିଛି। ସେହିପରି କୁଚିଣ୍ଡା ଥାନା ଅଞ୍ଚଳର ଜଣେ ନାବାଳିକାଙ୍କୁ ବଳାତ୍କାର ପରେ ଏକ ପମ୍ପହାଉସ ପାଣିଟାଙ୍କି ପରିସରରେ ମୃତଦେହକୁ ଫିଙ୍ଗି ଦିଆଯାଇଥିଲା। ଏହି ଘଟଣାରେ ବି ପୋଲିସ ଜଣକୁ ଗିରଫ କରି ନୀରବ ରହିଥିବା ନେଇ ଭାଜପା ଦାବପତ୍ରରେ ଦର୍ଶାଇଛି। ଦାବିପତ୍ର ପ୍ରଦାନ ବେଳେ ଭାଜପା ନେତା ମହେଶ ରାୟ, ପିଙ୍କୁ ପାଣି, ପୂର୍ଣ୍ଣଚନ୍ଦ୍ର ପଟେଲ, ପ୍ରିତମ ପାଣିଗ୍ରାହୀ, ପ୍ରାଣବନ୍ଧୁ ନାଥ, ଶ୍ରୀକାନ୍ତ ଦ୍ୱିବେଦୀ,ପ୍ରଫୁଲ୍ଲ ବାରିକ, ଚିତ୍ତରଞ୍ଜନ ଭୋଇ ପ୍ରମୁଖ ଉପସ୍ଥିତ ଥିଲେ।

ଧରିତ୍ରୀ
DHARITRI

ଭୁବନେଶ୍ୱର, ଶୁକ୍ରବାର, ଜୁନ୍ ୨/୨୦୨୩ | Bhubaneswar, Friday, June 2/2023 | ₹ 7.00 | ପୃଷ୍ଠା-୧

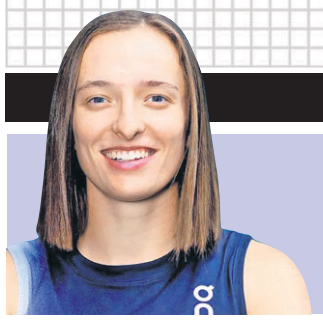

ସ୍ୱିଟେକ ତୃତୀୟ ରାଉଣ୍ଡରେ

ବିଶ୍ୱର ନମ୍ବର ୱାନ ମହିଳା ସିଙ୍ଗଲ୍ସ ଖେଳାଳି ଇଗା ସ୍ୱିଟେକ୍ ଫ୍ରେଞ୍ଚ ଓପନ ଗ୍ରାଣ୍ଡସ୍ଲାମ ଟେନିସ ପ୍ରତିଯୋଗିତାର ତୃତୀୟ ରାଉଣ୍ଡରେ ପ୍ରବେଶ କରିଛନ୍ତି।

୦୬

୦୨

ତୁର୍କୀରେ ବିଜୟଙ୍କ ସହ ମଜା କରୁଛନ୍ତି ସାମନ୍ଥା

ଅଭିନେତ୍ରୀ ସାମନ୍ଥା ରଥ ପ୍ରଭୁ ଓ ଅଭିନେତା ବିଜୟ ଦେବରକୋଣ୍ଡାଙ୍କ ଆଗାମୀ ଫିଲ୍ମ 'ଖୁସି'ର ଏକ ଗୀତ ତୁର୍କୀରେ ଶୁଟିଂ ହେଉଥିବାବେଳେ ଦୁହେଁ ସେଠାରେ ମଜା କରୁଥିବା ଦେଖିବାକୁ ମିଳିଛି।

ମହାପ୍ରଭୁଙ୍କ ଘୋଷଯାତ୍ରା ପାଇଁ ପୁରୀ ଶ୍ରୀନଅରସ୍ଥିତ ଅସ୍ଥାୟୀ ରଥଖଳାରେ ରଥ ନିର୍ମାଣ କାର୍ଯ୍ୟ ଆଗେଇ ଚାଲିଛି। ଗୁରୁବାର ରଥରେ ଯୋଖା ସଂଯୋଗ କରାଯାଉଛି। (ଫଟୋ-ଯଜ୍ଞେଶ୍ୱର)

ଶିକାରୀ ଭାବି ଗୋରୁ ଚରାଳିଙ୍କୁ ଗୁଳି

୨ ଦେଶୀ ବନ୍ଧୁକ, ଧନୁତୀର ଜବତ

ବାରିପଦା ଅଫିସ, ୧।୬

ମୟୂରଭଞ୍ଜ ଜିଲା ଶିମିଳିପାଳ ଅଭୟାରଣ୍ୟର ତାଳବନ୍ଧ ଅଞ୍ଚଳରେ ବନ କର୍ମଚାରୀଙ୍କ ଗୁଳିରେ ଜଣେ ଗୋରୁ ଚରାଳିଙ୍କ ମୃତ୍ୟୁ ହୋଇଥିବା ଅଭିଯୋଗ ହୋଇଛି। ମୃତକ ହେଲେ ବାଙ୍ଗିରିପୋଷି ଥାନା ଅନ୍ତର୍ଗତ ସୁନାପୋଷି ଗ୍ରାମର ଜଗନ୍ନାଥ ହେମ୍ବ୍ରମ। ଶିକାରୀଙ୍କ ଗୁଳିମାଡ଼ରେ ଫରେଷ୍ଟଗାର୍ଡ ବିମଲ ଜେନାଙ୍କ ମୃତ୍ୟୁ ପରେ ବନ ବିଭାଗ କୋମ୍ବିଂ ଚଳାଇଥିବା ବେଳେ ଶିକାରୀ ଭାବି ଗୁଳି ଚଳାଇବାରୁ ଜଗନ୍ନାଥଙ୍କ ମୃତ୍ୟୁ ହୋଇଥିବା ତାଙ୍କ ପରିବାର ଲୋକେ ଥାନାରେ ଅଭିଯୋଗ କରିଛନ୍ତି। ଏ ସଂକ୍ରାନ୍ତରେ ପୋଲିସ ଏକ ମାମଲା ରୁଜୁ କରି ତଦନ୍ତ ଜାରି ରଖିଛି। ଖବରପାଇ ବିଦ୍ୟାଳୟ ଓ ଗଣଶିକ୍ଷା ମନ୍ତ୍ରୀ ସୁଦାମ ମାର୍ଣ୍ଡି ଓ ବାରିପଦା ବିଧାୟକ ପ୍ରକାଶ ସୋରେନ ହସ୍ପିଟାଲରେ ପହଞ୍ଚି ମୃତକଙ୍କ ପରିବାର ଲୋକଙ୍କୁ ସମବେଦନା ଜଣାଇବା ସହ ତଦନ୍ତ ପରେ ଦୋଷୀଙ୍କ ବିରୋଧରେ ଦୃଢ଼ କାର୍ଯ୍ୟାନୁଷ୍ଠାନ ଗ୍ରହଣ କରାଯିବ ବୋଲି ପ୍ରତିଶ୍ରୁତି ଦେଇଛନ୍ତି। ଏ ସଂକ୍ରାନ୍ତରେ ବନବିଭାଗର ଅଧିକାରୀମାନେ ମୁହଁ ଖୋଲୁ ନ ଥିବାରୁ ଘଟଣା ସମ୍ପର୍କରେ ସବିଶେଷ ତଥ୍ୟ ମିଳିପାରି ନାହିଁ ।

ସୂଚନା ଅନୁଯାୟୀ, ଫରେଷ୍ଟଗାର୍ଡ ଜେନାଙ୍କ ମୃତ୍ୟୁ ପରେ ବନ ବିଭାଗ ପକ୍ଷରୁ ଚଢ଼ାଉ ପ୍ରକ୍ରିୟା ଜାରି ରହିଛି। ଚହଲା ରେଞ୍ଜର ଅଧିକାରୀ ଏବଂ ବନ କର୍ମଚାରୀ ମିଳିତ ଭାବେ ଶିମିଳିପାଳ ଅଭୟାରଣ୍ୟର ତାଳବନ୍ଧ ଅଞ୍ଚଳରେ କୋମ୍ବିଂ ଜାରି ରଖିଥିଲେ। ୧୫ରୁ ଊର୍ଦ୍ଧ୍ୱ ଶିକାରୀ ଦେଶୀ ବନ୍ଧୁକ, ଧନୁତୀର ସହ ଅଭୟାରଣ୍ୟରେ ଶିକାର ଉଦ୍ଦେଶ୍ୟରେ ପ୍ରବେଶ କରିଥିବା ବେଳେ ବନ କର୍ମଚାରୀମାନେ ସେମାନଙ୍କୁ ପ୍ରତିରୋଧ କରିବାକୁ ଚେଷ୍ଟା କରିଥିଲେ। ଶିକାରୀମାନେ ବନ କର୍ମଚାରୀଙ୍କ ଉପରକୁ ତୀର ମାଡ଼ କରିବାରୁ ବନ କର୍ମଚାରୀ ବାଧ୍ୟ ହୋଇ ଫାଙ୍କା ଗୁଳିଚାଳନା କରିଥିଲେ। ବନବିଭାଗର ଆକ୍ରମଣାତ୍ମକ ପନ୍ଥା ଦେଖି ଶିକାରୀମାନେ ଘଟଣାସ୍ଥଳରୁ ଚମ୍ପଟ ମାରିଥିଲେ। ତେବେ ଜଗନ୍ନାଥ ଜଙ୍ଗଲକୁ ଗୋରୁ ଚରାଇବାକୁ ଯାଇଥିବା ବେଳେ ବନ କର୍ମଚାରୀମାନେ ଶିକାରୀ ଭାବି ତାଙ୍କ ଉପରକୁ ଗୁଳିଚାଳନା କରିଥିଲେ ବୋଲି ପରିବାର ଲୋକେ ଅଭିଯୋଗରେ ଦର୍ଶାଇଛନ୍ତି।

ତେବେ ଶିକାରୀ ଛାଡି ପଳାଇଥିବା ଦୁଇଟି ଦେଶୀ ବନ୍ଧୁକ ଏବଂ ବହୁ ସଂଖ୍ୟକ ଧନୁ ତୀର ଓ ମାରଣାସ୍ତ୍ରକୁ ବନବିଭାଗ ଜବତ କରିଛି। ଜଗନ୍ନାଥଙ୍କ ମୃତଦେହକୁ ସୁନାପୋଷି ଗାଁରେ ରଖି ଗ୍ରାମବାସୀ ବୈଠକ କରିଛନ୍ତି। ଖବର ପାଇ ପୋଲିସ ଘଟଣାସ୍ଥଳରେ ପହଞ୍ଚି ଗ୍ରାମବାସୀଙ୍କୁ ବୁଝାଶୁଝା ଜାରି ରଖିଛି। ରେଞ୍ଜ ଅଧିକାରୀ ଶୈଳେନ୍ଦ୍ର କୁମାର ଦାସ ଏହି ଚଢ଼ାଉରେ ନେତୃତ୍ୱ ନେଇଥିବା ବେଳେ ଆଗକୁ ଆହୁରି ଚଢ଼ାଉ କରାଯିବ ବୋଲି ସେ କହିଛନ୍ତି। ସୂଚନାଯୋଗ୍ୟ, ଗତ ୨୨ ତାରିଖରେ ଶିମିଳିପାଳ ନଅଣା ରେଞ୍ଜରେ ଶିକାରୀଙ୍କ ଗୁଳିମାଡରେ ଫରେଷ୍ଟଗାର୍ଡ ବିମଲ ଜେନାଙ୍କ ମୃତ୍ୟୁ ହୋଇଥିଲା। ଏହି ମାମଲାରେ ୨୬ ଅଭିଯୁକ୍ତଙ୍କୁ ପୋଲିସ ଚିହ୍ନଟ କରିଥିବା ବେଳେ ୭ ଜଣଙ୍କୁ ଗିରଫ କରିଛି।

ନଂ.୧କୁ ଉଠି ପୁଣି ଖସିଲେ ମସ୍କ

ସାନ୍ ଫ୍ରାନ୍‌ସିସ୍କୋ, ୧।୬

ଟୁଇଟର ମାଲିକ ଏଲନ୍ ମସ୍କ ଲକ୍‌ଜୁରି ବ୍ରାଣ୍ଡ ଲୁଇସ୍ ଭୁଇଟୋନ୍‌ର ପ୍ୟାରେଣ୍ଟ କମ୍ପାନୀ ଏଲ୍‌ଭିଏମ୍‌ଏଚ୍ ସିଇଓ ବେନାର୍ଡ ଆର୍ନଲ୍ଟଙ୍କୁ ପଛରେ ପକାଇ କିଛି ସମୟ ପାଇଁ ପୁଣି ବିଶ୍ୱର ସବୁଠୁ ଧନୀ ବ୍ୟକ୍ତି ପାଲଟିଥିଲେ। ଫୋର୍ବ୍ସ ରିଅଲଟାଇମ୍ ବିଲିଓନାରିଜ୍ ଲିଷ୍ଟ ଅନୁସାରେ ଆର୍ନଲ୍ଟ ମୋଟ ୨୧୬ ବିଲିୟନ୍ ଡଲାର ସମ୍ପତ୍ତିର ମାଲିକ ହୋଇଥିବାବେଳେ ମସ୍କଙ୍କ ସମ୍ପତ୍ତିର ମୂଲ୍ୟ ୨୦୦ ବିଲିୟନ୍। ୨୦୨୨ରେ ମସ୍କ ୧୦୦ ବିଲିୟନ୍ ଡଲାର ହରାଇବା ପରେ ଆର୍ନଲ୍ଟ ଗତ ଡିସେମ୍ବରରେ ବିଶ୍ୱର ସବୁଠୁ ଧନୀ ବ୍ୟକ୍ତି ମାନ୍ୟତା ପାଇଥିଲେ। ୨୦୨୨ ଡିସେମ୍ବରରେ ମସ୍କଙ୍କ ☞ପୃଷ୍ଠା-୩

ଏଲନ୍ ମସ୍କ

କୁସ୍ତିଯୋଦ୍ଧାଙ୍କୁ ନ୍ୟାୟ ମିଳିବା ଯାଏ ଲଢ଼େଇ ଜାରି ରହିବ

୫ରେ ବ୍ରିଜ୍‌ଭୂଷଣଙ୍କ କୁଶପୁତ୍ତଳିକା ଦାହ କରିବ ଏସ୍‌କେଏମ୍

ନୂଆଦିଲ୍ଲୀ/ମୁଜାଫରନଗର, ୧।୬

ଭାରତୀୟ କୁସ୍ତି ମହାସଂଘ (ଡବ୍ଲ୍ୟୁଏଫ୍‌ଆଇ) ମୁଖ୍ୟ ତଥା ଭାଜପା ଏମ୍‌ପି ବ୍ରିଜ୍‌ଭୂଷଣ ଶରଣ ସିଂଙ୍କ ବିରୋଧରେ ଯୌନ ନିର୍ଯାତନା ଅଭିଯୋଗ ଆଣିଥିବା ମହିଳା କୁସ୍ତିଯୋଦ୍ଧାମାନଙ୍କୁ ହରିୟାଣାର କୃଷକ ସଙ୍ଗଠନ ଓ ଖାପ୍ ପଞ୍ଚାୟତଗୁଡ଼ିକ କୁସ୍ତିଯୋଦ୍ଧାଙ୍କୁ ପୂର୍ଣ୍ଣ ସମର୍ଥନ ଜଣାଇଛନ୍ତି। ହରିଦ୍ୱାର ଗଙ୍ଗାରେ ପଦକ ବିସର୍ଜନ ବେଳେ ଅଟକାଇଥିବା କୃଷକ ନେତା ନରେଶ ଟିକାଏତ୍ ଶୁକ୍ରବାର ହରିୟାଣାରେ ବୈଠକ ଡାକିଛନ୍ତି। ଉକ୍ତ ବୈଠକରେ କୁସ୍ତିଯୋଦ୍ଧାଙ୍କ ଅଭିଯୋଗ ପ୍ରସଙ୍ଗରେ ଚୂଡ଼ାନ୍ତ ନିଷ୍ପତ୍ତି ନିଆଯିବ। ଆବଶ୍ୟକ ହେଲେ ସେମାନେ ରାଷ୍ଟ୍ରପତି ଦ୍ରୌପଦୀ ମୁର୍ମୁଙ୍କୁ ଭେଟି ଗୁହାରି ଜଣାଇବେ ବୋଲି ମୁଜାଫରନଗରରେ ଅନୁଷ୍ଠିତ ଖାପ୍ ମହାପଞ୍ଚାୟତ ବୈଠକରେ ଭାରତୀୟ କିଷାନ ୟୁନିୟନ୍ (ବିକେୟୁ) ମୁଖ୍ୟ ଟିକାଏତ୍ କହିଛନ୍ତି। ସେପଟେ ବ୍ରିଜ୍‌ଭୂଷଣଙ୍କ ସପକ୍ଷରେ ଅଯୋଧ୍ୟାରେ ସାଧୁସନ୍ଥ ଓ ରାଷ୍ଟ୍ରୀୟ ସ୍ୱୟଂସେବକ ସଂଘ (ଆର୍‌ଏସ୍‌ଏସ୍) ପକ୍ଷରୁ ଆସନ୍ତା ୫ ତାରିଖରେ ଏକ ବିଶାଳ ଶୋଭାଯାତ୍ରାର ଆୟୋଜନ କରାଯିବ। ସେହିଦିନ ସଂଯୁକ୍ତ କିଷାନ ମୋର୍ଚ୍ଚା (ଏସ୍‌କେଏମ୍) ପକ୍ଷରୁ ଦେଶବ୍ୟାପୀ ବ୍ରିଜ୍‌ଭୂଷଣଙ୍କ କୁଶପୁତ୍ତଳିକା ଦାହ ସହ ବିକ୍ଷୋଭ ପ୍ରଦର୍ଶନ ପାଇଁ ନିଷ୍ପତ୍ତି ନିଆଯାଇଛି। ଗତ ୨୮ରେ ନୂଆ ସଂସଦ ଭବନ ଉଦ୍‌ଘାଟନ ବେଳେ ମହିଳା ମହାପଞ୍ଚାୟତ ପାଇଁ ଶୋଭାଯାତ୍ରାରେ ଯାଉଥିବା କୁସ୍ତିଯୋଦ୍ଧାମାନଙ୍କ ପ୍ରତି ଦିଲ୍ଲୀ ପୋଲିସର ବ୍ୟବହାରକୁ ମଧ୍ୟ ଏସ୍‌କେଏମ୍ ନିନ୍ଦା କରିଛି। ବିକ୍ଷୋଭରତ ରେସ୍‌ଲରଙ୍କ ବିରୋଧରେ ମୋଦି ସରକାରଙ୍କ କାର୍ଯ୍ୟାନୁଷ୍ଠାନ ମହିଳା ବିରୋଧୀ ଏବଂ ଜନ ବିରୋଧୀ କାର୍ଯ୍ୟସୂଚୀ। କୁସ୍ତିଯୋଦ୍ଧାଙ୍କ ବିରୋଧରେ ରୁଜୁ ହୋଇଥିବା ଏଫ୍‌ଆଇଆର୍‌କୁ ପ୍ରତ୍ୟାହାର କରାଯାଉ ବୋଲି ଏସ୍‌କେଏମ୍ ଦାବି କରିଛି।

ଶିଶୁ ମୃତ୍ୟୁ: ନିଶା ସେବନକାରୀ ମହିଳାଙ୍କ କ୍ଷେତ୍ରରେ ୫ ଗୁଣା ଅଧିକ

ଭିମ୍‌ସାର ଡାକ୍ତରଙ୍କ ଗବେଷଣା

ସମ୍ବଲପୁର, ୧।୬(ବ୍ୟୁରୋ)

ମାତୃତ୍ୱ ଲାଭ କରିବା ପ୍ରତ୍ୟେକ ମହିଳାଙ୍କ ସ୍ୱପ୍ନ ରହିଥାଏ। ହେଲେ ବିଭିନ୍ନ କାରଣରୁ କେତେକ ଶିଶୁ ଜନ୍ମ ପୂର୍ବରୁ କିମ୍ବା ଜନ୍ମହେବା ମାତ୍ରେ ମୃତ୍ୟୁବରଣ କରନ୍ତି। ଶିଶୁ ମୃତ୍ୟୁର ଅନେକ କାରଣ ରହିଛି। ଯେଉଁ ମହିଳାମାନେ ନିଶାଦ୍ରବ୍ୟ ସେବନ କରୁଛନ୍ତି ସେମାନଙ୍କ କ୍ଷେତ୍ରରେ ଏହା ଅଧିକ। ଅନ୍ୟ ମହିଳାଙ୍କ ତୁଳନାରେ ସେମାନଙ୍କ କ୍ଷେତ୍ରରେ ଏହା ୫ଗୁଣା ଅଧିକ ବୋଲି ସମ୍ବଲପୁର ବୁର୍ଲା ଭିମ୍‌ସାରର ୪ଜଣିଆ ଡାକ୍ତରୀ ଦଳ ଗବେଷଣା କରି ଏଭଳି ରିପୋର୍ଟ ପ୍ରସ୍ତୁତ କରିଛନ୍ତି। ଏହି ରିପୋର୍ଟ କ୍ୟୁରିଅସ ଜର୍ନାଲ ଅଫ ମେଡିକାଲ ସାଇନ୍ସରେ ମଧ୍ୟ ପ୍ରକାଶ ପାଇଛି। ଭିମ୍‌ସାରର ସ୍ତ୍ରୀ ଓ ପ୍ରସୂତି ବିଭାଗ ଡା. ଓଜସ୍ୱିନୀ ପଟେଲ, ଡା. ପ୍ରଣତି ପ୍ରଧାନ, ଡା. ପ୍ରେରଣା ଦାସଙ୍କ ସହିତ କମ୍ୟୁନିଟି ମେଡିସିନ ବିଭାଗ ଡା. ସଞ୍ଜୀବ କୁମାର ମିଶ୍ର ଏହି ଗବେଷଣା ଦଳରେ ଅଛନ୍ତି। ଡାକ୍ତର ମିଶ୍ରଙ୍କ କହିବା ଅନୁସାରେ, ପୃଥିବୀରେ ନବଜାତ ଶିଶୁ ମୃତ୍ୟୁହାର ଚିନ୍ତାଜନକ। ପ୍ରତିବର୍ଷ ପ୍ରାୟ ୨୬ଲକ୍ଷ ନବଜାତକଙ୍କ ମୃତ୍ୟୁ ହେଉଥିବା ରେକର୍ଡ ରହିଛି। ବିଶେଷ କରି ଶିକ୍ଷା, ସ୍ୱାସ୍ଥ୍ୟ ଭଳି କ୍ଷେତ୍ରରେ ଅବିକଶିତ ଦେଶଗୁଡିକ ରହିଛି। ୨୦୧୯ରେ ସମୁଦାୟ ସଂଖ୍ୟାରୁ ଭାରତରେ ୧.୬ ପ୍ରତିଶତ ଏକ ରିପୋର୍ଟରେ ରହିଛି, ଯାହାକି ଉଦ୍‌ବେଗଜନକ। ଏହାର କାରଣ ନେଇ ଭିମ୍‌ସାର ଡାକ୍ତରମାନେ ଗବେଷଣା କରିଥିଲୁ। ଭିମ୍‌ସାର ପ୍ରସୂତି ବିଭାଗ ସହିତ ୨୮ ସପ୍ତାହରୁ ଅଧିକ ସମୟ ଧରି ଗର୍ଭବତୀ ଥିବା ମହିଳାମାନଙ୍କୁ ଗବେଷଣାରେ ନିଆଯାଇଥିଲା। ୧୫୮ଜଣ ଗର୍ଭବତୀଙ୍କୁ ନେଇ ଗବେଷଣା କରିବା ସହ ବିଭିନ୍ନ ପରୀକ୍ଷା କରାଯାଇଥିଲା। ପ୍ରାୟ ଏକବର୍ଷ ସମୟ ଭିତରେ ନବଜାତ ଶିଶୁ ମୃତ୍ୟୁର କାରଣ ଖୋଜାଯାଇଥିଲା। ବିଶେଷ କରି ତମାଖୁ, ଗୁଟ୍‌ଖା, ମଦ ଭଳି ନିଶା ସେବନ କରୁଥିବା ମହିଳାଙ୍କ କ୍ଷେତ୍ରରେ ☞ପୃଷ୍ଠା-୩

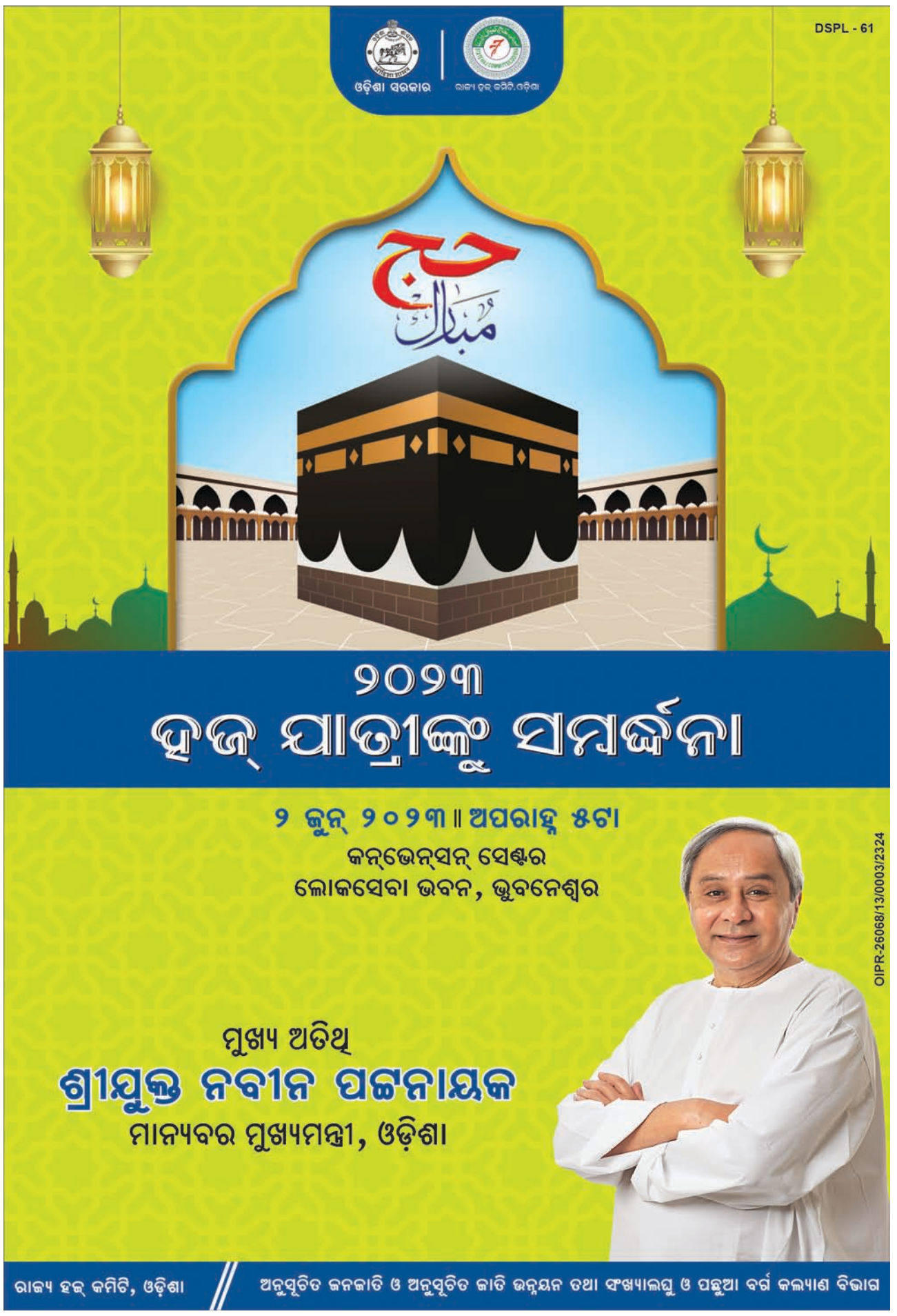

ରେକର୍ଡ ପରିମାଣରେ ଜିଏସ୍‌ଟି ସଂଗ୍ରହ

- ମେ'ରେ ୧.୫୭ ଲକ୍ଷ କୋଟିରୁ ଊର୍ଦ୍ଧ୍ୱ ଜିଏସ୍‌ଟି ସଂଗ୍ରହ
- ଗତବର୍ଷ ଅପେକ୍ଷା ୧୨% ଅଧିକ ଟିକସ ଆଦାୟ
- କ୍ରମାଗତ ୧୪ ମାସ ପାଇଁ ୧.୪ ଲକ୍ଷ କୋଟିର ଟିକସ ଆଦାୟ
- ୫ମ ଥର ପାଇଁ ୧.୫ ଲକ୍ଷ କୋଟି ଉପରେ ଜିଏସ୍‌ଟି ସଂଗ୍ରହ

ନୂଆଦିଲ୍ଲୀ,୧।୬

ଚଳିତ ଆର୍ଥିକ ବର୍ଷର ୨ୟ ମାସରେ ରେକର୍ଡ ପରିମାଣର ସାମଗ୍ରୀ ଓ ସେବା ଟିକସ (ଜିଏସ୍‌ଟି) ସଂଗ୍ରହ ହୋଇଛି ବୋଲି ଗୁରୁବାର ଅର୍ଥ ମନ୍ତ୍ରଣାଳୟ ପକ୍ଷରୁ କୁହାଯାଇଛି। ସେହିଭଳି ୨୦୨୩-୨୪ ଆର୍ଥିକ ବର୍ଷର ମେ' ମାସରେ ଦେଶର ଜିଏସ୍‌ଟି ସଂଗ୍ରହ ୧.୫୭ (୧,୫୭,୦୯୦) ଲକ୍ଷ କୋଟି ଟଙ୍କାରୁ ଅଧିକ ଟିକସ ଆକାରରେ ସଂଗ୍ରହ କରାଯାଇଛି। ଏପରିକି ୨୦୨୨-୨୩ ଆର୍ଥିକ ବର୍ଷର ସମାନ ଅବଧିରେ ସଂଗୃହୀତ ହୋଇଥିବା ଟିକସ ପରିମାଣଠାରୁ ୨୦୨୩-୨୪ ମେ'ରେ ସଂଗୃହୀତ ଟିକସ ପରିମାଣ ୧୨% ଅଧିକ ବୋଲି ମନ୍ତ୍ରଣାଳୟ ପକ୍ଷରୁ ସୂଚନା ଦିଆଯାଇଛି। ଅପରପକ୍ଷରେ କ୍ରମାଗତ ୧୪ ମାସ ପାଇଁ ଦେଶର ଜିଏସ୍‌ଟି ସଂଗ୍ରହ ୧.୪ ଲକ୍ଷ କୋଟିରୁ ରହିଥିବାବେଳେ ୫ମ ଥର ପାଇଁ ୧.୫ ଲକ୍ଷ କୋଟିରୁ ଅଧିକ ପରିମାଣର ଟିକସ ଆଦାୟ କରାଯାଇଛି। ଉଲ୍ଲେଖଯୋଗ୍ୟ, ୨୦୨୩ ମେ'ରେ ସଂଗୃହୀତ ମୋଟ ଜିଏସ୍‌ଟି ରାଜସ୍ୱ ୧,୫୭,୦୯୦ ଲକ୍ଷ କୋଟି ରହିଥିବା ବେଳେ ସେଥିମଧ୍ୟରୁ କେନ୍ଦ୍ରୀୟ ଟିକସ (ସିଜିଏସ୍‌ଟି) ୨୮,୪୧୧ କୋଟି ଟଙ୍କା ରହିଥିଲାବେଳେ ରାଜ୍ୟ ଜିଏସ୍‌ଟି (ଏସ୍‌ଜିଏସ୍‌ଟି) ୩୫,୮୨୮ କୋଟି ଟଙ୍କା ରହିଛି। ସେହିଭଳି ଆଇଜିଏସ୍‌ଟି ବାବଦରେ ୮୧,୩୬୩ କୋଟି (ସାମଗ୍ରୀ ଆମଦାନୀରେ ୪୧,୭୭୨ କୋଟି ଟଙ୍କା ଅନ୍ତର୍ଭୁକ୍ତ) ଏବଂ ସେସ୍ ବାବଦରେ ୧୧,୪୮୯ ଟଙ୍କା କୋଟି (ସାମଗ୍ରୀ ଆମଦାନୀ ଉପରେ ୧୦୫୭ କୋଟି ଟଙ୍କା ସାମିଲ)ର ଟିକସ ଆଦାୟ କରାଯାଇଛି। ସେହିପରି ସରକାର ସିଜିଏସ୍‌ଟିକୁ ୩୫,୩୬୯ କୋଟି ଟଙ୍କା ଏବଂ ନିୟମିତ ସମାଧାନ ଭାବେ ଆଇଜିଏସ୍‌ଟିରୁ ଏସ୍‌ଜିଏସ୍‌ଟିକୁ ୨୯,୭୬୯ କୋଟି ଟଙ୍କା ଦେବାକୁ ସ୍ଥିର କରିଛନ୍ତି ବୋଲି ଅର୍ଥ ମନ୍ତ୍ରଣାଳୟ ବିଜ୍ଞପ୍ତିରୁ ସୂଚନା ମିଳିଛି। ସୂଚନାଯୋଗ୍ୟ, ଓଡ଼ିଶାରୁ ଚଳିତ ଆର୍ଥିକ ବର୍ଷର ୨ୟ ମାସରେ ପ୍ରାୟ ୪୩୯୮ (୪୩୯୭.୭୩) କୋଟି ଟଙ୍କାର ଟିକସ ସଂଗ୍ରହ କରାଯାଇଛି। ଗତ ବର୍ଷ ଏହି ସମୟ ମଧ୍ୟରେ ଟିକସ ପରିମାଣ ୩୯୫୬ (୩୯୫୫.୭୫) କୋଟି ଟଙ୍କାରୁ ଅଧିକ ରହିଥିଲା, ଯାହା ଚଳିତ ବର୍ଷ ୪୪୧.୯୮ କୋଟି ବା ୧୧.୧୭ ବୃଦ୍ଧି ପାଇଛି ବୋଲି ଅର୍ଥ ମନ୍ତ୍ରଣାଳୟ ବିଜ୍ଞପ୍ତିରେ ଉଲ୍ଲେଖ କରାଯାଇଛି।

ଖସିଲା କମର୍ସିଆଲ ଗ୍ୟାସ୍ ଦର

ନୂଆଦିଲ୍ଲୀ,୧।୬

ଗତ କିଛି ମାସ ହେବ କ୍ରମାଗତ ଭାବେ କମର୍ସିଆଲ ଗ୍ୟାସ୍ ଦର ହ୍ରାସ ପାଉଥିବାବେଳେ ଘରୋଇ ଗ୍ୟାସ୍ ମୂଲ୍ୟ ସ୍ଥିର ରହିଛି। ଏପରିକି ୨୦୨୩-୨୪ ଆର୍ଥିକ ବର୍ଷର ୨ୟ ମାସରେ କମର୍ସିଆଲ ଗ୍ୟାସ (୧୯କେଜି) ଦର ୮୩.୫୦ ଟଙ୍କା ହ୍ରାସ ଘଟିଥିବା ବେଳେ ଘରୋଇ ଗ୍ୟାସ୍ (୧୪.୨ କେଜି) ଦର ଅପରିବର୍ତ୍ତିତ ରହିଛି। ଉଲ୍ଲେଖଯୋଗ୍ୟ, ଦେଶର ପ୍ରମୁଖ ଇନ୍ଧନ ବିପଣନକାରୀ କମ୍ପାନୀଗୁଡ଼ିକ ପକ୍ଷରୁ ଗୁରୁବାର ୨୦୨୩ ମେ ମାସ ପାଇଁ ନୂତନ ଗ୍ୟାସ୍ ଦର ସୂଚୀ ପ୍ରକାଶ କରାଯାଇଛି। ଏପରିକି ନୂଆଦିଲ୍ଲୀରେ ୧୯କେଜି ଗ୍ୟାସ୍ ସିଲିଣ୍ଡରର ମୂଲ୍ୟ ଉପରରେ ୯୩.୫୦ ଟଙ୍କା କମି ୧୭୭୩ ଟଙ୍କାରେ ରହିଛି। ଅପରପକ୍ଷରେ କୋଲକାତା, ମୁମ୍ବାଇ ଏବଂ ଚେନ୍ନାଇ ଭଳି ସହରରେ ୧୯ କେଜି ଗ୍ୟାସ୍ ସିଲିଣ୍ଡରର ମୂଲ୍ୟ ଯଥାକ୍ରମେ ୧୮୭୫.୫୦ ଟଙ୍କା, ୧୭୨୫ ଟଙ୍କା ଏବଂ ୧୯୭୩ ଟଙ୍କାରେ ପହଞ୍ଚିଛି। ସେହିଭଳି ଉପରୋକ୍ତ ସହରଗୁଡ଼ିକରେ ଘରୋଇ ଗ୍ୟାସ୍ (୧୪.୨ କେଜି) ଦର ପୂର୍ବଭଳି ସ୍ଥିର ରହିଛି।

ଆର୍‌ବିଆଇ ପକ୍ଷରୁ ବ୍ଲକସ୍ତରୀୟ କୁଇଜ ପ୍ରତିଯୋଗିତା

ଭୁବନେଶ୍ୱର,୧।୬

ଭାରତୀୟ ରିଜର୍ଭ ବ୍ୟାଙ୍କ (ଆର୍‌ବିଆଇ) ପକ୍ଷରୁ ବାଲେଶ୍ୱର ଜିଲାରେ ବ୍ଲକ ସ୍ତରୀୟ ସର୍ବଭାରତୀୟ ଆର୍ଥିକ ସାକ୍ଷରତା କୁଇଜ ପ୍ରତିଯୋଗିତା ନିକଟରେ ଖଇରା ସରକାରୀ ଉଚ୍ଚ ବିଦ୍ୟାଳୟଠାରେ ଅନୁଷ୍ଠିତ ହୋଇଯାଇଛି। ଉକ୍ତ ପ୍ରତିଯୋଗିତାରେ ବାଲେଶ୍ୱର ଜିଲାର ଖଇରା, ସୋରୋ ଓ ସିମୁଳିଆ ବ୍ଲକର ବିଭିନ୍ନ ବିଦ୍ୟାଳୟର ଛାତ୍ରୀଛାତ୍ରମାନେ ଅଂଶଗ୍ରହଣ କରିଥିଲେ। ଏହି ପରିପ୍ରେକ୍ଷୀରେ ଆର୍‌ବିଆଇର ଲିଡ୍ ଡିଷ୍ଟ୍ରିକ୍ଟ ଅଫିସର ରଶ୍ମିରଞ୍ଜନ ସାହୁଙ୍କ ସମେତ ବାଲେଶ୍ୱରର ଲିଡ୍ ଡିଷ୍ଟ୍ରିକ୍ଟ ମ୍ୟାନେଜର ବିଶ୍ୱଜିତ ଶତପଥୀ ଏବଂ ୟୁକୋ ବ୍ୟାଙ୍କ ଖଇରା ଶାଖାର ସହାୟକ ଶାଖା ପ୍ରବନ୍ଧକ ଜିତେନ୍ଦ୍ର ନାରାୟଣ ସେଠୀ, ଖଇରା ଉଚ୍ଚ ବିଦ୍ୟାଳୟର ପ୍ରଧାନ ଶିକ୍ଷୟିତ୍ରୀ ସୁଜାତା ସାହୁ ପ୍ରମୁଖ ଉପସ୍ଥିତ ଥିଲେ। ପରିଶେଷରେ ପ୍ରତିଯୋଗିତାର ଫଳାଫଳ ଅନୁଯାୟୀ ପ୍ରଥମ,ଦ୍ୱିତୀୟ ଓ ତୃତୀୟ ସ୍ଥାନ ଅଧିକାର କରିଥିବା କୃତୀ ପ୍ରତିଯୋଗୀମାନଙ୍କ ନାମ ଘୋଷଣା କରାଯାଇଥିଲା। ଉଲ୍ଲେଖଯୋଗ୍ୟ, ଉପରୋକ୍ତ ପ୍ରତିଯୋଗିତରେ ପ୍ରଥମ ସ୍ଥାନ ଅଧିକାର କରିଥିବା ପ୍ରତ୍ୟେକ ବ୍ଲକ୍‌ର ଛାତ୍ରୀଛାତ୍ର ଜିଲାସ୍ତରୀୟ ପ୍ରତିଯୋଗିତାରେ ଅଂଶଗ୍ରହଣ କରିବେ ବୋଲି ଆୟୋଜକଙ୍କ ପକ୍ଷରୁ ସୂଚନା ଦିଆଯାଇଛି।

ବଜାରରେ କୁହଲ୍‌ର ନୂତନ ଫ୍ୟାନ୍ସ

ନୂଆଦିଲ୍ଲୀ,୧।୬

ଦେଶର ପ୍ରମୁଖ ଫ୍ୟାନ୍ ନିର୍ମାଣକାରୀ ବ୍ରାଣ୍ଡ କୁହଲ୍‌ର ବହୁ ପ୍ରତୀକ୍ଷିତ ତଥା ଅତ୍ୟାଧୁନିକ ଜ୍ଞାନକୌଶଳରେ ନିର୍ମିତ 'ଦି କୁହଲ୍ ବ୍ରାଇସ୍ ଷ୍ଟାଇଲିଶ ଫ୍ୟାନ୍ସ'ର ସର୍ବଭାରତୀୟ ଉନ୍ମୋଚନ ନିକଟରେ ହୋଇଯାଇଛି। ବିଶେଷକରି ବ୍ରାଣ୍ଡର କୁହଲ୍ ପ୍ଲାଟିନ ଏବଂ ଲକ୍ସେସେ ସିରିଜର ବ୍ୟାପକ ସଫଳତା ଓ ଲୋକପ୍ରିୟତା ପରେ କମ୍ପାନୀ କୁହଲ୍ ବ୍ରାଇସ ଷ୍ଟାଇଲିଶ ଫ୍ୟାନ୍ସକୁ ବଜାର ପ୍ରବେଶ କରାଉଛି। ଏପରିକି କୁହଲ୍ ବ୍ରାଇସ୍ ଷ୍ଟାଇଲିଶ ଫ୍ୟାନ୍ସରେ ଅନେକ ଆଧୁନିକ ବୈଶିଷ୍ଟ୍ୟ ସାମିଲ ଥିଲାବେଳେ ଏଥିରେ ବିଏଲ୍‌ଡିସି ଟେକ୍ନୋଲୋଜି ଓ ଶକ୍ତି ସଞ୍ଚୟକାରୀ ଉପାଦାନ ଅନ୍ତର୍ଭୁକ୍ତ ରହିଛି। ଫଳରେ ଉପଭୋକ୍ତା ଏହାର ବ୍ୟବହାର କଲେ ମଧ୍ୟ ପ୍ରାୟ ୬୫%ର ବିଦ୍ୟୁତ୍ ଶକ୍ତି ସଞ୍ଚୟ ସାଙ୍ଗକୁ ବିଦ୍ୟୁତ୍ ବିଲ୍ ମୂଲ୍ୟରେ ମଧ୍ୟ ହ୍ରାସ ଦେଖିବାକୁ ମିଳିଥାଏ, ଯାହା ଅନ୍ୟ ବ୍ରାଣ୍ଡର ଫ୍ୟାନ୍ ବ୍ୟବହାରର ବିଦ୍ୟୁତ୍ ବିଲ୍‌ଠାରୁ କମ୍ ଆସିଥାଏ ବୋଲି କମ୍ପାନୀ ପକ୍ଷରୁ କୁହାଯାଇଛି। ସେହିଭଳି ବ୍ରାଣ୍ଡର ବ୍ରାଇସ୍ ସିରିଜର ଫ୍ୟାନ୍‌ଗୁଡ଼ିକ ଦେଶର ସମସ୍ତ ପ୍ରମୁଖ ଆପ୍ଲିଆନସେସ୍ ଷ୍ଟୋର ଓ ଇ କମର୍ସ ପ୍ଲାଟ୍‌ଫର୍ମରେ ଉପଲବ୍ଧ। ଏହାର ବଜାର ମୂଲ୍ୟ ୬୯୯୯ ରୁ ୧୦୯୯୯ ଟଙ୍କା ମଧ୍ୟରେ ରହିଛି। ଉଲ୍ଲେଖଯୋଗ୍ୟ, ଦେଶର ପ୍ରମୁଖ ଘରୋଇ ଶିଳ୍ପସଂସ୍ଥା ତଥା କେଣ୍ଟ ଆର୍‌ଓ ସିଷ୍ଟମସ ଲିମିଟେଡ୍‌ର ସହଯୋଗ କମ୍ପାନୀ ହେଉଛି କୁହଲ୍ ଫ୍ୟାନ୍ ବ୍ରାଣ୍ଡ।

୪ରେ ଜୀ ସାର୍ଥକର ନୂଆ ଓଡ଼ିଆ ଚଳଚ୍ଚିତ୍ର 'ଟୁଇନ୍ସ'

ଭୁବନେଶ୍ୱର,୧।୬

ଜୀ ସାର୍ଥକର ବହୁ ପ୍ରତୀକ୍ଷିତ ଓଡ଼ିଆ ଚଳଚ୍ଚିତ୍ର 'ଟୁଇନ୍ସ'ର ୱାର୍ଲ୍ଡ ଟେଲିଭିଜନ ପ୍ରିମିୟର ଶୋ' ୨୦୨୩ ଜୁନ୍ ୪ ରେ ପ୍ରସାରିତ ହେବାକୁ ଯାଉଛି। ଏହି ପରିପ୍ରେକ୍ଷୀରେ ଗୁରୁବାର ଜୀ ସାର୍ଥକ ପକ୍ଷରୁ ଏକ ସ୍ୱତନ୍ତ୍ର କାର୍ଯ୍ୟକ୍ରମର ଆୟୋଜନ କରାଯାଇଥିଲା। ଉକ୍ତ କାର୍ଯ୍ୟକ୍ରମରେ 'ଟୁଇନ୍ସ'ର ଅଡିଓ ରିଲିଜ ଓ ପୋଷ୍ଟର ଉନ୍ମୋଚନ ହୋଇଯାଇଛି। ଉଲ୍ଲେଖଯୋଗ୍ୟ, ଏସ୍‌ପିପି ପ୍ରଡକ୍ସନ ବ୍ୟାନର ଦ୍ୱାରା ନିର୍ମିତ ଏବଂ କ୍ଷୀରୋଦ ପଟ୍ଟନାୟକଙ୍କ ପ୍ରଯୋଜନା ଓ ନିର୍ଦ୍ଦେଶକ ରାଶେଷ ମହାନ୍ତିଙ୍କ ନିର୍ଦ୍ଦେଶନାରେ ଟୁଇନ୍ସ ପ୍ରସ୍ତୁତି ହୋଇଛି। ଉକ୍ତ ଚଳଚ୍ଚିତ୍ରରେ ସଙ୍ଗୀତ ନିର୍ଦ୍ଦେଶକ ଗୁଡ଼ୁଲି ରଥ ସଙ୍ଗୀତଗୁଡ଼ିକ ସଜାଇଥିବା ବେଳେ ସ୍ୱୟଂ ପାଢ଼ୀ, ଲିପ୍ସା ମହାପାତ୍ର, ଅର୍ପିତା ଚୌଧୁରୀ ଓ ଶିଶୁ କଣ୍ଠଶିଳ୍ପୀ ସୁଦୀପ୍ତା ବିଷ୍ଣାଣି ପ୍ରମୁଖ ଗୀତ ଗାଇଛନ୍ତି। ସେହିଭଳି ଚଳଚ୍ଚିତ୍ରର ସମସ୍ତ ଗୀତକୁ ଗୀତିକାର ସୂର୍ଯ୍ୟ ମହାପାତ୍ର ଲେଖିଥିବାବେଳେ ସାତ୍ୟକି କୁଣ୍ଡୁ ଚଳଚ୍ଚିତ୍ରର କାହାଣୀ ରଚନା କରିଛନ୍ତି। ଏ ସମ୍ପର୍କରେ ଜୀ ସାର୍ଥକର ଚ୍ୟାନେଲ ମୁଖ୍ୟ ପ୍ରତୀକ ସିଲ୍ କହିଛନ୍ତି, ଉକ୍ତ ଚଳଚ୍ଚିତ୍ରରେ ଚୁଲବୁଲି ନାୟିକା ରିୟା ଦେ ଏବଂ ଡ୍ୟାସିଙ୍ଗ ଷ୍ଟାର ହରିହର ଦାଶଙ୍କ ସମେତ ସନ୍ତୋଷ ଦାଶ, କୀର୍ତ୍ତି ମହାନ୍ତି ଏବଂ ଲତାସା ପ୍ରମୁଖ ନଜର ଆସିବେ। ଏହି ଫିଲ୍ମଟି ନାରୀର ବିଭିନ୍ନ ରୂପକୁ ସୁନ୍ଦର ଭାବେ ଦେଖାଇଛି ଓ ଦର୍ଶକମାନଙ୍କ ଦ୍ୱାରା ଚଳଚ୍ଚିତ୍ରଟି ନିଶ୍ଚୟ ଆଦୃତି ଲାଭ କରିବ ବୋଲି ଉଭୟ ପ୍ରଡକ୍ସନ ବ୍ୟାନର ଓ ଚ୍ୟାନେଲ କର୍ତ୍ତୃପକ୍ଷ ଆଶା କରିଥିବା ସେ ମତପ୍ରକାଶ କରିଛନ୍ତି। ସୂଚନାଯୋଗ୍ୟ, ୨୦୨୩ ଜୁନ୍ ୪ ସନ୍ଧ୍ୟା ୬ଟା ୩୦ରେ ନୂଆ ଓଡ଼ିଆ ଚଳଚ୍ଚିତ୍ର 'ଟୁଇନ୍ସ' ଜୀ ସାର୍ଥକରେ ପ୍ରସାରିତ ହେବ। ବିଶେଷକରି ଦୁଇ ଯାଆଁଳା ଭଉଣୀ ଆଭା ଓ ଆରତୀଙ୍କ କାହାଣୀକୁ ନେଇ ଚଳଚ୍ଚିତ୍ର ଟୁଇନ୍ସ ତିଆରି ହୋଇଛି।

ପ୍ଲାଷ୍ଟୋର ନୂତନ ଉତ୍ପାଦ ଉନ୍ମୋଚିତ

ନୂଆଦିଲ୍ଲୀ,୧।୬

ଦେଶର ପ୍ରମୁଖ ପ୍ଲାଷ୍ଟିକ ସାମଗ୍ରୀ ଉତ୍ପାନକାରୀ ବ୍ରାଣ୍ଡ ପ୍ଲାଷ୍ଟୋର ନୂତନ ଉତ୍ପାଦ ନିକଟରେ ଉନ୍ମୋଚିତ ହୋଇଯାଇଛି। ଏପରିକି ଦେଶର ପ୍ରଥମ ଉତ୍ପାଦନକାରୀ ବ୍ରାଣ୍ଡ ଭାବେ ପ୍ଲାଷ୍ଟୋ ୮ ଲେୟାର ବିଶିଷ୍ଟ ପାଣିଟାଙ୍କିକୁ ବଜାର ପ୍ରବେଶ କରାଇଛି। ବିଶେଷକରି ବର୍ତ୍ତମାନ ସମୟର ପାଣିପାଗ ଓ ଗୁଣାତ୍ମକ ଉତ୍ପାଦରେ ପ୍ରସ୍ତୁତ ଏହି ୮ସ୍ତର ବିଶିଷ୍ଟ ଜଳ ସଂରକ୍ଷଣ ଟବାରେ ଅନେକ ବୈଶିଷ୍ଟ୍ୟ ସାମିଲ ରହିଛି। ସେହିଭଳି ଗ୍ରାହକ ଚାହିଦା ଓ ଆବଶ୍ୟକତାକୁ ଆଖି ଆଗରେ ରଖି ବ୍ରାଣ୍ଡ ୮ ଲେୟାର ବିଶିଷ୍ଟ ପାଣିଟାଙ୍କିକୁ ସବୁ ବର୍ଗର ଲୋକ ଏବଂ ପାଣିପାଗ ଉପଯୋଗୀ ଭାବେ ନିର୍ମିତ ହୋଇଛି। ଏ ସମ୍ପର୍କରେ ଆର୍‌ସି ପ୍ଲାଷ୍ଟୋର ନିର୍ଦ୍ଦେଶକ ବିଶାଳ ଅଗ୍ରୱାଲ ଏବଂ ନୀଲେଶ ଅଗ୍ରୱାଲ କହିଛନ୍ତି, ପ୍ଲାଷ୍ଟୋ ପାଣିପାଇପ ଜନିତ କାର୍ଯ୍ୟ ଓ ବାସୋପଯୋଗୀ ପ୍ଲାଷ୍ଟିକ ଉତ୍ପାଦରେ ବଜାର ଲିଡର ଭାବେ ସ୍ୱୀକୃତି ଲାଭ କରିଛି। ଗ୍ରାହକଙ୍କ ବିଶ୍ୱାସ ଓ ଉତ୍ପାଦର ଗୁଣବତ୍ତାକୁ ବଜାୟ ରଖିବା ବ୍ରାଣ୍ଡର ମୂଳ ଲକ୍ଷ୍ୟ । ସେହିପରି ବ୍ରାଣ୍ଡ ଏହି ନୂତନ ଉତ୍ପାଦ ବଜାର ପ୍ରବେଶ କରାଇ ବେଶ୍ ଉତ୍ସାହ ଅଛି। କାରଣ ବ୍ରାଣ୍ଡ ଉପରେ ଗ୍ରାହକଙ୍କ ଭରସା ରହିଛି। ଏପରିକି ଦୀର୍ଘ ବର୍ଷ ହେବ ଗ୍ରାହକଙ୍କ ଆବଶ୍ୟକତା ପୂରଣ ସାଙ୍ଗକୁ ଚାହିଦା ମେଣ୍ଟାଉଛି।

ଫୁର୍‌ସତ

ମ୍ୟାନମାର ସୀମାରେ ହସୁଥିବା ଝିଟିପିଟି

ଆଇଜଲ୍: ସାଧାରଣତଃ ଲୋକେ ଝିଟିପିଟିକୁ ଦେଖିଲେ ଡରନ୍ତି। ଧାର୍ମିକ ଚିନ୍ତନ ଅନୁସାରେ, ଝିଟିପିଟି ଶରୀରର କୌଣସି ଅଙ୍ଗରେ ପଡ଼ିଲେ ତାକୁ ଅଶୁଭ ମାନିଥାନ୍ତି। ହେଲେ ନିକଟରେ ଏପରି ଏକ ଝିଟିପିଟି ଦେଖିବାକୁ ମିଳିଛି, ଯିଏ ସବୁ ସମୟରେ ହସୁଛି। କିଛିଦିନ ପୂର୍ବେ ବୈଜ୍ଞାନିକମାନେ ଏହି ଝିଟିପିଟିକୁ ଭାରତରେ ଦେଖିଛନ୍ତି। ରିପୋର୍ଟ ମୁତାବକ, ମିଜୋରାମ ବିଶ୍ୱବିଦ୍ୟାଳୟ ଏବଂ ଜର୍ମାନୀ ଟୁବିନଜେନ୍‌ର ମାକ୍ସ ପ୍ଲାନ୍କ ଇନ୍‌ଷ୍ଟିଚ୍ୟୁଟ୍ ଫର ବାୟୋଲୋଜି ମିଜୋରାମରେ ଭାରତ- ମ୍ୟାନମାର ସୀମାରେ ଏହି ଝିଟିପିଟି ଦେଖିବାକୁ ମିଳିଛି । ଏହାକୁ ପାରାଚୁଟେ ଗେକୋ କୁହାଯାଉଛି। କାରଣ ଏହି ଝିଟିପିଟି ମାଙ୍କଡ଼ ପରି ଏ ଡାଳରୁ ସେ ଡାଳକୁ ଡିଆଁ ମାରୁଛି। ଅଧିକାଂଶ ମାଂସାଶୀ ଝିଟିପିଟି ଅଛନ୍ତି, ଯେଉଁମାନଙ୍କୁ ଗରମ ଜଳବାୟୁରେ ଦେଖିବାକୁ ମିଳେ। ଚଉଡ଼ା ଆଖି, ହସୁଥିବା ଝିଟିପିଟିକୁ ସେତେବେଳେ ଦେଖିବାକୁ ପାଇଥିଲେ, ଯେତେବେଳେ ବୈଜ୍ଞାନିକମାନେ ଭାରତରେ ଝିଟିପିଟିଙ୍କ ସଂଖ୍ୟା ସର୍ଭେ କରୁଥିଲେ। ଏହି ଝିଟିପିଟିର ନାମ ମିଜୋରାମ ରାଜ୍ୟର ନାମ ହିସାବରେ 'ଗେକୋ ମିଜୋରାମେନସିସ୍' ରଖାଯାଇଛି। ଏହା ପୂର୍ବରୁ ଏହି ପ୍ରଜାତିର ଝିଟିପିଟିକୁ ସାଉଥ ଏସିଆ, ମ୍ୟାନମାର, ଥାଇଲାଣ୍ଡ ଏବଂ କମ୍ବୋଡିଆରେ ଦେଖିବାକୁ ମିଳିଥିଲା। ହେଲେ ଭାରତରେ ଯେତେବେଳେ ବୈଜ୍ଞାନିକମାନେ ଏହି ଝିଟିପିଟିକୁ ଦେଖିଥିଲେ, ସେତେବେଳେ ସେ ୧୫୦-୩୬୦ ସେ.ମି. ଉଚ୍ଚରେ ଉଡୁଥିବା ଦେଖିବାକୁ ମିଳିଥିଲା। ଏହି ପ୍ରଜାତି ଦେଖିବାକୁ ଏହାର ଭଉଣୀ ପ୍ରଜାତି 'ଗେକୋ ପୋପେନସିସ୍' ଭଳି। ହେଲେ ଏହା ତା'ଠାରୁ ରଙ୍ଗ ଏବଂ ଆକାର ଦୃଷ୍ଟିରୁ ଭିନ୍ନ। ଦୁଇ ପ୍ରଜାତି ମଧ୍ୟରେ ୭ରୁ ୧୪ ପ୍ରତିଶତ ସାମଞ୍ଜସ୍ୟ ରହିଛି। ରିପୋର୍ଟ ମୁତାବକ, ଏହି ଝିଟିପିଟି ଉଡ଼ିଲାବେଳେ ନିଜକୁ ରକ୍ଷା କରିବାକୁ ଯାଇ ଏକ ଗନ୍ଧ ଛାଡ଼ିଥାଏ। ସନ୍ଧ୍ୟା ସମୟରେ ଏହି ଝିଟିପିଟି ସବୁଠୁ ଅଧିକ ଶିକାର କରିଥାଏ।

ତୁର୍କୀରେ ବିଜୟଙ୍କ ସହ ମଜା କରୁଛନ୍ତି ସାମନ୍ଥା

ସାମନ୍ଥା ରଥ ପ୍ରଭୁ

ମୁମ୍ବାଇ: ଅଭିନେତ୍ରୀ ସାମନ୍ଥା ରଥ ପ୍ରଭୁ ଓ ଅଭିନେତା ବିଜୟ ଦେବରକୋଣ୍ଡାଙ୍କ ଆଗାମୀ ଫିଲ୍ମ 'ଖୁସି' ନିକଟରେ ରିଲିଜ୍ ହେବାକୁ ଯାଉଛି। ନିକଟରେ ଫିଲ୍ମର ଟିଜର ରିଲିଜ୍ ହେବା ପରେ ଦର୍ଶକଙ୍କ ମଧ୍ୟରେ ଏହି ଚଳଚ୍ଚିତ୍ରକୁ ନେଇ ଉତ୍ସାହ ଦେଖିବାକୁ ମିଳିଛି। ଫିଲ୍ମଟି ସେପ୍ଟେମ୍ବର ୧ରେ ରିଲିଜ୍ ହେବାର ଯୋଜନା ରହିଛି। ତେବେ ଦୁହିଁଙ୍କୁ ୪ ବର୍ଷ ପରେ ଏହି ଚଳଚ୍ଚିତ୍ରରେ ଏକାଠି ଦେଖିବାକୁ ମିଳିବ। ଏହା ପୂର୍ବରୁ ସେମାନେ ୨୦୧୮ରେ ମୁଭି 'ମହାନଟି'ରେ ଏକାଠି ନଜରକୁ ଆସିଥିଲେ। ଫିଲ୍ମର ଶୁଟିଂ ବିଭିନ୍ନ ସ୍ଥାନରେ ହେଉଥିବାବେଳେ ତା'ର ଏକ ଗୀତର ଶୁଟିଂ ତୁର୍କୀରେ ହେଉଥିବା ଜଣାପଡ଼ିଛି। ଏହି ସମୟରେ ସେମାନେ ମଜା କରୁଥିବା କିଛି ଫଟୋ ସୋସିଆଲ ମିଡିଆରେ ଶେୟାର କରିଛନ୍ତି, ଯାହା ଏବେ ବେଶ୍ ଭାଇରାଲ ହେବାରେ ଲାଗିଛି। ଶୁଟିଂ ପରେ ସାମନ୍ଥା ବିଜୟଙ୍କ ସହ ତୁର୍କୀ ପରିବେଶର ମଜା ନେଉଥିବା ଦେଖିବାକୁ ମିଳିଛି। ସେମାନେ ରେଷ୍ଟୁରାଣ୍ଟରେ ଏକାଠି ବସି ଖାଉଥିବାର ଫଟୋ ସାମ୍ନାକୁ ଆସିଛି। ତେବେ ସାମନ୍ଥା ୨୦୧୦ରୁ ତାଙ୍କ ଫିଲ୍ମ କ୍ୟାରିୟର ଆରମ୍ଭ କରିଥିବାବେଳେ 'ପୁଷ୍ପା: ଦି ରାଇଜ୍'ରେ ତାଙ୍କ ଧମାକାଦାର ଡ୍ୟାନ୍ସ ପରେ ତାଙ୍କ ହାତକୁ ଅନେକ ଫିଲ୍ମ ଆସିଥିବା ଜଣାପଡ଼ିଛି। ନିକଟରେ ତେଲୁଗୁ ଫିଲ୍ମ 'ଶକୁନ୍ତଳମ୍'ରେ ତାଙ୍କୁ ଦେଖିବାକୁ ମିଳିଥିଲା।

ମୃତ ପୋଷା ବିଲେଇ ପାଇଁ ୨ଲକ୍ଷ ଖର୍ଚ୍ଚ

ପୋର୍ଟଲାଣ୍ଡ: ବର୍ତ୍ତମାନ ସମୟରେ ଲୋକେ ପୋଷା ପ୍ରାଣୀ ରଖିବାକୁ ପସନ୍ଦ କରୁଛନ୍ତି। ସେମାନଙ୍କ ପାଇଁ ବହୁତ ଟଙ୍କା ମଧ୍ୟ ଖର୍ଚ୍ଚ କରୁଛନ୍ତି। ହେଲେ ନିକଟରେ ଜଣେ ମହିଳା ତାଙ୍କ ପୋଷା ବିଲେଇକୁ ଏତେ ଭଲ ପାଉଥିଲେ ଯେ ତା' ଅନ୍ତିମ ସଂସ୍କାର ମଧ୍ୟ କରିନାହାନ୍ତି। ଏବେ ବି ସେ ତାକୁ ତାଙ୍କ ପାଖରେ ରଖିଛନ୍ତି। ତା' ଶରୀର ଶଢ଼ିବାକୁ ନ ଦେବା ପାଇଁ ଲକ୍ଷ ଲକ୍ଷ ଟଙ୍କା ଖର୍ଚ୍ଚ କରୁଥିବା ଜଣାପଡ଼ିଛି। ରିପୋର୍ଟ ମୁତାବକ, ଅରିଗନ ପୋର୍ଟଲାଣ୍ଡର ୩୫ ବର୍ଷୀୟା ଫ୍ୟାଶନ ଡିଜାଇନର ସୋରେନ ହାଇ ସୋସିଆଲ ମିଡିଆ ଜରିଆରେ ଏହା ଜଣାଇଛନ୍ତି। ସେଥିରେ କହିଛନ୍ତି, ସେ ଗତ ୧୬ ବର୍ଷ ହେବ ତାଙ୍କ ପୋଷା ବିଲେଇ ଲୋକିକୁ ପାଳିଛନ୍ତି। ଦିନେ ହଠାତ୍ ଗୋଟେ କୁକୁର ତାଙ୍କ ଲୋକିକୁ ଆକ୍ରମଣ କଲା। ଫଳରେ ସେ ମରିଗଲା। ସୋରେନଙ୍କ ଆଗରେ ଲୋକି ଛଟପଟ ହୋଇ ମରିଯାଇଥିଲେ ମଧ୍ୟ ସେ ତା' ପାଇଁ କିଛି କରିପାରି ନ ଥିଲେ। ସେଥିପାଇଁ ସେ ନିଷ୍ପତ୍ତି କଲେ ଯେ ଲୋକିଙ୍କୁ ନିଜଠାରୁ ଅଲଗା କରିବେନି। ତେଣୁ ଲୋକି ମରିବା ପରେ ତାକୁ ସେ ଫ୍ରିଜ୍‌ରେ ଭର୍ତ୍ତି କରିଦେଲେ। ତା' ଶରୀର ଗନ୍ଧ ନ ହେବା ସହ ଯେପରି ନଷ୍ଟ ନ ହେବ ସେଥିପାଇଁ ସେ ଇଣ୍ଟରନେଟ୍ ସାହାଯ୍ୟରେ ଲୋକିକୁ କିପରି ରଖାଯାଇପାରିବ ଉପାୟ ଖୋଜି ବାହାରକଲେ। ସୋରେନ ଫ୍ୟାମିଲି ପେଟ୍ ପ୍ରିଜରଭେଶନ ସହ ସମ୍ପର୍କ କରି ତାଙ୍କ ଜରୁରୀ କଥା ଜଣାଇଲେ। ଏଥିପାଇଁ ୩,୨୦୦ ଡଲାର ଅର୍ଥାତ୍ ୨.୬୫ ଲକ୍ଷ ଟଙ୍କା ଖର୍ଚ୍ଚ ହେବ ବୋଲି ଜାଣିବା ପରେ ସୋରେନ ରାଜି ହୋଇଗଲେ। ସେମାନେ ହୃଦୟ ଏବଂ ଶରୀରର କିଛି ଅଙ୍ଗକୁ ମିଶାଇ ନୂଆ ଏକ ଲୋକି ପ୍ରସ୍ତୁତ କଲେ। ଏହାକୁ ଦେଖି ସୋରେନ ବହୁତ ଖୁସି ହୋଇଗଲେ।

୪ର୍ଥ ଥର ବାପା ହେବେ ଅଲ ପାସିନୋ

ୱାଶିଂଟନ: ହଲିଉଡ୍‌ର ଭେଟେରାନ ଅଭିନେତା ଅଲ ପାସିନୋ ୮୩ ବର୍ଷ ବୟସରେ ୪ର୍ଥ ଥର ପାଇଁ ବାପା ହେବାକୁ ଯାଉଛନ୍ତି। ରିପୋର୍ଟ ମୁତାବକ, ୨୯ ବର୍ଷୀୟା ଫିଲ୍ମ ପ୍ରଯୋଜକ ତଥା ପ୍ରେମିକା ନୁର୍ ଆଲ୍‌ଫାଲା ଏବଂ ପାସିନୋ ତାଙ୍କ ପ୍ରଥମ ଶିଶୁକୁ ସ୍ୱାଗତ କରିବାକୁ ପ୍ରସ୍ତୁତ ଅଛନ୍ତି। ବର୍ତ୍ତମାନ ନୁର୍ ୮ ମାସର ଗର୍ଭବତୀ ଅଛନ୍ତି। ଅତି ନିକଟରେ ହିଁ ସେ ତାଙ୍କ ଶିଶୁକୁ ଜନ୍ମ ଦେବେ। ଟିଏମ୍‌ଜେଡ୍ ପ୍ରଥମେ ଏହି ଖବରକୁ ଶେୟାର କରିଥିଲା। ନୁର୍ ଏବଂ ପାସିନୋ ଗତ ବର୍ଷ ଏପ୍ରିଲ୨୯ରୁ ଦୁହେଁ ଡେଟ୍ କରୁଥିବା ଜଣାପଡ଼ିଛି। ପୂର୍ବରୁ ପାସିନୋଙ୍କ ୩ ସନ୍ତାନ ଅଛନ୍ତି। ବେଭେର୍ଲି ଡି'ଆଞ୍ଜେଲୋଙ୍କ ଗର୍ଭରୁ ଦୁଇ ସନ୍ତାନ ଏବଂ ଜନ୍ ତାରାଣ୍ଟଙ୍କ ଗର୍ଭରୁ ଜଣେ ସନ୍ତାନ ଜନ୍ମ ହୋଇଥିଲେ।

ସ୍କୁଲ ବିକ୍ରି ପାଇଁ ପିଲାଙ୍କ ଅନ୍‌ଲାଇନ ବିଜ୍ଞାପନ

ୱାଶିଂଟନ: ଅନେକ ସମୟରେ ପିଲାମାନେ ସ୍କୁଲ ଯିବାକୁ ଅମଙ୍ଗ ହୁଅନ୍ତି। ସେଥିନେଇ ନିଜ ଭିତରେ ଆଲୋଚନା କରିଥାନ୍ତି। ହେଲେ ସେମାନଙ୍କୁ ଜଣା ନ ଥାଏ ଶିକ୍ଷା ତାଙ୍କ ପାଇଁ ବହୁତ ଗୁରୁତ୍ୱପୂର୍ଣ୍ଣ। ନିକଟରେ ଜଣେ ପିଲା ସ୍କୁଲଠାରୁ ବିରକ୍ତ ହୋଇ ଏହାକୁ ବିକ୍ରି କରିବାକୁ ଚେଷ୍ଟା କରିଥିବା ଜଣାପଡ଼ିଛି। ଟୁଇଟରରେ ଏନେଇ ଏକ ପୋଷ୍ଟ ଦେଖିବାକୁ ମିଳିଛି, ଯାହା ବେଶ୍ ଭାଇରାଲ ହେବାରେ ଲାଗିଛି। ଆମେରିକା ମାରିଲାଣ୍ଡରେ ମେଡ୍ ହାଇସ୍କୁଲର ପିଲାମାନେ ସେହି ସ୍କୁଲକୁ ଅନ୍‌ଲାଇନ ବିକ୍ରି କରିବାକୁ ଉପାୟ କଲେ। ସେମାନେ ଜିଲୋ ନାମକ ଏକ ରିୟଲ ଇଷ୍ଟେଟ ୱେବ୍‌ସାଇଟରେ ସ୍କୁଲକୁ ବିକ୍ରି କରିବାକୁ ବିଜ୍ଞାପନ ଦେଲେ। ସେଥିରେ ଯାହା ଲେଖାହୋଇଥିଲା, ତାହା ବହୁତ ମଜାଳିଆ ଥିଲା। ସ୍କୁଲକୁ ସେମାନେ ୪୩ ଲକ୍ଷ ଟଙ୍କାରେ ବିକ୍ରି କରିବାକୁ ବିଜ୍ଞାପନରେ ଲେଖିଥିଲେ। ସେମାନେ ଲେଖିଥିଲେ, ଏହା ଏକ ଭଲ ଏବଂ ଅଧା କାମ କରୁଥିବା ଜେଲ ଅଟେ। ଏହା ୧୨,୪୫୮ ବର୍ଗଫୁଟ ହୋଇଥିବାବେଳେ ଏଥିରେ ୨୦ଟି ଗୃହ ଏବଂ ୧୫ଟି ଗାଧୁଆଘର, ଗୋଟିଏ ରୋଷେଇଘର ଏବଂ ଏକ ବାସ୍କେଟବଲ ପିଚ୍ ରହିଛି। ସମସ୍ତ ଗାଧୁଆଘରେ ପାଣି ସମସ୍ୟା ରହିଛି। ଏଥିସହ ସ୍କୁଲରେ କାମ ଚାଲିଥିବାବେଳେ ତାହା ବିପଦ ସୃଷ୍ଟି କରୁଛି। ଏହି ପୋଷ୍ଟ ଅଧିକ ଭାଇରାଲ ହେଉଥିବାବେଳେ ଏଥିରେ ଅନେକେ ଭିନ୍ନ ଭିନ୍ନ କମେଣ୍ଟ କରିଛନ୍ତି। ପିଲାମାନେ ମଜା କରିଥିବା ଜଣେ ୟୁଜର କହିଛନ୍ତି।

ଜିଏସ୍‌ଟି ଆଦାୟରେ ୩୦.୨୮ ପ୍ରତିଶତ ରେକର୍ଡ ଅଭିବୃଦ୍ଧି

୧୬୭୫.୭୭ କୋଟି ସଂଗ୍ରହ

ଭୁବନେଶ୍ୱର,୧/୬(ବ୍ୟୁରୋ)

ରାଜ୍ୟ ଜିଏସ୍‌ଟି ଓ ସମନ୍ୱିତ ଜିଏସ୍‌ଟି ଆଦାୟରେ ରେକର୍ଡ ଅଭିବୃଦ୍ଧି ହୋଇଛି। ୨୦୨୩ ମେ'ରେ ଜିଏସ୍‌ଟି ଆଦାୟରେ ୩୦.୨୮ ପ୍ରତିଶତ ଅଭିବୃଦ୍ଧି ହେବା ସହ ୧୬୭୫.୭୭ କୋଟି ଟଙ୍କା ସଂଗ୍ରହ କରାଯାଇଛି । ମୋଟ ଜିଏସ୍‌ଟି କ୍ଷେତ୍ରରେ ଓଡ଼ିଶା ଚଳିତ ବର୍ଷ ମେ' ମାସରେ ୧୧.୧୭ ପ୍ରତିଶତ ଅଭିବୃଦ୍ଧି ହାସଲ କରିବା ସହ ୪୩୯୭.୭୩ କୋଟି ଟଙ୍କା ସଂଗ୍ରହ କରିଛି । ଗତବର୍ଷ ମେ' ମାସରେ ଏହି ସଂଗ୍ରହ ପରିମାଣ ଥିଲା ୩୯୫୫.୭୫ କୋଟି ଟଙ୍କା । ଚଳିତ ଆର୍ଥିକ ବର୍ଷର ମେ' ମାସ ସୁଦ୍ଧା ସାମଗ୍ରିକ ଜିଏସ୍‌ଟି ସଂଗ୍ରହ ୯୪୩୩.୪୭ କୋଟି ଟଙ୍କା ହୋଇଥିବା ବେଳେ ଗତ ଆର୍ଥିକ ବର୍ଷର ଏହି ସମୟ ମଧ୍ୟରେ ଏହା ୮୮୬୫.୯୮ କୋଟି ଟଙ୍କା ଥିଲା । ୨୦୨୩-୨୪ ଆର୍ଥିକ ବର୍ଷର ମେ' ମାସ ସୁଦ୍ଧା ରାଜ୍ୟ ଜିଏସ୍‌ଟି ଓ ସମନ୍ୱିତ ଜିଏସ୍‌ଟି ଫଇସଲା ବାବଦକୁ ରାଜ୍ୟ ପାଇଥିବା ସାମଗ୍ରିକ ଜିଏସ୍‌ଟି ସଂଗ୍ରହ ପରିମାଣ ୪୦୩୪.୯୪କୋଟି ଟଙ୍କା ହୋଇଥିବା ବେଳେ ଗତ ଆର୍ଥିକ ବର୍ଷର ଏହି ସମୟ ମଧ୍ୟରେ ଏହା ଥିଲା ୨୯୬୬.୨୯ କୋଟି ଟଙ୍କା । ଫଳରେ ଏ କ୍ଷେତ୍ରରେ ଅଭିବୃଦ୍ଧି ହାର ୩୬.୦୩ ପ୍ରତିଶତ ରହିଛି । ରାଜ୍ୟ ବାଣିଜ୍ୟକର ଏବଂ ଜିଏସ୍‌ଟି ବିଭାଗ ପକ୍ଷରୁ ଜିଏସ୍‌ଟି, ଭାଟ୍, ପ୍ରବେଶ ଶୁଳ୍କ, ବୃତ୍ତିଗତ କର ଅଧୀନରେ ଚଳିତ ବର୍ଷ ମେ' ମାସରେ ମୋଟ ୨୭୧୧.୦୪ କୋଟି ଟଙ୍କା ସଂଗ୍ରହ କରାଯାଇଥିବା ବେଳେ ଗତବର୍ଷ ମେ' ମାସରେ ଏହି ସଂଗ୍ରହ ପରିମାଣ ଥିଲା ୨୩୧୧.୭୮କୋଟି ଟଙ୍କା । ଫଳରେ ଏ କ୍ଷେତ୍ରରେ ଅଭିବୃଦ୍ଧି ହାର ୧୭.୨୭ ପ୍ରତିଶତ ରହିଛି । ଚଳିତ ବର୍ଷ ମେ' ମାସରେ ୨୦.୪୦ ଲକ୍ଷ ଇ-ୱେବିଲ୍ ନିର୍ଗମନ କରାଯାଇଥିବା ବେଳେ ୨୦୨୨ ମେ' ମାସରେ ୧୭.୨୬ ଲକ୍ଷ ସଂଖ୍ୟକ ଇ-ୱେବିଲ୍ ନିର୍ଗମନ କରାଯାଇଥିଲା । ଏ କ୍ଷେତ୍ରରେ ୧୮.୧୯ ପ୍ରତିଶତ ହୋଇଛି ।

ଗରମ, ଗୁଳୁଗୁଳିରେ ଅସ୍ତବ୍ୟସ୍ତ

- ୬ରୁ ୧୦ ଆହୁରି ଅସହ୍ୟାଳ
- ୧୧ରେ ଲଘୁଚାପ

ଭୁବନେଶ୍ୱର,୧/୬(ବ୍ୟୁରୋ)

ରାଜ୍ୟରେ ପ୍ରବଳ ଗ୍ରୀଷ୍ମ ପ୍ରବାହ ଜାରି ରହିଛି। ଗରମ ସାଙ୍ଗକୁ ଗୁଳୁଗୁଳି ଅସ୍ତବ୍ୟସ୍ତ କରୁଛି। ଘରେ କିମ୍ବା ବାହାରେ ନିସ୍ତାର ନାହିଁ। ଏଭଳି ଉତ୍ତପ୍ତ ପରିବେଶ ଆସନ୍ତା ୧୦ ତାରିଖ ଯାଏ ବଳବତ୍ତର ରହିବ। ତେବେ ୬ରୁ ୧୦ ତାରିଖ ମଧ୍ୟରେ ତାତି ଅସହ୍ୟ ହେବ। ଏହି ସମୟରେ କାଳବୈଶାଖୀର ସମ୍ଭାବନା କମ୍ ରହିଥିବାରୁ ଗ୍ରୀଷ୍ମ ପ୍ରକୋପ ବଢ଼ିଯିବ। ତେବେ ୧୧ ତାରିଖରେ ପୂର୍ବ କେନ୍ଦ୍ରୀୟ ବଙ୍ଗୋପସାଗର ଏବଂ ଦକ୍ଷିଣ ପୂର୍ବ ଆରବ ସାଗରରେ ଦୁଇଟି ଲଘୁଚାପ ସୃଷ୍ଟି ହେବାର ସମ୍ଭାବନା ରହିଛି। ଏହାର ପ୍ରଭାବରେ ଦକ୍ଷିଣ ଓଡ଼ିଶା ସମେତ ରାଜ୍ୟର କେତେକ ସ୍ଥାନରେ ବର୍ଷା ହେବାର ସମ୍ଭାବନା ରହିଛି। ଏହି ସମୟରେ ରାଜ୍ୟକୁ ଦକ୍ଷିଣ ପଶ୍ଚିମ ମୌସୁମୀର ଆଗମନ ହେବା ନେଇ ପାଣିପାଗ ବିଭାଗ ପକ୍ଷରୁ ଆକଳନ କରାଯାଇଛି। ଆଞ୍ଚଳିକ ପାଣିପାଗ କାର୍ଯ୍ୟାଳୟ ପକ୍ଷରୁ ମିଳିଥିବା ସୂଚନା ଅନୁଯାୟୀ ସମ୍ବଲପୁରରେ ସର୍ବାଧିକ ତାପମାତ୍ରା ୪୩.୪ ଡିଗ୍ରୀ ସେଲ୍‌ସିୟସ ରେକର୍ଡ କରାଯାଇଥିବା ବେଳେ ଝାରସୁଗୁଡ଼ା ୪୨.୬, ହୀରାକୁଦ ୪୨.୬, ସୋନପୁର ୪୨.୪, ବୌଦ୍ଧ ୪୨.୨, ରାଉରକେଲା ୪୧.୨, ବରଗଡ ୪୧, ଟିଟିଲାଗଡ଼ ୪୧, ବାରିପଦା ୪୧, ମାଲକାନଗିରି ୪୧, ଯାଜପୁର ୪୦.୯, ତାଳଚେର ୪୦.୮, ଭବାନୀପାଟଣା ୪୦.୫, ଅନୁଗୋଳ ୪୦.୫, ସୁନ୍ଦରଗଡ଼ ୪୦.୨, ନୂଆପଡ଼ା ୪୦.୧, କେନ୍ଦୁଝର ୪୦, ଭୁବନେଶ୍ୱର ୩୯.୯, ଚାନ୍ଦବାଲି ୩୯.୪ ଏବଂ ବାଲେଶ୍ୱରରେ ସର୍ବାଧିକ ତାପମାତ୍ରା ୩୯.୨ ଡିଗ୍ରୀ ସେଲ୍‌ସିୟସ ରେକର୍ଡ କରାଯାଇଛି।

ଆସନ୍ତା ୫ ଦିନ ପର୍ଯ୍ୟନ୍ତ ରାଜ୍ୟର କେତେକ ସ୍ଥାନରେ କାଳବୈଶାଖୀ ବର୍ଷା ଜାରି ରହିବ ବୋଲି ଭୁବନେଶ୍ୱର ଆଞ୍ଚଳିକ ପାଣିପାଗ କାର୍ଯ୍ୟାଳୟ ପକ୍ଷରୁ ପୂର୍ବାନୁମାନ କରାଯାଇଛି। ଆସନ୍ତା ୨୪ ଘଣ୍ଟା ଭିତରେ ଗଜପତି, ଗଞ୍ଜାମ, କନ୍ଧମାଳ, ରାୟଗଡ଼ା ଜିଲାରେ ଝଡ଼ବର୍ଷା ସମ୍ଭାବନା ରହିଛି। ଏଥିସହ ଗଜପତି, ଗଞ୍ଜାମ, କନ୍ଧମାଳ, ରାୟଗଡ଼ା, କୋରାପୁଟ, ପୁରୀ, ନୟାଗଡ଼, ଖୋର୍ଦ୍ଧା, କଟକ ଓ ଜଗତ୍‌ସିଂହପୁର ଜିଲାରେ ମଧ୍ୟ ଘଡ଼ଘଡ଼ି ବର୍ଷା ସହ ୩୦ରୁ ୪୦ କିମି ବେଗରେ ପବନ ବହିବା ସମ୍ଭାବନା ରହିଛି।

ତେବେ ଦିନର ତାପମାତ୍ରାରେ ବିଶେଷ କିଛି ପରିବର୍ତ୍ତନ ହେବାର ନାହିଁ। ଆଭ୍ୟନ୍ତରୀଣ ଓଡ଼ିଶାର କେତେକ ସ୍ଥାନରେ ସର୍ବୋଚ୍ଚ ତାପମାତ୍ରା ୪୨ ଡିଗ୍ରୀଠାରୁ ଅଧିକ ରହିପାରେ ବୋଲି ପାଣିପାଗ ବିଭାଗ ପୂର୍ବାନୁମାନ କରିଛି।

ବର୍ଷକୁ ଦେଶର ୧.୩୫ ନିୟୁତ ଜୀବନ ନେଉଛି ତମାଖୁ

କ୍ୟାନସରଜନିତ ମୃତ୍ୟୁର ୨୭% କାରଣ ତମାଖୁ ସେବନ

ଭୁବନେଶ୍ୱର, ୧/୬ (ବ୍ୟୁରୋ)

ତମାଖୁ ସେବନ ସମାଜରେ ଏକ ବ୍ୟାଧିର ରୂପ ନେଇଛି। ଏହାର ସେବନ ଯୋଗୁ ପ୍ରତିବର୍ଷ ଭାରତରେ ୧.୩୫ ନିୟୁତ ଲୋକଙ୍କ ଜୀବନ ଯାଉଥିବାବେଳେ ଏଥିରୁ ନିର୍ଗତ ଧୂଆଁ ଯୋଗୁ ୧.୨ ନିୟୁତ ଲୋକଙ୍କ ମୃତ୍ୟୁ ଘଟୁଛି। ଭାରତରେ କ୍ୟାନ୍ସର ଜନିତ ମୃତ୍ୟୁର ୨୭% କେବଳ ତମାଖୁ ସେବନ ଯୋଗୁ ହୋଇଥାଏ। ଏଭଳି ବିପଦରୁ ରକ୍ଷା କରିବା ପାଇଁ ଲୋକଙ୍କ ମଧ୍ୟରେ ସଚେତନତା ସୃଷ୍ଟି ସବୁଠାରୁ ବଡ଼ ପଦକ୍ଷେପ ଭାବେ ଉଭା ହୋଇଛି ବୋଲି ବିଶ୍ୱ ତମାଖୁ ବର୍ଜନ ଦିବସରେ ମତ ପ୍ରକାଶ ପାଇଛି।

ପିପୁଲସ କଲ୍‌ଚରାଲ ସେଣ୍ଟର (ପିକକ), ରୟାଲ କଲେଜ ଅଫ ସାଇନ୍ସ ଓ ଟେକ୍ନୋଲୋଜି ଭୁବନେଶ୍ୱର ଏବଂ କୋଆଲିସନ ଫର ଟବାକୋ ଫ୍ରି ଓଡ଼ିଶା ପକ୍ଷରୁ କଲେଜ ପରିସରରେ ବିଶ୍ୱ ତମାଖୁ ବର୍ଜନ ଦିବସ ପାଳିତ ହୋଇଥିଲା। ପିକକ୍‌ର ସମ୍ପାଦକ ରଞ୍ଜନ କୁମାର ମହାନ୍ତି କୋଟପା ଆଇନର ବିଭିନ୍ନ ଦିଗ ସମ୍ପର୍କରେ ଆଲୋଚନା କରିବା ସହିତ ଯୁବଗୋଷ୍ଠୀଙ୍କୁ ତମାଖୁମୁକ୍ତ ସମାଜ ଗଠନ ପାଇଁ ଉତ୍ସାହିତ କରିଥିଲେ। ଯୁବଗୋଷ୍ଠୀ ସଚେତନ ହେଲେ ତମାଖୁ ସେବନକୁ ରୋକାଯାଇ ପାରିବ ବୋଲି ସେ ମତ ଦେଇଥିଲେ। ରୟାଲ କଲେଜ ଅଧ୍ୟକ୍ଷ ବିଷ୍ଣୁ ମୋହନ ମହାନ୍ତି ମଧ୍ୟ ଯୁବଗୋଷ୍ଠୀଙ୍କୁ ତମାଖୁ ସେବନରୁ ଦୂରେଇ ରହିବାକୁ ପରାମର୍ଶ ଦେଇଥିଲେ। ପିକକ୍‌ର କାର୍ଯ୍ୟନିର୍ବାହୀ ନିର୍ଦ୍ଦେଶିକା ଅନୁରାଧା ମହାନ୍ତି ତମାଖୁ ମୁକ୍ତ ସମାଜ ଗଠନରେ ଛାତ୍ର ଓ ଯୁବଗୋଷ୍ଠୀଙ୍କ ଭୂମିକା ଉପରେ ଆଲୋକପାତ କରିଥିଲେ। ଅନୁଷ୍ଠାନର ସଂଯୋଜକ ସତ୍ୟଶିବ ରଥ ତମାଖୁ ସେବନ ଓ ଏଥିଜନିତ ସୃଷ୍ଟି ହେଉଥିବା ସ୍ୱାସ୍ଥ୍ୟ ସମସ୍ୟା ଉପରେ ଅବଗତ କରାଇଥିଲେ। ପିକକ୍‌ର ଜ୍ୟୋତିଶଙ୍କର ମହାନ୍ତି, ଅଙ୍କନା ଦାସ, ହରିହର ବଳବନ୍ତରାୟ ପ୍ରମୁଖ କାର୍ଯ୍ୟକ୍ରମ ପରିଚାଳନା କରିଥିଲେ। ଏହି ପରିପ୍ରେକ୍ଷୀରେ ସ୍ୱାସ୍ଥ୍ୟ ଓ ପରିବାର କଲ୍ୟାଣ ବିଭାଗ, କମିଶନରେଟ ପୋଲିସ ଓ ପିକକ ପକ୍ଷରୁ ବିଭିନ୍ନ କାର୍ଯ୍ୟକ୍ରମ ଆୟୋଜିତ ହୋଇଥିଲା। ଟ୍ରାଫିକ ଛାତ୍ର ଓ ଯୁବସ୍ୱେଚ୍ଛାସେବୀମାନେ ବିଶ୍ୱ ତମାଖୁ ଦିବସର ବିଭିନ୍ନ ବାର୍ତ୍ତା ଥିବା ଟି-ସାର୍ଟ ପରିଧାନ କରି ଟ୍ରାଫିକ ପରିଚାଳନା କରିଥିଲେ। ପିକକର ବିଭିନ୍ନ କାର୍ଯ୍ୟକ୍ଷେତ୍ରରେ ଯୁବଗୋଷ୍ଠୀ, ମହିଳା ଓ ପିଲାଙ୍କ ଦ୍ୱାରା ସଚେତନତା ରାଲି, ବାର୍ତ୍ତା, ସଭା ଆଦିର ଆୟୋଜନ କରାଯାଇଥିଲା।

ଓପିଏଚ୍‌ଡବ୍ଲ୍ୟୁସି ପୂର୍ବତନ ଡେପୁଟି ମ୍ୟାନେଜର ପ୍ରତାପଙ୍କ ୧୧.୩୫ କୋଟିର ସମ୍ପତ୍ତି ଆଟାଚ୍

ଆୟ ବହିର୍ଭୂତ ସମ୍ପତ୍ତି ଠୁଳ ମାମଲାରେ ଇଡି କାର୍ଯ୍ୟାନୁଷ୍ଠାନ

ଭୁବନେଶ୍ୱର,୧/୬(ବ୍ୟୁରୋ)

ଆୟ ବହିର୍ଭୂତ ସମ୍ପତ୍ତି ଠୁଳ ମାମଲାରେ ଗିରଫ ହୋଇଥିବା ଓଡ଼ିଶା ପୋଲିସ ହାଉସିଂ ଆଣ୍ଡ ୱେଲ୍‌ଫେୟାର କର୍ପୋରେଶନ(ଓପିଏଚ୍‌ଡବ୍ଲ୍ୟୁସି)ର ପୂର୍ବତନ ଡେପୁଟି ମ୍ୟାନେଜର ପ୍ରତାପ କୁମାର ସାମଲଙ୍କ ବିରୋଧରେ ପ୍ରବର୍ତ୍ତନ ନିର୍ଦ୍ଦେଶାଳୟ(ଇଡି) କାର୍ଯ୍ୟାନୁଷ୍ଠାନ ଗ୍ରହଣ କରିଛି। ପ୍ରତାପ, ତାଙ୍କ ସ୍ତ୍ରୀ ସସ୍ମିତା ଏବଂ ପୁଅ ପ୍ରୀତମଙ୍କ ନାମରେ ଥିବା ୧୧.୩୫ କୋଟିର ସ୍ଥାବର ଓ ଅସ୍ଥାବର ସମ୍ପତ୍ତିକୁ ଇଡି ଆଟାଚ୍ କରିଛି। ପ୍ରିଭେନ୍‌ଶନ ଅଫ୍ ମନି ଲଣ୍ଡ୍ରିଂ ଆକ୍ଟ ୨୦୦୨ (ପିଏମ୍‌ଏଲ୍‌ଏ) ଆଧାରରେ ଇଡି ଏହି କାର୍ଯ୍ୟାନୁଷ୍ଠାନ ଗ୍ରହଣ କରିଛି। ପ୍ରତାପ ତାଙ୍କ ଚାକିରି କାଳରେ ଦୁର୍ନୀତି କରି ଏହି ସମ୍ପତ୍ତି ହାତେଇଥିଲେ ବୋଲି ଇଡି ପକ୍ଷରୁ ଗୁରୁବାର ସୂଚନା ଦିଆଯାଇଛି। ସୂଚନାଯୋଗ୍ୟ, ଭିଜିଲାନ୍ସର ୧୦ଟି ଟିମ୍ ୨୦୨୧ ନଭେମ୍ବର ୯ରେ ପ୍ରତାପଙ୍କ ଭୁବନେଶ୍ୱରସ୍ଥିତ ଓପିଏଚ୍‌ଡବ୍ଲ୍ୟୁସି କାର୍ଯ୍ୟାଳୟ, ନୟାପଲ୍ଲୀ ଆଇଆର୍‌ସି ଭିଲେଜରେ ସେ ରହୁଥିବା ଆପାର୍ଟମେଣ୍ଟ ଓ ବାଲେଶ୍ୱର ସିମୁଳିଆସ୍ଥିତ ପୈତୃକ ଘର ସମେତ ୯ ସ୍ଥାନରେ ଚଢ଼ାଉ କରିଥିଲା। ଏହି ସମୟରେ ପ୍ରତାପଙ୍କ ସମେତ ସ୍ତ୍ରୀ ଓ ପୁଅଙ୍କ ନାମରେ ଅମାପ ସମ୍ପତ୍ତି ଥିବା ଜଣାପଡ଼ିଥିଲା। ଭଦ୍ରକ ବାସୁଦେବପୁରରେ ୫ଟି ପ୍ଲଟ ସହ ଗୋଟିଏ ୩ ମହଲା କୋଠା, ଭୁବନେଶ୍ୱର ଉପକଣ୍ଠ ଗୋଠପାଟଣାରେ ୩.୮୯ କୋଟିର ୫ ମହଲା କୋଠା, ଆଇଆର୍‌ସି ଭିଲେଜରେ ୪ ମହଲା କୋଠା ସହ ମୋଟ ୨୭ଟି ସ୍ଥାବର ସମ୍ପତ୍ତି ଓ ନଗଦ ୩୮.୧୨ ଲକ୍ଷ ସମେତ ଅନ୍ୟାନ୍ୟ ଅସ୍ଥାବର ସମ୍ପତ୍ତି ମିଳିଥିଲା। ଏପରିକି ଚଢ଼ାଉ ସମୟରେ ପ୍ରତାପ ୨୦ ଲକ୍ଷ ଟଙ୍କା ଛାତ ଉପରୁ ତଳକୁ ଫୋପାଡ଼ି ଦେଇଥିଲେ। ଯାଞ୍ଚ ପରେ ପ୍ରତାପ ଓ ତାଙ୍କ ପରିବାର ସଦସ୍ୟଙ୍କ ପାଖରୁ ମୋଟ ୧୪.୮୭ କୋଟି ଟଙ୍କାର ଆୟ ବହିର୍ଭୂତ ସମ୍ପତ୍ତି ଭିଜିଲାନ୍ସ ଠାବ କରିଥିଲା। ଏହା ପ୍ରତାପଙ୍କ ପ୍ରକୃତ ଆୟଠାରୁ ୧୦୨୧% ଅଧିକ ବୋଲି ଭିଜିଲାନ୍ସ ସୂଚନା ଦେଇଥିଲା। ଏନେଇ ଭିଜିଲାନ୍ସ ଏକ ମାମଲା ରୁଜୁ କରି ପ୍ରତାପଙ୍କୁ ଗିରଫ କରି କୋର୍ଟଚାଲାଣ କରିଥିଲା। କିଛିଦିନ ପରେ ରାଜ୍ୟ ସରକାର ପ୍ରତାପଙ୍କୁ ତାଙ୍କ ଚାକିରିରୁ ବାଧ୍ୟତାମୂଳକ ଅବସର ଦେଇଥିଲେ। ତେବେ ଭିଜିଲାନ୍ସ ରୁଜୁ କରିଥିବା ଏଫ୍‌ଆଇଆର୍ ଆଧାରରେ ଇଡି ବେଆଇନ ଅର୍ଥ କାରବାର ଦିଗକୁ ନେଇ ମାମଲା ରୁଜୁ କରି ତଦନ୍ତ ଆରମ୍ଭ କରିଥିଲା।

ପ୍ରତାପ କୁମାର ସାମଲ

୩ ମାସ ମଧ୍ୟରେ ନିୟମିତ କର: ହାଇକୋର୍ଟ

ସମ୍ବଲପୁର ବିଶ୍ୱବିଦ୍ୟାଳୟ ଜୁନିୟର ଆସିଷ୍ଟାଣ୍ଟ ଚାକିରି ନିୟମିତ ମାମଲା

କଟକ ଅଫିସ,୧/୬

ସମ୍ବଲପୁର ବିଶ୍ୱବିଦ୍ୟାଳୟରେ ଜୁନିୟର ଆସିଷ୍ଟାଣ୍ଟଙ୍କ ଚାକିରି ୩ ମାସ ମଧ୍ୟରେ ନିୟମିତ କରିବାକୁ ହାଇକୋର୍ଟ ଗୁରୁବାର ରାଜ୍ୟ ସରକାରଙ୍କୁ ନିର୍ଦ୍ଦେଶ ଦେଇଛନ୍ତି। ବିଚାରପତି ଏସ୍. କେ. ସାହୁ ଏ ସମ୍ପର୍କିତ ୫ଟି ମାମଲାର ଏକତ୍ର ଶୁଣାଣି କରି ଯେତେଶୀଘ୍ର ସମ୍ଭବ ଆବେଦନକାରୀଙ୍କୁ ନିୟମିତ କରିବା ପାଇଁ କହିଛନ୍ତି। ମାମଲାର ବିବରଣୀରୁ ପ୍ରକାଶ, ଆବେଦନକାରୀ ସୁରେନ୍ଦ୍ର ବାରିକ, ସୁଧାକର ବାରିକ, ସଦାନନ୍ଦ ପ୍ରଧାନ, ଅରବିନ୍ଦ ବେହେରା ଓ ପ୍ରେମରାଜ ପଣ୍ଡା ଦୀର୍ଘବର୍ଷ ଧରି ବିଶ୍ୱବିଦ୍ୟାଳୟରେ ଏକାଧିକ ପଦବୀରେ ଅତ୍ୟନ୍ତ ସ୍ୱଳ୍ପ ପାରିଶ୍ରମିକରେ ଅସ୍ଥାୟୀ ଭାବେ କାର୍ଯ୍ୟ କରୁଥିଲେ। ପରବର୍ତ୍ତୀ ସମୟରେ ବିଶ୍ୱବିଦ୍ୟାଳୟ ପକ୍ଷରୁ ସେମାନଙ୍କୁ ଜୁନିୟର ଆସିଷ୍ଟାଣ୍ଟ ଭାବେ ନିଯୁକ୍ତି ଦିଆଯାଇଥିଲା। ସେମାନେ ବିଭିନ୍ନ ସମୟରେ ବିଶ୍ୱବିଦ୍ୟାଳୟ କର୍ତ୍ତୃପକ୍ଷଙ୍କ ନିକଟରେ ଚାକିରି ନିୟମିତ କରିବା ନେଇ ଦାବି ଉପସ୍ଥାପନ କରିଥିଲେ। ଆବେଦନକାରୀଙ୍କ ସମେତ ମୋଟ ୪୩ ଜଣଙ୍କୁ ନିୟମିତ କରିବା ନିମନ୍ତେ ରାଜ୍ୟ ଉଚ୍ଚଶିକ୍ଷା ବିଭାଗକୁ ଚିଠି କରାଯାଇଥିଲା। ହେଲେ ରାଜ୍ୟ ସରକାର ସେମାନଙ୍କ ଚାକିରି ନିୟମିତ ହେବା ନେଇ କୌଣସି ପଦକ୍ଷେପ ନେଲେ ନାହିଁ। ଫଳରେ ସେମାନେ ୨୦୧୯ରେ ହାଇକୋର୍ଟଙ୍କ ଦ୍ୱାରସ୍ଥ ହୋଇଥିଲେ। ଏଥିରେ ରାଜ୍ୟ ସରକାରଙ୍କ ସମେତ ଅନ୍ୟମାନଙ୍କୁ ପକ୍ଷଭୁକ୍ତ କରାଯାଇଥିଲା। ଆବେଦନକାରୀଙ୍କ ପକ୍ଷରୁ ଆଇନଜୀବୀ ବୁଦ୍ଧଦେବ ରାଉତରାୟ ମାମଲା ପରିଚାଳନା କରୁଥିଲେ।

कार्यपालक अभियंता का कार्यालय
ग्रामीण कार्य विभाग, कार्य प्रमंडल, चाईबासा
email- rwdchaibasa64@gmail.com

शुद्धि पत्र

एतद् द्वारा सूचित किया जाता है कि इस कार्यालय के पत्रांक- 411(अनु0) दिनांक- 17.05.2023 द्वारा आमंत्रित ई निविदा आमंत्रण सूचना सं0- 01/2023-24/RWD/ EE/CHAIBASA जिसका PR No-297654 West Singhbhum(23-24):D है, में प्रकाशित निविदा को अपरिहार्य कारणों से रद्द किया जाता है।

विश्वासभाजन,
कार्यपालक अभियंता
ग्रामीण कार्य विभाग, कार्य प्रमण्डल,
PR 298841 West Singhbhum (23-24)_D चाईबासा

OFFICE OF THE MUNICIPALITY, NABARANGPUR

No. 2051 Dt.: 31.05.2023

E-Procurement Notice

Bid Identification No. MUN-NAB-SAN No. 003/2023-24

No. C-477: Name of the work for which e-Tender invited - Supply of Labour, Vehicles, Machineries & equipments for Sanitation Works including collection of solid waste from Door to Door, Road Sweeping, Drain Cleaning, Bush Cutting, Bed level de-silting from Ward No. 6, 7, 8, 12, 13, 14, 15 & 16 of Nabarangpur Municipality area for the F.Y. 2023-24.

1. Estimated cost of work (Annually) - Rs.1,17,44,000/-.
2. Eligible Intending Registered & Financially Sound Manpower Service Provider Agency/Firms/Trust/N.G.Os. having similar nature of work experience of at least Five years and fulfilling the other criteria as given in the D.T.C.N.
3. The bid documents will be available in the website i.e. **http://www.tendersodisha.gov.in** from 01.06.2023 to 12.06.2023 for online bidding.
4. Bid identification No. MUN-NAB-SAN No. 003/2023-24.
5. Last date & time of receipt of Bid through Online: 12.06.2023.
6. Submission documents in office: 8.30 A.M. hrs. of 01.06.2023 to 1.00 P.M. hrs. of 12.06.2023.
7. Opening of Bid on: 13.06.2023 at 11.00 hrs.
8. The bidder has to participate in online bidding only.

For further detail information any one can visit the procurement portal of the Govt. of Odisha i.e. **http://www.tendersodisha.gov.in/**.

Sd./- Executive Officer
OIPR-13230/11/0013/2324 Nabarangpur Municipality

Government of Jharkhand
Urban Development & Housing Department
Municipal Corporation, Hazaribag

e- Procurement
Short Notice Inviting Tender
Reference No. - UDD/HMC/HZB/06/2023-24
1.Detail of work

Group No.	Name of work	Estimated Cost (Rs.)	Earnest Money	Cost of BOQ	Completion period for construction
1.	Construction of Marriage Hall at Hazaribag in Ward No. 16	1,23,51,815/-	2,50,000/-	10,000/-	365 Days
2.	Date of Publication of Tender on website	07.06.2023 at 11:00 A.M.			
3.	Last Date/Time of receipt of bids online	14.06.2023 up to 2:00 P.M.			
4.	Hardcopy Submission date	15.06.2023 up to 2:00 P.M.			
5.	Technical Bid Opening date	16.06.2023 at 02:00 P.M.			
6.	Financial Bid Opening date	To be announced Later			
7.	Name & Address of office inviting tender	Executive Engineer Municipal Corporation Hazaribag.			
8.	Contact No. of Procurement officer	8219204356			

NOTE :
- Only e-Tenders will be accepted.
- No Hard Copy will be accepted after 15-06-2023 up to 2.00 PM.
- Further details can be seen on website http:/jharkhand tenders.gov.in

Sd/-
Executive Engineer
Municipal Corporation, Hazaribag
PR298904 (Urban Development and Housing)23-24*D

FORM NO.13
BEFORE THE DEBTS RECOVERY TRIBUNAL, CUTTACK, ODISHA
C-71, SECTOR-7, CDA, CUTTACK, ODISHA
O.A. No. 283 /2020

Union Bank of India, (e-Andhra Bank), Baramunda Branch, At - M-14, Baramunda Housing Board colony, P.O.: Baramunda, P.S.: Khandagiri, Bhubaneswar, Dist.: Khurda-751003 (Odisha) .... Applicant

-Versus-

M/s. TQM Consultancy Services (O) Pvt. Ltd & Ors ......Defendants

To,
1. **M/s.TQM Consultancy Services (Orissa) Pvt. Ltd**, represented through the Chairman-cum-Managing Director : Mr. Prithiviraj Harichandan, At: Plot No.: A/12, 2nd Floor Nilakantha Nagar, P.O./P.S.: Nayapalli, Bubaneswar, Dist.; Khurda-751012. Odisha.
2. **Mr. Prithiviraj Harichandan**, (CMD of M/s. TQM Consultancy Services (Orissa) Pvt Ltd), S/o.: Mr. Biswabhusan Harichandan, At: Plot No.: A/12, Nilakantha Nagar, P.O./P.S.: Nayapalli, Bubaneswar, Dist.: Khurda- 751012, Odisha.
3. **Mrs. Mala Harichandan**, (Director - M/s. TQM Consultancy Services (Orissa) Pvt. Ltd), W/o.: Mr. Prithiviraj Harichandan, At: Plot No.: A/12, Nilakantha Nagar, P.O./P.S.: Nayapalli, Bubaneswar, Dist.: Khurda-751012, Odisha.
4. **Mr. Manmath Mallick, (Guarantor & Mortgager)(Director: M/s.TQM Consultancy Services (Orissa) Pvt. Ltd)**, S/o.: Bholanath Mallick, **At Present** residing at E-139, Metro City Apartment, Nayapalli (Behera Sahi), P.O./P.S.: Nayapalli, Bhubaneswar, Dist.: Khurda - 751012, Odisha.
5. **Mrs. Puspalata Mallick (Mortgager)**, W/o.: Mr. Manmath Mallick, **At Present** residing at E-139, Metro City Apartment, Nayapalli (Behera Sahi), P.O./P.S.: Nayapalli, Bhubaneswar, Dist.: Khurda - 751012, Odisha,

SUMMONS BY PAPER PUBLICATION
FOR SHOWING CAUSE AS TO WHY THE RELIEF PRAYED SHOULD NOT BE GRANTED

Take notice that the applicant has instituted an **O.A. No. 283/2020** in the court of the Debts of Recovery Tribunal, Cuttack for recovery of ₹ **51,25,151.37** (Rupees Fifty One Lakh Twenty Five Thousand One Hundred Fifty One & Paise Thirty Seven) only together with current and future interest, costs and other reliefs. The above mentioned defendants are therefore, directed to appear before this tribunal in person or through an Advocate or duly authorised agent, in support of their defence to show cause within **30 days** from the publication or on **02.08.2023 at 10.30 am** as to why reliefs prayed for should not be granted.

Take notice that in case of default, the application will be heard and determined in their absence.

Given under my hand and seal of this Tribunal on this **23rd day of May, 2023.**

Sd/- (Nikhila Ranjan Pati)
REGISTRAR

ପ୍ରଥମ ପୃଷ୍ଠାରୁ...

ଶିଶୁ ମୃତ୍ୟୁ: ନିଶା ସେବନକାରୀ ...

ଏହା ଅଧିକା ରହିଛି। ୩୦ ବର୍ଷରୁ ଊର୍ଦ୍ଧ୍ୱ ମହିଳାଙ୍କ କ୍ଷେତ୍ରରେ ୩ଗୁଣା ଅଧିକ ରହିଛି। ସେହିପରି ଉଚ୍ଚଶିକ୍ଷିତା ମହିଳାଙ୍କ କ୍ଷେତ୍ରରେ କମ ରହିଥିବା ବେଳେ କମ୍ ଶିକ୍ଷା ଲାଭ କରିଥିବା କ୍ଷେତ୍ରରେ ୬.୧ ଗୁଣ ଅଧିକ ରହିଛି। ନିଶାଦ୍ରବ ସେବନ କରିବା ଫଳରେ ମହିଳାମାନଙ୍କ ଗର୍ଭଧାରଣ ଓ ଠିକ୍ ଭାବେ ଶିଶୁ ଜନ୍ମ ଦେବାରେ ସମସ୍ୟା ହୋଇଥାଏ। ଶରୀରରେ ବିଭିନ୍ନ ଅଂଶ କାମ କରେ ନାହିଁ। ଫଳରେ ଗର୍ଭଧାରଣ କରିବା ପରେ ଶିଶୁଟି ମା' ପେଟରେ ସମୟ ଅନୁସାରେ ବଢ଼ି ନ ଥାଏ । ଜନ୍ମ ହେବା ପୂର୍ବରୁ ପେଟ ଭିତରେ ମୃତ୍ୟୁ ହୋଇଯାଇଥାଏ। ଏବେ ଶିଶୁ ଓ ପ୍ରସୂତି ମୃତ୍ୟୁ ରୋକିବାକୁ ସରକାର ଅନେକ ଯୋଜନା କରିଛନ୍ତି। ଏଥିରେ ସଫଳତା ମଧ୍ୟ ମିଳିଛି। ପୂର୍ବ ଅପେକ୍ଷା ମୃତ୍ୟୁହାର ହ୍ରାସ ପାଇବାରେ ଲାଗିଛି। ମହିଳାମାନେ ନିଶା ସେବନ କରିବାକୁ ନେଇ ଚିନ୍ତା କରିବାର ଆବଶ୍ୟକତା ରହିଛି ବୋଲି ଡା. ମିଶ୍ର କହିଛନ୍ତି।

ନଂ.୧କୁ ଉଠି ପୁଣି ...

ମୋଟ ସମ୍ପତ୍ତିର ମୂଲ୍ୟ ୧୬୮.୫ ବିଲିୟନ୍ ଡଲାର ଥିଲା, ଯାହାକି ଆର୍ନଲ୍ଟଙ୍କ ୧୭୨.୯ ବିଲିୟନ୍ ଡଲାରଠାରୁ କମ୍। ୫୧ ବର୍ଷୀୟ ମସ୍କ ୨୦୨୧ ଜାନୁୟାରୀରେ ପ୍ରଥମ ଥର ପାଇଁ ବିଶ୍ୱର ସବୁଠୁ ଧନୀ ମାନ୍ୟତା ପାଇଥିଲେ। ସେତେବେଳେ ତାଙ୍କର ୧୮୫ ବିଲିୟନ୍ ଡଲାର ମୂଲ୍ୟର ସମ୍ପତ୍ତି ଥିଲା। ମସ୍କଙ୍କ ମାଲିକାନାରେ ଥିବା ଟ୍ୱିଟରର ବର୍ତ୍ତମାନ ମୂଲ୍ୟ ମାତ୍ର ୧୫ ବିଲିୟନ୍ ଡଲାର, ଯାହାକି ପୂର୍ବର ୪୪ ବିଲିୟନ୍ ଡଲାର ତୁଳନାରେ ୩୩% କମ୍। ସେ ଟ୍ୱିଟରକୁ ଅଧିଗ୍ରହଣ କରିବା ପରଠୁ ଏହି ମାଇକ୍ରୋବ୍ଲଗିଂ ସାଇଟ୍ ଲଗାତର ଆର୍ଥିକ ଭାବେ ସଂଘର୍ଷ କରୁଛି।

The Odisha Small Industries Corporation Ltd.
(A Government of Odisha Undertaking)
(An ISO:9001:2008 certified Govt. Company)
Industrial Estate, Madhupatna, CUTTACK – 753 010. Odisha.
Tel No. : 0671-2341204 ,2342816 Fax : 0671-2341875/2342561
e-mail: osicltd@gmail.com, osicmd@gmail.com, website: osicltd.in
No. CAD-805 OSIC GST No. 21AAACO2101M1Z1

TENDER CALL NOTICE

Tender Notice No.2908/RE/OSIC Dt.31.05.2023

The Managing Director, OSIC Ltd., Cuttack invites tender from experienced MSMEs duly empanelled with OSIC for execution of 2 nos. of work i.e. "Supply and installation of Octagonal Pole for provision of Street Lights on Median of the CDA Ring Road leading from Reverine Hospital Chhak to Biju Patnaik Park Chhak after conversion of 4 lane to 6 lane" and "Supply and installation of Octagonal Pole for provision of Street Lights on Median of the CDA Ring Road leading from Judicial Academy Chhak to CDA Sector- 8 & 9 Gada after conversion of 4 lane to 6 lane". Tender details can be downloaded from the OSIC website **www.osicltd.in** . Authority reserves the right to accept or reject any or all tenders without assigning any reason thereof or the tendering process may be cancelled in Toto. Any corrigendum/ changes/ modifications will appear in OSIC Ltd. website **www.osicltd.in** only

Sd/-
OIPR-14073/11/0028/2324 GENERAL MANAGER(O)

idco Your power to grow ISO 9001 & 14001 | ODISHA NEW OPPORTUNITIES

OFFICE OF THE DIVISIONAL HEAD (ELECTRICAL-II), IDCO, IDCO TOWER, BHUBANESWAR
Tender Call Notice No.- BBSR/ELECT-II/E-43/22-23/1661 Dt.29.05.2023
NOTICE INVITING TENDER UNDER NATIONAL COMPETITIVE BIDDING THROUGH e-Procurement

No.CAD-771:- Name of the work: Supply, installation, testing and commissioning of HVAC system in the 2nd Floor of Krushi Bhawan, Bhubaneswar.

Procurement Officer	Bid Identification No.	Availability of tender online for bidding	
		From	To
1	2	3	4
D.H. (Elect-II), IDCO, IDCO Tower, Janpath, Bhubaneswar	Bid ID No. BBSR/ELECT-II/e-06/23-24	02.06.2023 at 12.00 hrs.	09.06.2023 at 17.00 hrs.

Further details can be seen from the e-procurment portal www.tendersorissa.gov.in. Corrigendum or addendum if any will not be published in newspapers and can be seen in e-procurement portal as well as in IDCO website.

OIPR-14003/11/0059/2324 Sd./- Divisional Head (Elect-II), IDCO, Bhubaneswar

SBI ଭାରତୀୟ ଷ୍ଟେଟ୍ ବ୍ୟାଙ୍କ
ଚାପଗ୍ରସ୍ତ ସମ୍ପତ୍ତି ଆଦାୟ ଶାଖା (SARB), ମଧୁପାଟଣା, କଟକ
ଫୋନ୍: ୦୬୭୧-୨୩୪୪୩୦୮/୨୩୪୪୩୦୨, ଇ-ମେଲ: sbi.10027@sbi.co.in

ଇ-ନିଲାମ/ ବିକ୍ରୟ ବିଜ୍ଞପ୍ତି

ସିକ୍ୟୁରିଟାଇଜେସ୍‌ନ ଆଣ୍ଡ ରିକନ୍‌ଷ୍ଟ୍ରକ୍‌ସନ୍ ଅଫ୍ ଫାଇନାନ୍‌ସିଆଲ୍ ଆସେଟ୍‌ସ ଆଣ୍ଡ ଏନ୍‌ଫୋର୍ସମେଣ୍ଟ ଅଫ୍ ସିକ୍ୟୁରିଟି ଇଣ୍ଟରେଷ୍ଟ ଆକ୍ଟ, ୨୦୦୨ ଅନୁଯାୟୀ ବ୍ୟାଙ୍କକୁ ବନ୍ଧକ ଦିଆଯାଇଥିବା ସ୍ଥାବର ସମ୍ପତ୍ତିଗୁଡ଼ିକର ବିକ୍ରୟ

ନିମ୍ନ ସ୍ୱାକ୍ଷରକାରୀ **ଭାରତୀୟ ଷ୍ଟେଟ୍ ବ୍ୟାଙ୍କ**ର କ୍ଷମତାପ୍ରାପ୍ତ ଅଧିକାରୀ ସରଫେଶୀ ଆକ୍ଟର ଧାରା ୧୩(୪) ଅନୁସାରେ ନିମ୍ନଦର୍ଶିତ ସମ୍ପତ୍ତିଗୁଡ଼ିକୁ ଦଖଲକୁ ନେଇଛନ୍ତି। ସର୍ବସାଧାରଣଙ୍କୁ ଏତଦ୍‌ଦ୍ୱାରା ଜଣାଇ ଦିଆଯାଉଛି କି ବ୍ୟାଙ୍କ ଦେୟ ଆଦାୟକରଣ ନିମନ୍ତେ (ସରଫେଶୀ ଆକ୍ଟ ୨୦୦୨ ଅନ୍ତର୍ଗତ) ନିମ୍ନଦର୍ଶିତ ସମ୍ପତ୍ତିଗୁଡ଼ିକୁ **"ଯେଉଁଠାରେ ଯେପରି ଅଛି ଏବଂ ଯାହା ଯେପରି ଅଛି" ଏବଂ "ସେଠାରେ ଯାହା ଅଛି"** ଭିତ୍ତିରେ ଇ-ନିଲାମ ମାଧ୍ୟମରେ ନିମ୍ନପ୍ରଦତ୍ତ ନିୟମ ଓ ସର୍ତ୍ତାବଳୀ ଅନୁସାରେ ବିକ୍ରୟ କରିବା ପାଇଁ ସ୍ଥିର କରିଛନ୍ତି।

ସମ୍ପତ୍ତିଗୁଡ଼ିକର ତନଖି କରିବାର ତାରିଖ ଓ ସମୟ: ୧୯.୦୬.୨୦୨୩ ପୂର୍ବାହ୍ନ ୧୧.୦୦ ଘଟିକାରୁ ଅପରାହ୍ନ ୪.୦୦ ଘଟିକା ମଧ୍ୟରେ

ଇ-ନିଲାମ ତାରିଖ ଏବଂ ସମୟ: ତା ୨୧.୦୬.୨୦୨୩ ରିଖ ପୂର୍ବାହ୍ନ ୧୧.୦୦ ଘଟିକାରୁ ଅପରାହ୍ନ ୨.୦୦ଘଟିକା ପର୍ଯ୍ୟନ୍ତ ପ୍ରତ୍ୟେକଙ୍କ ନିମନ୍ତେ ୧୦ ମିନିଟ୍ ଅସୀମିତ ବର୍ଦ୍ଧିତ ସମୟ ସହିତ

କ୍ର. ନଂ.	ଋଣଗ୍ରହୀତା/ଗ୍ୟାରେଣ୍ଟିଦାତାମାନଙ୍କ ନାମ ଏବଂ ଠିକଣା	ସମ୍ପତ୍ତିଗୁଡ଼ିକର ବିବରଣୀ	ସଂରକ୍ଷିତ ମୂଲ୍ୟ / ଅମାନତ ଜମା/ ବିଡ୍ ବୃଦ୍ଧି ପରିମାଣ	ବକେୟା ପରିମାଣ ଯାହାକି ଆଦାୟ ନିମନ୍ତେ ସମ୍ପତ୍ତିଗୁଡ଼ିକର ବିକ୍ରୟ
୧.	**ଋଣଗ୍ରହୀତା: ମେସର୍ସ ଶ୍ରୀ ମାରୁତୀ ଆସୋସିଏଟ୍ସ, ସ୍ୱତ୍ୱାଧିକାରୀ: ଶ୍ରୀ ସୁବାଷ କୁମାର ଗୁପ୍ତା**, ସା.: ୮୪/୨, ଜେଲ୍ ରୋଡ଼, ଝାରପଡ଼ା, ଭୁବନେଶ୍ୱର, ଜିଲ୍ଲା: ଖୋର୍ଦ୍ଧା - ୭୫୧୦୦୬ /**ଗ୍ୟାରେଣ୍ଟିଦାତା: ଶ୍ରୀମତୀ କୁସୁମ ଗୁପ୍ତା**, ସା.: ୮୪/୨, ଜେଲ୍ ରୋଡ଼, ଝାରପଡ଼ା, ଭୁବନେଶ୍ୱର, ଜିଲ୍ଲା: ଖୋର୍ଦ୍ଧା - ୭୫୧୦୦୬	ଶ୍ରୀ ସୁବାଷ କୁମାର ଗୁପ୍ତାଙ୍କ ନାମରେ ଥିବା ମହାବୀର ଆପାର୍ଟମେଣ୍ଟର ପ୍ରଥମ ମହଲାରେ ଥିବା ଫ୍ଲାଟ୍ ଯାହାର ନଂ.: ୧/ଏଫ୍, ସୁପର ବିଲ୍ଟ ଅପ୍ ଏରିଆ: ୧୨୫୬ ବର୍ଗଫୁଟ, ମୌଜା: ବାଦାମବାଡ଼ି, **୧)** ହାଲ ବନ୍ଦୋବସ୍ତ ଖାତା ନଂ.: ୯୧, ପ୍ଲଟ୍ ନଂ.: ୪୬୩/୯୩୫, କ୍ଷେତ୍ର: ଏକର୦.୧୩୪ ଡିସିମିଲି, ପ୍ଲଟ୍ ନଂ.: ୪୬୪, କ୍ଷେତ୍ର: ଏକର୦.୦୫୯ଡିସିମିଲି, **୨)** ମ୍ୟୁଟେସନ୍ ଖାତା ନଂ.: ୫୩୫/୭୩, ଅନୁରୂପ ହାଲ ବନ୍ଦୋବସ୍ତ ଖାତା ନଂ.: ୨୭୧, ପ୍ଲଟ୍ ନଂ.: ୪୬୫, କ୍ଷେତ୍ର: ଏକର୦.୦୫୦ଡିସିମିଲି ଏବଂ ପ୍ଲଟ୍ ନଂ.: ୪୬୨, କ୍ଷେତ୍ର: ଏକର୦.୦୫୩ ଡିସିମିଲି, **ସମୁଦାୟ କ୍ଷେତ୍ର: ଏକର୦.୨୯୬ଡିସିମିଲି**, କିସମ: ଘରବାରୀ ସହିତ ଆନୁପାତିକ ଅଂଶ ଏକର ୦.୦୦୭ ଡିସିମିଲି	ଟ.୬୩,୮୯,୦୦୦/- / ଟ.୬,୩୮,୯୦୦/- / ଟ. ୫୦,୦୦୦/-	୦୧.୦୭.୨୦୧୯ ସୁଦ୍ଧା ଟ.୩,୬୨,୨୪,୯୦୦/- ସହିତ ତତ୍‌ପରବର୍ତ୍ତୀ ସୁଧ ଏବଂ ଆନୁସଙ୍ଗିକ ଦେୟ, ଖର୍ଚ୍ଚ ଇତ୍ୟାଦି

ଇଚ୍ଛୁକ ବିଡରମାନେ ଇ-ନିଲାମ ଶେଷ ହେବା ପୂର୍ବରୁ MSTC ରେ ପ୍ରାକ୍ ବିଡ୍ ଅମାନତ ରାଶି ଜମା କରିପାରିବେ । ପ୍ରାକ୍ ବିଡ୍ ଅମାନତ ରାଶିର କ୍ରେଡିଟ୍ ବିଡରଙ୍କୁ କେବଳ MSTC ର ବ୍ୟାଙ୍କ ଆକାଉଣ୍ଟରେ ଦେୟ ରସିଦ୍ ଏବଂ ଇ-ନିଲାମ ୱେବସାଇଟ୍‌ରେ ସୂଚନା ଅପଡେଟ୍ କରିବା ପରେ ପ୍ରଦାନ କରାଯିବ । ବ୍ୟାଙ୍କିଙ୍ଗ ପ୍ରକ୍ରିୟା ଅନୁଯାୟୀ ଏହା କିଛି ସମୟ ନେଇପାରେ, ତେଣୁ ବିଡରମାନେ ଶେଷ ମୁହୂର୍ତ୍ତରେ ହେବାକୁ ଥିବା ଅସୁବିଧାକୁ ଏଡାଇବା ପାଇଁ ନିଜ ଇଚ୍ଛା ଅନୁସାରେ ପ୍ରାକ୍ ବିଡ୍ ଅମାନତ ରାଶି ଯଥେଷ୍ଟ ପୂର୍ବରୁ ଦାଖଲ କରିବାକୁ ଅନୁରୋଧ କରାଯାଉଛି ।

ସରଫେଶୀ ଆକ୍ଟ ୨୦୦୨ର ସଂଶୋଧନ ଅନୁସାରେ ରୁଲ ୮(୬) ଏବଂ ୯(୧)ଅନୁଯାୟୀ ପରବର୍ତ୍ତୀ ବିକ୍ରୟ ପାଇଁ ଋଣଗ୍ରହୀତା/ଗ୍ୟାରେଣ୍ଟିଦାତାମାନଙ୍କ ନିମନ୍ତେ ଏହା ଏକ ୧୫ ଦିନିଆ ବୈଧାନିକ ବିକ୍ରୟ ନୋଟିସ୍ ଅଟେ।

ବିକ୍ରୟର ସବିଶେଷ ନିୟମ ଏବଂ ସର୍ତ୍ତାବଳୀ ପାଇଁ ଭାରତୀୟ ଷ୍ଟେଟ୍ ବ୍ୟାଙ୍କ, ସୁରକ୍ଷିତ ଋଣଦାତାଙ୍କ ପ୍ରଦତ୍ତ ୱେବସାଇଟ୍ ଲିଙ୍କ୍ ଦେଖନ୍ତୁ:
www.sbi.co.in, https://bank.sbi/web/sbi-in-the-news/auction-notices/sarfaesi-and-others, https://ibapi.in

ସବିଶେଷ ବିବରଣୀ ପାଇଁ ଯୋଗାଯୋଗ କରନ୍ତୁ: ଶ୍ରୀ ଦିଲ୍ଲୀପ କୁମାର ବିଶ୍ୱାଳ (କ୍ଷମତାପ୍ରାପ୍ତ ଅଧିକାରୀ), ମୋ.: ୮୮୦୦୯୦୧୦୦୫, ସିଟି କେସ୍ ଅଫିସର: ଶେଖ୍ ମାସିଉଲ୍ଲା, ମୋ.: ୯୯୩୮୭୭୮୯୪୯

ସମସ୍ତ ସମ୍ପତ୍ତିଗୁଡ଼ିକ ବ୍ୟାଙ୍କର ସାଙ୍କେତିକ ଦଖଲରେ ଅଛି ।

ତାରିଖ : ୦୧.୦୬.୨୦୨୩ ସ୍ୱା/- କ୍ଷମତାପ୍ରାପ୍ତ ଅଧିକାରୀ
ସ୍ଥାନ: କଟକ ଭାରତୀୟ ଷ୍ଟେଟ୍ ବ୍ୟାଙ୍କ

ଅବସରକାଳୀନ ବିଦାୟ ସମ୍ବର୍ଦ୍ଧନା ସଭା

କର୍ଲାମୁଣ୍ଡା,(ଡି.ଏନ.ଏ.): କଳାହାଣ୍ଡି ଜିଲା କର୍ଲାମୁଣ୍ଡା ବ୍ଲକ ଗୋଷ୍ଠୀ ଶିକ୍ଷା ବିଭାଗର ସିନିୟର କ୍ଲର୍କ ମକରର୍ଧ୍ୱଜ ବାଗଙ୍କୁ କର୍ଲାମୁଣ୍ଡା ଗୋଷ୍ଠୀ ଶିକ୍ଷା ଅଧିକାରୀଙ୍କ କାର୍ଯ୍ୟାଳୟରେ ଅବସରକାଳୀନ ବିଦାୟ ସମ୍ବର୍ଦ୍ଧନା ଦିଆଯାଇଛି। ସଭାରେ ଗୋଷ୍ଠୀ ଶିକ୍ଷା ଅଧିକାରୀ ତପିମଣି ଜାନୀ, ଅତିରିକ୍ତ ଶିକ୍ଷା ଅଧିକାରୀ ରାମଚନ୍ଦ୍ର ସା ଓ ସୁକର୍ଣ୍ଣେଶ୍ୱରୀ ବେଦବାକ, ଶିଶିର କୁମାର ଦାସ, ପ୍ରଫୁଲ୍ଲ କୁମାର ପାଠୀ, କ୍ଷୀରୋଦ ବଡ଼ମାଲି, ପ୍ରଦୀପ କୁମାର ବେହେରା, ଡିଇଓ ମନୋଜ କୁମାର ସାହୁ, ବୃନ୍ଦାବନ ରଣା, ପ୍ରାଥମିକ ଶିକ୍ଷକ ସଂଘ ସଭାପତି ରୋହିତ କୁମାର ରଣା, ସମ୍ପାଦକ ସୁଦର୍ଶନ ସାହୁ, ସିଆରସିସି ହେମନ୍ତ କୁମାର ନାଏକ ମଧୁସୂଦନ ଧରୁଆ ପ୍ରମୁଖ ଯୋଗଦେଇଥିଲେ।

ସଂକ୍ଷେପରେ

ଡି.ଜୟରାମ ଏସିଆନ୍ ଅଣ୍ଡର ୨୦ ଚାମ୍ପିୟନଶିପ୍ ପାଇଁ ମନୋନୀତ

ଭବାନୀପାଟଣା,୧।୬(ସ୍ୱ.ପ୍ର.): କଳାହାଣ୍ଡି ଜିଲା ଭବାନୀପାଟଣାସ୍ଥିତ ବିକାଶ ଡିଗ୍ରୀ ମହାବିଦ୍ୟାଳୟର ବି.ବି.ଏ. ବିଭାଗର ଛାତ୍ର ଦଣ୍ଡପତି ମୃତ୍ୟମ୍ ଜୟରାମ ଏସିଆନ ଅଣ୍ଡର ୨୦ ଚାମ୍ପିୟନଶିପ୍‌ରେ ୧୦୦ ମିଟର ଦୌଡ଼ରେ ଭାଗ ନେବାକୁ ମନୋନୀତ ହୋଇଛନ୍ତି। ସାଉଥ୍ କୋରିଆଠାରେ ୪ରୁ ୬ ଜୁନ ମଧ୍ୟରେ ଅନୁଷ୍ଠିତ ହେବାକୁ ଥିବା ଏହି ଚାମ୍ପିୟନଶିପରେ ସେ ଭାଗ ଭାଗ ନେବେ। ଏହି ଖବର ପ୍ରଚାରିତ ହେବା ପରେ କଳାହାଣ୍ଡି ଜିଲା ତଥା ରାଜ୍ୟରେ ଖୁସିର ଲହରୀ ଖେଳିଯାଇଛି। ଅନୁଷ୍ଠାନର ନିର୍ଦ୍ଦେଶକ ଡି.ଶ୍ୟାମ ଅନ୍ୟତମ ନିର୍ଦ୍ଦେଶକ ଡି. ରାମ କୁମାର, ଏକାଡେମୀକ ଇନ୍‌ଚାର୍ଜ ଡି.ବିଜୟା, ମେନେଜମେଣ୍ଟ ମେମ୍ବର ଡି.ପଦ୍ମିନୀ, ମହାବିଦ୍ୟାଳୟର ଅଧକ୍ଷ ଡ.ସୁଦୀପ୍ତ କୁମାର ଜେନା, ସମସ୍ତ ଅଧାପକ ଅଧାପିକା ଓ ସହପାଠୀଗଣ ତାଙ୍କର ସଫଳତା କାମନା କରିଛନ୍ତି। ଏହା ପୂର୍ବରୁ ମଧ ସେ ଦେଶ ଓ ରାଜ୍ୟ ପାଇଁ ଅନେକ ଗୌରବ ଅର୍ଜନ କରିବା ସହ ନିଜକୁ ଏକ ସଫଳ କ୍ରୀଡାବିତ୍ ଭାବେ ପ୍ରତିଷ୍ଠିତ କରି ପାରିଛନ୍ତି।

ଫେରାର ଅଭିଯୁକ୍ତ ପୁଅର ମୃତଦେହ ଜବତ

ପୁଅର ଟାଙ୍ଗିଆ ଚୋଟରେ ବାପା ମୃତ ଘଟଣା

ନର୍ଲା,୧।୬(ଡି.ଏନ.ଏ.): କଳାହାଣ୍ଡି ଜିଲା ନର୍ଲା ଥାନା ଅନ୍ତର୍ଗତ କୁରମେଲ ଗ୍ରାମରେ ପୁଅର ଟାଙ୍ଗିଆ ଚୋଟରେ ମଙ୍ଗଳବାର ବାପା ନନ୍ଦକିଶୋର ମାଝି(୪୫)ଙ୍କ ମୃତ୍ୟୁ ଘଟଣା ପରେ ହତ୍ୟାକାରୀ ପୁଅ ପୁରୁଷୋତ୍ତମ ମାଝି (୨୨) ଫେରାର ହୋଇଯାଇଥିଲେ। ଗୁରୁବାର ଫେରାର ପୁଅଙ୍କ ମୃତଦେହ ଏକ ନାଳରୁ ପୋଲିସ ଜବତ କରିଛି। ପ୍ରାପ୍ତ ସୂଚନା ଅନୁଯାୟୀ ଗତ ମଙ୍ଗଳବାର କୁରମେଲ ଗ୍ରାମର ପୁରୁଷୋତ୍ତମ ବାପା ନନ୍ଦକିଶୋରଙ୍କୁ ଟାଙ୍ଗିଆରେ ହତ୍ୟା କରି ଫେରାର ହୋଇଥିଲେ। ଉକ୍ତ ଘଟଣା ନେଇ ନନ୍ଦକିଶୋରଙ୍କ ସ୍ତ୍ରୀ ନର୍ଲା ଥାନାରେ ଅଭିଯୋଗ କରିଥିଲେ। ଅଭିଯୋଗକୁ ଭିତ୍ତି କରି ପୋଲିସ ଅଭିଯୁକ୍ତଙ୍କୁ ଧରିବା ପାଇଁ ତନାଘନା ଉଦ୍ୟମ ଆରମ୍ଭ କରିଥିଲା। ଘଟଣାର ଦ୍ୱିତୀୟ ଦିନରେ ଅର୍ଥାତ ଗୁରୁବାର ଫେରାର ଅଭିଯୁକ୍ତ ପୁରୁଷତ୍ତମଙ୍କ ମୃତଦେହ ନର୍ଲା ଥାନା ଅନ୍ତର୍ଗତ ବୋରିଙ୍ଗପଦର ଗ୍ରାମର ଏକ ନାଳରୁ ପୋଲିସ ଜବତ କରିଛି। ଏହି ଘଟଣା ନର୍ଲା ଅଞ୍ଚଳରେ ଚାଞ୍ଚଲ୍ୟ ସୃଷ୍ଟି କରିଛି। ପୋଲିସ ମୃତଦେହ ବ୍ୟବଚ୍ଛେଦ ପାଇଁ ରାମପୁର ଡାକ୍ତରଖାନାକୁ ପଠାଯାଇଛି। ବ୍ୟବଚ୍ଛେଦ ରିପୋର୍ଟ ଆସିବା ପରେ ଘଟଣାର ପ୍ରକୃତ ତଥ୍ୟ ଜଣାପଡ଼ିବ ବୋଲି ତଦନ୍ତକାରୀ ସବ୍‌ଇନିସ୍ପେକ୍ଟର କେ. ପୂଝାରୀ ସୂଚନା ଦେଇଛନ୍ତି।

ଜିଲାପାଳଙ୍କ କାର୍ଯ୍ୟାଳୟ ସମ୍ମୁଖରେ ବିକ୍ଷୋଭ

ଓଡ଼ିଶା କେନ୍ଦୁପତ୍ର କର୍ମଚାରୀ ସଂଘ

■ ମୁଖ୍ୟମନ୍ତ୍ରୀଙ୍କ ଉଦ୍ଦେଶ୍ୟରେ ଦାବିପତ୍ର

ନୂଆପଡ଼ା ଅଫିସ,୧।୬

ଓଡିଶା କେନ୍ଦୁପତ୍ର କର୍ମଚାରୀ ସଂଘ ପକ୍ଷରୁ ରାଜ୍ୟ ବ୍ୟାପି ବନ୍ଦ ଡାକରାକୁ ଖଡିଆଳ ଡିଭିଜନ ଶାଖା ସମର୍ଥନ କରିଛି। ଏହିକ୍ରମରେ ଗୁରୁବାର ନୂଆପଡା ଜିଲାପାଳ କାର୍ଯ୍ୟାଳୟ ଘେରାଉ ଓ ବିକ୍ଷୋଭ କରାଯାଇଥିଲା। ପୋଲିସ ପଡିଆରେ ପ୍ରତିବାଦ ସଭା ପରେ ଶତାଧିକ ମହିଳା ଓ ପୁରୁଷ ଏକ ବିଶାଳ ଶୋଭାଯାତ୍ରା ବାହାରି ସହର ପରିକ୍ରମା କରି ଜିଲାପାଳଙ୍କ କାର୍ଯ୍ୟାଳୟକୁ ଆସିଥିଲେ। ଜିଲାପାଳଙ୍କ କାର୍ଯ୍ୟାଳୟ ମୁଖ୍ୟ ଗେଟ ସମ୍ମୁଖରେ ମହିଳା ଓ ପୁରୁଷ କେନ୍ଦୁପତ୍ର ତୋଳାଳି ଘେରାଉ କରି ବିକ୍ଷୋଭ କରିଥିଲେ। ମୁଖ୍ୟମନ୍ତ୍ରୀଙ୍କ ଉଦ୍ଦେଶ୍ୟରେ ଜିଲାପାଳଙ୍କ ଜରିଆରେ ଅତିରିକ୍ତ ଜିଲାପାଳ ଅଗସ୍ତି ପ୍ରଧାନଙ୍କୁ ୧୪ଦଫା ସମ୍ବଳିତ ଏକ ଦାବିପତ୍ର ପ୍ରଦାନ କରାଯାଇଥିଲା। ସଂଘ ରାଜ୍ୟ ସମ୍ପାଦକ ଯଦୁମଣି ପାଣିଗ୍ରାହୀଙ୍କ ନେତୃତ୍ୱରେ ସ୍ଥାନୀୟ ପୋଲିସ ପଡିଆଠାରେ ଜିଲାର ୩୨୩ ଫଡିର ୧୫ ହଜାରରୁ ଉର୍ଦ୍ଧ୍ୱ ମହିଳା ପୁରୁଷ କେନ୍ଦୁପତ୍ର ତୋଳାଳି, ସିଜିନାଲ ଷ୍ଟାଫ ଏକଜୁଟ ହୋଇ ଏକ ବିଶାଳ ଜନ ସମାବେଶ କରାଯାଇଥିଲା। ପ୍ରଥମେ

ଜିଲାପାଳଙ୍କ କାର୍ଯ୍ୟାଳୟ ସମ୍ମୁଖରେ ବିକ୍ଷୋଭ କରାଯାଇଛି।

ପୋଲିସ ପଡିଆଠାରେ ଏକ ପ୍ରତିବାଦ ସଭା ହୋଇଥିଲା। ସଭାରେ କଳାହାଣ୍ଡି ଏମପି ବସନ୍ତ ପଣ୍ଡା ମୁଖ୍ୟଅତିଥି, ସଂଘ ବରିଷ୍ଠ ନେତା ପାଇକମାଲ ହେଡଚେକର କୋକିଳ ସାହୁ, ଚୂଡାମଣି ପାଣିଗ୍ରାହୀ ସମ୍ମାନିତ ଅତିଥି ଭାବେ ଯୋଦେଇଥିଲେ। ରାଜ୍ୟ ସରକାର ଚାଷୀ, ଶ୍ରମିକମାନଙ୍କ ପାଇଁ ଅନ୍ଧ, ମୁକ, ବଧିର ସାଜିଛି ବୋଲି ଅତିଥିମାନେ ମତବ୍ୟକ୍ତ କରିଥିଲେ। ପରେ ଏକ ବିଶାଳ ଶୋଭାଯାତ୍ରାରେ ବାହାରି ସହର ପରିକ୍ରମା କରି ଜିଲାପାଳଙ୍କ କାର୍ଯ୍ୟାଳୟ ସମ୍ମୁଖ ମୁଖ୍ୟଗେଟ ୩୫୩ ନମ୍ବର ଜାତୀୟ ରାଜପଥ ଉପରେ ବିକ୍ଷୋଭ ପ୍ରଦର୍ଶନ କରାଯାଇଥିଲା। ସଂଘ ସମ୍ପାଦକ ପାଣିଗ୍ରାହୀ ରାଜ୍ୟ ସରକାରଙ୍କୁ ତୀବ୍ର ସମାଲୋଚନା କରି କେନ୍ଦୁପତ୍ର ଶ୍ରମିକଙ୍କ ପାଇଁ ନବୀନ ସରକାର କୁମ୍ଭୀର କାନ୍ଦଣା କାନ୍ଦୁଛନ୍ତି ବୋଲି କହିଛନ୍ତି। ତୋଳାଳିଙ୍କ ବୋନସ, ଝିଅ ବାହା ଘର ସହାୟତା, ଶିକ୍ଷା ସହାୟତା, ଚିକିତ୍ସା ସହାୟତା, ପ୍ରୋତ୍ସାହନ ରାଶି ପ୍ରଦାନ, ସିଜିନାଲ ଷ୍ଟାଫଙ୍କ ଦରମା ବୃଦ୍ଧି, ସର୍ବନିମ୍ନ ମଜୁରି ବୃଦ୍ଧି ଓ ଅନ୍ୟାନ୍ୟ ଦାବି ନେଇ ଦାବିପତ୍ର ପ୍ରଦାନ କରାଯାଇଛି। ଦାବିଗୁଡିକ ରାଜ୍ୟ ସରକାର ଶୀଘ୍ର ପୂରଣ ନ କଲେ ଆଗାମୀ ଦିନରେ ଆନ୍ଦୋଳନାତ୍ମକ ପନ୍ଥା ଅବଲମ୍ବନ କରାଯିବ ବୋଲି ସଂଘ ପକ୍ଷରୁ ଚେତାବନୀ ଦିଆଯାଇଛି। ସମ୍ପାଦକ ପାଣିଗ୍ରାହୀ ସମେତ ଶ୍ରମିକ ନେତା ଭକ୍ତବନ୍ଧୁ ଧରୁଆ, ରୁଷବ ପ୍ରଧାନ, ଅବଦୁଲ ରସିଦ, ଡୋଲେଶ୍ୱର ପଟେଲ,ସୁରେଶ ବେହେରା,ଭସ୍କର ପ୍ରଧାନ, ପଦ୍ମନ ମାଝି, ବାବୁଲାଲ ପଟେଲ, ଈଶ୍ୱର ଶବର, ରୁଦ୍ର ନାଗ, ନଟବର ନାଗ, କୃଷ୍ଣ ବଲ୍ଲଭ ବାରିକ, ମଙ୍ଗଳ ସାଏ ବଗର୍ତ୍ତି, ଦମନ ନାୟକ ପ୍ରମୁଖ ଆନ୍ଦୋଳନରେ ସାମିଲ ହୋଇଥିଲେ।

୫-ଟି ରୂପାନ୍ତରିତ ନେଇ ବୈଠକ

କେସିଙ୍ଗା,୧।୬(ଡି.ଏନ.ଏ.)

କଳାହାଣ୍ଡି ଜିଲା କେସିଙ୍ଗା ବ୍ଲକ ଅଧୀନସ୍ଥ ମଶାଣିବନ୍ଧ ଗ୍ରାମସ୍ଥିତ ଜବାହର ଉଚ୍ଚ ବିଦ୍ୟାପୀଠ ବାଲସି(କ)ର ଶ୍ରେଣୀ ଗୃହରେ ପରିଚାଳନା କମିଟି ସଭାପତି ଗୋପାଳ ସାହୁଙ୍କ ସଭାପତିତ୍ୱରେ ୫-ଟି ସ୍କୁଲର ରୂପାନ୍ତରିତ କାର୍ଯ୍ୟକ୍ରମ ବୈଠକ ଅନୁଷ୍ଠିତ ହୋଇଥିଲା। ବୈଠକରେ ବିଡିଓ ପ୍ରଫୁଲ୍ଲ କୁମାର ଅଦୁ ଯୋଗଦେଇଥିଲେ। ମୁଖ୍ୟମନ୍ତ୍ରୀ ଏହି ବିଦ୍ୟାପୀଠକୁ ୫-ଟିରେ ସାମିଲ ପାଇଁ ନିର୍ଦ୍ଦେଶ ଦେଇଛନ୍ତି। ୫-ଟିର ନିୟମ ଅନୁସାରେ କେମିତି ରୂପାନ୍ତରିତ କରାଯିବ ସେ ବିଷୟରେ ବିଷଦ ଭାବେ ଆଲୋଚନା କରିଥିଲେ। ଉକ୍ତ ବିଦ୍ୟାପୀଠ ପରିଚାଳନା କମିଟି ସଭାପତି ଗୋପାଳ ସାହୁଙ୍କୁ ୫-ଟିର କାର୍ଯ୍ୟକ୍ରମ ତ୍ୱରାନ୍ୱିତ ପାଇଁ ସଭାପତି ଭାବେ ସର୍ବସମ୍ମତିକ୍ରମେ ମନୋନୀତ କରାଯାଇଛି। ସେହିପରି ଉକ୍ତ ଜବାହର ଉଚ୍ଚ ବିଦ୍ୟାପୀଠ ପ୍ରଧାନ ଶିକ୍ଷକ ବୁଦ୍ଧଦେବ ପୋଡ଼ଙ୍କୁ ସମ୍ପାଦକ ଭାବେ ଚୟନ କରାଯାଇଛି। କାର୍ଯ୍ୟକ୍ରମରେ କନିଷ୍ଠ ଯନ୍ତ୍ରୀ ତପସ୍ୱିତା ସାମନ୍ତରାୟ, ବାଲସି ସରପଞ୍ଚ ଭାରତୀ ସୁନା, ସମିତି ସଭ୍ୟା ଦୀପ୍ତି କୁମାର, ପୂର୍ବତନ ସରପଞ୍ଚ ଚୁଡାମଣି ମାଝି, ବିଧାୟକଙ୍କ ପ୍ରତିନିଧି ଡୋଳମଣି ଭୋଇ, ଉପ ସଭାପତି ଡୁଲମଣି ମାଝି, ସିନିୟର ଟିଚର ସୋମନାଥ ବିଶୋଇ, ସୁଦାମ ଚରଣ ସାହୁ, ସଂକୀର୍ତ୍ତନ ସାହୁ, ଶିବରାମ ମାଝି ପ୍ରମୁଖ ଅଭିଭାବକ ଓ ଶିକ୍ଷକ ବୈଠକରେ ଯୋଗଦେଇ ୫-ଟି ରୂପାନ୍ତରିତ କାର୍ଯ୍ୟକ୍ରମ ଠିକ ଭାବେ ପରିଚାଳନା କରିବା ପାଇଁ ନିଷ୍ପତ୍ତି ନେଇଥିଲେ।

ଯୁକ୍ତ ୨ ଜିଲା ଟପ୍ପର, କୃତୀ ଛାତ୍ରୀଛାତ୍ରଙ୍କୁ ସମ୍ବର୍ଦ୍ଧନା

ଜିଲା ଟପ୍ପର ତନିଷା ବଂଶଲଙ୍କୁ ସମ୍ବର୍ଦ୍ଧିତ କରାଯାଉଛି।

ଭବାନୀପାଟଣା,୧।୬(ସ୍ୱ.ପ୍ର.)

ଭବାନୀପାଟଣାସ୍ଥିତ ବିକାଶ ଉଚ୍ଚ ମାଧ୍ୟମିକ ବିଦ୍ୟାଳୟ ଦ୍ୱାରା ଯୁକ୍ତ ୨ ସିଏଚଏସଇ ପରୀକ୍ଷାରେ କୃତକାର୍ଯ୍ୟ ହୋଇଥିବା ଟପ୍ପର ଓ ଅନ୍ୟ କୃତୀ ବିଦ୍ୟାର୍ଥୀମାନଙ୍କୁ ସମ୍ବର୍ଦ୍ଧନା କରାଯାଇଛି। ଆୟୋଜିତ କାର୍ଯ୍ୟକ୍ରମରେ ବିକାଶ ଭବାନୀପାଟଣା ନିର୍ଦ୍ଦେଶକ ଡି ଶ୍ୟାମ, ଅନ୍ୟତମ ନିର୍ଦ୍ଦେଶକ ଡି ରାମକୁମାର, ଅଧ୍ୟକ୍ଷ ଯୁବରାଜ ନାୟକ ଓ ବିକାଶ ଆବାସିକ ବିଦ୍ୟାଳୟ ଅଧ୍ୟକ୍ଷ୍ୟ ଆରତୀ ମିଶ୍ର ଓ ସ୍କୁଲ ଅନ୍ୟ ଅଧ୍ୟାପିକା ଓ ଅଧ୍ୟାପକମାନେ ଉପସ୍ଥିତ ରହି କୃତୀ ଛାତ୍ରୀଛାତ୍ର ଓ ସେମାନଙ୍କ ଅଭିଭାବ ମାନଙ୍କୁ ସମ୍ବର୍ଦ୍ଧିତ କରିଥିଲେ। ସୂଚନାଯୋଗ୍ୟ ଯେ, ଚଳିତବର୍ଷ ପ୍ରକାଶ ଯୁକ୍ତ ୨ ବିଜ୍ଞାନରେ ଏହି ବିଦ୍ୟାଳୟର ଛାତ୍ର ସୁଜିତ କୁମାର ସାହୁ ୯୨.୧୬ରଖି ଜିଲା ଟପ୍ପର ହୋଇଥିବା ବେଳେ ବାଣିଜ୍ୟରେ ସୁଶ୍ରୀ ତନିଷା ବଂଶଲ ୯୨.୬୬ପ୍ରତିଶତ ରଖି ଜିଲା ଟପ୍ପର ହେବା ସହ ରାଜ୍ୟରେ ଷଷ୍ଠ ସ୍ଥାନ ରଖି କଳାହାଣ୍ଡିର ଗୌରବ ଅର୍ଜନ କରିଛନ୍ତି।

ଅମଲାଙ୍କ ଧାରଣା, ସାମୂହିକ ଛୁଟି

ଖଡ଼ିଆଳ ତହସିଲ ଅଫିସ ସାମ୍‌ନାରେ ଅମଲା ସଂଘର ଧାରଣା।

ଖଡ଼ିଆଳ,୧।୬(ଡି.ଏନ.ଏ.)

ଅମଲାମାନଙ୍କ ପ୍ରତି ରାଜ୍ୟ ସରକାରଙ୍କ ବୈମାତୃକ ମନୋଭାବର ବିରୋଧ କରି ଗୁରୁବାରଠାରୁ ସାମୂହିକ ଛୁଟିରେ ରହିଛନ୍ତି ଅମଲା ସଂଘ। ଫଳରେ ବିଭିନ୍ନ କାର୍ଯ୍ୟାଳୟର କାର୍ଯ୍ୟରେ ବାଧା ସୃଷ୍ଟି ହୋଇଛି। ଏ ନେଇ ଗୁରୁବାର ଖଡ଼ିଆଳ, ବୋଡ଼େନ ଓ ସିନାପାଲି ବ୍ଲକ ଅମଲାବୃନ୍ଦ ଖଡ଼ିଆଳ ତହସିଲ ଅଫିସ ସାମନାରେ ଧାରଣାରେ ବସିଥିଲେ। ସେମାନଙ୍କ କହିବା ଅନୁଯାୟୀ ରାଜ୍ୟ ସରକାର ୨୦୧୭ଠାରୁ ଜିଲାସ୍ତରୀୟ ଅମଲାମାନଙ୍କ ପ୍ରବେଶିକା ଶିକ୍ଷାଗତ ଯୋଗ୍ୟତା ସ୍ନାତକ ସହିତ କମ୍ପ୍ୟୁଟର ଜ୍ଞାନ କରିଥିଲେ ମଧ ବେତନରେ କୌଣସି ପ୍ରକାର ଅଭିବୃଦ୍ଧି କରିନାହାନ୍ତି। ଜିଲାସ୍ତରୀୟ ଅମଲାମାନେ ତୃଣମୂଳସ୍ତରରେ କାର୍ଯ୍ୟକରି ଜିଲାସ୍ତରରେ ବିଭିନ୍ନ ବିଭାଗ ମାଧ୍ୟମରେ ରାଜ୍ୟ ସରକାର ତଥା କେନ୍ଦ୍ର ସରକାରଙ୍କ ବିଭିନ୍ନ ଜନକଲ୍ୟାଣକାରୀ ଯୋଜନାଗୁଡ଼ିକର ସଫଳ ରୂପାୟନ କରିଥାନ୍ତି। କିନ୍ତୁ ସେମାନଙ୍କୁ ଆଶାନୁରୂପ ଦରମା ମିଳୁ ନ ଥିବା ଅଭିଯୋଗ କରି ଦରମା ବୃଦ୍ଧି ପାଇଁ ଦାବି କରାଯାଇଛି। ଏ ନେଇ ତା.୩୧।୫।୨୦୨୩ ମଧ୍ୟରେ ଦାବି ପୂରଣ ପାଇଁ ସେମାନେ ଦାବି କରିଥିଲେ ଓ ୨୨ରୁ ୩୧ ତାରିଖ ପର୍ଯ୍ୟନ୍ତ କଳାବ୍ୟାଜ୍ ପିନ୍ଧି ପ୍ରତିବାଦ ଜଣାଇଥିଲେ। କିନ୍ତୁ ସରକାର ସେମାନଙ୍କ ଦାବି ଶୁଣୁ ନ ଥିବା ଅଭିଯୋଗ କରିଛି ସଂଘ। ସେମାନେ ଦାବି ପୂରଣ ପର୍ଯ୍ୟନ୍ତ ଛୁଟିରେ ରହିବେ ବୋଲି କହିଛନ୍ତି। ଆନ୍ଦୋଳନରେ ଲବିରାମ ମାଝି, ଗୁପ୍ତେ ମାଝି, ରଞ୍ଜନ ଛତ୍ରିଆ, ଭଳଭଦ୍ର ମାଝି, ଦିନେଶ ଦାସ, ଶୋଭିତ ପଣ୍ଡା, ସରୋଜ ହୋତା, ମନୋଜ ଅଗସ୍ତି, ପୁଷ୍ପକେତୁ ମାଝି, ଅକ୍ଷୟ ଦାସ, ପୁଷ୍ପଲତା ମାଝି, ଗୁପ୍ତେଶ୍ୱର ବେହେରା, ସୌଭାଗ୍ୟ ପାଣିଗ୍ରାହୀ, ଅଶୋକ ପଣ୍ଡା, ଏମତି କଲାମଙ୍କ ସମେତ ଶତାଧିକ ଅମଲା ସାମିଲ ଥିଲେ।

ଯୁକ୍ତ ୨ ପରୀକ୍ଷାରେ ଛାତ୍ରୀଛାତ୍ରଙ୍କ ସଫଳତା

ଏସ୍‌ଏସ୍‌ଡି ସ୍କୁଲ ସରକାରୀ ଉଚ୍ଚ ମାଧ୍ୟମିକ ବିଦ୍ୟାଳୟ

ଲାଞ୍ଜିଗଡ,୧।୬(ଡି.ଏନ.ଏ.)

କଳାହାଣ୍ଡି ଜିଲା ଲାଞ୍ଜିଗଡ ବ୍ଲକ ଲାଞ୍ଜିଗଡସ୍ଥିତ ଏସ୍‌ଏସ୍‌ଡି ସ୍କୁଲ ସରକାରୀ ଉଚ୍ଚ ମାଧ୍ୟମିକ ବିଦ୍ୟାଳୟର ଦ୍ୱାଦଶ ଶ୍ରେଣୀ ପରୀକ୍ଷାରେ ଛାତ୍ରୀଛାତ୍ରଙ୍କ ଅଭୂତପୂର୍ବ ସଫଳତା ଅଞ୍ଚଳରେ ଚହଳ ସୃଷ୍ଟି କରିଛି। ବିଦ୍ୟାଳୟ ଦ୍ୱାଦଶ ବିଜ୍ଞାନରେ ୧୦୮ଜଣ ପରୀକ୍ଷା ଦେଇଥିବା ବେଳେ ୮୪ ଛାତ୍ରୀଛାତ୍ର ଉତ୍ତିର୍ଣ୍ଣ ହୋଇଛନ୍ତି। ବାଣିଜ୍ୟରେ ୯୨ଜଣ ପରୀକ୍ଷା ଦେଇଥିବାବେଳେ ୮୪ ପାସ୍ ହୋଇଛନ୍ତି। ବିଜ୍ଞାନରେ ପ୍ରଥମ ଶ୍ରେଣୀରେ ୧୩ଜଣ, ଦ୍ୱିତୀୟ ଶ୍ରେଣୀରେ ୨୪ଜଣ ଏବଂ ତୃତୀୟ ଶ୍ରେଣୀରେ ୪୭ଜଣ ପାସ ହୋଇଥିବା ବେଳ ବାଣିଜ୍ୟରେ ୨୫ଛାତ୍ରଛାତ୍ରୀ ପ୍ରଥମ ଶ୍ରେଣୀରେ, ୨୮ଜଣ ଦ୍ୱିତୀୟ ଶ୍ରେଣୀ ଏବଂ ୩୧ଜଣ ତୃତୀୟ ଶ୍ରେଣୀରେ ଉତ୍ତିର୍ଣ୍ଣ ହୋଇଛନ୍ତି। ବିଜ୍ଞାନର ଛାତ୍ରୀ ୭୪.୮୩ % ମାର୍କ ରଖି ବିଦ୍ୟାଳୟରେ ଶୀର୍ଷ ସ୍ଥାନରେ ଥିବାବେଳେ ଛାତ୍ରୀ ମନୀଷା ରଣା ୭୪.୫୦ % ମାର୍କ ରଖି ୨ୟ ସ୍ଥାନ ଏବଂ ଛାତ୍ର ମୃତ୍ୟୁଞ୍ଜୟ ବେସରା ୬୯.୧୬ % ମାର୍କ ରଖି ତୃତୀୟ ସ୍ଥାନ ଅଧିକାର କରିଛନ୍ତି। ସେହିପରି ବାଣିଜ୍ୟର ଛାତ୍ର ସିଦ୍ଧାନ୍ତ ମାଝି ୮୬ % ମାର୍କ ରଖି ଶୀର୍ଷ ସ୍ଥାନରେ ଥିବାବେଳେ ଛାତ୍ର ଚିନ୍ମୟ ମାଝି ୮୦.୩୩ % ଏବଂ ଛାତ୍ର ବିଷ୍ଣୁ ହରିଜନ ୮୦.୩୩ % ମାର୍କ ରଖି ୨ୟ ଏବଂ ଛାତ୍ରୀ ସ୍ନେହଲତା ନାଏକ ୭୯ % ମାର୍କ ରଖି ତୃତୀୟ ସ୍ଥାନ ଅଧିକାର କରିଛନ୍ତି। ଏହି ଅବସରରେ ବିଦ୍ୟାଳୟର ଅଧ୍ୟକ୍ଷ ନିହାରକାନ୍ତ ବିଶ୍ୱାଳ ଉତ୍ତିର୍ଣ୍ଣ ଛାତ୍ରୀଛାତ୍ରମାନଙ୍କ ଉଜ୍ଜ୍ୱଳମୟ ଭବିଷ୍ୟତ ପାଇଁ ଶୁଭେଚ୍ଛା ଜଣାଇଛନ୍ତି।

ଅମଲା କର୍ମଚାରୀଙ୍କ ଆନ୍ଦୋଳନ

କୋକସରା,୧।୬(ଡି.ଏନ.ଏ.)

ଜିଲାସ୍ତରୀୟ ଅମଲା ସଂଘର ଡାକରାରେ ଗୁରୁବାରଠାରୁ କୋକସରା ବ୍ଲକ ଶିକ୍ଷା ବିଭାଗ, ବ୍ଲକ ଓ ତହସିଲ କାର୍ଯ୍ୟାଳୟରେ କାର୍ଯ୍ୟରତ ଅମଲାମାନେ ସମୂହ କାର୍ଯ୍ୟବନ୍ଦ ସହ ଛୁଟିରେ ରହି ସରକାରଙ୍କୁ ଅସହଯୋଗ କରିଛନ୍ତି। ଅମଲା ସଂଘର ପ୍ରମୁଖ ଦାବି ହେଉଛି ସ୍ନାତକ ଶିକ୍ଷା ଗତ ଯୋଗ୍ୟତା ଭିତ୍ତିରେ କନିଷ୍ଠ ସହାୟକଙ୍କ ଗ୍ରେଡ ୪ ରୁ ଗ୍ରେଡ ୯କୁ ବୃଦ୍ଧି । ପୂର୍ବରୁ ଏ ନେଇ ଅମଲା ସଂଘ ପକ୍ଷରୁ ଗତ ୨୨ରୁ ୩୧ ତାରିଖ ପର୍ଯ୍ୟନ୍ତ କଳାବ୍ୟାଜ୍ ପିନ୍ଧି ପ୍ରତିବାଦ କରିଥିଲେ। ରାଜ୍ୟ ସରକାର ସଂଘର ଦାବିକୁ ଅଣଦେଖା କରିବାରୁ ଗୁରୁବାରଠାରୁ ଅନିର୍ଦ୍ଧିଷ୍ଟକାଳ ପର୍ଯ୍ୟନ୍ତ ଅମଲା ସଂଘ ଆନ୍ଦୋଳନ ଜାରି ରହିବ ବୋଲି ଜଣାପଡିଛି। ଆନ୍ଦୋଳନରେ ବ୍ଲକ ଶିକ୍ଷା ବିଭାଗ, ବ୍ଲକ ଓ ତହସିଲ କାର୍ଯ୍ୟାଳୟର ଅଚ୍ୟୁତାନନ୍ଦ ନାଗ, ମିହିର କୁମାର ବେହେରା, ରାଜୀବ କୁମାର ନାଏକ, ସୁନ୍ଦର ନାଏକ, ରୁକଚନ ପାତ୍ର, ଶେଷଦେବ ସିଂ, ଯୁଧିଷ୍ଠିର କର, ଉପେନ୍ଦ୍ର ନାଏକ, ଶୁଭେନ୍ଦୁ ରାଉତ, ବୃଷଭ ନାଏକ, ବୈକୁଣ୍ଠ ବାଗ, ବିଜୟ କୁମାର ବେହେରା, ପ୍ରତାପ ନାଗ ପ୍ରମୁଖ କର୍ମଚାରୀ ସାମିଲ ରହିଛନ୍ତି।

ବିଭିନ୍ନ ଦାବି ନେଇ ସିପିଆଇର ବିକ୍ଷୋଭ

ସିପିଆଇ ପକ୍ଷରୁ ବିକ୍ଷୋଭ କରାଯାଉଛି।

ଖଡ଼ିଆଳ,୧।୬(ଡି.ଏନ.ଏ.)

ନୂଆପଡା ଭାରତୀୟ କମ୍ୟୁନିଷ୍ଟ ପାର୍ଟି ପକ୍ଷରୁ ବିଭିନ୍ନ ଦାବି ନେଇ ବିକ୍ଷୋଭ କରାଯାଉଛି। ଏକ୍ରମରେ ଗୁରୁବାର ଶତାଧିକ କର୍ମୀ ଖଡ଼ିଆଳ ତହସିଲ ଅଫିସ ପହଞ୍ଚି ନାରାବାଜି କରିଥିଲେ। ରାଜ୍ୟ ସାଧାରଣ ସମ୍ପାଦକ ଅଭୟ ସାହୁ ଯୋଗଦେଇ କେନ୍ଦ୍ର ଓ ରାଜ୍ୟ ସରକାରଙ୍କ ବିଭିନ୍ନ ନୀତିକୁ ବିରୋଧ କରିଥିଲେ। ବେକାରୀଙ୍କୁ କର୍ମ ନିଯୁକ୍ତି ଅଥବା ୧୦ ହଜାର ଟଙ୍କା ବେକାରୀ ଭତ୍ତା ପ୍ରଦାନ, ମଧୁବାବୁ ପେନସନ ୩ ହଜାର ଟଙ୍କା କରିବା, ଦୁଇ ଶହ ୟୁନିଟ ମାଗଣା ବିଜୁଳି ପ୍ରଦାନ, ଏମ୍‌ଜିଏନ୍‌ଆର୍‌ଇଜିଏସ୍‌ରେ ୨ ଶହ ଦିନ କାର୍ଯ୍ୟ ପ୍ରଦାନ, ୫୫ ବର୍ଷ ପରେ ସମସ୍ତଙ୍କୁ ପାଞ୍ଚ ହଜାର ଟଙ୍କା ପେନସନ ବ୍ୟବସ୍ଥା, ଧାନ କୁଇଣ୍ଟାଲ ତିନି ହଜାର ଟଙ୍କା କରିବା, ଏମଡିଏମ ପାଚିକାମାନଙ୍କୁ ସରକାରୀ କର୍ମଚାରୀ ମାନ୍ୟତା ପ୍ରଦାନ ଆଦି ଦାବି କରାଯାଇଥିଲା। ଆନ୍ଦୋଳନରେ ସାହୁଙ୍କ ସମେତ ଏନ୍. ଗୋପାଳ, ପାଣ୍ଡବ ଭୋଇ, ଗୋପାଳ ଭୋଇ, ସଜନେ ବନଛୋର, ଅନୁପମା କୈବର୍ତ୍ତ, ରାଜକୁମାର ରାଉତଙ୍କ ସମେତ ଶତାଧିକ ପୁରୁଷ ମହିଳା ସାମିଲ ଥିଲେ।

କଳାହାଣ୍ଡି ବିକାଶ ପରିଷଦର ଜନଜାଗରଣ ଅଭିଯାନ ଉଦ୍‌ଯାପିତ

ଭବାନୀପାଟଣା,୧।୬(ସ୍ୱ.ପ୍ର.)

ସାମଗ୍ରିକ ଭାବେ ଏକ ବିକଶିତ କଳାହାଣ୍ଡି ଗଠନ ଲକ୍ଷ୍ୟ ନେଇ କଳାହାଣ୍ଡି ବିକାଶ ପରିଷଦ ପକ୍ଷରୁ ଗତ ମେ ୨୩ଠୁ ଆରମ୍ଭ ହୋଇଥିବା ଜନଜାଗରଣ ଅଭିଯାନ 'ଗାଁକୁ ଚାଲ' ଉଦ୍‌ଯାପିତ ହୋଇଯାଇଛି। ଗୁରୁବାର ଅପରାହ୍ନରେ ଭବାନୀପାଟଣାସ୍ଥିତ ଏକ ହୋଟେଲରେ କଳାହାଣ୍ଡି ବିକାଶ ପରିଷଦ ପକ୍ଷରୁ ଖବରଦାତା ସମ୍ମିଳନୀରେ ପରିଷଦ ଅଧ୍ୟକ୍ଷା ଡ.ସୁନୀତି ମୁଣ୍ଡ ଅଭିଯାନର ଲକ୍ଷ୍ୟ ଓ ସଫଳ ରୂପାୟନ ଉପରେ କହିଥିଲେ। ଜିଲାର ଚାଷୀମାନେ ବିଭିନ୍ନ କ୍ଷେତ୍ରରେ ଅବହେଳାର ଶିକାର ହେଉଥିବାବେଳେ ସେମାନଙ୍କୁ ସେମାନଙ୍କ ହକ୍ ଦେବା ପାଇଁ କଳାହାଣ୍ଡି ବିକାଶ ପରିଷଦ ପବିତ୍ର ଅକ୍ଷୟ ତୃତୀୟାରୁ ଅଭିଯାନ ଆରମ୍ଭ କରି କଳାହାଣ୍ଡି ଭ୍ରମଣ କରିଥିଲା। ଏଥିସହିତ ଯେଉଁଭଳି ଶିକ୍ଷା, ସ୍ୱାସ୍ଥ୍ୟ, ଗମନାଗମନ, ପରିବହନ, ଶିଳ୍ପ ସ୍ଥାପନ, ସ୍ଥାନୀୟ ଯୁବକ ଯୁବତୀଙ୍କ ପାଇଁ ନିଯୁକ୍ତି ସୁଯୋଗ ସୃଷ୍ଟି ଓ ସର୍ବୋପରି ଏକ ସୁନ୍ଦର ସବୁଜ କଳାହାଣ୍ଡି ଗଢିବା ଏହି ଅଭିଯାନର ଉଦ୍ଦେଶ୍ୟ ବୋଲି ପରିଷଦର ଅଧ୍ୟକ୍ଷା ଡ.ସୁନୀତି ମୁଣ୍ଡ କହିଥିଲେ। ମେ ୨୩ରୁ ଏହି ଯାତ୍ରା

ଖବରଦାତା ସମ୍ମିଳନୀରେ ବିକାଶ ପରିଷଦ ଅଧ୍ୟକ୍ଷା ଡ.ସୁନୀତି ମୁଣ୍ଡ ସୂଚନା ଦେଉଛନ୍ତି।

ଜିଲାର ଭବାନୀପାଟଣା ନଗର ମଣ୍ଡଳ, ସମେତ କେସିଙ୍ଗା, ବୋରିଆ, ଉଦ୍‌କେଲା, କଶ୍ରୁପଡ଼ା, ଜୋରାଡ଼ବ୍ରା, କର୍ଲାମୁଣ୍ଡା, ବିଶ୍ୱନାଥପୁର, ଲାଞ୍ଜିଗଡ଼, ମ.ରାମପୁର, ନର୍ଲା, ରୁପ୍ରା, ସରିଆ, ଥୁ.ରାମପୁର, ଡୁମେରପଦର, କୁତୁରୁଖମା, ଜୁନାଗଡ଼ ନଗରମଣ୍ଡଳ, ନାନ୍ଦୋଲ, ଆଚିଗାଁ, ଦଶପୁର, କେଗାଁ, ବୋର୍ଡ଼ା, କର୍ଲାପଡ଼ା, ଗୋଲାମୁଣ୍ଡା, ଦାସୀଗାଁ, କଳମପୁର, ହାବସପୁର, ମୋଟେର, ବିଜମରା, ଆମପାଣି, କୋକସରା, ବଡ଼କର୍ଲାକୋଟ, ଜୟପାଟଣା, ବାନେର, ପର୍ଲା, ଟିପିଗୁଡା, ଧର୍ମଗଡ଼ ନଗର, ଖଇରପଦର, ଦେପୁର, ମୋହନଗିରି ଆଦି ୪୦ଟି ମଣ୍ଡଳକୁ ଯାଇ ଜନସାଧାରଣଙ୍କୁ ସେମାନଙ୍କ ସମସ୍ୟାରୁ ସେମାନେ କିପରି ବାହାରିବେ ଓ ସମବେତ ଭାବେ ତାହାର ପ୍ରତିକାର ନିମନ୍ତେ ସ୍ୱର ଉଠାଇବାକୁ ପ୍ରେରିତ କରିଥିଲା। 'ଗାଁକୁ ଚାଲ' ଡାକରା ସହିତ ଏହି ଅଭିଯାନର ମୁଖ୍ୟ ସ୍ଲୋଗାନ ଭାବେ- 'ସମ୍ମିଳିତ ପ୍ରୟାସ କଳାହାଣ୍ଡିର ବିକାଶ', 'ଆମର ପ୍ରୟାସ ସୁସ୍ଥ କଳାହାଣ୍ଡି', 'ଆମର ଲକ୍ଷ ଶିଳ୍ପ ସମୃଦ୍ଧ କଳାହାଣ୍ଡି', 'ଆମର ପରିକଳ୍ପନା ସବୁଜ ସୁନ୍ଦର କଳାହାଣ୍ଡି', ଓ ଆମର ଚିନ୍ତନ ଶିକ୍ଷିତ କଳାହାଣ୍ଡି'ବୋଲି ରହିଥିଲ।

୨ ମାସ ମଧ୍ୟରେ କାମ ଶେଷ କରିବାକୁ ନିର୍ଦ୍ଦେଶ

କେସିଙ୍ଗା ଗୋଷ୍ଠୀ ପ୍ରାଣୀ ଚିକିତ୍ସାଳୟ

■ ଯୁଦ୍ଧକାଳୀନ ଭିତ୍ତିରେ ଚାଲିଛି ନିର୍ମାଣ

କେସିଙ୍ଗା,୧।୬(ଡି.ଏନ.ଏ.)

କଳାହାଣ୍ଡି ଜିଲା କେସିଙ୍ଗା ସହରରେ ୧୯୭୦ରେ ପ୍ରାଣୀ ଚିକିତ୍ସାଳୟ ସ୍ଥାପିତ ହୋଇଛି। ଦୀର୍ଘ ୫୩ ବର୍ଷ ହେଲା ରକ୍ଷଣାବେକ୍ଷଣ ଅଭବାରୁ ପ୍ରାଣୀ ଚିକିତ୍ସାଳୟ ପରିସରରେ ଥିବା ସରକାରୀ ଗୃହଗୁଡ଼ିକ ଉଈ ଲାଗି କବାଟ, ଝରକା, ଘର ଛାତ ଭୁଶୁଡି ପଡୁଛି। କର୍ମଚାରୀଙ୍କ ରହିବା ପାଇଁ ଆବଶ୍ୟକ ଗୃହ ନ ଥିବାରୁ ସେମାନେ ଭଡାରେ ରହି ପ୍ରାଣୀମାନଙ୍କ ଚିକିତ୍ସା କରି ଆସୁଛନ୍ତି। ଘରଗୁଡିକ ବିପଦଶଙ୍କୁଳ ଅବସ୍ଥାରେ ପଡି ରହିଛି। ଘର ଚତୁପାର୍ଶ୍ୱରେ ଭାଙ୍ଗି ଯାଇଛି। ଏହି ସବୁ ସମସ୍ୟା ଦେଖି କେସିଙ୍ଗାବାସୀ ଓ ବୁଦ୍ଧିଜୀବୀମାନେ ନୂତନ ଗୋଷ୍ଠୀ ପ୍ରାଣୀ ଚିକିତ୍ସାଳୟ ନିର୍ମାଣ ପାଇଁ ରାଜ୍ୟ ସରକାରଙ୍କ ନିକଟରେ ଦାବି କରିଥିଲେ। ପରେ ରାଜ୍ୟ ସରକାର ନୂତନ ଏକ ଗୋଷ୍ଠୀ ପ୍ରାଣୀ ଚିକିତ୍ସାଳୟ ନିର୍ମାଣ ପାଇଁ ୫୦ଲକ୍ଷ ଅର୍ଥ ମଞ୍ଜୁର କରିଛନ୍ତି। ଏହି ଗୋଷ୍ଠୀ ପ୍ରାଣୀ ଚିକିତ୍ସାଳୟ ନିର୍ମାଣ ପାଇଁ ଭୁବନେଶ୍ୱରର ଜଣେ ଠିକାଦାରଙ୍କୁ ଟେଣ୍ଡର ପ୍ରଦାନ କରାଯାଇଛି। ଗତ ଫେବୃୟାରୀରେ

ଯୁଦ୍ଧକାଳୀନ ଭିତ୍ତିରେ ଚାଲିଛି ନୂତନ ଗୋଷ୍ଠୀ ପ୍ରାଣୀ ଚିକିତ୍ସାଳୟ।

ଗୋଷ୍ଠୀ ପ୍ରାଣୀ ଚିକିତ୍ସାଳୟ ନିର୍ମାଣ କାର୍ଯ୍ୟ ଆରମ୍ଭ କରାଯାଇଛି। କୌଣସି କାରଣରୁ ଠିକାଦାର ନିର୍ମାଣ କାର୍ଯ୍ୟରେ ବିଳମ୍ବ କରିବାରୁ ରାଜ୍ୟ ସରକାର ସିଡିଭିଓମାନଙ୍କୁ ଦୁଇ ମାସ ମଧ୍ୟରେ କାମ ଶେଷ କରିବାକୁ ନିର୍ଦ୍ଦେଶ ଦେଇଛନ୍ତି। ରାଜ୍ୟ ସରକାରଙ୍କ ନିର୍ଦ୍ଦେଶ ଅନୁସରଣ କରି କଳାହାଣ୍ଡି ସିଡିଭିଓ ଆସନ୍ତା ଦୁଇ ମାସ ମଧ୍ୟରେ ନିର୍ମାଣ କାର୍ଯ୍ୟ ଶେଷ କରିବା ପାଇଁ ଠିକାଦାରଙ୍କୁ ତାଗିଦ କରିଛନ୍ତି। ସୂଚନାଯୋଗ୍ୟ ଯେ, କେସିଙ୍ଗା ବ୍ଲକରେ ୨୫ ହଜାର ଗାଈବଳଦ ଥିବା ବେଳେ ମଇଁଷି ୫୦୦, ଛେଳି ୨୪ ହଜାର, ମେଣ୍ଢା ୪୫୦୦, କୁକୁଡ଼ା ଓ ବତକ ୧ ଲକ୍ଷ୨୦ ହଜାର, ଘୁଷୁରୀ ୧୦୦, ବୟଲର କୁକୁଡ଼ା ୧ ଲକ୍ଷ ଅଛନ୍ତି। ଚାଷୀମାନେ ଗାଈ, ବଳଦ, ଛେଳି, ମେଣ୍ଢା ଚିକିତ୍ସା ପାଇଁ ପ୍ରାଣି ଚିକିତ୍ସାଳୟକୁ ଆଣିଲେ ଖରା ବର୍ଷାଋତୁରେ ଚାଷୀମାନେ ରହିବା ପାଇଁ ଜାଗା ନ ଥିବାରୁ ବହୁତ ଅସୁବିଧାର ସମ୍ମୁଖୀନ ହେଉଛନ୍ତି। ଏହି ସବୁ ସମସ୍ୟା ଦୂର ପାଇଁ ଯୁଦ୍ଧକାଳୀନ ଭିତ୍ତିରେ ୨ ମାସ ମଧ୍ୟରେ ଶେଷ କରିବାକୁ ଠିକାଦାରଙ୍କୁ ସିଡିଭିଓ ନିର୍ଦ୍ଦେଶ ଦେଇଥିବା ଜଣାପଡିଛି। ଏ ନେଇ ସିଡିଭିଓ ଡ.ହେମନ୍ତ କୁମାର ପ୍ରଧାନଙ୍କୁ ପଚାରିବାରୁ ରାଜ୍ୟ ସରକାର ନିର୍ଦ୍ଦେଶ ଅନୁଯାୟୀ ଅତିଶୀଘ୍ର ଗୋଷ୍ଠୀ ପ୍ରାଣୀ ଚିକିତ୍ସାଳୟ ଶେଷ କରିବାକୁ ଠିକାଦାରଙ୍କୁ କୁହାଯାଇଛି ବୋଲି ପ୍ରକାଶ କରିଥିଲେ।

ଧରିତ୍ରୀ
DHARITRI
ଭୁବନେଶ୍ୱର, ଶୁକ୍ରବାର, ୨ ଜୁନ୍, ୨୦୨୩

ଅମଲାଙ୍କ ପକ୍ଷରୁ ଧାରଣା

ଉଲୁଣ୍ଡା,(ଡି ଏନଏ): ସୁବର୍ଣ୍ଣପୁର ଜିଲା ଉଲୁଣ୍ଡା ବ୍ଲକରେ କାର୍ଯ୍ୟରତ ଅମଲାମାନେ ବିଭିନ୍ନ ଦାବି ନେଇ ବ୍ଲକ ସମ୍ମୁଖରେ ଗୁରୁବାର ଧାରଣା ଦେବା ସହ ବିକ୍ଷୋଭ ପ୍ରଦର୍ଶନ କରିଛନ୍ତି। ଦାବି ପୂରଣ ନହେବା ପର୍ଯ୍ୟନ୍ତ ଧାରଣା ଚାଲୁ ରହିବ ବୋଲି ସଂଘ ପକ୍ଷରୁ ଚେତାବନୀ ଦିଆଯାଇଛି ।

ସଂକ୍ଷେପରେ

ଅମଲା ସଂଘର ଧାରଣା

ଅମରପାଲି,୧୬ (ଡି.ଏନ.ଏ.): ରାଜ୍ୟସ୍ତରୀୟ ଅମଲା ସଂଘର ଆହ୍ୱାନକ୍ରମେ ମିଳିତ ଜିଲାସ୍ତରୀୟ ଅମଲା ସଂଘ ବୀରମହାରାଜପୁର ଶାଖା ତରଫରୁ ଗୁରୁବାର ଉପ-ଜିଲାପାଳ କାର୍ଯ୍ୟାଳୟ ସମ୍ମୁଖରେ ଅମଲାମାନେ ଧାରଣା ଦେବା ସହିତ ଆନ୍ଦୋଳନ କରିଛନ୍ତି। ସର୍ବନିମ୍ନ ଦରମା ଲେଭେଲ ୪ରୁ ଲେବେଲ ୯କୁ ବୃଦ୍ଧି ପାଇଁ ଦାବି କରି ଧାରଣା ଦେଇଛନ୍ତି । ଦାବି ପୂରଣ ନ ହେବା ପର୍ଯ୍ୟନ୍ତ ସମସ୍ତ ଅମଲା ସାମୁହିକ ଛୁଟିରେ ରହିବା ସହିତ ଧାରଣା ଅନିର୍ଦ୍ଦିଷ୍ଟ କାଳ ପାଇଁ ଜାରି ରହିବ ବୋଲି ଆନ୍ଦୋଳନକାରୀମାନେ ପ୍ରକାଶ କରିଛନ୍ତି। ଏହି ଧାରଣାରେ ଆକ୍ସନ କାଉନସିଲ ଅଧକ୍ଷ ଶିବନାରାୟଣ ଦାସ, ସଦସ୍ୟ ଜଗଜିତ ନାଏକ, ରମେଶ ନାଗ, ତୀର୍ଥ ବେହେରା, କୈଳାସ ପାଢ଼ୀ, ରଞ୍ଜିତ ସିଂ, ରାଜନାରାୟଣ ମହାନ୍ତି, ପ୍ରଜ୍ଞା ପ୍ରକାଶ ପଣ୍ଡା, ସତ୍ୟ ନାରାୟଣ ମେହେର, ସତ୍ୟପ୍ରକାଶ ମିଶ୍ରଙ୍କ ସମେତ ଅମଲା ମଞ୍ଚର ସମସ୍ତ ସଦସ୍ୟ ଧାରଣାରେ ବସିଛନ୍ତି।

ବିଶ୍ୱ ତମାଖୁ ବର୍ଜନ ଦିବସ ପାଳିତ

ବିନିକା,୧୬(ଡି.ଏନ.ଏ.): ସୁବର୍ଣ୍ଣପୁର ଜିଲା ବିନିକା ଡାକ୍ତରଖାନାରେ ଗୁରୁବାର ଜନସ୍ୱାସ୍ଥ୍ୟ ସମ୍ପ୍ରସାରଣ ଅଧିକାରିଣୀ ବିନ୍ଦୁ ଲୋହାରଙ୍କ ଅଧକ୍ଷତାରେ ବିଶ୍ୱ ତମାଖୁ ବର୍ଜନ ଦିବସ ପାଳନ ହୋଇଛି । ଏହି କାର୍ଯ୍ୟକ୍ରମରେ ମୁଖ୍ୟଅତିଥି ଭାବେ ସତ୍ୟ ନାରାୟଣ ପାଣିଗ୍ରାହୀ,ସମ୍ମାନିତ ଅତିଥି ଭାବେ ବ୍ଲକ ପୋଗ୍ରାମ ମ୍ୟାନେଜର ସୁଶାନ୍ତ କୁମାର ଭୋଇ ଯୋଗଦେଇ ତମାଖୁ ସେବନର ଅପକାରିତା ବିଷୟରେ କହିଥିଲେ। ଏମଆରଏ ଦିଲିପ କୁମାର ସାହୁ ଅତିଥି ପରିଚୟ ପ୍ରଦାନ କରିଥିବା ବେଳେ ବିଡିଏମ ପ୍ରଫୁଲ୍ଲ ମଲ୍ଲିକ ଧନ୍ୟବାଦ ଅର୍ପଣ କରିଥିଲେ । କାର୍ଯ୍ୟକ୍ରମରେ ଡାକ୍ତରଖାନାର କର୍ମଚାରୀ ଓ ଶତାଧିକ ସ୍କୁଲ ଛାତ୍ରୀଛାତ୍ର ଯୋଗ ଦେଇଥିଲେ ।

ବିନିକାରେ ରଥଯାତ୍ରା ପାଇଁ ପ୍ରସ୍ତୁତି ବୈଠକ

ବିନିକା,୧୫(ଡି.ଏନ.ଏ.): ସୁବର୍ଣ୍ଣପୁର ଜିଲା ବିନିକା ସହରରେ ଚଳିତବର୍ଷ ଶ୍ରୀ ଜଗନ୍ନାଥଙ୍କ ରଥଯାତ୍ରା ଆୟୋଜନ ନେଇ ଗୁରୁବାର ସନ୍ଧ୍ୟାରେ ସ୍ଥାନୀୟ ଜଗନ୍ନାଥ ମନ୍ଦିରଠାରେ ତହସିଲଦାର ମୁକ୍ତେଶର ପାଣିଗ୍ରାହୀଙ୍କ ସଭାପତିତ୍ୱରେ ଏକ ପ୍ରସ୍ତୁତି ବୈଠକ ଅନୁଷ୍ଠିତ ହୋଇଯାଇଛି । ପ୍ରତିବର୍ଷ ଭଳି ନନ୍ଦିଘୋଷ ରଥ ନୂତନ ଭାବେ ନିର୍ମାଣ କରିବା ପାଇଁ ସର୍ବସମ୍ମତି କ୍ରମେ ପ୍ରସ୍ତାବ ଗୃହୀତ ହୋଇଛି। ଏଥିରେ ବିନିକା ଏନଏସି ଅଧକ୍ଷ ସୁବାସ ଚନ୍ଦ୍ର ଭୋଇ, ଥାନା ଅଧିକାରୀ ପବିତ୍ର ସାହୁ, ବନ ଅଧିକାରୀ ଡମ୍ବରୁଧର ପଧାନ, ବରିଷ୍ଠ ନାଗରିକ ଶୀତଳ ପ୍ରସାଦ ମହାକୁର, ସାମାଜିକ କର୍ମୀ ରାମ ଗୋପାଳ ବାଘ ,ଆଇନଜୀବୀ ସୁଧାଂଶୁ ଶେଖର ଦାଶ,ବିଜେଡ଼ି ନଗର ସଭାପତି ସୋମନାଥ ମିଶ୍ର, ଯୁବ ସଂଗଠକ ହାଡୁ ମେହେର ଯୋଗଦେଇ ଆଲୋଚନାରେ ଭାଗ ନେଇଥିଲେ । ଏହାଛଡା ପୀତବାସ ମେହେର, ସନ୍ତୋଷ ସାହୁ, ସୀତାରାମ ଦାସ, ନାରାୟଣ ପାଢ଼ୀ, ମୁନତାଜ ପଣ୍ଡା, ସର୍ଜନ ପଣ୍ଡା, ପୂର୍ଣ୍ଣ ମେହେର, ଦିନ ମେହେର, ଡମରୁ ମେହେରଙ୍କ ସମେତ ଜଗନ୍ନାଥ ପ୍ରେମୀ, କାଉନସିଲର ,ରଥଯାତ୍ରା ପରିଚାଳନା କମିଟି ସଦସ୍ୟ ଉପସ୍ଥିତ ରହି ରଥଯାତ୍ରା କିପରି ଶାନ୍ତିଶୃଙ୍ଖଳା ସହିତ ପାଳନ ହେବ ସେନେଇ ଆଲୋଚନା ହୋଇଥିଲା । ପରେ ରଥ ନିର୍ମାଣ ଓ ପରିଚାଳନା ପାଇଁ ବିଭିନ୍ନ ସଦସ୍ୟଙ୍କୁ ଦାୟିତ୍ୱ ଅର୍ପଣ କରାଯାଇଥିଲା ।

ଲୋକାୟୁକ୍ତଙ୍କ ନିର୍ଦ୍ଦେଶ ପରେ ଜାଲ୍ ଜମି ବିକ୍ରେତା ଗିରଫ

ଅମରପାଲି,୧୬(ଡି.ଏନ.ଏ.)

ବୀରମହାରାଜପୁରରେ ଜମି ଜାଲିଆତି କେଳେଙ୍କାରୀ

■ଗୋଟିଏ ଜମିକୁ ଦୁଇ ଜଣଙ୍କୁ ବିକ୍ରି ଅଭିଯୋଗ

ସୁବର୍ଣ୍ଣପୁର ଜିଲା ବୀରମହାରାଜପୁର ତହସିଲରେ ଅନେକ ଜମି ଜାଲିଆତି ହୋଇଥିବା ଅଭିଯୋଗ ହୋଇଥିଲା। ଅସାଧୁ କର୍ମଚାରୀ ଓ ଦଲାଲମାନେ ଏହି ଜାଲିଆତି କାର୍ଯ୍ୟରେ ସମ୍ପୃକ୍ତ ଥିବା ୨୦୧୯ ମସିହାରେ ଅଭିଯୋଗ ହୋଇଥିଲା। ଉକ୍ତ ଜମି ଜାଲିଆତିରେ ସଂପୃକ୍ତ ଥିବା ଜଣେ ବ୍ୟକ୍ତିଙ୍କୁ ଗିରଫ କରିଛି ବୀରମହାରାଜପୁର ପୋଲିସ। ଗିରଫ ବ୍ୟକ୍ତି ଜଣକ ହେଲେ ସୌଦାମିନୀ ଶତପଥୀ। ତାଙ୍କୁ ବଲାଙ୍ଗୀର ରାଜୀବନଗରସ୍ଥିତ ତାଙ୍କ ଘରୁ ବୁଧବାର ବିଳମ୍ବିତ ରାତ୍ରିରେ ବୀରମହାରାଜପୁର ପୋଲିସ ଗିରଫ କରିଛି। ଜାମିନ ନାମଞ୍ଜୁର ହେବାରୁ ତାଙ୍କୁ ବିଚାର ବିଭାଗୀୟ ହାଜତକୁ ପଠାଇ ଦିଆଯାଇଛି।

ମିଳିଥିବା ସୂଚନା ଅନୁଯାୟୀ, ବୀରମହାରାଜପୁର ଥାନା ମୁର୍ଚ୍ଛୁଣୀ ପଞ୍ଚାୟତ ଯୁଧିଷ୍ଠିରପୁର ଗ୍ରାମର ଜଣେ ଭିନ୍ନକ୍ଷମ ରବୀନ୍ଦ୍ର ମହାରଣା (୫୪) ବାଗବର ଗ୍ରାମର ବାସନ୍ତି ଦାସଙ୍କ ଠାରୁ ମଧୁପୁର ମୌଜାର ଖାତା ନମ୍ବର ୧୯ ଓ ୨୦ରୁ ପ୍ରାୟ ୮ ଏକର ଜମି ୧ଲକ୍ଷ ୮୦ ହଜାର ଟଙ୍କାରେ କିଣିଥିଲେ । କିନ୍ତୁ ପରେ ସେହି ଜମିକୁ ଚଞ୍ଚକତା କରି ବାସନ୍ତି ଦାସଙ୍କ ଝିଅ ସୌଦାମିନୀ ଶତପଥୀ ନିଜ ନାମରେ କରି ବିଶ୍ୱ କଲ୍ୟାଣ ପଣ୍ଡାଙ୍କୁ ସେହି ଜମି ତା ୬।୭।୨୦୧୫ରେ ୧ଲକ୍ଷ ୭୮ ହଜାର ୫୦୦ ଟଙ୍କାରେ ବିକ୍ରି କରି ଦେଇଥିଲେ।

ଏହା ଜାଣିବା ପରେ ରବୀନ୍ଦ୍ର ବୀରମହାରାଜପୁର ଥାନାରେ ଲିଖିତ ଅଭିଯୋଗ କରିଥିଲେ। ଅଭିଯୋଗକୁ ଭିତ୍ତି କରି ବୀରମହାରାଜପୁର ପୋଲିସ ନଂ ୧୧୭/୨୦୧୯ ରେ ଏକ ମାମଲା ରୁଜୁ କରିଥିଲା। ମାତ୍ର ପୋଲିସ ଠିକ ତଦନ୍ତ ନ କରିବାରୁ ଅଭିଯୋଗକାରୀ ଲୋକାୟୁକ୍ତ ଓ ମାନବିକ ଅଧିକାର କମିଶନରଙ୍କଠାରେ ଅଭିଯୋଗ କରିଥିଲେ। ଏହାପରେ ଲୋକାୟୁକ୍ତଙ୍କ ନିର୍ଦ୍ଦେଶ କ୍ରମେ ବୁଧବାର ବିଳମ୍ବିତ ରାତିରେ ବୀରମହାରାଜପୁରର ଉପଖଣ୍ଡ ପୋଲିସ ଅଧିକାରୀ ଡୋଳାମଣି ଭୋଇଙ୍କ ନିର୍ଦ୍ଦେଶରେ ଥାନା ଅଧିକାରୀ ପଦ୍ମାସିନୀ ମେହେରଙ୍କ ନେତୃତ୍ୱରେ ଏକ ଟିମ୍ ଅଭିଯୁକ୍ତ ସୌଦାମିନୀ ଶତପଥୀଙ୍କୁ ବଲାଙ୍ଗୀର ରାଜୀବନଗରସ୍ଥିତ ତାଙ୍କ ବାସଭବନରୁ ଗିରଫ କରିଛି। ଏହି ଘଟଣା ଜଣାପଡିବା ପରେ ବୀରମହାରାଜପୁର ଅଞ୍ଚଳରେ ଚର୍ଚ୍ଚାର ବିଷୟ ହୋଇଛି। ଉକ୍ତ ଜମି ଜାଲିଆତି ଘଟଣାରେ ସଂପୃକ୍ତ ଥିବା ତହସିଲ ଅଫିସର କର୍ମଚାରୀମାନଙ୍କ ମନରେ ଛନକା ପଶିଛି। ଘଟଣା ପରେ ଏଥିରେ ସଂପୃକ୍ତ କେତେକ କର୍ମଚାରୀ ଫେରାର ଥିବା ବେଳେ ଆଉ କେତେକ ଅଫିସରୁ ଛୁଟି ନେଇ ଯାଇଛନ୍ତି। ତେବେ ଏହି ଜାଲିଆତିରେ ଜଡିତ ଅନ୍ୟମାନଙ୍କୁ ତୁରନ୍ତ ଗିରଫ କରିବାକୁ ସାଧାରଣରେ ଦାବି ହେଉଛି।

ସୂଚନାଯୋଗ୍ୟ, ବୀରମହାରାଜପୁର ତହସିଲରେ ଅନେକ ଜମି ଜାଲିଆତି ହୋଇଥିବା ବାରମ୍ବାର ଅଭିଯୋଗ ହେଉଛି। କେତେଜଣ ପ୍ରଭାବଶାଳୀ ବ୍ୟକ୍ତି ବିଶେଷ ଏଥିରେ ସଂପୃକ୍ତ ଥିବା ଯୋଗୁ ତଦନ୍ତ ଆଗକୁ ଯାଇ ପାରୁନାହିଁ। ଏପରି କି ଭିଜିଲାନ୍ସ ବିଭାଗରେ ଅନେକ କେସ ପଡ଼ିଥିଲେ ମଧ ତାହା ନାଲିଫିତା ତଳେ ଚାପି ହୋଇରହିଛି । ତେବେ କିଭଳି ଭାବରେ ଗୋଟିଏ ଜମିକୁ ଦୁଇ ଜଣ ବ୍ୟକ୍ତିଙ୍କୁ ଥରେ ମା' ଓ ଆଉ ଥରେ ଝିଅ ବିକ୍ରି କଲେ ଓ ଏନେଇ ତହସିଲ କାର୍ଯ୍ୟାଳୟର କର୍ମଚାରୀ ଜାଣି ନ ପାରିଲେ ତାହା ପ୍ରଶ୍ନବାଚୀ ସୃଷ୍ଟି ହୋଇଛି। ଏ ସମ୍ପର୍କରେ ତଦନ୍ତକାରୀ ଅଧିକାରୀ ପଦ୍ମାସନୀ ମେହେରଙ୍କୁ ପଚାରିବାରେ ଏଥିରେ ସମ୍ପୃକ୍ତ ଥିବା ସମସ୍ତ ଅଧିକାରୀଙ୍କୁ ଖୁବଶୀଘ୍ର ଗିରଫ କରାଯିବ ବୋଲି ପ୍ରକାଶ କରିଛନ୍ତି।

୫୨ ଜଣ ମେଧାବୀ ଛାତ୍ରୀଛାତ୍ରଙ୍କୁ ପରିଦର୍ଶନରେ ପଠାଇଲା ଜିଲା ପ୍ରଶାସନ

ଜିଲାପାଳଙ୍କ ଆବାସିକ କାର୍ଯ୍ୟାଳୟ ପରିସରରେ ଛାତ୍ରୀଛାତ୍ର।

ବୌଦ୍ଧ,୧୬(ସ୍ୱ.ପ୍ର.)

ବୌଦ୍ଧ ଜିଲାରେ ମାଟ୍ରିକ ପରୀକ୍ଷା ଫଳ ସନ୍ତୋଷଜନକ ହୋଇଥିବା ବେଳେ ଜିଲାପାଳ ସତ୍ୟ ରଞ୍ଜନ ସାହୁଙ୍କ ନିର୍ଦ୍ଦେଶକ୍ରମେ ଭଲ ମାର୍କ ରଖିଥିବା ୫୨ ଜଣ ମେଧାବୀ ଛାତୀଛାତ୍ରଙ୍କୁ ଉଚ୍ଚ ଶିକ୍ଷା ଗ୍ରହଣ ପୂର୍ବରୁ ଜ୍ଞାନ ଆହରଣ ପାଇଁ ଜିଲା ପ୍ରଶାସନ ପକ୍ଷରୁ ବିଭିନ୍ନ ସ୍ଥାନ ଓ ଅନୁଷ୍ଠାନ ପରିଦର୍ଶନରେ ପଠାଯାଇଛି। ଜିଲାପାଳ ସାହୁ ସମସ୍ତ ଛାତ୍ରୀଛାତ୍ରଙ୍କୁ ଭଲ ଶିକ୍ଷା ଗ୍ରହଣ କରି ଜୀବନରେ ଜଣେ ସଫଳ ମଣିଷ ହେବାକୁ ପରାମର୍ଶ ଦେବା ସହ ବିଭିନ୍ନ ସ୍ଥାନ ଓ ଅନୁଷ୍ଠାନ ବୁଲି ନୂତନ ଅଭିଜ୍ଞତା ଓ ଅନୁଭୂତି ହାସଲ କରିବା ପାଇଁ କହିଥିଲେ। ଜିଲା ସମଗ୍ର ଶିକ୍ଷା ଅଭିଯାନ ପକ୍ଷରୁ ଛାତ୍ରୀଛାତ୍ରମାନଙ୍କ ପରିଦର୍ଶନର ସମସ୍ତ ବ୍ୟବସ୍ଥା କରାଯାଇଥିବା ବେଳେ ସେମାନଙ୍କୁ ଭୁବନେଶ୍ୱରର ବଡ ବଡ ଶିକ୍ଷାନୁଷ୍ଠାନ, ଓଡ଼ିଶା କୃଷି ବିଶ୍ୱବିଦ୍ୟାଳୟ, ଆଇଆଇଟି, ରାଜ୍ୟ ସଂଗ୍ରହାଳୟ ,ବିଜ୍ଞାନ ପାର୍କ, ପଠାଣି ସାମନ୍ତ ପ୍ଲାନେଟୋରିୟମ,ଏମସ୍ ଚିକିତ୍ସାଳୟ ଆଦି ବୁଲାଇବାର ବ୍ୟବସ୍ଥା କରାଯାଇଛି। ଛାତ୍ରୀଛାତ୍ରମାନଙ୍କ ସହିତ ୧୦ ଜଣ ଗାଇଡ ଶିକ୍ଷକ, ଜିଲା ପ୍ରଶାସନର ଦୁଇଜଣ ଅଧିକାରୀ ଓ ଜିଲା ଶିକ୍ଷା ଅଧିକାରୀ ଡ. ଉଦୟନାଥ ମାଝି ଯାଇଥିବା ଜଣାଯାଇଛି। ଏକ ବସରେ ଛାତ୍ରୀଛାତ୍ରମାନେ ଯାଇଥିବା ବେଳେ ଭୁବନେଶ୍ୱରଠାରେ ସେମାନଙ୍କର ଦୁଇଦିନିଆ ରହଣି ଓ ଖାଇବାର ବ୍ୟବସ୍ଥା କରାଯାଇଛି। ଗୁରୁବାର ଦିନ ଜିଲାପାଳଙ୍କ ଆବାସିକ କାର୍ଯ୍ୟାଳୟଠାରେ ଛାତ୍ରୀଛାତ୍ରମାନଙ୍କୁ ପୁଷ୍ପଗୁଚ୍ଛ ଦେଇ ଓ ଚନ୍ଦନ ଟିକା ଲଗାଇ ସ୍ୱାଗତ କରାଯିବା ସହିତ ସବୁଜ ପତାକା ଦେଖାଇ ଜିଲାପାଳ ସାହୁ ଓ ଅନ୍ୟ ଅଧିକାରୀମାନେ ଯାତ୍ରାର ଶୁଭକାମନା କରିଥିଲେ। ଏହି ଅବସରରେ ଅତିରିକ୍ତ ଜିଲାପାଳ ଦାରିଦ୍ର୍ୟ ଭଞ୍ଜନ ମଦନ ମୋହନ ପାତ୍ର, ଜିଲା ଶିଶୁ ସୁରକ୍ଷା ଅଧିକାରୀ ରାହୁଲ କୁମାର ପ୍ରଧାନ, ଜିଲା ଶାରୀରିକ ଶିକ୍ଷା ନିରୀକ୍ଷକ ଆନନ୍ଦ କୁମାର ବେହେରା, ଜିଲା ଜରୁରୀ ଅଧିକାରୀ ଚନ୍ଦ୍ରକାନ୍ତ ବେହେରା ଏବଂ ଜିଲା ସୂଚନା ଓ ଲୋକସଂପର୍କ ଅଧିକାରୀ ରିତାକାନ୍ତି ବଳିୟାରସିଂହ ପ୍ରମୁଖ ଉପସ୍ଥିତ ଥିଲେ। ଜିଲାପାଳଙ୍କ ଏଭଳି ପଦକ୍ଷେପକୁ ଛାତ୍ରୀଛାତ୍ର ଓ ଅଭିଭାବକ ସ୍ୱାଗତ କରଛନ୍ତି।

ବରିଷ୍ଠ ନାଗରିକଙ୍କ ସୁରକ୍ଷା ପ୍ରଦାନ ଉପରେ ଗୁରୁତ୍ୱ

ତରଭା,୧୬(ଡି.ଏନ.ଏ.)

ବୈଠକରେ ଥାନା ଅଧିକାରୀ ଓ ଅନ୍ୟମାନେ।

ଆମ ପୋଲିସ ସମିତି ବୈଠକ

ଆମ ପୋଲିସ ସମିତି ତରଭା ପକ୍ଷରୁ ବରିଷ୍ଠ ନାଗରିକଙ୍କୁ ନେଇ ଏକ ବୈଠକ ଅନୁଷ୍ଠିତ ହୋଇଯାଇଛି। ତରଭା ଥାନା ଆଇଆଇସି ସୁବ୍ରତ କୁମାର ପାଣିଗ୍ରାହୀଙ୍କ ଅଧକ୍ଷତାରେ ଅନୁଷ୍ଠିତ ଏହି ବୈଠକରେ ଏସଆଇ ଆରତୀ କହଁର, ଅନିଲ ବେହେରା,ଏଏସଆଇ ନିରୂପମା ସ୍ୱାଇଁ ଉପସ୍ଥିତ ଥିଲେ। ବର୍ତ୍ତମାନ କେବଳ ତରଭା ଏନଏସିରେ ବରିଷ୍ଠ ନାଗରିକ ସେଲ୍ କାର୍ଯ୍ୟକ୍ଷମ ରହିଛି। ଏହାକୁ ସମସ୍ତ ପଞ୍ଚାୟତକୁ ସମ୍ପ୍ରସାରଣ କରାଯିବ ବୋଲି ଆଇଆଇସି ସୂଚନା ଦେଇଥିଲେ। ସେ ଆହୁରି ମଧ କହିଥିଲେ, ସ୍ଥାନୀୟ ପୋଲିସ ତରଫରୁ ବରିଷ୍ଠ ନାଗରିକଙ୍କୁ ନିରାପତ୍ତା ଓ ସୁରକ୍ଷା ପ୍ରଦାନ, ବରିଷ୍ଠ ନାଗରିକଙ୍କ ଅନ୍ୟ କୌଣସି ସମସ୍ୟା ଥିଲେ ତାର ସମାଧାନର ସୂତ୍ର ବାହାର କରିବା, ବରିଷ୍ଠ ନାଗରିକଙ୍କ ବ୍ୟକ୍ତିଗତ ସମସ୍ୟା ସମାଧାନରେ ଯେତେଦୂର ସମ୍ଭବ ସାହାଯ୍ୟ କରିବା ଓ ନିୟମିତ ବ୍ୟବଧାନରେ ବରିଷ୍ଠ ନାଗରିକଙ୍କ ବାସଭବନକୁ ଯାଇ ସେମାନଙ୍କ ସହିତ ଭାବର ଆଦାନ ପ୍ରଦାନ କରିବା ସକାଶେ ବିଭିନ୍ନ ପଞ୍ଚାୟତରେ ବରିଷ୍ଠ ନାଗରିକ ପ୍ରକୋଷ୍ଠ ଖୋଲାଯାଇ ପୋଲିସ ଅଫିସରମାନଙ୍କୁ ଦାୟିତ୍ୱ ଦିଆଯିବ। ବର୍ତ୍ତମାନ ତରଭା ଏନଏସି, ସରଗଜ ପଞ୍ଚାୟତ ଓ ଡୁଲୁଣ୍ଡା ପଞ୍ଚାୟତ ଦାୟିତ୍ୱ ଏସଆଇ ଆରତୀ କହଁରଙ୍କୁ ଦିଆଯାଇଥିବା ବେଳେ ଶିବତୁଲା ପଞ୍ଚାୟତ, ଜରାଜାରିଂ ପଞ୍ଚାୟତ ଓ ଖାରି ପଞ୍ଚାୟତର ଦାୟିତ୍ୱ ଏସଆଇ ଯଯାତି କେଶରୀ ସାହୁଙ୍କୁ ଦିଆଯାଇଛି। ଆଗାମୀ ଦିନରେ ତରଭା ଥାନା ଅଞ୍ଚଳରେ ରହୁଥିବା ସମସ୍ତ ବରିଷ୍ଠ ନାଗରିକଙ୍କ ସୂଚନା ସଂଗ୍ରହ କରାଯିବ ବୋଲି ଆଇଆଇସି ପାଣିଗ୍ରାହୀ କହିଥିଲେ। ବୈଠକରେ ବରିଷ୍ଠ ନାଗରିକ ଅଶୋକ ସାହୁ, ଅକ୍ଷୟ ବାଘ, କଳାକାହ୍ନୁ ଦଳବେହେରା, ଜୟକିଶୋର ସାହୁ, ଲକ୍ଷ୍ମଣ ରଣା, ଜୟପ୍ରକାଶ ନାରାୟଣ ସାହୁ, ରାଜକିଶୋର ସାହୁ, ଦେବେନ୍ଦ୍ର ବିଜୟ ସାହୁ, ହରିବନ୍ଧୁ ପାଣିଗ୍ରାହୀ, ଶଙ୍କର ଭବାନୀ ସାହୁ, କ୍ଷେତ୍ରବାସୀ ସାହୁ, ବିକ୍ରମ ସାହୁ ,ମାନଭଞ୍ଜନ ମିଶ୍ର,ଅନ୍ତର୍ଯ୍ୟାମୀ ସାହୁ,କପିଳାସ ସେଠ, ଭୋଳା ବର୍ମା, ନରୋତ୍ତମ ମଲ୍ଲିକ ପ୍ରମୁଖ ଉପସ୍ଥିତ ଥିଲେ। ଶେଷରେ ମାନଭଞ୍ଜନ ମିଶ୍ର ଧନ୍ୟବାଦ ଦେଇଥିଲେ।

ସୁବର୍ଣ୍ଣପୁରରେ ପହଞ୍ଚିଲା ସତ୍ୟସାଇଙ୍କ ରଥ

ସୋନପୁର,୧୬(ନି.ପ୍ର.)

ସମସ୍ତଙ୍କୁ ଭଲ ପାଅ ଓ ସମସ୍ତଙ୍କ ସେବା କର ବାର୍ତ୍ତା ନେଇ ପ୍ରଶାନ୍ତିରୁ ଯାତ୍ରା ଆରମ୍ଭ କରିଥିବା ଶ୍ରୀ ସତ୍ୟସାଇଙ୍କ ପାଦୁକା ରଥ ସୁବର୍ଣ୍ଣପୁରରେ ପହଞ୍ଚିଛି। ଗୁରୁବାର ଏହି ପାଦୁକା ରଥ ସୁବର୍ଣ୍ଣପୁର ସହର ପରିକ୍ରମା କରିଥିଲା। ଶ୍ରଦ୍ଧାଳୁମାନେ ସତ୍ୟସାଇଙ୍କ ପାଦୁକା ଦର୍ଶନ କରିଥିଲେ। ଏହି ଯାତ୍ରା ସମୟରେ ଦୁଲଦୁଲି ବାଜା, ଭଜନ, କୀର୍ତ୍ତନ ଓ ୧୧ ଜଣ ପଣ୍ଡିତଙ୍କ ଦ୍ୱାରା ବେଦ ଉଚ୍ଚାରଣ ସହରରେ ଏକ ଆଧାତ୍ମିକ ପରିବେଶ ସୃଷ୍ଟି କରିଥିଲା। ରଥ ସୋନପୁର ଗଡଭିତରସ୍ଥିତ ଶ୍ରୀ ସତ୍ୟ ସାଇ ସେବା ସମିତିଠାରେ ପହଞ୍ଚି ଥିଲା। ଜିଲାରେ ୧୪ ଦିନ ପର୍ଯ୍ୟନ୍ତ ଏହି ରଥ ବିଭିନ୍ନ ଅଞ୍ଚଳ ଯାତ୍ରା କରିବ। ଏହି ଯାତ୍ରା ସମୟରେ ବିଭିନ୍ନ ସ୍ଥାନରେ ଜଳଛତ୍ର, ଚକ୍ଷୁ ଚିକିତ୍ସା ଶିବିର ଓ ରକ୍ତଦାନ ଶିବିର ହେବାର ଅଛି। ଶ୍ରୀ ସାଇ ସେବା ସମିତିର ରାଜ୍ୟ ଉପସଭାପତି ପ୍ରତାପ ଚନ୍ଦ୍ର ମହାନ୍ତି, ସୋନପୁର ଶାଖା ସଭାପତି ଗୁଣନିଧି ପାତ୍ର, ପ୍ରଶାନ୍ତ ପଟ୍ଟନାୟକ, ଆବାହକ ସମୀର ରଞ୍ଜନ ବହିଦାର, ରେଣୁକା ମିଶ୍ର ପ୍ରମୁଖଙ୍କ ତତ୍ତ୍ୱାବଧାନରେ କାର୍ଯ୍ୟକ୍ରମ ଆୟୋଜିତ ହୋଇଥିଲା।

ଦରମା ବୃଦ୍ଧି ଦାବିରେ ସମୂହ ଛୁଟିରେ ଗଲେ ଅମଲା

ବୌଦ୍ଧ,୧୬(ସ୍ୱ.ପ୍ର.)

ଜିଲାପାଳଙ୍କ କାର୍ଯ୍ୟାଳୟ ଆଗରେ ବିକ୍ଷୋଭ ପ୍ରଦର୍ଶନ କରାଯାଉଛି ।

ସରକାରୀ କାମ ଠପ୍

ସାରା ରାଜ୍ୟରେ ମିଳିତ ଅମଲା ମଞ୍ଚ ଦରମା ବୃଦ୍ଧି ଦାବିରେ ଆନ୍ଦୋଳନ ଚଳାଇ ଆସୁଥିବା ବେଳେ ବୌଦ୍ଧ ଜିଲା ମିଳିତ ଅମଲା ମଞ୍ଚ ଏହି ଆନ୍ଦୋଳନରେ ସାମିଲ ହୋଇଛି । ଫଳରେ ସରକାରୀ କାମ ଠପ୍ ହୋଇଯାଇଛି। ଦୀର୍ଘ ଦିନ ହେବ ଅମଲାମାନେ ମୂଳ ଦରମା ଗ୍ରେଡ ପେ ୪୨୦୦କୁ ବୃଦ୍ଧି ଦାବି କରି ଆସୁଥିଲେ ହେଁ ରାଜ୍ୟ ସରକାର ଏନେଇ କୌଣସି ପଦକ୍ଷେପ ନେଉନାହାନ୍ତି। ଏନେଇ ଗତ ୨୨ ତାରିଖଠାରୁ କଳାବ୍ୟାଜ୍ ପିନ୍ଧି ପ୍ରତୀକାତ୍ମକ ଆନ୍ଦୋଳନ କରି ଆସୁଥିବା ବେଳେ ଗତ ୩୧ ତାରିଖ ସୁଦ୍ଧା ସରକାର ଯଦି ଦାବି ପୂରଣ ନ କରନ୍ତି ,ତେବେ ଜୁନ ୧ ତାରିଖ ଠାରୁ ଅମଲାମାନେ ଛୁଟିରେ ଯିବାକୁ ଚେତାବନୀ ଦେଇଥିଲେ । ଏ ଦିଗରେ ସରକାର କୌଣସି ପଦକ୍ଷେପ ଗ୍ରହଣ ନ କରିବାରୁ ବୌଦ୍ଧ ଜିଲାର ସମସ୍ତ ଅମଲା ସମୁହ ଛୁଟିରେ ରହିବା ସହ ଜିଲାପାଳଙ୍କ କାର୍ଯ୍ୟାଳୟ ଆଗରେ ବିକ୍ଷୋଭ କରି ଧାରଣାରେ ବସିବା ସହ ଦାବି ନେଇ ବିଭିନ୍ନ ନାରାବାଜି ଦେଇଥିଲେ । ଅମଲାମାନଙ୍କ ସମୁହ ଛୁଟି ଯୋଗୁ ପୁରାପୁରି ସରକାରୀ କାମ ଠପ୍ ହୋଇପଡିଥିଲା। ଫଳରେ ଖରାରେ ଦୂର ଦୂରାନ୍ତରୁ ଆସିଥିବା ଲୋକେ ନିରାଶ ହୋଇ ଫେରିଥିଲେ। ବୌଦ୍ଧରେ ଅମଲା ସଂଘର ଅଧକ୍ଷ ରାଜେନ୍ଦ୍ର ମହାପାତ୍ର ଓ ଅମଲା ମଞ୍ଚର ଅଧକ୍ଷ ମାନସ ସେଠୀଙ୍କ ନେତୃତ୍ୱରେ ଏହି ଆନ୍ଦୋଳନରେ ଅମଲାମାନେ ସାମିଲ ହୋଇଥିଲେ।

ତରଭା ଅମଲା ସଂଘର ଧାରଣା

ତରଭା,୧୬(ଡି.ଏନ.ଏ.)

ତରଭା ଅମଲା ସଂଘ ତରଫରୁ ଗୁରୁବାର ପୂର୍ବାହ୍ନରେ ବ୍ଲକ କାର୍ଯ୍ୟାଳୟ ସମ୍ମୁଖରେ ବିଭିନ୍ନ ଦାବି ନେଇ ଧାରଣା ଦିଆଯାଇଛି। ଏଥିରେ ଅମଲାମାନଙ୍କ ବିଭିନ୍ନ ସମସ୍ୟା ଉପରେ ସଂଘର କାର୍ଯ୍ୟକର୍ତ୍ତାମାନେ ବକ୍ତବ୍ୟ ରଖିଥିଲେ। ବୀରେନ୍ଦ୍ର କୁମାର ରଥ, ଶିବୁ ବାଘ, ସୁବୋଧ କୁମାର, ଜୟନ୍ତ ମାହାଣ, ଜିତେନ୍ଦ୍ର ସାହୁ, ବିଜୟ ସାହୁ ପ୍ରମୁଖ ଧାରଣାର ନେତୃତ୍ୱ ନେଇଥିଲେ।

ଜଟିଳ ରୋଗୀଙ୍କୁ ଚିକିତ୍ସା ପାଇଁ କଟକ ପଠାଇଲା ଜିଲା ପ୍ରଶାସନ

ରୋଗୀମାନଙ୍କ ଗହଣରେ ଜିଲାପାଳ ।

ବୌଦ୍ଧ,୧୬(ସ୍ୱ.ପ୍ର.)

ବୌଦ୍ଧ ଜିଲା ପ୍ରଶାସନ ପକ୍ଷରୁ ଜଟିଳ ରୋଗରେ ପୀଡିତ ଥିବା ୭ ଜଣ ରୋଗୀଙ୍କୁ ଜିଲା ପ୍ରଶାସନର ସହାୟତାରେ ଗୁରୁବାର ଦିନ ଉତ୍ତମ ଚିକିତ୍ସା ପାଇଁ କଟକ ପଠାଯାଇଛି। ସେଥିମଧ୍ୟରୁ ୬ ଜଣ ରୋଗୀଙ୍କୁ କଟକ ବଡ ମେଡିକାଲ ପଠାଯାଇଥିବା ବେଳେ ଅନ୍ୟ ଜଣଙ୍କୁ ଆଚାର୍ଯ୍ୟ ହରିହର କ୍ୟାନସର ମେଡିକାଲକୁ ପଠାଯାଇଛି। ଆଗରୁ ମଧ ଜିଲା ପ୍ରଶାସନ ପକ୍ଷରୁ ବିଭିନ୍ନ ସମୟରେ ରୋଗୀମାନଙ୍କୁ ଚିକିତ୍ସା ପାଇଁ ପଠାଯାଇଛି। ରୋଗୀମାନଙ୍କୁ ଏକ ସ୍ୱତନ୍ତ୍ର ଆମ୍ବୁଲାନ୍ସରେ ପଠାଯାଇଥିଲା। ପଠାଯିବା ସମୟରେ ଜିଲାପାଳ ସତ୍ୟ ରଞ୍ଜନ ସାହୁ, ଡ. ସୁଦର୍ଶନ ମେହେର, ଡିପିଏମ ରୂପକ ମହାପାତ୍ର, ଜିଲା ଜରୁରୀ କାଳୀନ ଅଧିକାରୀ ଚନ୍ଦ୍ରକାନ୍ତ ବେହେରା, ଜିଲା ସୂଚନା ଓ ଲୋକସଂପର୍କ ଅଧିକାରୀ ରୀତାକାନ୍ତି ବଳିଆରସିଂ ଓ ମେଡିକାଲ କର୍ମଚାରୀ ଉପସ୍ଥିତ ଥିଲେ।

ବିନିକାରେ ଯୁବକଙ୍କ ଉନ୍ମତ୍ତକାଣ୍ଡ

ବିନିକା,୧୬(ଡି.ଏନ.ଏ.)

■ମଦ ବୋତଲ ଭଙ୍ଗା କାଚରେ କାଟିଲେ ବେକ

■ପୋଲିସ ଥାନାକୁ ଆଣି ପଚରାଉଚରା କଲା ପରେ ଡାକ୍ତରଖାନାରେ ଭର୍ତ୍ତି

ଗୁରୁବାର ପୂର୍ବାହ୍ନ ପ୍ରାୟ ୧୧ଟାରେ ସୁବର୍ଣ୍ଣପୁର ଜିଲା ବିନିକା ପାପକ୍ଷୟ ଉର୍ଲେ ରାସ୍ତା ହନୁମାନ ଛକ ପାଖରେ ଥିବା କଲଭର୍ଟ ଉପରେ ବସି ଜଣେ ଯୁବକ ଉନ୍ମତ୍ତକାନ୍ତ ଘଟାଇଛନ୍ତି । ଯୁବକ ଜଣକ ୨ଟି ମଦ ବୋତଲ ଭାଙ୍ଗି ସେହି ଭଙ୍ଗା କାଚରେ ନିଜ ବେକକୁ କାଟିବା ବେଳେ ସ୍ଥାନୀୟ ଲୋକେ ଦେଖି ତାଙ୍କୁ ଏଥିରୁ ନିବୃତ୍ତ କରିବା ଘଟଣା ଚର୍ଚ୍ଚାର ବିଷୟ ହୋଇଛି । ୧୮ ବର୍ଷୀୟ ଏହି ଯୁବକ ଜଣକ ନିଶାସକ୍ତ ଅବସ୍ଥାରେ ଏପରି କରିଥିବା କୁହାଯାଉଛି ।

ପ୍ରକାଶ ଯେ, ବିନିକା ବ୍ଲକ ଭଣ୍ଡାର ଗ୍ରାମର ଏହି ଯୁବକ ଜଣକ କାଚରେ ବେକ କାଟିବା ଦେଖି ନିକଟରେ ଥିବା ଉର୍ଲେ ଗ୍ରାମର ରମେଶ ଦାସ ପାଟି କରି ଲୋକଙ୍କୁ ଡାକିଥିଲେ । ପାଟି ଶୁଣି ରବି ବେହେରା ଓ ଆଶୁତୋଷ ଭୋଇ ଘଟଣାସ୍ଥଳରେ ପହଞ୍ଚିବାରୁ ତିନିଜଣ ଯାକ ମିଶି ଯୁବକଙ୍କ ଠାରୁ ଭଙ୍ଗା ବୋତଲ ଛଡାଇ ନେଇଥିଲେ। ଫଳରେ ଅଳ୍ପକେ ତାଙ୍କ ଜୀବନ ରକ୍ଷା ହୋଇ ଯାଇଥିଲା। ତେବେ କାଚରେ ବେକ କାଟି ହୋଇ ରକ୍ତସ୍ରାବ ହେଉଥିବାରୁ ସେମାନେ ଯୁବକଙ୍କୁ ବିନିକା ଗୋଷ୍ଠୀ ସ୍ୱାସ୍ଥ୍ୟକେନ୍ଦ୍ର ନେଇ ଚିକିତ୍ସା କରାଇ ବିନିକା ଥାନାକୁ ଫୋନ କରିଥିଲେ। ବିନିକା ପୋଲିସ ଯୁବକଙ୍କୁ ଥାନାକୁ ଆଣି ପଚରାଉଚୁରା କଲା ବେଳେ ତାଙ୍କ ମା' ବାପା ଆସି ଥାନାରେ ଏକ ଲିଖିତ ଦରଖାସ୍ତ ଦେଇ ଅଧିକ ଚିକିତ୍ସା ପାଇଁ ପୁଅକୁ ସାଙ୍ଗରେ ନେଇ ଯାଇଥିଲେ । ଏ ନେଇ ପୋଲିସ କୌଣସି ମାମଲା ରୁଜୁ ନ କରି କେବଳ ଦରଖାସ୍ତ ରଖି ଯୁବକଙ୍କୁ ତାଙ୍କ ମା' ବାପାଙ୍କୁ ହସ୍ତାନ୍ତର କରିଥିବା ଜଣାଯାଇଛି। ସୂଚନାଯୋଗ୍ୟ, ଗତ ୨୯ ତାରିଖ ଧରିତ୍ରୀରେ ବିନିକା ସହରରେ ଅବାଧ ମଦ କାରବାର ଶୀର୍ଷକ ଖବର ପ୍ରକାଶିତ ହୋଇଥିଲା । ତେବେ ପୋଲିସ ଓ ଅବକାରୀ ବିଭାଗ ନୀରବଦ୍ରଷ୍ଟା ସାଜିଥିବାରୁ ମଦକୁ ନେଇ ଅନେକ ସମୟରେ ଅପ୍ରୀତିକର ପରିସ୍ଥିତି ସୃଷ୍ଟି ହେଉଛି। ଆଗାମୀ ଦିନରେ ମଦ ଉପରେ ରୋକ୍ ଲଗା ନ ଗଲେ ଯୁବ ପିଢ଼ି ଭବିଷ୍ୟତ ନଷ୍ଟ ହେବା ସହିତ ଚୋରି, ଡକାୟତି, ହତ୍ୟାକୁ ରୋକା ଯାଇପାରିବ ନାହିଁ । ବିନିକା ସହର ହେଉ କି ଗ୍ରାମ ସବୁଠି ମଦ ଦୋକାନ ଛତୁ ଫୁଟିଲା ଭଳି ଖୋଲିଛି। ବିନିକା ଅବକାରୀ ବିଭାଗ ଚେଇଁ ଶୋଇଛି । ଅତି ଶୀଘ୍ର ବେଆଇନ କୁଟିଆ ମଦ ଦୋକାନ ବନ୍ଦ କରିବା ପାଇଁ ଜିଲା ପ୍ରଶାସନ ଦୃଷ୍ଟି ଦେବାକୁ ଦାବି ହେଉଛି ।

ସମୂହ ଛୁଟିରେ ଗଲେ ୨୯୦ ଅମଲା

ସୋନପୁର,୧୬(ନି.ପ୍ର.)

ସୁବର୍ଣ୍ଣପୁର ଜିଲାପାଳଙ୍କ କାର୍ଯ୍ୟାଳୟ ସମ୍ମୁଖରେ ଅମଲାମାନେ ବିକ୍ଷୋଭ କରୁଛନ୍ତି।

ସୁବର୍ଣ୍ଣପୁର ଜିଲା

■କନିଷ୍ଠ ସହାୟକଙ୍କ ଗ୍ରେଡ୍ ପେ ୪୨୦୦କୁ ବୃଦ୍ଧି ଦାବି

ସୁବର୍ଣ୍ଣପୁର ଜିଲାର ଅମଲାମାନେ ଗୁରୁବାରଠାରୁ ସମୂହ ଛୁଟି ନେଇଛନ୍ତି। ଜିଲା ମୁଖ୍ୟାଳୟରେ କାର୍ଯ୍ୟରତ ଅମଲାମାନେ ଛୁଟିରେ ରହିବା ସହ ଜିଲାପାଳଙ୍କ କାର୍ଯ୍ୟଳୟ ସମ୍ମୁଖରେ ସକାଳ ୭ଟାରୁ ୧୦ଟା ପର୍ଯ୍ୟନ୍ତ ପ୍ରତିବାଦ କରିଥିଲେ। ଦାବି ପୂରଣ ନ ହେବା ପର୍ଯ୍ୟନ୍ତ ଏହି ପ୍ରତିବାଦ ଜାରି ରହିବ ବୋଲି ମଞ୍ଚ ପକ୍ଷରୁ କୁହାଯାଇଛି। ରାଜ୍ୟ ସରକାର କନିଷ୍ଠ ସହାୟକଙ୍କ ଗ୍ରେଡ୍ ପେ ୪୨୦୦କୁ ବୃଦ୍ଧି ନ କରିବା ପ୍ରତିବାଦରେ ମିଳିତ ଅମଲା ମଞ୍ଚ ପୂର୍ବ ଘୋଷଣା ଅନୁଯାୟୀ ଆନ୍ଦୋଳନକୁ ଓହ୍ଲାଇଛି। ଦାବି ପୂରଣ ପାଇଁ ଅମଲାମାନେ ଗତ ବୁଧବାର ପର୍ଯ୍ୟନ୍ତ କଳାବ୍ୟାଜ୍ ପିନ୍ଧି ପ୍ରତୀକାତ୍ମକ ଭାବେ ଆନ୍ଦୋଳନ କରି ଆସୁଥିଲେ। ମାତ୍ର କିଛି ଫଳ ନ ମିଳିବାରୁ ସେମାନେ ଏହି ଚରମ ପଦକ୍ଷେପ ନେଇଛନ୍ତି। ମିଳିଥିବା ତଥ୍ୟ ଅନୁଯାୟୀ ଜିଲାର କୃଷି, ଶିକ୍ଷା, ଯୋଗାଣ, ସ୍ୱାସ୍ଥ୍ୟ, ଜଳସମ୍ପଦ, ପୂର୍ତ୍ତ, ଗ୍ରାମ୍ୟ ଉନ୍ନୟନ ବିଭାଗ, ପଞ୍ଚାୟତିରାଜ ଓ ରାଜସ୍ୱ ଭଳି ମୋଟ ୩୨ଟି ବିଭାଗରେ କାର୍ଯ୍ୟରତ ୨୯୦ ଅମଲା ଗୁରୁବାର ଠାରୁ ସମୂହ ଛୁଟି ନେଇଛନ୍ତି। ଫଳରେ ସରକାରୀ କାର୍ଯ୍ୟ ବ୍ୟାହତ ହୋଇଛି । ମିଳିତ ଅମଲା ମଞ୍ଚର ଅଧକ୍ଷ ଚିତ୍ତରଞ୍ଜନ ତରାସିଆ ଓ ଆବାହକ ଦିନେଶ ରଞ୍ଜନ ମିଶ୍ରଙ୍କ ନେତୃତ୍ୱରେ ଅମଲାମାନେ ଜିଲାପାଳଙ୍କ କାର୍ଯ୍ୟାଳୟ ସମ୍ମୁଖରେ ବିକ୍ଷୋଭ ପ୍ରଦର୍ଶନ କରିଥିଲେ। ସୂଚନାଯୋଗ୍ୟ ଯୋଗ୍ୟତା ଆଧାରରେ କନିଷ୍ଠ ସହାୟକଙ୍କ ଲେଭେଲ-୯ ଗ୍ରେଡ୍ ପେ ୪୨୦୦କୁ ବୃଦ୍ଧି କରିବା ପାଇଁ ମିଳିତ ଅମଲା ମଞ୍ଚ ପକ୍ଷରୁ ଦାବି ହୋଇଆସୁଛି। କମ୍ପ୍ୟୁଟର ଜ୍ଞାନ ଥିବା କନିଷ୍ଠ ସହାୟକଙ୍କୁ ଯୋଗ୍ୟତା ଆଧାରରେ ଦରମା ବୃଦ୍ଧି ପାଇଁ ରାଜ୍ୟ ସରକାର ୨୦୧୭ରେ ନିଷ୍ପତ୍ତି ନେଇଥିଲେ। ମାତ୍ର ଏ ପର୍ଯ୍ୟନ୍ତ ତାହା କାର୍ଯ୍ୟକାରୀ ହୋଇ ନ ଥିବା ମଞ୍ଚ ପକ୍ଷରୁ କୁହାଯାଇଛି।

ସଂକ୍ଷେପରେ

ଆଜିଠୁ ଜାମକାନୀ କୋଇଲା ଖଣିରେ ଆନ୍ଦୋଳନ

ହେମଗିର,୧୬(ଡି.ଏନ୍.ଏ.): ସୁନ୍ଦରଗଡ଼ ଜିଲା ହେମଗିର ସ୍ଥିତ ଜାମକାନୀ କୋଇଲା ଖଣିରେ ଶୁକ୍ରବାରଠାରୁ ଅନିର୍ଦ୍ଦିଷ୍ଟ କାଳ ପର୍ଯ୍ୟନ୍ତ ଆନ୍ଦୋଳନ ହେବାକୁ ଯାଉଛି। ଏହି ଖଣିରେ ଜାମକାନୀ,ମେଣ୍ଡ୍ରା,ଗିରିସିମା ଓ ଝାରପଲମ ଗ୍ରାମର ଲୋକେ ବିସ୍ଥାପିତ ହେଉଥିବା ବେଳେ ଏମାନଙ୍କ ୧୧ଦଫା ଦାବିକୁ ନେଇ ଆନ୍ଦୋଳନ ହେବ ବୋଲି ଗ୍ରାମବାସୀ କହିଛନ୍ତି।

ବୀରମିତ୍ରପୁରରେ ବଢୁଛି ଅପରାଧିକ କାର୍ଯ୍ୟକଳାପ

କୁଆଁରମୁଣ୍ଡା,୧୬(ଡି.ଏନ୍.ଏ.): ବୀରମିତ୍ରପୁରରେ ଦିନକୁ ଦିନ ବଢ଼ି ଚାଲିଛି ଅପରାଧୀକ କାର୍ଯ୍ୟକଳାପ। ଅନେକ ସମୟରେ ଅସାମାଜିକ ବ୍ୟକ୍ତି ଜୁଆ, କୁକୁଡ଼ା ଲଢ଼େଇ ଆଦି ଆୟୋଜନ କରୁଥିଲେ ମଧ୍ୟ ଏଥିପ୍ରତି ପୋଲିସ କୌଣସି କାର୍ଯ୍ୟାନୁଷ୍ଠାନ ଗ୍ରହଣ କରୁନାହିଁ। ଫଳରେ ଖୁଲମଖୁଲା ଅପରାଧିକ କାର୍ଯ୍ୟକଳାପ ଏହି ଅଞ୍ଚଳରେ ବୃଦ୍ଧି ପାଉଛି। ସେହିପରି ଆନ୍ତଃରାଜ୍ୟ ପଣ୍ୟ ଦ୍ରବ୍ୟ ପରିବହନ ବେଳେ ଲକ୍ଷାଧିକ ମୂଲ୍ୟର ବେଆଇନ କାରବାର ସୀମାନ୍ତବର୍ତ୍ତୀ ରାଏବୋଗା,ବୀରମିତ୍ରପୁର ଏପରିକି ହାତୀବାରି ଥାନା ସୀମାନ୍ତ ଦେଇ ପ୍ରାୟ ସମୟରେ ଯାଆସ କରୁଛି। ସେହିପରି ରାଏବୋଗା ଥାନା ଅଞ୍ଚଳରେ ବେଆଇନ ମଦ କାରବାର ବଢ଼ି ଚାଲିଛି। ହେଲେ ସ୍ଥାନୀୟ ପୋଲିସ ନୀରବ ରହୁଥିବାରୁ ବେଆଇନ କାର୍ଯ୍ୟକଳାପ ବଢ଼ି ଚାଲିଛି। ତେଣୁ ଦୀର୍ଘ ବର୍ଷ ଧରି ଗୋଟିଏ ସ୍ଥାନରେ ରହିଥିବା ପୋଲିସ ଅଧିକାରୀଙ୍କ ଅନ୍ୟତ୍ର ବଦଳିର ଆବଶ୍ୟକତା ରହିଛି। ଉକ୍ତ ବିଷୟ ପ୍ରତି ଜିଲା ଆରକ୍ଷୀ ଅଧିକ୍ଷକ ସ୍ୱତନ୍ତ୍ର ଦୃଷ୍ଟି ଦେଇ ତ୍ୱରିତ ପଦକ୍ଷେପ ଗ୍ରହଣ କରିବାକୁ ବୁଦ୍ଧିଜୀବୀ ମହଲରେ ଦାବି ହୋଇଛି।

ଅପହଞ୍ଚ ଇଲାକାରେ କେବେ ପହଞ୍ଚିବ ମୋବାଇଲ ସେବା

ହେମଗିର,୧୬(ଡି.ଏନ୍.ଏ.): ସୁନ୍ଦରଗଡ଼ ଜିଲା ହେମଗିର ବ୍ଲକର ଅନେକ ଅପହଞ୍ଚ ଇଲାକାରେ ଆଜି ପର୍ଯ୍ୟନ୍ତ ମୋବାଇଲ ସେବା ପହଞ୍ଚି ପାରି ନାହିଁ ଫଳରେ ଲୋକେ ନାହିଁ ନ ଥିବା ଅସୁବିଧାର ସମ୍ମୁଖୀନ ହେଉଛନ୍ତି। ଅଜୁଣ୍ଡା,ଖୁଲେନର,ରାମଲତା,ଦ ଲକ,ବୁଡ଼ାଝରିଆ,କୋଡ଼ବାହଲ,ବାଦିବାହାଲ ,ତୁମାଯୋର,ସୁରୁଲତା,ପରମାନପୁର ଆଦି ୫୦ରୁ ଉର୍ଦ୍ଧ୍ୱ ଗ୍ରାମରେ ମୋବାଇଲ ସେବା ନ ମିଳିବାରୁ ଛାତ୍ରୀଛାତ୍ରଙ୍କ ଅନଲାଇନ ପାଠପଢ଼ା, ଆମ୍ବୁଲାନ୍ସ ଯୋଗାଯୋଗ, ଅନଲାଇନ କାମ ଏବଂ ଅନ୍ୟାନ୍ୟ ଆବଶ୍ୟକୀୟ କାମ ହୋଇ ପାରୁନାହିଁ। ଏନେଇ ମହିଳା ସଂଗ୍ରାମ ସମିତି ପକ୍ଷରୁ ଅନେକ ଥର ପ୍ରଶାସନ ନିକଟରେ ଦାବି ହୋଇଛି। ଏଥିପ୍ରତି ପ୍ରଶାସନ ତୁରନ୍ତ ଦୃଷ୍ଟି ଦେବାକୁ ଦାବି ହେଉଛି।

ସୁନ୍ଦରଗଡ଼ ସରକାରୀ କଲେଜରେ ଇଗ୍ନୋ ପରୀକ୍ଷା

ସୁନ୍ଦରଗଡ଼,୧୬(ଡି.ଏନ୍.ଏ.): ସୁନ୍ଦରଗଡ଼ ସରକାରୀ କଲେଜରେ ଇନ୍ଦିରା ଗାନ୍ଧୀ ମୁକ୍ତ ବିଶ୍ୱବିଦ୍ୟାଳୟ(ଇଗ୍ନୋ)ପରୀକ୍ଷା ଗୁରୁବାରଠାରୁ ଆରମ୍ଭ ହୋଇଛି। ଏଥିରେ ୭୩୪ ପରୀକ୍ଷାର୍ଥୀ ପରୀକ୍ଷା ଦେଉଛନ୍ତି। ପରୀକ୍ଷା ସୁପରିଚାଳନା ଦାୟିତ୍ୱରେ ସୁନୀତ ପଟେଲ,ଜ୍ୟୋତିରଞ୍ଜନ ପଟେଲ,ସମୀର ନାୟକ, ଶିଶିର ନାୟକ, ଫୁଲ ବେରିଆ ବିଲୁଙ୍ଗ ପ୍ରମୁଖ ରହିଛନ୍ତି। ଏହି କଲେଜକୁ ପରୀକ୍ଷା କେନ୍ଦ୍ରଭାବେ ଚୟନ କରିଥିବାରୁ ଅନୁଗୋଳ ଆଞ୍ଚଳିକ କେନ୍ଦ୍ରର ନିର୍ଦ୍ଦେଶକ ଡ.ମନୋଜ ଦାସଙ୍କୁ ସ୍ଥାନୀୟ ଅଧିବାସୀ ସାଧୁବାଦ ଜଣାଇଛନ୍ତି। ଜୁଲାଇ ୭ ପର୍ଯ୍ୟନ୍ତ ଏହି ପରୀକ୍ଷା ଚାଲିବ।

ପଞ୍ଚାୟତ କାର୍ଯ୍ୟାଳୟରେ ତାଲା ପକାଇଲେ ମହିଳା

ବାରମ୍ବାର ଦାବି ସତ୍ତ୍ୱେ ସମାଧାନ ହେଉନି ପାନୀୟ ଜଳ ସମସ୍ୟା

ଦେବଗଡ଼, ୧୬(ଡି.ଏନ୍.ଏ.)

ପାନୀୟ ଜଳ ଦାବିରେ ଲୋକଙ୍କ ଆନ୍ଦୋଳନ।

ପାନୀୟ ଜଳ ଦାବିରେ ଗୁରୁବାର ବାରକୋଟ ବ୍ଲକ ସଇଡା ଗ୍ରାମ ପଞ୍ଚାୟତ କଦମ୍ବସାହି ବାସିନ୍ଦା ଗ୍ରାମ ପଞ୍ଚାୟତ କାର୍ଯ୍ୟାଳୟରେ ତାଲା ପକାଇଛନ୍ତି। ପାନୀୟ ଜଳ ସମସ୍ୟାର ସମାଧାନ ନ ହେବା ଯାଏଁ ଉକ୍ତ କାର୍ଯ୍ୟାଳୟରୁ ତାଲା ଖୋଲାଯିବ ନାହିଁ ବୋଲି ଚେତାବନୀ ଦେଇଛନ୍ତି। ସୂଚନା ଅନୁଯାୟୀ ସଇଡା ଗ୍ରାମ ପଞ୍ଚାୟତ ସଦର ମହକୁମା କଦମ୍ବ ସାହିରେ ଦୀର୍ଘ ଦିନ ହେଲା ପାନୀୟ ଜଳର ଉତ୍କଟ ଅଭାବ ଦେଖାଦେଇଛି। ସଇଡା ଗ୍ରାମରେ ପାନୀୟ ଜଳ ପ୍ରକଳ୍ପ ନିର୍ମାଣ ହୋଇଥିଲେ ବି କଦମ୍ବସାହିକୁ ପାଇପ ପାଣି ଯୋଗାଇ ଦିଆଯାଇନାହିଁ। ଉକ୍ତ ସାହିରେ ଥିବା ୨ଟି ନଳକୂପ ଅଚଳ ହୋଇ ପଡିଥିବାବେଳେ ଅନ୍ୟ ଗୋଟିଏ ନଳକୂପରୁ ଅଳ୍ପ ପରିମାଣର ପାଣି ବାହାରୁଛି। ଯେଉଁ କିଛି ପାଣି ବାହାରୁଛି ତାହା ବି ଦୂଷିତ ତଥା ବ୍ୟବହାର ଅନୁପଯୋଗୀ ରହିଛି। ପାନୀୟ ଜଳ ସମେତ ସ୍ନାନ ଶୌଚ ପାଇଁ ସାହିବାସିନ୍ଦା ଉକ୍ତ ସାହିରେ ଥିବା ଏକ ମାତ୍ର ପୋଖରୀ ଉପରେ ନିର୍ଭର କରୁଥିବାବେଳେ ଗ୍ରାମ ପଞ୍ଚାୟତ କର୍ତ୍ତୃପକ୍ଷ ମାଛ ଚାଷ ପାଇଁ ଏହାକୁ ସ୍ୱୟଂ ସହାୟିକା ଗୋଷ୍ଠିକୁ ଠିକା ସୂତ୍ରରେ ପ୍ରଦାନ କରିଛନ୍ତି। ଫଳରେ ଅଳ୍ପ ପାଣି ଥାଇ ମଧ୍ୟ ସମ୍ପୃକ୍ତ ପୋଖରୀରୁ ଇତି ମଧ୍ୟରେ ଦୁଇ ଥର ମାଛ ମରା ଗଲାଣି। ଫଳରେ ପୋଖରୀଟି ପଙ୍କଯୁକ୍ତ ହୋଇପଡିବା ସହ ସେଥିରୁ ଦୁର୍ଗନ୍ଧ ବାହାରି ବ୍ୟବହାର ଅନୁପଯୋଗୀ ହୋଇପଡିଛି। ଏନେଇ ସାହିବାସିନ୍ଦା ସଇଡା ଗ୍ରାମ ପଞ୍ଚାୟତର ସରପଞ୍ଚଙ୍କ ଠାରୁ ଆରମ୍ଭ କରି ବାରକୋଟ ବିଡିଓ ଏବଂ ଏପରିକି ଜିଲାପାଳଙ୍କ ନିକଟରେ ଗୁହାରୀ କରିଥିଲେ ମଧ୍ୟ କୌଣସି ସୁଫଳ ମିଳି ନ ଥିଲା। ଫଳରେ କଦମ୍ବସାହି ବାସିନ୍ଦା ଗତ ୨୯ ତାରିଖ ବାରକୋଟ ବିଡିଓଙ୍କ ନିକଟରେ ପୁଣିଥରେ ଅଭିଯୋଗ କରିବାସହ ଏହାର ନକଲ ଦେବଗଡ ଜିଲାପାଳ, ବାରକୋଟ ଥାନା ଅଧିକାରୀ ଏବଂ ସଇଡା ଗ୍ରାମ ପଞ୍ଚାୟତର ସରପଞ୍ଚଙ୍କୁ ପ୍ରଦାନ କରିଥିଲେ। ଏଥିସହ ୩ ଦିନ ମଧ୍ୟରେ ପାନୀୟ ଜଳର ବ୍ୟବସ୍ଥା ନ କଲେ ଆନ୍ଦୋଳନାତ୍ମକ ପନ୍ଥା ଆପଣେଇବା ସହ ଗ୍ରାମ ପଞ୍ଚାୟତ କାର୍ଯ୍ୟାଳୟରେ ତାଲା ପକାଇବେ ବୋଲି ଲିଖିତ ଚେତାବନୀ ଦେଇଥିଲେ। କଦମ୍ବସାହିର ବହୁ ମହିଳା ଓ ପୁରୁଷ ହାତରେ ଗରାବାଲଟି ଧରି ପାନୀୟ ଜଳ ଦାବିରେ ପଞ୍ଚାୟତ କାର୍ଯ୍ୟାଳୟକୁ ଆସିଥିଲେ। ମାତ୍ର ପଞ୍ଚାୟତ କାର୍ଯ୍ୟାଳୟ ଖୋଲାଯାଇ ନ ଥିବା ଏବଂ ସେଠାରେ କୌଣସି କର୍ମଚାରୀ ଉପସ୍ଥିତ ନ ଥିବାରୁ ମହିଳାମାନେ କାର୍ଯ୍ୟାଳୟର ମୁଖ୍ୟ ଫାଟକରେ ତାଲା ପକାଇଥିଲେ। ସେହିପରି ପାନୀୟ ଜଳ ସମସ୍ୟା ସମାଧାନ ନ ହେବା ଯାଏଁ ପଞ୍ଚାୟତ କାର୍ଯ୍ୟାଳୟରୁ ତାଲା ଖୋଲାଯିବ ନାହିଁ ବୋଲି ସେମାନେ ଚେତାବନୀ ଦେଇଥିଲେ।

ଧାରଣାରେ ବସିଲେ ଅଞ୍ଚଳବାସୀ

ଇବ୍ ନଦୀରେ ଦ୍ୱିତୀୟ ବ୍ରିଜ୍ ନିର୍ମାଣ ଦାବି

ବ୍ରଜରାଜନଗର,୧୬ (ଡି.ଏନ.ଏ.)

ଝାରସୁଗୁଡା-ବ୍ରଜରାଜନଗର ୪୯ନଂ. ରାଜପଥର ଇବ୍ ନଦୀ ଉପରେ ଦ୍ୱିତୀୟ ବ୍ରିଜ୍ ନିର୍ମାଣ ଦାବିରେ ଗୁରୁବାର ଅଞ୍ଚଳବାସୀ ରାସ୍ତାରେ ପ୍ରତୀକ ଧାରଣା ଦେଇଥିଲେ। ପୋଲିସ ବୁଝାଶୁଝା କରିଥିଲେ ମଧ୍ୟ ସେମାନେ ଜିଦ୍‌ରେ ଅଟଳ ରହିଥିଲେ। ଆନ୍ଦୋଳନକାରୀ ଅଭିଯୋଗ କରିଥିଲେ, ଇବ୍ ନଦୀ ଉପରେ ପ୍ରଥମ ବ୍ରିଜ୍ ନିର୍ମାଣକୁ ୫୬ବର୍ଷ ବିତିଛି। ଏହି ରାଜପଥ ଓଡିଶା ସହିତ ଛତିଶଗଡ଼କୁ ସଂଯୋଗ କରୁଛି। ବର୍ତ୍ତମାନ ବ୍ରିଜ୍ ଉପରେ ଗୋଟିଏ ଟ୍ରକ୍ ଗଲେ ଅପରପାର୍ଶ୍ୱରୁ ଗୋଟିଏ ମାତ୍ର ବାଇକ ପାର ହୋଇପାରିବ। କୌଣସି ସମୟରେ ଦୁର୍ଘଟଣା ଘଟିଲେ ରାସ୍ତା ଜାମ ହୋଇ ରହୁଛି। ଝାରସୁଗୁଡା ସହିତ ବ୍ରଜରଜନଗର ଓ ଲଖନପୁରକୁ ସଂଯୋଗ କରିବା ପାଇଁ ତିଆରି ହୋଇଥିବା ବ୍ରିଜ୍ ଭାଙ୍ଗିବା ଅବସ୍ଥାକୁ ଆସିଲାଣି। ସରକାର ବ୍ରିଜ ନିର୍ମାଣ ନ କରିବା ଦୁଃଖର ବିଷୟ। ଦୀର୍ଘ ଦୁଇଘଣ୍ଟା ପରେ ଜିଲା ପ୍ରଶାସନ ପକ୍ଷରୁ ଝାରସୁଗୁଡା ତହସିଲଦାର ପହଞ୍ଚି ଆନ୍ଦୋଳନକାରୀଙ୍କ ସହ ଆଲୋଚନା କରିଥିଲେ। ପରେ ଜାତୀୟ ରାଜପଥ ୪୯ର ଝାରସୁଗୁଡା ଏସ୍‌ଡ଼ିଓ. ଦିଲୀପ ମେହେର ପହଞ୍ଚି ଦାବିପତ୍ର ଗ୍ରହଣ କରିଥିଲେ। ପରେ ଆନ୍ଦୋଳନ ପ୍ରତ୍ୟାହାର ହୋଇଥିଲା। ସ୍ଥାନୀୟ ଅଞ୍ଚଳର ଶୈଳବାଳା ପ୍ରଧାନ, ପ୍ରଣବ ମିଶ୍ର, ସୁନୀଲ ସାହୁ, ନିର୍ମଳ ସାହୁ, ସୁନୀଲ ପ୍ରଧାନ, ବିଜୟ ପାଣି, ରଘୁ ସାହୁ, ଆଦିତ୍ୟ ପ୍ରଧାନ, ଲୋକନାଥ ସାହୁ, ଭୁବନେଶ୍ୱର ପ୍ରଧାନ, ସରୋଜ ପ୍ରଧାନଙ୍କ ନେତୃତ୍ୱରେ ଧାରଣା ଅନୁଷ୍ଠିତ ହୋଇଥିଲା। ଆଗାମୀ ଦିନରେ ବ୍ରିଜ ନିର୍ମାଣ ନେଇ ପଦକ୍ଷେପ ନିଆ ନ ଗଲେ ଆନ୍ଦୋଳନ ଜୋରଦାର ହେବ ବୋଲି ଆନ୍ଦୋଳନକାରୀ ଚେତାବନୀ ଦେଇଛନ୍ତି। ଶାନ୍ତିଶୃଙ୍ଖଳା ରକ୍ଷା ପାଇଁ ବ୍ରଜରାଜନଗର ଏସ୍‌ଡ଼ିପିଓ. ଚିନ୍ତାମଣି ପ୍ରଧାନ, ବ୍ରଜରାଜନଗର ଆଇଆଇସି ଧବଳେଶ୍ୱର ସାହୁ, ଗାନ୍ଧୀ ଛକ ଫାଣ୍ଡି ଅଧିକାରୀଙ୍କ ସମେତ ଅନ୍ୟ ପୋଲିସ କର୍ମଚାରୀ ଉପସ୍ଥିତ ଥିଲେ।

ଧାରଣାରେ ବସିଥିବା ଅଞ୍ଚଳବାସୀ।

ପୁନରୁଦ୍ଧାର ହେଉନି, ଅନୁପଯୋଗୀ ହୋଇପଡ଼ିଛି ଜଳାଶୟ

ଜଳ ସଙ୍କଟର ସମ୍ମୁଖୀନ ହେଉଛନ୍ତି ଗ୍ରାମବାସୀ

ବଡ଼ଗାଁ,୧୬(ଡି.ଏନ୍.ଏ.)

ସୁନ୍ଦରଗଡ଼ ଜିଲା ବଡ଼ଗାଁ ପଞ୍ଚାୟତର କେତେକ ପୋଖରୀ ପୁନରୁ ଉଦ୍ଧାର ଅଭାବରୁ ଅନୁପଯୋଗୀ ହୋଇ ପଡ଼ି ରହିଛି। କେତୋଟି ପୋଖରୀକୁ ପଞ୍ଚାୟତ ଅଧୀନକୁ ନେବାପାଇଁ ଦାବି ହୋଇଥିଲେ ମଧ୍ୟ ଏହା ଉପରେ ପଦକ୍ଷେପ ନିଆ ଯାଉନାହିଁ। ବଡ଼ଗାଁ ପଞ୍ଚାୟତର ଭଣ୍ଡାର ପଡ଼ାରେ ଥିବା ଏକ ପୋଖରୀର ମରାମତି, ପଙ୍କ ଉଦ୍ଧାର କରାଯାଉ ନ ଥିବାରୁ ଅନୁପଯୋଗୀ ଅବସ୍ଥାରେ ଅଛି। ଫଳରେ ଗ୍ରାମବାସୀ ଅସୁବିଧାର ସମ୍ମୁଖୀନ ହେଉଛନ୍ତି। ପୋଖରୀରେ ଅଳିଆ ଆବର୍ଜନା ଭରି ରହିଥିବାରୁ ଜଳ ଗଚ୍ଛିତ କରି ରଖିବା କ୍ଷମତା ହରାଇଛି। ପୋଖରୀରୁ କାଦୁଅ ବାହାର କରିବା ଓ ସାମାନ୍ୟ ମରାମତି କରିଦିଆଗଲେ ବ୍ୟବହାର ଉପଯୋଗୀ ହୋଇପାରିବ। ଏ ନେଇ ପଡ଼ାବାସୀ ବିଡିଓ କ୍ଷମାନିଧି ଭୋଇଙ୍କୁ ମଙ୍ଗଳବାର ସାକ୍ଷାତ କରି ପୋଖରୀକୁ ଉପଯୋଗୀ କରିବା ପାଇଁ ଦାବି କରିଛନ୍ତି। ଉଲ୍ଲେଖ ଯୋଗ୍ୟ, ବଡ଼ଗାଁ ବ୍ଲକ୍ କଲୋନୀ ପାର୍ଶ୍ୱରେ ଥିବା ଏକ ପୋଖରୀ ମରାମତି ଅଭାବରୁ ଲୋକଙ୍କ କାମରେ ଆସୁନାହିଁ। ମୃତ୍ତିକା ସଂରକ୍ଷଣ ବିଭାଗ ଅଫିସ ନିକଟ ପୋଖରୀର ଜଳ ବ୍ୟବହାର ଅନୁପଯୋଗୀ ହୋଇଥିଲେ ମଧ୍ୟ ଲୋକେ ଜଳ ସଙ୍କଟରେ ଥିବାରୁ ବାଧ୍ୟ ହୋଇ ତାହାକୁ ବ୍ୟବହାର କରୁଛନ୍ତି। ଏହି ୨ ପୋଖରୀକୁ ପଞ୍ଚାୟତ ଅଧୀନକୁ ନେଇ ମରାମତି କରାଗଲେ ଲୋକଙ୍କ ଜଳ ସମସ୍ୟା ଦୂର ହେବା ସହିତ ପଞ୍ଚାୟତର ଆୟ ବୃଦ୍ଧି କରାଯାଇ ପାରିବ। ଏଥିପ୍ରତି ପ୍ରଶାସନ ଦୃଷ୍ଟି ଦେବାକୁ ଗ୍ରାମବାସୀ ଦାବି କରିଛନ୍ତି।

ଆଦିବାସୀ ସମ୍ପ୍ରଦାୟଙ୍କ ପାଇଁ ପ୍ରାର୍ଥନା ଗୃହ ଉଦ୍‌ଘାଟନ

ରାଜଗାଙ୍ଗପୁର,୧୬(ଡି.ଏନ୍.ଏ.)

ସୁନ୍ଦରଗଡ଼ ଜିଲା ରାଜଗାଙ୍ଗପୁର ବ୍ଲକ ଅନ୍ତର୍ଗତ ବାହିଆମ ଜରେଇକେଲାଠାରେ ଆଦିବାସୀ ସମ୍ପ୍ରଦାୟ (ଜୟ ଧରମ ଓ ହିନ୍ଦୁ ଧର୍ମ) ଲୋକଙ୍କ ପାଇଁ ଆଦି ଧାରାମ୍ ପାଡହା ମାଣ୍ଡା ଡାଡା ପାଡହା (ପ୍ରାର୍ଥନା ଗୃହ) ବୁଧବାର ଉଦ୍‌ଘାଟିତ ହୋଇଯାଇଛି। ମୁଖ୍ୟ ଅତିଥି ଭାବେ ପୂର୍ବତନ ମନ୍ତ୍ରୀ ତଥା ବର୍ତ୍ତମାନର ରାଜ୍ୟ ବିଜେଡି ଉପସଭାପତି ମଙ୍ଗଳା କିଷାନ ଯୋଗଦେଇ ପ୍ରାର୍ଥନା ଗୃହକୁ ଉଦ୍‌ଘାଟନ କରିବା ସହ ସମାଜ ଉଦ୍ଦେଶ୍ୟରେ ନିଜ ବକ୍ତବ୍ୟ ରଖିଥିଲେ। ସମ୍ମାନିତ ଅତିଥି ଭାବେ ବ୍ଲକ ଅଧକ୍ଷା ସାବିନା ମିଞ୍ଜ, ଜିଲା ପରିଷଦ ସଦସ୍ୟା ସୁସିଲା ଟପ୍ପୋ, ଜ୍ୟୋତି କୁଜୁର, ରାଜଗାଙ୍ଗପୁର ଲ୍ୟାମ୍ପ୍ସ ଅଧକ୍ଷ ବସନ୍ତ ଟପ୍ପୋ, ରାମଚନ୍ଦ୍ର କୁଜୁର, ବିଷ୍ଣୁ କିଶାନ, କାମିଲ ଟପ୍ପୋ ଯୋଗ ଦେଇଥିଲେ। ଏହି କାର୍ଯ୍ୟକ୍ରମରେ ପାଡ଼ହା ସମାଜର ବହୁ ଲୋକ ଉପସ୍ଥିତ ଥିଲେ। ବିଭିନ୍ନ ସାଂସ୍କୃତିକ କାର୍ଯ୍ୟକ୍ରମମାନ ସମାଜ ଦ୍ୱାରା ଅନୁଷ୍ଠିତ ହୋଇଥିଲା।

ମିସେସ୍ ଇଣ୍ଡିଆ ଲିଗାସି ଆଇକନରେ ଫେଶନ ଆଇକନ ଜିତିଲେ ଡାକ୍ତର ଲୋପମୁଦ୍ରା

ରାଜଗାଙ୍ଗପୁର,୧୬(ଡି.ଏନ୍.ଏ.)

ମିସେସ୍ ଇଣ୍ଡିଆ ଲିଗାସିରେ ଫେସନ ଆଇକନ ଜିତିବାରେ ସଫଳ ହୋଇଛନ୍ତି ରାଜଗାଙ୍ଗପୁର ଲାଇଙ୍ଗର ଡ. ଲୋପାମୁଦ୍ରା ସାହୁ। ଦିଲ୍ଲୀ ଗୁଡ଼ଗାଓଠାରେ ଅନୁଷ୍ଠିତ ଏହି ପ୍ରତିଯୋଗିତାରେ ଭାରତ ବିଭିନ୍ନ ସ୍ଥାନରୁ ୨୬ ପ୍ରତିଯୋଗୀ ଭାଗ ନେଇଥିଲେ। ଏହି ପ୍ରତିଯୋଗିତା ମେ ୨୧ରୁ ୨୩ ପର୍ଯ୍ୟନ୍ତ ହୋଇଥିଲା। ଲୋପମୁଦ୍ରା ଛୋଟ ସମୟରୁ ଏକ ମେଧାବୀ ଛାତ୍ରୀ ଥିଲେ। ବର୍ତ୍ତମାନ ସେ ରାଉରକେଲାର ଏକ ଘରୋଇ ହସ୍ପିଟାଲରେ ମେଡିସିନ୍ ବିଶେଷଜ୍ଞ ଭାବେ କାର୍ଯ୍ୟରତ ଅଛନ୍ତି। ବିଭୁତି ଭୂଷଣ ସାହୁ ଓ ପଦ୍ମାବତୀଙ୍କ ଝିଅ ସର୍ବ ଭାରତୀୟ ସ୍ତରରେ ସୁନାମ ଅର୍ଜନ କରିଥିବାରୁ ଲାଇଙ୍ଗ ବାସଭବନରେ ପହଞ୍ଚିଲା ପରେ ତାଙ୍କୁ ବିପୁଳ ସମ୍ବର୍ଦ୍ଧନା ଜ୍ଞାପନ କରାଯାଇଛି।

ଫେଶନ ଆଇକନଙ୍କୁ ପୁରସ୍କୃତ କରାଯାଉଛି।

ରଜମଉଜ ସିଜନ-୨ରେ ହେବ ବିବିଧ ପ୍ରତିଯୋଗିତା

ରଜ ମଉଜ ଉପରେ ସୂଚନା ପ୍ରଦାନ କରାଯାଉଛି।

ରାଉରକେଲା ଅଫିସ,୧୬

ରାଉରକେଲା ସହରର ସାମାଜିକ ଅନୁଷ୍ଠାନ ଉତ୍କଳ ସାଂସ୍କୃତିକ ପରିଷଦ ଗରିମା ରଜମଉଜର ରାଜକୁମାରୀ ସିଜନ-୨ ଜୁନ୍ ୧୨ ଓ ୧୩ରେ ଅନୁଷ୍ଠିତ ହେବ। ଅନୁଷ୍ଠାନର ଅଧ୍ୟକ୍ଷ ସୁନୀଲ କୟାଲଙ୍କ ଅଧ୍ୟକ୍ଷତା ଏବଂ ସାଧାରଣ ସମ୍ପାଦକ ଶଙ୍କର ଜେନାଙ୍କ ଆବାହକତ୍ୱ କ୍ରମେ ଏ ନେଇ ସବିଶେଷ ସୂଚନା ଦିଆଯାଇଛି। ୧୨ରେ ପାନଭଙ୍ଗା, ପୁଚିଖେଳ ଓ ମେହେନ୍ଦୀ ପ୍ରତିଯୋଗିତା ଆୟୋଜିତ ହେବ। ଏଥିରେ ୧୪ରୁ ୨୧ବର୍ଷର ଝିଅ ଅଂଶଗ୍ରହଣ କରିବେ। ରଜ ରାଜକୁମାରୀ ଅଡିଶନ ୧୩ରେ ଅନୁଷ୍ଠିତ ହେବା ସହ ପୋଡ଼ପିଠା ପ୍ରତିଯୋଗିତା ହେବ। ୧୬ ତାରିଖ ସନ୍ଧ୍ୟାରେ ସିଭିକ୍ ସେଣ୍ଟରରେ ଗ୍ରାଣ୍ଡ ଫାଇନାଲ ହେବ। ଏଥିରେ ଓଡ଼ିଆ ଚଳଚ୍ଚିତ୍ର ଅଭିନେତା ପୁପିନ୍ଦର, ଅଭିନେତ୍ରୀ ପ୍ରିୟଙ୍କା ଓ ଜ୍ୟୋତିସ୍ମିତା ଯୋଗଦେବାର କାର୍ଯ୍ୟକ୍ରମ ରହିଛି। ଅନୁଷ୍ଠାନର ଉପଦେଷ୍ଟା ରଶ୍ମିତ ସାହାଣୀ, ସିଲି ମହାନ୍ତି, ମୀନାକ୍ଷୀ ପାଢ଼ୀ, ଶର୍ମିଳା ରାଜଗୁରୁ, ରେବତୀ ବାରିକ ଉପସ୍ଥିତ ଥିଲେ। ପ୍ରାରମ୍ଭରେ ଅନୁଷ୍ଠାନ ଅଧ୍ୟକ୍ଷ ସୁନୀଲ କୟାଲ ନିର୍ଦ୍ୱନ୍ଦ୍ୱରେ ଚ୍ୟାମ୍ବର ଅଫ୍ କମର୍ସର ଅଧ୍ୟକ୍ଷ ଭାବେ ନିର୍ବାଚିତ ହୋଇଥିବାରୁ ଅନୁଷ୍ଠାନ ପକ୍ଷରୁ ତାଙ୍କୁ ପୁଷ୍ପଗୁଚ୍ଛ ଦେଇ ସମ୍ବର୍ଦ୍ଧିତ କରାଯାଇଥିଲା। ମମତା ନାୟକ ଧନ୍ୟବାଦ ଅର୍ପଣ କରିଥିଲେ।

ଛାଲ ବାହାଦୁର ବନ୍ଧ ପୁନରୁଦ୍ଧାର ପାଇଁ ୧.୪୯ କୋଟି ମଞ୍ଜୁର

ଦେବଗଡ଼,୧୬(ଡି.ଏନ୍.ଏ.)

ଦେବଗଡ଼ ସହର ମଧ୍ୟସ୍ଥଳୀରେ ଥିବା ଐତିହ୍ୟ ସମ୍ପନ୍ନ ବୃହତ ପୁଷ୍କରିଣୀ ଛାଲ ବାହାଦୁର ବନ୍ଧର ପୁନରୁଦ୍ଧାର ଏବଂ ସୌନ୍ଦର୍ଯ୍ୟୀକରଣ ପାଇଁ ପଶ୍ଚିମ ଓଡ଼ିଶା ବିକାଶ ପରିଷଦ ପକ୍ଷରୁ ୧ କୋଟି ୪୯ ଲକ୍ଷ ଟଙ୍କା ମଞ୍ଜୁର କରାଯାଇଛି। ଏନେଇ ଅଧ୍ୟକ୍ଷ ଅସିତ କୁମାର ତ୍ରିପାଠୀ ଟୁଇଟ୍ କରି ସୂଚନା ଦେବା ପରେ ପୌରାଞ୍ଚଳବାସୀଙ୍କ ମଧ୍ୟରେ ଖୁସିର ଲହରୀ ଖେଳିଯାଇଛି।

ରାଉରକେଲା ମଧୁବୈଶ୍ୟ ସମାଜ ବୈଠକ

ରାଉରକେଲା ଅଫିସ,୧୬

ରାଉରକେଲା ସେକ୍ଟର-୯ରେ ମଧୁବୈଶ୍ୟ ସମାଜର ବାର୍ଷିକ ବୈଠକ ବୁଧବାର ଅନୁଷ୍ଠିତ ହୋଇଛି। ସଭାପତି ସୁରେନ୍ଦ୍ର ସାହୁଙ୍କ ଅଧ୍ୟକ୍ଷତାରେ ଅନୁଷ୍ଠିତ ବୈଠକରେ ସାଧାରଣ ସମ୍ପାଦକ ଧରଣୀଧର ସାହୁ ଗତ ୬ବର୍ଷର ବିଭିନ୍ନ କାର୍ଯ୍ୟାବଳୀ ଓ ୩ବର୍ଷର ଅଡ଼ିଟ ରିପୋର୍ଟ ପାଠ କରିଥିଲେ। କୋଷାଧ୍ୟକ୍ଷ ମନୋରଞ୍ଜନ ସାହୁ ସମାଜର ଆୟବ୍ୟୟ ହିସାବ ଓ ୨୦୨୨-୨୩ ବର୍ଷର ଆର୍ଥିକ ସ୍ଥିତି ଓ ଗଚ୍ଛିତ ସମ୍ପତ୍ତିର ଆକଳନ ଉପସ୍ଥାପନ କରିଥିଲେ। ପରେ ନୂତନ କର୍ମକର୍ତ୍ତା ଚୟନ କରାଯାଇଥିଲା। ଏଥିରେ ଧର୍ମାନନ୍ଦ ପୃଷ୍ଟି ସଭାପତି, ବିଜୟ ସାହୁ କାର୍ଯ୍ୟକାରୀ ସଭାପତି, ସାରଦା ପ୍ରସନ୍ନ ସାହୁ, ଗଦାଧର ସାହୁ ଉପସଭାପତି, ଦିଲୀପ ସାହୁ ସାଧାରଣ ସମ୍ପାଦକ, ଉଦୟନାଥ ସାହୁ ସମ୍ପାଦକ, ଅଜୟ ସାହୁ ଓ ମନୋରଞ୍ଜନ ସାହୁ ଯୁଗ୍ମ ସମ୍ପାଦକ, କୋଷାଧ୍ୟକ୍ଷ ମନୋରଞ୍ଜନ ସାହୁ, ସହ କୋଷାଧ୍ୟକ୍ଷ ଅଶୋକ ସାହୁ, କାର୍ଯ୍ୟକାରୀ କମିଟି ସଦସ୍ୟ ପ୍ରଫୁଲ ସାହୁ, ମୁଖ୍ୟ ଉପଦେଷ୍ଟା ଭାବେ ଭୀମସେନ ସାହୁ ଚୟନ ହୋଇଥିଲେ।

ରାଉରକେଲା ଏସ୍‌ପିଙ୍କୁ ଭେଟିଲେ ଯୁବ କଂଗ୍ରେସ ସଭାପତି

ରାଉରକେଲା ଅଫିସ,୩୧।୫

ଯୁବ କଂଗ୍ରେସ ସଭାପତି ଏସ୍‌ପିଙ୍କୁ ସାକ୍ଷାତ କରୁଛନ୍ତି।

ରାଉରକେଲା ଯୁବ କଂଗ୍ରେସ ସଭାପତି ଜ୍ଞାନେନ୍ଦ୍ର ଦାସ ବୁଧବାର ଏସ୍‌ପି ମିତ୍ରଭାନୁ ମହାପାତ୍ରଙ୍କୁ ସୌଜନ୍ୟମୂଳକ ସାକ୍ଷାତ କରିଛନ୍ତି। ଏହି ସମୟରେ ଜିଲା ଯୁବ କଂଗ୍ରେସ ଉପସଭାପତି ଇସ୍ତେହାର ମହମ୍ମଦ, ସାଧାରଣ ସମ୍ପାଦକ ମୁକେଶ ସିଂହ, ଯୁବନେତା ସୁମୀତ କଂସାରୀ ପ୍ରମୁଖ ଉପସ୍ଥିତ ଥିଲେ। ସଭାପତି ଦାସ ସହରର ଆଇନ୍ ଶୃଙ୍ଖଳା ପରିସ୍ଥିତି ସମ୍ପର୍କରେ ବିସ୍ତୃତ ଆଲୋଚନା କରିବା ସହ ଏହା କିପରି ଅଧିକ ମାତ୍ରାରେ ସୁରକ୍ଷିତ ତଥା ସଙ୍ଗଠିତ ହୋଇପାରିବ ସେ ସମ୍ପର୍କରେ ଗୁରୁତ୍ୱାରୋପ କରିଥିଲେ। ସହରରେ ସଟ୍ଟା, ବିଭିନ୍ନ ମାଦକ ଦ୍ରବ୍ୟର ଅବାଧ କାରବାର ଉପରେ ଅଙ୍କୁଶ ଲଗାଇବାକୁ ସେ ଏସ୍‌ପିଙ୍କୁ ଅନୁରୋଧ କରିଥିଲେ। ରାଉରକେଲା ଏସ୍‌ପି ଉକ୍ତ ପ୍ରସଙ୍ଗ ଉପରେ ବିଶେଷ ଅନୁଧ୍ୟାନ କରି ପଦକ୍ଷେପ ଗ୍ରହଣ କରିବେ ବୋଲି ପ୍ରତିଶ୍ରୁତି ଦେଇଥିଲେ।

ସମୂହ ଛୁଟିରେ ଗଲେ ଅମଲା, ସରକାରୀ କାର୍ଯ୍ୟ ଠପ୍

ସୁନ୍ଦରଗଡ଼,୧୬(ଡି.ଏନ୍.ଏ.)

ଜିଲାପାଳଙ୍କ କାର୍ଯ୍ୟାଳୟ ସମ୍ମୁଖରେ ଧାରଣ ଦେଇଥିବା ଅମଲା।

ରାଜ୍ୟ ମିଳିତ ଅମଲା ମଞ୍ଚର ନିଷ୍ପତ୍ତି କ୍ରମେ ସୁନ୍ଦରଗଡ଼ ଜିଲା ମିଳିତ ମଞ୍ଚ ନେତୃତ୍ୱରେ ବିଭିନ୍ନ ବିଭାଗରେ କାର୍ଯ୍ୟରତ ସମସ୍ତ ଅମଲା ଗୁରୁବାରଠାରୁ ଅନିର୍ଦ୍ଦିଷ୍ଟ କାଳ ପର୍ଯ୍ୟନ୍ତ ସମୂହ ଛୁଟିରେ ରହିଛନ୍ତି। ଫଳରେ ଜିଲାବ୍ୟାପୀ ସରକାରୀ କାର୍ଯ୍ୟ ଠପ୍ ହୋଇପଡ଼ିଛି। ଶିକ୍ଷାଗତ ଯୋଗ୍ୟତା ଭିତ୍ତିକ ମୂଳ ଦରମା୪୨୦୦ଗ୍ରେଡ୍ ପେ ଦାବିରେ ରାଜ୍ୟ ମିଳିତ ଅମଲା ସଂଘ ଆହ୍ୱାନରେ ଅମଲାମାନେ ସ୍ମାରକ ପତ୍ର ପ୍ରଦାନ, ଧାରଣା, ବିକ୍ଷୋଭ, କଳାବ୍ୟାଚ ପରିଧାନ କରି ସରକାରଙ୍କ ଦୃଷ୍ଟି ଆକର୍ଷଣ କରିଥିଲେ। ଦାବି ପୂରଣ ନ ହେବାରୁ ପୂର୍ବ ନିଷ୍ପତ୍ତି ଅନୁଯାୟୀ ସମୂହ ଛୁଟିରେ ରହିଛନ୍ତି। ଜିଲା ମିଳିତ ଅମଲା ମଞ୍ଚର ଅଧ୍ୟକ୍ଷ ସୁଧାଂଶୁ ମହାପାତ୍ର, ଆବାହକ ପ୍ରଦୀପ୍ତ ମହାନ୍ତି, ଉପଦେଷ୍ଟା ପ୍ରଦୀପ କୁମାର ବହିଦାର, ସମ୍ପାଦକ ପ୍ରଭାସ ଚନ୍ଦ୍ର ମିଶ୍ର, ଦେବେନ୍ଦ୍ର ପତି, ଓମ୍ ପ୍ରକାଶ ମିଶ୍ର, ପ୍ରବୀର ସାହୁ, ସବିତା ବରିହାଙ୍କ ନେତୃତ୍ୱରେ ସୁନ୍ଦରଗଡ଼ ସଦର ଉପଖଣ୍ଡର ୫୦୦ରୁ ଉର୍ଦ୍ଧ୍ୱ ଅମଲା ଏକ ରାଲିରେ ବାହାରି କୋର୍ଟ ସମ୍ମୁଖ ଗଣେଶଙ୍କ ପ୍ରତିମାରେ ଦ୍ୱୀପ ପ୍ରଜ୍ୱଳନ କରିଥିଲେ। ପରେ ଜିଲାପାଳଙ୍କ କାର୍ଯ୍ୟାଳୟ ପ୍ରାଙ୍ଗଣରେ ଧାରଣାରେ ବସିଛନ୍ତି। ଅମଲାଙ୍କ ଏହି ଆନ୍ଦୋଳନ ଯୋଗୁଁ ଜିଲା ବ୍ୟାପୀ ରାଜସ୍ୱ, ଶିକ୍ଷା, ସ୍ୱାସ୍ଥ୍ୟ, ଟ୍ରେଜେରୀ, ରେଜିଷ୍ଟ୍ରି, ପରିବହନ ଓ ଅନ୍ୟାନ୍ୟ ବିଭାଗରେ କାର୍ଯ୍ୟ ଏକ ପ୍ରକାରର ଅଚଳ ହୋଇପଡ଼ିଛି।

ସଂକ୍ଷେପରେ

ଆଜିଠୁ ଜାମକାନୀ କୋଇଲା ଖଣିରେ ଆନ୍ଦୋଳନ

ହେମଗିର,୧।୬(ଡି.ଏନ୍.ଏ.): ସୁନ୍ଦରଗଡ଼ ଜିଲା ହେମଗିର ସ୍ଥିତ ଜାମକାନୀ କୋଇଲା ଖଣିରେ ଶୁକ୍ରବାରଠାରୁ ଅନିର୍ଦ୍ଦିଷ୍ଟ କାଳ ପର୍ଯ୍ୟନ୍ତ ଆନ୍ଦୋଳନ ହେବାକୁ ଯାଉଛି। ଏହି ଖଣିରେ ଜାମକାନୀ,ମେଣ୍ଡ୍ରା,ଗିରିସିମା ଓ ଝାରପଲମ ଗ୍ରାମର ଲୋକେ ବିସ୍ଥାପିତ ହେଉଥିବା ବେଳେ ଏମାନଙ୍କ ୧୧ଦଫା ଦାବିକୁ ନେଇ ଆନ୍ଦୋଳନ ହେବ ବୋଲି ଗ୍ରାମବାସୀ କହିଛନ୍ତି।

ବୀରମିତ୍ରପୁରରେ ବଢୁଛି ଅପରାଧିକ କାର୍ଯ୍ୟକଳାପ

କୁଆଁରମୁଣ୍ଡା,୧।୬(ଡି.ଏନ୍.ଏ.): ବୀରମିତ୍ରପୁରରେ ଦିନକୁ ଦିନ ବଢ଼ି ଚାଲିଛି ଅପରାଧୀକ କାର୍ଯ୍ୟକଳାପ। ଅନେକ ସମୟରେ ଅସାମାଜିକ ବ୍ୟକ୍ତି ଜୁଆ, କୁକୁଡ଼ା ଲଢ଼େଇ ଆଦି ଆୟୋଜନ କରୁଥିଲେ ମଧ୍ୟ ଏଥିପ୍ରତି ପୋଲିସ କୌଣସି କାର୍ଯ୍ୟାନୁଷ୍ଠାନ ଗ୍ରହଣ କରୁନାହିଁ। ଫଳରେ ଖୁଲମଖୁଲା ଅପରାଧିକ କାର୍ଯ୍ୟକଳାପ ଏହି ଅଞ୍ଚଳରେ ବୃଦ୍ଧି ପାଉଛି। ସେହିପରି ଆନ୍ତଃରାଜ୍ୟ ପଣ୍ୟ ଦ୍ରବ୍ୟ ପରିବହନ ବେଳେ ଲକ୍ଷାଧିକ ମୂଲ୍ୟର ବେଆଇନ କାରବାର ସୀମାନ୍ତବର୍ତ୍ତୀ ରାଏବୋଗା,ବୀରମିତ୍ରପୁର ଏପରିକି ହାତୀବାରି ଥାନା ସୀମାନ୍ତ ଦେଇ ପ୍ରାୟ ସମୟରେ ଯାଆସ କରୁଛି। ସେହିପରି ରାଏବୋଗା ଥାନା ଅଞ୍ଚଳରେ ବେଆଇନ ମଦ କାରବାର ବଢ଼ି ଚାଲିଛି। ହେଲେ ସ୍ଥାନୀୟ ପୋଲିସ ନୀରବ ରହୁଥିବାରୁ ବେଆଇନ କାର୍ଯ୍ୟକଳାପ ବଢ଼ି ଚାଲିଛି। ତେଣୁ ଦୀର୍ଘ ବର୍ଷ ଧରି ଗୋଟିଏ ସ୍ଥାନରେ ରହିଥିବା ପୋଲିସ ଅଧିକାରୀଙ୍କ ଅନ୍ୟତ୍ର ବଦଳିର ଆବଶ୍ୟକତା ରହିଛି। ଉକ୍ତ ବିଷୟ ପ୍ରତି ଜିଲା ଆରକ୍ଷୀ ଅଧିକ୍ଷକ ସ୍ୱତନ୍ତ୍ର ଦୃଷ୍ଟି ଦେଇ ତ୍ୱରିତ ପଦକ୍ଷେପ ଗ୍ରହଣ କରିବାକୁ ବୁଦ୍ଧିଜୀବୀ ମହଲରେ ଦାବି ହୋଇଛି।

ଅପହଞ୍ଚ ଇଲାକାରେ କେବେ ପହଞ୍ଚିବ ମୋବାଇଲ ସେବା

ହେମଗିର,୧।୬(ଡି.ଏନ୍.ଏ.): ସୁନ୍ଦରଗଡ଼ ଜିଲା ହେମଗିର ବ୍ଲକର ଅନେକ ଅପହଞ୍ଚ ଇଲାକାରେ ଆଜି ପର୍ଯ୍ୟନ୍ତ ମୋବାଇଲ ସେବା ପହଞ୍ଚି ପାରି ନାହିଁ ଫଳରେ ଲୋକେ ନାହିଁ ନ ଥିବା ଅସୁବିଧାର ସମ୍ମୁଖୀନ ହେଉଛନ୍ତି। ଅଜୁଣ୍ଡା,ଝୁଲେନର,ରାମଲତା,ଦଲକ,ବୁଡ଼ାଝରିଆ,କୋଡ଼ବାହଲ,ବାଦିବାହାଲ,ଡୁମାଯୋର,ସୁରୁଲତା,ପରମାନପୁର ଆଦି ୫୦ରୁ ଊର୍ଦ୍ଧ୍ୱ ଗ୍ରାମରେ ମୋବାଇଲ ସେବା ନ ମିଳିବାରୁ ଛାତ୍ରୀଛାତ୍ରଙ୍କ ଅନଲାଇନ ପାଠପଢ଼ା, ଆମ୍ବୁଲାନ୍ସ ଯୋଗାଯୋଗ, ଅନଲାଇନ କାମ ଏବଂ ଅନ୍ୟାନ୍ୟ ଆବଶ୍ୟକୀୟ କାମ ହୋଇ ପାରୁନାହିଁ ଏନେଇ ମହିଳା ସଂଗ୍ରାମ ସମିତି ପକ୍ଷରୁ ଅନେକ ଥର ପ୍ରଶାସନ ନିକଟରେ ଦାବି ହୋଇଛି। ଏଥିପ୍ରତି ପ୍ରଶାସନ ତୁରନ୍ତ ଦୃଷ୍ଟି ଦେବାକୁ ଦାବି ହେଉଛି।

ସୁନ୍ଦରଗଡ଼ ସରକାରୀ କଲେଜରେ ଇଗ୍ନୋ ପରୀକ୍ଷା

ସୁନ୍ଦରଗଡ଼,୧।୬(ଡି.ଏନ୍.ଏ.): ସୁନ୍ଦରଗଡ଼ ସରକାରୀ କଲେଜରେ ଇନ୍ଦିରା ଗାନ୍ଧୀ ମୁକ୍ତ ବିଶ୍ୱବିଦ୍ୟାଳୟ(ଇଗ୍ନୋ)ପରୀକ୍ଷା ଗୁରୁବାରଠାରୁ ଆରମ୍ଭ ହୋଇଛି। ଏଥିରେ ୭୩୪ ପରୀକ୍ଷାର୍ଥୀ ପରୀକ୍ଷା ଦେଉଛନ୍ତି। ପରୀକ୍ଷା ସୁପରିଚାଳନା ଦାୟିତ୍ୱରେ ସୁନୀତ ପଟେଲ,ଜ୍ୟୋତିରଞ୍ଜନ ପଟେଲ,ସମୀର ନାୟକ, ଶିଶିର ନାୟକ, ଫୁଲ ବେରିଆ ବିଲୁଙ୍ଗ ପ୍ରମୁଖ ରହିଛନ୍ତି। ଏହି କଲେଜକୁ ପରୀକ୍ଷା କେନ୍ଦ୍ରଭାବେ ଚୟନ କରିଥିବାରୁ ଅନୁଗୋଳ ଆଞ୍ଚଳିକ କେନ୍ଦ୍ରର ନିର୍ଦ୍ଦେଶକ ଡ.ମନୋଜ ଦାସଙ୍କୁ ସ୍ଥାନୀୟ ଅଧିବାସୀ ସାଧୁବାଦ ଜଣାଇଛନ୍ତି। ଜୁଲାଇ ୭ ପର୍ଯ୍ୟନ୍ତ ଏହି ପରୀକ୍ଷା ଚାଲିବ।

ପଞ୍ଚାୟତ କାର୍ଯ୍ୟାଳୟରେ ତାଲା ପକାଇଲେ ମହିଳା

ବାରମ୍ବାର ଦାବି ସତ୍ତ୍ୱେ ସମାଧାନ ହେଉନି ପାନୀୟ ଜଳ ସମସ୍ୟା

ଦେବଗଡ଼, ୧।୬(ଡି.ଏନ୍.ଏ.)

ପାନୀୟ ଜଳ ଦାବିରେ ଗୁରୁବାର ବାରକୋଟ ବ୍ଲକ ସଇଡା ଗ୍ରାମ ପଞ୍ଚାୟତ କଦମ୍ବସାହି ବାସିନ୍ଦା ଗ୍ରାମ ପଞ୍ଚାୟତ କାର୍ଯ୍ୟାଳୟରେ ତାଲା ପକାଇଛନ୍ତି। ପାନୀୟ ଜଳ ସମସ୍ୟାର ସମାଧାନ ନ ହେବା ଯାଏଁ ଉକ୍ତ କାର୍ଯ୍ୟାଳୟରୁ ତାଲା ଖୋଲାଯିବ ନାହିଁ ବୋଲି ଚେତାବନୀ ଦେଇଛନ୍ତି। ସୂଚନା ଅନୁଯାୟୀ ସଇଡା ଗ୍ରାମ ପଞ୍ଚାୟତ ସଦର ମହକୁମା କଦମ୍ବ ସାହିରେ ଦୀର୍ଘ ଦିନ ହେଲା ପାନୀୟ ଜଳର ଉତ୍କଟ ଅଭାବ ଦେଖାଦେଇଛି। ସଇଡା ଗ୍ରାମରେ ପାନୀୟ ଜଳ ପ୍ରକଳ୍ପ ନିର୍ମାଣ ହୋଇଥିଲେ ବି କଦମ୍ବସାହିକୁ ପାଇପ ପାଣି ଯୋଗାଇ ଦିଆଯାଇନାହିଁ। ଉକ୍ତ ସାହିରେ ଥିବା ୨ଟି ନଳକୂପ ଅଚଳ ହୋଇ ପଡିଥିବାବେଳେ ଅନ୍ୟ ଗୋଟିଏ ନଳକୂପରୁ ଅଳ୍ପ ପରିମାଣର ପାଣି ବାହାରୁଛି। ଯେଉଁ କିଛି ପାଣି ବାହାରୁଛି ତାହା ବି ଦୂଷିତ ତଥା ବ୍ୟବହାର ଅନୁପଯୋଗୀ ରହିଛି। ପାନୀୟ ଜଳ ସମେତ ସ୍ନାନ ଶୌଚ ପାଇଁ ସାହିବାସିନ୍ଦା ଉକ୍ତ ସାହିରେ ଥିବା ଏକ ମାତ୍ର ପୋଖରୀ ଉପରେ ନିର୍ଭର କରୁଥିବାବେଳେ ଗ୍ରାମ ପଞ୍ଚାୟତ କର୍ତ୍ତୃପକ୍ଷ ମାଛ ଚାଷ ପାଇଁ ଏହାକୁ ସ୍ୱୟଂ ସହାୟିକା ଗୋଷ୍ଠିକୁ ଠିକା ସୂତ୍ରରେ ପ୍ରଦାନ କରିଛନ୍ତି। ଫଳରେ ଅଳ୍ପ ପାଣି ଥାଇ ମଧ୍ୟ ସମ୍ପୃକ୍ତ ପୋଖରୀରୁ ଇତି ମଧ୍ୟରେ ଦୁଇ ଥର ମାଛ ମରା ଗଲାଣି। ଫଳରେ ପୋଖରୀଟି ପଙ୍କଯୁକ୍ତ ହୋଇପଡିବା ସହ ସେଥିରୁ ଦୁର୍ଗନ୍ଧ ବାହାରି ବ୍ୟବହାର ଅନୁପଯୋଗୀ ହୋଇପଡିଛି। ଏନେଇ ସାହିବାସିନ୍ଦା ସଇଡା ଗ୍ରାମ ପଞ୍ଚାୟତର ସରପଞ୍ଚଙ୍କ ଠାରୁ ଆରମ୍ଭ କରି ବାରକୋଟ ବିଡିଓ ଏବଂ ଏପରିକି ଜିଲାପାଳଙ୍କ ନିକଟରେ ଗୁହାରୀ କରିଥିଲେ ମଧ୍ୟ କୌଣସି ସୁଫଳ ମିଳି ନ ଥିଲା। ଫଳରେ କଦମ୍ବସାହି ବାସିନ୍ଦା ଗତ ୨୯ ତାରିଖ ବାରକୋଟ ବିଡିଓଙ୍କ ନିକଟରେ ପୁଣିଥରେ ଅଭିଯୋଗ କରିବାସହ ଏହାର ନକଲ ଦେବଗଡ ଜିଲାପାଳ, ବାରକୋଟ ଥାନା ଅଧିକାରୀ ଏବଂ ସଇଡା ଗ୍ରାମ ପଞ୍ଚାୟତର ସରପଞ୍ଚଙ୍କୁ ପ୍ରଦାନ କରିଥିଲେ। ଏଥିସହ ୩ ଦିନ ମଧ୍ୟରେ ପାନୀୟ ଜଳର ବ୍ୟବସ୍ଥା ନ କଲେ ଆନ୍ଦୋଳନାତ୍ମକ ପନ୍ଥା ଆପଣେଇବା ସହ ଗ୍ରାମ ପଞ୍ଚାୟତ କାର୍ଯ୍ୟାଳୟରେ ତାଲା ପକାଇବେ ବୋଲି ଲିଖିତ ଚେତାବନୀ ଦେଇଥିଲେ। କଦମ୍ବସାହିର ବହୁ ମହିଳା ଓ ପୁରୁଷ ହାତରେ ଗରାବାଲଟି ଧରି ପାନୀୟ ଜଳ ଦାବିରେ ପଞ୍ଚାୟତ କାର୍ଯ୍ୟାଳୟକୁ ଆସିଥିଲେ। ମାତ୍ର ପଞ୍ଚାୟତ କାର୍ଯ୍ୟାଳୟ ଖୋଲାଯାଇ ନ ଥିବା ଏବଂ ସେଠାରେ କୌଣସି କର୍ମଚାରୀ ଉପସ୍ଥିତ ନ ଥିବାରୁ ମହିଳାମାନେ କାର୍ଯ୍ୟାଳୟର ମୁଖ୍ୟ ଫାଟକରେ ତାଲା ପକାଇଥିଲେ। ସେହିପରି ପାନୀୟ ଜଳ ସମସ୍ୟା ସମାଧାନ ନ ହେବା ଯାଏଁ ପଞ୍ଚାୟତ କାର୍ଯ୍ୟାଳୟରୁ ତାଲା ଖୋଲାଯିବ ନାହିଁ ବୋଲି ସେମାନେ ଚେତାବନୀ ଦେଇଥିଲେ।

ପାନୀୟ ଜଳ ଦାବିରେ ଲୋକଙ୍କ ଆନ୍ଦୋଳନ।

ଜାତୀୟ ରାଜପଥ ପାଇଁ ସ୍ୱତନ୍ତ୍ର ପାଟ୍ରୋଲିଂ ଗାଡ଼ି

ଉଦ୍‌ଘାଟନ କଲେ ଦେବଗଡ଼ ଏସ୍‌ପି

ଦେବଗଡ଼, ୧।୬(ଡି.ଏନ୍.ଏ.)

ଦେବଗଡ଼ ଜିଲାରେ ବିଭିନ୍ନ ଜାତୀୟ ରାଜପଥ ଉପରେ ଅନେକ ଗାଡି ଦ୍ରୁତ ଗତିରେ ଯାତାୟାତ କରୁଥିବାରୁ ଟ୍ରାଫିକ ସମସ୍ୟା ବୃଦ୍ଧି ପାଉଛି। ମଦ ପିଇ ଗାଡ଼ି ଚାଳନା ଓ ରାସ୍ତା ଦୁର୍ଘଟଣା ଘଟି ସାଧାରଣ ଜନଜୀବନ ହାନି ଘଟୁଛି। ଏହାକୁ ଦୃଷ୍ଟିରେ ରଖି ଟ୍ରାନ୍ସପୋର୍ଟ କମିଶନ, ଓଡିଶାଙ୍କ ତରଫରୁ ଦେବଗଡ଼ ଜିଲା ରାଜରାସ୍ତାରେ ପୋଲିସ ପାଟ୍ରୋଲିଂ କରିବା ପାଇଁ ଏକ ସ୍ୱତନ୍ତ୍ର ଗାଡି ପ୍ରଦାନ କରାଯାଇଛି। ଗୁରୁବାର ଜିଲା ଆରକ୍ଷୀ ଅଧୀକ୍ଷକ ପ୍ରମୋଦ କୁମାର ରଥ ଉକ୍ତ ଗାଡିକୁ ଉଦ୍‌ଘାଟନ କରିବା ସହିତ ଜଣେ ପୋଲିସ ସବଇନ୍ସପେକ୍ଟର ଓ ଦୁଇଜଣ କନଷ୍ଟେବଲଙ୍କୁ ନିୟୋଜିତ କରିଛନ୍ତି। ଏହି ଜାତୀୟ ରାଜପଥ ପାଟ୍ରୋଲିଂ ଗାଡିର ମୂଳଲକ୍ଷ୍ୟ ହେଲା ଦ୍ରୁତ ଗତିରେ ଯାତାୟାତ କରୁଥିବା ଯାନବାହନ, ବେପରୁଆ ଭାବରେ ଗାଡିଚାଳନା ଓ ଯେଉଁମାନେ ଟ୍ରାଫିକ ନିୟମ ଅବମାନନା କରୁଛନ୍ତି ସେମାନଙ୍କ ବିରୁଦ୍ଧରେ କାର୍ଯ୍ୟାନୁଷ୍ଠାନ ଗ୍ରହଣ ସହିତ ଜନସାଧାରଣଙ୍କ ମଧ୍ୟରେ ସଚେତନତା ସୃଷ୍ଟି କରିବା। ଏହି ଉଦ୍‌ଘାଟନ ଉତ୍ସବରେ ଆରଟିଓ କେଶବ ଚନ୍ଦ୍ର ନାୟକ, ପ୍ରଦୀପ କେରକେଟା, ଇନଚାର୍ଜ ଆରଆଇ ଗୋବିନ୍ଦ ଚନ୍ଦ୍ର ମାରାଣ୍ଡି, ଆରଓ ଦେବଗଡ, ଏସଆଇ ମନୋଜ କୁମାର ସାହୁ ଓ ଅନ୍ୟାନ୍ୟ ପୋଲିସ ଅଧିକାରୀ ଉପସ୍ଥିତ ଥିଲେ।

ଆରକ୍ଷୀ ଅଧୀକ୍ଷକ ପ୍ରମୋଦ କୁମାର ରଥ ପାଟ୍ରୋଲିଂ ଗାଡିକୁ ଉଦ୍‌ଘାଟନ କରୁଛନ୍ତି।

ପୁନରୁଦ୍ଧାର ହେଉନି, ଅନୁପଯୋଗୀ ହୋଇପଡ଼ିଛି ଜଳାଶୟ

ଜଳ ସଙ୍କଟର ସମ୍ମୁଖୀନ ହେଉଛନ୍ତି ଗ୍ରାମବାସୀ

ବଡ଼ଗାଁ,୧।୬(ଡି.ଏନ୍.ଏ.)

ସୁନ୍ଦରଗଡ଼ ଜିଲା ବଡ଼ଗାଁ ପଞ୍ଚାୟତର କେତେକ ପୋଖରୀ ପୁନରୁ ଉଦ୍ଧାର ଅଭାବରୁ ଅନୁପଯୋଗୀ ହୋଇ ପଡ଼ି ରହିଛି। କେତୋଟି ପୋଖରୀକୁ ପଞ୍ଚାୟତ ଅଧୀନକୁ ନେବାପାଇଁ ଦାବି ହୋଇଥିଲେ ମଧ୍ୟ ଏହା ଉପରେ ପଦକ୍ଷେପ ନିଆ ଯାଉନାହିଁ। ବଡ଼ଗାଁ ପଞ୍ଚାୟତର ଭଣ୍ଡାର ପଡ଼ାରେ ଥିବା ଏକ ପୋଖରୀର ମରାମତି, ପଙ୍କ ଉଦ୍ଧାର କରାଯାଉ ନ ଥିବାରୁ ଅନୁପଯୋଗୀ ଅବସ୍ଥାରେ ଅଛି। ଫଳରେ ଗ୍ରାମବାସୀ ଅସୁବିଧାର ସମ୍ମୁଖୀନ ହେଉଛନ୍ତି। ପୋଖରୀରେ ଅଳିଆ ଆବର୍ଜନା ଭରି ରହିଥିବାରୁ ଜଳ ଗଚ୍ଛିତ କରି ରଖିବା କ୍ଷମତା ହରାଇଛି। ପୋଖରୀରୁ କାଦୁଅ ବାହାର କରିବା ଓ ସାମାନ୍ୟ ମରାମତି କରିଦିଆଗଲେ ବ୍ୟବହାର ଉପଯୋଗୀ ହୋଇପାରିବ। ଏ ନେଇ ପଡ଼ାବାସୀ ବିଡିଓ କ୍ଷମାନିଧି ଭୋଇଙ୍କୁ ମଙ୍ଗଳବାର ସାକ୍ଷାତ କରି ପୋଖରୀକୁ ଉପଯୋଗୀ କରିବା ପାଇଁ ଦାବି କରିଛନ୍ତି। ଉଲ୍ଲେଖ ଯୋଗ୍ୟ, ବଡ଼ଗାଁ ବ୍ଲକ୍ କଲୋନୀ ପାର୍ଶ୍ୱରେ ଥିବା ଏକ ପୋଖରୀ ମରାମତି ଅଭାବରୁ ଲୋକଙ୍କ କାମରେ ଆସୁନାହିଁ। ମୃତ୍ତିକା ସଂରକ୍ଷଣ ବିଭାଗ ଅଫିସ ନିକଟ ପୋଖରୀର ଜଳ ବ୍ୟବହାର ଅନୁପଯୋଗୀ ହୋଇଥିଲେ ମଧ୍ୟ ଲୋକେ ଜଳ ସଙ୍କଟରେ ଥିବାରୁ ବାଧ୍ୟ ହୋଇ ତାହାକୁ ବ୍ୟବହାର କରୁଛନ୍ତି। ଏହି ୨ ପୋଖରୀକୁ ପଞ୍ଚାୟତ ଅଧୀନକୁ ନେଇ ମରାମତି କରାଗଲେ ଲୋକଙ୍କ ଜଳ ସମସ୍ୟା ଦୂର ହେବା ସହିତ ପଞ୍ଚାୟତର ଆୟ ବୃଦ୍ଧି କରାଯାଇ ପାରିବ। ଏଥିପ୍ରତି ପ୍ରଶାସନ ଦୃଷ୍ଟି ଦେବାକୁ ଗ୍ରାମବାସୀ ଦାବି କରିଛନ୍ତି।

ଆଦିବାସୀ ସମ୍ପ୍ରଦାୟଙ୍କ ପାଇଁ ପ୍ରାର୍ଥନା ଗୃହ ଉଦ୍‌ଘାଟନ

ରାଜଗାଙ୍ଗପୁର,୧।୬(ଡି.ଏନ୍.ଏ.)

ସୁନ୍ଦରଗଡ଼ ଜିଲା ରାଜଗାଙ୍ଗପୁର ବ୍ଲକ ଅନ୍ତର୍ଗତ ବାହିଆମ ଜରେଇକେଲାଠାରେ ଆଦିବାସୀ ସମ୍ପ୍ରଦାୟ (ଜୟ ଧରମ ଓ ହିନ୍ଦୁ ଧର୍ମ) ଲୋକଙ୍କ ପାଇଁ ଆଦି ଧାରାମ୍ ପାଡହା ମାଣ୍ଡା ଡାଡା ପାଡହା (ପ୍ରାର୍ଥନା ଗୃହ) ବୁଧବାର ଉଦ୍‌ଘାଟିତ ହୋଇଯାଇଛି। ମୁଖ୍ୟ ଅତିଥି ଭାବେ ପୂର୍ବତନ ମନ୍ତ୍ରୀ ତଥା ବର୍ତ୍ତମାନର ରାଜ୍ୟ ବିଜେଡି ଉପସଭାପତି ମଙ୍ଗଳା କିଷାନ ଯୋଗଦେଇ ପ୍ରାର୍ଥନା ଗୃହକୁ ଉଦ୍‌ଘାଟନ କରିବା ସହ ସମାଜ ଉଦ୍ଦେଶ୍ୟରେ ନିଜ ବକ୍ତବ୍ୟ ରଖିଥିଲେ। ସମ୍ମାନିତ ଅତିଥି ଭାବେ ବ୍ଲକ ଅଧକ୍ଷା ସାବିନା ମିଞ୍ଜ, ଜିଲା ପରିଷଦ ସଦସ୍ୟା ସୁସିଲା ଟପ୍ପୋ, ଜ୍ୟୋତି କୁଜୁର, ରାଜଗାଙ୍ଗପୁର ଲ୍ୟାମ୍ପ ଅଧକ୍ଷ ବସନ୍ତ ଟପ୍ପୋ, ରାମଚନ୍ଦ୍ର କୁଜୁର, ବିଷ୍ଣୁ କିଶାନ, କାମିଲ ଟପ୍ପୋ ଯୋଗ ଦେଇଥିଲେ। ଏହି କାର୍ଯ୍ୟକ୍ରମରେ ପାଡ଼ହା ସମାଜର ବହୁ ଲୋକ ଉପସ୍ଥିତ ଥିଲେ। ବିଭିନ୍ନ ସାଂସ୍କୃତିକ କାର୍ଯ୍ୟକ୍ରମମାନ ସମାଜ ଦ୍ୱାରା ଅନୁଷ୍ଠିତ ହୋଇଥିଲା।

କଟା ଉନ୍ନତୀକରଣ କାର୍ଯ୍ୟକୁ ତଦାରଖ କଲେ ଜିଲାପାଳ

- ଆଉ ଥରେ ଠିକ୍ ଚିହ୍ନଟ କରି ସମ୍ପୂର୍ଣ୍ଣ ଉଚ୍ଛେଦ କରିବା ପାଇଁ ଦାବି
- ଉଚ୍ଛେଦ କରି ଚାରିପଟେ ପାଚେରି ନିର୍ମାଣ କରାଯାଉ

ଦେବଗଡ଼, ୧।୬(ଡି.ଏନ.ଏ.)

ଦେବଗଡ଼ ସହରସ୍ଥିତ କଲେଜ ରୋଡ ଶନିମନ୍ଦିର ନିକଟ ଷୋହଳ ବଖରି କଟା ଉନ୍ନତିକରଣ କରାଯାଉଛି। ଗୁରୁବାର ଦେବଗଡ଼ ଜିଲାପାଳ ସୋମେଶ କୁମାର ଉପାଧ୍ୟାୟ ପୁଣି ନିଜେ କଟା ଚାରିପଟେ ବୁଲି ଉକ୍ତ କାର୍ଯ୍ୟକୁ ତଦାରଖ କରିଥିବା ଜଣାପଡିଛି। ଉକ୍ତ କାମକୁ ଶୀଘ୍ର ସାରିବା ପାଇଁ ଆର୍‌ଏଣ୍ଡବି ବିଭାଗର ଏସଡିଓ ଚିତ୍ତରଞ୍ଜନ ନାୟକ, କନିଷ୍ଠ ଯନ୍ତ୍ରୀ ଦେବରାଜ ହେମ୍ବ୍ରମ ଓ ଠିକାଦାରମାନଙ୍କୁ ନିର୍ଦ୍ଦେଶ ଦେଇଛନ୍ତି। ସୂଚନା ଥାଉ କି ଜିଲାପାଳ ଉପାଧ୍ୟାୟ ଗତ ଜାନୁୟାରୀ ୩୧ ତାରିଖରେ କଟା କାର୍ଯ୍ୟ ତଦାରଖ କରିଥିଲେ। ଇତି ମଧ୍ୟରେ ୪ ମାସ ବିତିଯାଇଥିଲେ ସୁଦ୍ଧା କାମ ଅଗ୍ରଗତି ହେଉ ନ ଥିବାରୁ ପୁଣି ବୁଲି ଦେଖିଥିବା ଜଣାପଡ଼ିଛି। ସହର ମଧ୍ୟସ୍ଥଳିରେ ଥିବା ଏହି କଟା ପୂର୍ବରୁ ଜଳସ୍ରୋତ ପ୍ରଚୁର ଥିବାରୁ ଆଖପାଖ ସାହିବାସିନ୍ଦାଙ୍କ କେବେବି ପାଣିର ଅସୁବିଧା ହେଉ ନ ଥିଲା। କିନ୍ତୁ ଦୀର୍ଘ ବର୍ଷ ହେବ ଏହି କଟା ଜରାଜୀର୍ଣ୍ଣ ଅବସ୍ଥାରେ ପଡିରହିଛି। ଯାହା ଫଳରେ ସ୍ଥାନୀୟ ବାସିନ୍ଦା ଖରା ମାସରେ ପାଣି ପାଇଁ ହନ୍ତସନ୍ତ ହେଉଛନ୍ତି। କିନ୍ତୁ ବର୍ତ୍ତମାନ ଉକ୍ତ ଷୋହଳ ବଖରି କଟା ଉନ୍ନତିକରଣ ପାଇଁ ୨.୫ କୋଟିରୁ ଊର୍ଦ୍ଧ୍ୱ ଟଙ୍କା ଆସିଛି। ଫଳରେ ସହରବାସୀ ଖୁସି ଥିବାବେଳେ ଉକ୍ତ କଟା କାମଟି ଶେଷ ହୋଇପାରୁନି। କାମଟି ଯେତେ ଶୀଘ୍ର ହେବ ସ୍ଥାନୀୟ ଲୋକେ ଉପକୃତ ହେବେ ବୋଲି ଚର୍ଚ୍ଚା ହେଉଛି। ଉକ୍ତ କଟାର କିଛି ଏରିଆ ସ୍ଥାନୀୟ ଲୋକେ ଜବରଦଖଲ କରିଥିଲେ। ଜିଲା ପ୍ରଶାସନ ଚିହ୍ନଟ କରିବା ପରେ ମେ ମାସ ୨୦ ତାରିଖରେ ପ୍ରଶାସନ ଜବରଦଖଲ ଉଚ୍ଛେଦ କରିଥିଲେ। କିନ୍ତୁ ସମ୍ପୂର୍ଣ୍ଣ ଭାବେ ଉଚ୍ଛେଦ କରାଯାଇନାହିଁ। ପୁଣି ଥରେ ଠିକ ଭାବେ କଟା ଏରିଆ ଚିହ୍ନଟ କରି ସମ୍ପୂର୍ଣ୍ଣ ଉଚ୍ଛେଦ କରିବା ସହ ଚାରିପଟେ ପାଚେରୀ ନିର୍ମାଣ ପାଇଁ ସହରବାସୀ ଦାବି କରିଛନ୍ତି।

ଷୋହଳ ବଖରି କଟା ଉନ୍ନତୀକରଣ କାର୍ଯ୍ୟକୁ ତଦାରଖ କରୁଛନ୍ତି ଜିଲାପାଳ।

ରଜମଉଜ ସିଜନ-୨ରେ ହେବ ବିବିଧ ପ୍ରତିଯୋଗିତା

ରଜ ମଉଜ ଉପରେ ସୂଚନା ପ୍ରଦାନ କରାଯାଉଛି।

ରାଉରକେଲା ଅଫିସ,୧।୬

ରାଉରକେଲା ସହରର ସାମାଜିକ ଅନୁଷ୍ଠାନ ଉତ୍କଳ ସାଂସ୍କୃତିକ ପରିଷଦ ଗରିମା ରଜମଉଜର ରାଜକୁମାରୀ ସିଜନ-୨ ଜୁନ୍ ୧୨ ଓ ୧୩ରେ ଅନୁଷ୍ଠିତ ହେବ। ଅନୁଷ୍ଠାନର ଅଧ୍ୟକ୍ଷ ସୁନୀଲ କୟାଲଙ୍କ ଅଧ୍ୟକ୍ଷତା ଏବଂ ସାଧାରଣ ସମ୍ପାଦକ ଶଙ୍କର ଜେନାଙ୍କ ଆବାହକତ୍ୱ କ୍ରମେ ଏ ନେଇ ସବିଶେଷ ସୂଚନା ଦିଆଯାଇଛି। ୧୨ରେ ପାନଭଙ୍ଗା, ପୁଚିଖେଳ ଓ ମେହେନ୍ଦୀ ପ୍ରତିଯୋଗିତା ଆୟୋଜିତ ହେବ। ଏଥିରେ ୧୪ରୁ ୨୧ବର୍ଷର ଝିଅ ଅଂଶଗ୍ରହଣ କରିବେ। ରଜ ରାଜକୁମାରୀ ଅଡିଶନ ୧୩ରେ ଅନୁଷ୍ଠିତ ହେବା ସହ ପୋଡ଼ପିଠା ପ୍ରତିଯୋଗିତା ହେବ। ୧୭ ତାରିଖ ସନ୍ଧ୍ୟାରେ ସିଭିକ୍ ସେଣ୍ଟରରେ ଗ୍ରାଣ୍ଡ ଫାଇନାଲ ହେବ। ଏଥିରେ ଓଡ଼ିଆ ଚଳଚ୍ଚିତ୍ର ଅଭିନେତା ପୁପିନ୍ଦର, ଅଭିନେତ୍ରୀ ପ୍ରିୟଙ୍କା ଓ ଜ୍ୟୋତିସ୍ମିତା ଯୋଗଦେବାର କାର୍ଯ୍ୟକ୍ରମ ରହିଛି। ଅନୁଷ୍ଠାନର ଉପଦେଷ୍ଟା ରଞ୍ଜିତ ସାହାଣୀ, ସିଲି ମହାନ୍ତି, ମୀନାକ୍ଷୀ ପାଢ଼ୀ, ଶର୍ମିଳା ରାଜଗୁରୁ, ରେବତୀ ବାରିକ ଉପସ୍ଥିତ ଥିଲେ। ପ୍ରାରମ୍ଭରେ ଅନୁଷ୍ଠାନ ଅଧ୍ୟକ୍ଷ ସୁନୀଲ କୟାଲ ନିର୍ଦ୍ୱନ୍ଦ୍ୱରେ ଚ୍ୟାମ୍ବର ଅଫ୍ କମର୍ସର ଅଧ୍ୟକ୍ଷ ଭାବେ ନିର୍ବାଚିତ ହୋଇଥିବାରୁ ଅନୁଷ୍ଠାନ ପକ୍ଷରୁ ତାଙ୍କୁ ପୁଷ୍ପଗୁଚ୍ଛ ଦେଇ ସମ୍ବର୍ଦ୍ଧିତ କରାଯାଇଥିଲା। ମମତା ନାୟକ ଧନ୍ୟବାଦ ଅର୍ପଣ କରିଥିଲେ।

ଛାଲ ବାହାଦୁର ବନ୍ଧ ପୁନରୁଦ୍ଧାର ପାଇଁ ୧.୪୯ କୋଟି ମଞ୍ଜୁର

ଦେବଗଡ଼,୧।୬(ଡି.ଏନ୍.ଏ.)

ଦେବଗଡ଼ ସହର ମଧ୍ୟସ୍ଥଳୀରେ ଥିବା ଐତିହ୍ୟ ସମ୍ପନ୍ନ ବୃହତ ପୁଷ୍କରିଣୀ ଛାଲ ବାହାଦୁର ବନ୍ଧର ପୁନରୁଦ୍ଧାର ଏବଂ ସୌନ୍ଦର୍ଯ୍ୟୀକରଣ ପାଇଁ ପଶ୍ଚିମ ଓଡ଼ିଶା ବିକାଶ ପରିଷଦ ପକ୍ଷରୁ ୧ କୋଟି ୪୯ ଲକ୍ଷ ଟଙ୍କା ମଞ୍ଜୁର କରାଯାଇଛି। ଏନେଇ ଅଧକ୍ଷ ଅସିତ କୁମାର ତ୍ରିପାଠୀ ଟୁଇଟ୍ କରି ସୂଚନା ଦେବା ପରେ ପୌରାଞ୍ଚଳବାସୀଙ୍କ ମଧ୍ୟରେ ଖୁସିର ଲହରୀ ଖେଳିଯାଇଛି।

କଲେଜ ଛାତ୍ରୀଙ୍କୁ ପ୍ରେମ, ବଳାତ୍କାର ଓ ପ୍ରତାରଣା

ଗିରଫ ହେଲେ ପ୍ରେମିକ

ଦେବଗଡ଼, ୧।୬(ଡି.ଏନ୍.ଏ.)

କଲେଜ ଛାତ୍ରୀଙ୍କୁ ପ୍ରେମ କରି ବଳାତ୍କାର ଓ ଶେଷରେ ପ୍ରତାରଣା ଅଭିଯୋଗରେ ଦେବଗଡ଼ ଥାନା ପୋଲିସ ଗୁରୁବାର ଜଣେ ଯୁବକଙ୍କୁ ଗିରଫ କରିଛି। ଗିରଫ ଅଭିଯୁକ୍ତ ହେଲେ ଦେବଗଡ଼ ଥାନା ସୁନାମୁଣ୍ଡାର ସାଲିନ ବେହେରା। ଖବର ମୁତାବକ, ବାରକୋଟ ଥାନାଞ୍ଚଳର ଜଣେ ଆଦିବାସୀ ଯୁବତୀ ଦେବଗଡ଼ ସହରରେ ଥିବା ଏକ କଲେଜରେ ଯୁକ୍ତ ୩ ଦ୍ୱିତୀୟ ବର୍ଷରେ ପଢୁଥିଲେ। ଗତ ଜାନୁଆରୀରେ ଯୁବତୀ ଜଣେ ବାନ୍ଧବୀଙ୍କ ସମ୍ପର୍କୀୟ ବିବାହ ଉତ୍ସବକୁ ଯାଇଥିଲେ। ସେଠାରେ ସାଲିନ ସହ ଦେଖାହୋଇଥିଲା। ସାଲିନ ଫୋନ ନମ୍ବର ନେଇ ଯୋଗାଯୋଗ କରି ପ୍ରଥମେ ତାଙ୍କ ସହ ପ୍ରେମ ସମ୍ପର୍କ ସ୍ଥାପନ କରିଥିଲେ। ତେବେ ଯୁବତୀ ଜଣକ ଦେବଗଡ଼ ଆସୁଥିବା ସୁଯୋଗରେ ଅଭିଯୁକ୍ତ ପ୍ରେମିକ ବିବାହ ପାଇଁ ପ୍ରସ୍ତାବ ଦେଇଥିଲେ। ଗତ ଏପ୍ରିଲରେ ବୁଲିବା ପାଇଁ ଡାକି ଯୁବତୀଙ୍କୁ ରାସ୍ତା କଡ଼ ଏକ ବୁଦା ମୂଳେ ବଳାତ୍କାର କରିଥିଲେ। ପରେ ଧରାଛୁଆଁ ନ ଦେବା ସହ ସାଲିନ ବିବାହ ପାଇଁ ଲକ୍ଷେ ଟଙ୍କା ଦାବି କରିଥିଲେ। ସେଥିପାଇଁ ଯୁବତୀ ଓ ତାଙ୍କ ପରିବାର ଲୋକ ସୁନାମୁଣ୍ଡାସ୍ଥିତ ପ୍ରେମିକ ଘରକୁ ଆସି ଘଟଣା ସମ୍ପର୍କରେ ଆଲୋଚନା କରିବାକୁ ଚାହିଁଥିଲେ। ପ୍ରେମିକ ପରିବାର ଲୋକେ ସେମାନଙ୍କୁ ଗାଳିଗୁଲଜ ସହ ହତ୍ୟା ଧମକ ଦେଇ ସେଠାରୁ ତଡ଼ି ଦେଇଥିଲେ। ଶେଷରେ ନ୍ୟାୟ ପାଇଁ ଯୁବତୀ ଜଣକ ଦେବଗଡ଼ ଥାନାରେ ଲିଖିତ ଅଭିଯୋଗ କରିଥିଲେ। ଅଭିଯୋଗ ଆଧାରରେ ଦେବଗଡ଼ ଥାନା ପୋଲିସ ବଳାତ୍କାର ସମେତ ବିଭିନ୍ନ ଦଫାରେ ମାମଲା ରୁଜୁ କରି ଯୁବକଙ୍କୁ ଗିରଫ କରିଛି।

ସଫଳ ଛେଳିଚାଷୀ ପରମାନନ୍ଦ

ଦେବଗଡ଼, ୧।୬(ଡି.ଏନ୍.ଏ.)

ଦେବଗଡ଼ ଜିଲା ରିଆମାଳ ବ୍ଲକ ପଳସମା ଗ୍ରାମପଞ୍ଚାୟତ ଅନ୍ତର୍ଗତ କୁଶଖଲିଆ ଗ୍ରାମର ପରମାନନ୍ଦ ବେହେରା ଜଣେ ଅବସରପ୍ରାପ୍ତ ସରକାରୀ କର୍ମଚାରୀ। ଜୀବନସାରା କୃଷି ବିଭାଗରେ ଗ୍ରାମ ସେବକ ହିସାବରେ କାର୍ଯ୍ୟ କରିଛନ୍ତି। ଚାଷୀ କେମିତି ନିଜ ଉତ୍ପାଦନକୁ ଅତି କମ୍ ଦରରେ ବିକି ସର୍ବସ୍ୱାନ୍ତ ହୁଏ, ଅଙ୍ଗେ ନିଭେଇଛନ୍ତି। ତେଣୁ ସେ ଏମିତି ଚାଷ କଲେ ଯାହା ପାଇଁ ବଜାର ଆବଶ୍ୟକ ନାହିଁ। ଦର କମ ହେବାର ନାହିଁ। ଏହି ଚାଷ ହେଉଛି ଛେଳି ପାଳନ। ସେ ଏତେ ଛେଳି ପାଳିଛନ୍ତି ଯେଉଁଥିପାଇଁ ଅଞ୍ଚଳରେ ସଫଳ ଛେଳିଚାଷୀ ଭାବେ ଜଣାଶୁଣା ହୋଇପାରିଛନ୍ତି। ସରକାର ସିନା ଷାଠିଏ ବର୍ଷରେ ତାଙ୍କୁ କାର୍ଯ୍ୟରୁ ଅବସର ଦେଇଦେଲେ। କିନ୍ତୁ ଶରୀର ଓ ମନରେ ତାଙ୍କର ଭରି ରହିଥିଲା ଅଦମ୍ୟ ଶକ୍ତି ଓ ସାହସ । ତାଙ୍କ ଗାଁର ଯୁବଚାଷୀ ବାହାର ରାଜ୍ୟକୁ ଯାଇ ଦାଦନ ଖଟିବ, ମନକୁ କଷ୍ଟ ଦେଉଥିଲା। ପାରମ୍ପରିକ ଚାଷକୁ ବଜାରର ଅସ୍ଥିରତା। ଆଗରୁ ପରିଚିତ ଥିବା କୃଷି ବିଜ୍ଞାନ କେନ୍ଦ୍ରର ବୈଜ୍ଞାନିକଙ୍କ ସହ ଯୋଗାଯୋଗ କରିଥିଲେ। ବିକ୍ରିବଟାରେ ଅସୁବିଧା ହେଉ ନ ଥିବା କିଛି ଚାଷ ଉପରେ ବାଟ ଦେଖାଇବାକୁ ଅନୁରୋଧ କରିଥିଲେ। କେନ୍ଦ୍ରର ବୈଜ୍ଞାନିକମାନେ ଜିଲାର ସବୁବର୍ଗର ଲୋକମାନଙ୍କର ପାରମ୍ପରିକ ଜୀବିକା ଛେଳି ଚାଷକୁ ବ୍ୟବସାୟିକ ଭିତ୍ତିରେ ଗ୍ରହଣ କରିବାକୁ ପରାମର୍ଶ ଦେଇଥିଲେ।

ଛେଳି ସହିତ ପରମାନନ୍ଦ।

ଛେଳି ଚାଷ ପାଇଁ ମଡେଲ ଗୃହ, ପୁଷ୍ଟିଯୁକ୍ତ ଖାଦ୍ୟ ଉପରେ ସମ୍ୟକ ଧାରଣା ଦେଲେ। ପଶୁ ପାଳନ ବିଭାଗର କର୍ମଚାରୀଙ୍କ ସହାୟତାରେ କୃଷିବିଜ୍ଞାନ କେନ୍ଦ୍ର ତରଫରୁ ଗାଁରେ ଛେଳିମାନଙ୍କ ପାଇଁ ସ୍ୱାସ୍ଥ୍ୟଶିବିର ଆୟୋଜନ କରାଗଲା। ସ୍ଥାନୀୟ ପଶୁ ଚିକିତ୍ସକ ଟିକାକରଣ, କୃମିଦମନ ଉପରେ ପ୍ରଶିକ୍ଷଣ ଦେଇଥିଲେ। କେନ୍ଦ୍ର ତରଫରୁ ସିମାରୁବା, ସଜନା ଆଦି ପୁଷ୍ଟିଯୁକ୍ତ ଗଛ ଯୋଗାଇ ଦିଆଗଲା । ଗତ ତିନି ବର୍ଷ ମଧ୍ୟରେ ଛେଳିଚାଷକୁ ବ୍ୟବସାୟିକ ରଙ୍ଗ ଦେଇଛନ୍ତି ପରମାନନ୍ଦ। ଏବେ ତାଙ୍କ ପାଖରେ ଶତାଧିକ ଛେଳି ଅଛନ୍ତି। ସାଢେ ତିନିଲକ୍ଷ ଟଙ୍କା ସେ ରୋଜଗାର କରି ବର୍ତ୍ତମାନ ଏ ଅଞ୍ଚଳର ସେ ଜଣାଶୁଣା ଛେଳିଚାଷୀ। ସମସ୍ତଙ୍କୁ ପରାମର୍ଶ ଦେଉଛନ୍ତି, ଛେଳି ପାଳିବ ତ, ବ୍ୟବସାୟୀକ ଭିତ୍ତିରେ ଛେଳି ପାଳନ କର । ଏଥିରେ ନା ଥାଏ ବଜାର ପାଇବାର ଡର ନା କମ ଦରର ଡର। କେବଳ ଉପଯୁକ୍ତ ସମୟରେ ଟିକାକରଣ, ଖାଦ୍ୟ ପରିଚାଳନା ଓ ଟିକିଏ ଯତ୍ନର ଆବଶ୍ୟକତା ରହିଛି। ଆଖପାଖ ଗାଁ ଲୋକେ ପରମାନନ୍ଦଙ୍କ ସଫଳତା ଦେଖି ନିଜ ଛେଳି ସଂଖ୍ୟା ବଢେଇଲେଣି। ଏ ଅଞ୍ଚଳରକୁ ରେଙ୍ଗାଲି, ତାଳଚେର, ଅନୁଗୋଳରୁ ବ୍ୟବସାୟୀ ଆସି ଛେଳି କିଣି ନେଉଛନ୍ତି। କୌଣସି ସରକାରୀ ଅନୁଦାନ ବିନା ଯେ ଜଣେ ଯୁବକ ଛେଳି ଚାଷ ମାଧ୍ୟମରେ ସ୍ୱାବଲମ୍ବୀ ହୋଇପାରିବ ପରାମାନନ୍ଦ ତାର ଉଦାହରଣ। ଚଳିତ ବର୍ଷ ଓଡ଼ିଶା କୃଷି ଓ ବୈଷୟିକ ବିଶ୍ୱବିଦ୍ୟାଳୟ ତରଫରୁ ତାଙ୍କୁ ପୁରସ୍କୃତ କରାଯାଇଛି।

ଉପସ୍ଥାପନା: ଶଶାଙ୍କ ଶେଖର ଝାଙ୍କର

ଭୁବନେଶ୍ୱର 'ଏ', ଅବଶିଷ୍ଟ ଓଡ଼ିଶା 'ଡି' ବିଜୟୀ

ଭୁବନେଶ୍ୱର, ୧।୬ (ସ୍ପୋର୍ଟ୍ସ ବ୍ୟୁରୋ)

ଓଡ଼ିଶା କ୍ରିକେଟ ଆସୋସିଏଶନ (ଓସିଏ) ଆନୁକୂଲ୍ୟରେ ଚାଲିଥିବା ସିନିୟର ପୁରୁଷ ଆନ୍ତଃଜିଲା କ୍ରିକେଟ ସୁପର ଲିଗ୍ କଳାହାଣ୍ଡି କପ୍‌ରେ ଗୁରୁବାର ଖେଳାଯାଇଥିବା ମ୍ୟାଚରେ ଭୁବନେଶ୍ୱର 'ଏ' ଓ ଅବଶିଷ୍ଟ ଓଡ଼ିଶା 'ଡି' ସେମାନଙ୍କ

କଳାହାଣ୍ଡି କପ୍ ସୁପର ଲିଗ୍

ମ୍ୟାଚରେ ବିଜୟୀ ହୋଇଛନ୍ତି। କଟକସ୍ଥିତ ରେଭେନ୍‌ଶା ଗ୍ରାଉଣ୍ଡ-୧ରେ ଅନୁଷ୍ଠିତ ଅବଶିଷ୍ଟ ଓଡ଼ିଶା 'ବି' ବିପକ୍ଷ ମ୍ୟାଚରେ ଭୁବନେଶ୍ୱର 'ଏ' ୧୪୦ ରନରେ ବିଜୟ ଲାଭ କରିଛି। ଏଥିରେ ବିଜୟୀ ଦଳ ଟସ୍ ଜିତି ପ୍ରଥମେ ବ୍ୟାଟିଂ କରିବାକୁ ଯାଇ ୭୫.୨ ଓଭରରେ ୨୮୯ ରନ କରି ଅଲଆଉଟ ହୋଇଯାଇଥିଲା। ଦଳ ପକ୍ଷରୁ ଦେବାଶିଷ ୮୨, ସତ୍ୟଜିତ୍ ସାବତ ୭୮, ସନ୍ଦୀପ ସେଠୀ ୬୧ ରନ କରିଥିଲେ। ଅବଶିଷ୍ଟ ଓଡ଼ିଶା 'ବି' ଦଳ ପକ୍ଷରୁ ଟୁକୁନା ସାହୁ ୭୨ରନ ଦେଇ ୪ଟି ଏବଂ ଭାଗେଶ ଶର୍ମା ୬୨ ରନ ବିନିମୟରେ ୩ଟି ଉଇକେଟ ଅକ୍ତିଆର କରିଥିଲେ। ୨୯୦ ରନର ବିଜୟ ଲକ୍ଷ୍ୟକୁ ନେଇ ବ୍ୟାଟିଂ କରିଥିବା ଅବଶିଷ୍ଟ ଓଡ଼ିଶା 'ବି' ୪୪.୪ ଓଭରରେ ୧୪୯ ରନ କରି ଅଲଆଉଟ ହୋଇଯାଇଥିଲା। ଦଳ ପକ୍ଷରୁ ରଣଜିତ ସିଂ ୩୯ ଓ ଅଂଶୁମାନ ମିଶ୍ର ୨୬ ରନ କରିଥିଲେ। ଭୁବନେଶ୍ୱର 'ଏ' ଦଳ ତରଫରୁ ଶ୍ରେଷ୍ଠ ବୋଲିଂ କରିଥିବା ରୀତେଶ ପ୍ରିୟରଞ୍ଜନ ୩୬ ରନ ବିନିମୟରେ ୫ ଉଇକେଟ ଅକ୍ତିଆର କରିଥିଲେ। ଅଂଶୁମାନ ବେଜ୍ ୩୪ ରନ ଦେଇ ୩ ଉଇକେଟ ହାସଲ କରିଥିଲେ। ରୀତେଶ ପ୍ରିୟରଞ୍ଜନ ପ୍ଲେୟର ଅଫ୍ ଦି ମ୍ୟାଚ ବିବେଚିତ ହୋଇଥିଲେ।

ରୀତେଶ ପ୍ରିୟରଞ୍ଜନ

ଜାମଳା ମହାପାତ୍ର

କଟକସ୍ଥିତ ସନ୍‌ସାଇନ୍ ଗ୍ରାଉଣ୍ଡରେ ଅବଶିଷ୍ଟ ଓଡ଼ିଶା 'ଡି' ୧୦୪ ରନରେ ଢେଙ୍କାନାଳକୁ ପରାସ୍ତ କରିଛି। ଏହି ମ୍ୟାଚରେ ଟସ୍ ଜିତି ପ୍ରଥମେ ବ୍ୟାଟିଂ କରିଥିବା ଅବଶିଷ୍ଟ ଓଡ଼ିଶା 'ଡି' ୫୮ ଓଭରରେ ୨୪୮ରନ କରି ଅଲଆଉଟ ହୋଇଯାଇଥିଲା। ଆଶିଷ ପରିଜା ୭୮ ଓ ଜାମଳା ମହାପାତ୍ର ୫୨ ରନ କରିଥିଲେ। ଢେଙ୍କାନାଳ ଦଳ ୪୦.୩ ଓଭରରେ ୧୪୪ରନ କରି ଅଲଆଉଟ ହୋଇଯାଇଥିଲା। ଦଳ ପକ୍ଷରୁ କାହ୍ନା ଭୂତିଆ ୪୦ ଓ ବିକାଶ ରାଉତ ୨୮ରନ କରିଥିଲେ। ଅବଶିଷ୍ଟ ଓଡ଼ିଶା 'ଡି' ପକ୍ଷରୁ ଅଙ୍କିତକର ଜୈସ୍ୱାଲ ୩ଟି ଉଇକେଟ ନେଇଥିବା ବେଳେ ଦିଲୀପ ପଣ୍ଡା ଓ ଜାମଳା ମହାପାତ୍ର ୨ଟି ଲେଖାଏ ଉଇକେଟ ହାସଲ କରିଥିଲେ। ମ୍ୟାଚରେ ଅଲରାଉଣ୍ଡ ପ୍ରଦର୍ଶନ ପାଇଁ ଜାମଳା ପ୍ଲେୟର ଅଫ୍ ଦି ମ୍ୟାଚ ବିବେଚିତ ହୋଇଥିଲେ।

ବ୍ୟାଙ୍କକ୍, ୧।୬(ପି.ଟି.)

ଭାରତର କିରଣ ଜର୍ଜ ଚମତ୍କାର ପ୍ରଦର୍ଶନ ଜାରି ରଖି ଥାଇଲାଣ୍ଡ ଓପନ ସୁପର ୫୦୦ ଟୁର୍ନାମେଣ୍ଟ କ୍ୱାର୍ଟରଫାଇନାଲରେ ପ୍ରବେଶ କରିଛନ୍ତି। ଗୁରୁବାର ସେ ବିଶ୍ୱର ୨୬ ନମ୍ବର ମାନ୍ୟତାପ୍ରାପ୍ତ ଚାଇନାର ଓ୍ୱେଙ୍ଗ୍ ହଙ୍ଗ୍ ୟାଙ୍ଗ୍‌ଙ୍କୁ ସିଧାସଳଖ ଗେମ୍‌ରେ ହରାଇ ଦେଇଛନ୍ତି। ପୁରୁଷ ସିଙ୍ଗଲ୍ସର ଏକ ପ୍ରି-କ୍ୱାର୍ଟରରେ ବିଶ୍ୱର ୫୯ ନମ୍ବର ଖେଳାଳି କିରଣ ତାଙ୍କଠାରୁ ଉଚ୍ଚ ର୍ୟାଙ୍କିଙ୍ଗପ୍ରାପ୍ତ ପ୍ରତିଦ୍ୱନ୍ଦ୍ୱୀଙ୍କୁ ୨୧-୧୧, ୨୧-୧୯ରେ ପରାସ୍ତ କରିବାକୁ ମାତ୍ର ୩୯ ମିନିଟ ସମୟ ନେଇଥିଲେ। କିରଣ ପ୍ରଥମ ଥର ଏକ ବିଡବ୍ଲ୍ୟୁଏଫ୍ ୱାର୍ଲ୍ଡ ଟୁର୍ ସୁପର ୫୦୦ ଇଭେଣ୍ଟର କ୍ୱାର୍ଟରଫାଇନାଲରେ ପ୍ରବେଶ କରିଛନ୍ତି। ୨୦୨୨ ଓଡ଼ିଶା ଓପନ ବିଜେତା ଶୁକ୍ରବାର କ୍ୱାର୍ଟରଫାଇନାଲରେ ହଂକଂର ଏଙ୍ଗ୍ କା ଲଙ୍ଗ୍ ଆଙ୍ଗସ ଓ ଫ୍ରାନ୍ସର ଟୋମା ଜୁନିୟର ପେପୋଭଙ୍କ ମଧ୍ୟରେ ଖେଳାଯିବାକୁଥିବା ମ୍ୟାଚର ବିଜେତାଙ୍କୁ ଭେଟିବେ। ୨୩ ବର୍ଷୀୟା ଅସ୍ମିତା ଛଲିଆ ୧୮-୨୧, ୧୩-୨୧ରେ ପୂର୍ବତନ ଅଲିମ୍ପିକ ଓ ୩ ଥର ବିଶ୍ୱ ଚାମ୍ପିୟନ ସ୍ପେନର କାରୋଲିନା ମାରିନଙ୍କଠାରୁ ହାରିଯାଇଛନ୍ତି।

ମହିଳା ସିଙ୍ଗଲ୍ସ ପ୍ରି-କ୍ୱାର୍ଟର ଫାଇନାଲରେ ସାଇନା ନେହ୍ୱାଲ ୩ୟ ସିଡ୍ ତଥା ବିଶ୍ୱର ୫ ନମ୍ବର ଖେଳାଳି ଚାଇନାର ହି ବିଙ୍ଗ୍ ଜାଓଙ୍କଠାରୁ ୧୧-୨୧, ୧୪-୨୧ ଗେମ୍‌ରେ ପରାଜିତ ହୋଇଛନ୍ତି। ଭାରତର ପୁରୁଷ ଡବଲ୍ସ ଯୋଡ଼ି ସାତ୍ୱିକସାଇରାଜ ରାଙ୍କିରେଡ୍ଡୀ ଓ ଚିରାଗ ଶେଟ୍ଟି ମଧ୍ୟ ସେମାନଙ୍କ ପ୍ରି-

କିରଣ ଜର୍ଜ

କ୍ୱାର୍ଟରଫାଇନାଲ ମ୍ୟାଚରେ ଇଣ୍ଡୋନେସିଆର ମହମ୍ମଦ ଶୋହିବୁଲ ଫ୍ରିକ୍ରି ଓ ବାଗାସ ମାଉଲାନାଙ୍କଠାରୁ ୨୬-୨୪, ୧୧-୨୧, ୧୭-୨୧ରେ ହାରିଯାଇଛନ୍ତି। ସୂଚନାଯୋଗ୍ୟ, ବିଡବ୍ଲ୍ୟୁ ୱାର୍ଲ୍ଡ ଟୁର୍‌କୁ ୬ଟି ସ୍ତରରେ ବିଭକ୍ତ କରାଯାଇଛି। ସେଗୁଡ଼ିକ ହେଲା ୱାର୍ଲ୍ଡ ଟୁର୍ ଫାଇନାଲ୍ସ, ଚାରୋଟି ସୁପର ୧୦୦୦, ଛଅଟି ସୁପର ୭୫୦, ସାତଟି ସୁପର ୫୦୦ ଏବଂ ୧୧ଟି ସୁପର ୩୦୦ ଟୁର୍ନାମେଣ୍ଟ। ଅନ୍ୟ କାଟେଗୋରି ହେଲା ବିଡବ୍ଲ୍ୟୁଏଫ୍ ଟୁର୍ ସୁପର ୧୦୦ ଲେଭଲ। ଏ ସମସ୍ତରେ ର୍ୟାଙ୍କିଙ୍ଗ ପଏଣ୍ଟ ବ୍ୟବସ୍ଥା ରହିଛି। ବିଡବ୍ଲ୍ୟୁଏଫ୍ ଟୁର୍ନାମେଣ୍ଟ ର୍ୟାଙ୍କିଙ୍ଗ ବ୍ୟବସ୍ଥାରେ ସୁପର ୫୦୦ ହେଉଛି ଏକ ଗ୍ରେଡ୍-୨ (ଲେଭଲ-୪) ଇଭେଣ୍ଟ।

ଧୋନୀଙ୍କ ଆଣ୍ଠୁ ଅସ୍ତ୍ରୋପଚାର ସଫଳ

ନୂଆଦିଲ୍ଲୀ, ୧।୬ (ପି.ଟି.)

ପୂର୍ବତନ ଭାରତୀୟ ଅଧିନାୟକ ମହେନ୍ଦ୍ର ସିଂ ଧୋନୀଙ୍କ ଆଣ୍ଠୁ ଅସ୍ତ୍ରୋପଚାର ସଫଳ ହୋଇଛି। ଚେନ୍ନାଇ ସୁପର କିଙ୍ଗ୍ସକୁ ପଞ୍ଚମ ଆଇପିଏଲ ଟାଇଟଲ୍ ବିଜୟୀ କରିବା ପରେ ଗୁରୁବାର ଧୋନୀଙ୍କ ଅସ୍ତ୍ରୋପଚାର କରାଯାଇଛି। ଆଇପିଏଲ ଫାଇନାଲ ଶେଷ ହେବା ପରେ ଧୋନୀ ମୁମ୍ବାଇ ଗସ୍ତ କରିଥିଲେ। ମୁମ୍ବାଇସ୍ଥିତ କୋକିଳାବେନ ହସ୍ପିଟାଲରେ ଶଲ୍ୟ ବିଶେଷଜ୍ଞ ଡିନଶ ପର୍ଦ୍ଦିୱାଲା ଧୋନୀଙ୍କ ଆଣ୍ଠୁ ଅସ୍ତ୍ରୋପଚାର କରିଥିଲେ। ବିସିସିଆଇ ମେଡିକାଲ ପ୍ୟାନେଲର ଡାକ୍ତର ପର୍ଦ୍ଦିୱାଲା ଏହା ପୂର୍ବରୁ ରିଷଭ ପନ୍ତଙ୍କ ସର୍ଜରି କରିଥିଲେ। ଧୋନୀଙ୍କ ଅସ୍ତ୍ରୋପଚାର ସଫଳ ହୋଇଛି ଏବଂ ଆସନ୍ତା ଦିନେ ଦୁଇ ଦିନ ମଧ୍ୟରେ ତାଙ୍କୁ ଛଡାଯିବ ବୋଲି କୁହାଯାଇଛି। ରିହାବ୍ ପୂର୍ବରୁ ସେ କିଛିଦିନ ବିଶ୍ରାମ ନେବା ସ୍ପଷ୍ଟ ହୋଇଛି। ଚଳିତ ଆଇପିଏଲରେ ଧୋନୀ ସର୍ବାଧିକ ସମୟ ବାମ ଆଣ୍ଠୁରେ ଷ୍ଟ୍ରାପିଂ ସହିତ ଖେଳୁଥିବା ଦେଖିବାକୁ ମିଳିଥିଲା। ଅସ୍ତ୍ରୋପଚାର ସମୟରେ ପତ୍ନୀ ସାକ୍ଷୀ ଧୋନୀଙ୍କ ସହିତ ଉପସ୍ଥିତ ରହିଥିଲେ।

ବିଶ୍ୱ ଟେଷ୍ଟ ଚାମ୍ପିୟନଶିପ୍

ଓଭାଲ ରେକର୍ଡକୁ ନେଇ ଚିନ୍ତାରେ ଅଷ୍ଟ୍ରେଲିଆ

ମେଲବୋର୍ନ, ୧।୬(ପି.ଟି.)

ବିଶ୍ୱ ଟେଷ୍ଟ ଚାମ୍ପିୟନଶିପ୍ ଫାଇନାଲ୍ ମ୍ୟାଚ ପୂର୍ବରୁ ଓଭାଲରେ ରେକର୍ଡକୁ ନେଇ ଚିନ୍ତାରେ ପଡିଛି ଅଷ୍ଟ୍ରେଲିଆ। ଆସନ୍ତା ଜୁନ୍ ୭ରୁ ୧୧ ମଧ୍ୟରେ ଭାରତ ଓ ଅଷ୍ଟ୍ରେଲିଆ ମଧ୍ୟରେ ଏହି ଫାଇନାଲ ଖେଳାଯିବ। ୧୪୦ ବର୍ଷ ଧରି ଅଷ୍ଟ୍ରେଲିଆ ଦଳ ଇଂଲଣ୍ଡରେ ଟେଷ୍ଟ ମ୍ୟାଚ ଖେଳୁଥିବା ବେଳେ ଓଭାଲରେ ରେକର୍ଡ ସବୁଠାରୁ ଖରାପ ରହିଛି। ୧୮୮୦ ମସିହାରୁ ଦଳ ଏଠାରେ ଟେଷ୍ଟ ମ୍ୟାଚ୍ ଖେଳୁଥିବା ବେଳେ ୩୮ ମ୍ୟାଚରୁ ୭ ବିଜୟ ହାସଲ କରିଛି। ଏହି ଷ୍ଟାଡିୟମରେ ଦଳର ବିଜୟ ୧୮.୪୨ ପ୍ରତିଶତ ରହିଛି, ଯାହା ସର୍ବନିମ୍ନ। ଏହା ସହିତ ବିଗତ ୫୦ ବର୍ଷ ମଧ୍ୟରେ ଦଳ ଏଠାରେ ମାତ୍ର ଦୁଇଟି ଟେଷ୍ଟରେ ବିଜୟ ହାସଲ କରିଛି। ଅନ୍ୟ ପକ୍ଷରେ ଦଳ ଲର୍ଡ୍ସରେ ୨୯ ଟେଷ୍ଟ ଖେଳି ୧୭ ବିଜୟ ହାସଲ କରିଛି। ଲର୍ଡ୍ସରେ ଦଳର ବିଜୟ ୪୩.୫୯ ପ୍ରତିଶତ ରହିଛି। ଇଂଲଣ୍ଡ ଲର୍ଡ୍ସରେ ୧୪୧ ମ୍ୟାଚ୍ ଖେଳିଥିବା ବେଳେ ଦଳର ବିଜୟ ୩୯.୬୨ ପ୍ରତିଶତ ରହିଛି। ଅନ୍ୟପକ୍ଷରେ ଦକ୍ଷିଣ ଆଫ୍ରିକାର ଲର୍ଡ୍ସରେ ବିଜୟ ରେକର୍ଡ ୩୩.୩୩ ପ୍ରତିଶତ ରହିଛି। ହେଡିଙ୍ଗଲିରେ ଅଷ୍ଟ୍ରେଲିଆର ବିଜୟ ୩୪.୬୨ ପ୍ରତିଶତ ରହିଥିବା ବେଳେ ଟେଣ୍ଟବ୍ରିଜରେ ୩୦.୪୩ ପ୍ରତିଶତ, ଓଲ୍ଡଟ୍ରାଫୋର୍ଡରେ ୨୯.୦୩ ଓ ଏଜ୍‌ବାଷ୍ଟନରେ ୨୬.୬୭ ପ୍ରତିଶତର ବିଜୟ ରେକର୍ଡ ରହିଛି।

ସମାନ ଭାବରେ ଭାରତର ରେକର୍ଡ ମଧ୍ୟ ଖରାପ ରହିଛି। ଏଠାରେ ଭାରତ ମାତ୍ର ଦୁଇଟି ମ୍ୟାଚ୍ ବିଜୟୀ ହୋଇଛି। ତେବେ ୨୦୨୧ ମସିହାରେ ଭାରତ ସମାନ ଭେନ୍ୟୁରେ ଇଂଲଣ୍ଡକୁ ୧୫୭ ରନ୍‌ରେ ପରାସ୍ତ କରିଥିଲା। ଦୀର୍ଘ ୪୦ ବର୍ଷ ପରେ ଭାରତ ଏହି ଭେନ୍ୟୁରେ ନିଜର ପ୍ରଥମ ବିଜୟ ହାସଲ କରିଥିଲା। ଅଷ୍ଟ୍ରେଲିଆ ଦଳ ବର୍ତ୍ତମାନ ବେକେନ୍‌ହାମରେ ନିଜର ଅଭ୍ୟାସ ଆରମ୍ଭ କରିବାକୁ ଯାଉଛି। ତେବେ ବେକେନହାମ୍‌ର ପିଚ୍ ବ୍ୟାଟିଂ ସହାୟକ ଥିବାବେଳେ ଓଭାଲର ଟ୍ରାକ୍ ବୋଲିଂ ସହାୟକ ରହିଥାଏ। ଭାରତ ନିକଟରୁ ୨-୧ରେ ପରାସ୍ତ ହେବା ପରେ ଟେବୁଲ ଟପ୍ପର ଭାବରେ ଫାଇନାଲ ପାଇଁ ଯୋଗ୍ୟତା ଅର୍ଜନ କରିଥିଲା ଅଷ୍ଟ୍ରେଲିଆ। ୨୦୨୧-୨୩ ଟେଷ୍ଟର ଉଭୟ ଘରୋଇ ଓ ବିଦେଶ ସାଇକେଲରେ ଅଷ୍ଟ୍ରେଲିଆ ଭାରତ ନିକଟରୁ ପରାଜିତ ହୋଇଥିଲା। ଏହା ସହିତ ବିଗତ ୮ ବର୍ଷ ମଧ୍ୟରେ ଅଷ୍ଟ୍ରେଲିଆ ଭାରତକୁ କୌଣସି ସିରିଜରେ ପରାସ୍ତ କରିନାହିଁ।

DAYANAND INSTITUTE
Dhanupali, Sambalpur- 768005
Helpline- 8763032587, 9938895475, 9437158817
ADMISSION OPEN
NTT- Regular and Distance Mode
Eligibility- +2 & Above (Only Ladies)
B. Ed- (N.C.T.E Approved)
Eligibility-+3 with 50% or 45% for ST, SC, OBC.
M.A. IN YOGA - Eligibility- Any Graduate With 40% mark
Affiliated to Utkal University of Culture, Recognized by Govt. of Odisha
OFFICE TIME 8AM TO 1PM
Please visit at – theday.co.in

DSPL-62
ODISHA INDIA'S BEST KEPT SECRET.
INDIA ALL INDIA FOOTBALL FEDERATION
Hero INTERCONTINENTAL CUP
କଳିଙ୍ଗ ଷ୍ଟାଡିୟମ
ଭୁବନେଶ୍ୱର

୯ ଜୁନ୍	ଲେବାନନ୍	ବନାମ (ଅପରାହ୍ନ ୪:୩୦)	ଭାନୁଆଟୁ
	ଭାରତ	ବନାମ (ସନ୍ଧ୍ୟା ୭:୩୦)	ମଙ୍ଗୋଲିଆ
୧୨ ଜୁନ୍	ମଙ୍ଗୋଲିଆ	ବନାମ (ଅପରାହ୍ନ ୪:୩୦)	ଲେବାନନ୍
	ଭାନୁଆଟୁ	ବନାମ (ସନ୍ଧ୍ୟା ୭:୩୦)	ଭାରତ
୧୫ ଜୁନ୍	ଭାନୁଆଟୁ	ବନାମ (ଅପରାହ୍ନ ୪:୩୦)	ମଙ୍ଗୋଲିଆ
	ଭାରତ	ବନାମ (ସନ୍ଧ୍ୟା ୭:୩୦)	ଲେବାନନ୍
୧୮ ଜୁନ୍	ଗ୍ରୁପ ଟପର	ଫାଇନାଲ (ସନ୍ଧ୍ୟା ୭:୩୦)	ଗ୍ରୁପ ରନର୍ସ ଅପ୍

ଟିକଟ ଉପଲବ୍ଧ
ticketgenie.in
ଶ୍ରୀଯୁକ୍ତ ନବୀନ ପଟ୍ଟନାୟକ
ମାନ୍ୟବର ମୁଖ୍ୟମନ୍ତ୍ରୀ
ସିଧାପ୍ରସାରଣ STAR SPORTS Disney+ hotstar JioTV
OIPR-29001/13/0015/2324

ଧରିତ୍ରୀ
DHARITRI

www.orissakhabar.com/ www.dharitri.com ପୃଷ୍ଠା ୬ Press Regd. No. R.N. 21326/74 Postal Regd. No. BN/42/21-23. ଭୁବନେଶ୍ୱର, ଶୁକ୍ରବାର, ଜୁନ୍ ୨/୨୦୨୩ Bhubaneswar, Friday, June 2/ 2023

୨୦ ବର୍ଷରୁ କମ୍ ଫୁଟ୍‌ବଲ ବିଶ୍ୱକପ୍

ଆର୍ଜେଣ୍ଟିନା, ଇଂଲଣ୍ଡ ବିଦା

ବୁଏନ୍ସ ଏୟାର୍ସ, ୧୬(ପି.ଟି.)

ବିଜୟ ପରେ ଉଲ୍ଲସିତ ନାଇଜେରିଆ ଦଳର ଖେଳାଳି।

ଆର୍ଜେଣ୍ଟିନାରେ ଅନୁଷ୍ଠିତ ୨୦ ବର୍ଷରୁ କମ୍ ଫୁଟବଲ ବିଶ୍ୱକପର କ୍ୱାର୍ଟର ଫାଇନାଲରେ ପ୍ରବେଶ କରିଛନ୍ତି ଇଟାଲୀ, ନାଇଜେରିଆ, ବ୍ରାଜିଲ ଓ କଲମ୍ବିଆ। ଅନ୍ୟପକ୍ଷରେ ଶକ୍ତିଶାଳୀ ଦଳ ଆର୍ଜେଣ୍ଟିନା ଓ ଇଂଲଣ୍ଡ ଏହି ଟୁର୍ନାମେଣ୍ଟରୁ ବିଦାୟ ନେଇଛନ୍ତି। ୧୦ ଜଣିଆ ବ୍ରାଜିଲ ଦଳ ୪-୧ରେ ଟ୍ୟୁନିସିଆକୁ ପରାସ୍ତ କରିଛି। ଆନ୍ଦ୍ରେ ସାଣ୍ଟୋସ ଦଳ ପକ୍ଷରୁ ଡବଲ ଗୋଲ ସ୍କୋର କରିଥିଲେ। ମାର୍କୋସ୍ ଲିଓନାର୍ଡୋ ୧୧ତମ ମିନିଟରେ ବ୍ରାଜିଲ ପକ୍ଷରୁ ପ୍ରଥମ ଗୋଲ ସ୍କୋର କରିଥିଲେ। ୩୧ତମ ମିନିଟରେ ସାଣ୍ଟୋସ ବ୍ୟକ୍ତିଗତ ପ୍ରଥମ ଗୋଲ ସ୍କୋର କରିବା ସହିତ ଦଳକୁ ୨-୦ରେ ଆଗୁଆ କରିଥିଲେ। ମ୍ୟାଚର ୪୫ ତମ ମିନିଟରେ ବିପଜ୍ଜନକ ଖେଳ ପ୍ରଦର୍ଶନ ପାଇଁ ରବର୍ଟ ରେନାନଙ୍କୁ ରେଡ୍‌କାର୍ଡ ମିଳିଥିଲା। ବ୍ରାଜିଲ ୧୦ ଜଣିଆ ଦଳରେ ଖେଳିଥିଲେ ମଧ୍ୟ ପ୍ରତିପକ୍ଷଙ୍କୁ ଚାପରେ ରଖିଥିଲା। ପରବର୍ତ୍ତୀ ୪୫ ମିନିଟ ଧରି ଗୋଲ ସ୍କୋର ହୋଇ ନ ଥିବା ବେଳେ ଇଞ୍ଜୁରୀ ଟାଇମରେ ବ୍ରାଜିଲ ଦୁଇଟି ଓ ଟ୍ୟୁନିସିଆ ଗୋଟିଏ ଗୋଲ ସ୍କୋର କରିଥିଲା। ୯୦+୧ ମିନିଟରେ ମାଥେଅସ୍ ମାର୍ଟିନ୍ସ ସିଲଭା ଡସ୍ ସାଣ୍ଟୋସ ବ୍ରାଜିଲକୁ ୩-୦ରେ ଆଗୁଆ କରିଥିବା ବେଳେ ୯୦+୧୦ ମିନିଟରେ ସାଣ୍ଟୋସ ବ୍ୟକ୍ତିଗତ ଦ୍ୱିତୀୟ ଗୋଲ ସ୍କୋର କରିଥିଲେ। ଟ୍ୟୁନିସିଆ ପକ୍ଷରୁ ମହମ୍ମଦ ଘରବେଲ ୯୦+୧୩ ମିନିଟରେ ଏକମାତ୍ର ଗୋଲ ପରିଶୋଧ କରିଥିଲେ। ଅନ୍ୟ ଏକ ମ୍ୟାଚରେ ଆୟୋଜକ ଆର୍ଜେଣ୍ଟିନାକୁ ୨-୦ ଗୋଲରେ ପରାସ୍ତ କରିଛି ନାଇଜେରିଆ।

ଇଟାଲୀ, ନାଇଜେରିଆ, ବ୍ରାଜିଲ, କଲମ୍ବିଆ କ୍ୱାର୍ଟରରେ

ବୁଧବାର ରାତିରେ ସାନ୍ ଜୁଆନରେ ଖେଳା ଯାଇଥିବା ମ୍ୟାଚରେ ୩୦ ହଜାର ଦର୍ଶକ ଉପସ୍ଥିତ ଥିଲେ। ଆୟୋଜକ ଦେଶ ଭାବରେ ଯୋଗ୍ୟତା ଅର୍ଜନ କରିଥିବା ଆର୍ଜେଣ୍ଟିନା ଗ୍ରୁପ୍ ଟପ୍ପର ଭାବରେ ରାଉଣ୍ଡ ଅଫ୍ ୧୬ରେ ପ୍ରବେଶ କରିଥିଲା। ତେବେ ନାଇଜେରିଆ ବିପକ୍ଷ ମ୍ୟାଚରେ ଦଳ ଏକାଧିକ ସୁଯୋଗ ହାତଛଡା କରିଥିଲା। ପ୍ରଥମାର୍ଦ୍ଧର ଧିମା ଆରମ୍ଭ ପରେ ୬୧ ମିନିଟରେ ମିଳିଥିବା ଫ୍ରି କିକ୍‌କୁ ଗୋଲରେ ପରିଣତ କରିଥିଲେ ଇବ୍ରାହିମ୍ ମହମ୍ମଦ। ଏହାପରେ ଇଞ୍ଜୁରୀ ଟାଇମର ୯୦+୧ ମିନିଟରେ ରିଲୱାନୁ ହାଲିରୁ ସାର୍କି ଗୋଲ ଦେଇ ଦଳକୁ ୨-୦ରେ ବିଜୟୀ କରିଥିଲେ।

ଲା ପ୍ଲାଟା ଷ୍ଟାଡିୟମରେ ୟୁରୋ କପ୍ ଚାମ୍ପିୟନ ଇଂଲଣ୍ଡକୁ ୨-୧ରେ ପରାସ୍ତ କରିଛି ଇଟାଲୀ। ମ୍ୟାଚ୍‌ର ଅଷ୍ଟମ ମିନିଟରେ ଟୋମାସୋ ବାଲ୍ଡାଞ୍ଜି ପ୍ରଥମ ଗୋଲ ଦେଇ ଇଟାଲୀକୁ ୧-୦ରେ ଆଗୁଆ କରିଥିଲେ। ଏହାର ୧୬ ମିନିଟ ମଧ୍ୟରେ ଆଲ୍ଫି ଡିଭାଇନ୍ ସ୍କୋର କରି ମ୍ୟାଚ୍‌କୁ ବରାବର ସ୍ଥିତିକୁ ଆଣିଥିଲେ। ମ୍ୟାଚ୍‌ର ଅବଶିଷ୍ଟ ସମୟରେ ଉଭୟ ଦଳ ଗୋଲ ସ୍କୋର କରିବାରେ ବିଫଳ ହୋଇଥିବା ବେଳେ ମ୍ୟାଚ୍ ଡ୍ର ଆଡକୁ ଯାଉଥିଲା। ୮୭ ତମ ମିନିଟରେ ଭିଡିଓ ରେଫରାଲ ବଳରେ ଇଟାଲୀକୁ ମିଳିଥିବା ସ୍ପଟ୍ କିକ୍‌କୁ ଗୋଲରେ ପରିଣତ କରିଥିଲେ ସିଜାରେ କାସାଡେଇ। ଇଟାଲୀକୁ ବିଜୟୀ କରିଥିବା କାସାଡେଇ ଚଳିତ ଟୁର୍ନାମେଣ୍ଟରେ ନିଜର ୫ମ ଗୋଲ୍ ସ୍କୋର କରିଛନ୍ତି। ଅନ୍ତିମ ରାଉଣ୍ଡ ଅଫ୍ ୧୬ ମ୍ୟାଚରେ ଅସ୍କାର କୋର୍ଟେସ୍ (୪୮, ୯୦+୪) ଓ ଟୋମାସ୍ ଆଞ୍ଜେଲ(୫୨ ଓ ୬୩) ମିନିଟରେ ଡବଲ ଗୋଲ ସ୍କୋର କରିଥିବା ବେଳେ କଲମ୍ବିଆ ୫-୧ ଗୋଲରେ ସ୍ଲୋଭାକିଆକୁ ପରାସ୍ତ କରିଛି।

ଓଡ଼ିଶାରୁ ରାହୁଲ ଓ ଲିମା

ଭୁବନେଶ୍ୱର, ୧୬ (ସ୍ପୋର୍ଟ୍ସ ବ୍ୟୁରୋ)

ଲିମା ସାହୁ

ରାହୁଲ ବାରିକ

ଜାତୀୟ ଭଲିବଲ ଦଳର କ୍ୟାମ୍ପରେ ଓଡ଼ିଶାରୁ ଦୁଇ ଜଣ ଖେଳାଳି ସାମିଲ ହୋଇଛନ୍ତି। ପୁରୁଷ ସିନିୟର ଦଳରେ ଜଗତସିଂହପୁରର ରାହୁଲ ବାରିକ ସାମିଲ ହୋଇଥିବା ବେଳେ ୧୬ ବର୍ଷରୁ କମ୍ ବାଳିକା ଦଳରେ କେନ୍ଦ୍ରାପଡାର ଲିମା ସାହୁ ସାମିଲ ହୋଇଛନ୍ତି। ଚାଇନିଜ୍ ତାଇପେରେ ଅନୁଷ୍ଠିତ ହେବାକୁ ଥିବା ଚତୁର୍ଥ ଏଭିସି ଚ୍ୟାଲେଞ୍ଜ କପ୍

କିଟ୍‌ରେ ଜାତୀୟ ଭଲିବଲ୍ କ୍ୟାମ୍ପ

ପାଇଁ ଘୋଷିତ ଭାରତୀୟ କ୍ୟାମ୍ପରେ ରାହୁଲଙ୍କୁ ସାମିଲ କରାଯାଇଛି। ଜୁଲାଇ ୮ରୁ ୧୫ ତାରିଖ ଯାଏ ଚତୁର୍ଥ ଏଭିସି ଚ୍ୟାଲେଞ୍ଜ କପ ଅନୁଷ୍ଠିତ ହେବ। ୨ ଜୁନ୍‌ରୁ କିଟ୍ ସ୍ଥିତ ବିଜୁ ପଟ୍ଟନାୟକ ଇଣ୍ଡୋର ଷ୍ଟାଡିୟମରେ ଅଭ୍ୟାସ ଶିବିର ଆୟୋଜିତ ହେବ। ଅନ୍ୟ ପକ୍ଷରେ ୧୬ ବର୍ଷରୁ କମ୍ ଏସିଆନ୍ ଭଲିବଲ୍ ଚାମ୍ପିୟନଶିପ୍ ଦଳରେ ଲିମାଙ୍କୁ ସାମିଲ କରାଯାଇଛି। ଚୀନ୍‌ର ହାଙ୍ଗଝୌରେ ଏହି ଟୁର୍ନାମେଣ୍ଟ ଜୁଲାଇ୧ରୁ ୮ ତାରିଖ ମଧ୍ୟରେ ଅନୁଷ୍ଠିତ ହେବ। କିଟ୍ ସ୍ଥିତ ବିଜୁ ପଟ୍ଟନାୟକ ଇଣ୍ଡୋର ଷ୍ଟାଡିୟମରେ ମହିଳା ଦଳର କ୍ୟାମ୍ପ ଜୁନ୍ ୨ରୁ ଅନୁଷ୍ଠିତ ହେବ। ଭଲିବଲ୍ ଫେଡେରେଶନ୍ ଅଫ୍ ଇଣ୍ଡିଆ ଓ ଓଡ଼ିଶା ଭଲିବଲ ଆସୋସିଏଶନ ପକ୍ଷରୁ ଏହି କ୍ୟାମ୍ପ ଆୟୋଜନ କରାଯାଉଛି। ଭାରତୀୟ ପୁରୁଷ ଓ ମହିଳା ସିନିୟର ଦଳ ସହିତ ୨୧ ବର୍ଷରୁ କମ୍ ପୁରୁଷ ଦଳ ଓ ୧୬ ବର୍ଷରୁ କମ୍ ମହିଳା ଦଳର କ୍ୟାମ୍ପ ଆୟୋଜିତ ହେବ।

କିଟ୍ ମହିଳା କ୍ରିକେଟ ଦଳ ବିଜୟୀ

ଭୁବନେଶ୍ୱର, ୧୬ (କ୍ରୀଡ଼ା ପ୍ରତିନିଧି)

ଇନ୍ଦ୍ରାଣି ପ୍ଲେୟର ଅଫ୍ ଦି ମ୍ୟାଚ ପୁରସ୍କାର ଗ୍ରହଣ କରୁଛନ୍ତି।

ମୁକ୍ତେଶ୍ୱର କ୍ରିକେଟ କ୍ଲବ ଆନୁକୂଲ୍ୟରେ ଏଠାରେ ଚାଲିଥିବା ୨ୟ ପ୍ରଶାନ୍ତ ମହାପାତ୍ର ସ୍ମାରକୀ ଜୁନିୟର (୧୬ ବର୍ଷରୁ କମ୍) କ୍ରିକେଟ ଟୁର୍ନାମେଣ୍ଟରେ ଗୁରୁବାର ଏକ ମହିଳା ପ୍ରଦର୍ଶନୀ କ୍ରିକେଟ ମ୍ୟାଚ ଅନୁଷ୍ଠିତ ହୋଇଛି। ଏଥିରେ ଭୁବନେଶ୍ୱର ଦଳକୁ କିଟ୍ ୩୪ ରନରେ ପରାସ୍ତ କରିଛି। ଟସ୍ ଜିତି ପ୍ରଥମେ ବ୍ୟାଟିଂ କରିଥିବା କିଟ୍ ଦଳ ୨୦ ଓଭରରେ ୫ ଉଇକେଟ ହରାଇ ୧୪୬ ରନ କରିଥିଲା। ଦଳ ପକ୍ଷରୁ ଇନ୍ଦ୍ରାଣି ଛତ୍ରିଆ ୫୩ ରନକରି ଅପରାଜିତ ରହିଥିଲେ। ମଧୁସ୍ମିତା ବେହେରା ୨୭ ରନ କରିଥିଲେ। ବିପକ୍ଷ ଦଳର ନମ୍ରତା ରଘୁଭା ୧୨ ରନରେ ୨ଟି ଉଇକେଟ ନେଇଥିଲେ। ୧୪୭ ରନ ବିଜୟ ଲକ୍ଷ୍ୟ ଥିଲେ ହେଁ ଭୁବନେଶ୍ୱର ଦଳ ୨୦ ଓଭରରେ ୯ ଉଇକେଟ ହରାଇ ୧୧୨ ରନ କରିବାକୁ ସକ୍ଷମ ହୋଇଥିଲା। ଦଳ ପକ୍ଷରୁ ମହିମା ଚୌହାନ ୨୨ ଓ ସୋନାଲିସା ସାହୁ ୨୧ ରନ କରିଥିଲେ। ବିଜୟୀ ଦଳର ଇନ୍ଦ୍ରାଣି ଛତ୍ରିଆ ୨୦ ରନ ବିନିମୟରେ ୩ଟି ଉଇକେଟ ନେଇଥିଲେ। ଅଲରାଉଣ୍ଡ ପ୍ରଦର୍ଶନ ପାଇଁ ଇନ୍ଦ୍ରାଣିଙ୍କୁ ପ୍ଲେୟର ଅଫ୍ ଦି ମ୍ୟାଚ ପୁରସ୍କାର ପ୍ରଦାନ କରାଯାଇଥିଲା। ମୁକ୍ତେଶ୍ୱର କ୍ଲବର ବରିଷ୍ଠ ସଦସ୍ୟ ଶରଣଜିତ ସିଂ ଅତିଥିଭାବେ ଯୋଗଦେଇ ପୁରସ୍କାର ଦେଇଥିଲେ। ଶୁକ୍ରବାର ପାରାମାଉଣ୍ଟ ଓ ପ୍ରଗତି ସ୍ପୋର୍ଟିଂ ମଧ୍ୟରେ ଫାଇନାଲ ଅନୁଷ୍ଠିତ ହେବ।

ସର୍ବନିମ୍ନ ଟିକେଟର ମୂଲ୍ୟ ୮୦୦ ଟଙ୍କା

ନୂଆଦିଲ୍ଲୀ, ୧୬ (ପି.ଟି.): ଭାରତରେ ପ୍ରଥମ ଥର ହେବାକୁଥିବା ମୋଟୋ ଜିପି ରେସ୍ ପାଇଁ ସର୍ବନିମ୍ନ ଟିକେଟର ମୂଲ୍ୟ ପ୍ରାୟ ୮୦୦ ଟଙ୍କା ରଖାଯିବ। ସବୁଠାରୁ ଦାମୀ ଟିକେଟର ମୂଲ୍ୟ ୧.୫ ଲକ୍ଷ ଟଙ୍କା ହେବ। ଏହି ଟୁ୍ହିଲର ରେସିଂ କମ୍ପିଟିଶନ ସେପ୍ଟେମ୍ବର ୨୨ରୁ ୨୪ ଗ୍ରେଟର ନଏଡାର ବୁଦ୍ଧ ଇଣ୍ଟରନ୍ୟାଶନାଲ ସର୍କିଟରେ ହେବ। ରେସ୍ ପ୍ରେମୀମାନେ ସେମାନଙ୍କ ପସନ୍ଦ ଅନୁସାରେ ଦିନିକିଆ କିମ୍ବା ୩ ଦିନିଆ ଟିକେଟ କ୍ରୟ କରିପାରିବେ। ପୂର୍ବରୁ ୨୦୧୧ରେ ଭାରତରେ ପ୍ରଥମ ଥର ଫର୍ମୁଲା ୱାନ ରେସ୍ ଅନୁଷ୍ଠିତ ହୋଇଥିଲା। ଏହାପରଠାରୁ ଭାରତରେ ଏକ ବଡ଼ ମୋଟରସ୍ପୋର୍ଟ୍ସ ଇଭେଣ୍ଟ ଆୟୋଜିତ ହେବାକୁ ଯାଉଛି। ସେତେବେଳେ ସବୁଠାରୁ କମ ଟିକେଟର ମୂଲ୍ୟ ୧୫୦୦ ଟଙ୍କା ରଖାଯାଇଥିଲା। ସମଗ୍ର ବିଶ୍ୱରେ ଅନ୍ୟ ମୋଟୋଜିପି ତୁଳନାରେ ଭାରତରେ ଟିକେଟର ମୂଲ୍ୟ ଯଥେଷ୍ଟ କମ୍ ରହିଛି। ମୋଟୋଜିପି ରେସ୍ ସମୟରେ ଫୁଡ୍ ଓ ମ୍ୟୁଜିକ ଫେଷ୍ଟିଭାଲ ଆୟୋଜନ କରିବା ଲାଗି ପ୍ରମୋଟରମାନେ ବିଚାର କରୁଛନ୍ତି। ଚଳିତ ମାସ ପରବର୍ତ୍ତୀ ଭାଗରେ ହେବାକୁଥିବା ଇଟାଲିଆନ ମୋଟୋ ଜିପିରେ ସର୍ବନିମ୍ନ ଟିକେଟର ମୂଲ୍ୟ ୫୦୦ ୟୁରୋ ରଖାଯାଇଛି। ଭାରତୀୟ ମୁଦ୍ରାରେ ଏହା ୪୪,୦୦୦ ଟଙ୍କା ହେବ।

ଏଜି ଆନ୍ତଃ ବିଭାଗୀୟ ମହିଳା ଲନ୍ ଟେନିସ ଉଦ୍‌ଯାପିତ

ଭୁବନେଶ୍ୱର, ୧୬ (ସ୍ପୋର୍ଟ୍ସ ବ୍ୟୁରୋ)

ଅତିଥି ଓ କର୍ମକର୍ତ୍ତାଙ୍କ ସହ ପ୍ରତିଯୋଗୀ।

ମହାଲେଖାକାର କାର୍ଯ୍ୟାଳୟର ଅଡିଟ ଓ ଆକାଉଣ୍ଟସ ରିକ୍ରେଶନ କ୍ଲବ ଆନୁକୂଲ୍ୟରେ ଗତ ୩୦ ତାରିଖରୁ ଅନୁଷ୍ଠିତ ଏଜି ଆନ୍ତଃ ବିଭାଗୀୟ ମହିଳା ଟୁର୍ନାମେଣ୍ଟ ଗୁରୁବାର ସନ୍ଧ୍ୟାରେ ଉଦ୍‌ଯାପିତ ହୋଇଯାଇଛି। କ୍ଲବର ଉପସଭାପତି ତଥା କଲ୍ୟାଣ ଅଧିକାରୀ ଅଶୋକ କୁମାର ପଣ୍ଡାଙ୍କ ଅଧକ୍ଷତାରେ ଅନୁଷ୍ଠିତ ଉଦ୍‌ଘାଟନୀ ସମାରୋହ ଓ ଉଦ୍‌ଯାପନୀ ସମାରୋହରେ ମୁଖ୍ୟ ଅତିଥିଭାବେ ପ୍ରଧାନ ମହାଲେଖାକାର ରାଜକୁମାର, ମହାଲେଖାକାର ଅଡିଟ -୨ ବିଶ୍ୱନାଥ ସିଂହ ଜାଦୋନ, ବରିଷ୍ଠ ଉପମହାଲେଖାକାର ରାଜ ଅଶୋକ, ଉପମହାଲେଖାକାର ସୁଶାନ୍ତ ରଞ୍ଜନ, ମୋନାଲିକା ବୋର୍ଗୋହେନ, ଏକତା ସିଂହ, ତାନ୍ୟା ଅମ୍ବାଷ୍ଠା, ଅଡିଟ ଓ ଆକାଉଣ୍ଟସ କ୍ଲବର ସାଧାରଣ ସମ୍ପାଦକ ଭି. ଆନନ୍ଦ ଭଟ୍ଟ ସମ୍ମାନିତ ଅତିଥିଭାବେ ଯୋଗଦେଇଥିଲେ। ପ୍ରାରମ୍ଭରେ ପ୍ରଧାନ ମହାଲେଖାକାର ରାଜକୁମାର ଓ ମହାଲେଖାକାର ବିଶ୍ୱନାଥଙ୍କ ମଧ୍ୟରେ ଏକ ପ୍ରଦର୍ଶନୀ ମ୍ୟାଚ ଅନୁଷ୍ଠିତ ହୋଇଥିଲା। ପ୍ରଧାନ ମହାଲେଖାକାର ରାଜକୁମାର ଟୁର୍ନାମେଣ୍ଟକୁ ଉଦ୍‌ଘାଟନ କରିଥିଲେ।

ଫାଇନାଲରେ ଉପ ମହାଲେଖାକାର ଏକତା ସିଂ ଓ ସୁଜାତା ମଲ୍ଲିକଙ୍କ ଯୋଡି ଶତୋ ସାଗରିକା ଓ ସସ୍ମିତାଙ୍କ ଯୋଡିକୁ ହରାଇ ୨୦୨୩ ମସିହା ଲନ୍‌ଟେନିସ ଟ୍ରଫି ହାସଲ କରିଥିଲେ। ମୁଖ୍ୟ ଅତିଥି ରାଜକୁମାର ଓ ମହାଲେଖାକାର ଜାଦୋନ ଚାମ୍ପିୟନ ଓ ରନର ଅପ୍ ଦଳକୁ ଟ୍ରଫି ପ୍ରଦାନ କରିଥିଲେ। ଟୁର୍ନାମେଣ୍ଟରେ ସମୁଦାୟ ୭ଟି ଦଳ ଅଂଶ ଗ୍ରହଣ କରିଥିଲେ।

ଟୁର୍ନାମେଣ୍ଟକୁ ରାଜେଶ କୁମାର ସିଂ, ବବିତା ରାଣୀ ସେଠୀ, ସରୋଜ ବାରିକ, ଦୀପ୍ତି ରଞ୍ଜନ ରାୟ,ଶିବନାଥ ମହାପାତ୍ର, ସୁରେଶ ଚନ୍ଦ୍ର ମହାନ୍ତି ପରିଚାଳନା କରିଥିଲେ।

ମନଜିତ୍‌ଙ୍କୁ ବ୍ରୋଞ୍ଜ ପଦକ

ବ୍ରୋଞ୍ଜ ପଦକ ସହ ମନଜିତ୍।

ବିଶକେକ୍ (କିରଗିଜସ୍ତାନ), ୧୬ (ପି.ଟି.)

ଭାରତର ମନଜିତ୍ ଏଠାରେ ଚାଲିଥିବା ୟୁଡବ୍ଲ୍ୟୁଡବ୍ଲ୍ୟୁ ର୍‍ୟାଙ୍କିଂ ସିରିଜ ରେସ୍‌ଲିଂ ଇଭେଣ୍ଟର ଗ୍ରୀକୋ ରୋମାନ ୫୫କେଜି କାଟେଗୋରୀରେ ଏକ ବ୍ରୋଞ୍ଜ ପଦକ ହାସଲ କରିଛନ୍ତି। ମନଜିତ କ୍ୱାର୍ଟରଫାଇନାଲରେ ଉଜବେକିସ୍ତାନର ଇଖ୍‌ତିଓର ବୋଟିରୋଭଙ୍କଠାରୁ ହାରି ଯାଇଥିଲେ। ମାତ୍ର ବୋଟିରୋଭ ଫାଇନାଲରେ ପ୍ରବେଶ କରିଥିବାରୁ ମନଜିତ ବ୍ରୋଞ୍ଜ ପଦକ ମୁକାବିଲା ପାଇଁ ସୁଯୋଗ ପାଇଥିଲେ। ଭାରତୀୟ ରେସ୍‌ଲର କାଜାଖସ୍ତାନର ୟେରସିନ୍ ଆବ୍ୟିରଙ୍କୁ ୧୪-୯ରେ ପରାସ୍ତ କରି ବ୍ରୋଞ୍ଜ ଜିତିନେଇଥିଲେ। ଏଥିସହ ପ୍ରତିଯୋଗିତାରେ ସେ ଭାରତର ପଦକ ଖାତା ଖୋଲିଥିଲେ। ସ୍ୱର୍ଣ୍ଣ ପଦକ ବାଉଟ୍‌ରେ ବୋଟିରୋଭଙ୍କୁ କାଜାଖସ୍ତାନର ମାର୍ଲାନ ମୁକାସେଭ ହରାଇ ଦେଇଥିଲେ। ୬୦ କେଜି ଶ୍ରେଣୀରେ ସୁମିତ ରିପିଚେଜ ରାଉଣ୍ଡରେ ପ୍ରବେଶ କରିଥିଲେ ମଧ୍ୟ ସେ କିର୍ଗିଜସ୍ତାନର ବାଲ୍‌ବାଇ ଦୋର୍ଦ୍ଦୋକୋଭ୍‌ଙ୍କଠାରୁ ହାରିଯାଇଥିଲେ। ପୂର୍ବରୁ ସେ କ୍ୱାର୍ଟର ଫାଇନାଲରେ କାଜାଖସ୍ତାନର ନୂରସୁଲ୍‌ତାନ ବାଜାରବାୟେଭଙ୍କଠାରୁ ପରାସ୍ତ ହୋଇଥିଲେ। ନୀରଜ ମଧ୍ୟ ୬୭କେଜି ଶ୍ରେଣୀ ରିପିଚେଜ୍ ରାଉଣ୍ଡରେ ପରାଜିତ ହୋଇଥିଲେ। ଭାରତର ଅନ୍ୟ ୩ ରେସଲର ସୁନୀଲ କୁମାର (୮୭କେଜି), ନରିନ୍ଦର ଚିମା (୯୭କେଜି) ଓ ସାହିଲ (୧୩୦କେଜି) କ୍ୱାଲିଫିକେଶନ ପର୍ଯ୍ୟାୟରୁ ବିଦାୟ ନେଇଛନ୍ତି।

ତୃତୀୟ ରାଉଣ୍ଡରେ ରିବାକିନା, ସ୍ୱିଟେକ୍

ପ୍ୟାରିସ୍, ୧୬

କ୍ଲେ କୋର୍ଟ ଗ୍ରାଣ୍ଡସ୍ଲାମ ଟୁର୍ନାମେଣ୍ଟ ଫ୍ରେଞ୍ଚ ଓପନର ଦ୍ୱିତୀୟ ରାଉଣ୍ଡରେ ସିଡେଡ୍ ଖେଳାଳିଙ୍କ ସହଜ ବିଜୟ। ମହିଳା ସିଙ୍ଗଲ୍ସ ବର୍ଗରେ ଏକ ନମ୍ବର ସ୍ଥାନରେ ଥିବା ଇଗା ସ୍ୱିଟେକ୍, ଏଲିନା ରିବାକିନା, ଏକାଟେରିନା ଆଲେକଜାଣ୍ଡ୍ରୋଭା ବିଜୟ ହାସଲ କରିଥିବା ବେଳେ ପୁରୁଷ ସିଙ୍ଗଲ୍ସରେ କାସ୍ପର ରୁଡ୍, ବୋର୍ନା କୋରିକ୍, ୟୋଶିହିତୋ ନିଶିଓକା ଏବଂ ଗ୍ରିଗୋରୀ ଦିମିଟ୍ରୋଭଙ୍କ ପରି ଖେଳାଳି ବିଜୟ ହାସଲ କରିଛନ୍ତି। ମହିଳା ବର୍ଗରେ ବିଶ୍ୱ ମାନ୍ୟତାର ଏକ ନମ୍ବର ସ୍ଥାନରେ ରହିଥିବା ଇଗା ସ୍ୱିଟେକ୍ ୬-୪ ଓ ୬-୦ରେ ଆମେରିକାର କ୍ଲେୟାର ଲିଉଙ୍କୁ ପରାସ୍ତ କରିଛନ୍ତି। ଫିଲିପ୍ ଚାଟ୍ରିୟରରେ ଖେଳା ଯାଇଥିବା ମ୍ୟାଚରେ ସ୍ୱିଟେକ ପ୍ରାଧାନ୍ୟ ବିସ୍ତାର କରି ଖେଳିବା ସହିତ ତୃତୀୟ ରାଉଣ୍ଡରେ ପ୍ରବେଶ କରିଥିଲେ। ବିଶ୍ୱ ମାନ୍ୟତାର ଚତୁର୍ଥ ସ୍ଥାନରେ ଥିବା ଏଲିନା ରିବାକିନା ମଧ୍ୟ ସହଜ ବିଜୟ ହାସଲ କରିଛନ୍ତି। ଚେକ୍ ରିପବ୍ଲିକ୍‌ର ଲିଣ୍ଡା ନୋସକୋଭାଙ୍କୁ ୬-୩, ୬-୩ ସେଟରେ ସେ ପରାସ୍ତ କରିଥିଲେ। ଅନ୍ୟ ଏକ ମ୍ୟାଚରେ ବିଶ୍ୱ ମାନ୍ୟତାର ୨୩ ନମ୍ବର ଖେଳାଳି ଏକାଟେରିନା ଆଲେକଜାଣ୍ଡ୍ରୋଭା ୬-୨ ଓ ୬-୦ ସେଟରେ ଆନ୍ନା ଲିନା ଫ୍ରିଏଦସାନଙ୍କୁ ପରାସ୍ତ କରିଥିଲେ। ବିଶ୍ୱ ମାନ୍ୟତାର ୨୨ ନମ୍ବର ଖେଳାଳି ଡୋନା ଭେକିକ୍‌ଙ୍କୁ ୩-୬, ୬-୪ ଓ ୬-୩ ସେଟରେ ପରାସ୍ତ କରିଛନ୍ତି ଆମେରିକାର ବର୍ନାର୍ଡା ପେରା। ୧୪ ନମ୍ବର ସିଡ୍ ବ୍ରାଜିଲର ବିଟ୍ରିଜ୍ ହଦ୍ଦାଦ ମାଇଆ ୨-୬, ୭-୫ ଓ ୪-୬ ସେଟରେ ଡାଏନା ସ୍ନାଇଡରଙ୍କୁ ପରାସ୍ତ କରିଛନ୍ତି। ଆମେରିକାର ଅଣସିଡେଡ୍ ଖେଳାଳି କାଏଲା ଡେ ୨୦ ନମ୍ବର ସ୍ଥାନରେ ଥିବା ମାଡିସନ୍ କିସ୍‌ଙ୍କୁ ୬-୨, ୪-୬ ଓ ୬-୪ ସେଟରେ ପରାସ୍ତ କରିଛନ୍ତି।

ଅନ୍ୟପକ୍ଷରେ ପୁରୁଷ ବର୍ଗରେ ୪ ନମ୍ବର ସିଡ୍ କାସ୍ପର ରୁଡ୍ ୩-୬, ୨-୬, ୬-୪ ଓ ୫-୭ରେ ଇଟାଲୀର ଗୁଇଲୋ ଜେପ୍ପିଏରିଙ୍କୁ ପରାସ୍ତ କରିଥିଲେ। ୨୭ ନମ୍ବର ମାନ୍ୟତାପ୍ରାପ୍ତ ଖେଳାଳି ୟୋଶିହିତୋ ନିଶିଓକା ୪-୬, ୬-୨, ୭-୫ ଓ ୬-୪ ସେଟ୍‌ରେ ମ୍ୟାକ୍ସ ପର୍ସେଲ୍‌ଙ୍କୁ ପରାସ୍ତ କରି ତୃତୀୟ ରାଉଣ୍ଡରେ ପ୍ରବେଶ କରିଛନ୍ତି। ଗେଲ୍ ମନଫିଲ୍ସ ଆହତ ହୋଇ ଓହରି ଯିବା କାରଣରୁ ଷଷ୍ଠ ସିଡ୍ ହୋଲଗର ରୁନଙ୍କୁ ୱାକଓଭର ମିଳିଥିଲା। ୨୮ ନମ୍ବର ସିଡ୍ ଗ୍ରିଗୋରୀ ଦିମିଟ୍ରୋଭ୍ ୭-୬(୭-୪), ୬-୩ ଓ

ରିଟର୍ନ ଶଟ୍ ଖେଳୁଛନ୍ତି ଇଗା ସ୍ୱିଟେକ।

ଫ୍ରେଞ୍ଚ ଓପନ

୬-୪ ର ସିଧାସଳଖ ସେଟ୍‌ରେ ଗ୍ରୀସର ଏମିଲି ରୁସୁଭୁଓରିଙ୍କୁ ପରାସ୍ତ କରି ତୃତୀୟ ରାଉଣ୍ଡରେ ପହଞ୍ଚିଛନ୍ତି। ୧୫ ନମ୍ବର ସ୍ଥାନରେ ଥିବା ବୋର୍ନା କୋରିକ୍ ୬-୩, ୪-୬, ୪-୬, ୬-୩ ଓ ୬-୪ ସେଟ୍‌ରେ ଆର୍ଜେଣ୍ଟିନାର ପେଡ୍ରୋ କାଚିନ୍‌ଙ୍କୁ ପରାସ୍ତ କରିଥିଲେ। ଦ୍ୱିତୀୟ ରାଉଣ୍ଡରେ ଏକ ବଡ ବିପର୍ଯ୍ୟୟ ସହିତ ପରାସ୍ତ ହୋଇଛନ୍ତି ଇଟାଲୀର ଜାନିକ୍ ସିନ୍ନର। ଜର୍ମାନୀର ଡାନିଏଲ ଅଲ୍ଟମାୟେରଙ୍କ ନିକଟରୁ ସେ ୭-୬(୭-୦),୬-୭(୭-୯), ୬-୧, ୬-୭(୪-୭) ଓ ୫-୭ ସେଟରେ ପରାସ୍ତ ହୋଇଥିଲେ। ୫ ସେଟ୍ ବିଶିଷ୍ଟ ମ୍ୟାଚ୍‌ର ୪ଟି ସେଟ୍ ଟାଇବ୍ରେକରରେ ଫଇସଲା ହୋଇଥିଲା।

ଓହରିଲେ ମନ୍‌ଫିଲ୍ସ

ପ୍ୟାରିସ, ୧୬ (ଏପି): ରିଷ୍ଟ ଇଞ୍ଜୁରି ଯୋଗୁ ଚଳିତ ଫ୍ରେଞ୍ଚ ଓପନ୍ ଟେନିସ ପୁରୁଷ ସିଙ୍ଗଲ୍ସରୁ ଗେଲ୍ ମନ୍‌ଫିଲ୍ସ ଓହରିଯାଇଛନ୍ତି। ଫଳରେ ନମ୍ବର ୬ ଖେଳାଳି ହୋଲ୍‌ଗର ରୁନ୍ ଏକ ୱାକଓଭର ପାଇ ତୃତୀୟ ରାଉଣ୍ଡକୁ ଉନ୍ନୀତ ହୋଇଛନ୍ତି। ୩୬ ଫ୍ରେଞ୍ଚ ଖେଳାଳି କହିଛନ୍ତି, ସେ ରିଷ୍ଟରେ ଖୁବ୍ ଯନ୍ତ୍ରଣା ଅନୁଭବ କରୁଥିବାରୁ ଖେଳ ଜାରି ରଖିପାରିବେ ନାହିଁ। ମନଫିଲ୍ସ କୋର୍ଟ ଫିଲିପ୍ ଚାଟ୍ରିଅରଠାରେ ତାଙ୍କ ପ୍ରଥମ ରାଉଣ୍ଡ ମ୍ୟାଚ ୪ ଘଣ୍ଟା ପାଖାପାଖି ଖେଳିଥିଲେ। ଏଥିରେ ସେ ଆର୍ଜେଣ୍ଟିନାର ସେବାଷ୍ଟିଆନ୍ ବେଜ୍‌ଙ୍କୁ ୩-୬, ୬-୩, ୭-୫, ୧-୬, ୭-୫ରେ ହରାଇ ଦେଇଥିଲେ। ମନ୍‌ଫିଲ୍ସ ୨୦୦୮ରେ ଫ୍ରେଞ୍ଚ ଓପନ ସେମିଫାଇନାଲରେ ପ୍ରବେଶ କରିଥିଲେ। ସେ ଅନ୍ୟ ୩ଥର କ୍ୱାର୍ଟରଫାଇନାଲ ପର୍ଯ୍ୟନ୍ତ ଉନ୍ନୀତ ହୋଇପାରିଥିଲେ।

Printed and Published by Tathagata Satpathy on behalf of Navajat Printers & Media Pvt. Ltd.& Printed at Navajat Printers, B/4, Bareipali, Sambalpur, Editor - Tathagata Satpathy ସମ୍ପାଦକ–ତଥାଗତ ସତପଥୀ