ଧରିତ୍ରୀ
DHARITRI

ଭୁବନେଶ୍ୱର, ମଙ୍ଗଳବାର, ଜୁନ୍ ୨୭/୨୦୨୩ (୧୬ ପୃଷ୍ଠା) | Bhubaneswar, Tuesday, June 27/2023 | Page 16 | ₹ 7.00 | DHENKANAL

୪୯ଶ ଭାଗ ୨୧୨ ସଂଖ୍ୟା | www.orissakhabar.com/www.dharitri.com | Printed at Angul, Bhubaneswar, Sambalpur & Rayagada | VOLUME 49 ISSUE 212 | ମୂଲ୍ୟ ₹୭/-

ଆଶ୍‌ଲେ ଗାର୍ଡନରଙ୍କୁ ୮ ଉଇକେଟ ସଫଳତା

ଇଂଲଣ୍ଡ ବିପକ୍ଷ ମହିଳା ଆଶେସ କ୍ରିକେଟ ଟେଷ୍ଟ ଦ୍ୱିତୀୟ ଇନିଂସରେ ଅଷ୍ଟ୍ରେଲିଆର ଆଶ୍‌ଲେ ଗାର୍ଡନର ୮ ଉଇକେଟ ହାସଲ କରିଛନ୍ତି।

୧୪

୧୩

ସୋନମ୍‌ଙ୍କ ଡିଜିଟାଲ ଡେବ୍ୟୁ

ବଲିଉଡ୍ ଅଭିନେତ୍ରୀ ସୋନମ୍ କପୁର କିଛି ବର୍ଷର ବିରତି ପରେ 'ବ୍ଲାଇଣ୍ଡ' ମାଧ୍ୟମରେ ତାଙ୍କ ଡିଜିଟାଲ ପ୍ଲାଟ୍‌ଫର୍ମ ଡେବ୍ୟୁ କରିବାକୁ ଯାଉଛନ୍ତି।

ଯୁକ୍ତ୨ ନାମଲେଖା ଆବେଦନ ଅବଧି ବଢ଼ିଲା
ଜୁଲାଇ ୬ରେ ପ୍ରଥମ ମେଧା ତାଲିକା

ଭୁବନେଶ୍ୱର,୨୬।୬(ଅନୁରାଧା ମହାରଣା): ବିଦ୍ୟାଳୟ ଓ ଗଣଶିକ୍ଷା ବିଭାଗ ଅଧୀନରେ ଥିବା ଉଚ୍ଚ ମାଧ୍ୟମିକ ବିଦ୍ୟାଳୟଗୁଡ଼ିକରେ ଏକାଦଶ ବା ଯୁକ୍ତ୨ ନାମଲେଖା ପାଇଁ ଆବେଦନ ଅବଧି ଦ୍ୱିତୀୟଥର ପାଇଁ ବୃଦ୍ଧି କରାଯାଇଛି। ଛାତ୍ରୀଛାତ୍ର ଜୁନ୍ ୨୬ ପରିବର୍ତ୍ତେ ୩୦ ତାରିଖ ପର୍ଯ୍ୟନ୍ତ ସାମ୍‌ସ ପୋର୍ଟାଲ ଜରିଆରେ ଆବେଦନ କରିପାରିବେ। ଛାତ୍ରୀଛାତ୍ର, ଅଭିଭାବକ ଓ ବିଦ୍ୟାଳୟ ଅଧ୍ୟକ୍ଷଙ୍କ ଅନୁରୋଧକ୍ରମେ ଏପରି ନିଷ୍ପତ୍ତି ନିଆଯାଇଥିବା ବିଦ୍ୟାଳୟ ଓ ଗଣଶିକ୍ଷା ବିଭାଗ ପକ୍ଷରୁ ସୂଚନା ଦିଆଯାଇଛି। ଏଥିସହ ପରିବର୍ତ୍ତିତ ସୂଚୀ ଅନୁଯାୟୀ ପ୍ରଥମ ମେଧା ତାଲିକା ଜୁଲାଇ ୬ ତାରିଖରେ ପ୍ରକାଶ ପାଇବ। ସେହିପରି ପ୍ରଥମ ପର୍ଯ୍ୟାୟ ନାମଲେଖା ଜୁଲାଇ ୭ରୁ ଆରମ୍ଭ ହୋଇ ୧୩ ତାରିଖ ମଧ୍ୟରେ ଶେଷ ହେବ। ଦ୍ୱିତୀୟ ମେଧା ତାଲିକା ଜୁଲାଇ ୧୯ ତାରିଖରେ ପ୍ରକାଶ ପାଇବ। ଏହାର ନାମଲେଖା ପ୍ରକ୍ରିୟା ଜୁଲାଇ ୨୨ ସୁଦ୍ଧା ସରିବ। ସେହିପରି ଅନ୍‌ଲାଇନ୍ ସ୍ପଟ୍ ନାମଲେଖା ପ୍ରକ୍ରିୟା ଜୁଲାଇ ୨୧ରୁ ଆରମ୍ଭ ହୋଇ ଜୁଲାଇ ୨୭ ପର୍ଯ୍ୟନ୍ତ ଚାଲିବ। ଅଗଷ୍ଟ ୧ରେ ଏକାଦଶ ଶ୍ରେଣୀର ପାଠପଢ଼ା ଆରମ୍ଭ ହେବ। ସାମସ୍ ପୋର୍ଟାଲରୁ ମିଳିଥିବା ସୂଚନାନୁସାରେ, ସୋମବାର ରାତି ୮ଟା ୧୫ସୁଦ୍ଧା ୪,୯୮,୬୯୬ଜଣ ଛାତ୍ରୀଛାତ୍ର ପଞ୍ଜୀକରଣ କରିଥିବାବେଳେ ୪,୬୪, ୫୬୧ଜଣ ଆବେଦନ କରିଛନ୍ତି। ସେହିପରି ୪,୫୯,୭୬୨ଜଣ ଅନ୍‌ଲାଇନରେ ଦେୟ ପୈଠ କରିଛନ୍ତି।

ବେଆଇନ ପରିବହନ ୧୧ ଜୀବନ ନେଲା

ବସ୍-ମିନିବସ୍ ମୁହାଁମୁହିଁ ଧକ୍କା

■ ଏମ୍‌କେସିଜି ମେଡିକାଲରେ ୬ ଗୁରୁତର, କଟକରେ ଜଣେ

ବ୍ରହ୍ମପୁର (ସୁବାସ ଚନ୍ଦ୍ର ପାଢ଼ୀ)/ ଦିଗପହଣ୍ଡି (ଅଶେଷ ନାଥ ମିଶ୍ର)/ ପାଟପୁର(ସୀମାଞ୍ଚଳ ସାହୁ),୨୬।୬

ରବିବାର ବିଳମ୍ବିତ ରାତିରେ ଗଞ୍ଜାମ ଜିଲା ଦିଗପହଣ୍ଡି ନିକଟରେ ଓଏସ୍‌ଆର୍‌ଟିସି ବସ୍ ସହ କନ୍ୟାଯାତ୍ରୀ ମିନିବସ୍ ମୁହାଁମୁହିଁ ଧକ୍କା ହେବା ଯୋଗୁ ବଡ଼ଧରଣର ଦୁର୍ଘଟଣା ଘଟିଛି। ଏଥିରେ ଅକାଳରେ ୧୧ ଜୀବନ ଚାଲିଯାଇଥିବାବେଳେ ୭ଜଣ ମୃତ୍ୟୁ ସହ ସଂଗ୍ରାମ କରୁଛନ୍ତି। ଏହା ହେଉଛି ରାଜ୍ୟରେ ବେଆଇନ ଯାତ୍ରୀ ପରିବହନର ଦୁଃଖଦ ପରିଣାମ। ମିନିବସ୍ ମାଲିକଙ୍କ ଖାମଖିଆଲ ମନୋବୃତ୍ତି, ଭଡ଼ା ଲୋଭ ଏବଂ ରାଜ୍ୟରେ ପରିବହନ କ୍ଷେତ୍ରରେ ନିୟମିତ ବିଧିବଦ୍ଧ ଭାବେ ଯାଞ୍ଚ ହେଉ ନ ଥିବା ଯୋଗୁ ଏଭଳି ମର୍ମନ୍ତୁଦ ଦୁର୍ଘଟଣା ଘଟିଲା ବୋଲି ଦାୟୀ କରାଯାଉଛି। ରାତିରେ ଯାତ୍ରୀ ପରିବହନ ପାଇଁ ଉକ୍ତ ମିନିବସ୍‌ର ପରିମିଶନ ନ ଥିଲା। ଏହାର ଫିଟ୍‌ନେସ ଚଳିତବର୍ଷ ନଭେମ୍ବର ପର୍ଯ୍ୟନ୍ତ ଥିବାବେଳେ ବୀମା ନ ଥିଲା। ୨୫ ବର୍ଷର ମିନିବସ୍ ହୋଇଥିଲେ ମଧ୍ୟ ଏହାକୁ କିଭଳି ଫିଟ୍‌ନେସ ସାର୍ଟିଫିକେଟ୍ ଅଦ୍ୟାବଧି ଦିଆଚାଲିଥିଲା ତାହା ସନ୍ଦେହ ଘେରକୁ ଆସିଛି। କେବଳ ସେତିକି ନୁହେଁ, ରାଜ୍ୟରେ ଅସୁରକ୍ଷିତ ଯାତ୍ରୀ ପରିବହନ ବ୍ୟବସ୍ଥା ପ୍ରତି ବିଭାଗ କିଭଳି ଆଖିବୁଜି ରହିଛି ତାହା ସ୍ପଷ୍ଟ ହୋଇଛି।

ଗଞ୍ଜାମ ଜିଲା ଦିଗପହଣ୍ଡି ଥାନା ଅନ୍ତର୍ଗତ ଖେମୁଣ୍ଡି କଲେଜ ଛକ ନିକଟରେ ରବିବାର ରାତି ପ୍ରାୟ ସାଢ଼େ ୧ଟାରେ ଘଟିଛି ଦୁର୍ଘଟଣା। ☞ପୃଷ୍ଠା–୪

ଯାଞ୍ଚ ହେଉନି: ଗଡୁଛି ବହୁ ପୁରୁଣା ଗାଡ଼ି

ଭୁବନେଶ୍ୱର,୨୬।୬(ଅନିଲ ଦାସ)

ରାଜ୍ୟରେ ଅନେକ ବସ୍, ଟ୍ରକ୍ ସମେତ ବିଭିନ୍ନ କିସମର ଗାଡ଼ି ବିନା ଫିଟନେସ୍, ପରମିଟ ଓ ବୀମାରେ ଗଡୁଛି। ଯାତ୍ରୀଙ୍କୁ ନେଉଥିବା ଘରୋଇ ବସ୍‌ଗୁଡିକରେ ମଧ୍ୟ ଅନୁରୂପ ଅବସ୍ଥା, ଯାହାକି ଯାତ୍ରୀଙ୍କ ପାଇଁ ପ୍ରାଣଘାତକ ହେଉଛି। ରାଜ୍ୟରେ ଏଭଳି ବେଆଇନ ଯାତ୍ରୀ ପରିବହନ ଜାରି ରହିଥିଲେ ମଧ୍ୟ ପରିବହନ ବିଭାଗ ପକ୍ଷରୁ ଯାଞ୍ଚ ଠିକ୍ ଭାବେ ହେଉନାହିଁ। ମିଳିଥିବା ସୂଚନା ଅନୁଯାୟୀ ରାଜ୍ୟରେ ୫୦୦ରୁ ଊର୍ଦ୍ଧ୍ୱ ସରକାରୀ ଏବଂ ☞ପୃଷ୍ଠା–୪

ସ୍ୱତନ୍ତ୍ର ସହାୟତା ଯୋଜନାରେ ଓଡ଼ିଶାକୁ ୪,୫୨୮ କୋଟି ମଞ୍ଜୁର

ବିଭିନ୍ନ ପ୍ରକଳ୍ପରେ ଅର୍ଥ ବିନିଯୋଗ ଲାଗି ବଜେଟରେ କରାଯାଇଥିଲା ଘୋଷଣା

ନୂଆଦିଲ୍ଲୀ (କୁଲଦୀପ ସିଂ), ୨୬।୬

ଚଳିତ ଆର୍ଥିକ ବର୍ଷରେ ବିଭିନ୍ନ ପ୍ରକଳ୍ପରେ ଅର୍ଥ ବିନିଯୋଗ ସକାଶେ କେନ୍ଦ୍ର ଅର୍ଥ ମନ୍ତ୍ରଣାଳୟ ରାଜ୍ୟଗୁଡ଼ିକୁ ସ୍ୱତନ୍ତ୍ର ସହାୟତା ଯୋଜନାରେ ଅର୍ଥ ମଞ୍ଜୁର କରିଛନ୍ତି। ଅର୍ଥ ମନ୍ତ୍ରଣାଳୟ ଅଧୀନ ଖର୍ଚ୍ଚ ବିଭାଗ ପକ୍ଷରୁ ଓଡ଼ିଶାକୁ ୪,୫୨୮ କୋଟି ଟଙ୍କା ଅନୁମୋଦନ କରାଯାଇଛି। ତେବେ ୧୬ଟି ରାଜ୍ୟକୁ ମଞ୍ଜୁର ହୋଇଥିବା ସମୁଦାୟ ଅର୍ଥରାଶିର ପରିମାଣ ହେଉଛି ୫୬,୪୧୫ କୋଟି ଟଙ୍କା।

ସ୍ୱାସ୍ଥ୍ୟ, ଶିକ୍ଷା, ଜଳସେଚନ, ଜଳ ଯୋଗାଣ, ଶକ୍ତି, ସଡ଼କ, ପୋଲ ଓ ରେଲୱେ ଭଳି ଦୀର୍ଘମିଆଦୀ ପ୍ରକଳ୍ପରେ ଉପରୋକ୍ତ ଅର୍ଥ ବିନିଯୋଗ କରାଯିବ। ଏଥିରେ ଜଳଜୀବନ ମିଶନ ଓ ପ୍ରଧାନମନ୍ତ୍ରୀ ଗ୍ରାମ ସଡ଼କ ଯୋଜନା କାର୍ଯ୍ୟକାରିତା ଦିଗରେ ରାଜ୍ୟ ଅଂଶ ବାବଦକୁ ବ୍ୟୟ ହେବାକୁ ଥିବା ଅର୍ଥକୁ ମଧ୍ୟ ମଞ୍ଜୁର ପ୍ରଦାନ କରାଯାଇଛି ବୋଲି ଅର୍ଥ ମନ୍ତ୍ରଣାଳୟ ପକ୍ଷରୁ କୁହାଯାଇଛି। ସୂଚନାଯୋଗ୍ୟ, କେନ୍ଦ୍ର ବଜେଟ ୨୦୨୩–୨୪ରେ 'ସ୍ପେଶାଲ ଆସିଷ୍ଟାନ୍ସ ଟୁ ଷ୍ଟେଟସ୍ ଫର୍ କ୍ୟାପିଟାଲ ଇନ୍‌ଭେଷ୍ଟମେଣ୍ଟ ୨୦୨୩–୨୪' ବିଷୟରେ ଘୋଷଣା କରାଯାଇଥିଲା। ରାଜ୍ୟଗୁଡ଼ିକର ବିଭିନ୍ନ ପ୍ରକଳ୍ପକୁ ପ୍ରୋତ୍ସାହିତ କରିବା ଉଦ୍ଦେଶ୍ୟ ରଖାଯାଇ ଏଭଳି ଯୋଜନାର ପରିକଳ୍ପନା ହୋଇଥିଲା। ତଦନୁଯାୟୀ ରାଜ୍ୟଗୁଡ଼ିକୁ ୫୦ ବର୍ଷିଆ ସୁଧମୁକ୍ତ ଋଣ ଦେବା ଲାଗି ସ୍ୱତନ୍ତ୍ର ସହାୟତା ବିଷୟରେ ବଜେଟରେ କୁହାଯାଇଥିଲା। ୨୦୨୩–୨୪ ଆର୍ଥିକ ବର୍ଷ ଲାଗି ସମୁଦାୟ ୧.୩ ଲକ୍ଷ କୋଟି ଟଙ୍କା ମଞ୍ଜୁର କରିବା ଲାଗି ବଜେଟରେ ବ୍ୟବସ୍ଥା କରାଯାଇଥିଲା।

ଆଜିର ସମ୍ପାଦକୀୟ | ଦୁର୍ଘଟଣା ଲାଗିରହିବ

କଶ୍ମୀର ମସ୍‌ଜିଦରେ ସ୍ଲୋଗାନ ବିବାଦ: ଅଫିସର ବଦଳିଲେ

ଜମ୍ମୁ-କଶ୍ମୀରର ପୁଲୱାମା ଜିଲା ଜାଡୁରା ଗ୍ରାମରେ ଥିବା ମସ୍‌ଜିଦରେ ଯବାନମାନେ ପ୍ରବେଶ କରି ମୁସଲମାନମାନଙ୍କୁ 'ଜୟ ଶ୍ରୀରାମ' ଏବଂ 'ଭାରତ ମାତା କି ଜୟ' ସ୍ଲୋଗାନ ଦେବାକୁ ବାଧ କରିବା ଘଟଣାରେ ସୁରକ୍ଷା ବଳର ଜଣେ ଅଧିକାରୀଙ୍କୁ ଡ୍ୟୁଟିରୁ ହଟାଇ ଦିଆଯାଇଛି। ଶନିବାର ସକାଳେ ଏହି ଘଟଣା ଘଟିଥିଲା। ଅଭିଯୋଗର ତଦନ୍ତ ପାଇଁ ଜମ୍ମୁ-କଶ୍ମୀରର ୩ ପୂର୍ବତନ ମୁଖ୍ୟମନ୍ତ୍ରୀ ଗୁଲାମ ନବୀ ଆଜାଦ, ଓମାର ଅବଦୁଲ୍ଲା ଏବଂ ମେହବୁବା ମୁଫ୍‌ତି ଦାବି କରିଥିଲେ।

ସଂକ୍ଷେପରେ

ଲୁଙ୍ଗିରେ ୧୦୦ରୁ ଉର୍ଦ୍ଧ୍ୱ ଗାଈ ମୃତ

ଶିଲଂ,୨୭।୬: ମେଘାଳୟରେ ଲୁମ୍ପି ସ୍କିନ୍ ଡିଜିଜ୍ (ଏଲ୍‌ଏସ୍‌ଡି)ରେ ଆକ୍ରାନ୍ତ ହୋଇ ୧୦୦ରୁ ଉର୍ଦ୍ଧ୍ୱ ଗାଈଙ୍କ ମୃତ୍ୟୁ ଘଟିଛି। ବର୍ତ୍ତମାନ ସୁଦ୍ଧା ଅଞ୍ଚଳରେ ମୋଟ ୨୮୫୦୦ ଗାଈଙ୍କୁ ଏଲ୍‌ଏସ୍‌ଡି ଟିକା ଦିଆସରିଛି। କିଛିଦିନ ପୂର୍ବରୁ ଏହି ରୋଗରେ ଆକ୍ରାନ୍ତ ହୋଇଥିବା ୮,୧୭୭ ଗାଈଙ୍କୁ ଚିହ୍ନଟ କରାଯାଇଥିଲା। ସେମାନଙ୍କ ମଧ୍ୟରୁ ୫,୮୮୪ଟି ସୁସ୍ଥ ହୋଇଥିବାବେଳେ ୧୦୧ ପ୍ରାଣ ହରାଇଥିବା ଆନିମଲ ହଜବ୍ୟାଣ୍ଡ୍ରି ଭେଟେରନାରି ବିଭାଗ ପକ୍ଷରୁ ସୂଚନା ଦିଆଯାଇଛି।

ବଜ୍ରପାତରେ ୧୦ ମୃତ

ଇସ୍‌ଲାମାବାଦ୍,୨୭।୬: ପାକିସ୍ତାନ ପଞ୍ଜାବ ପ୍ରଦେଶରେ ବଜ୍ରପାତରେ ୧୦ ଜଣଙ୍କ ମୃତ୍ୟୁ ଘଟିଛି। ଲଗାଣ ବର୍ଷା ସପ୍ତାହେ ପର୍ଯ୍ୟନ୍ତ ଲାଗି ରହିବ ବୋଲି ପାକିସ୍ତାନ ପାଣିପାଗ ବିଭାଗ ପକ୍ଷରୁ କୁହାଯାଇଛି। ଅନ୍ୟପକ୍ଷେ ବୃଷ୍ଟିପାତ ଯୋଗୁ ସ୍ଥାନୀୟ ଅଞ୍ଚଳରେ ବନ୍ୟା ପରିସ୍ଥିତି ଉପୁଜିବାନେଇ ପାକିସ୍ତାନ ବିପର୍ଯ୍ୟୟ ପ୍ରଶମନ ସଂସ୍ଥା ପକ୍ଷରୁ ଲୋକଙ୍କୁ ସତର୍କ କରାଯାଇଛି।

ଭାଜପା ଏମ୍‌ପି ହରଦ୍ୱାର ଦୁବେଙ୍କ ପରଲୋକ

ନୂଆଦିଲ୍ଲୀ, ୨୭।୬(ପି.ଟି.): ଉତ୍ତରପ୍ରଦେଶର ଭାଜପା ରାଜ୍ୟ ସଭା ସଦସ୍ୟ ତଥା ପୂର୍ବତନ ମନ୍ତ୍ରୀ ହରଦ୍ୱାର ଦୁବେଙ୍କର ସୋମବାର ଏକ ଘରୋଇ ହସ୍ପିଟାଲରେ ପରଲୋକ ହୋଇଛି। ତାଙ୍କୁ ୭୪ ବର୍ଷ ହୋଇଥିଲା। ସେ ଗତ ୧୨ ତାରିଖରେ ଫୋର୍ଟିସ୍ ଏସ୍‌କର୍ଟ୍ସ ହାର୍ଟ ଇନ୍‌ଷ୍ଟିଚ୍ୟୁଟ୍‌ରେ ଭର୍ତ୍ତି ହୋଇଥିଲେ। ତାଙ୍କ ପରଲୋକରେ ରାଷ୍ଟ୍ରପତି ଦ୍ରୌପଦୀ ମୁର୍ମୁ, ପ୍ରଧାନମନ୍ତ୍ରୀ ନରେନ୍ଦ୍ର ମୋଦି ପ୍ରମୁଖ ଶୋକବ୍ୟକ୍ତ କରିଛନ୍ତି। ଉତ୍ତରପ୍ରଦେଶର ବିକାଶ ଯାତ୍ରାରେ ଦୁବେଙ୍କ ଅବଦାନ ପାଇଁ ସେ ସବୁବେଳେ ମନେ ରହିବେ ବୋଲି ପ୍ରଧାନମନ୍ତ୍ରୀ ଟୁଇଟ୍ କରିଛନ୍ତି। ଉତ୍ତରପ୍ରଦେଶ ମୁଖ୍ୟମନ୍ତ୍ରୀ ଯୋଗୀ ଆଦିତ୍ୟନାଥ ମଧ୍ୟ ଦୁବେଙ୍କ ବିୟୋଗରେ ଶୋକପ୍ରକାଶ କରିବା ସହ ତାଙ୍କ ପରିବାର ସଦସ୍ୟଙ୍କୁ ସମବେଦନା ଜଣାଇଛନ୍ତି। ୟୁପିରେ କଲ୍ୟାଣ ସିଂ ସରକାରରେ ଦୁବେ ମନ୍ତ୍ରୀ ଥିଲେ।

ଟାର୍ଗେଟ୍‌ରେ ସଲମାନ୍: ଗୋଲ୍ଡି ବ୍ରାର

ନୂଆଦିଲ୍ଲୀ,୨୭।୬: ଅଭିନେତା ସଲମାନ ଖାନ୍‌ଙ୍କୁ ହତ୍ୟା କରିବାକୁ ଚାହୁଁଥିବା କାନାଡାରେ ଥିବା ଗ୍ୟାଙ୍ଗଷ୍ଟର୍ ଗୋଲ୍ଡି ବ୍ରାର କହିଛନ୍ତି। ଏକ ଭାରତୀୟ ଗଣମାଧ୍ୟମକୁ ସାକ୍ଷାତ୍‌କାର ଦେଇ ଗୋଲ୍ଡି କହିଛନ୍ତି ଯେ, ଆମ ଶତ୍ରୁମାନଙ୍କ ତାଲିକାରେ ସଲମାନଙ୍କ ନାଁ ରହିଛି। ସେ ଏବେ ଆମ ଟାର୍ଗେଟ୍‌ରେ। ଏକାଧିକ ଥର ତାଙ୍କ ହତ୍ୟା ଉଦ୍ୟମ କରାଯାଇଥିଲେ ସୁଦ୍ଧା ସେଗୁଡ଼ିକ ସଫଳ ହୋଇ ନାହିଁ ବୋଲି ପଞ୍ଜାବୀ ଗାୟକ ସିଦ୍ଧୁ ମୂସେୱାଲା ହତ୍ୟାର ମୁଖ୍ୟ ଅଭିଯୁକ୍ତ ଗୋଲ୍ଡି କହିଛନ୍ତି। ବାରମ୍ବାର ସଲମାନଙ୍କୁ ହତ୍ୟା ଧମକ ମିଳିବା ନେଇ ଅଭିଯୋଗ ହେବା ପରେ ମାର୍ଚ୍ଚରେ ମୁମ୍ବାଇ ପୋଲିସ ଗ୍ୟାଙ୍ଗଷ୍ଟର ଲରେନ୍ସ ବିଷ୍ଣୋଇ ଓ ଗୋଲ୍ଡି ବ୍ରାରଙ୍କ ବିରୋଧରେ ମାମଲା ରୁଜୁ କରିଥିଲା।

ଗୋଲ୍ଡି ବ୍ରାର

ହିମାଚଳରେ ଭୂସ୍ଖଳନ: ଫସିଛନ୍ତି ୨୦୦ ପର୍ଯ୍ୟଟକ

ନୂଆଦିଲ୍ଲୀ, ୨୭।୬

୧୫ କିଲୋମିଟର ଯାଏ ଟ୍ରାଫିକ୍ ଜାମ୍

ହିମାଚଳପ୍ରଦେଶରେ ପ୍ରବଳ ବର୍ଷା ଓ ଅନେକ ଭୂସ୍ଖଳନ ଯୋଗୁ ମଣ୍ଡି ଏବଂ କୁଲୁକୁ ସଂଯୋଗ କରୁଥିବା ଜାତୀୟ ରାଜପଥ ଅବରୋଧ ହୋଇଛି। ଫଳରେ ଅନ୍ୟୂନ ୧୫ କିଲୋମିଟର ପର୍ଯ୍ୟନ୍ତ ଟ୍ରାଫିକ ଜାମ୍ ହୋଇଥିବାବେଳେ ପ୍ରାୟ ୨୦୦ ପର୍ଯ୍ୟଟକ ଫସିରହିଛନ୍ତି। ପାଖରେ କୌଣସି ହୋଟେଲ ରୁମ୍ ନ ଥିବାବେଳେ ପ୍ରତିକୂଳ ପାଗ ମଧ୍ୟରେ ସେମାନଙ୍କୁ କେତେ ସମୟ ରାସ୍ତାରେ ଅଟକି ରହିବାକୁ ପଡ଼ିବ ତାହା ଅନିଶ୍ଚିତତା ମଧ୍ୟରେ ରହିଛି। ଉକ୍ତ ପାର୍ବତ୍ୟାଞ୍ଚଳ ରାଜ୍ୟରେ ବର୍ଷା ଲାଗିରହିବା ସହ ଭୂସ୍ଖଳନ ଯୋଗୁ ରବିବାର ସନ୍ଧ୍ୟାରୁ ରାଜପଥ ଅବରୋଧ ହୋଇ ରହିଛି। ରାସ୍ତା ଅବରୋଧ କରିଥିବା ବଡ଼ ଶିଳାଖଣ୍ଡଗୁଡ଼ିକୁ ଭାଙ୍ଗିବା ପାଇଁ ବିସ୍ଫୋରକ ବ୍ୟବହାର କରାଯାଉଛି। ୭/୮ ଘଣ୍ଟା ପରେ ରାସ୍ତା ଅବରୋଧମୁକ୍ତ ହୋଇପାରେ ବୋଲି ଜଣେ ଅଧିକାରୀ କହିଛନ୍ତି। ପର୍ଯ୍ୟଟକମାନେ ପିଲାଛୁଆ ଓ ପରିବାର ସହ ଆସିଥିବାରୁ ସେମାନେ ହୋଟେଲ ରୁମ୍ ନ ପାଇ ବହୁ ଅସୁବିଧାରେ ପଡ଼ିଛନ୍ତି। ସେମାନେ ପିଲାମାନଙ୍କ ପାଇଁ ବେଶି ଚିନ୍ତିତ ହୋଇପଡ଼ିଛନ୍ତି। ସେଠାରୁ ବାହାରିବାକୁ ଅନ୍ୟ କୌଣସି ବିକଳ୍ପ ରାସ୍ତା ନ ଥିବା ଜଣେ ପର୍ଯ୍ୟଟକ କହିଛନ୍ତି। କେବେ ରାସ୍ତା ଖୋଲିବ ଏବଂ ପର୍ଯ୍ୟଟକମାନେ ଆଗକୁ ଯିବେ କି ପଛକୁ ଫେରିଯିବେ ତାହା ଠିକ୍ କରିପାରୁ ନାହାନ୍ତି।

ବଙ୍ଗୋପସାଗରରେ ଲଘୁଚାପ ସୃଷ୍ଟି ହେବାରୁ ଦକ୍ଷିଣପଶ୍ଚିମ ମୌସୁମୀ ଏବେ ଦ୍ରୁତଗତିରେ ଦେଶର ବିଭିନ୍ନ ପ୍ରାନ୍ତରେ ପହଞ୍ଚିଛି। ଏହାର ପ୍ରଭାବରେ ଉତ୍ତର ଭାରତ ସମେତ ଦେଶର ଅଧିକାଂଶ ଅଞ୍ଚଳରେ ବର୍ଷା ଲାଗିରହିଛି। ଦେଶର ୮୦ ପ୍ରତିଶତ ଅଞ୍ଚଳରେ ମୌସୁମୀ ପହଞ୍ଚି ସାରିଥିବା ପାଣିପାଗ ବିଭାଗ ପକ୍ଷରୁ କୁହାଯାଇଛି।

କୋଇଲା ସାମ୍ପଲିଂରେ ୧୩୭ କୋଟିର ଦୁର୍ନୀତି

ସିଆଇଏମ୍‌ଏଫ୍‌ଆର୍‌ର ପୂର୍ବତନ ନିର୍ଦ୍ଦେଶକ, ମୁଖ୍ୟ ବୈଜ୍ଞାନିକଙ୍କ ବିରୋଧରେ ସିବିଆଇ ମାମଲା

ନୂଆଦିଲ୍ଲୀ, ୨୭।୬(ପି.ଟି.)

କୋଲ୍ ସାମ୍ପଲିଂ ପ୍ରକଳ୍ପ ପାଇଁ ୧୩୭ କୋଟି ଟଙ୍କା ବୌଦ୍ଧିକ ଦେୟ ଆବଣ୍ଟନରେ ଦୁର୍ନୀତିକୁ ନେଇ ସିବିଆଇ ସିଏସ୍‌ଆଇଆର୍-କେନ୍ଦ୍ରୀୟ ଖଣି ଓ ଇନ୍ଧନ ଗବେଷଣା ସଂସ୍ଥାର ପୂର୍ବତନ ନିର୍ଦ୍ଦେଶକ ପି.କେ. ସିଂ ଏବଂ ମୁଖ୍ୟ ବୈଜ୍ଞାନିକ ଏ.କେ. ସିଂଙ୍କ ବିରୋଧରେ ମାମଲା ରୁଜୁ କରିଛି। ବିଭିନ୍ନ କମ୍ପାନୀ ଦ୍ୱାରା ବ୍ୟବହୃତ ହେବାକୁ ଥିବା କୋଇଲାର ମାନ ପରୀକ୍ଷାରେ ଲାଇବ୍ରେରିଆନ୍, ଏମ୍‌ବିବିଏସ୍ ଡାକ୍ତର, ଟେକ୍‌ନିକାଲ ଅଫିସରମାନଙ୍କର କୌଣସି ଅବଦାନ ନ ଥିଲାବେଳେ ସେମାନଙ୍କୁ ଉକ୍ତ ପ୍ରକଳ୍ପର ବୌଦ୍ଧିକ ଦେୟ ପୈଠ କରାଯାଇଥିଲା ବୋଲି ସିବିଆଇ ଅଭିଯୋଗ କରିଛି। ସିଏସ୍‌ଆଇଆର୍‌ର ଟେକ୍‌ନୋଲୋଜିକାଲ ଟ୍ରାନ୍ସଫର ଆଣ୍ଡ ନଲେଜ୍ ବେସ୍, ୨୦୦୫ ଓ ୨୦୧୭ ଗାଇଡ୍‌ଲାଇନର ଉଲ୍ଲଂଘନ କରି ୩୦୪ କୋଇଲା ନମୁନା ପରୀକ୍ଷଣ ପ୍ରକଳ୍ପ ଜରିଆରେ ପି.କେ. ସିଂ ୧୫.୩୬ କୋଟି ଏବଂ ଏ.କେ. ସିଂ ୯.୦୪ କୋଟି ଟଙ୍କା ଗ୍ରହଣ କରିଥିଲେ ବୋଲି ଅଭିଯୋଗ ହୋଇଛି। ତାପଜ ବିଦ୍ୟୁତ୍ କେନ୍ଦ୍ର ଓ କୋଇଲା କମ୍ପାନୀ ଦ୍ୱାରା ବ୍ୟବହୃତ ହେବାକୁ ଥିବା କୋଇଲାର ନମୁନା ପରୀକ୍ଷଣ ଏବଂ ବିଶ୍ଳେଷଣ ପାଇଁ ସିଏସ୍‌ଆଇଆର୍-ସିଆଇଏମ୍‌ଏଫ୍‌ଆର୍‌କୁ ଥାର୍ଡ ପାର୍ଟି ଭାବେ ୨୦୧୫ ଅକ୍ଟୋବର ୨୮ ବୈଠକରେ ନିଯୁକ୍ତ କରାଯାଇଥିଲା। ଏହି ବୈଠକରେ କୋଇଲା, ଶକ୍ତି ଓ ଅକ୍ଷୟ ଶକ୍ତି ମନ୍ତ୍ରୀ ଅଧ୍ୟକ୍ଷତା କରିଥିଲେ। ଉକ୍ତ ସଂସ୍ଥା ୧୦ ବର୍ଷ ପାଇଁ କୋଇଲା ଉତ୍ପାଦନକାରୀ ଏବଂ ବିଦ୍ୟୁତ୍ କମ୍ପାନୀଗୁଡ଼ିକ ସହ ୪ଟି ବୁଝାମଣାପତ୍ର ସ୍ୱାକ୍ଷର କରିଥିଲା, ଯାହାକୁ ମୌଖିକ ସହମତିରେ ଆଉ ୫ ବର୍ଷ ବଢ଼ାଯାଇପାରିବ। ବିଭିନ୍ନ ରାଜିନାମାକୁ ଏକାଠି କରି ସିଏସ୍‌ଆଇଆର୍- ସିଆଇଏଫ୍‌ଏମ୍‌ଆର୍ ୩୦୪ କୋଇଲା ସାମ୍ପଲିଂ ପ୍ରୋଜେକ୍ଟକୁ ଗୋଟିଏ ପ୍ରୋଜେକ୍ଟ କରିଥିଲା। ପି.କେ. ସିଂ ଏବଂ ଏ.କେ. ସିଂ ଏଥିରେ ଷଡ଼ଯନ୍ତ୍ର କରି ୨୦୧୬ରୁ ୨୦୨୧ ମଧ୍ୟରେ ୧୩୭.୭୯ କୋଟି ଟଙ୍କାର ମାନଦେୟ, ବୌଦ୍ଧିକ ଦେୟ ଏବଂ ପ୍ରକଳ୍ପ ଦେୟ ଆବଣ୍ଟନରେ ଅନିୟମିତତା କରିଥିଲେ। ଉକ୍ତ ଦେୟକୁ ସିଆଇଏଫ୍‌ଏମ୍‌ଆର୍‌ର ବୈଜ୍ଞାନିକ, ଟେକ୍‌ନିକାଲ ଅଫିସର ଓ ପ୍ରଶାସନିକ କର୍ମଚାରୀମାନଙ୍କୁ ଦିଆଯାଇଥିଲା। ସିଏସ୍‌ଆଇଆର୍ ଗାଇଡ୍‌ଲାଇନର ଉଲ୍ଲଂଘନ କରାଯାଇ ଏବଂ ଶ୍ରମଶକ୍ତି, ଶ୍ରମଦିବସ ଓ ଫଳାଫଳକୁ ବିଚାରକୁ ନିଆ ନ ଯାଇ ଅଫିସରମାନଙ୍କ ମର୍ଜିରେ ବୌଦ୍ଧିକ ଦେୟକୁ ଆବଣ୍ଟନ କରାଯାଇଥିଲା ବୋଲି ସିବିଆଇ ଅଭିଯୋଗ କରିଛି।

ମିସୋତାକିସ୍ ଗ୍ରୀସ୍ ପ୍ରଧାନମନ୍ତ୍ରୀ ନିର୍ବାଚିତ

ଏଥେନ୍ସ, ୨୭।୬

ଗ୍ରୀକ୍ ପାର୍ଲାମେଣ୍ଟ ନିର୍ବାଚନରେ ନିଉ ଡେମୋକ୍ରାଟିକ୍ ପାର୍ଟି ନେତା କିରିଆକୋସ୍ ମିସୋତାକିସ୍ ବିରୋଧୀ ବାମଦଳକୁ ରେକର୍ଡ ବ୍ୟବଧାନରେ ପରାଜିତ କରି ସୋମବାର ପ୍ରଧାନମନ୍ତ୍ରୀ ଭାବେ ଶପଥ ଗ୍ରହଣ କରିଛନ୍ତି। ମୋଟ ୯୯.୭୦ ପ୍ରତିଶତ ଭୋଟ ଗଣତି ହୋଇଥିବାବେଳେ ମିସୋତାକିସ୍‌ଙ୍କ ଦଳକୁ ୪୦.୫୫ ପ୍ରତିଶତ ଭୋଟ ମିଳିଥିଲା। ମୁଖ୍ୟ ବିରୋଧୀ ଦଳ ମାତ୍ର ୧୭.୮୪ ପ୍ରତିଶତ ଭୋଟ ପାଇଛି। ୫୦ ବର୍ଷ ମଧ୍ୟରେ ଏହା ସର୍ବାଧିକ ବ୍ୟବଧାନରେ ବିଜୟ।

ମଣିପୁରରେ ତଲାସି ଅଭିଯାନ ଜାରି

ଇମ୍ଫାଲ, ୨୭।୬

- ୧୨ ବଙ୍କର ଧ୍ୱଂସ, ୬ ମୋର୍ଟାର ସେଲ୍ ଜବତ
- ଇଣ୍ଟରନେଟ୍ ସେବା ୩୦ ଯାଏ ବନ୍ଦ

ମଣିପୁରରେ ସେନା ଯବାନମାନେ ଶନିବାର ଏକ ସ୍ୱତନ୍ତ୍ର ଅଭିଯାନରେ ଗିରଫ କରିଥିବା ୧୨ ଜଣ ଉଗ୍ରପନ୍ଥୀଙ୍କୁ ସ୍ଥାନୀୟ ମହିଳାମାନଙ୍କ ନେତୃତ୍ୱରେ ୧,୨୦୦ରୁ ଉର୍ଦ୍ଧ୍ୱ ଲୋକେ ଛଡ଼ାଇନେବା ପରେ ଇମ୍ଫାଲ ଇଷ୍ଟ, ବିଷ୍ଣୁପୁର, କଙ୍ଗପୋକ୍‌ପି, କାକ୍‌ଚିଙ୍ଗ ଏବଂ ଚୁରାଚାନ୍ଦପୁର ଜିଲାରେ ତଲାସି ଅଭିଯାନକୁ ଜୋର୍‌ଦାର କରାଯାଇଛି। ଗତ ୨୪ ଘଣ୍ଟା ମଧ୍ୟରେ ସୁରକ୍ଷା ବଳ ୧୨ଟି ବଙ୍କର ଧ୍ୱଂସ କରିବା ସହ ୬ଟି ମୋର୍ଟାଲ ସେଲ୍ ଜବତ କରିଛି। ତଲାସି ସମୟରେ ସାହୁଙ୍ଗାଇସ୍ଥିତ ଏକ ଧାନଜମିରୁ ୩ଟି ୫୧ ଏମ୍‌ଏମ୍ ଏବଂ ଅନ୍ୟ ୩ଟି ୮୪ଏମ୍‌ଏମ୍ ମୋର୍ଟାଲ ସେଲ୍ ମିଳିଥିଲା। ବିଷ୍ଣୁପୁର ଜିଲାର କାଙ୍ଗଭାଇ ଏବଂ ଏସ୍. କୋଟଲିଆନ୍ ଗ୍ରାମ ନିକଟରୁ ଆଇଇଡି ଜବତ ହୋଇଛି। ବୋମା ନିଷ୍କ୍ରିୟକାରୀ ଟିମ୍ ସେଗୁଡ଼ିକୁ ଅକାମୀ କରିଦେଇଛି। ମଣିପୁର ହିଂସାକାଣ୍ଡ ଆରମ୍ଭ ହେବା ଦିନରୁ ବର୍ତ୍ତମାନ ସୁଦ୍ଧା ୧,୧୦୦ ଅସ୍ତ୍ରଶସ୍ତ୍ର, ୧୩,୭୦୧ ଗୁଳିଗୋଳା ଓ ୨୫୦ ବୋମା ଜବତ ହେଲାଣି। ହିଂସା ମାମଲାରେ ପୋଲିସ ୧୩୫ ଜଣଙ୍କୁ ଗିରଫ କରିଛି। ମଣିପୁରରେ ଇଣ୍ଟରନେଟ୍ ସେବା ବନ୍ଦ ରହିଥିବାବେଳେ ଏହାକୁ ୩୦ ତାରିଖ ଅପରାହ୍ନ ୩ଟା ପର୍ଯ୍ୟନ୍ତ ବଢ଼ାଇ ଦିଆଯାଇଛି। ରାଜ୍ୟରେ ଶାନ୍ତି ଓ ଆଇନ ଶୃଙ୍ଖଳା ସ୍ଥିତିରେ ବ୍ୟାଘାତ ନ ହେବା ପାଇଁ ଏଭଳି ପଦକ୍ଷେପ ନିଆଯାଇଛି।

ମୋଦିଙ୍କୁ ମଣିପୁର ସ୍ଥିତି ଅବଗତ କରାଇଲେ ଶାହା

ନୂଆଦିଲ୍ଲୀ, ୨୭।୬

ପ୍ରଧାନମନ୍ତ୍ରୀ ନରେନ୍ଦ୍ର ମୋଦି ୬ ଦିନିଆ ବିଦେଶ ଗସ୍ତ ଶେଷ କରି ଫେରିବା ପରେ ସ୍ୱରାଷ୍ଟ୍ର ମନ୍ତ୍ରୀ ଅମିତ୍ ଶାହା ତାଙ୍କୁ ଭେଟି ହିଂସା କ୍ଷତିଗ୍ରସ୍ତ ମଣିପୁର ସ୍ଥିତି ସମ୍ପର୍କରେ ଅବଗତ କରାଇଛନ୍ତି। ଏଥିସହିତ ଆସାମ ବନ୍ୟା ପରିସ୍ଥିତିକୁ ନେଇ ମଧ୍ୟ ଶାହା ପ୍ରଧାନମନ୍ତ୍ରୀଙ୍କୁ ଜଣାଇଛନ୍ତି। ଶାହାଙ୍କ ସହିତ କେନ୍ଦ୍ର ପେଟ୍ରୋଲିୟମ ମନ୍ତ୍ରୀ ହରଦୀପ୍ ସିଂ ପୁରୀ, ଅର୍ଥମନ୍ତ୍ରୀ ନିର୍ମଳା ସୀତାରାମନ, ଶ୍ରମମନ୍ତ୍ରୀ ଭୂପେନ୍ଦ୍ର ଯାଦବ ଓ ବରିଷ୍ଠ ଅଧିକାରୀମାନେ ପ୍ରଧାନମନ୍ତ୍ରୀଙ୍କ ସହ ବୈଠକରେ ଉପସ୍ଥିତ ଥିଲେ। ରବିବାର ମଣିପୁର ମୁଖ୍ୟମନ୍ତ୍ରୀ ଏନ୍. ବୀରେନ୍ ସିଂ ସ୍ୱରାଷ୍ଟ୍ର ମନ୍ତ୍ରୀଙ୍କୁ ଭେଟିଥିଲେ। ରାଜ୍ୟ ଓ କେନ୍ଦ୍ର ସରକାର ଯଥାସମ୍ଭବ ହିଂସା ରୋକିବାରେ ସକ୍ଷମ ହୋଇଥିବା ସେ ଶାହାଙ୍କୁ ଜଣାଇଥିଲେ। ଜୁନ୍ ୧୩ରୁ ରାଜ୍ୟରେ କୌଣସି ହିଂସାକାଣ୍ଡ ଘଟିନାହିଁ। ମଣିପୁରରେ ସ୍ୱାଭାବିକ ସ୍ଥିତି ଫେରାଇ ଆଣିବାରେ କେନ୍ଦ୍ର ସରକାର ସମସ୍ତ ସମ୍ଭାବ୍ୟ ପଦକ୍ଷେପ ନେବେ ବୋଲି ସ୍ୱରାଷ୍ଟ୍ରମନ୍ତ୍ରୀ ତାଙ୍କୁ ପ୍ରତିଶ୍ରୁତି ଦେଇଥିବା ବୀରେନ୍ ସିଂ ଟୁଇଟ୍ କରିଥିଲେ।

ଲଗାଣ ବର୍ଷା ପରେ ପାଣି ଜମିଥିବା ଦିଲ୍ଲୀ-ଗୁରୁଗ୍ରାମ ଏକ୍ସପ୍ରେସ୍‌ୱେରେ ଲୋକେ ଯାଉଛନ୍ତି।

'ସବୁ ଜାତିର ବ୍ୟକ୍ତି ମନ୍ଦିର ପୂଜକ ହୋଇପାରିବେ'

ଚେନ୍ନାଇ, ୨୭।୬

ମାଡ୍ରାସ ହାଇକୋର୍ଟଙ୍କ ରାୟ

ମନ୍ଦିର ପୂଜକ ନିଯୁକ୍ତ କରିବାରେ ଜାତିର କୌଣସି ଭୂମିକା ନ ଥିବା ମାଡ୍ରାସ ହାଇକୋର୍ଟ ସୋମବାର କହିଛନ୍ତି। ପୂଜକ ହେବାକୁ ଥିବା ବ୍ୟକ୍ତି ନିର୍ଦ୍ଦିଷ୍ଟ ମନ୍ଦିରର ରୀତିନୀତି ସମ୍ପର୍କରେ ଭଲ ଭାବେ ଜାଣିଥିବା ଆବଶ୍ୟକ ବୋଲି ଜଷ୍ଟିସ୍ ଏନ୍. ଆନନ୍ଦ ଭେଙ୍କଟେଶ ତାଙ୍କ ରାୟରେ କହିଛନ୍ତି। ପୂଜକ ନିଯୁକ୍ତି ନେଇ କାର୍ଯ୍ୟନିର୍ବାହୀ ଅଧିକାରୀଙ୍କ କ୍ଷମତାକୁ ଚ୍ୟାଲେଞ୍ଜ କରାଯାଇଥିଲା। ପୂଜକ ନିଯୁକ୍ତି ସବୁବେଳେ ଟ୍ରଷ୍ଟି ଉପରେ ଛାଡ଼ିଦିଆଯାଇଥାଏ। ଜଣେ ବ୍ୟକ୍ତି ମନ୍ଦିର ରୀତିନୀତି ଓ ପୂଜାପାଠ ସମ୍ପର୍କରେ ଉପଯୁକ୍ତ ତାଲିମ ନେଇଥିଲେ, ସେ ପୂଜକ ହୋଇପାରିବେ। ସାଲେମସ୍ଥିତ ସୁଗାବନେଶ୍ୱର ମନ୍ଦିରରେ ପୂଜକ ନିଯୁକ୍ତି ଲାଗି ୨୦୧୮ରେ ପ୍ରକାଶିତ ବିଜ୍ଞପ୍ତିକୁ ଚ୍ୟାଲେଞ୍ଜ କରି ମୁଥୁ ସୁବ୍ରମନିଆ ଗୁରୁକ୍କଲ ହାଇକୋର୍ଟରେ ପିଟିଶନ ଦାଏର କରିଥିଲେ। ରିଟ୍ ପିଟିଶନକୁ କୋର୍ଟ ଖାରଜ କରିଦେବା ସହ ପୂଜକ ନିଯୁକ୍ତି ଲାଗି ସାନି ବିଜ୍ଞପ୍ତି ପ୍ରକାଶ କରିବାକୁ କାର୍ଯ୍ୟନିର୍ବାହୀ ଅଧିକାରୀଙ୍କୁ ନିର୍ଦ୍ଦେଶ ଦେଇଛନ୍ତି।

ବନ୍ଧୁଙ୍କ ଗଳାକାଟି ରକ୍ତ ପିଇଲେ

ବେଙ୍ଗାଲୁରୁ, ୨୭।୬

ସ୍ତ୍ରୀଙ୍କ ସହ ପରକୀୟା ସମ୍ପର୍କ ସନ୍ଦେହ

କର୍ନାଟକ ଚିକାବାଲାପୁରରେ ଜଣେ ଯୁବକ ତାଙ୍କ ବନ୍ଧୁଙ୍କ ଗଳା କାଟି ରକ୍ତ ପିଇଥିବା ଘଟଣା ସାମ୍ନାକୁ ଆସିଛି। ବିଜୟଙ୍କ ସ୍ତ୍ରୀ ସହ ବନ୍ଧୁ ମରେଶଙ୍କ ଅନୈତିକ ସମ୍ପର୍କ ଥିବା ନେଇ ସେ ସନ୍ଦେହ କରୁଥିଲେ। ମରେଶଙ୍କଠାରୁ ପ୍ରତିଶୋଧ ନେବା ପାଇଁ ଗତ ୧୯ ତାରିଖରେ ବିଜୟ ତାଙ୍କୁ ଦେଖା କରିବାକୁ ବାହାନା କରି ଡାକିଥିଲେ। ଦେଖା ହେବା ପରେ ଦୁହିଁଙ୍କ ମଧ୍ୟରେ ଝଗଡ଼ା ହୋଇଥିଲା। ବିଜୟ ରାଗିଯାଇ ଏକ ଧାରୁଆ ଅସ୍ତ୍ରରେ ମରେଶଙ୍କ ବେକ କାଟି ରକ୍ତ ପିଇଥିଲେ। ଆହତ ଅବସ୍ଥାରେ ମରେଶଙ୍କୁ ଡାକ୍ତରଖାନା ନିଆଯାଇଥିବାବେଳେ ସେ ଏବେ ସୁସ୍ଥ ଥିବା କୁହାଯାଉଛି। ତେବେ ଘଟଣାର ଭିଡିଓ ସୋସିଆଲ ମିଡିଆରେ ବହୁଳ ପ୍ରସାର ହେବା ପରେ ପୋଲିସ ବିଜୟଙ୍କୁ ଗିରଫ କରିଛି। ହତ୍ୟା ଉଦ୍ୟମ ଅଭିଯୋଗରେ ବିଜୟଙ୍କ ବିରୋଧରେ ମାମଲା ରୁଜୁକରି ଘଟଣାର ତଦନ୍ତ ଚଳାଇଛି ପୋଲିସ।

ବିଜୟ

ବିଦ୍ରୋହ ପରେ ସର୍ବସମ୍ମୁଖକୁ ଆସିଲେ ରୁଷିଆ ପ୍ରତିରକ୍ଷା ମନ୍ତ୍ରୀ

ମସ୍କୋ, ୨୭।୬

ଜୁନ୍ ୨୪ରେ ୟେଭଗେନି ପ୍ରିଗୋଝିନ୍‌ଙ୍କ ନେତୃତ୍ୱାଧୀନ ୱାଗନର ଗ୍ରୁପ୍ ରୋସ୍ତଭ-ଅନ୍-ଡନ୍ ଅକ୍ତିଆର କରି ମସ୍କୋ ଆଡ଼କୁ ଅଗ୍ରସର ହେବା ଓ ପରବର୍ତ୍ତୀ ସମୟରେ ବିଦ୍ରୋହକୁ ରୋକାଯିବା ପରେ ପ୍ରଥମ ଥର ପାଇଁ ରୁଷିଆ ପ୍ରତିରକ୍ଷା ମନ୍ତ୍ରୀ ସର୍ଗେଇ ଶୋଇଗୁ ସୋମବାର ସର୍ବସମ୍ମୁଖକୁ ଆସିଛନ୍ତି। ୟୁକ୍ରେନ୍ ଯୁଦ୍ଧରେ ୱାଗନରଙ୍କ ସଫଳତାକୁ ଶ୍ରେୟ ଦେଇ ନ ଥିବାରୁ ପ୍ରତିରକ୍ଷା ମନ୍ତ୍ରୀଙ୍କୁ ବିଦା କରିବା ଲାଗି ୟେଭଗେନି ଦାବି କରିଆସୁଛନ୍ତି। ଏଭଳି ସ୍ଥଳେ ନିଜ ସ୍ଥିତି ଜାହିର କରିବା ଲାଗି ସର୍ଗେଇ ୟୁକ

Govt. of Uttarakhand

Azadi Ka Amrit Mahotsav

G20

भारत 2023 INDIA

वसुधैव कुटुम्बकम्

ONE EARTH • ONE FAMILY • ONE FUTURE

"Guided by the principle of 'One Earth, One Family, One Future' and in line with our ethos of 'Vasudhaiva Kutumbakam', India's G-20 Presidency has worked to further global good and create a better planet."

Narendra Modi
Prime Minister

Pushkar Singh Dhami
Chief Minister, Uttarakhand

A Warm Welcome & Greetings
to the G-20 Delegates at
Devbhoomi Uttarakhand

Infrastructure Working Group

26-28 June, 2023

Narendra Nagar, Rishikesh

Issued in Public Interest by Information & Public Relations Department, Uttarakhand

www.uttarainformation.gov.in | DIPR_UK | UttarakhandDIPR | UttarakhandDIPR

ଢଗଢମାଳି

(କ୍ରମେ ଲୋକମୁଖରୁ ଓ ଜନମାନସରୁ ବିସ୍ମୃତ ହେଉଥିବା ଢଗଢମାଳିକୁ ପାଠିକା-ପାଠକଙ୍କ ନିକଟରେ ପହଞ୍ଚାଇବା ସକାଶେ ଧରିତ୍ରୀର ପ୍ରୟାସ)

ଗଛ ଛାଇ ଦେଖି ବସିଲି
ଯାଦୁଆ ମୁହଁ ମୁଁ ଜାଣି ନ ଥିଲି
ସରୁ ଚାଦରକୁ ରସିଲି ।

ଭଲକୁ ଆପଣାର କରିବାକୁ ଯାଇ ଭେଲ ପାଇଲେ ମନ ଖଟା ହୋଇଯାଏ । ରୂପଠାରୁ ଗୁଣର ମହତ୍ତ୍ୱ କାହିଁ କେତେ ଗୁଣରେ ଅଧିକ ହୋଇଥାଏ । ଯୋଡ଼ି ଚୟନରେ ବାହ୍ୟ ସୌନ୍ଦର୍ଯ୍ୟରେ ଭଳିଯିବା ଉଚିତ ହେଉ ନ ଥିବା ସ୍ଥଳେ ଗୁଣ ନ ଚିହ୍ନି ରୂପରେ ମୋହିବାର ଫଳ ଅନେକ ସମୟରେ ମନ୍ଦ ହୁଏ ବୋଲି ଏଠାରେ ବ୍ୟଙ୍ଗୋକ୍ତି ଶୈଳୀରେ ପ୍ରକାଶ କରାଯାଇଛି ।

ଗଛ ପଲଙ୍କରେ ଶୋଇଲି
ଦିନଯାକ ଅଭିମାନରେ ଗଲା
ରାତିକି ଓପାସ ରହିଲି ।

ନିଜ ଲୋକଙ୍କ ଉପରେ ରାଗ, ରୁଷା, ମାନ, ଅଭିମାନ ଶୋଭାପାଇ ନ ଥାଏ । ଏହାର ମାତ୍ରା ଯେତେ କମ୍ ହୁଏ ସମ୍ପର୍କର ମଧୁରତା ସେତେ ବଢ଼ିଥାଏ । ଜୀବନ ସେତେ ସୁଖକର ଲାଗିଥାଏ । ଏପରି ସ୍ଥଳେ ଅଯଥା ଅଭିମାନ କରି ନିଜେ ହଇରାଣ ହେବା, ଦୁଃଖକଷ୍ଟ ଭୋଗକରିବା ସାର ଅର୍ଥରେ ଏଭଳି ଉକ୍ତି ବର୍ଣ୍ଣନା କରାଯାଇଛି ।

ଓଡ଼ିଆ ଢଗଢ଼ମାଳି ଓ ଲୋକଗୀତ – ଫ୍ରେଣ୍ଡସ୍ ପବ୍ଲିଶର୍ସ

ଦୁର୍ଘଟଣା ଛଡ଼ାଇ ନେଲା ବାହାଘର ଖୁସି

ଗଞ୍ଜାମ ଜିଲା ଦିଗପହଣ୍ଡି ଥାନା ଅନ୍ତର୍ଗତ ଖେମୁଣ୍ଡି କଲେଜ ଛକ ନିକଟରେ ରବିବାର ରାତିରେ ମର୍ମନ୍ତୁଦ ସଡ଼କ ଦୁର୍ଘଟଣାରେ ୧୧ ଜୀବନ ଯାଇଛି। ବ୍ରହ୍ମପୁରରେ ଝିଅକୁ ବିଦା କରି ହସଖୁସିରେ ଫେରୁଥିବା ପରିବାର ଲୋକ ଓ ସମ୍ପର୍କୀୟ ଜାଣି ନ ଥିଲେ ଯେ ଘରଠାରୁ ଅଳ୍ପ ଦୂରରେ ମୃତ୍ୟୁ ସେମାନଙ୍କୁ ଅପେକ୍ଷା କରିଛି। ଏହି ଘଟଣା କେବଳ ଗଞ୍ଜାମ ଜିଲା ନୁହେଁ, ସମଗ୍ର ରାଜ୍ୟକୁ ସ୍ତବ୍ଧ କରିଛି। ବ୍ରହ୍ମପୁର ବ୍ରଜନଗରରେ ନବବଧୂ ସାଜିଥିବା ସୋନାଲି ପ୍ରଧାନ ନିଜ ୩ ଭଉଣୀ, ୨ ପୁତୁରା ଓ ଅନ୍ୟ ସମ୍ପର୍କୀୟଙ୍କୁ ହରାଇଛନ୍ତି। ଶାଶୁ ଘରେ ସେ କୋହ ସମ୍ଭାଳି ପାରୁନାହାନ୍ତି। ଏପଟେ ବାପଘର ଖଣ୍ଡଦେଉଳି ଗ୍ରାମ କାନ୍ଦବୋବାଳିରେ ଫାଟି ପଡୁଛି। ବ୍ରହ୍ମପୁର ବଡ ମେଡିକାଲରୁ ସମ୍ପର୍କୀୟଙ୍କ ମୃତଦେହ ସେମାନଙ୍କ ଗାଁକୁ ଯିବାପରେ ଶୋକାକୁଳ ପରିବେଶରେ ସତ୍କାର କରାଯାଇଛି।

– ରିପୋର୍ଟ: ସୁବାସ ଚନ୍ଦ୍ର ପାଢ଼ୀ, ଅଶେଷ ନାଥ ମିଶ୍ର, ସୀମାଞ୍ଚଳ ସାହୁ ଓ ବାବୁଲା ପ୍ରଧାନ

ହାତଗଣ୍ଠି ଫିଟାଇବାର ଖୁସି ଲିଭିଗଲା

ବଡ଼ ଭଉଣୀର ବାହାଘର। ବେଦି ଉପରେ ହାତଗଣ୍ଠି ଫିଟାଇବାର ମଉକା ପାଇଥିଲେ ସାନ ଭଉଣୀ। ହେଲେ ବିଧିର ବିଧାନ ଥିଲା ଅଲଗା। ହାତଗଣ୍ଠି ଫିଟାଇବାର ଖୁସି ସବୁଦିନ ପାଇଁ ଲିଭିଯାଇଛି। ଦିଗପହଣ୍ଡିରେ ଘଟିଥିବା ଭୟଙ୍କର ଦୁର୍ଘଟଣାରେ ମୃତ୍ୟୁ ଘଟିଥିବା ୧୧ଜଣଙ୍କ ମଧ୍ୟରେ ଥିଲେ ରୁପାଲି ପ୍ରଧାନ। ରବିବାର ରୁପାଲି ହିଁ ଶାଳୀ ହିସାବରେ ଭଉଣୀ-ଭିଣୋଇଙ୍କ ହାତଗଣ୍ଠି ଫିଟାଇଥିଲେ। ଏହାପରେ ସେ ଭଉଣୀ ସୋନାଲିଙ୍କ ଭୋଜିରେ ଯୋଗଦେବାକୁ ଯାଇଥିଲେ। ଖେମୁଣ୍ଡି କଲେଜ ଯୁକ୍ତ ୩ ଦ୍ୱିତୀୟ ବର୍ଷ ଶିକ୍ଷା (ସମ୍ମାନ) ବିଭାଗର ଛାତ୍ରୀ ଥିଲେ ରୁପାଲି। ସୋମବାର ତାଙ୍କ ୪ର୍ଥ ସେମିଷ୍ଟର ଇଣ୍ଟରନାଲ ପରୀକ୍ଷା ଥିଲା। ତେଣୁ ସେ ଭଉଣୀଙ୍କ ପାଖରେ ନ ରହି ବସରେ ଅନ୍ୟମାନଙ୍କ ସହ ଫେରୁଥିଲେ। ଘର ଆଉ ମାତ୍ର ୧୦ ମିନିଟର ବାଟ ଥିଲା। ହେଲେ ପହଞ୍ଚିବା ପୂର୍ବରୁ କୋଳେଇ ନେଲା ଯମ। ଆଉ ଏହି ଯାତ୍ରା ହିଁ ତାଙ୍କ ଜୀବନର ଶେଷ ଯାତ୍ରା ପାଲଟିଗଲା। ଏହି ଖବର ଜଣାପଡ଼ିବା ପରେ କଲେଜରେ ଶୋକାକୁଳ ପରିବେଶ ସୃଷ୍ଟି ହୋଇଛି।

ହାତଗଣ୍ଠି ଖୋଲୁଥିବା ରୁପାଲି (ବୃତ୍ତଚିହ୍ନିତ) ଦୁର୍ଘଟଣାରେ ପ୍ରାଣ ହରାଇଛନ୍ତି।

ଶୋକ ପ୍ରକାଶ କଲେ ରାଷ୍ଟ୍ରପତି, କେନ୍ଦ୍ରମନ୍ତ୍ରୀ

ଦିଗପହଣ୍ଡି ଦୁର୍ଘଟଣାରେ ଗଭୀର ଶୋକ ପ୍ରକାଶ କରିଛନ୍ତି ରାଷ୍ଟ୍ରପତି ଦ୍ରୌପଦୀ ମୁର୍ମୁ। ସେ ନିଜ ଟୁଇଟର ପେଜ୍‌ରେ ଶୋକବାର୍ତ୍ତାରେ ଲେଖିଛନ୍ତି, ଗଞ୍ଜାମରେ ଏକ ସଡ଼କ ଦୁର୍ଘଟଣାରେ ଲୋକେ ପ୍ରାଣ ହରାଇଥିବା ଖବର ଶୁଣି ମୁଁ ଗଭୀର ଭାବରେ ଦୁଃଖିତ। ଶୋକସନ୍ତପ୍ତ ପରିବାରବର୍ଗଙ୍କୁ ମୁଁ ସମବେଦନା ଜଣାଉଛି ଏବଂ ଆହତଙ୍କ ଆଶୁ ଆରୋଗ୍ୟ କାମନା କରୁଛି। ସେହିପରି ମୃତକଙ୍କ ପରିବାରବର୍ଗଙ୍କୁ ସମବେଦନା ଜଣାଇଛନ୍ତି ସ୍ୱରାଷ୍ଟ୍ର ମନ୍ତ୍ରୀ ଅମିତ ଶାହା ଓ କେନ୍ଦ୍ର ଶିକ୍ଷାମନ୍ତ୍ରୀ ଧର୍ମେନ୍ଦ୍ର ପ୍ରଧାନ। ନିଜର ଶୋକବାର୍ତ୍ତାରେ ପ୍ରଧାନ କହିଛନ୍ତି, ଗଞ୍ଜାମ ଜିଲା ଦିଗପହଣ୍ଡିଠାରେ ମର୍ମନ୍ତୁଦ ସଡ଼କ ଦୁର୍ଘଟଣାରେ ମୃତାହତ ହେବା ଖବର ଶୁଣି ମୁଁ ଦୁଃଖିତ ଓ ମର୍ମାହତ। ଆହତଙ୍କ ଆଶୁ ଆରୋଗ୍ୟ କାମନା କରୁଛି। ମହାପ୍ରଭୁ ଶୋକସନ୍ତପ୍ତ ପରିବାରଙ୍କୁ ଅସୀମ ଧୈର୍ଯ୍ୟ ଓ ସାହସ ପ୍ରଦାନ କରନ୍ତୁ। ସେହିପରି ରାଜ୍ୟ ଅର୍ଥମନ୍ତ୍ରୀ ବିକ୍ରମ କେଶରୀ ଆରୁଖ ମଧ୍ୟ ଗଭୀର ଶୋକ ପ୍ରକାଶ କରିଛନ୍ତି।

ସମବେଦନା ଜଣାଇଲେ ମନ୍ତ୍ରୀ, ଜିଲାପାଳ ଓ ଏସ୍‌ପି

ଅର୍ଥମନ୍ତ୍ରୀ ବିକ୍ରମ କେଶରୀ ଆରୁଖ, ଜିଲାପାଳ ଦିବ୍ୟଜ୍ୟୋତି ପରିଡ଼ା ଏବଂ ବ୍ରହ୍ମପୁର ଏସପି ଡା. ଶ୍ରବଣ ବିବେକ ଏମ ଖଣ୍ଡଦେଉଳି ଗାଁରେ ପହଞ୍ଚି ଶୋକାକୁଳ ପରିବାର ସଦସ୍ୟଙ୍କୁ ଭେଟି ସମବେଦନା ଜଣାଇଛନ୍ତି। ଏଥିସହ ପୂର୍ବତନ ରାଜ୍ୟ ସଭା ସଦସ୍ୟା ରେଣୁବାଳା ପ୍ରଧାନଙ୍କୁ ଭେଟି ବୁଝାଶୁଝା କରିବା ସହ ସାନ୍ତ୍ୱନା ଦେଇଛନ୍ତି।

ଅର୍ଥମନ୍ତ୍ରୀ, ଉପଜିଲାପାଳଙ୍କ ଉପସ୍ଥିତିରେ ଶବ ସତ୍କାର

ବସ୍ ଦୁର୍ଘଟଣାରେ ମୁଜାଗଡ଼ର ୫ ଜଣ ମୃତ୍ୟୁବରଣ କରିଥିବାବେଳେ ସୋମବାର ସନ୍ଧାରେ ସେମାନଙ୍କ ଅନ୍ତିମ ସତ୍କାର ଗ୍ରାମ ଶ୍ମଶାନରେ କରାଯାଇଛି। ଏହି ସମୟରେ ଅର୍ଥମନ୍ତ୍ରୀ ବିକ୍ରମ କେଶରୀ ଆରୁଖ, ଭଞ୍ଜନଗର ଉପଜିଲାପାଳ ଜ୍ୟୋତିଶଙ୍କର ରାୟ, ତହସିଲଦାର ଅଚ୍ୟୁତାନନ୍ଦ ଜାନି, ବିଡିଓ ଶଶିଭୂଷଣ ମହାପାତ୍ର, ଭାଜପା ନେତା ପ୍ରସନ୍ନ ନାୟକ, କଂଗ୍ରେସ ନେତା ପ୍ରଶାନ୍ତ ବିଶୋଇଙ୍କ ସମେତ ବହୁ ବିଶିଷ୍ଟ ବ୍ୟକ୍ତି ଉପସ୍ଥିତ ଥିଲେ।

୧୧ ସମ୍ପର୍କୀୟଙ୍କୁ ହରାଇଲେ ପୂର୍ବତନ ଏମ୍‌ପି

ଦିଗପହଣ୍ଡି ବସ ଦୁର୍ଘଟଣାରେ ୧୧ଜଣଙ୍କ ମୃତ୍ୟୁ ହୋଇଛି। ସମସ୍ତ ମୃତକ ପୂର୍ବତନ ଏମ୍‌ପି ରେଣୁବାଳା ପ୍ରଧାନଙ୍କ ସମ୍ପର୍କୀୟ ବୋଲି ଜଣାପଡ଼ିଛି। ନିଜର ପରିବାର ଲୋକ ଓ ସମ୍ପର୍କୀୟମାନଙ୍କୁ ଝୁରି ଝୁରି କାନ୍ଦୁଛନ୍ତି ରେଣୁବାଳା। ସେ କହିଛନ୍ତି, ମୃତକଙ୍କ ମଧ୍ୟରେ ତାଙ୍କର ଦିଅର, ଝିଆରୀ, ଜ୍ୱାଇଁ ଓ ନଣନ୍ଦେଇ ଅଛନ୍ତି। ବହୁତ ହସଖୁସିରେ ସେମାନେ ଝିଅ ବିଦା କରିଥିଲେ। ହେଲେ ରାତି ଅଧରେ ସବୁ ଶେଷ ହୋଇଗଲା।

ପୂର୍ବତନ ଏମ୍‌ପି ରେଣୁବାଳା ପ୍ରଧାନ

ଆହତଙ୍କ ସ୍ୱାସ୍ଥ୍ୟାବସ୍ଥା ବୁଝିଲେ ଜନପ୍ରତିନିଧି

ଏମ୍‌କେସିଜିରେ ଆହତଙ୍କ ସ୍ୱାସ୍ଥ୍ୟାବସ୍ଥା ପଚାରି ବୁଝୁଛନ୍ତି ଏମ୍‌ପି ଓ ଅର୍ଥମନ୍ତ୍ରୀ।

ଜଣେ ଆହତ

ମୁଖ୍ୟମନ୍ତ୍ରୀ ନବୀନ ପଟ୍ଟନାୟକଙ୍କ ନିର୍ଦ୍ଦେଶକ୍ରମେ ଜିଲାର ଜନପ୍ରତିନିଧିମାନେ ବ୍ରହ୍ମପୁର ବଡ ମେଡିକାଲକୁ ଯାଇ ଆହତମାନଙ୍କ ସ୍ୱାସ୍ଥ୍ୟାବସ୍ଥା ପଚାରି ବୁଝିବା ସହ ସେମାନଙ୍କ ଆଶୁ ଆରୋଗ୍ୟ କାମନା କରିଛନ୍ତି। ଅର୍ଥମନ୍ତ୍ରୀ ବିକ୍ରମ କେଶରୀ ଆରୁଖ, ବ୍ରହ୍ମପୁର ଏମ୍‌ପି ଚନ୍ଦ୍ର ଶେଖର ସାହୁ, ବ୍ରହ୍ମପୁର ବିଧାୟକ ତଥା ଗଞ୍ଜାମ ଜିଲା ଯୋଜନା ବୋର୍ଡ ଅଧ୍ୟକ୍ଷ ବିକ୍ରମ କୁମାର ପଣ୍ଡା, ରାଜ୍ୟ ଯୋଜନା ବୋର୍ଡ ସଦସ୍ୟ ତଥା ଗଞ୍ଜାମ ଜିଲା ବିଜେଡ଼ି ସଭାପତି ଡା. ରମେଶ ଚନ୍ଦ୍ର ଚ୍ୟାଉପଟ୍ଟନାୟକ, କବିସୂର୍ଯ୍ୟନଗର ବିଧାୟିକା ଲତିକା ପ୍ରଧାନ, ରାଜ୍ୟ କାଜୁ ନିଗମ ଅଧ୍ୟକ୍ଷ ସୁବାସ ମହାରଣା, ବ୍ରହ୍ମପୁର ମହାନଗର ନିଗମ ମେୟର ସଂଘମିତ୍ରା ଦଳେଇ, ଡେପୁଟି ମେୟର ଇ.ବିବେକ ରେଡ୍ଡୀ ପ୍ରମୁଖ ମେଡିକାଲରେ ଉପସ୍ଥିତ ରହି ଆହତମାନଙ୍କ ସ୍ୱାସ୍ଥ୍ୟାବସ୍ଥା ପଚାରି ବୁଝିଥିଲେ।

୧୬ ବର୍ଷରେ ପ୍ରଥମ ଦୁର୍ଘଟଣା: ଡ୍ରାଇଭର

ବ୍ରହ୍ମପୁର: ଦିଗପହଣ୍ଡି ଥାନା ଅନ୍ତର୍ଗତ ମଳାଭଞ୍ଜା ନିକଟରେ ହୋଇଥିବା ସଡ଼କ ଦୁର୍ଘଟଣା ଗାଡ଼ି ଚାଳକ ମଧ୍ୟ ଗୁରୁତର ଆହତ ହୋଇଛନ୍ତି। ଗାଡ଼ି ଚାଳକ ଜଣଙ୍କ ଫାଶୀଗୁଡା ଗ୍ରାମର କେଦାର ପ୍ରଧାନ(୩୫) ବୋଲି ଜଣାପଡିଛି। କେଦାର ଦୀର୍ଘ ୧୬ ବର୍ଷ ହେବ ଗାଡ଼ି ଚଳାଉଛନ୍ତି। ସେ ଗତ ସାତବର୍ଷ ହେବେ ମା' ଖମ୍ଭେଶ୍ୱରୀ ନାମକ ମିନି ବସ୍(ନଂ ଓଆର୍‌୧୦ଏଏ୮୭୫)ର ଚାଳକ ଭାବରେ କାର୍ଯ୍ୟ କରୁଛନ୍ତି। ତେବେ ଏହା ତାଙ୍କ ପ୍ରଥମ ଦୁର୍ଘଟଣା ବୋଲି କେଦାର କହିଛନ୍ତି। ସାମ୍ନା ପଟୁ ଆସୁଥିବା ସରକାରୀ ବସ୍ ଚଳକଙ୍କ ବେପାରୁଆ ଗାଡ଼ି ଚାଳନା ନିମନ୍ତେ ଏବେ ବଡ଼ ଦୁର୍ଘଟଣା ଘଟିଗଲା ବୋଲି ସେ କହିଛନ୍ତି।

ସୋନାଲିଙ୍କ ସାଙ୍ଗ ସୁଞ୍ଜାନୀଙ୍କ ମୃତ୍ୟୁ

ସାଙ୍ଗର ବାହାଘରକୁ କେତେ ଖୁସିରେ ଆସିଥିଲେ କେ.ନୂଆଗାଁ ଥାନା ଗଡ଼ଗୋବିନ୍ଦପୁର ଗ୍ରାମର ସୁଞ୍ଜାନୀ ଡାକୁଆ। ବାହାଘରରେ ସାଙ୍ଗ ସହ ମିଶି ବେଶ୍ ହସଖୁସି କଲେ। କିଏ ଜାଣିଥିଲା ଏହା ହେବ ତାଙ୍କର ସାଙ୍ଗ ସହ ଶେଷ ଖୁସି। ବାହାଘର ପରେ ସାଙ୍ଗ ଘରକୁ ଭୋଜି ଖାଇବାକୁ ଯାଇଥିଲେ। ଫେରିବା ବେଳେ ଦୁର୍ଘଟଣାରେ ତାଙ୍କର ଜୀବନ ଦୀପ ଲିଭିଗଲା।

ବେଆଇନ ପରିବହନ...

ପ୍ରଥମ ପୃଷ୍ଠାରୁ...

ରାୟଗଡା ଜିଲା ଗୁଣପୁରରୁ ଆସୁଥିବା ଓଏସ୍‌ଆର୍‌ଟିସି ବସ୍ ଓ ବ୍ରହ୍ମପୁର ବ୍ରହ୍ମାନଗରରୁ ବିବାହ ଭୋଜି ସାରି କନ୍ୟାଯାତ୍ରୀଙ୍କୁ ଧରି ଫେରୁଥିବା ମିନିବସ୍ ମୁହାଁମୁହିଁ ଧକ୍କା ହେବାରୁ ୧୧ ଜଣଙ୍କ ମୃତ୍ୟୁ ଘଟିଛି। ମୃତକଙ୍କ ମଧ୍ୟରେ ୫ ପୁରୁଷ, ୪ ମହିଳା ଓ ୨ଜଣ ଶିଶୁ ଅଛନ୍ତି। ଏଥିସହ ୧୨ରୁ ଊର୍ଦ୍ଧ୍ୱ ଆହତ ହୋଇଛନ୍ତି। ଦୁର୍ଘଟଣା ନେଇ ରାଷ୍ଟ୍ରପତି, ପ୍ରଧାନମନ୍ତ୍ରୀ, ସ୍ୱରାଷ୍ଟ୍ରମନ୍ତ୍ରୀ, ମୁଖ୍ୟମନ୍ତ୍ରୀ ପ୍ରମୁଖ ଶୋକ ପ୍ରକାଶ କରିଛନ୍ତି। ପ୍ରଧାନମନ୍ତ୍ରୀ ଓ ମୁଖ୍ୟମନ୍ତ୍ରୀ ମୃତାହତଙ୍କ ପାଇଁ ଆର୍ଥିକ ସହାୟତା ଘୋଷଣା କରିଛନ୍ତି।

ପାଟପୁର ଥାନା ଅନ୍ତର୍ଗତ ଖଣ୍ଡଦେଉଳି ଗ୍ରାମର ସ୍ୱର୍ଗତ ଅଶୋକ କୁମାର ପ୍ରଧାନଙ୍କ ଦ୍ୱିତୀୟ ଝିଅ ସୋନାଲିଙ୍କର ବ୍ରହ୍ମପୁର ବ୍ରଜନଗର ନିକଟ ବ୍ୟାଙ୍କ କଲୋନିର ଉମେଶ ପ୍ରଧାନଙ୍କ ସହ ରବିବାର ବିବାହ ସମ୍ପନ୍ନ ହୋଇଥିଲା। ଗାଁରେ ହସଖୁସିରେ ବିବାହ ସରିଲା। ନବଦମ୍ପତି ବ୍ରହ୍ମପୁର ଫେରି ଯାଇଥିଲେ। ସନ୍ଧ୍ୟାରେ ବର ଉମେଶ ଘରଠାରୁ ପ୍ରାୟ ଦେଢ଼ କି.ମି. ଦୂର ଏକ କଲ୍ୟାଣ ମଣ୍ଡପରେ ଭୋଜି ଆୟୋଜନ କରିଥିଲେ। ଭୋଜିରେ ଯୋଗଦେବାକୁ ସୋନାଲିଙ୍କ ପରିବାର ଓ ବନ୍ଧୁ ସମ୍ପର୍କୀୟମାନେ ମିନିବସ୍ (ଓଆର-୧୦ଏ- ୬୮୭୫)ରେ ବ୍ରହ୍ମପୁର ଆସିଥିଲେ। ସେଥିରେ ମହିଳା, ପୁରୁଷ ଓ ପିଲା ମିଶି ୩୦ଜଣରୁ ଊର୍ଦ୍ଧ୍ୱ ଥିଲେ। ଭୋଜି ଖାଇସାରି କନ୍ୟାଯାତ୍ରୀମାନେ ରାତି ପ୍ରାୟ ସାଢ଼େ ୧୧ଟାରେ ଖଣ୍ଡଦେଉଳି ଫେରୁଥିଲେ। ରାତି ପ୍ରାୟ ସାଢ଼େ ୧ଟାରେ ମିନିବସ୍‌ଟି ଖେମୁଣ୍ଡି କଲେଜ ଛକରେ ପହଞ୍ଚିଥିଲା। ସେଠାରୁ ଘର ଆଉ ମାତ୍ର ୬ କି.ମି ଦୂର। ଏହି ସମୟରେ ଗୁଣପୁରରୁ ଭୁବନେଶ୍ୱର ଆସୁଥିବା ଓଏସ୍‌ଆରଟିସି ବସ୍ (ଓଡ଼ି୦୨ ବିଓଇ- ୧୯୩୮) ଦ୍ରୁତ ଗତିରେ ଆସି ମିନିବସ୍ ସହ ମୁହାଁମୁହିଁ ଧକ୍କା ହୋଇଥିଲା। ଫଳରେ ମିନିବସ୍ ଓଲଟି ପଡ଼ିଥିଲା। ରାତି ଅଧରେ ଆହତମାନଙ୍କ ଚିତ୍କାର ଶୁଣି ସ୍ଥାନୀୟ ଲୋକେ ଦୁର୍ଘଟଣାସ୍ଥଳରେ ପହଞ୍ଚି ଉଦ୍ଧାର କାର୍ଯ୍ୟରେ ଲାଗି ପଡ଼ିଥିଲେ। ଦିଗପହଣ୍ଡି ପୋଲିସ ଓ ଅଗ୍ନିଶମ ବାହିନୀ ମିନିବସ୍‌ରୁ ଗୁରୁତର ଅବସ୍ଥାରେ କନ୍ୟାଯାତ୍ରୀମାନଙ୍କୁ ଉଦ୍ଧାର କରି ବ୍ରହ୍ମପୁର ବଡ଼ ମେଡିକାଲକୁ ପଠାଇଥିଲେ। ସେଠାରେ ନବ ବିବାହିତା ସୋନାଲିଙ୍କ ବଡ଼ ଭଉଣୀ ଶିବାନୀ ପ୍ରଧାନ, ତାଙ୍କର ୧ ବର୍ଷର ପୁଅ ହାର୍ଦ୍ଦିକ, ସାନଭଉଣୀ ରୁପାଲି ପ୍ରଧାନ(୧୫), ଦାଦାଝିଅ ଭଉଣୀ ସୁଞ୍ଜାନୀ ପ୍ରଧାନ ଓ ତାଙ୍କର ଦୁଇବର୍ଷୀୟ ପୁଅ ଦିବ୍ୟାଂଶୁ, ମୁଜାଗଡ଼ର ସଞ୍ଜୟ କୁମାର ମେଦିନରାୟ, ତିରୁପତି ପ୍ରଧାନ, ସୀତାରାମ ପ୍ରଧାନ, ରମେଶ ପ୍ରଧାନ, ଲିଟୁ ନାୟକ ଓ ସଙ୍ଗୀତା ଡାକୁଆଙ୍କୁ ଡାକ୍ତର ମୃତ ଘୋଷଣା କରିଥିଲେ। ଆହତମାନଙ୍କ ମଧ୍ୟରୁ ମିନିବସ୍ ଡ୍ରାଇଭର କେଦାର ପ୍ରଧାନ, ହେଲ୍‌ପର କାହ୍ନୁ ପାତ୍ରଙ୍କ ସମେତ ଶ୍ରୀପତି ନାୟକ, ରବୀନ୍ଦ୍ର କୁମାର ପ୍ରଧାନ, ବରୁଣ ନାୟକ, ମହେଶ୍ୱର ଡାକୁଆ, ତାଙ୍କ ପୁଅ ସୋମ ଡାକୁଆ, ବିଜୟଲକ୍ଷ୍ମୀ ପ୍ରଧାନ, ଜାଗିଲି ପ୍ରଧାନ, ଜ୍ୟୋତି ପ୍ରଧାନ, ଶୁଭେନ୍ଦୁ ପ୍ରଧାନ, ଦୀପକ ପାତ୍ର, ପ୍ରଭାକର ଚୌଧୁରୀ ଏମ୍‌କେସିଜି ମେଡିକାଲରେ ଚିକିତ୍ସିତ ହେଉଛନ୍ତି। ସେମାନଙ୍କ ମଧ୍ୟରୁ ୬ଜଣ ସୁସ୍ଥ ହୋଇ ଘରକୁ ଫେରି ଯାଇଥିବାବେଳେ ଜଣଙ୍କୁ ଅଧିକ ଚିକିତ୍ସା ଲାଗି କଟକ ବଡ଼ ମେଡିକାଲକୁ ପଠାଯାଇଛି। ଦୁର୍ଘଟଣା ଖବରପାଇ ଭଞ୍ଜନଗର ବିଧାୟକ ତଥା ଅର୍ଥମନ୍ତ୍ରୀ ବିକ୍ରମ କେଶରୀ ଆରୁଖ, ବ୍ରହ୍ମପୁର ଏମ୍‌ପି ଚନ୍ଦ୍ରଶେଖର ସାହୁ, ବିଧାୟକ ବିକ୍ରମ ପଣ୍ଡା, ଜିଲାପାଳ ଦିବ୍ୟଜ୍ୟୋତି ପରିଡ଼ା, ଉପଜିଲାପାଳ ଆଶୁତୋଷ କୁଲକର୍ଣ୍ଣି, ବ୍ରହ୍ମପୁର ଏସ୍‌ପି ଡା. ସର୍ବଣା ବିବେକ ଏମ୍. ଏମ୍‌କେସିଜିରେ ପହଞ୍ଚି ଆହତଙ୍କୁ ଭେଟିଥିଲେ। ମନ୍ତ୍ରୀ ଆରୁଖ ଆହତଙ୍କ ସ୍ୱାସ୍ଥ୍ୟାବସ୍ଥା ପଚାରି ବୁଝିବା ସହ ସେମାନଙ୍କ ଆଶୁ ଆରୋଗ୍ୟ କାମନା କରିଥିଲେ। ଆହତଙ୍କୁ ଉତ୍ତମ ଚିକିତ୍ସା ଯୋଗାଇ ଦେବା ପାଇଁ ଡାକ୍ତରଙ୍କୁ କହିଥିଲେ। ବ୍ରହ୍ମପୁର ତହସିଲଦାର ରବୀନ୍ଦ୍ର କୁମାର ମିଶ୍ର ରେଡକ୍ରସ ପାଣ୍ଠିରୁ ମୃତକଙ୍କ ସମ୍ପର୍କୀୟଙ୍କୁ ତୁରନ୍ତ ୩୦ ହଜାର ଟଙ୍କା ଲେଖାଏ ପ୍ରଦାନ କରିଥିଲେ। ଏମ୍‌କେସିଜିରେ ୧୧ ମୃତଦେହ ବ୍ୟବଚ୍ଛେଦ ପରେ ଆମ୍ବୁଲାନ୍ସରେ ସେମାନଙ୍କ ଘରକୁ ପଠାଇ ଦିଆଯାଇଛି। ଦୁର୍ଘଟଣାଗ୍ରସ୍ତ ବସ୍ ଦୁଇଟିକୁ କ୍ରେନ୍‌ସିବି ସହାୟତାରେ ହଟାଇବା ପରେ ଉକ୍ତ ରାସ୍ତାରେ ଯାନବାହନ ଚଳାଚଳ ସ୍ୱାଭାବିକ ହୋଇଛି। ବେପାରୁଆ ଗାଡ଼ି ଚାଳନା ଯୋଗୁ ଏଭଳି ଭୟାନକ ଦୁର୍ଘଟଣା ଘଟିଥିଲା ବୋଲି ପରିବହନ ବିଭାଗ ପକ୍ଷରୁ କୁହାଯାଇଛି। ଘଟଣାର ଉଚ୍ଚ ସ୍ତରୀୟ ତଦନ୍ତ ପାଇଁ ଏକ ଟିମ୍ କଟକରୁ ଆସିଛନ୍ତି ବୋଲି ଆଞ୍ଚଳିକ ପରିବହନ ଅଧିକାରୀ ମାନସ ରଞ୍ଜନ ସାହୁ କହିଛନ୍ତି। ଉକ୍ତ ଟିମ୍ ଘଟଣାସ୍ଥଳରେ ପୁଙ୍ଖାନୁପୁଙ୍ଖ ତଦନ୍ତ କରିବେ। ଏହାପରେ ସବିଶେଷ ରିପୋର୍ଟ ସରକାରଙ୍କ ନିକଟରେ ଦାଖଲ କରାଯିବ ବୋଲି ସାହୁ କହିଛନ୍ତି। ସେହିପରି ଓଏସ୍‌ଆରଟିସି ଜିଲା ପରିବହନ ପରିଚାଳକ ରବୀନ୍ଦ୍ର କୁମାର ବେହେରାଙ୍କୁ ପଚାରିବାରୁ, ଉକ୍ତ ଓଏସ୍‌ଆରଟିସି ବସ୍‌ଟି ଭୁବନେଶ୍ୱର ଜୋନ୍‌ର ହୋଇଥିବା ବେଳେ ଗାଡ଼ିର ସମସ୍ତ କାଗଜପତ୍ର ଓ ଫିଟନେସ୍ ରହିଥିବା ସେ ସୂଚନା ଦେଇଛନ୍ତି।

ପ୍ରଧାନମନ୍ତ୍ରୀ, ମୁଖ୍ୟମନ୍ତ୍ରୀଙ୍କ ସହାୟତା ଘୋଷଣା

ମୃତକଙ୍କ ନିକଟତମ ଆତ୍ମୀୟଙ୍କ ପାଇଁ ପ୍ରଧାନମନ୍ତ୍ରୀ ୨ ଲକ୍ଷ ଟଙ୍କା ଅନୁକମ୍ପା ସହାୟତା ରାଶି ଏବଂ ଆହତଙ୍କ ପାଇଁ ୫୦ ହଜାର ଟଙ୍କା ପ୍ରଦାନ ଲାଗି ନିର୍ଦ୍ଦେଶ ଦେଇଛନ୍ତି। ପ୍ରଧାନମନ୍ତ୍ରୀ ରିଲିଫ ପାଣ୍ଠିରୁ ଏହି ସହାୟତା ରାଶି ପ୍ରଦାନ କରାଯିବ। ସେହିପରି ମୁଖ୍ୟମନ୍ତ୍ରୀ ନବୀନ ପଟ୍ଟନାୟକ ମୃତକଙ୍କ ନିକଟତମ ଆତ୍ମୀୟଙ୍କ ପାଇଁ ୩ ଲକ୍ଷ ଟଙ୍କା ଅନୁକମ୍ପା ସହାୟତା ରାଶି ଘୋଷଣା କରିଛନ୍ତି। ଆହତଙ୍କୁ ଉପଯୁକ୍ତ ଚିକିତ୍ସା ପ୍ରଦାନ ଲାଗି ନିର୍ଦ୍ଦେଶ ଦେଇଛନ୍ତି।

ଯାଞ୍ଚ ହେଉନି:...

ପ୍ରାୟ ୧୪ ହଜାର ଘରୋଇ ବସ୍ ବିଭିନ୍ନ ରୁଟ୍‌ରେ ଚଳାଚଳ କରୁଛି। ଏଥିସହିତ ୧୫ ବର୍ଷରୁ ଊର୍ଦ୍ଧ୍ୱ ପ୍ରାୟ ୮ ହଜାର ବସ୍ ଚଳାଚଳ କରୁଛି। ୧୫ ବର୍ଷ ପରେ ଗାଡ଼ିଗୁଡିକ ଦୁର୍ବଳ ହେବା ସହ ପ୍ରଦୂଷଣ ମାତ୍ରାକୁ ବଢ଼ାଇଥାଏ। ମାତ୍ର ସେହି ବସ୍‌ଗୁଡ଼ିକର ଫିଟ୍‌ନେସକୁ ଭଲଭାବେ ଯାଞ୍ଚ କରା ନ ଯାଇ ବର୍ଷକ ପାଇଁ ପରମିଟ୍ ଦିଆଯାଉଛି। ଯେଉଁ ଛୋଟ ଓ ବଡ଼ ବସ୍‌ଗୁଡିକ ପାଇଁ ବର୍ଷିକିଆ

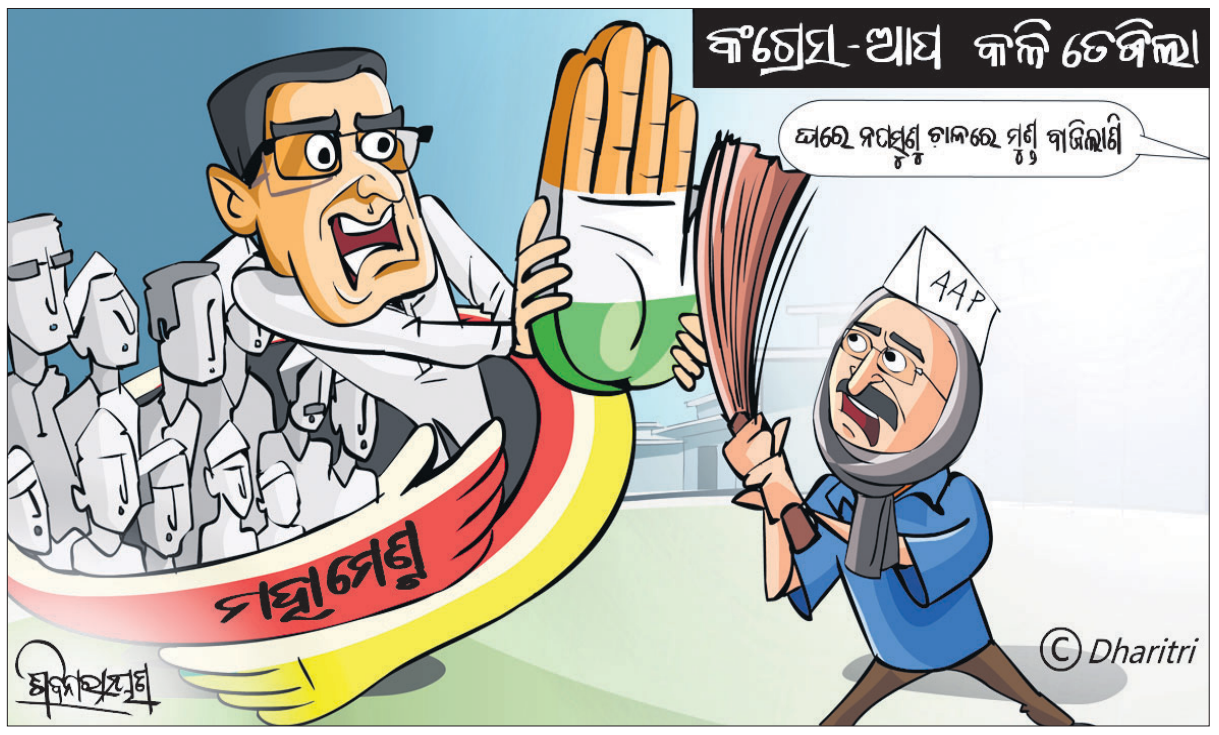

ବିପର୍ଯ୍ୟୟ, ମହାମାରୀ ପରିଚାଳନା ତାଲିମ ନେବେ ସରକାରୀ କର୍ମଚାରୀ

ଭୁବନେଶ୍ୱର, ୨୭।୬ (ସୁନିତ୍ ମିଶ୍ର)

ରାଜ୍ୟର ମୁଖ୍ୟ ଶାସନ ସଚିବଙ୍କଠାରୁ ଆରମ୍ଭ କରି ଗ୍ରୁପ୍-ଡି ପର୍ଯ୍ୟନ୍ତ ସମସ୍ତ କର୍ମଚାରୀଙ୍କୁ ବିପର୍ଯ୍ୟୟ ଏବଂ ମହାମାରୀ ପରିଚାଳନା ସମ୍ବନ୍ଧୀୟ ତାଲିମ ଦିଆଯିବ ବୋଲି ଘୋଷଣା କରାଯାଇଥିଲା । ୨୦୨୧ ମେ ୨୯ ତାରିଖରେ ରାଜ୍ୟ ମନ୍ତ୍ରୀ ପରିଷଦର ଏକ ଐତିହାସିକ ବୈଠକରେ ଏ ସମ୍ପର୍କିତ ନିଷ୍ପତ୍ତି ହୋଇଥିଲା । ଏହି ନିଷ୍ପତ୍ତି ଅନୁପାଳନପୂର୍ବକ ବିପର୍ଯ୍ୟୟ ଏବଂ ମହାମାରୀ ପରିଚାଳନା ନିମନ୍ତେ ଉକ୍ତ ବିଷୟ ସମ୍ବନ୍ଧୀୟ ପାଠ୍ୟକ୍ରମ ବିକଶିତ କରାଯାଉଛି । ଗ୍ରୁପ୍-ଡି ସ୍ତରର ସମସ୍ତ କର୍ମଚାରୀଙ୍କ ପାଇଁ ଯେଉଁ ପାଠ୍ୟକ୍ରମ ନିର୍ଦ୍ଧାରିତ ହେବ, ତାହା କ୍ରମାଗତ ଭାବେ ବୃଦ୍ଧି ହୋଇ ଗ୍ରୁପ୍-ଏ ସ୍ତରର କର୍ମଚାରୀମାନେ ମଧ୍ୟ ସମ୍ପୂର୍ଣ୍ଣ କରିବେ । ଏହାକୁ ଦୃଷ୍ଟିରେ ରଖି ଓଡ଼ିଶା ରାଜ୍ୟ ବିପର୍ଯ୍ୟୟ ପରିଚାଳନା କର୍ତ୍ତୃପକ୍ଷ, ଓଡ଼ିଶା ରାଜ୍ୟ ମୁକ୍ତ ବିଶ୍ୱବିଦ୍ୟାଳୟ, ସମ୍ବଲପୁର ଓ ଉଚ୍ଚଶିକ୍ଷା ବିଭାଗର ସହଭାଗିତାରେ ଏକ ତ୍ରିପାକ୍ଷିକ ବୁଝାମଣାପତ୍ର ସୋମବାର ସ୍ୱାକ୍ଷରିତ ହୋଇଛି । ରାଜସ୍ୱ ଓ ବିପର୍ଯ୍ୟୟ ପରିଚାଳନା ମନ୍ତ୍ରୀ ପ୍ରମିଳା ମଲିକ, ଉଚ୍ଚଶିକ୍ଷା ମନ୍ତ୍ରୀ ଅତନୁ ସବ୍ୟସାଚୀ ନାୟକ, ଅତିରିକ୍ତ ମୁଖ୍ୟ ଶାସନ ସଚିବ ତଥା ଏସ୍‌ଆର୍‌ସି ସତ୍ୟବ୍ରତ ସାହୁ, ଉଚ୍ଚଶିକ୍ଷା ବିଭାଗ କମିଶନର ଅରବିନ୍ଦ ଅଗ୍ରୱାଲ, ସୂଚନା ଓ ଲୋକସମ୍ପର୍କ ବିଭାଗ ନିର୍ଦ୍ଦେଶକ ସରୋଜ କୁମାର ସାମଲ, ଓଡ଼ିଶା ରାଜ୍ୟ ମୁକ୍ତ ବିଶ୍ୱବିଦ୍ୟାଳୟ, ସମ୍ବଲପୁରର କୁଳପତି ପ୍ରଫେସର ଅର୍କ କୁମାର ଦାସ ମହାପାତ୍ରଙ୍କ ଉପସ୍ଥିତିରେ ଏହି ବୁଝାମଣାପତ୍ର ସ୍ୱାକ୍ଷରିତ ହୋଇଛି । ଓସ୍‌ଡମା ପକ୍ଷରୁ ପରିଚାଳନା ନିର୍ଦ୍ଦେଶକ ଡ. ଜ୍ଞାନ ଦାସ, ଉଚ୍ଚଶିକ୍ଷା ବିଭାଗ ପକ୍ଷରୁ ସ୍ୱତନ୍ତ୍ର ସଚିବ ବୀରେନ୍ଦ୍ର କୋରକରା ଏବଂ ଓଡ଼ିଶା ରାଜ୍ୟ ମୁକ୍ତ ବିଦ୍ୟାଳୟ, ସମ୍ବଲପୁରଙ୍କ ପକ୍ଷରୁ ରେଜିଷ୍ଟ୍ରାର ପ୍ରଫେସର ମାନସ ରଞ୍ଜନ ପୂଜାରୀ ଏହି ବୁଝାମଣାପତ୍ରରେ ସ୍ୱାକ୍ଷର କରିଛନ୍ତି ।

ପାଠ୍ୟକ୍ରମ ପାଇଁ ତ୍ରିପାକ୍ଷିକ ବୁଝାମଣାପତ୍ର ସ୍ୱାକ୍ଷରିତ

ତାଲିମ୍ ଦକ୍ଷତା ବୃଦ୍ଧି ଏବଂ ପାଠ୍ୟକ୍ରମ ପ୍ରସ୍ତୁତ କରିବାରେ ଓଡ଼ିଶା ରାଜ୍ୟ ମୁକ୍ତ ବିଶ୍ୱବିଦ୍ୟାଳୟ ବୈଷୟିକ ସହାୟତା ପ୍ରଦାନ କରିବ । ବିପର୍ଯ୍ୟୟ ପରିଚାଳନା କ୍ଷେତ୍ରରେ ବିଭିନ୍ନ ବିଭାଗ ସ୍ତରୀୟ ସରକାରୀ (ଗ୍ରୁପ-ଏ, ଗ୍ରୁପ୍-ବି, ଗ୍ରୁପ-ସି ଏବଂ ଗ୍ରୁପ୍-ଡି) କର୍ମଚାରୀଙ୍କ ଦକ୍ଷତା ବୃଦ୍ଧି କରିବା ଏହି ମିଳିତ ପ୍ରୟାସର ମୁଖ୍ୟ ଉଦ୍ଦେଶ୍ୟ । ନିର୍ଦ୍ଦେଶାବଳୀ ଅନୁଯାୟୀ ଏହି ପାଠ୍ୟକ୍ରମକୁ ମୁକ୍ତ ଏବଂ ଦୂର ଶିକ୍ଷା ନିମନ୍ତେ ଶିକ୍ଷଣ ପରିଚାଳନା ବ୍ୟବସ୍ଥା ପ୍ଲାଟଫର୍ମରେ ଅନ୍-ଲାଇନ୍ ମାଧ୍ୟମରେ ଏହି ୪ଟି ଡିଜାଇନ୍ ଏବଂ ବିକାଶ କରାଯାଇଛି । ଏହାସହ ଶିକ୍ଷାର୍ଥୀମାନଙ୍କ ଡାଟାବେସ୍ ବିକାଶ, ସେମାନଙ୍କ ଅଗ୍ରଗତିକୁ ନିରୀକ୍ଷଣ କରିବା ଏବଂ ଅନଲାଇନ ପାଠ୍ୟକ୍ରମର ସମାପ୍ତି ପରେ ପ୍ରମାଣପତ୍ର ପ୍ରଦାନ ନିମନ୍ତେ ଏକ ୱେବ୍ ଆଧାରିତ ଆପ୍ଲିକେଶନ ବିକଶିତ କରାଯାଇଛି । ଏହି ତାଲିମ୍ ପାଇଁ ମନୋନୀତ ଶିକ୍ଷାନୁଷ୍ଠାନରୁ ବିପର୍ଯ୍ୟୟ ପରିଚାଳନାରେ ଦକ୍ଷତା ତଥା ଅଭିଜ୍ଞତା ଥିବା ଶିକ୍ଷକ ଏବଂ କାର୍ଯ୍ୟରତ ବ୍ୟକ୍ତିଙ୍କୁ ଚୟନ କରାଯିବ ।

ଶିଶୁକନ୍ୟାଙ୍କୁ ବିଷ ପିଆଇ ନିଜେ ପିଇଦେଲେ

ବୁଗୁଡ଼ା,୨୭।୬ (କଳୀଚରଣ ଦାଶ)

ଗଞ୍ଜାମ ଜିଲା ବୁଗୁଡ଼ା ଥାନା ବାଲିପଦର ଫାଣ୍ଡି ଅନ୍ତର୍ଗତ ପୋଚାଲୁଣ୍ଡି ଗ୍ରାମରେ ଜନ୍ମିତ ଶିଶୁକନ୍ୟାଙ୍କୁ ବିଷ ପିଆଇ ମା' ନିଜେ ପିଇଦେବା ଘଟଣା ଆଲୋଡ଼ନ ସୃଷ୍ଟି କରିଛି । ଉଭୟ ମା' ଓ ଶିଶୁଙ୍କ ମୃତ୍ୟୁ ଘଟିଛି । ମୃତା ମହିଳା ହେଲେ କୃଷ୍ଣଚନ୍ଦ୍ର ବିଷୋୟୀଙ୍କ ସ୍ତ୍ରୀ ଆରତୀ ବିଷୋୟୀ ଓ ତାଙ୍କର ଦେଢ଼ବର୍ଷର କନ୍ୟା । ପ୍ରକାଶ ଯେ, ପାରିବାରିକ ଅଶାନ୍ତି କାରଣରୁ ରବିବାର ରାତିରେ ମା' ଆରତୀ ଦେଢ ବର୍ଷର ଶିଶୁକନ୍ୟାକୁ ବିଷ ପିଆଇ ନିଜେ ମଧ୍ୟ ପିଇ ଦେଇଥିଲେ । ଗୁରୁତର ଅବସ୍ଥାରେ ଉଭୟଙ୍କୁ ଭଞ୍ଜନଗର ମେଡିକାଲରେ ଭର୍ତ୍ତି କରାଯାଇଥିଲା । ଚିକିତ୍ସାଧୀନ ଅବସ୍ଥାରେ ଉଭୟଙ୍କର ମୃତ୍ୟୁ ହୋଇଛି । ଏ ନେଇ ସ୍ୱାମୀ କୃଷ୍ଣଚନ୍ଦ୍ରଙ୍କ ପକ୍ଷରୁ ବାଲିପଦର ଫାଣ୍ଡିରେ ଅଭିଯୋଗ ପରେ ପୋଲିସ ମୃତଦେହ ଜବତ କରି ବ୍ୟବଚ୍ଛେଦ ପାଇଁ ପଠାଇଛି । ଥାନା କେସ୍ ନଂ ୧୨/୨୩ ଏବଂ ୧୩/୨୩ରେ ଦୁଇଟି ଅପମୃତ୍ୟୁ ମାମଲା ରୁଜୁ କରି ତଦନ୍ତ ଜାରି ରଖିଥିବା ଆଇଆଇସି ଚିତ୍ତରଞ୍ଜନ ବେହେରା କହିଛନ୍ତି । ଘଟଣା ସ୍ଥଳରେ ସାଇଣ୍ଟିଫିକ୍ ଟିମ୍ ପହଞ୍ଚି ପରୀକ୍ଷା ଜାରି ରଖିଥିବା ବେଳେ ତଦନ୍ତ ପରେ ପ୍ରକୃତ କାରଣ ଜଣାପଡିବ ବୋଲି ପୋଲିସ କହିଛି ।

ମା' ଓ ଶିଶୁଙ୍କ ମୃତ୍ୟୁ, ସାଇଣ୍ଟିଫିକ୍ ଟିମ୍‌ର ତଦନ୍ତ

ନଦୀରେ ଗାଧୋଉଥିବା ବେଳେ ଛାତ୍ରଙ୍କୁ ଟାଣିନେଲା କୁମ୍ଭୀର

ଦିଗପହଣ୍ଡି,୨୭।୬(ଅଶେଷ ନାଥ ମିଶ୍ର)

ଦିଗପହଣ୍ଡି ବ୍ଲକ ଅନ୍ତର୍ଗତ ସେବକ ଟିକରପଡ଼ା ଗ୍ରାମ ଘୋଡାହାଡ ନଦୀ ଗଣ୍ଡରେ ସୋମବାର ଅପରାହ୍ନ ପ୍ରାୟ ୪ଟା ସମୟରେ ଗାଧୋଉଥିବା ବେଳେ ଜଣେ ୫ମ ଶ୍ରେଣୀ ଛାତ୍ରଙ୍କୁ ଏକ କୁମ୍ଭୀର ଟାଣି ନେଇଥିଲା । ବହୁ ସମୟ ଖୋଜାଖୋଜି କରିବା ପରେ ଗ୍ରାମବାସୀଙ୍କ ସହାୟତାରେ ଛାତ୍ରଙ୍କ ମୃତଦେହ ଜବତ କରାଯାଇଛି । ମୃତ ଛାତ୍ର ହେଲେ ଖମ୍ବାରୀଗାଁ ପଞ୍ଚାୟତ ସେବକ .ଟିକରପଡା ଗ୍ରାମର ଶୁଭ୍ରାଂଶୁ କୁମାର ଗୌଡ଼ (୧୧) । ପ୍ରକାଶ ଯେ, ଘୋଡ଼ାହାଡ଼ ନଦୀରେ ଶୁଭ୍ରାଂଶୁ ଗାଧୋଇବା ସମୟରେ ଏକ କୁମ୍ଭୀର ତାଙ୍କୁ ପାଣି ଭିତରକୁ ଟାଣି ନେଇଥିଲା । ସନ୍ଧ୍ୟା ସୁଦ୍ଧା ସେ ଘରକୁ ନ ଫେରିବାରୁ ପରିବାର ଲୋକେ ନଦୀ ନିକଟକୁ ଯାଇଥିଲେ । ସେଠାରେ ତାଙ୍କ ଡ୍ରେସ ଓ ଚପଲ ଥିବା ଦେଖିଥିଲେ । ଗ୍ରାମବାସୀ ଓ କୈବର୍ତ୍ତ୍ୟ ସମ୍ପ୍ରଦାୟର ଲୋକେ ନଦୀ ଭିତରେ ଏକ କୁମ୍ଭୀରକୁ ଦେଖିଥିଲେ । ଡଙ୍ଗା ସାହାଯ୍ୟରେ କୁମ୍ଭୀରକୁ ଘେରାଇ ମାଛ ଜାଲ ଫୋପାଡି ଥିଲେ । ଫଳରେ କୁମ୍ଭୀରଟି ଶୁଭ୍ରାଂଶୁଙ୍କୁ ଛାଡି ପଳାଇଥିଲା । ଗ୍ରାମବାସୀ ଶୁଭ୍ରାଂଶୁଙ୍କୁ ଉଦ୍ଧାର କରି ଡଙ୍ଗା ସାହାଯ୍ୟରେ ଆଣିଥିଲେ ମଧ୍ୟ ସେତେବେଳକୁ ତାଙ୍କର ମୃତ୍ୟୁ ହୋଇଯାଇଥିଲା । ଘଟଣାସ୍ଥଳରେ ଗ୍ରାମବାସୀଙ୍କ ପକ୍ଷରୁ ଚାପା ଉତ୍ତେଜନା ପ୍ରକାଶ ପାଇଥିଲା । ବନ ବିଭାଗର ଅବହେଳା ଯୋଗୁଁ ଏଭଳି ବାରମ୍ବାର ଦୁର୍ଘଟଣା ହେଉଥିବା ଅଭିଯୋଗ କରିଥିଲେ । ଦିଗପହଣ୍ଡି ତହସିଲଦାର ସିପକ କୁମାର ପାତ୍ର ଏବଂ କେ. ନୂଆଗାଁ ପୋଲିସ ଟିମ ପହଞ୍ଚି ଲୋକଙ୍କୁ ବୁଝାସୁଝା କରିଥିଲେ । ପୋଲିସ ମୃତଦେହ ଜବତ କରି ବ୍ୟବଚ୍ଛେଦ ନିମନ୍ତେ ବ୍ରହ୍ମପୁର ବଡ଼ ଡାକ୍ତରଖାନା ପଠାଇଛି । ସନ୍ଧ୍ୟା ହୋଇଯାଇଥିବାରୁ ମଙ୍ଗଳବାର ମୃତଦେହ ବ୍ୟବଚ୍ଛେଦ କରାଯିବ ବୋଲି କେ.ନୂଆଗାଁ ଥାନା ଆଇଆଇସି ମୃତ୍ୟୁଞ୍ଜୟ ସ୍ୱାଇଁ କହିଛନ୍ତି । ଏନେଇ ବନବିଭାଗ ରେଞ୍ଜର କାହ୍ନୁ ଚରଣ ପଟ୍ଟନାୟକଙ୍କୁ ପଚାରିବାରୁ ଏହି ଘଟଣା ଦୁର୍ଭାଗ୍ୟଜନକ । ବିଭାଗୀୟ ତଦନ୍ତ ପରେ ସମସ୍ତ ପ୍ରକାର ସରକାରୀ ସହାୟତା ଯୋଗାଇ ଦିଆଯିବ ବୋଲି କହିଛନ୍ତି ।

ସୂର୍ଯ୍ୟକାନ୍ତ, ଗୌରାଙ୍ଗ ଓପିଏସ୍‌ସି ସଦସ୍ୟ ନିଯୁକ୍ତ

ଭୁବନେଶ୍ୱର,୨୭।୬(ଅନିଲଦାସ)-ରାଜ୍ୟ ସରକାର ଓଡିଶା କୃଷି ଓ ବୈଷୟିକ ବିଶ୍ୱବିଦ୍ୟାଳୟ ବେସିକ ସାଇନ୍ସର ପୂର୍ବତନ ନିର୍ଦ୍ଦେଶକ ପ୍ରଫେସର ଚୌଧୁରୀ ସୂର୍ଯ୍ୟକାନ୍ତ ମିଶ୍ର ଏବଂ ପୂର୍ତ୍ତ ବିଭାଗର ଅବସରପ୍ରାପ୍ତ ମୁଖ୍ୟ ଯନ୍ତ୍ରୀ(ବିଲ୍ଡିଂ) ଗୌରାଙ୍ଗ ଚରଣ ସାହୁଙ୍କୁ ଓଡିଶା ପ୍ରଶାସନିକ ସେବା ଆୟୋଗ (ଓପିଏସସି) ସଦସ୍ୟ ଭାବେ ନିଯୁକ୍ତି ଦେଇଛନ୍ତି । ରାଜ୍ୟପାଳଙ୍କ ଅନୁମୋଦନ ପରେ ଏ ନେଇ ସୋମବାର ସାଧାରଣ ପ୍ରଶାସନ ଓ ସାଧାରଣ ଅଭିଯୋଗ ବିଭାଗ ପକ୍ଷରୁ ବିଜ୍ଞପ୍ତି ଜାରି କରାଯାଇଛି । ଆସନ୍ତା ୬ ବର୍ଷ ଅଥବା ସର୍ବାଧିକ ୬୨ ବର୍ଷ ବୟସ ପର୍ଯ୍ୟନ୍ତ ଉଭୟ ଏହି ପଦବୀରେ ରହିପାରିବେ ।

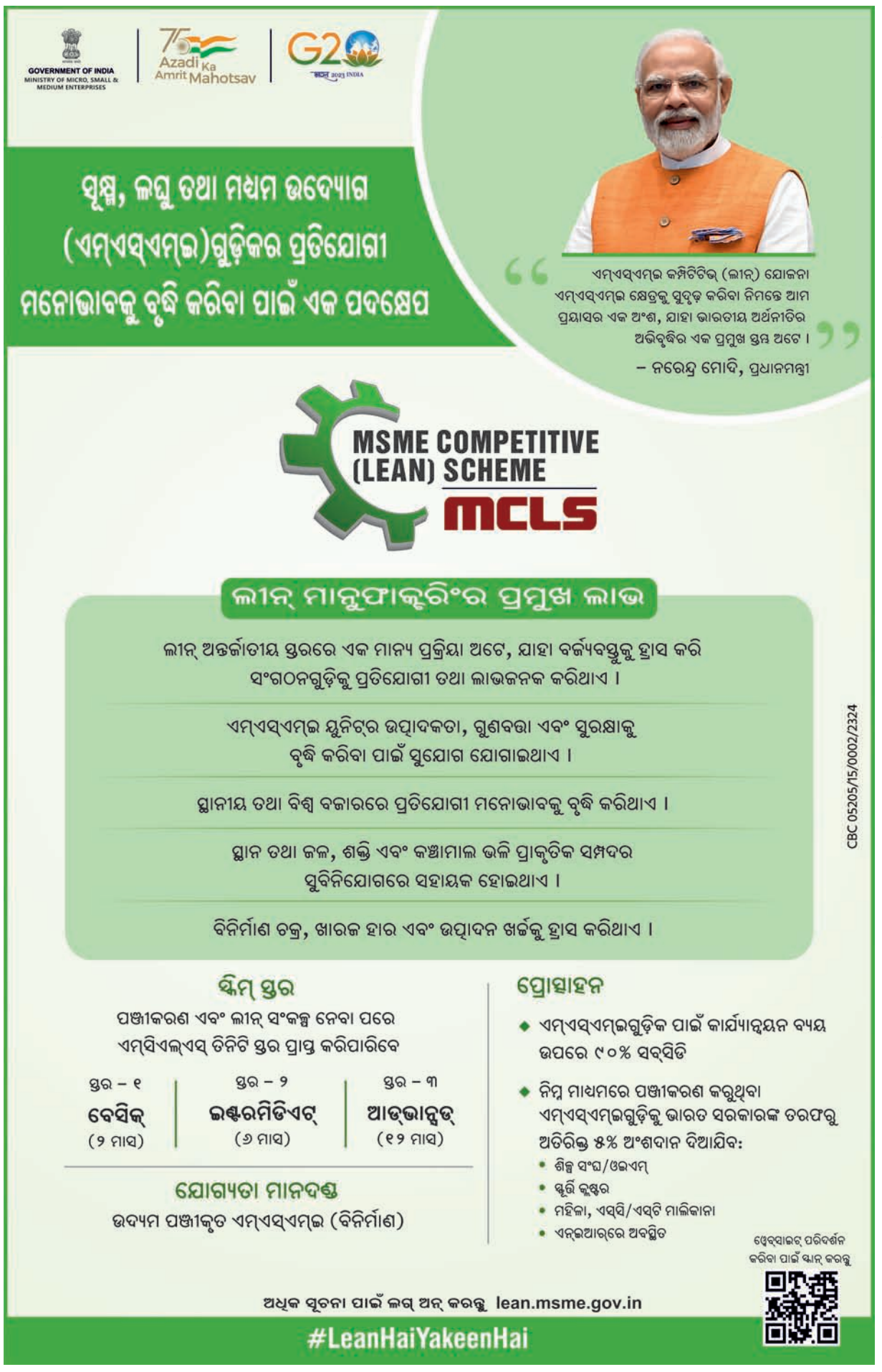

ଏକ ପୂର୍ଣ୍ଣ ପ୍ରାଣଶକ୍ତି ଓ ବୌଦ୍ଧିକ ବିକାଶ ବ୍ୟତୀତ, ଭାରତ ତା'ର ଆଧ୍ୟାତ୍ମିକ ପ୍ରବୃତ୍ତିକୁ ନେଇ ଯେତେ ଯାହା କରିଛି ସେତିକି ସେ କେବେ କରିପାରି ନ ଥାନ୍ତା। ଏପରି ଭାବିବା ବଡ ଭୁଲ ଯେ, ଏକ ଦରିଦ୍ର ଭୂମି ଉପରେ ଅର୍ଦ୍ଧମୃତ ଜୀବନ ଏବଂ ହତୋତ୍ସାହିତ ଭୟାକ୍ରାନ୍ତ ବୁଦ୍ଧିରେ ହିଁ ଆଧ୍ୟାତ୍ମିକତା ବିକଶିତ ହୋଇପାରେ। –ଶ୍ରୀଅରବିନ୍ଦ

ଦୁର୍ଘଟଣା ଲାଗିରହିବ

ରବିବାର ବିଳମ୍ବିତ ରାତିରେ ଗଞ୍ଜାମ ଜିଲା ଦିଗପହଣ୍ଡି ଥାନା ଅନ୍ତର୍ଗତ ଖେମୁଣ୍ଡି କଲେଜ ନିକଟରେ ଘଟିଥିବା ଭୟଙ୍କର ବସ୍ ଦୁର୍ଘଟଣାରେ ୧୧ ଜଣଙ୍କର ମୃତ୍ୟୁ ଘଟିବା ସହ ୭ ଜଣ ଗୁରୁତର ଅବସ୍ଥାରେ ଅଛନ୍ତି। ବାହାଘର ସ୍ଥାନରେ କନ୍ୟାକୁ ଛାଡ଼ି ଖଣ୍ଡଦେଉଳି ଗ୍ରାମର କନ୍ୟାଯାତ୍ରୀ ଦଳକୁ ନେଇ ଫେରୁଥିବା ଘରୋଇ ବସ୍ ବିପରୀତ ଦିଗରୁ ଆସୁଥିବା ଓଏସ୍‌ଆର୍‌ଟିସି ବସ୍ ସହ ଧକ୍କା ହୋଇଥିଲା। ଅତୀତରେ ମଧ୍ୟ ଏଭଳି ଅନେକ ଦୁଃଖଦ ଦୁର୍ଘଟଣା ଦେଖିବାକୁ ମିଳିଛି। କିନ୍ତୁ ଦିଗପହଣ୍ଡି ଦୁର୍ଘଟଣାର ପ୍ରାଥମିକ ରିପୋର୍ଟରୁ ଯାହା ଜଣାପଡ଼ିଛି ତାହା ଅତ୍ୟନ୍ତ ଚିନ୍ତାଜନକ। କାରଣ ଦୁର୍ଘଟଣାଗ୍ରସ୍ତ ଘରୋଇ ବସ୍ ୨୫ ବର୍ଷର ପୁରୁଣା ଓ ଏହାର ପର୍‌ମିଟ କି ଇନ୍‌ସ୍ୟୁରାନ୍ସ ନ ଥିଲା। ଦେଖିବାକୁ ଗଲେ ଏବକାର ପରିବହନ ବ୍ୟବସ୍ଥାରେ ଏହା ଭାତ ହାଣ୍ଡିରୁ ଗୋଟିଏ। କୁହାଯାଉଛି, ଆହୁରି ଅନେକ ହଜାର ଗାଡ଼ି ବି ଏମିତି ରାସ୍ତାରେ ଚାଲୁଛି ଓ ଦୁର୍ଘଟଣାର କାରଣ ହେଉଛି। ଏହା ସଡ଼କ ଓ ପରିବହନ ବିଭାଗ ନା ବସ୍ ମାଲିକମାନଙ୍କ ଖାମଖିଆଲ ଯୋଗୁ ଘଟୁଛି ତାହା ଏକ ଗୁରୁତ୍ୱପୂର୍ଣ୍ଣ ପ୍ରଶ୍ନ ହୋଇପାରେ। କିନ୍ତୁ ମୂଳ ସମସ୍ୟା ରହୁଛି ସରକାରୀ ନୀତି ସହିତ ଜଡ଼ିତ। ସମଗ୍ର ଦେଶରେ ମୋଟରଗାଡ଼ି ନିର୍ମାତା କମ୍ପାନୀମାନଙ୍କ ଚାପର ବଶବର୍ତ୍ତୀ ହୋଇ ଉଭୟ କେନ୍ଦ୍ର ଏବଂ ସବୁ ରାଜ୍ୟ ସରକାର ଅବାଞ୍ଛିତ ଆଇନ ସୃଷ୍ଟି କରିବାରେ ଲାଗିଛନ୍ତି। ପ୍ରତ୍ୟେକ ଗାଡ଼ିର ରେଜିଷ୍ଟ୍ରେଶନ (ପଞ୍ଜୀକରଣ) ଦିନଠାରୁ ମିଟର ଚାଲିବା ଆରମ୍ଭ ହୋଇଯାଉଛି। ୧୦ ବର୍ଷ ଜୀବନକାଳ ଦିଆଯାଇ ଗାଡ଼ିଗୁଡ଼ିକୁ ରେଜିଷ୍ଟର କରାଯାଉଛି। ଓଡ଼ିଶା ଭଳି କେତୋଟି ରାଜ୍ୟରେ ପରିବହନ ବିଭାଗ ଅଫିସରଙ୍କ ଇଚ୍ଛା ଅନୁଯାୟୀ କେତୋଟି ଗାଡ଼ିକୁ ଅଧିକ ୫ ବର୍ଷ ରାସ୍ତାରେ ବ୍ୟବହାର ହେବା ପାଇଁ ଅନୁମତି ମିଳିପାରୁଛି। ଅନ୍ୟପଟେ ଦିଲ୍ଲୀ ଓ ହରିୟାଣା ଭଳି ରାଜ୍ୟରେ ଗାଡ଼ିମାଲିକକୁ ୧୦ ବର୍ଷ ପୁରୁଣା ଗାଡ଼ିରୁ ଓହ୍ଲାଇ ଦିଆଯାଇ ଗାଡ଼ିକୁ ଜବତ କରାଯାଉଛି। ସେଭଳି ରାଜ୍ୟଗୁଡ଼ିକରେ ୧୦ ବର୍ଷରୁ ଅଧିକ ଦିନର ଗାଡ଼ି ଚଳାଇବା ସମ୍ପୂର୍ଣ୍ଣ ଭାବେ ବନ୍ଦ କରିଦିଆଯାଉଛି। ଏହା ଫଳରେ ମାଲିକମାନେ ଚୋରାରେ ଗାଡ଼ି ଚଳାଇବାକୁ ବାଧ୍ୟ ହେଉଛନ୍ତି। ବିଶେଷକରି ଡିଜେଲ ଚାଳିତ ଗାଡ଼ି ଉପରେ ଅଧିକ କଟକଣା ଲଗାଯାଉଛି। ଯାହା ଫଳରେ ବିନା ପର୍‌ମିଟ ଏବଂ ଫିଟ୍‌ନେସ ସାର୍ଟିଫିକେଟରେ ଗାଡ଼ି ଚାଲୁଛି। ବାସ୍ତବରେ ଦେଖିବାକୁ ଗଲେ ଗାଡ଼ିଗୁଡ଼ିକର ଅବସ୍ଥା ସବୁବେଳେ ଖରାପ ହେଉଛି ବୋଲି କହିବା ଉଚିତ ହେବ ନାହିଁ। ଅନେକ ଗାଡ଼ି ବିନା ପର୍‌ମିଟରେ ଚାଲୁଥିଲେ ମଧ୍ୟ ତାହାର ଇଞ୍ଜିନ ଭଲ ପରିସ୍ଥିତିରେ ଥାଇପାରେ। ଯଦି ହଠାତ୍ ସବୁ ମାଲିକ ସରକାରୀ ଆଇନକୁ ମାନି ନିଜର ୧୦ ବର୍ଷରୁ ଊର୍ଦ୍ଧ୍ୱ ପୁରୁଣା ଗାଡ଼ି ବ୍ୟବହାର କରିବା ବନ୍ଦ କରିଦେବେ, ତେବେ ସେଗୁଡ଼ିକର ମଶାଣି କେଉଁଠି ହେବ ତାହା ସରକାର କୌଣସି ରାଜ୍ୟରେ ସ୍ପଷ୍ଟ କରିନାହାନ୍ତି। ଆମେରିକା ଭଳି ଦେଶରେ ପୁରୁଣା ଅକାମୀ ଗାଡ଼ିକୁ ନେଇ ଯନ୍ତ୍ରପାତି ସାହାଯ୍ୟରେ ଚାପି ଦିଆଯାଏ। ଏହା କରିବା ପୂର୍ବରୁ ଗାଡ଼ିର ଅନେକ ବ୍ୟବହାରଯୋଗ୍ୟ ଜିନିଷ ବାହାର କରି ଅନ୍ୟତ୍ର ଉପଯୋଗ କରାଯାଇଥାଏ। ହେଲେ ଭାରତବର୍ଷରେ ସେଭଳି କୌଣସି ସୁବିଧା ନାହିଁ। ବସ ମାଲିକର ରୋଜଗାର କରିବା ଆକର୍ଷଣ ପୁରୁଣା ଗାଡ଼ି ଚଳାଇବାର ଏକ ମୂଳ କାରଣ। ଯଦି ପୁରୁଣାଗାଡ଼ି ଛାଡ଼ିବ ତେବେ ତାକୁ କେଉଁଠି ରଖିବ। ଏଭଳି ମୌଳିକ ସମସ୍ୟା ସମାଧାନ କରିବା ପୂର୍ବରୁ ସରକାର ତାଙ୍କର ଆଇନ ତିଆରି କରିବାରେ ବ୍ୟସ୍ତ ରହୁଛନ୍ତି। ଏହା ହେଉଛି ଗୋଟିଏ ଦିଗ।

ଅନ୍ୟଦିଗଟି ହେଲା ଡ୍ରାଇଭର ବା ଚାଳକଙ୍କ ଦକ୍ଷତା। ଦିଗପହଣ୍ଡି ଦୁର୍ଘଟଣାରେ ଉଭୟ ଗାଡ଼ିର ବୟସ ଏବଂ ଫିଟ୍‌ନେସ ସମ୍ପର୍କରେ ଯଥେଷ୍ଟ କୁହାଗଲାଣି। ଅନ୍ୟପକ୍ଷରେ କୌଣସିଠାରୁ ସେହି ବସ୍ ଚାଳକର ବୟସ, ଚକ୍ଷୁର ଶକ୍ତି, କେଉଁ ପ୍ରକାର ଲାଇସେନ୍ସଧାରୀ ଏବଂ ସର୍ବୋଚ୍ଚରେ ଉଭୟ ଗାଡ଼ି ଚାଳକଙ୍କ ମଧ୍ୟରୁ କେହି ମଦ୍ୟପାନ କରିଥିଲେ କି ନାହିଁ ତାହା ସମ୍ପର୍କରେ କୌଣସି ତଥ୍ୟ ପ୍ରକାଶ ପାଉନାହିଁ। ସାଧାରଣରେ ଦେଖାଯାଏ ଯେ, ବିଭାଗର କାର୍ଯ୍ୟକ୍ରମରୁ ଫେରୁଥିବା ଗାଡ଼ି ଚାଳକଙ୍କୁ ସେହି ଗାଡ଼ିର ଯାତ୍ରୀମାନେ ମଦ ଯାଚି ପିଇବାକୁ ଉତ୍ସାହିତ କରିଥାନ୍ତି। ସରକାର ମଧ୍ୟ ରାସ୍ତାକଡ଼ରେ ମଦ ଦୋକାନ ଖୋଲି ଚାଳକଙ୍କୁ ମଦ୍ୟପାନ କରିବା ପାଇଁ ପ୍ରୋତ୍ସାହନ ଯୋଗାଇଦେଉଛନ୍ତି।

କେଉଁ ନୀତି କଲେ ରାସ୍ତା ଦୁର୍ଘଟଣା ହ୍ରାସ ପାଇବ ତାହା ଭାରତରେ ଚିନ୍ତା କରିବାକୁ କେହି ନାହିଁ। କେବଳ ୧୦ ବର୍ଷିଆ ପୁରୁଣା ଗାଡ଼ିକୁ ବନ୍ଦ କରିବା ଆଇନ ସୃଷ୍ଟି କରି ନୂଆ ଗାଡ଼ି ବିକ୍ରି ହେବାର ପରିସ୍ଥିତି ସରକାର ତିଆରି କରୁଛନ୍ତି। କିନ୍ତୁ ଆଧୁନିକ ଗାଡ଼ି ଚଳାଇବା ପାଇଁ ଡ୍ରାଇଭରଙ୍କୁ ପ୍ରଶିକ୍ଷଣ ଦେବାର କୌଣସି ବ୍ୟବସ୍ଥା ଘରୋଇ ଗାଡ଼ି କମ୍ପାନୀ କରୁନାହାନ୍ତି। ମଦ ରାସ୍ତା ଦୁର୍ଘଟଣାର ଏକ ମୁଖ୍ୟ କାରଣ ହୋଇଥିବାବେଳେ ଅନ୍ୟଟି ହେଉଛି ଥକି ଯାଇଥିବା ଚାଳକ ଗାଡ଼ି ଚଳାଇବାବେଳେ ଶୋଇପଡ଼ିବା। କେବଳ ୪ ଲେନ୍ କିମ୍ବା ୫ ଲେନ୍‌ର ବିରାଟକାୟ ରାସ୍ତା ତିଆରି କରିଦେଲେ ଗମନାଗମନର ସୁବିଧା ହୁଏନାହିଁ। ସେହିଭଳି ରାସ୍ତା ବା ସଡ଼କ ବ୍ୟବହାର କରିବା ପାଇଁ ଉପଯୁକ୍ତ ମାନବ ସମ୍ବଳ ସୃଷ୍ଟି କରିବାର ଦାୟିତ୍ୱ ଘରୋଇ ଗାଡ଼ି ନିର୍ମାତା କମ୍ପାନୀମାନଙ୍କର। ସେ ଦିଗରେ ସେହିସବୁ ଲାଭ ଉଠାଉଥିବା ବ୍ୟବସାୟୀ କିପରି ଦାୟିତ୍ୱ ବହନ କରିବେ ସେଥିଲାଗି ସରକାରଙ୍କ ତରଫରୁ କୌଣସି ଆଇନ କରାଯାଉନାହିଁ।

su | do | ku

Puzzles by Srikant Ghosh

ସୁ-ଡୋ-କୁ

	3		1		4			
		6						2
4						3		
		5	3	2				
		4				6	9	7
					9			5
9					8			6
2	1			6				
					3	4		

ଏହାର ଉତ୍ତର ଆସନ୍ତାକାଲି ପ୍ରକାଶ ପାଇବ

ଉପରେ ପ୍ରଦତ୍ତ ସୁଡୋକୁର ଏପରି ସମାଧାନ କରିବାକୁ ହେବ, ଯେପରି ପ୍ରତ୍ୟେକ ଧାଡି, ସ୍ତମ୍ଭ ଓ ଆୟତାକାର ବାକ୍ସ ଭିତରେ ୧ରୁ ୯ ପର୍ଯ୍ୟନ୍ତ ଅଙ୍କ ରହିବ।

9	3	5	6	1	2	8	4	7
8	1	7	3	4	5	2	6	9
6	4	2	7	9	8	5	3	1
4	7	1	8	2	3	6	9	5
5	2	9	4	6	1	3	7	8
3	6	8	9	5	7	4	1	2
1	8	4	5	3	9	7	2	6
2	5	3	1	7	6	9	8	4
7	9	6	2	8	4	1	5	3

ଗତକାଲିର ଉତ୍ତର

ଭାରି ଭୋକ

ଡ. ଭବାନୀ ଶଙ୍କର ଦାଶ

ଭୋକ ସାର୍ବଜନୀନ ଓ ସର୍ବକାଳୀନ। ଭୋକର ଜନ୍ମ ଇତିହାସ ପ୍ରାଣିସମୂହର ଜନ୍ମ ସହ ଜଡ଼ିତ। ଭୋକ କାହାର ନାହିଁ ଏମିତି ନାହିଁ। ସଦ୍ୟଜାତ ଶିଶୁର କ୍ରନ୍ଦନ କାରଣ ତ ଭୋକ। ମାତୃଗର୍ଭରେ ଥିବାଯାଏ ମଣିଷ ଛୁଆଟା ଭୋକ କବଳିତ ହୁଏ କି ନା ଜଣାନାହିଁ। ମାତ୍ର ଜନ୍ମ ହେଲା ପରେ ମରିବାଯାଏ ଭୋକରେ ଆକ୍ରାନ୍ତ ହୁଏ। ସେ ଭୋକଟି ଥରେ ଜନ୍ମ ହୋଇ ମରେ ନାହିଁ। ଜୀବଦ୍ଦଶା ଭିତରେ ବାରମ୍ବାର ଜନ୍ମ ହୁଏ। ବାରମ୍ବାର ରୂପ ବଦଳାଏ। କେତେ ରୂପରେ ପ୍ରକଟିତ ହୁଏ ସିଏ। କିନ୍ତୁ ଜମା ମରେନି ଭୋକ। କରୋନା ଭଳି ଭୋକ ବି ବହୁବିଧ। ଭୋକର ମରଣ ନାହିଁ। ଖାଦ୍ୟ ପାଇଲେ ନୀରବିଯାଏ। ଖାଦ୍ୟ ସରିଗଲେ ଫଣାଟେକି ଗର୍ଜନ କରେ। ଅବଶ୍ୟ ଭୋକର ସ୍ୱରୂପ ଅନେକ ଥିଲେ ହେଁ ପରିଭାଷା କିନ୍ତୁ ଏକ। ଏଣୁ ଏ ପୃଥିବୀଟି ଭୋକର ଭୂଗୋଳଟିଏ। ଆମେ ମୂର୍ଖ ଗାଁବାଲା ଜାଣିବାରେ ଭୋକ ସର୍ବଦା ଭୋଗବାଦ ସହ ଜଡ଼ିତ ନୁହେଁ। ପିଣ୍ଡ ପାଇଁ ମଣ୍ଡ (ଖାଦ୍ୟ) ନିହାତି ଆବଶ୍ୟକ। ସନ୍ଥ କବି ଭୀମ ଭୋଇ ଆକୁଳ ସ୍ୱରରେ ସେଥିପାଇଁ ଈଶ୍ୱରଙ୍କ ଉଦ୍ଦେଶ୍ୟରେ ଗାଇଥିଲେ– 'ପିଣ୍ଡ ଦେଇ ପ୍ରଭୁ ମଣ୍ଡ ନ ଦେଉଚ ଏ ପୁଣି କେବଣ କଥା।' ମଣିଷର ଭୋକ ପ୍ରଶମନ ପାଇଁ ଖାଦ୍ୟ ଲୋଡ଼ା। ଦେବଦେବୀଙ୍କ ଭୋକ ପ୍ରଶମନ ଉଦ୍ଦେଶ୍ୟରେ କେଉଁ ଅଜଣା କାଳରୁ ଆମେ ଭୋଗ ବ୍ୟବସ୍ଥା କରିଛୁ। ଏବେ ଏବେ ଲାଞ୍ଚର ଆଧୁନିକ ନାମ ହେଲାଣି ଭୋଗ। କେବେକେବେ ତାହା ପି.ସି, ବଟି ବା ଅନ୍ୟାନ୍ୟ ସାଂକେତିକ ନାମରେ ନାମିତ। ସ୍ୱାଧୀନ ଭାରତରେ ଏଇ ଭୋଗ ପାଇଁ ଭୋକର ତୀବ୍ରତା ଓ ବ୍ୟଗ୍ରତା ଉଗ୍ର ହୋଇଉଠିଛି ସର୍ବତ୍ର। ବିଶେଷତଃ ଭାରତ ଗଣତନ୍ତ୍ରର ତନ୍ତ୍ରୀମାନେ ଅଧିକଭାବେ ଏଇ ଭୋଗ ଭୋକ କବଳିତ। ଫଳତଃ ତିଆରି ହେଲା ଥିଲା ଓ ନଥିଲାର ସୀମାରେଖା ଓ ଭେଦଭାବ, ବଡ଼ଲୋକ ହେବାର ପ୍ରତିଯୋଗିତା। ଏଇ ପ୍ରତିଯୋଗିତାମୂଳକ ଭୋକର ରାଜୁତି ଏବେ ଆମ ଓଡ଼ିଶାରେ ପ୍ରବଳ। ଅବଶ୍ୟ ଭୋକ ସମସ୍ତଙ୍କ ପାଖରେ ଅଛି, ମାତ୍ର ଏଇ ଥିଲାବାଲାଙ୍କୁ ଭାରି ଭୋକ। ତେବେ ଥିଲାବାଲା ଲୋକେ କେବଳ ପେଟର ଭୋକରେ ନୁହେଁ, ସବୁ କିସମର ଭୋକରେ ଆଲ୍ଲାମାଲ୍ଲା। ଯେତେ ଖାଇଲେ, ଯେତେ ପାଇଲେ ବି ତାଙ୍କର ସେ ଭୋକ ଜମା ମରୁନି। ଏମାନେ ହେଲେ ଖାଉ ମହାବାହୁ ନେତା। ଓଡ଼ିଶାରେ ଭୋକର ମାନଚିତ୍ର ଦେଖିଲେ ଓ ଭୋକର ବିଭାଗୀକରଣ କଲେ ଚାରି କିସମର ଭୋକ ଦେଖାଯାଏ। ଯଥା–ଭୋକ, ଭାରିଭୋକ, ଅତିଭୋକ ଓ ମହାଭୋକ। ଭୋକ କବଳିତ ଭୋକିଲା ଲୋକ ଅଧିକ ଦେଖାଯା'ନ୍ତି ବୋଧେ ଏଇ ମାଟିରେ। ସେଥିପାଇଁ ତ ଆଜିଯାଏଁ ପଛୁଆ, ଗରିବ ଏଣୁ ସ୍ୱତନ୍ତ୍ର ରାଜ୍ୟର ମାନ୍ୟତା ପାଇଁ ଉଦ୍ୟମ ଜାରି ରହିଛି। ସ୍ୱାଧୀନତା ପରେ ପରେ ଓଡ଼ିଶାରେ ଭୋକର ରାଜୁତି ବଢ଼ିଗଲା। ଏ ଥିଲା ପେଟର ଭୋକ। ସେଥିପାଇଁ ଭିକାରିଙ୍କ ସଂଖ୍ୟା ବଢ଼ିଯାଇଥିଲା। କ୍ରମେ ପେଟର ଭୋକ ପ୍ରଶମି ଆସିଲା ବେଳକୁ ମନର ଭୋକ ଚହଟି ଉଠିଲା ବିଦେଶୀ ଅପସଂସ୍କୃତି ପ୍ରଭାବରେ।

ମନର ଭୋକ ଅମେଣ୍ଟା। ସାହେବୀ ଚଳଣି ବା ପାଶ୍ଚାତ୍ୟ ନଗ୍ନତା ହିଁ ଆଧୁନିକତା ବୋଲି ଏକ ଧାରଣା ସୃଷ୍ଟି ହୋଇଗଲା ପରେ ଏଠି ଜୀବନଧାରା ବେଗବାନ ଓ ପରିବର୍ତ୍ତିତ ହୋଇଗଲା। ଶରୀର ଉପରେ ମନ ଓ ପେଟଙ୍କ ଔଦ୍ଧତ୍ୟ ବଢ଼ିଚାଲିଲା। ଏ ସସାଗରା ପୃଥିବୀ ମଣିଷ ପାଇଁ ନିଅଣ୍ଟ ହେଲା। ନିଜ ହିତ ପାଇଁ ଜାତ ନୁହେଁ ହିନ୍ଦୁ, ବିଶ୍ୱ ହିତେ ହିନ୍ଦୁ ପ୍ରତି ରକ୍ତବିନ୍ଦୁ ଭାବନା ବଦଳିଗଲା। ଦେଶସେବା ଥିଲା ଏ ମାଟିର ଆଦର୍ଶ। ଭୋକ ପାଇଁ ସେ ଆଦର୍ଶ ଅର୍ଥହୀନ ହୋଇପଡିଲା। ଭୋକ ଲାଗି ଭାରତରେ ବିଶ୍ୱାସ ଓ ଆଦର୍ଶର ଦୁର୍ବଳ ଦେବାଳୟ ଦୋହଲିଗଲା। ଦେଶ ସେବା ନାଁରେ ଚତୁରମାନେ ରାଜନେତା ବନିଗଲେ। ତା' ପରଠୁ ସେଇମାନଙ୍କ ଦ୍ୱାରା ଅଙ୍କିତ ହେଲା ଆଧୁନିକ ଭାରତରେ ନବୀନତମ ଭୋକର ଭୂଗୋଳ।

ଦେଶସେବକ ଗତକାଲି ଦେଶ ପାଇଁ ଅକାତରେ ନିଜ ସଂଚୟ ସବୁ ଉତ୍ସର୍ଗ କରିଦେଉଥିଲା। ଦେଶସେବାର ପ୍ରତିଦାନ କାମନା କରୁ ନ ଥିଲେ। ସେମାନଙ୍କ କାମନା ଥିଲା ମିଶୁ ମୋର ଦେହ ଏ ଦେଶ ମାଟିରେ। ମାତ୍ର ଆଜି ଦେଶସେବକ ଦେଶସେବା ବିନିମୟରେ ଭତ୍ତା ଓ ଦରମା ପାଇଁ ଅଡ଼ିବସିଲେ। ଅତି ଚତୁର ଭାବେ ଦରମା ଓ ଭତ୍ତା ସହିତ ଚାକିରିଆ ଭଳି ଅବସରକାଳୀନ ପେନସନ୍ ବ୍ୟବସ୍ଥା ଏପରି କରିଦେଲେ ଯେ ନ କହିଲା ଲୋକ କହିବ ୟାଙ୍କୁ ଭାରିଭୋକ। ତା' ପୁଣି ଯେତେଥର ନିର୍ବାଚିତ ହେବେ, ସେତେ ଥର ପେନ୍‌ସନ। ଅର୍ଥାତ୍ ଥରେ ନେତା ହୋଇଗଲେ ଫନ୍ଦିଫିକର କରି ନିଜ ସାତପୁରୁଷ ପାଇଁ ଏମାନେ ଧନ ସମ୍ପତ୍ତି ଯୋଗାଡ଼ି ନିଅନ୍ତି। ସେମାନେ ଯେତେ ଆୟ କଲେ ବି ଆୟକର ଦେବାକୁ ପଡ଼େନା। ଏଥିରେ ଏତେ ଲାଭ ଯେ ନିଜେ ନେତା ମରୁ ନ ମରୁଣୁ ନିଜ ଝିଅ ବା ପୁଅକୁ ଏଇ ନେତାଗିରି ବ୍ୟବସାୟରେ ନିଯୁକ୍ତ କରିଦିଅନ୍ତି। ସ୍ୱାଧୀନତା ପ୍ରାପ୍ତି ବେଳକୁ ନେତାଙ୍କର ଦରମା କି ଭତ୍ତା କିଛି ନ ଥିଲା। ସ୍ୱାଧୀନତା ପରେ ସରକାର ମୁକ୍ତି ସଂଗ୍ରାମୀମାନଙ୍କ ପାଇଁ ସ୍ୱାଧୀନତା ସଂଗ୍ରାମୀ ଭତ୍ତା ବ୍ୟବସ୍ଥା କରିଦେଲେ। ସେମାନଙ୍କ ସମ୍ମାନ ଉଦ୍ଦେଶ୍ୟରେ ପରେ ପରେ ସ୍ୱାଧୀନ ଭାରତର ନେତାଏ ଏଇଟାକୁ ଗଳିବାଟ ଭଳି ବ୍ୟବହାରକରି ନିଜ ନିଜ ଲାଭଖୋର ମନୋବୃତ୍ତିକୁ ଚରିତାର୍ଥ କରି ଚାଲିଛନ୍ତି ଆଜିଯାଏ। ତେବେ ଏମାନଙ୍କୁ ଦେଶସେବକ ନେତା ନା ଭତ୍ତାଧାରୀ କର୍ମଚାରୀ କୁହାଯିବ ତାହା ଆଗାମୀକାଲିର ଉତ୍ତର। କିନ୍ତୁ ସବୁଠୁ ସମ୍ବେଦନଶୀଳ କଥାଟି ହେଉଛି କାଳେ ତଳତଳିଆ ଅର୍ଥାତ୍ ପଞ୍ଚାୟତ ସ୍ତରରୁ ହୋ ହଲ୍ଲା ଶୁଭିବ, ସେଥିପାଇଁ ସେମାନଙ୍କ ପାଇଁ ବି ଭତ୍ତା ବ୍ୟବସ୍ଥା କରିଦେଲେ। ତେଣିକି କହିବାକୁ କେହି ନାହିଁ। ଏଣିକି ତୁ ତ ମୂତୁରୀ ମୁଁ ତ ମୂତୁରୀ ହେଁସ କାହିଁପାଇଁ ଧୋଇବା ନୀତି ଚାଲିଲା। ଅନ୍ୟ ଦିଗରୁ ଦେଖିଲେ ନେତାଙ୍କର ତ ପୁଣି ସଂସାର ଅଛି। ସେମାନେ ତ ଚବିଶ ଘଣ୍ଟା ଦେଶର ଉନ୍ନତି ପାଇଁ ମନମୁନ ଲଗାଇ ଖଟିଲେ। ସେପଟେ ତାଙ୍କ ପରିବାର କିପରି ଚଳିବ! ଏକଥା ବି ଚିନ୍ତାର ବିଷୟ। ଦେଶସେବା ଲାଗି ନେତାଏ ନିଜ ଭୋକକୁ ଅଣଦେଖା କରିପାରନ୍ତି। ମାତ୍ର ତାଙ୍କ ଉପରେ ନିର୍ଭରଶୀଳ ପରିବାର, ପରିଜନ ଓ ଆପଣା ଲୋକଙ୍କ ଭୋକ ତ କିଛି କମ ନୁହେଁ ନା। ସେଥିପାଇଁ ପାଉଥିବା ଭତ୍ତା ବା ଦରମାର ନାଁଟା ବଦଳେଇ ପାରିତୋଷିକ ବା ପ୍ରତିବେଦନ ବା ସମାର୍ଥବାଚକ ରାଜନୈତିକ ଶବ୍ଦ ରଖିବାକୁ ହେବ। ପେନ୍‌ସନର ନାମ ପୁରସ୍କାର କରିବାକୁ ହେବ। ନ ହେଲେ ବିଶ୍ୱ ଭାରିଭୋକ ତାଲିକାର ସର୍ବାଗ୍ରେ ଭାରତୀୟ ନେତାଙ୍କ ନାମ ରହିଯାଇପାରେ।

ଅଲାରପୁର,
ବାଲିଅନ୍ତା, ଖୋର୍ଦ୍ଧା
ମୋ: ୮୯୧୭୬୨୪୩୮୬

ସାଙ୍ଘାତିକ ସ୍ଥିତି: ସଲିଳସମାଧି

ଉପେନ୍ଦ୍ର ବିଶ୍ୱାଳ

ପିଲାଟି କେତେ ଆଶା ନେଇ ବ୍ରହ୍ମପୁରରୁ ଆସି ପହଁଚିଥିଲା ନାଚୁଣିସ୍ଥ (ଖୋର୍ଦ୍ଧା) ମାମୁଘରେ, ରଜରେ ଟିକେ ମଉଜ ପାଇଁ। ଏକମାତ୍ର ଭଣଜାକୁ ପାଇ ଖୁସିରେ ବି ଫାଟି ପଡୁଥିଲା ମାମୁଘର। କେତେ ହସଖୁସି, ଦୋଳି, ନାଚଗୀତରେ ଫାଟି ପଡୁଥିଲା ମାମୁଘର ଗା। କିନ୍ତୁ କାଳ ସହଲା ନାହିଁ ସେ ଖୁସି ଟିକକ। ଗତ ୧୫ ତାରିଖ ମଧ୍ୟାହ୍ନରେ ପୋଖରୀରେ ଗାଧୋଉଥିବା ବେଳେ ଚାଲିଗଲା ୧୫ ବର୍ଷର ପିଲାଟି। ଦଶମ ଶ୍ରେଣୀରେ ପଢୁଥିବା ଏକମାତ୍ର ପୁଅଟିକୁ ହରାଇ ପାଗଳପ୍ରାୟ ଅବସ୍ଥା ତା' ମାଆବାପାଙ୍କର। ଅତ୍ୟନ୍ତ ମେଧାବୀ ପିଲାଟିର ଆକସ୍ମିକ ବିୟୋଗରେ ସ୍କୁଲର ଶିକ୍ଷୟିତ୍ରୀ ଶିକ୍ଷକଙ୍କ ଆଖିରେ ବି ଲୁହ। ସେହିଭଳି ଅନ୍ୟ ଏକ ଦୁଃଖଦ ଘଟଣାକ୍ରମରେ କୋଳାହଳପୂର୍ଣ୍ଣ କାଲିର ସେ ଆନନ୍ଦମୟ ପରିବେଶକୁ ଆଚ୍ଛାଦିତ କଲା କାଳର କରାଳଛାୟା। ସ୍ତବ୍ଧ ହୋଇଉଠିଲା ସାରା ଅଞ୍ଚଳ। ଅତ୍ୟନ୍ତ ମେଧାବୀ ପୁଅଟିର ସଫଳତାରେ ଉଲ୍ଲସିତ ମାଆବାପା ମିଠା ବାଣ୍ଟୁଥିଲେ କାଲି। ମାତ୍ର ଆଜି? ମା'କୋଳ ଖାଲିକରି ଅସମୟରେ ଚାଲିଗଲା ପିଲାଟି। ଭଦ୍ରକ ଜିଲାର ଏ–୧ ଗ୍ରେଡରେ ଉତ୍ତୀର୍ଣ୍ଣ ପିଲାଟି ସଲିଳସମାଧି ନେଲା ସାଙ୍ଗମେଳରେ ଗାଧୋଉଥିଲା ବେଳେ। ଏହା ଥିଲା ଗତ ମାଟ୍ରିକ ପରୀକ୍ଷାଫଳ ବାହାରିବା ପରଦିନର ଘଟଣା। ଏକମାତ୍ର ପୁଅଟିକୁ ହରାଇ ବାହୁନୁଥିଲେ ମାଆବାପା। କାନ୍ଦୁଥିଲା ଗାଁ, କାନ୍ଦୁଥିଲା ସ୍କୁଲ। ବନ୍ଧୁପରିଜନ, ସାଇପଡ଼ିଶା ସଭିଙ୍କ ମୁହଁରେ ବିଷାଦର ଘନ କଳାବାଦଲ। ସେମିତି ବି ବାହୁନି ବାହୁନି ଅଥୟ ଆଜି ଭଦ୍ରକର ଆହୁରି ତିନିଜଣ ମାଆ। ପୁତ୍ରହରା ଜନନୀଙ୍କର ଲୁହରେ ଭାସୁଛି ସେ ଅଞ୍ଚଳ। ଗତ ଅପ୍ରେଲ ୪ରେ ଗାଧୋଉଥିବାବେଳେ ବୁଡ଼ିଗଲେ ୩ଜଣ କଲେଜ ପିଲା। ସୌଭାଗ୍ୟବଶତଃ ବର୍ତ୍ତିଗଲେ ଆଉ ଦୁଇଜଣ, ଗାଁ ଲୋକଙ୍କ ଯୋଗୁ। ଏହାର ଠିକ୍ ୭ଦିନ ପୂର୍ବରୁ ଜଗତ୍‌ସିଂହପୁରର ଦେବୀ ନଦୀରେ ବୁଡ଼ିଯାଇ ଅକାଳରେ ଚାଲିଗଲେ ୩ଜଣ ସ୍କୁଲଛାତ୍ର। ଗତ ମାର୍ଚ୍ଚ ୧୯ରେ ହୋଲିର ମଜା ନେଇ ଗାଧୋଉଥିବାବେଳେ ଓଡ଼ିଶାର ବିଭିନ୍ନ ଅଞ୍ଚଳରୁ ୯ଜଣ ପିଲା ବୁଡ଼ି ମରିଗଲେ। କୋଭିଡ୍ ଯୋଗୁ ଦୁଇବର୍ଷ ପରେ ଅତ୍ୟନ୍ତ ଆନନ୍ଦ ଓ ଉଲ୍ଲାସର ସହିତ ହୋଲିପର୍ବ ପାଳନ ପରେ ପରେ ୨୦୨୨ରେ ବି ୧୭ଜଣ ଛାତ୍ରଙ୍କ ଅକାଳ ବିୟୋଗ ଘଟିଥିଲା ନଦୀ ପୋଖରୀରେ ସ୍ନାନ କରୁକରୁ। ଏହିଭଳି କେବେ ସ୍କୁଲ ପିଲା ତ ଆଉ କେବେ କଲେଜ ପିଲାଙ୍କ ସଲ

'ଯୁବପିଢ଼ି, ଗଣମାଧ୍ୟମ ଚାହିଁଲେ ଗଣତନ୍ତ୍ର ସମୃଦ୍ଧ ହେବ'

ବଲାଙ୍ଗୀର ଆୟୁର୍ବେଦ କଲେଜରେ ଆୟୋଜିତ ବକ୍ତୃତା ପ୍ରତିଯୋଗିତାରେ ଉପସ୍ଥିତ ଅତିଥି ଓ ବିଚାରକ ମଣ୍ଡଳୀ।

ପ୍ରତିଯୋଗିତାରେ ଭାଗ ନେଇଥିବା ଛାତ୍ରୀଛାତ୍ର ଏବଂ ଉପସ୍ଥିତ ବ୍ୟକ୍ତିବିଶେଷ।

ଧରିତ୍ରୀର ୫୦ ବର୍ଷ ପାଳନ ଅବସରରେ ବକ୍ତୃତା ପ୍ରତିଯୋଗିତା

ବଲାଙ୍ଗୀର, ୨୬।୬ (ବୀରେନ୍ଦ୍ର କୁମାର ଝାଙ୍କର)

ସମଗ୍ର ବିଶ୍ୱରେ ଭାରତ ଏବେ ଏକ ଯୁବ-ଦେଶ ଭାବେ ଉଭାହୋଇଛି। ଦେଶରେ ଗଣତାନ୍ତ୍ରିକ ଶାସନ ବ୍ୟବସ୍ଥା ରହିଛି। ଦେଶର ଅଗଣିତ ଯୁବପିଢ଼ି ଏବଂ ନିଷ୍ଠାବାନ୍, ଦାୟିତ୍ୱସମ୍ପନ୍ନ ଗଣମାଧ୍ୟମ ଉଭୟେ ଚାହିଁଲେ ଗଣତନ୍ତ୍ର ସମୃଦ୍ଧ ହେବ ବୋଲି ସୋମବାର ଧରିତ୍ରୀର ୫୦ ବର୍ଷ ପାଳନ ଉପଲକ୍ଷେ ବଲାଙ୍ଗୀର ସରକାରୀ ଆୟୁର୍ବେଦ ମହାବିଦ୍ୟାଳୟଠାରେ ଆୟୋଜିତ 'ଗଣମାଧ୍ୟମ, ଗଣତନ୍ତ୍ର ଓ ଯୁବପିଢ଼ି' ଶୀର୍ଷକ ବକ୍ତୃତା ପ୍ରତିଯୋଗିତାରେ ଡାକ୍ତରୀ ଛାତ୍ରୀଛାତ୍ରମାନେ ମତପ୍ରକାଶ କରିଥିଲେ।

ଏହି ବକ୍ତୃତା ପ୍ରତିଯୋଗିତାରେ ସରକାରୀ ଆୟୁର୍ବେଦ ମହାବିଦ୍ୟାଳୟର ୧୦ ଛାତ୍ରୀଛାତ୍ର ଅଂଶଗ୍ରହଣ କରିଥିଲେ। ସେମାନଙ୍କ ମଧ୍ୟରେ ଛାତ୍ରୀ ଆକସ୍ମିକା ସ୍ୱାଇଁ ପ୍ରଥମ, ଛାତ୍ର ଅନୀଲ କୁମାର ପାଣିଗ୍ରାହୀ ଦ୍ୱିତୀୟ ଏବଂ ଶୁଭକାନ୍ତ ଦାଶ ତୃତୀୟ ସ୍ଥାନ ଅଧିକାର କରିଥିଲେ। ବକ୍ତୃତା ପ୍ରତିଯୋଗିତାର ବିଚାରକ ଭାବେ ବଲାଙ୍ଗୀର ଜିଲା ଶିକ୍ଷା ତାଲିମ ପ୍ରତିଷ୍ଠାନର ଅବସରପ୍ରାପ୍ତ ଅଧ୍ୟକ୍ଷ ନାଟ୍ୟଭୂଷଣ ଜଗଦାନନ୍ଦ ଛୁରିଆ ଓ ଯୁବୋଦୟ କଲେଜର ଓଡ଼ିଆ ଭାଷା ଓ ସାହିତ୍ୟ ବିଭାଗ ଅଧ୍ୟାପକ ସନ୍ଦୀପ କୁମାର କୁଅଁର ଯୋଗଦାନ କରିଥିଲେ। ଅତିଥି ଭାବେ ସରକାରୀ ଆୟୁର୍ବେଦ ମହାବିଦ୍ୟାଳୟ ଅଧ୍ୟକ୍ଷ ପ୍ରଫେସର ଡା.ଅରୁଣ କୁମାର ଦାସ ଓ ଧରିତ୍ରୀର ବରିଷ୍ଠ ସହସମ୍ପାଦକ ମାନସ ରଞ୍ଜନ ଷଡ଼ଙ୍ଗୀ ମଞ୍ଚାସୀନ ଥିଲେ। କାର୍ଯ୍ୟକ୍ରମକୁ ଧରିତ୍ରୀର ଜିଲା ପ୍ରତିନିଧି ବୀରେନ୍ଦ୍ର କୁମାର ଝାଙ୍କର ପରିଚାଳନା କରିଥିଲେ। ପ୍ରାରମ୍ଭରେ ମହାବିଦ୍ୟାଳୟ ଅଧ୍ୟାପକ ଡା. ନିଗମାନନ୍ଦ ବଳ ଅତିଥି, ବିଚାରକ ଓ ଆୟୋଜକଙ୍କୁ ଆମନ୍ତ୍ରଣ କରିଥିଲେ। ପ୍ରତିଯୋଗୀମାନେ ଗଣମାଧ୍ୟମ, ଗଣତନ୍ତ୍ର ଏବଂ ଯୁବପିଢ଼ି ବିଷୟରେ ବକ୍ତବ୍ୟ ରଖି ସାମ୍ପ୍ରତିକ ସମୟରେ ଦେଶର ଗଣତନ୍ତ୍ର କିଭଳି ଏକ ସଙ୍କଟମୟ ସ୍ଥିତି ଦେଇ ଗତି କରୁଛି କହିଥିଲେ। କିଛି ନିର୍ଦ୍ଦିଷ୍ଟ ଗଣମାଧ୍ୟମ, କିଛି ନିର୍ଦ୍ଦିଷ୍ଟ ରାଜନୈତିକ ଦଳର ହାତବାରିସି ସାଜୁଥିବାରୁ ଲୋକଙ୍କ ପାଖକୁ ଠିକ୍ ସୂଚନା ପହଞ୍ଚି ପାରୁନାହିଁ। ଫଳରେ ଦେଶରେ ଅନେକ ସମୟରେ ଅରାଜକତା ଏବଂ ଦଙ୍ଗା ସ୍ଥିତି ସୃଷ୍ଟି ହେଉଛି। ଦେଶ ସ୍ୱାଧୀନ ହେବାର ୭୫ ବର୍ଷ ଅତିକ୍ରାନ୍ତ ହୋଇଯାଇଥିଲେ ମଧ୍ୟ ଆଜି ବି ଆମେ ଅନେକ ଆହ୍ୱାନର ସମ୍ମୁଖୀନ ହେଉଛୁ। ଭାରତକୁ ଯୁବପିଢ଼ିଙ୍କ ଦେଶ କୁହାଯାଉଥିଲେ ମଧ୍ୟ ଦେଶର ଯୁବପିଢ଼ି ଅସଲ ଆହ୍ୱାନ ସବୁର ମୁକାବିଲା କରିବାରେ ସମର୍ଥ କି ଏହି ପ୍ରଶ୍ନ ଉଙ୍କି ମାରୁଛି। ଏଭଳି ସମୟରେ ଗଣମାଧ୍ୟମର ଏକ ଗୁରୁତ୍ୱପୂର୍ଣ୍ଣ ଭୂମିକା ରହିଛି। ନିରପେକ୍ଷ ଏବଂ ନିର୍ଭୀକ ଖବର ଗଣତନ୍ତ୍ରକୁ କେବଳ ସୁରକ୍ଷିତ ରଖିବ ନାହିଁ ବରଂ ଯୁବବର୍ଗଙ୍କ ସହ ଦେଶର ଜନସାଧାରଣଙ୍କୁ ଉତ୍ତରଦାୟୀ କରିବାରେ ସହାୟକ ହେବ ବୋଲି ପ୍ରତିଯୋଗୀମାନେ କହିଥିଲେ। ଆଜିର ସାମାଜିକ ଗଣମାଧ୍ୟମରେ ଅଧିକ ସମୟ ଅପଚୟକରି ଦେଶର ଯୁବବର୍ଗ ପ୍ରକୃତ ଆହ୍ୱାନରୁ ନିଜକୁ ଦୂରେଇ ରଖୁଛନ୍ତି। ଏଣୁ ଯୁବପିଢ଼ିଙ୍କୁ ସଚେତନ ହୋଇ କାର୍ଯ୍ୟ କରିବାକୁ ପଡ଼ିବ ବୋଲି ମତପ୍ରକାଶ ପାଇଥିଲା। ପ୍ରତିଯୋଗିତା ଆରମ୍ଭ ହେବା ପୂର୍ବରୁ ଜିଲା ପ୍ରତିନିଧି ଝାଙ୍କର ଧରିତ୍ରୀର ୫୦ ବର୍ଷ ପାଳନ ଅବସରରେ ନିଆଯାଉଥିବା ସ୍ୱତନ୍ତ୍ର କାର୍ଯ୍ୟକ୍ରମଗୁଡ଼ିକ ସମ୍ପର୍କରେ ସୂଚନା ଦେଇଥିଲେ। ମୁଖ୍ୟ ଅତିଥି ମହାବିଦ୍ୟାଳୟ ଅଧ୍ୟକ୍ଷ ପ୍ରଫେସର ଡା. ଦାସ ତାଙ୍କ ବକ୍ତବ୍ୟରେ ଯୁବପିଢ଼ି କିଭଳି ଗଣତନ୍ତ୍ରର ମୂଲ୍ୟକୁ ବୁଝିବେ ଏବଂ ସମାଜର ଉନ୍ନତି ଦିଗରେ କାର୍ଯ୍ୟ କରିବେ କହିଥିଲେ। ଧରିତ୍ରୀର ଏଭଳି ପ୍ରୟାସକୁ ସେ ଭୂୟସୀ ପ୍ରଶଂସା କରି ଗଣତନ୍ତ୍ର ଓ ସମ୍ବିଧାନ ବିଷୟରେ ଯୁବବର୍ଗ ଅଧିକ ସଚେତନ ହେବେ ବୋଲି କହିଥିଲେ। ବିଚାରକ ଭାବେ ଯୋଗଦେଇଥିବା ନାଟ୍ୟଭୂଷଣ ଛୁରିଆ ତାଙ୍କ ବକ୍ତବ୍ୟରେ ଯୁବବର୍ଗଙ୍କଠାରୁ ଦେଶ ପ୍ରକୃତରେ କ'ଣ ଆଶାକରେ ସୂଚନା ଦେଇଥିଲେ। ଡାକ୍ତରୀ ଛାତ୍ରୀଛାତ୍ରଙ୍କୁ ସେବାର ମହତ୍ତ୍ୱ ସମ୍ପର୍କରେ ଅବଗତ କରିଥିଲେ। ଅନ୍ୟତମ ବିଚାରକ ଅଧ୍ୟାପକ କୁଅଁର ଗଣତନ୍ତ୍ରକୁ ସୁରକ୍ଷିତ ରଖିବା ପାଇଁ ଛାତ୍ରୀଛାତ୍ର କିଭଳି ଯୋଗଦାନ ଦେଇପାରିବେ ମତପ୍ରକାଶ କରିଥିଲେ। ବରିଷ୍ଠ ସହସମ୍ପାଦକ ଷଡ଼ଙ୍ଗୀ ଧରିତ୍ରୀର ଆଭିମୁଖ୍ୟ ଏବଂ ଆଦର୍ଶ ସମ୍ପର୍କରେ କହିଥିଲେ।

କାର୍ଯ୍ୟକ୍ରମ ପରିଚାଳନାରେ ମହାବିଦ୍ୟାଳୟ ଅଧ୍ୟାପିକା ଡା. ଲିପ୍ସା ଦାସ ସହଯୋଗ କରିଥିଲେ। ଏହି କାର୍ଯ୍ୟକ୍ରମରେ ମହାବିଦ୍ୟାଳୟର ପ୍ରଫେସର ମନୋଜ କୁମାର ସାହୁ, ପ୍ରଫେସର ସରିତା ମହନ୍ତ, ପ୍ରଫେସର ସୀମାଦ୍ରି ଭୂଷଣ ନାୟକ, ପ୍ରଫେସର ଶିବବ୍ରତ ବେହେରା, ଡା. ଉତ୍କଳିନୀ ନାଏକ, ଡା. ବୁଦ୍ଧଦେବ ମିଶ୍ର, ଡା. ସୁଶାନ୍ତ ସାହୁ, ଡା. ଗୋପୀନାଥ ମିଶ୍ର, ଡା. ଉଷସୀ ସାହୁ, ଡା. ଅମ୍ବୁଜ କୁମାର ବିଶ୍ୱାଳ, ଡା. ଶିବବ୍ରତ ଦାଶ, ଡା. ଶୁଭସ୍ମିତା ଜେନା, ଡା. ଚନ୍ଦ୍ରକାନ୍ତ ସାମନ୍ତ ଓ ଅନ୍ୟମାନେ ଉପସ୍ଥିତ ରହି ଉତ୍ସାହିତ କରିଥିଲେ। ସରକାରୀ ଆୟୁର୍ବେଦ ମହାବିଦ୍ୟାଳୟର ୧୨୫ରୁ ଅଧିକ ଡାକ୍ତରୀ ଛାତ୍ରୀଛାତ୍ର ଉପସ୍ଥିତ ଥିଲେ। ଶେଷରେ ଧରିତ୍ରୀ ଫଟୋ ଖବରଦାତା ସୁନୀଲ କୁମାର ମହାନ୍ତି ଧନ୍ୟବାଦ ଅର୍ପଣ କରିଥିଲେ।

ପ୍ରତିଯୋଗୀଙ୍କ ମୁହଁରୁ...

ଗଣମାଧ୍ୟମ ଜରିଆରେ ଲୋକଙ୍କ ପାଖକୁ ଗୁରୁତ୍ୱପୂର୍ଣ୍ଣ ସୂଚନା ପହଞ୍ଚିଥାଏ। ଗଣତନ୍ତ୍ର ଶାସନରେ ଗଣ ବା ଲୋକଙ୍କ ଭୂମିକା ଗୁରୁତ୍ୱପୂର୍ଣ୍ଣ। ଯୁବବର୍ଗ ସେମାନଙ୍କ କର୍ତ୍ତବ୍ୟ ଦିଗରେ ସଚେତନ ହେବା ଉଚିତ।
-ମହିମା ପ୍ରସାଦ

ଗଣତନ୍ତ୍ର କେବଳ ଏକ ଶାସନ ଶୈଳୀ ନୁହଁ, ଏହା ଏକ ଜୀବନ ଶୈଳୀ। ଆମ ପୂର୍ବପୁରୁଷ ପରସ୍ପର ଯୁଦ୍ଧରେ ଅଧିକ ସମୟ ବ୍ୟୟ କରୁଥିଲେ। ଏହାପରେ ଗଣତାନ୍ତ୍ରିକ ଶାସନ ବ୍ୟବସ୍ଥା ଆସିଲା। ଲୋକେ ପରସ୍ପର ଉଚିତ ସମନ୍ୱୟ ରଖିଲେ ଗଣତନ୍ତ୍ର ସଫଳ ହେବ। ଗଣମାଧ୍ୟମର ଏଦିଗରେ ଗୁରୁତ୍ୱପୂର୍ଣ୍ଣ ଭୂମିକା ରହିଛି। **-ପ୍ରତୀକ୍ଷା ମେହେର**

ଭାରତ ପୃଥିବୀର ସର୍ବବୃହତ୍ ଗଣତନ୍ତ୍ର ରାଷ୍ଟ୍ର। ଏନେଇ ଜନସାଧାରଣ ଏବଂ ଗଣମାଧ୍ୟମ ଠିକ୍ ଭାବେ ଅବଗତ ହେଉ ନ ଥିବାରୁ ଦେଶରେ ନାନା ସମସ୍ୟା ଦେଖାଯାଉଛି। ଦେଶର ସମସ୍ୟା ଦୂର କରିବାକୁ ହେଲେ ଲୋକଙ୍କୁ ସଚେତନ ହେବାକୁ ହେବ।
-ଅଭିଷେକ ନାୟକ

ଗଣତନ୍ତ୍ରକୁ ସମୃଦ୍ଧ କରିବାକୁ ହେଲେ ଗଣମାଧ୍ୟମ ଏକ ପ୍ରମୁଖ ଆୟୁଧ। ଆଜି କେତେକ ଗଣମାଧ୍ୟମରେ ଭୁଲ୍ ତଥ୍ୟ ଜାଣିଶୁଣି ପ୍ରଚାର କରାଯାଉଛି। ଯୁବବର୍ଗ ମିଛ ଖବର ପ୍ରତି ସଚେତନ ହେବା ଜରୁରୀ। ନିରପେକ୍ଷ ଓ ନିର୍ଭୀକ ଖବର ଗଣତନ୍ତ୍ରକୁ ମଜଭୁତ କରିବା ସହ ଗଣମାଧ୍ୟମକୁ ଦାୟିତ୍ୱସମ୍ପନ୍ନ ଓ ବିଶ୍ୱାସଯୋଗ୍ୟ କରିବ।
-ଆକସ୍ମିକା ସ୍ୱାଇଁ

ଆମ ସମାଜ ଆଜି ଦୁର୍ନୀତିଗ୍ରସ୍ତ ହୋଇଯାଇଛି। ସାମାଜିକ ଗଣମାଧ୍ୟମ ଆହୁରି କଳୁଷିତ କରିଦେଇଛି। ପଡୋଶୀକୁ ଜାଣି ନ ଥିବା ଲୋକେ ଆମେରିକାର ଲୋକଙ୍କ ବିଷୟରେ ଜାଣି ଖୁସି ହେଉଛନ୍ତି। କୌଣସି ସ୍ଥାନରେ ଦଙ୍ଗା ହେଲାବେଳେ ପ୍ରଶାସକମାନେ ସାମାଜିକ ଗଣମାଧ୍ୟମ ଉପରେ ରୋକ୍ ଲଗାଉଛନ୍ତି କାହିଁକି, ଏନେଇ ବିଚାର କରିବାର ଆବଶ୍ୟକତା ରହିଛି।
-ଭେଲେଣ୍ଟିନା ଷଡଙ୍ଗୀ

କିଛି ଗଣମାଧ୍ୟମ ତ୍ରୁଟିପୂର୍ଣ୍ଣ ଖବର ପରିବେଷଣ କରୁଛନ୍ତି। କିଛି ରାଜନୈତିକ ଲୋକଙ୍କ ହାତବାରିସୀ ସାଜୁଛନ୍ତି। ଏହା ବିପଜ୍ଜନକ। ଜରୁରିକାଳୀନ ପରିସ୍ଥିତିରେ ପ୍ରେସ୍ ସ୍ୱାଧୀନତା ହାନି ହେବା ଦ୍ୱାରା କିଭଳି ଗଣତନ୍ତ୍ର ପ୍ରଭାବିତ ହୋଇଥିଲା ସେଦିଗରେ ଆମେ ଜାଣିଛୁ। ଏଣୁ ସଚେତନତା ହିଁ ସବୁଠୁ ବଡ ପ୍ରାଥମିକତା।
-ଅନୀଲ କୁମାର ପାଣିଗ୍ରାହୀ

୨୦୫୦ ମସିହା ବେଳକୁ ଭାରତ ତା'ର ସ୍ୱର୍ଣ୍ଣିମ ଲକ୍ଷ୍ୟ ହାସଲ କରିବା ଆଶା ରଖିଛି। ଏହି ଲକ୍ଷ୍ୟ ହାସଲ କରିବାକୁ ହେଲେ ଯୁବବର୍ଗ ଓ ଗଣମାଧ୍ୟମଙ୍କୁ ଏକ ବଡ ଦାୟିତ୍ୱ ତୁଲାଇବାକୁ ହେବ। ତ୍ରୁଟିପୂର୍ଣ୍ଣ ସୂଚନା ଯୁବପିଢ଼ି ଓ ଜନସାଧାରଣଙ୍କୁ ବିଭ୍ରାନ୍ତ କରିଦେଉଛି। ଏଦିଗରେ ସମସ୍ତେ ସଚେତନ ହେବା ଉଚିତ।
-ସ୍ୱସ୍ତିକ ମହାନ୍ତି

ଭୁଲ୍ ସୂଚନା ମାରାତ୍ମକ। ଗଣମାଧ୍ୟମକୁ କିଛି ଲୋକ ମନ୍ଦ କାର୍ଯ୍ୟରେ ବ୍ୟବହାର କରିବାକୁ ପଛାଉନାହାନ୍ତି। ପୁଞ୍ଜିପତିମାନଙ୍କ ଯଶଗାନରେ ଗଣମାଧ୍ୟମ ବ୍ୟସ୍ତ ରହୁଛି। ଫଳରେ ଜନସମସ୍ୟା ଲୋକଲୋଚନକୁ ଆସିପାରୁନାହିଁ। ଗଣତନ୍ତ୍ର ସମୃଦ୍ଧ ହେବା ପରିବର୍ତ୍ତେ ଦୁର୍ବଳ ହେବାରେ ଲାଗିଛି। ଗଣତନ୍ତ୍ରକୁ ସୁଦୃଢ଼ କରିବାକୁ ହେଲେ ଗଣମାଧ୍ୟମକୁ ଠିକ୍ ଦାୟିତ୍ୱ ନିର୍ବାହ କରିବାକୁ ହେବ। ଯୁବପିଢ଼ି ଏଦିଗରେ ଗୁରୁତ୍ୱପୂର୍ଣ୍ଣ ସହଯୋଗ କରିପାରିବେ।
-ଶୁଭକାନ୍ତ ଦାଶ

ସମ୍ବିଧାନକୁ ନ ମାନିଲେ ଗଣତନ୍ତ୍ରର ମୂଲ୍ୟ ରହିବ ନାହିଁ। ଗଣମାଧ୍ୟମ ସମ୍ବିଧାନ ସୁରକ୍ଷାରେ ଅଧିକ ସଚେତନତା କରିବା ଉଚିତ। ଗଣତନ୍ତ୍ର ଫେଲ ମାରିଲେ ଅରାଜକତା ବ୍ୟାପିଯିବ।
-ଅଭିଳାଷ ପଟ୍ଟନାୟକ

ଯୁବପିଢ଼ି ଭୁଲ୍ ରାସ୍ତାରେ ଯେଭଳି ନ ଯିବେ ସେ ଦିଗରେ କାର୍ଯ୍ୟ କରାଯିବା ଉଚିତ। ନିଜସ୍ୱ ଧର୍ମ ପାଳନ କଲେ ସମାଜରେ ଶାନ୍ତି ପ୍ରତିଷ୍ଠା ହେବ। ଯୁବପିଢ଼ି ହିଁ ଦେଶର ଗଣତନ୍ତ୍ରକୁ ସୁରକ୍ଷିତ ରଖିପାରିବେ। ଏଦିଗରେ ଗଣମାଧ୍ୟମ ଗୁରୁତ୍ୱପୂର୍ଣ୍ଣ ଦାୟିତ୍ୱ ନିର୍ବାହ କରିବା ଉଚିତ। **-ନିତେଶ ପାଣ୍ଡେ**

ରବିବାର ଖୋଲାରହିବ ଡାକ୍ତରଖାନା ପରିସରରେ ଥିବା ଆହାର କେନ୍ଦ୍ର

ଭୁବନେଶ୍ୱର, ୨୬।୬(ସୁନିତ୍ ମିଶ୍ର)

ରାଜ୍ୟରେ ବିଭିନ୍ନ ଡାକ୍ତରଖାନା ପରିସର ବା ନିକଟରେ ଥିବା ଆହାର କେନ୍ଦ୍ରଗୁଡିକ ଏଣିକି ରବିବାର ଖୋଲା ରହିବ। ଏ ନେଇ ଗୃହ ଓ ନଗର ଉନ୍ନୟନ ବିଭାଗ ତରଫରୁ ସମସ୍ତ ମହାନଗର ନିଗମ କମିଶନର ତଥା ସିଟି ଆହାର ସମିତି ସଭାପତି, ଜିଲାପାଳ ଏବଂ ଜିଲା ଆହାର ସମିତିର ସଭାପତିଙ୍କୁ ଅବଗତ କରାଯାଇ ଆବଶ୍ୟକ ପଦକ୍ଷେପ ଗ୍ରହଣ କରିବାକୁ କୁହାଯାଇଛି। ରାଜ୍ୟରେ ୧୬୭ଟି ଆହାର କେନ୍ଦ୍ର ରହିଛି। ସେଥିରୁ ୮୨ଟି ଡାକ୍ତରଖାନା ପରିସରରେ ଅଛି। ସେଥିମଧ୍ୟରୁ ୫୮ ଟିରେ ରାତିରେ ଖାଦ୍ୟ ପରିବେଷଣ ସୁବିଧା ରହିଛି। ଏସବୁ ଆହାର କେନ୍ଦ୍ରଗୁଡ଼ିକ ଯୋଗୁ ଡାକ୍ତରଖାନାକୁ ଆସୁଥିବା ରୋଗୀଙ୍କର ପରିବାର ଲୋକ କିମ୍ବା ଆଟେଣ୍ଡାଣ୍ଟମାନେ ଉପକୃତ ହୋଇଥାଆନ୍ତି। ଏହି ୮୨ଟି କେନ୍ଦ୍ରରେ ଦୈନିକ ହାରାହାରି ୪୮ ହଜାର ଲୋକ ଉପକୃତ ହେଉଛନ୍ତି। ତେବେ ରବିବାର ଏହି ଆହାର କେନ୍ଦ୍ରଗୁଡ଼ିକ ବନ୍ଦ ରହୁଥିବାରୁ ରୋଗୀଙ୍କ ପରିବାର ଲୋକ ବା ଆଟେଣ୍ଡାଣ୍ଟମାନେ ଅସୁବିଧାର ସମ୍ମୁଖୀନ ହେଉଛନ୍ତି।

ଏ ସମ୍ପର୍କରେ ସ୍ୱାସ୍ଥ୍ୟ ଓ ପରିବାର କଲ୍ୟାଣ ବିଭାଗ ସଚିବ ଶାଳିନୀ ପଣ୍ଡିତ ଗୃହ ଓ ନଗର ଉନ୍ନୟନ ବିଭାଗ ସଚିବଙ୍କ ଦୃଷ୍ଟି ଆକର୍ଷଣ କରିଥିଲେ। ଏଥିସହ ଡାକ୍ତରଖାନାରେ ଥିବା ଆହାର କେନ୍ଦ୍ରଗୁଡ଼ିକୁ ରବିବାର ଖୋଲା କରିବାକୁ ଅନୁରୋଧ କରିଥିଲେ। ସରକାରୀ ଡାକ୍ତରଖାନାକୁ ରୋଗୀମାନେ ସବୁଦିନ ଆସୁଥିବାରୁ ସପ୍ତାହରେ ୬ ଦିନ ପରିବର୍ତ୍ତେ ୭ ଦିନ ଆହାର କେନ୍ଦ୍ର ଖୋଲା ରଖିବା ଉପରେ ଧ୍ୟାନ ଦେବାକୁ କହିଥିଲେ। ବିଭିନ୍ନ ଦିଗରୁ ବିଚାରକୁ ନେଇ ଗୃହ ଓ ନଗର ଉନ୍ନୟନ ବିଭାଗ ତରଫରୁ ରବିବାର ମଧ୍ୟ ସେହିସବୁ ଆହାର କେନ୍ଦ୍ରଗୁଡ଼ିକୁ ଖୋଲା ରଖିବା ନିମନ୍ତେ ନିଷ୍ପତ୍ତି ନିଆଯାଇଛି।

Azadi Ka Amrit Mahotsav | G20 ଭାରତ 2023 INDIA

ପ୍ୟାନ୍‌ଧାରକଗଣ ଧ୍ୟାନ ଦିଅନ୍ତୁ!

ଏହି ଅବହେଳା ପାଇଁ ଏକାକୀ ଆପଣ ହିଁ ଉତ୍ତରଦାୟୀ ରହିବେ

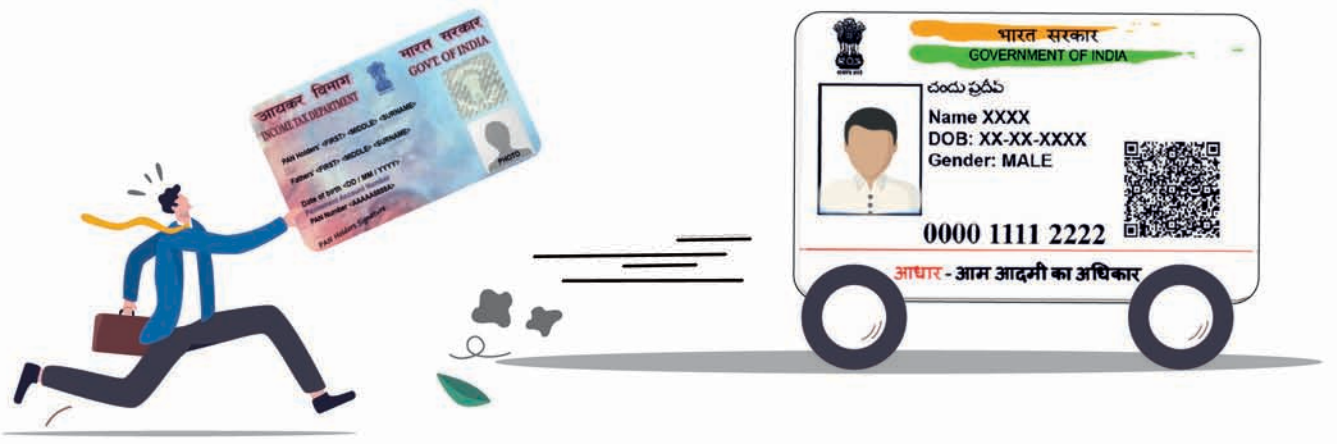

ପ୍ୟାନ୍ ଏବଂ ଆଧାରକୁ ଲିଙ୍କ୍ କରିବା ବାଧ୍ୟତାମୂଳକ ଅଟେ

ଶେଷ ତାରିଖ
୩୦।୦୬।୨୦୨୩

ଟ.୧୦୦୦/-ର ବିଳମ୍ବ ଦେୟ ସହିତ ଅନ୍‌ଲାଇନରେ ଲିଙ୍କ୍ କରନ୍ତୁ

ପ୍ୟାନ୍ ସହିତ ଆଧାରକୁ ଲିଙ୍କ୍ କରିବା ପାଇଁ ପରିଦର୍ଶନ କରନ୍ତୁ https://www.incometax.gov.in/iec/foportal ଏବଂ 'କୁଇକ୍ ଲିଙ୍କ୍ସ' ଉପରେ କ୍ଲିକ୍ କରିବା ଏବଂ 'ଲିଙ୍କ୍ ଆଧାର' ବିକଳ୍ପକୁ ଚୟନ କରିବା ପରେ ପରେ ପରଦାରେ ପ୍ରଦତ୍ତ ନିର୍ଦ୍ଦେଶାବଳୀକୁ ଅନୁସରଣ କରନ୍ତୁ

ନିଜର ପ୍ୟାନ୍‌କୁ ଆଧାର ସହିତ ଲିଙ୍କ୍ ନ କରିବାର ପରିଣାମ

- ଆପଣଙ୍କର ପ୍ୟାନ୍ ଅଚଳ ହୋଇଯିବ
- ବକେୟା ରିଫଣ୍ଡ ଏବଂ ଏଭଳି ରିଫଣ୍ଡ ଉପରେ ସୁଧ ଜାରି କରାଯିବ ନାହିଁ
- ଉଚ୍ଚତର ଦରରେ ଟିଡିଏସ୍ କାଟ କରିବାର ଆବଶ୍ୟକତା ରହିବ
- ଉଚ୍ଚତର ଦରରେ ଟିସିଏସ୍ ସଂଗ୍ରହ କରିବାର ଆବଶ୍ୟକତା ରହିବ

ଅଧିକ ସୂଚନା ପାଇଁ, ଦୟାକରି ଆୟକର ନିୟମାବଳୀ, ୧୯୬୨ର ନିୟମ ୧୧୪ଏଏଏ ଏବଂ ୧୧ ମେ ୨୦୧୭ର ଅଧିସୂଚନା ସଂ. ୩୭/୨୦୧୭ ଦେଖନ୍ତୁ

ଧ୍ୟାନରେ ରଖନ୍ତୁ

- କୌଣସି ବ୍ୟକ୍ତି ଏକରୁ ଅଧିକ ପ୍ୟାନ୍‌ର ଅଧିକାରୀ ହୋଇପାରିବେ ନାହିଁ
- ଏକାଧିକ ପ୍ୟାନ୍ ରଖିବା ପାଇଁ ଟ.୧୦,୦୦୦/-ର ଜରିମାନା ଲାଗୁ ହୋଇପାରେ

ଡିଡକ୍ଟରଗଣ ନିମ୍ନ ଅନୁଯାୟୀ ପ୍ୟାନ୍‌ର ସ୍ଥିତି ଯାଞ୍ଚ କରିପାରିବେ

- ଗୋଟିଏ ପ୍ୟାନ୍‌ର ସ୍ଥିତି ଯାଞ୍ଚ କରିବା ପାଇଁ ପରିଦର୍ଶନ କରନ୍ତୁ https://www.incometax.gov.in
- ବହୁ ପରିମାଣର ପ୍ୟାନ୍‌ର ସ୍ଥିତି ଯାଞ୍ଚ କରିବା ପାଇଁ ପରିଦର୍ଶନ କରନ୍ତୁ https://report.insight.gov.in

cbc 15401/13/0007/2324

ଇ-ଭୋଟର୍ ପାଇଁ, କ୍ୟୁଆର୍ କୋଡ୍ ସ୍କାନ୍ କରନ୍ତୁ

ଆୟକର ବିଭାଗ
କେନ୍ଦ୍ରୀୟ ପ୍ରତ୍ୟକ୍ଷ ଟିକସ ପରିଷଦ
ଅଧିକ ସୂଚନା ପାଇଁ ଦୟାକରି www.incometax.gov.in ପରିଦର୍ଶନ କରନ୍ତୁ

ଅଧିକ ସୂଚନା ପାଇଁ, କ୍ୟୁଆର୍ କୋଡ୍ ସ୍କାନ୍ କରନ୍ତୁ

@IncomeTaxIndia @IncomeTaxIndiaOfficial @IncomeTaxIndiaOfficial @Income Tax India @Income Tax India Official

ଫ୍ୟାଶନ

ଇୟରିଂ ଫ୍ୟାଶନ

ଏବେ କୌଣସି ପାର୍ଟି ହେଉ କି ଫଙ୍କସନ୍, ସବୁଥିରେ ମହିଳାମାନେ ବିଭିନ୍ନ ପ୍ରକାର ଆସେସରିଜ୍ ପିନ୍ଧିବାକୁ ପସନ୍ଦ କରନ୍ତି। ଏହି ଆସେସରିଜ୍‌ରେ ଇୟର ରିଂକୁ ନିଆଯାଇପାରେ। ନିଜ ଡ୍ରେସ କିମ୍ବା ଶାଢ଼ି ସହିତ ମ୍ୟାଚ୍ କଲାଭଳି ଇୟର ରିଂ ପିନ୍ଧନ୍ତୁ, ଯାହା ଆପଣଙ୍କୁ ବେଶ୍ ମାନିବା ସହ ଆପଣ ଅନ୍ୟମାନଙ୍କ ସାମ୍ନାରେ ଆକର୍ଷଣର କେନ୍ଦ୍ରବିନ୍ଦୁ ସାଜିବେ। ଏଠାରେ କେତୋଟି ଟିପ୍ସ ଦିଆଯାଉଛି, ଯାହା ଆପଣଙ୍କ ଲୁକ୍‌କୁ ବିଲ୍‌କୁଲ ବଦଳାଇ ଦେବ। ଆଉଟ୍‌ଫିଟ୍ ୱେଷ୍ଟର୍ନ ହେଉକି ଇଣ୍ଡିଆନ୍ ଇୟରରିଂଙ୍ଗସ ସବୁଠାରୁ ଭଲ ଅପସନ୍ ହୋଇଥାଏ। ଆସନ୍ତୁ ଜାଣିବା ଏମିତି କେତୋଟି ଇୟରିଂ ପ୍ୟାଟର୍ନ.....

ଡ୍ରପ୍ ଇୟରିଂ

ଡ୍ରପ୍ ଇୟରିଂ ସବୁଠାରୁ ଏଲିଗାଣ୍ଟ ଲୁକ୍ ଦେଇଥାଏ। ଏହା ଭାରତୀୟ ପରିଧାନ ସହିତ ୱେଷ୍ଟର୍ନ ଡ୍ରେସରେ ମଧ୍ୟ ଭଲ ମାନିଥାଏ। ଏପରି ଇୟର ରିଂରେ ଏକ ଲମ୍ବା ଭାଗ ତଳକୁ ଓହଳିବା ସହିତ ଏକ ଛୋଟମାଳି ଲଟକି ରହିଥାଏ। ଏହି ଏଲିମେଣ୍ଟ ପର୍ଲ, କୌଣସି ଷ୍ଟୋନ କିମ୍ବା କୌଣସି ମାଳି ଆକାରର ହୋଇଥାଏ।

ଚାନ୍ଦବାଲି

ଚାନ୍ଦବାଲି ନାମରୁ ଜଣାପଡୁଛି ଏହି ଇୟର ରିଂଟିର ଆକାର ଚାନ୍ଦ ଭଳି ହୋଇଥିବ। ଏକଷ୍ଟଡ୍ ଉପରେ ବଡ଼ ଭାଗ ଝୁଲିକି ରହିଥାଏ। ଯାହା ସାଧାରଣତଃ ଚାନ୍ଦପରି ଦେଖାଯାଇଥାଏ। ଝୁମ୍‌କା ଡିଜାଇନ୍‌ର କେତେକ ଭେରାଇଟି ଆପଣଙ୍କୁ ମିଳିଯିବ।

ଇୟରଚେନ୍ ଇୟର ରିଂ

ଏହିଭଳି ଇୟର ରିଂ ଆପଣ ନିଜ ଜେଜେମା', ଆଈ ପ୍ରମୁଖ ପିନ୍ଧିଥିବାର ଦେଖିଥିବେ। ଏଭଳି ଇୟର ରିଂରେ ଏକ ଚେନ୍ ଲାଗିଥାଏ, ଯାହାକୁ ସେମାନେ କାନ ପଛରେ କିମ୍ବା କେଶରେ ଲଗାଇଥାନ୍ତି। ଓଜନଥିବା ଇୟର ରିଂକୁ ସପୋର୍ଟ ଦେବାକୁ ଏହି ଚେନ ଝିଙ୍କା ପରି କାମ କରିଥାଏ। କିନ୍ତୁ ଏହା ସମୟ ସହିତ ଏକ ଟ୍ରେଣ୍ଡରେ ପରିଣତ ହୋଇଗଲାଣି।

ଶ୍ୟାଣ୍ଡଲିୟର

ଶ୍ୟାଣ୍ଡଲିୟର ଅର୍ଥ ଝୁମର। ଏହି ଇୟର ରିଂ ପ୍ୟାଟର୍ନ ଝୁମର ଡିଜାଇନ୍‌ର

ହୋଇଥାଏ। ଏହା ଉପରିଭାଗରୁ ଏକ ଷ୍ଟଡ୍‌ରୁ ଆରମ୍ଭ ହୋଇ ତଳ ଆଡ଼କୁ ଚଉଡ଼ା ହୋଇଥାଏ। ଏହାକୁ ଆପଣ ୱେଷ୍ଟର୍ନ ଏବଂ ଇଣ୍ଡିଆନ୍ ଡ୍ରେସ ସହିତ ପିନ୍ଧିପାରିବେ।

ଘର ସଜାଉଥିଲେ...

ଆପଣ ନିଜ ଘରର ମେକ୍‌ଓଭର କରିବାକୁ ଚାହୁଁଥିଲେ ୱାଲ୍‌ପେପର ଭଲ ଅପ୍‌ସନ ହୋଇଥାଏ। ଏହା ୱାଲ୍‌ର କଲର ବଦଳାଇବା ସହ ଘରର ଲୁକ୍‌କୁ ଡିଫରେଣ୍ଟ କରିଥାଏ। ୱାଲ୍ ଡେକର ଦେବାକୁ ଚାହୁଁଥିଲେ ୱାଲ୍‌ପେପର ବ୍ୟବହାର କରିପାରିବେ। ଏହାଦ୍ୱାରା ଆପଣ ନିଜ ଘରକୁ ୟୁନିକ୍ ଲୁକ୍ ଦେଇ ସୁନ୍ଦର କରିପାରିବେ। ଆସନ୍ତୁ, ଜାଣିବା କିପରି....

■ ଏମିତିରେ ଦେଖିବାକୁ ଗଲେ ବଜାରରେ ବିଭିନ୍ନ ପ୍ରକାର ୱାଲ୍‌ପେପର ଉପଲବ୍ଧ। କିନ୍ତୁ ରୁମ୍‌ର ଆକର ଏବଂ ନିଜ ପସନ୍ଦକୁ ନଜରରେ ରଖି ୱାଲ୍‌ପେପର ଚୟନ କରନ୍ତୁ। ଏପରି କରିବା ଦ୍ୱାରା ଆପଣ ଘରକୁ କଣ୍ଟେମ୍ପରାରି ଡିଜାଇନର ଲୁକ୍ ଦେବା ସହିତ ଟଙ୍କା ମଧ୍ୟ ବଞ୍ଚାଇପାରିବେ।

■ ଆଜିକାଲିର ଜେନେରେଶନ ଧ୍ୟାନରେ ରଖି ଏପରି ୱାଲ୍‌ପେପର ଲଞ୍ଚ କରାଯାଇଛି। ଏହାର ମେଟାଲିକ୍ କଲର ଇଫେକ୍ଟ ସମସ୍ତଙ୍କୁ ବହୁତ ପସନ୍ଦ ଆସିଥାଏ। ଆପଣ ଯେଉଁ ୱାଲ୍‌ପେପର ବ୍ୟବହାର କରୁଛନ୍ତି ତାହା ଯେମିତି ୱାସେବଲ ହେବା ଆବଶ୍ୟକ। ୱାସେବଲ ୱାଲ୍‌ପେପର ଅଧିକ ଦିନ ପର୍ଯ୍ୟନ୍ତ ସୁନ୍ଦର ଦେଖାଯାଇଥାଏ। କୌଣସି ଶାମ୍ପୋ ପାଣି ଏବଂ କପଡ଼ା ସାହାଯ୍ୟରେ ଏହାକୁ ସଫା କରାଯାଇଥାଏ। କିଚେନ୍, ବାଥରୁମ୍ ଭଳି ସ୍ଥାନ ଓଦାଳିଆ ରହିଥାଏ। ଏହା ସହ କାନ୍ଥରେ ପାଣି, ବାମ୍ଫ, ଅନ୍ୟ ତେଲ ଲାଗିବା ଦ୍ୱାରା ଏହା ତେଲିଆ ହେବା ଆଶଙ୍କା ଥାଏ। ଏଥିପାଇଁ ଏଠାରେ ୱାସେବଲ ୱାଲ୍‌ପେପରର ବ୍ୟବହାର କରିବା ଦ୍ୱାରା ଏହାକୁ ସହଜରେ ଧୁଆଯାଇପାରିବ।

ଆତ୍ମନିର୍ଭରଶୀଳ

ସାଧାରଣତଃ ଗୃହିଣୀ ଘର କାମରେ ବ୍ୟସ୍ତ ଥାଆନ୍ତି। ଯଦି ସେମାନେ ଅବସର ସମୟକୁ ଠିକ୍ ଭାବେ ସଦୁପଯୋଗ କରି ନିଜର ଦକ୍ଷତା ମୁତାବକ କିଛି କାମ କରିପାରିଲେ, ତେବେ ନିଜେ ରୋଜଗାର କ୍ଷମ ହେବା ସହ ପରିବାରର ଆର୍ଥିକ ବୋଝକୁ କିଛି ପରିମାଣରେ ହାଲୁକା କରିବାରେ ସହାୟକ ହୋଇପାରିବେ ...

ଅବସର ସମୟର ସଦୁପଯୋଗ: ଦିନ ଥିଲା ଗୃହିଣୀମାନଙ୍କ ପାଇଁ ଶିକ୍ଷା ସତସପନ ଥିଲା। କିନ୍ତୁ ଏବେ ସମୟ ବଦଳିଯାଇଛି। ପାଠ ପଢ଼ି ସେମାନେ ବିଭିନ୍ନ କ୍ଷେତ୍ରରେ ଚାକିରି କରିବା ସହ କେତେକ ସର୍ବୋଚ୍ଚ ସ୍ଥାନ ଅଧିକାର କରିପାରୁଛନ୍ତି। ବର୍ତ୍ତମାନ ସେମାନେ କେବଳ ପାଠ ପଢ଼ି ଶିକ୍ଷିତା ନୁହନ୍ତି, କେତେକ ଅତିରିକ୍ତ କୋର୍ସରେ ଡିଗ୍ରୀ ହାସଲକରି ନିଜକୁ ଆତ୍ମନିର୍ଭରଶୀଳ କରାଇପାରିଛନ୍ତି। ଯଦି ଜଣେ ଗୃହିଣୀ ଶିକ୍ଷା ଶେଷ ହେବା ପରେ ଘରସଂସାର କରିଛନ୍ତି ତେବେ ପରବର୍ତ୍ତୀ ସମୟରେ ନିଜର ପାଠ ପଢ଼ାକୁ ଆଗେଇ ନେଇପାରିବେ। ଅବଶ୍ୟ ଏଥିପାଇଁ ଘର କାମ କରିବା ନିମନ୍ତେ ସେମାନଙ୍କୁ ସମୟ ଦେବାକୁ ପଡ଼ିବ। ଯଦି କୌଣସି ଗୃହିଣୀ ଅଧିକ ପାଠ ପଢ଼ିବାକୁ ଚାହୁଁଛନ୍ତି କିମ୍ବା କୌଣସି ଧନ୍ଦାମୂଳକ ଶିକ୍ଷା ନେବାକୁ ଆଗ୍ରହ ରଖିଛନ୍ତି ତେବେ ସେ ନେଇ ସ୍ୱାମୀ ଏବଂ ପରିବାର ସଦସ୍ୟଙ୍କ ସହ ଆଲୋଚନା କରନ୍ତୁ। ଭବିଷ୍ୟତରେ ଏଭଳି ଶିକ୍ଷା ବଳରେ ସେମାନେ କିଛି ରୋଜଗାର କରିପାରିବେ। ଗାର୍ଡେନିଂ, ପାର୍ଲର କୋର୍ସ, କଣ୍ଟେଣ୍ଟ ରାଇଟିଂ, ଇଣ୍ଟେରିୟର ଡିଜାଇନ ଆଦି କାମକୁ ଚୟନ କରିପାରନ୍ତି। ଏଭଳି କାମ ଆରମ୍ଭ କଲେ ଆପଣ କିଛି ଟଙ୍କା ରୋଜଗାର କରିପାରିବେ ଏବଂ ଆପଣ ନିଜେ ଆତ୍ମନିର୍ଭରୀଳ ହୋଇପାରିବେ।

ଏପରି କରନ୍ତୁ କ୍ୟାରିୟର ଆରମ୍ଭ : ଅଧିକାଂଶ ମହିଳା ଅଛନ୍ତି ଯିଏକି ବିବାହ ପୂର୍ବରୁ ନିଜ କ୍ୟାରିୟର ବିଷୟରେ ଭାବିଥାନ୍ତି। ହେଲେ ବିବାହ ପରେ ଏହି ସ୍ୱପ୍ନ ଯେପରି ପାଣିଫୋଟକା ପରି କୁଆଡ଼େ ମିଳାଇଯାଏ ତାହା ଜଣାପଡ଼େନି। ସ୍ୱାମୀ ଅଫିସ୍‌ରେ ବ୍ୟସ୍ତ ରହୁଥିବା ବେଳେ ପିଲାମାନେ ବଡ଼ ହୋଇ ନିଜ ନିଜ କାମରେ ବ୍ୟସ୍ତ ରହୁଥିଲେ ସୁଦ୍ଧା ସ୍ତ୍ରୀ ଘରେ ଟିଭିରେ ସିରିଏଲ୍ ଦେଖିବା ,କିଟି ପାର୍ଟି, ସିନେମା ଦେଖିବା ଏବଂ ଅଯଥା ଆଲୋଚନାରେ ସମୟ ନଷ୍ଟ କରିବାରେ ବ୍ୟସ୍ତ ରୁହନ୍ତି । କେତେଜଣ ମହିଳା ଭାବିଥାନ୍ତି ଯେ, ବିବାହ ପରେ ତାଙ୍କ କ୍ୟାରିୟରରେ ବ୍ରେକ୍ ଲାଗିଗଲା । ତାଙ୍କର ଏହି ଚିନ୍ତାଧାରା ବଦଳାଇବା ଆବଶ୍ୟକ। ସତରେ କ'ଣ ବିବାହ ପରେ କ୍ୟାରିୟରରେ ଫୁଲ୍‌ଷ୍ଟପ୍ ଲାଗିଗଲା ? ସେମାନଙ୍କ ସାମ୍ନାରେ କ୍ୟାରିୟର ଚୟନ କରିବା ଲାଗି ଅନେକ ବାଟ ଖୋଲା ଅଛି। ଫଳରେ ନିଜେ ଘରେ ବସି କିଛି ଟଙ୍କା ରୋଜଗାର କରିବାର କ୍ଷମତା ମଧ୍ୟ ତାଙ୍କ ପାଖରେ ରହିଛି। ଏଥିପାଇଁ ନିଜର ବୁଦ୍ଧି ଓ ଜ୍ଞାନ କୌଶଳକୁ ଉପଯୋଗ କରିବା ଆବଶ୍ୟକ। ଯଦି ଆପଣଙ୍କ ନିକଟରେ ସମୟ ଅଛି ଏହାର ସଦୁପଯୋଗ କରିବାକୁ ଚାହୁଁଛନ୍ତି ତେବେ ଆପଣଙ୍କୁ ଏମିତି କିଛି କୋର୍ସ କରିବାର ଅଛି ଯେଉଁଥିରେ ୬ ମାସ, ୧ବର୍ଷ ପର୍ଯ୍ୟନ୍ତ ଟ୍ରେନିଂ ନେବାକୁ ପଡ଼ିପାରେ। ଏହି କୋର୍ସ କରି ସାର୍ଟିଫିକେଟ୍ ମଧ୍ୟ ପାଇପାରିବେ। ଏହି ସାର୍ଟିଫିକେଟ୍ ଆପଣଙ୍କ କାମକୁ ବଢ଼ାଇବାରେ ସହାୟକ ହେବ। ଜଣେ ମହିଳାଙ୍କ ପାଇଁ ଆତ୍ମନିର୍ଭରଶୀଳ ହୋଇ ନିଜ ଟଙ୍କାରେ ଯେଉଁ ଆତ୍ମସନ୍ତୁଷ୍ଟି ଥାଏ ତାହା ଅନ୍ୟ କାହା ଟଙ୍କାରେ ନୁହେଁ।

ଇଣ୍ଟେରିୟର ଡିଜାଇନିଂ: ଜଣେ ଗୃହିଣୀଙ୍କ ନିକଟରେ ଘର ସଜାଇବାର କଳା ରହିଥାଏ। ଇଣ୍ଟେରିୟର ଡିଜାଇନିଂ କୋର୍ସ ମହିଳାଙ୍କ କ୍ରିଏଟିଭିଟି କଳାକୁ ଆହୁରି ବଢ଼ାଇଥାଏ। ଆପଣ ଚାହିଁଲେ ଅନ୍‌ଲାଇନ୍ ଇଣ୍ଟେରିୟର ଡିଜାଇନିଂ କୋର୍ସରୁ ସବୁ ବିଷୟରେ ତଥ୍ୟ ପାଇପାରିବେ। ଏହାପରେ କୌଣସି ପ୍ରାଇଭେଟ କିମ୍ବା ସରକାରୀ ଅନୁଷ୍ଠାନରୁ ଏହି ଶିକ୍ଷା ଗ୍ରହଣ କରିପାରିବେ । ଏହି କୋର୍ସ ଲାଗି ବେଶି ଟଙ୍କା ଲାଗି ନ ଥାଏ। ମାତ୍ର ଉକ୍ତ କୋର୍ସରେ ଯଦି ଆପଣ ସାର୍ଟିଫିକେଟ୍ ପାଇଗଲେ ତାହାର ଅନେକ ଫାଇଦା ଆପଣଙ୍କୁ ମିଳିଥାଏ।

ଅନ୍‌ଲାଇନ ଟିଚିଂ କୋର୍ସ: ଯଦି ଆପଣ ପିଲାଙ୍କୁ ପଢ଼ାଇବା ପସନ୍ଦ କରୁଥାନ୍ତି, ତେବେ ଏଥିପାଇଁ ଆପଣଙ୍କୁ ଟିଚିଂ ଟ୍ରେନିଂ ନେବାକୁ ପଡ଼ିବ। ଯଦି ଆପଣ ବିଏଡ୍ କୋର୍ସ କରିନାହାନ୍ତି ତେବେ ପାଠ ପଢ଼ି ତାହାର ସାର୍ଟିଫିକେଟ ମଧ୍ୟ ହାସଲ କରିପାରିବେ। ବାହାରେ ଚାକିରି ନ କରି ଆପଣ ଘରେ ଟ୍ୟୁଶନ କରି କିମ୍ବା କୋଚିଂ ସେଣ୍ଟରଟିଏ ଖୋଲିପାରିବେ। ଏପରି ଯଦି ଆପଣଙ୍କର ଆର୍ଥିକ ସ୍ୱଚ୍ଛଳତା ଅଛି ତେବେ ସରକାରଙ୍କ ନିୟମ ଅନୁସାରେ ସ୍କୁଲଟିଏ ଖୋଲିପାରିବେ। ହେଲେ ଏ ନେଇ ଯୋଜନାବଦ୍ଧ ଭାବରେ ଆଗେଇବା ନିହାତି ଦରକାର।

ମେକ୍‌ଅପ୍ ଓ ହେୟାରଷ୍ଟାଇଲିଂ କୋର୍ସ: ଆପଣଙ୍କର ମେକ୍‌ଅପ୍ ଏବଂ ହେୟାରଷ୍ଟାଇଲିଂ ଉପରେ ଯଦି ଭଲ ଜ୍ଞାନ ଅଛି ତେବେ ଏ ସମ୍ବନ୍ଧରେ ଏକ କୋର୍ସ କରନ୍ତୁ। ଆପଣଙ୍କ ଆଖପାଖରେ ଏମିତି କିଛି ଇନ୍‌ଷ୍ଟିଚ୍ୟୁଟ୍ ଅଛି ବିଭିନ୍ନ ପ୍ରକାର ବିୟୁଟିପାର୍ଲର କୋର୍ସ କରାଇଥାନ୍ତି। ଆପଣ ଏହାର ସାହାଯ୍ୟ ନେଇ ନିଜେ ଏକ ପାର୍ଲର ଖୋଲି କିଛି ଟଙ୍କା ରୋଜଗାର କରିପାରିବେ।

ଗାର୍ଡେନିଂ: ଯଦି ଆପଣଙ୍କୁ ଗାର୍ଡେନିଂ କରିବା ପସନ୍ଦ ତେବେ ଛୋଟ ଛୋଟ ଗଛ ଲଗାଇ ଏହାର ଯତ୍ନ ନେବା ସହ ନିଜେ ଏକ ଛୋଟ ନର୍ସରି ମଧ୍ୟ କରି କିଛି ଟଙ୍କା ରୋଜଗାର ମଧ୍ୟ କରିପାରିବେ।

ଟେଲରିଂ: ଯଦି ଆପଣଙ୍କୁ ଟେଲରିଂ ପସନ୍ଦ ତେବେ ଏହାକୁ ମଧ୍ୟ ନିଜ କ୍ୟାରିୟରରେ ସାମିଲ କରିପାରିବେ। କୌଣସି ଅନୁଷ୍ଠାନରୁ ଟେଲରିଂ ଶିକ୍ଷା ଗ୍ରହଣ କରିବା ପରେ ନିଜେ ଏକ ବୁଟିକ୍ ଖୋଲି କିଛି ଟଙ୍କା ରୋଜଗାର କରିପାରିବେ।

ଯୋଗ : ଯୋଗର ଆବଶ୍ୟକତା ସମସ୍ତଙ୍କ ଜୀବନରେ ରହିଛି। ଏବେ ଏହାକୁ ବ୍ୟବସାୟ ସ୍ତରରେ ଦେଖିବାକୁ ମିଳୁଛି। ଏଥିପାଇଁ ଆପଣଙ୍କ କ୍ୟାରିୟର ମଧ୍ୟ ଯୋଗ ଦ୍ୱାରା ଆରମ୍ଭ କରିପାରିବେ। ଏହାର ଡିପ୍ଲୋମା କୋର୍ସ କରି ନିଜେ ଯୋଗ ଇନ୍‌ଷ୍ଟ୍ରକ୍ଟର ମଧ୍ୟ ହୋଇପାରିବେ।

କଣ୍ଟେଣ୍ଟ ରାଇଟିଂ କୋର୍ସ: ଯଦି ଆପଣଙ୍କୁ ଲେଖିବା ପସନ୍ଦ ଏବଂ ନିଜ ଭାବନାରେ କ୍ରିଏଟିଭିଟି ଥାଏ ତେବେ ଏଥିପାଇଁ ଆପଣଙ୍କୁ କଣ୍ଟେଣ୍ଟ ରାଇଟିଂ ଭଲ ଅପ୍‌ସନ ହୋଇପାରିବ। ଆଜିକାଲି ବିଭିନ୍ନ ପ୍ରକାର ଅନ୍‌ଲାଇନ ୱାର୍କଶପ୍ ଚାଲୁଛି। ଯେଉଁଥିରେ ଲେଖିବାର କଳାକୁ ଆହୁରି ସୁନ୍ଦର ମଧ୍ୟ କରିପାରିବେ। ଏଥିସହ କେତେକ ଡିପ୍ଲୋମା କୋର୍ସ ମଧ୍ୟ ରହିଛି ଯାହା ସାହାଯ୍ୟରେ ଆପଣ ଭଲ କଣ୍ଟେଣ୍ଟ ରାଇଟର ମଧ୍ୟ ହୋଇପାରିବେ। ଏଥିପାଇଁ ଆପଣ କଣ୍ଟେଣ୍ଟ ରାଇଟର କୋର୍ସ କରି ସାର୍ଟିଫିକେଟ୍ ପାଇପାରିବେ।

ସୌନ୍ଦର୍ଯ୍ୟ

ବଜାୟ ରହିବ କେଶର ଚମକ

ବଦଳୁଥିବା ସମୟ ପାଇଁ କେତେକଙ୍କ କେଶ ଡ୍ୟାମେଜ୍ ଏବଂ ରଫ୍ ହେବା ଦେଖିବାକୁ ମିଳୁଛି। ଯେଉଁ କାରଣରୁ କେତେଜଣ ଯୁବତୀ ଡଲ୍ ଏବଂ ଡ୍ୟାମେଜ୍ କେଶକୁ ଆପଣାଇ ନେଉଛନ୍ତି। ବାୟୁମଣ୍ଡଳ ପ୍ରଦୂଷଣ ଏବଂ ଖରା ଯୋଗୁ କେଶ ବହୁତ ଡ୍ୟାମେଜ୍ ଏବଂ ଡ୍ରାଏ ଦେଖିବାକୁ ମିଳେ। ଏହାଦ୍ୱାରା ଆମ କେଶ ଖରାପ ହୋଇଯାଇଥାଏ। ଏଥିପାଇଁ କେଶର ଚମକ କିପରି ଆସିବ ସେଥିଲାଗି କେତୋଟି ଉପାୟ ଆପଣାଇବାକୁ ପଡ଼ିବ। ଜାଣନ୍ତୁ ଏ ସମ୍ପର୍କରେ କେତୋଟି ଟିପ୍ସ...

କ୍ଷୀର ଏବଂ ମହୁ ମିଶ୍ରଣ : ଏହି ମିଶ୍ରଣକୁ ଆପଣ ସହଜରେ ଘରେ ପ୍ରସ୍ତୁତ କରିପାରିବେ। ଏହାକୁ ପ୍ରସ୍ତୁତ କରିବାକୁ ହେଲେ ପ୍ରଥମେ ଅଧାକପ କ୍ଷୀର ନିଅନ୍ତୁ ଏବଂ ସେଥିରେ ୨ଚାମଚ ମହୁ ମିଶାନ୍ତୁ। ଏହାପରେ ଏହି ମିଶ୍ରଣକୁ ଭଲ ଭାବେ ମିଶାଇ କେଶରେ ଲଗାଇ କିଛି ସମୟ ରଖନ୍ତୁ। ଏହାକୁ ୩୦ମିନିଟ୍ ପରେ କେଶକୁ ଶାମ୍ପୋ ଲଗାଇ ଭଲଭାବେ ପାଣିରେ ଧୋଇ ଦିଅନ୍ତୁ।

ଅମୃତଭଣ୍ଡା ମାସ୍କ : ଯଦି ଆପଣଙ୍କର ରୂପି ସମସ୍ୟା ରହିଛି ତେବେ ଆପଣ ଏଥିପାଇଁ ଅମୃତଭଣ୍ଡାକୁ ବ୍ୟବହାରକରି କେଶକୁ ରୂପି ସମସ୍ୟାଠୁ ଦୂରେଇପାରିବେ। ଅମୃତଭଣ୍ଡା ରସକୁ କେଶରେ ଲଗାଇବା ଦ୍ୱାରା ଆପଣଙ୍କ କେଶ ମଜଭୁତ ହୋଇଥାଏ। ଅମୃତଭଣ୍ଡାର ଚୋପା ଛଡ଼ାଇ ସେଥିରେ ଆପଣ ଅଧାକପ ଦହି ମିଶାଇ ଦିଅନ୍ତୁ। ଏହାପରେ ଏହି ମିଶ୍ରଣର ପେଷ୍ଟକୁ ନିଜ କେଶରେ ଲଗାଇ ଭଲଭାବେ ମସାଜ୍ କରନ୍ତୁ। ଏହାକୁ କିଛି ସମୟ ରଖିବା ପରେ କେଶକୁ ଭଲଭାବେ ଧୋଇଦିଅନ୍ତୁ।

ଜଜୋବା ଅୟଲ : ଜଜୋବା ତେଲ କେଶକୁ ପୋଷଣ ପ୍ରଦାନ କରିବା ସହ ମଜଭୁତ,ଘନ ଏବଂ ସୁସ୍ଥ ରଖିବାରେ ସାହାଯ୍ୟ କରିଥାଏ। ଏହାର ବ୍ୟବହାର ତ୍ୱଚା ଏବଂ କେଶ ଜନିତ ସମସ୍ୟା ଦୂରକରିବାରେ ସାହାଯ୍ୟ କରିଥାଏ।

ଅଣ୍ଡା ଓ ଦହି ମାସ୍କ : କେଶକୁ ଉତ୍ତମ ପୋଷଣ ଦେବାକୁ ହେଲେ ଦହି ଏବଂ ଅଣ୍ଡାର ଧଳା ଅଂଶକୁ ମିଶାଇ ହେୟାର ମାସ୍କ ପ୍ରସ୍ତୁତ କରିପାରିବେ। ଏହାଦ୍ୱାରା କେଶ ରୁକ୍ଷ ହେବନାହିଁ ଏବଂ ପ୍ରଦୂଷଣର କୌଣସି ପ୍ରଭାବ କେଶ ଉପରେ ପଡିବନାହିଁ।

ଖାଦ୍ୟରୁଚି

ମଲାଇ ସ୍ୟାଣ୍ଡଉଇଚ୍

ଆବଶ୍ୟକ ସାମଗ୍ରୀ: ବ୍ରେଡ୍, ପିଆଜ, ଗାଜର, ମଲାଇ, ଶିମ୍‌ଲା ଲଙ୍କା, ଟମାଟୋ, ଧନିଆପତ୍ର, ବନ୍ଧାକୋବି, ଲୁଣ, ଗୋଲ ମରିଚ ପାଉଡର, କଞ୍ଚାଲଙ୍କା ।

ପ୍ରସ୍ତୁତି ପ୍ରଣାଳୀ: ମଲାଇ ସ୍ୟାଣ୍ଡଉଇଚ୍ ପ୍ରସ୍ତୁତ କରିବାକୁ ହେଲେ ଆପଣଙ୍କୁ ଗାଜର, ଧନିଆପତ୍ର, ବନ୍ଧାକୋବି, ପିଆଜ, କଞ୍ଚାଲଙ୍କା, ଶିମ୍‌ଲା ଲଙ୍କା ଆଦିକୁ ଭଲ ଭାବେ ଧୋଇ ଛୋଟ ଛୋଟ ଆକାରରେ କାଟି ଦିଅନ୍ତୁ। ଏହା ବ୍ୟତୀତ ଆପଣ ଚାହିଁଲେ ଗାଜରକୁ ସ୍ଲାଇସ୍ କରି ଦିଅନ୍ତୁ। ଏହା ବ୍ୟତୀତ ଟମାଟୋକୁ ଆପଣ ନିଜ ହିସାବରେ ଗୋଲ କିମ୍ବା ଛୋଟ ଆକାରରେ କାଟି ପାରିବେ। ଏଥିରେ ମଧ୍ୟ ସୁଇଟ୍ କର୍ନ ପକାଇପାରିବେ। ସବୁ ପନିପରିବାକୁ ଏକ ପାତ୍ରରେ ପକାଇ ଦିଅନ୍ତୁ। ଏବେ ଏହି ପନିପରିବାକୁ ମିକ୍ସଚରରେ ପକାଇ ଭଲଭାବେ ଗ୍ରାଇଣ୍ଡ କରନ୍ତୁ। ଏଥିରେ ମଲାଇ ସହିତ ଲୁଣ ଏବଂ ଗୋଲମରିଚ ପାଉଡର ପକାଇ ଭଲଭାବେ ମିକ୍ସ କରିଦିଅନ୍ତୁ। ଏହା ପରେ ବ୍ରେଡ୍ ଖଣ୍ଡ ଗୋଟେ ନିଅନ୍ତୁ। ପ୍ରସ୍ତୁତ ହୋଇଥିବା ମିକ୍ସରୁ ଏକ ଚାମଚ ନେଇ ବ୍ରେଡ୍ ଖଣ୍ଡ ଉପରେ ପକାଇ ଚାରିଆଡ଼େ ଭଲଭାବେ ଲଗାଇ ଦିଅନ୍ତୁ। ଏବେ ଆପଣ ଚାହିଁଲେ ଏହି ସ୍ୟାଣ୍ଡଉଇଚ୍‌ରୁ ହାଫ୍ କାଟି ସସ୍ ସହିତ ଖାଇପାରନ୍ତି। ଏହା ବ୍ୟତୀତ ଆପଣ ବ୍ରେଡ୍‌କୁ ହାଲ୍‌କା ସେକି ମଧ୍ୟ ଖାଇପାରିବେ। ଏବେ ଆପଣଙ୍କ ମଲାଇ ସ୍ୟାଣ୍ଡଉଇଚ୍ ପ୍ରସ୍ତୁତ।

ସାର୍ଟିଫିକେଟ ପାଇଁ ଟଙ୍କା ଆଦାୟ ଅଭିଯୋଗ

ବଇଣ୍ଡା,୨୬।୬(ପରିକ୍ଷିତ ସାହୁ): ଆଠମଲ୍ଲିକ ବ୍ଲକ ପାଇକସାହି ରାଧାମାଧବ ଉଚ୍ଚ ବିଦ୍ୟାଳୟରେ ମାଟ୍ରିକ ସାର୍ଟିଫିକେଟ ପ୍ରଦାନ ପାଇଁ ଅର୍ଥ ଆଦାୟ କରାଯାଉଥିବା ପାଇକସାହି ଗ୍ରାମବାସୀ ସୋମବାର ଅନୁଗୋଳ ଜିଲାପାଳଙ୍କ ଠାରେ ଅଭିଯୋଗ କରିଛନ୍ତି। ଏହାର ଏକ ନକଲ ଅନୁଗୋଳ ଜିଲା ଶିକ୍ଷା ଅଧିକାରୀ, ଶିକ୍ଷା ସଚିବ, ଆଠମଲ୍ଲିକ ବିଧାୟକଙ୍କୁ ପ୍ରଦାନ କରାଯାଇଛି। ଗ୍ରାମବାସୀ ଅଭିଯୋଗ କରିଛନ୍ତି, ଚଳିତବର୍ଷ ମାଟ୍ରିକ ପାସ୍ କରିଥିବା ଛାତ୍ରୀଛାତ୍ରମାନେ ସେମାନଙ୍କ ବୋର୍ଡ ସାର୍ଟିଫିକେଟ ଆଣିବା ପାଇଁ ସୋମବାର ବିଦ୍ୟାଳୟକୁ ଯାଇଥିଲେ। ହେଲେ ସେଠାରେ ବିଦ୍ୟାଳୟ କର୍ତ୍ତୃପକ୍ଷ ସାର୍ଟିଫିକେଟ ପ୍ରଦାନ ପାଇଁ ଛାତ୍ରୀଛାତ୍ରଙ୍କ ଠାରୁ ୨ ଶହ ଲେଖାଏ ଟଙ୍କା ଆଦାୟ କରିଥିଲେ। ଯେଉଁ ଛାତ୍ରୀଛାତ୍ରମାନେ ଟଙ୍କା ଦେଇ ନ ଥିଲେ ସେମାନଙ୍କୁ ସାର୍ଟିଫିକେଟ ଦେବାରେ ବିଦ୍ୟାଳୟ କର୍ତ୍ତୃପକ୍ଷ ବିଳମ୍ବ କରିଥିଲେ। ଏହି ବିଦ୍ୟାଳୟରେ ଅନେକ ଗରିବ ଶ୍ରେଣୀର ଛାତ୍ରୀଛାତ୍ର ପଢୁଥିବା ବେଳେ ସାର୍ଟିଫିକେଟ ବଣ୍ଟନରେ ଟଙ୍କା ଆଦାୟକୁ ନେଇ ଗ୍ରାମରେ ଅସନ୍ତୋଷ ଦେଖାଯାଇଛି। ତୁରନ୍ତ ଏଥିପ୍ରତି ଶିକ୍ଷା ବିଭାଗ ଉଚ୍ଚ ଅଧିକାରୀ ଦୃଷ୍ଟି ଦେବାକୁ ଗ୍ରାମବାସୀ ଦାବି କରିଛନ୍ତି। ଏ ନେଇ ବିଦ୍ୟାଳୟର ପ୍ରଧାନ ଶିକ୍ଷକ ଶୁକଦେବ ସାହୁ କହିଛନ୍ତି, ସାର୍ଟିଫିକେଟ ବଣ୍ଟନ ବେଳେ ସେମିତି କାହାକୁ ଟଙ୍କା ମଗାଯାଉ ନାହିଁ, ଯିଏ ଦେଲେ ତାହା ରଖାଯାଉଛି।

ପମ୍ପହାଉସ ଭୁଶୁଡ଼ି ନଦୀରେ ଭାସିଗଲା

ନଦୀ ମଧ୍ୟକୁ ଭୁଶୁଡ଼ି ପଡ଼ିଥିବା ପମ୍ପହାଉସ।

ତାଳଚେର,୨୬।୬(ମନୋଜ ନନ୍ଦ)

ତାଳଚେର ବ୍ଲକ ସଙ୍କପଡା ପଞ୍ଚାୟତ ବ୍ରାହ୍ମଣୀ ନଦୀ କୂଳରେ ନିର୍ମାଣ କରାଯାଇଥିବା ପମ୍ପ ହାଉସ ଓ ପାଣି ଟାଙ୍କି ସୋମବାର ଭୁଶୁଡ଼ି ନଦୀ ଗର୍ଭରେ ଭାସି ଯାଇଛି। ଏହି ଘଟଣାକୁ ନେଇ ଭାଜପା ରାଜ୍ୟ ସମ୍ପାଦକ କାଳନ୍ଦୀ ସାମଲ, ସଙ୍କପଡା ସରପଞ୍ଚ ସହଦେବ ସାହୁ ଓ ଜିଲା ଭାଜପା ମିଡିଆ ସେଲ ଅଧ୍ୟକ୍ଷ ପର୍ଶୁରାମ ବାରିକ ପ୍ରମୁଖ ତାଳଚେର ଉପଜିଲାପାଳଙ୍କ ଅନୁପସ୍ଥିତିରେ ସହକାରୀ ଜିଲାପାଳ ରଞ୍ଜନ କୁମାର ମହାନ୍ତିଙ୍କୁ ଭେଟି ଘଟଣାର ତଦନ୍ତ କରି ତୁରନ୍ତ ଦୋଷୀଙ୍କ ବିରୋଧରେ କାର୍ଯ୍ୟାନୁଷ୍ଠାନ ନେବାକୁ ଦାବି କରିଛନ୍ତି। ଏଥିସହ ଜଳ ଯୋଗାଣକୁ ସ୍ୱାଭାବିକ କରା ନ ଗଲେ ଭାଜପା ରାସ୍ତାକୁ

ଦୋଷୀ ବିରୋଧରେ କାର୍ଯ୍ୟାନୁଷ୍ଠାନ ଦାବିକଲା ଭାଜପା

ଓହ୍ଲାଇବ ବୋଲି ଚେତାବନୀ ଦେଇଛନ୍ତି।

ଭାଜପା ପକ୍ଷରୁ କୁହାଯାଇଛି, ଆରଡବ୍ଲ୍ୟୁଏସ୍ଏସ୍ ପକ୍ଷରୁ ବ୍ରାହ୍ମଣୀ ନଦୀ ବ୍ରିଜ ପାଖରେ ଏହି ପିଇବା ପାଣି ଟାଙ୍କି ଗତ ୩/୪ ବର୍ଷ ହେବ ନିର୍ମାଣ କରାଯାଇଥିଲା। ହେଲେ ନିମ୍ନମାନର ନିର୍ମାଣ ହୋଇଥିବା ନେଇ ସଙ୍କପଡ଼ା ସରପଞ୍ଚ ସାହୁ ଅନୁଗୋଳ ଜିଲାପାଳଙ୍କ ଠାରୁ ଆରମ୍ଭ କରି ଆରଡବ୍ଲ୍ୟୁଏସଏସର ବିଭାଗୀୟ ଅଧିକାରୀଙ୍କୁ ଲିଖିତ ଭାବେ ଅଭିଯୋଗ କରି ଆସିଛନ୍ତି। କିନ୍ତୁ ପ୍ରଶାସନ ନୀରବଦ୍ରଷ୍ଟା ସାଜିବା କାରଣରୁ ଏଭଳି ପରିସ୍ଥିତି ସୃଷ୍ଟି ହୋଇଛି। ଏହି ଭୁଶୁଡି ପଡିବା ଫଳରେ ପିଇବା ପାଣି ସମସ୍ୟା ସୃଷ୍ଟି ହୋଇଛି। ଏହାକୁ ନେଇ ସ୍ଥାନୀୟ ଅଞ୍ଚଳରେ ତୀବ୍ର ଅସନ୍ତୋଷ ଦେଖାଯାଇଛି। ଏ ସମ୍ପର୍କରେ ବିଭାଗୀୟ ଏସ୍ଡିଓ ଗୋରାଚାନ୍ଦ ରଥ କହିଛନ୍ତି, ପାଣିଟାଙ୍କି ନୁହେଁ ପମ୍ପ ହାଉସ ଭୁଶୁଡି ପଡିଛି। ଏ ସମ୍ପର୍କରେ ବିଭାଗୀୟ ନିର୍ବାହୀଯନ୍ତ୍ରୀ ସୌରଭ କୁମାରଙ୍କୁ ଯୋଗାଯୋଗ କରାଯାଇଥିଲେ ମଧ୍ୟ ସେ ଫୋନ ଉଠାଇ ନ ଥିବାରୁ ମତାମତ ମିଳିପାରି ନାହିଁ।

ବିଭିନ୍ନ ଦାବିରେ ଉପଜିଲାପାଳଙ୍କୁ ଦାବିପତ୍ର

ଆଠମଲ୍ଲିକ,୨୬।୬(ଉଦୀପ୍ତ ପୁରୋହିତ)

ଅନୁଗୋଳ ଜିଲା ଆଠମଲ୍ଲିକ ବ୍ଲକ ଅଏଡା ପଞ୍ଚାୟତ ଓଲଥ ଗ୍ରାମରେ ଅଗ୍ନିକାଣ୍ଡ ଘଟି ସର୍ବସ୍ୱାନ୍ତ ହୋଇପଡ଼ିଥିବା ୧୩ ପରିବାର ସଦସ୍ୟ ସୋମବାର ବିଭିନ୍ନ ଦାବିରେ ସ୍ଥାନୀୟ ଉପଜିଲାପାଳ ତରଣୀ ସୁନାଙ୍କୁ ଭେଟି ଏକ ଦାବିପତ୍ର ପ୍ରଦାନ କରିଛନ୍ତି। ସାଇତି ରଖିଥିବା ବିହନ ପୋଡି ଯାଇଥିବାରୁ ବିନା ମୂଲ୍ୟରେ ବିହନ, ସାର, ଔଷଧ, ବାସଗୃହକୁ ସଜାଇବା ପାଇଁ ଜଙ୍ଗଲରୁ କାଠ ବାଉଁଶ ପାଇଁ ଅନୁମତି, ବିଦ୍ୟୁତ୍ ସଂଯୋଗ, ମିଟର ଭଡା ଛାଡ଼ କରିବା ପାଇଁ ଦାବିପତ୍ରରେ ଉଲ୍ଲେଖ ରହିଛି। ଦାବିପତ୍ର ପ୍ରଦାନ ସମୟରେ ରବୀନ୍ଦ୍ର ମହାର, କୃଷ୍ଣଚନ୍ଦ୍ର ମହାକୁଡ଼, ଅଭିମନ୍ୟୁ ମହାକୁଡ଼, ଦିବାକର ମହାର, ମୁରଲୀ ବାଘ ପ୍ରମୁଖ ଉପସ୍ଥିତ ଥିଲେ। ଉପଜିଲାପାଳ ସୁନା ଅଭିଯୋଗ ପତ୍ର ପାଇଲା ପରେ ତହସିଲଦାରଙ୍କୁ ଦେଖା କରିବାକୁ ପରାମର୍ଶ ଦେଇଥିଲେ। ଅଗ୍ନିବିପନ୍ନମାନେ ତହସିଲଦାର ଯଶୋବନ୍ତ ଦେହୁରୀଙ୍କୁ ସାକ୍ଷାତ କରି ବିଭିନ୍ନ ଅଭାବ ଅସୁବିଧା ଉପରେ ଆଲୋଚନା କରିଥିଲେ।

ସହର ପରିକ୍ରମା କଲା ସଚେତନତା ରଥ

ସଚେତନତା ଶୋଭାଯାତ୍ରା ଅବସରରେ ବାହାରିଥିବା ରଥ।

ଅନୁଗୋଳ,୨୬।୬ (ଅମିତ କୁମାର ସାମଲ)

ଅନୁଗୋଳ ଜିଲା ପ୍ରଶାସନ ପକ୍ଷରୁ ଅନ୍ତର୍ଜାତୀୟ ନିଶାଦ୍ରବ୍ୟ ଅପବ୍ୟବହାର ଓ ଅବୈଧ ଚାଲାଣ ବିରୋଧ ଦିବସ-୨୦୨୩ ଅବସରରେ ଏକ ସଚେତନତା ଶୋଭାଯାତ୍ରା ଅନୁଷ୍ଠିତ ହୋଇଯାଇଛି। ଏହି ଶୋଭାଯାତ୍ରା ଜିଲା କାର୍ଯ୍ୟାଳୟରୁ ବାହାରି ସହର ପରିକ୍ରମା କରିଥିଲା। ଅତିରିକ୍ତ ଜିଲାପାଳ ରଜନୀକାନ୍ତ ସ୍ୱାଇଁ ପତାକା ଦେଖାଇ ଏହି କାର୍ଯ୍ୟକ୍ରମର ଶୁଭାରମ୍ଭ କରିଥିଲେ। ଅନ୍ୟମାନଙ୍କ ମଧ୍ୟରେ ଏହି କାର୍ଯ୍ୟକ୍ରମରେ ଜିଲା ମୁଖ୍ୟ ଚିକିତ୍ସା ଓ ଜନସ୍ୱାସ୍ଥ୍ୟ ଅଧିକାରୀ ଡା. ତ୍ରିଲୋଚନ ପ୍ରଧାନ, ଜିଲା ଶିକ୍ଷା ଅଧିକାରୀ ନିରଞ୍ଜନ ସାହୁ, ଅବକାରୀ ଅଧୀକ୍ଷକ ମଧୁସ୍ମିତା ନାୟକ ଉପସ୍ଥିତ ଥିଲେ। ଜନସାଧାରଣଙ୍କ ମଧ୍ୟରେ ସଚେତନତା ସୃଷ୍ଟି ନିମନ୍ତେ ଏକ ସଚେତନତା ରଥ ସହର ପରିକ୍ରମା କରିଥିଲା। ଉକ୍ତ କାର୍ଯ୍ୟକ୍ରମରେ ବିଦ୍ୟାଳୟର ଛାତ୍ରୀଛାତ୍ରମାନେ ସାମିଲ ହେବା ସହ ଜିଲାପାଳଙ୍କ କାର୍ଯ୍ୟାଳୟ ଠାରେ ଶପଥପାଠ କରିଥିଲେ। ଜିଲାର ବିଭିନ୍ନ ଅନୁଷ୍ଠାନ ଓ ବିଦ୍ୟାଳୟରେ ମଧ୍ୟ ଶପଥ ପାଠ କରାଯାଇଥିଲା। ଜିଲା ଅବକାରୀ ବିଭାଗର ବିଭିନ୍ନ ଅଧିକାରୀ ମୋଟର ସାଇକେଲ ରାଲିରେ ସହର ପରିକ୍ରମା କରିଥିଲେ। ଏହି କାର୍ଯ୍ୟକ୍ରମରେ ଜିଲା ସାମାଜିକ ସୁରକ୍ଷା ଅଧିକାରୀ ନାରାୟଣ ମହାପାତ୍ର ଏବଂ ସାମାଜିକ ସୁରକ୍ଷା ବିଭାଗର କର୍ମଚାରୀ ଓ ସ୍ୱେଚ୍ଛାସେବୀ ମାନେ ଉପସ୍ଥିତ ରହି କାର୍ଯ୍ୟକ୍ରମ ପରିଚାଳନା କରିଥିଲେ।

୧୧ ଅଭିଯୋଗର ଫଇସଲା

ଶିବିରରେ ଅଭିଯୋଗଗୁଡ଼ିକର ଶୁଣାଣି ଚାଲିଛି।

ଅନୁଗୋଳ,୨୬।୬(ଅମିତ କୁମାର ସାମଲ)

ଅନୁଗୋଳ ଜିଲା କାର୍ଯ୍ୟାଳୟ ସମ୍ମିଳନୀ କକ୍ଷଠାରେ ଜିଲାସ୍ତରୀୟ ମିଳିତ ଜନଶୁଣାଣି ଶିବିର ଜିଲାପାଳ ସିଦ୍ଧାର୍ଥ ଶଙ୍କର ସ୍ୱାଇଁଙ୍କ ଅଧ୍ୟକ୍ଷତାରେ ଅନୁଷ୍ଠିତ ହୋଇଯାଇଛି। ଦାଖଲ ହୋଇଥିବା ମୋଟ ୩୩ ଅଭିଯୋଗରୁ ୨୯ଟି ବ୍ୟକ୍ତିଗତ ଓ ୪ଟି ଗ୍ରାମ୍ୟ ଭିତ୍ତିକ ଅଭିଯୋଗର ଶୁଣାଣି କରି ତୁରନ୍ତ କାର୍ଯ୍ୟାନୁଷ୍ଠାନ ଗ୍ରହଣ କରିବାକୁ ସମ୍ପୃକ୍ତ ବିଭାଗୀୟ ଅଧିକାରୀଙ୍କୁ ଜିଲାପାଳ ପରାମର୍ଶ ଦେଇଥିଲେ। ଏହାଛଡା ଦାଖଲ ହୋଇଥିବା ୩୩ ଅଭିଯୋଗ ମଧ୍ୟରୁ ୧୧ଟିର ଫଇସଲା ଶିବିରରେ କରାଯାଇଥିଲା। ରେଡ୍‌କ୍ରସ୍ ତରଫରୁ ଜଣକୁ ଚିକିତ୍ସା ସହାୟତା ପାଇଁ ୫ ହଜାର ଟଙ୍କାର ଚେକ ପ୍ରଦାନ କରାଯାଇଥିଲା। ଏହି ଶିବିରକୁ ଆସିଥିବା ଲୋକମାନେ ଗ୍ରାମ୍ୟରାସ୍ତା, ଶିକ୍ଷା ବିଭାଗରେ ପଦୋନ୍ନତି ସମ୍ପର୍କିତ ସମସ୍ୟା, ଜମିଜମା ବିବାଦ, ଭୂମିହୀନ, ପାରିବାରିକ କଳହ, ଜବର ଦଖଲ ଓ ପେନସନ ସମେତ ବିଭିନ୍ନ ଅଭିଯୋଗ ଦାଖଲ କରିଥିଲେ। ଅନ୍ୟମାନଙ୍କ ମଧ୍ୟରେ ଅନୁଗୋଳ ଆରକ୍ଷୀ ଅଧୀକ୍ଷକ ସୁଧାଂଶୁ ଶେଖର ମିଶ୍ର, ଅତିରିକ୍ତ ଜିଲାପାଳ ରଜନୀକାନ୍ତ ସ୍ୱାଇଁ, ଜିଲା ପରିଷଦର ମୁଖ୍ୟ ଉନ୍ନୟନ ଅଧିକାରୀ ତଥା କାର୍ଯ୍ୟ ନିର୍ବାହୀ ଅଧିକାରୀ ଲଳିତ ମୋହନ ବେହେରା, ଜିଲା ମୁଖ୍ୟ ଚିକିତ୍ସା ଓ ଜନସ୍ୱାସ୍ଥ୍ୟ ଅଧିକାରୀ ଡା. ତ୍ରିଲୋଚନ ପ୍ରଧାନ, ଜିଲା ଶିକ୍ଷା ଅଧିକାରୀ ନିରଞ୍ଜନ ସାହୁ, ଡେପୁଟି କଲେକ୍ଟର ମଧୁସ୍ମିତା ବିଶି, ମିନର୍ଭା ନାୟକ ଓ ସତ୍ୟାନନ୍ଦ ଦାସଙ୍କ ସମେତ ବିଭିନ୍ନ ବିଭାଗର ଜିଲାସ୍ତରୀୟ ଅଧିକାରୀ ଯୋଗ ଦେଇଥିଲେ।

ବୃଦ୍ଧଙ୍କଠାରୁ ଟଙ୍କା ନେଇଗଲେ ଦଲାଲ

ଅନୁଗୋଳ,୨୬।୬(ଅମିତ ସାମଲ)

ଅନୁଗୋଳ ଜିଲା ମୁଖ୍ୟ ଚିକିତ୍ସାଳୟରେ ଜଣେ ବୃଦ୍ଧ ରୋଗୀଙ୍କଠାରୁ ଦଲାଲ ଟଙ୍କା ଠକି ନେଇଥିବା ସୋମବାର

ଚିକିତ୍ସା ପାଇଁ ଆସି ଠକେଇର ଶିକାର ହୋଇଥିବା ରୋଗୀ।

ଫାଣ୍ଡିରେ ଅଭିଯୋଗ ହୋଇଛି। ଅଭିଯୋଗ ଅନୁଯାୟୀ, ବଅଁରପାଳ ବ୍ଲକ ଜରପଡ଼ା ଥାନା ବିମଳବେଡ଼ା ଅଞ୍ଚଳର ସୁଦର୍ଶନ ପ୍ରଧାନ ତାଙ୍କ ବାପା ଗୋବର୍ଦ୍ଧନ ପ୍ରଧାନ(୬୨)ଙ୍କୁ ଚିକିତ୍ସା ପାଇଁ ଜିଲା ମୁଖ୍ୟ ଚିକିତ୍ସାଳୟକୁ ଆଣିଥିଲେ। ଡାକ୍ତରଙ୍କୁ ଦେଖାଇବା ପରେ ଡାକ୍ତର ତାଙ୍କୁ ସିଟି ସ୍କାନ୍ କରିବାକୁ ପରାମର୍ଶ ଦେଇଥିଲେ। ସିଟି ସ୍କାନ୍ କରିବାକୁ ଆସିବା ସମୟରେ ଜଣେ ଦଲାଲ୍ ତାଙ୍କ ନିକଟରେ ଆସି ପହଞ୍ଚିଥିଲେ। ତାଙ୍କର ଦୂର ସମ୍ପର୍କୀୟ ବୋଲି ପରିଚିତ ଦେଇ ସିଟି ସ୍କାନ୍ ନିକଟକୁ ସୁଦର୍ଶନ ଓ ଗୋବର୍ଦ୍ଧନଙ୍କୁ ଆଣିଥିଲେ। ଏହି ସମୟରେ ସୁଦର୍ଶନ ଆସିଥିବା ଅଟୋ ନିକଟକୁ ଯିବାର ସୁଯୋଗ ନେଇ ଦଲାଲ୍ ଜଣଙ୍କ ଡାକ୍ତରଙ୍କୁ ଟଙ୍କା ଦେବାକୁ କହିଥିଲେ। ଦଲାଲଙ୍କ କଥାରେ ବିଶ୍ୱାସ କରି ଗୋବର୍ଦ୍ଧନଙ୍କ ତାଙ୍କୁ ୩ ହଜାର ଟଙ୍କା ବଢ଼ାଇ ଦେଇଥିଲେ। ଏହାପରେ ଦଲାଲ ୩ ହଜାର ଟଙ୍କା ନେଇ ଚମ୍ପଟ ମାରିଥିଲେ। ପରେ ଗୋବର୍ଦ୍ଧନ ପୁଅଙ୍କୁ ଘଟଣା ସମ୍ପର୍କରେ କହିବା ପରେ ସୁଦର୍ଶନ ମେଡିକାଲ ଫାଣ୍ଡିରେ ଲିଖିତ ଅଭିଯୋଗ କରିଥିଲେ। ପୋଲିସ ତଦନ୍ତ ଚଳାଇଛି।

ପୋଖରୀରେ ବୁଡ଼ି ଛାତ୍ର ମୃତ

କଣିହାଁ,୨୬।୬ (ସଚ୍ଚିଦାନନ୍ଦ ପ୍ରଧାନ)

କଣିହାଁ ଥାନା ହରିଚନ୍ଦନପୁର ଗ୍ରାମର ପଞ୍ଚମ ଶ୍ରେଣୀରେ ପଢୁଥିବା ଛାତ୍ର ଆୟୁଷ ପରିଡା ସୋମବାର ପୋଖରୀରେ ବୁଡି ପ୍ରାଣ ହରାଇଛନ୍ତି। ଆୟୁଷ ଗ୍ରାମ ସ୍କୁଲ ନିକଟସ୍ଥ ପୋଖରୀକୁ ଶୌଚ ପାଇଁ ଯାଇଥିବାବେଳେ ବୁଡ଼ି ଯାଇଥିଲେ। ପରିବାର ଲୋକେ ଉଦ୍ଧାର କରି ତାଙ୍କୁ କଣିହାଁ ଗୋଷ୍ଠୀ ସ୍ୱାସ୍ଥ୍ୟକେନ୍ଦ୍ରକୁ ଆଣିଥିଲେ। ସେଠାରେ ଡାକ୍ତର ତାଙ୍କୁ ମୃତ ଘୋଷଣା କରିଥିଲେ। ପୋଲିସ ମୃତଦେହ ଜବତ କରି ତଦନ୍ତ କରୁଛି।

କାର୍ଯ୍ୟପାଳକ ଅଭିୟନ୍ତା କା କାର୍ଯ୍ୟାଳୟ, ପଥ ନିର୍ମାଣ ବିଭାଗ, ପଥ ପ୍ରମଂଡଳ,ଜାମତାଡ଼ା

ଶୁଦ୍ଧି ପତ୍ର

ପଥ ନିର୍ମାଣ ବିଭାଗ, ପଥ ପ୍ରମଂଡଳ, ଜାମତାଡ଼ା ଅଂତର୍ଗତ ROB ନିର୍ମାଣ ସେ ସଂବଂଧିତ ଈ-ପ୍ରୋକ୍ୟୁରମେଂଟ ସୂଚନା ସଂଖ୍ୟା-02/2023-24 (PR No.-299908, Road (23-24)) ମେଂ ଈ-ନିବିଦା କା ବେବସାଇଟ ପର ପ୍ରକାଶନ କୀ ତିଥି 23.06.2023 କେ ସ୍ଥାନ ପର 03.07.2023 ପଢ଼ା ଜାୟ। ଶେଷ ଶର୍ତେ ଯଥାବତ ରହେଂଗେ।

କାର୍ଯ୍ୟପାଳକ ଅଭିୟନ୍ତା,
ପଥ ନିର୍ମାଣ ବିଭାଗ,ପଥ ପ୍ରମଂଡଳ,ଜାମତାଡ଼ା

PR300865 (Road)23-24*D

ଏସ୍ଏଲ୍ଆର୍/ଏଲ୍ଭିପିଏଚ୍‌ର ଲିଜିଂ ନିମନ୍ତେ ଇ-ନିଲାମ ବିଜ୍ଞପ୍ତି

ଇ-ନିଲାମ ବିଜ୍ଞପ୍ତି ନଂ.: ଲିଜ୍-କେଜିପି-୨୩-୩୩/୩୪ ତାରିଖ: ୨୩।୦୬।୨୦୨୩

ଭାରତର ରାଷ୍ଟ୍ରପତି, ଭାରତ ସଂଘଙ୍କ ପାଇଁ ଏବଂ ତରଫରୁ ସିନିୟର ଡିଭିଜନାଲ କମର୍ସିଆଲ ମ୍ୟାନେଜର, ଦକ୍ଷିଣ ପୂର୍ବ ରେଳପଥ, ଖଡ଼ଗପୁର ଡିଭିଜନଙ୍କ ଦ୍ୱାରା ନିମ୍ନଲିଖିତ କାର୍ଯ୍ୟ ପାଇଁ ଇ-ନିଲାମ ଆହ୍ୱାନ କରାଯାଉଛି: **କାର୍ଯ୍ୟର ନାମ: ୦୨ (ଦୁଇ) ବର୍ଷ ଅବଧି ପାଇଁ https://www.ireps.gov.in/** ୱେବ୍‌ସାଇଟ୍‌ରେ ଅଧିସୂଚିତ ଟ୍ରେନ୍‌ଗୁଡ଼ିକରେ ପାର୍ସଲ ପରିବହନ ଲାଗି ଏସ୍ଏଲ୍ଆର୍/ଏଲ୍ଭିପିଏଚ୍‌ଗୁଡ଼ିକର ଲିଜିଂ।

(୧) ବର୍ଗ: ପାର୍ସଲ । କାଟାଲଗ୍ ନଂ.: ଲିଜ୍-କେଜିପି-୨୩-୩୩ । ନିଲାମ ତାରିଖ: ୦୩।୦୭।୨୦୨୩ । ନିଲାମ ଆରମ୍ଭ ସମୟ: ୧୦.୦୦ ଘଣ୍ଟିକା । ନିଲାମ ସମାପ୍ତିର ସମୟ: ୧୭.୧୦ ଘଣ୍ଟିକା ।

(୨) ବର୍ଗ: ପାର୍ସଲ । କାଟାଲଗ୍ ନଂ.: ଲିଜ୍-କେଜିପି-୨୩-୩୪ । ନିଲାମ ତାରିଖ: ୦୪।୦୭।୨୦୨୩ । ନିଲାମ ଆରମ୍ଭ ସମୟ: ୧୧.୦୦ ଘଣ୍ଟିକା । ନିଲାମ ସମାପ୍ତିର ସମୟ: ୧୬.୫୦ ଘଣ୍ଟିକା ।

ଆଗ୍ରହୀ ପକ୍ଷ ଏବଂ ଠିକାଦାରମାନେ ଏଥିପ୍ରତି ଧ୍ୟାନଦେବା ଏବଂ ଟ୍ରେନ୍‌ଗୁଡ଼ିକର ବିବରଣୀ ତଥା ଇ-ନିଲାମ ବିଜ୍ଞପ୍ତି ସମ୍ବନ୍ଧୀୟ ସୂଚନା ପାଇଁ ଉପରୋକ୍ତ ୱେବ୍‌ସାଇଟ୍ ଦେଖିବା ଆବଶ୍ୟକ । ଅନୁସନ୍ଧାନ/ସ୍ପଷ୍ଟୀକରଣ, ଯଦି ଥାଏ, ଦୟାକରି ନିମ୍ନ ସ୍ୱାକ୍ଷରକାରୀଙ୍କ କାର୍ଯ୍ୟାଳୟ ସହ ଯୋଗାଯୋଗ କରନ୍ତୁ ।

ସ୍ଥାନ: ଖଡ଼ଗପୁର
ତାରିଖ: ୨୩।୦୬।୨୦୨୩
ସିନିୟର ଡିଭିଜନାଲ କମର୍ସିଆଲ ମ୍ୟାନେଜର, ଖଡ଼ଗପୁର

ଦକ୍ଷିଣ ପୂର୍ବ ରେଳପଥ
ହର୍ଷର ସହିତ ଆମେ ସେବାରତ
(PR-329)

DIRECTORATE OF STATE INSTITUTE OF HEALTH & FAMILY WELFARE, ODISHA
Nayapalli, Bhubaneswar- 751012
Re-advertisement Reference No.2761 dated 23.06.23

TRAINING OF GOVERNMENT DOCTORS

No.E-197:- In continuation of classified advertisement vide caption No. E-143 dated 1st, 2nd & 3rd June 2023, it is informed that the last date for apply for **Training of Government doctors for the course of 1 Year Training of Post Graduate Diploma in Public Health Management (PGDPHM)**, which was published in Times of India, Prameya & Dharitri and Sambad Daily on 1st, 2nd & 3rd June 2023, has been extended to 15.07.2023. Those doctors who have already applied need not apply again. All other terms and conditon remain unchanged.

Sd./- Director, SIH&FW (Odisha), Bhubaneswar
OIPR-10003/11/0067/2324

See Career Appointment on every Wednesday & Saturday

ୟୁକୋ ବ୍ୟାଙ୍କ
ଆଞ୍ଚଳିକ କାର୍ଯ୍ୟାଳୟ, ୟୁକୋ ବ୍ୟାଙ୍କ ବିଲ୍ଡିଙ୍ଗ୍, ୨ୟ ମହଲା, ସି-୨, ଅଶୋକ ନଗର, ଭୁବନେଶ୍ୱର-୭୫୧୦୦୯, ଫୋନ୍: ୦୬୭୪-୨୬୨୦୪୨୩

ଦଖଲ ନୋଟିସ୍
ସ୍ଥାବର ସମ୍ପତ୍ତି ନିମନ୍ତେ

(ସିକ୍ୟୁରିଟାଇଜେସନ୍ ଆଣ୍ଡ୍ ରିକନ୍‌ଷ୍ଟ୍ରକ୍ସନ୍ ଅଫ୍ ଫାଇନାନ୍‌ସିଆଲ ଆସେଟ୍ସ ଆଣ୍ଡ୍ ଏନ୍‌ଫୋର୍ସମେଣ୍ଟ ଅଫ୍ ସିକ୍ୟୁରିଟି ଇଣ୍ଟରେଷ୍ଟ ଆକ୍ଟ, ୨୦୦୨ର ଧାରା ୧୩ (୪) ସହିତ ସିକ୍ୟୁରିଟି ଇଣ୍ଟରେଷ୍ଟ (ଏନ୍‌ଫୋର୍ସମେଣ୍ଟ)ରୁଲ୍ସ ୨୦୦୨ର ରୁଲ୍ ୮ ଅନୁଯାୟୀ ସ୍ଥାବର ସମ୍ପତ୍ତି ନିମନ୍ତେ)

ନିମ୍ନ ସ୍ୱାକ୍ଷରକାରୀ **ୟୁକୋ ବ୍ୟାଙ୍କ, ସୂର୍ଯ୍ୟନଗର ଶାଖା**ର କ୍ଷମତାପ୍ରାପ୍ତ ଅଧିକାରୀଙ୍କ ଦ୍ୱାରା ସିକ୍ୟୁରିଟାଇଜେସନ୍ ଆଣ୍ଡ୍ ରିକନ୍‌ଷ୍ଟ୍ରକ୍ସନ୍ ଅଫ୍ ଫାଇନାନ୍‌ସିଆଲ ଆସେଟ୍ସ ଆଣ୍ଡ୍ ଏନ୍‌ଫୋର୍ସମେଣ୍ଟ ଅଫ୍ ସିକ୍ୟୁରିଟି ଇଣ୍ଟରେଷ୍ଟ ଆକ୍ଟ, ୨୦୦୨(୨୦୦୨ର ନଂ. ୫୪) ଏବଂ ଧାରା ୧୩ (୧୨) ଅନୁଯାୟୀ ପ୍ରଦତ୍ତ କ୍ଷମତା ସହିତ ସିକ୍ୟୁରିଟି ଇଣ୍ଟରେଷ୍ଟ (ଏନ୍‌ଫୋର୍ସମେଣ୍ଟ) ରୁଲ୍ସ, ୨୦୦୨ର ରୁଲ୍ ୮ ଅନୁସାରେ ନିମ୍ନଲିଖିତ ଋଣଗ୍ରହୀତା/ଗ୍ୟାରେଣ୍ଟିଦାତାଙ୍କୁ କଥିତ ଆକ୍ଟର ଧାରା ୧୩(୨) ଅନୁସାରେ ଡିମାଣ୍ଡ ନୋଟିସ୍ ଜାରି କରାଯାଇ ନୋଟିସ୍ ମାଧ୍ୟମରେ ଦର୍ଶାଯାଇଥିବା ଅର୍ଥ ସହିତ ବୁଦ୍ଧି ହାରରେ ସୁଧ ସହିତ ଆନୁସଙ୍ଗିକ ଖର୍ଚ୍ଚ ଏବଂ ଆଇନଗତ ଖର୍ଚ୍ଚ ନୋଟିସ୍ ପ୍ରାପ୍ତି ତାରିଖଠାରୁ **୬୦ ଦିନ** ମଧ୍ୟରେ ପଇଠ କରିବାକୁ କୁହାଯାଇଥିଲା। ଯେହେତୁ ଋଣଗ୍ରହୀତା ତାଙ୍କର ଦେୟ ପଇଠ କରିବାରେ ବିଫଳ ହେଲେ ତେଣୁ ଋଣଗ୍ରହୀତା/ଗ୍ୟାରେଣ୍ଟିଦାତା ଏବଂ ସର୍ବସାଧାରଣଙ୍କୁ ଜଣାଇ ଦିଆଯାଉଅଛି କି ଉପର ବର୍ଣ୍ଣିତ ଆଇନର ଧାରା ୧୩(୪) ସହିତ କଥିତ ରୁଲ୍ସର ରୁଲ୍ ୮ ଅନୁସାରେ କ୍ଷମତାପ୍ରାପ୍ତ ଅଧିକାରୀ ନିମ୍ନରେ ବର୍ଣ୍ଣିତ ସମ୍ପତ୍ତିକୁ **ଦଖଲ** ନେଇଛନ୍ତି। ତେଣୁ ବିଶେଷକରି ଋଣଗ୍ରହୀତା/ଗ୍ୟାରେଣ୍ଟିଦାତା ଏବଂ ସର୍ବସାଧାରଣଙ୍କୁ ଏତଦ୍‌ଦ୍ୱାରା ଜଣାଇ ଦିଆଯାଉଛି ଯେ, ନିମ୍ନଲିଖିତ ସମ୍ପତ୍ତି ସହିତ କୌଣସି ପ୍ରକାର କାରବାର କରିବେ ନାହିଁ ଅନ୍ୟଥା ସମ୍ପତ୍ତି ଉପରେ କୌଣସି ପ୍ରକାର କାରବାର ପାଇଁ **ୟୁକୋ ବ୍ୟାଙ୍କ, ସୂର୍ଯ୍ୟନଗର ଶାଖା** ନିକଟରେ ସମସ୍ତ ଦେୟ ସହିତ ସେବାବଦ ସୁଧ ଏବଂ ଖର୍ଚ୍ଚ ପାଇଁ ଉ

ଉପଜିଲାପାଳଙ୍କ କାର୍ଯ୍ୟାଳୟରେ ପଶିଲା ପାଣି

କାମାକ୍ଷାନଗର,୨୬।୬(ସୁଧୀର ପରିଡ଼ା): ଲଘୁଚାପ ପ୍ରଭାବରେ ଢେଙ୍କାନାଳ ଜଲାରେ ପ୍ରବଳ ବର୍ଷା ଲାଗି ରହିଛି। ଏହି ଲଗାଣ ବର୍ଷା ଯୋଗୁ ରବିବାର କାମାକ୍ଷାନଗର ଉପଜିଲାପାଳଙ୍କ କାର୍ଯ୍ୟାଳୟରେ ପାଣି ପଶିଯାଇଛି। ଫଳରେ ଅଫିସ୍ ରେକର୍ଡ ରୁମ ସହିତ ଅନ୍ୟରୁମରେ ମଧ୍ୟରେ ପାଣି ପଶିଯିବାରୁ ଜରୁରିକାଳୀନ ଫାଇଲ ଭିଜିଯାଇଛି। ସୋମବାର ଜମିଥିବା ବର୍ଷା ପାଣିକୁ କର୍ମଚାରୀମାନେ ନିଷ୍କାସନ କରିଛନ୍ତି। ଅଫିସ ପାର୍ଶ୍ୱରେ ଏକ ନୂତନ ଘର ନିର୍ମାଣ କରାଯାଇଥିବା ଯୋଗୁ ବର୍ଷା ପାଣି ନିଷ୍କାସନ ହୋଇ ନ ପାରି ଅଫିସ ଭିତରେ ପଶିଯାଇଥିବା ଜଣାପଡିଛି। ଏ ନେଇ ଉପଜିଲାପାଳ ପୂର୍ତ୍ତ ବିଭାଗର ଅଧିକାରୀଙ୍କୁ ଡାକି ପାଣି ନିଷ୍କାସନ ବ୍ୟବସ୍ଥା କରିବା ପାଇଁ କହିଥିବା ସୂଚନା ମିଳିଛି।

'ନବୀନ ସରକାରରେ ମନ୍ତ୍ରୀ, ବିଧାୟକଙ୍କ କିଛି ମୂଲ୍ୟ ନାହିଁ'

ଭାଜପାର ସଂଯୁକ୍ତ ମୋର୍ଚ୍ଚା ବୈଠକରେ ଗର୍ଜିଲେ ଧର୍ମେନ୍ଦ୍ର

ଗୁଡିଆକାଟେଣୀଠାରେ ସଂଯୁକ୍ତମୋର୍ଚ୍ଚା କାର୍ଯ୍ୟକ୍ରମରେ କେନ୍ଦ୍ରମନ୍ତ୍ରୀ ଧର୍ମେନ୍ଦ୍ର ପ୍ରଧାନଙ୍କ ସହ ଭାଜପା ନେତୃବୃନ୍ଦ।

ଢେଙ୍କାନାଳ,୨୬।୬(ରତନ ନାୟାର)

ଢେଙ୍କାନାଳ ଜିଲା ହିନ୍ଦୋଳ ବିଧାନସଭା ନିର୍ବାଚନ ମଣ୍ଡଳୀର ଓଡ଼ାପଡ଼ା ବ୍ଲକ ଗୁଡିଆକାଟେଣୀ ଠାରେ ଭାଜପାର ସଂଯୁକ୍ତ ମୋର୍ଚ୍ଚା ବୈଠକ ସୋମବାର ଅପରାହ୍ନ ୫ଟାରେ ଅନୁଷ୍ଠିତ ହୋଇଯାଇଛି। ଏହି କାର୍ଯ୍ୟକ୍ରମରେ କେନ୍ଦ୍ର ଶିକ୍ଷା, ଦକ୍ଷତା ବିକାଶ ଓ ଉଦ୍ୟମିତା ମନ୍ତ୍ରୀ ଧର୍ମେନ୍ଦ୍ର ପ୍ରଧାନ ଯୋଗଦେଇ ରାଜ୍ୟ ସରକାରଙ୍କୁ ତୀବ୍ର ସମାଲୋଚନା କରିଥିଲେ। ଏପରି କି ନବୀନ ସରକାରରେ ମନ୍ତ୍ରୀ, ବିଧାୟକ, ଏମ୍‌ପିମାନଙ୍କର କିଛି ମୂଲ୍ୟ ନାହିଁ ବୋଲି କହିଥିଲେ।

କେନ୍ଦ୍ରମନ୍ତ୍ରୀ କହିଥିଲେ ଯେ, ଓଡ଼ିଶାର ମୁଖ୍ୟମନ୍ତ୍ରୀ ଲୋକଙ୍କ ପାଖକୁ ଯିବାକୁ ଚାହୁଁନାହାନ୍ତି। ଏବେ ମୁଖ୍ୟମନ୍ତ୍ରୀ ନିଜ 'କା' ପଠାଉଛନ୍ତି। ୬ ମାସ ମଧ୍ୟରେ ୨୫ରୁ ଅଧିକାରୀ କର୍ମଚାରୀ ଦୁର୍ନୀତି ଅଭିଯୋଗରେ ଧରାପଡିଛନ୍ତି। ୧୦୦ରୁ ଅଧିକ କୋଟି ଟଙ୍କା ଜବତ ହୋଇଛି। ବିଡିଓ ପଦବୀରେ ଥିବାବେଳେ ଦୁର୍ନୀତି କରି ନିଲମ୍ବିତ ହୋଇଥିବା ଜଣେ ଅଧିକାରୀଙ୍କୁ ସହକାରୀ ଉପଜିଲାପାଳ ଭାବେ ଅବସ୍ଥାପିତ କରାଯିବା ଓ ତାଙ୍କ ଘରୁ ଗଦା ଗଦା ଟଙ୍କା ଜବତ ହୋଇଛି। ଏଠିକାର ଜଣେ ମହାଶୟ ମୁଖ୍ୟମନ୍ତ୍ରୀଙ୍କ ନାମ ଆଳରେ ନିଜର ପ୍ରଚାର କରିଚାଲିଛନ୍ତି। ଏହାକୁ ବଦଳାଇବାକୁ ପଡିବ। ଏଠିକାର ସରକାର ଭ୍ରଷ୍ଟ, ଦୁର୍ନୀତିଗ୍ରସ୍ତ ଓ ଆପାରଗ। ଦୁର୍ନୀତି ଆଜି ଚରମ ସୀମାରେ ପହଞ୍ଚିଛି। ସବୁ କାମରେ ୫୦ ପ୍ରତିଶତ ହରିଲୁଟ ହେଉଛି। ଆଗରୁ ୫ ହଜାର କୋଟି ଟଙ୍କା ଖଣି ରାଜସ୍ୱ ମିଳୁଥିଲା। ପ୍ରଧାନମନ୍ତ୍ରୀ ନରେନ୍ଦ୍ର ମୋଦି କ୍ଷମତାକୁ ଆସିବା ପରେ ଖଣି ରାଜସ୍ୱ ୫୦ ହଜାର କୋଟି ଟଙ୍କାକୁ ବଢିଛି। ଓଡ଼ିଶାରେ ଡିଷ୍ଟ୍ରିକ୍ଟ ମିନେରାଲ ଫଣ୍ଡ ବାବଦରେ ଗତ ୬।୭ ବର୍ଷ ମଧ୍ୟରେ ୨୨ ହଜାର କୋଟି ଟଙ୍କା ମିଳିଛି। ପଞ୍ଚଦଶ ଅର୍ଥ କମିଶନରେ ଓଡ଼ିଶାକୁ ୨.୨୨ ଲକ୍ଷ କୋଟି ଟଙ୍କା ଅନୁଦାନ ମିଳିଛି। ଖଣି ନୀତିରେ ସଂସ୍କାର କାରଣରୁ ଓଡ଼ିଶା ୨୦୨୩ ଜାନୁୟାରୀ ସୁଦ୍ଧା ୨୧ ହଜାର ୩୭୪ କୋଟି ଟଙ୍କା ପାଇଛି। ପୂର୍ବ ସରକାରରେ ଓଡ଼ିଶା ମାତ୍ର ୫ ହଜାର କୋଟି ଟଙ୍କାର ରାଜସ୍ୱ ପାଉଥିଲା। ଢେଙ୍କାନାଳ ଜିଲାର ଭୁବନ ବ୍ଲକରେ ୭,୬୬୩, କାମାକ୍ଷାନଗର ବ୍ଲକରେ ୮,୪୮୫, ଓଡାପଡା ବ୍ଲକରେ ୬ହଜାର, ସଦର ବ୍ଲକରେ ସାଢେ ୯ହଜାର ହିତାଧିକାରୀଙ୍କୁ ପ୍ରଧାନମନ୍ତ୍ରୀ ଆବାସ ଯୋଜନାରେ ଘର ମିଳିଛି। ତେଣୁ ଆସନ୍ତା ନିର୍ବାଚନରେ ଢେଙ୍କାନାଳ ଲୋକ ସଭା ନିର୍ବାଚନମଣ୍ଡଳୀରେ ଭାଜପା ଏମ୍‌ପି ଓ ସମସ୍ତ ବିଧାୟକ ପ୍ରାର୍ଥୀଙ୍କୁ ବିଜୟୀ କରି ପ୍ରଧାନମନ୍ତ୍ରୀଙ୍କ ହାତ ମୁଠାକୁ ଟାଣ କରିବା ପାଇଁ କେନ୍ଦ୍ରମନ୍ତ୍ରୀ ପ୍ରଧାନ ଦଳୀୟ ନେତୃବୃନ୍ଦ ଓ କର୍ମୀମାନଙ୍କୁ ଆହ୍ୱାନ ଦେଇଥିଲେ। ଜିଲା ସଭାପତି ନରେଶଚନ୍ଦ୍ର ମହାପାତ୍ରଙ୍କ ସଭାପତିତ୍ୱରେ ଆୟୋଜିତ ଏହି କାର୍ଯ୍ୟକ୍ରମରେ ପୂର୍ବତନ ମନ୍ତ୍ରୀ ଅଞ୍ଜଳି ବେହେରା ସ୍ୱାଗତ ଭାଷଣ ପ୍ରଦାନ କରିଥିଲେ। ଅନ୍ୟମାନଙ୍କ ମଧ୍ୟରେ ବରିଷ୍ଠ ନେତା ରୁଦ୍ର ନାରାୟଣ ପାଣି, ବିଭୂତି ଭୂଷଣ ପ୍ରଧାନ, ପ୍ରେମାନନ୍ଦ ଜେନା, ଶତ୍ରୁଘ୍ନ ଜେନା, ରାମଚନ୍ଦ୍ର ପାତ୍ର, ରାଜ୍ୟ ସମ୍ପାଦକ ସୀମାଞ୍ଚଳ ଖଟେଇ, ସୁନୀଲ ଶର୍ମା ପ୍ରମୁଖ ମଞ୍ଚାସୀନ ଥିଲେ। ସୁଶାନ୍ତ ପତି ଅତିଥି ପରିଚୟ ଓ ବନୋଜ ରଥ ଧନ୍ୟବାଦ ପ୍ରଦାନ କରିଥିଲେ। ଏହି ଅବସରରେ ହିନ୍ଦୋଳ ବିଜ୍ଞାପିତ ପରିଷଦରେ ବିଜୟୀ ୫ ଦଳୀୟ କାଉନସିଲରଙ୍କୁ କେନ୍ଦ୍ରମନ୍ତ୍ରୀ ସମ୍ବର୍ଦ୍ଧିତ କରିଥିଲେ।

ଚିକିତ୍ସାଧୀନ ହାତୀ ଛୁଆର ମୃତ୍ୟୁ

ଢେଙ୍କାନାଳ,୨୬।୬(ରତନ ନାୟାର)

ଢେଙ୍କାନାଳ କପିଳାସସ୍ଥିତ ପ୍ରାଣୀ ଉଦ୍ୟାନ କେନ୍ଦ୍ର ପରିସର ହାତୀ ଉଦ୍ଧାର କେନ୍ଦ୍ରରେ ଗତ ୧୭ ତାରିଖରୁ ଚିକିତ୍ସାଧୀନ ଥିବା ୨ ବର୍ଷୀୟ ହାତୀ ଛୁଆର ରବିବାର ବିଳମ୍ବିତ ରାତିରେ ମୃତ୍ୟୁ ଘଟିଛି। ହାତୀ ଛୁଆଟିର ପାଟିରେ ଘା ହୋଇଥିବାରୁ ଅସ୍ତ୍ରୋପଚାର କରାଯାଇଥିଲା। ଓୟୁଏଟି ଏବଂ ସିଡବ୍ଲୁଏଚ୍‌ର ବିଶେଷଜ୍ଞ ଓ ଡାକ୍ତର ଇନ୍ଦ୍ରମଣି ନାଥ, ଡା. ଅଞ୍ଜନ ପ୍ରମୁଖ ସହଯୋଗୀମାନଙ୍କ ସହ ହାତୀ ଛୁଆର ଚିକିତ୍ସା କରୁଥିଲେ। ହେଲେ ହାତୀ ଛୁଆଟିର ଜୀବନରକ୍ଷା ସମ୍ଭବ ହୋଇପାରି ନ ଥିଲା। ମୃତଦେହ ବ୍ୟବଚ୍ଛେଦ ସହ ପରୀକ୍ଷା ପାଇଁ ଶରୀରରୁ ନମୁନା ସଂଗ୍ରହ କରାଯାଇଛି। ସୂଚନାଯୋଗ୍ୟ, ଗତ ୯ ତାରିଖରେ ସଦର ରେଞ୍ଜ ମେଘା ସଂରକ୍ଷିତ ଜଙ୍ଗଲରେ ଏହି ମାଈ ହାତୀ ଛୁଆଟି ଗୋଠଛଡା ହେବାପରେ ହଠାତ୍ ଅସୁସ୍ଥ ହୋଇ ପଡିଥିଲା। ପାଟିରେ ଘା ହୋଇଥିବାରୁ କିଛି ଖାଇପାରୁ ନ ଥିଲା। ଖବରପାଇବା ପରେ ବନବିଭାଗ ପକ୍ଷରୁ ଟ୍ରାଙ୍କୁଲାଇଜ୍ କରି ଗତ ୧୭ ତାରିଖରେ ଅଧିକ ଚିକିତ୍ସା ପାଇଁ ତାକୁ କପିଳାସ ପ୍ରାଣୀ ଉଦ୍ୟାନ ପରିସର ହାତୀ ଉଦ୍ଧାର କେନ୍ଦ୍ରକୁ ଅଣାଯାଇଥିଲା। ସେଠାରେ ଚିକିତ୍ସା ଜାରି ରହିଥିବା ବେଳେ ହାତୀ ଛୁଆଟିର ମୃତ୍ୟୁ ହୋଇଥିବା ଜିଲା ବନଖଣ୍ଡ ଅଧିକାରୀ ସୂଚନା ଦେଇଛନ୍ତି।

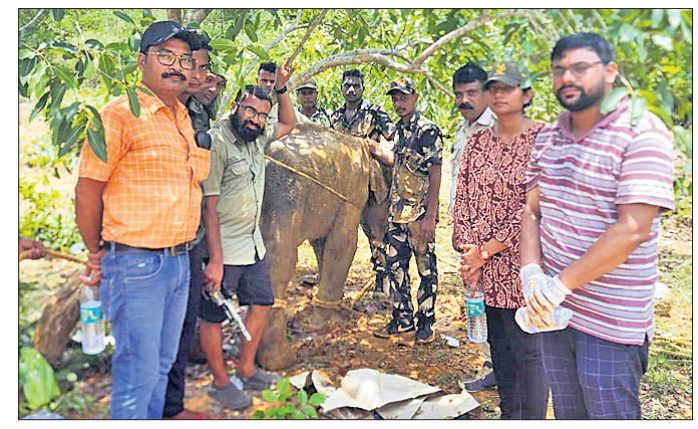

ହାତୀ ଛୁଆର ଫାଇଲ ଫଟୋ।

ବଳାତ୍କାର ଅଭିଯୁକ୍ତଙ୍କୁ ୭ବର୍ଷ ଜେଲ

ଢେଙ୍କାନାଳ,୨୬।୬(ରତନ ନାୟାର)

ଜଣେ ଦଳିତ ସମ୍ପ୍ରଦାୟର ନାବାଳିକାଙ୍କୁ ବଳାତ୍କାର ଉଦ୍ୟମ କରିଥିବା ଅଭିଯୁକ୍ତଙ୍କୁ ଢେଙ୍କାନାଳ ଫାଷ୍ଟଟ୍ରାକ୍ ଅଦାଲତ ସୋମବାର ଦୋଷୀ ସାବ୍ୟସ୍ତ କରିବା ସହ ୭ବର୍ଷ କାରାଦଣ୍ଡାଦେଶ ପ୍ରଦାନ କରିଛନ୍ତି। ୨୬ ଅକ୍ଟୋବର ୨୦୨୦ରେ ଅଭିଯୁକ୍ତ ନିରଞ୍ଜନ ମହାରଣା ସମ୍ପୃକ୍ତା ନାବାଳିକାଙ୍କୁ ବଜାରରୁ ଫଳ ଆଣିବା ପାଇଁ ଡାକିଥିଲେ। ନାବାଳିକା ଜଣକ ନିକଟସ୍ଥ ବଜାରରୁ ଫଳ କିଣି ସାରିବା ପରେ ଅଭିଯୁକ୍ତ ତାଙ୍କୁ ବାଇକ୍‌ରେ ନେଇ କଙ୍କଡାହାଡ ପାଖ ଜଙ୍ଗଲରେ ବଳାତ୍କାର ଉଦ୍ୟମ କରିଥିଲେ। ତେବେ ନାବାଳିକା ଜଣକ କୌଶଳକ୍ରମେ ଖସି ପଳାଇ ଆସି ନିକଟସ୍ଥ କାରନ୍ଦା ଗ୍ରାମର ଜମେ ବ୍ୟକ୍ତିଙ୍କ ଘରେ ଆଶ୍ରୟ ନେବା ସହ ବାପାଙ୍କ ପାଖକୁ ଫୋନ କରିଥିଲେ। ପରେ ବାପା ସେଠାରେ ପହଁଚି ଝିଅକୁ ଉଦ୍ଧାର କରିଥିଲେ। ଏ ସଂକ୍ରାନ୍ତରେ ନାବାଳିକାଙ୍କ ପରିବାର ପକ୍ଷରୁ କଙ୍କଡାହାଡ ଥାନାରେ ଅଭିଯୋଗ କରାଯାଇଥିଲା। ପୋଲିସ ନଂ. ୧୧୫/୨୦ରେ ଏକ ମାମଲାରେ ରୁଜୁ କରି ଅଭିଯୁକ୍ତଙ୍କୁ ଗିରଫ କରିଥିଲା। ଫାଷ୍ଟଟ୍ରାକ ଅଦାଲତର ବିଚାରପତି ଡ. ସୂର୍ଯ୍ୟମଣି ମହାପାତ୍ର ଏହି ମାମଲାରେ ସିଟି ସ୍ପେଶାଲ କେସ୍ ନଂ-୭୨/୨୦ର ବିଚାରକରି ୧୫ଜଣଙ୍କ ସାକ୍ଷ୍ୟପ୍ରମାଣ, ଡାକ୍ତରୀ ରିପୋର୍ଟ ଓ ୧୩ଟି ଦସ୍ତାବିଜ୍‌କୁ ବିଚାରକୁ ନେଇ ଅଭିଯୁକ୍ତ ନିରଞ୍ଜନଙ୍କୁ ୭ବର୍ଷ କାରାଦଣ୍ଡାଦେଶ ସହ ୫୦ ହଜାର ଟଙ୍କା ଜରିମନା ଆଦେଶ ପ୍ରଦାନ କରିଥିଲେ। ଏତଦ୍‌ବ୍ୟତୀତ ଜିଲା ଆଇନସେବା ପ୍ରାଧିକରଣ ପକ୍ଷରୁ ପୀଡିତାଙ୍କୁ ୨ଲକ୍ଷ ଟଙ୍କା ଅନୁକମ୍ପା ରାଶି ଦେବା ପାଇଁ ନିର୍ଦ୍ଦେଶ ଦିଆଯାଇଛି। ସରକାରଙ୍କ ପକ୍ଷରୁ ଏହି ମାମଲାକୁ ବରିଷ୍ଠ ଅତିରିକ୍ତ ପବ୍ଲିକ ପ୍ରସିକ୍ୟୁଟର ଜାହିର ମହମ୍ମଦ ପରିଚାଳନା କରିଥିଲେ।

'ନିଶା ବିରୋଧରେ ସମସ୍ତେ ସ୍ୱର ଉଠାନ୍ତୁ'

ଢେଙ୍କାନାଳ,୨୬।୬(ରତନ ନାୟାର)

ଢେଙ୍କାନାଳ ବ୍ରଜନାଥ ବଡ଼ଜେନା ସରକାରୀ ଉଚ୍ଚ ବିଦ୍ୟାଳୟ ସମର ଶିକ୍ଷାର୍ଥୀ ବାହିନୀ ପକ୍ଷରୁ ଡ୍ରଗ୍ସ ଅପବ୍ୟବହାର ଏବଂ ଅବୈଧ କାରବାର ବିରୋଧୀ ଦିବସ ପାଳନ କରାଯାଇଛି। ଏହି ଅବସରରେ ଆଶୁତୋଷ ତ୍ରିପାଠୀଙ୍କ ନେତୃତ୍ୱରେ ସମ୍ମିଳିତ ଶପଥ ପାଠ ସହ ସଚେତନତା ଶୋଭାଯାତ୍ରା ସହର ପରିକ୍ରମା କରିଥିଲା। ପ୍ରଧାନ ଶିକ୍ଷୟିତ୍ରୀ ବ୍ରହ୍ମୋତ୍ତ୍ରୀ ବିଶ୍ୱାଳ ମୁଖ୍ୟ ଅତିଥି ଭାବେ ଯୋଗଦାନ କରି ନିଶା ବରୋଧରେ ସମସ୍ତେ ସ୍ୱର ଉତ୍ତୋଳନ କରିବାକୁ ଆହ୍ୱାନ ଦେଇଥିଲେ। ସମ୍ମାନିତ ଅତିଥି ଭାବେ ବରିଷ୍ଠ ଶିକ୍ଷକ ତଥା ସମର ଶିକ୍ଷାର୍ଥୀ ଆକାଶ ବାହିନୀ ଚିଫ୍ ଅଫିସର ଡା. ଦେବୀ ପ୍ରସାଦ ମିଶ୍ର, ପରିଚାଳନା କମିଟି ସଭାପତି ସାରଙ୍ଗଧର ସାହୁ, ଉପସଭାପତି ସୁପ୍ରଭା ସ୍ୱାଇଁ, ସଦସ୍ୟା ଝରଣା ପାତ୍ର, ମୀନା ନାଏକ, ସୀମାରାଣୀ ସାହୁ, ପ୍ରଭାସନୀ ସାହୁ, ବଜୟଲକ୍ଷ୍ମୀ ଜେନା, ଲକ୍ଷ୍ମୀକାନ୍ତ ଜେନା, ଦିଲାବର ହୁସେନ, ବିରଞ୍ଚି ନାଏକ, ସମର ଶିକ୍ଷାର୍ଥୀ ଆକାଶ ବାହିନୀ ଚିଫ୍ ଅଫିସର ଡା.ଦେବୀ ପ୍ରସାଦ ମିଶ୍ର, ଶିକ୍ଷୟିତ୍ରୀ ସର୍ଣ୍ଣମୟୀ ଦପ୍ତାଶ କୁମାର ଶତପଥୀ, କରଣମୟୀ ମହାଳିକ, ସୁନିତାବାଳା ଷଡ଼ଙ୍ଗୀ, ସ୍ୱାଗତିକା ରଥ, ସୁଜାତା ପଣ୍ଡା, ଅନୁପମା ପଣ୍ଡା, କ୍ଷୀରାବଧିତନୟା ମହାପାତ୍ର, ସୁଚିତ୍ରା ସାହୁ, ଡ. ଅନୁପମା ମିଶ୍ର, ଶତପଥୀ, ଧ୍ୟାନଚାନ୍ଦ ମିଶ୍ର, ସଂସ୍କୃତ ଶିକ୍ଷକ କଲ୍ୟାଣୀ ବଡ଼ଜେନା, ସୁନିତା ନାଥ, ସ୍ମିତା ପଟ୍ଟନାୟକ, ଅନତା ସାହୁ, ସୁଜିତ କୁମାର ବାରା, ପ୍ରଫୁଲ୍ଲ କୁମାର ବିଶ୍ୱାଳ, ବାସୁଦେବ ରଣା,ମମତା ବେହେରା, ରୁଦ୍ରାକ୍ଷ ଗଡନାୟକ, ସନ୍ତୋଷ ଜେନା, ନରହରି ଗୋଛାୟତ ପ୍ରମୁଖ ଉପସ୍ଥିତ ଥିଲେ।

ନିଶା ବିରେରାଧୀ ସଚେତନତା ଶୋଭାଯାତ୍ରା।

ଠକେଇ ଘଟଣାରେ ଜଣେ ଗିରଫ

ଢେଙ୍କାନାଳ,୨୬।୬(ରତନ ନାୟାର)

ଢେଙ୍କାନାଳ ଜିଲା ସଦର ଥାନା ନର୍ଭେରାମ କମ୍ପାନୀରେ କାର୍ଯ୍ୟରତ ସନ୍ତୋଷ ସ୍ୱାଇଁଙ୍କ ଠାରୁ ୧୫ଲକ୍ଷ ଟଙ୍କା ଠକେଇ କରିନେବା ଅଭିଯୋଗରେ ଖୋର୍ଦ୍ଧା ଥାନା ଅଞ୍ଚଳର ଭାସ୍କର ବେହେରାଙ୍କୁ ପୋଲିସ ସୋମବାର ଗିରଫ କରି କୋର୍ଟଚାଲାଣ କରିଛି। ଅଭିଯୁକ୍ତ ଭାସ୍କର ନର୍ଭେରାମରେ ମାନବ ସମ୍ବଳ ବିଭାଗରେ କନସଲଣ୍ଟାଟ ଭାବେ କାର୍ଯ୍ୟରତ ସନ୍ତୋଷ ସ୍ୱାଇଁଙ୍କୁ ଖୋର୍ଦ୍ଧାରେ ଏକ ଜାଗା ଦେବାକୁ କହି ପ୍ରାୟ ୭।୮ ମାସ ତଳେ ୧୫ଲକ୍ଷ ଟଙ୍କା ନେଇଥିଲେ। ହେଲେ ଟଙ୍କା କି ଜାଗା ନ ଦେବାରୁ ସନ୍ତୋଷ ଏ ସଂକ୍ରାନ୍ତରେ ସଦର ଥାନାରେ ଠକେଇ ଅଭିଯୋଗ କରିଥିଲେ। ପୋଲିସ ନଂ. ୪୬।୨୩ରେ ଏକ ମାମଲା ରୁଜୁ ହୋଇ ତଦନ୍ତ ଜାରି ରଖିଥିଲା। କୌଣସି ସୂତ୍ରରୁ ଖବର ପାଇବା ପରେ ପୋଲିସ ଖୋର୍ଦ୍ଧା ଥାନା ଅଞ୍ଚଳରେ ଚଢାଉ କରି ଅଭିଯୁକ୍ତ ଭାସ୍କରଙ୍କୁ ଗିରଫ କରିକୋର୍ଟଚାଲାଣ କରିଛି।

ନିଶା ଅପବ୍ୟବହାର ରୋକାଯିବା ଜରୁରୀ

ନିଶା ଅପବ୍ୟବହାର ଓ ଅବୈଧ ଚାଲାଣ ନିରୋଧୀ ଦିବସ ଅବସରରେ ସଚେତନତା ଶୋଭାଯାତ୍ରା।

ଢେଙ୍କାନାଳ,୨୬।୬(ରତନ ନାୟାର)

ଢେଙ୍କାନାଳରେ ସୋମବାର ଅନ୍ତର୍ଜାତୀୟ ନିଶା ଅପବ୍ୟବହାର ଓ ଅବୈଧ ଚାଲାଣ ନିରୋଧୀ ଦିବସ ପାଳିତ ହୋଇଯାଇଛି। ଏହି ଉପଲକ୍ଷେ ପୂର୍ବାହ୍ନରେ ସ୍ଥାନୀୟ ଲେଖକ ସଂସଦ ଭବନଠାରେ ଅନୁଷ୍ଠିତ ଏକ ବୈଠକରେ ଅଧ୍ୟକ୍ଷତା କରି ଜିଲାପାଳ ସରୋଜ କୁମାର ସେଠୀ କହିଲେ ଯେ, ସମସ୍ତେ ନିଶା ସେବନଠାରେ ଦୂରେଇ ରୁହନ୍ତୁ। ବିଶେଷକର ଛାତ୍ରୀଛାତ୍ରମାନେ ଏକ ସୁସ୍ଥ ସମାଜ ଗଠନ ପାଇଁ ନିଶା ଅପବ୍ୟବହାର ରୋକିବା ନିମନ୍ତେ ଆଗେଇ ଆସନ୍ତୁ। କାର୍ଯ୍ୟକ୍ରମରେ ଯୋଗଦେଇ ଏସ୍‌ପି ଜ୍ଞାନରଞ୍ଜନ ମହାପାତ୍ର କହିଲେ, ପ୍ରତ୍ୟେକ ବ୍ୟକ୍ତିଙ୍କର ବ୍ୟକ୍ତିଗତ ପ୍ରଚେଷ୍ଟା ଦ୍ୱାରା ନିଶା ସେବନକୁ ରୋକାଯାଇପାରିବ। ଅତିରିକ୍ତ ଜିଲାପାଳ(ସାଧାରଣ) ରମେଶ ଚନ୍ଦ୍ର ସେଠୀ, ଜିଲା ମୁଖ୍ୟ ଚିକିତ୍ସାଧିକାରୀ ଡା. ଅଶୋକ କୁମାର ଦାଶ, ବ୍ରହ୍ମାକୁମାରୀ ବି.କେ. ଉଷା, ପ୍ରଫେସର ଅନିରୁଦ୍ଧ ଖଲାର, ଜଲା ସମାଜିକ ସୁରକ୍ଷା ଅଧିକାରୀ ଶୁଭେନ୍ଦୁ କୁମାର ଖୁଣ୍ଟିଆ ପ୍ରମୁଖ ନିଶା ସେବନର କ୍ଷତି ଉପରେ ଆଲୋକପାତ କରିଥିଲେ। ଅବକାରୀ ଅଧୀକ୍ଷକ ପ୍ରଦୀପ କୁମାର ପାଣିଗ୍ରାହୀ ସ୍ୱାଗତ ଭାଷଣ ପ୍ରଦାନ କରିଥିଲେ। ଅବନୀ ମିଶ୍ର କାର୍ଯ୍ୟକ୍ରମ ସଂଯୋଜନା କରିଥିଲେ। ଏହି ଅବସରରେ ଜିଲା କାର୍ଯ୍ୟାଳୟଠାରୁ ସ୍ୱେଚ୍ଛାସେବୀ ଅନୁଷ୍ଠାନ ଚେତନା, ଐରା, ପ୍ରଜାପିତା ବ୍ରହ୍ମକୁମାରୀ ଓ ବିଭିନ୍ନ ମହାବିଦ୍ୟାଳୟର ଛାତ୍ରୀଛାତ୍ର, ଅବକାରୀ କର୍ମଚାରୀ ସଚେତନତା ଶୋଭାଯାତ୍ରାରେ ବାହାର ଲେଖକ ସଂସଦଠାରେ ପହଞ୍ଚିଥିଲେ।

ଅବକାରୀ ଚଢ଼ାଉ, ୫ ଗିରଫ

ବଇଣ୍ଡା,୨୬।୬(ପରିକ୍ଷିତ ସାହୁ)

ଆଠମଲ୍ଲିକ ଓ ବଇଣ୍ଡା ଅବକାରୀ ବିଭାଗ ପକ୍ଷରୁ ସୋମବାର ଠାକୁରଗଡ଼ ଥାନା ଅଞ୍ଚଳର ବିଭିନ୍ନ ଗ୍ରାମରେ ଚଢ଼ାଉ କରାଯାଇ ଚୋରା ଦେଶୀ ମହୁଲି ମଦ ଜବତ କରାଯାଇଛି। ଏହି ଘଟଣାରେ ଫୁଲରିବଣିଆ ଗ୍ରାମର ସୁରେଖା ମାଝି, ଅର୍ଜୁନ ଦେହୁରୀ, ମାମୁରିଝରଣ ଗ୍ରାମର ପାଦୁକା ମାଝି, ବରହମ ଗ୍ରାମର ବିଶିକେଶନ ମାଝି, ଉଚ୍ଛବ ପ୍ରଧାନଙ୍କୁ ଗିରଫ କରାଯାଇଛି। ଚଢ଼ାଉରେ ଆଠମଲ୍ଲିକ ଅବକାରୀ ବିଭାଗର ଉପ ନିରୀକ୍ଷକ ଧରଣୀଧର ପ୍ରହରାଜ, ବଇଣ୍ଡା ଅବକାରୀ ଅଧିକାରୀ ରଞ୍ଜିତା ହରଚନ୍ଦନ ପ୍ରମୁଖ ଚଢ଼ାଉ କରିଥିଲେ।

ଶ୍ରୀଗୁଣ୍ଡିଚା ଭଜନ ସମାରୋହର ୭ମ ସନ୍ଧ୍ୟା

୭ମ ସନ୍ଧ୍ୟାରେ କଣ୍ଠଶିଳ୍ପୀମାନେ ଭଜନ ପରିବେଷଣ କରୁଛନ୍ତି।

ଢେଙ୍କାନାଳ,୨୬।୬(ରତନ ନାୟାର)

ଢେଙ୍କାନାଳ ବାଜିଚୌକଠାରେ ଅନୁଷ୍ଠିତ ହେଉଥିବା ଶ୍ରୀଗୁଣ୍ଡିଚା ଭଜନ ସମାରୋହର ୭ମ ସନ୍ଧ୍ୟା ସୋମବାର ଅନୁଷ୍ଠିତ ହୋଇଥିଲା। ଏହି ସନ୍ଧ୍ୟାରେ ଓମ୍ ଭଜନ ସନ୍ଧ୍ୟା ଅନୁଷ୍ଠାନ ପକ୍ଷରୁ କଣ୍ଠଶିଳ୍ପୀ ସୁଧାକର ମିଶ୍ର, ଗଗନ ଜେନା, ସାଗରିକା, ଦେବସ୍ମିତା ପ୍ରମୁଖ ଉପସ୍ଥିତ ରହି ମହାପ୍ରଭୁ ଜଗନ୍ନାଥଙ୍କ ଭଜନ ପରିବେଷଣ କରିଥିଲେ। ପ୍ରାରମ୍ଭରେ ପୂର୍ବତନ ବିଧାୟକ ସରୋଜ କୁମାର ସାମଲ ମୁଖ୍ୟ ଅତିଥି ଭାବେ ଯୋଗ ଦେଇଥିଲେ। ଅନ୍ୟମାନଙ୍କ ମଧ୍ୟରେ ସାମାଜିକ କର୍ମୀ ସୁଧାକର ଲେଙ୍କା, ନରେନ୍ଦ୍ର ବେହେରା ପ୍ରମୁଖ ଉପସ୍ଥିତ ଥିଲେ। ସୁଶାନ୍ତ କୁମାର ପାଣି ମଞ୍ଚ ପରିଚାଳନା କରିଥିଲେ। ଅନୁଷ୍ଠାନ ପକ୍ଷରୁ ରୁଦ୍ରାନ୍ତ ଦଳେଇ, ସାଗିର ମହମ୍ମଦ, ରଞ୍ଜନ ନାୟକ, ସ୍ୱରୂପାନନ୍ଦ ଦାସ ପ୍ରମୁଖ କାର୍ଯ୍ୟକ୍ରମ ପରିଚାଳନା କରିଥିଲେ।

ଓଡ଼ିଆଙ୍କ ଅସ୍ଥିମଜାରେ ଜଗନ୍ନାଥ ଅଛନ୍ତି

ଶ୍ରୀଜଗନ୍ନାଥ ଚେତନା ସେବା ସମିତି ପକ୍ଷରୁ ଆଲୋଚନାଚକ୍ର

ଆଲୋଚନାଚକ୍ରରେ ଉପସ୍ଥିତ ଆଲୋଚକମାନେ।

ଢେଙ୍କାନାଳ,୨୬।୬(ରତନ ନାୟାର)

ଢେଙ୍କାନାଳ ସହର ଦଧିବାବନଜୀଉ ମନ୍ଦିର ପ୍ରାଙ୍ଗଣରେ ସୋମବାର ଶ୍ରୀଜଗନ୍ନାଥ ଚେତନା ସେବା ସମିତି ପକ୍ଷରୁ ଆମ ଜୀବନରେ ଶ୍ରୀଜଗନ୍ନାଥ ଶୀର୍ଷକ ଏକ ଆଲୋଚନାଚକ୍ର ଅନୁଷ୍ଠିତ ହୋଇଯାଇଛି। ଆର୍ଯ୍ୟରତ୍ନ ଚକ୍ରଧରଙ୍କ ସଭାପତିତ୍ୱରେ ଅନୁଷ୍ଠିତ ଏହି ଆଲୋଚନାଚକ୍ରରେ ବାବା ସଦାନନ୍ଦ ଦାସଜୀ ମହାରାଜ ପ୍ରମୁଖ ଆଲୋଚକ ଭାବେ ଯୋଗଦେଇ କହିଲେ ଯେ, ମହାପ୍ରଭୁ ଶ୍ରୀଜଗନ୍ନାଥ ଆମ ସମସ୍ତଙ୍କ ଜୀବନରେ ପ୍ରତ୍ୟେକ୍ଷ ଓ ପରୋକ୍ଷ ଭାବରେ ଛାଇହୋଇ ରହିଛନ୍ତି। ଓଡ଼ିଆମାନଙ୍କ ଅସ୍ଥିମଜାରେ ଜଗନ୍ନାଥ ରହିଛନ୍ତି। ବରିଷ୍ଠ ଆଇନଜୀବୀ ଦୀପ୍ତିଶ ପ୍ରସାଦ ପଟ୍ଟନାୟକ, ଭାବଗ୍ରାହୀ ପଣ୍ଡା, ଶିଳ୍ପୀ ପରେଶଚନ୍ଦ୍ର ପଟ୍

ବିବାଦ ପରେ ସାମ୍ନାକୁ ଆସିଲା ମୁଖ୍ୟମନ୍ତ୍ରୀଙ୍କ ଅଡିଓ ରେକର୍ଡିଂ

ଭୁବନେଶ୍ୱର, ୨୬।୬(ସୁନିତ୍ ମିଶ୍ର)

ମୁଖ୍ୟମନ୍ତ୍ରୀଙ୍କ ବ୍ୟକ୍ତିଗତ ସଚିବ(୫-ଟି) ଭି.କେ. ପାଣ୍ଡିଆନ ରାଜ୍ୟର ବିଭିନ୍ନ ଜିଲାକୁ ଯିବା, ସାଧାରଣ ସଭା କରିବା, ସେଠାରେ ତାଙ୍କୁ ଭବ୍ୟ ସମ୍ବର୍ଦ୍ଧନା ମିଳିବାକୁ ନେଇ ବିବାଦ ବଢ଼ିବା ପରେ ସୋମବାର ମୁଖ୍ୟମନ୍ତ୍ରୀ ନବୀନ ପଟ୍ଟନାୟକ ମୁହଁ ଖୋଲିଛନ୍ତି। ମୁଖ୍ୟତଃ ପାଣ୍ଡିଆନ ଏବେ ସବୁ ଜିଲାରେ ସରକାରୀ କାର୍ଯ୍ୟକ୍ରମ କରୁଥିବାବେଳେ ବିରୋଧୀ ଏହାକୁ କଡ଼ା ଭାଷାରେ ସମାଲୋଚନା କରୁଥିଲେ। ମୁଖ୍ୟମନ୍ତ୍ରୀଙ୍କ ଜାଣତରେ ଏସବୁ ହେଉଛି ନା ନାହିଁ ବୋଲି ସେମାନେ ବାରମ୍ବାର ପ୍ରଶ୍ନ ଉଠାଇଥିଲେ। ଯଦି ମୁଖ୍ୟମନ୍ତ୍ରୀ ଏନେଇ ତାଙ୍କ ବ୍ୟକ୍ତିଗତ ସଚିବଙ୍କୁ ନିର୍ଦ୍ଦେଶ ଦେଇନାହାନ୍ତି ତେବେ ମୁହଁ ଖୋଲନ୍ତୁ ବୋଲି ମଧ୍ୟ ଉଭୟ କଂଗ୍ରେସ ଏବଂ ଭାଜପା ନେତାମାନେ ଦାବି କରିଥିଲେ।

ଆପଣମାନଙ୍କ ସୁଖଦୁଃଖ ବୁଝିବାକୁ ପାଣ୍ଡିଆନ ବାବୁଙ୍କୁ ପଠାଇଛି: ନବୀନ

ତେବେ ବରଗଡ ଜିଲା ଗସ୍ତରେ ଥିବା ସମୟରେ ନବୀନଙ୍କ ଏକ ଅଡିଓ ରେକର୍ଡିଂକୁ ୫-ଟି ସଚିବ ପାଣ୍ଡିଆନ ମିଶନ ଶକ୍ତି ମା'ମାନଙ୍କୁ ଭେଟିବାବେଳେ ନିଜ ଫୋନରୁ ବଜାଇ ଶୁଣାଇଛନ୍ତି। କାଳେ ଲୋକେ ଠିକ୍ ସେ ଶୁଣି ନ ପାରିବେ ସେଥିପାଇଁ ପୂର୍ବରୁ ରେକର୍ଡିଂ ହୋଇଥିବା ନବୀନଙ୍କ ଏହି ଅଡିଓ ସନ୍ଦେଶକୁ ୨ ଥର ବଜାଇ ପାଣ୍ଡିଆନ ଶୁଣାଇଛନ୍ତି। ଯେଉଁଥିରେ ନବୀନ କହିଛନ୍ତି, ଆପଣଙ୍କ ସୁଖଦୁଃଖ ବୁଝିବା ପାଇଁ ସେ ତାଙ୍କ ବ୍ୟକ୍ତିଗତ ସଚିବଙ୍କୁ ପଠାଇଛନ୍ତି। ଆପଣମାନେ ଭଲ କାମ କରନ୍ତୁ। ସେ ସାହାଯ୍ୟ କରିବେ। ମୁଖ୍ୟମନ୍ତ୍ରୀଙ୍କ ଏହି ୨ ପଦ କଥା ପରେ ପାଣ୍ଡିଆନଙ୍କ ଜିଲା ଗସ୍ତ ମୁଖ୍ୟମନ୍ତ୍ରୀଙ୍କ ନିର୍ଦ୍ଦେଶରେ ହେଉଥିବା ସ୍ପଷ୍ଟ ହୋଇଛି ବୋଲି ଆଲୋଚନା ଜୋର୍ ଧରିଛି। ତେବେ ଏନେଇ ବିରୋଧୀ କ'ଣ କହୁଛନ୍ତି ତାକୁ ଏବେ ସମସ୍ତଙ୍କ ନଜର ରହିଛି।

ଭାଜପା ରାଜ୍ୟ ସାଧାରଣ ସମ୍ପାଦକ ପୃଥ୍ୱୀରାଜ ହରିଚନ୍ଦନ କହିଛନ୍ତି ଯେ, କାହିଁକି ପ୍ରତିଦିନ ପାଣ୍ଡିଆନଙ୍କ ଜିଲା ଗସ୍ତ ଲାଗି ୫ କୋଟି ଟଙ୍କା ସରକାରୀ ତହବିଲରୁ ଖର୍ଚ୍ଚ କରାଯାଉଛି। ଜଣେ ସରକାରୀ ଅଧିକାରୀଙ୍କ ପାଇଁ କିପରି ଏ ଟଙ୍କା ଖର୍ଚ୍ଚ ହେଉଛି। ଏହା ୫୦ ପ୍ରତିଶତ ମୋ ସରକାରର ପ୍ରତିଫଳନ। ମୁଖ୍ୟମନ୍ତ୍ରୀ କହିଲେ, ସେ ତାଙ୍କ ସଚିବଙ୍କ ପଠାଉଛନ୍ତି, ହେଲେ କେଉଁଠି ବି ସେ ତାଙ୍କ ପ୍ରତିନିଧିଙ୍କୁ ପଠାଉଛନ୍ତି ବୋଲି କହିଲେ ନାହିଁ। ତେବେ ୫-ଟି ସଚିବଙ୍କ ଗସ୍ତ ପଛର ସତ୍ୟତା କ'ଣ ବୋଲି ସେ ପ୍ରଶ୍ନ କରିଛନ୍ତି। ପାଣ୍ଡିଆନଙ୍କ ଗସ୍ତ ଲାଗି ଯେଉଁ ପ୍ରକାରର ସୁରକ୍ଷା ବ୍ୟବସ୍ଥା କରାଯାଉଛି, ଏହାକୁ କେଉଁ ସୁରକ୍ଷା କମିଟି ସ୍ଥିର କରିଛି। ଯାହା ତାଙ୍କୁ ମିଳୁଛି, ସବୁ ସଚିବଙ୍କ ଲାଗି ଏହି ବ୍ୟବସ୍ଥା ହେବ କି ବୋଲି ପୃଥ୍ୱୀରାଜ ପ୍ରଶ୍ନ କରିଛନ୍ତି।

ଦୋଷୀଙ୍କୁ ୭ବର୍ଷ ସଶ୍ରମ କାରାଦଣ୍ଡ

ନାବାଳିକା ବଳାତ୍କାର ମାମଲା

ବାଲେଶ୍ୱର, ୨୬।୬ (ମାନସ ବିଶ୍ୱାଳ)

ନାବାଳିକା ବଳାତ୍କାର ମାମଲାର ଶୁଣାଣି କରି ସୋମବାର ବାଲେଶ୍ୱର ସ୍ୱତନ୍ତ୍ର ପୋକ୍‌ସୋ କୋର୍ଟ ଜଜ୍ ରଞ୍ଜନ କୁମାର ସୂତାର ଅଭିଯୁକ୍ତ ଯୁବକଙ୍କୁ ଦୋଷୀ ସାବ୍ୟସ୍ତ କରିଛନ୍ତି। ୭ବର୍ଷ ସଶ୍ରମ କାରାଦଣ୍ଡାଦେଶ ସହ ୨ ହଜାର ଟଙ୍କା ଜରିମାନା ଦେବାକୁ ରାୟରେ କୁହାଯାଇଛି। ନାବାଳିକାଜଣକ ବସ୍ତା ଥାନା ଶ୍ୟାମରାଇପୁର ଗ୍ରାମସ୍ଥିତ ମାମୁ ଘରକୁ ଜାଗର ଉପଲକ୍ଷେ ଯାଇଥିଲେ। ୨୦୧୩ ମାର୍ଚ୍ଚ ୧୦ରେ ଗ୍ରାମର ଶିବ ମନ୍ଦିର ପ୍ରାଙ୍ଗଣରେ ଆଲ ସହିତ ଭିଡ଼ିଓ ଦେଖୁଥିଲେ। କୌଣସି କାରଣରୁ ଘରକୁ ଏକୁଟିଆ ଯାଉଥିବା ବେଳେ ଉକ୍ତ ଗ୍ରାମର ଦେବାଶିଷ ଜେନା (୩୧) ତାଙ୍କୁ ରାସ୍ତାରୁ ଉଠାଇ ନେଇ ପାଖରେ ଥିବା ଏକ କୁଟାଗଦାରେ ବଳାତ୍କାର କରିଥିଲେ। ନାବାଳିକା ଜଣକ ଫେରିବାରେ ବିଳମ୍ବ ହେବାରୁ ଆଲ ଖୋଜିବାକୁ ଯାଉଥିବା ବେଳେ କୁଟାଗଦା ନିକଟରେ ପାଟି ଶୁଣି ସେ ଆଡ଼କୁ ଟର୍ଚ୍ଚଲାଇଟ୍ ପକାଇଥିଲେ। ଲାଇଟ୍ ଦେଖି ଦେବାଶିଷ ଘଟଣାସ୍ଥଳରୁ ଦୌଡ଼ି ପଳାଇଥିଲେ। ନାବାଳିକାଙ୍କୁ ଉଦ୍ଧାର କରି ଆଲ ଘରକୁ ଆଣି ପରିବାର ଲୋକଙ୍କ ସହାୟତାରେ ବସ୍ତା ଥାନାରେ ଲିଖିତ ଅଭିଯୋଗ କରିଥିଲେ। ଏନେଇ ବସ୍ତା ଥାନାରେ ମାମଲା ରୁଜୁ କରାଯାଇ ପୋକ୍‌ସୋ କୋର୍ଟରେ ବିଚାରଧୀନ ଥିଲା। ସୋମବାର ୧୧ ସାକ୍ଷ୍ୟ ଓ ୧୩ ଦସ୍ତାବିଜ୍ ଅନୁଯାୟୀ ଅଭିଯୁକ୍ତଙ୍କୁ ଉପରୋକ୍ତ ଦଣ୍ଡରେ ଦଣ୍ଡିତ କରିଛନ୍ତି। ଅନ୍ୟପକ୍ଷରେ ପୀଡ଼ିତାଙ୍କୁ ୧ଲକ୍ଷ ୫୦ ହଜାର ଟଙ୍କାର ଅନୁକମ୍ପା ରାଶି ଯୋଗାଇ ଦେବା ପାଇଁ ଜିଲା ଆଇନ ସେବା ପ୍ରାଧିକରଣ ବିଭାଗକୁ ନିର୍ଦ୍ଦେଶ ଦେଇଛନ୍ତି। ସରକାରଙ୍କ ପକ୍ଷରୁ ମାମଲା ପରିଚାଳନା କରୁଥିଲେ ପବ୍ଲିକ୍ ପ୍ରସିକ୍ୟୁଟର ପ୍ରଣବ କୁମାର ପଣ୍ଡା।

ବୋଲେରୋ ଓଲଟି ୧୩ ଆହତ, ୮ ଗୁରୁତର

ଚତୁର୍ଥୀ ଭୋଜି ଖାଇ ଫେରୁଥିଲେ

ତିହିଡ଼ି,୨୬।୬(ସଞ୍ଜିତ୍ ବଳ)

ଭଦ୍ରକ-ଚାନ୍ଦବାଲି ରାସ୍ତାର ତିହିଡ଼ି ପୁରୁଣାହାଟଠାରୁ ୧୦୦ ମିଟର ଦୂରରେ ରବିବାର ରାତି ପ୍ରାୟ ୧୦ଟାରେ ଏକ ବୋଲେରୋ ଓଲଟି ୧୩ଜଣ ଆହତ ହୋଇଛନ୍ତି। ସେମାନଙ୍କ ମଧ୍ୟରୁ ୮ଜଣ ଗୁରୁତର ଅଛନ୍ତି। ସେମାନଙ୍କୁ ଚିକିତ୍ସା ପାଇଁ ପ୍ରଥମେ ତିହିଡ଼ି ଡାକ୍ତରଖାନାରେ ଭର୍ତ୍ତି କରାଯାଇଥିଲା। ପରେ ଭଦ୍ରକ ଜିଲା ମୁଖ୍ୟ ଚିକିତ୍ସାଳୟକୁ ସ୍ଥାନାନ୍ତର କରାଯାଇଛି। ସୂଚନା ଅନୁଯାୟୀ, ପୀରହାଟ ଥାନା ଅଧୀନ ବାରସର ପଞ୍ଚାୟତର ନୂଆବନ୍ଧ ଗ୍ରାମରୁ ଚତୁର୍ଥୀ ଭୋଜି ଖାଇ କନ୍ୟାପକ୍ଷ ଲୋକେ ବୋଲେରୋରେ ବାସୁଦେବପୁର ଥାନା ଅନ୍ତର୍ଗତ ଗୁଆଗଡ଼ିଆ ଗ୍ରାମକୁ ଫେରୁଥିଲେ। ଉକ୍ତ ସ୍ଥାନରେ ଚାଳକ ହଠାତ୍ ବ୍ରେକ୍ ମାରିବାରୁ ଭାରସାମ୍ୟ ହରାଇ ଗାଡ଼ିଟି ରାସ୍ତାପାର୍ଶ୍ୱକୁ ଓଲଟି ପଡ଼ିଥିଲା। ଦୁର୍ଘଟଣାରେ ବୋଲେରୋରେ ଥିବା ୧୩ଜଣ ଆହତ ହୋଇଥିଲେ। ଗୁରୁତର ହୋଇଥିବା ୮ଜଣ ହେଲେ ଗୁଆଗଡ଼ିଆ ଗ୍ରାମର ନବୀନ ମଳିକ(୭୫), ଝୁନାରାଣୀ ମଳିକ(୨୧), ଅନସୂୟା ମଳିକ(୪୨), ପ୍ରମିଳା ମଳିକ(୪୫), ସସ୍ମିତା ମଳିକ(୨୯), ରଙ୍ଗଲତା ମଳିକ(୩୫), ଜନ୍ମେଞ୍ଜୟ ମଳିକ(୪) ଓ ଜୟନ୍ତ ମଳିକ(୧୪)। ସ୍ଥାନୀୟ ଲୋକେ ସେଠାରେ ପହଞ୍ଚି ଦୁର୍ଘଟଣାଗ୍ରସ୍ତ ବୋଲେରୋକୁ ଉଠାଇଥିଲେ। କିଛି ସାମାଜିକ ସଙ୍ଗଠନର କର୍ମକର୍ତ୍ତା ପହଞ୍ଚି ଆହତମାନଙ୍କୁ ଡାକ୍ତରଖାନା ନେଇଥିଲେ। ତିହିଡ଼ି ଥାନା ପୋଲିସ ଚାଳକଙ୍କୁ ଅଟକ ରଖିବା ସହ ବୋଲେରୋକୁ ଜବତ କରିଛି।

ସାଧୁତା, ନିରପେକ୍ଷତା ଅବଲମ୍ବନ କରି କାର୍ଯ୍ୟ କରିବାକୁ ପରାମର୍ଶ

ଓଜେଏସ୍ ପ୍ରୋବେଶନରଙ୍କ ଏକ ଦିବସୀୟ ପ୍ରଶିକ୍ଷଣ ଶିବିର

ଭୁବନେଶ୍ୱର,୨୪।୬(ଅନିଲଦାସ)

କାର୍ଯ୍ୟରେ ସାଧୁତା ଓ ନିରପେକ୍ଷତା ଅବଲମ୍ବନ କରିବାକୁ ନବ ନିଯୁକ୍ତ ବିଚାର ବିଭାଗୀୟ ଅଧିକାରୀମାନଙ୍କୁ ମୁଖ୍ୟ ଶାସନ ସଚିବ ପ୍ରଦୀପ କୁମାର ଜେନା ପରାମର୍ଶ ଦେଇଛନ୍ତି । ସୋମବାର ଲୋକସେବା ଭବନସ୍ଥିତ କନ୍‌ଭେନ୍‌ସନ ସେଣ୍ଟରଠାରେ ଓଜେଏସ୍ ପ୍ରୋବେଶନରଙ୍କ ଅଧିକ ଜ୍ଞାନ ଆହରଣ, ବ୍ୟକ୍ତିତ୍ୱର ବିକାଶ ଓ ଆତ୍ମବିଶ୍ୱାସ ବୃଦ୍ଧି ପରିପ୍ରେକ୍ଷୀରେ ଏକ ଦିବସୀୟ ପ୍ରଶିକ୍ଷଣ ଶିବିର କାର୍ଯ୍ୟକ୍ରମ ଅନୁଷ୍ଠିତ ହୋଇଛି। ସାଧାରଣ ପ୍ରଶାସନ ଓ ସାଧାରଣ ଅଭିଯୋଗ ବିଭାଗ ପକ୍ଷରୁ ଆୟୋଜିତ ଏହି ପ୍ରଶିକ୍ଷଣ କାର୍ଯ୍ୟକ୍ରମରେ ମୁଖ୍ୟ ଶାସନ ସଚିବ ପ୍ରଦୀପ ଜେନା ମୁଖ୍ୟ ଅତିଥିଭାବେ ଯୋଗଦେଇ ପ୍ରଶିକ୍ଷଣ ନେଉଥିବା ୫୧ ଜଣ ଓଡ଼ିଶା ବିଚାର ବିଭାଗୀୟ ଅଧିକାରୀମାନଙ୍କୁ ରାଜ୍ୟର ପ୍ରଶାସନିକ ବ୍ୟବସ୍ଥା ଓ ଏଥିରେ ବିଚାର ବିଭାଗର ଭୂମିକା ସମ୍ପର୍କରେ ଅବଗତ କରାଇଛନ୍ତି। ପ୍ରାରମ୍ଭରେ ଆଇନ୍ ବିଭାଗ ପ୍ରମୁଖ ଶାସନ ସଚିବ ଧନେଶ୍ୱର ମଲ୍ଲିକ ଯୋଗଦେଇ ରାଜ୍ୟ ପ୍ରଶାସନରେ ଆଇନ୍ ବିଭାଗର କାର୍ଯ୍ୟ ଓ ଏହି ପ୍ରଶିକ୍ଷଣର ଆଭିମୁଖ୍ୟ ସମ୍ପର୍କରେ ଅବଗତ କରିଥିଲେ।

ଏହି ପରିପ୍ରେକ୍ଷୀରେ ମୁଖ୍ୟ ଶାସନ ସଚିବ ଜିଲା ଓ ରାଜ୍ୟ ପ୍ରଶାସନର ବିଭିନ୍ନ ଗୁରୁତ୍ୱପୂର୍ଣ୍ଣ ପଦବୀରେ କାର୍ଯ୍ୟ କରିବା ମଧ୍ୟରେ ବିଚାର ବିଭାଗ ସହିତ ତାଙ୍କର ଦୀର୍ଘ ବର୍ଷର ଅଭିଜ୍ଞତା ପ୍ରଶିକ୍ଷାର୍ଥୀମାନଙ୍କୁ କହିଛନ୍ତି। କାର୍ଯ୍ୟ ସମୟରେ ସମ୍ମୁଖୀନ ହୋଇଥିବା ବିଭିନ୍ନ ଆହ୍ୱାନ ଓ ସେସବୁର କିପରି ସମାଧାନ କରାଯାଇଥିଲା, ସେ ସମ୍ପର୍କରେ ଆଲୋଚନା କରିଛନ୍ତି। ସେ କହିଛନ୍ତି ଯେ, ପ୍ରଶିକ୍ଷାର୍ଥୀମାନେ ବିଚାର ବିଭାଗର ଗୁରୁତ୍ୱକୁ ଭଲଭାବେ ବୁଝିବା ଆବଶ୍ୟକ। ଅର୍ଥ, କ୍ଷମତାସମ୍ପନ୍ନ ବ୍ୟକ୍ତିଙ୍କ ଦ୍ୱାରା ପ୍ରଭାବିତ ନ ହୋଇ ଉପଲବ୍ଧ ରେକର୍ଡ ଏବଂ ତଥ୍ୟକୁ ଆଧାର କରି ସେମାନେ ନିଷ୍ପତ୍ତି ନେବା ଆବଶ୍ୟକ। କ୍ଷମତା ଓ ଅର୍ଥ ଦ୍ୱାରା ପ୍ରଭାବିତ ହେଲେ ଗରିବ ଓ ଅବହେଳିତ ଲୋକେ ପ୍ରକୃତ ନ୍ୟାୟ ପାଇପାରିବେ ନାହିଁ। ସତ୍ୟ, ଏକାଗ୍ରତା, ନ୍ୟାୟ ସଙ୍ଗତଭାବେ ଆହ୍ୱାନର ସମ୍ମୁଖୀନ ହୋଇ କାର୍ଯ୍ୟ କରିବା ଏବଂ ବିଚାରରେ ଗୁଣାତ୍ମକତା ବଜାୟ ରଖିବାକୁ ଓଜେଏସ୍ ପ୍ରୋବେଶନରଙ୍କୁ ପରାମର୍ଶ ଦେଇଛନ୍ତି । ସାଧାରଣ ପ୍ରଶାସନ ଓ ବିଭାଗର ସ୍ୱତନ୍ତ୍ର ଶାସନ ସଚିବ ହିମାଂଶୁ ଭୂଷଣ ପଣ୍ଡା ଧନ୍ୟବାଦ ଅର୍ପଣ କରିବା ସହିତ ସମସ୍ତ ଅଧିବେଶନରେ କାର୍ଯ୍ୟକ୍ରମ ସଂଯୋଜନା କରିଥିଲେ। ଏହି ଏକ ଦିବସୀୟ ପ୍ରଶିକ୍ଷଣ କାର୍ଯ୍ୟକ୍ରମର ବିଭିନ୍ନ ଅଧିବେଶନରେ ଓଡ଼ିଶା ଲୋକସେବା ଭବନରେ ସରକାରୀ କାର୍ଯ୍ୟ ପ୍ରଶିକ୍ଷଣ ନିୟମଧାରା, ସେବା ସର୍ତ୍ତ ବିଷୟ, ତଦନ୍ତ ଓ ଚାର୍ଜସିଟ୍ ଦାଖଲରେ ଆଇନଗତ ପ୍ରକ୍ରିୟା ଓ ପଦକ୍ଷେପରେ ପୋଲିସ ଅଧିକାରୀଙ୍କ ଭୂମିକା ଓ ଦାୟିତ୍ୱ, ରାଜ୍ୟରେ ପଞ୍ଚାୟତିରାଜ ଅନୁଷ୍ଠାନଗୁଡ଼ିକର କାର୍ଯ୍ୟ, ସରକାରଙ୍କ ପ୍ରମୁଖ ଜନ କଲ୍ୟାଣ କାରୀ କାର୍ଯ୍ୟକ୍ରମ, ପ୍ରମୁଖ ସୂଚନା ଓ ପ୍ରଯୁକ୍ତିଭିତ୍ତିକ (ଆଇ.ଟି) କାର୍ଯ୍ୟକ୍ରମ, '୫-ଟି', 'ମୋ ସରକାର', କୋର୍ଟ କାର୍ଯ୍ୟ ପରିଚାଳନା, ରାଜ୍ୟ ସରକାର ଓ ବିଚାର ବିଭାଗ ସମ୍ପର୍କିତ କାର୍ଯ୍ୟ, ଆଡଭୋକେଟ୍ ଜେନେରାଲଙ୍କ ଦାୟିତ୍ୱ ଓ ଭୂମିକା ଆଦି ସମ୍ପର୍କରେ ରାଜ୍ୟ ପ୍ରଶାସନ, ପୋଲିସ ପ୍ରଶାସନ ଓ ଆଇନ ବିଭାଗର ବରିଷ୍ଠ ଅଧିକାରୀମାନେ ପ୍ରଶିକ୍ଷଣ ଦେଇଥିଲେ ।

୨୮ରୁ ଯୁକ୍ତ୨ ଦ୍ୱିତୀୟ ବର୍ଷରେ ଶିକ୍ଷାନୁଷ୍ଠାନ ବଦଳାଇବା ଆବେଦନ

ଭୁବନେଶ୍ୱର,୨୬।୬(ଅନୁରାଧା ମହାରଣା)

ଉଚ୍ଚ ମାଧ୍ୟମିକ ବିଦ୍ୟାଳୟ (ଏଚ୍‌ଏସ୍‌ଏସ୍) ଗୁଡ଼ିକର ଯୁକ୍ତ୨ ଦ୍ୱିତୀୟ ବର୍ଷ ବା ଦ୍ୱାଦଶରେ ଶିକ୍ଷାନୁଷ୍ଠାନ ବଦଳାଇ ହେବ। ବିଦ୍ୟାଳୟରେ ଖାଲିଥିବା ସିଟ୍‌ରେ ନାମ ଲେଖାଇବାକୁ ଚାହୁଁଥିବା ଛାତ୍ରୀଛାତ୍ର ଜୁନ୍ ୨୮ରୁ ଜୁଲାଇ ୭ ମଧ୍ୟରେ ଆବେଦନ କରିପାରିବେ। ଜୁନ୍ ୨୮ରୁ ଜୁଲାଇ ୮ ମଧ୍ୟରେ ଆବେଦନକାରୀଙ୍କ ଏଚ୍‌ଏସ୍‌ଏସ୍ ପ୍ରମାଣପତ୍ର ଯାଞ୍ଚ କରାଯିବ। ଜୁନ୍ ୨୯ରୁ ଜୁଲାଇ ୧୦ ମଧ୍ୟରେ ଅନ୍ୟାନ୍ୟ କାଗଜପତ୍ର ଯାଞ୍ଚ କରାଯିବ। ଡିଷ୍ଟ୍ରିକ୍ଟ ନୋଡାଲ ସାମ୍ସ ରିସୋର୍ସ ସେଣ୍ଟରରେ ଏହି ଯାଞ୍ଚ ପ୍ରକ୍ରିୟା ସରିବ। ଜୁଲାଇ ୧୦ରୁ ୨୦ ମଧ୍ୟରେ ଆବେଦନର ରିଭ୍ୟୁ କରାଯିବ ଓ ଜୁଲାଇ ୧୧ରୁ ୨୨ ତାରିଖ ମଧ୍ୟରେ ନାମଲେଖା ଅନୁଷ୍ଠିତ ହେବ ବୋଲି ସୂଚନା ଦିଆଯାଇଛି।

ବର୍ଷାଙ୍କୁ ଦେଢ଼ ଘଣ୍ଟା ଜେରା

ଅନୁଭବ-ବର୍ଷାଙ୍କ ପାରିବାରିକ ବିବାଦ ମାମଲା

କଟକ,୨୬।୬(କାର୍ତ୍ତିକ ସାହୁ)

ଅଭିନେତା ତଥା ଏମ୍‌ପି ଅନୁଭବ ମହାନ୍ତି ଓ ତାଙ୍କ ସହଧର୍ମିଣୀ ଅଭିନେତ୍ରୀ ବର୍ଷା ପ୍ରିୟଦର୍ଶିନୀଙ୍କ ପାରିବାରିକ ବିବାଦ ମାମଲାର ଶୁଣାଣି ସୋମବାର କଟକ ପରିବାର ଅଦାଲତରେ ହୋଇଛି। ଅଦାଲତରେ ଅନୁଭବ ଓ ବର୍ଷା ବ୍ୟକ୍ତିଗତ ଭାବେ ହାଜର ହୋଇଥିଲେ। ପୂର୍ବରୁ ସାକ୍ଷ୍ୟ ଗ୍ରହଣ ପ୍ରକ୍ରିୟା ଅସମ୍ପୂର୍ଣ୍ଣ ରହିଥିଲା। ଫଳରେ ଅନୁଭବଙ୍କ ଆଇନଜୀବୀ ବର୍ଷାଙ୍କୁ ପ୍ରାୟ ଦେଢ଼ ଘଣ୍ଟା ଜେରା କରିଥିବା ଜଣାଯାଇଛି। ବିଭିନ୍ନ ପ୍ରସଙ୍ଗକୁ ନେଇ ବର୍ଷାଙ୍କୁ ଜେରା କରାଯାଇଥିଲା। ତେବେ ବର୍ଷାଙ୍କୁ ଜେରା ଅସମ୍ପୂର୍ଣ୍ଣ ରହିଛି। ଜେରା ଶେଷ ପର୍ଯ୍ୟାୟରେ ପହଞ୍ଚିଥିବାବେଳେ ଖୁବ୍‌ଶୀଘ୍ର ବର୍ଷାଙ୍କ ସାକ୍ଷ୍ୟ ଗ୍ରହଣ ଶେଷ ହେବ। ସୂଚନାଯୋଗ୍ୟ, ଅନୁଭବ ଦିଲ୍ଲୀର ପଟିଆଲା ହାଉସ ପରିବାର ଅଦାଲତରେ ଛାଡ଼ପତ୍ର ପାଇଁ ୨୦୨୦ ଜୁଲାଇ ୧୬ରେ ଏକ ମାମଲା ଦାୟର କରିଥିଲେ। ଏହି ମାମଲା କଟକ ପରିବାର ଅଦାଲତକୁ ସ୍ଥାନାନ୍ତର ପାଇଁ ବର୍ଷା ସୁପ୍ରିମେକାର୍ଟଙ୍କ ଦ୍ୱାରସ୍ଥ ହୋଇଥିଲେ। ୨୦୨୧ ମାର୍ଚ୍ଚ ୫ରେ ସୁପ୍ରିମକୋର୍ଟରେ ମାମଲାର ଚୂଡ଼ାନ୍ତ ଶୁଣାଣି ହୋଇଥିଲା। ଅଦାଲତ ଅନୁଭବଙ୍କ ସହମତିକୁ ବିଚାରକୁ ନେଇ ବର୍ଷାଙ୍କ ମାମଲା ଟ୍ରାନ୍ସଫର ପିଟିଶନକୁ ଅନୁମତି ଦେଇଥିଲେ। ଏହି ମାମଲା କଟକ ପରିବାର ଅଦାଲତକୁ ସ୍ଥାନାନ୍ତର ହୋଇ ଆସିବା ପରେ ୨୦୨୧ ଏପ୍ରିଲ ୫ରେ ଉଭୟେ ଉକ୍ତ ଅଦାଲତରେ ହାଜର ହୋଇଥିଲେ। ସୁପ୍ରିମକୋର୍ଟ ଗାଇଡ୍ ଲାଇନ୍ ଅନୁଯାୟୀ ଅଦାଲତରେ ହୋଇଥିବା ମଧ୍ୟସ୍ଥତା କାର୍ଯ୍ୟକ୍ରମରୁ କୌଣସି ସୁଫଳ ମିଳିପାରି ନ ଥିଲା। ଫଳରେ ମାମଲାରେ ସାକ୍ଷ୍ୟ ଗ୍ରହଣ ପାଇଁ ଅଦାଲତ ନିର୍ଦ୍ଦେଶ ଦେଇଥିଲେ। ଅନୁଭବଙ୍କ ସାକ୍ଷ୍ୟ ଗ୍ରହଣ ପୂର୍ବରୁ ଶେଷ ହୋଇସାରିଥିବା ବେଳେ ବର୍ଷାଙ୍କ ସାକ୍ଷ୍ୟ ଗ୍ରହଣ ଚାଲିଛି। ବର୍ଷାଙ୍କ ପକ୍ଷରୁ ଆଇନଜୀବୀ ସିଦ୍ଧାର୍ଥ ଦାସ ଏବଂ ରାମକୃଷ୍ଣ ରଥ ମାମଲା ପରିଚାଳନା କରୁଛନ୍ତି।

୨୯ ଯାଏ ବର୍ଷିବ,୧୧ ଜିଲାକୁ ଅରେଞ୍ଜୱାର୍ନିଂ

ଲଘୁଚାପ ପ୍ରଭାବରେ ସାରା ରାଜ୍ୟରେ ବର୍ଷା

ଭୁବନେଶ୍ୱର,୨୬।୬(ଅନିଲ ଦାସ)

ରାଜ୍ୟରେ ଦକ୍ଷିଣ ପଶ୍ଚିମ ମୌସୁମୀ ବାୟୁ ସକ୍ରିୟ ରହିଛି। ଏଥିସହିତ ଉତ୍ତର-ପଶ୍ଚିମ ବଙ୍ଗୋପସାଗରରେ ସୃଷ୍ଟି ହୋଇଥିବା ଲଘୁଚାପ ଯୋଗୁ ରାଜ୍ୟରେ ତୁହାକୁ ତୁହା ବର୍ଷା ଲାଗି ରହିଛି। ଆଞ୍ଚଳିକ ପାଣିପାଗ କାର୍ଯ୍ୟାଳୟ ସୂତ୍ରରୁ ମିଳିଥିବା ସୂଚନାଅନୁଯାୟୀ ଗତ ୨୪ ଘଣ୍ଟାରେ ଅନୁଗୋଳରେ ସର୍ବାଧିକ ୧୭୦ ମିଲିମିଟର ବର୍ଷା ରେକର୍ଡ କରାଯାଇଥିବାବେଳେ ହୀରାକୁଦରେ ୧୨୭, ଦେବଗଡ଼ ୧୨୩, ନୂଆପଡ଼ାରେ ୧୦୧, ବୌଦ୍ଧ ୧୦୦ ମିଲି ମିଟର ବର୍ଷା ରେକର୍ଡ କରାଯାଇଛି। ସେହିପରି ଗୋପାଳପୁରରେ ୨୦ ମିଲିମିଟର, ପୁରୀ ୪୫, ବାରିପଦା ୪୨, ଝାରସୁଗୁଡ଼ା ୩୬.୫, କେନ୍ଦୁଝର ୧୫.୩, ବଲାଙ୍ଗୀର ୮୩, କୋରାପୁଟ ୫୩, ଫୁଲବାଣୀ ୪୫.୮, ଟିଟିଲାଗଡ଼ ୧୭, ମାଲକାନଗିରି ୨୯, ପାରଳାଖେମୁଣ୍ଡି ୪୫.୬, ଢେଙ୍କାନାଳ ୬୧ ଓ ବରଗଡରେ ୪୫.୨ ମିଲିମିଟର ବର୍ଷା ରେକର୍ଡ କରାଯାଇଛି। ଅନ୍ୟାନ୍ୟ ଭାଗରେ ମଧ୍ୟ ମୌସୁମୀ ଓ ଲଘୁଚାପ ପ୍ରଭାବରେ ବର୍ଷା ଲାଗି ରହିଛି। ଆସନ୍ତା ୨୪ ଘଣ୍ଟା ମଧ୍ୟରେ ନୂଆପଡ଼ା, ବଲାଙ୍ଗୀର, ବରଗଡ଼, ସୋନପୁର, ସମ୍ବଲପୁର, ଝାରସୁଗୁଡ଼ା, ସୁନ୍ଦରଗଡ଼, କେନ୍ଦୁଝର, ଦେବଗଡ଼, ମୟୂରଭଞ୍ଜ ଏବଂ ବାଲେଶ୍ୱର ଜିଲାର କେତେକ ସ୍ଥାନରେ ପ୍ରବଳ ବର୍ଷା ହେବାର ସମ୍ଭାବନା ରହିଛି। ଉକ୍ତ ଜିଲାଗୁଡ଼ିକ ପାଇଁ ୟେଲୋଓ୍ୱାର୍ନିଂ ଜାରି କରାଯାଇଛି। ଆସନ୍ତା ୨୯ ତାରିଖ ପର୍ଯ୍ୟନ୍ତ ରାଜ୍ୟରେ ମୌସୁମୀ ଜନିତ ବର୍ଷା ଲାଗି ରହିବ।

GOVERNMENT OF ODISHA
OFFICE OF THE SUPERINTENDING ENGINEER
SAMBALPUR (R&B) DIVISION NO. II, SAMBALPUR
E-mail- eesbprnbdivision2@gmail.com, Phone -0663-2410104
BID IDENTIFICATION No. SE / R and B / SBP II /05 (online)/2023-24
E-Procurement Notice
No.2356/Dated 21.6.2023
No.B-384:The Superintending Engineer, Sambalpur (R&B) Division No.II, Sambalpur on behalf of Governor of Odisha, invites Percentage Rate bids in Double cover System in ONLINE MODE.
1. No. of work :- 01 (One) no. (Building Works)
2. Tender Cost :- Rs.10000/-
3. Class of Contractor :- "B" Class Contractors
4. Availability of bid document in the website :- 18:00 Hours of 28.06.2023 to 17:00 Hours of 10.07.2023
5. Date of Opening of Tenders :- 11:30 Hours on dt.11.07.2023
6.The Bidders have to participate in ONLINE bidding only. Further details can be seen from the Website www.tendersodisha.gov.in only. Any Corrigendum / Addendum/ cancellation of tender will be displayed in the website said only.
Sd./- Superintending Engineer
Sambalpur (R&B) Division No.II
OIPR-34136/11/0008/2324

[GOVERNMENT OF ODISHA]
OFFICE OF THE SUPERINTENDING ENGINEER, BARGARH (R&B) DIVISION, BARGARH
E-mail - eepwdbgh@gmail.com, Phone/Fax-06646-234819
INVITATIONS FOR BIDS (I.F.B.)
No.B-383: e-Procurement Notice
REVISED IDENTIFICATION NO.IFB-S.E.PWD BGH No.11 OF 2023-24
No. 2832, Dated: 13.06.2023
1) The Superintending Engineer, Bargarh (R&B) Division, Bargarh on behalf of Governor of Odisha invites Percentage Rate bid in Single & Double Cover System in ON

ଜନ୍ମଦିନର ଶୁଭେଚ୍ଛା

ନାମ: .....
ବୟସ:.....
ଜନ୍ମ ତାରିଖ: .....

ସିପୁନ୍
ପରିବାରବର୍ଗ

ଏଠାରେ ୨ X ୨ ସେ.ମି. ଫଟୋ ଲଗାନ୍ତୁ

ସର୍ତ୍ତାବଳୀ: ଏହି କୁପନ ବ୍ୟବହାର କରି ସମ୍ପୂର୍ଣ୍ଣ ମାଗଣାରେ ଜନ୍ମଦିନର ଶୁଭେଚ୍ଛା ଜଣାନ୍ତୁ। ଫଟୋଗ୍ରାଫ ସହିତ କୁପନଟି ପ୍ରକାଶନ ତାରିଖର ୭ ଦିନ ପୂର୍ବରୁ ଜନ୍ମଦିନ ଶୁଭେଚ୍ଛା, ଧରିତ୍ରୀ, ବି-୨୬, ରସୁଲଗଡ ଶିଳ୍ପାଞ୍ଚଳ, ଭୁବନେଶ୍ୱର-୧୦ ଠିକଣାରେ ପହଞ୍ଚିବା ଆବଶ୍ୟକ।

ଭାଜପା ମିଛିମିଛିକା ବିରୋଧ କରୁଛି: କଂଗ୍ରେସ

ଭୁବନେଶ୍ୱର, ୨୬।୬(ସୁନିତ୍ ମିଶ୍ର)

ମୁଖ୍ୟମନ୍ତ୍ରୀଙ୍କ ବ୍ୟକ୍ତିଗତ ସଚିବ (୫-ଟି) ଭି.କେ. ପାଣ୍ଡିଆନଙ୍କ ବିଭିନ୍ନ ଜିଲା ଗସ୍ତ ସମ୍ପର୍କିତ କାର୍ଯ୍ୟକ୍ରମକୁ ନେଇ ବିରୋଧୀ ବାରମ୍ବାର ପ୍ରଶ୍ନ ଉଠାଉଛନ୍ତି। ଜଣେ ସଚିବସ୍ତରୀୟ ଅଧିକାରୀଙ୍କ ଲାଗି ବ୍ୟାପକ ସରକାରୀ ଏବଂ ପୋଲିସ୍ ସୁରକ୍ଷା ବ୍ୟବସ୍ଥାକୁ ନେଇ ବିରୋଧୀ ପ୍ରଶ୍ନ କରୁଛନ୍ତି। ନିକଟରେ ପାଣ୍ଡିଆନ ବାଲେଶ୍ୱର ଜିଲାର ଜଳେଶ୍ୱର ଗସ୍ତ କରିଥିବା ବେଳେ ସେଠାର କଂଗ୍ରେସ ନେତା ସୁଦର୍ଶନ ଦାସ ଏବଂ ଅନ୍ୟମାନଙ୍କୁ ପୋଲିସ ନଜରବନ୍ଦୀ ରଖିଥିବା ଅଭିଯୋଗ ହୋଇଥିଲା। ଏହି ଘଟଣା ପରେ ସୋମବାର ଖବରଦାତା ସମ୍ମିଳନୀ କରି ସୁଦର୍ଶନ ସେହିକଥା ଉଠାଇବା ସହିତ ସରକାରଙ୍କୁ ୫ଟି ପ୍ରଶ୍ନ ପଚାରିଛନ୍ତି। ଏଥିସହ ଉକ୍ତ ପ୍ରସଙ୍ଗରେ ଭାଜପା ମିଛିମିଛିକା ବିରୋଧ କରୁଥିବା ନେଇ ମଧ୍ୟ ସେ ଅଭିଯୋଗ ଆଣିଛନ୍ତି।

କଂଗ୍ରେସ ଭବନଠାରେ ଆୟୋଜିତ ଖବରଦାତା ସମ୍ମିଳନୀରେ ସୁଦର୍ଶନ କହିଛନ୍ତି, ଜଣେ ସଚିବଙ୍କ ଗସ୍ତ ସମୟରେ ବିରୋଧୀ ଦଳ ନେତାଙ୍କୁ ପୋଲିସ ନଜରବନ୍ଦୀରେ ରଖିବା କେବେ ଦେଖାଦେଇ ନ ଥିଲା। ଅପରପକ୍ଷେ ପଶ୍ଚିମବଙ୍ଗ ପୂର୍ବତନ ମୁଖ୍ୟ ଶାସନ ସଚିବ ଅଲାପନ ବନ୍ଦ୍ୟୋପାଧ୍ୟାୟଙ୍କ ବିରୋଧରେ ଟିଏମ୍‌ସି ସପକ୍ଷବାଦୀ କାର୍ଯ୍ୟକଳାପର ଆରୋପ ଲଗାଇ କେନ୍ଦ୍ର ସରକାର ତାଙ୍କୁ ୨୦୨୧ ମାର୍ଚ୍ଚ ୨୮ରେ କେନ୍ଦ୍ରକୁ ଫେରାଇ ନେବାର ନଜିର ରହିଛି। ତେବେ ପାଣ୍ଡିଆନଙ୍କ କ୍ଷେତ୍ରରେ କେନ୍ଦ୍ରର ଭାଜପା ସରକାର ସେହିଭଳି ନିଷ୍ପତ୍ତି ନ ନେଇ ମିଛିମିଛିକା ବିରୋଧ କରୁଛନ୍ତି ବୋଲି କହି ସେ ସମାଲୋଚନା କରିଛନ୍ତି।

ଶିବସେନା (ୟୁବିଟି) ମୁଖ୍ୟ ଉଦ୍ଧବ ଠାକ୍‌ରେ ମୁମ୍ବାଇସ୍ଥିତ ଶିବସେନା ଭବନରେ ସୋମବାର ଏକ ଆମ୍ବୁଲାନ୍ସର ଶୁଭାରମ୍ଭ କରୁଛନ୍ତି।

'କେନ୍ଦ୍ର ସରକାରକୁ କ୍ଷମତାଚ୍ୟୁତ କରିବ ଭାରତର ୱାଗ୍‌ନର ଗ୍ରୁପ୍'

ମୁମ୍ବାଇ, ୨୬।୬

ଭାରତର 'ୱାଗ୍‌ନର ଗ୍ରୁପ୍' ବାଲଟ୍ ବକ୍ସ ମାଧ୍ୟମରେ ଅହିଂସା ମାର୍ଗରେ ନରେନ୍ଦ୍ର ମୋଦି ସରକାରକୁ କ୍ଷମତାଚ୍ୟୁତ କରିବ ବୋଲି ଶିବସେନା (ୟୁବିଟି) ସୋମବାର ଦାବି କରିଛି। ବିରୋଧୀ ଦଳଗୁଡ଼ିକର ସମ୍ଭାବ୍ୟ ମେଣ୍ଟକୁ ଏଥିରେ ଭାରତର ୱାଗ୍‌ନର ଗ୍ରୁପ୍ ବୋଲି ଅଭିହିତ କରାଯାଇଛି। ରୁଷିଆ ଘରୋଇ ସେନା ୱାଗ୍‌ନର ଗ୍ରୁପ୍‌ର ମୁଖ୍ୟ ୟେଭ୍‌ଗେନି ପ୍ରିଗୋଝିନ୍ ରାଷ୍ଟ୍ରପତି ଭ୍ଲାଡିମିର ପୁଟିନ୍‌ଙ୍କୁ କ୍ଷମତାରୁ ହଟାଇବା ପାଇଁ ଦୁଇଦିନ ପୂର୍ବରୁ ସଶସ୍ତ୍ର ବିଦ୍ରୋହ କରିଥିଲେ। ସେ ଦେଶର ସାମରିକ ମୁଖ୍ୟାଳୟ ଥିବା ସହର ରୋଷ୍ଟୋଭ-ଅନ୍-ଡନ୍‌କୁ ଅକ୍ରିଆର କରିବା ପରେ ରାଜଧାନୀ ମସ୍କୋ ଅଭିମୁଖେ ସାମରିକ ଅଭିଯାନରେ ବାହାରିଥିଲେ। ଏହି ବିଦ୍ରୋହକୁ ରାଷ୍ଟ୍ରପତି ପୁଟିନ୍ ପଛରୁ ଛୁରିକାଘାତ ଏବଂ ଦେଶଦ୍ରୋହ କାର୍ଯ୍ୟ ବୋଲି କହିଥିଲେ। ବେଲାରୁଷ ରାଷ୍ଟ୍ରପତିଙ୍କ ହସ୍ତକ୍ଷେପ ପରେ ରୁଷିଆରେ ରକ୍ତପାତ ନ ହେବା ପାଇଁ ମସ୍କୋ ଅଭିଯାନକୁ ବନ୍ଦ ରଖିବା ନିମନ୍ତେ ପ୍ରିଗୋଝିନ୍ ତାଙ୍କ ସୈନ୍ୟମାନଙ୍କୁ ନିର୍ଦ୍ଦେଶ ଦେଇଥିଲେ। ଶିବସେନା (ୟୁବିଟି)ର ମୁଖପତ୍ର 'ସାମନା'ର ସମ୍ପାଦକୀୟରେ ୱାଗ୍‌ନର ଗ୍ରୁପ୍ ସହ ଗତ ସପ୍ତାହରେ ପାଟନାରେ ବିରୋଧୀ ଦଳଗୁଡ଼ିକର ବୈଠକକୁ ତୁଳନା କରାଯାଇଛି। ୨୦୨୪ ଲୋକ ସଭା ନିର୍ବାଚନରେ ଭାଜପାକୁ ପରାସ୍ତ କରିବା ପାଇଁ ବିହାର ମୁଖ୍ୟମନ୍ତ୍ରୀ ନୀତୀଶ କୁମାରଙ୍କ ଆହ୍ୱାନକ୍ରମେ ଗତ ଶୁକ୍ରବାର ପାଟନାରେ ୧୫ରୁ ଅଧିକ ବିରୋଧୀ ଦଳର ୩୨ ଜଣ ନେତା ବୈଠକରେ ଏକାଠି ହୋଇଥିଲେ। ଏକଚ୍ଛତ୍ରବାଦକୁ ଚ୍ୟାଲେଞ୍ଜ କରାଯାଇପାରିବ, ଏହା ୱାଗ୍‌ନର ଗ୍ରୁପ୍ ଦେଖାଇଦେଇଥିବା ସାମନାରେ ଲେଖାଯାଇଛି। ସେ ପ୍ରଧାନମନ୍ତ୍ରୀ ନରେନ୍ଦ୍ର ମୋଦି ହୁଅନ୍ତୁ କି ରୁଷିଆ ରାଷ୍ଟ୍ରପତି ପୁଟିନ୍, ସେମାନଙ୍କୁ ବିଦ୍ରୋହର ସାମନା କରିବାକୁ ପଡ଼ିବ। ଅଂହିସ ୱାଗନର ଭାରତ ସରକାରଙ୍କୁ କ୍ଷମତାଚ୍ୟୁତ କରିବ। ମୋଦିଙ୍କୁ ଗଣତାନ୍ତ୍ରିକ ଉପାୟରେ କ୍ଷମତାରୁ ହଟାଇ ଦିଆଯିବ ବୋଲି ସାମ୍ନା ସମ୍ପାଦକୀୟରେ କୁହାଯାଇଛି।

ଖାର୍ଗେ, ରାହୁଲଙ୍କୁ ଭେଟିଲେ ବିଆର୍‌ଏସ୍ ନେତା

ହାଇଦ୍ରାବାଦ, ୨୬।୬

କଂଗ୍ରେସରେ ଯୋଗଦେବା ନେଇ ଚର୍ଚ୍ଚା

ମଲ୍ଲିକାର୍ଜୁନ ଖାର୍ଗେ

ତେଲଙ୍ଗାନା ବିଧାନସଭା ନିର୍ବାଚନ ପୂର୍ବରୁ କେ. ଚନ୍ଦ୍ରଶେଖର ରାଓ (କେସିଆର୍)ଙ୍କ ଭାରତ ରାଷ୍ଟ୍ର ସମିତି (ବିଆର୍‌ଏସ୍)ର ୩୫ ଜଣ ନେତା କଂଗ୍ରେସରେ ଯୋଗଦେବାକୁ ଯାଉଛନ୍ତି। ପୂର୍ବତନ ବିଆର୍‌ଏସ୍ ନେତା ପୋଙ୍ଗୁଲେଟି ଶ୍ରୀନିବାସ ରେଡ୍ଡୀ ଏବଂ ତେଲଙ୍ଗାନାର ପୂର୍ବତନ ମନ୍ତ୍ରୀ ଜୁପାଲ୍ଲି କ୍ରିଷ୍ଣାରାଓଙ୍କ ନେତୃତ୍ୱରେ ଏହି ନେତାମାନେ ସୋମବାର ନୂଆଦିଲ୍ଲୀରେ କଂଗ୍ରେସ ଅଧ୍ୟକ୍ଷ ମଲ୍ଲିକାର୍ଜୁନ ଖାର୍ଗେ ଏବଂ ରାହୁଲ ଗାନ୍ଧୀଙ୍କୁ ଭେଟିଛନ୍ତି। ଶାସକ ବିଆର୍‌ଏସ୍‌ର ଆଉ କେତେଜଣ ନେତାଙ୍କ ସମେତ ଭାଜପାରୁ ମଧ୍ୟ କେତେଜଣ କଂଗ୍ରେସରେ ଯୋଗଦେବେ ବୋଲି ଦଳୀୟ ସୂତ୍ରରୁ କୁହାଯାଇଛି। ଜୁଲାଇ ପ୍ରଥମ ସପ୍ତାହରେ ଆନୁଷ୍ଠାନିକ ମିଶ୍ରଣ ପର୍ବ ଅନୁଷ୍ଠିତ ହେବ ବୋଲି ଶ୍ରୀନିବାସ ରେଡ୍ଡୀ ଏବଂ କ୍ରିଷ୍ଣା ରାଓ ସୂଚନା ଦେଇଥିବା ଜଣାପଡ଼ିଛି। ଉଭୟ ଶ୍ରୀନିବାସ ଏବଂ କ୍ରିଷ୍ଣା ରାଓ ଦଳବିରୋଧୀ କାର୍ଯ୍ୟ ପାଇଁ ଗତ ଏପ୍ରିଲରେ ବିଆର୍‌ଏସ୍‌ରୁ ନିଲମ୍ବିତ ହୋଇଥିଲେ। ତାଙ୍କୁ ନିଜ ଦଳକୁ ନେବା ଲାଗି ଉଭୟ କଂଗ୍ରେସ ଏବଂ ଭାଜପା ପ୍ରଲୋଭନ ଦେଖାଇ ଆସୁଥିଲେ। ତେବେ ସେମାନେ କଂଗ୍ରେସରେ ସାମିଲ ହେବାକୁ ନିଷ୍ପତ୍ତି ନେଇଛନ୍ତି। କର୍ନାଟକ ବିଧାନସଭା ନିର୍ବାଚନରେ କଂଗ୍ରେସର ବିପୁଳ ବିଜୟ ପରେ ତେଲଙ୍ଗାନା କଂଗ୍ରେସ ନେତାଙ୍କ ମନୋବଳ ବୃଦ୍ଧି ପାଇଛି। ଅନ୍ୟପକ୍ଷରେ ଖମାମ ଅଞ୍ଚଳରେ ଭାଜପାର ଭଲ ସ୍ଥିତି ନାହିଁ।

ପ୍ରଥମ ଜନ୍ମଦିନ ଶୁଭେଚ୍ଛା

ଆୟୁଷ୍ମାନ (ସିପୁନ୍)
ରାଜସ, ବାଲିପାଟଣା, ଖୋର୍ଦ୍ଧା
ପ୍ରଥମ ଜନ୍ମଦିନର ଶୁଭେଚ୍ଛା ଓ ଶୁଭକାମନା। ପରିବାରର ସମସ୍ତଙ୍କୁ ପ୍ରଭୁ ଶ୍ରୀଜଗନ୍ନାଥ ଭଲରେ ରଖନ୍ତୁ।
ଶୁଭେଚ୍ଛା ସହ: ବାପା, ବୋଉ, ଜେଜେ, ମାଆ, ବାବା, ଅଜା, ଆଈ, ମାମୁ, ମାଈଁ, ବନ୍ଧୁ ଓ ପରିବାରବର୍ଗ।
ଧ-୭୩୭୭୩

Classified Everyday
0674-2580101, 2549949

REAL ESTATE

SALE

ଭୁବନେଶ୍ୱର ପିପିଲି ଟୋଲ୍‌ଗେଟ୍ NH side 30' road, ଘରବାରି, ପାଚେରି, ଇଲେକ୍ଟ୍ରିସିଟି ଥାଇ ଏବଂ ନଖରା ଦ୍ରିନାଥ ବଜାର ପାଖରେ ପ୍ଲଟ୍ କିଣି ତୁରନ୍ତ ଗୃହ ନିର୍ମାଣ କରନ୍ତୁ। 8917487982. D-74877

ଭୁବନେଶ୍ୱର-ପୁରୀ ବାଇପାସ୍ NH-203 ପାଖରେ ଘରବାରି ବାଉଣ୍ଡରି ପ୍ଲଟ୍ ବିକ୍ରିହେବ। 9439832956. D-0645

ଭୁବନେଶ୍ୱର ଜଟଣୀଗେଟ୍ ପାଖରେ 1200sqft. 3,60,000/-, ଛତାବର 1200sqft. 3,00,000/-, ନଖରା 300/-. 7978663279. D-74875

New Cancer Hospital ନାଇଜର, ଜଟଣୀରେ ବର୍ଗଫୁଟ ୩୦୦-୭୦୦ ଜାଗା ବିକ୍ରି ହେଉଛି। 9437621753. D-75122

2000sqft. space available for Rent/ Lease in Kunja Vihar Janala for Playschool, Hostel, Gym, Outlet etc. 7847946684/ 9438678888. D-73392

ନିଜର ପ୍ରିୟଜନମାନଙ୍କୁ ଜନ୍ମଦିନର ଓ ବିବାହ ଶୁଭେଚ୍ଛା ଜଣାନ୍ତୁ କେବଳ ଟ୨୧୦/- ରୋ। ରଙ୍ଗୀନ ଟ୪୨୦/- ରୋ। (ଫଟୋ ସହ) ବି.ଦ୍ର.: ଶୁଭେଚ୍ଛା ୬ସେମି. (H) X ୪ସେମି. (W) ହେବା ଆବଶ୍ୟକ।

Asribada Panchakarma herbal SPA Kesharimall, Bhubaneswar. Contact: 8926173473. D-74697

Newly open health benefits SPA special offer @ 799 Jaydev Vihar. 8018429809. D-75121

Newly open Relax, Refresh Paras Aurvedic SPA at Bhubaneswar. 9124433891. D-0633

Newly healthcare benefited SPA experience Therapist, Bhubaneswar. Please visit this SPA. 7749034655. D-75124

Newly open Salon/SPA with expert therapist (health benefits). 8114322659. D-75123

Newly healthcare benefited SPA experience Therapist, Bhubaneswar. Please visit this SPA. 7846814019. D-75125

Spa Kerala body Massage only best Therapist @699/-, Bhubaneswar. 9337672475. D-0610

Your Classified Advertisement published in Dharitri will be listed free in Dharitri Online Edition: dharitriepaper.in

LOST

ମୁଁ ଶ୍ରୀ Arbinda Hota, ବୟସ- 45, ତିର୍ତ୍ତୋଲ, ଜଗତ୍‌ସିଂହପୁର, ମୁଁ ତା- 22.06.2023 ରିଖ 3ଟା ସମୟରେ କଳ୍ପନା କୋର୍ଟରୁ ରସୁଲଗଡ଼ ଯିବା ସମୟରେ ମୋର ଗୋଟିଏ କବଲା ଏବଂ ଜମି ପଟ୍ଟା କେଉଁଠାରେ ହଜିଯାଇଅଛି, କବଲା Deed-No.- 11822101695 ଏବଂ ପଟ୍ଟା- Khata-No-983/1349. ଯଦି କୌଣସି ସହୃଦୟ ବ୍ୟକ୍ତି ପାଇଥାନ୍ତି ଏହି-Noରେ ଯୋଗାଯୋଗ କରିବା ପାଇଁ ଅନୁରୋଧ। Mob-7751073798. D-0665

I, Soudamini Swain W/o Prakash Kumar Jena residing Plot No.- 454, Jharapada Jail road, Bhubaneswar- 6, have lost my Original HSC Certificates vide Roll No.- 14S062 and Serial No- H0109830 at Dalakhai Market, Laxmisagar, Bhubaneswar- 6, if anyone found if please Contact No- 9777170282. D-0663

ହଜିଛି

ମୁଁ ମଜୁଳି ଚରଣ ସ୍ୱାଇଁ, ପିତା: ୺ବିଶ୍ୱଚରଣ ସ୍ୱାଇଁ, ସା: ଗୋଠପୁର, ପୋ: ବେଲଗାଲ୍ଲିଆ, ଥାନା: ବାରଙ୍ଗ, ଜିଲ୍ଲା: କଟକ ଏତଦ୍‌ଦ୍ୱାରା ଜଣାଇବାକୁ ଚାହେଁ କି ଗତ ତା.୧୭.୦୫.୨୦୧୪ରିଖ ଦିନ ୧୧ଟା ସମୟରେ ଡ୍ରିଶୁଳିଆ ଛକ ନିକଟରେ ଜେରକ୍ସ ପାଇଁ ଯାଉଥିବା ସମୟରେ ମୋର ଅସଲ ରେ.ଦ.ନଂ.: ୧୫୬୯, ତା.୧୨.୦୪.୧୯୮୯ ଯାହାକି ଖାତା ନଂ.: ୮୨, ଖସଡା ନଂ.: ୧୫୨୧, ରକବା ଏକର ୦.୦୭ ଡିସିମିଲି ଓ ଖାତା ନଂ:୪୮୪, ଖସଡା ନଂ.: ୧୫୨୦, ରକବା ଏକର ୦.୦୨ ଡିସିମିଲି ସମ୍ବନ୍ଧେ ମୌଜା ବେଲଗାଲ୍ଲିଆ ଅନ୍ତର୍ଗତ ଅଟେ। ଯାହାକି ମୋ ନାମରେ ରେଜେଷ୍ଟ୍ରି ହୋଇଅଛି। ସେହି ବିଷୟରେ ଗତ ତା.୨୯.୦୧.୨୦୧୮ ରିଖରେ ବାରଙ୍ଗ ଥାନାରେ ଏତଲା ଦାୟର କରିଥିଲୁ। ଯାହା ଏସ.ଡି.ଇ ନଂ.: ୦୭ ଅଟେ। କିନ୍ତୁ ବର୍ତ୍ତମାନ ସୁଦ୍ଧା ସେହି ଉପର ଲିଖିତ ରେ.ଦଲିଲ୍ ଟି ମୁଁ ବହୁତ ଖୋଜାଖୋଜି କଲାପରେ ବି ମିଳୁନାହିଁ। ତେଣୁ ଯଦି କୌଣସି ସହୃଦୟ ବ୍ୟକ୍ତି ତା'ର ସନ୍ଧାନ ପାଆନ୍ତି ତେବେ ନିମ୍ନ ଲିଖିତ ମୋବାଇଲ୍ ନମ୍ବରରେ ଜଣାଇବାକୁ ଅନୁରୋଧ। PH:7978003026.
ଧ-୦୬୬୯

ପାଠକଙ୍କ ପାଇଁ ସୂଚନା
କ୍ଲାସିଫାଏଡରେ ପ୍ରକାଶିତ କେତେକ ବିଜ୍ଞାପନକୁ ଭିତ୍ତିକରି କିଛି ପାଠକ ଠକାମିର ଶିକାର ହେଉଥିବା ଆମର ଦୃଷ୍ଟିଗୋଚର ହେଉଛି। ବିଜ୍ଞାପନ ଦେଉଥିବା ସଂସ୍ଥାମାନଙ୍କ ସହ କାରବାର କରିବା ପୂର୍ବରୁ ସବିଶେଷ ତଥ୍ୟ ଓ ନିଜର ବିବେକ ଖଟାଇ କାରବାର କରନ୍ତୁ। ଏଥିପାଇଁ ଧରିତ୍ରୀ କର୍ତ୍ତୃପକ୍ଷ ଦାୟୀ ରହିବେ ନାହିଁ।

LEGAL NOTICE

ନୋଟିସ
ସିନିୟର ସିଭିଲ ଜଜ୍‌ଙ୍କ ଅଦାଲତ, ମାଲକାନଗିରି
ସି.ଏସ୍. ନଂ. ୪୭/୨୦୨୨
ମନୀନ୍ଦ୍ର ସରକାର
ବନାମ ..... ବାଦୀ
ଦେବେନ୍ଦ୍ର ସରକାର ଓଗେର
.... ପ୍ରତିବାଦୀ
ପ୍ରାପ୍ତେଷୁ,
୧. ପୁତୁଲ ସରକାର ଓରଫ ଢଲି, ବୟସ ୨୭ ବର୍ଷ, ସ୍ୱାମୀ ଦେବୁଢାଲି ପିତା ନାରାୟଣ ସରକାର, ନିବାସ- ଏମ୍.ଭି. ୭୯ ପୋଷ୍ଟ/ ଥାନା ଏମ୍. ଭି. ୭୯, ଜିଲ୍ଲା ମାଲକାନଗିରି, ୨. ଅନିମା ସରକାର, ବୟସ ୩୬ ବର୍ଷ, ସ୍ୱାମୀ ମୃତ୍ୟୁ ସୁଧାଂଶୁ ସରକାର, ନିବାସ- ଏମ୍.ଭି. ୧୭, ପୋଷ୍ଟ ଶିଖପାଲ୍ଲୀ, ଥାନା/ ଜିଲ୍ଲା ମାଲକାନଗିରି ୩.ସଶ୍ମିତା ସରକାର ଓରଫ ଡାକୁଆ, ବୟସ ୪୩ ବର୍ଷ, ପିତା ମୃତ୍ୟୁ ସୁଧାଂଶୁ ସରକାର, ସ୍ୱାମୀ ଲଳିତ ଡାକୁଆ, ନିବାସ ଏମ୍. ପି. ଭି.୨୯, ପୋଷ୍ଟ ଭେଙ୍କଟପଲମ, ଥାନା କାଲିମେଳା, ୪. ଶିବୁ ସରକାର, ବୟସ ୩୭ ବର୍ଷ, ପିତା ମୃତ୍ୟୁ ଗୋପାଳ ଚନ୍ଦ୍ର ସରକାର, ନିବାସ ଏମ୍.ଭି. ୧୭, ପୋଷ୍ଟ ଶିଖପାଲ୍ଲୀ, ଥାନା/ ଜିଲ୍ଲା ମାଲକାନଗିରି
ଏତଦ୍ୱାରା ଆପଣଙ୍କୁ ଜଣାଇ ଦିଆଯାଉ ଅଛି କି, ବାଦୀ ଆପଣମାନଙ୍କ ବିରୁଦ୍ଧରେ ଜମି ଭାଗ କରିବା ସମ୍ବନ୍ଧରେ ଏହି ଅଦାଲତରେ ଏକ ମକଦ୍ଦମା ଆଗତ କରିଛନ୍ତି ଓ ଆପଣମାନଙ୍କୁ ଏହି କେଶ୍‌ରେ ପଠା ଯାଇଥିବା ନୋଟିସ୍ ଅଦାଲତକୁ ଜାରି ନ ହୋଇ ଫେରସ୍ତ ହୋଇଛି । ଆପଣଙ୍କ ବର୍ତ୍ତମାନ ଠିକଣା ବାଦୀଙ୍କ ପାଖରେ ନାହିଁ।
ତେଣୁ ଆପଣମାନଙ୍କୁ ଏହି ଖବରକାଗଜ/ ନୋଟିସ ଜରିଆରେ ଜଣାଇ ଦିଆଯାଉଅଛି କି , ଅଦାଲତ ଏହି ମକଦ୍ଦମା ତାଃ୫।୭।୨୨ ରିଖକୁ ବିଚାର ପାଇଁ ଧାର୍ଯ୍ୟ କରିଛନ୍ତି। ଆପଣମାନେ ଉକ୍ତ ଦିନ ନିଜେ କିମ୍ବା ନିଜର ଓକିଲଙ୍କ ଜରିଆରେ ହାଜର ହୋଇ ନିମ୍ନ କୋର୍ଟରେ ଜବାବ ଦାଖଲ କରିବେ।
ଯଦି ଆପଣମାନେ ଉକ୍ତ ଦିନ ଅନୁପସ୍ଥିତ ରୁହନ୍ତି ତେବେ ଅଦାଲତ ଆପଣମାନଙ୍କ ଅନୁପସ୍ଥିତିରେ ହିଁ ଏହି ମକଦ୍ଦମାର ଶୁଣାଣି ଓ ବିଚାର କରିବେ।
ଆଜି ତା ୨୨।୭।୨୨ ରିଖରେ ଏହି ନିର୍ଦ୍ଦେଶ ଦିଆଗଲା।
Sd./- ସିନିୟର ସିଭିଲ ଜଜ୍, ମାଲକାନଗିରି
ଧ-୦୬୬୬

କେନ୍ଦ୍ର ପଠାଉଥିବା ଅର୍ଥର ୫୦% ପିସିରେ ଯାଉଛି: ଧର୍ମେନ୍ଦ୍ର

ଛେଣ୍ଡିପଦା, ୨୬।୬(ଅଜିତ ଧଳ)

ଓଡ଼ିଶାର ଗରିବ ଲୋକଙ୍କ କଲ୍ୟାଣ ପାଇଁ କେନ୍ଦ୍ର ସରକାର ବିଭିନ୍ନ ଯୋଜନାରେ ଅନେକ କୋଟି ଟଙ୍କା ପଠାଉଛନ୍ତି। ହେଲେ ରାଜ୍ୟରେ ଶାସନତନ୍ତ୍ର ଭୁଶୁଡି ପଡ଼ିଥିବା କାରଣରୁ ଉକ୍ତ କେନ୍ଦ୍ରୀୟ ଅର୍ଥର ୫୦ ଭାଗ ପିସିରେ ଯାଉଛି। ଅନୁଗୋଳ ଜିଲା ଛେଣ୍ଡିପଦାସ୍ଥିତ ଜଗନ୍ନାଥ ମନ୍ଦିର ସମ୍ମୁଖ ପଡ଼ିଆରେ ସୋମବାର ଭାଜପା ପକ୍ଷରୁ ଆୟୋଜିତ ଗରିବ କଲ୍ୟାଣ ସମାବେଶରେ ମୁଖ୍ୟ ଅତିଥି ଭାବେ ଯୋଗଦେଇ କେନ୍ଦ୍ର ମନ୍ତ୍ରୀ ଧର୍ମେନ୍ଦ୍ର ପ୍ରଧାନ ରାଜ୍ୟ ସରକାରଙ୍କୁ ଏପରି ଟାର୍ଗେଟ୍ କରିଛନ୍ତି।

ସଭାମଞ୍ଚରେ କେନ୍ଦ୍ରମନ୍ତ୍ରୀ ଧର୍ମେନ୍ଦ୍ର ପ୍ରଧାନଙ୍କ ସହିତ ଭାଜପା ନେତୃବୃନ୍ଦ।

ଅନୁଗୋଳ ଜିଲା ଭାଜପା ସଭାପତି ଡିଲେଶ୍ୱର ପ୍ରଧାନଙ୍କ ସଭାପତିତ୍ୱରେ ଆୟୋଜିତ ଏହି ସଭାରେ ଧର୍ମେନ୍ଦ୍ର କହିଛନ୍ତି ଓଡ଼ିଶାରେ ଏକ ଅଭାବନୀୟ ପରିସ୍ଥିତି ସୃଷ୍ଟି ହୋଇଛି। ଯେଉଁମାନେ ଲୋକମାନଙ୍କଠାରୁ ଭୋଟ ପାଇ ନିର୍ବାଚିତ ହୋଇଛନ୍ତି, ସେମାନେ ଆଜି ବାବୁମାନଙ୍କ ଚେୟାର ଉଠାଉଛନ୍ତି। ତାଙ୍କ ପାଇଁ ସଭା ସମିତି ଆୟୋଜନ କରୁଛନ୍ତି। ଏ ପ୍ରକାର ଓଲଟା ଶାସନ ବ୍ୟବସ୍ଥା ପୃଥିବୀର କେଉଁ ଅଞ୍ଚଳରେ ହେଉନାହିଁ। ତେଣୁ ନୀଳବର୍ଣ୍ଣ ମଶୁଗାଳମାନଙ୍କ ମୁଖା ଖୋଲିବାକୁ ହେବ। ଓଡ଼ିଶାରେ ସରକାର ପରିବର୍ତ୍ତନର ଶୁଭ ସଙ୍କେତ ଆଉ ବେଶୀ ଦୂର ନୁହେଁ। ଦୀର୍ଘ ୨୩ ବର୍ଷର ଲମ୍ବା ଶାସନ ମଧ୍ୟରେ ଛେଣ୍ଡିପଦାରେ ପିଇବା ପାଣିର ସୁବିଧା ହୋଇନାହିଁ। ପିଏମ୍ ଆବାସରେ ଓଡ଼ିଶାକୁ ୨୭ ଲକ୍ଷ ଘର ଆସିଛି। କିନ୍ତୁ ରାଜ୍ୟ ସରକାର ଯୋଗ୍ୟ ହିତାଧିକାରୀଙ୍କୁ ଘର ଦେଉନାହାନ୍ତି। କେନ୍ଦ୍ର ସରକାର ଖଣି ରାଜସ୍ୱ ୫ ହଜାର କୋଟିରୁ ୫୦ ହଜାର କୋଟି ଟଙ୍କା ପର୍ଯ୍ୟନ୍ତ ବଢାଇଛନ୍ତି। ଅନୁଗୋଳ ଜିଲା ମଧ୍ୟ ଗତ ୯ ବର୍ଷରେ ଓଡ଼ିଶା ରାଜକୋଷକୁ ପ୍ରାୟ ୬୦ ହଜାର କୋଟି ଟଙ୍କା ଦେଇଛି। ଓଡ଼ିଶାର ୩.୨୫ କୋଟି ଲୋକଙ୍କୁ ଗରିବ କଲ୍ୟାଣ ଅନ୍ନ ଯୋଜନାରେ ଚାଉଳ ପ୍ରଦାନ କରାଯାଉଛି। ମାତ୍ର ଦୀପ ତଳ ଅନ୍ଧାର ଭଳି ଛେଣ୍ଡିପଦାକୁ ଅଣଦେଖା କରାଯାଇଛି। ପାନୀୟ ଜଳ, ଜଳସେଚନ ସମସ୍ୟା ସହିତ ଅଘୋଷିତ ବିଦ୍ୟୁତ୍ କାଟ ହେଉଛି। ଛେଣ୍ଡିପଦାକୁ ଆସୁଥିବା କମ୍ପାନୀମାନେ ଜମି ଅଧିଗ୍ରହଣରେ ଟାଳଟୁଳ ନୀତି ଅବଲମ୍ବନ କରୁଛନ୍ତି। ଜାଣିଶୁଣି ତାଳଚେର ମେଡିକାଲର ପରିଚାଳନା ଦାୟିତ୍ୱ ନିଆଯାଉନାହିଁ। କେନ୍ଦ୍ରୀୟ ଅର୍ଥକୁ ବିକାଶ କାମରେ ନ ଲଗାଇ ଶାସକ ଦଳର କର୍ମୀଙ୍କ ପକେଟ ଗରମ କରାଯାଉଛି। ତୃତୀୟ ମହଲା ପର୍ଯ୍ୟନ୍ତ ଦୁର୍ନୀତି ପହଞ୍ଚିଛି। ଏହାକୁ ବଦଳାଇବା ପାଇଁ ଭାଜପା ବଡ଼ ଜନଆନ୍ଦୋଳନର ପ୍ରସ୍ତୁତି କରୁଛି। ସେହିପରି ଛେଣ୍ଡିପଦାରେ ଖୁବ୍‌ଶୀଘ୍ର ଏକ କେନ୍ଦ୍ରୀୟ ବିଦ୍ୟାଳୟ ଖୋଲାଯିବ ବୋଲି କେନ୍ଦ୍ରମନ୍ତ୍ରୀ ଧର୍ମେନ୍ଦ୍ର ପ୍ରକାଶ କରିଛନ୍ତି। ଏହି ସମାବେଶରେ ଅନ୍ୟମାନଙ୍କ ମଧ୍ୟରେ ବରିଷ୍ଠ ନେତା ରୁଦ୍ର ନାରାୟଣ ପାଣି, ସଞ୍ଜୀବ ସାହୁ, ଭାଜପା ରାଜ୍ୟ ସମ୍ପାଦକ ସୀମାଞ୍ଚଳ ଖଟେଇ, ପୂର୍ବତନ ଜିଲା ସଭାପତି ଅଶୋକ ମହାନ୍ତି, ରାଜ୍ୟ କାର୍ଯ୍ୟକାରିଣୀ ସଦସ୍ୟ ଭାଗୀରଥି ପ୍ରଧାନ, ପ୍ରତାପ ପ୍ରଧାନ, ଅଗସ

ଏନ୍‌ଏମ୍‌ଏସିସିରେ 'ଦି ସାଉଣ୍ଡ୍ ଅଫ୍ ମ୍ୟୁଜିକ୍' କାର୍ଯ୍ୟକ୍ରମ

ଭୁବନେଶ୍ୱର,୨୬।୬(ଅଭୟ ଦାଶ)

ରିଲାଏନ୍ସ ଫାଉଣ୍ଡେଶନ ପକ୍ଷରୁ ମୁମ୍ବାଇର ନୀତା ମୁକେଶ ଅମ୍ବାନି କଲଚରାଲ୍ ସେଣ୍ଟର (ଏନ୍‌ଏମ୍‌ଏସିସି)ରେ ଏକ ସ୍ୱତନ୍ତ୍ର ବ୍ରଡ୍‌ୱେ ସଙ୍ଗୀତ କାର୍ଯ୍ୟକ୍ରମ ଅନୁଷ୍ଠିତ ହୋଇଥିଲା। ବିଶେଷ କରି ରିଲାଏନ୍ସ ଫାଉଣ୍ଡେଶନ ଦ୍ୱାରା ସମର୍ଥିତ ଏନ୍‌ଜିଓଗୁଡ଼ିକର ୩୪୦୦ ଉପେକ୍ଷିତ ପିଲା ଓ ବରିଷ୍ଠ ନାଗରିକମାନଙ୍କ ପାଇଁ ଏନ୍‌ଏମ୍‌ଏସିସିରେ ସ୍ୱତନ୍ତ୍ର ଭାବେ ଆନ୍ତର୍ଜାତିକ ବ୍ରଡ୍‌ୱେର ସଙ୍ଗୀତ କାର୍ଯ୍ୟକ୍ରମ 'ଦି ସାଉଣ୍ଡ୍ ଅଫ୍ ମ୍ୟୁଜିକ୍'ର ଆୟୋଜନ କରାଯାଇଥିଲା। ଅପରପକ୍ଷରେ ଫାଉଣ୍ଡେଶନ ପକ୍ଷରୁ ମୁମ୍ବାଇର ବିଭିନ୍ନ ଅଞ୍ଚଳର ଦିବ୍ୟାଙ୍ଗ ପିଲାଙ୍କ ସମେତ ୩୪୦୦ ସ୍ୱତନ୍ତ୍ର ପିଲା ଓ ବରିଷ୍ଠ ନାଗରିକଙ୍କ ଲାଗି ସପ୍ତାହନ୍ତରେ ୨ଟି ସ୍ୱତନ୍ତ୍ର ଶୋ' ଏନ୍‌ଏମ୍‌ଏସିସିଠାରେ ଆୟୋଜନ କରାଯାଇଥିଲା। ଉକ୍ତ କାର୍ଯ୍ୟକ୍ରମକୁ ଏଜୁକେଶନ ଆଣ୍ଡ୍ ସ୍ପୋର୍ଟସ୍ ଫର ଅଲ୍(ଇଏସ୍‌ଏ) କାର୍ଯ୍ୟକ୍ରମର ସମର୍ଥିତ ୧୮ଟି ଏନ୍‌ଜିଓ ସହିତ ରିଲାଏନ୍ସର କର୍ମଚାରୀ ଏବଂ ସ୍ୱେଚ୍ଛାସେବୀମାନେ ସମର୍ଥନ ପ୍ରଦାନ କରିଥିଲେ। ଏ ସମ୍ପର୍କରେ ରିଲାଏନ୍ସ ଫାଉଣ୍ଡେଶନର ପ୍ରତିଷ୍ଠାତା ଅଧ୍ୟକ୍ଷା ନୀତା ଅମ୍ବାନି କହିଛନ୍ତି, ସାଉଣ୍ଡ୍ ଅଫ୍ ମ୍ୟୁଜିକ୍ ପ୍ରତି ବିପୁଳ ସମର୍ଥନ ମିଳିଛି। ଏପରିକି ଭାରତ ଓ ଦୁନିଆର ଶ୍ରେଷ୍ଠତା ପ୍ରଦର୍ଶିତ କରିବା ପାଇଁ ଏନ୍‌ଏମ୍‌ଏସିସିର ଲକ୍ଷ୍ୟକୁ ଏହା ପ୍ରତିଫଳିତ କରୁଛି, ବିଶେଷ କରି କାର୍ଯ୍ୟକ୍ରମର ଶେଷ ଦୁଇ ଶୋ'କୁ ୩୪୦୦ ଅନଗ୍ରସର ପିଲା ଓ ବରିଷ୍ଠ ନାଗରିକଙ୍କ ପ୍ରତି ଉତ୍ସର୍ଗ କରି ଆମେ କୃତଜ୍ଞ। ସେହିଭଳି ସାରା ଦେଶରୁ ପରିବାରଗୁଡ଼ିକ ଆସି ଏକଜୁଟ ହେବା ଓ ଏହି ଯାଦୁକରୀ ଅନୁଭୂତି ହାସଲ କରିବା ବେଶ ହୃଦୟସ୍ପର୍ଶୀ ଥିଲା। ଏପରିକି ସ୍ୱତନ୍ତ୍ର ଦର୍ଶକମାନଙ୍କ ସହ ଏହି ଚମତ୍କାର ସଙ୍ଗୀତ କାର୍ଯ୍ୟକ୍ରମକୁ ସମାପନ କରିବାର ତାହା ଥିଲା ଶ୍ରେଷ୍ଠ ଉପାୟ। ଆମର ଏଜୁକେଶନ ଆଣ୍ଡ୍ ସ୍ପୋର୍ଟସ୍ ଫର ଅଲ୍ କାର୍ଯ୍ୟକ୍ରମକୁ ଜାରି ରଖି ଆମେ ସମସ୍ତଙ୍କ ପାଖରେ କଳାକୁ ପହଞ୍ଚାଇବାକୁ ପ୍ରତିବଦ୍ଧ ରହିଛୁ ବୋଲି ନୀତା ମତପ୍ରକାଶ କରିଛନ୍ତି।

ଏଏଏଲ୍‌ର ଡିଆର୍‌ଏର୍‌ପି ଦାଖଲ

ନୂଆଦିଲ୍ଲୀ,୨୬।୬

ଆସ୍କ ଅଟୋମୋଟିଭ୍ ଲିମିଟେଡ୍ (ଏଏଏଲ୍) ପକ୍ଷରୁ ଭାରତୀୟ ପ୍ରତିଭୂତି ଓ ବିନିମୟ ବୋର୍ଡ (ସେବି) ନିକଟରେ ଏକ ଡ୍ରାଫ୍ଟ ରେଡ୍ ହେରିଂ ପ୍ରସ୍‌ପେକ୍ଟସ୍ (ଡିଆର୍‌ଏର୍‌ପି) ଦାଖଲ କରାଯାଇଛି। ଏପରିକି ଇନିସିଆଲ ପବ୍ଲିକ୍ ଅଫର ଜରିଆରେ କମ୍ପାନୀ ଇକ୍ୱିଟି ଶେୟାର ଜାରି କରି ପାଣ୍ଠି ହାସଲ କରିବାକୁ ଯୋଜନା ରଖିଛି। ଏହି ପ୍ଲାନ୍‌ର ଅଫର ଫର ସେଲ୍‌ରେ ମୋଟ ୨୯,୫୬୧,୩୯୦ ଇକ୍ୱିଟି ଶେୟାର ସାମିଲ ରହିଛି। ଉଲ୍ଲେଖଯୋଗ୍ୟ, ଅଫର ଫର୍ ସେଲ୍‌ରେ ପ୍ରତିଷ୍ଠାତା କୁଲଦୀପ ସିଂହ ରାଠିଙ୍କ ୨୦,୬୯୯,୯୭୩ ଇକ୍ୱିଟି ଶେୟାର ଏବଂ ବିଜୟ ରାଠିଙ୍କ ୮,୮୭୧,୪୧୭ ଇକ୍ୱିଟି ଶେୟାର ସାମିଲ ରହିଛି। ନିଜସ୍ୱ ଡିଜାଇନ୍ ଓ ମାନୁଫାକ୍ଚରିଂ ଦକ୍ଷତା ସହିତ ଏହି କମ୍ପାନୀ ତିନି ଦଶନ୍ଧିରୁ ଅଧିକ ସମୟଧରି ସୁରକ୍ଷା ବ୍ୟବସ୍ଥା ଓ ଗୁରୁତ୍ୱପୂର୍ଣ୍ଣ ଇଞ୍ଜିନିୟରିଂ ସମାଧାନ ପ୍ରଦାନ କରୁଛି।

ଜୟପୁରରେ ବିଓଏମ୍‌ର ନୂତନ ଶାଖା

ଭୁବନେଶ୍ୱର,୨୬।୬

ବ୍ୟାଙ୍କ ଅଫ୍ ମହାରାଷ୍ଟ୍ର (ବିଓଏମ୍)ର ଓଡ଼ିଶା କ୍ଷେତ୍ର ପକ୍ଷରୁ କୋରାପୁଟ ଜିଲାର ଜୟପୁର ସ୍ଥିତ ଏନ୍‌ଏଚ୍-୨୬ ବାଏପାସ୍ ରୋଡ୍ ହନୁମାନ ମନ୍ଦିର ନିକଟରେ ବିଓଏମ୍‌ର ନୂତନ (ଜୟପୁର ଶାଖା) ଶାଖା ନିକଟରେ ଉଦ୍‌ଘାଟିତ ହୋଇଯାଇଛି। ଏହି ଅବସରରେ ଜୟପୁର ପୌରପାଳିକାର କାର୍ଯ୍ୟନିର୍ବାହୀ ଅଧିକାରୀ ସିଦ୍ଧାର୍ଥ ପଟ୍ଟନାୟକ ମୁଖ୍ୟ ଅତିଥି ଭାବେ ଯୋଗ ଦେଇ ଏହାର ଉଦଘାଟନ କରିଥିଲେ। ଅନ୍ୟମାନଙ୍କ ମଧ୍ୟରେ ଜୟପୁର ଉପଖଣ୍ଡ ଆରକ୍ଷୀ ଅଧିକାରୀ ହରିଶ ବି.ସି ଏବଂ ବିଓଏମ ଭୁବନେଶ୍ୱର ଅଞ୍ଚଳର ଉପ-ଅଞ୍ଚଳ ପ୍ରବନ୍ଧକ ସଞ୍ଜୀବ କୁମାର ଦାଶ ସମ୍ମାନିତ ଅତିଥି ଭାବେ ଯୋଗ ଦେଇଥିବାବେଳେ ଜୟପୁର ଶାଖାର ଶାଖା ପ୍ରବନ୍ଧକ କଲା ଶ୍ରୀନୁଙ୍କ ସମେତ ଶାଖାର କର୍ମଚାରୀ ଓ ଗ୍ରାହକମାନେ ଉପସ୍ଥିତ ଥିଲେ।

ଉଲ୍ଲେଖଯୋଗ୍ୟ, କୋରାପୁଟ ଜିଲାରେ ବିଓଏମର ଏହା ୨ୟ ଶାଖା ହୋଇଥିବା ବେଳେ ଓଡିଶା କ୍ଷେତ୍ରରେ ମୋଟ ୪୪ ତମ ଶାଖା ବୋଲି ବ୍ୟାଙ୍କ ପକ୍ଷରୁ ସୂଚନା ଦିଆଯାଇଛି।

ଆକ୍ସିସ ବ୍ୟାଙ୍କରେ ଯୋଗଦେବେ ବିଶ୍ୱନାଥନ

ଭୁବନେଶ୍ୱର,୨୬।୬

ଏନ୍.ଏସ୍. ବିଶ୍ୱନାଥନ

ଭାରତୀୟ ରିଜର୍ଭ ବ୍ୟାଙ୍କ (ଆରବିଆଇ)ର ପୂର୍ବତନ ଡେପୁଟି ଗଭର୍ନର ଏନ୍.ଏସ୍.ବିଶ୍ୱନାଥନ ଆକ୍ସିସ ବ୍ୟାଙ୍କର ଅଣ-କାର୍ଯ୍ୟନିର୍ବାହୀ (ପାର୍ଟ-ଟାଇମ୍) ଅଧ୍ୟକ୍ଷ ଭାବେ ନିଯୁକ୍ତ ହୋଇଛନ୍ତି। ଏପରିକି ୨୦୨୩ ଅକ୍ଟୋବର ୨୭ରୁ କିମ୍ବା ରିଜର୍ଭ ବ୍ୟାଙ୍କ ବିଶ୍ୱନାଥନଙ୍କ ନିଯୁକ୍ତିକୁ ମଞ୍ଜୁରୀ ପ୍ରଦାନ କରିବା ଦିନଠାରୁ ତାଙ୍କର କାର୍ଯ୍ୟକାଳ ଆରମ୍ଭ ହେବ ବୋଲି ଆକ୍ସିସ ବ୍ୟାଙ୍କ ପକ୍ଷରୁ ସୂଚନା ଦିଆଯାଇଛି। ଉଲ୍ଲେଖଯୋଗ୍ୟ, ଆକ୍ସିସ୍ ବ୍ୟାଙ୍କର ନିର୍ଦ୍ଦେଶକମଣ୍ଡଳୀ ବୋର୍ଡ ବୈଠକରେ ଆରବିଆଇର ପୂର୍ବତନ ଡେପୁଟି ଗଭର୍ନର ଏନ୍.ଏସ୍.ବିଶ୍ୱନାଥନଙ୍କୁ ଆସନ୍ତା ୩ ବର୍ଷ ପାଇଁ ବ୍ୟାଙ୍କର ଅଣ କାର୍ଯ୍ୟନିର୍ବାହୀ (ପାର୍ଟ-ଟାଇମ୍) ଅଧ୍ୟକ୍ଷ ଭାବେ ନିଯୁକ୍ତି ପ୍ରଦାନ ପ୍ରସ୍ତାବକୁ ମଞ୍ଜୁରୀ ପ୍ରଦାନ କରାଯାଇଥିବା ବେଳେ ଏହା ବ୍ୟାଙ୍କର ଅଂଶଧନକାରୀ ଓ ରିଜର୍ଭ ବ୍ୟାଙ୍କର ମଞ୍ଜୁରୀ ଅପେକ୍ଷାରେ ରହିଛି। ସୂଚନାଯୋଗ୍ୟ, ୧୯୮୧ରେ ବିଶ୍ୱନାଥନ୍ ଆରବିଆଇରେ ଯୋଗ ଦେବା ସହ ଦୀର୍ଘ ୪ଦଶନ୍ଧି ଧରି କାର୍ଯ୍ୟ କରିବା ସହିତ ଡେପୁଟି ଗଭର୍ନର ଭାବେ ୨୦୨୦ ମାର୍ଚ୍ଚରେ ଅବସର ଗ୍ରହଣ କରିଥିଲେ।

ଏ ସମ୍ପର୍କରେ ଆକ୍ସିସ୍ ବ୍ୟାଙ୍କର ଏମ୍‌ଡି ତଥା ସିଇଓ ଅମିତାଭ ଚୌଧୁରୀ କହିଛନ୍ତି,ଆକ୍ସିସ୍ ପରିବାରକୁ ବିଶ୍ୱନାଥନଙ୍କୁ ସ୍ୱାଗତ କରି ଆମେ ବେଶ୍ ଉତ୍ସାହିତ ଅଛୁ।

ଏନ୍‌ଇଇଟି (ୟୁଜି)ରେ ଆକାଶ ବାଇଜୁସର ଉଲ୍ଲେଖନୀୟ ସଫଳତା

ଭୁବନେଶ୍ୱର,୨୬।୬

କୌସ୍ତୁଭ ବାଉରୀ

ଦେଶର ପ୍ରମୁଖ ଘରୋଇ କୋଚିଂ ସେଣ୍ଟର ତଥା ଟେଷ୍ଟ ପ୍ରସ୍ତୁତି କ୍ଷେତ୍ରରେ ଜାତୀୟ ସ୍ତରର ଅଗ୍ରଣୀ ଅନୁଷ୍ଠାନ ଆକାଶ ବାଇଜୁସ ଚଳିତ ବର୍ଷର ନ୍ୟାଶନାଲ ଏଲିଜିବିଲିଟି କମ ଏଣ୍ଟ୍ରାନ୍ସ ଟେଷ୍ଟ ବା ଏନଇଇଟି (ୟୁଜି)-୨୦୨୩ ଫଳାଫଳରେ ଉଲ୍ଲେଖନୀୟ ସଫଳତା ହାସଲ କରିଛି। ଏପରିକି ଏନଇଇଟି (ୟୁଜି)-୨୦୨୩ର ଅଲ ଇଣ୍ଡିଆ ର୍ୟାଙ୍କ (ଏଆଇଆର) ସୂଚୀ ଅନୁସାରେ ଶ୍ରେଷ୍ଠ-୧୦ ଜଣଙ୍କ ମଧ୍ୟରେ ଆକାଶ ବାଇଜୁସର ୪ଜଣ ଛାତ୍ର ଅଲ ଇଣ୍ଡିଆ ର୍ୟାଙ୍କ (ଏଆଇଆର) ସୂଚୀ ଅନୁସାରେ ୩ୟ,୫ମ,୬ଷ୍ଠ ଏବଂ ୮ମରେ ସ୍ଥାନରେ ରହିଛନ୍ତି। ସେହିଭଳି ଶ୍ରେଷ୍ଠ ୫୦ ମଧ୍ୟରେ ଆକାଶ ବାଇଜୁସର ୩୦ଜଣ ଛାତ୍ରୀଛାତ୍ର ସ୍ଥାନ ପାଇଥିବାବେଳେ ଶ୍ରେଷ୍ଠ-୧୦୦ ତମ ସ୍ଥାନରେ ଅନୁଷ୍ଠାନର ୫୭ ଜଣ ଛାତ୍ରୀଛାତ୍ର ସାମିଲ ଅଛନ୍ତି। ଅପରପକ୍ଷରେ ୧୪୫ ରୁ ଅଧିକ ପିଲା ୭୦୦ରୁ ଊର୍ଦ୍ଧ୍ୱ ନମ୍ବର ରଖିଥିବାବେଳେ ୧୦୯ ଜଣ ପିଲା ସେଥିମଧ୍ୟରୁ ଆକାଶ ବାଇଜୁସର କ୍ଲାସରୁମ ପ୍ରୋଗ୍ରାମରୁ ଉତ୍ତୀର୍ଣ୍ଣ ହୋଇଛନ୍ତି। ଏପରିକି ୫୦୦ରୁ ଅଧିକ ନମ୍ବର ରଖି ଆକାଶ ବାଇଜୁସର ଲକ୍ଷାଧିକ କୃତୀ ଛାତ୍ରୀଛାତ୍ର ଏନଇଇଟି (ୟୁଜି)-୨୦୨୩ରେ ସଫଳତା ଲାଭ କରିଛନ୍ତି।

ସୂଚନାଯୋଗ୍ୟ, ଆକାଶ ବାଇଜୁସର ବିଭିନ୍ନ ସେଣ୍ଟରର ଶ୍ରେଷ୍ଠ ସ୍କୋରଧାରୀଙ୍କ ମଧ୍ୟରେ କୌସ୍ତୁଭ ବାଉରୀ ୭୨୦ରୁ ୭୧୬ ନମ୍ବର ରଖିବା ସହିତ ଅଲ ଇଣ୍ଡିଆ ର୍ୟାଙ୍କ (ଏଆଇଆର) ସୂଚୀ ଅନୁସାରେ ୩ୟ ସ୍ଥାନରେ ରହିଛନ୍ତି। ସେହିଭଳି ଧ୍ରୁବ ଆଡଭାନୀ ୭୨୦ରୁ ୭୧୫ ନମ୍ବର ସହ ଏଆଇଆର- ୫ ଏବଂ ସୂର୍ଯ୍ୟ ସିଦ୍ଧାର୍ଥ ଏନ୍ ୭୨୦ରୁ୭୧୫ନମ୍ବର ସହ ଏଆଇଆର-୬ ଏବଂ ସ୍ୱୟମ ଶକ୍ତି ଟି ୭୨୦ରୁ ୭୧୫ ନମ୍ବର ସହ ଏଆଇଆର-୮ ସ୍ଥାନରେ ରହିଛନ୍ତି। ଏପରିକି ୭୨୦ରୁ ୭୧୫ ନମ୍ବର ରଖିଥିବା ଧ୍ରୁବ ଆଡଭାନୀ କର୍ନାଟକ ରାଜ୍ୟ ଟପ୍ପର ହୋଇଥିବାବେଳେ ସ୍ୱୟମ ଶକ୍ତି ଟି ଓଡିଶା ରାଜ୍ୟ ଟପ୍ପର ହୋଇଛନ୍ତି। ବିଶେଷ କରି ଏନଇଇଟି (ୟୁଜି)-୨୦୨୩ରେ ବେଶ ପ୍ରଭାବୀ ପ୍ରଦର୍ଶନୀ ସହ କୃତକାର୍ଯ୍ୟ ହାସଲ କରିଥିବା ସମସ୍ତ ଛାତ୍ରୀଛାତ୍ର ଆକାଶ ବାଇଜୁସର ବିଭିନ୍ନ ବର୍ଗର କ୍ଲାସରୁମ ପ୍ରୋଗ୍ରାମ କୋର୍ସରୁ ମନୋନୀତ ହୋଇଥିବା ଆକାଶ ବାଇଜୁସ ପକ୍ଷରୁ ସୂଚନା ଦିଆଯାଇଛି।

କାନାରା ବ୍ୟାଙ୍କର ନୂତନ ପରିସର ଉଦ୍‌ଘାଟିତ

ଭୁବନେଶ୍ୱର,୨୬।୬

କାନାରା ବ୍ୟାଙ୍କର ଭୁବନେଶ୍ୱର ଅଞ୍ଚଳ ଅଧୀନରେ ଥିବା ଆଇଆଇଟି ଅରୁଗୁଳ ଶାଖାର ନୂତନ ପରିସର ନିକଟରେ ଉଦ୍‌ଘାଟିତ ହୋଇଯାଇଛି। ଏହି ପରିପ୍ରେକ୍ଷୀରେ ଆଇଆଇଟି ଭୁବନେଶ୍ୱରର ନିର୍ଦ୍ଦେଶକ ପ୍ରଫେସର ଶ୍ରୀପଦ କର୍ମାଲକର ସମ୍ମାନିତ ଅତିଥି ଭାବେ ଯୋଗ ଦେଇ ଏହାର ଉଦଘାଟନ କରିଥିଲେ। ଅନ୍ୟମାନଙ୍କ ମଧ୍ୟରେ କାନାରା ବ୍ୟାଙ୍କର ଭୁବନେଶ୍ୱର ଅଞ୍ଚଳର ଆଞ୍ଚଳିକ ପ୍ରବନ୍ଧକ ଜଗଦୀଶ ଚନ୍ଦର, ଭୁବନେଶ୍ୱର ମଣ୍ଡଳ ମୁଖ୍ୟଙ୍କ ସମେତ ମଣ୍ଡଳ ଅଧିକାରୀ ଓ କ୍ଷେତ୍ରୀୟ କାର୍ଯ୍ୟାଳୟର ଅଧିକାରୀ ଏବଂ ଅନ୍ୟମାନେ ଉପସ୍ଥିତ ଥିଲେ।

ଫୁରସତ୍

ବୃଦ୍ଧି ପାଉଛି କୋକେନ୍ ଚାହିଦା

ନୂଆଦିଲ୍ଲୀ: ବର୍ତ୍ତମାନ ସମୟରେ ଅଧିକାଂଶ ଯୁବପିଢ଼ି ନିଶା ସେବନ କରୁଥିବା ଦେଖିବାକୁ ମିଳୁଛି। ପୋଲିସ ଅନେକ ସମୟରେ ବିଭିନ୍ନ ସ୍ଥାନକୁ ଡ୍ରଗ୍ ପଠାଯାଉଥିବାବେଳେ ଲୋକଙ୍କୁ ଧରିଥାଏ। ବ୍ୟବସାୟୀ ବିଭିନ୍ନ ଉପାୟରେ ଡ୍ରଗ୍ ସପ୍ଲାଏ କରୁଥିବା ମଧ୍ୟ ଦେଖିବାକୁ ମିଳିଥାଏ। ହେଲେ କୋକେନ୍ ଭଳି ସିନ୍ଥେଟିକ୍ ନିଶାଦ୍ରବ୍ୟ ଦ୍ରୁତ, ଶସ୍ତା ଏବଂ ସହଜ ଉତ୍ପାଦନ ସାରା ବିଶ୍ୱରେ ବୃଦ୍ଧି ପାଇବାରେ ଲାଗିଛି। ଏହା ସମଗ୍ର ବିଶ୍ୱରେ ଡ୍ରଗ୍ ବଜାରକୁ ପରିବର୍ତ୍ତନ କରୁଛି। ରବିବାର ମିଳିଥିବା ଜାତିସଂଘର ରିପୋର୍ଟ ଅନୁସାରେ, ଏହା କେବଳ କୋକେନ୍ ନୁହେଁ, ମେଥାମଫେଟାମାଇନ୍ ଭଳି ଡ୍ରଗ୍ କାରବାର ମଧ୍ୟ ପ୍ରତିଷ୍ଠିତ ବଜାର ବାହାରେ ବିସ୍ତାର କରୁଛି। ଏହା ବର୍ତ୍ତମାନ ଆଫଗାନିସ୍ତାନରେ ଉତ୍ପାଦନ ହେଉଛି। ୨୦୨୧ରେ କୋକେନ୍ ଚାଷ ସର୍ବାଧିକ ୨୨ ମିଲିୟନ୍ ଅର୍ଥାତ୍ ୨୨୦ ଲକ୍ଷ ଥିବା ରିପୋର୍ଟରୁ ଜଣାପଡ଼ିଥିଲା। ବର୍ତ୍ତମାନ ସମୟରେ ଏହି ସଂଖ୍ୟା କ୍ରମଶଃ ବୃଦ୍ଧି ପାଇବାରେ ଲାଗିଛି। ରିପୋର୍ଟ ମୁତାବକ, କୋକେନ୍ ଉତ୍ପାଦନ ଅପେକ୍ଷା କୋକେନ୍ ଜବରଦଖଲ ବୃଦ୍ଧି ପାଇଛି। ଜାତିସଂଘ ରିପୋର୍ଟ ମୁତାବକ, ବର୍ତ୍ତମାନ ସମୟରେ ବିଶ୍ୱରେ କୋକେନ୍‌ର ଯୋଗାଣ ଏବଂ ଚାହିଦା ବଢ଼ିବାରେ ଲାଗିଛି। ବିଶ୍ୱରେ କୋକେନ୍ ବଜାର ଅଧିକାଂଶ ଆମେରିକା ଏବଂ ୟୁରୋପୀୟ ଦେଶରେ ଦେଖିବାକୁ ମିଳିଛି। ଏହାସହ ଏସିଆ, ଆଫ୍ରିକା ଏବଂ ଦକ୍ଷିଣ-ପୂର୍ବ ୟୁରୋପରେ ମଧ୍ୟ ଏହାର ବଜାର ଥିବା ନିକଟରେ ସ୍ପଷ୍ଟ ହୋଇଛି। ବିଶ୍ୱରେ ଥିବା ମେଥାମଫେଟାମାଇନ୍‌ର ୯୦ ପ୍ରତିଶତ ପୂର୍ବ ଏବଂ ଦକ୍ଷିଣ ପୂର୍ବ ଏସିଆ ଏବଂ ଉତ୍ତର ଆମେରିକାରୁ ଜବତ ହୋଇଥିବା ତଥ୍ୟ ମିଳିଛି। ତଥାପି ପୂର୍ବ ଏବଂ ପଶ୍ଚିମ ଆଫ୍ରିକା ପରି ଅନ୍ୟତ୍ର ଏହି କାରବାର ବୃଦ୍ଧି ପାଉଛି। ଆଫଗାନିସ୍ତାନରେ ମେଥାମଫେଟାମାଇନ୍ ସହ ବିଶ୍ୱର ୮୦ ପ୍ରତିଶତ ହେରୋଇନ୍ ଉତ୍ପାଦନ ହେଉଥିବା ଜଣାପଡ଼ିଛି।

ସୋନମ୍‌ଙ୍କ ଡିଜିଟାଲ ଡେବ୍ୟୁ

ମୁମ୍ବାଇ

ବଲିଉଡ୍ ଅଭିନେତ୍ରୀ ସୋନମ୍ କପୁର କିଛି ବର୍ଷର ବ୍ରେକ୍ ପରେ ପୁଣି ଅଭିନୟ ଜଗତକୁ ଫେରିଛନ୍ତି। ଜିଓ ସିନେମାରେ କ୍ରାଇମ୍ ଡ୍ରାମା 'ବ୍ଲାଇଣ୍ଡ' ଜରିଆରେ ସେ ତାଙ୍କ ଡିଜିଟାଲ ପ୍ଲାଟ୍‌ଫର୍ମ ଡେବ୍ୟୁ କରିବାକୁ ଯାଉଛନ୍ତି। 'ବ୍ଲାଇଣ୍ଡ' ହେଉଛି ୨୦୧୧ କୋରିଆନ ଫିଲ୍ମର ରିମେକ୍। ଏଥିରେ ସୋନମ୍‌ଙ୍କ ସହିତ ପୁରବ୍ କୋହଲି, ବିନୟ ପାଠକ୍, ଲିଲେଟ ଦୁବେ ଏବଂ ଶୁଭମ୍ ସରଫ୍ ନଜରକୁ ଆସିବେ। 'ବ୍ଲାଇଣ୍ଡ' ପୋଲିସ ଅଫିସରମାନେ ସିରିଏଲ କିଲରଙ୍କୁ ଖୋଜୁଥିବା ଦେଖିବାକୁ ମିଳିବ। ଜୁଲାଇ ୭ରେ ଏହା ଜିଓ ସିନେମାରେ ରିଲିଜ୍ ହେବ। ଏହାର ପ୍ରସାରଣ ମାଗଣା ରହିଛି। ତେବେ ସୋନମ୍‌ଙ୍କୁ ଶେଷଥର ପାଇଁ ୨୦୨୦ରେ ଫିଲ୍ମ 'ଏକ୍ ବନାମ ଏକ୍'ରେ ଦେଖିବାକୁ ମିଳିଥିଲା। ସେ ଏଥିସହ ଅନେକ ମ୍ୟୁଜିକ୍ ଭିଡିଓରେ ମଧ୍ୟ ନଜରକୁ ଆସିଛନ୍ତି। ସୋନମ୍ ଏବଂ ସ୍ୱାମୀ ଆନନ୍ଦ ଆହୁଜାଙ୍କୁ ତାଙ୍କ ୧୦ ମାସର ପୁଅ ସହ ନିକଟରେ ଲଣ୍ଡନର ଏକ ଗ୍ରାଉଣ୍ଡରେ ଖେଳୁଥିବା ନଜରକୁ ଆସିଛନ୍ତି। ଏହାର ଫଟୋ ସେ ସୋସିଆଲ ମିଡିଆରେ ଶେୟାର କରିଛନ୍ତି।

୨୭ ଥର ପରୀକ୍ଷା ଦେଇ କୋଟିପତି ବିଫଳ

ବେଜିଂ: ଜଣେ ୫୬ ବର୍ଷୀୟ କୋଟିପତି ୨୭ ଥର ପାଇଁ କଲେଜ ପ୍ରବେଶିକା ପରୀକ୍ଷାରେ ବିଫଳ ହୋଇଛନ୍ତି। ଲିଆଙ୍ଗ ଶି ଚାଇନାର ଜଣେ ଆତ୍ମନିର୍ଭରଶୀଳ କୋଟିପତି। ହେଲେ ସେ ବିଶ୍ୱବିଦ୍ୟାଳୟରେ ପାଠ ପଢ଼ିନାହାନ୍ତି। ସେ ଗତ ୪୦ ବର୍ଷ ମଧ୍ୟରେ ଅନେକ ଥର ସିଚୁଆନ ବିଶ୍ୱବିଦ୍ୟାଳୟରେ ସ୍ଥାନ ପାଇବାକୁ ଏବଂ ବୁଦ୍ଧିଜୀବୀ ହେବାକୁ ଇଚ୍ଛା ରଖିଥିବା ଏକ ସାକ୍ଷାତ୍‌କାରରେ କହିଛନ୍ତି। ଲିଆଙ୍ଗ ଏକ କାରଖାନାରୁ ତାଙ୍କ ପ୍ରଥମ ଚାକିରି ଆରମ୍ଭ କରିଥିଲେ। ପରେ ତାଙ୍କ ନିର୍ମାଣ ସାମଗ୍ରୀ ବ୍ୟବସାୟ ପ୍ରତିଷ୍ଠାନ କରିଛନ୍ତି। କିନ୍ତୁ ସେ ଏ ପର୍ଯ୍ୟନ୍ତ ବିଶ୍ୱବିଦ୍ୟାଳୟ ମାଟି ମାଡ଼ି ନ ଥିବା କହିଛନ୍ତି। ଏକ ସମ୍ମାନଜନକ ଉଚ୍ଚଶିକ୍ଷା ପାଇଁ ସେ ୧୨ ଘଣ୍ଟା ଅଧ୍ୟୟନ କରୁଛନ୍ତି। ସେ ମଦ ପିଇବା, ବିଭିନ୍ନ ପ୍ରକାର ଖେଳ ଖେଳିବାକୁ ନିଜକୁ ଦୂରେଇ ରଖିଛନ୍ତି। ସେ କଲେଜ ପ୍ରବେଶିକା ପରୀକ୍ଷା ପାଇଁ ଅଧିକ ପରିଶ୍ରମ କରିଥିଲେ ମଧ୍ୟ ଚଳିତବର୍ଷ ତାଙ୍କ ନମ୍ବର ୩୪ ପଏଣ୍ଟ କମ୍ ଥିଲା। ଫଳରେ ତାଙ୍କୁ କଲେଜ ପ୍ରବେଶିକା ପରୀକ୍ଷାରେ ୨୭ ଥର ପାଇଁ ବିଫଳ ହେବାକୁ ପଡ଼ିଛି। ଗତ ଶୁକ୍ରବାର ସିଚୁଆନ ବିଶ୍ୱବିଦ୍ୟାଳୟର ପ୍ରବେଶିକା ପରୀକ୍ଷାଫଳ ପ୍ରକାଶ ପାଇବା ପରେ ସେ ସେଥିରେ ବିଫଳ ହୋଇଥିବା ଜାଣିବାକୁ ପାଇଥିଲେ। ଏବେ ସେ ଆଗାମୀ ବର୍ଷ ପ୍ରବେଶିକା ପରୀକ୍ଷାକୁ ଅପେକ୍ଷା କରିଛନ୍ତି। ସିଚୁଆନ ବିଶ୍ୱବିଦ୍ୟାଳୟରେ ବିଦ୍ୟାର୍ଜନ କରିବେ ବୋଲି ସେ ଆଶା ରଖିଥିବା କହିଛନ୍ତି।

ଟ୍ରେନ୍‌ରେ ଗୁପ୍‌ଚୁପ୍ ବିକ୍ରି

ନୂଆଦିଲ୍ଲୀ: ଲୋକେ ଷ୍ଟ୍ରିଟ୍ ଫୁଡ୍‌କୁ ଅଧିକ ପସନ୍ଦ କରିଥାନ୍ତି। ରେଷ୍ଟୁରାଣ୍ଟଠାରୁ ରାସ୍ତାରେ ଖାଇବାକୁ ଲୋକଙ୍କ ଅଧିକ ଗହଳି ଦେଖିବାକୁ ମିଳିଥାଏ। ସମସ୍ତ ଖାଦ୍ୟ ମଧ୍ୟରୁ ଲୋକେ ଅଧିକ ଗୁପ୍‌ଚୁପ୍‌କୁ ପସନ୍ଦ କରିଥାନ୍ତି। ପିଲାଠାରୁ ବୁଢ଼ା ଯାଏଁ ସମସ୍ତେ ଏହାକୁ ଖୁସିରେ ଖାଇଥାନ୍ତି। ଆମେ କୌଣସି ସ୍ଥାନକୁ ଯାତ୍ରା କରିବା ସମୟରେ ମଧ୍ୟ ଗୁପ୍‌ଚୁପ୍ ଖାଇବାକୁ ଇଚ୍ଛା କରୁଥାଉ। କିନ୍ତୁ ରେଳ କିମ୍ବା ବସ୍ ଯାତ୍ରା ସମୟରେ ତାହା ସମ୍ଭବ ହୋଇ ନ ଥାଏ। ହେଲେ ଜଣେ ବ୍ୟକ୍ତି ଲୋକଙ୍କ ଏହି ଇଚ୍ଛା ପୂରଣ କରିବାକୁ ରେଳରେ ତାଙ୍କ ଗୁପ୍‌ଚୁପ୍ ପସରା ଖୋଲିଥିବା ଦେଖିବାକୁ ମିଳିଛି। ଏହାର ଏକ ଭିଡିଓ ସୋସିଆଲ ମିଡିଆରେ ବେଶ୍ ଭାଇରାଲ ହେବାରେ ଲାଗିଛି। ଏଥିରେ ଜଣେ ବ୍ୟକ୍ତି ଚଳନ୍ତା ଟ୍ରେନ୍‌ରେ ଗୁପ୍‌ଚୁପ୍ ବିକ୍ରି କରୁଥିବା ନଜରକୁ ଆସିଛି। ତାଙ୍କ ପାଖରେ ମଧ୍ୟ ଲୋକେ ଠୋଲା ଧରି ଗୁପ୍‌ଚ

କ୍ରିକେଟରେ ୟୋ ୟୋ ଟେଷ୍ଟ

ଭାରତୀୟ କ୍ରିକେଟ ଦଳରେ ମୁମ୍ବାଇ କ୍ରିକେଟର ସର୍ଫରାଜ ଖାନ୍‌ଙ୍କୁ ସାମିଲ କରା ନ ଯିବାକୁ ନେଇ ତୁମ୍ବିତୋଫାନ ଉଠିଛି। ବିସିସିଆଇ ପକ୍ଷରୁ କୌଣସି ପ୍ରତିକ୍ରିୟା ଦିଆଯାଉ ନ ଥିବା ବେଳେ ଅନେକ ପୂର୍ବତନ କ୍ରିକେଟର ଏହାକୁ ନେଇ ଭିନ୍ନ ଭିନ୍ନ ମତ ରଖୁଛନ୍ତି। ସର୍ଫରାଜ ୩୭ ପ୍ରଥମ ଶ୍ରେଣୀ ମ୍ୟାଚରେ ୧୩ ଶତକ ଓ ୭୯.୬୫ର ଆଭରେଜ ସହିତ ସେ ୩୫୦୫ ରନ୍ ସ୍କୋର କରିଛନ୍ତି। ବିଗତ ୩ ସିଜନରେ ତାଙ୍କର ଆଭରେଜ ୧୦୦ ଉପରେ ରହିଛି। ତେବେ ସର୍ଫରାଜ ମେଦବହୁଳତା କାରଣରୁ ଦଳରୁ ବାଦ ପଡିଥିବା ନେଇ ମଧ୍ୟ କିଛି ରିପୋର୍ଟ ପ୍ରକାଶ ପାଇଛି। ୟୋ ୟୋ ଟେଷ୍ଟ ପାସ୍ କରିବା ପାଇଁ ବିସିସିଆଇ ପକ୍ଷରୁ ୧୬.୧ର ପାଶ ମାର୍କ ରଖାଯାଇଥିବା ବେଳେ ସର୍ଫରାଜ ଏହି ଟେଷ୍ଟ ପାଶ କରି ନ ଥିବା କୁହାଯାଉଛି। ଏହି ଟେଷ୍ଟରେ ବିରାଟ କୋହଲି ଭାରତୀୟଙ୍କ ମଧ୍ୟରେ ସର୍ବାଧିକ ସ୍କୋର କରିଥିବା ବେଳେ ସୁରେଶ ରାଇନା, ଯୁବରାଜ ସିଂ, ସଞ୍ଜୁ ସାମସନ୍ ଅମ୍ବାତି ରାୟୁଡୁ ଓ ବରୁନ୍ ଚକ୍ରବର୍ତ୍ତୀଙ୍କ ପରି ଖେଳାଳି ଏହି ଟେଷ୍ଟରେ ଫେଲ୍ ହୋଇଛନ୍ତି। ତେବେ ଏହି ଟେଷ୍ଟ କ'ଣ ଅଧିକାଂଶ କ୍ରିକେଟ ଫ୍ୟାନଙ୍କ ପାଇଁ ତାହା ଅଜଣା। ଏହି ଟେଷ୍ଟର ପ୍ରକ୍ରିୟା କ'ଣ ଓ କାହିଁକି ଏହା କରାଯାଏ ତା' ଉପରେ ଏକ ପ୍ରସ୍ତୁତି....

ୟୋ ୟୋ ଟେଷ୍ଟ କ'ଣ

କ୍ରୀଡାବିତ୍ ମାନଙ୍କ ଫିଟନେସର ସ୍ତର ଜାଣିବା ପାଇଁ ଅନ୍ତର୍ଜାତୀୟ ସ୍ତରରେ ଯେଉଁ ପଦ୍ଧତି ଆପଣାଯାଏ ତାକୁ ୟୋ ୟୋ ଟେଷ୍ଟ କୁହାଯାଏ। ଏଥିରେ ଖେଳାଳି ମାନଙ୍କ ଶକ୍ତି ଓ ସାମର୍ଥ୍ୟ (ଷ୍ଟ୍ରେଚ୍ଛ ଓ ଷ୍ଟାମିନା) ଜଣା ପଡିଥାଏ। ଏହି ଟେଷ୍ଟକୁ ବିପ୍ ଟେଷ୍ଟ ବୋଲି ମଧ୍ୟ କୁହାଯାଏ। ଆହତ ସମସ୍ୟାରୁ ଫେରୁଥିବା ତଥା ନୂଆ କରି ଦଳରେ ସାମିଲ ହୋଇଥିବା ଖେଳାଳିମାନେ ଫିଟ୍ ଅଛନ୍ତି କି ନାହିଁ ତାହା ଏହି ଟେଷ୍ଟ ମାଧ୍ୟମରେ ନିର୍ଦ୍ଧାରଣ କରାଯାଏ।

କେମିତି ହୁଏ ଟେଷ୍ଟ

ଏହି ଟେଷ୍ଟରେ ଦୁଇଟି କୋନ୍ ରଖାଯାଏ। କୋନ୍ ଦୁଇଟି ମଧ୍ୟରେ ୨୦ ମିଟରର ଦୂରତା ରହିଥାଏ, ଯାହାକି କ୍ରିକେଟ ପିଚ୍‌ର ଦୂରତା ସହିତ ସମାନ। ବିପ୍ ସାଉଣ୍ଡରେ ଖେଳାଳି ଦୌଡିବା ଆରମ୍ଭ କରିଥାନ୍ତି, ଆଉଥରେ ବିପ୍ ମଧ୍ୟରେ ଖେଳାଳିଙ୍କୁ ପରବର୍ତ୍ତୀ ପାର୍ଶ୍ୱରେ ପହଞ୍ଚିବାକୁ ପଡିଥାଏ। ଗୋଟିଏ ରାଉଣ୍ଡର ଦୌଡକୁ ଏକ ଶଟଲ୍ କୁହାଯାଏ। ଏହି ଭଳି ଭାବରେ ୨୩ଟି ଶଟଲରେ/ରାଉଣ୍ଡରେ ୟୋ ୟୋ ଟେଷ୍ଟ କରାଯାଏ। ପ୍ରତି ଶଟଲ୍ ମଧ୍ୟରେ ୭ ସେକେଣ୍ଡର ରିଭାଇଭାଲ୍ ଟାଇମ୍ ମିଳୁଥିବା ବେଳେ ପୁଣି ଥରେ ଧାଇଁବାକୁ ପଡିଥାଏ। ଧୀରେ ଧୀରେ ଶଟଲ୍ ବଢିବା ସହିତ ସମୟ ମଧ୍ୟ ହ୍ରାସ ପାଇଥାଏ। ଏକାଥରେ ଦୁଇଟି ବିପ୍‌ରେ ବିଫଳ ହେଲେ ଟେଷ୍ଟ ରୋକା ଯାଇଥାଏ। ଏହା ପରେ ସ୍କୋର ଅନୁସାରେ ପାଶ୍ ଓ ଫେଲ୍ ନିର୍ଦ୍ଧାରଣ କରାଯାଏ। ବର୍ତ୍ତମାନ ଭାରତୀୟ ଖେଳାଳିଙ୍କୁ ୟୋ ୟୋ ଟେଷ୍ଟରେ ୧୧୨୦ ମିଟର ଦୌଡିବାକୁ ପଡିଥାଏ।

ଇତିହାସ

୧୯୯୦ ମସିହାରେ ଡେନମାର୍କର ଫୁଟବଲ ଫିଜିଓ ଡ. ଜେନ୍ସ ବାଙ୍ଗ୍ସବା ପ୍ରଥମେ ଏହି ପ୍ରକ୍ରିୟା ବାହାର କରିଥିଲେ। ଫୁଟବଲରେ ଖେଳାଳିଙ୍କ ଶକ୍ତି, ସାମର୍ଥ୍ୟ ଓ ଫିଟନେସ ସମ୍ପର୍କରେ ସୂଚନା ମିଳୁଥିଲା। ପରବର୍ତ୍ତୀ ସମୟରେ ସମସ୍ତ କ୍ରୀଡ଼ାରେ ଏହାକୁ ବ୍ୟବହାର କରାଗଲା। ୨୦୧୧ରୁ ଏହାକୁ କ୍ରିକେଟରେ ବ୍ୟବହାର କରାଯାଇଥିଲା। ନ୍ୟୁଜିଲାଣ୍ଡ କ୍ରିକେଟ ପ୍ରଥମ ଦେଶ ଭାବରେ ଏହାର ବ୍ୟବହାର କରିଥିଲା। ତେବେ ୨୦୧୭ରେ ବିସିସିଆଇ ପକ୍ଷରୁ ଏହି ଟେଷ୍ଟକୁ ବାଧ୍ୟତାମୂଳକ କରାଗଲା। ଶଙ୍କର ବସୁ ଭାରତୀୟ ଦଳର ଟ୍ରେନର ନିଯୁକ୍ତ ହେବା ପରେ ଶ୍ରୀଲଙ୍କା ସିରିଜ ପୂର୍ବରୁ ଏହି ଫିଟନେସ ଟେଷ୍ଟ ଲାଗୁ କରାଯାଇଥିଲା।

ମାପଦଣ୍ଡ

ଭାରତୀୟ ଖେଳାଳିଙ୍କ ପାଇଁ ଏହି ଟେଷ୍ଟରେ ପାଶ୍ ମାର୍କ ୧୬.୧ ରହିଥାଏ। ନ୍ୟୁଜିଲାଣ୍ଡରେ ପାଶ୍ ମାର୍କ ୨୦.୧ ରହିଛି। ବିରାଟ କୋହଲି ଭାରତୀୟ କ୍ରିକେଟରଙ୍କ ମଧ୍ୟରେ ୧୯ ପଏଣ୍ଟ ସ୍କୋର କରିଥିବା ବେଳେ ମନୀଷ ପାଣ୍ଡେ ୧୯.୨ ଓ ୧୯ ବର୍ଷରୁ କମ୍ ଦଳର ଖେଳାଳି ମୟଙ୍କ ଡଗର ୧୯.୩ ପଏଣ୍ଟ ସ୍କୋର କରିଥିଲେ।

ଆବଶ୍ୟକତା

ଅନେକ ପୂର୍ବତନ ଖେଳାଳି କ୍ରିକେଟରେ ୟୋ ୟୋ ଟେଷ୍ଟ ସାମିଲ କରାଯିବାକୁ ନା ପସନ୍ଦ କରିଛନ୍ତି। ଫୁଟବଲ ୯୦ ମିନିଟର ଖେଳ ହୋଇଥିବା ବେଳେ ଏଥିପାଇଁ ଆବଶ୍ୟକ ଶାରୀରିକ ଦକ୍ଷତା ଓ ୬-୭ ଘଣ୍ଟାରେ ଖେଳା ଯାଉଥିବା କ୍ରିକେଟରେ ଆବଶ୍ୟକ ଥିବା ଶାରୀରିକ ଦକ୍ଷତା ଭିନ୍ନ। ଲେଗ୍‌ସ୍ପିନ୍ ଓ ସ୍ଲିପ୍‌ରେ କ୍ଷେତ୍ର ରକ୍ଷଣ ପାଇଁ ଶରୀର ନମନୀୟ ହେବା ଆବଶ୍ୟକ ତେଣୁ କ୍ରିକେଟରେ ଏହାର ଆବଶ୍ୟକତା ନ ଥିବା ଅନେକ କ୍ରିକେଟର କୁହନ୍ତି।

ପ୍ରସ୍ତୁତି: ସରୋଜ କେନା

ସେମି ଲାଇନ୍ ଅପ୍ ଚୂଡ଼ାନ୍ତ

ଟିସିଏମ୍ ଓଡ଼ିଶା କ୍ରିକେଟ ଲିଗ୍

ଆଶିଷ ପରିଜା

ଜୟନ୍ତ ବେହେରା

ଭୁବନେଶ୍ୱର, ୨୬।୬
(ବିଜୟ ରଣା)

ଟିସିଏମ୍ ଓଡ଼ିଶା କ୍ରିକେଟ ଲିଗ୍‌ର ସେମିଫାଇନାଲ ଲାଇନ୍ ଅପ୍ ଚୂଡ଼ାନ୍ତ ହୋଇଯାଇଛି। ମଙ୍ଗଳବାର ପ୍ରଥମ ସେମିଫାଇନାଲ ମ୍ୟାଚ ଓଡ଼ିଶା ଟିଡାସ ଓ ଓଡ଼ିଶା ଲାୟନ୍ସ ମଧ୍ୟରେ ଖେଳାଯିବାକୁଥିବା ବେଳେ ଦ୍ୱିତୀୟ ସେମିଫାଇନାଲ ମ୍ୟାଚ ଓଡ଼ିଶା ଜାଗୁଆର୍ସ ଓ ଓଡ଼ିଶା ପାଇର୍ସ ମଧ୍ୟରେ ଖେଳାଯିବ। ଫାଇନାଲ ମ୍ୟାଚ ବୁଧବାର ଅନୁଷ୍ଠିତ ହେବ। ପ୍ରତିଯୋଗିତାର ଦୁଇଟି ଶେଷ ଲିଗ୍ ମ୍ୟାଚ୍ ସୋମବାର ଡ୍ରିମ୍ସ କ୍ରିକେଟ ଗ୍ରାଉଣ୍ଡରେ ଖେଳାଯାଇଥିଲା। ମେଘୁଆ ପାଗ ଯୋଗୁ ପ୍ରଥମ ମ୍ୟାଚକୁ ୮ ଓଭର ବିଶିଷ୍ଟ କରାଯାଇଥିଲା। ଏଥିରେ ଟସ୍‌ରେ ହାରି ପ୍ରଥମେ ବ୍ୟାଟିଂ କରିଥିବା ଓଡ଼ିଶା ପାଇର୍ସ ୮ ଓଭରରେ ୩ ଉଇକେଟ ବିନିମୟରେ ୫୧ ରନ କରିଥିଲା। ଦଳର ଟପ୍ ସ୍କୋର ଅମିତ ସାହୁ ସର୍ବାଧିକ ୨୯ ବଲ୍‌ରୁ ୪୫ ରନ କରଇଥିଲେ। ପପୁ ରୟ ଓ ଗୋବିନ୍ଦ ପୋଦ୍ଦାର ଗୋଟିଏ ଲେଖାଏଁ ଉଇକେଟ ନେଇଥିଲେ। ଓଡ଼ିଶା ଜାଗୁଆର୍ସ ୭.୨ ଓଭରରେ ୬ ଉଇକେଟ ବିନିମୟରେ ୬୩ ରନ କରି ମ୍ୟାଚ ଜିତିନେଇଥିଲା। ପ୍ଲେୟର ଅଫ୍ ଦି ମ୍ୟାଚ ଆଶିଷ ପରିଜା ୧୧ ବଲ୍‌ରୁ ୨୭ ରନ କରିଥିବା ବେଳେ ଗୋବିନ୍ଦ ପୋଦାର ୧୦ ରନ କରିଥିଲେ। ବିପକ୍ଷ ଦଳର ଅଭିଶେକ ଯାଦବ ୨୨ ରନ ଦେଇ ୩ ଉଇକେଟ ନେଇଥିଲେ। ସୋମବାର ଖେଳାଯାଇଥିବା ଦ୍ୱିତୀୟ ମ୍ୟାଚଟି ୧୩ ଓଭର ବିଶିଷ୍ଟ କରାଯାଇଥିଲା। ଏଥିରେ ଓଡ଼ିଶା ଟାଇଗର୍ସ ୨ ରନରେ ବିଜୟୀ ହୋଇଥିଲା। ମ୍ୟାଚ ପ୍ରଥମେ ବ୍ୟାଟିଂ କରିଥିବା ଓଡ଼ିଶା ଟାଇଗର୍ସ ନିର୍ଦ୍ଧାରିତ ଓଭରରେ ୩ ଉଇକେଟ ହରାଇ ୧୩୨ ରନ କରିଥିଲା। ଶୁଭମ ଶତ୍ରୁଜିତ୍ ୫୨ ଓ ନରବିଶଙ୍କର ବାରିକ ୫୧ ରନ କରିଥିଲେ। ଓଡ଼ିଶା ପୁମାସ ନିର୍ଦ୍ଧାରିତ ଓଭରରେ ୭ଉଇକେଟ ବିନିମୟରେ ୧୩୦ରନ କରିପାରିଥିଲା। ଦଳ ତରଫରୁ ସ୍ୱସ୍ତିକ ସାମଲ ୫୭ (୩୩) ଓ ପଙ୍କଜ ସେନାପତି ୪୩ (୨୮) ରନ କରଇଥିଲେ। ବିପକ୍ଷ ଦଳର ତଥା ପ୍ଲେୟର ଅଫ୍ ଦି ମ୍ୟାଚ ଜୟନ୍ତ ବେହେରା ୩ ଏବଂ ବି. ଶିବା ୨ ଉଇକେଟ ନେଇଥିଲେ।

ଏମ୍‌ସିସି ୱାର୍ଲ୍ଡ କ୍ରିକେଟ କମିଟିରେ ଝୁଲଣ

ଝୁଲଣ ଗୋସ୍ୱାମୀ

ହିଥର ନାଇଟ୍

ଇଅନ ମୋର୍ଗାନ

ଲଣ୍ଡନ, ୨୬।୬ (ପି.ଟି.)

ଭାରତର କିମ୍ବଦନ୍ତୀ ମହିଳା କ୍ରିକେଟର ଝୁଲଣ ଗୋସ୍ୱାମୀ ଏମ୍‌ସିସି ୱାର୍ଲ୍ଡ କ୍ରିକେଟ (ଡବ୍ଲ୍ୟୁସିସି) କମିଟିରେ ଯୋଗ ଦେଇଛନ୍ତି। ଏଥିରେ ଇଂଲଣ୍ଡ ମହିଳା ଦଳର ଅଧିନାୟିକା ହିଥର ନାଇଟ୍ ଓ ୨୦୧୯ ଦିନିକିଆ ବିଶ୍ୱକପ୍ ବିଜୟୀ ଅଧିନାୟକ ଇଅନ ମୋର୍ଗାନଙ୍କୁ ମଧ୍ୟ ସାମିଲ କରାଯାଇଛି। ଲର୍ଡ୍ସଠାରେ କ୍ଲବର ବୈଠକ ପୂର୍ବରୁ କ୍ଲବ ତରଫରୁ ଏହି ସୂଚନା ଦିଆଯାଇଛି। ଏମ୍‌ସିସି ୱାର୍ଲ୍ଡ କ୍ରିକେଟ କମିଟି ହେଉଛି ଏକ ସ୍ୱାଧୀନ ସଂସ୍ଥା। ଏହା ବିଶ୍ୱର ବର୍ତ୍ତମାନ ଓ ପୂର୍ବତନ ଅନ୍ତର୍ଜାତୀୟ କ୍ରିକେଟର, ଅମ୍ପାୟର, ଅଫିସିଆଲଙ୍କୁ ନେଇ ଗଠିତ। ଗୋସ୍ୱାମୀ ଏକଦା ମହିଳା କ୍ରିକେଟର ଅନ୍ୟତମ ଦ୍ରୁତତମ ବୋଲର ଥିଲେ। ଗତବର୍ଷ ସେ ଅନ୍ତର୍ଜାତୀୟ କ୍ରିକେଟରୁ ତାଙ୍କର ଅବସର ଘୋଷଣା କରିଛନ୍ତି। ଇଂଲଣ୍ଡ ବିପକ୍ଷ ଅନ୍ତର୍ଜାତୀୟ ଦିନିକିଆ ତାଙ୍କ ଅନ୍ତିମ ଅନ୍ତର୍ଜାତୀୟ ଦିନିକିଆ ମ୍ୟାଚ ଥିଲା। ଏଥିରେ ତାଙ୍କର ବିଦାୟକାଳୀନ ଗାର୍ଡ ଅଫ୍ ଅନର ଦିଆଯାଇଥିଲା। ଏହି ସିମ୍ ବୋଲର ତାଙ୍କ ଦୁଇ ଦଶନ୍ଧି କ୍ୟାରିୟର ମଧ୍ୟରେ ୨୭୨ ହ୍ୱାଇଟ୍ ବଲ କ୍ରିକେଟ ଖେଳି ୩୦୦ରୁ ଊର୍ଦ୍ଧ୍ୱ ଉଇକେଟ ଅକ୍ତିଆର କରିଛନ୍ତି। ୧୨ଟି ଟେଷ୍ଟ ମ୍ୟାଚ ଖେଳି ୪୪ ଉଇକେଟ ମଧ୍ୟ ଅକ୍ତିଆର କରିଛନ୍ତି। ଚଳିତବର୍ଷ ଏପ୍ରିଲରେ ତାଙ୍କୁ ଏମ୍‌ସିସି (ମେରଲିବୋନ କ୍ରିକେଟ କ୍ଲବ)ର ଜଣେ ଆଜୀବନ ଅବୈତନିକ ସଦସ୍ୟ କରାଯାଇଛି। ଏମ୍‌ସିସି ୱାର୍ଲ୍ଡ କ୍ରିକେଟ କମିଟି ମାଇକ୍ ଗ୍ୟାଟିଂ କହିଛନ୍ତି ଆମେ ଖୁସିର ସହ ଝୁଲଣ, ହିଥର ଓ ଇଅନଙ୍କୁ ସ୍ୱାଗତ କରୁଛୁ। ଅନ୍ତର୍ଜାତୀୟ କ୍ରିକେଟରେ ଏହି ୩ଜଣ ଖେଳାଳି ଶୀର୍ଷକୁ ଉଠି ପାରିଛନ୍ତି। ସେମାନଙ୍କ ନିଟକରେ ରହିଥିବା ପ୍ରଚୁର ଅଭିଜ୍ଞତା ଓ ଜ୍ଞାନ କମିଟି ପାଇଁ ଫାଇଦା ସାବ୍ୟସ୍ତ ହେବ।

ମହିଳା ବକ୍ସିଂ କୋଚ୍‌ରୁ ଓହରିଲେ ଭାସ୍କର

ନୂଆଦିଲ୍ଲୀ, ୨୬।୬ (ପି.ଟି.)

ଏସିଆନ ଗେମ୍ସ ଆଉ କିଛି ଦିନ ବାକି ରହିଥିବା ବେଳେ ଭାସ୍କର ଭଟ୍ଟ ମହିଳା ବକ୍ସିଂ ମୁଖ୍ୟ କୋଚ୍ ପଦବୀରୁ ଓହରିଯାଇଛନ୍ତି। ସ୍ପୋର୍ଟ୍ସ ଅଥରିଟି ଅଫ୍ ଇଣ୍ଡିଆ(ସାଇ)ରେ ତାଙ୍କୁ ହାଇ ପରଫର୍ମାନ୍ସ ଡାଇରେକ୍ଟର ଭାବେ ନୂଆ ଦାୟିତ୍ୱ ମିଳିଛି। ସେଥିରେ ସେ ମନୋନିବେଶ କରିବେ। ସେପ୍ଟେମ୍ବରରେ ଏସିଆନ ଗେମ୍ସ ହେବ। ମହାଦେଶର ବକ୍ସରମାନଙ୍କ ଲାଗି ଏହା ପ୍ରଥମ ଅଲିମ୍ପିକ କ୍ୱାଲିଫାୟର୍ସ। ଚଳିତ ମାସ ପ୍ରାରମ୍ଭରେ ଭଟ୍ଟଙ୍କୁ ସାଇର ହାଇ ପରଫର୍ମାନ୍ସ ଡାଇରେକ୍ଟର (ଏଚ୍‌ପିଡି) ଭାବେ ନିଯୁକ୍ତି ମିଳିଥିଲା। ନୂଆ ଭୂମିକାରେ ବର୍ତ୍ତମାନ ସେ ସମସ୍ତ ସାଇ ନ୍ୟାଶନାଲ ସେଣ୍ଟର ଅଫ୍ ଏକ୍ସଲେନ୍ସଠାରେ ଉଭୟ ପୁରୁଷ ମହିଳା ବକ୍ସିଂର ଦେଖା ଚାହାଁ କରିବେ। ଭାସ୍କର ବର୍ତ୍ତମାନ ଏଲୋର୍ଡା କପ୍ ପାଇଁ ଭାରତର ଦ୍ୱିତୀୟ ପାହ୍ୟା ଦଳ ସହ କାଜାଖସ୍ତାନରେ ଅଛନ୍ତି। ନୂଆ ଦାୟିତ୍ୱକୁ ସେ ଭଲରୂପେ ନିର୍ବାହ କରିବାକୁ ଚାହୁଁଛନ୍ତି। ଏନ୍‌ଆଇଏସ୍ ପଟିଆଲାଠାରେ ଚାଲିଥିବା ଜାତୀୟ କ୍ୟାମ୍ପରେ ବାଳିକାମାନଙ୍କୁ ଗାଇଡ୍ କରିବା ଲାଗି ଏଚ୍‌ପିଡି ବର୍ନାଡ ଡ୍ୟୁନ୍ ଏବଂ ବିଦେଶୀ

ଭାସ୍କର ଭଟ୍ଟ

କୋଚ୍ ତିମିତ୍ରି ଦିମିତ୍ରୁକ୍ ମଧ୍ୟ ଅଛନ୍ତି। ନୂଆ ଦାୟିତ୍ୱ ତୁଲାଇବା ଲାଗି ମୋତେ ପୂରା ସମୟ ଦିଆଯାଉ ବୋଲି ମୁଁ ଅନୁରୋଧ କରିଥିଲି ବୋଲି ଭାସ୍କର କହିଛନ୍ତି।

ମହିଳା ଆଶେସ ଜିତିଲା ଅଷ୍ଟ୍ରେଲିଆ

ମହିଳା ଆଶେସ ବିଜୟୀ ଅଷ୍ଟ୍ରେଲିଆ ଦଳ।

ନଟିଂହାମ୍, ୨୬।୬

ଟେଣ୍ଟବ୍ରିଜରେ ଖେଳା ଯାଇଥିବା ଏକମାତ୍ର ଟେଷ୍ଟକୁ ୮୯ ରନରେ ଜିତିବା ସହ ମହିଳା ଆଶେଷ ଟେଷ୍ଟ ସିରିଜ୍ କବଜା କରିଛି ଅଷ୍ଟ୍ରେଲିଆ। ସ୍ପିନର ଆସ୍‌ଲେ ଗାର୍ଡନର ଦ୍ୱିତୀୟ ଇନିଂସରେ ୮ ଉଇକେଟ ନେଇ ବିଜୟରେ ମୁଖ୍ୟ ଭୂମିକା ଗ୍ରହଣ କରିଥିଲେ। ଚତୁର୍ଥ ଦିନର ଅସମାପ୍ତ ସ୍କୋର ୧୧୬/୫ରୁ ଖେଳ ଆରମ୍ଭ କରି ଇଂଲଣ୍ଡ ୧୭୮ ରନ୍‌ରେ ସମସ୍ତ ଉଇକେଟ ହରାଇଥିଲା। ଚତୁର୍ଥ ଦିନରେ ୩ ଉଇକେଟ ନେଇଥିବା ଗାର୍ଡନର ଅନ୍ତିମ ଦିନର ସମସ୍ତ ୫ ଉଇକେଟ ପୋଛି ନେଇଥିଲେ। ଅଷ୍ଟ୍ରେଲିଆ ପ୍ରଥମ ଇନିଂସରେ ୪୭୩ ରନ୍ କରିଥିବା ବେଳେ ଇଂଲଣ୍ଡ ୪୬୩ ରନ୍ କରିଥିଲା।

ଗାର୍ଡନରଙ୍କୁ ୮ ଉଇକେଟ

ଦ୍ୱିତୀୟ ଇନିଂସରେ ଅଷ୍ଟ୍ରେଲିଆ ୨୫୭ ରନ୍‌ରେ ଅଲଆଉଟ୍ ହେବା ସହିତ ଇଂଲଣ୍ଡ ଆଗରେ ୨୬୮ ରନ୍‌ର ଲକ୍ଷ୍ୟ ଧାର୍ଯ୍ୟ କରିଥିଲା।

୧୧୬ ରନ୍‌ରୁ ଖେଳ ଆରମ୍ଭ କରି ଇଂଲଣ୍ଡ ଦଳୀୟ ସ୍କୋର ୧୪୧ରେ କେଟ୍ କ୍ରସ୍(୧୩)ଙ୍କ ଉଇକେଟ ହରାଇଥିଲା। ୩୬ ରନ୍‌ରେ ଅନ୍ତିମ ୪ ଉଇକେଟ ହରାଇବା ସହିତ ଇଂଲଣ୍ଡ ୧୭୮ ରନ୍‌ରେ ଅଲଆଉଟ ହୋଇଥିଲା। ଇଂଲଣ୍ଡ ପକ୍ଷରୁ ଡାନିଏଲ ୱ୍ୟାଟ ସର୍ବାଧିକ ୫୪ ରନ୍ ସଂଗ୍ରହ କରିଥିଲେ। ଗାର୍ଡନର ୬୬ ରନ୍ ଦେଇ ୮ ଉଇକେଟ ନେଇଥିଲେ। କିମ ଗାର୍ଥ ଓ ଟାଲିଆ ମ୍ୟାକଗ୍ରା ଗୋଟିଏ ଲେଖାଏ ଉଇକେଟ ନେଇଥିଲେ। ପ୍ରଥମ ଇନିଂସରେ ୪ ଉଇକେଟ ନେଇଥିବା ଗାର୍ଡନର ଉଭୟ ଇନିଂସରେ ୧୨ ଉଇକେଟ ନେଇଛନ୍ତି। ମହିଳା ଟେଷ୍ଟରେ ଶ୍ରେଷ୍ଠ ବୋଲିଂ ଫିଗର ଓ ଗୋଟିଏ ଟେଷ୍ଟରେ ସର୍ବାଧିକ ଉଇକେଟ ତାଲିକାରେ ସେ ଦ୍ୱିତୀୟ ସ୍ଥାନରେ ରହିଛନ୍ତି।

ସଂକ୍ଷିପ୍ତ ସ୍କୋର

ଅଷ୍ଟ୍ରେଲିଆ ପ୍ରଥମ ଇନିଂସ-୪୭୩
ଇଂଲଣ୍ଡ ପ୍ରଥମ ଇନିଂସ-୪୬୩
ଅଷ୍ଟ୍ରେଲିଆ ଦ୍ୱିତୀୟ ଇନିଂସ-୨୫୭
ଇଂଲଣ୍ଡ ଦ୍ୱିତୀୟ ଇନିଂସ ୪୯ ଓଭରରେ ୧୭୮/୧୦(ଡାନିଏଲ ୱ୍ୟାୟାଟ-୫୪, ଏମ୍ମା ଲାମ୍ବ-୨୮, ଟ୍ୟାମି ବିମଣ୍ଟ-୨୨, ଆସଲେ ଗାର୍ଡନର-୮/୬୬, ଟାଲିଆ ମ୍ୟାକଗ୍ରା-୧/୨୮, କିମ ଗାର୍ଥ-୧/୩୨)।

ଆମ୍ବେଡକର ମେମୋରିଆଲ୍ ସିକ୍ସ ଏ ସାଇଡ୍ ଫୁଟବଲ୍

ନଟ୍ ୟେଟ୍ ଚାମ୍ପିୟନ୍

ଭୁବନେଶ୍ୱର, ୨୬।୬
(ସରୋଜ କେନା)

ଓସ୍କାର ସ୍ପୋର୍ଟିଂ ଆନୁକୂଲ୍ୟରେ ଅନୁଷ୍ଠିତ ୩ ଦିନିଆ ଆମ୍ବେଡକର ମେମୋରିଆଲ୍ ସିକ୍ସ ଏ ସାଇଡ୍ ଫୁଟବଲ ଟୁର୍ନାମେଣ୍ଟରେ ନଟ୍ ୟେଟ୍ ଦଳ ଚାମ୍ପିୟନ ଆଖ୍ୟା ଅର୍ଜନ କରିଛି। ୨୩ରୁ ୨୫ ଜୁନ୍ ଯାଏ ୟୁନିଟ୍-୮ସ୍ଥିତ ରାଜଭବନ ଫୁଟବଲ ଗ୍ରାଉଣ୍ଡରେ ଏହି ମ୍ୟାଚ ଖେଳାଯାଇଥିଲା। ରବିବାର ଅନୁଷ୍ଠିତ ଫାଇନାଲରେ ଏସ୍‌ଜିଓ ଟିମ୍‌କୁ ପରାସ୍ତ କରି ନଟ୍ ୟେଟ୍ କ୍ଲବ୍ ଚାମ୍ପିୟନ ଆଖ୍ୟା ଅର୍ଜନ କରିଛି। ବିଧାୟକ ଅନନ୍ତ ନାରାୟଣ ଜେନା ମୁଖ୍ୟ ଅତିଥି ଭାବରେ ଯୋଗଦେଇ ବିଜୟୀ ଦଳକୁ ଟ୍ରଫି ପ୍ରଦାନ କରିଥିଲେ। ଅନ୍ୟତମ ଅତିଥି ଭାବରେ କର୍ପୋରେଟର ସମିତା ମହାନ୍ତି ଯୋଗ ଦେଇଥିଲେ।

ଅତିଥିଙ୍କ ଗହଣରେ ଚାମ୍ପିୟନ ଦଳର ଖେଳାଳି।

ଶେଷ ଲିଗ୍ ମ୍ୟାଚ୍‌ରେ କୁଏଟ୍ ଚ୍ୟାଲେଞ୍ଜ

ବେଙ୍ଗାଲୁରୁ, ୨୬।୬(ପି.ଟି.)

ବେଙ୍ଗାଲୁରୁର କାନ୍ତିରାବା ଷ୍ଟାଡିୟମରେ ଅନୁଷ୍ଠିତ ସାଫ୍ ଚାମ୍ପିୟନଶିପ୍ ୨୦୨୩ରେ ଗ୍ରୁପ୍ ଏ'ରେ ଭାରତ ନିଜର ଅନ୍ତିମ ମ୍ୟାଚ୍ ଖେଳିବ। ମଙ୍ଗଳବାର କୁଏଟ୍ ବିପକ୍ଷରେ ଦଳ ଏହାର ଅନ୍ତିମ ଲିଗ୍ ମ୍ୟାଚ୍ ଖେଳିବ। ଉଭୟ ଦଳ ସେମି ଫାଇନାଲରେ ପ୍ରବେଶ କରି ସାରିଥିବା ବେଳେ ବିଜୟୀ ହୋଇ ମନସ୍ତାତ୍ତ୍ୱିକ ଫାଇଦା ହାସଲ ପାଇଁ ଭାରତ ପ୍ରୟାସ କରିବ। ଦୁଇଟି ଲେଖାଏ ମ୍ୟାଚ୍ ଖେଳି ଉଭୟ ଦଳ ୬ ପଏଣ୍ଟ ଲେଖାଏ ଅର୍ଜନ କରିଥିବା ବେଳେ ଗୋଲ ବ୍ୟବଧାନ ଆଧାରରେ କୁଏଟ୍ ପ୍ରଥମ ସ୍ଥାନରେ ରହିଛି। ପାକିସ୍ତାନକୁ ୪-୦ ଓ ନେପାଳକୁ ୨-୦ରେ ପରାସ୍ତ କରିଥିଲା ଭାରତ। ଉଭୟ ମ୍ୟାଚ୍‌ରେ ଭାରତ ସହଜ ବିଜୟ ହାସଲ କରିଥିବା ବେଳେ କୁଏଟ୍ ବିପକ୍ଷ ମ୍ୟାଚରେ ଭାରତକୁ କଡା ଚ୍ୟାଲେଞ୍ଜର ସମ୍ମୁଖୀନ ହେବାକୁ ପଡିବ। ଦଳ ଅଦ୍ୟାବଧି ଗୋଟିଏ ବି ଗୋଲ ବରଣ କରି ନ ଥିବା ବେଳେ ଡିଫେନ୍ସରେ ଚମତ୍କାର ପ୍ରଦର୍ଶନ ଦେଖିବାକୁ ମିଳିଛି। ଭାରତୀୟ ଦଳ ଭଲ ପ୍ରଦର୍ଶନ କରିଥିଲେ ମଧ୍ୟ ଏହାର ମିଡଫିଲ୍ଡର ଓ ଫରୱାର୍ଡ ଲାଇନରେ ଖେଳାଳିଙ୍କୁ ନିଜ ପ୍ରଦର୍ଶନରେ ସୁଧାର ଆଣିବାକୁ ପଡିବ।

ଭାରତୀୟ ଫୁଟବଲ ଦଳର ଅଭ୍ୟାସ ସେସନ।

ନେପାଳ ଭଳି ଦୁର୍ବଳ ଦଳ ବିପକ୍ଷରେ ଭାରତ ମ୍ୟାଚ୍‌ର ୬୦ ମିନିଟ ଗୋଲ ଶୂନ୍ୟ ରହିଥିଲା। ଏପରି ସ୍ଥଳେ କୁଏଟ୍‌ର ରକ୍ଷଣଭାଗ ଅଧିକ ଦୃ

ବଳାତ୍କାର ଅଭିଯୁକ୍ତ ଗିରଫ

ଛେଣ୍ଡିପଦା,(ଅଜିତ ଧଳ): ଯୁବତୀଙ୍କୁ ବଳାତ୍କାର ଅଭିଯୋଗରେ ସୋମବାର ବାଗେଡିଆ ଥାନା ପୋଲିସ ବନ୍ତଳା ଥାନା ଅଞ୍ଚଳର ସୁଶାନ୍ତ ନାଏକଙ୍କୁ ଗିରଫ କରିଛି। ସୁଶାନ୍ତ ବାଗଡିଆ ଥାନା ଅଞ୍ଚଳର ଜୈନେକା ଯୁବତୀଙ୍କୁ ଭଲ ପାଉଥିଲେ। ପରେ ବିବାହର ପ୍ରଲୋଭନ ଦେଖାଇ ବଳାତ୍କାର କରିଥିଲେ। ଏଥିସହ ବିବାହ ପାଇଁ ମନା କରିବାରୁ ଯୁବତୀ ଜଣକ ଥାନାରେ ଲିଖିତ ଅଭିଯୋଗ କରିଥିଲେ। ପୋଲିସ ନଂ. ନଂ ୧୦୪/୨୩ରେ ଏକ ମାମଲା ରୁଜୁ ଘଟଣାର ତଦନ୍ତ ଚଳାଇଥିବା ପୋଲିସ ପ୍ରକାଶ କରିଛି।

୨ ଲକ୍ଷ ନେଇଗଲେ ସାଇବର ଠକ

ଅନୁଗୋଳ,୨୬।୬(ଅମିତ ସାମଲ)

ପାନ୍‌କାର୍ଡ ଅପଟେଡ୍ କରିବାକୁ କହି ସାଇବର ଠକ ଜଣେ ବ୍ୟକ୍ତିଙ୍କ ଆକାଉଣ୍ଟରୁ ୨ ଲକ୍ଷ ଟଙ୍କା ଚଳୁ କରିଥିବା ଅନୁଗୋଳ ସାଇବର ଥାନାରେ ଅଭିଯୋଗ ହୋଇଛି। ପୋଲିସ ନଂ. ୧୪/୨୩ରେ ମାମଲା ରୁଜୁ କରି ଘଟଣାର ତଦନ୍ତ ଚଳାଇଛି। ପୋଲିସ କହିଛି, ଆନ୍ଧ୍ରପ୍ରଦେଶରେ ଜଣେ ବ୍ୟକ୍ତି ଅନୁଗୋଳ ଜିଲା କଣିହାଁ ଏନ୍‌ଟିପିସିରେ କାର୍ଯ୍ୟ କରୁଛନ୍ତି। ରବିବାର ତାଙ୍କ ମୋବାଇଲକୁ ଅଜଣା ନମ୍ବରରୁ ଫୋନ୍ ଆସିଥିଲା। ତାଙ୍କର ଏସ୍‌ବିଆଇ ଆକାଉଣ୍ଟ ନଂ.ରେ ପାନ କାର୍ଡ ଅପ୍‌ଡେଟ୍ କରିବାକୁ ଠକ ଜଣଙ୍କ କହିଥିଲେ। ଠକଙ୍କ କଥାକୁ ଅତି ସହଜରେ ସମ୍ପୃକ୍ତ ବ୍ୟକ୍ତି ଜଣକ ବିଶ୍ୱାସ କରିନେଇଥିଲେ। ଏହାପରେ ତାଙ୍କ ନମ୍ବରକୁ ଅପଡେଟ୍ ପାଇଁ ଆସିଥିବା ଓଟିପି ଦେବାକୁ ଠକ କହିଥିଲେ। ସମ୍ପୃକ୍ତ ବ୍ୟକ୍ତି କିଛି ବିଚାର ନ କରି ମୋବାଇଲକୁ ଆସିଥିବା ଓଟିପି ଦେଇ ଦେଇଥିଲେ। ଏହାପରେ ତାଙ୍କ ଆକାଉଣ୍ଟରୁ ପ୍ରଥମେ ୧ ଲକ୍ଷ ୭୯ ହଜାର ୯୯୯ ଟଙ୍କା ଓ ପରେ ୨୪ ହଜାର ୯୯୯ ଟଙ୍କା କଟିଯାଇଥିଲା। ଆକାଉଣ୍ଟରୁ ୨ ଲକ୍ଷ ୪ ହଜାର ୯୯୮ ଟଙ୍କା କଟିଯାଇଥିବା ବ୍ୟକ୍ତି ଜଣକ ଅଭିଯୋଗରେ ଦର୍ଶାଇଛନ୍ତି। ପୋଲିସ ଘଟଣାର ତଦନ୍ତ ଚଳାଇଛି।

ପାଣିକୁ ମିଳୁନି ପଥ

- ଅନୁଗୋଳ ସହରରୁ ନିଷ୍କାସିତ ହୋଇପାରୁନି ବର୍ଷା ଜଳ
- ଲଗାଣ ବର୍ଷା ହେଲେ ଉଛୁଳି ଲୋକଙ୍କ ଘରେ ପଶୁଛି
- ଡ୍ରେନ୍, ପାଣି ମାହାର ଜବରଦଖଲ ଯୋଗୁ ସମସ୍ୟା

ଡ୍ରେନ୍‌କୁ କରାଯାଇଛି ଜବରଦଖଲ। ପୋତି ଦିଆଯାଇଛି ପୁରୁଣା ପାଣି ମାହାର। ପ୍ରଶାସନ ଦେଖୁଥିଲେ ବି କରୁନି ପ୍ରତିକାର। ଯାହାର ଫଳ ଭୋଗୁଛନ୍ତି ଅନୁଗୋଳ ସହରବାସୀ। ଲଗାଣ ବର୍ଷା ହେଲେ ସହରରୁ ଉଛୁଳା ପାଣି ନିଷ୍କାସନ ପାଇଁ ମିଳୁନି ଆବଶ୍ୟକ ପଥ। ଫଳରେ ଜେସିବି ଲଗାଇ କେଉଁଠି ରାସ୍ତା କଟାଯାଉଛି ତ ଆଉ କେଉଁଠି ଘରେ ପଶିଥିବା ପାଣିକୁ ପମ୍ପ ସହାୟତାରେ ବାହାର କରାଯାଉଛି।

ଅନୁଗୋଳ, ୨୬।୬ (ଅମିତ କୁମାର ସାମଲ)

କିଛିବର୍ଷ ହେଲା ବର୍ଷା ଋତୁରେ ଜଳବନ୍ଦୀ ସମସ୍ୟାର ସମ୍ମୁଖୀନ ହେଉଛନ୍ତି ଅନୁଗୋଳ ସହରବାସୀ। ବିଶେଷକରି ଲଗାଣ ବର୍ଷା ହେଲେ ପୌରାଞ୍ଚଳର ବିଭିନ୍ନ ୱାର୍ଡରୁ ହୋଇପାରୁନି ଅଧିକ ଜଳ ନିଷ୍କାସନ। ଫଳରେ ରାସ୍ତାଘାଟ ସବୁ ପୋଖରୀ ଭଳି ଦୃଶ୍ୟମାନ ହେଉଛି। ଏପରି ସମସ୍ୟା ବାରମ୍ବାର ଦେଖିବାକୁ ମିଳୁଥିଲେ ହେଁ ସ୍ଥାୟୀ ସମାଧାନ କରାଯାଇପାରୁ ନାହିଁ। ଗତ ରବିବାର ଲଘୁଚାପ ଜନିତ ବର୍ଷା ପରେ ପୌରାପାଳିକାବାସୀ ଦୀର୍ଘସମୟ ଧରି ଜଳ ଘେରରେ ଥିବାରୁ ଏ ନେଇ ତୀବ୍ର ଅସନ୍ତୋଷ ସୃଷ୍ଟି ହୋଇଛି।

ଅନୁଗୋଳ ସହରର ଗାନ୍ଧୀମାର୍ଗ ଦେଇ ଯାଇଥିବା ଶଙ୍କର ସିନେମା ରୋଡ୍, ଗାନ୍ଧୀମାର୍ଗରୁ ହୁଲୁରିସିଂହା ଯାଇଥିବା ରାସ୍ତାର ଗୁଜୁରାତିପଡ଼ା, ବଣିଆବାହାଳ, ଅମଲାପଡ଼ାର ସାଇପିନ୍ ପାଣି, ମିଶ୍ରପଡ଼ାର ବ୍ୟାଙ୍କ କଲୋନୀ, ହେମସୁରପଡ଼ାର ଉତ୍ତରପଡ଼ା ସ୍କୁଲ ପଛ ପାର୍ଶ୍ୱ, ଶିମିଳିପଡ଼ା, ବ୍ରାହ୍ମଣଦେଈପଡ଼ା ଆଦି ଅଞ୍ଚଳରେ ବର୍ଷା ପାଣି ଜମି ରହୁଛି। ସହର ମଧ୍ୟରେ ଡ୍ରେନ୍ ନିର୍ମାଣ ହୋଇଥିବା ଓ ବର୍ଷା ପୂର୍ବରୁ ସଫେଇ କରାଯାଇଥିବା ପ୍ରଶାସନ ପକ୍ଷରୁ କୁହାଯାଉଥିଲେ ହେଁ ଏଥିରେ ଅଧିକ ପରିମାଣର ବର୍ଷା ଜଳ ନିଷ୍କାସିତ ହୋଇପାରୁ ନାହିଁ। କାରଣ ଅନେକ ସ୍ଥାନରେ ଜବରଦଖଲକାରୀ ଡ୍ରେନ୍‌କୁ ପୋତି ଦେଇଥିବାବେଳେ କେତେଜଣ ବ୍ୟକ୍ତି ଡ୍ରେନ୍‌କୁ ନିଜ କବ୍‌ଜାରେ ରଖି ତାହା ଉପରେ ଦୋକାନ, ଘର ନିର୍ମାଣ କରିଛନ୍ତି। ଫଳରେ ଏଠାରେ ଡ୍ରେନ୍‌କୁ ଜବରଦଖଲ ମୁକ୍ତ କରାଯାଇପାରୁ ନାହିଁ। ସହରର ବିଭିନ୍ନ ସ୍ଥାନରୁ ଜବରଦଖଲକାରୀଙ୍କୁ ଉଚ୍ଛେଦ କରାଯାଇ ସରକାରୀ ଖାତାକୁ ଜାଗା ଫେରାଇ ଆଣୁଥିବା ପ୍ରଶାସନ ଡ୍ରେନ୍ ବ୍ୟବସ୍ଥାରେ ଥିବା ସମସ୍ୟାର ସମାଧାନ କରିପାରୁ ନାହିଁ। ସେହିପରି ସହରର ଅନେକ ପୁରୁଣା ପାଣି ମାହାର ବିଲଡରଙ୍କ କବ୍ଜାରେ ରହିଛି। ଏହାକୁ ପୋତି ଅଟ୍ଟାଳିକା ନିର୍ମାଣ କରାଯାଉଛି। ଫଳରେ ଲଗାଣ ବର୍ଷା ପାଣି ଯିବାର ପଥ ବନ୍ଦ ହୋଇଯାଇଛି। ଏସବୁ ପାଣି ମାହାରାକୁ ଚିହ୍ନଟ କରି ସେଠାରୁ ବିଲଡରମାନଙ୍କୁ ହଟାଇବା ପରିବର୍ତ୍ତେ ପ୍ରଶାସନ ଅନୁକମ୍ପା ପ୍ରଦର୍ଶନ କରୁଥିବା ସହରବାସୀ ଅଭିଯୋଗ କରିଛନ୍ତି।

ଏଣିକି ଉଚ୍ଛେଦ କରାଯିବ

"ବର୍ଷା ପୂର୍ବରୁ ଡ୍ରେନ୍ ସଫେଇ ସରିଛି। କିନ୍ତୁ ବର୍ଷା ପାଣି ନିଷ୍କାସନ ପାଇଁ କିଛି ସମସ୍ୟା ରହିଛି। ସହରର ବହୁ ଲୋକ ଡ୍ରେନ୍ ଉପରେ ଜବରଦଖଲ କରିଛନ୍ତି। ଏହାକୁ ଉଚ୍ଛେଦ କରାଗଲେ ସମାଧାନ କ୍ଷେତ୍ରରେ ଅନେକ ସୁଧାର ଆସିପାରିବ।

-ଗିରିଜା ଶଙ୍କର ମଲ୍ଲିକ, ପୌର ନିର୍ବାହୀ ଅଧିକାରୀ

ଡ୍ରେନ୍ ସଫେଇ କେବଳ ଭେଳିକି

"ପୌରପାଳିକା ପକ୍ଷରୁ ବର୍ଷା ପୂର୍ବରୁ ଡ୍ରେନ୍ ସଫେଇ କରାଯାଉଛି। କିନ୍ତୁ ପଙ୍କ ଉଠାଇ ସେଠାରେ ପକାଇ ଦିଆଯାଉଥିବାରୁ ସଫେଇର କିଛି ମୂଲ୍ୟ ରହୁନାହିଁ। ଫଳରେ ବର୍ଷା ହେଲେ ସେହି ପଙ୍କ ପଶି ଡ୍ରେନ୍ ପୋତି ହୋଇଯାଉଛି।

-ପ୍ରତାପ ମହାପାତ୍ର, ଅନୁଗୋଳ

ବିଲଡରଙ୍କ କବ୍‌ଜାରେ ପାଣି ମାହାର

"ଅନୁଗୋଳ ସହରର ବିଭିନ୍ନ ଅଞ୍ଚଳରେ ଥିବା ପୁରାତନ ପାଣି ମାହାରଗୁଡ଼ିକୁ ଜବରଦଖଲ କରାଯାଇଛି। ସେଥିରୁ ଅନେକକୁ ବିଲଡରମାନେ ପୋତି ଦେଇଛନ୍ତି। ଫଳରେ ଅଧିକ ବର୍ଷା ହେଲେ ପାଣି ଯିବାକୁ ବାଟ ମିଳୁନି। ପ୍ରଶାସନ ଏ ଦିଗରେ ଦୃଷ୍ଟି ଦେବା ଜରୁରୀ।

-ଜଗଦୀଶ ପ୍ରସାଦ ସାହୁ, ଶଙ୍କର ସିନେମା ଗଳି

ଅଳିଆ ପକାଇ ଜାମ୍ କରୁଛନ୍ତି

"ଉପରମୁଣ୍ଡର ଲୋକମାନେ ଡ୍ରେନ୍‌ରେ ଅଳିଆ ପକାଇ ଜାମ୍ କରୁଛନ୍ତି। ଫଳରେ ବର୍ଷା ପାଣି ଡ୍ରେନ୍‌ରେ ନିଷ୍କାସିତ ହୋଇ ନ ପାରି ଉଛୁଳି ରାସ୍ତା ଓ ଲୋକଙ୍କ ଘରେ ପଶୁଛି। ତଳି ଅଞ୍ଚଳର ଲୋକେ ଜଳବନ୍ଦୀ ହେଉଛନ୍ତି।

-ସବିତା ବାରିକ୍, ବଣିଆବାହାଳ

ପୌର ପ୍ରଶାସନ ଦୃଷ୍ଟି ଦିଅନ୍ତୁ

"ହେମସୁରପଡାରେ ଡ୍ରେନ ବ୍ୟବସ୍ଥା ଥିଲେ ମଧ୍ୟ ସେଥିରେ ବର୍ଷା ପାଣି ନିଷ୍କାସନର ଭଲ ସୁବିଧା ନାହିଁ। ଫଳରେ ଉଛୁଳା ଜଳ ନିଷ୍କାସିତ ହୋଇ ନ ପାରି ଲୋକମାନଙ୍କ ଘରେ ପାଣି ପଶିଯାଉଛି। ଯଥାଶୀଘ୍ର ପୌର ପ୍ରଶାସନ ଏହି ସମସ୍ୟା ଉପରେ ଗୁରୁତ୍ୱ ଦିଅନ୍ତୁ।

-ଭାରତୀ ଦାଶ, ହେମସୁରପଡ଼ା

ବିଜେଡିରେ ସାମିଲ ହେଲେ ଭାଜପା, କଂଗ୍ରେସ କର୍ମୀ

ଅନୁଗୋଳ,୨୬।୬(ଅମିତ ସାମଲ)

ଅନୁଗୋଳ ସଦର ମହକୁମାସ୍ଥିତ ପୌରପାଳିକା ଟାଉନ୍‌ହଲଠାରେ ବିଜେଡିର ମିଶ୍ରଣ ପର୍ବ ଅନୁଷ୍ଠିତ ହୋଇଯାଇଛି। ଏହି ଅବସରରେ ଅନୁଗୋଳ ନିର୍ବାଚନମଣ୍ଡଳୀ ଭାଜପା ଓ କଂଗ୍ରେସର ବହୁ କର୍ମୀ ମୁଖ୍ୟମନ୍ତ୍ରୀ ନବୀନ ପଟ୍ଟନାୟକଙ୍କ କାର୍ଯ୍ୟ ଓ ବିକାଶ ଧାରାରେ ଅନୁପ୍ରାଣିତ ହୋଇ ବିଜେଡିରେ ସାମିଲ ହୋଇଥିଲେ। ବଅଁରପାଳ ବ୍ଲକ ଗୋତମରା ପଞ୍ଚାୟତର ଯୁବନେତା ସଞ୍ଜୀବ ଭୂତିଆ ଓ ଅମିତ ବିଶ୍ୱାଳଙ୍କ ନେତୃତ୍ୱରେ ପାଞ୍ଚଗଡ଼ ଅଞ୍ଚଳର ଶତାଧିକ ଯୁବକ ବିଜେଡିରେ ସାମିଲ ହୋଇଥିଲେ। ଅନୁଗୋଳ ବ୍ଲକ ଲଙ୍କରବନ୍ଧ ପଞ୍ଚାୟତ ୧୦ନଂ. ୱାର୍ଡରେ ନିର୍ଦ୍ୱନ୍ଦ୍ୱରେ ବିଜୟୀ ୱାର୍ଡ ମେମ୍ବର ଚନ୍ଦ୍ରକାନ୍ତ ଦାସଙ୍କ ସମେତ କଂଗ୍ରେସ ଓ ଭାଜପା ଦଳ ପରିତ୍ୟାଗ କରି ବହୁ କର୍ମୀ ବିଜୁ ଜନତା ଦଳରେ ସାମିଲ ହୋଇଥିଲେ। ଏହି କାର୍ଯ୍ୟକ୍ରମରେ ଅନୁଗୋଳ ଜିଲା ବିଜେଡି ସହ ପର୍ଯ୍ୟବେକ୍ଷକ କୁନାବିହାରୀ ଦାସ, ବଅଁରପାଳ ବ୍ଲକ ଅଧ୍ୟକ୍ଷ ବିଜୟ ନାଥ, ନଗରପାଳ ଅକ୍ଷୟ ସାମନ୍ତ, ବ୍ଲକ ଅଧ୍ୟକ୍ଷା ରାଜଶ୍ରୀ ସାହୁ, ସୁଜିତ ଦ୍ୱିବେଦୀ, ବିଶ୍ୱରଞ୍ଜନ ସାହୁ ପ୍ରମୁଖ ଉପସ୍ଥିତ ଥିଲେ।

ମୋ ସେବା କେନ୍ଦ୍ର ଉଦ୍‌ଘାଟିତ

କାର୍ଯ୍ୟକ୍ରମରେ ଉପସ୍ଥିତ ଅତିଥିମାନେ।

ବଇଣ୍ଡା,୨୬।୬(ପରିକ୍ଷିତ ସାହୁ)

କିଶୋରନଗର ବ୍ଲକ ଅଙ୍ଗପଡ଼ା ପଞ୍ଚାୟତ କାର୍ଯ୍ୟାଳୟ ପରିସରରେ ସୋମବାର ମୋ ସେବା କେନ୍ଦ୍ର ଉଦ୍‌ଘାଟିତ ହୋଇଯାଇଛି। ମୁଖ୍ୟ ଅତିଥି ଭାବେ ଜିଲା ପରିଷଦ ସଭାପତି ବବିତା ପ୍ରଧାନ ଯୋଗଦେଇ ଏହାକୁ ଉଦ୍‌ଘାଟନ କରିଥିଲେ। ଅନ୍ୟତମ ଅତିଥି ଭାବେ ଜିଲାପରିଷଦ ସଦସ୍ୟ ଅନୁପମା ସାହୁ, ବିଷ୍ଣୁପ୍ରିୟା ପ୍ରଧାନ, ଅଙ୍ଗପଡା ସରପଞ୍ଚ ଜିତେନ୍ଦ୍ର ସାହୁ, ଯୁବ ବିଜେଡି ବ୍ଲକ ସଭାପତି ଅରୁଣ କୁମାର ସାହୁ, ସମିତିସଭ୍ୟା ଶୈଳବାଳା ପ୍ରଧାନ, ନାଏବ ସରପଞ୍ଚ ଶୋଭାଙ୍ଗିନୀ ପାତ୍ର, ବିଜେଡି ନେତ୍ରୀ ପ୍ରିୟମ୍ବଦା ସାହୁ, ଦାମଦୋର ବେହେରା, କେନ୍ଦ୍ରର ପରିଚାଳକ ଲିଟୁ ନାୟକ, ବରୁଣ ସାହୁଙ୍କ ସମେତ ଅଞ୍ଚଳବାସୀ ଯୋଗ ଦେଇଥିଲେ।

ଆଥ୍‌ଲେଟିକରେ କଣିହାଁ ପ୍ରତିଯୋଗୀଙ୍କ ସଫଳତା

କଣିହାଁ,୨୬।୬(ସଚିଦାନନ୍ଦ ପ୍ରଧାନ)

ରାଜ୍ୟ ଓ ଜିଲାସ୍ତରୀୟ ଖେଳକୁଦ ପ୍ରତିଯୋଗିତାରେ କଣିହାଁ ଅଞ୍ଚଳର ପ୍ରତିଯୋଗୀମାନେ ସଫଳତା ପାଇଛନ୍ତି। ଭୁବନେଶ୍ୱର କଳିଙ୍ଗ ଷ୍ଟାଡିୟମରେ ୬୯ତମ ରାଜ୍ୟସ୍ତରୀୟ ଆଥ୍‌ଲେଟିକ ପ୍ରତିଯୋଗିତା ଗତ ୨୨ ତାରିଖରୁ ୨୫ ତାରିଖ ଯାଏ ଅନୁଷ୍ଠିତ ହୋଇଥିଲା। ଏଥିରେ ୨୦ ବର୍ଷରୁ କମ୍ ବର୍ଗରେ ବିଜିଗୋଳ ପଞ୍ଚାୟତସ୍ଥିତ କଳ୍ପତରୁ ମା' ଭୈରବୀ ପୀଠର ଦଶମ ପାସ୍ କରିଥିବା ଛାତ୍ର ଦୁର୍ଗା କିସ୍କୋ ନୂଆ ରେକର୍ଡ ସ୍ଥାପନ କରିଛନ୍ତି। ସେହିପରି କଣିହାଁ ହଟିଂ ପ୍ରାଥମିକ ବିଦ୍ୟାଳୟରୁ ଉତ୍ତୀର୍ଣ୍ଣ ଛାତ୍ରୀଛାତ୍ର ଅନୁଗୋଳ ଜିଲା ଆଥ୍‌ଲେଟିକ ଆସୋସିଏଶନ ଦ୍ୱାରା ହୋଇଥିବା ପ୍ରତିଯୋଗିତାରେ ଭାଗ ନେଇ ଶ୍ରେଷ୍ଠତା ଅର୍ଜନ କରିଛନ୍ତି। ଡୁମୁନି ହାଂସଦା ୮୦୦/୨୦୦୦ ମିଟର ଦୌଡରେ ପ୍ରଥମ, ପୁନ୍ତା ମାରାଣ୍ଡି ଲମ୍ବଡିଆଁରେ

ସଫଳତା ପାଇଥିବା ପ୍ରତିଯୋଗୀମାନଙ୍କୁ ପୁରସ୍କୃତ କରାଯାଉଛି।

ଦ୍ୱିତୀୟ ସହିତ ଅନ୍ୟାନ୍ୟ ବର୍ଗରେ ରାକ୍ଷୀ, ମାଇନ ବଙ୍ଗା, ମାଳତୀ, ତୁଳସୀ ମୁଣ୍ଡା ୧୬ ବର୍ଷର କମ୍ ବର୍ଗରେ ଭାଗ ନେଇ ସଫଳତା ପାଇଛନ୍ତି। ସେହିପରି ବାଳକ ବର୍ଗରେ ଦୌଡ ପ୍ରତିଯୋଗିତାରେ ରାମଚନ୍ଦ୍ର ହାଁସଦା ପ୍ରଥମ ଓ ଆଶିଷ ପୂର୍ତ୍ତି ତୃତୀୟ ସ୍ଥାନ ଅଧିକାର କରିଛନ୍ତି। ଏହି ସଫଳତାକୁ ନେଇ କଣିହାଁ ଅଞ୍ଚଳବାସୀଙ୍କ ସମେତ ବିଭିନ୍ନ ବର୍ଗରୁ ଶୁଭେଚ୍ଛା ଜଣାଇଛନ୍ତି। ଏନ୍‌ଟିପିସି ସାମାଜିକ ଦାୟିତ୍ୱ ଯୋଜନାରେ କୃତୀ ଛାତ୍ରୀଛାତ୍ରଙ୍କୁ କୋଚ ନିର୍ମଳ ଆଚାର୍ଯ୍ୟ ପ୍ରଶିକ୍ଷଣ ଦେଇଥିଲେ।

'ନିଶାଠାରୁ ଦୂରେଇ ରୁହନ୍ତୁ'

ବଇଣ୍ଡା,୨୬।୬(ପରିକ୍ଷିତ ସାହୁ)

ନିଶା ଅନେକେଙ୍କ ଜୀବନ ନଷ୍ଟ କରୁଛି। ଯୁବପିଢ଼ିଙ୍କୁ ପଥଭ୍ରଷ୍ଟ କରୁଛି। ତେଣୁ ଏହାଠାରୁ ଦୂରେଇ ରହିବାକୁ ଯୁବ ସମାଜ ଅଧିକ ଯତ୍ନବାନ ହୁଅନ୍ତୁ। ସୋମବାର କିଶୋରନଗର ବ୍ଲକ ବଇଣ୍ଡା ଜନତା ମହାବିଦ୍ୟାଳୟରେ ଅନ୍ତର୍ଜାତୀୟ ନିଶାଦ୍ରବ୍ୟ ଅପବ୍ୟବହାର ଓ ବେଆଇନ କାରବାର ନିରୋଧୀ ଦିବସ ଅବସରରେ ଆୟୋଜିତ ସଚେତନତା କାର୍ଯ୍ୟକ୍ରମରେ ଯୋଗଦେଇଥିବା ଅତିଥିମାନେ ଏହି ମତପ୍ରକାଶ କରିଛନ୍ତି। ମହାବିଦ୍ୟାଳୟ ଅଧ୍ୟକ୍ଷ କାଳନ୍ଦୀ ଚରଣ ପ୍ରଧାନଙ୍କ ସଭାପତିତ୍ୱରେ ଅନୁଷ୍ଠିତ କାର୍ଯ୍ୟକ୍ରମରେ ଅତିଥି ଭାବେ ଅଧ୍ୟାପକ ଅସିତ କୁମାର ଜେନା, ଶୁଭ୍ରସଚୀ ପ୍ରଧାନ, ସୁମିତ୍ରା ସ୍ୱାଇଁ, ଶୁଭଲକ୍ଷ୍ମୀ ନାୟକ, ବିଜେନ୍ଦ୍ର ବିହାରୀ, ଜିତେନ୍ଦ୍ର ନାୟକ, ସୁବ୍ରତ ବିଶ୍ୱାଳ ପ୍ରମୁଖ ଯୋଗ ଦେଇଥିଲେ।

କାର୍ଯ୍ୟକ୍ରମରେ ଉପସ୍ଥିତ ଅତିଥିମାନେ।

ଦିନରେ ଲଣ୍ଠନ ଦେଖାଉଛନ୍ତି କେନ୍ଦ୍ରମନ୍ତ୍ରୀ: ମୁକେଶ

ପାଲଲହଡ଼ା,୨୬।୬(ଦିବ୍ୟଜ୍ୟୋତି ଦାସ)

କେନ୍ଦ୍ର ସରକାରଙ୍କ ୯ ବର୍ଷ ପୂର୍ତ୍ତି ଅବସରରେ ଗତ ରବିବାର ପାଲଲହଡ଼ା ଉପଖଣ୍ଡ ଖମାରଠାରେ ଭାଜପା ପକ୍ଷରୁ ଅନୁଷ୍ଠିତ ଗରିବ କଲ୍ୟାଣ ସମାବେଶରେ ଯୋଗଦେଇ କେନ୍ଦ୍ରମନ୍ତ୍ରୀ ଧର୍ମେନ୍ଦ୍ର ପ୍ରଧାନ ନବୀନ ସରକାର ଦୁର୍ନୀତିରେ ବୁଡି ରହିଥିବା ଅଭିଯୋଗ କରିଥିଲେ। ଏପରି କି ଖଣି ଖାଦାନରେ ଭରପୁର ଅନୁଗୋଳ ଜିଲାର ପାଲଲହଡ଼ା ନିର୍ବାଚନ ମଣ୍ଡଳୀ ଦୀପତଳ ଅନ୍ଧାର ପରି ଅପନ୍ତରିଆ ହୋଇ ରହିଥିବା ପ୍ରକାଶ କରିଥିଲେ। ତେବେ କେନ୍ଦ୍ରମନ୍ତ୍ରୀଙ୍କ ଏପରି ସମାଲୋଚନାର ସୋମବାର ଜବାବ ଦେଇଛନ୍ତି ପାଲଲହଡ଼ା ବିଧାୟକ ମୁକେଶ ପାଲ। ସୋମବାର ପାଲଲହଡା ବିଜେଡି ପକ୍ଷରୁସ୍ଥାନୀୟ ରାଜପଥ ଡାକବଙ୍ଗଳାଠାରେ ଆୟୋଜିତ ଏକ ଖବରଦାତା ସମ୍ମିଳନୀରେ ଯୋଗଦେଇ ପାଲ କହିଛନ୍ତି, କେନ୍ଦ୍ରମନ୍ତ୍ରୀ ଦିନରେ ଲଣ୍ଠନ ଦେଖାଉଛନ୍ତି। ପାଲଲହଡ଼ା

ଖବରଦାତା ସମ୍ମିଳନୀରେ ବିଧାୟକ ମୁକେଶ ଓ ଅନ୍ୟ ନେତାମାନେ।

ପାଇଁ କେନ୍ଦ୍ରମନ୍ତ୍ରୀ କ'ଣ କରିଛନ୍ତି ପ୍ରଥମେ ତାର ହିସାବ ଦିଅନ୍ତୁ। ନିଜ ଗାଁକୁ ସବୁଦିନିଆ ରାସ୍ତା ଖଣ୍ଡେ କରିପାରୁ ନ ଥିବା କେନ୍ଦ୍ରମନ୍ତ୍ରୀଙ୍କ ଗାଁକୁ ମୁଖ୍ୟମନ୍ତ୍ରୀଙ୍କ ପାଇଁ ଆଜି ରାସ୍ତା ନିର୍ମାଣ ହୋଇପାରିଛି। ସେହିପରି ଶିକ୍ଷାର ଉନ୍ନତି ପାଇଁ ଅଞ୍ଚଳର ପ୍ରତ୍ୟେକ ପ୍ରାଥମିକ ବିଦ୍ୟାଳୟଠାରୁ ଆରମ୍ଭ କରି ଉଚ୍ଚ ବିଦ୍ୟାଳୟ ପର୍ଯ୍ୟନ୍ତ ୫-ଟି ରୂପାନ୍ତରଣ ପ୍ରକ୍ରିୟାରେ ଅନ୍ତର୍ଭୁକ୍ତ କରାଯାଇ ନିର୍ମାଣ କାର୍ଯ୍ୟ ଜାରି ରହିଛି। ଗମନାଗମନ, ଶିକ୍ଷା, ପାନୀୟଜଳ ଆଦି କାର୍ଯ୍ୟ ପାଇଁ ରାଜ୍ୟ ସରକାର ପ୍ରାଥମିକତା ଦେଇଆସିଛନ୍ତି। ପାଲଲହଡ଼ା ଅଞ୍ଚଳର ପ୍ରତ୍ୟେକଟି ସମସ୍ୟାକୁ ମୁଖ୍ୟମନ୍ତ୍ରୀ ଗୁରୁତ୍ୱର ସହିତ ବିଚାର କରି ତାହାର ସମାଧାନ କରିଆସୁଛନ୍ତି ବୋଲି ବିଧାୟକ ପାଲ ପ୍ରକାଶ କରିଛନ୍ତି।

'ମହେଶ ପ୍ରଥମେ ମାଟି କଥା ଚିନ୍ତା କରନ୍ତୁ'

ଅନୁଗୋଳ,୨୬।୬(ଅମିତ ସାମଲ)

ଢେଙ୍କାନାଳ ଏମ୍‌ପି ମହେଶ ସାହୁ ଅସହିଷ୍ଣୁତାର ଶେଷ ପାହାଚରେ ଅଛନ୍ତି। ପାର୍ଟି ଛାଡି ସେ ପ୍ରଥମେ ମାଟି କଥା ଚିନ୍ତା କରନ୍ତୁ ବୋଲି ସୋମବାର ପ୍ରେସ୍ ବିବୃତ୍ତିରେ କହିଛନ୍ତି ବରିଷ୍ଠ ଭାଜପା ନେତା ରୁଦ୍ରନାରାୟଣ ପାଣି। ରୁଦ୍ରନାରାୟଣ କହିଛନ୍ତି, ଶଙ୍ଖ ଭବନ ଏତେ ଦିନ ପରେ ବୋଧହୁଏ ଏମ୍‌ପି ମହେଶଙ୍କୁ ଗୁରୁତ୍ୱ ଦେଲା। ସେଥିପାଇଁ ଅନୁଗୋଳ ଓ ଢେଙ୍କାନାଳରେ କେନ୍ଦ୍ରମନ୍ତ୍ରୀ ଧର୍ମେନ୍ଦ୍ର ପ୍ରଧାନଙ୍କ ଦ୍ୱାରା ହୋଇଥିବା ବିକାଶକୁ ଦେଖି ଏଠାକାର ଏମ୍‌ପି ମହେଶ ଜାଣି ଅଜଣା ଭଳି ହେଉଛନ୍ତି। ଯଦି ତାଙ୍କର ସତ୍‌ସାହସ ଅଛି ତା' ହାଲେ ଏହି ଦୁଇ ଜିଲାର ବିକାଶ ହୋଇ ନ ଥିବା କଥା ନିଜ ଅଞ୍ଚଳରେ କୁହନ୍ତୁ। ଲୋକେ ଏହାର ଜବାବ ଦେବେ ବୋଲି ରୁଦ୍ରନାରାୟଣ ପ୍ରକାଶ କରିଛନ୍ତି।

ଶିକ୍ଷାର୍ଥୀ ହେଲେ ସଚେତନ

ବଇଣ୍ଡା,୨୬।୬(ପରିକ୍ଷିତ ସାହୁ)

କିଶୋରନଗର ବ୍ଲକ ବଇଣ୍ଡା ଶିଶୁମନ୍ଦିର ପରିସରରେ ବିଶ୍ୱ ଯୁବକେନ୍ଦ୍ର ବଣିନାଳୀ ଆନୁକୂଲ୍ୟରେ ବାଲ୍ୟବିବାହ, ଶିଶୁ ଚାଲାଣ, ଶିଶୁ ଯୌନ ନିର୍ଯାତନା ଉପରେ କିଶୋର କିଶୋରୀ ସଚେତନତା କାର୍ଯ୍ୟକ୍ରମ ସୋମବାର ଅନୁଷ୍ଠିତ ହୋଇଯାଇଛି। ଏହି କାର୍ଯ୍ୟକ୍ରମରେ ବାଲ୍ୟବିବାହ ନିବାରଣ ଆଇନ, ପୋକ୍ସୋ ଆଇନ ବିଷୟରେ ଶିକ୍ଷାର୍ଥୀମାନଙ୍କୁ ସଚେତନତା କରାଯାଇଥିଲା। ଚାଇଲ୍ଡ ଲାଇନ ଜିଲା ସଂଯୋଜିକା ପୂଜା ସ୍ୱାଇଁ ଶିଶୁଙ୍କ ମୌଳିକ ଅଧିକାର, ଶିଶୁ ଚାଲାଣ, ଶିଶୁ ଶ୍ରମିକ ଏବଂ ଶିଶୁ ସୁରକ୍ଷାରେ ଚାଇଲ୍ଡ ଲାଇନ ନମ୍

ଧରିତ୍ରୀ
DHARITRI
www.orissakhabar.com/ www.dharitri.com ପୃଷ୍ଠା ୧୬ Press Regd. No. R.N. 21326/74 Postal Regd. No. BN/42/21-23. ଭୁବନେଶ୍ୱର, ମଙ୍ଗଳବାର, ଜୁନ୍ ୨୭/୨୦୨୩ Bhubaneswar, Tuesday, June 27/ 2023

ଟ୍ରଫି ଟୁର୍ ଲଞ୍ଚ କଲା ଆଇସିସି

ଦିନିକିଆ ବିଶ୍ୱକପ ୨୦୨୩

ଦୁବାଇ, ୨୬।୬(ପି.ଟି.)

ଆଇସିସି ଦିନିକିଆ ବିଶ୍ୱକପ ୨୦୨୩ର ଟ୍ରଫି ଲଞ୍ଚ କରିଛି ଆଇସିସି। ସୋମବାର ଆଇସିସି ପକ୍ଷରୁ ପୃଥିବୀ ପୃଷ୍ଠର ୧ ଲକ୍ଷ ୨୦ ହଜାର ଫୁଟ ଉପରେ ଟ୍ରଫି ଲଞ୍ଚ କରାଯାଇଥିଲା। ଏହା ପରେ ଅହମଦାବାଦ ସ୍ଥିତ ନରେନ୍ଦ୍ର ମୋଦୀ କ୍ରିକେଟ ଷ୍ଟାଡିୟମରେ ଟ୍ରଫି ଲ୍ୟାଣ୍ଡ କରିଥିଲା। ଏକ ବେଲୁନ୍‌ରେ ଟ୍ରଫିକୁ ବନ୍ଧା ଯାଇ ଟ୍ରଫିକୁ ଛଡା ଯାଇଥିବା ବେଳେ ୪କେ କ୍ୟାମେରାରେ ଏହାର ଶୁଟିଂ କରାଯାଇଥିଲା। ଜୁନ୍ ୨୭ ତାରିଖରୁ ଯାତ୍ରା ଆରମ୍ଭ କରିବ ବିଶ୍ୱକପ ଟ୍ରଫି। କୁଏଟ୍, ବାହାରିନ୍, ମାଲେସିଆ, ଆମେରିକା, ନାଇଜେରିଆ, ଉଗାଣ୍ଡା, ଫ୍ରାନ୍ସ ଏବଂ ଇଟାଲୀ ପରି ୧୮ଟିଦେଶ ଭ୍ରମଣ କରିବା ପରେ ଆୟୋଜକ ଦେଶ ଭାରତରେ ଟ୍ରଫି ପହଞ୍ଚିବ।

ବିଭିନ୍ନ ଦେଶ ମଧ୍ୟରେ ଟ୍ରଫି ଯାତ୍ରା କରିବାକୁ ଥିବା ବେଳେ ଲକ୍ଷ ଲକ୍ଷ ଫ୍ୟାନ୍ ଏହାର ଦର୍ଶନ କରିବେ। ସମଗ୍ର ବିଶ୍ୱରେ କ୍ରିକେଟର ଲୋକପ୍ରିୟତା ବୃଦ୍ଧି ପାଇବାରେ ଲାଗିଛି। ଏହାକୁ ଆଇସିସି ଇତିହାସର ବୃହତ ଇଭେଣ୍ଟ କରିବା ପାଇଁ ଆମେ ପ୍ରସ୍ତୁତ ବୋଲି ଆଇସିସି ମୁଖ୍ୟ କାର୍ଯ୍ୟ ନିର୍ବାହୀ ଜିଓଫ୍ ଆଲାର୍ଡାଇସ୍ ପ୍ରକାଶ କରିଛନ୍ତି।

ଭାରତୀୟଙ୍କୁ କ୍ରିକେଟ ସର୍ବଦା ଏକତ୍ରିତ କରିଥାଏ। ୧୪୦ କୋଟି ଦେଶବାସୀଙ୍କ ମଧ୍ୟରେ ଏହା ଏକ ଅଫୁରନ୍ତ ଉତ୍ସାହ ସୃଷ୍ଟି କରୁଥିବା ବେଳେ ବିଶ୍ୱର ଶ୍ରେଷ୍ଠ ୧୦ ଦଳ ଏଥିରେ ଅଂଶଗ୍ରହଣ କରିବାକୁ ଯାଉଛନ୍ତି। ୬ ସପ୍ତାହର ନନ୍ ଷ୍ଟପ୍ କ୍ରିକେଟ ପାଇଁ ଭାରତ ବାସୀ ପ୍ରସ୍ତୁତ ବୋଲି ବିସିସିଆଇ ସମ୍ପାଦକ ଜୟ ଶାହା ପ୍ରକାଶ କରିଛନ୍ତି। ଜୁନ୍ ୨୭ରୁ ଆରମ୍ଭ ହେବାକୁ ଥିବା ଟ୍ରଫି ଟୁର୍ ୧୮ ଦେଶ ଭ୍ରମଣ କରିବା ପରେ ସେପ୍ଟେମ୍ବର ୪ ତାରିଖରେ ଭାରତରେ ପହଞ୍ଚିବ।

ଗୁଜରାଟ ପାଇଁ ଖେଳିବେ ବିଷ୍ଣୋଇ

ନୂଆଦିଲ୍ଲୀ, ୨୬।୬ (ପି.ଟି.): ଭାରତ ଲେଗ୍ ସ୍ପିନର ରବି ବିଷ୍ଣୋଇ ତାଙ୍କ ନୂଆ ଘରୋଇସିଜନରେ ରାଜସ୍ଥାନରୁ ଯାଇ ଗୁଜରାଟ ଦଳରୁ ଖେଳିବେ। ସେ ତାଙ୍କ ନୂଆ ଦଳରେ ଭେଟରାନ ସ୍ପିନର ପୀୟୂଷ ଚାୱଲାଙ୍କ ପାର୍ଟନର ହେବେ। ବିଷ୍ଣୋଇ ନିଜେ ଗୁଜରାଟ କ୍ରିକେଟ ଆସୋସିଏଶନର (ଜିସିଏ)ର ଟ୍ରେନିଂ କିଟ୍ ପରିଦାନ କରି ତାଙ୍କର ଏକ ସେଲ୍‌ଫି ଫଟୋ ସୋସିଆଲ ମିଡିଆରେ ପୋଷ୍ଟ କରିଛନ୍ତି। ଫଟୋ ତଳେ ରହିଥିବା କ୍ୟାପଶନରେ ଲେଖା ଅଛି 'ନ୍ୟୁ ବିଗ୍‌ନିଙ୍ଗ୍'। ଏହି ଯୁବ ସ୍ପିନର ଗତବର୍ଷ ଟି୨୦ ବିଶ୍ୱକପ୍ ପୂର୍ବରୁ ଦକ୍ଷିଣ ଆଫ୍ରିକା ବିପକ୍ଷରେ ତାଙ୍କର ପ୍ରଥମ ଅନ୍ତର୍ଜାତୀୟ ଦିନିକିଆ ଖେଳିଥିଲେ। ସେ ଆହୁରି ମଧ୍ୟ ୨୦୨୨ ଏସିଆ କପ୍ ପାଇଁ ଭାରତୀୟ ଦଳର ଅଂଶବିଶେଷ ଥିଲେ। କିନ୍ତୁ ସେ ଟି୨୦ ବିଶ୍ୱକପ୍ ପାଇଁ ମନୋନୀତ ହୋଇ ନ ଥିଲେ।

ଏସିଆନ୍ ଗେମ୍ସ ପାଇଁ ଅନୁପମାଙ୍କୁ ଯୋଗ୍ୟତା

ଭୁବନେଶ୍ୱର, ୨୬।୬ (ବିଜୟ ରଣା)

ସେପ୍ଟେମ୍ବରରେ ଚାଇନାର ହାଙ୍ଗଝୋରେ ହେବାକୁଥିବା ଏସିଆନ ଗେମ୍ସର ଜୁଜିତ୍‌ସୁ ଇଭେଣ୍ଟରେ ଅଂଶଗ୍ରହଣ କରିବା ଲାଗି ଯୋଗ୍ୟତା ଅର୍ଜନ କରିଛନ୍ତି ଓଡ଼ିଶାର ଅନ୍ତର୍ଜାତୀୟ ଖେଳାଳି ଅନୁପମା ସ୍ୱାଇଁ। ଉତ୍ତରାଖଣ୍ଡର ହଲଦ୍ୱାନୀଠାରେ ଅନୁଷ୍ଠିତ ସିଲେକ୍ସନ ଟ୍ରାଏଲ୍‌ରେ ସେ ପ୍ରଥମ ସ୍ଥାନ ଅଧିକାର କରିଛନ୍ତି। ସୂଚନାଯୋଗ୍ୟ, ଅନୁପମା ଗତ ୫ଟି ଜାତୀୟ ଜୁ ଜିତ୍‌ସୁ ପ୍ରତିଯୋଗିତାରେ ଚାମ୍ପିୟନ ହୋଇଥିଲେ। ଏହାଛଡ଼ା ଗତ ୩ଟି ଏସୀୟ ଜୁ ଜିତ୍‌ସୁ ପ୍ରତିଯୋଗିତାରେ ସେ ରୌପ୍ୟ ଓ ବ୍ରୋଞ୍ଜ ପଦକ ହାସଲ କରିଛନ୍ତି। ଓଡ଼ିଶା ପୋଲିସରେ କାର୍ଯ୍ୟରତ ଅନୁପମା ଜୁ ଜିତ୍‌ସୁ ବ୍ୟତୀତ ଶକ୍ତି ଉତ୍ତୋଳନରେ ମଧ୍ୟ ଏସିଆ ଚାମ୍ପିୟନ ହୋଇଛନ୍ତି। ଏସିଆନ ଗେମ୍ସ ପାଇଁ ଯୋଗ୍ୟତା ହାସଲ କରିଥିବାରୁ ଅନୁପମାଙ୍କୁ ଓଡ଼ିଶା ଜୁ ଜିତ୍‌ସୁ ସଂଘ ପକ୍ଷରୁ ଅନୁପମାଙ୍କୁ ସମ୍ବର୍ଦ୍ଧିତ କରାଯାଇଛି।

ଅନୁପମାଙ୍କୁ ସମ୍ବର୍ଦ୍ଧିତ କରାଯାଉଛି।

ଭାରତକୁ ୭୬ ସ୍ୱର୍ଣ୍ଣ ସହ ୨୦୨ ପଦକ

ସ୍ପେଶାଲ ଅଲିମ୍ପିକ୍ସ ୱାର୍ଲ୍ଡ ଗେମ୍ସ

ବର୍ଲିନ, ୨୬।୬ (ପି.ଟି.)

ସ୍ପେଶାଲ ଅଲିମ୍ପିକ୍ସ ୱାର୍ଲ୍ଡ ଗେମ୍ସରେ ୭୬ ସ୍ୱର୍ଣ୍ଣ ସମେତ ମୋଟ ୨୦୨ ପଦକ ସହ ଭାରତ ଅଭିଯାନ ଶେଷ ହୋଇଛି। ଶେଷ ଦୁଇଟି ସ୍ୱର୍ଣ୍ଣ ପଦକ ଆଥ୍‌ଲେଟିକ୍ସରୁ ଆସିଛି। ରବିବାର ଅନ୍ତିମ ଦିବସରେ ଭାରତୀୟ ଆଥ୍‌ଲେଟମାନେ ଟ୍ରାକ୍ ଇଭେଣ୍ଟରୁ ୬ପଦକ (୨ସ୍ୱର୍ଣ୍ଣ, ୩ ରୌପ୍ୟ ଓ ୧ ବ୍ରୋଞ୍ଜ) ପଦକ ହାସଲ କରିଛନ୍ତି। ଆଞ୍ଚଲ ଗୋୟଲ (୪୦୦ମିଟର ଲେଭଲ ବି' ମହିଳା) ରବିମାଥି ଅରୁମୁଗମ (୪୦୦ମିଟର ଲେଭଲ 'ସି' ମହିଳା) ସେମାନଙ୍କ ଇଭେଣ୍ଟରେ ପ୍ରଥମ ସ୍ଥାନ ସହ ସ୍ୱର୍ଣ୍ଣ ପଦକ ପାଇଛନ୍ତି। ପୂର୍ବରୁ ସାକେତ କୁଣ୍ଡୁ ମିନି ଜାଭେଲିନ୍ ଲେଭଲ 'ବି'ରେ ଏକ ରୌପ୍ୟ ପଦକ ପାଇଥିଲେ। ଭାରତ ଗେମ୍ସରେ ୭୬ ସ୍ୱର୍ଣ୍ଣ ବ୍ୟତୀତ ୭୫ ରୌପ୍ୟ ଓ ୫୧ ବ୍ରୋଞ୍ଜ ପଦକ ହାସଲ କରିଛି। ସ୍ୱତନ୍ତ୍ର ଅଲିମ୍ପିକ୍ସ ୱାର୍ଲ୍ଡ ଗେମ୍ସ ହେଉଛି ଏକ ଇଭେଣ୍ଟ ; ଯାହା ବୌଦ୍ଧିକ ଭିନ୍ନକ୍ଷମଙ୍କୁ ସ୍ୱୀକୃତି ଓ ଅନ୍ତର୍ଭୁକ୍ତିକୁ ପ୍ରୋତ୍ସାହିତ କରିବା ଲାଗି ଆୟୋଜିତ ଏହି ଚାମ୍ପିୟନଶିପ୍ ପାଇଁ ଭାରତ ୧୬ଟି କ୍ରୀଡ଼ାରେ ଭାଗନେବା ଲାଗି ୧୯୮ଜଣ ଆଥଲେଟ୍ ଓ ୟୁନିଫାଏଡ୍ ପାର୍ଟନର ଏବଂ ୫୭ କୋଚ୍ ପଠାଇଥିଲା।

Printed and published by Tathagata Satpathy on behalf of Navajat Printers & Media Pvt. Ltd. and printed at Navajat Printers, S-3/5, Industrial Estate, Angul. Editor- Tathagata Satpathy, ସମ୍ପାଦକ– ତଥାଗତ ସତପଥୀ