ଧରିତ୍ରୀ
DHARITRI

ଭୁବନେଶ୍ୱର, ଶୁକ୍ରବାର, ଜୁନ୍ ୩୦/୨୦୨୩ (୧୪ ପୃଷ୍ଠା) Bhubaneswar, Friday, June 30/2023 Page 14 ₹ 7.00

୪୯ଶ ଭାଗ ୨୧୫ ସଂଖ୍ୟା VOLUME 49 ISSUE 215 BERHAMPUR ମୂଲ୍ୟ ₹୭/-

www.orissakhabar.com/www.dharitri.com | Printed at Bhubaneswar, Sambalpur, Rayagada & Angul

୨ ଯୁବକଙ୍କୁ ହତ୍ୟା ପରେ ଜାଳିଦେଲେ

■ ଦିଗପହଣ୍ଡି ମହୁଡ଼ାରେ ଡବଲ ମର୍ଡର
■ ଗାଁ ପୁରୁଷଶୂନ୍ୟ, ୧୫ ଅଟକ

ଅପରାଧୀଙ୍କୁ ଦଣ୍ଡ ଦେବାକୁ ନ୍ୟାୟ ବ୍ୟବସ୍ଥା ରହିଥିଲେ ସୁଦ୍ଧା ଏବେ କିଛି ଲୋକ ଆଇନକୁ ହାତକୁ ନେବାକୁ ପଛାଉନାହାନ୍ତି। କ୍ରୋଧର ବଶବର୍ତ୍ତୀ ହୋଇ ଅମାନୁଷିକ କାର୍ଯ୍ୟ କରୁଛନ୍ତି। ଗଞ୍ଜାମ ଜିଲା ଦିଗପହଣ୍ଡିରେ ବୁଧବାର ରାତିରେ ପୂର୍ବ ଶତ୍ରୁତାକୁ କେନ୍ଦ୍ର କରି ୨ ଯୁବକଙ୍କୁ ପିଟି ହତ୍ୟା କରିବା ପରେ ପ୍ରମାଣ ନଷ୍ଟ କରିବା ଉଦ୍ଦେଶ୍ୟରେ କେତେଜଣ ଲୋକ ଜାଳି ଦେଇଥିବା ଘଟଣା ଦେଖିବାକୁ ମିଳିଛି। ପୋଲିସ ଅର୍ଦ୍ଧଧଗ୍ଧ ମୃତ ଶରୀରକୁ ଜବତ କରି ତଦନ୍ତ ଆରମ୍ଭ କରିଛି।

ବ୍ରହ୍ମପୁର/ଦିଗପହଣ୍ଡି, ୨୯।୬
(ସୁବାସ ଚନ୍ଦ୍ର ପାଢ଼ୀ/ଅଶେଷନାଥ ମିଶ୍ର)

ଗଞ୍ଜାମ ଜିଲା ଦିଗପହଣ୍ଡି ଥାନା ଅନ୍ତର୍ଗତ ମହୁଡ଼ା ଗ୍ରାମରେ ବୁଧବାର ରାତିରେ ଡବଲ୍ ମର୍ଡର ହୋଇଛି। ୨ଯୁବକଙ୍କୁ ପିଟି ହତ୍ୟା କରିବା ପରେ ପ୍ରମାଣ ନଷ୍ଟ କରିବା ପାଇଁ ମୃତଦେହକୁ

ହତ୍ୟାକାଣ୍ଡ ସ୍ଥଳରେ ସନ୍ଧାନୀ କୁକୁର ସହାୟତାରେ ତଦନ୍ତ ଚାଲିଛି।

କିଛି ବାଟ ଘୋଷାଡ଼ି ଆଣି ପେଟ୍ରୋଲ ପକାଇ ପୋଡ଼ିଦେବା ଉଦ୍ୟମ କରାଯାଇଥିଲା। ଖବର ପାଇ ପୋଲିସ ଦରପୋଡ଼ା ମୃତଦେହ ଜବତ କରି ବ୍ୟବଚ୍ଛେଦ ପାଇଁ ପଠାଇଛି। ମୃତକଦ୍ୱୟ ହେଲେ ସଦର ଥାନା ଅନ୍ତର୍ଗତ ଲାଠି ଗ୍ରାମରେ ଭଡ଼ାରେ ରହୁଥିବା ଶିବରାମ ଗୌଡ଼ ଓରଫ ଶିବ (୩୪) ଓ ସ୍ଥାନୀୟ ପାଡ଼ୀ ସାହିର ବିଘ୍ନରାଜ ପୁରୋହିତ ଓରଫ ଲିଟୁ (୩୮)। ଶିବରାମଙ୍କ ନାଁରେ ପୂର୍ବରୁ ଦିଗପହଣ୍ଡି ଥାନାରେ ଏକ ଆପରାଧିକ ମାମଲା ରହିଛି। ମହୁଡ଼ା ଗ୍ରାମର କେତେଜଣ ଲୋକଙ୍କ ସହ ଶିବରାମ ଓ ଲିଟୁଙ୍କ ଝଗଡ଼ାକୁ ନେଇ ଏପରି କାଣ୍ଡ ଘଟିଥିବା ପୋଲିସ ପ୍ରାଥମିକ ତଦନ୍ତରୁ ଅନୁମାନ କରୁଛି। ଗ୍ରାମର ପ୍ରାୟ ୧୫ଜଣଙ୍କୁ ଅଟକ ରଖାଯାଇ ତଦନ୍ତ ଜାରି ରହିଥିବା ବ୍ରହ୍ମପୁର ଏସ୍‌ପି ସର୍ବଣା ବିବେକ ଏମ୍. ସୂଚନା ଦେଇଛନ୍ତି। କିଛିଦିନ ତଳେ ଲାଠି ଗ୍ରାମର କେତେଜଣ ☞ପୃଷ୍ଠା–୪

ଆଜିର ସମ୍ପାଦକୀୟ

ଏଆଇ ଓ ଆର୍ଥିକ ସୂଚନା

ଆଜିର ମନ୍ତବ୍ୟ

ଜୁନ୍ ୨୩ରେ ପାଟନା ବୈଠକରେ ଯୋଗଦେଇଥିବା ସବୁ ନେତା ଦୁର୍ନୀତିଗ୍ରସ୍ତ। ୨୦ ଲକ୍ଷ କୋଟିରୁ ଊର୍ଦ୍ଧ୍ୱ ଟଙ୍କାର ଦୁର୍ନୀତିରେ ଜଡ଼ିତ ଏହି ନେତାମାନଙ୍କୁ ୨୦୨୪ ଲୋକ ସଭା ନିର୍ବାଚନରେ ବିହାରବାସୀ ମୁହଁତୋଡ଼ ଜବାବ ଦେବେ।

– ଅମିତ ଶାହା, ସ୍ୱରାଷ୍ଟ୍ରମନ୍ତ୍ରୀ

ପ୍ରଥା ଭାଙ୍ଗି ବହିଷ୍କାର କଲେ ରାଜ୍ୟପାଳ

ସୁପ୍ରିମକୋର୍ଟରେ ଚ୍ୟାଲେଞ୍ଜ କରିବେ ଷ୍ଟାଲିନ୍ ସରକାର

ଚେନ୍ନାଇ, ୨୯।୬

ଏକ ବିବାଦୀୟ ଘଟଣାକ୍ରମରେ ତାମିଲନାଡୁ ରାଜ୍ୟପାଳ ଆର୍.ଏନ୍. ରବି ଗୁରୁବାର ମୁଖ୍ୟମନ୍ତ୍ରୀ ଏମ୍.କେ. ଷ୍ଟାଲିନ୍‌ଙ୍କ ବିନା ପରାମର୍ଶରେ ବିଦ୍ୟୁତ୍ ଓ ଅବକାରୀ ମନ୍ତ୍ରୀ ଭି. ସେନ୍ଥିଲ ବାଲାଜୀଙ୍କୁ କ୍ୟାବିନେଟ୍‌ରୁ ବହିଷ୍କାର କରିଛନ୍ତି। ଜଣେ ରାଜ୍ୟପାଳ ଏଭଳି ପଦକ୍ଷେପ ନେବା ଦେଶରେ ପ୍ରଥମ ଘଟଣା। ଏହାକୁ ନେଇ ରାଜ୍ୟର ଦ୍ରାବିଡ ମୁନେତ୍ରା କାଝାଗାମ୍ (ଡିଏମ୍‌କେ) ସରକାର ଏବଂ ରାଜ୍ୟପାଳ ମୁହାଁମୁହିଁ ହୋଇଛନ୍ତି। ମନ୍ତ୍ରିମଣ୍ଡଳର ଜଣେ ☞ପୃଷ୍ଠା–୪

ଭି. ସେନ୍ଥିଲ ବାଲାଜୀ

ଭାରତ ସହ ଅସ୍ଥାୟୀ ବ୍ୟବସାୟିକ ଭିଜା ନେଇ ଆଲୋଚନା କରିବ ବ୍ରିଟେନ

ମୁକ୍ତ ବାଣିଜ୍ୟ ଚୁକ୍ତିନାମାର ଅଂଶ ସ୍ୱରୂପ ବ୍ରିଟେନ ଭାରତ ସହ ଅସ୍ଥାୟୀ ବ୍ୟବସାୟିକ ଭିଜା ସମ୍ପର୍କରେ ଆଲୋଚନା କରିବ। ବ୍ରିଟେନରେ ସ୍ଥାୟୀ ରହଣି କିମ୍ବା ଭାରତୀୟମାନଙ୍କର ବ୍ରିଟେନ୍ ଶ୍ରମ ବଜାରରେ ପ୍ରବେଶ ନେଇ କୌଣସି ଚୁକ୍ତିନାମା ହେବ ନାହିଁ। ଗତବର୍ଷ ଜାନୁୟାରୀରେ ବ୍ରିଟେନ ଭାରତ ସହ ମୁକ୍ତ ବାଣିଜ୍ୟ ଚୁକ୍ତିନାମା ନେଇ ଆଲୋଚନା ଆରମ୍ଭ କରିଥିଲା। ଋଣିତ୍ ବୁଝାମଣା ପାଇଁ ଗୁଣବତ୍ତାକୁ ବଳି ଦିଆଯାଇପାରିବ ନାହିଁ ବୋଲି ବ୍ରିଟିଶ ପ୍ରଧାନମନ୍ତ୍ରୀ ଋଷି ସୁନକ କହିଛନ୍ତି।

ସଂକ୍ଷେପରେ

ଟେକ୍ସାସରେ ଗ୍ରୀଷ୍ମଲହରି: ୧୩ ମୃତ

ୱାଶିଂଟନ, ୨୯।୬: ଟେକ୍ସାସ୍ ଏବଂ ଲୁଇସିଆନାରେ ପ୍ରବଳ ଗ୍ରୀଷ୍ମ ଲହରି ଜାରି ରହିଛି। ଅସହ୍ୟ ଗ୍ରୀଷ୍ମ ପ୍ରଭାବରେ ଟେକ୍ସାସରେ ୧୩ ଜଣଙ୍କ ମୃତ୍ୟୁ ଘଟିଲାଣି। ମିସିସିପି ଏବଂ ଟେନିସିରେ ତାପମାତ୍ରା ୩ ଅଙ୍କରେ ପହଞ୍ଚିପାରେ ବୋଲି ସରକାର ସତର୍କ କରାଇଛନ୍ତି। କାଲିଫର୍ନିଆରେ ଚଳିତ ବର୍ଷର ପ୍ରଥମ ସର୍ବାଧିକ ଗ୍ରୀଷ୍ମଲହର ଅନୁଭୂତ ହୋଇଛି। ଦକ୍ଷିଣପୂର୍ବ ଅଞ୍ଚଳରେ ତାପମାତ୍ରା ୧୦୦ ଡିଗ୍ରୀ ଫାରେନ୍‌ହାଇଟ (୩୮ ଡିଗ୍ରୀ ସେଲ୍‌ସିୟସ୍) ଅତିକ୍ରମ କରିବାକୁ ଯାଉଥିବାବେଳେ କେତେକ ଅଞ୍ଚଳରେ ଏଡା ୧୧୫ ଡିଗ୍ରୀ ଫାରେନ୍‌ହାଇଟ୍ (୪୬ ଡିଗ୍ରୀ ସେଲ୍‌ସିୟସ)ରେ ପହଞ୍ଚିବ ବୋଲି ଆଶଙ୍କା କରାଯାଉଛି।

କାନାଡାରେ ପ୍ରଫେସରଙ୍କ ସମେତ ୩ ଜଣଙ୍କୁ ଛୁରାମାଡ଼

ଟରଣ୍ଟୋ, ୨୯।୬: କାନାଡାର ୱାଟରଲୁ ସହରରେ ଥିବା ଏକ ବିଶ୍ୱବିଦ୍ୟାଳୟରେ ବୁଧବାର କ୍ଲାସ୍ ଚାଲିଥିବାବେଳେ ଜଣେ ପ୍ରଫେସର ଓ ଦୁଇଜଣ ଛାତ୍ରଙ୍କୁ ଛୁରାମାଡ଼ ହୋଇଛି। ସନ୍ଦିଗ୍ଧ ଆକ୍ରମଣକାରୀଙ୍କୁ ପୋଲିସ ଗିରଫ କରିଛି। ଆକ୍ରମଣ ପଛର ଉଦ୍ଦେଶ୍ୟ ଜଣାପଡ଼ିନାହିଁ। ତଦନ୍ତକାରୀ ଅଫିସରମାନେ ସନ୍ଦିଗ୍ଧଙ୍କୁ ଜେରା କରୁଛନ୍ତି। ଆକ୍ରମଣକାରୀ ୟୁନିଭର୍ସିଟି କମ୍ୟୁନିଟିର ଜଣେ ସଦସ୍ୟ। ତେବେ ସେ ସେଠାର ଛାତ୍ର କି ନୁହେଁ ତାହା ସ୍ପଷ୍ଟ ହୋଇନାହିଁ। ଫିଲୋସଫି ୨୦୨୨ରେ ଲିଙ୍ଗଗତ ପ୍ରସଙ୍ଗରେ କ୍ଲାସ୍ ହେଉଥିବାବେଳେ ଆକ୍ରମଣ ହୋଇଥିଲା।

ପିଲାଙ୍କ ଉପରେ ସଶସ୍ତ୍ର ସଂଘର୍ଷର ପ୍ରଭାବ: ୟୁଏନ୍‌ଏସ୍‌ଜି ରିପୋର୍ଟରୁ ଭାରତ ବାଦ୍

ଜାତିସଂଘ, ୨୯।୬ (ପି.ଟି.): ଜାତିସଂଘ ମହାସଚିବ (ୟୁଏନ୍‌ଏସ୍‌ଜି) ଆଣ୍ଟୋନିଓ ଗୁଟେରେସ୍ ସଶସ୍ତ୍ର ସଂଘର୍ଷର ପିଲାମାନଙ୍କ ଉପରେ ପ୍ରଭାବ ସମ୍ପର୍କିତ ରିପୋର୍ଟରୁ ଭାରତକୁ ବାଦ୍ ଦେଇଛନ୍ତି। ଭାରତ ସରକାର ନେଇଥିବା ପଦକ୍ଷେପଗୁଡ଼ିକ ପିଲାମାନଙ୍କୁ ଉତ୍ତମ ସୁରକ୍ଷା ଦେବ ବୋଲି ଜାତିସଂଘ ମୁଖ୍ୟଙ୍କ ଚଳିତ ବର୍ଷର ରିପୋର୍ଟରେ ଉଲ୍ଲେଖ କରାଯାଇଛି। ଗୁଟେରେସ୍‌ଙ୍କ କାର୍ଯ୍ୟାଳୟର ସ୍ୱତନ୍ତ୍ର ପ୍ରତିନିଧିମାନେ ଗତବର୍ଷ ଜୁଲାଇରେ ଶିଶୁ ସୁରକ୍ଷା କ୍ଷେତ୍ର ଚିହ୍ନଟ ଲାଗି ଟେକ୍‌ନିକାଲ ମିଶନରେ ସାମିଲ ହୋଇଥିଲେ। ଗତବର୍ଷ ନଭେମ୍ବରରେ ଭାରତ ସରକାର ଜମ୍ମୁ-କଶ୍ମୀରରେ ଶିଶୁ ସୁରକ୍ଷାକୁ ସୁଦୃଢ଼ କରିବା ଲାଗି ଏକ କର୍ମଶାଳା ଆୟୋଜନ କରିଥିଲେ। ଏଥିରେ ଜାତିସଂଘ ସାମିଲ ହୋଇଥିଲା।

ଟାଇଟାନ୍‌ରୁ ମିଳିଲା ମୃତକଙ୍କ ଅବଶେଷ

ୱାଶିଂଟନ୍, ୨୯।୬: ନିଖୋଜ ଟାଇଟାନ୍‌ର ଭଗ୍ନାବଶେଷରୁ ଏକ୍ସପର୍ଟମାନଙ୍କୁ ମୃତକଙ୍କ ଅବଶେଷ ମିଳିଥିବା ଆମେରିକୀୟ କୋଷ୍ଟ ଗାର୍ଡ ବୁଧବାର ସୂଚନା ଦେଇଛନ୍ତି। ଆମେରିକୀୟ ମେଡିକାଲ ପ୍ରଫେଶନାଲ୍ସମାନଙ୍କର ଏକ ଟିମ୍ ଏହି କାର୍ଯ୍ୟରେ ନିୟୋଜିତ ଅଛନ୍ତି। ଗତ ୧୮ ତାରିଖରେ ଓସେନ୍‌ଗେଟ୍ ଟାଇଟାନ୍ ବୁଡ଼ାଜାହାଜରେ ଟାଇଟାନିକ୍ ଜାହାଜ ଭଗ୍ନାବଶେଷ ଦେଖିବା ପାଇଁ ୫ ଜଣ ଯାଇଥିଲେ। ସମୁଦ୍ର ଜଳରେ ପ୍ରବେଶ କରିବାର ପ୍ରାୟ ୧ ଘଣ୍ଟା ୪୫ ମିନିଟରେ ଅପରେଟିଂ ଟିମ୍‌ର ବୁଡ଼ାଜାହାଜ ସହ ଯୋଗାଯୋଗ ବିଚ୍ଛିନ୍ନ ହୋଇଯାଇଥିଲା। ଦୁଇଦିନ ପରେ ବୁଡ଼ାଜାହାଜ କିମ୍ବା ପର୍ଯ୍ୟଟକଙ୍କ ସମ୍ପର୍କରେ କୌଣସି ସୂଚନା ନ ମିଳିବା ପରେ ରେସ୍କ୍ୟୁ ଟିମ୍ ସମୁଦ୍ର ମଧ୍ୟରେ ପ୍ରବେଶ କରିଥିଲା। ଟାଇଟାନିକ୍ ଜାହାଜ ନିକଟରୁ ଟାଇଟାନ୍‌ର ଭଗ୍ନାବଶେଷ ମିଳିବା ଏବଂ ଅମ୍ଳଜାନ ସରିଯିବା କଥା ଜଣାପଡ଼ିବା ପରେ ପର୍ଯ୍ୟଟକଙ୍କ ମୃତ୍ୟୁ ଘଟିଥିବା ଓସେନ୍ ଗେଟ୍ ପକ୍ଷରୁ କୁହାଯାଇଥିଲା।

ପ୍ୟାରିସରେ ପୋଲିସ-ଜନତା ଖଣ୍ଡଯୁଦ୍ଧ ବେଳେ ଜଳିଯାଉଥିବା ଗାଡ଼ିଗୁଡ଼ିକର ନିଆଁ ଲିଭାଉଛନ୍ତି ଅଗ୍ନିଶମ ବାହିନୀ। (ଫଟୋ ସୌଜନ୍ୟ: ରଏଟର୍ସ)

ପୋଲିସ ପାଇଁ ଫ୍ରାନ୍ସ ଜଳୁଛି

ଫ୍ରାନ୍ସରେ ବିବାଦୀୟ ପେନ୍‌ସନ ସଂସ୍କାର ବିରୋଧରେ ପ୍ରାୟ ୬ ମାସ ଧରି ଚାଲିଥିବା ହିଂସାତ୍ମକ ଆନ୍ଦୋଳନ ନ ଥମୁଣୁ ରାଷ୍ଟ୍ରପତି ଇମାନ୍ୱେଲ ମାକ୍‌ରଁଙ୍କ ସାମ୍ନାକୁ ଆସିଛି ଆଉ ଏକ ବଡ଼ ଚ୍ୟାଲେଞ୍ଜ। ପୋଲିସର ହିଂସାତ୍ମକ କାର୍ଯ୍ୟ ଓ ଆଇନ ପ୍ରବର୍ତ୍ତନକାରୀ ଏଜେନ୍ସିଗୁଡ଼ିକରେ ବର୍ଣ୍ଣଭେଦ କରାଯାଉଥିବା ନେଇ ଦୀର୍ଘଦିନ ଧରି ଅଭିଯୋଗ ହୋଇଆସୁଥିବାବେଳେ ମଙ୍ଗଳବାର ରାତିରେ ଜଣେ ୧୭ ବର୍ଷୀୟ ଡେଲିଭରି ଡ୍ରାଇଭରଙ୍କୁ ପୋଲିସ ଗୁଳିକରି ହତ୍ୟା କରିଛି। ଏହାର ପ୍ରତିବାଦରେ ଦେଶବାସୀ ରାଜରାସ୍ତାକୁ ଓହ୍ଲାଇ ଜଳାପୋଡ଼ା, ଭଙ୍ଗାରୁଜା କରୁଛନ୍ତି। ପୋଲିସ କର୍ତ୍ତବ୍ୟ ପାଳନ ଆଳରେ ହିତାହିତ ଜ୍ଞାନ ଭୁଲି ସାଧାରଣ ଜନତାଙ୍କ ଉପରେ ମାତ୍ରାଧିକ କାର୍ଯ୍ୟାନୁଷ୍ଠାନ ନେଲେ ପରିଣତି କ'ଣ ହୁଏ ତା'ର ପ୍ରମାଣ ଦେଇଛି ଫ୍ରାନ୍ସର ଏହି ସଦ୍ୟ ସଂଘର୍ଷ।

ଡେଲିଭରି ଡ୍ରାଇଭରଙ୍କୁ ପୋଲିସର ହତ୍ୟା ପ୍ରତିବାଦରେ ଦେଶବ୍ୟାପୀ ଆନ୍ଦୋଳନ

ପ୍ୟାରିସ୍, ୨୯।୬
(ପ୍ରସ୍ତୁତି: ଦୁର୍ଯ୍ୟୋଧନ ମିଶ୍ର)

ରାଜଧାନୀ ପ୍ୟାରିସ୍‌ର ପଶ୍ଚିମ ଉପକଣ୍ଠ ନଣ୍ଟେରେଠାରେ ମଙ୍ଗଳବାର ରାତିରେ ପୋଲିସ ଟ୍ରାଫିକ୍ ଯାଞ୍ଚ କରୁଥିଲା। ସେହି ରାସ୍ତା ଦେଇ ଉତ୍ତର ଆଫ୍ରିକୀୟ ସ୍ୱଳ୍ପବୟସ୍କ ଡ୍ରାଇଭର ନହେଲ ଏମ୍. ଏକ ଷ୍ଟେଶନାରି କାର୍‌ରେ ଯାଉଥିବାବେଳେ ଦୁଇଜଣ ଫରାସୀ ପୋଲିସ ଅଧିକାରୀ ତାଙ୍କୁ ଅଟକାଇଥିଲେ। ଦୁହିଙ୍କ ମଧ୍ୟରୁ ଜଣେ ଅଫିସର 'ତୁମ ମୁଣ୍ଡରେ ଗୁଳି ବାଜିବାକୁ ଯାଉଛି' କହି ତାଙ୍କୁ ଅତି ନିକଟରୁ ଗୁଳି କରିଥିଲେ। ଗୁଳିମାଡ଼ରେ ନାବାଳକ ଡ୍ରାଇଭରଙ୍କ ମୃତ୍ୟୁ ଘଟିଥିଲା। ସାମାଜିକ ଗଣମାଧ୍ୟମରେ ବହୁଳ ପ୍ରସାରିତ ଏହାର ଭିଡିଓ ସାରା ଦେଶକୁ ସ୍ତବ୍ଧ କରିଦେଇଛି।

ନହେଲଙ୍କ ହତ୍ୟାର ପ୍ରତିବାଦରେ ମୁଣ୍ଡ ଟେକିଥିବା ଆନ୍ଦୋଳନର ନିଆଁ ଦୁଇଦିନ ମଧ୍ୟରେ ସମଗ୍ର ଫ୍ରାନ୍ସକୁ ବ୍ୟାପିଛି। ବିକ୍ଷୋଭକାରୀମାନେ ପ୍ୟାରିସ୍ ସମେତ ବିଭିନ୍ନ ସହରରେ ଜଳାପୋଡ଼ା ଓ ଭଙ୍ଗାରୁଜା କରିଛନ୍ତି। ସେମାନେ ପୋଲିସ ଗାଡ଼ି ଓ ସରକାରୀ ଅଫିସଗୁଡ଼ିକରେ ନିଆଁ ଲଗାଇ ଦେଇଛନ୍ତି। ଲିଲେ, ଟୋଉଲୋଜ୍, ଆମିଏନ୍ସ, ଜିଜୋନ୍ ସମେତ ଅନେକ ସହରରେ ପୋଲିସ-ଜନତା ଖଣ୍ଡଯୁଦ୍ଧ ଦେଖିବାକୁ ମିଳିଛି। ଆଇନ ଅମାନ୍ୟ ଅଭିଯୋଗରେ ୨୦୦ରୁ ଊର୍ଦ୍ଧ୍ୱ ଦଙ୍ଗାକାରୀଙ୍କୁ ଗିରଫ କରାଯାଇଛି। ମୋନ୍ସ-ଏନ୍-ବାରୋଏଉଲ୍ ମେୟର କହିଛନ୍ତି, ଦଙ୍ଗାରେ ସହରର କିଛି ଭାଗ ଜଳିପୋଡ଼ି ସମ୍ପୂର୍ଣ୍ଣ ଧ୍ୱଂସ ହୋଇଯାଇଛି। ସ୍ଥିତି ଅଣାୟତ୍ତ ହେଉଥିବା ଦେଖି ଗୁରୁବାର ରାତିରେ ୪୦,୦୦୦ ପୋଲିସଙ୍କୁ ମୁତୟନ କରାଯାଇଛି। ହତ୍ୟାସ୍ଥଳ ନିକଟରେ କଳା ପୋଷାକ ଓ ମାସ୍କ ପିନ୍ଧିଥିବା ବିକ୍ଷୋଭକାରୀମାନେ ସ୍ଲୋଗାନ ଦେଉଛନ୍ତି, 'ଜଷ୍ଟିସ୍ ଫର୍ ନହେଲ'। କାନ୍ଥବାଡ଼ରେ 'ନହେଲଙ୍କ ପାଇଁ ନ୍ୟାୟ' ଏବଂ 'ପୋଲିସ ହତ୍ୟା କରେ' ସ୍ଲୋଗାନ ଲେଖାଥିବା ପୋଷ୍ଟର ଛାଇଯାଇଛି। ଜନାକ୍ରୋଶ ଉଗ୍ରରୂପ ଧାରଣ କରିବାରୁ ନହେଲଙ୍କ ହତ୍ୟାକାରୀ ଅଫିସରଙ୍କ ବିରୋଧରେ ମାଜିଷ୍ଟ୍ରେଟ୍ ସ୍ତରୀୟ ତଦନ୍ତ ନିର୍ଦ୍ଦେଶ ଦିଆଯାଇଛି। ଆମେରିକା ଓ ବ୍ରିଟିଶ୍ ସିଷ୍ଟମ୍‌ଠାରୁ ଫ୍ରାନ୍ସର ଆଇନ ବ୍ୟବସ୍ଥା ଭିନ୍ନ। ତେଣୁ ଫ୍ରାନ୍ସର ଆଇନ ବ୍ୟବସ୍ଥା ଅନୁସାରେ ଦୁଇଜଣ ମାଜିଷ୍ଟ୍ରେଟ୍‌ଙ୍କୁ ତଦନ୍ତ ଭାର ଦିଆଯାଇଛି।

୧୭ ବର୍ଷୀୟ ନହେଲଙ୍କୁ ପୋଲିସର ହତ୍ୟା ପ୍ରତିବାଦରେ ଆୟୋଜିତ ବିକ୍ଷୋଭ ଶୋଭାଯାତ୍ରାର ନେତୃତ୍ୱ ନେଉଛନ୍ତି ତାଙ୍କ ମା' ମୋଉନିଆ।

ସରକାରୀ ଓକିଲ ପାସ୍କାଲ ପ୍ରାଚେଙ୍କ ମତରେ ଏହି ଘଟଣାରେ ସମ୍ପୃକ୍ତ ଅଫିସର ନିଜ ବନ୍ଧୁକ ବ୍ୟବହାର ନେଇ ଆଇନଗତ ସର୍ତ୍ତ ପୂରଣ କରି ନ ଥିବା ସଂଗୃହୀତ ପ୍ରମାଣରୁ ଜଣାପଡ଼ିଛି। ତାଙ୍କୁ ଗିରଫ କରି ହାଜତରେ ରଖାଯାଇଛି। ଅନ୍ୟପକ୍ଷେ ଦେଶରେ ଲାଇସେନ୍ସ ହାସଲ ପାଇଁ ସେ ପ୍ରାପ୍ତ ବୟସ୍କ ନ ହୋଇ କାର୍ ଡ୍ରାଇଭିଂ କରୁଥିଲେ। ଅଫିସରଙ୍କ ନିର୍ଦ୍ଦେଶ ନ ମାନିବାରୁ ତାଙ୍କ ବିରୋଧରେ କାର୍ଯ୍ୟାନୁଷ୍ଠାନ ନିଆଯାଇଥିବା ପୋଲିସ କହିଛି। ରାଷ୍ଟ୍ରପତି ଇମାନ୍ୱେଲ ମାକ୍‌ରଁ ଏହି ହତ୍ୟାକୁ ଅକ୍ଷମଣୀୟ ଅପରାଧ କହି ନିନ୍ଦା କରିଛନ୍ତି। ସେ ବରିଷ୍ଠ ମନ୍ତ୍ରୀମାନଙ୍କ ସହ ଜରୁରୀ ବୈଠକ କରିଛନ୍ତି। ଶାନ୍ତିଶୃଙ୍ଖଳା ବଜାୟ ରଖିବା ପାଇଁ ମାକ୍‌ରଁ ଦେଶବାସୀଙ୍କୁ ପରାମର୍ଶ ଦେଇଛନ୍ତି।

କେନ୍ଦ୍ର କ୍ୟାବିନେଟ୍‌ରେ ଅଦଳବଦଳ ଚର୍ଚ୍ଚା

ଜୁଲାଇ ୩ରେ ମନ୍ତ୍ରୀ ପରିଷଦ ବୈଠକ

ନୂଆଦିଲ୍ଲୀ, ୨୯।୬(ପି.ଟି.)

ଆସନ୍ତା ବର୍ଷ ଲୋକ ସଭା ନିର୍ବାଚନ ଓ ଚଳିତ ବର୍ଷ ଶେଷ ଭାଗରେ କେତେକ ଗୁରୁତ୍ୱପୂର୍ଣ୍ଣ ରାଜ୍ୟର ବିଧାନସଭା ନିର୍ବାଚନ ଥିବାରୁ ଏହା ପୂର୍ବରୁ ଭାଜପା ସଂଗଠନକୁ ଅଧିକ ସୁଦୃଢ଼ କରିବା ଉପରେ ଦଳ ଗୁରୁତ୍ୱ ଦେଉଛି। ସେଥିପାଇଁ କେନ୍ଦ୍ର ମନ୍ତ୍ରିମଣ୍ଡଳ ସମେତ ଭାଜପା ସାଂଗଠନିକ ସ୍ତରରେ ବଡ଼ ଅଦଳବଦଳ ନେଇ ଚର୍ଚ୍ଚା ଜୋର୍ ଧରିଛି। ବୁଧବାର ପ୍ରଧାନମନ୍ତ୍ରୀ ନରେନ୍ଦ୍ର ମୋଦି ଭାଜପା ଶୀର୍ଷ ନେତାମାନଙ୍କ ସହ ବ୍ୟସ୍ତବହୁଳ ବିଚାରବିମର୍ଶ କରିବା ପରେ ତାଙ୍କ ମନ୍ତ୍ରିମଣ୍ଡଳରେ ସମ୍ଭାବ୍ୟ ପରିବର୍ତ୍ତନକୁ ନେଇ କଳ୍ପନାଜଳ୍ପନା ଆରମ୍ଭ ହୋଇଯାଇଛି। ଉକ୍ତ ବୈଠକରେ ସ୍ୱରାଷ୍ଟ୍ର ମନ୍ତ୍ରୀ ଅମିତ୍ ଶାହା, ଭାଜପା ରାଷ୍ଟ୍ରୀୟ ଅଧ୍ୟକ୍ଷ ଜେ.ପି. ନଡ୍ଡା ଓ ଅନ୍ୟମାନେ ଉପସ୍ଥିତ ଥିଲେ। ଗତ କିଛିଦିନ ହେଲା ଶାହା, ନଡ୍ଡା ଏବଂ ଭାଜପା ସାଧାରଣ ସମ୍ପାଦକ (ସଂଗଠନ) ବି.ଏଲ୍. ସନ୍ତୋଷଙ୍କ ମଧ୍ୟରେ ସାଂଗଠନିକ ଓ ରାଜନୈତିକ ପ୍ରସଙ୍ଗକୁ ନେଇ ଅନେକ ଥର ବିଚାରବିମର୍ଶ ହେଲାଣି। ଆସନ୍ତା ଜୁଲାଇ ୩ରେ ମୋଦିଙ୍କ ଅଧ୍ୟକ୍ଷତାରେ ମନ୍ତ୍ରିପରିଷଦ ବୈଠକ ଅନୁଷ୍ଠିତ ହେବାକୁ ଯାଉଛି। ପ୍ରଗତି ମଇଦାନସ୍ଥିତ ନବନିର୍ମିତ କନ୍‌ଭେନଶନ ସେଣ୍ଟରରେ ଏହି ବୈଠକ ବସିପାରେ ବୋଲି କୁହାଯାଉଛି। ଜୁଲାଇ ତୃତୀୟ ସପ୍ତାହରେ ପାର୍ଲାମେଣ୍ଟର ମୌସୁମୀ ଅଧିବେଶନ ଆରମ୍ଭ ହେବାକୁ ଥିବାବେଳେ ଏହା ପୂର୍ବରୁ ମନ୍ତ୍ରୀ ପରିଷଦ ବୈଠକ ଅନୁଷ୍ଠିତ ହେବ।

ଆଜାଦଙ୍କ ଆକ୍ରମଣରେ ବ୍ୟବହୃତ ଗାଡ଼ି ଜବତ

ଲକ୍ଷ୍ନୌ, ୨୯।୬(ପି.ଟି.)

ଦଳିତ ନେତା ତଥା ଭୀମ୍ ଆର୍ମି ମୁଖ୍ୟ ଚନ୍ଦ୍ରଶେଖର ଆଜାଦଙ୍କୁ ଗୁଳିମାଡ଼ ବେଳେ ଆକ୍ରମଣକାରୀ ବ୍ୟବହାର କରିଥିବା ଗାଡ଼ିକୁ ଉତ୍ତରପ୍ରଦେଶ ସାହରନପୁର ଜିଲାରୁ ଜବତ କରାଯାଇଥିବା ପୋଲିସ କହିଛି। ଆକ୍ରମଣ ପୂର୍ବରୁ ଫେସ୍‌ବୁକ୍ ପେଜ୍‌ରେ ଆଜାଦଙ୍କୁ ହତ୍ୟା ଧମକ ଦିଆଯାଇଥିଲା। ଆମେଠି ଜିଲା ପୋଲିସ ଆଇପିସିର ଦଫା ୫୦୬ରେ ମାମଲା ରୁଜୁ କରିଛି। ଆଜାଦଙ୍କୁ ଉପଯୁକ୍ତ ସୁରକ୍ଷା ଯୋଗାଇଦେବା ଦାବିରେ ଭୀମ୍ ଆର୍ମି ଓ ଆଜାଦ ସମାଜ ପାର୍ଟିର କର୍ମୀମାନେ ପରିବର୍ତ୍ତନ ଚୌକରେ ବିକ୍ଷୋଭ ପ୍ରଦର୍ଶନ କରିଥିଲେ। ବୁଧବାର ସନ୍ଧ୍ୟାରେ ସାହରନପୁରର ଦେଓବନ୍ଦଠାରେ ଅଜଣା ଆକ୍ରମଣକାରୀ ଆଜାଦଙ୍କୁ ଗୁଳି କରିଥିଲେ।

ସବୁ ପଞ୍ଚାୟତରେ ହେବ ଡିଜିଟାଲ ପେମେଣ୍ଟ

ନୂଆଦିଲ୍ଲୀ, ୨୯।୬(ପି.ଟି.)

ଆସନ୍ତା ସ୍ୱାଧୀନତା ଦିବସଠାରୁ ଦେଶର ସବୁ ପଞ୍ଚାୟତ ୟୁପିଆଇକ୍ଷମ ହେବ ବୋଲି କେନ୍ଦ୍ର ପଞ୍ଚାୟତିରାଜ ମନ୍ତ୍ରଣାଳୟ ପକ୍ଷରୁ କୁହାଯାଇଛି। ପଞ୍ଚାୟତଗୁଡ଼ିକରେ ହେଉଥିବା ସମସ୍ତ ଉନ୍ନୟନ କାର୍ଯ୍ୟ ଏବଂ ରାଜସ୍ୱ ସଂଗ୍ରହ ପାଇଁ ଡିଜିଟାଲ ପେମେଣ୍ଟ ବ୍ୟବହାରକୁ ବାଧ୍ୟତାମୂଳକ କରାଯିବ। ରାଜ୍ୟଗୁଡ଼ିକ ଏହା ଘୋଷଣା କରିବା ସହ ମୁଖ୍ୟମନ୍ତ୍ରୀ, ଏମ୍‌ପି, ବିଧାୟକମାନଙ୍କ ଭଳି ବ୍ୟକ୍ତିମାନଙ୍କ ଉପସ୍ଥିତିରେ ୟୁପିଆଇକ୍ଷମ ପଞ୍ଚାୟତଗୁଡ଼ିକର ଉଦ୍‌ଘାଟନ କରିବେ। ପଞ୍ଚାୟତିରାଜ ମନ୍ତ୍ରଣାଳୟ ପକ୍ଷରୁ ସମସ୍ତ ରାଜ୍ୟ ଓ କେନ୍ଦ୍ରଶାସିତ ଅଞ୍ଚଳକୁ ଲେଖାଯାଇଥିବା ଚିଠିରେ ଏହା ଉଲ୍ଲେଖ ରହିଛି। ବର୍ତ୍ତମାନ ସୁଦ୍ଧା ୯୮ ପ୍ରତିଶତ ପଞ୍ଚାୟତରେ ୟୁପିଆଇ ଭିତ୍ତିକ ପେମେଣ୍ଟ ବ୍ୟବହାର ଆରମ୍ଭ ହୋଇଯାଇଥିବା ପଞ୍ଚାୟତିରାଜ ମନ୍ତ୍ରଣାଳୟ ସଚିବ ସୁନୀଲ କୁମାର କହିଛନ୍ତି। ସେବା ପ୍ରଦାନକାରୀ ଏବଂ ଭେଣ୍ଡରମାନଙ୍କ ସହ ଶୁକ୍ରବାର ବୈଠକ କରିବା ପାଇଁ ପଞ୍ଚାୟତଗୁଡ଼ିକୁ କୁହାଯାଇଛି। ଗୁଗଲପେ, ଫୋନ୍‌ପେ, ପେଟିଏମ୍, ଭିମ୍, ମୋବିକ୍ୱିଇକ୍, ହ୍ୱାଟ୍ସଆପ୍‌ପେ, ଆମାଜନପେ ଏବଂ ଭାରତପେ ଆଦି ୟୁପିଆଇ ପ୍ଲାଟ୍‌ଫର୍ମଗୁଡ଼ିକର କର୍ମଚାରୀମାନଙ୍କ ଯୋଗାଯୋଗ ବିବରଣୀ ମନ୍ତ୍ରଣାଳୟ ପକ୍ଷରୁ ଶେୟାର କରାଯାଇଛି। ଜୁଲାଇ ୧୫ ସୁଦ୍ଧା ପଞ୍ଚାୟତଗୁଡ଼ିକୁ ଉପଯୁକ୍ତ ସେବା ପ୍ରଦାନକାରୀ ଚୟନ କରିବାକୁ ହେବ ଏବଂ ଜୁଲାଇ ୩୦ ସୁଦ୍ଧା ଭେଣ୍ଡର ବୁଡ଼ାନ୍ତ କରିବାକୁ ପଡ଼ିବ ବୋଲି ମନ୍ତ୍ରଣାଳୟ ପକ୍ଷରୁ ଜାରି ଗାଇଡ୍‌ଲାଇନରେ କୁହାଯାଇଛି।

ରକ୍ତିମ ହେଲା ନଦୀଜଳ

ଟୋକିଓ, ୨୯।୬

ଜାପାନ ଓକିନାୱା ଦ୍ୱୀପ ନାଗୋ ସହରରେ ପ୍ରବାହିତ ନଦୀ ଜଳ ହଠାତ୍ ଲାଲ୍ ରଙ୍ଗ ଧାରଣ କରିବାକୁ ନେଇ ସ୍ଥାନୀୟ ଅଞ୍ଚଳରେ ଚାଞ୍ଚଲ୍ୟ ଖେଳିଯାଇଥିଲା। ନଦୀ ଜଳ ରକ୍ତିମ ବର୍ଣ୍ଣ ହୋଇଯିବାରୁ ଲୋକଙ୍କ ମଧ୍ୟରେ ଭୟର ବାତାବରଣ ସୃଷ୍ଟି ହୋଇଥିଲା। ଏହାର କିଛି ସମୟ ପରେ ସ୍ଥାନୀୟ ଅଞ୍ଚଳରେ ଥିବା ଓରିଓନ୍ ବ୍ରେୱେରିଜ୍ ବିୟର୍ ଫ୍ୟାକ୍ଟ୍ରିରୁ ସ୍ୱଷ୍ଟୀକରଣ ଆସିଲା ଯେ, କାରଖାନାରେ ବ୍ୟବହୃତ ଫୁଡ୍ କଲରିଂ ଡାଏ ଲିକ୍ ହୋଇ ବର୍ଷାଜଳ ନିଷ୍କାସନ ଲାଗି ବ୍ୟବହାର କରାଯାଉଥିବା ଡ୍ରେନ୍ ଦ୍ୱାରା ନଦୀ ଜଳରେ ଯାଇ ମିଶିଛି। ଫଳରେ ନଦୀ ଜଳର ବର୍ଣ୍ଣ ଲାଲ ରଙ୍ଗ ହୋଇଯାଇଛି। ଫୁଡ୍ କଲର ମିଶିଥିବା ନଦୀ ଜଳକୁ ବ୍ୟବହାର କରିବା ଦ୍ୱାରା କୌଣସି ସ୍ୱାସ୍ଥ୍ୟଗତ ସମସ୍ୟା ଦେଖାଦେବ ନାହିଁ ବୋଲି କମ୍ପାନୀ ପକ୍ଷରୁ କୁହାଯାଇଛି। ନଦୀ ଜଳର ରଙ୍ଗ ପରିବର୍ତ୍ତନକୁ ନେଇ ସ୍ଥାନୀୟ ଲୋକଙ୍କଠାରେ ଯେଉଁ ଭୟର ବାତାବରଣ ସୃଷ୍ଟି ହୋଇଛି ସେ ଲାଗି ଓରିଓନ୍ ବ୍ରେୱେରିଜ୍ କ୍ଷମା ମାଗିଛି।

ଲାଲ୍ ନଦୀ ଜଳର ଫଟୋ ଏବଂ ଭିଡିଓ ଏବେ ସୋସିଆଲ ମିଡିଆରେ ବହୁଳ ପ୍ରସାର ହେବାରେ ଲାଗିଛି। ମଙ୍ଗଳବାର ସ୍ଥାନୀୟ ସମୟ ସକାଳ ୯ଟା ୩୦ ମିନିଟ୍‌ରେ କମ୍ପାନୀର ଏକ କୁଲିଂ ସିଷ୍ଟମରୁ ଫୁଡ୍ କଲର ଲିକ୍ ହୋଇଥିବା ଜଣାପଡ଼ିଛି। କମ୍ପାନୀର କୁଲିଂ ପ୍ରୋସେସ୍ ପାଇଁ ଫୁଡ୍ କଲର (ପ୍ରୋପାଇଲିନ୍ ଗ୍ଲାଇକୋଲ)କୁ ବ୍ୟବହାର କରାଯାଉଥିଲା। ସାଧାରଣ ଭାବେ ଏହାକୁ ଡ୍ରଗ୍ ଏବଂ କସ୍‌ମେଟିକ୍ କାରଖାନାରେ ବିଶେଷ କରି ବ୍ୟବହାର କରାଯାଉଥିବାବେଳେ ଏହା ମଣିଷ ଶରୀରରେ କୌଣସି କ୍ଷତିକାରକ ପ୍ରଭାବ ପକାଇବ ନାହିଁ ବୋଲି ଆମେରିକୀୟ ଏଜେନ୍ସୀ ଟକ୍ସିକ୍ ସବ୍‌ଷ୍ଟାନ୍‌ସେସ୍ ଆଣ୍ଡ୍ ଡିଜିଜ୍ ରେଜିଷ୍ଟ୍ରି ସୂଚନା ଦେଇଛି। କମ୍ପାନୀରୁ କେଉଁଭଳି ଫୁଡ୍ କଲର ଲିକ୍ ହେଲା ସେ ନେଇ କର୍ତ୍ତୃପକ୍ଷ ତଦନ୍ତ ଚଳାଇଥିବା ସହ ଭବିଷ୍ୟତରେ ଏଭଳି ଘଟଣା ଘଟିବ ନାହିଁ ବୋଲି ଓରିଓନ୍ ବ୍ରେୱେରିଜ୍ ଅଧ୍ୟକ୍ଷ ହାଜିମେ ମୁରାନୋ ପ୍ରତିକ୍ରିୟାରେ କହିଛନ୍ତି।

ପୁରୀ: ଗୁରୁବାର ତିନି ରଥରେ ବଡ଼ଠାକୁର ପ୍ରଭୁ ବଳଭଦ୍ର, ଦେବୀ ସୁଭଦ୍ରା ଏବଂ ମହାପ୍ରଭୁ ଶ୍ରୀଜଗନ୍ନାଥ ସୁନାବେଶରେ ଦର୍ଶନ ଦେଉଛନ୍ତି। (ଫଟୋ– ଯଜ୍ଞେଶ୍ୱର ମହାନ୍ତି)

ସୁନାବେଶରେ ଦର୍ଶନ ଦେଲେ ଦାରୁଦିଅଁ

ଶ୍ରଦ୍ଧାଳୁଙ୍କ ଭିଡ଼କୁ ଦେଖି ମଧ୍ୟରାତ୍ରି ପର୍ଯ୍ୟନ୍ତ ବଢ଼ିଲା ଦର୍ଶନ ସମୟ

ପୁରୀ, ୨୯।୬(ଅଜିତ୍ ମହାନ୍ତି)

ପବିତ୍ର ଆଷାଢ଼ ଶୁକ୍ଳ ଏକାଦଶୀ ତିଥିରେ ଗୁରୁବାର ରଥ ଉପରେ ସୁନାବେଶରେ ଦର୍ଶନ ଦେଇଛନ୍ତି ଦାରୁଦିଅଁ। ଲକ୍ଷାଧିକ ଭକ୍ତ ମହାପ୍ରଭୁଙ୍କ ଦୁର୍ଲଭ ସୁନାବେଶ ଦର୍ଶନ କରି କୃତାର୍ଥ ହେବା ସହ ଆତ୍ମତୃପ୍ତି ଲାଭ କରିଛନ୍ତି। ଅନ୍ୟପକ୍ଷରେ ଭକ୍ତଙ୍କ ଭିଡ଼କୁ ଦୃଷ୍ଟିରେ ରଖି ପ୍ରଶାସନ ପକ୍ଷରୁ ଦର୍ଶନ ସମୟକୁ ଅଧିକ ୧ ଘଣ୍ଟା ଅର୍ଥାତ୍ ରାତି ୧୨ଟା ପର୍ଯ୍ୟନ୍ତ ବୃଦ୍ଧି କରାଯାଇଥିଲା। ମହାପ୍ରଭୁ ଶ୍ରୀଜଗନ୍ନାଥ, ପ୍ରଭୁ ବଳଭଦ୍ର ଏବଂ ଦେବୀ ସୁଭଦ୍ରା ବାହୁଡ଼ା ଯାତ୍ରାରେ ରଥାରୂଢ ହୋଇ ଗୁଣ୍ଡିଚା ମନ୍ଦିର ଆଡ଼ପମଣ୍ଡପରୁ ଶ୍ରୀମନ୍ଦିର ଅଭିମୁଖେ ବାହୁଡ଼ିବା ପରେ ଗୁରୁବାର ରଥ ଉପରେ ସୁନାବେଶରେ ଦର୍ଶନ ଦେଇଛନ୍ତି। ଏଥିପାଇଁ ଶ୍ରୀବିଗ୍ରହମାନେ ମହଣ ମହଣ ସୁନା ଅଳଙ୍କାରରେ ସଜେଇ ହୋଇଥିଲେ। ପ୍ରାୟ ୧୨ ଲକ୍ଷରୁ ଊର୍ଦ୍ଧ୍ୱ ଭକ୍ତ ସୁନାବେଶ ଦର୍ଶନ କରି ଭାବ ବିହ୍ୱଳିତ ହୋଇପଡ଼ିଥିଲେ। ରଥରେ ମହାପ୍ରଭୁଙ୍କ ସୁନାବେଶ ଦର୍ଶନ କଲେ କୋଟି ଜନ୍ମର ପୂଣ୍ୟ ମିଳିଥାଏ ବୋଲି ବିଶ୍ୱାସ ରହିଛି। ନିର୍ଦ୍ଧାରିତ ନୀତି ନିର୍ଘଣ୍ଟ ଅନୁଯାୟୀ ରଥରେ ମହାପ୍ରଭୁଙ୍କ ବିଭିନ୍ନ ନୀତି ସମ୍ପନ୍ନ କରାଯାଇଥିଲା। ମଇଲମ ଓ ଏକଦଶୀ ସର୍ବାଙ୍ଗ ନୀତି ବଢିବା ପରେ ବେଶ ହୋଇ ତିନିରଥରେ ମଧ୍ୟାହ୍ନ ଧୂପ ସମ୍ପନ୍ନ ହୋଇଥିଲା। ପରେ ମଇଲମ ଓ ଶାଢ଼ି ଖଣ୍ଡୁଆ ଲାଗି ଶେଷ ହେବା ପରେ ସୁନାବେଶ ପାଇଁ ପ୍ରସ୍ତୁତି ଆରମ୍ଭ ହୋଇଥିଲା। ଭଣ୍ଡାର ଘରୁ ଭଣ୍ଡାର ମେକାପଙ୍କ ତତ୍ତ୍ୱାବଧାନରେ ସୁନା ଅଳଙ୍କାରଗୁଡିକୁ ରଥ ଉପରକୁ ଅଣାଯାଇଥିଲା। ଅପରାହ୍ନ ୫ଟା ୫ ମିନିଟ୍‌ରେ ସୁନାବେଶ ଆରମ୍ଭ ହୋଇ ସନ୍ଧ୍ୟା ୬ଟାରେ ଶେଷ ହୋଇଥିଲା। ତିନିଠାକୁରଙ୍କୁ କଣ୍ଠମାଳା, ଶ୍ରୀଭୂଜ, ଶ୍ରୀପୟର, ରତ୍ନପଦକ, ରତ୍ନ କିରୀଟ, କରପଲ୍ଲବ, ମୁଦି, ବଳା, ବାହୁଟି, କାନ୍ତ, କଟି ମେଖଳା ଆଦି ବହୁବିଧ ରତ୍ନଅଳଙ୍କାରରେ ସଜ୍ଜିତ କରାଯାଇଥିଲା। ନୀତି ସମ୍ପନ୍ନ ପରେ ଦର୍ଶନ ଆରମ୍ଭ ହୋଇଥିଲା। ଭକ୍ତମାନେ ମାର୍କେଟ ଛକଠାରୁ କରାଯାଇଥିବା ବ୍ୟାରିକେଡ ଦେଇ ଧାଡ଼ିରେ ଆସିଥିଲେ। ସେମାନେ ନନ୍ଦିଘୋଷ ରଥର ବାମ ପାର୍ଶ୍ୱ ଦେଇ ତିନି ରଥ ସମ୍ମୁଖକୁ ଆସି ଶ୍ରୀବିଗ୍ରହମାନଙ୍କ ସୁନାବେଶ ଦର୍ଶନ କରି ତାଳଧ୍ୱଜ ରଥର ଡାହାଣ ପାର୍ଶ୍ୱ ଦେଇ ପ୍ରସ୍ଥାନ କରିଥିଲେ। ଲକ୍ଷାଧିକ ଭକ୍ତଙ୍କ ସମାଗମକୁ ଦୃଷ୍ଟିରେ ରଖି ପୋଲିସ ପ୍ରଶାସନ ପକ୍ଷରୁ ୯୦ ପ୍ଲାଟୁନ ଫୋର୍ସ ମୁତୟନ କରାଯାଇଥିଲା। ସେହିପରି ପୋଲିସ ପକ୍ଷରୁ ଡ୍ରୋନ କ୍ୟାମେରା ମାଧ୍ୟମରେ ଟ୍ରାଫିକ ବ୍ୟବସ୍ଥା ପରିଚାଳନା କରାଯାଇଥିଲା।

ମୃତକଙ୍କ ଆତ୍ମୀୟଙ୍କ ପାଇଁ ୩ ଲକ୍ଷ ଟଙ୍କା ଲେଖାଏ ସହାୟତା ଘୋଷଣା

ଭୁବନେଶ୍ୱର,୨୯।୬ (ଅନିଲ ଦାସ)

ପବିତ୍ର ବାହୁଡ଼ା ଯାତ୍ରା ସମୟରେ ବୁଧବାର ରାଜ୍ୟରେ ଓ ରାଜ୍ୟ ବାହାରେ ବିଦ୍ୟୁତ୍ ତାର ଲାଗି ୧୦ ଜଣଙ୍କର ମୃତ୍ୟୁ ହୋଇଛି। ଏହି ଘଟଣାରେ ମୁଖ୍ୟମନ୍ତ୍ରୀ ନବୀନ ପଟ୍ଟନାୟକ ଗଭୀର ଦୁଃଖ ପ୍ରକାଶ କରିବା ସହ ଶୋକସନ୍ତପ୍ତ ପରିବାରଙ୍କୁ ସମବେଦନା ଜଣାଇଛନ୍ତି। କେନ୍ଦୁଝର ଜିଲା କେନ୍ଦୁଆ ଗ୍ରାମଠାରେ ୩ ଜଣ ଓ କୋରାପୁଟ ଜିଲା କୋଲାବ ନଗରଠାରେ ଜଣେ ବ୍ୟକ୍ତିଙ୍କ ମୃତ୍ୟୁ ଘଟଣାରେ ମୁଖ୍ୟମନ୍ତ୍ରୀ ଗଭୀର ଶୋକ ପ୍ରକାଶ କରିବା ସହ ମୃତକଙ୍କ ନିକଟତମ ଆତ୍ମୀୟଙ୍କ ପାଇଁ ମୁଖ୍ୟମନ୍ତ୍ରୀଙ୍କ ରିଲିଫ ପାଣ୍ଠିରୁ ୩ ଲକ୍ଷ ଟଙ୍କା ଲେଖାଏ ଅନୁକମ୍ପାମୂଳକ ସହାୟତା ଘୋଷଣା କରିଛନ୍ତି। ଶୋକସନ୍ତପ୍ତ ପରିବାରବର୍ଗଙ୍କୁ ଗଭୀର ସମବେଦନା ଜଣାଇଛନ୍ତି। ଏହି ଦୁର୍ଘଟଣାରେ ଆହତମାନଙ୍କୁ ବିନା ମୂଲ୍ୟରେ ଉପଯୁକ୍ତ ଚିକିତ୍ସା ଯୋଗାଇଦେବାକୁ ମୁଖ୍ୟମନ୍ତ୍ରୀ ନିର୍ଦ୍ଦେଶ ଦେବା ସହିତ ସେମାନଙ୍କର ଆଶୁ ଆରୋଗ୍ୟ କାମନା କରିଛନ୍ତି। ସେହପରି ବାହୁଡ଼ା ଯାତ୍ରା ବେଳେ ତ୍ରିପୁରାରେ ୬ ଜଣଙ୍କର ମୃତ୍ୟୁକୁ ନେଇ ମୁଖ୍ୟମନ୍ତ୍ରୀ ଗଭୀର ମର୍ମାହତ ହୋଇଛନ୍ତି। ଏହି ଘଟଣାରେ ମୁଖ୍ୟମନ୍ତ୍ରୀ ଗଭୀର ଦୁଃଖ ପ୍ରକାଶ କରିବା ସହ ଶୋକସନ୍ତପ୍ତ ପରିବାର ବର୍ଗଙ୍କ ପ୍ରତି ନିଜର ସମବେଦନା ଜଣାଇଛନ୍ତି। ଏଥିସହିତ ନବୀନ ତ୍ରିପୁରା ମୁଖ୍ୟମନ୍ତ୍ରୀ ମାଣିକ ଶାହଙ୍କ ସହିତ ଗୁରୁବାର ଫୋନ୍‌ରେ କଥା ହୋଇ ଦୁଃଖଦ ଘଟଣାରେ ଜୀବନହାନିକୁ ନେଇ ଗଭୀର ଶୋକ ପ୍ରକାଶ କରିଛନ୍ତି। ମୁଖ୍ୟମନ୍ତ୍ରୀ କହିଛନ୍ତି ଯେ, ଏଭଳି ଦୁଃଖଦ ସମୟରେ ଓଡ଼ିଶାର ଲୋକମାନେ ତ୍ରିପୁରାବାସୀଙ୍କ ସହ ଦୃଢ଼ ଭାବେ ରହିଛନ୍ତି। ଏହି ଦୁର୍ଘଟଣାରେ ଆହତମାନଙ୍କର ଆଶୁ ଆରୋଗ୍ୟ କାମନା କରିବା ସହ ତ୍ରିପୁରା ସରକାରଙ୍କୁ ସମସ୍ତ ପ୍ରକାର ସହାୟତା ପାଇଁ ସହଯୋଗର ହାତ ବଢ଼ାଇଛନ୍ତି। ଏଥିସହିତ ଓଡ଼ିଶା ମୋ ପରିବାରର ନିର୍ଦ୍ଦେଶକ ଡି.କେ. ରାଉତରାୟଙ୍କୁ ସହାୟତା ଯୋଗାଇ ଦେବାକୁ ତ୍ରିପୁରା ପଠାଇଛନ୍ତି।

ବାହୁଡ଼ା ଯାତ୍ରା ଦୁର୍ଘଟଣା

- ମୁଖ୍ୟମନ୍ତ୍ରୀଙ୍କ ଶୋକ
- ତ୍ରିପୁରା ମୁଖ୍ୟମନ୍ତ୍ରୀଙ୍କ ସହ କଥା ହେଲେ ନବୀନ

ଢଗଢମାଳି

(କ୍ରମେ ଲୋକମୁଖରୁ ଓ ଜନମାନସରୁ ବିସ୍ମୃତ ହେଉଥିବା ଢଗଢମାଳିକୁ ପାଠିକା-ପାଠକଙ୍କ ନିକଟରେ ପହଞ୍ଚାଇବା ସକାଶେ ଧରିତ୍ରୀର ପ୍ରୟାସ)

ଘର କରିବୁ ତୁ ସାଇରେ
ପରତେ ନ ଯିବୁ ବାଇରେ
ପରିହାସ କରିବୁ ଆଇରେ।

ସାଇଭାଇରେ ଘର କରିଥିଲେ ବିପଦ ଆପଦ ବେଳେ ସାହାଯ୍ୟ ଓ ସମର୍ଥନ ମିଳିବାରେ କୌଣସି ଅସୁବିଧା ରହି ନ ଥାଏ। ପର କଥାରେ ଚାଲିଲେ ବିପଦରେ ପଡିବାର ସମ୍ଭାବନା ରହିଥାଏ। ସେହିପରି ବୁଢ଼ୀ ମା' ଓ ଆଇଙ୍କ ଭଳି ବୟସ୍କା ମହିଳାଙ୍କ ସହ ଥଟ୍ଟା ପରିହାସ କରିବା ଗ୍ରହଣୀୟ ହୋଇଥିବା ଅର୍ଥରେ ଏଭଳି ଉକ୍ତି ଉଲ୍ଲେଖ କରାଯାଇଛି।

ଘର ଝିଅ ପରକୁ
ପର ଝିଅ ଘରକୁ।

ସାଧାରଣତଃ ଝିଅ ଘର ଯୋଗ୍ୟା ହେଲେ ତାକୁ ପରଗୋତ୍ରୀ କରିଦିଆଯାଏ। ସେହିପରି ନିଜ ଝିଅ ପରଘରକୁ ବୋହୂ ହୋଇ ଚାଲିଗଲା ଭଳି ପର ଝିଅ ମଧ୍ୟ ସମୟକ୍ରମେ ନିଜ ଘରକୁ ବୋହୂ ହୋଇ ଆସିଥାଏ। ଏହା ହିଁ ସାମାଜିକ ରୀତି ନୀତି ବା ଚଳଣି ରହିଥିବା ଅର୍ଥରେ ଏଭଳି ଉକ୍ତି ପ୍ରକାଶ କରାଯାଇଛି।

ଓଡ଼ିଆ ଢଗଢ଼ମାଳି ଓ ଲୋକଗୀତ – ଫ୍ରେଣ୍ଡସ୍ ପବ୍ଲିଶର୍ସ

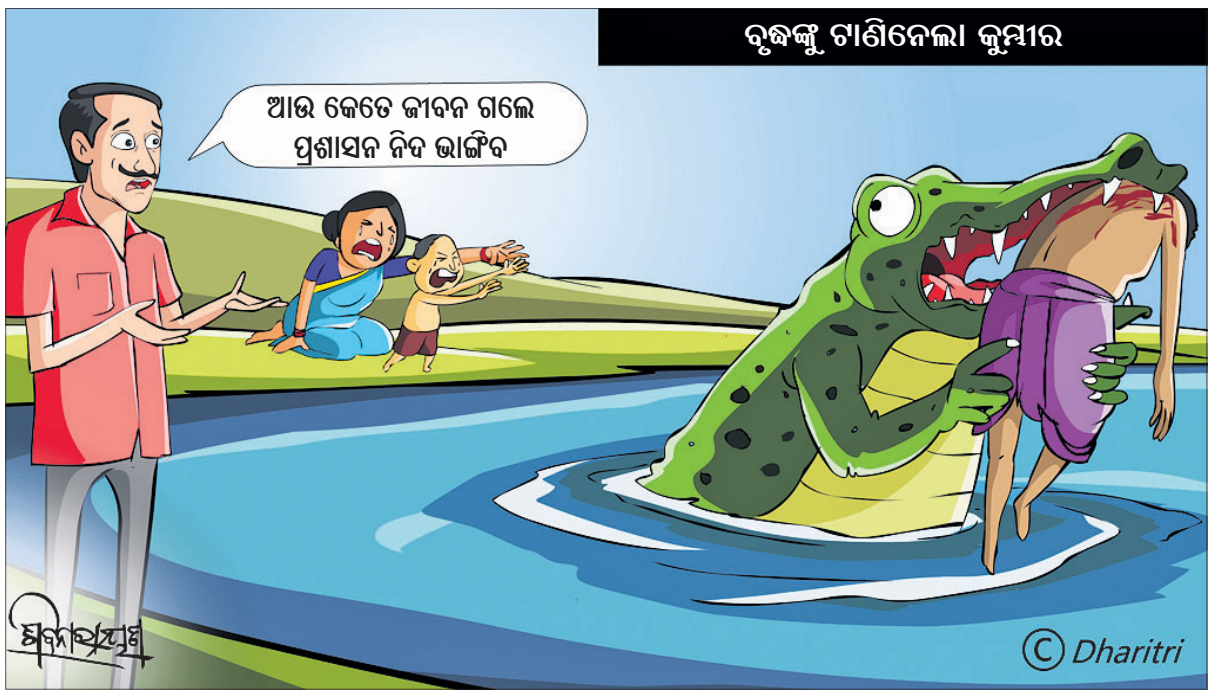

ବ୍ରାହ୍ମଣୀରେ ଟାଣିନେଲା କୁମ୍ଭୀର, ଜଣେ ମୃତ

କେନ୍ଦ୍ରାପଡ଼ା, ୨୯।୬ (ଜଗନ୍ନାଥ ଧଳ)

କେନ୍ଦ୍ରାପଡ଼ା ଜିଲା ନିକିରାଇ ଥାନା ଘାଗରାଡିଆ ଗ୍ରାମର ଜଣେ ବ୍ୟକ୍ତିଙ୍କୁ କୁମ୍ଭୀର ଗୁରୁବାର ଟାଣିନେବାରୁ ତାଙ୍କର ମୃତ୍ୟୁ ଘଟିଛି। ସେ ହେଲେ ଘାଗରାଡିଆ ଗ୍ରାମର ଗଙ୍ଗାଧର ତରାଇ (୫୬)। ସକାଳୁପାଖ ବ୍ରାହ୍ମଣୀ ନଦୀକୁଶୌଚ ହେବା ପାଇଁସେ ଯାଇଥିବା ବେଳେ ଛକି ରହିଥିବା କୁମ୍ଭୀର ପାଣି ଭିତରକୁ ତାଙ୍କୁ ଟାଣି ନେଇଥିଲା। ତାଙ୍କୁ ଉଦ୍ଧାର ପାଇଁ ଅଗ୍ନିଶମ ବାହିନୀ ଓ ଗ୍ରାମବାସୀ ଖୋଜାଖୋଜି କଲା ପରେ ନଦୀର କିଛି ଦୂରରୁ ତାଙ୍କ କ୍ଷତବିକ୍ଷତ ଶରୀରକୁ ଉଦ୍ଧାର କରାଯାଇଛି। ମୃତଦେହ ଉଦ୍ଧାର ପରେ କେନ୍ଦ୍ରାପଡ଼ା ଜିଲା ମୁଖ୍ୟ ଚିକିତ୍ସାଳୟକୁ ପୋଲିସ ବ୍ୟବଚ୍ଛେଦ ପାଇଁ ପଠାଇଥିଲା। ବ୍ୟବଚ୍ଛେଦ ପରେ ପୋଲିସ ମୃତଦେହକୁ ପରିବାର ଲୋକଙ୍କୁ ହସ୍ତାନ୍ତର କରିଛି। ଏ ନେଇ ଥାନାରେ ଏକ ଅପମୃତ୍ୟୁ ମାମଲା ରୁଜୁ ହୋଇଛି।

ସୂଚନାଯୋଗ୍ୟ, ଚଳିତ ମାସ କେନ୍ଦ୍ରାପଡ଼ା ଜିଲାରେ କୁମ୍ଭୀର ମୁହଁରେ ଜୀବନ ଯିବା ଏହା ତୃତୀୟ ଘଟଣା। ପହିଲି ରଜ ୧୪ ତାରିଖରେ ପଙ୍ଗାମୁଣ୍ଡାଇ ନିମପୁର ଗ୍ରାମର ଆଶୁତୋଷ ଆଚାର୍ଯ୍ୟ(୧୦)ଙ୍କୁ ବ୍ରାହ୍ମଣୀ ନଦୀରେ କୁମ୍ଭୀର ଟାଣି ନେଇ ମାରି ଦେଇଥିଲା। ୨୧ ତାରିଖରେ ରାଜନଗର ହାତିଆଗଡ଼ି ଗାଁର ସୀତାରାଣୀ ଦାସ(୪୫)ଙ୍କୁ କୁମ୍ଭୀର କେନାଲରେ ଟାଣି ନେଇ ମାରି ଦେଇଥିଲା। ଗୁରୁବାର ଗଙ୍ଗାଧରଙ୍କୁ କୁମ୍ଭୀର ଟାଣି ନେଇ ମାରି ଦେଇଛି। କୁମ୍ଭୀର ଆକ୍ରମଣରେ ୩ଟି ଅମୂଲ୍ୟ ଜୀବନହାନି ହୋଇଛି। ଏହି ମଣିଷଖିଆ କୁମ୍ଭୀରକୁ ତୁରନ୍ତ ଧରି ସ୍ଥାନାନ୍ତର କରିବା ପାଇଁ ସ୍ଥାନୀୟ ଅଞ୍ଚଳରେ ଦାବି ହୋଇଛି।

ମୁଖ୍ୟମନ୍ତ୍ରୀଙ୍କୁ ଚିଠି ଲେଖିଲେ କେନ୍ଦ୍ର ଜଙ୍ଗଲ ମନ୍ତ୍ରୀ

ଶିମିଳିପାଳ ସୁରକ୍ଷା ପ୍ରସଙ୍ଗ

ଭୁବନେଶ୍ୱର,୨୯।୬(ଅନିଲଦାସ)

ଶିମିଳିପାଳ ବ୍ୟାଘ୍ର ସଂରକ୍ଷଣ ପ୍ରକଳ୍ପରେ କାର୍ଯ୍ୟରତ ୨ଜଣ ଫରେଷ୍ଟ ଗାର୍ଡ ଶିକାରୀଙ୍କ ଗୁଳିରେ ନିହତ ଘଟଣାକୁ ନେଇ କେନ୍ଦ୍ର ପରିବେଶ, ଜଙ୍ଗଲ ଓ ଜଳବାୟୁ ପରିବର୍ତ୍ତନ ମନ୍ତ୍ରୀ ଭୁପେନ୍ଦର ଯାଦବ ମୁଖମନ୍ତ୍ରୀ ନବୀନ ପଟ୍ଟନାୟକଙ୍କୁ ଚିଠି ଲେଖିଛନ୍ତି। ଶିମିଳିପାଳ ବ୍ୟାଘ୍ର ସଂରକ୍ଷଣ ଏକ ଗୁରୁତ୍ୱପୂର୍ଣ୍ଣ ପ୍ରକଳ୍ପ। ବାଘ ଓ ସେମାନଙ୍କ ସୁରକ୍ଷାରେ ନିୟୋଜିତ କର୍ମଚାରୀମାନଙ୍କ ସୁରକ୍ଷାକୁ ନିଶ୍ଚିତ କରିବା ପାଇଁ ଦୃଢ ପଦକ୍ଷେପ ନେବା ଆବଶ୍ୟକ। ଫରେଷ୍ଟ ଗାର୍ଡଙ୍କ ହତ୍ୟା ଘଟଣା ପରେ ମନ୍ତ୍ରଣାଳୟର ଜଙ୍ଗଲ ଡାଇରେକ୍ଟର ଜେନେରାଲ ତଥା ସ୍ୱତନ୍ତ୍ର ସଚିବଙ୍କ ଅଧ୍ୟକ୍ଷତାରେ ଏକ ଟିମ୍ ଶିମିଳିପାଳ ଅଭୟାରଣ୍ୟ ଗସ୍ତ କରିଥିଲେ। ତୁରନ୍ତ ଏ ଦିଗରେ ପଦକ୍ଷେପ ଗ୍ରହଣ କରିବାକୁ ଟିମ ଦାଖଲ କରିଥିବା ତାଙ୍କ ରିପୋର୍ଟରେ ଉଲ୍ଲେଖ କରିଛନ୍ତି। ଏଭଳି ଘଟଣା ଯେପରି ପୁନରାବୃତ୍ତି ନ ହେବ ସେନେଇ ପଦକ୍ଷେପ ନେବାକୁ କେନ୍ଦ୍ରମନ୍ତ୍ରୀ ଚିଠିରେ ଉଲ୍ଲେଖ କରିଛନ୍ତି।

ଖବରଦାତାଙ୍କ ବିୟୋଗ

ବ୍ରହ୍ମପୁର,୨୯।୬(ସ୍ମୃତି ରଞ୍ଜନ ମହାଲିକ)

ଜ୍ୟୋତିର୍ବିଦ ବାଇକୋଳି ମହାପାତ୍ରଙ୍କ ନାତି ତଥା ଖବରଦାତା ଡ. ଜଗନମୋହନ ମହାପାତ୍ର(୫୭)ଙ୍କ ଗୁରୁବାର ପୂର୍ବାହ୍ନରେ ପରଲୋକ ଘଟିଛି। ପୂର୍ବାହ୍ନରେ ଛାତିରେ ଯନ୍ତ୍ରଣା ହେବାରୁ ତାଙ୍କୁ ବ୍ରହ୍ମପୁର ବଡ ଡାକ୍ତରଖାନାରେ ଭର୍ତ୍ତି କରାଯାଇଥିଲା। ଚିକିତ୍ସାଧୀନ ଅବସ୍ଥାରେ ମୃତ୍ୟୁ ଘଟିଛି। ମରଶରୀରକୁ ପ୍ରଥମେ ଗଜପତିନଗରସ୍ଥିତ ବାସଭବନକୁ ଅଣାଯାଇଥିଲା। ବ୍ରହ୍ମପୁର ମେୟର ସଂଘମିତ୍ରା ଦଳେଇ, ବିଧାୟକ ବିକ୍ରମ କୁମାର ପଣ୍ଡାଙ୍କ ସମେତ ବିଭିନ୍ନ ଦଳର ନେତା ଓ କର୍ମୀମାନେ ତାଙ୍କର ଶେଷ ଦର୍ଶନ କରିଥିଲେ। ପୁରୀ ସ୍ୱର୍ଗଦ୍ୱାରରେ ତାଙ୍କର ଅନ୍ତିମ ସତ୍କାର କରାଯାଇଛି। ଜଗନମୋହନଙ୍କ ବିୟୋଗରେ ବ୍ରହ୍ମପୁର ଖବରକାଗଜ ବିତରକ ସଂଘର ସଭାପତି ହରିକୃଷ୍ଣ ପାଢ଼ୀ, ସମ୍ପାଦକ ସନ୍ତୋଷ ପାଣିଗ୍ରାହୀ ଓ କୋଷାଧ୍ୟକ୍ଷ ଭାଗିରଥୀ ବେହେରା, ଶଙ୍କର ବେହେରା ଓ ସହ ସମ୍ପାଦକ ବିଶ୍ୱନାଥ ବେହେରା ପ୍ରମୁଖ ଶୋକ ପ୍ରକାଶ କରିଛନ୍ତି।

୨ ଯୁବକଙ୍କୁ ହତ୍ୟା...

ପ୍ରଥମ ପୃଷ୍ଠାରୁ...

ଯୁବକ ମହୁଡ଼ା ଗ୍ରାମରେ ଗଣ୍ଡଗୋଳ କରିଥିଲେ। ଏହାର ପ୍ରତିବାଦରେ ମହୁଡ଼ା ଗ୍ରାମବାସୀ ରାସ୍ତାରୋକୋ କରିଥିଲେ। ପୋଲିସ ଗଣ୍ଡଗୋଳ ସୃଷ୍ଟି କରିଥିବା ଜଣେ ଅଭିଯୁକ୍ତଙ୍କୁ ଗିରଫ କରିଥିଲା। ବୁଧବାର ସନ୍ଧ୍ୟାରେ ଲାଠି ଗ୍ରାମର ଶିବରାମ ଓ ତାଙ୍କ ସାଙ୍ଗ ଲିଟୁ ମହୁଡ଼ା ଗ୍ରାମକୁ କୌଣସି କାମରେ ଯାଇଥିଲେ। ଶିବରାମ ଘରକୁ ନ ଫେରିବାରୁ ରାତି ପ୍ରାୟ ସାଢ଼େ ୯ଟାରେ ତାଙ୍କ ସ୍ତ୍ରୀ ଲକି ଫୋନ୍ କରିଥିଲେ। କାମ ସାରି ଯିବି ବୋଲି ଶିବରାମ କହିଥିଲେ। ହେଲେ ସ୍ୱାମୀ ଫେରିବାରେ ବିଳମ୍ବ ହେବା କାରଣରୁ ଘଣ୍ଟାଏ ପରେ ଲକି ଆଉ ଥରେ ଫୋନ କରିଥିଲେ, ମାତ୍ର କିଛି ଉତ୍ତର ମିଳି ନ ଥିଲା। ଏହାର କିଛି ସମୟ ପରେ ଶିବରାମଙ୍କ ଫୋନ୍ ବନ୍ଦ ହୋଇଯାଇଥିଲା। ସେପଟେ ମହୁଡ଼ାରେ କିଛି ଅପରାଧ ଘଟିଥିବାନେଇ ଦିଗପହଣ୍ଡି ପୋଲିସ ଖବରପାଇ ବିଳମ୍ବିତ ରାତିରେ ସେଠାରେ ପହଞ୍ଚିଥିଲା। ଏକ ପୋଖରୀ ନିକଟରେ ୨ ଜଣଙ୍କ ମୃତଦେହ ଜଳୁଥିବା ଦେଖି ପାଣି ପକାଇ ଲିଭାଇଥିଲା। ଆଖପାଖ ଲୋକଙ୍କୁ ପଚରାଉଚରା କରି ରାତି ପ୍ରାୟ ୩ଟାରେ ପୋଲିସ ଲାଠି ଗ୍ରାମରୁ ଲକି ଓ ଲିଟୁଙ୍କ ଭାଇ ଉମା ପୁରୋହିତଙ୍କୁ ଘଟଣାସ୍ଥଳକୁ ଆଣିଥିଲା। ସେଠାରେ ଉଭୟେ ଦରପୋଡ଼ା ମୃତଦେହ ଚିହ୍ନଟ କରିଥିଲେ। ବ୍ରହ୍ମପୁର ଏସ୍‌ପି, ଚିକିଟି ଏସ୍‌ଡିପିଓ, ଦିଗପହଣ୍ଡି ଥାନା ଅଧିକାରୀ, ସାଇଣ୍ଟିଫିକ୍ ଟିମ୍ ଓ ସନ୍ଧାନୀ କୁକୁର ସହାୟତାରେ ତଦନ୍ତ ଆରମ୍ଭ କରିଥିଲେ। ଗ୍ରାମରେ ଯୁବକଦ୍ୱୟଙ୍କୁ ପିଟି ହତ୍ୟା କରିବା ପରେ ମୃତଦେହକୁ ଘୋଷାଡ଼ି ପୋଖରୀ ପାର୍ଶ୍ୱକୁ ନିଆଯାଇଥିବାରୁ ବାଟସାରା ରକ୍ତଛିଟା ପଡ଼ିଛି। ଶିବରାମ ନେଇଥିବା ବାଇକ୍ ଘଟଣାସ୍ଥଳରେ ପଡ଼ିଥିବାରୁ ଅଭିଯୁକ୍ତମାନେ ସେଥିରୁ ପେଟ୍ରୋଲ କାଢ଼ି ମୃତଦେହରେ ପକାଇ ନିଆଁ ଲଗାଇ ଦେଇଥିବା ପୋଲିସ ଅନୁମାନ କରୁଛି। ଶିବରାମଙ୍କ ସ୍ତ୍ରୀ ଲକି ମହାରଣାଙ୍କ ଅଭିଯୋଗକୁ ଆଧାର କରି ପୋଲିସ ଏକ ହତ୍ୟା ମାମଲା(ନଂ. ୨୩୫/୨୩) ରୁଜୁ କରି ତଦନ୍ତ ଚଳାଇଛି। ଗିରଫ ଭୟରେ ମହୁଡ଼ା ଗାଁ ଏବେ ପୁରୁଷଶୂନ୍ୟ ହୋଇପଡ଼ିଛି। ଖୁବ୍‌ଶୀଘ୍ର ହତ୍ୟାକାରୀଙ୍କୁ ଗିରଫ କରାଯିବ ବୋଲି ଏସ୍‌ପି କହିଛନ୍ତି।

ଦୁର୍ଘଟଣା ପରେ ଏନ୍‌ଏଚ୍‌ଏଆଇ ତତ୍ପର

ବରଯାତ୍ରୀଙ୍କ ଉପରେ ଟ୍ରକ୍ ମାଡ଼ିଯିବା ଘଟଣା

- ଡ୍ରେନ୍ ସଫାହେଲା, ଲାଗିଲା ଷ୍ଟ୍ରିଟ୍ ଲାଇଟ୍
- ଜବରଦଖଲ ଉଚ୍ଛେଦ ହେଉନି
- ବାରିକେଡ୍, ଓଭର ବ୍ରିଜ୍ ନିର୍ମାଣ ଦାବି

କେନ୍ଦୁଝର,୨୯।୬(ଦୀପକ ମିଶ୍ର)

କେନ୍ଦୁଝର ଜିଲା ଟାଉନ ଥାନା ଅଧୀନ ୨୦ନଂ. ଜାତୀୟ ରାଜପଥର ଷଠିଘର ସାହିରେ ମଙ୍ଗଳବାର ବିଳମ୍ବିତ ରାତିରେ ବରଯାତ୍ରୀ ଶୋଭାଯାତ୍ରା ଉପରେ ଟ୍ରକ୍ ମାଡ଼ିଯିବାରୁ ୫ ଜଣଙ୍କର ମୃତ୍ୟୁ ହୋଇଥିଲା। ଘଟଣାରେ ୯ଜଣ ଗୁରୁତର ହୋଇଥିଲେ। ଦୁର୍ଘଟଣାକୁ ନେଇ ଏନ୍‌ଏଚ୍‌ଏଆଇର ଏକ ବୈଷୟିକ ଟିମ୍ ଘଟଣାସ୍ଥଳ ପରିଦର୍ଶନ କରିବା ପରେ ରାସ୍ତାପାର୍ଶ୍ୱରେ ଥିବା ଡ୍ରେନ୍ ସଫା କରାଯାଇଛି। ଉକ୍ତ ସ୍ଥାନରେ ଷ୍ଟ୍ରିଟ୍ ଲାଇଟ ଲାଗିବା ସହ ଭାଙ୍ଗିଯାଇଥିବା ମେଡିଆନକୁ ଯୁଦ୍ଧକାଳୀନ ଭିତ୍ତିରେ ମରାମତି କରାଯାଇଛି। ଦୁର୍ଘଟଣା ପରେ ଭାରତର ଜାତୀୟ ରାଜପଥ ପ୍ରାଧିକରଣ (ଏନ୍‌ଏଚ୍‌ଏଆଇ) କର୍ତ୍ତୃପକ୍ଷ ତତ୍ପର ହୋଇ ପଡ଼ିଥିବା ବେଳେ ଏହାଦ୍ୱାରା ସ୍ଥାନୀୟ ଲୋକଙ୍କ ଦୀର୍ଘ ଦିନର ଦାବି ମଧ୍ୟରୁ କିଛି ପୂରଣ ହୋଇଛି। ମାତ୍ର ମୁଖ୍ୟ ଦାବି ଓଭର ବ୍ରିଜ୍ ନିର୍ମାଣ ସହ ଦୁର୍ଘଟଣା ପାଇଁ ଦାୟୀ କିଏ, ଏହା ଯାଞ୍ଚ ହେବା ଆବଶ୍ୟକ ବୋଲି ସ୍ଥାନୀୟ ଲୋକେ କହିଛନ୍ତି।

ପ୍ରକାଶ ଯେ, ଉକ୍ତ ସ୍ଥାନରେ ଜାତୀୟ ରାଜପଥ ପାର୍ଶ୍ୱକୁ ଲାଗି ବହୁ ଘର ରହିଛି। ରାସ୍ତାକଡ଼ରେ ଡ୍ରେନ୍ ଥିବା ବେଳେ ନିୟମିତ ସଫେଇ କରାଯାଉ ନ ଥିବାରୁ ସାରୁବୁଦା ହୋଇ ଡ୍ରେନ୍‌ରେ ପାଣି ଯିବାରେ ସମସ୍ୟା ହେଉଥିଲା। ଫଳରେ ଡ୍ରେନ୍ ପାଣି ରାସ୍ତା ଉପରେ ଯାଉଥିଲା। ଦୁର୍ଘଟଣା ପରେ ସଦର ତହସିଲଦାର ଆଶିଷ ମହାପାତ୍ରଙ୍କ ଉପସ୍ଥିତିରେ ଡ୍ରେନ୍‌ରୁ ସାରୁବୁଦା ସଫେଇ କରାଯାଇଛି। ଜାତୀୟ ରାଜପଥର ଉଭୟ ପାର୍ଶ୍ୱରେ ଏନ୍‌ଏଚ୍‌ଏଆଇର ୩୦ ମିଟର ଜମି ରହିଥିଲେ ହେଁ ରାସ୍ତା ୧୦ ମିଟର ଲେଖାଏଁ ଜବରଦଖଲରେ ରହିଛି। ଅନେକ ସ୍ଥାନରେ ଲୋକେ ବାଡ଼ବୁଜି ଅବରୋଧ କରିଛନ୍ତି। ଦୀର୍ଘଦିନ ହେବ ଉକ୍ତ ସମସ୍ୟା ରହିଥିଲେ ହେଁ ଏନ୍‌ଏଚ୍‌ଏଆଇ ଉଚ୍ଛେଦ କରୁ ନ ଥିବାରୁ ଯାତାୟାତରେ ସମସ୍ୟା ଦେଖାଦେଇଛି। ଏହା ଦୁର୍ଘଟଣାକୁ ଆମନ୍ତ୍ରଣ କରୁଛି ବୋଲି ସ୍ଥାନୀୟ ଲୋକେ କହିଛନ୍ତି। ରାସ୍ତା ପାର୍ଶ୍ୱ ଜବରଦଖଲ ହୋଇ ନ ଥିଲେ ମୃତ ଏବଂ ଆହତଙ୍କ ସଂଖ୍ୟା କମିଥାଅନ୍ତା ବୋଲି ଦୁର୍ଘଟଣାରେ ଆହତ ଷଠିଘର ସାହିର ରମେଶ ପାତ୍ର କହିଛନ୍ତି। ଏନ୍‌ଏଚ୍‌ଏଆଇ ଟିମ୍ ଦୁର୍ଘଟଣାସ୍ଥଳ ପରିଦର୍ଶନ କରିବା ପରେ ଡ୍ରେନ୍ ସଫେଇ ହେବା ସହ ମେଡିଆନ ଭାଙ୍ଗିଥିବା ସ୍ଥାନରେ ମରାମତି ସହ ମେଟାଲ ବିମ୍ କ୍ରାସ୍ ବ୍ୟାରିୟର ଲଗାଯାଇଛି। ସେହିପରି ଉକ୍ତ ସ୍ଥାନରେ ଯୁଦ୍ଧକାଳୀନଭିତ୍ତିରେ ବୁଧବାର ରାତିରେ ଅନ୍ଧାର ରହୁଥିବା ସ୍ଥାନରେ ୨ ଷ୍ଟ୍ରିଟ୍ ଲାଇଟ୍ ଲଗାଯାଇଛି। ଉକ୍ତ ସ୍ଥାନରେ ତୁରନ୍ତ ବ୍ୟାରିକେଡ୍ ସହ ଓଭର ବ୍ରିଜ୍ ନିର୍ମାଣ କରିବାକୁ ଷଠିଘର ସାହିର ଟୁକୁ ପାତ୍ର, ଡାକ୍ତର ପାତ୍ର ପ୍ରମୁଖ ଦାବି କରିଛନ୍ତି। ଏନ୍‌ଏଚ୍‌ଏଆଇର ଅଥରିଟି ଇଞ୍ଜିନିୟର ଲକ୍ଷ୍ମୀଧର ନାୟକ କହିଛନ୍ତି, ଜିଲାପାଳଙ୍କ ନିର୍ଦ୍ଦେଶ ଅନୁଯାୟୀ ରାସ୍ତାରେ ଲାଇଟ୍ ଲଗାଯାଇଛି। ଭାଙ୍ଗିଯାଇଥିବା ମେଡିଆନ ମରାମତି କରାଯିବା ସହ ରାସ୍ତାକଡ଼ ଡ୍ରେନ୍ ସଫା କରାଯାଇଛି। ଓଭର ବ୍ରିଜ୍ ନିର୍ମାଣ ନେଇ ଏବେ କିଛି ଚିନ୍ତା କରାଯାଇ ନ ଥିବା ବେଳେ ରାସ୍ତାକଡ଼ରେ ଶୀଘ୍ର ବ୍ୟାରିକେଡ୍ କରାଯିବ। ଜବରଦଖଲ ଯୋଗୁ ସର୍ଭିସ୍ ରୋଡ୍‌ରେ ଯାତାୟାତ ସମସ୍ୟା ହେଉଛି। ଏନେଇ ତହସିଲଦାରଙ୍କ ସହ ଆଲୋଚନା ହୋଇଥିବା ସେ କହିଥିଲେ। ଏ ସଂକ୍ରାନ୍ତରେ ତହସିଲଦାର ମହାପାତ୍ର କହିଛନ୍ତି, ଜବରଦଖଲ ଉଚ୍ଛେଦ ନେଇ ପଦକ୍ଷେପ ଗ୍ରହଣ କରାଯିବ।

ଡ୍ରାଇଭରଙ୍କ ପତ୍ତା ମିଳୁନି, ମାଲିକଙ୍କୁ ପଚରାଉଚୁରା

କେନ୍ଦୁଝର, ୨୯।୬ (ନରେଶ ଚନ୍ଦ୍ର ପଟ୍ଟନାୟକ) : କେନ୍ଦୁଝର ସହର ନିକଟ ଷଠିପୁର ଗ୍ରାମ ନିକଟ ଏନ୍‌ଏଚ୍ ୨୦ରେ ମଙ୍ଗଳବାର ବିଳମ୍ବିତ ରାତିରେ ଏକ ବରଯାତ୍ରୀ ଶୋଭାଯାତ୍ରା ଉପରେ ଟ୍ରକ ଚଢ଼ିଯିବାରୁ ୫ ଜଣଙ୍କ ମୃତ୍ୟୁ ହୋଇଥିବା ବେଳେ ୯ ଜଣ ଆହତ ହୋଇଥିଲେ। ଉକ୍ତ ଘଟଣାରେ ପୋଲିସ ଦୁର୍ଘଟଣା ଘଟାଇଥିବା ଟ୍ରକ୍‌କୁ ଜବତ କରିଥିବା ବେଳେ ଡ୍ରାଇଭର ନିଖୋଜ ଅଛନ୍ତି। ଚାଳକଙ୍କ ଘର ଝାଡ଼ଖଣ୍ଡ ଅଞ୍ଚଳରେ କୁହାଯାଉଥିବା ବେଳେ ତାଙ୍କର ପତ୍ତା ମିଳିନାହିଁ। ଉକ୍ତ ଟ୍ରକ୍ ଜଣେ ହିନ୍ଦୀ ଶିକ୍ଷକଙ୍କ ସ୍ତ୍ରୀଙ୍କ ନାମରେ ଥିବା ପୋଲିସ ଜାଣିବାକୁ ପାଇଛି। ଘଟଣା ସମ୍ପର୍କରେ ଶିକ୍ଷକ ଓ ତାଙ୍କ ସ୍ତ୍ରୀଙ୍କୁ ପଚରାଉଚୁରା କରାଯାଇଥିବା ଟାଉନ ଥାନା ଅଧିକାରୀ ସୁନୀଲ କର କହିଛନ୍ତି। ବେପରୁଆ ଭାବେ ଗାଡ଼ି ଚାଳନା ଯୋଗୁ ଦୁର୍ଘଟଣା ଘଟିଛି। ଆଗକୁ ମଦ୍ୟପାନ କରି ଗାଡିଚାଳନା ଉପରେ ଧ୍ୟାନ ଦେଇ ଆବଶ୍ୟକ ପଦକ୍ଷେପ ନିଆଯିବ ବୋଲି ଏସ୍‌ଡିପିଓ ମହେନ୍ଦ୍ର ନାଥ ମୁର୍ମୁ କହିଛନ୍ତି।

ରାସ୍ତାକଡ଼ ଡ୍ରେନ୍ ସଫା କରାଯାଉଛି।

ଖୋର୍ଦ୍ଧା-ବଲାଙ୍ଗୀର ରେଳପଥର ସୁବର୍ଣ୍ଣପୁର ଜିଲା ଝାରତରଭାରୁ ଖମ୍ଭେଶ୍ୱରୀପାଲି ଷ୍ଟେସନ ମଧ୍ୟରେ ଗୁରୁବାର ସ୍ପିଡ୍ ଟ୍ରାଏଲ୍ କରାଯାଉଛି।

ପ୍ରଥା ଭାଙ୍ଗି ବହିଷ୍କାର...

ସଦସ୍ୟଙ୍କୁ ବହିଷ୍କାର କରିବା ଅଧିକାର ରାଜ୍ୟପାଳଙ୍କର ନାହିଁ। ସରକାର ଏହା ଉପରେ ଆଇନଗତ କାର୍ଯ୍ୟାନୁଷ୍ଠାନ ନେବେ ବୋଲି ମୁଖ୍ୟମନ୍ତ୍ରୀ ଷ୍ଟାଲିନ୍ ଚେତାବନୀ ଦେଇଛନ୍ତି। ବାମପନ୍ଥୀଙ୍କ ସମେତ ଡିଏମ୍‌କେର ସହଯୋଗୀ ଦଳଗୁଡ଼ିକ ମଧ୍ୟ ରାଜ୍ୟପାଳଙ୍କ କାର୍ଯ୍ୟକୁ ନିନ୍ଦା କରିଛନ୍ତି। କେନ୍ଦ୍ରରେ କ୍ଷମତାସୀନ ଭାଜପା ନେତୃତ୍ୱାଧୀନ ଜାତୀୟ ଗଣତାନ୍ତ୍ରିକ ମେଣ୍ଟ(ଏନ୍‌ଡିଏ) ସରକାର ୨୦୨୪ ଲୋକ ସଭା ନିର୍ବାଚନକୁ ଦୃଷ୍ଟିରେ ରଖି ଅଣଭାଜପା ଶାସିତ ରାଜ୍ୟଗୁଡ଼ିକରେ ବିରୋଧୀଙ୍କୁ ଦମନ କରିବା ପାଇଁ କେନ୍ଦ୍ରୀୟ ତଦନ୍ତ ବ୍ୟୁରୋ(ସିବିଆଇ) ଏବଂ ପ୍ରବର୍ତ୍ତନ ନିର୍ଦ୍ଦେଶାଳୟ(ଇଡି)କୁ ଅସ୍ତ୍ରରୂପେ ବ୍ୟବହାର କରୁଥିବା ଅଭିଯୋଗ ହେଉଛି। ଏହିକ୍ରମରେ ଗତ ୧୪ ତାରିଖରେ ତାମିଲନାଡୁ ମନ୍ତ୍ରୀ ତଥା ଡିଏମ୍‌କେ ନେତା ଥିରୁ ଭି. ସେନ୍ଥିଲ ବାଲାଜୀଙ୍କୁ ନିଯୁକ୍ତି ପାଇଁ ଟଙ୍କା ମାମଲାରେ ୧୮ ଘଣ୍ଟା ଜେରା ପରେ ଇଡି ଗିରଫ କରିଥିଲା। ଗିରଫଦାରି ପରେ ସ୍ୱାସ୍ଥ୍ୟ ହଠାତ୍ ବିଗଡ଼ିଯିବାରୁ ତାଙ୍କୁ ଚେନ୍ନାଇସ୍ଥିତ ଏକ ହସ୍ପିଟାଲରେ ଭର୍ତ୍ତି କରି ଏଞ୍ଜିଓଗ୍ରାମ୍ କରାଯାଇଥିଲା। ସେ ଏବେ ଜେଲରେ ଅଛନ୍ତି। ବିନା ବିଭାଗରେ ମୁଖ୍ୟମନ୍ତ୍ରୀ ଷ୍ଟାଲିନ୍ ତାଙ୍କୁ ମନ୍ତ୍ରିମଣ୍ଡଳରେ ରଖିଥିଲେ। ଏବେ ରାଜ୍ୟପାଳ ଏକପାଖିଆ ଭାବେ ତାଙ୍କୁ ବହିଷ୍କାର କରିବାକୁ ନିଷ୍ପତ୍ତି ନେଇଛନ୍ତି। ନିଯୁକ୍ତି ପାଇଁ ଲାଞ୍ଚ ନେବାଠାରୁ ଆରମ୍ଭ କରି ମନିଲଣ୍ଡରିଂ ସମେତ ବିଭିନ୍ନ ଆପରାଧିକ ମାମଲାରେ ସମ୍ପୃକ୍ତ ସେନ୍ଥିଲ ବାଲାଜୀଙ୍କୁ ମନ୍ତ୍ରୀ ପରିଷଦରୁ ରାଜ୍ୟପାଳ ବରଖାସ୍ତ କଲେ ବୋଲି ରାଜଭବନ ପକ୍ଷରୁ ଜାରି ବିବୃତିରେ କୁହାଯାଇଛି। ଏହାକୁ ତାମିଲନାଡୁ ସରକାର ସୁପ୍ରିମକୋର୍ଟରେ ଚ୍ୟାଲେଞ୍ଜ କରିବାକୁ ଯୋଜନା କରୁଥିବା ଏକ ସୂତ୍ରରୁ ଜଣାପଡ଼ିଛି। ଡିଏମ୍‌କେ ନେତା ଏ. ସରବାନନ୍ କହିଛନ୍ତି, ରାଜ୍ୟପାଳ ସମ୍ବିଧାନକୁ ଅଣଦେଖା କରି ମନ୍ତ୍ରୀଙ୍କୁ ବହିଷ୍କାର କରିବା ଅତ୍ୟନ୍ତ ନିନ୍ଦନୀୟ।

ଆଜିର ରାଶିଫଳ

ଜ୍ୟୋତିର୍ବିଦ୍ୟା ବିଶାରଦ ପ୍ରସନ୍ନ କୁମାର ମହାପାତ୍ର
ମଙ୍ଗରାଜପୁର ଶାସନ, କାଦୁଆ, ଗଞ୍ଜାମ
Email-pkmahapatro@gmail.com

ମେଷ
ଆଜି ଖୁସି ମନରେ କାମ କରିବେ ଏବଂ ବନ୍ଧୁ ପରିଜନଙ୍କ ସ୍ନେହ, ଶ୍ରଦ୍ଧାରେ ଦୁଃଖ ଲାଘବ ହେବ। କର୍ମକ୍ଷେତ୍ରରେ ସାମାନ୍ୟ ଭୁଲରୁ କାମଗୁଡ଼ିକ ବିଶୃଙ୍ଖଳିତ ହୋଇପାରେ। ସତ୍‌ସଙ୍ଗ, ଆନୁଷ୍ଠାନିକ କାମ କିମ୍ବା ଆଧ୍ୟାତ୍ମିକ ଭାବଧାରାରେ ଉଦ୍‌ବୁଦ୍ଧ ହୋଇପାରନ୍ତି। ଘରେ ସ୍ତ୍ରୀଙ୍କ ଅମନଯୋଗୀ ଓ ଚିଡ଼ା ସ୍ୱଭା

ଆଜି ମହାପ୍ରଭୁଙ୍କ ଅଧରପଣା ନୀତି

ପୁରୀ, ୨୯।୬ (ଅଜିତ୍ ମହାନ୍ତି): ମହାପ୍ରଭୁଙ୍କ ନବଦିନାତ୍ମକ ଯାତ୍ରା ସରିଆସୁଛି। ଗୁରୁବାର ରଥ ଉପରେ ଶ୍ରୀବିଗ୍ରହମାନଙ୍କ ସୁନାବେଶ ଅନୁଷ୍ଠିତ ହୋଇଛି। ଶୁକ୍ରବାର ତିନିରଥ ଉପରେ ଅଧରପଣା ନୀତି ସମ୍ପନ୍ନ କରାଯିବ। ରଥାରୂଢ଼ ଠାକୁରମାନଙ୍କୁ ପଣା ଲାଗିହେବ। ମହାପ୍ରଭୁଙ୍କ ଅଧର ପର୍ଯ୍ୟନ୍ତ ମାଟିହାଣ୍ଡିରେ ପଣା ରଖାଯାଇ ଭୋଗ କରାଯାଉଥିବାରୁ ଏହି ନୀତିକୁ ଅଧରପଣା ନୀତି କୁହାଯାଇଥାଏ। ତିନି ବାଡ଼ରେ ତିନି ରଥ ଉପରେ ତିନୋଟି ଲେଖାଏ ଏହି ହିସାବରେ ମୋଟ ୯ଟି ହାଣ୍ଡିରେ ପଣାଭୋଗ କରାଯିବ।

'ଗଣତାନ୍ତ୍ରିକ ବ୍ୟବସ୍ଥାରେ ଯୁବପିଢ଼ି ଅଂଶୀଦାର ହୁଅନ୍ତୁ'

ବଲାଙ୍ଗୀରସ୍ଥିତ ସିଏନ୍‌ସି କଲେଜରେ ଧରିତ୍ରୀ ପକ୍ଷରୁ ଅନୁଷ୍ଠିତ ବକ୍ତୃତା ପ୍ରତିଯୋଗିତାରେ ଉପସ୍ଥିତ ଅତିଥି ଓ ବିଚାରକ। ଉପସ୍ଥିତ ଛାତ୍ରୀଛାତ୍ର ।

ବଲାଙ୍ଗୀର,୨୯।୬
(ବୀରେନ୍ଦ୍ର କୁମାର ଝାଙ୍କର)

ଧରିତ୍ରୀର ୫୦ ବର୍ଷ ପାଳନ ଅବସରରେ ବକ୍ତୃତା ପ୍ରତିଯୋଗିତା

ସମଗ୍ର ବିଶ୍ୱରେ ଭାରତ ସର୍ବବୃହତ୍ ଗଣତନ୍ତ୍ର। ଅଧିକ ସଂଖ୍ୟକ ଯୁବବର୍ଗ ଭାରତରେ ଅଛନ୍ତି ବୋଲି ଆମେ ଗର୍ବ କରୁଛୁ। ହେଲେ ଗଣତାନ୍ତ୍ରିକ ଶାସନ ବ୍ୟବସ୍ଥାରେ ଯୁବବର୍ଗଙ୍କ ସମ୍ପୃକ୍ତି ବିଶ୍ଳେଷଣ କଲେ ତାହା ନିରାଶାଜନକ ରହିଛି। ଶାସନ ବ୍ୟବସ୍ଥାରେ ଦେଶର ଯୁବବର୍ଗ ଅଂଶୀଦାର ନହେବା ଯାଏ ଦେଶ ଓ ସମାଜ ଆଶାଜନକ ପ୍ରଗତି ହାସଲ କରିପାରିବ ନାହିଁ। ଗୁରୁବାର ଧରିତ୍ରୀର ୫୦ବର୍ଷ ପାଳନ ଉପଲକ୍ଷେ ବଲାଙ୍ଗୀର ନାଇସ୍ କଲେଜ ଅଫ୍ କମର୍ସ(ସିଏନ୍‌ସି)ଠାରେ ଆୟୋଜିତ ଗଣମାଧ୍ୟମ, ଗଣତନ୍ତ୍ର ଓ ଯୁବପିଢ଼ି ଶୀର୍ଷକ ବକ୍ତୃତା ପ୍ରତିଯୋଗିତାରେ ପ୍ରତିଯୋଗୀ ଛାତ୍ରୀଛାତ୍ରମାନେ ଏହି ମତପ୍ରକାଶ କରିଛନ୍ତି।

ଆୟୋଜିତ ବକ୍ତୃତା ପ୍ରତିଯୋଗିତାରେ ସିଏନ୍‌ସି କଲେଜର ୧୨ଜଣ ଛାତ୍ରୀଛାତ୍ର ଅଂଶଗ୍ରହଣ କରିଥିଲେ। ଏଥିରେ କଲେଜର ଯୁକ୍ତ ୨ ଛାତ୍ରୀ ସଂସ୍କୃତି ପାତ୍ର ପ୍ରଥମ, ଛାତ୍ରୀ ପୂଜାରାଣୀ ସାଏ ଦ୍ୱିତୀୟ ଏବଂ ଛାତ୍ର ଗୌରବ କେଶୱାନି ତୃତୀୟ ସ୍ଥାନ ଅଧିକାର କରିଥିଲେ। ବକ୍ତୃତା ପ୍ରତିଯୋଗିତାର ବିଚାରକଭାବେ ଗାଇସିଲେଟ୍ କଲେଜ ଅଧ୍ୟାପକ ନାରାୟଣ ମିଶ୍ର ଏବଂ ମହିଳା ମହାବିଦ୍ୟାଳୟ ଅଧ୍ୟାପିକା ଏଲୋରା ମିଶ୍ର ଯୋଗଦାନ କରିଥିଲେ। ମୁଖ୍ୟ ଅତିଥି ଭାବେ ସିଏନ୍‌ସି କଲେଜ ଅଧ୍ୟକ୍ଷ ପ୍ରଦୀପ ଦାଶ ଏବଂ ସମ୍ମାନିତ ଅତିଥି ଭାବେ କଲେଜର ଓଡିଆ ବିଭାଗ ଅଧ୍ୟାପିକା ମୀରା ଶତପଥୀ ମଞ୍ଚାସୀନ ଥିଲେ। କାର୍ଯ୍ୟକ୍ରମକୁ ଧରିତ୍ରୀର ଜିଲା ପ୍ରତିନିଧି ବୀରେନ୍ଦ୍ର କୁମାର ଝାଙ୍କର ପରିଚାଳନା କରିଥିଲେ। ଗଣମାଧ୍ୟମ, ଗଣତନ୍ତ୍ର ଏବଂ ଯୁବପିଢ଼ି ବିଷୟରେ ବକ୍ତବ୍ୟ ରଖି ପ୍ରତିଯୋଗୀମାନେ କହିଥିଲେ ଯେ, ଗଣତନ୍ତ୍ର ଶାସନ ବ୍ୟବସ୍ଥା ସୁରକ୍ଷିତ ନ ରଖିପାରିଲେ ଦେଶରେ ଅରାଜକତା ଦେଖାଯିବ। ଦେଶରେ ଆଜି ଶାସନ ବ୍ୟବସ୍ଥା ଭଲ ସ୍ଥିତିରେ ନାହିଁ। ଦୁର୍ନୀତି ଏକ ପ୍ରମୁଖ ସମସ୍ୟା ଭାବେ ଦେଖାଯାଇଛି। ରାଜନୀତି ଏବଂ ପ୍ରଶାସନରେ ସମ୍ପୃକ୍ତ ଅନେକ ନେତା ଓ ଅଧିକାରୀ ଦୁର୍ନୀତିଗ୍ରସ୍ତ ହୋଇଯାଇଛନ୍ତି। ସଫଳ ଗଣତନ୍ତ୍ରରେ ସବୁଠୁ ପ୍ରମୁଖ ଅସ୍ତ୍ରଭାବେ ପରିଗଣିତ ଗଣମାଧ୍ୟମକୁ କେତେଜଣ ନେତା ଓ ପ୍ରଶାସକ ହାତବାରିସି କରିବାକୁ ଚେଷ୍ଟା କରୁଛନ୍ତି। ଫଳରେ ସାମାଜିକ ଅବନତି ଦେଖାଯିବା ସହ ପ୍ରଶାସନିକ ଅବ୍ୟବସ୍ଥା ଉଗ୍ର ହେଉଛି। ଯେତେଦିନ ପର୍ଯ୍ୟନ୍ତ ଦେଶର ଯୁବବର୍ଗ ଗଣତାନ୍ତ୍ରିକ ଶାସନ ବ୍ୟବସ୍ଥାରେ ନିଜକୁ ଅଂଶୀଦାର କରିବେ ନାହିଁ ଦେଶର ଭାଗ୍ୟ ପରିବର୍ତ୍ତନ ହେବନାହିଁ ବୋଲି ପ୍ରତିଯୋଗୀମାନେ ଆଲୋଚନା କରିଥିଲେ।

ପ୍ରତିଯୋଗିତା ଆରମ୍ଭ ହେବା ପୂର୍ବରୁ ଜିଲା ପ୍ରତିନିଧି ଝାଙ୍କର ଧରିତ୍ରୀର ୫୦ ବର୍ଷ ପାଳନ ଅବସରରେ ନିଆଯାଉଥିବା ସ୍ୱତନ୍ତ୍ର କାର୍ଯ୍ୟକ୍ରମଗୁଡିକ ସମ୍ପର୍କରେ ସୂଚନା ଦେଇଥିଲେ। ମୁଖ୍ୟ ଅତିଥି କଲେଜ ଅଧ୍ୟକ୍ଷ ଦାଶ ଧରିତ୍ରୀର ୫୦ବର୍ଷ ପଦାର୍ପଣ ଅବସରରେ ଛାତ୍ରୀଛାତ୍ରଙ୍କୁ ସମ୍ପୃକ୍ତ କରିବା ପଦକ୍ଷେପକୁ ଗୁରୁତ୍ୱପୂର୍ଣ୍ଣ ବୋଲି କହିବା ସହ ସାଧୁବାଦ ଜଣାଇଥିଲେ। ସମ୍ମାନିତ ଅତିଥି ଅଧ୍ୟାପିକା ଶତପଥୀ ଯୁବବର୍ଗ ସଚେତନ ହେଲେ ଦେଶର ଗଣତନ୍ତ୍ର ସମୃଦ୍ଧ ଓ ସଶକ୍ତ ହେବ ବୋଲି କହିଥିଲେ। ବିଚାରକ ଅଧ୍ୟାପକ ମିଶ୍ର ତାଙ୍କ ବକ୍ତବ୍ୟରେ ଅବ୍ୟବସ୍ଥିତ ସମାଜ ଓ ଶାସନ ବ୍ୟବସ୍ଥାକୁ ବ୍ୟବସ୍ଥିତ କରିବାରେ ଯୁବବର୍ଗଙ୍କ ଏକ ବଡ ଭୂମିକା ରହିଛି ବୋଲି କହିବା ସହ ଏଦିଗରେ ସଚେତନ ହେବାକୁ ପରାମର୍ଶ ଦେଇଥିଲେ। ଅନ୍ୟତମ ବିଚାରକ ଅଧ୍ୟାପିକା ମିଶ୍ର ଛାତ୍ରୀଛାତ୍ରମାନେ ଚାହିଁଲେ ପରିବାର, ଗାଁଠୁ ଆରମ୍ଭ କରି ଦେଶକୁ ପ୍ରଗତିଶୀଳ କରିପାରିବେ ବୋଲି କହିଥିଲେ। ଏହି କାର୍ଯ୍ୟକ୍ରମରେ ସିଏନସି କଲେଜ ଯୁକ୍ତ ୨ ଅଧ୍ୟକ୍ଷ ଭାବିକ ଲାଲ, ଅଧ୍ୟାପକ ସୁରଜ ପଟ୍ଟନାୟକ, ସମିତ ହୋତା, ଆଶୁତୋଷ ଧଳ ଓ କର୍ମଚାରୀ ଉପସ୍ଥିତ ଥିଲେ। ପ୍ରତିଯୋଗିତାକୁ ସଫଳ କରିବାରେ ସିଏନ୍‌ସି କଲେଜର ନିର୍ଦ୍ଦେଶକ ଆଶୁତୋଷ ପୁରୋହିତ ଏବଂ ପ୍ରଦୀପ ସାହୁ ସହଯୋଗ କରିଥିଲେ। ଶେଷରେ ଧରିତ୍ରୀ ଫଟୋ ଖବରଦାତା ସୁନୀଲ କୁମାର ମହାନ୍ତି ଧନ୍ୟବାଦ ଅର୍ପଣ କରିଥିଲେ।

ପ୍ରତିଯୋଗୀ ଯାହା କହିଲେ...

ରାଜତନ୍ତ୍ରର ବିଫଳତାରୁ ଗଣତନ୍ତ୍ର ଜନ୍ମ ନେଇଛି। ଆଜି ଗଣତାନ୍ତ୍ରିକ ବ୍ୟବସ୍ଥାରେ ଦୁର୍ନୀତି ବଢ଼ି ବଢ଼ି ଚାଲିଛି। ରାଜନେତା ଓ ଅଧିକାରୀମାନେ ଠକି ଚାଲିଛନ୍ତି। ଯୁବବର୍ଗ ଚାହିଁଲେ ଅରାଜକତା ଓ ଦୁର୍ନୀତିକୁ ରୋକିପାରିବେ। -**ପ୍ରୀତିମୋହନ ସାହୁ**

ଗଣତନ୍ତ୍ରକୁ ସକ୍ରିୟ ରଖିବାରେ ଯୁବପିଢ଼ି ଏବଂ ଗଣମାଧ୍ୟମର ଭୂମିକା ଗୁରୁତ୍ୱପୂର୍ଣ୍ଣ। ଗଣମାଧ୍ୟମ ଜନସାଧାରଣଙ୍କ ପକ୍ଷଧର ହେବା ଉଚିତ। ଗଣମାଧ୍ୟମ ନିରପେକ୍ଷ ନ ରହିଲେ ଗଣତନ୍ତ୍ର ସୁଚାରୁ ରୂପେ କାର୍ଯ୍ୟ କରିବ ନାହିଁ।
- **ପି. ଲୟା**

ରାଜନୀତିରେ ସମ୍ପୃକ୍ତ ଅଧିକାଂଶ ବ୍ୟକ୍ତି ଗଣତନ୍ତ୍ର ସଫଳ ହେଉ ବୋଲି ଚାହୁଁ ନାହାନ୍ତି। କେତେକ ଗଣମାଧ୍ୟମ ସେମାନଙ୍କ ହାତବାରିସି ସାଜୁଛନ୍ତି। ଗଣତନ୍ତ୍ରକୁ କ୍ରିୟାଶୀଳ କରିବା ଦିଗରେ ଗଣମାଧ୍ୟମ ଓ ଯୁବବର୍ଗଙ୍କ ବଡ ଭୂମିକା ରହିଛି।
- **କୋମଲ୍ ଅଗ୍ରୱାଲ**

ଗଣତନ୍ତ୍ରରେ ଗଣମାଧ୍ୟମ ଏକ ପ୍ରମୁଖ ଅସ୍ତ୍ର। ଲୋକେ ଏହାର ଠିକ୍ ବ୍ୟବହାର କରିପାରିଲେ ଆମ ଶାସନ ବ୍ୟବସ୍ଥା ଅଧିକ ଉତ୍ତରଦାୟୀ ହେବ। ଯୁବବର୍ଗ ନିଜେ ସଚେତନ ହୋଇ ଜନସାଧାରଣଙ୍କୁ ସଚେତନ କଲେ ଆମେ ସୁଫଳ ପାଇପାରିବା। - **ଅଭିପ୍ସା ସାହୁ**

ଗଣତନ୍ତ୍ର ଉପରେ ଆମେ ଆସ୍ଥା ପ୍ରକଟ କରିବା ଉଚିତ। ଗଣମାଧ୍ୟମ ଲୋକଙ୍କୁ ଏଦିଗରେ ସଚେତନ କରୁ। ଯୁବବର୍ଗଙ୍କ ଏ ଦିଗରେ ବଡ ଦାୟିତ୍ୱ ରହିଛି।
- **ସ୍ମୃତିପ୍ରଜ୍ଞା ସାହୁ**

ରାଜନୈତିକ ଦଳ ଜାତି, ସମାଜ, ଧର୍ମ ନାଁରେ ବିଭେଦ ସୃଷ୍ଟି କରୁଛନ୍ତି। କେତେକ ଗଣମାଧ୍ୟମ ଏହାକୁ ଅଧିକ ପ୍ରଚାର କରି ସ୍ଥିତିକୁ ଜଟିଳ କରୁଛନ୍ତି। ଏହି ସ୍ଥିତିରେ ଯୁବକମାନେ ସଚେତନ ଥିବା ମନେ ହେଉନାହିଁ। ଗଣମାଧ୍ୟମ ଓ ଯୁବପିଢ଼ି ଦାୟିତ୍ୱର ସହ କାର୍ଯ୍ୟ କରିବା ଉଚିତ । - **ଗୌରବ କେଶୱାନି**

-ଦେଶର ଯୁବକମାନଙ୍କୁ ସଶକ୍ତ କରି ଗଢ଼ି ତୋଳିବାକୁ ହେବ। ସେମାନଙ୍କର ଶିକ୍ଷା ଅଧିକାରକୁ ପ୍ରଥମେ ସୁନିଶ୍ଚିତ କରିବାକୁ ହେବ। ଏଦିଗରେ ଗଣମାଧ୍ୟମ ଜନସଚେତନା ସୃଷ୍ଟି କରିପାରିବ। ଗଣତନ୍ତ୍ରକୁ ସକ୍ରିୟ କରିବାରେ ଗଣମାଧ୍ୟମର ଭୂମିକା ବେଶ୍ ଗୁରୁତ୍ୱପୂର୍ଣ୍ଣ।
- **ବିଶେଷ ଧରୁଆ**

ଗଣତନ୍ତ୍ରରେ ବ୍ୟକ୍ତିର ପ୍ରକୃତ ଶକ୍ତିକୁ ଗଣମାଧ୍ୟମ ଜାଗ୍ରତ କରିଥାଏ। ଗଣତନ୍ତ୍ରର ସଫଳତା ଏକ ଦୁର୍ନୀତିମୁକ୍ତ ସମାଜ ଏବଂ ନିରପେକ୍ଷ ଗଣମାଧ୍ୟମ ଉପରେ ନିର୍ଭରଶୀଳ। ଏକ ସୁସ୍ଥ ସମାଜ ଗଠନ କରିବାକୁ ହେଲେ ପ୍ରଥମେ ଗଣମାଧ୍ୟମଗୁଡିକ ମଧ୍ୟରେ ସୁସ୍ଥ ପରିବେଶ ସୃଷ୍ଟି କରିବାର ଆବଶ୍ୟକତା ରହିଛି। - **ଆହ୍ୱାନ ଦଳାଇ**

କେତେକ ଗଣମାଧ୍ୟମରେ ମିଥ୍ୟା ତଥ୍ୟ ଏବଂ ଏକତରଫା ଖବର ପରିବେଷଣ ହେଉଛି। ଏହା ଜନସମୂହକୁ ବିଭ୍ରାନ୍ତ କରୁଛି। ଗଣତନ୍ତ୍ରରେ ଗଣମାଧ୍ୟମ ନିରପେକ୍ଷ ହେବା ଉଚିତ୍। ଗଣତନ୍ତ୍ରକୁ ସ୍ୱଚ୍ଛ କରିବାକୁ ହେଲେ ଯୁବବର୍ଗ ଓ ଗଣମାଧ୍ୟମକୁ ସ୍ୱଚ୍ଛ ହେବାକୁ ପଡିବ।
- **ସୁରଜ ପାଣିଗ୍ରାହୀ**

ଯୁବପିଢ଼ି ରାଜନୀତି କ୍ଷେତ୍ରକୁ ନ ଆସିବା ବିଡମ୍ବନାର ବିଷୟ। ଦାୟିତ୍ୱ ଗ୍ରହଣ ନ କରି କେବଳ ସମାଲୋଚନା କରି ଶାସନରେ ସ୍ୱଚ୍ଛତା ଅଣାଯାଇ ପାରିବ ନାହିଁ। ଆଜି ନ୍ୟାୟପାଳିକାରେ ସହସ୍ରାଧିକ ମାମଲା ଗଡୁଛି। ରାଜନୀତିରେ ସଂସ୍କାର ଆଣିବାକୁ ହେଲେ ଯୁବକମାନଙ୍କୁ ରାଜନୀତିକୁ ଆସି ଦାୟିତ୍ୱ ନେବାକୁ ପଡିବ। ଗଣମାଧ୍ୟମ ଏଦିଗରେ ନିରପେକ୍ଷତାକୁ ବଜାୟ ରଖିବାକୁ ହେବ। - **ପୂଜାରାଣୀ ସାଏ**

ରାଜନୀତି କ୍ଷେତ୍ରକୁ ଆସିବା ପାଇଁ ଅଧିକାଂଶ ଯୁବକ ଆଗ୍ରହୀ ନାହାନ୍ତି। ପାର୍ଲାମେଣ୍ଟରେ ଯେଉଁ ପ୍ରତିନିଧିତ୍ୱ ରହିଛି ସେ ଭିତରେ ଅଧିକାଂଶ ବରିଷ୍ଠ ନାଗରିକ ରହିଛନ୍ତି। ଦେଶରେ ହାରାହାରି ୬୫ ପ୍ରତିଶତ ଭୋଟିଂ ହେଉଛି। ଯୁବବର୍ଗ ଭୋଟ ଦେଇଯିବାକୁ ବି ଇଚ୍ଛା ପ୍ରକାଶ କରୁନାହାନ୍ତି। - **ସଂସ୍କୃତି ପାତ୍ର**

ଯୁବବର୍ଗ ନିର୍ବାଚନରେ ଅଂଶଗ୍ରହଣ ନ କରିବା ଫଳରେ ରାଜନୈତିକ ଦଳଗୁଡିକ ଗରିବ ଲୋକଙ୍କ ଭୋଟ କିଣି ନିର୍ବାଚନ ଜିଣିବା କାର୍ଯ୍ୟରେ ଲାଗିଛନ୍ତି। ଲୋକଙ୍କ ମୌଳିକ ସମସ୍ୟା ସମାଧାନ କରିବାରେ ଗଣମାଧ୍ୟମର ଭୂମିକା ଗୁରୁତ୍ୱପୂର୍ଣ୍ଣ। ମାତ୍ର ଜନସମସ୍ୟା ଛାଡି କେତେକ ଗଣମାଧ୍ୟମ ରାଜନେତାଙ୍କ ପ୍ରଚାରକ ସାଜୁଛନ୍ତି। - **ଶ୍ରେୟସ ମିଶ୍ର**

ଏଆଇ ଭଳି ବିଷୟକୁ ଦେଢ଼ଶହ ବର୍ଷ ତଳୁ କଳ୍ପନା କରିଥିଲେ ଫକୀରମୋହନ: ଧର୍ମେନ୍ଦ୍ର

ଭୁବନେଶ୍ୱର, ୨୯।୬(ସୁନିତ୍ ମିଶ୍ର)

ମହାତ୍ମା ଗାନ୍ଧୀଙ୍କ ଖଦି ଓ ଲବଣ ସତ୍ୟାଗ୍ରହର ବହୁ ପୂର୍ବରୁ ବ୍ୟାସକବି ଫକୀରମୋହନ ସେନାପତି ଲେଖନୀ ଚାଳନା ମାଧ୍ୟମରେ ଏହି ବିଷୟରେ ଜାଗ୍ରତ କରିଥିଲେ। ବର୍ତ୍ତମାନ ସମୟର ଅତ୍ୟାଧୁନିକ ବିଷୟ ଯଥା ଅତ୍ୟାଧୁନିକ ବିଜ୍ଞାନ ଓ ଆର୍ଟିଫିସିଆଲ୍ ଇଣ୍ଟେଲିଜେନ୍ସ(ଏଆଇ) ଭଳି ବିଷୟକୁ ଦେଢ଼ଶହ ବର୍ଷ ପୂର୍ବରୁ ଫକୀରମୋହନ କଳ୍ପନା କରିଥିଲେ। ଗୁରୁବାର ନୂଆଦିଲ୍ଲୀଠାରେ ମହାପ୍ରଭୁଙ୍କ 'ସୁନାବେଶ' ଅବସରରେ ଇଂଲିଶ ପୁସ୍ତକ 'ଫକୀରମୋହନ ସେନାପତି ଦ ମେକିଂ ଅଫ୍ ଆନ୍ ଅଥର'ର ଉନ୍ମୋଚନ କରିବା ଅବସରରେ କେନ୍ଦ୍ରମନ୍ତ୍ରୀ ଧର୍ମେନ୍ଦ୍ର ପ୍ରଧାନ ଏହା କହିଛନ୍ତି। ପ୍ରବାସୀ ଓଡ଼ିଆ ବିକାଶ ସମିତି ପକ୍ଷରୁ ଆୟୋଜିତ ଏହି ସ୍ୱତନ୍ତ୍ର କାର୍ଯ୍ୟକ୍ରମରେ ଯୋଗଦେଇ ଧର୍ମେନ୍ଦ୍ର କହିଛନ୍ତି, ବ୍ୟାସକବି ଫକୀରମୋହନ ସେନାପତି ଥିଲେ ଗାନ୍ଧୀ ଚେତନାର ଅଗ୍ରଦୂତ। ଗାନ୍ଧିଜୀ କହିଥିବା କଥାକୁ ବହୁ ପୂର୍ବରୁ ସେ ନିଜ ଲେଖନୀ ଚାଳନା ମାଧ୍ୟମରେ ଲେଖି ସାରିଥିଲେ। ଭାରତୀୟ ମୁକ୍ତି ସଂଗ୍ରାମର ଲୁଗା ଓ ଲୁଣ ଭଳି ୨ଟି ମୁଖ୍ୟ ପ୍ରସଙ୍ଗ ଉପରେ ସେ ଲେଖିଥିଲେ। ସେଗୁଡ଼ିକ ହେଉଛି, 'ଓଳି ତଳେ ଲୁଣ କୋଟିଏ ମହଣ, ଆଉ ମୋହ କଥା ଶୁଣ, ବୋଇଲେ କି ହେବ, ଖାଇବାକୁ ହେବ ଲିଭରଫୁଲରୁ ଲୁଣ'। ସେହିପରି ଲୁଗା ବା ଖଦି ବସ୍ତ୍ର ଉପରେ ସେ ଉଲ୍ଲେଖ କରିଥିଲେ, 'ମାଞ୍ଚେଷ୍ଟର ତନ୍ତୀ ଲୁଗା ବୁଣୁଛନ୍ତି, ତୁମ୍ଭମାନଙ୍କ ସକାଶେ, ବୁଡୁ ତନ୍ତୀ ବଂଶ ହେଉ ସର୍ବନାଶ, ଯାଆନ୍ତୁ ସେ ବନବାସେ'। ୧୯୦୮ରେ ଫକୀରମୋହନ ତାଙ୍କ 'ଅରଟ' ପ୍ରବନ୍ଧରେ ଲୁଗା ବୁଣା ଉପରେ ଗୁରୁତ୍ୱାରୋପ କରିଥିଲେ। ଏଥିରୁ ତାଙ୍କର ବିଚକ୍ଷଣ ଦୂରଦୃଷ୍ଟି ଅନୁମେୟ। ଆଧୁନିକ ଓଡ଼ିଆ ସାହିତ୍ୟର ଜନକ ବ୍ୟାସକବି ଫକୀରମୋହନ ଥିଲେ ଜଣେ ମହାନ୍ ଜନନାୟକ ତଥା ଓଡ଼ିଆ ଭାଷା ଆନ୍ଦୋଳନର ପ୍ରମୁଖ ପୁରୋଧା। ଏହି ବିଚକ୍ଷଣ ସମାଜ ଶିଳ୍ପୀଙ୍କ ଉପରେ ତଥ୍ୟଭିତ୍ତିକ ଓ ଗବେଷଣା ଆଧାରିତ ଇଂଲିଶ ପୁସ୍ତକ ପ୍ରକାଶିତ ହୋଇଥିବାରୁ ଲେଖକଙ୍କୁ କେନ୍ଦ୍ରମନ୍ତ୍ରୀ ପ୍ରଧାନ ଧନ୍ୟବାଦ ଜଣାଇଛନ୍ତି। ମହାପ୍ରଭୁଙ୍କ ଆଶୀର୍ବାଦରୁ ପୁସ୍ତକଟି ସାରା ଦେଶରେ ଜନାଦୃତ ହେବ ବୋଲି ଧର୍ମେନ୍ଦ୍ର କହିଛନ୍ତି। ସେ ଆହୁରି କହିଛନ୍ତି, ଓଡ଼ିଆ ଭାଷା ଆମ ଜାତିର ପରିଚୟ। ଏହି ଭାଷାକୁ ସମୃଦ୍ଧ କରିଥିବା ତଥା ସ୍ୱତନ୍ତ୍ର ଭାଷାର ପରିଚୟ ଦେବା ପାଇଁ ଅନବରତ ଉଦ୍ୟମ କରିଥିବା ବ୍ୟାସକବିଙ୍କ ଉପରେ ଲିଖିତ ପୁସ୍ତକକୁ ବହୁଭାଷାରେ ପ୍ରକାଶ କରିବା ପାଇଁ ଆମେ ସମସ୍ତେ ଉଦ୍ୟମ କରିବା ଜରୁରୀ। କେବଳ ଫକୀରମୋହନ ନୁହନ୍ତି, ତାଙ୍କପରି ଅନେକ ଅନାଲୋଚିତ ଓଡ଼ିଆ ସାଧକଙ୍କୁ ଇତିହାସରେ ଯୋଡ଼ିବା ପାଇଁ ପ୍ରଚେଷ୍ଟା କରିବା ଏବଂ ଏକବିଂଶ ଶତାବ୍ଦୀରେ ଓଡ଼ିଆ ଲୋକଙ୍କ ମର୍ଯ୍ୟାଦା, ସଂସ୍କାର ଓ ବିଚାରକୁ ବିଶ୍ୱସ୍ତରକୁ ନେବା ପାଇଁ ସଂକଳ୍ପ କରିବା ନିମନ୍ତେ କେନ୍ଦ୍ରମନ୍ତ୍ରୀ ପ୍ରଧାନ ପରାମର୍ଶ ଦେଇଛନ୍ତି।

ବାହାନଗା ଟ୍ରେନ୍ ଦୁର୍ଘଟଣା

ଏସ୍‌ସିବିରେ ଆଉ ଜଣେ ଯାତ୍ରୀଙ୍କ ମୃତ୍ୟୁ

କଟକ,୨୯।୬ (କାର୍ତ୍ତିକ ସାହୁ)

ବାଲେଶ୍ୱର ଜିଲା ବାହାନଗା ଟ୍ରେନ୍ ଦୁର୍ଘଟଣାରେ ଗୁରୁତର ହୋଇ କଟକ ଏସ୍‌ସିବି ମେଡିକାଲରେ ଚିକିତ୍ସିତ ହେଉଥିବା ଆଉ ଜଣେ ଯାତ୍ରୀଙ୍କର ଗୁରୁବାର ମୃତ୍ୟୁ ଘଟିଛି। ସେ ହେଲେ ବିହାର ରାଜ୍ୟ ଜମୁଇ ବାସିନ୍ଦା ମନୀଷ କୁମାର(୨୪)। ସେ ଗତ ୩ ତାରିଖରେ ଏସ୍‌ସିବି ମେଡିକାଲରେ ଭର୍ତ୍ତି ହୋଇଥିଲେ। ତାଙ୍କ ଅବସ୍ଥା ଗୁରୁତର ଥିବାରୁ ତାଙ୍କୁ ସେଣ୍ଟ୍ରାଲ ଆଇସିୟୁର ୧୫ ନମ୍ବର ବେଡ୍‌ରେ ରଖି ଚିକିତ୍ସା କରାଯାଉଥିଲା। ଚିକିତ୍ସାଧୀନ ଅବସ୍ଥାରେ ଅପରାହ୍ନ ପ୍ରାୟ ସାଢେ ୧ଟାରେ ତାଙ୍କର ମୃତ୍ୟୁ ଘଟିଥିବା ମେଡିକାଲର ପ୍ରଶାସନିକ ଅଧିକାରୀ ଡ. ଅବିନାଶ ରାଉତ ସୂଚନା ଦେଇଛନ୍ତି। ଏହାକୁ ମିଶାଇ ଏସ୍‌ସିବିରେ ରେଳ ଦୁର୍ଘଟଣା ମୃତକଙ୍କ ସଂଖ୍ୟା ୫ରେ ପହଞ୍ଚିଛି। ଅପରପକ୍ଷରେ ବାହାନଗା ରେଳ ଦୁର୍ଘଟଣା ମୃତକଙ୍କ ସଂଖ୍ୟା ୨୯୩ ହୋଇଛି। ସୂଚନାଯୋଗ୍ୟ, ଏସ୍‌ସିବି ମେଡିକାଲରେ ଚିକିତ୍ସାଧୀନ ଅବସ୍ଥାରେ ଗତ ୧୩ ତାରିଖରେ ବିହାର ମୋତିହାରିର ବିଜୟ ପାଶୱାନ, ୧୬ ତାରିଖରେ ବିହାର ଗୋପାଳଗଞ୍ଜ ବାସିନ୍ଦା ପ୍ରକାଶ ରାମ, ୧୭ରେ ବିହାର ବାସିନ୍ଦା ସୋହିମ ମନସୁର୍ ଓ ୧୮ ତାରିଖରେ ବିହାର ଯାତ୍ରୀ ପାଲଟୁ ନକସର(୨୬)ଙ୍କ ମୃତ୍ୟୁ ଘଟିଥିଲା। ତେବେ ମୃତଦେହଗୁଡିକୁ ପ୍ରଶାସନ ପକ୍ଷରୁ ସେମାନଙ୍କ ଘରେ ପହଞ୍ଚାଇବା ବ୍ୟବସ୍ଥା କରାଯାଇଆସୁଛି।

ଅଳକା ମିଶ୍ର ଓଏସ୍‌ଡିଏ ଅଧ୍ୟକ୍ଷ

ପଦବୀରୁ ଇସ୍ତଫା ଦେଲେ ସୁବ୍ରତୋ ବାଗ୍‌ଚୀ

ଭୁବନେଶ୍ୱର,୨୯।୬(ଅନିଲ ଦାସ)

ଓଡ଼ିଶା ଦକ୍ଷତା ବିକାଶ ପ୍ରାଧିକରଣ (ଓଏସ୍‌ଡିଏ) ଅଧ୍ୟକ୍ଷ ପଦରୁ ସୁବ୍ରତୋ ବାଗ୍‌ଚୀ ଇସ୍ତଫା ଦେଇଛନ୍ତି। ତାଙ୍କ ସ୍ଥାନରେ ଦକ୍ଷତା ବିକାଶ ପ୍ରାଧିକରଣର ନୂଆ ଅଧ୍ୟକ୍ଷ ଭାବେ ଅଳକା ଅରୋରା ମିଶ୍ରଙ୍କୁ ନିଯୁକ୍ତି ଦିଆଯାଇଛି। ନିଜର ବ୍ୟକ୍ତିଗତ କାରଣ ଦର୍ଶାଇ ବାଗ୍‌ଚୀ ପଦ ଛାଡ଼ିବା ନେଇ ଟୁଇଟ୍ କରି ସୂଚନା ଦେଇଛନ୍ତି। ଏଥିସହ ମୁଖ୍ୟମନ୍ତ୍ରୀ ନବୀନ ପଟ୍ଟନାୟକ ଓ ରାଜ୍ୟ ସରକାରଙ୍କ ଅଧିକାରୀମାନଙ୍କୁ ସେ ପ୍ରଶଂସା କ

ପ୍ରତ୍ୟେକ ବସ୍ତୁରେ, ପ୍ରତ୍ୟେକ କ୍ଷେତ୍ରରେ, ପ୍ରତିଟି ସଂପର୍କରେ ସତ୍ୟକୁ ପରିପୂର୍ଣ୍ଣ ଛନ୍ଦ ସହ ବିକଶିତ କରିବାକୁ ହେବ ଏବଂ ଜୀବନର ପ୍ରତିଟି ଗତିବୃତ୍ତି ସୌନ୍ଦର୍ଯ୍ୟ ଓ ସଂଗତିର ପ୍ରକାଶକ ହେବା ଉଚିତ । –ଶ୍ରୀମା

ଏଆଇ ଓ ଆର୍ଥିକ ସୂଚନା

ଡାରୋନ୍ ଆକେମୋଗ୍ଲୁ

୧୯୪୪ର ବିବାଦୀୟ ତଥା ପ୍ରଭାବଶାଳୀ ପୁସ୍ତକ 'ଦାସତ୍ୱର ମାର୍ଗ' ପାଇଁ ଫ୍ରିଡ୍‌ରିକ ଭନ୍ ହାୟକ ବେଶ୍ ଜଣାଶୁଣା । କିନ୍ତୁ ଅର୍ଥନୀତିରେ ତାଙ୍କର ସବୁଠୁ ପ୍ରଶଂସନୀୟ କାର୍ଯ୍ୟ ହେଉଛି ଏକ ଛୋଟ ପ୍ରବନ୍ଧ । ତାହାର ନାମ 'ଦି ୟୁଜ୍ ଅଫ୍ ନଲେଜ ଇନ୍ ସୋସାଇଟି' ବା 'ସମାଜରେ ସୂଚନା ବା ତଥ୍ୟର ଉପଯୋଗ' । ପସନ୍ଦ, ପ୍ରାଥମିକତା ଏବଂ ଉତ୍ପାଦକତା ଭଳି ଆର୍ଥିକ ମୌଳିକ ସିଦ୍ଧାନ୍ତ ସମ୍ପର୍କିତ ବିକ୍ଷିପ୍ତ ତଥ୍ୟଗୁଡ଼ିକୁ କିଭଳି ହାସଲକରି ତାହାକୁ ବ୍ୟବହାର କରାଯାଇପାରିବ, ତାହା ଉକ୍ତ ପ୍ରବନ୍ଧରେ ଦର୍ଶାଯାଇଛି । ଉକ୍ତ ପ୍ରବନ୍ଧ ସେଣ୍ଟ୍ରାଲ ପ୍ଲାନିଂ (କେନ୍ଦ୍ରୀୟ କ୍ଷମତା କିମ୍ବା ସରକାର ଗୁରୁତ୍ୱପୂର୍ଣ୍ଣ ଆର୍ଥିକ ନିଷ୍ପତ୍ତି ନେବା ପ୍ରକ୍ରିୟା) ସମ୍ପର୍କରେ ଏକ ସଶକ୍ତ ସମୀକ୍ଷା ବିକାଶ କରିଛି । ଏହା ଯୁକ୍ତି ବାଢ଼ିଛି ଯେ, କୌଣସି କେନ୍ଦ୍ରୀକୃତ ପ୍ରାଧିକରଣ ପର୍ଯ୍ୟାପ୍ତ ତଥ୍ୟ ସଂଗ୍ରହ କରିପାରୁନାହିଁ । ବିକ୍ଷିପ୍ତ ଭାବେ ଥିବା ଅସମ୍ପୂର୍ଣ୍ଣ ତଥା ଅଲଗା ଅଲଗା ଭାବେ ସମସ୍ତଙ୍କ ପାଖରେ ଥିବା ବିରୋଧାଭାସୀ ସୂଚନାକୁ ବି ବିକାଶ କରିପାରୁନାହିଁ । ଅନେକ ଲକ୍ଷ ଉତ୍ପାଦ ମଧ୍ୟରେ ବ୍ୟକ୍ତିଗତ ପସନ୍ଦ ନ ଜାଣିଲେ ମଧ୍ୟ ଅଧିକାଂଶ ଉତ୍ପାଦକତା ଓ ସୃଜନତାରେ ସେମାନଙ୍କ ଜ୍ଞାନକୁ କେମିତି ବ୍ୟବହାର କରାଯାଇପାରିବ ସେ କ୍ଷେତ୍ରରେ କେନ୍ଦ୍ରୀୟ ଯୋଜନାକାରୀମାନଙ୍କୁ ବିଫଳ ହେବାକୁ ପଡ଼ିଛି । ଅନ୍ୟପକ୍ଷରେ ମାର୍କେଟ ଅର୍ଥ ବ୍ୟବସ୍ଥାଗୁଡ଼ିକ ଏଭଳି ତଥ୍ୟ ବା ସୂଚନାକୁ ଦକ୍ଷ ଏବଂ ପ୍ରଭାବୀଶୈଳୀରେ ବିକାଶକରି ଏକତ୍ରିତ କରିପାରୁଛି । ପ୍ରାଇସ ସିଗ୍‌ନାଲ ବା ମୂଲ୍ୟ ସଙ୍କେତ ମାର୍କେଟ ସହଭାଗୀଙ୍କ ପସନ୍ଦ ଓ ପ୍ରାଥମିକତା ସମ୍ପର୍କିତ ତଥ୍ୟ ସରଳରେ ପହଞ୍ଚାଇଦିଏ । ଦୃଷ୍ଟାନ୍ତ ଭାବେ ହାୟକ ଦର୍ଶାନ୍ତି ଯେ, ଟିନ୍ (ଟିଣ) ଦୁର୍ଲଭ ହୋଇଗଲେ ଏହାର ମୂଲ୍ୟ ବଢ଼େ ଏବଂ ଟିନ୍ ବ୍ୟବହାର କରୁଥିବା ସମସ୍ତ ବ୍ୟକ୍ତି ଜାଣିବା ଦରକାର ଯେ, ଟିନ୍ ଅନ୍ୟତ୍ର ଅଧିକ ଲାଭପ୍ରଦ ରୂପେ ବ୍ୟବହୃତ ହୋଇଛି । ପରିଣାମ ସ୍ୱରୂପ ସେମାନେ ଟିନ୍‌ରୁ ଅଧିକରୁ ଅଧିକ ଲାଭ ଉଠାଇବା ନିଶ୍ଚିତ ହୋଇଛି । ହାୟକ ଯୁକ୍ତି ବାଢ଼ନ୍ତି ,ମାର୍କେଟ ବ୍ୟବସ୍ଥା ଏ ବାବଦରେ ନୂଆ, ଭଲ ତଥା ଉପଯୋଗୀ ମୂଲ୍ୟ ସଙ୍କେତ ସନ୍ଧାନ କରି ସୃଷ୍ଟି କରିପାରିବ ।

ସେଣ୍ଟ୍ରାଲ ପ୍ଲାନିଂର ତଥ୍ୟ ଆଧାରିତ ସମୀକ୍ଷା ପ୍ରଦାନ ପାଇଁ ହାୟକ ବେଶ୍ ଜଣାଶୁଣା । ଅଧିକ ବ୍ୟାପକ ବିକେନ୍ଦ୍ରୀକରଣର ଆହ୍ୱାନ ଭାବେ ତାଙ୍କ ଯୁକ୍ତି ଭଲକରି ବୁଝିହୁଏ ଓ ଗ୍ରହଣୀୟ ମଧ୍ୟ । ସେ ଉଲ୍ଲେଖ କରିଛନ୍ତି , ମୁଖ୍ୟତଃ ଏବକାର ପରିବର୍ତ୍ତନ ସହ ଖାପଖୁଆଇ ଚାଲିବା ଦ୍ୱାରା ସମାଜର ଆର୍ଥିକ ସମସ୍ୟା ଦେଖାଯାଉଛି ବୋଲି ଯଦି ଆମେ ସ୍ୱୀକାର କରିବା , ତେବେ ଯେଉଁମାନେ ଏହି ପରିସ୍ଥିତି ସହ ଅଭ୍ୟସ୍ତ ସେମାନଙ୍କ ଉପରେ ଆମେ ଅନ୍ତିମ ନିଷ୍ପତ୍ତି ଛାଡ଼ିଦେବା ଉଚିତ । ଶେଷରେ ହାୟକ ସିଦ୍ଧାନ୍ତରେ ପହଞ୍ଚିଛନ୍ତି ଯେ, ବିକେନ୍ଦ୍ରୀକରଣର କିଛି ଢାଞ୍ଚା ବିଶେଷକରି ମାର୍କେଟ ଅର୍ଥ ବ୍ୟବସ୍ଥା ଏବଂ ମୂଲ୍ୟ ବ୍ୟବସ୍ଥା ଦ୍ୱାରା ଆମେ ସମସ୍ୟାଗୁଡ଼ିକୁ ସମାଧାନ କରିବା ଦରକାର ।

ଅନେକ ଦଶନ୍ଧି ଧରି ସମସ୍ତ ପ୍ରକାର ନୀତିନିୟମ ରଦ୍ଦ କରିବା ପାଇଁ ହାୟକଙ୍କ ଯୁକ୍ତି ଏକ ଆଧାର ହୋଇଆସିଛି । ଆର୍ଥିକ କାର୍ଯ୍ୟକଳାପ(ଯଥା ନୂଆ ଉତ୍ପାଦ ରିଲିଜ୍‌ର ସଞ୍ଚାଳନ ପାଇଁ ପଦକ୍ଷେପ) କିମ୍ବା ମୂଲ୍ୟର ଯେ କୌଣସି ନିୟମ ଯଦି ମୂଲ୍ୟ ବ୍ୟବସ୍ଥାର କାର୍ଯ୍ୟକାରିତାରେ ବାଧା ଆଣେ ତେବେ ସେସବୁ ସବୁବେଳେ ପରିବର୍ତ୍ତନଶୀଳ ପୃଥିବୀରେ ଅନୁକୂଳ ଏବଂ ଗ୍ରହଣୀୟ ବିକେନ୍ଦ୍ରୀକୃତ ପ୍ରକ୍ରିୟାକୁ କ୍ଷତି କରିବ । କିନ୍ତୁ ଏବେ ଆର୍ଟିଫିସିଆଲ ଇଣ୍ଟେଲିଜେନ୍ସ (ଏଆଇ) ବା କୃତ୍ରିମ ବୁଦ୍ଧିମତ୍ତା ମୁଖ୍ୟତଃ ଜେନେରେଟିଭ ଏଆଇ ମଡେଲଗୁଡ଼ିକ ପୂର୍ବରୁ ଥିବା ପ୍ରଚୁର ତଥ୍ୟକୁ ଅନେକ ଶହ କୋଟି ମାନଦଣ୍ଡ ମାଧ୍ୟମରେ ଏନ୍‌କୋଡ୍ କରୁଛି । ଏହାସହ ସେସବୁର ପ୍ରକ୍ରିୟାକରଣ, ବିକାଶ ଓ ପ୍ରୟୋଗ କରୁଛି । ତେବେ ଏହା ହାୟକଙ୍କ ଯୁକ୍ତି ପ୍ରତି ଦୁଇଟି ଆହ୍ୱାନ ସୃଷ୍ଟି କରୁଛି । ପ୍ରଥମରେ, ବ୍ୟାପକ ସ୍ତରରେ ସୂଚନା ସଂଗ୍ରହ, ସଞ୍ଚାଳନ ଓ ଉପସ୍ଥାପନ କରିବାରେ ଏଆଇର ଦକ୍ଷତାକୁ ଦେଖିଲେ ଏବକାର ମାର୍କେଟ ବ୍ୟବସ୍ଥାଠାରୁ ସେଣ୍ଟ୍ରାଲ ପ୍ଲାନିଂକୁ ଅଧିକ ପ୍ରଭାବୀ କରିପାରିବ କି ନାହିଁ ତାହାକୁ ନେଇ ଜଣେ ଆଶ୍ଚର୍ଯ୍ୟ ହେବା ସ୍ୱାଭାବିକ । ଏଆଇ ସୋସିଆଲିଜମ୍ ବା ଏଆଇ ସମାଜବାଦ (କିମ୍ବା ସ୍ୱଚାଳିତ ବିଳାସମୟ ସାମ୍ୟବାଦ)କୁ ନେଇ କିଛି ଆଶା ରହିଛି । ଶ୍ରେଷ୍ଠ ତଥା ମନେକରାଯାଉଥିବା ପରୋପକାରୀ ଆର୍ଥିକ ଆବଣ୍ଟନଗୁଡ଼ିକ ନିର୍ଦ୍ଧାରଣ କରିବା ପାଇଁ କେନ୍ଦ୍ରୀୟ ଯୋଜନାକାରୀଙ୍କୁ ଏଆଇ ପଥ ଦେଖାଇବ । କିନ୍ତୁ ଏଆଇ ସମାଜବାଦ ହେଉଛି ଏକ କୌତୂହଳପ୍ରଦ ଚିନ୍ତନର ପ୍ରୟୋଗ, ଯାହା କେବଳ ହାୟକଙ୍କ ସମୀକ୍ଷାକୁ ସମ୍ୟକ୍ ପ୍ରସ୍ତୁତ କରିଦେବ । ଏପରିକି ମାର୍କେଟ ଅର୍ଥ ବ୍ୟବସ୍ଥା ତଥ୍ୟ ସଂଗ୍ରହ ଓ ସମସ୍ତ ଗଣନା କ୍ଷେତ୍ରରେ ଯାହା କରିସାରିଲାଣି ଏଆଇ ଯଦି ତାହାସବୁ କରିବ, ତେବେ ଏକ ସେଣ୍ଟ୍ରାଲ ଅଥରିଟି ହାତରେ କ୍ଷମତାର କେନ୍ଦ୍ରୀକରଣ ଚିନ୍ତାର କାରଣ ହେବ ।

୧୯୩୦ ଦଶନ୍ଧିର ପ୍ରାରମ୍ଭରେ ଦୁର୍ଭିକ୍ଷରେ ୫୦ ଲକ୍ଷ ୟୁକ୍ରେନୀୟଙ୍କର ମୃତ୍ୟୁ ଘଟିଥିଲା । ଏହା ଆବଶ୍ୟକ ଆବଣ୍ଟନ ଆକଳନରେ ଷ୍ଟାଲିନ୍‌ଙ୍କ ବିଫଳତା ଯୋଗୁ ହୋଇ ନ ଥିଲା । ଅପରପଟେ ତାଙ୍କ ପାଖରେ ପର୍ଯ୍ୟାପ୍ତ ସୂଚନା ଥିଲା ଏବଂ ବିଭିନ୍ନ ଅଞ୍ଚଳରୁ ଯେତେ ପାରେ ସେତେ ସମ୍ଭବ ଶସ୍ୟ ସଂଗ୍ରହ କରିବା ପାଇଁ ଏହାକୁ ଉପଯୋଗ କରିଥିଲେ । ସେଣ୍ଟ୍ରାଲ ପ୍ଲାନିଂ ଉପରେ ହାୟକଙ୍କ ସମୀକ୍ଷାର ପରିବର୍ତ୍ତନ ସହ ଖାପଖୁଆଇବା ଉପରେ ଧ୍ୟାନ ରହିଛି ଏବଂ ସେଥିପାଇଁ ଏହା ଅଧିକରୁ ଅଧିକ ତଥ୍ୟ ସୃଷ୍ଟି କରିବା ଉପରେ ଗୁରୁତ୍ୱ ଦେଇଛି । ହାୟକ ଉଲ୍ଲେଖ କରିଛନ୍ତି, ସେ ଯେଉଁ ପ୍ରକାର ତଥ୍ୟ ଉପରେ ଧ୍ୟାନ ଦେଇଛନ୍ତି, ତାହା ସେହି ପ୍ରକାର ତଥ୍ୟ, ଯାହା ବାସ୍ତବରେ ପରିସଂଖ୍ୟାନରେ ପ୍ରବେଶ କରିପାରିବ ନାହିଁ । ପରିଣାମ ସ୍ୱରୂପ, ସବୁ ଶକ୍ତିଶାଳୀ ଲାର୍ଜ ଲାଙ୍ଗୁଏଜ୍ ମଡେଲ (ଏଲ୍‌ଏଲ୍‌ଏମ୍) ବିକ୍ଷିପ୍ତ ତଥ୍ୟର ବାସ୍ତବତା ସହ କାର୍ଯ୍ୟ କରିପାରିଲା ନାହିଁ ।

ହାୟକଙ୍କ ମତରେ ଏଆଇର ଏକ ଦ୍ୱିତୀୟ ଓ ଗମ୍ଭୀର ଆହ୍ୱାନ ଅଛି । ଚାଟ୍‌ଜିପିଟି –୪ ଭଳି ଜେନେରେଟିଭ ଏଆଇ ଯୁଗରେ ମାର୍କେଟଗୁଡ଼ିକ ତଥ୍ୟର ବିକେନ୍ଦ୍ରୀକୃତ ଉପଯୋଗକୁ ସଞ୍ଚାଳନ କରିବ ବୋଲି ଆମେ ବିଶ୍ୱାସ କରିବା କି ? ଆଲ୍‌ଫାବେଟ (ଗୁଗଲ) ଏବଂ ମାଇକ୍ରୋସଫ୍ଟ ନେତୃତ୍ୱରେ ହୋଇଥିବା ଜ୍ଞାନକୌଶଳର ବିକାଶ କେନ୍ଦ୍ରୀକୃତ ତଥ୍ୟ କିମ୍ବା ସୂଚନା ବିଜ୍‌ନେସ୍‌ରେ ଅଧିକ ଉପଯୋଗ ହେଉଛି । ଏହି ଦୁଇ ବୃହତ୍ କର୍ପୋରେଟଙ୍କ ସହ ଅନ୍ୟ କମ୍ପାନୀଗୁଡ଼ିକ ପ୍ରତିଦ୍ୱନ୍ଦ୍ୱିତା କରୁଥିବାବେଳେ ଏଲ୍‌ଏଲ୍‌ଏମ୍ ପାଇଁ ଉଚ୍ଚସ୍ତରର କେନ୍ଦ୍ରୀକରଣ ଆବଶ୍ୟକ ହୋଇପାରେ ଓ ସମାନ ପ୍ରକାର ମଡେଲରୁ ମାନବତାର ଏକ ସିଂହଭାଗ ତଥ୍ୟ ପାଇବା ଭଳି ଏକ ସ୍ଥିତି ପରିକଳ୍ପନା କରିବା ସହଜ ହେବ । ଚାଇନାର କମ୍ୟୁନିଷ୍ଟ ପାର୍ଟି ଯେଭଳି ତଥ୍ୟ ନିୟନ୍ତ୍ରଣ କରିଛି ମାଇକ୍ରୋସଫ୍ଟ ଓ ଗୁଗଲ ସେଭଳି କରୁନାହାନ୍ତି । ବିକେନ୍ଦ୍ରୀକରଣର ଏବେ ସୁଦ୍ଧା ଆବଶ୍ୟକତା ଓ ଆକର୍ଷଣ ଅଛି । କିନ୍ତୁ ଏହାକୁ ନୂଆ ଏଆଇ ଯୁଗରେ ପାଳନ କରିବା ପାଇଁ ଆମକୁ ନିୟମ ମୁତାବକ ସବୁଦିଗରୁ ହାୟକଙ୍କ ଯୁକ୍ତି ଆଡ଼କୁ ନଜର ପକାଇବାକୁ ପଡ଼ିପାରେ ।

ପ୍ରାଧ୍ୟାପକ, ଅର୍ଥନୀତି (ଏମ୍‌ଆଇଟି)

ରୋଷଘର ଓ କୋଠଭୋଗ

ଡ. ରାଜକିଶୋର ମିଶ୍ର

ମହାପ୍ରସାଦର ଉତ୍ପତ୍ତିସ୍ଥଳ ଶ୍ରୀମନ୍ଦିରର ପବିତ୍ର ରୋଷଘର । ଶ୍ରୀମନ୍ଦିର ପରିସରର ଦକ୍ଷିଣପୂର୍ବ କୋଣରେ, ଭିତରବେଢ଼ା ଏବଂ ବାହାରବେଢ଼ାର ମଧ୍ୟବର୍ତ୍ତୀ ସ୍ଥାନରେ ପ୍ରାୟ ୧୫୦ଫୁଟ ଦୈର୍ଘ୍ୟ ଓ ୧୦୦ଫୁଟ ପ୍ରସ୍ଥ ବିଶିଷ୍ଟ ରୋଷଘର ଅବସ୍ଥିତ । ୧୦ଟି ଧୂଆଁନଳା ଥିବା ଏହି ପାକଶାଳାଟି ମାଙ୍କଡାପଥରରେ ନିର୍ମିତ । ୬୦୦ରୁ ଅଧିକ ସୁଆର ଓ ସେମାନଙ୍କର ପ୍ରାୟ ୪୦୦ ସହକାରୀ ପ୍ରତିଦିନ ରୋଷଘରେ କାମ କରନ୍ତି । ବିଗ୍ରହମାନଙ୍କୁ ଅର୍ପଣ ହେଉଥିବା ଭୋଗଦ୍ରବ୍ୟଗୁଡ଼ିକ ପ୍ରସ୍ତୁତି ହେବା ପାଇଁ ରହିଛି ତିନିପ୍ରକାର ଚୁଲି, ଯାହା ଅନ୍ନଚୁଲି, ଅହିଆ, ପିଠାଚୁଲି ନାମରେ ପରିଚିତ । ରୋଷଶାଳାରେ ପ୍ରବେଶ କରିବାର ଅଧିକାର ଓ ରାନ୍ଧିବା ଅଧିକାର କେବଳ ସୁଆରମାନଙ୍କର ହିଁ ରହିଛି । କିମ୍ବଦନ୍ତୀ କହେ ଯେ, ସୁଆରମାନେ ବ୍ରାହ୍ମଣ ବିଦ୍ୟାପତି ଓ ଶବର ଲଳିତାଙ୍କ ବଂଶଧର । ରୋଷଶାଳା ଚଟାଣ ଉପରେ ପ୍ରାୟ ୪ ଫୁଟ ଉଚ୍ଚ ଓ ୨ ଫୁଟ ପ୍ରସ୍ଥ ବିଶିଷ୍ଟ ଲମ୍ବା ଲମ୍ବା ମାଟିର ପ୍ଲାଟଫର୍ମ ରହିଛି । ଏହି ପ୍ଲାଟଫର୍ମ ଉପରେ ଧାଡ଼ି ଧାଡ଼ି ହୋଇ ରହିଛି ଚୁଲିସବୁ । ସବୁଠାରୁ ଅଧିକା ରହିଛି ଅନ୍ନଚୁଲି (ଏକଶହରୁ ଊର୍ଦ୍ଧ୍ୱ), ଯେଉଁଥିରେ ଅନ୍ନ, ଖେଚୁଡ଼ି, କାନିକା ପ୍ରଭୃତି ରନ୍ଧାଯାଏ । ପ୍ରତି ଅନ୍ନଚୁଲିରେ ଏକାଥରକେ ୯ଟି ଅନ୍ନହାଣ୍ଡି ବସି ରନ୍ଧାଯାଏ । ଡାଲି, ତରକାରି, ଶାଗ, ବେସର, ମହୁର, ଖଟା ପ୍ରଭୃତି ରନ୍ଧା ଯାଉଥିବା ଅହିଆଚୁଲିର ସଂଖ୍ୟା ପ୍ରାୟ ଏକଶତ ଏବଂ ପିଠା ପ୍ରସ୍ତୁତ କରିବା ପାଇଁ ରହିଛି ୧୦ଟି ପିଠା ଚୁଲି । କାଠ ହିଁ ମନ୍ଦିର ରୋଷଶାଳାର ଏକମାତ୍ର ଇନ୍ଧନ । କୋଇଲା, ଗ୍ୟାସ୍ ବା ବିଦ୍ୟୁତ୍ ଶକ୍ତି ରନ୍ଧାଶାଳାରେ ଗ୍ରହଣୀୟ ନୁହେଁ । ରୋଷଘରର ଅଧିଷ୍ଠାତ୍ରୀ ଦେବୀ ମା' ଲକ୍ଷ୍ମୀଙ୍କର ଗୋଟିଏ ପଥର ମୂର୍ତ୍ତି ମଧ୍ୟ ରହିଛି ରୋଷଶାଳା ରାସ୍ତାରେ । ରୋଷଘର ଦ୍ୱାରରେ ପୁଣି ରୋଷଗଣେଶଙ୍କର ଆସ୍ଥାନ । ସୁଆରମାନେ ତାଙ୍କ ସେବାରେ ନିୟୋଜିତ । କୋଠଭୋଗ ରୋଷରେ ଶ୍ରୀମନ୍ଦିରର କୋଠଭୋଗ ରନ୍ଧାଯାଏ । କୋଠଭୋଗ ପାଇଁ ଏକ 'ସରଘର' ରହିଛି, ଯେଉଁଠାରେ କି କୋଠଭୋଗ 'ଅମୁଣିଆ' (ଅର୍ଥାତ୍ ତିଆରି ହୋଇଥିବା ମାତ୍ର ଭୋଗ ଲାଗି ନ ଥିବା) ରଖାଯାଏ ।

ଦ୍ୱାଦଶ ଶତାବ୍ଦୀରେ ନିର୍ମିତ ବର୍ତ୍ତମାନର ଶ୍ରୀଜଗନ୍ନାଥ ମନ୍ଦିର ଉତ୍କଳୀୟ ଭାସ୍କର୍ଯ୍ୟ ତଥା କଳା ନୈପୁଣ୍ୟର ଏକ ଅନବଦ୍ୟ କୃତି । ରହସ୍ୟମୟ ଶ୍ରୀଜଗନ୍ନାଥଙ୍କ ରୀତି, ନୀତି, ବେଶ, ଭୋଗ, ଯାନିଯାତ୍ରା ସବୁଥରେ ଏକ ସ୍ୱାତନ୍ତ୍ର୍ୟ ରହିଅଛି । ସମଗ୍ର ଭାରତବର୍ଷରେ ଏପରି କୌଣସି ନୀତିବହୁଳ ମନ୍ଦିର ନାହିଁ, ଯାହାକି ଶ୍ରୀମନ୍ଦିର ସହିତ ତୁଳନୀୟ ହୋଇପାରିବ । ଶ୍ରୀଜୀଉଙ୍କ ରାଜଭୋଗ ବା କୋଠଭୋଗର ସମସ୍ତ ଖର୍ଚ୍ଚ ଶ୍ରୀମନ୍ଦିର ପ୍ରଶାସନ ବହନ କରିଥାଏ । ଦୈନନ୍ଦିନ କୋଠ ଭୋଗ ସାମଗ୍ରୀ ମଧ୍ୟରେ ଥାଳି ଚାଉଳ–୫୮ କି.ଗ୍ରା. ୮୪୦ ଗ୍ରାମ୍, ବୂନା ଚାଉଳ–୨୯ କି.ଗ୍ରା. ୬୫୦ଗ୍ରାମ୍, ମୁଗ–୭ କି.ଗ୍ରା. ୨୫୦ ଗ୍ରାମ୍, ଖିସ୍‌ମିସ୍ – ୫୦ଗ୍ରାମ୍, ବିରି–୧୮କି.ଗ୍ରା, ଓମ୍‌ଫେଡ୍ ଘିଅ – ୨୯ କି.ଗ୍ରା. ୯୦୬ଗ୍ରାମ୍, ଗୁଡ଼ – ୨୮ କି.ଗ୍ରା. ୭୯୨ ଗ୍ରାମ୍, ଚିନି – ୨୦ କି.ଗ୍ରା. ୯୬୨ ଗ୍ରାମ୍, ଅଟା – ୨୫ କି.ଗ୍ରା, ସୁଜି–୬୦୦ ଗ୍ରାମ୍, ବେସନ – ୩୦୦ଗ୍ରାମ୍, ଜୀରା – ୧୫୦ ଗ୍ରାମ୍, ମରିଚ–୭୫ ଗ୍ରାମ୍, ଅଳେଇଚ – ୧୧୫ ଗ୍ରାମ୍, ଲୁଣ – ୨ କି.ଗ୍ରା. ୫୦୦ ଗ୍ରାମ୍, ରାଶିତେଲ – ୫୦ ଗ୍ରାମ୍, ହଳଦୀ– ୫୦ ଗ୍ରାମ୍, ମଧୁରୀ – ୭୫ ଗ୍ରାମ୍, ହରଡ଼ଡାଲି – ୧କି.ଗ୍ରା., ଡାଳଚିନି – ୫୦ ଗ୍ରାମ୍, ଲବଙ୍ଗ – ୧୦ଗ୍ରାମ୍, ହେଙ୍ଗୁ – ୧୦ ଗ୍ରାମ୍, ଜାଇଫଳ – ୧୨ ଗ୍ରାମ୍, ଲିଆ – ୫ ଗଉଣି ବା ୨ କି.ଗ୍ରା., ନଡ଼ିଆ (ବଲ୍ଲଭ ନିମନ୍ତେ) – ୧୨ଟା, କୋଠଭୋଗ (ନଡ଼ିଆ) – ୪ଟା, ପରିବା ମଧ୍ୟରେ କଖାରୁ – ୨ କି.ଗ୍ରା. ୫୦୦ ଗ୍ରାମ୍, ବାଇଗଣ – ୨ କି.ଗ୍ରା., ପୋଟଳ – ୨୫୦ ଗ୍ରାମ୍, ଅଦା – ୩୦୦ ଗ୍ରାମ୍, ଦେଶୀଆଳୁ – ୨୫୦ ଗ୍ରାମ୍, କଦଳୀ– ୧୨ଟା, ଶାଗ – ୨ ବିଡ଼ା, ତେନ୍ତୁଳି – ୧୦୦ ଗ୍ରାମ୍ ।

ଶ୍ରୀଜୀଉମାନଙ୍କ ଦୈନନ୍ଦିନ କୋଠଭୋଗ ତଥା ବିଭିନ୍ନ ନୀତିରେ ଯେଉଁ ମାଟି ନିର୍ମିତ ପାତ୍ରର ଆବଶ୍ୟକ ହୋଇଥାଏ, ତାହା ହେଲା ଆଳି କୁଡୁଆ – ୪୦ଟି, ଅଙ୍ଗବାସ ଓଳି – ୧୯୫ଟି, ତାଡ଼–୬ଟି, ଟିପେଇ ହାଣ୍ଡି – ୨୧ଟି, ପାହାନ୍ତି – ୨ଟି, ଅଧା – ୧ଟି, ସାନ ପୁଳି – ୮୧ଟି, ପୁଳିସରା – ୨୪ଟି, ପାଳିସରା – ୬୦ଟି, ବଡ଼ା – ୬୦ଟି, କଟାସରା – ୧୪ଟି, ନମାଳି – ୨୪ଟି । ପ୍ରତ୍ୟହ ତଥା ବିଶେଷ ପର୍ବପର୍ବାଣି ଦିନଗୁଡ଼ିକରେ ଏକ ସ୍ୱତନ୍ତ୍ର ଶୈଳୀରେ ମହାସୁଆରମାନଙ୍କ ଦ୍ୱାରା ଅନେକ ପ୍ରକାର ସୁମଷ୍ଟିପିଷ୍ଟକ, ଅନ୍ନ, ବ୍ୟଞ୍ଜନାଦି ପ୍ରସ୍ତୁତ ହୋଇ ଶ୍ରୀଜଗନ୍ନାଥ ମହାପ୍ରଭୁଙ୍କୁ ନୈବେଦ୍ୟ ହେଉଅଛି, ଯାହାକି ଦୀର୍ଘ ଶହ ଶହ ବର୍ଷର ପରମ୍ପରାକୁ ଉଜ୍ଜୀବିତ କରିଆସୁଅଛି ।

ମୋ : ୭୦୦୮୧୮୧୮୨୦

ଏଇ ଭାରତରେ

ଶ୍ରେୟାଂଶ ଭଣ୍ଡାରି ଏବଂ ରମେଶ ଧାମି ପୁରୁଣା ଜୋତାକୁ ଅପ୍‌ସାଇକେଲ କରି ସେଗୁଡ଼ିକୁ ପିଲାଙ୍କୁ ଦାନ କରୁଛନ୍ତି । ଏଥିପାଇଁ ଏହି ଦୁଇ ବନ୍ଧୁ ୨୦୧୩ରେ 'ଗ୍ରୀନ୍ ସୋଲ' ଷ୍ଟାର୍ଟଅପ୍ ଆରମ୍ଭ କରି ପୁରୁଣା ଜୋତା ଅପ୍‌ସାଇକେଲ କରିଥିଲେ । ଶ୍ରେୟାଂଶ ଓ ରମେଶ ଜୋତାଗୁଡ଼ିକୁ ଅପ୍‌ସାଇକେଲ କରିବା ପରେ ପ୍ରଥମେ ତାହାକୁ ବିକ୍ରି କରିବାକୁ ନିଷ୍ପତ୍ତି ନେଇଥିଲେ । କିନ୍ତୁ ଖାଲି ପାଦରେ ପିଲା ସ୍କୁଲ ଯାଉଥିବା ଦେଖି ସେମାନଙ୍କ ପାଇଁ ଜୋତା ତିଆରି କରିବାକୁ ଚାହିଁଥିଲେ । ସେମାନେ ବିଭିନ୍ନ ସ୍ଥାନରୁ ପୁରୁଣା ଜୋତା ସଂଗ୍ରହ କରିବା ପରେ ଅନେକ ପ୍ରକ୍ରିୟାରେ ତାହାକୁ ଅପ୍‌ସାଇକେଲ କରୁଛନ୍ତି । ଏଥିପାଇଁ ଏହି ଦୁଇ ବନ୍ଧୁ ଅହମଦାବାଦର ଏଣ୍ଟରପ୍ରିନ୍ୟୁୟରଶିପ୍ ଡେଭଲପ୍‌ମେଣ୍ଟ ଇନ୍‌ଷ୍ଟିଚ୍ୟୁଟ ଅଫ୍ ଇଣ୍ଡିଆରେ ପ୍ରଶିକ୍ଷଣ ନେଇଛନ୍ତି । ଜୋତା ତିଆରି ପ୍ରକ୍ରିୟାରେ କମ୍ କାର୍ବନ ନିର୍ଗମନ ହେଉଛି । ସେମାନେ ଏବେ ସୁଦ୍ଧା ୫,୮୦,୦୦୦ ଜେତୋ ଅପ୍‌ସାଇକେଲ କରିସାରିଲେଣି ।

୨୫ ବର୍ଷ ତଳର ଧରିତ୍ରୀ DHARITRI

୩୦ ଜୁନ୍ ୧୯୯୮

- ଏକ ଦୁର୍ନୀତି ମାମଲାରେ ଅଭିଯୁକ୍ତ ବାଂଲାଦେଶ ନ୍ୟାସନାଲିଷ୍ଟ ପାର୍ଟି (ବିଏନ୍‌ପି) ଅଧ୍ୟକ୍ଷା ବେଗମ ଖାଲେଦା ଜିଆଙ୍କୁ ଜିଲା ତଥା ଦୌରା ବିଚାରପତିଙ୍କ ଜାମିନ ପ୍ରଦାନ ।
- ଦିଲ୍ଲୀକୁ ପୂର୍ଣ୍ଣାଙ୍ଗ ରାଜ୍ୟପାହ୍ୟା ଓ ୩ ନୂତନ ରାଜ୍ୟ ଗଠନ ପାଇଁ କେନ୍ଦ୍ର କ୍ୟାବିନେଟ ନିଷ୍ପତ୍ତି ।
- ଆସାମର ଉତ୍ତର ଲକ୍ଷ୍ମୀପୁର ଜିଲାରେ ବନ୍ୟା ଯୋଗୁ ୧୩ ଜଣଙ୍କ ପ୍ରାଣହାନି ।

su | do | ku — ସୁ–ଡୋ–କୁ

Puzzles by Srikant Ghosh

	6	4						9
				3			2	
7						5	8	1
	7							
9		6						3
	5		8				4	
	4							
8	3		9		5			6
					2	7		

ଏହାର ଉତ୍ତର ଆସନ୍ତାକାଲି ପ୍ରକାଶ ପାଇବ

ଉପରେ ପ୍ରଦତ୍ତ ସୁଡୋକୁର ଏପରି ସମାଧାନ କରିବାକୁ ହେବ, ଯେପରି ପ୍ରତ୍ୟେକ ଧାଡି, ସ୍ତମ୍ଭ ଓ ଆୟତାକାର ବାକ୍ସ ଭିତରେ ୧ରୁ ୯ ପର୍ଯ୍ୟନ୍ତ ଅଙ୍କ ରହିବ ।

6	2	3	5	9	8	7	1	4
8	4	9	7	2	1	6	3	5
5	7	1	3	6	4	9	8	2
1	6	8	2	4	9	5	7	3
9	5	7	8	1	3	2	4	6
2	3	4	6	5	7	8	9	1
7	9	2	4	3	6	1	5	8
3	1	5	9	8	2	4	6	7
4	8	6	1	7	5	3	2	9

ଗତକାଲିର ଉତ୍ତର

କୁମ୍ଭୀର ଆକ୍ରମଣ ଭୟ

ସଂକ୍ଷେପରେ

ଶିକ୍ଷକ ପଦୋନ୍ନତି ପ୍ରକ୍ରିୟାରେ ହାଇକୋର୍ଟଙ୍କ ରହିତାଦେଶ

ପାରଳାଖେମୁଣ୍ଡି,୨୯।୬ (ଗିରିଧାରୀ ପରିଛା): ଗଜପତି ଜିଲାର ୪ର୍ଥ ପର୍ଯ୍ୟାୟ ପ୍ରାଥମିକ ଶିକ୍ଷକ ପଦୋନ୍ନତି ପ୍ରକିୟାକୁ ନେଇ ହୋଇଥିବା ଆବେଦନର ଶୁଣାଣି କରି ହାଇକୋର୍ଟ ରହିତାଦେଶ ଜାରି କରିଛନ୍ତି । ଏହି ପଦୋନ୍ନତିରେ ସମାନତା ନ ଥିବାରୁ ହାଇକୋର୍ଟ ରହିତାଦେଶ ଜାରି କରିଥିବା ଜଣାପଡ଼ିଛି। ୨୦୧୯ ସଂଶୋଧିତ ନିୟମ ପ୍ରକାରେ ବରିଷ୍ଠତା ଭିତ୍ତିରେ ପଦୋନ୍ନତି ପାଇଁ କୁହାଯାଇଛି। ହେଲେ ପ୍ରାଥମିକ ଶିକ୍ଷା ନିର୍ଦ୍ଦେଶକଙ୍କ ପକ୍ଷରୁ ୨୦୨୧ ଫେବୃୟାରୀ ୧୧ ପରେ ଗ୍ରାଜୁଏଶନ କରିଥିବା ସିଟି ଶିକ୍ଷକମାନେ ଓଟିଇଟି-୨ ପାସ କରିନଥିଲେ ପଦୋନ୍ନତିରୁ ବାଦ ପଡ଼ିବେ ବୋଲି ନିର୍ଦ୍ଦେଶନାମା ଜାରି କରିଥିଲେ । ଏହାଦ୍ୱାରା ଅନେକ ଶିକ୍ଷକ ପଦୋନ୍ନତିରୁ ବଞ୍ଚିତ ହୋଇଥିଲେ। ଯାହାକୁ ନେଇ ଗଜପତି ଜିଲାର ୧୧ ଜଣ ଲେଭଲ-୪ ଶିକ୍ଷକ ଉଚ୍ଚ ନ୍ୟାୟାଳୟଙ୍କ ଦ୍ୱାରସ୍ଥ ହୋଇଥିଲେ। ଏହି ମାମଲାର ବିଚାର କରି ନ୍ୟାୟଳୟ ରହିତାଦେଶ ଜାରି କରିଛନ୍ତି।

ଗଛ କାଟିବାକୁ ନେଇ ଟାଟା ପାୱାର - ଏନ୍‌ଏସି କର୍ମଚାରୀଙ୍କ ବିବାଦ

ବେଗୁନିଆପଡ଼ା,୨୯।୬(ସୁଶାନ୍ତ ପଟ୍ଟନାୟକ)- ଗଞ୍ଜାମ ଜିଲା କୋଦଳା ଏନଏସି କାର୍ଯ୍ୟାଳୟ ସମ୍ମୁଖରେ ବୃକ୍ଷ ରୋପଣ କରାଯାଇ ପରିବେଶ ସୌନ୍ଦର୍ଯ୍ୟକରଣ କରାଯାଇଥିବା ବେଳେ ଏଥିପାଇଁ ଲକ୍ଷ ଲକ୍ଷ ଟଙ୍କା ଖର୍ଚ୍ଚ କରାଯାଇଛି। ତେବେ ଗୁରୁବାର ଅପରାହ୍ନରେ ସ୍ଥାନୀୟ ଟାଟା ପାୱାର କର୍ମଚାରୀମାନେ ବିଦ୍ୟୁତ ତାରରେ ଗଛ ଡାଳ ଲାଗୁଥିବା ଦର୍ଶାଇ ଅନେକ ଗଛ କାଟି ଦେଇଥିବା ଦେଖିବାକୁ ମିଳିଛି। ଯାହାକୁ ନେଇ ବିବାଦ ଦେଖା ଦେଇଛି। ଖବର ପାଇ କୋଦଳା ଏନଏସି ଅଧକ୍ଷ ସୂର୍ଯ୍ୟନାରାୟଣ ନାୟକ ବିଭାଗୀୟ କର୍ମଚାରୀ ମାନଙ୍କୁ ପଚାରିବା ପରେ ଟାଟା ପାୱାର ବିଭାଗୀୟ ଯନ୍ତ୍ରୀଙ୍କୁ ଏ ସମ୍ପର୍କରେ ପଚାରିଥିବା ବେଳେ ଦେଖିବାକୁ ମିଳିଛି ବିବାଦ। ଉକ୍ତ ସ୍ଥାନରେ କେବୁଲ ତାର ଯାଇଥିବା ବେଳେ କାହିଁକି ଗଛ ଗୁଡିକୁ କଟାଗଲା ଏବଂ କାହା ଅନୁମତିରେ ଗଛ ଗୁଡିକ କଟାଯାଇଛି ସେ ନେଇ ତଦନ୍ତ ହେବ ବୋଲି କହିଛନ୍ତି ଏନଏସି ଅଧକ୍ଷ ସୂର୍ଯ୍ୟନାରାୟଣ ନାୟକ।

ଯୁବକଙ୍କ ମୃତଦେହ ଜବତ

ଭଞ୍ଜନଗର,୨୯।୬(ବାବୁଲା ପ୍ରଧାନ)- ତାରସିଂ ପୋଲିସ ଗୁରୁବାର ସନ୍ଧ୍ୟାରେ ସୁଲାବଣୀ ଜଙ୍ଗଲରୁ ଜଣେ ଯୁବକଙ୍କ ମୃତଦେହ ଜବତ କରିଛି। ମୃତଙ୍କ ପରିଚୟ ମିଳିନାହିଁ। ପୋଲିସ ମୃତଦେହକୁ ଜବତ କରି ଘଟଣାର ଅଧିକ ତଦନ୍ତ ଚଳାଇଛି।

ଗୋପାଳପୁର ଏନ୍‌ଏସିର ସାଧାରଣ ଅଧିବେଶନ

ଗୋପାଳପୁର,୨୯।୬ (ନବୀନ ରାଜ ଆଚାରୀ)- ଗୋପାଳପୁର ବିଜ୍ଞାପିତ ଅଞ୍ଚଳ ପରିଷଦ କାର୍ଯ୍ୟାଳୟରେ ବୁଧବାର ୧୦ମ ସାଧାରଣ ଅଧିବେଶନ ଅନୁଷ୍ଠିତ ହୋଇଯାଇଛି। ପୂର୍ବାହ୍ନରେ କାର୍ଯ୍ୟାଳୟ ପରିସର ସମିଳନୀ କକ୍ଷରେ ଆୟୋଜିତ ଅଧିବେଶନରେ ଏନ୍‌ଏସି ଚେୟାରମେନ ଏ.ଜାନକୀ ରାମ ସଭାପତିତ୍ୱ କରିଥିବା ବେଳେ କାର୍ଯ୍ୟନିର୍ବାହୀ ଅଧିକାରୀ ମାନସ ରଞ୍ଜନ ମଲ୍ଲିକ ସଭା ପରିଚାଳନା କରିଥିଲେ। ବିଭିନ୍ନ ୱାର୍ଡରେ ରାସ୍ତା, ନାଳ ଓ ଅଲୋକିକରଣ ଉପରେ ଆଲୋଚନା ହେବା ସହ ମରାମତି କରାଯିବ ବୋଲି କୁହାଯାଇଛି। ମୁଲ୍ଲା ଯୋଜନାରେ ଆସିଥିବା ୧୯ ପ୍ରକଳ୍ପକୁ ୧୯ ମହିଳା ସ୍ୱୟଂ ସାହାୟକ ଗୋଷ୍ଠୀକୁ ବଣ୍ଟନ କରାଯିବା ସହ ଗୁରୁତ୍ୱ ଦିଆଯାଇଛି। ଏହାର ଅଟକଳ ମୂଲ୍ୟ ଏକ କୋଟି ୧୩ ଲକ୍ଷରୁ ଉର୍ଦ୍ଧ୍ୱ ଟଙ୍କା ରହିଛି। କଚା ରାସ୍ତାକୁ ଫ୍ଲେବର ରାସ୍ତା କରାଯିବ ବୋଲି ନିଷ୍ପତ୍ତି ନିଆଯାଇଛି। ଏଥିସହ ନୂତନ ବଜାର ଗୃହ ନିର୍ମାଣ କରାଯିବ ବୋଲି ଆଲୋଚନା କରାଯାଇଛି। କିଭଳି ସବୁ ୱାର୍ଡରେ ଉନ୍ନତି କାମ ହୋଇପାରିବ ସେଥିପ୍ରତି ଗୁରୁତ୍ୱ ଦିଆଯାଇଛି। ବକେୟା ଟିକସ ଆଦାୟ କରିବା ଓ ଅନ୍ୟ ଉନ୍ନତିମୂଳକ କାର୍ଯ୍ୟ ଉପରେ ଆଲୋଚନା ହୋଇଥିଲା। ଏହି ଅବସରରେ ଉପାଧକ୍ଷ ବି.ଉମା, ୱାର୍ଡ କାଉନସିଲର ଜି. ମୋହନ, କନିଷ୍ଠ ଯନ୍ତ୍ରୀ ମନଜିତା ରଥ, କାର୍ଯ୍ୟାଳୟ କର୍ମଚାରୀ ଓ ସବୁ କାଉନସିଲର ଉପସ୍ଥିତ ଥିଲେ।

ଆଜୀବନ ସଜା ପାଇଥିବା କଏଦୀଙ୍କୁ ଖୋଜୁଛି ପୋଲିସ

୩୦ଦିନ ପାରୋଲରେ ଯାଇ ଦେଢ଼ବର୍ଷ ପରେ ବି ଫେରିଲେନି

ବ୍ରହ୍ମପୁର,୨୯।୬(ସୁବାସ ଚନ୍ଦ୍ର ପାଢ଼ୀ)

କୋଭିଡ୍ ମହାମାରୀ ସମୟରେ ଜେଲରେ ଭିଡ଼ କମାଇବା ପାଇଁ କଏଦୀମାନଙ୍କୁ ସ୍ୱତନ୍ତ୍ର ପାରୋଲ ଦିଆଯାଇଥିଲା। ରାଜ୍ୟ ସରକାରଙ୍କ ଦ୍ୱାରା ଗଠିତ ଏକ ହାଇପାୱାର୍ କମିଟି ଦ୍ୱାରା ବିଭିନ୍ନ ଜେଲରେ ଥିବା କଏଦୀମାନଙ୍କୁ ନିର୍ଦ୍ଦିଷ୍ଟ କିଛିଦିନ ପାଇଁ ଜେଲରୁ ଛାଡ଼ କରାଯାଇଥିଲା। ଏହିକ୍ରମରେ ବ୍ରହ୍ମପୁର ମଣ୍ଡଳ କାରାଗାରରୁ ମଧ୍ୟ ୩୬ଜଣ କଏଦୀ ପାରୋଲରେ ଯାଇ ପୁଣି ଆତ୍ମସମର୍ପଣ କରିସାରିଛନ୍ତି। ଅନ୍ୟପକ୍ଷରେ ୩୦ଦିନ ପାଇଁ ପାରୋଲରେ ଯାଇଥିବା କବିସୂର୍ଯ୍ୟନଗର ଥାନା ଅଞ୍ଚଳର କାଳୁ ନାୟକ ପ୍ରାୟ ଦେଢ଼ ବର୍ଷ ପରେ ବି ଫେରାର୍ ରହିଥିବା ଜେଲ୍ ସୂତ୍ରରୁ ଜଣାପଡିଛି।

କୋଭିଡ୍ ପାରୋଲରେ ଯାଇଥିବା ଯେଉଁ କଏଦୀ ଜେଲକୁ ଫେରି ନାହାନ୍ତି, ସେମାନେ ୧୫ ଦିନ ମଧ୍ୟରେ ଆତ୍ମସମର୍ପଣ କରନ୍ତୁ ବୋଲି ସୁପ୍ରିମକୋର୍ଟ ନିର୍ଦ୍ଦେଶ ଦେଇଛନ୍ତି। ଏହି ନିର୍ଦ୍ଦେଶ ପରେ ଏବେ ରାଜ୍ୟର ବିଭିନ୍ନ ଜେଲରୁ ପାରୋଲରେ ଯାଇ ଫେରାର୍ ଥିବା କଏଦୀଙ୍କ ତନାଘନା ଆରମ୍ଭ ହୋଇଛି।

କୋଭିଡ୍ ବେଳେ ବ୍ରହ୍ମପୁର ଜେଲରୁ ପର୍ଯ୍ୟାୟ କ୍ରମେ ୩୬ଜଣ କଏଦୀ ପାରୋଲରେ ଯାଇଥିଲେ। ଯେଉଁ କଏଦୀମାନଙ୍କ ଆଚାର ବ୍ୟବହାରରେ ପରିବର୍ତ୍ତନ ଆସିଥିଲା ଓ ସେମାନଙ୍କ ପରିବାର ଲୋକ ଜିମାରେ ନେବା ପାଇଁ ରାଜି ହୋଇଥିଲେ, ସେମାନଙ୍କୁ ଛାଡ଼ କରାଯାଇଥିଲା। ପ୍ରାୟ ୨ବର୍ଷ ପର୍ଯ୍ୟନ୍ତ ଏହି କଏଦୀମାନେ ବାହାରେ ରହିଥିଲେ। ନିର୍ଦ୍ଧାରିତ ସମୟ ମଧ୍ୟରେ ସମସ୍ତ ୩୬ଜଣ କୋର୍ଟରେ ଆତ୍ମସମର୍ପଣ କରିଛନ୍ତି। କିନ୍ତୁ ୩୬ଜଣଙ୍କ ମଧ୍ୟରୁ ୧୧ଜଣ ଜେଲକୁ ଫେରିଛନ୍ତି। ଅନ୍ୟ ୨୫ଜଣ ପୁଣିଥରେ ଛାଡ଼ ପାଇଛନ୍ତି। ଏମାନଙ୍କ ମଧ୍ୟରୁ କିଏ ସର୍ତ୍ତମୂଳକ ଜାମିନ୍ ପାଇଥିବା ବେଳେ ଆଉ କେଉଁ କଏଦୀଙ୍କୁ ସମୟ ପୂର୍ବରୁ ମୁକ୍ତି ମିଳିଛି। ରାଜ୍ୟସ୍ତରରେ ଗଠିତ ହୋଇଥିବା ବୋର୍ଡ଼ର ଅନୁମତି କ୍ରମେ ଆଜୀବନ ସଜା ଭୋଗୁଥିବା କଏଦୀମାନେ ସମୟ ପୂର୍ବରୁ ମୁକ୍ତି ପାଇଛନ୍ତି। ୧୩ବର୍ଷ ସଜା କାଟିବା ପରେ ଜଣେ ଆଜୀବନ କଏଦୀଙ୍କ କ୍ଷେତ୍ରରେ ଏହି ନିୟମ ଲାଗୁ ହୋଇଥାଏ। କାଳୁ ଏକ ହତ୍ୟା ମାମଲାରେ ଆଜୀବନ ସଜା ପାଇଛନ୍ତି। ସେ ହେଉଛନ୍ତି, ଗଞ୍ଜାମ ଜିଲାରେ ଏକାଧିକ ମାମଲାର ଅଭିଯୁକ୍ତ ଦିଲ୍ଲୀପ ନାଏକଙ୍କ ସହଯୋଗୀ। ୨୦୨୧ରେ ଦିଲୀପ ପାରୋଲରେ ଯାଇଥିବା ବେଳେ ସଡ଼କ ଦୁର୍ଘଟଣାରେ ତାଙ୍କର ମୃତ୍ୟୁ ଘଟିଥିଲା। କାଳୁଙ୍କୁ ୨୦୨୨ ଜାନୁୟାରୀରେ ୩୦ଦିନ ପାଇଁ ପାରୋଲ ମିଳିଥିଲା। କିନ୍ତୁ ପାରୋଲ ସମୟ ସରିବା ପରେ ସେ ଆତ୍ମସମର୍ପଣ କରି ନାହାନ୍ତି। ଏଣୁ ଜେଲ୍ ତରଫରୁ କବିସୂର୍ଯ୍ୟନଗର ଥାନା ପୋଲିସକୁ ଖବର କରାଯାଇଥିଲା। କାଳୁଙ୍କୁ ବର୍ତ୍ତମାନ ପଳାତକ ଘୋଷଣା କରାଯାଇଛି। ବର୍ଷେରୁ ଉର୍ଦ୍ଧ୍ୱ ସମୟ ବିତି ଯାଇଥିଲେ ମଧ୍ୟ ପୋଲିସ ତାଙ୍କୁ ଏବେ ବି ଖୋଜୁଛି। ହେଲେ ବର୍ତ୍ତମାନ ସୁଦ୍ଧା ତା'ର ପତ୍ତା ମିଳିପାରିନାହିଁ।

ମହିଳାଙ୍କ ସନ୍ଦେହଜନକ ମୃତ୍ୟୁ

ହତ୍ୟା ଅଭିଯୋଗ ଆଣିଲେ ପରିବାର ଲୋକେ

ଖଜୁରୀପଡା,୨୯।୬(ବିନ୍ଦୁର ବେହେରା)

ମୃତ ମହିଳାଙ୍କ ଫାଇଲ ଫଟୋ

କନ୍ଧମାଳ ଜିଲା ଖଜୁରୀପଡ଼ା ଥାନା ଅନ୍ତର୍ଗତ ମାଲଗୁଣ୍ଡି ଗ୍ରାମରେ ଜଣେ ବିବାହିତା ମହିଳାଙ୍କ ସନ୍ଦେହଜନକ ମୃତ୍ୟୁ ହୋଇଛି। ତାଙ୍କୁ ହତ୍ୟା କରାଯାଇଥିବା ନେଇ ପରିବାର ଲୋକେ ଅଭିଯୋଗ କରିଛନ୍ତି। ଏନେଇ ଖଜୁରୀପଡା ଥାନାରେ ଏତଲା ଦେଇଛନ୍ତି ମହିଳାଙ୍କ ଭାଇ।

ସୂଚନା ଅନୁଯାୟୀ, ବଲସକୁଞ୍ଜା ପଞ୍ଚାୟତ ସୁନ୍ଦରଗଡ଼ ଗ୍ରାମର ସୁଜାତା ଦିଗାଲ ପକନା ଗାଁର ସଞ୍ଜୟ ଦିଗାଲଙ୍କୁ ବିବାହ କରିଥିଲେ। ତାଙ୍କର ଦୁଇଟି ସନ୍ତାନ ଅଛନ୍ତି। ତିନି ଚାରି ବର୍ଷ ହେଲା ସେ ଭୁବନେଶ୍ୱରଠାରେ ତାଙ୍କ ଭାଇଙ୍କ ଘରେ ରହୁଥିଲେ ଏବଂ ମ୍ୟୁନିସିପାଲିଟି ଅଞ୍ଚଳରେ କାମ କରୁଥିଲେ। କିନ୍ତୁ ଗତ କିଛି ଦିନ ତଳେ ପରିବାର ଲୋକେ ଯୋଗାଯୋଗ କରିବାରୁ ସେ ଫୁଲବାଣୀରେ ଅଛନ୍ତି ବୋଲି କହିଥିଲେ। ଗୁରୁବାର ସକାଳେ ସୁଜାତାଙ୍କୁ ଖଜୁରୀପଡା ଥାନା ଅନ୍ତର୍ଗତ ମାଲଗୁଣ୍ଡି ଗ୍ରାମର କାହ୍ନୁଚରଣ ସେଠୀଙ୍କ ଘରୁ ୧୦୮ ଆମ୍ବୁଲାନ୍ସ ଯୋଗେ ଜିଲା ମୁଖ୍ୟ ଚିକିତ୍ସାଳୟକୁ ନିଆଯାଇଥିବା ଘରଲୋକେ ଖବର ପାଇଥିଲେ। ସେଠାକୁ ଯାଇ ସୁଜାତାଙ୍କ ମୃତ୍ୟୁ ହୋଇଥିବା ଜାଣିବାକୁ ପାଇଥିଲେ। ତେଣୁ ସୁଜାତାଙ୍କୁ କାହ୍ନୁ ଚରଣ ସେଠୀ, ସୌରଙ୍ଗ ସେଠୀ ଏବଂ ମଞ୍ଜୁ ସେଠୀ ମିଶି ହତ୍ୟା କରିଥିବା ନେଇ ତାଙ୍କ ଭାଇ ଦିଲ୍ଲୀପ ଦିଗାଲ ଖଜୁରୀପଡା ଥାନାରେ ଅଭିଯୋଗ କରିଛନ୍ତି। ପୋଲିସ ନଂ ୮୩/୨୩ରେ ମାମଲା ରୁଜୁ କରି କାହ୍ନୁ ସେଠୀଙ୍କୁ ଅଟକ ରଖି ପଚରାଉଚରା କରୁଥିବା ଥାନା ଅଧିକାରୀ ଗେଲୀ କୁମାରୀ ସାହୁ ସୂଚନା ଦେଇଛନ୍ତି। ବ୍ୟବଚ୍ଛେଦ ରିପୋର୍ଟ ଆସିବା ପରେ ମୃତ୍ୟୁର ରହସ୍ୟ ଜଣାପଡ଼ିବ ବୋଲି କହିଛନ୍ତି।

ଜେଏମ୍‌ସିରେ ସମୀର, ଇଲେକ୍ଟ୍ରୋନିକ୍ସରେ ପ୍ରିୟାସୁ ଟପ୍ପର

କେଏସ୍‌ୟୁବି ଯୁକ୍ତ ୩ ପରୀକ୍ଷାଫଳ

■ ୪ର୍ଥ ସେମିଷ୍ଟାର୍ ପରୀକ୍ଷା କରି ଫଳ ପ୍ରକାଶ ଦାବି

ସମୀର ପ୍ରଧାନ

ପ୍ରିୟାସୁ ପାତ୍ର

ସୟିଦ୍ ଅବଦୁଲ୍ଲା ମିଜାଜ୍

ଶ୍ରୀତମ ଗଉଡ

ଭଞ୍ଜନଗର,୨୯।୬(ବାବୁଲା ପ୍ରଧାନ)

ବ୍ରହ୍ମପୁର ବିଶ୍ୱବିଦ୍ୟାଳୟ ଯୁକ୍ତ ୩ ଷଷ୍ଠ ସେମିଷ୍ଟାର୍ ପରୀକ୍ଷା ଫଳ ସହ ୬ଟି ଯାକ ସେମିଷ୍ଟାର୍‌କୁ ମିଶାଇ ୨୦୨୦-୨୩ ବ୍ୟାଚ ଯୁକ୍ତ ୩ କଳା, ବାଣିଜ୍ୟ ଏବଂ ବିଜ୍ଞାନ ପରୀକ୍ଷା ଫଳ ବୁଧବାର ସନ୍ଧ୍ୟାରେ ପ୍ରକାଶିତ ହୋଇଛି। ଯୁକ୍ତ ୩ ଷଷ୍ଠ ସେମିଷ୍ଟାର୍ ପରୀକ୍ଷା ଫଳ ଭଞ୍ଜନଗର କବିସମ୍ରାଟ ଉପେନ୍ଦ୍ର ଭଞ୍ଜ ମହାବିଦ୍ୟାଳୟ ଏବଂ ସାବିତ୍ରୀ ମହିଳା ମହାବିଦ୍ୟାଳୟର ଭଲ ହୋଇଛି। ଅନେକ ଛାତ୍ରୀଛାତ୍ରଙ୍କ ପେପର କ୍ଲିୟର ଅଛି। କିନ୍ତୁ ଯୁକ୍ତ ୩ (ସ୍ନାତକ) ପରୀକ୍ଷା ଫଳ ଆଶାନୁରୂପକ ହୋଇପାରିନାହିଁ। ଅନେକ ଛାତ୍ରୀଛାତ୍ରଙ୍କ ତୃତୀୟ ଏବଂ ଚତୁର୍ଥ ସେମିଷ୍ଟାର୍ ପେପର ବ୍ୟାକ ଅଛି। ଷଷ୍ଠ ସେମିଷ୍ଟାର୍ ପରୀକ୍ଷା ଅଧିକାଂଶ ଛାତ୍ରୀଛାତ୍ରଙ୍କ ପେପର କ୍ଲିୟର କରିଥିଲେ ମଧ୍ୟ ତୃତୀୟ ଏବଂ ଚତୁର୍ଥ ସେମିଷ୍ଟାର ପେପର ବ୍ୟାକ ଥିବା ଯୋଗୁ ଅନେକ ଛାତ୍ରୀଛାତ୍ର ଉତ୍ତୀର୍ଣ୍ଣ ହୋଇପାରିନାହାନ୍ତି।

ଅପରପକ୍ଷେ କବିସମ୍ରାଟ ଉପେନ୍ଦ୍ର ଭଞ୍ଜ ମହାବିଦ୍ୟାଳୟର ଗଣିତରେ ଶ୍ରୀତମ ଗଉଡ ବିଶ୍ୱବିଦ୍ୟାଳୟସ୍ତରରେ ୪ର୍ଥ ସ୍ଥାନ ଅଧିକାର କରିଥିବା ବେଳେ ସାମ୍ବାଦିକତା ଓ ଗଣ ଯୋଗାଯୋଗ ବିଭାଗର ସମୀର ପ୍ରଧାନ ଟପ୍ପର ହୋଇଛନ୍ତି। ଚନ୍ଦନ ପ୍ରଧାନ ଦ୍ୱିତୀୟ ସ୍ଥାନରେ ଅଛନ୍ତି। ଇଲେକ୍ଟ୍ରୋନିକ୍ସରେ ପ୍ରିୟାସୁ ପାତ୍ର ଟପ୍ପର ହୋଇଛନ୍ତି। ଫିଜିକ୍ସରେ ସୟିଦ ଅବଦୁଲ ମିଜାଜ ଷଷ୍ଠ ସ୍ଥାନରେ ଅଛନ୍ତି। ସେହିଭଳି ସାବିତ୍ରୀ ମହିଳା ମହାବିଦ୍ୟାଳୟରେ ଗୃହ ବିଜ୍ଞାନରେ ଲକି ପ୍ରଧାନ ଦଶମ ସ୍ଥାନରେ ଅଛନ୍ତି। ସ୍ମୃତି ସ୍ୱାଇଁ କେମିଷ୍ଟ୍ରିରେ ଦଶମ ସ୍ଥାନରେ ଅଛନ୍ତି। ଅପରପକ୍ଷେ ତୃତୀୟ ସେମିଷ୍ଟାର୍ ପରୀକ୍ଷା ଗତ ଏପ୍ରିଲ ମାସରେ ହୋଇଥିବା ବେଳେ ଚତୁର୍ଥ ସେମିଷ୍ଟାର୍ ପରୀକ୍ଷା ଜୁଲାଇ ୪ ତାରିଖରୁ ଆରମ୍ଭ ହେବାକୁ ଯାଉଛି। ବ୍ୟାକ ପେପର ଥିବା ଛାତ୍ରୀଛାତ୍ରମାନେ ତୃତୀୟ ସେମିଷ୍ଟାର୍ ପରୀକ୍ଷା ଏପ୍ରିଲ ମାସରେ ଦେଇଥିବା ବେଳେ ଚତୁର୍ଥ ସେମିଷ୍ଟାର୍ ପରୀକ୍ଷା ଆଗକୁ ଦେବେ। ତେଣୁ ତୃତୀୟ ସେମିଷ୍ଟାର୍ ପରୀକ୍ଷା ତୁରନ୍ତ ମୂଲ୍ୟାୟନ କରି ପରୀକ୍ଷା ଫଳ ପ୍ରକାଶ କରିବାକୁ ଦାବି କରାଯାଇଛି। ଚତୁର୍ଥ ସେମିଷ୍ଟାର୍ ପରୀକ୍ଷା ବିଳମ୍ବ ନକରି ତୁରନ୍ତ କରାଯିବା ସହ ଫଳ ପ୍ରକାଶିତ କରିବା ପାଇଁ ବ୍ୟାକ ପେପର ଛାତ୍ରୀଛାତ୍ରମାନେ ଦାବି କରିଛନ୍ତି।

ବ୍ରହ୍ମପୁର ଗାନ୍ଧୀନଗରସ୍ଥିତ ଇଦ୍‌ଗା ପଡିଆରେ ଇଦ୍- ଉଜ୍-ଜୁହା ଅବସରରେ ନମାଜ ପାଠ କରାଯାଉଛି।

ଇଦ୍-ଉଜ୍-ଜୁହା ପାଳିତ

ଜି.ଉଦୟଗିରି,୨୯।୬(ଶିଶିର ପଟ୍ଟନାୟକ)

ନୂଆସାହିସ୍ଥିତ ମସଜିଦ ଗୃହଠାରେ ଆନନ୍ଦ ଉଲ୍ଲାସରେ ଗୁରୁବାର ଭାଇଚାରା ପର୍ବ ଇଦ ଉଜ୍ ଜୁହା ପାଳନ କରାଯାଇଛି। ମୌଲବୀ ମହମ୍ମଦ ନାସିରୁଦ୍ଦିନ ଗୁରୁବାର ସକାଳ ୯ଟା ସମୟରେ ନମାଜ ପାଠ କରିଥିଲେ। ସ୍ଥାନୀୟ ଅଞ୍ଚଳର ସମସ୍ତ ମୁସଲମାନ ସମ୍ପ୍ରଦାୟର ଲୋକେ ନମାଜ ପାଠରେ ଯୋଗଦାନ ସହ ପରସ୍ପରଙ୍କୁ ଅଭିନନ୍ଦନ ଜଣାଇଥିଲେ। ମସଜିଦର ସଭାପତି ମହମ୍ମଦ ଜାମିଲଙ୍କ ସହ ମହମ୍ମଦ ମଜିଦ, ମହମ୍ମଦ ହୁସେନ, ମହମ୍ମଦ ଇମ୍ରାନ, ମହମ୍ମଦ ଇସଲାମ, ଅବଦୁଲ କରିମଙ୍କ ସହ ଅନ୍ୟ ବହୁ ସଦସ୍ୟ ହାର୍ଦ୍ଦିକ ଓ ଆନ୍ତରିକ ଅଭିନନ୍ଦନ ଜଣେଇଛନ୍ତି।

ମା'ମାର୍କମା କଲେଜ ଛାତ୍ରୀଛାତ୍ରଙ୍କ ସଫଳତା

ବିଷମ କଟକ,୨୯।୬ (ବିଭୁତି ଭୁଷଣ ନାୟକ)

ବ୍ରହ୍ମପୁର ବିଶ୍ୱବିଦ୍ୟାଳୟର ଯୁକ୍ତ ୩ ପରୀକ୍ଷା ଫଳ ପ୍ରକାଶ ପାଇଛି । ଏଥିସହିତ ବିଭିନ୍ନ ବର୍ଗର ବିଭାଗରେ ଶ୍ରେଷ୍ଠ ୧୦ଜଣ ଛାତ୍ରୀଛାତ୍ରଙ୍କ ନାମ ତାଲିକା ମଧ୍ୟ ପ୍ରକାଶ ପାଇଛି । ସେଥିରେ ରାୟଗଡା ଜିଲା ବିଷମକଟକ ବ୍ଲକ ସଦରରେ ଅବସ୍ଥିତ ଯୁକ୍ତ ୩ ମା' ମାର୍କମା ମହବିଦ୍ୟାଳୟର ୩ଜଣ ଛାତୀଛାତ୍ର ଆଇ.ଟି. ବିଭଗର ଶ୍ରେଷ୍ଠ ୧୦ଙ୍କ ଜଣ ମଧ୍ୟରେ ରହିଛନ୍ତି । କୃତି ଛାତ୍ରୀଛାତ୍ରଙ୍କ ମଧ୍ୟରେ ସନୋଲି ମଲିକ ୫ମ ସ୍ଥାନରେ ରହିଥିବା ବେଳେ ଟିନା ସୁନା ଷଷ୍ଠ ଏବଂ ତୁସାର ପାଣିଗ୍ରାହୀ ଅଷ୍ଟମ ସ୍ଥାନରେ ରହିଛନ୍ତି । ମହାବିଦ୍ୟାଳୟ ଅଧକ୍ଷ, ଆଧାପକ ଅଧାପିକାମାନେ ଶୁଭେଚ୍ଛା ଜଣାଇଛନ୍ତି ।

୨ ଅଭିଯୁକ୍ତଙ୍କୁ ଉଠାଇ ନେଲା କେରଳ ପୋଲିସ

ଗଞ୍ଜେଇ ଚାଲାଣ ଅଭିଯୋଗ

ଗିରଫ ଯୁବକଙ୍କ ସହ ପୋଲିସ ଅଧିକାରୀ ।

ମୋହନା,୨୯।୬(ମନ୍ମଥ ମିଶ୍ର)

ଗଜପତି ଜିଲାରୁ କେରଳକୁ ଲମ୍ବିଛି ବେଆଇନ ଗଞ୍ଜେଇ ଚୋରା ଚାଲାଣର ଚେର। ଏହି ଅଭିଯୋଗରେ ୨ ଜଣଙ୍କୁ ଅଡବା ଥାନା ଅଞ୍ଚଳରୁ ଉଠାଇ ନେଇଛି କେରଳ ପୋଲିସ। ଅଭିଯୁକ୍ତମାନେ ହେଲେ ଚୁଢ଼ଙ୍ଗପୁର ଗାଁର ଅରୁଣ ନାୟକ ଓ ଅନ୍ତରବା ଗାଁର ନମିତା ପରିଛା। ମେ' ୨୩ ତରିଖରେ କେରଳର ତ୍ରିଶୁର୍ ଜଲା ନେଡିପୁଡ଼ା ଥାନା ପୋଲିସ ସାଜନ ଥୋମାସ ନାମକ ଯୁବକଙ୍କୁ ଗିରଫ କରିବା ସହ ତା' ଠାରୁ ୨୨୧ କେଜି ଗଞ୍ଜେଇ ଜବତ କରିଥିଲା। ବେଆଇନ ଗଞ୍ଜେଇ ଚାଲାଣରେ ସଂପୃକ୍ତିରେ ପୋଲିସ ତ୍ରିଶୁର୍ ଅଞ୍ଚଳରୁ ୫ ଜଣଙ୍କୁ ଗିରଫ କରି ଘଟଣାର ତଦନ୍ତ ପୁଙ୍ଖାନୁପୁଙ୍ଖ ତଦନ୍ତ ଜାରି ରଖିଥିଲା। ତେବେ ଏଥିପାଇଁ ଅନ୍‌ଲାଇନ୍‌ରେ ଟଙ୍କା କାରବାର ହୋଇଥିଲା। ବ୍ୟାଙ୍କ ଆକାଉଣ୍ଟକୁ ପୋଲିସ୍ ଯାଞ୍ଚ କରିବା ପରେ ଅଭିଯୁକ୍ତମାନେ ଅଡବା ଥାନା ଅଞ୍ଚଳର ବୋଲି ଜାଣିବାକୁ ପାଇଥିଲା। ଫଳରେ ସପ୍ତାହେ ହେବ ତ୍ରିଶୁର୍ ଥାନା ପୋଲିସର ୪ ଜଣିଆ ଟିମ୍ ଓ ଅଡବା ପୋଲିସ୍ ଅନ୍ତରବା ଓ ଚୁଢ଼ଙ୍ଗପୁର ଗାଁରେ ଚଢ଼ାଉ କରି ଗଞ୍ଜେଇ କାରବାରର ମୁଖ୍ୟ ନମିତା ଓ ଅଟୋ ଚାଳକ ଅରୁଣକୁ ଗିରଫ କରିଛି। କେରଳର ସାଜନ ଥୋମାସ ଅଡବା ଅଞ୍ଚଳର ନମିତାଙ୍କୁ ବିବାହ କରି ରାଜ୍ୟ ବାହାରକୁ ଗଞ୍ଜେଇ ଚାଲାଣ କରୁଥିଲେ। ତାଙ୍କ ନାମରେ ପୂର୍ବରୁ ମୋହନା ଥାନାରେ ଦୁଇଟି ମାମଲା ରହିଛି। କେରଳର ନେଡିପୁଡ଼ା ଥାନା ଅଧିକାରୀ ଟି. ଜି ଦିଲିପ ଅଭିଯୁକ୍ତ ଦ୍ୱୟଙ୍କୁ ମୋହନା କୋର୍ଟ ଚାଲାଣ ପରେ କେରଳ ନେଇ ଅଧିକ ତଦନ୍ତ କରାଯିବ ବୋଲି ସୂଚନା ଦେଇଛନ୍ତି।

ସଚେତନ ନ ହେଲେ ମ୍ୟାଲେରିଆ ମୁକ୍ତ ସମାଜ ଅସମ୍ଭବ

ଫୁଲବାଣୀ,୨୯।୬(ରାକେଶ ରାଉତ)

ବୈଠକରେ ଅଧିକାରୀମାନେ ସଚେତନତା ବାର୍ତ୍ତା ପ୍ରଦାନ କରୁଛନ୍ତି।

କନ୍ଧମାଳ ଜିଲାସ୍ତରୀୟ ଆଣ୍ଟି ମ୍ୟାଲେରିଆ ମାସ ଅଭ

ସଂକ୍ଷେପରେ

ନାବାଳିକାଙ୍କୁ ବଳାତ୍କାର, ଅଭିଯୁକ୍ତ ଗିରଫ

ପାରଳାଖେମୁଣ୍ଡି,୨୯।୬ (ଗିରିଧାରୀ ପରିଛା): ଗଜପତି ଜିଲା ଗାରବନ୍ଧ ଥାନା ଅନ୍ତର୍ଗତ ରାୟଗଡ ବ୍ଲକ ଅଞ୍ଚଳର ଜଣେ ୧୬ବର୍ଷୀୟ ନାବାଳିକାଙ୍କୁ ସେହି ଅଞ୍ଚଳର ଜଣେ ବିବାହିତ ଯୁବକ ବିଭିନ୍ନ ପ୍ରଲୋଭନ ଦେଖାଇ ବଳାତ୍କାର କରିଥିବା ଅଭିଯୋଗ ହୋଇଛି। ପୋଲିସ ଅଭିଯୁକ୍ତଙ୍କୁ ଗିରଫ କରିଛି। ସେ ହେଲେ ରାଜେନ୍ଦ୍ର ଭୂୟାଁ (୨୪) ଏବଂ ତାଙ୍କର ୩ଟି ସନ୍ତାନ ଅଛନ୍ତି। ରାଜେନ୍ଦ୍ର ନାବାଳିକାଙ୍କୁ ବିଭିନ୍ନ ପ୍ରଲୋଭନ ଦେଖାଇ ଗତ ୩ ତାରିଖରେ ତାଙ୍କୁ ନେଇ ପଳାଇଯାଇଥିଲା। ପ୍ରଥମେ ଆନ୍ଧ୍ରର ମଞ୍ଜୁଷା ଗ୍ରାମରେ ଯାତ୍ରା ଦେଖାଇଥିଲା । ପରେ ଆନ୍ଧ୍ରର କୌଣସି ଏକ ବଡ ସହରରେ ନେଇ ରଖିଥିଲେ ବୋଲି ନାବାଳିକା ଜଣଙ୍କ କହିଛନ୍ତି। ସେଠାରେ ବିବାହ ପ୍ରତିଶ୍ରୁତି ଦେବା ସହ ବିଭିନ୍ନ ପ୍ରଲୋଭନ ଦେଖାଇ ବଳାତ୍କାର କରିଥିବା ନାବାଳିକା ଜଣଙ୍କ କହିଛନ୍ତି। ନାବାଳିକାଙ୍କ ପରିବାର ଲୋକେ ବହୁ ଖୋଜା ଖୋଜି କରିବା ପରେ ନ ପାଇ ତାଙ୍କ ମା' ଗତ ୯ ତାରିଖରେ ଗାରବନ୍ଧ ଥାନାର ଦ୍ୱାରସ୍ଥ ହୋଇଥିଲେ। ପୋଲିସ ଅଭିଯୋଗକୁ ଗୁରୁତର ସହ ନେଇ ଅନୁସନ୍ଧାନ ଚଳାଇଥିଲା। ଗୁରୁବାର ପୋଲିସ ହାତରେ ଉଭୟ ଧରାପଡିଛନ୍ତି। ରାଜେନ୍ଦ୍ରଙ୍କୁ ପଚରାଉଚରା ପରେ ଗିରଫ କରି କୋର୍ଟ ଚାଲାଣ କରାଯାଇଥିବା ଥାନା ଅଧିକାରୀ ଗୋବିନ୍ଦ ଗୌଡ ସୂଚନା ଦେଇଛନ୍ତି।

ବାଇକ ଦୁର୍ଘଟଣାରେ ଚାଳକ ଗୁରୁତର

ବାଲିଗୁଡ଼ା,୨୯।୬ (ସଞ୍ଜୟ କୁମାର ପାଣିଗ୍ରାହୀ)- ଏକ ବାଇକ ଦୁର୍ଘଟଣାରେ ଗୁରୁବାର ଚାଳକ ଗୁରୁତର ଆହତ ହୋଇଛନ୍ତି। ବାଲିଗୁଡ଼ାରୁ ବ୍ୟକ୍ତିଗତ କାମ ସାରି ନିଜ ଗାଁ କଳାହାଣ୍ଡି ଜିଲାର ଲୁବେନଗଡ଼ ପଞ୍ଚାୟତର କାଲିସରୁ ଗ୍ରାମକୁ ବାଇକ ଯୋଗେ କାର୍ତ୍ତିକ ମାଝୀ ଓ ଭାମସେନ ମାଝୀ ଯାଉଥିଲେ। ମୁସୁକୁଲି ଘାଟିରେ ଭାରସାମ୍ୟ ହରାଇ ରାସ୍ତା କଡ଼ରେ ଥିବା ଖୁଣ୍ଟରେ ପିଟି ହୋଇ ଦୁର୍ଘଟଣାଗ୍ରସ୍ତ ହୋଇଥିଲେ। ବାଲିଗୁଡ଼ା ପୋଲିସ ଉଭୟଙ୍କୁ ଉଦ୍ଧାର କରି ବାଲିଗୁଡ଼ା ଉପଖଣ୍ଡ ଚିକିତ୍ସାଳୟରେ ଭର୍ତ୍ତି କରାଇଥିଲେ। ଚାଳକ କାର୍ତ୍ତିକ ମାଝୀଙ୍କ ଅବସ୍ଥା ସଙ୍କଟାପନ୍ନ ଥିବାରୁ ତାଙ୍କୁ ଜିଲା ଚିକିତ୍ସାଳୟକୁ ସ୍ଥାନାନ୍ତର କରାଯାଇଛି।

ଖବରଦାତାଙ୍କ ବିୟୋଗରେ ଶୋକସଭା

ବେଗୁନିଆପଡ଼ା,୨୯।୬(ସୁଶାନ୍ତ ପଟ୍ଟନାୟକ)-ବ୍ରହ୍ମପୁର ସହରର ବରିଷ୍ଠ ସାମ୍ବାଦିକ ଜଗନ ମୋହନ ମହାପାତ୍ରଙ୍କ ଏମକେସିଜି ବଡ଼ ମେଡିକାଲରେ ହୃଦଘାତରେ ପରଲୋକ ଘଟିଛି। ଫଳରେ ଖବରଦାତାଙ୍କ ମହଲରେ ଶୋକର ଛାୟା ଖେଳିଯାଇଛି। ବିଶିଷ୍ଟ ସାମ୍ବାଦିକ, ଲେଖକ ଓ ନାଟ୍ୟକାର ଜଗନ ମୋହନ ମହାପାତ୍ରଙ୍କ ବିୟୋଗରେ ଗଭୀର ଦୁଃଖ ପ୍ରକାଶ କରିଛନ୍ତି ବେଗୁନିଆପଡ଼ା ଓ କୋଦଳା ଅଞ୍ଚଳର ଖବରଦାତା। ଗୁରୁବାର ଅପରାହ୍ନରେ ଏନେଇ ଏକ ଶୋକସଭା କେ ବରିଡ଼ା ଅମରେଶ୍ୱର ମନ୍ଦିର ଠାରେ ଅନୁଷ୍ଠିତ ହୋଇଯାଇଛି। ଖବରଦାତା ବିଜୟ କୁମାର ନାୟକ, ସୁଶାନ୍ତ ପଟ୍ଟନାୟକ, କୃଷ୍ଣ ଚନ୍ଦ୍ର ପଲେଇ, ଟୁକୁନା ପ୍ରଧାନ, ପବିତ୍ର କୁମାର ରାଉତ, ବାପୁନୀ ମାଲୁ, ଜୟକୃଷ୍ଣ ମାଝୀ ଉପସ୍ଥିତ ରହି ତାଙ୍କର ଶୋକସନ୍ତପ୍ତ ପରିବାର ପ୍ରତି ସମବେଦନା ଜଣାଇବା ସହିତ ଜଗନମୋହନଙ୍କ ଅମର ଆତ୍ମାର ସଦ୍‌ଗତି କାମନା କରିଛନ୍ତି। ଜଗନ ମୋହନଙ୍କ ପରଲୋକ ଜିଲାର ସାମ୍ବାଦିକ ଓ ସାହିତ୍ୟ ଜଗତ ପାଇଁ ଏକ ଅପୂରଣୀୟ କ୍ଷତି ଘଟିଲା ବୋଲି ଖବରଦାତାମାନେ ପ୍ରକାଶ କରିଛନ୍ତି।

ବାହୁଡା ଯାତ୍ରା ଉପଲକ୍ଷେ ସେବା ଶିବିର

ପାରଳାଖେମୁଣ୍ଡି(ଗିରିଧାରୀ ପରିଛା),୨୯।୬ ପବିତ୍ର ବାହୁଡା ଯାତ୍ରା ଉପଲକ୍ଷେ ଓଡିଶା ରାଜ୍ୟ ଭାରତ ସ୍କାଉଟ୍ସ ଏବଂ ଗାଇଡ଼ସ, ଭୁବନେଶ୍ୱର ଆନୁକୂଲ୍ୟରେ ଗଜପତି ଜିଲା ଭାରତ ସ୍କାଉଟ୍ସ ଏବଂ ଗାଇଡ଼ସ, ପାରଳାଖେମୁଣ୍ଡି ତରଫରୁ ଜିଲା ଶିକ୍ଷା ଅଧିକରୀ ପ୍ରୋଦୋଷ କୁମାର ନାୟକଙ୍କ ନିର୍ଦ୍ଦେଶ କ୍ରମେ ମହାରାଜାଙ୍କ ବାଳକ ଉଚ୍ଚ ବିଦ୍ୟାଳୟ ସମ୍ମୁଖରେ ଏକ ସେବା ଶିବିର ଆୟୋଜନ କରାଯାଇଛି। ଏହାକୁ ଭାରପ୍ରାପ୍ତ ଆଇପି ସୁରେନ୍ଦ୍ର ପାତ୍ର, ଜାଜପୁର ସରକାରୀ ଉନ୍ନୀତ ଉଚ୍ଚ ବିଦ୍ୟାଳୟର ପ୍ରଧାନ ଶିକ୍ଷକ ସାତ୍ୱିକ କୁମାର ପଟ୍ଟନାୟକ, ମହେନ୍ଦ୍ର ଗିରି ଉଚ୍ଚ ବିଦ୍ୟାଳୟର ପ୍ରଧାନ ଶିକ୍ଷକ ପୂର୍ଣ୍ଣ ଚନ୍ଦ୍ର ପ୍ରଧାନ, ଭାଗିରଥି ପାଢ଼ୀ, ଖେଳ ଶିକ୍ଷକ ଧୀରେନ୍ଦ୍ର କୁମାର ସାମଲ, ରେଖା ରାଣୀ ଦେଓ, ତପସ୍ୱିନୀ ପଣ୍ଡା, ସଞ୍ଜୟ କୁମାର ପାତ୍ର ସୁଦୀପ୍ତ କୁମାର ବାରିକ ଏସ୍. ଲକ୍ଷ୍ମନ ରାଓ ଓ ଅନ୍ୟାନ ସ୍କାଉଟ ମାଷ୍ଟ୍ରରସ ଓ ଗାଇଡ୍ସ ପ୍ରମୁଖ ଉପସ୍ଥିତ ରହି ପରିଚାଳନା କରିଥିଲେ।

ଟମାଟୋ କିଣିବାକୁ ଡର, କିଲୋ ୧୦୦ରୁ ଅଧିକ

ପାରଳାଖେମୁଣ୍ଡି,୨୯।୬ (ଗିରିଧାରୀ ପରିଛା):

ବଢୁଛି ପରିବା ଦର। ଅତିଷ୍ଠ ହେଉଛନ୍ତି ସାଧାରଣ ଲୋକେ। ନିମ୍ନ ଓ ମଧ୍ୟବିତ୍ତ ପରିବାରର ଲୋକେ ପରିବା କିଣିବା ଆଗରୁ ଦଶ ଥର ଭାବୁଛନ୍ତି। ପାରଳାଖେମୁଣ୍ଡି ସହରରେ ଟମାଟୋ ଦର ୧୦୦ ଟଙ୍କା ପାର କରିଛି। ମାସକ ତଳେ ୩୦ରୁ୪୦ ଟଙ୍କା ଥିଲା ବେଳେ ହଠାତ ଦର ବୃଦ୍ଧି ପାଇଛି। ଅନ୍ୟାନ୍ୟ ପନିପରିବା ଦର ମଧ୍ୟ ବେଶ ବୃଦ୍ଧି ପାଇଛି । ଝୁଡଙ୍ଗ କିଲୋ ପିଛା ୧୦୦, ବିନ୍ସ ୧୫୦, ଭେଣ୍ଡି ୮୦, ପୋଟଳ ୮୦, କାକୁଡି ୮୦, କଲରା ୮୦, ଗାଜର ୫୦, ଜହ୍ନି ୮୦ ଟଙ୍କାରେ ବିକ୍ରି ହେଉଛି। ବଜାରରେ ଅଧିକାଂଶ ପରିବା ଦର ୮୦ ଟଙ୍କାରୁ ଊର୍ଦ୍ଧ୍ୱ ରହିଛି। ଅନ୍ୟପଟେ ଗଜପତି ଜିଲାର ଚାଷୀ ମାନେ ପରିବା ଚାଷ କରିବା ପାଇଁ ଆଗ୍ରହ ପ୍ରକାଶ କରୁନାହାନ୍ତି। କାରଣ ଚାଷୀମାନେ ସରକାରୀ ବିହନ ଠିକ ସମୟରେ ପାଇ ପାରୁନଥିବା ଏବଂ ଓଡିଶା ବିହନରେ ଚାଷ କଲେ ପୋକ ଧରୁଥିବା ଚାଷୀମାନେ କହିଛନ୍ତି। ଫଳରେ ଜିଲାର ଅଧିକାଂଶ ଚାଷୀ ବାହାର ରାଜ୍ୟକୁ ଯାଇ ଶ୍ରମିକ ଭାବେ କାର୍ଯ୍ୟ କରୁଛନ୍ତି। ମୌସୁମୀ ଓ ଲଘୁଚାପ ବର୍ଷା ପ୍ରଭାବରେ ବାଇଗଣ, ପୋଟଳ, ଭେଣ୍ଡି ଆଦି ପରିବା ନଷ୍ଟ ହୋଇଛି । ଗଛରୁ ଫୁଲ, ଫଳ ମଧ୍ୟ ଝଡ଼ି ପଡ଼ିଛି । ବର୍ଷା ଯୋଗୁଁ ପରିବା ବଜାରକୁ ପର୍ଯ୍ୟାପ୍ତ ପରିମାଣର ଆସିପାରିନାହିଁ ବୋଲି ବ୍ୟବସାୟୀ କହିଛନ୍ତି।

ନୂତନ ଜିଲା ଅଦାଲତର ଶିଳାନ୍ୟାସ

ଅତିଥିମାନେ ଶିଳାନ୍ୟାସ କାର୍ଯ୍ୟକ୍ରମକୁ ଉଦଘାଟନ କରୁଛନ୍ତି।

ଫୁଲବାଣୀ,୨୯।୬ (ରାକେଶ କୁମାର ରାଉତ):

ଓଡ଼ିଶା ହାଇକୋର୍ଟର ମୁଖ୍ୟ ବିଚାରପତି ଡଃ ଜଷ୍ଟିସ ଏସ. ମୁରଲୀଧର ଗୁରୁବାର ଭିଡିଓ କନଫରେନ୍ସିଂ ମାଧ୍ୟମରେ ଫୁଲବାଣୀରେ ନୂତନ ଜିଲା ଅଦାଲତର ଶିଳାନ୍ୟାସ କରିଛନ୍ତି। ସ୍ଥାନୀୟ ଗାନ୍ଧୀ ସ୍ମୃତି ଭବନରେ ଆୟୋଜିତ କାର୍ଯ୍ୟକ୍ରମରେ ହାଇକୋର୍ଟ ବିଚାରପତି ତଥା ହାଇକୋର୍ଟ ବିଲ୍ଡିଂ କମିଟିର ଅଧ୍ୟକ୍ଷ ଡଃ ଜଷ୍ଟିସ ବି.ଆର. ଷଡ଼ଙ୍ଗୀ ଅଧ୍ୟକ୍ଷତା କରିଥିଲେ। ଭିତ୍ତିଭୂମିକୁ ସୁଦୃଢ଼ କରିବା ପାଇଁ ୨୦୧୭ରୁ ସେତବେଳର ମୁଖ୍ୟ ବିଚାରପତିଙ୍କ ଦ୍ୱାରା ଏହା ପରିକଳ୍ପନା କରାଯାଇଥିଲା। ତାହା ଏବେ ଦକ୍ଷତାର ସହିତ କାର୍ଯ୍ୟକାରୀ ହେବାକୁ ଯାଉଛି । ବର୍ତ୍ତମାନର ମୁଖ୍ୟ ବିଚାରପତି ଡଃ ମୁରଲୀଧରଙ୍କ ଉଦ୍ୟମ ବାସ୍ତବିକ ପ୍ରଶଂସାଯୋଗ୍ୟ ବୋଲି ଡ. ଷଡ଼ଙ୍ଗୀ କହିଛନ୍ତି। କନ୍ଧମାଳକୁ ଅନୁନ୍ନତ ଜିଲା କୁହାଯାଉଥିଲା । କିନ୍ତୁ ଏବେ କୁହାଯିବ ନାହିଁ । କାରଣ ଏହି ଜିଲା ଧୀରେ ଧୀରେ ଉନ୍ନତି ପଥରେ ଆଗେଇ ଚାଲୁଛି ବୋଲି କହିଥିଲେ। ଗୋଟିଏ ଯାଗାରେ ଜୁଡିସିଆଲ ପରିବାରର ସମସ୍ତଙ୍କ ସହିତ ନ୍ୟାୟ ପାଇଁ ଆସୁଥିବା ଜନସାଧାରଣଙ୍କ ସୁବିଧା ପାଇଁ ମଧ୍ୟ ବ୍ୟବସ୍ଥା କରାଯିବ। ଜିଲାପାଳ ଆଶିଷ ଇଶ୍ୱର ପାଟିଲ, ଏସ୍‌ପି ଶୁଭେନ୍ଦୁ କୁମାର ପାତ୍ର ଉପସ୍ଥିତ ରହି ନିର୍ମାଣ କାର୍ଯ୍ୟରେ ସମସ୍ତ ପ୍ରକାର ସହଯୋଗ କରାଯିବ ବୋଲି ପ୍ରତିଶ୍ରୁତି ଦେଇଛନ୍ତି। ଜିଲା ବାର୍ ଆସୋସିଏସନର ସଭାପତି ଭଗବାନ ମହାନ୍ତି ନ୍ୟାୟ ପ୍ରଦାନ ଦିଗରେ ସୁନ୍ଦର ପରିବେଶ ସହିତ ନୂତନ ଜିଲା ଅଦାଲତ ପରିସର ନିଶ୍ଚିତ ଭାବରେ ସହାୟକ ହେବ ବୋଲି କହିଥିଲେ। ଜିଲା ଦୌରା ଜଜ ସତ୍ୟପୀର ମିଶ୍ର ସ୍ୱାଗତ ଭାଷଣ ଦେଇଥିଲା ବେଳେ ଜେଏମଏଫସି ସୌମ୍ୟାଶ୍ରୀ ମହାପାତ୍ର କାର୍ଯ୍ୟକ୍ରମ ପରିଚାଳନା କରିଥିଲେ। ବାର୍ ଆସୋସିଏଶନର ସମ୍ପାଦକ କମଳ କୁମାର ବେହେରା ଧନ୍ୟବାଦ ଦେଇଥିଲେ।

ପିଇଓ ଓ ଜିଆରଏସ୍‌ଙ୍କ ବଦଳି ବାତିଲ ଦାବିରେ ବିକ୍ଷୋଭ

ଦାରିଙ୍ଗବାଡି,୨୯।୬(ଅରୁଣ ସାହୁ)

ଦାରିଙ୍ଗବାଡି ପଞ୍ଚାୟତ କାର୍ଯ୍ୟାଳୟର ପିଇଓ ଏବଂ ଜିଆର୍‌ଏସ୍‌ମାନଙ୍କ ବାରମ୍ବାର ବଦଳିକୁ ରୋକାଯିବା ଏବଂ ପିଇଓ ପାର୍ବ ପ୍ରଧାନ ଏବଂ ଜିଆରଏସ ଶଙ୍କର କୁମାର ପ୍ରଧାନଙ୍କ ବଦଳି ବାତିଲ ଦାବିରେ ବିକ୍ଷୋଭ କରାଯାଇଛି। ପଞ୍ଚାୟତ କାର୍ଯ୍ୟାଳୟରେ ସରପଞ୍ଚ, ନାଏବ ସରପଞ୍ଚ ଓ ୱାର୍ଡ ସଭ୍ୟା ସଭ୍ୟମାନେ ବିକ୍ଷୋଭ ପ୍ରଦର୍ଶନ କରିବା ସହ ହେବାକୁ ଥିବା ଏମ୍‌ଆଇଏସ୍ (ମେନେଜମେଣ୍ଟ ଇନଫର ମେଶନ ସିଷ୍ଟମ) ବୈଠକକୁ ବର୍ଜନ କରିଛନ୍ତି। ଏ ନେଇ ପଞ୍ଚାୟତରେ ବିଭିନ୍ନ ଉନ୍ନୟନ ମୂଳକ କାର୍ଯ୍ୟ ବାଧାପ୍ରାପ୍ତ ହେଉଥିବା ନେଇ ସରପଞ୍ଚ ଚନ୍ଦ୍ରିକା ମଲିକ, ନାଏବ ସରପଞ୍ଚ ଦୀପକ କୁମାର ପ୍ରଧାନ ଅଭିଯୋଗ କରିଛନ୍ତି। ତୁରନ୍ତ ସେମାନଙ୍କ ବଦଳି ବାତିଲ କରାଯାଇ ପଞ୍ଚାୟତ କାର୍ଯ୍ୟାଳୟର ପୂର୍ବଭଳି କାର୍ଯ୍ୟ କରିବାକୁ ପଞ୍ଚାୟତର ସମସ୍ତ ଲୋକପ୍ରତିନିଧିମାନେ ଦାରିଙ୍ଗବାଡି ବିଡିଓ ଗଦାଧର ପାତ୍ରଙ୍କୁ ଏକ ଅଭିଯୋଗ ପତ୍ର ପ୍ରଦାନ କରିଛନ୍ତି। ଶୀଘ୍ର ଏହି ସମସ୍ୟାର ସମାଧାନ କରାନଗଲେ ଅଞ୍ଚଳବାସୀ ରାଜରାସ୍ତାକୁ ଓହ୍ଲାଇବେ ବୋଲି ଚେତାବନୀ ଦେଇଛନ୍ତି।

ଏକାଦଶୀରେ ବାହୁଡ଼ାଯାତ୍ରା ସମ୍ପନ୍ନ

ଧରାକୋଟ/ଶେରଗଡ଼,୨୯।୬ (ବିଷ୍ଣୁକେଶରୀ ଆଚାର୍ଯ୍ୟ/ ସୂର୍ଯ୍ୟନାରାୟଣ ଦାଶ):

ଧରାକୋଟରେ ରଥ ଉପରେ ରାଜା ଓ ସେବାୟତ।

ଶେରଗଡରେ ରଥ ଟଣାଯାଉଛି ।

ପରମ୍ପରା ଅନୁଯାୟୀ ଗୁରୁବାର ଦିନ ଧରାକୋଟ ଗଡ଼ର ପ୍ରସିଦ୍ଧ ଏକାଦଶୀ ବାହୁଡ଼ା ଯାତ୍ରା ପାଳିତ ହୋଇଯାଇଅଛି। ରାଜା ସୁଲକ୍ଷଣା ଗୀତାଞ୍ଜଳି ରଥରେ ବିଜେ କରିବା ପରେ ରଥ ଟଣା ଯାଇଥିଲା। ରାଜାଙ୍କ ସହ ମନ୍ତ୍ରୀ, ପାରିଷଦ ବର୍ଗମାନଙ୍କୁ ଧରି ବିଶାଳ ଶୋଭାଯାତ୍ରାରେ ବଡ଼ଦାଣ୍ଡରେ ଯାତ୍ରା କରିଥିଲେ। ଏହି ଯାତ୍ରାରେ ଧରାକୋଟ ଅଞ୍ଚଳ ସହ ଗଞ୍ଜାମ ଜିଲାର କୋଣ ଅନୁକୋଣରୁ ଲକ୍ଷାଧିକ ଭକ୍ତଙ୍କ ସମାଗମ ହୋଇଥିଲା। ଆଇନ ଶୃଙ୍ଖଳା ପରିସ୍ଥିତି ପାଇଁ ଆସିକା ଏସ୍‌ଡିପିଓଙ୍କ ସହିତ ଧରାକୋଟ ଥାନା ଅଧିକାରୀ, ସୋରଡ଼ା ଥାନା ଅଧିକାରୀ,ବଡଗଡ ଥାନା ଅଧିକାରୀଙ୍କ ସମେତ ଶତାଧିକ ପୋଲିସ କର୍ମୀ ନିୟୋଜିତ ରହିଥିଲେ। ସନ୍ଧ୍ୟା ହୋଇଯାଇଥିବାରୁ ରଥ ଅଧା ବାଟରେ ଅଟକି ରହିଥିବା ବେଳେ ଶୁକ୍ରବାର ପୁଣି ରଥଟଣା କାର୍ଯ୍ୟ ସମ୍ପନ୍ନ ହେବ।

ସେହିପରି ଶେରଗଡର ବାହୁଡାଯାତ୍ରା ଗୁରୁବାର ଅନୁଷ୍ଠିତ ହୋଇଯାଇଛି। ବୁଧବାର ଦିନ ଧାଡି ପହଣ୍ଡିରେ ରଥାରୁଢ କରାଯାଇଥିଲା। ବିଧି ମୁତାବକ ଉକ୍ତ ଦିନ ରଥଟଣା ନହୋଇ ରଥରେ ଠାକୁରଙ୍କ ଅବସ୍ଥାନ ପରେ ଏକାଦଶୀ ଦିନ ରଥ ଟଣା ହୋଇଥିଲା। ସନ୍ଧ୍ୟା ସୁଦ୍ଧା ରଥ ଟଣା ହୋଇ ହନୁମାନ ମନ୍ଦିର ସମୁଖରେ ପହଞ୍ଚିବା ପରେ ଠାକୁରଙ୍କ ଆରତୀ କରାଯାଇଛି। ଏହି ସମୟରେ ରାଜା ସାହେବ ପୃଣ୍ଡଚନ୍ଦ୍ର ସିଂଦେଓ, ପ୍ରସନ୍ନ କୁମାର ସିଂଦେଓ ଓ ଦୁଇ ରାଜ କୁମାର, ବ୍ଲକ ଅଧ୍ୟକ୍ଷ କୃଷ୍ଣଚନ୍ଦ୍ର ନାୟକ, ବିଡିଓ ଶିବାଶିଷ ବରାଳ, ଥାନା ଅଧିକାରୀ ମନୋଜ କୁମାର ପ୍ରଧାନ, ବି ଚଇନି ପାତ୍ର, ଜିଲାପରିଷଦ ସଭ୍ୟ ଚିତ୍ତରଞ୍ଜନ ପାଣିଗ୍ରାହୀ, ଦୁର୍ଗା ପ୍ରସାଦ ବିଷୋୟୀ ପ୍ରମୁଖ ଉପସ୍ଥିତ ଥିଲେ। ଦୀପ ପ୍ରଜ୍ଜଳନ ପରେ ଭଜନ କାର୍ଯ୍ୟକ୍ରମ ଆରମ୍ଭ କରାଯାଇଥିଲା। ମିନତୀ ମଲ୍ଲ ଓ ସାଥି ଦ୍ୱାରା ଭଜନ ପରିବେଷଣ ହୋଇଥିଲା।

ବ୍ଲକସ୍ତରୀୟ ନିଯୁକ୍ତି ଓ ପରାମର୍ଶ ଶିବିର

ପରାମର୍ଶ ଶିବିରରେ ମଞ୍ଚାସୀନ ଅତିଥି ।

ହିଞ୍ଜିଳିକାଟୁ,୨୯।୬ (ଦ୍ୱିତୀକୃଷ୍ଣ ପଣ୍ଡା) :

ହିଞ୍ଜିଳିକାଟୁ ବ୍ଲକ ପରିସରରେ ଏକ ସ୍ୱତନ୍ତ୍ର ନିଯୁକ୍ତି ଓ ପରାମର୍ଶ ଶିବିର ଗୁରୁବାର ଅନୁଷ୍ଠିତ ହୋଯାଇଛି । ଏହି ନିଯୁକ୍ତି ଓ ପରାମର୍ଶ ଶିବିରରେ ମୋଟ ୨୪୦ ଜଣ ଯୁବକ ଯୁବତୀ ପଞ୍ଜୀକରଣ କରିବା ସହ ୧୧୦ ଜଣ ପ୍ରାର୍ଥୀ ବିଭିନ୍ନ ନିଯୁକ୍ତି ଓ ତାଲିମ ପ୍ରଦାନକାରୀ ସଂସ୍ଥା ଦ୍ୱାରା ମନୋନୀତ ହୋଇଛନ୍ତି। ୭ଟି ନିଯୁକ୍ତି ଓ ତାଲିମ ପ୍ରଦାନକାରୀ ସଂସ୍ଥା ଏଥିରେ ଯୋଗ ଦେଇଥିଲେ। କାର୍ଯ୍ୟକ୍ରମକୁ ବ୍ଲକ ଅଧ୍ୟକ୍ଷା ସରସ୍ୱତୀ ସେଠୀ ମୁଖ୍ୟ ଅତିଥି ଭାବେ ଯୋଗଦେଇ ଉଦଘାଟନ କରିଥିଲେ। ବ୍ଲକ ଉନୟନ ଅଧିକାରୀ ସୁବ୍ରତ କୁମାର ଜେନା ସଭାପତିତ୍ୱ କରିଥିଲେ। ଅନ୍ୟ ଅତିଥିମାନଙ୍କ ମଧ୍ୟରେ ସରପଞ୍ଚ କୃଷ୍ଣଚନ୍ଦ୍ର ଭୋଳ, କାଳିଆ ବେହେରା ପ୍ରମୁଖ ଦେଇଥିଲେ । ଓରମାସ ଜିଲା ଆକାଉଣ୍ଟାଣ୍ଟ ରାଜେନ୍ଦ୍ର ପଟ୍ଟନାୟକ ଦୀନଦୟାଲ ଉପାଧ୍ୟାୟ ଗ୍ରାମୀଣ କୌଶଳ ଯୋଜନା ବିଷୟରେ ଆଲୋକପାତ କରିଥିବା ବେଳେ ଏବିଡିଓ ଅରୁଣ କୁମାର ପ୍ରଧାନ ଓ ଅନ୍ୟମାନେ ଉପସ୍ଥିତ ଥିଲେ।

ରଷିମାଳ ସଂରକ୍ଷିତ ଜଙ୍ଗଲରୁ ଅବାଧରେ ଗଛକଟା

ବାରୁଣୀ ସ୍ନାନ ନିକଟରେ ଜଙ୍ଗଲ ସଫା, ଭିଡିଓ ଭାଇରାଲ

ଦାରିଙ୍ଗବାଡି,୨୯।୬(ଅରୁଣ ସାହୁ):

ଜଙ୍ଗଲରେ କଟା ହୋଇଥିବା ଗଛ।

କନ୍ଧମାଳ ଜିଲା ଦାରିଙ୍ଗବାଡି ବ୍ଲକ ବାମୁଣୀଗାଁ ବନାଞ୍ଚଳ ହାତୀମୁଣ୍ଡ ପଞ୍ଚାୟତ ରଷିମାଳ ପାହାଡ଼ର ସଂରକ୍ଷିତ ଜଙ୍ଗଲକୁ ଦୁର୍ବୃତ୍ତମାନେ କାଟି ସଫା କରିଦେଉଥିବା ଭିଡିଓ ଏବେ ସାମାଜିକ ଗଣମାଧ୍ୟମରେ ଭାଇରାଲ ହେବାରେ ଲାଗିଛି। ଉକ୍ତ ପାହାଡ଼ ମୁଣ୍ଡିରେ ରହିଥିବା ବାରୁଣୀ ସ୍ନାନ ମଣ୍ଡପ ନିକଟରେ ଜଙ୍ଗଲକୁ କାଟି ପଟ୍ଟା ପ୍ରସ୍ତୁତ କରି ବାହାରକୁ ଚାଲାଣ କରାଯାଉଥିବା ଲୋକେ ଅଭିଯୋଗ କରିଛନ୍ତି। ଗଛଗୁଡିକୁ କାଟିବା ପାଇଁ ମେସିନର ବ୍ୟବହାର କରୁଥିବା ବେଳେ ଧରାପଡ଼ିଯିବା ଭୟରେ ସେମାନେ ଜଙ୍ଗଲର ଗୋଟିଏ ସ୍ଥାନ ବଦଳରେ ପ୍ରାୟ ୩ ରୁ ୫ କିମି ପରିସର ମଧ୍ୟରେ ବୁଲି ବୁଲି କାଟୁଥିବା ଜଣେ ବ୍ୟକ୍ତି ନିଜ ନାମ ଗୋପନ ରଖି କହିଛନ୍ତି। ମାଫିଆଙ୍କ ଭୟରେ ଉକ୍ତ ଅଞ୍ଚଳରେ କେହି ମୁହଁ ଖୋଲୁନଥିବା ବେଳେ ଗତ ଏକ ସପ୍ତାହ ହେଲା ଜଙ୍ଗଲକୁ ଜୋରଦାର କଟାଯାଉଥିବା ଜଣାପଡ଼ିଛି। କିଛି ଲୋକ ଗଛଗୁଡିକୁ କାଟିଦେଇ ପଳାଇଯାଉଥିବା ବେଳେ ଅନ୍ୟ କିଛି ଲୋକ ପଟ୍ଟା ପ୍ରସ୍ତୁତ କରି ଚାଲାଣ କରୁଛନ୍ତି। ସୂଚନାଯୋଗ୍ୟ ଯେ, ଉକ୍ତ ସଂରକ୍ଷିତ ଜଙ୍ଗଲଟି ଗଞ୍ଜାମ ଓ ଗଜପତି ସୀମାରେ ରହିଛି। ବନ ବିଭାଗର ପାଟ୍ରୋଲିଂ ହେଉନଥିବା ବେଳେ ମାଫିଆମାନେ ଏହାର ସୁଯୋଗ ନେଇ ଜଙ୍ଗଲକୁ କାଟି ସଫା କରିଦେଲେଣି। ଏନେଇ ବନାଞ୍ଚଳ ଅଧିକାରୀ ବୀରେନ୍ଦ୍ର ପଟ୍ଟନାୟକ କହିଛନ୍ତି ଯେ, ଏବେ ଉକ୍ତ ପାହାଡ଼କୁ ରାସ୍ତା କାର୍ଯ୍ୟ ଚାଲିଛି ଏହାର ସୁଯୋଗ ନେଇ କିଛି ଲୋକ ଉକ୍ତ ଅଞ୍ଚଳରେ ଘର ନିର୍ମାଣ କରିବା ପାଇଁ ଜଙ୍ଗଲକୁ କାଟି ଦେଉଛନ୍ତି। ଉକ୍ତ ଅଞ୍ଚଳରେ ପାଟ୍ରୋଲିଂ କଡାକଡି କରାଯିବ ବୋଲି କହିବା ସହ ଭାଇରଲ ଭିଡିଓର ସତ୍ୟତା ଯାଞ୍ଚ କରାଯିବ ବୋଲି କହିଛନ୍ତି।

ମିଶନଶକ୍ତି ପକ୍ଷରୁ ଦକ୍ଷତା ବିକାଶ କାର୍ଯ୍ୟକ୍ରମ

କାର୍ଯ୍ୟକ୍ରମରେ ଉପସ୍ଥିତ ଅତିଥି।

ପୁରୁଷୋତ୍ତମପୁର,୨୯।୬ (ସୀମାଞ୍ଚଳ ମିଶ୍ର)

ଗଞ୍ଜାମ ଜିଲା ପୁରୁଷୋତ୍ତମପୁର ଏନଏସିରେ ମୁଖ୍ୟମନ୍ତ୍ରୀଙ୍କ କର୍ମତତ୍ପର ଅଭିଯାନ (ମୁକ୍ତା) ଯୋଜନାରେ ଦକ୍ଷତା ବିକାଶ କାର୍ଯ୍ୟକ୍ରମ ଗୁରୁବାର ଅନୁଷ୍ଠିତ ହୋଇଯାଇଛି। ଏଥିରେ ଏନଏସି ଅଧ୍ୟକ୍ଷା ପ୍ରିୟଙ୍କା ଗୌଡ଼ ପୌରହିତ୍ୟ କରିଥିବା ବେଳେ ମୁଖ୍ୟ ଅତିଥି ଭାବେ ଖଲ୍ଲିକୋଟ ବିଧାୟିକା ସୂର୍ଯ୍ୟମଣି ବୈଦ୍ୟ, ସମ୍ମାନିତ ଅତିଥି ଭାବେ କାର୍ଯ୍ୟନିର୍ବାହୀ ଅଧିକାରୀ ସୌମ୍ୟରଞ୍ଜନ ମିଶ୍ର, ଟ୍ରେନର ତଥା ରାଜ୍ୟମିଶନ ପ୍ରବନ୍ଧଙ୍କ ପ୍ରସନ୍ନ କୁମାର ମହ

ସୁନାବେଶରେ ଦର୍ଶନ ଦେଲେ ମହାବାହୁ

ଗୋଷାଣୀନୂଆଗାଁ

ବିଜିପୁର

ପାରଳାଖେମୁଣ୍ଡି

ଖଲ୍ଲିକୋଟ

ଜି.ଉଦୟଗିରି

ସୋରଡ଼ା

ବୁଗୁଡ଼ା

ସଂକ୍ଷେପରେ

ରେଳ ଧାରଣାରୁ ଯୁବକଙ୍କ ମୃତଦେହ ଜବତ

ବ୍ରହ୍ମପୁର,୨୯।୬(ସୁବାସ ଚନ୍ଦ୍ର ପାଢ଼ୀ): ବ୍ରହ୍ମପୁର ଜିଆରପି ଅନ୍ତର୍ଗତ ରମ୍ଭା ରେଳ ଫାଟକରେ ନିକଟ ରେଳଧାରଣାରୁ ଗୁରୁବାର ଜଣେ ଯୁବକଙ୍କ ମୃତଦେହ ଜବତ ହୋଇଛି। ମୃତକଙ୍କ ପରିଚୟ ମିଳିନାହିଁ। ତାଙ୍କ ବୟସ ଆନୁମାନିକ ୩୨ରୁ ୩୫ ବର୍ଷ ହେବ ବୋଲି ଜିଆରପି ସୂତ୍ରରୁ ପ୍ରକାଶ। ସେ ଏକ ମାଲବାହୀ ଟ୍ରେନ ଆଗକୁ ଡ଼େଇଁ ଅତ୍ମହତ୍ୟା କରିଥିବା ପ୍ରାଥମିକ ତଦନ୍ତରୁ ଜଣାପଡ଼ିଛି। ଏ ନେଇ ୫୦/୨୩ ରେ ଏକ ମାମଲା ରୁଜୁ ହୋଇଛି। ଶୁକ୍ରବାର ପଞ୍ଚନାମା ପରେ ବ୍ୟବଚ୍ଛେଦ କରାଯିବ ।

ଜଗନମୋହନଙ୍କ ବିୟୋଗରେ ଶୋକ

ବ୍ରହ୍ମପୁର,୨୯।୬(ନରସିଂହ ସାହୁ): ବରିଷ୍ଠ ଖବରଦାତା ଜଗନମୋହନ ମହାପାତ୍ରଙ୍କ ଗୁରୁବାର ବ୍ରହ୍ମପୁରରେ ହୃଦଘାତରେ ବିୟୋଗ ହୋଇଥିବାରୁ ସିପିଆଇ (ଏମ) ରାଜ୍ୟ ସମ୍ପାଦକ ଅଳି କିଶୋର ପଟ୍ଟନାୟକ ଗଭୀର ଶୋକ ପ୍ରକାଶ କରିଛନ୍ତି। ସେ ଏକ ବାର୍ତ୍ତାରେ ଦର୍ଶାଇଛନ୍ତି, ଜଗନମୋହନ ସାମ୍ବାଦିକତା ସହିତ ସମାଜ ସେବାରେ ବ୍ରତୀ ଥିଲେ। ସେ କଳା ଓ ସଂସ୍କୃତି ପ୍ରେମୀ ଥିଲେ। ତାଙ୍କ ଆତ୍ମାର ସଦଗତି କାମନା ସହ ଶୋକ ସନ୍ତପ୍ତ ପରିବାରକୁ ଅଳି କିଶୋର ସମବେଦନା ଜଣାଇଛନ୍ତି। ସେହିପରି ଗଞ୍ଜାମ ସାଙ୍ଗଠନିକ ଜିଲା ଭାଜପା ପକ୍ଷରୁ ମଧ୍ୟ ଜଗନମୋହନଙ୍କ ପରଲୋକରେ ଶୋକ ପ୍ରକାଶ କରାଯାଇଛି।

ଏସ୍‌ଏଚ୍‌ଜି ସଭ୍ୟାଙ୍କୁ ମିଳୁନି ସାଇକେଲ

ବ୍ରହ୍ମପୁର,୨୯।୬(ସ୍ମୃତି ରଞ୍ଜନ ମହାଲିକ)

ମହିଳାଙ୍କୁ ସ୍ୱାବଲମ୍ବୀ କରିବା ଲାଗି ରାଜ୍ୟ ସରକାରଙ୍କ ପକ୍ଷରୁ ମିଶନ ଶକ୍ତି ମାଧ୍ୟମରେ ବିଭିନ୍ନ ସହାୟତା ପ୍ରଦାନ କରାଯାଉଛି। ଏହାଦ୍ୱାରା ଗାଁଠାରୁ ଆରମ୍ଭ କରି ସହରାଞ୍ଚଳର ମହିଳାମାନେ ସ୍ୱାବଲମ୍ବୀ ହୋଇପାରିଛନ୍ତି। ଏପରିକି ସହରାଞ୍ଚଳର ବିଭିନ୍ନ ଉନ୍ନୟନ ମୂଳକ କାର୍ଯ୍ୟରେ ମଧ୍ୟ ସ୍ୱୟଂ ଗୋଷ୍ଠୀ (ଏସ୍‌ଏଚଜି) ସଭ୍ୟାଙ୍କୁ ଦାୟିତ୍ୱ ଦିଆଯାଇଛି। ମୁଖ୍ୟମନ୍ତ୍ରୀଙ୍କ କର୍ମ ତତ୍ପରତା ଯୋଜନା (ମୁକ୍ତା)ରେ ମଧ୍ୟ ମହିଳାଙ୍କୁ ସାମିଲ କରାଯାଇଛି। ଏଭଳି ଭାବେ ବ୍ରହ୍ମପୁର ମହାନଗର ନିଗମ (ବିଇଏମସି) ପକ୍ଷରୁ ମୁକ୍ତା ଯୋଜନାରେ ହେଉଥିବା ବିଭିନ୍ନ ଉନ୍ନୟନମୂଳକ କାର୍ଯ୍ୟ ଏସଏଚଜି ମାଧ୍ୟମରେ କରାଯାଉଛି। ରାସ୍ତା କାର୍ଯ୍ୟଠାରୁ ଆରମ୍ଭ କରି ପୋଖରୀ ସଫେଇ ଓ ସୌନ୍ଦର୍ଯ୍ୟକରଣ କ୍ଷେତ୍ରରେ ଏସଏଚଜି ସାମିଲ ରହିଛନ୍ତି। ତେବେ କେତେକ କ୍ଷେତ୍ରରେ ଏସଏଚଜି ସଭ୍ୟାଙ୍କୁ ଅବହେଳା କରାଯାଉଥିବା ଅଭିଯୋଗ ହୋଇଛି। ବିଇଏମସି ପକ୍ଷରୁ କେତେକ ଏସଏଚଜିଙ୍କୁ ସାଇକେଲ ପ୍ରଦାନ କରାଯାଇଥିବା ବେଳେ ଅନ୍ୟ ଏସଏଚଜିଙ୍କୁ ସାଇକେଲ ମିଳି ନ ଥିବା ନେଇ ଅଭିଯୋଗ ହୋଇଛି।

ଗତ ମାର୍ଚ୍ଚ ୨ ତାରିଖରେ ମହିଳାମାନେ ସେମାନଙ୍କ କାର୍ଯ୍ୟ କ୍ଷେତ୍ରରେ ଅଧିକ ସୁବିଧା ଓ ଅଗ୍ରସର ନେଇ ଗୋଷ୍ଠୀ ସହଭାଗିତାର ଉତ୍ସବ ପାଳନ ଅବସରରେ

ମିଶନ ଶକ୍ତି ମହିଳାଙ୍କୁ ପ୍ରଦାନ କରାଯାଉଥିବା ସାଇକେଲ।

ବିଇଏମସି ପକ୍ଷରୁ ମୁଖ୍ୟମନ୍ତ୍ରୀଙ୍କ ଦ୍ୱାରା ସାଇକେଲ ବିତରଣ କାର୍ଯ୍ୟକ୍ରମ ଶୁଭାରମ୍ଭ ହୋଇଥିଲା। ବିଇଏମସି ମେୟର, ବ୍ରହ୍ମପୁର ବିଧାୟକ ଓ ବହୁ କର୍ପୋରେଟରଙ୍କ ଉପସ୍ଥିତିରେ ସାଇକେଲ ବଣ୍ଟାଯାଇଥିଲା। ସ୍ୱଚ୍ଛ ସାଥୀ, ଜଳ ସାଥୀ, ସୁପରଭାଇଜର, ଏସଟିଏଫ ପ୍ଲାଣ୍ଟ ଓ ବର୍ଜ୍ୟବସ୍ତୁ ପରିଚାଳନା ପ୍ରକଳ୍ପ ଓ ଆହାର କେନ୍ଦ୍ରରେ କାର୍ଯ୍ୟରତ ଏସଏଚଜିର ୧୮ ଜଣ ସଭ୍ୟାଙ୍କୁ ସାଇକେଲ ଦିଆଯାଇଥିଲା। ପ୍ରଥମ ପର୍ଯ୍ୟାୟରେ ବିଇଏମସି ପକ୍ଷରୁ ୨୭୨ ଜଣ ଏସଏଚଜିଙ୍କ ମଧ୍ୟରୁ ୧୮ ଜଣ ଏସଏଚଜି ମହିଳାଙ୍କୁ ସାଇକେଲ ଦିଆଯାଇଥିଲା। ଆଗାମୀ ଦିନରେ ଅନ୍ୟ ଏସଏଚଜି ମହିଳାଙ୍କୁ ସାଇକେଲ ପ୍ରଦାନ କରାଯିବା ନେଇ ବିଇଏମସି ପକ୍ଷରୁ କୁହାଯାଇଥିଲା। ଯାହାକୁ ନେଇ ଏସଏଚଜି ମହିଳାମାନେ ଖୁସି ପ୍ରକାଶ କରିବା ସହ ମୁଖ୍ୟମନ୍ତ୍ରୀଙ୍କ ଏଭଳି ପଦକ୍ଷେପକୁ ସାଧୁବାଦ ଜଣାଇଥିଲେ। କିନ୍ତୁ ପ୍ରାୟ ୫ ମାସ ବିତିଥିବା ବେଳେ ଏ ଯାଏଁ ଅନ୍ୟ ଏସଏଚଜି ସଭ୍ୟାଙ୍କୁ ସାଇକେଲ ପ୍ରଦାନ କରାଯାଇ ନ ଥିବା ଅଭିଯୋଗ ହୋଇଛି। ଏସଏଚଜି ମହିଳାମାନେ ବିଇଏମସି ଅଧିକାରୀଙ୍କୁ ଏ ବାବଦରେ ପଚାରିବାରୁ ଟେଣ୍ଡର ପରେ ପୁଣି ବଳକା ଥିବା ସଭ୍ୟାମାନଙ୍କୁ ସାଇକେଲ ପ୍ରଦାନ କରାଯିବ ବୋଲି ଉତ୍ତର ମିଳୁଛି। ତେଣୁ ସାଇକେଲ ମିଳିବ କି ନାହିଁ ସେ ନେଇ ମହିଳାମାନେ ଦ୍ୱନ୍ଦରେ ରହିଛନ୍ତି। ଏ ନେଇ ବିଇଏମସି ସିଟି ମିଶନ ମ୍ୟାନେଜର ଏନ ଅରୁଣ କୁମାରଙ୍କୁ ପଚାରିବାରୁ ସେ କହିଛନ୍ତି ଯେ, ଜିଇଏମ ସରକାରୀ ପୋର୍ଟାଲ ମାଧ୍ୟମରେ ଟେଣ୍ଡର ଆହ୍ୱାନ କରାଯାଉଛି। କିନ୍ତୁ କେହି ବି ଟେଣ୍ଡର ପ୍ରତି ଆଗ୍ରହ ପ୍ରକାଶ କରୁ ନାହାନ୍ତି। ଟେଣ୍ଡର ପରେ ହିଁ ଅନ୍ୟାନ୍ୟ ଏସଏଚଜି ସଭ୍ୟାଙ୍କୁ ସାଇକେଲ ପ୍ରଦାନ କରାଯିବ ବୋଲି ସେ କହିଛନ୍ତି। ଅନ୍ୟପଟେ ତୁରନ୍ତ ଟେଣ୍ଡର କରାଯାଇ ବଳକା ଏସଏଚଜିଙ୍କୁ ସାଇକେଲ ବଣ୍ଟନ ପାଇଁ ବହୁ ଏସଏଚଜି ମହିଳାମାନେ ଦାବି କରିଛନ୍ତି।

ଦିଗପହଣ୍ଡିରେ ବାହୁଡ଼ାଯାତ୍ରା

ଦିଗପହଣ୍ଡି,୨୯।୬(ଅଶେଷ ନାଥ ମିଶ୍ର)

ଦିଗପହଣ୍ଡିରେ ବାହୁଡ଼ା ଦଶମୀ ପରଦିନ ଅର୍ଥାତ୍ ଗୁରୁବାର ଶ୍ରୀଜଗନ୍ନାଥଙ୍କ ବାହୁଡାଯାତ୍ରା ଗୁରୁବାର ସମ୍ପନ୍ନ ହୋଇଛି। ବୁଧବାର ଅପରାହ୍ନରେ ଗୋଟି ପହଣ୍ଡିରେ ଶ୍ରୀଜଗନ୍ନାଥ, ବଳଭଦ୍ର ଓ ସୁଭଦ୍ରାଙ୍କ ସମେତ ଚକ୍ରରାଜ ସୁଦର୍ଶନଙ୍କୁ ରଥାରୂଢ କରାଯାଇଥିଲା। ପରେ ରଥ ଉପରେ ଛେରାପହଁରା ଓ ସନ୍ଧ୍ୟା ଆଳତୀ କରାଯାଇଥିଲା। ବଡ ଏକାଦଶୀରେ ସକାଳୁ ଦିନତମାମ ଗୁଣ୍ଡିଚା ମନ୍ଦିର ସମ୍ମୁଖରେ ରଥ ଉପରେ ବିଜେ ଶ୍ରୀଜିଉ ମାନେ ଭକ୍ତ ମାନଙ୍କୁ ଦର୍ଶନ ଦେଇଥିଲେ। ସମସ୍ତ ନୀତିକାନ୍ତି ରଥ ଉପରେ ଶେଷ ହେବାପରେ ଅପରାହ୍ନ ୪.୪୦ରେ ରଥ ଗଡିବା ଆରମ୍ଭ କରିଥିଲା। ଘଣ୍ଟ, କାହାଳୀ, ସଂକୀର୍ତ୍ତନ ସହ ହରିବୋଲ ହୁଳହୁଳି ଧ୍ୱନିରେ ବଡଦାଣ୍ଡ ପ୍ରକମ୍ପିତ ହୋଇ ଉଠିଥିଲା। ବଡଦାଣ୍ଡରେ ସହସ୍ରାଧିକ ଭକ୍ତଙ୍କ ରଥଟଣା ଦୃଶ୍ୟ ସତେଯେମିତି ଜନସମୁଦ୍ର ପାଲଟିଥିବା ଜଣାପଡୁଥିଲା। ରଥ ଗୁଡିଆଗଳି ନିକଟରେ ପହଞ୍ଚିବା ପରେ ରାଜ ପୁରୋହିତ ଦେବୀପ୍ରସାଦ ରଥଙ୍କ ତତ୍ତ୍ୱାବଧାନରେ ମହାଲକ୍ଷ୍ମୀ ଶ୍ରୀମନ୍ଦିରରୁ ବିମାନରେ ଆସି ଜଗନ୍ନାଥଙ୍କ ସମ୍ମୁଖରେ ବିଜେ ହୋଇଥିଲେ। ରଥରେ ବନ୍ଦାପନା ଓ ଲକ୍ଷ୍ମୀଭେଟ ନୀତି ସମ୍ପନ୍ନ ହେବାପରେ ପୁଣି ରଥ ଟଣାଯାଇ ୫.୩୫ ମିନିଟରେ ସିଂହଦ୍ୱାର ସମ୍ମୁଖରେ ଲାଗିଥିଲା। ସନ୍ଧ୍ୟାରେ ଅନୁଷ୍ଠିତ ରାଜାଧିରାଜ ବେଶ ଦେଖିବାକୁ ପ୍ରବଳ ଭିଡ ହୋଇଥିଲା।

୨ ବୃଦ୍ଧାଙ୍କ ସୁନାହାର ଲୁଟିନେଲେ

ବ୍ରହ୍ମପୁର,୨୯।୬(ସୁବାସ ଚନ୍ଦ୍ର ପାଢ଼ୀ)

ବ୍ରହ୍ମପୁର ସହରରେ ଗୁରୁବାର ମହାପ୍ରଭୁଙ୍କ ସୁନା ବେଶ ଦର୍ଶନ ପାଇଁ ଶ୍ରଦ୍ଧାଳୁଙ୍କ ଭିଡ ହୋଇଥିବା ବେଳେ ଲୁଟେରା ଗ୍ୟାଙ୍ଗ ଭକ୍ତ ବେଶରେ ଆସି ପୃଥକ ଭାବେ ୨ ମହିଳାଙ୍କ ସୁନାଚେନ ଝାମ୍ପି ନେଇଥିବା ଅଭିଯୋଗ ହୋଇଛି। ଗୋସାଇଁନୂଆଗାଁ ଓ କୋର୍ଟପେଟା ଅଞ୍ଚଳରେ ୨ ମହିଳାଙ୍କଠାରୁ ମଧ୍ୟ ଲୁଟ ଉଦ୍ୟମ ହୋଇଛି। ହରିଡ଼ାଖଣ୍ଡି ଅଞ୍ଚଳର ସିଏଚ. ଶତେ ପଦ୍ମା ପାତ୍ର(୬୩) ଗୁରୁବାର ସକାଳ ସାଢ଼େ ୬ଟାରେ ସାନ ବଜାର ଛକକୁ ସୁନାବେଶ ଦର୍ଶନ କରିବାକୁ ଯାଇଥିଲେ। ସେଠାରେ ଆଉ କେତେଜଣ ଭକ୍ତ ବେଶରେ ଥିବା ମହିଳା ତାଙ୍କୁ ଠେଲାପେଲା କରିଥିଲେ। ସେ ତଳେ ପଡିଯିବାରୁ କୌଶଳକ୍ରମେ ୨ଭରିର ସୁନାହାର ଲୁଟ କରିଥିଲେ। ଏ ନେଇ ଅଭିଯୋଗକ୍ରମେ ବଡବଜାର ଥାନାରେ ୨୨୮/୨୩ରେ ମାମଲା ରୁଜୁ ହୋଇଛି। ସେହିପରି ବଡ଼ବଜାର ଅଞ୍ଚଳର ଇପାରୀ ରୋହିଣୀ ଦେବୀ (୮୩) ଜଗନ୍ନାଥଙ୍କ ସୁନାବେଶ ଦେଖିବାକୁ ସକାଳେ ଆସିଥିଲେ । ସେ ଘରକୁ ଫେରିବା ବେଳେ ତାଙ୍କର ୪ଭରି ଓଜନର ସୁନା ହାର ଓ ଗୋଟିଏ କଳା ମାଳି ଲୁଟ ହୋଇଥିବା ନେଇ ବଡ଼ବଜାର ଥାନାରେ ଏତଲା ଦେଇଥିଲେ। ୨୨୯/ ୨୩ରେ ମାମଲା ରୁଜୁ ହୋଇଛି।

ବ୍ରହ୍ମପୁର ଲୋକସଭା କ୍ଷେତ୍ରକୁ ବିଜୟଙ୍କ ନଜର

ବ୍ରହ୍ମପୁର,୨୯।୬(ନରସିଂହ ସାହୁ)

କଂଗ୍ରେସରେ ଯୋଗ ଦେଇଥିବା ରାଜ୍ୟର ପୂର୍ବତନ ମୁଖ୍ୟ ଶାସନ ସଚିବ ବିଜୟ କୁମାର ପଟ୍ଟନାୟକ ଏବେ ପିସିସି ପ୍ରଚାର କମିଟି ଅଧ୍ୟକ୍ଷ ହୋଇଛନ୍ତି। ଇତିମଧ୍ୟରେ ସେ ଏକାଧିକ ଥର ଗଞ୍ଜାମ ଓ ଗଜପତି ଜିଲା ଗସ୍ତ କରିଛନ୍ତି। ଆଗାମୀ ସାଧାରଣ ନିର୍ବାଚନରେ ବିଜୟ ବ୍ରହ୍ମପୁର ଲୋକସଭା କ୍ଷେତ୍ରରୁ ଦଳୀୟ ପ୍ରାର୍ଥୀ ହେବାର ରାଜନୀତି ବିଶ୍ଳେଷକ ଅନୁମାନ କରୁଛନ୍ତି।

ବ୍ରହ୍ମପୁର ସଂସଦୀୟ କ୍ଷେତ୍ରରୁ ଅନେକ କଂଗ୍ରେସ ନେତା ଏମପି ନିର୍ବାଚିତ ହୋଇଛନ୍ତି। ସେମାନଙ୍କ ମଧ୍ୟରେ ପୂର୍ବତନ ପ୍ରଧାନମନ୍ତ୍ରୀ ପିଭି ନରସିଂହ ରାଓ, ପୂର୍ବତନ କେନ୍ଦ୍ରମନ୍ତ୍ରୀ ଆର. ଜଗନ୍ନାଥ ରାଓ ଏବଂ ଚନ୍ଦ୍ରଶେଖର ସାହୁ, କବିରାଜ ଅନନ୍ତ ତ୍ରିପାଠୀ ଶର୍ମା, ଜୟନ୍ତୀ ପଟ୍ଟନାୟକ ଅଛନ୍ତି। ସ୍ୱାଧୀନତା ପରବର୍ତ୍ତୀ ୧୯୫୧-୫୨ରୁ ୨୦୧୯ ସୁଦ୍ଧା ହୋଇଥିବା ୧୭ ଲୋକସଭା ନିର୍ବାଚନରୁ ଜଣେ ଲେଖାଏ କମ୍ୟୁନିଷ୍ଟ, ସ୍ୱାଧୀନ ଓ ଭାଜପା ଥିବା ବେଳେ ବିଜେଡିରୁ ୩ଜଣ ଜିତିଛନ୍ତି। ଅବଶିଷ୍ଟ କଂଗ୍ରେସରୁ ଜିତିଛନ୍ତି। ତେଣୁ ଏହି ଆସନରେ ନିର୍ବାଚନ ଲଢ଼ିବାକୁ ବିଜୟ ମନ ବଳାଇଥିବା ଚର୍ଚ୍ଚା ହେଉଛି। କଂଗ୍ରେସରେ ଯୋଗଦେବା ପରେ ପ୍ରଥମେ ବିଜୟ ଗତ ଏପ୍ରିଲ ୫ ତାରିଖରେ ବ୍ରହ୍ମପୁର ଆସିଥିଲେ। ପ୍ରସିଦ୍ଧ ଠାକୁରାଣୀ ଯାତ୍ରାସ୍ଥଳକୁ ଯାଇ ମା'ଙ୍କ ଦର୍ଶନ କରିଥିଲେ। ସେହି ରାତିରେ ବଉଳଖୋଳି ଯାଇ ଜିଲା କଂଗ୍ରେସ ସଭାପତି ତଥା ସାନଖେମୁଣ୍ଡି ବିଧାୟକ ରମେଶ ଜେନାଙ୍କ ଫାର୍ମ ହାଉସରେ ରହିଥିଲେ। ପରଦିନ ଅର୍ଥାତ୍ ୬ ତାରିଖରେ କୁକୁଡ଼ାଖଣ୍ଡିରେ ଦିଗପହଣ୍ଡି ନିର୍ବାଚନ ମଣ୍ଡଳୀ କର୍ମୀଙ୍କ ସହ ଆଲୋଚନା କରିଥିଲେ। ଭୁବନେଶ୍ୱରରୁ ଆସିବା ବାଟରେ ଛତ୍ରପୁରରେ ଅଟକି ପୂର୍ବତନ ସିପିଆଇ ବିଧାୟକ ନାରାୟଣ ରେଡ଼ି ଓ ଅନ୍ୟ କମ୍ୟୁନିଷ୍ଟ କର୍ମୀଙ୍କ ସହ

ଅନୁଧ୍ୟାନ କରୁଛନ୍ତି କଂଗ୍ରେସର ସ୍ଥିତି

ଆଲୋଚନା କରିଥିଲେ। ଜୁନ ୨୦ରେ ଗଜପତି ଜିଲା ଗସ୍ତରେ ଆସି କାଶୀନଗର ଠାରେ କର୍ମୀ ସମ୍ମିଳନୀ ଓ କଂଗ୍ରେସ ମିଶ୍ରଣ ପର୍ବରେ ଉପସ୍ଥିତ ଥିଲେ। ତୃଣମୂଳ ସ୍ତରରେ ଦଳର ସଂଗଠନକୁ ମଜଭୁତ ପାଇଁ ଆହ୍ୱାନ ଦେଇଥିଲେ। ଗତ ସପ୍ତାହରେ ସେ ଆସିକା ଲୋକସଭା କ୍ଷେତ୍ରର ବିଭିନ୍ନ ସ୍ଥାନକୁ ଯାଇ କର୍ମୀଙ୍କୁ ଅନୁରୂପ ପରାମର୍ଶ ଦେଇଥିଲେ।

ସୂଚନାଯୋଗ୍ୟ, ବ୍ରହ୍ମପୁର ସଂସଦୀୟ କ୍ଷେତ୍ରରେ ଗଞ୍ଜାମର ୫ ଏବଂ ଗଜପତିର ୨ ବିଧାନସଭା କ୍ଷେତ୍ର ଅଛି। ଗଞ୍ଜାମର ଛତ୍ରପୁର, ବ୍ରହ୍ମପୁର, ଗୋପାଳପୁର, ଦିଗପହଣ୍ଡି ଓ ଚିକିଟି ନିର୍ବାଚନ ମଣ୍ଡଳୀରେ ୨୦୧୯ ନିର୍ବାଚନରେ ବିଜେଡି ପ୍ରାର୍ଥୀମାନେ ବିପୁଳ ଭୋଟ ପାଇ ଜିତିଥିଲେ। ସେହିପରି ଗଜପତିର ପାରଳାଖେମୁଣ୍ଡିରେ ଭାଜପା ଓ ମୋହନାରେ କଂଗ୍ରେସରୁ ବିଧାୟକ ନିର୍ବାଚିତ ହୋଇଛନ୍ତି। ଗତ ନିର୍ବାଚନରେ ଛତ୍ରପୁର ସେଗମେଣ୍ଟରେ କଂଗ୍ରେସ ପ୍ରାର୍ଥୀ ନ ଦେଇ ସିପିଆଇକୁ ଛାଡ଼ି ଦେଇଥିଲା। ଛତ୍ରପୁର ସମେତ ଅନ୍ୟ ୪ ବିଧାନସଭା କ୍ଷେତ୍ରରେ ପ୍ରତିଦ୍ୱନ୍ଦ୍ୱିତା କରିଥିବା କଂଗ୍ରେସ ପ୍ରାର୍ଥୀମାନଙ୍କ ଅମାନତ ରହି ନ ଥିଲା। ଗଞ୍ଜାମରେ ଗୁରୁତ୍ୱପୂର୍ଣ୍ଣ ବ୍ରହ୍ମପୁର ବିଧାନସଭା କ୍ଷେତ୍ରର କଂଗ୍ରେସ ପ୍ରାର୍ଥୀ ସ୍ୱାଧୀନଙ୍କ ତଳେ ଚତୁର୍ଥ ସ୍ଥାନରେ ଥିଲା। ରାଜନୀତି ଇତିହାସରେ କଂଗ୍ରେସର ଦାରୁଣ ବିପର୍ଯ୍ୟୟ ବ୍ରହ୍ମପୁରରେ ପ୍ରଥମ ଘଟଣା ହୋଇଥିଲା। ୨୦୧୯ ଲୋକସଭା ନିର୍ବାଚନରେ ମଧ୍ୟ କଂଗ୍ରେସ ପ୍ରାର୍ଥୀ ତୃତୀୟ ସ୍ଥାନକୁ ଖସିଥିବା ନଜିର ଅଛି। କଂଗ୍ରେସର ଏଭଳି ସ୍ଥିତିରେ ନୂଆ ନେତା ବିଜୟ ଆଗାମୀ ନିର୍ବାଚନରେ ଯଦି ପ୍ରତିଦ୍ୱନ୍ଦ୍ୱିତା କରିବେ କେତେ ସଫଳତା ପାଇବେ ସେନେଇ ରାଜନୈତିକ ମହଲରେ ଚର୍ଚ୍ଚା ଆରମ୍ଭ ହୋଇଛି ।

ଗଞ୍ଜାମ ମହିଳା କ୍ରିକେଟ ଟିମ୍‌ର କଟକ ଯାତ୍ରା

ଗଞ୍ଜାମ ଜିଲା ମହିଳା କ୍ରିକେଟ ଦଳ ।

ବ୍ରହ୍ମପୁର,୨୯।୬(ତନୁଶ୍ରୀ ନାହାକ)

କଟକରେ ଗତ ୨୭ ତାରିଖରୁ ଆନ୍ତଃ ଜିଲାସ୍ତରୀୟ ମହିଳା କ୍ରିକେଟ ଟୁର୍ନାମେଣ୍ଟ ଆରମ୍ଭ ହୋଇଛି। ଏଥିରେ ଭାଗ ନେବା ନିମନ୍ତେ ଗଞ୍ଜାମ ଜିଲା କ୍ରିକେଟ ସଂଘ ପକ୍ଷରୁ ୧୬ଜଣିଆ ଟିମ କଟକ ଅଭିମୁଖେ ଯାଇଛନ୍ତି। ଏହି ଦଳରେ ଶ୍ୱେତାଞ୍ଜଳୀ ପଣ୍ଡା, ଦିଶାରାଣୀ ପଲାଇ, ପୂଜା ବଇଥାରୁ, ଉତ୍କଳିକା ପଟ୍ଟନାୟକ, ଝୁଲି ବେହେରା, ଝରଣା ଦାସ, ଅଭିଲିପ୍ସା ପାତ୍ର, ମୋନାଲିସା ବିଶ୍ୱାଳ, ମଲି ବେହେରା, ଶୁଭସ୍ମିତା ଆଚାରୀ, ସ୍ୱାଗତିକା ପାତ୍ର, ସସ୍ମିତା ମହାନ୍ତି, ବିଷ୍ଣୁପ୍ରିୟା, ଦାସ, ସାଲୁ ଆର୍ଜି, ତନଭି ପଟ୍ଟନାୟକ ଓ ସୁଚିତ୍ରା ପାଣିଗ୍ରାହୀ ପ୍ରମୁଖ ଚୟନ ହୋଇଛନ୍ତି। ପ୍ରତିଯୋଗୀଙ୍କ ସହ ମ୍ୟାନେଜର ଭାବେ ନିବେଦିତା ପାଢ଼ୀ ଓ ଅମିତ କୁମାର ସାହୁ କଟକ ଯାଇଛନ୍ତି। ବ୍ରହ୍ମପୁର କ୍ରୀଡ଼ା ସଂଘ ପକ୍ଷରୁ ସମ୍ପାଦକ ଅଶୋକ କୁମାର ସାହୁ, ଯୁଗ୍ମ ସମ୍ପାଦକ ବିଜୟ ଭାସ୍କର ସିଂହ ସାମନ୍ତ ଖେଳାଳିମାନଙ୍କୁ ଶୁଭେଚ୍ଛା ଜଣାଇଛନ୍ତି।

ସମ୍ମାନିତ ହେଲେ ପିଜିଡିଏସ୍-୨୦୨୨ର ବିଜେତା

ଭୁବନେଶ୍ୱର,୨୯।୬ (ଅଭୟ ଦାଶ)

କୃତୀ ଛାତ୍ରୀଛାତ୍ରୀମାନଙ୍କ ସହ ବିଆଇପିଏଫ୍‌ର ଟ୍ରଷ୍ଟି ତଥା ପ୍ରତିଷ୍ଠାତା ସିଇଓ ଶୈଫାଳିକା ପଣ୍ଡା ଓ ଅନ୍ୟମାନେ ଉପସ୍ଥିତ ଅଛନ୍ତି।

ପ୍ରତିବର୍ଷ ଭଳି ଚଳିତବର୍ଷ ମଧ୍ୟ ବଂଶୀଧର ଓ ଇଲା ପଣ୍ଡା ଫାଉଣ୍ଡେଶନ(ବିଆଇପିଏଫ୍) ପକ୍ଷରୁ ଉଚ୍ଚଶିକ୍ଷା ପାଇଁ ପ୍ରଦାନ କରାଯାଉଥିବା ପ୍ରଫେସର ଘନଶ୍ୟାମ ଦାଶ ବୃତ୍ତି (ପିଜିଡିଏସ୍)-୨୦୨୨ର ବିଜେତା ଛାତ୍ରୀଛାତ୍ରମାନଙ୍କୁ ସମ୍ମାନିତ କରାଯାଇଛି। ବିଶେଷକରି ଇଞ୍ଜିନିୟରିଂ, ମେଡିସିନ ଏବଂ ଉଦାରବାଦୀ କଳା କ୍ଷେତ୍ରରେ ପେସାଦାର ଡିଗ୍ରୀ ହାସଲ କରିବା ପାଇଁ ପ୍ରତ୍ୟେକ ବର୍ଷ ୬ ମେଧାବୀ ଛାତ୍ରୀଛାତ୍ରଙ୍କୁ ବିଆଇପିଏଫ୍ ପକ୍ଷରୁ ଉପରୋକ୍ତ ବୃତ୍ତି ପ୍ରଦାନ କରାଯାଇଥାଏ। ଉକ୍ତ ବୃତ୍ତି ଅନ୍ତର୍ଗତ ଏକାଡେମିକ୍ ଫି'ର ୯୦% ଓ ୪ ବର୍ଷ ମଧ୍ୟରେ ହେବାକୁ ଥିବା ଅନ୍ୟାନ୍ୟ ଖର୍ଚ୍ଚକୁ ମିଶାଇ ପ୍ରତ୍ୟେକ ବୃତ୍ତିଧାରୀଙ୍କୁ ୬ ଲକ୍ଷ ଟଙ୍କା ପର୍ଯ୍ୟନ୍ତ ଆର୍ଥିକ ସହାୟତା ବିଆଇପିଏଫ୍ ପକ୍ଷରୁ ପ୍ରଦାନ କରାଯାଇଥାଏ। ଏ ସମ୍ପର୍କରେ ବିଆଇପିଏଫ୍‌ର ଟ୍ରଷ୍ଟି ତଥା ପ୍ରତିଷ୍ଠାତା ସିଇଓ ଶୈଫାଳିକା ପଣ୍ଡା କହିଥିଲେ, ପ୍ରଫେସର ଘନଶ୍ୟାମ ଦାଶ ବୃତ୍ତି ମେଧାବୀ ଛାତ୍ରୀଛାତ୍ରମାନଙ୍କ ପାଇଁ ବେଶ୍ ପ୍ରେରଣାଦାୟୀ ହୋଇପାରିଛି। ବିଶେଷକରି ପ୍ରତିଭାବାନ୍ ଛାତ୍ରୀଛାତ୍ରମାନଙ୍କୁ ଉଚ୍ଚଶିକ୍ଷା ପାଇଁ ଆବଶ୍ୟକ ସହାୟତା ରାଶି ଯୋଗାଇ ଦେଇପାରୁଥିବାରୁ ଆମେ ଗୌରବାନ୍ୱିତ ଅନୁଭବ କରୁଛୁ। ଚଳିତବର୍ଷଠାରୁ ସେମାନଙ୍କ ପାଇଁ ଆରମ୍ଭ କରାଯାଇଥିବା ମାର୍ଗଦର୍ଶନ ବ୍ୟବସ୍ଥା ଏହି ଯୁବପ୍ରତିଭାଙ୍କୁ ଏକ ସଫଳ ଯାତ୍ରାରେ ଅଗ୍ରସର କରାଇବା ସହିତ ନିଜ ପେସାଦାର କ୍ଷେତ୍ରରେ ସେମାନଙ୍କ ନେତୃତ୍ୱ କ୍ଷମତାକୁ ବୃଦ୍ଧି କରିବାରେ ସହାୟକ ହୋଇପାରିବ। ଉଲ୍ଲେଖଯୋଗ୍ୟ,୨୦୨୨-୨୩ ଶିକ୍ଷା ବର୍ଷରେ ୩ ବୃତ୍ତିଧାରୀ ଯଥା ଅଙ୍କିତ ଝା (ଆଇଆଇଟି, ମୁମ୍ବାଇ), ଆଦିତ୍ୟ ନାରାୟଣ ରାଉତ (ଆଇଆଇଟି, ଦିଲ୍ଲୀ) ଏବଂ ଅନୀଶା ସାମନ୍ତରାୟ (ଆଇଆଇଟି, ରର୍‌କି) ଇଞ୍ଜିନିୟରିଂ ପାଠ୍ୟକ୍ରମରେ ଉଚ୍ଚଶିକ୍ଷା ହାସଲ କରୁଥିବାବେଳେ ଅନ୍ୟ ୩ ବୃତ୍ତିଧାରୀ ଯଥା ରୋହନ ରୂପମ୍ (ଏନ୍‌ଆଇଟି, ରାଉରକେଲା), ପ୍ରକାଶ କୁମାର ସାହୁ (ଭିସୁଟ୍, ବୁର୍ଲା) ଇଞ୍ଜିନିୟରିଂ କରୁଥିବା ବେଳେ ବାଦଲ କୁମାର ସାହୁ (ଏମ୍‌କେସିଜି ମେଡିକାଲ କଲେଜ) ମେଡିକାଲ ଡିଗ୍ରୀ ପାଠ୍ୟକ୍ରମରେ ଶିକ୍ଷା ଲାଭ କରୁଛନ୍ତି। ସୂଚନାଯୋଗ୍ୟ, ୨୦୦୫ରୁ ଇମ୍ଫା ପକ୍ଷରୁ ଆରମ୍ଭ ହୋଇଥିବା ଏହି ମେଧାବୃତ୍ତି ସ୍ୱର୍ଗତ ପ୍ରଫେସର ଘନଶ୍ୟାମ ଦାଶ(ସ୍ୱର୍ଗତ ଇଲା ପଣ୍ଡାଙ୍କ ପିତା)ଙ୍କ ନାମରେ ନାମିତ କରାଯାଇଛି। ଏପରିକି ୨୦୧୬ରୁ ବିଆଇପିଏଫ୍ ପକ୍ଷରୁ ଏହି ମେଧାବୃତ୍ତି କାର୍ଯ୍ୟକ୍ରମକୁ ପରିଚାଳନା କରାଯାଉଥିବାବେଳେ ବର୍ତ୍ତମାନ 'ମେଣ୍ଟରଶିପ୍' କାର୍ଯ୍ୟକ୍ରମ (ଉତ୍ସାହ) ପାଇଁ ଏଥିରେ ଆଉ ଏକ ଅର୍ଥପୂର୍ଣ୍ଣ ଦିଗନ୍ତକୁ ସଂଯୁକ୍ତ କରାଯାଇଛି।

ତାଳଚେରରେ ବିଓଏମ୍‌ର ନୂତନ ଶାଖା

ଭୁବନେଶ୍ୱର,୨୯।୬

ବ୍ୟାଙ୍କ ଅଫ୍ ମହାରାଷ୍ଟ୍ର (ବିଓଏମ୍)ର ଆଉ ଏକ ନୂତନ ଶାଖା ନିକଟରେ ଅନୁଗୋଳ ଜିଲାର ତାଳଚେରସ୍ଥିତ ବାଇପାସ୍ ଛକଠାରେ ଆନୁଷ୍ଠାନିକ ଭାବେ ଉଦ୍‌ଘାଟିତ ହୋଇଯାଇଛି। ଏହିଅବସରରେ ତାଳଚେର ଉପଜିଲାପାଳ ତଥା ଏସ୍‌ଡିଏମ୍ ବିଶ୍ୱରଞ୍ଜନ ରଥ ମୁଖ୍ୟ ଅତିଥି ଭାବେ ଯୋଗଦେଇ ଏହାର ଉଦ୍‌ଘାଟନ କରିଥିଲେ। ବିଓଏମ୍ ଭୁବନେଶ୍ୱରର ସିପିସି କର୍ମସିଆଲ ମୁଖ୍ୟ ରବିଶଙ୍କର କୁମାରଙ୍କ ସମେତ ତାଳଚେର ଶାଖାର ଶାଖା ପ୍ରବନ୍ଧକ ରୁଦ୍ଧିସୁନ୍ଦର ନାୟକ ଏବଂ ଅନ୍ୟମାନେ ଉପସ୍ଥିତ ଥିଲେ। ସାରା ରାଜ୍ୟରେ ବିଓଏମ୍‌ର ଏହା ୪୫ ତମ ଶାଖା ହୋଇଥିବା ବେଳେ ଅନୁଗୋଳ ଜିଲାର ୨ୟ ଶାଖା।

ଓଡିଏମ୍ ପବ୍ଲିକ୍ ସ୍କୁଲକୁ ବେଷ୍ଟ ଏଜୁକେଶନ ବ୍ରାଣ୍ଡ୍ ସମ୍ମାନ

ଭୁବନେଶ୍ୱର,୨୯।୬

ରାଜ୍ୟର ପ୍ରମୁଖ ଘରୋଇ ଶିକ୍ଷାନୁଷ୍ଠାନ ଓଡିଏମ୍ ପବ୍ଲିକ୍ ସ୍କୁଲକୁ ନିକଟରେ ଆଉ ଏକ ଜାତୀୟ ସମ୍ମାନ ଓ ସ୍ୱୀକୃତି ପ୍ରଦାନ କରାଯାଇଛି। ଉଲ୍ଲେଖଯୋଗ୍ୟ, ଦ ଇକୋନୋମିକ୍ ଟାଇମ୍ସ ପକ୍ଷରୁ ନୂଆଦିଲ୍ଲୀସ୍ଥିତ ହ୍ୟାଟ୍ ରିଜେନ୍ସି ହୋଟେଲ ପରିସରରେ ଏକ ସମ୍ମାନ ସମାରୋହର ଆୟୋଜନ କରାଯାଇଥିଲା। ଉକ୍ତ ସମାରୋହରେ ଓଡିଏମ୍ ପବ୍ଲିକ୍ ସ୍କୁଲକୁ ୨୦୨୩ ବର୍ଷ ପାଇଁ ସମଗ୍ର ଭାରତର ବିଭିନ୍ନ ଶିକ୍ଷା ପ୍ରତିଷ୍ଠାନ ମଧ୍ୟରେ ଏକ ସର୍ବୋତ୍ତମ ଶିକ୍ଷାନୁଷ୍ଠାନ (ବେଷ୍ଟ ଏଜୁକେଶନ ବ୍ରାଣ୍ଡ୍-୨୦୨୩) ଭାବେ ପୁରସ୍କୃତ କରାଯାଇଛି। ଏହି ପରିପ୍ରେକ୍ଷୀରେ ଓଡିଏମ୍ ଶିକ୍ଷାସମୂହର ଚେୟାରମ୍ୟାନ ଡ. ସତ୍ୟବ୍ରତ ମୀନକେତନ ନାଗାଲାଣ୍ଡର ଶିକ୍ଷା ଓ ପର୍ଯ୍ୟଟନ ମନ୍ତ୍ରୀ ଟେମଜେନ୍ ଇମନା ଆଲଙ୍ଗଙ୍କ ଠାରୁ ଉପରୋକ୍ତ ସମ୍ମାନ ଗ୍ରହଣ କରିଥିଲେ। ଏହି ଅବସରରେ ଦ ଇକୋନୋମିକ୍ ଟାଇମ୍ସର ବହୁ ଉଚ୍ଚପଦସ୍ଥ ଅଧିକାରୀଙ୍କ ସମେତ ବହୁ ବିଶିଷ୍ଟ ବ୍ୟକ୍ତିବିଶେଷ ଓ ଭାରତର ବହୁ ଜଣାଶୁଣା ଶିକ୍ଷାନୁଷ୍ଠାର ପ୍ରତିନିଧିମାନେ ଉପସ୍ଥିତ ଥିଲେ। ଏ ସମ୍ପର୍କରେ ଓଡିଏମ୍ ପବ୍ଲିକ୍ ସ୍କୁଲ ପାଇଁ ଏହି ସୁଖଦ ଓ ସନ୍ତୋଷପୂର୍ଣ୍ଣ ମୁହୂର୍ତ୍ତରେ ଡ. ସତ୍ୟବ୍ରତ ମୀନକେତନ ବିଦ୍ୟାଳୟ ପ୍ରବନ୍ଧନ ସମିତିର ସମସ୍ତ ସଦସ୍ୟ, ଶିକ୍ଷକଶିକ୍ଷୟିତ୍ରୀ, ଛାତ୍ରୀଛାତ୍ର ତଥା ଅଭିଭାବକମାନଙ୍କୁ ଅଭିନନ୍ଦନ ତଥା କୃତଜ୍ଞତା ଜ୍ଞାପନ କରିବା ସହିତ ଭବିଷ୍ୟତରେ ଓଡିଏମ୍ ଏମିତି ନିଜର ଉତ୍କୃଷ୍ଟତା ପ୍ରମାଣିତକରି ଚାଲିଥିବ ବୋଲି ସେ ଦୃଢ଼ ଆଶାବ୍ୟକ୍ତ କରିଛନ୍ତି ।

ବେଦାନ୍ତ ଆଲୁମିନିୟମରେ ଗୌରବ ମାସ ପାଳିତ

ଭୁବନେଶ୍ୱର,୨୯।୬

ବେଦାନ୍ତ ଆଲୁମିନିୟମ ପକ୍ଷରୁ ନିକଟରେ ଗୌରବ ମାସ ପାଳନ କରାଯାଇଥିଲା। ବିଶେଷକରି ଏକ ବିବିଧ କାର୍ଯ୍ୟକ୍ଷେତ୍ରକୁ ପ୍ରତିପାଦିତ କରିବା ଲାଗି କମ୍ପାନୀ ଉତ୍ସର୍ଗୀକୃତତାକୁ ଏକ ଉତ୍ସବ ଭାବେ ପାଳନ କରୁଛି। ଏପରିକି କମ୍ପାନୀ ନିକଟରେ ୨ ଜଣ ଟ୍ରାନ୍ସଜେଣ୍ଡର ବୃତ୍ତିଧାରୀଙ୍କୁ ଓଡ଼ିଶାର ଲାଞ୍ଜିଗଡ଼ ୟୁନିଟ୍‌ରେ ନିଯୁକ୍ତି ପ୍ରଦାନ କରିଥିଲା। ସେହିଭଳି ବେଦାନ୍ତ ଲାଞ୍ଜିଗଡ଼ ଓ ବେଦାନ୍ତ ବାଲ୍‌କୋରେ ମଧ୍ୟ ଟ୍ରାନ୍ସଜେଣ୍ଡର ବୃତ୍ତିଧାରୀଙ୍କୁ ସ୍ୱାଗତ କରାଯାଇଥିଲା। ବିଶେଷକରି କମ୍ପାନୀର ବୃହତ୍ ମିଶନରେ ଏହା ଏକ ମହତ୍ତ୍ୱପୂର୍ଣ୍ଣ ସଫଳତା ଭାବେ ପ୍ରମାଣିତ ହୋଇଛି, ଯେଉଁଠାରେ ବିବିଧ କାର୍ଯ୍ୟକ୍ଷେତ୍ରକୁ ପ୍ରତିପାଦିତ କରିବା ସହ ଭାରତ ତଥା ବିଶ୍ୱର ଉତ୍ପାଦନ ଓ ଭାରି ଇଞ୍ଜିନିୟରିଂ ଫାର୍ମରେ ମଧ୍ୟ ଏଲ୍‌ଜିବିଟିକ୍ୟୁଏ+ କର୍ମଚାରୀଙ୍କୁ ବିଭିନ୍ନ ଭୂମିକାରେ ସାମିଲ କରାଯାଇଛି। ସେହିପରି ସମାଜର ପାରିପାର୍ଶ୍ୱିକ ସ୍ଥାନରୁ ଆରମ୍ଭକରି ସ୍ମାର୍ଟ ଉତ୍ପାଦନ କାରଖାନା ଓ ଗୋଷ୍ଠୀ ପରିବର୍ତ୍ତନକୁ ସହଜିଆ କରିବା ଓ ସେମାନଙ୍କୁ ଅର୍ଦ୍ଧକୁଶଳୀ ବ୍ୟକ୍ତିରୁ ବୃତ୍ତିଗତ ଭାବେ ବିକଶିତ କରିବାରେ ବେଦାନ୍ତ ଆଲୁମିନିୟମ ତ୍ରିସ୍ତରୀୟ ପ୍ରଣାଳୀ ଅନ୍ତର୍ଭୁକ୍ତ କରିଛି। ସର୍ବଭାରତୀୟ ସ୍ତରରେ ଉତ୍ପାଦନ ଓ ଭାରି ଇଞ୍ଜିନିୟରିଂ ଶିଳ୍ପରେ ଲିଙ୍ଗ ଅନୁପାତ କମ୍ ରହୁଥିବାରୁ ଉକ୍ତ ତାରତମ୍ୟ ଦୂରକରିବା ଜରୁରୀ । ବହୁମୁଖୀ ଚିନ୍ତାଧାରା ଓ ରଣନୀତିକ ନିଷ୍ପତ୍ତି ନେବାରେ ବିବିଧତାର ପରିବର୍ତ୍ତନଶୀଳ ଶକ୍ତିକୁ ସ୍ୱୀକୃତି ଦେଇ ବେଦାନ୍ତ ଆଲୁମିନିୟମ ଉତ୍ପାଦନ ଶିଳ୍ପ ଲାଗି ଏକ ମିଶନ ଆରମ୍ଭ କରିଛି ଓ ଲିଙ୍ଗ ନିର୍ବିଶେଷରେ କର୍ମଚାରୀଙ୍କୁ ପ୍ରୋତ୍ସାହିତ କରୁଛି। ଆର୍ଥିକ ବର୍ଷ ୨୩ ପରଠାରୁ କମ୍ପାନୀଗୁଡ଼ିକ କର୍ମକ୍ଷେତ୍ରରେ ଏଲ୍‌ଜିବିଟିକ୍ୟୁଆଇଏ+ ଗୋଷ୍ଠୀର ସଦସ୍ୟମାନଙ୍କୁ ସକ୍ରିୟ ଭାବେ କାର୍ଯ୍ୟ ସୁଯୋଗ ଦେବା ପାଇଁ ଆଗଭର ହୋଇଛନ୍ତି।

ଏ ସମ୍ପର୍କରେ ବେଦାନ୍ତ ଲିମିଟେଡ୍‌ର ସିଇଓ (ଆଲୁମିନିୟମ ବିଜ୍‌ନେସ୍) ରାହୁଲ ଶର୍ମା କହିଛନ୍ତି, ଆମର ବିଶ୍ୱ ବଜାର ଓ ଗ୍ରାହକଙ୍କ ବିବିଧ ତଥା ଜଟିଳ ଦୃଶ୍ୟକୁ ନେଭିଗେଟ କରିବା ବେଳେ ଏହାର ବିବିଧତାକୁ ଗ୍ରହଣ କରିବାର ଅମୂଲ୍ୟ ଅବଦାନକୁ ଆମେ ଜାଣିପାରିଛୁ। ଏପରିକି ଆମେ ଭବିଷ୍ୟତ ପାଇଁ ଏହି ଉଦ୍ୟମ ଜାରି ରଖିବୁ, ଯେଉଁଠାରେ ବିବିଧତା, ନୂତନତା ଓ ସଫଳତାର ଏକ ଅନୁକ୍ରମଣିକା ଭାବେ ପାଳିତ ହେବ।

କାବେରୀ ଜୀ ସାର୍ଥକର ଲକ୍ଷପତି ବିଜେତା

ଭୁବନେଶ୍ୱର,୨୯।୬

ରାଜ୍ୟର ପ୍ରମୁଖ ଓଡ଼ିଆ ମନୋରଞ୍ଜନ ଚ୍ୟାନେଲ ଜୀ ସାର୍ଥକର ମେଗା ପ୍ରତିଯୋଗିତା 'ଦେଖିବା ନିତି ହେବା ଲକ୍ଷପତି'ର ବିଜେତାଙ୍କ ନାମ ନିକଟରେ ଘୋଷଣା କରାଯାଇଛି। କାବେରୀ ନାୟକ ଉକ୍ତ ପ୍ରତିଯୋଗିତାର ବିଜେତା ହୋଇଛନ୍ତି ବୋଲି ଜୀ ସାର୍ଥକ ପକ୍ଷରୁ କୁହାଯାଇଛି। ଏହି ପରିପ୍ରେକ୍ଷୀରେ ହୋଟେଲ ନିଉ ମାରିୟନ ଠାରେ ଆୟୋଜିତ ଏକ ସ୍ୱତନ୍ତ୍ର ସମାରୋହ ଅବସରରେ ଲାଲଚାନ୍ଦର ପ୍ରତିଷ୍ଠାତା ଓ ଅଧ୍ୟକ୍ଷ ସଞ୍ଜୟ ହଂସ ବିଜେତା କାବେରୀଙ୍କୁ ୧ଲକ୍ଷ ଟଙ୍କାର ଧନରାଶି ପୁରସ୍କାର ଆକାରରେ ପ୍ରଦାନ କରିଥିଲେ। ଏ ସମ୍ପର୍କରେ ଜୀ-ସାର୍ଥକର ଚିଫ୍ ଚ୍ୟାନେଲ ଅଫିସର ପ୍ରତୀକ ସିଲ୍ କହିଛନ୍ତି, ଦୀର୍ଘଦିନ ଜାରି ରହିଥିବା ଉକ୍ତ ପ୍ରତିଯୋଗିତାରେ ବହୁ ସଂଖ୍ୟାରେ ପ୍ରତିଯୋଗୀ ଭାଗନେଇ ପୁରସ୍କାର ପାଇବା ସହ ନିଜର ଅଭିଜ୍ଞତା ଓ ଭଲ ପାଇବା ଦେଇଥିବାରୁ ସେ ସମସ୍ତଙ୍କୁ ଜୀ ସାର୍ଥକ ପରିବାର ପକ୍ଷରୁ ଧନ୍ୟବାଦ ଜଣାଉଛି। ଉଲ୍ଲେଖଯୋଗ୍ୟ, ୨୦୨୩ ଏପ୍ରିଲ ୩ରୁ ମେ ୨୭ ପର୍ଯ୍ୟନ୍ତ ଚାଲିଥିବା ଉକ୍ତ ମେଗା ପ୍ରତିଯୋଗିତାର ନିୟମ ମୁତାବକ ପ୍ରତିଦିନ ସନ୍ଧ୍ୟା ୭ ଘଟିକାରୁ ରାତି ୯ଟା ୩୦ମଧ୍ୟରେ ପ୍ରସାରିତ ହେଉଥିବା ଧାରାବାହିକଗୁଡ଼ିକରେ କିଛି ସରଳ ପ୍ରଶ୍ନର ଉତ୍ତର ଦେଇଥିବା ୨୪୦ ଭାଗ୍ୟଶାଳୀ ବିଜେତାଙ୍କୁ ୧୦୦୦ ଟଙ୍କାର ଭାଉଚର ମିଳିଥିଲା। ଲାଲ୍‌ଚାନ୍ଦ ପ୍ରାଯୋଜିତ ଏହିମେଗା ପ୍ରତିଯୋଗିତା ଆଇପିଏଲ୍ ସମୟରେ ପୂରା ୪୫ଦିନ ଧରି ଜୀ ସାର୍ଥକରେ ଚାଲିଥିଲା।

ଫୁରସତ

କଙ୍ଗନା ରାଣାଓ୍ୱତ

ଗଣେଶ ପୂଜାରେ 'ଚନ୍ଦ୍ରମୁଖୀ-୨'

ମୁମ୍ବାଇ: କଙ୍ଗନା ରାଣାଓ୍ୱତ ଓ ରାଘବ ଲରେନ୍ସଙ୍କ ଫିଲ୍ମ ଚନ୍ଦ୍ରମୁଖୀ-୨ ଗଣେଶ ପୂଜାରେ ମୁକ୍ତିଲାଭ କରିବ। ଏହି ହରର୍ କମେଡି ଫିଲ୍ମର ନିର୍ଦ୍ଦେଶନା ଓ କାହାଣୀ ଲେଖିଛନ୍ତି ବି. ବାସୁ। ଲାଇକା ପ୍ରଡକ୍ସନ ପକ୍ଷରୁ ବହୁ ଭାଷାରେ ନିର୍ମାଣ କରାଯାଇଥିବା ଏହି ଫିଲ୍ମର ପୋଷ୍ଟର ଅନ୍‌ଲାଇନ୍‌ରେ ଶେୟାର କରାଯାଇଛି। ତେବେ ସୋସିଆଲ ମିଡିଆରେ ଶେୟାର ହୋଇଥିବା ଫିଲ୍ମର ପୋଷ୍ଟରରେ କଙ୍ଗନାଙ୍କୁ ଦେଖିବାକୁ ମିଳୁନାହିଁ। ଅନ୍ୟପକ୍ଷେ ରାଘବ ଲରେନ୍ସ ଫିଲ୍ମର ମୁଖ୍ୟ ଭୂମିକାରେ ନଜର ଆସିବେ। ସେପ୍ଟେମ୍ବର ୧୯ରେ ଚନ୍ଦ୍ରମୁଖୀ-୨ ତାମିଲ, ତେଲୁଗୁ, ହିନ୍ଦୀ, ମାଲାୟାଲମ ଏବଂ କନ୍ନଡ଼ ଭାଷାରେ ରିଲିଜ୍ ହେବ। ଗତ ମାର୍ଚ୍ଚରେ ଫିଲ୍ମର ଶୁଟିଂ ଶେଷ ହୋଇଥିଲା। କଙ୍ଗନା, ରାଘବଙ୍କ ଛଡ଼ା ଫିଲ୍ମରେ ରାଧିକା ସରଥକୁମାର, ଭାଦିବେଲୁ, ଲକ୍ଷ୍ମୀ ମେନନ, ମହିମାନାମ୍ବିଆର ପ୍ରମୁଖ କଳାକାର ଅଭିନୟ କରିଛନ୍ତି। ଏହି ଅବସରରେ କଙ୍ଗନା ସୋସିଆଲ ମିଡିଆରେ ଏକ ପୋଷ୍ଟ ଶେୟାର କରିଥିଲେ।

ବାନ୍ତିରେ ଝଡ଼ିଗଲା ସବୁ ଦାନ୍ତ

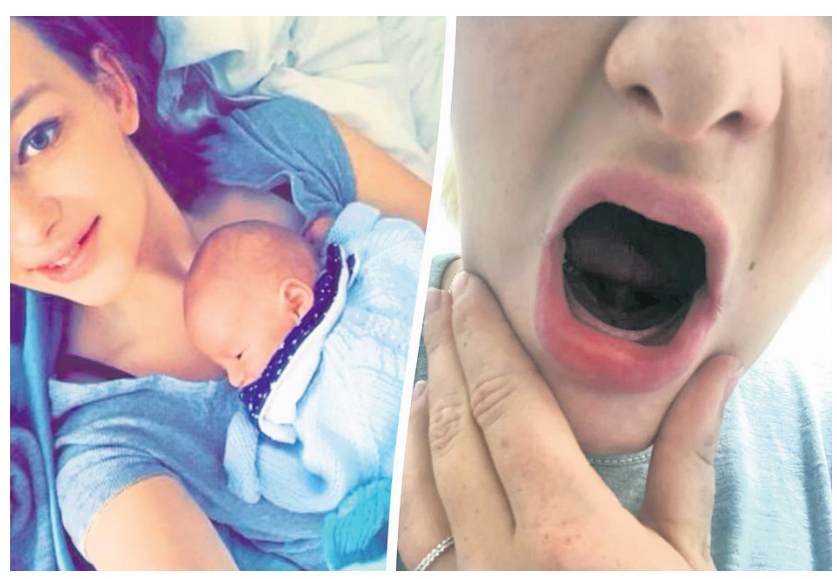

ଲଣ୍ଡନ: ଗର୍ଭଧାରଣ ସମୟରେ ବାନ୍ତି ହେବା ସାଧାରଣ କଥା। କିନ୍ତୁ ବ୍ରିଟେନ୍‌ର ଜଣେ ମହିଳାଙ୍କୁ ବାନ୍ତି ଯୋଗୁ ସବୁ ଦାନ୍ତ ହରାଇବାକୁ ପଡ଼ିଛି। ଲୁଇସ୍ କୁପର (୨୬) ୨୦୧୭ରେ ପ୍ରଥମ ଥର ପାଇଁ ଗର୍ଭବତୀ ହେଲେ। ପେଟରେ ପିଲା ରହିବା ପରେ ଅନ୍ୟ ମହିଳାଙ୍କ ଭଳି ତାଙ୍କର ସ୍ୱାଭାବିକ ଭାବେ ବାନ୍ତି ହେଲା, କିନ୍ତୁ ବାନ୍ତି ହେବା ସହ ଧୀରେ ଧୀରେ ତାଙ୍କର ଦାନ୍ତ ଝଡ଼ିବା ଆରମ୍ଭ ହେଲା। ସମସ୍ୟା ନେଇ ଡାକ୍ତରଙ୍କ ପାଖକୁ ଗଲା ପରେ ଲୁଇସ୍ ହାଇପରମେସିସ୍ ଗ୍ରାଭିଡାରମ୍ (ଏଚ୍‌ଜି) ରୋଗରେ ଆକ୍ରାନ୍ତ ହୋଇଥିବା ଜାଣିବାକୁ ପାଇଲେ। ୨୦୧୭ ନଭେମ୍ବରରେ ଲୁଇସ୍‌ଙ୍କର ପ୍ରଥମ ସନ୍ତାନ ଜନ୍ମ ହୋଇଥିବାବେଳେ ଏହାର ୬ ମାସ ପୂର୍ବରୁ ତାଙ୍କର ସବୁ ଦାନ୍ତ ଝଡ଼ିପଡ଼ିଥିଲା। ଏଚ୍‌ଜି ରୋଗ ପାଇଁ ଲୁଇସ୍‌ଙ୍କ ଚିକିତ୍ସା ଜାରି ରହିଥିବାବେଳେ ସେ ପୁଣି ଆଉ ୨ ସନ୍ତାନଙ୍କୁ ଜନ୍ମ ଦେଲେ। ସେ ସମୟରେ ମଧ୍ୟ ସମାନ ପରିସ୍ଥିତିର ସାମ୍ନା ତାଙ୍କୁ କରିବାକୁ ପଡ଼ିଥିଲା। ବିରଳ ରୋଗ ଏଚ୍‌ଜି ପାଇଁ ଲୁଇସ୍‌ଙ୍କୁ ତାଙ୍କ ସୌନ୍ଦର୍ଯ୍ୟ ହରାଇବାକୁ ପଡ଼ିଥିବା ସେ କହିଛନ୍ତି। କୃତ୍ରିମ ଦାନ୍ତ ଲଗାଇଲେ ସୁଦ୍ଧା ତାଙ୍କୁ ଖାଇବାରେ ବହୁ ହଇରାଣ ହେବାକୁ ପଡୁଛି। ଭୋକ ଲାଗିଲେ ସୁଦ୍ଧା ଏକକାଳୀନ ବହୁତଗୁଡ଼ିଏ ଖାଦ୍ୟ ଖାଇପାରୁ ନ ଥିବାବେଳେ ସେ ଏବେ ସମ୍ପୂର୍ଣ୍ଣ ଭାବେ ଶାକାହାରୀ ପାଲଟିଯାଇଛନ୍ତି।

ବିମାନ ଯାତ୍ରାର ନିଶା: ୩୩ ବର୍ଷରେ ୩୭ ନିୟୁତ କି.ମି.

ୱାଶିଂଟନ୍: ଆମେରିକାର ଟମ୍ ଷ୍ଟୁକର (୬୯) ନ୍ୟୁଜର୍ସିର ଏକ ଗାଡ଼ି ନିର୍ମାଣକାରୀ କମ୍ପାନୀରେ କନ୍‌ସଲଟାଣ୍ଟ ଭାବେ କାର୍ଯ୍ୟ କରନ୍ତି। ମାତ୍ର ୩୩ ବର୍ଷ ମଧ୍ୟରେ ଟମ୍ ମୋଟ ୩୭ ନିୟୁତ କି.ମି, ଦୂର ଯାତ୍ରା କରିଛନ୍ତି। ଟ୍ରାଭେଲ କରିବାକୁ ପସନ୍ଦ କରୁଥିବା ଟମ୍ ୩୦ ବର୍ଷ ପୂର୍ବେ ୧୯୯୦ରେ ୨୯୦,୦୦୦ ଡଲାର ଖର୍ଚ୍ଚ କରି ୟୁନାଇଟେଡ୍ ଏୟାରଲାଇନ୍ସଠାରୁ ଲାଇଫ୍ ଟାଇମ୍ ପାସ୍ କିଣିଥିଲେ, ଯାହା ତାଙ୍କ ଜୀବନର ସବୁଠୁ ବଡ଼ ଉପଲବ୍ଧି ବୋଲି ଟମ୍ କହିଛନ୍ତି। ଟମ୍ ହେଉଛନ୍ତି ବିଶ୍ୱର ଜଣେ ମାତ୍ର ଲୋକ ଯେ ବିମାନରେ ଏତେ ଦୂର ପର୍ଯ୍ୟନ୍ତ ଭ୍ରମଣ କରିଛନ୍ତି। ୧୨ ଦିନ କାଳ ନ ଶୋଇ ଟମ୍ ନ୍ୟୁୟର୍କରୁ ସାନ୍ ଫ୍ରାନ୍ସିସ୍କୋ, ସେଠାରୁ ବ୍ୟାଙ୍କକ୍, ଦୁବାଇ ଯାଇ ପୁଣିଥରେ ଆମେରିକା ଫେରିଥିଲେ। ୨୦୧୯ରେ ଟମ୍ ୩୭୩ ବିମାନରେ ମୋଟ ୧.୪୬ ନିୟୁତ ମାଇଲ ଆକାଶ ପଥରେ ଯାତ୍ରା କରିଥିଲେ। ବର୍ତ୍ତମାନ ସୁଦ୍ଧା ଟମ୍ ଯେତିକି ଦୂର ଭ୍ରମଣ କରିଛନ୍ତି ସେତିକିରେ ୬ ଥର ଚନ୍ଦ୍ରପୃଷ୍ଠକୁ ଯାଇଆସି ହେବ।

ଲୁଣ ଦାନାଠୁ କ୍ଷୁଦ୍ର ଡିଜାଇନର୍ ବ୍ୟାଗ ୫୧ ଲକ୍ଷରେ ନିଲାମ

ୱାଶିଂଟନ୍: ସବୁଠୁ ଦାମୀ ଲୁଇସ୍ ଭୁଇଟୋନ୍ କମ୍ପାନୀର ଡିଜାଇନର ବ୍ୟାଗ୍ ୬୩,୦୦୦ ଡଲାର (୫୧.୬ ଲକ୍ଷ ଟଙ୍କା)ରେ ନିଲାମ ହୋଇଛି। ମୂଳ କଥା ଏହି ଡିଜାଇନର ବ୍ୟାଗ୍‌ଟି ଲୁଣା ଦାନାଠାରୁ ମଧ୍ୟ ଆହୁରି ଛୋଟ, ଯାହାକୁ ଖାଲି ଆଖିରେ ଦେଖିବା କଷ୍ଟକର। ନ୍ୟୁୟର୍କ ଅକ୍ସ କଲେକ୍ଟିଭ୍ ଏମ୍‌ଏସ୍‌ସିଏଚ୍‌ଏଫ୍ ବ୍ୟାଗ୍‌କୁ ତିଆରି କରିଛି। ଦାମୀ ଡିଜାଇନର ବ୍ୟାଗ୍‌ଟି ଆୟତନ ୦.୦୩ ଇଞ୍ଚରୁ କମ୍। ବ୍ୟାଗରେ ଏକ ବଡ଼ ହ୍ୟାଣ୍ଡେଲ ଏବଂ ଛୋଟ ହ୍ୟାଣ୍ଡେଲ ରହିଛି। ଦୁଇଟି ଫଟୋ ପଲିମରାଇଜେଶନ୍ ବ୍ୟବହାର କରି ଏହାକୁ ତିଆରି କରାଯାଇଛି। ବ୍ୟାଗ୍‌ଟିକୁ ନିଲାମ ଡାକିଥିବା ବ୍ୟକ୍ତିଙ୍କୁ ଏହା ସହିତ ଏକ ଡିଜିଟାଲ ଡିସ୍‌ପ୍ଲେ ମାଇକ୍ରୋସ୍କୋପ ପ୍ରଦାନ କରାଯାଇଛି, ଯାହାଦ୍ୱାରା ଏହି କ୍ଷୁଦ୍ର ବ୍ୟାଗ୍‌ଟିକୁ ସହଜରେ ଦେଖିହେବ। ୨୦୧୬ରେ ଏମ୍‌ଏସ୍‌ସିଏଚ୍‌ଏଫ୍ କମ୍ପାନୀ ନୂଆ କରି ତିଆରି ହୋଇଥିଲା। ଅନେକ ସମୟରେ ନିଜର ଅଦ୍ଭୁତ ଢଙ୍ଗର ଜିନିଷ ନିର୍ମାଣ କରିବାକୁ ନେଇ କମ୍ପାନୀ ସବୁବେଳେ ଚର୍ଚ୍ଚାରେ ରହିଆସୁଛି। ୨୦୨୧ରେ ଏହି କମ୍ପାନୀ ବିରକିନ୍ ବ୍ୟାଗ୍‌ରେ ସାଣ୍ଡେଲ ତିଆରି କରିଥିଲା, ଯାହାର ମୂଲ୍ୟ ୭୬୦,୦୦୦ଡଲାର

ଶାହା ଆସିପାରୁଛନ୍ତି, ରାହୁଲ କାହିଁକି ନୁହଁ

“ ପ୍ରଧାନମନ୍ତ୍ରୀ ନରେନ୍ଦ୍ର ମୋଦି ମଣିପୁର ପ୍ରସଙ୍ଗରେ ନୀରବତା ଭଙ୍ଗ କରି କିଛି କହିବାକୁ ଉଚିତ ମଣୁନାହାନ୍ତି। କଂଗ୍ରେସ ନେତା ରାହୁଲ ଗାନ୍ଧୀଙ୍କ ଗସ୍ତବେଳେ ଡବଲ ଇଞ୍ଜିନ ସରକାର ବିଷ୍ଣୁପୁରରେ ଏକଚ୍ଛତ୍ରବାଦୀ ପଦ୍ଧତି ଉପଯୋଗ କରି ତାଙ୍କୁ ଅଟକାଇଛି। ରିଲିଫ୍ କ୍ୟାମ୍ପଗୁଡ଼ିକରେ ଥିବା ହିଂସା ପ୍ରଭାବିତ ଲୋକଙ୍କୁ ଭେଟିବା ପାଇଁ ତାଙ୍କ ଉଦ୍ୟମକୁ ମୋଦି ସରକାରଙ୍କ ଭଣ୍ଡୁର ଯୋଜନା ଆଦୌ ଗ୍ରହଣୀୟ ନୁହେଁ। ଏହା ସମ୍ପୂର୍ଣ୍ଣ ଅସାମ୍ବିଧାନିକ ଓ ଅଗଣତାନ୍ତ୍ରିକ।

- ମଲ୍ଲିକାର୍ଜୁନ ଖାର୍ଗେ, କଂଗ୍ରେସ ଅଧ୍ୟକ୍ଷ

ଇମ୍ଫାଲ ବିମାନବନ୍ଦରରେ କଂଗ୍ରେସ ନେତା ରାହୁଲ ଗାନ୍ଧି, କେସି ଭେନୁଗୋପାଲ ଓ ନେତାମାନେ ।

ଇମ୍ଫାଲ,୨୯।୬

କଂଗ୍ରେସ ନେତା ରାହୁଲ ଗାନ୍ଧୀ ଗୁରୁବାର ୨ ଦିନିଆ ମଣିପୁର ଗସ୍ତ କରିଛନ୍ତି। ମେ’ ୩ରୁ ଜାତିଆଣ ସଂଘର୍ଷ ଲାଗି ରହିଥିବା ଏହି ଉତ୍ତର-ପୂର୍ବାଞ୍ଚଳ ରାଜ୍ୟର ସର୍ବାଧିକ ହିଂସା ପ୍ରଭାବିତ ଚୂଡ଼ାଚାନ୍ଦପୁର ଜିଲାକୁ ରାହୁଲ କାର୍‌ରେ ଯାଉଥିବାବେଳେ ପୋଲିସ ଇମ୍ଫାଲଠାରୁ ୨୦ କି.ମି. ଦୂର ବିଷ୍ଣୁପୁରରେ ତାଙ୍କୁ ଅଟକାଇଥିଲା। ସେ ଇମ୍ଫାଲକୁ ଫେରି ସେଠାରୁ ଏକ ସରକାରୀ ହେଲିକପ୍ଟରରେ ପୁଣି ଯାଇଥିଲେ। ମଣିପୁର ପୋଲିସର କହିବା ହେଉଛି, ରାହୁଲ ଯେଉଁ ରାସ୍ତା ଦେଇ ଯାଉଥିଲେ ସେହି ରୁଟ୍‌ରେ ମହିଳାମାନେ ବିକ୍ଷୋଭ କରୁଥିଲେ। ତେଣୁ ସୁରକ୍ଷା କାରଣରୁ ରାହୁଲଙ୍କୁ ଅଟକାଯାଇଥିଲା। ଅନ୍ୟପକ୍ଷରେ ରାହୁଲଙ୍କୁ ପୋଲିସ ଅଟକାଇବା ପରେ ଏହାର ପ୍ରତିବାଦରେ ମହିଳାମାନେ ବିକ୍ଷୋଭ କରିଥିଲେ। କାରଣ ରାହୁଲ ଚୂଡ଼ାଚାନ୍ଦପୁର ଓ ସେମାନଙ୍କ ଗାଁକୁ ଆସନ୍ତୁ ବୋଲି ମହିଳାମାନେ ଚାହୁଁଥିଲେ ବୋଲି କଂଗ୍ରେସ କହିଛି। ବିକ୍ଷୋଭକାରୀଙ୍କୁ ଘଉଡ଼ାଇବା

▪ ମଣିପୁର ଗସ୍ତବେଳେ କାର୍ ଅଟକାଇଲା ପୋଲିସ

▪ ହିଂସା ପ୍ରଭାବିତଙ୍କୁ ଭେଟିଲେ ରାହୁଲ

ପାଇଁ ପୋଲିସ ଲୁହବୁହା ବାଷ୍ପ ପ୍ରୟୋଗ କରିଛି। ଜଣେ ବିକ୍ଷୋଭକାରୀ ମହିଳା କହିଛନ୍ତି, ମଣିପୁରରେ କ’ଣ ଚାଲିଛି ତାହା ଜାଣିବା ପାଇଁ ରାହୁଲ ଏଠାକୁ ଆସିଛନ୍ତି। ତାଙ୍କ ଉଦ୍ଦେଶ୍ୟ ରାଜନୀତି କରିବା ନୁହେଁ। ପୋଲିସ କାହିଁକି ରାସ୍ତା ଅବରୋଧ କରିଛି? ଆଉ ଜଣେ ମହିଳା ପ୍ରଶ୍ନ କରିଛନ୍ତି, ଯଦି ସ୍ୱରାଷ୍ଟ୍ରମନ୍ତ୍ରୀ ଅମିତ ଶାହା ଚୂଡ଼ାଚାନ୍ଦପୁର ଆସିପାରୁଛନ୍ତି, ରାହୁଲଙ୍କୁ କାହିଁକି ଅଟକାଉଛ?

ଅଣଆଦିବାସୀ ମେଇତି ସମ୍ପ୍ରଦାୟର ଲୋକେ ତପସିଲଭୁକ୍ତ ଜନଜାତି (ଏସ୍‌ଟି) ମାନ୍ୟତା ପ୍ରଦାନ ପାଇଁ ଦାବି କରୁଥିବାବେଳେ ପ୍ରାୟ ୨ ମାସ ତଳେ ମଣିପୁର ହାଇକୋର୍ଟ ସେମାନଙ୍କ ସପକ୍ଷରେ ରାୟ ଦେଇଥିଲେ। ଏହାର ପ୍ରତିବାଦରେ ମେ’ ୩ରେ ନାଗା ଓ କୁକି ଆଦିବାସୀମାନେ ‘ଟ୍ରାଇବାଲ ସୋଲିଡାରିଟି ମାର୍ଚ୍ଚ’ର ଆୟୋଜନ କରିଥିଲେ। ମେଇତି ସମ୍ପ୍ରଦାୟ ସେମାନଙ୍କୁ ଆକ୍ରମଣ କରିବା ପରେ ଜାତିଆଣ ସଂଘର୍ଷ ହୋଇଥିଲା, ଯାହାକି ଅଦ୍ୟାବଧି ଜାରି ରହିଛି। ଏହି ହିଂସାରେ ଏଯାଏ ୧୨୦ରୁ ଊର୍ଦ୍ଧ୍ୱ ପ୍ରାଣ ହରାଇଲେଣି। ଗୁରୁବାର ଭୋର ୫ଟା ୩୦ରେ କାଙ୍ଗପୋକ୍‌ପି ଜିଲା ହରାଓଥେଲ ଗ୍ରାମରେ ସଶସ୍ତ୍ର ଦଙ୍ଗାକାରୀମାନେ ଗୁଳି ଚଳାଇବାରୁ ଜଣେ ବ୍ୟକ୍ତିଙ୍କ ମୃତ୍ୟୁ ଘଟିଥିବାବେଳେ ଆଉ କେତେଜଣ ଆହତ ହୋଇଛନ୍ତି। ଆଇନଶୃଙ୍ଖଳା ଅଣାୟତ୍ତ ହେବା ଆଶଙ୍କା ଥିବାରୁ ସମ୍ପୃକ୍ତ ଅଞ୍ଚଳରେ ସେନା ଯବାନଙ୍କୁ ମୁତୟନ କରାଯାଇଛି। ହିଂସା ଯୋଗୁ ବିସ୍ଥାପିତ ହୋଇଥିବା ଆଦିବାସୀମାନଙ୍କୁ ରିଲିଫ୍ କ୍ୟାମ୍ପରେ ରାହୁଲ ଭେଟିଛନ୍ତି।

ଶିମଲାରେ ନୁହେଁ ବେଙ୍ଗାଲୁରୁରେ ବିରୋଧୀଙ୍କ ବୈଠକ

ନୂଆଦିଲ୍ଲୀ, ୨୯।୬

ସମ୍ଭାବ୍ୟ ମେଣ୍ଟ ନେଇ ବିରୋଧୀ ଦଳଗୁଡ଼ିକର ପରବର୍ତ୍ତୀ ବୈଠକ ଶିମଲାରେ ନୁହେଁ, ବେଙ୍ଗାଲୁରୁରେ ଜୁଲାଇ ୧୩ ଓ ୧୪ ତାରିଖରେ ଅନୁଷ୍ଠିତ ହେବ। ଜାତୀୟତାବାଦୀ କଂଗ୍ରେସ ପାର୍ଟି (ଏନ୍‌ସିପି) ଅଧ୍ୟକ୍ଷ ଶରଦ ପାୱାର ଗୁରୁବାର ଏହି ସୂଚନା ଦେଇଛନ୍ତି। ବିରୋଧୀ ଦଳଗୁଡ଼ିକର ପ୍ରଥମ ବୈଠକ ଗତ ୨୩ ତାରିଖରେ ବିହାର ରାଜଧାନୀ ପାଟନାରେ ଅନୁଷ୍ଠିତ ହୋଇଥିଲା। ଏଥିରେ ୧୬ଟି ଦଳରୁ ୩୨ ଜଣ ବିରୋଧୀ ନେତା ଯୋଗ ଦେଇଥିଲେ। ୨୦୨୪ ଲୋକ ସଭା ନିର୍ବାଚନରେ ଭାଜପାକୁ ପରାସ୍ତ କରିବା ଲାଗି ବିରୋଧୀ ଦଳଗୁଡ଼ିକର ମିଳିତ ମେଣ୍ଟ ସମ୍ପର୍କରେ ରଣନୀତି ପ୍ରସ୍ତୁତି ଲାଗି ପରବର୍ତ୍ତୀ ବୈଠକ ଶିମଲାରେ ହେବ ବୋଲି କଂଗ୍ରେସ ଅଧ୍ୟକ୍ଷ ମଲ୍ଲିକାର୍ଜୁନ ଖାର୍ଗେ ଘୋଷଣା କରିଥିଲେ।

ପାଟନାରେ ୪ ଘଣ୍ଟା ଧରି ଆଲୋଚନା ହୋଇଥିଲେ ମଧ୍ୟ କଂଗ୍ରେସ ଏବଂ ଆମ୍ ଆଦ୍‌ମୀ ପାର୍ଟି ମଧ୍ୟରେ ଜୋର୍‌ଦାର ବଚସା ହୋଇଥିଲା। ଦିଲ୍ଲୀର ପ୍ରଶାସନିକ ସେବାକୁ ନିୟନ୍ତ୍ରଣ କରିବା ପାଇଁ କେନ୍ଦ୍ର ସରକାର ଆଣିଥିବା ଅଧ୍ୟାଦେଶକୁ କଂଗ୍ରେସ ବିରୋଧ ନ କଲେ ଭବିଷ୍ୟତ ବୈଠକରେ ଏଏପି ଯୋଗଦେବ ନାହିଁ ବୋଲି କହିଥିଲା। ପାଟନା ବୈଠକରେ ବିରୋଧୀ ମେଣ୍ଟର ପ୍ରଧାନମନ୍ତ୍ରୀ ପ୍ରାର୍ଥୀ ସମ୍ପର୍କରେ ଆଲୋଚନା ହୋଇ ନ ଥିଲା ବୋଲି ପାୱାର କହିଛନ୍ତି। ଏହା ବଦଳରେ ଦରଦାମ୍ ବୃଦ୍ଧି, ବେରୋଜଗାରି ଏବଂ ଦେଶର ବିଭିନ୍ନ ସ୍ଥାନରେ ସାମ୍ପ୍ରଦାୟିକ ହିଂସାକୁ ପ୍ରୋତ୍ସାହିତ କରିବା ପାଇଁ ଉଦ୍ୟମ ସମ୍ପର୍କରେ ବିରୋଧୀମାନେ ବୈଠକରେ ଆଲୋଚନା କରିଥିଲେ।

ଦିଶା ବୈଠକ: ୫-ଟି ବୋର୍ଡକୁ ନେଇ ବିଜେଡି-ଭାଜପା ମୁହାଁମୁହିଁ

ଅଧାରୁ ବୈଠକ ଛାଡିଲେ ଉମରକୋଟ ବିଧାୟକ

ନବରଙ୍ଗପୁର,୨୯।୬(ସଦାଶିବ ପ୍ରହରାଜ)

ନବରଙ୍ଗପୁର ଜିଲାସ୍ତରୀୟ ଦିଶା ବୈଠକ ଏମ୍‌ପି ରମେଶ ଚନ୍ଦ୍ର ମାଝିଙ୍କ ଅଧ୍ୟକ୍ଷତାରେ ଗୁରୁବାର ସ୍ଥାନୀୟ ମିଶନ ଶକ୍ତି ସଭାଗୃହରେ ଅନୁଷ୍ଠିତ ହୋଇଥିଲା। ଏମ୍‌ପି ମାଝି ଜିଲାର ଉନ୍ନୟନ ଓ ବିକାଶ ପାଇଁ କାର୍ଯ୍ୟକାରୀ କରାଯାଉଥିବା ବିଭିନ୍ନ କାର୍ଯ୍ୟର ଅଗ୍ରଗତି ସମ୍ପର୍କରେ ସମୀକ୍ଷା କରିଥିଲେ। ବୈଠକରେ ବିଭିନ୍ନ କଥାକୁ ନେଇ କଥା କଟାକଟି ହେବାରୁ ଉମରକୋଟ ବିଧାୟକ ନିତ୍ୟାନନ୍ଦ ଗଣ୍ଡ ଅଧାରୁ ଉଠି ଚାଲି ଯାଇଥିଲେ। ବୈଠକ ଚାଲିଥିବା ବେଳେ ଗତ ଦିନରେ କେନ୍ଦ୍ରମନ୍ତ୍ରୀଙ୍କ ଗସ୍ତ ସମୟରେ ଅକ୍ସିଜେନ ପ୍ଲାଣ୍ଟରୁ ୫-ଟି ବୋର୍ଡ ହଟାଯିବାକୁ ନେଇ ହଠାତ୍ ଏମ୍‌ପି, ଉମରକୋଟ ବିଧାୟକ ନିତ୍ୟାନନ୍ଦ ଗଣ୍ଡ ଓ ଉଠାଜଳସେଚନ ବିଭାଗ ଉପଦେଷ୍ଟା ପ୍ରମୋଦ ପାଢୀଙ୍କ ମଧ୍ୟରେ କଥା କଟାକଟି ହୋଇ ଗୃହ ସରଗରମ ହୋଇଥିଲା। ଡାବୁଗାଁ ବିଧାୟକ ମନୋହର ରନ୍ଧାରୀ ଓ ଏମ୍‌ପି ରମେଶ ମାଝି ୫-ଟି ବୋର୍ଡ ଅକ୍ସିଜେନ ପ୍ଲାଣ୍ଟରୁ ହଟାଯିବାକୁ ନାପସନ୍ଦ କରିଥିଲେ।

ଉମରକୋଟ ବିଧାୟକ କହିଥିଲେ, ଅକ୍ସିଜେନ ପ୍ଲାଣ୍ଟ ୫-ଟି ଅର୍ଥରେ ହୋଇନାହିଁ। ପ୍ରମୋଦ ପାଢୀ କହିଥିଲେ, ଉକ୍ତ ବୋର୍ଡରେ କେଉଁ ଦଳ କଥା ଲେଖାଯାଇ ନାହି। ବିଧାୟକ ଗଣ୍ଡ କହିଥିଲେ, କୋଭିଡ୍ ଟିକା କେନ୍ଦ୍ର ସରକାରଙ୍କର ହୋଇଥିଲେ ମଧ୍ୟ କେବଳ ନବୀନ ପଟ୍ଟନାୟକଙ୍କ ଫଟୋ ରହୁଥିଲା। ଏମ୍‌ପି ମାଝି, କୋଭିଡ୍ ମୃତ୍ୟୁ ପ୍ରମାଣପତ୍ରରେ ମୋଦିଙ୍କ ଫଟୋ କାହିଁକି ରହୁ ନ ଥିଲା ବୋଲି ପ୍ରଶ୍ନ କରିଥିଲେ। ଏହାର ଉତ୍ତରରେ ଉମରକୋଟ ବିଧାୟକ ଗଣ୍ଡ ବିଗିଡି ଯାଇ ୫-ଟି କଥା କହୁନ ବୋଲି କହିଥିଲେ। ୫-ଟିରେ ଛାତ ଦବି ଯାଉଛି, ପାଚେରି ଭୁଶୁଡି ପଡୁଛି ବୋଲି କହିଥିଲେ। ଉତ୍ତରରେ ପ୍ରମୋଦ ପାଢୀ ଭାରତମାଳାରେ ହୋଇଥିବା ଦୁର୍ନୀତି କଥା ଉଠାଇଥିଲେ। ଉପଜିଲାପାଳ କୋଟି କୋଟି ଟଙ୍କା ଦୁର୍ନୀତି କରି ଜେଲ ଯାଇଛନ୍ତି। ବିଧାୟକ ଗଣ୍ଡ କହିଥିଲେ,

ବୈଠକରେ ନବରଙ୍ଗପୁର ଏମ୍‌ପି ରମେଶ ଚନ୍ଦ୍ର ମାଝି ଓ ଅନ୍ୟମାନେ ।

ସରକାରଙ୍କ ଟଙ୍କାରେ ଏସ୍‌ଡିସିରେ ଉଦ୍‌ଘାଟନ କରାଗଲା। ମୋତେ ଡକାଗଲା ନାହିଁ କିମ୍ବା ସୂଚନା ଫଳକରେ ନାମ ରହିଲାନି। ଜଣେ ବିରୋଧୀ ଦଳର ବିଧାୟକ ହୋଇଥିବାରୁ କହିବା ପାଇଁ ସୁଯୋଗ ମିଳୁନି। ଜିଲାରେ ଆଦିବାସୀ ବିଧାୟକଙ୍କୁ ଉପେକ୍ଷା କରାଯାଉଛି। ସ୍ୱାଭିମାନ ଦୃଷ୍ଟିରୁ ବୈଠକରେ ରହିବାର ନାହିଁ କହି ଉଠି ଚାଲିଯାଇଥିଲେ। ଏମ୍‌ପି ମାଝି ବିଧାୟକ ଗଣ୍ଡଙ୍କୁ ଅଟକାଇବା ପାଇଁ ଉଦ୍ୟମ କରିଥିଲେ ମଧ୍ୟ ସେ ନ ଶୁଣି ପଳାଇ ଯାଇଥିଲେ। ବୈଠକରେ ସ୍ୱାସ୍ଥ୍ୟ ବିଭାଗରେ ଗୋଟିଏ ସ୍ଥାନରେ ୧୦ ବର୍ଷ କାର୍ଯ୍ୟ କରିଥିବା ଏଏନ୍‌ଏମ୍‌ଙ୍କୁ ବଦଳି ପାଇଁ ଏକ କମିଟି ଗଠନ କରିବାକୁ ନିଷ୍ପତ୍ତି ହୋଇଥିଲା। ଗ୍ରାମ୍ୟ ଉନ୍ନୟନ ବିଭାଗ ଦ୍ୱାରା ନିର୍ମାଣ ହେଉଥିବା ରାସ୍ତା କାମ ଠିକ ସମୟରେ କରା ନ ଯିବାରୁ ଉଦ୍‌ବେଗ ପ୍ରକାଶ ପାଇଥିଲା। ବିଭାଗୀୟ ନିର୍ବାହୀ ଯନ୍ତ୍ରୀ ଏଥିପ୍ରତି ସ୍ୱତନ୍ତ୍ର ଧ୍ୟାନ ଦେବା ସହିତ ନିର୍ଦ୍ଧାରିତ ସମୟରେ କାର୍ଯ୍ୟ ଶେଷ ପାଇଁ ଏମ୍‌ପି ମାଝି ପରାମର୍ଶ ଦେଇଥିଲେ। ନବରଙ୍ଗପୁରର ଜନୈକ ଠିକାଦାର ଏଲ.ଏନ୍.ଜେନାଙ୍କୁ କଳା ତାଲିକାଭୁକ୍ତ କରିବାକୁ ବିଧାୟକ ଓ ଏମ୍‌ପି ଦାବି କରିଥିଲେ। ଜିଲାପାଳ ଡ.କମଳ ଲୋଚନ ମିଶ୍ର ଏ ନେଇ ପଦକ୍ଷେପ ନିଆଯାଇଥିବା କହିଥିଲେ। ବୈଠକରେ ଝରିଗାଁ ବିଧାୟକ ପ୍ରକାଶ ଚନ୍ଦ୍ର ମାଝି, ନବରଙ୍ଗପୁର ବିଧାୟକ ସଦାଶିବ ପ୍ରଧାନୀ ପ୍ରମୁଖ ଯୋଗ ଦେଇଥିଲେ।

କେନ୍ଦ୍ର ଯୋଜନାକୁ ରାଜ୍ୟ ସରକାର ବାଟମାରଣା କରୁଛନ୍ତି: ଜୁଏଲ

ମାଲକାନଗିରି ପଦ୍ମଗିରିରେ ଆୟୋଜିତ ସଭାରେ ଜୁଏଲ ଓରାମ ଓ ଦଳୀୟ ନେତୃବୃନ୍ଦ ।

ମାଲକାନଗିରି,୨୯।୬(ଦୁର୍ଯ୍ୟୋଧନ ପାତ୍ର)/କୋରୁକୋଣ୍ଡା(ଅବିନାଶ ବେହରା)/ମାଥିଲି, (ସୁବାସ ଚନ୍ଦ୍ର ଖୁଡୁପିଆ)

ପୂର୍ବତନ କେନ୍ଦ୍ରମନ୍ତ୍ରୀ ତଥା ସଂସଦୀୟ ପ୍ରତିରକ୍ଷା କମିଟି ଅଧ୍ୟକ୍ଷ ଜୁଏଲ ଓରାମ ୨ ଦିନିଆ ମାଲକାନଗିରି ଜିଲା ଗସ୍ତରେ ଆସି ଗୁରୁବାର ମାଲକାନଗିରି, କୋରୁକୋଣ୍ଡା ଓ ମାଥିଲିରେ ଆୟୋଜିତ ସଭାରେ ଯୋଗ ଦେଇଥିଲେ। ଓରାମ ମାଥିଲିଠାରେ ପହଞ୍ଚିବା ପରେ ଦଳୀୟ କର୍ମକର୍ତ୍ତା ଓ କର୍ମୀମାନେ ତାଙ୍କୁ ସ୍ୱାଗତ କରିଥିଲେ। ପରେ ପରେ ମାଥିଲିଠାରେ ଆୟୋଜିତ ସାଧାରଣ ସଭାରେ ଉଦ୍‌ବୋଧନ ଦେଇ କେନ୍ଦ୍ର ସରକାର ପ୍ରଧାନମନ୍ତ୍ରୀ ଆବାସ ଯୋଜନା, ଟଙ୍କିଆ ଚାଉଳ ଆଦି ବହୁ କେନ୍ଦ୍ରୀୟ ଯୋଜନାକୁ ରାଜ୍ୟ ସରକାର ବାଟମାରଣା କରି ଏହି ଯୋଜନା ନିଜେ କରୁଥିବା କହି ବାହାବା ନେଉଛନ୍ତି। ପ୍ରକୃତ ହିତାଧିକାରୀ କେନ୍ଦ୍ରୀୟ ଜନ ହିତକର ଯୋଜନାରୁ ବଞ୍ଚିତ ହେଉଛନ୍ତି। ବିଜେଡି ଦଳୀୟ କର୍ମୀଙ୍କଠାରୁ ନେତାଙ୍କ ପର୍ଯ୍ୟନ୍ତ ସବୁ ଯୋଜନାର ସୁଫଳ ନେଉଥିବା ବେଳେ ଓଡ଼ିଶାରେ ପ୍ରକୃତ ଗରିବ ଲୋକମାନେ ବିଭିନ୍ନ ଯୋଜନାର ସୁଫଳ ପାଇପାରୁନାହାନ୍ତି। ତେଣୁ ଆଗାମୀ ଦିନରେ ଭାଜପା ସଙ୍ଗଠନକୁ ସୁଦୃଢ କରିବା ସହ ପ୍ରଧାନମନ୍ତ୍ରୀ ନରେନ୍ଦ୍ର ମୋଦିଙ୍କ ହାତମୁଠାକୁ ଟାଣ କରିବା ପାଇଁ ଆହ୍ୱାନ ଦେଇଥିଲେ । ପରେ ମାଲକାନଗିରି ବ୍ଲକ ପଦ୍ମଗିରିଠାରେ ଏକ ଜନ ସମାବେଶରେ ଅଂଶ ଗ୍ରହଣ କରି ଅନୁରୂପ ବକ୍ତବ୍ୟ ପ୍ରଦାନ କରିଥିଲେ। ପଦ୍ମଗିରିଠାରେ ହଜାରରୁ ଊର୍ଦ୍ଧ୍ୱ ଦଳୀୟ କର୍ମୀ, ଆଦିବାସୀ ପାରମ୍ପରିକ ନୃତ୍ୟ ଏବଂ ବାଦ୍ୟ ସହ ଓରାମଙ୍କୁ ପାଛୋଟି ନେଇଥିଲେ।

ସେଠାରୁ କୋରୁକୋଣ୍ଡା ବ୍ଲକ କାମବେଡ଼ାଠାରେ ଏକ ଦଳୀୟ ଜନ ସମାବେଶରେ ଯୋଗଦେଇ ଉଦ୍‌ବୋଧନ ଦେଇଥିଲେ। କାର୍ଯ୍ୟକ୍ରମରେ

‘ଜନପ୍ରତିନିଧିଙ୍କୁ ଅବହେଳା କରାଯାଉଛି’

ଖବରଦାତା ସମ୍ମିଳନୀରେ ପୂର୍ବତନ ଏମ୍‌ପି ଲକ୍ଷ୍ମଣ ଟୁଡୁ।

ବାରିପଦା,୨୯।୬(ନୀଳାଦ୍ରି ବିହାରୀ ଦଣ୍ଡାପଟ)

ଓଡ଼ିଶାବାସୀ ଭୋଟ ଦେଇ ନିର୍ବାଚିତ କରିଥିବା ଜନପ୍ରତିନିଧିମାନଙ୍କୁ ଅବହେଳା କରାଯାଉଛି। ମନ୍ତ୍ରୀ, ବିଧାୟକମାନେ ହାତଯୋଡି ଭୟଭୀତ ଅବସ୍ଥାରେ ରହୁଛନ୍ତି। ଏଭଳି କାର୍ଯ୍ୟକଳାପକୁ ଓଡ଼ିଶାବାସୀ ହୃଦୟଙ୍ଗମ କରିସାରିଥିବା ବେଳେ ମୁଖ୍ୟମନ୍ତ୍ରୀ ନବୀନ ପଟ୍ଟନାୟକଙ୍କ ପାଇଁ ଏହା ଏକ ଷଡ଼ଯନ୍ତ୍ର ବୋଲି ମୟୂରଭଞ୍ଜ ଜିଲାର ପୂର୍ବତନ ଏମ୍‌ପି ଲକ୍ଷ୍ମଣ ଟୁଡୁ କହିଛନ୍ତି। ଗୁରୁବାର ବାରିପଦାଠାରେ ଏକ ଖବରଦାତା ସମ୍ମିଳନୀରେ ସେ ଏହା କହିଛନ୍ତି। ମୁଖ୍ୟମନ୍ତ୍ରୀ ଆସନର ଲାଳସାରେ ୫-ଟି ସଚିବ ଭି.କେ ପାଣ୍ଡିଆନ ଓଡ଼ିଶା ଭ୍ରମଣ କରିବା ଭଳି ଘଟଣାକୁ ସେ କଳା ପାହାଡ଼ର ଆଖ୍ୟା ଦେଇଛନ୍ତି। ଗଣତନ୍ତ୍ରକୁ ହତ୍ୟା କରି ଅମଲାତନ୍ତ୍ରର ପତିଆରା ଜାହିର କରିଥିବା ପାଣ୍ଡିଆନଙ୍କୁ ଓଡ଼ିଶାରୁ ହଟାଇବା ପର୍ଯ୍ୟନ୍ତ ତାଙ୍କର ଏହି ପ୍ରତିବାଦର ଲଢେଇ ଜାରୀ ରହିବ ବୋଲି ଟୁଡୁ କହିଛନ୍ତି।

NABARANGPUR FOREST DIVISION
Notice No.01 of 2023-24, Date: 27.06.2023
WALK-IN-INTERVIEW ON 20.07.2023
No. MM-75: Nabarangpur Forest Division requires qualified candidates with M.Sc. in Zoology/Wildlife Biology/Life Sciences/Animal Biotechnology/Microbiology/Forestry/Biodiversity Conservation/Bio Chemistry/Veterinary Science or allied subject from a recognized university for temporary engagement as **one Senior Research Fellow**. The **Walk-in-Interview** is scheduled on **20.07.2023 10.00 A.M. at Conference Hall of Nabarangpur Forest Division.** The application form along with detail terms and conditions shall be available on the website **www.nabarangpur.nic.in/www.odishaforest.in** from **29.06.2023**.
Sd./- Divisional Forest Officer
Nabarangpur Forest Division
OIPR-08158/11/0001/2324

WORKS DEPARTMENT No.B-399
OFFICE OF THE CHIEF CONSTRUCTION ENGINEER
EASTERN CIRCLE (R&B), BALASORE
e-mail – seec_bls@rediffmail.com
Government of Odisha “e” Procurement Notice
Bid Identification No. CCEEC-07/2023-24
No. 3096/Dt: 19.6.23
Nature of work:- **Buildings Works**
Number of works: **07 Nos. Buildings Works**
Amount put to Tender: - **Rs. 995.73 Lakh to Rs. 116.67 Lakh**
Class of Contractor: - **“B” Class / “A” Class / “Special” Class**
Date & Time of availability of bid document in the portal: - **Dt.29.06.2023 at 10:00 AM**
Last Date / Time of receipt of bid in the portal: - **Dt.13.07.2023 up to 05:00 PM**
Date of opening of bid :- **Dt.14.07.2023 at 11:00 AM**
Name & address of the Office inviting bid: - **Chief Construction Engineer, Eastern Circle (R&B), Balasore**
The bidders have to participate in ONLINE bidding only. Further details can be seen from the e-procurement portal “**http//tendersodisha.gov.in**.”
All future corrigendum will be available on ONLINE mode only.
Sd./- R. Rout, Chief Construction Engineer
Eastern Circle (R&B), Balasore
OIPR-34026/11/0008/2324

WORKS DEPARTMENT No.B-400
OFFICE OF THE CHIEF CONSTRUCTION ENGINEER
EASTERN CIRCLE (R&B), BALASORE
e-mail – seec_bls@rediffmail.com
Government of Odisha “e” Procurement Notice
Bid Identification No. CCEEC-08/2023-24
No. 3239/Dt: 24.6.23
Nature of work:- **Buildings Works**
Number of works: **05 Nos. Buildings Works**
Amount put to Tender: - **Rs. 362.55 Lakh to Rs. 335.31 Lakh**
Class of Contractor: - **“A” Class**
Date & Time of availability of bid document in the portal: - **Dt.04.07.2023 at 10:00 AM**
Last Date / Time of receipt of bid in the portal: - **Dt.18.07.2023 up to 05:00 PM**
Date of opening of bid :- **Dt.19.07.2023 at 11:00 AM**
Name & address of the Office inviting bid: - **Chief Construction Engineer, Eastern Circle (R&B), Balasore**
The bidders have to participate in ONLINE bidding only. Further details can be seen from the e-procurement portal “**http//tendersodisha.gov.in**.”
All future corrigendum will be available on ONLINE mode only.
Sd./- R. Rout, Chief Construction Engineer
Eastern Circle (R&B), Balasore
OIPR-34026/11/0007/2324

GOVERNMENT OF ODISHA
“e” - PROCUREMENT NOTICE
OFFICE OF THE BLOCK DEVELOPMENT OFFICER, ODAGAON
P.R. & D.W. DEPARTMENT
E-mail: ori-odagaon@nic.in
TENDER CALL NOTICE
Tender Call Notice No. - eTcn03/odagaon/2023-24
Letter No. 2054 Dated: 27.06.2023
Bid Identification No. B.D.O., Odagaon - eTcn03/odagaon/2023-24
No. i-207: The Block Development Officer, Odagaon on behalf of Governor of Odisha inviting percentage rate bid in Single Cover System in ONLINE MODE from eligible contractors for construction of Building work as detailed in the table below.
1. Nature of Work : Building Works
2. No. of Work : 1 No.
3. Tender Cost & EMD : To be remitted online through a process as mentioned in DTCN
4. Class of Contractor : As mentioned in DTCN
5. Available of Bid document in the Website : From Dt.30.06.2023 11.00 A.M. to Dt.09.07.2023 upto 5.00 P.M.
6. Date of Opening of Bid : Dt.10.07.2023 at 11.00 A.M.
7. The have to participate in ONLINE bidding only. Further details can be seen from the website: **https://tenderodisha.gov.in**. Any Addendum/Corrigendum/Cancellation of tender can also be seen in the said website.
OIPR-19307/11/0003/2324 Sd./- Block Development Officer, Odagaon

ଜିଲ୍ଲା ପରିଷଦ, ଅନୁଗୋଳ
ZILLA PARISHAD, ANGUL
Dist-Angul, Odisha, Pin-759122
E-mail:ori-dangul@nic.in, drdaangul@gmail.com
ପଞ୍ଚାୟତି ରାଜ
ମହାତ୍ମା ଗାନ୍ଧୀ ଜାତୀୟ ଗ୍ରାମୀଣ ନିଶ୍ଚିତ କର୍ମନିଯୁକ୍ତି ଯୋଜନା ଓ ପଞ୍ଚଦଶ ଅର୍ଥ ଅନୁଦାନ କମିଶନ ବ୍ଲକସ୍ତରୀୟ ଜନଶୁଣାଣି
କାର୍ଯ୍ୟାଳୟ ଆଦେଶନାମା ସଂଖ୍ୟା ୨୬୩୩/ତା.୧୯.୦୬.୨୦୨୩
No.CAD-1081: ଅନୁଗୋଳ ଜିଲ୍ଲାର ଗ୍ରାମାଞ୍ଚଳରେ ବସବାସ କରୁଥିବା ଜନସାଧାରଣଙ୍କୁ ଜଣାଇ ଦିଆଯାଉଅଛି କି ମହାତ୍ମା ଗାନ୍ଧୀ ଜାତୀୟ ଗ୍ରାମୀଣ ନିଶ୍ଚିତ କର୍ମନିଯୁକ୍ତି ଯୋଜନା (୦୧.୧୦.୨୦୨୨ଠାରୁ ୩୧.୦୩.୨୦୨୩) ଓ ପଞ୍ଚଦଶ ଅର୍ଥ ଅନୁଦାନ କମିଶନ ୨୦୨୦-୨୧ଠାରୁ ୨୦୨୨-୨୩ ପର୍ଯ୍ୟନ୍ତ ସମ୍ପାଦିତ ହୋଇଥିବା ସମସ୍ତ କାର୍ଯ୍ୟଗୁଡିକର ବ୍ଲକସ୍ତରୀୟ ଜନଶୁଣାଣି ପାଇଁ ନିର୍ଦ୍ଧାରିତ କାର୍ଯ୍ୟସୂଚୀ ପ୍ରକାରେ ଦିନ, ସମୟ ଓ ସ୍ଥାନ ଧାର୍ଯ୍ୟ କରାଯାଇଅଛି ।
ଏହି ଜନଶୁଣାଣି କାର୍ଯ୍ୟକ୍ରମରେ ସମସ୍ତ ଜନସାଧାରଣ, ଅଣକୁଶଳୀ ଶ୍ରମିକ, ହିତାଧିକାରୀ, ଯୋଜନା ସହିତ ସମ୍ପୃକ୍ତ ଥିବା ସଂଗଠନ, ବିଭିନ୍ନ ସରକାରୀ ବିଭାଗ, ସ୍ୱେଚ୍ଛାସେବୀ ଅନୁଷ୍ଠାନ, ତ୍ରିସ୍ତରୀୟ ପଞ୍ଚାୟତିରାଜ ଅନୁଷ୍ଠାନର ନିର୍ବାଚିତ ପ୍ରତିନିଧିମାନେ ଅଂଶଗ୍ରହଣ କରିବାକୁ ଅନୁରୋଧ ।
ଅନୁଗୋଳ ଜିଲ୍ଲା ପ୍ରଶାସନ ତରଫରୁ ଆପଣମାନଙ୍କୁ ଅନୁରୋଧ କରାଯା

ଜନ୍ମଦିନର ଶୁଭେଚ୍ଛା

ନାମ: .....
ବୟସ:.....
ଜନ୍ମ ତାରିଖ: .....

ରାନୀ
ପରିବାରବର୍ଗ

ଏଠାରେ ୨ X ୨ ସେ.ମି. ଫଟୋ ଲଗାନ୍ତୁ

ସର୍ତ୍ତାବଳୀ: ଏହି କୁପନ ବ୍ୟବହାର କରି ସମ୍ପୂର୍ଣ୍ଣ ମାଗଣାରେ ଜନ୍ମଦିନର ଶୁଭେଚ୍ଛା ଜଣାନ୍ତୁ। ଫଟୋଗ୍ରାଫ ସହିତ କୁପନଟି ପ୍ରକାଶନ ତାରିଖର ୭ ଦିନ ପୂର୍ବରୁ ଜନ୍ମଦିନ ଶୁଭେଚ୍ଛା, ଧରିତ୍ରୀ, ବି-୨୬, ରସୁଲଗଡ ଶିଳ୍ପାଞ୍ଚଳ, ଭୁବନେଶ୍ୱର-୧୦ ଠିକଣାରେ ପହଞ୍ଚିବା ଆବଶ୍ୟକ।

ଅଗରକର ହୋଇପାରନ୍ତି ମୁଖ୍ୟ ଚୟନକର୍ତ୍ତା

ନୂଆଦିଲ୍ଲୀ, ୨୯।୬(ପି.ଟି.)

ପୂର୍ବତନ ଭାରତୀୟ କ୍ରିକେଟର ତଥା ଅଲରାଉଣ୍ଡର ଅଜିତ୍ ଅଗରକର ଭାରତୀୟ କ୍ରିକେଟ ଦଳର ମୁଖ୍ୟ ଚୟନକର୍ତ୍ତା ଦାୟିତ୍ୱ ଗ୍ରହଣ କରିପାରନ୍ତି। ପୂର୍ବରୁ ସେ ଆଇପିଏଲ ଫ୍ରାଞ୍ଚାଇଜି ଦିଲ୍ଲୀ କ୍ୟାପିଟାଲ୍ସ(ଡିସି)ର ସହକାରୀ କୋଚ୍ ରହିଥିବା ବେଳେ ଗୁରୁବାର ଇସ୍ତଫା ପ୍ରଦାନ କରିଛନ୍ତି। ଡିସି ପକ୍ଷରୁ ଏହି ଖବର ସ୍ୱଷ୍ଟ କରାଯାଇଥିବା ବେଳେ ମୁଖ୍ୟ ଚୟନକର୍ତ୍ତା ଭାବରେ ଅଗରକର ଯୋଗଦେବାର ସମ୍ଭାବନା ବୃଦ୍ଧି ପାଇଛି। ଏହା ସହିତ ବିସିସିଆଇ ପକ୍ଷରୁ ମୁଖ୍ୟ ଚୟନକର୍ତ୍ତାଙ୍କ ବେତନ ବୃଦ୍ଧି କରାଯିବାର ସମ୍ଭାବନା ରହିଛି। ପୂର୍ବରୁ ଚୟନ କମିଟିର ଅନ୍ୟ ସଦସ୍ୟଙ୍କୁ ମାସିକ ୯୦ ଲକ୍ଷ ଓ ମୁଖ୍ୟ ଚୟନକର୍ତ୍ତାଙ୍କୁ ୧ କୋଟି ଟଙ୍କାର ବେତନ ପ୍ରଦାନ କରାଯାଇଥାଏ। ଡିସିର ସହକାରୀ କୋଚ୍ ଭାବରେ ଅଗରକର କାମ କରୁଥିବା ବେଳେ ବିଭିନ୍ନ ଚ୍ୟାନେଲରେ ଭାଷ୍ୟକାର ଭାବରେ ମଧ୍ୟ କାମ କରିଥାନ୍ତି। ସେ ୧ କୋଟିରୁ ଅଧିକ ଆୟ କରୁଥିବା ବେଳେ ବିସିସିଆଇକୁ ନିଜର ବେତନ ବ୍ୟବସ୍ଥାର ସମୀକ୍ଷା ଆବଶ୍ୟକ ରହିଛି। ଅଗରକର ମୁଖ୍ୟ ଚୟନକର୍ତ୍ତା ଦୌଡରେ ଥିବା ନେଇ ବୁଧବାର ଖବର ପ୍ରକାଶ ପାଇଥିଲା। ତେବେ ଗୁରୁବାର ସେ ଡିସିରୁ

ଦିଲ୍ଲୀ କ୍ୟାପିଟାଲ୍ସ ସହକାରୀ କୋଚ୍ ପଦରୁ ଇସ୍ତଫା

ଅଜିତ୍ ଅଗରକର

ଇସ୍ତଫା ପ୍ରଦାନ କରିବା ପରେ ଏହା ଆପାତତଃ ସ୍ୱଷ୍ଟ ହୋଇଛି। କେବଳ ଅକରକର ନୁହନ୍ତି ବରଂ ଅନ୍ୟତମ ଅଲରାଉଣ୍ଡର ଶେନ୍ ୱାଟସନ୍ ମଧ୍ୟ ଡିସି ସହକାରୀ କୋଚ୍ ପଦରୁ ଇସ୍ତଫା ପ୍ରଦାନ କରିଛନ୍ତି।

ପୂର୍ବରୁ ୨୦୨୧ରେ ମଧ୍ୟ ଅଗରକର ଚୟନ କମିଟି ପାଇଁ ସାକ୍ଷାତକାର ଦେଇଥିଲେ। ୱେଷ୍ଟ ଜୋନ୍‌ରୁ ଆବେ କୁରୁଭିଲାଙ୍କୁ ଚୟନ କରାଯାଇଥିଲା। ମୁମ୍ବାଇ କ୍ରିକେଟ ଆସୋସିଏଶନ ପକ୍ଷରୁ ସେତେବେଳେ ଅଗରକରଙ୍କୁ ସମର୍ଥନ ମିଳି ନ ଥିଲା। ରମାକାନ୍ତ ଆଚ୍ରେକରଙ୍କ ଏହି ଶିଷ୍ୟ ଜଣଙ୍କ ଅନ୍ୟ ଖେଳାଳିଙ୍କ ଅପେକ୍ଷା ମୁଖ୍ୟ ଚୟନକର୍ତ୍ତା ପାଇଁ ଅଧିକ ଯୋଗ୍ୟ ଥିଲେ। ଅଗରକର ଭାରତ ପକ୍ଷରୁ ୧୯୧ ଦିନିକିଆ, ୨୬ ଟେଷ୍ଟ ଓ ୪ ଟି୨୦ ମ୍ୟାଚ୍ ଖେଳିଛନ୍ତି। ଯଦି ଅଗରକର ୨୦୨୧ରେ ଚୟନ କମିଟିରେ ସାମିଲ ହୋଇଥାନ୍ତେ ତେବେ ଚେତନ ଶର୍ମାଙ୍କ ସ୍ଥାନରେ ତାଙ୍କୁ ମୁଖ୍ୟ ଚୟନକର୍ତ୍ତା ଘୋଷଣା କରାଯାଇଥାନ୍ତା। ଏହି ତାଲିକାରେ ଦିଲ୍ଲୀପ ଭେଙ୍ଗସରକାର ଓ ରବି ଶାସ୍ତ୍ରୀଙ୍କ ନାମ ମଧ୍ୟ ଚର୍ଚ୍ଚାରେ ରହିଥିଲା। ତେବେ ଉଭୟ ଖେଳାଳି ଆବେଦନ କରିଥିଲେ କି ନାହିଁ ତାହା ସ୍ୱଷ୍ଟ ହୋଇନାହିଁ। ଅନ୍ୟ ପକ୍ଷରେ ଯଦି ଭେଙ୍ଗସରକାର ଆବେଦନ କରିଥାନ୍ତି ତେବେ ସେ ମାତ୍ର ଏକ ବର୍ଷ ପାଇଁ କାର୍ଯ୍ୟ କରିପାରିବେ। ପୂର୍ବରୁ ୨୦୦୫-୨୦୦୮ ପର୍ଯ୍ୟନ୍ତ ସେ ଚୟନ କମିଟି ମୁଖ୍ୟ ରହିଥିଲେ। ନୂତନ ନିୟମ ଅନୁସାରେ ଜଣେ ଖେଳାଳି ସର୍ବାଧିକ ୪ ବର୍ଷ ଚୟନ କମିଟିରେ କାର୍ଯ୍ୟ କରିପାରିବେ।

ଓସିଏ ପକ୍ଷରୁ ପେସ୍ ବୋଲିଂ ଟ୍ୟାଲେଣ୍ଟ ହଣ୍ଟ କ୍ୟାମ୍ପ

ଭୁବନେଶ୍ୱର,୨୯।୬ (ସରୋଜ କେନା)

ଓଡ଼ିଶା କ୍ରିକେଟ ଆସୋସିଏଶନ୍ (ଓସିଏ) ପକ୍ଷରୁ ଏକ ପେସ୍ ବୋଲିଂ ଟ୍ୟାଲେଣ୍ଟ ହଣ୍ଟ କ୍ୟାମ୍ପ ଅନୁଷ୍ଠିତ ହେବାକୁ ଯାଉଛି। ଜୁଲାଇ ମାସର ୬,୭ ଓ ୮ ତାରିଖରେ କଟକରେ ଏହି କ୍ୟାମ୍ପ ଅନୁଷ୍ଠିତ ହେବ। ଓସିଏର ଭିଜନ୍ ୨୦୨୪କୁ ଦୃଷ୍ଟିରେ ରଖି ଏହି ଟ୍ୟାଲେଣ୍ଟ ହଣ୍ଟ ପ୍ରୋଗ୍ରାମ ଆୟୋଜନ କରାଯିବ । ୧୬-୨୫ ବର୍ଷ ବୟସ ବର୍ଗର ବୋଲର ମାନେ ଏହି କ୍ୟାମ୍ପରେ ଯୋଗ ଦେବେ। ୩୦୦ ଖେଳାଳି ଏହି କ୍ୟାମ୍ପରେ ଯୋଗ ଦେବେ। ଉଭୟ ଜୁନିୟର ଓ ସିନିୟର ବର୍ଗର ଚୟନକର୍ତ୍ତା ଓସିଏର ନବ ନିଯୁକ୍ତ ମୁଖ୍ୟ କୋଚ୍ ଦୀନେଶ ମୋଙ୍ଗିଆ ଏହି ଟ୍ୟାଲେଣ୍ଟ ହଣ୍ଟ ପ୍ରୋଗ୍ରାମର ନେତୃତ୍ୱ ନେବେ। ପରବର୍ତ୍ତୀ ସମୟରେ ଓସିଏ ପକ୍ଷରୁ ଏଭଳି ଏକାଧିକ କ୍ୟାମ୍ପ କରାଯିବ ବୋଲି ଜଣାପଡିଛି।

ବଟଲରଙ୍କୁ ଲୋଭନୀୟ ଅଫର ଦେଇପାରେ ରାଜସ୍ଥାନ

ଲଣ୍ଡନ, ୨୯।୬ (ପି.ଟି.)

ଇଂଲଣ୍ଡର ସୀମିତ ଓଭର ଅଧିନାୟକ ଜୋସ୍ ବଟଲରଙ୍କୁ ଲୋଭନୀୟ ଅଫର ସହ ବହୁବର୍ଷ ପାଇଁ ତାଙ୍କ ସହିତ ଚୁକ୍ତି କରିବା ଲାଗି ବିଚାର କରୁଛି ଇଣ୍ଡିଆନ ପ୍ରିମିୟର ଲିଗ୍ (ଆଇପିଏଲ୍) ଫ୍ରାଞ୍ଚାଇଜ୍ ରାଜସ୍ଥାନ ରୟାଲ୍ସ। ଅଧିକାଂଶ ଆଇପିଏଲ୍ ଫ୍ରାଞ୍ଚାଇଜଙ୍କର ବିଭିନ୍ନ ଘରୋଇ ଟି୨୦ ଲିଗ୍‌ରେ ସମ୍ପୃକ୍ତି ରହିଛି। ବର୍ତ୍ତମାନର ଢାଞ୍ଚା ଖେଳ ପ୍ରତି ବିପଦ ସୃଷ୍ଟି କରିପାରେ। ବହୁ ଟପ୍ ଇଣ୍ଟରନ୍ୟାଶନାଲ ଖେଳାଳି ସେମାନଙ୍କ ସେଣ୍ଟ୍ରାଲ କଣ୍ଟ୍ରାକ୍ଟରୁ ଓହରିଯାଇାରନ୍ତି। ଷ୍ଟାର ଫୁଟ୍‌ବଲ ଖେଳାଳିମାନେ ଯେପରି ଲୋଭନୀୟ ଅଫର ପାଇ ଗୋଟିଏ ଫୁଟ୍‌ବଲ କ୍ଲବ ସହ ଦୀର୍ଘମିଆଦି ଚୁକ୍ତି କରିଥାନ୍ତି। ଗୋଟିଏ ଫ୍ରାଞ୍ଚାଇଜ ସହ ଚୁକ୍ତି କରି ବିଭିନ୍ନ ଟୁର୍ନାମେଣ୍ଟରେ ଖେଳିବା ଲାଗି ହୁଏତ ଅନେକ କ୍ରିକେଟର ପସନ୍ଦ କରିପାରନ୍ତି। ହେଲେ ଇଂଲଣ୍ଡ କ୍ରିକେଟର ଏଥିରେ ରାଜି କି ଅରାଜି ତାହା ସ୍ୱଷ୍ଟ ହୋଇ ନାହିଁ। କିନ୍ତୁ ରିପୋର୍ଟ ଅନୁସାରେ ଟି୨୦ ବିଶ୍ୱକପ୍ ବିଜୟୀ ଦଳର ଅଧିନାୟକଙ୍କ ନିଯୁତାଧିକ ପାଉଣ୍ଡ ବିନିମୟରେ ୪ ବର୍ଷିଆ ଚୁକ୍ତି କରିବାକୁ ଚାହୁଁଛି ଆଇପିଏଲ ଫ୍ରାଞ୍ଚାଇଜ ରାଜସ୍ଥାନ ରୟାଲ୍ସ। ନିର୍ଦ୍ଦିଷ୍ଟ ପରିମାଣ ସମ୍ପର୍କରେ କୌଣସି ସୂଚନା ନାହିଁ। ବଟଲରଙ୍କୁ ରାଜସ୍ଥାନ ରୟାଲ୍ସର ରନ୍ ମେସିନ କୁହାଯାଇଥାଏ। ୨୦୧୮ରେ ଏହି ଦଳରେ ଯୋଗ ଦେବା ପରେ ସେ ୭୧ଟି ମ୍ୟାଚ ଖେଳସାରିଛନ୍ତି। ସେ ୫ ଶତକ ଓ ୧୮ ଅର୍ଦ୍ଧଶତକ ହାସଲ କରିଛନ୍ତି। ବଟଲର ପାର୍ଲ ରାଜସ୍ଥାନ ରୟାଲ୍ସ ପାଇଁ ମଧ୍ୟ ଖେଳିଥାନ୍ତି।

ଆଶେସ୍ ଟେଷ୍ଟ: ସ୍ମିଥ୍‌ଙ୍କ ୩୨ତମ ଶତକ

ଲଣ୍ଡନ, ୨୯।୬

ଲର୍ଡ୍ସରେ ଅନୁଷ୍ଠିତ ଦ୍ୱିତୀୟ ଆଶେସ୍ ଟେଷ୍ଟରେ ଶତକ ହାସଲ କରିଛନ୍ତି ଷ୍ଟିଭ୍ ସ୍ମିଥ୍। ୩୨ ତମ ଶତକ ସହିତ ଷ୍ଟିଭ୍ ୱଙ୍କ ସମକକ୍ଷ ହୋଇଥିବା ସ୍ମିଥ୍‌ଙ୍କ ୧୧୦ ରନ୍ ବଳରେ ଅଷ୍ଟ୍ରେଲିଆ ୪୧୬ ରନ୍ କରିଛି। ଜବାବରେ ଖବର ପ୍ରସ୍ତୁତି ସୁଦ୍ଧା ଇଂଲଣ୍ଡ ୪୪ ଓଭରରେ ୩ ଉଇକେଟ ହରାଇ ୨୧୭ ରନ୍ କରିଛି।

ପ୍ରଥମ ଦିନର ଅସମାପ୍ତ ସ୍କୋର ୩୩୯/୫ରୁ ଖେଳ ଆରମ୍ଭ କରି ଅଷ୍ଟ୍ରେଲିଆ ୪୧୬ ରନ୍‌ରେ ସମସ୍ତ ଉଇକେଟ ହରାଇଥିଲା। ୧୮୪ ବଲ୍ ଖେଳି ୧୫ ଚୌକା ମାରିବା ସହିତ ସ୍ମିଥ୍ ୧୧୦ ରନ୍ କରିଥିଲେ। ତେବେ ଇଂଲଣ୍ଡ ବୋଲରଙ୍କ ମାପଚୁପ ବୋଲିଂ ବଳରେ ଏକଦା ୫୦୦ ରନ୍ କରିବା ସ୍ଥିତିରେ ଥିବା ଅଷ୍ଟ୍ରେଲିଆ ୪୧୬‌ରେ ସୀମିତ ରହିଥିଲା। ଅନ୍ୟମାନଙ୍କ ମଧ୍ୟରେ ଆଲେକ୍ସ କେରୀ ୨୨ ଓ ପ୍ୟାଟ କୁମିନ୍ସ ୨୨* ରନ୍ କରିଥିଲେ।

ଉଇକେଟ ପାଇଁ ଅପିଲ କରୁଛନ୍ତି ମିଚେଲ ଷ୍ଟାର୍କ।

ଇଂଲଣ୍ଡ ପକ୍ଷରୁ ଜୋଶ ଟଙ୍ଗ ଓ ଓଲି ରବିନସନ୍ ୩ଟି ଲେଖାଏ ଉଇକେଟ ନେଇଥିଲେ। ଅନ୍ୟମାନଙ୍କ ମଧ୍ୟରେ ଜୋ ରୁଟ୍ ୨, ଜେମ୍ସ ଆଣ୍ଡରସନ୍ ଓ ଷ୍ଟୁଆଟ ବ୍ରଡ ଗୋଟିଏ ଲେଖାଏ ଉଇକେଟ ନେଇଥିଲେ।

ଜବାବରେ ଇଂଲଣ୍ଡର ଦୁଇ ଓପନର ଜ୍ୟାକ୍ କ୍ରଲି(୪୮) ଓ ବେନ୍ ଡକେଟ୍(୯୮) ପ୍ରଥମ ଉଇକେଟରେ ୯୧ ରନ୍ ଯୋଡିଥିଲେ। ଇଂଲଣ୍ଡ ବାଜ୍ ବଲ୍ ଟେକ୍‌ନିକ ସହ ଖେଳି ଓଭର ପିଛା ୫ରୁ ଅଧିକ ହାରରେ ସ୍କୋର କରିଥିଲା। କ୍ରଲି ୪୮ ବଲ୍ ଖେଳି ୫ ଚୌକା ମାରିଥିଲେ। ବେନ୍ ଡକେଟ୍ ୧୩୪ ବଲ୍ ଖେଳି ୯ ଚୌକା ମାରିଥିଲେ। ଅଷ୍ଟ୍ରେଲିଆ ପକ୍ଷରୁ ନାଥାନ ଲିୟନ, ଜୋଶ ହେଜେଲଉଡ୍ ଓ କାମେରନ୍ ଗ୍ରୀନ୍ ଗୋଟିଏ ଉଇକେଟ ନେଇଥିଲେ।

ସଂକ୍ଷିପ୍ତ ସ୍କୋର

ଅଷ୍ଟ୍ରେଲିଆ ପ୍ରଥମ ଇନିଂସ ୧୦୦.୪ ଓଭରରେ ଓଭରରେ ୪୧୬/୧୦ (ଷ୍ଟିଭ୍ ସ୍ମିଥ୍-୧୧୦, ଟ୍ରାଭିସ୍ ହେଡ୍-୭୭, ୱାର୍ନର-୬୬, ଜୋଶ ଟଙ୍ଗ-୩/୯୮, ଓଲି ରବିନ୍‌ସନ୍-୩/୧୦୦, ଜୋ ରୁଟ୍-୨/୧୯)। ଇଂଲଣ୍ଡ ପ୍ରଥମ ଇନିଂସ ୪୪ ଓଭରରେ ୨୧୭/୩(ବେନ୍ ଡକେଟ୍-୯୮, ଜ୍ୟାକ କ୍ରଲି-୪୮, ଓଲି ପୋପ୍-୪୨)।

ଦୁଲୀପ୍ ଟ୍ରଫି: ଦୃଢ଼ ସ୍ଥିତିରେ ଉତ୍ତରାଞ୍ଚଳ

ବେଙ୍ଗାଲୁରୁ,୨୯।୬

ଚିନ୍ନାସ୍ୱାମୀ ଷ୍ଟାଡିୟମରେ ଖେଳା ଯାଇଥିବା ଦୁଲୀପ ଟ୍ରଫିର ନର୍ଥଇଷ୍ଟ ବିପକ୍ଷ ଦ୍ୱିତୀୟ କ୍ୱାର୍ଟର ଫାଇନାଲରେ ଦୃଢ ସ୍ଥିତିରେ ଉତ୍ତରାଞ୍ଚଳ। ପ୍ରଥମେ ବ୍ୟାଟିଂ କରିଥିବା ଉତ୍ତରାଞ୍ଚଳ ଧ୍ରୁବ ସୋରେ, ନିଶାନ୍ତ ସିନ୍ଧୁ ଓ ହର୍ଷିତ ରାଣାଙ୍କ ଶତକ ବଳରେ ୫୪୦/୮ ରନ୍‌ରେ ଇନିଂସ ଘୋଷଣା କରିଥିଲା। ଜବାବରେ ଦ୍ୱିତୀୟ ଦିନର ଷ୍ଟମ୍ପ ଅପସାରଣ ସୁଦ୍ଧା ନର୍ଥଇଷ୍ଟ ୩ ଉଇକେଟ ହରାଇ ୬୫ ରନ୍ ସଂଗ୍ରହ କରିଛି।

ପ୍ରଥମ ଦିନରେ ଧ୍ରୁବ ୧୩୫ ରନ୍ କରିଥିବା ବେଳେ ଦ୍ୱିତୀୟ ଦିନରେ ନିଶାନ୍ତ ୧୫୦ ରନ୍ କରିଥିଲେ ଓ ହର୍ଷିତ ରାଣା(୧୨୨*) ପ୍ରଥମ ଶ୍ରେଣୀ କ୍ୟାରିୟରର ପ୍ରଥମ ଶତକ ହାସଲ କରିଥିଲେ। ନିଶାନ୍ତ ୨୪୫ ବଲ୍ ଖେଳି ୧୮ ଚୌକା ଓ ୩ ଛକା ମାରିଥିଲେ। ଅନ୍ୟପକ୍ଷରେ ହର୍ଷିତ ୮୪ ବଲ୍ ଖେଳି ୧୨ ଚୌକା ଓ ୯ ଛକା ମାରିଥିଲେ।

ଶତକ ହାସଲ ପରେ ନିଶାନ୍ତ ସିନ୍ଧୁ।

ନର୍ଥଇଷ୍ଟ ପକ୍ଷରୁ କିଶାନ ସିଂଘା, ଇମଲିୱାଟି ଲେମଟୁର ଓ ଫେରିଓଇଜାମ ଜୋଟିନ୍ ଦୁଇଟି ଲେଖାଏ ଉଇକେଟ ନେଇଥିଲେ। ଜବାବରେ ଦ୍ୱିତୀୟ ଦିନର ଷ୍ଟମ୍ପସ୍ ସୁଦ୍ଧା ନର୍ଥଇଷ୍ଟ ୩ ଉଇକେଟରେ ୬୫ ରନ୍ କରିଛି। ନୀଲେଶ ଲାମିଚାନେ ଅପରାଜିତ ୩୫ ରନ୍ କରିଥିବା ବେଳେ ବଲତେଜ ସିଂ ୨ ଉଇକେଟ ନେଇଛନ୍ତି।

ସଂକ୍ଷିପ୍ତ ସ୍କୋର: ଉତ୍ତରାଞ୍ଚଳ ପ୍ରଥମ ଇନିଂସ ୧୩୬ ଓଭରରେ ୫୪୦/୮ (ନିଶାନ୍ତ ସିନ୍ଧୁ-୧୫୦, ଧ୍ରୁବ ସୋରେ-୧୩୫, ହର୍ଷିତ ରାଣା-୧୨୨*, କିଶାନ ସିଂଘା-୨/୭୪, ଇମଲିୱାଟି ଲେମଟୁର-୨/୧୦୬)। ନର୍ଥଇଷ୍ଟ ପ୍ରଥମ ଇନିଂସ ପ୍ରଥମ ଇନିଂସ ୨୦ ଓଭରରେ ୬୫/୩(ନୀଲେଶ ଲାମିଚାନେ-୩୫*, ରୋଙ୍ଗସେନ୍ ଜୋନାଥନ୍-୧୫, ବଲତେଜ ସିଂ-୨/୩୨, ସିଦ୍ଧାର୍ଥ କୌଲ-୧/୩)।

ଅଠତିରିଶତମ ବିବାହ ବନ୍ଧନ ଅଭିନନ୍ଦନ

ଶ୍ରୀ ପ୍ରବୀର କୁମାର ଦାସ, ଶ୍ରୀମତୀ ଚନ୍ଦନା ପଟ୍ଟନାୟକ

ସଂଯମୀ ମନରେ ଦୁଃଖ ଆସିଲେ ଉଦ୍‌ବେଗ କିମ୍ବା ସୁଖ ଆସିଲେ ବିଶେଷ ସ୍ପୃହା ସୃଷ୍ଟି କରିପାରେ ନାହିଁ। ସଂସାର ମାର୍ଗରେ ରାଗ, ଭୟ, ଦ୍ୱେଷ ଓ କ୍ରୋଧ ତାଙ୍କ ମୁଖରୁ ପ୍ରକାଶିତ ହୁଏ ନାହିଁ। ଏହି ଗୀତାତତ୍ତ୍ୱକୁ ତୁମ ଜୀବନ ପ୍ରବାହରେ ରୂପାନ୍ତରିତ କରି ପ୍ରଗତି ପଥକୁ ସୁଗମ୍ୟ କରିବା ପାଇଁ ବୋଉ ଓ ବାପାଙ୍କର ଛନ୍ଦା ଚରଣଙ୍କ ପାଦ ପଙ୍କଜରେ ବିନମ୍ର ପ୍ରାର୍ଥନା ।

ଧ-୦୬୮୮

ପଞ୍ଚମ ଟାଇଟଲ ଲକ୍ଷ୍ୟରେ ଜୋକୋଭିଚ୍

ୱିମ୍ବେଲଡନ,୨୯।୬ (ପି.ଟି.)

ସୋମବାରରୁ ଆରମ୍ଭ ହେବାକୁ ଯାଉଛି ଟେନିସ୍ ଗ୍ରାଣ୍ଡସ୍ଲାମ ଟୁର୍ନାମେଣ୍ଟ ୱିମ୍ବେଲଡନ୍। ସ୍ପେନ୍‌ର କାର୍ଲୋସ ଅଲକାରାଜ ଏହି ଟୁର୍ନାମେଣ୍ଟରେ ଟପ୍‌ସିଡ୍‌ର ମାନ୍ୟତା ପାଇଥିଲେ ମଧ୍ୟ ନିକଟରେ ରୋଲାଣ୍ଡ ଗାରସରେ ୨୩ ତମ ଗ୍ରାଣ୍ଡସ୍ଲାମ ବିଜୟୀ ହୋଇଥିବା ନୋଭାକ୍ ଜୋକୋଭିଚଙ୍କୁ ଟାଇଟଲ ଫେବରିଟ୍ ବିବେଚନା କରାଯାଏ। ୨୩ ଗ୍ରାଣ୍ଡସ୍ଲାମ ମଧ୍ୟରୁ ସେ ୭ ଥର ଅଲ୍ ଇଂଲଣ୍ଡ କ୍ଲବ୍‌ର ଗ୍ରାସକୋର୍ଟରେ ଟ୍ରଫି ଉଠାଇଛନ୍ତି। ଏହା ସହିତ ବିଗତ ୫ଟି ସଂସ୍କରଣରେ ସେ କ୍ରମାଗତ ଟାଇଟଲ ହାସଲ କରିବାରେ ସଫଳ ହୋଇଛନ୍ତି। ଓପନ୍ ଏରାରେ ପୁରୁଷ ଖେଳାଳିଙ୍କ ମଧ୍ୟରେ ଜୋକୋଭିଚ୍ ସର୍ବାଧିକ ୨୩ଟି ଗ୍ରାଣ୍ଡସ୍ଲାମ ହାସଲ କରିଥିବା ବେଳେ ମହିଳା ବର୍ଗରେ ୨୪ ଟାଇଟଲ ସହିତ ଆଗରେ ଅଛନ୍ତି ସେରେନା ୱିଲିୟମ୍ସ।

ପୂର୍ବାଞ୍ଚଳର ବ୍ୟାଟିଂ ବିପର୍ଯ୍ୟୟ

ଆଲୁର,୨୯।୬

ଆଲୁରରେ ଅନୁଷ୍ଠିତ ପୂର୍ବାଞ୍ଚଳ ବିପକ୍ଷ ମ୍ୟାଚ୍‌ରେ ଦ୍ୱିତୀୟ ଦିନର ଷ୍ଟମ୍ପ ଅପସାରଣ ସୁଦ୍ଧା ଦଳ ୧୨୪ ରନ୍‌ରେ ଆଗୁଆ ରହିଛି। କେନ୍ଦ୍ରାଞ୍ଚଳ ପ୍ରଥମ ଇନିଂସରେ ମାତ୍ର ୧୮୨ ରନରେ ସମସ୍ତ ଉଇକେଟ ହରାଇଥିବା ବେଳେ ଜବାବରେ ପୂର୍ବାଞ୍ଚଳ ବ୍ୟାଟିଂ ବିପର୍ଯ୍ୟୟର ସମ୍ମୁଖୀନ ହୋଇ ମାତ୍ର ୧୨୨ ରନ୍‌ରେ ଅଲଆଉଟ ହୋଇଥିଲା। ଜବାବରେ ଦ୍ୱିତୀୟ ଦିନର ଷ୍ଟମ୍ପସ ସୁଦ୍ଧା କେନ୍ଦ୍ରାଞ୍ଚଳ ବିନା କ୍ଷତିରେ ୬୪ ରନ୍ ସଂଗ୍ରହ କରିଛି।

ପ୍ରଥମ ଦିନର ଅସମାପ୍ତ ସ୍କୋର ୩୨/୨ରୁ ଖେଳ ଆରମ୍ଭ କରି ପୂର୍ବାଞ୍ଚଳ ନିୟମିତ ବ୍ୟବଧାନରେ ଉଇକେଟ ହରାଇଥିଲା। କେନ୍ଦ୍ରାଞ୍ଚଳ ପକ୍ଷରୁ ଆଭେଶ୍ ଖାନ୍ ଓ ସୌରଭ କୁମାର ୩ଟି ଲେଖାଏ ଉଇକେଟ ନେବାରୁ ପୂର୍ବାଞ୍ଚଳ ୭୬ ରନ୍‌ରେ ୭ ଉଇକେଟ ହରାଇଥିଲା। ତେବେ ଟପ୍ ସ୍କୋରର ରିୟାନ୍ ପରାଗ(୩୩) ଓ ମଣିଶଙ୍କର ମୁରା ସିଂ(୩୦) ଅଷ୍ଟମ ଉଇକେଟରେ ୪୦ ରନ୍ ଯୋଡିଥିଲେ। ଦଳୀୟ ସ୍କୋର ୧୧୬ ରନ୍‌ରେ ରିୟାନ୍ ପରାଗ ଆଉଟ ହେବା ପରେ ଦଳ ୧୨୨ ରନ୍‌ରେ ସମସ୍ତ ଉଇକେଟ ହରାଇବା ସହିତ ୬୦ ରନ୍ ପଛରେ ରହିଥିଲା। କେନ୍ଦ୍ରାଞ୍ଚଳ ପକ୍ଷରୁ ଆଭେଶ୍ ଖାନ୍ ଓ ସୌରଭ କୁମାର ପ୍ରତ୍ୟେକ ୩ଟି ଲେଖାଏ ଉଇକେଟ ନେଇଥିବା ବେଳେ ଶିବମ ମାଭି ଦୁଇଟି ଓ ୟଶ ଠାକୁର ଗୋଟିଏ ଉଇକେଟ ନେଇଥିଲେ।

କେନ୍ଦ୍ରାଞ୍ଚଳ ଏହାର ଦ୍ୱିତୀୟ ଇନିଂସ ଅତ୍ୟନ୍ତ ସତର୍କତାର ସହିତ ଆରମ୍ଭ କରିଥିଲା। ୨୫.୧ ଓଭର ଖେଳ ହୋଇଥିଲେ ମଧ୍ୟ ଦୁଇ ଓପନର ସତର୍କତାର ସହିତ ବ୍ୟାଟିଂ କରିଥିଲେ। ଷ୍ଟମ୍ପ ଅପସାରଣ ବେଳକୁ ହିମାଂଶୁ ମନ୍ତ୍ରୀ ୨୫ ଓ ବିବେକ ସିଂ ୩୪ ରନ୍‌ରେ ବ୍ୟାଟିଂ କରୁଛନ୍ତି।

ସଂକ୍ଷିପ୍ତ ସ୍କୋର

କେନ୍ଦ୍ରାଞ୍ଚଳ ପ୍ରଥମ ଇନିଂସ-୧୮୨/୧୦। ପୂର୍ବାଞ୍ଚଳ ପ୍ରଥମ ଇନିଂସ ୪୨.୨ ଓଭରରେ ୧୨୨/୧୦ (ରିୟାନ୍ ପରାଗ-୩୩, ମଣିଶଙ୍କର ମୁରା ସିଂ-୩୦*, ସୁଦୀପ୍ ଘରାମୀ-୨୭, ଆଭେଶ୍ ଖାନ୍-୩/୩୪, ସୌରଭ କୁମାର-୩/୪୬, ଶିବମ ମାଭି-୨/୨୪)। କେନ୍ଦ୍ରାଞ୍ଚଳ ଦ୍ୱିତୀୟ ଇନିଂସ ୨୫.୧ ଓଭରରେ ୬୪/୦(ହିମାଂଶୁ ମନ୍ତ୍ରୀ-୨୫*, ବିବେକ ସିଂ-୩୪*)।

CLASSIFIED DISPLAY
ALL EDITION - B/W (Everyday)
MORE SPACE ' SAME PRICE
For Booking Contact 0674-2580085, 8637208918, 7894447167, 8328229625

ଲୋନ୍! ଲୋନ୍! ଲୋନ୍!
Global Finance
(Govt. Regd)
ସମସ୍ତ ସରକାରୀ ଯୋଜନା ଅଧୀନରେ ଆଧାରକାର୍ଡ, ପର୍ସନାଲ, ପ୍ରପର୍ଟି, ବିଜ୍‌ନେସ୍, ସବୁ ଲୋନ୍ ପାଆନ୍ତୁ ।
2% ସୁଧ 40% ଛାଡ଼
(ମହିଳାଙ୍କ ପାଇଁ ବିଶେଷ ରିହାତି)
(ସିବିଲ ଖରାପ ହୋଇଥିଲେ ମଧ୍ୟ)
ଯୋଗାଯୋଗ କରନ୍ତୁ
9473748805

ପାଠକଙ୍କ ପାଇଁ ସୂଚନା
କ୍ଲାସିଫାଏଡରେ ପ୍ରକାଶିତ କେତେକ ବିଜ୍ଞାପନକୁ ଭିତ୍ତିକରି କିଛି ପାଠକ ଠକାମିର ଶିକାର ହେଉଥିବା ଆମର ଦୃଷ୍ଟିଗୋଚର ହେଉଛି। ବିଜ୍ଞାପନ ଦେଉଥିବା ସଂସ୍ଥାମାନଙ୍କ ସହ କାରବାର କରିବା ପୂର୍ବରୁ ସବିଶେଷ ତଥ୍ୟ ଓ ନିଜର ବିବେକ ଖଟାଇ କାରବାର କରନ୍ତୁ। ଏଥିପାଇଁ ଧରିତ୍ରୀ କର୍ତ୍ତୃପକ୍ଷ ଦାୟୀ ରହିବେ ନାହିଁ।

Classified Everyday
0674-2580101, 2549949

REAL ESTATE
SALE

Resale 3BHK 1250sqft. flat, 2Bathroom, 3rd Floor, Cuttack road (main) Bomikhal, Bhubaneswar. 9337124748. D-73774

ଭୁବନେଶ୍ୱର ପିପିଲି ଟୋଲ୍‌ଗେଟ୍ NH side 30' road, ଘରବାରି, ପାଚେରି, ଇଲେକ୍ଟ୍ରିସିଟି ଥାଇ ଏବଂ ନଖରା ଦ୍ରିନାଥ ବଜାର ପାଖରେ ପ୍ଲଟ୍ କିଣି ତୁରନ୍ତ ଗୃହ ନିର୍ମାଣ କରନ୍ତୁ। 8917487982. D-74877

Duplex house sale near Puri Bypass NH Pandara Square in gated society. 7978723473. D-0690

ଭୁବନେଶ୍ୱର-ପୁରୀ ବାଇପାସ୍ N

ଓଡ଼ିଶାର ପ୍ରସିଦ୍ଧ କ୍ରୀଡ଼ାବିତ୍ ଭାଇ ଓ ଭଉଣୀ

(ଭାଗ-୧)

ଅଶୋକ ମହାନ୍ତି

କ୍ରୀଡ଼ା କ୍ଷେତ୍ରରେ ଗୋଟିଏ ପରିବାରର ରକ୍ତ ସମ୍ପର୍କ ଭାଇ ଓ ଭଉଣୀମାନେ ନିଜ ରାଜ୍ୟ ଓ ଦେଶକୁ ପ୍ରତିନିଧିତ୍ୱ କରି ନିଜ ପରିବାର, ରାଜ୍ୟ ଓ ଦେଶକୁ ଗୌରବାନ୍ୱିତ କରିବାର ବହୁ ନଜିର ରହିଛି। ଏହି ପୃଷ୍ଠଭୂମିରେ ଓଡ଼ିଶାର ଏପରି ଅନେକ କ୍ରୀଡ଼ାମନସ୍କ ପରିବାର ଅଛନ୍ତି, ଯାହାଙ୍କ ଏକାଧିକ ସନ୍ତାନ କ୍ରୀଡ଼ାରେ ରାଜ୍ୟ ବା ଦେଶକୁ ପ୍ରତିନିଧିତ୍ୱ କରି ନିଆରା ପରମ୍ପରା ସୃଷ୍ଟି କରିଛନ୍ତି। ଏହାର ପ୍ରଥମ ଭାଗକୁ ନେଇ ସ୍ୱତନ୍ତ୍ର ଉପସ୍ଥାପନା...

ଅନ୍ୟାନ୍ୟ କ୍ଷେତ୍ରଭଳି କ୍ରୀଡ଼ା କ୍ଷେତ୍ରରେ ମଧ୍ୟ ଗୋଟିଏ ପରିବାରର (ପିତା ଓ ମାତା) ରକ୍ତ ସମ୍ପର୍କ ଭାଇ ଓ ଭଉଣୀମାନେ ନିଜ ରାଜ୍ୟ ଓ ଦେଶକୁ ପ୍ରତିନିଧିତ୍ୱ କରି ନିଜ ପରିବାର ଏବଂ ରାଜ୍ୟ ଓ ଦେଶକୁ ଗୌରବା,ନ୍ୱିତ କରିବାର ବହୁ ନଜିର ରହିଛି। ଅନ୍ତର୍ଜାତୀୟ କ୍ରୀଡ଼ା କ୍ଷେତ୍ରରେ ସୁଖ୍ୟାତି ଅର୍ଜନ କରିଥିବା ଏବଂ ସର୍ବାଧିକ ଚର୍ଚ୍ଚିତ ଓ ଲୋକପ୍ରିୟ ଖେଳାଳି ଭାଇ ଭଉଣୀମାନଙ୍କ ମଧ୍ୟରେ ଅଛନ୍ତି- ଅଷ୍ଟ୍ରେଲିଆର କ୍ରିକେଟ ଚାପେଲ ଭ୍ରାତା (ଇଆନ, ଗ୍ରେଗ୍ ଓ ଟ୍ରେଭର), ଆମେରିକାର ଟେନିସ୍ ସୁପରଷ୍ଟାର୍ସ ଉଇଲିୟମ୍ସ ଭଉଣୀ (ସେରେନା ଓ ଭେନସ), ନ୍ୟୁଜିଲାଣ୍ଡ କ୍ରିକେଟର୍ସ 'କ୍ରୋ ଭ୍ରାତା (ମାର୍ଟିନ ଓ ଜେଫ୍), ଇଂଲଣ୍ଡ ଫୁଟବଲର୍ସ ଚାର୍ଲଟନ୍ ଭ୍ରାତା (ବବି ଓ ଜ୍ୟାକି- ଉଭୟ ବିଶ୍ୱକପ୍ ଖେଳାଳି), ଦକ୍ଷିଣ ଆଫ୍ରିକାର ପୋଲକ ଭ୍ରାତା (ଗ୍ରେମ ଓ ପିଟର), ଅଷ୍ଟ୍ରେଲିଆର ୱ୍ୱ' ଭ୍ରାତା (ମାର୍କ ଓ ଷ୍ଟିଭ୍), ଆମ ଦେଶର ଅମରନାଥ ଭ୍ରାତା (ମହିନ୍ଦର, ସୁରିନ୍ଦର ଓ ରାଜିନ୍ଦର), ପଠାନ୍ ଭ୍ରାତା (ଇରଫାନ ଓ ୟୁସୁଫ), ଫୁଟବଲରେ 'ବାନାର୍ଜୀ ଭ୍ରାତା' (ପି.କେ. ଏବଂ ପ୍ରସୁନ୍), ଟେନିସ୍‌ରେ ଅମୃତରାଜ ଭ୍ରାତା (ବିଜୟ, ଆନନ୍ଦ), ସର୍ବାଧିକ ପ୍ରସିଦ୍ଧି ଲାଭ କରିଥିବା କିମ୍ବଦନ୍ତୀ ହକି ଖେଳାଳି ଧ୍ୟାନଚାନ୍ଦ ଓ ରୁପ ସିଂ ଏବଂ ଆମ ଦେଶର ଗୋଟିଏ ପରିବାରର ସର୍ବାଧିକ ଅନ୍ତର୍ଜାତୀୟ ମ୍ୟାଚ ଖେଳିଥିବା ୟୁପି-ବନାରସ୍‌ର ବାସ୍କେଟବଲ ଖେଳାଳି 'ସିଂ' ଭଉଣୀମାନେ (ବାସ୍କେଟବଲ ଖେଳୁଥିବା ପାଞ୍ଚ ଭଉଣୀଙ୍କ ମଧ୍ୟରୁ ସବୁଠାରୁ ବଡ଼ ପ୍ରିୟଙ୍କା ୟୁପିର ରାଜ୍ୟସ୍ତରୀୟ ଖେଳାଳି ହୋଇଥିବାବେଳେ ସାନ ଚାରି ଭଉଣୀ ଦିବ୍ୟା, ପ୍ରଶାନ୍ତି, ଆକାଂକ୍ଷା ଏବଂ ପ୍ରତିମା ସମସ୍ତେ ଭାରତୀୟ ଦଳରୁ ଖେଳିଛନ୍ତି। ଦିବ୍ୟା ଓ ପ୍ରଶାନ୍ତି ଭାରତୀୟ ଦଳର ଅଧିନାୟିକା ଦାୟିତ୍ୱ ତୁଲାଇଛନ୍ତି)।

ସୁପ୍ତିକାନ୍ତ ଓ ସତୀକାନ୍ତ ଘୋଷ

ଉପରୋକ୍ତ ପୃଷ୍ଠଭୂମିରେ ଆମ ରାଜ୍ୟ ଓଡ଼ିଶାର ଏପରି ଅନେକ କ୍ରୀଡ଼ା ମନସ୍କ ପରିବାର ଅଛନ୍ତି ଯାହାଙ୍କ ଏକାଧିକ ସନ୍ତାନ କ୍ରୀଡ଼ାରେ ରାଜ୍ୟ ବା ଦେଶକୁ ପ୍ରତିନିଧିତ୍ୱ କରି ନିଆରା ପରମ୍ପରା ସୃଷ୍ଟି କରିଛନ୍ତି। ବିଭିନ୍ନ ସୂତ୍ରରୁ ସଂଗ୍ରହ କରି ଏହିପରି କିଛି ପ୍ରସିଦ୍ଧ ଭାଇ ଓ ଭଉଣୀମାନଙ୍କୁ ନେଇ ଏକ ସ୍ୱତନ୍ତ୍ର ଉପସ୍ଥାପନା...

ହକି -ଇଗ୍‌ନେସ ତିର୍କୀ ଏବଂ ପ୍ରବୋଧ ତିର୍କୀ

ଅନ୍ତର୍ଜାତୀୟ ସ୍ତରରେ ଦୁଇଭାଇ ଭାରତୀୟ ଦଳର ନେତୃତ୍ୱ ନେବାର ବିରଳ କୀର୍ତ୍ତିମାନର ଅଧିକାରୀ ହେଉଛନ୍ତି ପଦ୍ମଶ୍ରୀ ଅଲିମ୍ପିଆନ୍ ଏବଂ ଅର୍ଜୁନ ପୁରସ୍କାର ବିଜେତା ଇଗ୍ନେସ ତିର୍କୀ ଓ ପ୍ରବୋଧ ତିର୍କୀ। ୧୯୮୧ରେ ଜନ୍ମିତ ଇଗ୍ନେସ୍ ୨୦୦୧ରୁ ୨୦୧୨ ମଧ୍ୟରେ ୨୫୦ରୁ ଅଧିକ ଅନ୍ତର୍ଜାତୀୟ ମ୍ୟାଚ୍ ଖେଳି ଦୁଇଥର ଏସିଆ କପ୍ ସ୍ୱର୍ଣ୍ଣ, ଏସିଆନ୍ ଚାମ୍ପିୟନଶିପ୍ ସ୍ୱର୍ଣ୍ଣ ଏବଂ ଏସିଆନ୍ ଗେମ୍ସ ରୌପ୍ୟ ପଦକ ଜିତିବାର କୃତିତ୍ୱ ହାସଲ କରିଥିବାବେଳେ ସାନଭାଇ ପ୍ରବୋଧ (ଜନ୍ମ-୧୯୮୪) ଭାରତ ପାଇଁ ୧୬୧ଟି ମ୍ୟାଚ୍ ଖେଳି ଏସିଆ କପ୍ ସ୍ୱର୍ଣ୍ଣପଦକ ସହିତ ଏସିଆନ୍ ଗେମ୍ସ, ଆଜଲାନ୍ ସାହା ଏବଂ ଚାମ୍ପିୟନ ଚାଲେଞ୍ଜରେ ବ୍ରୋଞ୍ଜ ପଦକ ବିଜେତା ହେବାର ଗୌରବ ହାସଲ କରିଛନ୍ତି।

-ଦିଲୀପ ତିର୍କୀ, ଅନୁପ ଓ ଅଜିତ ତିର୍କୀ

ସମ୍ପ୍ରତି ହକି ଇଣ୍ଡିଆର ସଭାପତି ଭାରତୀୟ ହକି ଦଳର ପୂର୍ବତନ ଅଧିନାୟକ ଦିଲୀପ ତିର୍କୀ ଭାରତ ପାଇଁ ତିନୋଟି ଅଲିମ୍ପିକ୍ସ ଓ ବିଶ୍ୱକପ୍ ସହିତ ସର୍ବାଧିକ ୪୧୨ ଅନ୍ତର୍ଜାତୀୟ ମ୍ୟାଚ (ଭାରତୀୟ ରେକର୍ଡ) ଖେଳିଥିଲା ବେଳେ ତାଙ୍କର ଦୁଇ ସାନ ଭାଇ ଅନୁପ ଓ ଅଜିତ ଏକାଧିକ ଥର ରାଜ୍ୟ ହକି ଦଳକୁ ଜାତୀୟ ସ୍ତରରେ ପ୍ରତିନିଧିତ୍ୱ କରିଛନ୍ତି।

ଦୌଡ଼କୁଦ

-ଦୂତୀ ଚାନ୍ଦ ଓ ସରସ୍ୱତୀ ଚାନ୍ଦ

ଦୂତୀ ଚାନ୍ଦ (ଜ -୧୯୯୬) - ଆମ ରାଜ୍ୟ ତଥା ଦେଶର ଅନ୍ୟତମ ଶ୍ରେଷ୍ଠ ସ୍ପ୍ରିଣ୍ଟର ଅର୍ଜୁନ ପୁରସ୍କାର ବିଜେତା ଦୂତୀ ଏସୀୟ କ୍ରୀଡ଼ା (୨୦୧୮)ରେ ୧୦୦ମି. ଓ ୨୦୦ମି. ରୌପ୍ୟ ପଦକ ଜିତିବା ସହିତ ଭାରତର ପ୍ରଥମ ଆଥ୍‌ଲେଟ୍ ଭାବେ ୱାର୍ଲ୍ଡ ୟୁନିଭର୍ସିଟି ଗେମ୍ସର ୧୦୦ ମିଟରରେ ସ୍ୱର୍ଣ୍ଣପଦକ ଜିତି ବିରଳ କୃତିତ୍ୱ ହାସଲ କରିଛନ୍ତି।

ସରସ୍ୱତୀ ଚାନ୍ଦ

ଦୂତୀ ଚାନ୍ଦ

ସୁପ୍ତିକାନ୍ତ, ସୁକାନ୍ତ ଓ ଶିଶିରକାନ୍ତ ଘୋଷ: ଓଡ଼ିଶାର ଏକ ପ୍ରତିଷ୍ଠିତ କ୍ରୀଡ଼ା ପରିବାର ସଦସ୍ୟମାନଙ୍କ ମଧ୍ୟରୁ ବଡ଼ଭାଇ ସତୀକାନ୍ତ ଘୋଷ (୧୯୩୧) ହେଉଛନ୍ତି ପଚାଶ ଦଶକର ଦେଶର ଅନ୍ୟତମ ଶ୍ରେଷ୍ଠ ସ୍ପ୍ରିଣ୍ଟର। ସର୍ବଭାରତୀୟ ବିଶ୍ୱବିଦ୍ୟାଳୟ କ୍ରୀଡ଼ାର ୧୦୦ମି. ଦୌଡ଼ରେ ରେକର୍ଡ କରିଥିବା ସତୀକାନ୍ତ ଫିଲିପାଇନ୍ସର ମାନିଲାଠାରେ ଅନୁଷ୍ଠିତ ଦ୍ୱିତୀୟ ଏସିଆ କ୍ରୀଡ଼ାରେ ଭାରତୀୟ ଦଳର ସଦସ୍ୟ (ଆଥଲେଟିକ୍ସ) ଭାବେ ଯୋଗଦାନ କରିଥିଲେ। ସାନଭାଇ ଜ୍ୟୋତିକାନ୍ତ ବିହାର ରାଜ୍ୟ ଆଥଲେଟିକ୍ ଚାମ୍ପିୟନ ହୋଇଥିବାବେଳେ, ସମ୍ପର୍କୀୟ ଭାଇ ସୁକାନ୍ତ ଘୋଷ (ଅନେକଥର ରାଜ୍ୟ ଟେବୁଲ ଟେନିସ ଚାମ୍ପିୟନ), ରତିକାନ୍ତ (ଉତ୍କଳ ବିଶ୍ୱବିଦ୍ୟାଳୟ ହକି ଓ କାନପୁର ଆଇଆଇଟି ହକି କ୍ୟାପ୍‌ଟେନ), ସୁପ୍ତିକାନ୍ତ (ସମ୍ବଲପୁର ବିଶ୍ୱବିଦ୍ୟାଳୟ ଏବଂ ଓଡ଼ିଶା ରଣଜି ୧୯୬୮-୭୧ କ୍ରିକେଟ ଦଳର ସଦସ୍ୟ) ଏବଂ ଶିଶିରକାନ୍ତ (ସନ୍ତୋଷ ଟ୍ରଫିରେ ଓଡ଼ିଶା ଦଳର ସଦସ୍ୟ-୧୯୯୪) କ୍ରୀଡ଼ା କ୍ଷେତ୍ରରେ ପାରଦର୍ଶିତା ହାସଲ କରିଥିଲେ।

ଦିଲୀପ ତିର୍କୀ

ଇଗ୍ନେସ ତିର୍କୀ

ପ୍ରବୋଧ ତିର୍କୀ

କ୍ରିକେଟ

କୌଣସି ଗୋଟିଏ କ୍ରୀଡ଼ା ଶୃଙ୍ଖଳାରେ ଗୋଟିଏ ପରିବାରର ପାଞ୍ଚ ଭାଇ ରାଜ୍ୟକୁ ପ୍ରତିନିଧିତ୍ୱ କରିବା ନିଶ୍ଚିତ ଭାବେ ଏକ ବିରଳତମ ଘଟଣା। ଓଡ଼ିଶା କ୍ରିକେଟରେ ପ୍ରସିଦ୍ଧି ଲାଭ କରିଥିବା କଟକର 'ଜେନା ବ୍ରଦର୍ସ' ହେଉଛନ୍ତି ଏପରି ଏକ ବିରଳ କୃତିତ୍ୱର ଅଧିକାରୀ। ପାଞ୍ଚ ଭାଇମାନେ ବିବେକାନନ୍ଦ ଜେନା (୧୯୩୭), ବିଶୁଦ୍ଧାନନ୍ଦ ଜେନା (୧୯୩୯), ଅଶୋକାନନ୍ଦ ଜେନା (୧୯୪୬), ଆଲୋକାନନ୍ଦ ଜେନା (୧୯୪୮) ଏବଂ ଚିନ୍ମୟାନନ୍ଦ ଜେନା (୧୯୫୦) ସମସ୍ତେ ଥିଲେ ମେଧାବୀ, ଉଚ୍ଚ ପଦାଧିକାରୀ ଏବଂ ପ୍ରତିଭାବାନ କ୍ରୀଡ଼ାବିତ୍ (କ୍ରିକେଟର)। ବଡ଼ଭାଇ ବିବେକାନନ୍ଦ ଜେନା (୧୯୬୧-୬୨ ଏବଂ ୧୯୬୬-୬୭ରେ ଦୁଇଥର ପ୍ରଥମ ଶ୍ରେଣୀ ରଣଜିରେ ଓଡ଼ିଶାକୁ ପ୍ରତିନିଧିତ୍ୱ), ବିଶୁଦ୍ଧାନନ୍ଦ ଜେନା (୧୯୫୭-୫୮ରୁ ୧୯୬୯-୭୦: ୩୩ଟି ପ୍ରଥମ ଶ୍ରେଣୀ ମ୍ୟାଚ୍ ଏବଂ ୧୯୬୭ରେ ଓଡ଼ିଶାର ଅଧିନାୟକ), ଅଶୋକାନନ୍ଦ ଜେନା (୧୯୬୦ରୁ ୧୯୭୩ ମଧ୍ୟରେ ୨୬ଟି ପ୍ରଥମ ଶ୍ରେଣୀ ରଣଜି ଟ୍ରଫି, ୭ଟି ମ୍ୟାଚ୍‌ରେ ଅଧିନାୟକ), ଆଲୋକାନନ୍ଦ ଜେନା (୧୯୬୨-୬୩ ଏବଂ ୧୯୭୦-୭୧ରେ ଦୁଇଟି ପ୍ରଥମ ଶ୍ରେଣୀ ରଣଜି), ଚିନ୍ମୟାନନ୍ଦ ଜେନା (୧୯୭୩-୭୪ରେ ଓଡ଼ିଶାକୁ ରଣଜିରେ ପ୍ରତିନିଧିତ୍ୱ)।

ସାନ୍ତନୁ ଶତପଥୀ ଏବଂ ଡ. ସଞ୍ଜୟ ଶତପଥୀ

ସାନ୍ତନୁ ଶତପଥୀ (ଜ-୧୯୪୩) ୩ଟି ରାଜ୍ୟ ଓଡ଼ିଶା, ଉତ୍ତରପ୍ରଦେଶ ଏବଂ ଆନ୍ଧ୍ରପ୍ରଦେଶ ସହିତ ପୂର୍ବାଞ୍ଚଳକୁ ପ୍ରତିନିଧିତ୍ୱ କରି ୧୯୬୦ରୁ ୧୯୭୨ ମଧ୍ୟରେ ୨୨ଟି ପ୍ରଥମ ଶ୍ରେଣୀ ମ୍ୟାଚ୍ ଖେଳିଥିଲେ। ତାଙ୍କ ସାନଭାଇ ଡ. ସଞ୍ଜୟ ଶତପଥୀ (୧୯୪୮-୨୦୨୩) ୧୯୬୬ରୁ ୧୯୭୭ ମଧ୍ୟରେ ୨୩ଟି ପ୍ରଥମ ଶ୍ରେଣୀ ରଣଜୀ ମ୍ୟାଚ୍ ସହିତ ୧୯୭୫ରେ ପୂର୍ବାଞ୍ଚଳ ପକ୍ଷରୁ ୱେଷ୍ଟଇଣ୍ଡିଜ ଏବଂ ଶ୍ରୀଲଙ୍କା ବିପକ୍ଷରେ ଖେଳିବାର ସୁଯୋଗ ପାଇଥିଲେ।

ରଞ୍ଜୀବ ବିଶ୍ୱାଳ ଓ ଚିରଞ୍ଜୀବ ବିଶ୍ୱାଳ

ରଞ୍ଜୀବ ବିଶ୍ୱାଳ (ଜ-୧୯୭୦) ପ୍ରଥମ ଶ୍ରେଣୀ- ୩୨ ମ୍ୟାଚ୍, ଦୁଲିପ୍ ଟ୍ରଫି- ୯ଟି ମ୍ୟାଚ୍, ୧୯ ବର୍ଷରୁ କମ୍ ଭାରତୀୟ ଦଳର ଅଧିନାୟକ (୪ ଟେଷ୍ଟ ଓ ୬ଟି ଦିନିକିଆ ମ୍ୟାଚ୍), ଭାରତୀୟ ଦଳର ପୂର୍ବତନ ମ୍ୟାନେଜର, ଜାତୀୟ କ୍ରିକେଟ ଏକାଡେମୀ ଓ ଆଇପିଏଲର ପୂର୍ବତନ ଅଧ୍ୟକ୍ଷ)। ବଡ଼ଭାଇ ଚିରଞ୍ଜୀବ (ଜ-୧୯୬୩) ପ୍ରଥମ ଶ୍ରେଣୀ ରଣଜୀ ମ୍ୟାଚ୍-୮, ଲିଷ୍ଟ 'ଏ' ମ୍ୟାଚ୍ (୧)।

ଅବିନାଶ ଖଟୁଆ ଓ ଅବକାଶ ଖଟୁଆ

ଅବିନାଶ ଖଟୁଆ (ଜ. ୧୯୫୯)- ୧୯୮୦ରୁ ୯୦ ମଧ୍ୟରେ ପ୍ରଥମ ଶ୍ରେଣୀ ରଣଜୀରେ ୧୭ଟି ଏବଂ ଲିଷ୍ଟ-ଏ'ରେ ଗୋଟିଏ ମ୍ୟାଚ ଖେଳିଥିଲେ। ସାନ ଭାଇ ଅବକାଶ- (ଜ- ୧୯୬୭)- ୧୯୮୬ରୁ ୯୬ ମଧ୍ୟରେ ପ୍ରଥମ ଶ୍ରେଣୀ ରଣଜୀ ମ୍ୟାଚ ୨୪ଟି ଏବଂ ଲିଷ୍ଟ 'ଏ' ୱାନ ଡେ ମ୍ୟାଚ ୧୪ଟି ଖେଳିଥିଲେ।

ଦୀପକ ମଙ୍ଗରାଜ ଓ ଆଲୋକ ମଙ୍ଗରାଜ

ଦୀପକ ମଙ୍ଗରାଜ (ଜ-୧୯୮୨) ୨୦୦୩ରୁ ୨୦୦୬ ମଧ୍ୟରେ ପ୍ରଥମ ଶ୍ରେଣୀରେ ଓଡ଼ିଶାରୁ ଏବଂ ପୂର୍ବାଞ୍ଚଳରୁ ମୋଟ ୧୬ଟି ମ୍ୟାଚ ଏବଂ ଲିଷ୍ଟ-'ଏ'ରେ ୧୫ ମ୍ୟାଚ୍ ଖେଳିଛନ୍ତି। ଆଲୋକ ମଙ୍ଗରାଜ (ଜ- ୧୯୮୮), ଓଡ଼ିଶା ପକ୍ଷରୁ ପ୍ରଥମଶ୍ରେଣୀରେ ୨୨ଟି ଏବଂ ଲିଷ୍ଟ 'ଏ'ରେ ୧୧ ମ୍ୟାଚରେ ପ୍ରତିନିଧିତ୍ୱ କରିଛନ୍ତି।

ସୁଜିତ ମହାନ୍ତି, ଅସିତ ମହାନ୍ତି ଓ ବିଶ୍ୱଜିତ ମହାନ୍ତି

୨୦୧୬ରେ ପରଲୋକ ହୋଇଥିବା ବଡ଼ଭାଇ ସୁଜିତ ମହାନ୍ତି ୧୯୭୦ରୁ ୧୯୭୭ ମଧ୍ୟରେ ୧୬ଟି ପ୍ରଥମ ଶ୍ରେଣୀ ରଣଜୀ ମ୍ୟାଚ ଖେଳିଥିଲା ବେଳେ ସାନ ଦୁଇଭାଇ ଅସିତ ଏବଂ ବିଶ୍ୱଜିତ ମଧ୍ୟ ରାଜ୍ୟକୁ ରଣଜୀ ଟ୍ରଫି କ୍ରିକେଟରେ ପ୍ରତିନିଧିତ୍ୱ କରିଥିଲେ।

(ଅବଶିଷ୍ଟାଂଶ ପରେ ପ୍ରକାଶ ପାଇବ)

ସାଉଦି କ୍ରୀଡ଼ାର ଲୋକପ୍ରିୟତା

ୟୁରୋପୀୟ ଏବଂ ଦକ୍ଷିଣ ଆମେରିକୀୟ ଦେଶଗୁଡ଼ିକରେ ଫୁଟବଲ୍ ବେଶ୍ ଲୋକପ୍ରିୟ। ଏହାର ପ୍ରଭାବ ସ୍ଥାନୀୟ ଫୁଟବଲ୍ ଲିଗ୍‌ଗୁଡ଼ିକରେ ଦେଖିବାକୁ ମିଳିଥାଏ। ମାତ୍ର ଏହି ଧାରାକୁ ଭାଙ୍ଗି ଏବେ ଲୋକପ୍ରିୟତାର ଶୀର୍ଷ ଛୁଇଁବାକୁ ଯାଉଛି ସାଉଦି ପ୍ରଫେଶନାଲ ଲିଗ୍ ବା ସାଉଦି ଆରବ ଫୁଟବଲ୍ ଲିଗ୍।

ୟୁରୋପୀୟ ଏବଂ ଦକ୍ଷିଣ ଆମେରିକୀୟ ଦେଶଗୁଡ଼ିକରେ ଫୁଟବଲ୍ ବେଶ୍ ଲୋକପ୍ରିୟ। ଏହାର ପ୍ରଭାବ ସ୍ଥାନୀୟ ଫୁଟବଲ୍ ଲିଗ୍‌ଗୁଡ଼ିକରେ ଦେଖିବାକୁ ମିଳିଥାଏ। ଲା ଲିଗା, ବୁନ୍ଦେସ ଲିଗା, ସେରୀ ଏ, ଇଂଲିଶ ପ୍ରିମିୟର ଲିଗ୍ ପରି ଲିଗ୍‌ଗୁଡ଼ିକ ସମଗ୍ର ବିଶ୍ୱରେ ଲୋକପ୍ରିୟ। ତେବେ ଏହି ଚିରାଚରିତ ଧାରାକୁ ଭାଙ୍ଗି ପ୍ରଥମ ଥର ପାଇଁ ଲୋକପ୍ରିୟତାର ଶୀର୍ଷ ଛୁଇଁବାକୁ ଯାଉଛି ସାଉଦି ପ୍ରଫେଶନାଲ ଲିଗ୍ ବା ସାଉଦି ଆରବ ଫୁଟବଲ୍ ଲିଗ୍। ୧୯୭୬ରେ ସ୍ଥାପିତ ଏହି ଲିଗ୍‌କୁ ମାତ୍ର ୪୭ ବର୍ଷ ହୋଇଥିବା ବେଳେ ଏହା ବିଦେଶୀ ଲିଗ୍‌ଗୁଡ଼ିକୁ କଡା ଟକ୍କର ଦେବାରେ ଲାଗିଛି। ବିଦେଶୀ ଲିଗ୍‌ର ଅନେକ ଲୋକପ୍ରିୟ ଖେଳାଳି ଏହି ଲିଗ୍ ସହିତ ଜଡିତ ହେଉଛନ୍ତି ବା ହେବାକୁ ଯାଉଛନ୍ତି। ଫଳରେ ଆଗାମୀ ଦିନରେ ଏହା ବିଶ୍ୱର ଅନ୍ୟତମ ଧନଶାଳୀ ଲିଗ୍ ହେବାର ସମ୍ଭାବନାକୁ ଏଡାଇ ଦିଆଯାଇ ନ ପାରେ....

ସାଉଦି ପ୍ରଫେଶନାଲ ଲିଗ୍ ୨୦୨୨ରେ ପ୍ରଥମ ଥର ପାଇଁ ସମଗ୍ର ବିଶ୍ୱର ଦୃଷ୍ଟି ଆକର୍ଷଣ କରେ। କାତାରରେ ଅନୁଷ୍ଠିତ ବିଶ୍ୱକପ୍ ମ୍ୟାଚ୍‌ରେ ଯେତେବେଳେ ଆର୍ଜେଣ୍ଟିନାକୁ ସାଉଦି ଆରବ ପରାସ୍ତ କରେ ସେତେବେଳେ ବିଶ୍ୱ ଫୁଟବଲରେ ନିଜର ଏକ ପରିଚୟ ସୃଷ୍ଟି କରେ ସାଉଦି ଆରବ। ଏହାର ଫୁଟବଲ ପ୍ରତିଭା ଏବଂ ଲିଗ୍ ସମସ୍ତଙ୍କ ନଜରକୁ ଆସନ୍ତି। ବିଶ୍ୱକପ୍‌ର ଠିକ୍ ପରେ ପରେ ପର୍ତ୍ତୁଗାଲର ଅଧିନାୟକ କ୍ରିଷ୍ଟିଆନୋ ରୋନାଲ୍ଡୋ ରେକର୍ଡ ଚୁକ୍ତି ସହିତ ଅଲ ନାସେର କ୍ଲବରେ ସାମିଲ ହେବା ପରେ ଏହି ଲିଗ୍ କ୍ରମଶଃ ୟୁରୋପୀୟ କ୍ଲବ୍ ମାନଙ୍କ ମଧ୍ୟରେ ପରିଚିତ ହୁଏ ଏବଂ ଅନେକ ପ୍ରସିଦ୍ଧ ଖେଳାଳି ଏହି ଲିଗ୍‌ରେ ସାମିଲ ହୁଅନ୍ତି।

ଏସିଆନ୍ ଫୁଟବଲ କନଫେଡେରେଶନ ଅଧୀନରେ ଥିବା ଏହି ଲିଗ୍‌ରେ ସମୁଦାୟ ୧୮ଟି ଦଳ ଖେଳିଥାନ୍ତି। ରାଉଣ୍ଡ ରବିନ୍ ଲିଗ୍ ଫର୍ମାଟରେ ଏହି ଟୁର୍ନାମେଣ୍ଟ ଖେଳା ଯାଇଥାଏ। ପ୍ରତି ଦଳ ଘରୋଇ ଗ୍ରାଉଣ୍ଡରେ ଗୋଟିଏ ମ୍ୟାଚ ଏବଂ ବିପକ୍ଷ ଦଳର ଘରୋଇ ଗ୍ରାଉଣ୍ଡରେ ଗୋଟିଏ ଲେଖାଏ ମ୍ୟାଚ୍ ଖେଳିଥାନ୍ତି। ପଏଣ୍ଟ ଆଧାରରେ ବିଜେତା ନିର୍ଣ୍ଣୟ କରାଯାଇଥାଏ। ପ୍ରଥମ ଦୁଇ ସ୍ଥାନରେ ରହୁଥିବା ଦଳ ଏସିଆନ୍ ଚାମ୍ପିୟନ୍ସ ଲିଗ୍ ପାଇଁ ଯୋଗ୍ୟତା ଅର୍ଜନ କରିଥାନ୍ତି। ଅଲ ହିଲାଲ୍ ଏହି ଟୁର୍ନାମେଣ୍ଟର ସବୁଠାରୁ ସଫଳତମ ଦଳ। ଏହା ୧୮ ଥର ଚାମ୍ପିୟନ ଓ ୧୫ ଥର ରନର୍ସ ଅପ୍ ରହିଛି। ଅନ୍ୟ ପକ୍ଷରେ ଅଲ ଇଟିହାଡ ୯ ଥର ଚାମ୍ପିୟନ ଓ ୮ ଥର ରନର୍ସ ଅପ୍ ରହିବା ସହିତ ଦ୍ୱିତୀୟ ସଫଳତମ ଦଳ ରହିଛି। ତୃତୀୟ ସ୍ଥାନରେ ରହିଛି ଅଲ୍ ନାସେର୍ କ୍ଲବ୍। ରୋନାଲ୍ଡୋଙ୍କ ଏହି କ୍ଲବ ୯ ଥର ଚାମ୍ପିୟନ ଓ ୭ ଥର ରନର୍ସ ଅପ୍ ରହିଛି। ଅଲ ନାସେର ପାଇଁ ୧୯୭୭-୧୯୯୭ ପର୍ଯ୍ୟନ୍ତ ଖେଳିଥିବା ମାଜେଦ୍ ଅବଦୁଲ୍ଲା ୧୯୪ ମ୍ୟାଚ୍‌ରୁ ୧୮୯ ଗୋଲ୍ ସ୍କୋର କରିଛନ୍ତି। ଏହି ଲିଗ୍‌ରେ କ୍ରିଷ୍ଟିଆନୋ ରୋନାଲ୍ଡୋ ବିଗତ ସିଜନ ଖେଳିଥିବା ବେଳେ ଆଗାମୀ ସିଜନ ମଧ୍ୟ ଖେଳିବାର ସମ୍ଭାବନା ରହିଛି। ତେବେ ଆସନ୍ତୁ ଜାଣିବା ଏହି ଲିଗ୍ ସହିତ ସାମିଲ ହୋଇଥିବା ଲୋକପ୍ରିୟ ଖେଳାଳିଙ୍କ ତାଲିକା...

କ୍ରିଷ୍ଟିଆନୋ ରୋନାଲ୍ଡୋ: ପର୍ତ୍ତୁଗାଲ ଷ୍ଟାର କ୍ରିଷ୍ଟିଆନୋ ରୋନାଲ୍ଡୋ ଏହି ତାଲିକାର ସର୍ବାଗ୍ରେ ରହିବେ। ୪୪୦୦ କୋଟିର ଲୋଭନୀୟ ମୂଲ୍ୟରେ ଅଲ ନାସେର କ୍ଲବରେ ସାମିଲ ହୋଇଥିଲେ ରୋନାଲ୍ଡୋ। ମାଞ୍ଚେଷ୍ଟର ୟୁନାଇଟେଡ, ରିୟଲ ମାଡ୍ରିଡ୍ ଓ ଜୁଭେଣ୍ଟସ ପରି କ୍ଲବ ପକ୍ଷରୁ ଖେଳି ସାରିଥିବା ରୋନାଲ୍ଡୋ ସାଉଦି ଲିଗ୍‌ର ଅନ୍ୟତମ ମୁଖ୍ୟ ଆକର୍ଷଣ। ପ୍ରଥମ ସିଜନରେ ସେ ୧୬ ମ୍ୟାଚ୍‌ରୁ ୧୪ ଗୋଲ ସ୍କୋର କରିଥିବା ବେଳେ ଅଲ ନାସେର କିନ୍ତୁ ଚାମ୍ପିୟନ ହୋଇ ପାରି ନ ଥିଲା।

କରିମ୍ ବେଞ୍ଜେମା: ଫ୍ରାନ୍ସ ଫୁଟବଲର ତଥା ବିଶ୍ୱର ଅନ୍ୟତମ ପ୍ରତିଭାଶାଳୀ ଷ୍ଟ୍ରାଇକର କରିମ୍ ବେଞ୍ଜେମା ସାଉଦି ଲିଗ୍ ଖେଳିବାକୁ ନିଷ୍ପତ୍ତି ନେଇଛନ୍ତି। ଚଳିତ ସିଜନର ଚାମ୍ପିୟନ ଅଲ ଇଟିହାଡ ସହିତ ବେଞ୍ଜେମା ୩ ବର୍ଷର ଚୁକ୍ତି କରିଛନ୍ତି। ଲା ଲିଗାରେ ରିୟଲ ମାଡ୍ରିଡ ପକ୍ଷରୁ ଖେଳୁଥିବା ବେଞ୍ଜେମା ୫ ଥର ଚାମ୍ପିୟନ୍ସ ଲିଗ୍ ବିଜୟୀ ହୋଇଛନ୍ତି। ମାଡ୍ରିଡ୍ ପକ୍ଷରୁ ୪୩୯ ମ୍ୟାଚ୍ ଖେଳି ସେ ୨୩୮ ଗୋଲ ସ୍କୋର କରିଛନ୍ତି।

ଏନ୍‌ଗୋଲୋ କାଣ୍ଟେ: ଫ୍ରାନ୍ସ ଫୁଟବଲର ଅଭେଦ୍ୟ ପ୍ରାଚୀର ଭାବେ ପରିଚିତ ୩୨ ବର୍ଷୀୟ ଏନ୍‌ଗୋଲୋ କାଣ୍ଟେ। ଜାତୀୟ ଦଳ ପକ୍ଷରୁ ୫୩ ମ୍ୟାଚ୍ ଖେଳି ସେ ମାତ୍ର ୨ ଗୋଲ ଦେଇଥିବା ବେଳେ ତାଙ୍କର ଡିଫେନ୍ସ ଦକ୍ଷତା ପ୍ରତିପକ୍ଷ ଶିବିରରେ ଭୀତି

ଧରିତ୍ରୀ
DHARITRI
www.orissakhabar.com/ www.dharitri.com ପୃଷ୍ଠା ୧୪ Press Regd. No. R.N. 21326/74 Postal Regd. No. BN/42/21-23. ଭୁବନେଶ୍ୱର, ଶୁକ୍ରବାର, ଜୁନ୍ ୩୦/୨୦୨୩ Bhubaneswar, Friday, June 30/ 2023

କୃତୀ ଆଥ୍‌ଲେଟଙ୍କୁ ଆର୍ଥିକ ପ୍ରୋତ୍ସାହନ

ଭୁବନେଶ୍ୱର, ୨୯।୬
(ତପନ ସ୍ୱାଇଁ)

ଜର୍ମାନୀର ବର୍ଲିନଠାରେ ଅନୁଷ୍ଠିତ ସ୍ପେଶାଲ ଅଲିମ୍ପିକ୍ସ ୱାର୍ଲ୍ଡ ସମର ଗେମ୍ସରେ ଅଂଶଗ୍ରହଣ କରି ଚମତ୍କାର ପ୍ରଦର୍ଶନ କରିଥିବା ଓଡ଼ିଶା ଆଥଲେଟ୍‌ଙ୍କୁ କ୍ରୀଡ଼ାମନ୍ତ୍ରୀ ତୁଷାରକାନ୍ତି ବେହେରା ଗୁରୁବାର ଆର୍ଥିକ ପ୍ରୋତ୍ସାହନ ଦେଇ ସମ୍ବର୍ଦ୍ଧିତ

ସ୍ପେଶାଲ ଅଲିମ୍ପିକ୍ସ ୱାର୍ଲ୍ଡ ସମର ଗେମ୍ସ

କରିଛନ୍ତି। ପ୍ରଥମଥରପାଇଁ ଓଡ଼ିଶାର ୭ ଆଥଲେଟ୍ ଉକ୍ତ ପ୍ରତିଯୋଗିତାରେ ପ୍ରଭାବୀ ପ୍ରଦର୍ଶନ କରି ରାଜ୍ୟକୁ ଗର୍ବିତ କରିଥିଲେ। ୪୦୦ ମିଟର ରେସ୍‌ରେ ରୌପ୍ୟ ଓ ଶଟ୍‌ପୁଟ୍‌ରେ ବ୍ରୋଞ୍ଜ ପଦକ ଜିତିଥିବା ଡବଲ ମେଡାଲିଷ୍ଟ ଅରିଦିତା ଚକ୍ରବର୍ତ୍ତୀଙ୍କୁ ୪ ଲକ୍ଷ ଟଙ୍କା ପ୍ରଦାନ କରାଯାଇଛି। ସେହିପରି ଶଟ୍‌ପୁଟ୍ ଓ ସାଇକ୍ଲିଂରେ ରୌପ୍ୟ ପଦକ ଜିତିଥିବା ବୈଷ୍ଣବ ରାଜପାଲିଆ ଓ କଳ୍ପନା ଜେନାଙ୍କୁ ୩ ଲକ୍ଷ ଲେଖାଏ ଦିଆ ଯାଇଥିଲା। ୟୁନିଫାଏଡ୍ ଭଲିବଲ ଦଳର ସଦସ୍ୟଭାବେ ରୌପ୍ୟ ପଦକ ଜିତିଥିବା ଶିବାନୀ ପ୍ରିୟଦର୍ଶିନୀ ଓ ମାମାଲି ନାଗ୍‌ଙ୍କୁ ୫୦,୦୦୦ ଟଙ୍କା ଲେଖାଏ ଏବଂ ପ୍ରଭାବୀ ପ୍ରଦର୍ଶନ କରିଥିବା ଫୁଟସାଲ ଦଳର ସଦସ୍ୟଥିବାରୁ ସଚିନ ବାରିକଙ୍କୁ ୨୫,୦୦୦ଟଙ୍କା ପ୍ରଦାନ କରାଯାଇଥିଲା। କ୍ରୀଡ଼ାମନ୍ତ୍ରୀ କୃତୀ ଆଥଲେଟ୍‌ଙ୍କୁ ଅଭିନନ୍ଦନ ଜଣାଇବା ସହ ଏପରି ପ୍ରଦର୍ଶନ ଜାରି ରଖିବାକୁ ଉତ୍ସାହିତ କରିଥିଲେ। ''ଓଡ଼ିଶାର ଏହି ସ୍ୱତନ୍ତ୍ର ଆଥଲେଟ୍‌ଙ୍କୁ ଅଭିନନ୍ଦନ। ସ୍ପେଶାଲ ଅଲିମ୍ପିକ୍ସ ୱାର୍ଲ୍ଡ ଗେମ୍ସରେ ସେମାନଙ୍କ ପ୍ରଦର୍ଶନ ରାଜ୍ୟପାଇଁ ଗୌରବ ଆଣିଛି। ଏମାନେ ଅନ୍ୟମାନଙ୍କ ପାଇଁ ପ୍ରେରଣା ସାଜିଛନ୍ତି। ଉଚ୍ଚସ୍ତରକୁ ଯିବାପାଇଁ ଯାହା ଆବଶ୍ୟକ ପଡ଼ିବ ରାଜ୍ୟ ସରକାରଙ୍କ ପକ୍ଷରୁ ଯୋଗାଇ ଦିଆଯାଇ ଏମାନଙ୍କୁ ସଶକ୍ତିକରଣ କରାଯିବ'' ବୋଲି ତୁଷାରକାନ୍ତି କହିଛନ୍ତି। ପୁରସ୍କାର ଗ୍ରହଣ ପରେ ଆଥଲେଟ୍ ଅରିଦିତା ଚକ୍ରବର୍ତ୍ତୀ କହିଛନ୍ତି ଯେ, ''ମୁଁ ମୋ ପ୍ରଦର୍ଶନକୁ ନେଇ ଗର୍ବିତ। ଉଭୟ ଭାରତ ଓ ଓଡ଼ିଶା ପକ୍ଷରୁ ପ୍ରତିନିଧିତ୍ୱ କରିଥିବାରୁ ନିଜକୁ ଗର୍ବିତ ମନେକରୁଛି। ଆମର କଠିନ ପରିଶ୍ରମ ଏବଂ ତ୍ୟାଗକୁ ସ୍ୱୀକୃତି ଦିଆଯିବାର ଅନୁଭୂତି ସ୍ୱତନ୍ତ୍ର। ଆଶା କରୁଛି ଯେ ଏହା ରାଜ୍ୟ ଏବଂ ଦେଶକୁ ଗର୍ବିତ କରିବାପାଇଁ ଅନ୍ୟମାନଙ୍କୁ ପ୍ରେରିତ କରିବ''। ଓଡ଼ିଶା ଆଥଲେଟ୍‌ମାନେ ବୁଧବାର ଭୁବନେଶ୍ୱର ଫେରିବା ପରେ ବିମାନବନ୍ଦରରେ ସେମାନଙ୍କୁ ଭବ୍ୟ ସ୍ୱାଗତ କରାଯାଇଥିଲା।

ସ୍ପେଶାଲ ଅଲିମ୍ପିକ୍ସ ୱାର୍ଲ୍ଡ ସମର ଗେମ୍ସର କୃତୀ ଆଥ୍‌ଲେଟ୍‌ଙ୍କ ସହ କ୍ରୀଡ଼ାମନ୍ତ୍ରୀ ତୁଷାରକାନ୍ତି ବେହେରା ଓ ଅନ୍ୟମାନେ।

ଅବସରରୁ ଫେରିଲେ ଓଜ୍‌ନିଆକି

ନ୍ୟୁୟର୍କ, ୨୯।୬ (ଏପି)

ପୂର୍ବତନ ନମ୍ବର ୱାନ ର୍ୟାଙ୍କିଙ୍ଗ ଖେଳାଳି ତଥା ୨୦୧୮ ଅଷ୍ଟ୍ରେଲିଆନ ଓପନ ଚାମ୍ପିୟନ ଡେନମାର୍କର କାରୋଲିନ୍ ଓଜ୍‌ନିଆକି ଅବସର ନେବାର ୩ ବର୍ଷ ପରେ ପୁଣି ପ୍ରତିଯୋଗିତାମୂଳକ ଟେନିସକୁ ପ୍ରତ୍ୟାବର୍ତ୍ତନ କରିଛନ୍ତି। ଗୁରୁବାର ସେ ତାଙ୍କର ନିଷ୍ପତ୍ତି ଘୋଷଣା କରିଛନ୍ତି। ଏଣେ ୟୁ.ଏସ୍. ଓପନରେ ଅଂଶଗ୍ରହଣ ପାଇଁ ତାଙ୍କୁ ଏକ ୱାଇଲ୍ଡ କାର୍ଡ ପ୍ରଦାନ କରାଯିବ ବୋଲି ୟୁଏସ୍ ଟେନିସ ଆସୋସିଏଶନ ପ୍ରକାଶ କରିଛି। ଗତ ୩ ବର୍ଷ ହେଲା ସେ ଖେଳରୁ ନିଜକୁ ଦୂରେଇ ରଖିଥିଲେ। ପରିବାରକୁ ସମୟ ଦେଇଥିଲେ। ଇତିମଧ୍ୟରେ ସେ ଦୁଇଟି ସନ୍ତାନର ମାତୃତ୍ୱ ଲାଭ କରିସାରିଛନ୍ତି। ତାଙ୍କର ଏବେ ସୁଦ୍ଧା ଲକ୍ଷ୍ୟ ପୁରଣ ହୋଇ ପାରିନି। ତାହା ହାସଲ କରିବାକୁ ହେବ। ବୟସ କିମ୍ବା ଭୂମିକା ତୁମ ସ୍ୱପ୍ନ ସାକାର କରିବାରେ ପ୍ରତିବନ୍ଧ ସୃଷ୍ଟି କରି ନପାରେ ବୋଲି ସେ ତାଙ୍କ ପିଲାଙ୍କୁ କରି ଦେଖାଇବାକୁ ଚାହାଁନ୍ତି ବୋଲି ଓଜନିଆକି ଟୁଇଟରରେ ପ୍ରକାଶ କରିଛନ୍ତି। ସୂଚନାଯୋଗ୍ୟ, ଆସନ୍ତା ମାସରେ ୩୩ବର୍ଷ ବୟସରେ ପଦାର୍ପଣ କରିବାକୁ ଥିବା ଓଜନିଆକି ୨୦୨୦ ଅଷ୍ଟ୍ରେଲିଆନ ଓପନ ପରଠାରୁ ଆଉ ଖେଳି ନାହାନ୍ତି।

କାରୋଲିନ୍ ଓଜ୍‌ନିଆକି

ଭାରତୀୟ ହକି ଦଳ ପାଇଁ କାର୍ଯ୍ୟ କରିବେ ଅପ୍‌ଟନ

ନୂଆଦିଲ୍ଲୀ, ୨୯।୬ (ପି.ଟି.)

ଭାରତୀୟ କ୍ରିକେଟ ଟିମ୍ ପାଇଁ ମେଣ୍ଟାଲ କଣ୍ଡିଶନିଂ ଏକ୍ସପର୍ଟ ଭାବେ କାର୍ଯ୍ୟକରୁଥିବା ପ୍ୟାଡି ଅପ୍‌ଟନଙ୍କୁ ହକି ଇଣ୍ଡିଆ ଅନୁବନ୍ଧିତ କରିଛି। ଆଗାମ ଏସିଆନ ଚାମ୍ପିୟନ୍ସ ଟ୍ରଫି ଓ ଏସିଆ ଗେମ୍ସ ଲାଗି ସେ ଜାତୀୟ ପୁରୁଷ ହକି ଦଳକୁ ସହାୟତା କରିବେ। ବେଙ୍ଗାଲୁରୁସ୍ଥିତ ସାଇଠାରେ ଚାଲିଥିବା ଜାତୀୟ କୋଚିଂ କ୍ୟାମ୍ପରେ ଦକ୍ଷିଣ ଆଫ୍ରିକୀୟ ଅପ୍‌ଟନଙ୍କ ୩ ଭାଗ ବିଶିଷ୍ଟ ମେଣ୍ଟାଲ କଣ୍ଡିଶନିଂ ସେସନ ଶନିବାରଠାରୁ ଆରମ୍ଭ ହେବ। ହକି ଇଣ୍ଡିଆ ଓ ଭାରତୀୟ ହକି ଦଳ ସହିତ କାର୍ଯ୍ୟକରିବା ଲାଗି ସୁଯୋଗ ପାଇଥିବାରୁ ସେ ନିଜକୁ ଧନ୍ୟ ମନେକରୁଛନ୍ତି ବୋଲି ଅପ୍‌ଟନ ପ୍ରକାଶ କରିଛନ୍ତି। ଏଇ କିଛି ବର୍ଷ ହେଲା ଭାରତୀୟ ହକି ଦଳର ପ୍ରଦର୍ଶନରେ ବହୁ ଉନ୍ନତି ଘଟିଥିବା ସେ ଲକ୍ଷ୍ୟ କରିଛନ୍ତି। ଦଳର ମାନସିକ ଓ ମନସ୍ତାତ୍ତ୍ୱିକ ସ୍ଥିତିରେ ସୁଧାର ଆଣିବା ଦିଗରେ ସେ ଚେଷ୍ଟା କରିବେ। ଅପଟନଙ୍କର ପ୍ରଚୁର ଅଭିଜ୍ଞତା ରହିଛି। ୨୦୧୧ରେ ୨୮ ବର୍ଷ ବ୍ୟବଧାନରେ ଭାରତର ଦିନିକିଆ ବିଶ୍ୱକପ୍ ଜିତାଇବାରେ ପ୍ରମୁଖ ଭୂମିକା ଗ୍ରହଣ କରିଥିବା ଗ୍ୟାରି କର୍ଷ୍ଟେନଙ୍କ କୋଚିଂ ଷ୍ଟାଫ୍‌ର ସେ ଅଂଶବିଶେଷ ଥିଲେ।

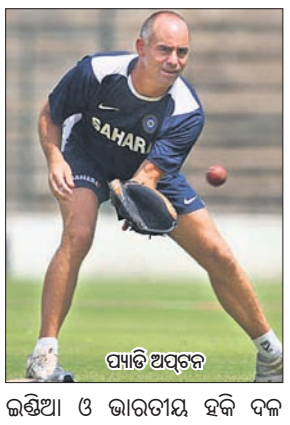
ପ୍ୟାଡି ଅପ୍‌ଟନ

ବିଦେଶରେ ଟ୍ରେନିଂ ନେବେ ଭିନେଶ, ବଜରଙ୍ଗ

ନୂଆଦିଲ୍ଲୀ, ୨୯।୬ (ପି.ଟି.)

ଏସିଆନ ଗେମ୍ସ ଓ ବିଶ୍ୱ ଚାମ୍ପିୟନଶିପ୍ ଟ୍ରାଏଲ୍ସ ପାଇଁ ପ୍ରସ୍ତୁତି ସକାଶେ ଅଗଷ୍ଟ ୧୦ ପର୍ଯ୍ୟନ୍ତ ସମୟ ମାଗିଥିବା କୁସ୍ତିଯୋଦ୍ଧା ବଜରଙ୍ଗ ପୁନିଆ ଓ ଭିନେଶ ଫୋଗଟ ଟ୍ରେନିଂ ଲାଗି ଯଥାକ୍ରମେ କିର୍‌ଗିଜସ୍ତାନ ଓ ହଙ୍ଗେରୀ ଯିବେ। ଉଭୟ କୁସ୍ତିଯୋଦ୍ଧା ଏ ସମ୍ପର୍କରେ ଦେଇଥିବା ପ୍ରସ୍ତାବ କ୍ରୀଡ଼ାମନ୍ତ୍ରଣାଳୟ ଦ୍ୱାରା ଗୃହୀତ ହୋଇଯାଇଛି। ଭାରତୀୟ କୁସ୍ତି ମହାସଂଘ (ଡବ୍ଲ୍ୟୁଏଫ୍‌ଆଇ) ସଭାପତି ବ୍ରିଜ ଭୂଷଣ ଶରଣ ସିଂଙ୍କ ବିରୋଧରେ ହୋଇଥିବା ଆନ୍ଦୋଳନର ନେତୃତ୍ୱ ନେଇଥିବା ଏହି ଦୁଇଜଣ କୁସ୍ତି ଯୋଦ୍ଧା କିଛି ଦିନ ପୂର୍ବେ କ୍ରୀଡ଼ା ମନ୍ତ୍ରଣାଳୟକୁ ସେମାନଙ୍କ ପ୍ରସ୍ତାବ ଦେଇଥିଲେ। ଜୁଲାଇ ପ୍ରଥମ ସପ୍ତାହରେ ସେମାନେ ବିଦେଶ ଗସ୍ତରେ ଯିବେ। ସେମାନେ ଆଉ ଧାରଣାରେ ବସିବେ ନାହିଁ ବୋଲି ନିକଟରେ ସୋସିଆଲ ମିଡିଆରେ ଘୋଷଣା କରିଛନ୍ତି। ପୁନିଆ ୩୬ ଦିନ ପାଇଁ କିର୍‌ଗିଜସ୍ତାନର ଇସିକ୍-କୁଲ୍ ଅଭିମୁଖେ ଗସ୍ତ କରିବାକୁ ଥିବା ବେଳେ ଭିନେଶ ତାଙ୍କ ପ୍ରଥମ ଗସ୍ତରେ ବିଶ୍‌କେକ୍‌ଠାରେ ଏକ ସପ୍ତାହ ପାଇଁ ଏବଂ ହଙ୍ଗେରୀର ଟାଟାଠାରେ ୧୮ ଦିନ ଟ୍ରେନିଂ ନେବେ। ଭିନେଶଙ୍କ ସହିତ ଫିଜିଓଥେରାପିଷ୍ଟ ଅଶ୍ୱିନୀ ଜୀବନ ପାଟିଲ, କୋଚ୍ ସୁଦେଶ ଏବଂ ତାଙ୍କ ସ୍ପେୟାରିଂ ପାର୍ଟନର ସଙ୍ଗୀତା ଫୋଗଟ ମଧ୍ୟ ଯିବେ। ସେହିପରି ପୁନିଆଙ୍କ ସହ କୋଚ୍ ସୁଜିତ ମାନ୍, ଫିଜିଓଥେରାପିଷ୍ଟ ଅନୁଜ ଗୁପ୍ତା, ସ୍ପେୟାରିଂ ପାର୍ଟନର ଜିତେନ୍ଦର ଖାନ୍‌ହା ଏବଂ ଷ୍ଟ୍ରେଙ୍ଗ୍ ଏବଂ କଣ୍ଡିଶନିଂ ଏକ୍ସପର୍ଟ କାଜି ହସନ ମଧ୍ୟ ଯିବେ। ଅଲିମ୍ପିକ ଗୋଲ୍ଡ କ୍ୱେଷ୍ଟ (ଓଜିକ୍ୟୁ) ହେଉଛି ଏକ ନନ୍ ପ୍ରଫିଟ୍ ପ୍ରମୋଶନ ଫାଉଣ୍ଡେଶନ। ଏହି ସଂସ୍ଥା ପାଟିଲ, ଗୁପ୍ତା ଓ ହସନଙ୍କ ଖର୍ଚ୍ଚ ବହନ କରିବ।

ଭିନେଶ ଫୋଗଟ ଓ ବଜରଙ୍ଗ ପୁନିଆ।

1-Printed and published by Tathagata Satpathy on behalf of Navajat Printers & Media Pvt. Ltd. and printed at Navajat Printers, B-15, Industrial Estate, Rasulgarh, Bhubaneswar, Editor - Tathagata Satpathy, ସମ୍ପାଦକ– ତଥାଗତ ସତପଥୀ