ଧରିତ୍ରୀ
DHARITRI

ଭୁବନେଶ୍ୱର, ରବିବାର, ଜୁଲାଇ ୨/୨୦୨୩ (୧୪ ପୃଷ୍ଠା+ଛୁଟିଦିନ) Bhubaneswar, Sunday, July 2/2023 Page 14 ₹ 7.00 | BALASORE

୪୯ଶ ଭାଗ ୨୧୭ ସଂଖ୍ୟା www.orissakhabar.com/www.dharitri.com | Printed at Bhubaneswar, Sambalpur, Rayagada & Angul VOLUME 49 ISSUE 217 ମୂଲ୍ୟ ₹୭/-

ନୀରଜଙ୍କୁ ସ୍ୱର୍ଣ୍ଣ ପଦକ

ଭାରତୀୟ ଜାଭେଲିନ୍ ଥ୍ରୋୟର ନୀରଜ ଚୋପ୍ରା କ୍ରମାଗତ ଦ୍ୱିତୀୟ ଡାଇମଣ୍ଡ ଲିଗ୍ ସ୍ୱର୍ଣ୍ଣ ପଦକ ହାସଲ କରିଛନ୍ତି।

୧୪

୦୪

କାର୍ତ୍ତିକୀଙ୍କୁ ଏନ୍‌ଭାଇରନମେଣ୍ଟାଲ ଆୱାର୍ଡ

ଭାରତୀୟ ବୃତ୍ତଚିତ୍ର କ୍ଷୁଦ୍ର ଫିଲ୍ମ 'ଦ ଏଲିଫ୍ୟାଣ୍ଟ ହ୍ୱିସ୍ପରର୍ସ'ର ପ୍ରଯୋଜିକା କାର୍ତ୍ତିକୀ ଗୋନସାଲଭେସ୍‌ଙ୍କୁ ମିଳିଛି ଏନ୍‌ଭାଇରନମେଣ୍ଟାଲ ଆୱାର୍ଡ।

ଧରିତ୍ରୀର ପ୍ରାଣ ପ୍ରତିଷ୍ଠାତା ତଥା ବିଶିଷ୍ଟ ସାହିତ୍ୟିକ କାଳିନ୍ଦୀଚରଣ ପାଣିଗ୍ରାହୀଙ୍କ ଜୟନ୍ତୀ ଅବସରରେ ଧରିତ୍ରୀ ପରିବାର ପକ୍ଷରୁ ବିନମ୍ର ପ୍ରଣତି।

ଆଜିର ସମ୍ପାଦକୀୟ

କର୍ତ୍ତବ୍ୟରେ ଅବହେଳା

ଆଜିର ମନ୍ତବ୍ୟ

ପିଏମ୍- କିଷାନ ଯୋଜନାରେ ଚାଷୀମାନେ ବର୍ଷକୁ ୫୦ ହଜାର ଟଙ୍କା ଲେଖାଏ ପାଉଛନ୍ତି। ଏହା କେବଳ ପ୍ରତିଶ୍ରୁତି ନୁହେଁ, ଗ୍ୟାରେଣ୍ଟି ମଧ୍ୟ।

-ନରେନ୍ଦ୍ର ମୋଦି, ପ୍ରଧାନମନ୍ତ୍ରୀ

ପୁରୀ: ଶନିବାର ବଡ଼ଠାକୁର ବଳଭଦ୍ରଙ୍କୁ ନୀଳାଦ୍ରି ବିଜେ କରାଯାଉଛି। (ଫଟୋ– ଯଜ୍ଞେଶ୍ୱର ମହାନ୍ତି)

ବିପଦ ଡାକିଲାଣି ଡେଙ୍ଗୁ

ବର୍ଷା ଦିନେ ବିଭିନ୍ନ ସ୍ଥାନରେ ଅଳିଆ ଆବର୍ଜନା ସହ ପାଣି ଜମି ରହୁଥିବାରୁ ଅସ୍ୱାସ୍ଥ୍ୟକର ପରିବେଶ ସୃଷ୍ଟି ହେଉଛି। ଠିକ୍ ଭାବେ ଆବର୍ଜନା ପରିଚାଳନା କରାଯାଉ ନ ଥିବାରୁ ଡେଙ୍ଗୁ କାୟା ମେଲାଇଲାଣି। ଏବେ ରାଜ୍ୟରେ ୧୭୫ଜଣ ଡେଙ୍ଗୁ ରୋଗୀ ଚିହ୍ନଟ ହୋଇଥିବାବେଳେ ଖୋର୍ଦ୍ଧା ଜିଲାରୁ କେବଳ ୯୩ଜଣ ରହିଛନ୍ତି। ସବୁଠୁ ମୁଖ୍ୟ କଥା ହେଉଛି ସ୍ମାର୍ଟ ସିଟିର ମାନ୍ୟତା ପାଇଥିବା ରାଜଧାନୀ ଭୁବନେଶ୍ୱରରେ ୯୨ଜଣ ଡେଙ୍ଗୁ ରୋଗୀ ଚିହ୍ନଟ ହୋଇଛନ୍ତି। ପ୍ରଶାସନ ପକ୍ଷରୁ ତୁରନ୍ତ ପଦକ୍ଷେପ ନିଆ ନ ଗଲେ, ଡେଙ୍ଗୁ ଅଣାୟତ୍ତ ହୋଇପଡ଼ିବ ବୋଲି ସ୍ୱାସ୍ଥ୍ୟ ବିଶେଷଜ୍ଞ ମତ ଦେଲେଣି ।

ଭୁବନେଶ୍ୱର, ୧।୭ (ବନ୍ଦନା ସେଠୀ)

ବର୍ଷାଋତୁ ଆରମ୍ଭରୁ ଡେଙ୍ଗୁ ରୋଗ କାୟା ବିସ୍ତାର କରିବାରେ ଲାଗିଛି। ଏ ପର୍ଯ୍ୟନ୍ତ ରାଜ୍ୟରୁ ୧୭୫ଜଣ ଡେଙ୍ଗୁ ରୋଗୀ ଚିହ୍ନଟ ହୋଇ ସାରିଲେଣି। ସେଥିମଧ୍ୟରୁ ଖୋର୍ଦ୍ଧା ଜିଲାରୁ ସର୍ବାଧିକ ୯୩ଜଣ ରୋଗୀ ଚିହ୍ନଟ ହୋଇଥିବାବେଳେ ସ୍ମାର୍ଟସିଟି ଭୁବନେଶ୍ୱର ସଂକ୍ରମଣରେ ଆଗୁଆ ରହିଛି। ସହରରୁ ଏଯାବତ୍ ୯୨ଜଣ ଡେଙ୍ଗୁ ସଂକ୍ରମିତ ବାହାରିଛନ୍ତି। ସେହିପରି ଯାଜପୁର ଜିଲାରୁ ୧୨, ବାଲେଶ୍ୱର ଓ କଟକରୁ ୧୦ଜଣ ଲେଖାଏ, ପୁରୀରୁ ୮, ଜଗତ୍‌ସିଂହପୁର ଓ ଭଦ୍ରକରୁ ୭ଜଣ ଲେଖାଏ, ନୟାଗଡ଼ରୁ ୬ଜଣ, ରାୟଗଡ଼ାରୁ ୫ଜଣ, କୋରାପୁଟରୁ ୪ଜଣ, ମୟୂରଭଞ୍ଜ, କଳାହାଣ୍ଡି, ଝାରସୁଗୁଡ଼ା, ଢେଙ୍କାନାଳ ଓ କେନ୍ଦ୍ରାପଡ଼ାରୁ ୨ଜଣ ଲେଖାଏ, କେନ୍ଦୁଝରରୁ ଜଣେ ରୋଗୀ ଚିହ୍ନଟ ହୋଇଛନ୍ତି।

ରାଜ୍ୟରେ ୧୭୫ ରୋଗୀ ଚିହ୍ନଟ

- **ଖୋର୍ଦ୍ଧା ଜିଲାରେ ସର୍ବାଧିକ, ଭୁବନେଶ୍ୱରରେ ୯୨ଜଣ**
- **ହସ୍ପିଟାଲରେ ମାଗଣା ଟେଷ୍ଟିଂ ବ୍ୟବସ୍ଥା**
- **ସତର୍କତାମୂଳକ ପଦକ୍ଷେପ ନେବାକୁ ସବୁ ଜିଲାକୁ ଏସ୍‌ଓପି ଜାରି**

ଗତବର୍ଷ ଜୁନ୍ ଶେଷସୁଦ୍ଧା ରାଜ୍ୟରେ ୧୨୨ଜଣ ସଂକ୍ରମିତ ଚିହ୍ନଟ ହୋଇଥିବାବେଳେ ଭୁବନେଶ୍ୱର ସଂକ୍ରମଣରେ ଆଗୁଆ ରହିଥିଲା। ଏଥର ମଧ୍ୟ ସ୍ଥିତି ସମାନ ରହିଛି। ତେବେ ରାଜ୍ୟରେ ବଢୁଥିବା ସଂକ୍ରମଣକୁ ନେଇ ଆତଙ୍କିତ ନ ହେବାକୁ ଜନସ୍ୱାସ୍ଥ୍ୟ ନିର୍ଦ୍ଦେଶକ ଡା. ନିରଞ୍ଜନ ମିଶ୍ର ସୂଚନା ଦେଇଛନ୍ତି। ଏଥିସହ ପୂର୍ବବର୍ଷ ଅପେକ୍ଷା ଚଳିତ ବର୍ଷ ସ୍ଥିତି ଭଲ ଥିବା ସେ କହିଛନ୍ତି। ପ୍ରତିବର୍ଷ ଜୁଲାଇ, ଅଗଷ୍ଟ ବେଳକୁ ମ୍ୟାଲେରିଆ ଓ ଡେଙ୍ଗୁର ପାଦୁର୍ଭାବ ବଢିଥାଏ। ଗତବର୍ଷ ଏହି ସମୟରେ ୫ହଜାର ୪ଶହ ☞ପୃଷ୍ଠା–୪

ବସ୍‌ରେ ନିଆଁ, ଜଳିଗଲେ ୨୬ ଯାତ୍ରୀ

ବୁଲ୍‌ଧନା, ୧।୭

ମହାରାଷ୍ଟ୍ରର ନାଗପୁରରୁ ପୁଣେ ଯାଉଥିବା ବିଦର୍ଭ ଟ୍ରାଭେଲ୍ସର ଏକ ବସ୍ ଶୁକ୍ରବାର ବିଳମ୍ବିତ ରାତିରେ ବୁଲଧନାସ୍ଥିତ ସମୃଦ୍ଧି ମହାମାର୍ଗ ଏକ୍ସପ୍ରେସ୍‌ୱେରେ ଦୁର୍ଘଟଣାଗ୍ରସ୍ତ ହୋଇ ଜଳିଯିବାରୁ ୩ ଶିଶୁଙ୍କ ସମେତ ୨୬ ଯାତ୍ରୀ ଜୀବନ୍ତ ଦଗ୍ଧ ହୋଇଛନ୍ତି। ଅନ୍ୟ ୭ ଜଣ ଗୁରୁତର ଆହତ ହୋଇ ହସ୍ପିଟାଲରେ ଚିକିତ୍ସିତ ହେଉଛନ୍ତି। ବସ୍‌ରେ ୩୩ ଜଣ ଯାତ୍ରୀ ଥିଲେ। ରାତି ୧ଟା ୩୦ ମିନିଟ୍ ସମୟରେ ଏହା ଏକ ଲୁହା ଖୁଣ୍ଟକୁ ଧକ୍କାଦେଇ ଓଲଟି ପଡ଼ିବାରୁ ଡିଜେଲ ଟାଙ୍କିରେ ନିଆଁ ଲାଗିଯାଇଥିଲା। ଟାୟାର ଫାଟିବାରୁ ବସ୍ ଖୁଣ୍ଟକୁ ଧକ୍କା ଦେଲା ବୋଲି ଡ୍ରାଇଭର କହିଛନ୍ତି। ଦୁର୍ଘଟଣା ସମୟରେ ଅଧିକାଂଶ ଯାତ୍ରୀ ଶୋଇଥିଲେ। ବସ୍‌ଟି ଡୋର ପାର୍ଶ୍ୱକୁ ଓଲଟି ପଡ଼ିବାରୁ ଯାତ୍ରୀମାନେ ବାହାରି ପାରିଲେ ନାହିଁ ବୋଲି ପୋଲିସ କହିଛି।

ଅନ୍ୟପକ୍ଷରେ ଟାୟାର ଫାଟିବା ଯୋଗୁ ଦୁର୍ଘଟଣା ଘଟିଥିବା ଖବରକୁ ଅମରାବତୀ ଆଞ୍ଚଳିକ ପରିବହନ କାର୍ଯ୍ୟାଳୟ (ଆର୍‌ଟିଓ) ଖଣ୍ଡନ କରିଛି। ଦୁର୍ଘଟଣାସ୍ଥଳରେ ରବର କିମ୍ବା ଟାୟାରର କୌଣସି ଚିହ୍ନ ଦେଖିବାକୁ ମିଳି ନ ଥିବା ଆର୍‌ଟିଓ ଏହାର ରିପୋର୍ଟରେ ଉଲ୍ଲେଖ କରିଛି। ତେବେ ହୁଇଲ୍ ଡିସ୍କ ବଙ୍କା ହୋଇଥିବା ଦେଖାଯାଇଛି। ଦୁର୍ଘଟଣାରୁ ବର୍ତ୍ତିଯାଇଥିବା ଜଣେ ବ୍ୟକ୍ତିଙ୍କ କହିବା ଅନୁଯାୟୀ ବସ୍‌ଟି ରାସ୍ତା ଡାହାଣ ପାର୍ଶ୍ୱରେ ଥିବା ଖୁଣ୍ଟକୁ ଧକ୍କାଦେବାରୁ ଡ୍ରାଇଭର ଭାରସାମ୍ୟ ହରାଇଥିଲେ। ଫଳରେ ଏହା ଡିଭାଇଡରରେ ଧକ୍କା ହୋଇ ☞ପୃଷ୍ଠା–୪

ଜୁଲାଇ ୨୦ରୁ ପାର୍ଲାମେଣ୍ଟର ମୌସୁମୀ ଅଧିବେଶନ

ନୂଆଦିଲ୍ଲୀ, ୧।୭

ପାର୍ଲାମେଣ୍ଟର ମୌସୁମୀ ଅଧିବେଶନ ଜୁଲାଇ ୨୦ରୁ ଆରମ୍ଭ ହୋଇ ଅଗଷ୍ଟ ୧୧ ପର୍ଯ୍ୟନ୍ତ ଚାଲିବ। ସଂସଦୀୟ ବ୍ୟାପାର ମନ୍ତ୍ରୀ ପ୍ରହ୍ଲାଦ ଜୋଷୀ ଶନିବାର ଏହି ସୂଚନା ଦେଇଛନ୍ତି। ଅଧିବେଶନ ସମୟରେ ଫଳପ୍ରଦ ଆଲୋଚନା ପାଇଁ ରାଜନୈତିକ ଦଳଗୁଡ଼ିକ ସହଯୋଗ କରିବାକୁ ସେ ଅନୁରୋଧ କରିଛନ୍ତି। ସଂସଦୀୟ ସୂତ୍ର ଅନୁଯାୟୀ, ମୌସୁମୀ ଅଧିବେଶନ ପାର୍ଲାମେଣ୍ଟର ପୁରୁଣା ବିଲ୍ଡିଂରେ ଆରମ୍ଭ ହେବ ଏବଂ ମଧ୍ୟଭାଗରେ ଏହାକୁ ନୂଆ ବିଲ୍ଡିଂକୁ ସ୍ଥାନାନ୍ତର କରାଯିବ। ଏହି ବିଲ୍ଡିଂକୁ ପ୍ରଧାନମନ୍ତ୍ରୀ ନରେନ୍ଦ୍ର ମୋଦି ମେ' ୨୮ରେ ଉଦ୍‌ଘାଟନ କରିଥିଲେ। ଅଧିବେଶନରେ ମୋଟ ୧୭ଟି ସିଟିଂ ରହିବ। ଏନ୍‌ଡିଏ ସରକାର ଏକକ ଦେୱାନି ସଂହିତା (ୟୁସିସି) କାର୍ଯ୍ୟକାରୀ କରିବା ଲାଗି ବିଲ୍ ଆଣିବେ। ନିକଟରେ ପ୍ରଧାନମନ୍ତ୍ରୀ ଭୋପାଳର ଏକ ରାଲିରେ ୟୁସିସି ପ୍ରସଙ୍ଗରେ କହିବା ପରେ ଏହାକୁ ବିରୋଧୀ ଦଳଗୁଡ଼ିକ ସମାଲୋଚନା କରିଛନ୍ତି। ଏହା ସରକାରଙ୍କ ଧ୍ରୁବୀକରଣ କୌଶଳ ବୋଲି ସେମାନେ ଅଭିଯୋଗ କରିଛନ୍ତି। ସେହିପରି ଦିଲ୍ଲୀ ଜାତୀୟ ରାଜଧାନୀ ଅଞ୍ଚଳ ସରକାର(ସଂଶୋଧନ) ଅଧ୍ୟାଦେଶ ପରିବର୍ତ୍ତେ ସରକାର ବିଲ୍ ଆଣିପାରନ୍ତି। ☞ପୃଷ୍ଠା–୪

ବିନା ଚକରେ ଚାଲୁଛି କାର୍

ରୋମ୍, ୧।୭

ଗାଡ଼ି ତିଆରିଠାରୁ ଆରମ୍ଭକରି ଇଲେକ୍ଟ୍ରୋନିକ୍ ଡିଭାଇସ୍ ନିର୍ମାଣ କ୍ଷେତ୍ରରେ ଟେକ୍‌ନୋଲୋଜିର ବଡ଼ ଅବଦାନ ରହିଛି। ସେହିପରି ବିଭିନ୍ନ ଅଟୋମୋବାଇଲ କମ୍ପାନୀ ଏବେ ଉନ୍ନତ ଜ୍ଞାନକୌଶଳକୁ ବ୍ୟବହାର କରି ଆଡ୍‌ଭାନ୍ସଡ ଓ ନୂଆ ପ୍ରଣାଳୀର କାର୍, ବାଇକ୍ ତିଆରି କରିବାରେ ଲାଗିଛନ୍ତି। ଏମିତି କିଛି କାର୍ ରହିଛି, ଯାହା କୌଣସି ଘରଠାରୁ କମ୍ ନୁହେଁ। ଏବେ କିନ୍ତୁ ଇଣ୍ଟରନେଟ୍‌ରେ ଏକ କାର୍ ଲୋକଙ୍କ ଦୃଷ୍ଟି ଆକର୍ଷଣ କରିଛି। ଏହି କାର୍‌ଟି ବିଶ୍ୱର ସବୁଠାରୁ ନିଚା କାର୍ ବୋଲି କୁହାଯାଉଛି।

ସୋସିଆଲ ମିଡିଆରେ ଛାଇଯାଇଥିବା ଏହି କାର୍‌ରେ ପ୍ରବେଶ ପାଇଁ ଡୋର୍ ନାହିଁ କି ଟାୟାର ନାହିଁ। ଏହାସତ୍ତ୍ୱେ କାର୍‌ଟି ଅବାଧରେ ଅନ୍ୟ କାର୍ ଭଳି ରାସ୍ତାରେ ଯାଉଛି। ଯଦିଓ ଏହି ନିଚା କାର୍‌ରେ କାହାରିକୁ ବସିବାର ସୁଯୋଗ ମିଳିବ ନାହିଁ କିନ୍ତୁ କାର୍‌କୁ ଦେଖି ଅନେକଙ୍କ ମନରେ କୌତୂହଳ ଜାତ ହେଉଛି। କାରାମଘେଡୋନ୍ ନାମକ ୟୁଟ୍ୟୁବ୍ ଚ୍ୟାନେଲରେ ଏହାର ଭିଡିଓ ଶେୟାର କରାଯାଇଛି। ଏଥିରେ କେବଳ ବୋନେଟ୍ ଓ ୱିଣ୍ଡୋ ସେଡ୍‌ସ ରହିଛି। ଇଟାଲୀର କେତେଜଣ ଅଟୋମୋବାଇଲ୍ ☞ପୃଷ୍ଠା–୪

କେନିଆ ଦୁର୍ଘଟଣାରେ ୫୧ ମୃତ

ନାଇରୋବି, ୧।୭: କେନିଆରେ ଏକ ସଡ଼କ ଦୁର୍ଘଟଣାରେ ୫୧ ଜଣଙ୍କ ମୃତ୍ୟୁ ଘଟିବା ସହ ୩୨ ଜଣ ଆହତ ହୋଇଛନ୍ତି। ଶୁକ୍ରବାର ରାତିରେ ଏକ ଟ୍ରକ୍ କେତେକ ଗାଡ଼ି ଓ ବଜାର ବ୍ୟବସାୟୀଙ୍କୁ ଧକ୍କା ଦେଇଥିଲା। ଲୋଧିଆନିର ରିଫ୍ଟ ଭ୍ୟାଲି ସହରରେ ଏହି ଦୁର୍ଘଟଣା ଘଟିଛି। ଗାଡ଼ିର ଭଗ୍ନାବଶେଷ ତଳେ ଆଉ କେତେଜଣ ରହିଯାଇଥିବା ଆଶଙ୍କା କରାଯାଉଛି। ପ୍ରବଳ ବର୍ଷା ଲାଗିରହିଥିବାରୁ ଉଦ୍ଧାର କାର୍ଯ୍ୟ ବାଧାପ୍ରାପ୍ତ ହୋଇଥିବା କେନିଆ ରେଡ୍‌କ୍ରସ ସୋସାଇଟି ପକ୍ଷରୁ କୁହାଯାଇଛି।

ପ୍ରତି କୃଷକଙ୍କୁ ବର୍ଷକୁ ୫୦ ହଜାର ଟଙ୍କା ମିଳୁଛି: ମୋଦି

ନୂଆଦିଲ୍ଲୀ, ୧।୭: କେନ୍ଦ୍ର ସରକାର ପ୍ରତିବର୍ଷ କୃଷି ସେକ୍ଟର ପାଇଁ ୬.୫ ଲକ୍ଷ କୋଟି ଟଙ୍କା ଦେଉଛନ୍ତି। ପ୍ରତି କୃଷକ ବର୍ଷକୁ ବିଭିନ୍ନ ଯୋଜନାରେ ୫୦ ହଜାର ଟଙ୍କା ଲାଭ ପାଉଛନ୍ତି ବୋଲି ପ୍ରଧାନମନ୍ତ୍ରୀ ନରେନ୍ଦ୍ର ମୋଦି ଶନିବାର କହିଛନ୍ତି। ଏହା କେବଳ ପ୍ରତିଶ୍ରୁତି ନୁହେଁ, 'ମୋଦି ଗ୍ୟାରେଣ୍ଟି' ବୋଲି ପ୍ରଧାନମନ୍ତ୍ରୀ ୧୭ତମ ଭାରତୀୟ ସମବାୟ କଂଗ୍ରେସରେ ଉଦ୍‌ବୋଧନ ଦେଇ କହିଛନ୍ତି। ନିକଟରେ କଂଗ୍ରେସ ଓ ଅନ୍ୟ ବିରୋଧୀ ଦଳଗୁଡ଼ିକ ଦେଇଥିବା ନିର୍ବାଚନୀ ପ୍ରତିଶ୍ରୁତିକୁ ଆକ୍ଷେପ କରି ପ୍ରଧାନମନ୍ତ୍ରୀ କେନ୍ଦ୍ର ସରକାର ସାର ସବ୍‌ସିଡି, ଖାଦ୍ୟଶସ୍ୟ କ୍ରୟ, ପିଏମ୍-କିଷଣ ଆଦି ଯୋଜନାରୁ ଚାଷୀ ପାଉଥିବା ଲାଭ ସମ୍ପର୍କରେ ସୂଚନା ଦେଇଥିଲେ।

ବିକ୍ଷୋଭକାରୀଙ୍କୁ ପୋଲିସର ଲାଠି

ବିହାର: ଶିକ୍ଷକ ନିଯୁକ୍ତିରେ ବାହାର ଲୋକଙ୍କୁ ଅନୁମତିର ପ୍ରତିବାଦ

ପାଟନା, ୧।୭ (ପି.ଟି.)

ବିହାରରେ ଶିକ୍ଷକ ନିଯୁକ୍ତି ଲାଗି ବାହାର ରାଜ୍ୟର ଲୋକେ ଆବେଦନ କରିପାରିବେ। ରାଜ୍ୟ ସରକାରଙ୍କ ଏଭଳି ବିବାଦୀୟ ନିଷ୍ପତ୍ତି ପ୍ରତିବାଦରେ ଶନିବାର ରାଜଧାନୀ ପାଟନାରେ ଜୋର୍‌ଦାର ବିକ୍ଷୋଭ ହୋଇଛି। ପାଟନାର କେନ୍ଦ୍ରସ୍ଥଳ ଡାକ ବଙ୍ଗଳା ଛକରେ ହଜାର ହଜାର ଯୁବତୀଯୁବକ ଏକାଠି ହୋଇ ବିକ୍ଷୋଭରେ ସାମିଲହେବା ପରେ ଟ୍ରାଫିକ୍ ସମସ୍ୟା ସୃଷ୍ଟି ହୋଇଥିଲା। ବିକ୍ଷୋଭକାରୀଙ୍କୁ ଘଉଡ଼ାଇବା ପାଇଁ ପୋଲିସ ବଳ ପ୍ରୟୋଗ କରିଥିଲା। କେତେକ ବିକ୍ଷୋଭକାରୀଙ୍କୁ ପୋଲିସ ଅଟକ ରଖିଛି। ପ୍ରଶାସନଠାରୁ ଅନୁମତି ନ ନେଇ ଯୁବତୀଯୁବକ ଆନ୍ଦୋଳନରେ ସାମିଲ ହୋଇଥିଲେ। ଏହା ବେଆଇନ ବୋଲି ସେମାନଙ୍କୁ ବୁଝାଇବାକୁ ଉଦ୍ୟମ କରିଥିଲୁ ବୋଲି ପାଟନା ଡିଏସ୍‌ପି ନୁରୁଲ ହକ୍ କହିଛନ୍ତି। ପୋଲିସର କାର୍ଯ୍ୟାନୁଷ୍ଠାନ ସରକାରଙ୍କ ମନୋଭାବର ପ୍ରତିଫଳନ ବୋଲି ସିଟିଇଟି ଏବଂ ବିଟିଇଟି ଯୋଗ୍ୟତା ପରୀକ୍ଷାରେ ଉତ୍ତୀର୍ଣ୍ଣ ହୋଇଥିବା ବିକ୍ଷୋଭକାରୀମାନେ କହିଛନ୍ତି। ସେମାନେ ଶିକ୍ଷିତ ଲୋକ ଏବଂ ନ୍ୟାଯ୍ୟ ଦାବି ପାଇଁ ଶାନ୍ତିପୂର୍ଣ୍ଣ ଭାବେ ବିକ୍ଷୋଭ କରୁଥିବାବେଳେ ପୋଲିସ ବଳ ପ୍ରୟୋଗ କରିବା ସହ ଅପରାଧୀ ଭଳି ସେମାନଙ୍କୁ ଗିରଫ କରିଛି। ସରକାର ଓ ପୋଲିସକୁ ଲଜ୍ଜା ନାହିଁ ବୋଲି ନିଯୁକ୍ତି ଆଶାୟୀ ପୂଜା ସିଂ କହିଛନ୍ତି।

ସୂଚନାଯୋଗ୍ୟ, ଶିକ୍ଷକ ନିଯୁକ୍ତିରେ ରାଜ୍ୟ ବାସିନ୍ଦା ନୀତି ଗ୍ରହଣ କରାଯିବ ନାହିଁ ବୋଲି ନୀତୀଶ କୁମାର ସରକାର ନିକଟରେ ଘୋଷଣା କରିଥିଲେ। ଏହାକୁ ବିରୋଧୀ ଦଳ ଭାଜପା ସମେତ ମହାମେଣ୍ଟ ସରକାରକୁ ବାହାରୁ ସମର୍ଥନ କରୁଥିବା ସିପିଆଇ(ଏମ୍‌ଏଲ୍) ଲିବରେଶନ ବିରୋଧ କରିଛି। ରାଜ୍ୟ ଭିତରେ ଶିକ୍ଷକ ନିଯୁକ୍ତି ଲାଗି ମେଧାବୀଙ୍କ ଅଭାବ ଥିବାରୁ ବାହାର ପ୍ରାର୍ଥୀଙ୍କୁ ଅନୁମତି ଦିଆଯାଇଥିବା ଶିକ୍ଷାମନ୍ତ୍ରୀ ଚନ୍ଦ୍ରଶେଖର କହିବା ପରେ ଏହା ସ୍ଥିତିକୁ ଆହୁରି ଜଟିଳ କରିଛି। ବାହାର ଲୋକଙ୍କୁ ନିଯୁକ୍ତି ପ୍ରତିବାଦରେ ୧୩ ତାରିଖରେ ଭାଜପା ବିଧାନସଭା ଅଭିଯାନ କରିବ ବୋଲି ଘୋଷଣା କରିଛି। ବିହାର ବିଧାନସଭାର ମୌସୁମୀ ଅଧିବେଶନ ଜୁଲାଇ ୧୦ରୁ ଆରମ୍ଭ ହେଉଛି। ବିହାରରେ ଶିକ୍ଷା ସମ୍ପୂର୍ଣ୍ଣ ବିପର୍ଯ୍ୟସ୍ତ ବୋଲି ବିଧାନସଭାରେ ଭାଜପା ନେତା ବିଜୟ କୁମାର ସିହ୍ନା ଏକ ଖବରଦାତା ସମ୍ମିଳନୀରେ କହିଛନ୍ତି।

ପାଟନାରେ ଆନ୍ଦୋଳନରତ ନିଯୁକ୍ତି ଆଶାୟୀଙ୍କ ଉପରେ ପୋଲିସର ଲାଠିଚାଳନା।

ସହମତି ବୟସ ୧୬କୁ ହ୍ରାସ କରାଯାଉ

କେନ୍ଦ୍ରକୁ କହିଲେ ମଧ୍ୟପ୍ରଦେଶ ହାଇକୋର୍ଟ

ଗ୍ୱାଲିୟର, ୧।୭

ମହିଳାମାନଙ୍କ ସହମତି ବୟସ ୧୬ ବର୍ଷକୁ ହ୍ରାସ କରିବା ନିମନ୍ତେ ମଧ୍ୟପ୍ରଦେଶ ହାଇକୋର୍ଟଙ୍କ ଗ୍ୱାଲିୟର ବେଞ୍ଚ୍ କେନ୍ଦ୍ର ସରକାରଙ୍କୁ ନିବେଦନ କରିଛନ୍ତି। ବର୍ତ୍ତମାନ ମହିଳାମାନଙ୍କ ସହମତି ବୟସ ୧୮ ବର୍ଷ ରଖାଯାଇଥିବାରୁ କିଶୋରମାନଙ୍କ ପ୍ରତି ଅନ୍ୟାୟ ହେବା ସହ ସାମାଜିକ ଶୃଙ୍ଖଳା ବାଧାପ୍ରାପ୍ତ ହେଉଛି ବୋଲି ହାଇକୋର୍ଟ କହିଛନ୍ତି। ୨୦୨୦ରେ ଜଣେ ନାବାଳିକାଙ୍କୁ ଏକାଧିକ ଥର ବଳାତ୍କାର କରି ଗର୍ଭବତୀ କରିଥିବା ଅଭିଯୁକ୍ତଙ୍କ ବିରୋଧରେ ଏତଲାକୁ ଅଦାଲତ ଖାରଜ କରିଦେବା ସହ ଉପରୋକ୍ତ ଅନୁରୋଧ କରିଛନ୍ତି। ଆଜିକାଲି ୧୪ ବର୍ଷ ବୟସର ପୁଅଝିଅ ସୋସିଆଲ ମିଡିଆ ସଚେତନତା ଓ ସହଜରେ ଇଣ୍ଟରନେଟ୍ ସଂଯୋଗରେ ଆସି ଯୌବନତ୍ୱ ପ୍ରାପ୍ତ ହେଉଛନ୍ତି। ସେଥିପାଇଁ ସେମାନେ କମ୍ ବୟସରେ ପରସ୍ପର ପ୍ରତି ଆକର୍ଷିତ ହେଉଛନ୍ତି ଓ ପରିଣାମରେ ସେମାନଙ୍କ ମଧ୍ୟରେ ସହମତିରେ ଶାରୀରିକ ସମ୍ପର୍କ ସ୍ଥାପନ ହେଉଛି। ତେଣୁ ଝିଅମାନଙ୍କ ସହମତି ବୟସ ୧୮ରୁ ୧୬ ବର୍ଷକୁ ହ୍ରାସ ନେଇ କେନ୍ଦ୍ର ସରକାର ବିଚାର କରିବାକୁ ହାଇକୋର୍ଟ ଅନୁରୋଧ କରିଛନ୍ତି।

ୟୁକ୍ରେନରେ ସ୍ପେନ୍ ପ୍ରଧାନମନ୍ତ୍ରୀ

ରୁଷିଆ ମିଶାଇଲ ମାଡ଼ରେ ୩ ମୃତ

କିଭ୍, ୧।୭

ରୁଷିଆ ଆକ୍ରମଣ ବିରୋଧରେ ୟୁକ୍ରେନର ଲଢ଼େଇକୁ ସମର୍ଥନ ଜଣାଇବା ପାଇଁ ଶନିବାର ସ୍ପେନ୍ ପ୍ରଧାନମନ୍ତ୍ରୀ ପେଡ୍ରୋ ସାନ୍‌ଚେଜ୍ କିଭ୍‌ରେ ପହଞ୍ଚିଛନ୍ତି। ଏହି ଲଢ଼େଇ ଯେତେଦୂର ପର୍ଯ୍ୟନ୍ତ ଚାଲିବ ମାଡ୍ରିଡ୍ ଓ ୟୁରୋପୀୟ ସଂଘର ସହଯୋଗ ୟୁକ୍ରେନ୍ ସହ ସେପର୍ଯ୍ୟନ୍ତ ରହିବ ବୋଲି ପେଡ୍ରୋ କହିଛନ୍ତି। ୟୁକ୍ରେନ୍ ପାର୍ଲାମେଣ୍ଟରେ ପେଡ୍ରୋ ଉଦ୍‌ବୋଧନ ଦେଇଥିବାବେଳେ ତାଙ୍କୁ ଷ୍ଟାଣ୍ଡିଂ ଓବେଶନ୍ ମିଳିଛି। ୟୁକ୍ରେନ୍ ଗସ୍ତବେଳେ ପେଡ୍ରୋ ରାଷ୍ଟ୍ରପତି ଭୋଲୋଡିମିର ଜେଲେନ୍‌ସ୍କିଙ୍କୁ ଭେଟିବା ସହ ଅପରାହ୍ନରେ ମିଳିତ ଖବରଦାତା ସମ୍ମିଳନୀରେ ଯୋଗ ଦେଇଥିଲେ। ଅନ୍ୟପକ୍ଷେ ରୁଷିଆ ମିଶାଇଲ ମାଡ଼ରେ ୟୁକ୍ରେନ୍ ଇଲସେହ୍ନେରରେ ୩ ଜଣଙ୍କ ମୃତ୍ୟୁ ଘଟିଥିବାବେଳେ ୧୭ ଜଣ ଆହତ ହୋଇଥିବା ୟୁକ୍ରେନୀୟ ସେନା ପକ୍ଷରୁ କୁହାଯାଇଛି।

ପେଡ୍ରୋ ସାନ୍‌ଚେଜ

କଶ୍ମୀରର ଗଣ୍ଡରୱାଲ ଜିଲାର ବାଲତଲଠାରେ ଅମରନାଥ ଯାତ୍ରୀମାନଙ୍କ ଉପରେ ସୁରକ୍ଷା ଯବାନ କଡ଼ା ନଜର ରଖିଛନ୍ତି। ୬୨ ଦିନିଆ ପବିତ୍ର ଅମରନାଥ ଯାତ୍ରା ଶନିବାର ଆରମ୍ଭ ହୋଇଛି।

ପାକିସ୍ତାନ ଜେଲରେ ୩୦୮ ଭାରତୀୟ

ଇସ୍‌ଲାମାବାଦ୍, ୧।୭

ପାକ୍ ଜେଲରେ ୩୦୮ ଭାରତୀୟ ବନ୍ଦୀ ଥିବା ଶନିବାର ପାକିସ୍ତାନ ପକ୍ଷରୁ ଏକ ସୂଚୀ ଭାରତକୁ ହସ୍ତାନ୍ତର କରାଯାଇଛି। ସେମାନଙ୍କ ମଧ୍ୟରୁ ୪୨ ଜଣ ସାଧାରଣ ଲୋକଙ୍କ ସମେତ ୨୬୬ ମତ୍ସ୍ୟଜୀବୀ ଥିବା ବହିର୍ବ୍ୟାପାର କାର୍ଯ୍ୟାଳୟ ପକ୍ଷରୁ କୁହାଯାଇଛି। ସେହିପରି ଭାରତୀୟ ଜେଲରେ ମୋଟ ୪୧୭ ଜଣ ପାକିସ୍ତାନୀ ବନ୍ଦୀ ଥିବାବେଳେ ସେମାନଙ୍କ ମଧ୍ୟରୁ ୩୪୩ ସାଧାରଣ ନାଗରିକ ଏବଂ ୭୪ ଜଣ ମାଛଧରାଳି । ତେବେ ଯେଉଁ ବନ୍ଦୀଙ୍କର ଦଣ୍ଡ ଅବଧି ଶେଷ ହୋଇସାରିଛି ସେମାନଙ୍କୁ ନିଜ ଦେଶକୁ ପଠାଇ ଦେବା ଲାଗି ପାକିସ୍ତାନ ପକ୍ଷରୁ କୁହାଯାଇଛି।

ଆଜାଦଙ୍କୁ ଆକ୍ରମଣ ଘଟଣାରେ ୪ ଗିରଫ

ଚଣ୍ଡିଗଡ଼, ୧।୭

ଭୀମ ଆର୍ମି ମୁଖ୍ୟ ଚନ୍ଦ୍ରଶେଖର ଆଜାଦଙ୍କୁ ଆକ୍ରମଣ ଘଟଣାରେ ସମ୍ପୃକ୍ତି ନେଇ ଶନିବାର ହରିୟାଣାର ଅମ୍ବାଲାରୁ ୪ ଜଣଙ୍କୁ ପୋଲିସ ଗିରଫ କରିଛି। ଅଭିଯୁକ୍ତଙ୍କୁ ଧରିବା ପାଇଁ ହରିୟାଣା ଓ ଉତ୍ତରପ୍ରଦେଶ ପୋଲିସର ମିଳିତ ଅପରେଶନ ଆରମ୍ଭ କରିଥିଲା। ଗତ ୨୮ରେ ଉତ୍ତର ପ୍ରଦେଶ ଦେଓବନ୍ଦରେ ଆଜାଦଙ୍କ ଉପରକୁ କେତେଜଣ ଗୁଳିମାଡ଼ କରିଥିଲେ। ଗୁରୁତର ଅବସ୍ଥାରେ ତାଙ୍କୁ ଡାକ୍ତରଖାନାରେ ଭର୍ତ୍ତି କରାଯାଇଥିଲା।

BYPASSING SO MANY INSTITUTIONS OF CITIES
WHY STUDENTS LOOKING FOR HIGH QUALITY EDUCATION GO TO

GIET UNIVERSITY GUNUPUR (Estd. 1997)

The only University that offers GUARANTEE OF PLACEMENT to all students of all branches who attend minimum 90% of classes.

- We have been offering 90+% campus placement to B.Tech, B.Sc Agriculture, MBA & MCA students for past 20 years.
- Our regular recruiters are TCS, Cognizant, Wipro, Mind tree, Hexaware, Capgemini, Cavission, Piaggio, Tech Mahindra, Amazon, Jindal Steel, Accenture, HCL, IBM, Blue Star Samsung, Welspun, Aditya Birla, Suzlon, Pinnacle Info., Royal Infra, JK Paper, L&T Infotech, Invenio, Utkal Alumina, Jindal Saw, Ultratech, Birla Soft. etc. Etc.

B.Tech | B.Sc. (Ag.) | M.Tech | MBA | MCA | BBA | BCA | B.Sc. (Nursing) | M.Sc. in Phy | Chem | Math | Biotech | Life Sc. | MA in English | Ph.D | Diploma in Engineering (EE / Civil / Mech.)

CAREER COUNSELING AT YOUR CITY on 2nd July 2023

City	Venue	Contact	City	Venue	Contact
Balasore	Regional Office, Balasore	9437755019	Boudh	Hotel The Kalinga	7606954555
Bargarh	Hotel Ganapathi	9556072231	Dhenkanal	Hotel Debakanya	9438322226
Berhampur	Zonal Office, Pani Tank Road	9040503456	Jagatsinghpur	Hotel Siddhi Binayak	8249848688
Bhabanipatna	Hotel Bhagirathi Inn.	8118053004	Khalikote	Apple Resort	9040402278
Bhubaneswar	Corporate Office, GIETU, Baramunda	8118053007	Malkangiri	Hotel Swagat	8118053002
Bolangir	Hotel SJ Regency	9853621190	Rajgangpur	Hotel Sun City	8118053009
Cuttack	Hotel Grand Residency	8917423315			

GIET UNIVERSITY, GUNUPUR
(A State University Approved by UGC and AICTE)
nirf 2022
www.giet.edu 8118053001 deanadmission@giet.edu

ତିସ୍ତାଙ୍କ ଜାମିନ ଆବେଦନ ଖାରଜ

ତୁରନ୍ତ ଆତ୍ମସମର୍ପଣ ପାଇଁ ନିର୍ଦ୍ଦେଶ

ନୂଆଦିଲ୍ଲୀ, ୧।୭

ମୁମ୍ବାଇର ସାମାଜିକ କର୍ମୀ ତିସ୍ତା ସେତଲଭାଦଙ୍କ ନିୟମିତ ଜାମିନ ଆବେଦନକୁ ଗୁଜରାଟ ହାଇକୋର୍ଟ ଶନିବାର ଖାରଜ କରିଦେଇଛନ୍ତି। ୨୦୦୨ ଗୋଧ୍ରା ପରବର୍ତ୍ତୀ ଦଙ୍ଗା ମାମଲାରେ ନିରୀହ ଲୋକଙ୍କୁ ଫସାଇବା ପାଇଁ ପ୍ରମାଣ ଜାଲିଆତି କରିଥିବା ଅଭିଯୋଗରେ ସମ୍ପୃକ୍ତ ତିସ୍ତାଙ୍କୁ ତୁରନ୍ତ ଆତ୍ମସମର୍ପଣ କରିବା ପାଇଁ ଅଦାଲତ ନିର୍ଦ୍ଦେଶ ଦେଇଥିଲେ। ଏହା ବିରୋଧରେ ତିସ୍ତା ସୁପ୍ରିମକୋର୍ଟଙ୍କ ଦ୍ୱାରସ୍ଥ ହେବା ପରେ ତାଙ୍କ ଜାମିନ ପିଟିଶନ୍‌ର ଶୁଣାଣି ପାଇଁ ୩ ଜଣିଆ ଖଣ୍ଡପୀଠକୁ ପଠାଯାଇଛି। ଆତ୍ମସମର୍ପଣ ପାଇଁ ତାଙ୍କୁ ଗୁଜରାଟ ହାଇକୋର୍ଟ ଅଧିକ ସମୟ ଦେବା ଆବଶ୍ୟକ ବୋଲି ଜଷ୍ଟିସ ଏ.ଏସ୍. ଓକା ଏବଂ ପି.କେ. ମିଶ୍ରାଙ୍କ ଖଣ୍ଡପୀଠ କହିଥିଲେ।

ତିସ୍ତାଙ୍କ ସହ ଅନ୍ୟତମ ଅଭିଯୁକ୍ତ ତଥା ପୂର୍ବତନ ପୋଲିସ ଡିଜିଆର୍.ବି. ଶ୍ରୀକୁମାରଙ୍କୁ ଗୁଜରାଟ ପୋଲିସ ଗତବର୍ଷ ଜୁନ୍ ୨୫ରେ ଗିରଫ କରିବା ପରେ ଜୁଲାଇ ୨ରେ କୋର୍ଟ ତାଙ୍କୁ ଜେଲ ପଠାଇଦେଇଥିଲେ। ସେପ୍ଟେମ୍ବରରେତିସ୍ତାସୁପ୍ରିମକୋର୍ଟରୁ ଅନ୍ତରୀଣ ଜାମିନ ପାଇଥିଲେ।

ସିଙ୍ଗାପୁରରେ ବଢ଼ୁଛି ଆତ୍ମହତ୍ୟା

ସିଙ୍ଗାପୁର, ୧।୭

ଗତ ୨୨ ବର୍ଷ ତୁଳନାରେ ବର୍ତ୍ତମାନ ସମୟରେ ସିଙ୍ଗାପୁରରେ ଆତ୍ମହତ୍ୟା ସଂଖ୍ୟା ବଢ଼ିବାରେ ଲାଗିଛି। ୨୦୨୧ ଅପେକ୍ଷା ୨୦୨୨ରେ ଆତ୍ମହତ୍ୟା ଘଟଣାରେ ୨୬% ବୃଦ୍ଧି ଘଟିଛି। ତେବେ ମାନସିକ ଦୁଶ୍ଚିନ୍ତା ଅତ୍ମହତ୍ୟାର ମୁଖ୍ୟ କାରଣ ପାଲଟିଥିବା ସ୍ଥାନୀୟ ଅଣସରକାରୀ ସଙ୍ଗଠନ ପକ୍ଷରୁ କୁହାଯାଇଛି। ସିଙ୍ଗାପୁରରେ ୧୦ରୁ ୨୯ ଏବଂ ୭୦ରୁ୭୦ ବୟସ ବର୍ଗଙ୍କ କ୍ଷେତ୍ରରେ ଆତ୍ମହତ୍ୟା ଘଟଣା ଅଧିକ ଘଟୁଥିବା କୁହାଯାଉଛି। ଗତବର୍ଷ ଦେଶରେ ମୋଟ ୪୭୬ ଜଣ ଆତ୍ମହତ୍ୟା କରିଥିବାବେଳେ ୨୦୦୦ ମସିହା ପରଠାରୁ ଗତବର୍ଷ ପ୍ରଥମ ଥର ଲାଗି ସର୍ବାଧିକ ଆତ୍ମହତ୍ୟା ଘଟିଛି। ବିଶ୍ୱ ସ୍ୱାସ୍ଥ୍ୟ ସଙ୍ଗଠନ (ଡବ୍ଲ୍ୟୁଏଚ୍‌ଓ) ତଥ୍ୟ ଅନୁସାରେ ସାରା ବିଶ୍ୱରେ ୧୫ରୁ ୨୯ ବୟସ ବର୍ଗର ବ୍ୟକ୍ତି ବିଶେଷ ଅଧିକ ସଂଖ୍ୟାରେ ଆତ୍ମହତ୍ୟା କରୁଛନ୍ତି। କିନ୍ତୁ ସିଙ୍ଗାପୁରରେ ୧୦ ବର୍ଷର ପିଲା ଆତ୍ମହତ୍ୟାକୁ ଆପଣାଇଛନ୍ତି। ଏହାର ମୁଖ୍ୟ କାରଣ ମାନସିକ ଚିନ୍ତା, ସାମାଜିକ ଚାପ ଏବଂ ଅର୍ଥାଭାବ ହୋଇଥିବା ଆତ୍ମହତ୍ୟା ନିରୋଧୀ କେନ୍ଦ୍ର ସମରିଟାନ୍ସ ଅଫ୍ ସିଙ୍ଗାପୁରର ଚିଫ୍– ଏକ୍‌ଜିକ୍ୟୁଟିଭ୍ ଗାସ୍‌ପର ଟାନ୍ କହିଛନ୍ତି। ବିଶ୍ୱରେ ବର୍ଷକୁ ୭,୦୦,୦୦୦ ଲୋକ ଆତ୍ମହତ୍ୟାରେ ପ୍ରାଣ ହାରୁଥିବା ଡବ୍ଲ୍ୟୁଏଚ୍‌ଓ ପକ୍ଷରୁ କୁହାଯାଇଛି।

ପୋଲିସ ବିରୋଧୀ ଦଙ୍ଗା : ୨୪୦୦ ଗିରଫ

ଜଳୁଛି ଫ୍ରାନ୍ସ

ଜଳୁଥିବା ଗାଡ଼ି ନିକଟରେ ଜଣେ ବ୍ୟକ୍ତି ଯାଉଛନ୍ତି।

ପ୍ୟାରିସ, ୧।୭

ଫ୍ରାନ୍ସରେ ପୋଲିସ ଗୁଳିରେ ଜଣେ ନାବାଳକ ଡ୍ରାଇଭରଙ୍କ ମୃତ୍ୟୁ ପ୍ରତିବାଦରେ ହିଂସାତ୍ମକ ପ୍ରତିବାଦ ଜାରି ରହିଛି। ବ୍ୟାପକ ପୋଲିସ ମୁତୟନ ସତ୍ତ୍ୱେ କ୍ରମାଗତ ଚତୁର୍ଥ ରାତି ପାଇଁ ବିଭିନ୍ନ ସହରରେ ଦଙ୍ଗା ଦେଖାଦେଇଛି। ଉତ୍ତ୍ୟକ୍ତ ଲୋକେ କାର ଓ ବିଲ୍ଡିଂରେ ନିଆଁ ଲଗାଇଦେବା ସହ ଦୋକାନ ବଜାର ଲୁଟ୍‌ପାଟ କରିଛନ୍ତି। ଇତିମଧ୍ୟରେ ପୋଲିସ ୨,୪୦୦ ଜଣଙ୍କୁ ଗିରଫ କଲାଣି। ଚତୁର୍ଥ ରାତିରେ ୧,୩୧୧ ଜଣ ଗିରଫ ହୋଇଛନ୍ତି। ଶନିବାର ମୃତ ୧୭ ବର୍ଷୀୟ ଆଫ୍ରିକୀୟ ଡ୍ରାଇଭର ନହେଲ ଏମ୍.ଙ୍କ ଶେଷକୃତ୍ୟ ପାଇଁ ତାଙ୍କ ପରିବାର ଓ ସମ୍ପର୍କୀୟମାନେ ଶନିବାର ପ୍ରସ୍ତୁତି ଚଳାଇଥିବାବେଳେ ଉତ୍ତେଜନା ଦେଖାଦେଇଛି। ହିଂସା ଦମନ ପାଇଁ ୪୫,୦୦୦ ପୋଲିସ କର୍ମଚାରୀଙ୍କୁ ନିୟୋଜିତ କରାଯାଇଥିବା ଫ୍ରାନ୍ସ ଗୃହ ମନ୍ତ୍ରଣାଳୟ ପକ୍ଷରୁ କୁହାଯାଇଛି। ପିଲାମାନଙ୍କୁ ଘରେ ରଖିବା ପାଇଁ ରାଷ୍ଟ୍ରପତି ଏମାନୁଏଲ୍ ମାକରଁ ଅଭିଭାବକମାନଙ୍କୁ ଅପିଲ କରିବା ସତ୍ତ୍ୱେ ରାସ୍ତାରେ ଯୁବଗୋଷ୍ଠୀ ଓ ପୋଲିସ ମଧ୍ୟରେ ସଂଘର୍ଷ ଲାଗିରହିଛି। ୨,୫୦୦ ସ୍ଥାନରେ ନିଆଁ ଲଗାଯିବା ସହ ବହୁ ଷ୍ଟୋର ଭଙ୍ଗାରୁଜା କରାଗଲାଣି। ମଙ୍ଗଳବାର ରାତିରୁ ହିଂସାକାଣ୍ଡ ଲାଗିରହିଥିବାବେଳେ ଇତିମଧ୍ୟରେ ମୋଟ ୨୪୦୦ ଜଣଙ୍କୁ ଗିରଫ କରାଗଲାଣି ବୋଲି ପୋଲିସ କହିଛି। ପ୍ୟାରିସ୍‌ଠାରୁ ଆରମ୍ଭ କରି ମାର୍ସିଲ, ଲିଓନ ଆଦି ବିଭିନ୍ନ ସହରରେ ହିଂସାଜନିତ କ୍ଷୟକ୍ଷତି ବଢ଼ିଚାଲିଛି। ଏପରିକି ଦରିଆପାରି ଫ୍ରାନ୍ସ ଅଞ୍ଚଳରେ ମଧ୍ୟ ହିଂସା ଦେଖାଦେଇଛି। ଫ୍ରେଞ୍ଚ ଗୁଏନାରେ ଗୁଳିମାଡ଼ରେ ଜଣେ ୫୪ ବର୍ଷୀୟଙ୍କର ମୃତ୍ୟୁ ଘଟିଛି। ସଂଘର୍ଷରେ ଶତାଧିକ ପୋଲିସ ଓ ଅଗ୍ନିଶମ କର୍ମଚାରୀ ଆହତ ହେଲେଣି।

୨୦୯ ଭେଟେରିନାରି ଆସିଷ୍ଟାଣ୍ଟ ସର୍ଜନ ନିଯୁକ୍ତ

ପ୍ରାଣୀଧନ ବିକାଶରେ ୫-ଟି ପ୍ରୟୋଗ ପାଇଁ ନବନିଯୁକ୍ତଙ୍କୁ ମୁଖ୍ୟମନ୍ତ୍ରୀଙ୍କ ପରାମର୍ଶ

ଭୁବନେଶ୍ୱର,୧।୭(ଅନିଲ ଦାସ)

ପ୍ରାଣୀଧନ ବିକାଶ କ୍ଷେତ୍ରରେ ରୂପାନ୍ତର ଆଣିବା ପାଇଁ ପ୍ରାଣୀ ଚିକିତ୍ସକମାନେ ୫-ଟି ଉପକ୍ରମର ପ୍ରୟୋଗ କରିବାକୁ ମୁଖ୍ୟମନ୍ତ୍ରୀ ନବୀନ ପଟ୍ଟନାୟକ ନବନିଯୁକ୍ତ ଭେଟେରିନାରି ଆସିଷ୍ଟାଣ୍ଟ ସର୍ଜନଙ୍କୁ ପରାମର୍ଶ ଦେଇଛନ୍ତି। ଶନିବାର ଲୋକସେବା ଭବନ କନ୍‌ଭେନଶନ ହଲ୍‌ରେ ଆୟୋଜିତ ଦିଗ୍‌ଦର୍ଶନ କାର୍ଯ୍ୟକ୍ରମରେ ୨୦୯ ଜଣ ପ୍ରାଣୀଧନ ଚିକିତ୍ସକଙ୍କୁ ନିଯୁକ୍ତିପତ୍ର ଦିଆଯାଇଛି। ନବନିଯୁକ୍ତଙ୍କ ପାଇଁ ଆୟୋଜିତ ଓରିଏଣ୍ଟେଶନ କାର୍ଯ୍ୟକ୍ରମରେ ଯୋଗଦେଇ ମୁଖ୍ୟମନ୍ତ୍ରୀ କହିଛନ୍ତି, ପ୍ରଯୁକ୍ତିବିଦ୍ୟା, ମିଳିତ ଉଦ୍ୟମ, ସ୍ୱଚ୍ଛତା ଓ ସମୟର ଉଚିତ ବ୍ୟବହାର ଦ୍ୱାରା ରୂପାନ୍ତର ଆସିଥାଏ। ଯୁବ ପ୍ରାଣୀ ଚିକିତ୍ସକ ଭାବେ ପ୍ରାଣୀଧନର ସ୍ୱାସ୍ଥ୍ୟ ସୁରକ୍ଷା ଓ ବିକାଶ କ୍ଷେତ୍ରରେ ସେମାନଙ୍କର ଗୁରୁତ୍ୱପୂର୍ଣ୍ଣ ଭୂମିକା ରହିଛି। ଗ୍ରାମାଞ୍ଚଳର ଅର୍ଥନୀତିର ଉନ୍ନତି କ୍ଷେତ୍ରରେ ପ୍ରାଣୀ ସମ୍ପଦର ଗୁରୁତ୍ୱପୂର୍ଣ୍ଣ ଅବଦାନ ରହିଛି। ଓଡ଼ିଶାର ଚାଷୀମାନଙ୍କ ଜୀବିକାରେ ବିବିଧତା ଆଣି ଅଧିକ ରୋଜଗାର ସୃଷ୍ଟି କରିବାରେ ଏହା ଗୁରୁତ୍ୱପୂର୍ଣ୍ଣ ଭୂମିକା ଗ୍ରହଣ କରିଛି। ରାଜ୍ୟ ସରକାର ପ୍ରାଣୀଧନ ଚାଷୀମାନଙ୍କର ଜୀବିକାର ଉନ୍ନତି ପାଇଁ ନୀତି ପ୍ରସ୍ତୁତି କରିବା ସହିତ ଅନେକ ପଦକ୍ଷେପ ନେଇଛନ୍ତି। ମୁଖ୍ୟମନ୍ତ୍ରୀ କୃଷି ଉଦ୍ୟୋଗ ଯୋଜନାରେ ଚାଷୀ ଓ ଉଦ୍ୟୋଗୀମାନଙ୍କୁ ନୂତନ ୟୁନିଟ୍ ସ୍ଥାପନ କରିବା ପାଇଁ ୧ କୋଟି ଟଙ୍କା ପର୍ଯ୍ୟନ୍ତ ରିହାତି ଦିଆଯାଉଛି। ମିଶନ ଶକ୍ତିର ସଦସ୍ୟମାନଙ୍କୁ ମଧ୍ୟ ଏଥିପାଇଁ ଆର୍ଥିକ ସହାୟତା ଦିଆଯାଉଛି। ମିଶନ ମୋଡ୍‌ରେ ପ୍ରାଣୀ ସମ୍ପଦର ଟିକାକରଣ କରାଯାଉଛି। ୩,୬୦୦ ଦୁଗ୍ଧ ଉତ୍ପାଦକ ସମବାୟ ସମିତି ଜରିଆରେ ୩ ଲକ୍ଷରୁ ଅଧିକ ଦୁଗ୍ଧ ଚାଷୀ ଯୋଡ଼ି ହୋଇ ସେମାନଙ୍କ ଉତ୍ପାଦ ବିକ୍ରୟ କରିପାରୁଛନ୍ତି ବୋଲି ମୁଖ୍ୟମନ୍ତ୍ରୀ କହିଛନ୍ତି। ସମସ୍ତ ଜିଲାର ବିଭାଗୀୟ ଅଧିକାରୀମାନେ ଭିଡିଓ କନ୍‌ଫରେନ୍ସ ମାଧ୍ୟମରେ ଏହି କାର୍ଯ୍ୟକ୍ରମରେ ଯୋଗ ଦେଇଥିଲେ। ମତ୍ସ୍ୟ ଓ ପ୍ରାଣୀ ସମ୍ପଦ ବିକାଶ ବିଭାଗ ମନ୍ତ୍ରୀ ରଣେନ୍ଦ୍ର ପ୍ରତାପ ସ୍ୱାଇଁ କହିଛନ୍ତି, ଏହି ନୂତନ ନିଯୁକ୍ତି ରାଜ୍ୟରେ ପ୍ରାଣୀପାଳନ କ୍ଷେତ୍ରରେ ନିୟୋଜିତ ଚାଷୀଙ୍କ ଜୀବନରେ ଖୁସି ଏବଂ ପରିବର୍ତ୍ତନ ଆଣିପାରିବ। ଏହି ଅବସରରେ ମୁଖ୍ୟ ଶାସନ ସଚିବ ପି.କେ. ଜେନା କହିଛନ୍ତି, ଓଡ଼ିଶାରେ କୃଷି ଓ ପ୍ରାଣୀଧନ କ୍ଷେତ୍ରରେ ନିରବଚ୍ଛିନ୍ନ ଅଭିବୃଦ୍ଧି ହୋଇଚାଲିଛି। କୃଷି କ୍ଷେତ୍ରକୁ ରାଜ୍ୟ ସରକାର ପ୍ରତି ବର୍ଷ ବଜେଟରେ ୨୦ ପ୍ରତିଶତ ବୃଦ୍ଧି କରୁଛନ୍ତି। ପ୍ରାଣୀ ସମ୍ପଦର ବିକାଶରେ ରାଜ୍ୟରେ ଚାଷୀମାନଙ୍କ ଆୟ ୪ ଗୁଣ ହୋଇପାରିବ ବୋଲି ସେ ମତ ଦେଇଛନ୍ତି।

ଏହି ଅବସରରେ ୨ ଜଣ ନବନିଯୁକ୍ତ ପ୍ରାଣୀଧନ ଡାକ୍ତର ରୁକ୍ମିଣୀ ନାୟକ ଓ ଡ. ନରେନ୍ଦ୍ର ହେମ୍ବ୍ରମ ସେମାନଙ୍କ ଅଭିଜ୍ଞତା ବର୍ଣ୍ଣନା କରି ୫-ଟି କାର୍ଯ୍ୟକ୍ରମର ଉଚ୍ଚ ପ୍ରଶଂସା କରିଛନ୍ତି। ଏହା ଦ୍ୱାରା ନିଯୁକ୍ତି ପ୍ରକ୍ରିୟାରେ ସ୍ୱଚ୍ଛତା ଆସିଛି ବୋଲି ମତ ଦେଇଛନ୍ତି। ମତ୍ସ୍ୟ ଓ ପ୍ରାଣୀ ସମ୍ପଦ ବିକାଶ ବିଭାଗର ପ୍ରମୁଖ ଶାସନ ସଚିବ ସୁରେଶ ବଶିଷ୍ଠ ସ୍ୱାଗତ ଭାଷଣ ଦେଇଥିବା ବେଳେ ପ୍ରାଣୀପାଳନ ଓ ପ୍ରାଣୀଚିକିତ୍ସା ନିର୍ଦ୍ଦେଶକ ଧନ୍ୟବାଦ ଦେଇଛନ୍ତି।

୪ ଜିଲାର ୧୪ ହଜାର ମତ୍ସ୍ୟଜୀବୀ ପରିବାରକୁ ୨୧.୩୪ କୋଟି ସହାୟତା

ଭୁବନେଶ୍ୱର,୧।୭(ଅନିଲ ଦାସ)

ଅଲିଭ ରିଡ୍‌ଲେ କଇଁଛ ସୁରକ୍ଷା

ପ୍ରତ୍ୟେକ ପରିବାରକୁ ୧୫,୦୦୦

ବିରଳ ଅଲିଭ ରିଡ୍‌ଲେ କଇଛଙ୍କ ସୁରକ୍ଷା ନିମନ୍ତେ ଓଡ଼ିଶା ଉପକୂଳରେ ମାଛଧରା କଟକଣା ଲାଗୁ କରାଯାଇଥାଏ। ଏଥିଯୋଗୁ ଜଗତ୍‌ସିଂହପୁର ,କେନ୍ଦ୍ରାପଡ଼ା, ପୁରୀ ଓ ଗଞ୍ଜାମ ଜିଲାର ମତ୍ସ୍ୟଜୀବୀ ପ୍ରଭାବିତ ହୋଇଥାଆନ୍ତି। ଶନିବାର ଲୋକସେବା ଭବନଠାରେ ଆୟୋଜିତ ଏକ କାର୍ଯ୍ୟକ୍ରମରେ ମୁଖ୍ୟମନ୍ତ୍ରୀ ନବୀନ ପଟ୍ଟନାୟକ କ୍ଷତିଗ୍ରସ୍ତ ମତ୍ସ୍ୟଜୀବୀଙ୍କୁ ଜୀବିକା ସହାୟତା ପ୍ରଦାନ କରିଛନ୍ତି। ଉକ୍ତ ଜିଲାର ୧୪,୨୨୮ ସାମୁଦ୍ରିକ ମତ୍ସ୍ୟଜୀବୀ ପରିବାରକୁ ୧୫ ହଜାର ଟଙ୍କା ଲେଖାଏ ଜୀବିକା ସହାୟତା ରାଶି ପ୍ରଦାନ କରାଯାଇଛି। ମୋଟ ୨୧.୩୪ କୋଟିରୁ ଊର୍ଦ୍ଧ୍ୱ ଟଙ୍କା ସହାୟତା ଦିଆଯାଇଛି। ପୂର୍ବରୁ ଏହି ମାଛଧରା କଟକଣା ସମୟରେ ପ୍ରଭାବିତ ସାମୁଦ୍ରିକ ମତ୍ସ୍ୟଜୀବୀ ପରିବାରକୁ ୭୫୦୦ ଟଙ୍କା ଲେଖାଏ ସହାୟତା ପ୍ରଦାନ କରାଯାଉଥିଲା। ଓଡ଼ିଶାର ୧୨୦ କିମି ସାମୁଦ୍ରିକ ଉପକୂଳ ବିରଳ ଅଲିଭ ରିଡ୍‌ଲେ କଇଁଛଙ୍କ ଅନ୍ତୁଡ଼ିଶାଳ ଭାବେ ପରିଚିତ। ପ୍ରତିବର୍ଷ ହଜାର ହଜାର ମାଇଲ ଦୂରରୁ ଓଡ଼ିଶା ଉପକୂଳକୁ ସେମାନେ ଅଣ୍ଡାଦାନ ପାଇଁ ଆସିଥାନ୍ତି। ସେମାନଙ୍କ ଅଣ୍ଡାଦାନ ପ୍ରକ୍ରିୟାକୁ ସୁରକ୍ଷିତ କରିବା ନିମନ୍ତେ ଦେବୀ ନଦୀ ମୁହାଣ, ଧାମରା ମୁହାଣ, ଋଷିକୁଲ୍ୟା ନଦୀ ମୁହାଣ ଅଞ୍ଚଳରେ ନଭେମ୍ବର ୧ ତାରିଖରୁ ମେ' ୩୧ ତାରିଖ ପର୍ଯ୍ୟନ୍ତ ଓ ଗହୀରମଥା ସାମୁଦ୍ରିକ ଅଭୟାରଣ୍ୟରେ ବର୍ଷସାରା ମାଛଧରା କଟକଣା ଲାଗୁ କରାଯାଇଥାଏ।

ଏହି ଅବସରରେ ୨ ଜଣ ମତ୍ସ୍ୟଜୀବୀ ଗଞ୍ଜାମରୁ ଅଧୁ କାଳିଆ ଓ କେନ୍ଦ୍ରାପଡ଼ାରୁ ଭକ୍ତ ରଞ୍ଜନ ମାହାଳି ସେମାନଙ୍କ ମତ ଦେଇ କହିଛନ୍ତି, କଇଁଛ ଅଣ୍ଡା ଦେବା ସମୟରେ ସେମାନଙ୍କ ମାଛ ଧରିବା ଉପରେ କଟକଣା ଥାଏ। ରାଜ୍ୟ ସରକାର ଏଥିପାଇଁ ସେମାନଙ୍କୁ ୭,୫୦୦ ଟଙ୍କା ଲେଖାଏ ଦେଉଥିଲେ। ମୁଖ୍ୟମନ୍ତ୍ରୀ ସେମାନଙ୍କ ଦୁଃଖ ବୁଝି ଏହାକୁ ୨ ଗୁଣ କରିଛନ୍ତି ଓ ସେମାନଙ୍କ ପରିବାର ମୁହଁରେ ହସ ଫୁଟାଇଛନ୍ତି।

ହୀରାକୁଦ ଡ୍ୟାମ୍‌ରେ ଜଳସ୍ତର ୨ ଫୁଟ୍ ବୃଦ୍ଧି

ସମ୍ବଲପୁର,୧।୭(ଶୁଭାଶିଷ ପାଢୀ)

ଉପରମୁଣ୍ଡରେ ବର୍ଷା ସାଙ୍ଗକୁ ଛତିଶଗଡ କଲମା ବ୍ୟାରେଜର ସମସ୍ତ ଗେଟ୍ ଖୋଲିଦେବା ଫଳରେ ହୀରାକୁଦ ଜଳଭଣ୍ଡାରକୁ ଜଳ ପ୍ରବେଶ ପରିମାଣ ବୃଦ୍ଧି ପାଇଛି। ଜଳସ୍ତର ଶୁକ୍ରବାର ତୁଳନାରେ ୨ ଫୁଟ୍ ବଢିଛି। ଶୁକ୍ରବାର ରାତି ୯ଟାରେ ଜଳସ୍ତର ୬୦୪.୧୯ ଫୁଟ୍ ରହିଥିବା ବେଳେ ଶନିବାର ଏହା ୬୦୬.୦୨ ଫୁଟ୍‌ରେ ପହଞ୍ଚିଛି। ରାତିରେ ଏହାର ପରିମାଣ ବୃଦ୍ଧି ପାଇବ ବୋଲି କୁହାଯାଉଛି। ଏବେ ପ୍ରତି ସେକେଣ୍ଡରେ ଜଳଭଣ୍ଡାରକୁ ୮୫ ହଜାର ୮୯୯ କ୍ୟୁସେକ ପାଣି ପ୍ରବେଶ କରୁଛି। ଅପରପକ୍ଷେ ପାୱାର ଚ୍ୟାନେଲକୁ ୩୩.୧୫୧ ହଜାର, ଚାଷ ପାଇଁ ୧ ହଜାର ୭୭୪, ଅନ୍ୟାନ୍ୟ ୫୫୦ କ୍ୟୁସେକ ଏଭଳି ମୋଟ ୩୩ ହଜାର ୮୬୫ କ୍ୟୁସେକ ପାଣି ନିଷ୍କାସନ ହେଉଛି। ଉପରମୁଣ୍ଡ ଓ ତଳମୁଣ୍ଡରେ ବର୍ଷା ହୋଇ ନ ଥିବା ରେକର୍ଡ କରାଯାଇଛି।

ପଡ଼ିଆ ପଡ଼ିବ ୮ ହଜାର ହେକ୍ଟର ଚାଷଜମି

ଖଇରା, ୧।୭(ଉତ୍କଳବନ୍ଧୁ ପଣ୍ଡା)

ବିଛା ଚାଲିଛି ଭୂତଳ ପାଇପଲାଇନ

ବଟେଶ୍ୱର-ତେଲଦିଆ ରାସ୍ତାକଡ଼ ଜମିରେ ପାଇପ ବିଛା କାର୍ଯ୍ୟ ଚାଲିଛି।

ଚିନ୍ତାରେ ଖଇରା, ଔପଦା, ସୋର ବ୍ଲକର ଚାଷୀ

ବାଲେଶ୍ୱର ଜିଲା ଅଧୀନ ଖଇରା, ଔପଦା ଓ ସୋର ବ୍ଲକର କିଛି ଅଂଶ ଚାଷଜମିକୁ ଜଳସେଚିତ କରିବାକୁ ଏବେ ଭୂତଳଜଳ ପାଇପ ଜଳସେଚନ ପ୍ରକଳ୍ପ କାର୍ଯ୍ୟ ଚାଲୁଛି। ହେଲେ ଠିକାଦାର ଏହାକୁ ଠିକ୍ ଢଙ୍ଗରେ କରୁ ନ ଥିବାରୁ ଚାଷୀଙ୍କ ମଧ୍ୟରେ ଭାଲେଣି ପଡିଛି। ଜମିଗୁଡିକୁ ଖୋଳାଖୋଳି କରାଯିବା ପରେ ତାକୁ ଠିକ୍ ଭାବେ ପୋତି ସମାନ କରାଯାଉନାହିଁ କି ଜମି ହିଡକୁ ଠିକ୍ ଭାବେ ଦିଆଯାଉନାହିଁ। ଫଳରେ ଚଳିତବର୍ଷ ୮ହଜାର ହେକ୍ଟର ଜମି ପଡିଆ ପଡିବା ନିଶ୍ଚିତ ହୋଇଯାଇଛି। ତୁରନ୍ତ କାର୍ଯ୍ୟ କରୁଥିବା ଗୁଜରାଟ ଠିକାଦାରଙ୍କ ବେପରୁଆ କାର୍ଯ୍ୟ ଉପରେ ଅଙ୍କୁଶ ଲଗାଇବାକୁ ହଜାର ହଜାର ଚାଷୀ ଦାବିକରିଛନ୍ତି।

ଖଇରା, ଔପଦା ଓ ସୋର ବ୍ଲକର ୯ହଜାର ୮୦୩ ହେକ୍ଟର ଚାଷଜମିକୁ ଭୂତଳ ପାଇପ ମାଧ୍ୟମରେ ଜଳସେଚିତ କରିବାକୁ ପାଖାପାଖି ୨୫୦କୋଟି ଟଙ୍କା ପ୍ରଦାନ କରାଯାଇଥିଲା। ଆନନ୍ଦପୁର କେନାଲ ଡିଭିଜନ ଅଧୀନକୁ ଏହି କାର୍ଯ୍ୟ ସମ୍ପୂର୍ଣ୍ଣ କରିବାକୁ ଦାୟିତ୍ୱ ଦିଆଯାଇଛି। ଆମ୍ବହତା କେନାଲର ୧୨ଟି ଡିଷ୍ଟ୍ରିବ୍ୟୁଟାରିରୁ ୧୨୦କି.ମି. ମୁଖ୍ୟ ପାଇପଲାଇନ ଓ ୬୯୦ କି.ମି. ଶାଖା ପାଇପଲାଇନ ମାଧ୍ୟମରେ ପ୍ରତି ହେକ୍ଟର ଚାଷଜମିକୁ ପାଣି ମାଡିବା ପାଇଁ ଗୋଟିଏ ଗୋଟିଏ ପମ୍ପିଂ ପଏଣ୍ଟ ବ୍ୟବସ୍ଥା ଲକ୍ଷ୍ୟ ରଖାଯାଇଛି। ୧୮ମାସ ମଧ୍ୟରେ ଶେଷ ହେବାକୁ ଥିବା କାର୍ଯ୍ୟର ମନ୍ଥର ଗତି ପାଇଁ ୧୨ମାସ ମଧ୍ୟରେ ମାତ୍ର ୫୦ ପ୍ରତିଶତ କାର୍ଯ୍ୟ ଶେଷ ହୋଇଛି। ଅଧାପନ୍ତରିଆ କାର୍ଯ୍ୟ ପାଇଁ ଏ ବର୍ଷ ଚାଷ ବ୍ୟାପକ ଭାବେ ପ୍ରଭାବିତ ହେବା ଆଶଙ୍କା ଦେଖାଦେଇଛି। ପରୀକ୍ଷାମୂଳକ ଭାବେ ଚଳିତବର୍ଷ ନୟାଖଣ୍ଡି ଓ ସୁଣ୍ଡିରା ଡିଷ୍ଟ୍ରିବ୍ୟୁଟାରି ଅଧୀନରେ ଆସୁଥିବା ଚାଷଜମିକୁ ଖରିଫ ଋତୁରେ ଜଳସେଚନ କରାଯିବାକୁ ପ୍ରସ୍ତୁତି ଚାଲିଛି। ଏହି କାରଣରୁ ଅନ୍ୟ ଚାଷଜମିଗୁଡିକ ନିଶ୍ଚିତ କ୍ଷତିଗ୍ରସ୍ତ ହେବା ଅବଶ୍ୟମ୍ଭାବୀ। କାରଣ ମୁଖ୍ୟ ଲାଇନରେ ୬ଫୁଟରୁ ୭ଫୁଟ ଗଭୀରତାରେ ଏବଂ ଶାଖା ଲାଇନରେ ୩.୫ ଫୁଟରୁ ୪ ଫୁଟ ଗଭୀରତାରେ ପାଇପ ବିଛା କାର୍ଯ୍ୟ ଚାଲୁରହିଛି। ଗର୍ତ୍ତଗୁଡିକୁ ଠିକ୍ ଭାବେ ସମତୁଲ କରାଯାଉ ନ ଥିବାରୁ ଜମିଗୁଡିକ କେଉଁଠି ୩ ଫୁଟ ଉଚ୍ଚ କେଉଁଠି ୩ ଫୁଟ ଖାଲୁଆ ରହିଥିବାରୁ ଚାଷକାର୍ଯ୍ୟରେ ବାଧକ ସାଜିବା ଆଶଙ୍କା ଦେଖାଦେଇଛି। ସେହିଭଳି ମହତୀପୁର, ଗୋଳିହା, ବଟେଶ୍ୱର-ମଳିହା, ଓଝାପାଖେରୀ-ଅଡା ଭଳି ୧୦ରୁ ଅଧିକ ମୁଖ୍ୟ ସଡକ ପଥକୁ କାଟି ତା' ତଳେ ପାଇପ ସଂଯୋଗ କରାଯାଉଛି। ପରବର୍ତ୍ତୀ ପର୍ଯ୍ୟାୟରେ ଏଗୁଡିକୁ ମରାମତି କରାଯାଉ ନ ଥିବାରୁ କାଦୁଅ ପଚ ପଚ ରାସ୍ତାରେ ଯାତ୍ରୀ ଦୁର୍ଘଟଣାର ଶିକାର ହେଉଥିବା ନେଇ ଅଭିଯୋଗ ହୋଇଛି। ସେହିଭଳି ରାସ୍ତା ପାର୍ଶ୍ୱ ଡ୍ରେନ୍‌ଗୁଡିକରୁ ମାଟି ପରିଷ୍କାର କରାଯାଉ ନ ଥିବାରୁ କୃତ୍ରିମ ବନ୍ୟାକୁ ନିମନ୍ତ୍ରଣ କରୁଛି। ବାରମ୍ବାର ଅଭିଯୋଗ ପରେ ମଧ୍ୟ ରାସ୍ତାଗୁଡିକ ପୂର୍ବବତ୍ ମରାମତି କରାଯାଉ ନ ଥିବା ବହୁ ଗ୍ରାମବାସୀ ଅଭିଯୋଗ କରିଛନ୍ତି। ଏ ସମ୍ପର୍କରେ ଆନନ୍ଦପୁର କେନାଲ ଡିଭିଜନର ନିର୍ବାହୀଯନ୍ତ୍ରୀ ସୁଶାନ୍ତ କୁମାର ମାଝିଙ୍କୁ ଯୋଗାଯୋଗ କରିବାରେ ଚାଷୀମାନେ ଯେଭଳି କ୍ଷତିଗ୍ରସ୍ତ ନ ହେବେ ସେଥିଲାଗି ଠିକାଦାରଙ୍କୁ ନିର୍ଦ୍ଦେଶ ଦିଆଯାଇଥିବା କହିଛନ୍ତି।

ମନୁଷ୍ୟକୃତ ତ୍ରୁଟିରୁ ଦୁର୍ଘଟଣା ଚର୍ଚ୍ଚା

ବାଲେଶ୍ୱର/ବାହାନଗା,୧।୭
(ମାନସ ବିଶ୍ୱାଳ/ ଅରୂପ କୁମାର ଦାସ)

ବାହାନଗା ଟ୍ରେନ୍ ଦୁର୍ଘଟଣାକୁ ଆଜି ପୂରିବ ମାସେ

ସିଆର୍‌ଏସ୍ ତଦନ୍ତ ରିପୋର୍ଟ ହେବନି ସାର୍ବଜନୀନ

ବାଲେଶ୍ୱର ଜିଲା ବାହାନଗା ଟ୍ରେନ ଦୁର୍ଘଟଣାକୁ ଜୁଲାଇ ୨ତାରିଖ ରବିବାର ଏକ ମାସ ପୂରିବ। ଏହି ଦୁର୍ଘଟଣାରେ ୨୯୩ ଜଣଙ୍କ ମୃତ୍ୟୁ ହୋଇଥିବାବେଳେ ୧ହଜାରରୁ ଊର୍ଦ୍ଧ୍ୱ ଆହତ ହୋଇଛନ୍ତି। କେତେଜଣ ଆହତ ଘରକୁ ଫେରିଥିବାବେଳେ ଅନେକେ ଏବେବି ବିଭିନ୍ନ ଡାକ୍ତରଖାନାରେ ଚିକିତ୍ସିତ ଅଛନ୍ତି। ହେଲେ ଏତେ ବଡ଼ ଦୁର୍ଘଟଣାର କାରଣ କ'ଣ ତାହା ଜାଣିବା ପାଇଁ ସମସ୍ତଙ୍କ ମନରେ ଉତ୍‌କଣ୍ଠା ଜାରି ରହିଥିବାବେଳେ କମିଶନ ଅଫ୍ ରେଲ୍‌ୱେ ସେଫ୍‌ଟି(ସିଆର୍‌ଏସ୍) ନିକଟରେ ତଦନ୍ତ ରିପୋର୍ଟ ଦାଖଲ କରିଛି। ତେବେ ଏହି ରିପୋର୍ଟକୁ ସାର୍ବଜନୀନ କରାଯିବ ନାହିଁ ବୋଲି ରେଳ ବିଭାଗ ମନା କରିଦେଇଛି। ଅପରପକ୍ଷରେ ମନୁଷ୍ୟକୃତ ତ୍ରୁଟିରୁ ଏଭଳି ଘଟଣା ଘଟିଥିବା ରିପୋର୍ଟରେ ଉଲ୍ଲେଖ ରହିଥିବା ନେଇ ଚର୍ଚ୍ଚା ହେଉଛି।

ବାହାନଗା ଟ୍ରେନ୍ ଦୁର୍ଘଟଣାର କାରଣ ଜାଣିବା ପାଇଁ ଉଭୟ ରେଳ ବିଭାଗ ଏବଂ ସିବିଆଇ ପକ୍ଷରୁ ତଦନ୍ତ ଜାରି ରହିଛି। ଇତିମଧ୍ୟରେ ନିକଟରେ ସିଆର୍‌ଏସ୍ ରେଲ୍‌ୱେ ବୋର୍ଡ ତଦନ୍ତ ରିପୋର୍ଟ ଦାଖଲ କରିଛି। ହେଲେ ସିବିଆଇ ତଦନ୍ତ ଜାରି ରହିଥିବାରୁ ଏହା ଶେଷ ନ ହେବା ପର୍ଯ୍ୟନ୍ତ ସିଆର୍‌ଏସ୍ ତଦନ୍ତ ରିପୋର୍ଟକୁ ସାର୍ବଜନୀନ ନ କରିବାକୁ ରେଲ୍‌ୱେ ପକ୍ଷରୁ ନିଷ୍ପତ୍ତି ନିଆଯାଇଥିବା ଜଣାପଡ଼ିଛି। ତେବେ ଏନେଇ କୌଣସି ଆନୁଷ୍ଠାନିକ ସୂଚନା ମିଳିନାହିଁ। ରେଲୱେର ଜଣେ ବରିଷ୍ଠ ଅଧିକାରୀ ଏକ ଜାତୀୟ ଗଣମାଧ୍ୟମକୁ ସୂଚନାଦେଇ କହିଛନ୍ତି ଯେ, ସିବିଆଇ ତଦନ୍ତ ଜାରି ରହିଥିବାରୁ ଆମେ ସିଆର୍‌ଏସ୍‌ର ତଦନ୍ତ ରିପୋର୍ଟ ସାର୍ବଜନୀନ କରିବୁ ନାହିଁ। ଉଭୟ ସିଆର୍‌ଏସ୍ ଓ ସିବିଆଇର ତଦନ୍ତ ରିପୋର୍ଟକୁ ଅନୁଧ୍ୟାନ କରିବା ପରେ ଆବଶ୍ୟକ କାର୍ଯ୍ୟାନୁଷ୍ଠାନ ଗ୍ରହଣ କରାଯିବ। ବାହାନଗା ଦୁର୍ଘଟଣାର ତଦନ୍ତ କରୁଥିବା ଦକ୍ଷିଣ-ପୂର୍ବ ସର୍କଲ ସିଆର୍‌ଏସ୍ ଏମ୍. ଚୌଧୁରୀ ଗତ ଗୁରୁବାର ରେଲୱେ ବୋର୍ଡରେ ନିଜର ରିପୋର୍ଟ ଦାଖଲ କରିଥିଲେ। ଉକ୍ତ ରିପୋର୍ଟରେ ମାନବୀୟ ତ୍ରୁଟି ଯୋଗୁ ଟ୍ରେନ୍ ଦୁର୍ଘଟଣା ଘଟିଥିବାନେଇ ଉଲ୍ଲେଖ ଥିବା କୁହାଯାଉଛି। ସିଗ୍‌ନାଲିଂ, ଟେଲିକମ୍ ଏବଂ ଟ୍ରାଫିକ୍ ଆଦି ବିଭାଗରେ କାର୍ଯ୍ୟରତ ଅଧିକାରୀଙ୍କ ଅବହେଳା ଯୋଗୁ ଏହି ଅଘଟଣ ଘଟିଛି। ଟ୍ରେନ୍ ଚଳାଚଳ ପାଇଁ ଉଦ୍ଦିଷ୍ଟ ଷ୍ଟାଣ୍ଡାର୍ଡ ଅପରେଟିଂ ପ୍ରକ୍ରିୟା ପାଳନ କରିବାରେ ଅଧିକାରୀମାନେ ବିଫଳ ହୋଇଛନ୍ତି ବୋଲି ରିପୋର୍ଟରେ ଲେଖାଥିବା ରେଲୱେ ଅଧିକାରୀଙ୍କ ସୂତ୍ରରୁ ସୂଚନା ମିଳିଛି।

ପ୍ରକାଶ ଥାଉକି, ଗତ ଜୁନ୍ ୨ତାରିଖରେ ବାହାନଗା ଷ୍ଟେଶନ ନିକଟରେ ଭୟଙ୍କର ଟ୍ରେନ୍ ଦୁର୍ଘଟଣା ଘଟିଥିଲା। ହାଓଡ଼ାରୁ ଚେନ୍ନାଇ ଯାଉଥିବା କରମଣ୍ଡଳ ଏକ୍ସପ୍ରେସ, ଶାଲିମାର ଏକ୍ସପ୍ରେସ୍ ଏବଂ ମାଲବାହୀ ଟ୍ରେନ ମଧ୍ୟରେ ଦୁର୍ଘଟଣା ଘଟିଥିଲା। ଏହି ଘଟଣାର କିଛିଦିନ ପରେ ଦକ୍ଷିଣ-ପୂର୍ବ ରେଲୱେର ମହାପ୍ରବନ୍ଧକ(ଜିଏମ୍) ଅର୍ଚ୍ଚନା ଜୋଷୀଙ୍କୁ ପଦରୁ ହଟାଯାଇଛି। ତାଙ୍କ ସ୍ଥାନରେ ଅନିଲ କୁମାର ମିଶ୍ର ନୂଆ ମହାପ୍ରବନ୍ଧକ ବା ଜେନେରାଲ ମ୍ୟାନେଜର ଭାବେ ନିଯୁକ୍ତ ହୋଇଛନ୍ତି।

ବେଆଇନ ପାର୍କିଂ ବଢ଼ାଉଛି ଦୁର୍ଘଟଣା

- ନିର୍ମାଣ ହେବ ୯ ଟ୍ରକ୍ ଟର୍ମିନାଲ
- ୧୫୦ କୋଟି ବ୍ୟୟବରାଦ

ଭୁବନେଶ୍ୱର,୧।୭(ଅନିଲ ଦାସ)

ରାସ୍ତାକଡ଼ରେ ବେଆଇନ ପାର୍କିଂ ଯୋଗୁ ରାଜ୍ୟରେ ସଡ଼କ ଦୁର୍ଘଟଣା ବଢୁଛି। ଏହାକୁ ଦୃଷ୍ଟିରେ ରଖି ରାଜ୍ୟର ଜାତୀୟ ଓ ରାଜ୍ୟ ରାଜପଥ କଡ଼ରେ ୯ ଟ୍ରକ୍ ଟର୍ମିନାଲ ନିର୍ମାଣ କରିବାକୁ ବାଣିଜ୍ୟ ଓ ପରିବହନ ବିଭାଗ ନିଷ୍ପତ୍ତି ନେଇଛି। ସୁନ୍ଦରଗଡ଼, କେନ୍ଦ୍ରାପଡ଼ା, ଅନୁଗୋଳ, ବାଲେଶ୍ୱର, ଭଦ୍ରକ, ନବରଙ୍ଗପୁର, ଯାଜପୁର, କେନ୍ଦୁଝର ଏବଂ ବ୍ରହ୍ମପୁରରେ ଟ୍ରକ୍ ଟର୍ମିନାଲ ନିର୍ମାଣ କରାଯିବ। ପ୍ରଥମ ପର୍ଯ୍ୟାୟରେ ସୁନ୍ଦରଗଡ଼, କେନ୍ଦ୍ରାପଡ଼ା, ଅନୁଗୋଳ, ବାଲେଶ୍ୱର, ଭଦ୍ରକ ଓ ନବରଙ୍ଗପୁର ଜିଲାରେ ନିର୍ମାଣ କରିବାକୁ ଚୂଡ଼ାନ୍ତ ହୋଇଛି। ଏଥିପାଇଁ ରାଜ୍ୟ ସରକାର ୧୫୦ କୋଟି ଟଙ୍କା ବ୍ୟୟବରାଦ କରିଛନ୍ତି। ପୂର୍ତ୍ତ ବିଭାଗ ଦ୍ୱାରା ଏହି ଟର୍ମିନାଲ ନିର୍ମାଣ କରାଯିବ। ଟର୍ମିନାଲ ପାଇଁ ସମ୍ପୂର୍ଣ୍ଣ ପ୍ରକଳ୍ପ ରିପୋର୍ଟ (ଡିପିଆର୍) ପ୍ରସ୍ତୁତ କରିବାକୁ ମୁଖ୍ୟଯନ୍ତ୍ରୀ (ରୋଡ୍ ଆଣ୍ଡ ବିଲ୍ଡିଂ)ଙ୍କୁ ଦାୟିତ୍ୱ ଦିଆଯାଇଛି। ଟର୍ମିନାଲ ପାଇଁ ଅତି କମ୍‌ରେ ୧୦ ଏକର ଜାଗା ଚିହ୍ନଟ କରାଯାଇଛି।

ଟର୍ମିନାଲରେ ଡ୍ରାଇଭରମାନଙ୍କ ରହଣି ନିମନ୍ତେ ଆଶ୍ରୟ ସ୍ଥଳ, ଗାଡ଼ି ମରାମତି ପାଇଁ ଗ୍ୟାରେଜ, ରେଷ୍ଟୁରାଣ୍ଟ, ପେଟ୍ରୋଲ ପମ୍ପ, ଓ୍ୱେବ୍ରିଜ୍, ଲୋଡିଂ ଓ ଅନ୍‌ଲୋଡିଂ ପାଇଁ ସ୍ଥାନ, ଏଟିଏମ୍, କ୍ଲିନିକ୍ ଓ ଅନ୍ୟାନ୍ୟ ସୁବିଧା ରହିବ

ଢଗଢମାଳି

(କ୍ରମେ ଲୋକମୁଖରୁ ଓ ଜନମାନସରୁ ବିସ୍ମୃତ ହେଉଥିବା ଢଗଢମାଳିକୁ ପାଠିକା-ପାଠକଙ୍କ ନିକଟରେ ପହଞ୍ଚାଇବା ସକାଶେ ଧରିତ୍ରୀର ପ୍ରୟାସ)

ଚଦୁଥିବ ମାରିବ ନାହିଁ;
ଗୋଡ଼ାଉଥିବ ଧରିବ ନାହିଁ।

ପିଲାଙ୍କୁ ବାରମ୍ବାର ମାଡ଼ ଦେଲେ ତାଙ୍କର ମାଡ଼ ପ୍ରତି ଆଉ ଭୟ ରହେ ନାହିଁ। ପୁଣି ଯେଉଁଠି ଧମକାଇଲେ କାମ ହୋଇଯାଉଛି, ସେଠି ମାଡ଼ ଦେବା କି ଦରକାର ? ସେହିପରି ଭୟରେ ଦୌଡୁଥିବା ଲୋକଙ୍କୁ ଧରିପକାଇଲେ ତା'ର ଭୟ ତୁଟିଯିବ। ତେଣୁ ଗୋଡ଼ାଉଥିବ,ଧରିବନାହିଁ ବୋଲି ଏଠାରେ ପ୍ରକାଶ କରାଯାଇଛି।

ଚାଟ ଘର ପୁଅ ଚାଟ
ଭାଟ ଘର ପୁଅ ଭାଟ।

ଶିକ୍ଷିତ ଘରର ପିଲା ଶିକ୍ଷିତ ହୋଇଥିବା ପରି ସମ୍ଭ୍ରାନ୍ତ ଘରର ପିଲା ସେହିଭଳି ହେବାର ଦେଖିବାକୁ ମିଳିଥାଏ। ଏଣୁ ଘର ଗୁଣେ ସନ୍ତାନ ବୋଲି ବୁଝିବାକୁ ହୁଏ। ତେଣୁ ବାସ୍ତବରେ ଘର ବା ବଂଶର ପ୍ରଭାବ ପୁତ୍ର ଉପରେ ପଡୁଥିବାବେଳେ ସେମାନେ ସେଇ ଅନୁସାରେ ହିଁ ଗଢ଼ି ହୋଇଥାନ୍ତି ବୋଲି ଏଠାରେ ଉଲ୍ଲେଖ କରାଯାଇଛି।

ଓଡ଼ିଆ ଢଗଢମାଳି ଓ ରୂଢ଼ି ପ୍ରୟୋଗ – ଏ.କେ. ମିଶ୍ର ପବ୍ଲିଶର୍ସ ପ୍ରା:ଲିଃ

'ଦ ଏଲିଫ୍ୟାଣ୍ଟ ହ୍ୱିସ୍ପରର୍ସ' ନିର୍ମାତା କାର୍ତ୍ତିକୀଙ୍କୁ ଏନ୍‌ଭାଇରନମେଣ୍ଟାଲ ଆୱାର୍ଡ

ଲଣ୍ଡନ,୧।୭

ବ୍ରିଟେନ ରାଜା ଚାର୍ଲ୍ସ ୩ୟ ଏବଂ ରାଣୀ କାମିଲା ଭାରତୀୟ ବୃତ୍ତଚିତ୍ର କ୍ଷୁଦ୍ର ଫିଲ୍ମ 'ଦ ଏଲିଫ୍ୟାଣ୍ଟ ହ୍ୱିସ୍ପରର୍ସ'ର ପ୍ରଯୋଜିକା କାର୍ତ୍ତିକୀ ଗୋନସାଲଭେସ୍‌ଙ୍କୁ ଏନ୍‌ଭାଇରନମେଣ୍ଟାଲ ଆୱାର୍ଡ ପ୍ରଦାନ କରିଛନ୍ତି। ବୁଧବାର ବ୍ରିଟେନର ଲାନ୍‌କାଷ୍ଟର ହାଉସ୍‌ରେ ଆୟୋଜିତ କାର୍ଯ୍ୟକ୍ରମରେ କାର୍ତ୍ତିକୀଙ୍କୁ ପୁରସ୍କୃତ କରାଯାଇଛି। 'ଦ ଏଲିଫ୍ୟାଣ୍ଟ ହ୍ୱିସ୍ପରର୍ସ' ଡକ୍ୟୁମେଣ୍ଟାରିରେ ହାତୀ ଓ ମଣିଷ ମଧ୍ୟରେ ଥିବା ନିବିଡ଼ ସମ୍ପର୍କକୁ ଦର୍ଶାଯାଇଛି। କାର୍ତ୍ତିକୀ ଆୱାର୍ଡକୁ ଦେଶ ଉଦ୍ଦେଶ୍ୟରେ ଉତ୍ସର୍ଗ କରିଥିବାବେଳେ ବୃତ୍ତଚିତ୍ର ନିର୍ମାଣରେ ସହଯୋଗ କରିଥିବା ଟିମ୍‌କୁ ଧନ୍ୟବାଦ ଜଣାଇଛନ୍ତି। ବେଷ୍ଟ ଡକ୍ୟୁମେଣ୍ଟାରି ଶର୍ଟ ଫିଲ୍ମ ଭାବେ ଚଳିତବର୍ଷ ଦ ଏଲିଫ୍ୟାଣ୍ଟ ହ୍ୱିସ୍ପରର୍ସକୁ ଏକାଡେମୀ ଆୱାର୍ଡ ପ୍ରଦାନ କରାଯାଇଥିଲା। ୨୦୨୨ରେ କାର୍ତ୍ତିକୀଙ୍କ ନିର୍ଦ୍ଦେଶନାରେ 'ଦ ଏଲିଫ୍ୟାଣ୍ଟ ହ୍ୱିସ୍ପରର୍ସ' ଶର୍ଟ ଫିଲ୍ମ ନିର୍ମାଣ କରାଯାଇଥିଲା। ଅନାଥ ହାତୀ ସାବକ ରଘୁ ଓ ତାକୁ ଦେଖାଶୁଣା କରୁଥିବା ଦମ୍ପତିଙ୍କ ମଧ୍ୟରେ ଗଢ଼ିଉଠିଥିବା ସମ୍ପର୍କକୁ ନେଇ ଏହାର କାହାଣୀ ପର୍ଯ୍ୟବସିତ। ସେହିବର୍ଷ ଡିସେମ୍ବର ୮ରେ ଏହା ନେଟଫ୍ଲିକ୍ସରେ ରିଲିଜ୍ ହୋଇଥିଲା। 'ଦ ଏଲିଫ୍ୟାଣ୍ଟ ହ୍ୱିସ୍ପରର୍ସ' ପ୍ରଥମ ଭାରତୀୟ ଶର୍ଟ ଫିଲ୍ମ, ଯାହା ଓସ୍କାର ପୁରସ୍କାରରେ ସମ୍ମାନିତ ହୋଇଛି।

ଆଜିର ରାଶିଫଳ

ଜ୍ୟୋତିର୍ବିଦ୍ୟା ବିଶାରଦ ପ୍ରସନ୍ନ କୁମାର ମହାପାତ୍ର
ମଙ୍ଗରାଜପୁର ଶାସନ, କାଦୁଆ, ଗଞ୍ଜାମ
Email-pkmahapatro@gmail.com

ମେଷ

ଆଜି ଧନାଧିପଙ୍କ କର୍ମଭାବକୁ ଦୃଷ୍ଟି ହେତୁ ପ୍ରତ୍ୟେକ କ୍ଷେତ୍ରରେ ଅର୍ଥ, ସମ୍ମାନ ଓ ସହାନୁଭୂତି ଲାଭ କରିବେ। ଆଜିର କାମ ବିଳମ୍ବ ହେବାର ସୂଚନା ରହିଛି। ଘର କଥା ହେଉ କିମ୍ବା କର୍ମକ୍ଷେତ୍ର କଥା ହେଉ ସବୁ କାମ ଗୋଳିଆ ରହିବ। ଅବଶ୍ୟ କିଛି ଆଲୋଚନା ଓ ସମାଲୋଚନା ଭିତରେ ସମାଧାନ ପୂର୍ବକ ପରିବାରରେ ଶାନ୍ତି ଫେରି ଆସିବ।

ବୃଷ

ନିଜର ଲୋକଙ୍କ ସହ କଳହର ସମ୍ମୁଖୀନ ହେବେ। ବୁଧ ଓ ଶୁକ୍ରଙ୍କ ସୁପ୍ରଭାବରୁ ପ୍ରକାଶନ, ଆଇନ ଅଦାଲତ, କଳା, କ୍ରୀଡ଼ା, ଚଳଚ୍ଚିତ୍ର, ସାହିତ୍ୟ କ୍ଷେତ୍ର ଭଲ ରହିବ। ସାଙ୍ଗସାଥୀ କହିବେ ବହୁତ, କଲା ବେଳକୁ ସବୁ କିଛି ଓଲଟା କରିପାରନ୍ତି। ଜମିଜମା, କଳ କାରଖାନା, ହୋଟେଲ ଶିଳ୍ପ, ରେଷ୍ଟୁରାଣ୍ଟ ପ୍ରଭୃତିରେ ସମସ୍ୟା ସମାଧାନ ହୋଇଯିବ।

ମିଥୁନ

ଆଜି ଭୁଲ୍ ବୁଝାମଣା ହେତୁ ଟିକିଏ ଟିକିଏ କଥାରେ କଳହ ଲାଗିପାରେ। କର୍ମକ୍ଷେତ୍ରରେ ସହମତିରେ କାମ କଲେ ଅପେକ୍ଷାକୃତ ସଫଳତା ପାଇପାରନ୍ତି। ଆରଦ୍ରା ନକ୍ଷତ୍ର ସନ୍ତାନ ହେତୁକ ମାନସିକ ଆଘାତ ପାଇପାରନ୍ତି। ପରିବହନ, ବାଣିଜ୍ୟ, ବ୍ୟବସାୟ, ସଭାସମିତି, ଜମିଜମା କ୍ଷେତ୍ରରେ ଉନ୍ନତ ମାନର ଫଳ ମିଳିବ।

କର୍କଟ

ଧନାଧିପ ଲାଭଭାବସ୍ଥ ଯୋଗୁ ବିଭିନ୍ନ କ୍ଷେତ୍ରରୁ ଅର୍ଥ ପାଇବେ ଓ ପଦସ୍ଥ ବ୍ୟକ୍ତିଙ୍କ ସହ ସୁସମ୍ପର୍କ ସୃଷ୍ଟି ହେବ। ପାରିବାରିକ କ୍ଷେତ୍ରରେ ସଠିକ୍ ନିଷ୍ପତ୍ତି ଆପଣ ନେଇପାରିବେ ନାହିଁ। ସଭା ସମିତିରେ ବନ୍ଧୁଙ୍କ ଯୁକ୍ତିକୁ ଗ୍ରହଣ କରିବାକୁ ବାଧ୍ୟ ହେବେ। ରାଜନୀତି, ସାଙ୍ଗଠନିକ କିମ୍ବା ଆନୁଷ୍ଠାନିକ କ୍ଷେତ୍ରରେ ସହଯୋଗ, ସୁଖ ସମ୍ମାନ ପାଇ ଖୁସି ହେବେ।

ସିଂହ

ମଙ୍ଗଳଙ୍କ ଦୁର୍ବଳତା କାରଣରୁ ପରିବେଶରେ କିଛି ଗଡ଼ବଡ଼ ସୃଷ୍ଟି ହେବା କାରଣରୁ ମାନସିକ ଅସ୍ଥିରତା ସୃଷ୍ଟି ହୋଇପାରେ। କର୍ମ କ୍ଷେତ୍ରରେ ବାଧା ଉପୁଜିବ। ତଥାପି ବ୍ୟସ୍ତ ହୁଅନ୍ତୁ ନାହିଁ, କାମ ଅଟକିବ ନାହିଁ। ଖର୍ଚ୍ଚ ପରିମାଣ ବୃଦ୍ଧି ଯୋଗୁ ମନରେ ସରସତା ରହି ନପାରେ। ଗଠନମୂଳକ କାର୍ଯ୍ୟରେ ନେତୃତ୍ୱ ଗ୍ରହଣ କରି ଉଚ୍ଚ ପ୍ରଶଂସିତ ହେବେ।

କନ୍ୟା

ଆଜି ଯାହାକୁ ଯାହା କହିବେ ସବୁକିଛି ସହଜ ଓ ସୁବିଧାରେ ସମ୍ପନ୍ନ ହୋଇଯିବ। ଧନାଧିପ ଧନାଭାବରୁ କର୍ମସ୍ଥ ହେତୁ ଦୀର୍ଘଦିନର ଚେଷ୍ଟା ପରେ ଋଣ ସୂତ୍ରରେ ଆଜିହିଁ ଅର୍ଥଲାଭ କରିବେ। ସ୍ତ୍ରୀଙ୍କ ବରାଦ, ପ୍ରତିଦ୍ୱନ୍ଦ୍ୱୀଙ୍କ କାର୍ଯ୍ୟ, ବାଣିଜ୍ୟରେ ପ୍ରତିବନ୍ଧକଜନିତ ଦୁଶ୍ଚିନ୍ତା ବଢ଼ିପାରେ। ବନ୍ଧୁଙ୍କ ସହାୟତାରେ ମାନସିକ ଦ୍ୱନ୍ଦ୍ୱର ଅବସାନ ଘଟିବ।

ତୁଳା

ଗୁରୁଚଣ୍ଡାଳ ଯୋଗଜନିତ ସମସ୍ୟା ଲାଗି ରହିଲେ ମଧ୍ୟ ମନଦେଇ କାମଟିକୁ ପୂରା ନ କରିବା ଯାଏଁ ଛାଡ଼ିବେ ନାହିଁ। ଆପଣଙ୍କ ଅତି ନିଜର ଲୋକମାନେ ଈର୍ଷା ପରାୟଣ ହୋଇ ପରିସ୍ଥିତିକୁ ଭିନ୍ନ ରୂପ ଦେଇପାରନ୍ତି। କର୍ମକ୍ଷେତ୍ରରେ ଛୋଟ ଛୋଟ କାମ ହାତକୁ ନେଲେ ଦ୍ୱନ୍ଦ୍ୱରେ ପଡ଼ିପାରନ୍ତି। ପାରିବାରିକ ସ୍ଥିତି ପ୍ରାୟତଃ ପୂର୍ବପରି ରହିବ।

ବିଛା

ଗୁରୁ ଦୃଷ୍ଟି ମଙ୍ଗଳ ହେତୁ ସ୍ୱାସ୍ଥ୍ୟ ସମସ୍ୟା ପ୍ରାୟତଃ ନିୟନ୍ତ୍ରଣାଧୀନ ରହିବ। କିନ୍ତୁ ସାଧାରଣ କଥାରେ ଝଗଡ଼ା ସାଙ୍ଗକୁ ପରିବାରରେ ଅଶାନ୍ତିର ବାତାବରଣ ସୃଷ୍ଟି କରାଇପାରେ। ବିବାଦୀୟ ପରିସ୍ଥିତିର ଦୃଢ଼ ମୁକାବିଲା କରି ଆପଣ ବିଜୟୀ ହେବେ । ବ୍ୟବସାୟକୁ ଆଗକୁ ବଢ଼ାଇବା ପାଇଁ ନୂତନ ପଦକ୍ଷେପ ଗ୍ରହଣ କରିବେ।

ଧନୁ

ରାଶ୍ୟାଧିପ ପାପଯୁକ୍ତଜନିତ ଉନ୍ନୟନମୂଳକ କାମ ବାଧାପ୍ରାପ୍ତ ହେବାର ସମ୍ଭାବନା ରହଛି। କଳା ସାହିତ୍ୟ, ସଙ୍ଗୀତ ତଥା ଲେଖାପଢ଼ା ତଥା ପ୍ରକାଶନ କ୍ଷେତ୍ରରେ ଶୁଭଫଳ ମିଳିବ। ରାଜନୈତିକ କ୍ଷେତ୍ରରେ ଲୋକସମ୍ପର୍କ ବୃଦ୍ଧି ପାଇବ। ପାରିବାରିକ, ପରିବହନ, ଛୋଟ ଦୋକାନ, ହୋଟେଲ ପ୍ରଭୃତିରୁ ଆଶାଜନକ ସୁଫଳ ମିଳିବ।

ମକର

ଚତୁର୍ଥସ୍ଥାନ ପାପଯୁକ୍ତ ହେତୁ ପରିବାରରେ ଭୁଲ ବୁଝାମଣା ନେଇ ଅଶାନ୍ତି ସୃଷ୍ଟି ହୋଇପାରେ। କର୍ମକ୍ଷେତ୍ରରେ ସହକର୍ମୀଙ୍କ ସହ ତିକ୍ତତା ଦେଖାଦେଇପାରେ। ବ୍ୟବସାୟ ଓ ବାଣିଜ୍ୟରେ ପ୍ରତିବନ୍ଧକ ସୃଷ୍ଟି ହେଲେ ମଧ୍ୟ କୌଣସି ଅସୁବିଧା ହେବ ନାହିଁ। ଯେତେ ଭଲ କାମ କଲେ ମଧ୍ୟ ପ୍ରଶଂସା ପାଇବେ ନାହିଁ।

କୁମ୍ଭ

ଆଜି କର୍ମଭାବସ୍ଥ ଚନ୍ଦ୍ର ହେତୁ ଅଭିଳଷିତ ଜିନିଷ ପ୍ରାପ୍ତି ହେବା ସାଙ୍ଗକୁ ବନ୍ଧୁଙ୍କ ଆଦରଣୀୟ ହେବେ। ନିଜର ଲୋକମାନଙ୍କ କାର୍ଯ୍ୟକଳାପ ନେଇ ବ୍ୟସ୍ତ ବିବ୍ରତ ହୋଇପାରନ୍ତି। ବ୍ୟବସାୟିକ ସ୍ଥିତି ପ୍ରାୟତଃ ସନ୍ତୋଷଜନକ ରହିବ। ସ୍ୱାସ୍ଥ୍ୟ ସମସ୍ୟା କେତେକାଂଶରେ ସୁଧୁରି ଯାଇପାରେ।

ମୀନ

ପାପଗ୍ରହ ଦୃଷ୍ଟିବର୍ଜିତ ହେତୁ କର୍ମକ୍ଷେତ୍ରରେ ଉନ୍ନତମାନର ଫଳ ପାଇବେ। ଗତକାଲିଠାରୁ ଚେଷ୍ଟା କରୁଥିବା କାମଗୁଡିକ ଆଜି ଅପରାହ୍ନେ ଠିକ୍ ଭାବରେ ସମ୍ପନ୍ନ ହେବ। ବନ୍ଧୁଙ୍କ ସହ ସାଧାରଣ କଥାକୁ କେନ୍ଦ୍ରକରି ମଧ୍ୟାହ୍ନେ ମନାନ୍ତର ସୃଷ୍ଟି ହୋଇପାରେ। ସାଙ୍ଗଠନିକ କାର୍ଯ୍ୟରେ ନେତୃତ୍ୱ ନେଇ ପ୍ରଶଂସିତ ହୋଇପାରନ୍ତି।

ଆଜି ଆଷାଢ଼ ଶୁକ୍ଳ ଚତୁର୍ଦ୍ଦଶୀ ରବିବାର, ଶିବ ଚତୁର୍ଦ୍ଦଶୀ ଉପବାସ ଓ ବେଢ଼ା ପରିକ୍ରମା, ଜୁଲାଇ ୨ ତାରିଖ, ଅନ୍ତର୍ଜାତୀୟ କ୍ରୀଡ଼ା ସାମ୍ବାଦିକତା ଦିବସ, ହୋମିଓପାଥିକ ଚିକିତ୍ସାର ଜନକ ହାନିମ୍ୟାନଙ୍କ ତିରୋଧାନ ଦିବସ, ରାଶି ନକ୍ଷତ୍ର-ଜ୍ୟେଷ୍ଠା/ବିଛା, ଦିବା ଘ.୦୧।୧୮ ଗତେ, ଧନୁ ଚନ୍ଦ୍ର, ଚତୁର୍ଦ୍ଦଶୀର ଏକୋଦ୍ଦିଷ୍ଟ ଓ ପାର୍ବଣ ଶ୍ରାଦ୍ଧ, ଦିବା ୦୭।୦୦ ଗତେ ଘ.୦୯।୩୮ ମଧ୍ୟେ, ଘ.୦୧।୨୯ ଗତେ ଘ.୦୨।୫୫ ମଧ୍ୟେ ଶୁଦ୍ଧ ଶୁଭବେଳା। ଅପରାହ୍ନ ଘ.୦୪।୪୬ ଗତେ ଘ.୦୩।୫୫ ମଧ୍ୟେ ରାହୁକାଳ।

ମନ୍ତ୍ରୀ ରାଜେନ୍ଦ୍ର ଢୋଲକିଆ ଓ ଉନ୍ନୟନ କମିଶନର ମାଲକାନଗିରି ଜିଲା ଯୋଜନା ଓ ସଂଯୋଜନ ଉପ ନିର୍ଦ୍ଦେଶକ ଗୋଲକ ଚନ୍ଦ୍ର ଦଳେଇଙ୍କୁ ପୁରସ୍କୃତ କରୁଛନ୍ତି।

ଉଲ୍ଲେଖନୀୟ କାର୍ଯ୍ୟ: ରାଜ୍ୟରେ ମାଲକାନଗିରି ପ୍ରଥମ

ମାଲକାନଗିରି,୧।୭(ଦୁର୍ଯ୍ୟୋଧନ ପାତ୍ର)

ଯୋଜନା ଓ ସଂଯୋଜନ ବିଭାଗରେ ନିଜର ଉଲ୍ଲେଖନୀୟ କାର୍ଯ୍ୟ ଲାଗି ମାଲକନଗିରି ଜିଲା ରାଜ୍ୟରେ ପ୍ରଥମ ସ୍ଥାନ ହାସଲକରି ଶନିବାର ପୁରସ୍କୃତ ହୋଇଛି। ଭୁବନେଶ୍ୱର ଲୋକସେବା ଭବନ ସମ୍ମିଳନୀ କକ୍ଷରେ ଆୟୋଜିତ ଜାତୀୟ ପରିସଂଖ୍ୟାନ ଦିବସ ପାଳନ ଅବସରରେ ଯୋଜନା ଓ ସଂଯୋଜନ ବିଭାଗ ମନ୍ତ୍ରୀ ରାଜେନ୍ଦ୍ର ଢୋଲକିଆ ଏବଂ ଉନ୍ନୟନ କମିଶନର ଅନୁ ଗର୍ଗଙ୍କ ଉପସ୍ଥିତିରେ ଜିଲାକୁ ଏହି ପୁରସ୍କାର ପ୍ରଦାନ କରିଥିଲେ। ଏହି ଅବସରରେ ଜିଲା ଯୋଜନା ଓ ସଂଯୋଜନ ବିଭାଗ ଉପ ନିର୍ଦ୍ଦେଶକ ଗୋଲକ ଚନ୍ଦ୍ର ଦଳେଇ ପୁରସ୍କାର ଗ୍ରହଣ କରିଥିଲେ। ତେବେ ଜିଲା ପ୍ରଶାସନର ଉତ୍ତମ କାର୍ଯ୍ୟଦକ୍ଷତା ପାଇଁ ଏହି ପୁରସ୍କାର ମିଳିଥିବା ଜଣାପଡିଛି।

ସାଧୁ ବେଶରେ ଲୁଚିଥିଲେ ୨୨ ବର୍ଷ

ଅଭିଯୁକ୍ତ ଗୌରାଙ୍ଗ ଚନ୍ଦ୍ର ପଣ୍ଡାଙ୍କୁ ପୋଲିସ ଗିରଫ କରିନେଉଛି।

ସୁରଟରେ ତ୍ରିକୋଣୀୟ ପ୍ରେମକୁ ନେଇ ହତ୍ୟା: ଅଭିଯୁକ୍ତ ଗିରଫ

ବ୍ରହ୍ମପୁର,୧।୭(ସୁବାସ ଚନ୍ଦ୍ର ପାଢ଼ୀ)

ତ୍ରିକୋଣୀୟ ପ୍ରେମକୁ ନେଇ ଗୁଜୁରାଟ ରାଜ୍ୟର ସୁରଟରେ ୨୦୦୧ରେ ଘଟିଥିବା ଏକ ହତ୍ୟାକାଣ୍ଡର ମୁଖ୍ୟ ଅଭିଯୁକ୍ତ ୨୨ବର୍ଷ ପରେ ଧରାପଡ଼ିଛନ୍ତି। ସୁରଟ ପୋଲିସର ଏକ ଟିମ୍ ଉତ୍ତରପ୍ରଦେଶର ମଥୁରା ନନ୍ଦଗ୍ରାମସ୍ଥିତ କୁଞ୍ଜୁକୁଟି ଆଶ୍ରମରେ ସାଧୁବେଶରେ ରହୁଥିବା ଅଭିଯୁକ୍ତ ଗୌରାଙ୍ଗ ଚନ୍ଦ୍ର ପଣ୍ଡା ଓରଫ୍ ପଦ୍ମଚରଣକୁ ଗିରଫ କରିଛି। ଗୌରାଙ୍ଗଙ୍କ ଘର ବ୍ରହ୍ମପୁର ଶ୍ରୀରାମନଗର ହୋଇଥିବା ବେଳେ ସେ ଘଟଣା ପରଠାରୁ ଫେରାର୍ ହୋଇଯାଇଥିଲେ। ବିଭିନ୍ନ ସ୍ଥାନରେ ଲୁଚି ରହୁଥିବା ବେଳେ ଗତ କିଛିମାସ ହେଲା ମଥୁରାରେ ସାଧୁବେଶରେ ରହୁଥିଲେ ବୋଲି ସୁରଟ ପୋଲିସ କହିଛି। ସୂଚନା ଅନୁସାରେ, ବ୍ରହ୍ମପୁର ଶ୍ରୀରାମନଗର ନିବାସୀ ଗୌରାଙ୍ଗ ସୁରଟକୁ କାମ କରିବାକୁ ଯାଇଥିଲେ। ସେ ସୁରଟର ଶାନ୍ତିନଗର ଅଞ୍ଚଳରେ ରହୁଥିଲେ। ସେଠାରେ ଜଣେ ଯୁବତୀଙ୍କ ସହିତ ତାଙ୍କର ପ୍ରେମ ସମ୍ପର୍କ ଗଢ଼ି ଉଠିଥିଲା। ସେହି ଯୁବତୀଙ୍କ ସହିତ ଅନ୍ୟ ଜଣେ ଯୁବକ ବିଜୟ ଶିବା ଦାସଙ୍କ ସମ୍ପର୍କ ଥିବା ଗୌରାଙ୍ଗ ଜାଣିବାକୁ ପାଇଥିଲେ। ଏଥିରେ ଉତ୍କ୍ଷିପ୍ତ ହୋଇ ଗୌରାଙ୍ଗ ୨୦୦୧ ସେପ୍ଟେମ୍ବର ୩ ତାରିଖରେ ବିଜୟଙ୍କୁ ହତ୍ୟା କରି ନାଳରେ ଫିଙ୍ଗି ଦେଇଥିଲେ। ପୋଲିସ ଏକ ହତ୍ୟା ମାମଲା ରୁଜୁ କରି ତଦନ୍ତ ଆରମ୍ଭ କରିଥିଲା। ଏହି ହତ୍ୟା ଘଟଣା ପରେ ଗୌରାଙ୍ଗ ବ୍ରହ୍ମପୁର ପଳାଇ ଆସିଥିଲେ। ପରେ ମଥୁରା ଯାଇ ସେଠାରେ ନିଜକୁ ଗୌରାଙ୍ଗ ଚରଣ ପଣ୍ଡା ବୋଲି ପରିଚୟ ଦେଇ ସାଧୁ ବେଶରେ ରହିଥିଲେ। ଗୌରାଙ୍ଗଙ୍କୁ ଧରାଇଦେବାକୁ ସୁରଟ ପୋଲିସ ୪୫ହଜାର ଟଙ୍କାର ପୁରସ୍କାର ରାଶି ଘୋଷଣା କରିଥିଲା। କିଛିଦିନ ତଳେ ସୁରଟ ପୋଲିସ ଗୌରାଙ୍ଗ ସମ୍ପର୍କରେ ସୂଚନା ପାଇଥିଲା। ସେ କୁଞ୍ଜୁକୁଟି ଆଶ୍ରମରେ ଚଢ଼ଉ କରି ଗୌରାଙ୍ଗକୁ ଗିରଫ କରିଥିଲା।

କିରାଣିଙ୍କୁ ମାଡ଼ମାରି ଚେୟାରରୁ ଠେଲିଦେଲେ ସିଡିପିଓ

ନବରଙ୍ଗପୁର,୧।୭
(ସଦାଶିବ ପ୍ରହରାଜ)

ନିଜ ଅଧୀନରେ କାମ କରୁଥିବା ଜଣେ ବରିଷ୍ଠ ମହିଳା କିରାଣି ସନ୍ତୋଷୀ କୁମାରୀ ମିଶ୍ରଙ୍କୁ ମାଡ଼ ମାରିବା ସହ ବସିଥିବା ଚୌକିରୁ ଠେଲିଦେଲେ ଡାବୁଗାଁ ସିଡିପିଓ ଗୀତାଞ୍ଜଳି ମହାରଣା। ମହିଳା କିରାଣିଙ୍କ ମୁଣ୍ଡ ଓ କହୁଣି କାନ୍ଥରେ ପିଟିହୋଇ ଆଘାତ ଲାଗିଛି। ଏହାର ଭିଡିଓ ଏବେ ଭାଇରାଲ ହେଉଛି। ଶନିବାର ମଧ୍ୟାହ୍ନ ପ୍ରାୟ ୧୨ଟାରୁ ୧ଟା ମଧ୍ୟରେ ନବରଙ୍ଗପୁର ଜିଲା ଡାବୁଗାଁ ସମନ୍ୱିତ ଶିଶୁ ବିକାଶ ପ୍ରକଳ୍ପ କାର୍ଯ୍ୟାଳୟ ଭିତରେ ଏହି ଘଟଣା ଘଟିଛି। ତେବେ ଖବର ଲେଖାଯିବା ବେଳକୁ ଏ ନେଇ ଥାନାରେ କୌଣସି ଅଭିଯୋଗ ହୋଇ ନ ଥିବା ଜଣାପଡ଼ିଛି। ସୂଚନାନୁଯାୟୀ, କାର୍ଯ୍ୟାଳୟର ଜୁନିୟର କିରାଣିଙ୍କୁ ସନ୍ତୋଷୀ ପୂର୍ବ ମାସର ଦରମା କାହିଁକି ହୋଇନାହିଁ ବୋଲି ପ୍ରଶ୍ନ କରିଥିଲେ। ମିଳିତ ଅମଲା ସଂଘ ସମୂହ ଛୁଟିରେ ଥିବାରୁ ଦରମା ବିଳମ୍ବ ହୋଇଛି। ସେମାନଙ୍କ ଉକ୍ତ ଦରମା ହେବା ପରେ ଆପଣଙ୍କୁ ଦରମା ମିଳିବ ବୋଲି କନିଷ୍ଠ କିରାଣିମାନେ ସନ୍ତୋଷୀଙ୍କୁ କହିଥିଲେ। ନିୟମିତ କାର୍ଯ୍ୟାଳୟକୁ ଆସିବା ସତ୍ତ୍ୱେ କାହିଁକି ଦରମା ହୋଇନାହିଁ ବୋଲି ସନ୍ତୋଷୀ ପାଟି କରୁଥିବାବେଳେ ସିଡିପିଓ କ୍ଷେତ୍ର ପରିଦର୍ଶନକରି କାର୍ଯ୍ୟାଳୟରେ ପହଞ୍ଚିଥିଲେ। ସେ ସନ୍ତୋଷୀଙ୍କୁ ପାଟି ଚୁପ୍ କରିବା ପାଇଁ କହିବା ସହ କାର୍ଯ୍ୟାଳୟରୁ ବାହାରିଯିବାକୁ କହିଥିଲେ। ସନ୍ତୋଷୀ କିନ୍ତୁ ନିଜ ଚେୟାରରେ ବସି ରହିଥିଲେ। ସିଡିପିଓ ଉତ୍କ୍ଷିପ୍ତ ହୋଇ ହାତ ଉଠାଇବା ସହ ସନ୍ତୋଷୀଙ୍କୁ ଚେୟାରରୁ ଠେଲିଦେଇଥିବା ଭିଡିଓ ଭାଇରାଲ ହେଉଛି। ଏ ନେଇ ସନ୍ତୋଷୀଙ୍କୁ ପଚାରିବାରୁ ଦରମା ପାଇଁ କହୁଥିବାବେଳେ ସିଡିପିଓ ସିଧାସଳଖ ହାତ ଉଠାଇଲେ। ମୋ ନାମରେ ଏତଲା ଦେବେ ବୋଲି ଧମକ ଦେଇଥିବା ସନ୍ତୋଷୀ କହିଛନ୍ତି। ପୂର୍ବରୁ ଜିପିଏଫ୍ ଓ ଦରମା କରୁ ନ ଥିବାରୁ ସିଡିପିଓଙ୍କ ବିରୋଧରେ ଜିଲାପାଳଙ୍କୁ ଲିଖିତଭାବେ ଜଣାଇଥିଲେ ବୋଲି ସେ କହିଛନ୍ତି। ସିଡିପିଓଙ୍କୁ ବଦଳି କରିବାକୁ ସେ ଦାବି କରିଛନ୍ତି। ଏନେଇ ସିଡିପିଓ ଗୀତାଞ୍ଜଳି ମହାରଣାଙ୍କୁ ପଚାରିବାରୁ ସେ ମାଡ଼ ମରିଥିବା ଘଟଣାକୁ ଖଣ୍ଡନ କରିଛନ୍ତି। ସନ୍ତୋଷୀ ଦରମା କାହିଁକି ହେଉନାହିଁ ବୋଲି କନିଷ୍ଠ କିରାଣିଙ୍କ ସହ ପାଟିକରୁଥିଲେ। ପାଟି ନ କରି ଅଫିସରୁ ଚାଲିଯିବାକୁ ତାଙ୍କୁ କହିଥିଲି। ଛୁଟିରେ ଯାଇଥିବା କିରାଣିଙ୍କ ଦରମା ହେବା ପରେ ତାଙ୍କ ଦରମା କରାଯିବ ବୋଲି ସନ୍ତୋଷୀଙ୍କୁ କହିବା ପରେ ବି ସେ ପାଟି କରିଥିଲେ। ସନ୍ତୋଷୀ କିଛି କାମ କରୁ ନ ଥିବାରୁ ତାଙ୍କୁ କୌଣସି ଦାୟିତ୍ୱ ଦିଆଯାଇନାହିଁ। ଏ ନେଇ ଜିଲାପାଳଙ୍କୁ ୨ଥର ଅଭିଯୋଗ କରାଯାଇଛି ବୋଲି ସିଡିପିଓ କହିଛନ୍ତି।

ଭିଡିଓ ଭାଇରାଲ

ସିଡିପିଓ ବରିଷ୍ଠ କିରାଣି ସନ୍ତୋଷୀଙ୍କୁ ଠେଲି ଦେବାବେଳର ଭାଇରାଲ ଭିଡିଓର ଦୃଶ୍ୟ।

ପ୍ରଥମ ପୃଷ୍ଠାରୁ...

ବସ୍‌ରେ ନିଆଁ, ଜଳିଗଲେ ...

ଓଲଟି ପଡ଼ିଲା ବୋଲି ସେ କହିଛନ୍ତି। ଦୁର୍ଘଟଣା ଏତେ ଜୋର୍‌ରେ ଥିଲା ଯେ,ବସ୍‌ର ଆଗ ଏକ୍ସିଲ ବାହାରିଯିବାରୁ ଏହା ରାସ୍ତାରେ ଘଷିହୋଇ ନିଆଁ ଲାଗିଯାଇଥିଲା। ମହାରାଷ୍ଟ୍ର ମୁଖ୍ୟମନ୍ତ୍ରୀ ଏକନାଥ ଶିନ୍ଦେ ଏବଂ ଉପମୁଖ୍ୟମନ୍ତ୍ରୀ ଦେବେନ୍ଦ୍ର ଫଡ଼୍‌ନବିସ ଦୁର୍ଘଟଣାସ୍ଥଳ ପରିଦର୍ଶନ କରିଛନ୍ତି। ମର୍ମନ୍ତୁଦ ଦୁର୍ଘଟଣାରେ ରାଷ୍ଟ୍ରପତି ଦ୍ରୌପଦୀ ମୁର୍ମୁ ଓ ପ୍ରଧାନମନ୍ତ୍ରୀ ନରେନ୍ଦ୍ର ମୋଦି ଶୋକବ୍ୟକ୍ତ କରିବା ସହ ମୃତକମାନଙ୍କ ପରିବାରକୁ ସମବେଦନା ଜଣାଇଛନ୍ତି। ମୁଖ୍ୟମନ୍ତ୍ରୀ ଶିନ୍ଦେ ମୃତକମାନଙ୍କ ପରିବାର ପାଇଁ ୫ ଲକ୍ଷ ଟଙ୍କା ଲେଖାଏ ଅନୁକମ୍ପାମୂଳକ ସହାୟତା ଘୋଷଣା କରିଛନ୍ତି।

ବିପଦ ଡାକିଲାଣି ...

ଟେଷ୍ଟ ହୋଇଥିବାବେଳେ ଚଳିତବର୍ଷ ୧୦ହଜାର ୭୮୧ ଟେଷ୍ଟ କରାଯାଇଛି। ଗତବର୍ଷ ଏହି ସମୟରେ ପ୍ରାୟ ୩ଶହ

ସଂକ୍ଷେପରେ

ଆଦର୍ଶ ଶିକ୍ଷକଙ୍କ ପରଲୋକ

ତିର୍ତ୍ତୋଲ,୧।୭ (ଗୌରାଙ୍ଗ ସ୍ୱାଇଁ): ଜଗତ୍‌ସିଂହପୁର ଜିଲା ତିର୍ତ୍ତୋଲ ବ୍ଲକ ଅନ୍ତର୍ଗତ ଦାମୋଦରପାଟଣାର ଆଦର୍ଶ ଶିକ୍ଷକ ସୁରେନ୍ଦ୍ର କୁମାର ମହାପାତ୍ର(୭୮)ଙ୍କ ପରଲୋକ ଘଟିଛି। ସେ ଏକାଧାରରେ ଜଣେ ଶିକ୍ଷକ, ନାଟ୍ୟକାର, ନିର୍ଦ୍ଦେଶକ ଏବଂ ଅଭିନେତା ଭାବେ ନିଜର ସ୍ୱତନ୍ତ୍ର ପରିଚୟ ସୃଷ୍ଟି କରିଥିଲେ। ଶୁକ୍ରବାର ତାଙ୍କ ବାସଭବନରେ ପରଲୋକ ଘଟିଛି। ଶିକ୍ଷକତାକୁ ପେସା କରିଥିଲେ ମଧ୍ୟ କଳା ପ୍ରତି ତାଙ୍କ ମନରେ ଥିଲା ଅହେତୁକ ଦୁର୍ବଳତା। ତାଙ୍କ ଚର୍ଚ୍ଚିତ ନାଟକଗୁଡ଼ିକ ମଧ୍ୟରେ 'କାହାକୁ କରିବି ପର, କିଏ ତୁମେ ବ୍ରାହ୍ମଣ, ନ କହିଲେ କୁଳ ଭାସିଯାଉଛି, ପୋଡ଼ା ବେଦୀ ଓ ଛ' ମାଣ ଆଠ ଗୁଣ୍ଡ ନାଟକ ବେଶ୍ ସୁନାମ ଅର୍ଜନ କରିଥିଲା। ସେ ବିଭିନ୍ନ କଳା ଅନୁଷ୍ଠାନ ସହ ଜଡ଼ିତ ଥିଲେ। ମୃତ୍ୟୁଶଯ୍ୟା ନିକଟରେ ତାଙ୍କ ପୁଅ, ବୋହୂ, ଝିଅ, ଜ୍ୱାଇଁ, ନାତି, ନାତୁଣୀ ଉପସ୍ଥିତଥିବାବେଳେ ଗାଁ ଶ୍ମଶାନରେ ଶେଷକୃତ୍ୟ ସମ୍ପନ୍ନ ହୋଇଥିଲା। ତାଙ୍କ ଜ୍ୟେଷ୍ଠପୁତ୍ର ତଥା 'ଧରିତ୍ରୀ'ର ସହ-ସମ୍ପାଦକ ଶୁଭ୍ରପ୍ରକାଶ ମହାପାତ୍ର ମୁଖାଗ୍ନି ଦେଇଥିଲେ।

ସୁରେନ୍ଦ୍ର କୁମାର ମହାପାତ୍ର

ଖେଳୁଥିବା ବେଳେ ପୋଖରୀରେ ବୁଡ଼ି ୨ ଶିଶୁ ମୃତ

କୋରାପୁଟ,୧।୭(ଅମିତାଭ ବେହେରା/ ଭକ୍ତରାମ ବାଙ୍କିଆ): ଖେଳୁଥିବା ସମୟରେ ପୋଖରୀରେ ବୁଡ଼ି ୨ଶିଶୁଙ୍କର ମୃତ୍ୟୁ ଘଟିଛି। ଏପରି ଅଭାବନୀୟ ଘଟଣା କୋରାପୁଟ ଜିଲା ଲମତାପୁଟ ବ୍ଲକ ତୁଷୁବା ପଞ୍ଚାୟତର କଞ୍ଚଣା ଗ୍ରାମରେ ଦେଖିବାକୁ ମିଳିଛି। ଏହି ଖବର ଗ୍ରାମରେ ଆଲୋଡନ ଖେଳାଇ ଶୋକାକୁଳ ପରିବେଶ ସୃଷ୍ଟି କରିଛି। ଖବରରୁ ଜଣାପଡ଼ିଛି, ଉକ୍ତ ଗ୍ରାମର ଅର୍ଜୁନ କିର୍ଷାଣିଙ୍କ ସ୍ତ୍ରୀ ଶାନ୍ତି ଏବଂ ଲବ କିର୍ଷାଣିଙ୍କ ସ୍ତ୍ରୀ ଚନ୍ଦ୍ରମା ଶନିବାର ଗ୍ରାମ ପୋଖରୀ ନିକଟସ୍ଥ ବିଲକୁ ଧାନ ରୋଇବାକୁ ଯାଇଥିଲେ। ଉଭୟଙ୍କ ପୁଅ ଅମିର (୮) ଓ କପିନ୍ଦ୍ର (୬) ସେମାନଙ୍କ ମାଆଙ୍କ ପଛରେ ଯାଇ ପୋଖରୀ ନିକଟରେ ଖେଳୁଥିଲେ। ଏହି ସମୟରେ ଉଭୟେ ପାଣି ଭିତରକୁ ଚାଲିଯାଇଥିଲେ। ସେମାନେ ପୋଖରୀରେ ବୁଡ଼ିଯାଇଥିଲେ। ଚନ୍ଦ୍ରମା ଓ ଶାନ୍ତି ଧାନରୁଆ କାମ ସାରି ପୋଖରୀକୁ ଆସି ପିଲାଙ୍କୁ ଖୋଜିଥିଲେ। ପିଲାମାନେ ଘରକୁ ଚାଲିଯାଇଥିବେ ଭାବି ଉଭୟେ ଘରକୁ ଯାଇଥିଲେ। ମାତ୍ର କେହି କାହା ଘରକୁ ଯାଇ ନ ଥିବାରୁ ପୁଣି ଥରେ ସେମାନେ ପୋଖରୀ ନିକଟକୁ ଫେରିଥିଲେ। ପୋଖରୀ ପାହାଚରେ ଉଭୟଙ୍କ ଚପଲ ଥିବା ଦେଖି ପିଲା ଦୁହେଁ ବୁଡ଼ିଯାଇଥିବା ଆଶଙ୍କା କରି କାନ୍ଦିବାକୁ ଲାଗିଲେ। ସେମାନଙ୍କ କାନ୍ଦ ଶୁଣି ଆଖପାଖରୁ ଲୋକମାନେ ପହଞ୍ଚି ପୋଖରୀରେ ଦୀର୍ଘ ସମୟ ଧରି ଖୋଜାଖୋଜି କରିବା ପରେ ଅମିର ଓ କପିନ୍ଦ୍ରଙ୍କ ମୃତଦେହ ମିଳିଥିଲା। ଖବରପାଇ ପୋଲିସ ପହଞ୍ଚି ମୃତଦେହ ଜବତକରି ବ୍ୟବଚ୍ଛେଦ ଲାଗି ପଠାଇଥିଲା। ବ୍ୟବଚ୍ଛେଦ ପରେ ମୃତଦେହ ପରିବାର ଲୋକଙ୍କୁ ହସ୍ତାନ୍ତର କରାଯାଇଛି। ସୂଚନାଯୋଗ୍ୟ, କପିନ୍ଦ୍ର ଚନ୍ଦ୍ରମାଙ୍କ ପୁଅ ହୋଇଥିବା ବେଳେ ଅମିର ଶାନ୍ତିଙ୍କ ପୁଅ ବୋଲି ଜଣାପଡ଼ିଛି।

ଓଡ଼ିଶାରୁ ଆଇଏସ୍‌ଆଇକୁ ଓଟିପି ଶେୟାରିଂ

ପୁଣେରୁ ଆଉ ଜଣେ ଗିରଫ

ସଫ୍ଟୱେର୍ କମ୍ପାନୀରେ କାର୍ଯ୍ୟ କରୁଥିଲେ

ଦୀର୍ଘ ଦିନ ଧରି ପାକିସ୍ତାନ ଗୁପ୍ତଚର ଓ ସେନା ସମ୍ପର୍କରେ ଥିଲେ

ଭୁବନେଶ୍ୱର,୧।୭(ସୂର୍ଯ୍ୟକାନ୍ତ ବେହେରା) ପାକିସ୍ତାନ ଗୋଇନ୍ଦା ସଂସ୍ଥା ଇଣ୍ଟର ସର୍ଭିସେସ୍ ଇଣ୍ଟେଲିଜେନ୍‌ସ(ଆଇଏସ୍‌ଆଇ)ର ଏଜେଣ୍ଟଙ୍କୁ ଓଟିପି ଶେୟାରିଂ ମାମଲାରେ କ୍ରାଇମବ୍ରାଞ୍ଚର ସ୍ପେଶାଲ ଟାସ୍କ ଫୋର୍ସ(ଏସ୍‌ଟିଏଫ୍) ଆଉ ଜଣେ ଅଭିଯୁକ୍ତଙ୍କୁ ମହାରାଷ୍ଟ୍ରର ପୁଣେରୁ ଗିରଫ କରିଛି। ଅଭିଯୁକ୍ତ ହେଲେ ଅଭିଜିତ ସଞ୍ଜୟ ଜାମ୍ବୁର। ସେ ଏକ ସଫ୍ଟୱେର କମ୍ପାନୀର କର୍ମଚାରୀ ବୋଲି ଶନିବାର ଏସ୍‌ଟିଏଫ୍‌ର ଜଣେ ବରିଷ୍ଠ ଅଧିକାରୀ ସୂଚନା ଦେଇଛନ୍ତି। ଅଭିଜିତଙ୍କୁ ଜୁନ ୨୯ତାରିଖ ଗୁରୁବାର ପୁଣେରୁ ଗିରଫ କରି ସ୍ଥାନୀୟ କୋର୍ଟରେ ହାଜର କରାଯାଇଥିଲା। ପରେ କୋର୍ଟଙ୍କ ଅନୁମତିରେ ତାଙ୍କୁ ତିନିଦିନିଆ ଟ୍ରାନ୍‌ଜିଟ ରିମାଣ୍ଡରେ ଭୁବନେଶ୍ୱରକୁ ଅଣାଯିବା ପରେ ଶନିବାର ଏଠାକାର କୋର୍ଟରେ ହାଜର କରାଯାଇଛି। ଅଭିଜିତ୍ ଗୁଜରାଟର ଆନନ୍ଦ, ସର୍ଦ୍ଦାର ବଲ୍ଲଭଭାଇ ପଟେଲ ବିଶ୍ୱବିଦ୍ୟାଳୟରୁ ପରିସଂଖ୍ୟାନ (ଷ୍ଟାଟିଷ୍ଟିକ୍ସ)ରେ ସ୍ନାତକୋତ୍ତର କରିଥିବା ବେଳେ ପୁଣେର ଏକ ସଫ୍ଟୱେର୍ କମ୍ପାନୀରେ କାର୍ଯ୍ୟ କରୁଥିବା ତଦନ୍ତ ବେଳେ ଜଣାପଡ଼ିଛି।

ଅଭିଯୁକ୍ତ ଅଭିଜିତ ସଞ୍ଜୟ ଜାମ୍ବୁର

କ୍ରାଇମବ୍ରାଞ୍ଚ ଏସ୍‌ଟିଏଫ୍ ଡିଆଇଜି ଜୟନାରାୟଣ ପଙ୍କଜଙ୍କ ସୂଚନାନୁସାରେ ଅଭିଜିତ୍ ଦୀର୍ଘ ଦିନ ଧରି ୨ ପାକିସ୍ତାନୀ ଗୁପ୍ତଚର ଓ ପାକିସ୍ତାନ ଆର୍ମି ଗୁପ୍ତଚରଙ୍କ ସହ ନିୟମିତ ଯୋଗାଯୋଗରେ ରହୁଥିଲେ। ୨୦୧୮ରେ ସେ ଫେସ୍‌ବୁକ ମେସେଞ୍ଜର ମାଧ୍ୟମରେ ପାକିସ୍ତାନର ଫୈସାଲବାଦ ଖାନ୍‌କିର ସୟଦ ଦାନିଶ ଅଲି ନାକଭିଙ୍କ ସହ ପରିଚିତ ହୋଇଥିଲେ। ଏପରି କି ଅଭିଜିତ୍ ଆମେରିକାର ଏକ ଶିକ୍ଷା ପ୍ରଯୁକ୍ତିବିଦ୍ୟା କମ୍ପାନୀ 'ଚେଗ୍'ରେ ଜଣେ ଫ୍ରିଲାନ୍ସର ଭାବେ କାମ କରୁଛନ୍ତି ବୋଲି ଦାନିଶଙ୍କୁ କହିଥିଲେ। ଏହାପରେ ଅଭିଜିତ ତାଙ୍କ ୟୁଜର୍ ଆଇଡି ଏବଂ ପାସୱାର୍ଡକୁ ଦାନିଶଙ୍କୁ ଶେୟାର କରିଥିଲେ। ଫଳରେ ଅଭିଜିତଙ୍କ ନାମରେ ଦାନିଶ ଚେଗ୍‌ରେ କାମ କରୁଥିଲେ। ସେଥିରୁ ମିଳୁଥିବା ଟଙ୍କା ଅଭିଜିତ୍‌ଙ୍କ ଆକାଉଣ୍ଟକୁ ଆସୁଥିଲା। କିଛି ଦିନ ପରେ ଦାନିଶ ଅଭିଜିତଙ୍କୁ ମିଳୁଥିବା ଟଙ୍କାର କେତେ ପ୍ରତିଶତ ଦେବାକୁ କହିବା ସହ ତାଙ୍କ ସହଯୋଗୀଙ୍କ ସହ ପରିଚିତ କରାଇଥିଲେ। ପରେ ଦାନିଶ ପାକିସ୍ତାନ କରାଚିରେ ଥିବା ବନ୍ଧୁ ଖୁରାମ ଓରଫ ଅବଦୁଲ ହମିଦଙ୍କ ସହ ପରିଚିତ କରାଇଥିଲେ। ଖୁରାମ ପାକିସ୍ତାନ ସେନାର ଜଣେ ବରିଷ୍ଠ ଗୁପ୍ତଚର ଅଧିକାରୀ। ଖୁରାମଙ୍କ ନିର୍ଦ୍ଦେଶ ଅନୁଯାୟୀ ସେ ଭାରତରେ କାର୍ଯ୍ୟ କରୁଥିବା ବିଭିନ୍ନ ପିଆଇଓକୁ ଟଙ୍କା ଟ୍ରାନ୍ସଫର କରୁଥିଲେ ବୋଲି ଏସଟିଏଫ୍ ଜାଣିବାକୁ ପାଇଛି। ଅଭିଜିତ୍ ହ୍ୱାଟ୍‌ସଆପ ମାଧ୍ୟମରେ ୭ ଜଣ ପାକିସ୍ତାନୀ ନାଗରିକ ଏବଂ ୧୦ ଜଣ ନାଇଜେରିଆ ନାଗରିକଙ୍କ ସହ ମଧ୍ୟ କଥା ହେଉଥିଲେ। ଅପରପକ୍ଷେ ଏହି ମାମଲାରେ ଅଭିଜିତଙ୍କୁ ମିଶାଇ ମୋଟ ୬ ଜଣଙ୍କୁ ଗିରଫ କରାଯାଇଛି। ସେହିପରି ଯାଜପୁର ଜିଲା ବରୀ ରାମଚନ୍ଦ୍ରପୁର ଥାନା ଅଞ୍ଚଳର ପ୍ରୀତମ୍ କର ଓ ନୟାଗଡ଼ ଜିଲା ଦଶପଲ୍ଲା ଥାନା ଅଞ୍ଚଳର ସରୋଜ କୁମାର ନାୟକଙ୍କ କ୍ରିପ୍ଟୋ ଟ୍ରେଡିଂରେ ଲିଙ୍କ୍‌ର ପ୍ରମାଣ ପାଇବା ପରେ ଉଭୟ ଅଭିଯୁକ୍ତଙ୍କ ଦୁଇଟି କ୍ରିପ୍ଟୋ ଆକାଉଣ୍ଟରେ ଥିବା ୧ କୋଟିରୁ ଅଧିକକ୍ଷକକକ ବ୍ଲକ୍ କରାଯାଇଥିବା ଏସ୍‌ଟିଏଫ୍ ପକ୍ଷରୁ ସୂଚନା ଦିଆଯାଇଛି।

ଚଳଚ୍ଚିତ୍ରରେ ହରିଜନ ଶବ୍ଦ: ଅଡୁଆରେ ମନ୍ତ୍ରୀଙ୍କ ସ୍ତ୍ରୀ ଝିଲ୍ଲିକ

ଥାନାରେ ଦଳିତ ମଞ୍ଚର ଏତଲା

ଯାଜପୁର,୧।୭ (ହର୍ଷବର୍ଦ୍ଧନ ବେହେରା) ସୁକିନ୍ଦା ବିଧାୟକ ତଥା ଦକ୍ଷତା ବିକାଶ ମନ୍ତ୍ରୀ ପ୍ରୀତି ରଞ୍ଜନ ଘଡେଇଙ୍କ ସ୍ତ୍ରୀ ଝିଲ୍ଲିକ ଭଟ୍ଟାଚାର୍ଯ୍ୟଙ୍କ ଦ୍ୱାରା ପ୍ରାୟୋଜିତ ଚଳଚ୍ଚିତ୍ର 'ପ୍ରିୟେ ତୁ ମୋ ସିଏ'ର ଏକ ସଂଳାପରେ ହରିଜନ ଶବ୍ଦ ବ୍ୟବହାରକୁ ନେଇ ସୁକିନ୍ଦା ଥାନାରେ ଦଳିତ ମଞ୍ଚ ପକ୍ଷରୁ ଶନିବାର ଏତଲା ଦିଆଯାଇଛି। ସମଗ୍ର ରାଜ୍ୟରେ ମେ ୨୯ ତାରିଖରେ ମୁକ୍ତିଲାଭ କରିଥିବା ଉକ୍ତ ଚଳଚ୍ଚିତ୍ରରେ ନାୟିକା ନାୟକଙ୍କୁ 'ତୁ ଜଣେ ହରିଜନ ପିଲା ଆଉ ମୁଁ ଜଣେ ସାମନ୍ତ ଘର ଝିଅ' କହିଛନ୍ତି । ଏହାକୁ ନେଇ ବିବାଦ ଜୋର ଧରିଛି। ହରିଜନ ଶବ୍ଦ ବ୍ୟବହାର ନ କରିବା ନିମନ୍ତେ ସର୍ବୋଚ୍ଚ ନ୍ୟାୟାଳୟଙ୍କ ସ୍ପଷ୍ଟ ନିର୍ଦ୍ଦେଶକୁ ଏଥିରେ ଅବମାନନା କରାଯାଇଛି। ତେଣୁ ସୁକିନ୍ଦା ଦଳିତ ମଞ୍ଚ ପକ୍ଷରୁ ଥାନାରେ ପ୍ରଯୋଜକ, ନିର୍ଦ୍ଦେଶକ ଏବଂ ଅଭିନେତ୍ରୀଙ୍କ ନାମରେ ଏତଲା ଦିଆଯିବା ସହିତ ଫିଲ୍ମକୁ ବନ୍ଦ କରିବା ଏବଂ ସେମାନଙ୍କୁ ଗିରଫ କରିବାକୁ ଦାବି କରାଯାଇଛି । ନଚେତ୍ ଖୁବ୍‌ଶୀଘ୍ର ସେମାନେ ରାସ୍ତାକୁ ଓହ୍ଲାଇବାକୁ ଧମକ ଦେଇଛନ୍ତି। ଦଳିତ ମଞ୍ଚ ସଭାପତି ସୁଶାନ୍ତ ମଲିକଙ୍କ ନେତୃତ୍ୱରେ ବ୍ଲକର ବିଭିନ୍ନ ପଞ୍ଚାୟତରୁ ଅନୁସୂଚିତ ଜାତିର ବ୍ୟକ୍ତିମାନେ ଏତଲା ଦେଇଛନ୍ତି। କିନ୍ତୁ ରିପୋର୍ଟ ପ୍ରସ୍ତୁତି ସୁଦ୍ଧା କୌଣସି ମାମଲା ରୁଜୁ ହୋଇନାହିଁ। ସୁକିନ୍ଦା ଥାନା ଆଇଆଇସି କାବୁଲି ବାରିକ କହିଛନ୍ତି ଯେ, ମଞ୍ଚ ପକ୍ଷରୁ ଦିଆଯାଇଥିବା ଅଭିଯୋଗକୁ ଗ୍ରହଣ କରାଯାଇଛି ଏବଂ ତାହାର ତର୍ଜମା କରାଯାଉଛି।

ଲାଲ୍‌ବାହିନୀର ଲଙ୍କାକାଣ୍ଡ

ମୁନିଗୁଡ଼ାରେ ୯ ଗାଡ଼ି ଜାଳିଦେଲେ ମାଓବାଦୀ

ମାଓବାଦୀମାନେ ପୋଡ଼ିଦେଇଥିବା ଗାଡ଼ି।

ମୁନିଗୁଡ଼ା/ବିଷମକଟକ,୧।୭ (ରାଧେଶ୍ୟାମ ଅଗ୍ରୱାଲ/ ବିଭୂତି ଭୂଷଣ ନାୟକ)

କିଛିଦିନର ନୀରବତା ପରେ ରାୟଗଡ଼ା ଜିଲା ମୁନିଗୁଡ଼ାରେ ପୁଣି ମାଓବାଦୀମାନେ ବଡ଼ ଧରଣର ଲଙ୍କାକାଣ୍ଡ ଘଟାଇ ନିଜର ଉପସ୍ଥିତି ଜାହିର କରିଛନ୍ତି। ମାଓବାଦୀମାନେ ଶୁକ୍ରବାର ବିଳମ୍ବିତ ରାତିରେ ଦେଓକୁପୁଲି ଛକ ନିକଟସ୍ଥ କ୍ରଶରରେ ଥିବା ୨ଟି ପୋକ୍‌ଲିନ ମେଶିନ, ୫ଟି ହାଇୱା ଏବଂ ୨ଟି ଲୋଡର ସମେତ ୯ ଗାଡ଼ି ପୋଡ଼ିଦେଇଛନ୍ତି। ଏହି ଘଟଣା ପରେ ସ୍ଥାନୀୟ ଅଞ୍ଚଳରେ ଲୋକେ ଆତଙ୍କିତ ହୋଇପଡ଼ିଛନ୍ତି।

ସୂଚନା ଅନୁଯାୟୀ, ମହିଳା କ୍ୟାଡରଙ୍କ ସମେତ ୧୦ରୁ ଊର୍ଦ୍ଧ୍ୱ ସଶସ୍ତ୍ର ମାଓବାଦୀ ଶୁକ୍ରବାର ବିଳମ୍ବିତ ରାତିରେ ଦେଓକୁପୁଲି ଛକ ନିକଟରେ ଥିବା ରେଲୱେ ଠିକା ସଂସ୍ଥା ଆଇଟେଲ କମ୍ପାନୀର କ୍ରଶରରେ ପହଞ୍ଚିଥିଲେ। ପ୍ରଥମେ ୫ ମାଓବାଦୀ କ୍ରଶରରେ ଥିବା ସିକ୍ୟୁରିଟି ଗାର୍ଡଙ୍କ ସମେତ ଅନ୍ୟ କର୍ମଚାରୀଙ୍କୁ ଗେଟ୍ ପାଖରେ ଅଟକ ରଖି ସେମାନଙ୍କଠାରୁ ମୋବାଇଲ ଛଡ଼ାଇନେଇଥିଲେ। ପରେ ଅନ୍ୟ ମାଓବାଦୀମାନେ କ୍ରଶରରେ ଥିବା ୯ଟି ଗାଡ଼ିରେ ନିଆଁ ଲଗାଇଦେଇଥିଲେ। ମାଓବାଦୀମାନେ ଯିବା ସମୟରେ ସେଠାରେ ପୋଷ୍ଟର ଛାଡ଼ି ଯାଇଛନ୍ତି। କ୍ରଶର ଦ୍ୱାରା ପରିବେଶ ପ୍ରଦୂଷଣ ସହ ଚାଷକାର୍ଯ୍ୟରେ କ୍ଷତି, ଭାରିଯାନ ଯାତାୟାତ ଯୋଗୁ ରାସ୍ତା ନଷ୍ଟ, ପଥର ବ୍ଲାଷ୍ଟିଂ ଯୋଗୁ ପିଲାଙ୍କ ଶ୍ରବଣଶକ୍ତି ନଷ୍ଟ ହେଉଥିବା ପୋଷ୍ଟରରେ ଲେଖାଯାଇଛି। ଏହି ଘଟଣା ବଂଶଧାରା ଘୁମୁସର ନାଗାବଳୀ ଡିଭିଜନ ତରଫରୁ ଘଟାଯାଇଥିବା ଉଲ୍ଲେଖ ରହିଛି। ଖବରପାଇ ଘଟଣାସ୍ଥଳରେ ମୁନିଗୁଡ଼ା ପୋଲିସ ପହଞ୍ଚି ପୋଷ୍ଟର ଜବତ କରିବା ସହ ତଦନ୍ତ ଆରମ୍ଭ କରିଛି। ଉକ୍ତ ଅଞ୍ଚଳରେ କୋମ୍ବିଂ ଅପରେଶନ ଜୋରଦାର କରାଯାଇଥିବା ରାୟଗଡା ଏସ୍‌ପି ବିବେକାନନ୍ଦ ଶର୍ମା ସୂଚନା ଦେଇଛନ୍ତି।

ସଂରକ୍ଷିତ ଜଙ୍ଗଲରେ ମାଓବାଦୀ କ୍ୟାମ୍ପ

ନୂଆପଡ଼ା,୧।୭(ମକାରୁ ବେମାଲ) ଓଡ଼ିଶା-ଛତିଶଗଡ଼ ସୀମାନ୍ତ ନୂଆପଡା ଜିଲା ସିନାପାଲି ଥାନା ଖୋଲାପଡା ନିକଟ ଜଙ୍ଗଲରୁ ମାଓବାଦୀ କ୍ୟାମ୍ପ ଠାବ ହୋଇଛି। ଘଟଣାସ୍ଥଳରେ ପୋଲିସ ହାତ ତିଆରି ଗ୍ରେନେଡ ସହ ବିପୁଳ ପରିମାଣର ମାଓବାଦୀ ସାମଗ୍ରୀ ଜବତ କରିଛି। ଏହା ପରେ ସ୍ଥାନୀୟ ଅଞ୍ଚଳରେ କୋମ୍ବିଂ ଅପରେଶନକୁ ଜୋର୍‌ଦାର କରାଯାଇଛି ବୋଲି ନୂଆପଡା ଆରକ୍ଷୀ ଅଧୀକ୍ଷକ ଜିଆର୍ ରାଘବେନ୍ଦ୍ର ଶନିବାର ଏକ ଖବରଦାତା ସମ୍ମିଳନୀରେ ଏହି ସୂଚନା ଦେଇଛନ୍ତି। ପ୍ରାପ୍ତ ସୂଚନା ଅନୁସାରେ ସିନାପାଲି ଥାନା ଅନ୍ତର୍ଗତ ପାଟଦର୍ହା ସଂରକ୍ଷିତ ଜଙ୍ଗଲ ଖୋଲାପଡା ଗାଁ ନିକଟରେ ମାଓବାଦୀମାନେ ଲୁଚି ରହିଥିବା ପୋଲିସ ଗୋଇନ୍ଦା ସୂତ୍ରରୁ ଖବର ମିଳିଥିଲା। ପାଟଦର୍ହା ସଂରକ୍ଷିତ ଜଙ୍ଗଲରେ ମେନପୁର-ନୂଆପଡା ଡିଭିଜନର ସଶସ୍ତ୍ର ମାଓବାଦୀ ମେଳି କରିଥିଲେ। ସେଠାରେ ମାଓବାଦୀମାନେ ମେଳି ବାନ୍ଧି ବଡଧରଣର ଅଘଟଣ ଘଟାଇବା ପାଇଁ ଯୋଜନା କରୁଥିଲେ। ଏସ୍‌ପିଙ୍କ ନିର୍ଦ୍ଦେଶକ୍ରମେ ଏସ୍‌ଓଜି, ସିଆର୍‌ପିଏଫ୍ ଓ ଡିଭିଏଫ୍ ଯବାନଙ୍କ ମିଳିତ ଭାବେ କୋମ୍ବିଂ ଅପରେଶନ କରାଯାଇଥିଲା। କୋମ୍ବିଂ ଅପରେଶନ ଖବର ପାଇ ମାଓବାଦୀମାନେ ଛତ୍ରଭଙ୍ଗ ଦେଇଥିଲେ। ଘଟଣାସ୍ଥଳରୁ ପୋଲିସ ଜୀବନ୍ତ ହାତ ତିଆରି ଗ୍ରେନେଡ, ରେଡିଓ, ସୋଲଡିଂ ଆଇରନ, ବ୍ୟାଟେରି, ମାଓବାଦୀ ପୋଷାକ, ବିଭିନ୍ନ ପ୍ରକାର ଔଷଧ, ନିତିଦିନିଆ ବ୍ୟବହାର୍ଯ୍ୟ ସାମଗ୍ରୀ ଏପରି ୨୧ ପ୍ରକାର ସାମଗ୍ରୀ ଜବତ ହୋଇଛି। ଖବରଦାତା ସମ୍ମିଳନୀରେ ୨୧୬ ବାଟାଲିଆନ କମାଣ୍ଡାଣ୍ଟ ଏରିକ ଗିଲବଟ ଯୋଶ ଓ ଦେବାଶିଷ ରାଉତ ପ୍ରମୁଖ ଉପସ୍ଥିତ ଥିଲେ।

ଜବତ ମାଓବାଦୀ ସାମଗ୍ରୀ ସମ୍ପର୍କରେ ଖବରଦାତା ସମ୍ମିଳନୀରେ ଏସ୍‌ପି ସୂଚନା ଦେଉଛନ୍ତି।

କୋମ୍ବିଂ ଅପରେଶନ ଜୋର୍‌ଦାର

ବିପୁଳ ମାଓବାଦୀ ସାମଗ୍ରୀ ଜବତ

ମାଲକାନଗିର,୧।୭(ଦୁର୍ଯ୍ୟୋଧନ ପାତ୍ର) ମାଲକାନଗିରି ପୋଲିସ ଓ ବିଏସ୍‌ଏଫ୍ ବାହିନୀ ଦ୍ୱାରା ଚିତ୍ରକୋଣ୍ଡା ବ୍ଲକ ଜଡାମ୍ବ ଥାନା ଆନ୍ଧ୍ର-ଓଡ଼ିଶା ସୀମାନ୍ତ ଅଞ୍ଚଳରୁ ବିପୁଳ ପରିମାଣର ମାଓବାଦୀ ସାମଗ୍ରୀ ଗତ ୨୯ ତାରିଖରେ ଜବତ କରାଯାଇଥିଲା। ଏ ସମ୍ପର୍କରେ ମାଲକାନଗିରି ଏସ୍‌ପି ନୀତୀଶ୍ ଓ୍ୱାଧଓ୍ୱାନି ଶନିବାର ଦେଇଥିବା ସୂଚନା ଅନୁସାରେ ଅପରେଶନ ଖୋଜ୍ ଯୋଜନାରେ ଜିଲା ପୋଲିସ ଓ ବିଏସ୍‌ଏଫ୍ ମିଳିତ ଭାବେ ଜଡାମ୍ବ ଥାନା ଅଞ୍ଚଳରେ କୋମ୍ବିଂ ସମୟରେ ଜଡ଼ାମ୍ବ ଥାନା ନିକଟ ଡାବୁଗୁଡ଼ା ଓ ଅରିଙ୍ଗିପଡ଼ା ଗ୍ରାମ ଜଙ୍ଗଲର ଗୋଟିଏ ସ୍ଥାନରେ ବିପୁଳ ପରିମାଣର ମାଓବାଦୀ ସାମଗ୍ରୀ ଥିବା ଜାଣି ଜବତ କରିଛନ୍ତି। ଜବତ ସାମଗ୍ରୀ ମଧ୍ୟରେ ଦୁଇଟି କଣ୍ଟ୍ରି ମେଡ୍ ଗନ୍, ୧୨ଟି ବୋର୍ ଇମ୍ୟୁନେଶନ, ଗୋଟିଏ ଏସ୍‌ଏଲ୍‌ଆର୍ ଇମ୍ୟୁନେଶନ, ତିନୋଟି ଆଇଡି, ୫୫ଜିଲୋଟିନ୍ ଷ୍ଟିକ୍, ବିଦ୍ୟୁତ୍ ତାର, ମୋବାଇଲ ଚାର୍ଜର, ମହିଳାଙ୍କ ବ୍ୟବହୃତ ହେୟାର ପିନ୍, ରବର ବ୍ୟାଣ୍ଡ, ପାନିଆ, ପେନ୍ ଓ ପେନ୍‌ସିଲ ଇତ୍ୟାଦି ସହ ୬୨ଟି ସାମଗ୍ରୀ ଜବତ କରିଛନ୍ତି। ସାମଗ୍ରୀଗୁଡ଼ିକ ଆନ୍ଧ୍ର-ଓଡ଼ିଶା ବୋର୍ଡର ଜୋନାଲ କମିଟି ତରଫରୁ ଜନସାଧାରଣ ଓ ପୋଲିସକୁ ଟାର୍ଗେଟକରି ରଖାଯାଇଥିବା ପ୍ରାଥମିକ ତଦନ୍ତରୁ ଜଣାପଡ଼ିଛି ବୋଲି ଓ୍ୱାଧଓ୍ୱାନି ଏକ ପ୍ରେସ୍ ବିଜ୍ଞପ୍ତିରେ ସୂଚନା ଦେଇଛନ୍ତି।

ସେ ଆହୁରି ମଧ୍ୟ ସୂଚନା ଦେଇଛନ୍ତି, ପୂର୍ବରୁ ଅପରେଶନ ଘର ଓ୍ୱାପ୍‌ସି ଯୋଜନାରେ ବିଗତ ଦିନରେ ବହୁ ମାଓବାଦୀ ଆତ୍ମସମର୍ପଣ କରିଛନ୍ତି। ଜୁନ୍ ୨, ୨୦୨୨ରେ ୪୭ଜଣ ମିଲିସିଆ ଯନ୍ତ୍ରୀଠାରେ ଆତ୍ମସମର୍ପଣ କରିଥିବା ବେଳେ ଜୁନ୍ ୧୧, ୨୦୨୨ରେ ୧୮୦ ଓ ଅଗଷ୍ଟ ୨୨, ୨୦୨୨ରେ ଜାନବାଇଠାରେ ୫୫୦ଜଣ ଆତ୍ମସମର୍ପଣ କରିଥିଲେ। ସେହିପରି ସେପ୍ଟେମ୍ବର ୧୭, ୨୦୨୨ରେ ଅଣ୍ଡ୍ରାହାଲଠାରେ ୩୦୦ ମିଲିସିଆଙ୍କ ସହ ମୋଟ ୭୦୦ ମାଓବାଦୀ ସମର୍ଥକ ଆତ୍ମସମର୍ପଣ କରିଥିଲେ। ସେହିପରି ନଭେମ୍ବର ୫, ୨୦୨୨ରେ ୪୧୦ ମିଲିସିଆଙ୍କ ସହ ମୋଟ ୬୫୦ ମାଓବାଦୀ ସମର୍ଥକ, ଡିସେମ୍ବର ୨୦, ୨୦୨୨ରେ ୪୬୭ ମିଲିସିଆଙ୍କ ସହ ମୋଟ ୯୦୭ ମାଓବାଦୀ ସମର୍ଥକ ଆତ୍ମସମର୍ପଣ କରିଥିଲେ। ସେହିପରି ଜାନୁୟାରୀ ୨୦୨୨ଠାରୁ ଜାନୁୟାରୀ ୨୦୨୩ ମଧ୍ୟରେ ମୋଟ ୨୦ ମାଓବାଦୀ କ୍ୟାମ୍ପ ଠାବକରି ବିପୁଳ ପରିମାଣର ସାମଗ୍ରୀ ଯଥା ଆଇଡି, ବନ୍ଧୁକ, ତାର, ଟିଫିନ୍ ବୋମା, ଜିଲୋଟିନ୍ ଷ୍ଟିକ୍, ଡିଟୋନେଟର ଓ ଅଫୁଟା ଗୁଳି ଇତ୍ୟାଦି ଜବତ କରିଥିବା ଓ୍ୱାଧଓ୍ୱାନି ସୂଚନା ଦେଇଛନ୍ତି।

ଜବତ କରାଯାଇଥିବା ମାଓବାଦୀ ସାମଗ୍ରୀ।

ଓଡ଼ିଶାର ଜମିପଟ୍ଟାକୁ ଗ୍ରାମବାସୀଙ୍କଠାରୁ ନେଇଯାଇଛି ଆନ୍ଧ୍ର

ରାଇପାହାଡ଼ରେ ସୀମା ଡେଇଁଛି

ନନ୍ଦପୁର, ୧।୭ (ଶଙ୍କର ପୂଜାରୀ) କୋରାପୁଟ ଜିଲା ନନ୍ଦପୁର ବ୍ଲକ ସୀମାନ୍ତ ଗ୍ରାମରେ ଆନ୍ଧ୍ର ପ୍ରଦେଶର ଅନୁପ୍ରବେଶ ଯାଞ୍ଚ ପରେ ସ୍ପଷ୍ଟ ହୋଇଛି। ଆନ୍ଧ୍ର ତା'ର ସୀମା ଡେଇଁ ଓଡ଼ିଶା ସୀମାର ପ୍ରାୟ ଦେଢ଼ କି.ମି.ରୁ ଊର

ନିଜର କୌଣସି ବ୍ୟକ୍ତିଗତ ଅଭିରୁଚି ନ ରଖି– ତୁମର ସମସ୍ତ ବ୍ୟକ୍ତିଗତ ଆକର୍ଷଣ ଓ ଭଲ ଲାଗିବାରୁ ମୁକ୍ତ ହୋଇ, କେବଳ ମାତ୍ର ସତ୍ୟ ଉପରେ ନିର୍ଭର କରି ତୁମେ ଯାହାକିଛି କରିପାର – କାରଣ ସତ୍ୟ ହିଁ ପଥପ୍ରଦର୍ଶକ। –ଶ୍ରୀମା

କର୍ତ୍ତବ୍ୟରେ ଅବହେଳା

ଆକାର ପଟେଲ

ଜାତୀୟ ସୁରକ୍ଷାକୁ 'ନାଗରିକତ୍ୱର ସୁରକ୍ଷା ଓ ପ୍ରତିରକ୍ଷା ପାଇଁ କୌଣସି ଦେଶର କ୍ଷମତା ଏବଂ ହିଂସା ଓ ଆକ୍ରମଣଜନିତ ବିପଦରୁ ନିଜକୁ ରକ୍ଷାକରିବାର ଦକ୍ଷତା' ବୋଲି ବର୍ଣ୍ଣନା କରାଯାଇଛି। ତେବେ ନୂତନ ଭାରତର ସୁରକ୍ଷା ସିଦ୍ଧାନ୍ତକୁ ବୁଝିବାକୁ ହେଲେ ଜଣେ ଡୋଭାଲଙ୍କ ସିଦ୍ଧାନ୍ତକୁ ଦେଖିବାକୁ ପଡ଼ିବ। ତାଙ୍କ ସିଦ୍ଧାନ୍ତ ଏକ ଲିଖିତ ବିଷୟ ନୁହେଁ କି ଏହାକୁ କୌଣସି ପୁସ୍ତକରେ ସ୍ପଷ୍ଟ କରାଯାଇନାହିଁ। ଏହାକୁ ଏକ ଭିଡିଓରେ ପ୍ରକାଶ କରାଯାଇଛି। ଭିଡିଓରେ ପ୍ରକାଶ କରାଯିବାର କାରଣ ହେଉଛି, ଭାରତରେ ହେନେରୀ କିଶିଙ୍ଗଙ୍କ ଗୋଷ୍ଠୀର କେହି ଜଣେ ହେଲେ ବୁଦ୍ଧିମାନ୍ ସୁରକ୍ଷା ପରାମର୍ଶଦାତା ନାହାନ୍ତି। ଏକ ପ୍ରୋଫାଇଲରେ ଆଇନଜୀବୀ ତଥା ରାଜନୈତିକ ସମାଲୋଚକ ଏ.ଜି. ନୁରାନି ଲେଖିଥିଲେ, ଡୋଭାଲ ସବୁବେଳେ କଠିନ କାମରେ ଦ୍ୱନ୍ଦ୍ୱରେ ନ ରହି ସକ୍ରିୟ ଭାବେ ତାହା ଆରମ୍ଭ କରିଦିଅନ୍ତି। ଆଇସି କବଳରେ ପଣବନ୍ଦୀ ଭାବେ ଥିବା ଭାରତୀୟଙ୍କୁ ଉଦ୍ଧାର କରିବା ଲାଗି ସେ ଇରାକ ଯାଇଥିଲେ। କ୍ରୋଧିତ ଓ ଅପମାନିତ ହୋଇ ନୂଆଦିଲ୍ଲୀରେ ପାକିସ୍ତାନ ହାଇକମିଶନରଙ୍କୁ ଫୋନ୍ କରିଥିଲେ ଏବଂ ଇସ୍‌ଲାମବାଦରେ ତାଙ୍କ ପ୍ରତିପକ୍ଷକୁ ଏଲ୍‌ଓସିରେ ଗୁଳି ବିନିମୟ ବନ୍ଦ କରିବାକୁ ନିର୍ଦ୍ଦେଶ ଦେଇଥିଲେ ଏବଂ ଏମତ ଆହୁର ଘଟଣା ଅଛି। କାର୍ଯ୍ୟାନୁଷ୍ଠାନ ନେବାରେ ଏ ହେଉଛନ୍ତି ଜଣେ ବାସ୍ତବ ମଣିଷ। ନୁରାନିଙ୍କ ଉକ୍ତ ଲେଖା ନଭେମ୍ବର ୨୦୧୫ରେ ପ୍ରକାଶ ପାଇଥିଲା। ସେବେଠାରୁ ଡୋଭାଲ ଅନ୍ୟ ସାହସିକ କାର୍ଯ୍ୟରେ ଜଡ଼ିତ ରହିଆସିଛନ୍ତି। ବ୍ୟକ୍ତିଗତ ଭାବେ ନିଜାମୁଦ୍ଦିନରେ ତବଲିଗ୍ ଜମାତ ଖାଲି କରିଥିଲେ। କଶ୍ମୀରରେ ସ୍ୱାଭାବିକ ସ୍ଥିତିର ସଙ୍କେତ ଦେବାକୁ ଯାଇ ସେଠାକାର ରାସ୍ତାରେ ବିରିୟାନି ଖାଇବାର ଫଟୋ ଉଠାଇବାକୁ ପସନ୍ଦ କରିଥିଲେ। କିନ୍ତୁ ସେ ଏଯାବତ ମଣିପୁର ଯାଇନାହାନ୍ତି। ବଡ଼କଥା ହେଉଛି, ବସ୍ ଯେତେବେଳେ ସବୁ ଶ୍ରେୟ ନେଉଛନ୍ତି ସେତେବେଳେ ଦୃଶ୍ୟମାନ ବିପର୍ଯ୍ୟୟରେ ଅଧସ୍ତନ ଦୋଷ ମୁଣ୍ଡେଇବାକୁ ଆଗକୁ ଆସିବା ଉଚିତ କି? ଯଦି ଏହା ନୁହେଁ, ତେବେ ନାଗରିକତ୍ୱର ସୁରକ୍ଷା ଓ ପ୍ରତିରକ୍ଷାକୁ ଜାତୀୟ ସୁରକ୍ଷା ବୋଲି ଯାହା କୁହାଯାଉଛି, ବାସ୍ତବରେ ତାହାର ମୂଲ୍ୟ କିଛି ନାହିଁ।

ଏହାର ଅନ୍ୟ ଏକ ଦିଗ ହେଉଛି, ଯେଉଁଠି ସବୁ ନିଷ୍ପତ୍ତି କେନ୍ଦ୍ରୀଭୂତ ଢାଞ୍ଚାରେ ନିଆଯାଇ ପରେ ଅପ୍ରତ୍ୟାଶିତ ଓ ଐତିହାସିକ ଘଟଣା ଭାବେ ଘୋଷଣା କରାଯାଉଛି, ସେ କ୍ଷେତ୍ରରେ ସେଗୁଡ଼ିକର ବିପରୀତ ପରିଣାମର ବୋଝ କନିଷ୍ଠମାନେ କାହିଁକି ବହନ କରିବେ? ସେଥିପାଇଁ ଗମ୍ଭୀର ବିପଦରେ ଯେଭଳି କାର୍ଯ୍ୟ କରିବା କଥା ସେଥିରେ ଆମ ସମୟର ମହାନ୍ ଗୁପ୍ତଚରଙ୍କର ସେଭଳି ଯୋଗଦାନ ନାହିଁ। ଅଥଚ ତାଙ୍କ କାର୍ଯ୍ୟକଳାପ ଉପରେ ଜୁନ୍ ୨୯ର ଏକ ରିପୋର୍ଟରେ ଶୀର୍ଷକ ହେଉଛି, ୱାଗ୍‌ନର ବିଦ୍ରୋହ ପରେ ରୁଷୀୟ ସୁରକ୍ଷା ପରିଷଦ ସଚିବ ଜାତୀୟ ସୁରକ୍ଷା ପରାମର୍ଶଦାତା ଅଜିତ ଡୋଭଲଙ୍କୁ କଲ୍ କରିଥିଲେ। ଏନ୍‌ଏସ୍‌ଏ ଅଜିତ ଡୋଭାଲ ଓମାନର ଶୀର୍ଷ ନେତୃତ୍ୱଙ୍କୁ ସାକ୍ଷାତ କରି ସୁରକ୍ଷା ଚୁକ୍ତି ମଜଭୁତ କରିବା ଲାଗି ଆଲୋଚନା କରିଥିଲେ ବୋଲି ଏକ ଶୀର୍ଷକ ଜୁନ୍ ୨୬ରେ ପ୍ରକାଶ ପାଇଥିଲା। ଜୁନ୍ ୧୭ରେ ଏକ ବୈଠକରେ ସେ ଜଣେ ଐତିହାସିକ ଭାବେ ତାଙ୍କ ଜ୍ଞାନ ପ୍ରକାଶ କରିଥିଲେ। ଏହାକୁ ନେଇ ଏକ ଶୀର୍ଷକ ପ୍ରକାଶ ପାଇଥିଲା ଯାହା ଥିଲା 'ନେତାଜୀ ସୁଭାଷ ବୋଷ ଥିଲେ ଭାରତ ବିଭାଜିତ ହୋଇ ନ ଥାନ୍ତା: ଏନ୍‌ଏସ୍‌ଏ ଅଜିତ ଡୋଭାଲ'। ତାଙ୍କ ପାଇଁ ଖୁସିର କଥା ଯେ, ଅଧିକ ଗୁରୁତ୍ୱପୂର୍ଣ୍ଣ ଘଟଣାଗୁଡ଼ିକରେ ତାଙ୍କର ଅନୁପସ୍ଥିତିକୁ ନେଇ କୌଣସି ଶୀର୍ଷକ ଖବର ନାହିଁ। କାରଣ ଏହି ପ୍ରଶାସନରେ ବିଫଳତା ପାଇଁ କୌଣସି ଉତ୍ତରଦାୟିତ୍ୱ ନାହିଁ। ମଣିପୁର ତାଙ୍କ ଦାୟିତ୍ୱର ଅଂଶ ନୁହେଁ ଭାବି ଡୋଭାଲ ଆଗକୁ ବଢ଼ିପାରନ୍ତି। ଏଭଳି କର୍ତ୍ତବ୍ୟରେ ଅବହେଳା ଅନ୍ୟ କ୍ଷେତ୍ରରେ ବି ଦେଖାଯାଇଛି। ୨୦୧୮ରେ ଜାତୀୟ ସୁରକ୍ଷା ପରାମର୍ଶଦାତାଙ୍କୁ ପ୍ରତିରକ୍ଷା ଯୋଜନା କମିଟି ଦାୟିତ୍ୱରେ ରଖାଯାଇଥିଲା। ଏଥିରେ ଡୋଭାଲ ଅଧ୍ୟକ୍ଷତା କରିବାର ପ୍ରାବଧାନ ଥିଲା ଏବଂ ଏହି କମିଟିରେ ବୈଦେଶିକ ସଚିବ, ପ୍ରତିରକ୍ଷା ସଚିବ, ଚିଫ୍ ଅଫ୍ ଡିଫେନ୍ସ ଷ୍ଟାଫ୍, ତିନି ବାହିନୀର ମୁଖ୍ୟ ଏବଂ ଅର୍ଥ ମନ୍ତ୍ରଣାଳୟର ସଚିବମାନେ ରହିଥିଲେ। ଜାତୀୟ ପ୍ରତିରକ୍ଷା ଏବଂ ସୁରକ୍ଷା ପ୍ରାଥମିକତା, ବୈଦେଶିକ ନୀତିର ଆବଶ୍ୟକତା, ପ୍ରାସଙ୍ଗିକ ରଣନୀତିକ ତଥା ସୁରକ୍ଷା ସମ୍ବନ୍ଧୀୟ ସିଦ୍ଧାନ୍ତ, ପ୍ରତିରକ୍ଷା ଅଧିଗ୍ରହଣ ଏବଂ ଭିତ୍ତିଭୂମି ବିକାଶ ଯୋଜନା, ଜାତୀୟ ସୁରକ୍ଷା ରଣନୀତି, ରଣନୀତିକ ପ୍ରତିରକ୍ଷା ସମୀକ୍ଷା ଏବଂ ସିଦ୍ଧାନ୍ତ ଇତ୍ୟାଦିର ଦାୟିତ୍ୱ ତୁଲାଇବାର ଥିଲା। ହେଲେ ୩ ମେ ୨୦୧୮ରେ ଏହି କମିଟିର ଥରେ ମାତ୍ର ବୈଠକ ବସିଥିଲା ଓ ତା' ପରେ ଅର୍ଥାତ୍ ଏବେ ୫ ବର୍ଷ ମଧ୍ୟରେ ଆଉ କେବେ ବୈଠକ ହେବା ଦେଖାଯାଇନାହିଁ।

ଲଦାଖ ଘଟଣା ପରେ ଏଥିପ୍ରତି ଆଗ୍ରହର ଅଭାବ ଦେଖାଯାଇଛି କାରଣ ଡୋଭାଲଙ୍କ ମୂଳ ଚିନ୍ତା ରହିଛି ପାକିସ୍ତାନ ଓ ମୁସଲମାନଙ୍କଠାରେ। ଲଗାତର ଘଟିଥିବା ତାଙ୍କ କାର୍ଯ୍ୟକଳାପକୁ ନୁରାନି ଯେଭଳି ବର୍ଣ୍ଣନା କରିଛନ୍ତି ତାହାକୁ ଲକ୍ଷ୍ୟକଲେ ଏହା ସହଜରେ ବୁଝିହେବ। ଡୋଭାଲଙ୍କ ସିଦ୍ଧାନ୍ତ କହେ, ସନ୍ତ୍ରାସବାଦ ଜାତୀୟ ସୁରକ୍ଷା ପ୍ରତି ବିପଦ ଏବଂ ପାକିସ୍ତାନ ପ୍ରଥମ ଶତ୍ରୁ। ୨୦୨୦ର ଘଟଣା ପରେ ସରକାର ମଧ୍ୟ ଏହାକୁ ଅସତ୍ୟ ବୋଲି ସ୍ୱୀକାର କଲେ। ଗଲୱାନ ପୂର୍ବରୁ ସେନାର ୩୮ ଡିଭିଜନ ମଧ୍ୟରୁ ୧୨ଟି ଚାଇନା ସୀମାରେ, ୨୫ଟି ଭାରତ–ପାକିସ୍ତାନ ସୀମାରେ ମୁତୟନ ହୋଇଥିଲେ ଏବଂ ଗୋଟିଏ ରିଜର୍ଭ ରହିଥିଲା। ପୁନଃ ମୁତୟନ ପରେ ୧୬ ଡିଭିଜନ ଚାଇନାର ମୁହାଁମୁହିଁ ହୋଇ ରହିଛନ୍ତି। ତେବେ ପୂର୍ବ ସ୍ଥିତିର କାରଣ କ'ଣ ରହିଥିଲା ଏବଂ ପରିବର୍ତ୍ତନର କାରଣ କ'ଣ ଥିଲା? ଏ ବିଷୟରେ ଆମେ ଜାଣୁନାହୁଁ। ଯଦି ଡୋଭାଲ ନୂଆ ସିଦ୍ଧାନ୍ତ ଲେଖନ୍ତି କିମ୍ବା ଏ ସମ୍ପର୍କରେ କିଛି କୁହନ୍ତି, ତେବେ ହୁଏତ ଆମେ ଏ ସମ୍ପର୍କରେ ଜାଣିପାରିବା। ୨୦୧୪ ପରଠାରୁ ଯାହାସବୁ ଘଟି ଆସିଛି ତାହାକୁ ଯଦି ଲକ୍ଷ୍ୟ କରାଯାଏ ତେବେ ତଥାକଥିତ ନୂତନ ଭାରତ ପ୍ରୋଜେକ୍ଟରେ ବିଚାରର ମାନ, ଦକ୍ଷତା ଏବଂ କାର୍ଯ୍ୟାନ୍ୱୟନ କ'ଣ ରହିଛି ତାହା ଜଣେ ସହଜରେ ଅନୁଭବ କରିପାରିବେ।

Email:aakar.patel@gmail.com

ଓଡ଼ିଶା ରାଜନୀତିରେ ସାମାଜିକ ନ୍ୟାୟ ପ୍ରସଙ୍ଗ

ଅଧ୍ୟାପକ ଗୋପବନ୍ଧୁ

ଓଡ଼ିଶା ରାଜନୀତିରେ ସାମାଜିକ ନ୍ୟାୟକୁ ଏକ ରାଜନୈତିକ ଇସ୍ୟୁ ଭାବେ ଅଦ୍ୟାବଧି ଗ୍ରହଣ କରାଯାଇ ନାହିଁ। ଭାରତବର୍ଷର ଅନେକ ରାଜ୍ୟରେ ଏହାକୁ ନେଇ ରାଜନୀତି ହୋଇଛି ଏବଂ ସଫଳତା ମଧ୍ୟ ମିଳିଛି। ରାଷ୍ଟ୍ରୀୟ ସ୍ତରରେ ମଣ୍ଡଳ କମିଶନ ସୁପାରିସର କାର୍ଯ୍ୟକାରିତା ପରେ ଏ ବିଷୟ ରାଜନୀତିର ପରିସରକୁ ଆସିଛି। ପୂର୍ବରୁ ବାମପନ୍ଥୀମାନେ ଓ ସମାଜବାଦୀମାନେ ଏ ବିଷୟକୁ ଶ୍ରମିକଶ୍ରେଣୀ ସହିତ ମିଶାଇ ଭିନ୍ନ ରୂପରେ ଉପସ୍ଥାପନ କରିଆସିଥିଲେ। ଫଳରେ ଏହାର ସ୍ୱତନ୍ତ୍ର ସ୍ଥିତି ନଥିଲା। ମଣ୍ଡଳ କମିଶନ ରିପୋର୍ଟର କାର୍ଯ୍ୟକାରିତା ପରେ ଏହା ଏକ ସ୍ୱତନ୍ତ୍ର ରାଜନୈତିକ ପ୍ରସଙ୍ଗଭାବେ ଆତ୍ମପ୍ରକାଶ କରିଛି। ହେଲେ ଓଡ଼ିଶା ରାଜନୀତିରେ ଏ ବିଷୟ କାହିଁକି ଦାନା ବାନ୍ଧିପାରିନାହିଁ ତାହା ଅନୁଧ୍ୟାନର ବିଷୟ। ଉତ୍ତର ଭାରତରେ ଏହା ଦାନା ବାନ୍ଧିଛି। ଦକ୍ଷିଣ ଭାରତରେ ଏହା ପୂର୍ବରୁ ଦାନା ବାନ୍ଧି ସାରିଛି। ହେଲେ ଓଡ଼ିଶା ପରି ଗରିବ ଓ ସାମାଜିକ ଭାବେ ସର୍ବାଧିକ ଉପେକ୍ଷିତ ଲୋକ ବସବାସ କରୁଥିବା ରାଜ୍ୟରେ ଏହା ରାଜନୈତିକ ଭାବେ ଆଗେଇ ନ ପାରିବା ଆଶ୍ଚର୍ଯ୍ୟର ବିଷୟ।

ଓଡ଼ିଶାରେ ସାମାଜିକ ନ୍ୟାୟକୁ ଆଧାର କରି ରାଜନୈତିକ ବାତାବରଣ ତିଆରି ହୋଇ ନ ପାରିବା ପଛରେ ଦୁଇଟି କାରଣ ରହିଛି। ଗୋଟିଏ ହେଉଛି ଦୃଢ଼ ନେତୃତ୍ୱର ଅଭାବ ଓ ଅନ୍ୟଟି ହେଉଛି ରାଜନୈତିକ ସଚେତନତାର ଅଭାବ। ଦେଶରେ ବ୍ୟାପକ ପ୍ରତିକ୍ରିୟାଶୀଳ ନେତୃତ୍ୱର ତିଆରି ଜରୁରିକାଳୀନ ପରିସ୍ଥିତିରୁ ପ୍ରାରମ୍ଭ ହୋଇଥିଲା। ଏହି ସମୟରେ ଯେଉଁ ନେତୃମଣ୍ଡଳୀ ତିଆରି ହୋଇଥିଲା, ତାଙ୍କ ମଧ୍ୟରୁ କିଛି ମଣ୍ଡଳ କମିଶନ ରିପୋର୍ଟ କାର୍ଯ୍ୟକାରିତାର ପକ୍ଷଧର ଥିଲେ। ଏହା କାର୍ଯ୍ୟକାରୀ କରାଯିବାର ଘୋଷଣା ପରେ ଏହାକୁ ପ୍ରତିରୋଧ କରିବା ପାଇଁ ଯେଉଁ କମଣ୍ଡଳ ରାଜନୀତି ଆସିଲା ଓ ତର୍କବିତର୍କର ପରିବେଶ ତିଆରି ହେଲା, ତାହାରି ଭିତରୁ ସାମାଜିକ ନ୍ୟାୟ ପ୍ରସଙ୍ଗ ରାଜନୈତିକ ରୂପ ନେଲା ଏବଂ ଏହାର ପୃଷ୍ଠପୋଷକ ଭାବେ ରାଷ୍ଟ୍ରୀୟ ଓ ପ୍ରାନ୍ତୀୟ ନେତାଙ୍କ ମଧ୍ୟ ଆବିର୍ଭାବ ହେଲା। ଏମାନଙ୍କ ମଧ୍ୟରୁ କେତେକେ ନିଜ ନିଜ ରାଜ୍ୟରେ ପ୍ରମାଣ କରି ଦେଇଛନ୍ତି ଯେ ସାମାଜିକ ନ୍ୟାୟ ଏକ ଦୃଢ଼ ରାଜନୈତିକ ପ୍ରସଙ୍ଗ ଓ ଏହାକୁ ନେଇ କ୍ଷମତା ଦଖଲ କରାଯାଇ ପାରିବ।

ଓଡ଼ିଶାରେ ପ୍ରତିକ୍ରିୟାଶୀଳ ରାଜନୀତିର ପ୍ରାରମ୍ଭ ବିଜୁ ପଟ୍ଟନାୟକଙ୍କ ନେତୃତ୍ୱରେ ଜରୁରିକାଳୀନ ପରିସ୍ଥିତିରେ ହୋଇ ଯାଇଥିଲା। କିନ୍ତୁ ମଣ୍ଡଳ କମିଶନ ରିପୋର୍ଟର କାର୍ଯ୍ୟକାରିତା ଘୋଷଣା ପରେ ଏହା ମଣ୍ଡଳ ବିରୋଧୀ ସ୍ୱରୂପକୁ ବଦଳି ଯାଇଥିଲା। ସେ ସମୟରେ ବିଜୁ ପଟ୍ଟନାୟକ ଗରିବର କୌଣସି ଜାତି ନାହିଁ କହି ଏହାକୁ ବିରୋଧ କରିଥିଲେ। କିନ୍ତୁ ସେ ସମୟର କେନ୍ଦ୍ରମନ୍ତ୍ରୀ ଶ୍ରୀକାନ୍ତ ଜେନା ମଣ୍ଡଳ ରିପୋର୍ଟର କାର୍ଯ୍ୟକାରିତାକୁ ଦୃଢ଼ ସମର୍ଥନ କରିଥିଲେ, ଯାହାଫଳରେ ଦୁହିଁଙ୍କ ମଧ୍ୟରେ ଏକ ମୁକାବିଲାର ବାତାବରଣ ତିଆରି ହୋଇଥିଲା। କିନ୍ତୁ ସେ ସମୟରେ ଜେନା ଖୋଲାଖୋଲି ଭାବେ ସାମାଜିକ ନ୍ୟାୟ ପ୍ରସଙ୍ଗକୁ ଆଧାର କରି ରାଜ୍ୟରେ ଏକ ବିକଳ୍ପ ରାଜନୀତିର ସମ୍ଭାବନା ତିଆରି କରିବାକୁ ବୋଧହୁଏ ସାହସ କରିପାରିଲେ ନାହିଁ, ଯଦିଓ ରାଜ୍ୟରେ ମଣ୍ଡଳ ସପକ୍ଷରେ ଏକ ପ୍ରଭାବଶାଳୀ ସମର୍ଥକ ଗୋଷ୍ଠୀ ତିଆରି ହୋଇସାରିଥିଲା। ତେବେ ନେତୃତ୍ୱ ଅଭାବରେ ଏ ଆନ୍ଦୋଳନ ରାଜନୈତିକ ରୂପ ନେଇପାରି ନାହିଁ ବୋଲି ଅନେକେ ବିଶ୍ୱାସ କରନ୍ତି। ଏହା ସତ୍ୟ ଯେ, ଏ ଦିଗରେ ନେତୃତ୍ୱର ଅଭାବ ରହିଲା। ଆଉ କେହିବି ଏହାର ନେତୃତ୍ୱ ନେଇପାରି ଥାଆନ୍ତେ। ସେପରି ନେତୃତ୍ୱ ଆଉ ଉଭା ହେଲେ ନାହିଁ।

ଦ୍ୱିତୀୟ କାରଣ ହେଉଛି ସଚେତନତାର ଅଭାବ। ଉତ୍ତର ଭାରତ ଓ ଦକ୍ଷିଣ ଭାରତରେ ଯେଉଁ ପ୍ରକାର ରାଜନୈତିକ ସଚେତନତା ରହିଛି, ନିଜ ଭାଗୀଦାରି ପ୍ରତି ସତର୍କତା ରହିଛି, ସେ ତୁଳନାରେ ଓଡ଼ିଶାରେ ଏହା ଥିବାପରି ମନେହୁଏ ନାହିଁ। ରାଜ୍ୟରେ ସଂଖ୍ୟାଧିକ ଅଧିବାସୀ ନିଜ ସାମ୍ବିଧାନିକ ଅଧିକାର ବିଷୟରେ ସଚେତନ ନୁହନ୍ତି। ସେଇଥିପାଇଁ ରାଜ୍ୟର ୪୦% ଅନୁସୂଚିତ ଜାତି ଓ ଜନଜାତିର ଲୋକଙ୍କୁ ତାଙ୍କ ସଂଖ୍ୟାନୁପାତିକ ଭାବେ ଶିକ୍ଷାରେ ସଂରକ୍ଷଣ ନ ମିଳି ୨୦% ମିଳୁଥିଲେବି ସେମାନେ ପ୍ରତିକ୍ରିୟା ପ୍ରକାଶ କରୁନାହାନ୍ତି। ସେହିପର ରାଜ୍ୟର ୫୪% ଓବିସିଙ୍କୁ ଶିକ୍ଷା ଓ ଚାକିରିରେ ୨୭% ସଂରକ୍ଷଣ ମିଳିବା ପରିବର୍ତ୍ତେ କେବଳ ଚାକିରିରେ ୧୧.୨୫% ମିଳୁଥିଲେ ହେଁ କୌଣସି ପ୍ରତିକ୍ରିୟା ପ୍ରକାଶ ପାଉନାହିଁ। ଯଦି ସଚେତନ ଥାଆନ୍ତେ, ତେବେ ଓଡ଼ିଶାରେ କେବେଠାରୁ ଅଭୂତପୂର୍ବ ଆନ୍ଦୋଳନ ଠିଆ ହୋଇ ସାରନ୍ତାଣି। ତେଣୁ ଏହା ସ୍ପଷ୍ଟ ଯେ, ରାଜ୍ୟରେ ସଚେତନତା ଅଭାବରୁ ସାମାଜିକ ନ୍ୟାୟ ରାଜନୈତିକ ପ୍ରସଙ୍ଗ ଭାବେ ଉଭା ହୋଇ ପାରିନାହିଁ।

ରାଜନୈତିକ ସଚେତନତା ଓଡ଼ିଶାରେ ମଞ୍ଚର ହେଲେବି ଚଳମାନ ଅବସ୍ଥାରେ ଅଛି। ସାମାଜିକ ନ୍ୟାୟ ସଚେତନତା ବୃଦ୍ଧି ଦିଗରେ ବିଭିନ୍ନ ସଙ୍ଗଠନ କାର୍ଯ୍ୟ ଆରମ୍ଭ କରିଛନ୍ତି। ବିଭିନ୍ନ ରାଜନୈତିକ ଦଳ ଏହାକୁ ରାଜନୈତିକ ପ୍ରସଙ୍ଗ କରିବାକୁ ଆଗଭର ହେଲେଣି। ନିକଟରେ ଭାଜପା ଓ ବିଜେଡିକୁ ଛାଡ଼ି ୧୦ଟି ବିରୋଧୀ ଦଳର ପ୍ରତିନିଧିମାନେ 'ସାମାଜିକ ନ୍ୟାୟ ଅଭିଯାନ' ମଞ୍ଚର ଆନୁକୂଲ୍ୟରେ ଏ ବାବଦରେ ସଚେତନତା ସଭା କରିଛନ୍ତି ଏବଂ 'ଯାହାର ସଂଖ୍ୟା ଯେତେ, ଭାଗ ପାଇବେ ସେମାନେ ସେତେ'ର ନାରା ଦେଇଛନ୍ତି। ଏମାନଙ୍କ ସହିତ ଓଡ଼ିଶାର ବିଭିନ୍ନ ପ୍ରାନ୍ତରରୁ ଆସିଥିବା ବରିଷ୍ଠ ସଂଗଠକଙ୍କ ସମେତ ଯୁବ ଓ ଛାତ୍ର ନେତୃତ୍ୱଙ୍କ ଉପସ୍ଥିତି କାର୍ଯ୍ୟକ୍ରମକୁ ଅଧିକ ଉତ୍ସାହପ୍ରଦ କରିଛି।

ସମସ୍ତେ ଦୁଇଟି ବିନ୍ଦୁ ଉପରେ ଆନ୍ଦୋଳନ କରିବାକୁ ସହମତି ପ୍ରକାଶ କରିଛନ୍ତି। ଗୋଟିଏ ହେଉଛି ରାଜ୍ୟରେ ଓବିସିଙ୍କୁ ଚାକିରି ଓ ଶିକ୍ଷା କ୍ଷେତ୍ରରେ ୨୭% ସଂରକ୍ଷଣ ପ୍ରଦାନ କରାଯାଉ। ଅନ୍ୟଟି ହେଉଛି ଏସ୍‌ଟି ଓ ଏସ୍‌ସିଙ୍କୁ ତାଙ୍କ ସଂଖ୍ୟା ଅନୁପାତରେ ଶିକ୍ଷା କ୍ଷେତ୍ରରେ ୪୦% ସଂରକ୍ଷଣ ପ୍ରଦାନ କରାଯାଉ। ଆନ୍ଦୋଳନକୁ ବ୍ୟାପକ କରିବା ପାଇଁ ସମସ୍ତ ଅଣବିଜେଡି ଓ ଅଣଭାଜପା ବିରୋଧୀ ଦଳ ମିଳିତ ଭାବେ ପଦକ୍ଷେପ ନେବାର ସମ୍ଭାବନା ତିଆରି ହୋଇଛି। ଆନ୍ଦୋଳନକୁ ଓଡ଼ିଶାର ପ୍ରତ୍ୟେକ ଅଞ୍ଚଳକୁ ପହଞ୍ଚାଇବାର ଦୃଢ଼ ଘୋଷଣା ନେତାମାନେ କରିଛନ୍ତି। ଆଗକୁ ଦେଖାଯିବ ଆନ୍ଦୋଳନ କେତେ ଦୃଢ଼ତାର ସହିତ ବଢୁଛି ଅଥବା ପୂର୍ବ ସ୍ଥିତିକୁ ଫେରିଆସୁଛି।

ଓଡ଼ିଶାରେ ସାମାଜିକ ନ୍ୟାୟ ଆନ୍ଦୋଳନର ଆବଶ୍ୟକତା ରହିଛି। ଏହି ଅଭାବକୁ ଏ ମଞ୍ଚ କେତେ ପୂରଣ କରିପାରିବ, ତାହା ଭବିଷ୍ୟତ କହିବ। ଯେଉଁ ଦୁଇଟି ବିନ୍ଦୁକୁ ନେଇ ଆନ୍ଦୋଳନ କରିବାର ଘୋଷଣା ଆୟୋଜକମାନେ କରିଛନ୍ତି, ତାହାର ବ୍ୟାପକ ଚର୍ଚ୍ଚା ଆରମ୍ଭ ହୋଇଯାଇଛି। ସପକ୍ଷରେ ଅନୁକୂଳ ବାତାବରଣ ତିଆରି ହେଉଥିବା ପରି ମନେହେଉଛି। ଏ ଆନ୍ଦୋଳନ ଆଗାମୀ ଦିନରେ କେଉଁ ପ୍ରକାର ରାଜନୈତିକ ପ୍ରଭାବ ପକାଇବ ତାହା ଜାଣିବା ମଧ୍ୟ ସମୟସାପେକ୍ଷ। ସାମାଜିକ ନ୍ୟାୟ ପ୍ରସଙ୍ଗକୁ ନେଇ ୨୦୨୪ ସାଧାରଣ ନିର୍ବାଚନରେ କିଛି ଚମତ୍କାରିତା ହେବାର ସମ୍ଭାବନାକୁ ବି ଏଡ଼ାଇ ଦିଆଯାଇନପାରେ।

ଦର୍ଶନ ବିଭାଗ (ଅବସରପ୍ରାପ୍ତ)
ବାରିପଦା, ମୟୂରଭଞ୍ଜ
ମୋ: ୭୦୦୮୯୬୬୧୮୦

ଏ ଧରଣୀ ସୁଖ ମଣି, ବଇକୁଣ୍ଠ ନାହିଁ ଭଲ ଲାଗେ...

ଡ. ହୃଷୀକେଶ ମଲ୍ଲିକ

କବି କାଳିନ୍ଦୀଚରଣ ପାଣିଗ୍ରାହୀ ଥିଲେ ଓଡ଼ିଆ 'ସବୁଜ ଗୋଷ୍ଠୀ'ର କବିଙ୍କ ମଧ୍ୟରେ ମଧ୍ୟମଣି। ସେ ଏକାଧାରରେ ଥିଲେ କବି, କଥାକାର ଓ ଯୁଗପ୍ରବର୍ତ୍ତକ ଔପନ୍ୟାସିକ। ସବୁଜ ପାଞ୍ଚଜଣଙ୍କ ମଧ୍ୟରେ ଯୁଗକୁ ଅତିକ୍ରମ କରି ଯୁଗାନ୍ତରରେ ତାଙ୍କ ପ୍ରବେଶର ପଥ ପ୍ରଶସ୍ତ କରିଦେଇଥିଲା 'ମାଟିର ମଣିଷ' ଉପନ୍ୟାସ। ଫକୀରମୋହନଙ୍କ ପରେ ଅନ୍ୟତମ ଶକ୍ତିଶାଳୀ ଉପନ୍ୟାସ ଭାବେ ସମାଲୋଚକମାନେ ଏହି ଉପନ୍ୟାସକୁ ଯେପରି ଗୁରୁତ୍ୱ ଦିଅନ୍ତି, ତା'ର ସମାନ୍ତରାଳ ଓଡ଼ିଆ ଉପନ୍ୟାସ ଜଗତରେ ବିରଳ। ପ୍ରଖ୍ୟାତ ସମାଲୋଚକ ଡ. ମାୟାଧର ମାନସିଂହ ଲେଖିଥିଲେ: ''Kalindi Charan Panigrahi's novel 'Matir Manisha (Man of the Soil) written In the heyday of the group and many of his stories have been widely deservedly popular...'' (Contemporary Indian Literature, edited by Dr. Nagendra: Published by Sahitya Akademi) ଓଡ଼ିଆ ସବୁଜ ସାହିତ୍ୟ ଯେତେବେଳେ ମଧ୍ୟାକାଶରେ ତେଜୋଦୀପ୍ତ, ତା'ରି ଜ୍ୟୋତିରୂପ 'ମାଟିର ମଣିଷ', ଯାହା କୋଟି କୋଟି ଓଡ଼ିଆଙ୍କ ହୃଦୟରେ ଅମୂଲ୍ୟ ରତ୍ନ ପରି ଆଜି ବି ସାଇତା।

୧୯୬୬ରେ ପ୍ରକାଶିତ ବିଶିଷ୍ଟ ବଙ୍ଗୀୟ ସମାଲୋଚକ ସୁଧାକର ଚଟ୍ଟୋପାଧ୍ୟାୟ ତାଙ୍କର ''ରବୀନ୍ଦ୍ରନାଥ ଓ ଭାରତୀୟ ସାହିତ୍ୟ'' (କୌତୂହଳର ବିଷୟ ଯେ ବହିଟି ବଙ୍ଗଭାଷାର ବିଶିଷ୍ଟ ଲେଖକ 'ବନଫୁଲ' ଓ ଓଡ଼ିଆ ଭାଷାର ମହାରଥୀପ୍ରତିମ ଲେଖକ କାଳିନ୍ଦୀଚରଣ ପାଣିଗ୍ରାହୀଙ୍କୁ ମିଳିତ ଭାବେ ଉତ୍ସର୍ଗିତ)ରେ କାଳିନ୍ଦୀଚରଣଙ୍କ କବିତା ସମ୍ପର୍କରେ ମତ ଦେବାକୁ ଯାଇ କହିଛନ୍ତି: ''ଆଧୁନିକ ଓଡ଼ିଶାର ଲବ୍ଧପ୍ରତିଷ୍ଠ କଥା ସାହିତ୍ୟିକ କାଳିନ୍ଦୀଚରଣ ପାଣିଗ୍ରାହୀ ଏକ କାଳେ କବିତା ରଚନା କରେଛିଲେନ୍, ଏବଂ କୋନଓ କୋନଓ ସମାଲୋଚକ ସେ–ସକଳ କବିତାର ବିଶେଷ କାବ୍ୟମୂଲ୍ୟ ସ୍ୱୀକାର ନା କରଲେଓ ଆମାଦେର କାଛେ କୟେକଟି କବିତା ନାନା କାରଣେ ଉଲ୍ଲେଖଯୋଗ୍ୟ ବଲେ ମନେ ହଛେ।'' (ପୃ: ୬୮)। ଏହ

ଜୁନ୍‌ରେ ୧.୬୧ ଲକ୍ଷ କୋଟିରୁ ଊର୍ଦ୍ଧ୍ୱ ଜିଏସ୍‌ଟି ସଂଗ୍ରହ

- ଗତବର୍ଷ ଅପେକ୍ଷା ୧୨% ଅଧିକ ଟିକସ ଆଦାୟ
- କ୍ରମାଗତ ୧୬ ମାସ ପାଇଁ ୧.୪ ଲକ୍ଷ କୋଟିର ଟିକସ ଆଦାୟ
- ୪ଥର ପାଇଁ ୧.୬ ଲକ୍ଷ କୋଟି ଉପରେ ଜିଏସ୍‌ଟି ସଂଗ୍ରହ

ନୂଆଦିଲ୍ଲୀ,୧।୭ (ଅଭୟ ଦାଶ)

ଚଳିତ ଆର୍ଥିକ ବର୍ଷ(୨୦୨୩-୨୪)ର ୩ୟ ମାସରେ ରେକର୍ଡ ପରିମାଣର ସାମଗ୍ରୀ ଏବଂ ସେବା ଟିକସ (ଜିଏସ୍‌ଟି) ସଂଗ୍ରହ ହୋଇଛି ବୋଲି ଶନିବାର ଅର୍ଥ ମନ୍ତ୍ରଣାଳୟ ପକ୍ଷରୁ ବିସ୍ତୃତ ସୂଚନା ଦିଆଯାଇଛି। ଉଲ୍ଲେଖଯୋଗ୍ୟ, ୨୦୨୩-୨୪ ଆର୍ଥିକ ବର୍ଷର ଜୁନ୍ ମାସରେ ଦେଶର ଜିଏସ୍‌ଟି ସଂଗ୍ରହ ୧.୬୧(୧,୬୧,୪୯୭) ଲକ୍ଷ କୋଟି ଟଙ୍କାରୁ ଅଧିକ ଟିକସ ଆକାରରେ ସଂଗ୍ରହ କରାଯାଇଛି। ଏପରିକି ୨୦୨୨-୨୩ ଆର୍ଥିକ ବର୍ଷର ସମାନ ଅବଧି ମଧ୍ୟରେ ସଂଗ୍ରହ ହୋଇଥିବା ଟିକସ ପରିମାଣଠାରୁ ୨୦୨୩-୨୪ ଜୁନ୍‌ରେ ସଂଗୃହୀତ ଟିକସ ପରିମାଣ ୧୨% ଅଧିକ ବୋଲି ମନ୍ତ୍ରଣାଳୟ ପକ୍ଷରୁ କୁହାଯାଇଛି। ଅପରପକ୍ଷରେ କ୍ରମାଗତ ୧୬ ମାସ ପାଇଁ ଦେଶର ଜିଏସ୍‌ଟି ସଂଗ୍ରହ ୧.୪ ଲକ୍ଷ କୋଟିରୁ ରହିଥିବାବେଳେ ୭ମ ଥର ପାଇଁ ୧.୫ ଲକ୍ଷ କୋଟିରୁ ଅଧିକ ପରିମାଣର ଟିକସ ଆଦାୟ କରାଯାଇଛି। ସେହିଭଳି ୪ର୍ଥ ଥର ପାଇଁ ଦେଶର ଜିଏସ୍‌ଟି ସଂଗ୍ରହ ୧.୬ଲକ୍ଷ କୋଟି ଉପରେ ରହିଥିବା ଅର୍ଥ ମନ୍ତ୍ରଣାଳୟ ପକ୍ଷରୁ ସୂଚନା ଦିଆଯାଇଛି। ସୂଚନାଯୋଗ୍ୟ, ୨୦୨୩ ଜୁନ୍‌ରେ ସଂଗୃହୀତ ମୋଟ ଜିଏସ୍‌ଟି ରାଜସ୍ୱ ୧,୬୧,୪୯୭ ଲକ୍ଷ କୋଟି ରହିଥିବା ବେଳେ ସେଥିମଧ୍ୟରୁ କେନ୍ଦ୍ରୀୟ ଟିକସ (ସିଜିଏସ୍‌ଟି) ୩୧,୦୧୩ କୋଟି ଟଙ୍କା ରହିଥିଲାବେଳେ ରାଜ୍ୟ ଜିଏସ୍‌ଟି (ଏସ୍‌ଜିଏସ୍‌ଟି) ୩୮,୨୯୨ କୋଟି ଟଙ୍କା ରହିଛି। ସେହିଭଳି ଆଇଜିଏସ୍‌ଟି ବାବଦରେ ୮୦,୨୯୨ କୋଟି (ସାମଗ୍ରୀ ଆମଦାନୀରେ ୩୯,୦୩୫ କୋଟି ଟଙ୍କା ଅନ୍ତର୍ଭୁକ୍ତ) ଏବଂ ସେସ୍ ବାବଦରେ ୧୧,୯୦୦ ଟଙ୍କା କୋଟି (ସାମଗ୍ରୀ ଆମଦାନୀ ଉପରେ ୧୦୨୮ କୋଟି ଟଙ୍କା ସାମିଲ)ର ଟିକସ ଆଦାୟ କରାଯାଇଛି। ସେହିପରି ସରକାର ସିଜିଏସ୍‌ଟିକୁ ୩୬,୨୨୪ କୋଟି ଟଙ୍କା ଏବଂ ନିୟମିତ ସମାଧାନ ଭାବେ ଆଇଜିଏସ୍‌ଟିରୁ ଏସ୍‌ଜିଏସ୍‌ଟିକୁ ୩୦,୨୬୯ କୋଟି ଟଙ୍କା ଦେବାକୁ ସ୍ଥିର କରିଛନ୍ତି ବୋଲି ଅର୍ଥ ମନ୍ତ୍ରଣାଳୟ ବିଜ୍ଞପ୍ତିରୁ ସୂଚନା ମିଳିଛି। ଅପରପକ୍ଷରେ ଓଡ଼ିଶାରୁ ଚଳିତ ଆର୍ଥିକ ବର୍ଷର ୩ୟ ମାସରେ ପ୍ରାୟ ୪୩୮୦ (୪୩୭୯.୯୮) କୋଟି ଟଙ୍କାର ଟିକସ ସଂଗ୍ରହ କରାଯାଇଛି। ଗତ ଆର୍ଥିକ ବର୍ଷର ଏହି ସମୟ ମଧ୍ୟରେ ଟିକସ ପରିମାଣ ୩୯୬୫ (୩୯୬୫.୨୮) କୋଟି ଟଙ୍କାରୁ ଅଧିକ ରହିଥିଲା, ଯାହା ଚଳିତ ଆର୍ଥକ ବର୍ଷର ଜୁନ୍ ଅବଧିରେ ୪୧୪.୭୦ କୋଟି ବା ୧୦ % ବୃଦ୍ଧି ପାଇଛି ବୋଲି ଅର୍ଥ ମନ୍ତ୍ରଣାଳୟ ବିଜ୍ଞପ୍ତିରେ ଉଲ୍ଲେଖ କରାଯାଇଛି।

ଅଭିଜ୍ଞ ଡାକ୍ତରଙ୍କୁ ଅରୁନ୍ଧତୀର ସମ୍ବର୍ଦ୍ଧନା

ଭୁବନେଶ୍ୱର,୧।୭

ରାଜ୍ୟର ପ୍ରମୁଖ ଅଳଙ୍କାର ପ୍ରତିଷ୍ଠାନ ଅରୁନ୍ଧତୀ ଜୁଲ୍‌ଏର୍ସ ପକ୍ଷରୁ ଶନିବାର ଅନ୍ତର୍ଜାତୀୟ ଡକ୍ଟରସ୍ ଡେ ପାଳିତ ହୋଇଯାଇଛି। ଏପରିକି ଅରୁନ୍ଧତୀ ଜୁଏଲର୍ସର ସମସ୍ତ ଶୋ'ରୁମ୍‌ରେ ମଧ୍ୟ ଡକ୍ଟରସ୍ ଡେ ପାଳନ କରାଯାଇଥିଲା। ଏହି ପରିପ୍ରେକ୍ଷୀରେ ଅରୁନ୍ଧତୀ ଜୁଏଲର୍ସର ଏକ୍ସକ୍ଲୁସିଭ ଶୋ'ରୁମ୍‌ଗୁଡିକରେ ଏକ ସ୍ୱତନ୍ତ୍ର ସମ୍ମାନ ସମାରୋହ ଉତ୍ସବର ଆୟୋଜନ କରାଯାଇଥିଲା। ଉକ୍ତ ଉତ୍ସବରେ ରାଜ୍ୟର ବହୁ ଅଭିଜ୍ଞ ତଥା ସ୍ୱାସ୍ଥ୍ୟସେବା କ୍ଷେତ୍ରରେ ଅତୁଳନୀୟ ଅବଦାନ ଏବଂ ପ୍ରତିଭାଶାଳୀ ଡାକ୍ଟରମାନଙ୍କୁ ସମ୍ମାନିତ କରାଯାଇଥିଲା। ଅପରପକ୍ଷରେ ଉକ୍ତ କାର୍ଯ୍ୟକ୍ରମକୁ ସଫଳ କରିବା ପାଇଁ ଅରୁନ୍ଧତୀ ଜୁଏଲର୍ସର ସମସ୍ତ କର୍ମଚାରୀ ଏବଂ ଆମନ୍ତ୍ରିତ ସ୍ୱାସ୍ଥ୍ୟସେବା କ୍ଷେତ୍ରରେ ପ୍ରତିଷ୍ଠିତ ଅତିଥିମାନଙ୍କ ସହ ଉତ୍ସବଟିକୁ ଧୁମଧାମରେ ପାଳନ କରାଯିବା ସହ ଫେସ୍‌ବୁକ୍ ଲାଇଭ୍ ମାଧ୍ୟମରେ ଜନସାଧାରଣଙ୍କ ପାଇଁ ଏକ ସ୍ୱାସ୍ଥ୍ୟ ସଚେତନତା କାର୍ଯ୍ୟକ୍ରମର ମଧ୍ୟ ଆୟୋଜନ କରାଯାଇଥିଲା।

ସେହିଭଳି ଉକ୍ତ କାର୍ଯ୍ୟକ୍ରମରେ ଉତ୍କଳ ହସ୍ପିଟାଲର ବରଷ୍ଠ ପରାମର୍ଶଦାତା ତଥା ଶିଶୁରୋଗ ବିଶେଷଜ୍ଞ ଏବଂ ନିଓନାଟୋଲୋଜିଷ୍ଟ ଡା. ସଦାଶିବ ପାଢ଼ୀ ଉପସ୍ଥିତ ରହି ବର୍ତ୍ତମାନ ସ୍ୱାସ୍ଥ୍ୟସେବା ଓ ସ୍ୱାସ୍ଥ୍ୟ ସଚେତନତା ସମ୍ପର୍କରେ ବିସ୍ତୃତ ଆଲୋଚନା କରିଥିଲେ। ଅନ୍ୟମାନଙ୍କ ମଧ୍ୟରେ ଅରୁନ୍ଧତୀର ବହୁ ବରିଷ୍ଠ ଅଧିକାରୀ ଓ ଅନ୍ୟମାନେ ଉପସ୍ଥିତ ଥିଲେ।

ରିଜର୍ଭ ବ୍ୟାଙ୍କର ନୂତନ କ୍ଷେତ୍ରୀୟ ନିର୍ଦ୍ଦେଶକ

ଭୁବନେଶ୍ୱର,୧।୭

ଡ. ସାରଦା ପ୍ରସନ୍ନ ମହାନ୍ତି

ଭାରତୀୟ ରିଜର୍ଭ ବ୍ୟାଙ୍କ (ଆର୍‌ବିଆଇ)ର ଓଡ଼ିଶା କ୍ଷେତ୍ରୀୟ କାର୍ଯ୍ୟାଳୟର ନୂତନ କ୍ଷେତ୍ରୀୟ ନିର୍ଦ୍ଦେଶକ ଭାବେ ଡ. ସାରଦା ପ୍ରସନ୍ନ ମହାନ୍ତି ଶନିବାର ଦାୟିତ୍ୱ ଗ୍ରହଣ କରିଛନ୍ତି। ଏହା ପୂର୍ବରୁ ଡ. ମହାନ୍ତି ଆର୍‌ବିଆଇର ମୁମ୍ବାଇ ମୁଖ୍ୟ କାର୍ଯ୍ୟାଳୟରେ କାର୍ଯ୍ୟ କରୁଥିଲେ। ଏପରିକି ସେ ଆର୍‌ବିଆଇ ନୂଆଦିଲ୍ଲୀ, କୋଲକାତା ଏବଂ ଭୁବନେଶ୍ୱର ଭଳି କାର୍ଯ୍ୟାଳୟରେ ମଧ୍ୟ ଦକ୍ଷତାର ସହ କାର୍ଯ୍ୟ କରିଛନ୍ତି। ବିଶେଷକରି ବ୍ୟାଙ୍କିଙ୍ଗ୍ ନିୟମ ପ୍ରଣୟନ, ନିରୀକ୍ଷଣ, ବୈଷୟିକ ଜ୍ଞାନକୌଶଳ, ମୁଦ୍ରା ପରିଚାଳନା, ଆର୍ଥିକ ଅନ୍ତର୍ଭୁକ୍ତୀକରଣ ଏବଂ ମାନବ ସମ୍ବଳ ପରିଚାଳନା ଆଦି କ୍ଷେତ୍ରରେ ମହାନ୍ତିଙ୍କର ଦୀର୍ଘ ଅଭିଜ୍ଞତା ଓ ଜ୍ଞାନ ରହିଛି। ଅପରପକ୍ଷରେ ସେ ଆମେରିକା, ସୁଇଜରଲାଣ୍ଡ, ଅଷ୍ଟ୍ରେଲିଆ, ୟୁକ୍ରେନ୍, ନ୍ୟୁଜିଲାଣ୍ଡ ଏବଂ ସିଙ୍ଗାପୁର ଭଳି ସହରରେ ଅନୁଷ୍ଠିତ ହୋଇଥିବା ବିଭିନ୍ନ ବୈଠକ ଯଥା ଫେଡେରାଲ୍ ରିଜର୍ଭ, ବାସେଲ କମିଟି, କ୍ରେଡିଟ୍ ରିପୋର୍ଟିଂ ଭଳି ବହୁ ଅନ୍ତର୍ଜାତିକ କମିଟିର ବୈଠକରେ ମଧ୍ୟ ମହାନ୍ତି ଆର୍‌ବିଆଇ ପକ୍ଷରୁ ପ୍ରତିନିଧିତ୍ୱ କରିଛନ୍ତି। ଉଲ୍ଲେଖଯୋଗ୍ୟ, ମହାନ୍ତି ଆଇଆଇଏମ୍ (ବାଙ୍ଗାଲୋର) ଏବଂ ଓଡ଼ିଶା କୃଷି ଓ ବୈଷୟିକ ବିଶ୍ୱବିଦ୍ୟାଳୟ (ଓୟୁଏଟି)ର ଆଲୁମ୍‌ନି ଭାବେ ଜଣାଶୁଣା। ସେହିଭଳି ସେ ଯୁକ୍ତରାଷ୍ଟ୍ର ଆମେରିକାର ଟେକ୍ସାସ ଅଷ୍ଟିନ ବିଶ୍ୱବିଦ୍ୟାଳୟରୁ ଡାଟା ଆନାଲିଟିକ୍ସରେ ମଧ୍ୟ ଆଡାଭାନ୍ସଡ୍ ଡିଗ୍ରୀ ମଧ୍ୟ ଲାଭ କରିଛନ୍ତି।

ଲକ୍ଷାଧିକ ଭକ୍ତଙ୍କୁ ଜେଏସ୍‌ପି ଫାଉଣ୍ଡେଶନର ସହାୟତା

ଭୁବନେଶ୍ୱର,୧।୭

ଜିନ୍ଦଲ ଷ୍ଟିଲ୍ ଆଣ୍ଡ ପାୱାର(ଜେଏସ୍‌ପି)ର ସମାଜ କଲ୍ୟାଣ ସଂସ୍ଥା ଜେଏସ୍‌ପି ଫାଉଣ୍ଡେଶନ ପକ୍ଷରୁ ବିଶ୍ୱ ପ୍ରସିଦ୍ଧ ପୁରୀ ରଥଯାତ୍ରାରେ ଲକ୍ଷାଧିକ ଭକ୍ତଙ୍କୁ ରନ୍ଧାଖାଦ୍ୟ, ଥଣ୍ଡା ପାନୀୟ ଜଳ ଓ ଗ୍ଲୁକୋଜ ଆଦି ଯୋଗାଇ ଦିଆଯାଇଥିଲା। ଏପରିକି ଫାଉଣ୍ଡେଶନର ଚେୟାରପର୍ସନ ଶାଲୁ ଜିନ୍ଦଲଙ୍କ ନେତୃତ୍ୱରେ ଉକ୍ତ ସେବା ନେତ୍ରୋତ୍ସବରୁ ଆରମ୍ଭହୋଇ ସୁନାବେଶ ରାତ୍ରିରେ ଶେଷ ହୋଇଥିଲା। ବିଶେଷକରି ଫାଉଣ୍ଡେଶନର 'ମିଶନ ଜିରୋ ହଙ୍ଗର' କାର୍ଯ୍ୟକ୍ରମ ଅଧୀନରେ ୧୦.୫ଲକ୍ଷ ଲୋକଙ୍କୁ ଗରମ ରନ୍ଧା ଖାଦ୍ୟ ଦିଆଯାଇଥିଲା। ଯେଉଁଥିରେ ଅନ୍ନ, ଡାଲମା ଏବଂ ଖଟା ଭଳି ସୁଷମ ଖାଦ୍ୟ ସାମିଲ ଥିଲା। ସେହିଭଳି ପୁରୀ ଜିଲା ପ୍ରଶାସନ ସହ ସମନ୍ୱୟ ରକ୍ଷାକରି ଶ୍ରୀଗୁଣ୍ଡିଚା ମନ୍ଦିର ନିକଟରେ ରୋଷେଇଘର ସହିତ ଏକ ସ୍ୱତନ୍ତ୍ର ଷ୍ଟଲ୍‌ରେ ୧୦୦ସ୍ୱେଚ୍ଛାସେବୀଙ୍କ ସହଯୋଗରେ ଏହି ସେବା ଯୋଗାଇ ଦିଆଯାଇଥିଲା। ଏ ସମ୍ପର୍କରେ ଶାଲୁ ଜିନ୍ଦଲ କହିଛନ୍ତି, ଦେଶର ବିଭିନ୍ନ ପ୍ରାନ୍ତରୁ ଆସୁଥିବା ଭକ୍ତଙ୍କୁ ଖାଦ୍ୟ ଓ ପାନୀୟ ଜଳ ଯୋଗାଇଦେବା ନିମନ୍ତେ ଆମେ ଯଥା ସମ୍ଭବ ପ୍ରଚେଷ୍ଟା କରିଛୁ। ପ୍ରଭୁ ଶ୍ରୀଜଗନ୍ନାଥ ତାଙ୍କ ଭକ୍ତଙ୍କ ସେବା କରିବାର ସୁଯୋଗ ଦେଇଥିବାରୁ ଆମେ କୃତଜ୍ଞ। ସେହିଭଳି ଜେଏସ୍‌ପିର ସଭାପତି ତଥା ଗ୍ରୁପ୍ ମୁଖ୍ୟ (ସିଏସ୍‌ଆର୍) ପ୍ରଶାନ୍ତ ହୋତା କହିଛନ୍ତି, ଦୀର୍ଘ ୧୨ ଦିନ ମଧ୍ୟରେ ଆମେ ୧୦.୫ ଲକ୍ଷ ଭକ୍ତଙ୍କୁ ଭୋଜନ ପରିବେଷଣ କରାଇବା ଏକ ଆହ୍ୱାନ ଥିଲା। କିନ୍ତୁ ଆମର ଚେୟାରମ୍ୟାନ୍ ନବୀନ ଜିନ୍ଦଲ ଏବଂ ଜେଏସ୍‌ପି ଫାଉଣ୍ଡେଶନ ଚେୟାରପର୍ସନ ଶାଲୁ ଜିନ୍ଦଲଙ୍କ ପ୍ରେରଣାରେ ଏହା ସମ୍ଭବ ହୋଇପାରିଛି। ସେହିପରି ପୁରୀ ଜିଲା ପ୍ରଶାସନ, ରାଜ୍ୟ ସରକାର, ପୁରୀ ବସ୍ ମାଲିକ ଆସୋସିଏସନ ଏବଂ ସ୍ଥାନୀୟ ଯୁବକମାନଙ୍କୁ ଆମେ ଧନ୍ୟବାଦ ଜଣାଉଛୁ। ଏହି ସେବା କାର୍ଯ୍ୟକ୍ରମରେ ବିଭିନ୍ନ ସହାୟତା ପାଇଁ ହୋତା ଜିଲା ପ୍ରଶାସନ ନିକଟରେ କୃତଜ୍ଞତା ପ୍ରକାଶ କରିଥିଲେ।

ଦେବଦତ୍ତ ବିଓବିର ନୂତନ ପରିଚାଳନା ନିର୍ଦ୍ଦେଶକ

ଭୁବନେଶ୍ୱର,୧।୭

ଦେବଦତ୍ତ ଚାନ୍ଦ

ବ୍ୟାଙ୍କ ଅଫ୍ ବରୋଦା (ବିଓବି)ର ନୂତନ ପରିଚାଳନା ନିର୍ଦ୍ଦେଶକ ଏବଂ ମୁଖ୍ୟ କାର୍ଯ୍ୟନିର୍ବାହୀ ଅଧିକାରୀ ଭାବେ ଦେବଦତ୍ତ ଚାନ୍ଦ ଶନିବାର କାର୍ଯ୍ୟଭାର ଗ୍ରହଣ କରିଛନ୍ତି। ଚାନ୍ଦ ଏହା ପୂର୍ବରୁ ବ୍ୟାଙ୍କର କାର୍ଯ୍ୟନିର୍ବାହୀ ନିର୍ଦ୍ଦେଶକ ଭାବେ କାର୍ଯ୍ୟ କରୁଥିଲେ। ଏପରିକି ବିଓବିର ପରିଚାଳନା ନିର୍ଦ୍ଦେଶକ ଏବଂ ମୁଖ୍ୟ କାର୍ଯ୍ୟନିର୍ବାହୀ ଅଧିକାରୀ ଭାବେ କାର୍ଯ୍ୟକରୁଥିବା ସଞ୍ଜୀବ ଚଢ଼ାଙ୍କର କାର୍ଯ୍ୟକାଳ ଶେଷ ହୋଇଥିବାରୁ ତାଙ୍କ ସ୍ଥାନରେ ଚାନ୍ଦଙ୍କୁ ନୂତନ ନିଯୁକ୍ତି ଦିଆଯାଇଛି। ସେହିଭଳି ଦୀର୍ଘ ୨୯ ବର୍ଷର ଅଭିଜ୍ଞତା ସହ ବିଭିନ୍ନ କ୍ଷେତ୍ରରେ ଦକ୍ଷତା ପ୍ରଦର୍ଶନ କରିଥିବା ଚାନ୍ଦ ଆଗାମୀ ଦିନରେ ବିଓବି ପାଇଁ ଅନେକ କିଛି କରିବେ ବୋଲି ବ୍ୟାଙ୍କ ପକ୍ଷରୁ କୁହାଯାଇଛି। ଉଲ୍ଲେଖଯୋଗ୍ୟ, ଚାନ୍ଦ ଓଡ଼ିଶାର ବଲାଙ୍ଗୀର ସହରର ନିବାସୀ ହୋଇଥିବାରୁ ଓଡ଼ିଶା ପାଇଁ ଏହା ଏକ ଗର୍ବ ଓ ଗୌରବର ବିଷୟ ପାଲଟିଛି। ବିଶେଷକରି ବିଓବି ଓଡିଶା କ୍ଷେତ୍ର ଓ ସମ୍ବଲପୁର କ୍ଷେତ୍ରୀୟ କାର୍ଯ୍ୟାଳୟର କର୍ମଚାରୀମାନେ ବେଶ୍ ଉତ୍ସାହିତ ଅଛନ୍ତି।

OFFICE OF THE SUPERINTENDING ENGINEER
RURAL WORKS DIVISION-I, GANJAM, BERHAMPUR
Phone- 0680-2291405; E-Mail: eerw_gm1@yahoo.co.in
Government of Odisha e-Procurement Notice
Bid Identification No. Online Tender // 01 // SERWDG-I // 2023-24
Letter No. 1981/RWDG-I//BAM/Date:30.06.2023
No.O-289

1	Name of the Work	:	Repair to Road Works
2	Estimated Cost	:	Rs.5.04 to 42.86 Lakhs
3	Period of Completion	:	As per Annexure Column No.06.
4	Date & Time of Availability of Bid Documents in the Portal	:	From 10.07.2023 at 11.30 AM to 26.07.2023 up to 4.00 PM.
5	Last Date/Time for Receipt of Bids in the Portal	:	26.07.2023 up to 4.00 PM
6	Name and Address of the Officer Inviting Bid	:	Superintending Engineer, Rural Works Division-I, Ganjam, Berhampur

Further details can be seen from the e-procurement portal website **https://www.tendersodisha.gov.in**
Sd./- Superintending Engineer, R.W. Division-I, Ganjam, Berhampur
OIPR-25085/11/0002/2324

OFFICE OF THE
NOTIFIED AREA COUNCIL, RAMBHA
Tender Reference No.- RAB-NAC-03/ 2023-24, Date -30.06.2023
Letter No. 1530 Date: 30.06.2023
No. C-694:- The Rambha N.A.C. invites online bid in single cover system through e-Procurement.
Total Numbers of work:- **01 No.**
Value of works - **Rs.76,38,000.00**
Date and time of availability of bids documents in the portal **from 10.00 A.M of 01.07.2023 to 05.00 P.M of 13.07.2023.**
Last date of receipt of bids in th e portal **dt. 13.07.2023 up to 5.00 P.M.**
Last date of submission of original documents in the **Office of NAC Rambha is from 10:00 AM of dt.14.07.2023 up to 12.00 Noon of Dt.15.07.2023.**
Date of opening of tender: - **Dt.15.07.2023 at 01.00 PM in NAC Office, Rambha.**
Further details can be seen from the website:- **https://tendersodisha.gov.in**
Sd./- Executive Officer, N.A.C., Rambha
OIPR-13114/11/0007/2324

GOVERNMENT OF ODISHA
HIGHER EDUCATION DEPARTMENT
NOTICE
Advertisement for Engagement of Eligible retired Government Servants of OSS Cadre & HoD Cadre in Higher Education Department
No. HE-OEI-MISC-0081-2023/27147/HE **Date: 30.06.2023**
No. N-29: Applications are invited from the eligible interested retired Government Servants of Odisha Secretariat Service (OSS) Cadre and Heads of Department (HoD) Cadre below the age of 65 (Sixty Five) years having good service records and physically fit for re-engagement as Officer on Special Duty on contractual basis for base level work in Higher Education Department functioning at Loka Seva Bhavan and HoD Building against the vacant posts of Assistant Section Officer (OSS Cadre) and Junior Assistants (HoD Cadre) respectively in the Department in pursuance of guidelines enshrined in GA & PG Depatment Resolution No. 23750/Gen., dated 27.08.2014 and in Finance Department Office Memorandum No. 24533/F, dated 29.09.2022.
The details of Criteria, Remuneration, Vacancies and Period of engagement along with prescribed application format are availabe in the official website of Higher Education Department **https://dhe.odisha.gov.in/**.
The filled in application should reach in Higher Education Department, Loka Seva Bhavan within 15 days from the date of publication of the advertisement. Applications received thereafter shall not be entertained.
Sd./- Special Secretary to Government
OIPR-11001/11/0010/2324

SAMBALPUR MUNICIPAL CORPORATION
Notice No. 5370/SMC **Date: 28.06.2023**
No. C-697: Sealed quotations are invited from interested bidders for supply of items for packaging of Mo-Khata for the year 2023-24 within Sambalpur Municipal Corporation Area. The tender documents shall be received through Registered Post or Speed Post only on or before 12.07.2023, 01.00 P.M. The tender shall be opened at 11.00 A.M. on 13.07.2023. The tender document along the items list can be downloaded from SMC official website: **www.smcsambalpur.nic.in**.
The Authority reserves the right to cancel any or all the Bids without assigning any reason thereof.
Sd./- Commissioner
Sambalpur Municipal Corporation
OIPR-13122/11/0026/2324

GOVERNMENT OF ODISHA
ZILLA PARISHAD, KALAHANDI
No. CAD-1117 **E-mail: drdakalahandi@gmail.com**
E-PROCUREMENT NOTICE
Bid Identification No. ZP-KLD-T-1/2023-24
No. 2443 **Dated: 01.07.2023**

1	No. of the Work	:	Building Works 4 (Four) Nos.
2	Estimated Cost	:	Rs.19.00 Lakhs to Rs.85.00 Lakhs
3	Class of Contractor	:	"B" & "C"
4	Period of Completion	:	6 Calendar Months
5	Date and time of availability of bid document in the portal	:	11.00 hrs. of 04.06.2023 to 17.00 hrs. of 11.06.2023
6	Last date/time for receipt of bid in the portal	:	17.00 hour of 11.06.2023
7	Name and address of the Officer Inviting Bid	:	Zilla Parishad, Kalahandi
8.	Date & Venue of Opening of the Single Cover Bid and Technical Bid (Cover-1) of Double Cover Bid	:	On 12.06.2023 at 11.00 A.M. in the Office of the Zilla Parishad, Kalahandi

Further details can be seen from the e-procurement portal **https://tendersodisha.gov.in**.
Sd./- CDO-cum-EO
Zilla Parishad, Kalahandi
OIPR-19287/11/0005/2324

Government of Odisha, e- Procurement Notice
INVITATION FOR BIDS (IFB)
Bid Identification No. C.C.E.Dkl.(R&B) 06/2023-24
Email Id-sedklpwd@gmail.com
Letter No. 1771/Dt.21.6.23
No. B-407:- The Chief Construction Engineer, Dhenkanal (R&B) Circle, Dhenkanal on behalf of Governor of Odisha invites Percentage Rate bids in double cover system to be received in ONLINE MODE from eligible contractors for construction of Road work as detailed below:

1.	Name of the work	:	Road works
2.	No of works	:	02 (Two) Nos.
3.	Estimated Cost	:	**Rs. 6,18,48,775/- to Rs.8,02,63,242/- (as given in column No. 03 of table)**
4.	Cost of tender paper	:	Rs 10,000.00
5.	Class of contractor	:	'A' & 'Special' Class **(as given in column No. 07 of table)**
6.	Period of Completion of work	:	07 (Seven) to 09 (Nine) Calendar months **(as given in column No. 08 of table)**
7.	Date and time of availability of bid Document in the website	:	From Dt.05.07.2023 to 5.30 P.M. of Dt.19.07.2023
8.	Date of opening of bid	:	Dt.20.07.2023 at 11.30 hours

The bidders have to participate in ONLINE bidding only. Further details can be seen from the e- Procurement Portal: www.tendersodisha.gov.in. Any addendum / corrigendum / cancellation of tender can also be seen in the said website.
Sd./- Chief Construction Engineer
OIPR-34132/11/0010/2324 **Dhenkanal (R&B) Circle, Dhenkanal**

ଜିଏସ୍‌ଟି ସଂଗ୍ରହରେ ରେକର୍ଡ

ଜୁନରେ ୨୫.୧୩ ପ୍ରତିଶତ ଅଭିବୃଦ୍ଧି

ଭୁବନେଶ୍ୱର,୧।୭(ଅନିଲଦାସ)

ରାଜ୍ୟରେ ଓଜିଏସଟିଏବଂ ଆଇଜିଏସଟିସଂଗ୍ରହରେ ରେକର୍ଡ ଅଭିବୃଦ୍ଧି ଘଟିଛି। ଗତ ଜୁନ ମାସରେ ରାଜ୍ୟ ସରକାର ଓଜିଏସଟ ଓ ଆଇଜିଏସଟି ଫଇସଲା ବାବଦକୁ ୧୭୩୨.୪୯ କଟିଟଙ୍କା ସଂଗ୍ରହ କରିଛନ୍ତି। ୨୦୨୨ ଜୁନରେ ଏହି ପରିମାଣ ଥିଲା ୧୩୮୪.୫୯ କୋଟି ଟଙ୍କା। ଏ କ୍ଷେତ୍ରରେ ୨୫.୧୩% ଅଭିବୃଦ୍ଧି ଘଟିଛି। ଚଳିତ ଆର୍ଥିକ ବର୍ଷ ଜୁନ ମାସ ସୁଦ୍ଧା ଓଜିଏସଟି ଏବଂ ସମ୍ମିତି ଜିଏସଟି ଫଇସଲା ବାବଦକୁ ଓଡିଶା ସାମଗ୍ରିକ ଭାବେ ୫୬୬୧.୯୭ ରକାଟି ଟଙ୍କା ସଂଗ୍ରହ କରିଥବା ବେଳେ ଗତ ଆର୍ଥିକ ବର୍ଷ ଜୁନ ମାସ ସୁଦ୍ଧା ଏହି ସଂଗ୍ରହ ଥିଲା ୪୩୫୦.୮୮ କୋଟି ଟଙ୍କା । ଏ କ୍ଷେତ୍ରରେ ଅଭିବୃଦ୍ଧି ହାର ୩୦.୧୩ % ହୋଇଛି। ସେହିପରି ୨୦୨୩ ଜୁନରେ ମୋଟ ଜିଏସଟି (ଓଜିଏସଟ, ଆଇଜିଏସଟି, ସିଜିଏସଟି ଓ ଅତିରିକ୍ତ ଟକିସ) ସଂଗ୍ରହ ବାବଦକୁ ଓଡିଶା ୪୩୭୯.୯୮ କୋଟି ଟଙ୍କା ଆଦାୟ କରିଥିବା ବେଳେ ୨୦୨୨ ଜୁନରେ ଏହି ପରିମାଣ ଥିଲା ୩୯୬୫.୨୮ କୋଟି ଟଙ୍କା । ଏ କ୍ଷେତ୍ରରେ ୧୦.୪୬ % ଅଭିବୃଦ୍ଧି ଘଟିଛି। ଚଳତି ଆର୍ଥିକ ବର୍ଷ ଜୁନ ମାସ ସୁଦ୍ଧା ସଂଗୃହିତ ହୋଇଥିବା ସାମଗ୍ରିକ ଜିଏସଟି ୧୩୮୧୩.୪୪ କୋଟି ଟଙ୍କା ଥିବା ବେଳେ ଗତ ଆର୍ଥିକ ବର୍ଷ ଜୁନ ମାସ ସୁଦ୍ଧା ଏହି ପରିମାଣ ଥିଲା ୧୨୮୩୧.୨୬ କୋଟି ଟଙ୍କା । ଏଥିରେ ୭.୬୫ % ଅଭିବୃଦ୍ଧି ଘଟିଛି ।

ZILLA SWASTHYA SAMITI, GANJAM
(Cancellation Notice of Tender Adv. & Corrigendum of Security Services & Mechanized Laundry Services under NIRMAL Programme)
Notice No. 9030 **Date: 30.06.2023**
Cancellation Notice of Tender Adv. & Corrigendum of Security Services & Mechanized Laundry Services under NIRMAL Programme
No. E-215: In reference to the 14606/HA-Misc-12/2023, Bhubaneswar Date:22.06.2023 of Director of Health Services, Odisha the Tender Adv. No. 3528 dated 06.03.2023 of the CDM & PHO, Ganjam published in daily Newspaper "The Dharitri & The Pragatibadi" on dated 10.03.2023 and Corrigendum No. 4999 dated 31.03.2023 of the CDM & PHO, Ganjam published in same Newspaper for Security Services and Mechanized Laundry Services under NIRMAL Programme is here by cancelled. The bidders who have applied for the same services became infructuous and as such those submitted EMD Rs.1 lakh in shape of DD are requested to collect the EMD (DD) only from DPMU Ganjam at any working day.
Sd./- CDM&PHO-cum-DMD, Ganjam
OIPR-10041/11/0006/2324

GOVERNMENT OF ODISHA
OFFICE OF THE SUPERINTENDING ENGINEER
RURAL WORKS DIVISION, DHARMAGARH
Tel:- 06672242823; Email:- rw_dharmagarh@yahoo.com
BID IDENTIFICATION NO. DMGH/Online-01
OF 2023-24 Date: 30.06.2023
"e" PROCUREMENT NOTICE
No. O-290:- Bid documents consisting of Work, Estimate Cost, Cost of tender Paper, Bid Security, Time of Completion, Class of Contractor and the set of terms and conditions of contract and other necessary documents can be seen in Govt. website i.e. **www.tendersorissa.gov.in**.
1. Name of the Work : Building works in the District of Kalahandi as mentioned in DTCN
2. Total No. of Works : 01 No.
3. Estimated Cost : Rs.40.33 Lakhs
4. Period of Completion : 04 Calendar Months
5. Other Details:

Availability of Tender online for bidding		Last date & time of seeking tender clarification	Date & time of Opening of tender
From	To		
10.07.2023 at 10.00 AM	**20.07.2023 Up to 5.00 PM**	**19.07.2023 Up to 5.00 PM**	**21.07.2023 at 11.

ଟ୍ରକ୍ ଓଲଟି ୪ ଗୁରୁତର

ବସ୍ତା, (ହରିଶଙ୍କର ପାଢ଼ି): ୬୦ ନଂ. ଜାତୀୟ ରାଜପଥର ରୂପସା ଥାନା ମିରିଗିମୁଣ୍ଡି ନିକଟରେ ଶନିବାର ବାଲେଶ୍ୱର ଅଭିମୁଖେ ଯାଉଥିବା ଏକ ଟ୍ରକ ନୟନଯୋରାକୁ ଓଲଟି ପଡ଼ିବାରୁ ଟ୍ରକ ଚାଳକଙ୍କ ସମେତ ୪ଜଣ ଗୁରୁତର ହୋଇଛନ୍ତି। ସେମାନଙ୍କୁ ଜିଲା ମୁଖ୍ୟ ଚିକିତ୍ସାଳୟରେ ଭର୍ତ୍ତି କରାଯାଇଥିଲା। ସେମାନେ ଚିକିତ୍ସାଧୀନ ଅଛନ୍ତି। ଗାଡ଼ିଟି ଭାରସାମ୍ୟ ହରାଇ ଏଭଳି ଦୁର୍ଘଟଣା ଘଟିଥିବା କୁହାଯାଉଛି। ଆହତ ୪ ଜଣଙ୍କ ପରିଚୟ ଜଣାପଡ଼ି ନାହିଁ।

ସଂକ୍ଷେପରେ

ବୋଲେରୋରେ ବାଛୁରୀ ଚାଲାଣ ଧରିଲା ବଜରଙ୍ଗ ଦଳ

ଚିହ୍ନିତି, ୧।୭ (ସଞ୍ଜିତ ବଳ): ଏକ ବୋଲେରୋରେ ୧୧ ବାଛୁରୀ ଚାଲାଣ ହେଉଥିବା ବେଳେ ଶୁକ୍ରବାର ବିଳମ୍ବିତ ରାତିରେ ଭଦ୍ରକ-ଚାନ୍ଦବାଲି ରାସ୍ତାର ପୀରହାଟ ବଜାରରେ ବଜରଙ୍ଗ ଦଳର କର୍ମୀମାନେ ଉକ୍ତ ବୋଲେରୋକୁ ଧରି ପୋଲିସ ଜିମା ଦେଇଛନ୍ତି। ସୂଚନା ଅନୁଯାୟୀ, ଚାନ୍ଦବାଲିରୁ ଏକ ବୋଲେରୋ (ନଂ ଓଆର-୨୨-୦୯୭୯)ରେ ୧୧ ବାଛୁରୀକୁ ବୋଝେଇ କରି ଭଦ୍ରକ ଅଭିମୁଖେ ନିଆଯାଉଥିଲା। କୌଣସି ସୂତ୍ରରୁ ଖବର ପାଇ ବଜରଙ୍ଗ ଦଳର କର୍ମୀ ଜୟପ୍ରକାଶ ପତି, ବୁଦ୍ଧିରାମ ସେଠୀ, ଜୀବନଜ୍ୟୋତି ବଳ, ବାବୁ ପରିଡ଼ା, ବାପୁନୁ ଦାସ, ଦୀପକ ଦାସ, ସୁନନ୍ଦ ଦାସ ପ୍ରମୁଖ ଶୁକ୍ରବାର ରାତି ପ୍ରାୟ ୨ଟା ୩୦ ବେଳେ ବୋଲେରୋକୁ ପୀରହାଟ ବଜାରରେ ଅଟକାଇ ପୀରହାଟ ଥାନା ପୋଲିସ ଜିମା ଦେଇଥିଲେ। ଏନେଇ ବଜରଙ୍ଗ ଦଳର ଅଭିଯୋଗକ୍ରମେ ପୋଲିସ ଏକ ମାମଲା (ନଂ.୧୨୨/୨୩) ରୁଜୁ କରି ତଦନ୍ତ ଚଳାଇଛି। ଉଦ୍ଧାର ବାଛୁରୀଗୁଡ଼ିକୁ ଭଦ୍ରକସ୍ଥିତ ଗୋଶାଳାରେ ପୋଲିସ ଛାଡ଼ିଥିବା ଜଣାଯାଇଛି। ତେବେ ଗାଡ଼ି ଚାଳକ ଫେରାର ହୋଇଯାଇଛନ୍ତି।

ହାତୀ ଭାଙ୍ଗିଲେ ଘର

ମୋରଡ଼ା, ୧।୭(ସ୍ମାରକ ମାଜୀ): ମୟୂରଭଞ୍ଜ ଜିଲା ମୋରଡ଼ା ଓ ରାସଗୋବିନ୍ଦପୁର ବ୍ଲକରେ ହାତୀ ଉପଦ୍ରବ ଜାରି ରହିଛି। ରାସଗୋବିନ୍ଦପୁର ବ୍ଲକ ତଥା ବେତନଟୀ ରେଞ୍ଜ ଅଧୀନ ଛାତନା ପଞ୍ଚାୟତର ଆଦିବାସୀ ସାହିରେ ଶୁକ୍ରବାର ବିଳମ୍ବିତ ରାତିରେ ଦୁଇଟି ଦନ୍ତା ହାତୀ ପଶି ଗୁହିଁୟା ମୁର୍ମୁଙ୍କ ଘର କାନ୍ଥ ଭାଙ୍ଗି ଧାନ ଚାଉଳ ଖାଇ ନଷ୍ଟ କରିଛନ୍ତି। ତେବେ ଗୁହିଁୟାଙ୍କୁ ସରକାରୀ ସହାୟତା ଯୋଗାଇ ଦେବାକୁ ଗ୍ରାମବାସୀ ଦାବି କରିଛନ୍ତି। ବର୍ତ୍ତମାନ ୨୫ ହାତୀ ଫାଲଜରା-ବେଣାଶୋଳ ଜଙ୍ଗଲରେ ଥିବା ବେଳେ ଦୁଇଟି ହାତୀ ଭୁରୁଡୁବଣି ଜଙ୍ଗଲରେ ଥିବା ସୂଚନା ମିଳିଛି।

ବିଶ୍ୱ କର୍ତ୍ତବ୍ୟ ଦିବସ

ଭଦ୍ରକ, ୧।୭ (ରବିନାରାୟଣ ଖିଲାର): ଭଦ୍ରକର ଡଗମୁଣ୍ଡ କୁଷ୍ଠ କଲୋନୀରେ ବିଶ୍ୱ କର୍ତ୍ତବ୍ୟ ଦିବସ ପାଳନ କରାଯାଇଛି। ସମାଜରେ ଆମେ ନିଜ ଅଧିକାର ଉପରେ ଗୁରୁତ୍ୱ ଦେଉଥିବା ବେଳେ ନିଜର କର୍ତ୍ତବ୍ୟକୁ ଭୁଲିଯାଉ। ଅଧିକାର ଓ କର୍ତ୍ତବ୍ୟ ଉପରେ ଥିବା ଅସମାନତାକୁ ଲକ୍ଷ୍ୟ କରି ସୁପ୍ରିମକୋର୍ଟ ଅଧିବକ୍ତା ତଥା ସାମାଜିକ କର୍ମୀ ରାଧାକାନ୍ତ ତ୍ରିପାଠୀ ପ୍ରତିବର୍ଷ ଜୁନ୍ ୩୦କୁ କର୍ତ୍ତବ୍ୟ ଦିବସ ରୂପେ ପାଳନ କରି ଆସୁଛନ୍ତି। ଜୁନ୍ ୩୦କୁ ଯଦି ଆମେ ବର୍ଷର ଅଧା ବୋଲି ମାନିବା, ତେବେ ଆମେ ଅଧିକାର ଓ କର୍ତ୍ତବ୍ୟ ପ୍ରତି କେତେ ସଚେତନ ଅଛନ୍ତି ତାହା ସମୀକ୍ଷା କରିବା ସହ ଆଉ ଅଧା ବର୍ଷ ପାଇଁ ସଚେତନ ହୋଇପାରିବା। ଏହି ଉଦ୍ଦେଶ୍ୟ ନେଇ କର୍ତ୍ତବ୍ୟ ଦିବସ ପାଳନ କରାଯାଉଛି ବୋଲି ତ୍ରିପାଠୀ କହିଛନ୍ତି।

ସାପ କାମୁଡ଼ାରେ ମହିଳାଙ୍କ ମୃତ୍ୟୁ

ବସ୍ତା, ୧।୭(ହରିଶଙ୍କର ପାଢ଼ି): ବସ୍ତା ଥାନା ବସନ୍ତପୁର ଗାଁରେ ଜଣେ ବିବାହିତା ମହିଳାଙ୍କ ମୃତ୍ୟୁ ଘଟିଛି। ଶନିବାର ସକାଳେ ଏହି ଗାଁର ସୁକାନ୍ତ ହେମ୍ବ୍ରମଙ୍କ ସ୍ତ୍ରୀ ଚିତ୍ରା (୨୬)ଙ୍କୁ ଘରେ ଏକ ନାଗ ସାପ କାମୁଡ଼ି ଦେଇଥିଲା। ଏହାପରେ ସେ ଗୁରୁତର ହୋଇପଡ଼ିବାରୁ ତାଙ୍କୁ ବସ୍ତା ଡାକ୍ତରଖାନାକୁ ନିଆଯାଇଥିଲା। ମାତ୍ର ସେଠାରେ ଡାକ୍ତର ତାଙ୍କୁ ମୃତ ଘୋଷଣା କରିଥିଲେ। ଏ ନେଇ ପୋଲିସ ପକ୍ଷରୁ ଏକ ଅପମୃତ୍ୟୁ ମାମଲା (ନଂ. ୨୪/୨୩) ରୁଜୁ କରି ଶବ ବ୍ୟବଚ୍ଛେଦ କରାଇଛି।

ଖୋଲା ପଡ଼ିଛି ଶିମିଳିପାଳ ଅଭୟାରଣ୍ୟ

ବାରିପଦା, ୧।୭(ନୀଳାଦ୍ରି ବିହାରୀ ଦଣ୍ଡପାଟ)

କ୍ଷେତ୍ର ନିର୍ଦ୍ଦେଶକଙ୍କ କାର୍ଯ୍ୟାଳୟ ସମ୍ମୁଖରେ ବିକ୍ଷୋଭ କରୁଥିବା ଶିମିଳିପାଳ ସୁରକ୍ଷା କର୍ମଚାରୀ।

ଶିମିଳିପାଳ ବ୍ୟାଘ୍ର ସଂରକ୍ଷଣ ପ୍ରକଳ୍ପ ଦକ୍ଷିଣ ଡିଭିଜନ ଉପରବାରହା କାମୁଡ଼ା ରେଞ୍ଜ ଶିମିଳିପାଳ ପ୍ରୋଟେକ୍ସନ ଆସିଷ୍ଟାଣ୍ଟ(ସୁରକ୍ଷା କର୍ମୀ)ମାନେ ଶନିବାର କ୍ଷେତ୍ର ନିର୍ଦ୍ଦେଶକଙ୍କ କାର୍ଯ୍ୟାଳୟ ସମ୍ମୁଖରେ ବିକ୍ଷୋଭ ପ୍ରଦର୍ଶନ କରିଥିଲେ। ଜଙ୍ଗଲ ଓ ବନ୍ୟପ୍ରାଣୀଙ୍କ ସୁରକ୍ଷା ଦାୟିତ୍ୱରେ ଥିବା କର୍ମଚାରୀଙ୍କ ସୁରକ୍ଷା ସହିତ ୭ ଦଫା ଦାବି ପୂରଣ ନ ହେଲେ କାର୍ଯ୍ୟବନ୍ଦ ଆନ୍ଦୋଳନ କରିବେ ବୋଲି ସେମାନେ କଡ଼ା ଚେତବାନୀ ଦେଇଛନ୍ତି। ଶିମିଳିପାଳ କ୍ଷେତ୍ର ନିର୍ଦ୍ଦେଶକ ତଥା ଆଞ୍ଚଳିକ ମୁଖ୍ୟ ବନ୍ୟପ୍ରାଣୀ ସଂରକ୍ଷକ ପ୍ରକାଶ ଚାନ୍ଦ ଗୋଗିନେନି ପହଞ୍ଚି ଆଲୋଚନା କରିବା ସହ ବିଭାଗୀୟ ନିର୍ଦ୍ଦେଶ କ୍ରମେ ଦାବି ପୂରଣ ଦିଗରେ ବିହୀତ ପଦକ୍ଷେପ ଗ୍ରହଣ କରାଯିବ ବୋଲି ଲିଖିତ ପ୍ରତିଶ୍ରୁତି ଦେବା ପରେ ପରିସ୍ଥିତି ସ୍ୱାଭାବିକ ହୋଇଥିଲା।

ବନବିଭାଗର ସ୍ଥାୟୀ କର୍ମଚାରୀଙ୍କୁ ଶିକାରୀମାନେ ଗୁଳି କରି ହତ୍ୟା କରିବା ଘଟଣା ସମସ୍ତଙ୍କୁ ଭୟଭୀତ କରିଛି। ଏକମାସ ମଧ୍ୟରେ ଦୁଇଜଣ କର୍ମଚାରୀ ନିହତ ହେବା ପରେ ଅସ୍ଥାୟୀ ଭାବେ ଶିମିଳିପାଳ ସୁରକ୍ଷା ଦାୟିତ୍ୱରେ ଥିବା ପ୍ରୋଟେକ୍ସନ ଆସିଷ୍ଟାଣ୍ଟମାନେ କାର୍ଯ୍ୟ କରିବାକୁ ସୁରକ୍ଷିତ ମଣୁ ନାହାନ୍ତି। ଏହାକୁ ନେଇ ୬୦୦ରୁ ଊର୍ଦ୍ଧ୍ୱ ପ୍ରୋଟେକ୍ସନ ଆସିଷ୍ଟାଣ୍ଟ କାର୍ଯ୍ୟବନ୍ଦ ଆନ୍ଦୋଳନ ଡାକରା ଦେଇଛନ୍ତି। ୭ଦଫା ଦାବିଗୁଡିକ ମଧ୍ୟରେ ସମସ୍ତ କର୍ମଚାରୀଙ୍କୁ ଜୀବନ ସୁରକ୍ଷା ବୀମା ପ୍ରଦାନ ସହିତ ଚାକିରିରେ ସ୍ଥାୟୀ କରିବା, ସରକାରୀ କାର୍ଯ୍ୟରେ ନିୟୋଜିତ ରହି ଦୁର୍ଘଟଣାର ଶିକାର ହେଲେ ମୃତ୍ୟୁକାଳୀନ ସହାୟତା ରାଶି ୨୦ଲକ୍ଷ ପ୍ରଦାନ କରିବା,

- ସୁରକ୍ଷା କର୍ମୀଙ୍କ ବିକ୍ଷୋଭ
- ଚାକିରି ସ୍ଥାୟୀ କରିବାକୁ ଦାବି

୨୪ଘଣ୍ଟାର ପାରିଶ୍ରମିକ ପ୍ରଦାନ କରିବା, ପ୍ରତିମାସ ଶେଷ ସୁଦ୍ଧା ନିୟମିତ ଦରମା ପ୍ରଦାନ କରିବା, ଏଜେନ୍ସି ମାଧ୍ୟମରେ ଦିଆଯାଉଥିବା ଦରମାକୁ ବନ୍ଦ କରି ସିଧାସଳଖ ବନବିଭାଗ ପକ୍ଷରୁ ପ୍ରଦାନ କରିବା, ଇପିଏଫ୍ ଓ ଇଏସ୍ଆଇ ଲାଗୁ କରିବା, ୧୦ବର୍ଷରୁ ଊର୍ଦ୍ଧ୍ୱ କାର୍ଯ୍ୟରେ ନିୟୋଜିତ ଥିବା କର୍ମଚାରୀଙ୍କୁ ଉଚ୍ଚ ଦକ୍ଷତା ସମ୍ପନ୍ନ ଭିତ୍ତିରେ ପାରିଶ୍ରମିକ ପ୍ରଦାନ କରିବା, ପ୍ରତିବର୍ଷ ଉପଯୁକ୍ତ ସମୟ ବ୍ୟବଧାନରେ ୟୁନିଫର୍ମ, ଜୋତା, ବର୍ଷାତି, ଶୀତକାଳୀନ ବସ୍ତ୍ର ଏବଂ ଆବଶ୍ୟକୀୟ ଉପକରଣ ପ୍ରଦାନ କରିବା ସହ ଉପଯୁକ୍ତ ତାଲିମ ପ୍ରଦାନ କରିବାର ବ୍ୟବସ୍ଥା ପାଇଁ ଦାବି ଉଲ୍ଲେଖ କରାଯାଇଛି।

ଡିଏନ୍ଏ ପରୀକ୍ଷାରେ ଚିହ୍ନଟ ହେଲା ମୃତଦେହ

ମୋରଡ଼ା, ୧।୭(ସ୍ମାରକ ମାଜୀ)

ବାହାନଗା ଟ୍ରେନ୍ ଦୁର୍ଘଟଣା

ବାଲେଶ୍ୱର ଜିଲା ବାହାନଗା ଷ୍ଟେଶନ ନିକଟରେ ଘଟିଥିବା କରମଣ୍ଡଳ ଟ୍ରେନ ଦୁର୍ଘଟଣାର ୩୦ ଦିନ ପରେ ଡିଏନ୍ଏ ପରୀକ୍ଷାରୁ ଜଣଙ୍କ ମୃତଦେହ ଚିହ୍ନଟ ହୋଇଛି। ସେ ହେଲେ ମୟୂରଭଞ୍ଜ ଜିଲା ମୋରଡ଼ା ବ୍ଲକ ଅଧୀନ ପୁଟୁକିଶୋଳ ଗ୍ରାମର ବ୍ରହ୍ମାକାନ୍ତ ଦାସ। ବ୍ରହ୍ମାକାନ୍ତଙ୍କ ଡିଏନ୍ଏ ତାଙ୍କ ପୁଅ ସୁନୁ ଦାସଙ୍କ ଡିଏନ୍ଏ ସହ ମେଳ ଖାଇଛି। ପରିବାର ଲୋକେ ମୃତଦେହ ଆଣିବା ପାଇଁ ଭୁବନେଶ୍ୱରସ୍ଥିତ ଏମ୍ସ ହସ୍ପିଟାଲକୁ ଯାଇଥିବା ସୂଚନା ମିଳିଛି।

ସୂଚନା ଅନୁଯାୟୀ. ପୁଟୁକିଶୋଳ ଗ୍ରାମର ୪ ଯୁବକ କୀର୍ତ୍ତନ ସି, ଭରତ ଦାସ, ବ୍ରହ୍ମାକାନ୍ତ ଦାସ ଏବଂ ସତ୍ୟନାଥ ପାଟବନ୍ଧା କରମଣ୍ଡଳ ଟ୍ରେନରେ ଯାଉଥିବା ବେଳେ ଦୁର୍ଘଟଣାର ସମ୍ମୁଖୀନ ହୋଇଥିଲେ। ଏହି ଦୁର୍ଘଟଣାରେ ପ୍ରାଣ ହରାଇଥିବା ସତ୍ୟନାଥ ପାଟବନ୍ଧା, କୀର୍ତ୍ତନ ସି ଓ ଭରତ ଦାସଙ୍କ ମରଶରୀର ଗ୍ରାମରେ ପହଞ୍ଚି କ୍ରିୟାକର୍ମ କରାଯାଇଥିଲା। କିନ୍ତୁ ବ୍ରହ୍ମାକାନ୍ତଙ୍କ ମୃତଦେହ ଗାଁରେ ପହଞ୍ଚି ପାରି ନ ଥିଲା। ପରିବାର ଲୋକେ ମୃତଦେହ ଚିହ୍ନଟ କରିଥିଲେ ମଧ୍ୟ ପଶ୍ଚିମବଙ୍ଗ ପୁରୁଲିଆ ଅଞ୍ଚଳର ଏକ ପରିବାର ମୃତଦେହ ତାଙ୍କ ଆତ୍ମୀୟଙ୍କର ବୋଲି ଦାବି କରିଥିଲେ। ଫଳରେ ଡିଏନ୍ଏ ଟେଷ୍ଟ ରିପୋର୍ଟକୁ ଅପେକ୍ଷା କରାଯାଇଥିଲା । ଶୁକ୍ରବାର ଡିଏନ୍ଏ ଟେଷ୍ଟ ରିପୋର୍ଟ ଆସିବା ପରେ ମୃତଦେହ ବ୍ରହ୍ମାକାନ୍ତଙ୍କ ବୋଲି ସ୍ପଷ୍ଟ ହୋଇଥିଲା।

ଏସ୍ପି ସାଗରିକା ନାଥଙ୍କୁ ଟାଇମ୍ସ ପାୱାର ଓ୍ୱିମେନ୍ ପୁରସ୍କାର

ବାହାନଗା ଟ୍ରେନ୍ ଦୁର୍ଘଟଣାକୁ ସଫଳତାର ସହ ମୁକାବିଲା କରିଥିଲେ

ଅତିଥିଙ୍କ ଠାରୁ ପୁରସ୍କାର ଗ୍ରହଣ କରୁଛନ୍ତି ବାଲେଶ୍ୱର ଏସ୍ପି ସାଗରିକା ନାଥ।

ବାଲେଶ୍ୱର, ୧।୭ (ମାନସ ବିଶ୍ୱାଳ)

ବାଲେଶ୍ୱର ଜିଲା ବାହାନଗା ଟ୍ରେନ୍ ଦୁର୍ଘଟଣାକୁ ସଫଳତାର ସହ ମୁକାବିଲା କରିବା ନେଇ ଏସ୍ପି ସାଗରିକା ନାଥଙ୍କୁ 'ଦ ଟାଇମ୍ସ ଗ୍ରୁପ୍' ପକ୍ଷରୁ 'ଟାଇମ୍ସ ପାୱାର୍ ଓ୍ୱିମେନ୍-୨୦୨୩' ପୁରସ୍କାରରେ ସମ୍ମାନିତ କରାଯାଇଛି। ଭୁବନେଶ୍ୱର ସ୍ୱସ୍ତି ପ୍ରିମିୟମ୍‌ଠାରେ ଗତ ବୁଧବାର ଅନୁଷ୍ଠିତ କାର୍ଯ୍ୟକ୍ରମରେ ରାଜ୍ୟପାଳ ଗଣେଶୀ ଲାଲଙ୍କ ଉପସ୍ଥିତିରେ ସେ ଏହି ପୁରସ୍କାର ଅତିଥିଙ୍କଠାରୁ ଗ୍ରହଣ କରିଛନ୍ତି।

ଜିଲା ଆରକ୍ଷୀ ଅଧୀକ୍ଷକ ସାଗରିକା ନାଥ ଉକ୍ତ ପୁରସ୍କାରକୁ ଟ୍ରେନ୍ ଦୁର୍ଘଟଣା ମୁକାବିଲା ପାଇଁ କରାଯାଇଥିବା ଟିମ୍ ୱାର୍କର ସମସ୍ତ ସଦସ୍ୟଙ୍କୁ ଉତ୍ସର୍ଗ କରିଥିବା ନେଇ ନିଜ ଟ୍ୱିଟ ଆକାଉଣ୍ଟରେ ଜଣାଇଛନ୍ତି। ଏନେଇ ତାଙ୍କୁ ବିଭିନ୍ନ ମହଲରୁ ଶୁଭେଚ୍ଛା ଜଣାଇଛନ୍ତି। ଏହି ପୁରସ୍କାର ବିଭିନ୍ନ କ୍ଷେତ୍ରରେ ସଫଳତା ସାଉଁଟିଥିବା ରାଜ୍ୟର ୩୦ଜଣ ମହିଳାଙ୍କୁ ପ୍ରଦାନ କରାଯାଇଥିବା ବେଳେ ଜିଲା ଆରକ୍ଷୀ ଅଧୀକ୍ଷକ ସାଗରିକା ନାଥ ସେମାନଙ୍କ ମଧ୍ୟରେ ରହିଥିଲେ।

କ୍ଷତିଗ୍ରସ୍ତଙ୍କ ପକ୍ଷରୁ ଜିଲାପାଳଙ୍କୁ ଦାବିପତ୍ର

ଗୁହାଳଡ଼ିହି ରେଲୱେ ସାଇଡିଂ କଲ୍ୟାଣ ପରିଷଦ ସଦସ୍ୟ।

କେନ୍ଦୁଝର, ୧।୭ (ନରେଶ ଚନ୍ଦ୍ର ପଟ୍ଟନାୟକ)

କେନ୍ଦୁଝର ସଦର ଥାନା ଅନ୍ତର୍ଗତ ଗୁହାଳଡ଼ିହି ରେଲୱେ ସାଇଡିଂରେ ଲୋଡିଂ ବିବାଦ ପ୍ରସଙ୍ଗରେ ଓଡ଼ିଶା ମାନବାଧିକାର କମିଶନ (ଓଏଚ୍‌ଆରସି)ଙ୍କ ନିର୍ଦ୍ଦେଶ ପାଳନ ହେଉନାହିଁ। ଓଏଚ୍‌ଆରସି ୨ ମାସ ମଧ୍ୟରେ ଉଭୟ ପକ୍ଷ ସହ ଆଲୋଚନା କରି ଆବେଦନକାରୀଙ୍କ ସଦସ୍ୟ ସଂଖ୍ୟା ଅନୁପାତରେ କାମ ଦେବା ପାଇଁ ପଦକ୍ଷେପ ନେବାକୁ ଜିଲାପାଳଙ୍କୁ ଆଦେଶ କରିଥିଲେ। ୨ ମାସ ବିତିଯାଇଥିଲେ ହେଁ ଅଦ୍ୟାବଧି ଆବେଦନକାରୀ ସଂଗଠନକୁ ଆଲୋଚନା ପାଇଁ ଡକାଯାଇନାହିଁ। ଏ ନେଇ ଶନିବାର ଆବେଦନକାରୀ ସଦସ୍ୟମାନେ ଜିଲାପାଳଙ୍କୁ ଦାବିପତ୍ର ଦେଇଛନ୍ତି। ଜିଲାପାଳଙ୍କ ଅନୁପସ୍ଥିତିରେ ଅତିରିକ୍ତ ଜିଲାପାଳ ଯଦୁମଣୀ ମହଲା ଦାବିପତ୍ର ଗ୍ରହଣ କରିଥିଲେ। କମିଶନଙ୍କ ଆଦେଶକୁ ପାଳନ କରାଯାଇ ପଦକ୍ଷେପ ନିଆଯିବ ବୋଲି ଅତିରିକ୍ତ ଜିଲାପାଳ କହିଥିଲେ।

- ଗୁହାଳଡ଼ିହି ରେଲୱେ ସାଇଡିଂରେ ଲୋଡିଂ ବିବାଦ ପ୍ରସଙ୍ଗ
- ଓଏଚ୍‌ଆରସିଙ୍କ ନିର୍ଦ୍ଦେଶ ପାଳନ ହେଉନି

ପ୍ରକାଶ ଯେ, ଗୁହାଳଡ଼ିହି ରେଲୱେ ସାଇଡିଂରେ ସ୍ଥାନୀୟ କ୍ଷତିଗ୍ରସ୍ତ ଲୋକଙ୍କୁ ନେଇ ଗୁହାଳଡ଼ିହି ରେଲୱେ ସାଇଡିଂ ଲୋଡିଂ ଅନ୍‌ଲୋଡିଂ ଏଜେନ୍ସି କାମ କରି ଆସୁଛି। ମାତ୍ର ଆଖପାଖ କ୍ଷତିଗ୍ରସ୍ତ ହେଉଥିବା କେତେକ ଗ୍ରାମର ଲୋକଙ୍କୁ ଉପେକ୍ଷା କରାଯାଉଥିବାରୁ ବିବାଦ ଦେଖାଯାଇଥିଲା। ଗୁହାଳଡ଼ିହି ରେଲୱେ ସାଇଡିଂ କଲ୍ୟାଣ ପରିଷଦ ଅଧୀନରେ ଉକ୍ତ କ୍ଷତିଗ୍ରସ୍ତ ଲୋକମାନେ କାମ ଦାବି କରି ଆସୁଥିଲେ। ଏହାକୁ ନେଇ ଉଭୟ ସଂସ୍ଥା ମଧ୍ୟରେ ବିବାଦ ଦେଖା ଦେଇଥିଲା। ଏପରିକି କଲ୍ୟାଣ ପରିଷଦର କେତେକ ସଦସ୍ୟ ଜେଲ ଯାଇଛନ୍ତି। କଲ୍ୟାଣ ପରିଷଦ ତରଫରୁ ନବଘନ ମାଝୀ, ଟୁବୁଲୁ ମାଝୀ ଓ ଅନ୍ୟମାନେ କମିଶନ ନିକଟରେ ଏହି ଅଭିଯୋଗ କରିଥିଲେ। ସେମାନଙ୍କ ପକ୍ଷରୁ ମାନବାଧିକାର କର୍ମୀ ପ୍ରଦୀପ୍ତ ନାୟକ କମିଶନ ନିକଟରେ ପ୍ରତିନିଧିତ୍ୱ କରିଥିଲେ। ଅଭିଯୋଗକୁ ଗ୍ରହଣ କରି କମିଶନ ୧୨୭୯/୨୦୨୦ରେ ଏକ ମାମଲା ରୁଜୁ କରିଥିଲେ। ଘଟଣାରେ ସ୍ପେଶାଲ ଡିଜି ଅଫ ପୋଲିସ ତଥା ଡାଇରେକ୍ଟର ଇନ୍‌ଭେଷ୍ଟିଗେସନ ଏହାର ତଦନ୍ତ କରି ୮ ସେପ୍ଟେମ୍ବର ୨୦୨୨ରେ ପ୍ରାଥମିକ ରିପୋର୍ଟ ଦାଖଲ ପରେ କମିଶନ ଏହି ଶୁଣାଣି କରିଥିଲେ। ଜିଲାପାଳ ପଦକ୍ଷେପ ଗ୍ରହଣ ନ କଲେ ହାଇକୋର୍ଟର ଦ୍ୱାରସ୍ଥ ହେବୁ ବୋଲି ମାନବାଧିକାର କର୍ମୀ ପ୍ରଦୀପ୍ତ ନାୟକ କହିଛନ୍ତି।

ନୀଳଗିରି ଠାକୁରମାହଲକୁ ମିଳିଲା ନୂଆ ପୂର୍ଣ୍ଣାଙ୍ଗ କମିଟି

ନୀଳଗିରି, ୧।୭(ପ୍ରଶାନ୍ତ ବିଶ୍ୱାଳ)

ନୀଳଗିରି ଠାକୁରମାହଲରେ ଦୀର୍ଘଦିନ ଧରି ଚାଲିଥିବା ଅଚଳାବସ୍ଥାର ପରିସମାପ୍ତି ଘଟିଛି। ନୂତନ ଭାବେ ଗଠନ ହୋଇଛି ପୂର୍ଣ୍ଣାଙ୍ଗ କମିଟି। ପୂର୍ବରୁ ଗଠିତ କମିଟିରେ ୨୦୧୪ରୁ ୨୦୧୭ମସିହା ପର୍ଯ୍ୟନ୍ତ ବିଧାୟକ ଇଂ. ସୁକାନ୍ତ କୁମାର ନାୟକଙ୍କ ସମେତ ନୀଳଗିରି ଉପଜିଲାପାଳ, ନୀଳଗିରି ପୋଲିସ ଏସ୍‌ଡିପିଓଙ୍କୁ କମିଟିରେ ସାମିଲ କରାଯାଇ ଟ୍ରଷ୍ଟ ଗଠନ କରାଯାଇଥିଲା। ପରେ କମିଟିକୁ ସ୍ଥାଣୁ କରାଯାଇ ବିଧାୟକଙ୍କ ସମେତ ଉପଜିଲାପାଳ ଓ ଏସ୍‌ଡିପିଓଙ୍କୁ ମଧ୍ୟ ବାଦ୍ ଦିଆଯାଇଥିଲା। ଦୀର୍ଘବର୍ଷ ଧରି ଚାଲିଥିବା ଅବ୍ୟବସ୍ଥା ପରେ ହାଇକୋର୍ଟଙ୍କ ହସ୍ତକ୍ଷେପ ପରେ ଦେବୋତ୍ତର କମିଶନ ଗତ ୨୭ ତାରିଖରେ ୬୫୯୧ (୫) ନିର୍ଦ୍ଦେଶ ଅନୁଯାୟୀ ନୂତନ ଓ ପୂର୍ଣ୍ଣାଙ୍ଗ କମିଟି ଗଠନ କରାଯାଇଛି। କମିଟିରେ ବଂଶାନୁକ୍ରମିକ ରାଜବଂଶ ଦାୟଦ ରାଣୀ ମନୋଜା ମଞ୍ଜରୀ ଦେବୀ ସ୍ଥାୟୀ ସଭାପତି ଭାବେ ମନୋନୀତ ହୋଇଥିବା ବେଳେ ନୀଳଗିରି ବିଧାୟକ ଇଂ. ସୁକାନ୍ତ କୁମାର ନାୟକ, ନୀଳଗିରି ଉପଜିଲାପାଳ, ଏସ୍‌ଡିପିଓ ଓ ଆଇନଜୀବୀ କୃଷ୍ଣଚନ୍ଦ୍ର ନାୟକଙ୍କୁ କମିଶନ ନିଯୁକ୍ତି ପ୍ରଦାନ କରିଛନ୍ତି। ସ୍ଥାୟୀ ସଭାପତିଙ୍କ ଅନୁପସ୍ଥିତିରେ ତାଙ୍କ ଦ୍ୱାରା ମନୋନୀତ ହୋଇଥିବା ସଦସ୍ୟ ମିଟିଂରେ ଭାଗ ନେଇପାରିବେ ବୋଲି ଚିଠିରେ ଉଲ୍ଲେଖ ରହିଛି। ଏତଦ୍‌ବ୍ୟତୀତ ସ୍ଥାୟୀ ସଭାପତିଙ୍କ ଅନୁପସ୍ଥିତିରେ ଅନ୍ୟ ୪ଜଣ ସଦସ୍ୟଙ୍କ ମଧ୍ୟରୁ ଜଣଙ୍କୁ ମ୍ୟାନେଜିଂ ଟ୍ରଷ୍ଟି ଭାବରେ ସଭାପତିତ୍ୱ କରିବା ସହିତ ମିଟିଂ ପରିଚାଳନା କରିବା ଏବଂ ସମସ୍ତ ପଞ୍ଜୀକୃତ କପି ବାଲେଶ୍ୱର ଦେବୋତ୍ତର ଇନ୍ସପେକ୍ଟର କମିଶନଙ୍କ ମାଧ୍ୟମରେ ପଠାଯିବା ପାଇଁ ନିର୍ଦ୍ଦେଶ ରହିଛି।

ସଂସ୍କୃତ ଶିକ୍ଷକଙ୍କୁ ଅବସରକାଳୀନ ସମ୍ବର୍ଦ୍ଧନା

ଭଦ୍ରକ, ୧।୭ (ସନାତନ ରାଉତ)

ବିଦାୟୀ ଶିକ୍ଷକ ପରମାନନ୍ଦ ପଣ୍ଡାଙ୍କୁ ସମ୍ବର୍ଦ୍ଧନା ଦିଆଯାଉଛି।

ଭଦ୍ରକ ଜିଲା ବନ୍ତ ବ୍ଲକ ଅଡ଼ିଆସ୍ଥିତ ଆରଡ଼େଶ୍ୱର ଉଚ୍ଚ ବିଦ୍ୟାଳୟର ସଂସ୍କୃତ ଶିକ୍ଷକ ପରମାନନ୍ଦ ପଣ୍ଡାଙ୍କୁ ଅବସରକାଳୀନ ବିଦାୟ ସମ୍ବର୍ଦ୍ଧନା ଦିଆଯାଇଛି। ଶିକ୍ଷକ ବସନ୍ତ କୁମାର ପ୍ରଧାନଙ୍କ ସଂଯୋଜନାରେ ସମ୍ବର୍ଦ୍ଧନା ସଭା ଅନୁଷ୍ଠିତ ହୋଇଥିଲା। ବିଡିଓ ପ୍ରଦୀପ୍ତ କୁମାର ସେଠୀ, ବ୍ଲକ ଶିକ୍ଷାଧିକାରୀ ମଞ୍ଜୁଳାବାଳା ନାୟକ, ଏବିଓ ହରେକୃଷ୍ଣ ଆପଟ, ଓଷ୍ଟା ସମ୍ପାଦକ ଶଶୀଶେଖର କରଶର୍ମା, ପ୍ରଧାନ ଶିକ୍ଷକ ରବୀନ୍ଦ୍ର କୁମାର ଜେନା, ପୂର୍ବତନ ପ୍ରଧାନ ଶିକ୍ଷକ କୁଳମଣି ରାଉତ, ହୃଷୀକେଶ ମିଶ୍ର, ସରପଞ୍ଚ ମୀନା କୁମାରୀ ଜେନା, ପୂର୍ବତନ ସରପଞ୍ଚ ଶଙ୍କର୍ଷଣ ରଥ, ଶିକ୍ଷାବିତ୍ କାଳନ୍ଦୀ ଚରଣ ଖୁଣ୍ଟିଆ, ରବୀନ୍ଦ୍ର ପ୍ରସାଦ ନନ୍ଦ, ଆଡ଼ିଆ ନୋଡାଲ ବିଦ୍ୟାଳୟର ପ୍ରଧାନ ଶିକ୍

ସଂକ୍ଷେପରେ

୧୮ ଦେଉଳର ପୁନରୁଦ୍ଧାର ଦାବି

ବାରିପଦା,୧।୭(ନୀଳାଦ୍ରି ବିହାରୀ ଦଣ୍ଡପାଟ)- ମୟୂରଭଞ୍ଜ ଜିଲାର ମୂଳବାସିନ୍ଦା ବାଥୁଡି ଜନଜାତି ସମ୍ପ୍ରଦାୟର ଆରାଧ୍ୟ ବଡ଼ାମ ଦେବତାଙ୍କ ଅଠର ଦେଉଳର ପୁନରୁଦ୍ଧାର ପାଇଁ ଦାବି ଜୋର ଧରିଛି। ଏନେଇ ଇଂ. ନୟାଧର ପଢିଆଳଙ୍କ ନେତୃତ୍ୱରେ ଏକ ପ୍ରତିନିଧି ଦଳ ଶନିବାର ଜିଲାପାଳଙ୍କୁ ଭେଟି ଏହାର ରକ୍ଷଣାବେକ୍ଷଣ ସମ୍ପର୍କରେ ଆଲୋଚନା କରିବା ସହିତ ମୁଖ୍ୟମନ୍ତ୍ରୀଙ୍କ ଉଦ୍ଦେଶ୍ୟରେ ଦାବିପତ୍ର ପ୍ରଦାନ କରିଛନ୍ତି। ନିଜକୁ ମୂଳ ବାସିନ୍ଦା ଭାବେ ଦାବି କରୁଥିବା ବାଥୁଡି ଜନଜାତିର ଆରାଧ୍ୟ ବଡ଼ାମ ଦେବତା ଶିମିଳିପାଳ ଅଭୟାରଣ୍ୟ ମଧ୍ୟରେ ଅବସ୍ଥାପିତ। ମାନବ ଦେଉଳ ଓ ଅଠର ଦେଉଳ ଭାବେ ଖ୍ୟାତି ଲାଭ କରିଥିବା ସ୍ଥାନରେ ବର୍ଷକୁ ଥରେ ୭ଦିନ ବ୍ୟାପି ପୂଜାର୍ଚ୍ଚନା କରାଯାଇଥାଏ। ରକ୍ଷଣାବେକ୍ଷଣ ଅଭାବରୁ ତାହା ନଷ୍ଟ ହେବାକୁ ବସିଛି। ଦାବିଗୁଡ଼ିକ ମଧ୍ୟର ଅଠର ଦେଉଳକୁ ପନ୍ନତତ୍ତ୍ୱ ବିଭାଗ ଦ୍ୱାରା ସର୍ଭେ କରାଯାଇ ପାର୍ଶ୍ୱରେ ଏକ ନୂତନ ମନ୍ଦିର ନିର୍ମାଣ କରିବା, ଯଶିପୁରସ୍ଥିତ ରଘୁନାଥ ଜୀଉ ମଠର ପୁନରୁଦ୍ଧାର, ସଂକୀର୍ତ୍ତନ ମଣ୍ଡଳୀଗୁଡ଼ିକର ପୁନରୁଦ୍ଧାର କରିବା, ବାଥୁଡ଼ି ସମ୍ପ୍ରଦାୟର ଭାବାବେଗ ସହ ଜଡିତ ସଂସ୍କୃତିର ଅବକ୍ଷୟ ନ କରି ଏହାର ପୁନରୁଦ୍ଧାର ନିମନ୍ତେ ବିହିତ ପଦକ୍ଷେପ ଗ୍ରହଣ କରିବାକୁ ନିବେଦନ କରିଛନ୍ତି। ଅନ୍ୟମାନଙ୍କ ମଧ୍ୟରେ ତପନ ଖଣ୍ଡେଇ, ବୀରେନ୍ଦ୍ର ନାଥ ମଢେଇ,ରମେଶ ଚନ୍ଦ୍ର ଖଣ୍ଡେଇ ପ୍ରମୁଖ ଉପସ୍ଥିତ ଥିଲେ ।

'ମାଧବ ଥିଲେ ସ୍ୱାଭିମାନୀ'

ବାସୁଦେବପୁର, ୧।୭ (ନାରାୟଣ ପ୍ରସାଦ ବାରିକ୍)-ଭଦ୍ରକ ଜିଲା ବାସୁଦେବପୁରର ସ୍ୱର୍ଗତ ଇଂ. ମାଧବ ଚନ୍ଦ୍ର ମହାନ୍ତିଙ୍କ ଏକାଦଶାହ ଅବସରରେ ତାଙ୍କ ବାସଭବନରେ ସ୍ମୃତିସଭା ଅନୁଷ୍ଠିତ ହୋଇଯାଇଛି। ଶିକ୍ଷାବିତ୍ ଦୁଶାସନ ରାଉତ ଏଥିରେ ସଭାପତିତ୍ୱ କରିଥିଲେ। ପୂର୍ବତନ ବିଧାୟକ ମୁକ୍ତିକାନ୍ତ ମଣ୍ଡଳ, ପୌରାଧକ୍ଷା ନିବେଦିତା ବେହେରା, ଏମ୍‌ପିଙ୍କ ପ୍ରତିନିଧି ସୁରେଶ ଚନ୍ଦ୍ର ମହାନ୍ତି, ସାମାଜିକ କର୍ମୀ ମହେଶ ଚନ୍ଦ୍ର ଦାସ, ସୁଧାଂଶୁ ଶେଖର ମିଶ୍ର, ଡ. ବସନ୍ତ ଦାସ, ଡ. ପ୍ରତାପ ଚନ୍ଦ୍ର ନାୟକ, 'ସ୍ରଷ୍ଟା ଓ ସୃଷ୍ଟି' ର ସମ୍ପାଦକ ଖବରଦାତା ସତ୍ୟପ୍ରିୟ ମହାନ୍ତି, କବି ପ୍ରହ୍ଲାଦ ବାରିକ, ଅବସରପ୍ରାପ୍ତ ଅଧକ୍ଷା ଡ. ଅନୀମା ପାଢ଼ୀ, ଅଧକ୍ଷା ଅଳକାନନ୍ଦା ପାଣିଗ୍ରାହୀ ପ୍ରମୁଖ ଯୋଗଦେଇ ସ୍ମୃତିଚାରଣ କରିଥିଲେ। ମାଧବ ଜଣେ କର୍ତ୍ତବ୍ୟନିଷ୍ଠ ଯନ୍ତ୍ରୀ ସହ ସ୍ୱାଭିମାନୀ ଓ ଭଲ ମଣିଷ ଥିଲେ ବୋଲି ବକ୍ତାମାନେ ମତବ୍ୟକ୍ତ କରିଥିଲେ। 'ବାଇଚଢ଼େଇ'ର ସମ୍ପାଦକ ବିକାଶ ଚନ୍ଦ୍ର ଶତପଥୀ ଅତିଥି ପରିଚୟ ପ୍ରଦାନ କରିଥିବା ବେଳେ ସ୍ୱର୍ଗତ ମହାନ୍ତିଙ୍କ ପୁଅ ସଞ୍ଜିତ କୁମାର ମହାନ୍ତି ଧନ୍ୟବାଦ ଦେଇଥିଲେ।

ସାପ କାମୁଡ଼ାରେ ମହିଳା ମୃତ

ତିହିଡି,୧।୭(ସଞ୍ଜିତ ବଳ)-ଭଦ୍ରକ ଜିଲା ତିହିଡ଼ି ବ୍ଲକ ଅଧୀନ ଜାମଯୋଡ଼ି ପଞ୍ଚାୟତ ନୂଆସାହି ଗ୍ରାମର ଗୌରୀ ପରିଡ଼ା ନାମ୍ନୀ ମହିଳାଙ୍କର ସାପ କାମୁଡ଼ାରେ ମୃତ୍ୟୁ ଘଟିଛି। ସେ ଘରେ ଶୋଇଥିବା ବେଳେ ଏକ ବିଷାକ୍ତ ସାପ ତାଙ୍କୁ କାମୁଡ଼ି ଦେଇଥିଲା। ସେ ଅସୁସ୍ଥ ହୋଇପଡ଼ିବାରୁ ତାଙ୍କୁ ଚିକିତ୍ସା ନିମନ୍ତେ ତିହିଡ଼ି ଡାକ୍ତରଖାନାରେ ଭର୍ତ୍ତି କରାଯାଇଥିଲା। ଅବସ୍ଥା ଗୁରୁତର ହେବାରୁ ଭଦ୍ରକ ମୁଖ୍ୟ ଚିକିତ୍ସାଳୟକୁ ନିଆଯାଉଥିବା ବେଳେ ରାସ୍ତାରେ ତାଙ୍କର ମୃତ୍ୟୁ ହୋଇଥିଲା। ପୀରହାଟ ଥାନା ପୋଲିସ ଏକ ଅପମୃତ୍ୟୁ ମାମଲା ରୁଜୁ କରି ମୃତଦେହ ବ୍ୟବଚ୍ଛେଦ କରାଇଥିଲା।

ବିକାଶରେ ବିବାଦ ବାଧକ

■ଆନନ୍ଦପୁର ପୌର ପରିଷଦ

■ନୂତନ ଅଧିକାରୀଙ୍କ ପାଇଁ ଚ୍ୟାଲେଞ୍ଜ

ଆନନ୍ଦପୁର,୧।୭(ସନ୍ତୋଷ ରାଉତ)

କେନ୍ଦୁଝର ଜିଲାର ଆନନ୍ଦପୁର ପୌର ପରିଷଦରେ ବିକାଶ ଏକ ପ୍ରକାର ଠପ୍ ହୋଇଯାଇଛି। ଅଧକ୍ଷା ଓ କାଉନ୍‌ସିଲରଙ୍କ ମଧ୍ୟରେ ଲାଗି ରହିଥିବା ବିବାଦ କାରଣରୁ ପୌରାଞ୍ଚଳର ବିକାଶ ଆଗେଇପାରୁନାହିଁ। ଏଥିପାଇଁ ଉଭୟେ ଉଭୟଙ୍କୁ ଦୋଷାରୋପ କରୁଥିବା ବେଳେ ନିଜ ସମର୍ଥକଙ୍କ ସହ ଜିଲାପାଳ, ବିଭାଗୀୟ ମନ୍ତ୍ରୀ ଓ ଜିଲାପାଳଙ୍କୁ ଅଭିଯୋଗ ମଧ୍ୟ କରିଛନ୍ତି। ବର୍ଷକ ମଧ୍ୟରେ ପୌରାଞ୍ଚଳର କୌଣସି ଆଖିଦୃଶିଆ ଉନ୍ନତି ହୋଇ ନ ଥିବା ବେଳେ ୫ ପୌର ଅଧିକାରୀଙ୍କ ବଦଳି ମଧ୍ୟ ଆଲୋଚନାର କେନ୍ଦ୍ରବିନ୍ଦୁ ପାଲଟିଛି।

ସୂଚନା ଅନୁଯାୟୀ, ୨୦୨୨ ପୌର ନିର୍ବାଚନରେ ଶାସକ ବିଜେଡି ଅଧୀନରେ ୧୬ ୱାର୍ଡ ରହିଥିବା ବେଳେ ୪ ଭାଜପା ହାତରେ ରହିଛି। ଅଧକ୍ଷା ପଦବୀ ମଧ୍ୟ ବିଜେଡି ହାତେଇ ନେଇଛି। ମାତ୍ର ପୌର ପରିଷଦ ଗଠନର ବର୍ଷକ ମଧ୍ୟରେ କେତୋଟି ୱାର୍ଡରେ ମିନି ପାର୍କ ନିର୍ମାଣ ବ୍ୟତୀତ ସେଭଳି ଆଖିଦୃଶିଆ ବିକାଶ ହୋଇନାହିଁ। ମୁଖ୍ୟତଃ ପରିମଳ ବ୍ୟବସ୍ଥା ବିପର୍ଯ୍ୟସ୍ତ ହୋଇପଡ଼ିଛି। ପୂର୍ବ ପୌର ଅଧିକାରୀ ଅଶୋକ କୁମାର ରାଉତଙ୍କ ସମୟରେ ପରିମଳ ବ୍ୟବସ୍ଥା ସୁଧାର ପାଇଁ ୭ ପବ୍ଲିକ୍ ଟଏଲେଟ୍, ୨୭ ଷ୍ଟାଣ୍ଡାର୍ଡ ୟୁରିନାଲ, ଡ୍ରେନେଜର ମାଷ୍ଟର ପ୍ଲାନ୍, ୪ ପ୍ରବେଶ ଗେଟ୍ ଭଳି ଅନେକ ପ୍ରକଳ୍ପର ଟେଣ୍ଡର ଆହ୍ୱାନ କରାଯାଇଥିଲା। ମାତ୍ର କାଉନ୍‌ସିଲର ଓ ଅଧକ୍ଷାଙ୍କ ବିବାଦକୁ ନେଇ ଏହି ଟେଣ୍ଡର ପ୍ରକ୍ରିୟା ବୃତ୍ତାନ୍ତ ପର୍ଯ୍ୟାୟରେ ପହଞ୍ଚିପାରି ନ ଥିଲା। ୨୦ ମାର୍ଚ୍ଚ ୨୦୨୩ ହାଟଡ଼ିହି ବ୍ଲକ୍‌ରେ ଜିଲାପାଳଙ୍କ ଅଭିଯୋଗ ଶୁଣାଣି କାର୍ଯ୍ୟକ୍ରମରେ ପୌର ଉପାଧକ୍ଷଙ୍କ ନେତୃତ୍ୱରେ କାଉନ୍‌ସିଲରମାନେ ପୌରାଞ୍ଚଳର ବିକାଶ ପାଇଁ ଆବଶ୍ୟକ ପଦକ୍ଷେପ ନେବାକୁ ଅଭିଯୋଗପତ୍ର ଦାଖଲ କରିଥିଲେ। ଅପରପକ୍ଷେ ପୌର ଅଧକ୍ଷା ମଧ୍ୟ ପୌରାଞ୍ଚଳ ବିକାଶରେ ସୃଷ୍ଟି ହେଉଥିବା ବିଭିନ୍ନ ପ୍ରତିବନ୍ଧକକୁ ଉପସ୍ଥାପନ କରି ମୁଖ୍ୟମନ୍ତ୍ରୀଙ୍କ ଉଦ୍ଦେଶ୍ୟରେ ଜିଲାପାଳଙ୍କ ନିକଟରେ ଅଭିଯୋଗପତ୍ର ଦାଖଲ କରିଥିଲେ। ଏଭଳି ବିବାଦୀୟ ପରିସ୍ଥିତିର କୌଣସି ବୃତ୍ତାନ୍ତ ନିଷ୍ପତ୍ତି ହୋଇ ନ ଥିବାରୁ ଉପାଧକ୍ଷାଙ୍କ ସହ ସମସ୍ତ କାଉନ୍‌ସିଲର ଗୃହ ଓ ନଗର ଉନ୍ନୟନ ବିଭାଗ ମନ୍ତ୍ରୀଙ୍କ ଉଦ୍ଦେଶ୍ୟରେ ୩୦ ମେ ୨୦୨୩ରେ ପୁନଃ ଦାବିପତ୍ର ପ୍ରେରଣ କରିଥିଲେ। ଏହାର କପି ଜିଲାପାଳଙ୍କୁ ଭେଟି ପ୍ରଦାନ କରାଯାଇଥିଲା। ପରେ ୩୧ ମେ ୨୩ରେ ଆନନ୍ଦପୁର ପୌର କାର୍ଯ୍ୟାଳୟ ସଭାଗୃହରେ ଜିଲା ପ୍ରକଳ୍ପ ନିର୍ଦ୍ଦେଶକଙ୍କ ଉପସ୍ଥିତିରେ ଏକ ଉଚ୍ଚସ୍ତରୀୟ ବୈଠକ ଅନୁଷ୍ଠିତ ହୋଇଥିଲା। ବୈଠକରେ ପୂର୍ବ ଟେଣ୍ଡରକୁ ନାକଚ କରାଯାଇ ପୁନର୍ବାର ଆବଶ୍ୟକ ଧାରାରେ ଟେଣ୍ଡର ଆହ୍ୱାନ କରାଯିବାକୁ ନିଷ୍ପତ୍ତି ହୋଇଥିଲା। ମାତ୍ର ଆଜି ପର୍ଯ୍ୟନ୍ତ କୌଣସି ଅଗ୍ରଗତି ହୋଇନାହିଁ। ବିବାଦ ମଧ୍ୟରେ ନୂତନ ପାରିଷଦ ଗଠନ ହେବାର ବର୍ଷକ ମଧ୍ୟରେ ୫ ପୌରାଧିକାରୀଙ୍କ ବଦଳି ହୋଇସାରିଛି। ଆନନ୍ଦପୁର ପୌର ପରିଷଦରେ ନୂତନ ପୌର ଅଧିକାରୀ ଭାବେ ମଙ୍ଗଳବାର ଦେବ ପ୍ରସାଦ ବଳ ଦାୟିତ୍ୱ ଗ୍ରହଣ କରିଛନ୍ତି। ମାତ୍ର କାଉନ୍‌ସିଲର ଓ ଅଧକ୍ଷାଙ୍କ ମଧ୍ୟରେ ଥିବା ବିବାଦ ତାଙ୍କ ପାଇଁ ବଡ଼ ଚ୍ୟାଲେଞ୍ଜ ସୃଷ୍ଟି କରିବ। ସମସ୍ତଙ୍କ ମଧ୍ୟରେ ସମନ୍ୱୟ ରକ୍ଷାକରି ପୌରାଞ୍ଚଳର ବିକାଶ ପାଇଁ କି ପଦକ୍ଷେପ ନେଉଛନ୍ତି ଦେଖିବାକୁ ବାକି ରହିଲା। ୭ ନଂ. ୱାର୍ଡର କାଉନ୍‌ସିଲର କୃଷ୍ଣଚନ୍ଦ୍ର ରଣା କହିଛନ୍ତି, ଲୋକମାନଙ୍କ ଉନ୍ନୟନ ପାଇଁ ଅର୍ଥ ଅଛି ହେଲେ ବିକାଶ ହୋଇପାରୁନାହିଁ। ପାରିଷଦରେ ପ୍ରକଳ୍ପର କାର୍ଯ୍ୟକାରିତା ଦିଗରେ ଆଲୋଚନା ହୋଇ ନିଷ୍ପତ୍ତି ହେଉଥିଲେ ବି ଅଧକ୍ଷାଙ୍କ ମୋହର ଲାଗିପାରୁନାହିଁ। ଫଳରେ ବିକାଶରେ ବାଧା ସୃଷ୍ଟି ହେଉଛି।

ପୌର ଅଧକ୍ଷା ରଜନୀରାଣୀ ଖଟୁଆ କହିଛନ୍ତି, ସରକାରୀ ଯୋଜନାର କାର୍ଯ୍ୟକାରିତା ସମ୍ପର୍କରେ ମୋ ସହ କୌଣସି ଆଲୋଚନା କରାଯାଉନାହିଁ। ପ୍ରକଳ୍ପର ରିପୋର୍ଟ ମାଗିଲେ ମତେ ଦେଖାଯାଉନାହିଁ। ବରଂ ଆପ୍ରୁଭାଲ କପିରେ ଦସ୍ତଖତ କରିବାକୁ କୁହାଯାଉଛି। ଲୋକଙ୍କ ଅର୍ଥ ଠିକ୍ ଭାବେ ବିନିଯୋଗ କରାଯାଉ, ଉତ୍ତମ ବୁଝାମଣାରେ ଉନ୍ନୟନ କାର୍ଯ୍ୟ କରାଯାଉ ବୋଲି ସେ କହିଥିଲେ।

ସୋସିଆଲ ମିଡିଆରେ ରେମୁଣା ବିଧାୟକଙ୍କ ନାମରେ ଅପପ୍ରଚାର

ଜିଲା ଆରକ୍ଷୀ ଅଧୀକ୍ଷକଙ୍କ ଆବାସିକ କାର୍ଯ୍ୟାଳୟ ସମ୍ମୁଖରେ ରେମୁଣା ବିଜେଡିର ନିର୍ବାଚିତ ପ୍ରତିନିଧି।

ଏସ୍‌ପିଙ୍କୁ ଭେଟି କାର୍ଯ୍ୟାନୁଷ୍ଠାନ ଦାବି କଲେ ନିର୍ବାଚିତ ପ୍ରତିନିଧି

ବାଲେଶ୍ୱର,୧।୭(ମାନସ ବିଶ୍ୱାଳ)

ବାଲେଶ୍ୱର ଜିଲା ରେମୁଣା ବିଧାୟକଙ୍କ ନାମରେ ସୋସିଆଲ ମିଡିଆରେ କରାଯାଉଥିବା ଅପପ୍ରଚାରକୁନେଇ ବିଜେଡି ପକ୍ଷରୁ ନିର୍ବାଚିତ ପ୍ରତିନିଧିମାନେ ଶନିବାର ଏସ୍‌ପିଙ୍କୁ ତାଙ୍କ ଆବାସିକ କାର୍ଯ୍ୟାଳୟରେ ଭେଟି ଲିଖିତ ଅଭିଯୋଗ କରିଛନ୍ତି।

ରେମୁଣା ବିଧାୟକ ସୁଧାଂଶୁ ଶେଖର ପରିଡ଼ା ନିଗମାନନ୍ଦ ଆସୋସିଏଟ୍ ନାମକ ଏକ କମ୍ପାନୀର ଅଂଶୀଦାର ଅଛନ୍ତି। ଉକ୍ତ କମ୍ପାନୀ ମାଧ୍ୟମରେ ଚାଷୀଙ୍କୁ ଦିଆଯାଇଥିବା କୃଷି ଯନ୍ତ୍ରପାତିର ସବ୍‌ସିଡ଼ି ହାତେଇଥିବା ନେଇ ଜଣେ ବିଜେଡିରୁ ବହିଷ୍କୃତ ହୋଇଥିବା କର୍ମୀ ତନୟ ମହାନ୍ତି ଅଭିଯୋଗ ଆଣିଥିଲେ। ଏହା ଲୋକାୟୁକ୍ତରେ ବିଚାରାଧୀନ ରହିଛି। ବିଭିନ୍ନ ସମୟରେ ତନୟ ନିଜ ସୋସିଆଲ ମିଡିଆ ଆକାଉଣ୍ଟରେ ରେମୁଣା ବିଧାୟକଙ୍କୁ ଆକ୍ଷେପ କରି ଚରିତ୍ର ସଂହାର କରିବା ସହ ସମ୍ମାନହାନୀ ଉଦ୍ଦେଶ୍ୟରେ ବିଭିନ୍ନ ପୋଷ୍ଟ କରନ୍ତି। ଏନେଇ ବିଧାୟକଙ୍କ ଗିରଫ ଦାବି କରି ଗତ ଜୁନ୍ ୨୬ ତାରିଖରେ ରେମୁଣା ଭାଜପା ପକ୍ଷରୁ ରେମୁଣା ବଜାର ବନ୍ଦ କରାଯାଇଥିବା ବେଳେ ଅପରାହ୍ନରେ ରେମୁଣା ନିର୍ବାଚନମଣ୍ଡଳୀ ବିଜେଡି ପକ୍ଷରୁ ଏକ ଖବରଦାତା ସମ୍ମିଳନୀ ଆୟୋଜନ କରାଯାଇ ନିର୍ବାଚିତ ପ୍ରତିନିଧିମାନେ ବିଧାୟକ ପରିଡ଼ା କୌଣସି ସବ୍‌ସିଡ଼ି ହଡ଼ପ କରିନାହାନ୍ତି କିମ୍ବା କେଉଁ ଚାଷୀଙ୍କ ନିକଟରୁ ଟଙ୍କାଟିଏ ମଧ୍ୟ ନେଇ ନ ଥିବା ଦୃଢ଼ୋକ୍ତି ପ୍ରକାଶ କରିଥିଲେ। ଲୋକାୟୁକ୍ତରେ ବିଚାରାଧୀନ ଥିବା ମାମଲାକୁ ସମ୍ମାନ ଜଣାଇ ଅଭିଯୋଗ ପ୍ରମାଣିତ ହେଲେ ଆଇନ ଦ୍ୱାରା ଦଣ୍ଡିତ ହେବାର ପ୍ରକାଶ କରିଥିଲେ। ଏହାପରେ ଗତ ୩ଦିନ ତଳେ ତନୟ ଉକ୍ତ ଖବରଦାତା ସମ୍ମିଳନୀରେ ଉପସ୍ଥିତ ଥିବା ସମସ୍ତ ନିର୍ବାଚିତ ପ୍ରତିନିଧିମାନେ ସବ୍‌ସିଡ଼ି ହାତେଇବା ଘଟଣାରେ ସାମିଲ ଥିବା ସନ୍ଦେହ କରୁଥିବା ନେଇ ଏକ ପୋଷ୍ଟ କରିଥିଲେ। ଉକ୍ତ ପୋଷ୍ଟକୁ ନେଇ ରେମୁଣା ଏନ୍‌ଏସି ଅଧକ୍ଷା ତନୁଜା ଗିରି, ଉପାଧକ୍ଷ ଅୟେସାନ ଖାନ, ରେମୁଣା ବ୍ଲକ ଅଧକ୍ଷ ରାଜେନ୍ଦ୍ର ରାଉତ ଓ ଉପାଧକ୍ଷା ସୁମତୀ ବେହେରା, ଜିଲାପରିଷଦ ସଦସ୍ୟ ଅଭିମନ୍ୟୁ ଧିନ୍ଦା, ଜିଲାପରିଷଦ ସଦସ୍ୟା ବନ୍ଦିତା ନାୟକ ଓ କବିତା ପାଣି, ବିଜେଡି ସଦର ବ୍ଲକ ସଭାପତି ବସନ୍ତ ପଣ୍ଡା, ବିଜୁ ଯୁବ ଜନତା ଦଳର ରାଜ୍ୟ ସମ୍ପାଦକ ତଥା ସରପଞ୍ଚ ତାପସ ପାଣିଗ୍ରାହୀ, ଖାନନଗର ସରପଞ୍ଚ ଅଞ୍ଜନ କୁମାର ନାୟକ, ରଣସାହି ସରପଞ୍ଚ ସୂର୍ଯ୍ୟକାନ୍ତ ବେହେରା ପ୍ରମୁଖ ମିଳିତ ଭାବେ ଜିଲା ଆରକ୍ଷୀ ଅଧୀକ୍ଷକ ସାଗରିକା ନାଥଙ୍କୁ ସାକ୍ଷାତ କରି ଉକ୍ତ ବିଷୟରେ ଲିଖିତ ଅଭିଯୋଗ କରି କାର୍ଯ୍ୟାନୁଷ୍ଠାନ ଦାବି କରିଛନ୍ତି।

ଜଳକଷ୍ଟ ଭୋଗୁଛନ୍ତି ୩ ଶହରୁ ଊର୍ଦ୍ଧ୍ୱ ଲୋକ

ମହିଳାମାନେ ଗରା, ବାଲ୍‌ଟି ଧରି ପାଣି ଆଣିବାକୁ ଯାଉଛନ୍ତି।

ମାନପୁରରେ ନଳକୂପ ଅଚଳ

ପାଟଣା,୧।୭(ବୀରକିଶୋର ଦାଶ)

କେନ୍ଦୁଝର ଜିଲା ପାଟଣା ବ୍ଲକ୍ କଣ୍ଟିଆପଡ଼ା ପଞ୍ଚାୟତ ମାନପୁର ୧ ନମ୍ବର ୱାର୍ଡ ଚତିରିସାହିରେ ନଳକୂପ ଅଚଳ ହୋଇଯାଇଛି। ଏ ନେଇ ଅଭିଯୋଗ ପରେ ବି ମରାମତି କରାଯାଉନାହିଁ। ଫଳରେ ସାହିର ୩ ଶହରୁ ଊର୍ଦ୍ଧ୍ୱ ଲୋକ ୧୫ ଦିନ ହେବ ଜଳକଷ୍ଟ ଭୋଗୁଛନ୍ତି।

ସୂଚନା ଅନୁଯାୟୀ, ଗାଁରେ ଥିବା ୨ଟି ନଳକୂଅ ମଧ୍ୟରୁ ଗୋଟିଏରୁ ପାଣି ବାହାରୁନି। ସୋଲାର ସଂଯୁକ୍ତ ଅନ୍ୟ ଏକ ନଳକୂପ ୧୫ ଦିନ ହେବ ଖରାପ ହୋଇପଡ଼ିଛି। ଫଳରେ ୱାର୍ଡର ୮୫ ପରିବାରର ୩୦୦ରୁ ଊର୍ଦ୍ଧ୍ୱ ଲୋକ ହନ୍ତସନ୍ତ ହେଉଛନ୍ତି। ପିଇବା ପାଣି ପାଇଁ ୨ କି.ମି. ଦୂର ମାନପୁର ମଝି ସାହିରେ ଥିବା ଏକ ନଳକୂପ ଉପରେ ସେମାନେ ନିର୍ଭର କରୁଛନ୍ତି। ନଳକୂପକୁ ତୁରନ୍ତ ମରାମତି କରିବା ପାଇଁ ଗ୍ରାମର ମହିଳାମାନେ ଦାବି କରିଛନ୍ତି। ନଳକୂପ ମରାମତି ପର୍ଯ୍ୟନ୍ତ ପଞ୍ଚାୟତ ତରଫରୁ ଟ୍ୟାଙ୍କର ଯୋଗେ ପିଇବା ପାଣି ଯୋଗାଇ ଦେବାକୁ ସେମାନେ କହିଛନ୍ତି। ଏ ନେଇ ସ୍ଥାନୀୟ ସରପଞ୍ଚ ଲିନା ନାଏକଙ୍କୁ ପଚାରିବାରୁ ଖୁବଶୀଘ୍ର ନଳକୂପ ମରାମତି କରାଯିବ ବୋଲି କହିଥିଲେ।

ରାଜସ୍ୱ ବିଭାଗ ଅଧିକାରୀଙ୍କୁ ଅବସରକାଳୀନ ସମ୍ବର୍ଦ୍ଧନା

କେନ୍ଦୁଝର,୧।୭ (ନରେଶ ଚନ୍ଦ୍ର ପଟ୍ଟନାୟକ)

କେନ୍ଦୁଝର ଜିଲାପାଳଙ୍କ କାର୍ଯ୍ୟାଳୟରେ ଦୀର୍ଘ ବର୍ଷ ଧରି ବିଭିନ୍ନ ବିଭାଗରେ ବରିଷ୍ଠ ଅଧିକାରୀ ଭାବରେ କାମ କରୁଥିବା ୩ କର୍ମଚାରୀ ଶୁକ୍ରବାର ଅବସର ନେଇଛନ୍ତି। ସେମାନେ ହେଲେ ସିନିୟର ଏଷ୍ଟାବ୍ଲିସମେଣ୍ଟ୍ ଅଫିସର ମହେଶ୍ୱର ବାରିକ, ଏଷ୍ଟାବ୍ଲିସମେଣ୍ଟ ଅଫିସର ମହମ୍ମଦ ଅଲ୍ଲୀ ଜିନା ଏବଂ ଘଷିପୁରା ତହସିଲର ସେକ୍ସନ୍ ଅଫିସର କୃଷ୍ଣଚନ୍ଦ୍ର ସାହୁ। ସେମାନଙ୍କୁ ଓଡ଼ିଶା ରାଜସ୍ୱ ଅମଲା ସଂଘ କେନ୍ଦୁଝର ତରଫରୁ ଅବସରକାଳୀନ ସମ୍ବର୍ଦ୍ଧନା ପ୍ରଦାନ କରାଯାଇଛି। କାର୍ଯ୍ୟକ୍ରମରେ ଅବସର ଗ୍ରହଣ କରିଥିବା ଅଧିକାରୀଙ୍କ ବ୍ୟକ୍ତିତ୍ୱ, କର୍ତ୍ତବ୍ୟପ୍ରତି ନିଷ୍ଠା, ଦକ୍ଷତା ଏବଂ ସାବଲୀଳ ବ୍ୟବହାର ପାଇଁ ସେମାନେ ସମସ୍ତଙ୍କର ଆଦରଣୀୟ ହୋଇପାରିଥିଲେ ବୋଲି ସଂଘର କର୍ମକର୍ତ୍ତା ଓ ସଦସ୍ୟମାନେ ମତବ୍ୟକ୍ତ କରିଥିଲେ। ସରକାରୀ ସେବା ଜୀବନରେ ସେମାନେ ବିଭିନ୍ନ କାର୍ଯ୍ୟାଳୟରେ କାର୍ଯ୍ୟ କରିବା ସହିତ ସମସ୍ତଙ୍କର ପ୍ରଶଂସାଭାଜନ ଏବଂ ଅନୁକରଣୀୟ ହୋଇପାରିଛନ୍ତି।

ଘଟଗାଁ ବନାଞ୍ଚଳ ପକ୍ଷରୁ ବନ ମହୋତ୍ସବ

ଘଟଗାଁ,୧।୭ (ରାଜେନ୍ଦ୍ର କୁମାର ପଟ୍ଟନାୟକ)

କେନ୍ଦୁଝର ଜିଲା ଘଟଗାଁ ବନାଞ୍ଚଳ ଆନୁକୂଲ୍ୟରେ ତାରିଣୀ ମନ୍ଦିର ପରିସରରେ ବନ ମହୋତ୍ସବ ପାଳିତ ହୋଇଯାଇଛି। ଏସିଏଫ ଜିତେନ୍ଦ୍ର କୁମାର ବେହେରା, ତହସିଲଦାର ଜନକ ନାୟକ, ବିଡିଓ ଉମାକାନ୍ତ ପରିଡ଼ା, ବନାଞ୍ଚଳ ଅଧିକାରୀ ପ୍ରଭାତ ରଞ୍ଜନ କୁଅଁର ପ୍ରମୁଖ ଯୋଗଦେଇ ବୃକ୍ଷ ରୋପଣ କରିଥିଲେ। କାର୍ଯ୍ୟକ୍ରମକୁ ଘଟଗାଁ ବନପାଳ ଜିତେନ୍ଦ୍ର ସାହୁ, ଢେଙ୍କିକୋଟ୍ ବନପାଳ ଚିତ୍ତ ରଞ୍ଜନ ପରିଡ଼ା, ଦେଓବନ୍ଧ ବନପାଳ ରାମଚନ୍ଦ୍ର ନାଏକ, ବନରକ୍ଷୀ ଖଗେଶ୍ୱର ରାଉତ, ଶ୍ରବଣ ପାତ୍ର ପ୍ରମୁଖ ସହଯୋଗ କରିଥିଲେ। ଏହି ଅବସରରେ ତାରିଣୀ ପାଲା ମଣ୍ଡପ ନିକଟରେ ବନ ବିଭାଗ ତରଫରୁ ଏକ ଚାରା ରୋପଣ ବିକ୍ରୟ କେନ୍ଦ୍ର ଉଦ୍‌ଘାଟିତ ହୋଇଥିଲା। ଏଠାରେ ଏକ ଟଙ୍କା ବିନିମୟରେ ବିଭିନ୍ନ କିସମର ଚାରା ବିକ୍ରୟ ପାଇଁ ବ୍ୟବସ୍ଥା କରାଯାଇଛି।

ତ୍ୟାଗଭୂମି ପକ୍ଷରୁ ଭଜଗୋବିନ୍ଦଙ୍କ ସ୍ମୃତିଚାରଣ

ଭଦ୍ରକ, ୧।୭ (ସନାତନ ରାଉତ/ ରବି ନାରାୟଣ ଖିଲାର)

ସ୍ୱର୍ଗତ ଭଜଗୋବିନ୍ଦ ଜେନା ଜଣେ ଭଲ, ନିର୍ଭୀକ ଖବରଦାତା ଓ ସ୍ୱଷ୍ଟବାଦୀ ମଣିଷ ଥିଲେ। ଏଥିସହ ସେ କଳା ଓ ଅନୁଷ୍ଠାନ ପ୍ରେମୀ ଥିଲେ। ତାଙ୍କ ବିୟୋଗରେ ଭଦ୍ରକ ଜିଲାରେ ଅପୂରଣୀୟ କ୍ଷତି ଘଟିଛି ବୋଲି ଭଦ୍ରକ ନୂଆବଜାରସ୍ଥିତ ଭାଗବତ କଲ୍ୟାଣ ମଣ୍ଡପଠାରେ ତ୍ୟାଗଭୂମି ସାଂସ୍କୃତିକ ସମ୍ମେଳନ ପକ୍ଷରୁ ଅନୁଷ୍ଠିତ ଶ୍ରଦ୍ଧାଞ୍ଜଳି ସଭାରେ ବକ୍ତାମାନେ ମତବ୍ୟକ୍ତ କରିଥିଲେ। ସଭାପତି ଅଜୟ ନାୟକଙ୍କ ପୌରୋହିତ୍ୟରେ ସଭା ଆୟୋଜିତ ହୋଇଥିଲା। ବାର୍ ଆସୋସିଏଶନର ସମ୍ପାଦକ ଦିବ୍ୟସିଂହ ନାୟକ, ଶିକ୍ଷାବିତ୍ ଡ. ରାମଚନ୍ଦ୍ର ପଣ୍ଡା, ଶାନ୍ତନୁ ରାଉତ, ଲଲାଟେନ୍ଦୁ ମହାନ୍ତି, ସୁଧାକର ରାଉତ, ଖବରଦାତା ପ୍ରମୋଦ ରାୟ, ରବି ନାରାୟଣ ଖିଲାର, ଅଶୋକ ନାୟକ, ରାମନାରାୟଣ ମହାନ୍ତି, ହରିହର ନାୟକ, ଗୌରହରି ନାୟକ, ସନାତନ ରାଉତ, ରୂପକ ରାୟ, କମ୍ୟୁନିଷ୍ଟ ନେତା ଚନ୍

ପାଗଳା ଶିଆଳ କାମୁଡ଼ାରେ ୨ ଆହତ

ସୋର, (ଜନ୍ମେଜୟ ମିଶ୍ର)- ସୋର ବ୍ଲକ ମଧୁସୂଦନପୁର ପଞ୍ଚାୟତ ଖଜୁରିଡ଼ିହା ଗ୍ରାମରେ ଶିଆଳ କାମୁଡ଼ାରେ ୨ ଜଣ ମହିଳା ଆହତ ଓ ଗୋଟିଏ ଗୋରୁ ଆହତ ହୋଇଛି। ଶନିବାର ଅପରାହ୍ନରେ ଗ୍ରାମର ଲତା ଜେନା ଓ ଭାରତୀ ଦାସ ଗାଁ ଦାଣ୍ଡରେ ଠିଆ ହୋଇଥିବା ବେଳେ ଏକ ପାଗଳା ଶିଆଳ ହଠାତ୍ ଗ୍ରାମ ମଧ୍ୟରେ ପଶି ଉଭୟଙ୍କୁ କାମୁଡ଼ିବା ପରେ ଗ୍ରାମର ନକୁଳ ଜେନାଙ୍କର ଏକ ଗୋରୁକୁ କାମୁଡ଼ି ପଳାଇଯାଇଥିଲା। ସ୍ଥାନୀୟ ଲୋକେ ଆହତ ଦୁଇଜଣଙ୍କୁ ୧୦۸ ଆମ୍ବୁଲାନ୍ସରେ ସୋର ଡାକ୍ତରଖାନାକୁ ଆଣିଥିଲେ। ସେଠାରେ ପ୍ରାଥମିକ ଚିକିତ୍ସା ପରେ ଉଭୟ ସୁସ୍ଥ ଥିବା ସୂଚନା ମିଳିଛି।

ସଂକ୍ଷେପରେ

ମଦ ଦୋକାନ ଆଗରେ ଗଣ୍ଡଗୋଳ,୨ ଗିରଫ

ବେତନଟୀ,୧।୭(ଧରଣୀଧର ମହାନ୍ତି): ବେତନଟୀ ଥାନା ଅଧୀନ ୧۸ନଂ. ଜାତୀୟ ରାଜପଥର ତୁଳିସୀ ଚଉରା ନିକଟରେ ଥିବା ସରକାରୀ ବିଦେଶୀ ମଦ ଦୋକାନ ଆଗରେ ଗଣ୍ଡଗୋଳ କରିବା ସହ ଗୁଳି ଫୁଟାଇବା ଉଦ୍ୟମ ଅଭିଯୋଗରେ ପୋଲିସ ୨ ଜଣଙ୍କୁ ଗିରଫ କରିଛି। ଅଭିଯୁକ୍ତ ଦ୍ୱୟ ହେଲେ ବାରିପଦା ଟାଉନ ଥାନା ଅଧୀନ ତୁଳସୀ ଚଉରା ଗ୍ରାମର ନିର୍ମଳ ଗୋଛାୟତ ଓ ବୈଶିଙ୍ଗା ଥାନା ଅଧୀନ ଅଁଳା ହରିପୁର ଗ୍ରାମର ସୁବ୍ରତ ଦଳେଇ। ସୂଚନା ଅନୁଯାୟୀ, ଗତ ୨୧ ତାରିଖରେ ମଦ ପିଇବାକୁ ନେଇ ଦୁଇଗୋଷ୍ଠୀ ମଧ୍ୟରେ ବଚସା ହୋଇଥିଲା। ଅଭିଯୁକ୍ତମାନେ ବନ୍ଧୁକରୁ ଗୁଳି ଫୁଟାଇବା ଉଦ୍ୟମ କରିଥିଲେ। ବେତନଟୀ ପୋଲିସ ଏହି ଘଟଣାରେ ପୂର୍ବରୁ ଜଣଙ୍କୁ ଗିରଫ କରିଥିଲା। ଶନିବାର ଆଉ ଦୁଇ ଅଭିଯୁକ୍ତଙ୍କୁ ଗିରଫ କରିବା ସହ ଗୁଳି ଓ ବନ୍ଧୁକ ମଧ୍ୟ ଜବତ କରଛି।

ପଞ୍ଚାୟତ କାର୍ଯ୍ୟ ନିର୍ବାହୀ ଅଧିକାରୀଙ୍କୁ ବିଦାୟ ସମ୍ବର୍ଦ୍ଧନା

ପାଟଣା,୧।୭(ବୀର କିଶୋରେ ଦାଶ): କେନ୍ଦୁଝର ଜିଲା ପାଟଣା ବ୍ଲକ୍ ବୁଢ଼ାକାପୁଡ଼ି, ବାଉଁଶୁଳି ପଞ୍ଚାୟତର କାର୍ଯ୍ୟ ନିର୍ବାହୀ ଅଧିକାରୀ ପ୍ରଫୁଲ୍ଲ ପଣ୍ଡା ଶୁକ୍ରବାର ଅବସର ଗ୍ରହଣ କରିଛନ୍ତି। ଏହି ଅବସରରେ ଶନିବାର ପାଟଣା ବ୍ଲକ୍ ସଭାଗୃହରେ ତାଙ୍କୁ ବିଦାୟକାଳୀନ ସମ୍ବର୍ଦ୍ଧନା ପ୍ରଦାନ କରାଯାଇଛି। ଆୟୋଜିତ ସଭାରେ ପାଟଣା ବିଡିଓ ଶିବ ଶଙ୍କର ମୁର୍ମୁଙ୍କ ଅଧ୍ୟକ୍ଷତାରେ ସମ୍ମାନିତ ଅତିଥିଭାବେ ସହକାରୀ ଯନ୍ତ୍ରୀ ସିଦ୍ଧ ମାଝୀ, ଯନ୍ତ୍ରୀ ମନୋଜ ପଣ୍ଡା, ଅଜୟ ଝା, ମିହିର କୁମାର ଟୁଡୁ, ଲାଖାଇ ମୁର୍ମୁ, ମୋନାଲିସା ଚକ୍ରଙ୍କ ସହ ବ୍ଲକ୍‌ର କାର୍ଯ୍ୟରତ ପଞ୍ଚାୟତ କାର୍ଯ୍ୟ ନିର୍ବାହୀ ଅଧିକାରୀ, ଶୁଭଶ୍ରୀ ସେଠୀ, ଦିଲ୍ଲୀପ ବେହେରା, ଅକ୍ଷୟ ସାହୁ, ସୁଧାଂଶୁ ଶେଖର ପାଇକରାୟ, ରାମେଶ୍ୱର ମହାନ୍ତ, ଅଶୋକ ମହାପାତ୍ର, ଅଭିଳାଷ ରଞ୍ଜନ ରାଜ ପ୍ରମୁଖ ଉପସ୍ଥିତି ରହି ଅଧିକାରୀ ସେବା ନିବୃତ୍ତ ଜୀବନରେ ନିରୋଗ ରହିବାକୁ କାମନା କରିଥିଲେ।

ରାସ୍ତାର ଭିତ୍ତିପ୍ରସ୍ତର ସ୍ଥାପନ

ମୋରଡ଼ା,୧।୭(ସ୍ମାରକ ମାଜୀ): ମୋରଡ଼ା ବିଧାୟକ ରାଜକିଶୋର ଦାସଙ୍କ ଦ୍ୱାରା ଶନିବାର ଦୁଇଟି ମୁଖ୍ୟ ରାସ୍ତାର ଭିତ୍ତିପ୍ରସ୍ତର ସ୍ଥାପନ କାର୍ଯ୍ୟକ୍ରମ ଅନୁଷ୍ଠିତ ହୋଇଯାଇଛି। ପୂର୍ତ୍ତବିଭାଗ ଏସ୍‌ଡିଓ ସଞ୍ଜୀବ ବେହେରା ଏଥିରେ ପୌରହିତ୍ୟ କରିଥିଲେ। ଚିତ୍ରଡ଼ାଠାରୁ ରାଜଘାଟ ପର୍ଯ୍ୟନ୍ତ ପୂର୍ତ୍ତବିଭାଗ ମୁଖ୍ୟ ରାସ୍ତା କାମ ପାଇଁ ୪୯.୬୨ କୋଟି ଟଙ୍କା ଓ ଝିଙ୍କିରିଆଠାରୁ ଅଁଳା ପର୍ଯ୍ୟନ୍ତ ପୂର୍ତ୍ତବିଭାଗ ମୁଖ୍ୟ ରାସ୍ତା କାମ ପାଇଁ ୩୧.୫୪ କୋଟି ଟଙ୍କା ବ୍ୟୟବରାଦ ହୋଇଛି। ମୋରଡା ବ୍ଲକ ଅଧକ୍ଷ ପୀଥନାଥ ସୋରେନ,ଉପାଧକ୍ଷା ଜେମାମଣି ମହାନ୍ତ,ବିଦ୍ୟୁତ୍‌ପ୍ରଭା ବେହେରା, ବିଜେଡି ବ୍ଲକ ସଭାପତି ଜୟପ୍ରକାଶ ରାଉଳ, ଜିଲା ପରିଷଦ ସଭ୍ୟା ଝରଣା ମୁର୍ମୁ, ମିନାକ୍ଷୀ ସୋରେନ, ହଳଦୀପାଳ ସରପଞ୍ଚ ମାଳତୀ ମାର୍ଣ୍ଡି, ସମିତି ସଭ୍ୟ ତନୟ ଦାସ, ଚିତ୍ରଡା ସରପଞ୍ଚ ବାଲକ ମାର୍ଣ୍ଡି ପ୍ରମୁଖଙ୍କ ସମେତ ବିଜେଡିର ମୋରଡା ନିର୍ବାଚନ ମଣ୍ଡଳୀର କର୍ମକର୍ତ୍ତା ଏବଂ କର୍ମୀମାନେ ଉପସ୍ଥିତ ଥିଲେ।

କର୍ନାଟକରୁ ଚୋରି ଅଭିଯୋଗରେ ଯୁବକ ଗିରଫ

ଭଦ୍ରକ, ୧।୭ (ସନାତନ ରାଉତ): କର୍ନାଟକରୁ ସୁନା ଅଳଙ୍କାର ଓ ଟଙ୍କା ଚୋରି ଅଭିଯୋଗରେ ଭଦ୍ରକ ଜିଲା ବାସୁଦେବପୁର ବ୍ଲକ ଅଧୀନ ବିରସ ଗ୍ରାମର ଜଣେ ଯୁବକଙ୍କୁ ଶନିବାର ପୋଲିସ ଗିରଫ କରିଛି। ଅଭିଯୁକ୍ତ ଯୁବକ ହେଲେ ପ୍ରଶାନ୍ତ ମହାନ୍ତି। ପୋଲିସ ସୂଚନା ଅନୁଯାୟୀ, ପ୍ରଶାନ୍ତ କର୍ନାଟକର ହୁଲିଆଦୁର୍ଗ ଥାନା ଅଧୀନ ତମକୁରା ଅଞ୍ଚଳର ନାଗେଶ ଡିଏଲ୍‌ଙ୍କ କୁକୁଡ଼ା ଫାର୍ମରେ ରହି କାମ କରୁଥିଲେ। ଜୁନ୍ ୯ରେ ସେ ମାଲିକଙ୍କ ଘରୁ ୪୦ ଗ୍ରାମ୍‌ର ଏକ ସୁନାଚେନ୍, ୧୦ ଗ୍ରାମ୍‌ର ଏକ ମୁଦି, ନଗଦ ଟଙ୍କା ନେଇ ଓଡ଼ିଶା ପଳାଇ ଆସିଥିଲେ। ଏନେଇ ଉକ୍ତ ଘର ମାଲିକଙ୍କ ଅଭିଯୋଗକ୍ରମେ ହୁଲିଆଦୁର୍ଗ ଥାନାରେ ମାମଲା (ନଂ.୧୧୨/୨୩) ରୁଜୁ ହୋଇଥିଲା। ଶୁକ୍ରବାର କର୍ନାଟକ ପୋଲିସ ନାୟକାଣିଡିହା ଥାନା ପୋଲିସ ସହାୟତାରେ ଅଭିଯୁକ୍ତକୁ ଗିରଫ କରି କୋର୍ଟରେ ହାଜର କରାଇଥିଲା। ଏହି ଘଟଣାକୁ ବିରୋଧ କରି ବିରସ ଗ୍ରାମର କେତେଜଣ ବ୍ୟକ୍ତି ଅଭିଯୁକ୍ତଙ୍କୁ ଛଡ଼ାଇବା ପାଇଁ ବାସୁଦେବପୁର କୋର୍ଟ ପରିସରରେ ପୋଲିସକୁ ଆକ୍ରମଣ କରିଥିଲେ। ପୋଲିସ ଅଭିଯୁକ୍ତଙ୍କୁ ମାଜିଷ୍ଟ୍ରେଟଙ୍କ ସାମ୍ନାରେ ହାଜର କରାଇ କର୍ନାଟକ ପୋଲିସକୁ ହସ୍ତାନ୍ତର କରିଛି। ଅଭିଯୁକ୍ତଙ୍କଠାରୁ ଚୋରି ଅଳଙ୍କାର ଜବତ କରାଯାଇଛି।

୯ ବର୍ଷ ପରେ ମହାରାଷ୍ଟ୍ରରୁ ବାପା ଗିରଫ

ତିନି ବର୍ଷର ଶିଶୁକନ୍ୟାଙ୍କୁ ହତ୍ୟା ଘଟଣା

■୨୦୧୩ରେ ନଦୀକୁ ଫିଙ୍ଗି ଦେଇଥିଲେ

କଟକ,୧।୭ (କାର୍ତ୍ତିକ ସାହୁ)

କେନ୍ଦୁଝର ଜିଲା ଆନନ୍ଦପୁର ଥାନା ଅଞ୍ଚଳରେ ୧୦ ବର୍ଷ ତଳେ ଘଟିଥିବା ହତ୍ୟା ମାମଲାର ଅଭିଯୁକ୍ତ ପ୍ରଶାନ୍ତ ସାହାଣୀଙ୍କୁ କ୍ରାଇମ୍‌ବ୍ରାଞ୍ଚ ମହାରାଷ୍ଟ୍ରର ଥାନେ ଅନ୍ତର୍ଗତ ମୁରବାଦରୁ ଗିରଫ କରିଛି। ଶନିବାର ସନ୍ଧ୍ୟାରେ କଟକରେ ପହଞ୍ଚିଥିବା ବେଳେ ରବିବାର ଆନନ୍ଦପୁର ଏସ୍‌ଡିଜେଏମ୍ କୋର୍ଟରେ ହାଜର କରାଯିବ ବୋଲି କ୍ରାଇମବ୍ରାଞ୍ଚ ପକ୍ଷରୁ ସୂଚନା ଦିଆଯାଇଛି।

ଅଭିଯୁକ୍ତ ଘରୋଇ କଳିରୁ ନିଜ ୩ ବର୍ଷର ଶିଶୁକନ୍ୟାକୁ ୨୦୧୩ ଅଗଷ୍ଟ ୧۸ରେ ବୈତରଣୀ ନଦୀକୁ ଫିଙ୍ଗି ହତ୍ୟା କରିଥିଲେ। ଏ ନେଇ ପ୍ରଶାନ୍ତଙ୍କ ସ୍ତ୍ରୀ ପୂଜା ସାହାଣୀ ଆନନ୍ଦପୁର ଥାନାରେ ଅଭିଯୋଗ କରିବା ପରେ ପୋଲିସ ମ।ମ।ଲ।(ନଂ.୧୨୫/୨୦୧୩) ରୁଜୁକରି ତଦନ୍ତ କରିଥିଲା। ପ୍ରଶାନ୍ତ ୨୦୧୦ରେ ପୂଜାଙ୍କୁ ବିବାହ କରିଥିଲେ। ଦୁହେଁ ମହାରାଷ୍ଟ୍ରର ଥାନେ ଅଞ୍ଚଳରେ ରହୁଥିଲେ। ଥାନେ ରହଣି ସମୟରେ ଉଭୟଙ୍କ ମଧ୍ୟରେ ଘରୋଇ କଳି ତୀବ୍ର ରୂପ ଧାରଣ କରିଥିଲା। ୨୦୧୧ରେ ପୂଜା ଏକ କନ୍ୟାସନ୍ତାନ ଜନ୍ମ ଦେଇଥିଲେ। ପରବର୍ତ୍ତୀ ସମୟରେ ସେମାନେ କେନ୍ଦୁଝର ଜିଲା ଫକୀରପୁରସ୍ଥିତ ଘରକୁ ଆସିଥିଲେ। ୨୦୧୩ ଅଗଷ୍ଟ ୧۸ରେ ଉଭୟଙ୍କ ମଧ୍ୟରେ ବାକ୍‌ବିତଣ୍ଡା ଲାଗିଥିଲା। ପ୍ରଶାନ୍ତ ଉତ୍‌କ୍ଷିପ୍ତ ହୋଇ ତାଙ୍କ ଝିଅକୁ ସାଇକେଲରେ ବସାଇ ନେଇ ବୈତରଣୀ ନଦୀ ଭିତରକୁ ଫିଙ୍ଗି ଦେଇଥିଲେ। ଏହାପରେ ସେ ଫେରାର ହୋଇଯାଇଥିଲେ। ଗିରଫଦାରିରୁ ବର୍ତ୍ତିବା ପାଇଁ ବିଭିନ୍ନ ଅଞ୍ଚଳ ଘୂରି ବୁଲିବା ସହ ବାରମ୍ବାର ନିଜର ମୋବାଇଲ ନମ୍ବର ବଦଳାଉଥିଲେ। ଆନନ୍ଦପୁର ପୋଲିସ ଦ୍ୱାରା ଘଟଣାର ତଦନ୍ତ କରାଯାଉଥିଲା। ହେଲେ ପୋଲିସ ଅଭିଯୁକ୍ତଙ୍କୁ ଧରିବାରେ ନିଷ୍କ୍ରିୟତା ପ୍ରଦର୍ଶନ କରୁଥିବା ନେଇ ଅଭିଯୋଗକାରୀ ପୂଜା ହାଇକୋର୍ଟଙ୍କ ଦ୍ୱାରସ୍ଥ ହୋଇ କ୍ରାଇମବ୍ରାଞ୍ଚ ତଦନ୍ତ ପାଇଁ ପ୍ରାର୍ଥନା କରିଥିଲେ। ହାଇକୋର୍ଟଙ୍କ ନିର୍ଦ୍ଦେଶ ମୁତାବକ ୨୦୧୪ ଅଗଷ୍ଟ ୨୮ରେ କ୍ରାଇମବ୍ରାଞ୍ଚ ମାମଲାର ତଦନ୍ତଭାର ହାତକୁ ନେଇଥିଲା। କ୍ରାଇମବ୍ରାଞ୍ଚର ତଦନ୍ତକାରୀ ଦଳ ବିଳାସପୁର, ରାୟପୁର, ଥାନେ, କୋରେଗାଓଁ ଭୀମା, ସିକ୍ରାପୁର, ରଞ୍ଜନଗାଓଁ ଆଦି ସ୍ଥାନରେ ଚଢ଼ାଉ କରିଥିଲା। ହେଲେ ଅଭିଯୁକ୍ତଙ୍କୁ ଧରିବା ସମ୍ଭବ ହୋଇପାରୁ ନ ଥିଲା। ହେଲେ କ୍ରାଇମବ୍ରାଞ୍ଚର ଏକ ଦଳ ଗତ ୧୦ ବର୍ଷ ଧରି ଅଭିଯୁକ୍ତଙ୍କୁ ଠାବ କରିବା ପାଇଁ ଅନବରତ ଟ୍ରାକିଂ ଚଳାଇଥିଲା। ତେବେ ମହାରାଷ୍ଟ୍ରର ମୁରବାଦଠାରେ ଅଭିଯୁକ୍ତ ରହିଥିବା ନେଇ ଏକ ନିର୍ଦ୍ଦିଷ୍ଟ ସୂଚନା ପାଇବା ପରେ କ୍ରାଇମବ୍ରାଞ୍ଚ ଦଳ ଗତ ୨୮ ତାରିଖରେ କଟକରୁ ମହାରାଷ୍ଟ୍ର ଅଭିମୁଖେ ଯାତ୍ରା କରିଥିଲା। ୨୯ ତାରିଖରେ ଅଭିଯୁକ୍ତଙ୍କୁ କାବୁ କରି କଟକ ଆଣିଥିଲା। କଟକସ୍ଥିତ କ୍ରାଇମବ୍ରାଞ୍ଚ ମୁଖ୍ୟାଳୟରେ ମାରାଥନ ଜେରା ପରେ ଅଭିଯୁକ୍ତ ଜଣଙ୍କ ନିଜ ଦୋଷ ସ୍ୱୀକାର କରିଥିବା ଜଣାଯାଇଛି।

ଅନନ୍ତ ବଳଦେବଜୀଉଙ୍କ ରୁପାବେଶ।

ଢେଙ୍କିକୋଟ ଜଗନ୍ନାଥ ମନ୍ଦିରରେ ତିନି ଠାକୁର।

ରଥ ଉପରେ ଅନନ୍ତ ବଳଦେବଜୀଉଙ୍କ ରୁପା ବେଶ

ସୋର, ୧।୭(ଜନ୍ମେଜୟ ମିଶ୍ର)

ବାଲେଶ୍ୱର ଜିଲା ସୋର ବ୍ଲକ ଗୁଡ଼ ଗ୍ରାମରେ ପ୍ରସିଦ୍ଧ ଗୁଡ଼ ଅନନ୍ତବଳଦେବଜୀଉ ତୁଳସୀ କ୍ଷେତ୍ର ଏବଂ କୁଶ କ୍ଷେତ୍ର ବୋଲାଯାଉଥିବା ଧାମରେ ବାହୁଡା ଯାତ୍ରାରେ ପ୍ରଥମ ଥର ଲାଗି ଶନିବାର ରୁପା ବେଶ ଅନୁଷ୍ଠିତ ହୋଇଛି। ଏହି ବେଶ ପ୍ରଥମଥର ହୋଇଥିବାରୁ ସମସ୍ତଙ୍କ ସହଯୋଗରେ ଏକ ସଭା ଆୟୋଜନ କରାଯାଇଥିଲା। ସଭାରେ ସୋରର ବିଭିନ୍ନ ଅଞ୍ଚଳରୁ ବିଶିଷ୍ଟ ବ୍ୟକ୍ତି, ସରପଞ୍ଚ, ସମିତିସଭ୍ୟ ଏବଂ ସେବାୟତମାନେ ଯୋଗ ଦେଇଥିଲେ। ଭକ୍ତମାନେ ରୁପା ବେଶ ଦର୍ଶନ କରି ସୌଭାଗ୍ୟ ଅର୍ଜନ କଲେ। ମହାପ୍ରସାଦ ଅଭଡ଼ା ଏବଂ କୈବଲ୍ୟ ଭକ୍ତମାନଙ୍କୁ ଆଦରର ସହିତ ବଣ୍ଟନ କରାଯାଇଥିଲା।

ରତ୍ନବେଦିରେ ଚତୁର୍ଦ୍ଧାମୂର୍ତ୍ତି

ଢେଙ୍କିକୋଟ,୧।୭(ନୀଳମଣି ମଣ୍ଡଳ)

କେନ୍ଦୁଝର ଜିଲା ଢେଙ୍କିକୋଟ ଜଗନ୍ନାଥ ମନ୍ଦିରରେ ଶନିବାର ଚତୁର୍ଦ୍ଧାମୂର୍ତ୍ତି ରତ୍ନବେଦୀକୁ ଯଥାବଧି ପ୍ରବେଶ କରଛନ୍ତି। ପୂର୍ବାହ୍ନ ୧୦ ଟା ବେଳେ ପୂଜକ କଳାକର ପଣ୍ଡା ପୂଜାପାଠ କରିଥିବା ବେଳେ ରଥାରୁଢ଼ ଠାକୁରଙ୍କୁ ମନ୍ଦିରର କର୍ତ୍ତା ଦିଗାମ୍ବର ନାୟକ, ନୀଳମଣି ମଣ୍ଡଳ, ଅଭିମନ୍ୟୁ ପଲେଇ, ବିଜୟ ମଣ୍ଡଳ ଓ ରାକେଶ ମଣ୍ଡଳ ରତ୍ନବେଦୀକୁ ପାଛୋଟି ନେଇଥିଲେ।

ସେଲ୍‌ଫି କର୍ନର ଧରିତ୍ରୀ DHARITRI

ଆମକୁ ପଠାନ୍ତୁ ଆପଣଙ୍କ ସେଲ୍‌ଫି

balasoreselfie@gmail.com

@ବାପୁନୁ

@ରୁପେଶ

ସେଲ୍ଫି ସହ ନିଜର ନାମ ଓ ମୋବାଇଲ୍ ନମ୍ବର ଉଲ୍ଲେଖ କରନ୍ତୁ।

ସାପ କାମୁଡ଼ାରେ ଭଉଣୀ-ଭାଇ ମୃତ

ଢେଙ୍କିକୋଟ(ନୀଳମଣି ମଣ୍ଡଳ)/ଘଟଗାଁ (ରାଜେନ୍ଦ୍ର କୁମାର ପଟ୍ଟନାୟକ),୧।୭

କେନ୍ଦୁଝର ଜିଲା ଘଟଗାଁ ଥାନା ଅଧୀନ ମୁକୁନ୍ଦପୁର ପାଟଣା ପଞ୍ଚାୟତ ବଣଚକୁଳିଆ ଗ୍ରାମରେ ଶୁକ୍ରବାର ଏକ ଦୁଃଖଦ ଘଟଣା ଘଟେ। ସାପ କାମୁଡ଼ାରେ ଉଭୟ ଭଉଣୀ ଭାଇଙ୍କ ଜୀବନ ଯାଇଛି। ସେମାନେ ହେଲେ ଗ୍ରାମର ବୁଦ୍ଧୁ ମୁଣ୍ଡାଙ୍କ ୯ ବର୍ଷର ପୁଅ ନବୀନ ଓ ୭ ବର୍ଷର ଝିଅ ଗାଙ୍ଗୀ। ଏହି ଘଟଣାରେ ପୋଲିସ ପୃଥକ ଅପମୃତ୍ୟୁ ମାମଲା ରୁଜୁ କରିଛି।

ଶୁକ୍ରବାର ରାତିରେ ବୁଦ୍ଧୁଙ୍କ ପରିବାର ଲୋକେ ଖାଇପିଇ ଶୋଇଥିଲେ। ବିଳମ୍ବିତ ରାତିରେ ଏକ ବିଷାକ୍ତ ସାପ ଘରେ ପଶି ପୁଅ ଓ ଝିଅକୁ କାମୁଡ଼ି ଦେଇଥିଲା। ସକାଳେ ଦୁଇ ଜଣ ନ ଉଠିବାରୁ ପରିବାର ଲୋକେ ଉଭୟଙ୍କୁ ଡାକିଥିଲେ। ମାତ୍ର ସେମାନେ ଆଖି ଖୋଲି ନ ଥିଲେ। ପରିବାର ଲୋକେ ୨ ଜଣଙ୍କୁ ତୁରନ୍ତ ଘଟଗାଁ ଡାକ୍ତରଖାନାକୁ ନେଇଯାଇଥିଲେ। ଡାକ୍ତର ସେଠାରେ ଗାଙ୍ଗୀଙ୍କୁ ମୃତ ଘୋଷଣା କରିଥିବା ବେଳେ ନବୀନଙ୍କ ଅବସ୍ଥା ଗୁରୁତର ଥିବାରୁ କେନ୍ଦୁଝର ଡାକ୍ତରଖାନାକୁ ପଠାଇଥିଲେ। ସେଠାରେ ଚିକିତ୍ସାଧୀନ ଅବସ୍ଥାରେ ଶନିବାର ଅପରାହ୍ନରେ ନବୀନଙ୍କର ମୃତ୍ୟୁ ହୋଇଥିଲା। ଖବରପାଇ ଘଟଗାଁ ଥାନା ସବ୍‌ଇନ୍ସପେକ୍ଟର ତପନ ଜେନା ଢେଙ୍କିକୋଟ ପୋଲିସ ବିଟ୍ ହାଉସର ଏଏସ୍‌ଆଇ ସୁରଥ ଦେହୁରୀ ପହଞ୍ଚି ମୃତଦେହ ବ୍ୟବଚ୍ଛେଦ କରାଯାଇ ପରିବାର ଲୋକଙ୍କୁ ହସ୍ତାନ୍ତର କରିଥିଲେ। ଏ ନେଇ ଘଟଗାଁ ଥାନାରେ ମାମଲା (ନଂ. ୩୦/୨୩ ଏବଂ ୩୧/୨୩)ରେ ରୁଜୁ ହୋଇଛି। ମୁକୁନ୍ଦପୁର ପାଟଣା ସରପଞ୍ଚ ଅନ୍ନପୂର୍ଣ୍ଣା ଦେହୁରୀ ପରିବାର ଲୋକଙ୍କୁ ସମବେଦନା ଜଣାଇବା ସହ ତାଙ୍କୁ ସରକାରୀ ସହାୟତା ଯୋଗାଇଦେବାକୁ ଦାବି କରିଛନ୍ତି।

ଖଇରାରେ ଜାତୀୟ ଡାକ୍ତର ଦିବସ

ଖଇରା, ୧।୭(ଉତ୍କଳବନ୍ଧୁ ପଣ୍ଡା)

ବାଲେଶ୍ୱର ଜିଲା ଖଇରା ବ୍ଲକର ବିଭିନ୍ନ ସ୍ଥାନରେ ଜାତୀୟ ଡାକ୍ତର ଦିବସ ବିଭିନ୍ନ ସ୍ୱାସ୍ଥ୍ୟକେନ୍ଦ୍ରରେ ପାଳିତ ହୋଇଯାଇଛି। ବରିଷ୍ଠ ନାଗରିକ ମଞ୍ଚ ତରଫରୁ ଖଇରା ଗୋଷ୍ଠୀ ସ୍ୱାସ୍ଥ୍ୟକେନ୍ଦ୍ରରେ ଦିବସ ପାଳନ ଅବସରରେ ବିଭିନ୍ନ କାର୍ଯ୍ୟକ୍ରମ ହାତକୁ ନିଆଯାଇଥିଲା। ମଞ୍ଚର ସଦସ୍ୟମାନେ ଡାକ୍ତର ଚନ୍ଦ୍ରକାନ୍ତ ଦାସ, ଡା. ବଦୁଭୂଷଣ ମହାନ୍ତି, ଆୟୁଷ ଡାକ୍ତର ସଞ୍ଜୀବ କୁମାର ବିଶ୍ୱାଳ, ହୋମିଓପାଥିକ ଡା. ହରେକୃଷ୍ଣ ରାଉତଙ୍କୁ ସମ୍ବର୍ଦ୍ଧିତ କରିଥିଲେ। ଗୋଷ୍ଠୀ ସ୍ୱାସ୍ଥ୍ୟକେନ୍ଦ୍ର ପକ୍ଷରୁ ସ୍ୱାସ୍ଥ୍ୟ ପରିଦର୍ଶକ ମୁକ୍ତିକାନ୍ତ ପଣ୍ଡା, ବିପିଏମ୍ ସୂର୍ଯ୍ୟକାନ୍ତ ବାରିକ, ବିଡିଏମ୍ ରବୀନ୍ଦ୍ର କୁମାର ପାଲ, ଫାର୍ମାସିଷ୍ଟ ଜୀବନ କୁମାର ଦାସ, କନିଷ୍ଠ ସହାୟକ, ମନୋଜ କୁମାର ରଣା, ବରିଷ୍ଠ ଟ୍ରେଜେରୀ ସରକାର ମଧୁସୂଦନ ବେହେରା, ସେବିକା, ବିଭିନ୍ନ କର୍ମଚାରୀ ଉପସ୍ଥିତ ଥିଲେ। ବରିଷ୍ଠ ନାଗରିକ ମଞ୍ଚର ଉପଦେଷ୍ଟା ପଣ୍ଡିତ କୃଷ୍ଣଚନ୍ଦ୍ର ପତ୍ରୀ ବେଦପାଠ କରିଥିଲେ। ସମ୍ପାଦକ ଖଇରା ମହାବିଦ୍ୟାଳୟ ପ୍ରାକ୍ତନ ଅଧ୍ୟକ୍ଷ ମୁକ୍ତିକାନ୍ତ ଶତପଥୀ, ସଙ୍ଗଠନ ସମ୍ପାଦକ ବୁଦ୍ଧିରାମ ପାଣିଗ୍ରାହୀ, କୋଷାଧ୍ୟକ୍ଷ ଅନାମ ଚରଣ ପଣ୍ଡା, ବିଷ୍ଣୁ ଶତପଥୀ, ଯୋଗ ଗୁରୁ ମୁକ୍ତିକାନ୍ତ ପାଣିଗ୍ରାହୀ, ଶଙ୍କୀର୍ତ୍ତନ ପଣ୍ଡା ଆୟୋଜନ କରିଥିଲେ।

ବ୍ୟାପୁଛି ଆଖି ରୋଗ: ପହଞ୍ଚିଲା ମେଡିକାଲ ଟିମ୍

ଭୋଗରାଇ, ୧।୭(ପ୍ରଦୀପ ଦାସ)

ବାଲେଶର ଜିଲ୍ଲା ଭୋଗରାଇ ବ୍ଲକ ନିମାତପୁର ପଞ୍ଚାୟତର ୩ଟି ଗାଁରେ ୧ ହଜାରରୁ ଊର୍ଦ୍ଧ୍ୱ ଲୋକ ଆଖି ରୋଗରେ ଆକ୍ରାନ୍ତ ହୋଇଛନ୍ତି। ନିମାତପୁର ପ୍ରାଥମିକ ସ୍ୱାସ୍ଥ୍ୟକେନ୍ଦ୍ର ତରଫରୁ ଡାକ୍ତର ଚିନ୍ମୟ ପରିଡ଼ାଙ୍କ ନେତୃତ୍ୱରେ ଏକ ମେଡ଼ିକାଲ ଟିମ୍ ୩ଟି ଗାଁ ନିମାତପୁର, କାଉବଣୀ ଓ କୁଟିଳା ଡଙ୍ଗର ଆଦି ଗ୍ରାମକୁ ଯାଇ ଚିକିତ୍ସା କରିବା ସହ ନିଃଶୁଳ୍କ ଔଷଧ ବଣ୍ଟନ କରିଛନ୍ତି। ରୋଗୀଙ୍କ ଆଖିପତା କୁଣ୍ଡାଇ ହେବା ସହିତ ଦେହରେ ଜ୍ୱର ଆସୁଛି। ପରିବାରର ଜଣଙ୍କୁ ହେଲେ ଅନ୍ୟ ସଦସ୍ୟମାନେ ଅତି ଶୀଘ୍ର ଆକ୍ରାନ୍ତ ହୋଇଯାଉଛନ୍ତି। ଏ ବିଷୟରେ ନିମାତପୁର ପ୍ରାଥମିକ ଚିକିତ୍ସାଳୟର ମୁଖ୍ୟ ଡାକ୍ତର ଚିନ୍ମୟ ପରିଡା କହିଛନ୍ତି, ଏହା ଏକ ଭୂତାଣୁ ଜନିତ ରୋଗ। ଉପଯୁକ୍ତ ଚିକିତ୍ସା ଓ ଔଷଧ ସେବନ ଦ୍ୱାରା ଶୀଘ୍ର ଆରୋଗ୍ୟ ଲାଭ କରିହେବ। ରୋଗୀମାନେ ଭୟଭୀତ ନ ହୋଇ ଉପଯୁକ୍ତ ଚିକିତ୍ସା ପାଇଁ ପରାମର୍ଶ ଦେଇଛନ୍ତି। ଆୟୁଷ ଡାକ୍ତର କମଳାକାନ୍ତ ଗିରି, ସହାୟିକ ଅଜିତ ସାସମଲ, ଫାର୍ମାସିଷ୍ଟ ଜିତେନ ହାଜିରା, କର୍ମଚାରୀ ପ୍ରଶାନ୍ତ ଘଡାଇ, ମାନସ ସାହୁ, ଆଶାକର୍ମୀ ସରସ୍ୱତୀ ଦାସ ଓ ନିରୁବାଳା ପାତ୍ର ପ୍ରମୁଖ ଗାଁ ଗାଁ ବୁଲି ଡାକ୍ତରଙ୍କ ପରାମର୍ଶ ନେବା ସହିତ ଜନସଚେତନତା କରି ରୋଗୀଙ୍କୁ ପରୀକ୍ଷା ନିରୀକ୍ଷା କରି ଔଷଧ ବଣ୍ଟନ କରିଥିଲେ।

ଘରେ ପଶିଗଲା କାର୍,୫ ଆହତ

ବାରିପଦା,୧।୭(ନୀଳାଦ୍ରି ବିହାରୀ ଦଣ୍ଡପାଟ)

ବାରିପଦା ଉପକଣ୍ଠ ମଞ୍ଚାବନ୍ଧାଠାରେ ଶନିବାର ଏକ କାର୍ ଜଣଙ୍କ ଘର ଭିତରେ ପଶିଯିବାରୁ ୫ଜଣ ଆହତ ହୋଇଛନ୍ତି। ଦୁଇ କାର୍ ମଧ୍ୟରେ ଧକ୍କା ହେବା ପରେ ଗୋଟିଏ କାର୍ ଭାରସାମ୍ୟ ହରାଇ ଘର ଭିତରେ ପଶିଯାଇଥିଲା ବେଳେ ଅନ୍ୟ କାର୍‌ଟି ରାସ୍ତା ପାର୍ଶ୍ୱରେ ଓଲଟି ପଡ଼ିଥିଲା। ଫଳରେ କାର୍ ମଧ୍ୟରେ ଥିବା ୫ଯାତ୍ରୀ ଆହତ ହୋଇଛନ୍ତି। ସ୍ଥାନୀୟ

ଓଡ଼ିଆ ସବୁଜ ସାହିତ୍ୟର ମହାରଥୀ କାଳିନ୍ଦୀଚରଣ ପାଣିଗ୍ରାହୀ ଏକାଧାରରେ ଥିଲେ କବି, ଗାଳ୍ପିକ, ଔପନ୍ୟାସିକ, ନାଟ୍ୟକାର ଓ ପ୍ରାବନ୍ଧିକ। କାଳଜୟୀ ଉପନ୍ୟାସ 'ମାଟିର ମଣିଷ' ପାଇଁ ସେ ସୁବିଖ୍ୟାତ। ଭାରତୀୟ ସାହିତ୍ୟକୁ ନିଜର ଅବିସ୍ମରଣୀୟ ଅବଦାନ ପାଇଁ ଜାତୀୟ ସାହିତ୍ୟ ଏକାଡେମୀ ପୁରସ୍କାର ଓ 'ପଦ୍ମଭୂଷଣ' ସମ୍ମାନରେ ଭୂଷିତ। ଅବିଭକ୍ତ ପୁରୀ ଜିଲାର ବିଶ୍ୱନାଥପୁର ଗ୍ରାମରେ ୨ ଜୁଲାଇ ୧୯୦୧ ରେ ଜନ୍ମିତ କାଳିନ୍ଦୀ ଥିଲେ ଜଣେ ଉଚ୍ଚାଙ୍ଗ ବ୍ୟକ୍ତିତ୍ୱ। ଏଠାରେ ତାଙ୍କ ସାହିତ୍ୟର କେତେକ ସ୍ମରଣୀୟ ପଂକ୍ତି ଉଦ୍ଧାର କରାଗଲା ତାଙ୍କ ପବିତ୍ର ଜୟନ୍ତୀ ଅବକାଶରେ...।

କାଳିନ୍ଦୀଚରଣ ପାଣିଗ୍ରାହୀ

❑''କେଉଁ ନାମ ଧରି ଡାକିବୁ ତୁମକୁ ?
ତୁମେଯେ ସର୍ବନାମ
କେଉଁ ନାମ ଧରି ଡାକିବୁ ତୁମକୁ ?
ତୁମେଯେ ସର୍ବନାମ
କେଉଁ ନାମ ଧରି...
ଆଲୋକ ତୁମକୁ ନପାରେ ଦେଖାଇ
ଆଲୋକ ତୁମକୁ ନପାରେ ଦେଖାଇ
ତୁମେ ଯେ ଦେଖାଅ ତାହାରେ ...।
(ଜନାଦୃତ ଭକ୍ତି ସଙ୍ଗୀତ, ପ୍ରଫୁଲ୍ଲ କରଙ୍କ ସଙ୍ଗୀତ ନିର୍ଦ୍ଦେଶିତ 'ସିନ୍ଦୂରବିନ୍ଦୁ' ଚଳଚ୍ଚିତ୍ରରେ ସ୍ଥାନିତ)।

❑ହେ ପାଷାଣ ! ମାଗୁନାହିଁ ଶମିବାକୁ ମୋ ମରମଭାର,
କ୍ଷମିବାକୁ ଅପରାଧ ତୁଟିବାକୁ ବ୍ୟର୍ଥତା ଆଶାର
ଲୋଡୁନାହିଁ ଲଭିବାକୁ ତବ ଅନୁଗ୍ରହେ
ଧନ ମାନ ଯଶ ଖ୍ୟାତି ଅଭୟ ହୃଦୟେ,
ମୃତ୍ୟୁ ପରେ ମୁକ୍ତି ନାହିଁ ମାଗେଁ
ବଇକୁଣ୍ଠ ନାହିଁ ଭଲ ଲାଗେ ;
ଏ ମର୍ତ୍ତ୍ୟ ଭୁବନ
ମୋ' ସ୍ନେହ-ସଦନ,
ଏ ଧରଣୀ ସୁଖ ମଣି।''
(କବିତା'ପୁରୀ ମନ୍ଦିର')

❑''ମଣିଷ'', ''ମଣିଷ'' ଶୁଭିଲା ଦୂରରୁ ଡାକ..
ଦୁନିଆର ଯେତେ ଦଳିତ ପୀଡ଼ିତଯାକ
ସ୍ପନ୍ଦନ ସେହି ପୁଲକ ପରାସ ରେଖା
ବନ୍ଧୁ ର ପଥେ ବନ୍ଧୁ ସେ ମୋର ଏକା।
(କବିତା 'ଛୁଟିଟିଏ ଲୋଡ଼ା')

❑'' ମଣିଷ ଭିତରେ ଧାର୍ମିକ ବୋଲି ଶୁଣିଲି ଯାହାର ନାମ
ବଳିଲା ବାସନା ନିକଟକୁ ଯାଇ ଦେଖିବା ପାଇଁ ତା' କାମ,
ଦେଖିବା ପାଇଁ ତା ରୀତି ଆଚରଣ ଖୋଲି ତା' ଧରମ ଝୁଲି
ଦୁଃଖ ଆସିଲା ଚାବୁକ ଖଣ୍ଡେ ଆଣିବାକୁ ଗଳି ଭୁଲି।
(କବିତା 'ଯାଦୁଘର')

❑ଯାଅବୀର ରଣେ ଧରଣୀବନ୍ଧୁ
ପାପରାଶି ହେଉ କ୍ଷୟ
ଅକ୍ଷୟ ହେଉ ପୁଣ୍ୟ ଜଗତେ
ଧର୍ମର ହେଉ ଜୟ।
(କବିତା'ଗାନ୍ଧାରୀର ଆଶୀର୍ବାଦ')

❑ଜୀବନ ପରେ କି ଅଛି ଆଉ
ଆସିଛି କେହୁ ଦେଖି,
ସରଗ ?- ସେ ତ ମନର ଗଢ଼ା କଥା,
ଜୀବନେ ଯାହା ହଜଇ ଥରେ
ମିଳଇ ଆଉ ସେ କି
ବ୍ୟର୍ଥ ସିନା ପିଟିବା ଖାଲି ମଥା !
(କବିତା'ଅମର ଆଶା')

❑ସବୁ ପ୍ରିୟ ସ୍ମୃତି ଅନୁଭୂତିମୟ
ଅତୀତ କାଳ
ତୋତେ ଚାହିଁ ଆଜି ପାସୋରି ଦେଲିରେ
ଶିମୁଳିପାଳ !
(କବିତା'ପାସୋରି ଦେଲିରେ ଶିମୁଳିପାଳ')

❑କବିତା ଗଢ଼େଁ ଏକ ବିରାଟ ସମାଜର
ସବୁରି ପାଇଁ ଯହିଁ ବଖରେ ହେଲେ ଘର।
ସକଳେ ଲଭିବାକୁ ମୁଠାଏ ଦୁଧଭାତ
ଯୋଗ୍ୟ ଯେତେ ଯହିଁ ବାଳକ ବାଳିକା ତ
ଦୁଇଟା ଲୁଗା ଜାମା ସବୁରି ପାଇଁ ମିଳେ
ପଢ଼ିବା ପାଇଁ ବାଧା କାହାରି ନାହିଁ ତିଳେ। (କବିତା'ଆଗାମୀ')

❑କେନାଲର ଆର ପାଖେ
ତାଳବନ ଫାଁକେ ଫାଁକେ
ଧବଳିତ କାଶବନ ହସଇ
ପ୍ରତିଚୀର କୋଳେ ରବି ଖସଇ।
କେନାଲର ଦୁଇ କୂଳେ
ତାଳଗଛ ଧାଡ଼ି ମୂଳେ
ଫୁଲି ଉଠେ ଗରବିତ ପାଣିରେ !
ଉଦ୍‌ଭିନ୍ନ ଯଉବନ-ଠାଣିରେ।
(କବିତା'ଶରତ୍-ସନ୍ଧ୍ୟା')

❑ଖୁସି ହୁଏଁ ଦେଖି ଏ ଜଗତ
ଆକାଶ ସାଗର ଗିରି ଭୂଇଁ
ସକଳର କେନ୍ଦ୍ର ରୂପେ କିନ୍ତୁ,
ଏ ଦେହକୁ ଭଲ ପାଏଁ ମୁହିଁ।
(କବିତା'ଏ ଦେହକୁ ଭଲ ପାଏଁ ମୁହିଁ')

❑ମଧ୍ୟାହ୍ନ କୋଳେ ଜଳି ଉଠେ ଯେବେ
ତୃଷାର ହୁତାଶ-ଶିଖା
ତପତ ଆଖିରେ ନାଚି ଉଠୁ ଦୂରେ
ତୃପ୍ତିର ମରୀଚିକା।
ମଳିନ ଗୋଧୂଳି-ଲଗନେ ଉଦାସ
ମାନସ ନ ହେଉ ଭାଳି,
ପରଦିନ ଉଷା-ପଥେ ଚାହିଁ ରହୁ
ଆଶାର ଜାଗର ଜାଳି।
(କବିତା'ଜାଗ୍ରତ ଆଘାତ')

❑''କ୍ଷଣିକ ଆଘାତ ଆସେ କ୍ଷଣ ପରେ
ଭୁଲିଯାଏ ନର,
ଭାବେ ଏଥି ନାହିଁ କ୍ଷତି ନାହିଁ ଲାଭ ନାହିଁ
ଜୀବନର,
ଜ୍ଞାନର ଛଳନା କରି କହେଁ ଏଥି ଚିତ୍ତ
ବିଚଳିତ ହେବା ଅନୁଚିତ।
(କବିତା'ସୃଜନ ବ୍ୟଥା')

❑ତରୁଣ ମନ କଥା
କରୁଣ ମର୍ମ ବ୍ୟଥା
କହିବି କାହା ଆଗେ
ଦୁଃଖ ପ୍ରସଙ୍ଗ ପ୍ରଥା
ଶୀତ ଗରାସେ ମୋର ସୁଖ ଶରତରେ
ମୁଁ ଏକାକୀ ପଥରେ।
(କବିତା 'ଏକାକୀ ପଥରେ')

❑ନୁହଇ ଧରମ ସେ ତ ଧରମର
ଚର୍ମ ଆବରଣ
ବାହ୍ୟ ପରିଧାନ ଏକ, ନାହିଁ ତା'ର
ଅପର କାରଣ।
(କବିତା 'ପ୍ରାଚୀନ ଓ ନବୀନ')

❑ସମୟର ସୀମା ବାନ୍ଧି, ଶତକୋଟି
ଗ୍ରହ, ଉପଗ୍ରହ
ଖେଳାଉଛ କୋଟି ବିଶ୍ୱ ଲୋମକୂପେ
ଯେହୁ ଅହରହ
ଉପହାସେ କର ଯେହୁ ମାନବର କ୍ଷୁଦ୍ର
ଆବିଷ୍କାର
ଜଡ଼ରୂପୀ ହେ ଆକାଶ ! ଘେନାକର
ମୋର ନମସ୍କାର !
(କବିତା'ଜଡ଼-ଦର୍ଶନ')

❑ଧନ ସମ୍ପତ୍ତିରେ ସବୁ କିଣା ହୁଏ ରେ
ବାପ, ପୁଣ୍ୟ କିଣା ହୁଏ ନାହିଁ। ଟଙ୍କା
ଦେଇ ଟିକିଟି କିଣି କରି ବୈକୁଣ୍ଠକୁ ଯିବାର
ଉପାୟ ନାହିଁ। ପୁଣ୍ୟ କିଣେ ଖାଲି ମଣିଷ
ପଣିଆରେ ବାପ ! ଯେଉଁଠି ଯେତେ
ମଣିଷପଣିଆ କମ୍‌ତି, ସେଠି ବାପ
ସେତିକି ବେଶି।''
(ଉପନ୍ୟାସ 'ମାଟିର ମଣିଷ')

❑ଛି ଛି ସଂସାରଟାରେ କ'ଣ କେବଳ
ସବଳ ଦୁର୍ବଳକୁ ଅଧୀନ ରଖି, ଆତ୍ମସାତ୍
କରି ଉଦରସାତ୍ କରି ଜୀବନ ଧାରଣ
କରିବାକୁ ଜାତ ହେଇଛି। ଜଣେ ବଞ୍ଚିବ
ବୋଲି ଆଉ ଜଣଙ୍କର ମୃତ୍ୟୁ ଏକାନ୍ତ
ଆବଶ୍ୟକ। ମନୁଷ୍ୟ ଯେ ବିଶ୍ୱ ଗ୍ରାସିକାରେ
ବଢ଼ିଛି, ଏହାର ଯୁକ୍ତି କ'ଣ ନା ସେ
ସବୁଠାରୁ ବୁଦ୍ଧିମାନ ଓ ବିବେକବାନ
(ଗପ'ମାଂସର ବିଳାପ')।''

ଫୁରସତ୍

୪୪ ଘଣ୍ଟାରେ ବୁଲିଲେ ୪୮ ରାଜ୍ୟ

ୱାଶିଂଟନ୍

ଅନେକ ଲୋକ ବୁଲିବାକୁ ବହୁତ ପସନ୍ଦ କରିଥାଆନ୍ତି। ଯେପରି କମ୍ ଖର୍ଚ୍ଚରେ ଅଧିକ ନୂଆ ନୂଆ ଜାଗା ବୁଲିହେବ, ସେପରି ଉପାୟ ମଧ୍ୟ ବାହାର କରିଥା'ନ୍ତି। ନିକଟରେ ୨ ଜଣ ବ୍ୟକ୍ତି ଏପରି କରିଛନ୍ତି। ୨ ପାଇଲଟ୍ ଓ ଟେକ୍ସିସିଆନ୍‌ଙ୍କ ଯୋଡ଼ି ୬ ସିଟ୍‌ବାଲା ବିମାନରେ ୪୪ ଘଣ୍ଟା ଭିତରେ ଆମେରିକାର ୪୮ଟି ରାଜ୍ୟ ବୁଲି ରେକର୍ଡ କରିଛନ୍ତି। ଡେଲ୍ଟା ଏ-୩୫୦ର କ୍ୟାପ୍‌ଟେନ ବେରି ବେନ୍‌ଫେଲ୍ଡ କହିଛନ୍ତି, ସେ ୪୮ ଘଣ୍ଟାରେ ୪୮ ରାଜ୍ୟରେ ଲ୍ୟାଣ୍ଡ କରିବାକୁ ଲକ୍ଷ୍ୟ ରଖିଥିଲେ। ତାଙ୍କୁ ଜଣେ ସହ-ପାଇଲଟ୍‌ଙ୍କ ଆବଶ୍ୟକତା ରହିଥିଲା। ଡେଲ୍ଟା ଏ-୩୨୧ର ପାଇଲଟ୍ ଆରୋନା ୱିଲଶନ୍ ତାଙ୍କ ସହ ପାଇଲଟ୍ ଭାବରେ ଯୋଗଦେଲେ। ବେରିଙ୍କ ସହ ନୌସେନା କାମ କରୁଥିବା ରିପେୟାର ଟେକ୍ସିସିଆନ୍ ଥୋମାସ୍ ଡ୍ରିଡିଙ୍କୁ ନେଇ ସେମାନେ ମିଶନରେ ବାହାରି ପଡ଼ିଲେ। ୨ ପାଇଲଟ୍ ବେରି, ଆରୋନା ଏବଂ ଜଣେ ଟେକ୍ସିସିଆନ ଥୋମାସ୍ ୬ ସିଟ୍‌ବାଲା ୧୯୮୦ ପିଏ୩୨ଆର୍ ପିପର ସାରାଟୋଗାରେ ଯାତ୍ରା ଆରମ୍ଭ କଲେ। ଏଥିପାଇଁ ପୂର୍ବରୁ ବେରି ୪୭ ରାଜ୍ୟକୁ ଯିବା ପାଇଁ କମ୍ ରାସ୍ତା ସ୍ଥିର କରିଥିଲେ। ଟିମ୍ ୪୮ ଘଣ୍ଟା ଲକ୍ଷ୍ୟ ରଖିଥିବାବେଳେ ସେମାନେ ୪୪ ଘଣ୍ଟା ୭ ମିନିଟ୍‌ରେ ତାଙ୍କ ଯାତ୍ରା ଶେଷ କରିଥିଲେ। ସେମାନେ ବିଭିନ୍ନ ରାଜ୍ୟର ବିମାନବନ୍ଦରରେ ଓହ୍ଲାଇ ସେଠାରେ ବିମାନରେ ହସ୍ତାକ୍ଷର କରି ପୁଣି ବାହାରି ପଡୁଥିଲେ ଅନ୍ୟ ରାଜ୍ୟ ପାଇଁ। ସେମାନେ ପ୍ରଥମେ ବେରିନ ସ୍ପ୍ରିଙ୍ଗ୍ସ ପାଇଁ ଉଡ଼ାଣ ଭରିଥିଲେ। ପୂରା ଯାତ୍ରା ସମୟରେ ଲୋକେ ତାଙ୍କୁ ବହୁତ ସାହାଯ୍ୟ କରିଥିଲେ। ଆରୋନା କହିଛନ୍ତି, ତାଙ୍କର ଏହି ଯାତ୍ରା ସବୁଠୁ ସୁନ୍ଦର, ମନେରହିଲା ଭଳି ଥିଲା। ସେ ଏକ ସମୟରେ ସୂର୍ଯ୍ୟୋଦୟକୁ ବହୁ ପାଖରୁ ଦେଖିଥିବା କହିଥିଲେ।

ରାଘବଙ୍କ ସହ ସ୍ୱର୍ଣ୍ଣ ମନ୍ଦିରରେ ପରିଣୀତି

ମୁମ୍ବାଇ: ଆମ୍ ଆଦ୍‌ମୀ ନେତା ତଥା ରାଜ୍ୟ ସଭା ଏମ୍‌ପି ରାଘବ ଚଢ୍ଢା ଏବଂ ବଲିଉଡ୍ ଅଭିନେତ୍ରୀ ପରିଣୀତି ଚୋପ୍ରା ଶନିବାର ଶିଖିଙ୍କ ପବିତ୍ର ସ୍ୱର୍ଣ୍ଣ ମନ୍ଦିରରେ ପହଞ୍ଚିଛନ୍ତି। ଖୁବ୍‌ଶୀଘ୍ର ବିବାହ ବନ୍ଧନରେ ବାନ୍ଧି ହେବାକୁ ଥିବା ଏହି ଯୋଡ଼ି ଅମୃତସରର ସଚଖଣ୍ଡ ଶ୍ରୀହରମନ୍ଦିର ସାହେବଙ୍କ ଆଶୀର୍ବାଦ ନେଇଛନ୍ତି। ବର୍ତ୍ତମାନ ଉଭୟଙ୍କ ଫଟୋ ଏବଂ ଭିଡିଓ ସାମ୍ନାକୁ ଆସିଛି, ଯାହା ସୋସିଆଲ ମିଡିଆରେ ବହୁତ ଭାଇରାଲ ହେବାରେ ଲାଗିଛି। ପରିଣୀତି ଏକ ଧଳା ଶୁଟରେ ନଜରକୁ ଆସିଥିବାବେଳେ ରାଘବ ଏକ ଧଳା କୁର୍ତ୍ତା ପାଇଜାମା ଏବଂ ନେହେରୁ ଜ୍ୟାକେଟରେ ନଜରକୁ ଆସିଥିଲେ। ରାଘବ ସୋସିଆଲ ମିଡିଆରେ ଫଟୋ ଶେୟାର କରି ଲେଖିଛନ୍ତି, ପରିଣୀତି ତାଙ୍କ ସହ ସ୍ୱର୍ଣ୍ଣ ମନ୍ଦିରରେ ରହିବା ଖାସ୍ କଥା। ପରିଣୀତି ମଧ୍ୟ ଫଟୋ ଶେୟାର କରି ଲେଖିଛନ୍ତି, ରାଘବଙ୍କ ସହ ସେ ଏଠାକୁ ଆସିବା ଖୁବ୍ ଖାସ୍ ଥିଲା। ଏହା ପୂର୍ବରୁ ୧୩ ମେ'ରେ ଦୁହିଙ୍କ ନିର୍ବନ୍ଧ ହୋଇଥିଲା। ତେବେ ପରିଣୀତି ୨୦୧୧ରେ ତାଙ୍କ ବଲିଉଡ୍ କ୍ୟାରିୟର ଆରମ୍ଭ କରିଥିଲେ। ଶେଷ ଥର ପାଇଁ ତାଙ୍କୁ ଫିଲ୍ମ 'ଉଂଚାଇ'ରେ ଦେଖିବାକୁ ମିଳିଥିଲା। ନିକଟରେ ତାଙ୍କ ଆଗାମୀ ମୁଭି 'ଚମକିଲା'ର ଶୁଟିଂ ସରିଥିବାବେଳେ ତାଙ୍କ ହାତରେ ଆଉ କିଛି ସିନେମା ମଧ୍ୟ ରହିଛି। ଏଥିସହ ସେ ଅନେକ ଟିଭି ଶୋ'ରେ ମଧ୍ୟ ନଜରକୁ ଆସିଛନ୍ତି।

ଟଙ୍କା ସଞ୍ଚୟ ପାଇଁ କିଣନ୍ତି ଏକ୍ସପାୟରି ସାମଗ୍ରୀ

ଲଣ୍ଡନ: ଆଜିକାଲି ସମୟରେ ଖାଦ୍ୟ ଭେଜାଲ ହେବା ସାଧାରଣ କଥା ହୋଇଗଲାଣି। ଅନେକ କମ୍ପାନୀ ମଧ୍ୟ ଅଛନ୍ତି, ଯେଉଁମାନେ ଖାଦ୍ୟ ଓ ପାଣିକୁ ଭେଜାଲ କରି ବିକ୍ରି କରୁଛନ୍ତି। ତେଣୁ ଲୋକେ ସମସ୍ତ ଖାଦ୍ୟ ପଦାର୍ଥ ଯାଞ୍ଚ କରି କିଣୁଛନ୍ତି। ହେଲେ ଇଂଲଣ୍ଡର ଜଣେ ମହିଳା ନିକଟରେ ଚର୍ଚ୍ଚାକୁ ଆସିଛନ୍ତି, ଯିଏ ଖାଦ୍ୟ ସାମଗ୍ରୀର ଏକ୍ସପାୟରି (ଅବଧି ଶେଷ ହୋଇଥିବା) କୁ ବିଶ୍ୱାସ କରୁନାହାନ୍ତି। ସେ ଏକ୍ସପାୟରି ହୋଇଥିବା ଖାଦ୍ୟକୁ ମଧ୍ୟ କିଣିଥାନ୍ତି। ରିପୋର୍ଟ ମୁତାବକ, ୪୧ ବର୍ଷୀୟା ଡା. ମାରିଆନେ ଟ୍ରେଣ୍ଟ ଇଂଲଣ୍ଡର କୋଭେଣ୍ଟ୍ରିରେ ରୁହନ୍ତି। ସେ ଜଣେ କ୍ଲିନିକାଲ ସାଇକୋଲୋଜିଷ୍ଟ। ନିକଟରେ ସେ ଏକ ୱେବସାଇଟ୍‌ରେ କଥା ହେବାବେଳେ କହିଛନ୍ତି ଯେ, ସେ ଖାଦ୍ୟ କିଣିବାବେଳେ କୌଣସି ଏକ୍ସପାୟରି ସମୟ ଦେଖନ୍ତିନି। ତାଙ୍କର ଏପରି କରିବା ପଛର କାରଣ ସେ କହିଛନ୍ତି, ଯାହା ଶୁଣିଲେ ଆଶ୍ଚର୍ଯ୍ୟ ଲାଗିବ। ସେ ଟଙ୍କା ସଞ୍ଚୟ କରିବାକୁ ଏପରି କରୁଥିବା କହିଛନ୍ତି। ତାଙ୍କର କହିବା କଥା ହେଲା, ସେ ତାଙ୍କ ଆଖି ଏବଂ ନାକ ଉପରେ ବିଶ୍ୱାସ କରନ୍ତି। ଯଦି ଖାଦ୍ୟରୁ ଭଲ ବାସ୍ନା ଆସୁଥାଏ, ତେବେ ସେହି ଖାଦ୍ୟ ଖାଇବା ଉପଯୋଗୀ। ସେଥିପାଇଁ ତାଙ୍କୁ ଖାଦ୍ୟର ଏକ୍ସପାୟରି ସମୟ ଦେଖିବା ଆବଶ୍ୟକତା ନାହିଁ। ତାଙ୍କ ପୂର୍ବଜ ମଧ୍ୟ ଖାଦ୍ୟକୁ ଶୁଙ୍ଘି ଭଲ ମନ୍ଦ ବାରି ପାରୁଥିଲେ। ଯଦି କିଛି ଖାଦ୍ୟ ସାମଗ୍ରୀର ଏକ୍ସପାୟରି ସମୟ ସରିଯାଇଥାଏ, ତେବେ ମଧ୍ୟ ସେ ସେହି ଖାଦ୍ୟକୁ କିଣି ନିଅନ୍ତି। କାରଣ ତାକୁ ରୋଷେଇ କରିବା ସମୟରେ ଭିତରେ ଥିବା ସମସ୍ତ ଜୀବ ମରିଯା'ନ୍ତି। ହେଲେ ସେ ତାଜା ମାଛ, ମାଂସ ନେଇଥାନ୍ତି। ଏପରି କରି ସେ ବର୍ଷକୁ ପାଖାପାଖି ୫୬୦ ପାଉଣ୍ଡ ଅର୍ଥାତ୍ ୪୮ ହଜାର ଟଙ୍କା ସଞ୍ଚୟ କରିନିଅନ୍ତି ବୋଲି କହିଛନ୍ତି।

ଡା. ମାରିଆନେ ଟ୍ରେଣ୍ଟ

ଅଗଷ୍ଟ ୧୧ରେ 'ଗଦର-୨'

୨୨ ବର୍ଷ ପରେ ପରଦାରେ ଏକାଠି ହେବେ ସନ୍ନି ଦେଓଲ, ଅମିଷା ପଟେଲ

ମୁମ୍ବାଇ

ଦୀର୍ଘ ୨୨ ବର୍ଷ ପରେ ପରଦାକୁ ଫେରୁଛି 'ଗଦର-୨'। ଏବେ ପୁଣି ଥରେ ସନ୍ନି ଦେଓଲ ଏବଂ ଅମିଷା ପଟେଲଙ୍କୁ ଏକାଠି ଦେଖିବାକୁ ପାଇବେ ଦର୍ଶକ। ଅଗଷ୍ଟ ୧୧ ତାରିଖରେ ଫିଲ୍ମ ରିଲିଜ୍ ହେବାକୁ ଯାଉଛି। ମୁଭିର ଶୁଟିଂ ଏବେ ଶେଷ ପର୍ଯ୍ୟାୟରେ ପହଞ୍ଚିଛି। ୨୦୦୧ରେ ବଡ଼ ପରଦାକୁ ଆସିଥିବା 'ଗଦର'ରେ ସନ୍ନିଙ୍କୁ ତାରା ସିଂ ଏବଂ ଅମିଷାଙ୍କୁ ସକିନା ଚରିତ୍ରରେ ଦେଖିବାକୁ ମିଳିଥିଲା। ଫିଲ୍ମଟି ଭାରତ-ପାକିସ୍ତାନ ସମ୍ପର୍କକୁ ନେଇ ପ୍ରସ୍ତୁତ ହୋଇଥିଲା। ଅନିଲ ଶର୍ମାଙ୍କ ନିର୍ଦ୍ଦେଶିତ ମୁଭି 'ଗଦର-୨'ରେ ମଧ୍ୟ ଦୁହିଁଙ୍କ ଚରିତ୍ର ସମାନ ରହିବା ସହ ସିନେମାର ବିଷୟବସ୍ତୁ ସମାନ ରହିଛି। ତେବେ ଫିଲ୍ମର ଏକ ଗୀତ 'ଉଡ୍ ଯା କାଲେ କୱା' ଜୁନ୍ ୨୯ରେ ରିଲିଜ୍ ହୋଇଯାଇଛି। ଏଥିରେ ତାରା ସିଂ ଏବଂ ସକିନା ରୋମାଣ୍ଟିକ୍ ହେଉଥିବା ଦେଖିବାକୁ ମିଳିଛି। ପ୍ରଯୋଜକଙ୍କ କହିବା ମୁତାବକ, ପୁରୁଣା ଗୀତକୁ ଟିକେ ଆଧୁନିକ ଝୁଙ୍କ୍ ଦିଆଯାଉଛି, ଫଳରେ ତାହା ଯୁବପିଢିଙ୍କ ପାଇଁ ଆକର୍ଷଣୀୟ ହେବ। ଏଥିରେ ସନ୍ନି ଓ ଅମିଷାଙ୍କ ବ୍ୟତୀତ ଉତ୍କର୍ଷ ଶର୍ମା, ଅମିର ନାୟକ, ଡୋଲି ବିନ୍ଦ୍ରା, ରୋହିତ ଚୌଧୁରୀ, ମନୀଷ ୱାଧା ପ୍ରମୁଖଙ୍କୁ ଦେଖିବାକୁ ମିଳିବ।

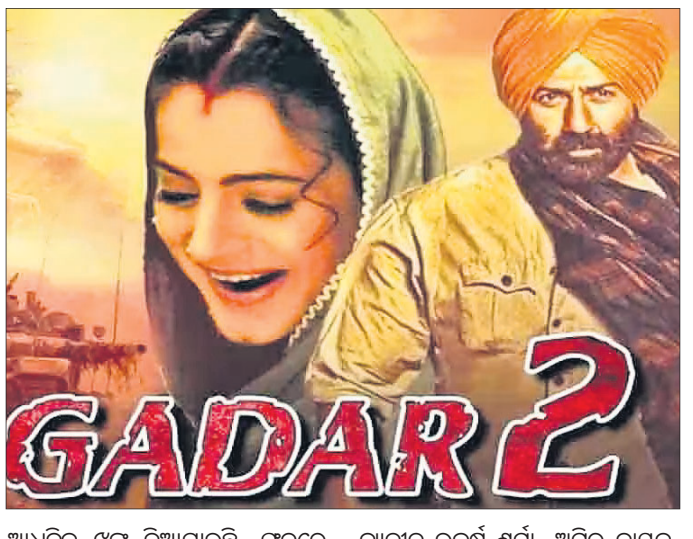

ଶବ୍ଦ ପ୍ରଦୂଷଣ ଯୋଗୁ ଟ୍ରଲି ବ୍ୟାଗ୍‌ରେ ପ୍ରତିବନ୍ଧକ

ଜାଗ୍ରେବ

ଲୋକେ ଯାତ୍ରା କରିବା ସମୟରେ ପ୍ରାୟ ସମସ୍ତଙ୍କ ପାଖରେ ଟ୍ରଲି ବ୍ୟାଗ ଦେଖିବାକୁ ମିଳେ। ଏହି ବ୍ୟାଗରେ ସମସ୍ତ ଜିନିଷ ସହଜରେ ଭର୍ତ୍ତି ହେଉଥିବା ସହ ତାକୁ ଟେକି କରି ନେବାକୁ ପଡ଼ି ନ ଥାଏ। ବ୍ୟାଗକୁ ଚକା ସାହାଯ୍ୟରେ ଗଡ଼ାଇ ନେଇଥା'ନ୍ତି। ହେଲେ ୟୁରୋପର ଏକ ଟ୍ରଲି ବ୍ୟାଗ ଉପରେ ପ୍ରତିବନ୍ଧକ ଲଗାଯାଇଛି। ରିପୋର୍ଟ ମୁତାବକ, ୟୁରୋପିଆନ ଦେଶ କ୍ରୋଆଟିଆର ଡୁବ୍ରୋଭନିକ୍ ସହର ନିଜର ସୁନ୍ଦରତା ପାଇଁ ପ୍ରସିଦ୍ଧ। ସହର ବହୁ ପୁରୁଣା ହୋଇଥିବାବେଳେ ଏଠାରେ ବହୁ ପ୍ରାଚୀନ କୀର୍ତ୍ତିମାନ ରହିଛି। ସବୁ ବର୍ଷ ଏଠାକୁ ଅନେକ ଲୋକ ଆସିଥା'ନ୍ତି। ସେମାନେ ତାଙ୍କ ସହ ଜିନିଷ ଆଣିବାକୁ ଟ୍ରଲି ବ୍ୟାଗ ଆଣିଥା'ନ୍ତି। ହେଲେ ଡୁବ୍ରୋଭନିକ୍ ପ୍ରଶାସନ ଚକା ଥିବା ଶୁଟକେସ୍‌ରେ ପ୍ରତିବନ୍ଧକ ଲଗାଇଦେଇଛି। ଏପରି ନିୟମ ପଛରେ ରହିଛି ସହରର ସୁନ୍ଦରତା। ଏଠାକାର ରାସ୍ତା ପଥରରେ ପ୍ରସ୍ତୁତ ହୋଇଛି, ଯାହା ସହରକୁ ପ୍ରାଚୀନ ଦର୍ଶାଉଛି। ଏହି ରାସ୍ତାରେ ଚକା ଥିବା ଶୁଟକେସ୍ ଚାଲିଲେ ତାହା ବହୁତ ଶବ୍ଦ କରେ। ଫଳରେ ରାତିରେ ମଧ୍ୟ ଲୋକ ଏଠାରେ ଶୋଇ ପାରନ୍ତିନି। ଏହି ସମସ୍ୟା ଭୋଗୁଥିବା ଲୋକେ ପ୍ରଶାସନକୁ ଜଣାଇଥିଲେ। ସହରର ମେୟର ମାଟୋ ଫ୍ରାନ୍କୋଭିକ୍ ଲୋକଙ୍କ ସୁବିଧା ପାଇଁ ଏପରି ନିୟମ କରିଛନ୍ତି।

ପ୍ରଶାନ୍ତ, ବିଜୟ ସମବାୟ ନିର୍ବାଚନ ପର୍ଯ୍ୟବେକ୍ଷକ ନିଯୁକ୍ତ

ଭୁବନେଶ୍ୱର,(ଅନିଲଦାସ): ଓଡ଼ିଶା ରାଜ୍ୟ ସମବାୟ ସଂଘ ଏବଂ ଓଡ଼ିଶା ପଛୁଆ ଜାତି ଆର୍ଥିକ ବିକାଶ ସମବାୟ ସମୂହ ନିର୍ବାଚନ ପାଇଁ ବିଜୁ ଜନତା ଦଳ ଜଗତ୍‌ସିଂହପୁର ବିଧାୟକ ପ୍ରଶାନ୍ତ ମୁଦୁଲି ଏବଂ ବିଜେଡି ସାଧାରଣ ସମ୍ପାଦକ ବିଜୟ ନାୟକଙ୍କୁ ନିର୍ବାଚନ ପର୍ଯ୍ୟବେକ୍ଷକ ଭାବେ ନିଯୁକ୍ତି ଦିଆଯାଇଛି। ବିଜୁ ଜନତା ଦଳ ସଭାପତି ତଥା ମୁଖ୍ୟମନ୍ତ୍ରୀ ନବୀନ ପଟ୍ଟନାୟକଙ୍କ ନିର୍ଦ୍ଦେଶ କ୍ରମେ ଏହି ନିଯୁକ୍ତି ଦିଆଯାଇଥିବା ବିଜେଡି ସାଙ୍ଗଠନିକ ସମ୍ପାଦକ ପ୍ରଣବ ପ୍ରକାଶ ଦାସ ସୂଚନା ଦେଇଛନ୍ତି।

ଜନ୍ମଦିନର ଶୁଭେଚ୍ଛା

ରାନୀ
ପରିବାରବର୍ଗ

ଏଠାରେ ୨ X ୨ ସେ.ମି. ଫଟୋ ଲଗାନ୍ତୁ

ନାମ: .....
ବୟସ:.....
ଜନ୍ମ ତାରିଖ: .....

ସର୍ତ୍ତାବଳୀ: ଏହି କୁପନ ବ୍ୟବହାର କରି ସମ୍ପୂର୍ଣ୍ଣ ମାଗଣାରେ ଜନ୍ମଦିନର ଶୁଭେଚ୍ଛା ଜଣାନ୍ତୁ। ଫଟୋଗ୍ରାଫ ସହିତ କୁପନଟି ପ୍ରକାଶନ ତାରିଖର ୭ ଦିନ ପୂର୍ବରୁ ଜନ୍ମଦିନ ଶୁଭେଚ୍ଛା, ଧରିତ୍ରୀ, ବି-୨୬, ରସୁଲଗଡ ଶିଳ୍ପାଞ୍ଚଳ, ଭୁବନେଶ୍ୱର-୧୦ ଠିକଣାରେ ପହଞ୍ଚିବା ଆବଶ୍ୟକ।

CLASSIFIED DISPLAY
ALL EDITION - B/W (Everyday)
MORE SPACE ' SAME PRICE
For Booking Contact: 0674-2580385, 8637208616, 7894471767, 9338226255

ଲୋନ୍! ଲୋନ୍! ଲୋନ୍!
Global Finance
(Govt. Regd)
ସମସ୍ତ ସରକାରୀ ଯୋଜନା ଅଧୀନରେ ଆଧାରକାର୍ଡ, ପର୍ସନାଲ, ପ୍ରପର୍ଟି, ବିଜ୍‌ନେସ୍, ସବୁ ଲୋନ୍ ପାଆନ୍ତୁ।
2% ସୁଧ **40%** ଛାଡ଼
(ମହିଳାଙ୍କ ପାଇଁ ବିଶେଷ ରିହାତି)
(ସିବିଲ ଖରାପ ହୋଇଥିଲେ ମଧ୍ୟ)
ଯୋଗାଯୋଗ କରନ୍ତୁ
9473748805

ପାଠକଙ୍କ ପାଇଁ ସୂଚନା
କ୍ଲାସିଫାଏଡରେ ପ୍ରକାଶିତ କେତେକ ବିଜ୍ଞାପନକୁ ଭିତ୍ତିକରି କିଛି ପାଠକ ଠକାମିର ଶିକାର ହେଉଥିବା ଆମର ଦୃଷ୍ଟିଗୋଚର ହେଉଛି। ବିଜ୍ଞାପନ ଦେଉଥିବା ସଂସ୍ଥାମାନଙ୍କ ସହ କାରବାର କରିବା ପୂର୍ବରୁ ସବିଶେଷ ତଥ୍ୟ ଓ ନିଜର ବିବେକ ଖଟାଇ କାରବାର କରନ୍ତୁ। ଏଥିପାଇଁ ଧରିତ୍ରୀ କର୍ତ୍ତୃପକ୍ଷ ଦାୟୀ ରହିବେ ନାହିଁ।

ରତ୍ନଭଣ୍ଡାର ଚାବି ହଜିବା କଳଙ୍କିତ ଅଧ୍ୟାୟ: ଭାଜପା

ରାଜ୍ୟପାଳଙ୍କ ଅଧ୍ୟକ୍ଷତାରେ କମିଟି ଗଠନ କରି ତୁରନ୍ତ ଖୋଲାଯାଉ

ଭୁବନେଶ୍ୱର,୧।୭(ଅନିଲଦାସ)

ରତ୍ନଭଣ୍ଡାର ଚାବି ହଜିବା ଶ୍ରୀମନ୍ଦିର ଇତିହାସରେ ସବୁଠାରୁ କଳଙ୍କିତ ଅଧ୍ୟାୟ। ଏହି ଘଟଣା ୨୦୧୮ରେ ସରକାରଙ୍କ ନଜରକୁ ଆସିଥିଲା । ସେବେଠାରୁ ଓଡ଼ିଶା ଜନସାଧାରଣଙ୍କ ଏକ ବଡ ଦାବି ହେଉଛି ଯେ ସରକାର ରତ୍ନଭଣ୍ଡାର ଖୋଲନ୍ତୁ। ରତ୍ନଭଣ୍ଡାରରେ ଥିବା ଅଳଙ୍କାର ସୁରକ୍ଷିତ ନା ନାହିଁ ତାହା ସ୍ପଷ୍ଟ କରନ୍ତୁ। ରତ୍ନଭଣ୍ଡାର ଚାବି ଖୋଲିବା ପାଇଁ ବିଧାନସଭାରେ ଏମିତି କି ହାଇକୋର୍ଟରେ ମଧ୍ୟ ଏ ନେଇ ମାମଲା ଚାଲିଛି। ସମସ୍ତେ ଚାହିଁ ବସିଛନ୍ତି, ସରକାର କେବେ ରତ୍ନଭଣ୍ଡାର ଖୋଲିବେ। ଜଗନ୍ନାଥ ଭକ୍ତଙ୍କ ଆସ୍ଥା ଓ ବିଶ୍ୱାସ ସହ ଖେଳିବା ଘଟଣା ବିଶ୍ୱବ୍ୟାପୀ ଜଗନ୍ନାଥପ୍ରେମୀଙ୍କୁ ବ୍ୟଥିତ କରିଛି ବୋଲି ପୂର୍ବତନ ଭାଜପା ରାଜ୍ୟ ସଭାପତି ସମୀର ମହାନ୍ତି କହିଛନ୍ତି। ଶନିବାର ଭାଜପା ରାଜ୍ୟ କାର୍ଯ୍ୟାଳୟଠାରେ ଅନୁଷ୍ଠିତ ଖବରଦାତା ସମ୍ମିଳନୀରେ ସେ କହିଛନ୍ତି, ରାଜ୍ୟ ସରକାର କାହିଁକି ରତ୍ନଭଣ୍ଡାର ଖୋଲୁନାହାନ୍ତି। ସରକାର ରାଜ୍ୟପାଳଙ୍କ ଅଧ୍ୟକ୍ଷତାରେ ଏକ କମିଟି ଗଠନ କରି ତୁରନ୍ତ ରତ୍ନଭଣ୍ଡାର ଖୋଲନ୍ତୁ । ନଚେତ୍ ଜଣେ ସିଟିଂ ଜଜ୍‌ଙ୍କ ନେତୃତ୍ୱରେ ରତ୍ନଭଣ୍ଡାର ଖୋଲାଯାଇ ଇନ୍‌ଭେନଟୋରି ପ୍ରସ୍ତୁତ ହେଉ । ଅସଲ ଚାବି କେମିତି ହଜିଲା ଏବଂ ଡୁପ୍ଲିକେଟ ଚାବି କ'ଣ ହେଲା ତା'ର ସିବିଆଇ ତଦନ୍ତ କରାଯାଉ । ରତ୍ନଭଣ୍ଡାର ଚାବି ଗୁମର ବାହାର କରିବା ପାଇଁ ଗଠିତ ରଘୁବୀର ଦାସ କମିଶନ ଶେଷରେ ବିଫଳ ହୋଇ ଜଗନ୍ନାଥପ୍ରେମୀଙ୍କୁ ନିରାଶ କରିଛନ୍ତି। ତାଙ୍କୁ ମଧ୍ୟ ଦଣ୍ଡିତ କରାଯାଉ ଏବଂ ତାଙ୍କ ପାଇଁ ଖର୍ଚ୍ଚ ହୋଇଥିବା ଟଙ୍କାକୁ ତାଙ୍କଠାରୁ ଆଦାୟ କରାଯାଉ ବୋଲି ସମୀର ହାଇକୋର୍ଟରେ ନିବେଦନ କରିଛନ୍ତି। ଆଇନମନ୍ତ୍ରୀଙ୍କ ଉତ୍ତର ଅତ୍ୟନ୍ତ ଦୁର୍ଭାଗ୍ୟଜନକ ଏବଂ ଏଥିରୁ ରାଜ୍ୟ ସରକାର କେଉଁଭଳି ଚାଲିଛି ସାଧାରଣ ଲୋକ ଜାଣିପାରୁଥିବେ। ଆଇନମନ୍ତ୍ରୀଙ୍କ ଏଭଳି ମନ୍ତବ୍ୟ ଜଗନ୍ନାଥପ୍ରେମୀଙ୍କୁ ଆଘାତ ଦେଇଛି।

ହାଇକୋର୍ଟଙ୍କ ନିର୍ଦ୍ଦେଶ ଆସିଲେ ସରକାର ପଦକ୍ଷେପ ନେବେ: ଆଇନ ମନ୍ତ୍ରୀ

ଭୁବନେଶ୍ୱର,୧।୭(ଅନିଲଦାସ)

ରତ୍ନଭଣ୍ଡାର ଚାବି ହଜିଛି କି ନାହିଁ ଆମେ ଜାଣିନୁ। ଏ ନେଇ ହାଇକୋର୍ଟରେ ମାମଲା ଅଛି। ହାଇକୋର୍ଟ ଯାହା ନିର୍ଦ୍ଦେଶ ଦେବେ, ସରକାର ତର୍ଜମା କରି ପଦକ୍ଷେପ ନେବେ। ଆଇନ ମନ୍ତ୍ରୀ ଜଗନ୍ନାଥ ସାରକା ଶନିବାର ଗଣମାଧ୍ୟମକୁ ଏହି ସୂଚନା ଦେଇଛନ୍ତି।

ସେ କହିଛନ୍ତି, ଗଣମାଧ୍ୟମରୁ ଆମେ ଏ ବିଷୟରେ ଶୁଣୁଛୁ। ହାଇକୋର୍ଟକୁ ମାମଲା ଯାଇଛି। ବିଚାର ପରେ କୋର୍ଟଙ୍କ ନିର୍ଦ୍ଦେଶ ଆସିଲେ ସରକାର ବିଚାରବିମର୍ଷ କରି ପଦକ୍ଷେପ ନେବେ। କିଏ ଏହି ପ୍ରସଙ୍ଗରେ ରାଜନୀତି କରୁଛି, ନ କରୁଛି ତାହା କହିବାକୁ ଚାହୁଁନି। ବିଭିନ୍ନସ୍ତରରେ ସମସ୍ତେ ରାଜନୀତି କରନ୍ତି। ଶ୍ରଦ୍ଧାଳୁମାନଙ୍କ ଦୃଷ୍ଟିରୁ ଶ୍ରୀମନ୍ଦିର ପରିକ୍ରମା ପ୍ରକଳ୍ପ ଠାରୁ ଆରମ୍ଭ କରି ସରକାର ଯେଉଁ ଅନ୍ୟ ନିଷ୍ପତ୍ତି ନେଇଛନ୍ତି ତାହାକୁ ବିଚାରବିମର୍ଶ କରି ପଦକ୍ଷେପ ନିଆଯାଉଛି। ଏ ପ୍ରସଙ୍ଗରେ କିଏ କ'ଣ କହୁଛନ୍ତି ସେନେଇ କହିବା ଠିକ୍ ହେବନି। ରାଜ୍ୟ ସରକାର ପ୍ରତ୍ୟେକ ମନ୍ଦିର ଠାରୁ ଆରମ୍ଭ କରି ପର୍ଯ୍ୟଟନସ୍ଥଳୀର ଉନ୍ନତି କରିବା ଉପରେ ଦୃଷ୍ଟି ଦେଉଛନ୍ତି।

ବିଜେଡିକୁ କୌରବ ସୈନ୍ୟ କହିଲେ ବଳଭଦ୍ର

ଖବରଦାତା ସମ୍ମିଳନୀରେ ଭାଜପା ରାଜ୍ୟ ଉପସଭାପତିଙ୍କ ମହାଭାରତ ଉପାଖ୍ୟାନ

ଖବରଦାତା ସମ୍ମିଳନୀରେ ଉପସ୍ଥିତ ଭାଜପା ନେତୃବୃନ୍ଦ।

ନବରଙ୍ଗପୁର,୧।୭(ସଦାଶିବ ପ୍ରହରାଜ)

ଭାଜପା ରାଜ୍ୟ ଉପସଭାପତି ବଳଭଦ୍ର ମାଝି ଓଡ଼ିଶା ରାଜନୀତିକୁ ନେଇ ମହାଭାରତ ଉପାଖ୍ୟାନ ସହ ତୁଳନା କରିଛନ୍ତି। ସେ ରାଜ୍ୟରେ ୫-ଟି ବ୍ୟବସ୍ଥାକୁ ନେଇ ପ୍ରଶ୍ନ କରିଛନ୍ତି। ଶାସନ ବ୍ୟବସ୍ଥାରେ ମୁଖ୍ୟମନ୍ତ୍ରୀ ନବୀନ ପଟ୍ଟନାୟକଙ୍କୁ ଧୃତରାଷ୍ଟ୍ର, ୫-ଟି ସଚିବଙ୍କୁ ଦୁର୍ଯ୍ୟୋଧନ ଓ ବିଜେଡିକୁ କୌରବ ସୈନ୍ୟ ବୋଲି ଆଖ୍ୟା ଦେଇ ତାଚ୍ଛଲ୍ୟ କରିଛନ୍ତି, ରାଜ୍ୟ ଭାଜପା ଉପସଭାପତି ତଥା ନବରଙ୍ଗପୁର ପୂର୍ବତନ ଏମ୍‌ପି ବଳଭଦ୍ର ମାଝି। ସେହିଭଳି ନିଜକୁ ପାଣ୍ଡବ ସେନାର ଆଖ୍ୟା ଦେଇଛନ୍ତି। ନବରଙ୍ଗପୁରସ୍ଥିତ ଜିଲା ଭାଜପା କାର୍ଯ୍ୟାଳୟରେ ଶନିବାର ଆୟୋଜିତ ଖବରଦାତା ସମ୍ମିଳନୀରେ ସେ ଏପରି ମନ୍ତବ୍ୟ ଦେଇଛନ୍ତି।

ରାଜ୍ୟ ରାଜନୀତିରେ ଉପାନ୍ତରୁ ଉପକୂଳ ସବୁଠି ଶାସନ ବ୍ୟବସ୍ଥାରେ ୫-ଟି ସଚିବ ଭି. କେ. ପାଣ୍ଡିଆନ ହସ୍ତକ୍ଷେପ କରୁଛନ୍ତି। ସେ ବିଜେଡିକୁ ନିୟନ୍ତ୍ରଣ କରୁଥିବା ଅଭିଯୋଗକରି ବର୍ଷିଛନ୍ତି ବଳଭଦ୍ର। ଜୁନ୍ ୧୪ରେ କେନ୍ଦ୍ରମନ୍ତ୍ରୀ ବିଶ୍ୱେଶ୍ୱର ଟୁଡୁଙ୍କ ଦ୍ୱାରା ଜିଲା ମୁଖ୍ୟ ଚିକିତ୍ସାଳୟର ଅକ୍ସିଜେନ ପ୍ଲାଣ୍ଟରୁ ୫-ଟି ସୂଚନା ବୋର୍ଡ, ହୋର୍ଡିଂ ହଟାଇବା ନେଇ ଗତ ୨୯ ତାରିଖରେ ଜିଲାରେ ଆୟୋଜିତ ଦିଶା ବୈଠକରେ ଭାଜପା ବିଧାୟକ ନିତ୍ୟାନନ୍ଦ ଗଣ୍ଡଙ୍କୁ ବିଜେଡି ବିଧାୟକ ଓ ଏମ୍‌ପି ଘେରିବାକୁ ଚେଷ୍ଟା କରିଥିଲେ। ତେଣୁ ବିଧାୟକ ଗଣ୍ଡ ବୈଠକ ଅଧାରୁ ଉଠି ଚାଲିଯାଇଥିବା ବଳଭଦ୍ର ଅଭିଯୋଗ କରିଛନ୍ତି। ଖବରଦାତା ସମ୍ମିଳନୀରେ ଘଟଣାକୁ ନିନ୍ଦା କରିବା ସହ ବୈଠକରେ ଜିଲାର ବିକାଶମୂଳକ ଯୋଜନା ବିଷୟରେ ଆଲୋଚନା ନ କରି ୫-ଟି ହୋର୍ଡିଂ ଆଙ୍ଗୁଆଳରେ ବିଧାୟକଙ୍କୁ ଘେରିବାକୁ ଚେଷ୍ଟା କରାଯାଇଥିବା ସେ କହିଛନ୍ତି। କୌରବ ବଂଶ ଓଡ଼ିଶାର ସବୁଆଡ଼େ ଯେଭଳି ସ୍ଥିତି କରିଛନ୍ତି ନିର୍ବାଚିତ ପ୍ରତିନିଧି ଏଠାରେ ମୂଲ୍ୟହୀନ। ଏ କୌରବ ବଂଶର ଶେଷ ଦିନ ଆସୁଛି। କୃଷ୍ଣ ଜନ୍ମ ନେଇସାରିଲେଣି, ସେ ଅଦୃଶ୍ୟ ଶକ୍ତି। ୨୦୨୪ ଭୋଟବେଳେ ଭୋଟର ତା'ର ଠିକ୍ ଉତ୍ତର ଦେବ ବୋଲି କହିଛନ୍ତି ବଳଭଦ୍ର। ଖବରଦାତା ସମ୍ମିଳନୀରେ ଭାଜପା ଜିଲା ସଭାପତି ଜଗଦୀଶ ବିଷୋୟୀ, ନଗର ମଣ୍ଡଳ ସଭାପତି ଶ୍ରୀଧର ପତ୍ର, ସମ୍ପାଦକ ଶୁଭମ ଚୌଧୁରୀ ଓ ଜିଲା ମହିଳା ମୋର୍ଚ୍ଚା ସଭାପତି ଶର୍ମିଷ୍ଠା ଦେଓ ପ୍ରମୁଖ ଉପସ୍ଥିତ ଥିଲେ।

ଦରଦାମ୍ ବୃଦ୍ଧି ପ୍ରସଙ୍ଗ

ନିର୍ବାଚନ ଆସିଲେ ସରକାର ଶୀତଳଭଣ୍ଡାର କଥା କହନ୍ତି: କଂଗ୍ରେସ

ଭୁବନେଶ୍ୱର,୧।୭(ଅନିଲଦାସ): ଏବେ ରାଜ୍ୟରେ ପରିବା ଦର ଆକାଶଛୁଆଁ ହୋଇଛି। ସାଧାରଣ ଜନତା ପରିବା କିଣିବାକୁ ସାହସ କରୁନାହାନ୍ତି। ଏତିକି ବେଳେ ସରକାର ନିଘୋଡ଼ ନିଦରେ ଶୋଇଛନ୍ତି । ନିର୍ବାଚନ ଆସିଲେ ସରକାର ଶୀତଳଭଣ୍ଡାର କଥା କୁହନ୍ତି । ପ୍ରତି ବ୍ଲକରେ ଶୀତଳଭଣ୍ଡାର କରିବେ ବୋଲି ପ୍ରାୟ ୧୦ବର୍ଷ ହେବ କହିଆସୁଛନ୍ତି । ହେଲେ ନିର୍ବାଚନ ଶେଷ ହୋଇଗଲେ ଶୀତଳଭଣ୍ଡାର ଫାଇଲ ଶୀତଳଭଣ୍ଡାରକୁ ଚାଲିଯାଏ ବୋଲି କଂଗ୍ରେସ ମୁଖପାତ୍ର ନିଶିକାନ୍ତ ମିଶ୍ର କହିଛନ୍ତି। ପରିବା ଦରକୁ ନିୟନ୍ତ୍ରଣ କରିବା ଦିଗରେ ସରକାର ଯଦି ତୁରନ୍ତ ପଦକ୍ଷେପ ନ ନିଅନ୍ତି ତେବେ କଂଗ୍ରେସ ଆନ୍ଦୋଳନକୁ ଓହ୍ଲାଇବ ବୋଲି ଚେତାବନୀ ଦେଇଛି।

Classified Everyday
0674-2580101, 2549949

MATRIMONIAL

BRIDE WANTED

ପାତ୍ରୀ ଆବଶ୍ୟକ। ପୁଅ ଚାକିରି କରୁଛି। ଯୋଗ୍ୟତା M.Phil, ବୟସ: 27, Caste: ବଣିଆ, Height: 5'11". Contact: 9348544047. D-0712

46Yrs boy divorced melbourne. warehouse associate 70000 Dollar. Need simple, homely not highly qualified girl, Father Wg Cdr. 9686420870. D-0694

ଚାକିରି କରି ଏକାକୀ ରହୁଥିବା 49 ବୟସ ଖଣ୍ଡାୟତ (Divorcee) ପୁଅ ପାଇଁ ଯେକୌଣସି ଜାତିର 30-40yrs ଝିଅ ଆବଶ୍ୟକ। Candidate: 8984180242. D-0713

REAL ESTATE

SALE

"Ready to occupy 3 BHK flats for sale, exclusive area in Nageshwar Tangi, next to Ramakrishna Mission. Interested parties contact directly. Ph: 9845068780, pactdm@gmail.com. D-0719

ଭୁବନେଶ୍ୱର ବାଲିଅନ୍ତାରେ **30ft road,** ଇଲେକ୍ଟ୍ରିସିଟି ଥାଇ ଘରବାରି ପ୍ଲଟ୍ ମିଳୁଅଛି। **9114121344, 7978203723.** D-74882

Resale 3BHK 1250sqft. flat, 2Bathroom, 3rd Floor, Cuttack road (main) Bomikhal, Bhubaneswar. 9337124748. D-73774

ପୁରୀ ଶ୍ରୀମନ୍ଦିର ପାଖରେ **Furnished one Bedroom new flat with Kitchen & Bathroom** ମାତ୍ର **25** ଲକ୍ଷ। **(Negotiable), only genuine buyer contact: 9438220432, 8144658008.** D-0714

New Cancer Hospital ନାଇଜର, ଜଟଣୀରେ ବର୍ଗଫୁଟ ୩୦୦-୭୦୦ ଜାଗା ବିକ୍ରି ହେଉଛି। 9437621753. D-75122

Plot sale ପୁରୁଣା କଟକ-ସମ୍ବଲପୁର ରାସ୍ତା NH-655 ଠାରୁ ୫୦୦ମିଟର ଦୂରରେ ହିନ୍ଦୋଳ ଟାଉନ୍‌କୁ ଯାଇଥିବା ପିଚୁ ରାସ୍ତାକୁ ଲାଗି ହିନ୍ଦୋଳ ତହସିଲ ଅନ୍ତର୍ଗତ ଭକ୍ତପୁର ମୌଜାସ୍ଥିତ ଜଳସେଚନ ଓ Electricity ସୁବିଧା ଥାଇ ତାରବାଡ଼ଘେରା ୨ ଏକର ୩ ଡେସିମିଲ ଜାଗା ବିକ୍ରି ହେବ। ଯୋଗାଯୋଗ- 9937098987, 6370709044. D-75076

Duplex sale at Bhubaneswar @ 57 Lakhs only. Contact: 9777433701. D-74881

Bhubaneswar ସୁନ୍ଦରପଦା ଜଟଣୀ-ପିପିଲି-ପୁରୀ ରୋଡ୍‌ରେ ପ୍ଲଟ୍ କିଣି ଘର କରନ୍ତୁ। sqft.-800/-, 550/-. 9938016295. D-74880

Duplex house sale near Puri Bypass NH Pandara Square in gated society. 7978723473. D-0690

ଭୁବନେଶ୍ୱର-ପୁରୀ ବାଇପାସ୍ NH-203 ପାଖରେ ଘରବାରି ବାଉଣ୍ଡରି ପ୍ଲଟ୍ ବିକ୍ରିହେବ। 9439832956. D-0645

Email ମାଧ୍ୟମରେ କ୍ଲାସିଫାଏଡକୁ ବିଜ୍ଞାପନ ପଠାଇବାର ଠିକଣା:- classifieddharitri@gmail.com

ଗୃହୋପଯୋଗୀ ସ୍ଥିତିବାନ୍ ପ୍ଲଟ୍ 30' ରୋଡ୍, ଇଲେକ୍ଟ୍ରି ସହ ପିତାପଲ୍ଲିରେ ମିଳୁଛି। 7787017414. D-74874

ଭୁବନେଶ୍ୱର ଜଟଣୀଗେଟ୍ ପାଖରେ 1200sqft. 3,60,000/-, ଛତାବର 1200sqft. 3,00,000/-, ନଖରା 300/-. 7978663279. D-74875

A gharabari plot with 5 feet compound wall, steel gate, 10feet Coconut Tree 4 sides of 6000sft. NH side Adaspur road 6 K.M. from Phulanakhara, 11K.M. to BBSR, Middle of CTC & BBSR in a Complex with high profile Atmosphere & Educated 7 Families with electricity & water supply. If u want self independent & peacefully life. 7809525452. D-75001

CONSTRUCTION

Construct your Dream home @ 460/-, 850/-, 1325/- with Branded material along with 3Years AMC & 50 years structural guarantee. We provide plan approval, Boring, Bank Estimate. Contact The Engineering Pvt. Ltd. 9439856856. D-0627

ପାଠକଙ୍କ ପାଇଁ ସୂଚନା
କ୍ଲାସିଫାଏଡରେ ପ୍ରକାଶିତ କେତେକ ବିଜ୍ଞାପନକୁ ଭିତ୍ତିକରି କିଛି ପାଠକ ଠକାମିର ଶିକାର ହେଉଥିବା ଆମର ଦୃଷ୍ଟିଗୋଚର ହେଉଛି। ବିଜ୍ଞାପନ ଦେଉଥିବା ସଂସ୍ଥାମାନଙ୍କ ସହ କାରବାର କରିବା ପୂର୍ବରୁ ସବିଶେଷ ତଥ୍ୟ ଓ ନିଜର ବିବେକ ଖଟାଇ କାରବାର କରନ୍ତୁ। ଏଥିପାଇଁ ଧରିତ୍ରୀ କର୍ତ୍ତୃପକ୍ଷ ଦାୟୀ ରହିବେ ନାହିଁ।

FOR RENT

3BHK First Floor Flat in Santarapur, Bhubaneswar. 1 Drawing, 1 Dining, 2 Bathrooms, 2 Balcony. 1000+ sqft Carpet. 9810999723. D-0708

To-let 2200square foot 1st floor price @25/- square foot Near Sai International School, Patia. Contact 9439856856 9040116788. D-0711

On Janpath 1450 and 2300 sqft. furnished office space available on 3rd floor with lift. 8598923231. D-71057

Newly healthcare benefited SPA experience Therapist, Bhubaneswar. Please visit this SPA. 7749034655. D-75124

Asriba da Panchakarma herbal SPA Kesharimall, Bhubaneswar. Contact: 8926173473. D-74700

Herbal full body massage by smart/expert therapist. Contact: 9040171280. D-74699

Newly open Salon/SPA with expert therapist (health benefits). 8114322659. D-75123

Spa Kerala body massage only best Therapist @699/-Bhubaneswar. 9337672475. D-0678

Newly healthcare benefited SPA experience Therapist, Bhubaneswar. Please visit this SPA. 7846814019. D-75125

LOST

Sale Deeds Lost: By virtue of an affidavit sworn before Notary, Dhenkanal I Ratikanta Rout, aged 48 years, S/o. : Rohita Kumar Rout resident of Patala, Balaramprasad, P.S.: Motanga, Dist: Dhenkanal do hereby state that the original copy of RSD No. 3965/2003/1 dt. 27.10.2003, RSD No. 478/2008/1 dt. 31.01.2008 in respect of Khata No. 136/153 & RSD No. 3933/2003/1, Dt. 22.10.2003 in respect of Khata No. 136/155 of Mouza - Nayabhagirathipur West, Tahasil - Odapada, Dist- Dhenkanal executed in my favour at Sub-Registrar, Dhenkanal, got misplaced and couldn't be traced out despite deligent search and it is beyond recovery. As such lodged Motanga P.S. SDE No.01, Dt. 16.12.2022 to that effect. This declaration regarding untraceability of the above mentioned Sale Deeds is necessitated for all official purposes and otherwise. D-75077

AFFIDAVIT

By virtue of an affidavit No.-1740/02.11.2022 sworn in before Executive Magistrate, Tangi, Dist.- Khordha, I Gitanjali Kandi, 52 years, W/o- Kartik Charan Pradhan, Harichandanpur, P.O.- Badapari, P.S.- Tangi, Dist.- Khordha state that the name Gitanjali Kandi mentioned in Board Certificate & Pan Card the name Gitanjali Dei mentioned in Bank Passbook & the name Gitanjali Pradhan mentioned in some other Documents are same & identical again the my actual Date of Birth is 19.05.1970 instead of 15.07.1971 mentioned my Pan Card. Gitanjali Kandi, Gitanjali Dei & Gitanjali Pradhan one and same person. D-0709

I, V.S. Rajeswari G, D/o, Mohanrao G T, R/o W/o C.V. Gopal Rao, Plot No. N 4-166, IRC Village, Nayapalli, P.S. Nayapalli, Bhubaneswar, Dist. Khordha, Odisha - 751015 have changed my name to C.V. Rajeswari vide affidavit dated: 30.06.2023, sworn before Notary Benudhar Panda, Bhubaneswar for all future purposes. D-0710

ନିଜର ପ୍ରିୟଜନମାନଙ୍କୁ
ଜନ୍ମଦିନର ଓ ବିବାହ ଶୁଭେଚ୍ଛା ଜଣାନ୍ତୁ କେବଳ ଟ୨୧୦/- ରେ। ରଙ୍ଗୀନ ଟ୪୨୦/- ରେ। (ଫଟୋ ସହ) ବି.ଦ୍ର.: ଶୁଭେଚ୍ଛା ୬ସେମି. (H) X ୪ସେମି. (W) ହେବା ଆବଶ୍ୟକ।

I Dipika Sahoo, W/o. Satrughan Sahu, At/PO-Khurusia, PS-Kamakhyanagar, Dist- Dhenkanal changed my surname from Sahu to Sahoo by virtue of an affidavit before the Executive Magistrate, Dhenkanal on 24.06.2023. -Dipika Sahoo. D-74075

By virtue of an affidavit No-74 dt 30.11.2021 before the Executive Magistrate, Karanjia, Mayurbhanj, I, Nishant Patwari, S/o Ratan Kumar Patwari & Radha Patwari, At/Po/ Ps- Karanjia, W. No-8, Mayurbhanj have changed my name from G. Nishant to Nishant Patwari for all future purposes. D-0715

I, Kartik Nayak alias Kailash Nayak (48), S/o- Gayadhar Nayak, Vill- Bangorpadi, PO/PS- Bonth, Dist- Bhadrak. I have a LIC Policy bearing No. 585381678, where in my name is Kartik Nayak. I declare that Kartik Nayak and Kailash Nayak is same and one person. D-0718

ଧରିତ୍ରୀ DHARITRI
Scan & Pay
ଧରିତ୍ରୀ କ୍ଲାସିଫାଏଡ୍ ବିଜ୍ଞାପନ ବାବଦୀୟ ଦେୟକୁ ନିମ୍ନପ୍ରଦତ୍ତ **QR Code** ସ୍କାନ୍ କରି ଯେକୌଣସି **UPI App** ମାଧ୍ୟମରେ ସହଜରେ ପୈଠ କରନ୍ତୁ।
BHIM UPI
ଦେୟ ପୈଠ ହେଲାପରେ ରସିଦ୍‌ର **Screenshot**କୁ **classifieddharitri@gmail.com** ରେ ଇମେଲ୍ କରନ୍ତୁ।

ମନେ ପଡ଼ନ୍ତି

ଏକାଦଶାହ ଉପଲକ୍ଷେ ଅଶ୍ରୁଳ ଶ୍ରଦ୍ଧାଞ୍ଜଳି

ୱରଘୁରାଜ ହରିଚନ୍ଦନ
ମଳିପଡ଼ା
ଆବିର୍ଭାବ-୧୨।୦୪।୧୯୩୭
ତିରୋଧାନ- ୨୨।୦୬।୨୦୨୩
ବାବା! ତୁମର ଅନୁପସ୍ଥିତିରେ ଆଜି ସମଗ୍ର ପରିବାର ହତବାକ୍ ଓ ବାକ୍‌ଶୂନ୍ୟ। ତୁମର ସ୍ନେହ, ଶ୍ରଦ୍ଧା ଓ ଭଲପାଇବା ଆମର ଚିର ସ୍ମରଣୀୟ ହୋଇ ରହିଥିବ। ତୁମର ପବିତ୍ର ଆତ୍ମାର ସଦ୍‌ଗତି ନିମନ୍ତେ ମହାପ୍ରଭୁ ଶ୍ରୀଜଗନ୍ନାଥଙ୍କ ନିକଟରେ ପ୍ରାର୍ଥନା ଓ ଭକ୍ତିପୂତ ଶ୍ରଦ୍ଧାଞ୍ଜଳି।
ଶୋକସନ୍ତପ୍ତ: ପୁଅ, ବୋହୂ, ଝିଅ, ଜ୍ୱାଇଁ, ନାତି, ନାତୁଣୀ ଏବଂ ବନ୍ଧୁ ଓ ପରିବାରବର୍ଗ।
ଧ-୦୭୦୧

ଏ ସପ୍ତାହର ପ୍ରଶ୍ନ

୧– .....ର ବୈଜ୍ଞାନିକ ନାମ ବୁବୋ ବୁବୋ ?
୨– ଇଲେକ୍‌ଟ୍ରା ଗୋଲ୍ଡ କପ୍ ..... କ୍ରୀଡ଼ାରେ ଦିଆଯାଏ ?
୩– ପ୍ରଥମ ଫୁଟ୍‌ବଲ୍ ୱାର୍ଲ୍ଡ କପ୍ ..... ମସିହାରେ ଆୟୋଜିତ ହୋଇଥିଲା ?
୪– ସୁନୀଲ ଗଙ୍ଗୋପାଧ୍ୟାୟଙ୍କ ପ୍ରଥମ ଉପନ୍ୟାସ ..... ?
୫– ..... ମହାଦେଶରେ ସବୁଠୁ ଅଧିକ ସଂଖ୍ୟକ ଦେଶ ରହିଛି ?

ଗତ ଥରର ଉତ୍ତର

୧ ପିଙ୍ଗାଲି ଭେଙ୍କାୟା
୨ ଅହିରାଜ
୩ ଅଷ୍ଟ୍ରେଲିଆ
୪ ଆର୍. କେ. ନାରାୟଣ
୫ ଏଚ୍‌ସିଏଲ୍ (HCL)

ଉତ୍ତରଦାତା

ଛବିଲାଲ୍ ଭାଟି, କଳାହାଣ୍ଡି | ଯଶସ୍ୱୀ ଦାସ, ଖୋର୍ଦ୍ଧା | ସମୀର ରଞ୍ଜନ ମିଶ୍ର, ଝାରସୁଗୁଡ଼ା | ସୁନୀଲ କୁମାର ବେହେରା, ବ୍ରହ୍ମପୁର

ସୂଚନା: ଆଗାମୀ ଆଶା ପୃଷ୍ଠା ପାଇଁ ଲେଖା ଓ ଫଟୋ ପଠାଇବା ଲାଗି ଇ-ମେଲ୍ ଠିକଣା: dharitriagamiasha @gmail.com

ଟପ୍ ୧୦

ସର୍ବାଧିକ ମୋବାଇଲ୍ ଫୋନ୍ ପ୍ରସ୍ତୁତକାରୀ କମ୍ପାନୀ

୧..... ଆପଲ୍
୨..... ସାମ୍‌ସଙ୍ଗ୍
୩..... ଜାଓମି
୪..... ଓପୋ
୫..... ଭିଭୋ
୬..... ହୁଆୱି
୭..... ରିଏଲମି
୮..... ଲେସ୍ ପୋଲାର ବ୍ରାଣ୍ଡସ
୯..... ମୋଟୋରୋଲା
୧୦..... ୱାନ୍‌ପ୍ଲସ୍

ଯୁଥ୍ ଆଲର୍ଟ

ଫୋନ୍ ରଖନ୍ତୁ ସୁରକ୍ଷିତ...

ବର୍ଷାଦିନ ଆରମ୍ଭ ହେଲାଣି। ଏମିତିରେ ପଢ଼ା କିମ୍ବା ଜବ୍ ପାଇଁ ବାହାରକୁ ଯାଉଥିବା ଯୁବତୀ ଯୁବକଙ୍କର ଫୋନ୍ ପାଣି ସଂସ୍ପର୍ଶରେ ଆସି ନଷ୍ଟ ହୋଇଯିବାର ଆଶଙ୍କା ବଢ଼ିଯାଏ। ଏଦିନେ କିପରି ଫୋନ୍‌କୁ ସୁରକ୍ଷିତ ରଖିପାରିବେ ଜାଣିରଖନ୍ତୁ କେତୋଟି ଉପାୟ...

- ବର୍ଷା ସମୟରେ ବାହାରକୁ ଯାଉଥିଲେ ମୋବାଇଲ୍ ଫୋନ୍ ବ୍ୟବହାର ନ କରିବା ଭଲ। କାରଣ ବର୍ଷାରେ ମୋବାଇଲ ଓଦା ହୋଇ ନଷ୍ଟ ମଧ୍ୟ ହୋଇପାରେ। କେବଳ ଏତିକି ନୁହେଁ, ଏଦିନେ ଅନେକ ସମୟରେ ହଠାତ୍ ଘଡ଼ଘଡ଼ି ବିଜୁଳି ସହ ବର୍ଷା ହୋଇଥାଏ। ଫଳରେ ବିଜୁଳି କରେଣ୍ଟ ସଂସ୍ପର୍ଶରେ ଆସି ମୋବାଇଲ ଫାଟିବା ଯୋଗୁ ଅନେକଙ୍କ ସ୍ୱାସ୍ଥ୍ୟ ଓ ଜୀବନ ହାନି ହେବାର ଆଶଙ୍କା ରହିଛି।
- ଏଦିନେ ବାହାରକୁ ଯାଉଥିବା ସମୟରେ ମୋବାଇଲ୍ ଓଦା ନ ହେବା ଲାଗି ମାର୍କେଟରେ ମିଳୁଥିବା ଟ୍ରାନ୍ସପରେଣ୍ଟ ପ୍ଲାଷ୍ଟିକ୍ ବ୍ୟାଗ୍ ବା ୱାଟରପ୍ରୁଫ୍ ମୋବାଇଲ୍ ପାଉଚ୍ ବ୍ୟବହାର କରନ୍ତୁ। ଏହାକୁ ମଶ୍ଚରପ୍ରୁଫ୍ ରଖିବା ଲାଗି ଉକ୍ତ ବ୍ୟାଗ୍ ଭିତରେ ସିଲିକା ଜେଲ୍ ରଖିପାରିବେ।
- ତଥାପି ଯଦି ହଠାତ୍ ମୋବାଇଲ ଓଦା ହୋଇଯାଏ, ତେବେ ପାଣି ମୋବାଇଲ ଭିତରକୁ ନ ଯିବା ପୂର୍ବରୁ ସଙ୍ଗେ ସଙ୍ଗେ ତାହାର ବ୍ୟାଟେରି କାଢ଼ି ଭଲ ଭାବେ ପୋଛି ଶୁଖାନ୍ତୁ। ନଚେତ୍ ବ୍ୟାଟେରି ବ୍ଲାଷ୍ଟ ହେବାର ଆଶଙ୍କା ବଢ଼ିପାରେ। ହେଲେ ମନେରଖନ୍ତୁ, ଫୋନ୍ ଓଦା ହୋଇଗଲେ ହେୟାର ଡ୍ରାୟର ସାହାଯ୍ୟରେ କିମ୍ବା ଟାଣଖରାରେ ଶୁଖାଇବାର ଭୁଲ ଆଦୌ କରନ୍ତୁ ନାହିଁ। ଏପରି କରିବା ଦ୍ୱାରା ଫୋନ ଖରାପ ହୋଇଯାଇପାରେ। ଏହା ବଦଳରେ ଫ୍ୟାନ୍ ଆଗରେ କିମ୍ବା ଅଳ୍ପ ସୂର୍ଯ୍ୟକିରଣ ପଡୁଥିବା ଶୁଖିଲା ସ୍ଥାନରେ ରଖନ୍ତୁ।
- ଏକ ପାତ୍ରରେ ଚାଉଳ ନେଇ କିମ୍ବା ଚାଉଳ ରହୁଥିବା ବ୍ୟାଗ୍ ଅବା ଡବା ଭିତରେ

ଓଦା ମୋବାଇଲ୍ ପୂରାଇ ରଖିପାରିବେ। ଏହାଦ୍ୱାରା ଚାଉଳ ଫୋନ୍‌ର ଆର୍ଦ୍ରତାକୁ ସହଜରେ ଶୁଖାଇ ଦେଇଥାଏ। ତେବେ ଏହା ପୂର୍ବରୁ ଚାଉଳରେ ଯେପରି ଅଧିକ ଧୂଳି ନ ଥାଏ, ସେଥିପ୍ରତି ନଜର ଦିଅନ୍ତୁ।

- ଓଦା ଫୋନ୍‌କୁ ଚାର୍ଜରେ ବସାଇବା ଦ୍ୱାରା ଶର୍ଟ ସର୍କିଟ ହେବାର ଆଶଙ୍କା ରହିଥାଏ। ଏହାଦ୍ୱାରା ଫୋନ୍ ସମ୍ପୂର୍ଣ୍ଣ ଖରାପ ହୋଇଯାଇପାରେ। ବିଶେଷକରି ଘଡ଼ଘଡ଼ି ମାରୁଥିବା ସମୟରେ ଏପରି ଆଦୌ କରନ୍ତୁ ନାହିଁ।

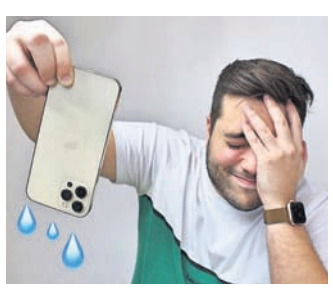

ଇ- ଅପ୍‌ଡେଟ୍ ନିଶା

ବର୍ତ୍ତମାନ ସୋସିଆଲ୍ ମିଡିଆରେ ଆକ୍ଟିଭ୍ ରହିବାର କ୍ରେଜ୍ ଯେମିତି ସଭିଙ୍କୁ ମତୁଆଲା କରିଛି। ଯେଉଁ ଲିଷ୍ଟରେ ସବୁଠୁ ଆଗରେ ଅଛନ୍ତି ଯୁବପିଢ଼ି। ହେଲେ ଅପରପକ୍ଷେ ଯେ ଏହା ବିଭିନ୍ନ ସମସ୍ୟାର କାରଣ ସାଜୁଛି, ସେ ଦିଗରେ ଅନେକେ ଅବଗତ ନାହାନ୍ତି। ତେଣୁ ସୁରକ୍ଷା ଦୃଷ୍ଟିରୁ ବିଭିନ୍ନ ଦିଗ ପ୍ରତି ସଚେତନ ହେବା ଆବଶ୍ୟକ...

ଅନ୍‌ଲାଇନ୍‌ରେ ବିଶେଷକରି ସୋସିଆଲ୍ ମିଡିଆରେ ଆକ୍ଟିଭ୍ ରହିବାର ନିଶା ଏବେ ଯୁବପିଢ଼ିଙ୍କଠାରେ ସବୁଠୁ ଅଧିକ ଦେଖିବାକୁ ମିଳୁଛି। ହେଲେ ଏହାଦ୍ୱାରା କେବେକେବେ ଅନେକଙ୍କୁ ବିଭିନ୍ନ ସମସ୍ୟାର ମଧ୍ୟ ସମ୍ମୁଖୀନ ହେବାକୁ ପଡୁଛି। ତେଣୁ କେଉଁ ସବୁ ଦିଗ ପ୍ରତି ସତର୍କ ରହିଲେ ସୁରକ୍ଷିତ ଭାବେ ସୋସିଆଲ୍ ମିଡିଆ ବ୍ୟବହାର କରିପାରିବେ ଜାଣିରଖନ୍ତୁ ସେ ସମ୍ପର୍କରେ...

ସାଜୁଛି ସ୍ୱାସ୍ଥ୍ୟ ସମସ୍ୟାର ପ୍ରମୁଖ କାରଣ:

- ଘଣ୍ଟା ଘଣ୍ଟା ମୋବାଇଲ୍ କିମ୍ବା କମ୍ପ୍ୟୁଟର ବ୍ୟବହାର କରିବା ଯୋଗୁ ଗୋଟିଏ ସ୍ଥାନରେ ବସି ରହିବା ଦ୍ୱାରା ଶାରୀରିକ ପରିଶ୍ରମ ହ୍ରାସ ପାଉଛି। ଫଳରେ ଅଳସୁଆ ଲାଗିବା, କାର୍ଯ୍ୟ କୁଶଳତା ହ୍ରାସ, ଗ୍ୟାସ୍, ବଦହଜମି, ହୃଦ୍ ସମସ୍ୟା, ଆଖିତଳ କଳାପଡ଼ିବା, ତ୍ୱଚାରେ କୁଞ୍ଚନ, ମଧୁମେହ, ମେଦବହୁଳତା ଆଦି ସମସ୍ୟା ଦେଖାଦେଉଛି।
- ଦୀର୍ଘସମୟ ମୋବାଇଲ୍ କିମ୍ବା କମ୍ପ୍ୟୁଟର ସ୍କ୍ରିନ୍‌କୁ ଦେଖିବା ଦ୍ୱାରା ଦୃଷ୍ଟିଶକ୍ତି ହ୍ରାସ ହେଉଛି। ଅଧିକ ସମୟ ଇୟରଫୋନ୍ ବ୍ୟବହାର ଯୋଗୁ ଶ୍ରବଣ ଶକ୍ତି ହ୍ରାସ ହେବା ସହ କାହା କାହାଠାରେ ଅଡିଓ ସେନ୍ସୋରି ନର୍ଭସ ସିଷ୍ଟମ ନଷ୍ଟ ହୋଇଯିବା ଦ୍ୱାରା ଶ୍ରବଣ ଶକ୍ତି ସମ୍ପୂର୍ଣ୍ଣ ନଷ୍ଟ ହେବାର ବି ଆଶଙ୍କା ରହିଛି।
- ତା' ଛଡ଼ା ଏସବୁର ବହୁଳ ବ୍ୟବହାର ଯୋଗୁ ସ୍ମରଣ ଶକ୍ତି ମଧ୍ୟ ପ୍ରଭାବିତ ହେଉଛି ଓ ବିଭିନ୍ନ ମାନସିକ ସମସ୍ୟା ସହିତ କେତେକ ଅସାଧ୍ୟ ରୋଗ ସୃଷ୍ଟି ହେବାର ଆଶଙ୍କା ମଧ୍ୟ ବୃଦ୍ଧି ପାଉଛି। ଏମିତିକି କେତେକଙ୍କଠାରେ ଇଣ୍ଟରନେଟ୍ ଆଡିକ୍ସନ ସିଣ୍ଡ୍ରୋମ ମଧ୍ୟ ଦେଖାଦେଉଛି। ଫଳରେ କିଛି ସମୟ ଏଥିରୁ ନିବୃତ୍ତ ରଖିଲେ ସେମାନଙ୍କଠାରେ ରାଗିବା, ଚିଡ଼ିବାଠାରୁ ଆରମ୍ଭ କରି କ୍ରୋଧରେ ବିଭିନ୍ନ ଭୁଲ କାମ କରୁଥିବାର ଦେଖିବାକୁ ମିଳୁଛି।
- ତେଣୁ ଏହାକୁ ବ୍ୟବହାର କରିବା ଲାଗି ଦୈନିକ ଅଳ୍ପ ସମୟ ଦିଅନ୍ତୁ। ସୁସ୍ଥ ରହିବା ଲାଗି ଖାଦ୍ୟପେୟ, ଠିକ୍ ଭାବେ ଶୋଇବା ଏବଂ ଶାରୀରିକ ବ୍ୟାୟାମ କରିବା ପ୍ରତି ଗୁରୁତ୍ୱ ଦିଅନ୍ତୁ।

ସାର୍ବଜନୀନ ହେଉଛି ବ୍ୟକ୍ତିଗତ ତଥ୍ୟ:

ଅପ୍‌ଡେଟ୍ ରହିବା ଲାଗି ସବୁବେଳେ ନିଜର ଦୈନନ୍ଦିନ କାର୍ଯ୍ୟ ଯେପରି କ'ଣ କିଣିଲେ, କ'ଣ ପିନ୍ଧିଲେ, କେଉଁ ଆଡ଼େ ବୁଲିବାକୁ ଗଲେ ତାହାର ଫଟୋ, ଭିଡିଓ ଅପ୍‌ଲୋଡ୍ କରିବା ନିଶାରେ ଅନେକେ ସେମାନଙ୍କ ପର୍ସନାଲ ଡାଟା ସାର୍ବଜନୀନ ହେଉଥିବା କଥା ଭୁଲିଯାଉଛନ୍ତି। ଫଳରେ ପରବର୍ତ୍ତୀ ସମୟରେ ଅନେକେ ଏଥିପାଇଁ ବ୍ଲାକ୍‌ମେଲିଂ, ଚୋରି, ଡକାୟତି ଭଳି ବିଭିନ୍ନ ଅସୁବିଧାର ସମ୍ମୁଖୀନ ହେଉଥିବାର ନଜିର ରହିଛି। ତେଣୁ ନିଜର ବ୍ୟକ୍ତିଗତ ତଥ୍ୟ ଯେପରି ସର୍ବସମ୍ମୁଖକୁ ନ ଯାଉ କିମ୍ବା କୌଣସି ଅସାମାଜିକ ବ୍ୟକ୍ତି ଏହାର ଅପବ୍ୟବହାର ନ କରନ୍ତି ସେଥିପ୍ରତି ଦୃଷ୍ଟି ଦିଅନ୍ତୁ।

କାଳ ହେଉଛି ସେଲ୍‌ଫି ଓ ରିଲ୍ସ ନିଶା:

କାହାର କେତେ ଭଲ ସେଲ୍‌ଫି ଓ ରିଲ୍ସ କରୁଛି, ତା'କୁ ନେଇ ଏବେ ସୋସିଆଲ୍ ମିଡିଆରେ କମ୍ପିଟିଶନ୍ ଜୋର୍। ଆଉ ନିଜ ସେଲ୍‌ଫି ଓ ରିଲ୍ସ ସବୁଠୁ ଡିଫରେଣ୍ଟ କରିବା ଆଳରେ କିଏ ଚଳନ୍ତା ଟ୍ରେନ୍ ଆଗରେ ତ କିଏ ସମୁଦ୍ର, ପାହାଡ଼ି ଝରଣା ଆଦି ବିପଦପୂର୍ଣ୍ଣ ସ୍ଥାନରେ ଠିଆ ହୋଇ ଫଟୋ ଓ ଭିଡ଼ିଓ ନେଉଛନ୍ତି। ହେଲେ ଏଥିପାଇଁ ଅନେକଙ୍କ ପ୍ରାଣହାନି ହେବାର ଘଟଣା ବଢୁଥିବାର ଦେଖିବାକୁ ମିଳୁଛି। ତେଣୁ ଏସବୁ ଦିଗ ପ୍ରତି ବିଶେଷ ଭାବେ ସତର୍କ ରହିବା ଆବଶ୍ୟକ।

ବଢୁଛି ଅପରାଧ: ସୋସିଆଲ୍ ମିଡିଆରେ ଫେକ୍ ଆକାଉଣ୍ଟ ଖୋଲି କିଛି ଅସାମାଜିକ ବ୍ୟକ୍ତି ବିଭିନ୍ନ ଅପରାଧ ଘଟାଉଥିବାର ନଜିର ରହିଛି। ତେଣୁ ଏହାକୁ ବ୍ୟବହାର କରୁଥିଲେ ଅଜଣାଙ୍କ ଉପରେ ବିଶ୍ୱାସ କରି ନିଜର ସମସ୍ତ ତଥ୍ୟ ଦିଅନ୍ତୁ ନାହିଁ । କେହି ଅଳ୍ପ ଦିନ ମଧ୍ୟରେ ଖୁବ୍ ବିଶ୍ୱସ୍ତ ହୋଇ ଟଙ୍କା ମାଗିଲେ ନିଜର ବ୍ୟାଙ୍କ୍ ଆକାଉଣ୍ଟ ଡିଟେଲ୍ସ ଦେଇଦେବା ଭଳି ଭୁଲ ଆଦୌ କରନ୍ତୁ ନାହିଁ। ସର୍ବୋପରି ବର୍ତ୍ତମାନ ଯୁବବର୍ଗଙ୍କ ମଧ୍ୟରେ ସୋସିଆଲ୍ ମିଡିଆରୁ ବନ୍ଧୁତା, ଚାଟିଂ, ପ୍ରେମ ପୁଣି ଡେଟିଂ ଏବଂ ପରେ ପ୍ରତାରଣା, ଫଟୋ, ଭିଡିଓ ଆଦିକୁ ନେଇ ବ୍ଲାକ୍‌ମେଲିଂ ଏବଂ ଶେଷରେ ଝଗଡ଼ା ଓ ଆତ୍ମହତ୍ୟା କିମ୍ବା ହତ୍ୟା ପର୍ଯ୍ୟନ୍ତ ଘଟଣା ବି ଦେଖିବାକୁ ମିଳୁଛି। ଏଥିପ୍ରତି ବିଶେଷ ଧ୍ୟାନ ଦେବା ଆବଶ୍ୟକ।

ଜାଣନ୍ତୁ ଦୁନିଆ

ଅଦ୍ଭୁତ ସ୍ଥାପତ୍ୟ

ପୃଥିବୀରେ ଏମିତି ଅନେକ କଳାକୃତି ଏବଂ ସ୍ଥାପତ୍ୟ ରହିଛି, ଯାହାକୁ ଦେଖିବାକୁ ପର୍ଯ୍ୟଟକଙ୍କ ଭିଡ଼ ଲାଗିଥାଏ। ତେବେ ଏହା ମଧ୍ୟରେ କେତେକ ଅଜବ ସ୍ଥାପତ୍ୟ ରହିଛି, ଯାହାକୁ ଦେଖିଲେ ଯେକେହି ଆଶ୍ଚର୍ଯ୍ୟ ହୋଇଯିବେ। ସେହିଭଳି କେତେକ ସ୍ଥାପତ୍ୟ ସମ୍ପର୍କରେ...

ଦି ଫୋର୍କ

ସୁଇଜରଲାଣ୍ଡର ଭିଭେ ସହରସ୍ଥିତ ଜେନେଭା ହ୍ରଦରେ ରହିଛି ଏକ ଷ୍ଟେନ୍‌ଲେସ୍ ଷ୍ଟିଲ୍‌ରେ ପ୍ରସ୍ତୁତ ଫୋର୍କର ସ୍ଥାପତ୍ୟ। ଆକାଶରୁ ପାଣି ଭିତରୁ ଖସୁଥିବା ଭଳି ଡିଜାଇନ୍ ହୋଇଥିବା ଏହି ଫୋର୍କର ଓଜନ ୯୨୯ ପାଉଣ୍ଡ ହୋଇଥିବା ବେଳେ ଉଚ୍ଚତା ୨୬ ଫୁଟ। ସେଥିପାଇଁ ପୃଥିବୀର ସବୁଠୁ ବଡ଼ ଫୋର୍କ ଭାବେ ଏହା ଗିନିଜ୍ ୱାର୍ଲ୍ଡ ରେକର୍ଡ୍ସରେ ମଧ୍ୟ ସ୍ଥାନ ପାଇଛି। ତେବେ ପୃଥିବୀର ପ୍ରଥମ ଫୁଡ୍ ମ୍ୟୁଜିୟମ୍

ଆଲମେଣ୍ଟାରିଅମ୍‌ର ୧୦ମ ବାର୍ଷିକ ଉତ୍ସବ ଅବସରରେ ସ୍ୱିସ୍ ଆର୍ଟିଷ୍ଟ ଜିନ୍ ପିରେ ଜାଉଗ୍ ଏହି ଫୋର୍କକୁ ନିର୍ମାଣ କରିଥିଲେ। ଏହା ସେଠାକାର ଏକ ଲୋକପ୍ରିୟ ପର୍ଯ୍ୟଟନସ୍ଥଳ ପାଲଟିଛି।

ହ୍ୟାଣ୍ଡ ଅଫ୍ ଦ ଡେଜର୍ଟ

ଚିଲିସ୍ଥିତ ଆଟାକାମ ମରୁଭୂମିରେ ରହିଛି ଏକ ବିଶାଳ ହାତର କଳାକୃତି। ଏହାକୁ ନିର୍ମାଣ କରିଛନ୍ତି ମ୍ୟାରିଓ ଇରାଜାବାଲ୍। ମରୁଭୂମି ଭିତରୁ ବାହାରିଥିବା ପ୍ରାୟ ୩୬ ଫୁଟ ଉଚ୍ଚତା ବିଶିଷ୍ଟ ଏହି ହାତ ଦେଖିବାକୁ ସେଠାରେ ପର୍ଯ୍ୟଟକଙ୍କ ଭିଡ଼ ଜମେ।

ହ୍ୟାଙ୍ଗିଙ୍ଗ୍ ମ୍ୟାନ୍

ଚେକ୍ ରିପବ୍ଲିକ୍‌ର ପ୍ରାଗ୍ ସହରରେ ଗୋଟିଏ ପୋଲ୍‌ରୁ ଜଣେ ମଣିଷ ଓହଳିଥିବାର ଦେଖିବାକୁ ମିଳେ। ସତ ମଣିଷର ଭ୍ରମ ସୃଷ୍ଟି କରୁଥିବା ଏହି ଷ୍ଟାଚ୍ୟୁ ସେଠାକୁ ଆସୁଥିବା ପର୍ଯ୍ୟଟକଙ୍କ ଦୃଷ୍ଟି ଆକର୍ଷଣର କେନ୍ଦ୍ରବିନ୍ଦୁ ପାଲଟିଥାଏ। ଚେକ୍ ମୂର୍ତ୍ତିକାର ଡେଭିଡ୍ କର୍ନି ସମ୍ପୂର୍ଣ୍ଣ ତମ୍ବାରେ ନିର୍ମାଣ କରି ଏହି ମୂର୍ତ୍ତିକୁ ସାଇକୋଆନାଲିସିସ୍‌ର ଜନକ ସିଗ୍‌ମଣ୍ଡ ଫ୍ରଡ୍‌ଙ୍କ ପାଇଁ ସମର୍ପିତ କରିଛନ୍ତି।

ଧରିତ୍ରୀ
DHARITRI
www.orissakhabar.com/ www.dharitri.com ପୃଷ୍ଠା ୧୪ Press Regd. No. R.N. 21326/74 Postal Regd. No. BN/42/21-23. ଭୁବନେଶ୍ୱର, ରବିବାର, ୨ ଜୁଲାଇ, ୨୦୨୩ Bhubaneswar, Sunday, July 2, 2023

ପ୍ରଥମ ଥର ୱେଷ୍ଟଇଣ୍ଡିଜ୍ ବିନା ବିଶ୍ୱକପ୍

ସ୍କଟଲାଣ୍ଡ ୭ ଉଇକେଟରେ ହରାଇଲା

ସ୍କଟଲାଣ୍ଡଠାରୁ ହାରିବା ପରେ ପଡ଼ିଆ ଛାଡୁଛନ୍ତି ୱେଷ୍ଟଇଣ୍ଡିଜ୍ ଖେଳାଳି।

ହରାରେ, ୧୭(ପି.ଟି.)

୧୯୭୫ରେ ପ୍ରଥମ ଥର କ୍ରିକେଟ ବିଶ୍ୱକପରେ ଚାମ୍ପିୟନ ଆଖ୍ୟା ଅର୍ଜନ କରିଥିଲା ୱେଷ୍ଟଇଣ୍ଡିଜ। ଏକଦା ବିଶ୍ୱ କ୍ରିକେଟର ସବୁଠାରୁ ଦୁର୍ଦ୍ଧର୍ଷ ଦଳ ରହିଥିବା ୱେଷ୍ଟଇଣ୍ଡିଜ୍ ବିନା ପ୍ରଥମ ଥର ପାଇଁ ଖେଳାଯିବ ବିଶ୍ୱକପ୍। ବିଶ୍ୱକପ୍ ଯୋଗ୍ୟତା ପର୍ଯ୍ୟାୟ ଖେଳୁଥିବା ୱେଷ୍ଟଇଣ୍ଡିଜ୍ କର ବା ମର ସ୍ଥିତିରେ ରହିଥିଲା। ଏପରି ସ୍ଥିତିରେ ଶନିବାର ସୁପର୍ ସିକ୍ସରେ ସ୍କଟଲାଣ୍ଡ ନିକଟରୁ ପରାଜିତ ହେବା ସହିତ ଦଳ ବିଶ୍ୱକପ୍ ଇତିହାସରେ ପ୍ରଥମ ଥର ପାଇଁ ଟୁର୍ନାମେଣ୍ଟରୁ ବାଦ୍‌ପଡ଼ିଛି ଏହି ବିଶ୍ୱ ଚାମ୍ପିୟନ ଦଳ। ପ୍ରଥମେ ବ୍ୟାଟିଂ କରିଥିବା ୱେଷ୍ଟଇଣ୍ଡିଜ୍ ୪୩.୫ ଓଭରରେ ୧୮୧ ରନ୍‌ରେ ଅଲଆଉଟ ହୋଇଥିଲା। ଜବାବରେ ସ୍କଟ୍‌ଲାଣ୍ଡ ୪୩.୩ ଓଭରରେ ୩ ଉଇକେଟ ହରାଇ ୧୮୫ ରନ୍ କରିଥିଲା। ବ୍ରାଣ୍ଡନ ମ୍ୟକମୁଲେନ(୬୯ ରନ୍ ଓ ୩ ଉଇକେଟ) ସ୍କଟଲାଣ୍ଡ ବିଜୟରେ ମୁଖ୍ୟ ଭୂମିକା ଗ୍ରହଣ କରିଥିଲେ।

ଟସ୍ ହାରି ବ୍ୟାଟିଂ କରିଥିବା ୱେଷ୍ଟଇଣ୍ଡିଜ୍ ୯ ରନ୍‌ରେ ପ୍ରଥମ ଉଇକେଟ ହରାଇଥିଲା। ବ୍ୟାଟିଂ ବିପର୍ଯ୍ୟୟ କାରଣରୁ ଦଳ ୬୦ ରନ୍‌ରେ ୫ ଓ ୮୧ ରନ୍‌ରେ ୬ ଉଇକେଟ ହରାଇଥିଲା। ଓପନିଂ ବୋଲର ମ୍ୟାକମଲେନ୍ ୩ ଉଇକେଟ ନେଇ ବିପର୍ଯ୍ୟୟର ନାୟକ ସାଜିଥିଲେ। ତେବେ ଅଲରାଉଣ୍ଡର ଜାସନ୍ ହୋଲ୍ଡର(୪୫ ରନ୍) ଓ ରୋମାରିଓ ଶେଫର୍ଡ(୩୬ ରନ୍) ସପ୍ତମ ଉଇକେଟରେ ୭୫ ରନ୍ ଯୋଡ଼ି ଦଳକୁ ସଙ୍କଟରୁ ଉଦ୍ଧାର କରିଥିଲେ। ହୋଲ୍ଡର ୭୯ ବଲ୍ ଖେଳି ୩ ଚୌକା ଓ ୧ ଛକା ମାରିଥିଲେ। ସ୍କଟଲାଣ୍ଡ ପକ୍ଷରୁ ମ୍ୟକମୁଲେନ୍ ୩ ଉଇକେଟ ନେଇଥିବା ବେଳେ କ୍ରିସ୍ ସୋଲ୍, ମାର୍କ ୱାଟ୍ ଓ କ୍ରିସ୍ ଗ୍ରିଭ୍‌ସ ଦୁଇଟି ଲେଖାଏ ଉଇକେଟ୍ ନେଇଥିଲେ।

୧୮୨ ରନ୍ ଲକ୍ଷ୍ୟ ନେଇ ସ୍କଟ୍‌ଲାଣ୍ଡର ଆରମ୍ଭ ମଧ୍ୟ ବିପର୍ଯ୍ୟୟପୂର୍ଣ୍ଣ ରହିଥିଲା। ପ୍ରଥମ ବଲରେ ହୋଲ୍ଡର ଓପନର କ୍ରିଷ୍ଟୋଫର ମ୍ୟାକ୍‌ବ୍ରାଇଡଙ୍କୁ ଆଉଟ କରିଥିଲେ। ତେବେ ଉଇକେଟ କିପର ମାଥ୍ୟୁ କ୍ରସ୍(୭୪* ରନ୍) ଓ ବ୍ରାଣ୍ଡନ୍ ମ୍ୟକମୁଲେନ୍(୬୯) ଦ୍ୱିତୀୟ ଉଇକେଟରେ ୧୨୫ ରନ୍ ଯୋଡ଼ିଥିଲେ। ପରବର୍ତ୍ତୀ ବ୍ୟାଟର ଜର୍ଜ ମୁନ୍‌ସି ୧୮ ଓ ଅଧିନାୟକ ରିଚି ବାରିଙ୍ଗଟନ୍ ଅପରାଜିତ ୧୩ ରନ୍ କରି ଦଳକୁ ବିଜୟୀ କରିଥିଲେ। ୱେଷ୍ଟଇଣ୍ଡିଜ ପକ୍ଷରୁ ଜାସନ ହୋଲ୍ଡର, ରୋମାରିଓ ଶେଫର୍ଡ ଓ ଅକିଲ ହୋସେନ୍ ଗୋଟିଏ ଲେଖାଏ ଉଇକେଟ ନେଇଥିଲେ। ଅଲରାଉଣ୍ଡ ପ୍ରଦର୍ଶନ ପାଇଁ ଜାସନ୍ ହୋଲ୍ଡରଙ୍କୁ ପ୍ଲେୟର ଅଫ୍ ଦ ମ୍ୟାଚ୍ ଘୋଷଣା କରାଯାଇଥିଲା।

ସଂକ୍ଷିପ୍ତ ସ୍କୋର

ୱେଷ୍ଟଇଣ୍ଡିଜ୍ ୪୩.୫ ଓଭରରେ ୧୮୧/୧୦(ଜାସନ୍ ହୋଲ୍ଡର-୪୫, ରୋମାରିଓ ଶେଫର୍ଡ-୩୬, ବ୍ରାଣ୍ଡନ୍ କିଙ୍ଗ-୨୨, ବ୍ରାଣ୍ଡନ୍ ମ୍ୟାକମଲେନ୍-୩/୩୨, ମାର୍କ ୱାଟ୍-୨/୨୫, କ୍ରିସ୍ ଗ୍ରିଭ୍ସ-୨/୩୦)। ସ୍କଟଲାଣ୍ଡ ୪୩.୩ ଓଭରରେ ୧୮୫/୩(ମାଥ୍ୟୁ କ୍ରସ୍-୭୪*, ବ୍ରାଣ୍ଡନ୍ ମ୍ୟକମୁଲେନ୍-୬୯, ଜର୍ଜ ମୁନ୍‌ସୀ-୧୮, ଅକିଲ ହୋସେନ୍-୧/୨୬, ରୋମାରିଓ ଶେଫର୍ଡ-୧/୨୮, ଜାସନ ହୋଲ୍ଡର-୧/୩୭)।

ଭାରତକୁ ସୁରକ୍ଷା ଦଳ ପଠାଇବ ପାକିସ୍ତାନ

ଦିନିକିଆ କ୍ରିକେଟ ବିଶ୍ୱକପ୍

କରାଚୀ,୧୭(ପି.ଟି.): ଦିନିକିଆ କ୍ରିକେଟ ବିଶ୍ୱକପ୍‌ର ଭେନ୍ୟୁଗୁଡ଼ିକ ଯାଞ୍ଚ କରିବା ଲାଗି ପାକିସ୍ତାନ ଏକ ସୁରକ୍ଷା ଦଳ ଭାରତକୁ ପଠାଇବ। ଏହି ଦଳଠାରୁ ସବୁଜ ସଙ୍କେତ ପାଇବା ପରେ ପାକିସ୍ତାନ ଆଇସିସି ଦିନିକିଆ କ୍ରିକେଟ ବିଶ୍ୱକପ୍ ଖେଳିବା ଲାଗି ଭାରତ ଗସ୍ତରେ ଯିବ। ଇଦ୍ ଛୁଟି ଶେଷ ହେବା ପରେ ପାକିସ୍ତାନ କ୍ରିକେଟ ବୋର୍ଡ (ପିସିବି)ର ନୂଆ ଚେୟାରମ୍ୟାନ ନିର୍ବାଚିତ ହେବେ। ତା'ପରେ ଯାଇ ସୁରକ୍ଷା ଦଳ କେବେ ପଠାଯିବ ତାହା ଦେଶର ବହିର୍ବ୍ୟାପାର ଓ ଆଭ୍ୟନ୍ତରୀଣ ମନ୍ତ୍ରଣାଳୟ ସ୍ଥିର କରିବ ବୋଲି ଆନ୍ତଃ ରାଜ୍ୟ ସମନ୍ୱୟ (କ୍ରୀଡ଼ା) ମନ୍ତ୍ରଣାଳୟର ଜଣେ ଅଫିସିଆଲ ପ୍ରକାଶ କରିଛନ୍ତି। ସୁରକ୍ଷା ଦଳରେ ପିସିବିର ପ୍ରତିନିଧି ରହିବେ। ବିଶ୍ୱକପ୍ ବେଳେ ପାକିସ୍ତାନ ଯେଉଁସବୁ ଭେନ୍ୟୁରେ ମ୍ୟାଚ ଖେଳିବ ସେଥିଲାଗି କି ପ୍ରକାର ସୁରକ୍ଷା ବ୍ୟବସ୍ଥା କରାଯାଇଛି ତାହା ଯାଞ୍ଚ କରି ଦେଖିବ। ପ୍ରତିନିଧି ଦଳ ଚେନ୍ନାଇ, ବେଙ୍ଗାଲୁରୁ, ହାଇଦ୍ରାବାଦ, କୋଲକାତା ଏବଂ ଅକ୍ଟୋବର ୧୫ରେ ଭାରତ-ପାକିସ୍ତାନ ମ୍ୟାଚ ପାଇଁ ମନୋନୀତ ଅହମଦାବାଦ ଗସ୍ତ କରିବେ। ପଡ଼ୋଶୀ ରାଷ୍ଟ୍ର ଭାରତକୁ କୌଣସି ଟୁର୍ ପୂର୍ବରୁ ପିସିବି ସରକାରଙ୍କ ଅନୁମତି ମାଗିଥାନ୍ତି। ସୁରକ୍ଷା ବ୍ୟବସ୍ଥା ଯାଞ୍ଚ କରିବା ଲାଗି ସରକାର ଏକ ପ୍ରତିନିଧି ଦଳ ପଠାଇଥାନ୍ତି। ଏହା ଏକ ସ୍ୱାଭାବିକ ପ୍ରକ୍ରିୟା ବୋଲି ଅଫିସିଆଲ ଜଣକ କହିଛନ୍ତି। ଟୁର୍ନାମେଣ୍ଟ ପାଇଁ ଗସ୍ତ କରିବାକୁ ଥିବା ଖେଳାଳି, ଅଫିସିଆଲ, ସମର୍ଥକ ଓ ମିଡିଆ ସକାଶେ କି ପ୍ରକାର ସୁରକ୍ଷା ଏବଂ ଅନ୍ୟାନ୍ୟ ବ୍ୟବସ୍ଥା କରାଯାଇଛି ସେ ନେଇ ପ୍ରତିନିଧି ଦଳ ଅଫିସିଆଲଙ୍କ ସହ କଥାବାର୍ତ୍ତା ହେବେ। ମନୋନୀତ ଭେନ୍ୟୁଗୁଡ଼ିକ ମଧ୍ୟରୁ ଯଦି କୌଣସିଟିରେ ସୁରକ୍ଷା ବ୍ୟବସ୍ଥାକୁ ନେଇ ଆଶଙ୍କା ରୁହେ ଏହାର ବିକଳ୍ପ ଭେନ୍ୟୁକୁ ରିପୋର୍ଟରେ ଉଲ୍ଲେଖ କରିବାକୁ ପଡ଼ିଥାଏ।

ଦୁଲୀପ୍ ଟ୍ରଫି ଉତ୍ତରାଞ୍ଚଳ, କେନ୍ଦ୍ରାଞ୍ଚଳ ସେମିରେ

ବେଙ୍ଗାଲୁରୁ, ୧୭(ପି.ଟି.): ଘରୋଇ କ୍ରିକେଟର ଅନ୍ୟତମ ସମ୍ମାନଜନକ ପ୍ରତିଯୋଗିତା ଦୁଲୀପ ଟ୍ରଫିର ସେମିଫାଇନାଲରେ ପ୍ରବେଶ କରିଛନ୍ତି ଉତ୍ତରାଞ୍ଚଳ ଓ କେନ୍ଦ୍ରାଞ୍ଚଳ। ଆଲୁରରେ ଖେଳାଯାଇଥିବା ପ୍ରଥମ କ୍ୱାର୍ଟର ଫାଇନାଲରେ କେନ୍ଦ୍ରାଞ୍ଚଳ ୧୭୦ ରନ୍‌ରେ ପୂର୍ବାଞ୍ଚଳକୁ ପରାସ୍ତ କରିଥିବା ବେଳେ ଚିନ୍ନାସ୍ୱାମୀରେ ଅନୁଷ୍ଠିତ ଦ୍ୱିତୀୟ କ୍ୱାର୍ଟରରେ ନର୍ଥଇଷ୍ଟକୁ ୫୧୧ରନ୍‌ରେ ପରାସ୍ତ କରିଛି ଉତ୍ତରାଞ୍ଚଳ। ସୌରଭ କୁମାରଙ୍କ ୮ ଉଇକେଟ ସଫଳତା କାରଣରୁ ପୂର୍ବାଞ୍ଚଳ ବ୍ୟାଟିଂ ବିପର୍ଯ୍ୟୟର ସମ୍ମୁଖୀନ ହୋଇ ମାତ୍ର ୧୨୯ ରନ୍‌ରେ ଅଲଆଉଟ ହୋଇଥିଲା। ଅସମାପ୍ତ ୬୯/୬ରୁ ଖେଳ ଆରମ୍ଭ କରି ପୂର୍ବାଞ୍ଚଳ ଆଉ ୬୦ ରନ୍ ଯୋଡ଼ି ୪ ଉଇକେଟ ହରାଇଥିଲା। ଦଳ ପକ୍ଷରୁ ଆକାଶ ଦୀପ୍ ସର୍ବାଧିକ ୨୪ ରନ୍ କରିଥିଲେ। ସୌରଭ କୁମାର ୩୩ ରନ୍ ଦେଇ ୮ ଉଇକେଟ ନେଇଥିଲେ। ଚମତ୍କାର ବୋଲିଂ ସହିତ ୧୧ ଉଇକେଟ ନେଇଥିବା ସୌରଭଙ୍କୁ ପ୍ଲେୟର ଅଫ୍ ଦ ମ୍ୟାଚ୍ ଘୋଷଣା କରାଯାଇଥିଲା।

ଦ୍ୱିତୀୟ କ୍ୱାର୍ଟରରେ ନର୍ଥଇଷ୍ଟକୁ ୫୧୧ ରନ୍‌ରେ ପରାସ୍ତ କରିଛି ଉତ୍ତରାଞ୍ଚଳ। ୬୬୬ ରନ୍‌ର ବିଶାଳ ଲକ୍ଷ୍ୟର ପିଛା କରି ନର୍ଥଇଷ୍ଟ ମାତ୍ର ୧୫୪ ରନ୍‌ରେ ଅଲଆଉଟ ହୋଇଥିଲା। ପୁଲକିତ ନାରଙ୍ଗ ସର୍ବାଧିକ ୪ ଉଇକେଟ ନେଇଥିବା ବେଳେ ନିଶାନ୍ତ ସିନ୍ଧୁ ୨ ଉଇକେଟ ନେଇଥିଲେ। ନିଶାନ୍ତଙ୍କୁ ପ୍ଲେୟର ଅଫ୍ ଦ ମ୍ୟାଚ୍ ଘୋଷଣା କରାଯାଇଥିଲା। ଜୁଲାଇ ୫ରୁ ଦକ୍ଷିଣାଞ୍ଚଳ ଓ ଉତ୍ତରାଞ୍ଚଳ ମଧ୍ୟରେ ପ୍ରଥମ ସେମିଫାଇନାଲ ଏବଂ କେନ୍ଦ୍ରାଞ୍ଚଳ ଓ ପଶ୍ଚିମାଞ୍ଚଳ ମଧ୍ୟରେ ଦ୍ୱିତୀୟ ସେମିଫାଇନାଲ ଖେଳାଯିବ।

ନୀରଜଙ୍କୁ ୨ୟ ଡାଇମଣ୍ଡ ଲିଗ୍ ଟାଇଟଲ୍

ନୀରଜ ଚୋପ୍ରା

ଲାଉସାନ୍ନେ, ୧୭(ପି.ଟି.)

ଅଲିମ୍ପିକ୍ସ ଚାମ୍ପିୟନ ଭାରତୀୟ ଜାଭେଲିନ୍ ଥ୍ରୋୟର ନୀରଜ ଚୋପ୍ରା କ୍ରମାଗତ ଦ୍ୱିତୀୟ ଡାଇମଣ୍ଡ ଲିଗ୍ ସ୍ୱର୍ଣ୍ଣ ପଦକ ହାସଲ କରିଛନ୍ତି। ଶୁକ୍ରବାର ବିଳମ୍ବିତ ରାତିରେ ଅନୁଷ୍ଠିତ ଫାଇନାଲରେ ନୀରଜ ୮୭.୬୬ ମିଟରର ଦୂରକୁ ଜାଭେଲିନ୍ ଫିଙ୍ଗିଥିଲେ। ୯୦ ମିଟର ବ୍ରାକେଟ ହାସଲ କରିବାରେ ବିଫଳ ହୋଇଥିଲେ ମଧ୍ୟ ନୀରଜ ସ୍ୱର୍ଣ୍ଣ ବିଜୟୀ ହୋଇଛନ୍ତି। ଏକ ମାସର ଆହତ ସମସ୍ୟାରୁ ଫେରିଥିବା ନୀରଜ ଲାଉସାନ୍ନେର ଚ୍ୟାଲେଞ୍ଜିଂ ପରିବେଶରେ ସଫଳତା ହାସଲ କରିଛନ୍ତି। ୨୫ ବର୍ଷୀୟ ନୀରଜଙ୍କ ମାଂସପେଶୀ ଟାଣି ହୋଇଯିବା କାରଣରୁ ସେ ୩ଟି ଅନ୍ତର୍ଜାତୀୟ ଇଭେଣ୍ଟରେ ଅଂଶଗ୍ରହଣ କରି ପାରି ନ ଥିଲେ। ଏହା ପୂର୍ବରୁ ମେ ୫ ତାରିଖରେ ଡାଇମଣ୍ଡ ଲିଗ୍‌ର ଦୋହା ସଂସ୍କରଣରେ ୮୮.୬୭ ମିଟର ଦୂରତା ସହିତ ଟାଇଟଲ ଜିତିଥିଲେ।

ସାଧାରଣତଃ ନୀରଜ ନିଜର ପ୍ରଥମ ଦୁଇ ପ୍ରୟାସରେ ଶ୍ରେଷ୍ଠ ପ୍ରଦର୍ଶନ ଦେଇଥାନ୍ତି। ମାତ୍ର ଶୁକ୍ରବାର ନୀରଜ ପଞ୍ଚମ ପୟାସରେ ସଫଳତା ହାସଲ କରିଥିଲେ। ଚତୁର୍ଥ ରାଉଣ୍ଡ ଶେଷ ସୁଦ୍ଧା ନୀରଜ ଦ୍ୱିତୀୟ ସ୍ଥାନରେ ରହିଥିବା ବେଳେ ପଞ୍ଚମ ରାଉଣ୍ଡ ଶେଷ ବେଳକୁ ପ୍ରଥମ ସ୍ଥାନରେ ପହଞ୍ଚିଥିଲେ। ଶୁକ୍ରବାର ଲାଉସାନ୍ନେରେ ତାପମାତ୍ରା ୧୭ ଡିଗ୍ରୀ ରହିଥିବା ବେଳେ ଆର୍ଦ୍ରତା ୭୮ ପ୍ରତିଶତ ରହିଥିଲା। ଆହତ ସମସ୍ୟାରୁ ଫେରିଥିବା ବେଳେ ଏହା ତାଙ୍କ ପାଇଁ ଅଧିକ ସମସ୍ୟା ସୃଷ୍ଟି କରିଥିବା ନୀରଜ କହିଛନ୍ତି। ନୀରଜଙ୍କ ଏହି ସଫଳତା ପାଇଁ ପ୍ରଧାନମନ୍ତ୍ରୀ ନରେନ୍ଦ୍ର ମୋଦି ଟୁଇଟ୍ କରି ଶୁଭେଚ୍ଛା ଜଣାଇଛନ୍ତି।

ଆଜି ବିଶ୍ୱ କ୍ରୀଡ଼ା ଖବରଦାତା ଦିବସ

ସମଗ୍ର ବିଶ୍ୱରେ କାର୍ଯ୍ୟରତ କ୍ରୀଡ଼ା ଖବରଦାତାମାନଙ୍କ ଉଦ୍ଦେଶ୍ୟରେ ଜୁଲାଇ ୨ ତାରିଖକୁ ବିଶ୍ୱ କ୍ରୀଡା ଖବରଦାତା ଦିବସ (ୱାର୍ଲ୍ଡ ସ୍ପୋର୍ଟ୍ସ ଜର୍ନାଲିଷ୍ଟ ଡେ) ଭାବରେ ପାଳନ କରାଯାଏ। ଅନ୍ତର୍ଜାତୀୟ ସ୍ପୋର୍ଟ୍ସ ପ୍ରେସ୍ ମହାସଂଘ(ଏଆଇପିଏସ୍)ର ୭୦ ତମ ପ୍ରତିଷ୍ଠା ଦିବସ ଅବସରରେ ୧୯୯୪ ମସିହାରେ ଏହି ଦିବସ ପାଳନ କରିବା ପାଇଁ ନିଷ୍ପତ୍ତି ନିଆଯାଇଥିଲା। ସାମ୍ବାଦିକତା ବିଶ୍ୱର ଏକ ପୁରାତନ ବୃତ୍ତି ହୋଇଥିବା ବେଳେ ସ୍ପୋର୍ଟ୍ସ ଜର୍ନାଲିଜମ ୧୮୦୦ ଶତାବ୍ଦୀରେ ଆରମ୍ଭ ହୁଏ। ତତ୍କାଳୀନ ସମୟର କିଛି ଲୋକପ୍ରିୟ ଖେଳକୁ ନେଇ ଏହି ସାମ୍ବାଦିକତା ଜାରି ରହିଥିଲା। ୧୯୨୦ ପରଠାରୁ ବିଭିନ୍ନ ଖବରକାଗଜ ଓ ମାଗାଜିନ୍‌ରେ କ୍ରୀଡା ବିଭାଗକୁ ଅଧିକ ସ୍ଥାନ ମିଳିବା ଆରମ୍ଭ ହୁଏ। ୧୮୦୦ ଶତାବ୍ଦୀରେ କ୍ରୀଡ଼ା ସାମ୍ବାଦିକତା ଆରମ୍ଭ ହୋଇଥିବା ବେଳେ ୧୮୨୦ ଓ ୧୮୩୦ ବେଳକୁ ଏଥିରେ ସାମାନ୍ୟ ଉନ୍ନତି ପରିଲକ୍ଷିତ ହୋଇଥିଲା। ପରିସଂଖ୍ୟାନ ଅନୁଯାୟୀ ୧୮୮୦ରେ ଗୋଟିଏ ଖବରକାଗଜର ୦.୪% କ୍ରୀଡ଼ା ସାମ୍ବାଦିକତା ପାଇଁ ଉତ୍ସର୍ଗୀକୃତ ରହିଥିଲା। ମାତ୍ର ୧୯୨୦ ବେଳକୁ ଏହା ବୃଦ୍ଧି ପାଇ ୨୦ ପ୍ରତିଶତରେ ପହଞ୍ଚିଥିଲା। କ୍ରୀଡା ସାମ୍ବାଦିକତା କ୍ଷେତ୍ରରେ କାର୍ଯ୍ୟରତ ସମସ୍ତଙ୍କ ପାଇଁ ଏକ ଉତ୍ତମ ପରିବେଶ ସୃଷ୍ଟି କରିବା ଏହି ଦିବସ ପାଳନର ଏକମାତ୍ର ଲକ୍ଷ୍ୟ।

ଚଳିତ ବର୍ଷର ଲକ୍ଷ୍ୟ

ଚଳିତ ବର୍ଷର କ୍ରୀଡା ସାମ୍ବାଦିକ ଦିବସ ଅବସରରେ ଏକ କ୍ରୀଡା ଆଲେଖ୍ୟ ପଢ଼ିବା ପାଇଁ ଏଆଇପିଏସ୍ ପକ୍ଷରୁ କୁହାଯାଇଛି। କୌଣସି ଏକ ଚ୍ୟାନେଲର ସ୍ପୋର୍ଟ୍ସ ବ୍ରଡ୍‌କାଷ୍ଟକୁ ଦେଖନ୍ତୁ ଅଥବା ଶୁଣନ୍ତୁ। ଏହାସହିତ #worldsports-journalism ହାଶ୍ ଟ୍ୟାଗ୍ ସହିତ ନିଜର ସୋସିଆଲମିଡିଆରେ ଏକପୋଷ୍ଟ କରନ୍ତୁ।

ଓଡ଼ିଶା ଉଷୁ ଖେଳାଳି ଜିତିଲେ ୫ ପଦକ

ଭୁବନେଶ୍ୱର, ୧୭(ବିଜୟ ରଣା)

ମହାରାଷ୍ଟ୍ରର ପୁଣେସ୍ଥିତ ଶ୍ରୀ ଶିବ ଛତ୍ରପତି ସ୍ପୋର୍ଟ୍ସ କମ୍ପ୍ଲେକ୍ସଠାରେ ଜୁନ୍ ୨୬ରୁ ଚାଲିଥିବା ୩୨ତମ ଜାତୀୟ ସିନିୟର ଉଷୁ ଚାମ୍ପିୟନଶିପ୍‌ରେ ଓଡ଼ିଶା ଉଷୁ ଦଳ ୫ ପଦକ ଜିତି ରାଜ୍ୟକୁ ଗୌରବାନ୍ୱିତ କରିଛି। ସେମାନେ ଗୋଟିଏ ରୌପ୍ୟ ଓ ୪ ବ୍ରୋଞ୍ଜ ପଦକ ହାସଲ କରିଛନ୍ତି। ରିଙ୍କି ରାଉତରାୟ ଟାଓଲୁ (ମହିଳା) ଡବଲ ଓ୍ୱିପନ୍ସରେ ରୌପ୍ୟ ଜିତିଥିବା ବେଳେ ପୁରୁଷ ବର୍ଗରେ ବିରାମ ଟୁଡୁ ଟାଓଲୁ, ଆଶିଷ କୁମାର ପ୍ରଧାନ ଟାଓଲୁ, ଅମିତ କୁମାର ସିଂ ଟାଓଲୁ ଏବଂ ମଞ୍ଜୁ ମୁଣ୍ଡା ସାଣ୍ଡା ମହିଳା ୪୫କେଜି ଶ୍ରେଣୀରେ ବ୍ରୋଞ୍ଜ ପଦକ ଲାଭ କରିଛନ୍ତି। ପ୍ରଦ୍ୟୁମ୍ନ ବେହେରା ଏବଂ ଅନୁରାଧା ଦୋରା ଜଜ୍ ଭାବେ ଦାୟିତ୍ୱ ତୁଲାଇଥିଲେ। ପଙ୍କଜ ମହାନ୍ତ ଓ ସୁଜନ ରଥ ଦଳ ସହିତ କୋଚ୍ ଭାବେ ଯାଇଥିଲେ। ସୁଶାନ୍ତ କୁମାର ନାୟକ ଓ ଈଶ୍ୱର ଚନ୍ଦ୍ର ମହାନ୍ତ ଟିମ୍ ମ୍ୟାନେଜର ରହିଥିଲେ। ସଫଳତା ପାଇଁ ଓଡ଼ିଶା ଉଷୁ ଆସୋସିଏଶନ ଚେୟାରମ୍ୟାନ ସୁଧାଂଶୁ ଶେଖର ହରିଚନ୍ଦନ, ସାଧାରଣ ସମ୍ପାଦକ ଯୁବରାଜ ହରିଚନ୍ଦନ, ସଭାପତି ବିଷ୍ଣୁମୋହନ ମହାନ୍ତି ଏବଂ ଉପସଭାପତି ବିକାଶ ପଟ୍ଟନାୟକ ଖେଳାଳିମାନଙ୍କୁ ଅଭିନନ୍ଦନ ଜଣାଇଛନ୍ତି।

ମଦର୍ସ ବାସ୍କେଟବଲ୍ ଲିଗ୍ ଆରମ୍ଭ

ଭୁବନେଶ୍ୱର, ୧୭ (ବିଜୟ ରଣା)

ସ୍ଥାନୀୟ ୟୁନିଟ୍-୧ସ୍ଥିତ ମଦର୍ସ ପବ୍ଲିକ ସ୍କୁଲରେ ୭ମ ମଦର୍ସ ବାସ୍କେଟବଲ୍ ଲିଗ୍ ଶନିବାରଠାରୁ ଆରମ୍ଭ ହୋଇଛି। ଏଥିରେ ରାଜ୍ୟରୁ ୧୬୦ ବାଳକ ଓ ବାଳିକା ଖେଳାଳି ଅଂଶଗ୍ରହଣ କରଛନ୍ତି। ୧୦ ତାରିଖ ପର୍ଯ୍ୟନ୍ତ ହେବାକୁଥିବା ଏହି ଟୁର୍ନାମେଣ୍ଟରେ ବାଳକ ବର୍ଗରେ ୮ ଏବଂ ବାଳିକା ବଗରେ ୪ ଦଳ ଭାଗ ନେବେ। ବାଳକ ବିଭାଗରେ ୧୦୦ ଜଣ ଖେଳାଳିଙ୍କୁ ଡଙ୍କର୍ସ, ହୁପର୍ସ, ସ୍ପାର୍ଟନସ, ହରିକେନ୍ସ, ଆଭେଞ୍ଜର୍ସ, ୟଙ୍ଗଷ୍ଟର୍ସ, ଓଲ୍‌ଭୋରିନ୍ସ ଏବଂ ୱାରିୟର୍ସ ଆଦି ୧୦ଟି ଦଳରେ ବିଭକ୍ତ କରାଯାଇଛି। ସେହିପରି ବାଳିକାମାନଙ୍କୁ ଆଭେଞ୍ଜର୍ସ, ହୁପର୍ସ ସ୍ପାର୍ଟନ୍ସ ଓ ୱାରିୟର୍ସ ଆଦି ୪ଟି ଦଳରେ ବିଭକ୍ତ କରାଯାଇଛି। ପୂର୍ବରୁ ନିଲାମ ପ୍ରକ୍ରିୟା ଜରିଆରେ ବିଭିନ୍ନ ଦଳ ପାଇଁ ଖେଳାଳି ମନୋନୟନ କରାଯାଇଥିଲା। ଉଦ୍‌ଘାଟନୀ ଉତ୍ସବରେ ଓଡ଼ିଶା ବାସ୍କେଟବଲ୍ ଆସୋସିଏଶନର ସମ୍ପାଦକ ଅଶୋକ ସାହୁ ମୁଖ୍ୟଅତିଥି, ମଦର୍ସ ଗ୍ରୁପ୍ ଅଫ୍ ଏଜୁକେଶନର ପରିଚାଳନା ନିର୍ଦ୍ଦେଶକ ଶ୍ରୀଜିତ୍ ପଟ୍ଟନାୟକ ଓ ମଦର୍ସ ପବ୍ଲିକ୍ ସ୍କୁଲର ଅଧ୍ୟକ୍ଷା ଯୋଗ ଦେଇଥିଲେ। ପ୍ରତିଯୋଗିତାର ଚାମ୍ପିୟନ ଦଳକୁ ୧୦,୦୦୦ ଟଙ୍କା ସହ ଟ୍ରଫି ଏବଂ ପ୍ରତ୍ୟେକ ମ୍ୟାଚର ଶ୍ରେଷ୍ଠ ଖେଳାଳି ତଥା ଟୁର୍ନାମେଣ୍ଟର ଶ୍ରେଷ୍ଠ ଖେଳାଳିଙ୍କୁ ପୁରସ୍କାର ପ୍ରଦାନ କରାଯିବ।

ମଦର୍ସ ବାସ୍କେଟବଲ୍ ଲିଗ୍‌ର ଉଦ୍‌ଘାଟନୀ ଅବସରରେ ଅତିଥି ଓ କର୍ମକର୍ତ୍ତାଙ୍କ ସହ ଖେଳାଳିମାନେ।

3-Printed and published by Tathagata Satpathy on behalf of Navajat Printers & Media Pvt. Ltd. and printed at Navajat Printers, B-15, Industrial Estate, Rasulgarh, Bhubaneswar, Editor - Tathagata Satpathy, ସମ୍ପାଦକ- ତଥାଗତ ସତପଥୀ