ଧରିତ୍ରୀ
DHARITRI

ଭୁବନେଶ୍ୱର, ଗୁରୁବାର, ଅଗଷ୍ଟ ୩/୨୦୨୩ (୧୪ ପୃଷ୍ଠା) | Bhubaneswar, Thursday, August 3/2023 | Page 14 | ₹ 7.00 | DHENKANAL

୪୯ଶ ଭାଗ ୨୪୯ ସଂଖ୍ୟା | www.orissakhabar.com/www.dharitri.com | Printed at Angul, Bhubaneswar, Sambalpur & Rayagada | VOLUME 49 ISSUE 249 | ମୂଲ୍ୟ ₹୭/-

ବଫନଙ୍କ ଅବସର

ଇଟାଲୀ ଦଳର ବିଶ୍ୱ ବିଜୟୀ ଗୋଲକିପର ତଥା ଜୁଭେଣ୍ଟସ ପକ୍ଷରୁ ଦୀର୍ଘ ବର୍ଷ ଧରି ଖେଳିଥିବା ଜିଆନ୍‌ଲୁଗି ବଫନ କ୍ଲବ ଫୁଟବଲରୁ ଅବସର ଗ୍ରହଣ କରିଛନ୍ତି।

୧୪ ୦୮

୨୫ରେ 'ଡ୍ରିମ୍ ଗର୍ଲ- ୨'

ଅଭିନେତା ଆୟୁଷ୍ମାନ ଖୁରାନାଙ୍କ ଅଭିନୀତ ଫିଲ୍ମ 'ଡ୍ରିମ୍ ଗର୍ଲ- ୨' ଆସନ୍ତା ୨୫ ତାରିଖରେ ପ୍ରେକ୍ଷାଳୟରେ ରିଲିଜ୍ ହେବାକୁ ଯାଉଛି।

ବର୍ଷା ବିପ୍ଳାତ: ଅନୁଗୋଳ ଜିଲା ଛେଣ୍ଡିପଦା ବ୍ଲକ ଖମାରରୁ ନୂଆଗାଁ-କଣଲୋଇ ଗ୍ରାମ ଦେଇ ସମ୍ବଲପୁର ଜିଲାକୁ ସଂଯୋଗ କରୁଥିବା ଭଙ୍ଗପାଳ ନିକଟ ଆଉଁଳି ନଦୀ ପୋଲ ସଂଯୋଗୀକରଣ ରାସ୍ତାରେ ସୃଷ୍ଟି ହୋଇଥିବା ୧୫ ଫୁଟର ଘାଇ। (ଫଟୋ-ଅଜିତ୍ ଧଳ)

ପାଣି ଘେରରେ ବହୁ ଗାଁ

ଭୁବନେଶ୍ୱର, ୨।୮ (ଅନିଲ ଦାସ)

- **ଅନୁଗୋଳ ଜିଲାରେ ପୋଲ ଭାସିଗଲା**
- **ବୈତରଣୀ, ବଂଶଧାରା, ମହାନଦୀରେ ବନ୍ୟା ଆଶଙ୍କା**
- **ବିପଦସଙ୍କେତ ଉପରେ ବୈତରଣୀ**
- **୧୦ ଜିଲାର ଅଧିକାରୀଙ୍କୁ ହେଡ୍‌କ୍ୱାର୍ଟର ନ ଛାଡ଼ିବାକୁ ନିର୍ଦ୍ଦେଶ**
- **୨୩ ଏନ୍‌ଡିଆର୍‌ଏଫ୍, ଓଡ୍ରାଫ, ଅଗ୍ନିଶମ ଟିମ୍ ମୁତୟନ**
- **ଉପରମୁଣ୍ଡରେ ପ୍ରବଳ ବର୍ଷା ସମ୍ଭାବନା**

ଉତ୍ତର ପଶ୍ଚିମ ବଙ୍ଗୋପସାଗରରେ ସୃଷ୍ଟ ଲଘୁଚାପ ଯୋଗୁ ରାଜ୍ୟର ବିଭିନ୍ନ ଜିଲାରେ ଗତ ୨ ଦିନ ଧରି ପ୍ରବଳ ବର୍ଷା ଲାଗି ରହିଛି। ଫଳରେ ରାଜ୍ୟର ବହୁ ଗାଁ ପାଣିଘେରରେ ରହିଛି। ବର୍ଷା ତାଣ୍ଡବ ଯୋଗୁ ପଶ୍ଚିମ ଓ ଦକ୍ଷିଣ ଓଡ଼ିଶାରେ ବ୍ୟାପକ କ୍ଷୟକ୍ଷତି ହୋଇଛି। ବର୍ଷା ଯୋଗୁ କେନ୍ଦୁଝର ଜିଲାର ଝୁମ୍ପୁରା ବ୍ଲକରେ କାନ୍ଥ ପଡ଼ି ଜଣେ ମହିଳାଙ୍କର ମୃତ୍ୟୁ ହୋଇଛି। ସେହିପରି କେନ୍ଦୁଝର ଜିଲା ଆନନ୍ଦପୁରଠାରେ ଜଣେ ମହିଳା ବୈତରଣୀ ନଦୀରେ ଭାସି ଯାଇଥିଲେ। ତେବେ ତାଙ୍କୁ ଅଗ୍ନିଶମ ବାହିନୀ ଉଦ୍ଧାର କରିଛନ୍ତି। ବନ୍ୟାଜଳରେ ଅନୁଗୋଳ ଜିଲାରେ ଏକ ପୋଲ ଭାସିଯାଇଛି। ଏଥିସହିତ ମହାନଦୀ ଅବବାହିକା ତଳିଆ ଅଞ୍ଚଳ ଜନବସତିକୁ ବନ୍ୟାଜଳ ପ୍ରବେଶ କରିଥିବା ସୂଚନା ମିଳିଛି। ରାଜ୍ୟର ପ୍ରମୁଖ ନଦୀ ଫୁଲିବାରେ ଲାଗିଛି। ବୈତରଣୀ ଓ ବଂଶଧାରା, ଜଳକା ନଦୀ ବିପଦସଙ୍କେତ ଉପରେ ପ୍ରବାହିତ ହେଉଥିବା ବେଳେ ମହାନଦୀରେ ବନ୍ୟାଜଳ ବଢ଼ିବାରେ ଲାଗିଛି।

ମହାନଦୀର ଖଇରମାଳରେ ୫ ଲକ୍ଷ କ୍ୟୁସେକ ବନ୍ୟାଜଳ ପ୍ରବାହିତ ହେଉଛି। ଗୁରୁବାର ସକାଳ ୧୦ଟା ସୁଦ୍ଧା ମୁଣ୍ଡଳିରେ ୬ ଲକ୍ଷ କ୍ୟୁସେକ ଜଳ ପହଞ୍ଚିବା ଅନୁମାନ କରାଯାଇଛି। ବୈତରଣୀ ନଦୀର ଆନନ୍ଦପୁରରେ ବନ୍ୟାଜଳ ବିପଦସଙ୍କେତ ଉପରେ ପ୍ରବାହିତ ହେଉଛି। ଆନନ୍ଦପୁର ରାଜଘାଟଠାରେ ବିପଦ ସଙ୍କେତ ୩୮.୩୬ ମିଟର ଥିବାବେଳେ ୩୯.୦୨ ମିଟର ଜଳପ୍ରବାହିତ ହେଉଛି। ତେବେ ଭଦ୍ରକ ଜିଲା ଆଖୁଆପଦାରେ ବନ୍ୟାଜଳ ବିପଦସଙ୍କେତ ଉପରେ ଚାଲିଛି। ଉପରମୁଣ୍ଡରେ ବର୍ଷା ଲାଗି ରହିଥିବାରୁ ଆଗକୁ ବୈତରଣୀ ନଦୀରେ ବନ୍ୟାଜଳ ବଢ଼ିବାର ଆଶଙ୍କା କରାଯାଉଛି। ଏଥିଯୋଗୁ ତଳିଆ ଅଞ୍ଚଳ ବନ୍ୟା ସ୍ଥିତି ସର୍ଜିନ ହେବା ନେଇ ଅନୁମାନ କରାଯାଇଛି। ବୈତରଣୀ ବ୍ୟତୀତ ଅନ୍ୟ କୌଣସି ନଦୀରେ ଏ ପର୍ଯ୍ୟନ୍ତ ବନ୍ୟା ସ୍ଥିତି ନାହିଁ ବୋଲି ଜଳ ସମ୍ପଦ ବିଭାଗ ପକ୍ଷରୁ କୁହାଯାଇଛି। ପରିସ୍ଥିତିର ମୁକାବିଲା ପାଇଁ ଭଦ୍ରକ ଓ ଯାଜପୁରକୁ ବିଭାଗର ବରିଷ୍ଠ ଅଧିକାରୀଙ୍କୁ ପଠାଯାଇଛି। ☞ପୃଷ୍ଠା-୪

ଆଜି ୮ ଜିଲାରେ ସ୍କୁଲ ବନ୍ଦ

ଭୁବନେଶ୍ୱର, ୨।୮ (ଅସମାପିକା ସାହୁ)

ପ୍ରବଳ ବର୍ଷାକୁ ଦୃଷ୍ଟିରେ ରଖି ବୁଧବାର ୧୩ଟି ଜିଲାରେ ସ୍କୁଲ ଛୁଟି ରହିଥିଲା। କେନ୍ଦୁଝର, ବଲାଙ୍ଗୀର, ନୂଆପଡ଼ା, ବାଲେଶ୍ୱର, କଳାହାଣ୍ଡି, ସୁବର୍ଣ୍ଣପୁର, ସମ୍ବଲପୁର, ନୟାଗଡ଼, ଢେଙ୍କାନାଳ, ମୟୂରଭଞ୍ଜ, ଅନୁଗୋଳ, ବୌଦ୍ଧ ଓ କନ୍ଧମାଳ ଜିଲା ପ୍ରଶାସନ ପକ୍ଷରୁ ସ୍କୁଲ ଛୁଟି ଘୋଷଣା କରାଯାଇଥିଲା। ସେହିପରି ଗୁରୁବାର ୮ ଜିଲାରେ ସ୍କୁଲ ବନ୍ଦ ରହିବ ବୋଲି ସୂଚନା ମିଳିଛି। ରାୟଗଡ଼ା, ଦେବଗଡ଼, ସୁନ୍ଦରଗଡ଼, ମୟୂରଭଞ୍ଜ, ଅନୁଗୋଳ, ସୋନପୁର ଓ ବରଗଡ଼ ଜିଲାରେ ସମସ୍ତ ସ୍କୁଲ ଏବଂ ଯାଜପୁର ଜିଲାର ୪ଟି ବ୍ଲକ୍‌ରେ ଶିକ୍ଷାନୁଷ୍ଠାନ ବନ୍ଦ ରହିବ।

ଗୁରୁବାର ରାୟଗଡ଼ା ଜିଲାର ସମସ୍ତ ସ୍କୁଲ ଛୁଟି ରଖିବାକୁ ଜିଲାପାଳ କାର୍ଯ୍ୟାଳୟ ପକ୍ଷରୁ ବିଜ୍ଞପ୍ତି ପ୍ରକାଶ ପାଇଛି। ଦେବଗଡ଼ ଜିଲାର ସମସ୍ତ ସ୍କୁଲକୁ ୨ଦିନ ପାଇଁ ବନ୍ଦ ଘୋଷଣା କରାଯାଇଛି। ଜିଲାପାଳଙ୍କ ନିର୍ଦ୍ଦେଶକ୍ରମେ ଜିଲାର ସମସ୍ତ ସ୍କୁଲ ବୁଧବାର ଓ ଗୁରୁବାର ବନ୍ଦ ରଖାଯାଇଛି। ସୁନ୍ଦରଗଡ଼ ଜିଲାରେ ମଧ୍ୟ ଗୁରୁବାର ସ୍କୁଲ ଓ ଅଙ୍ଗନୱାଡ଼ି କେନ୍ଦ୍ର ବନ୍ଦ ରହିବ ବୋଲି ଜିଲାପାଳ କାର୍ଯ୍ୟାଳୟରୁ ସୂଚନା ମିଳିଛି। ମୟୂରଭଞ୍ଜ ଜିଲାପାଳଙ୍କ ଅନୁମୋଦନକ୍ରମେ ଜିଲାର ସମସ୍ତ ସ୍କୁଲ ଗୁରୁବାର ବନ୍ଦ ରଖିବାକୁ ଜିଲା ଶିକ୍ଷାଧିକାରୀ ବୁଧବାର ଜିଲାର ସମସ୍ତ ଆଦର୍ଶ ବିଦ୍ୟାଳୟ ଅଧ୍ୟକ୍ଷ, ଉଚ୍ଚ ମାଧ୍ୟମିକ ଶିକ୍ଷା ବିଦ୍ୟାଳୟ, କେନ୍ଦ୍ରୀୟ ବିଦ୍ୟାଳୟ ଏବଂ ଜିଲା ଅଧୀନରେ ଥିବା ସମସ୍ତ ସ୍କୁଲ ପ୍ରଧାନ ଶିକ୍ଷକଙ୍କୁ ଚିଠି ଲେଖିଛନ୍ତି। ସେହିପରି ସୋନପୁର ଓ ବରଗଡ଼ ଜିଲାରେ ସମସ୍ତ ସ୍କୁଲ ବନ୍ଦ ରଖାଯାଇଥିବା ☞ପୃଷ୍ଠା-୪

ପାହାଡ଼ରୁ ପଥର ଖସି ମାଲ୍‌ବାହୀ ଲାଇନଚ୍ୟୁତ

ବଇଣ୍ଡା, ୨।୮ (ପରିକ୍ଷିତ ସାହୁ)

ତାଳଚେର-ସମ୍ବଲପୁର ରେଳପଥରେ ବୁଧବାର ଭୋର୍ ସମୟରେ ଘଟିଛି ଅଘଟଣ। ପ୍ରବଳ ବର୍ଷାରେ ପାହାଡ଼ରୁ ପଥର ଧସି ମାଲ୍‌ବାହୀ ଟ୍ରେନ୍‌ରେ ପିଟିହେବାରୁ ଏହାର ଇଞ୍ଜିନ୍ ଲାଇନଚ୍ୟୁତ ହୋଇଯାଇଛି। ରେଳଧାରଣା କ୍ଷତିଗ୍ରସ୍ତ ହୋଇଛି। ତେବେ ଡ୍ରାଇଭରଙ୍କ ଉପସ୍ଥିତ ବୁଦ୍ଧି ଯୋଗୁ ବଡ଼ଧରଣର ଦୁର୍ଘଟଣା ଟଳିଯାଇଛି। ଟ୍ରେନ୍‌ରେ ଥିବା କର୍ମଚାରୀ ସୁରକ୍ଷିତ ଅଛନ୍ତି। ଏହି ଘଟଣା ପରେ ଟ୍ରେନ୍ ଚଳାଚଳ ପ୍ରଭାବିତ ହୋଇଛି। ପୁରୀ-ରାଉରକେଲା ଏବଂ ରାଉରକେଲା-ପୁରୀ ପାସେଞ୍ଜର ଟ୍ରେନ ବାତିଲ କରାଯାଇଛି। ସମ୍ବଲପୁର-ପୁରୀ ଇଣ୍ଟରସିଟି, ଭୁବନେଶ୍ୱର-ବଲାଙ୍ଗୀର ଇଣ୍ଟରସିଟି ଏକ୍ସପ୍ରେସ ୨ଘଣ୍ଟା ବିଳମ୍ବରେ ଗନ୍ତବ୍ୟସ୍ଥଳ ଅଭିମୁଖେ ଯାତ୍ରା କରିଥିଲା।

ଘଟଣାରୁ ଜଣାପଡ଼ିଛି, ୫୮ ୱାଗନ୍ ବିଶିଷ୍ଟ ଏକ କୋଇଲା ବୋଝେଇ ମାଲବାହୀ ଟ୍ରେନ୍ ବୁଧବାର ଅନୁଗୋଳ ଜିଲା ତାଳଚେରରୁ ସମ୍ବଲପୁର ଜିଲା ଲପଙ୍ଗା ଅଭିମୁଖେ ଯାଉଥିଲା। ଭୋର୍ ପ୍ରାୟ ୫ଟା ବେଳେ କିଶୋରନଗର ବ୍ଲକ ବଇଣ୍ଡା ରେଳଷ୍ଟେଶନଠାରୁ ଏକ କିଲୋମିଟର ଦୂରରେ ହଠାତ୍ ପାହାଡ଼ରୁ ବଡ଼ ବଡ଼ ପଥର ଖଣ୍ଡ ଖସିବା ଆରମ୍ଭ କରିଥିଲା। ଉକ୍ତ ପଥର ସବୁ କ୍ଷୀପ୍ର ଗତିରେ ୨ନଂ. ରେଳଧାରଣା ଆଡ଼କୁ ଗଡ଼ି ଆସି ଡିଜେଲ ଟ୍ରେନ୍ ଇଞ୍ଜିନ୍ (ନଂ. ୭୦୭୭୦)ରେ ମାଡ଼ ହୋଇଥିଲା। ଟ୍ରେନ୍ ସମ୍ମୁଖ ଧାରଣାରେ ☞ପୃଷ୍ଠା-୪

ପାହାଡ଼ରୁ ପଥର ଖସି ଟ୍ରେନ୍‌ରେ ଚାପି ହୋଇରହିଛି।

ମାଟିକାନ୍ଥ ପଡ଼ି ବୃଦ୍ଧାଙ୍କ ମୃତ୍ୟୁ

ଝୁମ୍ପୁରା, ୨।୮ (ଶଶିଭୂଷଣ ସାହୁ)

କେନ୍ଦୁଝର ଜିଲାରେ ଲଗାଣ ବର୍ଷା ଫଳରେ ସାଧାରଣ ଜନଜୀବନ ଅସ୍ତବ୍ୟସ୍ତ ହୋଇପଡ଼ିଛି। ଝୁମ୍ପୁରା ବ୍ଲକ୍ ଅନ୍ତର୍ଗତ ନହବେଡ଼ା ପଞ୍ଚାୟତର ଘୁଣ୍ଟିପଶି ଗ୍ରାମରେ ଓଦା ହୋଇଥିବା କାନ୍ଥ ଧସି ଶ୍ରୀମତୀ ଲୋହାର (୭୦)ଙ୍କ ମୃତ୍ୟୁ ହୋଇଛି। ଝୁମ୍ପୁରା ପୋଲିସ ମୃତଦେହ ବ୍ୟବଚ୍ଛେଦ କରାଇ ପରିବାର ଲୋକଙ୍କୁ ହସ୍ତାନ୍ତର କରିଛି। ଥାନାରେ ଏକ ଅପମୃତ୍ୟୁ ମାମଲା (ନଂ.୧୩/୨୩)ରେ ରୁଜୁ ହୋଇଛି। ଝୁମ୍ପୁରା ଅଗ୍ନିଶମ ସେବା କର୍ମଚାରୀ ପହଞ୍ଚି ମାଟିତଳୁ ମୃତଦେହ ଜବତ କରିଥିଲେ। ନହବେଡ଼ା ସରପଞ୍ଚ ମନ୍ମୟ ବିଳାସତିଓ ପହଞ୍ଚି ହରିଶ୍ଚନ୍ଦ୍ର ଯୋଜନାରେ ୨ ହଜାର ଅନୁକମ୍ପା ରାଶି ବୃଦ୍ଧାଙ୍କ ସମ୍ପର୍କୀୟଙ୍କୁ ପ୍ରଦାନ କରିଛନ୍ତି। ଝୁମ୍ପୁରା ତହସିଲଦାର ରୋହିତ ବାଗ କହିଛନ୍ତି, ବୃଦ୍ଧାଙ୍କ ପରିବାର ଲୋକଙ୍କୁ ରେଡ୍‌କ୍ରସ୍ ସହାୟତା ପ୍ରଦାନ କରାଯିବ। ସରକାରୀ ସହାୟତା ପାଇଁ ଜିଲାପାଳଙ୍କୁ ଅବଗତ କରାଯାଇଛି।

ନୂଆ ୫୦ ବର୍ଗଙ୍କୁ ସାମାଜିକ ସୁରକ୍ଷା

ଭୁବନେଶ୍ୱର, ୨।୮ (ସୁନିତ୍ ମିଶ୍ର)

ଓଡ଼ିଶା ଅଣସଙ୍ଗଠିତ ଶ୍ରମିକ ସାମାଜିକ ବୋର୍ଡ କଲ୍ୟାଣ ଯୋଜନା

- **ରେଜିଷ୍ଟ୍ରିଭୁକ୍ତଙ୍କ ଦୁର୍ଘଟଣାଜନିତ ସହାୟତା ରାଶି ୪ ଲକ୍ଷକୁ ବୃଦ୍ଧି**
- **ସ୍ୱାଭାବିକ ମୃତ୍ୟୁ କ୍ଷେତ୍ରରେ ୨ ଲକ୍ଷ ଟଙ୍କାକୁ ବୃଦ୍ଧିକଲେ ସରକାର**

ଓଡ଼ିଶା ଅଣସଙ୍ଗଠିତ ଶ୍ରମିକ ସାମାଜିକ ସୁରକ୍ଷା ବୋର୍ଡ ଜରିଆରେ ହିତାଧିକାରୀମାନଙ୍କୁ ରାଜ୍ୟ ସରକାର ବିଭିନ୍ନ ସହାୟତା ଯୋଗାଇ ଦେଉଛନ୍ତି। ବର୍ତ୍ତମାନ ବୁଲାବିକାଳି, ଛୋଟ ଦୋକାନୀ, ଘରୋଇ ସହାୟକ, ରିକ୍ସାବାଲା, ଅଟୋ ଡ୍ରାଇଭର, ମୋଚି, କୃଷି ଶ୍ରମିକ, ଜଙ୍ଗଲ ଶ୍ରମିକ, ଖବରକାଗଜ ହକର ଏବଂ ସଫେଇ କର୍ମଚାରୀଙ୍କ ଭଳି ୧୦ଟି ବର୍ଗର ଲୋକ ବୋର୍ଡର କଲ୍ୟାଣ ଯୋଜନାରେ ସୁବିଧା ପାଉଛନ୍ତି। ଏବେ ଆଉ ୫୦ ବର୍ଗର ଅଣସଙ୍ଗଠିତ କର୍ମଚାରୀଙ୍କୁ ଏହି ବୋର୍ଡର କଲ୍ୟାଣ ଯୋଜନାରେ ସାମିଲ କରିବାକୁ ମୁଖ୍ୟମନ୍ତ୍ରୀ ନବୀନ ପଟ୍ଟନାୟକ ବୁଧବାର ନିର୍ଦ୍ଦେଶ ଦେଇଛନ୍ତି। ବୋର୍ଡରେ ରେଜିଷ୍ଟ୍ରିଭୁକ୍ତ ଶ୍ରମିକମାନଙ୍କୁ ଦୁର୍ଘଟଣାଜନିତ ମୃତ୍ୟୁ କ୍ଷେତ୍ରରେ ସହାୟତା ରାଶି ୨ ଲକ୍ଷ ଟଙ୍କା ମିଳୁଥିଲା। ରାଜ୍ୟ ସରକାର ଏହି ରାଶିକୁ ୪ ଲକ୍ଷ ଟଙ୍କାକୁ ବୃଦ୍ଧି କରିଛନ୍ତି। ସେହିପରି ସ୍ୱାଭାବିକ ☞ପୃଷ୍ଠା-୪

ମୋ ଘର: ୨.୪୨ ଲକ୍ଷ ଆବେଦନ, ୩୯ ଅନୁମୋଦନ

ବ୍ୟାଙ୍କ ନିୟମରେ କଟିଯାଉଛନ୍ତି ୯୦%ରୁ ଅଧିକ ଲୋକ

ଭୁବନେଶ୍ୱର, ୨।୮ (ସୁନିତ୍ ମିଶ୍ର)

ରାଜ୍ୟରେ ଯେଉଁ ଗରିବ ହିତାଧିକାରୀମାନେ ପ୍ରଧାନମନ୍ତ୍ରୀ ଆବାସ ଯୋଜନା ପାଇବାରୁ ବଞ୍ଚିତ ହେଉଛନ୍ତି କିମ୍ବା ଅନ୍ୟ କୌଣସି କାରଣରୁ ପକ୍କାଘର ଖଣ୍ଡେ କରିବାରେ ସକ୍ଷମ ହୋଇପାରୁନାହାନ୍ତି ସେମାନଙ୍କ ଲାଗି ରାଜ୍ୟ ସରକାର 'ମୋ ଘର' ଯୋଜନା ଆରମ୍ଭ କରିଛନ୍ତି। ଏହି ଯୋଜନା ଉପରେ ରାଜ୍ୟ କ୍ୟାବିନେଟ୍ ଗତ ମେ ୨୯ରେ ମୋହର ମାରିଥିଲା। ମୋ ଘର ଯୋଜନାରେ ହିତାଧିକାରୀମାନଙ୍କୁ ଆବେଦନ କରିବା ପାଇଁ ସରକାର ଗତ ଜୁନ୍ ୧୬ରେ ଏକ ୱେବ୍‌ସାଇଟ୍ ମଧ୍ୟ ଆରମ୍ଭ କରିଥିଲେ। ହେଲେ ଏହି ଯୋଜନାରୁ ଗରିବ ହିତାଧିକାରୀଙ୍କୁ ଲାଭ ମିଳିପାରୁ ନ ଥିବା ଖୋଦ୍ ସରକାର ଅନୁଭବ କରିବା ଆରମ୍ଭ କଲେଣି। ବ୍ୟାଙ୍କିଙ୍ଗ୍ ବ୍ୟବସ୍ଥା ହିଁ ସବୁଠାରୁ ବଡ ସମସ୍ୟା ହୋଇ ଉଭା ହୋଇଛି; ଯେଉଁଥିଲାଗି ସରକାର ମଧ୍ୟ ଏବେ ଅକଳରେ ପଡ଼ିଯାଇଛନ୍ତି। ଏହି ଯୋଜନାରୁ ଗରିବ ଲୋକମାନେ ଲାଭ ନ ପାଇପାରିବା ସରକାରଙ୍କ ମୁଣ୍ଡବ୍ୟଥା ଏବେ ବଢ଼ାଇ ଦେଲାଣି। ଗତ ଦେଢ଼ ମାସ ମଧ୍ୟରେ ରାଜ୍ୟରୁ ମୋଟ୍ ୩୯ ଜଣଙ୍କୁ ମୋ ଘର ଯୋଜନାର କାର୍ଯ୍ୟାଦେଶକୁ ଅନୁମୋଦନ ମିଳିବାରେ ସମ୍ଭବ ହୋଇଛି, ଯାହାକୁ ନେଇ ଏହି ଯୋଜନାରେ ଅନେକ ନିୟମ ପରିବର୍ତ୍ତନ କରାଇବାର ଆବଶ୍ୟକତା ରହିଥିବା ମତ ପ୍ରକାଶ ପାଇଛି।

ଏହି ଯୋଜନାରେ ରାଜ୍ୟ ସରକାର ୨୧୫୦ କୋଟି ଟଙ୍କାର ବ୍ୟୟ ଅଟକଳ କରିଥିବା ବେଳେ ୨ ବର୍ଷରେ ପ୍ରାୟ ୪ ଲକ୍ଷ ହିତାଧିକାରୀଙ୍କୁ ଘର ଦେବେ ବୋଲି ଲକ୍ଷ୍ୟ ରଖିଛନ୍ତି। । ଯୋଜନାରେ ଘର କରିବା ଲାଗି ହିତାଧିକାରୀମାନଙ୍କୁ ବ୍ୟାଙ୍କରୁ ଋଣ ନେବାର ବ୍ୟବସ୍ଥା କରାଯାଇଛି। ପ୍ରଥମ ବର୍ଷର ରିହାତି ଅବଧିକୁ ବାଦ୍‌ଦେବା ପରେ ୧୦ ବର୍ଷରେ ହିତାଧିକାରୀମାନେ ଏହି ଋଣ ଅର୍ଥ ଶୁଝିପାରିବେ। ସରକାର ଋଣ ଅର୍ଥରୁ ସବ୍‌ସିଡି ପ୍ରଦାନର ବ୍ୟବସ୍ଥା କରିଛନ୍ତି। ତେବେ ହିତାଧିକାରୀମାନେ ବ୍ୟାଙ୍କରେ ନିଜ ଜମିକୁ ବନ୍ଧକ ରଖି ଋଣ ନେବାର ବ୍ୟବସ୍ଥା କରାଯାଇଛି। ହେଲେ ଜମି ବନ୍ଧକ ରଖି ଘର କରିବା ଏତେଟା ସହଜ ହୋଇ ନାହିଁ। ବ୍ୟାଙ୍କଗୁଡିକ ନିଜ ନିୟମ ବାହାରକୁ ଯାଇ ଋଣ ଦେବା ସପକ୍ଷରେ ନାହାନ୍ତି। ଯଦି ଜଣଙ୍କ ନାଁରେ ଘରର ଜମି ରେକର୍ଡ ଥିବ ସେ କ୍ଷେତ୍ରରେ ଠିକ୍ ଅଛି। ଯେଉଁଠି ଗୋଟିଏ ପରିବାରର ୩ରୁ ୪ ଜଣଙ୍କ ନାଁରେ ଜମିର ରେକର୍ଡ ରହିଛି ସେଠାରେ ସମସ୍ୟା ଆରମ୍ଭ ହୋଇଛି। ସରକାରଙ୍କ ପାଖରେ ତଥ୍ୟ ଆସି ପହଞ୍ଚିଛି ଯେ ଆବେଦନ କରିଥିବା ହିତାଧିକାରୀଙ୍କ ମଧ୍ୟରୁ ଜମି ରେକର୍ଡ ଏକାଧିକ ଲୋକଙ୍କ ନାଁରେ ରହିଛି। ସେ କ୍ଷେତ୍ରରେ ଜମିକୁ ପାର୍ଟିଶନ କରିବା ସେତେଟା ସହଜ କଥା ନୁହେଁ। ଯେଉଁମାନଙ୍କ ନାଁରେ ଜମିର ରେକର୍ଡ ରହିଛିଲ ସେମାନଙ୍କ ମଧ୍ୟରୁ ଅନେକେ ବ୍ୟାଙ୍କଠାରୁ ପୂର୍ବରୁ ଋଣ ନେଇ ଡିଫଲ୍ଟର ଅଛନ୍ତି। ଯଦି କେଉଁଠାରେ ଏହି ଦୁଇଟି କଥାରେ ସମସ୍ୟା ନାହିଁ, ସେଠାରେ ବ୍ୟାଙ୍କ ସେମାନଙ୍କ ସିଭିଲ ସ୍କୋର ଦେଖି ଋଣ ଦେବାକୁ ରାଜି ☞ପୃଷ୍ଠା-୪

ଆଜିର ସମ୍ପାଦକୀୟ

ତନ୍ତ୍ର ଦେବୀ ବରାହୀ

ମଣିପୁର ହିଂସା: ୧୪ହଜାର ସ୍କୁଲ ପିଲା ବିସ୍ଥାପିତ

ନୂଆଦିଲ୍ଲୀ, ୨।୮

ଗତ ପ୍ରାୟ ୩ ମାସ ଧରି ମଣିପୁରରେ ସୃଷ୍ଟ ହିଂସାରେ ପ୍ରାୟ ୧୪ହଜାର ସ୍କୁଲ ପିଲା ବିସ୍ଥାପିତ ହୋଇଛନ୍ତି। ଏଥିମଧ୍ୟରୁ ୯୩ପ୍ରତିଶତ ପିଲାଙ୍କୁ ନିକଟସ୍ଥ ବିଦ୍ୟାଳୟକୁ ସ୍ଥାନାନ୍ତର କରାଯାଇଥିବା କେନ୍ଦ୍ର ଶିକ୍ଷା ରାଷ୍ଟ୍ର ମନ୍ତ୍ରୀ ଅନ୍ନପୂର୍ଣ୍ଣା ଦେବୀ ବୁଧବାର ରାଜ୍ୟ ସଭାରେ ବିବୃତି ରଖିଛନ୍ତି। ଗୃହରେ ଦିଆଯାଇଥିବା ସୂଚନା ଅନୁସାରେ ହିଂସା ଯୋଗୁ ମୋଟ ୧୪,୭୬୩ ସ୍କୁଲ ଯାଉଥିବା ପିଲା ପାଠପଢ଼ାରୁ ବଞ୍ଚିତ ହୋଇଛନ୍ତି। ସେମାନେ ବିଭିନ୍ନ ରିଲିଫ୍ କ୍ୟାମ୍ପରେ ଆଶ୍ରୟ ନେଇଥିବାବେଳେ ସେମାନଙ୍କୁ ଚିହ୍ନଟ କରିବା ପାଇଁ ପ୍ରତ୍ୟେକ କ୍ୟାମ୍ପରେ ଜଣେ ଜଣେ ନୋଡାଲ୍ ଅଫିସରଙ୍କୁ ନିଯୁକ୍ତସ୍ କରାଯାଇଛି। ନୋଡାଲ୍ ଅଫିସରମାନେ ବିସ୍ଥାପିତ ପିଲାମାନଙ୍କୁ ଚିହ୍ନଟ କ ରି ନିକଟସ୍ଥ ବିଦ୍ୟାଳୟଗୁଡ଼ିକରେ ମାଗଣାରେ ନାମ ଲେଖାଇବା ସହ ସେମାନଙ୍କ ପାଠପଢ଼ା କିପରି ଠିକ୍ ଭାବେ ହୋଇପାରିବ ସେନେଇ ନିଶ୍ଚିତ କରାଉଛନ୍ତି ବୋଲି ମନ୍ତ୍ରୀ ସୂଚନା ଦେଇଛନ୍ତି। ☞ପୃଷ୍ଠା-୪

ଉବୁଟୁବୁ ଗାଁଠାରୁ ସହର

■ଅନୁଗୋଳ ଜିଲାରେ ବର୍ଷା ବିପ୍ରାତ

■ଟିକରପଡ଼ା, କୁଦଗାଁର ୩୮୫ ଲୋକ ଉଦ୍ଧାର

ଅନୁଗୋଳ, ୨।୮ (ଅମିତ୍ ସାମଲ)

ଅତିପ୍ରବଳ ବର୍ଷାରେ ବେହାଲ ହୋଇପଡ଼ିଛି ସମଗ୍ର ଅନୁଗୋଳ ଜିଲା। ଦୁଇଦିନ ମଧ୍ୟରେ ଜିଲାରେ ରେକର୍ଡ ପରିମାଣର ୧,୧୬୯.୯ ମିମି ବର୍ଷା ହୋଇଛି। ଏଥିରେ ଉବୁଟୁବୁ ହୋଇଛି ଗାଁଠାରୁ ସହର। ଜିଲାରେ ପ୍ରବାହିତ ନଦୀନାଳରେ ବନ୍ୟା ଜଳ ପ୍ରବାହିତ ହେଉଛି। ରାସ୍ତାରେ ପାଣି ସ୍ରୋତ ଚାଲଛି। ବିଭିନ୍ନ ସ୍ଥାନରେ ଗମନାଗମନ ପ୍ରବାହିତ ହୋଇଛି। ଜଳବନ୍ଦୀ ସ୍ଥିତି ଉପୁଜିଛି। ମହାନଦୀରେ ଜଳସ୍ତର ବଢୁଥିବାରୁ ସନ୍ଧ୍ୟା ସୁଦ୍ଧା ଟିକରପଡ଼ା ଓ ଆଠମଲ୍ଲିକ ବ୍ଲକ କୁଦଗାଁର ୩୮୫ ଲୋକ ଗାଁ ଛାଡ଼ି ସୁରକ୍ଷିତ ସ୍ଥାନରେ ଆଶ୍ରୟ ନେଇଛନ୍ତି।

ପ୍ରବଳ ବର୍ଷାରେ ସର୍ବାଧିକ ପ୍ରଭାବିତ ହୋଇଛି ଅନୁଗୋଳ, ଆଠମଲ୍ଲିକ ଏବଂ କିଶୋରନଗର ବ୍ଲକ। ବିଭିନ୍ନ ବ୍ୟସ୍ତବହୁଳ ପୂର୍ତ୍ତ ବିଭାଗ ରାସ୍ତା, ରାଜ୍ୟ ରାଜପଥ, ୫୫ନଂ. ଜାତୀୟ ରାଜପଥରେ ରାସ୍ତାରେ ବର୍ଷା ପାଣିର ସୁଅ ଚାଲିଛି। ଆଠମଲ୍ଲିକ-କିଶୋରନଗର, ଆଠମଲ୍ଲିକ-କିଆକଟା ମଧ୍ୟରେ ଯାତାୟାତ ପ୍ରବାହିତ ହୋଇଛି। ଅନୁଗୋଳ-ବଲାସିଂହାରୁ ଛେଳିଆପଡ଼ା ମଧ୍ୟରେ ରାସ୍ତାରେ ଅଣ୍ଟାଏ ଉଚ୍ଚର ପାଣି ଚାଲିଛି। କିଶୋରନଗର, ଆଠମଲ୍ଲିକ, ଅନୁଗୋଳ, ପାଲଲହଡ଼ା, ତାଳଚେରରେ ବହୁ ସଂଖ୍ୟାରେ ଘର ଓ ଗଛ ଭାଙ୍ଗିଛି। ଅଗ୍ନିଶମ କର୍ମଚାରୀମାନେ ଗଛ କଟା କାର୍ଯ୍ୟରେ ନିୟୋଜିତ ଅଛନ୍ତି। ନିଶା ଥାନା ଅନ୍ତର୍ଗତ ପରଙ୍ଗରେ ଉପୁଡ଼ି ପଡ଼ିଥିବା ଗଛ ହଟାଯିବା ପରେ ଯାତାୟାତ ସ୍ୱାଭାବିକ ହୋଇଥିଲା।

ଅନ୍ୟପଟେ ପାଣି ଘେରରେ ରହିଥିବା ଲୋକଙ୍କୁ ଉଦ୍ଧାର କରିବା, ସେମାନଙ୍କୁ ସୁରକ୍ଷିତ ସ୍ଥାନରେ ଥଇଥାନ କରିବା ପ୍ରଶାସନ ପାଇଁ ଚ୍ୟାଲେଞ୍ଜ ପାଲଟିଛି। ଏଥିଲାଗି ବୌଦ୍ଧରୁ ଓଡ୍ରାଫ୍ ଟିମ୍ ନିୟୋଜିତ ହୋଇଛନ୍ତି। ମହାନଦୀ ବନ୍ୟା ପ୍ରଭାବିତ ଟିକରପଡ଼ା ଏବଂ କୁଦଗାଁର ୩୮୫ ଲୋକଙ୍କୁ ନିକଟବର୍ତ୍ତୀ ବିଦ୍ୟାଳୟରେ ଥଇଥାନ କରାଯାଇଛି। ସେମାନଙ୍କ ଲାଗି ରନ୍ଧାଖାଦ୍ୟ ବ୍ୟବସ୍ଥା କରାଯାଇଛି। କୁଦଗାଁର ଲୋକଙ୍କୁ ଆଣିବାରେ ଓଡ୍ରାଫ୍ ଟିମ୍ ନିୟୋଜିତ ହୋଇଛନ୍ତି। ଜିଲାପାଳ ସିଦ୍ଧାର୍ଥ ଶଙ୍କର ସ୍ୱାଇଁଙ୍କ ନିର୍ଦ୍ଦେଶରେ ଅନୁଗୋଳ ଉପଜିଲାପାଳ, ତହସିଲଦାର, ବିଡିଓ ଉଦ୍ଧାର କାର୍ଯ୍ୟ ତଦାରଖ କରୁଛନ୍ତି। ତାଳଚେର ପୌରାଞ୍ଚଳରେ ୮ ପରିବାରକୁ ଏବଂ ପାଲଲହଡ଼ା ଅଞ୍ଚଳର ବନ୍ୟା ଦୁର୍ଗତଙ୍କୁ ରନ୍ଧା ଖାଦ୍ୟ ପ୍ରଦାନ କରାଯାଇଛି।

ସ୍ଥିତି ସ୍ୱାଭାବିକ ହେବା ଯାଏ ସମସ୍ତ ଉପଖଣ୍ଡ ଅଧିକାରୀ, ବିଭାଗୀୟ ଅଧିକାରୀଙ୍କୁ ସଜାଗ ରହିବାକୁ ଜିଲାପାଳ ନିର୍ଦ୍ଦେଶ ଦେଇଛନ୍ତି। ଟିକରପଡ଼ା ଅଞ୍ଚଳର ପ୍ରଭାବିତଙ୍କୁ ଜରୁରୀ ସ୍ୱାସ୍ଥ୍ୟସେବା ଯୋଗାଇ ଦେବା ଲାଗି ଏକ ଆମ୍ବୁଲାନ୍ସ ନିୟୋଜିତ କରିବା ଲାଗି ସିଡିଏମ୍ଓଙ୍କୁ ନିର୍ଦ୍ଦେଶ ଦିଆଯାଇଛି। ଆରଆଇମାନେ କ୍ଷୟକ୍ଷତି ରିପୋର୍ଟ ପ୍ରଦାନ କରିବା ପରେ ରାଜ୍ୟ ସରକାରଙ୍କ ନିକଟକୁ ପଠାଯିବ ବୋଲି ଜିଲା ପ୍ରଶାସନ ପକ୍ଷରୁ ସୂଚନା ପ୍ରଦାନ କରାଯାଇଛି।

ହୁଲୁରସିଂହାର ତଳିଆ ଅଞ୍ଚଳ ବର୍ଷାପାଣିରେ ବୁଡ଼ିଯାଇଛି।

ଅନୁଗୋଳ ସହର ଉପକଣ୍ଠ ତୁରଙ୍ଗଠାରେ ୫୫ନଂ ଜାତୀୟ ରାଜପଥ ଉପରେ ବର୍ଷାପାଣିର ସୁଅ।

ଜିଲାରେ ୧,୧୬୯.୯ ମିଲିମିଟର ବର୍ଷା

ଅନୁଗୋଳ ଜିଲାରେ ଗତ ଦୁଇଦିନରେ ୧,୧୬୯.୯ ମିଲିମିଟର ବର୍ଷା ରେକର୍ଡ ହୋଇଛି। ଆଠମଲ୍ଲିକ ବ୍ଲକରେ ସର୍ବାଧିକ ୨୩୨ ମି.ମି. ବର୍ଷିଛି। ସେହିପରି କିଶୋରନଗରରେ ୨୩୦ ମି.ମି., ପାଲଲହଡ଼ାରେ ୧୬୦ ମି.ମି., ଅନୁଗୋଳରେ ୧୫୦ ମି.ମି., ତାଳଚେରରେ ୧୪୭ ମି.ମି., ଛେଣ୍ଡିପଦାରେ ୧୩୧.୨ ମି.ମି., ବଅରପାଳରେ ୮୨.୨ ମ.ମ., କଣିହାଁରେ ୩୭.୫ ମି.ମି. ବର୍ଷା ହୋଇଥିବା ଜିଲା ବିପର୍ଯ୍ୟୟ ଓ ପ୍ରଶମନ ବିଭାଗ ପକ୍ଷରୁ ସୂଚନା ଦିଆଯାଇଛି।

ପ୍ରଶାସନ ଝାଳନାଳ

ଅନୁଗୋଳ, ୨।୮ (ଅମିତ ସାମଲ)

ଦିନକରେ ୧୫୦ ମିମି ବର୍ଷା

ଅନୁଗୋଳ ସହରାଞ୍ଚଳରେ ବୁଧବାର ୧୫୦ ମି.ମି. ବର୍ଷା ହୋଇଛି। ଏଥିରେ ସହର ଉବୁଟୁବୁ ହୋଇଛି। ତଳି ଅଞ୍ଚଳରେ ପାଣି ପଶିଯାଇଛି। ବଜାର ଛକରୁ ଗାନ୍ଧୀମାର୍ଗ ରାସ୍ତା ନଦୀର ଭ୍ରମ ସୃଷ୍ଟି କରିଥିବାବେଳେ ବର୍ଷାଜଳ ନିଷ୍କାସନ ପାଇଁ ପ୍ରଶାସନକୁ ଝାଳନାଳ ହେବାକୁ ପଡ଼ିଛି।

ଅନୁଗୋଳ ସହର ହେମସୁରପଡ଼ା (ମାଚିସାହି), ବ୍ରାହ୍ମଣଦେଇପଡ଼ା, ଶିମିଳପଡ଼ା, ହାତୀଶାଳପଡ଼ା, ଭରତନଗର, ଗୁଜୁରାତିପଡ଼ା, ହାଟଛକ, ବଣିଆବାହାଳ ଅଞ୍ଚଳର ବର୍ଷାରେ ପ୍ରବାହିତ ହୋଇଛି। ଦୁଇଦିନ ଧରି ଲୋକେ ଗୃହବନ୍ଦୀ ହୋଇ ରହିଛନ୍ତି। ସଡ଼କରେ ଜଳସ୍ରୋତ ଗମନାଗମନରେ ବାଧକ ସାଜିଥିବାବେଳେ ଘରୁ ବାହାରିବା ମଧ୍ୟ ମୁସ୍କିଲ ହୋଇପଡ଼ିଛି। ହେମସୁରପଡ଼ାରେ ଘରେ ପଶିଥିବା ପାଣି ନିଷ୍କାସନ ନିମନ୍ତେ ପୌରପାଳିକାର ସେସ୍‌ପୋଲ ଗାଡ଼ିକୁ ନିୟୋଜିତ କରିବାକୁ ପଡ଼ିଥିଲା। ବଣିଆବାହଳରେ ଅଧା ଘର ବୁଡ଼ି ରହିଥିବାବେଳେ ଲୋକମାନେ ପ୍ରାଣବିକଳରେ ବିଭିନ୍ନ ସ୍ଥାନରେ ଆଶ୍ରୟ ନେଇଥିଲେ। ତେବେ ଘରେ ଥିବା ରାଶନ, ଆସବାବପତ୍ର, ଗୁରୁତ୍ୱପୂର୍ଣ୍ଣ କାଗଜପତ୍ର ବର୍ଷା ପାଣିରେ ନଷ୍ଟ ହୋଇଯାଇଥିବା ଅଭିଯୋଗ ହୋଇଛି। ଅନୁଗୋଳ ସହର ଉପକଣ୍ଠ ସୁସୁଡ଼ାରେ ବାବୁଲି ସାହୁଙ୍କ ଘରେ ପଶିଥିବା ପାଣିକୁ ଅଗ୍ନିଶମ ବିଭାଗ ମୋଟର ଲଗାଇ ନିଷ୍କାସନ କରିଥିଲା। ଅପରପକ୍ଷେ ବର୍ଷାରେ ସହରର ବିଭିନ୍ନ ସ୍ଥାନରେ ଜମିଥିବା ଜଳ ନିଷ୍କାସନ ପାଇଁ ପୌର ପ୍ରଶାସନକୁ ବୁଲ୍‌ଡୋଜର ସହାୟତା ନେବାକୁ ପଡ଼ିଥିଲା। ରୋଡ୍ ଡିଭାଇଡର କଟାଯିବା ପରେ ସହରରୁ ପାଣି ଛାଡ଼ିଥିଲା। ବର୍ଷା ପ୍ରବାହିତ ପରିବାରକୁ ପୌରପ୍ରଶାସନ ପକ୍ଷରୁ ଶୁଖିଲା ଖାଦ୍ୟ ପ୍ରଦାନ କରାଯିବ ବୋଲି ଜଣାପଡ଼ିଛି।

ଅନୁଗୋଳ ସହର ଗୁଜୁରାତପଡ଼ାସ୍ଥିତ ରୋଡ୍ ଡିଭାଇଡରକୁ ବୁଲଡୋଜର ସହାୟତାରେ କାଟି ପାଣି ନିଷ୍କାସନ କରାଯାଉଛି।

କିଆକଟା, ବିନିକେୟୀ ସ୍ଥିତି ଗମ୍ଭୀର

■ପାହାଡ଼ରୁ ଧସିଲା ଅତଡ଼ା

■କୁଦଗାଁ ବାହ୍ୟଜଗତରୁ ବିଚ୍ଛିନ୍ନ

ଆଠମଲ୍ଲିକ, ୨।୮ (ଉଦୀପ୍ତ ପୁରୋହିତ)

ଉପରମୁଣ୍ଡରେ ପ୍ରବଳ ବର୍ଷା ଫଳରେ ମହାନଦୀ ଜଳସ୍ତର ବୃଦ୍ଧି ପାଇଛି। ଏହାର ପ୍ରଭାବରେ ଆଠମଲ୍ଲିକ ବ୍ଲକର କିଆକଟା ଓ ବିନିକେୟୀରେ ସ୍ଥିତି ଗମ୍ଭୀର ହୋଇଛି। ମହାନଦୀ ଟାପୁ ଉପରେ ଥିବା କୁଦଗାଁ ବାହ୍ୟଜଗତରୁ ବିଚ୍ଛିନ୍ନ ହୋଇପଡ଼ିଛି। ଦିନକରେ ୨୩୨ ମି.ମି. ବର୍ଷା ହେବା ଫଳରେ ଏଥିରେ ସମଗ୍ର ବ୍ଲକ ଉବୁଟୁବୁ ହୋଇଛି।

ପ୍ରବଳ ବର୍ଷାରେ ଆଠମଲ୍ଲିକ-ବଇଣ୍ଡା ରାଜ୍ୟ ରାଜପଥ ଘାଟି ପାହାଡ଼ରୁ ଅତଡ଼ା ଧସିଛି। ଫଳରେ ୨ଘଣ୍ଟା ଧରି ଯାତାୟାତ ଠପ୍ ହୋଇଯାଇଥିଲା। ଆଠମଲ୍ଲିକ-ବିନିକେୟୀ ରାସ୍ତାର କୁଟେଶ୍ୱର ଗ୍ରାମ ରାସ୍ତାରେ ବନ୍ୟାଜଳ ପ୍ରବାହିତ ହେଉଛି। ଜାମୁଡୋଲୀ ପଞ୍ଚାୟତର ଅନେକ ଗ୍ରାମ ବାହ୍ୟଜଗତରୁ ବିଚ୍ଛିନ୍ନ ହୋଇପଡ଼ିଛି। ନଅଗାଁ ପଞ୍ଚାୟତ ଲିପିଲେଇ ଗ୍ରାମ ପୋଖରୀ ଉଛୁଳି ରାସ୍ତାରେ ପ୍ରବାହିତ ହେଉଛି। ସାତବଣ୍ଟୁଲି ଗ୍ରାମକୁ ସଂଯୋଗ କରୁଥିବା ରାସ୍ତା ଉପରେ ପାଣି ପ୍ରବାହିତ ହୋଇ ଘାଇ ସୃଷ୍ଟି ହୋଇଛି। ପୁରୁଣା ମାଣତ୍ରୀ ପଞ୍ଚାୟତ ଉଡସିଙ୍ଗା ଗ୍ରାମର ପ୍ରସିଦ୍ଧ ଦେଉଳଝରି ଶୈବପୀଠରେ ବନ୍ୟାଜଳ ପ୍ରବେଶ କରିଛି। ସେହିପରି ବନ୍ୟା ପାଣିରେ ଚାଷ ଜମି ଜଳମଗ୍ନ ହୋଇପଡ଼ିଛି। ଆଠମଲ୍ଲିକ ଏନ୍‌ଏସି ୧୦ନଂ. ୱାର୍ଡରେ ଡ୍ରେନ୍ ଜାମ୍ ହୋଇ ବର୍ଷାପାଣି ନିଷ୍କାସନ ହୋଇ ନ ପାରି ଘର ପଶିଛି। ଏହାକୁ ନେଇ ତୀବ୍ର ଅସନ୍ତୋଷ ସୃଷ୍ଟି ହୋଇଥିଲା। ଉପଜିଲାପାଳ ତରଣୀ ସୁନା, ଏନ୍‌ଏସି ଅଧ୍ୟକ୍ଷା ଆଶା କୁମାରୀ ସାହୁ, ନିର୍ବାହୀ ଅଧିକାରୀ ଅବିନାଶ ମହାନ୍ତି ପ୍ରମୁଖ ଡ୍ରେନ୍ ସଫା ବ୍ୟବସ୍ଥା କରିଥିଲେ।

ପାହାଡ଼ରୁ ଅତଡ଼ା ଧସି ରାସ୍ତା ଜାମ୍ ହୋଇଯାଇଛି।

୧୩୯ ପରିବାର ପାଣି ଘେରରେ

ତାଳଚେର, ୨।୮ (ମନୋଜ ନନ୍ଦ)

■ଉଛୁଳିଲା ବାଙ୍ଗାରୁ ଜୋର୍

■ସାରେଇଲୋ ପୋଲରେ ଆଣ୍ଠୁଏ ପାଣି

ଲଗାଣ ବର୍ଷାରେ ଉବୁଟୁବୁ ହେଉଛି ସମଗ୍ର ତାଳଚେର ବ୍ଲକ। ବନ୍ତୋଲ ପଞ୍ଚାୟତ ଅନ୍ତର୍ଗତ କୁଜୁଡୁଲା ଗ୍ରାମ ମୁଣ୍ଡାବସ୍ତିରେ ପାଣି ପଶିଛି। ୧୩୯ ପରିବାର ପାଣି ଘେରରେ ରହିଛନ୍ତି। ସମସ୍ତେ ଦିନ ମଜୁରିଆ ଶ୍ରେଣୀର ହୋଇଥିବା କାମ ନ ପାଇ ଅସହାୟ ଅବସ୍ଥାରେ ରହିଛନ୍ତି। ସୂଚନା ପାଇ ବିଧାୟକ ବ୍ରଜକିଶୋର ପ୍ରଧାନ ପହଞ୍ଚି ସ୍ଥିତି ଅନୁଧ୍ୟାନ କରିଛନ୍ତି। ପ୍ରଭାବିତ ପରିବାରକୁ ସୁରକ୍ଷିତ ସ୍ଥାନରେ ଥଇଥାନ କରିବା ସହ ରନ୍ଧା ଖାଦ୍ୟ ଯୋଗାଇ ଦେବା ଲାଗି ନିର୍ଦ୍ଦେଶ ଦେଇଛନ୍ତି। ସରପଞ୍ଚ ଜୟନ୍ତୀଲତା ପ୍ରଧାନ, ପୂର୍ବତନ ସରପଞ୍ଚ ଅବନିକାନ୍ତ ଦେହୁରୀ ପ୍ରମୁଖ ମୁଣ୍ଡାସାହିବାସୀଙ୍କ ସହ ଆଲୋଚନା କରିଛନ୍ତି। ତାଳଚେର ଥର୍ମାଲ ନୂତନ ପ୍ଲାଣ୍ଟର ରିଜର୍ଭ ୱାଟର ବନ୍ଧ ନିର୍ମାଣ ଦ୍ୱାରା ଏଭଳି କୃତ୍ରିମ ବନ୍ୟା ପରିସ୍ଥିତି ସୃଷ୍ଟି ହୋଇଥିବା ସରପଞ୍ଚ ଅଭିଯୋଗ କରିଛନ୍ତି। କମ୍ପାନୀ ପକ୍ଷରୁ କ୍ଷତିଗ୍ରସ୍ତଙ୍କୁ ସହାୟତା ଯୋଗାଇ ଦେବା ଲାଗି ସେ ଦାବି କରିଛନ୍ତି।

ଅନୁରୂପ ଭାବେ ଜଗନ୍ନାଥପୁର ପଞ୍ଚାୟତର ଏଫ୍‌ସିଆଇ ମୁଣ୍ଡା ବସ୍ତି ପାଣି ଘେରରେ ରହିଛି। ଏଠାରେ ବସବାସ କରୁଥିବା ୫୦ ପରିବାର ପ୍ରଭାବିତ ହୋଇଛନ୍ତି। ଘରେ ଆଣ୍ଠୁଏ ଉଚ୍ଚତାର ପାଣି ଜମିଛି। ସରପଞ୍ଚ ଶୁଭଶ୍ରୀ ଦେବତା ପହଞ୍ଚି ସ୍ଥିତି ଅନୁଧ୍ୟାନ କରିଛନ୍ତି। ବ୍ଲକ ପ୍ରଶାସନ ପକ୍ଷରୁ ବସ୍ତିବାସିନ୍ଦାଙ୍କୁ ରନ୍ଧାଖାଦ୍ୟ ସହ ଅନ୍ୟାନ୍ୟ ସହାୟତା ଯୋଗାଇ ଦେବାକୁ ଦାବି ହେଉଛି। ସେହିପରି ତାଳଚେର ପୌରାଞ୍ଚଳ ଅଧୀନ ୧୮ନଂ. ୱାର୍ଡ ମୁସ୍‌ଲିମ୍ ସାହିର ଲୋକେ ଜଳବନ୍ଦୀ ଅବସ୍ଥାରେ ରହିଥିବା ଜଣାପଡ଼ିଛି।

ଅନ୍ୟପଟେ ରାସ୍ତାରେ ବର୍ଷା ପାଣି ପ୍ରବାହିତ ହେଉଥିବାରୁ ତାଳଚେର ବ୍ଲକ ଧରମପୁର ପଞ୍ଚାୟତରୁ ଗୁରୁଜାଙ୍ଗ ପଞ୍ଚାୟତକୁ ଯୋଗାଯୋଗ ବିଚ୍ଛିନ୍ନ ହୋଇଯାଇଛି। ତାଳଚେର ହିଙ୍ଗୁଳା ଖଣି ନିକଟରୁ ବାହାରିଥିବା ବାଙ୍ଗାରୁ ଜୋର ଉଛୁଳିବାରୁ ସାରେଇଲୋ ଗ୍ରାମ ସୀମାନ୍ତ ପୋଲ ଉପରେ ଆଣ୍ଠୁଏ ଉଚ୍ଚତାର ପାଣି ଚାଲିଛି। ଫଳରେ ଶିରିଗିଡ଼ା-ତାଳଚେରକୁ ଗମନାଗମନ ଠପ୍ ହୋଇଯାଇଛି। ଶିରିଗିଡ଼ାବାସୀ ୫ କିଲୋମିଟର ବାଟ ବୁଲି ତାଳଚେର ଯାଉଥିବା ଦେଖିବାକୁ ମିଳିଛି।

ପାଣି ଘେରରେ ଅଞ୍ଚଳବାସୀ।

ମାନଜୋର ଡ୍ୟାମ୍ ପାଣିରେ ତଳି ଅଞ୍ଚଳ ଜଳମଗ୍ନ

ମାଧପୁର, ୨।୮ (ମନୋଜ ପ୍ରଧାନ)

■କନ୍ଧପଡ଼ା ବ୍ରିଜ୍ ସଂଲଗ୍ନ ରାସ୍ତାରେ ଘଳିଆ

■ଆଠମଲ୍ଲିକ-କିଆକଟା ଗମନାଗମନ ଠପ୍

ଅନୁଗୋଳ ଜିଲା ଆଠମଲ୍ଲିକ ବ୍ଲକର ମାଧପୁର ନିକଟ ମାନ୍‌ଜୋର ସେଚ ପ୍ରକଳ୍ପର ଆଉ ୫ଟି ଗେଟ୍ ବୁଧବାର ଖୋଲାଯାଇଛି। ଏଥିପୂର୍ବରୁ ମଙ୍ଗଳବାର ଗୋଟିଏ ଗେଟ୍ ଖୋଲିଥିଲା। ଏବେ ମୋଟ୍ ୬ଟି ଗେଟ୍ ମାଧ୍ୟମରେ ବନ୍ୟାଜଳ ନିଷ୍କାସନ ହେଉଛି। କ୍ଷମତାଠାରୁ ଅଧିକ ପାଣି ଡ୍ୟାମରେ ପ୍ରବେଶ କରୁଥିବାରୁ ଜଳ ପରିଚାଳନା ପାଇଁ ବିଭାଗୀୟ କର୍ତ୍ତୃପକ୍ଷ ଏହି ନିଷ୍ପତ୍ତି ନେଇଛନ୍ତି।

ଅନ୍ୟପଟେ ଡ୍ୟାମ୍ ଜଳରେ ତଳି ଅଞ୍ଚଳର ବନ୍ୟା ପରିସ୍ଥିତି ସୃଷ୍ଟି ହୋଇଛି। ବନ୍ୟାଜଳ କନ୍ଧପଡ଼ା ବ୍ରିଜ ଛୁଇଁଲାଣି। ସେତୁ ସଂଲଗ୍ନ ରାସ୍ତାରେ ବିରାଟ ଘଳିଆ ସୃଷ୍ଟି ହୋଇଥିବାରୁ ଆଠମଲ୍ଲିକ-କିଆକଟା ରାଜ୍ୟ ରାଜପଥ ବିଚ୍ଛିନ୍ନ ଆଶଙ୍କା ଉପୁଜିଛି। ଅଘଟଣ ଘଟିବା ଆଶଙ୍କା ଥିବାରୁ ସ୍ଥାନୀୟ ଯୁବକମାନେ ଗାଡ଼ି ଚଳାଚଳ ବନ୍ଦ ରଖିବା ସହ ପ୍ରଶାସନକୁ ଏ ସମ୍ପର୍କରେ ସୂଚନା ଦେଇଥିଲେ। ଉପଜିଲାପାଳ ତରଣୀ ସୁନା, ତହସିଲଦାର ଯଶୋବନ୍ତ ଦେହୁରୀ ପ୍ରମୁଖ ପହଞ୍ଚି ସ୍ଥିତି ଅନୁଧ୍ୟାନ କରିଛନ୍ତି। ଘଳିଆ ପଡ଼ିଥିବା ସ୍ଥାନକୁ ତୁରନ୍ତ ମରାମତି କରିବାକୁ ନିର୍ଦ୍ଦେଶ ଦିଆଯିବା ପରେ ସେଠାରେ ବାଲିବସ୍ତା ପକାଯାଇଛି। ବିପଦ ଆଶଙ୍କା ଥିବାରୁ ଆଠମଲ୍ଲିକ-କିଆକଟା ରାସ୍ତାରେ ଗାଡ଼ି ଚଳାଚଳ ବନ୍ଦ ରଖାଯାଇଛି।

ଅନ୍ୟପଟେ ବର୍ଷାରେ ଚାଷ ଜମି ବୁଡ଼ିଯାଇଛି। ବିଭିନ୍ନ ସ୍ଥାନରେ କଚ୍ଚାଘର ଭାଙ୍ଗିଛି। ବିଦ୍ୟୁତ୍ ଖୁଣ୍ଟ ଉପୁଡ଼ି ପଡ଼ିଥିବା ଦେଖିବାକୁ ମିଳିଛି। ବ୍ଲକ ଅନ୍ତର୍ଗତ ବାସୁଦେବପୁର ପଞ୍ଚାୟତ ଭୋଇପଡ଼ା ଗ୍ରାମରେ ଜଙ୍ଗଲରୁ ଖସୁଥିବା ବର୍ଷାପାଣି ଲୋକଙ୍କ ଘରେ ପଶିଯାଇଛି। ଫଳରେ ଅନେକ ପରିବାର ନାହିଁ ନ ଥିବା ଅସୁବିଧାର ସମ୍ମୁଖୀନ ହେଉଥିବା ସୁମନ୍ତ ମହାଖୁଡ ଅଭିଯୋଗ କରିଛନ୍ତି। ଜଙ୍ଗଲ ପାଣି ନିଷ୍କାସନ ଲାଗି ରାସ୍ତା ପାର୍ଶ୍ୱରେ ଡ୍ରେନ୍ ନ ଥିବାରୁ ଏଭଳି ସମସ୍ୟା ଉପୁଜିଛି। ଏଥିପ୍ରତି ପ୍ରଶାସନ ଦୃଷ୍ଟି ଦେବାକୁ ଅଞ୍ଚଳବାସୀ ଦାବି କରିଛନ୍ତି।

ବ୍ରିଜ୍ ନିକଟରେ ସୃଷ୍ଟି ହୋଇଥିବା ବିରାଟ ଗର୍ତ୍ତ।

ଲୁହ ଆଣିଲା ଲଘୁଚାପ

ବଇଣ୍ଡା, ୨।୮ (ପରିକ୍ଷିତ ସାହୁ)

■ବିଭିନ୍ନ ସ୍ଥାନରେ ଘାଇ

■ଘରେ ୨ ଫୁଟର ପାଣି

ଧୋଇଯାଇଛି ରାସ୍ତା। ବୁଡ଼ିଛି ଚାଷଜମି। ପାଣିରେ ଏକାକାର ରାସ୍ତାଘାଟ, ଘରଦ୍ୱାର। ଲଘୁଚାପଜନିତ ଲଗାଣବର୍ଷା ଅନୁଗୋଳ ଜିଲାବାସୀଙ୍କ ପାଇଁ ଲୁହ ଆଣିଥିବାବେଳେ ତଳିଅଞ୍ଚଳ ଜଳାର୍ଣ୍ଣବ ହୋଇଯାଇଛି।

ଲଘୁଚାପରେ ପ୍ରଭାବିତ ହୋଇଛି କିଶୋରନଗର ବ୍ଲକ। ମଙ୍ଗଳବାରଠାରୁ ଜାରି ରହିଥିବା ଅନବରତ ବର୍ଷାରେ ବଇଣ୍ଡା ଅଞ୍ଚଳବାସୀଙ୍କ ଦୁଃଖ ବଢ଼ିଯାଇଛି। ଅନେକ ସାହି ଜଳମଗ୍ନ ହୋଇଯାଇଥିବାବେଳେ ଘରେ ଦୁଇ ଫୁଟ ଉଚ୍ଚତାର ପାଣି ଲହଡ଼ି ଭାଙ୍ଗୁଛି। ରାତିରେ ହଠାତ୍ ମୁଷଳଧାରାରେ ବର୍ଷା ହୋଇଯାଇଥିଲା। ମା' ମଙ୍ଗଳା ସାହିରେ ୬ଟି ନାଳର ପାଣି ଆସି ଜମି ରହିଥିଲା। ଜଳ ନିଷ୍କାସନ ପଥ ଅବରୋଧ ହୋଇଯାଇଥିବା ସଙ୍କଟଜନକ ସ୍ଥିତି ସୃଷ୍ଟି ହୋଇଥିଲା। ଧୀରେ ଧୀରେ ଜଳସ୍ତର ବଢ଼ି ଶତାଧିକ ଘରେ ପାଣି ପଶି ଯାଇଥିଲା। ଲୋକମାନେ ଶୋଇଥିବାବେଳେ ହଠାତ୍ କ'ଣ କରିବେ କିଛି ବୁଝି ପାରି ନ ଥିଲେ। ଜୀବନ ବିକଳରେ ସେମାନେ ଘରଦ୍ୱାର ଛାଡ଼ି ଜାତୀୟ ରାଜପଥ ଉପରକୁ ଚାଲି ଆସିଥିଲେ। ବର୍ଷା ପାଣି ପଶିଯିବାରୁ ଅନେକ ପରିବାର ଘରେ ରଖିଥିବା ଖାଦ୍ୟଶସ୍ୟ ଭିଜିଯାଇଛି। ବହୁ ସାମଗ୍ରୀ ନଷ୍ଟ ହୋଇଥିବା ଅଭିଯୋଗ ହୋଇଛି। ବୁଧବାର ସକାଳେ ସରପଞ୍ଚଙ୍କ ପ୍ରତିନିଧି ମାନସ ସାହୁ ପହଞ୍ଚି ସମ୍ପୃକ୍ତ ପରିବାରକୁ ରନ୍ଧାଖାଦ୍ୟ ଯୋଗାଇ ଦେଇଛନ୍ତି।

ଅନୁରୂପ ଭାବେ ଶରଧାମୁଣ୍ଡା, ଆନନ୍ଦମୁଣ୍ଡା, ସାନଗୋବିନ୍ଦପୁର, ବାଦିବାହାଳ, ଉରୁକୁଳା ପ୍ରଭୃତି ଅଞ୍ଚଳରେ ବର୍ଷା ବିପ୍ରାତ ବିଷମ ସ୍ଥିତି ସୃଷ୍ଟି କରିଛି। ଅନେକ କଚ୍ଚାଘର ଭାଙ୍ଗିଯାଇଛି। ବିଭିନ୍ନ ସ୍ଥାନରେ ଘାଇ ସୃଷ୍ଟି ହୋଇଥିବାରୁ ଯାତାୟାତ ବାଧାପ୍ରାପ୍ତ ହୋଇଛି। ଅଙ୍ଗପଡାରୁ ଝାରବନ୍ଧଳି, ନତଡ଼ାରୁ ଜୀଅନ୍ତାନାଳୀ, ତୁରୁଡ଼ାରୁ ପୀତାବଳି ଗୁରୁଡ଼ା, ବଡଡଙ୍ଗୀଆଣିରୁ ବୁଦୁଲିମୁଣ୍ଡା, ସରିଗିପାଲିରୁ ତ୍ରିବେଣୀ ଛକ, କିଶୋରନଗରରୁ ପର୍ଶୁମାଳ ଆଦି ରାସ୍ତାରେ ନାଳ ପାଣି ଚାଲୁଥିବାରୁ ଯୋଗାଯୋଗ ପ୍ରଭାବିତ ହୋଇଛି।

କିଶୋରନଗର ବ୍ଲକ ଅଞ୍ଚଳର ଏକ ରାସ୍ତା ଧୋଇଯାଇଛି।

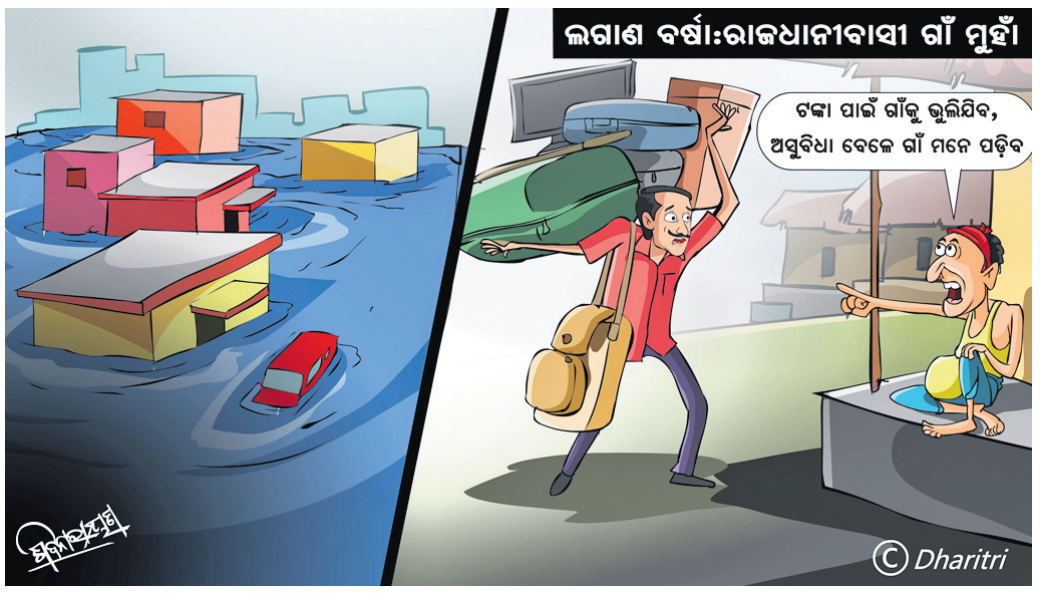

ଷ୍ଟେଶନ ନିକଟରେ ବଗି ଛାଡ଼ିଗଲା ମାଲବାହୀ ଟ୍ରେନ

ବସ୍ତା, ୨।୮ (ହରିଶଙ୍କର ପାଢୀ)

ବୁଧବାର ସକାଳେ ବାଲେଶ୍ୱରରୁ ଜଳେଶ୍ୱର ଅଭିମୁଖେ ଆସୁଥିବା ଏକ କୋଇଲା ବୋଝେଇ ଟ୍ରେନ ବସ୍ତା ଷ୍ଟେସନ ନିକଟସ୍ଥ ଦକ୍ଷିଣ କ୍ୟାବିନ ନିକଟରେ ଇଞ୍ଜିନ ପଟରୁ କିଛି ବଗି ରହିଯାଇଥିଲା । ଗାର୍ଡଠାରୁ ସୂଚନା ପାଇ ଲୋକୋ ପାଇଲଟ ଟ୍ରେନକୁ ଅଟକାଇବା ପରେ ପୁଣି ବଗିକୁ ଯୋଡାଯାଇଥିଲା । ପରେ ଟ୍ରେନ ଗନ୍ତବ୍ୟସ୍ଥଳ ଅଭିମୁଖେ ଯାତ୍ରା କରିଥିଲା । ଏହି ଘଟଣା ସମ୍ପର୍କରେ ବସ୍ତା ଷ୍ଟେସନ ମ୍ୟାନେଜର ରାଧାକାନ୍ତ ରାଉଳ କହିଛନ୍ତି ଯେ, ଟ୍ରେନର କପ୍‌ଲିଂ ଖୋଲିଯାଇଥିଲା । ତାହା ଜଣାପଡ଼ିବା ପରେ ତୁରନ୍ତ ମରାମତି କରାଯାଇଥିବା ପ୍ରକାଶ କରିଥିଲେ । ଅଧଘଣ୍ଟା ଧରି ଡାଉନ ଲାଇନରେ ଟ୍ରେନ ଚଳାଚଳ ବାଧପ୍ରାପ୍ତ ହେବା ସହ ଫାଟକ ପଡ଼ିରହିଥିବାରୁ ଲୋକେ ହଇରାଣ ହୋଇଥିଲେ ।

ଶିମିଳିପାଳ, ବାଘ ସୁରକ୍ଷା ପାଇଁ ଜଏଣ୍ଟ ଟାସ୍କଫୋର୍ସ

୧୦୦ ସଶସ୍ତ୍ର ପୋଲିସ କନ୍‌ଷ୍ଟେବଲ ସାମିଲ

ଭୁବନେଶ୍ୱର/ବାରିପଦା, ୨।୮ (ଅସମାପିକା ସାହୁ/ନୀଳାଦ୍ରି ବିହାରୀ ଦଣ୍ଡପାଟ)

ମୟୂରଭଞ୍ଜ ଜିଲାର ଶିମିଳିପାଳ ଅଭୟାରଣ୍ୟ ଓ ବ୍ୟାଘ୍ର ସଂରକ୍ଷଣ ପ୍ରକଳ୍ପକୁ ସୁରକ୍ଷା ଦେବା ନିମନ୍ତେ ରାଜ୍ୟ ସରକାରଙ୍କ ପକ୍ଷରୁ ଏକ ଜଏଣ୍ଟ ଟାସ୍କ ଫୋର୍ସ(ଜେଟିଏଫ୍) ଗଠନ କରାଯାଇଛି । ଏନେଇ ବିଧିବଦ୍ଧ ଭାବେ ଦାୟିତ୍ୱ ପ୍ରଦାନ କରାଯାଇଛି । ୨ ବନ କର୍ମଚାରୀଙ୍କୁ ଶିକାରୀମାନେ ଗୁଳିକରି ହତ୍ୟା କରିବା ପରେ ବନ ବିଭାଗ ଏଭଳି ପଦକ୍ଷେପ ଗ୍ରହଣ କରିଥିବା କୁହାଯାଉଛି । ସଶସ୍ତ୍ର ଶିକାରୀଙ୍କୁ ମୁକାବିଲା କରିବାରେ ଏହି ଟିମ୍ ବଡ଼ ଦାୟିତ୍ୱ ତୁଲାଇବ । ଟାସ୍କ ଫୋର୍ସରେ ୧୦୦ ସଶସ୍ତ୍ର ପୋଲିସ କନ୍‌ଷ୍ଟେବଲ, ୩ ରେଞ୍ଜ ଅଫିସର, ୬ ଫରେଷ୍ଟର ଓ ୮୧ଜଣ ଫରେଷ୍ଟ ଗାର୍ଡଙ୍କୁ ସାମିଲ କରାଯାଇଛି । ବ୍ୟାଘ୍ର ସଂରକ୍ଷଣ ପ୍ରକଳ୍ପର କ୍ଷେତ୍ର ନିର୍ଦ୍ଦେଶକ ତଥା ମୁଖ୍ୟ ବନ୍ୟପ୍ରାଣୀ ସଂରକ୍ଷକ(ଆର୍‌ସିସିଏଫ୍) ଟାସ୍କ ଫୋର୍ସର ଅଧ୍ୟକ୍ଷ ରହିଛନ୍ତି । ସେହିପରି ବାରିପଦା, କରଞ୍ଜିଆ, ରାଇରଙ୍ଗପୁର ବନଖଣ୍ଡ ଅଧିକାରୀଙ୍କ ସମେତ ଶିମିଳିପାଳ ଉତ୍ତର ବନଖଣ୍ଡର ଉପନିର୍ଦ୍ଦେଶକ, ମୟୂରଭଞ୍ଜର ଅତିରିକ୍ତ ଏସ୍‌ପି କିମ୍ବା ଡିଏସ୍‌ପି ର୍ୟାଙ୍କ୍‌ର ପୋଲିସ ଅଧିକାରୀ ଓ ଶିମିଳିପାଳ ସାଉଥ୍ ଜୋନ୍‌ର ସହକାରୀ ବନ ସଂରକ୍ଷକ ଏଥିରେ ପ୍ରମୁଖ ସଦସ୍ୟ ରହିଛନ୍ତି ।

ଶିମିଳିପାଳ ମହାବଳ ବାଘଙ୍କ ଉତ୍ତମ ପ୍ରଜନନ ସ୍ଥାନ ହୋଇଥିବାରୁ ଏଠାରେ ବାଘ ସଂଖ୍ୟା ବୃଦ୍ଧି ପାଉଛି । ଅନ୍ୟପକ୍ଷରେ କଲରାପତରିଆ ବାଘ ସଂଖ୍ୟା କମିବାରେ ଲାଗିଛି । ଅଭୟାରଣ୍ୟରେ ବାଘ ଶିକାର ବନ୍ଦ ହେଉ ନ ଥିବାରୁ ଯେଉଁ ଅନୁସାରେ ବାଘ ସଂଖ୍ୟା ବଢ଼ିବା କଥା ତାହା ହେଉନାହିଁ । ବିଶେଷକରି ଶିମିଳିପାଳ ବ୍ୟାଘ୍ର ସଂରକ୍ଷଣ ପ୍ରକଳ୍ପରୁ ମହାବଳ, କଲରାପତରିଆ ବାଘ ଓ ହାତୀ ଶିକାର ବର୍ଷ ତମାମ ଲାଗି ରହୁଛି । ଶିକାରୀମାନେ ଶକ୍ତିଶାଳୀ ହୋଇଉଠିବା ସହ ଅତ୍ୟାଧୁନିକ ଅସ୍ତ୍ରଶସ୍ତ୍ର ସହ ଏହି ବେଆଇନ କାର୍ଯ୍ୟ ଚଳାଇଥିବାବେଳେ ସୁରକ୍ଷା ଦାୟିତ୍ୱରେ ଥିବା ବନ ଅଧିକାରୀ ଓ କର୍ମଚାରୀ ବିନା ଅସ୍ତ୍ରରେ ସେମାନଙ୍କୁ ମୁକାବିଲା କରିପାରୁ ନାହାନ୍ତି କି ଅଭୟାରଣ୍ୟ ଓ ବନ୍ୟପ୍ରାଣୀଙ୍କୁ ସୁରକ୍ଷା ଦେବାରେ ସକ୍ଷମ ହେଉନାହାନ୍ତି । ଅଭୟାରଣ୍ୟରେ ବାଘ ସଂଖ୍ୟା ବଢ଼ାଇବା ଓ ସଂରକ୍ଷଣ ପାଇଁ ଜାତୀୟ ବ୍ୟାଘ୍ର ସଂରକ୍ଷଣ ପ୍ରାଧିକରଣ(ଏନ୍‌ଟିସିଏ) ବାର୍ଷିକ ୧୨ ରୁ ୧୩ କୋଟି ଟଙ୍କା ଖର୍ଚ୍ଚ କରୁଥିବାବେଳେ ଗତ ୧୨ ବର୍ଷ ଭିତରେ ଉଭୟ କେନ୍ଦ୍ର ଓ ରାଜ୍ୟ ସରକାର ୧୦୦ କୋଟିରୁ ଅଧିକ ଟଙ୍କା ଖର୍ଚ୍ଚ କରି ସାରିଲେଣି । ହେଲେ ଶିକାରୀଙ୍କ ରାଜ୍ ଅଭୟାରଣ୍ୟ ଓ ବନ୍ୟପ୍ରାଣୀଙ୍କ ପାଇଁ ବଡ଼ ବିପଦ ସାଜିଛି । କିଛିଦିନ ତଳେ ପାଟ୍ରୋଲିଂବେଳେ ଶିକାରୀ ଗୁଳିରେ ଦୁଇ ବନପାଳଙ୍କ ମୃତ୍ୟୁ ହେବା ପରେ ଚିନ୍ତା ବଢ଼ିଛି । ପୂର୍ବରୁ ସରକାର ବହୁ ପଦକ୍ଷେପ ନେଇଥିଲେ ମଧ୍ୟ ଅଭୟାରଣ୍ୟ ଓ ବନ୍ୟପ୍ରାଣୀଙ୍କୁ ସୁରକ୍ଷା ଦେବାରେ ବନ ବିଭାଗ ବିଫଳ ହୋଇଛି । ଏବେ ନବଗଠିତ ଜେଟିଏଫ୍ ଅଭୟାରଣ୍ୟକୁ କେତେ ସୁରକ୍ଷା ଦେବ ତାହାକୁ ନେଇ ମଧ୍ୟ ନାନା ଆଲୋଚନା ଚାଲିଛି ।

ସାପ କାମୁଡ଼ାରେ ଭଉଣୀ, ଭାଇ ମୃତ

ଅମ୍ବାଭୋନା, ୨।୮ (ଛନ୍ଦାଚରଣ ପ୍ରଧାନ)

ବରଗଡ଼ ଜିଲା ଅମ୍ବାଭୋନା ଥାନା ଗୋବିନ୍ଦପୁର ଗ୍ରାମରେ ସାପ କାମୁଡ଼ାରେ ଭଉଣୀ, ଭାଇଙ୍କ ମୃତ୍ୟୁ ଘଟିଛି । ମୃତକମାନେ ହେଲେ ଅର୍ଜୁନ ତିହିରିଆ(୩୫) ଏବଂ ତାଙ୍କ ଭଉଣୀ ସୀତୟା ତିହିରିଆ(୩୩) । ଏ ନେଇ ଅମ୍ବାଭୋନା ଥାନାରେ ଏକ ଅପମୃତ୍ୟୁ ମାମଲା(୧୨/୨୩) ରୁଜୁ ହୋଇଛି । ମଙ୍ଗଳବାର ରାତ୍ରିଭୋଜନ ସାରି ପରିବାର ଲୋକଙ୍କ ସହ ଉଭୟେ ଶୋଇଥିଲେ । ଶୋଇଥିବାବେଳେ ଏକ ବିଷାକ୍ତ ସାପ ପ୍ରଥମେ ଅର୍ଜୁନଙ୍କୁ କାମୁଡ଼ିଥିଲା । ସାପକୁ ଧରି ସେ ଫୋପାଡ଼ି ଦେଇଥିଲେ । ମାତ୍ର ଦୁର୍ଭାଗ୍ୟବଶତଃ ସାପ ଭଉଣୀ ସୀତୟାଙ୍କ ଉପରେ ପଡ଼ିଥିଲା । ସେହି ସାପ ମଧ୍ୟ ତାଙ୍କୁ କାମୁଡ଼ି ଦେଇଥିଲା । ଏହାପରେ ସେମାନେ ପ୍ରଥମେ ଝଡ଼ାଫୁଙ୍କା କରିଥିଲେ । ହେଲେ ସ୍ୱାସ୍ଥ୍ୟାବସ୍ଥା ଅଧିକ ବିଗଡ଼ିବାରୁ ପରିବାର ଲୋକେ ସେମାନଙ୍କୁ ପ୍ରଥମେ ବରଗଡ଼ ଜିଲା ମୁଖ୍ୟ ଡାକ୍ତରଖାନା ନେଇଥିଲେ । ମାତ୍ର ସେଠାରେ ଅର୍ଜୁନଙ୍କୁ ଡାକ୍ତର ମୃତ ଘୋଷଣା କରିଥିବାବେଳେ ସୀତୟାଙ୍କୁ ବୁର୍ଲା ସ୍ଥାନାନ୍ତର କରାଯାଇଥିଲା । ସେଠାରେ ଚିକିତ୍ସାଧିନ ଅବସ୍ଥାରେ ତାଙ୍କର ମଧ୍ୟ ମୃତ୍ୟୁ ଘଟିଥିଲା । ସୀତୟା ବିବାହିତା ଏବଂ ସେ ଗତ କିଛିଦିନ ତଳେ ସେ ବାପଘରକୁ ବୁଲି ଆସିଥିଲେ । ବ୍ୟବଚ୍ଛେଦ ପରେ ସୀତୟାଙ୍କ ମୃତଦେହ ତାଙ୍କ ମହୁଲପାଲିସ୍ଥିତ ଶ୍ୱଶୁର ଘରକୁ ନିଆଯାଇ ସତ୍କାର କରାଯାଇଥିଲା । ସେହିପରି ଅର୍ଜୁନଙ୍କ ମୃତଦେହକୁ ଗୋବିନ୍ଦପୁରରେ ସତ୍କାର କରାଯାଇଛି ।

ଜୁଡ଼ିଆଘାଟିରେ ଭୂସ୍ଖଳନ

ମିନି ଟ୍ରକ୍ ଉପରେ ପଡ଼ିଲା ପଥର

କେନ୍ଦୁଝର, ୨।୮ (ନରେଶ ଚନ୍ଦ୍ର ପଟ୍ଟନାୟକ)

କେନ୍ଦୁଝର ସୀମା ଜୁଡ଼ିଆ ଘାଟିରେ ବୁଧବାର ସକାଳେ ଲଗାଣ ବର୍ଷାରେ ଭୂସ୍ଖଳନ ହୋଇଛି । ପାହାଡ଼ରୁ ମାଟି, ଗଛଲତା ସହ ବଡ଼ ପଥର ଖଣ୍ଡ ଜାତୀୟ ରାଜପଥ ୪୯ ଉପରେ ପଡ଼ିଥିଲା । ଫଳରେ ୧ ଘଣ୍ଟା ଧରି ଗାଡ଼ି ଚଳାଚଳ ବାଧାପ୍ରାପ୍ତ ହୋଇଥିଲା । ଗୋଟିଏ ପାର୍ଶ୍ୱରେ ଗାଡ଼ି ଚଳାଚଳ କରିଥିଲା । ଏକ ମିନି ଟ୍ରକ୍ ଉପରେ ପଥର ଖଣ୍ଡ ପଡ଼ିବାରୁ ଗାଡ଼ିଟି କ୍ଷତିଗ୍ରସ୍ତ ହୋଇ ଅଟକି ରହିଥିଲା । ଗାଡ଼ିରେ ଥିବା ଡ୍ରାଇଭର ଏବଂ ହେଲ୍‌ପର ଅଳ୍ପକେ ରକ୍ଷା ପାଇଛନ୍ତି । ଜାତୀୟ ରାଜପଥର ରେସକ୍ୟୁ ଟିମ୍ ପଥର ଉଠାଇବା ପରେ ଗାଡ଼ି ଚଳାଚଳ ସ୍ୱାଭାବିକ ହୋଇଥିଲା । ଘାଟିରୁ ବର୍ଷା ହେଲେ ଏଭଳି ଅତଡ଼ା ଖସୁଥିଲେ ହେଁ ସ୍ଥାୟୀ ସମାଧାନ କରାଯାଉ ନ ଥିବାରୁ ଅସନ୍ତୋଷ ପ୍ରକାଶ ପାଉଛି । ଅତଡ଼ା ନ ଖସିବା ପାଇଁ ବହୁ ଅର୍ଥ ବ୍ୟୟରେ ତାରଜାଲି ବିଛାଯାଇଥିଲେ ହେଁ ସେ ସବୁ ଛିଣ୍ଡିଯାଉଛି । ଫଳରେ ଦୀର୍ଘ ପ୍ରାୟ ୧ କି.ମି. ବ୍ୟାପି ରାସ୍ତା ଏହି କାରଣରୁ ଅସୁରକ୍ଷିତ ଅବସ୍ଥାରେ ରହିଛି । ମାଟି ଓ ପଥର ଖସୁଥିବାରୁ ଲୋକମାନେ ଭୟଭୀତ ହୋଇ ଯାତାୟାତ କରୁଛନ୍ତି । ଠିକ୍ ମାନର ତାରଜାଲି ବିଛାଯାଉ ନ ଥିବାରୁ ଏଭଳି ଅବସ୍ଥା ବାରମ୍ବାର ଉପୁଜିଛି ବୋଲି ଅଭିଯୋଗ ହେଉଛି ।

ରାସ୍ତାରେ ବିଶାଳ ପଥର ପଡ଼ିଛି ।

ମହାନଦୀରେ ପ୍ରଥମ ବନ୍ୟାଜଳ: କଟକ ଜିଲା ବଡ଼ମ୍ବା ଭଙ୍ଗାରିକା ମନ୍ଦିରରେ ବୁଧବାର ରାତିରେ ପାଣି ପଶିଛି ।

ସମ୍ବଲପୁର ଜିଲା ଯୁଯୁମୁରା ବ୍ଲକ ଖଲିଆଦର ଯୋର ଉପରେ ନିର୍ମାଣାଧୀନ ବ୍ରିଜ୍ ଧୋଇଯାଇଛି ।

ସମ୍ବଲପୁର ଜିଲା ମାନେଶ୍ୱରର ପ୍ରସିଦ୍ଧ ମାନ୍‌ଧାତା ବାବା ଶୈବପୀଠ ବୁଧବାର ବର୍ଷାଜଳରେ ଜଳାର୍ଣ୍ଣବ ହୋଇପଡିଛି ।

ନାଗାବଳୀ ନଦୀ ପୋଲରେ ଫାଟ

ରାୟଗଡ଼ା, ୨।୮ (ଆଶିଷ ରଞ୍ଜନ ପଣ୍ଡା)

ରାୟଗଡ଼ା ଜିଲା କଲ୍ୟାଣସିଂହପୁର ବ୍ଲକରେ ୩ ଦିନ ତଳେ ଏକ କଲଭର୍ଟ ଭୁଶୁଡ଼ି ୫ଜଣଙ୍କ ମୃତ୍ୟୁ ଘଟଣା ଲୋକଙ୍କ ମନରୁ ଲିଭି ନ ଥିବାବେଳେ ବ୍ଲକରେ ଥିବା ନାଗାବଳୀ ନଦୀ ପୋଲରେ ଫାଟ ସୃଷ୍ଟି ହୋଇଛି । ଲଗାଣ ବର୍ଷାରେ ନବନିର୍ମିତ ଏହି ପୋଲ ଦବିବା ସହିତ ଗାର୍ଡୱାଲର ବିଭିନ୍ନ ସ୍ଥାନ ଫାଟି ଆଁ କରିଛି । ଫଳରେ ଅଞ୍ଚଳବାସୀ ଭୟଭୀତ ଅବସ୍ଥାରେ ଥିବାବେଳେ ପୋଲର ସ୍ଥାୟିତ୍ୱକୁ ନେଇ ପ୍ରଶ୍ନ ଉଠିଛି । ଦୀର୍ଘ ୨ ବର୍ଷ ହେବ ସକରପାଇଠାରୁ କଲ୍ୟାଣସିଂହପୁର ବ୍ଲକ କାର୍ଯ୍ୟାଳୟ ପର୍ଯ୍ୟନ୍ତ ନୂତନ ରାସ୍ତା ଓ ପୋଲ ନିର୍ମାଣ କାମ ଚାଲିଛି । ପୂର୍ତ୍ତ ବିଭାଗ ପକ୍ଷରୁ ୬ କୋଟି ୮୪ ଲକ୍ଷ ଟଙ୍କା ବ୍ୟୟରେ ନିର୍ମିତ ଏହି ପୋଲ ଗତ ଜୁନ୍ ମାସରେ ଶେଷ ହୋଇଥିଲା । ରାସ୍ତା କାମ ଏଯାବତ ଶେଷ ହୋଇନାହିଁ । ନିମ୍ନମାନର କାମ ଯୋଗୁ ଏଭଳି ପରିସ୍ଥିତି ସୃଷ୍ଟି ହୋଇଥିବା ଅଭିଯୋଗ ହୋଇଛି । ଯଦି ପୋଲ ଭାଙ୍ଗିଯାଏ, ତେବେ କଲ୍ୟାଣସିଂହପୁର ଓ ଏହାର ଆଖପାଖ ଗ୍ରାମ ବାହ୍ୟଜଗତରୁ ବିଚ୍ଛିନ୍ନ ହୋଇଯିବା ଆଶଙ୍କା ଦେଖାଦେଇଛି । ଅନ୍ୟପକ୍ଷରେ ୨୦୧୭ ମସିହାର ଭୟାବହ ବନ୍ୟା ଲୋକଙ୍କ ମନରୁ ଲିଭି ନ ଥିବା ବେଳେ ପୁଣି ଥରେ ପୋଲ ଦବିବା ଘଟଣା ଚିନ୍ତା ବଢ଼ାଇଛି । ନିମ୍ନମାନର କାମ ନେଇ ପୂର୍ବରୁ ଠିକାଦାର ଓ ଯନ୍ତ୍ରୀ ରାଜୀବ ବେହେରାଙ୍କୁ ଅବଗତ କରାଇଯାଇଥିଲେ ମଧ୍ୟ କାମର ଗୁଣବତ୍ତା ଉପରେ ଧ୍ୟାନ ଦିଆଯାଇ ନ ଥିବା କଲ୍ୟାଣସିଂପୁର ନିବାସୀ ଦିବ୍ୟରଞ୍ଜନ ପାଢ଼ୀ କହିଛନ୍ତି । ପୋଲରେ ଫାଟ ସୃଷ୍ଟି ହୋଇଥିବା ନେଇ ପୂର୍ତ୍ତ ବିଭାଗ ଜାଣିବା ପରେ ବୁଧବାର ଏକ ଟିମ୍ ଘଟଣାସ୍ଥଳ ପରିଦର୍ଶନ କରିବା ସହ ଆବଶ୍ୟକ ପଦକ୍ଷେପ ନିଆଯାଇଥିବା ପୂର୍ତ୍ତ ବିଭାଗ ନିର୍ବାହୀ ଯନ୍ତ୍ରୀ ଅମିକେୟ ମିଶ୍ର କହଛନ୍ତ । ପ୍ରବଳ ବର୍ଷା ଯୋଗୁ ସ୍ଥିତ ଯାଞ୍ଚ ଠିକ୍ ଭାବେ ହୋଇପାରି ନାହିଁ ବୋଲି ସେ କହିଛନ୍ତି । ଏ ନେଇ ଦାୟିତ୍ୱରେ ଥିବା ପୂର୍ତ୍ତ ବିଭାଗ ଯନ୍ତ୍ରୀ ରାଜୀବ ବେହେରାଙ୍କୁ ଯୋଗାଯୋଗ କରିଥିଲେ ହେଁ ସେ ଫୋନ ଉଠାଇ ନ ଥିଲେ । ତେଣୁ ତାଙ୍କ ମତାମତ ମିଳିପାରିନାହିଁ ।

ନାଗାବଳୀ ନଦୀ ପୋଲର ଗାର୍ଡୱାଲ ଭାଙ୍ଗିଯାଇଛି ।

କେନ୍ଦୁଝର ଜିଲା ଆନନ୍ଦପୁର ଖପରଖାଇଠାରେ ବୈତରଣୀ ବିପଦ ସଙ୍କେତ ଉପରେ ପ୍ରବାହିତ ହେଉଛି ।

ବୌଦ୍ଧ ଜିଲା ଦେଇ ଯାଇଥିବା ଖୋର୍ଦ୍ଧା– ବଲାଙ୍ଗୀର ୫୭ନଂ ଜାତୀୟ ରାଜପଥ ଉପରେ ଲୋକେ ମାଛ ଧରୁଛନ୍ତି ।

ଶୌଚ ବେଳେ ଭାସିଗଲେ ମହିଳା

ଟାପୁରୁ ଉଦ୍ଧାରକଲେ ଅଗ୍ନିଶମ କର୍ମଚାରୀ

ଆନନ୍ଦପୁର, ୨।୮ (ସନ୍ତୋଷ ରାଉତ)

କେନ୍ଦୁଝର ଜିଲା ଆନନ୍ଦପୁର ଉପଖଣ୍ଡ ଅଧୀନ ଫକୀରପୁରର ସନାତନ ରାଉଳଙ୍କ ସ୍ତ୍ରୀ ମାସନ୍ତୀ ରାଉଳ ଶୌଚହେବା ପାଇଁ ଗ୍ରାମ ନିକଟ ବୈତରଣୀ ନଦୀକୁ ଆସିଥିଲେ । ସେ ସମୟରେ ନଦୀରେ ବନ୍ୟାଜଳ ପ୍ରବେଶ କରିବା ଦ୍ୱାରା ମହିଳା ଭାସିଯାଇଥିଲେ । ବନ୍ୟାଜଳରେ ମହିଳା ଭାସିଯାଇ ନଦୀର ମଧ୍ୟଭାଗରେ ଥିବା ଏକ ଟାପୁ ଅଞ୍ଚଳରେ ଲାଗିଥିଲେ । ଖବରପାଇ ଆନନ୍ଦପୁର ଅଗ୍ନିଶମ କର୍ମଚାରୀ ପହଞ୍ଚି ପ୍ରାୟ ଅଧଘଣ୍ଟା ପରିଶ୍ରମ ପରେ ମହିଳାଙ୍କୁ ସୁରକ୍ଷିତ ଭାବେ ଉଦ୍ଧାର କରିବାରେ ସଫଳ ହୋଇଥିଲେ । ପରେ ଉଦ୍ଧାର ମହିଳାଙ୍କୁ ଆନନ୍ଦପୁର ଉପଖଣ୍ଡ ମୁଖ୍ୟ ଚିକିତ୍ସାଳୟକୁ ସ୍ଥାନାନ୍ତର କରାଯାଇଥିଲା ।

ନଦୀ ମଧ୍ୟରୁ ଅଗ୍ନିଶମ କର୍ମଚାରୀ ମହିଳାଙ୍କୁ ଉଦ୍ଧାର କରୁଛନ୍ତି ।

SYNERGY GROUP OF INSTITUTIONS
Bhubaneswar & Dhenkanal, Odisha
Since 1999
Celebrating 24 Glorious Years
Approved by AICTE, Utkal University & SCTE&VT , BPUT Affiliated, NBA & NAAC Accredited
Admission OPEN for B.TECH., DIPLOMA, B.SC., B.SC. NURSING & FOR LATERAL ENTRY STUDENTS
B.TECH.: Computer Science, Electrical, Civil, Mechanical
DIPLOMA: Computer Science, Electrical, Civil, Mechanical, Mining
B. SC (ALL HONS): Physics, Chemistry, Math, Botany, Zoology, Geology, Computer Science
B. SC NURSING: B.Sc Nursing
DPS DHENKANAL: From Nursery to Class XII
We invite you to visit our institute & discover our potentiality. SEEING IS BELIEVING
Apart from the CORE sectors, students have also cracked UPSC, OPSC, Banking, Defence & Public Sector Services proves its quality PLACEMENT RECORD
Apply through the Website : synergyinstitute.net/apply-now.php
Govt. Approved Course Fees & Special SCHOLARSHIP for SC/ST/OBC & Meritorious Students
Mob (DNKL) - 9937320472, 9348509543, 9437578074, 9437177467
Mob (BBSR)- 9437169419, 9437496519, 9437585519, 9437179819

ଢଗଢମାଳି

(କ୍ରମେ ଲୋକମୁଖରୁ ଓ ଜନମାନସରୁ ବିସ୍ମୃତ ହେଉଥିବା ଢଗଢମାଳିକୁ ପାଠିକା-ପାଠକଙ୍କ ନିକଟରେ ପହଞ୍ଚାଇବା ସକାଶେ ଧରିତ୍ରୀର ପ୍ରୟାସ)

କେଉଟ;
ଯେଉଁ ବାଟେ ବାଟେ ଆସିଲ ବନ୍ଧୁ !
ସେହି ବାଟେ ବାଟେ ନେଉଟ।

ବନ୍ଧୁ ଚର୍ଚ୍ଚା କରିବା ପାଇଁ କୁଣ୍ଠିତ ମନୋବୃତ୍ତି ଥିବା ଲୋକ ଦୁନିଆରେ ଅନେକ ଅଛନ୍ତି। ବନ୍ଧୁଟି ଅପେକ୍ଷାକୃତ ଗରିବ ହୋଇଥିଲେ ତା' ପ୍ରତି ହେୟଜ୍ଞାନ କରିବାକୁ ପଛାଇ ନ ଥାନ୍ତି। ଘରକୁ ସମାଗତ ବନ୍ଧୁକୁ ସତ୍କାର କରିବାରେ ଅନିଚ୍ଛା ପ୍ରକାଶ କରିବାକୁ ଯାଇ ବିଭିନ୍ନ ପ୍ରକାର ବାହାନା ପ୍ରଦର୍ଶନ କରାଯିବା ଅର୍ଥରେ ଏଭଳି ଉକ୍ତି ଉଲ୍ଲେଖ କରାଯାଇଛି।

କାଉ ବିଷ୍ଠା ତ୍ୟାଗ କରି ଚମ୍ପଟ
ବଗ ବିଚରା ପଡିଲା ଧରା।

ଧୂର୍ତ୍ତ ବ୍ୟକ୍ତିଙ୍କ କାର୍ଯ୍ୟକଳାପକୁ କେହି ସହଜରେ ଜାଣିପାରି ନ ଥାନ୍ତି। ଲୁଟି ମାରି ଖାଇ ସବୁ ଦୋଷ ନିରୀହ ବ୍ୟକ୍ତି ମୁଣ୍ଡରେ ଲଦି ଦେଇଥାନ୍ତି। ଫଳସ୍ୱରୂପ କିଛି ନ କରି ମଧ୍ୟ ସରଳ ନିଷ୍ପାପ ବ୍ୟକ୍ତି ଅଯଥାରେ ଦଣ୍ଡିତ ହୋଇଥାନ୍ତି। ନେବା ଲୋକର ପତ୍ତା ନ ଥିବା ସ୍ଥଳେ ନିରୀହ ଲୋକକୁ ଦଣ୍ଡ ଦିଆଯିବା ଅମାନବିକତାର ପରିଚୟ ହୋଇଥିବା ଅର୍ଥରେ ଏଭଳି ଉକ୍ତି ପ୍ରକାଶ କରାଯାଇଛି।

ନିର୍ବାଚିତ ଢଗଢମାଳି, ପ୍ରବାଦ, ପ୍ରବଚନ ଓ ଅନ୍ୟାନ୍ୟ – ପ୍ରାଚୀ ସାହିତ୍ୟ ପ୍ରତିଷ୍ଠାନ

ଶିମିଳିପାଳ ସୁରକ୍ଷା ଦାବିରେ ଭଞ୍ଜୀ ସେନାର ଗଣବିକ୍ଷୋଭ

ଭୁବନେଶ୍ୱର,୨।୮ (ଅନୁରାଧା ମହାରଣା)

ଶିମିଳିପାଳ ଅଭୟାରଣ୍ୟର ସୁରକ୍ଷା ସହ ୧୦ ଦାବି ନେଇ ଆନ୍ଦୋଳନକୁ ଓହ୍ଲାଇଛି ଭଞ୍ଜ ସେନା। ସେନା ପ୍ରତିଷ୍ଠାତା କଳିଙ୍ଗ କେଶରୀ ଜେନାଙ୍କ ନେତୃତ୍ୱରେ ଭୁବନେଶ୍ୱରସ୍ଥିତ ଲୋୟର ପିଏମଜିଠାରେ ବୁଧବାର ଗଣବିକ୍ଷୋଭ ପ୍ରଦର୍ଶନ କରାଯାଇଥିଲା। ମୟୂରଭଞ୍ଜ ଜିଲାର ୨୭୫୦ ବର୍ଗ କିମି କ୍ଷେତ୍ରଫଳ ବିଶିଷ୍ଟ ଶିମିଳିପାଳରେ ୧୦୭୬ ପ୍ରକାର ବୃକ୍ଷଲତା ଓ ୯୬ ପ୍ରକାରେ ଅର୍ଚ୍ଚିଡ ପ୍ରଜାତିର(ଚିତ୍ର ଜାତୀୟ) ଫୁଲ, ୫୫ ପ୍ରକାର ବିରଳ ବୃକ୍ଷ, ୫୫ ଜାତିର ପଶୁ, ୬୨ ପ୍ରକାର ସରୀସୃପ ଓ ୩୦୪ ପ୍ରଜାତିର ପକ୍ଷୀ ଅଛନ୍ତି। ମାତ୍ର ପ୍ରକୃତିର ଏ ଅବଦାନ ବର୍ତ୍ତମାନ ବିପଦରେ ବୋଲି ଭଞ୍ଜ ସେନା ଅଧ୍ୟକ୍ଷ ଶୁଭେନ୍ଦୁ ମହାନ୍ତି କହିଛନ୍ତି। ଏହି ଜୈବମଣ୍ଡଳର ସୁରକ୍ଷା ଦିଗରେ ନିଦାବିଷ୍ଟ ସାଜିଥିବା ବିଧାୟକ, ସାଂସଦ ଓ ପ୍ରତିନିଧିମାନେ ନିଜ ସ୍ୱାର୍ଥରେ ନିୟୋଜିତ ରହିଛନ୍ତି ବୋଲି ସଂଗଠନର କାର୍ଯ୍ୟକାରୀ ଅଧ୍ୟକ୍ଷ ସଞ୍ଜୀବ ରାଉତ କହିଛନ୍ତି। ଭଞ୍ଜସେନାର ଦାବିଗୁଡିକ ମଧ୍ୟରେ ମହାବଳ ବାଘ ସଂଖ୍ୟା ବୃଦ୍ଧିକୁ ନେଇ ମହାରାଜା ଶ୍ରୀରାମଚନ୍ଦ୍ର ଭଞ୍ଜଦେଓ ବିଶ୍ୱବିଦ୍ୟାଳୟର ପ୍ରାଣୀ ବିଭାଗ ଓ ରାଜ୍ୟର ବିଶିଷ୍ଟ ପରିବେଶବିତ୍‌ଙ୍କୁ ନେଇ ଏକ ସ୍ୱତନ୍ତ୍ର ଟିମ୍ ଗଠନ କରାଯାଉ। ବାଘଙ୍କ ଗତିବିଧିକୁ ଟ୍ରାକିଂ କରିବା ପାଇଁ ଜିପିଏସ୍, ମନିଟରିଙ୍ଗ ସିଷ୍ଟମ ଓ ଭିଏଚ୍‌ଏଫ ଭଳି ଅତ୍ୟାଧୁନିକ ଜ୍ଞାନକୌଶଳର ଉପଯୋଗ କରାଯାଉ। ଅବାଧ ଶିକାର ରୋକିବା ନିମନ୍ତେ ସରକାରୀ ସ୍ତରରେ ଶିମିଳିପାଳ ସ୍ପେଶାଲ ସ୍କ୍ୱାଡ୍ ଗଠନ କରି କଡ଼ାକଡ଼ି ନିୟମ ଓ ଦଣ୍ଡବିଧାନ ପ୍ରଣୟନ କରାଯାଉ। ଶିମିଳିପାଳରେ ବାଘ ପ୍ରଜନନ, ସଂଖ୍ୟା ବୃଦ୍ଧି, ବାସସ୍ଥାନ, ଖାଦ୍ୟଶୃଙ୍ଖଳ, ଗତିବିଧି, ପରିବେଶ ସୁରକ୍ଷା ଓ ସଂରକ୍ଷଣ ନିମନ୍ତେ ସ୍ୱତନ୍ତ୍ର ବିଭାଗ ସୃଷ୍ଟି ସହ ଶିମିଳିପାଳ କୋର୍ ଓ ବୋଫର ଅଞ୍ଚଳରେ ଅବସ୍ଥିତ ଗାଁଗୁଡିକୁ ବିସ୍ଥାପିତ କରାଯାଇ ଶିମିଳିପାଳକୁ ସମ୍ପୂର୍ଣ୍ଣ ଜାତୀୟ ଉଦ୍ୟାନ ଭାବେ ମାନ୍ୟତା ପ୍ରଦାନ କରାଯାଉ। ଏହାସହିତ ବିସ୍ଥାପିତଙ୍କୁ ସରକାରୀ ଜମି, ଶିକ୍ଷା, ବିଜୁଳି, ସ୍ୱାସ୍ଥ୍ୟ, ରୋଜଗାର, ବାସଗୃହ ଯୋଗାଇବା ସହିତ ସମସ୍ତ ବ୍ୟବସ୍ଥା ଗ୍ରହଣ କରାଯାଉ। କେବଳ ଆଦିବାସୀଙ୍କ ଧାର୍ମିକ ଉପାସନା ଓ ବାର୍ଷିକ ପୂଜାର୍ଚ୍ଚନା ପାଇଁ ଶିମିଳିପାଳକୁ ପ୍ରବେଶର ଅନୁମତି ପ୍ରଦାନ କରାଯାଉ। ସରକାରଙ୍କ ପକ୍ଷରୁ ଇକୋ ଟୁରିଜମ୍ ପ୍ରତି ଗୁରୁତ୍ୱ ପ୍ରଦାନ କରାଯାଉ। ଶିମିଳିପାଳର ସୁରକ୍ଷା ପାଇଁ ଖାଲି ପଡିଥିବା ୪୦ପ୍ରତିଶତ କର୍ମଚାରୀଙ୍କ ପଦବୀ ପୂରଣ କରାଯାଉ। ଅଭୟାରଣ୍ୟ ମଧ୍ୟରେ ମୋବାଇଲ ଟାୱାର ସ୍ଥାପନ ନିମନ୍ତେ ନିଆଯାଉଥିବା ପଦକ୍ଷେପକୁ ତୁରନ୍ତ ବାତିଲ କରାଯାଉ। ପର୍ଯ୍ୟଟନ ଶିଳ୍ପ ପ୍ରତିଷ୍ଠା ପାଇଁ ସ୍ୱତନ୍ତ୍ର ଆର୍ଥିକ ପ୍ୟାକେଜ ଘୋଷଣା କରିବା ସହିତ କାର୍ଯ୍ୟକାରୀ କରାଯାଉ। ନବ ରୂପାନ୍ତର ପ୍ରକ୍ରିୟାରେ କୀଚକେଶ୍ୱରୀଙ୍କ ମନ୍ଦିର, ମାଆ ଅମ୍ବିକା ମନ୍ଦିର, ଦ୍ୱିତୀୟ ଶ୍ରୀକ୍ଷେତ୍ର ବାରିପଦାର ଜଗନ୍ନାଥ ମନ୍ଦିର ଓ ମାଣଡ୍ରାସ୍ଥିତ ବାବା କଖାରୁଆ ବୈଦ୍ୟନାଥ ମନ୍ଦିରର ସୌନ୍ଦର୍ଯ୍ୟକରଣ ନିମନ୍ତେ ସ୍ୱତନ୍ତ୍ର ପ୍ୟାକେଜ ଘୋଷଣା କରାଯାଉ। ଉପରୋକ୍ତ ଦାବି ପୂରଣ ନ ହେଲେ ଦିଲ୍ଲୀର ଯନ୍ତରମନ୍ତରଠାରେ ଧାରଣା ଦିଆଯିବ ବୋଲି ସେନା ପକ୍ଷରୁ ଚେତାବନୀ ଦିଆଯାଇଛି।

ମହିଳାଙ୍କୁ ଆକ୍ରମଣ କରି ଟଙ୍କା, ସୁନା ଲୁଟ୍

ଧର୍ମଶାଳା/ଜେନାପୁର,୨।୮ (ବଟକୃଷ୍ଣ ପରିଡ଼ା/ଅଶୋକ ଦାସ)

ଯାଜପୁର ଜିଲା ଜେନାପୁର ଥାନା କମାଗଡ଼ ପଞ୍ଚାୟତ ଅନ୍ତର୍ଗତ ଅଣ୍ଟିଆ ଗ୍ରାମର ଜଣେ ମହିଳାଙ୍କୁ ଆକ୍ରମଣ କରିବା ସହ ତାଙ୍କଠାରୁ ଟଙ୍କା, ସୁନା ଲୁଟ୍ ହୋଇଥିବା ଅଭିଯୋଗ ହୋଇଛି। ଏହି ଘଟଣାରେ ପୋଲିସ ଜଣେ ମହିଳା ଓ ୩ ଜଣ ଯୁବତୀଙ୍କୁ ଗିରଫ କରି କୋର୍ଟଚାଲାଣ କରିଛି। ସେମାନେ ହେଲେ ଏହି ଥାନା ଅନ୍ତର୍ଗତ ଅଣ୍ଟିଆ ଗ୍ରାମର ଦୁଇ ଭଉଣୀ ଲିପୁନା ମଲିକ ଓରଫ୍ ସନ୍ଧ୍ୟାରାଣୀ(୨୪), ପ୍ରିୟଙ୍କା ମଲିକ ଓରଫ ବଣ୍ଟି(୨୩), ସେହି ଗ୍ରାମର ମହିଳା ମୋନାଲିସା ସାହୁ (୨୨) ଓ ମହିଳା ରାନୁ ମଲିକ(୨୩)।

୨ ମହିଳା, ୨ ଯୁବତୀ ଗିରଫ

ପୋଲିସ ସୂଚନା ମୁତାବକ, ବୁଧବାର ପୂର୍ବାହ୍ନ ୧୦ଟାରେ ଗ୍ରାମର କୈଳାସ ଚନ୍ଦ୍ର ମଲିକଙ୍କ ସ୍ତ୍ରୀ ବେବିନା ମଲିକ ଟଙ୍କା ଜମା କରିବା ପାଇଁ ନିକଟରେ ଥିବା ଏକ ଜନସେବା କେନ୍ଦ୍ରକୁ ଯାଉଥିଲେ। ଜନସେବା କେନ୍ଦ୍ରଠାରେ ସଂଘବଦ୍ଧ ଭାବେତାଙ୍କୁ ଅଭିଯୁକ୍ତମାନେ ଆକ୍ରମଣ କରିବା ସହିତ ବିବସ୍ତ୍ର କରିଥିଲେ। ପରେ ତାଙ୍କୁ ଗାଁ ମଝିରେ ଥିବା ଏକ କଇଁଆ ଗଛରେ ବାନ୍ଧି ତାଙ୍କ ନିକଟରୁ ନଗଦ ୩୦ ହଜାର ଟଙ୍କା, ଏକ ସୁନା ଚେନ୍ ଓ ଏକ କାନ ଫୁଲ ନେଇ ଯାଇଥିଲେ। ଏ ସମ୍ପର୍କରେ ବେବିନାଙ୍କ ସ୍ୱାମୀ କୈଳାସ ଥାନାରେ ଲିଖିତ ଅଭିଯୋଗ କରିଥିଲେ। ଏନେଇ ଥାନାରେ ନଂ.୧୯୬/୨୩ରେ ମାମଲା ରୁଜୁ ହୋଇଥିବା ଏସ୍‌ଆଇ ସୌମ୍ୟରଞ୍ଜନ ଭୋଳ ସୂଚନା ଦେଇଛନ୍ତି। ଏହି ଆକ୍ରମଣର କାରଣ ଜଣାପଡ଼ିନାହିଁ।

ପ୍ରଥମ ପୃଷ୍ଠାରୁ...

ପାଣି ଘେରରେ ...

ଏହାଛଡ଼ା ଗଜପତି ଜିଲା କାଶୀନଗରଠାରେ ବଂଶଧାରା ନଦୀର ବିପଦସଙ୍କେତ ୫୪.୬୦ମିଟର ରହିଥିବା ବେଳେ ବର୍ତ୍ତମାନ ୫୪.୯୦ ମିଟର ଉପରେ ପ୍ରବାହିତ ହେଉଛି। ଉପରମୁଣ୍ଡରେ ଲଗାଣ ବର୍ଷା ଜାରି ରହିଛି। ଫଳରେ ଏହି ନଦୀର ଜଳସ୍ତର ବୃଦ୍ଧି ପାଇବା ସମ୍ଭାବନା ରହିଛି। ରାଜ୍ୟର ବିଭିନ୍ନ ଜିଲାରେ ତୁହାକୁ ତୁହା ବର୍ଷା ଲାଗି ରହିଛି । ଏସ୍‌ଆର୍‌ସିଙ୍କ କାର୍ଯ୍ୟାଳୟ ସୂତ୍ରରୁ ମିଳିଥିବା ସୂଚନା ମୁତାବକ ଲଘୁଚାପ ଜନିତ ବର୍ଷା ଯୋଗୁ ଗତ ୨୪ ଘଣ୍ଟା ମଧ୍ୟରେ ବୌଦ୍ଧ ଜିଲାରେ ସର୍ବାଧିକ ୩୯୦ ମିଲିମିଟର ବର୍ଷା ରେକର୍ଡ କରାଯାଇଛି। ସେହିପରି କେନ୍ଦୁଝରରେ ୧୪୦.୫ ମିଲିମିଟର ବର୍ଷା ରେକର୍ଡ କରାଯାଇଥିବା ବେଳେ ଭଦ୍ରକରେ ୭୨.୫ ମି.ମି., ଯାଜପୁରରେ ୭୯.୬ ମିଲିମିଟର ବର୍ଷା ରେକର୍ଡ ହୋଇଛି। ଏହି ସମୟ ମଧ୍ୟରେ ରାଜ୍ୟର ୧୭ ବ୍ଲକରେ ୨୦୦ ମିଲିମିଟର ଏବଂ ୬୮ଟି ବ୍ଲକରେ ୧୦୦ରୁ ୨୦୦ ମିଲିମିଟର ବର୍ଷା ରେକର୍ଡ କରାଯାଇଛି। ରାଜ୍ୟରେ ଲଗାଣ ବର୍ଷା ସ୍ଥିତି ଚିନ୍ତାଜନକ ଅବସ୍ଥାରେ ଥିବାରୁ ସ୍ୱତନ୍ତ୍ର ରିଲିଫ କମିଶନର(ଏସ୍‌ଆର୍‌ସି) ସତ୍ୟବ୍ରତ ସାହୁ ବୁଧବାର ଏକ ଉଚ୍ଚସ୍ତରୀୟ ସମୀକ୍ଷା କରିଛନ୍ତି। ସମ୍ଭାବ୍ୟ ବନ୍ୟା ଆଶଙ୍କା ଥିବା ଅନୁଗୋଳ, ବାଲେଶ୍ୱର, ବରଗଡ଼, ବୌଦ୍ଧ, ଭଦ୍ରକ, ବଲାଙ୍ଗୀର, ଢେଙ୍କାନାଳ, ଯାଜପୁର, ଝାରସୁଗୁଡ଼ା, କନ୍ଧମାଳ, କେନ୍ଦୁଝର, କଳାହାଣ୍ଡି, ମୟୂରଭଞ୍ଜ, ନୂଆପଡ଼ା, ସୁବର୍ଣ୍ଣପୁର ଏବଂ ସମ୍ବଲପୁର ଜିଲାପାଳଙ୍କ ସହ ଆଲୋଚନା କରିଛନ୍ତି। ପ୍ରଭାବିତ ଲୋକଙ୍କୁ ଆବଶ୍ୟକ ସହାୟତା ପ୍ରଦାନ କରିବା ସହ କ୍ଷେତ୍ରସ୍ତର ଅଧିକାରୀଙ୍କୁ ସଜାଗ ରଖିବାକୁ ସେ ଜିଲାପାଳମାନଙ୍କୁ ନିର୍ଦ୍ଦେଶ ଦେଇଛନ୍ତି। ଏଥିସହ ଆବଶ୍ୟକ ସ୍ଥଳେ ରାସ୍ତା ସଫା କରିବା ପାଇଁ ଟିମ୍ ମୁତୟନ କରିବାକୁ ନିର୍ଦ୍ଦେଶ ଦିଆଯାଇଛି। ଆବଶ୍ୟକସ୍ଥଳେ ଲୋକଙ୍କୁ ଆଶ୍ରୟସ୍ଥଳୀକୁ ସ୍ଥାନାନ୍ତର କରିବାକୁ କୁହାଯାଇଛି। ବର୍ଷାକୁ ଦୃଷ୍ଟିରେ ରଖି ଜିଲାପାଳମାନେ ଅଙ୍ଗନୱାଡି କେନ୍ଦ୍ର ଓ ସ୍କୁଲକୁ ବନ୍ଦ କରିବାକୁ ନିଷ୍ପତ୍ତି ନେବାକୁ ଏସ୍‌ଆର୍‌ସି କହିଛନ୍ତି। ଅତ୍ୟଧିକ ବର୍ଷା ହେତୁ ବିଭିନ୍ନ ସ୍ଥାନରେ ଫ୍ଲାସ୍‌ଫ୍ଲଡ଼ର ଆଶଙ୍କା ରହିଛି। ଏହାକୁ ଦୃଷ୍ଟିରେ ରଖି ଅଫିସରଙ୍କୁ ଜିଲା ମୁଖ୍ୟାଳୟ ନ ଛାଡ଼ିବାକୁ ନିର୍ଦ୍ଦେଶ ଦିଆଯାଇଛି। ସମ୍ଭାବ୍ୟ ବନ୍ୟା ପରିସ୍ଥିତିକୁ ଦୃଷ୍ଟିରେ ରଖି ଭଦ୍ରକ, ଯାଜପୁର, ସମ୍ବଲପୁର, କେନ୍ଦୁଝର, ମୟୂରଭଞ୍ଜ, ଅନୁଗୋଳ, ସୋନପୁର, ବୌଦ୍ଧ, କନ୍ଧମାଳ ଓ ବାଲେଶ୍ୱର ଆଦି ୧୦ ଜିଲାରେ ୮ ଓଡ୍ରାଫ ଟିମ୍, ୨ ଏନ୍‌ଡିଆର୍‌ଏଫ୍ ଟିମ୍, ୧୩ ଅଗ୍ନିଶମ ବାହିନୀଙ୍କୁ ସତର୍କତାମୂଳକ ପଦକ୍ଷେପ ଭାବେ ନିୟୋଜନ କରାଯାଇଥିବା ଏସ୍‌ଆର୍‌ସିଙ୍କ କାର୍ଯ୍ୟାଳୟ ପକ୍ଷରୁ ସୂଚନା ଦିଆଯାଇଛି। ଅନ୍ୟପକ୍ଷରେ ଘନୀଭୂତ ହେଉଥିବା ଲଘୁଚାପ ପଶ୍ଚିମ-ଉତ୍ତର ପଶ୍ଚିମ ଦିଗ ଦେଇ ଛତିଶଗଡ଼ ଆଡକୁ ମୁହାଁଇଛି। ଆସନ୍ତା ୨୪ ଘଣ୍ଟା ମଧ୍ୟରେ ଝାଡ଼ଖଣ୍ଡ ଓ ଛତିଶଗଡ଼ରେ ପ୍ରବଳ ବର୍ଷା ହୋଇପାରେ। ଏହାର ପ୍ରଭାବରେ ହୀରାକୁଦ ସମେତ ଅନ୍ୟାନ୍ୟ ଜଳଭଣ୍ଡାରର ଜଳସ୍ତର ବୃଦ୍ଧି ପାଇବା ନେଇ ଆଶଙ୍କା ସୃଷ୍ଟି ହୋଇଛି।

ଆଜି ୮ ଜିଲାରେ ...

ସମ୍ପୃକ୍ତ ଜିଲାପାଳଙ୍କ କାର୍ଯ୍ୟାଳୟ ସୂତ୍ରରୁ ସୂଚନା ମିଳିଛି। ତେବେ ଯାଜପୁର ଜିଲାର ୪ଟି ବ୍ଲକ୍‌ରେ ଥିବା ଶିକ୍ଷାନୁଷ୍ଠାନକୁ ବନ୍ଦ ରଖିବାକୁ ନିଷ୍ପତ୍ତି ହୋଇଛି। ଜିଲାପାଳ କାର୍ଯ୍ୟାଳୟରୁ ଜାରି ବିଜ୍ଞପ୍ତି ଅନୁସାରେ, ପ୍ରବଳ ବର୍ଷାକୁ ଦୃଷ୍ଟିରେ ରଖି କୋରେଇ, ଯାଜପୁର, ବିଞ୍ଜାରପୁର ଓ ଦଶରଥପୁର ବ୍ଲକର ସମସ୍ତ ଅଙ୍ଗନୱାଡ଼ି, ସମସ୍ତ ସରକାରୀ ଓ ଘରୋଇ ସ୍କୁଲ କଲେଜ ବନ୍ଦ ରହିବ। ସେପଟେ ଅନୁଗୋଳ ଜିଲାରେ ମଧ୍ୟ ସମସ୍ତ ସ୍କୁଲ ଛୁଟି ରହିବ ବୋଲି ଜିଲାପାଳ ସିଦ୍ଧାର୍ଥ ଶଙ୍କର ସ୍ୱାଇଁ ଘୋଷଣା କରିଛନ୍ତି। ଅନ୍ୟପକ୍ଷରେ ଜିଲାପାଳଙ୍କ ସହ ଆଲୋଚନା ପରେ ସ୍କୁଲ ଛୁଟି ସଂକ୍ରାନ୍ତରେ ଯାହାକିଛି ନିଷ୍ପତ୍ତି ହେବ ବୋଲି ଢେଙ୍କାନାଳ ଜିଲା ଶିକ୍ଷାଧିକାରୀ ନିବେଦିତା ପାଣି ସୂଚନା ଦେଇଛନ୍ତି। ବୌଦ୍ଧ ଜିଲାରେ କିଛି ସ୍କୁଲ କର୍ତ୍ତୃପକ୍ଷ ସ୍ଥିତି ସୁଧୁରିବା ପର୍ଯ୍ୟନ୍ତ ସ୍କୁଲ ଛୁଟି କରାଯାଇଥିବା କହିଛନ୍ତି।

ପାହାଡ଼ରୁ ପଥର ଖସି ...

ପଥର ଖଣ୍ଡ ଗଦା ହୋଇଯାଇଥିଲା। ଫଳରେ ମାଲ୍‌ବାହୀ ଟ୍ରେନ୍ ଇଞ୍ଜିନର ଚକଗୁଡ଼ିକ ଲାଇନ୍‌ଚ୍ୟୁତ୍ ହୋଇଯାଇଥିଲା ଏବଂ ଏହାର ପ୍ରଭାବରେ ଟ୍ରାକ୍ ମଧ୍ୟ କ୍ଷତିଗ୍ରସ୍ତ ହୋଇଥିଲା। ତେବେ ଟ୍ରେନ୍‌ର ଗତି ଧିମା ଥିବାରୁ ଚାଳକ ଉପସ୍ଥିତ ବୁଦ୍ଧି ଖଟାଇ ଏହାକୁ ନିୟନ୍ତ୍ରଣ କରିଦେବାରେ ସକ୍ଷମ ହୋଇଥିଲେ। ଫଳରେ ବଡ଼ ଦୁର୍ଘଟଣାକୁ ଏଡ଼ାଇଦିଆଯାଇପାରିଛି। ଟ୍ରେନ୍‌ରେ ଥିବା କର୍ମଚାରୀ ସୁରକ୍ଷିତ ଅଛନ୍ତି।

ଦୁର୍ଘଟଣା ସମ୍ପର୍କରେ ସୂଚନା ପାଇ ସମ୍ବଲପୁର ରେଳମଣ୍ଡଳର ପ୍ରବନ୍ଧକ

ଲାଇନଚ୍ୟୁତ ହୋଇଥିବା ମାଲବାହୀ ଟ୍ରେନ୍ ଇଞ୍ଜିନ।

ଭିନୀତ ସିଂ, ସଙ୍କେତ ଓ ଦୂର ସଞ୍ଚାର ବିଭାଗ ମୁଖ୍ୟ ପ୍ରଭାତ କୁମାର, ଇଞ୍ଜିନିୟରିଂ ବିଭାଗ ମୁଖ୍ୟ ମାନସ ରାଉତଙ୍କ ସମେତ ଅନ୍ୟ ଅଧିକାରୀମାନେ ପହଞ୍ଚି ତଦନ୍ତ କରିଛନ୍ତି। କୋଇଲା ବୋଝେଇ ୱାଗନଗୁଡ଼ିକୁ ଅନ୍ୟ ଏକ ଇଞ୍ଜିନ୍ ସହାୟତାରେ ବଇଣ୍ଡା ରେଳ ଷ୍ଟେଶନକୁ ଅଣାଯାଇଛି। ରେଳ ଧାରଣାରେ ପଡ଼ିଥିବା ପଥରକୁ ମେଶିନ ସହାୟତାରେ ହଟାଯିବା ସହ ରେଳଧାରଣା ମରାମତି କାର୍ଯ୍ୟ ଜାରି ରହିଛି। ବଇଣ୍ଡା ଷ୍ଟେଶନରୁ ଦିଗ ପରିବର୍ତ୍ତନ କରି ୧ନଂ. ଲାଇନ୍‌ରେ ଟ୍ରେନ୍ ଚଳାଚଳ ଆରମ୍ଭ ହୋଇଛି। ଖବର ଲେଖାଯିବା ସୁଦ୍ଧା ପୁନରୁଦ୍ଧାର କାର୍ଯ୍ୟ ଜାରି ରହିଥିବାରୁ ତାଳଚେର-ସମ୍ବଲପୁର ୨ନଂ. ରୁଟ୍‌ରେ ଟ୍ରେନ୍ ଚଳାଚଳ ବନ୍ଦ ରହିଛି।

ମଙ୍ଗଳବାରଠାରୁ ଖସୁଥିଲା ପଥର

ମାଲବାହୀ ଟ୍ରେନ୍ ଇଞ୍ଜିନ୍ ଲାଇନ୍‌ଚ୍ୟୁତ ହୋଇଥିବା ସ୍ଥାନ ସଂଲଗ୍ନ ପାହାଡ଼ରୁ ମଙ୍ଗଳବାରଠାରୁ ଛୋଟ ଛୋଟ ପଥର ଖସୁଥିଲା। ତେବେ ଲଗାଣବର୍ଷରେ ବୁଧବାର ସକାଳେ ହଠାତ୍ ବଡ଼ ବଡ଼ ପଥର ଖସିବା ଆରମ୍ଭ କରିଥିଲା। କିନ୍ତୁ ସେତେବେଳକୁ କୌଣସି ଯାତ୍ରୀବାହୀ ଟ୍ରେନ୍ ଆସୁ ନ ଥିବାରୁ ବଡ଼ଧରଣର ଦୁର୍ଘଟଣା ଟଳିଯାଇଛି।

ନୂଆ ୫୦ ବର୍ଗଙ୍କୁ ...

ମୃତ୍ୟୁ କ୍ଷେତ୍ରରେ ସହାୟତା ରାଶିକୁ ଲକ୍ଷେ ଟଙ୍କାରୁ ୨ ଲକ୍ଷକୁ ବୃଦ୍ଧି କରିଛନ୍ତି।

ବୋର୍ଡରେ ସାମିଲ ହୋଇଥିବା ୫୦ ବର୍ଗର ଅଣସଙ୍ଗଠିତ କର୍ମଚାରୀଙ୍କ ମଧ୍ୟରେ ଦରଜୀ, ଏମ୍ବ୍ରୋଡୋରି କାରିଗର, ବାରିକ, ସ୍ପା, ସେଲୁନ ଓ ବିଉଟି ପାର୍ଲରରେ କାମ କରୁଥିବା କର୍ମଚାରୀ, ମହାରଣା, ମତ୍ସ୍ୟଜୀବୀ, କମାର, ରେଲୱେ କୁଲି, ମାଲ ଲୋଡିଂ ଏବଂ ଅନ୍‌ଲୋଡିଂରେ ନିୟୋଜିତ ଶ୍ରମିକ ତଥା ମୁଣ୍ଡରେ ବୋଝ ବୋହୁଥିବା ଶ୍ରମିକ, କୁମ୍ଭକାର, ପଥର ଶିଳ୍ପୀ ଏବଂ ସହାୟକ, ଜରି ଗୋଟାଳି, ପରିମଳ କର୍ମଚାରୀ, ରଜକ/ ଲଣ୍ଡ୍ରି ଓ ଡ୍ରାଏ କ୍ଲିନର କର୍ମଚାରୀ, ବୁଣାକାର, ହସ୍ତଶିଳ୍ପ ଓ ହସ୍ତତନ୍ତ କାରିଗର, କଠାଶିଳ୍ପ ଶ୍ରମିକ, ଲୋକକଳା କଳାକାର, ଚିତ୍ରଶିଳ୍ପୀ/ପଟ୍ଟଚିତ୍ର ଶିଳ୍ପୀ, ମାଂସ କଟାଳି, ରତ୍ନପଥର ତଥା ସୁନାରୁପା କାରିଗର, ହୋଟେଲ, ରେଷ୍ଟୁରାଣ୍ଟ ଓ ଢାବାରେ କାର୍ଯ୍ୟରତ ଶ୍ରମିକ, ଫଟୋଗ୍ରାଫର ଓ ଭିଡିଓଗ୍ରାଫରମାନଙ୍କୁ ସାମିଲ କରାଯାଇଛି। ଏହାସହ ୱେଲ୍ଡିଂ କାରିଗର, ୱେଲ୍ଡିଂ ସହାୟକ, ଇଲେକ୍ଟ୍ରିସିଆନ, ପାଣି ପାଇପ ମିସ୍ତ୍ରି, ଟୁଲ୍ ମେକର, ଡାଏ ମେକର, ରଙ୍ଗ ପ୍ରସ୍ତୁତକାରୀ, ମେକାନିକାଲ ଓ ଇଲେକ୍ଟ୍ରିକାଲ ଯନ୍ତ୍ରାଂଶ ମରାମତି କର୍ମଚାରୀ, ମାଳୀ, ଆସବାବପତ୍ର ମରାମତିରେ ନିୟୋଜିତ ଶ୍ରମିକ, ତେଜରାତି ଓ ପରିବା ଦୋକାନରେ କାର୍ଯ୍ୟରତ ସହାୟକ, ଫୁଲଦୋକାନୀ, ଟେଣ୍ଟହାଉସ/ଡେକୋରେଶନ କାର୍ଯ୍ୟରେ ନିୟୋଜିତ ଶ୍ରମିକ, ବ୍ୟାଣ୍ଡପାର୍ଟି ସଦସ୍ୟ, ମନୋରଞ୍ଜନ କଳାକାର, ମ୍ୟୁଜିସିଆନ ଓ କଣ୍ଠଶିଳ୍ପୀ, ଚଳଚ୍ଚିତ୍ର ଅପରେଟର/ସହାୟକ, ସିନେମା ହଲ୍ ବୁକିଂ କ୍ଲର୍କ, ବାଦ୍ୟଯନ୍ତ୍ର ନିର୍ମାଣ କାର୍ଯ୍ୟରେ ନିୟୋଜିତ ଶ୍ରମିକ, ସମସ୍ତ ପ୍ରକାର କାରିଗର, ବୃକ୍ଷରୋପଣ କାର୍ଯ୍ୟରେ ନିୟୋଜିତ ଶ୍ରମିକ, ଡଙ୍ଗା ଚାଳକ/ସହାୟକ, ସ୍ନାକ୍ସ ମିକ୍ସଚର ଫ୍ୟାକ୍ଟ୍ରି ଶ୍ରମିକ, ଆଚାର, ବଡ଼ି, ପାମ୍ପଡ଼ ପ୍ରସ୍ତୁତକାରୀ, ସ-ମିଲ୍ ଶ୍ରମିକ, କ୍ଷୀର ବିକ୍ରୟ କରୁଥିବା ବ୍ୟକ୍ତି, କେୟାରଟେକର/ହାଉସ କିପର/ବେଡ୍‌ସାଇଡ ଆଟେଣ୍ଡାଣ୍ଟ, କେକ୍/କ୍ୟାଣ୍ଡି ପ୍ରସ୍ତୁତକାରୀ, ବରଫ ପ୍ରସ୍ତୁତକାରୀ/ ଆଇସକ୍ରିମ୍ ପ୍ରସ୍ତୁତକାରୀ, ଡେଏରି ପ୍ରଡକ୍ଟ ପ୍ରସ୍ତୁତକାରୀ, ଟ୍ରାଭେଲ ଓ ଟୁରିଷ୍ଟ ଗାଇଡ୍, ଡେଲିଭରି ବଏ ଏବଂ କୃଷି ଶ୍ରମିକ (କଲ୍ଲିଭେଟର) ରହିଛନ୍ତି। ସୂଚନାଯୋଗ୍ୟ, ୨୦୧୭ ମେ ୧ରୁ ଆରମ୍ଭ ହୋଇଥିବା ଏହି ବୋର୍ଡ ଜରିଆରେ ବର୍ତ୍ତମାନ ୧୦ ବର୍ଗର ପ୍ରାୟ ୩.୬୫ ଲକ୍ଷ ପଞ୍ଜୀକୃତ ଶ୍ରମିକ ସୁବିଧା ପାଉଛନ୍ତି। ଏବେ ଆଉ ୫୦ ବର୍ଗର ଅଣସଙ୍ଗଠିତ ଶ୍ରମିକ ଏହି ଯୋଜନାରୁ ଉପକୃତ ହେବେ।

ମୋ ଘର: ୨.୪୨ ଲକ୍ଷ ...

ହେଉନାହିଁ। ରାଜ୍ୟର ଅତ୍ୟନ୍ତ ଦୁର୍ବଳ ଶ୍ରେଣୀ ବା ଗରିବ ଲୋକମାନେ

ଧରିତ୍ରୀର ୫୦ ବର୍ଷ ଉପଲକ୍ଷେ ବକ୍ତୃତା ପ୍ରତିଯୋଗିତା

କ୍ଷେତ୍ରବାସୀ ଡିଏଭି ମହାବିଦ୍ୟାଳୟ, ନିରାକାରପୁର

ଯୁବପିଢ଼ି ପ୍ରଭାବିତ ନ ହୋଇ ମୁହଁ ଖୋଲନ୍ତୁ

ଖୋର୍ଦ୍ଧା ନିରାକାରପୁରସ୍ଥିତ କ୍ଷେତ୍ରବାସୀ ଡିଏଭି ମହାବିଦ୍ୟାଳୟରେ ବୁଧବାର 'ଧରିତ୍ରୀ' ପକ୍ଷରୁ ଆୟୋଜିତ 'ଗଣମାଧ୍ୟମ, ଗଣତନ୍ତ୍ର, ଯୁବପିଢ଼ି' ଶୀର୍ଷକ ବକ୍ତୃତା ପ୍ରତିଯୋଗିତାରେ ମଞ୍ଚାସୀନ ଅତିଥି ଓ ବିଚାରକ ମଣ୍ଡଳୀ (ବାମ)। ପ୍ରତିଯୋଗିତାରେ ଉପସ୍ଥିତ ଛାତ୍ରୀଛାତ୍ର।

ଖୋର୍ଦ୍ଧା/ନିରାକାରପୁର,୨।୮
(ପ୍ରଭାତ ପାଣିଗ୍ରାହୀ/ ମାନସ ଚନ୍ଦ୍ର ପଟ୍ଟନାୟକ)

ସାମ୍ପ୍ରତିକ ଗଣତାନ୍ତ୍ରିକ ବିଧି ବ୍ୟବସ୍ଥାକୁ ନେଇ ଯୁବପିଢ଼ିଙ୍କ ମଧ୍ୟରେ ଆକ୍ରୋଶ ରହିଛି। ସେମାନେ ଭଲ ମନ୍ଦ ବୁଝିବାର ବିଚାର କରିପାରୁଛନ୍ତି। ହେଲେ ସେମାନଙ୍କୁ କହିବାକୁ ଉପଯୁକ୍ତ ପ୍ଲାଟଫର୍ମ ବା ସୁଯୋଗ ନ ମିଳିବାରୁ ମନର କ୍ଷୋଭକୁ ମନ ଭିତରେ ମାରି ଦେଉଛନ୍ତି। ତେଣୁ ଆଜିର ଯୁବପିଢ଼ି କାହାଦ୍ୱାରା ପ୍ରଭାବିତ ନ ହୋଇ ମୁହଁ ଖୋଲନ୍ତୁ ବୋଲି ଧରିତ୍ରୀର ୫୦ବର୍ଷ ପାଳନ ଅବସରରେ ନିରାକାରପୁରସ୍ଥିତ କ୍ଷେତ୍ରବାସୀ ଡିଏଭି ମହାବିଦ୍ୟାଳୟରେ ବୁଧବାର ଅନୁଷ୍ଠିତ ''ଗଣମାଧ୍ୟମ, ଗଣତନ୍ତ୍ର ଓ ଯୁବପିଢ଼ି'' ଶୀର୍ଷକ ବକ୍ତୃତା ପ୍ରତିଯୋଗିତାରେ ଅତିଥିମାନେ ମତବ୍ୟକ୍ତ କରିଛନ୍ତି। ଏହି କାର୍ଯ୍ୟକ୍ରମରେ ମହାବିଦ୍ୟାଳୟର ଭାରପ୍ରାପ୍ତ ଅଧ୍ୟକ୍ଷା ଡ. ବ୍ରତତୀ ମିଶ୍ର ମୁଖ୍ୟ ଅତିଥିଭାବେ ଯୋଗଦେଇ ଧରିତ୍ରୀ ୫୦ବର୍ଷରେ ପଦାର୍ପଣ କରିବାକୁ ଯାଉଥିବାରୁ ଏହାକୁ ଶୁଭେଚ୍ଛା ଜଣାଇଥିଲେ। ଧରିତ୍ରୀର ନିରପେକ୍ଷ ଖବର ପରିବେଷଣ ଆଜି ଏହାକୁ ଏକ ସ୍ୱତନ୍ତ୍ର ପରିଚୟ ଦେଇଛି ବୋଲି କହିବା ସହ ପିଲାମାନଙ୍କୁ ପ୍ରତିଯୋଗିତାରେ ଅଧିକରୁ ଅଧିକ ସଂଖ୍ୟାରେ ଭାଗ ନେବା ପାଇଁ ଉତ୍ସାହିତ କରିଥିଲେ। ଅତିଥିଭାବେ ମହାବିଦ୍ୟାଳୟର ପ୍ରାଣୀବିଜ୍ଞାନ ପ୍ରାଧ୍ୟାପକ ଜୟନ୍ତ ବାନାର୍ଜୀ କହିଥିଲେ ପିଲାବେଳୁ ସମସ୍ତଙ୍କ ମଧ୍ୟରେ ଖବରକାଗଜ ପଢ଼ିବାର ଆଗ୍ରହ ରହିବା ଆବଶ୍ୟକ। ପ୍ରତିଟି ଖବରରେ କିଛି ନା କିଛି ଉପାଦେୟତା ରହିଛି। କାର୍ଯ୍ୟପାଳିକା, ନ୍ୟାୟପାଳିକା ଓ ବ୍ୟବସ୍ଥାପିକା ଏହି ୩ସ୍ତମ୍ଭ ସହ ଗଣମାଧ୍ୟମ ସମନ୍ୱୟ ରକ୍ଷା କରିଥାଏ। ଗଣମାଧ୍ୟମ ଦୁର୍ବଳ ହେଲେ ଗଣତନ୍ତ୍ର ଦୋହଲିଯିବ। ବହୁ ପ୍ରତିକୂଳ ପରିସ୍ଥିତି ମଧ୍ୟରେ ଗଣମାଧ୍ୟମର କାର୍ଯ୍ୟ ପ୍ରଶଂସନୀୟ ବୋଲି ବାନାର୍ଜୀ କହିଥିଲେ।

ଏହି ବକ୍ତୃତା ପ୍ରତିଯୋଗିତାରେ ୧୩ଜଣ ଛାତ୍ରୀଛାତ୍ର ଭାଗ ନେଇ ସେମାନଙ୍କ ଓଜସ୍ୱିନୀ ଭାଷଣ ମାଧ୍ୟମରେ ବିଷୟବସ୍ତୁ ଉପରେ ମତବ୍ୟକ୍ତ କରିଥିଲେ। ଗଣମାଧ୍ୟମ ହେଉଛି ସମାଜର ଜାଗ୍ରତ ପ୍ରହରୀ। ଗଣତନ୍ତ୍ରର ୪ର୍ଥ ସ୍ତମ୍ଭ କୁହାଯାଉଥିବା ଗଣମାଧ୍ୟମ ଜନତାଙ୍କ କଥା କହେ। ବ୍ୟକ୍ତି ଠିକ୍ ବାଟରେ ଚାଲିଲେ, ଗଣତନ୍ତ୍ର ସୁରକ୍ଷିତ ରହିବ। କେବଳ ଗଣମାଧ୍ୟମ ଉପରେ ଦୋଷଲଦି ଯୁବପିଢି ନିଜ ଦାୟିତ୍ୱରୁ ଖସିପାରିବେ ନାହିଁ। ନିଜ ସାମର୍ଥ୍ୟ ଅନୁସାରେ ସମାଜର ପରିବର୍ତ୍ତନ ଆଣିବା ଆବଶ୍ୟକ। ଆଜିର ଯୁବପିଢ଼ି ମଦ, ମାଛ, ମାଂସ ନିଶାରେ ବୁଡିଛନ୍ତି। ଟଙ୍କା ଲୋଭରେ ଭୋଟ ଦେଲେ ଗଣତନ୍ତ୍ର ସୁରକ୍ଷିତ ରହିବା ପରିବର୍ତ୍ତେ ଭୁଶୁଡ଼ି ପଡ଼ିବ। ପ୍ରଲୋଭନରେ ନ ପଡ଼ି ବିବେକ ଅନୁସାରେ ଉପଯୁକ୍ତ ଲୋକଙ୍କୁ ବାଛିଲେ, ନିଜ ଅଞ୍ଚଳର ବିକାଶ ହୋଇପାରିବ ବୋଲି ପ୍ରତିଯୋଗୀମାନେ କହିଥିଲେ। ଏହି ପ୍ରତିଯୋଗିତାରେ ଚିତ୍ତରଞ୍ଜନ ସାହୁ ପ୍ରଥମ ସ୍ଥାନ ଅଧିକାର କରିଥିବାବେଳେ ପୂର୍ଣ୍ଣିମା ପାଇକରାୟ ଦ୍ୱିତୀୟ ଏବଂ ପ୍ରିୟଙ୍କା ପ୍ରିୟଦର୍ଶିନୀ ବିଶ୍ୱାଳ ତୃତୀୟ ସ୍ଥାନ ଅଧିକାର କରିଛନ୍ତି। ବକ୍ତୃତା ପ୍ରତିଯୋଗିତାରେ ବିଚାରକ ଭାବେ ଯୋଗଦେଇ ବାଣିଜ୍ୟ ବିଭାଗ ଅଧ୍ୟାପକ ଚନ୍ଦନ ମିଶ୍ର କହିଲେ ଯେ, ମା' ଶବ୍ଦରୁ ଧରିତ୍ରୀ ଆସିଛି। ଏହା ସବୁବେଳେ ସତ୍ୟ ଆଧାରିତ ଖବର ପରିବେଷଣ ଦିଗରେ ସ୍ୱତନ୍ତ୍ରତା ବଜାୟ ରଖିଛି। ଧରିତ୍ରୀ ପକ୍ଷରୁ ଏଭଳି ପ୍ରେରଣାଦାୟୀ ପ୍ରତିଯୋଗିତା ଆମ ମହାବିଦ୍ୟାଳୟରେ ଆୟୋଜନ ପିଲାଙ୍କୁ ବେଶ ଉତ୍ସାହିତ କରିଛି ବୋଲି କହିଥିଲେ। ଅନ୍ୟତମ ବିଚାରକ ଭାବେ ସ୍ନାତକୋତ୍ତର ଓଡ଼ିଆ ବିଭାଗୀୟ ମୁଖ୍ୟ ଅଧ୍ୟାପକ ଡ.ସର୍ବେଶ୍ୱର ବେହେରା କହିଲେ, ସତ୍ୟପଥରେ ଅନେକ ବାଧାବିଘ୍ନ ଆସିପାରେ। ଅନେକ ଚାପ ପଡିପାରେ। ତେବେ ସମସ୍ତ ବିଘ୍ନକୁ ଏଡାଇ ଯିଏ ଆଗକୁ ବଢେ, ସଫଳତା ହାସଲ କରିଥାଏ। ନିରପେକ୍ଷତା ବଜାଏ ରଖିବା ପାଇଁ ସାଧନା ଆବଶ୍ୟକ, ଯାହା କି ଧରିତ୍ରୀ ୫୦ବର୍ଷ ଧରି ଆପଣାଇ ପାରିଛି। ସେହିପରି ଅନ୍ୟତମ ବିଚାରକ ତଥା ଓଡ଼ିଆ ଅଧ୍ୟାପିକା ସସ୍ମିତା ପାଇକରାୟ କହିଲେ, ଗଣମାଧ୍ୟମ ଓ ଗଣତନ୍ତ୍ର ଉଭୟ ପରିପୂରକ। ଯୁବପିଢି ନିଜ ସାଧନା ବଳରେ ଏହାକୁ ଠିକ୍ ଦିଶା ଦେଇପାରିବେ। ଯୁବସମାଜ ହାତରେ ଦେଶର ଭବିଷ୍ୟତ। ଏଣୁ ନିଜର ଦାୟିତ୍ୱ ଓ କର୍ତ୍ତବ୍ୟ ପ୍ରତି ସଚେତନ ହେଲେ ଗଣତନ୍ତ୍ର ସୁଦୃଢ଼ ହେବ। ସେହିଭଳି ମହାବିଦ୍ୟାଳୟର ଇଂରାଜୀ ଅଧ୍ୟାପକ ଡ. ମୃତ୍ୟୁଞ୍ଜୟ ରଥ କହିଲେ, ଗଣମାଧ୍ୟମ କ୍ଷେତ୍ରରେ ଧରିତ୍ରୀ ଏକ ମାଇଲ ଖୁଣ୍ଟ ସୃଷ୍ଟି କରିଛି। ୧୯୭୪ ମସିହାରେ ଓଡ଼ିଶାର ଯଶସ୍ୱୀ ସାଧକ କାଳିନ୍ଦୀଚରଣ ପାଣିଗ୍ରାହୀଙ୍କ ଦ୍ୱାରା ପ୍ରତିଷ୍ଠିତ ଏହି ଖବରକାଗଜ ନିର୍ଭୀକତା, ନିରପେକ୍ଷତା ତଥା ସାଧାରଣ ଲୋକଙ୍କ ସ୍ୱର ଭାବେ ସମାଜରେ ନିଜର ପ୍ରତିବଦ୍ଧତା ବଜାୟ ରଖିପାରିଛି। ଘରେ ଘରେ ଧରିତ୍ରୀ ପରିଚିତ। ଏହା ଜନ ଜୀବନର ଏକ ଅଂଶ ପାଲଟି ଯାଇଛି। ଭବିଷ୍ୟତ ଭାରତର ବିନ୍ଧାଣି ହେଉଛନ୍ତି ଯୁବପଢ଼ି। ନିଜ ଅର୍ନ୍ତନିହିତ ପ୍ରତିଭାକୁ ଜାଗ୍ରତ କର, ପରିଶ୍ରମୀ ହେବାକୁ ଛାତ୍ରୀଛାତ୍ରଙ୍କୁ କହିଥିଲେ। ଧରିତ୍ରୀର ଉପବାର୍ତ୍ତା ସମ୍ପାଦକ ଲାଲା ସୁନୀଲ କୁମାର ରଥ ପ୍ରତିଯୋଗିତାର ଆଭିମୁଖ୍ୟ ସମ୍ପର୍କରେ ଆଲୋକପାତ କରି କହିଥିଲେ, ଯୁବପିଢି ଜଣେ ସୁନାଗରିକ ହୋଇପାରିଲେ ଦେଶ ଆଗକୁ ବଢିବ। ସମ୍ପାଦକୀୟ ହେଉଛି ଖବରକାଗଜର ମୁଖ ସଦୃଶ। ସାମ୍ପ୍ରତିକ ଘଟଣାବଳୀକୁ ନେଇ ସମ୍ପାଦକୀୟ ପ୍ରକାଶ ପାଇଥାଏ। ଏହାକୁ ପଢନ୍ତୁ। ପ୍ରଶ୍ନ ପଚାରିବାର ସାହସ ସମସ୍ତଙ୍କ ମଧ୍ୟରେ ଜାଗ୍ରତ ହେବାର ଆବଶ୍ୟକ ରହିଛି ବୋଲି ସେ କହିଥିଲେ।ଏହି କାର୍ଯ୍ୟକ୍ରମରେ ଧରିତ୍ରୀ ଜିଲା ପ୍ରତିନିଧି ପ୍ରଭାତ ପାଣିଗ୍ରାହୀ ଅତିଥି ପରିଚୟ ଓ ସ୍ୱାଗତ ଭାଷଣ ପ୍ରଦାନ କରିଥିବା ବେଳେ ନିରାକାରପୁର ପ୍ରତିନିଧି ମାନସ ରଞ୍ଜନ ପଟ୍ଟନାୟକ ଧନ୍ୟବାଦ ଅର୍ପଣ କରିଥିଲେ। ସହସମ୍ପାଦକ ଅଜିତ ମହାନ୍ତି, ଜଟଣୀ ପ୍ରତିନିଧି ରବୀନ୍ଦ୍ର ମହାକୁଡ ସହଯୋଗ କରିଥିଲେ। ଓଡ଼ିଆ ଅଧ୍ୟାପକ ଡ. ରମେଶ ଚନ୍ଦ୍ର ରଣସିଂ, ମାଧବ ମାଝି, ପୁଣ୍ୟଦର୍ଶନ ସାହୁ, ଡ. ସଙ୍ଗିତା ବେହେରା ଓ ଡ. ପ୍ରତାପ କୁମାର ଦାଶ ପ୍ରମୁଖ ଉପସ୍ଥିତ ଥିଲେ।

ବିଜେତାଙ୍କ ମୁଖରୁ...

"ଗଣତନ୍ତ୍ରର ସୁରକ୍ଷା ପାଇଁ କାର୍ଯ୍ୟପାଳିକା, ବ୍ୟବସ୍ଥାପିକା ଏବଂ ନ୍ୟାୟପାଳିକା ମଧ୍ୟରେ ସ୍ୱଚ୍ଛତା ଜରୁରୀ। ଏହି ୩ଟି ସ୍ତମ୍ଭ ମଧ୍ୟରେ ସମନ୍ୱୟ ରକ୍ଷା କରିଥାଏ ଗଣମାଧ୍ୟମ। ଆଜିର ସାମ୍ପ୍ରତିକ ପରିସ୍ଥିତିରେ ଗଣମାଧ୍ୟମ ପ୍ରତ୍ୟେକ କ୍ଷେତ୍ରରେ ମୁକ୍ତ ନୁହେଁ। ଯୁବପିଢି ଗଣତନ୍ତ୍ର ରୂପକ ରଥର ଆଧାର। ଏଣୁ ଯୁବ ସମାଜ ଦାୟିତ୍ୱ ଓ କର୍ତ୍ତବ୍ୟ ପଥରୁ ନ ଓହରି ଉଚିତ୍ ନିଷ୍ପତ୍ତି ନେବା ଆବଶ୍ୟକତା ରହିଛି।

- ଚିତ୍ତରଞ୍ଜନ ସାହୁ, ପ୍ରଥମ

"ଯୁବପିଢି ମଦ, ମାଂସ, ପ୍ରରୋଚନାରେ ଆସି ପ୍ରାର୍ଥୀ ବାଛୁଛନ୍ତି। ପରବର୍ତ୍ତୀ ସମୟରେ କାମ ନହେଲେ ପଶ୍ଚାତ୍ତାପ କରୁଛନ୍ତି। ଗଣତନ୍ତ୍ରର ଏକ ପ୍ରମୁଖ ଅଂଶ ହେଉଛି ଭୋଟ। ଟଙ୍କା ନେଇ ଭୋଟ ଦିଅନ୍ତୁ ନାହିଁ। ନିଜ ଦାୟିତ୍ୱକୁ ବୁଝନ୍ତୁ, ନିଜକୁ ଅନ୍ୟ ପାଖରେ ବିକ୍ରି ନ କରି ଠିକ୍ କର୍ତ୍ତବ୍ୟ କରିଲେ, ଆଗକୁ ହଇରାଣ ହେବାକୁ ପଡ଼ିବ ନାହିଁ।

- ପୂର୍ଣ୍ଣିମା ପାଇକରାୟ, ଦ୍ୱିତୀୟ

"ଗଣମାଧ୍ୟମ, ଗଣତନ୍ତ୍ର ଓ ଯୁବପିଢି ପରସ୍ପର ପରିପୂରକ। ଗୋଟିଏ ବିନା ଅନ୍ୟଟି ସମ୍ପୂର୍ଣ୍ଣ ନୁହଁ। ପୂର୍ବରୁ ନିଇପୋଖରୀ, ପାନଦୋକାନରେ ମଧ୍ୟ ଖବର ପରିବେଷଣ ହେଉଥିଲା। ଏବେ ସମୟ ବଦଳିଛି। ଆଜିର ଇଣ୍ଟରନେଟ ଯୁଗରେ କେଇ ସେକେଣ୍ଡରେ ଖବର ସାରା ବିଶ୍ୱର ଖବର ଜାଣିହେଉଛି। ଯୁବପିଢି ଆଖି ଖୋଲି ସ୍ୱପ୍ନ ଦେଖନ୍ତୁ। ଯୁବପିଢିଙ୍କ ବ୍ୟତୀତ ଗଣତନ୍ତ୍ର ଅସଫଳ।

- ପ୍ରିୟଙ୍କା ପ୍ରିୟଦର୍ଶିନୀ ବିଶ୍ୱାଳ, ତୃତୀୟ

କାର୍ଯ୍ୟକ୍ରମରେ ଭାଗନେଇଥିବା ଛାତ୍ରୀଛାତ୍ର

ଅନସୂୟା ମହାରଣା

ବିଶ୍ୱଦର୍ଶିନୀ ମିଶ୍ର

ରଶ୍ମିତା ମାଝୀ

ରିହାନା ବେଗମ

ଶୀତଳ ପାଟଶାଣୀ

ସ୍ମୃତିରେଖା ସାହୁ

ସୌମ୍ୟରଞ୍ଜନ ଶ୍ରୀଚନ୍ଦନ

ଶୁଭଦୀପ୍ତା କୋଡ଼ମାସିଂ

ସୁନିତା ମାଝୀ

ଯାଜ୍ଞସେନୀ ଦାସ

ଅର୍ଚ୍ଚନାଙ୍କୁ ଆଉ ଏକ ମାମଲାରେ ଜାମିନ

ଭୁବନେଶ୍ୱର,(ସତ୍ୟଜିତ୍ ରାଉତ)/କଟକ,(କାର୍ତ୍ତିକ ସାହୁ)୨।୮

ବହୁଚର୍ଚ୍ଚିତ ହନିଟ୍ରାପ୍ ଓ ବେଆଇନ ଅର୍ଥ କାରବାର ମାମଲା

- ପୂର୍ବରୁ ନୟାପଲ୍ଲୀ ଥାନା ମାମଲାରେ ମିଳିଥିଲା ଜାମିନ
- ଇଡି ମାମଲାରେ ଜାମିନ ମିଳି ନ ଥିବାରୁ ଜେଲରେ ରହିବେ

ବହୁଚର୍ଚ୍ଚିତ ହନିଟ୍ରାପ୍ ଓ ବେଆଇନ ଅର୍ଥ କାରବାର ମାମଲାରେ ଅର୍ଚ୍ଚନା ନାଗ, ସ୍ୱାମୀ ଜଗବନ୍ଧୁ ଚାନ୍ଦ ଓ ସହଯୋଗୀ ଖଗେଶ୍ୱର ବେହେରା ଦୀର୍ଘଦିନ ହେବ ଝାରପଡ଼ା ଜେଲରେ ରହିଛନ୍ତି। ଏଭଳି ସ୍ଥିତିରେ ବୁଧବାର ଅର୍ଚ୍ଚନାଙ୍କୁ ହାଇକୋର୍ଟ ସର୍ତ୍ତମୂଳକ ଜାମିନ ପ୍ରଦାନ କରିଛନ୍ତି। ଶ୍ରଦ୍ଧାଞ୍ଜଳି ବେହେରାଙ୍କୁ ବ୍ଲାକମେଲ୍ କରି ହନିଟ୍ରାପ୍‌ରେ ଲଗାଇବା ନେଇ ଖଣ୍ଡଗିରି ଥାନାରେ ହୋଇଥିବା ମାମଲାରେ ଏହି ଜାମିନ ମିଳିଛି। ତେବେ ହାଇକୋର୍ଟଙ୍କ ସର୍ତ୍ତ ଅନୁସାରେ, ଅର୍ଚ୍ଚନା ତଦନ୍ତରେ ସହଯୋଗ କରିବେ, ବିନା ଅନୁମତିରେ ରାଜ୍ୟ ବାହାରକୁ ଯାଇପାରିବେ ନାହିଁ, ସାକ୍ଷୀଙ୍କୁ ପ୍ରଭାବିତ କରିପାରିବେ ନାହିଁ ଓ ଶ୍ରଦ୍ଧାଞ୍ଜଳିଙ୍କ ସହ ଯୋଗାଯୋଗ କରିପାରିବେ ନାହିଁ। ଜଷ୍ଟିସ୍ ଭି. ନରସିଂହ ଏହି ବେଲ୍ ପିଟିଶନର ଶୁଣାଣି କରିଥିଲେ। ଏହାପୂର୍ବରୁ ଚଳଚ୍ଚିତ୍ର ପ୍ରଯୋଜକ ଅକ୍ଷୟ ପରିଜାଙ୍କୁ ବ୍ଲାକ୍‌ମେଲ କରିବା ନେଇ ନୟାପଲ୍ଲୀ ଥାନାରେ ହୋଇଥିବା ମାମଲାରେ ଏପ୍ରିଲ ୧୧ରେ ଅର୍ଚ୍ଚନାଙ୍କୁ ସର୍ତ୍ତମୂଳକ ଜାମିନଦେଇଥିଲେ ହାଇକୋର୍ଟ। ଭୁବନେଶ୍ୱର ୟୁପିଡିର ଦୁଇଟି ଥାନାରେ ଥିବା ପୃଥକ ମାମଲାରେ ଅର୍ଚ୍ଚନାଙ୍କୁ ଜାମିନ ମିଳିଥିଲେ ମଧ୍ୟ ପ୍ରବର୍ତ୍ତନ ନିର୍ଦ୍ଦେଶାଳୟ (ଇଡି) ମାମଲାରେ ଅର୍ଚ୍ଚନାଙ୍କୁ ଜାମିନ ମିଳି ନ ଥିବାରୁ ସେ ଜେଲରୁ ମୁକୁଳି ପାରିବେ ନାହିଁ। ଅନ୍ୟପକ୍ଷରେ ଅର୍ଚ୍ଚନା ଓ ଜଗବନ୍ଧୁଙ୍କ ନାଁରେ ଥିବା ଇଡି ମାମଲାରେ ହୋଇଥିବା ଜାମିନ ଜାମିନ ଆବେଦନର ଶୁଣାଣି ଆସନ୍ତା ୯ ତାରିଖରେ ହେବ ବୋଲି ସୂଚନା ମିଳିଛି। ସେହିଭଳି ଖଗେଶ୍ୱର ମଧ୍ୟ ଜାମିନ ପାଇଁ ଅପେକ୍ଷାରେ ରହିଥିବା ଜଣାପଡିଛି।

ସୂଚନାଯୋଗ୍ୟ, ଶ୍ରଦ୍ଧାଞ୍ଜଳିଙ୍କ ଦ୍ୱାରା ଅର୍ଚ୍ଚନା ବ୍ଲାକ୍‌ମେଲ କରି ଟଙ୍କା ମାଗୁଥିବା ନେଇ ଚଳଚ୍ଚିତ୍ର ପ୍ରଯୋଜକ ଅକ୍ଷୟ ପରିଜା ଗତବର୍ଷ ସେପ୍ଟେମ୍ବର ୩୦ରେ ନୟାପଲ୍ଲୀ ଥାନାରେ ଅଭିଯୋଗ କରିଥିଲେ। ପୋଲିସ ଏକ ମାମଲା ରୁଜୁ କରି ଅର୍ଚ୍ଚନା ଓ ଶ୍ରଦ୍ଧାଞ୍ଜଳିଙ୍କୁ ଅଭିଯୁକ୍ତ ଦର୍ଶାଇଥିଲା। ସେପଟେ ଅର୍ଚ୍ଚନା, ଜଗବନ୍ଧୁ ଓ ଖଗେଶ୍ୱର ନିଶା ଦେଇ ନଗ୍ନ ଭିଡିଓ କରିବା ପରେ ବ୍ଲାକ୍‌ମେଲ୍ କରି ହନିଟ୍ରାପରେ ଫସାଉଥିଲେ ବୋଲି ଶ୍ରଦ୍ଧାଞ୍ଜଳି ଖଣ୍ଡଗିରି ଥାନାରେ ଅକ୍ଟୋବର ୨ରେ ଅଭିଯୋଗ କରିଥିଲେ। ପୋଲିସ ଅକ୍ଟୋବର ୬ରେ ଅର୍ଚ୍ଚନା ଓ ପରେ ଜଗବନ୍ଧୁଙ୍କୁ ଗିରଫ କରିଥିଲା। ସେହିପରି ବେଆଇନ ଅର୍ଥ କାରବାର ଦିଗକୁ ନେଇ ଇଡି ଏକ ମାମଲା ରୁଜୁ କରି ନଭେମ୍ବର ୧୧ରେ ଖଗେଶ୍ୱରଙ୍କୁ ଗିରଫ କରିବା ସହ ଜେଲରେ ଥିବା ଅର୍ଚ୍ଚନା ଓ ଜଗବନ୍ଧୁଙ୍କୁ ରିମାଣ୍ଡରେ ଆଣି ଗିରଫ ଦର୍ଶାଇଥିଲା।

ରାଜଧାନୀରେ 'ସେଫ୍ ସିଟି ଡ୍ରାଇଭ୍'

ଜୁଲାଇରେ ୪,୧୫୬ ଜଣଙ୍କଠାରୁ ୨୦.୯୯ ଲକ୍ଷ ଟଙ୍କା ଜରିମାନା ଆଦାୟ

ଭୁବନେଶ୍ୱର,୨।୮(ସତ୍ୟଜିତ୍ ରାଉତ)

- ସର୍ବସାଧାରଣ ସ୍ଥାନରେ ମଦ୍ୟପାନ କରି ଫସୁଛନ୍ତି
- ଜୁନ୍‌ରେ ୪,୧୯୧ ଜଣ ଗଣିଥିଲେ ୨୦.୯୬ ଲକ୍ଷ ଜରିମାନା

କମିଶନରେଟ ପୋଲିସ ଦ୍ୱାରା ଭୁବନେଶ୍ୱରରେ ଜାରି ରହିଥିବା 'ସେଫ୍ ସିଟି ଡ୍ରାଇଭ୍' ଅଭିଯାନରେ କାର୍ଯ୍ୟାନୁଷ୍ଠାନ ଗ୍ରହଣ କରାଯାଉଛି। ସର୍ବସାଧାରଣରେ ମଦ୍ୟପାନ କରି 'ଓଡ଼ିଶା ଅର୍ବାନ ପୋଲିସ୍ ଆକ୍ଟ' ଉଲ୍ଲଂଘନ କରୁଥିବା ବ୍ୟକ୍ତିଙ୍କଠାରୁ ମୋଟା ଅଙ୍କର ଜରିମାନା ଆଦାୟ କରାଯାଉଛି। ଗତ ଜୁଲାଇରେ ଭୁବନେଶ୍ୱର ସହରାଞ୍ଚଳ ଜିଲା ପୋଲିସର ବିଭିନ୍ନ ଥାନା ଅଞ୍ଚଳରେ ୪ ହଜାର ୧୫୬ ଜଣ ଏହି ନିୟମ ଉଲ୍ଲଂଘନ କରି ୨୦ ଲକ୍ଷ ୯୯ ହଜାର ୧୦୦ ଜରିମାନା ଗଣିଛନ୍ତି। ଏମାନଙ୍କ ମଧ୍ୟରୁ ଖାରବେଳନଗର ଥାନା ଅଞ୍ଚଳରେ ସର୍ବାଧିକ ୫୨୬ଜଣ ନିୟମ ଉଲ୍ଲଂଘନକାରୀ ରହିଥିବାବେଳେ ଏମାନଙ୍କଠାରୁ ସର୍ବାଧିକ ୨ ଲକ୍ଷ ୬୩ ହଜାର ୫୦୦ ଟଙ୍କା ଜରିମାନା ଆଦାୟ କରାଯାଇଛି। ସେହିଭଳି ମୈତ୍ରୀବିହାର ଥାନା ଅଞ୍ଚଳରେ ୩୨୬ ଓ ଶହୀଦନଗର ଥାନା ଅଞ୍ଚଳରେ ୩୧୮ଜଣ ନିୟମ ଉଲ୍ଲଂଘନକାରୀ ଯଥାକ୍ରମେ ୧ ଲକ୍ଷ ୬୪ ହଜାର ୧୦୦ ଏବଂ ୧ ଲକ୍ଷ ୫୯ ହଜାର ୫୦୦ ଟଙ୍କା ଜରିମାନା ଦେଇଛନ୍ତି। ଏନେଇ ବୁଧବାର କମିଶନରେଟ ପୋଲିସ ପକ୍ଷରୁ ସୂଚନା ଦିଆଯାଇଛି।

ODISHA ELECTRICITY REGULATORY COMMISSION
BIDYUT NIYAMAK BHAWAN
PLOT NO.4, CHUNOKOLI, SHAILASHREE VIHAR, BHUBANESWAR-751021, TEL. No. 2721048, 2721049
E-mail: orierc@gmail.com/Website: www.orierc.org
Together, Let us light up our lives.

ADVERTISEMENT

Retired Clerk/Diarist/Despatch Clerk/Issue Superintendent of Government Offices/Public Sector Undertakings interested to serve as Jr. Consultant (Diary & Despatch) in OERC on contractual basis may apply in the prescribed format on or before **16.08.2023** by **5.30 PM.** The Application format along with the detailed Advertisement is available on the Commission's website **www.orierc.org**

Sd/-
SECRETARY

ODISHA ADARSHA VIDYALAYA
GONDHIPALLY, MALKANGIRI
Dist.: Malkangiri, Odisha, PIN Code: 764045
Email: oavgondhipally@gmail.com, Contact No. 7077270403, 9090216331
Advertisement No. 2/2023, Dt.02.08.2023

WALK-IN-INTERVIEW

A Walk-in-Interview will be conducted in the vidyalaya premises on **Dt.08.08.2023 at 11.00 A.M.** to fill up the vacant posts of **PGTs (English, Economics - 01 Post each) & TGT (English - 01 Post) purely on part time contractual basis** for the Academic Session 2023-24 or till the joining of regular teacher whichever is earlier. The interested candidates below 65 years of age can attend the interview with their complete Bio-Data and all original certificates along with the photo copies of the same. For details about (Eligibility, Qualification, Age, Remuneration, Application Form etc.), please visit: **www.malkangiri.nic.in**. The candidate is required to bring the filled in application form to the interview along with 02 Nos. of Passport Size Photos. For any query, they can contact to **7077270403, 9090216331, 7325993152**. No TA/DA will be given for attending the interview. Selection will be done in accordance with the revised guidelines as given by OAVS.

Sd./- Principal
OAV, Gondhipally, Malkangiri

कार्यपालक अभियन्ता का कार्यालय, ग्रामीण कार्य विभाग, कार्य प्रमण्डल, हजारीबाग

मुख्यमंत्री ग्राम सड़क योजना अन्तर्गत
ई–निविदा आमंत्रण सूचना

ई–निविदा सं0 :– 02/2023-24/RWD/EE/HAZARIBAG दिनांक :– 01.08.2023

1. कार्य की विवरणी :–

क्र0 सं0	आईडेन्टी फिकेशन संख्या/पैकेज संख्या	कार्य का नाम	प्राक्कलित राशि (रुपया में)		कार्य समाप्ति की अवधि
			अंक में	अक्षर में	
1	RWD/HAZ/MMGSY/08/2023-24	पंचायत कुसुम्बा जमुआरी हिन्दी स्कूल से जमुआरी होते हुए ओदरना तक पथ निर्माण कार्य (ल0–4.150 कि0मी0)	4,53,92,900/-	चार करोड़ तीरपन लाख बेरान्चे हजार नौ सौ मात्र	9 (नौ) माह

2. वेबसाईट में निविदा प्रकाशन की तिथि :– 05.08.2023 ।
3. ई–निविदा प्राप्ति की अंतिम तिथि एवं समय :–16.08.2023 अपराह्न 5.00 बजे तक ।
4. (क) जिला नियंत्रण कक्ष, रॉची (ख) मुख्य अभियंता का कार्यालय, ग्रामीण कार्य विभाग, झारखण्ड, रॉची (ग) जिला नियंत्रण कक्ष, हजारीबाग में से किसी भी कार्यालय में निविदा शुल्क एवं अग्रधन की राशि जमा करने की अंतिम तिथि एवं समय–17.08.2023 अपराह्न 3.30 बजे तक ।
5. निविदा शुल्क एवं अग्रधन की राशि स्पीड पोस्ट के माध्यम से भी कार्यपालक अभियंता, ग्रामीण कार्य विभाग, कार्य प्रमण्डल, हजारीबाग, इन्द्रपुरी चौक, हजारीबाग के नजदीक, हजारीबाग, झारखण्ड, पिन–825301 को भेजा जा सकता है। यह निविदाकार की जिम्मेवारी होगी कि स्पीड पोस्ट के माध्यम से भेजा जाने वाला निविदा शुल्क एवं अग्रधन की राशि निर्धारित तिथि एवं समय (17.08.2023 अपराह्न 3.30 बजे तक) से पूर्व प्राप्त हो जाय । अंतिम तिथि एवं समय से पूर्व प्राप्त निविदा श

ଧର୍ମର ବାହ୍ୟ ଆଚାର ବିଚାରର ଯଦି ତୁମେ କ୍ରୀତଦାସ ପାଲଟି ଯାଅ–ତେବେ ଧର୍ମ ତୁମ ପାଇଁ ହୋଇଉଠେ ଏକ ପ୍ରତିବନ୍ଧକ ଓ ଶୃଙ୍ଖଳ। କିନ୍ତୁ ତୁମେ ଯଦି ଧର୍ମର ଗୂଢ ତତ୍ତ୍ୱଗୁଡିକୁ ଆବିଷ୍କାର ଓ ଅନୁଶୀଳନ କରିପାର– ତେବେ ଏହିଠାରୁ ତୁମେ ଈଶ୍ୱରଙ୍କ ରାଜ୍ୟକୁ କୁଦାମାରି ଯାଇପାର। –ଶ୍ରୀମା

ତନ୍ତ୍ର ଦେବୀ ବରାହୀ

ଦେବଦତ୍ତ ପଟ୍ଟନାୟକ

ଭଗବାନ୍ ବିଷ୍ଣୁ ହିଂସ୍ର ଶୂକର ରୂପ ନେଇଥିବା ବିଷୟ ଆମେ ଶୁଣିଛେ। ଏହି ରୂପରେ ସେ ସମୁଦ୍ର ଭିତରକୁ ଯାଇ ଅସୁରମାନଙ୍କୁ ପରାସ୍ତ କରିବା ସହ ଧରିତ୍ରୀଦେବୀଙ୍କୁ ତାଙ୍କ ଥୋଡ଼ିରେ ଉପରକୁ ଉଠାଇ ଆଣିବା କଥା ମଧ୍ୟ ଆମେ ଜାଣିଛେ। ଏ ହେଉଛନ୍ତି ବରାହ, ଯାହାଙ୍କ ଛବି କିମ୍ବା ମୂର୍ତ୍ତି ଅନେକ ବିଷ୍ଣୁମନ୍ଦିରରେ ରହିଛି ଓ ଏସବୁ ମନ୍ଦିରର ଆକର୍ଷଣ ବଢ଼ାଇଛି। ତେବେ କେବଳ ଆନ୍ଧ୍ରପ୍ରଦେଶର କିଛି ନିର୍ଦ୍ଦିଷ୍ଟ ଅଞ୍ଚଳକୁ ଛାଡ଼ିଦେଲେ ଦେଶର ଅନ୍ୟ ଅଞ୍ଚଳରେ ବରାହଙ୍କ ପାଇଁ ନିର୍ମାଣ କରାଯାଇଥିବା ସ୍ୱତନ୍ତ୍ର ମନ୍ଦିର ବେଶି ଲୋକପ୍ରିୟ ହୋଇପାରିନାହିଁ। କିନ୍ତୁ ଏମିତି ଏକ ଦେବୀ ଯିଏ କି ଏକ ମାଈ ଘୁଷୁରି ବା ବରାହୀ ଭାବେ ଦୃଶ୍ୟମାନ ତାହାର ରହସ୍ୟ କ'ଣ' ରହିଛି? ଆମେ ଅତୀତରେ ଏଭଳି ନାମ କେବେ ଶୁଣିଥିଲେ କି? ବରାହୀ ଜଣେ ଦେବୀ ଯାହାଙ୍କ ମୁଣ୍ଡ ଶୂକର ଭଳି ଓ ପେଟ ମାଠିଆ ସଦୃଶ। କୌଣସି ସ୍ଥାନରେ ସେ ୨ରୁ ୬ ବାହୁଧାରୀ ଦେବୀ ରୂପେ ବିରାଜମାନ ହୋଇ ଅନେକ ଅସ୍ତ୍ର ଧାରଣ କରିଛନ୍ତି, ଯେଉଁଥିରେ ଅଛି ତ୍ରିଶୂଳ, ପାସ, ଗଦା ଓ ଚକ୍ର। ଆଉ କେତେକ ଜାଗାରେ ବରାହୀ ବାହୁରେ ଶିଶୁ ଧରିଥିବା ଦେଖାଯାଏ । କେତେକ କ୍ଷେତ୍ରରେ ବି ଦେବୀ ମଇଁଷି ପିଠିରେ ବସିଥିବା ଲକ୍ଷ୍ୟ କରାଯାଏ। ବରାହୀଙ୍କ ପୂଜା ପଦ୍ଧତି ଭିନ୍ନ। ତାଙ୍କୁ ବିଶେଷକରି ରାତିରେ ପୂଜା କରାଯାଏ ଏବଂ ମାଛ ଓ ଅଣ୍ଡିରା ପ୍ରାଣୀଙ୍କ ରକ୍ତ ସମର୍ପଣ କରାଯାଏ। ବରାହୀଙ୍କ ସ୍ୱାମୀ ନାହାନ୍ତି। ସେଥିପାଇଁ ସେ ଜଣେ ତାନ୍ତ୍ରିକ ଦେବୀ । ତାଙ୍କର ପ୍ରଜନନ ଶକ୍ତି ଓ ମୃତ୍ୟୁ ସହ ସମ୍ବନ୍ଧ ରହିଛି, ଯାହା ହାତରେ ଶିଶୁ ଧରିବା ଓ ମଇଁଷି ପିଠିରେ ବସିଥିବା ରୂପ ସୂଚିତ କରେ। ଦେଶରେ ବରାହୀ ଦେବୀଙ୍କ ମନ୍ଦିର କମ୍ ଅଛି। କାଁ ଭାଁ କେଉଁଠି କେମିତି ଏହା ଦେଖିବାକୁ ମିଳେ। ଯେଉଁ କେତୋଟି ମନ୍ଦିର ଅଛି ସେଥିମଧ୍ୟରୁ ଓଡ଼ିଶା, ବାରାଣସୀ, ଚେନ୍ନାଇ ଏବଂ ନେପାଳରେ ଥିବା ମନ୍ଦିର ବେଶ୍ ପରିଚିତ। ଓଡ଼ିଶାର ଚୌରାସିରେ ଥିବା ବରାହୀ ମନ୍ଦିର ପୁରୀ ଜଗନ୍ନାଥ ମନ୍ଦିରର ପ୍ରସାଦ ଗ୍ରହଣ କରିଥାଏ। ଏହା ଏକ ବୈଷ୍ଣବ ପୀଠ ଯାହାର ତାନ୍ତ୍ରିକ ଶାକ୍ତ ଦେବୀମାନଙ୍କ ସହ ନିବିଡ଼ ସମ୍ପର୍କ ରହିଥିବା ସ୍ୱୀକାର କରାଯାଏ। ବରାହୀ ଅନେକ ମାତୃକା ଦେବୀଙ୍କ ମଧ୍ୟରୁ ଜଣେ ବୋଲି ସମସ୍ତେ ଜାଣନ୍ତି। ବହୁ ସମୟରେ ତାଙ୍କୁ ଦେବତାମାନଙ୍କ ଶକ୍ତି ଭାବେ ଗଣାଯାଏ, ଯିଏ ଅସୁରମାନଙ୍କ ସହ ଯୁଦ୍ଧ କରିବା ସମୟରେ ଦୁର୍ଗାଙ୍କୁ ସାହାଯ୍ୟ କରିବା ଲାଗି ଆବିର୍ଭାବ ହୋଇଥିଲେ। ବରାହୀଙ୍କ ସମେତ ମାତୃକାଦେବୀମାନେ ରାକ୍ଷସ ବା ଦୁଷ୍ଟାତ୍ମାଙ୍କ ରକ୍ତ ପିଅନ୍ତି, ଯାହାଦ୍ୱାରା ସେମାନେ ପୁଣି କୌଣସି ରୂପ ଧରିପାରନ୍ତି ନାହିଁ। ମାତୃକା ଦେବୀମାନଙ୍କ ମଧ୍ୟରେ ୭ଜଣ ଦେବୀ ପୂରା ସ୍ୱତନ୍ତ୍ର। ବରାହୀ ୫ରେ ଅଛନ୍ତି ଓ ସେଥିପାଇଁ ତାଙ୍କୁ ପଞ୍ଚମୀ କୁହାଯାଏ। ଏହା ପଛରେ ଏକ କାରଣ ରହିଛି। ଏହା ବି ଖୁବ୍ ରୋଚକ। ସାଧାରଣତଃ

ଦେବନାଗରୀ ବର୍ଣ୍ଣମାଳା ସହିତ ମାତୃକାମାନଙ୍କର ସମ୍ପର୍କ ଅଛି। ସପ୍ତ ମାତୃକା ୭ ଧାଡି ବ୍ୟଞ୍ଜନବର୍ଣ୍ଣକୁ ଧାରଣ କରିଥାନ୍ତି ଏବଂ ବରାହୀ ବ୍ୟଞ୍ଜନବର୍ଣ୍ଣର ୫ମ ଧାଡ଼ିରେ ଥିବା ଶବ୍ଦଗୁଡ଼ିକ ଯଥା ପ,ଫ,ବ,ଭ,ମକୁ ଧାରଣ କରିଛନ୍ତି। ଘୁଷୁରି ବୁଦ୍ଧି, ଉତ୍ପାଦକତା, ଉଗ୍ରତା ଏବଂ ସ୍ୱାଧୀନତାର ପ୍ରତୀକ ଭାବେ ଜଣାଶୁଣା। ଭାରତରେ ମୁସଲମାନ କିମ୍ବା ଉଚ୍ଚଜାତିର ହିନ୍ଦୁମାନେ ଘୁଷୁରି ମାଂସ ଖାଆନ୍ତି ନାହିଁ। ସାଧାରଣତଃ ଘୁଷୁରିକୁ ମଇଳା ଓ ଅସ୍ପୃଶ୍ୟତାର ସୂଚକ ଭାବେ ଦେଖାଯାଏ ଏବଂ ସେମାନଙ୍କୁ ଯେଉଁମାନେ ରଖନ୍ତି ବା ପାଳନ କରିଥାନ୍ତି ସେମାନେ ମଧ୍ୟ ଅସ୍ପୃଶ୍ୟ ଭାବେ ବିବେଚିତ ହୁଅନ୍ତି। ଏପରିକି ସେମାନେ ଗାଁ ଶେଷମୁଣ୍ଡରେ ରହିଥାନ୍ତି। ଏଭଳି ବିଷୟଗୁଡ଼ିକ ବହୁ ପ୍ରଶଂସିତତଥାଚର୍ଚ୍ଚିତମରାଠୀ ଚଳଚ୍ଚିତ୍ର'ଫାଣ୍ଡ୍ରି'ର ଆଧାର। ଏହିପରି ଭାବେ ବରାହୀ ପୂଜାରେ ଅବମାନନା ଏବଂ ବିରୋଧତାର ବିଷୟ ରହିଛି।

ବରାହୀଙ୍କୁ ବୈଷ୍ଣବ ଗ୍ରନ୍ଥରେ ବରାହଙ୍କ ଶକ୍ତି ବୋଲି ଉଲ୍ଲେଖ କରାଯାଇଛି। କିନ୍ତୁ ଶାକ୍ତ ଶାସ୍ତ୍ରରେ ବରାହଙ୍କ ମା' ହେଉଛନ୍ତି ବରାହୀ। ବରାହ ସବୁବେଳେ ଶାନ୍ତ, ଲଜ୍ଜାଶୀଳ ଓ ବିନିତ କୁହାଯାଉଥିବା ଧରିତ୍ରୀ ଦେବୀଙ୍କ ସହ ଜଡ଼ିତ ଥିବାବେଳେ ବରାହୀ ପୂରା ସ୍ୱାଧୀନ ଓ ଉଗ୍ର। ବରାହଙ୍କୁ ଫଳ ଓ କ୍ଷୀରରେ ପୂଜା କରାଯାଉଥିବାବେଳେ ବରାହୀଙ୍କୁ ରକ୍ତ, ମାଂସ ଏପରିକି ମଦ ଅର୍ପଣ କରାଯାଏ। ସବୁ ବିଷ୍ଣୁମନ୍ଦିରରେ ବରାହ ଅଛନ୍ତି ଓ ଦିନରେ ତାଙ୍କୁ ପୂଜା କରାଯାଏ। ଅନ୍ୟପକ୍ଷରେ ବରାହୀ ଏବଂ ତାଙ୍କ ମାତୃକାଗଣ କେବଳ ରାତିରେ ପୂଜାପାଆନ୍ତି। ବରାହ ଭଳି ଶକ୍ତି ଓ ବରାହୀ ଭଳି ପ୍ରତିଶକ୍ତି ଭାବେ ବ୍ୟାଖ୍ୟା ଓ ମନ୍ଥନ କରିବାର ପ୍ରବୃତ୍ତି ବହୁ ଐତିହାସିକ ଆହ୍ୱାନ ସତ୍ତ୍ୱେ ହିନ୍ଦୁଧର୍ମକୁ ବଞ୍ଚାଇ ରଖିବା ସହ ଆଗକୁ ବଢ଼ାଇବାରେ ସକ୍ଷମ ହୋଇଛି।

ଆମେ ଏବେ ଏକ ସମୟରେ ବାସ କରୁଛୁ ଯେତେବେଳେ ହିନ୍ଦୁ ଧର୍ମକୁ ନୀତିବାଦାତ୍ମକ ଦୃଷ୍ଟିକୋଣରେ ବିଚାର କରାଯାଉଛି, ଯାହାକୁ ନିଷ୍ଠା ବା ଶୁଦ୍ଧତାରେ ବ୍ୟାଖ୍ୟା କରାଯାଉଛି। ଏହି ଧର୍ମରେ ବ୍ରହ୍ମଚର୍ଯ୍ୟ ବା ସଂଯମ ଜୀବନର ମହତ୍ତ୍ୱକୁ ଅଧିକ ଗୁରୁତ୍ୱ ଦିଆଯାଉଛି। ସଂଯମତା ହିଁ ଧର୍ମର ମୂଳମନ୍ତ୍ର ବୋଲି କୁହାଯାଉଛି। ଏହାବାଦ୍ ହିନ୍ଦୁଧର୍ମରେ ଆମିଷ ଖାଦ୍ୟ ଏବଂ ମଦ୍ୟପାନକୁ ଖରାପ ଦୃଷ୍ଟିରେ ଦେଖାଯାଏ ଓ ଏହା ଧର୍ମର ପ୍ରତିକୂଳ ଆଚରଣ ବୋଲି ବିବେଚନା କରାଯାଏ। ଦେଖିବାକୁ ଗଲେ ଏହା ଏମିତି ଏକ ଧର୍ମ ଯେଉଁଠାରେ ମହିଳା ସ୍ୱାଧୀନତାକୁ ନେଇ ଭୟ ରହିଛି। ଏହି ସମୟରେ ବରାହୀ ପରି ଦେବୀଙ୍କୁ ସ୍ମରଣ କରିବାକୁ ହେବ, ଯିଏ ମୌଳିକ ନୀତିବାଦର ବେଦାନ୍ତ ପ୍ରତି ତାନ୍ତ୍ରିକ ଆହ୍ୱାନର ଏକ ଅଂଶ ଭାବରେ ଉଭା ହୋଇଥିଲେ ଏବଂ ଯୌନ, ହିଂସା, ଜୀବନ ଏବଂ ମୃତ୍ୟୁ ସମ୍ପର୍କିତ ଦୃଷ୍ଟିକୋଣ ବଦଳରେ ମଣିଷକୁ ଏକ ଅଧିକ ବାସ୍ତବବାଦୀ ଭାବେ ନିଶ୍ଚିତ କରିଥିଲେ।

–devduttofficial@gmail.com

ପୁରୁଷଙ୍କୁ ସୁରକ୍ଷା କେବେ

ଦୀପ୍ତିମୟୀ ନାୟକ

ଆମେ ସବୁବେଳେ ନାରୀ ସୁରକ୍ଷା ନେଇ ଅନେକ ପ୍ରଶ୍ନ ଉଠାଉଛେ, ହେଲେ କେବେ କେଉଁଠି ଦେଖିଛନ୍ତି କି କିଏ ପୁରୁଷଙ୍କ ସୁରକ୍ଷାକୁ ନେଇ ପ୍ରଶ୍ନ ଉଠେଇବାର। ହଁ, କ୍ୱଚିତ୍ କେତେବେଳେ ପୁରୁଷଙ୍କ ସୁରକ୍ଷା ବିଷୟରେ ଧ୍ୟାନ ଦିଆଯାଏ ତ ଆଉ କେତେବେଳେ କିଛି ପୁରୁଷମାନଙ୍କ କଥାକୁ ବିଶେଷ ଧ୍ୟାନ ଦିଆଯାଏନି। ଆଉ ସେଥିପାଇଁ ସେହି କେତେଜଣ ପୁରୁଷଙ୍କ ସମସ୍ୟାକୁ ଗଦା ଗଦା କାଗଜ ତଳେ ସମାଧି ଦିଆଯାଇଥାଏ। ଆମେମାନେ ନାରୀକୁ ଯେତିକି ପ୍ରାଧାନ୍ୟ ଦେଉଛେ, ସେତିକି ପୁରୁଷମାନଙ୍କ କଥାକୁ ମଧ୍ୟ ଗୁରୁତ୍ୱ ଦେବା ଦରକାର। ନଚେତ୍ ଯାହାକୁ ନ୍ୟାୟ କହୁଛନ୍ତି ତାହା ଦିନେ ଅନ୍ୟାୟରେ ପରିଣତ ହେବ ଆଉ ଆଜିର କିଛି ନାରୀ ଉଦ୍ଧତ ସୀମା ଟପିବେ ଏବଂ କିଛି ପୁରୁଷ ନିଜ ସୀମା ଭିତରେ ରହି ନ୍ୟାୟ ପାଇବାରୁ ବଞ୍ଚିତ ରହିବେ।

ଗୋଟେ ପୁରୁଷ ସମାଜ ଏବଂ ପରିବାର ପାଇଁ ଚିନ୍ତିତ ଥାଏ। ଦୁଃଖ ଯନ୍ତ୍ରଣାରେ ନିଜକୁ ଲୁଚେଇ ଅନ୍ୟ ଆଗରେ ହସିବାର ଅଭିନୟ କରେ। ଅନେକ ସମୟରେ ପୁରୁଷମାନେ ନିଜ ଅଧିକାର ଓ ନିଜ ସପକ୍ଷରେ ଥିବା ଆଇନ ସମ୍ପର୍କରେ ଜାଣିନଥିବାରୁ ସେମାନେ ଦୋଷୀ ସାବ୍ୟସ୍ତ ହୁଅନ୍ତି। ତେଣୁ ସେମାନଙ୍କୁ ମଧ୍ୟ ଏ ଦିଗରେ ସଚେତନ କରାଯାଉ। କାରଣ ଅନେକ ସମୟରେ ଆମେ ଦେଖୁ କେତେଜଣ ମହିଳା ନିଜ ସପକ୍ଷରେ ଥିବା ଆଇନର ଦୁରୁପଯୋଗ କରି କିଛି ପୁରୁଷଙ୍କୁ ଦୋଷୀ ସଜେଇ ଦିଅନ୍ତି। ଶେଷରେ ପୁରୁଷ ନିର୍ଯାତନାର ଶିକାର ହୁଏ। ସେ ନ୍ୟାୟ ପାଇବା ପାଇଁ ସମାଜ ଆଗରେ ଚିତ୍କାର କରେ। କୁହେ ମୁଁ ଦୋଷୀ ନୁହେଁ, ମୁଁ ନିର୍ଦ୍ଦୋଷ। ମୋତେ ନ୍ୟାୟ ଦରକାର। ଏ ସମସ୍ୟା ଦୂର ହେବା ଦରକାର। ଯେପରି ମହିଳାମାନଙ୍କୁ ସ୍ୱାସ୍ଥ୍ୟଗତ ଓ ସାମାଜିକ ସମସ୍ୟା ଉପରେ ଅବଗତ କରାଯାଇଛି, ଯଦି ପୁରୁଷମାନଙ୍କର ସ୍ୱାସ୍ଥ୍ୟଗତ ସମସ୍ୟା ଉପରେ ଧ୍ୟାନ ଦେଇ ସଚେତନ କରାଯାଆନ୍ତା, ହୁଏତ ଗୋଟେ ପୁରୁଷ ଗୋଟେ ନାରୀ ଭଳି ସଚେତନଶୀଳ ରହିପାରନ୍ତା।

ହିନ୍ଦୀରେ ଗୋଟେ କଥା କୁହାଯାଇଛି 'ମର୍ଦ କୋ ଦର୍ଦ ନେହିଁ ହୋତା'। ହେଲେ ଅସଲରେ 'ମର୍ଦ କୋ ଦର୍ଦ ହୋତା ହେ'। କାହିଁକି ନା ଯେତେବେଳେ ବିଶ୍ୱରେ ମହିଳା ଦିବସ ପାଳନ କରାଯାଉଛି, ସେତେବେଳେ ମାର୍ଚ୍ଚ ୮ ରେ ନାରୀମାନଙ୍କୁ ମହିଳା ଦିବସର ଅନେକ ଶୁଭେଚ୍ଛା ଜଣାଯାଉଛି। କିନ୍ତୁ ଯେତେବେଳେ ନଭେମ୍ବର ୧୯ରେ ବିଶ୍ୱ ପୁରୁଷ ଦିବସ ପାଳନ କରାଯାଉଛି, ସେତେବେଳେ କ୍ୱଚିତ୍ ଲୋକ ଏ ବିଷୟରେ ଜାଣି ବିଶ୍ୱ ପୁରୁଷ ଦିବସ ପାଳନ କରିଥା'ନ୍ତି। କିନ୍ତୁ ସେମିତି ଭାବ ନଥାଏ ଯେମିତି ଭାବରେ ଆପଣ ଇଚ୍ଛା କରିଥିବେ। କାରଣ କିଛି ଲୋକଙ୍କୁ ତ ଜଣା ହିଁ ନଥିବ ଏହି ପୁରୁଷ ଦିବସ କାହିଁକି ଆଉ କେଉଁ ଉଦ୍ଦେଶ୍ୟରେ ପାଳନ କରାଯାଉଛି। ମହିଳା ଦିବସରେ ଅନେକ ମହିଳାଙ୍କ ପାଖକୁ ସୋସିଆଲ ମିଡିଆଠାରୁ ହ୍ୱାଟ୍ସଆପ୍ ପର୍ଯ୍ୟନ୍ତ ମେଞ୍ଚେ ମେଞ୍ଚେ କବିତା ସହ ମେଞ୍ଚେ ମେଞ୍ଚେ ଶୁଭେଚ୍ଛା ବାର୍ତ୍ତା, କିନ୍ତୁ ପୁରୁଷ ଦିବସରେ ସେତିକି ବାର୍ତ୍ତା ପୁରୁଷମାନେ ପାଆନ୍ତି କି? ଯଦିବି ପାଆନ୍ତି, ତେବେ କ୍ୱଚିତ୍ ଲୋକ ସେମାନେ ପରସ୍ପରକୁ ପ୍ରୋତ୍ସାହିତ କରିଥା'ନ୍ତି। ମାନୁଛି, ନାରୀ ହେଉଛି ମା', କିନ୍ତୁ ପୁରୁଷ ବି ଜଣେ ବାପା। ଯଦି ମା'ବାପାଙ୍କ ବିନା ଦୁନିଆ ଅନ୍ଧାର, ତେବେ ମା' କଥା ଭାବି ବାପାଙ୍କ କଥାକୁ କାହିଁକି ଅଣଦେଖା କରାଯାଉଛି? ପୁରୁଷଙ୍କ ଅବଦାନ ଅତୁଳନୀୟ, ଯେପରି ନାରୀର ଅବଦାନ ଅବର୍ଣ୍ଣନୀୟ। ଠିକ୍ ସେହିପରି ଆମେ ଏହି ଉଭୟଙ୍କ ସୁରକ୍ଷା କଥା ଭାବିବା ଉଚିତ। କେବଳ କହିଦେଲେ ହେବନି, ବାସ୍ତବ ଜୀବନରେ ଘଟୁଛି କିମ୍ବା ଘଟିବାକୁ ଯାଉଛି ତାହା ଉପରେ ମଧ୍ୟ ଅଧିକ ଧ୍ୟାନ ଦେବା ଉଚିତ ଏବଂ ଆମ ସମାଜରେ ଯାହା ଯେତେବେଳେ ଘଟୁଛି ତାହାର ସଠିକ୍ ତଦନ୍ତ କରି ଦୋଷୀକୁ ଦଣ୍ଡ ଦେବା ଉଚିତ। ସେ ନାରୀ ହେଉ କି ପୁରୁଷ, ଆଇନ ସମସ୍ତଙ୍କ ପାଇଁ ସମାନ ହେବା ଉଚିତ। ଯେଉଁଦିନ ନାରୀ ଓ ପୁରୁଷଙ୍କ ମଧ୍ୟରେ ସମାନ ଅଧିକାର ରହିବ, ସେତେବେଳେ ଏ ନାରୀ ଓ ପୁରୁଷଙ୍କୁ ସମାନ ସୁରକ୍ଷା ମିଳିବ।

ନାରୀକୁ ପ୍ରାଧାନ୍ୟ ଦେଇ ପୁରୁଷକୁ ଗୁରୁତ୍ୱ ନ ଦେଇ ଅଣଦେଖା କରି ଆଜିର ଦିନରେ ପୁରୁଷଙ୍କ ସୁରକ୍ଷା କଥା ଭୁଲିଯିବା କେତେ ବଡ଼ ଭୁଲ୍ ସେକଥା ହୁଏତ କେହି ଭାବନ୍ତିନି। ଯେତେବେଳେ ଉଭୟ ଉଭୟଙ୍କୁ ସମାନ ଦୃଷ୍ଟିରେ ବୁଝିବେ, ସେତେବେଳେ ଆମ ସମାଜର କିଛି ପରିବର୍ତ୍ତନ ହୋଇପାରିବ। ଆମେମାନେ ଯଦି ନାରୀଙ୍କ ପାଇଁ ସ୍ୱର ଉଠେଇ ପାରୁଛେ, ତେବେ ପୁରୁଷଙ୍କ ପାଇଁ କାହିଁକି ସେହି ସମାନ ସ୍ୱର ଉଠାଇବାନି। ଆମେ ଏକ ଆମ ରକ୍ତ ଏକ ଏବଂ ଆମେମାନେ ସମାନତାର ଏକ ପ୍ରତୀକ। ସେଥିପାଇଁ ଖାଲି ଝିଅଙ୍କ କଥା ଭାବିଲେ ହେବନି, କେବେକେବେ ପୁଅଙ୍କ କଥା ମଧ୍ୟ ଭାବନ୍ତୁ। ତାଙ୍କୁ ସୁରକ୍ଷା ଦେବା କଥା ଚିନ୍ତା କରନ୍ତୁ।

ମୋ: ୯୦୯୦୬୬୧୫୮୬

ଏଇ ଭାରତରେ

ଅବସର ପରେ ପ୍ରକୃତି ସେବାରେ ବ୍ରତୀ ଗୁଜରାଟର ଏକ ଦମ୍ପତିଙ୍କ କାହାଣୀ ଅନ୍ୟମାନଙ୍କ ପାଇଁ ପ୍ରେରଣା ସାଜିଛି। ରାଙ୍ଗେଶ୍ୱରର ଧନୋରା ଗାଁରେ ରହୁଥିବା ଏହି ଦମ୍ପତି ହେଲେ ଦିନେଶ ଚନ୍ଦ୍ର ଓ ଦେବିନ୍ଦ୍ରା ଠାକୁର। ଉଭୟ ଏବେସୁଦ୍ଧା ତାଙ୍କ ଗାଁରେ ଛୋଟ ବଡ଼ ୧୦ଟି ଜଙ୍ଗଲରେ ୨୦୦ କିସମର ୬୦୦୦ ଗଛ ଲଗାଇ ବଢ଼ାଇପାରିଛନ୍ତି। ଏହି ଜଙ୍ଗଲ ଅନେକ ହଜାର ପକ୍ଷୀଙ୍କ ବାସସ୍ଥଳୀ ପାଲଟିଛି। ଦିନେଶ ଓ ଦେବିନ୍ଦ୍ରା ଉଭୟ ଶିକ୍ଷକ ଥିଲେ ଓ ଅବସର ପରେ ୨୫ ବର୍ଷ ଧରି ଜଙ୍ଗଲ ସୃଷ୍ଟି କରିବାରେ ବିତାଇସାରିଲେଣି। ପ୍ରଥମେ ସେମାନେ ୩ ଏକର ଜମି କିଣି ଗଛ ଲଗାଇବା ଆରମ୍ଭ କରିଥିଲେ। ସେହି ଜମିରେ ଏକ ଝାଟିମାଟି ଘର କରି ଗଛର ରକ୍ଷଣାବେକ୍ଷଣ କରିଥିଲେ। ସେଥିରେ ସଫଳ ହେବା ପରେ ସେମାନେ ଏବେସୁଦ୍ଧା ୧୦ଟି ଜଙ୍ଗଲ କରିସାରିଲେଣି। ଜଙ୍ଗଲରେ ରହୁଥିବା ପକ୍ଷୀମାନଙ୍କୁ ପ୍ରତିଦିନ ୧୦୦ କେ.ଜି. ଶସ୍ୟ ଖାଇବାକୁ ଦେଉଛନ୍ତି। ପକ୍ଷୀମାନଙ୍କ ପାଇଁ ପିଇବା ପାଣିର ବ୍ୟବସ୍ଥା ମଧ୍ୟ କରିଛନ୍ତି। ଏବାବଦରେ ସବୁ ଖର୍ଚ୍ଚ ସେମାନେ ନିଜ ପକେଟରୁ କରୁଛନ୍ତି।

୨୫ ବର୍ଷ ତଳର ଧରିତ୍ରୀ DHARITRI

୩ ଅଗଷ୍ଟ ୧୯୯୮

- ବଲିଭାର ପ୍ରଦେଶରେ ଏକ ସଂଘର୍ଷ ବେଳେ କଲମ୍ବିଆ ସୈନ୍ୟମାନଙ୍କ ଆକ୍ରମଣରେ ୧୪ ବାମପନ୍ଥୀ ବିଦ୍ରୋହୀ ଗେରିଲା ନିହତ।
- ୫୦ ମିଟର ବ୍ରେଷ୍ଟ ଷ୍ଟ୍ରୋକ୍ ଇଭେଣ୍ଟରେ ଦକ୍ଷିଣ ଆଫ୍ରିକାର ପେନି ଲେନ୍‌ସଙ୍କ ବିଶ୍ୱରେକର୍ଡ ପ୍ରତିଷ୍ଠା।
- ବରିଷ୍ଠ ଆଇନଜୀବୀ ତଥା ପୂର୍ବତନ ଆଡ୍‌ଭୋକେଟ ଜେନେରାଲ ଗଙ୍ଗାଧର ରଥ ହାଇକୋର୍ଟ ବାର ଆସୋସିଏଶନର ସାଭପତି ନିର୍ବାଚିତ।

su | do | ku — ସୁ–ଡୋ–କୁ

Puzzles by Srikant Ghosh

	9				5	6		1
							9	
			7	6			5	
				4	3			
		5					8	7
	8						6	
	2	7	4				3	
	4		1				7	
8			5			9		

ଏହାର ଉତ୍ତର ଆସନ୍ତାକାଲି ପ୍ରକାଶ ପାଇବ

ଉପରେ ପ୍ରଦତ୍ତ ସୁଡୋକୁର ଏପରି ସମାଧାନ କରିବାକୁ ହେବ, ଯେପରି ପ୍ରତ୍ୟେକ ଧାଡି, ସ୍ତମ୍ଭ ଓ ଆୟତାକାର ବାକ୍ସ ଭିତରେ ୧ରୁ ୯ ପର୍ଯ୍ୟନ୍ତ ଅଙ୍କ ରହିବ।

6	9	7	8	1	3	5	2	4
8	4	1	6	5	2	7	3	9
2	5	3	9	7	4	6	1	8
5	8	4	2	6	1	9	7	3
1	3	9	7	8	5	4	6	2
7	2	6	3	4	9	8	5	1
3	6	2	5	9	8	1	4	7
4	7	8	1	2	6	3	9	5
9	1	5	4	3	7	2	8	6

ଗତକାଲିର ଉତ୍ତର

ବିପନ୍ନ କୃଷି ଓ ହତାଶ ଚାଷୀ

ବୈକୁଣ୍ଠନାଥ ମିଶ୍ର

ଭାରତୀୟ କୃଷି ମୌସୁମୀ ବାୟୁର କ୍ରୀଡ଼ନକ। ଯେଉଁ ବର୍ଷ ମୌସୁମୀ ପ୍ରବାହ ଯେତେ ସୁଗମ ସେ ବର୍ଷ କୃଷି ପାଇଁ ଅନୁକୂଳ ବୋଲି ମନେକରାଯାଏ। ନିଅଣ୍ଟିଆ ବୃଷ୍ଟି କିମ୍ବା ବୃଷ୍ଟିର ପ୍ରାବଲ୍ୟ ସମୁଦାୟ କୃଷକ କୁଳକୁ ଉଚ୍ଛନ୍ନ କରିଦିଏ। ପାଣିପାଗ ବିଭାଗର ମୌସୁମୀ ପ୍ରବାହଜନିତ ଆକଳନ ପ୍ରତି କୃଷକ କ୍ରମେ ବୀତସ୍ପୃହ ହେଲାଣି। ମୌସୁମୀ ଆଗମନର ଚିରାଚରିତ ସମୟ ସାରଣିରେ ବ୍ୟାପକ ପରିବର୍ତ୍ତନ ପରିଦୃଷ୍ଟ। ଏବର୍ଷ ନିର୍ଦ୍ଧାରିତ ସମୟର ପ୍ରାୟ ଏକ ସପ୍ତାହ ପରେ ମୌସୁମୀ କେରଳ ସ୍ପର୍ଶ କଲା ଏବଂ ଓଡ଼ିଶାରେ ନିର୍ଦ୍ଧାରିତ ସମୟର୧୫/୨୦ ଦିନ ପରେ ପ୍ରବେଶ କଲା। ହେଲେ ସ୍ଥାନେ ସ୍ଥାନେ ସାମାନ୍ୟ ବୃଷ୍ଟିକରି କେଉଁଆଡ଼େ ଲୁଚିଗଲା। ଚାଷୀ ବୁଝି ସାରିଲାଣି ଯେ, ବୃଷ୍ଟିପାତ ମୌସୁମୀଜନିତ ନ ହୋଇ କେବଳ ଲଘୁଚାପ ଉପରେ ନିର୍ଭର କରୁଛି। ବୃଷ୍ଟିପାତର ଅନିଶ୍ଚିତତା ଯୋଗୁ ଏ ବର୍ଷ ଓଡ଼ିଶାରେ ବିଶେଷକରି ଉପକୂଳ ଅଞ୍ଚଳରେ ପ୍ରାରମ୍ଭିକ ଚାଷକାର୍ଯ୍ୟ ଘୋର ପ୍ରଭାବିତ ହୋଇଛି। ଧାରା ଶ୍ରାବଣ ଖରା ଶ୍ରାବଣରେ ପରିବର୍ତ୍ତିତ ହୋଇଛି। ତେବେ ଏବେ ଲଘୁଚାପ ଜନିତ ବର୍ଷା ଚାଷୀଙ୍କୁ କିଛି ଆଶ୍ୱସ୍ତ କରିଛି।

୨୦୧୦ରୁ ୨୦୨୩ ମଧ୍ୟରେ ଆମ ରାଜ୍ୟ ୮ଟି ମରୁଡ଼ିର ସମ୍ମୁଖୀନ ହୋଇଛି। ମରୁଡ଼ି ପରିସ୍ଥିତିର ସମ୍ଭାବନା ଦେଖାଦେଲେ ସରକାରୀ ସ୍ତରରେ ବୈଠକ ବସି ବିଭିନ୍ନ ପ୍ରସ୍ତାବ ଗ୍ରହଣ କରାଯାଏ। ଏବର୍ଷ ମଧ୍ୟ ଅନୁରୂପ ବୈଠକ ବସି ସାରିଛି। କୃଷି ବିଭାଗର ପରାମର୍ଶ ହେଲା ସମ୍ଭାବ୍ୟ ମରୁଡ଼ି ପ୍ରତିକାର ପାଇଁ କ୍ଷତିଗ୍ରସ୍ତ ଚାଷୀ ସହଳ କିସମର ବିହନ ବ୍ୟବହାର କରନ୍ତୁ। କିନ୍ତୁ କ୍ଷୋଭ ଓ ପରିତାପର ବିଷୟ ହେଲା କୃଷକ ଯେଉଁ ବିହନ ସଂଗ୍ରହ କରିଥିଲା ତାକୁ କ୍ଷେତରେ ବୁଣିଦେବା ପରେ ଆଉ ବିହନ କ୍ରୟ ପାଇଁ ତା'ପାଖରେ ସମ୍ବଳ ନାହିଁ। ଦ୍ୱିତୀୟତଃ ଜୁଲାଇ ଶେଷବେଳକୁ ବିହନ ଗଜା ହେବାର ସମ୍ଭାବନା କ୍ଷୀଣ। ପ

ଭାଜପାରେ ତେଲଗୁ ଅଭିନେତ୍ରୀ ଜୟସୁଧା

ହାଇଦ୍ରାବାଦ: ତେଲଗୁ ଅଭିନେତ୍ରୀ ତଥା ପୂର୍ବତନ ବିଧାୟିକା ଜୟସୁଧା ଭାଜପାରେ ସାମିଲ ହୋଇଛନ୍ତି। କେନ୍ଦ୍ରମନ୍ତ୍ରୀ ତଥା ତେଲଙ୍ଗାନା ଭାଜପା ସଭାପତି ଜି କିଶନ ରେଡ୍ଡୀ ଏବଂ ରାଷ୍ଟ୍ରୀୟ ସାଧାରଣ ସମ୍ପାଦକ ତରୁଣ ଚୁଗ୍ଙ୍କ ଉପସ୍ଥିତିରେ ସେ ଭାଜପାରେ ଯୋଗ ଦେଇଛନ୍ତି। ପୂର୍ବରୁ ପ୍ରତିନିଧିତ୍ୱ କରିଥିବା ସିକନ୍ଦରାବାଦ ନିର୍ବାଚନମଣ୍ଡଳୀରୁ ଭାଜପା ପକ୍ଷରୁ ସେ ପୁଣି ପ୍ରତିଦ୍ୱନ୍ଦିତା କରିବେ ବୋଲି କୁହାଯାଉଛି।

ମହିଳାଙ୍କ ଉପରେ ବଢୁଥିବା ହିଂସା ଘଟଣାକୁ ବିରୋଧ କରି ବୁଧବାର ମୁମ୍ବାଇଠାରେ ଶିବସେନା(ୟୁବିଟି)ର ସମର୍ଥକମାନେ ମୁହଁରେ କଳାପଟି ବାନ୍ଧି ନୀରବ ପ୍ରତିବାଦ କରୁଛନ୍ତି।

ମୁଁ ଅହଂକାରୀ ନୁହେଁ: ରାହୁଲ

ନୂଆଦିଲ୍ଲୀ, ୨।୮

କଂଗ୍ରେସ ନେତା ରାହୁଲ ଗାନ୍ଧୀ ମୋଦି ସରନେମ୍ ସହ ଜଡ଼ିତ ମାନହାନି ମାମଲାରେ ସୁପ୍ରିମକୋର୍ଟରେ ଜବାବ ଦାଖଲ କରିଛନ୍ତି। ତାଙ୍କ ଆବେଦନ ଉପରେ ଅଗଷ୍ଟ ୪ରେ ହେବାକୁ ଥିବା ଶୁଣାଣି ପୂର୍ବରୁ ବୁଧବାର ସେ ସୁପ୍ରିମ୍‌କୋର୍ଟଙ୍କୁ କହିଛନ୍ତି, ମୁଁ ଏହି ଅପରାଧରେ ଦୋଷୀ ନୁହେଁ। ତେଣୁ ଦଣ୍ଡ ଉପରେ ରୋକ ଲଗାଯାଉ। ଯଦି କ୍ଷମା ମାଗିବା ଏବଂ ଦଣ୍ଡ ହ୍ରାସ କରିବାର ଥିଲା, ତେବେ ଏହା ମୁଁ ଡେର୍ ଦିନ ପୂର୍ବରୁ କରିପାରିଥା'ନ୍ତି। ଅଭିଯୋଗକାରୀ ଭାଜପାର ପୂର୍ଣ୍ଣେଶ ମୋଦି ନିଜେ ମୂଳତଃ ମୋଦି ସମ୍ପ୍ରଦାୟର ନୁହନ୍ତି। ତେବେ କ୍ଷମା ମାଗି ନ ଥିବାରୁ ମୋତେ ଅହଂକାରୀ କହିବା ଠିକ୍ ନୁହେଁ ।

ସୂଚନାଯୋଗ୍ୟ, ମୋଦି ସରନେମ୍ ବଦନାମ ମାମଲାରେ ଅଭିଯୋଗକାରୀ ପୂର୍ଣ୍ଣେଶ ମୋଦି

ରାହୁଲ ଗାନ୍ଧୀ

ଜୁଲାଇ ୩୧ରେ ସୁପ୍ରିମ୍‌କୋର୍ଟରେ ଏକ ଜବାବ ଦାଖଲ କରିଥିଲେ। ଏଥିରେ ସେ ରାହୁଲ ଗାନ୍ଧୀଙ୍କ ଆବେଦନକୁ ଖାରଜ କରିବାକୁ ଦାବି କରିଛନ୍ତି। ଆଉ ସେ ସୁପ୍ରିମ୍‌କୋର୍ଟରେ ଦେଇଥିବା ଜବାବରେ ରାହୁଲ କ୍ଷମା ମାଗିବାକୁ ମନା କରିବାରୁ 'ଅହଂକାରୀ' ଶବ୍ଦ ବ୍ୟବହାର କରିଛନ୍ତି। ରାହୁଲଙ୍କୁ ଆଶ୍ୱସ୍ତି ଦେବା ପାଇଁ କୌଣସି ଆଧାର ନାହିଁ ବୋଲି ପୂର୍ଣ୍ଣେଶ କହିଛନ୍ତି। ତାଙ୍କର ଆଚରଣ ଗର୍ବରେ ପରିପୂର୍ଣ୍ଣ। ବିନା କାରଣରେ ସମଗ୍ର ଶ୍ରେଣୀକୁ ଅପମାନିତ କରିବା ପରେ ସେ କ୍ଷମା ମାଗିବାକୁ ମନା କରିଦେଇଥିଲେ।

ମାନହାନି ମାମଲାରେ ରାହୁଲଙ୍କୁ ଚଳିତବର୍ଷ ମାର୍ଚ୍ଚରେ ସୁରତ କୋର୍ଟ ଦୁଇ ବର୍ଷ କାରାଦଣ୍ଡରେ ଦଣ୍ଡିତ କରିଥିଲେ ଏବଂ ଗୁଜରାଟ ହାଇକୋର୍ଟ ଜୁଲାଇ ୭ରେ ଏହି ରାୟକୁ କାଏମ ରଖିଥିଲେ। ଏହା ପରେ ରାହୁଲ ସୁପ୍ରିମକୋର୍ଟ ଯାଇଛନ୍ତି।

ଉଲ୍ଲେଖଯୋଗ୍ୟ, ୧୩ ଏପ୍ରିଲ ୨୦୧୯ରେ, କର୍ନାଟକର କୋଲାରରେ ଏକ ନିର୍ବାଚନ ସମାବେଶକୁ ସମ୍ବୋଧିତ କରିବାବେଳେ ରାହୁଲ କହିଥିଲେ, ସମସ୍ତ ଚୋରଙ୍କ ସରନେମ୍ ମୋଦି କାହିଁକି ହୁଏ? ଏହି ପ୍ରସଙ୍ଗରେ ପୂର୍ଣ୍ଣେଶ ମୋଦି ୨୦୧୯ରେ ତାଙ୍କ ବିରୋଧରେ ଆପରାଧିକ ମାନହାନି ମକଦ୍ଦମା ଦାଏ ର କରିଥିଲେ।

ଇଡି, ସିବିଆଇ ଭୟରେ ସମର୍ଥନ: ଶରତ

ଭୁବନେଶ୍ୱର, ୨।୮ (ସୁନିତ୍ ମିଶ୍ର)

ବିଜେଡି ସହ ଭାଜପା ମିଶିକି ଅଛି। ମଣିପୁର ହିଂସା ପ୍ରସଙ୍ଗରେ ନବୀନ ସରକାର ପଦୁଟିଏ ମତ ରଖିଲେ ନାହିଁ। ଏଥିରୁ ବୁଝାପଡିଲା, ମହିଳାଙ୍କ ପାଇଁ ତାଙ୍କର ଦରଦ ନାହିଁ। ଶାସକ ବିଜେଡି ଡରିକି ଅନାସ୍ଥା ପ୍ରସ୍ତାବକୁ ବିରୋଧକଲେ ଏବଂ ଭାଜପାକୁ ସମର୍ଥନକଲେ। ଏଭଳି କହି ବିଜେଡି ଉପରେ ପିସିସି ସଭାପତି ଶରତ ପଟ୍ଟନାୟକ ପ୍ରବଳ ବର୍ଷିବା ସହ ଇଡି ଓ ସିବିଆଇ ଭୟରେ ଭାଜପାକୁ ସମର୍ଥନ ଦେଉଛି ବୋଲି ଅଭିଯୋଗ କରିଛନ୍ତି। ଏହାସହ କେନ୍ଦ୍ରୀୟ ନେତାମାନେ ମଧ୍ୟ ଏହି ପ୍ରସଙ୍ଗକୁ ନେଇ ବିଜେଡିକୁ ଟାର୍ଗେଟ କରିବା ଆରମ୍ଭ କରିଦେଇଛନ୍ତି।

କଂଗ୍ରେସ ଭବନଠାରେ ବୁଧବାର ଆୟୋଜିତ ଖବରଦାତା ସମ୍ମିଳନୀରେ ଶରତ କହିଛନ୍ତି, ବିଜେଡି-ଭାଜପା ମଧ୍ୟରେ ଗୂଢ଼ ସମ୍ପର୍କ ରହିଛି। ପାର୍ଲାମେଣ୍ଟରେ ମୋଦି ସରକାରଙ୍କ ବିରୋଧରେ ବିରୋଧୀ ଆଣିଥିବା ଅନାସ୍ଥା ପ୍ରସ୍ତାବକୁ ବିଜେଡି ବିରୋଧ କରିବ ବୋଲି ଘୋଷଣା କରିଛି। ସେହିପରି ଦିଲ୍ଲୀ ଅଧ୍ୟାଦେଶକୁ ବିଜେଡି ସମର୍ଥନ ଦେବା ନେଇ ଘୋଷଣା କରିବା ସହ ଦଳୀୟ ଏମ୍‌ପିମାନଙ୍କୁ ହୁଇପ୍ ଜାରି କରିଛି। ଏଥିରୁ ଉଭୟ ବିଜେଡି ଓ ଭାଜପାର ଧମନୀରେ ସମାନ ରକ୍ତ ପ୍ରବାହିତ ହେଉଥିବା ସ୍ପଷ୍ଟ ହୋଇଛି। ଏବେ ଭାଜପାର ସଙ୍କଟମୋଚକ ବିଜେଡି ସାଜିଛି। ଯେତେବେଳେ ଭାଜପାର କେତେଜଣ ବରିଷ୍ଠ ନେତା ଘୋଷଣା କରୁଛନ୍ତି ସେମାନେ ବିଜେଡିକୁ ଜନ୍ମ ଦେଇଛନ୍ତି, ସେତେବେଳେ ଉଭୟ ଦଳ ମଧ୍ୟରେ କୌଣସି ପାର୍ଥକ୍ୟ ନ ରହିବା ସ୍ୱାଭାବିକ। ଓଡ଼ିଶାବାସୀ ବିଜେଡି ଓ ଭାଜପାର ଅସଲ ଉଦ୍ଦେଶ୍ୟ ବୁଝିବା ସହ ଆଗାମୀ ନିର୍ବାଚନରେ କଂଗ୍ରେସକୁ ସମର୍ଥନ ଦେବାକୁ ଶରତ ନିବେଦନ କରିଛନ୍ତି। ସେହିପରି କଂଗ୍ରେସ ପ୍ରଚାର କମିଟି ଅଧ୍ୟକ୍ଷ ବିଜୟ ପଟ୍ଟନାୟକ କହିଛନ୍ତି, ଯେଉଁ ମହିଳାଙ୍କ ପାଇଁ ନବୀନବାବୁ ଏତେ ବର୍ଷ ଜିତି ଆସୁଛନ୍ତି, ସେମାନଙ୍କ ପାଇଁ କ'ଣ କରିଛନ୍ତି। ନିଜ ସ୍ଥିତି ବଞ୍ଚାଇବା ପାଇଁ ନିଜ ବିବେକକୁ ନବୀନ ଜଳାଞ୍ଜଳି ଦେଇଛନ୍ତି ବୋଲି ସେ ଅଭିଯୋଗ କରିଛନ୍ତି। ଦିଲ୍ଲୀ ବିଧେୟକ ଆଇନରେ ପରିଣତ ହେଲେ ରାଜ୍ୟ ସରକାରଙ୍କ କ୍ଷମତା ସଙ୍କୁଚିତ ହେବ ଏବଂ ଅମଲାଙ୍କ କ୍ଷମତା ବୃଦ୍ଧି ପାଇବ। ସେହି ବିଧେୟକକୁ ସମର୍ଥନ ଜଣାଇ ବିଜେଡି ଘୋଷଣା କରିବାକୁ ଚାହେଁ ଯେ, ନିର୍ବାଚିତ ଲୋକପ୍ରତିନିଧି ନୁହନ୍ତି, ଅମଲାମାନେ ହିଁ ପ୍ରକୃତ ଶାସନ କର୍ତ୍ତା। ବରିଷ୍ଠ ନେତା ପଞ୍ଚାନନ କାନୁନ୍‌ଗୋ କହିଛନ୍ତି, ଏହି ନିଷ୍ପତ୍ତି ଦ୍ୱାରା ଓଡ଼ିଶାର କି ଲାଭ ହେବ। ମୁଖ୍ୟମନ୍ତ୍ରୀ କେନ୍ଦ୍ର ଠାରୁ ଓଡ଼ିଶାକୁ ସ୍ୱତନ୍ତ୍ର ଅର୍ଥନୈତିକ ପ୍ୟାକେଜ ପାଇଁ କରିଥିବା ଦାବି ମିଳିଲା କି ବୋଲି ସେ ପ୍ରଶ୍ନ କରିଛନ୍ତି। କଂଗ୍ରେସ ନେତା ଗଣେଶ୍ୱର ବେହେରା କହିଛନ୍ତି, ମୋଦି ସରକାରକୁ ବିଜେଡି ସମର୍ଥନ ଦେବା ନୂଆ କଥା ନୁହେଁ। ରାଜ୍ୟବାସୀ ଜାଣନ୍ତି ଅତୀତରେ ଅନେକ କ୍ଷେତ୍ରରେ ବିଜେଡି ସମର୍ଥନ ଦେଇଆସିଛି।

କଂଗ୍ରେସ ଅଭିଯୋଗର ଜବାବ ରଖି ଭାଜପା ରାଜ୍ୟ ସଭାପତି ମନମୋହନ ସାମଲ କହିଛନ୍ତି,୨୦୦୯ରୁ ଭାଜପା ଓ ବିଜେଡି ମେଣ୍ଟ ନାହିଁ। ୧୪୭ ବିଧାନସଭା ଓ ୨୧ ଲୋକ ସଭା ଆସନରେ ଜୋର୍‌ଦାର ଲଢିବୁ। ଦାୟିତ୍ୱବାନ୍ ବିରୋଧୀ ଦଳ ଭାବେ ଆମେ କର୍ତ୍ତବ୍ୟ ନିର୍ବାହ କରିବୁ। ରାଜ୍ୟରେ ଚାଲିଥିବା ଦୁର୍ନୀତି, ଭ୍ରଷ୍ଟାଚାର ବିରୋଧରେ ସଂଗ୍ରାମ ଜାରି ରହିବ। ଆଗାମୀ ଦିନରେ ରାଜ୍ୟରେ କୌଣସି ମେଣ୍ଟ ହେବ ନାହିଁ ବୋଲି ମନମୋହନ କହିଛନ୍ତି। ଅପରପକ୍ଷରେ ବିଜେଡି ବିଧାୟକ ଅମର ଶତପଥୀ କହିଛନ୍ତି, ରାଜନୈତିକ ଦୃଷ୍ଟିକୋଣରୁ ସେମାନେ ଅଭିଯୋଗ କରୁଛନ୍ତି। ବିଜେଡି ସବୁବେଳେ ରାଜ୍ୟ ଓ ଜାତୀୟ ସ୍ୱାର୍ଥ ଦୃଷ୍ଟିରୁ ନିଷ୍ପତ୍ତି ନେଇଛି।

ଖବରଦାତା ସମ୍ମିଳନୀରେ ପିସିସି ସଭାପତି ଶରତ ପଟ୍ଟନାୟକ ଓ ଅନ୍ୟ ନେତୃବୃନ୍ଦ।

କେନ୍ଦ୍ର ସରକାରଙ୍କୁ ବିଜେଡିର ସମର୍ଥନ ନେଇ ଜୋର୍ ଧରିଲା ରାଜନୀତି

- **ନିର୍ବାଚିତ ଲୋକପ୍ରତିନିଧି ନୁହେଁ, ଅମଲା ହିଁ ପ୍ରକୃତ ଶାସନ କର୍ତ୍ତା: ବିଜୟ**
- **ଆଗାମୀ ଦିନରେ କୌଣସି ମେଣ୍ଟ ହେବନାହିଁ: ମନମୋହନ**
- **ରାଜନୈତିକ ଦୃଷ୍ଟିକୋଣରୁ ଅଭିଯୋଗ କରୁଛନ୍ତି: ଅମର**

ଦିଲ୍ଲୀ ସେବା ବିଲ୍: ବିଜେଡିକୁ ଚିଦାମ୍ବରମ୍‌ଙ୍କ ସମାଲୋଚନା

ନୂଆଦିଲ୍ଲୀ, ୨।୮

ଦିଲ୍ଲୀ ଅମଲାତନ୍ତ୍ରୀଙ୍କ ଉପରେ ନିୟନ୍ତ୍ରଣ ପାଇଁ ଉଦ୍ଦିଷ୍ଟ କେନ୍ଦ୍ରର ବିଲ୍‌କୁ ବୁଧବାର ଆନ୍ଧ୍ର ପ୍ରଦେଶର ତେଲୁଗୁ ଦେଶମ୍ ପାର୍ଟି (ଟିଡିପି) ସମର୍ଥନ ଘୋଷଣା କରିଛି। ଏହା ପୂର୍ବରୁ ଓଡ଼ିଶାର ବିଜୁ ଜନତା ଦଳ (ବିଜେଡି) ଏବଂ ଆନ୍ଧ୍ରର ଶାସକ ୱାଇଏସ୍‌ଆର୍ କଂଗ୍ରେସ ସମର୍ଥନ ଘୋଷଣା କରିସାରିଛନ୍ତି। ୨୦୧୮ରେ ଭାଜପା ନେତୃତ୍ୱାଧୀନ ଜାତୀୟ ଗଣତାନ୍ତ୍ରିକ ମେଣ୍ଟ (ଏନ୍‌ଡିଏ)ରୁ ଅଲଗା ହୋଇଥିବା ଏନ୍. ଚନ୍ଦ୍ରବାବୁ ନାଇଡୁଙ୍କ ଦଳ ଟିଡିପି ମୋଦି ସରକାର ବିରୋଧରେ କଂଗ୍ରେସ ପକ୍ଷରୁ ଆଗତ ଅନାସ୍ଥା ପ୍ରସ୍ତାବକୁ ମଧ୍ୟ ବିରୋଧ କରିବ ବୋଲି ଘୋଷଣା କରିଛି। ଟିଡିପିର ଲୋକ ସଭାରେ

ପି. ଚିଦାମ୍ବରମ୍

୩ ଓ ରାଜ୍ୟ ସଭାରେ ଜଣେ ସଦସ୍ୟ ଅଛନ୍ତି। ଏହି ସମର୍ଥନ ଏନ୍‌ସିଟି ଦିଲ୍ଲୀ ସଂଶୋଧନ ବିଲ, ୨୦୨୩କୁ ଗୃହୀତ କରାଇବାରେ କେନ୍ଦ୍ରକୁ ବଳ ଦେବ ବୋଲି କୁହାଯାଉଛି।

ଅନ୍ୟପକ୍ଷେ ଦିଲ୍ଲୀର ଶାସକ ଆମ୍ ଆଦ୍‌ମୀ ପାର୍ଟି (ଏଏପି)କୁ ଏଥିଯୋଗୁ ଶକ୍ତ ଝଟ୍‌କା ଲାଗିଛି। ଏଏପି ଏମ୍‌ପି ରାଘବ ଚଢ଼ା କହିଛନ୍ତି, ଏହି ଦଳଗୁଡ଼ିକର କିଛି ତ ମଜବୁରି ଥିବ। ଏମିତି ବିନା କାରଣରେ କେହି ବେଓ୍ୱଫା ହୁଅନ୍ତି ନାହିଁ। ଇଚ୍ଛା ହେଉଛି ବହୁତ ସତ କହିବାକୁ। କିନ୍ତୁ ସବୁ କହିହେଉ ନାହିଁ।

ସେହିପରି ବରିଷ୍ଠ କଂଗ୍ରେସ ନେତା ପି. ଚିଦାମ୍ବରମ୍ ଦିଲ୍ଲୀ ସେବା କର୍ତ୍ତୃପକ୍ଷ ବିଲ୍‌କୁ ବିଜେଡି ଏବଂ ୱାଇଏସ୍‌ଆର୍‌ସିପିର ସମର୍ଥନ ଉପରେ ପ୍ରଶ୍ନ ଉଠାଇଛନ୍ତି। ଚିଦାମ୍ବରମ୍ କହିଛନ୍ତି, ବିଧେୟକକୁ ଭାଜପା ଏମ୍‌ପିଙ୍କ ସମର୍ଥନର କାରଣ ବୁଝି ହେଉଛି। କିନ୍ତୁ ଏହି ଦୁଇ ଦଳ ବିଲ୍‌କୁ ସମର୍ଥନ କରିବା ପଛର କାରଣ ବୁଝିହେଉନାହିଁ । ବିଜେଡି ଏବଂ ୱାଇଏସ୍‌ଆର୍‌ସିପି ଏଥିରେ ମେରିଟ୍ ପାଇଛନ୍ତି କି ବୋଲି ଚିଦାମ୍ବରମ୍ ଟୁଇଟ୍ କରିଛନ୍ତି।

କେନ୍ଦ୍ର ଶରଣରେ ବିଜେଡି: ମିଳିତ ବିରୋଧୀ ମେଣ୍ଟ

ଭୁବନେଶ୍ୱର, ୨।୮ (ଅନିଲ ଦାସ)

ମିଳିତ ବିରୋଧୀ ମେଣ୍ଟ 'ଇଣ୍ଡିଆ' ପକ୍ଷରୁ ପାର୍ଲାମେଣ୍ଟରେ ଆଗତ ହୋଇଥିବା ଅନାସ୍ଥା ପ୍ରସ୍ତାବକୁ ବିଜେଡି ବିରୋଧ କରିବ। ଦିଲ୍ଲୀ ସେବା ନିଯୁକ୍ତି ଓ ବଦଳି (ସଂଶୋଧନ) ବିଧେୟକକୁ ସମର୍ଥନ କରିବ। ସେଥିପାଇଁ ବିଜେଡି ସଂସଦୀୟ ଦଳ ପକ୍ଷରୁ ହୁଇପ୍ ଜାରି କରାଯାଇଛି। ତେବେ ଭାଜପା ପାଖରେ ବିଜେଡି ନିଃସର୍ତ୍ତ ହାତ ଟେକିଦେବା ଓଡ଼ିଶା ସ୍ୱାର୍ଥବିରୋଧୀ। ରାଜ୍ୟ ମିଳିତ ବିରୋଧୀ ମେଣ୍ଟର ଆବାହକ ପ୍ରସାଦ ହରିଚନ୍ଦନ ବୁଧବାର ଏକ ପ୍ରେସ ବିଜ୍ଞପ୍ତି ଜରିଆରେ ଏହା କହିଛନ୍ତି।

ପ୍ରେସ୍ ଇସ୍ତାହାରରେ କୁହାଯାଇଛି, ମୋଦି ସରକାରଙ୍କ ନିକଟରେ ମୁଖ୍ୟମନ୍ତ୍ରୀ ନବୀନ ପଟ୍ଟନାୟକ ରଖିଆସୁଥିବା ସ୍ୱତନ୍ତ୍ର ରାଜ୍ୟପାହ୍ୟା, 'ଫୋକସ୍ ଷ୍ଟେଟ୍' ମାନ୍ୟତା, ଧାନର ସର୍ବନିମ୍ନ ସହାୟକ ମୂଲ୍ୟ ୨୯୩୦ ଟଙ୍କାକୁ ବୃଦ୍ଧି, ରାଜ୍ୟ ବିଧାନ ପରିଷଦ ଗଠନ ଭଳି କୌଣସି ଗୋଟିଏ ଦାବି ଆଜିଯାଏ ପୂରଣ ହୋଇନାହିଁ। ୨୦୦୮ କନ୍ଧମାଳ ଦଙ୍ଗାରେ ସମ୍ପୃକ୍ତି ଅଭିଯୋଗ କରି ବିଜେଡି ଭାଜପାର ହାତ ଛାଡ଼ିଥିଲା। ଫଳରେ ୨୦୦୯ ନିର୍ବାଚନରେ ଭାଜପା ବିରୋଧୀ ଜନମତକୁ ବିଜେଡି ହାତେଇବାରେ ସଫଳ ହୋଇଥିଲା। ଏନ୍‌ଡିଏ ଓ ୟୁପିଏଠାରୁ 'ସମଦୂରତା' ରଖିବାକୁ ନିଷ୍ପତ୍ତି ଘୋଷଣା ପରେ ପାର୍ଲାମେଣ୍ଟରେ ସମସ୍ତ ସରକାରୀ ବିଧେୟକକୁ ବିଜେଡି ସମର୍ଥନ କରିଆସିଛି। ରାଜ୍ୟ ସଭା ନିର୍ବାଚନରେ ଭାଜପା ପ୍ରାର୍ଥୀ ଅଶ୍ୱିନୀ ବୈଷ୍ଣବକୁ ଭୋଟ ଦେଇ ବିଜୟୀ କରିଛି। ଏହିଭଳି ରାଜନୈତିକ ଚାଲ୍‌ବାଜି କରି ଓଡ଼ିଶାବାସୀଙ୍କୁ ବିଜେଡି ଭୁଆଁ ବୁଲେଇ ଆସିଛି ବୋଲି ବିରୋଧୀ ଦଳ ନେତାମାନେ କହିଛନ୍ତି। କେଉଁ କାରଣରୁ 'ଦୂରତା' ହଟେଇ ଭାଜପା ଆଡକୁ ପାଖେଇଗଲା ବୋଲି କଂଗ୍ରେସ, ସିପିଆଇ(ଏମ୍), ସିପିଆଇ, ସିପିଆଇ (ଏମ୍‌ଏଲ୍), ସମତାକ୍ରାନ୍ତି ଦଳ, ସମାଜବାଦୀ ପାର୍ଟି, ଆର୍‌ଜେଡି, ସମୃଦ୍ଧ ଓଡ଼ିଶା, ଏନ୍‌ସିପି, ଫରୱାର୍ଡ ବ୍ଲକ, ରେଡ୍‌ଷ୍ଟାର, ଟିଏମ୍‌ସି, ଆପ୍, ଜେଏମ୍‌ଏମ୍, ଆର୍‌ପିଆଇ, ସିପିଆଇ ଲିବରେଶନ, ଜେଡିୟୁ ସମେତ ୧୭ ଦଳ ପକ୍ଷରୁ ପ୍ରଶ୍ନ କରାଯାଇଛି। ପ୍ରଧାନମନ୍ତ୍ରୀ ଦେଶବିଦେଶ ଗସ୍ତ କରୁଥିବା ବେଳେ ଏଯାଏ ମଣିପୁରରେ ପାଦ ପକେଇଲେ ନାହିଁ। ଶାନ୍ତି ଫେରିବା ପାଇଁ ବାର୍ତ୍ତାଟିଏ ମଧ୍ୟ ଦେଲେ ନାହିଁ। ପାର୍ଲାମେଣ୍ଟ ଭିତରେ ବିବୃତି ରଖିଲେ ନାହିଁ। ଶେଷରେ ମିଳିତ ବିପକ୍ଷ ଦଳ ମେଣ୍ଟ 'ଇଣ୍ଡିଆ' ପକ୍ଷରୁ ଅନାସ୍ଥା ପ୍ରସ୍ତାବ ଅଣାଯାଇଛି। ମାଆକୁ ସମ୍ମାନ, ମହିଳା ସଶକ୍ତୀକରଣର ନାରା ଦେଇ ମହିଳା ଭୋଟବ୍ୟାଙ୍କ ହାତେଇ ଆସୁଥିବାବେଳେ ମଣିପୁରରେ ମହିଳାଙ୍କ ଉପରେ ହିଂସାକୁ ନେଇ ବିଜେଡି ପାଟି ଚୁପ୍ କରି ବସିଛି। ଦଳ ଅନାସ୍ଥା ପ୍ରସ୍ତାବ ପାଇଁ ତିନିଧାଡ଼ିଆ ହୁଇପ୍ ଜାରି କରିଥିବା ବେଳେ ମଣିପୁର ପାଇଁ ମୁଖ୍ୟମନ୍ତ୍ରୀ ଧାଡ଼ିଟିଏ ମଧ୍ୟ ଟୁଇଟ୍ କରିନାହାନ୍ତି। ବିଜେଡିର ମହିଳା ବିରୋଧୀ ଅସଲ ଚେହେରା ଧରା ପଡ଼ିଯାଇଛି।

ପ୍ରଧାନମନ୍ତ୍ରୀଙ୍କ ଗୋଟିଏ ଫୋନ୍ କଲରେ ମୁଖ୍ୟମନ୍ତ୍ରୀ ଖୋଲାଖୋଲି ବିଜେଡିକୁ ଭାଜପା ସେବାରେ ସମର୍ପି ଦେଇଛନ୍ତି। ବିଜେଡିର ଏଭଳି ରାଜନୈତିକ ଧୋକାବାଜି ଓଡ଼ିଶା ବିରୋଧୀ ନୀତିର କଡ଼ା ଜବାବ ଆଗାମୀ ଦିନରେ ଓଡ଼ିଶାବାସୀ ଦେବେ ବୋଲି ବିରୋଧୀ ମେଣ୍ଟ ନେତାମାନେ କହିଛନ୍ତି।

୨୩ % ଅନୁସୂଚିତ ଜନଜାତି ପଛେଇବାରେ ଲାଗିଛନ୍ତି: ଭାଜପା

ଭୁବନେଶ୍ୱର, ୨।୮ (ସୁନିତ୍ ମିଶ୍ର)

ଜନଜାତିଙ୍କ ଅର୍ଥନୈତିକ ଅଭିବୃଦ୍ଧି ଓ ସାମାଜିକ ବିକାଶ ପାଇଁ ୧୯୬୧ ମସିହାରେ ଡେଭାର କମିଶନ ଏବଂ ୧୯୯୪ରେ ଦିଲୀପ ସିଂହ ଭୁରିଆଙ୍କ ଅଧ୍ୟକ୍ଷତାରେ ଗଠିତ କମିଶନ ଅନେକ ପ୍ରସ୍ତାବ ଦେଇଥିଲେ। 'ଗ୍ରାମ ପଞ୍ଚାୟତ ସମ୍ପ୍ରସାରଣ ଅଧିନିୟମ (ପେସା)-୧୯୯୬' ଅନୁଯାୟୀ ଅନୁସୂଚିତ କ୍ଷେତ୍ରରେ ନିର୍ବାଚିତ ପ୍ରତିନିଧିଙ୍କ ସ୍ୱତନ୍ତ୍ର କ୍ଷମତା ରହିଛି। ପ୍ରତି ପଞ୍ଚାୟତରେ ହେଉଥିବା ଗ୍ରାମସଭା ଭଳି ପାରିତ ପ୍ରସ୍ତାବକୁ ପ୍ରାଧାନ୍ୟ ଦେଇ ସେହି ଅଞ୍ଚଳର ବିକାଶମୂଳକ କାର୍ଯ୍ୟକୁ ତ୍ୱରାନ୍ୱିତ କରାଯାଇପାରିବ। ଏଥିସହ ଜଙ୍ଗଲ ଅଧିକାର ଆଇନ, ୩ୟ ଓ ୪ର୍ଥ ଶ୍ରେଣୀ ସରକାରୀ ପଦ ପାଇଁ ଅନୁସୂଚିତ ଜିଲାରେ ଜିଲାଭିତ୍ତିକ ନିଯୁକ୍ତିରେ ସ୍ଥାନୀୟ ଆଦିବାସୀଙ୍କୁ ଅଗ୍ରାଧିକାର, ସ୍ଥାନୀୟ ଆଦିବାସୀ ଭାଷାରେ ଜନଜାତି ପିଲାଙ୍କୁ ପ୍ରାଥମିକ ଶିକ୍ଷାଦାନ, ଉଚ୍ଚଶିକ୍ଷାରେ ଜନଜାତି ବର୍ଗ ଛାତ୍ରୀଛାତ୍ରଙ୍କୁ ସଂଖ୍ୟାନୁପାତରେ ସଂରକ୍ଷଣ ଦେବା ପାଇଁ ମଧ୍ୟ ପ୍ରସ୍ତାବ ରହିଛି। ହେଲେ ରାଜ୍ୟରେ ୨୩ ବର୍ଷ ଶାସନ କରିଥିବା ବିଜେଡି ସରକାରଙ୍କ ଅପାରଗତା ପାଇଁ ରାଜ୍ୟର ମୋଟ ୨୩ ପ୍ରତିଶତ ଅନୁସୂଚିତ ଜନଜାତି ଦିନକୁ ଦିନ ପଛେଇବାରେ ଲାଗିଛନ୍ତି ବୋଲି ପୂର୍ବତନ ଏମ୍‌ପି ତଥା ଭାଜପା ନେତା ବଳଭଦ୍ର ମାଝି କହିଛନ୍ତି। ସେ ଆହୁରି କହିଛନ୍ତି, ବିଜେଡି ସରକାରର ନେତା ଓ ମନ୍ତ୍ରୀମାନେ ଏହି ଫଣ୍ଡରେ ଆସୁଥିବା ଟଙ୍କାକୁ ବ୍ୟାପକ ହେରଫେର କରି ବ୍ୟକ୍ତିଗତ ସ୍ୱାର୍ଥ ହାସଲ କାର୍ଯ୍ୟରେ ଲାଗିପଡ଼ିଛନ୍ତି। ଆଦିବାସୀ ଅଧ୍ୟୁଷିତ ଖଣି ଅଞ୍ଚଳର ବିକାଶ ପାଇଁ ସ୍ୱତନ୍ତ୍ର ଡିଏମ୍‌ଏଫ୍ ପାଣ୍ଠିରେ ଗଚ୍ଛିତ ଥିବା ୧୬ ହଜାର କୋଟିରୁ ଊର୍ଦ୍ଧ୍ୱ ଟଙ୍କାକୁ ଶାସକ ବିଜେଡି ନେତା ଓ କର୍ମୀମାନେ ବ୍ୟାପକ ଭାବେ ହରିଲୁଟ୍ କରିବା ଯୋଗୁ ବିକାଶ ବାଧାପ୍ରାପ୍ତ ହେଇଛି। ଓଡ଼ିଶାରେ ଶାସନ କରୁଥିବା ଆଦିବାସୀଙ୍କ ବିକାଶ ବିରୋଧୀ ସରକାର ସମ୍ପର୍କରେ ବୁଧବାର ରାଜ୍ୟପାଳ ଗଣେଶୀ ଲାଲ୍‌ଙ୍କୁ ଭାଜପାର ଏକ ପ୍ରତିନିଧି ଦଳ ଭେଟି ଅବଗତ କରାଇଛନ୍ତି।

ରାଜ୍ୟପାଳ ଗଣେଶୀ ଲାଲ୍‌ଙ୍କୁ ବୁଧବାର ଭାଜପା ପ୍ରତିନିଧି ଦଳ ଭେଟୁଛନ୍ତି।

ପୂର୍ବ ତଟ ରେଳପଥ

ଇ-ଟେଣ୍ଡର ବିଜ୍ଞପ୍ତି ସଂ. ETELCONBBST-346ETR, ତା.26.07.2023ରିଖ

କାର୍ଯ୍ୟର ନାମ : ତାଳଚେର-ବିମଳାଗଡ଼ ନୂଆ ରେଳ ଲିଙ୍କ୍ ପ୍ରକଳ୍ପର ନିର୍ମାଣ ସମ୍ବନ୍ଧୀୟ ସୁନାଖଣି-ସାମଲ ସେକ୍ସନ ମଧ୍ୟରେ 01 ଗୋଟି ଟନେଲର ଜେନେରାଲ ବିଦ୍ୟୁତୀକରଣ ।

କାର୍ଯ୍ୟର ଆନୁମାନିକ ମୂଲ୍ୟ (₹): 96.10 ଲକ୍ଷ, EMD (₹): 1,92,200/-, କାର୍ଯ୍ୟ ଶେଷ ହେବା ଅବଧି : 04 ମାସ ।

ଟେଣ୍ଡର ବନ୍ଦ ହେବା ତାରିଖ ଓ ସମୟ: ତା.18.08.2023ରିଖ 1200 ଘଟିକାରେ ।

ଏହି ଇ-ଟେଣ୍ଡରଗୁଡ଼ିକ ନିମନ୍ତେ ଡାକ / କୋରିୟର / ଫାକ୍ ଜରିଆରେ କିମ୍ବା ବ୍ୟକ୍ତିଗତ ରୂପେ ପଠାଯାଇଥିବା କୌଣସି ମାନୁଆଲ ପ୍ରସ୍ତାବ ଅଫର ଗ୍ରହଣଯୋଗ୍ୟ ହେବ ନାହିଁ, ଯଦ୍ୟପି ଏଗୁଡ଼ିକ ଫାର୍ମ

'୩୭୦' ବିଚାର ଆରମ୍ଭ

ନୂଆଦିଲ୍ଲୀ,୨।୮: ଜମ୍ମୁ-କଶ୍ମୀରକୁ ସ୍ୱତନ୍ତ୍ର ମାନ୍ୟତା ପ୍ରଦାନକାରୀ ସମ୍ବିଧାନର ଅନୁଚ୍ଛେଦ ୩୭୦ ଉଚ୍ଛେଦକୁ ଚ୍ୟାଲେଞ୍ଜ କରି ଦାଖଲ ଅନେକ ଆବେଦନର ବିଚାର ବୁଧବାର ସୁପ୍ରିମକୋର୍ଟରେ ଆରମ୍ଭ ହୋଇଛି। ଭାରତର ପ୍ରଧାନ ବିଚାରପତି (ସିଜେଆଇ) ଡି.ୱାଇ. ଚନ୍ଦ୍ରଚୂଡ଼ଙ୍କ ଅଧ୍ୟକ୍ଷତାରେ ଗଠିତ ୫ ଜଣିଆ ସାମ୍ବିଧାନିକ ପୀଠ ଏହାର ଦୈନନ୍ଦିନ ଶୁଣାଣି ଆରମ୍ଭ କରିଛନ୍ତି। ଶୁଣାଣି ବେଳେ ଆବେଦନକାରୀଙ୍କ ଓକିଲ କପିଲ ସିବଲ କହିଥିଲେ, ଯେ ଗୁରୁବାର ପର୍ଯ୍ୟନ୍ତ ପକ୍ଷ ରଖିବେ। ସିଜେଆଇ କହିଥିଲେ, ଆବେଦନକାରୀଙ୍କ ଓକିଲଙ୍କୁ ଯୁକ୍ତି ବାଢ଼ିବା ପାଇଁ ଅନୁମତି ଦିଆଯିବ। ସେ କେତେକ ନିର୍ଦ୍ଦିଷ୍ଟ ଦିଗ ଉପରେ ଅତିରିକ୍ତ ତଥ୍ୟ ଦେଇପାରିବେ। ଜଷ୍ଟିସ୍ ସଞ୍ଜୟ କିଷାନ କୌଲ, ସଞ୍ଜୀବ ଖାନ୍ନା, ବି.ଆର୍. ଗଭାଇ ଏବଂ ସୂର୍ଯ୍ୟକାନ୍ତ ସାମିଲ ଥିବା ଏହି ପୀଠ ପୂର୍ବରୁ କହିଥିଲେ ଯେ, ସୋମବାର ଓ ଶୁକ୍ରବାର ବ୍ୟତୀତ ଅନ୍ୟ ଦିନଗୁଡ଼ିକରେ ଏହି ପ୍ରସଙ୍ଗରେ ଶୁଣାଣି ହେବ। ୨୦୧୯ ଅଗଷ୍ଟ ୫ରେ କେନ୍ଦ୍ର ସରକାର ଅନୁଚ୍ଛେଦ ୩୭୦ର ଉଚ୍ଛେଦ କରିଥିଲେ। ଏହା ଉପରେ ସୁପ୍ରିମକୋର୍ଟ ପୂର୍ବରୁ କହିଥିଲେ, ୩୭୦ ଉଚ୍ଛେଦ ପରେ କଶ୍ମୀର ସ୍ଥିତିକୁ ନେଇ କେନ୍ଦ୍ର ପକ୍ଷରୁ ଦାଖଲ ସତ୍ୟପାଠର କୌଣସି ସମ୍ପର୍କ ସାମ୍ବିଧାନିକ ପ୍ରସଙ୍ଗ ସହ ରହିବ ନାହିଁ।

ହରିୟାଣା ସାମ୍ପ୍ରଦାୟିକ ହିଂସା

ସୁପ୍ରିମକୋର୍ଟଙ୍କ କଡ଼ା ଆଭିମୁଖ୍ୟ

ନୂଆଦିଲ୍ଲୀ,୨।୮

ଦିଲ୍ଲୀ ସଂଲଗ୍ନ ହରିୟାଣାରେ ସାମ୍ପ୍ରଦାୟିକ ହିଂସାରେ ୬ ଜଣଙ୍କ ମୃତ୍ୟୁ ଘଟିବା ପରେ ରାଜ୍ୟରେ ସୁରକ୍ଷା ବ୍ୟବସ୍ଥାକୁ ଅଧିକ କଡ଼ାକଡ଼ି କରିବା ପାଇଁ ସୁପ୍ରିମକୋର୍ଟ ବୁଧବାର ନିର୍ଦ୍ଦେଶ ଦେଇଛନ୍ତି। ସମ୍ବେଦନଶୀଳ ଅଞ୍ଚଳରେ ଅଧିକ ସୁରକ୍ଷା ବଳ ମୁତୟନ ଏବଂ ଘୃଣା ମନ୍ତବ୍ୟ ଉପରେ ଲଗାମ ଲଗାଇବାକୁ ଶୀର୍ଷ ଅଦାଲତ ନିର୍ଦ୍ଦେଶ ଦେଇଥିବାବେଳେ ବିଶ୍ୱହିନ୍ଦୁ ପରିଷଦ (ଭିଏଚ୍‌ପି) ଏବଂ ବଜରଙ୍ଗ ଦଳ ପକ୍ଷରୁ ଜାତୀୟ ରାଜଧାନୀ ଅଞ୍ଚଳ (ଏନ୍‌ସିଆର୍)ରେ କରାଯାଉଥିବା ଶୋଭାଯାତ୍ରାକୁ ବନ୍ଦ କରିବାକୁ କୋର୍ଟ ମନା କରିଛନ୍ତି।

ଜଷ୍ଟିସ୍ ସଞ୍ଜୀବ ଖାନ୍ନା ଏବଂ ଏସ୍.ଭି. ଭଟ୍ଟିଙ୍କୁ ନେଇ ଗଠିତ ଖଣ୍ଡପୀଠ କହିଛନ୍ତି, ଘୃଣା ମନ୍ତବ୍ୟ ବାତାବରଣକୁ ଅଧିକ ଖରାପ କରୁଛି। ତେଣୁ ସମ୍ବେଦନଶୀଳ ସ୍ଥାନଗୁଡ଼ିକରେ ସିସିଟିଭି କ୍ୟାମେରା ସଂଲଗ୍ନ କରାଯାଉ। ସିସିଟିଭି ଫୁଟେଜ୍ ଓ ଭିଡିଓ ରେକର୍ଡିଂକୁ ସୁରକ୍ଷିତ ରଖାଯିବ। କୌଣସି ସମ୍ପ୍ରଦାୟ ବିରୋଧରେ ଯେପରି ଘୃଣା ମନ୍ତବ୍ୟ ଦିଆ ନ ଯିବ ତାହା ପୋଲିସ ଅଧିକାରୀଙ୍କ ସମେତ ରାଜ୍ୟ ସରକାରମାନେ ସୁନିଶ୍ଚିତ କରିବେ। ସେହିପରି ହିଂସା ଓ ଧନଜୀବନ ହାନି ରୋକିବା ମଧ୍ୟ ସେମାନଙ୍କ କର୍ତ୍ତବ୍ୟ। ଯେଉଁଠି ଆବଶ୍ୟକ ପର୍ଯ୍ୟାପ୍ତ ପୋଲିସ ଅଧିକାରୀ କିମ୍ବା ଅର୍ଦ୍ଧସାମରିକ ବାହିନୀ ଯବାନଙ୍କୁ ମୁତୟନ କରାଯିବ। ଉତ୍ତର ପ୍ରଦେଶ, ହରିୟାଣା ଓ ଜାତୀୟ ରାଜଧାନୀ କ୍ଷେତ୍ର (ଏନ୍‌ସିଟି) ଦିଲ୍ଲୀ ସରକାରଙ୍କୁ ଏହି ନିର୍ଦ୍ଦେଶନାମା ସମ୍ପର୍କରେ ଅବଗତ କରାଇବା ପାଇଁ ରେଜେଷ୍ଟ୍ରିଙ୍କୁ କୁହାଯାଇଛି। ଆସନ୍ତା ଶୁକ୍ରବାର ଏହାର ପରବର୍ତ୍ତୀ ଶୁଣାଣି କରାଯିବ।

୪ ମାସରେ ୧,୨୨୪ ମୃତ

ନୂଆଦିଲ୍ଲୀ,୨।୮

ଭାରତରେ ଜଳବାୟୁ ବିପର୍ଯ୍ୟୟ

ଜଳବାୟୁ ପରିବର୍ତ୍ତନ ଯୋଗୁ ବନ୍ୟା ଓ ଝଡ଼ ଭଳି ପ୍ରାକୃତିକ ବିପର୍ଯ୍ୟୟ ଭାରତରେ ଗତ ୪ ମାସ ମଧ୍ୟରେ ୧,୨୨୪ ଜଣଙ୍କ ଜୀବନ ଯାଇଛି। ସ୍ୱରାଷ୍ଟ୍ର ମନ୍ତ୍ରଣାଳୟ ପକ୍ଷରୁ ବୁଧବାର ଏହି ତଥ୍ୟ ପ୍ରଦାନ କରାଯାଇଛି। ମୃତକଙ୍କ ମଧ୍ୟରୁ ସର୍ବାଧିକ ୫୦୨ ଜଣ ବିହାରର। ଏହି ଅବଧି ମଧ୍ୟରେ ମଧ୍ୟପ୍ରଦେଶରେ ୯୭ ଓ ଗୁଜରାଟରେ ୯୪ ଜଣଙ୍କ ମୃତ୍ୟୁ ଘଟିଛି। ହିମାଚଳ ପ୍ରଦେଶ ଏହି କ୍ଷେତ୍ରରେ ଚତୁର୍ଥ ସ୍ଥାନରେ ରହିଛି, ଯେଉଁଠି ବନ୍ୟାବିପ୍ଳାବ ଓ ଭୂସ୍ଖଳନ ଯୋଗୁ ୮୮ ଜଣ ପ୍ରାଣ ହରାଇଛନ୍ତି।

ରାଜ୍ୟ ସଭାରେ ସ୍ୱରାଷ୍ଟ୍ର ରାଷ୍ଟ୍ରମନ୍ତ୍ରୀ ନିତ୍ୟାନନ୍ଦ ରାଏ କହିଛନ୍ତି, ହାଇଡ୍ରୋ-ମେଟେରୋଲୋଜିକାଲ୍ ଡିଜାଷ୍ଟର (ଜଳ ପାଣିପାଗ ସମ୍ପର୍କିତ ବିପର୍ଯ୍ୟୟ)ରେ ୨୫,୫୫୮ ଗୋରୁଙ୍କ ମୃତ୍ୟୁ ଘଟିଥିବାବେଳେ ୬୧,୦୦୦ରୁ ଅଧିକ ଘର ଭାଙ୍ଗିଯାଇଛି। କିନ୍ତୁ ଉତ୍ତର ପ୍ରଦେଶ, ଅରୁଣାଚଳ ପ୍ରଦେଶ, ଛତିଶଗଡ଼ ଓ ଉତ୍ତରାଖଣ୍ଡରେ ଏହାର ସବୁଠୁ କମ୍ ପ୍ରଭାବ ଦେଖିବାକୁ ମିଳିଛି। ଏଭଳି ବିପତ୍ତି ସମୟରେ ଧନଜୀବନ ହାନିକୁ ହ୍ରାସ କରିବା ଉପରେ ଦେଶରେ ବିଭିନ୍ନ ପଦକ୍ଷେପ ନିଆଯାଉଛି। କେନ୍ଦ୍ର ସରକାର ଏକ ଆଗୁଆ ସତର୍କତା ବ୍ୟବସ୍ଥା ପ୍ରତିଷ୍ଠା କରିଛନ୍ତି, ଯହିଁରୁ ପାଣିପାଗ ସମ୍ପର୍କରେ ଠିକ୍ ସୂଚନା ମିଳିପାରୁଛି। କେନ୍ଦ୍ର ଓ ରାଜ୍ୟ ସରକାରଗୁଡ଼ିକ ପକ୍ଷରୁ ନିଆଯାଉଥିବା ପ୍ରସ୍ତୁତି, ନିରାକରଣ ଓ ପ୍ରଶମନ ବ୍ୟବସ୍ଥା ଭଳି ପଦକ୍ଷେପ ଯୋଗୁ ପ୍ରାକୃତିକ ବିପର୍ଯ୍ୟୟଜନିତ ମୃତ୍ୟୁ ହ୍ରାସ ପାଇଛି। ବିଶ୍ୱର ଅନ୍ୟ ରାଷ୍ଟ୍ରଗୁଡ଼ିକ ଭଳି ଭାରତରେ ପ୍ରତିକୂଳ ପାଗର ଖରାପ ପ୍ରଭାବ ବଢ଼ିଚାଲିଛି ବୋଲି ନିତ୍ୟାନନ୍ଦ କହିଛନ୍ତି।

ରାଜ୍ୟ	ମୃତ୍ୟୁ ସଂଖ୍ୟା	ଗୋରୁଙ୍କ ଜୀବନହାନି	ଘର ନଷ୍ଟ	ଫସଲ ନଷ୍ଟ ହେକ୍ଟରରେ
ବିହାର	୫୦୨	--	--	--
ମଧ୍ୟ ପ୍ରଦେଶ	୯୪	୪୬୫୪	୨୪୬	୧୧୬୯
ଗୁଜରାଟ	୯୪	୪୬୫୪	୨୦୫୪୧	୧,୩୩,୧୨୯
ହିମାଚଳ ପ୍ରଦେଶ	୮୮	୨୯୪୧	୬୨୯୮	--
କର୍ନାଟକ	୭୮	୫୩୯	୪୯୧୦	୧୦,୩୯୬
ମହାରାଷ୍ଟ୍ର	୬୬	୧୧୯	୨୧୦	--
ପଞ୍ଜାବ	୩୮	୧୦୪୪୪	୧୧୪୨	୨୫,୫୩୦
ଆନ୍ଧ୍ର ପ୍ରଦେଶ	୩୬	--	--	--
ଆସାମ	୩୬	୧୫୧୩	୨୭୨୯	୨୮,୩୮୬
ହରିୟାଣା	୩୨	୨୯୫୮	୪୧୮୩	୨,୦୬୯୯୦
ରାଜସ୍ଥାନ	୩୨	୯୯୭	୬୪୯୩	--
ଉତ୍ତରାଖଣ୍ଡ	୨୯	୪୪୧	୮୩୫	--
ଛତିଶଗଡ଼	୨୮	୧୩୦	୫୨୫	--
କେରଳ	୨୧	୧୯୪୫	--	--
ତ୍ରିପୁରା	୧୩	--	୬୦୨୪	--
ମେଘାଳୟ	୦୭	୨୭	୧୮୭୬	୮୨
ଅରୁଣାଚଳ ପ୍ରଦେଶ	୫	୧୪	୫୫	୧.୫୪
ସିକିମ	୦୫	୧୮୫	୪୬୦	୧୩୮
ନାଗାଲାଣ୍ଡ	୦୪	୦୧	୧୩୨୨	୨୪
ଦିଲ୍ଲୀ	୦୪	୧୦	୦୯	--
ଉତ୍ତର ପ୍ରଦେଶ	୦୩	୩୫୮	୧୦୫	--
ଦାଦର ଓ ନଗର ହାବେଲି	୧୦୩	--	--	--
ଜମ୍ମୁ ଓ କଶ୍ମୀର	୦୨	୧୦	--	
ପୁଡୁଚେରୀ	୦୧	--	୧୦	--
ଗୋଆ	--	--	୨୧୪	--
ମିଜୋରାମ	--	--	୦୩	--
ଓଡ଼ିଶା	--	୦୮	୦୩	--
ମୋଟ	୨,୩୩୪	୨୫,୫୫୮	୬୧,୧୩୬	୪,୦୪,୬୭୬.୫୪

ମୋନୁଙ୍କ ସମ୍ପର୍କରେ ସୂଚନା ନାହିଁ: ଖଟ୍ଟାର

ହରିୟାଣା ମୁଖ୍ୟମନ୍ତ୍ରୀ ମନୋହର ଲାଲ ଖଟ୍ଟାର ବୁଧବାର କହିଛନ୍ତି, ମୋନୁ ମାନେସରଙ୍କ ସମ୍ପର୍କରେ ତାଙ୍କ ପାଖରେ କୌଣସି ସୂଚନା ନାହିଁ। ରାଜସ୍ଥାନ ସରକାର ତାଙ୍କୁ ଖୋଜିବାରେ ସହଯୋଗ ଲୋଡ଼ିଲେ ଆମେ ସାହାଯ୍ୟ କରିବାକୁ ପ୍ରସ୍ତୁତ। ସୋମବାର ଘଟିଥିବା ସାମ୍ପ୍ରଦାୟିକ ସଂଘର୍ଷର ମାଷ୍ଟରମାଇଣ୍ଡ କୁହାଯାଉଥିବା ମୋନୁ ମାନେସରଙ୍କୁ ରାଜସ୍ଥାନର ୨ ଜଣଙ୍କୁ ହତ୍ୟା କରିବା ଅଭିଯୋଗରେ ଯୋଧପୁର ପୋଲିସ ଗତ ଜାନୁୟାରୀରୁ ଖୋଜୁଛି।

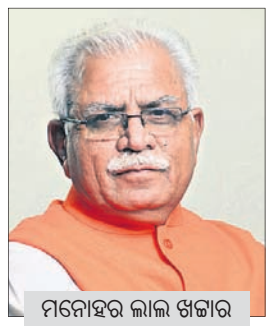

ମନୋହର ଲାଲ ଖଟ୍ଟାର

୫ ଜଣିଆ ସାମ୍ବିଧାନିକ ପୀଠରେ ବୁଧବାର ୩୭୦ ଉଚ୍ଛେଦ ପ୍ରସଙ୍ଗରେ ଶୁଣାଣି ଚାଲିଥିବାବେଳେ ଏଥିରେ ଅଧ୍ୟକ୍ଷତା କରୁଥିବା ସିଜେଆଇ ଡି.ୱାଇ. ଚନ୍ଦ୍ରଚୂଡ଼ ହଠାତ୍ ଏହାକୁ ଅଟକାଇ ହରିୟାଣାର ନୁହ୍ ଜିଲାରେ ଘଟିଥିବା ସାମ୍ପ୍ରଦାୟିକ ଦଙ୍ଗା ମାମଲାର ଶୁଣାଣି କରିଥିଲେ। ପ୍ରକାଶ ଯେ, ନୁହ୍ ହିଂସାରେ ଅଦ୍ୟାବଧି ୬ ଜଣଙ୍କ ମୃତ୍ୟୁ ଘଟିଲାଣି। ଏହାକୁ ନେଇ ରାଜ୍ୟ ଓ ଜାତୀୟ ରାଜନୀତି ସରଗରମ ହୋଇଛି।

ନୀତିନ୍ ଦେଶାଇଙ୍କ ଆତ୍ମହତ୍ୟା

ମୁମ୍ବାଇ,୨।୮: ଯୋଧା ଆକବର ଓ ଲଗାନ ଭଳି ହିଟ୍ ଫିଲ୍ମର ପ୍ରଖ୍ୟାତ୍ ଆର୍ଟ ଡାଇରେକ୍ଟର ନୀତିନ୍ ଦେଶାଇଙ୍କ ମୃତ୍ୟୁ ହୋଇଛି। ୫୭ ବର୍ଷୀୟ ନୀତିନ୍‌ଙ୍କ ଝୁଲନ୍ତା ମୃତଦେହ ମୁମ୍ବାଇ ନିକଟସ୍ଥ କରଜାତରେ ଥିବା ତାଙ୍କ ଷ୍ଟୁଡିଓରୁ ମିଳିଛି। ନୀତିନ୍‌ଙ୍କ କମ୍ପାନୀ ଏନ୍‌ଡିସ୍ ଆର୍ଟ ୱାର୍ଲ୍ଡ ପ୍ରାଇଭେଟ୍ ଲିଃ ଏହାର ଫ୍ରାଇନାନ୍ସିଆଲ କ୍ରେଡିଟରଠାରୁ ନେଇଥିବା ଋଣ ବାବଦ ୨୫୨ କୋଟି ଟଙ୍କାର ଖିଲାପ କରିଥିଲା। ଗତ ସପ୍ତାହରେ କମ୍ପାନୀ ବ୍ୟାଙ୍କରପ୍‌ସି କୋର୍ଟରେ ଦେବାଳିଆ ଘୋଷଣା ପାଇଁ ଆବେଦନ କରିଥିଲା। ଏନେଇ ରାଏଗଡ଼ ଏସ୍‌ପି ସୋମନାଥ ଘାର୍ଗେ କହିଛନ୍ତି, ନୀତିନ୍‌ଙ୍କ ମୃତଦେହ ତାଙ୍କ ଷ୍ଟୁଡିଓରୁ ଝୁଲନ୍ତା ଅବସ୍ଥାରେ ଠାବ ହୋଇଛି। ଏହା ଏକ ଆତ୍ମହତ୍ୟା ମାମଲା ମନେହେଉଛି। ତଥାପି ସବୁ ଦିଗରୁ ତଦନ୍ତ ଚାଲିଛି। ପ୍ରକାଶ ଯେ, ଏନ୍‌ଡିସ୍ ଆର୍ଟ ୱାର୍ଲ୍ଡ ଇସିଏଲ୍ ଫାଇନ୍ସଠାରୁ ୨୦୧୬ ଓ ୨୦୧୮ରେ ୧୮୫ କୋଟିର ଦୁଇଟି ଋଣ ନେଇଥିଲା। ୨୦୨୦ ଜାନୁୟାରୀରେ ଟଙ୍କା ପଇଠ କରିବାରେ ଅସୁବିଧା ଆରମ୍ଭ ହୋଇଥିଲା। ଏଥିପାଇଁ ନୀତିନ୍ ଚିନ୍ତାରେ ଥିଲେ। ସେ ଭୋର ୪ଟାରେ ଆତ୍ମହତ୍ୟା କରିଥାଇପାରନ୍ତି ବୋଲି କୁହାଯାଉଛି।

କୁନୋ ପାର୍କରେ ଆଖି ବୁଜିଲା ନବମ ଚିତା

ଭୋପାଳ,୨।୮: ମଧ୍ୟପ୍ରଦେଶର କୁନୋ ଜାତୀୟ ଉଦ୍ୟାନରେ ବୁଧବାର ସକାଳେ ଆଉ ଏକ ଚିତା ଧାତ୍ରି ଆଖିବୁଜିଛି। ଏହାକୁ ମିଶାଇ ଗତ ମାର୍ଚ୍ଚରୁ ଅଦ୍ୟାବଧି ଏହି ନ୍ୟାଶନାଲ ପାର୍କରେ ୯ ଚିତାଙ୍କ ମୃତ୍ୟୁ ଘଟିଲାଣି। ଏହି ମାଈ ଚିତା ମୃତ୍ୟୁର କାରଣ ଖୋଜିବା ପାଇଁ ଏହାର ପୋଷ୍ଟମର୍ଟମ କରାଯାଇଛି। କୁନୋ ପାର୍କ ଏନ୍‌କ୍ଲୋଜରରେ ବର୍ତ୍ତମାନ ୧୪ ଚିତା ରହିଛନ୍ତି, ଯାହାଙ୍କ ମଧ୍ୟରୁ ୭ ଅଣ୍ଡିରା, ୬ ମାଈ ଏବଂ ୧ ମାଈ ଶାବକ। କୁନୋ ବନ୍ୟପ୍ରାଣୀ ଚିକିତ୍ସକ ଓ ନାମିଆର ବିଶେଷଜ୍ଞ ଟିମ୍ ନିୟମିତ ଭାବେ ଏମାନଙ୍କ ସ୍ୱାସ୍ଥ୍ୟ ପରୀକ୍ଷା କରୁଛନ୍ତି। ଅନ୍ୟ ଏକ ମାଈ ଚିତା ବାହାରେ ବୁଲୁଛି, ଯାହା ଉପରେ ଉକ୍ତ ଟିମ୍ କଡ଼ା ନଜର ରଖିଛି। ତାକୁ ଏନ୍‌କ୍ଲୋଜରକୁ ଫେରାଇ ଆଣିବା ପାଇଁ ଉଦ୍ୟମ ଚାଲିଥିବା ପାର୍କ ପକ୍ଷରୁ ଏକ ବିବୃତିରେ କୁହାଯାଇଛି। ପ୍ରୋଜେକ୍ଟ ଚିତା ଅଧୀନରେ ମୋଟ ୨୦ ଚିତାଙ୍କୁ ନାମିଆ ଓ ଦକ୍ଷିଣ ଆଫ୍ରିକାରୁ ଦୁଇଟି ପର୍ଯ୍ୟାୟ(ଗତବର୍ଷ ସେପ୍ଟେମ୍ବର ଓ ଚଳିତବର୍ଷ ଫେବୃୟାରୀ)ରେ ଅଣାଯାଇଥିଲା।

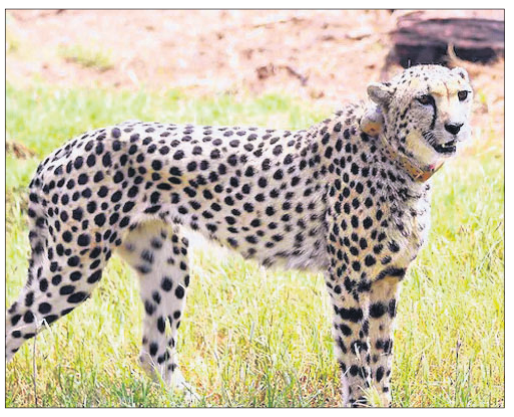

ମହାକାଶରେ ମୃତ୍ୟୁ ଘଟିଲେ...

ହ୍ୟୁଷ୍ଟନ,୨।୮

ମହାକାଶକୁ ମାନବ ପ୍ରେରଣ ଏକ ଅତି ଦୁରୂହ ଓ ବିପଜ୍ଜନକ ବ୍ୟାପାର। ୬୦ ବର୍ଷ ପୂର୍ବେ ମହାକାଶ ଅଭିଯାନ ଆରମ୍ଭ ହେବା ପରଠୁ ଅଦ୍ୟାବଧି ସ୍ପେସ୍‌ରେ ୨୦ ଜଣଙ୍କ ମୃତ୍ୟୁ ଘଟିଛି। ସେମାନଙ୍କ ମଧ୍ୟରୁ ୧୪ ଜଣ ୧୯୮୬ରୁ ୨୦୦୩ ମଧ୍ୟରେ ଆମେରିକୀୟ ମହାକାଶ ଗବେଷଣା ସଂସ୍ଥା ନାସା ସ୍ପେସ୍ ଶଟଲ ଟ୍ରାଜେଡିରେ ପ୍ରାଣ ହରାଇଛନ୍ତି। ସେହିପରି ୧୯୭୧ର ସୋୟୁଜ୍ ୧୧ ମିଶନରେ ୩ ଏବଂ ୧୯୬୭ରେ ଆପୋଲୋ ୧ ଲଞ୍ଚ ପ୍ୟାଡ୍‌ରେ ୩ ଜଣଙ୍କ ମୃତ୍ୟୁ ଘଟିଥିଲା। ୨୦୨୫ରେ ନାସା ପକ୍ଷରୁ ଚନ୍ଦ୍ରକୁ ଜଣେ ମଣିଷଙ୍କୁ ପଠାଇବା ଯୋଜନା ଚାଲିଛି। ସେହିପରି ମଙ୍ଗଳ ଗ୍ରହକୁ ମଧ୍ୟ ମହାକାଶଚାରୀଙ୍କୁ ପ୍ରେରଣ ଯୋଜନା ରହିଛି। ବ୍ୟବସାୟିକ ସ୍ପେସ୍‌ଫ୍ଲାଇଟ୍‌ର ଲୋକପ୍ରିୟତା ମଧ୍ୟ ବଢୁଛି। ଟ୍ରାନ୍ସନେଶନାଲ୍ ରିସର୍ଚ୍ଚ ଇନ୍‌ଷ୍ଟିଚ୍ୟୁଟ୍‌ର ଜଣେ ସ୍ପେସ୍ ମେଡିକାଲ ଡାକ୍ତର କହିଛନ୍ତି, ମୁଁ ଓ ମୋର ଟିମ୍ ସ୍ପେସ୍ ଏକ୍ସପ୍ଲୋରରମାନଙ୍କ ସ୍ୱାସ୍ଥ୍ୟକୁ ଧ୍ୟାନ ଦେଇଥାଉ। ତେବେ ମହାକାଶ ଯାତ୍ରାରେ ଥିବା କୌଣସି ବ୍ୟକ୍ତିଙ୍କ ମୃତ୍ୟୁ ଘଟିଲେ କ'ଣ କରାଯିବ। ଲୋ-ଅର୍ବିଟ୍ ମିଶନରେ ଥିବା ଜଣେ ବ୍ୟକ୍ତିଙ୍କ ମୃତ୍ୟୁ ଇଣ୍ଟରନ୍ୟାଶନାଲ ସ୍ପେସ୍ ଷ୍ଟେଶନ ଅଭିଯାନ ବେଳେ ଘଟିଲେ କ୍ରିଉ ତାଙ୍କ ମୃତଦେହକୁ ଏକ କ୍ୟାପ୍‌ସୁଲରେ ପୃଥିବୀକୁ କିଛି ଘଣ୍ଟା ଭିତରେ ପଠାଇପାରିବେ। ଚନ୍ଦ୍ରରେ ମୃତ୍ୟୁ ହେଲେ କ୍ରିଉ ତାଙ୍କ ମରଶରୀରକୁ କିଛି ଦିନ ମଧ୍ୟରେ ପୃଥିବୀକୁ ପଠାଇପାରିବେ। ଏସମ୍ପର୍କିତ ପ୍ରୋଟୋକଲର ବିସ୍ତୃତ ବିବରଣୀ ନାସା ପକ୍ଷରୁ ପ୍ରଦାନ କରାଯାଇଛି। ମହାକାଶରେ ମୃତକଙ୍କ ଶରୀରକୁ ଫେରାଇଆଣିବାକୁ ନାସା ସେତେ ଗୁରୁତ୍ୱ ଦେଇ ଥାଏ, ବରଂ ଅନ୍ୟ ମହାକାଶ ଯାତ୍ରୀମାନଙ୍କ ସୁରକ୍ଷିତ ପ୍ରତ୍ୟାବର୍ତ୍ତନ ଏହି ଏଜେନ୍ସିର ସର୍ବାଧିକ ପ୍ରାଥମିକତା। ୩୦୦ ନିୟୁତ ମାଇଲ ଯାତ୍ରା କରି ମଙ୍ଗଳରେ ପହଞ୍ଚିବାବେଳେ ଭିନ୍ନ ଉପାୟ ଆପଣାଯିବ। ଏଭଳି ସ୍ଥିତିରେ କ୍ରିଉ ତତ୍କାଳ ମୃତଦେହ ଧରି ଫେରିଆସିବା ପାଇଁ ସକ୍ଷମ ହେବେ ନାହିଁ। ବର୍ଷେ ହେଉ କି ଦୁଇବର୍ଷ ମିଶନ ଶେଷ ହେବା ପରେ ହିଁ ସେ ମୃତକଙ୍କ ମରଶରୀର ଧରି ପୃଥିବୀକୁ ଫେରିବେ। ସେତେଦିନ ଯାଏ ମୃତକଙ୍କ ଶବକୁ ଏକ ଭିନ୍ନ ଚାମ୍ବରରେ ସୁରକ୍ଷିତ ରଖାଯିବ। ମହାକାଶ ଯାନରେ ତାପମାତ୍ରା ଓ ଆର୍ଦ୍ରତା ଏଥିରେ ସହାୟକ ହେବ ବୋଲି ନାସା ପକ୍ଷରୁ ପ୍ରକାଶ କରାଯାଇଛି।

ଫୁରସତ୍

ସିଙ୍ଗଲ ବିଲ୍ଡିଂ ସ୍ଲେକ୍‌ଲାଇନକୁ ରଶିରେ ଚାଲି ଅତିକ୍ରମ କଲେ

ତାଲିନ୍

ଅନେକ ଲୋକ ନିଜ କାରନାମା ଦେଖାଇ ବିଭିନ୍ନ ସମୟରେ ସମସ୍ତଙ୍କୁ ଆଶ୍ଚର୍ଯ୍ୟ କରିଛନ୍ତି। ନିକଟରେ ଏପରି ଏକ ଘଟଣା ସାମ୍ନାକୁ ଆସିଛି। ଇଷ୍ଟୋନିଆର ସ୍ଲେକ୍‌ଲାଇନ ଆଥଲେଟ୍ ଜାନ୍ ରୋସି ନିକଟରେ ୪୯୨ ଫୁଟ୍ ରଶିରେ ଚଢ଼ି ଏପଟରୁ ସେପଟକୁ ଯାଇ ରେକର୍ଡ କରିଛନ୍ତି। ଯାହା ସ୍ଥଳ ଭାଗରୁ ୬୦୬ ଫୁଟ୍ ଉଚ୍ଚରେ ବନ୍ଧା ହୋଇଥିଲା। ରଶି କତରର ଲୁସୈନ ମରୀନାର ଟାୱାରର ଦୁଇ ପାର୍ଶ୍ୱରେ ବନ୍ଧା ଯାଇଥିଲା। ଯାହା ଉପରେ ଜାନ୍ ଏକ ପାର୍ଶ୍ୱରୁ ଅନ୍ୟ ପାର୍ଶ୍ୱକୁ ଯାଇ ରବିବାର ଏହି ସଫଳତା ହାସଲ କରିଛନ୍ତି। ସେ ଏହାର ଏକ ଭିଡିଓ ମଧ୍ୟ ଶେୟାର କରିଛନ୍ତି। ଯେଉଁଥିରେ ସେ ବହୁ ଉଚ୍ଚରେ ଥିବା ଏକ ରଶି ଉପରେ ଚାଲୁଥିବା ଦେଖିବାକୁ ମିଳିଛି। ସେଥିରେ ସେ ବିନା କିଛି ସାହାଯ୍ୟରେ ନିଜର ସନ୍ତୁଳନ ରକ୍ଷା କରୁଥିଲେ। ଜାନ୍ ସବୁଠାରୁ ଲମ୍ବା ସିଙ୍ଗଲ ବିଲ୍ଡିଂ ସ୍ଲେକ୍‌ଲାଇନକୁ ଅତିକ୍ରମ କରିଥିବା ନେଇ ରେକର୍ଡ କରିଛନ୍ତି। ତାଙ୍କର ଏହି ଭିଡିଓକୁ ଲୋକେ ବହୁତ ପସନ୍ଦ କରୁଥିବା ଦେଖିବାକୁ ମିଳିଛି। ଏଥିରେ ତାଙ୍କୁ ଅନେକ ଭିନ୍ନ ଭିନ୍ନ କମେଣ୍ଟ ମଧ୍ୟ ଆସିଛି। କିଛି ଲୋକ ଜାନ୍‌ଙ୍କ ଏହି କାମର ପ୍ରଶଂସା କରିଥିବାବେଳେ ଆଉ କେତେଜଣ ଏହାକୁ ତାଙ୍କ ପାଗଳାମି ବୋଲି କହିଛନ୍ତି।

୨୫ରେ 'ଡ୍ରିମ୍ ଗର୍ଲ- ୨'

ମୁମ୍ବାଇ: ଅଭିନେତା ଆୟୁଷମାନ ଖୁରାନାଙ୍କ ଅଭିନୀତ ଫିଲ୍ମ 'ଡ୍ରିମ୍ ଗର୍ଲ- ୨'ର ଟ୍ରେଲର ନିକଟରେ ରିଲିଜ୍ ହୋଇଛି। ଏଥିରେ ଆୟୁଷମାନଙ୍କୁ ଜଣେ ଯୁବତୀଙ୍କ ଭୂମିକା ନିଭାଇବାକୁ ପଡ଼ିଛି, ଯାହା ତାଙ୍କ ପାଇଁ ଅତ୍ୟନ୍ତ ଚ୍ୟାଲେଞ୍ଜିଂ ଏବଂ ମହତ୍ତ୍ୱପୂର୍ଣ୍ଣ ଥିବା ସେ କହିଛନ୍ତି। ଏଥର ପୁରସ୍କାର ସିଜନରେ ଆୟୁଷମାନ ଶ୍ରେଷ୍ଠ ଅଭିନେତ୍ରୀ ବର୍ଗରେ ମନୋନୀତ ହେବାକୁ ଇଚ୍ଛା ରଖିଥିବା ସେ କହିଛନ୍ତି। ତାଙ୍କ ସହ ଅଭିନେତ୍ରୀ ଅନନ୍ୟା ପାଣ୍ଡେ ଏଥିରେ ନଜରକୁ ଆସିଛନ୍ତି। ମୁଭିରେ ଅଭିଷେକ ବାନାର୍ଜୀ, ରାଜପାଲ ଯାଦବ, ଅନୁ କପୁର, ପରେଶ ରାୱଲ ମଧ୍ୟ ମୁଖ୍ୟ ଭୂମିକାରେ ନଜରକୁ ଆସିବେ। ରାଜ ସାନ୍ଧିଲ୍ୟାଙ୍କ ନିର୍ଦ୍ଦେଶିତ ଚଳଚ୍ଚିତ୍ର ୨୦୧୯ର 'ଡ୍ରିମ୍ ଗର୍ଲ' ସିକ୍ୟୁଏନ୍ସକୁ ନେଇ ହୋଇଥିବା ଜଣାଯାଇଛି। ପୂର୍ବ ଭଳି ଆୟୁଷମାନଙ୍କୁ କରମବୀର ସିଂ ଏବଂ ପୂଜା ରୋଲରେ ଦେଖିବାକୁ ମିଳିବ। ଫିଲ୍ମ ଆସନ୍ତା ୨୫ ତାରିଖରେ ରିଲିଜ୍ ହେବ। ତେବେ ଆୟୁଷମାନ ୨୦୧୨ରୁ ତାଙ୍କ ଫିଲ୍ମ କ୍

ଶେଷରେ ହଁ

ବାଣୀ କପୁର ନିକଟରେ ଏକ ନୂଆ ପ୍ରୋଜେକ୍ଟକୁ ନେଇ ଅଡୁଆରେ ପଡ଼ିଥିଲେ। ଏଥିରେ ଅଭିନୟ କରିବେ କି ନାହିଁ, ସେନେଇ ନିଷ୍ପତ୍ତି ନେଇପାରୁ ନ ଥିଲେ। ହେଲେ କିଛି ଦିନ ପରେ ଥଣ୍ଡା ମିଜାଜରେ ଚିନ୍ତା କଲା ପରେ ରାଜି ହୋଇଥିଲେ। କଥା କ'ଣ କି ନିର୍ଦ୍ଦେଶକ ଅନୁଭବ ସିହ୍ନା ତାଙ୍କର ଆଗାମୀ ଫିଲ୍ମ 'ବଚପନ୍ କା ପ୍ୟାର୍'ର ନାୟିକା ଭାବରେ ବାଣୀଙ୍କୁ ସାଇନ୍ କରିବାକୁ ଚାହିଁଥିଲେ। ଯେତେବେଳେ ଏ ନେଇ ବାଣୀଙ୍କୁ ଯୋଗାଯୋଗ କରାଗଲା ସେତେବେଳେ ସେ ଏ ସମ୍ପର୍କରେ ନିଷ୍ପତ୍ତି ନେବାକୁ କିଛିଦିନ ସମୟ ମାଗିଥିଲେ। କାରଣ ସେହି ସମୟରେ ବାଣୀଙ୍କ ଆଉ କେତୋଟି ନୂଆ ଅଫର ବିଷୟରେ କଥା ହେଉଥିଲେ। ଯାହାହେଉ ଶେଷରେ ଅନୁଭବ ସିନେମାର ଅଭିନୟ କରିବାକୁ ସେ ରାଜି ହୋଇଥିଲେ। ଏ ନେଇ ସେ କହନ୍ତି, 'ଯେତେବେଳେ ମୋତେ ଅନୁଭବଜୀଙ୍କ ଫିଲ୍ମରେ କାମ କରିବାକୁ ଅଫର ମିଳିଲା ସେତେବେଳେ ମୁଁ ଆଉ କେତୋଟି ଅଫର ବିଷୟରେ କଥା ହେଉଥିଲି। ତେଣୁ ନିଷ୍ପତ୍ତି ନେବାକୁ କିଛିଦିନ ସମୟ ମାଗିଥିଲି। ଆଉ ଶେଷରେ ସେଥିରେ ଆକ୍ଟିଂ କରିବାକୁ ରାଜି ହୋଇଛି।' ଏହି ଫିଲ୍ମରେ ବାଣୀଙ୍କ ନାୟକ ସାଜୁଛନ୍ତି ରାଜ କୁମାର ରାଓ। ଏହାର ଶୁଟିଂ ଅଗଷ୍ଟ ଦ୍ୱିତୀୟ ସପ୍ତାହରୁ ଆରମ୍ଭ ହେବ ବୋଲି ଅନୁଭବ ସୂଚନା ଦେଇଛନ୍ତି। ରାଜକୁମାରଙ୍କ ଅଭିନୀତ ଶେଷ ଫିଲ୍ମ ଥିଲା 'ଭେଡ୍'। ଏହା ବ୍ୟତୀତ ତାଙ୍କ ଅଭିନୀତ 'ସ୍ତ୍ରୀ-୨'ଏବଂ 'ମିଷ୍ଟର ଆଣ୍ଡ୍ ମିସେସ୍ ମାହି' ରିଲିଜ ଅପେକ୍ଷାରେ ରହିଛି।

ରକୁଲ୍

ଏକାଥରେ ହ୍ୟାଟ୍ରିକ୍

ସାନ୍ୟା

ସାନ୍ୟା ମାଲହୋତ୍ରାଙ୍କ ଖୁସି କହିଲେ ନ ସରେ। କାରଣ ତାଙ୍କ ଆକ୍ଟିଂ କ୍ୟାରିୟରରେ ଏପରି ଶୁଭ ଘଟଣା ଘଟିବ ବୋଲି ସେ କେବେ କଳ୍ପନା କରି ନ ଥିଲେ। କଥା କ'ଣ କି ଏକ ନୂଆ ପ୍ରଯୋଜନା ସଂସ୍ଥା ନିର୍ମାଣ କରୁଥିବା ଏକ ଅନଟାଇଟଲଡ୍ ଫିଲ୍ମରେ ଅଭିନୟ କରିବାକୁ ତାଙ୍କୁ ଯୋଗାଯୋଗ କରାଯାଇଥିଲା। ଶେଷରେ ଏଭଳି ଅଫରକୁ ଗ୍ରୀନ୍ ସିଗ୍ନାଲ ଦେଖାଇଛନ୍ତି ସାନ୍ୟା। କେବଳ ସେତିକି ନୁହେଁ, ଏହି ସଂସ୍ଥା ଦ୍ୱାରା ଆଗକୁ ପ୍ରସ୍ତୁତ ହେବାକୁ ଯାଉଥିବା ଆଉ ଦୁଇଟି ସିନେମାରେ ସେ ମଧ୍ୟ ନାୟିକା ସାଜିବେ। ଏପରି ହ୍ୟାଟ୍ରିକ୍ ଚାନ୍ସ ସମ୍ପର୍କରେ ସେ କହନ୍ତି, 'ଯଦିଓ ଏହା ଏକ ନୂଆ ବ୍ୟାନର, ହେଲେ ପ୍ରଯୋଜକ ଚୟନ କରିଥିବା କାହାଣୀଗୁଡ଼ିକ ମୋତେ ବେଶ୍ ପ୍ରଭାବିତ କରିଛି। ତା'ସହ ସେଗୁଡିକରେ ମୋ ଭୂମିକା କୌଣସି ଗୁଣରେ ମଧ୍ୟ କମ୍ ନୁହେଁ। ତେଣୁ ପ୍ରଯୋଜକଙ୍କର ତିନୋଟି ଅଫରକୁ ଗ୍ରହଣ କରିଛି। ଏଗୁଡ଼ିକର ଶୁଟିଂ ମଧ୍ୟ ନିୟମିତ ସମୟ ଅନ୍ତରାଳରେ ହେବ।'

ମଡେଲିଂରୁ ଅଭିନେତ୍ରୀ

ରକୁଲ୍ ପ୍ରୀତ୍ ସିଂ ଅଭିନେତ୍ରୀ ସାଜିବା ପୂର୍ବରୁ ମଡେଲିଂରେ ବ୍ୟସ୍ତ ଥିଲେ। ଏପରି କି କଲେଜରେ ପଢ଼ିବା ସମୟରେ ତାଙ୍କୁ ମଡେଲିଂ କରିବାର ସୁଯୋଗ ମିଳିଥିଲା। ହେଲେ ପିଲାଟିଦିନରୁ ତାଙ୍କର ଇଚ୍ଛା ଥିଲା ଭବିଷ୍ୟତରେ ମୁଁ ଜଣେ ଅଭିନେତ୍ରୀ ହେବି। ଯେତେବେଳେ ତାଙ୍କୁ କନ୍ନଡ ଫିଲ୍ମରେ ପ୍ରଥମ ଥର ପାଇଁ ସୁଯୋଗ ମିଳିଲା ସେ ନିଜ କ୍ୟାରିୟରକୁ ନେଇ ସନ୍ଦେହ ଭିତରେ ଥିଲେ। କିନ୍ତୁ ଡେବ୍ୟୁ ଫିଲ୍ମ 'ଗିଲ୍' ଆକ୍ଟିଂ ଦୁନିଆରେ ତାଙ୍କର ଭାଗ୍ୟ ଫିଟାଇ ଦେଇଥିଲା। ପ୍ରଥମ ସିନେମାରୁ ହିଁ ସାଉଁଟିଥିଲେ ପ୍ରଶଂସା। କଲେଜ ପାଠ ଶେଷ କରିବା ପରେ ସେ ମିସ୍ ଇଣ୍ଡିଆ ପ୍ରତିଯୋଗିତାରେ ଭାଗ ନେଇଥିଲେ। ୨୦୧୧ରୁ ସେ ନିୟମିତ ଅଭିନୟ ସହ ଜଡିତ ହୋଇଥିଲେ। ତାଙ୍କ ଅଭିନୀତ ପ୍ରଥମ ହିନ୍ଦୀ ସିନେମା ଥିଲା 'ୟାରିୟାଁ'। ଏ ନେଇ ରକୁଲ୍ କହନ୍ତି, 'ମୋର ଆକ୍ଟିଂ କ୍ୟାରିୟର ବେଶ୍ ଉତ୍‌ଥାନ ପତନ ଦେଇ ଗତି କରିଛି। ହେଲେ ସେ ନେଇ ମୋର ଅନୁଶୋଚନା ନାହିଁ। କାରଣ ପ୍ରତିଟି କ୍ଷେତ୍ରରେ ସଂଘର୍ଷ କରିବାକୁ ପଡ଼ିଥାଏ, ତେବେ ଯାଇ ପରିଶ୍ରମର ଉପଯୁକ୍ତ ମୂଲ୍ୟ ମିଳିଥାଏ।' ଏବେ ତାଙ୍କ ହାତରେ ଦୁଇଟି ହିନ୍ଦୀ ସିନେମା-'ଆଇ ଲଭ୍ ୟୁ' ଏବଂ 'ମେରି ପତ୍ନୀ କି ରିମେକ୍' ଏବଂ ଦୁଇଟି ତାମିଲ ସିନେମା- 'ଆୟାଲାନ୍' ଏବଂ 'ଇଣ୍ଡିଆନ୍-୨' ରହିଛି।

ସଫଳତାର ରହସ୍ୟ

'ଉରି' ଫେମ୍ ଭିକି କୌଶଲ ଅଭିନୟରେ କେତେ ପରିପକ୍ୱ ତାହା କହିବା ବାହୁଲ୍ୟ। ଇତି ମଧ୍ୟରେ ତାଙ୍କୁ ବେଶ୍ କେତୋଟି ଭିନ୍ନ ଭିନ୍ନ ଭୂମିକାରେ ଦେଖିବାକୁ ମିଳିସାରିଛି। ହେଲେ ଏ ପର୍ଯ୍ୟନ୍ତ ଯେ ଯେଉଁ ସଫଳତା ପାଇଛନ୍ତି ତାହାର ଶ୍ରେୟ ସେ ଦୁଇ ଜଣଙ୍କୁ ଦିଅନ୍ତି। ଆସନ୍ତୁ ନା ଜାଣିବା, ଏ ନେଇ ଖୋଦ୍ ଭିକି କ'ଣ କହୁଛନ୍ତି ? 'ସତ କଥା କହିବାକୁ ଗଲେ ଦୁଇଜଣ ମୋତେ ଅଭିନେତା ହେବାକୁ ବେଶ୍ ଅନୁପ୍ରାଣିତ କରିଛନ୍ତି। ସେ ହେଲେ ନୱାଜଉଦ୍ଦିନ ସିଦ୍ଦିକି ଏବଂ ହ୍ରିତିକ ରୋଶନ। ସେମାନଙ୍କର ଅଭିନୟ ଦେଖିବା ପରେ ଅଭିନେତା ହେବାର ଆଗ୍ରହ ମୋ ମନରେ ଆହୁରି ଦୃଢ଼ ହୋଇଥିଲା। ବାକି ଏ ପର୍ଯ୍ୟନ୍ତ ବଲିଉଡ୍‌ରେ ତିଷ୍ଠି ରହିବା ପାଇଁ ଦର୍ଶକମାନଙ୍କର ଭଲ ପାଇବା ଶତ ପ୍ରତିଶତ ଦାୟୀ।'

ଭିକି

ମୁମ୍ବାଇସ୍ଥିତ ରାଜୀବ ଗାନ୍ଧୀ ଇନଷ୍ଟିଚ୍ୟୁଟ୍ ଅଫ ଟେକ୍ନୋଲୋଜିରୁ ସେ ଇଲେକ୍‌ଟ୍ରୋନିକ୍ ଏବଂ ଟେଲିକମ୍ୟୁନିକେଶନରେ ଡ଼ିଗ୍ରୀ ହାସଲ କରିଛନ୍ତି। ପାଠ ପଢ଼ା ଶେଷ ହେବା ପରେ ତାଙ୍କୁ ଚାକିରି ମିଳିଥିଲା। ହେଲେ ଅଭିନେତା ହେବାର ଆଶା ତାଙ୍କୁ ଚାକିରିଠାରୁ ଦୂରେଇ ନେଇଥିଲା। ଭିକିଙ୍କ ବାପା ଶ୍ୟାମ କୌଶଲ ହେଉଛନ୍ତି ବଲିଉଡ୍‌ର ଜଣେ ନାମୀ ଆକ୍ସନ ଡାଇରେକ୍ଟର। ଅନୁରାଗ କାଶ୍ୟପଙ୍କ 'ଗ୍ୟାଙ୍ଗସ ଅଫ୍ ୱାସେପୁର'ରେ ସେ ଜଣେ ସହ-ନିର୍ଦ୍ଦେଶକ ଭାବରେ କାମ କରିଥିଲେ।

ଝଡ଼ ପୂର୍ବରୁ ନୀରବତା

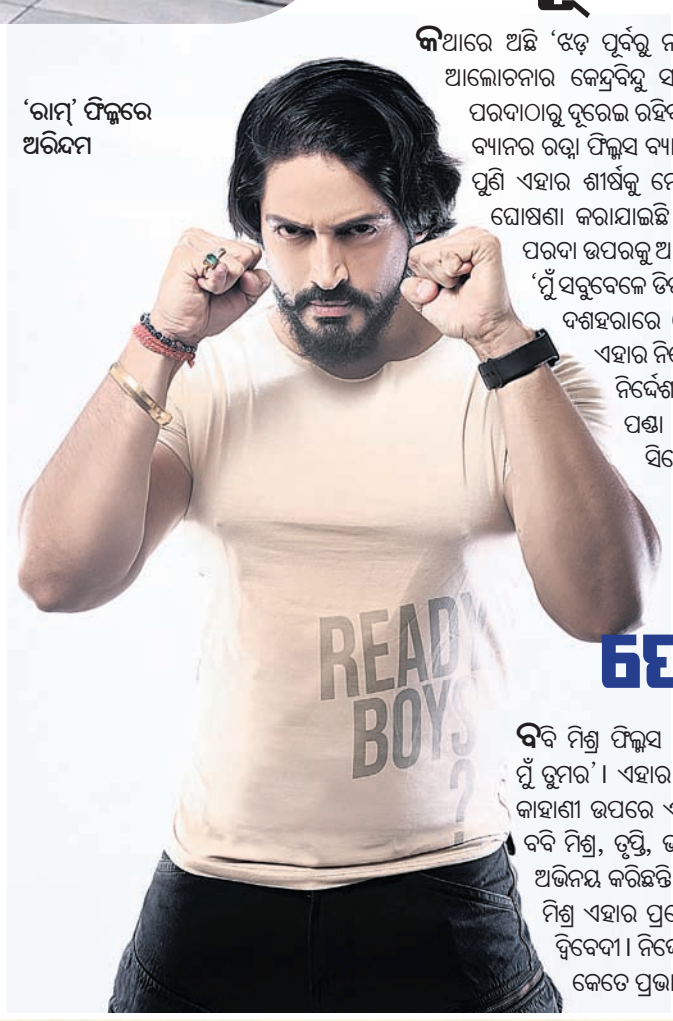
'ରାମ୍' ଫିଲ୍ମରେ ଅରିନ୍ଦମ

କଥାରେ ଅଛି 'ଝଡ଼ ପୂର୍ବରୁ ନୀରବତା'। ଏବେ ଓଲିଉଡ୍‌ରେ ଏହାକୁ ନେଇ ଚର୍ଚ୍ଚା। ଆଉ ଏହି ଆଲୋଚନାର କେନ୍ଦ୍ରବିନ୍ଦୁ ସାଜିଛନ୍ତି ଅଲ୍‌ରାଉଣ୍ଡର ଅରିନ୍ଦମ। କଥା କ'ଣ କି କିଛିବର୍ଷ ବଡ଼ ପରଦାଠାରୁ ଦୂରେଇ ରହିବା ପରେ ସେ ପୁଣି ଥରେ ଏକ ଦମ୍‌ଦାର କମବ୍ୟାକ୍ କରୁଛନ୍ତି। ହୋମ୍ ବ୍ୟାନର ରତ୍ନା ଫିଲ୍ମସ ବ୍ୟାନରରେ ସେ ନିର୍ମାଣ କରୁଛନ୍ତି ଏକ ଭିନ୍ନ ଧରଣର ଓଡ଼ିଆ ସିନେମା। ପୁଣି ଏହାର ଶୀର୍ଷକୁ ନେଇ କିଛିଦିନ ସସ୍‌ପେନ୍ସ ଲାଗିରହିଥିଲା। ଆଉ ଶେଷରେ ଏହାର ଘୋଷଣା କରାଯାଇଛି। ଚିତ୍ରଟିର ଟାଇଟଲ ରହିଛି 'ରାମ୍'। ଏଥର ଦଶହରାରେ ଫିଲ୍ମଟି ପରଦା ଉପରକୁ ଆସିବ ବୋଲି ମଧ୍ୟ ଘୋଷଣା କରାଯାଇଛି। ଏ ନେଇ ଅରିନ୍ଦମ କହନ୍ତି, 'ମୁଁ ସବୁବେଳେ ଡିଫରେଣ୍ଟ ରୋଲ୍‌ରେ ଦର୍ଶକଙ୍କ ସାମନାକୁ ଆସିବାକୁ ଚାହିଁଥାଏ। ଏଥର ଦଶହରାରେ ଓଡ଼ିଆ ଦର୍ଶକ ଭିନ୍ନ ଧରଣର ସିନେମାଟିଏ ଦେଖିବାକୁ ପାଇବେ।' ଏହାର ନିର୍ଦ୍ଦେଶନା ଦେଉଛନ୍ତି ଓଡ଼ିଆ ସିନେମା ଜଗତର ଅନ୍ୟତମ ଆଗଧାଡ଼ିର ନିର୍ଦ୍ଦେଶକ ଅଶୋକ ପତି। ଚିତ୍ରନାଟ୍ୟ ଓ ସଂଳାପ ଦାୟିତ୍ୱରେ ଭରଦ୍ୱାଜ ପଣ୍ଡା ରହିଥିବା ବେଳେ ସଙ୍ଗୀତ ନିର୍ଦ୍ଦେଶନା ଦେଇଛନ୍ତି ଅସାଦ ନିଜାମ। ସିନେମାର ବିଭିନ୍ନ ଭୂମିକାରେ ରୂପସା, ପିଙ୍କି ପ୍ରଧାନ, ପ୍ରଦ୍ୟୁମ୍ନ ଲେଙ୍କା, ସଣ୍ଟୁ, ଫେସବୁକ୍‌ର 'ସାହୁ ବାବୁ' ଫେମ୍ ରାଜୁ ଦାସ ଏବଂ କେତେକ ବଙ୍ଗୀୟ କଳାକାର ଅଭିନୟ କରୁଛନ୍ତି। ଏହି ଦ୍ୱିଭାଷୀ (ଓଡ଼ିଆ-ବଙ୍ଗଳା) ଫିଲ୍ମର ଶୁଟିଂ ଇତି ମଧ୍ୟରେ ଆରମ୍ଭ ହୋଇଯାଇଛି।

ଫେରିଲେ ମୁଁ ତୁମର

ବବି ମିଶ୍ର ଫିଲ୍ମସ ବ୍ୟାନରରେ ପ୍ରସ୍ତୁତ ହୋଇଛି ନୂଆ ଓଡ଼ିଆ ସିନେମା 'ଫେରିଲେ ମୁଁ ତୁମର'। ଏହାର କାହାଣୀ ରଚନା କରିଛନ୍ତି ବବି ମିଶ୍ର। ଏକ ତ୍ରିକୋଣୀୟ ପ୍ରେମ କାହାଣୀ ଉପରେ ଏହି ଚିତ୍ରକୁ ନିର୍ମାଣ କରାଯାଇଛି। ଫିଲ୍ମର ମୁଖ୍ୟ ଭୂମିକାରେ ସମ୍ବିତ, ବବି ମିଶ୍ର, ତୃପ୍ତି, ଭାବନା, ପପି ସନ୍ତୁକା ଏବଂ ହରିହର ମହାପାତ୍ର ପ୍ରମୁଖ କଳାକାର ଅଭିନୟ କରିଛନ୍ତି। ସଂଯୋଜିତ ଗୀତଗୁଡିକୁ ସ୍ୱର ଦେଇଛନ୍ତି ଗୁଡ୍‌ଲି ରଥ। ଦେବକାନ୍ତ ମିଶ୍ର ଏହାର ପ୍ରଯୋଜନା କରିଥିବା ବେଳେ ଏକ୍‌ଜିକ୍ୟୁଟିଭ ପ୍ରଡ୍ୟୁସର ଅଛନ୍ତି ପ୍ରସନ୍ନ ଦ୍ୱିବେଦୀ। ନିର୍ଦ୍ଦେଶନା ଭାର ସମ୍ଭାଳିଛନ୍ତି ସୁଧାକର ବସନ୍ତ। ତେବେ ଫିଲ୍ମଟି ଦର୍ଶକଙ୍କୁ କେତେ ପ୍ରଭାବିତ କରିପାରୁଛି ତାହା ରିଲିଜ ହେବା ପରେ ହିଁ ଜଣାପଡ଼ିବ।

କାଛଁଟ ମାଳି

ଶୁଭାଶିଷ

ଛୋଟ ପରଦା ଏବଂ ଜଲିଉଡ୍‌ରେ ନିଜର ନିର୍ଦ୍ଦେଶନା ଜଲୱା ଦେଖାଇବା ପରେ ଏବେ ବଡ଼ ପରଦାମୁହାଁ ହୋଇଛନ୍ତି ମେଗା ଧାରାବାହିକ 'ଦୁର୍ଗା' ଫେମ୍ ନିର୍ଦ୍ଦେଶକ ମହେଶ ହାଜରା। ତାଙ୍କ ନିର୍ଦ୍ଦେଶନାରେ ନୂଆ ଓଡ଼ିଆ ସିନେମା 'କାଛଁଟ ମାଳି-ମାଟିର ଛିଟାରେ ଆମ ମାଟିର ଗପ'ର ଶୁଟିଂ ନିକଟରେ ଶେଷ ହୋଇଛି। ଏକ ଭିନ୍ନ ଧରଣର କଥାବସ୍ତୁକୁ ଆଧାର କରି ଚିତ୍ରଟିକୁ ପ୍ରସ୍ତୁତ କରାଯାଇଛି ଏବଂ ଏହା ଦର୍ଶକଙ୍କୁ ଶତ ପ୍ରତିଶତ ମନୋରଞ୍ଜନ ଦେବ ବୋଲି କହନ୍ତି ମହେଶ। ଏହାର ଲିଡ୍ ରୋଲ୍‌ରେ ଅଛନ୍ତି ଶୁଭାଶିଷ ଶର୍ମା ଓରଫ ମଣ୍ଟୁ। ଏହି ଫିଲ୍ମରେ ତାଙ୍କର ନାୟିକା ସାଜିଛନ୍ତି ସୁପ୍ରିୟା ନାୟକ। ଏମାନଙ୍କ ବ୍ୟତୀତ ଦୁଷ୍ମନ୍ତ ପଣ୍ଡା ଏବଂ ନମ୍ରତା ଥାପ୍ପାଙ୍କୁ ମଧ୍ୟ ଗୁରୁତ୍ୱପୂର୍ଣ୍ଣ ଭୂମିକାରେ ଦେଖିବାକୁ ମିଳିବ। ଫିଲ୍ମଟିର ପ୍ରଯୋଜନା କରିଛନ୍ତି ସତ୍ୟଜିତ ବାଗ୍। ସେ ପ୍ରଥମ ଥର ପାଇଁ ଏଭଳି ଗୁରୁ ଦାୟିତ୍ୱ ସମ୍ଭାଳିଛନ୍ତି। ସଂଳାପ ରଚନା କରିଛନ୍ତି ବିଶ୍ୱଭୂଷଣ ମିଶ୍ର। ସଂଯୋଜିତ ଗୀତଗୁଡିକୁ ସ୍ୱର ଦେଇଛନ୍ତି ବୈଦନାଥ ଦାଶ। ଏହାର ବିଭିନ୍ନ ଭୂମିକାରେ ଅଶ୍ରୁମୋଚନ ମହାନ୍ତି, ପ୍ରିୟଙ୍କା ମହାପାତ୍ର, ଭୂପତି ତ୍ରିପାଠୀ, ମନୀଷା ମିଶ୍ର ଏବଂ ଅଶୋକ ଦାସ ପ୍ରମୁଖ କଳାକାର ଅଭିନୟ କରିଛନ୍ତି। ଫିଲ୍ମଟି ରାଖୀ ପୂର୍ଣ୍ଣିମାରେ ରିଲିଜ ହେବାର ଯୋଜନା ରହିଛି ବୋଲି ପ୍ରଯୋଜନା ସଂସ୍ଥା ପକ୍ଷରୁ ସୂଚନା ଦିଆଯାଇଛି।

ପରଦାରେ...

ମହର୍ଷି ବନାମ ତୁ ସେଇ ନୀଳନୟନା

ଚଳିତ ବର୍ଷ ଜୁଲାଇ ୨୮ ସୁଦ୍ଧା ମୋଟ ୨୬ଟି ଓଡ଼ିଆ ସିନେମା ପରଦା ଉପରକୁ ଆସିସାରିଛି। ଚଳିତ ମାସ ୪ରେ ଦୁଇଟି ସିନେମା- 'ମହର୍ଷି' ଏବଂ 'ତୁ ସେଇ ନୀଳ ନୟନା' ରିଲିଜ ହେବାକୁ ଯାଉଛି। ସ୍ୱାଧୀନତା ସଂଗ୍ରାମ ସମୟରେ ଯେଉଁ କେତେଜଣ ପ୍ରଖ୍ୟାତ ବ୍ୟକ୍ତି ଓଡ଼ିଶାରେ ଆଗଧାଡ଼ିର ଆଲୋକବର୍ତ୍ତିକା ସାଜିଥିଲେ ସେମାନଙ୍କ ମଧ୍ୟରୁ ଜୟୀ ରାଜଗୁରୁ ଅନ୍ୟତମ। ସେହି ସ୍ୱାଧୀନତା ସଂଗ୍ରାମୀଙ୍କ ଜୀବନୀକୁ ନେଇ ନିର୍ମିତ ହୋଇଛି 'ମହର୍ଷି'। ଏସ୍‌ଡିଡି ଏଣ୍ଟରଟେନ୍‌ମେଣ୍ଟ ବ୍ୟାନରରେ ଏହାର ପ୍ରଯୋଜନା କରିଛନ୍ତି ରମାକାନ୍ତ କର। ଏଥିରେ ଜୟୀ ରାଜଗୁରୁ ଭୂମିକାରେ ଅବତୀର୍ଣ୍ଣ ହୋଇଛନ୍ତି ଚନ୍ଦନ କର। ସଂଳାପ ରଚନା ସହ ନିର୍ଦ୍ଦେଶନା ଭାର ସମ୍ଭାଳିଛନ୍ତି ସତ୍ୟବ୍ରତ ନାୟକ। ଡ. ନିର୍ମଳ ନାୟକଙ୍କ ରଚିତ ଗୀତଗୁଡିକୁ ସ୍ୱର ଦେଇଛନ୍ତି ମଳୟ ମିଶ୍ର। ଏଥିରେ ଚନ୍ଦନଙ୍କ ବ୍ୟତୀତ ଶ୍ରୀତମ ଦାସ, ଦେବୀ ବାରିକ, ଜୀବନ ପଣ୍ଡା, ଅଜୟ ପଟେଲ, ପ୍ରଶାନ୍ତ ନାୟକ, ମହିମା ଦାସ ପ୍ରମୁଖ କଳାକାର ଅଭିନୟ କରିଛନ୍ତି।

'ତୁ ସେଇ ନୀଳ ନୟନା' ଫିଲ୍ମରେ ଲିପିକା-ସମ୍ବିତ

ଅନ୍ୟପକ୍ଷରେ ବିନି ପଟ୍ଟନାୟକ ଫିଲ୍ମସ ନିବେଦିତ ନୂଆ ଚଳଚ୍ଚିତ୍ର 'ତୁ ସେଇ ନୀଳ ନୟନା' ଏକ ଭିନ୍ନ ଧରଣର ପ୍ରେମ କାହାଣୀକୁ ନେଇ ପ୍ରସ୍ତୁତ ହୋଇଛି। ଅନ୍ୟତମ ଆଗଧାଡ଼ିର ପ୍ରଯୋଜକ ବିନି ପଟ୍ଟନାୟକ ଏହାର ପ୍ରଯୋଜନା କରିଥିବା ବେଳେ ନିର୍ଦ୍ଦେଶନା ଦେଇଛନ୍ତି ତ୍ରିପତି ସାହୁ। ସଙ୍ଗୀତ ନିର୍ଦ୍ଦେଶକ ସାଜିଛନ୍ତି ପ୍ରେମ୍ ଆନନ୍ଦ। ସଂଳାପ ରଚନା କରିଛନ୍ତି ଡ. ରଜନୀ ରଞ୍ଜନ। ଜୀବନରେ ପ୍ରେମର ରଙ୍ଗ ସବୁବେଳେ ସତେଜ ହୋଇରହିବା ଦରକାର, ନ ହେଲେ ଜୀବନର ଅର୍ଥ ବଦଳି ଯାଏ। ଆଉ ଜୀବନରେ ସେହି ପ୍ରେମର ରଙ୍ଗ ବୋଳିବାକୁ ଏହି ଫିଲ୍ମଟି ଆସୁଛି ବୋଲି କହନ୍ତି ପ୍ରଯୋଜକ। ଏହାର ବିଭିନ୍ନ ଭୂମିକାରେ ସମ୍ବିତ ଆଚାର୍ଯ୍ୟ, ଲିପିକା ସେନାପତି, ପିଣ୍ଟୁ ନନ୍ଦ, ପୃଥ୍ୱୀରାଜ ନାୟକ, ପ୍ରତିଭା ପଣ୍ଡା, ଚୌଧୁରୀ ଜୟ ପ୍ରକାଶ ଦାସ, କମେଡିଆନ୍ ଅମର ମହାପାତ୍ର ପ୍ରମୁଖ କଳାକାର ଅଭିନୟ କରିଛନ୍ତି।

'ମହର୍ଷି' ଫିଲ୍ମରେ ଚନ୍ଦନ

ଢେଙ୍କାନାଳ ଟାଉନ ପ୍ଲାନିଂ ଅଞ୍ଚଳ ଜଳମଗ୍ନ ହୋଇପଡ଼ିଛି ।

ନାଳରେ ଭାସିଯାଇଥିବା କାର୍‌କୁ ଓଡ୍ରାଫ୍ ଟିମ୍ ଉଦ୍ଧାର କରୁଛନ୍ତି ।

ବର୍ଷା ବିପାତ

- ଗଛ ଉପୁଡି ରାସ୍ତା ଅବରୋଧ
- ନାଳରେ ଭାସି ଯାଇଥିବା କାର ଉଦ୍ଧାର
- ଟାଉନପ୍ଲାନିଂ ଅଞ୍ଚଳବାସୀ ଜଳବନ୍ଦୀ

ଢେଙ୍କାନାଳ,୨।୮ (ରତନ ନାୟାର)

ଲଘୁଚାପଜନିତ ଲଗାଣ ବର୍ଷାରେ ବେହାଲ ହୋଇଛି ଢେଙ୍କନାଳ ସହର। ମଙ୍ଗଳବାର ରାତିରୁ ବୁଧବାର ଦିନତମାମ ଅବିଶ୍ରାନ୍ତ ବର୍ଷା ଯୋଗୁ ସମଗ୍ର ସହର ଜଳାର୍ଣ୍ଣବ ହୋଇଯାଇଚି। ଚାଷ ଜମିରେ ବର୍ଷାଜଳ ଜମି ରହିଛି।

ଢେଙ୍କାନାଳ ଜିଲାରେ ବୁଧବାର ପୂର୍ବାହ୍ନ ୧୦ଟା ସୁଦ୍ଧା ମୋଟ୍ ୭୬୦.୨ ମିଲିମିଟର ବର୍ଷା ରେକର୍ଡ କରାଯାଇଛି। ଭୁବନରେ ସର୍ବାଧିକ ୧୪୫ ମିଲିମିଟର ବର୍ଷା ହୋଇଛି। ସେହିପରି ହିନ୍ଦୋଳ ବ୍ଲକରେ ୧୨୭, ପରଜଙ୍ଗ ବ୍ଲକରେ ୧୦୨, କଙ୍କଡାହାଡ ବ୍ଲକରେ ୮୭, କାମାକ୍ଷାନଗର ବ୍ଲକରେ ୮୬.୨, ଓଡ଼ାପଡ଼ା ବ୍ଲକରେ ୮୨, ଗଁଦିଆ ବ୍ଲକରେ ୮୪, ଢେଙ୍କାନାଳରେ ୪୭ ମିଲିମିଟର ବର୍ଷା ରେକର୍ଡ କରାଯାଇଛି।

ଗଁଦିଆ ବ୍ଲକ ବିଧାରପୁର ନିକଟସ୍ଥ ସାପୁଆଝର ନାଳରେ ପୂର୍ବାହ୍ନ ସାଢେ ୧୦ଟା ସମୟରେ ଏକ କାର ଭାରସାମ୍ୟ ହରାଇ ନାଳ ମଧ୍ୟକୁ ଖସି ପଡ଼ିଥିଲା। ପ୍ରବଳ ବର୍ଷା ଯୋଗୁ ନାଳରେ ପାଣି ଆସିବାରୁ ଘଟଣାସ୍ଥଳରୁ କାରଟି ପ୍ରାୟ ୩୦୦ମିଟର ଦୂର ଭାସି ଯାଇଥିଲା। ଗଁଦିଆ ଅଗ୍ନିଶମ ସେବାସଂସ୍ଥା ଓ ଢେଙ୍କାନାଳ ଫାଷ୍ଟ ବାଟାଲିଅନ ଓଡ୍ରାଫ ଟିମ୍ ପହଞ୍ଚି ଦୀର୍ଘ ୬ ଘଣ୍ଟା ପରିଶ୍ରମ ପରେ ଅପରାହ୍ନ ସାଢେ ୫ଟାରେ କାରଟିକୁ ନାଳ ମଧ୍ୟରୁ ଉଦ୍ଧାର କରିଥିଲେ। କାର ଚାଳକ ଗୁରୁତର ହୋଇଥିବାବେଳେ ତାଙ୍କୁ ଉଦ୍ଧାର କରି ଜିଲା ମୁଖ୍ୟ ଚିକିତ୍ସାଳୟରେ ଭର୍ତ୍ତି କରାଯାଇଛି। ତାଙ୍କ ପରିଚୟ ମିଳିପାରିନାହିଁ।

ଅଗ୍ନିଶମ ବିଭାଗ ସୂତ୍ରରୁ ପ୍ରକାଶ, କାର୍‌ଟି ଗଁଦିଆ ଅଞ୍ଚଳର ଜଣେ ବ୍ୟାଙ୍କ ଅଧିକାରୀଙ୍କୁ ଦେଓଗାଁରେ ଛାଡି ଫେରୁଥିବାବେଳେ ବିପରୀତ ଦିଗରୁ ଦ୍ରୁତଗତିରେ ଆସୁଥିବା ଏକ ଟ୍ରକ୍ ତାଙ୍କୁ ସାଇଡ୍ ମାରିଥିଲା। କାର ଚାଳକ ଭାରସାମ୍ୟ ହରାଇବାରୁ ଗାଡ଼ିଟି ନାଳ ମଧ୍ୟକୁ ଖସି ପଡ଼ିଥିଲା। ଦୁର୍ଘଟଣା ପରେ କପିଳାସ-ଗଁଦିଆ ରାସ୍ତାରେ ଦୀର୍ଘ ସମୟ ଧରି ଯାନବାହାନ ଚଳାଚଳ ବ୍ୟାହତ ହୋଇଥିଲା। ସେହିପରି ସଦର ବ୍ଲକ ମଙ୍ଗଳପୁରଠାରେ ଏକ ବଡ଼ଗଛ ପଡି ରାସ୍ତା ଅବରୋଧ ହୋଇଥିଲା। ଅଗ୍ନିଶମ ସେବା ସଂସ୍ଥା ଦଳ ପହଞ୍ଚି ଗଛ କାଟିବା ପରେ ଯାନବାହନ ଚଳାଚଳ ସ୍ୱାଭାବିକ ହୋଇଥିଲା।

ଢେଙ୍କାନାଳ ସହରର ଅଧିକାଂଶ ଅଞ୍ଚଳ ଲଗାଣ ବର୍ଷା ଯୋଗୁ ଜଳମୟ ହୋଇଛି। ବିଶେଷକରି ସହରସ୍ଥିତ ୧୬ ଓ ୨୦ନଂ ଅଞ୍ଚଳ ମଧ୍ୟରେ ଥିବା ଟାଉନ ପ୍ଲାନିଂ ଅଞ୍ଚଳବାସୀ ଜଳବନ୍ଦୀ ହୋଇ ରହିଛନ୍ତି। ଉକ୍ତ ଅଞ୍ଚଳରେ ରାସ୍ତାରେ ଆଣ୍ଠୁଏ ଉଚ୍ଚତାରେ ପାଣି ଚାଲୁଥିବାରୁ ଚଳପ୍ରଚଳ ବାଧାପ୍ରାପ୍ତ ହୋଇଛି। ସେହିପରି ସହରସ୍ଥିତ ପ୍ରମୁଖ ରାସ୍ତାର କୁଞ୍ଜକାନ୍ତ ମନ୍ଦିର ସମ୍ମୁଖ, ବସଷ୍ଟାଣ୍ଡ, ଗଣେଶ ବଜାର, ରଥଗଡା ଆଦି ଅଞ୍ଚଳରେ ରାସ୍ତା ଉପରେ ପାଣି ଚାଲିବାରୁ ଲୋକମାନେ ଅସୁବିଧାର ସମ୍ମୁଖୀନ ହୋଇଥିଲେ। ଲଗାଣ ବର୍ଷାକୁ ଦେଖି ଜିଲାପାଳ ସମସ୍ତ ଅଙ୍ଗନୱାଡି କେନ୍ଦ୍ର ଏବଂ ସ୍କୁଲ ଗୁଡିକୁ ମଙ୍ଗଳବାର ଛୁଟି ଘୋଷଣା କରିଥିଲେ। ଏଥିସହିତ ଜିଲାର ନଦୀକୂଳିଆ ଗ୍ରାମଗୁଡିକ ଉପରେ ପ୍ରଶାସନ ପକ୍ଷରୁ ନଜର ରଖାଯିବା ସହିତ ଗ୍ରାମବାସୀଙ୍କ ସୁରକ୍ଷା ପାଇଁ ସମସ୍ତ ପ୍ରକାର ପ୍ରସ୍ତୁତି କରାଯାଇଥିବା ଜିଲାପାଳ ସରୋଜ କୁମାର ସେଠୀ ସୂଚନା ଦେଇଛନ୍ତି। ଯେ କୌଣସି ସମୟରେ ଲୋକମାନଙ୍କୁ ବନ୍ୟା ଆଶ୍ରୟ ସ୍ଥଳୀକୁ ସ୍ଥାନାନ୍ତର କରିବା ପାଇଁ ଅଗ୍ନିଶମ ସେବା ଦଳ ଓ ଓଡ୍ରାଫ ଟିମ୍ ପ୍ରସ୍ତୁତ ରହିଛନ୍ତି। ଯେ କୌଣସି ପରିସ୍ଥିତିର ମୁକାବିଲା ପାଇଁ ପ୍ରଶାସନ ପ୍ରସ୍ତୁତ ଅଛି ବୋଲି ଜିଲାପାଳ ପ୍ରକାଶ କରିଛନ୍ତି।

ଅଗ୍ନିଶମ କର୍ମଚାରୀ ରାସ୍ତାରେ ପଡ଼ିଥିବା ଗଛ କାଟୁଛନ୍ତି ।

ହଠାତ୍ ଛୁଟି: ବର୍ଷାରେ ଭିଜିଲେ ଛାତ୍ରୀଛାତ୍ର

ଢେଙ୍କାନାଳ,୨।୮ (ରତନ ନାୟାର)

ଲଗାଣବର୍ଷା ଯୋଗୁ ଢେଙ୍କାନାଳ ଜିଲା ପ୍ରଶାସନ ପକ୍ଷରୁ ବୁଧବାର ସକାଳ ୮ଟା ୪୮ରେ ସମସ୍ତ ଶିକ୍ଷାନୁଷ୍ଠାନ ଛୁଟି ଘୋଷଣା କରାଯାଇଥିଲା। ସରକାରୀ ସ୍କୁଲଗୁଡିକୁ ପୂର୍ବାହ୍ନ ୧୦ଟାରେ ଆରମ୍ଭ ହେଉଥିବାରେ ଏ ସମ୍ପର୍କରେ ଛାତ୍ରୀଛାତ୍ର ଓ ଅଭିଭାବକମାନେ ପୂର୍ବରୁ ସୂଚନା ପାଇସାରିଥିଲେ। କିନ୍ତୁ ସହର ମଧ୍ୟରେ ଥିବା ଘରୋଇ ସ୍କୁଲ ଓ କେନ୍ଦ୍ରୀୟ ବିଦ୍ୟାଳୟ ସକାଳ ୭ଟାରୁ ଆରମ୍ଭ ହେଉଥିବାରୁ ପିଲାମାନେ ସକାଳ ସାଢ଼େ ୬ଟାରୁ ପଳାଇ ଯାଇଥିବାରୁ ସେମାନଙ୍କୁ ନାହିଁ ନ ଥିବା ହିନ୍ଦ୍ରା ହେବାକୁ ପଡ଼ିଥିଲା। ତେବେ ଘରୋଇ ସ୍କୁଲ କର୍ତ୍ତୃପକ୍ଷ ପୂର୍ବାହ୍ନ ୧୦ଟା ପରେ ଛୁଟି ଘୋଷଣା କରିଥିଲେ। ଏ ସମ୍ପର୍କରେ ସୂଚନା ପାଇଥିବା ଅଭିଭାବକ ବର୍ଷାରେ ଯାଇ ପିଲାଙ୍କୁ ସ୍କୁଲରୁ ଆଣିଥିଲେ। ବିଳମ୍ବରେ ଖବର ପାଇଥିବା ଅଭିଭାବକ ବିଳମ୍ବରେ ସ୍କୁଲରୁ ପିଲାଙ୍କୁ ଆଣିଥିଲେ। ଯେଉଁ ପିଲାମାନଙ୍କ ଅଭିଭାବକମାନେ ପିଲାଙ୍କୁ ଆଣିବାକୁ ଯାଇ ନ ଥିଲେ, ସେମାନେ ପୁନର୍ବାର ବସଷ୍ଟପ୍‌ରୁ ଭିଜିଭିଜି ଘରକୁ ଫେରିଥିଲେ। ଛୁଟି ସମ୍ପର୍କରେ ସ୍ପଷ୍ଟ ସୂଚନା ମିଳି ନ ଥିବାରୁ ଘରୋଇ ସ୍କୁଲର ଛାତ୍ରୀଛାତ୍ରମାନେ ହଇରାଣ ହରକତ ହୋଇଥିବା ଅଭିଭାବକ ସତ୍ୟନାରାୟଣ କର ଅଭିଯୋଗ କରିଛନ୍ତି।

କୀର୍ତ୍ତନପୁର ନାଳ ଉପରେ ୫ ଫୁଟ ପାଣି

କଙ୍କଡ଼ାହାଡ଼-ମହାବିରୋଡ ରାସ୍ତା ବନ୍ଦ

କାମାକ୍ଷାନଗର: ୨।୮ (ଅମ୍‌ଜାଦ ଖାନ)

ଗଭୀର ଅବପାତରେ ପରିଣତ ହୋଇଥିବା ଲଘୁଚାପ ପ୍ରଭାବରେ ଢେଙ୍କାନାଳ ଜିଲାରେ ବର୍ଷା ବିପାତ ଦେଖାଦେଇଛି। ଏଥିରେ ଆଦିବାସୀ ଅଧ୍ୟୁଷିତ କଙ୍କଡ଼ାହାଡ଼ ବ୍ଲକର ଅନେକ ଗାଁ ଜଳବନ୍ଦୀ ହୋଇଛି। ପାହାଡ଼ିନାଳ ଏବଂ ଜୋରରେ ପ୍ରବାହିତ ବନ୍ୟାଜଳରେ ଗ୍ରାମୀଣ ରାସ୍ତା ପ୍ରଭାବିତ ହୋଇଛି।

କଙ୍କଡ଼ାହାଡ଼ ପୂର୍ତ୍ତ ବିଭାଗ ରାସ୍ତାରୁ ମହାବିରୋଡକୁ ସଂଯୋଗ କରୁଥିବା ଡୋଲିଆ କୀର୍ତ୍ତନପୁର ନାଳ ଉପରେ ୫ ଫୁଟର ପାଣି ପ୍ରବାହିତ ହେଉଥିବାରୁ ଗମନାଗମନ ବିଚ୍ଛିନ୍ନ ହୋଇଯାଇଛି। ବୀରାଶାଳରୁ କାଠପାଳକୁ ସଂଯୋଗ କରୁଥିବା ରାସ୍ତାର କାଳିଆପାଣି ନାଳ ଉପରେ ୬ ଫୁଟ ବର୍ଷାଜଳ ଚାଲିଛି। ପେଟାପେଟି ନାଳ, ପଳାସଡାଙ୍ଗି ନାଳ, ବାମ ଡୋଲିଆ ନାଳ ଆଦିରେ ଆସିଥିବା ବନ୍ୟା ଯୋଗୁ ସମ୍ପୃକ୍ତ ଅଞ୍ଚଳ ବାହ୍ୟ ଜଗତରୁ ବିଚ୍ଛିନ୍ନ ହୋଇପଡ଼ିଛି। କଙ୍କଡ଼ାହାଡ଼ ଦଣ୍ଡାଧର ଡ୍ୟାମ୍‌ର ଗୋଟିଏ ଗେଟ୍ ଖୋଲାଯାଇଛି। ବର୍ଷାର ପରିମାଣ ବଢ଼ିଲେ ଅଧିକ ଗେଟ୍ ଖୋଲାଯିବା ସମ୍ଭାବନା ରହିଛି। ଅଧିକ ଗେଟ୍ ଖୋଲିଲେ ତଳି ଅଞ୍ଚଳର ଚାଷ ଜମି ପ୍ରଭାବିତ ହେବା ଆଶଙ୍କାକୁ ଏଡ଼ାଇ ଦିଆଯାଇପାରୁନାହିଁ। ଚଳିତ ବର୍ଷ ଚାଷ ବିଳମ୍ବରେ ଆରମ୍ଭ ହୋଇଥିବାବେଳେ ଲଗାଣ ବର୍ଷା ଏଥିରେ ବାଧକ ସାଜିଛି। ଅନ୍ୟପଟେ ପ୍ରଶାସନ ପକ୍ଷରୁ ସ୍ଥିତି ଉପରେ କଡ଼ା ନଜର ରଖାଯାଇଛି।

କୀର୍ତ୍ତନପୁର ନାଳ ଉପରେ ପାଣିର ସୁଅ ।

ଭାସି ଯାଉଥିବାବେଳେ ୪ ମହିଳା ଉଦ୍ଧାର

କାମାକ୍ଷାନଗର,୨।୮ (ସୁଧୀର ପରିଡ଼ା)

ବ୍ରାହ୍ମଣୀ ନଦୀରେ ଭାସିଯାଉଥିବା ୪ ମହିଳାଙ୍କୁ ଗ୍ରାମବାସୀ ଓ ଅଗ୍ନିଶମ ବାହିନୀ କର୍ମଚାରୀ ବୁଧବାର ସୁରକ୍ଷିତ ଭାବେ ଉଦ୍ଧାର କରିଛନ୍ତି। ସେମାନେ ହେଲେ ଚନ୍ଦ୍ରକଳା ବେହେରା, ପ୍ରିୟଙ୍କା ପ୍ରିୟଦର୍ଶନୀ ବେହେରା, ଦୀପ୍ତିମୟୀ ବେହେରା, ସୁଭଦ୍ରା ବେହେରା। ଗ୍ରାମର କାଳିନ୍ଦୀ ବେହେରା, ଅଜୟ ବେହେରା, ଦେବରାଜ ବେହେରା, ସୁଧାକର ବେହେରା, ସରପଞ୍ଚଙ୍କ ପ୍ରତିନିଧି କୁଶ ବିଶ୍ୱାଳ ସମସ୍ତଙ୍କୁ ସୁରକ୍ଷିତ ଭାବେ ଉଦ୍ଧାର କରିଥିଲେ। କାମାକ୍ଷାନଗର ବ୍ଲକ ବୁଢ଼ାବିଲି ଗ୍ରାମର ସମ୍ପୃକ୍ତ ୪ ମହିଳା ଶୌଚ ପାଇଁ ଯାଇଥିବାବେଳେ ନଦୀର ପ୍ରଖର ସୁଅରେ ଭାସି ଯାଇଥିଲେ। କାମାକ୍ଷାନଗର ଉପଜିଲାପାଳ ନାରାୟଣ ଚନ୍ଦ୍ର ନାୟକ, ରାଜସ୍ୱ ଅଧିକାରୀ ମଦନମୋହନ ଜେନା, ବ୍ଲକ ଅଧ୍ୟକ୍ଷ ପ୍ରେମାନନ୍ଦ ସାହୁ ପ୍ରମୁଖ ଘଟଣାସ୍ଥଳରେ ପହଞ୍ଚି ଉଦ୍ଧାର ହୋଇଥିବା ମହିଳାଙ୍କ ସ୍ୱାସ୍ଥ୍ୟାବସ୍ଥା ପଚାରି ବୁଝିଛନ୍ତି।

ପାଣିଘେରରେ ୬ ଗ୍ରାମ

ଭୁବନ, ୨।୮ (ବିପିନ ବିହାରୀ ସେଠୀ)

ଲଘୁଚାପ ପ୍ରଭାବରେ ଦୁଇଦିନ ଧରି ଜାରି ରହିଥିବା ପ୍ରବଳ ବର୍ଷାରେ ଭୁବନ ବ୍ଲକର ୫ ପଞ୍ଚାୟତର ୬ ଗ୍ରାମ ଜଳବନ୍ଦୀ ହୋଇପଡ଼ିଛି। ବିଭିନ୍ନ ସ୍ଥାନକୁ ସଂଯୋଗ କରୁଥିବା ମୁଖ୍ୟରାସ୍ତାରେ ପାଣି ପ୍ରବାହିତ ହୋଇ ଗମନାଗମନ ଠପ୍ ହୋଇଯାଇଛି। ପାଣ୍ଡରା ନାଳରେ ଜଳସ୍ତର ବଢୁଥିବାରୁ ସ୍ଥାନୀୟ ବାସିନ୍ଦା ଆତଙ୍କିତ ଅବସ୍ଥାରେ ରହିଛନ୍ତି।

ବ୍ଲକର ବାଲିବୋ ପଞ୍ଚାୟତର ଅରିଲୋ, କୁମର୍ଦ୍ଧା, ଦଧିସିଙ୍ଗା, ଏକତାଳି ପଞ୍ଚାୟତ ରୋଡଙ୍ଗ ଗ୍ରାମ ପାଣି ଘେରରେ ରହିଛି। ସେହିପରି ଗଡ଼ନୃସିଂହପ୍ରସାଦ ପଞ୍ଚାୟତର କାଶୀପୁର, ସୁରପ୍ରତାପପୁର ପଞ୍ଚାୟତର ପାଟପୁର, ଓଡ଼ିଶ ପଞ୍ଚାୟତ ବଡ଼କାଠିଆ ନିକଟ ବନ୍ଧଡ଼ିପ ଗ୍ରାମ ମଧ୍ୟ ଜଳବନ୍ଦୀ ହୋଇଯାଇଛି। ଭୁବନ ଏନ୍‌ଏସିଠାରୁ ଏକତାଳି ଗ୍ରାମକୁ ସଂଯୋଗ କରୁଥିବା ଗ୍ରାମ୍ୟ ରାସ୍ତାରେ ବର୍ଷାପାଣିର ସୁଅ ଛୁଟିଛି। ଯାତାୟାତ ଠପ୍ ହୋଇଯାଇଛି। ଅପରପକ୍ଷେ ବିଡିଓ କଲ୍ୟାଣ ସୌରଭ ଦାସ, ବ୍ଲକ ଅଧ୍ୟକ୍ଷା ସିପ୍ରା ବରାଳ ପ୍ରଭାବିତ ଅଞ୍ଚଳ ଗସ୍ତ କରି ସ୍ଥିତି ସମୀକ୍ଷା କରିଛନ୍ତି। ଅଞ୍ଚଳବାସୀଙ୍କ ସହ କଥାବାର୍ତ୍ତା ପରେ ସନ୍ଧିଡ଼ିପ ଗ୍ରାମବାସୀଙ୍କୁ ବଡ଼କାଠିଆ ଅଙ୍ଗନୱାଡି କେନ୍ଦ୍ରକୁ ସ୍ଥାନାନ୍ତର କରାଯାଇଛି। ସମ୍ବେଦନଶୀଳ ଅଞ୍ଚଳଗୁଡ଼ିକ ପ୍ରତି ସତର୍କ ନଜର ରଖିବାକୁ କମିଟି ଗଠନ କରାଯାଇଥିବା ବିଡିଓ ସୂଚନା ଦେଇଛନ୍ତି।

ବନ୍ୟାପାଣିରେ ବୁଡ଼ିଛି ଏକତାଳି ଗ୍ରାମକୁ ସଂଯୋଗ କରୁଥିବା ରାସ୍ତା ।

ଦଣ୍ଡାଧର ଛାଡ଼ିଲା ପ୍ରଥମ ବନ୍ୟାଜଳ

ଦଣ୍ଡାଧର ଜଳଭଣ୍ଡାରରୁ ପ୍ରଥମ ବନ୍ୟାଜଳ ନିଷ୍କାସନ ହେଉଛି ।

କାମାକ୍ଷାନଗର,୨।୮ (ସୁଧୀର ପରିଡ଼ା)

ଢେଙ୍କାନାଳ ଜିଲା କଙ୍କଡ଼ାହାଡ଼ ବ୍ଲକ ରାମିଆଳ ନଦୀରେ ନିର୍ମିତ ଦଣ୍ଡାଧାର ଡ୍ୟାମରୁ ବୁଧବାର ଚଳିତ ବର୍ଷର ପ୍ରଥମ ବନ୍ୟା ଜଳ ନିଷ୍କାସନ ହୋଇଛି। ଡ୍ୟାମରେ ୧୦୯.୭୩ ମିଟର ଜଳଧାରଣର କ୍ଷମତା ଥିବାବେଳେ ମଙ୍ଗଳବାର ୧୦୬.୩୩ ମିଟର ଜଳ ଥିଲା। ବୁଧବାର ଅପରାହ୍ନ ସୁଦ୍ଧା ୧୦୮.୦୮ ମିଟର ଜଳ ରହିଥିଲା। ଉପର ମୁଣ୍ଡରେ ବର୍ଷା ଯୋଗୁ ସୁରକ୍ଷା ଦୃଷ୍ଟିରୁ ୪ଟି ଗେଟ୍ ମଧ୍ୟରୁ ଅପରାହ୍ନରେ ଗୋଟିଏ ଖୋଲାଯାଇଛି। ପାଣି ନିଷ୍କାସନ ହୋଇ ବନ୍ଧରେ ୧୦୭ .୮୦ ମିଟର ପାଣି ରହିଲା ପରେ ଗେଟ୍ ବନ୍ଦ କରିଦିଆଯିବ ବୋଲି ରାମିଆଳ ଜଳସେଚନ ବିଭାଗର ସହକାରୀ ନିର୍ବାହୀ ଯନ୍ତ୍ରୀ ନୃସିଂହ ଚରଣ ପୃଷ୍ଟି ସୂଚନା ଦେଇଛନ୍ତି।

କାମାକ୍ଷାନଗରବାସୀ କଲବଲ

କାମାକ୍ଷାନଗର, ୨।୮ (ସୁଧୀର ପରିଡ଼ା)

ଲଘୁଚାପଜନିତ ଲଗାଣ ବର୍ଷା କାମାକ୍ଷାନଗର ସହରାଞ୍ଚଳବାସୀଙ୍କୁ କଲବଲ କରିଛି। ସହର ତଳି ଅଞ୍ଚଳ ଜଳାର୍ଣ୍ଣବ ହୋଇପଡ଼ିଛି। ୨ନଂ. ୱାର୍ଡ ମହିମା ଟୁଙ୍ଗି ସାହିରେ ୨ ଫୁଟର ପାଣି ଚାଲିଛି। ସବ୍‌ରେଜିଷ୍ଟାର କାର୍ଯ୍ୟାଳୟ, ବ୍ଲକ ଶିକ୍ଷାଧିକାରୀଙ୍କ କାର୍ଯ୍ୟାଳୟ, ଉପଜିଲାପାଳଙ୍କ କାର୍ଯ୍ୟାଳୟ, ତୁମୁସିଙ୍ଗା ପଞ୍ଚସଖା ହାଇସ୍କୁଲ ପରିସରରେ ପାଣି ଜମି ରହିଛି। ତହସିଲ କାର୍ଯ୍ୟାଳୟ ଛାତରୁ ପାଣି ଗଳି ବହୁ ଗୁରୁତ୍ୱପୂର୍ଣ୍ଣ କାଗଜପତ୍ର ନଷ୍ଟ ହୋଇଯାଇଛି। ଚଳିତ ବର୍ଷ ପୂର୍ତ୍ତ ବିଭାଗ ପକ୍ଷରୁ ଛାତ ମରାମତି କରାଯାଇଥିବାବେଳେ କୌଣସି ସୁଫଳ ମିଳିନାହିଁ। କେତେଜଣ କର୍ମଚାରୀ ନାମ ଗୋପନ ରଖି କହିଛନ୍ତି, ତହସିଲ କାର୍ଯ୍ୟାଳୟରୁ ଅନବରତ ପାଣି ଗଳୁଛି। ଛାତ ତଳେ ବସି କାମ କରିବାକୁ ଭୟ ଲାଗୁଛି। ଏ ନେଇ ତହସିଲଦାର ଓମ୍‌ପ୍ରକାଶ ମହାନ୍ତି କୌଣସି ମତାମତ ଦେବାକୁ ମନା କରିଦେଇଛନ୍ତି। ଅନ୍ୟପଟେ ଡ୍ରେଜେନ୍ ସମସ୍ୟା ସହରବାସୀଙ୍କୁ କନ୍ଦାଉଛି। ମୁଣ୍ଡିଦେଉଳି, କୁମ୍ଭାର ସାହି ଭଳି ଗୁରୁତ୍ୱପୂର୍ଣ୍ଣ ସ୍ଥାନରେ ବର୍ଷା ପାଣି ନିଷ୍କାସନ ହୋଇ ନ ପାରି ଜମା ହୋଇରହିଛି। ଫଳରେ ଝାଡ଼ାବାନ୍ତି ଆଶଙ୍କା ଦେଖାଦେଇଛି। ଏ ନେଇ ଉପଜିଲାପାଳ ନାରାୟଣ ଚନ୍ଦ୍ର ନାୟକ କୁହନ୍ତି, ଉପଖଣ୍ଡରେ ପ୍ରବଳ ବର୍ଷା ହୋଇଛି। କିନ୍ତୁ କୌଣସି ସ୍ଥାନରେ କ୍ଷୟକ୍ଷତି ହୋଇନାହିଁ।

ସରକାରୀ କାର୍ଯ୍ୟାଳୟରେ ପଶିଲା ପାଣି

ସେହିପରି କଙ୍କଡ଼ାହାଡ଼ ବ୍ଲକ କାର୍ଯ୍ୟାଳୟରେ ବର୍ଷା ପାଣି ପଶିଛି। କାର୍ଯ୍ୟାଳୟ ମୁଖ୍ୟ ଫାଟକ ସମ୍ମୁଖରେ ପାଣି ନିଷ୍କାସନ ବ୍ୟବସ୍ଥା କରାଯାଇ ନ ଥିବାରୁ ସାମାନ୍ୟ ବର୍ଷା ହେଲେ ସମସ୍ୟା ସୃଷ୍ଟି ହେଉଛି। ଏ ଦିଗରେ ଗୋଷ୍ଠୀ ଉନ୍ନୟନ ଅଧିକାରୀ ଦୃଷ୍ଟିଦେବାକୁ ଦାବି ହେଉଛି।

ବ୍ଲକ ଶିକ୍ଷାଧିକାରୀଙ୍କ କାର୍ଯ୍ୟାଳୟ ପରିସରରେ ଜମି ରହିଥିବା ବର୍ଷା ପାଣି ।

ଖସିଲା ଶେୟାର ବଜାରର କାରବାର

ନୂଆଦିଲ୍ଲୀ: କ୍ରମାଗତ ୨ୟ ଦିନ ଲାଗି ଶେୟାର ବଜାର କାରବାରରେ ପରିବର୍ତ୍ତନ ଘଟିଛି। ଏପରିକି ଚଳିତ ସପ୍ତାହର ୩ୟ କାର୍ଯ୍ୟ ଦିବସ (ଷ୍ଟକ୍‌ବଜାର)ର ଫଳାଫଳ ଅନୁଯାୟୀ ଶେୟାର ବଜାରର ନିବେଶକମାନେ ଲକ୍ଷାଧିକ ଟଙ୍କାର ନିବେଶ ହରାଇରଛନ୍ତି। ବୁଧବାର ଷ୍ଟକ୍ ମାର୍କେଟର କାରବାର ଶେଷ ସୁଦ୍ଧା ବମ୍ବେ ଷ୍ଟକ୍ ଏକ୍ସଚେଞ୍ଜ (ବିଏସ୍‌ଇ)ର ସେନ୍‌ସେକ୍ସ ୬୭୭ (୬୭୬.୫୩) ପଏଣ୍ଟ କମି ୬୫,୭୮୩ (୬୫,୭୮୨.୭୮) ଅଙ୍କରେ କାରବାର ବନ୍ଦ କରିଥିଲା। ସେହିଭଳି ନ୍ୟାଶନାଲ ଷ୍ଟକ୍ ଏକ୍ସଚେଞ୍ଜ (ଏନ୍‌ଏସ୍‌ଇ) ର ନିଫ୍ଟି-୫୦ରେ ମଧ୍ୟ ୨୦୭(୨୦୭.୦୦) ପଏଣ୍ଟ ହ୍ରାସ ଘଟି ୧୯,୫୨୭ (୧୯,୫୨୬.୫୫) ଅଙ୍କରେ କାରବାର ବନ୍ଦ ହୋଇଥିଲା।

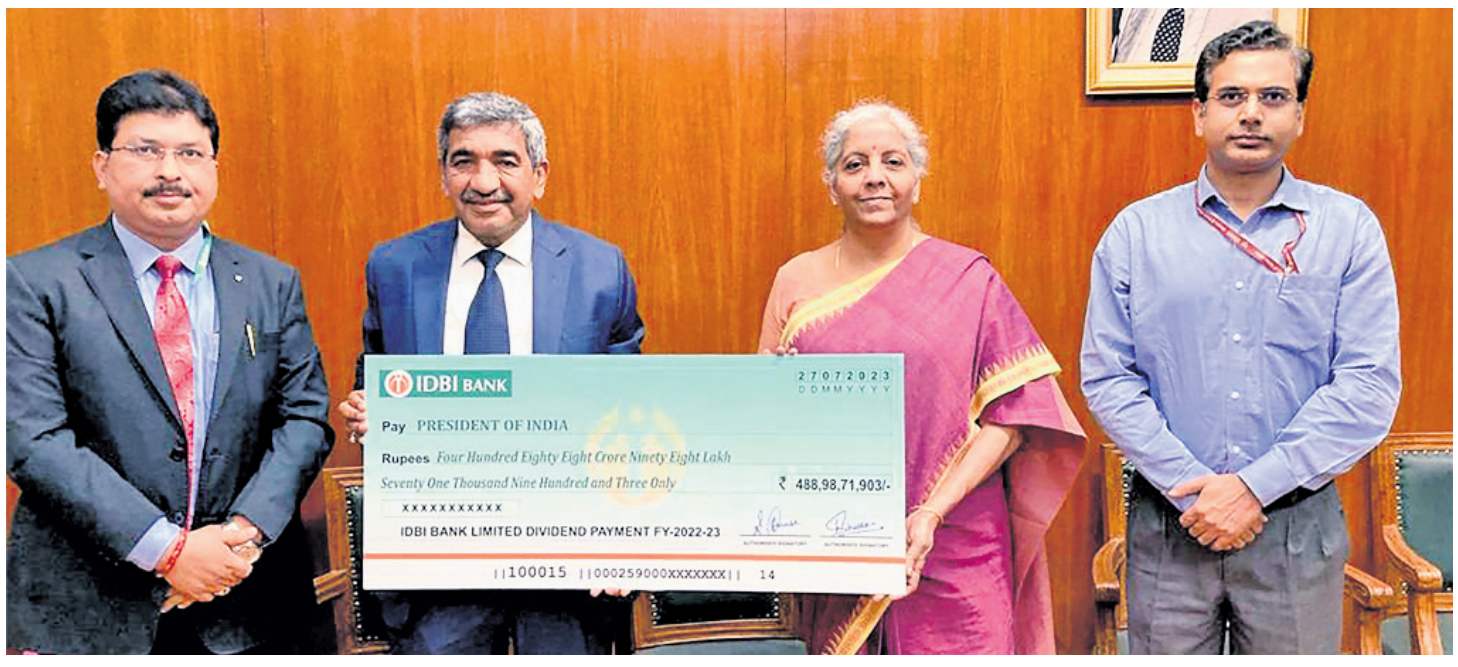

୨୦୨୨-୨୩ ଆର୍ଥିକ ବର୍ଷରେ ସରକାରଙ୍କୁ ଲାଭାଂଶ ବାବଦରେ ଆଇଡିବିଆଇ ବ୍ୟାଙ୍କର ସିଇଓ ତଥା ଏମ୍‌ଡି ରାକେଶ ଶର୍ମା ଅର୍ଥମନ୍ତ୍ରୀ ନିର୍ମଳା ସୀତାରାମନଙ୍କୁ ମଙ୍ଗଳବାର ୪୮୮.୯୮ କୋଟି ଟଙ୍କାର ଏକ ଚେକ୍ ପ୍ରଦାନ କରୁଛନ୍ତି। ଏହି ଅବସରରେ ଉଭୟ ବ୍ୟାଙ୍କ ଓ ଅର୍ଥ ମନ୍ତ୍ରଣାଳୟର ଅଧିକାରୀମାନେ ଉପସ୍ଥିତ ଅଛନ୍ତି।

ଓଡ଼ିଶା ବଜାରରେ ଜିଓ ୧ ନମ୍ବର

ଭୁବନେଶ୍ୱର,୨।୮

ଓଡ଼ିଶାର ସବୁଠୁ ପସନ୍ଦର ଡିଜିଟାଲ ସେବା ପ୍ରଦାନକାରୀ ଭାବେ ଯାତ୍ରା ଜାରି ରଖି ରିଲାଏନ୍ସ ଜିଓ ୨୦୨୩ ମେ' ମାସରେ ସର୍ବାଧିକ ସଂଖ୍ୟକ ନୂଆ ଗ୍ରାହକ ଯୋଡ଼ି ଓଡ଼ିଶାରେ ଏହାର ୧ ନମ୍ବର ସ୍ଥିତିକୁ ଆହୁରି ସୁଦୃଢ଼ କରିଥିବା ଭାରତୀୟ ଟେଲିକମ୍ ନିୟାମକ କର୍ତ୍ତୃପକ୍ଷ (ଟ୍ରାଇ) ଜାରି କରିଥିବା ସଦ୍ୟତମ ଗ୍ରାହକ ତଥ୍ୟରୁ ଜଣାପଡ଼ିଛି। ଟ୍ରାଇ ପକ୍ଷରୁ ଜାରି କରାଯାଇଥିବା ସଦ୍ୟତମ ଗ୍ରାହକ ତଥ୍ୟ ଅନୁଯାୟୀ, ୨୦୨୩ ମେ' ରେ ରିଲାଏନ୍ସ ଜିଓ ୭୬,୦୦୦ରୁ ଅଧିକ ନୂତନ ମୋବାଇଲ ଗ୍ରାହକ ଯୋଡ଼ିଛି। ଫଳରେ ଓଡ଼ିଶାରେ ଏହାର ମୋଟ ମୋବାଇଲ ଗ୍ରାହକ ସଂଖ୍ୟା ମେ' ମାସ ଶେଷ ସୁଦ୍ଧା ୧.୪୨ କୋଟିରେ ପହଞ୍ଚିଛି। ଏହି ସମୟରେ ଓଡ଼ିଶାର

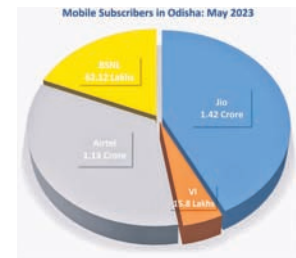

ମୋଟ ମୋବାଇଲ୍ ଗ୍ରାହକ ସଂଖ୍ୟା ୩.୩୩ କୋଟିକୁ ବୃଦ୍ଧି ପାଇଛି। ଓୟାରଲାଇନ୍ କ୍ଷେତ୍ରରେ ଜିଓ ପାଖାପାଖି ୯୦୦୦ ନୂଆ ଗ୍ରାହକ ଯୋଡ଼ି ଏହାର ୧ ନମ୍ବର ସ୍ଥିତିକୁ ଆହୁରି ମଜଭୁତ କରିପାରିଛି । ରାଜ୍ୟରେ କମ୍ପାନୀର ମୋଟ ଜିଓଫାଇବର ଗ୍ରାହକ ସଂଖ୍ୟା ୨୦୨୩ ମେ ମାସ ଶେଷ ସୁଦ୍ଧା ୨.୨୯ ଲକ୍ଷରୁ ଅଧିକ ହୋଇଛି। ଜାତୀୟ ସ୍ତରରେ ମଧ୍ୟ ଜିଓ ୩ ନିୟୁତରୁ ଅଧିକ ନୂତନ ମୋବାଇଲ ଗ୍ରାହକ ଯୋଡ଼ିଛି। ଫଳରେ ଦେଶରେ କମ୍ପାନୀର ମୋଟ ମୋବାଇଲ୍ ଗ୍ରାହକ ସଂଖ୍ୟା ୪୩.୬ କୋଟିକୁ ବୃଦ୍ଧି ପାଇଛି। ଏହି ଅବଧିରେ ଜିଓ ସର୍ବାଧିକ ୩.୨୫ ଲକ୍ଷ ନୂତନ ଓୟାରଲାଇନ୍ ଗ୍ରାହକ ଯୋଡ଼ିଛି। ଫଳରେ ଦେଶରେ ମୋଟ ଜିଓଫାଇବର ଗ୍ରାହକ ସଂଖ୍ୟା ୯୭.୪୪ ଲକ୍ଷରୁ ଅଧିକ ହୋଇଛି। ଉଭୟ ସର୍ବାଧିକ ଗ୍ରାହକ ବଜାର ଅଂଶ ଓ ସର୍ବାଧିକ ୫୧% ରାଜସ୍ୱ ବଜାର ଅଂଶ ସହ ରିଲାଏନ୍ସ ଜିଓ ରାଜ୍ୟର ସବୁଠୁ ପସନ୍ଦର ଡିଜିଟାଲ ସେବା ପ୍ରଦାନକାରୀ ହୋଇ ରହିଛି। ସର୍ବବୃହତ୍ ୪ଜି ନେଟ୍‌ୱର୍କ ଜିଓ ଟ୍ରୁ୫ଜିର ଦ୍ରୁତ ସମ୍ପ୍ରସାରଣ ସାରା ରାଜ୍ୟର ଅଧିକ ସ୍ଥାନକୁ ହାଇସ୍ପିଡ୍ ବ୍ରାଣ୍ଡବ୍ୟାଣ୍ଡ ସେବା ଜିଓଫାଇବର ପହଞ୍ଚିବା ଏବଂ ସୁଲଭ ମୂଲ୍ୟ ସହ ନିରବଚ୍ଛିନ୍ନ ହାଇ ସ୍ପିଡ୍ ଇଣ୍ଟରନେଟ୍ ଉପଲବ୍ଧତା ଏହାକୁ ତ୍ୱରାନ୍ୱିତ କରିଛି।

ବଜାରରେ ବଟରଫ୍ଲାଏର ନୂତନ ଉତ୍ପାଦ

ଭୁବନେଶ୍ୱର,୨।୮

ବଟରଫ୍ଲାଏ କିଚେନ୍ ଆପ୍ଲାଏନ୍‌ସେସ୍‌ର ନୂତନ ଉତ୍ପାଦଗୁଡ଼ିକୁ ନିକଟରେ ସର୍ବଭାରତୀୟ ଉନ୍ମୋଚନ କରାଯାଇଛି। ଏପରିକି ଭାରତୀୟ ରୋଷେଇ ବଜାରରେ ବିପ୍ଳବ ଆଣିବା ଓ ଖାଦ୍ୟର ଆନନ୍ଦ ନେବା ପାଇଁ ବ୍ରାଣ୍ଡର ଅତ୍ୟାଧୁନିକ ରୋଷେଇ ଉତ୍ପାଦ ଓ ସମାଧାନକୁ କମ୍ପାନୀ ନିକଟରେ ବଜାର ପ୍ରବେଶ କରାଇଛି। ବିଶେଷକରି ଚିମ୍‌ନି, ଗ୍ରାଇଣ୍ଡର ଭଳି ସ୍ଥାୟୀ ରନ୍ଧନ ଉପକରଣ ଉନ୍ମୋଚନ କରିବାରେ ୪ ଦଶନ୍ଧିରୁ ଅଧିକ ସମୟ ଧରି କମ୍ପାନୀ କାର୍ଯ୍ୟ କରୁଛି। ଏପରିକି ବଟରଫ୍ଲାଏ ପକ୍ଷରୁ ବୋଲ୍ଟ ଶକ୍ତି ଏଲ୍‌ପିଜି ଷ୍ଟୋଭ୍, ମ୍ୟାଗ୍ନମ୍ ଏଲ୍‌ଜିପି ଷ୍ଟୋଭ୍, ମ୍ୟାଗ୍ନମ ହାଲୁକା ଟେବୁଲ୍ ଟପ୍ ୱେଟ୍ ଗ୍ରାଇଣ୍ଡର, ଜୁସ୍ ମାଷ୍ଟର, ମିକ୍ସଚର ଗ୍ରାଇଣ୍ଡର ଓ ଟେବୁଲ୍ ଟପ୍ ଗ୍ରାଇଣ୍ଡରକୁ ମଧ୍ୟ ନିକଟରେ ଉନ୍ମୋଚନ କରାଯାଇଛି। ସେହିପରି ଗ୍ରାହକମାନେ ଉପରୋକ୍ତ ଉତ୍ପାଦଗୁଡ଼ିକୁ ଅଗ୍ରଣୀ ଆଉଟ୍‌ଲେଟ୍ ଓ

ଇ-କମର୍ସ ପ୍ଲାଟ୍‌ଫର୍ମରୁ କିଣିପାରିବେ। ଉପରୋକ୍ତ ସାମଗ୍ରୀଗୁଡ଼ିକର ମୂଲ୍ୟ ୨୫୦୦ ଟଙ୍କାରୁ ଆରମ୍ଭକରି ୧୯,୯୯୯ ଟଙ୍କା ପର୍ଯ୍ୟନ୍ତ ରହିଛି।

ଏ ସମ୍ପର୍କରେ ବଟରଫ୍ଲାଏ କିଚେନ୍ ଆପ୍ଲାଏନ୍‌ସେସ୍ ଲିମିଟେଡ୍‌ର ପରିଚାଳନା ନିର୍ଦ୍ଦେଶକ ରଙ୍ଗରାଜନ ଶ୍ରୀରାମ କହିଛନ୍ତି, ଗ୍ରାହକଙ୍କ ଜୀବନରେ ଉନ୍ନତି ଆଣୁଥିବା ଆମର ଉତ୍ପାଦଗୁଡ଼ିକର ସମାଧାନ ବିତରଣ କରିବାକୁ ଆମେ ପ୍ରତିବଦ୍ଧ ରହିଛୁ। ଏପରିକି ଆଧୁନିକ ପରିବାରରେ ସମୟ ଓ ସୁବିଧାର ମହତ୍ତ୍ୱକୁ ଆମେ ବୁଝିଛୁ। ତେଣୁ ଗ୍ରାହକମାନଙ୍କ ଅନୁଭୂତିରେ ଉନ୍ନତି ଆଣିବାକୁ ଆମେ ନିରନ୍ତର ପ୍ରୟାସ କରୁଛୁ। ସେହିଭଳି ଗ୍ରାହକମାନଙ୍କୁ ଅଦ୍ୱିତୀୟ ରୋଷେଇ ଅଭିଜ୍ଞତା ପ୍ରଦାନ କରିବା ପାଇଁ ଉତ୍ପାଦ ପ୍ରସ୍ତୁତ କରିବା ସହିତ ଆମେ ରୋଷେଇ ଘରର ଅଭିନବତାକୁ ବଢ଼ାଇଥିବାରୁ ବଟରଫ୍ଲାଏ ପାଇଁ ଏହା ଏକ ରୋମାଞ୍ଚକର ଅଧ୍ୟାୟ ପାଲଟିଛି। ସେହିପରି ଗ୍ରାହକମାନଙ୍କ ଆବଶ୍ୟକତାକୁ ପୂରଣ କରିବା ଲାଗି ଦୃଢ଼ ପ୍ରଯୁକ୍ତି ବିଦ୍ୟା ଓ କ୍ରମ୍ପଟନ୍‌ର ଇଞ୍ଜିନିୟରିଂ ପାରଦର୍ଶିତା ସମନ୍ୱୟ ଦ୍ୱାରା ଗଠିତ ସହଭାଗିତା ଆମର ଶ୍ରେଷ୍ଠ ପରିସର ଅଟେ। ଉଲ୍ଲେଖଯୋଗ୍ୟ, କ୍ରମ୍ପଟନ୍ ଗ୍ରିଭ୍‌ସ ଲିମିଟେଡ୍‌ର ସହାୟକ କମ୍ପାନୀ ତଥା ଭାରତର ଅନ୍ୟତମ ବୃହତ୍ ରୋଷେଇ ଉପକରଣ ବ୍ରାଣ୍ଡ୍ ବଟରଫ୍ଲାଏ କିଚେନ୍ ଆପ୍ଲାଏନ୍‌ସେସ୍ ପକ୍ଷରୁ ଭାରତର ରୋଷେଇ ବଜାରରେ ବିପ୍ଳବ ଆଣିବା ଓ ଖାଦ୍ୟର ଆନନ୍ଦକୁ ପାଳନ କରିବା ପାଇଁ ଅତ୍ୟାଧୁନିକ ରୋଷେଇ ଉତ୍ପାଦ ଓ ସମାଧାନକୁ ବଜାର ପ୍ରବେଶ କରାଇଛି।

ଜୁଲାଇରେ ହୋଣ୍ଡାର ୪୮୬୪ ୟୁନିଟ୍ ଘରୋଇ ଯାନ ବିକ୍ରି

ଭୁବନେଶ୍ୱର,୨।୮

ହୋଣ୍ଡା କାରସ୍ ଇଣ୍ଡିଆ ଲିମିଟେଡ୍ (ଏଚ୍‌ସିଆଇଏଲ୍) ପକ୍ଷରୁ ୨୦୨୩ ଜୁଲାଇର ଗାଡ଼ି ବିକ୍ରି ଫଳାଫଳ ସମ୍ପର୍କରେ ଘୋଷଣା କରାଯାଇଛି। ବିଶେଷ କରି ୨୦୨୩ ଜୁଲାଇରେ କମ୍ପାନୀ ୪୮୬୪ ୟୁନିଟ୍ ଯାନ ଘରୋଇ ବଜାରରେ ବିକ୍ରି କରିଥିଲାବେଳେ ୧୧୧୨ ୟୁନିଟ୍ ଯାନ ରପ୍ତାନି କରିଥିବା କମ୍ପାନୀ ପକ୍ଷରୁ ସୂଚନା ଦିଆଯାଇଛି। ସେହିଭଳି ୨୦୨୨ ଜୁଲାଇରେ କମ୍ପାନୀ ୬୭୮୪ ୟୁନିଟ୍ ଯାନ ଘରୋଇ ବଜାରରେ ବିକ୍ରି କରିଥିଲାବେଳେ ୨୧୦୪ ୟୁନିଟ୍ ଯାନ ରପ୍ତାନି କରିଥିବା କମ୍ପାନୀ ପକ୍ଷରୁ କୁହାଯାଇଛି। ଏ ସମ୍ପର୍କରେ ଏଚ୍‌ସିଆଇଏଲ୍ ନିର୍ଦ୍ଦେଶକ (ବିକ୍ରି ଏବଂ ବିପଣନ) ୟୁଚିଚୀ ମୁରତା କହିଛନ୍ତି, ଆମେ ବର୍ତ୍ତମାନ ଗ୍ରାହକଙ୍କ ଚାହିଦା ଓ ଆବଶ୍ୟକତା ପୂରଣକୁ ଗୁରୁତ୍ୱ ଦେଉଛୁ। ଏପରିକି ଆକର ହୋଣ୍ଡା ସିଟି ଏବଂ ହୋଣ୍ଡା ଆମେଜ ବଜାରରେ ଭଲ ଫଳାଫଳ ସହ ଗ୍ରାହକ ପସନ୍ଦର ଯାନ ପାଲଟିଛି। ଆଗାମୀ ଦିନରେ ମଧ୍ୟ କାରବାରରେ ବଡ଼ ପରିବର୍ତ୍ତନ ହେବାକୁ ଥିବାବେଳେ କମ୍ପାନୀର ନୂଆ ଏଲଭେଟ ମଧ୍ୟ ଗ୍ରାହକଙ୍କର ପସନ୍ଦର ଯାନ ପାଲଟିବ ବୋଲି ଆଶା କରାଯାଉଛି।

ଏୟାରଟେଲ୍ ଆଇକ୍ୟୁ ରିଚ୍‌ର ଶୁଭାରମ୍ଭ

ଭୁବନେଶ୍ୱର,୨।୮

ଏୟାରଟେଲ୍ ପକ୍ଷରୁ ପ୍ରଥମ ସ୍ୱୟଂ ସେବା (ସେଲ୍‌ଫ ସର୍ଭ) ମାର୍କେଟିଂ ଯୋଗାଯୋଗ ପ୍ଲାଟ୍‌ଫର୍ମ 'ଏୟାରଟେଲ୍ ଆଇ କ୍ୟୁ ରିଚ୍'ର ଶୁଭାରମ୍ଭ ସମ୍ପର୍କରେ ଘୋଷଣା କରାଯାଇଛି। ବିଶେଷକରି ଏହା ବ୍ୟାବସାୟିକ ସଂସ୍ଥା-ବ୍ରାଣ୍ଡଗୁଡ଼ିକୁ ବ୍ୟକ୍ତିଗତ ଯୋଗାଯୋଗ ଜରିଆରେ ପୂର୍ବ ନିର୍ଦ୍ଧାରିତ ଗ୍ରାହକବର୍ଗଙ୍କୁ ପରିଚାଳନା କରିବାରେ ସକ୍ଷମ କରିବ।

ଏ ସମ୍ପର୍କରେ ଏୟାରଟେଲ୍ ବିଜ୍‌ନେସ୍‌ର ଡିଜିଟାଲ୍ ପ୍ରଡକ୍ଟସ୍ ଆଣ୍ଡ୍ ସର୍ଭିସେସ୍ ମୁଖ୍ୟ ଅଭିଷେକ ବିଶ୍ୱାଳ କହିଛନ୍ତି, ଆମେ ଯାହା ବି କିଛି କରୁଛୁ,ତା'ର କେନ୍ଦ୍ରସ୍ଥଳରେ ଗ୍ରାହକମାନେ ରହିଛନ୍ତି। ବିଶେଷକରି ଏସ୍‌ଏମ୍‌ବିମାନଙ୍କ ଗ୍ରାହକ ଯୋଗାଯୋଗରେ ଉନ୍ନତି ଆଣିବା ପାଇଁ ସେମାନଙ୍କ ଲାଗି ଆମେ ଏୟାରଟେଲ୍ ଆଇକ୍ୟୁ ରିଚ୍‌କୁ ସ୍ୱତନ୍ତ୍ର ଭାବେ ପ୍ରସ୍ତୁତ କରିଛୁ। ଆମ ଗ୍ରାହକମାନେ ସେମାନଙ୍କ ଗ୍ରାହକ ସଂଗ୍ରହ ଖର୍ଚ୍ଚକୁ କମ୍ କରି ଏବଂ ଅଭିନବ ସମାଧାନ ଜରିଆରେ ବ୍ୟକ୍ତିଗତ ଯୋଗାଯୋଗ ସହ ଠିକ୍ ସମୟରେ ପ୍ରକୃତ ଗ୍ରାହକଙ୍କ ନିକଟରେ ପହଞ୍ଚି ସେମାନଙ୍କ ବ୍ୟବସାୟ ବଢ଼ାଇବା ଲାଗି ଏହି ପ୍ଲାଟ୍‌ଫର୍ମକୁ ବ୍ୟବହାର କରିପାରିବେ। ଉକ୍ତ ଅଭିଯାନର ଫଳପ୍ରଦତା ଜାଣିବାରେ ସଂସ୍ଥାଗୁଡ଼ିକୁ ସାହାଯ୍ୟ କରିବା ଲକ୍ଷ୍ୟ ନେଇ ଏହି ପ୍ଲାଟଫର୍ମ ଏକ କେନ୍ଦ୍ରୀୟ ଡ୍ୟାସ୍‌ବୋର୍ଡରେ ବାସ୍ତବ ସମୟ ତଥ୍ୟ ଓ ବ୍ୟାପକ ବିଶ୍ଳେଷଣ ପ୍ରଦାନ କରୁଛି। ମାର୍କେଟିଂ ଅଭିଯାନ ଯୋଜନା ପ୍ରସ୍ତୁତ କରିବା ବେଳେ ସଠିକ ଗ୍ରାହକ ଚିହ୍ନଟ କରିବା, ଅଭିଯାନର ଫଳପ୍ରଦତାକୁ ଟ୍ରାକ୍ କରିବା, ଗ୍ରାହକଙ୍କ ନିକଟରେ ପହଂଚିବା ଲାଗି ବିବିଧ ମାଧ୍ୟମର ପରିଚାଳନା କରିବା ଆଦି ବେଳେ ଦେଖା ଦେଉଥିବା ପ୍ରମୁଖ ଆହ୍ୱାନଗୁଡ଼ିକୁ ସମାଧାନ କରିବାରେ ଏୟାରଟେଲ୍ ଆଇକ୍ୟୁ ରିଚ୍ ଏସ୍‌ଏମ୍‌ବିଗୁଡ଼ିକ ପାଇଁ ସହାୟକ ହେବ।

OFFICE OF THE ROURKELA MUNICIPAL CORPORATION, ROURKELA

INVITATION FOR BID

No. 9122 **Dated: 01.08.2023**

Bid Identification No. MC/RMC/17/2023

No. C-947: The Municipal Commissioner, Rourkela Municipal Corporation on behalf of Rourkela Municipal Corporation invites bids for works on percentage rate basis in Single Cover on online mode. Bid Identification No. MC/RMC/17/2023 for 08 Nos. Civil work with value of Rs.5.99 lakh to Rs.24.89 lakh.

1. Bid documents will be available in website **www.tendersorissa.gov.in** from 01.08.2023.
2. Bids must be submitted on "Online" on or before 10.08.2023 by 17.00 hours.
3. Bids shall be opened at 11.00 hours on 11.08.2023 in the office of the undersigned in the presence of the bidders or their authorized agents.
4. Other details will be available in the website **tendersorissa.gov.in**.

Sd./- Municipal Commissioner
Rourkela Municipal Corporation
OIPR-13131/11/0033/2324

Odisha Industrial Infrastructure Development Corporation

idco Your power to grow ISO 9001 & 14001 Corporation — ODISHA NEW OPPORTUNITIES

(A Govenment of Odisha Undertaking)
IDCO, IDCO Towers, Janpath, Bhubaneswar-751022, Odisha, India
+91-0674-2541525, 2540820, Fax:2542956/2541982, cgmpc@idco.in, www.idco.com

No. HO/P&C/EST/E-2180/04/2023/ 23425 **Dated 28.07.2023**

INVITATION FOR BIDS
BID IDENTIFICATION NO- P&C / EST-E- 87/2023-24

No.CAD-1495: Odisha Industrial Infrastructure Development Corporation (IDCO) invites proposals from reputed and experienced Agencies/ Firms / Companies for the work "Survey, Site investigation, Obtaining Statutory Approval, Detailed Design, Providing, Laying, Testing, Commissioning of 30 MLD Treated Water Disposal Pipeline from CETP to Deep Sea at Paradeep, Jagatsinghpur, Odisha including 10 years Operation and Maintenance."

Sl. No.	Name of Work	Estimated Cost (Approx.)	Processing Fee	Earnest Money Deposit	Period of Completion	Operation and Maintenance period	Class of Contractor
1	2	3	4	5	6	7	8
1	Survey, Site investigation, Obtaining Statutory Approval, Detailed Design, Providing, Laying, Testing, Commissioning of 30 MLD Treated Water Disposal Pipeline from CETP to Deep Sea at Paradeep, Jagatsinghpur, Odisha including 10 years Operation and Maintenance*	127.08 Cr. (Excluding GST)	Rs.30,000/- (On-line)	@1% of the Estimated Cost put to tender	30 (Thirty) Calendar Months	120 (One Hundred Twenty) Calendar Months	Super Class Contractors of PWD & Equivalent Class of other Departments

The Bid document comprising of detailed eligibility criteria, scope of the work, land details, Instruction to bidders etc. can be downloaded from the web-site www.tendersodisha.gov.in from 5PM of **Dt. 07.08.2023 to 5 PM of Dt. 29.08.2023.**

OIPR-14003/11/0154/2324 **Sd./- Chief General Manager (P&C)**

ODISHA PUBLIC SERVICE COMMISSION, CUTTACK

NOTICE

No. 6155/PSC **Dt.01.08.2023**
1E-08-2023/24 (DR-II)

No. D-101: It is for information of all concerned that, the Commission have decided to conduct the **Main written Examination of OJS, 2022**, pursuant to the Advertisement No. 19 of 2022-23 in respect of **994** candidates, who have qualified in the preliminary examination, as per the following programme in 03 zones of the State i.e. Bhubaneswar, Cuttack & Sambalpur. The detailed programme of the said examination indicating venue will be notified later.

Programme of Main Written Examination of OJS, 2022

Date	Compulsory Papers	
03.09.2023	(9.30 A.M. to 12.00 Noon) Paper - 1 General English	(2.00 P.M. to 4.30 P.M.) Paper - 2 Procedural Laws
04.09.2023	Optional Papers	
	(9.30 A.M. to 12.30 P.M.) Law of Crime & Law of Torts	(2.00 P.M. to 5.00 P.M.) Jurisprudence and Constitution of India
05.09.2023	Law of Property	Personal Law
07.09.2023	Law of Contract	----------

The concerned candidates are advised to visit the website of OPSC (www.opsc.gov.in) regularly for further details.

OIPR-12002/11/0075/2324 **Sd./- Secretary (I/C)**

OFFICE OF THE SUPERINTENDING ENGINEER CUTTACK (R&B) DIVISION No. I, CUTTACK

No. B-575

E-Mail ID: eepwdcuttack@gmail.com, Tel./Fax No.: (0671) 2304128

GOVERNMENT OF ODISHA

('e' PROCUREMENT NOTICE)

Bid Identification No. - S.E. CTC(R&B)-15 of 2023-24

TENDER CALL NOTICE

1. The Superintending Engineer, Cuttack (R&B) Division No. I, Cuttack on behalf of Governor of Odisha invites on Percentage rate basis bid in **Single Cover System** in ONLINE MODE from eligible contractor for Road works as mentioned below.
2. No. of Work : 1 No.
3. Nature of Work : Road Work
4. Class of Contractor : "B" Class
5. Tender Paper Cost : Rs.6000/- (Online)
6. Available of bid documents in the website : From 03.08.2023 to 5 P.M. of 17.08.2023
7. Date of Opening of Bid : 11 A.M. of 18.08.2023
8. The bidders have to participate in ONLINE bidding only. Further details can be seen from the website **https://tendersodisha.gov.in**. Any addendum/corrigendum/cancellation of tender can also be seen in the said website.

Sd./- (Er. P.K. Majhi)
Superintending Engineer
Cuttack (R&B) Division No.- I
OIPR-34091/11/0013/2324

OFFICE OF THE DIRECTOR OF PHYSICAL PLANTS

OUAT, BHUBANESWAR

No.KK-133 **e-Procurement Notice No.01/2023-24**
No.2156/ 31.07.23

1.	Name of the Work	02 number works of OUAT at Bhubaneswar
2.	Estimated Cost	Rs.4.74 lakh to Rs.36.73 lakh approximate
3.	Period of Completion	30 days to 180 days
4.	Date and Time of availability of Bid documents in the portal	From Dt.03.08.2023 to 17.00 hrs of dt.09.08.2023
5.	Last date/time for receipt of bids in the portal	Dt.09.08.2023 upto 17.00 hrs.
6.	Submission of Original documents (TP cost, EMD, Affidavit (Schedule-F) etc. as per DTCN)	During office hours from dt.10.08.2023 to dt.11.08.2023 upto 17.00 hrs in the office of the undersigned.
7.	Date of opening of Bid through online	Dt.14.08.2023 at 11.00 hrs. in the Office of the undersigned.

Further details can be seen from the e-procurement portal https://tendersodisha.gov.in.
N.B.Subsequent corrigendum/addendum if required shall be available in the website as indicated above.
OIPR-01036/11/0018/2324 **Sd./-Director of Physical Plants, OUAT, Bhubaneswar**

VEER SURENDRA SAI UNIVERSITY OF TECHNOLOGY

(A Unitary University Established by Govt.of Odisha)
PO-ENGINEERING COLLEGE, BURLA,DIST-SAMBALPUR
ODISHA-768018, www.vssut.ac.in

No.VSSUT/Estt/1821 **Dated 31.07.2023**

ADVERTISEMENT FOR RECRUITMENT OF TEACHERS

No.KK-134: Online Applications are invited from prospective candidates for recruitment to the posts of Teachers for Veer Surendra Sai University of Technology, Burla. The details of the number of posts including required qualifications, eligibility criteria, specialisation, scales of pay, reservations, application form and other general information are available at www.vssut.ac.in. The applicants for the post of Professor, Associate Professor and Assistant Professor are required to submit online application at http://vssutrec.samarth.edu.in. The last date for the receipt of applications at VSSUT, Burla is 31.08.2023. The qualifications, eligibility criteria, experience, publications and age limit etc. as on the last date of submission of application only will be considered. The authority reserves the right to reject any or all the applications or cancel the entire selection process without assigning any reason thereof.

OIPR-44006/11/0019/2324 **Sd./- REGISTRAR**

GOVERNMENT OF ODISHA
OFFICE OF THE S.E.-CUM-DY. ELECTRICAL INSPECTOR, ANGUL

AT: QRS. NO. CCC/11- CISF COLONY, NALCONAGAR, ANGUL-759145
Email ID- deiangul-od@gov.in. Tel- 06764220072

TENDER CALL NOTICE

No.AA-13: Sealed tenders are invited from interested reputed Travel Agencies / Tour Operators/Individual having GST registration & GeM registration for providing 1 (One) No. of BS-VI compliant Diesel driven vehicle (Bolero-preferably latest version) with minimum average mileage 10 Km/ltr. having seating capacity not more than 7 (seven) including driver on monthly hiring basis **maximum Rs.31000.00 (Rupees Thirty One Thousand)** excluding GST which shall confirm to the **terms and conditions (Annexure-I)** preferably for engagement in the Office of Superintending Engineer -cum-Deputy Electrical Inspector, Angul.

The vehicle must be in road worthy conditions and shall not be more than three years old from the date of initial registration having valid Registration Certificate, Insurance Certificate, Fitness Certificate, Pollution under control Certificate, Valid Contract Carriage Permit, Proof of up to date tax payment etc. which are mandatory for plying of vehicle.

The monthly rate of hiring charges be quoted at **Annexure-II** excluding GST and Fuel.

The Travel. Agencies have to submit the EMD amounting to Rs.5000/- (Rupees Five Thousand) only (which is refundable to unsuccessful bidder) in shape of Demand Draft of any Nationalized / Commercial Bank in favour of Additional Chief Engineer-Cum- Electrical Inspector, Angul payable at Angul. The EMD is to remain valid for a period of forty -five days beyond the final bid validity period. The EMD will be refunded to the successful bidder on receipt of performance security.

The tender along with necessary documents should reach the undersigned on or before 16.08.2023 by 3.00 PM and will be opened on the same day at 4.00 PM in the chamber of the Superintending Engineer -cum-Deputy Electrical Inspector, Angul in the presence of the bidders or their authorized representatives.

The interested bidders should deposit the tender documents after initializing each page of the DTCN(Detailed Tender Call Notice) as a token of acceptance.

The Application Form of Tender containing tender call notice and Terms and Conditions for hiring of vehicles etc. will be available in the Office of Superintending Engineer -cum-Deputy Electrical Inspector, Angul on payment of Rs. 100/- (Rupees One Hundred) in shape of e-challan deposited under the Head of Account - **"0043-00-800-0097-01026-000"** in favour of Superintending Engineer-cum-Deputy Electrical Inspector, Angul only from 01.08.2023 to 16.08.2023 during office hours towards the cost of application form of tender for hiring of vehicles.

The successful bidder is required to deposit 5% of the approved negotiated amounts as **performance Bid Security** in shape of Demand Draft of any Nationalized/Commercial Bank in favour of Superintending Engineer -cum-Deputy Electrical Inspector, Angul payable at Angul which will be returned after completion period of agreement. Performance security should remain valid for a period of sixty days beyond the date of completion of all contractual obligations of the supplier. If the service of Travel Agency is not up to satisfactory, the Performance Bid Security amount will be forfeited.

OIPR-04043/11/0003/2324 **Signature of Quotation/Tender Calling Authority**

ଓଡ଼ିଶା ରାଜ୍ୟ ଗୃହ ନିର୍ମାଣ ସଂସ୍ଥା

ସଚିବାଳୟ ମାର୍ଗ, ଭୁବନେଶ୍ୱର – ୭୫୧୦୦୧
ଫୋନ୍: (୦୬୭୪) ୨୩୯୩୫୨୪, ଇପିବିଏକ୍ସ: (୦୬୭୪) ୨୩୯୧୫୪୨, ୨୩୯୦୧୪୧
ଫାକ୍ସ: (୦୬୭୪) ୨୩୯୩୯୫୨, ୱେବ୍‌ସାଇଟ୍: www.oshb.org

ପତ୍ର ସଂଖ୍ୟା: ୧୯୩ **ବିଜ୍ଞାପନ** ତା:୧୮।୦୭।୨୦୨୩

No. CAD-1493: ଏତଦ୍ୱାରା ସର୍ବସାଧାରଣଙ୍କ ଅବଗତି ନିମନ୍ତେ ଜଣାଇ ଦିଆଯାଉଛି କି ନିମ୍ନଲିଖିତ ସ୍ଥାବର ସମ୍ପତ୍ତି ଆବଣ୍ଟନ ଗ୍ରହୀତାଙ୍କ ମୃତ୍ୟୁ ପରେ ନିମ୍ନ ଆବେଦନକାରୀ ନିଜକୁ ତାଙ୍କର ଉତ୍ତରାଧିକାରୀ ଦର୍ଶାଇ ତାଙ୍କ ନାମ ଦରଜ କରିବା ପାଇଁ ଆବେଦନ କରିଅଛନ୍ତି। ଏଥିରେ ଯଦି କାହାର କିଛି ଆପତ୍ତି ଥାଏ, ଉକ୍ତ ବିଜ୍ଞାପନ ପ୍ରକାଶ ପାଇବାର ୧୫ଦିନ ମଧ୍ୟରେ ଉପଯୁକ୍ତ ପ୍ରମାଣ ସହ ନିମ୍ନ ସ୍ୱାକ୍ଷରକାରୀଙ୍କ ଦପ୍ତରରେ ଆବେଦନ କରିପାରିବେ। ଧାର୍ଯ୍ୟ ଦିନ ପରେ କୌଣସି ଆପତ୍ତି ଗ୍ରହଣଯୋଗ୍ୟ ନୁହେଁ।

| କ୍ର.ନଂ. | ମୃତ ଆବଣ୍ଟନ ଗ୍ରହୀତାଙ୍କ ନାମ ଓ ଠିକଣା | ଗୃହର ବିବରଣୀ | ଉତ

ଜନ୍ମଦିନର ଶୁଭେଚ୍ଛା

ନାମ: .....
ବୟସ:.....
ଜନ୍ମ ତାରିଖ: .....

ଗୁନ୍‌ଗୁନ୍
ପରିବାରବର୍ଗ

ଏଠାରେ ୨ X ୨ ସେ.ମି. ଫଟୋ ଲଗାନ୍ତୁ

ସର୍ତ୍ତାବଳୀ: ଏହି କୁପନ ବ୍ୟବହାର କରି ସମ୍ପୂର୍ଣ୍ଣ ମାଗଣାରେ ଜନ୍ମଦିନର ଶୁଭେଚ୍ଛା ଜଣାନ୍ତୁ। ଫଟୋଗ୍ରାଫ ସହିତ କୁପନଟି ପ୍ରକାଶନ ତାରିଖର ୭ ଦିନ ପୂର୍ବରୁ ଜନ୍ମଦିନ ଶୁଭେଚ୍ଛା, ଧରିତ୍ରୀ, ବି-୨୬, ରସୁଲଗଡ ଶିଳ୍ପାଞ୍ଚଳ, ଭୁବନେଶ୍ୱର-୧୦ ଠିକଣାରେ ପହଞ୍ଚିବା ଆବଶ୍ୟକ।

ମେଡିକାଲ କଲେଜରେ ନାମ ଲେଖାଇବାକୁ କହି ୧୮.୫ ଲକ୍ଷ ଠକେଇ

ପଶ୍ଚିମବଙ୍ଗରୁ ମାଷ୍ଟର ମାଇଣ୍ଡ ଗିରଫ

କଟକ,୨।୮ (କାର୍ତ୍ତିକ ସାହୁ)

ମେଡିକାଲ କଲେଜରେ ନାମ ଲେଖାଇବାର ପ୍ରଲୋଭନ ଦେଖାଇ ୧୮.୫ ଲକ୍ଷ ଟଙ୍କାର ଠକେଇ ହୋଇଛି। ଏହି ଠକେଇର ମାଷ୍ଟର ମାଇଣ୍ଡଙ୍କୁ ଓଡ଼ିଶା କ୍ରାଇମବ୍ରାଞ୍ଚ ପଶ୍ଚିମବଙ୍ଗର ଦକ୍ଷିଣ ୨୪ ପ୍ରଗଣା ଜିଲା ଅନ୍ତର୍ଗତ ବିଷ୍ଣୁପୁର ଥାନା ଅଞ୍ଚଳରୁ ଗିରଫ କରିଛି। ସେ ହେଲେ ବାଲେଶ୍ୱର ନିକଟ ଦୀଘା ଅଞ୍ଚଳର ଶୁଭାଶିଷ ପତି। ସେ ଗତ ୩ ବର୍ଷ ଧରି ଚକ୍‌ମା ଦେଖାଇ ଗିରଫଦାରିରୁ ବର୍ତ୍ତିବା ପାଇଁ ଖସି ବୁଲୁଥିଲେ।

ମିଳିଥିବା ସୂଚନା ଅନୁସାରେ, ହିମାଚଳ ପ୍ରଦେଶର ବିନୋଦ କୁମାର ନାମକ ଜଣେ ବ୍ୟକ୍ତି ୨୦୧୫-୧୬ ମସିହାରେ ୧୮.୫ ଲକ୍ଷ ଟଙ୍କା ଠକେଇର ଶିକାର ହୋଇଥିବା ନେଇ କ୍ରାଇମବ୍ରାଞ୍ଚରେ ଅଭିଯୋଗ କରିଥିଲେ। ତାଙ୍କ ପୁଅର ମେଡିକାଲ ପାଠ୍ୟକ୍ରମରେ ନାମ ଲେଖାଇବା ନିମନ୍ତେ ସହଯୋଗ କରିବାକୁ ତାଙ୍କୁ ୩ ଜଣ ବ୍ୟକ୍ତି ପ୍ରତିଶ୍ରୁତି ଦେଇଥିଲେ। ବାଙ୍ଗାଲୋର କିମ୍ବା ଭୁବନେଶ୍ୱରର ଏକ ଖ୍ୟାତନାମା ମେଡିକାଲ କଲେଜରେ ମ୍ୟାନେଜମେଣ୍ଟ କୋଟା ସିଟ୍ ଜରିଆରେ ନାମ ଲେଖା ନିମନ୍ତେ ସେମାନେ କହିଥିଲେ। ହେଲେ ସେମାନେ ପ୍ରତିଶ୍ରୁତି ରକ୍ଷା କରିପାରି ନ ଥିଲେ। ଏହାପରେ ସେମାନେ ନେଇଥିବା ଟଙ୍କା ଫେରସ୍ତ ପାଇଁ ଏକ ଚେକ୍ ବିନୋଦଙ୍କୁ ପ୍ରଦାନ କରିଥିଲେ। ବିନୋଦ ଉକ୍ତ ଚେକ୍ ବ୍ୟାଙ୍କରେ ଲଗାଇବାରୁ ତାହା ବାଉନ୍ସ ହୋଇଯାଇଥିଲା। ଏ ନେଇ ୨୦୧୯ ଡିସେମ୍ବର ୧୬ରେ କ୍ରାଇମବ୍ରାଞ୍ଚରେ ଅଭିଯୋଗ ହେବା ପରେ ଏକ ମାମଲା(ନଂ.୧୯/୨୦୧୯) ରୁଜୁ ହୋଇଥିଲା। କ୍ରାଇମବ୍ରାଞ୍ଚ ମାମଲାର ତଦନ୍ତ କରି ଘଟଣାରେ ସମ୍ପୃକ୍ତ ରଘୁନାଥ ବେହେରା ଓ ସୌମ୍ୟକାନ୍ତ ମହାନ୍ତିଙ୍କୁ ଗିରଫ କରି କୋର୍ଟ ଚାଲାଣ କରିଥିଲା। ହେଲେ ଘଟଣାର ମାଷ୍ଟର ମାଇଣ୍ଡ ଶୁଭାଶିଷ ଫେରାର ଥିଲେ। ବିଶ୍ୱସ୍ତ ସୂତ୍ରରୁ ସୂଚନା ପାଇବା ପରେ କ୍ରାଇମବ୍ରାଞ୍ଚ ଇନ୍ସପେକ୍ଟର ଦେବୀ ପ୍ରସାଦ ଦାଶଙ୍କ ନେତୃତ୍ୱରେ ଏକ ଟିମ୍ ପଶ୍ଚିମବଙ୍ଗର ବିଷ୍ଣୁପୁର ଥାନା ଅଞ୍ଚଳରେ ଚଢ଼ାଉ କରିଥିଲା। ସେଠାରୁ ଶୁଭାଶିଷଙ୍କୁ ଗିରଫ କରାଯାଇ ସ୍ଥାନୀୟ ଆଲିପୁର ଅତିରିକ୍ତ ସିଜେଏମ୍‌ଙ୍କ କୋର୍ଟରେ ହାଜର କରାଯାଇ ଟ୍ରାଞ୍ଜିଟ୍ ରିମାଣ୍ଡରେ ଆଣିବା ପାଇଁ ଆବେଦନ କରାଯାଇଛି। କ୍ରାଇମବ୍ରାଞ୍ଚ ଶୁଭାଶିଷଙ୍କୁ ଟ୍ରାଞ୍ଜିଟ୍ ରିମାଣ୍ଡରେ ଆଣି ଖୁବ୍‌ଶୀଘ୍ର ଓଡ଼ିଶାରେ ପହଞ୍ଚିବ। ଏଥିସହ ତାଙ୍କର ଓଡ଼ିଶାରେ ରହିଥିବା ଅନ୍ୟ ଆପରାଧିକ କାର୍ଯ୍ୟକଳାପ ବିଷୟରେ କ୍ରାଇମବ୍ରାଞ୍ଚ ତନାଘନା କରୁଥିବା ସୂଚନା ମିଳିଛି।

ଅବସରପ୍ରାପ୍ତ କର୍ମଚାରୀଙ୍କଠାରୁ ୬ ଲକ୍ଷ ଲୁଟ୍

ରାୟଗଡ଼ା,୨।୮ (ଆଶିଷ ରଞ୍ଜନ ପଣ୍ଡା)

ଜଣେ ଅବସରପ୍ରାପ୍ତ କର୍ମଚାରୀଙ୍କଠାରୁ ବୁଧବାର ୬ ଲକ୍ଷ ଟଙ୍କା ଲୁଟ୍ ହୋଇଥିବା ରାୟଗଡ଼ା ଟାଉନ୍ ଥାନାରେ ଅଭିଯୋଗ ହୋଇଛି। ରାୟଗଡ଼ା ସହରର ଅବସରପ୍ରାପ୍ତ କର୍ମଚାରୀ ଏମ୍. ଆପ୍ପାରାଓ ଗ୍ରାଚୁଇଟି ବାବଦରେ ପାଇଥିବା ୬ ଲକ୍ଷ ଟଙ୍କା ବ୍ୟାଙ୍କରୁ ଉଠାଇ ସ୍କୁଟି ଡିକିରେ ରଖିଥିଲେ। ହେଲେ ଦୁର୍ବୃତ୍ତ କୌଶଳପୂର୍ବକ ଡିକି ନ ଭାଙ୍ଗି ଟଙ୍କା ଲୁଟି ନେଇଥିବା ଜଣାପଡ଼ିଛି।

ପ୍ରକାଶ ଯେ, ରାୟଗଡ଼ା ସହରର ଏମ୍.ଆପ୍ପାରାଓ ଜିଏସ୍‌ଟି ବିଭାଗରେ ହାବିଲଦାର ଭାବେ କାର୍ଯ୍ୟ କରି ମେ ମାସରେ ଅବସର ଗ୍ରହଣ କରିଥିଲେ। ଗ୍ରାଚୁଇଟି ବାବଦରେ ୬ ଲକ୍ଷ ଟଙ୍କା ତାଙ୍କ ବ୍ୟାଙ୍କ ଆକାଉଣ୍ଟରେ ଜମା ହୋଇଥିଲା। ଆପ୍ପାରାଓଙ୍କ ଘର ନିର୍ମାଣ କାର୍ଯ୍ୟ ଚାଲିଥିବାରୁ ସେ ମିସ୍ତ୍ରିଙ୍କୁ ଟଙ୍କା ଦେବା ପାଇଁ ରାୟଗଡ଼ା ମୁଖ୍ୟ ବଜାରସ୍ଥିତ ଏସ୍‌ବିଆଇ ବ୍ୟାଙ୍କରୁ ୬ ଲକ୍ଷ ୧୦ ହଜାର ଟଙ୍କା ଉଠାଇଥିଲେ। ଉକ୍ତ ଟଙ୍କା ସ୍କୁଟି ଡିକିରେ ରଖି ସେଠାରୁ ବାହାରି ମଙ୍ଗଳା ମନ୍ଦିର ନିକଟସ୍ଥ ତାଙ୍କ ବନ୍ଧୁଙ୍କ ଘରକୁ ପେନ୍‌ସନ ବିଷୟରେ ବୁଝିବାକୁ ଯାଇଥିଲେ। କିଛି ସମୟ ପରେ ବନ୍ଧୁଙ୍କ ଘରୁ ବାହାରି ସ୍କୁଟି ଡିକିରେ ରଖିଥିବା କାଗଜପତ୍ର ନେବାକୁ ଆସିଥିଲେ। ଡିକି ଖୋଲିଲା ବେଳକୁ ସେଥିରେ ଟଙ୍କା ନ ଥିବା ଦେଖି ଆପ୍ପାରାଓ ରାୟଗଡ଼ା ଟାଉନ ଥାନାରେ ଲିଖିତ ଅଭିଯୋଗ କରିଛନ୍ତି। ପୋଲିସ ସିସି ଟିଭିକୁ ଅନୁଧ୍ୟାନ କରିବାରୁ ଜଣେ ବାଇକ ଚାଳକ ଡିକି ଚାବି ନ ଭାଙ୍ଗି ଅନ୍ୟ କୌଣସି ମାଧ୍ୟମରେ ଟଙ୍କା ଲୁଟି ନେଇଥିବା ଜଣାପଡ଼ିଛି। ବ୍ୟାଙ୍କ ପାଖରୁ କେହି ତାଙ୍କୁ ପିଛାକରି ଏଭଳି କାଣ୍ଡ ଭିଆଇଥିବା ପୋଲିସ ସନ୍ଦେହ କରୁଛି। ପୋଲିସ ଘଟଣାର ତଦନ୍ତ ଜାରି ରଖିଛି। ତଦନ୍ତ ପରେ ପ୍ରକୃତ ଘଟଣା ଜଣାପଡ଼ିବ ବୋଲି ଆଇଆଇସି କେକେବିକେ କହିଁର ସୂଚନା ଦେଇଛନ୍ତି।

CLASSIFIED DISPLAY
ALL EDITION - B/W (Display)
MORE SPACE ' SAME PRICE
For Single Day | For 7 Days | For 15 Days | For 30 Days
For Booking Contact 0674-2580105 8637208016, 7894447167, 8328028635

ADMISSION OPEN
DISTANCE EDUCATION
For Govt. & Private Job holder's
(UGC and DEB Recognized Universities)
MBA, MCA, LLB, DIPLOMA, B.Sc, M.Sc, B.Com, BA, MA, MSW and more than 100 UG and PG Courses
12th Science, Arts, Commerce.
LOW FEES STRUCTURE
Institute of Technology and Management Science (ITMS)
Satya Vihar, Bhubaneswar, near Puri Bypass
8917610670, 9438486526

ଶୁଭଲକ୍ଷ୍ମୀ ଟ୍ରେଡର୍ସର ପ୍ରୋପ୍ରାଇଟର ଗିରଫ

ଚାଷୀଙ୍କ ୭.୧୬ କୋଟିର ସବ୍‌ସିଡି ହଡ଼ପ ମାମଲା

- ପୂର୍ବରୁ ଗିରଫ ହୋଇଛନ୍ତି ମୁଖ୍ୟ ଅଭିଯୁକ୍ତଙ୍କ ସମେତ ୫
- ୨୦୧୭-୨୧ରେ ହୋଇଥିଲା ଠକେଇ

ପ୍ରହ୍ଲାଦ ମେଶୁଆ

ଭୁବନେଶ୍ୱର,୨।୮ (ସତ୍ୟଜିତ୍ ରାଉତ)

ଏକ କମ୍ପାନୀରୁ ଚାଷୀଙ୍କୁ ଧାନରୁଆ ଯନ୍ତ୍ର ଯୋଗାଯାଇଥିବା ଦର୍ଶାଇ ୭.୧୬ କୋଟିର ସରକାରୀ ସବ୍‌ସିଡି ଟଙ୍କା ହଡ଼ପ ମାମଲାରେ କ୍ରାଇମବ୍ରାଞ୍ଚର ଅର୍ଥନୈତିକ ଅପରାଧ ଶାଖା (ଇଓଡବ୍ଲ୍ୟୁ) ଆଉଜଣେ ଅଭିଯୁକ୍ତଙ୍କୁ ବୁଧବାର ବରଗଡ଼ରୁ ଗିରଫ କରିଛି। ସେ ହେଲେ ଶୁଭଲକ୍ଷ୍ମୀ ଟ୍ରେଡର୍ସର ପ୍ରୋପ୍ରାଇଟର (ମାଲିକ) ପ୍ରହ୍ଲାଦ ମେଶୁଆ। ତାଙ୍କୁ ଗୁରୁବାର ଭୁବନେଶ୍ୱର ଏସ୍‌ଡିଜେଏମ୍ କୋର୍ଟକୁ ଚାଲାଣ କରାଯିବ। ଏହି ମାମଲାରେ ମୁଖ୍ୟ ଅଭିଯୁକ୍ତ ଶ୍ରୀନାଥ ରାଣାଙ୍କ ସମେତ ୫ଜଣଙ୍କୁ ପୂର୍ବରୁ ଗିରଫ କରାଯାଇଛି। ଏନେଇ ଅଧିକ ତଦନ୍ତ ଜାରି ରହିଥିବା ଇଓଡବ୍ଲ୍ୟୁ ପକ୍ଷରୁ ସୂଚନା ଦିଆଯାଇଛି।

ସୂଚନା ଅନୁଯାୟୀ, ବେଙ୍ଗାଲୁରୁସ୍ଥିତ ଭରୁଷାପ୍ରିୟ ଏଗ୍ରୋଟେକ୍ ପ୍ରାଇଭେଟ୍ ଲିମିଟେଡ୍ କମ୍ପାନୀର ବରମୁଣ୍ଡାରେ ଥିବା ବ୍ରାଞ୍ଚ ଅଫିସ୍‌ରେ ମୁଖ୍ୟ ଅଭିଯୁକ୍ତ ଶ୍ରୀନାଥ ରିଜିଓନାଲ୍ ମ୍ୟାନେଜର ଭାବେ କାର୍ଯ୍ୟ କରୁଥିଲେ। ଏହି କମ୍ପାନୀ ଓଡ଼ିଶା ସରକାରୀଙ୍କ ସହ ଅନୁବନ୍ଧିତ ହୋଇ ଚାଷୀମାନଙ୍କୁ ଧାନରୁଆ ଯନ୍ତ୍ର ଯୋଗାଇଥାଏ। ପ୍ରତି ଧାନରୁଆ ଯନ୍ତ୍ରର ଦାମ ୨.୩୩ ରୁ ୩ ଲକ୍ଷ ଟଙ୍କା ମଧ୍ୟରେ ରହିଥିବାବେଳେ ସରକାର ଚାଷୀଙ୍କୁ ୯୩,୩୦୦ ଟଙ୍କାରୁ ଆରମ୍ଭ କରି ୧.୫ ଲକ୍ଷ ଟଙ୍କା ପର୍ଯ୍ୟନ୍ତ ସବ୍‌ସିଡି ଦେଇଥାନ୍ତି। ତେବେ ଶ୍ରୀନାଥ ଚାକିରି ସମୟରେ ଅନ୍ୟ ଡିଲରଙ୍କ ସହ ମିଶି କମ୍ପାନୀ ଆଇଡି ଦ୍ୱାରା କୃଷି ବିଭାଗର ୱେବ୍‌ସାଇଟ୍‌ରେ ଫେକ୍ ଇଞ୍ଜିନ୍, ଚାଷୀଙ୍କ ନାଁ ଓ ଫଟୋ ଆଦି ଅପ୍‌ଲୋଡ୍ କରି ୧୮ଟି ଜିଲାର ଚାଷୀଙ୍କୁ ୫୫୬ରୁ ଊର୍ଦ୍ଧ୍ୱ ଯନ୍ତ୍ର ବିକ୍ରି କରିଥିବା ଦର୍ଶାଇଥିଲେ। ଏହାପରେ ଚାଷୀଙ୍କୁ ମାତ୍ର କିଛି ଟଙ୍କା ଦେଇ ବଳକା ସବ୍‌ସିଡିକୁ ଅଭିଯୁକ୍ତମାନେ ନେଇଯାଇଥିଲେ। ଏନେଇ ଜଣାପଡ଼ିବା ପରେ କମ୍ପାନୀ ନିର୍ଦ୍ଦେଶକ କେ.ଜି. ଶ୍ରୀ ଚରଣ ଭୁବନେଶ୍ୱର ଭରତପୁର ଥାନାରେ ଏତଲା ଦେବା ପରେ ପୋଲିସ ୨୦୨୧ ଜାନୁୟାରୀ ୨୦ରେ ଏକ ମାମଲା (ନଂ.୨୪/୨୧) ରୁଜୁକରି ତଦନ୍ତ ଆରମ୍ଭ କରିଥିଲା। ପରେ ଏହି ମାମଲାର ତଦନ୍ତଭାର ଇଓଡବ୍ଲ୍ୟୁ ନେଇ ୨୦୨୧ ସେପ୍ଟେମ୍ବର ୧ରେ ଏକ (ନଂ.୧୧/୨୧) ରୁଜୁ କରିଥିଲା। ତେବେ ଶ୍ରୀନାଥଙ୍କ ସହ ମିଶି ଡିଲର୍ ପ୍ରହ୍ଲାଦ ୫୫୬ ଧାନରୁଆ ଯନ୍ତ୍ରରୁ ୫୪ଟିକୁ ବଡ଼ଗଡ଼ ଓ ସୋନପୁରର ଚାଷୀଙ୍କୁ ବିକ୍ରି କରିଥିବା ଦର୍ଶାଇ ୫୮ ଲକ୍ଷ ଟଙ୍କା ସବ୍‌ସିଡି ଟଙ୍କା ରିଲିଜ୍ କରିଥିବା ତଦନ୍ତବେଳେ ଜଣାପଡ଼ିଛି ବୋଲି ଇଓଡବ୍ଲ୍ୟୁ ପକ୍ଷରୁ ସୂଚନା ଦିଆଯାଇଛି।

ବଜ୍ରକାପ୍ତା ଉଦ୍ଧାର, ୮ ଗିରଫ

ବୋଲେରୋ, ସ୍କୁଟି ଓ ୮ ମୋବାଇଲ ଜବତ

ଉଦ୍ଧାର ହୋଇଥିବା ବଜ୍ରକାପ୍ତା।

ବାରିପଦା(ନୀଳାଦ୍ରି ବିହାରୀ ବଣ୍ଡପାଟ)/ ରାଇରଙ୍ଗପୁର (ମନୋରଞ୍ଜନ ତିରିଆ/ମାନସ ମହାନ୍ତି), ୨।୮

ଶିମିଳିପାଳ ବ୍ୟାଘ୍ର ସଂରକ୍ଷଣ ପ୍ରକଳ୍ପ ଦକ୍ଷିଣ ବନଖଣ୍ଡ ଓ ରାଇରଙ୍ଗପୁର ବନଖଣ୍ଡ ପକ୍ଷରୁ ମିଳିତ ଚଢ଼ାଉ ପରେ ଏକ ବଜ୍ରକାପ୍ତା ଉଦ୍ଧାର ହୋଇଛି। ଏହି ଘଟଣାରେ ରାଇରଙ୍ଗପୁର ନିକଟରୁ ୮ ଅଭିଯୁକ୍ତଙ୍କୁ ଗିରଫ କରାଯାଇଛି। ସେମାନଙ୍କଠାରୁ ଗୋଟିଏ ବୋଲେରୋ, ଗୋଟିଏ ସ୍କୁଟି ଓ ୮ ମୋବାଇଲ ଫୋନ ଜବତ ହୋଇଥିବା ଶିମିଳିପାଳ ବ୍ୟାଘ୍ର ସଂରକ୍ଷଣ ପ୍ରକଳ୍ପ ଦକ୍ଷିଣ ବନଖଣ୍ଡ ଉପନିର୍ଦ୍ଦେଶକ ସମ୍ରାଟ ଗୌଡ଼ା ସୂଚନା ଦେଇଛନ୍ତି। ଗିରଫ ଅଭିଯୁକ୍ତମାନେ ହେଲେ ସୋୟନା ସର୍ଦ୍ଦାର, ରାମେଶ୍ୱର ସର୍ଦ୍ଦାର, ଚୁନୁ ଗାଗରାଇ, ମଙ୍ଗତା ଗୋପ, ଲଖିଚରଣ ସର୍ଦ୍ଦାର, ଗାର୍ଭେଟ କୋରୱା, ସେଲାଇ ଚରଣ ବିରୁଲି ଏବଂ ମଣି ନାଗ। ସମସ୍ତେ ଷଢ଼େଇକଳା - ଖରସୁଆଁ ଓ ପଶ୍ଚିମ ସିଂହଭୂମ ଜିଲାର ବୋଲି ଜଣାପଡ଼ିଛି। ବଜ୍ରକାପ୍ତା ବିକ୍ରି ପାଇଁ ମୂଲଚାଲ ସମୟରେ ବନବିଭାଗ ଚଢ଼ାଉ କରି ଏହି ସଫଳତା ପାଇଛି। ଏହି ପ୍ରଜାତିର ବଜ୍ରକାପ୍ତା ବିଶ୍ୱରେ ସର୍ବାଧିକ ବିକ୍ରି ହେଉଥିବାରୁ ଶିକାରୀମାନେ ଏହାକୁ ଧରି ବାହାରକୁ ଚାଲାଣ କରୁଥିବା ବନ ବିଭାଗ ସୂଚନା ଦେଇଛି।

Classified Everyday
0674-2580101, 2549949

ଗାଈ ପେଟରୁ ବାହାରିଲା ୩୦ କେଜି ପଲିଥିନ

ବ୍ରହ୍ମପୁର,୨।୮ (ସ୍ମୃତି ରଞ୍ଜନ ମହାଲିକ)

ରାଜ୍ୟରେ ପଲିଥିନ ଓ ପ୍ଲାଷ୍ଟିକ ବ୍ୟବହାରକୁ ନିଷେଧ କରାଯାଇଛି। ହେଲେ ତାହା ଶତପ୍ରତିଶତ କାର୍ଯ୍ୟକାରୀ ହୋଇପାରୁନାହିଁ। ଫଳରେ ଚାରିଆଡ଼େ କୁଢ କୁଢ ପଲିଥିନ ଓ ପ୍ଲାଷ୍ଟିକ୍ ଆବର୍ଜନା ଦେଖାଯାଉଛି। ଖାଦ୍ୟ ଅନ୍ୱେଷଣରେ ପଶୁ ଓ ପକ୍ଷୀମାନେ ଏହାକୁ ଖାଇଦେଉଥିବାରୁ ମୃତ୍ୟୁମୁଖରେ ପଡୁଛନ୍ତି। ପଲିଥିନ ଖାଇ ବ୍ରହ୍ମପୁର ଗିରି ରୋଡଠାରେ ମୃତ୍ୟୁ ସହ ଲଢୁଥିବା ଏକ ଗାଈ ଅସ୍ତ୍ରୋପଚାର ପରେ ସୁସ୍ଥ ହୋଇଛି। ଗାଈ ପେଟରୁ ପ୍ରାୟ ୩୦ କେଜି ପଲିଥିନ ମିଳିଥିବା ସୂଚନା ମିଳିଛି।

ଗାଈ ପେଟରୁ ବାହାରିଥିବା ପଲିଥିନ।

ସୂଚନାଯୋଗ୍ୟ, ୨ ଦିନ ତଳେ ଗାଈଟି ଗିରି ରୋଡ ମୁଖ୍ୟ ରାସ୍ତାରେ ପଡି ଯନ୍ତ୍ରଣାରେ ଛଟପଟ ହେଉଥିବା ସ୍ଥାନୀୟ ଲୋକେ ଜିଲା ମୁଖ୍ୟ ପ୍ରାଣୀ ଚିକିତ୍ସା କେନ୍ଦ୍ରକୁ ଜଣାଇଥିଲେ। ଗାଈଟିକୁ ଉଦ୍ଧାର ପରେ ପ୍ରାଣୀ ଚିକିତ୍ସକ ସତ୍ୟ ନାରାୟଣ କର ପେଟରେ ଛୋଟ ଅସ୍ତ୍ରୋପଚାର କରିବାରୁ ପଲିଥିନ ଗୁଳା ବାହାରିଥିଲା। ଅସ୍ତ୍ରୋପଚାର ପରେ ଗାଈଟି ସୁସ୍ଥ ହୋଇଥିବା ସୂଚନା ମିଳିଛି। ପ୍ରାଣୀ ଚିକିତ୍ସାଳୟର କର୍ମଚାରୀ ହରିଚନ୍ଦ୍ର ନାୟକ, ଦିଲୀପ ସୁର ସିଂ, ବିଜୁ ଲେଙ୍କା, ସାଇରାମ ରେଡୀ ଓ ଡା ତନ୍ମୟୀ ପଟ୍ଟନାୟକ ଏବଂ ରମା ଗୌରୀ ଅସ୍ତ୍ରୋପଚାରରେ ସହଯୋଗ କରିଥିଲେ।

ଆଖିବୁଜିଲା ଅସୁସ୍ଥ ହାତୀ ଛୁଆ

ଠାକୁରମୁଣ୍ଡା,୨।୮ (ତାରାକାନ୍ତ ପଟ୍ଟନାୟକ)

ନିଆଁହୁଳା ମାଡ଼ରେ ଆହତ ହୋଇଥିବା ହାତୀ ଛୁଆ ଆଖିବୁଜିଛି। ଚିକିତ୍ସାଧୀନ ଅବସ୍ଥାରେ ବୁଧବାର ତା'ର ମୃତ୍ୟୁ ହୋଇଛି। ସୂଚନା ଅନୁଯାୟୀ, କରଞ୍ଜିଆ ବନଖଣ୍ଡ ରରୁଆଁ ବ୍ଲକ ପର୍ବତୀପୁର ଗ୍ରାମ ଜାମୁତି ମୁଣ୍ଡାସାହିଠାରେ ଅସୁସ୍ଥ ହାତୀ ଛୁଆକୁ ଛାଡ଼ି ତା'ର ମା' ଝାଡ଼ଖଣ୍ଡ ପଳାଇ ଯାଇଥିଲା। ବନ କର୍ମଚାରୀମାନେ ହାତୀଛୁଆକୁ ଉଦ୍ଧାର କରି ଚିକିତ୍ସା ଚଳାଇଥିଲେ।

କେନ୍ଦ୍ରୀୟ ବିଶ୍ୱବିଦ୍ୟାଳୟରେ ନାମଲେଖା ବାତିଲ ହେଲେ ଅର୍ଥ ଫେରସ୍ତ ପାଇବେ ଛାତ୍ରୀଛାତ୍ର

ଭୁବନେଶ୍ୱର,୨।୮ (ଅନିଲ ଦାସ)

କେନ୍ଦ୍ରୀୟ ବିଶ୍ୱବିଦ୍ୟାଳୟଗୁଡିକରେ ଅପ୍ରତ୍ୟାଶିତ ନାମଲେଖା (ଆଡମିଶନ) ବାତିଲ ହେଲେ ଛାତ୍ରୀଛାତ୍ରଙ୍କୁ ଆଡମିଶନ ଫି ସମ୍ପୂର୍ଣ୍ଣ ଫେରସ୍ତ ହେବ ବୋଲି ବିଜେଡି ରାଜ୍ୟ ସଭା ସଦସ୍ୟ ମାନସ ମଙ୍ଗରାଜଙ୍କ ଏକ ଲିଖିତ ପ୍ରଶ୍ନର ଉତ୍ତରରେ କେନ୍ଦ୍ର ଶିକ୍ଷା ରାଷ୍ଟ୍ରମନ୍ତ୍ରୀ ସୁଭାଷ ସରକାର ଏହା କହିଛନ୍ତି। ମନ୍ତ୍ରୀ କହିଛନ୍ତି ଯେ ଫି' ଫେରସ୍ତ ଉପରେ ବିଶ୍ୱବିଦ୍ୟାଳୟ ଅନୁଦାନ ଆୟୋଗ ବା ୟୁଜିସି ପୂର୍ବରୁ ଏକ ନୀତି ପ୍ରଣୟନ କରିଛି। ୨୦୨୩-୨୪ ଶିକ୍ଷାବର୍ଷରୁ ନାମଲେଖା ପାଇଁ ପରିବର୍ତ୍ତିତ ନିୟମ ଅନୁଯାୟୀ ଉଚ୍ଚ ଶିକ୍ଷାନୁଷ୍ଠାନଗୁଡ଼ିକରେ ୨୦୨୩ ସେପ୍ଟେମ୍ବର ୩୦ ପର୍ଯ୍ୟନ୍ତ ଛାତ୍ରୀଛାତ୍ରଙ୍କ ଆଡମିଶନ ଫି ସମ୍ପୂର୍ଣ୍ଣ ଫେରସ୍ତ ହେବ। ୨୦୨୩ ଅକ୍ଟୋବର ୩୦ ପର୍ଯ୍ୟନ୍ତ ନାମଲେଖାଇଥିବା ଛାତ୍ରୀଛାତ୍ରଙ୍କ ସର୍ବାଧିକ ୧ ହଜାର ଟଙ୍କା କଟାଯିବାର ନିୟମ ଲାଗୁ ହେବ ବୋଲି ମନ୍ତ୍ରୀ କହିଛନ୍ତି। ଶିକ୍ଷାନୁଷ୍ଠାନଗୁଡିକରେ ନାମଲେଖାଇ ସାରିଥିଲେ ମଧ୍ୟ ଶିକ୍ଷାର୍ଥୀ ଉନ୍ନତ ସୁଯୋଗ ମିଳିଲେ ପୁରୁଣା ଶିକ୍ଷାନୁଷ୍ଠାନକୁ ଛାଡିଥାନ୍ତି। ଅନେକ ସମୟରେ ଆଡମିଶନ ବାବଦକୁ ପଇଠ କରିଥିବା ଅର୍ଥ ହରାଇବାକୁ ପଡୁଥିଲା। କେନ୍ଦ୍ରୀୟ ବିଶ୍ୱବିଦ୍ୟାଳୟଗୁଡିକରେ ଅପ୍ରତ୍ୟାଶିତ ଆଡମିଶନ ବାତିଲ ହେଲେ ଫି' ଫେରସ୍ତ ନେଇ କିଛି ବ୍ୟବସ୍ଥା ଅଛି କି ବୋଲି କେନ୍ଦ୍ର ଶିକ୍ଷାମନ୍ତ୍ରୀଙ୍କୁ ମଙ୍ଗରାଜ ପ୍ରଶ୍ନ କରିଥିଲେ।

ମହରମ୍ ତାଜିଆରେ ଚନ୍ଦ୍ରୟାନ-୩ର ଅବିକଳ ନକଲ

ସୋର, ୨।୮ (ଜନ୍ମେଜୟ ମିଶ୍ର)

ସୋର ପୌରପାଳିକା ଅଧୀନ ପାରମହଲା ବସ୍ତିରେ ଏଥର ମହରମ୍ ପର୍ବ ପାଳନ ବେଳେ ପରିକ୍ରମା କରୁଥିବା ତାଜିଆରେ ଚନ୍ଦ୍ରୟାନ-୩ର ଅବିକଳ ନକଲ ଦେଖିବାକୁ ମିଳିଛି। ଏବେ ଇସ୍ରୋ ପକ୍ଷରୁ ୩ୟ ଥର ପାଇଁ ପଠାଯାଇଥିବା ଚନ୍ଦ୍ରୟାନ-୩ ପୂର୍ବ ନିର୍ଦ୍ଧାରିତ ସମୟ ନିଘଣ୍ଟରେ ଠିକ୍ ଠାକ୍ ଆଗଉଥିବା ବେଳେ ଆଗାମୀ ୨୩ ତାରିଖରେ ଚନ୍ଦ୍ର ଉପରେ ସଫଳ ଅବତରଣ କରିବା ନେଇ ବୈଜ୍ଞାନିକଙ୍କ ସହ ଦେଶବାସୀ ନିଶ୍ଚିତ ଅଛନ୍ତି। ଏହି ଏତିହାସିକ ସଫଳତାରେ ଦେଶର ବୈଷୟିକ ଜ୍ଞାନ ଓ ସମ୍ମାନ ବିଶ୍ୱସ୍ତରରେ ଯଥେଷ୍ଟ ବୃଦ୍ଧି ହୋଇଥିବା ବେଳେ ଏହାକୁ ନେଇ ଏକ ପ୍ରତୀକାତ୍ମକ ପ୍ରଦର୍ଶନ ବେଶ୍ ନିଖୁଣ ଥିଲା। ଏହାର ଉଚ୍ଚତା ୨୪ ଫୁଟ୍ ଥିବା ବେଳେ ଚଉଡା ୫ ଫୁଟ୍ ରହିଥିଲା। ଚନ୍ଦ୍ରଯାନର ଉତ୍କ୍ଷେପଣ ଢ଼ଙ୍ଗରେ କାଉଣ୍ଟଡାଉନ୍ ପରେ ଉତ୍କ୍ଷେପଣ କରାଯାଇଥିଲା। ଲୁହା ପାଇପ୍, ଟିଣ, ସୋଲରେ ନିର୍ମିତ ଏହି କଳାକୃତି ତିଆରି ପାଇଁ ପ୍ରାୟ ୧ ମାସରୁ ଊର୍ଦ୍ଧ୍ୱ ସମୟ ଲାଗିଥିବା ମୁଖ୍ୟ ବିଦ୍ୟାଣୀ ସେକ୍ ଆଜାରୁଦ୍ଦିନ୍ କହିଛନ୍ତି। ଏଥିରେ ସ୍ଥାନୀୟ ମୁସ୍ଲିକ୍ ବନ୍ଧୁଙ୍କ ସହ ତାଙ୍କ କକା ସେକ୍ ସାହିରୁଦ୍ଦିନଙ୍କ ଯୋଗଦାନ ଥିବା ସେ କହିଛନ୍ତି। ମହରମ୍ ବେଳେ ତାଜିଆ ଶୋଭାଯାତ୍ରାରେ ଏହି ଉତ୍କ୍ଷେପଣ ମୁଖ୍ୟ ଆକର୍ଷଣ ଥିଲା। ପୂର୍ବରୁ ଭାରତ ପ୍ରତିରକ୍ଷା ବିଭାଗର ଶକ୍ତିଶାଳୀ ଟ୍ୟାଙ୍କ ଓ ଡାଇନୋସର କରି ବେଶ୍ ପ୍ରଶଂସାର ପାତ୍ର ହୋଇଛନ୍ତି ସେକ୍ ଆଜାରୁଦ୍ଦିନ୍। ଲୋକଙ୍କ ମଧ୍ୟରେ ଦେଶପ୍ରେମର ଉତ୍‌ଥାପନ ପାଇଁ ସେ ଯୁବପିଢ଼ିଙ୍କୁ ପ୍ରେରଣା ଯୋଗାଇବା ଲକ୍ଷ୍ୟରେ ଏହି କାର୍ଯ୍ୟ କରୁ

ସଂକ୍ଷେପରେ

ବିଦ୍ୟୁତ୍ ଆଘାତରେ ଯୁବକ ମୃତ

ଅନୁଗୋଳ,୨।୮(ଅମିତ ସାମଲ)

ଅନୁଗୋଳ ସହର ଶିମିଳିପଡ଼ାସ୍ଥିତ ବନ୍ଧୁଙ୍କ ଘରକୁ ବୁଲି ଯାଇଥିବାବେଳେ ବିଦ୍ୟୁତ୍ ସଂସ୍ପର୍ଶରେ ଆସି ଜଣେ ଯୁବକଙ୍କ ମୃତ୍ୟୁ ହୋଇଛି। ସେ ହେଲେ ଖଲାରୀ ଗୋଡ଼ିସାହିର ଦିବ୍ୟଲୋଚନ ଅମାନ୍ତ (୩୦)। ପୋଲିସ କହିଛି, ଦିବ୍ୟ ଲୋକଚନ ଶିମିଳିପଡ଼ାରେ ଥିବା ତାଙ୍କ ବନ୍ଧୁ ଅଭିଷେକଙ୍କ ଘରକୁ ବୁଲିବାକୁ ଯାଇଥିଲେ। ଘର ଉପର ମହଲାକୁ ଯାଇଥିବାବେଳେ ସେଠାରେ ତାଙ୍କ ଗୋଡ଼ ଖସି ଯାଇଥିଲା। ଦୁର୍ଘଟଣାରୁ ବର୍ତ୍ତିବା ଲାଗି ସେ ଛାତ ଉପର ଦେଇ ଯାଇଥିବା ଏଲଟ ତାରକୁ ଅଜାଣତରେ ଧରି ପକାଇଥିଲେ। ଫଳରେ କରେଣ୍ଟ ଚାର୍ଜ ହୋଇଯିବାରୁ ସେ ଛିଟିକି ପଡ଼ିଥିଲେ। ଅଭିଷେକଙ୍କ ପରିବାର ଲୋକ ତାଙ୍କୁ ଉଦ୍ଧାର କରି ଜିଲା ମୁଖ୍ୟ ଚିକିତ୍ସାଳୟରେ ଭର୍ତ୍ତି କରିଥିଲେ। ସେଠାରେ ଡାକ୍ତର ତାଙ୍କୁ ମୃତ ଘୋଷଣା କରିଥିଲେ।

ରେଳ ଧାରଣାରୁ ମୃତଦେହ ଜବତ

ଅନୁଗୋଳ,୨।୮(ଅମିତ ସାମଲ)

ଅନୁଗୋଳ ସଦର ଥାନା ଜରାସିଂହା ଗ୍ରାମ ଦେଇ ଯାଇଥିବା ରେଳଧାରଣାରୁ ଜଣେ ଯୁବକଙ୍କ ମୃତଦେହ ଜବତ କରାଯାଇଛି। ସେ ହେଲେ ମନୋଜ ପଟ୍ଟନାୟକଙ୍କ ପୁଅ ସୁମନ ପଟ୍ଟନାୟକ (୧୯)। ଖବରପାଇ ଜିଆର୍‌ପି ପୋଲିସ ମୃତଦେହ ଜବତ କରି ଘଟଣାର ତଦନ୍ତ ଚଳାଇଛି। ପାରିବାରିକ କଳହରୁ ସୁମନ ଆତ୍ମହତ୍ୟା କରିଥିବା ଅନୁମାନ କରାଯାଉଛି। ମଙ୍ଗଳବାର ରାତି ସାଢ଼େ ୧୧ଟାରେ ସମ୍ବଲପୁର–ଶାଲିମାର ଟ୍ରେନ୍ ଆଗକୁ ସୁମନ ଚାଲି ଆସିଥିଲେ। ଟ୍ରେନ୍‌ରେ କଟି ତାଙ୍କର ମୃତ୍ୟୁ ହୋଇଥିବା ଜିଆର୍‌ପି ପୋଲିସ ପକ୍ଷରୁ ସୂଚନା ଦିଆଯାଇଛି।

ସାପ କାମୁଡ଼ାରେ ମହିଳା ମୃତ

ଅନୁଗୋଳ,୨।୮(ଅମିତ ସାମଲ)

ଅନୁଗୋଳ ଜିଲା ଜରପଡ଼ା ଥାନା ଉଗି ଗ୍ରାମର ଅରୁଣ ବେହେରାଙ୍କ ସ୍ତ୍ରୀ ମିଚି ବେହେରା (୨୦)ଙ୍କ ସାପ କାମୁଡ଼ାରେ ମୃତ୍ୟୁ ଘଟିଛି। ମିଚି ଘରେ ଶୋଇଥିବାବେଳେ ତାଙ୍କୁ ଏକ ବିଷାକ୍ତ ସାପ କାମୁଡ଼ି ଦେଇଥିଲା। ପରିବାର ଲୋକେ ତାଙ୍କୁ ଅନୁଗୋଳ ଜିଲା ମୁଖ୍ୟ ଚିକିତ୍ସାଳୟରେ ଭର୍ତ୍ତି କରିଥିଲେ। ସେଠାରେ ଡାକ୍ତର ତାଙ୍କୁ ମୃତ୍ୟୁ ଘୋଷଣା କରିଥିଲେ। ଏ ନେଇ ଅନୁଗୋଳ ପୋଲିସ ଏକ ଅପମୃତ୍ୟୁ ମାମଲା ରୁଜୁ କରିଛି। ମୃତଦେହ ବ୍ୟବଚ୍ଛେଦ ପରେ ପରିବାର ଲୋକଙ୍କୁ ହସ୍ତାନ୍ତର କରାଯାଇଛି।

ଅବସରକାଳୀନ ବିଦାୟ ଉତ୍ସବ

ଢେଙ୍କାନାଳ,୨।୮(ରତନ ନାୟାର)

ଢେଙ୍କାନାଳ ସଦର ବ୍ଲକ ବଣସିଂହ ପ୍ରାଥମିକ ବିଦ୍ୟାଳୟର ବରିଷ୍ଠ ସହକାରୀ ଶିକ୍ଷୟିତ୍ରୀ ଆରତି ନାଥଙ୍କୁ ଅବସରକାଳୀନ ସମ୍ବର୍ଦ୍ଧନା ଦିଆଯାଇଛି। ଏହି ଅବସରରେ ଆୟୋଜିତ ସଭାରେ ଭାରପ୍ରାପ୍ତ ପ୍ରଧାନ ଶିକ୍ଷୟିତ୍ରୀ ସୁପ୍ରଭା ପଣ୍ଡା ସଭାପତିତ୍ୱ କରିଥିଲେ। ଏଥିରେ ନାଥଙ୍କ କର୍ମମୟ ଜୀବନ ଉପରେ ଆଲୋଚନା କରାଯାଇଥିଲା। ପାଠପଢି ଭଲ ମଣିଷ ହେବା ପାଇଁ ଛାତ୍ରୀଛାତ୍ରଙ୍କୁ ଆରତି ପରାମର୍ଶ ଦେଇଥିଲେ। ଶିକ୍ଷକ ଦୀପକ ବେହେରା ଧନ୍ୟବାଦ ଦେଇଥିଲେ।

ତଦନ୍ତରେ ବର୍ଷା ବାଧକ

ଅନୁଗୋଳ, ୨।୮(ଅମିତ ସାମଲ)

- ମଙ୍ଗଳାକୋଠି ଉଚ୍ଛେଦ ନୋହିଲା, ବଢୁଛି ଅସନ୍ତୋଷ
- ଆରଡିସିଙ୍କ ରିପୋର୍ଟକୁ ଅପେକ୍ଷା କରିଛି ପ୍ରଶାସନ

ଅନୁଗୋଳ ଜିଲା କିଆକଟା ଥାନା ଅନ୍ତର୍ଗତ ବାସୁଦେବପୁର ପଞ୍ଚାୟତର ସୁବର୍ଣ୍ଣପୁର ଗ୍ରାମର ନାବାଳକ ସଞ୍ଜୀବ ବିଶ୍ୱାଳ (୧୩) ବଳି ଦିଆଯାଇଥିବା ଅଭିଯୋଗ ରହସ୍ୟ ଉନ୍ମୋଚନରେ ବର୍ଷା ସାଜିଛି ବାଧକ। ଦୁଇଦିନ ଧରି ଅବିଶ୍ରାନ୍ତ ବର୍ଷା ଫଳରେ ତଦନ୍ତ ପ୍ରକ୍ରିୟା ଆଗକୁ ବଢ଼ିପାରୁନାହିଁ। ସେପଟେ ଟୁସର ଗ୍ରାମରେ ଥିବା ମଙ୍ଗଳାକୋଠି ଅଦ୍ୟାବଧି ଉଚ୍ଛେଦ କରାଯାଉ ନ ଥିବାରୁ ସ୍ଥାନୀୟ ଲୋକଙ୍କ ମଧ୍ୟରେ ଅସନ୍ତୋଷ କୁହୁଳିବାରେ ଲାଗିଛି। ପ୍ରଶାସନ ପକ୍ଷରୁ ସେଠାରେ କେବଳ ନାଲି ପତାକା ଲଗାଯାଇଥିବାବେଳେ କେଉଁ କାରଣ ପାଇଁ ଉଚ୍ଛେଦ କାର୍ଯ୍ୟ ଅଟକି ରହିଛି, ତାହାକୁ ନେଇ ଲୋକଙ୍କ ମଧ୍ୟରେ ନାନା ପ୍ରଶ୍ନ ଉଙ୍କି ମାରୁଛି।

ମଙ୍ଗଳାକୋଠିରେ ଅଧିଆ ପଡ଼ିଥିବାବେଳେ ନିଖୋଜ ହୋଇଯାଇଥିଲେ ସଞ୍ଜୀବ। ଗତ ଜୁଲାଇ ୨୮ରେ ବାରେଣୀ ଜଙ୍ଗଲରୁ ତାଙ୍କର ବିଖଣ୍ଡିତ ଶରୀର ଗଛରୁ ଝୁଲନ୍ତା ଅବସ୍ଥାରେ ମିଳିଥିଲା। ଏହି ଘଟଣାରେ ମଙ୍ଗଳାକୋଠି ମୁଖ୍ୟ ରୀତାଞ୍ଜଳି ବାଘଙ୍କ ସମେତ ତାଙ୍କର ୩ ପୁଅଙ୍କୁ ପୋଲିସ ଗିରଫ କରିଛି। ହେଲେ ସଞ୍ଜୀବଙ୍କ ମୃତ୍ୟୁକୁ ନେଇ ଏବେ ବି ଲୋକଙ୍କ ମନରୁ ସସ୍‌ପେନ୍ସ ଦୂର ହୋଇନାହିଁ। ଅନୁଗୋଳ ଜିଲାର ୨ଜଣ ଅତିରିକ୍ତ ଏସ୍‌ପି ଆଠମଲ୍ଲିକରେ କ୍ୟାମ୍ପ କରି ରହିଛନ୍ତି। ଏସ୍‌ପି ସୁଧାଂଶୁ ଶେଖର ମିଶ୍ରଙ୍କ ତତ୍ତ୍ୱାବଧାନରେ ଘଟଣାର ତଦନ୍ତ କରାଯାଉଛି। ପୁଅଙ୍କୁ ବଳି ଦିଆଯାଇଥିବା ନେଇ ମୃତ ନାବାଳକଙ୍କ ମା' ବାସନ୍ତୀ ବିଶ୍ୱାଳ ଯେଉଁ ଅଭିଯୋଗ କରିଥିଲେ, ସେହି ଆଧାରରେ ପୋଲିସ ବିଭିନ୍ନ ଦିଗରୁ ତଦନ୍ତ କରୁଥିବା ଏସ୍‌ପି ସୂଚନା ଦେଇଛନ୍ତି। ଦୁଇ ଦିନ ତଳେ ଆଠମଲ୍ଲିକ ଅଞ୍ଚଳର ଅଷ୍ଟମ ଶ୍ରେଣୀରେ ପଢୁଥିବା ଜଣେ ନାବାଳକ ନିକଟରୁ ପୋଲିସ କିଛି ତଥ୍ୟ ପାଇଥିଲା। ନାବାଳକଙ୍କ ମା' ବାସନ୍ତୀଙ୍କୁ ମଧ୍ୟ ପଚରାଉଚରା କରିଥିଲା। ସେମାନଙ୍କ ତଥ୍ୟ ଆଧାରରେ ପୋଲିସ ହତ୍ୟାକାଣ୍ଡର ପର୍ଦ୍ଦାଫାଶ କରିବାକୁ ଯୋଜନା କରୁଛି। ସେହିପରି ଅନ୍ୟ କେତେଜଣ ସନ୍ଦିଗ୍ଧଙ୍କୁ ମଧ୍ୟ ପଚରାଉଚରା କରାଯିବ ବୋଲି ଜଣାପଡ଼ିଛି। ସେମାନଙ୍କଠାରୁ ଖିଅ ମିଳିବାକୁ ନେଇ ପୋଲିସ ଆଶାବାଦୀ ରହିଛି। ହେଲେ ଏସବୁରେ ଲଗାଣବର୍ଷା ବାଧକ ସାଜିଛି। ଯେଉଁ ଲୋକଙ୍କ ପୋଲିସ ପଚରା ଉଚରା କରିବାକୁ ଯୋଜନା କରୁଛି, ବର୍ଷା କାରଣରୁ ସେମାନଙ୍କ ନିକଟରେ ପହଞ୍ଚିବା କାଠିକର ହୋଇପଡୁଛି। ସେପଟେ ଏଫଏମ୍‌ଟି ରିପୋର୍ଟ ଓ ସାଇଣ୍ଟିଫିକ୍ ଟିମ୍‌ର ରିପୋର୍ଟକୁ ପୋଲିସ ଅପେକ୍ଷା କରିଛି। କୋଠିକୁ ତୁରନ୍ତ ଉଚ୍ଛେଦ କରା ନ ଗଲେ ଆଇନ୍‌କୁ ହାତକୁ ନେଇ କୋଠିକୁ ଉଚ୍ଛେଦ କରିବେ ବୋଲି ସ୍ଥାନୀୟ ଲୋକମାନେ ଚେତାବନୀ ଦେଇଛନ୍ତି।

ଅପରପକ୍ଷେ ଟୁସର ଗାଁରେ ହୋଇଥିବା ମଙ୍ଗଳା କୋଠିକୁ ଉଚ୍ଛେଦ କରିବା ନେଇ ପ୍ରଶାସନ ସମ୍ବଲପୁର ଆରଡିସିଙ୍କ ଅନୁମତି ମାଗିଛି। ଉକ୍ତ କୋଠି ଅଭିଯୁକ୍ତା ରୀତାଞ୍ଜଳିଙ୍କ ବ୍ୟକ୍ତିଗତ ସମ୍ପତ୍ତି ହୋଇଥିବାରୁ ଆରଡିସିଙ୍କୁ ଅନୁମତି ଲୋଡ଼ାଯାଇଛି। ସବୁଜ ସଙ୍କେତ ମିଳିଲେ କୋଠିକୁ ଉଚ୍ଛେଦ କରାଯିବ ବୋଲି ଜଣେ ପ୍ରଶାସନିକ ବରିଷ୍ଠ ଅଧିକାରୀ କହିଛନ୍ତି।

ସମଲ, ଡେରଜାଙ୍ଗ ଗେଟ୍ ଖୋଲିଲା

କଣିହାଁ/ଅନୁଗୋଳ, ୨।୮ (ସଚ୍ଚିଦାନନ୍ଦ ପ୍ରଧାନ/ଅମିତ ସାମଲ)

ଲଘୁଚାପ ପ୍ରବାହରେ ହୋଇଥିବା ବର୍ଷାରେ ଅନୁଗୋଳ ଜିଲାରେ ପ୍ରବାହିତ ଓଡ଼ିଶାର ଦ୍ୱିତୀୟ ବୃହତମ ନଦୀ ବ୍ରାହ୍ମଣୀ ଫୁଲିଉଠିଛି। ଶାଖା ନଦୀ ସମାକୋଇ, ଚିକିରା, ସିଙ୍ଗଡ଼ାରେ ବନ୍ୟାଜଳ ପ୍ରବାହିତ ହେଉଥିବାରୁ ବ୍ରାହ୍ମଣୀ ଜଳସ୍ତର ବଢ଼ିବାରେ ଲାଗିଛି। ଫଳରେ ବନ୍ୟାଜଳ ପରିଚାଳନା ପାଇଁ ସମଲ ବ୍ୟାରେଜର ୮ଟି ଗେଟ୍ ବୁଧବାର ଖୋଲାଯାଇଛି। ବୁଧବାର ସନ୍ଧ୍ୟା ସୁଦ୍ଧା ଜଳଭଣ୍ଡାରକୁ ପ୍ରତି ସେକେଣ୍ଡରେ ୪୪୨୪ କୁବିକ ମିଟର ଜଳ ପ୍ରବେଶ କରୁଥିବା ବେଳେ ସମାନ ପରିମାଣର ଜଳ ୮ଟି ଗେଟ୍ ଦେଇ ନିଷ୍କାସନ କରାଯାଉଥିବା ବିଭାଗୀୟ କର୍ତ୍ତୃପକ୍ଷ ସୂଚନା ଦେଇଛନ୍ତି। ସେହିପରି ଡେରେଜାଙ୍ଗ ଜଳଭଣ୍ଡାର ୩ଟି ଗେଟ୍ ବୁଧବାର ଖୋଲାଯାଇଛି।

ବର୍ଷା ପ୍ରଭାବରେ କଣିହାଁ–ଛେଣ୍ଡିପଦା ପୂର୍ତ୍ତ ବିଭାଗ ରାସ୍ତାର ମାଙ୍ଗୁଆ ମନ୍ଦିର ନିକଟ ତଥା ଏନ୍‌ଟିପିସି ଆଶ୍‌ପଣ୍ଡ ପାର୍ଶ୍ୱ ରାସ୍ତାରେ ଅଣ୍ଟାଏ ଉଚ୍ଚତାର ପାଣିପ୍ରବାହିତ ହୋଇଥିଲା। ଫଳରେ ସକାଳ ୫ଟାରୁ ଅପରାହ୍ନ ୪ଟା ଯାଏ ଯାତାୟାତ ବାଧାପ୍ରାପ୍ତ ହୋଇଥିଲା। ସେହିପରି କଣିହାଁରୁ ଛେଣ୍ଡିପଦାକୁ ସଂଯୋଗ କରୁଥିବା ଆରଡି ରାସ୍ତାର ବଇଣ୍ଡାଠାରେ ଥିବା ବାଙ୍ଗୁଲି ନାଳ ପୋଲ ଉପରେ ୪ ଫୁଟରୁ ଅଧିକ ପାଣି ପ୍ରବାହିତ ହେବାରେ ଯାତାୟାତ ଠପ ହୋଇଯାଇଥିଲା। ଚିକିରା ନଦୀ ବଢ଼ି ପାଣିରେ କଣିହାଁ ହାଟ ପଡ଼ିଆ, ପାନୀୟ ଜଳ ଯୋଗାଣ ପମ୍ପ ହାଉସ ଅଧା ବୁଡ଼ିଯାଇଛି। ପାଇପ ଲାଇନ ରାସ୍ତାରେ ୨ ଫୁଟ ଉଚ୍ଚତାର ଜଳ ଜମିରହିଛି। ଅନ୍ୟପଟେ ଡେରଜଙ୍ଗା ଡ୍ୟାମ୍‌ରୁ ଜଳ ନିଷ୍କାସନ ହେବା ପରେ ବଣିଆବାହଳରେ ପାଣି ପଶିଥିବା ଜଣାପଡ଼ିଛି।

ସମଲ ବ୍ୟାରେଜ ଦେଇ ଜଳ ନିଷ୍କାସନ।

ଦାବିପୂରଣ ନ ହେଲେ ଆନ୍ଦୋଳନ

ବୈଠକରେ ଉପସ୍ଥିତ ପ୍ରାଥମିକ ଶିକ୍ଷକ ସଂଘର କର୍ମକର୍ତ୍ତାମାନେ।

ଢେଙ୍କାନାଳ,୨।୮(ରତନ ନାୟାର)

ପ୍ରାଥମିକ ଶିକ୍ଷକ ସଂଘର ବୈଠକ

ଢେଙ୍କାନାଳ ବଳରାମ ମନ୍ଦିରଠାରେ ଜିଲାର ସମସ୍ତ ପ୍ରକାର ପ୍ରାଥମିକ ଶିକ୍ଷକମାନଙ୍କ ଏକ ଜରୁରୀ ବୈଠକ ମଙ୍ଗଳବାର ଅନୁଷ୍ଠିତ ହୋଇଯାଇଛି। ଜିଲା ସଭାପତି ସୁଦୀପ୍ କୁମାର ମିଶ୍ର ଏଥିରେ ଅଧ୍ୟକ୍ଷତା କରିଥିଲେ। ଏଥିରେ ଏନ୍‌ପିଏସ୍, ଓପିଏସ୍ ଓ ଗଣଶିକ୍ଷକ କର୍ମକର୍ତ୍ତା ଯୋଗ ଦେଇଥିଲେ। ପ୍ରାଥମିକ ଶିକ୍ଷକଙ୍କ ୩ ଦଫା ଦାବି ସରକାର ଦୀର୍ଘଦିନ ହେଲା ପୂରଣ କରୁ ନ ଥିବାରୁ କର୍ମକର୍ତ୍ତାମାନେ ବୈଠକରେ କ୍ଷୋଭ ପ୍ରକାଶ କରିଥିଲେ। ପ୍ରାଥମିକ ଶିକ୍ଷାରୁ ଠିକା ବ୍ୟବସ୍ଥାକୁ ଉଚ୍ଛେଦ, ଅସ୍ଥାୟୀ ସମୟକୁ ସ୍ଥାୟୀ ଚାକିରିରେ ଗଣନା କରିବା, ଅବିକଳ କେନ୍ଦ୍ରୀୟ ହାରରେ ଦରମା ପ୍ରଦାନ କରିବା ଆଦି ଦାବି ପୂରଣ ପାଇଁ ସଂଘ ତରଫରୁ ସରକାରଙ୍କୁ ବହୁବାର ଜଣାଯାଇଥିଲେ ମଧ୍ୟ କୌଣସି ସୁଫଳ ମିଳୁନାହିଁ। ଦାବି ପୂରଣ ନ ହେଲେ ପୁନଶ୍ଚ ଆନ୍ଦୋଳନ କରାଯିବ ବୋଲି ବୈଠକରେ ନିଷ୍ପତ୍ତି ହୋଇଛି। ଆସନ୍ତା ଅଗଷ୍ଟ ୫ରେ ବ୍ଲକ୍ ସ୍ତରରେ, ଅଗଷ୍ଟ ୧୧ରେ ଜିଲାସ୍ତରରେ ଓ ଅଗଷ୍ଟ ୧୬ରେ ରାଜ୍ୟ ସ୍ତରରେ ଗଣଧାରଣା ଅନୁଷ୍ଠିତ ହେବ ବୋଲି ସ୍ଥିର ହୋଇଛି। ଅନ୍ୟମାନଙ୍କ ମଧ୍ୟରେ ରାଜ୍ୟ ଉପସଭାପତି ବିରଞ୍ଚି ନାରାୟଣ ଦାସ, ଜିଲା ସମ୍ପାଦକ ସଚିନ୍ ନାୟକ, ଶିକ୍ଷକ ନେତା ନିରାକର ବେହେରା, ବୈରାଗୀ ସେଠୀ, ପ୍ରଶାନ୍ତ ନାଥ, ମହେଶ୍ୱର ପ୍ରଧାନ, ଶତ୍ରୁଘନ ମଲ୍ଲିକ ପ୍ରମୁଖ ଯୋଗ ଦେଇଥିଲେ। ବିଷ୍ଣୁ ମଲ୍ଲିକ ଧନ୍ୟବାଦ ଦେଇଥିଲେ।

ବରେଣ୍ୟନ୍ଦୁ ଅନୁଗୋଳ ଉପଜିଲାପାଳ

ଅନୁଗୋଳ,୨।୮(ଅମିତ ସାମଲ)

ଅନୁଗୋଳ ଉପଜିଲାପାଳ ଭାବେ ବରେଣ୍ୟନ୍ଦୁ ମହାନ୍ତି ବୁଧବାର କାର୍ଯ୍ୟରେ ଯୋଗ ଦେଇଛନ୍ତି। ଉପଜିଲାପାଳ ଭାବେ ଥିବା ବଇତୁରା ଦୀପଙ୍କ ପାଖରୁ ସେ ଦାୟିତ୍ୱ ଗ୍ରହଣ କରିଛନ୍ତି। ଏହାପୂର୍ବରୁ ବରେଣ୍ୟନ୍ଦୁ ଇଡ୍‌କୋର ଲ୍ୟାଣ୍ଡ ଅଫିସର ଭାବେ କାମ କରୁଥିଲେ। ବଇତୁରା ଦୀପ ଖୋର୍ଦ୍ଧା ଜିଲା ପରିଷଦର ଅତିରିକ୍ତ ନିର୍ବାହୀ ଅଧିକାରୀ ଭାବେ ବଦଳି ହୋଇଛନ୍ତି। ନୂଆ ଉପଜିଲାପାଳ ଭାବେ ବରେଣ୍ୟନ୍ଦୁ ଦାୟିତ୍ୱ ଗ୍ରହଣ କରିବା ପରେ ଟିକରପଡ଼ା ଯାଇ ବନ୍ୟାସ୍ଥିତି ଅନୁଧ୍ୟାନ କରିଛନ୍ତି।

ସଫେଇ କର୍ମଚାରୀଙ୍କୁ ବର୍ଷାତି ଦିଅ

ଢେଙ୍କାନାଳ,୨।୮(ରତନ ନାୟାର)

ଢେଙ୍କାନାଳ ପୌରାଞ୍ଚଳର ସଫେଇ କର୍ମଚାରୀଙ୍କୁ ବର୍ଷାତି ଯୋଗାଇ ଦେବା ପାଇଁ ଦାବି କରିଛନ୍ତି ସାମାଜିକ କର୍ମୀ ରାଜକିଶୋର ବେହେରା। ଏ ନେଇ ରାଜକିଶୋର ଟୁଇଟ୍ କରି ଜିଲା ପ୍ରଶାସନ ଓ ପୌରସଂସ୍ଥା କର୍ତ୍ତୃପକ୍ଷଙ୍କୁ ଜଣାଇଛନ୍ତି। ଲଘୁଚାପଜନିତ ପ୍ରବଳ ବର୍ଷାରେ ସଫେଇ କର୍ମଚାରୀମାନେ ଭିଜି ଭିଜି ନିଜର ଦାୟିତ୍ୱ ନିର୍ବାହ କରୁଛନ୍ତି। ତେଣୁ ତାଙ୍କୁ ବର୍ଷାତି ଯୋଗାଇ ଦେବା ପାଇଁ ସେ ଦାବି କରିଛନ୍ତି।

ଛେଣ୍ଡିପଦା–ସମ୍ବଲପୁର ଯୋଗାଯୋଗ ବିଚ୍ଛିନ୍ନ

ଛେଣ୍ଡିପଦା, ୨।୮(ଅଜିତ ଧଳ)

ଆଭଁଳି ନଦୀ ପୋଲ ସଂଯୋଗୀକରଣ ରାସ୍ତାରେ ୧୫ ଫୁଟର ଘାଇ

ଦୁଇଦିନ ଧରି ଜାରି ରହିଥିବା ଲଗାଣବର୍ଷାରେ ଅନୁଗୋଳ ଜିଲା ଛେଣ୍ଡିପଦା ବ୍ଲକରେ ବ୍ୟାପକ କ୍ଷୟକ୍ଷତି ହୋଇଛି। ଆଞ୍ଚଳିକ ପାଣିପାଗ ବିଭାଗ ପକ୍ଷରୁ ମିଳିଥିବା ତଥ୍ୟ ଅନୁଯାୟୀ ଛେଣ୍ଡିପଦାରେ ୧୩୧.୨ ମିଲିମିଟର ବର୍ଷା ରେକର୍ଡ କରାଯାଇଛି। ଏହାର ପ୍ରଭାବରେ ନଦୀ, ନାଳରେ ବନ୍ୟା ଆସିଛି। ଖମାରରୁ ନୂଆଗାଁ–କଣଲୋଇ ଗ୍ରାମ ଦେଇ ସମ୍ବଲପୁର ଜିଲାକୁ ସଂଯୋଗ କରୁଥିବା ଭଙ୍ଗପାଳ ନିକଟ ଆଭଁଳି ନଦୀ ପୋଲ ସଂଯୋଗୀକରଣ ରାସ୍ତାରେ ୧୫ ଫୁଟର ଘାଇ ସୃଷ୍ଟି ହୋଇଛି। ଫଳରେ ସମ୍ବଲପୁର ସହ ଯୋଗାଯୋଗ ବିଚ୍ଛିନ୍ନ ହୋଇପଡ଼ିଛି। ଜଳସ୍ରୋତରେ ଗଛ ଭାସି ଆସି ପୋଲରେ ଅଟକି ରହିବା ଫଳରେ ଭଙ୍ଗପାଳ ନିକଟରେ ନଦୀ ଜଳ ନିଷ୍କାସନ ହୋଇ ନ ପାରି କୂଳ ଲଙ୍ଘିଛି। ଏଥିରେ ବହୁ ଏକର ଜମି ବାଲିଚର ହୋଇଯାଇଛି। ବ୍ଲକର ଟାଙ୍ଗିରି, କମ୍ପସଲା, ଶିମିଳିପାଳ, କଣଲୋଇ, ଜେରଙ୍ଗ ଦେହୁରୀ ସାହି, କତଡା, ବାଲିପଟା, ନୂଆଗାଁ, ପାତ୍ରପଡା ପଞ୍ଚାୟତର ତଳି ଅଞ୍ଚଳ ଜଳମଗ୍ନ ହୋଇଯାଇଛି। ଚାଷ ଜମି ବନ୍ୟାପାଣିରେ ବୁଡ଼ିରହିଛି। ଲଗାଣ ବର୍ଷାରେ ୧୦୦ରୁ ଅଧିକ ମାଟି ଘର ଭାଙ୍ଗିଯାଇଥିବା ଅଭିଯୋଗ ହୋଇଛି।

ଛେଣ୍ଡିପଦା ବ୍ଲକ ଦେଇ ଅନୁଗୋଳ–ସମ୍ବଲପୁର ୫୫ନଂ. ଜାତୀୟ ରାଜପଥକୁ ସଂଯୋଗ କରୁଥିବା ପୂର୍ତ୍ତ ବିଭାଗ ରାସ୍ତାର ଟେଣ୍ଟୁଲୋଇଠାରେ ଗଛ ପଡ଼ି ରାସ୍ତା ଅବରୋଧ ହୋଇଛି। ତାର ଛିଣ୍ଡି ଯିବାରୁ ବିଦ୍ୟୁତ୍ ସରବରାହ ବ୍ୟାହତ ହୋଇଛି। ବନ୍ୟା ସ୍ଥିତି ଗମ୍ଭୀର ହେଉଥିବାବେଳେ ପ୍ରଶାସନିକ ତତ୍ପରତା ପ୍ରକାଶ ପାଇଛି। ବିଡିଓ ତ୍ରିବିକ୍ରମ କୁମୁରା ବିଭିନ୍ନ ପଞ୍ଚାୟତ ଗସ୍ତ କରି ସ୍ଥିତି ସମୀକ୍ଷା କରିଛନ୍ତି। ଦୁର୍ଗତମାନେ ଯେପରି ହଇରାଣ ନ ହୁଅନ୍ତି, ସେ ଦିଗରେ ପଦକ୍ଷେପ ନେବାକୁ ବିଡିଓ ବିଭାଗୀୟ ଅଧିକାରୀଙ୍କୁ ନିର୍ଦ୍ଦେଶ ଦେଇଛନ୍ତି।

କ୍ଷତିଗ୍ରସ୍ତଙ୍କୁ ବଢ଼ାଇଲେ ସହାୟତା ହାତ

ତାଳଚେର,୨।୮(ମନୋଜ ନନ୍ଦ)

ତାଳଚେରରେ ଲଗାଣ ବର୍ଷା ଯୋଗୁ ଅନେକ ସାହି, ବସ୍ତି ଅଞ୍ଚଳ ଜଳ ଘେରରେ ରହିଛି। ଏହି ପରିପ୍ରେକ୍ଷୀରେ ବୁଧବାର ତାଳଚେରର ସାମାଜିକ କର୍ମୀ ବିଭୂତି ସାହୁ ଜଳମଗ୍ନ ଅଞ୍ଚଳ ଗସ୍ତ କରି ବନ୍ୟା ଦୁର୍ଗତଙ୍କୁ ସହାୟତା ପ୍ରଦାନ କରିଛନ୍ତି। କ୍ଷତିଗ୍ରସ୍ତଙ୍କ ସମସ୍ୟା ବୁଝିବା ସହ ସେମାନଙ୍କୁ ଶୁଖିଲା ଖାଦ୍ୟ, ଜରି ପାଲ ଆଦି ପ୍ରଦାନ କରିଛନ୍ତି। ଚିତ୍ତରଞ୍ଜନ ରଥ, ବୁଲୁ ରଥ, ଶାନ୍ତନୁ ରାଉତ, ଶିଖର ନାଏକ, ଅମୂଲ୍ୟ ପ୍ରଧାନ, ଜଗନ ମୋହନ ନାଏକ, ପ୍ରତାପ ନାଏକ ପ୍ରମୁଖ ଏଥିରେ ସହଯୋଗ କରିଥିଲେ।

ରିପୋର୍ଟ ଦାଖଲ ପାଇଁ ଓଏଚ୍‌ଆର୍‌ସିଙ୍କ ନିର୍ଦ୍ଦେଶ

କଟକ,୨।୮ (କାର୍ତ୍ତିକ ସାହୁ)

ମେରାମଣ୍ଡଳି ଟାଟା ଷ୍ଟିଲ ପ୍ଲାଣ୍ଟରେ ଦୁର୍ଘଟଣା ମାମଲା

ଢେଙ୍କାନାଳସ୍ଥିତ ମେରାମଣ୍ଡଳି ଟାଟା ଷ୍ଟିଲ୍ ପ୍ଲାଣ୍ଟରେ ଦୁର୍ଘଟଣାକୁ ନେଇ ରାଜ୍ୟ ମାନବାଧିକାର ଆୟୋଗ (ଓଏଚ୍‌ଆର୍‌ସି)ରେ ରୁଜୁ ମାମଲାର ବୁଧବାର ଶୁଣାଣି ହୋଇଛି। ଓଏଚ୍‌ଆରସି ରାଜ୍ୟ ଲସ୍ୱାତ ଓ ଖଣି ବିଭାଗ ଏବଂ ଢେଙ୍କାନାଳ ଜିଲାପାଳଙ୍କୁ ଘଟଣାର ତଦନ୍ତ କରି ଏକ ରିପୋର୍ଟ ଦାଖଲ ଲାଗି ନିର୍ଦ୍ଦେଶ ଦେଇଛନ୍ତି। ଆସନ୍ତା ନଭେମ୍ବର ୩୦ରେ ମାମଲାର ପରବର୍ତ୍ତୀ ଶୁଣାଣି ହେବ।

ମାମଲାର ବିବରଣୀ ଅନୁଯାୟୀ, ଦୁଇମାସ ତଳେ ଟାଟା କମ୍ପାନୀର ମେରାମୁଣ୍ଡଳି ପ୍ଲାଣ୍ଟରେ ବିସ୍ଫୋରଣ ଘଟି ୧୯ଜଣ ଶ୍ରମିକ ଗୁରୁତର ହୋଇଥିଲେ। ଚିକିତ୍ସା ପାଇଁ ସେମାନଙ୍କୁ କଟକର ଏକ ଘରୋଇ ହସ୍ପିଟାଲରେ ଭର୍ତ୍ତି କରାଯାଇଥିଲା। ଏହି ଘଟଣାରେ ଟାଟା ଷ୍ଟିଲ କର୍ତ୍ତୃପକ୍ଷଙ୍କ ଅବହେଳାକୁ ଦାୟୀ କରି ଆଇନଜୀବୀ ଶିବଶଙ୍କର ମହାନ୍ତି ଓଏଚଆରସିରେ ମାମଲା ରୁଜୁ କରିଛନ୍ତି।

ଜିଏମ୍‌ଆର କେୟାର ହସ୍‌ପିଟାଲରେ ବିରଳ ଅସ୍ତ୍ରୋପଚାର

ଢେଙ୍କାନାଳ,୨।୮(ରତନ ନାୟାର)

ସାମାଜିକ ଦାୟିତ୍ୱବୋଧ ସଂସ୍ଥା ଜିଏମ୍‌ଆର ଭରଲକ୍ଷ୍ମୀ ଫାଉଣ୍ଡେଶନ ଦ୍ୱାରା ନିର୍ମିତ ଜିଏମ୍‌ଆର ଭରଲକ୍ଷ୍ମୀ କେୟାର ହସ୍ପିଟାଲ ଗତ ୬ ମାସ ମଧ୍ୟରେ ୩୦ଟି ବିରଳ ସ୍ନାୟବିକ ଅସ୍ତ୍ରୋପଚାର ସଫଳତାର ସହ କରାଯାଇଛି। ହସ୍ପିଟାଲରେ କାର୍ଯ୍ୟରତ ଡାକ୍ତରମାନଙ୍କ ପ୍ରଚେଷ୍ଟାରେ ଏହା ସମ୍ଭବ ହୋଇପାରିଛି। ଜିଏମ୍‌ଆର ଭରଲକ୍ଷ୍ମୀ କେୟାର ହସ୍‌ପିଟାଲ ଆନ୍ଧ୍ରପ୍ରଦେଶର ରାଜମ୍‌ଠ

ଧରିତ୍ରୀ
DHARITRI
www.orissakhabar.com/ www.dharitri.com ପୃଷ୍ଠା ୧୪ Press Regd. No. R.N. 21326/74 Postal Regd. No. BN/42/21-23. ଭୁବନେଶ୍ୱର, ଗୁରୁବାର, ଅଗଷ୍ଟ ୩/୨୦୨୩ Bhubaneswar, Thursday, August 3/ 2023

ଭାରତ ଫେଭରାଇଟ

ଏସିଆନ୍ ଚାମ୍ପିୟନ୍ସ ଟ୍ରଫି ହକିର ୭ମ ସଂସ୍କରଣ ଗୁରୁବାରଠାରୁ ଚେନ୍ନାଇରେ ଆରମ୍ଭ ହେବାକୁ ଯାଉଛି। ପ୍ରତିଯୋଗିତାରେ ଏସିଆର ୬ଟି ଶ୍ରେଷ୍ଠ ଦଳ ଅଂଶଗ୍ରହଣ କରିବେ। ବିଶ୍ୱ ର୍ୟାଙ୍କିଙ୍ଗ୍‌ର ୪ ନମ୍ବରରେ ଥିବା ଭାରତ ଏଥର ଟାଇଟଲ ଫେଭରାଇଟ ବିବେଚିତ ହେଉଛି।

ହରମନପ୍ରୀତ ସିଂ

ଆଜିଠୁ ଏସିଆନ ଚାମ୍ପିୟନ୍ସ ଟ୍ରଫି ହକି

ଭାରତ ମ୍ୟାଚ

ଅଗଷ୍ଟ ୩: ବନାମ ଚାଇନା, ସମୟ: ରାତି ୮ଟା ୩୦
ଅଗଷ୍ଟ ୪: ବନାମ ଜାପାନ, ସମୟ: ରାତି ୮ଟା ୩୦
ଅଗଷ୍ଟ ୬: ବନାମ ମାଲେସିଆ, ସମୟ: ରାତି ୮ଟା ୩୦
ଅଗଷ୍ଟ ୭: ବନାମ କୋରିଆ, ସମୟ: ରାତି ୮ଟା ୩୦
ଅଗଷ୍ଟ ୯: ବନାମ ପାକିସ୍ତାନ, ସମୟ: ରାତି ୮ଟା ୩୦

ପ୍ରସାରଣ: ଷ୍ଟାର ସ୍ପୋର୍ଟ୍ସ, ଫ୍ୟାନ୍‌କୋଡ୍

ଏସିଆନ ଚାମ୍ପିୟନ୍ସ ଟ୍ରଫି ହକିର ୭ମ ସଂସ୍କରଣ ଗୁରୁବାରଠାରୁ ଚେନ୍ନାଇରେ ଆରମ୍ଭ ହେବ। ଏହା ୧୨ ତାରିଖ ପର୍ଯ୍ୟନ୍ତ ଚାଲିବ। ନିୟମ ଅନୁସାରେ ଏହି ପ୍ରତିଯୋଗିତାରେ ଏସିଆର ୬ଟି ଶ୍ରେଷ୍ଠ ଦଳ ଅଂଶଗ୍ରହଣ କରିବେ। ଏସିଆନ ହକି ଫେଡେରେଶନ ପ୍ରତିଯୋଗିତା ଆୟୋଜନ କରିବ। ୩ ଥର ଚାମ୍ପିୟନ ଭାରତ ଏହି ପ୍ରତିଯୋଗିତା ପାଇଁ ଏଥର ଫେଭରାଇଟ ରହିବ। ଆଗକୁ ଏସିଆନ ଗେମ୍ସ ଥିବାରୁ ଭାରତ ପାଇଁ ଏହି ଟୁର୍ନାମେଣ୍ଟ ପ୍ରସ୍ତୁତି ସ୍ୱରୂପ ହେବ।

ଚାଇନା ବିପକ୍ଷରୁ ଅଭିଯାନ

ପ୍ରତିଯୋଗିତାରେ ଏଥର ଭାରତ, ଚାଇନା, ପାକିସ୍ତାନ, ଜାପାନ, ଦକ୍ଷିଣ କୋରିଆ ଓ ମାଲେସିଆ ଅଂଶଗ୍ରହଣ କରିବେ। ଟୁର୍ନାମେଣ୍ଟ ଫର୍ମାଟ ଅନୁସାରେ ପ୍ରତିଦଳ ପରସ୍ପରକୁ ଗୋଟିଏ ଲେଖାଏ ମ୍ୟାଚରେ ଭେଟିବା ପରେ ଶ୍ରେଷ୍ଠ ୪ ଦଳ ସେମି ଫାଇନାଲରେ ପ୍ରବେଶ କରିବେ। ୨ଟି ଯାକ ସେମିଫାଇନାଲ ୧୧ ଓ ଫାଇନାଲ ୧୨ ତାରିଖରେ ହେବ। ଭାରତ ଏବେ ବିଶ୍ୱ ର୍ୟାଙ୍କିଙ୍ଗ୍‌ରେ ୪ ନମ୍ବର ସ୍ଥାନରେ ଅଛି। ଚାଇନା ବିପକ୍ଷରେ ମ୍ୟାଚ ଖେଳି ଭାରତ ଅଭିଯାନ ଆରମ୍ଭ କରିବ।

ପ୍ରଥମଥର ଭାରତ ଆୟୋଜକ

ଏସିଆନ ଚାମ୍ପିୟନ୍ସ ଟ୍ରଫି ୨୦୧୧ରୁ ଆରମ୍ଭ ହୋଇଥିଲେ ହେଁ ଭାରତ ଏଥର ପ୍ରଥମଥର ପାଇଁ ଆୟୋଜନ ସୁଯୋଗ ପାଇଛି। ପୂର୍ବରୁ ଅନୁଷ୍ଠିତ ୬ ସଂସ୍କରଣ ଯଥାକ୍ରମେ ଚାଇନା, କାତାର, ଜାପାନ, ମାଲେସିଆ, ଓମାନ ଓ ବାଂଲାଦେଶରେ ଅନୁଷ୍ଠିତ ହୋଇଥିଲା। ଘରୋଇ ପରିବେଶରେ ପ୍ରଥମଥର ପାଇଁ ପ୍ରତିଯୋଗିତା ଆୟୋଜନ ହେବାକୁ ଯାଉଥିବାରୁ ଏସିଆନ ଗେମ୍ସ ପାଇଁ ଟିମ୍ କମ୍ବିନେଶନ ସଜାଡ଼ିନେବା ଭାରତର ପ୍ରଥମ ଲକ୍ଷ୍ୟ ହେବ। ଏସିଆନ ଗେମ୍ସ ଚାଇନାର ହାଙ୍ଗଝୋଉରେ ସେପ୍ଟେମ୍ବର ୨୩ରୁ ଅକ୍ଟୋବର ୮ ପର୍ଯ୍ୟନ୍ତ ଅନୁଷ୍ଠିତ ହେବ। ଏସିଆନ ଗେମ୍ସରେ ଚାମ୍ପିୟନ ହେବା ଦଳ ପ୍ୟାରିସ ଅଲିମ୍ପିକ୍ସ ପାଇଁ ସିଧାସଳଖ ଟିକେଟ ପାଇବ। ତେଣୁ ଚେନ୍ନାଇରେ ପରୀକ୍ଷା ନିରୀକ୍ଷା କରି ଦଳକୁ ସନ୍ତୁଳିତ କରିବା ପ୍ରାଥମିକତା ହେବ। ମୁଖ୍ୟ ଖେଳାଳିଙ୍କୁ ଅହତ ସମସ୍ୟାରୁ ମୁକ୍ତ ରଖିବା ମଧ୍ୟ ମନରେ ରହିବ। ଚଳିତ ବର୍ଷ ପ୍ରାରମ୍ଭରେ ଭୁବନେଶ୍ୱର ଓ ରାଉରକେଲାରେ ଅନୁଷ୍ଠିତ ହକି ବିଶ୍ୱକପରେ ଭାରତର ପ୍ରଦର୍ଶନ ଆଶାନୁରୂପ ହୋଇ ନ ଥିଲା। ମାତ୍ର ଏହାପରେ ହରମନପ୍ରୀତ ସିଂଙ୍କ ଦଳ କ୍ରମେ ଉନ୍ନତ ପ୍ରଦର୍ଶନ କରିବାରେ ଲାଗିଛି। ଇତିମଧ୍ୟରେ ୧୬ଟି ମ୍ୟାଚ ଖେଳିଥିବାବେଳେ ସେଥିରୁ ୯ଟି ଜିତିଛି ଏବଂ ୫ଟିରେ ପରାଜିତ ହୋଇଛି। ୨ଟି ମ୍ୟାଚ ଡ୍ର ରହିଛି।

ଭାରତ-ପାକିସ୍ତାନ ସଫଳ ଦଳ

ଟୁର୍ନାମେଣ୍ଟ ଇତିହାସ ଦେଖିଲେ ଭାରତ ଓ ପାକିସ୍ତାନ ସବୁଠାରୁ ସଫଳ ଦଳଭାବେ ୩ଥର ଲେଖାଏ ଚାମ୍ପିୟନ ହୋଇଛନ୍ତି। ଭାରତ ୨୦୧୧, ୨୦୧୬ ଓ ୨୦୧୮ ଏବଂ ପାକିସ୍ତାନ ୨୦୧୨, ୨୦୧୩ ଓ ୨୦୧୮ରେ ଟାଇଟଲ ହାସଲ କରିଛି। ଅର୍ଥାତ୍ ୨୦୧୮ରେ ଭାରତ ଓ ପାକିସ୍ତାନ ଯୁଗ୍ମ ଚାମ୍ପିୟନ ହୋଇଥିଲେ। ପ୍ରବଳ ବର୍ଷା ଯୋଗୁ ଫାଇନାଲ ସମ୍ଭବ ହୋଇ ନ ଥିଲା। ଫଳରେ ଉଭୟ ଦଳକୁ ଯୁଗ୍ମ ବିଜେତା ଘୋଷଣା କରାଯାଇଥିଲା। ଦକ୍ଷିଣ କୋରିଆ ଥରେ ୨୦୨୧ରେ ଚାମ୍ପିୟନ ହୋଇଛି। ଭାରତ ୩ ଥର ଚାମ୍ପିୟନ ହେବା ବ୍ୟତୀତ ୨୦୧୨ରେ ରନରଅପ୍ ଏବଂ ୨୦୨୧ରେ ତୃତୀୟ ସ୍ଥାନ ହାସଲ କରିଥିଲା। ପାକିସ୍ତାନ ୨୦୧୧ ଓ ୨୦୧୬ ଏବଂ ଜାପାନ ୨୦୧୩ ଓ ୨୦୨୧ରେ ରନରଅପ୍ ହୋଇଥିଲା। ବାଂଲାଦେଶରେ ଅନୁଷ୍ଠିତ ଗତ ସଂସ୍କରଣର ସେମିଫାଇନାଲରେ ଭାରତ ୩-୫ ଗୋଲରେ ଜାପାନଠାରୁ ହାରି ଯାଇଥିଲା। ତେବେ ତୃତୀୟ ସ୍ଥାନ ପାଇଁ ଅନୁଷ୍ଠିତ ମ୍ୟାଚରେ ପାକିସ୍ତାନକୁ ୪-୩ ଗୋଲରେ ହରାଇ ବ୍ରୋଞ୍ଜ ଜିତିଥିଲା। ପ୍ରଦର୍ଶନ ଦୃଷ୍ଟିରୁ ଏଥର ଭାରତ ଟାଇଟଲ ହାସଲ କରିବା ପାଇଁ ପ୍ରବଳ ଦାବିଦାର ରହିବ। ଚାଇନା ଚଳିତ ବର୍ଷ ପ୍ରଥମଥର ପାଇଁ ପ୍ରତିଦ୍ୱନ୍ଦ୍ୱିତା ମୂଳକ ହକି ଖେଳିବ। ଟୁର୍ନାମେଣ୍ଟର ପ୍ରଥମ ଦିବସରେ ଭାରତ-ଚାଇନା ବ୍ୟତୀତ କୋରିଆ-ଜାପାନ ଓ ପାକିସ୍ତାନ-ମାଲେସିଆ ମଧ୍ୟରେ ଅନୁଷ୍ଠିତ ହେବ।

-ପ୍ରସ୍ତୁତି: ତପନ ସ୍ୱାଇଁ

ଓଏଫ୍‌ସି ସହ ପୁତିଆଙ୍କ ୩ ବର୍ଷ ଚୁକ୍ତି

ଭୁବନେଶ୍ୱର, ୨।୮ (ସରୋଜ କେନା)

ମିଡଫିଲ୍ଡର ଲାଲଥାଥାଙ୍ଗା ଖାଲରିଙ୍ଗ ପୁତିଆଙ୍କ ସହିତ ୩ ବର୍ଷର ଚୁକ୍ତି ସାଇନ୍ କରିଛି ଓଡ଼ିଶା ଫୁଟବଲ୍ କ୍ଲବ୍(ଓଏଫ୍‌ସି)। ମିଜୋରାମର ପୁତିଆଙ୍କ ପାଇଁ ମୋହନବାଗାନ ଏଫ୍‌ସି ସହିତ ୩ ବର୍ଷର ଟ୍ରାନ୍ସଫର ଡିଲ୍ କରିଛି ଓଏଫ୍‌ସି। ୨୦୧୫-୧୬ ସିଜନରେ ମିଜୋରାମ ପ୍ରିମିୟର ଲିଗ୍‌ରେ ଶ୍ରେଷ୍ଠ ମିଡଫିଲ୍ଡର ଘୋଷିତ ହେବାପରେ ନର୍ଥଇଷ୍ଟ ୟୁନାଇଟେଡ ଏଫ୍‌ସି ସହିତ ଯୋଗ ଦେଇଥିଲେ ଲାଲଥାଥାଙ୍ଗା ଖାଲରିଙ୍ଗ ପୁତିଆ। ଗୋଟିଏ ସିଜନ ପାଇଁ ଆଇଜଲ୍ ଏଫ୍‌ସି ପକ୍ଷରୁ ଲୋନରେ ଖେଳିବା ପରେ ନର୍ଥଇଷ୍ଟକୁ ପ୍ରତ୍ୟାବର୍ତ୍ତନ କରିଥିଲେ। ନର୍ଥଇଷ୍ଟ ପକ୍ଷରୁ ୨୯ ମ୍ୟାଚ୍ ଖେଳିବା ପରେ କେରଳ ବ୍ଲାଷ୍ଟର୍ସରେ ଯୋଗ ଦେଇଥିଲେ ପୁତିଆ। ଜିକ୍‌ସନ୍ ସିଂଙ୍କ ସହ ଏକ ଶକ୍ତିଶାଳୀ ମିଡଫିଲ୍ଡ ଲାଇନ ଅପ୍ ତିଆରି କରିବା ପରେ ବିଗତ ସଂସ୍କରଣରେ ଡିଫେଣ୍ଡିଂ ଚାମ୍ପିୟନ ମୋହନବାଗାନ ଦଳର ସଦସ୍ୟ ରହିଥିଲେ।

ଜିଆନ୍‌ଲୁଗି ବଫନଙ୍କ ଅବସର

ପାର୍ମା, ୨।୮ (ପି.ଟି.)

ଇଟାଲୀ ଦଳର ବିଶ୍ୱ ବିଜୟୀ ଗୋଲକିପର ତଥା ଜୁଭେଣ୍ଟସ ପକ୍ଷରୁ ଦୀର୍ଘ ବର୍ଷ ଧରି ଖେଳିଥିବା ଜିଆନ୍‌ଲୁଗି ବଫନ ୪୫ ବର୍ଷ ବୟସରେ କ୍ଲବ୍ ଫୁଟବଲରୁ ଅବସର ଗ୍ରହଣ କରିଛନ୍ତି। ବିଶ୍ୱର ଶ୍ରେଷ୍ଠ ଗୋଲକିପର ଭାବରେ ପରିଗଣିତ ହେଉଥିବା ବଫନ ବୁଧବାର ଅବସର ଗ୍ରହଣ କରିଛନ୍ତି। ବର୍ତ୍ତମାନ ସେରୀ ବିରେ ପାର୍ମା ପକ୍ଷରୁ ଖଳୁଥିବା ବେଳେ ତାଙ୍କ ଚୁକ୍ତି ଆହୁରି ଏକ ବର୍ଷ ବୈଧ ରହିଛି। ୩ ବର୍ଷ ପୂର୍ବରୁ ଅନ୍ତର୍ଜାତୀୟ ଫୁଟବଲରୁ ବଫନ ଅବସର ଗ୍ରହଣ କରିଥିଲେ। ଏକ ଇନ୍‌ଷ୍ଟାଗ୍ରାମ୍ ପୋଷ୍ଟ ଜରିଆରେ ସେ ନିଜର ଅବସର ଘୋଷଣା କରିଥିଲେ। ଫ୍ୟାନ ମାନେ ମୋତେ ସବୁକିଛି ପ୍ରଦାନ କରିଛନ୍ତି, ମୁଁ ମଧ୍ୟ ଫ୍ୟାନ୍ ମାନଙ୍କୁ ମୋର ସବୁକିଛି ଦେଇଛି। ବର୍ତ୍ତମାନ ଏହା ଶେଷ ହେଲା ବୋଲି ସେ ପୋଷ୍ଟ କରିଥିଲେ।

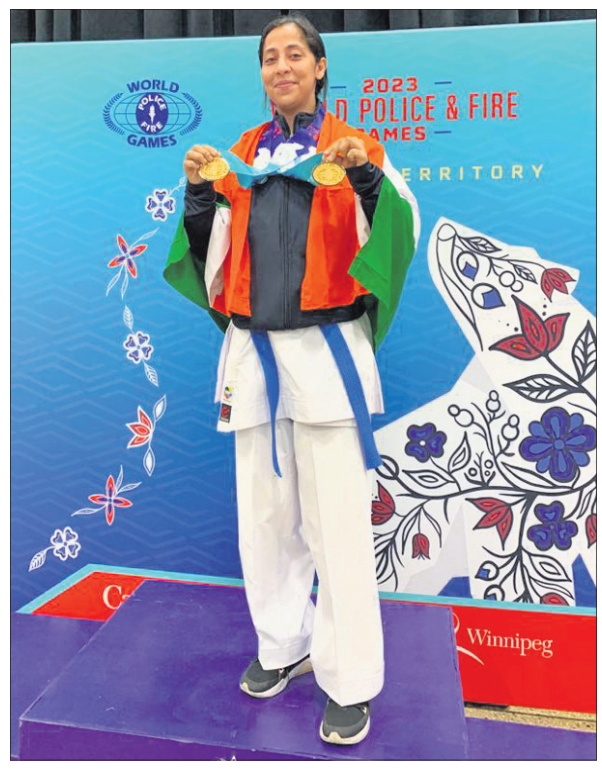

କାନାଡ଼ାରେ ଅନୁଷ୍ଠିତ ୱାର୍ଲ୍ଡ ପୋଲିସ ଓ ଫାୟାର ଗେମ୍ସର ମହିଳା ୬୦ କେଜି ବର୍ଗ ବ୍ୟକ୍ତିଗତ ଓ ଟିମ୍ ଫାଇଟ୍‌ରେ ୨ଟି ସ୍ୱର୍ଣ୍ଣ ପଦକ ଜିତିଥିବା ଓଡ଼ିଶା ପୋଲିସର ଚିନ୍ମୟୀ ଭୂୟାଁ।

୪ରୁ ଆରମ୍ଭ, ଭାଗନେବେ ୧୯ ଦଳ

ଭୁବନେଶ୍ୱର ‘ବି’ ଡିଭିଜନ ଫୁଟ୍‌ବଲ ଲିଗ୍

ଭୁବନେଶ୍ୱର, ୨।୮ (ତପନ ସ୍ୱାଇଁ)

ଭୁବନେଶ୍ୱର ଆଥଲେଟିକ୍ ଆସୋସିଏଶନ ଆନୁକୂଲ୍ୟରେ ଗତିକୃଷ୍ଣ ମେମୋରିଆଲ ଭୁବନେଶ୍ୱର ‘ବି’ ଡିଭିଜନ ଫୁଟବଲ ଲିଗ୍ ଚଳିତ ମାସ ୪ ତାରିଖରୁ ଆରମ୍ଭ ହେବ। ମ୍ୟାଚଗୁଡ଼ିକ ୟୁନିଟ-୧ ହାଇସ୍କୁଲ ସଂଲଗ୍ନ ଖେଳପଡ଼ିଆରେ ଅନୁଷ୍ଠିତ ହେବ। ପ୍ରତିଯୋଗିତାରେ ଏଥର ୧୯ଟି ଦଳ ଅଂଶଗ୍ରହଣ କରିବେ। ଦଳଗୁଡ଼ିକୁ ୪ ଗ୍ରୁପ୍‌ରେ ବିଭକ୍ତ କରାଯାଇ ଲିଗ୍ ଭିତ୍ତିରେ ମ୍ୟାଚ ଖେଳାଯିବ। ପ୍ରତି ଗ୍ରୁପ୍‌ର ଶ୍ରେଷ୍ଠ ୨ଟି ଲେଖାଏ ଦଳ କ୍ୱାର୍ଟର ଫାଇନାଲକୁ ଉନ୍ନୀତ ହେବେ ବୋଲି ଆୟୋଜକ ସଂଘ ସମ୍ପାଦକ ସୌର୍ଯ୍ୟରଞ୍ଜନ ପରିଡା ପ୍ରକାଶ କରିଛନ୍ତି। ‘ବି’ ଡିଭିଜନ ପ୍ରତିଯୋଗିତା ସରିବା ପରେ ଗତିକୃଷ୍ଣ ମେମୋରିଆଲ ‘ଏ’ ଡିଭିଜନ ଫୁଟବଲ ଲିଗ୍ ଆରମ୍ଭ ହେବ। ତା’ ପରେ ଭୁବନେଶ୍ୱର ଆନ୍ତଃସ୍କୁଲ ବାଳକ ଫୁଟବଲ ପ୍ରତିଯୋଗିତା ଏବଂ ସ୍କୁଲ ଲିଗ୍ ପରେ ଭୁବନେଶ୍ୱର ଆନ୍ତଃକ୍ଲବ ମହିଳା ଫୁଟବଲ ଲିଗ୍ ଅନୁଷ୍ଠିତ ହେବ ବୋଲି ଭୁବନେଶ୍ୱର ଆଥଲେଟିକ୍ ଆସୋସିଏଶନ ଫୁଟବଲ ସମ୍ପାଦକ ଦିଲୀପ କୁମାର ଦାସ ପ୍ରକାଶ କରିଛନ୍ତି। ‘ବି’ ଡିଭିଜନ ଫୁଟବଲ ଲିଗ୍‌ରେ ଭାଗ ନେବାକୁ ଯାଉଥିବା ଦଳଗୁଡ଼ିକ ହେଲେ କଳିଙ୍ଗ ୟୁଥ୍, ମୁକ୍ତେଶ୍ୱର ୟୁନାଇଟେଡ, ବୀର ବିର୍ସା କ୍ଲବ, ମା’ ମଙ୍ଗଳା କ୍ଲବ, ଚନ୍ଦ୍ରଶେଖରପୁର କ୍ରୀଡ଼ା ସଂଘ, ହସିନା କ୍ଲବ, ୟୁନାଇଟେଡ ୟୁଥ୍ କ୍ଲବ, କଳିଙ୍ଗ ସ୍ପୋର୍ଟିଂ, ମଦର୍ସ ଫୁଟବଲ କ୍ଲବ, ଆର୍ଡୋର ଏକାଡେମୀ ସିନିୟର ଓ ଜୁନିୟର, ଲୟଲା ଓଡ଼ିଆ ସ୍କୁଲ, ଲିଙ୍ଗରାଜ କ୍ଲବ, ଏସ୍‌ଜିଓ ନୂଆପଲ୍ଲୀ, ଏମ୍‌ଏସ୍ ଇଲେଭେନ, ଝାରପଡ଼ା କ୍ଲବ, ଗ୍ଲୋବାଲ କ୍ଲବ, ନିଲ୍‌କମଲ କ୍ଲବ ଏବଂ କିଟ୍ ଫୁଟବଲ ଦଳ।

ସୁରକ୍ଷା ପ୍ରତିନିଧି ଦଳ ମଞ୍ଜୁରୀ ଅପେକ୍ଷାରେ ପାକିସ୍ତାନ

ଦିନିକିଆ ବିଶ୍ୱକପ

କରାଚୀ, ୨।୮ (ପି.ଟି.)

ଭାରତରେ ଖେଳାଯିବାକୁ ଥିବା ଦିନିକିଆ କ୍ରିକେଟ ବିଶ୍ୱକପରେ ପାକିସ୍ତାନର ଅଂଶଗ୍ରହଣ ଏଯାଏ ସ୍ପଷ୍ଟ ହୋଇପାରି ନାହିଁ। ପାକିସ୍ତାନ କ୍ରିକେଟ ବୋର୍ଡ(ପିସିବି) ସରକାରଙ୍କ ନିର୍ଦ୍ଦେଶକୁ ଅପେକ୍ଷା କରି ବସିଥିବା ବେଳେ ଏଯାଏ କୌଣସି ନିଷ୍ପତ୍ତି ଆସି ନାହିଁ। ପାକିସ୍ତାନ ପ୍ରଧାନମନ୍ତ୍ରୀ ଶେହବାଜ ଶରିଫ୍ ଏକ ଉଚ୍ଚସ୍ତରୀୟ ପ୍ରତିନିଧି ଦଳ ଘୋଷଣା କରିଥିବା ବେଳେ ପାକିସ୍ତାନ ବୈଦେଶିକ ମନ୍ତ୍ରୀ ବିଲାୱାଲ ଭୁଟ୍ଟୋଙ୍କୁ ଏହାର ମୁଖ୍ୟ ରଖାଯାଇଛି। ତେବେ ଏହି କମିଟି ଏଯାଏ କୌଣସି ବୈଠକ କରି ନ ଥିବା ବେଳେ ପ୍ରଥମ ଥର ଗୁରୁବାର ଏହି କମିଟିର ବୈଠକ ଅନୁଷ୍ଠିତ ହେବାକୁ ଯାଉଛି। ଭୁଟ୍ଟୋଙ୍କ ନେତୃତ୍ୱରେ ହେବାକୁ ଥିବା ବୈଠକରେ ପିସିବି ଚେୟାରମ୍ୟାନ୍ ଜାକା ଅଶ୍ରଫ୍ ମଧ୍ୟ ଯୋଗ ଦେବେ।

ବିଶ୍ୱକପରେ ପାକିସ୍ତାନ ଯୋଗ ଦେବା ପୂର୍ବରୁ ଯେଉଁ ଭେନ୍ୟୁରେ ପାକିସ୍ତାନର ମ୍ୟାଚ୍ ଖେଳାଯିବ ସମସ୍ତ ଭେନ୍ୟୁକୁ ଏକ ଉଚ୍ଚ ସ୍ତରୀୟ ସୁରକ୍ଷା କମିଟି ପଠାଇବା ପାଇଁ ପ୍ରସ୍ତାବ ମିଳିପାରେ। ଉଚ୍ଚସ୍ତରୀୟ ସୁରକ୍ଷା ପ୍ରତିନିଧି ଦଳ ଭାରତ ଗସ୍ତ କରି ବିଭିନ୍ନ ଭେନ୍ୟୁର ସୁରକ୍ଷା ବ୍ୟବସ୍ଥା ଓ ଅନ୍ୟାନ୍ୟ ଆନୁଷଙ୍ଗିକ ବ୍ୟବସ୍ଥାର ସମୀକ୍ଷା କରିବ ବୋଲି କୁହାଯାଇଛି। ଏହି ୧୪ ଜଣିଆ କମିଟିରେ ଏକାଧିକ ପାକିସ୍ତାନ ମନ୍ତ୍ରୀ ଓ ପରାମର୍ଶଦାତାଙ୍କୁ ସ୍ଥାନ ମିଳିଛି। ପାକିସ୍ତାନର ବୈଦେଶିକ ମନ୍ତ୍ରୀ, ଗୃହ ମନ୍ତ୍ରୀ, ଆଇନ ମନ୍ତ୍ରୀ, ସୂଚନା ଓ ପ୍ରସାରଣ ମନ୍ତ୍ରୀ, କଶ୍ମୀର ପ୍ରସଙ୍ଗରେ ରାଷ୍ଟ୍ରୀୟ ପରାମର୍ଶଦାତା, ବୈଦେଶିକ ସଚିବ ଓ ବିଭିନ୍ନ ଗୋଇନ୍ଦା ବିଭାଗର ଅଧିକାରୀଙ୍କୁ ସାମିଲ କରାଯାଇଛି। ଭାରତରେ ଖେଳିବା ନେଇ ପାକିସ୍ତାନକୁ କୌଣସି ସମସ୍ୟା ନ ଥିବା ବେଳେ ଖେଳାଳି, ଫ୍ୟାନ୍ ଓ ଗଣମାଧ୍ୟମ ଅଧିକାରୀଙ୍କ ସୁରକ୍ଷା ନିଶ୍ଚିତ କରିବା ଏହି କମିଟିର ଏକମାତ୍ର ଲକ୍ଷ୍ୟ ବୋଲି କୁହାଯାଇଛି। ଏହା ସହିତ କେଉଁ ଭେନ୍ୟୁଟି ସ୍ପର୍ଶକାତର ତା’ ଉପରେ ମଧ୍ୟ ବିଚାର କରାଯିବ ବୋଲି କମିଟି କହିଛି। ଶେଷ ଥର ପାଇଁ ପାକିସ୍ତାନ ୨୦୧୬ ଟି୨୦ ବିଶ୍ୱକପ ଖେଳିବା ପାଇଁ ଭାରତ ଗସ୍ତ କରିଥିଲା। ୨୦୧୨-୧୩ ପରଠାରୁ ଉଭୟ ଦେଶ ମଧ୍ୟରେ ଦିନିକିଆ ଦ୍ୱିପାକ୍ଷିକ ସିରିଜ୍ ଖେଳା ଯାଇ ନ ଥିବା ବେଳେ ୨୦୦୭ ପରଠାରୁ ଟେଷ୍ଟ ସିରିଜ୍ ଖେଳା ଯାଇ ନାହିଁ।

ରାଜ୍ୟସ୍ତରୀୟ ପ୍ରତିଭା ଅନ୍ୱେଷଣ ଆରମ୍ଭ

ଭୁବନେଶ୍ୱର, ୨।୮ (ତପନ ସ୍ୱାଇଁ): ସ୍ଥାନୀୟ କଳିଙ୍ଗ ଷ୍ଟାଡିୟମରେ ବୁଧବାରଠାରୁ ରାଜ୍ୟସ୍ତରୀୟ ପ୍ରତିଭା ଅନ୍ୱେଷଣ କାର୍ଯ୍ୟକ୍ରମ ଆରମ୍ଭ ହୋଇଛି। କ୍ରୀଡ଼ା କ୍ଷେତ୍ରରେ ବିଶେଷ ଦକ୍ଷତା ଥିବା ପ୍ରତିଭାଙ୍କୁ ଖୋଜି ବାହାର କରିବା ଏହି କାର୍ଯ୍ୟକ୍ରମର ମୁଖ୍ୟ ଉଦ୍ଦେଶ୍ୟ। ପ୍ରଥମ ଦିବସରେ ୩୨ଜଣ ଦକ୍ଷ ଜୁଡୋ ଓ ୩୭ ଆଶାୟୀ ଭାରୋତ୍ତୋଳନ ପ୍ରତିଭା ସେମାନଙ୍କ ସାମର୍ଥ୍ୟ ପ୍ରଦର୍ଶନ କରିଥିଲେ। ଗୁରୁବାର ଫେନ୍‌ସିଂ ଓ ଜିମ୍ନାଷ୍ଟିକ୍ସ ପ୍ରତିଭାମାନେ ସେମାନଙ୍କ ଦକ୍ଷତା ପ୍ରଦର୍ଶନ କରିବେ।

ପ୍ରତିଭା ଅନ୍ୱେଷଣ କାର୍ଯ୍ୟକ୍ରମରେ ଜଣେ ଭାରୋତ୍ତୋଳନ କରୁଛନ୍ତି।

ଆଥଲେଟିକ୍ସରେ ବ୍ରୋଞ୍ଜ୍‌ରୁ ଭାରତର ଅଭିଯାନ

ଶୁଟିଂ ଇଭେଣ୍ଟରେ ଶ୍ରେଷ୍ଠ ପ୍ରଦର୍ଶନ କରି ଚାମ୍ପିୟନ ହୋଇଥିବା ଭାରତୀୟ ଶୁଟର ଓ ଅନ୍ୟମାନେ।

ଚେଙ୍ଗଡୁ, ୨।୮

ଏଠାରେ ଚାଲିଥିବା ୱାର୍ଲ୍ଡ ୟୁନିଭର୍ସିଟି ଗେମ୍ସର ଆଥଲେଟିକ୍ସ ଇଭେଣ୍ଟରେ ବୁଧବାର ଭାରତର ଅଭିଯାନ ଆରମ୍ଭ ହୋଇଛି। ପ୍ରଥମ ଦିବସରେ ଭବାନୀ ଯାଦବ ଭଗବତୀ ମହିଳା ଲଙ୍ଗଜମ୍ପ ଇଭେଣ୍ଟରେ ବ୍ରୋଞ୍ଜ ପଦକ ପାଇଛନ୍ତି। ସେ ୬.୩୨ ମିଟର ଜମ୍ପକରି ଏହି ସଫଳତା ପାଇଥିଲେ। ପୋଲାଣ୍ଡର ନିକୋଲା ହୋରୋସ୍କା ୬.୬୦ ଓ ମାଗ୍‌ଦାଲେନା ବୋକୁନ ୬.୪୧ ମିଟର ସହିତ ଯଥାକ୍ରମେ ସ୍ୱର୍ଣ୍ଣ ଓ ରୌପ୍ୟ ପଦକ ପାଇଛନ୍ତି। ଶୁଟିଂ ଦଳକୁ ୮ ସ୍ୱର୍ଣ୍ଣ ସହ ୧୪ ପଦକ

ଭାରତୀୟ ଶୁଟରମାନେ ଏଥର ପ୍ରତିଯୋଗିତାରେ ଚମତ୍କାର ପ୍ରଦର୍ଶନ କରିଛନ୍ତି। ଏମାନେ ୮ ସ୍ୱର୍ଣ୍ଣ, ୪ ରୌପ୍ୟ ଓ ୨ ବ୍ରୋଞ୍ଜ ସହ ମୋଟ ୧୪ ପଦକ ହାସଲ କରିଛନ୍ତି। ଫଳରେ ଭାରତୀୟ ଶୁଟିଂ ଦଳ ପ୍ରତିଯୋଗିତାରେ ଚାମ୍ପିୟନ ହୋଇଛି। ଭାରତୀୟ ପ୍ରତିନିଧି ଦଳରେ ମୋଟ ୨୦ ଶୁଟର ସାମିଲ ଥିବାବେଳେ ସେମାନଙ୍କ ମଧ୍ୟରୁ ୧୮ ଜଣ ପଦକ ହାସଲ କରିଛନ୍ତି।

ୱାର୍ଲ୍ଡ ୟୁନିଭର୍ସିଟି ଗେମ୍ସ

ବୁଧବାର ଅନ୍ତିମ ଦିବସରେ ଅନୁଷ୍ଠିତ ୧୦ ମିଟର ଏୟାର ରାଇଫଲ ମିକ୍ସଡ ଟିମ୍ ଇଭେଣ୍ଟରେ ଭାରତର ଏଲାଭେନିଲ ଭାଲାରିଭାନ ଓ ଦିବ୍ୟାଂଶ ସିଂ ପନୱର ରୌପ୍ୟ ପଦକ ହାସଲ କରିଛନ୍ତି। ଚାଇନା ପ୍ରତିଯୋଗୀ ସ୍ୱର୍ଣ୍ଣ ଓ ଆମେରିକା ବ୍ରୋଞ୍ଜ ପଦକ ହାସଲ କରିଛି। ବୁଧବାର ଶେଷସୁଦ୍ଧା ଭାରତ ୧୧ ସ୍ୱର୍ଣ୍ଣ, ୫ ରୌପ୍ୟ ଓ ୭ ବ୍ରୋଞ୍ଜ ସହ ମୋଟ ୨୩ଟି ପଦକ ପାଇ ପଏଣ୍ଟ ଟେବୁଲର ୪ର୍ଥ ସ୍ଥାନରେ ରହିଛି। ଚାଇନା, କୋରିଆ ଓ ଜାପାନ ପ୍ରଥମ ୩ ସ୍ଥାନ ଅଧିକାର କରିଛନ୍ତି।

ଭାରତରୁ ପ୍ରତିନିଧିତ୍ୱ କରୁଥିବା ଓଡ଼ିଶା ଖେଳାଳିଙ୍କ ମଧ୍ୟରେ ରତପର୍ଣ୍ଣା ଓ ଶ୍ୱେତପର୍ଣ୍ଣା ମହିଳା ଡବଲ୍ସ ବ୍ୟାଡ୍‌ମିଣ୍ଟନ, ରତପର୍ଣ୍ଣା ମିକ୍ସଡ ଡବଲ୍ସ ବ୍ୟାଡ୍‌ମିଣ୍ଟନ, କବିର ହଂସ ମିକ୍ସଡ ଡବଲ୍ସ ଟେନିସ, ବିକ୍ରାନ୍ତ ମଲିକ ଜାଭେଲିନ୍ ଥ୍ରୋ ଏବଂ ପ୍ରତ୍ୟାଶା ରାୟ ସୁଇମିଂ ଇଭେଣ୍ଟରେ ଆକ୍ସନରେ ଦେଖିବାକୁ ମିଳିବେ।

ଭାରତୀୟ ଯୁବ ଖେଳାଳିଙ୍କ ପାଇଁ ଉପଯୁକ୍ତ ପ୍ଲାଟଫର୍ମ

ଟରୌବା (ତ୍ରିନିଦାଦ), ୨।୮ (ପି.ଟି.)

ମଙ୍ଗଳବାର ସମାପିତ ୱେଷ୍ଟଇଣ୍ଡିଜ୍ ବିପକ୍ଷ ଦିନିକିଆ ସିରିଜ୍‌କୁ ୨-୧ରେ ଜିତିବା ପରେ ୫ ମ୍ୟାଚ୍ ବିଶିଷ୍ଟ ଟି୨୦ ସିରିଜ୍ ଖେଳିବାକୁ ଯାଉଛି ଭାରତ। ମଙ୍ଗଳବାର ତ୍ରିନିଦାଦର ବ୍ରାଏନ୍ ଲାରା ଷ୍ଟାଡିୟମରେ ଅନୁଷ୍ଠିତ ଅନ୍ତିମ ମ୍ୟାଚ୍‌ରେ ପ୍ରଥମେ ବ୍ୟାଟିଂ କରିଥିବା ଭାରତ ୫୦ ଓଭରରେ ୫ ଉଇକେଟ ହରାଇ ୩୫୧ ରନ୍ ସଂଗ୍ରହ କରିଥିଲା। ଟପ୍ ଅର୍ଡରରେ ଶୁବମାନ ଗିଲ୍