ଧରିତ୍ରୀ
DHARITRI

ଭୁବନେଶ୍ୱର, ମଙ୍ଗଳବାର, ଅଗଷ୍ଟ ୮/୨୦୨୩ (୧୪ ପୃଷ୍ଠା) | Bhubaneswar, Tuesday, August 8/2023 | Page 14 | ₹ 7.00 | BALASORE

୪୯ଶ ଭାଗ ୨୫୪ ସଂଖ୍ୟା | www.orissakhabar.com/www.dharitri.com | Printed at Bhubaneswar, Sambalpur, Rayagada & Angul | VOLUME 49 ISSUE 254 | ମୂଲ୍ୟ ₹୭/-

ତେନ୍ଦୁଲକର ୟୁନିସେଫ୍‌ର ଗୁଡୱିଲ ଆମ୍ବାସାଡର

ଭାରତୀୟ କ୍ରିକେଟ କିମ୍ବଦନ୍ତୀ ସଚିନ୍ ତେନ୍ଦୁଲକରଙ୍କୁ ୟୁନିସେଫର ଗୁଡୱିଲ ଆମ୍ବାସାଡର ଭାବରେ ନିଯୁକ୍ତ କରାଯାଇଛି।

୧୪ ୧୧

ଦିଶାଙ୍କ ନୂଆ ବୟଫ୍ରେଣ୍ଡଙ୍କୁ ନେଇ ଚର୍ଚ୍ଚା

ବଲିଉଡ୍ ଅଭିନେତ୍ରୀ ଦିଶା ପଟାନୀ ଓ ଟାଇଗର ଶ୍ରଫ୍‌ଙ୍କ ସମ୍ପର୍କରେ ଫାଟ ସୃଷ୍ଟି ହେବା ପରେ ଦିଶା ଏବେ ନୂଆ ବୟଫ୍ରେଣ୍ଡ କରିଥିବା ନେଇ ଚର୍ଚ୍ଚାକୁ ଆସିଛନ୍ତି।

ଲୋକ ସଭାକୁ ଫେରିଲେ ରାହୁଲ

ନୂଆଦିଲ୍ଲୀ, ୭।୮ (ପି.ଟି.)

ଅଯୋଗ୍ୟ ଘୋଷିତ ହୋଇ ଚାରି ମାସ ଲୋକ ସଭାରୁ ଦୂରେଇ ରହିଥିବା କଂଗ୍ରେସ ନେତା ରାହୁଲ ଗାନ୍ଧୀ ସୋମବାର ପାର୍ଲାମେଣ୍ଟର ନିମ୍ନ ସଦନକୁ ଫେରିଛନ୍ତି। ଏକ ମାନହାନି ମାମଲାରେ ତାଙ୍କୁ ଦୋଷୀ ସାବ୍ୟସ୍ତ କରାଯାଇ ଦିଆଯାଇଥିବା ରାୟ ଉପରେ ସୁପ୍ରିମକୋର୍ଟ ସ୍ଥଗିତାଦେଶ ଦେଇଥିବାରୁ ସେ ତାଙ୍କ ସଦସ୍ୟ ପଦ ଫେରି ପାଇଛନ୍ତି। ଫଳରେ ଏହା ତାଙ୍କର ଲୋକ ସଭାକୁ ବହୁଡ଼ା ବିଜୟ ବୋଲି କୁହାଯାଉଛି।

ମଙ୍ଗଳବାର ମୋଦି ସରକାରଙ୍କ ବିରୋଧରେ ଅଣାଯିବାକୁ ଥିବା ଅନାସ୍ଥା ପ୍ରସ୍ତାବ ପୂର୍ବରୁ ରାହୁଲ ଲୋକ ସଭାକୁ ଫେରିଥିବାରୁ ତାହା ବିରୋଧୀଙ୍କ ମନୋବଳକୁ ସୁଦୃଢ଼ କରିଛି। ଯଦିଓ ଏନଡିଏ ସପକ୍ଷରେ ବହୁମତ ରହିଛି, ତଥାପି ବିରୋଧୀ ବ୍ଲକ 'ଇଣ୍ଡିଆ'ର ଜଣେ ପ୍ରମୁଖ ବକ୍ତା ଭାବେ ଲୋକ ସଭାରେ ତାଙ୍କ ଉପସ୍ଥିତି ଜନସାଧାରଣଙ୍କୁ ଏକ ବାର୍ତ୍ତା ଦେବାକୁ ଯାଉଛି। ଅଗଷ୍ଟ ୪ରେ ସର୍ବୋଚ୍ଚ

ଅନାସ୍ଥା ପ୍ରସ୍ତାବ ବିତର୍କରେ ଭାଗ ନେବେ

ନ୍ୟାୟାଳୟ ରାୟ ଦେବା ପରେ ରାହୁଲଙ୍କ ସଦସ୍ୟତା ପୁନଃ ଅବସ୍ଥାପିତ ହୋଇଛି ବୋଲି ଲୋକ ସଭା ପକ୍ଷରୁ ପ୍ରକାଶିତ ବିଜ୍ଞପ୍ତି ଜରିଆରେ ଘୋଷଣା କରାଯାଇଛି। ଏଥିରେ କୁହାଯାଇଛି ଯେ ପରବର୍ତ୍ତୀ ନ୍ୟାୟିକ ରାୟ ଆସିବା ଯାଏ ତାଙ୍କ ଅଯୋଗ୍ୟତାକୁ ରଦ୍ଦ କରି ଦିଆଗଲା। ସୋମବାର ଲୋକ ସଭା ସଚିବାଳୟ ପକ୍ଷରୁ ବିଜ୍ଞପ୍ତି ପ୍ରକାଶ ପାଇବା ମାତ୍ରେ ରାହୁଲ ପାର୍ଲାମେଣ୍ଟରେ ପହଞ୍ଚିଥିଲେ। ଲୋକ ସଭା ଭିତରକୁ ପ୍ରବେଶ କରିବା ପୂର୍ବରୁ ମହାତ୍ମା ଗାନ୍ଧୀଙ୍କ ପ୍ରତିମୂର୍ତ୍ତିରେ ସେ ପୁଷ୍ପାର୍ଘ୍ୟ ଅର୍ପଣ କରିଥିଲେ। କିନ୍ତୁ ସେତେବେଳକୁ ଗୃହ ମୁଲତବୀ ହୋଇଯାଇଥିଲା। ତେବେ ପାର୍ଲାମେଣ୍ଟ ପରିସରରେ ସେ ତାଙ୍କ ମା' ତଥା ଲୋକ ସଭା ଏମ୍‌ପି ସୋନିଆ ଗାନ୍ଧୀଙ୍କ ସହ କିଛି ସମୟ ବିତାଇଥିବା ଦେଖିବାକୁ ମିଳିଥିଲା।

ପାର୍ଲାମେଣ୍ଟକୁ ଫେରିଥିବାରୁ ରାହୁଲଙ୍କୁ କଂଗ୍ରେସ ଓ ଅନ୍ୟାନ୍ୟ ବିରୋଧୀ ଦଳ ସଦସ୍ୟମାନେ ଭବ୍ୟ ସ୍ୱାଗତ କରିଥିଲେ। ମୁଖ୍ୟ ଫାଟକ ନିକଟରେ ମିଠା ବଣ୍ଟାଯିବା ସହିତ ଏଆଇସିସିର ପୂର୍ବତନ ମୁଖ୍ୟଙ୍କ ସପକ୍ଷରେ ସ୍ଲୋଗାନ ଦିଆଯିବାରୁ ସେଠାରେ ଏକ ଉତ୍ସବର ବାତାବରଣ ସୃଷ୍ଟି ହୋଇଯାଇଥିଲା। ତାଙ୍କ ସଦସ୍ୟ ପଦ ପୁନଃ ଅବସ୍ଥାପିତ ହୋଇଥିବାରୁ ବରିଷ୍ଠ କଂଗ୍ରେସ ନେତା ଓ କର୍ମୀଙ୍କ ମହଲରେ ଆନନ୍ଦ ପ୍ରକାଶ ପାଇଛି। କଂଗ୍ରେସ ଅଧ୍ୟକ୍ଷ ମଲ୍ଲିକାର୍ଜୁନ ଖାର୍ଗେ କହିଛନ୍ତି, ରାହୁଲଙ୍କ ଏମ୍‌ପି ପଦ ବଜାୟ ରହିବା ଏକ ସ୍ୱାଗତଯୋଗ୍ୟ ପଦକ୍ଷେପ। ଏହା ଦେଶବାସୀ ବିଶେଷକରି ଓ୍ୱାୟନାଡବାସୀଙ୍କ ପାଇଁ ଆଶ୍ୱସ୍ତି ଆଣିଦେଇଛି। ଖାର୍ଗେ ଏକ ଟୁଇଟ କରି ଆହୁରି କହିଛନ୍ତି, ବର୍ତ୍ତମାନ ସରକାରଙ୍କ ଆଉ ଯେତିକି ଅବଧି ବାକି ରହିଛି ଭାଜପା ଓ ପ୍ରଧାନମନ୍ତ୍ରୀ ନରେନ୍ଦ୍ର ମୋଦି ବିରୋଧୀ ନେତାଙ୍କୁ ଟାର୍ଗେଟ ନ କରି ତାହାକୁ ବାସ୍ତବ ଶାସନ ଦିଗରେ ☞ ପୃଷ୍ଠା–୪

ଭୁବନେଶ୍ୱର ଡିଏନ୍ ରେଗାଲିଆ ମଲ୍‌ରେ ସୋମବାର ନାବାର୍ଡ ପକ୍ଷରୁ ଆୟୋଜିତ ଜାତୀୟ ହସ୍ତତନ୍ତ ଦିବସ ପାଳନ କାର୍ଯ୍ୟକ୍ରମରେ ଯୁବତୀମାନେ ହସ୍ତତନ୍ତ ପୋଷାକ ପରିଧାନ କରି ଫ୍ୟାଶନ ଶୋ' ରାମ୍ପରେ ଚାଲୁଛନ୍ତି। **(ଫଟୋ: ବିକାଶ ନାୟକ)**

ରତ୍ନଭଣ୍ଡାର ତୁରନ୍ତ ମରାମତି ଜରୁରୀ: ଏଏସ୍‌ଆଇ

କଟକ,୭।୮ (କାର୍ତ୍ତିକ ସାହୁ)

ଯାଞ୍ଚ ଲାଗି ନିର୍ଦ୍ଦେଶ ଦିଅନ୍ତୁ ହାଇକୋର୍ଟ

ଶ୍ରୀମନ୍ଦିର ରତ୍ନଭଣ୍ଡାରର ମରାମତି ଜରୁରୀ ବୋଲି ସୋମବାର ସତ୍ୟପାଠ ଜରିଆରେ ହାଇକୋର୍ଟଙ୍କୁ ଅବଗତ କରାଇଛି ଭାରତୀୟ ପ୍ରତ୍ନତତ୍ତ୍ୱ ସର୍ବେକ୍ଷଣ (ଏଏସ୍‌ଆଇ)। ୨୦୧୮ରେ ଶେଷଥର ପାଇଁ ରତ୍ନଭଣ୍ଡାରର ଅନୁଧ୍ୟାନ ହୋଇଥିଲା ବୋଲି ଦାଖଲ ହୋଇଥିବା ସତ୍ୟପାଠରେ ଉଲ୍ଲେଖ ଥିବା ଜଣାଯାଇଛି। ବିଚାରପତି ଶୁଭାଶିଷ ତାଳପତ୍ର ଏବଂ ବିଚାରପତି ସାବିତ୍ରୀ ରଥଙ୍କ ଖଣ୍ଡପୀଠରେ ସୋମବାର ଏହି ମାମଲାର ଶୁଣାଣି ହୋଇଥିବାବେଳେ ପରବର୍ତ୍ତୀ ଶୁଣାଣି ନିମନ୍ତେ ଅଗଷ୍ଟ ୨୨ ତାରିଖକୁ ଧାର୍ଯ୍ୟ କରାଯାଇଛି।

ସୂଚନା ଅନୁସାରେ, ୨୦୧୮ ମସିହାରୁ ରତ୍ନଭଣ୍ଡାରରେ ଫାଟ ସୃଷ୍ଟି ହୋଇଥିବା ଯାନ୍ତ୍ରିକ କମିଟିର ଯାଞ୍ଚ ପରେ ରାଜ୍ୟ ସରକାରଙ୍କୁ ଅବଗତ କରାଯାଇଥିଲା। ପୂର୍ବରୁ ରତ୍ନଭଣ୍ଡାରରୁ ପାଣି ଝରୁଥିଲା, ରତ୍ନଭଣ୍ଡାର ଚଟାଣରେ କିଛି ପଥର ପଡ଼ିଥିଲା, କାନ୍ଥ ମଝିରେ ଫାଟ ଥିବାର ଫମ୍ପା ଶବ୍ଦ ଆସିଥିଲା। ବର୍ତ୍ତମାନ ରତ୍ନଭଣ୍ଡାର ସଂରକ୍ଷଣର ନିହାତି ଆବଶ୍ୟକତା ରହିଛି। ପୂର୍ବତନ ପୂର୍ତ୍ତ ସଚିବଙ୍କ ଅଧ୍ୟକ୍ଷତାରେ ଗଠିତ କମିଟି ରିପୋର୍ଟକୁ ଆଧାର କରି ବାରମ୍ବାର ଚିଠି ଲେଖିବା ପରେ ବି ରତ୍ନଭଣ୍ଡାର ଖୋଲିବା ନେଇ ରାଜ୍ୟ ସରକାର ଆଗ୍ରହ ଦେଖାଉନାହାନ୍ତି। ରତ୍ନଭଣ୍ଡାର ବିପଦସଙ୍କୁଳ ଅବସ୍ଥାରେ ଅଛି ବୋଲି ୨୦୧୮ ଓ ୨୦୨୨ରେ ଏଏସ୍‌ଆଇ ମନ୍ଦିର ପ୍ରଶାସନକୁ ☞ ପୃଷ୍ଠା–୪

ବିଦ୍ୟୁତ୍ ବିଲ୍ ଅଧିକ ଆସିବାରୁ ମିଟର ରିଡରଙ୍କୁ ହତ୍ୟା

ଭଞ୍ଜନଗର,୭।୮ (ବାବୁଲା ପ୍ରଧାନ)

- ୫୦ ଲକ୍ଷ କ୍ଷତିପୂରଣ ଦାବିରେ ଟାଟା ପାୱାର କାର୍ଯ୍ୟାଳୟ ଘେରାଉ
- ଆକ୍ରମଣକାରୀଙ୍କ ସମେତ ୨ ଗୁରୁତର

ସରକାରଙ୍କ ଯୋଜନାରେ ଘରକୁ ବିଦ୍ୟୁତ୍ ସଂଯୋଗ ନେଇଛୁ। ଆମେ ଗରିବ ଲୋକ। ଏତେ ଟଙ୍କା ବିଲ୍ କାହିଁକି ଆସୁଛି ବୋଲି କହି ଉତ୍କ୍ଷିପ୍ତ ହେବା ସହ ମିଟର ରିଡିଂ କରିବାକୁ ଯାଇଥିବା ଜଣେ କର୍ମଚାରୀଙ୍କୁ ମାରଣାସ୍ତ୍ରରେ ହତ୍ୟା କରିଦେଲେ। ଏପରି ଏକ ଅଭାବନୀୟ ଘଟଣା ଘଟିଛି ଗଞ୍ଜାମ ଜିଲା ତାରସିଂ ଥାନା ଅନ୍ତର୍ଗତ କୁପାଟି ଗ୍ରାମରେ। ମୃତ୍ୟୁବରଣ କରିଥିବା ବ୍ୟକ୍ତି ଜଣକ ହେଲେ ଟାଟା ପାୱାର ଅଧୀନରେ ଠିକାରେ କାମ କରୁଥିବା ମିଟର ରିଡର ଲକ୍ଷ୍ମୀନାରାୟଣ ତ୍ରିପାଠୀ(୫୨)। ଆକ୍ରମଣକାରୀ ହେଉଛନ୍ତି ଗୋବିନ୍ଦ ସେଠୀ। ଏହି ଘଟଣା ପରେ ଉକ୍ତ ଲୋକଙ୍କ ଆକ୍ରମଣରେ ଅଭିଯୁକ୍ତ ଗୋବିନ୍ଦ ସେଠୀ ଗୁରୁତର ହୋଇଛନ୍ତି। ଏପରି କି ଲକ୍ଷ୍ମୀନାରାୟଣଙ୍କ ବନ୍ଧୁ ରିଙ୍କୁ ନାୟକ ମଧ୍ୟ ଆକ୍ରମଣର ଶିକାର ହୋଇଥିବା ଜାଣିବାକୁ ମିଳିଛି। ଉଭୟ ଆହତଙ୍କୁ ପ୍ରଥମେ ଭଞ୍ଜନଗର ହସ୍ପିଟାଲ୍ ଏବଂ ପରେ ବ୍ରହ୍ମପୁର ଏମ୍‌କେସିଜିକୁ ପଠାଯାଇଛି। ତେବେ କିଛି ଟଙ୍କାର ବିଦ୍ୟୁତ୍ ବିଲ୍ ପାଇଁ କି ଅନ୍ୟ କୌଣସି କାରଣରୁ ଗୋବିନ୍ଦ ହତ୍ୟା କରିଛନ୍ତି ସେନେଇ ପୋଲିସ ତଦନ୍ତ ଜାରି ରଖିଛି। ଅପରପକ୍ଷରେ ମୃତକ ଲକ୍ଷ୍ମୀନାରାୟଣଙ୍କ ☞ ପୃଷ୍ଠା–୪

ପ୍ରକାଶ ପାଇଲା ସପ୍ଲିମେଣ୍ଟାରୀ ପରୀକ୍ଷାଫଳ

୪୩୩ କୃତକାର୍ଯ୍ୟ

କଟକ ଅଫିସ, ୭।୮ (ସୁପ୍ରିୟା ପ୍ରିୟଦର୍ଶିନୀ)

ଚଳିତବର୍ଷର ମାଟ୍ରିକ ସପ୍ଲିମେଣ୍ଟାରୀ ପରୀକ୍ଷାଫଳ ସୋମବାର ପ୍ରକାଶ ପାଇଛି। ଓଡ଼ିଶା ମାଧ୍ୟମିକ ଶିକ୍ଷା ପରିଷଦ (ବୋର୍ଡ) ଦ୍ୱାରା ପରିଚାଳିତ ଏହି ପରୀକ୍ଷା ଦେବା ପାଇଁ ହାଇସ୍କୁଲର ୧୩୧୦ ଛାତ୍ରୀଛାତ୍ର ଫର୍ମ ପୂରଣ କରିଥିଲେ। ପରୀକ୍ଷାରେ ୩୬୦ ଜଣ ଅନୁପସ୍ଥିତ ରହିଥିଲେ। ୯୫୦ ପରୀକ୍ଷାର୍ଥୀଙ୍କ ମଧ୍ୟରୁ ୪୩୩ ଜଣ କୃତକାର୍ଯ୍ୟ ହୋଇଛନ୍ତି। ସେହିପରି ରାଜ୍ୟ ମୁକ୍ତ ବିଦ୍ୟାଳୟ ପରୀକ୍ଷାରେ ୮୧୯୫ ଛାତ୍ରୀଛାତ୍ର ଫର୍ମ ପୂରଣ କରିଥିଲେ। ସେମାନଙ୍କ ମଧ୍ୟରୁ ୫୨୫ ଜଣ ପରୀକ୍ଷା ଦେଇ ନ ଥିବାବେଳେ ୬୭୭୮ ପରୀକ୍ଷାର୍ଥୀ ପାସ୍ କରିଛନ୍ତି। ୪୯ ଛାତ୍ରୀଛାତ୍ର ମାଲ୍‌ପ୍ରାକ୍ଟିସ୍ ହୋଇଛନ୍ତି। ଉଭୟ ରେଜଲ୍ଟ ବୋର୍ଡ ୱେବ୍‌ସାଇଟରେ ଉପଲବ୍ଧ ଥିବା ସୂଚନା ଦିଆଯାଇଛି। ପରୀକ୍ଷାରେ କୃତକାର୍ଯ୍ୟ ହୋଇଥିବା ଛାତ୍ରୀଛାତ୍ରଙ୍କୁ ସିଧା ୟୁକ୍ତ୨ରେ ନାମ ଲେଖାଇବାକୁ ସୁଯୋଗ ମିଳିବ।

ସୂଚନାଥାଉ କି, ମାଟ୍ରିକ ସପ୍ଲିମେଣ୍ଟାରୀ ପରୀକ୍ଷା ଜୁଲାଇ ୩ରୁ ଆରମ୍ଭ ହୋଇ ୮ ତାରିଖ ପର୍ଯ୍ୟନ୍ତ ଚାଲିଥିଲା। ୮୦ଟି କେନ୍ଦ୍ରରେ ଏହି ପରୀକ୍ଷା ଅନୁଷ୍ଠିତ ହୋଇଥିଲା। ପୂର୍ବାହ୍ନ ୯ଟାରୁ ପରୀକ୍ଷା ଆରମ୍ଭ ହୋଇ ୧୧ଟାରେ ସରିଥିଲା। ଦ୍ୱିତୀୟ ସିଟିଂରେ ଷ୍ଟେଟ୍ ଓପନ୍ ସ୍କୁଲ ପରୀକ୍ଷା କରାଯାଇଥିଲା।

ଆଜିର ସମ୍ପାଦକୀୟ

ଏବେବି ଜଳୁଛି

ସଂକ୍ଷେପରେ

ନୁହ ଉଚ୍ଛେଦ ଅଭିଯାନରେ ରୋକ ଲଗାଇଲେ ହାଇକୋର୍ଟ

ମାଜାରରେ ନିଆଁ ଲଗାଇଲେ ଦୁର୍ବୃତ୍ତ

ଗୁରୁଗ୍ରାମ/ଚଣ୍ଡିଗଡ଼,୭।୮ (ପି.ଟି.): ରିୟାଣାର ନୁହ ଜିଲାରେ ପ୍ରଶାସନ ପକ୍ଷରୁ ଚାଲିଥିବା ବେଆଇନ ନିର୍ମାଣ ଉଚ୍ଛେଦ ଅଭିଯାନ ଉପରେ ପଞ୍ଜାବ ଓ ହରିୟାଣା ହାଇକୋର୍ଟ ସୋମବାର ରୋକ ଲଗାଇଛନ୍ତି। ନୁହ ଜିଲାରେ ପ୍ରଶାସନର ବୁଲ୍‌ଡୋଜର କାର୍ଯ୍ୟାନୁଷ୍ଠାନ ଉପରେ ହାଇକୋର୍ଟ ମୁଖ୍ୟ ବିଚାରପତି ଜି.ଏସ୍. ସନ୍ଧୱାଲିଆ ନିଜଆଡୁ ମାମଲା ବିଚାର ପାଇଁ ଗ୍ରହଣ କରିଥିଲେ। ଉଚ୍ଛେଦ କାର୍ଯ୍ୟକୁ ବନ୍ଦ ରଖିବା ପାଇଁ ସେ ହରିୟାଣା ସରକାରଙ୍କୁ ନିର୍ଦ୍ଦେଶ ଦେଇଛନ୍ତି। ଜୁଲାଇ ୩୧ରେ ବିଶ୍ୱ ହିନ୍ଦୁ ପରିଷଦର ଧର୍ମୀୟ ଶୋଭାଯାତ୍ରା ବେଳେ ଉକ୍ତ ବେଆଇନ ବିଲ୍ଡିଂ ଉପରୁ କେତେଜଣ ଟେକାମାଡ଼ କରିଥିଲେ ବୋଲି ପ୍ରଶାସନ ପକ୍ଷରୁ କୁହାଯାଇଛି, ଯାହା ସାମ୍ପ୍ରଦାୟିକ ହିଂସାର ରୂପ ନେଇ ଗୁରୁଗ୍ରାମକୁ ବ୍ୟାପିଯାଇଥିଲା। ଏହି ହିଂସାରେ ଜଣେ ଇମାମ୍, ୨ ହୋମ୍‌ଗାର୍ଡଙ୍କ ସମେତ ୬ ଜଣଙ୍କ ମୃତ୍ୟୁ ଘଟିଥିଲା। ଅନ୍ୟପକ୍ଷରେ ଗୁରୁଗ୍ରାମର ଖଣ୍ଡସା ଗ୍ରାମରେ କେତେଜଣ ଦୁର୍ବୃତ୍ତ ରବିବାର ବିଳମ୍ବିତ ରାତିରେ ଏକ ମାଜାରରେ ନିଆଁ ଲଗାଇଦେଇଛନ୍ତି। ଏନେଇ ମାଜାରର ତତ୍ତ୍ୱାବଧାରକ ଗସିତେ ରାମ୍ ସେକ୍ଟର ୩୭ ଥାନାରେ ଏତଲା ଦେଇଛନ୍ତି।

ସୁରକ୍ଷାକର୍ମୀଙ୍କ ଗୁଳିରେ ହିଜ୍‌ବୁଲ କମାଣ୍ଡର ନିହତ

ଶ୍ରୀନଗର, ୭।୮: ଜାମ୍ମୁ କାଶ୍ମୀରର ପୁଞ୍ଚ ସେକ୍ଟରରେ ସୋମବାର ସକାଳେ ସୁରକ୍ଷାକର୍ମୀଙ୍କ ଗୁଳିରେ ହିଜ୍‌ବୁଲ ମୁଜାହିଦ୍ଦିନ ସଂଗଠନର ଜଣେ କମାଣ୍ଡରଙ୍କ ମୃତ୍ୟୁ ଘଟିଛି। ମୃତକ ଜଣକ ପୁଞ୍ଚ ଜିଲ୍ଲା ଅନ୍ତର୍ଗତ ବାଗଲାଦ୍ରାର ମୁନୀର ହୁସେନ। ସେ ୧୯୯୩ରେ ପିଓକେ ଯାଇ ଅସ୍ତ୍ରଚାଳନା ତାଲିମ ନେବା ସହ ୧୯୯୮ରେ ସେଠାରୁ ପ୍ରତ୍ୟାବର୍ତ୍ତନ କରିଥିଲା। ହୁସେନ ଜାମ୍ମୁ କାଶ୍ମୀରରେ ବିଭିନ୍ନ ସମୟରେ ଘଟିଥିବା ଆତଙ୍କବାଦୀ ଆକ୍ରମଣ ଘଟଣାର ମାଷ୍ଟରମାଇଣ୍ଡ ଏବଂ ହିଜ୍‌ବୁଲ ମୁଜାହିଦ୍ଦିନ ସଂଗଠନ ପ୍ରତିଷ୍ଠାତା ସଇଦ ସାଲାଉଦ୍ଦିନର ମୁଖ୍ୟ ସହଯୋଗୀ ଥିଲେ। କିଛି ଦିନତଳେ ହିଜ୍‌ବୁଲ ଗ୍ରୁପର ଏକ ଉଚ୍ଚସ୍ତରୀୟ ବୈଠକ ଇସଲାମବାଦ ଠାରେ ଅନୁଷ୍ଠିତ ହୋଇଥିଲା। ଏଥିରେ ହୁସେନ ଯୋଗଦେଇଥିଲେ। ଜାମ୍ମୁ କାଶ୍ମୀରର ରଜୌରୀ ଓ ପୁଞ୍ଚ ସେକ୍ଟରରେ ଆତଙ୍କବାଦ ଘଟଣା ଘଟାଇବା ଏହି ବୈଠକର ମୁଖ୍ୟ ଉଦ୍ଦେଶ୍ୟ ଥିଲା।

ଟ୍ରେନ୍‌ରେ ଗୁଳିକାଣ୍ଡ ଘଟଣା

ଅଭିଯୁକ୍ତଙ୍କ ବିରୋଧରେ ସାମ୍ପ୍ରଦାୟିକ ଶତ୍ରୁତା ଧାରା ଲାଗିଲା

ମୁମ୍ବାଇ,୭।୮: ଜୟପୁର-ମୁମ୍ବାଇ ସୁପରଫାଷ୍ଟ ଏକ୍ସପ୍ରେସରେ ଗତମାସ ୩୧ରେ ଆରପିଏଫ କନଷ୍ଟେବଳ ଚେତନ ସିଂ ତାଙ୍କ ସିନିୟର ଅଫିସର ଏଏସଆଇ ଟିକାରାମ ମୀନାଙ୍କ ସମେତ ଚାରିଜଣଙ୍କୁ ଗୁଳିମାରି ହତ୍ୟା କରିଥିଲେ। ତାଙ୍କ ବିରୋଧରେ ଏବେ ସାମ୍ପ୍ରଦାୟିକ ଶତ୍ରୁତା ଉସୁକାଇବା ଭଳି ଧାରା ଲାଗିଥିବା ରେଳବାଇ ପୋଲିସ ମୁମ୍ବାଇର ବୋରିଓ୍ୱଲି କୋର୍ଟକୁ ଜଣାଇଛି। ଘଟଣାଦିନର ଭାଇରାଲ ଭିଡିଓ ଅନୁସାରେ ଧାରା ୧୫୩ଏ ତାଙ୍କ ବିରୋଧରେ ଲାଗିଛି। ଘଟଣାବେଳେ ଜଣେ ଯାତ୍ରୀ ଏହି ଭିଡିଓ ଉତ୍ତୋଳନ କରିଥିଲେ, ଯେଉଁଥିରେ ଚେତନ ଆପତ୍ତିଜନକ ମନ୍ତବ୍ୟ ଦେଉଥିବାର ପ୍ରଦର୍ଶନ ହୋଇଥିଲା।

କମିଟିରେ ୩ ଅବସରପ୍ରାପ୍ତ ମହିଳା ବିଚାରପତି

ସୁପ୍ରିମକୋର୍ଟରେ ମଣିପୁର ହିଂସା ମାମଲା

ନୂଆଦିଲ୍ଲୀ,୭।୮ (ପି.ଟି.)

- ■ସହାୟତା ଓ ଥଇଥାନ ସମ୍ପର୍କରେ କମିଟି ଦେବ ରିପୋର୍ଟ
- ■ତଦନ୍ତର ତଦାରଖ କରିବେ ମହାରାଷ୍ଟ୍ରର ପୂର୍ବତନ ପୋଲିସ ଡିଜି

ମଣିପୁରରେ ୩ ମାସରୁ ଊର୍ଦ୍ଧ୍ୱ ଜାତିଆଣ ହିଂସା ଲାଗିରହିଥିବାବେଳେ ଏଥିରେ କ୍ଷତିଗ୍ରସ୍ତ ଜନସାଧାରଣଙ୍କୁ କ୍ଷତିପୂରଣ ଏବଂ ସହାୟତା ସମ୍ପର୍କରେ ଅନୁଧ୍ୟାନ କରିବା ଲାଗି ସୁପ୍ରିମକୋର୍ଟ ସୋମବାର ଏକ ୩ ଜଣିଆ କମିଟି ଗଠନ କରିଛନ୍ତି। କମିଟିରେ ହାଇକୋର୍ଟର ୩ ପୂର୍ବତନ ମହିଳା ବିଚାରପତି ରହିଛନ୍ତି। ସେହିପରି ଆପରାଧିକ ମାମଲାଗୁଡ଼ିକର ତଦନ୍ତକୁ ତଦାରଖ କରିବା ପାଇଁ ମହାରାଷ୍ଟ୍ରର ପୂର୍ବତନ ପୋଲିସ ମହାନିର୍ଦ୍ଦେଶକ ଦତ୍ତାତ୍ରେୟ ପଡ଼କାଲଗିକରଙ୍କୁ ସର୍ବୋଚ୍ଚ ଅଦାଲତ ଦାୟିତ୍ୱ ଦେଇଛନ୍ତି। ହିଂସାଗ୍ରସ୍ତ ରାଜ୍ୟରେ ଆଇନର ଶାସନ ପ୍ରତି ଲୋକଙ୍କ ଆସ୍ଥା ଫେରାଇଆଣିବା ଲାଗି ଅଦାଲତ ଉଦ୍ୟମ କରିଛନ୍ତି। ସମୁଦାୟ ସ୍ଥିତି ଅନୁଧ୍ୟାନ ଲାଗି ସର୍ବୋଚ୍ଚ ଅଦାଲତ ନିଷ୍ପତ୍ତି ନେଇଛନ୍ତି। ୩ ଜଣିଆ କମିଟି ସିଧାସଳଖ ସୁପ୍ରିମକୋର୍ଟଙ୍କୁ ତାଙ୍କ ରିପୋର୍ଟ ଦେବେ।

ଜମ୍ମୁ-କଶ୍ମୀର ହାଇକୋର୍ଟର ପୂର୍ବତନ ମୁଖ୍ୟ ବିଚାରପତି ଗୀତା ମିତ୍ତଲ କମିଟିର ନେତୃତ୍ୱ ନେବାକୁ ଥିବାବେଳେ ବମ୍ବେ ହାଇକୋର୍ଟର ପୂର୍ବତନ ବିଚାରପତି ଶାଲିନୀ ପି ଜୋଷୀ ଏବଂ ଦିଲ୍ଲୀ ହାଇକୋର୍ଟର ପୂର୍ବତନ ବିଚାରପତି ଆଶା ମେନନ ଏହାର ସଦସ୍ୟ ଅଛନ୍ତି। ସୀମାନ୍ତ ରାଜ୍ୟ ମଣିପୁରରେ ହିଂସାଜନିତ ଆତଙ୍କ ବଢ଼ିବାରେ ଲାଗିଛି। ଅଧିକରୁ ଅଧିକ ଲୋକଙ୍କ ଜୀବନ ଯିବା ସହ ପୋଡ଼ାଜଳା ଓ ଅଶାନ୍ତି ଲାଗିରହିଥିବା ପ୍ରଧାନ ବିଚାରପତି ଡି.ୱାଇ. ଚନ୍ଦ୍ରଚୂଡ଼ଙ୍କ ଅଧ୍ୟକ୍ଷତାରେ ଜଷ୍ଟିସ ଜେ.ବି. ପର୍‌ଡିୱାଲା ଏବଂ ମନୋଜ ମିଶ୍ରାଙ୍କୁ ନେଇ ଗଠିତ ଖଣ୍ଡପୀଠ କହିଥିଲେ। ହିଂସାକାଣ୍ଡ ବେଳେ ଦୁଇଜଣ ଆଦିବାସୀ ମହିଳାଙ୍କୁ ଉଲଗ୍ନ ପରେଡ୍ କରାଇବାର ଭିଡିଓ ଅତ୍ୟନ୍ତ ବ୍ୟଥିତ କରିଛି। ସେଥିପାଇଁ ହିଂସା ପ୍ରଭାବିତ ଲୋକମାନଙ୍କୁ ସହାୟତା ଓ ଥଇଥାନର ଅନୁଧ୍ୟାନ ନିମନ୍ତେ ପୂର୍ବତନ ମହିଳା ବିଚାରପତିମାନଙ୍କୁ ନେଇ ଗଠିତ କମିଟିକୁ ଦାୟିତ୍ୱ ଦିଆଯାଇଥିବା ଖଣ୍ଡପୀଠ କହିଥିଲେ। ଉକ୍ତ କମିଟି ରିଲିଫ କ୍ୟାମ୍ପଗୁଡ଼ିକୁ ଯାଇ ସେଠାର ସ୍ଥିତି ଅନୁଧ୍ୟାନ କରିବ। ସେମାନଙ୍କ ସହାୟତା ପାଇଁ କ'ଣ ପଦକ୍ଷେପ ନିଆଯାଇପାରିବ, ପୁନର୍ବାସନ, କ୍ଷତିପୂରଣ ଏବଂ ଗୃହ ଓ ଉପାସନା ସ୍ଥଳଗୁଡ଼ିକର ପୁନଃନିର୍ମାଣ ସମ୍ପର୍କରେ କମିଟି ସର୍ବୋଚ୍ଚ ଅଦାଲତଙ୍କୁ ପ୍ରସ୍ତାବ ଦେବ।

ହିଂସାକାଣ୍ଡର ତଦନ୍ତ ସମ୍ପର୍କରେ ଖଣ୍ଡପୀଠ କହିଥିଲେ, ୧୧ଟି ଏତଲା ସିବିଆଇକୁ ହସ୍ତାନ୍ତର କରାଯାଇଛି। ରାଜ୍ୟ ସରକାରଙ୍କର ତଦନ୍ତକାରୀ ସଂସ୍ଥା ରହିଥିବାରୁ ଆମେ ସିବିଆଇକୁ ଅଧିକ ମାମଲା ଦେବାକୁ ଚାହୁଁନାହୁଁ। ଆସ୍ଥା ବଢ଼ାଇବା ପାଇଁ ବିଭିନ୍ନ ରାଜ୍ୟରୁ ୫ ଜଣ ଡିଏସ୍‌ପି କ୍ୟାଡରର ଅଫିସରଙ୍କୁ ତଦନ୍ତରେ ସହାୟତା ପାଇଁ ସିବିଆଇକୁ ଡେପୁଟେଶନରେ ପଠାଇବାକୁ ଅଦାଲତ ନିର୍ଦ୍ଦେଶ ଦେଇଛନ୍ତି। ଏହି ଅଫିସରମାନେ ସିବିଆଇ ପ୍ରଶାସନ ଅଧୀନରେ କାର୍ଯ୍ୟ କରିବେ ଏବଂ କେନ୍ଦ୍ରୀୟ ତଦନ୍ତକାରୀ ସଂସ୍ଥାର ଜଣେ ଯୁଗ୍ମ ନିର୍ଦ୍ଦେଶକ ପାହ୍ୟାର ଅଫିସର ସେମାନଙ୍କୁ ତଦାରଖ କରିପାରିବେ ବୋଲି କୋର୍ଟ କହିଛନ୍ତି। କେନ୍ଦ୍ର ଓ ରାଜ୍ୟ ସରକାରଙ୍କ ପକ୍ଷରୁ ଆଟର୍ନି ଜେନେରାଲ ଆର୍. ଭେଙ୍କଟରମଣୀ ଏବଂ ସଲିସିଟର ଜେନେରାଲ ତୁଷାର ମେହେତ୍ତା ଉପସ୍ଥିତ ରହି ସିବିଆଇକୁ ଦିଆଯାଇ ନ ଥିବା ମାମଲାଗୁଡ଼ିକର ତଦନ୍ତ ପାଇଁ ୪୨ଟି ଏସ୍‌ଆଇଟି ଗଠନ କରାଯାଇଥିବା ଅଦାଲତଙ୍କୁ ଅବଗତ କରାଇଥିଲେ। ମଣିପୁର ପୋଲିସକୁ ସହାୟତା ନିମନ୍ତେ ପ୍ରତି ଏସ୍‌ଆଇଟି ପାଇଁ ଅନ୍ୟ ରାଜ୍ୟରୁ ଜଣେ ଲେଖାଏ ଇନ୍ସପେକ୍ଟର ଡେପୁଟେଶନରେ ଆଣିବାକୁ ଖଣ୍ଡପୀଠ ପରାମର୍ଶ ଦେଇଥିଲେ। ଏସ୍‌ଆଇଟିଗୁଡ଼ିକର ତଦନ୍ତର ତଦାରଖ ବାହାର ରାଜ୍ୟର ୬ ଜଣ ଡିଆଇଜି ପାହ୍ୟାର ଅଫିସରଙ୍କ ଦ୍ୱାରା କରାଯିବା ଆବଶ୍ୟକ ବୋଲି ଖଣ୍ଡପୀଠ କହିଥିଲେ। ଶୁଣାଣି ସମୟରେ ମଣିପୁର ମୁଖ୍ୟ ଶାସନ ସଚିବ ବିନୀତ ଜୋଷୀ ଏବଂ ପୋଲିସ ଡିଜି ରାଜୀବ ସିଂ ଉପସ୍ଥିତ ଥିଲେ।

ମଣିପୁରର କଂଗ୍ରେସ ନେତାଙ୍କୁ ଭେଟିଲେ ସୋନିଆ, ରାହୁଲ

ମଣିପୁରରୁ ଆସିଥିବା କଂଗ୍ରେସ ନେତାମାନଙ୍କ ସହ କଂଗ୍ରେସ ଅଧ୍ୟକ୍ଷ ମଲ୍ଲିକାର୍ଜୁନ ଖାର୍ଗେ, ସଂସଦୀୟ ଦଳ ଅଧ୍ୟକ୍ଷା ସୋନିଆ ଗାନ୍ଧୀ, ଏମ୍‌ପି ରାହୁଲ ଗାନ୍ଧୀ ସୋମବାର ଭେଟି ରାଜ୍ୟ ସ୍ଥିତି ସମ୍ପର୍କରେ ଆଲୋଚନା କରିଛନ୍ତି। ମଣିପୁରର କଂଗ୍ରେସ ନେତାମାନଙ୍କ ମଧ୍ୟରେ ପୂର୍ବତନ ମୁଖ୍ୟମନ୍ତ୍ରୀ ଓ. ଇବୋବି ସିଂ, ଦଳର ରାଜ୍ୟ ସଭାପତି କେ. ମେଘଚନ୍ଦ୍ର ସିଂ ପ୍ରମୁଖ ଥିଲେ। ପାର୍ଲାମେଣ୍ଟର କଂଗ୍ରେସ ସଂସଦୀୟ ଦଳ କାର୍ଯ୍ୟାଳୟରେ ଅନୁଷ୍ଠିତ ବୈଠକରେ କଂଗ୍ରେସ ସାଧାରଣ ସମ୍ପାଦକ (ସଂଗଠନ) କେ.ସି. ବେଣୁଗୋପାଳ ମଧ୍ୟ ଉପସ୍ଥିତ ଥିଲେ। ମଣିପୁରରେ ମେ' ୩ରୁ ଜାତିଆଣ ହିଂସା ଲାଗିରହିଥିବାବେଳେ ଏଥିରେ ୨୦୦ ଲୋକଙ୍କ ମୃତ୍ୟୁ ହେବା ସହ ୬୦ ହଜାର ଲୋକ ଘରଦ୍ୱାର ଛାଡ଼ି ଅନ୍ୟତ୍ର ଆଶ୍ରୟ ନେଇଛନ୍ତି। ରାଜ୍ୟରେ ଶାନ୍ତି ଓ ସ୍ୱାଭାବିକ ସ୍ଥିତି ଫେରାଇଆଣିବା ଦିଗରେ କ'ଣ ପଦକ୍ଷେପ ନିଆଯାଇଛି ପ୍ରଧାନମନ୍ତ୍ରୀ ପାର୍ଲାମେଣ୍ଟରେ ବିବୃତି ରଖନ୍ତୁ ବୋଲି କଂଗ୍ରେସ ଦାବି କରିଆସୁଛି।

ଅନ୍ୟପକ୍ଷରେ ମଣିପୁରର ଆଦିବାସୀ ସଂଗଠନ ଆଇଟିଏଲ୍‌ଏଫ୍‌ର ପ୍ରତିନିଧି ମଙ୍ଗଳବାର ସ୍ୱରାଷ୍ଟ୍ରମନ୍ତ୍ରୀ ଅମିତ୍ ଶାହାଙ୍କୁ ଭେଟିବା କାର୍ଯ୍ୟକ୍ରମ ରହିଛି। ଏହି ପ୍ରତିନିଧି ଦଳ କୁକି-ଜୋ ସମ୍ପ୍ରଦାୟଙ୍କ ପାଇଁ ଅଲଗା ରାଜନୈତିକ ପ୍ରଶାସନ, ହିଂସାରେ ପ୍ରାଣ ହରାଇଥିବା କୁକି-ଜୋ ସଦସ୍ୟମାନଙ୍କ ନିମନ୍ତେ ଚୁରାଚାନ୍ଦପୁର ଜିଲାରେ ଏକ ଗଣସମାଧିସ୍ଥଳ ନିର୍ମାଣ ସମେତ ୫ଟି ଦାବି ଉପସ୍ଥାପନ କରିବେ ବୋଲି ଜଣାପଡ଼ିଛି।

ପିଏମ୍‌ଏଲ୍-ଏନ୍ ଜିତିଲେ ନୱାଜ ଶରିଫ ପ୍ରଧାନମନ୍ତ୍ରୀ ହେବେ

ଲାହୋର,୭।୮ (ପି.ଟି.)

ଆସନ୍ତା ନଭେମ୍ବର ମାସରେ ହେବାକୁ ଥିବା ପାକିସ୍ତାନର ସାଧାରଣ ନିର୍ବାଚନରେ ଯଦି ଶାସକ ପିଏମ୍‌ଏଲ୍-ଏନ୍ କ୍ଷମତାକୁ ଫେରେ ତେବେ ନୱାଜ ଶରିଫ୍ ପରବର୍ତ୍ତୀ ପ୍ରଧାନମନ୍ତ୍ରୀ ହେବେ ବୋଲି ତାଙ୍କ ଭାଇ ତଥା ବର୍ତ୍ତମାନର ପ୍ରଧାନମନ୍ତ୍ରୀ ଶେହବାଜ ଶରିଫ୍ କହିଛନ୍ତି। ଲାହୋରଠାରୁ ୫୦ କିମି ଦୂର କସୁରରେ ଏକ ସାଧାରଣ ସଭାକୁ ଉଦ୍‌ବୋଧନ ଦେଇ ଶେହବାଜ ଏହା କହିଥିଲେ। ୨୦୧୯ ନଭେମ୍ବରରୁ ୭୩ ବର୍ଷୀୟ ନୱାଜ ବ୍ରିଟେନରେ ଆତ୍ମନିର୍ବାସନରେ ରହିଛନ୍ତି। ଅଲ୍-ଅଜିଜିଆ ମିଲ୍ସ ଓ ଆଭେନଫିଲ୍ଡ ଦୁର୍ନୀତି ମାମଲାରେ ସେ ୨୦୧୮ରେ ଦୋଷୀ ସାବ୍ୟସ୍ତ ହୋଇଥିଲେ। ଚିକିତ୍ସା ପାଇଁ ଲଣ୍ଡନ ଯିବା ପୂର୍ବରୁ ସେ ଅଲ୍ ଅଜିଜିଆ ଦୁର୍ନୀତି ମାମଲାରେ ଲାହୋରର କୋଟ୍ ଲଖପତ ଜେଲ୍‌ରେ ଥିଲେ।

ପାକିସ୍ତାନୀ ମହିଳାଙ୍କୁ ଗୁପ୍ତ ତଥ୍ୟ ଦେଉଥିଲେ ସିଆଇଏସ୍‌ଏଫ୍ କନ୍‌ଷ୍ଟେବଲ

ବିଶାଖାପାଟଣା,୭।୮

ପାକିସ୍ତାନ ପାଇଁ ଗୋଇନ୍ଦାଗିରି କରୁଥିବା ଜଣେ ମହିଳାଙ୍କୁ ଗୁପ୍ତ ତଥ୍ୟ ଯୋଗାଇବା ଅଭିଯୋଗରେ କେନ୍ଦ୍ରୀୟ ଶିଳ୍ପ ସୁରକ୍ଷା ବଳ (ସିଆଇଏସ୍‌ଏଫ୍)ର ଜଣେ କନଷ୍ଟେବଳ ଧାରାପଡ଼ିଛନ୍ତି। ବିଶାଖାପାଟଣା ଷ୍ଟିଲ୍ ପ୍ଲାଣ୍ଟରେ ଗତବର୍ଷ ଅଗଷ୍ଟରୁ କାମ କରୁଥିବା ସିଆଇଏସ୍‌ଏଫ୍ କନ୍‌ଷ୍ଟବଲ କପିଲ କୁମାର ଜଗଦୀଶ ଭାଇ ଦେବୁପୁରାରୀ ପାକିସ୍ତାନୀ ମହିଳା ଗୋଇନ୍ଦା ଅପରେଟିଭ୍ (ପିଆଇଓ)ଙ୍କ ସହ ଯୋଗଯୋଗରେ ଥିବା ସୂଚନା ମିଳିବା ପରେ ତାଙ୍କୁ ଜେରା ପାଇଁ ଡକାଯାଇଥିଲା। ତାଙ୍କ ମୋବାଇଲ ଫୋନ୍ ଯାଞ୍ଚ ହେବାରୁ ତମିଶା ନାମରେ ଉକ୍ତ ପିଆଇଓଙ୍କ ଫୋନ୍ ନମ୍ବର ସେଥିରେ ସେଭ୍ ହୋଇଥିବା ଦେଖାଯାଇଥିଲା। ସେ ଷ୍ଟିଲ୍ ପ୍ଲାଣ୍ଟର ସୁରକ୍ଷା ସମ୍ପର୍କିତ ଗୁପ୍ତ ତଥ୍ୟ ପାକିସ୍ତାନୀ ମହିଳାଙ୍କୁ ଯୋଗାଉଥିବା ସନ୍ଦେହ କରାଯାଉଛି। ଉକ୍ତ ନମ୍ବରକୁ ଫୋନ୍‌ରୁ ଡିଲିଟ କରିଦିଆଯାଇଥିବା ସିଆଇଏସ୍‌ଏଫ୍ ଇନ୍ସପେକ୍ଟର କହିଛନ୍ତି। ଅଧିକ ତଦନ୍ତ ପାଇଁ ଉକ୍ତ ମୋବାଇଲ ଫୋନ୍‌କୁ ସାଇବର ଫୋରେନ୍‌ସିକ ଲାବ୍‌କୁ ପଠାଯିବ।

ବ୍ରାଜିଲର ବେଲେମସ୍ଥିତ ହାଙ୍ଗର ସମ୍ମିଳନୀ କେନ୍ଦ୍ରରେ ଆମାଜନ ଡାଇଲଗ ବୈଠକ ଅବସରରେ ଟେମ୍ବେ ଆଦିବାସୀ ମହିଳାମାନଙ୍କ ସହ ବିଭାଗୀୟ ମନ୍ତ୍ରୀ ସୋନିଆ ଗ୍ୱାଜାଜରା (ମଝି) ନୃତ୍ୟ କରୁଛନ୍ତି।

ଡେଟା ସୁରକ୍ଷା ବିଲ୍ ଲୋକ ସଭାରେ ଗୃହୀତ

ନୂଆଦିଲ୍ଲୀ,୭।୮ (ପି.ଟି.)

ମଣିପୁର ପ୍ରସଙ୍ଗରେ ବିରୋଧୀ ସଦସ୍ୟମାନଙ୍କ ସ୍ଲୋଗାନବାଜି ମଧ୍ୟରେ ସୋମବାର ଲୋକ ସଭାରେ ଡିଜିଟାଲ ବ୍ୟକ୍ତିଗତ ଡେଟା ସୁରକ୍ଷା ବିଲ୍ ଗୃହୀତ ହୋଇଛି। ବିରୋଧୀ ସଦସ୍ୟ ଏଥିରେ କେତେକ ସଂଶୋଧନ ଦାବି ଲାଗି ପ୍ରସ୍ତାବ ଦେଇଥିଲେ ହେଁ ତାହା ଧ୍ୱନି ମତରେ ଖାରଜ ହୋଇଯାଇଥିଲା। ଭାରତୀୟ ନାଗରିକଙ୍କ ଗୋପନୀୟତାର ସୁରକ୍ଷା କରିବା ଏହି ବିଲ୍‌ର ଉଦ୍ଦେଶ୍ୟ। ଲୋକଙ୍କ ଡିଜିଟାଲ ଡେଟାର ଅପବ୍ୟବହାର କଲେ କିମ୍ବା ଏହାର ସୁରକ୍ଷାରେ ବିଫଳ ହେଲେ ସମ୍ପୃକ୍ତ ସଂସ୍ଥା ଉପରେ ୨୫୦ କୋଟି ଟଙ୍କା ଅର୍ଥଦଣ୍ଡ ଲଗାଇବା ପାଇଁ ବିଲ୍‌ରେ ପ୍ରସ୍ତାବ ରହିଛି। ସୁପ୍ରିମକୋର୍ଟ ଗୋପନୀୟତା ଅଧିକାରକୁ ମୌଳିକ ଅଧିକାର ଭାବେ ଘୋଷଣା କରିବାର ୬ ବର୍ଷ ପରେ ଅନ୍‌ଲାଇନ ପ୍ଲାଟ୍‌ଫର୍ମରେ ବ୍ୟକ୍ତିଗତ ତଥ୍ୟ ଅପବ୍ୟବହାରକୁ ରୋକିବା ଲାଗି ଏହି ବିଲ୍ ଅଣାଯାଇଛି। କେନ୍ଦ୍ର ଆଇଟି ମନ୍ତ୍ରୀ ଅଶ୍ୱିନୀ ବୈଷ୍ଣବ ବିଲ୍ ଆଗତ କରି କହିଥିଲେ, ବିରୋଧୀ ସଦସ୍ୟମାନେ ଏହା ଉପରେ ଆଲୋଚନା କରିଥିଲେ ଭଲ ହୋଇଥାନ୍ତା। ହେଲେ ବିରୋଧୀ ଦଳର କୌଣସି ନେତା କିମ୍ବା ସଦସ୍ୟ ନାଗରିକଙ୍କ ଅଧିକାର ପ୍ରତି ଚିନ୍ତିତ ନ ଥିବା ସେ କହିଥିଲେ। ସଂକ୍ଷିପ୍ତ ଆଲୋଚନା ପରେ ବିଲ୍ ଗୃହୀତ ହୋଇଥିଲା।

ସିକିମ୍‌ର ନାମ୍‌ଚି ସହରରେ ରାଲିବେଳେ ହିଂସା

୧୪୪ ଧାରା ଜାରି

ଗାଙ୍ଗଟକ୍,୭।୮

ସିକିମ୍‌ରେ ୨୧ ବର୍ଷୀୟ ଯୁବନେତାଙ୍କ ରହସ୍ୟଜନକ ମୃତ୍ୟୁ ଘଟଣାରେ ତୁରନ୍ତ ନ୍ୟାୟ ଦାବି କରି ସୋମବାର ନାମ୍‌ଚି ସହରରେ ବିକ୍ଷୋଭ ରାଲି କରାଯାଉଥିବାବେଳେ ଏହା ହିଂସାକାଣ୍ଡର ରୂପ ନେଇଥିଲା। ବିକ୍ଷୋଭକାରୀଙ୍କ ଟେକାମାଡ଼ରେ କେତେଜଣ ପୋଲିସ କର୍ମଚାରୀ ଆହତ ହୋଇଛନ୍ତି। ସ୍ଥିତିକୁ ନିୟନ୍ତ୍ରଣ କରିବାକୁ ଯାଇ ପୋଲିସ ଲୁହବୁହା ବାଷ୍ପ ପ୍ରୟୋଗ କରିଥିଲା। ସିକିମ୍ ଗୁରୁଙ୍ଗ୍ ପକ୍ଷରୁ ରାଲିରେ ହିଂସାରେ ସମ୍ପୃକ୍ତ କେତେଜଣଙ୍କୁ ଗିରଫ କରାଯାଇଥିବା ନାମ୍‌ଚି ଏସ୍‌ଡିଏମ୍ କହିଛନ୍ତି। ନାମ୍‌ଚିରେ ୧୪୪ ଧାରା ଜାରି ସହ ପାଟ୍ରୋଲିଂକୁ ଜୋର୍‌ଦାର କରାଯାଇଛି। ଅଲ୍ ଆୟୋଜନ କରାଯାଇଥିବାବେଳେ ଏଥିରେ ବିଭିନ୍ନ ସଂଗଠନ ଓ ସମାଜର ବିଭିନ୍ନ ବର୍ଗ ସାମିଲ ହୋଇଥିଲେ।

ସୂଚନାଯୋଗ୍ୟ, ନାମ୍‌ଚି ଗଭର୍ନମେଣ୍ଟ କଲେଜ ଛାତ୍ର ପରିଷଦର ସଭାପତି ତଥା ଯୁବନେତା ପଦମ ଗୁରୁଙ୍ଗଙ୍କ ମୃତଦେହ ଗତ ଜୁନ୍ ୨୮ରେ କାଜିତାର ଅଞ୍ଚଳର ଏକ ଡ୍ରେନ୍‌ରୁ ମିଳିଥିଲା। ନ୍ୟାୟରେ ବିଳମ୍ବ ନ୍ୟାୟ ନ ମିଳିବା ସହ ସମାନ। ତେଣୁ ଆମେ ତୁରନ୍ତ କାର୍ଯ୍ୟାନୁଷ୍ଠାନ ଚାହୁଁ ବୋଲି ମୃତ ଛାତ୍ରନେତାଙ୍କ ଭାଇ ପ୍ରେମ୍ ଗୁରୁଙ୍ଗ କହିଛନ୍ତି।

ଦେଶରେ ବାଘସଂଖ୍ୟା ୩,୬୮୨କୁ ବୃଦ୍ଧି

ନୂଆଦିଲ୍ଲୀ,୭।୮ (ପି.ଟି.)

୨୦୦୬ରେ ଭାରତରେ ୧,୪୧୧ ବାଘ ଥିବାବେଳେ ୨୦୨୨ରେ ଏହା ୩,୬୮୨କୁ ବୃଦ୍ଧି ପାଇଛି। ଲୋକ ସଭାରେ ଏକ ଲିଖିତ ପ୍ରଶ୍ନର ଉତ୍ତରରେ କେନ୍ଦ୍ର ସଂସ୍କୃତି ମନ୍ତ୍ରୀ ଜି. କିଷନ ରେଡ୍ଡୀ ଉପରୋକ୍ତ ଉତ୍ତର ରଖିଥିଲେ। ଜନସାଧାରଣଙ୍କ ଭାବାବେଗକୁ ଦୃଷ୍ଟିରେ ରଖି ଦେଶର କେତେକ ପକ୍ଷୀ, ଫୁଲ ଓ ପ୍ରାଣୀଙ୍କୁ ଜାତୀୟ ପକ୍ଷୀ, ଜାତୀୟ ଫୁଲ ଓ ଜାତୀୟ ପ୍ରାଣୀ ଘୋଷଣା କରାଯାଇ ସେମାନଙ୍କୁ ସୁରକ୍ଷା ସମେତ ସ୍ୱତନ୍ତ୍ର ମାନ୍ୟତା ପ୍ରଦାନ କରାଯିବ କି ବୋଲି ରେଡ୍ଡୀଙ୍କୁ ପ୍ରଶ୍ନ କରାଯାଇଥିଲା। ପରିବେଶ ଓ ଜଙ୍ଗଲ ମନ୍ତ୍ରଣାଳୟର ତଥ୍ୟ ଅନୁଯାୟୀ ଭାରତ ସରକାରଙ୍କ ପକ୍ଷରୁ ବାଘକୁ ଜାତୀୟ ପ୍ରାଣୀ ଏବଂ ମୟୂରକୁ ଜାତୀୟ ପକ୍ଷୀ ଭାବେ ବିଜ୍ଞପ୍ତି ପ୍ରକାଶ କରାଯାଇଥିବା ମନ୍ତ୍ରୀ କହିଥିଲେ। ବନ୍ୟପ୍ରାଣୀ (ସୁରକ୍ଷା) ଆଇନ, ୧୯୭୨ର ଅନୁଚ୍ଛେଦ-୧ରେ ବାଘ ଓ ମୟୂରଙ୍କୁ ସାମିଲ କରାଯାଇ ସେମାନଙ୍କୁ ସର୍ବାଧିକ ସ

୧୦ରୁ ଦିଆଯିବ କୃମିନାଶକ ଔଷଧ

ଭୁବନେଶ୍ୱର: ଜାତୀୟ କୃମିନାଶକ ଦିବସ ଅବସରରେ ରାଜ୍ୟରେ ୧କୋଟି ୭ଲକ୍ଷ ପିଲା ଓ ଗର୍ଭବତୀଙ୍କୁ କୃମିନାଶକ ଆଲ୍‌ବେଣ୍ଡାଜୋଲ୍ ଔଷଧ ଦିଆଯିବ। ଆସନ୍ତା ୧୦ ତାରିଖ ସାମୂହିକ ଔଷଧ ସେବନ ଦିବସରୁ ଏହି କୃମିନାଶକ ଔଷଧ ଦିଆଯିବ ବୋଲି ପରିବାର କଲ୍ୟାଣ ନିର୍ଦ୍ଦେଶକ ଡାକ୍ତର ବିଜୟ ପାଣିଗ୍ରାହୀ ସୂଚନା ଦେଇଛନ୍ତି। ତାଙ୍କ ସୂଚନାନୁସାରେ, ରାଜ୍ୟରେ ୧୯ ଜିଲାରେ ୧ରୁ ୧୯ ବର୍ଷ ବୟସର ପିଲାଙ୍କୁ କୃମିନାଶକ ଔଷଧ ଦିଆଯିବ। ତେବେ ଅନୁଗୋଳ, ସମ୍ବଲପୁର, ବରଗଡ, ଝାରସୁଗୁଡ଼ା, କେନ୍ଦୁଝର, ମୟୂରଭଞ୍ଜ ଓ ସୋନପୁର ଆଦି ଜିଲାରେ ୧ରୁ ୨ ବର୍ଷ ବୟସର ପିଲାମାନଙ୍କୁ ଏହା ଦିଆଯିବ। ସେହିପରି ୨୦ରୁ ୨୪ ବର୍ଷ ବୟସର ଗର୍ଭବତୀ ମହିଳାଙ୍କୁ ଆଲବେଣ୍ଡାଜୋଲ ମେଡିସିନ ଖାଇବାକୁ ଦିଆଯିବ ବୋଲି ଡା. ପାଣିଗ୍ରାହୀ କହିଛନ୍ତି।

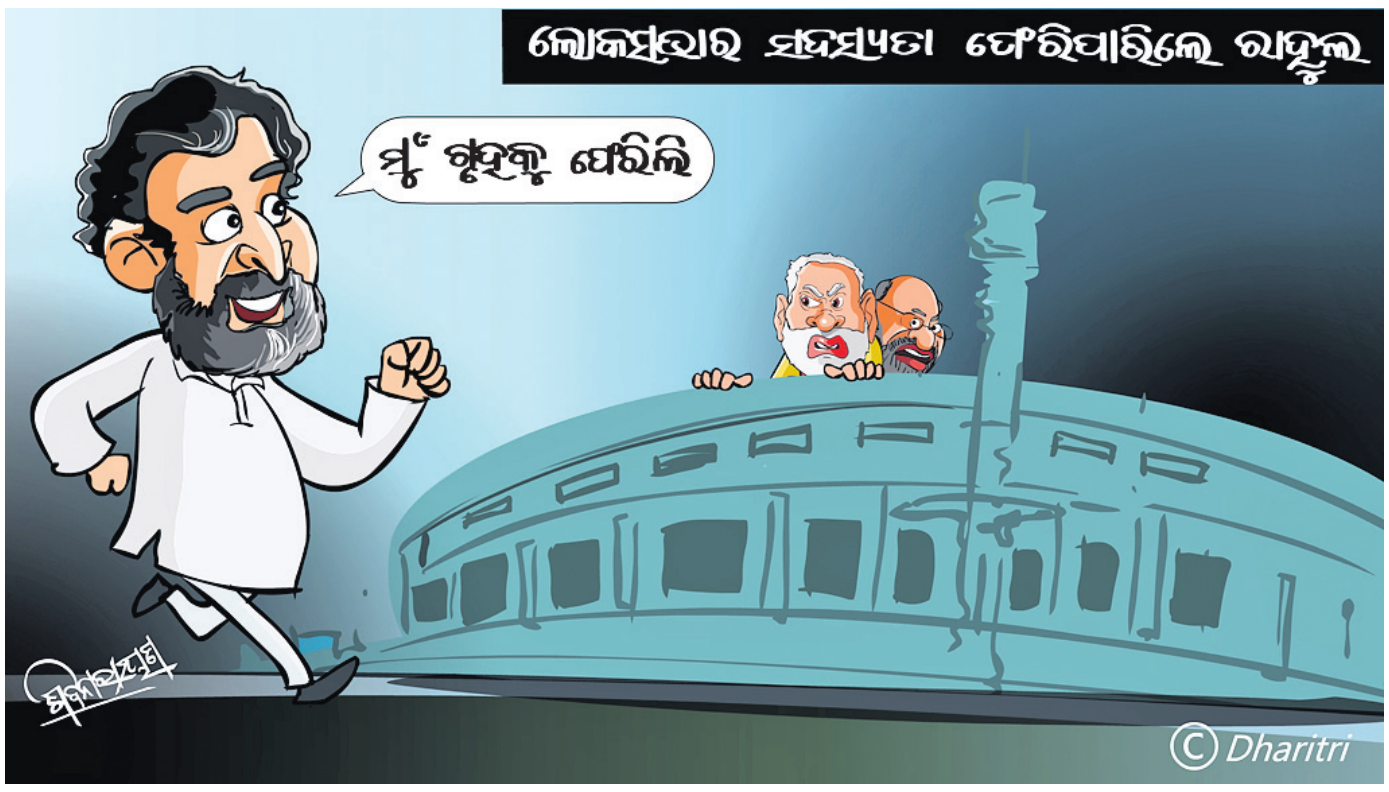

ଯୁବ ଭୋଟରଙ୍କ ସଂଖ୍ୟା ବଢ଼ାଇବାକୁ ନିର୍ଦ୍ଦେଶ

ଭୁବନେଶ୍ୱର, ୭।୮ (ଅସମାପିକା ସାହୁ)

- ଉଚ୍ଚଶିକ୍ଷାନୁଷ୍ଠାନରେ ଆରମ୍ଭ ହେବ ସ୍ପେଶାଲ ଡ୍ରାଇଭ୍
- ଚିଠି ଲେଖିଲେ ରାଜ୍ୟ ନିର୍ବାଚନ ଅଧିକାରୀ
- ପଦକ୍ଷେପ ପାଇଁ ବିଶ୍ୱବିଦ୍ୟାଳୟ, କଲେଜ କର୍ତ୍ତୃପକ୍ଷଙ୍କୁ ଉଚ୍ଚଶିକ୍ଷା ବିଭାଗର ନିର୍ଦ୍ଦେଶ

ରାଜ୍ୟରେ ଯୁବ ଭୋଟର କମ୍ ରହିଛନ୍ତି। ଏମାନଙ୍କ ସଂଖ୍ୟା ବଢ଼ାଇବା ପାଇଁ ସରକାର ପଦକ୍ଷେପ ଗ୍ରହଣ କରିଛନ୍ତି। ଏଥିପାଇଁ ଉଚ୍ଚ ଶିକ୍ଷାନୁଷ୍ଠାନରେ ଆରମ୍ଭ ହେବ ସ୍ପେଶାଲ ଡ୍ରାଇଭ୍। ଏ ଦିଗରେ ପଦକ୍ଷେପ ନେବା ପାଇଁ ରାଜ୍ୟ ନିର୍ବାଚନ ଅଧିକାରୀ(ସିଇଓ) ନିକୁଞ୍ଜ ବିହାରୀ ଧଳ ଉଚ୍ଚ ଶିକ୍ଷା ବିଭାଗକୁ ଚିଠି ଲେଖି ନିର୍ଦ୍ଦେଶ ଦେଇଛନ୍ତି। ଯୁବ ଭୋଟରଙ୍କ ସଂଖ୍ୟା ବୃଦ୍ଧି ପାଇଁ କଲେଜସ୍ତରରେ ପଦକ୍ଷେପ ନେବାକୁ ପରାମର୍ଶ ଦିଆଯାଇଛି।

ଉଚ୍ଚଶିକ୍ଷା ବିଭାଗ ଶାସନ ସଚିବଙ୍କୁ ରାଜ୍ୟ ନିର୍ବାଚନ ଅଧିକାରୀ ଲେଖିଥିବା ଚିଠିରେ ଉଲ୍ଲେଖ ରହିଛି ଯେ, ଯୁବ ଭୋଟର ହେଉଛନ୍ତି ଗଣତନ୍ତ୍ରର ଭବିଷ୍ୟତ। କିନ୍ତୁ ଅନ୍ୟ ବର୍ଗର ଭୋଟରଙ୍କ ତୁଳନାରେ ରାଜ୍ୟରେ ଯୁବବର୍ଗ ଭୋଟରଙ୍କ ସଂଖ୍ୟା କମ୍ ରହିଛି। ଯୁବ ଭୋଟରଙ୍କ ଅନ୍ତର୍ଭୁକ୍ତି କେବଳ ନିର୍ବାଚନ ପ୍ରକ୍ରିୟା ପାଇଁ ନୁହେଁ, ବରଂ ଭୋଟ ଦେବାର ସେମାନଙ୍କ ସାମ୍ବିଧାନିକ ଅଧିକାର ବୋଲି ଜାଣିବା ଆବଶ୍ୟକ। ତେଣୁ ଏହି ବର୍ଗର ଭୋଟରଙ୍କ ସଂଖ୍ୟା ବୃଦ୍ଧି କରାଯିବା ଉଚିତ। ଯୁବ ଭୋଟରଙ୍କ ସଂଖ୍ୟା ବଢ଼ାଇବା ପାଇଁ ସଚେତନତା ଲୋଡ଼ା ରହିଛି। ଯୋଗ୍ୟ ଭୋଟରଙ୍କୁ ତାଲିକାଭୁକ୍ତ କରିବା ପାଇଁ ସ୍ପେଶାଲ ଡ୍ରାଇଭ୍ କରାଯିବା ସହିତ ନାମଲେଖା ଫର୍ମ ସହ ଭୋଟର ନାମ ସଂଯୋଗ ଫର୍ମ ମଧ୍ୟ ଯୋଗାଯାଉ। ଫର୍ମ ପୂରଣ ହେବା ନେଇ କଲେଜ କର୍ତ୍ତୃପକ୍ଷଙ୍କ ସୂଚନା ପରେ ଇଲେକ୍ଟୋରାଲ ରେଜିଷ୍ଟ୍ରେଶନ ଅଫିସରମାନେ (ଇଆରଓ) ତାହାକୁ ସଂଗ୍ରହ କରିବେ। ଭୋଟର ହେଲ୍ପଲାଇନ ଆପ୍ ମାଧ୍ୟମରେ ସଚେତନ କରିବା ପାଇଁ ମଧ୍ୟ କୁହାଯାଇଛି। ସିଇଓଙ୍କ ଏହି ଚିଠି ପରେ ଉଚ୍ଚ ଶିକ୍ଷା ବିଭାଗ ସୋମବାର ରାଜ୍ୟର ସମସ୍ତ ବିଶ୍ୱବିଦ୍ୟାଳୟ ରେଜିଷ୍ଟ୍ରାର, ସମସ୍ତ ସରକାରୀ, ବେସରକାରୀ ଅନୁଦାନପ୍ରାପ୍ତ ଏବଂ ବେସରକାରୀ କଲେଜ ଅଧ୍ୟକ୍ଷଙ୍କୁ ଚିଠି ଲେଖି ସ୍ପେଶାଲ ଡ୍ରାଇଭ୍ ପାଇଁ ଆବଶ୍ୟକ ପଦକ୍ଷେପ ନେବାକୁ ନିର୍ଦ୍ଦେଶ ଦେଇଛି। ଶିକ୍ଷାନୁଷ୍ଠାନଗୁଡ଼ିକର ଏନ୍‌ଏସ୍‌ଏସ୍ ପ୍ରୋଗ୍ରାମ ଅଫିସର, ୟୁଇଆର୍‌ସି କାଉନ୍‌ସେଲର, ଏନ୍‌ସିସି ଅଫିସରମାନେ ଯେତେ ସମ୍ଭବ ଛାତ୍ରୀଛାତ୍ରଙ୍କ ମଧ୍ୟରେ ସଚେତନତା କାର୍ଯ୍ୟକ୍ରମ କରନ୍ତୁ ବୋଲି ବିଭାଗ ପରାମର୍ଶ ଦେଇଛି।

ଉଚ୍ଚଶିକ୍ଷାନୁଷ୍ଠାନରେ ଆରମ୍ଭ ହେବ ସ୍ପେଶାଲ ଡ୍ରାଇଭ୍

- ଚିଠି ଲେଖିଲେ ରାଜ୍ୟ ନିର୍ବାଚନ ଅଧିକାରୀ
- ପଦକ୍ଷେପ ପାଇଁ ବିଶ୍ୱବିଦ୍ୟାଳୟ, କଲେଜ କର୍ତ୍ତୃପକ୍ଷଙ୍କୁ ଉଚ୍ଚଶିକ୍ଷା ବିଭାଗର ନିର୍ଦ୍ଦେଶ

ଜୀବନସାଥୀ ଖୋଜିଦେବାକୁ ଜିଲାପାଳଙ୍କୁ ଆବେଦନ

ଜିଲାପାଳଙ୍କୁ ଅଭିଯୋଗ କରୁଛନ୍ତି ଭିନ୍ନକ୍ଷମ ସଞ୍ଜୀବ।

ଛେଣ୍ଡିପଦା,୭।୮ (ଅଜିତ ଧଳ)

ପରିଣତ ବୟସରେ ପହଞ୍ଚିଲେଣି ମାତାପିତା। ପରିବାରଠାରୁ ଅଲଗା ରହୁଛନ୍ତି ବଡ଼ଭାଇ। ତେଣୁ ବୃଦ୍ଧା ମା' ଓ ବୃଦ୍ଧ ବାପାଙ୍କ ଦେଖାଶୁଣା କରିବା ପାଇଁ ତାଙ୍କ ବ୍ୟତୀତ ଘରେ ଆଉ କେହି ନାହାନ୍ତି। ହେଲେ ସେ ନିଜେ ଭିନ୍ନକ୍ଷମ ହୋଇଥିବାରୁ ପରିବାରର ଆବଶ୍ୟକ ଯତ୍ନ ନେଇପାରୁନାହାନ୍ତି। ଏପରି କି ବିବାହ ପାଇଁ ଝିଅ ଦେବାକୁ କେହି ରାଜି ହେଉନାହାନ୍ତି। ତେଣୁ ଜୀବନସାଥୀଟିଏ ଖୋଜି ଦେବାକୁ ସୋମବାର ଛେଣ୍ଡିପଦା ବ୍ଲକ କାର୍ଯ୍ୟାଳୟରେ ଅନୁଷ୍ଠିତ ଜନ ଅଭିଯୋଗ ଶୁଣାଣି ଶିବିରରେ ଅନୁଗୋଳ ଜିଲାପାଳ ସିଦ୍ଧାର୍ଥ ଶଙ୍କର ସ୍ୱାଇଁଙ୍କୁ ଏପରି ଆବେଦନ କରିଛନ୍ତି ନୂଆଁପଡା ଗାଁର ମୁରଲୀଧର ମହାପାତ୍ରଙ୍କ ସାନ ପୁଅ ସଞ୍ଜୀବ ମହାପାତ୍ର (୩୭)।

ପ୍ରକାଶ ଯେ, ଛେଣ୍ଡିପଦା ବ୍ଲକ କାର୍ଯ୍ୟାଳୟ ଠାରେ ଥିବା ସଭାଗୃହରେ ଜିଲାପାଳଙ୍କ ଅଭିଯୋଗ ଶୁଣାଣି କାର୍ଯ୍ୟକ୍ରମ ଚାଲିଥିଲା। ଜିଲାପାଳଙ୍କ ସହ ଅନ୍ୟ ଅଧିକାରୀମାନେ ଲୋକଙ୍କ ସମସ୍ୟାଗୁଡ଼ିକର ଶୁଣାଣି କରୁଥିବା ବେଳେ ନୂଆଁପଡା ଗାଁର ଭିନ୍ନକ୍ଷମ ସଞ୍ଜୀବ ଏକ ଦରଖାସ୍ତ ନେଇ ଜିଲାପାଳଙ୍କୁ ଦେଇଥିଲେ। ସେଥିରେ ସେ ଉଲ୍ଲେଖ କରିଥିଲେ, ଭିନ୍ନକ୍ଷମ ହୋଇଥିବାରୁ ମା' ଓ ବାପାଙ୍କ ସେବା ସହ ପରିବାରର ଅନ୍ୟାନ୍ୟ କାମ କରିପାରୁନାହାନ୍ତି। ବୟସର ଅପରାହ୍ନରେ ପହଞ୍ଚିଥିବା ମା' ଓ ବାପା ମଧ୍ୟ ତାଙ୍କ ପାଇଁ ଝିଅଟିଏ ଖୋଜିଦେବାରେ ଅକ୍ଷମ। ଭିନ୍ନକ୍ଷମ ହୋଇଥିବାରୁ ଉପଯୁକ୍ତ କନ୍ୟାପାତ୍ର ତାଙ୍କୁ ମିଳୁନାହିଁ। ତେଣୁ ତାଙ୍କ ପାଇଁ ଜୀବନସାଥୀ ଯୋଗାଡ଼ କରିଦେଲେ ପରିବାର ଚଳାଇବାରେ ଆଉ ଅସୁବିଧା ହେବ ନାହିଁ ବୋଲି ସଞ୍ଜୀବ ଜିଲାପାଳଙ୍କୁ ନିବେଦନ କରିଥିଲେ।

ଜନ ଅଭିଯୋଗ ଶୁଣାଣି ଶିବିରରେ ଦରଖାସ୍ତ ଦେଲେ ଭିନ୍ନକ୍ଷମ

ଭାରତ, ଓଡ଼ିଶା ମୁଖ୍ୟଙ୍କୁ ଗିରଫ କଲା ଇଓଡବ୍ଲ୍ୟୁ

ଏସ୍‌ଟିଏ କ୍ରିପ୍ଟୋ ଟୋକନ୍‌ରେ ହଜାରେ କୋଟିରୁ ଊର୍ଦ୍ଧ୍ୱ ଠକେଇ

- ଓଡ଼ିଶାରୁ ୧୦ ହଜାର, ଦେଶବ୍ୟାପୀ ଫସିଛନ୍ତି ୨ ଲକ୍ଷ ନିବେଶକାରୀ
- ଦିନକୁ ୨୦ରୁ ୩ ହଜାର ଡଲାର ରୋଜଗାରର ସ୍ୱପ୍ନ ଦେଖାଉଥିଲେ
- ସଦସ୍ୟମାନେ ପରସ୍ପରକୁ 'ଜୟ ଏସ୍‌ଟିଏ' ସମ୍ବୋଧନ କରୁଥିଲେ

ଭୁବନେଶ୍ୱର,୭।୮ (ସତ୍ୟଜିତ୍ ରାଉତ)

ଅତି କମ୍ ସମୟ ମଧ୍ୟରେ ବହୁଗୁଣ ଅର୍ଥ ଲାଭର ପ୍ରଲୋଭନ ଦେଖାଇ ଦେଶବ୍ୟାପୀ ୧ ହଜାର କୋଟିରୁ ଊର୍ଦ୍ଧ୍ୱ ଟଙ୍କାର କ୍ରିପ୍ଟୋ ପୋଞ୍ଜି ସ୍କାମ୍ ହୋଇଛି। 'ଏସ୍‌ଟିଏ କ୍ରିପ୍ଟୋ ଟୋକନ୍' ନାଁରେ ଲୋକଙ୍କୁ ଭୁଆଁ ବୁଲାଯାଇ ଏହି ବଡ଼ ଠକେଇ କରାଯାଇଛି। ଓଡ଼ିଶା କ୍ରାଇମବ୍ରାଞ୍ଚର ଅର୍ଥନୈତିକ ଅପରାଧ ଶାଖା (ଇଓଡବ୍ଲ୍ୟୁ) 'ଏସ୍‌ଟିଏ' ଭାରତ ମୁଖ୍ୟ ଗୁରୁତେଜ୍ ସିଂ ସିଦ୍ଧୁ ଏବଂ ଓଡ଼ିଶା ମୁଖ୍ୟ ଭଦ୍ରକର ନୀରୋଦ ଦାସଙ୍କୁ ଗିରଫ କରିବା ସହ ସ୍କାମ୍‌ର ରହସ୍ୟ ଉନ୍ମୋଚନ କରିଛି। ପଞ୍ଜାବ ଫରିଦାକୋଟ୍‌ରେ ଗୁରୁତେଜ୍‌ଙ୍କ ଘର। ଶୁକ୍ରବାର ରାଜସ୍ଥାନ ଶ୍ରୀଗଙ୍ଗାନଗରରୁ ତାଙ୍କୁ ଗିରଫ କରାଯିବା ପରେ ସ୍ଥାନୀୟ କୋର୍ଟରେ ହଜାର କରାଯାଇଥିଲା। ସେଠାରୁ ଗୁରୁତେଜ୍‌ଙ୍କୁ ୭ଦିନିଆ ଟ୍ରାଞ୍ଜିଟ୍ ରିମାଣ୍ଡରେ ଓଡ଼ିଶା ଅଣାଯାଇ ସୋମବାର କଟକ ଓପିଆଇଡି କୋର୍ଟକୁ ଚାଲାଣ କରାଯାଇଥିଲା। ଜାମିନ ନାମଞ୍ଜୁର ପରେ ତାଙ୍କୁ ଜେଲକୁ ପଠାଇ ଦିଆଯାଇଛି। ସେହିଭଳି ଓଡ଼ିଶା ମୁଖ୍ୟ ନିରୋଦଙ୍କୁ ରବିବାର କୋର୍ଟଚାଲାଣ ପରେ ଜେଲକୁ ପଠାଇ ଦିଆଯାଇଛି। ଅଭିଯୁକ୍ତଦ୍ୱୟଙ୍କୁ ରିମାଣ୍ଡରେ ଆଣି ଅଧିକ ଖୋଳତାଡ଼ କରିବାକୁ ଇଓଡବ୍ଲ୍ୟୁ ଯୋଜନା କରୁଛି। ଇଓଡବ୍ଲ୍ୟୁ ସୂଚନା ଅନୁଯାୟୀ, ଏହି ସ୍କାମ୍‌ରେ ଓଡ଼ିଶା ସମେତ ପଞ୍ଜାବ, ରାଜସ୍ଥାନ, ବିହାର, ଝାଡ଼ଖଣ୍ଡ, ହରିୟାଣା, ଦିଲ୍ଲୀ, ମଧ୍ୟପ୍ରଦେଶ, ମହାରାଷ୍ଟ୍ର ଓ ଆସାମର ୨ ଲକ୍ଷ ଲୋକ ଫସି ୧ ହଜାର କୋଟିରୁ ଊର୍ଦ୍ଧ୍ୱ ଟଙ୍କା ନିବେଶ କରିଛନ୍ତି। ଏପରିକି ଓଡ଼ିଶାର ଭଦ୍ରକ, ବାଲେଶ୍ୱର, ଭୁବନେଶ୍ୱର, ମୟୂରଭଞ୍ଜ, ଯାଜପୁର, କେନ୍ଦ୍ରାପଡ଼ା ଆଦି ଜିଲାର ୧୦ ହଜାର ଲୋକ ନିବେଶ କରି ଠକେଇର ଶିକାର ହୋଇଛନ୍ତି।

ଏସ୍‌ଟିଏ (ସୋଲାର୍ ଟେକ୍‌ନୋ ଆଲିଆନ୍‌ସ)କୁ ୨୦୨୧ରେ ଅଭିଯୁକ୍ତମାନେ ଲଞ୍ଚ କରିଥିଲେ। ୟୁରୋପ୍‌ର ଡେଭିଡ୍ ଗେଜ୍ ଏହାର ଗ୍ଲୋବାଲ୍ ମୁଖ୍ୟ ଥିବାବେଳେ ଗୁରୁତେଜ୍ ଭାରତ ମୁଖ୍ୟ ଅଛନ୍ତି। ସେମାନେ ଆର୍‌ଟିଆଇ ଅନୁମତି ବିନା ଲୋକଙ୍କଠାରୁ ଅର୍ଥ ଯୋଗାଡ଼ କରୁଥିଲେ। ଓଡ଼ିଶାର ରୀନା ବେହେରା ନାମ୍ନୀ ମହିଳାଙ୍କ ଅଭିଯୋଗକ୍ରମେ ଗତମାସରେ ଇଓଡବ୍ଲ୍ୟୁ ଏକ ମାମଲା (ନଂ.୨୨/୨୦୨୩) ରୁଜୁ କରି ତଦନ୍ତ କରୁଛି। ଏହାର ସଦସ୍ୟମାନେ ପରସ୍ପରକୁ 'ଜୟ ଏସ୍‌ଟିଏ' କହି ସମ୍ବୋଧନ କରୁଥିଲେ ବୋଲି ଇଓଡବ୍ଲ୍ୟୁ ଜାଣିବାକୁ ପାଇଛି।

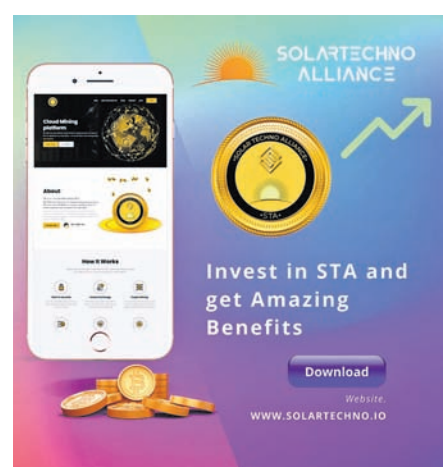

ଏସ୍‌ଟିଏ ୱେବ୍‌ସାଇଟ୍‌ରେ ଦିଆଯାଇଥିବା ବିଜ୍ଞାପନ।

ଗିରଫ 'ଏସ୍‌ଟିଏ' ଭାରତ ମୁଖ୍ୟ ଗୁରୁତେଜ୍ ସିଂ ସିଦ୍ଧୁ

ଗୋଆରେ ବଲିଉଡ୍ ଷ୍ଟାର୍ ଗୋବିନ୍ଦା କରିଥିଲେ ବ୍ଲକ୍‌ଚେନ୍ ଲଞ୍ଚ୍

ଗୁରୁତେଜ୍ ଗତ ଜୁଲାଇ ୨୫ରୁ ୩୧ ମଧ୍ୟରେ ଗୋଆର ଏକ ଆଲିସାନ୍ ହୋଟେଲ୍‌ରେ ବଡ଼ କାର୍ଯ୍ୟକ୍ରମ ଆୟୋଜନ କରିଥିଲେ। ବଲିଉଡ୍ ଷ୍ଟାର୍ ଗୋବିନ୍ଦାଙ୍କୁ ଏଠାକୁ ନିମନ୍ତ୍ରଣ କରାଯାଇଥିଲା। ୧ହଜାରରୁ ଊର୍ଦ୍ଧ୍ୱ ସଦସ୍ୟ ସେଠାକୁ ଯାଇ ବିଭିନ୍ନ ହୋଟେଲରେ ରହିଥିଲେ। ଏଥିରେ ରଙ୍ଗାରଙ୍ଗ କାର୍ଯ୍ୟକ୍ରମ କରାଯାଇ ୧ କୋଟି ଟଙ୍କା ଖର୍ଚ୍ଚ କରାଯାଇଥିଲା। ଏହି କାର୍ଯ୍ୟକ୍ରମରେ ଗୋବିନ୍ଦା ଏସ୍‌ଟିଏର 'ବ୍ଲକ୍‌ଚେନ୍' ଲଞ୍ଚ୍ କରିଥିଲେ। ଏହା ଲଞ୍ଚ ପରେ ଏସ୍‌ଟିଏ ଟୋକନ୍ କଏନ୍‌ରେ ପରିବର୍ତ୍ତନ ହୋଇଯିବ ବୋଲି କୁହାଯାଇଥିଲା।

ପୋଲିସ୍‌କୁ ଚକ୍‌ମା, ୪ଦିନରେ ୪ ସ୍ଥାନ ବଦଳାଇଥିଲେ ଗୁରୁତେଜ

ଗୁରୁତେଜ୍ ପୋଲିସକୁ ଚକ୍‌ମା ଦେଇ ୪ ଦିନରେ ୪ ସ୍ଥାନ ବଦଳାଇଥିଲେ। ଗୋଆରେ କାର୍ଯ୍ୟକ୍ରମ ସମୟରେ ଗୁରୁତେଜ୍‌ଙ୍କୁ ଓଡ଼ିଶା ଇଓଡବ୍ଲ୍ୟୁ ଖୋଜୁଥିବା ସେ ଜାଣିବାକୁ ପାଇଥିଲେ। କାର୍ଯ୍ୟକ୍ରମ ସାରିବା ପରେ ଗୁରୁତେଜ୍ ପ୍ରଥମେ ମୁମ୍ବାଇ, ପରେ ଦିଲ୍ଲୀ ପଳାଇଥିଲେ। ପୋଲିସ ଟିମ୍ ଭାବିଥିଲା ସେ ତାଙ୍କ ଘରକୁ ଯିବେ। ତେଣୁ ଏଠାରୁ ଡିଏସ୍‌ପି ସସ୍ମିତା ସାହୁଙ୍କ ଏକ ଟିମ୍ ତାଙ୍କୁ ଧରିବାକୁ ପଞ୍ଜାବ ଅମ୍ରିତ୍‌ସରରେ ପହଞ୍ଚିଥିଲା। ହେଲେ ଗୁରୁତେଜ୍ ଏହା ଜାଣିପାରି ସେ ଲକ୍ଷ୍ୟସ୍ଥଳ ବଦଳାଇ ରାଜସ୍ଥାନର ହନୁମାନଗଡ଼ ଚାଲିଯାଇଥିଲେ। ହେଲେ ପୋଲିସ ସେଠାରେ ପହଞ୍ଚିଯିବାରୁ ସେ ଗଙ୍ଗାନଗରକୁ ପଳାଇଥିଲେ। ମହାରାଜା ହୋଟେଲ୍‌ରେ ଲୁଚିଥିବାବେଳେ ଇଓଡବ୍ଲ୍ୟୁ ଟିମ୍ ତାଙ୍କୁ କାବୁ କରିଥିଲା।

୪,୬୮୪ ଅଣଶିକ୍ଷକ ପଦବୀ ଖାଲି

ଭୁବନେଶ୍ୱର, ୭।୮ (ଅସମାପିକା ସାହୁ)

ରାଜ୍ୟର ବେସରକାରୀ ଅନୁଦାନପ୍ରାପ୍ତ କଲେଜରେ ୪୮୮ ବର୍ଗର ୪,୬୮୪ ଅଣଶିକ୍ଷକ ପଦବୀ ଖାଲି ପଡ଼ିଛି। ଉଚ୍ଚଶିକ୍ଷା ବିଭାଗର ସୂଚନାନୁସାରେ, ୪,୬୮୪ ପଦବୀ ମଧ୍ୟରୁ ପିଅନରେ ସର୍ବାଧିକ ୧,୨୮୮ଟି ପଦବୀ ଖାଲି ରହିଥିବାବେଳେ ଜୁନିୟର କ୍ଲର୍କ ୬୮୫, ଡେମନଷ୍ଟ୍ରେଟର ୪୭୭, ପିଇଟି ୧୫୫, ଗ୍ରେଡ୍ ଲାଇବ୍ରେରିଆନ ୯୪, ଆସିଷ୍ଟାଣ୍ଟ ଲାଇବ୍ରେରିଆନ ୧୬୨, ଜୁନିୟର ଲାଇବ୍ରେରିଆନ ୧୦୧, ଷ୍ଟୋର୍ କିପର ୧୦୫, ଇନ୍‌ଷ୍ଟ୍ରକ୍ଟର ୭୦, ଲାବ୍ ଆଟେଣ୍ଡାଣ୍ଟ ୫୦୧ ପଦବୀ ଖାଲି ରହିଛି। ଏହିଭଳି ମୋଟ ୨୫ଟି ବର୍ଗରେ ଖାଲି ପଦବୀ ସଂଖ୍ୟା ୪,୬୮୪ ରହିଛି।

ଭବାନୀପାଟଣାରୁ ଭୁବନେଶ୍ୱରକୁ ଉଡ଼ିବ ବିମାନ

ଉକ୍ରେଲା ବିମାନବନ୍ଦରକୁ ମିଳିଲା ଡିଜିସିଏ ଅନୁମତି

ଭୁବନେଶ୍ୱର, ୭।୮ (ଅସମାପିକା ସାହୁ)

ଖୁବ୍‌ଶୀଘ୍ର କଳାହାଣ୍ଡି ଜିଲାକୁ ବିମାନ ଉଡ଼ିବ। ଭବାନୀପାଟଣାସ୍ଥିତ ଉକ୍ରେଲା ବିମାନବନ୍ଦରକୁ ବେସାମରିକ ବିମାନ ଚଳାଚଳ ମହାନିର୍ଦ୍ଦେଶାଳୟ(ଡିଜିସିଏ) ଅନୁମତି ଦେବା ସହ ବିମାନ ଚଳାଚଳ ନେଇ ସୋମବାର ଲାଇସେନ୍ସ ପ୍ରଦାନ କରାଯାଇଛି। ଡିଜିସିଏର ଏହି ଅନୁମତି ପରେ ମୁଖ୍ୟମନ୍ତ୍ରୀ ନବୀନ ପଟ୍ଟନାୟକ ଟୁଇଟ୍ କରି ଖୁସିବ୍ୟକ୍ତ କରିଛନ୍ତି। ଭବାନୀପାଟଣାରୁ ଭୁବନେଶ୍ୱରକୁ ଖୁବ୍‌ଶୀଘ୍ର ଉଡ଼ିବ ବିମାନ। ଏହା ଫଳରେ ଯୋଗାଯୋଗ, ବାଣିଜ୍ୟ ଓ ପର୍ଯ୍ୟଟନ କ୍ଷେତ୍ର ସୁଦୃଢ଼ ହେବ ବୋଲି ମୁଖ୍ୟମନ୍ତ୍ରୀ କହିଛନ୍ତି।

ସୂଚନାଯୋଗ୍ୟ, ଗତମାସରେ ଡିଜିସିଏ ଟିମ୍ କଳାହାଣ୍ଡି ଆସି ସ୍ଥିତି ଅନୁଧ୍ୟାନ କରିଥିଲେ। ପୂର୍ବରୁ ଝାରସୁଗୁଡ଼ା, ବ୍ରହ୍ମପୁର ରଙ୍ଗେଇଲୁଣ୍ଡା ଓ ଜୟପୁରକୁ ବିମାନ ଯୋଗାଯୋଗ ବ୍ୟବସ୍ଥା ହୋଇଥିବାବେଳେ ଏବେ ଏହି ପର୍ଯ୍ୟାୟରେ ଭବନୀପାଟଣା ଯୋଡ଼ିହୋଇଛି। ମାଲକାନଗିରିରେ ମଧ୍ୟ ଏକ ଗ୍ରୀନ୍‌ଫିଲ୍ଡ ବିମାନବନ୍ଦରର କାମ ଜାରି ରହିଛି, ଯାହା ଖୁବ୍‌ଶୀଘ୍ର କାର୍ଯ୍ୟକ୍ଷମ ହେବ ବୋଲି ଆଶା କରାଯାଉଛି।

ଅଷ୍ଟମ ଶ୍ରେଣୀ ଛାତ୍ରୀଙ୍କ ଆତ୍ମହତ୍ୟା

ବାହାନଗା, ୭।୮ (ଅରୂପ କୁମାର ଦାସ)

ବାଲେଶ୍ୱର ଜିଲା ବାହାନଗା ବ୍ଲକ କଲ୍ୟାଣି ପଞ୍ଚାୟତ ଅରଳା ଗ୍ରାମର ଜଣେ ୮ମ ଶ୍ରେଣୀ ଛାତ୍ରୀ ସୋମବାର ଘରେ କେହି ନ ଥିବା ସୁଯୋଗ ନେଇ ଆତ୍ମହତ୍ୟା କରିଛନ୍ତି। ଗାଧୁଆ ଘରେ ଛାତ୍ରୀଙ୍କୁ ଝୁଲନ୍ତା ଅବସ୍ଥାରେ ଦେଖି ତାଙ୍କ ଜେଜେମା ଡାକିଥିଲେ। ପଡୋଶୀମାନେ ସେଠାରେ ପହଞ୍ଚି ଛାତ୍ରୀଙ୍କୁ ଉଦ୍ଧାର କରି ଗୋପାଳପୁର ଗୋଷ୍ଠୀ ସ୍ୱାସ୍ଥ୍ୟକେନ୍ଦ୍ରକୁ ଚିକିତ୍ସା ନିମନ୍ତେ ଆଣିଥିଲେ। ସେଠାରେ ଡାକ୍ତର ମୃତ ଘୋଷଣା କରିଥିଲେ।

ବିଲରେ କାମ କରୁଥିବା ଛାତ୍ରୀଙ୍କ ମା' ଓ ବାପା ଖବରପାଇ ସ୍ୱାସ୍ଥ୍ୟକେନ୍ଦ୍ରରେ ପହଞ୍ଚିଥିଲେ। ତେବେ ସେମାନେ ବିଲକୁ ଯିବା ପୂର୍ବରୁ ପୁଅ ଓ ଝିଅଙ୍କୁ ଭାତ ଖାଇ ସ୍କୁଲକୁ ଯିବା ପାଇଁ କହିଥିଲେ। ମାତ୍ର ଭଉଣୀ ଭାଇ ସକାଳେ ପାଟିତୁଣ୍ଡ ଲାଗିଥିବା ଜେଜେମା କହିଛନ୍ତି। ସାନ ଭାଇ ୧୦ଟା ବେଳେ ଖାଇବା ପରେ ଆଗ ସ୍କୁଲକୁ ପଳାଇଯାଇଥିବା ବେଳେ ଛାତ୍ରୀଜଣକ ସ୍କୁଲ ଯିବା ପାଇଁ ବାହାରୁଥିଲେ ବୋଲି ଜେଜେମା କହିଛନ୍ତି। ହେଲେ କଣ ପାଇଁ ଆତ୍ମହତ୍ୟା କଲେ ତାହା ଜଣାପଡିନାହିଁ।

ପାଣିଭାର ଆଣିବାକୁ ଯାଇ ୨ କାଉଡ଼ିଆ ନିଖୋଜ

ଶ୍ରାବଣ ସୋମବାର ଅଘଟଣ

ଖଇରା, ୭।୮ (ଉତ୍କଳବନ୍ଧୁ ପଣ୍ଡା)

ଶ୍ରାବଣ ସୋମବାର ଘଟିଛି ଏକ ଅଘଟଣ। ବାଲେଶ୍ୱର ଜିଲା ଖଇରା ବ୍ଲକ ସିମୁଳିଆ ଥାନା ଅଧୀନ ସାନଜୟୀପୁର ଗ୍ରାମର ବାବା ସର୍ବେଶ୍ୱରଙ୍କଠାରେ ଜଳଲାଗି ପାଇଁ ସାଳନ୍ଦୀରୁ ପାଣି ଉଠାଇବା ଲାଗି ଯାଇଥିବା ଦୁଇ କାଉଡିଆ ନିଖୋଜ ହୋଇଯାଇଛନ୍ତି। ସେମାନେ ହେଲେ ସାନଜୟୀପୁର ଗ୍ରାମର ରାଜେନ୍ଦ୍ର ସାହୁ(୧୯) ଓ ସୁବ୍ରତ କୁମାର ମହାକୁଡ(୨୨)। ଓଡ୍ରାଫ ଟିମ୍ ଓ ଅଗ୍ନିଶମ ବାହିନୀର ସମସ୍ତ ପରିଶ୍ରମ ସତ୍ତ୍ୱେ ସୋମବାର ସନ୍ଧ୍ୟା ପର୍ଯ୍ୟନ୍ତ ସେମାନଙ୍କର ପତ୍ତା ମିଳିପାରିନାହିଁ।

ଭୋର ସମୟରେ ଗ୍ରାମରୁ ପାଖାପାଖି ୧୮ଜଣ ଯୁବକ ବରଦା ନରିପୁର ପୋଲ ନିକଟରେ ଥିବା ସାଳନ୍ଦୀ ନଦୀ କୂଳକୁ ଯାଇଥିଲେ । ପୂଜାପୂଜି ପରେ ପ୍ରଥମେ ସୁବ୍ରତ କଳସୀରେ ପାଣି ଆଣିବାକୁ ପଶିଥିଲେ। ହେଲେ କୂଳରେ ଏତେବଡ ଗଣ୍ଡ ଥିବା କେହି ଜାଣି ନ ଥିଲେ। ଗୋଡ ଖସିଯିବାରୁ ସେ ହାତ ହଲାଇ ଡାକିଥିଲେ। ପ୍ରଥମେ ଅନ୍ୟ ୫ଜଣ ତାଙ୍କୁ ଉଦ୍ଧାର କରିବକୁ ଚେଷ୍ଟା କରି ବିଫଳ ହୋଇଥିଲେ। ପୁନର୍ବାର ହାତ ଉପରକୁ ହଲାଇବାରୁ ରାଜେନ

ଢଗଢମାଳି

(କ୍ରମେ ଲୋକମୁଖରୁ ଓ ଜନମାନସରୁ ବିସ୍ମୃତ ହେଉଥିବା ଢଗଢମାଳିକୁ ପାଠିକା-ପାଠକଙ୍କ ନିକଟରେ ପହଞ୍ଚାଇବା ସକାଶେ ଧରିତ୍ରୀର ପ୍ରୟାସ)

ଗୋଡ଼ ମୁଦି ଅଗୁଆଳି;
କଥାଏ ଦି'କଥା କହିଦିଅନ୍ତି,
ସାଙ୍ଗେ ସାଙ୍ଗେ ଜଗୁଆଳି।

ସାଧାରଣତଃ ସମୟ ସୁବିଧା ଦେଖି ବ୍ୟକ୍ତି ନିଜ ମନର କଥାକୁ ଅନ୍ୟ ଆଗରେ ପ୍ରକାଶ କରିଥାନ୍ତି। ତେବେ ପାଖରେ ଯଦି କେହି ନିଜ ଲୋକ ବା ଆତ୍ମୀୟ ଉପସ୍ଥିତ ରହିଥାଏ ତା'ହେଲେ ମନର କଥା ଖୋଲି କହିବାରେ ଅସୁବିଧା ସୃଷ୍ଟି ହୋଇଥାଏ। ପାଖରେ ଆତ୍ମୀୟ ଲୋକ ଥିଲେ ଗୋପନ କଥା ପ୍ରକାଶ କରିବା ଅତ୍ୟନ୍ତ ବିପଜ୍ଜନକ ହୋଇଥିବା ଅର୍ଥରେ ଏଭଳି ଉକ୍ତି ଉଲ୍ଲେଖ କରାଯାଇଛି।

ଘୋଡ଼ା ଚଢ଼ାଠାରୁ ସମ୍ପତ୍ତି ନାହିଁ,
ଘର ପୋଡ଼ିଠାରୁ ବିପତ୍ତି ନାହିଁ।

ଘୋଡ଼ା ଚଢ଼ିବା ଅଗ୍ରଗତିର ପ୍ରତୀକ ବା ଧନୀର ଲକ୍ଷଣ ଅଟେ। ସେହିପରି ଘର ପୋଡ଼ିଯିବା ବିପର୍ଯ୍ୟୟର ଲକ୍ଷଣ ହୋଇଥାଏ ବୋଲି ଏଠାରେ ପ୍ରକାଶ କରାଯାଇଛି।

ନିର୍ବାଚିତ ଢଗଢମାଳି, ପ୍ରବାଦ, ପ୍ରବଚନ ଓ ଅନ୍ୟାନ୍ୟ – ପ୍ରାଚୀ ସାହିତ୍ୟ ପ୍ରତିଷ୍ଠାନ

ମୌସୁମୀ ନିଷ୍କ୍ରିୟ, କମିଲା ବର୍ଷା

ଆଜି ୧୦ ଜିଲାରେ ବର୍ଷା ସମ୍ଭାବନା

ଭୁବନେଶ୍ୱର,୭।୮ (ଅନୁରାଧା ମହାରଣା)

ରାଜ୍ୟରେ ବର୍ତ୍ତମାନ ମୌସୁମୀ ନିଷ୍କ୍ରିୟ ରହିଛି। ଏହା ପ୍ରଭାବରେ ତାପମାତ୍ରା ଅଧିକ ରହିବା ସହ ଜଳୀୟବାଷ୍ପପୂର୍ଣ୍ଣ ବାୟୁ ପ୍ରବେଶ କରିବା ଦ୍ୱାରା ବିଜୁଳି ଘଡ଼ଘଡ଼ି ସହ ରାଜ୍ୟର କେତେକ ସ୍ଥାନରେ ବର୍ଷା ହୋଇଥିବା ରେକର୍ଡ କରାଯାଇଛି। ଗତ ୨୪ ଘଣ୍ଟା ମଧ୍ୟରେ ରାଜ୍ୟର କନ୍ଧମାଳ, ବରଗଡ଼, ଅନୁଗୋଳ, ଝାରସୁଗୁଡ଼ା ଏବଂ ସମ୍ବଲପୁର ଜିଲାର କେତେକ ସ୍ଥାନରେ ବଜ୍ରପାତ ସହ ହାଲୁକା ବର୍ଷା ହୋଇଛି। ଅନ୍ୟପକ୍ଷରେ ଆଭ୍ୟନ୍ତରୀଣ ଓଡ଼ିଶା ସହ ଅନ୍ୟ କେତେକ ଜିଲାରେ ପାଗ ମୁଖ୍ୟତଃ ଶୁଖିଲା ରହିଥିଲା। ମଙ୍ଗଳବାର ସୁନ୍ଦରଗଡ଼, କେନ୍ଦୁଝର, ମୟୂରଭଞ୍ଜ, ବାଲେଶ୍ୱର, ଭଦ୍ରକ, ଗଜପତି, ଗଞ୍ଜାମ, ପୁରୀ, ଖୋର୍ଦ୍ଧା ଓ କଟକ ଜିଲାରେ ଘଡ଼ଘଡ଼ି ସହ ବର୍ଷା ହେବାର ସମ୍ଭାବନା ରହିଛି। ସମ୍ପୃକ୍ତ ୧୦ ଜିଲାକୁ ପାଣିପାଗ ବିଭାଗ ପକ୍ଷରୁ ୟେଲୋ ୱାର୍ନିଂ ଜାରି କରାଯାଇଛି। ୯ ତାରିଖରେ ରାଜ୍ୟରେ ବର୍ଷା ପରିମାଣ ଅପେକ୍ଷାକୃତ କମ୍ ରହିବ। ମୟୂରଭଞ୍ଜ, ବାଲେଶ୍ୱର, ଭଦ୍ରକ ଓ କେନ୍ଦ୍ରାପଡ଼ାର କେତେକ ସ୍ଥାନରେ ଘଡ଼ଘଡ଼ି ସହ ବର୍ଷା ହୋଇପାରେ। ୧୦ ତାରିଖରେ ମାଲକାନଗିରି, କୋରାପୁଟ, ନବରଙ୍ଗପୁର, କଳାହାଣ୍ଡି, ରାୟଗଡ଼ା, ଗଜପତି, ଗଞ୍ଜାମ, କେନ୍ଦୁଝର ଓ ମୟୂରଭଞ୍ଜ ଆଦି ଜିଲାରେ ବର୍ଷା ହେବା ନେଇ ବିଭାଗ ପକ୍ଷରୁ ପୂର୍ବାନୁମାନ କରାଯାଇଛି। ତେଣୁ ଏସବୁ ଜିଲାକୁ ୟେଲୋ ୱାର୍ନିଂ ରହିଛି। ୧୧ ଓ ୧୨ ତାରିଖରେ ରାଜ୍ୟର କେତେକ ସ୍ଥାନରେ ହାଲୁକାରୁ ମଧ୍ୟମଧରଣର ବର୍ଷା ସମ୍ଭାବନା ରହିଥିଲେ ମଧ୍ୟ କୌଣସି ଜିଲାକୁ ୱାର୍ନିଂ ଜାରି ହୋଇନାହିଁ।

ଲୋକ ସଭାକୁ...

ପ୍ରଥମ ପୃଷ୍ଠାରୁ...

ଉପଯୋଗ କରିବା ଉଚିତ। କଂଗ୍ରେସ ନେତ୍ରୀ ପ୍ରିୟଙ୍କା ଗାନ୍ଧୀ ଭଦ୍ରା ତାଙ୍କ ଭାଇ ରାହୁଲଙ୍କ ଲୋକ ସଭା ପ୍ରତ୍ୟାବର୍ତ୍ତନକୁ ସ୍ୱାଗତ କରିଛନ୍ତି। ସେ କହିଛନ୍ତି, ଲୋକମାନେ ବାସ୍ତବ ପ୍ରସଙ୍ଗକୁ ନେଇ ଉଠାଉଥିବା ସ୍ୱରକୁ ରାହୁଲ ପୁଣି ଥରେ ପାର୍ଲାମେଣ୍ଟରେ ଠିକ୍ ଭାବେ ପ୍ରତିଫଳିତ କରିବେ। ସେହିପରି ଏଆଇସିସି ସାଧାରଣ ସମ୍ପାଦକ (ସଙ୍ଗଠନ) କେ. ସି. ଭେନୁଗୋପାଳ କହିଛନ୍ତି, ରାହୁଲଙ୍କ ଲୋକ ସଭା ଫେରିବା ଦ୍ୱାରା ଗଣତନ୍ତ୍ରର ବିଜୟ ଘଟିଛି ଏବଂ ଭାରତ ଜିତିଛି। ସେ ବିନା ଦ୍ୱିଧାରେ ସଂସଦୀୟ ଯାତ୍ରାରେ ସତ୍ୟ କହିଚାଲିବେ। ସେ ହେଉଛନ୍ତି ଭାରତର ସ୍ୱର ଓ ତାହା କଦାପି ନୀରବି ଯିବ ନାହିଁ। ଅନୁରୂପ ଭାବେ ଭାରତୀୟ ଜାତୀୟ ବିକାଶ ସମାବେଶୀ ମେଣ୍ଟ (ଇଣ୍ଡିଆ)ର ବହୁ ନେତା ସଂସଦକୁ ରାହୁଲଙ୍କ ପ୍ରତ୍ୟାବର୍ତ୍ତନକୁ ସ୍ୱାଗତ କରିଛନ୍ତି। ଏହି ପରିପ୍ରେକ୍ଷୀରେ ସମାଜବାଦୀ ପାର୍ଟି ଏମ୍‌ପି ଅଖିଲେଶ ଯାଦବ ଆଶା ବ୍ୟକ୍ତ କରି କହିଛନ୍ତି, ତାଙ୍କ ଦଳୀୟ ନେତା ମହମ୍ମଦ ଆଜମ ଖାନ୍ ଓ ତାଙ୍କ ପୁଅ ଅବଦୁଲ୍ଲା ଆଜାମଙ୍କ ଉତ୍ତର ପ୍ରଦେଶ ବିଧାନସଭା ଆସନ ସଦସ୍ୟତା ପଦ ମଧ୍ୟ ପୁନଃ ଅବସ୍ଥାପିତ ହେବ। ସେହିପରି ସଂସଦକୁ ରାହୁଲଙ୍କ ଫେରିବାକୁ ନେଇ ଜମ୍ମୁ ଓ କଶ୍ମୀର ନ୍ୟାଶନାଲ କନ୍‌ଫରେନ୍ସ ମୁଖ୍ୟ ଫାରୁକ୍ ଅବଦୁଲ୍ଲା କହିଛନ୍ତି, ଏହା ନିଶ୍ଚିତ ଭାବେ ଏକ ଭଲ କଥା। ସେ ଆହୁରି କହିଛନ୍ତି, ରାହୁଲ 'ଇଣ୍ଡିଆ'କୁ ଆହୁରି ସୁଦୃଢ଼ କରିବେ ଓ ଦେଶ ସମ୍ମୁଖୀନ ହେଉଥିବା ସମସ୍ୟାକୁ ହଟାଇବାରେ ସହାୟକ ହେବେ।

କଂଗ୍ରେସ ପକ୍ଷରୁ କୁହାଯାଇଛି, ଅନାସ୍ଥା ପ୍ରସ୍ତାବ ଉପରେ ହେବାକୁ ଥିବା ବିତର୍କରେ ରାହୁଲ ମୁଖ୍ୟ ବକ୍ତା ହେବେ। ତାଙ୍କ ଲୋକ ସଭା ସଦସ୍ୟ ପଦ ପୁନଃ ଅବସ୍ଥାପିତ ହେବା ପରେ ସେ ଟୁଇଟରରେ ରହିଥିବା ନିଜସ୍ୱ ପରିଚୟ ବିବରଣୀରେ ମଧ୍ୟ ପରିବର୍ତ୍ତନ ଆଣିଛନ୍ତି। 'ଡିସ୍‌କ୍ୱାଲିଫାଏଡ୍ ଏମ୍‌ପି' ସ୍ଥାନରେ ସେ 'ମେମ୍ବର ଅଫ୍ ପାର୍ଲାମେଣ୍ଟ' ଲେଖିଛନ୍ତି।

ସୂଚନାଯୋଗ୍ୟ, ଗୁଜରାଟର ଏକ କୋର୍ଟ ଗତ ମାର୍ଚ୍ଚରେ ମାନହାନି ମାମଲାରେ ରାହୁଲଙ୍କୁ ଦୋଷୀ ସାବ୍ୟସ୍ତ କରି ଦୁଇବର୍ଷ ଜେଲ ଦଣ୍ଡାଦେଶ ଶୁଣାଇବା ପରେ ତାଙ୍କ ଲୋକ ସଭା ସଦସ୍ୟ ପଦ ଆପେ ରଦ୍ଦ ହୋଇଥିଲା। ସୁପ୍ରିମକୋର୍ଟ ଗତ ଶୁକ୍ରବାର ଉକ୍ତ ଦଣ୍ଡାଦେଶ ଉପରେ ରହିତାଦେଶ ଦେବା ପରେ ସେ ତାଙ୍କ ସଦସ୍ୟ ପଦ ଫେରିପାଇଥିଲେ। ଫଳରେ ସେ ୨୦୨୪ ସାଧାରଣ ନିର୍ବାଚନ ଲଢ଼ିବା ପଥ ସୁଗମ ହୋଇଛି। ଏଠାରେ ମନେପକାଇ ଦିଆଯାଇପାରେ ଯେ, ୨୦୧୯ ସାଧାରଣ ନିର୍ବାଚନ ସମୟରେ ଏକ ଜନସଭାକୁ ସମ୍ବୋଧନ କରିବା ବେଳେ ରାହୁଲ କହିଥିଲେ-'କାହିଁକି ଏମିତି ହୁଏ ଯେ ସବୁ ଚୋର ମୋଦି ସାଙ୍ଗିଆଧାରୀ'। କଂଗ୍ରେସ ନେତାଙ୍କ ଏଭଳି ମନ୍ତବ୍ୟ ପରେ ଗୁଜରାଟର ସୁରଟ କୋର୍ଟ ତାଙ୍କୁ ଦୋଷୀ ସାବ୍ୟସ୍ତ କରି ଦୁଇ ବର୍ଷ ଜେଲ ଦଣ୍ଡାଦେଶ ଦେଇଥିଲେ। ଏହି ରାୟର ୨୪ ଘଣ୍ଟା ମଧ୍ୟରେ ତାଙ୍କ ସଦସ୍ୟ ପଦ ରଦ୍ଦ ହୋଇଯାଇଥିଲା। ସେ ଏହା ବିରୋଧରେ ଗୁଜରାଟ ହାଇକୋର୍ଟଙ୍କ ଦ୍ୱାରସ୍ଥ ହୋଇଥିଲେ। ହାଇକୋର୍ଟ ସେହି ଦଣ୍ଡକୁ ବଳବତ୍ତର ରଖିବାରୁ ରାହୁଲ ସୁପ୍ରିମକୋର୍ଟ ଯାଇଥିଲେ।

ବିଦ୍ୟୁତ୍ ବିଲ୍ ଅଧିକ...

ପରିବାରକୁ ୫୦ଲକ୍ଷ ଟଙ୍କା କ୍ଷତିପୂରଣ ସହ ପରିବାରର ଜଣଙ୍କୁ ଚାକିରି ଦାବିରେ ମିଟର ରିଡିଂ କର୍ମଚାରୀମାନେ ଭଞ୍ଜନଗର ଟାଟା ପାୱାର କାର୍ଯ୍ୟାଳୟ ଘେରାଉ କରିଛନ୍ତି। ପ୍ରକାଶ ଯେ, ଲକ୍ଷ୍ମୀନାରାୟଣ ୨୨ବର୍ଷ ହେବ ଗାଲେରୀ ଅଞ୍ଚଳରେ ମିଟର ରିଡିଂ କାମ କରୁଥିଲେ। ସୋମବାର ସେ କୁପାଟି ଗ୍ରାମକୁ ରିଡିଂ ନେବାକୁ ଯାଇଥିଲେ। ଗ୍ରାମର କିଛି ବ୍ୟକ୍ତିଙ୍କ ରିଡିଂ ନେବା ପରେ ଗୋବିନ୍ଦଙ୍କ ଘରକୁ ରିଡିଂ ନେବାକୁ ଯାଇଥିଲେ। ଗୋବିନ୍ଦ ଅତ୍ୟନ୍ତ ଗରିବ ହୋଇଥିବାରୁ ତାଙ୍କୁ ସରକାରଙ୍କ ଯୋଜନା ଅନୁଯାୟୀ ବିଦ୍ୟୁତ ସଂଯୋଗ ଦିଆଯାଇଛି। ହେଲେ ଗତ ଜାନୁୟାରୀ ମାସରେ ତାଙ୍କର ୨୫ଟଙ୍କା ୯୨ପଇସା ବିଲ୍ ଆସିଥିବାବେଳେ ଫେବୃୟାରୀରେ ୨୬ଟଙ୍କା ୭୬ପଇସା, ମାର୍ଚ୍ଚରେ ୮୨ଟଙ୍କା ୭୬ପଇସା, ଏପ୍ରିଲ୍‌ରେ ୨୧୫ଟଙ୍କା ୮ପଇସା, ମେ ମାସରେ ୧୦୭ଟଙ୍କା ୪ ପଇସା ଏବଂ ଜୁନ୍‌ରେ ୧୫୪ଟଙ୍କା ୬୦ ପଇସା ବିଲ୍ ଆସିଥିଲା। ତେଣୁ ବିଲ୍ କାହିଁକି ଅଧିକ ଆସୁଛି ବୋଲି ଗୋବିନ୍ଦ ପଚାରିଥିଲେ। ଏହାର ଉତ୍ତରରେ ବିଭାଗୀୟ ଉଚ୍ଚ କର୍ତ୍ତୃପକ୍ଷଙ୍କୁ ପଚାର ବୋଲି ଲକ୍ଷ୍ମୀନାରାୟଣ ଉତ୍ତର ଦେଇଥିଲେ। ଏଥିରେ ଗୋବିନ୍ଦ ଉତ୍ତ୍ୟକ୍ତ ହୋଇ ଏକ କାତିରେ ଲକ୍ଷ୍ମୀଙ୍କ ବେକ ଓ ବାମ ହାତକୁ ବାରମ୍ବାର ଚୋଟ ପକାଇ ଚାଲିଥିଲେ। ଘଟଣାସ୍ଥଳରେ ଲକ୍ଷ୍ମୀଙ୍କ ମୃତ୍ୟୁ ହୋଇଥିଲା। ଏହା ଦେଖି ଗ୍ରାମର କିଛି ଲୋକ ଭୟରେ ସେଠାରୁ ଚାଲିଯାଇଥିଲେ। କିଛି ସମୟ ପରେ ଗୋବିନ୍ଦ ଘରେ ଏକାକୀ ଥିବାବେଳେ ଗ୍ରାମବାସୀ ପହଞ୍ଚି ତାଙ୍କୁ କାବୁ କରିବାକୁ ଚେଷ୍ଟା କରିବାରୁ ସେମାନଙ୍କୁ ଗୋବିନ୍ଦ ଆକ୍ରମଣ ପାଇଁ ଗୋଡ଼ାଇଥିଲେ। ଏହି ସମୟରେ ରିଙ୍କୁ ନାୟକ ଆହତ ହୋଇଥିଲେ। ପରେ ଲୋକେ ଗୋବିନ୍ଦଙ୍କୁ କାବୁକରି ନିସ୍ତୁକ ମାଡ଼ ଦେଇଥିଲେ। ପୋଲିସ ପହଞ୍ଚି ଗୋବିନ୍ଦ ଏବଂ ରିଙ୍କୁଙ୍କୁ ଉଦ୍ଧାର କରି ଚିକିତ୍ସା ପାଇଁ ମେଡିକାଲକୁ ପଠାଇଥିଲା।

ଲକ୍ଷ୍ମୀନାରାୟଣ ତ୍ରିପାଠୀ (ଫାଇଲ ଫଟୋ)

ଏହି ଘଟଣା ପରେ ମିଟର ରିଡିଂ ସଂଘ ପକ୍ଷରୁ ଲକ୍ଷ୍ମୀନାରାୟଣଙ୍କ ପରିବାରକୁ ୫୦ଲକ୍ଷ ଟଙ୍କା କ୍ଷତିପୂରଣ ପ୍ରଦାନ, ପରିବାରର ଜଣଙ୍କୁ ଚାକିରି ସହ କର୍ମଚାରୀମାନଙ୍କ ସୁରକ୍ଷା ଦାବି କରି ଘଟଣାସ୍ଥଳରୁ ମୃତଦେହ ଛାଡ଼ି ନ ଥିଲେ। ଅପରାହ୍ନ ୫ଟାରେ ଭଞ୍ଜନଗର ଏସ୍‌ଡିପିଓ ବିଶ୍ୱମିତ୍ର ହରପଲ୍ ପହଞ୍ଚି ଉତ୍ତକ୍ତ ଲୋକଙ୍କୁ ବୁଝାଶୁଝା କରିବା ପରେ ମୃତଦେହକୁ ବ୍ୟବଚ୍ଛେଦ ପାଇଁ ଛାଡ଼ିଥିଲେ। ପରେ ମିଟର ରିଡିଂ କର୍ମଚାରୀମାନେ ଭଞ୍ଜନଗର ଟାଟା ପାୱାର କାର୍ଯ୍ୟାଳୟ ଘେରାଉ କରିଛନ୍ତି। ପରିସ୍ଥିତି ଉତ୍ତେଜନାପୂର୍ଣ୍ଣ ରହିଛି। ଉକ୍ତ ରାସ୍ତାରେ ଯାତାୟାତ ବନ୍ଦ ଅଛି। ଟାଟା ପାୱାର ଅଧିକାରୀମାନେ ଘଟଣାସ୍ଥଳକୁ ନ ଯିବାକୁ ନେଇ ମିଟର ରିଡର ସଂଘ କର୍ମଚାରୀମାନେ ତୀବ୍ର ଅସନ୍ତୋଷ ପ୍ରକାଶ କରିଛନ୍ତି। ସୂଚନାଯୋଗ୍ୟ, ଟାଟା ପାୱାର ବିଦ୍ୟୁତ ମରାମତି, ମିଟର ରିଡିଂ, ବକେୟା ଆଦାୟ ପ୍ରମୁଖ କାର୍ଯ୍ୟ ଲାଗି ବିଭିନ୍ନ ଠିକା କମ୍ପାନୀକୁ ଦାୟିତ୍ୱ ଦେଇଛି। ତେଣୁ ଉକ୍ତ ଠିକା କମ୍ପାନୀଗୁଡ଼ିକ କର୍ମଚାରୀ ରଖି କାର୍ଯ୍ୟ କରୁଛନ୍ତି।

ରତ୍ନଭଣ୍ଡାର ତୁରନ୍ତ...

ଲିଖିତ ଭାବେ ଜଣାଇଥିଲା। ତଥାପି ଭିତର ରତ୍ନଭଣ୍ଡାର ମରାମତି ଲାଗି ତତ୍ପରତା ପ୍ରକାଶ ପାଉନାହିଁ। ଶ୍ରୀମନ୍ଦିରର ସୁରକ୍ଷା, ନିରାପତ୍ତା ଏବଂ ସ୍ଥାପତ୍ୟ ସଂରକ୍ଷଣ ଦୃଷ୍ଟିରୁ ଅବିଳମ୍ବେ ରତ୍ନଭଣ୍ଡାର ଖୋଲି ଯାଞ୍ଚ କରିବାକୁ ଅନୁମତି ଦିଆଯାଉ ବୋଲି ଏସ୍‌ଆଇ ପକ୍ଷରୁ ସତ୍ୟପାଠରେ ଦର୍ଶାଯାଇଛି। ରାଜ୍ୟ ଭାଜପାର ପୂର୍ବତନ ସଭାପତି ସମୀର ମହାନ୍ତିଙ୍କ ପକ୍ଷରୁ ହାଇକୋର୍ଟରେ ଦାଏର ରିଟ୍ ପିଟିଶନର ଶୁଣାଣି ବେଳେ ବରିଷ୍ଠ ଆଇନଜୀବୀ ପୀତାମ୍ବର ଆଚାର୍ଯ୍ୟ ଏଏସ୍‌ଆଇର ଯାନ୍ତ୍ରିକ କମିଟି ଓ ହାଇକୋର୍ଟଙ୍କ ଦ୍ୱାରା ନିଯୁକ୍ତ ବିଶେଷଜ୍ଞ କମିଟି ଏବଂ ତତ୍କାଳୀନ ରାଜ୍ୟପାଳ ଭଗବତ ଦୟାଳ ଶର୍ମାଙ୍କ ଅଧ୍ୟକ୍ଷତାରେ ଗଠିତ ୯ଜଣିଆ କମିଟିର ରିପୋର୍ଟକୁ ଆଧାର କରି ଯୁକ୍ତି ବାଢ଼ିଥିଲେ। ୪୫ ବର୍ଷ ଧରି ରତ୍ନଭଣ୍ଡାରର ଅଳଙ୍କାର ଗଣତି କରାଯାଇ ନାହିଁ। ରତ୍ନଭଣ୍ଡାର ସୁରକ୍ଷିତ କି ନୁହେଁ ତାହା ପ୍ରଶ୍ନବାଚୀ ସୃଷ୍ଟି କରିଛି ବୋଲି ଆବେଦନକାରୀ ଦର୍ଶାଇଥିଲେ। ରାଜ୍ୟପାଳଙ୍କ ଅଧ୍ୟକ୍ଷତାରେ ଏକ ଉଚ୍ଚସ୍ତରୀୟ କମିଟି ଗଠନ କରାଯାଇ ଅଳଙ୍କାର ଗଣତି କରାଯିବା ସହ ବିପଦସଙ୍କୁଳ ଅବସ୍ଥାରେ ଥିବା ରତ୍ନଭଣ୍ଡାର ତୁରନ୍ତ ଖୋଲି ମରାମତି କରାଯିବାକୁ ଆବେଦନକାରୀ ପ୍ରାର୍ଥନା କରିଥିଲେ। ପ୍ରତିପକ୍ଷ ଶ୍ରୀମନ୍ଦିରର ମୁଖ୍ୟ ପ୍ରଶାସକ, ଶ୍ରୀମନ୍ଦିର ପରିଚାଳନା କମିଟିର ଅଧ୍ୟକ୍ଷ ଗଜପତି ମହାରାଜା, ଏଏସ୍‌ଆଇ ଡିଜି ଏବଂ ଅଧୀକ୍ଷକଙ୍କୁ ଜବାବ ଦାଖଲ ନିମନ୍ତେ ହାଇକୋର୍ଟ ନିର୍ଦ୍ଦେଶ ଦେଇଥିଲେ।

ଭୁବନେଶ୍ୱରସ୍ଥିତ ଖାରବେଳ ଭବନ ପରିସରରେ ସ୍କିଲ୍ଡ ଇନ୍ ଓଡ଼ିଶା ପ୍ରଦର୍ଶନୀକୁ ପଶ୍ଚିମ ଓଡ଼ିଶା ବିକାଶ ପରିଷଦ ଅଧ୍ୟକ୍ଷ ଅସିତ ତ୍ରିପାଠୀ ଉଦ୍‌ଘାଟନ କରୁଛନ୍ତି।

ସ୍କିଲ୍ଡ ଇନ୍ ଓଡ଼ିଶା ପ୍ରଦର୍ଶନୀ ଉଦ୍‌ଘାଟିତ

ଭୁବନେଶ୍ୱର, ୭।୮ (ଅସମାପିକା ସାହୁ)

ଦକ୍ଷତା ବିକାଶ ଏବଂ ବୈଷୟିକ ଶିକ୍ଷା ବିଭାଗ ପକ୍ଷରୁ ଆଇଟିଆଇ ଛାତ୍ରୀଛାତ୍ରଙ୍କ ଦ୍ୱାରା ଖାରବେଳ ଭବନ ପରିସରରେ ସ୍କିଲ୍ଡ ଇନ୍ ଓଡ଼ିଶା ପ୍ରଦର୍ଶନୀ 'ବର୍ଜ୍ୟବସ୍ତୁରୁ ସମ୍ପଦ' ଆରମ୍ଭ ହୋଇଛି। ସୋମବାର ପଶ୍ଚିମ ଓଡିଶା ବିକାଶ ପରିଷଦ ଅଧ୍ୟକ୍ଷ ଅସିତ ତ୍ରିପାଠୀ ଏବଂ ଦକ୍ଷତା ବିକାଶ ଓ ବୈଷୟିକ ଶିକ୍ଷା ବିଭାଗର ପ୍ରମୁଖ ଶାସନ ସଚିବ ଉଷା ପାଢ଼ୀ ଏହାକୁ ଉଦ୍‌ଘାଟନ କରିଥିଲେ। ଏଠାରେ ଆଇଟିଆଇ ଛାତ୍ରୀଛାତ୍ରଙ୍କ ଦ୍ୱାରା ବର୍ଜ୍ୟବସ୍ତୁରୁ ପ୍ରସ୍ତୁତ ବିଭିନ୍ନ ସାମଗ୍ରୀର ପ୍ରଦର୍ଶନ ସହ ବିକ୍ରୟ ବ୍ୟବସ୍ଥା ରହିଛି। ଏହି ଅବସରରେ ଅସିତ ତ୍ରିପାଠୀ କହିଲେ, ଆଇଟିଆଇ ତାଲିମପ୍ରାପ୍ତ ଛାତ୍ରୀଛାତ୍ରଙ୍କ ପାଇଁ ସ୍ୱୀକୃତି ଏବଂ ଆୟ ସୃଷ୍ଟିର ସୁଯୋଗ ପ୍ରଦାନ କରିବା ପାଇଁ ଏପରି କାର୍ଯ୍ୟକ୍ରମକୁ ସାରା ରାଜ୍ୟରେ ବ୍ୟାପକ କରିବାକୁ ଯୋଜନା କରାଯାଉଛି। ଏହାର ମୂଳ ଉଦ୍ଦେଶ୍ୟ ହେଉଛି ଲୋକଙ୍କ ମଧ୍ୟରେ ସ୍କିଲ୍-ଇନ୍-ଓଡ଼ିଶା ବ୍ରାଣ୍ଡକୁ ଲୋକପ୍ରିୟ କରିବା ଓ ପ୍ରଯୁକ୍ତି ବିଦ୍ୟା ଯୋଗାଇବା। ଏହି ସ୍ୱୀକୃତିପ୍ରାପ୍ତ ବ୍ରାଣ୍ଡର ସ୍ଥିତିକୁ ମଜଭୁତ କରିବା ପାଇଁ ଆଉଟ୍‌ଲେଟ୍‌ଗୁଡ଼ିକୁ ବୃଦ୍ଧି କରାଯାଉ ବୋଲି ସେ କହିଥିଲେ। ସ୍କିଲ୍ଡ-ଇନ୍-ଓଡ଼ିଶା ହେଉଛି ଏକ ପରିବର୍ତ୍ତନଶୀଳ ଯାତ୍ରା, ଯାହା ରାଜ୍ୟରେ ଯୁବ ସାମର୍ଥ୍ୟକୁ ବ୍ୟବହାର କରୁଛି ବୋଲି ପ୍ରମୁଖ ଶାସନ ସଚିବ ପାଢ଼ୀ କହିଥିଲେ। ଏହି ପ୍ରଦର୍ଶନୀରେ ବର୍ଜ୍ୟବସ୍ତୁ ଯଥା ଗାଡି, ମୋଟର ସାଇକେଲ ଓ ସାଇକେଲ ଯନ୍ତ୍ରାଂଶ ବଲ୍, ବିୟରିଙ୍ଗ, ଚେନ୍ କ୍ରାଙ୍କ, ନଟ୍‌ବୋଲ୍ଟ, କମ୍ପ୍ୟୁଟର କି ବୋର୍ଡ ଆଦିରୁ ତିଆରି ଗାନ୍ଧିଜୀ, ସୁଭାଷ ଚନ୍ଦ୍ର ବୋଷଙ୍କ ପୂର୍ଣ୍ଣାବୟବ ପ୍ରତିମୂର୍ତ୍ତି, ଘୋଡ଼ା, ପେଙ୍ଗୁଇନ୍ ଓ ମାଛ ଭଳି ବିଭିନ୍ନ ପ୍ରକାରର ସାମଗ୍ରୀ ପ୍ରଦର୍ଶିତ କରାଯାଇଛି। ଆଇଟିଆ ଛାତ୍ରୀଛାତ୍ରମାନେ ସୁନ୍ଦର, ନିପୁଣ ଓ ଆକର୍ଷଣୀୟ କାଠ ଓ ହସ୍ତତନ୍ତ ଉତ୍ପାଦ, ଘର ସାଜସଜ୍ଜା, ଅଫିସ୍ ଷ୍ଟେସନାରୀ, ଚିତ୍ରକଳା ଏବଂ ବେକେରି ଭଳି ବିଭିନ୍ନ ସାମଗ୍ରୀ ତିଆରି କରି ସେମାନଙ୍କର ଦକ୍ଷତା ପ୍ରଦର୍ଶନ କରିଛନ୍ତି। ଏହା ୧୧ ତାରିଖ ପର୍ଯ୍ୟନ୍ତ ଚାଲିବ।

ପଞ୍ଚଲିଙ୍ଗେଶ୍ୱର ମନ୍ଦିରର ରୂପାନ୍ତରଣ ଲାଗି ୧୫.୫୮ କୋଟି ଟଙ୍କା ମଞ୍ଜୁର

ଭୁବନେଶ୍ୱର, ୭।୮ (ସୁନିତ୍ ମିଶ୍ର)

ବାଲେଶ୍ୱରର ପ୍ରସିଦ୍ଧ ଶୈବପୀଠ ପଞ୍ଚଲିଙ୍ଗେଶ୍ୱର ମନ୍ଦିରର ଉନ୍ନତୀକରଣ, ପାରିପାର୍ଶ୍ୱିକ ବିକାଶ ଓ ସୌନ୍ଦର୍ଯ୍ୟକରଣ କାର୍ଯ୍ୟ ହେବ। ୫-ଟି ଉପକ୍ରମରେ ସମଗ୍ର ପୀଠର ରୂପାନ୍ତରଣ ହେବ। ଏଥିଲାଗି ମୁଖ୍ୟମନ୍ତ୍ରୀ ନବୀନ ପଟ୍ଟନାୟକ ସୋମବାର ୧୫ କୋଟି ୫୮ ଲକ୍ଷ ଟଙ୍କା ମଞ୍ଜୁର କରିଛନ୍ତି। ସୂଚନାଯୋଗ୍ୟ ଯେ, ଗତ ଜୁନ୍ ୨୨ ତାରିଖରେ ମୁଖ୍ୟମନ୍ତ୍ରୀଙ୍କ ନିର୍ଦ୍ଦେଶକ୍ରମେ ୫-ଟି ସଚିବ ଭି.କେ. ପାଣ୍ଡିଆନ ବାଲେଶ୍ୱର ଗସ୍ତ କରି ପଞ୍ଚଲିଙ୍ଗେଶ୍ୱର ମନ୍ଦିର ପରିଦର୍ଶନ କରିଥିଲେ। ମନ୍ଦିରର ସେବାୟତ, ପରିଚାଳନା କମିଟି ସଦସ୍ୟ ଓ ସ୍ଥାନୀୟ ଲୋକଙ୍କ ସହିତ ଆଲୋଚନା ପରେ ଏହାର ରୂପାନ୍ତରଣ ପାଇଁ ମାଷ୍ଟରପ୍ଲାନ ପ୍ରସ୍ତୁତ କରିବାକୁ ଜିଲାପାଳଙ୍କୁ ନିର୍ଦ୍ଦେଶ ଦିଆଯାଇଥିଲା। ମନ୍ଦିରର ରୂପାନ୍ତରଣ ପାଇଁ ହୋଇଥିବା ମାଷ୍ଟରପ୍ଲାନ ଅନୁଯାୟୀ ସମ୍ପୂର୍ଣ୍ଣ ପ୍ରକଳ୍ପକୁ ୪ଟି ଜୋନ୍‌ରେ ବିଭକ୍ତ କରାଯାଇ ବିକଶିତ କରାଯିବ। ଏହି ଜୋନ୍‌ଗୁଡିକ ହେଲା-ବଡମ୍ବା ମନ୍ଦିର, ପଞ୍ଚଲିଙ୍ଗେଶ୍ୱର ମନ୍ଦିର ଓ ଜଳପ୍ରପାତ ଅଞ୍ଚଳ, ସଫିଂ କମ୍ପ୍ଲେକ୍ସ ଓ ପାର୍କ ଏବଂ ପାନ୍ଥଶାଳା ଅଞ୍ଚଳ। ଜୋନ୍-୧ ବଡମ୍ବା ମନ୍ଦିରରେ ଭକ୍ତମାନଙ୍କ ପାଇଁ ଅଧିକ ସୁବିଧା କରାଯାଇ ପଥର ପାହାଚ, ବେଞ୍ଚ, ୱାଚ ଟାୱାର, ବସିବା ସ୍ଥାନ, ଗ୍ରାନାଇଟର ଚଲାପଥ ଆଦି ବିକଶିତ କରାଯିବ। ଜୋନ୍-୨ରେ ପଞ୍ଚଲିଙ୍ଗେଶ୍ୱର ମନ୍ଦିର ଓ ଜଳପ୍ରପାତ ଅଞ୍ଚଳ ବିକଶିତ କରାଯିବ। ମନ୍ଦିରର ବେସ୍ ଏରିଆର ପୁନର୍ବିକାଶ ସହିତ ଗୁମ୍ଫା ଓ ଯଜ୍ଞ ମଣ୍ଡପକୁ ପ୍ରବେଶ ପଥ ନିର୍ମାଣ କରାଯିବ। ପୂଜାର୍ଚ୍ଚନା ସ୍ଥାନର ପରିବର୍ଦ୍ଧନ କରାଯାଇ ସୌନ୍ଦର୍ଯ୍ୟକରଣ କାମ କରାଯିବ। ଏହାଛଡା ଅତିରିକ୍ତ ଶୌଚା

ଧରିତ୍ରୀର ୫୦ ବର୍ଷ ଉପଲକ୍ଷେ ବକ୍ତୃତା ପ୍ରତିଯୋଗିତା

ସ୍ୱାମୀ ଅରୂପାନନ୍ଦ ହାୟର ସେକେଣ୍ଡାରୀ ସ୍କୁଲ ଅଫ୍ ଏଜୁକେଶନ ଆଣ୍ଡ ଟେକ୍ନୋଲୋଜି, କୁର୍ତ୍ତାଙ୍ଗ, ରଘୁନାଥପୁର

ଯୁବପିଢ଼ି ବିବେକାନୁମୋଦିତ ହେଲେ ଗଣତନ୍ତ୍ର ସୁଦୃଢ଼ ହେବ

ରଘୁନାଥପୁର ବ୍ଲକ କୁର୍ତ୍ତାଙ୍ଗସ୍ଥିତ ସ୍ୱାମୀ ଅରୂପାନନ୍ଦ ହାୟର ସେକେଣ୍ଡାରୀ ସ୍କୁଲ ଅଫ୍ ଏଜୁକେଶନ ଆଣ୍ଡ ଟେକ୍ନୋଲୋଜିରେ ସୋମବାର 'ଧରିତ୍ରୀ' ପକ୍ଷରୁ ଆୟୋଜିତ 'ଗଣମାଧ୍ୟମ, ଗଣତନ୍ତ୍ର, ଯୁବପିଢ଼ି' ଶୀର୍ଷକ ବକ୍ତୃତା ପ୍ରତିଯୋଗିତାର ମୁଖ୍ୟ ଅତିଥି ତଥା କଲେଜ ଅଧ୍ୟକ୍ଷ ସୁକାନ୍ତ କୁମାର ମହାନ୍ତି ଉଦ୍‌ବୋଧନ ଦେଉଛନ୍ତି(ବାମ)। ପ୍ରତିଯୋଗିତାରେ ଉପସ୍ଥିତ ଛାତ୍ରୀଛାତ୍ର ଓ ଅନ୍ୟମାନେ।

ଜଗତସିଂହପୁର, ୭।୮
(ପ୍ରମୋଦ କୁମାର ନାୟକ)

ଗଣମାଧ୍ୟମଠାରୁ ସାମ୍ବାଦିକତାର ମହତ୍ତ୍ୱ ଶିଖିବାର ଅଛି, ଯାହା ଧରିତ୍ରୀର ସମ୍ପାଦକ ତଥାଗତ ସତପଥୀଙ୍କ ନିର୍ଭୀକତା ଓ ସ୍ୱଚ୍ଛବାଦିତାରୁ ସ୍ପଷ୍ଟ ଅନୁମେୟ। ତାଙ୍କ ସମ୍ପାଦକୀୟ ଅନେକ ସମୟରେ ଓଡ଼ିଶାରେ ହଟଚମଟ ସୃଷ୍ଟି କରିଥାଏ। ସ୍ୱଚ୍ଛ କଥା ଉଲ୍ଲେଖ କରିବାରେ ସେ ଆଦୌ ପଶ୍ଚାତ୍‌ପଦ ହୁଅନ୍ତି ନାହିଁ। ତେଣୁ ତାଙ୍କୁ ଅନୁକରଣ କରିବା ଉଚିତ। ଯୁବଗୋଷ୍ଠୀ ହେଉଛନ୍ତି ଗଣତନ୍ତ୍ରର ପ୍ରମୁଖ ଅଂଶ। ଗଣତନ୍ତ୍ରକୁ କେବଳ ବଞ୍ଚାଇବା ନୁହେଁ, ସୁଦୃଢ଼ କରିବାକୁ ହେଲେ ଯୁବଗୋଷ୍ଠୀ ଇନ୍ଦ୍ରିୟ ଅନୁମୋଦିତ ନ ହୋଇ ବିବେକାନୁମୋଦିତ ହେବା ଜରୁରୀ। ଅର୍ଥାତ୍ ବିବେକ ଅନୁସାରେ କାର୍ଯ୍ୟ କଲେ ସମାଜରେ ସତ୍ୟ, ଧର୍ମ ଓ ନ୍ୟାୟ ପ୍ରତିଷ୍ଠା ହୋଇପାରିବ, ଯାହା ଗଣତନ୍ତ୍ର ପାଇଁ ଶୁଭଙ୍କର। ଜଗତ୍‌ସିଂହପୁର ଜିଲା ରଘୁନାଥପୁର ବ୍ଲକ କୁର୍ତ୍ତାଙ୍ଗସ୍ଥିତ ସ୍ୱାମୀ ଅରୂପାନନ୍ଦ ହାୟର ସେକେଣ୍ଡାରୀ ସ୍କୁଲ ଅଫ୍ ଏଜୁକେଶନ ଆଣ୍ଡ ଟେକ୍ନୋଲୋଜିର ଅଧ୍ୟକ୍ଷ ସୁକାନ୍ତ କୁମାର ମହାନ୍ତି ସୋମବାର ଏହା କହିଛନ୍ତି। ଏହି ଶିକ୍ଷାନୁଷ୍ଠାନ ପରିସରରେ ଧରିତ୍ରୀର ୫୦ ବର୍ଷ ଉପଲକ୍ଷେ ଆୟୋଜିତ 'ଗଣମାଧ୍ୟମ,ଗଣତନ୍ତ୍ର ଓ ଯୁବପିଢ଼ି' ଶୀର୍ଷକ ବକ୍ତୃତା ପ୍ରତିଯୋଗିତାରେ ମୁଖ୍ୟଅତିଥି ଭାବେ ଯୋଗଦେଇ ଅଧ୍ୟକ୍ଷ ମହାନ୍ତି କହିଛନ୍ତି, ଆମେ ପ୍ରତ୍ୟେକ ଯାହା ଉଚିତ ତାହା କଲେ ବାସ୍ତବ ଲକ୍ଷ୍ୟ ପୂରଣ ହୋଇପାରିବ। କୌଣସି ଚାପ ଯଥା ଏକଚ୍ଛତ୍ର ଶାସକ, ତ୍ରୁଟିପୂର୍ଣ୍ଣ ଶାସନ ବ୍ୟବସ୍ଥା କିମ୍ବା ପ୍ରଭାବଶାଳୀ କଳଙ୍କିତ ବ୍ୟକ୍ତିଙ୍କ ପାଖରେ ମୁଣ୍ଡ ନୁଆଁଇଦେଲେ ଗଣତନ୍ତ୍ର ତିଷ୍ଠିପାରିବ ନାହିଁ। ଏହାକୁ ସଶକ୍ତ କରିବାକୁ ହେଲେ ପ୍ରତ୍ୟେକ ବିଶେଷକରି ଯୁବପିଢ଼ି ଓ ଗଣମାଧ୍ୟମ ସକ୍ରିୟ ହେବାକୁ ପଡ଼ିବ। ଦୀର୍ଘ ବର୍ଷର ପରାଧୀନତା ପରେ ଯେଉଁ କଷ୍ଟଲବ୍ଧ ସ୍ୱାଧୀନତା ପାଇଛେ ତାକୁ କୌଣସି ପରିସ୍ଥିତିରେ ଦୁର୍ବଳ କରିବାକୁ ଦେବାନାହିଁ ବୋଲି ସେ ମତବ୍ୟକ୍ତ କରିଛନ୍ତି।

ବିଚାରକ ଭାବେ ଅବସରପ୍ରାପ୍ତ ମଣ୍ଡଳ ଶିକ୍ଷାଧିକାରୀ ସର୍ବେଶ୍ୱର ବିଶ୍ୱାଳ ସମ୍ପ୍ରତି ଦେଖା ଦେଇଥିବା ଲାଞ୍ଚରୂପକ ବ୍ୟାଧିକୁ ନେଇ ଚିନ୍ତା ପ୍ରକଟ କରି କହିଛନ୍ତି, ଅନେକେ କିଛି ଟଙ୍କା ପାଇଁ ନିଜ ମୂଲ୍ୟବୋଧକୁ ଜଳାଞ୍ଜଳି ଦେଇ ଦେଉଛନ୍ତି। ଏଭଳି ମାନସିକତା ଗଣତନ୍ତ୍ର ପାଇଁ ଅଶୁଭ। ଯୁବଗୋଷ୍ଠୀ ଦେଶର ଭବିଷ୍ୟତ। ସେମାନେ ସେମାନଙ୍କ ଭବିଷ୍ୟତ ପାଇଁ ଚିନ୍ତା କରିବାର ବେଳ ଆସିଛି। ଦୁର୍ନୀତିରୂପୀ ରାକ୍ଷସକୁ ଦମନ କରି ଗଣତନ୍ତ୍ରକୁ ସୁଦୃଢ଼ କରିବା ପାଇଁ ବ୍ରତୀ ହେବାକୁ ସେ ଆହ୍ୱାନ ଦେଇଛନ୍ତି। ଅନ୍ୟତମ ବିଚାରକ ତଥା ବର୍ତ୍ତାସ୍ଥିତ ହରେକୃଷ୍ଣ ସରକାରୀ ଉଚ୍ଚ ବିଦ୍ୟାଳୟର ଶିକ୍ଷୟିତ୍ରୀ ମନୀଷା ମିଶ୍ର ଗଣମାଧ୍ୟମ, ଯୁବପିଢ଼ି ଓ ଗଣତନ୍ତ୍ରକୁ ଏକ ତ୍ରିଭୁଜ ସହ ତୁଳନା କରିଛନ୍ତି। କିନ୍ତୁ ଗଣମାଧ୍ୟମର ସ୍ୱତନ୍ତ୍ରତା ବଜାୟ ରଖିବା ଉପରେ ସେ ଗୁରୁତ୍ୱାରୋପ କରିଛନ୍ତି। ଉପସ୍ଥିତ ଛାତ୍ରୀଛାତ୍ରଙ୍କୁ ପ୍ରସଙ୍ଗର ଗମ୍ଭୀରତା ବୁଝିବାକୁ ପରାମର୍ଶ ଦେବାକୁ ଯାଇ ସେ କହିଛନ୍ତି, ଏହାର ବିଭିନ୍ନ ଦିଗକୁ ସ୍ପର୍ଶ କରିବାକୁ ହେବ। ବିଶେଷକରି ବୈଜ୍ଞାନିକ, ସାମାଜିକ, ଦାର୍ଶନିକ ଓ ଧାର୍ମିକ ଦୃଷ୍ଟିକୋଣକୁ ବୁଝି ବକ୍ତବ୍ୟ ରଖିଲେ ତାହା ସାରଗର୍ଭକ ଏବଂ ପ୍ରଭାବ ପକାଇବ ବୋଲି ସେ କହିଛନ୍ତି।

ପ୍ରତିଯୋଗିତାରେ ଭାଗ ନେଇଥିବା ଛାତ୍ରୀଛାତ୍ରମାନେ ଅନେକ ଉପାଦେୟ କଥା କହିଛନ୍ତି। ବାସ୍ତବିକ ଆମ ଦେଶରେ ଗଣତନ୍ତ୍ରକୁ ବ୍ୟକ୍ତିତନ୍ତ୍ରରେ ପରିଣତ ପାଇଁ ଅହରହ ପ୍ରଚେଷ୍ଟା ଚାଲିଛି। ନାଗରିକମାନେ ପ୍ରତି ମୁହୂର୍ତ୍ତରେ ନିଷ୍ପେଷିତ, ଅବହେଳିତ ଓ ଦୁର୍ନୀତିର ଶିକାର ହେଉଛନ୍ତି, ଯାହା ଆଗାମୀ ପିଢ଼ି ପାଇଁ ଶୁଭଙ୍କର ନୁହେଁ। ଗଣତନ୍ତ୍ରକୁ ଠିକ ବାଟରେ ନେବା ପାଇଁ ଗଣମାଧ୍ୟମର ଭୂମିକା କିଛି କମ୍ ନୁହେଁ। ଗଣତନ୍ତ୍ର ଯେତେବେଳେ ବ୍ୟକ୍ତିଗତ ସ୍ୱାର୍ଥ ପାଇଁ ବିପଦଗାମୀ ହୁଏ ସେତେବେଳେ ଗଣମାଧ୍ୟମ ମାର୍ଗଦର୍ଶନ ଦିଏ। କିନ୍ତୁ ବେଳେବେଳେ ଗଣମାଧ୍ୟମ ପଥଚ୍ୟୁତ ହୋଇଯାଉଛି, ଯାହା କେବଳ ଯୁବ ସମାଜ ନୁହେଁ ସମାଜ ଉପରେ ପଡୁଛି। ଗଣମାଧ୍ୟମ ଏ ଦିଗରେ ଦାୟିତ୍ୱବାନ୍ ହେବା ଉଚିତ। ଅନ୍ୟପଟେ ଯୁବ ସମାଜ ଭଲ ମଣିଷ ହେବା ଜରୁରୀ। ସମାଜରେ ଦେଖା ଦେଉଥିବା ଅନ୍ୟାୟ, ଅତ୍ୟାଚାର, ବ୍ୟଭିଚାର ବିରୋଧରେ ସ୍ୱର ଉତ୍ତୋଳନ କରିବା ଉଚିତ। ଯେଉଁମାନେ ଗଣତନ୍ତ୍ର କିମ୍ବା ଗଣମାଧ୍ୟମକୁ ପରିଚାଳନା କରୁଛନ୍ତି ସେମାନେ ସତ୍ୟବାଦୀ, ସତ୍ ଚରିତ୍ର ନ ହେଲେ ଦିନକୁ ଦିନ ପରିସ୍ଥିତି ବିଗଡ଼ି ଚାଲିବ। କିନ୍ତୁ ଧରିତ୍ରୀ ତା'ର ନିରପେକ୍ଷତା ବଜାୟ ରଖିପାରିଥିବା ପ୍ରତିଯୋଗୀମାନେ ବକ୍ତବ୍ୟ ଦେଇଛନ୍ତି। ପ୍ରତିଯୋଗିତାରେ ମୋଟ ୨୧ ଜଣ ପ୍ରତିଯୋଗୀ ଭାଗ ନେଇଥିବା ବେଳେ ଯୁକ୍ତ୨ ଦ୍ୱିତୀୟ ବର୍ଷ ବିଜ୍ଞାନ ଛାତ୍ରୀ ଦିବ୍ୟଶିଖା ବେହେରା ପ୍ରଥମ, ଯୁକ୍ତ୨ ଦ୍ୱିତୀୟ ବର୍ଷ କଳା ଛାତ୍ରୀ ବିଶ୍ୱମିତ୍ରା ଭରଦ୍ୱାଜ ଦ୍ୱିତୀୟ ଏବଂ ଯୁକ୍ତ୨ ଦ୍ୱିତୀୟ ବର୍ଷ କଳା ଛାତ୍ରୀ ଦୀପ୍ତି ମହାନ୍ତି ତୃତୀୟ ସ୍ଥାନ ଅଧିକାର କରିଛନ୍ତି। କାର୍ଯ୍ୟକ୍ରମ ଆରମ୍ଭରେ ଧରିତ୍ରୀ ଜଗତ୍‌ସିଂହପୁର ଜିଲା ପ୍ରତିନିଧି ପ୍ରମୋଦ କୁମାର ନାୟକ ଅତିଥି ପରିଚୟ ଓ ସ୍ୱାଗତ ଭାଷଣ ଦେଇଥିଲେ। କାର୍ଯ୍ୟକ୍ରମ ସମ୍ପର୍କରେ ପ୍ରାରମ୍ଭିକ ଉଦ୍‌ବୋଧନ ଓ ମଞ୍ଚ ପରିଚାଳନା କରିଥିଲେ ଧରିତ୍ରୀ ଉପବାର୍ତ୍ତା ସମ୍ପାଦକ ମିହିର କାନ୍ତ ଦାସ। ଧନ୍ୟବାଦ ଦେଇଥିଲେ ରଘୁନାଥପୁର ପ୍ରତିନିଧି ରାଜେନ୍ଦ୍ର ନାରାୟଣ ସିଂ। ଅନ୍ୟମାନଙ୍କ ମଧ୍ୟରେ ଧରିତ୍ରୀର ବରିଷ୍ଠ ସହ ସମ୍ପାଦକ ଅରୁଣ ପ୍ରସାଦ କାନୁନ୍‌ଗୋ, ସହ ସମ୍ପାଦକ ଅରବିନ୍ଦ ମହାନ୍ତି, ପ୍ରସାରଣ ବିଭାଗର ବିଜୟ କୁମାର ମହାପାତ୍ର ପ୍ରମୁଖ କାର୍ଯ୍ୟକ୍ରମ ପରିଚାଳନାରେ ସହଯୋଗ କରିଥିଲେ। ଅନ୍ୟମାନଙ୍କ ମଧ୍ୟରେ ମହାବିଦ୍ୟାଳୟର ଅଧ୍ୟାପିକା କୁମୁଦିନୀ ଦ୍ୱିବେଦୀ, ଅଧ୍ୟାପକ କମଳଲୋଚନ ଆଚାର୍ଯ୍ୟ, ରମେଶ ଚନ୍ଦ୍ର ସାହୁ ଓ ଅଜିତ କୁମାର ଭୂୟାଁଙ୍କ ସମେତ ମହାବିଦ୍ୟାଳୟର ଅନ୍ୟ ଅଧ୍ୟାପିକା, ଅଧ୍ୟାପକ ଓ କର୍ମଚାରୀମାନେ ସହଯୋଗ କରିଥିଲେ।

ବିଜେତାଙ୍କ ମୁଖରୁ...

ଗଣମାଧ୍ୟମ ଦ୍ୱାରା ସଚେତନ ହେଉଛୁ

ଆମ ସମ୍ବିଧାନରେ ସାମାଜିକ, ରାଜନୈତିକ ଓ ଅର୍ଥନୈତିକ କ୍ଷେତ୍ରରେ ସମସ୍ତ ପୁରୁଷ ଓ ନାରୀଙ୍କୁ ସମାନତା, ସ୍ୱତନ୍ତ୍ରତା, ନ୍ୟାୟ ଦିଆଯିବା ବ୍ୟବସ୍ଥା ଅଛି। କିନ୍ତୁ ଗଣତନ୍ତ୍ରର ଦ୍ୱାହି ଦେଇ ଅନେକ ପୁରୁଷାନୁମୋଦିତ କାର୍ଯ୍ୟ କରୁଛନ୍ତି, ଯାହା ହେବା ଅନୁଚିତ। ଅନ୍ୟପଟେ ଗଣମାଧ୍ୟମ ଜରିଆରେ ଦେଶବିଦେଶର ଖବର ସହଜରେ ଜାଣିପାରୁଛେ। ଏହାଦ୍ୱାରା ଆମେ ସଚେତନ ରହିବା ସହ ନିଜର ଦାୟିତ୍ୱ ସମ୍ପାଦନ ପାଇଁ ପ୍ରେରଣା ପାଉଛେ। ଯୁବପିଢ଼ି ଗଣତନ୍ତ୍ରର ସୁରକ୍ଷା ପାଇଁ ଆଗେଇ ଆସିବା ଉଚିତ୍। ମହାପୁରୁଷମାନଙ୍କ ବାଣୀକୁ ପାଳନ କଲେ ଦେଶ ବଦଳିଯିବ।

- ଦିବ୍ୟଶିଖା ବେହେରା, ଯୁକ୍ତ୨ ଦ୍ୱିତୀୟ ବର୍ଷ ବିଜ୍ଞାନ ଛାତ୍ରୀ

କର୍ତ୍ତବ୍ୟନିଷ୍ଠ ହେଲେ ପରିବର୍ତ୍ତନ ଆସିପାରିବ

ସମାଜରେ ଭଲ ମଣିଷଟିଏ ମିଳିବା କଷ୍ଟକର ହେଲାଣି। ତେଣୁ ଯୁବପିଢ଼ି ଏବେଠାରୁ ସଚେତନ ହୋଇ ନିଜକୁ ପ୍ରସ୍ତୁତ କରି ଭଲ ମଣିଷ ହେବାକୁ ଚେଷ୍ଟା କରିବା ଉଚିତ। ଗଣମାଧ୍ୟମ, ଗଣତନ୍ତ୍ର କେବଳ ଗୋଟିଏ ଗୋଟିଏ ନାମକୁ ମାତ୍ର ଶବ୍ଦ। ଏହାକୁ ପରିଚାଳନା କରୁଥିବା ବ୍ୟକ୍ତି ଭଲ ହେବା ଉଚିତ। ମୂଲ୍ୟବାନ ସମୟ ନଷ୍ଟ ନ କରି କର୍ତ୍ତବ୍ୟନିଷ୍ଠ ହେଲେ ସମାଜରେ ପରିବର୍ତ୍ତନ ଆସିପାରିବ।

- ବିଶ୍ୱମିତ୍ରା ଭରଦ୍ୱାଜ, ଯୁକ୍ତ୨ ଦ୍ୱିତୀୟ ବର୍ଷ କଳା ଛାତ୍ରୀ

ଧରିତ୍ରୀର ପଦକ୍ଷେପ ସ୍ୱାଗତଯୋଗ୍ୟ

ଧରିତ୍ରୀ ପକ୍ଷରୁ ନିଆଯାଇଥିବା ପଦକ୍ଷେପ ସ୍ୱାଗତଯୋଗ୍ୟ। ଏଭଳି ପ୍ରତିଯୋଗିତା ଦ୍ୱାରା ଯୁବପିଢ଼ି ସମାଜ ଗଠନରେ ସହାୟକ ହୋଇପାରିବେ। ସେମାନେ ନିଜର ଦାୟିତ୍ୱ ବିଷୟରେ ସଚେତନ ରହିବା ସହ ଦୁର୍ନୀତି ଓ ଅନ୍ୟାୟ ବିରୋଧରେ ସଂଗ୍ରାମ କରିବାକୁ ଆଗେଇ ଆସିବେ।

- ଦୀପ୍ତି ମହାନ୍ତି, ଯୁକ୍ତ୨ ଦ୍ୱିତୀୟ ବର୍ଷ କଳା ଛାତ୍ରୀ

ପ୍ରତିଯୋଗିତାରେ ଭାଗ ନେଇଥିବା ଛାତ୍ରୀଛାତ୍ର

ଆଫିଆ କମର | ଅମ୍ବର ମୁନାଜା | ଅମ୍ରିନ୍ ଅଲ୍ଲୀ | ଜୟଶ୍ରୀ ସାହୁ | ମାରିୟା ଖାତୁନ୍ | ମିଲିପ୍ରଭା ବେହେରା | ମୋନାଲି ମଧୁସ୍ମିତା ଖୁଣ୍ଟିଆ | ପ୍ରଭାତି ସିଂ | ପୂର୍ଣ୍ଣିମା ବାରିକ
ରୋଜାଲିନ ମଲ୍ଲିକ | ଶୈଖ ଶାହିନା ନାଜ୍ | ସ୍ନିଗ୍ଧାରାଣୀ ଦାସ | ସୋନି ଦାସ | ଶୁଭଶ୍ରୀ ମହାନ୍ତି | ସୁଭସ୍ମିତା ସାହୁ | ସୁଧାଂଶୁବାଳା ସାହୁ | ସ୍ୱର୍ଣ୍ଣଲତା ନାୟକ | ତେଜସ୍ୱିନୀ ମଲ୍ଲିକ

ଓଡ଼ିଆ ଭାଷାର ସମ୍ପାଦନା, ବନାନଶୁଦ୍ଧି ଓ ପ୍ରୁଫ୍ ସଂଶୋଧନ ହେବ

ଆରମ୍ଭ ହେଲା ପ୍ରଶିକ୍ଷଣ ଶିବିର

ଭୁବନେଶ୍ୱର, ୭।୮ (ବନ୍ଦନା ସେଠୀ)

ଓଡ଼ିଆ ଭାଷା ପ୍ରତିଷ୍ଠାନ ପକ୍ଷରୁ ଓଡ଼ିଆ ଭାଷାର ସମ୍ପାଦନା, ବନାନ ଶୁଦ୍ଧି ଓ ପ୍ରୁଫ୍ ସଂଶୋଧନକୁ ଗୁରୁତ୍ୱ ଦିଆଯାଉଛି। ଏଥିନିମନ୍ତେ ପ୍ରଥମ ପର୍ଯ୍ୟାୟରେ ୫ଦିନିଆ ପ୍ରଶିକ୍ଷଣ ଶିବିର ସୋମବାରଠାରୁ ସଂସ୍କୃତି ଭବନସ୍ଥିତ ସମ୍ମିଳନୀ କକ୍ଷରେ ଆରମ୍ଭ ହୋଇଛି। କାର୍ଯ୍ୟକ୍ରମକୁ ପ୍ରତିଷ୍ଠାନର ନିର୍ଦ୍ଦେଶକ ଦିଲୀପ ରାଉତରାଏ ଉଦ୍‌ଘାଟନ କରି କହିଲେ, ଆମ ମାତୃଭାଷା ଓଡ଼ିଆ ଶାସ୍ତ୍ରୀୟ ମାନ୍ୟତାପ୍ରାପ୍ତ ଭାଷା। ମୁଖ୍ୟମନ୍ତ୍ରୀଙ୍କ ନେତୃତ୍ୱରେ ଓଡ଼ିଆ ଭାଷାକୁ ଦେଶ ବିଦେଶରେ ପ୍ରଚାରିତ କରିବା, ବିଦେଶରେ ରହୁଥିବା ପ୍ରବାସୀ ଓଡ଼ିଆଙ୍କୁ ଓଡ଼ିଆ ଭାଷା ପ୍ରତି ଆକର୍ଷିତ କରିବା ପାଇଁ ବିଭିନ୍ନ ପଦକ୍ଷେପ ଗ୍ରହଣ କରାଯାଇଛି। 'ଓଡ଼ିଶା ପରିବାର' ମଧ୍ୟ ଏହି ଲକ୍ଷ୍ୟରେ ଗଠନ କରାଯାଇଛି। ଆଭାସୀ କାର୍ଯ୍ୟକ୍ରମ ମାଧ୍ୟମରେ ବିଦେଶରେ ରହୁଥିବା ଓଡ଼ିଆମାନଙ୍କୁ ମାତୃଭାଷାରେ ଶିକ୍ଷାଦେବା କାର୍ଯ୍ୟକ୍ରମ ପ୍ରସ୍ତୁତ ହୋଇଛି। ତେଣୁ ଓଡ଼ିଆ ଭାଷାର ବିକାଶ ସାଧନରେ ସମସ୍ତଙ୍କ ସହଯୋଗର ଆବଶ୍ୟକତା ରହିଥିବା ନିର୍ଦ୍ଦେଶକ କହିଥିଲେ।

ଶିବିରରେ ଓଡ଼ିଆ ଭାଷା ପ୍ରତିଷ୍ଠାନର ନିର୍ଦ୍ଦେଶକ ଦିଲୀପ ରାଉତରାଏ ଓ ଅନ୍ୟମାନେ।

ଏହି ପ୍ରଶିକ୍ଷଣ ଶିବିରରେ ବିଭିନ୍ନ ଜିଲାରୁ ପ୍ରାୟ ୯୦ଜଣ ପ୍ରଶିକ୍ଷାର୍ଥୀ ଯୋଗଦେଇଥିଲେ। ପ୍ରଥମଦିନ ପ୍ରଶିକ୍ଷକ ଭାବେ ଡ. ଗୌରାଙ୍ଗ ଚରଣ ଦାଶ, ଡ. ପ୍ରଦୀପ୍ତ କୁମାର ପଣ୍ଡା ଯୋଗଦେଇ ପ୍ରାଚୀନ ଓ ମଧ୍ୟଯୁଗୀୟ ଗ୍ରନ୍ଥ ସମ୍ପାଦନା ସମ୍ପର୍କରେ ମତ ରଖିଥିଲେ। ଅଗଷ୍ଟ ୧୧ ପର୍ଯ୍ୟନ୍ତ ଏହି ଶିବିର ଚାଲିବ। ଦ୍ୱିତୀୟ ପର୍ଯ୍ୟାୟ ପ୍ରଶିକ୍ଷଣ କାର୍ଯ୍ୟକ୍ରମ ଅଗଷ୍ଟ ୧୪ରୁ ୧୯ ପର୍ଯ୍ୟନ୍ତ ହେବ। ଏଥିରେ ପ୍ରଶିକ୍ଷକଭାବେ ଡ. ସନ୍ତୋଷ କୁମାର ରଥ, ପ୍ରଫେସର ବାଉରୀବନ୍ଧୁ ସାହୁ, ପ୍ରଫେସର ଯତୀନ ନାୟକ, ଡ. କୈଳାସ ଚନ୍ଦ୍ର ଟିକାୟତରାୟ, ଡ. ବୈଷ୍ଣବ ଚରଣ ମହାନ୍ତି, ଡ. ସଂଗ୍ରାମ ଜେନା, ଡ. ରୁଦ୍ରନାରାୟଣ ମହାପାତ୍ର, ଡ. ହୃଷୀକେଶ ମଲ୍ଲିକ, ଡ. ବସନ୍ତ କୁମାର ପଣ୍ଡା, ଦାଶ ବେନହୁର, ଡ. ନାରାୟଣ ସାହୁ ପ୍ରମୁଖ ଯୋଗଦେବାର କାର୍ଯ୍ୟକ୍ରମ ରହିଛି। ଉଦ୍‌ଘାଟନୀ କାର୍ଯ୍ୟକ୍ରମରେ ଓଡ଼ିଆ ଭାଷା ପ୍ରତିଷ୍ଠାନର ସମସ୍ତ ଅଧିକାରୀ ପ୍ରଫେସର ପ୍ରେମାନନ୍ଦ ମହାପାତ୍ର, ଡ. ଫଣୀନ୍ଦ୍ର ଭୂଷଣ ନନ୍ଦ, ଡ. କ୍ଷେତ୍ରବାସୀ ମାନସେଠ୍ ଏବଂ ଗୋବିନ୍ଦ ପ୍ରସାଦ ଦାସ ପ୍ରମୁଖ ଉପସ୍ଥିତ ଥିଲେ।

Government of Odisha
Higher Education Department

Revised Timeline for e-Admission into U.G. Courses under SAMS in the Higher Education Institutions for the Academic Session 2023-24

No.N-51: Revised timeline for e-Admission in all (+3) Degree Colleges including Self Financing (Degree) Colleges/ Sanskrit (Shastri) of the State under Student Academic Management System (SAMS) is given below. Any changes in the timeline will be published in the newspapers as well as in the website www.samsodisha.gov.in. Kindly refer the Common Prospectus (CP) for the below mentioned activities.

Sl#	Activities	Timeline
1	Publication of Provisional Allotment of Seats **(for Third Round Selection)**	**12-Aug-2023 (02:00 PM)**
2	Selection of **Slide/ Freeze/ Float Option** and **Online payment** of admission fees by the selected students through SAMS **[Student's Account]** portal	**12-Aug-2023 (7:00 PM) to 16-Aug-2023 (11-.45PM)**
3	Reporting of applicants at allotted institutions for taking admission **(for Third Round Selection)**	**14-Aug-2023 (9:00 AM) to 17-Aug-2023 (5:00 PM) (Except Holiday)**
4	Data updation of admitted students in the e-space by the respective Institutions **(for Third Round Admission)**	**14-Aug-2023 (9:00 AM) to 1 7-Aug-2023 (7:00 PM) (Except Holiday)**
5	Publication of Provisional Allotment of Seats **(for Fourth Round Selection)**	**24-Aug-2023 (02:00 PM)**
6	Selection of **Freeze Option** and **Online payment** of admission fees by the selected students through SAMS **[Student's Account]** portal	**24-Aug-2023 (7:00PM) to 27-Aug-2023 (11:45PM)**
7	Reporting of applicants at allotted institutions for taking admission **(for Fourth Round Selection)**	**25-Aug-2023 (9:00 AM) to 28-Aug-2023 (5:00 PM) (Except Holiday)**
8	Data updation of admitted students in the e-space by the respective Institutions **(for Fourth Round Admission)**	**25-Aug-2023 (9:00 AM) to 28-Aug-2023 (7:00PM) (Except Holiday)**
9	Commencement of 1st year U.G. Classes **(for freshly admitted students)**	**21-Aug-2023**

Important Notice

- 4th Round of Selection will be treated as the last round of selection process for Phase-I admission. No Slide/Float option will be provided in the last (4th) round of selection.
- Applicants, who have chosen the Slide & Float option will be automatically freezed in the 4th round. Such applicants are advised to click on the "Freeze" option and report at their selected HEIs after downloading the Intimation Letter otherwise they will be out of the Phase-I admission process.

For More details Please Contact:e-Admission Helpline (Toll Free) Number 155335/1800-345-6770

Sd./- Deputy Director, PTC Section

Government of Odisha
Higher Education Department

Revised Timeline for e-admission into P.G. Courses under SAMS in the State Public Universities and Colleges for the Academic Session 2023-24

The revised timeline for e-Admission into P.G. Courses for the session 2023-24 in the State Public Universities and Colleges with P.G. Courses under project 'Student Academic Management System (SAMS)' is given below. Any changes in the dateline will be published in the newspapers as well as in the website www.samsodisha.gov.in. The Common Prospectus (CP) for admission into P.G. Courses is available in the said website. Kindly refer the CP for the below mentioned activities.

Sl#	Activities	Timeline
1	Publication of Provisional Allotment of Seats **(for Second Round Selection)**	09-Aug-2023 (06:00 PM)
2	Selection of **Slide-up/ Freeze/ Float Option** and **Online payment** of admission fees by students through SAMS **[Student's Account]** portal	10-Aug-2023(10:00AM) to 14-Aug-2023(11:45PM)
3	Reporting of applicants at allotted institutions for taking admission **(for Second Round Selection)**	11 -Aug-2023 (09:00 AM) to 16-Aug-2023 (05:00 PM) (Except Holiday)
4	Data updation of admitted students in the e-space **(for Second Round Admission)** by the respective Institutions	11 -Aug-2023 (09:00 AM) to 16-Aug-2023 (07:00 PM) (Except Holiday)
5	Publication of Provisional Allotment of Seats **(for Third Round Selection)**	22-Aug-2023 (02:00 PM)
6	Selection of **Slide-up/ Freeze/ Float Option** and **Online payment** of admission fees by students through SAMS **[Student's Account]** portal	22-Aug-2023 (07:00 PM) to 24-Aug-2023(11:45PM)
7	Reporting of applicants at allotted institutions for taking admission **(for Third Round Selection)**	23-Aug-2023 (09:00 AM) to 25-Aug-2023 (05:00 PM)
8	Data updation of admitted students in the e-space **(for Third Round Admission)** by the respective Institutions	23-Aug-2023 (09:00 AM) to 25-Aug-2023 (07:00 PM)
9	Publication of Provisional Allotment of Seats **(for Fourth Round Selection)**	31 -Aug-2023 (02:00 PM)
10	Selection of **Slide-up/ Freeze/ Float Option** and **Online payment** of admission fees by students through SAMS **[Student's Account]** portal	31 -Aug-2023 (07:00 PM) to 03-Sept-2023(11:45PM)
11	Reporting of applicants at allotted institutions for taking admission (for Fourth Round Selection)	01-Sep-2023(09:00 AM) to 04-Sep-2023 (05:00 PM) (Except Holiday)
12	Data updation of admitted students in the e-space (for Fourth Round Admission) by the respective Institutions	01-Sep-2023(09:00 AM) to 04-Sep-2023 (07:00 PM) (Except Holiday)
13	Commencement of 1st year P.G. Classes (for freshly admitted students)	21-Aug-2023

For more details please contact: e-Admission Helpline (Toll Free) Number 155335/1800-345-6770

Important Notice

- The candidates, who have chosen the **"Freeze"** option are only required to visit the selected HEIs to complete the admission process.
- The candidates, who have chosen the **Slide/Float** option are not required to visit the selected HEIs as they will not get the **Intimation letter**. **Once the applicant has chosen the Slide/Float option, it will be continued for the further round of selections**. In each round the **"Slide/Float"** option will not be shown to such applicants.
- **4th Round of Selection** will be treated as the last round of admission process for Phase-I admission process. No Slide/Float option will be provided in the last(4th) round of selection.
- Applicants, **who have chosen the Slide & Float option** will be **automatically freezed** in the 4th round. Such applicants are advised to click on the " Freeze" option and report at their selected HEIs after downloading the Intimation Letter **otherwise they will be out of the Phase-I Admission process.**

OIPR-11001/11/0016/2324 **Sd./- Deputy Director, PTC Section**

ଭଗବାନ ତାଙ୍କର ଦୁଇପ୍ରକାର ଭୃତ୍ୟଙ୍କ କାର୍ଯ୍ୟକୁ ଖୁବ୍ ପସନ୍ଦ କରନ୍ତି– ଯେଉଁ ଭୃତ୍ୟ ପରମଶ୍ରଦ୍ଧାରେ ଖୁବ୍ ନୀରବ ଶାନ୍ତ ମନରେ ତାଙ୍କ ମନ୍ଦିରର ପ୍ରାଙ୍ଗଣ ସମାର୍ଜନ କରୁଥାଏ ଏବଂ ଯେଉଁ ଜଣକ ତାଙ୍କ ସହିତ ପୃଥିବୀର ଯୁଦ୍ଧ ଭୂମିରେ ବୀରତ୍ୱର ସହିତ ଯୁଦ୍ଧ କରୁଥାଏ ଈଶ୍ୱରଙ୍କ ବିଜୟ ସମାପନ ହେବା ଯାଏ । –ଶ୍ରୀଅରବିନ୍ଦ

ଏବେବି ଜଳୁଛି

ମଣିପୁର ଉଚ୍ଚ ନ୍ୟାୟାଳୟ ମେଇତି ସମ୍ପ୍ରଦାୟକୁ ଆଦିବାସୀ ମାନ୍ୟତା ଦେବା ଲାଗି ପ୍ରକ୍ରିୟା ଆରମ୍ଭ କରିବାକୁ ରାଜ୍ୟ ସରକାରଙ୍କୁ ନିର୍ଦ୍ଦେଶ ଦେବା ପରେ ଏପ୍ରିଲ ତୃତୀୟ ସପ୍ତାହରୁ ସାମ୍ପ୍ରଦାୟିକ ହିଂସା ଆରମ୍ଭ ହୋଇଥିଲା । ୩ ମାସରୁ ଊର୍ଦ୍ଧ୍ୱ ହେବ ମେଇତି ଓ କୁକି ଆଦିବାସୀଙ୍କ ମଧ୍ୟରେ ଲାଗି ରହିଥିବା ଏହି ଜାତିଆଣ ହିଂସାରେ ବହୁ ଧନଜୀବନ କ୍ଷତି ହେଲାଣି । ଆଦିବାସୀ ମାନ୍ୟତା ଦେଇ ସଂଖ୍ୟାବହୁଳ ହିନ୍ଦୁ ଥିବା ମେଇତି ସମ୍ପ୍ରଦାୟର ଭୋଟ ହାତେଇବା ଲାଗି ଭାଜପାର ପ୍ରୟାସରୁ ଏହି ହିଂସାର ସୂତ୍ରପାତ ଘଟିଛି ବୋଲି କୁହାଯାଉଛି । କିନ୍ତୁ ତା'ସହିତ ଆହୁରି ଅନେକ ବିଷୟ ପଦାକୁ ଆସିଲାଣି । ଉଦାହରଣ ସ୍ୱରୂପ, ପାହାଡ଼ ଅଞ୍ଚଳରେ ଜମି ମିଳାକାନା ଉପରେ ଅଧିକ ଚାପ ରହୁଛି । ଯାହା ହାତରେ ଜମି ରହିଲା ସେହି ଗୋଷ୍ଠୀ, ବିଶେଷକରି ଏକ ସୀମାନ୍ତ ରାଜ୍ୟରେ ଅତ୍ୟନ୍ତ ଧନୀ ଓ ପ୍ରଭାବଶାଳୀ ହୋଇପାରିବ । କୁହାଯାଉଛି ଯେ, ସୀମା ଆରପାରିରେ ଥିବା ବର୍ମା ଅଞ୍ଚଳରେ ନିଶା ଦ୍ରବ୍ୟର ବିରାଟକାୟ ବ୍ୟବସାୟ ଚାଇନା ସାହାଯ୍ୟରେ ଚାଲିଛି । ସେଥିପାଇଁ ମଣିପୁରରେ ମଧ୍ୟ ନିଶାଦ୍ରବ୍ୟ ବ୍ୟବସାୟରେ ସମ୍ପୃକ୍ତ ଲୋକଙ୍କର ପ୍ରଭାବ ଏବଂ ଧନ ଉଭୟ ବୃଦ୍ଧି ପାଉଛି । ସେଭଳି ଧନର ଆକର୍ଷଣକୁ ଦେଖି ଶାସକ ଦଳର ଲୋକମାନେ ଏଭଳି ବିପୁଳ ବ୍ୟବସାୟରୁ କୌଣସି ଲାଭ ପାଇ ପାରୁ ନ ଥିବା ହେତୁ ବ୍ୟସ୍ତହୋଇ ପଡିଛନ୍ତି ।

ହିଂସା ମଧ୍ୟରେ କୁକି ମିଲିଟାଣ୍ଟ ଗୋଷ୍ଠୀର ଉଗ୍ରବାଦୀମାନେ ସକ୍ରିୟ ହୋଇଉଠିବା ଖବର ମଧ୍ୟ ସାମ୍ନାକୁ ଆସିଛି । ରାଜନୈତିକ ଫାଇଦା ପାଇଁ ମଣିପୁର ହିଂସା ଭିଆଇବା ଏବେ ଭାଜପା ଲାଗି ସମସ୍ୟା ହୋଇଯାଇଛି । ସ୍ୱରାଷ୍ଟ୍ରମନ୍ତ୍ରୀ ଅମିତ ଶାହା ମଣିପୁର ଯାଇ ସ୍ଥିତି ଅନୁଧ୍ୟାନ କରିଥିଲେ ବି ସେଠାକାର ଭାଜପା ନେତୃତ୍ୱାଧୀନ ଏନ୍.ବୀରେନ ସିଂ ସରକାର ହିଂସାକୁ ନିୟନ୍ତ୍ରଣ କରିବାରେ ସମ୍ପୂର୍ଣ୍ଣ ଅନିଚ୍ଛୁକ । କେନ୍ଦ୍ର ସରକାର ପୂରା ନିଷ୍କ୍ରିୟ ହୋଇ ବସିପଡ଼ିଛି । ତାହାର ଉଦାହରଣ ଅତି ସ୍ପଷ୍ଟ ଭାବରେ ଦେଖିବାକୁ ମିଳୁଛି, ଯେତେବେଳେ କେନ୍ଦ୍ର ପଠାଇଥିବା ଆସାମ ରାଇଫଲ୍ସ ସଶସ୍ତ୍ର ବାହିନୀର ଅଫିସରଙ୍କ ସହିତ ମଣିପୁର ପୋଲିସ ଅଧିକାରୀମାନଙ୍କର ଜୋର୍‌ଦାର ଯୁକ୍ତିତର୍କର ବିଭିନ୍ନ ଭିଡିଓ ବାରମ୍ବାର ପଦାକୁ ଆସୁଛି । ଏଥିରୁ ବୁଝାପଡୁଛି ଯେ, ସ୍ଥାନୀୟ ପୋଲିସ ସମ୍ପୂର୍ଣ୍ଣ ଭାବେ ଏକତରଫା କାର୍ଯ୍ୟ କରୁଛି, କାରଣ ସେଠାରେ ନିଯୁକ୍ତି ପାଇଥିବା ଭାରତୀୟ ପୋଲିସ ସେବା (ଆଇପିଏସ୍) ଅଧିକାରୀ ବାହ୍ୟ ହସ୍ତକ୍ଷେପ ପସନ୍ଦ କରୁନାହାନ୍ତି । ତେଣୁ ରାଜ୍ୟ ପୋଲିସର ସାହାଯ୍ୟ ଓ ସହଯୋଗ ହାସଲ କରିପାରୁ ନ ଥିବା କେନ୍ଦ୍ରୀୟ ବାହିନୀ ମଣିପୁରରେ ସମ୍ପୂର୍ଣ୍ଣ ଭାବେ ପଙ୍ଗୁ ହୋଇ ବସିପଡ଼ିଥିବେ ବୋଲି ବୁଝାପଡୁଛି ।

ତେବେ ଘଟଣାଚକ୍ରରେ ମଣିପୁରରେ ଦୁଇ ମହିଳାଙ୍କୁ ନିର୍ଯାତନା ଦେଇ ରାସ୍ତାରେ ଉଲଗ୍ନକରି ଚଲାଇବାର ୨ ମାସ ପୂର୍ବର ଏକ ଭିଡିଓ ପ୍ରକାଶ ପାଇଲା ପରେ ପ୍ରଧାନମନ୍ତ୍ରୀ ମୁହଁ ଖୋଲିଥିଲେ । ତା' ପରେ ଭାଜପାର ନେତାମାନେ ପଶ୍ଚିମବଙ୍ଗ ଓ ଅନ୍ୟ କେତେକ ଅଣ ଭାଜପା ଶାସିତ ରାଜ୍ୟରେ ଘଟିଥିବା ମହିଳାଙ୍କ ପ୍ରତି ହିଂସାକୁ ଦର୍ଶାଇବା ପାଇଁ ବିଶେଷ ଭାବେ ଚିତ୍କାର କରିଥିଲେ । ତତ୍‌ସହିତ ମଣିପୁର ହିଂସା ଘଟଣାକୁ ଘୋଡାଇ ଦେବା ପାଇଁ ଏପାଖ ସେପାଖ କରାଇବାର ପ୍ରଚେଷ୍ଟା ପଛରେ ମନ୍ଦ ଉଦ୍ଦେଶ୍ୟ ସ୍ପଷ୍ଟ ବୁଝାପଡୁଛି । ତେବେ ଭାରତର ପ୍ରଧାନ ବିଚାରପତିଙ୍କ ମନ୍ତବ୍ୟ ପରେ ପୋଲିସ ଏହି ନିର୍ଯାତନା ଘଟଣାରେ ସମ୍ପୃକ୍ତ ବ୍ୟକ୍ତିମାନଙ୍କୁ ଗିରଫ କରିବା ଆରମ୍ଭ କରିଥିଲା । ଆଶ୍ଚର୍ଯ୍ୟର ବିଷୟ ହେଉଛି, ସେହି ମୂଳ ଭିଡିଓକୁ ଉଠାଇ ସାମାଜିକ ଗଣମାଧ୍ୟମରେ ଛାଡିଥିବା ଲୋକକୁ ମଧ୍ୟ ପୋଲିସ ଗିରଫ କରିଛି । ବାସ୍ତବରେ ମଣିପୁର ଘଟଣାକୁ ଅଣଦେଖା କରିବା ଦ୍ୱାରା ପ୍ରକୃତ ମୃତ୍ୟୁସଂଖ୍ୟା ଓ ମହିଳା ନିର୍ଯାତନାର ସ୍ପଷ୍ଟ ଛବି ଏବେ ପ୍ରଶ୍ନ ଘେରରେ । ଅନ୍ୟପକ୍ଷରେ ହିଂସା ପ୍ରାରମ୍ଭରେ ମୁଖ୍ୟମନ୍ତ୍ରୀ ବୀରେନ ସିଂ ଇସ୍ତଫା ନାଟକ କରି ପରେ ଚୁପ ବସିଯିବା ସରକାରଙ୍କ ରାଜନୈତିକ ଫାଇଦାବାଦୀ ଉଦ୍ଦେଶ୍ୟର ଏକ ସଙ୍କେତ କହିଲେ ଅତ୍ୟୁକ୍ତି ହେବନାହିଁ । ଅଗଷ୍ଟ ୫ରେ ପୁନର୍ବାର ହିଂସା ଘଟି ୫ ଜଣଙ୍କ ମୃତ୍ୟୁ ଓ ୧୬ ଜଣ ଆହତ ହେବା ପରଦିନ ଅର୍ଥାତ୍ ଅଗଷ୍ଟ ୬ରେ ତାଙ୍କ ସରକାରକୁ ବାହ୍ୟ ସମର୍ଥନ ଦେଇଥିବା କୁକି ପିପୁଲ୍‌ସ ଆଲିଆନ୍ସ(କେପିଏ) ତା'ସମର୍ଥନ ପ୍ରତ୍ୟାହାର କରିନେଇଛି । ଉଲ୍ଲେଖନୀୟ ଯେ, ମାର୍ଚ୍ଚ ୨୦୨୨ ନିର୍ବାଚନରେ ମୋଟ ୬୦ଟି ଆସନ ବିଶିଷ୍ଟ ବିଧାନସଭାରେ ଭାଜପା ଏକାକୀ ୩୨ଟି ବିଧାୟକ ଜିଣିଥିଲା । ସେହି ୩୨ଜଣଙ୍କ ମଧ୍ୟରୁ ଏବେ ୮ ଜଣ ବିଧାୟକ ଏବଂ ଭାଜପାର ସହଯୋଗୀ କେପିଏର ୨ ଜଣ ବିଧାୟକ ବିଦ୍ରୋହ କରି ଘୋଷଣା କରିଛନ୍ତି ଯେ, କୁକି ଏବଂ ଅନ୍ୟ ଆଦିବାସୀ ବସବାସ କରୁଥିବା ଅଞ୍ଚଳ ପାଇଁ ଏକ ଭିନ୍ନ ପ୍ରଶାସନିକ ବ୍ୟବସ୍ଥା ସୃଷ୍ଟି କରାଯାଉ । ଏହି ବିଧାୟକମାନଙ୍କର ଦାବି ସ୍ପଷ୍ଟ ଦର୍ଶାଉଛି ଯେ, ଭାଜପା ଏବଂ ତାହାର ସହଯୋଗୀଙ୍କ ମଧ୍ୟରେ ଅନ୍ତର୍ଦ୍ୱନ୍ଦ୍ୱ ଆରମ୍ଭ ହୋଇଗଲାଣି । କେପିଏ ଏବେ ତାହାର ସମର୍ଥନ ପ୍ରତ୍ୟାହାର କରି ନେଇଥିବାରୁ ଏହି ଅନ୍ତର୍ଦ୍ୱନ୍ଦ୍ୱ ସ୍ପଷ୍ଟ ହୋଇଛି । କେବଳ ଏତିକି ନୁହେଁ, ଜାତିଗତ ହିଂସା ସମ୍ପର୍କିତ ମାମଲାଗୁଡ଼ିକର ଯାଞ୍ଚ କରିବା ଲାଗି ଅଗଷ୍ଟ ୭ରେ ସୁପ୍ରିମ କୋର୍ଟ ମହାରାଷ୍ଟ୍ରର ପୂର୍ବତନ ପୋଲିସ ମହାନିର୍ଦ୍ଦେଶକ ଦତ୍ତାତ୍ରେୟ ପଡସାଲଗିକରଙ୍କୁ ନିଯୁକ୍ତ କରିବା ପୋଲିସର କାର୍ଯ୍ୟକଳାପର ସନ୍ଦେହାତ୍ମକ ଦିଗକୁ ସୂଚିତ କରୁଛି । ଏଥିସହିତ ସୁପ୍ରିମକୋର୍ଟ ସୋମବାର ହାଇକୋର୍ଟର ୩ ଜଣ ପୂର୍ବତନ ମହିଳା ବିଚାରପତିଙ୍କୁ ନେଇ ଏକ ସ୍ୱତନ୍ତ୍ର କମିଟି ଗଠନ କରିଛନ୍ତି, ଯାହାକି ମଣିପୁର ଯାଇ ପରିସ୍ଥିତି ଅନୁଧ୍ୟାନ କରିବେ । କୋର୍ଟ କହିଛନ୍ତି ଆଇନର ଶାସନ ଉପରେ ବିଶ୍ୱାସ ଓ ଭରସା ଫେରାଇ ଆଣିବାରେ ଏହା ଏକ ପଦକ୍ଷେପ । ମଣିପୁରରେ ଶାନ୍ତି ଫେରାଇ ଆଣିବା ଲାଗି ସୁପ୍ରିମକୋର୍ଟ ଯେତିକି ବ୍ୟଗ୍ର ତାହା ସରକାରଙ୍କଠାରେ ଦେଖିବାକୁ ମିଳୁନାହିଁ । ତେବେ ଏନ୍‌ଡିଏ ମେଣ୍ଟରେ ଥିବା କେପିଏର ସମର୍ଥନ ପ୍ରତ୍ୟାହାର ସେଠାକାର ରାଜନୈତିକ ପାଣିପାଗ ପରିବର୍ତ୍ତନର ପ୍ରାରମ୍ଭିକ ସୂଚନା ବୋଲି କୁହାଯାଇପାରେ । ମଣିପୁର କ୍ଷେତ୍ରରେ ଜାତିଗତ ହିଂସା ଲାଗି ରହିଲେ ତାହା କେବଳ ସେହି ରାଜ୍ୟରେ ନୁହେଁ, ବରଂ ସମ୍ପୂର୍ଣ୍ଣ ଉତ୍ତରପୂର୍ବ ରାଜ୍ୟଗୁଡ଼ିକରେ ବିଚ୍ଛିନ୍ନତାବାଦୀଙ୍କୁ ପୁଣି ସକ୍ରିୟ ହେବା ଲାଗି ସୁଯୋଗ ଦେବ ।

su|do|ku
Puzzles by Srikant Ghosh

ସୁ-ଡୋ-କୁ

	7	6						2
	3		8		2		5	
5				6				
				4	7		8	
	2	5	3			1		
		4						
6							3	5
				9				
		1		2				9

ଏହାର ଉତ୍ତର ଆସନ୍ତାକାଲି ପ୍ରକାଶ ପାଇବ

ଉପରେ ପ୍ରଦତ୍ତ ସୁଡୋକୁର ଏପରି ସମାଧାନ କରିବାକୁ ହେବ, ଯେପରି ପ୍ରତ୍ୟେକ ଧାଡି, ସ୍ତମ୍ଭ ଓ ଆୟତାକାର ବାକ୍ସ ଭିତରେ ୧ରୁ ୯ ପର୍ଯ୍ୟନ୍ତ ଅଙ୍କ ରହିବ ।

1	4	6	9	8	7	5	3	2
2	5	3	1	6	4	8	7	9
8	7	9	2	3	5	1	6	4
7	6	2	3	5	9	4	1	8
9	8	1	7	4	6	3	2	5
5	3	4	8	2	1	7	9	6
6	2	8	5	1	3	9	4	7
3	9	5	4	7	2	6	8	1
4	1	7	6	9	8	2	5	3

ଗତକାଲିର ଉତ୍ତର

ଅଗଷ୍ଟ ବିପ୍ଳବ ଓ ତ୍ୟାଗଭୂମି ଭଦ୍ରକ

ଡ. ପ୍ରଫୁଲ୍ଲ କୁମାର ସାହୁ

ଅଗଷ୍ଟ ବିପ୍ଳବ ଆମ ମୁକ୍ତି ଆନ୍ଦୋଳନ ଇତିହାସର ଏକ ଯୁଗାନ୍ତକାରୀ ଅଧ୍ୟାୟ । ୧୯୪୨ ମସିହା ଅଗଷ୍ଟ ୮ ବମ୍ବେର ଗ୍ୱାଲିୟର ଟ୍ୟାଙ୍କ(ଅଗଷ୍ଟ କ୍ରାନ୍ତି) ମଇଦାନରେ ଅନୁଷ୍ଠିତ କଂଗ୍ରେସର ଖୋଲା ଅଧିବେଶନରେ ଭାରତ ଛାଡ଼ ଆନ୍ଦୋଳନ ଡାକରା ଦେଲେ ଗାନ୍ଧିଜୀ । ସ୍ୱାଧୀନତା ସଂଗ୍ରାମର ଅନ୍ତିମ ଲଢ଼େଇ ଲଢ଼ିବା ପାଇଁ ସତ୍ୟାଗ୍ରହୀମାନଙ୍କୁ ଶୁଣେଇଲେ 'କର ବା ମର' ମନ୍ତ୍ର । ସେ ମନ୍ତ୍ର ପ୍ରତିଧ୍ୱନିତ ହେଲା ଆକୁମାରୀ ହିମାଚଳ । ଚାରିଆଡ଼େ ଖେଳିଗଲା ଦେଶପ୍ରେମର ଏକ ଅଦ୍ଭୁତ ଆଲୋଡ଼ନ । ଏଥିରେ ଭୟଭୀତ ହୋଇ ଦମନଲୀଳା ଆରମ୍ଭ କରିଦେଲା ବ୍ରିଟିଶ୍ ସରକାର । ଆନ୍ଦୋଳନକୁ ଭଣ୍ଡୁର କରିବା ଉଦ୍ଦେଶ୍ୟରେ ତତ୍କାଳ ଆରମ୍ଭ ହେଲା ବ୍ୟାପକ ଗିରଫଦାରି । ଅଗଷ୍ଟ ୯ ତାରିଖ ସକାଳ ହେବା ଆଗରୁ ଗିରଫ ହୋଇସାରିଥିଲେ ଗାନ୍ଧିଜୀ ଓ କଂଗ୍ରେସ କାର୍ଯ୍ୟକାରୀ କମିଟିର ଅଧିକାଂଶ ସଦସ୍ୟ । କଂଗ୍ରେସକୁ ବେଆଇନ ଘୋଷଣା କରିବା ସହ ଅନେକ କଂଗ୍ରେସ ଅଫିସ୍‌ରେ ଝୁଲାଇ ଦିଆଗଲା ତାଲା । ତଡ଼ିତ ବେଗରେ ବ୍ୟାପିଗଲା ଗାନ୍ଧିଜୀ ଏବଂ କଂଗ୍ରେସର ଅନ୍ୟ ତୁଙ୍ଗନେତାମାନେ ଗିରଫ ହେବା ଖବର । ସମସ୍ତଙ୍କୁ ଉଦ୍‌ବେଳିତ କଲା ଗାନ୍ଧିଜୀଙ୍କର 'କର ବା ମର' ମନ୍ତ୍ର । ସେ ପଞ୍ଚାକ୍ଷରୀ ମନ୍ତ୍ରରେ କି ଅଦ୍ଭୁତ ଶକ୍ତି ଥିଲା କେଜାଣି ଦେଶର ପୁରପଲ୍ଲୀରେ ତେଜିଉଠିଲା ବ୍ରିଟିଶ୍ ବିରୋଧୀ ଗଣ ଆନ୍ଦୋଳନ । ପୋଲିସ ଗୁଳିକୁ ଖାତିର ନ କରି ରାଜରାସ୍ତାକୁ ଓହ୍ଲାଇ ଆସିଲେ ଲକ୍ଷ ଲକ୍ଷ ଲୋକ । ବିଭିନ୍ନ ସ୍ଥାନରେ ପୋଲିସ ଓ ଜନତାଙ୍କ ଭିତରେ ଉପୁଜିଲା ମୁହାଁମୁହିଁ ପରିସ୍ଥିତି । ଗାନ୍ଧିଜୀଙ୍କ ଡାକରା ଥିଲା ଶାନ୍ତିପୂର୍ଣ୍ଣ ଉପାୟରେ ସଂଗ୍ରାମକରି ସ୍ୱାଧୀନତା ହାସଲ କର ନତୁବା ଆତ୍ମବଳୀ ଦିଅ ଦେଶ ପାଇଁ । କିନ୍ତୁ ଗାନ୍ଧିଜୀଙ୍କର ଆନ୍ଦୋଳନ ଖସଡ଼ାକୁ ବଦଳେଇଦେଲା ବ୍ରିଟିଶ ସରକାରର ଦମନମୂଳକ ନୀତି । ଜନ ଆନ୍ଦୋଳନକୁ ଦବେଇ ଦେବା ପାଇଁ ସରକାରଙ୍କ ପଦକ୍ଷେପ ଥିଲା ସତ୍ୟାଗ୍ରହୀଙ୍କ ଉପରେ ନିର୍ମମ ଲାଠି ପ୍ରହାର ଓ ଗୁଳିବର୍ଷଣ । ମହିଳାମାନଙ୍କ ପ୍ରତି ସେମାନଙ୍କ ଭାଷା ଓ ବ୍ୟବହାର ଥିଲା ଅତ୍ୟନ୍ତ ଅଶାଳୀନ ଓ ଅଭଦ୍ରୋଚିତ୍ତ । କେତେ ଆଉ ସହିଥା'ନ୍ତେ ଦେଶବାସୀ । ତେଣୁ କେତେକ ସ୍ଥାନରେ ଲୋକେ ଅହିଂସା ମନ୍ତ୍ର ଭୁଲି ଆପଣେଇ ନେଲେ ହିଂସାର ରାସ୍ତା । ଫଳରେ ଉଗ୍ରରୂପ ଧାରଣକଲା ଭାରତ ଛାଡ଼ ଆନ୍ଦୋଳନ । କେଉଁଠି ଥାନା ପୋଡ଼ି ହେଲା ତ କେଉଁଠି ଖଜଣା ଖାନା ଆକ୍ରମଣ କଲେ ଉତ୍ତ୍ୟକ୍ତ ଲୋକେ । ଆଇନ ଅମାନ୍ୟକରି ପୋଲିସ ଗୁଳିରେ ଶହୀଦ ହେଲେ ଅନେକ ନିରୀହ ମଣିଷ ।

ଏହି ମୁକ୍ତି ଆନ୍ଦୋଳନର ଇତିହାସରେ ଓଡ଼ିଶା ଯୋଡ଼ିଲା ବଳିଦାନର ଏକ ସ୍ୱତନ୍ତ୍ର ଅଧ୍ୟାୟ । ଓଡ଼ିଶାର ପୁରପଲ୍ଲୀରେ ଏପରି କି ବଣପାହାଡ଼ ଘେରା ଆଦିବାସୀ ଅଧୁଷିତ ଅଞ୍ଚଳରେ ବି ତେଜି ଉଠିଥିଲା ବ୍ରିଟିଶ ସାମ୍ରାଜ୍ୟବାଦ ବିରୋଧୀ ଗଣ ଆନ୍ଦୋଳନ । ଏହି ଆନ୍ଦୋଳନରେ ଭଦ୍ରକ (ନବଗଠିତ) ଜିଲା ଥିଲା ସବା ଆଗରେ । ଭଦ୍ରକ ଅଞ୍ଚଳର ସତ୍ୟାଗ୍ରହୀମାନେ ହିଁ ପ୍ରଥମେ ଥାନା ପୋଡ଼ିଲେ, ପୋଲ ଭାଙ୍ଗିଲେ, ପୋଷ୍ଟ ଅଫିସ ଦଖଲକଲେ, ପୋଲିସ ଉପରେ ଆକ୍ରମଣ କଲେ ଏବଂ ଏମିତି ବିଭିନ୍ନ ଭାବରେ ଆଇନ ଭାଙ୍ଗିଲେ ଗୁଳିଗୋଳାକୁ ଖାତିର ନ କରି । ଇତିହାସ କହେ ୧୯୪୨ ମସିହା ଅଗଷ୍ଟ ୧୭ରେ ଭଦ୍ରକଠାରୁ ୧୬ କି.ମି. ଦୂରରେ ଅବସ୍ଥିତ ଭଣ୍ଡାରିପୋଖରୀ ଥାନାପୋଡ଼ି ଘଟଣା ଥିଲା ବ୍ରିଟିଶ କୁଶାସନ ବିରୋଧରେ ଓଡ଼ିଶାର ସର୍ବପ୍ରଥମ ହିଂସାତ୍ମକ ଆନ୍ଦୋଳନ । ଘଟଣା ଦିନ ଯୁବସଂଗ୍ରାମୀ ବୈଷ୍ଣବ ଚରଣ ନାୟକଙ୍କ ନେତୃତ୍ୱରେ ପାଖାପାଖି ୫ହଜାର ସତ୍ୟାଗ୍ରହୀ ମଶାଲ ଶୋଭାଯାତ୍ରାରେ ଆସି ନିଆଁ ଲଗାଇ ଦେଇଥିଲେ ଭଣ୍ଡାରିପୋଖରୀ ଥାନାରେ । ଆନ୍ଦୋଳନକୁ ଭଣ୍ଡୁର କରିବା ପାଇଁ ବୈଷ୍ଣବ ଚରଣ ନାୟକ, କୁଶଧ୍ୱଜ ପଣ୍ଡା ଓ କୃପାସିନ୍ଧୁ ସାହୁ ପ୍ରମୁଖ କେତେଜଣ ସତ୍ୟାଗ୍ରହୀଙ୍କୁ ଗିରଫ କରିନେଇଥିଲା ପୋଲିସ । ପିଟୁଣି ଟିକସ(ଜରିମାନା) ବାବଦକୁ ପାର୍ଶ୍ୱବର୍ତ୍ତୀ ୧୨ଟି ଗ୍ରାମର ଲୋକଙ୍କଠାରୁ ଆଦାୟ କରାଯାଇଥିଲା ୬ ହଜାର ଟଙ୍କା । ବ୍ରିଟିଶ ପ୍ରଶାସନର ଏଭଳି ଦମନମୂଳକ କାର୍ଯ୍ୟାନୁଷ୍ଠାନ ସତ୍ତ୍ୱେ ଭଦ୍ରକ ଅଞ୍ଚଳର ବିଭିନ୍ନ ସ୍ଥାନରେ ତେଜିଉଠିଥିଲା ଆନ୍ଦୋଳନ ।

୧୯୪୨ ସେପ୍ଟେମ୍ବର ୫ରେ ଭଦ୍ରକଠାରୁ ୨୦ କି.ମି. ଦୂର ଧାମନଗର ଥାନା ଅନ୍ତର୍ଗତ ଧୂଷୁରୀଠାରେ ସତ୍ୟାଗ୍ରହୀମାନେ ଏକତ୍ରିତ ହୋଇ ଧାମନଗର ଅଞ୍ଚଳକୁ ସ୍ୱାଧୀନ ଘୋଷଣାକଲେ ସର୍ଦ୍ଦାର ମୁରଲୀଧର ପଣ୍ଡା ଓ ମୁରଲୀଧର ଜେନା ପ୍ରମୁଖ ସତ୍ୟାଗ୍ରହୀଙ୍କ ନେତୃତ୍ୱରେ । ଏଥିରେ ଉତ୍‌କ୍ଷିପ୍ତ ହୋଇ (ସେପ୍ଟେମ୍ବର ୨୨) ଲୁଣିଆ କଟସାହି ଗାଁରେ ପହଞ୍ଚି ସର୍ଦ୍ଦାର ମୁରଲୀଧର ପଣ୍ଡାଙ୍କ ଘର ଘେରାଉକଲା ପୋଲିସ । ଶଙ୍ଖଧ୍ୱନି ମାଧ୍ୟମରେ ସାରା ଅଞ୍ଚଳରେ ଖେଳିଗଲା ଖବର । ହାତରେ ବାଡ଼ିଠେଙ୍ଗା ଧରି ମାଡ଼ିଆସିଲେ ହଜାର ହଜାର ଲୋକ । ଆରମ୍ଭହେଲା ପୋଲିସ ଓ ଜନତାଙ୍କ ମଧ୍ୟରେ ଛକାପଞ୍ଜା । ମାତ୍ର ରକ୍ତମୁଖା ପୋଲିସର ଆଖିବୁଜା ଗୁଳିଚାଳନା ଫଳରେ ଶହୀଦ ହେଲେ ୯ଜଣ ସତ୍ୟାଗ୍ରହୀ । ବଳିଦାନର ଏହି ମାଟି ଏବେ ଶହୀଦନଗର ନାମରେ ଖ୍ୟାତ ।

ଲୁଣିଆ ଗୁଳିକାଣ୍ଡର ଠିକ୍ ୬ ଦିନ ପରେ (୧୯୪୨ ସେପ୍ଟେମ୍ବର ୨୮) ଜାତୀୟ କବି ବାଞ୍ଛାନିଧି ମହାନ୍ତିଙ୍କ ଜନ୍ମମାଟି ଇରମ(ଭଦ୍ରକ) ଲେଖିଲା ସ୍ୱାଧୀନତା ସଂଗ୍ରାମର ରକ୍ତାକ୍ତ କବିତା । ଭଦ୍ରକ ଜିଲାର ବାସୁଦେବପୁରଠାରୁ ୧୬ କି.ମି. ଦୂରରେ ଅବସ୍ଥିତ ରକ୍ତତୀର୍ଥ ଇରମ ଥିଲା ମୁକ୍ତି ଆନ୍ଦୋଳନର ଏକ ପ୍ରୟୋଗଶାଳା । ଗାଁର ଗୋଟିଏ ପାର୍ଶ୍ୱରେ ବଙ୍ଗୋପସାଗର ଓ ଅନ୍ୟ ୩ ପାର୍ଶ୍ୱକୁ ବେଢ଼ି ବହିଯାଇଛି ଗମେଇ ଓ କାଂଶବାଂଶ ନଦୀର ଜଳଧାରା । ସେଥିପାଇଁ ଇରମ ଗାଁକୁ ସହସା ପ୍ରବେଶ କରିପାରୁ ନ ଥିଲା ପୋଲିସ ଫୌଜ । ସଂଗ୍ରାମୀମାନଙ୍କ ସଭାସମିତି ନିମନ୍ତେ ଗାଁରେ ଥିଲା ଏକ ବିରାଟ ମେଳଣ ପଡ଼ିଆ । ଭାରତ ଛାଡ଼ ଆନ୍ଦୋଳନ ବେଳକୁ କବି ବାଞ୍ଛାନିଧି ମହାନ୍ତି ନ ଥିଲେ ସତ, କିନ୍ତୁ ତାଙ୍କ କବିତ୍ୱ ଓ ସାଙ୍ଗଠନିକ ଦକ୍ଷତା ଯୋଗୁ ଏକ ସଂଗ୍ରାମୀ ତିଆରି କାରଖାନାରେ ପରିଣତ ହୋଇସାରିଥିଲା ଇରମ ମାଟି । ଭାରତ ଛାଡ଼ ଆନ୍ଦୋଳନର ୨୧ବର୍ଷ ପୂର୍ବରୁ (୧୪.୬.୧୯୨୧) ଉତ୍କଳମଣି ଗୋପବନ୍ଧୁଙ୍କୁ ମୁଗ୍ଧ କରିଥିଲା ଇରମବାସୀଙ୍କ ଦେଶପ୍ରେମ । ତେଣୁ ଇରମ ସଭାରେ ସେ ଗାଇଥିଲେ – 'ଦେଶାତ୍ମବୋଧର ଚାରୁ ଗନ୍ତାଘର, ଇରମ ସୁରମ୍ୟ ଜାତୀୟ ନଗର' । ଭାରତ ଛାଡ଼ ଆନ୍ଦୋଳନ ବେଳେ ସେହି ଜାତୀୟନଗର ଇରମ ରଚିଲା ବଳିଦାନର ଏକ ବିରଳ ଇତିହାସ ।

ଘଟଣା ଦିନ ଅସ୍ତଗାମୀ ସୂର୍ଯ୍ୟଙ୍କ ସ୍ୱର୍ଣ୍ଣିମ ଆଭାରେ ରକ୍ତାକ୍ତ ହୋଇ ଉଠିଥିଲା ଇରମ ମେଳନ ପଡ଼ିଆ । ସେଠାରେ ଅନୁଷ୍ଠିତ ସଭାରେ ସମ୍ମିଳିତ ହୋଇଥିଲେ ପ୍ରାୟ ୬ହଜାର ସତ୍ୟାଗ୍ରହୀ । ସଭାକାର୍ଯ୍ୟ ଖୁବ୍ ଗମ୍ଭୀର ହୋଇ ଉଠିଥିବା ବେଳେ ହଠାତ୍ ଜମିଦାର ଉଆସ ଆଡୁ ମାଡ଼ି ଆସିଲା ପୋଲିସ ବାହିନୀ । ପୋଲିସର ଉପସ୍ଥିତି ଦେଖି ଉତ୍ତେଜନାମୟ ହୋଇ ଉଠିଲା ବାତାବରଣ । ସଭାସ୍ଥଳ ଛାଡ଼ି ଚାଲିଯିବା ପାଇଁ ଲୋକଙ୍କୁ ନିର୍ଦ୍ଦେଶ ଦେଲେ ଡିଏସ୍‌ପି କୁଞ୍ଜବିହାରୀ ମହାନ୍ତି । ମାତ୍ର ସତ୍ୟାଗ୍ରହୀମାନେ ସ୍ଥାନ ଛାଡ଼ିବା ପରିବର୍ତ୍ତେ ଆରମ୍ଭ କରିଦେଲେ ନାରାବାଜି । 'ଗୁଳି ଗୋଳାସେ ନେହିଁ ଡରେଙ୍ଗେ, ଲାଠି ମାଡ଼ରେ ନେହିଁ ଡରଙ୍ଗେ, ଭାରତ ମାତାକୀ ଜୟ, ମହାତ୍ମା ଗାନ୍ଧିକୀ ଜୟ' ଆଦି ଧ୍ୱନିରେ ପ୍ରକମ୍ପିତ ହୋଇଉଠିଲା ମେଳନ ପଡ଼ିଆ । ଲୋକଙ୍କୁ ଘଉଡ଼ାଇବା ପାଇଁ ଡିଏସ୍‌ପିଙ୍କ ନିର୍ଦ୍ଦେଶରେ ଗର୍ଜି ଉଠିଲା ପୋଲିସର ରକ୍ତମୁଖା ବନ୍ଧୁକ । ଘଟଣାସ୍ଥଳରେ ୨୮ଜଣ ଚଳି ପଡ଼ିବା ସହିତ ଗୁରୁତର ଭାବେ ଆହତ ହୋଇ ଯନ୍ତ୍ରଣାରେ ଛଟପଟ ହେଉଥିଲେ

ଶିବରାଜ ଚାହିଁଲେ କଂଗ୍ରେସରେ ଯୋଗଦେଇ ପାରିବେ: କମଲ ନାଥ

ଭୋପାଳ,୭।୮ : ଗତ କିଛି ଦିନ ହେବ ଭାଜପା ନେତାଙ୍କ କଂଗ୍ରେସରେ ଯୋଗଦେବା ପ୍ରକ୍ରିୟା ଚାଲିଛି। ଦୀପକ ଯୋଶୀଙ୍କ ଭଳି ବଡ ନାମ ମଧ୍ୟ ଏଥିରେ ଅନ୍ତର୍ଭୁକ୍ତ । ତେବେ ଦାତିଆର ବରିଷ୍ଠ ଭାଜପା ନେତା ଅଭଦେଶ ନାୟକ ଏବଂ ସାଗରର ଭାଜପା ନେତା ରାଜକୁମାର ଧନୋରା ମଧ୍ୟପ୍ରଦେଶ କଂଗ୍ରେସ ମୁଖ୍ୟ କମଲ ନାଥ ଏବଂ ପୂର୍ବତନ ମୁଖ୍ୟମନ୍ତ୍ରୀ ଦିଗ୍‌ବିଜୟ ସିଂଙ୍କ ଉପସ୍ଥିତିରେ କଂଗ୍ରେସରେ ଯୋଗ ଦେଇଛନ୍ତି। ଉଭୟ ଭାଜପା ନେତା କଂଗ୍ରେସରେ ଯୋଗଦେବା ପୂର୍ବରୁ ଗଣମାଧ୍ୟମ ସହ ଆଲୋଚନା ବେଳେ କମଲ

କମଲ ନାଥ

ନାଥ ବହୁତ ଖୁସି ମନେ ହେଉଥିଲେ। କଂଗ୍ରେସରେ ଯୋଗଦେବା ଲାଗି ଭାଜପାର ବଡ଼ ବଡ଼ ନେତାଙ୍କ ନାମ କମଲ ନାଥଙ୍କୁ ପଚରାଯାଇଥିଲା ବେଳେ ସେ ମୁଖ୍ୟମନ୍ତ୍ରୀ ଶିବରାଜ ସିଂ ଚୌହାନଙ୍କୁ କଂଗ୍ରେସରେ ଯୋଗଦେବାକୁ ନିମନ୍ତ୍ରଣ କରିଥିଲେ। ସେ କହିଛନ୍ତି ଯଦି ଶିବରାଜ ଚାହାଁନ୍ତି, ତେବେ ସେ ମଧ୍ୟ କଂଗ୍ରେସରେ ସାମିଲ ହୋଇ ପାରିବେ। କିନ୍ତୁ ଆମର ସ୍ଥାନୀୟ ସଂଗଠନର ଅନୁମୋଦନ ସେଠାରେ ରହିବା ଜରୁରୀ। କମଲ ନାଥ ଏହା ଅନେକ ଥର କହିଛନ୍ତି ଆମେ କାହାକୁ କଂଗ୍ରେସରେ ଯୋଗଦେବାକୁ ଘୃଣା କରୁନାହୁଁ, କିନ୍ତୁ ପ୍ରଥମ ଅଧିକାର ଆମର ସ୍ଥାନୀୟ କଂଗ୍ରେସ ନେତା ଓ କର୍ମୀଙ୍କର। ସେମାନଙ୍କ ସମ୍ମତି ପାଇବା ପରେ ଆମେ କାହାକୁ କଂଗ୍ରେସରେ ଯୋଗଦେବାକୁ ସୁଯୋଗ ଦେବୁ।

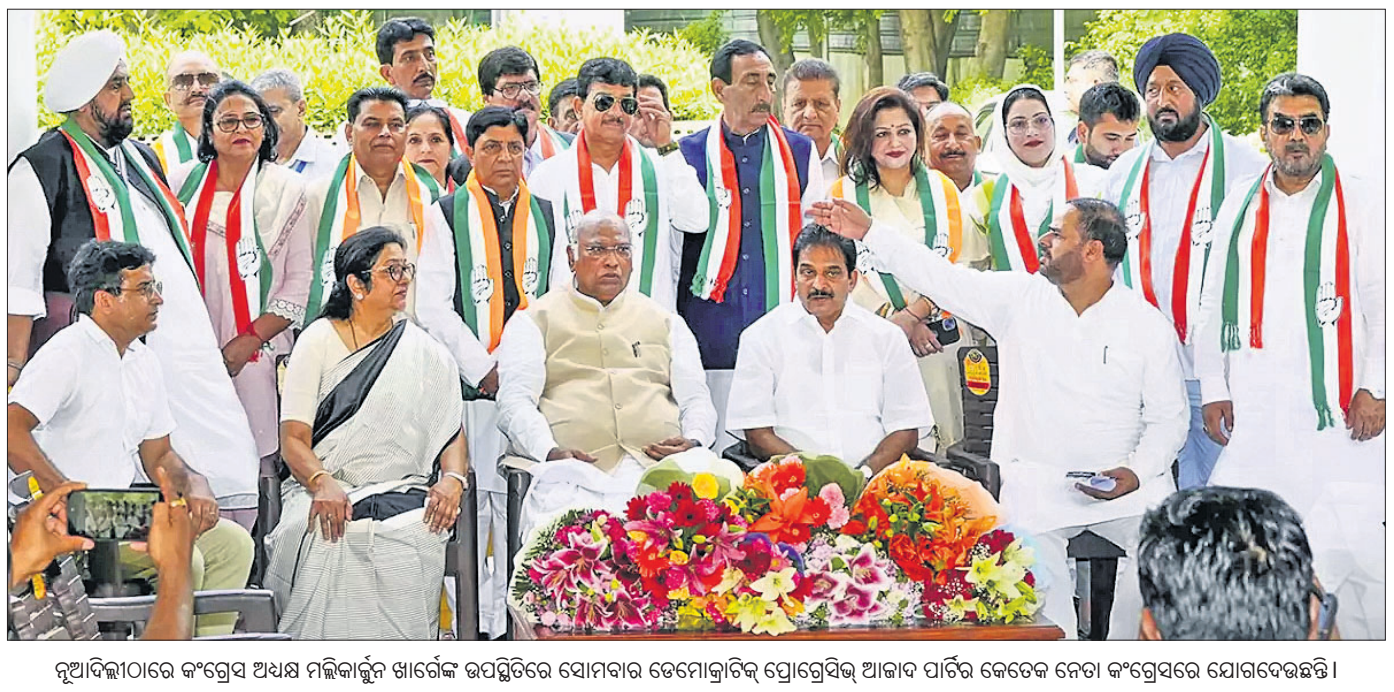
ନୂଆଦିଲ୍ଲୀଠାରେ କଂଗ୍ରେସ ଅଧ୍ୟକ୍ଷ ମଲ୍ଲିକାର୍ଜୁନ ଖାର୍ଗେଙ୍କ ଉପସ୍ଥିତିରେ ସୋମବାର ଡେମୋକ୍ରାଟିକ୍ ପ୍ରୋଗ୍ରେସିଭ୍ ଆଜାଦ ପାର୍ଟିର କେତେକ ନେତା କଂଗ୍ରେସରେ ଯୋଗଦେଉଛନ୍ତି।

ବିଜେବି କଲେଜ ଛାତ୍ରୀଙ୍କୁ ର୍ୟାଗିଂ ଘଟଣା ଓ ହିଂସା ବନ୍ଦ ଦାବିରେ

ଛାତ୍ର କଂଗ୍ରେସର ବିକ୍ଷୋଭ

ବିଜେବି ଜୁନିୟର କଲେଜ ସମ୍ମୁଖରେ ସୋମବାର ଛାତ୍ର କଂଗ୍ରେସ ପକ୍ଷରୁ ବିକ୍ଷୋଭ କରାଯାଉଛି।

ଭୁବନେଶ୍ୱର, ୭।୮ (ସୁନିତ୍ ମିଶ୍ର)

ପ୍ରଦେଶ ଛାତ୍ର କଂଗ୍ରେସ ସଭାପତି ସୟଦ ୟାସିର ନୱାଜଙ୍କ ଆହ୍ୱାନକ୍ରମେ ର୍ୟାଗିଂ ଓ ହିଂସା ବନ୍ଦ ଦାବିରେ ବିଜେବି ଜୁନିୟର କଲେଜ ସମ୍ମୁଖରେ ସୋମବାର ବିକ୍ଷୋଭ କରାଯାଇଛି । ଛାତ୍ର କଂଗ୍ରେସ ପକ୍ଷରୁ କୁହାଯାଇଛି, ବିଜେବି କଲେଜରେ ର୍ୟାଗିଂ ଓ ହିଂସାତ୍ମକ କାର୍ଯ୍ୟ ବାରମ୍ବାର ଘଟୁଥିଲେ ମଧ୍ୟ ପ୍ରଶାସନ ଏହାକୁନିୟନ୍ତ୍ରଣ କରିବାରେ ବିଫଳ ହୋଇଛି। ଜଣେ ଯୁକ୍ତ୨ ଛାତ୍ରୀଙ୍କୁ କିଛିଦିନ ତଳେ ର୍ୟାଗିଂ କରାଯାଇଥିଲା। ଏହାକୁ ପ୍ରତିବାଦ କରିବାରୁ ଛାତ୍ରୀଙ୍କୁ ଏସିଡ ଫିଙ୍ଗିବା ପାଇଁ ଧମକ ଦେବା ଘଟଣା ଭୁବନେଶ୍ୱର ତଥା ରାଜ୍ୟର ସମସ୍ତ ଅଭିଭାବକଙ୍କୁ ଆତଙ୍କିତ କରିଛି। ଯେଉଁମାନେ ଏହି ର୍ୟାଗିଂକୁ ବିରୋଧ କରୁଛନ୍ତି ସେମାନଙ୍କୁ ସେହି କଲେଜର ଏକ ନିର୍ଦ୍ଦିଷ୍ଟ ଛାତ୍ର ଗୋଷ୍ଠୀ ସଂଘବଦ୍ଧ ହୋଇ ବାରମ୍ବାର ଆକ୍ରମଣ କରୁଛନ୍ତି। ଏପରିକି କଲେଜ ପରିସରରୁ ୨ ଜଣ ଛାତ୍ରଙ୍କୁ ଉଠାଇନେଇ ହଷ୍ଟେଲ ଭିତରେ ଅମାନବୀୟ ଅତ୍ୟାଚାର କରିଛନ୍ତି। ଏଭଳି ପରିସ୍ଥିତିକୁ ନିୟନ୍ତ୍ରଣ କରିବାରେ ପ୍ରଶାସନ ବିଫଳ ହୋଇଥିବା ଛାତ୍ର କଂଗ୍ରେସ ଅଭିଯୋଗ କରିଛି। ବିଜେବି କଲେଜରେ ର୍ୟାଗିଂର ଶିକାର ହୋଇ ରୁଚିକା ମହାନ୍ତିଙ୍କ ଆତ୍ମହତ୍ୟା ଏବଂ ଏହି ଘଟଣାକୁ ଚପାଇବାରେ ପ୍ରଶାସନର କାରସାଦି କରିବା କଥା ରାଜ୍ୟର ସମସ୍ତେ ଜାଣିଛନ୍ତି। ଭୁବନେଶ୍ୱର ଜିଲା ଛାତ୍ର କଂଗ୍ରେସ ଏବଂ ଏହି କଲେଜର ଛାତ୍ରୀଛାତ୍ରମାନେ କଲେଜ ଫାଟକ ବାହାରେ ବିକ୍ଷୋଭ କରୁଥିବାବେଳେ ବିଜେଡି କର୍ମକର୍ତ୍ତାମାନେ କଲେଜ ଭିତରେ ପ୍ରବେଶ କରିଥିଲେ। ସେଠାରେ ପୋଲିସ ଏବଂ ପ୍ରିନ୍‌ସିପାଲ ଉପସ୍ଥିତ ଥାଇ ମଧ୍ୟ ବିଜେଡିର ସଭ୍ୟ ତଥା ଅଣଛାତ୍ରମାନେ କଲେଜ ଭିତରେ ପଶିଲେ। ସେଠାରେ ହିଂସା ଘଟାଉଥିବା ଛାତ୍ରମାନଙ୍କ ସପକ୍ଷରେ ବିଜେଡି ସଭ୍ୟମାନେ ବାହାରିଥିଲେ। ପ୍ରକୃତପକ୍ଷେ ଆମର ବିକ୍ଷୋଭ ଉପରେ ଆକ୍ରମଣ କରିବା ସେମାନଙ୍କ ଉଦ୍ଦେଶ୍ୟ ଥିଲା ବୋଲି ଛାତ୍ର କଂଗ୍ରେସ ଅଭିଯୋଗ କରିଛି।

୨୦୨୪ ଲୋକ ସଭା ନିର୍ବାଚନ

ଗୁଜରାଟରେ ଏଏପି ଓ କଂଗ୍ରେସ ଏକାଠି ଲଢ଼ିବେ

ନୂଆଦିଲ୍ଲୀ:

ସଂସଦରେ ଦିଲ୍ଲୀ ସର୍ଭିସ ବିଲ୍‌କୁ କଂଗ୍ରେସ ବିରୋଧ କରିଛି। ତେଣୁ ଆଗାମୀ ଲୋକ ସଭା ନିର୍ବାଚନରେ ଗୁଜରାଟରେ କଂଗ୍ରେସ ସହ ମିଶି ନିର୍ବାଚନ ଲଢ଼ିବ ବୋଲି ଆମ ଆଦମୀ ପାର୍ଟି (ଏଏପି) ପକ୍ଷରୁ ଘୋଷଣା କରାଯାଇଛି। ଏଏପିର ଗୁଜରାଟ ଶାଖା ମୁଖ୍ୟ ଇସୁଦାନ ଗାଧବୀ କହିଛନ୍ତି, ଉଭୟ ଦଳ ନୂଆକରି ଗଠିତ ବିରୋଧୀ ମେଣ୍ଟ 'ଇଣ୍ଡିଆ'ର ଅଂଶ ଅଟନ୍ତି। ତେଣୁ ଦଳ ଏଠାରେ ଆସନ ଆବଣ୍ଟନ ଧାରାରେ ନିର୍ବାଚନ ଲଢ଼ିବ। ଅପରପକ୍ଷେ ଗୁଜରାଟ କଂଗ୍ରେସର ଜଣେ ନେତା କହିଛନ୍ତି, ଏଏପିର ଘୋଷଣା ବିଷୟରେ ତାଙ୍କ ଦଳର ସର୍ବୋଚ୍ଚ ନେତୃବୃନ୍ଦ ନିଷ୍ପତ୍ତି ନେବେ। ଗାଧବୀଙ୍କ କହିବା ହେଲା, ଯଦି ସବୁକିଛି ଠିକଠାକ ରହେ ତେବେ ଆସନ୍ତା ନିର୍ବାଚନରେ ଏହି ମେଣ୍ଟ ଗୁଜରାଟର ସମସ୍ତ ଆସନରେ ବିଜୟୀ ହେବ।

କଂଗ୍ରେସରେ ଆଜାଦଙ୍କ ଦଳର ୨୧ ନେତା

ନୂଆଦିଲ୍ଲୀ,୭।୮(ପି.ଟି.)

ଗୁଲାମ ନବୀ ଆଜାଦଙ୍କ ଡେମୋକ୍ରାଟିକ୍ ପ୍ରୋଗ୍ରେସିଭ୍ ଆଜାଦ ପାର୍ଟିର ୨୧ ଜଣ ନେତା ସୋମବାର ଏଆଇସିସି ଅଧ୍ୟକ୍ଷ ମଲ୍ଲିକାର୍ଜୁନ ଖାର୍ଗେଙ୍କ ଉପସ୍ଥିତିରେ କଂଗ୍ରେସରେ ଯୋଗଦେଇଛନ୍ତି। ଏହି ଅବସରରେ ଏଆଇସିସି ସାଧାରଣ ସମ୍ପାଦକ (ସଂଗଠନ) କେ.ସି. ବେଣୁଗୋପାଳ, ଜମ୍ମୁ-କଶ୍ମୀର ଦାୟିତ୍ୱରେ ଥିବା ରଜନୀ ପାଟିଲ ଏବଂ ଜମ୍ମୁ-କଶ୍ମୀର କଂଗ୍ରେସ ସଭାପତି ରସୁଲ ୱାନି ମଧ୍ୟ ଉପସ୍ଥିତ ଥିଲେ। କଂଗ୍ରେସ ନେତା ଜୟରାମ ରମେଶ ଆଜାଦଙ୍କୁ କଡ଼ା ସମାଲୋଚନା କରିଛନ୍ତି। ଯେଉଁମାନେ ଅନୁଚ୍ଛେଦ ୩୭୦ ଉଚ୍ଛେଦକୁ ବିରୋଧ କରୁଛନ୍ତି, ସେମାନେ ଜମ୍ମୁ-କଶ୍ମୀରର ବାସ୍ତବ ସ୍ଥିତି ଜାଣନ୍ତି ନାହିଁ ବୋଲି ଆଜାଦ କହିଥିଲେ। ସେ ଏଭଳି କହି ନିଜ ଡିଏନ୍‌ଏ ମ୍ୟୁଟେଶନର ନୂଆ ପ୍ରମାଣ ଦେଇଛନ୍ତି ବୋଲି କଂଗ୍ରେସ କହିଛି। କଂଗ୍ରେସରେ ଯୋଗଦେଇଥିବା ଜମ୍ମୁ-କଶ୍ମୀର ନେତାଙ୍କ ମଧ୍ୟରେ ପୂର୍ବତନ ମନ୍ତ୍ରୀ ତଥା ପାନ୍ଥର୍ସ ପାର୍ଟିର ଦୁଇଥରର ବିଧାୟକ ୟଶପାଲ କୁଣ୍ଡଲ,ଏଏପିର ଏସ୍‌ସି/ଏସ୍‌ଟି ବିଭାଗ ମୁଖ୍ୟ ରହିଛନ୍ତି। ଆଜାଦଙ୍କ ପାର୍ଟିରେ ଯୋଗଦେଇଥିବା ଜମ୍ମୁ-କଶ୍ମୀରର ପୂର୍ବତନ ପିସିସି ଉପସଭାପତି ହାଜି ଅବଦୁଲ ରଶିଦ ଦର୍ ମଧ୍ୟ କଂଗ୍ରେସକୁ ଫେରିଛନ୍ତି। କଂଗ୍ରେସ ଛାଡ଼ି ଆଜାଦଙ୍କ ଦଳରେ ଯୋଗଦେଇଥିବା ଅଧିକାଂଶ ନେତା ଇତିମଧ୍ୟରେ ପୁରୁଣା ଦଳକୁ ଫେରିଲେଣି।

ଭୋଟରଙ୍କୁ ଟଙ୍କା ବାଣ୍ଟି ପ୍ରଭାବିତ କରୁଛନ୍ତି ସିଆରପି, ଏମ୍‌ବିକେ: ଭାଜପା

ଭୁବନେଶ୍ୱର, ୭।୮(ସୁନିତ୍ ମିଶ୍ର): ବିଜେଡି ନିର୍ବାଚନ ବୈତରଣୀ ପାର ହେବା ପାଇଁ ଏସ୍‌ଏଚ୍‌ଜି ମହିଳାଙ୍କୁ ଅସ୍ତ୍ର କରିଛି। ସିଆରପିମାନେ ମିଶନଶକ୍ତି ମହିଳାଙ୍କୁ ଏକଜୁଟ୍ କରି ବିଜେଡି ସପକ୍ଷରେ ଭୋଟ ଦେବା ପାଇଁ ପ୍ରବର୍ତ୍ତାଉଛନ୍ତି, ଯାହା ଗଣତନ୍ତ୍ର ବିରୋଧୀ ବୋଲି ଭାଜପାର ଏକ ପ୍ରତିନିଧି ଦଳ ରାଜ୍ୟ ନିର୍ବାଚନ ଅଧିକାରୀଙ୍କୁ ଭେଟି ଅଭିଯୋଗ କରିଛି।

ଏହି ପ୍ରତିନିଧି ଦଳ ଅଭିଯୋଗ କରିଛି, ବିଜେଡି ସର୍ବଦା ନିର୍ବାଚନ ହେଉ କି ଉପନିର୍ବାଚନ ସବୁବେଳେ ସରକାରୀ କର୍ମଚାରୀଙ୍କୁ ନିଜ ଦଳର ପ୍ରଚାର କାର୍ଯ୍ୟରେ ବ୍ୟବହାର କରୁଛି, ଯାହାର ଉଦାହରଣ ଯାଜପୁର ଜିଲା ଧର୍ମଶାଳା ବ୍ଲକରେ ଦେଖିବାକୁ ମିଳିଛି। ଧର୍ମଶାଳା ବ୍ଲକର କୋଟପୁର ଗାଁରେ ଜଣେ ସିଆରପି ମିଶନଶକ୍ତିର ମହିଳାଙ୍କୁ ନେଇ କୋଟପୁର ଗାଁର ସରସ୍ୱତୀ ଶିଶୁ ମନ୍ଦିରରେ ବୈଠକ କରିଥିଲେ। ବୈଠକରେ ଶାସକ ଦଳ କିଭଳି ଜିତିବ ସେ ନେଇ ରଣନୀତି ପ୍ରସ୍ତୁତ

ରାଜ୍ୟ ନିର୍ବାଚନ ଅଧିକାରୀଙ୍କ ନିକଟରେ ପ୍ରତିନିଧି ଦଳର ଅଭିଯୋଗ

କରିବା ସହ ସେମାନଙ୍କୁ ଖାଦ୍ୟପୁଡିଆ ଓ ୫ ଶହ ଟଙ୍କା ବାଣ୍ଟିଥିଲେ। ସେହିପରି ଧର୍ମଶାଳା ନିର୍ବାଚନମଣ୍ଡଳୀର ୧୫ ନମ୍ବର ଜୋନ୍ ଲାଗି ଆସନ୍ତା ୯ରେ ଜିଲା ପରିଷଦ ଉପନିର୍ବାଚନ ଅନୁଷ୍ଠିତ ହେବ। ଏହି ଭୋଟକୁ ଶାସକ ଦଳ ନିଜ ସପକ୍ଷରେ ନେବା ପାଇଁ ଦଳୀୟ ବିଧାୟକ, ବ୍ଲକ ଚେୟାରମ୍ୟାନ, କର୍ମୀ, ସରପଞ୍ଚଙ୍କ ସହ କିଛି ସରକାରୀ କଳ ଅନୈତିକ କାର୍ଯ୍ୟରେ ନିୟୋଜିତ ହୋଇଛନ୍ତି। ମିଶନଶକ୍ତି ମା'ମାନଙ୍କର ବୈଠକ କରି ସେମାନଙ୍କୁ ଖାଦ୍ୟପୁଡିଆ ଓ ୫ ଶହ ଟଙ୍କା ଦେଉଛନ୍ତି। ଏନେଇ ଭାଜପା ପକ୍ଷରୁ ଧର୍ମଶାଳା ବିଡିଓ ଓ ବ୍ଲକ ଅଧିକାରୀଙ୍କ ଦୃଷ୍ଟି ଆକର୍ଷଣ କରାଯାଇଥିଲେ ମଧ୍ୟ କିଛି ସୁଫଳ ମିଳିନାହିଁ ବୋଲି ସେମାନେ ଅଭିଯୋଗ କରିବା ସହିତ ଏହା ବିରୋଧରେ ଦୃଢ଼ କାର୍ଯ୍ୟାନୁଷ୍ଠାନ ଦାବି କରିଛନ୍ତି।

ସମ୍ବଲପୁର ଏମ୍‌ପିଙ୍କ ସ୍ତ୍ରୀ ଆଣିଲେ ଅଭିଯୋଗ

ଉନ୍ନୟନ କାର୍ଯ୍ୟରେ ବାଧା ଦେଉଛନ୍ତି କେନ୍ଦ୍ରମନ୍ତ୍ରୀ, ବିଧାୟକ

ସମ୍ବଲପୁର,୭।୮(ଶୁଭାଶିଷ ପାଢ଼ୀ)

ସମ୍ବଲପୁର ଏମ୍‌ପି ନୀତେଶ ଗଙ୍ଗଦେବଙ୍କ ସ୍ତ୍ରୀ ଅରୁନ୍ଧତୀ ଦେବୀଙ୍କ ବିସ୍ଫୋରକ ବୟାନକୁ ନେଇ ଚର୍ଚ୍ଚା ଜୋର ଧରିଛି। ବାହାର ରାଜ୍ୟରୁ ରାଜ୍ୟ ସଭା ଯାଇଥିବା ଜଣେ କେନ୍ଦ୍ରମନ୍ତ୍ରୀ ଓ ବିଧାୟକ ଏମ୍‌ପିଙ୍କୁ ଅପମାନିତ କରିଥିବା ନେଇ ସେ ସାମାଜିକ ଗଣମାଧ୍ୟମରେ ପୋଷ୍ଟ କରିଛନ୍ତି। କେନ୍ଦ୍ର ଶିକ୍ଷା ମନ୍ତ୍ରୀ ଧର୍ମେନ୍ଦ୍ର ପ୍ରଧାନଙ୍କ ସମ୍ବଲପୁର ଗସ୍ତର ଦିନକ ପରେ ଅରୁନ୍ଧତୀଙ୍କ ଏଭଳି ବୟାନ ବିରୋଧୀଙ୍କୁ ସମାଲୋଚନା ପାଇଁ ଖୋରାକ ଯୋଗାଇଛି।

ଅରୁନ୍ଧତୀ ଉଲ୍ଲେଖ କରିଛନ୍ତି, କେତେ ଅପମାନ କଲେ ଜଣେ କୁଚକ୍ରୀ ମନ୍ତ୍ରୀଙ୍କୁ ଶାନ୍ତି ମିଳିବ? ରାଜା ସାହେବ (ଏମ୍‌ପି) ଜଣେ ଶାନ୍ତ ସରଳ ସ୍ୱଭାବର ବ୍ୟକ୍ତି, ତାଙ୍କୁ ଅତି କମ୍‌ରେ ଲୋକଙ୍କ ପାଇଁ କାମ କରିବାକୁ ଦିଆଯାଉ। ଜଣେ ବିଧାୟକ ଓ କେନ୍ଦ୍ରମନ୍ତ୍ରୀ ବାରମ୍ବାର ଉନ୍ନୟନ କାମରେ ମୁଣ୍ଡ ପୂରାଉଛନ୍ତି। ରାଜା ସାହେବଙ୍କ ସରଳତାର ଫାଇଦା ଆଉ କେତେଦିନ ଉଠାଇବ? ଏହି ପୋଷ୍ଟ ମାଧ୍ୟମରେ ଚେତାଇ ଦେଉଛି ଯେ, ନିଜ ବ୍ୟବହାରରେ ସୁଧାର ନ ହେଲେ ବହୁତ ମହଙ୍ଗା ପଡ଼ିବ। ମୁଁ ଆହ୍ୱାନ ଦେଉଛି ଯଦି ଦମ୍ ଅଛି ତା'ହେଲେ ଅନ୍ୟ ରାଜ୍ୟରୁ ବାରମ୍ବାର ରାଜ୍ୟ ସଭାକୁ ନ ଯାଇ ସମ୍ବଲପୁର ସଂସଦୀୟ କ୍ଷେତ୍ରରୁ

ସୋସିଆଲ ମିଡିଆରେ ପୋଷ୍ଟକୁ ନେଇ ଚର୍ଚ୍ଚା

ନିର୍ବାଚନ ଲଢ଼ନ୍ତୁ। କିନ୍ତୁ ଏମ୍‌ପିଙ୍କୁ ବଦ୍‌ନାମ କରି ତାଙ୍କ ସଂସଦୀୟ କ୍ଷେତ୍ରରୁ ନିର୍ବାଚନ ଲଢ଼ିବା ତୁମର ଲକ୍ଷ୍ୟ ବୋଲି ଆମେ ଜାଣିଛୁ। ସାମ୍ନାରୁ ଲଢ଼େଇ କର, କାପୁରୁଷ ପରି ପଛରୁ ନୁହେଁ। ରାଜା ସାହେବଙ୍କୁ ଯଦି କହିଥାନ୍ତ ମୁଁ ସମ୍ବଲପୁର କ୍ଷେତ୍ରରୁ ନିର୍ବାଚନ ଲଢ଼ିବାକୁ ଚାହୁଁଛି। ସେ ଖୁସିରେ ସିଟ୍ ଛାଡି ଦେଇଥାନ୍ତେ। ଏବେ ତ ବିଲକୁଲ ଛାଡିବାର ପ୍ରଶ୍ନ ଉଠୁନାହିଁ। ରବିବାର ରେଳ ବିଭାଗ କାର୍ଯ୍ୟକ୍ରମରେ ଏମ୍‌ପିଙ୍କୁ ଡକାଯାଇଥିଲା। କିନ୍ତୁ ସ୍ଥାନୀୟ ସାଂସଦ ଥିବା ସତ୍ତ୍ୱେ ଆଇଆଇଏମ୍ ଓ ସମ୍ବଲପୁର ବିଶ୍ୱବିଦ୍ୟାଳୟର କାର୍ଯ୍ୟକ୍ରମକୁ ଉପେକ୍ଷା କରାଯାଇଥିଲା। କେବଳ ମାନସମ୍ମାନ ନୁହେଁ, ବିଭିନ୍ନ ଉନ୍ନୟନମୂଳକ କାମରେ ବାଧା ସୃଷ୍ଟି କରାଯାଉଛି। ଜଣେ ଜନପ୍ରତିନିଧିଙ୍କୁ ଅପମାନ ଦଳ ପାଇଁ ଶୁଭଙ୍କର ନୁହେଁ। ଦଳ ଉପରୁ ଭରସା ଟୁଟିଯାଉଛି ବୋଲି ଅରୁନ୍ଧତୀ ଗଣମାଧ୍ୟମରେ ପୋଷ୍ଟ କରିଛନ୍ତି। ଏ ସମ୍ପର୍କରେ ଏମ୍‌ପି ନୀତେଶଙ୍କୁ ଯୋଗାଯୋଗ କରାଯାଇଥିଲେ ମଧ୍ୟ ତାଙ୍କ ପ୍ରତିକ୍ରିୟା ମିଳିପାରି ନାହିଁ। ଅପରପକ୍ଷେ ଏହାକୁ ନେଇ ଅରୁନ୍ଧତୀ ଦେବୀଙ୍କୁ ଟାର୍ଗେଟ କରିଛନ୍ତି ଦେବଗଡ଼ ବିଧାୟକ ସୁବାସ ପାଣିଗ୍ରାହୀ। ସେ କହିଛନ୍ତି, ଏମ୍‌ପିଙ୍କୁ ଆମେ ନୁହେଁ, ଖୋଦ ଅରୁନ୍ଧତୀ ଦେବୀ ଅପମାନିତ କରିଆସୁଛନ୍ତି। ସମସ୍ତ କାମରେ ବାଧା ଦେଉଛନ୍ତି। ରାଜନୀତିରୁ ଦୂରେଇଯିବା ଲାଗି ସେ ପାରିବାରିକ ବିବାଦ ସୃଷ୍ଟି କରୁଛନ୍ତି। ଏପରି କି ସେ ଶାସକ ଦଳ ବିଜେଡି ସହ ଭିତିଓ୍ୱା ସମ୍ପର୍କ ରଖି ଆଗାମୀ ନିର୍ବାଚନରେ ଦେବଗଡରୁ ବିଧାୟିକା ହେବାକୁ ମେଣ୍ଟ କରୁଛନ୍ତି।

ପୂର୍ବ ତଟ ରେଳପଥ
ସାମଗ୍ରୀଗୁଡ଼ିକର ଯୋଗାଣ
ଇ-ଟେଣ୍ଡର ବିଜ୍ଞପ୍ତି ସଂ. Sr. Sr. DMM/SBP/Stores/Tender Publication/08/2023, ତା.01.08.2023ରିଖ
ଟେଣ୍ଡର ନଂ. 40235510 :
ସାମଗ୍ରୀ ଗୁଡ଼ିକର ବିବରଣୀ : ସମସ୍ତ ଆବଶ୍ୟକ ଉପକରଣଗୁଡ଼ିକ ଦ୍ୱାରା ଏବଂ 10 KW ରେଟିଙ୍ଗ୍ ନିମନ୍ତେ ACDB & DCDB ସହିତ ଡିଜିଟାଲ ସିଙ୍ଗିଲ୍ ପ୍ରୋସେସିଙ୍ଗ୍ ଟେକ୍ନୋଲୋଜିରେ ଇନ୍‌ବିଲ୍ଟ (Inbuilt) ଚାର୍ଜ କଣ୍ଟ୍ରୋଲର ଦ୍ୱାରା ସୋଲାର 10 KWp ,3 ଫେଜ୍ ଅନ୍-ଗ୍ରୀଡ୍ ଟାଇ ଇନ୍‌ଭର୍ଟର / ସୋଲାର ପାୱାର କଣ୍ଟ୍ରୋଲ ୟୁନିଟ୍‌ର ଯୋଗାଣ, ସଂସ୍ଥାପନ, ୱାୟରିଙ୍ଗ୍, ପରୀକ୍ଷଣ ଏବଂ ପ୍ରଚଳନ । ସଂଲଗ୍ନ-A ଅନୁଯାୟୀ ବିସ୍ତୃତ ବିନିର୍ଦ୍ଦେଶ । ମେକ୍ : ଲୁମିନସ୍ କିମ୍ବା ପାୱାର ୱାନ କିମ୍ବା UTL କିମ୍ବା ଅନୁରୂପ ।ପୂର୍ବ ତଟ ରେଳପଥ, ସମ୍ବଲପୁର ମଣ୍ଡଳରେ 30 ରେଳ ଷ୍ଟେସନଗୁଡ଼ିକ ଠାରେ ପ୍ରଚଳନ କରାଯିବ (ନକଲ ସଂଲଗ୍ନ) ।
ଟେଣ୍ଡର ମୂଲ୍ୟ (₹) : 26,55,000/-, EMD @ 2% (₹) : 53,100/- ।
ଟେଣ୍ଡର ବନ୍ଦ ହେବା ତାରିଖ ଓ ସମୟ : ତା.30.08.2023ରିଖ 1500 ଘଟିକାରେ ।
ଟେଣ୍ଡର ନଥିପତ୍ର ସହିତ ସଂପୂର୍ଣ୍ଣ ବିବରଣୀ ୱେବ୍‌ସାଇଟ୍ http://www.ireps.gov.in ରେ ଉପଲବ୍ଧ ଅଟେ ।
ବରିଷ୍ଠ ମଣ୍ଡଳ ସାମଗ୍ରୀ ପ୍ରବନ୍ଧକ / ସମ୍ବଲପୁର
PR-423/O/23-24

ପରିବର୍ତ୍ତନ
ଜିଲ୍ଲା ପରିଷଦ, ମୟୂରଭଞ୍ଜ
ସଂଖ୍ୟା: ୮୪୫୯ ତା: ୦୫।୦୮।୨୦୨୩
No. CAD-1583: ଏତଦ୍ୱାରା ସମସ୍ତ ଜନସାଧାରଣମାନଙ୍କ ଅବଗତି ନିମନ୍ତେ ଜଣାଇ ଦିଆଯାଉଅଛି କି ଜିଲ୍ଲା ପରିଷଦ, ମୟୂରଭଞ୍ଜର ପତ୍ର ସଂଖ୍ୟା – ୭୬୫୬, ତା: ୨୦।୦୭।୨୦୨୩ରିଖ ଅନୁଯାୟୀ କପ୍ତିପଦା, ବେତନଟୀ, ଶ୍ୟାମାଖୁଣ୍ଟା, ବହଳଦା, ରାଇରଙ୍ଗପୁର ଏବଂ ଜୁଳିଅଣା ପଞ୍ଚାୟତ ସମିତିରେ ତା୧୦।୦୮।୨୦୨୩ ଏବଂ ୧୧।୦୮।୨୦୨୩ରିଖରେ ହେବାକୁ ଥିବା ଜନଶୁଣାଣି କାର୍ଯ୍ୟକ୍ରମକୁ ପରିବର୍ତ୍ତିତ କରାଯାଇ ତା୨୨।୦୮।୨୦୨୩ରିଖକୁ ସ୍ଥିର କରାଗଲା ।
ସ୍ୱା./– ଜିଲ୍ଲାପାଳ ତଥା ଜିଲ୍ଲା କାର୍ଯ୍ୟକ୍ରମ ସଂଯୋଜକ
ମହାତ୍ମା ଗାନ୍ଧୀ ଜାତୀୟ ଗ୍ରାମୀଣ ନିଶ୍ଚିତ କର୍ମନିଯୁକ୍ତି ଯୋଜନା, ମୟୂରଭଞ୍ଜ
OIPR-19232/11/0007/2324

OFFICE OF THE SUPERINTENDING ENGINEER, MINOR IRRIGATION DIVISION, KEONJHAR
At/Po-Keonjhar, Near Park Line, Dist.-Keonjhar (Odisha) 758001,
(Email ID-eemikjr@yahoo.co.in) Ph- 06766-255453
Letter No. 2487 /Dt. 05.08.2023
NOTICE
No. A-412:- Smt. Suchismita Mahalik, C/O- Smt. Sachala Behera (Rtd. Head Mistress), At-Basudev Nagar (Mundideuli U.G. Primary School front), Po- Kamakhya Nagar, Dist.-Dhenkanal, Pin-759018 Posted as J.E. (Estimator), M.I.Division, Keonjhar has remained absent unauthorizedly Since dt.19.02.2020. She has failed to resume in duty inspite of repeated instruction issued vide this office letter No.1236 dt.26.03.2020, letter No.3232 dt.19.11.2020, letter No.1656 dt.17.06.2021 & letter No. (Special Messenger) 1255 dt. 11.05.2022 respectively.
Her absence from duty is unauthorized & attracts disciplinary action under relevant rules.
She is once again directed to resume duty within 7 days from the date of publication of this notice, failing which action as deemed fit shall be initiated against her.
Sd./- (Er. Sudhansu Sekhar Sahoo)
Superintending Engineer, M.I. Division, Keonjhar
OIPR-32123/11/0003/2324

No. B-610
ଓଡ଼ିଶା ସରକାର
GOVERNMENT OF ODISHA
OFFICE OF THE SUPERINTENDING ENGINEER SUNDARGARH (R&B) DIVISION, SUNDARGARH
E-mail ID: pwd_sng@yahoo.co.in
"e"- Procurement Notice
Bid Identification No. SE-R&B-SNG-19 OF 2023-24
Letter No. 4665 / Date: 1.8.2023

1.	The Superintending Engineer, Sundargarh (R&B) Division on behalf of Governor of Odisha inviting percentage rate bid in single cover system on ON-LINE mode from eligible contractors with valid licenses for execution of **Road works** as detailed in DTCN.		
2.	Nature of Work	:-	**Road Works**
3.	No. of work	:-	**04 (Four) Nos.**
4.	Tender Cost	:-	**Rs. 6,000/-**
5.	Class of Contractor	:-	**D, C & B**
6.	Availability of Bid Document in the website	:-	**From 10.00 A.M. Date:- 09.08.2023 to 05.00 P.M. Date- 21.08.2023**
7.	Date of opening of Bid	:-	**11.00 A.M. On Dt. 22.08.2023**
8.	The bidders have to participate in ONLINE bidding only. Further details can be seen from the website (**https://tendersodisha.gov.in**). Any addendum/ corrigendum/cancellation of tender can also be seen in the said website only.		

Sd./- Superintending Engineer, Sundargarh (R&B) Division
OIPR-34043/11/0009/2324

OFFICE OF THE PANCHAYAT SAMITI BALIAPAL, BALASORE
Tel: 06781-253331, email: ori-baliapal@nic.in
NATIONAL COMPETITIVE BIDDING THROUGH e-Tendering
Identification No. 01/ 2023-24 Dt. 05.08.2023
No.i-291: The Block Development Officer, Baliapal, Balasore on behalf of the Governor of Odisha invites bids from bidders of eligible class registered with the Odisha State Government and bidders of equivalent Grade / Class registered with Central Government / MES / Railways for the works detailed in the table below to be eventually drawn up in P1 contract with design and execution of the following Piped Water Supply Projects.
1. Nos. of Work : 2 (two) nos. Repair & Renovation of Colleges and 1 (one) Construction of Multipurpose Godown Gobindpur under Baliapal Block of Balasore district.
2. Estimated Cost : Rs. 51.76 lakhs, Rs. 38.80 lakhs and Rs. 21.85 lakhs
3. Period of completion :120

ପୋଖରୀରେ ବୁଡ଼ି ନାବାଳକ ମୃତ

ଭଞ୍ଜାରିପୋଖରୀ,(ରବିନାରାୟଣ ଖିଲାର)-ଭଦ୍ରକ ଜିଲା ଭଞ୍ଜାରିପୋଖରୀ ବ୍ଲକ ଅଧୀନ ସରସଦା ପଞ୍ଚାୟତ କୁରିକଣା ଗ୍ରାମର ଜଣେ ନାବାଳକଙ୍କ ପୋଖରୀରେ ବୁଡ଼ି ମୃତ୍ୟୁ ଘଟିଛି। ମୃତକ ହେଲେ ଗ୍ରାମର ଚିତ୍ତରଞ୍ଜନ ନାୟକଙ୍କ ପୁଅ ଦିବ୍ୟପ୍ରକାଶ(୯)। ସେ ସ୍ଥାନୀୟ ବରୋଦା ବଜାରକୁ ଟିଉସନ ହେବାକୁ ଯାଇଥିଲେ। କୌଣସି କାରଣରୁ ସେ ନିକଟ ପୋଖରୀରେ ପଡ଼ି ଯାଇଥିବା ବେଳେ ତାଙ୍କୁ ଉଦ୍ଧାର କରାଯାଇ ସ୍ଥାନୀୟ ଗୋଷ୍ଠୀ ସ୍ୱାସ୍ଥ୍ୟକେନ୍ଦ୍ରକୁ ନିଆଯାଇଥିଲା। ସେଠାରେ ଡାକ୍ତର ତାଙ୍କୁ ମୃତ ଘୋଷଣା କରିଥିଲେ। ଦିବ୍ୟପ୍ରକାଶ ଜଣେ ମେଧାବୀ ଛାତ୍ର ଥିଲେ।

ସଂକ୍ଷେପରେ

ବିଏଡ୍ ଶିକ୍ଷକ ସଂଘ ପକ୍ଷରୁ ଦାବିପତ୍ର

ଯୋଡ଼ା,୭।୮ (ମାନସ ମହାନ୍ତି)

କେନ୍ଦୁଝର ଜିଲା ଯୋଡ଼ା ମିଳିତ ପ୍ରାଥମିକ ମୂଳ ନିଯୁକ୍ତ ବି.ଏଡ୍ ଶିକ୍ଷକ ମହାସଂଘ ପକ୍ଷରୁ ସୋମବାର ମୁଖ୍ୟମନ୍ତ୍ରୀଙ୍କ ଉଦ୍ଦେଶ୍ୟରେ ୬ ଦଫା ସମ୍ବଳିତ ଦାବିପତ୍ର ପ୍ରଦାନ କରାଯାଇଛି। ସଂଘ ତରଫରୁ ଯୋଡା ବ୍ଲକ୍ ଅତିରିକ୍ତ ଶିକ୍ଷାଧିକାରୀ ବିରଞ୍ଚି ନାରାୟଣ ଶତପଥୀ ଓ ବିଆରସିସି ପ୍ରଶାନ୍ତ କୁମାର ସେଠୀଙ୍କ ଜରିଆରେ ଏକ ଦାବିପତ୍ର ପ୍ରଦାନ କରାଯାଇଥିଲା। ଦାବି ମଧ୍ୟରେ ୬ ବର୍ଷର ଠିକା ପ୍ରଥାକୁ ଉଚ୍ଛେଦ କରି କନିଷ୍ଠ ଶିକ୍ଷକଙ୍କୁ ନିୟମିତ କରିବା, ୬ ନ୍ୟାସନାଲ ଇନକ୍ରିମେଣ୍ଟ ପ୍ରଦାନ, ବିଏଡ ନିଯୁକ୍ତ ଶିକ୍ଷକମାନଙ୍କୁ ଟିଜିଟି ହାରରେ ଦରମା, ଉଚ୍ଚ ବିଦ୍ୟାଳୟରେ ୫୦ ପ୍ରତିଶତ ନିଯୁକ୍ତି, ଏଲିମେଣ୍ଟାରୀ ବିଏଡ ଶିକ୍ଷକଙ୍କ ପାଇ ସଂରକ୍ଷଣ, ଗ୍ରାଜୁଏଟ ଶିକ୍ଷକ ପ୍ରମୋସନ କେବଳ ବିଏଡ ଶିକ୍ଷକମାନଙ୍କୁ ପ୍ରଦାନ, ୧୯୯୯, ୨୦୦୯, ୨୦୧୪ ଏବଂ ୨୦୧୯ କ୍ୟାଡ୍ରର ରୁଲକୁ କଡ଼ାକଡି ପାଳନ, ପୁରୁଣା ପେନ୍‌ସନ୍ ଲାଗୁ କରିବା ପ୍ରଭୃତି ଦାବି ରହିଛି। ସଂଘ ସଭାପତି ରମାକାନ୍ତ ନାଏକ, ସମ୍ପାଦକ କୃଷ୍ଣଚନ୍ଦ୍ର ସାହୁ, ମିଡିଆ ସଂଯୋଜକ ମୁରଲିଧର ବେହେରାଙ୍କ ସମେତ ୫୦ରୁ ଊର୍ଦ୍ଧ୍ୱ ବିଏଡ୍ ଶିକ୍ଷୟିତ୍ରୀ ଶିକ୍ଷକ ଉପସ୍ଥିତ ଥିଲେ। ଦାବି ପ୍ରତି ସରକାର ଟାଳଟୁଳ ନୀତି ଅବଲମ୍ବନ କଲେ ଆନ୍ଦୋଳନାତ୍ମକ ପନ୍ଥା ଅବଲମ୍ବନ କରିବେ ବୋଲି ଚେତାବନୀ ଦେଇଥିଲେ।

'ପହିଲି ବର୍ଷା କବି ମନକୁ ଆନମନା କରିଥାଏ'

ବର୍ଷା କବିତା ଆସର 'ଆ ବରଷା ଆ'

ବଡ଼ସାହି,୭।୮ (ସମ୍ବିତ କୁମାର ରାଉତ)

ବଡ଼ସାହି ବିବେକାନନ୍ଦ ବିହାରସ୍ଥିତ ବାଣୀଭବନଠାରେ ଏକ ମନୋଜ୍ଞ ବର୍ଷା କବିତା ଆସର 'ଆ ବରଷା ଆ' ଅନୁଷ୍ଠାନର ଅଧ୍ୟକ୍ଷ ଡ. କୁମାର ବାବୁଲିଙ୍କ ତତ୍ତ୍ୱାବଧାନରେ ଅନୁଷ୍ଠିତ ହୋଇଯାଇଛି। ଏଥିରେ ମା' ନିଶାମଣି ରାଉତ ସଭାପତିତ୍ୱ କରିଥିଲେ। ମୁଖ୍ୟଅତିଥି ଭାବେ ଅଧ୍ୟାପକ ଡ. ଅନ୍ତର୍ଯ୍ୟାମୀ ନାୟକ ଯୋଗଦେଇ 'ପହିଲି ବର୍ଷା କବିର ମନକୁ ଆନମନା କରି ଅଫୁରନ୍ତ ଫୁଆରା ଭିତରେ ନୂଆ ନୂଆ କବିତା ସୃଷ୍ଟି କରିବାକୁ ବାଧ୍ୟ କରିଥାଏ' ବୋଲି କହିଥିଲେ। ମୁଖ୍ୟବକ୍ତା ଭାବରେ କବି ଆଡ୍‌ଭୋକେଟ ସତ୍ୟବ୍ରତ ମିଶ୍ର, ସମ୍ମାନିତ ବକ୍ତା ଭାବେ ଆଶୁକବି ବାସୁଦେବ ନାପିତ, ବ୍ୟଙ୍ଗକବି ପଦୁ ଦାସ, କବି ରଣଜିତ କୁମାର ଦାସ, ସମ୍ମାନିତ ଅତିଥି ଭାବେ କବି ଇଂ. ସୁଶାନ୍ତ କୁମାର ବେହେରା, କବି ବସନ୍ତ କୁମାର ମହାପାତ୍ର, କବି ମନୋରଞ୍ଜନ ମଲ୍ଲିକ ଓ ସ୍ୱତନ୍ତ୍ର ଅତିଥି ଭାବେ ଜେଜେ ଗୁରୁଜୀ ବେଣୁଧର ଜେନା, ଅଜା ରତ୍ନାକର ପୁହାଣ ଯୋଗଦେଇଥିଲେ। କବି ସଙ୍ଗୀନ୍ଦ୍ର କୁମାର ବିଶ୍ୱାଳ ମଞ୍ଚ ସଂଚାଳନ କରିଥିବା ବେଳେ କବି ଶିବ ଶଙ୍କର ଭୁୟାଁ ଓ କବୟିତ୍ରୀ ସସ୍ମିତା ଦାଶ କବିତା ସଂଯୋଜନା କରିଥିଲେ। ୬୫ ଜଣକବିତା ପାଠ କରିଥିଲେ। ଅନୁଷ୍ଠାନର ସମ୍ପାଦିକା ସୂର୍ଯ୍ୟକାନ୍ତି ପୁହାଣ ଧନ୍ୟବାଦ ଦେଇଥିଲେ।

'୪୮ ଘଣ୍ଟା ମଧ୍ୟରେ ଅଭିଯୁକ୍ତଙ୍କୁ ଗିରଫ କର'

ବାରିପଦା(ନୀଳାଦ୍ରି ବିହାରୀ ଦଣ୍ଡପାଟ)/ଖୁଣ୍ଟା (ଦେବ ରଞ୍ଜନ ବେହେରା)/ଗୋପବନ୍ଧୁ ନଗର (ଶାନ୍ତନୁ କୁମାର ମଢୁଆଳ), ୭।୮

ମୟୂରଭଞ୍ଜ ଜିଲା ଖୁଣ୍ଟା ତହସିଲ ଅଧୀନ ସୁବର୍ଣ୍ଣମଞ୍ଜରୀ ଅଞ୍ଚଳରେ ବେଆଇନ ପଥରବ୍ଲାଷ୍ଟିଂ ଓ ଚୋରାଚାଲାଣ ରୋକିବାକୁ ଯାଇ ମାଫିଆଙ୍କ ଆକ୍ରମଣରେ ବଡ଼ପଥରା ରାଜସ୍ୱ ନିରୀକ୍ଷକ(ଆର୍‌ଆଇ) ଦୟାନିଧି ରାଉତ ଆହତ ହେବା ଘଟଣାକୁ ନେଇ ଅସନ୍ତୋଷ ପ୍ରକାଶ ପାଇଛି। ୪୮ଘଣ୍ଟା ମଧ୍ୟରେ ସମସ୍ତ ଅଭିଯୁକ୍ତଙ୍କୁ ଗିରଫ କରା ନ ଗଲେ କଲମ ଛାଡ ଆନ୍ଦୋଳନ ସହ ତହସିଲ କାର୍ଯ୍ୟାଳୟ ସମ୍ମୁଖରେ ଧାରଣା ଦିଆଯିବ ବୋଲି ଜିଲା ଆରଆଇ ସଂଘ କଡ଼ା ଚେତାବନୀ ଦେଇଛି। ଏନେଇ ସଂଘ ପକ୍ଷରୁ ସୋମବାର ଜିଲାପାଳ ଓ ଆରକ୍ଷୀ ଅଧିକ୍ଷକଙ୍କୁ ଦାବିପତ୍ର ପ୍ରଦାନ କରାଯାଇଛି।

ଶିମିଳିପାଳ ପାଦଦେଶର ସ୍ପର୍ଶକାତର ଅଞ୍ଚଳରେ ଜାରି ହୋଇଥିବା ୧୪୪ ଧାରା ନିୟମକୁ ଉଲ୍ଲଙ୍ଘନ କରି ବେଆଇନ ପଥର ବ୍ଲାଷ୍ଟିଂ ଓ ପରିବହନ ରୋକିବାକୁ ଯାଇ ଶନିବାର ଆର୍‌ଆଇ ରାଉତ ମାଫିଆଙ୍କ ଆକ୍ରମଣର ଶିକାର ହୋଇଥିଲେ। ଉକ୍ତ ଘଟଣାକୁ ନେଇ ଖୁଣ୍ଟା ଥାନାରେ ଅଭିଯୋଗ ହୋଇଥିଲେ ମଧ୍ୟ ପୋଲିସର ନିରବତାକୁ ନେଇ ଉଦ୍‌ବେଗ ପ୍ରକାଶ ପାଇଛି। ଓଡ଼ିଶା ରାଜ୍ୟ ରାଜସ୍ୱ କ୍ଷେତ୍ର ଅଫିସର ଆସୋସିଏସନ ଜିଲା ଶାଖାର ସଭାପତି ପ୍ରଭାତ କୁମାର ମିଶ୍ରଙ୍କ ପୌରାହିତ୍ୟରେ ଏକ ଜରୁରୀ ବୈଠକ ଅନୁଷ୍ଠିତ ହୋଇ ଦାବିଗୁଡିକ ସମ୍ପର୍କରେ ଆଲୋଚନା କରାଯାଇଥିଲା। ଆକ୍ରମଣକାରୀଙ୍କୁ ୯ତାରିଖ ସୁଦ୍ଧା ଗିରଫ କରା ନ ଗଲେ ସଂଘ ପକ୍ଷରୁ କପ୍ତିପଦା ଉପଖଣ୍ଡ ଅଧୀନ ସମସ୍ତ ତହସିଲରେ କଲମଛାଡ଼ ଆନ୍ଦୋଳନ ସହ ତହସିଲ ସମ୍ମୁଖରେ ଧାରଣାରେ ବସିବେ ବୋଲି ସଂଘ ପକ୍ଷରୁ ଚେତାବନୀ ଦିଆଯାଇଛି। ସୁବର୍ଣ୍ଣମଞ୍ଜରୀ, ସୁନପୋଖରୀ ଏବଂ ବହଳଦା ଖାଦାନରୁ ବେଆଇନ ଉତ୍ତୋଳନ କରିଥିବା କଳାପଥର ଆକଳନ ମାଇନିଂ ଅଫିସର, ପରିବେଶ ବିଭାଗ ତହସିଲଦାର ଓ ରାଜସ୍ୱ ସୁପରଭାଇଜରଙ୍କ ଉପସ୍ଥିତିରେ ଆକଳନ କରାଯିବା ସହ ଓଡ଼ିଶା ପବ୍ଲିକ

ବଡ଼ପଥରା ଆର୍‌ଆଇଙ୍କୁ ଆକ୍ରମଣ ଘଟଣା

- ଜିଲା ଆର୍‌ଆଇ ସଂଘର କଲମଛାଡ଼ ଆନ୍ଦୋଳନ ଚେତାବନୀ
- କ୍ରଶର ଉପରେ ସ୍ୱତନ୍ତ୍ର ଟିମ୍‌ର ଚଢ଼ାଉ

ଡିମାଣ୍ଡ ରିକୋଭରୀ ଆକ୍ଟ ବଳରେ ତୁରନ୍ତ ଜରିମାନା ନିର୍ଦ୍ଧାରଣ କରିବା, ସରୋଜ କୁମାର ସାହୁଙ୍କ ନାମରେ ରୁଜୁ କରାଯାଇଥିବା ଓପିଡିଆର ଏବଂ ଟିଏମସି କେସ ଗୁଡିକର ଜମା ଆଦାୟ କରାଯିବା ନିମନ୍ତେ ଖୁଣ୍ଟା ତହସଲଦାରଙ୍କୁ ଅନୁରୋଧ, ଲଘୁ ଖଣିଜ ଦ୍ରବ୍ୟର ଏନ୍‌ଫୋର୍ସମେଣ୍ଟ ନିମନ୍ତେ କେବଳ ଆରଆଇମାନଙ୍କୁ ନ ପଠାଇ ତହସିଲଦାରଙ୍କ ନେତୃତ୍ୱରେ କରାଯିବା, ଶିମିଳିପାଳ ଜୈବ ମଣ୍ଡଳ ସ୍ପର୍ଶକାତର ଅଞ୍ଚଳ ମଧ୍ୟରେ ଆସୁଥିବା ସମସ୍ତ କ୍ରଶର ୟୁନିଟ ମାନଙ୍କର କାଗଜପତ୍ର ଠିକ୍ ଭାବେ ଯାଞ୍ଚ କରିବା ସହ ତ୍ରୁଟି ପରିଲକ୍ଷିତ ହେଲେ ବନ୍ଦ କରି ସିଲ୍ କରିବାକୁ ଦାବିରେ ଉଲ୍ଲେଖ ରହିଛି। ଏ ନେଇ ଏସପି ବି.ଗଙ୍ଗାଧର ଉଦଳା ଉପଜିଲାପାଳ ସୁଶାନ୍ତ ବାରିକଙ୍କ ସହ ଆଲୋଚନା କରି ଆକ୍ରମଣ ଘଟଣା ଓ ପଥର ଚୋରା କାରବାରରେ ଜଡିତ ସରୋଜ ସାହୁଙ୍କ ବାଙ୍ଗରା ଛକ ନିକଟ ଗିରିଶଚନ୍ଦ୍ରପୁରଠାରେ ଥିବା ଓମ୍ ଲିସା ଷ୍ଟୋନ କ୍ରଶରରେ ଚଢ଼ାଉ କରିଥିଲେ। ସେଠାରୁ ଏକ ଜେସିବି ମେଶିନ, ଡମ୍ପର, ଟ୍ରାକ୍ଟର ଓ ଚେନ ମେଶିନ ଜବତ କରି ଥାନାକୁ ଆଣିଛନ୍ତି । ସେହିପରି ଜୁଲାଇ ୧୮ରେ ଜବତ କୋଟିଏରୁ ଊର୍ଦ୍ଧ୍ୱ ଟଙ୍କା ମୂଲ୍ୟର ଅତ୍ୟାଧୁନିକ କମ୍ପ୍ରେସର ଓ ଏକ ହିଟାଚି ମେଶିନକୁ ଅଦ୍ୟାବଧି ଅଣାଯାଇ ପାରନାହି। ଏଥିପାଇ ୬ଟି ଗାଁରେ ୧୪୪ଧାରା ଜାରି ରହିଛି। ତେବେ ଅଭିଯୁକ୍ତମାନଙ୍କ ମଧ୍ୟରୁ ୩ ଜଣଙ୍କୁ ଗିରଫ କରାଯାଇଥିବା ବେଳେ ଖୁବ୍‌ଶୀଘ୍ର ଅନ୍ୟ ଅଭିଯୁକ୍ତମାନଙ୍କୁ ଗିରଫ କରାଯିବ ବୋଲି ଥାନାଧିକାରୀ ଲୋପାମୁଦ୍ରା ନାୟକ ପ୍ରକାଶ କରିଛନ୍ତି।

ଏମ୍‌ଜିଏନ୍‌ଆର୍‌ଇଜିଏସ୍ କାମରେ ଆର୍ଥିକ ଅନିୟମିତତା ଅଭିଯୋଗ

ସୁଦର୍ଶନପୁର ପଞ୍ଚାୟତ କାର୍ଯ୍ୟାଳୟ ଆଗରେ ଅନଶନକାରୀ।

ବାସୁଦେବପୁର,୭।୮ (ନାରାୟଣ ପ୍ରସାଦ ବାରିକ୍)

ଭଦ୍ରକ ଜିଲା ବାସୁଦେବପୁର ବ୍ଲକର ସୁଦର୍ଶନପୁର ପଞ୍ଚାୟତରେ ଏମ୍‌ଜିଏନ୍‌ଆର୍‌ଇଜିଏସ୍ ଯୋଜନାରେ ପୋଖରୀ ଖୋଳା ଓ ଘାଟ ନିର୍ମାଣରେ ଆର୍ଥିକ ଅନିୟମିତତା ଅଭିଯୋଗ କର ପଞ୍ଚାୟତବାସୀ ସୋମବାରଠାରୁ ପଞ୍ଚାୟତ କାର୍ଯ୍ୟାଳୟ ଆଗରେ ଆମରଣ ଅନଶନରେ ବସିଛନ୍ତି। ଏଥିରେ ସମ୍ପୃକ୍ତ ବ୍ୟକ୍ତି ଓ ସରକାରୀ କର୍ମଚାରୀଙ୍କ ବିରୋଧରେ ଆଇନଗତ କାର୍ଯ୍ୟାନୁଷ୍ଠାନ ପାଇଁ ଅନଶନକାରୀ ତପନ କୁମାର ବାରିକ୍, ଭାଗୀରଥି ମହାଳିକ, ରଞ୍ଜନ କୁମାର ପୁହାଣ, ନରେନ୍ଦ୍ର ନାୟକ, ଜଳଧର ମହାଳିକ, ଦୈତରୀ ମହାଳିକ ପ୍ରମୁଖ ଦାବି କରିଛନ୍ତି। ଏହି ଅନଶନକୁ ସମର୍ଥନ ଜଣାଇ ୫୦ରୁ ଊର୍ଦ୍ଧ୍ୱ ଗ୍ରାମବାସୀଙ୍କ ସମେତ ଏଆଇସିସି ସଦସ୍ୟ ତଥା ଜିଲା

ପ୍ରତିବାଦରେ ପଞ୍ଚାୟତବାସୀଙ୍କ ଅନଶନ

କଂଗ୍ରେସ ସଭାପତି ଅଶୋକ କୁମାର ଦାସ, ଭାଜପା ଜିଲା ଉପସଭାପତି ଉଦୟ ନାରାୟଣ ମଲିକ ପ୍ରମୁଖ ଏଥିରେ ସାମିଲ ହୋଇଥିଲେ। ବ୍ଲକ ଏଇଇ ଅନଶ ସୁବୁଦ୍ଧି ରାୟ ଅନଶନକାରୀଙ୍କ ପାଖରେ ପହଞ୍ଚି ସେମାନଙ୍କୁ ବୁଝାଶୁଝା କରିଥିଲେ। ଦୁର୍ନୀତିରେ ସମ୍ପୃକ୍ତ କର୍ମଚାରୀଙ୍କ ବିରୋଧରେ ଆଇନଗତ କାର୍ଯ୍ୟାନୁଷ୍ଠାନ ନ ନେବା ପର୍ଯ୍ୟନ୍ତ ଅନଶନ ଚାଲୁ ରହିବ ବୋଲି ସେମାନେ କହିଥିଲେ। ଏହି ପଞ୍ଚାୟତର ମା' ବିଲ ମଙ୍ଗଳା ଠାକୁରାଣୀ ପୋଖରୀ ଖନନ ଓ ପକ୍କାଘାଟ ତିଆରି ହୋଇ ନ ଥିବାବେଳେ ବିଲ୍ ଉଠାଇ ନିଆଯିବା ସହ ବିଭିନ୍ନ ଯୋଜନାରେ ହୋଇଥିବା ଆର୍ଥିକ ଅନିୟମିତତାର ତଦନ୍ତ ଦାବି କରିଛନ୍ତି।

କଳାବ୍ୟାଜ୍ ପିନ୍ଧିଲେ ପଞ୍ଚାୟତ ନିର୍ବାହୀ ଅଧିକାରୀ

ତିହିଡ଼ି ବ୍ଲକରେ ପଞ୍ଚାୟତ ନିର୍ବାହୀ ଅଧିକାରୀମାନେ କଳାବ୍ୟାଜ୍ ପରିଧାନ କରିଛନ୍ତି।

ଭଦ୍ରକ (ସନାତନ ରାଉତ)/ ତିହିଡ଼ି (ସଞ୍ଜିତ୍ ବଳ)/ ଭଣ୍ଡାରିପୋଖରୀ (ରବିନାରାୟଣ ଖିଲାର), ୭।୮

ନିଖିଳ ଉତ୍କଳ ପଞ୍ଚାୟତ ନିର୍ବାହୀ ଅଧିକାରୀ ରାଜ୍ୟ ସଂଘର ନିଷ୍ପତ୍ତି କ୍ରମେ ଭଦ୍ରକ ଜିଲାର ସମସ୍ତ ବ୍ଲକରେ କାର୍ଯ୍ୟରତ ପଞ୍ଚାୟତ ନିର୍ବାହୀ ଅଧିକାରୀ(ପିଇଓ)ମାନେ ସୋମବାରଠାରୁ କଳାବ୍ୟାଜ୍ ପରିଧାନ କରି କାର୍ଯ୍ୟରେ ଯୋଗ ଦେଇଛନ୍ତି। ଆସନ୍ତା ୧୭ ତାରିଖ ପର୍ଯ୍ୟନ୍ତ ସେମାନେ କଳାବ୍ୟାଜ୍ ପିନ୍ଧି କାର୍ଯ୍ୟ କରିବେ। ୧୮ ତାରିଖଠାରୁ ସେମାନେ କଲମଛାଡ଼ କରି ସମୂହ ଛୁଟିରେ ରହିବେ ବୋଲି ସଂଘ ପକ୍ଷରୁ ନିଷ୍ପତ୍ତି ନିଆଯାଇଛି। ପିଇଓମାନଙ୍କର ପ୍ରବେଶିକା ଯୋଗ୍ୟତା ଯୁକ୍ତ ୨ରୁ ଯୁକ୍ତ ୩ କରିବା, ଦରମା ଲେବଲ-୫ରୁ ଲେବଲ-୯ କରିବା, ୧୦ ବର୍ଷ ଚାକିରି ପରେ ପଦୋନ୍ନତି ଦିଆଯାଇ ପଞ୍ଚାୟତ ସମ୍ପ୍ରସାରଣ ଅଧିକାରୀ ପଦବୀରେ ଅବସ୍ଥାପିତ କରିବା ଆଦି ଦାବି ରହିଛି। ଭଦ୍ରକ ବ୍ଲକ ସଂଘ ସଭାପତି କମଳାକାନ୍ତ ନାୟକ, ଉପସଭାପତି ସବିତା ବେହେରା, ସମ୍ପାଦକ ପୂର୍ଣ୍ଣଚନ୍ଦ୍ର ରାଉତ, ସୌମ୍ୟଜିତ୍ ସାହୁ, ନରହରି ଆଇଚ, କ୍ଷୀରୋଦ ଖୁଣ୍ଟିଆଙ୍କ ସମେତ ପିଇଓମାନେ ଏଥିରେ ସାମିଲ ହୋଇଛନ୍ତି। ତିହିଡ଼ି ବ୍ଲକରେ ପିଇଓ ବାସୁଦେବ ବେହେରା, ଡ. ଅରୁଣ ପଣ୍ଡା, ଶୁଭ୍ରାଂଶୁ ଶେଖର ତ୍ରିପାଠୀ, ସସ୍ମିତା ବାରିକ, ଦୀନବନ୍ଧୁ ମହାନ୍ତି, ମନୋରଞ୍ଜନ ଦଳାଇ, ଶାରଦା ବଳ, ରୁଜୁରାଣୀ ମଲିକ, ଦୀନବନ୍ଧୁ ପାତ୍ର, ନଳିନୀକାନ୍ତ ଦାସ, ସୁକାନ୍ତିଲତା ବାରିକ ପ୍ରମୁଖ କଳାବ୍ୟାଜ୍ ପରିଧାନ କରିଛନ୍ତି। ଭଣ୍ଡାରିପୋଖରୀ ବ୍ଲକ ସଂଘ ସଭାପତି ନାରାୟଣ ଚନ୍ଦ୍ର ଦାସଙ୍କ ନେତୃତ୍ୱରେ ପଞ୍ଚାୟତ ନିର୍ବାହୀ ଅଧିକାରୀ ଗୋପାଳ ପଣ୍ଡା, ନରେନ୍ଦ୍ର ରାଉତ, ସରୋଜ ରାଉତରାୟ, ରବିନାରାୟଣ ପାତ୍ର, ବିକ୍ରମ ସାହୁ, ଅଜିତ ବେହେରା, ପ୍ରମୋଦ ମିଶ୍ର ପ୍ରମୁଖ କଳାବ୍ୟାଜ୍ ପିନ୍ଧିଛନ୍ତି।

ଶାଶୁ ଘରେ କଳାକନା ବୁଲାଇଲେ ବୋହୂ

ବସ୍ତା, ୭।୮ (ହରିଶଙ୍କର ପାଢୀ)

ବାଲେଶ୍ୱର ଜିଲା ବସ୍ତା ଥାନା ଭେଲୋରା ଗ୍ରାମରେ ଜଣେ ମହିଳା ନିଜ ଶାଶୁ ଘରେ କଳାକନା ବୁଲାଇବା ସହ ୮ ମାସର ଶିଶୁପୁତ୍ରକୁ ନେଇ ଫେରାର ହୋଇଯାଇଛନ୍ତି। ଏନେଇ ତାଙ୍କ ସ୍ୱାମୀ ବସ୍ତା ଥାନାରେ ଲିଖିତ ଅଭିଯୋଗ କରି ନ୍ୟାୟ ପାଇଁ ଦ୍ୱାରସ୍ଥ ହୋଇଛନ୍ତି।

ଅଭିଯୋଗ ଅନୁଯାୟୀ, ଦୁଇ ବର୍ଷ ପୂର୍ବେ ବସ୍ତା ଥାନା ଭେଲୋରା ଗ୍ରାମର ମନୋରଞ୍ଜନ ପାଳ କୋଇଲିସାହି ଗ୍ରାମର ଜଣେ ଯୁବତୀଙ୍କୁ ବୈଦିକ ରୀତିନୀତିରେ ବିବାହ କରିଥିଲେ। ସେମାନଙ୍କ ୮ମାସର ଶିଶୁପୁତ୍ର ରହିଛି। ତେବେ ଗତ ୨ତାରିଖ ବିଳମ୍ବିତ ରାତିରେ ସମସ୍ତେ ଶୋଇଥିବାର ସୁଯୋଗ ନେଇ ସ୍ତ୍ରୀ ଶିଶୁପୁତ୍ର ସହିତ ନଗଦ ୪୮ହଜାର ଟଙ୍କା, ସମସ୍ତ ସୁନା ଅଳଙ୍କାର, ଆଧାର କାର୍ଡ ଅନ୍ୟାନ୍ୟ ଜରୁରୀ କାଗଜପତ୍ର ନେଇ ଜଳେଶ୍ୱର ଥାନା ଏକତାଲିଆ ଗ୍ରାମର ସୁବ୍ରତ ଗିରିଙ୍କ ସହିତ ଫେରାର ହୋଇଯାଇଛନ୍ତି। ଏନେଇ ବସ୍ତା ଥାନାରେ ମନୋରଞ୍ଜନ ଲିଖିତ ଅଭିଯୋଗ କରିଛନ୍ତି। ତେବେ ପୂର୍ବରୁ ସ୍ୱାମୀ ମନୋରଞ୍ଜନଙ୍କ ବାରଣ ସତ୍ତ୍ୱେ ସ୍ତ୍ରୀ ଅନେକ ସମୟରେ ସୁବ୍ରତଙ୍କ ସହ ମୋବାଇଲରେ କଥା ହେବା, ସାଙ୍ଗ ହୋଇ ବୁଲାବୁଲି କରିବା ଘଟଣାକୁ ନେଇ ଆପତ୍ତି ଅଭିଯୋଗ ହେଇ ଉଭୟ ପରିବାର ଓ ସୁବ୍ରତଙ୍କ ପରିବାର ଉପସ୍ଥିତିରେ ବୁଝାମଣା ହୋଇଥିଲା। ତେବେ ମନୋରଞ୍ଜନ ତାଙ୍କ ଶିଶୁପୁତ୍ରକୁ ଫେରାଇ ଦେବାକୁ ଆକୁଳ ନିବେଦନ କରିଛନ୍ତି।

ବ୍ରିଗେଡ ସମାବେଶରେ ଓଡ଼ିଶାରୁ ୨୦ହଜାର ସମର୍ଥକ

ଭୋଗରାଇ, ୭।୮ (ପ୍ରଦୀପ ଦାସ)

ଦେଶରେ ଆର୍ଥିକ, ସାମାଜିକ, ରାଜନୈତିକ ସ୍ଥିତି ବିଗିଡି ଯାଇଥିବାବେଳେ ଏଥିଲାଗି ଶକ୍ତିଶାଳୀ ଗଣ ଆନ୍ଦୋଳନ ଆବଶ୍ୟକ। ଏସ୍‌ୟୁସିଆଇ (କମ୍ୟୁନିଷ୍ଟ)ର ପ୍ରତିଷ୍ଠାତା ମାର୍କ୍ସବାଦୀ ଶିବଦାସ ଘୋଷଙ୍କ ଜନ୍ମ ଶତବାର୍ଷିକୀ ଉପଲକ୍ଷେ ଆୟୋଜିତ ସର୍ବଭାରତୀୟ ବିଶାଳ ଜନସଭାରେ କେନ୍ଦ୍ରୀୟ କମିଟିର ନେତାମାନେ ଏହି ମତ ଦେଇଛନ୍ତି। କୋଲକାତା ବ୍ରିଗେଡ ମୈଦାନରେ ଶନିବାର ଆୟୋଜିତ ସଭାରେ ସଭାପତିତ୍ୱ କରିଥିଲେ କର୍ଣ୍ଣାଟକ ଏସ୍‌ୟୁସିଆଇ (କମ୍ୟୁନିଷ୍ଟ) ରାଜ୍ୟ ସମ୍ପାଦକ କେ. ରାଧାକୃଷ୍ଣନ। ମୁଖ୍ୟବକ୍ତା ଭାବେ କେନ୍ଦ୍ରୀୟ କମିଟିର ସାଧାରଣ ସମ୍ପାଦକ ପ୍ରଭାସ ଘୋଷ ତାଙ୍କର ବକ୍ତବ୍ୟରେ ଦେଶର ଅସ୍ଥିରତା, ସାମ୍ପ୍ରଦାୟିକ ସଂଘର୍ଷ ପାଇଁ ଭାଜପାକୁ

ମାର୍କ୍ସବାଦୀ ଶିବଦାସ ଘୋଷଙ୍କ ଜନ୍ମ ଶତବାର୍ଷିକୀ

ଦାୟୀ କରିଥିବାବେଳେ ଦେଶର ମୂଳଶତ୍ରୁ ଭାଜପାକୁ କ୍ଷମତାରୁ ହଟାଯାଉ ବୋଲି କଟାକ୍ଷ କରିଥିଲେ। ଜାତୀୟ ସ୍ତରରେ ଏନଡିଏକୁ କ୍ଷମତାଚ୍ୟୁତ କରିବା ଦେଶ ପକ୍ଷେ ଶୁଭଙ୍କର ହେବ ବୋଲି କହିବା ସହିତ ଏନଡିଏ ବିରୋଧୀ ଇଣ୍ଡିଆ ମେଣ୍ଟ ଧର୍ମନିରପେକ୍ଷ ନୁହେଁ ବୋଲି ସେ ପ୍ରକାଶ କରିଥିଲେ। ଏହି ସଭାରେ ଓଡିଶାରୁ ୨୦ହଜାର କର୍ମୀ, ନେତା ଓ ଶୁଭେଚ୍ଛୁମାନେ ସାମିଲ ହେବା ସହିତ ଭାରତର ୨୬ ରାଜ୍ୟ ଓ କେନ୍ଦ୍ରଶାସିତ ଅଞ୍ଚଳରୁ ଅସଂଖ୍ୟ ସମର୍ଥକ, କେନ୍ଦ୍ରୀୟ ପଲିଟିବ୍ୟୁରୋ ସଦସ୍ୟ, ରାଜ୍ୟ ବିଭିନ୍ନ ଗଣସଙ୍ଗଠନର ନେତା ଯୋଗ ଦେଇଥିଲେ ।

ବିଶୋଇ, ଠାକୁରମୁଣ୍ଡାରେ ବନ୍ଦ ପାଳନ

ବିଶୋଇ(ଅମିତ ଦାସ)/ ଠାକୁରମୁଣ୍ଡା (ତାରାକାନ୍ତ ପଟ୍ଟନାୟକ),୭।୮

ବିଭିନ୍ନ ଦାବି ନେଇ ରାଷ୍ଟ୍ରୀୟ ଆଦିବାସୀ ଏକତା ପରିଷଦ ପକ୍ଷରୁ ଭାରତ ବନ୍ଦ ପରିପ୍ରେକ୍ଷୀରେ ମୟୂରଭଞ୍ଜ ଜିଲା ବିଶୋଇ ଓ ଠାକୁରମୁଣ୍ଡାଠାରେ ବନ୍ଦ ପାଳନ କରାଯାଇଛି। ବିଶୋଇ ଓ ବିଜାତଳା ବ୍ଲକ ଶାଖା ପକ୍ଷରୁ ବିଶୋଇଠାରେ ବନ୍ଦ ପାଳନ କରାଯାଇଥିଲା। ପରିଷଦର ଜିଲା କୋଷାଧକ୍ଷ ଫାଗୁରାମ ବାସ୍କେଙ୍କ ନେତୃତ୍ୱରେ ପ୍ରାଣନାଥ ମୁର୍ମୁ, ବୀରେନ୍ଦ୍ରନାଥ ଟୁଡୁଙ୍କ ସମେତ ଲେଙ୍ଗା ନାଏକ,ପରେଶ ଚନ୍ଦ୍ର ଟୁଡୁ,ରେଂଗେଲ ସିଂ ପୂର୍ତ୍ତି, ଶଙ୍କର ନାଏକ, ଲାଖାନ ମୁର୍ମୁ, ପାରାଉ ମୁର୍ମୁ, ଦାସମାତ ବାସ୍କେ, ଫାଟୁରାମ ସୋରେନ ପ୍ରମୁଖ ସଙ୍ଗଠନର ଶତାଧିକ ସଦସ୍ୟା ସଦସ୍ୟ ୪୯ନଂ. ଜାତୀୟ ରାଜପଥ ଅବରୋଧ କରିଥିଲେ। ସେହିପରି ଠାକୁରମୁଣ୍ଡାଠାରେ ଦୋକାନ ବଜାର, ଯାନବାହନ ,ବ୍ୟାଙ୍କ, ସରକାରୀ କାର୍ଯ୍ୟାଳୟ ଗୁଡିକ ବନ୍ଦ ରହିଥିଲା। ପରିଷଦର ଗୋବିନ୍

ପାଣିରେ ବୁଡି ଯୁବକ ମୃତ

ଲଙ୍ଗଳେଶ୍ୱର, (କମଳାକାନ୍ତ ଦାସ)- ବାଲିଆପାଳ ବ୍ଲକ ବାଲିକୁଟି ପଞ୍ଚାୟତର ମହାବଳା ଗ୍ରାମର ଦିଲାପ କୁମାର ଜେନା (୩୫) ପାଣିରେ ବୁଡି ପ୍ରାଣ ହରାଇଛନ୍ତି। ଦିଲାପ ସକାଳେ ଏକ ଖାଲ ପାର ହୋଇ ଘରକୁ ଯିବା ବେଳେ ମୁଣ୍ଡ ବୁଲେଇଦେବାରୁ ପାଣିରେ ପଡ଼ିଯାଇଥିଲେ। ଗାଁ ଲୋକ ଉଦ୍ଧାର କରି ବସ୍ତା ଡାକ୍ତରଖାନାକୁ ନେଇଯାଇଥିଲେ। କିନ୍ତୁ ଡାକ୍ତର ମୃତ ଘୋଷଣା କରିଥିଲେ। ମୃତ ଦିଲାପଙ୍କ ମା' ବାପା, ସ୍ତ୍ରୀ ଓ ଦୁଇଟି ପିଲା ଅଛନ୍ତି। ଏକମାତ୍ର ରୋଜଗାରିଆ ଯୁବକ ହରାଇ ପରିବାର ବେସାହାରା ହୋଇଛନ୍ତି।

ସଂକ୍ଷେପରେ

୨୪୦ ଗ୍ରାମ୍ ବ୍ରାଉନ୍‌ସୁଗାର ଜବତ, ଜଣେ ଗିରଫ

ବାଲେଶ୍ୱର, ୭।୮ (ମାନସ ବିଶ୍ୱାଳ)

ବାଲେଶ୍ୱର ଜିଲା ସହଦେବଖୁଣ୍ଟା ମଡ଼େଲ ଥାନା ଅଧୀନ ଅରଡ଼ବଜାରସ୍ଥିତ ସୁମି ମସଜିଜ ସମ୍ମୁଖ ରାସ୍ତାରୁ ଜିଲା ଅବକାରୀ ଥାନା ପକ୍ଷରୁ ଚଢ଼ାଉ କରାଯାଇ ଜଣଙ୍କୁ ଗିରଫ କରାଯିବା ସହ ତାଙ୍କ ନିକଟରୁ ୨୪୦ ଗ୍ରାମ୍ ବ୍ରାଉନ୍‌ସୁଗାର ଜବତ କରାଯାଇଛି। ଅବକାରୀ ଥାନାରେ ମାମଲା (ନଂ. ୭୪/୨୩-୨୪) ରୁଜୁ କରାଯାଇ ଅଭିଯୁକ୍ତଙ୍କୁ କୋର୍ଟଚାଲାଣ କରାଯାଇଛି। ଜିଲା ଅବକାରୀ ସୁପରିଣ୍ଟେଣ୍ଡେଣ୍ଟ ସୁଶାନ୍ତ କୁମାର ପାଢ଼ୀଙ୍କ ନିର୍ଦ୍ଦେଶରେ ଜିଲା ଅବକାରୀ ଥାନା ଓଆଇସି ପ୍ରଜ୍ଞାପ୍ରିୟା ନାୟକଙ୍କ ନେତୃତ୍ୱରେ ଏକ ଟିମ୍ ଅରଡ଼ବଜାର ଅଞ୍ଚଳରେ ଚଢ଼ାଉ କରିଥିଲେ। ଚଢ଼ାଉରେ ଯାଜପୁର ଜିଲା ଯାଜପୁର ରୋଡ ମଡ଼େଲ ଥାନା ଅଧୀନ ଗଣେଶବଜାର ଅଞ୍ଚଳର ଦୈତାରୀ ମହାକୁଡ଼ (୩୯)ଙ୍କୁ ଅଟକାଇଥିଲେ। ତାଙ୍କ ନିକଟରୁ ୨୪୦ ଗ୍ରାମ୍ ବ୍ରାଉନ୍‌ସୁଗାର ଜବତ କରାଯାଇଥିଲା। ଚଢ଼ାଉ ଟିମ୍‌ରେ କନଷ୍ଟେବଲ ଏସ୍‌କେ କଲିମ, ହୃଷିକେଶ ବାରିକ, ସୁନାରାମ ସୋରେନ ସାମିଲ ଥିଲେ।

ଭାଲୁ ଆକ୍ରମଣରେ ଚାଷୀ ଗୁରୁତର

କେନ୍ଦୁଝର,୭।୮ (ନରେଶ ଚନ୍ଦ୍ର ପଟ୍ଟନାୟକ)

କେନ୍ଦୁଝର ଜିଲା ହରିଚନ୍ଦନପୁର ବ୍ଲକ୍ ମନୋହରପୁର ପଞ୍ଚାୟତର ଚକ୍ରଧରପୁର ଗ୍ରାମରେ ଭାଲୁ ଆକ୍ରମଣରେ ଜଣେ ଚାଷୀ ଗୁରୁତର ହୋଇଛନ୍ତି। ଚାଷୀ ଜଣଙ୍କ ଗ୍ରାମର ବଟକୃଷ୍ଣ ମହାରଣା। ସେ ସୋମବାର ଭୋର ସମୟରେ ଚାଷ ଜମିକୁ ଯାଇଥିବା ବେଳେ ୩ ଭାଲୁ ହାବୁଡ଼ରେ ପଡ଼ିଯାଇଥିଲେ। ପରିବାର ଲୋକ ତାଙ୍କୁ ଉଦ୍ଧାର କରି ହରିଚନ୍ଦନପୁର ଗୋଷ୍ଠୀ ସ୍ୱାସ୍ଥ୍ୟକେନ୍ଦ୍ରରେ ଭର୍ତ୍ତି କରିଥିଲେ। ସେଠାରେ ଅବସ୍ଥା ଗୁରୁତର ହେବାରୁ ତୁରନ୍ତ କେନ୍ଦୁଝର ଜିଲା ମୁଖ୍ୟ ଡାକ୍ତରଖାନାକୁ ସ୍ଥାନାନ୍ତର କରାଯାଇଛି। ଶରୀରର ବିଭିନ୍ନ ସ୍ଥାନରେ କ୍ଷତ ହୋଇଥିବା ଜଣାପଡ଼ିଛି।

ପ୍ରତିଶ୍ରୁତି ପରେ ପଦଯାତ୍ରା ବନ୍ଦ କଲେ ସେବାୟତ

ବାରିପଦା,୭।୮ (ନୀଳାଦ୍ରି ବିହାରୀ ଦଣ୍ଡପାଟ)

ବାରିପଦାସ୍ଥିତ ଜଗନ୍ନାଥ ମନ୍ଦିର ସେବାୟତମାନେ ଦାବି ପୂରଣ ଲାଗି ନବୀନ ନିବାସ ଅଭିମୁଖେ ପଦଯାତ୍ରା ଆରମ୍ଭ କରିଥିଲେ। ଜଗନ୍ନାଥ ମନ୍ଦିରଠାରୁ ଏହି ପଦଯାତ୍ରାରେ ସେବାୟତମାନେ ବାହାରି କୃଷ୍ଣଚନ୍ଦ୍ର ଗୋଲାଇ, ଷ୍ଟେଶନ ବଜାର ଓ ପାଲବଣୀ ଦେଇ ୧୮ନଂ. ଜାତୀୟ ରାଜପଥରେ ପହଞ୍ଚିଥିଲେ। ତେବେ ଆସନ୍ତା ୧୧ ଓ ୧୨ରେ ୫-ଟି ସଚିବଙ୍କ ସହ ଆଲୋଚନା କରି ପଦକ୍ଷେପ ଗ୍ରହଣ କରାଯିବା ବୋଲି ଜିଲାପାଳ ବିନୀତ ଭରଦ୍ୱାଜଙ୍କ ପ୍ରତିଶ୍ରୁତି ଦେପା ପରେ ସେମାନେ ପଦଯାତ୍ରାରୁ ଓହରି ଯାଇଥିବା ନେଇ ସେବାୟତ କାମେଶ୍ୱର ତ୍ରିପାଠୀ କହିଛନ୍ତି। ଠାକୁରଙ୍କ ସମ୍ପତ୍ତି ଓ ଗହଣାର ପୁନରୁଦ୍ଧାର, ଠାକୁରଙ୍କ ନୀତିକାନ୍ତି ନିୟମ ଠିକ୍ ଭାବେ ପରିଚାଳନା କରିବା, ରାଜ୍ୟର ଅନ୍ୟାନ୍ୟ ମନ୍ଦିର ଭଳି ବାରିପଦା ଜଗନ୍ନାଥ ମନ୍ଦିରର ସୌନ୍ଦର୍ଯ୍ୟକରଣ ନିମନ୍ତେ ଅଧିକ ଅନୁଦାନ ପ୍ରଦାନ କରିବା, ବାରିପଦା ସହରରେ ସେବାୟତଙ୍କୁ ଜାଗା ପ୍ରଦାନ ସହିତ ମାସିକ ଭତ୍ତା ବୃଦ୍ଧି କରିବାକୁ ଦାବିରେ ଉଲ୍ଲେଖ ରହିଛି।

୧୨ ବର୍ଷରେ ୧୩ରୁ ଊର୍ଦ୍ଧ୍ୱ ଶିଳ୍ପ ପ୍ରତିଷ୍ଠାନ ବନ୍ଦ

କେନ୍ଦୁଝର,୭।୮ (ଦୀପକ ମିଶ୍ର)

କେନ୍ଦୁଝର ଜିଲା

- ଦୁର୍ଦ୍ଦିନରେ ଶ୍ରମିକ, କର୍ମଚାରୀଙ୍କ ପରିବାର
- ଜିଲା ଅର୍ଥନୀତିରେ ବି ପ୍ରଭାବ ପକାଉଛି

କେନ୍ଦୁଝର ଜିଲା କଳକାରଖାନା ଓ ଖଣିଖାଦାନଭରା ଜିଲା ଭାବେ ରାଜ୍ୟରେ ଜଣାଶୁଣା। ମାତ୍ର ଜିଲାରେ ପ୍ରତିଷ୍ଠା ହୋଇଥିବା ୪୦ଟି ବଡ଼ କଳକାରଖାନା ମଧ୍ୟରୁ ୧୩ରୁ ଊର୍ଦ୍ଧ୍ୱ ବିଭିନ୍ନ କାରଣରୁ ବନ୍ଦ ହୋଇଯାଇଛି। ଫଳରେ ରତ୍ନଗର୍ଭା ଜିଲାର ଅନେକ ଶ୍ରମିକଙ୍କ ଅବସ୍ଥା ବର୍ତ୍ତମାନ ଜଟିଳ ପରିସ୍ଥିତି ଦେଇ ଗତି କରୁଛି। ଉକ୍ତ ପ୍ରତିଷ୍ଠାନରେ କାମ କରୁଥିବା ଶହ ଶହ ଶ୍ରମିକ ଓ କର୍ମଚାରୀଙ୍କ ପରିବାର ରୋଜଗାର ହରାଇ ଦୁର୍ଦ୍ଦିନରେ କାଳାତିପାତ କରୁଛନ୍ତି। ଅନେକ କାରଖାନାର ଭାଗ୍ୟ ଇତି ମଧ୍ୟରେ ଅନିଶ୍ଚିତତା ମଧ୍ୟକୁ ଚାଲିଯାଇଛି। ଫଳରେ ଆଗକୁ ଆହୁରି ଶ୍ରମିକ କର୍ମଚାରୀ ରୋଜଗାର ହରାଇବେ ବୋଲି ଅଭିଯୋଗ ହେଉଛି। କେବଳ ସେତିକି ନୁହେଁ, ଉପରୋକ୍ତ କଳକାରଖାନାଗୁଡ଼ିକ ବନ୍ଦ ହୋଇଯିବା ଯୋଗୁ ଜିଲା ଅର୍ଥନୀତି ମଧ୍ୟ ବ୍ୟାପକ ପ୍ରଭାବିତ ହୋଇଛି।

ସୂଚନା ମୁତାବକ, ଦୀପକ ଷ୍ଟିଲ ଆଣ୍ଡ ପାୱାର ଲିଃ କାରଖାନା ୨୦୧୨ ସେପ୍ଟେମ୍ବରରୁ ଉତ୍ପାଦନ ବନ୍ଦ ରହିଛି। ଗ୍ରେୱାଲ ଆସୋସିଏଟ୍ ପ୍ରାଇଭେଟ ଲିଃ କାରଖାନାରେ ୨୦୧୫ ଜାନୁୟାରୀରୁ ଉତ୍ପାଦନ ବନ୍ଦ କାରଣରୁ ଏଠାରେ କାର୍ଯ୍ୟ କରୁଥିବା ୬୮ଜଣ କର୍ମଚାରୀ ବହୁବିଧ ସମସ୍ୟା ମଧ୍ୟରେ ରହିଛନ୍ତି। ବିଜୁବାବୁଙ୍କର ମାନସପୁତ୍ର କୁହାଯାଉଥିବା ବଡ଼ବିଲର ମାଟକାମବେଡ଼ାଠାରେ ଥିବା ଇଡ୍‌କଲ କଳିଙ୍ଗ ଆଇରନ ୱାର୍କସରେ ୭୭୫ଜଣ ରେଗୁଲାର, ୬୯୧ଜଣ ଠିକା ଶ୍ରମିକ ଓ କର୍ମଚାରୀଙ୍କୁ ମିଶାଇ ମୋଟ ୧୪୬୬ ଶ୍ରମିକ ଓ କର୍ମଚାରୀ କାର୍ଯ୍ୟରତ ଥିଲେ। ତାହା ୨୦୧୫ ଫେବୃୟାରୀରୁ ଏଠାରେ ଉତ୍ପାଦନ ବନ୍ଦ ହେବା କାରଣରୁ କାରଖାନା ବନ୍ଦ ହୋଇପଡ଼ିଛି। ଏସିଆ ମହାଦେଶର ସର୍ବପ୍ରଥମ ସ୍ୱଞ୍ଚ କାରଖାନା ଭାବେ ପରିଗଣିତ ପଳାଶପଙ୍ଗାସ୍ଥିତ ଓଡ଼ିଶା ସ୍ୱଞ୍ଚ ଆଇରନ ଲିଃରେ ୪୬୪ଜଣ ରେଗୁଲାର ଓ ୫ଶହ ଠିକା କର୍ମଚାରୀଙ୍କୁ ମିଶାଇ ମୋଟ ୯୬୪ ଜଣ କାର୍ଯ୍ୟରତ ଥିଲେ। ୨୦୧୨ ଅକ୍ଟୋବରରୁ କାରଖାନା କର୍ତ୍ତୃପକ୍ଷ କାରଖାନାରେ ଲକ୍‌ଆଉଟ୍ କରିବା କାରଣରୁ ୧୦ବର୍ଷ କାରଖାନା ବନ୍ଦ ରହିବା ପରେ ୨୦୨୨ରୁ କାର୍ଯ୍ୟକ୍ଷମ ହେଲେ ମଧ୍ୟ ଏହାର ମାଲିକାନା ପରିବର୍ତ୍ତନ ହୋଇଛି। ଅଳ୍ପ ସଂଖ୍ୟାରେ ନୂତନ କର୍ମଚାରୀ ଯୋଗ ଦେଇଛନ୍ତି। ବସନ୍ତପୁରଠାରେ ଗଢ଼ି ଉଠିଥିବା ପ୍ରୋ ମିନେରାଲ୍ସ ପ୍ରାଇଭେଟ ଲିଃ କମ୍ପାନୀରେ ୭୫ଜଣ ରେଗୁଲାର ଓ ୧୦୮ଜଣ ଠିକା କର୍ମଚାରୀଙ୍କୁ ନେଇ ୧୮୩ଜଣ ଶ୍ରମିକ ସେମାନଙ୍କର ଜୀବିକା ନିର୍ବାହ କରୁଥିଲେ। କାରଖାନା ଡିସେମ୍ବର ୨୦୧୬ରେ ଉତ୍ପାଦନ ବନ୍ଦ ରହିବା କାରଣରୁ ଶ୍ରମିକ ଓ କର୍ମଚାରୀମାନେ ଅସୁବିଧାର ସମ୍ମୁଖୀନ ହେଉଛନ୍ତି। ସେହିପରି ସୁମ୍ରିତ ମେଟାଲିକ୍ ପ୍ରାଇଭେଟ ଲିଃ. କାରଖାନା, ଭଦ୍ରାସାହସ୍ଥିତ ଶ୍ରୀଜୀ ଇସ୍ପାତ ଲିଃ କାରଖାନା ଅନେକ ଦିନ ହେବ ବନ୍ଦ ହୋଇପଡ଼ିଛି। ଚିପିଣ୍ଡା-କୁଟଗାଁଠାରେ ଥିବା ଶ୍ରୀ ଗଣେଶ ସ୍ୱଞ୍ଚ ଆଇରନ କାରଖାନାରେ ୨୦୧୨ ସେପ୍ଟେମ୍ବରରୁ ଉତ୍ପାଦନ ବନ୍ଦ ରହିଛି। ଏହାବାଦ୍ କେନ୍ଦୁଝର ସଦର ବ୍ଲକ୍ ଖପରାଖାଇଠାରେ ଥିବା ଶ୍ରୀ ଜଗନ୍ନାଥ ମେଟାଲିକ୍ ଲିଃ କାରଖାନା ମଧ୍ୟ ବନ୍ଦ ହୋଇପଡ଼ିଛି। ଫଳରେ କାର୍ଯ୍ୟରତ ୨୫୫ ଶ୍ରମିକ ଓ କର୍ମଚାରୀ ଅଭାବରେ କାଳାତିପାତ କରୁଛନ୍ତି। ଏହିଭଳି ଆହୁରି ୫ରୁ ଊର୍ଦ୍ଧ୍ୱ କାରଖାନା ବନ୍ଦ ହୋଇଯାଇଛି।

ପୂର୍ବରୁ ଗଣେଶ ସ୍ୱଞ୍ଚ କାରଖାନାରେ ଶ୍ରମିକ ଭାବେ କାର୍ଯ୍ୟକରୁଥିବା ବାବରାମ ଦେହୁରୀ କହିଛନ୍ତି, କମ୍ପାନୀ ବନ୍ଦ ପରେ ରୋଜଗାର ହରାଇ ଦୁଃଖ ଦୁର୍ଦ୍ଦଶାରେ ଦିନ କାଟୁଛନ୍ତି। ଏବେ ପୁଣି କାରଖାନା ଖୋଲା ହେବ ବୋଲି ଶୁଣିବାକୁ ମିଳୁଛି। ତେଣୁ ପୁନଃ ନିଯୁକ୍ତି ଦେବାକୁ ଦାବି କରିଛନ୍ତି। ଓଡ଼ିଶା ସ୍ୱଞ୍ଚ ଆଇରନ୍ ଲିମିଟେଡ୍‌ର ପୂର୍ବତନ କର୍ମଚାରୀ ମୋହନ ସୁନ୍ଦର ମିଶ୍ର କହିଛନ୍ତି, ୧୨ ବର୍ଷ ପୂର୍ବେ ପ୍ଲାଣ୍ଟ ବନ୍ଦ ହୋଇଯାଇଥିଲା। ଫଳରେ ତାଙ୍କ ସହ ବହୁ କର୍ମଚାରୀ ଚାକିରି ହରାଇଥିଲେ। ଏପରି କି ଚାକିରି ହରାଇଥିବା କର୍ମଚାରୀମାନେ ଦୀର୍ଘ ୫ବର୍ଷ ଶ୍ରମ ବିଭାଗ କାର୍ଯ୍ୟାଳୟ ଆଗରେ ଧାରଣାରେ ବସିଥିଲେ ହେ କିଛି ଫଳ ମିଳି ନ ଥିଲା। ଏବେ ପୁନଃ କାରଖାନା ଖୋଲିଥିଲେ ମଧ୍ୟ ସେମାନଙ୍କୁ ନିଯୁକ୍ତି ମିଳି ନ ଥିବାରୁ ବହୁ ଅସୁବିଧାରେ ପରିବାର ପ୍ରତିପୋଷଣ କରୁଛନ୍ତି। କାରଖାନା ବନ୍ଦ କାରଣରୁ ବର୍ତ୍ତମାନ ଜିଲା ଅର୍ଥନୀତି ମଧ୍ୟ ମାନ୍ଦା ଅବସ୍ଥା ଦେଇ ଗତି କରୁଛି। ଶ୍ରମିକମାନଙ୍କୁ ଦୁର୍ଦ୍ଦିନରୁ ଉଦ୍ଧାର କରିବାକୁ ହେଲେ ରାଜ୍ୟ ସରକାର ଓ ଜିଲା ପ୍ରଶାସନ ଠୋସ ପଦକ୍ଷେପ ଗ୍ରହଣ କରିବା ବାଞ୍ଛନୀୟ ବୋଲି ବୁଦ୍ଧିଜୀବୀ ପ୍ରଦୀପ ମହାନ୍ତ କହିଛନ୍ତି।

୫-ଟିରେ ସାମିଲ ୨ ମହାବିଦ୍ୟାଳୟରେ ଭିତ୍ତିପ୍ରସ୍ତର

ବନ୍ତ,୭।୮ (ହରିନାରାୟଣ ମହାନ୍ତି)

ଭଦ୍ରକ ଜିଲା ବନ୍ତ ବ୍ଲକର ଆଗରପଡ଼ା ମହାବିଦ୍ୟାଳୟ ଓ ମହିଳା ଉଚ୍ଚ ମାଧ୍ୟମିକ ବିଦ୍ୟାଳୟ ୫-ଟିରେ ସାମିଲ ହୋଇଛି। ଅବସରରେ ମହିଳା ଉଚ୍ଚ ମାଧ୍ୟମିକ ବିଦ୍ୟାଳୟ ପାଇଁ ୨୫ ଲକ୍ଷ ଟଙ୍କା ଓ ଆଗରପଡ଼ା ମହାବିଦ୍ୟାଳୟ ଲାଗି ୧ କୋଟି ୨୫ଲକ୍ଷ ଟଙ୍କା ବ୍ୟୟବରାଦ ହୋଇଛି। ସୋମବାର ଭଣ୍ଡାରିପୋଖରୀ ବିଧାୟକଙ୍କ ପ୍ରତିନିଧି ପ୍ରୟାସକ୍ରାନ୍ତି ସାମଲ ଭିତ୍ତିପ୍ରସ୍ତର ସ୍ଥାପନ କରିଛନ୍ତି। କଲେଜ ଅଧ୍ୟକ୍ଷ ନାରାୟଣ ଚନ୍ଦ୍ର ପାତ୍ର, ମହିଳା ଉଚ୍ଚ ମାଧ୍ୟମିକ ବିଦ୍ୟାଳୟ ଅଧ୍ୟକ୍ଷା ନଳିନୀପ୍ରଭା ଶତପଥୀ, ଅଧ୍ୟାପକ, ଅଧ୍ୟାପିକା, କର୍ମଚାରୀ ଓ ଛାତ୍ରୀଛାତ୍ର ଉପସ୍ଥିତ ଥିଲେ। ଏହି ଅର୍ଥରେ ଭିତ୍ତିଭୂମି ବିକାଶ ସହ ସ୍ମାର୍ଟ କ୍ଲାସରୁମ୍, ଇ-ଲାଇବ୍ରେରୀ ଏବଂ ଆକର୍ଷଣୀୟ ରଙ୍ଗବେରଙ୍ଗରେ ରୁଇ ବିଦ୍ୟାଳୟ ଶୋଭାବର୍ଦ୍ଧନ କରିବ। ଜିଲା ପରିଷଦ ଅଧ୍ୟକ୍ଷ ପ୍ରଫୁଲ୍ଲ ଜେନା, ବ୍ଲକ ଅଧ୍ୟକ୍ଷ ମନୋରଞ୍ଜନ ଘଡ଼େଇ, ଆଗରପଡ଼ା ମହାବିଦ୍ୟାଳୟ ପରିଚାଳନା କମିଟି ସଭାପତି ପ୍ରଶାନ୍ତ ଦାସ, ଜିଲା ପରିଷଦ ସଭ୍ୟା ରୁନିତା ଦାସ, ଯୁବ ବିଜେଡି ସଭାପତି ବିପିନ ନାୟକ, ସତ୍ୟସାଧନ ବେଜ, ବ୍ଲକ ଛାତ୍ର ବିଜେଡି ସଭାପତି ପ୍ରଣବ କିଶୋର ଲେଙ୍କା, ସରପଞ୍ଚ ପ୍ରକାଶ ବିଶ୍ୱାଳ, ସପନ ସିଂହ, ଦୀପକ ମହାନ୍ତି ଓ ସମିତିସଭ୍ୟ ନିର୍ମଳ ନାୟକ ଉପସ୍ଥିତ ଥିଲେ।

ଚନ୍ଦନେଶ୍ୱର ୟୁନିଅନ୍ ବ୍ୟାଙ୍କ ଡକାୟତି ମାମଲା

ଆନ୍ତଃରାଜ୍ୟ ଗ୍ୟାଙ୍ଗର ମୁଖ୍ୟ ଗିରଫ

ବାଲେଶ୍ୱର, ୭।୮ (ମାନସ ବିଶ୍ୱାଳ)

ବାଲେଶ୍ୱର ଜିଲା ଭୋଗରାଇସ୍ଥିତ ଚନ୍ଦନେଶ୍ୱର ୟୁନିଅନ ବ୍ୟାଙ୍କରେ ସଶସ୍ତ୍ର ଡକାୟତି ମାମଲାର ୩ ମାସ ପରେ ୪ ମୁଖ୍ୟ ଅଭିଯୁକ୍ତଙ୍କ ମଧ୍ୟରୁ ଜଣଙ୍କୁ ପୋଲିସ ଗିରଫ କରିବାରେ ସଫଳ ହୋଇଛି। ପଶ୍ଚିମବଙ୍ଗର ଉତ୍ତର ୨୪ପ୍ରଗଣା ଜିଲାର ବାଂଲାଦେଶ ସୀମା ନିକଟବର୍ତ୍ତୀ ସନ୍ଦେଶଖାଲି ଥାନା ବଶିରହାଟ ଅଞ୍ଚଳରୁ ତାଙ୍କୁ ଗିରଫ କରାଯାଇଛି। ମୁଖ୍ୟ ଅଭିଯୁକ୍ତ ହେଲେ ବଶିରହାଟର ରାମପୁର ମୋଲ୍ଲାପଟା ଅଞ୍ଚଳର ତୋଏବ ଅଲ୍ଲୀ ମୋଲ୍ଲା (୫୨)। ତାଙ୍କ ନିକଟରୁ ବ୍ୟାଙ୍କରୁ ଡକାୟତି ହୋଇଥିବା ଆନୁମାନିକ ୪୯ଲକ୍ଷ ଟଙ୍କା ମୂଲ୍ୟର ୮୫୪ ଗ୍ରାମ୍ ଓଜନର ସୁନାଗହଣା ଜବତ ହୋଇଥିବା ସୋମବାର ଜିଲା ପୋଲିସ ମୁଖ୍ୟାଳୟଠାରେ ଆୟୋଜିତ ଖବରଦାତା ସମ୍ମିଳନୀରେ ଜିଲା ଏସ୍‌ପି ସାଗରିକା ନାଥ ସୂଚନା ଦେଇଛନ୍ତି।ଗତ ଏପ୍ରିଲ ୨୬ ତାରିଖ ମଧ୍ୟାହ୍ନରେ ୬ଜଣ ବନ୍ଧୁକ ଧରି ବ୍ୟାଙ୍କରେ ଡକାୟତି କରିଥିବା ମ୍ୟାନେଜର ନବନୀତ ଖାଲକୋଙ୍କ ଅଭିଯୋଗ କରିଥିଲେ। ଏନେଇ ତାଳସାରୀ ଥାନା ପୋଲିସ ମାମଲା (ନଂ. ୩୭/୨୩) ରୁଜୁ କରିଥିଲା। ଟଙ୍କା ସୁନା ଲୁଟ୍ ପରେ ଦୁର୍ବୃତ୍ତମାନେ ମୋଟର ସାଇକେଲ ଯୋଗେ ପଶ୍ଚିମବଙ୍ଗମୁହାଁ ଚାଲିଯାଇଥିଲେ। ପରେ ଜଳେଶ୍ୱର ଏସ୍‌ଡ଼ିପିଓଙ୍କ ନେତୃତ୍ୱରେ ବିଭିନ୍ନ ଥାନାର ଅଧିକାରୀଙ୍କୁ ନେଇ ଗଠିତ ଦୁଇଟି ଟିମ୍ ଟେକ୍ନିକାଲ ଟିମ୍ ସହାୟତାରେ ତଦନ୍ତ ଆରମ୍ଭ କରିଥିଲା। ଚନ୍ଦନେଶ୍ୱର ୟୁନିଅନ ବ୍ୟାଙ୍କ ଡକାୟତି ମାମଲାରେ ସାମିଲ ଥିବା ମୋଟ ୧୪ଜଣ ଅଭିଯୁକ୍ତଙ୍କୁ ଚିହ୍ନଟ କରାଯାଇଛି। ସେମାନଙ୍କ ମଧ୍ୟରୁ ୬ଜଣ ଅଭିଯୁକ୍ତଙ୍କୁ ପୂର୍ବରୁ ଗିରଫ କରାଯାଇଥିଲା। ସେମାନଙ୍କ ଗ୍ୟାଙ୍ଗ ପୂର୍ବରୁ ବସ୍ତ୍ରାର ଷ୍ଟେଟ୍‌ବ୍ୟାଙ୍କ, ବ୍ୟାଙ୍କ ଅଫ ବରୋଦା ଏବଂ ଭୋଗରାଇର ୟୁକୋ ବ୍ୟାଙ୍କ ଶାଖାରେ ଡକାୟତି କରିଥିବା ମାନିଥିଲେ। ପଶ୍ଚିମବଙ୍ଗ ପୂର୍ବ ମେଦିନୀପୁର ଜିଲାର ରାମନଗର ଥାନା ଅଞ୍ଚଳରେ ଏକାଧିକ ସୁନାଗହଣା ଦୋକାନ ସହିତ ବିଭିନ୍ନ ସ୍ଥାନରେ ଡକାୟତି କରିଥିବା ଗିରଫ ଅଭିଯୁକ୍ତମାନେ ସୂଚନା ଦେଇଥିଲେ । ସମସ୍ତ ମାମଲା ସହିତ ଜଡ଼ିତ ଅନ୍ୟ ୬ଜଣଙ୍କୁ ମିଶାଇ ଡକାୟତି ଗ୍ୟାଙ୍ଗର ମୋଟ ୨୦ଜଣ ସଦସ୍ୟଙ୍କୁ ଚିହ୍ନଟ କରାଯାଇଛି । ମୁଖ୍ୟ ଅଭିଯୁକ୍ତମାନେ ଡକାୟତି ପରେ ଲୁଟ୍ ସାମଗ୍ରୀ ସଦସ୍ୟଙ୍କ ମଧ୍ୟରେ ଭାଗ ସାରି ବିଭିନ୍ନ ଗାଡ଼ି ଧରି ପଶ୍ଚିମବଙ୍ଗ ଅଭିମୁଖେ ଯାଇଥାନ୍ତି। ପଶ୍ଚିମବଙ୍ଗ ପୋଲିସ ସହାୟତାରେ ଅନ୍ୟ ସମସ୍ତ ଅଭିଯୁକ୍ତଙ୍କୁ ଖୁବ୍‌ଶୀଘ୍ର ଗିରଫ କରାଯିବ। ଏହି ମାମଲାରେ ବର୍ତ୍ତମାନ ସୁଦ୍ଧା ପାଖାପାଖି ୪୫ଲକ୍ଷ ନଗଦ ଟଙ୍କା ଓ ୧ କେଜିରୁ ଊର୍ଦ୍ଧ୍ୱ ସୁନାଗହଣା ଜବତ କରାଯାଇଛି। ଖବରଦାତା ସମ୍ମିଳନୀରେ ଜଳେଶ୍ୱର ଏସ୍‌ଡ଼ିପିଓ ଦିଲୀପ କୁମାର ସାହୁ, ତାଳସାରୀ ମେରାଇନ ଥାନା ଆଇଆଇସି ଚମ୍ପାବତୀ ସୋରେନ ପ୍ରମୁଖ ଉପସ୍ଥିତ ଥିଲେ।

ଜିଲା ଆରକ୍ଷୀ ଅଧୀକ୍ଷକଙ୍କ ଖବରଦାତା ସମ୍ମିଳନୀ ଓ ଗିରଫ ମୁଖ୍ୟ ଅଭିଯୁକ୍ତ।

ଲାଞ୍ଚ ଦେଲେନି ବୋଲି ଆବାସ ମିଳିଲାନି

ଭଦ୍ରକ, ୭।୮ (ସନାତନ ରାଉତ)

ତାଲିକାରୁ ବାଦ୍ ପଡ଼ିବାରୁ ଧାରଣା

ପ୍ରଧାନମନ୍ତ୍ରୀ ଆବାସ ତାଲିକାରୁ ନାମ ବାଦ୍ ପଡ଼ିଥିବାରୁ ଭଦ୍ରକ ବ୍ଲକ ଅଧୀନ ଗୁଜିଦରଡ଼ା ପଞ୍ଚାୟତ ମୀରାମହଲା ଗ୍ରାମର ସେକ୍ ସାହିର ମହମ୍ମଦ ସୋମବାର ପରିବାର ସହ ଜିଲାପାଳଙ୍କ ଅଫିସ ଆଗରେ ଧାରଣାରେ ବସିଥିଲେ। ସେ ଅଭିଯୋଗ କରିଛନ୍ତି ଯେ, ସେ ଜଣେ ଖଟିଖିଆ ଗରିବ ଶ୍ରେଣୀର ହୋଇଥିବା ବେଳେ ଅର୍ଥାଭାବରୁ ଘର କରି ନ ପାରି ଭଙ୍ଗାଘରେ ପରିବାର ସହ ରହୁଛନ୍ତି। ୨୦୧୬-୧୭ ଆର୍ଥିକ ବର୍ଷରେ ପ୍ରକାଶିତ ତାଲିକାରେ କ୍ରମିକ ନଂ.୧୨୧୩ରେ ନାମ ପ୍ରକାଶ ପାଇଥିବା ବେଳେ ତାଙ୍କୁ କାର୍ଯ୍ୟାଦେଶ ଦିଆଗଲା ନାହିଁ। କାର୍ଯ୍ୟାଦେଶ ପାଇଁ ପଞ୍ଚାୟତଠାରୁ ବ୍ଲକ ଅଫିସ୍ ପର୍ଯ୍ୟନ୍ତ ବାରମ୍ବାର ଦୌଡ଼ିବା ପରେ ମଧ୍ୟ ତାଙ୍କୁ କାର୍ଯ୍ୟାଦେଶ ମିଳି ନ ଥିଲା। ୧୨ ହଜାର ଟଙ୍କା ଲାଞ୍ଚ ଦେଲେ କାର୍ଯ୍ୟାଦେଶ ଦିଆଯିବ ବୋଲି ତାଙ୍କୁ କୁହାଯାଇଥିଲା। ଲାଞ୍ଚ ନ ଦେବାରୁ ତାଙ୍କୁ ଏହି ଯୋଜନାରେ ଘର ମିଳିଲାନି। ତାଙ୍କ ଆଇଡି ନମ୍ବରରେ ତାଙ୍କ ସାନଭାଇଙ୍କୁ ଆବାସ ପାଇଁ କାର୍ଯ୍ୟାଦେଶ ଦିଆଯାଇଥିବା ସେ ଜିଲାପାଳଙ୍କଠାରେ ଅଭିଯୋଗରେ ଦର୍ଶାଇଛନ୍ତି। ଏହାର ତଦନ୍ତ କରି କାର୍ଯ୍ୟାନୁଷ୍ଠାନ ଗ୍ରହଣ କରିବା ସହ ତାଙ୍କୁ ଆବାସ ପ୍ରଦାନ ପାଇଁ ଦାବି କରିଥିଲେ।

ଜିଲାପାଳଙ୍କ କାର୍ଯ୍ୟାଳୟ ଆଗରେ ମୀରାମହଲା ଗ୍ରାମର ସେକ୍ ସାହିର ମହମ୍ମଦ ଧାରଣାରେ ବସିଛନ୍ତି।

ସୋମବାରରୁ କଳାବ୍ୟାଜ: ୧୮ରୁ କାର୍ଯ୍ୟବନ୍ଦ ଆନ୍ଦୋଳନ

ଖଇରା, ୭।୮ (ଉତ୍କଳବନ୍ଧୁ ପଣ୍ଡା)

ଦୀର୍ଘଦିନ ଧରି ବିଭିନ୍ନ ଦାବୀ ପୂରଣ କରା ନ ଯିବା ପ୍ରତିବାଦରେ ଖଇରା ବ୍ଲକର ସମସ୍ତ ପଞ୍ଚାୟତର କାର୍ଯ୍ୟରତ ନିର୍ବାହୀ ଅଧିକାରୀମାନେ ସୋମବାରଠାରୁ କଳାବ୍ୟାଜ୍ ପରିଧାନ କରିଛନ୍ତି । ଯଦି ୧୭ତାରିଖ ସୁଦ୍ଧା ଦାବି ପୂରଣ ନ ହୁଏ ତେବେ ୧୮ତାରିଖଠାରୁ ସମସ୍ତ ନିର୍ବାହୀ ଅଧିକାରୀ କାର୍ଯ୍ୟବନ୍ଦ ଆନ୍ଦୋଳନରେ ଯୋଗଦାନ ପାଇଁ ଚେତାବନୀ ଦେଇଛନ୍ତି । ଗ୍ରେଡ ପେ' ୨ ହଜାରରୁ ୪ହଜାର ୨ଶହ ଏବଂ ଲେବଲ-୯ରେ ପେ' ୫ହଜାର ୨ଶହରୁ

ଦୁର୍ଘଟଣାରେ ଯୁବକଙ୍କ ମୃତ୍ୟୁ

ମୋରଡା,(ସ୍ମାରକ ମାଜା)- ମୟୂରଭଞ୍ଜ ଜିଲା ମୋରଡ଼ା ଥାନା ଅଧୀନ ଗଡିଗାଁ ପଞ୍ଚାୟତର କୁଣ୍ଡେଇ ଗ୍ରାମ ରାସ୍ତାରେ ଏକ ଅଜଣା ଗାଡ଼ି ଧକ୍କାରେ ଜଣେ ଯୁବକଙ୍କ ମୃତ୍ୟୁ ହୋଇଛି। ମୃତକ ହେଲେ ଉକ୍ତ ଗ୍ରାମର ଧିରେନ ମହାନ୍ତ(୩୪)। ସେ ଜଙ୍ଗଲକୁ ଡାଳ ଆଣିବାକୁ ସାଇକେଲ ଯୋଗେ ଯାଉଥିବା ବେଳେ ଦୁର୍ଘଟଣାର ସମ୍ମୁଖୀନ ହୋଇଥିଲେ। ଏନେଇ ପୋଲିସ ଏକ ମାମଲା(ନଂ. ୨୮୬/୨୩) ରୁଜୁ କରି ତଦନ୍ତ ଜାରି ରଖିଛି।

ସଂକ୍ଷେପରେ

ସରପଞ୍ଚଙ୍କ ଦ୍ୱାରା ନାବାଳକ ଉଦ୍ଧାର

ଚମ୍ପୁଆ,୭।୮(ମହେଶ୍ୱର ଦାସ): କେନ୍ଦୁଝର ଜିଲା ଚମ୍ପୁଆ ବ୍ଲକ୍ ରଜିଆ ପଞ୍ଚାୟତର ଜୟନ୍ତୀନାପୁରନିକଟରୁ ଜଣେ ନାବାଳକଙ୍କୁ ରଜିଆ ସରପଞ୍ଚ ସନ୍ତୋଷ କୁମାର ନାଏକ ଉଦ୍ଧାର କରିଛନ୍ତି। ନାବାଳକ ବାଟ ଭୁଲି ପଳାଇ ଆସିଥିବା ବେଳେ ଜୟନ୍ତୀନାପୁର ୱାର୍ଡସଭ୍ୟଙ୍କଠାରୁ ଖବର ପାଇ ସରପଞ୍ଚ ପିଲାଟିକୁ ପଞ୍ଚାୟତ କାର୍ଯ୍ୟାଳୟକୁ ଆଣିଥିଲେ। ଠିକଣା ପଚାରିବାରୁ ସେ ମାମୁ ଘର ଝୁମ୍ପୁରା ଅଞ୍ଚଳରେ ବୋଲି କହିଥିଲେ। ସରପଞ୍ଚ ପ୍ରଥମେ ଚମ୍ପୁଆ ଓ ପରେ ଝୁମ୍ପୁରା ପୋଲିସ ସହ ଯୋଗାଯୋଗ କରି ନାବାଳକଙ୍କୁ ତାଙ୍କ ମାମୁ ଘର ଲୋକଙ୍କୁ ହସ୍ତାନ୍ତର କରିଥିଲେ।

ଅବ୍ୟବସ୍ଥାରେ ଅଙ୍ଗନୱାଡି କେନ୍ଦ୍ର

ରାଇବଣିଆ, ୭।୮(ନବୀନ ସାହୁ)

ଜଳେଶ୍ୱର ବ୍ଲକ ମହମ୍ମଦନଗରପାଟଣା ପଞ୍ଚାୟତ ୧ନଂ. ୱାର୍ଡରେ ଥିବା ଅଙ୍ଗନୱାଡ଼ି କେନ୍ଦ୍ର ୨ବର୍ଷ ହେବ ଚାଲୁଛି। ଉକ୍ତ କେନ୍ଦ୍ରରେ ପାଣି ସୁବିଧା ନାହିଁ କି ବିଦ୍ୟୁତ୍ ସୁବିଧା ନାହିଁ। ଫଳରେ ପିଲାମାନେ ଅସୁବିଧା ଭୋଗୁଛନ୍ତି। ଏ ନେଇ ବାରମ୍ବାର ଅଭିଯୋଗ ହୋଇଥିଲେ ଫଳ ଶୂନ। ଏଠାରେ ୧୮ ଜଣ ପିଲା ପଢୁଛନ୍ତି। ଏ ନେଇ ମହମ୍ମଦନଗର ପାଟଣା ପଞ୍ଚାୟତର ପୂର୍ବତନ ୱାର୍ଡସ୍ଭ୍ୟ ରାଧାଶ୍ୟାମ ସାହୁ ସିଡ଼ିପିଓଙ୍କ ନିକଟରେ ଅଭିଯୋଗ କରିଛନ୍ତି। ଜଳେଶ୍ୱର ବ୍ଲକର ସିଡିପିଓ ଚମ୍ପାମଣି ମୁର୍ମୁଙ୍କୁ ପଚାରିବାରୁ ସେ କହିଛନ୍ତି, ନୂଆ ଆସିଛି। ଏହା ମୋ ଅଧୀନରେ ନାହିଁ କହିଥିଲେ।

୧୩ ବର୍ଷ ପରେ ଗାଁକୁ ଫେରିଲେ ହଜିଲା ପୁଅ

ସିମୁଳିଆ, ୭।୮(ସନ୍ତୋଷ ନାୟକ)

୧୩ବର୍ଷ ପରେ ଗାଁକୁ ଫେରିଛି ହଜିଲା ପୁଅ। ଆଖି ଆଗରେ ଚୁନା ହୋଇଯାଇଥିବା ସୁନା ସଂସାର ପୁଣି ଥରେ ହସି ଉଠିବ ବୋଲି ଖୁସିରେ ଆତ୍ମହରା ହୋଇ କହିଛନ୍ତି ବାଲେଶ୍ୱର ଜିଲା ସିମୁଳିଆ ବ୍ଲକର କୁଟାରୀ ଅଞ୍ଚଳର ନିରଞ୍ଜନ ବାରିକ (୬୬)। ମାନସିକ ବିକୃତ ହୋଇ ନିଖୋଜ ହୋଇଯାଇଥିବା ନିରଞ୍ଜନଙ୍କ ବଡପୁଅ ଅମର ସ୍ମୃତିଶକ୍ତି ଫେରିପାଇ ପହଞ୍ଚିବା ପରେ ଗାଁରେ ଆନନ୍ଦର ଲହରୀ ଖେଳିଯାଇଛି।

ନିରଞ୍ଜନ କୌଳିକ ବୃତ୍ତି ସହ ଚାଷ କରି ପରିବାର ପୋଷଣ କରୁଥିଲେ। ସ୍ତ୍ରୀ ରବିଲତା, ବଡ଼ପୁଅ ଅମର, ସାନପୁଅ ସନାତନ, ୩ ଝିଅଙ୍କୁ ନେଇ ତାଙ୍କର ସୁନାର ସଂସାର ଗଢ଼ିଉଠିଥିଲା। ୩ ଝିଅଙ୍କ ବିବାହ ସରିଯାଇଥିଲା। ଦୁଇପୁଅ ସକ୍ଷମ ହେବାପରେ କୋଲକାତାରେ ପାନ ଦୋକାନ ସହିତ ଏକ ଜଳଖିଆ ଦୋକାନ ଆରମ୍ଭ କରିଥିଲେ। ବ୍ୟବସାୟ ଭଲ ଚାଲିବାରୁ ଦୁଇପୁଅଙ୍କ ସହିତ ବାପା ଯାଇ ଯୋଗ ଦେଲେ। ସଡ଼କ ସମ୍ପ୍ରସାରଣ ପରେ ତାଙ୍କ ଦୋକାନ ଭାଙ୍ଗିଯିବା ସହିତ ବ୍ୟବସାୟ ବନ୍ଦ ହୋଇଗଲା। ସାନ ପୁଅ ସନାତନ ଡେଙ୍ଗୁ ଆକ୍ରାନ୍ତ ହୋଇ ପ୍ରାଣ ହରାଇଥିଲେ। ପରେ ନିରଞ୍ଜନଙ୍କ ସ୍ତ୍ରୀ ରବିଲତାଙ୍କର ଅକସ୍ମାତ ମୃତ୍ୟୁ ହୋଇଗଲା। ବଡ଼ ପୁଅ ଅମର ପାଗଳ ହୋଇ ବୁଲିଲେ ଓ ପରେ କେଉଁଆଡେ ନିଖୋଜ ହୋଇଗଲେ। ଏହାପରେ ଅମରଙ୍କ ସ୍ତ୍ରୀ ଓ ପୁଅ ଘରଛାଡ଼ି ଚାଲିଯାଇଥିଲେ। ନିରଞ୍ଜନ ମଧ୍ୟ ବେଙ୍ଗାଲୁରର ଏକ କମ୍ପାନୀରେ ଶ୍ରମିକ ରୂପେ କାର୍ଯ୍ୟ ଆରମ୍ଭ କରିଥିଲେ। ଆଖି ଆଗରେ ସୁନା ଘର ଚୁନା ହୋଇଯିବା ପରେ ତାଙ୍କ ମସ୍ତିଷ୍କ ମଧ୍ୟ ବିଚଳିତ ହୋଇଥିଲା। ସେଠାରେ କାମ କରୁଥିବା ବେଳେ ମେଶିନରେ ତାଙ୍କ ଡାହାଣ ହାତର ୪ ଆଙ୍ଗୁଠି କଟିଯାଇଥିଲା। ପୁଣି ଗାଁକୁ ସେ ଫେରିଥିଲେ। ତେବେ ସୋମବାର ସକାଳେ ମୁମ୍ବାଇ ପୋଲିସ ଅମରଙ୍କ ସହିତ କୁଟାରୀ ଅଞ୍ଚଳରେ ପହଞ୍ଚିବା ପରେ ସ୍ଥାନୀୟ ଲୋକେ ଆଶ୍ଚର୍ଯ୍ୟ ହୋଇଯାଇଥିଲେ। ଅମରଙ୍କ ସ୍ମୃତିଶକ୍ତି ଫେରିଆସିବା ସହିତ ସେ ଭଲ ଆଚରଣ କରୁଥିବା ଦେଖି ସ୍ଥାନୀୟ ଲୋକେ ଖୁସି ହୋଇଯାଇଥିଲେ। ଏପରିକି ତାଙ୍କ ବାପା ପୁଅକୁ ଦେଖି ଖୁସିରେ କୋହ ସମ୍ଭାଳି ପାରି ନ ଥିଲେ। ନିରଞ୍ଜନ କୁହନ୍ତି, ୧୫ବର୍ଷ ତଳେ ସବୁକିଛି ଓଲଟ ପାଲଟ ହୋଇଯାଇଥିଲା। ପୁଅ ଭଲରେ ଫେରିଛି, ଯାହା ଘଟିବାର ଥିଲା ଘଟିଯାଇଛି। ନାତି ଓ ବୋହୂଙ୍କୁ ତାଙ୍କ ବାପ ଘରୁ ଫେରାଇ ଆଣିବେ, ଜମିରେ ଚାଷ କାମ କରି ଚଳିବେ ବୋଲି ସେ ଆଶା ବାନ୍ଧିଛନ୍ତି।

ପୁଣି ହସିବ ସୁନାର ସଂସାର

ପୁଅ ଅମର ସହିତ ନିରଞ୍ଜନ।

ଆଖଣ୍ଡଳମଣି ପୀଠରେ ଜଳଲାଗି

ଆରଡ଼ି, ୭।୮ (ଦୀପ୍ତି ରଞ୍ଜନ ନାୟକ)

ଶ୍ରାବଣ ମାସର ୪ର୍ଥ ସୋମବାର ଭଦ୍ରକ ଜିଲା ଆରଡ଼ି ଆଖଣ୍ଡଳମଣି ପୀଠରେ କାଉଡ଼ିଆମାନେ ଜଳଲାଗି କରିଛନ୍ତି। ଚଳିତ ସୋମବାର ଅଧିକ ସଂଖ୍ୟକ ମହିଳା ଓ ଶିଶୁ ଏଠାକୁ ଆସିଥିବା ପରିଲକ୍ଷିତ ହୋଇଛି। ସେମାନଙ୍କ ମଧ୍ୟରେ ବହୁ ମାନସିକଧାରୀ ଥିଲେ। ପୀଠକୁ ଆସିଥିବା ଶ୍ରଦ୍ଧାଳୁମାନେ ରବିବାର ରାତିସାରା ଲାଇନରେ ଛିଡ଼ା ହୋଇ ଭୋର ୪ଟାରେ ଜଳଲାଗି କରିଥିଲେ।

ଭିଡ଼କୁ ଦୃଷ୍ଟିରେ ରଖି ଜିଲା ଓ ପୋଲିସ ପ୍ରଶାସନ ପକ୍ଷରୁ ବ୍ୟାପକ ବ୍ୟବସ୍ଥା କରାଯାଇଥିଲା। ମୁଆଁ, ଧାନଖଣିଆ, ତିନିତର ଆଦି ସ୍ଥାନରେ ଓଡ୍ରାଫ ଟିମ୍ ଓ ଅଗ୍ନିଶମ ବାହିନୀ ସଜାଗ ରହିଥିଲେ। ମଠତିହଠାରେ ଏକ ଧାର୍ମିକ ସଙ୍ଗଠନ ପକ୍ଷରୁ ନିଶୁଳ୍କ ଭୋଜନ ବ୍ୟବସ୍ଥା କରାଯାଇଥିଲା। ୪ର୍ଥ ପାଳିରେ ପ୍ରାୟ ୪ ହଜାର କାଉଡ଼ିଆ ଶୃଙ୍ଖଳାର ସହ ଜଳଲାଗି କରିଛନ୍ତି।

ଶ୍ରଦ୍ଧାଳୁମାନେ ଜଳଲାଗି ପାଇଁ ଲାଇନରେ ଛିଡ଼ା ହୋଇଛନ୍ତି।

ବନ୍ୟାଞ୍ଚଳ ବୁଲି ଶୁଖିଲା ଖାଦ୍ୟ ବାଣ୍ଟିଲେ

ଭଣ୍ଡାରିପୋଖରୀ, ୭।୮ (ରବିନାରାୟଣ ଖିଲାର): ବୈତରଣୀ ବନ୍ୟାଜଳ ହ୍ରାସ ପରେ ସୋମବାର ସାମାଜିକ କର୍ମୀ ସଂଯୁକ୍ତା ଦାସ ଭଣ୍ଡାରିପୋଖରୀ ବ୍ଲକର ମାଳଦା, ନପଙ୍ଗ, ଷୋଳମପୁର, ରହଣିଆ, ବନ୍ଦାଳ ଓ ଧାମନଗର ବ୍ଲକର ୩ ପଞ୍ଚାୟତ ତଥା କର୍ଦ୍ଦା, ଖଡ଼ିପଦା ଓ ଦୋବଲର ବନ୍ୟା ପ୍ରପୀଡ଼ିତଙ୍କୁ ଶୁଖିଲା ଖାଦ୍ୟ ବଣ୍ଟନ କରିଛନ୍ତି। ରବିବାର ପୂର୍ବତନ ପିସିସି ସଭାପତି ନିରଞ୍ଜନ ପଟ୍ଟନାୟକ କଣ୍ଟିଘାଇ ପରିଦର୍ଶନ ସହ ମାଳଦା ପଞ୍ଚାୟତରେ ଶୁଖିଲା ଖାଦ୍ୟ ବାଣ୍ଟିଥିଲେ। ପୂର୍ବରୁ ବିଜେଡି ରାଜ୍ୟ ସମ୍ପାଦକ ଇଂ. ପ୍ରୟାସକାନ୍ତି ସାମଲ, ବ୍ଲକ ଉପାଧ୍ୟକ୍ଷ ପ୍ରଣୀତକାନ୍ତି ସାମଲ, ଜିଲା ପରିଷଦ ସଭ୍ୟ ଉତ୍କଳ କେଶରୀ ମହାନ୍ତିଙ୍କ ପକ୍ଷରୁ ବଣ୍ଟନ କରାଯାଇଥିଲା।

ସେଲ୍ଫି କର୍ନର ଧରିତ୍ରୀ DHARITRI
ଆମକୁ ପଠାନ୍ତୁ ଆପଣଙ୍କ ସେଲ୍‌ଫି
balasoreselfie@gmail.com

@ବବି

@ସିଲୁ

ସେଲ୍ଫି ସହ ନିଜର ନାମ ଓ ମୋବାଇଲ୍ ନମ୍ବର ଉଲ୍ଲେଖ କରନ୍ତୁ।

ସମାନ ନାଗରିକ ସଂହିତାକୁ ବିରୋଧ

ରାଷ୍ଟ୍ରୀୟ ଆଦିବାସୀ ଏକତା ପରିଷଦ ପକ୍ଷରୁ ବନ୍ଦ ସଫଳ

ଆଦିବାସୀ ଏକତା ପରିଷଦ ପକ୍ଷରୁ ରାସ୍ତା ବନ୍ଦ କରାଯାଇଛି।

ଯୋଡ଼ା,୭।୮(ମାନସ ମହାନ୍ତି)

ୟୁନିଫର୍ମ କମନ ସିଭିଲ କୋଡ ବା ସମାନ ନାଗରିକ ସଂହିତାକୁ ବିରୋଧ କରି ରାଷ୍ଟ୍ରୀୟ ଆଦିବାସୀ ଏକତା ପରିଷଦ ପକ୍ଷରୁ ସୋମବାର ଭାରତ ବନ୍ଦ ଡାକରା ଦିଆଯାଇଥିଲା। କେନ୍ଦୁଝର ଜିଲା ଯୋଡ଼ାରେ ଏହାର ପ୍ରଭାବ ଦେଖିବାକୁ ମିଳିଛି। ଯୋଡ଼ାସ୍ଥିତ କଳାପାହାଡ଼ ଛକଠାରେ ୫୨୦ ନମ୍ବର ଜାତୀୟ ରାଜପଥକୁ ପରିଷଦ ପକ୍ଷରୁ ବନ୍ଦ କରାଯାଇଥିଲା। ରାଷ୍ଟ୍ରୀୟ ଆଦିବାସୀ ଏକତା ପରିଷଦ ସଂଯୋଜକ ନାରାୟଣ ମୁଣ୍ଡାଙ୍କ ନେତୃତ୍ୱରେ ସଦସ୍ୟ ଏକତ୍ରିତ ହୋଇ ପ୍ଲା-କାର୍ଡ ସହ ମାଇକ ମାଧ୍ୟମରେ ସମାନ ନାଗରିକ ସଂହିତା ଆଇନ କାର୍ଯ୍ୟକାରୀକୁ ବିରୋଧ କରିଥିଲେ। ଏହି ଆଇନ ପ୍ରଣୟନ କରି ଆଦିବାସୀମାନଙ୍କ କଷ୍ଟମରି ଆଇନ, ଅଲଗା ସମ୍ବିଧାନିକ ପରିଚୟ ଏବଂ ସମସ୍ତ ପ୍ରକାର ସାମ୍ବିଧାନିକ ଅଧିକାରକୁ ସମାପ୍ତ କରାଯିବାର ଲକ୍ଷ୍ୟ ରହିଥିବା ସଂଯୋଜକ ମୁଣ୍ଡା ପ୍ରକାଶ କରିଥିଲେ। ଏକତା ପରିଷଦ ୨୧ଟି ବିଭିନ୍ନ ଦାବି ଉପସ୍ଥାପନ କରି ଏହି ବନ୍ଦ ଡାକରା ଦିଆଯାଇଥିବା ବେଳେ ଭାରତ ମୁକ୍ତି ମୋର୍ଚ୍ଚା ଏବଂ ବହୁଜନ କ୍ରାନ୍ତି ମୋର୍ଚ୍ଚା ଦ୍ୱାରା ପୂର୍ଣ୍ଣ ସମର୍ଥନ ଓ ସହଯୋଗରେ ଏହି ବନ୍ଦ ଡାକରା ଦିଆଯାଇଥିଲା। ବନ୍ଦରେ ରାଷ୍ଟ୍ରୀୟ ଆଦିବାସୀ ଏକତା ପରିଷଦ ଜିଲା ସଂଯୋଜକ ନାନ୍ଦୁ ମୁଣ୍ଡା, ହୋ ସମାଜ ସଭାପତି ସଞ୍ଜୀବ ସିର୍କା, ରାଷ୍ଟ୍ରୀୟ ପଛୁଆବର୍ଗ ମୋର୍ଚ୍ଚା ଜିଲା ସମ୍ପାଦକ ଆଲୋକ ମହାନ୍ତ, ଶମ୍ଭୁଚରଣ ହେମ୍ବ୍ରମ, ଗୁରୁଚରଣ ମୁଣ୍ଡା, ମୁନା ମୁଣ୍ଡା, ଜୟନ୍ତୀ ମୁଣ୍ଡା, ଦୀପା ମୁଣ୍ଡା, ନିରାସ ମୁଣ୍ଡା, ଲକ୍ଷ୍ମୀ ମୁଣ୍ଡା, ଆଶ୍ରିତା ମୁଣ୍ଡା ପ୍ରମୁଖ ସାମିଲ ଥିଲେ।

ପଞ୍ଚଲିଙ୍ଗେଶ୍ୱର ପୀଠରେ ହଜାର ହଜାର କାଉଡ଼ିଆ

ନୀଳଗିରି, ୭।୮ (ପ୍ରଶାନ୍ତ ବିଶ୍ୱାଳ)

ଉତ୍ତର ଓଡିଶାର ପ୍ରସିଦ୍ଧ ଶୈବପୀଠ ପଞ୍ଚମ ସୋମବାର ଅବସରରେ ବାବା ପଞ୍ଚଲିଙ୍ଗେଶ୍ୱର ପୀଠରେ ହଜାର ହଜାର କାଉଡ଼ିଆଙ୍କ ସମାଗମ ଦେଖିବାକୁ ମିଳିଛି। ଓଁ ନମଃ ଶିବାୟ, ବୋଲବମ୍ ହର୍ ହର୍ ବମ୍, ଭୋଲା ବାବା ପାର କରେଗା ଧ୍ୱନିରେ ଗୁଞ୍ଜରି ଉଠିଥିଲା ସମଗ୍ର ପୀଠ। ବହୁ ଦୂରଦୂରାନ୍ତରୁ ବିଭିନ୍ନ ଜଳାଶୟରୁ ପାଣି ଭାର ଉଠାଇ ରବିବାର ରାତି ୧୨ଟାଠାରୁ ଜଳାଭିଷେକ କରିବା ପାଇଁ କାଉଡ଼ିଆମାନଙ୍କର ଭିଡ଼ ଜମିଥିଲା। ପଞ୍ଚଲିଙ୍ଗେଶ୍ୱର ଟ୍ରଷ୍ଟ ବୋର୍ଡ଼ ଓ ସ୍ଥାନୀୟ ପ୍ରସାଶନ ପକ୍ଷରୁ କାଉଡ଼ିଆମାନଙ୍କ ସ୍ୱାସ୍ଥ୍ୟ ଓ ବିଶ୍ରାମ ପାଇଁ ବ୍ୟାପକ ବ୍ୟବସ୍ଥା କରାଯାଇଛି।

ପଞ୍ଚଲିଙ୍ଗେଶ୍ୱରରେ ଜଳଲାଗି ପାଇଁ କାଉଡ଼ିଆଙ୍କ ଲମ୍ବାଧାଡ଼ି।

ସିକିମ୍‌ରେ ଓଡ଼ିଆ ଯବାନଙ୍କ ମୃତ୍ୟୁ

ଗାର୍ଡ ଅଫ୍ ଅନର ଦେଇ ଶ୍ରଦ୍ଧାଞ୍ଜଳି ଜଣାଇଲା ପ୍ରଶାସନ

ବିଶୋଇ(ଅମିତ ଦାସ)/ ରାଇରଙ୍ଗପୁର(ମନୋରଞ୍ଜନ ଡିରିଆ),୭।୮

ଇଣ୍ଡୋ-ତିବ୍ବତାନ୍ ସୀମା ପୋଲିସ(ଆଇଟିବିପି)ରେ ଯବାନ ଭାବେ କାର୍ଯ୍ୟରତ ମୟୂରଭଞ୍ଜ ଜଲା ବାମନଘାଟୀ ଉପଖଣ୍ଡ ବିଶୋଇ ବ୍ଲକ ବନେଇକଳା ପଞ୍ଚାୟତ ଗୁଣ୍ଡୁରିଆ ଗ୍ରାମର ଗୋପାଲ୍ ନାଏକଙ୍କ ପୁଅ ରାଜୀବ ନାଏକଙ୍କ ମୃତ୍ୟୁ ହୋଇଛି। ଚୀନ୍‌ର ସୀମାନ୍ତ ସିକିମ୍‌ର ପେଙ୍ଗନ ଅଞ୍ଚଳରେ କାର୍ଯ୍ୟରତ ଥିବା ବେଳେ ଅସୁସ୍ଥତା ଯୋଗୁ ଶନିବାର ତାଙ୍କର ଅକାଳ ମୃତ୍ୟୁ ହୋଇଥିଲା। ସେଠାରୁ ମରଶରୀର କୋଲକାତା ଦେଇ ଭୁବନେଶ୍ୱର ପର୍ଯ୍ୟନ୍ତ ବିମାନ ଯୋଗେ ଅଣା ଯାଇଥିଲା। ସୋମବାର ସ୍ୱତନ୍ତ୍ର ସେନା ଗାଡ଼ିରେ ୧୨୦-ବାଟାଲିଅନର ଯବାନମାନେ ଭୁବନେଶ୍ୱରରୁ ପୈତୃକ ଗାଁ ଗୁଣ୍ଡୁରିଆକୁ ସଡ଼କ ପଥରେ ମରଶରୀର ଗାଁକୁ ଆଣିଥିଲେ। ଜାତୀୟ ରାଜପଥ-୪୯ର ବନେଇକଳା ଛକଠାରେ ଶହ ଶହ ଅଞ୍ଚଳବାସୀ ଏକ ବିଶାଳ ପଟୁଆରରେ ତାଙ୍କ ମରଶରୀରକୁ ଘରକୁ ନେଇ ଆସିଥିଲେ। ଆଦିବାସୀ ହୋ ସମାଜର ରୀତିନୀତି ଅନୁସାରେ ସପରିବାର ଓ ଗ୍ରାମବାସୀ ଶେଷ ସମ୍ମାନ ଜଣାଇଥିଲେ। ଗାର୍ଡ ଅଫ୍ ଅନର ସହ ତୋପ ସଲାମୀ ଦିଆ ଯିବା ପରେ ଶେଷକୃତ୍ୟ ସମ୍ପନ୍ନ ହୋଇଥିଲା। ବିଶୋଇ ବ୍ଲକ ଅଧ୍ୟକ୍ଷା ତୁଳସୀ ସିକ୍ରି ହାଁସଦା, ଉପାଧ୍ୟକ୍ଷ ଚନ୍ଦ୍ରମୋହନ ଗିରି, ବନେଇକଳା ସରପଞ୍ଚ ମାଳତି ମାଝୀ, ପଞ୍ଚାୟତ ସମିତି ସଦସ୍ୟା ସାବିତ୍ରୀ ନାଏକ, ସାମାଜିକ କର୍ମୀ ମୋହନ ମାଝୀ, ବିଶୋଇ ଥାନା ଅଧିକାରିଣୀ ମିନି ଭୋଇ, ମଣଦା ଫାଣ୍ଡି ଅଧିକାରୀ ବିନାୟକ ବେହେରାଙ୍କ ସମେତ ବିଶୋଇ ବ୍ଲକର ବହୁ ମାନ୍ୟଗଣ୍ୟ ବ୍ୟକ୍ତି ଶେଷ ଦର୍ଶନ କରିବା ସହ ଶ୍ରଦ୍ଧାଞ୍ଜଳି ଅର୍ପଣ କରିଥିଲେ।

ପ୍ରଶାସନ ପକ୍ଷରୁ ଗାର୍ଡ ଅଫ୍ ଅନର ଦିଆଯାଉଛି।

ଟ୍ରକ୍ ଧକ୍କାରେ ବାଇକ ଆରୋହୀଙ୍କ ମୃତ୍ୟୁ

କେନ୍ଦୁଝର,୭।୮(ନରେଶ ଚନ୍ଦ୍ର ପଟ୍ଟନାୟକ): କେନ୍ଦୁଝର ସଦର ଥାନା ଅନ୍ତର୍ଗତ ଜାତୀୟ ରାଜପଥ ୪୯ ବାୟାପଣ୍ଡାଧାର ଗ୍ରାମ ନିକଟରେ ଏକ ଟ୍ରକ୍ ଧକ୍କାରେ ଜଣେ ବାଇକ ଆରୋହୀଙ୍କ ଶୋଚନୀୟ ମୃତ୍ୟୁ ଘଟିଛି। ଅନ୍ୟ ଜଣେ ଆହତ ହୋଇଥିବା ଜଣାପଡ଼ିଛି। ମୃତକ କଟକ ଜିଲା ବଡ଼ମ୍ବା ଅଞ୍ଚଳର କାବୁ ରାଉଳ(୨୧)। ଆହତଙ୍କ ପରିଚୟ ମିଳିପାରିନାହିଁ।

ସୂଚନା ଅନୁଯାୟୀ, କାବୁ ଅନ୍ୟ ଜଣଙ୍କ ସହ ଏକ ବାଇକ୍‌ରେ ତେଲକୋଇ ଦେଇ କେନ୍ଦୁଝରକୁ ଚାକିରି ପାଇଁ ସାକ୍ଷାତକାର ଦେବାକୁ ଯାଉଥିଲେ। ବାୟାପଣ୍ଡାଧାର ଗ୍ରାମ ନିକଟରେ ଏକ ମାଲବାହୀ ଲାଇନ ଟ୍ରକ୍ (ଓଆର ୧୯ଜି ୮୨୩୩) ତାଙ୍କ ବାଇକକୁ ଧକ୍କା ଦେଇଥିଲା। ଟ୍ରକ୍‌ଟି ବାଇକ ସହ ମୃତକଙ୍କୁ ଦୀର୍ଘ ବାଟ ଘୋଷାଡ଼ି ନେଇଥିଲା। ଫଳରେ ଘଟଣା ସ୍ଥଳରେ ବାଇକ ଚଳାଉଥିବା କାବୁଙ୍କ ମୃତ୍ୟୁ ହୋଇଥିବା ବେଳେ ଅନ୍ୟ ଜଣେ ଆହତ ହୋଇ କେନ୍ଦୁଝର ଜିଲା ମୁଖ୍ୟ ଡାକ୍ତରଖାନାରେ ଚିକିତ୍ସିତ ଅଛନ୍ତି। ପୋଲିସ ଖବର ପାଇ ଘଟଣା ସ୍ଥଳରେ ପହଞ୍ଚି ଉଭୟ ଗାଡ଼ି ଜବତ କରି ତଦନ୍ତ କରୁଛି।

ବିପର୍ଯ୍ୟସ୍ତ ଏସ୍‌କେପ୍ ପରିଦର୍ଶନ କଲେ ବିଧାୟକ

ଧାମନଗର, ୭।୮(ଦେବେନ୍ଦ୍ର ଆନ୍ଦିଆ)

ପ୍ରତ୍ୟେକ ବର୍ଷ ବୈତରଣୀ ଓ ଶାଖା ଗେଣ୍ଡୁଟି ନଦୀରେ ବନ୍ୟା ଆସି ଧାମନଗର ବ୍ଲକର ବ୍ୟାପକ କ୍ଷୟକ୍ଷତି ଘଟାଇଥାଏ। ବୈତରଣୀ ନଦୀରେ ଥିବା ୨ଟି ଓ ଗେଣ୍ଡୁଟି ନଦୀରେ ଥିବା ୩ଟି ଏସ୍‌କେପ୍ ଧାମନଗର ବନ୍ୟାର ମୁଖ୍ୟ କାରଣ। ବିଶେଷ କରି ବର୍ଷେ ହେଲା ୫ଟି ଏସ୍‌କେପ ମରାମତି ହୋଇ ନ ଥିବାରୁ ବନ୍ୟାଜଳ ଅଧିକ ପ୍ରଭାବିତ କରିଛି। ବନ୍ୟା ଜଳ କମିବା ପରେ ଧାମନଗର ବିଧାୟକ ସୂର୍ଯ୍ୟବଂଶୀ ସୂରଜ ସୋମବାର ବିଭିନ୍ନ ଅଞ୍ଚଳ ଗସ୍ତ କରି ସ୍ଥିତି ଅନୁଧ୍ୟାନ କରିଛନ୍ତି। ବିଶେଷ କରି ବୈତରଣୀ ନଦୀର ଗୌରାଙ୍ଗପୁର ଏସ୍‌କେପ୍ ଏଥର ବନ୍ୟାରେ ଧୋଇଯାଇ କ୍ଷତିଗ୍ରସ୍ତ ହୋଇଛି। ବିଧାୟକ ସେଠାରେ ପହଞ୍ଚି ସ୍ଥିତି ଅନୁଧ୍ୟାନ କରିବା ସହ ସ୍ଥାନୀୟ ବୟୋଜ୍ୟେଷ୍ଠ ଓ ବୁଦ୍ଧିଜୀବୀଙ୍କ ସହ ଆଲୋଚନା କରିଥିଲେ। ୫ ପଞ୍ଚାୟତର ଦୁଃଖ ଗୌରାଙ୍ଗପୁର ଏସ୍‌କେପ୍। ଏଥର ବନ୍ୟାରେ ଗୋଟିଏ ପାର୍ଶ୍ୱ ଭାସିଯାଇଛି। ଫଳରେ ଉକ୍ତ ସ୍ଥାନରେ ବୈତରଣୀର ଆଉ ଏକ ନୂତନ ନଦୀର ଗତିପଥ ସୃଷ୍ଟି ହୋଇପାରେ। ସ୍ଥାନୀୟ ଅଞ୍ଚଳବାସୀଙ୍କ ସହ ବିଧାୟକ ନଦୀଶଯ୍ୟାକୁ ଯାଇ ଅନୁଧ୍ୟାନ କରି ମରାମତି ନିମନ୍ତେ ଜଳସେଚନ ବିଭାଗ ଅଧୀକ୍ଷଣ ଯନ୍ତ୍ରୀଙ୍କ ସହ ଆଲୋଚନା କରିଥିଲେ। ଏସ୍‌କେପ ପୋତା ନ ଗଲେ ଏହାର ସ୍ଥାୟୀ ସମାଧାନ ହେବ ନାହିଁ ବୋଲି ସ୍ଥାନୀୟ ଜନସାଧାରଣ ବିଧାୟକଙ୍କୁ ଅବଗତ କରାଇଥିଲେ। ଯେହେତୁ ଏବେ ବର୍ଷାଋତୁ ଚାଲିଛି, ଆଗକୁ ବନ୍ୟା ସମ୍ଭାବନାକୁ ଦୃଷ୍ଟିରେ ରଖି ତୁରନ୍ତ ଏସ୍‌କେପ୍ ମରାମତି କାର୍ଯ୍ୟ ହେବ ବୋଲି ଜଳସେଚନ ବିଭାଗ ଅଧିକାରୀ କହିଥିଲେ।

ସେହିପରି ବନ୍ୟାଜଳ ଯୋଗୁ ଆନନ୍ଦପୁର ପଞ୍ଚାୟତର ମଲ୍ଲିମାହାରା ଏବଂ ଗେଣ୍ଡୁଟି ନଦୀରେ ଥିବା ମଠମାହାରା, ଗାଲଛନ୍ଧା ଓ କନକେଇ ଏସ୍‌କେପ କ୍ଷତିଗ୍ରସ୍ତ ହୋଇଛି। ଏହାକୁ ତୁରନ୍ତ ମରାମତି ନିମନ୍ତେ ବିଭାଗୀୟ ଅଧିକାରୀଙ୍କ ସହ ବିଧାୟକ ଆଲୋଚନା କରିଛନ୍ତି। ଏହାସହ ଖଡ଼ିପଦା ପଞ୍ଚାୟତ ଡମସାହିରେ ଚାଲିଥିବା ମାଗଣା ରନ୍ଧା ଖାଦ୍ୟ ବଣ୍ଟନକୁ ଅନୁଧ୍ୟାନ କରିଥିଲେ। ପରେ କାଞ୍ଜିଆପାଳ ଓ ସୁଜାଣସିଂହପୁରରେ ବନ୍ୟା ସ୍ରୋତରେ ଭାସିଯାଇ ମୃତ୍ୟୁ ଘଟିଥିବା ବ୍ୟକ୍ତିଙ୍କ ପରିବାର ପାଖରେ ପହଞ୍ଚି ସମବେଦନା ଜଣାଇଥିଲେ। ବନ୍ୟା ଛାଡ଼ିବା ପରେ ସେ ଧାମନଗର ବନ୍ୟାର ସ୍ଥାୟୀ ସମାଧାନ ସମ୍ପର୍କରେ ରାଜ୍ୟ ସରକାରଙ୍କୁ ଅବଗତ କରାଇବେ ବୋଲି ପ୍ରକାଶ କରିଛନ୍ତି। ବିଧାୟକଙ୍କ ଏହି ଗସ୍ତ ବେଳେ ମ

ରୁଷିଆରୁ ତେଲ କିଣି ଭାରତୀୟ କମ୍ପାନୀ ଲାଭବାନ

ଜୁନ୍‌ରେ ସବୁଠାରୁ ଶସ୍ତା

ନୂଆଦିଲ୍ଲୀ,୭।୮

ଗତ କିଛି ବର୍ଷ ହେବ ଅନ୍ତଃରାଷ୍ଟ୍ରୀୟ ତୈଳ ବଜାରରେ ବିଭିନ୍ନ ସମସ୍ୟା ଲାଗି ରହିଥିବାରୁ ଉଭୟ ତୈଳ ଉତ୍ପାଦନ ଓ ଦର ମଧ୍ୟରେ ପରିବର୍ତ୍ତନ ଦେଖାଦେଇଛି। ଏପରିକି ଦର ବୃଦ୍ଧି ଓ ଉତ୍ପାଦନ ହ୍ରାସ କାରଣରୁ ଭାରତୀୟ ତୈଳ ବଜାରରେ ଉଭୟ ପେଟ୍ରୋଲ ଓ ଡିଜେଲର ମୂଲ୍ୟ ବୃଦ୍ଧି ହୋଇଥିଲା। ଅପରପକ୍ଷରେ ବର୍ଷକରୁ ଅଧିକ ସମୟ ହେବ ରୁଷିଆ ଓ ୟୁକ୍ରେନ ମଧ୍ୟରେ ଜାରି ରହିଥିବା ଯୁଦ୍ଧ ଯୋଗୁ ଉଭୟ ରୁଷିଆ ଓ ୟୁକ୍ରେନ ବ୍ୟାପକ କ୍ଷତିଗ୍ରସ୍ତ ହୋଇଥିବାବେଳେ ଭାରତୀୟ ତୈଳ କମ୍ପାନୀଗୁଡିକ ସର୍ବାଧକ ଲାଭ ହାସଲ କରିଛନ୍ତି। ବିଶେଷକରି ଭାରତ ରୁଷିଆଠାରୁ ସୁଲଭ (ଶସ୍ତା) ମୂଲ୍ୟରେ ତୈଳ କ୍ରୟ କରି ଚାଲିଛି। ଏପରିକି ଆମେରିକା ଏବଂ ୟୁରୋପୀୟ ଭଳି ଦେଶ ରୁଷିଆ ଉପରେ ବ୍ୟବସାୟିକ କଟକଣା ଲଗାଇବା ପରେ ଭାରତ ଓ ଅନ୍ୟ ଦେଶଗୁଡ଼ିକୁ ରୁଷିଆ ଶସ୍ତାରେ ତେଲ ଯୋଗାଇ ଆସୁଛି। ଫଳରେ ତୈଳ କମ୍ପାନୀଗୁଡିକ ବ୍ୟାପକ ପରିମାଣରେ ଲାଭ କରୁଛନ୍ତି। ଅପରପକ୍ଷରେ ଭାରତୀୟ ତୈଳ କମ୍ପାନୀଗୁଡିକ ଦୀର୍ଘ ୨ବର୍ଷ ମଧ୍ୟରେ କୋଟି କୋଟି ଟଙ୍କାର ଲାଭ ହାସଲ କରିଥିବା କମ୍ପାନୀଗୁଡିକର ତ୍ରୈମାସିକ ଫଳାଫଳାରୁ ସ୍ପଷ୍ଟ ବାରିହୋଇ ପଡୁଛି। ତେବେ ଗତ ଜୁନ୍ ମାସରେ ଭାରତ ସବୁଠାରୁ ଶସ୍ତାରେ ତେଲ ପାଇଥିଲା ବୋଲି ବାଣିଜ୍ୟ ଓ ଶିଳ୍ପ ମନ୍ତ୍ରଣାଳୟ ପକ୍ଷରୁ ସୂଚନା ଦିଆଯାଇଛି। ମନ୍ତ୍ରଣାଳୟର ସୂଚନା ଅନୁଯାୟୀ ରୁଷିଆରୁ ଭାରତକୁ ଆସୁଥିବା ଅଶୋଧିତ ତୈଳର ହାରାହାରି ମୂଲ୍ୟ ୨୦୨୩ ଜୁନ୍‌ରେ ବ୍ୟାରେଲ ପିଛା ମାତ୍ର ୬୮.୧୭ ଡଲାର ଥିଲା, ଯେଉଁଥିରେ ପରିବହନ ଖର୍ଚ୍ଚ ଅନ୍ତର୍ଭୁକ୍ତ ରହିଛି। ଏପରିକି ଗତ ମେ ମାସରେ ରୁଷିଆରୁ ଆସୁଥିବା ଅଶୋଧିତ ତୈଳର ହାରାହାରି ମୂଲ୍ୟ ବ୍ୟାରେଲ ପିଛା ୭୦.୧୭ ଡଲାର ଥିଲା। ସେହିଭଳି ଗତ ଜୁନରେ ରୁଷିଆରୁ ଆମଦାନୀ କରାଯାଇଥିବା ଅଶୋଧିତ ତେଲର ବଜାର ମୂଲ୍ୟ ତୁଳନାରେ ବ୍ୟାରେଲ ପିଛା ୧୫ରୁ ୨୦ ଡଲାର ହୋଇଥିବା ବିଶେଷଜ୍ଞଙ୍କ ପକ୍ଷରୁ ଆକଳନ କରାଯାଇଛି। ସେହିପରି ବର୍ଷକ ତଳେ ଭାରତ ରୁଷିଆଠାରୁ ବ୍ୟାରେଲ ପିଛା ୧୦୦.୪୮ ଡଲାର ମୂଲ୍ୟରେ ଅଶୋଧିତ ତୈଳ ପାଉଥିଲା। ଫଳରେ ଭାରତକୁ ମିଳିଥିବା ଅଶୋଧିତ ତୈଳ ଦର ବର୍ଷକ ମଧ୍ୟରେ ଦେଢ଼ ଗୁଣ ହ୍ରାସ ପାଇଛି। ତେବେ ଶସ୍ତା ତେଲର ଲାଭ ତୈଳ କମ୍ପାନୀଗୁଡିକ ହାସଲ କରିଛନ୍ତି। ଅପରପକ୍ଷରେ ଭାରତୀୟ ଗ୍ରାହକ ଦୀର୍ଘ ୨ବର୍ଷ ହେବ ଉଚ୍ଚ ଦରରେ ତେଲ କିଣୁଛନ୍ତି। ବର୍ତ୍ତମାନ ଦେଶରେ ପେଟ୍ରୋଲ ଦର ପ୍ରାୟ ୧୦୪ ଟଙ୍କା ଥିଲାବେଳେ ଡିଜେଲ ମୂଲ୍ୟ ପ୍ରାୟ ୯୨ ଟଙ୍କା ରହିଛି।

ଶେୟାର ବଜାର କାରବାରରେ ଉତ୍ସାହ

ନୂଆଦିଲ୍ଲୀ,୭।୮

କ୍ରମାଗତ ୨ୟ ଦିନ ଲାଗି ଶେୟାର ବଜାର କାରବାରରେ ବୃଦ୍ଧି ଘଟିଛି। ଏପରିକି ଚଳିତ ସପ୍ତାହର ପ୍ରଥମ କାର୍ଯ୍ୟ ଦିବସ(ଷ୍ଟକ୍‌ବଜାର)ର ଫଳାଫଳ ଅନୁଯାୟୀ ଶେୟାର ବଜାରର ନିବେଶକମାନେ ଲକ୍ଷାଧିକ ଟଙ୍କାର ନିବେଶ ବୃଦ୍ଧି କରିଛନ୍ତି। ଫଳରେ ଶେୟାର ବଜାର ନିବେଶକଙ୍କ ମନରେ ଉତ୍ସାହ ପରିଲକ୍ଷିତ ହୋଇଛି। ସୋମବାର ଷ୍ଟକ ମାର୍କେଟର କାରବାର ଶେଷ ସୁଦ୍ଧା ବମ୍ବେ ଷ୍ଟକ୍ ଏକ୍ସଚେଞ୍ଜ (ବିଏସ୍‌ଇ)ର ସେନ୍‌ସେକ୍ସ ୨୩୨ (୨୩୨.୨୩) ପଏଣ୍ଟ ବଢି ୬୫,୯୫୩ (୬୫,୯୫୩.୪୮) ଅଙ୍କରେ ବନ୍ଦ କରିଥିଲା। ସେହିଭଳି ନ୍ୟାଶନାଲ ଷ୍ଟକ୍ ଏକ୍ସଚେଞ୍ଜ (ଏନ୍‌ଏସ୍‌ଇ) ର ନିଫ୍ଟି-୫୦ରେ ମଧ୍ୟ ୮୦ (୮୦.୩୦) ପଏଣ୍ଟ ବୃଦ୍ଧି ଘଟି ୧୯,୫୯୭ (୧୯,୫୯୭.୩୦) ଅଙ୍କରେ କାରବାର ବନ୍ଦ ହୋଇଥିଲା।

ଥଣ୍ଡା ପାନୀୟ ଜଳ ଯାନର ଶୁଭାରମ୍ଭ

ଭୁବନେଶ୍ୱର,୭।୮

ଜିନ୍ଦଲ ଷ୍ଟିଲ୍ ଆଣ୍ଡ୍ ପାୱାର (ଜେଏସ୍‌ପି)ର ସାମାଜିକ ଅନୁଷ୍ଠାନ ଜେଏସ୍‌ପି ଫାଉଣ୍ଡେଶନ ପକ୍ଷରୁ ସୋମବାର ଏକ ଥଣ୍ଡା ପାନୀୟ ଜଳ ସେବା ଯାନର ଶୁଭାରମ୍ଭ କରାଯାଇଛି। ଏହି ପରିପ୍ରେକ୍ଷୀରେ ଭୁବନେଶ୍ୱର ମେୟର ସୁଲୋଚନା ଦାସ ସମ୍ମାନିତ ଅତିଥି ଭାବେ ଯୋଗଦେଇ ଏହାର ଆନୁଷ୍ଠାନିକ ଶୁଭାରମ୍ଭ କରିଥିଲେ। ଅନ୍ୟମାନଙ୍କ ମଧ୍ୟରେ ଜେଏସ୍‌ପିର ପ୍ରେସିଡେଣ୍ଟ ତଥା ଗ୍ରୁପ୍ ହେଡ୍ (ସିଏସ୍‌ଆର୍) ପ୍ରଶାନ୍ତ କୁମାର ହୋତା, ଏକ୍‌ଜିକ୍ୟୁଟିଭ ଭାଇସ୍ ପ୍ରେସିଡେଣ୍ଟ (କର୍ପୋରେଟ୍ ଆଫେୟାର୍ସ) ବି.ପି.ମିଶ୍ରଙ୍କ ସମେତ ଜେଏସ୍‌ପି ଏବଂ ଜେଏସ୍‌ପି ଫାଉଣ୍ଡେଶନର ବହୁ ବରିଷ୍ଠ ଅଧିକାରୀ ଓ ଅନ୍ୟମାନେ ଉପସ୍ଥିତ ଥିଲେ। ଉଲ୍ଲେଖଯୋଗ୍ୟ, ଓପି ଜିନ୍ଦଲ ଗ୍ରୁପର ପ୍ରତିଷ୍ଠାତା ତଥା ବିଶିଷ୍ଟ ଶିଳ୍ପପତି ଓମ୍ ପ୍ରକାଶ ଜିନ୍ଦଲଙ୍କ ୯୩ ତମ ଜନ୍ମ ବାର୍ଷିକୀ ଅବସରରେ ଫାଉଣ୍ଡେଶନ ପକ୍ଷରୁ ଉକ୍ତ ଥଣ୍ଡା ପାନୀୟ ଜଳ ସେବା ଯାନର ଶୁଭାରମ୍ଭ କରାଯାଇଛି। ବିଶେଷ କରି ୧୫୦୦ ଲିଟର କ୍ଷମତା ବିଶିଷ୍ଟ ଏହି ଅତ୍ୟାଧୁନିକ ଯାନ (ଭ୍ୟାନ) ଭୁବନେଶ୍ୱରର ବିଭିନ୍ନ ଅଞ୍ଚଳ ପରିଭ୍ରମଣ ସହ ଲୋକଙ୍କୁ ପ୍ରତିଦିନ ନିରାପଦ ତଥା ଥଣ୍ଡା ପାନୀୟ ଜଳ ଯୋଗାଇ ଦେବ। ଏପରିକି ବିଏମ୍‌ସି ଅନୁମୋଦନ ଅନୁଯାୟୀ ଉକ୍ତ ଯାନ ପରିଚାଳିତ ହେବ। ସେହିଭଳି ଜେଏସପି ଫାଉଣ୍ଡେଶନ ପକ୍ଷରୁ ଆଗରୁ ମଧ୍ୟ ଆଉ ୩ଟି ଥଣ୍ଡା ପାନୀୟ ଜଳ ଭ୍ୟାନ ରାଜ୍ୟର ବିଭିନ୍ନ ସହରରେ ଲୋକଙ୍କୁ ପ୍ରତିଦିନ ନିରାପଦ ତଥା ଥଣ୍ଡା ପାନୀୟ ଜଳ ଯୋଗାଉଛି ବୋଲି ଫାଉଣ୍ଡେଶନ ପକ୍ଷରୁ ସୂଚନା ଦିଆଯାଇଛି।

ମିଶୋ ପ୍ରଥମ ଭାରତୀୟ ଭୂସମାନ୍ତର ଇ-ବାଣିଜ୍ୟ କମ୍ପାନୀ

ଭୁବନେଶ୍ୱର,୭।୮

ଦେଶର ପ୍ରମୁଖ ଇ-କମର୍ସ କମ୍ପାନୀ ମିଶୋ ଭାରତର ପ୍ରଥମ ଭୂସମାନ୍ତର ଇ-ବାଣିଜ୍ୟ କମ୍ପାନୀ ଭାବେ ମାନ୍ୟତା ଲାଭ କରିଛି। ବିଶେଷ କରି ବିଗତ ୧୨ମାସ ମଧ୍ୟରେ ମିଶୋର ଉଲ୍ଲେଖନୀୟ ଅଭିବୃଦ୍ଧି ସହ ଅର୍ଡର ପରିମାଣ ୪୩% ବୃଦ୍ଧି ପାଇ ଏକ ବିଲିୟନରୁ ଅଧିକ ଅର୍ଡରରେ ଶେଷ ହୋଇଛି। ଏପରିକି ୮୫% ଅର୍ଡର ରିଟର୍ନ ୟୁଜର୍ସଙ୍କଠାରୁ ଆସିଛି,ପ୍ଲାଟଫର୍ମର ବିବିଧ ଆବେଦନକୁ ଦର୍ଶାଇବା ସହ ଏହି ସମୟ ମଧ୍ୟରେ ଅଣ-ଫ୍ୟାଶନ୍ ବର୍ଗଗୁଡିକ ୧୨୦%ରୁ ଅଧିକ ବୃଦ୍ଧି ପାଇଥିବାରୁ ମିଶୋର ପ୍ରକୃତ ଭୂସମାନ୍ତର ପ୍ରକୃତି ସ୍ପଷ୍ଟ ହୋଇଛି। ସେହିଭଳି ଗତ ୧୨ମାସରେ କମ୍ପାନୀର ରାଜସ୍ୱ ପ୍ରଭାବଶାଳୀ (୫୪%) ଭାବେ ବୃଦ୍ଧି ପାଇଛି, ଯାହା କ୍ରମାଙ୍କ ପରିମାଣ ଏବଂ ମୋନେଟାଇଜେଶନ୍ ହାରରେ ଯଥେଷ୍ଟ ଅଭିବୃଦ୍ଧି ଦ୍ୱାରା ପରିଚାଳିତ ହୋଇଛି। ଏପରିକି ୧୨ ମାସରେ ୧୪୦ ମିଲିୟନରୁ ଅଧିକ ଅନନ୍ୟ କାରବାର କରୁଥିବା ଉପଭୋକ୍ତାଙ୍କୁ ସେବା ଯୋଗାଇ ମିଶୋ ଭାରତରେ ଇ-ବାଣିଜ୍ୟ ଦୃଶ୍ୟପଟରେ ବିପ୍ଳବ ଜାରି ରଖିଛି। ଏ ସମ୍ପର୍କରେ ମିଶୋର ସିଇଓ ତଥା ପ୍ରତିଷ୍ଠାତା ଭିଦିତ ଆତ୍ରେ କହିଛନ୍ତି, ଏହି ମହତ୍ତ୍ୱପୂର୍ଣ୍ଣ ସଫଳତାକୁ ଅନୁସରଣ କରି ଆମେ ଲାଭବାନ ହେବାର ସାହସିକ ଆକାଂକ୍ଷାକୁ ଦେଖି ନମ୍ର ଓ ଗର୍ବିତ ଅନୁଭବ କରୁଛୁ। ବିଶେଷ କରି ଆରମ୍ଭରୁ ଆମର ଲକ୍ଷ ଲକ୍ଷ ଛୋଟ ବ୍ୟବସାୟୀ, ଉଦ୍ୟୋଗୀ ଏବଂ ଗ୍ରାହକଙ୍କୁ ସଶକ୍ତ କରିବା ପାଇଁ ଆମେ ଏକ ଦର୍ଶନ ଦ୍ୱାରା ପରିଚାଳିତ ହୋଇଛୁ ଏବଂ ଆଜିର ମାଇଲଖୁଣ୍ଟ ସମଗ୍ର ମିଶୋ ପରିବାରର ଅଦମ୍ୟ ଉତ୍ସର୍ଗର ଏକ ପ୍ରମାଣ । ଭାରତରେ ଲାଭ ହାସଲ କରିବା ପାଇଁ ପ୍ରଥମ ଭୂସମାନ୍ତର ଇ-ବାଣିଜ୍ୟ ପ୍ଲାଟଫର୍ମ ଭାବେ ଆମେ ନିରନ୍ତର ଅଭିବୃଦ୍ଧି ଚଳାଇବା ସହିତ ସମସ୍ତଙ୍କ ପାଇଁ ଇ-ବାଣିଜ୍ୟ ଉପଲବ୍ଧ କରିବା ତଥା ଭାରତର ପ୍ରକୃତ ସମ୍ଭାବନାକୁ ଖୋଲିବା ପାଇଁ ଆମେ ପ୍ରତିବଦ୍ଧ ଅଟୁ। ଉଲ୍ଲେଖଯୋଗ୍ୟ, ୨୦୨୩ ମିଶୋ ପାଇଁ ଏକ ରୋମାଞ୍ଚକର ଏବଂ ଉଲ୍ଲେଖନୀୟ ବର୍ଷ ହୋଇପାରିଛି।

ବେଦାନ୍ତ ଆଲୁମିନିୟମରେ ନୂତନ ନୀତି ପ୍ରଣୟନ

ଭୁବନେଶ୍ୱର,୭।୮ (ଅଭୟ ଦାଶ)

ବେଦାନ୍ତ ଆଲୁମିନିୟମ ପକ୍ଷରୁ ନିକଟରେ ଏକ ନୂତନ ନୀତି ' ନ୍ୟୁ ଜେଣ୍ଡର ରିଆଫାରମେଶନ ପଲିସି'ପ୍ରଚଳନ ସମ୍ପର୍କରେ ଘୋଷଣା କରାଯାଇଛି। ବିଶେଷ କରି କମ୍ପାନୀରେ କାର୍ଯ୍ୟରତ ଏଲ୍‌ଜିବିଟିକ୍ୟୁ+କର୍ମଚାରୀଙ୍କ ପାଇଁ ଗ୍ରାଉଣ୍ଡ ବ୍ରେକିଂ ଜେଣ୍ଡର ରିଆଫାରମେଶନ ପ୍ରମାଣପତ୍ର ଓ କ୍ଷତିପୂରଣ ନୀତି ପ୍ରଣୟନ ହୋଇଛି। ଏପରିକି କମ୍ପାନୀର ଓଡ଼ିଶା ୟୁନିଟ ଝାରସୁଗୁଡ଼ା ମେଗା ଆଲୁମିନିୟମ ସ୍ମେଲଟର ଓ ଲାଞ୍ଜିଗଡ଼ ଆଲୁମିନା ରିଫାଇନାରୀ ସହିତ ଛତିଶଗଡ଼ର ଆଇକନିକ ଆଲୁମିନିୟମ ଉତ୍ପାଦକ ବାଲ୍‌କୋରେ ମଧ୍ୟ ଏହି ନୀତିକୁ କାର୍ଯ୍ୟକାରୀ କରିଛି। ଏହା ପୂର୍ବରୁ କମ୍ପାନୀର ବାଲ୍‌କୋ ୟୁନିଟରେ ୨ଜଣ ଟ୍ରାନ୍ସଜେଣ୍ଡର ପ୍ରଫେସନାଲଙ୍କୁ ଉକ୍ତ ନୀତି ମାଧ୍ୟମରେ ସହାୟତା ପ୍ରଦାନ କରାଯାଇଛି। ବିଶେଷକରି ବେଦାନ୍ତ ଆଲୁମିନିୟମର ନୂଆ ଲିଙ୍ଗ ପୁନଃପ୍ରମାଣ ପତ୍ର ଓ କ୍ଷତିପୂରଣ ନୀତି ଟ୍ରାନ୍ସଜେଣ୍ଡର କର୍ମଚାରୀମାନଙ୍କୁ ୨ଲକ୍ଷ ଟଙ୍କାର ଅନୁଦାନ ପ୍ରଦାନ କରିବ, ଯାହା ଲିଙ୍ଗ ପୁନଃନିର୍ମାଣ ସର୍ଜରି ସହିତ ଜଡ଼ିତ ଖର୍ଚ୍ଚ ବହନ କରିବାରେ ସହାୟକ ହେବ। ଏପରିକି ଅତିରିକ୍ତ ଭାବେ କମ୍ପାନୀ ଏକ ୩୦ ଦିନିଆ ଛୁଟି ପ୍ରଦାନ କରିବ, ଫଳରେ କର୍ମଚାରୀମାନେ ଉପଯୁକ୍ତ ଯତ୍ନ ପାଇଁ ଆବଶ୍ୟକ ସମୟ ପାଇପାରିବେ। ସେହିଭଳି କମ୍ପାନୀ ପ୍ରତ୍ୟେକ ସ୍ଥାନରେ ଉକ୍ତ ବର୍ଗର କର୍ମଚାରୀଙ୍କ ପାଇଁ ବିଶ୍ୱସ୍ତରୀୟ ଆବାସିକ ଟାଉନଶିପ ପ୍ରତିଷ୍ଠା କରିଛି। ଏ ସମ୍ପର୍କରେ ବେଦାନ୍ତ ଲିମିଟେଡର ସିଓଓ (ଆଲୁମିନିୟମ ବିଜ୍‌ନେସ) ସୁନୀଲ ଗୁପ୍ତା କହିଛନ୍ତି, ଆମର ସମସ୍ତ ଭୂମିକା ଜେଣ୍ଡର ଆଗ୍ନୋଷ୍ଟିକ ହୋଇଥିବାବେଳେ ନିଯୁକ୍ତି ପଦ୍ଧତି କେବଳ ପ୍ରତିଭା ଓ ଦକ୍ଷତା ଉପରେ ନିର୍ଭର କରିଥାଏ। ସେହିଭଳି ବେଦାନ୍ତ ଲିମିଟେଡର ସିଏଚ୍‌ଆରଓ (ଆଲୁମିନିୟମ ବିଜ୍‌ନେସ) ଦିଲ୍ଲୀପ ସିହ୍ନା କହିଛନ୍ତି, ଆମେ ଏହି ନୂତନ ନୀତିକୁ ସ୍ୱୀକାର କରୁଛୁ, ଏପରିକି ଏହି ଯାତ୍ରା ଗଭୀର ପରିବର୍ତ୍ତନଶୀଳ ପ୍ରଭାବ ପ୍ରକାଇବ। ଏହା ମଧ୍ୟ ପ୍ରତ୍ୟେକ ବ୍ୟକ୍ତିଙ୍କୁ ଅନୁପ୍ରାଣିତ କରିବ। ସେହିପରି ଟ୍ରାନ୍ସଜେଣ୍ଡର କଲ୍ୟାଣ ସମିତିର ସଦସ୍ୟ ତଥା ଛତିଶଗଡ଼ର ମିଟୱା ସଂକଳ୍ପ ସମିତିର ସଭାପତି ବିଦ୍ୟା ରାଜପୁତ କହିଛନ୍ତି, ଲିଙ୍ଗ ପୁନଃନିଶ୍ଚିତୀକରଣ ଯାତ୍ରାରେ ଟ୍ରାନ୍ସଜେଣ୍ଡର କର୍ମଚାରୀଙ୍କୁ ଏହା ବହୁତ ସହାୟତା କରିବ। ସେଥିପାଇଁ କମ୍ପାନୀର ପ୍ରୟାସକୁ ଆମେ ସାଧୁବାଦ ଜଣାଉଛୁ।

ଆକ୍ସିସ୍ ବ୍ୟାଙ୍କ ସହ ଅଲ୍‌ଟିଗ୍ରିନର ସହଭାଗିତା

ଭୁବନେଶ୍ୱର,୭।୮

ଆକ୍ସିସ୍ ବ୍ୟାଙ୍କ ଏବଂ ଅଲ୍‌ଟିଗ୍ରିନ୍ ମଧ୍ୟରେ ଏକ ଦ୍ୱିପାକ୍ଷିକ ବୁଝାମଣା ହୋଇଥିବା ଘୋଷଣା କରାଯାଇଛି। ବିଶେଷ କରି ଗ୍ରାହକମାନଙ୍କୁ ସୁହାଇବା ଭଳି ସ୍ୱତନ୍ତ୍ର ଫାଇନାନ୍ସ ସୁବିଧା ପ୍ରଦାନ କରିବାସହ କାରବାର ବୃଦ୍ଧି ଆଦି ସମ୍ପର୍କରେ ଉକ୍ତ ସହଭାଗିତା ସ୍ଥାପନ ହୋଇଛି। ଏ ସମ୍ପର୍କରେ ଅଲ୍‌ଟିଗ୍ରିନ୍‌ର ସିଏଫ୍‌ଓ ଶୈଳେନ୍ଦ୍ର ଗୁପ୍ତା କହିଛନ୍ତି, ଆକ୍ସିସ୍ ବ୍ୟାଙ୍କର ରିଟେଲ ଫାଇନାନ୍ସ ସୁବିଧାକୁ ଉପସ୍ଥାପନ କରିଥିବାରୁ ଆମେ ବହୁତ ଖୁସି। ବର୍ତ୍ତମାନ ଅଲ୍‌ଟିଗ୍ରିନ୍‌ର ଗ୍ରାହକମାନେ ବ୍ୟାଙ୍କର ଆର୍ଥିକ ସମାଧାନ ସେବାକୁ ହାସଲ କରିପାରିବେ। ଆମର ଉଲ୍ଲେଖନୀୟ ବିକ୍ରି ପରବର୍ତ୍ତୀ ସେବା ଏବଂ ଆକ୍ସିସ୍ ବ୍ୟାଙ୍କର ଫାଇନାନ୍ସ ସେବାକୁ ନେଇ ଆମେ ଆମ ଗ୍ରାହକଙ୍କୁ ଉତ୍କର୍ଷ ପ୍ରଦାନ ଜାରି ରଖିବୁ। ସେହିଭଳି ଆକ୍ସିସ୍ ବ୍ୟାଙ୍କର ଗ୍ରୁପ୍ ଏକ୍‌ଜିକ୍ୟୁଟିଭ୍ ଓ ରିଟେଲ୍ ବ୍ୟାଙ୍କିଙ୍ଗ୍ ମୁଖ୍ୟ ସୁମିତ ବାଲି କହିଛନ୍ତି, ଅଲ୍‌ଟିଗ୍ରିନ୍ ସହିତ ସହଭାଗିତା ସ୍ଥାପନ କରି ଆମେ ବହୁତ ଖୁସି। ବିଶେଷ କରି ପରିବେଶ ଅନୁକୂଳ ଗମନାଗମନ ସମାଧାନର ପ୍ରସାର କରିବାର ମିଳିତ ଲକ୍ଷ୍ୟ ଆମର ରହିଛି। ଇଲେକ୍ଟ୍ରିକ୍ ଯାନ ପାଇଁ ଫାଇନାନ୍ସ ସୁବିଧା ପ୍ରଦାନ କରିବା ଉପରେ ଆମେ ଗୁରୁତ୍ୱ ଦେଉଥିବା ବେଳେ ଏହି ସହଭାଗିତା ଜରିଆରେ ଆମେ ଆମର ଇଏସ୍‌ଜି ପ୍ରତିବଦ୍ଧତା ଆଡ଼କୁ ଆଉ କିଛି ପାଦ ଅଗ୍ରସର ହୋଇଛୁ। ଆମେ ଅଲ୍‌ଟିଗ୍ରିନ୍‌ର ଗ୍ରାହକମାନଙ୍କୁ ଉଭୟ ପାଇକାରୀ ଓ ଖୁଚୁରା କ୍ଷେତ୍ରରେ ସୁହାଇବା ଭଳି ଆର୍ଥିକ ସମାଧାନ ପ୍ରଦାନ ଜାରି ରଖିବୁ।

ଫୁଚର୍‌ସତ୍

ଗର୍ଭଧାରଣ କଲେ ସମଲିଙ୍ଗୀ ଯୋଡ଼ି

ସିଓଲ

ନିକଟରେ ୨ ଜଣ ଝିଅଙ୍କ ପ୍ରେମ କାହାଣୀ ସୋସିଆଲ ମିଡିଆରେ ବେଶ୍ ଭାଇରାଲ ହେବାରେ ଲାଗିଛି। ଦୁହେଁ କିଛି ବର୍ଷ ତଳେ ବିବାହ କରିଥିବାବେଳେ ଏବେ ସେ ମା' ହେବାକୁ ଯାଉଥିବା ନେଇ ଫଟୋ ଶେୟାର କରିଛନ୍ତି। ସେମାନଙ୍କ ପାଇଁ ଏହା ଅତି ସହଜ ନ ଥିଲା। ଘରର କଟକଣା, ସମାଜର ପ୍ରତିବନ୍ଧକ ସହି ନ ପାରି ସେମାନଙ୍କୁ ପିଲା ଜନ୍ମ କରିବାକୁ ଅନ୍ୟ ଏକ ଦେଶକୁ ଯିବାକୁ ପଡ଼ିଛି। ରିପୋର୍ଟ ମୁତାବକ, ଦକ୍ଷିଣ କୋରିଆର ବାସିନ୍ଦା କିମ୍ କ୍ୟୁ-ଜିନ୍ ଏବଂ କିମ୍ ସେ-ୟେନ ନାମକ ୨ ଜଣ ସମଲିଙ୍ଗୀ। ସେମାନେ ୨୦୧୯ରେ ବିବାହ କରିଥିଲେ। ହେଲେ ଏବେ ତାଙ୍କ ପିଲା ଜନ୍ମ ପାଇଁ ନିୟମକାନୁନ ତାଙ୍କୁ ବାଧା ଦେଉଛି ; ଯେଉଁଥିପାଇଁ ସେମାନଙ୍କୁ ଦକ୍ଷିଣ କୋରିଆ ଛାଡ଼ି ବେଲଜିୟମ୍ ଯିବାକୁ ପଡ଼ିଛି। ପ୍ରକୃତରେ ଦକ୍ଷିଣ କୋରିଆ ତାଙ୍କ ବିବାହକୁ ମାନ୍ୟତା ଦେଇନାହିଁ। ସମଲିଙ୍ଗୀ ଯୋଡ଼ିଙ୍କ ବିବାହକୁ ପଞ୍ଜୀକରଣ କରିବାକୁ ମନା କରିଦିଆଗଲା। ତେବେ ଦୁହିଁଙ୍କ ବିବାହ ନ୍ୟୁୟର୍କରେ ପଞ୍ଜୀକୃତ ହୋଇଛି। ଏହାପରେ ବିବାହର କିଛି ବର୍ଷ ପରେ ସେମାନେ ପିଲା ପାଇଁ ପ୍ରସ୍ତୁତ ହେଲେ। ସେଥିପାଇଁ ଦୁହିଁଙ୍କୁ ଦେଶ ଭିତରେ ଅନୁମତି ମିଳିଲାନାହିଁ। ଦକ୍ଷିଣ କୋରିଆରେ ଶୁକ୍ରାଣୁ ବ୍ୟାଙ୍କ ମଧ୍ୟ ସେମାନଙ୍କ ପାଇଁ ଅନୁମତି ଦେଲେ ନାହିଁ। କିମ୍ କ୍ୟୁ-ଜିନ୍ ବେଲଜିୟମ୍‌ର ଜଣେ ସ୍ପର୍ମ ଡୋନରଙ୍କ ସାହାଯ୍ୟରେ ଗର୍ଭଧାରଣ କରିଛନ୍ତି। ଏବେ ତାଙ୍କ ଗର୍ଭଧାରଣକୁ ୮ ମାସ ହେଲାଣି। ସେ ଇନ୍ ଭିଟ୍ରୋ ଫର୍ଟିଲାଇଜେଶନ (ଆଇଭିଏଫ୍) ପ୍ରଣାଳୀରେ ମା' ହେବାକୁ ଯାଉଛନ୍ତି। ଦୁହେଁ ଦେଶରେ ସମଲିଙ୍ଗୀଭିତ୍ତିକ ପିତୃତ୍ୱ ବାବଦରେ ସଚେତନତା ବଢ଼ାଇବାକୁ ସେମାନଙ୍କ ଗର୍ଭାବସ୍ଥାକୁ ସାର୍ବଜନୀନ କରିବାକୁ ନିଷ୍ପତ୍ତି ନେଇଛନ୍ତି। ଜିନ୍ ଦକ୍ଷିଣ କୋରିଆର ସେହି ହସ୍ପିଟାଲରେ ତାଙ୍କ ପିଲା ଜନ୍ମଦେବାକୁ ଚାହୁଁଛନ୍ତି, ଯେଉଁଠାରେ ତାଙ୍କ ସ୍ତ୍ରୀ ୟେନ ଡାକ୍ତର ଅଛନ୍ତି। ତାଙ୍କ ମା' ସହ ପିଲା ମଧ୍ୟ ସୁସ୍ଥ ରହିବ ବୋଲି ସେମାନେ ଆଶାବାଦୀ ଅଛନ୍ତି। ପିଲା ଜନ୍ମହେବା ପରେ ଦକ୍ଷିଣ କୋରିଆରେ ସେମାନେ ପିଲାର ନିୟମଗତ ମାତା ହେବେ ନାହିଁ। ସେଥିପାଇଁ ସେମାନେ ଦେଶ ବାହାରେ ରହିବାକୁ ଇଚ୍ଛା କରିଛନ୍ତି।

ଦିଶାଙ୍କ ନୂଆ ବୟଫ୍ରେଣ୍ଡଙ୍କୁ ନେଇ ଚର୍ଚ୍ଚା

ମୁମ୍ବାଇ

ବଲିଉଡ୍ ଅଭିନେତ୍ରୀ ଦିଶା ପଟାନୀ ତାଙ୍କ ଲଭ୍ ଲାଇଫ୍‌କୁ ନେଇ ସର୍ବଦା ଚର୍ଚ୍ଚାରେ ରହିଥାନ୍ତି। ଅଭିନେତା ଟାଇଗର ଶ୍ରଫ୍‌ଙ୍କ ସହ ଦିଶାଙ୍କ ପ୍ରେମ ସମ୍ପର୍କକୁ ଦର୍ଶକ ଅନେକ ପସନ୍ଦ କରୁଥିଲେ। ହେଲେ ଅଭିନେତ୍ରୀ ଏହାକୁ ନେଇ କିଛି କହି ନ ଥିଲେ। ତେବେ କିଛିଦିନ ତଳେ ସେମାନଙ୍କ ସମ୍ପର୍କ ଭାଙ୍ଗିଯାଇଥବା ଚର୍ଚ୍ଚାକୁ ଆସିଥିଲା। ପରେ ମଧ୍ୟ ସେମାନଙ୍କୁ ଏକ ଶୋ'ରେ ଏକାଠି ବସିଥିବା ଦେଖିବାକୁ ମିଳିଥିଲା। ତେବେ ନିକଟରେ ଦିଶାଙ୍କ ଆଉ ଏକ ଭିଡିଓ ବେଶ୍ ଭାଇରାଲ ହେବାରେ ଲାଗିଛି। ଯେଉଁଥିରେ ସେ ଆଲେକ୍‌ଜାଣ୍ଡାର ଆଲେକ୍ସିକଙ୍କ ସହ ନଜରକୁ ଆସିଛନ୍ତି। ଦିଶା ତାଙ୍କ ବନ୍ଧୁଙ୍କ ସହ ଆଲେକ୍‌ଜାଣ୍ଡାରଙ୍କୁ ପରିଚୟ କରାଉଛନ୍ତି। ତେବେ ଆଲେକ୍‌ଜାଣ୍ଡାର ତାଙ୍କ ନୂଆ ବୟଫ୍ରେଣ୍ଡ ବୋଲି ଆଲୋଚନା ହେଉଛି। ଦିଶା ୨୦୧୫ରୁ ତାଙ୍କର ଅଭିନୟ କ୍ୟାରିୟର ତେଲୁଗୁ ଫିଲ୍ମ ଜରିଆରେ ଆରମ୍ଭ କରିଥିଲେ। ପରେ ସେ ଚାଇନିଜ୍ ଫିଲ୍ମରେ ମଧ୍ୟ ଅଭିନୟ କରିଛନ୍ତି। ସେ ହିନ୍ଦୀ ଫିଲ୍ମ ବାଗୀ ଜରିଆରେ ଦର୍ଶ

ଜନ୍ମଦିନର ଶୁଭେଚ୍ଛା

ନାମ: .....
ବୟସ:.....
ଜନ୍ମ ତାରିଖ: .....

ଟିଟୁଲ୍
ପରିବାରବର୍ଗ

ଏଠାରେ ୨ X ୨ ସେ.ମି. ଫଟୋ ଲଗାନ୍ତୁ

ସର୍ତ୍ତାବଳୀ: ଏହି କୁପନ ବ୍ୟବହାର କରି ସମ୍ପୂର୍ଣ୍ଣ ମାଗଣାରେ ଜନ୍ମଦିନର ଶୁଭେଚ୍ଛା ଜଣାନ୍ତୁ। ଫଟୋଗ୍ରାଫ ସହିତ କୁପନଟି ପ୍ରକାଶନ ତାରିଖର ୭ ଦିନ ପୂର୍ବରୁ ଜନ୍ମଦିନ ଶୁଭେଚ୍ଛା, ଧରିତ୍ରୀ, ବି-୨୬, ରସୁଲଗଡ ଶିଳ୍ପାଞ୍ଚଳ, ଭୁବନେଶ୍ୱର-୧୦ ଠିକଣାରେ ପହଞ୍ଚିବା ଆବଶ୍ୟକ।

ଓଡ଼ିଶା ଦଳର ୩ ଦିନିଆ ଚୟନ ଶିବିର

ବଲାଙ୍ଗୀରଠାରେ ଆରମ୍ଭ ହୋଇଥିବା ଇଷ୍ଟଜୋନ ଚାମ୍ପିୟନଶିପ ପାଇଁ ଓଡ଼ିଶା ଦଳ ଚୟନ ଶିବିରରେ ଅତିଥିଙ୍କ ଗହଣରେ ଖେଳାଳିମାନେ।

ଇଷ୍ଟଜୋନ ବ୍ୟାଡମିଣ୍ଟନ୍ ଚାମ୍ପିୟନଶିପ

ବଲାଙ୍ଗୀର, ୭।୮
(ବୀରେନ୍ଦ୍ର କୁମାର ଝାଙ୍କର)

ବଲାଙ୍ଗୀର ପୃଥ୍ୱୀରାଜ ହାଇସ୍କୁଲ ଇନ୍‌ଡୋର ବ୍ୟାଡମିଣ୍ଟନ ଷ୍ଟାଡିୟମଠାରେ ସୋମବାର ଇଷ୍ଟଜୋନ ଚାମ୍ପିୟନଶିପ ପାଇଁ ଓଡ଼ିଶା ଦଳ ଚୟନ ଶିବିର ଉଦ୍‌ଘାଟିତ ହୋଇଛି। ବଲାଙ୍ଗୀର ବିଧାୟକ ନରସିଂହ ମିଶ୍ର ମୁଖ୍ୟଅତିଥି ଭାବେ ଯୋଗଦେଇ ଏହି ତିନିଦିନିଆ ଶିବିରକୁ ଉଦ୍‌ଘାଟନ କରିଥିଲେ। ଏହି ଶିବିରରୁ ଏପରି ଏକ ରାଜ୍ୟ ଦଳ ଚୟନ ହେବ ଯାହା କି କୋଲକାତାରେ ହେବାକୁ ଥିବା ଇଷ୍ଟଜୋନ ବ୍ୟାଡମିଣ୍ଟନ ଚାମ୍ପିୟନଶିପରେ ଅଂଶଗ୍ରହଣ କରିବ। ଆଗାମୀ ଦିନରେ ଏହି ଖେଳାଳିମାନେ ଭାରତୀୟ ଜାତୀୟ ଦଳରେ ଯେପରି ସାମିଲ ହୋଇପାରିବେ ସେ ଦିଗରେ ନିଷ୍ଠାର ସହ ଅଭ୍ୟାସ ଜାରି ରଖନ୍ତୁ ବୋଲି ବିଧାୟକ ମିଶ୍ର କହିଥିଲେ। ୧୯ ବୟସ ବର୍ଗର ଉଭୟ ବାଳକ, ବାଳିକା ଏବଂ ବରିଷ୍ଠ ବର୍ଗର ଉଭୟ ମହିଳା ଓ ପୁରୁଷ ବିଭାଗରୁ ୨୬ ଜଣ ଖେଳାଳି ଏହି ଚୟନ ଶିବିରରେ ଯୋଗ ଦେଇଛନ୍ତି। ଚିଫ୍ ରେଫରି ଜୟନ୍ତ ମିଶ୍ରଙ୍କ ତତ୍ତ୍ୱାବଧାନରେ ରାଜ୍ୟ ବ୍ୟାଡ୍‌ମିଣ୍ଟନ ସଂଘର ୯ ଜଣ ଟେକ୍‌ନିକାଲ ଅଫିସର ଯୋଗ ଦେଇଛନ୍ତି। ଆୟୋଜନ କମିଟି ସମ୍ପାଦକ ସୁରୁଲାଲ ମଟାରୀଙ୍କ ପ୍ରତ୍ୟକ୍ଷ ତତ୍ତ୍ୱାବଧାନରେ ହେଉଥିବା ଏହି ଶିବିରରେ ପୁରୁଷ ବିଭାଗର ପାରସ ମାଥୁର, ଅନିର୍ବାଣ ମଣ୍ଡଳ, ଆର୍ଯ୍ୟା ମାଝି, ସ୍ୱାଧୀନ ଗୌଡ, ତହସିବ ଖାଁ, ଅମୟ କୁମାର ନାୟକ, ଅମୃତ ମହାନ୍ତି, ଅଭିଜିତ ମହାରଣା, ସାଇ କେଶବ ମୋଦି, ଆୟୁଷ ଦାଶ, ଗଜନି ଶାଶ୍ୱତ, ଅର୍ପିତ ପଣ୍ଡା, କ୍ରିଷ୍ଣା ସଗରିଆ, ଅମ୍ଳାନ କେଶରୀ ଗଡନାୟକ, ତନ୍ମୟ ସାହୁ, ଶୁଭମ ଦାସ, ଭବିଷ୍ୟ କୁମାର ସିଂ ଏବଂ ମହିଳା ବିଭାଗର ଶୀର୍ଷ ର୍ୟାଙ୍କ ଖେଳାଳି ଶ୍ରୁତି ସ୍ୱାଇଁ, ହର୍ଷିତା ରାଉତ, ପ୍ରଗତି ପରିଡା, ବିଶାଖା ଟପୋ, ଶ୍ରେୟା ବିଶ୍ୱାଳ, ସୁଇଟି ପ୍ରଧାନ, ପୂର୍ବାପ୍ରତ୍ୟାଶା ପଣ୍ଡା, ଅଶ୍ୱିକା ମିଶ୍ର ପ୍ରମୁଖ ଯୋଗଦେଇଛନ୍ତି । ଶିବିର ପରିଚାଳନାରେ ସଭାପତି ଗୋପାଳ ପଣ୍ଡା, ପବିତ୍ର ବେହେରା, ଘନଶ୍ୟାମ ମିଶ୍ର, ଶୁଭ୍ରାଂଶୁ ପଣ୍ଡା, ସୁଶାନ୍ତ ଚୋପଦାର, ବ୍ୟାସଦେବ ବେହେରା, ସୁଧୀର ପଣ୍ଡା ଏବଂ ସଂଯୋଜକ ଭାବେ ଅନନ୍ତ ବେହେରା, ମାନସ ମହାନ୍ତି, ସୁରେନ୍ଦ୍ର ନେପାକ, ଚନ୍ଦନ ମିଶ୍ର କାର୍ଯ୍ୟ କରୁଛନ୍ତି।

ସିରିଜ ପରାଜୟ ଆଶଙ୍କାରେ ଭାରତ

ପ୍ରୋଭିନ୍ସ (ଗୁୟାନା), ୭।୮

ଭାରତ ଓ ୱେଷ୍ଟଇଣ୍ଡିଜ ମଧ୍ୟରେ ଚଳିତ ସିରିଜର ତୃତୀୟ ଟି୨୦ ଅନ୍ତର୍ଜାତୀୟ କ୍ରିକେଟ ମ୍ୟାଚ ମଙ୍ଗଳବାର ଏଠାରେ ଅନୁଷ୍ଠିତ ହେବ। ୫ ମ୍ୟାଚ ବିଶିଷ୍ଟ ସିରିଜର ପ୍ରଥମ ୨ଟି ମ୍ୟାଚକୁ ଭାରତ ହାରି ସାରିଛି। ତେଣୁ ଟିମ୍ ଇଣ୍ଡିଆ ପାଇଁ ଲଜ୍ଜାଜନକ ସିରିଜ ପରାଜୟ ସ୍ଥିତି ଉପୁଜିଛି। ଦଳରେ ପରୀକ୍ଷା ନିରୀକ୍ଷା ଘାତକ ସାବ୍ୟସ୍ତ ହୋଇଛି। ୱେଷ୍ଟଇଣ୍ଡିଜ ବିପକ୍ଷରେ ଦିନିକିଆ ସିରିଜକୁ କୌଣସିମତେ ବଞ୍ଚାଇବାରେ ସକ୍ଷମ ହୋଇଥିବା ଭାରତୀୟ ଦଳ ୨୦୧୬ ପରେ ପ୍ରଥମଥର ପାଇଁ ଦ୍ୱିପାକ୍ଷିକ ଟି୨୦ ସିରିଜ ପରାଜୟ ଦ୍ୱାରରେ ପହଞ୍ଚି ଯାଇଛି। ବ୍ୟାଟିଂ ଓ ବୋଲିଂ ଉଭୟ ବିଭାଗରେ ଭ୍ରମଣକାରୀ ଦଳ ପଛରେ ପଡ଼ିଯାଇଛି।

ଟି୨୦ ପରି କ୍ରିକେଟର ଛୋଟ ଫର୍ମାଟରେ ବଡ଼ ସ୍କୋର କରିବାକୁ ହେଲେ ପ୍ରଥମ ବଲ୍‌ରୁ ହିଁ ବଲ୍‌କୁ ହିଟ୍ କରିବାକୁ ପଡ଼ିଥାଏ। ମାତ୍ର ଟପ୍ ଅର୍ଡରରେ ଇଶାନ କିଶନ, ଶୁବମନ ଗିଲ୍ ଓ ସୂର୍ଯ୍ୟକୁମାର ଯାଦବ ତାହା କରିବାରେ ସକ୍ଷମ ହୋଇ ନାହାନ୍ତି। ଟପ୍ ଅର୍ଡର ଫେଲ୍ ମାରିବାରୁ ସଞ୍ଜୁ ସାମସନ ଓ ନୂଆକରି ଅନ୍ତର୍ଜାତୀୟ କ୍ରିକେଟରେ ଯୋଗଦେଇଥିବା ତିଳକ ବର୍ମାଙ୍କ ଉପରେ ଅତିରିକ୍ତ ଚାପ ପଡୁଛି। ଆଗକୁ ଏସିଆ କପ୍ ଏବଂ ଦିନିକିଆ ବିଶ୍ୱକପ ଆସୁଥିବାରୁ ଏମାନଙ୍କ ବିଫଳତା ଟିମ୍ ମ୍ୟାନେଜମେଣ୍ଟ ପାଇଁ ଚିନ୍ତାର କାରଣ ପାଲଟିଛି। ଅଗଷ୍ଟ ୩୧ରୁ ଏସିଆ କପ୍ ଆରମ୍ଭ ହେବ। ''ବ୍ୟାଟରଙ୍କୁ ଅଧିକ ଦାୟିତ୍ୱବାନ ହେବାକୁ ପଡ଼ିବ'' ବୋଲି ଦ୍ୱିତୀୟ ଟି୨୦ ପରାଜୟ ପରେ ଅଧିନାୟକ ହାର୍ଦ୍ଦିକ ପାଣ୍ଡ୍ୟା ପ୍ରକାଶ କରିଥିଲେ। ଟିମ୍ କମ୍ବିନେଶନ ଦେଖିବାକୁ ଗଲେ ଭାରତର ବ୍ୟାଟିଂ ଲାଇନ୍‌ଅପ୍ ବେଶ୍ ଲମ୍ବା। ଅକ୍ଷର ପଟେଲ ୭ ନମ୍ବରରେ କ୍ରିଜ୍‌କୁ ଆସୁଛନ୍ତି। ତେଣୁ ଆଗାମୀ ମ୍ୟାଚ ପାଇଁ ଦଳରେ କୌଣସି ପରିବର୍ତ୍ତନର ବିଶେଷ ସମ୍ଭାବନା ନାହିଁ। ଆହତ ସମସ୍ୟା ଯୋଗୁ ଦ୍ୱିତୀୟ ମ୍ୟାଚରେ ଖେଳିପାରି ନ ଥିବା ଇନ୍-ଫର୍ମ ସ୍ପିନର କୁଲଦୀପ ଯାଦବ ଉପଲବ୍ଧ ହେଉଛନ୍ତି କି ନାହିଁ ତା' ଉପରେ ନଜର ରହିବ। ଗତ ମ୍ୟାଚରେ ଅକ୍ଷରଙ୍କ ବାମହାତୀ ସ୍ପିନ୍‌କୁ ଆଦୌ ବ୍ୟବହାର କରାଯାଇ ନ ଥିଲା। ଯୁଜବେନ୍ଦ୍ର ଚହଲ ଓ ରବି ବିଷ୍ଣୋଇଙ୍କୁ ନିକୋଲସ ପୁରନ ସହଜରେ ଖେଳିଥିଲେ। ତେଣୁ ଭାରତୀୟ ସ୍ପିନରଙ୍କୁ ପୁରନଙ୍କୁ ରୋକିବା ପାଇଁ ଉପାୟ ବାହାର କରିବାକୁ ହେବ।

ଦ୍ୱିତୀୟ ଟି୨୦ରେ ହାର୍ଦ୍ଦିକ ଓ ଅର୍ଶଦୀପ ସିଂ ନୂଆ ବଲ୍‌କୁ ସୁଇଂ କରିବାରେ ସକ୍ଷମ ହୋଇଥିଲେ। ଆଗାମୀ ମ୍ୟାଚରେ ଏହାର ପୁନରାବୃତ୍ତି ହେବା ଆଶା ରହିବ। ଚହଲ ଦୀର୍ଘ ୨ ମାସ ପରେ ଖେଳୁଥିଲେ ହେଁ ସିରିଜରେ ପ୍ରଭାବୀ ହୋଇପାରିଛନ୍ତି। ମାତ୍ର ରବି ବିଷ୍ଣୋଇଙ୍କ କ୍ରମାଗତ ଗୁଗ୍‌ଲି ଘରୋଇ ବ୍ୟାଟରଙ୍କ ଉପରେ ଚାପ ପକାଇ ପାରି ନ ଥିଲା। ସେ ନିଜ ଯୋଜନା ସମ୍ପର୍କରେ ଚିନ୍ତା କରିବେ ନିଶ୍ଚିତ। ଦ୍ରୁତ ବୋଲର ମୁକେଶ କୁମାର ଅଧିକ ରନ ଦେଇଥିବାରୁ ତାଙ୍କ ସ୍ଥାନରେ ଆଭେଶ ଖାଁ କିମ୍ବା ଉମ୍ରାନ ମଲିକଙ୍କୁ ସୁଯୋଗ ମିଳିପାରେ।

ଅନ୍ୟପକ୍ଷରେ ୱେଷ୍ଟଇଣ୍ଡିଜ ବୃହତ୍ ବ୍ୟବଧାନରେ ସିରିଜ ବିଜୟ ଦ୍ୱାରରେ ପହଞ୍ଚି ଯାଇଛି। ଭାରତ ପରି ୱେଷ୍ଟଇଣ୍ଡିଜ ଟପ୍ ଅର୍ଡର ମଧ୍ୟ କ୍ଲିକ୍ କରିନାହାନ୍ତି। ଗତ ମ୍ୟାଚରେ ପୁରନ ଦଳକୁ ବିଜୟୀ କରାଇବାରେ ଗୁରୁତ୍ୱପୂର୍ଣ୍ଣ ଭୂମିକା ନେଇଥିଲେ। ଆଗାମୀ ମ୍ୟାଚରେ ମଧ୍ୟ ପୁରନ ଓ ଶିମରନ ହେଟମେର ଭାରତୀୟ ସ୍ପିନରଙ୍କୁ ଉପଯୁକ୍ତ ମୁକାବିଲା କରନ୍ତୁ ବୋଲି ଘରୋଇ ଦଳ ଚାହିଁବ। ତେବେ ୱେଷ୍ଟଇଣ୍ଡିଜ ବୋଲରମାନେ ପ୍ରଭାବୀ ପ୍ରଦର୍ଶନ କରିଛନ୍ତି। ଫଳରେ ଭାରତୀୟ ବ୍ୟାଟର ବଡ଼ ସ୍କୋର କରିପାରି ନାହାନ୍ତି। ଘରୋଇ ଦଳ ସିରିଜ ବିଜୟ ଲକ୍ଷ୍ୟରେ ରହିଥିବା ଏହାର ଅଧିନାୟକ ରୋଭମାନ ପୱେଲ ପ୍ରକାଶ କରିଛନ୍ତି।

ମୁକେଶ କୁମାର ଓ ଅର୍ଶଦୀପ ସିଂ।

ତୃତୀୟ ଟି୨୦ ଆଜି
ସ୍ଥାନ:ପ୍ରୋଭିନ୍ସ (ଗୁୟାନା)
ସମୟ: ରାତି ୮.୦୦
ପ୍ରସାରଣ: ଡିଡି ସ୍ପୋର୍ଟ୍ସ

କ୍ୱାର୍ଟରରେ ଅଷ୍ଟ୍ରେଲିଆ, ଇଂଲଣ୍ଡ

ବ୍ରିସ୍‌ବେନ୍,୭।୮ (ପି.ଟି.)

ଫିଫା ମହିଳା ବିଶ୍ୱକପ୍

ଅଷ୍ଟ୍ରେଲିଆ ଓ ନ୍ୟୁଜିଲାଣ୍ଡରେ ଅନୁଷ୍ଠିତ ମହିଳା ଫୁଟବଲ୍ ବିଶ୍ୱକପ୍‌ର ସୋମବାର କ୍ୱାର୍ଟର ଫାଇନାଲରେ ପ୍ରବେଶ କରିଛନ୍ତି ୟୁରୋ କପ୍ ଚାମ୍ପିୟନ୍ ଇଂଲଣ୍ଡ ଓ ଘରୋଇ ଅଷ୍ଟ୍ରେଲିଆ। ପ୍ରଥମ ଥର ନକ୍‌ଆଉଟରେ ପ୍ରବେଶ କରିଥିବା ନାଇଜେରିଆକୁ ୪-୨ର ପେନାଲ୍ଟି ଶୁଟଆଉଟରେ ପରାସ୍ତ କରି ଇଂଲଣ୍ଡ କ୍ୱାର୍ଟର ଯାଇଥିବା ବେଳେ ଘରୋଇ ଅଷ୍ଟ୍ରେଲିଆ ୨-୦ ଗୋଲରେ ଡେନମାର୍କକୁ ପରାସ୍ତ କରିଛି।

ନାଇଜେରିଆ-ଇଂଲଣ୍ଡ ମ୍ୟାଚ ନିର୍ଦ୍ଧାରିତ ଏବଂ ଅତିରିକ୍ତ ସମୟରେ ଗୋଲଶୂନ୍ୟ ରହିଥିଲା। ୮୭ ତମ ମିନିଟରେ ଇଂଲଣ୍ଡର ଲରେନ୍ ବେଲ୍‌ଙ୍କୁ ମିଳିଥିଲା ରେଡ୍ କାର୍ଡ। ପ୍ରତିପକ୍ଷ ଖେଳାଳି ମିଚେଲ୍ ଆଲୋଜିଙ୍କୁ ଧକା ମାରିବା କାରଣରୁ ବେଲ୍‌ଙ୍କୁ ପ୍ରଥମେ ୟେଲୋ କାର୍ଡ ମିଳିଥିଲା। ମାତ୍ର ପରେ ରେଫରି ରେଡ୍ କାର୍ଡ ପ୍ରଦାନ କରିଥିଲେ। ଫଳରେ ମ୍ୟାଚ୍‌ର ଅନ୍ତିମ ୩୩ ମିନିଟ ଇଂଲଣ୍ଡ ୧୦ ଜଣ ଖେଳାଳିଙ୍କୁ ନେଇ ଖେଳିଥିଲା।

ଅତିରିକ୍ତ ସମୟରେ ମଧ୍ୟ ଉଭୟ ଦଳ ପରସ୍ପରକୁ ଗୋଲ ଦେବାରେ ଅସମର୍ଥ ରହିଥିଲେ। ମ୍ୟାଚ୍ ପେନାଲ୍ଟି ଶୁଟଆଉଟକୁ ଯାଇଥିବା ବେଳେ ଇଂଲଣ୍ଡ ଗୋଲକିପର ମେରୀ ଅର୍ପସ ଚମତ୍କାର ପ୍ରଦର୍ଶନ କରିଥିଲେ। ଇଂଲଣ୍ଡ ପକ୍ଷରୁ ଜର୍ଜିଆ ଷ୍ଟାନୱେ ପ୍ରଥମ ଶଟ୍ ମାରିଥିବା ବେଳେ ଏହାକୁ ରୋକି ଦେଇଥିଲେ ନାଇଜେରିଆ ଗୋଲି। ବେଥାନି ଇଂଲଣ୍ଡ, ରାଚେଲ୍ ଡାଲି, ଆଲେକ୍ସ ଗ୍ରୀନ୍‌ଉଡ୍ ଓ କ୍ଲୋଏ କେଲି ଇଂଲଣ୍ଡ ପକ୍ଷରୁ ପରବର୍ତ୍ତୀ ୪ ଶଟ୍‌କୁ ଗୋଲରେ ପରିଣତ କରିଥିଲେ। ନାଇଜେରିଆ ପକ୍ଷରୁ ଡିଜାୟାର ଅପେରୋନୋଜି, ମିଚେଲ୍ ଆଲୋଜି ପ୍ରଥମ ଦୁଇ ଶଟ୍ କ୍ଲିୟର କରିବାରେ ବିଫଳ ହୋଇଥିଲେ। ପରବର୍ତ୍ତୀ ଦୁଇ ଶଟ୍ ରାଶିଡାଟ ଆବିଜାଦେ, କ୍ରିଷ୍ଟି ଉକେଇବେ ସ୍କୋର କରିଥିବା ବେଳେ ପଞ୍ଚମ ଶଟ୍ ମାରିବାର ସୁଯୋଗ ମିଳି ନ ଥିଲା।

ଡେନମାର୍କକୁ ୨-୦ ଗୋଲରେ ପରାସ୍ତ କରି ଆୟୋଜକ ଅଷ୍ଟ୍ରେଲିଆ କ୍ୱାର୍ଟର ଫାଇନାଲରେ ପ୍ରବେଶ କରିଛି। ଘରୋଇ ଦଳ ପକ୍ଷରୁ କାଇଟିଲିନ୍ ଫୁର୍ଡ(୨୯ ମିନିଟ) ଓ ହେଲି ରାସୋ(୭୦ ମିନିଟ) ଗୋଟିଏ ଲେଖାଏ ଗୋଲ ସ୍କୋର କରିଥିଲେ। ୨୯ତମ ମିନିଟରେ ଫାଉଲରଙ୍କ ପାଶ୍ ଡେନମାର୍କ ଡିଫେନ୍ସକୁ ଭେଦ କରିଥିବା ବେଳେ କାଇଟିଲିନ୍ ଫୁର୍ଡଙ୍କ ଶଟ୍ ଡେନମାର୍କ ଗୋଲକିପରଙ୍କୁ ପରାସ୍ତ କରିଥିଲା। ପ୍ରଥମାର୍ଦ୍ଧରେ ଅଷ୍ଟ୍ରେଲିଆ ୧-୦ରେ ଅଗ୍ରଣୀ ରହିଥିଲା।

କଟକ ଜବାହରଲାଲ ନେହେରୁ ଇନ୍‌ଡୋର ଷ୍ଟାଡିୟମରେ ରାଜ୍ୟ ଟାଏକୋଣ୍ଡୋ ଚାମ୍ପିୟନଶିପ୍‌ର ଉଦ୍‌ଯାପନୀ ଉତ୍ସବରେ ଅତିଥିଙ୍କ ସହ କୃତୀ ପ୍ରତିଯୋଗୀ।

Classified Everyday
0674-2580101, 2549949

REAL ESTATE
SALE

୩୨୬୭ ସ୍କୋୟାରଫୁଟର ସ୍ଥିତିବାନ୍ ପ୍ଲଟ୍ @ ଟ୪୪୫୦/- ଙ୍କାରେ ଭୁବନେଶ୍ୱର ଜୟଦୁର୍ଗା ନଗରରେ ତୁରନ୍ତ ବିକ୍ରୟ କରାଯିବ। 9853376326. D-0998

ଭୁବନେଶ୍ୱର ପଟିଆ, KIIT ଜଗନ୍ନାଥମନ୍ଦିର ନିକଟ ODM Global School ପାଖରେ Boundary, Road, Electricity ସୁବିଧାଥାଇ ସଙ୍ଗେସଙ୍ଗେ ଘର କଲାଭଳି plot ମିଳୁଛି -8249976746. D-74897

ଭୁବନେଶ୍ୱର ଜଟଣୀଗେଟ୍ ପାଖରେ 1200sqft.-3, 60,000/-, ଛତାବର 1200sqft.-3,00,000/-, ନଖରା- 300/-. 7978663279. D-74895

Duplex sale at Bhubaneswar @57 Lakhs only. Contact-9777433701. D-74898

ପାଠକଙ୍କ ପାଇଁ ସୂଚନା
କ୍ଲାସିଫାଏଡରେ ପ୍ରକାଶିତ କେତେକ ବିଜ୍ଞାପନକୁ ଭିତ୍ତିକରି କିଛି ପାଠକ ଠକାମିର ଶିକାର ହେଉଥିବା ଆମର ଦୃଷ୍ଟିଗୋଚର ହେଉଛି। ବିଜ୍ଞାପନ ଦେଉଥିବା ସଂସ୍ଥାମାନଙ୍କ ସହ କାରବାର କରିବା ପୂର୍ବରୁ ସବିଶେଷ ତଥ୍ୟ ଓ ନିଜର ବିବେକ ଖଟାଇ କାରବାର କରନ୍ତୁ। ଏଥିପାଇଁ ଧରିତ୍ରୀ କର୍ତ୍ତୃପକ୍ଷ ଦାୟୀ ରହିବେ ନାହିଁ।

Newly healthcare benefited Spa Experience therapist in Bhubaneswar. Please visit this spa. 7846814019. D-75135

Relax, Refresh your body, mind at Saikrupa Spa with best therapies. 8984068077. D-0921

Asriba da Panchakarma herbal SPA Kesharimall, Bhubaneswar. Contact: 8926173473. D-75017

Newly opened (One8 Spa)/(Salon Service) with expert therapist, 9938843929. D-75137

All types of professional body massage by professional therapy, contact 7077933109/ 9556924059/ 8658803018. D-1000

Spa Kerala body massage only best Therapist @699/- Bhubaneswar. 9337672475. D-0965

LOST

ମୁଁ, ଶ୍ରୀ ସୂର୍ଯ୍ୟ ପ୍ରକାଶ ପତି, ବୟସ: ୩୨ ବର୍ଷ, ପିତା: ୱଚନ୍ଦ୍ରଶେଖର ପତି, ସିକ୍ୟୁଅର ଇନ୍‌ଫ୍ରାକନ୍ ପ୍ରା.ଲିଃ., ପ୍ଲଟ୍ ନଂ.-୭୨, ମଧୁସୂଦନ ନଗର, ୟୁନିଟ୍-୪, ଭୁବନେଶ୍ୱର-୭୫୧୦୦୧ର ପରିଚାଳନା ନିର୍ଦ୍ଦେଶକ ଘୋଷଣା କରୁଅଛି କି, ମୁଁ ମୋର କାର୍ଯ୍ୟାଳୟ ଠିକଣାରୁ ଆଇଡିବିଆଇ ବ୍ୟାଙ୍କ, ନୟାପଲ୍ଲୀ ଶାଖା ଯିବା ସମୟରେ ଜିଏ ପ୍ଲଟ୍ ନଂ.-୨୩୯, ଶହୀଦ ନଗରର ମୂଳ କାଗଜପତ୍ର (ଡକ୍ୟୁମେଣ୍ଟ) କେଉଁଠାରେ ହଜିଯାଇଛି, ଯାହାର ହସ୍ତାନ୍ତରିତ ଦଲିଲ ନଂ.-୧୧୦୮୨୦୦୮୭୮୪, ବିକ୍ରୟ ଦଲିଲ ନଂ.-୧୧୦୮୨୧୦୩୭୮୧, ତ୍ୟାଗ ଦଲିଲ ନଂ.-୧୧୦୮୧୭୦୫୪୫୭, ୧୧୦୮୧୭୦୫୦୨୨, ୧୧୦୮୧୭୦୬୮୪୪ ଏବଂ ୧୧୦୮୧୮୦୯୮୬୦। ଯଦି କୌଣସି ବ୍ୟକ୍ତି ହଜିଥିବା ଉପରୋକ୍ତ ଡକ୍ୟୁମେଣ୍ଟ (କାଗଜପତ୍ର)କୁ ପାଆନ୍ତି, ତେବେ ଦୟାକରି ମୋତେ ଏହି ମୋବାଇଲ ନଂ.-୮୨୪୯୦୫୦୩୯୫ରେ ଯୋଗାଯୋଗ କରନ୍ତୁ। ଧ-୭୪୯୦୦

Your Classified Advertisement published in Dharitri will be listed free in Dharitri Online Edition: **dharitriepaper.in**

LEGAL NOTICE

ଆମ୍ଭେ ପଞ୍ଚେଇ @ ପଞ୍ଚାଳି ବେହେରା, ସ୍ୱାମୀ: ୱଭିକାରୀ ବେହେରା, ସା/ପୋ- ଆରୁହା, ଥାନା: ଧର୍ମଶାଳା, ଜିଲ୍ଲା: ଯାଜପୁର ସର୍ବସାଧାରଣଙ୍କୁ ଜଣାଇ ଦେଉଅଛୁ କି ନୃସିଂହ ଚରଣ ବେହେରା, ପିତା: ୱଆଦିକନ୍ଦ ବେହେରା, ସା/ପୋ- ଆରୁହା, ଥାନା: ଧର୍ମଶାଳା, ଜିଲ୍ଲା: ଯାଜପୁର, ଆମ୍ଭ ଯୌଥ ପରିବାରର କିଣା ସମ୍ପତ୍ତିକୁ ଚଞ୍ଚକତା କରି ନିଜ ନାମରେ ପଟ୍ଟା କରି ନେଇଥିବାରୁ ଆମ୍ଭେ କମିଶନ ମହୋଦୟଙ୍କ କୋର୍ଟରେ R.C. No.-56/15 ଓ 57/15 ଦାୟର କରିଅଛୁ ଏବଂ ଉକ୍ତ କେସ୍ ବିଚାରାଧୀନ ଥିବା ଅବସ୍ଥାରେ ସେ ଉକ୍ତ ତଫସିଲ ବୃତ୍ତିକୁ ସୋଲର ଗ୍ରାମର ଅଜୟ କୁମାର ବେହେରା, ପିତା: ୱଅନନ୍ତ ବେହେରାଙ୍କୁ ଦଲିଲ ନଂ.-୧୦୮୧୨୨୦୪୦୮୦ ତା ୨୮।୧୨।୨୨ରିଖରେ ବିକ୍ରି କରି ଦେଇଛନ୍ତି। ଯେଉଁଥିପାଇଁ କି ଆମ୍ଭେ ମାନ୍ୟବର ଚଣ୍ଡିଖୋଲ ସିଭିଲ ଜଜ୍ (ସିନିୟର ଡିଭିଜନ) ଇଜିଲାସରେ I.A No.-118/23 ଓ C.S. 181/23ରେ ଉକ୍ତ କବଲାକୁ ରଦ୍ଦ କରିବାକୁ କେସ୍ କରିଅଛୁ ଏବଂ ତାହା ବିଚାରାଧୀନ ଅଛି। ଯଦି କେହି ବ୍ୟକ୍ତି ଉକ୍ତ କବଲାରେ (ପଟ୍ଟାରେ) ଥିବା ତଫସିଲ ସମ୍ପତ୍ତିକୁ କ୍ରୟ, ବନ୍ଧକ କିମ୍ବା will (ଇଚ୍ଛା ପତ୍ର) କରିନିଅନ୍ତି ସେଥିରେ ଆମ୍ଭେ ଦାୟୀ ହେବୁ ନାହିଁ। ଧ-୦୯୯୬

AFFIDAVIT

By virtue of an affidavit I, Razia Begum, aged 31years, D/o- Abdul Salam, W/o- Hrudananda Jena, At- Baraara, P.O.- Arugul, P.S.- Jatni, Dist.- Khordha, Odisha-752050 have changed my name from Razia Begum to Adyasha Jena. Henceforth I shall be known as ADYASHA JENA, W/o- Hrudananda Jena for all future purposes. D-75138

By the virtue of an affidavit dt.05.08.2023 before the Notary Public, Bhubaneswar. I Rabindra Behera, At- Dihagaon, Digiri, Dist.- Nayagarh, Odisha, PIN- 752093 I have changed my name from Ravi Behera to Rabindra Behera. Henceforth I shall be known as Rabindra Behera for all purposes. D-0994

By the virtue of an affidavit dt.05.08.2023 before the Notary Public, Bhubaneswar. I Bidyadhara Das, At- Machhapada, P.O./P.S.- Ersama, Dist.- Jagatsinghpur, Odisha, PIN- 754110, I have changed my name from Vidya to Bidyadhara Das. Henceforth I shall be known as Bidyadhara Das for all purposes. D-0995

ନିଜର ପ୍ରିୟଜନମାନଙ୍କୁ ଜନ୍ମଦିନର ଓ ବିବାହ ଶୁଭେଚ୍ଛା ଜଣାନ୍ତୁ କେବଳ ଟ୨୧୦/- ରୋ ରଙ୍ଗୀନ ଟ୪୨୦/- ରୋ (ଫଟୋ ସହ) ବି.ଡ୍ର.: ଶୁଭେଚ୍ଛା ୬ସେମି. (H) X ୪ସେମି. (W) ହେବା ଆବଶ୍ୟକ।

ମନେ ପଡ଼ନ୍ତି

ଏକାଦଶାହ ଉପଲକ୍ଷେ

ୱବୀଣାପାଣି ଦେ
ବାରିପଦା, ଦେବେନ୍ଦ୍ରପୁର, ୱାର୍ଡ ନଂ.-୨୫
ଆବିର୍ଭାବ: ୦୯।୦୬।୧୯୫୧
ତିରୋଧାନ: ୨୯।୦୭।୨୦୨୩
ଆପଣଙ୍କର ସ୍ନେହ, ଶ୍ରଦ୍ଧା, ଆଦର୍ଶ, କର୍ତ୍ତବ୍ୟନିଷ୍ଠା ଆମ ପାଇଁ ସଦାସର୍ବଦା ପ୍ରେରଣାର ଉତ୍ସ। ଆପଣଙ୍କ ଅନୁପସ୍ଥିତି ଆମେ ପ୍ରତି ମୁହୂର୍ତ୍ତରେ ଅନୁଭବ କରୁଛୁ। ଆପଣଙ୍କ ଅମର ଆତ୍ମାର ଶାନ୍ତି ଓ ସଦ୍‌ଗତି ନିମିତ୍ତେ ପ୍ରଭୁ ଶ୍ରୀଜଗନ୍ନାଥଙ୍କ ଚରଣରେ ବିନମ୍ର ପ୍ରାର୍ଥନା କରୁଛୁ।
ଶୋକସନ୍ତପ୍ତ: ପୁତ୍ର: ଆଶିଷ, ଝିଅ: ନମିତା, ଜ୍ୱାଇଁ: ସତ୍ୟ, ନାତୁଣୀ: ସାନ୍‌ଭି, ନାତି: ସ୍ୱାଗତ, ପରିବାରବର୍ଗ, ବନ୍ଧୁ ଓ ଆତ୍ମୀୟସ୍ୱଜନ ।
ଧ-୧୦୦୧

ଦୀପା କର୍ମାକାରଙ୍କ ନାମ ବିଚାରକୁ ନିଆଯାଇପାରେ

ନୂଆଦିଲ୍ଲୀ, ୭।୮ (ପି.ଟି.)

ଏସିଆନ ଗେମ୍ସ

ଦେଶର ଷ୍ଟାର ଜିମ୍ନାଷ୍ଟ ଦୀପା କର୍ମାକାର ସରକାରଙ୍କ ଦ୍ୱାରା ଧାର୍ଯ୍ୟ ମାନଦଣ୍ଡ ପୂରଣ କରିପାରି ନ ଥିଲେ ମଧ୍ୟ ତାଙ୍କୁ ଏସିଆନ ଗେମ୍ସ ପାଇଁ ତାଙ୍କ ନାମ ବିଚାରକୁ ନିଆଯାଉ ବୋଲି ଦର୍ଶାଇ କେନ୍ଦ୍ର କ୍ରୀଡ଼ା ମନ୍ତ୍ରଣାଳୟ ନିକଟକୁ ଏ

ମୁଖ ବ୍ରଣ ସମସ୍ୟା

ଆଜିକାଲି ମୁଖ ବ୍ରଣ ଏକ ସାଧାରଣ ସମସ୍ୟା ପାଲଟି ଗଲାଣି। ବିଶେଷଭାବରେ କିଶୋରାବସ୍ଥାରେ ଏହା ଅଧିକ ଦେଖାଦେଇଥାଏ। ଏହାର ଠିକ୍ ସମୟରେ ଉପଚାର କରାଗଲେ ଏଥିରୁ ଉପଶମ ମିଳିଥାଏ। ମୁଖ ବ୍ରଣର କାରଣ ଏବଂ ଉପଚାର ସମ୍ପର୍କରେ ସୂଚନା...

ମୁଖବ୍ରଣ ଏକ ଶାରୀରିକ ଏବଂ ମାନସିକ ଯନ୍ତ୍ରଣାଦାୟକ ବ୍ୟାଧି। ମନୁଷ୍ୟ ଯେଉଁ ବୟସରେ ନିଜକୁ ସୁନ୍ଦର ଦେଖାଯିବା ପାଇଁ ସଜେଇ ହୋଇଥାନ୍ତି ସେହି ସମୟରେ ହିଁ ଏହା ଆଘାତ ଦେଇଥାଏ। ଯଦିଓ ଏହା କୁମାରୀକୁମାରରୁ ପ୍ରୌଢ଼ାପ୍ରୌଢ଼ ବୟସ ବ୍ୟବଧାନ ମଧ୍ୟରେ ଦେଖାଯାଇଥାଏ, ତଥାପି ମୁଖ୍ୟତଃ ୧୭-୨୧ ବର୍ଷ ବୟସ ମଧ୍ୟରେ ପ୍ରାୟତଃ କାହାକୁ ନା କାହାକୁ ହୋଇଥାଏ। କାରଣ ଏହି ବୟସ ବ୍ୟବଧାନରେ ଶରୀରର ଅନ୍ତସ୍ରାଣୀ କ୍ଷରଣରେ ବହୁ ଅସନ୍ତୁଳିତ ହୋଇଥାଏ।

କିପରି ଉତ୍ପନ୍ନ ହୁଏ : ଆୟୁର୍ବେଦ ମତାନୁସାରେ ପ୍ରାୟତଃ ଅଧିକାଂଶ ବ୍ୟାଧି ଶରୀରର ବାତ, ପିତ୍ତ ଓ କଫର ଅସନ୍ତୁଳନ କାରଣରୁ ସୃଷ୍ଟି ହୋଇଥାନ୍ତି। ସେହି କ୍ରମରେ ମୁଖଦୂଷିକା ମଧ୍ୟ ଶରୀରର ପିତ୍ତ ଓ କଫ ଦୋଷର ଅସନ୍ତୁଳ କାରଣରୁ ତ୍ୱକ୍ ଗତଗ୍ରନ୍ଥି ତ୍ୱଚାରେ ଥିବା ଛୋଟ ଛୋଟ ରୋମଛିଦ୍ରରୁ ବାହାରୁଥିବା ତୈଳାକ୍ତ ପଦାର୍ଥର ଅବରୋଧ ଯୋଗୁ ଉତ୍ପନ୍ନ ହୋଇଥାଏ। ଏହାଦ୍ୱାରା ତ୍ୱଚାରେ ଥିବା ଛୋଟ ଛୋଟ ଦାନା ବାହାରିଥାଏ ଏବଂ ସମୟକ୍ରମେ ଏହା ବୃଦ୍ଧି ପାଏ ଏବଂ ଏଥିରେ ଜୀବାଣୁ ସଂକ୍ରମଣ କାରଣରୁ ଯନ୍ତ୍ରଣା ଦାୟକ ହୋଇଥାଏ। ଅସନ୍ତୁଳିତ ଦୋଷ ପାଚନ କ୍ରିୟାରେ ବ୍ୟାଘାତ କରି କୋଷ୍ଠବଦ୍ଧତା ସୃଷ୍ଟି କରିବା କାରଣରୁ ଶରୀରର ବିଷାକ୍ତ ପଦାର୍ଥ ଠିକ୍ ଭାବରେ ନିଷ୍କାସନ ହୋଇ ନ ଥାଏ, ଫଳତଃ ଏହା ରକ୍ତକୁ ଦୂଷିତ କରିଥାଏ ତଥା ମୁଖସ୍ଥ ଲୋମକୂପରେ ସ୍ଥାନ ଗ୍ରହଣ କରି ବ୍ରଣ ଉତ୍ପନ୍ନ କରିଥାଏ। ମହର୍ଷି ବାଗ୍ଭଟଙ୍କ ମତାନୁସାରେ ଏହା ଏକ ମେଦ ଦୃଷ୍ଟିଜନ୍ୟ ବ୍ୟାଧି।

କାରଣ : ମୁଖବ୍ରଣ ହେବାର ଯେଉଁ କାରଣ ଆମେ ଆଲୋଚନା କରିବା ତନ୍ମଧ୍ୟରୁ ଅସନ୍ତୁଳିତ ଆହାର ଏବଂ ଜୀବନଶୈଳୀ ଏକ ପ୍ରମୁଖ କାରଣ । ଅତ୍ୟଧିକ ତୈଳ ଏବଂ ମସଲାଯୁକ୍ତ ଖାଦ୍ୟ, ଜଙ୍କ୍‌ଫୁଡ୍ ଯେପରି ପିଜା, ବର୍ଗର, ପ୍ରେଷ୍ଟ୍ରି, ବ୍ରେଡ୍, ଆଇସ୍‌କ୍ରିମ୍ ଏବଂ ବିରୁଦ୍ଧ ଆହାର ଯେପରି କ୍ଷୀର ସହ ମାଛ ବା ଲୁଣ ତଥା ମଇଦା ଜାତୀୟ ଖାଦ୍ୟର ଉପଯୋଗ ମୁଖବ୍ରଣ ହେବାରେ ସହାୟକ ହୋଇଥାଏ।

ଆନୁବଂଶିକ : ଯଦି ପରିବାରରେ ମାତା ବା ପିତା ଏହାର ଶିକାର ହୋଇଥାନ୍ତି ତେବେ ସେମାନଙ୍କ ପିଲାମାନଙ୍କୁ ହେବା ଆଶଙ୍କା ରହିଥାଏ।

ତରୁଣାବସ୍ଥା : ତରୁଣାବସ୍ଥାରେ ଏହା ଅଧିକମାତ୍ରାରେ ଦେଖାଯାଇଥିବାରୁ ଏହାର ଅନ୍ୟନାମ ତାରଣ୍ୟପୀଡ଼ିକା। କାରଣ ଏହି ବୟସରେ ହର୍‌ମନର ସୃଷ୍ଟି ହୋଇଥାଏ ଏବଂ ଅସନ୍ତୁଳିତ ଅବସ୍ଥାରେ ଥିବାରୁ ତ୍ୱକ୍‌ଗ୍ରନ୍ଥିରେ ଅଧିକ ମାତ୍ରାରେ ତୈଳାକ୍ତ ପଦାର୍ଥ କ୍ଷରଣ କରିଥାଏ; ଯାହାକି ଠିକ୍‌ଭାବରେ ପରିଷ୍କାର ନ ହେବା କାରଣରୁ ଅବରୋଧ ହୋଇଥାଏ ଏବଂ ବ୍ରଣ ଉତ୍ପନ୍ନ କରିଥାଏ।

ମାନସିକ ଚିନ୍ତା : ମାନସିକ ଚିନ୍ତା ବ୍ରଣ ହେବାର କାରଣ ହୋଇ ନ ପାରେ। ମାତ୍ର ଯଦି କୌଣସି ବ୍ୟକ୍ତିର ମୁଖବ୍ରଣ ଅଛି ଏବଂ ମାନସିକ ଚିନ୍ତାଗ୍ରସ୍ତ ତେବେ ଏହା ବ୍ରଣକୁ ଖରାପ ସ୍ଥିତିକୁ ଆଣିଥାଏ। କାରଣ ମାନସିକ ସ୍ଥିତିରେ ଶରୀରରେ କ୍ଷରଣ ହୋଇଥାଏ। ଏହା ବ୍ରଣକୁ ଅଧିକ ସଂକ୍ରମଣ କରିଥାଏ।

ଗର୍ଭନିରୋଧକ ଔଷଧ : ଅତ୍ୟଧିକ ଗର୍ଭନିରୋଧକ ଔଷଧ ସେବନ କରିବା ଦ୍ୱାରା ଶରୀରର ଅନ୍ତଃସ୍ରାବ ଯଥା ଏଷ୍ଟ୍ରୋଜେନ୍ ଓ ପ୍ରୋଜେଷ୍ଟେରନ ସନ୍ତୁଳନରେ ବ୍ୟାଘାତ ହୋଇଥାଏ ଏବଂ ଏହା ବ୍ରଣ ଉପସମ କାରକ ଔଷଧ ସେବନ ପରେ ମଧ୍ୟ ଫଳପ୍ରଦ ହୋଇ ନ ଥାଏ। ତେଣୁ ଗର୍ଭନିରୋଧକ ଔଷଧ ଆପଣାଇବା ଉଚିତ। କାରଣ ଠିକ୍ ଗର୍ଭନିରୋଧକ ଔଷଧ ଶରୀରର ଟେଷ୍ଟୋଷ୍ଟେରନ୍ କ୍ଷରଣକୁ ସନ୍ତୁଳିତ ରଖିଥାଏ ଯଦ୍ୱାରା ମୁଖବ୍ରଣ ଉପସମ ହେବାରେ ସହାୟକ ହୋଇଥାଏ।

ଅନିୟମିତ ମାସିକସ୍ରାବ : ଅନିୟମିତ ମାସିକ ସ୍ରାବ ହେବାର ମୁଖ୍ୟ କାରଣ ଅଙ୍ଗୁରିୟମାଳ ଡିମ୍ବାଶୟରେ ପେଛା ଆକାରର ଛୋଟ ଗ୍ରନ୍ଥି ହୋଇଥାଏ ଏବଂ ଏହାଦ୍ୱାରା ଆଣ୍ଡ୍ରୋଜ୍ ହର୍‌ମୋନ୍ ଅଧିକ କ୍ଷରଣ ହୋଇଥାଏ, ଯାହାକି ତୈଳଗ୍ରନ୍ଥିକୁ ପ୍ରଭାବିତକରି ବ୍ରଣ ଉତ୍ପତ୍ତିରେ ସହାୟକ ହୋଇଥାଏ। ଠିକ୍ ସେହିପରି ଗର୍ଭାବସ୍ଥା ବା ରଜୋନିବୃତ୍ତି ଅବସ୍ଥା (ମେନୋପଜ୍)ରେ ମଧ୍ୟ ବ୍ରଣ ହେବା ଆଶଙ୍କା ଦେଖାଯାଇଥାଏ କାରଣ ଏହି ଅବସ୍ଥାରେ ମଧ୍ୟ ହର୍‌ମୋନ ଅସନ୍ତୁଳିତ ହୋଇଥାଏ। ଅତ୍ୟଧିକ ପ୍ରୋଜିଷ୍ଟେରନ୍ କ୍ଷରଣ ତୈଳଗ୍ରନ୍ଥିର କ୍ଷରଣ ବଢ଼ାଇଥାଏ।

-ଡା. ତୀର୍ଥପ୍ରସାଦ ବରାଳ
ସରକାରୀ ଆୟୁର୍ବେଦ ଚିକିତ୍ସା ଅଧିକାରୀ,
ଆମଣ, ଶାସୋଳ, କଟକ
ମୋ: ୯୪୩୯୦୯୭୭୩୧

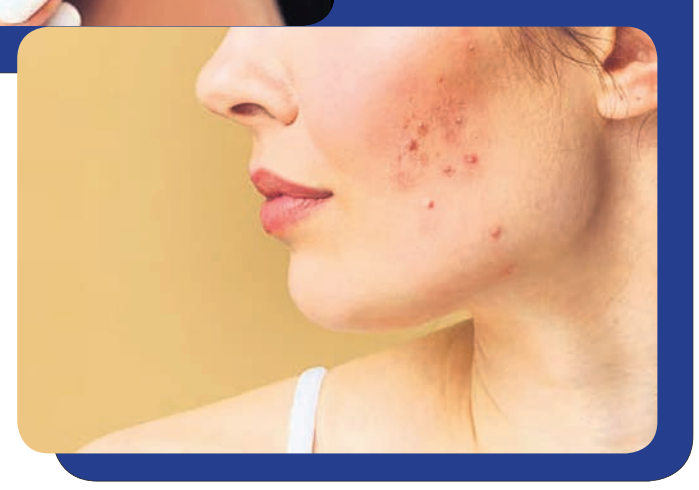

ବ୍ରଣରୁ ରକ୍ଷା ପାଇବାର ଉପାୟ

- ଖାଦ୍ୟରେ ଅଧିକ କଫ ବୃଦ୍ଧିକାରକ ଖାଦ୍ୟ ଯଥା ଅଧିକ ମିଠା, କ୍ଷୀରଜାତୀୟ ଖାଦ୍ୟ, ଜଙ୍କ୍ ଫୁଡ୍, ମଇଦା ଜାତୀୟ ଖାଦ୍ୟ ତ୍ୱଚାଗତ ଲୋମକୂପକୁ ଅବରୋଧ କରିଥାଏ। ଅତ୍ୟଧିକ ତୈଳ ମସଲା ଜାତୀୟ ଖାଦ୍ୟ, ଖଟାପଦାର୍ଥ ମାଂସ (ମାଂସ ଶରୀରର ପିଏଚ୍‌ରେ ଅସନ୍ତୁଳନ କରିବା ସହ ଉଚ୍ଚଜାତୀୟ ପ୍ରୋଟିନ୍ କାରଣରୁ ଡେରିରେ ପାଚିତ ହୋଇଥାଏ) ପରିପିତ୍ତ ବର୍ଦ୍ଧକ ଆହାର ଗ୍ରହଣ କାରଣରୁ ବ୍ରଣରେ ପକ୍ୱତା ଆସିଥାଏ ଏବଂ ଏହା ଅଧିକ କଷ୍ଟଦାୟକ ହୋଇଥାଏ। ତେଣୁ ଏସବୁ ପଦାର୍ଥ ବର୍ଜନ କରିବା ବିଧେୟ।
- କୌଣସି ଦୂଷିତ ପରିବେଶରୁ ଦୂରେଇ ରୁହନ୍ତୁ ବା ଯଦି ଯାଇଛନ୍ତି ତେବେ ଫେରିବା ପରେ ଯଥାଶୀଘ୍ର ମୁଖ ଧୋଇନିଅନ୍ତୁ।
- ଶସ୍ତା ପ୍ରସାଧନ ସାମଗ୍ରୀ ଲଗାନ୍ତୁ ନାହିଁ ଏବଂ ଯେକୌଣସି ପ୍ରସାଧନ ସାମଗ୍ରୀ ଲଗାଇବା ପରେ ମୁହଁକୁ ଭଲଭାବରେ ଧୋଇଦିଅନ୍ତୁ।
- ବ୍ରଣରୁ ରକ୍ଷାପାଇବା ପାଇଁ ଅଧିକ ଝାଳ ବୋହିବା କାର୍ଯ୍ୟ (ଦୌଡ଼କୁଦ, ଜିମ୍, ନୃତ୍ୟ)ରୁ ନିବୃତ ହେବା ପରେ ଭଲଭାବେ ଗାଧୋଇ ପଡ଼ନ୍ତୁ।
- ଯଦି ଅବସାଦ ବା ଷ୍ଟ୍ରେସ୍ କାରଣରୁ ଆପଣଙ୍କ ବ୍ରଣ ଅଧିକ କଷ୍ଟଦାୟକ ହେଉଛି ତେବେ ଧ୍ୟାନ(ମେଡିଟେଶନ) କରିବା ଆବଶ୍ୟକ।
- ଖାଦ୍ୟରେ ପୋଷକତତ୍ତ୍ୱ 'କ' ଏବଂ 'ଘ' ଥିବା ଫଳ ବା ପନିପରିବା ଯେପରି ଡାଲିମ୍ବ, ଅମୃତଭଣ୍ଡା, ସେଓ, ଟମାଟୋ, କଦଳୀ, ଲେମ୍ବୁ ଆଦିକୁ ସାମିଲ କରନ୍ତୁ। ଏହା ତ୍ୱଚାରେ ସୃଷ୍ଟି ବ୍ରଣକୁ କମ୍ କରିବାରେ ସହାୟକ ହୋଇଥାଏ। ଏହା ବ୍ୟତୀତ ଭିଟାମିନ୍ 'ବି' ଏବଂ 'ଇ' ଥିବା ପରିବା ଯଥା ଲାଉ, ଗାଜର, ପାଳଙ୍ଗ ସେବନ ମଧ୍ୟ ଲାଭଦାୟକ ହୋଇଥାଏ।
- ସକାଳୁ ଖାଲି ପେଟରେ ୧-୨ଗ୍ଲାସ୍ ଉଷୁମ ପାଣି ପିଇବା ତଥା ଦିନକୁ ୧୦-୧୨ଗ୍ଲାସ୍ ପାଣି ପିଇବା ବ୍ରଣ ତଥା ଶରୀର ପାଇଁ ହିତକାରକ। ରାତ୍ରିଭୋଜନ ଯଥାଶୀଘ୍ର ଏବଂ ସୁପାଚ୍ୟ ହେବା ଅନିବାର୍ଯ୍ୟ। ଅଧିକ ରାତ୍ରି ପର୍ଯ୍ୟନ୍ତ ଅନିଦ୍ରା ରହିବା ଦ୍ୱାରା ଷ୍ଟ୍ରେସ୍ ହରମୋନ୍ କ୍ଷରଣ ମଧ୍ୟ ମାତ୍ରାଧିକ ହୋଇଥାଏ। ତେଣୁ ଏଥିପ୍ରତି ଯତ୍ନବାନ୍ ହେବା ଆବଶ୍ୟକ।

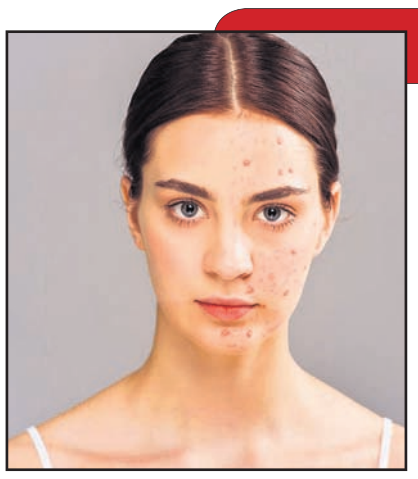

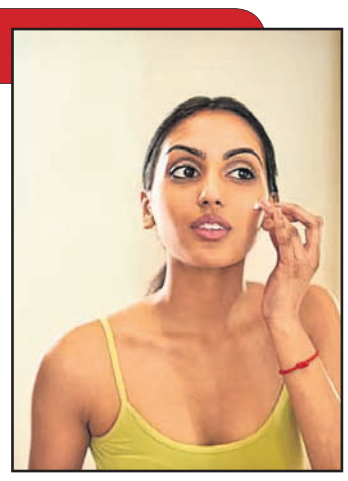

ବର୍ଷାଦିନରେ ସୁରକ୍ଷିତ ରହିବ ବିସ୍କୁଟ

ବର୍ଷାଦିନରେ ବିସ୍କୁଟ୍ ଖୋଲିବା ମାତ୍ରେ ତାହା ନରମ ହୋଇଯାଏ। ଫଳରେ ଏହାକୁ ଖାଇବାକୁ ଏତେଟା ଇଚ୍ଛା ହୁଏନି। ଏଥିପାଇଁ ଏହାକୁ ଠିକ୍ ଉପାୟରେ ଯଦି ରଖିବା ତେବେ ଏହା ଖାଇବା ଉପଯୋଗୀ ହୋଇପାରିବ।

ଏୟାର ଟାଇଟ୍ କଣ୍ଟେନର

ଅଧିକାଂଶ ଘରେ ପ୍ଲାଷ୍ଟିକ୍ ଡବା କିମ୍ବା ଆଲୁମିନିୟମ୍ ଡବାରେ ବିସ୍କୁଟ ରଖାଯାଏ। ଫଳରେ ଏହା କୁଡ଼କୁଡ଼୍ ବଦଳରେ ନରମ ଲାଗିଥାଏ। ଏଥିସହ ଏହାର ସ୍ୱାଦ ମଧ୍ୟ ନଷ୍ଟ ହୋଇଯାଇଥାଏ। ଏହାକୁ ସୁରକ୍ଷିତ ରଖିବାକୁ ହେଲେ ଏୟାରଟାଇଟ୍ କଣ୍ଟେନରର ବ୍ୟବହାର କରନ୍ତୁ।

ଟିସୁପେପର

ବିସ୍କୁଟକୁ କ୍ରିସ୍ପି କରିବାକୁ ହେଲେ ଆପଣ ଟିସୁ ପେପର ବ୍ୟବହାର କରିପାରିବେ। ଯେଉଁଥିରେ ବିସ୍କୁଟ୍ ରଖୁଛନ୍ତି ସେଥିରେ ପ୍ରଥମେ ଟିସୁ ପେପରର ୨/୩ଟା ଲେୟାର ପକାଇ ଦିଅନ୍ତୁ। ଏହା ଉପରେ ବିସ୍କୁଟକୁ ଟିସୁ ପେପରରେ ଗଡ଼ାଇ ରଖି ଦିଅନ୍ତୁ, ଦେଖିବେ ବିସ୍କୁଟ୍ କିପରି କୁର୍‌କୁର୍ ରହୁଛି।

ଜିପ୍ ପାଉଚର

ବିସ୍କୁଟ୍‌କୁ କ୍ରିସ୍ପି ରଖିବାକୁ ହେଲେ ଜିପ୍ ପାଉଚର ବ୍ୟବହାର କରନ୍ତୁ। ଏହାଦ୍ୱାରା ଆପଣ ବିସ୍କୁଟ୍‌କୁ ଏୟାର ସଂସ୍ପର୍ଶରେ ଆସିବାକୁ ଦେଲେନାହିଁ। ଫଳରେ ବିସ୍କୁଟ୍ କୁର୍‌କୁର୍ ରହିବ।

କାଚଡବା

ବିସ୍କୁଟ୍‌କୁ ସୁରକ୍ଷିତ ରଖିବାକୁ ହେଲେ ଆପଣ କାଚଡବା ବ୍ୟବହାର କରିପାରିବେ। କାଚଡବାରେ ବିସ୍କୁଟ୍ ରହିବା ଦ୍ୱାରା ଏହା ସତେଜ ରହିଥାଏ। ଏଥିପାଇଁ ବର୍ଷାଦିନରେ ବିସ୍କୁଟ୍‌କୁ କାଚଡବାରେ ରଖିଲେ ଏହା ସତେଜ ରହିଥାଏ।

ଫର୍ନିଚର୍ କିଣିବା ପୂର୍ବରୁ

ଘର ସଜାଇବାରେ ଫର୍ନିଚରର ମହତ୍ତ୍ୱ ରହିଛି । କିନ୍ତୁ ଯେତେବେଳେ ଏହି ଫର୍ନିଚର ବିନା ଭାବିଚିନ୍ତି କିଣାଯାଏ ତେବେ ଏହା ଘର ସଜାଇବା ତ ଦୂରର କଥା ଟଙ୍କା ମଧ୍ୟ ବରବାଦ ହୋଇଥାଏ। ଏଥିପାଇଁ ଫର୍ନିଚର କିଣିବା ପୂର୍ବରୁ କେତୋଟି ଟିପ୍ସ ପ୍ରତି ଧ୍ୟାନ ଦେବା ଆବଶ୍ୟକ...

- ଯଦି ଆପଣ ଫ୍ଲାଟ୍ କିଣଥାନ୍ତି କିମ୍ବା ନିଜ ଘରେ ରହୁଛନ୍ତି ତେବେ ରୁମ୍ ଅନୁଯାୟୀ ଫର୍ନିଚର କିଣନ୍ତୁ।
- ଆପଣ କୌଣସି ଫର୍ନିଚର କିଣିବା ସମୟରେ ନିଜ ଘରକୁ ମ୍ୟାଚ୍ କଲାଭଳି କିଣନ୍ତୁ। ଫଳରେ ଏହାକୁ ଘରକୁ ଭଲ ମାନିବ।
- ପ୍ରଥମେ ଘରର ସବୁ ରୁମ୍‌କୁ ଭଲଭାବେ ପରଖି ନିଅନ୍ତୁ, ଏହାପରେ କେଉଁଠି କେଉଁ ଫର୍ନିଚର ରଖିବେ ତାହା ଡିସାଇଡ୍ କରିବା ସହ ତାହା ଯେପରି ଅଧିକ ଦିନ ପର୍ଯ୍ୟନ୍ତ ଭଲ ରହିବ ସେଥିପ୍ରତି ଯତ୍ନବାନ ହେବା ଆବଶ୍ୟକ।
- ପୂରା ଘରକୁ ସୁସଜ୍ଜିତ କରି ରଖିବାକୁ ହେଲେ ଫର୍ନିଚର ଭଲ ମାନିଥାଏ। ଏଥପାଇଁ ମନପସନ୍ଦର ଫର୍ନିଚର କିଣି ଘରକୁ ସଜାଇପାରିବେ।

ଖାଦ୍ୟରୁଚି

ସୁଜି ବେସନ ଟିକ୍କି

ଆବଶ୍ୟକ ସାମଗ୍ରୀ: ସୁଜି ୧ କପ୍, ବେସନ ୧ କପ୍, ପିଆଜ ଗୋଟିଏ, ଟମାଟୋ ଗୋଟିଏ, ଗାଜର ଗୋଟିଏ, ଅଳ୍ପ ପରିମାଣର ଭୁର୍ଷୁଙ୍ଗ ପତ୍ର, କଟାହୋଇଥିବା ଧନିଆଁ ପତ୍ର, କଟାହୋଇଥିବା କଞ୍ଚାଲଙ୍କା ୧ ଚାମଚ, ହଳଦୀ ପାଉଡର ଆବଶ୍ୟକ ମୁତାବକ, କଶ୍ମୀରୀ ମିର୍ଚ୍ଚ ପାଉଡର ୧ ଚାମଚ, ସୋରିଷ ଅଧା ଚାମଚ, ତେଲ, ଲୁଣ ସ୍ୱାଦ ଅନୁସାରେ।

ପ୍ରସ୍ତୁତି ପ୍ରଣାଳୀ : ବେସନ ଟିକ୍କି ପ୍ରସ୍ତୁତ କରିବାକୁ ହେଲେ ପ୍ରଥମେ ପିଆଜ, ଟମାଟୋ, ଗାଜରକୁ ଟିକିଟିକି ଆକାରରେ କାଟି ଦିଅନ୍ତୁ। ଏବେ ଏକ ବଡ଼ ବାଓଲରେ ବେସନ ଓ ସୁଜି ପକାଇ ଭଲଭାବେ ମିକ୍ସ କରନ୍ତୁ। ଅଳ୍ପ ଅଳ୍ପ ପାଣି ପକାଇ ବେଟର ପ୍ରସ୍ତୁତ କରନ୍ତୁ। ଏହାପରେ ଏହି ଗୋଳା ହୋଇଥିବା ମିଶ୍ରଣରେ ହଳଦୀ, କଶ୍ମୀରୀ ମିର୍ଚ୍ଚ ପାଉଡର, କଟା ପିଆଜ, ଟମାଟୋ, ଗାଜର ପକାଇ ଭଲଭାବେ ମିଶାନ୍ତୁ। ଏବେ କଡ଼େଇରେ ୧ ଚାମଚ ତେଲ ପକାନ୍ତୁ। ତେଲ ଗରମହେବା ପରେ ସେଥିରେ ଭୁର୍ଷୁଙ୍ଗ ପତ୍ର, ସୋରିଷ ପକାଇ ଫୁଟାନ୍ତୁ। ଏହାପରେ ସେଥିରେ ହେଙ୍ଗୁ, କଞ୍ଚାଲଙ୍କା ପକାଇ ଭାଜନ୍ତୁ, ଏହାପରେ ସୁଜିବେସନ ମିଶ୍ରଣକୁ କଡ଼େଇରେ ପକାନ୍ତୁ। ମିଶ୍ରଣକୁ ସେ ପର୍ଯ୍ୟନ୍ତ କଡ଼େଇରେ ରଖନ୍ତୁ ଯେପର୍ଯ୍ୟନ୍ତ ଏହା ଗାଢ଼ା ନ ହୋଇଯାଇଛି। ଏବେ ଏହି ମିଶ୍ରଣକୁ କଡ଼େଇରୁ କାଢ଼ି ଥଣ୍ଡା ହେବାକୁ ଛାଡ଼ି ଦିଅନ୍ତୁ। ଏହା ଥଣ୍ଡା ହୋଇଗଲା ପରେ ଏବେ ହାତରେ ତେଲ ଲଗାଇ ଛୋଟ ଛୋଟ ଗୁଳାକରି ତାହାକୁ ଟିକ୍କି ଶେପ୍ ଦିଅନ୍ତୁ। ଏବେ ଏହାକୁ ପ୍ଲେଟ୍‌ରେ ରଖନ୍ତୁ। ଏହାପରେ ଏକ ନନ୍‌ଷ୍ଟିକ୍ ପ୍ୟାନ୍ ନେଇ ସେଥିରେ ତେଲ ପକାଇ ଟିକ୍କିଗୁଡ଼ିକୁ ଅଳ୍ପ ଅଳ୍ପ କରି ଦୁଇପଟ ସେକି ଦିଅନ୍ତୁ। ଟିକ୍କିକୁ ସେପର୍ଯ୍ୟନ୍ତ ସେକନ୍ତୁ ଯେପର୍ଯ୍ୟନ୍ତ ଏହାର ରଙ୍ଗ ବ୍ରାଉନ୍ ନ ହୋଇଯାଇଛି। ଏବେ ଏହାକୁ ଧନିଆଁ ଚଟଣି କିମ୍ବା ଟମାଟୋ ସସ୍ ସହ ଖାଇପାରିବେ।

ଫ୍ୟାଶନ

ଚୁଡ଼ି ପିନ୍ଧିବା ସମୟରେ...

ଚୁଡ଼ି ସିଲେକ୍‌ସନ୍ କରିବା ସମୟରେ ମହିଳାମାନେ ଭାବିଚିନ୍ତି କରିଥାନ୍ତି। ବେଳେବେଳେ ଏହି ଚୁଡ଼ି ପିନ୍ଧିବା ବେଳେ ଏହା ହାତରେ ସହଜରେ ପଶେନି, ଯାହା ଫଳରେ ମନପସନ୍ଦର ଚୁଡ଼ି ପିନ୍ଧିବା କଷ୍ଟକର ହେବା ସହ ତାହା ତୁଟିଯାଏ। କିପରି ଚୁଡ଼ି ସହଜରେ ପିନ୍ଧିବେ ଜାଣନ୍ତୁ କେତୋଟି ଟିପ୍ସ...

ମଶ୍ଚରାଇଜର ନିଅନ୍ତୁ ସାହାଯ୍ୟ

କେବେକେବେ ମହିଳାମାନେ ଓ୍ୱେଟ୍‌ଗେନ୍ କରିବା ଦ୍ୱାରା ହାତଗଣ୍ଠିରେ ସହଜରେ ଚୁଡ଼ି ପଶି ନ ଥାଏ। ଏଥିଲାଗି ଆପଣ ଚୁଡ଼ି ପିନ୍ଧିବା ପୂର୍ବରୁ ହାତରେ ଅଳ୍ପ ମଶ୍ଚରାଇଜର କିମ୍ବା ନଡ଼ିଆ ତେଲ ଲଗାଇପାରିବେ। ଏହାଦ୍ୱାରା ଚୁଡି ସହଜରେ ଗଣ୍ଠିରୁ ଖସି ଆଗକୁ ପଳାଇବ।

ସାବୁନ୍‌ର ବ୍ୟବହାର କରନ୍ତୁ

ଚୁଡ଼ି ଯଦି ଟାଇଟ୍ ହୋଇଯାଇଛି ସହଜରେ ଏହା ହାତରୁ ବାହାରୁନି ତେବେ ଏମିତିରେ ହାତରେ ଭଲଭାବେ ସାବୁନ୍ ଲଗାଇ ଦିଅନ୍ତୁ। ଏହାପରେ ଚୁଡ଼ି ପିନ୍ଧିଲେ ତାହା ସହଜରେ ହାତରେ ପଶିଯିବ। ଏହାପରେ ହାତକୁ ପାଣିରେ ଧୋଇବାକୁ ଭୁଲନ୍ତୁ ନାହିଁ।

ଆଲୋଭେରା ଜେଲ୍

ଚୁଡ଼ିକୁ ସହଜରେ ପିନ୍ଧିବାକୁ ହେଲେ ଆଲୋଭେରା ଜେଲ୍‌ର ସାହାଯ୍ୟ ନେଇପାରିବେ। ପ୍ରଥମେ ହାତରେ ଭଲଭାବେ ଆଲୋଭେରା ଜେଲ୍ ଲଗାଇ ଦିଅନ୍ତୁ। ଏହାପରେ ଚୁଡ଼ିକୁ ପିନ୍ଧନ୍ତୁ ଦେଖିବେ ଚୁଡ଼ି ସହଜରେ ହାତରେ ପଶିଯିବ।

ପଲିଥିନ୍‌ର ସାହାଯ୍ୟ : ଏମିତିରେ ଆପଣ ଚୁଡ଼ି ପିନ୍ଧିବାକୁ ହେଲେ ପଲିଥିନ୍‌ର ସାହାଯ୍ୟ ନେଇପାରିବେ। ପ୍ରଥମେ ହାତରେ ପଲିଥିନ୍ ପିନ୍ଧନ୍ତୁ, ଏହା ଉପରେ ଅଳ୍ପ ପରିମାଣର ତେଲ ଲଗାନ୍ତୁ। ଏହାପରେ ଚୁଡ଼ି କ୍ୟାରି କରନ୍ତୁ। ଦେଖିବେ ସହଜରେ ଚୁଡ଼ି ପିନ୍ଧିପାରିବେ ଏବଂ ବାହାର ମଧ୍ୟ କରିପାରିବେ।

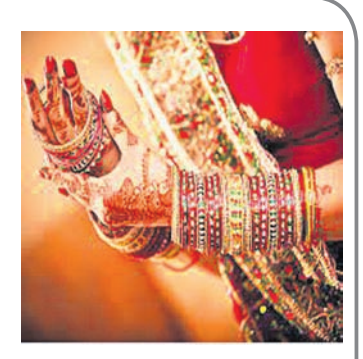

ଧରିତ୍ରୀ
DHARITRI
www.orissakhabar.com/ www.dharitri.com ପୃଷ୍ଠା ୧୪ Press Regd. No. R.N. 21326/74 Postal Regd. No. BN/42/21-23. ଭୁବନେଶ୍ୱର, ମଙ୍ଗଳବାର, ଅଗଷ୍ଟ ୮/୨୦୨୩ Bhubaneswar, Tuesday, August 8/ 2023

ଭାରତ, ମାଲେସିଆ ସେମିରେ

ଚେନ୍ନାଇ, ୭।୮

ଭାରତ ଓ ମାଲେସିଆ ଏସିଆନ ଚାମ୍ପିୟନ୍ସ ଟ୍ରଫି ହକିର ସେମିଫାଇନାଲରେ ପ୍ରବେଶ କରିଛନ୍ତି। ସୋମବାର ଅନୁଷ୍ଠିତ ମ୍ୟାଚରେ ଭାରତ ୩-୨ ଗୋଲରେ ଦକ୍ଷିଣ କୋରିଆକୁ ହରାଇଥିବାବେଳେ ମାଲେସିଆ ୩-୧ ଗୋଲରେ ଜାପାନକୁ ପରାସ୍ତ କରିଛି। ଅନ୍ୟଏକ ମ୍ୟାଚରେ ପାକିସ୍ତାନ ୨-୧ ଗୋଲରେ ଚାଇନାକୁ ହରାଇ ଦେଇଛି। ଭାରତ ପକ୍ଷରୁ ନୀଳକାନ୍ତ ଶର୍ମା ୬, ଅଧିନାୟକ ହରମନପ୍ରୀତ ସିଂ ୨୩ ଓ ମନଦୀପ ସିଂ ୩୩ତମ ମିନିଟରେ ଗୋଲ ଦେଇଥିଲେ। କୋରିଆର କିମ୍ ଶ୍ୟୁଙ୍ଗହ୍ୟୁନ ୧୨ ଓ ୟାଙ୍ଗ୍ ଜିହୁନ ୫୮ତମ ମିନିଟରେ ୨ଟି ଗୋଲ ପରିଶୋଧ କରିଥିଲେ। ଭାରତ ୪ ମ୍ୟାଚରୁ ୩ ବିଜୟ ଓ ୧ ଡ୍ର ସହ ୧୦ ପଏଣ୍ଟ ପାଇ ଟେବୁଲର ଶୀର୍ଷରେ ଅପରିବର୍ତ୍ତିତ ରହିଛି। କୋରିଆ ପରାସ୍ତ ହୋଇଥିଲେ ମଧ୍ୟ ପାକିସ୍ତାନ ସହ ସେମିଫାଇନାଲ ଦୌଡ଼ରେ ରହିଛି। ତେବେ ଅନ୍ତିମ ଲିଗ୍ ମ୍ୟାଚ ଏହି ଦୁଇ ଦଳର ଭାଗ୍ୟ ନିର୍ଦ୍ଧାରଣ କରିବ। ଆସନ୍ତା ବୁଧବାର ଭାରତ ଏହାର ଶେଷ ଲିଗ୍‌ମ୍ୟାଚରେ ପାରମ୍ପରିକ ପ୍ରତିଦ୍ୱନ୍ଦ୍ୱୀ ପାକିସ୍ତାନକୁ ଭେଟିବ। ସେହିଦିନ କୋରିଆ-ମାଲେସିଆ ଏବଂ ଜାପାନ-ଚାଇନା ମଧ୍ୟରେ ମୁକାବିଲା ହେବ। ତେଣୁ ଜାପାନ ପାଇଁ ମଧ୍ୟ ସୁଯୋଗ ରହିଛି। ମାଲେସିଆ ପକ୍ଷରୁ ନଜମି ଜଜଲାନ ୧୩, ଅର୍ଶନ ହାମସାନି ୩୭ ଓ ଶେଲୋ ସିଲଭେରିଅସ ୫୯ତମ ମିନିଟରେ ଗୋଟିଏ ଲେଖାଏ ଗୋଲ ଦେଇଥିଲେ। ଅନେକ ସୁଯୋଗ ହାତଛଡ଼ା କରିବା ପରେ ଜାପାନ ପକ୍ଷରୁ ୫୯ତମ ମିନିଟରେ ନିଓ୍ୱା ଟାକୁମା ଗୋଟିଏ ଗୋଲ ପରିଶୋଧ କରିଥିଲେ। ମାଲେସିଆ ୪ ମ୍ୟାଚରୁ ୩ ବିଜୟ ଓ ୧ ପରାଜୟ ସହ ୯ ପଏଣ୍ଟରେ ପହଞ୍ଚିଛି। ବିଶେଷ କରି ଭାରତ

ଏସିଆନ ଚାମ୍ପିୟନ୍ସ ଟ୍ରଫି ହକି

ନିକଟରୁ ୦-୫ ଗୋଲରେ ପରାଜୟ ପରେ ଏହି ଦଳ ଟୁର୍ନାମେଣ୍ଟକୁ ସଫଳ ପ୍ରତ୍ୟାବର୍ତ୍ତନ କରିଛି। ଅନ୍ୟପକ୍ଷରେ ପାକିସ୍ତାନ ବିପକ୍ଷ ମ୍ୟାଚକୁ ୩-୩ରେ ଡ୍ର ରଖିଥିବା ଜାପାନ ଅନେକଥର ଗୋଲ ପରିଶୋଧ ପାଇଁ ସୁଯୋଗ ପାଇଥିଲେ ମଧ୍ୟ ଫିନିଶିଂ ଅଭାବରୁ ପରାଜୟ ସ୍ୱାଦ ଚାଖିଛି।

ଚାଇନା ନକ୍‌ଆଉଟ

ପାକିସ୍ତାନଠାରୁ ପରାସ୍ତ ଚାଇନା ପ୍ରତିଯୋଗିତାରୁ ନକ୍‌ଆଉଟ ହୋଇଛି। ୨୦ତମ ମିନିଟରେ ପାକିସ୍ତାନକୁ ମିଳିଥିବା ପେନାଲ୍ଟି କର୍ନରରୁ ପ୍ରଥମ ଗୋଲ ଦେଇଥିଲେ ମହମ୍ମଦ ଖାଁ। ଚାଇନା ଭିଲିଓ ରେଫରାଲ ମାଧ୍ୟମରେ ଗୋଲକୁ ଚ୍ୟାଲେଞ୍ଜ କରିଥିଲା। ବିପଜ୍ଜନକ ଉଚ୍ଚତାରେ ବଲ୍‌କୁ ଶୁଟ୍ କରାଯାଇଥିବା ଅଭିଯୋଗ ହୋଇଥିଲା। ମାତ୍ର ଟିଭି ଅମ୍ପାୟର ପାକିସ୍ତାନ ସପକ୍ଷରେ ନିଷ୍ପତ୍ତି ନେଇଥିଲେ। ଦ୍ୱିତୀୟାର୍ଦ୍ଧ ଆରମ୍ଭର ୩ ମିନିଟ ପରେ ଅର୍ଥାତ୍ ୩୩ତମ ମିନିଟରେ ଚାଇନାର ଜିଶେଙ୍ଗ୍ ଗାଓ ଗୋଲ ପରିଶୋଧ କରି ଦେଇଥିଲେ। ମ୍ୟାଚ ରୋମାଞ୍ଚକ ହୋଇ ପଡ଼ିଥିବାବେଳେ ୩୯ତମ ମିନିଟରେ ପାକିସ୍ତାନର ଅଫରାଜ ହାକିମ ଦେଇଥିବା ଗୋଲଟି ନିର୍ଣ୍ଣାୟକ ହୋଇଥିଲା।

ଭାରତ ଓ ଦକ୍ଷିଣ କୋରିଆ ମଧ୍ୟରେ ଅନୁଷ୍ଠିତ ମ୍ୟାଚ।

ତେନ୍ଦୁଲକର ୟୁନିସେଫ୍‌ର ଗୁଡ୍‌ୱିଲ ଆମ୍ବାସାଡର

କଲମ୍ବୋ,୭।୮ (ପି.ଟି)

ଭାରତୀୟ କ୍ରିକେଟ କିମ୍ବଦନ୍ତୀ ସଚିନ୍ ତେନ୍ଦୁଲକରଙ୍କୁ ୟୁନିସେଫର ଗୁଡ୍‌ୱିଲ ଆମ୍ବାସାଡର ଭାବରେ ନିଯୁକ୍ତ କରାଯାଇଛି। ଏହି ପରିପ୍ରେକ୍ଷୀରେ ସଚିନ୍ ସୋମବାର ଦୁଇଟି ସ୍କୁଲ ପରିଦର୍ଶନ କରିବା ସହ ଛାତ୍ରୀଛାତ୍ରଙ୍କ ସହ ଆଲୋଚନା କରିଛନ୍ତି। ଏହା ପୂର୍ବରୁ ୨୦୧୩ରେ ତାଙ୍କୁ ଦକ୍ଷିଣ ଏସୀୟ ଅଞ୍ଚଳ ପାଇଁ ସ୍ୱଚ୍ଛତା ଓ ପରିଚ୍ଛନ୍ନତା ମିଶନର ଆମ୍ବାସାଡର ନିଯୁକ୍ତ କରାଯାଇଥିଲା। ସୋମବାର ସଚିନ୍ ଦକ୍ଷିଣ ପଶ୍ଚିମ ସାବରାଗାମୁୱା ପ୍ରଦେଶର କେଗାଲେ ଜିଲାସ୍ଥିତ ଦୁଇ ସ୍କୁଲକୁ ଭ୍ରମଣ କରିଥିଲେ। ଏହି ଗସ୍ତ ସମୟରେ ପ୍ରାଇମେରୀ ସ୍କୁଲରେ ପାଠ ପଢୁଥିବା ଛାତ୍ରୀଛାତ୍ରଙ୍କ ସହ ସେ ଆଲୋଚନା କରିଥିଲେ।

ଶ୍ରୀଲଙ୍କା ସ୍କୁଲ ଛାତ୍ରୀଛାତ୍ରଙ୍କ ସହ ଆଲୋଚନା

ଏହା ସହିତ ଉଭୟ ବାଳକ ଓ ବାଳିକାଙ୍କ ସହ କିଛି ସମୟ କ୍ରିକେଟ ମଧ୍ୟ ଖେଳିଥିଲେ ତେନ୍ଦୁଲକର।

ସଚିନ୍‌ଙ୍କ ପରି ଜଣେ କିମ୍ବଦନ୍ତୀ ଆମର ସ୍କୁଲକୁ ଆସିବା ଏକ ଗୌରବମୟ ମୁହୂର୍ତ୍ତ ବୋଲି ରାଜ୍ୟପାଳ ନବୀନ ଦିଶାନାୟକେ ପ୍ରକାଶ କରିଛନ୍ତି। ଦିଶାନାୟକେ ଟୁଇଟରରେ ଏକ ଫଟୋ ପୋଷ୍ଟ କରି ଏହି ଖବର ଶେୟାର କରିଛନ୍ତି। ମଙ୍ଗଳବାର କଲମ୍ବୋସ୍ଥିତ ସିନାମନ୍ ଲେକ୍ ସାଇଡ ସ୍କୁଲରେ ସଚିନ୍ ଏକ ଆଲୋଚନାଚକ୍ରରେ ଭାଗ ନେବେ ବୋଲି କୁହାଯାଇଛି। ଏହି କାର୍ଯ୍ୟକ୍ରମ ମାଧ୍ୟମରେ କୋଭିଡ୍‌ରେ ପ୍ରଭାବିତ ଶିଶୁମାନଙ୍କ ଉପରେ ମଧ୍ୟ ଆଲୋକପାତ କରାଯିବ ବୋଲି ଦିଶାନାୟକେ ପ୍ରକାଶ କରିଛନ୍ତି। ୟୁନିସେଫ୍ ସହିତ ଦୁଇ ଦଶନ୍ଧିରୁ ଅଧିକ ସମୟ ଧରି ଜଡିତ ଥିବା ତେନ୍ଦୁଲକର ପୂର୍ବରୁ ଏକାଧିକ ପ୍ରକଳ୍ପରେ କାମ କରି ସାରିଛନ୍ତି। ୨୦୦୩ରେ ଭାରତକୁ ପୋଲିଓ ମୁକ୍ତ କରିବା ପାଇଁ ସଚିନ୍ ୟୁନିସେଫ୍ ସହ ଯୋଡି ହୋଇଥିଲେ। ୨୦୦୮ରେ ଭାରତରେ ସ୍ୱଚ୍ଛତା ଓ ପରିଚ୍ଛନ୍ନତା ସୃଷ୍ଟି କରିବା ପାଇଁ ସେ ଯୋଗ ଦେଇଥିଲେ। ମାନସିକ ଅନଗ୍ରସରତା ବିପକ୍ଷରେ ଲଢେଇ କାର୍ଯ୍ୟକ୍ରମ 'ବ୍ୟାଟ୍ ଫର ବ୍ରେନ୍ ଡେଭେଲପମେଣ୍ଟ' ପାଇଁ ସଚିନ୍ ୨୦୧୯ରେ ୩ ଦିନିଆ ନେପାଳ ଗସ୍ତ କରିଥିଲେ।

ପରାଜୟରୁ ଓଏଫ୍‌ସିର ଅଭିଯାନ

କୋକ୍ରାଝର,୭।୮

ଡୁରାଣ୍ଡ କପ୍ ଫୁଟବଲ ଟୁର୍ନାମେଣ୍ଟର ୧୩୨ ତମ ସଂସ୍କରଣରେ ପରାଜୟରୁ ଅଭିଯାନ ଆରମ୍ଭ କରିଛି ଓଡ଼ିଶା ଏଫ୍‌ସି (ଓଏଫ୍‌ସି)। ଆସାମସ୍ଥିତ କୋକ୍ରାଝରରେ ଖେଳା ଯାଇଥିବା ମ୍ୟାଚରେ ଇଣ୍ଡିଆନ୍ ଆର୍ମି ୧-୦ ଗୋଲରେ ଓଏଫ୍‌ସିକୁ ପରାସ୍ତ କରିଛି। ଇଣ୍ଡିଆନ୍ ଆର୍ମି ପକ୍ଷରୁ ଲିଟନ୍ ଶିଲ୍ ଏକମାତ୍ର

ଡୁରାଣ୍ଡ କପ୍ ଫୁଟବଲ

ଗୋଲ ସ୍କୋର କରିଥିଲେ। ପ୍ରଥମ ସଂସ୍କରଣର କ୍ୱାର୍ଟର ଫାଇନାଲ ପ୍ରବେଶ କରିଥିବା ଓଏଫ୍‌ସି ଚଳିତ ଟୁର୍ନାମେଣ୍ଟ ପାଇଁ ଏହାର ରିଜର୍ଭ ଦଳ ପଠାଇଥିବା ବେଳେ ଇଣ୍ଡିଆନ୍ ଆର୍ମି ପ୍ରଥମ ମିନିଟରୁ ଆକ୍ରମଣାତ୍ମକ ପ୍ରଦର୍ଶନ କରିଥିଲା।

ମ୍ୟାଚ୍‌ର ପ୍ରଥମ ମିନିଟରୁ ଇଣ୍ଡିଆନ୍ ଆର୍ମି ଆକ୍ରମଣାତ୍ମକ ଢଙ୍ଗରେ ଆରମ୍ଭ କରିଥିଲା। ପ୍ରଥମ ମିନିଟରେ ସ୍କୋରିଂ ସୁଯୋଗ ସୃଷ୍ଟି ହୋଇଥିଲେ ହେଁ ରାହୁଲ ରାମକ୍ରିଷ୍ଣନ୍ ଏହାକୁ ଗୋଲରେ ପରିଣତ କରିବାରେ ବିଫଳ ହୋଇଥିଲେ। ଏହାର କିଛି ମିନିଟ ମଧ୍ୟରେ କ୍ରିଷ୍ଟୋଫର କେମେଇ ପ୍ରୟାସ କରିଥିବା ବେଳେ ଓଏଫ୍‌ସି ଗୋଲକିପର ନୀରଜ କୁମାର ଏହାକୁ ପଣ୍ଡ କରି ଦେଇଥିଲେ। ଇଣ୍ଡିଆନ୍ ଆର୍ମି ଚାପ ସୃଷ୍ଟି କରିବାରେ ସମର୍ଥ ହୋଇଥିବା ବେଳେ ଉଭୟ ଦଳ କିନ୍ତୁ ସ୍କୋର କରିବାରେ ବିଫଳ ହୋଇଥିଲେ। ୪୨ତମ ମିନିଟରେ ସମୀର ମୁର୍ମୁଙ୍କ ପାଶ୍‌କୁ ଗୋଲରେ ପରିଣତ କରିଥିଲେ ଲିଟନ୍ ଶିଲ୍।

ଦ୍ୱିତୀୟାର୍ଦ୍ଧରେ ଓଏଫ୍‌ସି ପକ୍ଷରୁ ଆକ୍ରମଣାତ୍ମକ ପ୍ରଦର୍ଶନ ସହିତ ଗୋଲ ପରିଶୋଧର ପ୍ରୟାସ କରାଯାଇଥିଲା। ତେବେ ଅଭିଜ୍ଞ ଇଣ୍ଡିଆନ୍ ଆର୍ମି ପକ୍ଷରୁ ଖେଳକୁ ଧିମା କରାଯିବାକୁ ପ୍ରୟାସ କରାଯାଇଥିଲା। ୭୭ତମ ମିନିଟରେ ଲିଟନ ଓଏଫ୍‌ସି ଡିଫେଣ୍ଡର ଟଙ୍କଧର ବାଗଙ୍କୁ ଫାଉଲ ମାରି ରେଡ କାର୍ଡ ପାଇଥିଲେ। ଓଏଫ୍‌ସି ପକ୍ଷରୁ ଗୋଲ ପରିଶୋଧର ଉଦ୍ୟମ କରାଯାଇଥିଲେ ମଧ୍ୟ ସଫଳ ହୋଇ ନ ଥିଲା।

ଅନୀତା, ସଞ୍ଜୟ ସଭାପତି ପ୍ରାର୍ଥୀ

ନୂଆଦିଲ୍ଲୀ, ୭।୮ (ପି.ଟି.)

ଅଗଷ୍ଟ ୧୨ରେ ହେବାକୁ ଥିବା ଭାରତୀୟ କୁସ୍ତି ମହାସଂଘ (ଡବ୍ଲ୍ୟୁଏଫ୍‌ଆଇ) ନିର୍ବାଚନ ପାଇଁ ଚୂଡ଼ାନ୍ତ ପ୍ରାର୍ଥୀ ତାଲିକା ସୋମବାର ପ୍ରକାଶ ପାଇଛି। ଚାରି ଉପସଭାପତି ପାଇଁ ୫ପ୍ରାର୍ଥୀଙ୍କ ମଧ୍ୟରେ ପୂର୍ବତନ ଭାରତୀୟ କୁସ୍ତିଯୋଦ୍ଧା କର୍ତ୍ତାର ସିଂ ଅଛନ୍ତି। କର୍ତ୍ତାର (୧୯୭୮ ବ୍ୟାଙ୍କକ୍ ଓ ୧୯୮୬ ସିଓଲ) ଦୁଇଥର ଏସିଆନ ଗେମ୍ସ ସ୍ୱର୍ଣ୍ଣ ବିଜେତା। ସେ ଆହୁରି ମଧ୍ୟ ପୂର୍ବତନ ଡବ୍ଲ୍ୟୁଏଫ୍‌ଆଇ ସେକ୍ରେଟାରୀ ଜେନେରାଲ। ତାଙ୍କ ନିକଟରେ ଯଥେଷ୍ଟ ପ୍ରଶାସନିକ ଅଭିଜ୍ଞତା ରହିଛି। ଉପସଭାପତି ପାଇଁ ପ୍ରାର୍ଥୀ ହୋଇଥିବା ଅନ୍ୟମାନେ ହେଲେ ଅସିତ କୁମାର ଶାହା (ବେଙ୍ଗଲ), ଜୟ ପ୍ରକାଶ (ଦିଲ୍ଲୀ), ମୋହନ ଯାଦବ (ମଧ୍ୟପ୍ରଦେଶ) ଏବଂ ଏନ୍ ଫୋନି (ମଣିପୁର)। ସଭାପତି ପଦବୀ ପାଇଁ ଡବ୍ଲ୍ୟୁଏଫ୍‌ଆଇର ବିଦାୟୀ ସଭାପତି ବ୍ରିଜଭୂଷଣ ଶରଣ ସିଂଙ୍କ ଅନୁଗତ ଭାବେ ଜଣାଶୁଣା ସଞ୍ଜୟ କୁମାର ସିଂ (ଉତ୍ତର ପ୍ରଦେଶ) ଏବଂ ୨୦୧୦ ରାଜ୍ୟଗୋଷ୍ଠୀ କ୍ରୀଡ଼ା ସ୍ୱର୍ଣ୍ଣ ବିଜେତା ଅନୀତା ଶେଓରାନଙ୍କ ମଧ୍ୟରେ ପ୍ରତିଦ୍ୱନ୍ଦ୍ୱିତା ହେବ। ଖବର ଅନୁସାରେ ୩୮ ବର୍ଷୀୟା ଶେଓରାନଙ୍କ ପଛରେ ବଜରଙ୍ଗ ପୁନିଆ, ଭିନେଶ ଫୋଗଟ ଓ ସାକ୍ଷୀ ମଲିକଙ୍କ ସମେତ ୬ଜଣ କୁସ୍ତିଯୋଦ୍ଧାଙ୍କ ସମର୍ଥନ ଅଛି। ଏହି କୁସ୍ତିଯୋଦ୍ଧାମାନେ ବ୍ରିଜ ଭୂଷଣଙ୍କ

ଅନୀତା ଶେଓରାନ ଓ ସଞ୍ଜୟ କୁମାର ସିଂ।

ବିରୋଧରେ କାର୍ଯ୍ୟାନୁଷ୍ଠାନ ଦାବିରେ ଯନ୍ତରମନ୍ତରଠାରେ ଧାରଣାରେ ବସିଥିଲେ। କୌତୂହଳର ବିଷୟ ବ୍ରିଜ ଭୂଷଣଙ୍କ ବିରୋଧରେ ଅଣାଯାଇଥିବା ଯୌନଶୋଷଣ ମାମଲାରେ ଶେଓରାନ ଜଣେ ଅନ୍ୟତମ ସାକ୍ଷୀ। ଅବସରପ୍ରାପ୍ତ ବିଚାରପତି ତଥା ରିଟର୍ନିଂ ଅଫିସର ଏମ୍. ଏମ୍. କୁମାରଙ୍କ ଦ୍ୱାରା ବିଧିବଦ୍ଧ ପ୍ରାର୍ଥୀ ତାଲିକା ପ୍ରକାଶ କରାଯାଇଛି। ଦୁଇ ଯୁଗ୍ମ ସମ୍ପାଦକ ପାଇଁ ୪ଜଣ ପ୍ରାର୍ଥୀ ହୋଇଥିବା ବେଳେ ୪ କାର୍ଯ୍ୟନିର୍ବାହୀ କମିଟି ପଦବୀ ପାଇଁ ୭ଜଣ ନିର୍ବାଚନ ଲଢିବେ। ସିନିୟର ଉପସଭାପତି ପଦବୀ ପାଇଁ ମୁଖ୍ୟତଃ ବ୍ରିଜ ଭୂଷଣଙ୍କ

ଭାରତୀୟ କୁସ୍ତି ମହାସଂଘ ନିର୍ବାଚନ

ଚୂଡ଼ାନ୍ତ ପ୍ରାର୍ଥୀ ତାଲିକା ପ୍ରକାଶିତ

ଶିବିରର ଆଇ.ଡି. ନାନାବତୀ ଏବଂ ଆସାମର ଦେବେନ୍ଦର କାଡିଆନ୍‌ଙ୍କ ମଧ୍ୟରେ ହେବ। ସୂଚନାଯୋଗ୍ୟ, ନିକଟରେ ଗୁଆହାଟୀ ହାଇକୋର୍ଟଙ୍କ ନିର୍ଦ୍ଦେଶକ୍ରମେ ଭାରତୀୟ ଅଲିମ୍ପିକ ଆସୋସିଏଶନ (ଆଇଓଏ) ଦ୍ୱାରା ଗଠିତ ଆଡହକ୍ କମିଟି ଆସାମ ରେସ୍‌ଲିଂ ଆସୋସିଏଶନକୁ ଇଲେକ୍ଟୋରାଲ କଲେଜରେ ସାମିଲ କରାଯାଇଛି। ଡବ୍ଲ୍ୟୁଏଫ୍‌ଆଇ ଅଗଷ୍ଟ ୧୨ ନିର୍ବାଚନ ସଭାପତି (୧), ସିନିୟର ଉପସଭାପତି (୧), ଉପସଭାପତି (୪), ସେକ୍ରେଟାରୀ ଜେନେରାଲ (୧), କୋଷାଧ୍ୟକ୍ଷ (୧), ଯୁଗ୍ମ ସମ୍ପାଦକ (୨) ଏବଂ କାର୍ଯ୍ୟନିର୍ବାହୀ ସଦସ୍ୟ (୫) ପଦବୀ ପାଇଁ ହେବ। ଯୁଗ୍ମ ସମ୍ପାଦକ ପାଇଁ ପ୍ରାର୍ଥୀ ହୋଇଥିବା ରୋହିତାଶ ସିଂ (ହରିୟାଣା) ବ୍ରିଜ ଭୂଷଣଙ୍କ ଶିବର ଛାଡ଼ି ବିପକ୍ଷ ଗୋଷ୍ଠୀରେ ଯୋଗଦେଇଥିବା ଶୁଣାଯାଉଛି। ବ୍ରିଜଭୂଷଣଙ୍କ ଗୋଷ୍ଠୀ ସମସ୍ତ ୧୫ ପଦବୀ ପାଇଁ ପ୍ରାର୍ଥୀ ଛିଡ଼ା କରିଛି। ରିପୋର୍ଟ ଅନୁସାରେ ଏହି ଗୋଷ୍ଠୀ ଅନେକ ଗୁରୁତ୍ୱପୂର୍ଣ୍ଣ ପଦବୀ ପାଇଁ ଫେଭରାଇଟ୍ ଅଛନ୍ତି।

ବିଶ୍ୱକପ ଦଳରୁ ଲାବୁଶେନ୍ ବାଦ୍

ସିଡ୍‌ନୀ, ୭।୮ (ପି.ଟି): ଭାରତରେ ଖେଳାଯିବାକୁ ଥିବା ଦିନିକିଆ କ୍ରିକେଟ ବିଶ୍ୱକପ୍ ପାଇଁ ଅଷ୍ଟ୍ରେଲିଆ ୧୮ ଜଣିଆ ସମ୍ଭାବ୍ୟ ଦଳ ଘୋଷଣା କରିଛି। ସୋମବାର ଘୋଷିତ ଦଳରୁ ବାଦ ପଡିଛନ୍ତି ଟେଷ୍ଟରେ ଦଳର ସଫଳତମ ବ୍ୟାଟର ମାର୍ନସ୍ ଲାବୁଶେନ୍। ଶେଷ ଥର ପାଇଁ ଭାରତ ଗସ୍ତରେ ଥିବା ଅଷ୍ଟ୍ରେଲିଆ ଦଳର ସଦସ୍ୟ ରହିଥିଲେ ଲାବୁଶେନ୍। ଜାନୁୟାରୀ ୨୦୨୦ରେ ପଦାର୍ପଣ ଠାରୁ ମାତ୍ର ୩୦ ଦିନିକିଆ ମ୍ୟାଚ୍ ଖେଳିଛନ୍ତି ଲାବୁଶେନ୍। ଏହି ଦଳରେ ନୂତନ ଚେହେରା ଭାବେ ଅଲରାଉଣ୍ଡର ଆରୋନ୍ ହାର୍ଡି ଓ ଲେଗ୍ ସ୍ପିନର ତନଭୀର ସାଂଘାଙ୍କୁ ମଧ୍ୟ ସ୍ଥାନ ମିଳିଛି। ଦକ୍ଷିଣ ଆଫ୍ରିକା ବିପକ୍ଷ ସିରିଜ୍ ପରେ ଏହା ମଧ୍ୟରୁ ୧୫ ଜଣିଆ ଦଳ ଚୟନ କରାଯିବ। ଅଧିନାୟକ ପ୍ୟାଟ୍ କୁମିନ୍ସ ଦକ୍ଷିଣ ଆଫ୍ରିକା ବିପକ୍ଷ ଟି୨୦ ସିରିଜରୁ ବାଦ ପଡିଥିବା ବେଳେ ଦିନିକିଆ ସିରିଜ ପାଇଁ ସେ ଉପଲବ୍ଧ ହେବେ। କୁମିନ୍ସଙ୍କ ଅନୁପସ୍ଥିତିରେ ମିଚେଲ ମାର୍ଶ ଦଳର ନେତୃତ୍ୱ ନେବେ। ଏହା ସହିତ ଗ୍ଲେନ୍ ମ୍ୟାକ୍ସୱେଲ ବିଶ୍ୱକପ ଦଳରେ ସାମିଲ ଥିବା ବେଳେ ଦକ୍ଷିଣ ଆଫ୍ରିକା ସିରିଜରେ ଉପଲବ୍ଧ ରହିବେ ନାହିଁ ବୋଲି ଜଣାପଡିଛି। ସେପ୍ଟେମ୍ବର ୨୮ ବିଶ୍ୱକପ ଦଳ ଘୋଷଣାର ଶେଷ ତାରିଖ ଧାର୍ଯ୍ୟ କରାଯାଇଛି।

ଜାତୀୟ ଜାଭେଲିନ ଥ୍ରୋ ଦିବସରେ ପ୍ରତିଯୋଗିତା

କଟକ ଅଫିସ, ୭।୮
(ସୁପ୍ରିୟା ପ୍ରିୟଦର୍ଶିନୀ)

ଟୋକିଓ ଅଲିମ୍ପିକ୍ସରେ ଅଗଷ୍ଟ ୭ରେ ଭାରତର ନୀରଜ ଚୋପ୍ରା ଜାଭେଲିନ୍ ଥ୍ରୋରେ ଐତିହାସିକ ସ୍ୱର୍ଣ୍ଣ ପଦକ ଅର୍ଜନ କରିଥିଲେ। ଫଳରେ ଅଗଷ୍ଟ ୭କୁ ଆଥଲେଟିକ୍ସ ଫେଡେରେଶନ ଅଫ୍ ଇଣ୍ଡିଆ (ଏଏଫ୍‌ଆଇ) ଜାତୀୟ ଜାଭେଲିନ୍ ଦିବସଭାବେ ପାଳନ କରି ଆସୁଛି। ସେହି ପରିପ୍ରେକ୍ଷୀରେ ଓଡ଼ିଶା ଅଲିମ୍ପିକ୍ସ ଆସୋସିଏଶନ ପକ୍ଷରୁ କଟକର ବାରବାଟୀ ଷ୍ଟାଡିୟମରେ ଜାଭେଲିନ୍ ଥ୍ରୋ ପ୍ରତିଯୋଗିତା ହୋଇଥିଲା। ଏଥିରେ ୧୪, ୧୬, ୧୮, ୨୦ ବର୍ଷରୁ କମ୍ ବର୍ଗ ଏବଂ ସିନିୟର ବିଭାଗରେ ବିଭିନ୍ନ ଜିଲାରୁ ୩୦ ମହିଳା ଓ ୪୦ ପୁରୁଷ ପ୍ରତିଯୋଗୀ ଅଂଶଗ୍ରହଣ କରିଥିଲେ। ପ୍ରତିଯୋଗିତା ଶେଷରେ ଅଲିମ୍ପିକ୍ସ ଆସୋସିଏଶନ ସମ୍ମିଳନୀ କକ୍ଷରେ କୃତୀ ପ୍ରତିଯୋଗୀଙ୍କୁ ପ୍ରମାଣପତ୍ର ଏବଂ ଟ୍ରଫି ପ୍ରଦାନ କରାଯାଇଥିଲା। ଓଡ଼ିଶା ଆଥଲେଟିକ୍ସ ଆସୋସିଏଶନ ସଭାପତି ଜି. ଶ୍ରୀନିବାସ ପଟ୍ଟନାୟକ ମୁଖ୍ୟ ଅତିଥି ଏବଂ ଅଲିମ୍ପିଆନ ଅନୁରାଧା ବିଶ୍ୱାଳ ସମ୍ମାନିତ ଅତିଥିଭାବେ ଯୋଗ ଦେଇଥିଲେ। ବିପିନ ବିହାରୀ ମହାନ୍ତିଙ୍କ ପୌରୋହିତ୍ୟରେ ଅନୁଷ୍ଠିତ ଉତ୍ସବରେ ପରିଚାଳନା କମିଟିର ବରିଷ୍ଠ ସଦସ୍ୟ ଚିତ୍ତରଞ୍ଜନ ମହାପାତ୍ର ଏବଂ ବୈଷୟିକ ଅଧିକାରୀମାନେ ଉପସ୍ଥିତ ଥିଲେ।

ଜାଭେଲିନ୍ ଥ୍ରୋ ପ୍ରତିଯୋଗିତାରେ ଭାଗ ନେଇଥିବା କୃତୀ ଆଥଲେଟ୍‌ମାନେ ଅତିଥିଙ୍କ ଗହଣରେ।

1-Printed and published by Tathagata Satpathy on behalf of Navajat Printers & Media Pvt. Ltd. and printed at Navajat Printers, B-15, Industrial Estate, Rasulgarh, Bhubaneswar, Editor - Tathagata Satpathy, ସମ୍ପାଦକ– ତଥାଗତ ସତପଥୀ