ଧରିତ୍ରୀ
DHARITRI

ଭୁବନେଶ୍ୱର, ସୋମବାର, ଅଗଷ୍ଟ ୧୪/୨୦୨୩ (୧୪ ପୃଷ୍ଠା) Bhubaneswar, Monday, August 14/2023 Page 14 ₹ 7.00 | BERHAMPUR

୪୯ଶ ଭାଗ ୨୬୦ ସଂଖ୍ୟା www.orissakhabar.com/www.dharitri.com | Printed at Bhubaneswar, Sambalpur, Rayagada & Angul VOLUME 49 ISSUE 260 ମୂଲ୍ୟ ₹୭/-

ଶାହରୁଖ୍‌ଙ୍କ ସହ ନୟନତାରାଙ୍କ ରୋମାନ୍ସ

ଫିଲ୍ମ 'ଯୱାନ'ର ଏକ ଗୀତର ଝଲକ ଶାହରୁଖ୍ ଖାନ୍ ସୋସିଆଲ ମିଡିଆରେ ଶେୟାର କରିଛନ୍ତି, ଯେଉଁଥିରେ ତାଙ୍କୁ ଅଭିନେତ୍ରୀ ନୟନତାରାଙ୍କ ସହ ରୋମାନ୍ସ କରୁଥିବା ଦେଖିବାକୁ ମିଳିଛି।

୧୦

୧୪

ସୂର୍ଯ୍ୟକୁମାରଙ୍କ ପ୍ରଭାବୀ ବ୍ୟାଟିଂ

ୱେଷ୍ଟଇଣ୍ଡିଜ ବିପକ୍ଷ ୫ମ ଅନ୍ତର୍ଜାତୀୟ ଟି୨୦ କ୍ରିକେଟ ମ୍ୟାଚରେ ଭାରତର ସୂର୍ଯ୍ୟକୁମାର ଯାଦବ ପ୍ରଭାବୀ ବ୍ୟାଟିଂ କରିଛନ୍ତି।

ଭଗବାନ ଭରସା : ଭୁବନେଶ୍ୱର ୧୨୦ ବାଟାଲିୟନ ପାଚେରିକୁ ଲାଗି ରବିବାର ଜେସିବି ଦ୍ୱାରା ଗଭୀର ଖନନ ଚାଲିଥିବାବେଳେ ପାଚେରିର ସୁରକ୍ଷା ପାଇଁ ଖାମଖିଆଲ ଭାବେ କେତେଖଣ୍ଡ କାଠ ବହ୍ଲା ଆଉଜା ଯାଇଛି। ଏପଟେ ଗାତ ଭିତରେ ଶ୍ରମିକମାନେ ବିନା ସୁରକ୍ଷା ଉପକରଣରେ ବିପଦସଙ୍କୁଳ ଅବସ୍ଥାରେ କାମ କରୁଛନ୍ତି। **(ଫଟୋ– ବିକାଶ ନାୟକ)**

୯ ମାସର ଝିଅକୁ ଧରି ନଦୀକୁ ଡେଇଁଲେ ବାପା

ଫୁଲନଖରା, ୧୩।୮ (ସତ୍ୟରଞ୍ଜନ ଦାସମହାପାତ୍ର)

ପାରିବାରିକ ବିବାଦକୁ କେନ୍ଦ୍ର କରି କଟକ ଜିଲା ସଦର ଥାନା ଅଧୀନ ସଇଁନ୍ଦା ଗ୍ରାମ ନିକଟ ସିଡୁଆ ନଦୀରେ ରବିବାର ମଧ୍ୟାହ୍ନ ସାଢ଼େ ୧୨ଟାରେ ଏକ ଅଭାବନୀୟ ଘଟଣା ଘଟିଛି। ସ୍ତ୍ରୀ ସମ୍ମୁଖରେ ୯ ମାସର ଶିଶୁକନ୍ୟାଙ୍କୁ ଧରି ଜଣେ ଯୁବକ ନଦୀକୁ ଡେଇଁପଡିଛନ୍ତି। ଏହା ଦେଖି ଯୁବକଙ୍କ ସ୍ତ୍ରୀ ମଧ୍ୟ ନଦୀକୁ ଡେଇଁ ପଡ଼ିଥିଲେ। ପରେ ସ୍ଥାନୀୟ ଲୋକଙ୍କ ସହଯୋଗରେ ନଦୀରୁ ଶିଶୁକନ୍ୟା ଏବଂ ତାଙ୍କ ମା'ଙ୍କୁ ଉଦ୍ଧାର କରାଯାଇଥିବାବେଳେ ବାପା ନିଖୋଜ ଅଛନ୍ତି।

ମିଳିଥିବା ସୂଚନା ଅନୁଯାୟୀ, କନ୍ଦରପୁର ଥାନା ଅନ୍ତର୍ଗତ ଦଣ୍ଡୁଆସିପଡ଼ା ଗ୍ରାମର ପ୍ରକାଶ ଚନ୍ଦ୍ର ପ୍ରଧାନ ପ୍ରାୟ ଦେଢବର୍ଷ ହେବ ଶ୍ୱଶୁର ଘର କଟକ ସଦର ଥାନା ଅଧୀନ ସୁମାଣ୍ଡି ଗ୍ରାମରେ ସ୍ତ୍ରୀ ଦୀପାଳି, ବଡ଼ଝିଅ ମାମୁନୁ(୫) ଓ ୯ ମାସର ସାନଝିଅ ସହିତ ରହୁଥିଲେ। ସେ ଚାଉଳିଆଗଞ୍ଜ ବିଦ୍ୟୁତ୍ ବିଭାଗରେ କାର୍ଯ୍ୟ କରୁଥିଲେ। ଉଭୟ ସ୍ୱାମୀ ଓ ସ୍ତ୍ରୀଙ୍କ ମଧ୍ୟରେ ଅଧିକାଂଶ ସମୟରେ ପାରିବାରିକ କଳହ ଲାଗି ରହୁଥିଲା। ଶନିବାର ରାତିରେ ପ୍ରକାଶଙ୍କ ସାନଝିଅ ଜରି ଖାଇ ଦେଇଥିଲେ। ଏ ସମ୍ପର୍କରେ ପ୍ରକାଶ ଜାଣିବା ପରେ ଦୀପାଳିଙ୍କୁ ପାଟି କରିଥିଲେ। ତୁମେ ଘରେ ଥିବାବେଳେ ଝିଅ ଜରି କିପରି

ପାରିବାରିକ ବିବାଦରୁ ଚରମ ନିଷ୍ପତ୍ତି

- **ପରେ ସ୍ତ୍ରୀ ବି ଡେଇଁପଡ଼ିଲେ**
- **ମାଆ, ଝିଅ ଉଦ୍ଧାର, ବାପା ନିଖୋଜ**

ଖାଇଲା ବୋଲି ପଚାରିଥିଲେ। ଏହାକୁ ନେଇ ଝଗଡ଼ା ହୋଇଥିଲା। ଏଥିରେ ଉତ୍କ୍ଷିପ୍ତ ହୋଇ ଦୀପାଳିଙ୍କୁ ପ୍ରକାଶ ମାଡ଼ ମାରିଥିବା ଶାଶୁ ସୁଲୋଚନା ଜେନା କହିଛନ୍ତି। ରବିବାର ପୂର୍ବାହ୍ନରେ ଦୀପାଳି ଓ ସାନଝିଅ ସହ ପ୍ରକାଶ ନିକଟସ୍ଥ ମନ୍ଦିରକୁ ଆସିଥିଲେ। ପରେ ସେମାନେ ନିକଟସ୍ଥ ସିଡୁଆ ନଦୀକୂଳକୁ ଯାଇଥିଲେ। ହେଲେ ହଠାତ୍ ଦୀପାଳିଙ୍କ ☞ପୃଷ୍ଠା–୪

ସିପିଇସିକୁ ବିରୋଧ ବଢୁଛି

ପାକିସ୍ତାନ ଗ୍ୱାଦରରେ ଚାଇନା କାରକେଡ୍‌କୁ ଟାର୍ଗେଟ୍: ୧୩ ଇଞ୍ଜିନିୟରଙ୍କୁ ହତ୍ୟା କରିଥିବା ବିଏଲ୍‌ଏର ଦାବି

କରାଚୀ/ବେଜିଂ, ୧୩।୮

ଚାଇନା ରାଷ୍ଟ୍ରପତି ଶି ଜିନ୍‌ପିଙ୍ଗ୍‌ଙ୍କ ବୃହତ୍ ମହତ୍ୱାକାଂକ୍ଷୀ ଯୋଜନା ଚାଇନା–ପାକିସ୍ତାନ ଅର୍ଥନୈତିକ କରିଡର (ସିପିଇସି)କୁ ପାକିସ୍ତାନୀଙ୍କ ବିରୋଧ ବଢ଼ିବାରେ ଲାଗିଛି। ରଣଭାରରେ ଛନ୍ଦି ହୋଇଯାଇଥିବା ପାକିସ୍ତାନର ଗ୍ୱାଦର ବନ୍ଦରରୁ ଚାଇନାର ଉତ୍ତରପଶ୍ଚିମାଞ୍ଚଳ ସହର ଶିଞ୍ଜିଆନ୍‌କୁ ରାଜପଥ, ରେଳପଥ, ପାଇପ୍‌ଲାଇନ୍ ଓ ଅନ୍ୟ ଭିତ୍ତିଭୂମି ପ୍ରକଳ୍ପ ଜରିଆରେ ଯୋଡ଼ିବା ପାଇଁ ଉଦ୍ଦିଷ୍ଟ ଏହି ପ୍ରକଳ୍ପରେ ନିୟୋଜିତ ଚାଇନା ନାଗରିକମାନଙ୍କୁ ବେଲୁଚିସ୍ତାନରେ ଲଗାତର ଆକ୍ରମଣ କରାଯାଉଛି। ଏହିକ୍ରମରେ ରବିବାର ବେଲୁଚିସ୍ତାନସ୍ଥିତ ବନ୍ଦର ସହର ଗ୍ୱାଦରରେ ଚାଇନାର ୨୩ ଇଞ୍ଜିନିୟରଙ୍କୁ ନେଇ ଯାଉଥିବା ଏକ କାର୍‌କେଡ୍‌କୁ ବଲୁଚ୍ ଆତଙ୍କବାଦୀମାନେ ଟାର୍ଗେଟ କରିଛନ୍ତି। ଆକ୍ରମଣରେ ଜଡ଼ିତ ୩ ଆତଙ୍କବାଦୀ ନିହତ ହୋଇଛନ୍ତି। ସେମାନଙ୍କ ମଧ୍ୟରୁ ୨ ଆତଙ୍କବଦୀ ଆତ୍ମଘାତୀ ବିସ୍ଫୋରଣରେ ନିଜକୁ ଉଡ଼ାଇଦେଇଥିବା ସୂତ୍ରରୁ ପ୍ରକାଶ। ପ୍ରାକୃତିକ ସମ୍ପଦରେ

୩ ବଲୁଚ୍ ଆତଙ୍କବାଦୀ ନିହତ

ପରିପୂର୍ଣ୍ଣ ବେଲୁଚିସ୍ତାନର ସ୍ୱାଧୀନତା ବା ବୃହତ୍ ସ୍ୱାୟତ୍ତତା ଚାହୁଁଥିବା ବିଚ୍ଛିନ୍ନତାବାଦୀ ଉଗ୍ରପନ୍ଥୀ ସଙ୍ଗଠନ ବେଲୁଚିସ୍ତାନ ଲିବରେଶନ୍ ଆର୍ମି (ବିଏଲ୍‌ଏ) ଏହି ଆକ୍ରମଣ ପାଇଁ ନିଜକୁ ଦାୟୀ କରିଛି। ବିଏଲ୍‌ଏର ମାଜିଦ୍ ବ୍ରିଗେଡ୍ ଚାଇନା ଇଞ୍ଜିନିୟରଙ୍କ କାର୍‌କେଡ୍‌କୁ ଟାର୍ଗେଟ କରି ୧୩ ଜଣଙ୍କୁ ହତ୍ୟା କରିଥିବା ସଙ୍ଗଠନ ପକ୍ଷରୁ ଜାରି ଏକ ବିବୃତିରେ କୁହାଯାଇଛି।

ଗ୍ୱାଦରରେ ରବିବାର ପୂର୍ବାହ୍ନ ୯ଟାରେ ଚାଇନାର ଏକ କନ୍‌ଷ୍ଟ୍ରକ୍‌ଶନ କମ୍ପାନୀର ୨୩ ଇଞ୍ଜିନିୟରଙ୍କୁ ନେଇ ଯାଉଥିବା ୭ କାର୍‌କୁ ବଲୁଚ୍ ଆତଙ୍କବାଦୀମାନେ ଅତର୍କିତ ଆକ୍ରମଣ କରିଥିଲେ। ୨ ଘଣ୍ଟା ଧରି ଚାଲିଥିବା ବିସ୍ଫୋରଣ ଓ ଗୁଳିଗୋଳାର ଶବ୍ଦ ସହରକୁ ଥରାଇ ଦେଇଥିଲା। ଆକ୍ରମଣ ପରେ ସହରର ସବୁ ରାସ୍ତାକୁ ବନ୍ଦ କରି ଦିଆଯାଇଥିଲା। ୨ ଆତଙ୍କବାଦୀ ଆତ୍ମଘାତୀ ବିସ୍ଫୋରଣରେ ନିଜକୁ ଉଡ଼ାଇ ଦେଇଥିବାବେଳେ ପାକିସ୍ତାନୀ ସୁରକ୍ଷା ବଳର ଗୁଳିମାଡ଼ରେ ଜଣେ ଆତଙ୍କବାଦୀ ନିହତ ହୋଇଛନ୍ତି। ଗୁଳି ବିନିମୟ ବେଳେ ୨ ପାକିସ୍ତାନୀ ସୈନ୍ୟ ଆହତ ହୋଇଛନ୍ତି। ଚାଇନାର ଜଣେ ଇଞ୍ଜିନିୟର ସାମାନ୍ୟ ଆହତ ହୋଇଥିବାବେଳେ ଅନ୍ୟମାନେ ସୁରକ୍ଷିତ ଥିବା ଚାଇନାର ସରକାରୀ ଗଣମାଧ୍ୟମ ଗ୍ଲୋବାଲ ଟାଇମ୍ସରେ ରିପୋର୍ଟ ପ୍ରକାଶ ପାଇଛି।

ସିପିଇସିକୁ ବିରୋଧ କରି ଚାଇନା ନାଗରିକଙ୍କ ଉପରେ ଏହା ପ୍ରଥମ ଆକ୍ରମଣ ନୁହେଁ। ଏହା ପୂର୍ବରୁ ମଧ୍ୟ ବଲୁଚ୍ ଆତଙ୍କବାଦୀ ଅନେକ ଥର ସେମାନଙ୍କୁ ଟାର୍ଗେଟ କରିସାରିଲେଣି। ୨୦୨୧ ଏପ୍ରିଲରେ କ୍ୱେଟାସ୍ଥିତ ଚାଇନା ଦୂତାବାସ ନିକଟସ୍ଥ ଏକ ବିଳାସପୂର୍ଣ୍ଣ ହୋଟେଲରେ ଆତ୍ମଘାତୀ ବିସ୍ଫୋରଣ ଘଟାଯାଇଥିଲା। ଏଥିରେ ୪ ଜଣଙ୍କ ମୃତ୍ୟୁ ଘଟିଥିଲା। ସେହି ବର୍ଷ ଜୁଲାଇରେ ଚାଇନା ଶ୍ରମିକ ଓ ଇଞ୍ଜିନିୟରଙ୍କୁ ନେଇ ଯାଉଥିବା ଏକ ବସ୍‌କୁ ଟାର୍ଗେଟ କରାଯାଇଥିଲା। ଏହି ଆକ୍ରମଣରେ ୧୩ ଜଣ ନିହତ ହୋଇଥିଲେ।

ଡେଙ୍ଗୁ ସଂକ୍ରମଣରେ ଲାଗୁନି ରୋକ

ଭୁବନେଶ୍ୱର, ୧୩।୮ (ଅଭିଜିତ ଦାସ)

- **ଫେଲ୍ ମାରୁଛି ଆକ୍ସନ ପ୍ଲାନ୍**
- **ହସ୍ପିଟାଲ ଉପରେ ବଢୁଛି ଚାପ**

ରାଜ୍ୟରେ ଡେଙ୍ଗୁ ଆକ୍ରାନ୍ତଙ୍କ ସଂଖ୍ୟା କ୍ରମଶଃ ବଢିଚାଲିଛି। ୧୧ ତାରିଖ ସୁଦ୍ଧା ରାଜ୍ୟରେ ୨୮ ହଜାର ୯୫୩ ନମୁନା ପରୀକ୍ଷା କରାଯାଇଥିବାବେଳେ ୧୬୭୦ଜଣ ଡେଙ୍ଗୁ ରୋଗୀ ଚିହ୍ନଟ ହୋଇଛନ୍ତି। ଖୋର୍ଦ୍ଧା ଜିଲା ଡେଙ୍ଗୁର ହଟସ୍ପଟ୍ ପାଲଟିଥିବାବେଳେ ଅଧିକାଂଶ ଡେଙ୍ଗୁ ରୋଗୀ ଭୁବନେଶ୍ୱର ମହାନଗର ନିଗମ(ବିଏମ୍‌ସି) ଅଞ୍ଚଳରୁ ରହିଛନ୍ତି। ଦିନକୁ ଦିନ ଡେଙ୍ଗୁ ରୋଗୀଙ୍କ ସଂଖ୍ୟା ବଢୁଥିବାବେଳେ ହସ୍ପିଟାଲ ଉପରେ ଚାପ ପଡୁଥିବା ମଧ୍ୟ ଦେଖିବାକୁ ମିଳୁଛି। ତେବେ ଗତବର୍ଷ ଅପେକ୍ଷା ଚଳିତବର୍ଷ ଉଭୟ ପରୀକ୍ଷଣ ଓ ନିରାକରଣ କ୍ଷେତ୍ରରେ ଅଧିକ ପଦକ୍ଷେପ ନିଆଯାଇଥିଲେ ମଧ୍ୟ ସଂକ୍ରମଣ ରୋକିବାରେ ଫେଲ୍ ମାରୁଛି ସ୍ୱାସ୍ଥ୍ୟ ବିଭାଗ।

ବିଭାଗୀୟ ତଥ୍ୟ ଅନୁଯାୟୀ, ରାଜ୍ୟରେ ମୋଟ ଡେଙ୍ଗୁ ସଂକ୍ରମଣରୁ ସର୍ବାଧିକ ୭୦ ପ୍ରତିଶତ ଖୋର୍ଦ୍ଧା ଜିଲାରୁ ଚିହ୍ନଟ ହୋଇଥିବାବେଳେ ସେଥିରୁ ୯୦ ପ୍ରତିଶତ ରୋଗୀ ଭୁବନେଶ୍ୱର ମହାନଗର ନିଗମ ଅଞ୍ଚଳରେ ରହିଛନ୍ତି। ଗତ ୧୦ଦିନ ମଧ୍ୟରେ ବିଏମ୍‌ସି ଅଞ୍ଚଳରେ ୩୮୧ଜଣ ଡେଙ୍ଗୁ ରୋଗୀ ☞ପୃଷ୍ଠା–୪

ଆଜିର ସମ୍ପାଦକୀୟ

ସରକାରଙ୍କ ଇସି

ଓଡ଼ିଶାରେ ମେଣ୍ଟ ପ୍ରଶ୍ନ ଉଠୁନି: ମୁଣ୍ଡା

ଭୁବନେଶ୍ୱର, ୧୩।୮ (ସୁନିତ୍ ମିଶ୍ର)

ସ୍ୱରାଷ୍ଟ୍ର ମନ୍ତ୍ରୀ ଅମିତ ଶାହାଙ୍କ ଓଡ଼ିଶା ଗସ୍ତ ପରେ ବିଜେଡି–ଭାଜପା ମେଣ୍ଟକୁ ନେଇ ଚର୍ଚ୍ଚା ବଢିବାରେ ଲାଗିଛି। ହେଲେ କେନ୍ଦ୍ର ଆଦିବାସୀ ବ୍ୟାପାର ମନ୍ତ୍ରୀ ଅର୍ଜୁନ ମୁଣ୍ଡା ରବିବାର ଏହାକୁ ଖଣ୍ଡନ କରିଛନ୍ତି। ସେ କହିଛନ୍ତି ଯେ, ଓଡ଼ିଶାରେ ମେଣ୍ଟ ହେଲାଭଳି କୌଣସି ପ୍ରଶ୍ନ ଉଠୁନି। ସବୁ ରାଜ୍ୟର ବିକାଶ ସହ ମିଳିମିଶି କାମ କରିବା ପାଇଁ କେନ୍ଦ୍ର ସରକାର ସବୁବେଳେ ପ୍ରୟାସ କରୁଛନ୍ତି। ଏହା ସରକାରଙ୍କ କାମ। ସଙ୍ଗଠନର କାମ ଅଲଗା। ସଙ୍ଗଠନ ନିଜ ଢଙ୍ଗରେ ନିର୍ବାଚନ ଲଢ଼ିବା ସହିତ ରଣନୀତି କରେ। ସଙ୍ଗଠନ କେବେ ସରକାରଙ୍କ ଜରିଆରେ କୌଣସି ରଣନୀତି କରେନାହିଁ। ଓଡ଼ିଶାରେ ମେଣ୍ଟ ହେଲା ଭଳି କୌଣସି କଥା ନ ଥିଲା ଭଳି ଲାଗୁଛି। ଆଗକୁ ବି ମେଣ୍ଟ ହେଲା ଭଳି ଲାଗୁନି ବୋଲି ମୁଣ୍ଡା କହିଛନ୍ତି। ସେ ଆହୁରି କହିଛନ୍ତି, ରାଜ୍ୟରେ ଭାଜପାର ସ୍ଥିତି ବହୁତ ଭଲ ଅଛି। ୨୦୨୪ ନିର୍ବାଚନରେ ଓଡ଼ିଶାରେ ଦଳ ଭଲ ପ୍ରଦର୍ଶନ କରିବ। ଶନିବାର ଭାଜପାର ବରିଷ୍ଠ ନେତା ତଥା କେନ୍ଦ୍ରମନ୍ତ୍ରୀ ଭୂପିନ୍ଦର ଯାଦବ ଏବଂ ରାଜ୍ୟ ଭାଜପା ସଭାପତି ମନମୋହନ ସାମଲ ମଧ୍ୟ ରାଜ୍ୟରେ ବିଜେଡି ☞ପୃଷ୍ଠା–୪

ଯୁପି ରାଜଭବନ ଆଗରେ ପ୍ରସବ କଲେ ମହିଳା

ଲକ୍ଷ୍ନୌ, ୧୩।୮

ଉତ୍ତରପ୍ରଦେଶ ରାଜଧାନୀ ଲକ୍ଷ୍ନୌରେ ରବିବାର ଏକ ଅଭାବନୀୟ ଘଟଣା ଘଟିଛି। ଆମ୍ବୁଲାନ୍ସ ପହଞ୍ଚିବାରେ ବିଳମ୍ବ ହେବାରୁ ଜଣେ ଗର୍ଭବତୀ ମହିଳା ରାଜଭବନ ଗେଟ୍ ବାହାରେ ରାସ୍ତାରେ ସନ୍ତାନ ଜନ୍ମ ଦେବାକୁ ବାଧ୍ୟ ହୋଇଛନ୍ତି। ଏଥିସହ ନବଜାତ ଶିଶୁଟିର ମୃତ୍ୟୁ ହୋଇଥିବା ଜଣାପଡ଼ିଛି। ଏହି ଘଟଣା ପରେ ରାଜ୍ୟର ସ୍ୱାସ୍ଥ୍ୟସେବା ଭିତ୍ତିଭୂମିକୁ ନେଇ ପ୍ରଶ୍ନ ଉଠିଛି। ଡାକ୍ତରୀ ସହାୟତାରେ ବିଳମ୍ବ ଯୋଗୁ ସାଧାରଣ ନାଗରିକ କିଭଳି ଅସୁବିଧାର ସମ୍ମୁଖୀନ ହେଉଛନ୍ତି, ରବିବାରର ଘଟଣା ଏହାର ସ୍ପଷ୍ଟ ଚିତ୍ର ଦର୍ଶାଉଛି। ହସ୍ପିଟାଲକୁ ଜଣାଇବା ସତ୍ତ୍ୱେ ଆମ୍ବୁଲାନ୍ସ ପହଞ୍ଚି ନ ପାରିବାରୁ ମହିଳାଙ୍କ ଗର୍ଭ ଯନ୍ତ୍ରଣା ବହୁତ

ନବଜାତ ଶିଶୁର ମୃତ୍ୟୁ

ବଢ଼ିଯାଇଥିଲା। ରାଜଭବନ ସମ୍ମୁଖ ରାସ୍ତାରେ ସେ ଛଟପଟ ହେଉଥିବାବେଳେ ସେହି ବାଟ ଦେଇ ଯାଉଥିବା ମହିଳା ଯାତ୍ରୀମାନେ ତାଙ୍କୁ ସହାୟତା କରିବାକୁ ଆଗେଇ ଆସିଥିଲେ। ସେମାନେ କପଡ଼ା ଢାଙ୍କି ମହିଳାଙ୍କୁ ପ୍ରସବ କରାଇଥିଲେ। ଘଟଣା ସମ୍ପର୍କରେ ଜାଣିବା ପରେ ରାଜ୍ୟ ସ୍ୱାସ୍ଥ୍ୟମନ୍ତ୍ରୀ ବ୍ରଜେଶ ପାଠକ ଏହାକୁ ଗୁରୁତର ସହ ନେବା ସହିତ ଉପଯୁକ୍ତ କାର୍ଯ୍ୟାନୁଷ୍ଠାନ ଗ୍ରହଣ କରାଯିବ ବୋଲି ପ୍ରତିଶ୍ରୁତି ଦେଇଛନ୍ତି।

ମହିଳା ଜଣକ ୪.୫ ମାସର ଗର୍ଭବତୀ ଥିଲେ। ଗର୍ଭ ଯନ୍ତ୍ରଣା ହେବାରୁ ତାଙ୍କୁ ରିକ୍ସାରେ ହସ୍ପିଟାଲ ନିଆଯାଉଥିବାବେଳେ ରାଜଭବନର ୧୩ ନମ୍ବର ଗେଟ୍ ସମ୍ମୁଖ ରାସ୍ତା ପାର୍ଶ୍ୱରେ ସନ୍ତାନ ପ୍ରସବ କରିଥିଲେ। ଶିଶୁକୁ ମୃତ ଅବସ୍ଥାରେ ହସ୍ପିଟାଲ ଅଣାଯାଇଥିଲା ବୋଲି ଡାକ୍ତର କହିଛନ୍ତି। ଶିଶୁକୁ ବୀରାଙ୍ଗାନ ଝଲକରି ବାଈ ମହିଳା ଓ ଶିଶୁ ହସ୍ପିଟାଲକୁ ନିଆଯାଇଥିଲା। ମୃତ ଘୋଷଣା ପରେ ଶିଶୁକୁ ଲକ୍ଷ୍ନୌର ବୈକୁଣ୍ଠ ଧାମ୍‌ରେ ସମାଧି ଦିଆଯାଇଛି।

ଯାଦବପୁର ରାଗିଂ ମାମଲା: ୨ ଗିରଫ

ଯାଦବପୁର ବିଶ୍ୱବିଦ୍ୟାଳୟରେ ରାଗିଂଜନିତ ଛାତ୍ରମୃତ୍ୟୁ ମାମଲାରେ ପୋଲିସ ଆଉ ୨ ଜଣଙ୍କୁ ଗିରଫ କରିଛି। ଗିରଫ ଦୁଇ ଅଭିଯୁକ୍ତ ହେଲେ ଅର୍ଥନୀତି ବିଭାଗ ଛାତ୍ର ଦୀପଶେଖର ଦତ୍ତ ଏବଂ ସାମାଜିକ ବିଜ୍ଞାନ ବିଭାଗ ଛାତ୍ର ମାନତୋଷ ଘୋଷ। ପୋଲିସ ପୂର୍ବତନ ଛାତ୍ର ସୌରଭ ଚୌଧୁରୀଙ୍କୁ ପୂର୍ବରୁ ଗିରଫ କରିଥିଲା। ସୌରଭ ହଷ୍ଟେଲରେ ବେଆଇନ ଭାବେ ରହୁଥିଲେ। ମୃତ ଛାତ୍ରଙ୍କୁ ଅଭିଯୁକ୍ତମାନେ ରାଗିଂ କରିବା ସହ ଯୌନ ନିର୍ଯାତନା ଦେଇ ଆସୁଥିଲେ।

ଆମେରିକାର ମାଉଇ ଦ୍ୱୀପରେ ଜଙ୍ଗଲ ନିଆଁ ବ୍ୟାପି ଗାଡ଼ିଗୁଡିକ ଜଳିଯାଇଛି।

ପଶ୍ଚିମବଙ୍ଗର ନଦିଆରେ ସ୍ୱାଧୀନତା ଦିବସ ପାଳନ ପାଇଁ ଦୁଇ ଯୁବତୀ ମୁହଁ ଓ ହାତ ପାପୁଲିକୁ ତ୍ରିରଙ୍ଗାରେ ସଜାଇଛନ୍ତି।

ସଂକ୍ଷେପରେ

ମାଉଇ ଜଙ୍ଗଲ ନିଆଁ ମୃତ୍ୟୁସଂଖ୍ୟା ୯୩

ଲାହାଇନା,୧୩।୮: ଆମେରିକାର ଐତିହାସିକ ମାଉଇ ସହରକୁ ଜଙ୍ଗଲ ନିଆଁ ବ୍ୟାପି ମୃତ୍ୟୁସଂଖ୍ୟା ୯୩ରେ ପହଞ୍ଚିଲାଣି। ମୃତକମାନଙ୍କୁ ଚିହ୍ନଟ କରିବା ପାଇଁ କର୍ତ୍ତୃପକ୍ଷ ନିର୍ଦ୍ଦେଶ ଦେଇଛନ୍ତି। ୧୦୦ ବର୍ଷ ମଧ୍ୟରେ ଏହା ଆମେରିକାରେ ସବୁଠୁ ଭୟାବହ ବନାଗ୍ନି ବୋଲି କୁହାଯାଉଛି। କାଭାଡର ସନ୍ଧାନୀ କୁକୁର ସହାୟତାରେ କର୍ମଚାରୀମାନେ ମାତ୍ର ୩ ପ୍ରତିଶତ ଅଞ୍ଚଳର ତଲାସି କରିଥିବା ମୁଉଇ ପୋଲିସ ମୁଖ୍ୟ କହିଛନ୍ତି। ମୃତ୍ୟୁସଂଖ୍ୟା ଆହୁରି ବଢ଼ିବା ଆଶଙ୍କା କରାଯାଉଛି। ଜଙ୍ଗଲ ନିଆଁରେ ପଶ୍ଚିମ ମାଉଇର ୨,୨୦୦ ବିଲ୍ଡିଂ କ୍ଷତିଗ୍ରସ୍ତ କିମ୍ବା ଧ୍ୱଂସ ହୋଇଛି। ସେଥିରୁ ୮୬ ପ୍ରତିଶତ ଆବାସିକ ବିଲ୍ଡିଂ। ଉକ୍ତ ଦ୍ୱୀପରେ ମୋଟ କ୍ଷୟକ୍ଷତି ପରିମାଣ ୬ ବିଲିୟନ ଡଲାର ହେବ ବୋଲି ଆକଳନ କରାଯାଇଛି।

କାନାଡା ମନ୍ଦିରରେ ପୁଣି ଖଲିସ୍ତାନୀ ସମର୍ଥକଙ୍କ ଭଙ୍ଗାରୁଜା

ନୂଆଦିଲ୍ଲୀ,୧୩।୮: କାନାଡାର ଏକ ମନ୍ଦିରରେ ଖଲିସ୍ତାନୀ ସମର୍ଥକମାନେ ଶନିବାର ରାତିରେ ଭଙ୍ଗାରୁଜା କରିଛନ୍ତି। ଏହି ଘଟଣା ସେଠାରେ ଥିବା ଭାରତୀୟଙ୍କ ମଧ୍ୟରେ ଉତ୍ତେଜନା ସୃଷ୍ଟି କରିଛି। ବର୍ଷକ ମଧ୍ୟରେ ଖଲିସ୍ତାନୀ ସମର୍ଥକଙ୍କର ଏହା ଚତୁର୍ଥ ମନ୍ଦିର ଆକ୍ରମଣ। ବ୍ରିଟିଶ କଲମ୍ବିଆରେ ଥିବା ସର୍ବପୁରାତନ ଲକ୍ଷ୍ମୀନାରାୟଣ ମନ୍ଦିରର କାନ୍ଥ ଓ ପାଚେରିରେ ଖଲିସ୍ତାନୀ ସମର୍ଥନରେ ପୋଷ୍ଟର ଲଗାଯାଇଛି। ଜୁନ୍ ୧୮ରେ ଖଲିସ୍ତାନୀ ଆତଙ୍କବାଦୀ ହରଦୀପ ସିଂ ନିଜ୍ଜାରଙ୍କ ମୃତ୍ୟୁରେ ଭାରତର ଭୂମିକା ତଦନ୍ତ କରିବାକୁ ପୋଷ୍ଟରରେ କାନାଡ଼ା ସରକାରଙ୍କୁ ଆହ୍ୱାନ ଦିଆଯାଇଛି। ଦୁଇଜଣ ମୁଖାପିନ୍ଧାବ୍ୟକ୍ତି ମନ୍ଦିରର କାନ୍ଥ ଓ ଗେଟ୍‌ରେ ପୋଷ୍ଟର ଲଗାଉଥିବାର ସିସିଟିଭି କ୍ୟାମେରାରୁ ଜଣାପଡ଼ିଛି। ଖଲିସ୍ତାନ ଟାଇଗର ଫୋର୍ସ ଏବଂ ଶିଖ୍‌ସ ଫର ଜଷ୍ଟିସ୍‌ର କାନାଡ଼ା ସଂଗଠନର ନେତୃତ୍ୱ ନେଉଥିବା ହରଦୀପଙ୍କୁ ଗତ ଜୁନ୍‌ରେ ଅଜଣା ବ୍ୟକ୍ତି ଗୁଳିକରି ହତ୍ୟା କରିଥିଲେ।

୧୫ ସିବିଆଇ ଅଫିସରଙ୍କୁ ସ୍ୱରାଷ୍ଟ୍ରମନ୍ତ୍ରୀ ମେଡାଲ

ନୂଆଦିଲ୍ଲୀ, ୧୩।୮

କେନ୍ଦ୍ରୀୟ ତଦନ୍ତ ବ୍ୟୁରୋ (ସିବିଆଇ)ର ୧୫ ଜଣ ଅଫିସର ଉଲ୍ଲେଖନୀୟ ତଦନ୍ତ ପାଇଁ ଚଳିତବର୍ଷ ସମ୍ମାନଜନକ ସ୍ୱରାଷ୍ଟ୍ରମନ୍ତ୍ରୀ ମେଡାଲରେ ପୁରସ୍କୃତ ହେବା ଲାଗି ମନୋନୀତ ହୋଇଛନ୍ତି। ପୁରସ୍କାର ପାଇବାକୁ ଥିବା ଅଫିସରମାନେ ହେଲେ ସିବିଆଇ ଏସ୍‌ପି ବିଦ୍ୟୁତ୍ ବିକାଶ, ଆସିଷ୍ଟାଣ୍ଟ ଏସ୍‌ପି ତଥାଗତ ବର୍ଦ୍ଧନ, ଡିଏସ୍‌ପି ମୁକେଶ କୁମାର, ଆଲୋକ କୁମାର ଶାହି, ରୁବି ଚୌଧରୀ, ଦୀପକ କୁମାର ପୁରୋହିତ, ଅଖିଲ ପାଣ୍ଡେ, ଇନ୍ସପେକ୍ଟର ହୁକମବୀର ଆତ୍ରି, ଦିନେଶ କୁମାର, ଜହିର ଅଖତର ଅନସାରୀ, ଶୀତଳ ଅରୁଣ ଶେଣ୍ଡଗେ, କମଳେଶ ଚନ୍ଦ୍ର ତିୱାରି, ରାହୁଲ ରାଜ, ସୁବ୍ରମଣ୍ୟମ ଲକ୍ଷ୍ମୀଭେଙ୍କଟ ଗଲି ଏବଂ ସନ୍ତୋଷ କୁମାର ଅରେକାଥ।

ଯୁବବର୍ଗଙ୍କୁ ଅସ୍ତ୍ର ଧରିବାକୁ ଆହ୍ୱାନ

ନୁହ ହିଂସାକୁ ନେଇ ହିନ୍ଦୁ ସମାଜର ମହାପଞ୍ଚାୟତ

ଚଣ୍ଡିଗଢ଼,୧୩।୮

ସର୍ବହିନ୍ଦୁ ସମାଜ ପକ୍ଷରୁ ପାଲୱାଲଠାରେ ଅନୁଷ୍ଠିତ ମହାପଞ୍ଚାୟତରେ ଜଣେ ବକ୍ତା ଉଦ୍‌ବୋଧନ ଦେଉଛନ୍ତି।

ହରିୟାଣାର ନୁହ ଜିଲାରେ ଗତ ମାସ ୩୧ରେ ଘଟିଥିବା ହିଂସାତ୍ମକ ସଂଘର୍ଷ ଘଟଣା ଉପରେ ଆଲୋଚନା ପାଇଁ ରବିବାର ପାଲୱାଲଠାରେ ସର୍ବ ହିନ୍ଦୁ ସମାଜ ପକ୍ଷରୁ ଏକ ମହାପଞ୍ଚାୟତର ଆୟୋଜନ କରାଯାଇଥିଲା। ବିଶ୍ୱ ହିନ୍ଦୁ ପରିଷଦର ଏହି ଧର୍ମୀୟ ଶୋଭାଯାତ୍ରା ୨୮ରୁ ପୁନର୍ବାର ଆରମ୍ଭ କରିବା ଲାଗି ମହାପଞ୍ଚାୟତ ନିଷ୍ପତ୍ତି ନେଇଛି। ଏଥିସହିତ ହିଂସା ଘଟଣାର ଏନ୍‌ଏସ୍‌ଏ ତଦନ୍ତ କରାଯିବାକୁ ଦାବି ହୋଇଛି। ନୁହକୁ ଗୋବଧ ମୁକ୍ତ କରିବା ସହ ଜିଲାବାସୀଙ୍କ ସୁରକ୍ଷା ପାଇଁ ନୁହରେ ଅର୍ଦ୍ଧସାମରିକ ବାହିନୀର ମୁଖ୍ୟାଳୟ ଖୋଲିବାକୁ ସେମାନେ ସରକାରଙ୍କୁ ଆହ୍ୱାନ ଦେଇଛନ୍ତି।

ସୂଚନାଯୋଗ୍ୟ, ଘୃଣିତ ଭାଷଣ ଦିଆଯିବ ନାହିଁ ସର୍ତ୍ତରେ ମହାପଞ୍ଚାୟତ ପାଇଁ ଅନୁମତି ଦିଆଯାଇଥିଲା ବୋଲି ପାଲୱାଲ୍ ଏସ୍‌ପି ଲୋକେନ୍ଦ୍ର ସିଂ କହିଛନ୍ତି। ପ୍ରଶାସନର ସର୍ତ୍ତକୁ ଅବଜ୍ଞା କରି ବକ୍ତାମାନେ ମହାପଞ୍ଚାୟତରେ ଖୋଲା ଧମକ ଦେଇଛନ୍ତି। ଆୟୋଜକମାନେ ବକ୍ତାମାନଙ୍କୁ ସତର୍କ କରାଇଥିଲେ ମଧ୍ୟ ଅଧିକାଂଶ ଏହାକୁ ମାନି ନ ଥିଲେ। ଯଦି ଆମକୁ ଗୋଟିଏ ଆଙ୍ଗୁଠି ଦେଖାଇବ, ଆମେ ପୂରା ହାତ କାଟିଦେବୁ ବୋଲି ଜଣେ ବକ୍ତା କହୁଥିବା ଶୁଣାଯାଇଥିଲା। ମହାପଞ୍ଚାୟତରେ ହରିୟାଣା ଗୋରକ୍ଷକ ଦଳର ଆଚାର୍ଯ୍ୟ ଆଜାଦ ଶାସ୍ତ୍ରୀ ଯୁବବର୍ଗଙ୍କୁ ଅସ୍ତ୍ର ଧରିବା ପାଇଁ ପରାମର୍ଶ ଦେଇଛନ୍ତି। ମେୱାତ୍‌ରେ ତୁରନ୍ତ ୧୦୦ ରାଇଫଲ ଲାଇସେନ୍ସ ନିଶ୍ଚିତ କରିବାକୁ ହେବ। ଏହା ଏକ 'କର ବା ମର' ସ୍ଥିତି ବୋଲି ଶାସ୍ତ୍ରୀ କହିଛନ୍ତି। ଏତଲାକୁ ଭୟ ନ କରିବା ଲାଗି ସେ ଯୁବକମାନଙ୍କୁ ପରାମର୍ଶ ଦେଇଛନ୍ତି। ସୂଚନାଯୋଗ୍ୟ, ଜୁଲାଇ ୩୧ରେ ବିଶ୍ୱ ହିନ୍ଦୁ ପରଷଦର ବ୍ରଜମଣ୍ଡଳ ଜଳାଭିଷେକ ଯାତ୍ରା ବେଳେ ଅନ୍ୟ ଏକ ଗୋଷ୍ଠୀ ଏହାକୁ ବିରୋଧ କରିବା ସହ ଟେକାମାଡ଼ କରିବାରୁ ସଂଘର୍ଷର ସୂତ୍ରପାତ ହୋଇଥିଲା। ଏଥିରେ ୨ ହୋମଗାର୍ଡଙ୍କ ସମେତ ୬ ଜଣଙ୍କ ମୃତ୍ୟୁ ଘଟିଥିବାବେଳେ ଅନେକ ଆହତ ହୋଇଥିଲେ। ବହୁ ଗାଡ଼ି, ଦୋକାନ ଓ ଘର ଭଙ୍ଗାରୁଜା ଓ ପୋଡ଼ାଜଳା କରାଯାଇଥିଲା।

ମହାରାଷ୍ଟ୍ର ହସ୍ପିଟାଲ: ୨୪ ଘଣ୍ଟାରେ ୧୮ ମୃତ

ଠାଣେ,୧୩।୮

ମହାରାଷ୍ଟ୍ରର ଠାଣେ ଅଞ୍ଚଳରେ ଥିବା ଛତ୍ରପତି ଶିବାଜୀ ମହାରାଜ ହସ୍ପିଟାଲରେ ୨୪ ଘଣ୍ଟା ମଧ୍ୟରେ ୧୮ ଜଣ ରୋଗୀଙ୍କ ମୃତ୍ୟୁ ଘଟିଛି। ମୃତକଙ୍କ ମଧ୍ୟରେ ୧୦ ଜଣ ମହିଳା ଓ ୮ ପୁରୁଷ। ସେମାନଙ୍କ ମଧ୍ୟରୁ ୬ ଜଣ ଠାଣେ ସହରର ହୋଇଥିବାବେଳେ କଲ୍ୟାଣରୁ ୪, ସାହାପୁରରୁ ୩, ଭିୱଣ୍ଡି, ଉଲାସନଗର ଏବଂ ଗୋଭନ୍ଦିରୁ ଜଣେ ଲେଖାଏ ଅଛନ୍ତି। ଜଣକ ଘର ଅନ୍ୟ ଅଞ୍ଚଳରେ ହୋଇଥିବାବେଳେ ଜଣେ ରୋଗୀଙ୍କ ପରିଚୟ ମିଳିନାହିଁ। ମୃତକଙ୍କ ମଧ୍ୟରୁ ୧୨ ଜଣଙ୍କ ବୟସ ୫୦ ବର୍ଷରୁ ଊର୍ଦ୍ଧ୍ୱ ବୋଲି ପୌର କମିଶନର ଅଭିଜିତ ବାଙ୍ଗର ସ୍ପଷ୍ଟ କରିଛନ୍ତି। ହସ୍ପିଟାଲରେ କେଉଁ ପରିସ୍ଥିତିରେ ଏତେ ସଂଖ୍ୟାରେ ରୋଗୀଙ୍କ ମୃତ୍ୟୁ ଘଟିଲା ସବିଶେଷ ବିବରଣୀ ମୁଖ୍ୟମନ୍ତ୍ରୀ ଏକନାଥ ଶିନ୍ଦେ ମାଗିଛନ୍ତି। ଘଟଣାର ନିରପେକ୍ଷ ତଦନ୍ତ ପାଇଁ ମୁଖ୍ୟମନ୍ତ୍ରୀ ସ୍ୱାସ୍ଥ୍ୟସେବା କମିଶନରଙ୍କ ଅଧ୍ୟକ୍ଷତାରେ ଏକ କମିଟି ଗଠନ କରିଛନ୍ତି। କମିଟିରେ ଜିଲାପାଳ, ସିଭିକ୍ ମୁଖ୍ୟ, ସ୍ୱାସ୍ଥ୍ୟସେବା ନିର୍ଦ୍ଦେଶକ ପ୍ରମୁଖ ସଦସ୍ୟ ରହିଛନ୍ତି।

୩ ମିନିଟ୍‌ରେ ୧୫ ହଜାର ଫୁଟ ଖସିଲା ବିମାନ

ୱାଶିଂଟନ୍,୧୩।୮

ଫ୍ଲୋରିଡା ଅଭିମୁଖେ ବାହାରିଥିବା ଏକ ଆମେରିକୀୟ ଯାତ୍ରୀବାହୀ ବିମାନ ୩ ମିନିଟରେ ୧୫ ହଜାର ଫୁଟ ତଳକୁ ଖସିପଡିଥିଲା। ଆମେରିକାନ୍ ଏୟାରଲାଇନ୍ସର ବିମାନ ୫୯୧୬ ଆମେରିକାର ଉତ୍ତର କାରୋଲିନାଠାରୁ ଅଗଷ୍ଟ ୧୦ ତାରିଖରେ ଯାତ୍ରୀ ମାନଙ୍କୁ ନେଇ ଫ୍ଲୋରିଡ଼ା ଅଭିମୁଖେ ବାହାରିଥିଲା। ହେଲେ କୌଣସି ଯାନ୍ତ୍ରିକ ତ୍ରୁଟି ଯୋଗୁଁ ଅଚାନକ ଏହା ତଳକୁ ଖସିବାରେ ଲାଗିଥିଲା। ଫଳରେ ଯାତ୍ରୀମାନେ ଭୟଭୀତ ହୋଇପଡ଼ିଥିଲେ। ଏହି ବିମାନରେ ଯାତ୍ରା କରୁଥିବା ଫ୍ଲୋରିଡା ବିଶ୍ୱବିଦ୍ୟାଳୟର ପ୍ରଫେସର ହାରିସନ ହୋଭ ସୋସିଆଲ ମିଡିଆରେ ଘଟଣାବେଳର ଭିଡିଓ ଶେୟାର କରି କହିଛନ୍ତି, ଏହି ଘଟଣା ଯାତ୍ରୀ ମାନଙ୍କୁ ଭୟଭୀତ କରିଥିଲା। ତେବେ ବିମାନ ମଧ୍ୟରେ କିଛି ଜଳୁଥିବାର ଗନ୍ଧ ଆସୁଥିବାରୁ ଫଟୋ ଉତ୍ତୋଳନ କରିବା ସମ୍ଭବ ହୋଇନଥିଲା। ଅପରପକ୍ଷେ ଘଟଣାକୁ ନେଇ ଆମେରିକାନ୍ ଏୟାରଲାଇନ୍ସ ପକ୍ଷରୁ କୁହାଯାଇଛି, ବିମାନଟିରେ କୌଣସି ଯାନ୍ତ୍ରିକ ତ୍ରୁଟି ଯୋଗୁଁ ଏଭଳି ପରିସ୍ଥିତି ସୃଷ୍ଟି ହୋଇଥିଲା। ତେବେ ଆମ କର୍ମଚାରୀଙ୍କ ଉପଯୁକ୍ତ ପଦକ୍ଷେପ ଯୋଗୁ ଏହାକୁ ସୁରକ୍ଷିତ ଭାବେ ଅବତରଣ କରାଯାଇପାରିଥିଲା।

ପିଏଫ୍‌ଆଇ ଷଡ଼ଯନ୍ତ୍ର ମାମଲା

୫ ରାଜ୍ୟରେ ଏନ୍‌ଆଇଏ ଚଢ଼ାଉ

ନୂଆଦିଲ୍ଲୀ,୧୩।୮ (ପି.ଟି.)

ଲୋକଙ୍କ ମଧ୍ୟରେ ସାମ୍ପ୍ରଦାୟିକ ବିଭେଦ ବଢ଼ାଇ ଦେଶରେ ଅସ୍ଥିରତା ସୃଷ୍ଟି ମାଧ୍ୟମରେ ଶାନ୍ତି ଭଙ୍ଗ କରିବା ପାଇଁ ପିପୁଲ୍ସ ଫ୍ରଣ୍ଟ ଅଫ୍ ଇଣ୍ଡିଆ (ପିଏଫ୍‌ଆଇ) ଷଡ଼ଯନ୍ତ୍ର ଚଳାଇଥିବାବେଳେ ଏହାକୁ ଭଣ୍ଡୁର କରିବା ଲାଗି ଜାତୀୟ ତଦନ୍ତକାରୀ ସଂସ୍ଥା (ଏନ୍‌ଆଇଏ) ଉଦ୍ୟମ ଜାରି ରଖିଛି। ରବିବାର ଏନ୍‌ଆଇଏ ୫ ରାଜ୍ୟର ବିଭିନ୍ନ ସ୍ଥାନରେ ଚଢ଼ାଉ କରି ବହୁ ଆପରାଧିକ ସାମଗ୍ରୀ ଜବତ କରିଛି। କେରଳ, ମହାରାଷ୍ଟ୍ର, କର୍ନାଟକ, ପଶ୍ଚିମବଙ୍ଗ ଏବଂ ବିହାରର ୧୪ଟି ସ୍ଥାନରେ ଏକସଙ୍ଗେ ଚଢ଼ାଉ କରାଯାଇଥିଲା। ସେଠାରୁ ଅନେକ ଡିଜିଟାଲ ଉପକରଣ ଏବଂ ଆପରାଧିକ ଦସ୍ତାବିଜ ମିଳିଥିବା ଏନ୍‌ଆଇଏ ମୁଖପାତ୍ର କହିଛନ୍ତି। କେରଳର କନ୍ନୁର, ମାଲାପୁରମ୍, କର୍ନାଟକର ଦକ୍ଷିଣ କନ୍ନଡ, ମହାରାଷ୍ଟ୍ରର ନାଶିକ ଓ କୋଲ୍‌ହପୁର, ପଶ୍ଚିମବଙ୍ଗର ମୁର୍ଶିଦାବାଦ ଏବଂ ବିହାରର କଟିହାରରେ ଚଢ଼ାଉ କରାଯାଇଥିଲା। ଆତଙ୍କବାଦ, ହିଂସା ଓ ଉଦ୍ଦେଶ୍ୟପୂର୍ଣ୍ଣ ଧ୍ୱଂସ ସାଧନ ଜରିଆରେ ୨୦୧୭ ସୁଦ୍ଧା ଭାରତରେ ମୁସଲିମ୍ ଖଲିଫା ପ୍ରତିଷ୍ଠା ପାଇଁ ପିଏଫ୍‌ଆଇ ଓ ଏହାର ଶୀର୍ଷ ନେତାମାନେ ଏକ ସଶସ୍ତ୍ର କ୍ୟାଡର ଓ ସେନା ସୃଷ୍ଟି କରିବାକୁ ଉଦ୍ୟମ ଚଳାଇଛନ୍ତି। ପିଏଫ୍‌ଆଇ ଯୁବବର୍ଗଙ୍କୁ ଉଗ୍ରବାଦୀ କରାଇ ସେମାନଙ୍କୁ ଅସ୍ତ୍ରଚାଳନା ତାଲିମ ଦେଇ ଭାରତ ବିରୋଧୀ ହିଂସାରେ ସାମିଲ କରାଉଛି। ଗତବର୍ଷ ଏପ୍ରିଲରେ ଏନ୍‌ଆଇଏ ପିଏଫ୍‌ଆଇ ବିରୋଧରେ ମାମଲା ରୁଜୁ କରିବା ସହ ଏହାର କେତେଜଣ ଶୀର୍ଷ ନେତାଙ୍କୁ ଗିରଫ କରିଥିଲା।

ରୁଷିଆର ରକେଟ ମାଡ଼: ୭ ୟୁକ୍ରେନୀୟ ନିହତ

କିଭ୍,୧୩।୮: ୟୁକ୍ରେନର ଦକ୍ଷିଣରେ ଥିବା ଖେରସନ ଅଞ୍ଚଳରେ ରବିବାର ରୁଷିଆ କ୍ଷେପଣାସ୍ତ୍ର ମାଡ଼ କରିଛି। ଫଳରେ ୨୩ ଦିନର ଶିଶୁ ସମେତ ୭ ଜଣଙ୍କ ମୃତ୍ୟୁ ଘଟିଛି। ଏନେଇ ୟୁକ୍ରେନର ଅନ୍ତରୀଣ ବ୍ୟାପାର ମନ୍ତ୍ରଣାଳୟ ପକ୍ଷରୁ ସୂଚନା ଦିଆଯାଇଛି। ମନ୍ତ୍ରଣାଳୟ ସୂଚନାନୁସାରେ ଦିନେପର ନଦୀ କୂଳରେ ଥିବା ସିକୋଲା ବାଲ୍‌କା ଗାଁର ଗୋଟିଏ ପରିବାରର ସ୍ୱାମୀ ସ୍ତ୍ରୀ, ୧୨ ବର୍ଷୀୟ ପୁଅ ଏବଂ ୨୩ ଦିନର ଶିଶୁ ଏହି ଆକ୍ରମଣରେ ମୃତ୍ୟୁବରଣ କରିଛନ୍ତି।

ଇଣ୍ଡୋନେସିଆ ସହ ସମ୍ପର୍କ କାଟିଲା ମିସ୍ ୟୁନିଭର୍ସ ସଂଗଠନ

ୱାଶିଂଟନ,୧୩।୮

ଯୌନ ଉତ୍ପୀଡ଼ନ ଅଭିଯୋଗ

ଇଣ୍ଡୋନେସିଆର ଜାକର୍ତ୍ତା ସହରରେ ମିସ୍ ୟୁନିଭର୍ସର କ୍ରାଉନିଂ ସେରିମନି ପୂର୍ବରୁ ଅନେକ ପ୍ରତିଯୋଗୀ ଯୌନ ଶୋଷଣ ଅଭିଯୋଗ ଆଣିବା ପରେ ମିସ୍ ୟୁନିଭର୍ସ ସଂଗଠନ (ଏମ୍‌ୟୁଓ) ଇଣ୍ଡୋନେସିଆ ଆୟୋଜକଙ୍କ ସହ ସମ୍ପର୍କ ଛିନ୍ନ କରିଛି। ପ୍ରତିଯୋଗିତାର ଚୂଡ଼ାନ୍ତ ପର୍ଯ୍ୟାୟରେ ପହଞ୍ଚିଥିବା ପ୍ରତିଯୋଗୀମାନଙ୍କ ଶରୀରର ଦାଗ ଓ ସେଲୁଲାଇଟ୍ ଯାଞ୍ଚ ଲାଗି ଅବାଞ୍ଛିତ ଭାବେ ସେମାନଙ୍କୁ ଉଲଗ୍ନ ହେବାକୁ କୁହାଯାଉଥିବା ଅଭିଯୋଗ ହୋଇଥିଲା। ଫ୍ରାଞ୍ଚାଇଜ ଏହାର ବ୍ରାଣ୍ଡ ମାନ, ନୀତି ଓ ଆଶା ପୂରଣ କରୁ ନ ଥିବା ଆମେରିକାର ଏମ୍‌ୟୁଓ କହିଛି। ଜାକର୍ତ୍ତା ପୋଲିସ ଅଭିଯୋଗର ତଦନ୍ତ କରୁଛି। ଉକ୍ତ କମ୍ପାନୀ ଦ୍ୱାରା ମାଲେସିଆରେ ହେବାକୁ ଥିବା ଚଳିତ ବର୍ଷର ପ୍ରତିଯୋଗିତାକୁ ମଧ୍ୟ ଏମ୍‌ୟୁଓ ବାତିଲ କରିଛି। ମହିଳାମାନେ ସାହସ ବାନ୍ଧି ଅଭିଯୋଗ ଦାଏର କରିଥିବାରୁ ଏମ୍‌ୟୁଓ ସେମାନଙ୍କୁ ଧନ୍ୟବାଦ ଜଣାଇବା ସହ ମହିଳାମାନଙ୍କୁ ସୁରକ୍ଷିତ ସ୍ଥାନ ଯୋଗାଇଦେବା ଏହାର ପ୍ରାଥମିକତା ବୋଲି କହିଛି।

ଗୋଆର ଦୁପଟ୍ଟା କିଲର

ପ୍ରେମ ଜାଲରେ ଫସାଇ ୧୬ ଯୁବତୀଙ୍କୁ ହତ୍ୟା କରିଛନ୍ତି ମହାନନ୍ଦ

ପଣଜୀ,୧୩।୮

ପ୍ରତୀକାତ୍ମକ ଚିତ୍ର

ମହାନନ୍ଦ ନାଏକ

୧୯୯୪ରେ ମହାନନ୍ଦ ନାଏକଙ୍କୁ ୨୫ ବର୍ଷ ହୋଇଥିଲା। ଗୋଆ ରାଜଧାନୀ ପଣଜୀରୁ ୪୦ କି.ମି. ଦୂର ଶିରୋଡାରେ ସେ ଅଟୋ ଚଳାଉଥିଲେ। ମହାନନ୍ଦଙ୍କ ଘର ଅପରପାର୍ଶ୍ୱରେ ଦର୍ଶନା ନାଏକ(୨୧) ଏକୁଟିଆ ରହୁଥିଲେ। ସେହିବର୍ଷ ସେପ୍ଟେମ୍ବର ୩୦ରେ ଦର୍ଶନାଙ୍କ ଝୁଲନ୍ତା ମୃତଦେହ ଗୋଆ ମେଡିକାଲ କଲେଜ ହସ୍ପିଟାଲ ନିକଟ ବାମ୍ବୋଲିମ୍‌ର ଏକ କାନ୍ଥ ଗଛରୁ ମିଳିଥିଲା। ଦର୍ଶନାଙ୍କ ବେକରେ ତାଙ୍କ ଦୁପଟ୍ଟା ବା ଓଢ଼ଣି ଭିଡ଼ାଯାଇଥିଲା। ଦର୍ଶନାଙ୍କ ପରିବାର ଗରିବ ହୋଇଥିବାରୁ ତାଙ୍କ ହତ୍ୟାର ତଦନ୍ତ ଆରମ୍ଭ ହେବା ପୂର୍ବରୁ ଶେଷ ହୋଇଯାଇଥିଲା। ଭାଗ୍ୟ ପୁଣି ମହାନନ୍ଦଙ୍କ ସପକ୍ଷରେ ଯାଇଥିଲା। ହତ୍ୟାର ଧାରା ଜାରି ରହିଥିଲା।

ଏହି ହତ୍ୟାକାଣ୍ଡର ୨ ମାସ ପୂର୍ବରୁ ପଣଜୀରୁ ୨୮ କି.ମି. ଦୂର ଖାଣ୍ଡେପରରେ ମହାନନ୍ଦଙ୍କ ପ୍ରଥମ ଶିକାର ହୋଇଥିଲେ ୩୦ ବର୍ଷୀୟା ଗୁଲାବୀ ଗାଓଁକର। ଗୁଲାବୀ ପୋଣ୍ଡା ବଜାରରେ ଦରଜି କାମ କରୁଥିଲେ, ଯାହା ନିକଟରେ ମହାନନ୍ଦଙ୍କ ଅଟୋ ଷ୍ଟାଣ୍ଡ ରହିଥିଲା। ହତ୍ୟାର ଦିନକ ପରେ ଗୁଲାବୀଙ୍କ ଗଳିତ ମୃତଦେହ ମିଳିଥିଲା। ଜଣେ ଦାଢ଼ି ରଖିଥିବା ବ୍ୟକ୍ତି ତାଙ୍କୁ ନିୟମିତ ଭେଟୁଥିବା କଥା ପୋଲିସକୁ ଜଣେ ପ୍ରତ୍ୟକ୍ଷଦର୍ଶୀ କହିଥିଲେ। ଦାଢ଼ିଧାରୀ ମହାନନ୍ଦଙ୍କୁ ପୋଲିସ ଗିରଫ କରି ହାଜତକୁ ନେଇଥିଲା। କିନ୍ତୁ ସେ ହତ୍ୟା ଦିନ ଷ୍ଟାଣ୍ଡରେ ଥିଲେ ବୋଲି ଅନ୍ୟ ଡ୍ରାଇଭରମାନେ କହିବା ପରେ ମହାନନ୍ଦଙ୍କୁ ପୋଲିସ ଛାଡ଼ି ଦେଇଥିଲା। ଗୁଲାବୀଙ୍କୁ ହତ୍ୟା ପରେ ମୁକୁଳିଆସି ସେ ସାହସ ପାଇଥିଲେ ପରବର୍ତ୍ତୀ ୧୫ ବର୍ଷରେ ଆଉ ୧୫ ଜଣଙ୍କୁ ଜୀବନରେ ମାରିଦେବା ପାଇଁ।

ମହାନନ୍ଦ ସବୁବେଳେ ଯୌନସୁଖ ଓ ଟଙ୍କା ଚାହୁଁଥିଲେ। ଏହି କାମାସକ୍ତ ଓ ଅର୍ଥଲୋଭୀ ଯୁବକ ଗୁଲାବୀଙ୍କ ଭଳି ଯୁବତୀଙ୍କୁ ମିଠା କଥା କହି କିପରି ଫସାଇହେବ ତାହା ଭଲଭାବେ ଜାଣିଥିଲେ। ନିଜ ପାରିପାର୍ଶ୍ୱ ବସ୍‌ଷ୍ଟାଣ୍ଡ, ମାର୍କେଟ, ଇଣ୍ଡଷ୍ଟ୍ରିଆଲ୍ ଇଷ୍ଟେଟ୍ ଭଳି ସ୍ଥାନଗୁଡ଼ିକରେ ସେ ଗୁଲାବୀଙ୍କ ଭଳି ୨୦-୩୫ ବର୍ଷୀୟାମାନଙ୍କୁ ଖୋଜି ବୁଲୁଥିଲେ। ତାଙ୍କ ତୃତୀୟ ହତ୍ୟାର ଶିକାର ହୋଇଥିଲେ ୧୯ ବର୍ଷୀୟା ବାସନ୍ତୀ ଗୌଡ଼େ। ପୋଣ୍ଡାର ବାସନ୍ତୀ ଜଣେ ଗରିବ ଚାକରାଣୀ ଥିଲେ। ପର ଘରେ କାମ କରି ଦୁଇପଇସା ରୋଜଗାର କରୁଥିଲେ। ମହାନନ୍ଦ ତାଙ୍କୁ ୫୦,୦୦୦ ଟଙ୍କା ଦେବାକୁ ପ୍ରତିଶ୍ରୁତି ଦେଇଥିଲେ। ୧୯୯୫ ସେପ୍ଟେମ୍ବର ୧୧ରେ ବାସନ୍ତୀଙ୍କୁ ସେ ଶାନ୍ତିନଗରସ୍ଥିତ ଏକ ନିଛାଟିଆ ସ୍ଥାନକୁ ନେଇଥିଲେ। ଏହା ପରଠୁ ବାସନ୍ତୀଙ୍କୁ ଆଉ ଦେଖାଯାଇ ନ ଥିଲା। ଏପରି କି ତାଙ୍କ ମୃତଦେହ ମଧ୍ୟ ଠାବ ହୋଇପାରି ନ ଥିଲା।

୨୦୦୯ ଏପ୍ରିଲ ୨୧ରେ ପୁଣି ଗିରଫ ହେବା ପରେ ମହାନନ୍ଦ ହତ୍ୟା ପଛର କାରଣ ପୋଲିସକୁ ଜଣାଇଥିଲେ। ଜଣେ ବ୍ୟବସାୟୀର ପରିଚୟ ଦେଇ ସେ ଯୁବତୀଙ୍କୁ ଫସାଉଥିଲେ। ପ୍ରତି ଥର ନିଜ ନାମ ବଦଳାଇ କହୁଥିଲେ। ଯେପରି କି ଗୁଲାବୀଙ୍କ ସହ କଥା ହେବାବେଳେ ନିଜକୁ

ଡିଜାଇନ୍‌ରେ ତ୍ରୁଟି ଯୋଗୁ ଭୁଶୁଡ଼ିଥିଲା ପୋଲ

ରସୁଲପୁର, ୧୩।୮ (ରଞ୍ଜିତ ରାଉତ)

- ଆସିଲା ରସୁଲପୁରଠାରେ ରାଜପଥ ପୋଲ ଭୁଶୁଡ଼ିବା ଘଟଣାର ତଦନ୍ତ ରିପୋର୍ଟ
- ନୂତନ ପୋଲ ଛାତ ନିର୍ମାଣ କରାଯିବ

ଯାଜପୁର ଜିଲା ରସୁଲପୁର ବ୍ଲକ କାର୍ଯ୍ୟାଳୟ ସମ୍ମୁଖ ୧୬ନମ୍ବର ଜାତୀୟ ରାଜପଥ ପୋଲ ଭୁଶୁଡ଼ିବା ଘଟଣାର ତଦନ୍ତ ରିପୋର୍ଟ ଆସିଛି। ଦୁର୍ଘଟଣାର ୩ ସପ୍ତାହ ପରେ ରାଜପଥ କର୍ତ୍ତୃପକ୍ଷଙ୍କ ରିପୋର୍ଟ ହସ୍ତଗତ ହୋଇଛି। ଡିଜାଇନରେ ତ୍ରୁଟି ଯୋଗୁ ପୋଲ ଭୁଶୁଡ଼ି ପଡ଼ିଲା ବୋଲି ରିପୋର୍ଟରେ ଦର୍ଶାଯାଇଛି। ତେଣୁ ଉକ୍ତ ପୋଲ ଛାତ ଭଙ୍ଗାଯାଇ ନୂତନ ଛାତ ନିର୍ମାଣ କରାଯିବାକୁ ଏକ୍ସପର୍ଟମାନେ ରିପୋର୍ଟରେ ଦର୍ଶାଇଛନ୍ତି। ରିପୋର୍ଟ ହସ୍ତଗତ ପରେ ରାଜପଥ କର୍ତ୍ତୃପକ୍ଷଙ୍କ ତରଫରୁ ନୂତନ ପୋଲର ଛାତ ନିର୍ମାଣକୁ ନେଇ ତତ୍ପରତା ପ୍ରକାଶ ପାଇଛି। ପୋଲର ପୁନରୁଦ୍ଧାରକୁ ନେଇ ନୂତନ ପ୍ଲାନ୍, ଡିଜାଇନ୍, ଏଷ୍ଟିମେଟ ପ୍ରସ୍ତୁତ କରାଯାଇଛି। ନୂତନ ଛାତ ନିର୍ମାଣ ପାଇଁ ପ୍ରସ୍ତୁତ ଆକଳନ କାଗଜାଦିକୁ ଅନୁମୋଦନ ପାଇଁ ଦିଲ୍ଲୀସ୍ଥିତ କାର୍ଯ୍ୟାଳୟକୁ ପଠାଯାଇଛି। ଆବେଦନ ଅନୁଯାୟୀ ଆର୍ଥିକ ଅନୁମୋଦନ ମିଳିବା ପରେ ଟେଣ୍ଡର ପ୍ରକ୍ରିୟା ଆରମ୍ଭ ହେବ। ଏହି ଜରିଆରେ ଏଜେନ୍ସି ଫାଇନାଲ କରାଯାଇ କାମ କରାଯିବ। ଏହି ପ୍ରକ୍ରିୟାକୁ ଆହୁରି ୩ରୁ ୪ ମାସ ସମୟ ଲାଗିଯିବ। ପୁରୁଣା ପୋଲର ମୂଳଦୁଆ ସୁଦୃଢ଼ ରହିଛି, ମାତ୍ର ତା' ଉପର ଛାତର ଡିଜାଇନରେ ତ୍ରୁଟି ରହିଛି ବୋଲି ରିପୋର୍ଟରେ ଦର୍ଶାଯାଇଥିବାରୁ ପୁରୁଣା ପିଲାର ଉପରେ କେବଳ ଛାତ ନିର୍ମାଣ କରାଯିବ ବୋଲି ରାଜପଥ କର୍ତ୍ତୃପକ୍ଷଙ୍କ ବାଲେଶ୍ୱର ଶାଖା କାର୍ଯ୍ୟାଳୟର ପ୍ରକଳ୍ପ ନିର୍ଦ୍ଦେଶକ ଜେ.ପି. ବର୍ମା ସୂଚନା ଦେଇଛନ୍ତି।

ଅନ୍ୟପକ୍ଷରେ ପୋଲ ଭୁଶୁଡ଼ିବା ଘଟଣାରୁ ରାଜପଥ କର୍ତ୍ତୃପକ୍ଷଙ୍କୁ ଏକ ବଡ଼ ଶିକ୍ଷା ମିଳିଛି ବୋଲି କୁହାଯାଉଛି। ରାଜପଥ ଉପରେ ଏତାଦୃଶ ଘଟଣାର ଯେମିତି ପୁନରାବୃତ୍ତି ନ ଘଟିବ ସେ ଦିଗରେ କର୍ତ୍ତୃପକ୍ଷ ଅଧିକ ସତର୍କତାମୂଳକ ଆଚରଣ ଆପଣେଇବାକୁ ଯୋଜନା କରୁଛନ୍ତି। ଏଠାରେ ଘଟିଥିବା ତ୍ରୁଟି ବିଚ୍ୟୁତିକୁ ନେଇ ରାଜପଥ କର୍ତ୍ତୃପକ୍ଷଙ୍କୁ ନାନା ଶରବ୍ୟର ଶିକାର ହେବାକୁ ପଡ଼ିଥିଲା। ଦୁର୍ଘଟଣା ସ୍ଥଳକୁ ରାଜନେତାଙ୍କଠାରୁ ଆରମ୍ଭ କରି ବରିଷ୍ଠ ପଦାଧିକାରୀ ଆସି ରାଜପଥ କର୍ତ୍ତୃପକ୍ଷଙ୍କୁ ନିଶାଣା କରି ଗଣମାଧ୍ୟମରେ ନାନା ମନ୍ତବ୍ୟ ଦେଇଥିଲେ। ରାଜପଥ ଅଧିକାରୀମାନଙ୍କୁ ନେଇ ଏମ୍‌ପି ଓ ବିଧାୟକମାନଙ୍କ ମଧ୍ୟରେ ଜିଲାରେ ସମୀକ୍ଷା ବୈଠକ ହୋଇଥିଲା। ପୋଲ ଭୁଶୁଡ଼ିବା ସ୍ଥଳରେ ବିଜେଡି ପକ୍ଷରୁ ପ୍ରତିବାଦ ସଭା କରାଯାଇ ରାଜପଥ କର୍ତ୍ତୃପକ୍ଷଙ୍କ କାର୍ଯ୍ୟ ତଦାରଖ ଓ ପୋଲ ନିର୍ମାଣର ମାନକୁ ନେଇ ଦୋଷାରୋପ କରାଯାଇଥିଲା। ୨୦୦୭/୦୮ରେ ଏହି ପୋଲ ନିର୍ମାଣ କରାଯାଇଥିଲା। ପୋଲର ଆୟୁଷ ଅନ୍ୟୂନ ୫୦ବର୍ଷ ବୋଲି ଆକଳନ କରାଯାଇଥିଲା। ମାତ୍ର ଗତ ଜୁଲାଇ ୧୮ ତାରିଖ ଭୋର୍ ସମୟରେ ପୋଲ ଭୁଶୁଡ଼ି ପଡ଼ିଥିଲା। ଏହାର କାରଣ ଜାଣିବା ପାଇଁ ଦିଲ୍ଲୀରୁ ଏକ ବିଶେଷଜ୍ଞ ଦଳ ଆସି ତଦନ୍ତ କରିଥିଲେ।

'ଚାକିରି ପ୍ରଲୋଭନରେ ଚାଲିଛି ଅର୍ଥ ଶୋଷଣ'

ବଲାଙ୍ଗୀର, ୧୩।୮ (ବୀରେନ୍ଦ୍ର କୁମାର ଝାଙ୍କର)

- ଟାଉନ୍ ଥାନାରେ ଭୁବନେଶ୍ୱରର ଯୁବତୀ ଦାଖଲ କଲେ ଅଭିଯୋଗ
- ବଲାଙ୍ଗୀର ଯୁବ କଂଗ୍ରେସ ସଭାପତି ନାସିର ଖାନ୍ କଲେ ଯୁବତୀଙ୍କୁ ଉଦ୍ଧାର
- ପୋଲିସ କାର୍ଯ୍ୟାନୁଷ୍ଠାନ ପରେ ଉଦ୍ଧାର ଯୁବତୀଙ୍କୁ ଟଙ୍କା ଫେରାଇଲେ

ଚାକିରି ପ୍ରଲୋଭନ ଦେଖାଇ ଭୁବନେଶ୍ୱରର ଜଣେ ଯୁବତୀଙ୍କଠାରୁ ଅର୍ଥ ଶୋଷଣ ସହ ମାନସିକ ନିର୍ଯାତନା ଦିଆଯାଇଥିବା ନେଇ ରବିବାର ସ୍ଥାନୀୟ ଟାଉନ୍ ଥାନାରେ ଅଭିଯୋଗ ହୋଇଥିଲା। ଭୁବନେଶ୍ୱରର ଇ ମୋହିନୀ ନାମକ ଜଣେ ଯୁବତୀ ଟାଉନ୍ ଥାନାରେ ଅଭିଯୋଗ କରିଥିଲେ। ସମ୍ପୃକ୍ତ ଯୁବତୀଙ୍କୁ ଏକ ସଂସ୍ଥାର ହଷ୍ଟେଲରୁ ବଲାଙ୍ଗୀର ଯୁବ କଂଗ୍ରେସ ନେତା ନାସିର ଖାନ୍ ଉଦ୍ଧାର କରି ଟାଉନ୍ ଥାନାକୁ ଆଣିଥିଲେ। ପୋଲିସ କାର୍ଯ୍ୟାନୁଷ୍ଠାନ ପରେ ଉଦ୍ଧାର ଯୁବତୀଙ୍କୁ ତାଙ୍କ ମାତା ଓ ଭଉଣୀ ଭୁବନେଶ୍ୱର ନେଇ ଫେରିଯାଇଥିବା ଜଣାପଡିଛି। ଘଟଣାଟି ଚର୍ଚ୍ଚାର ବିଷୟ ହୋଇଛି।

ଟାଉନ୍ ଥାନାରେ ଉଦ୍ଧାର ଯୁବତୀ ମୋହିନୀ ଗଣମାଧ୍ୟମ ପ୍ରତିନିଧିଙ୍କୁ କହିଛନ୍ତି ଯେ, ଭୁବନେଶ୍ୱରର ସୋନା ନାମକ ତାଙ୍କର ଜଣେ ସାଙ୍ଗ ପୂର୍ବରୁ ବଲାଙ୍ଗୀର ଆସି ଉକ୍ତ ସଂସ୍ଥାରେ କାମ କରୁଥିଲେ। ସେ କୁଆଡେ ମୋହିନୀଙ୍କୁ ବଲାଙ୍ଗୀର ଆସି ଉକ୍ତ ସଂସ୍ଥାରେ କାମ କରିବାକୁ କହିଥିଲେ। ମୁଲତାନୀ ଫର୍ମାସୀ ନାମକ ଉକ୍ତ କମ୍ପାନୀରେ କାମ କରିବାକୁ ପଡିବ ଏବଂ ଏହା ରାଜ୍ୟ ସରକାରଙ୍କ ଦ୍ୱାରା ପରିଚାଳିତ ହୋଇଥିବାରୁ ପରେ ସରକାରୀ ଚାକିରି ହୋଇଯିବ ବୋଲି କୁଆଡେ କହିଥିଲେ। ଏଭଳି ସୂଚନା ପାଇବା ପରେ ଯୁବତୀ ଜଣକ ପ୍ରାୟ ୬ ଦିନ ତଳେ ବଲାଙ୍ଗୀରରେ ପହଞ୍ଚିଥିଲେ। ସେଠାରୁ ତାଙ୍କୁ ଏକ ହଷ୍ଟେଲରେ ରଖାଯାଇଥିଲା। ଚାକିରୀ ପାଇଁ ଫର୍ମ ଫିଲପ୍ ବାବଦକୁ ୨ ହଜାର ଏବଂ ୧୨ ଦିନ ଟ୍ରେନିଂ, ହଷ୍ଟେଲରେ ରହିବା ଏବଂ ଖାଇବା ବାବଦକୁ ପ୍ରଥମେ

ଉଦ୍ଧାର ହୋଇଥିବା ଯୁବତୀ।

୧୨ ହଜାର ଟଙ୍କା ଦେବାକୁ ପଡିବ ବୋଲି ତାଙ୍କୁ କୁହାଯାଇଥିଲା। ମୋହିନୀଙ୍କଠାରୁ ୧୨ ହଜାର ଟଙ୍କା ଉକ୍ତ ସଂସ୍ଥା ନେବା ପରେ ତାଙ୍କୁ ସଦର ଥାନା ସମ୍ମୁଖ ଗଳିରେ ଥିବା ଏକ ଭଡା ଘର ହଷ୍ଟେଲରେ ରହିବାକୁ କୁହାଯାଇଥିଲା। ସେଠାରେ ପୂର୍ବରୁ ୩୦ଜଣ ଯୁବତୀ ଥିଲେ। ସକାଳୁ ଟ୍ରେନିଂକୁ ଯିବାକୁ ପଡୁଥିଲା। ଟ୍ରେନିଂରେ କ'ଣ ସବୁ ନୀତିନିୟମ ରହିଛି କହୁଥିଲେ। କିଭଳି ବଡ ଲୋକଙ୍କୁ ସମ୍ମାନ ଜଣାଇବେ ଜଣାଇ ତାଳି ମାରିବା ଶିଖାଉ ଥିଲେ ବୋଲି କହିଥିଲେ। ଯୁବତୀ ଜଣକ ଦୁଇଦିନ ରହିବା ପରେ ସନ୍ଦେହ କରି ନିଜ ପରିବାରବର୍ଗଙ୍କୁ ସୂଚନା ଦେବା ସହ ଯୁବ କଂଗ୍ରେସ ନେତା ନାସିର ଖାନ୍‌ଙ୍କ ସହ ଯୋଗାଯୋଗ କରିଥିଲେ। ଏହାପରେ ଖାନ୍ ସମ୍ପୃକ୍ତ ଯୁବତୀଙ୍କୁ ଉଦ୍ଧାର କରି ଟାଉନ୍ ଥାନାକୁ ଆଣିଥିଲେ। ଟାଉନ୍ ଥାନାରେ ଯୁବତୀ ଜଣକ ଅଭିଯୋଗ କରିବା ପରେ ପୋଲିସ ଗ୍ଲେଜ୍ ଇଣ୍ଡିଆ ସଂସ୍ଥା ବଲାଙ୍ଗୀର ଶାଖାର କେତେଜଣ କର୍ମଚାରୀଙ୍କୁ ଥାନାକୁ ଡାକିଥିଲେ। ଉକ୍ତ ସଂସ୍ଥାର କର୍ମଚାରୀମାନେ ଯୁବତୀଙ୍କ ସମସ୍ତ ଟଙ୍କା ଫେରସ୍ତ କରିଥିଲେ। କିଛିଦିନ ପୂର୍ବରୁ ମଧ୍ୟ ଏହି ସଂସ୍ଥାରୁ ଭୁବନେଶ୍ୱର ଅଞ୍ଚଳର ଆଉ ଏକ ଯୁବତୀଙ୍କ ଖାନ୍ ଉଦ୍ଧାର କରିଥିଲେ। ଚାକିରି ପ୍ରଲୋଭନ ଦେଖାଇ ଏଠାରେ ଅର୍ଥ ଶୋଷଣ କରାଯାଉଥିବା ଉଦ୍ଧାର ଯୁବତୀମାନେ ଅଭିଯୋଗ କରିଛନ୍ତି।

ବଜ୍ରପାତରେ ଯୁବକଙ୍କ ମୃତ୍ୟୁ

କଳିଙ୍ଗନଗର, ୧୩।୮ (ଶୁଭାଶିଷ ରାଉତ): ଯାଜପୁର ଜିଲା ଦାନଗଦି ଫାଣ୍ଡି ସିଙ୍ଗାଗଡ଼ିଆ ଗ୍ରାମରେ ରବିବାର ସନ୍ଧ୍ୟାରେ ବଜ୍ରପାତ ଘଟିବାରୁ ଜଣେ ଯୁବକଙ୍କ ମୃତ୍ୟୁ ହୋଇଛି। ମୃତକ ହେଲେ କଟକ ଜିଲା ନିଆଳି ଅଞ୍ଚଳର ଅଙ୍ଗଦ ମହାନ୍ତି (୪୦)। ସେ ସିଙ୍ଗାଡ଼ିଆ ଗାଁରେ ରହି ନିକଟସ୍ଥ କାରଖାନାରେ ଠିକା ଶ୍ରମିକ ଭାବେ କାର୍ଯ୍ୟ କରୁଥିଲେ।

ଢଗଢମାଳି

(କ୍ରମେ ଲୋକମୁଖରୁ ଓ ଜନମାନସରୁ ବିସ୍ମୃତ ହେଉଥିବା ଢଗଢମାଳିକୁ ପାଠିକା-ପାଠକଙ୍କ ନିକଟରେ ପହଞ୍ଚାଇବା ସକାଶେ ଧରିତ୍ରୀର ପ୍ରୟାସ)

ଚିନ୍ତା ଖାଏ ଗଣ୍ଡି ,
ଲୁଣ ଖାଏ ହାଣ୍ଡି ;
ରାଜା ଖାଏ ତଣ୍ଡି ,
କେଳା ଖାଏ ଭଣ୍ଡି।

ଚିନ୍ତା ମଣିଷର ଶରୀର ଉପରେ କୁପ୍ରଭାବ ପକାଇଥାଏ । ଅତ୍ୟଧିକ ଚିନ୍ତା କରିବସିଲେ ଶରୀର ରୋଗାକ୍ରାନ୍ତ ହୋଇପଡ଼ିଥାଏ । ଲୁଣ ମାଟିହାଣ୍ଡିକୁ ନଷ୍ଟ କରିଦେଇଥାଏ । ପ୍ରଶାସକ ଗରିବ ଗୁରୁବାଙ୍କ ଉପରେ ହୁକୁମାତି ଦେଖାଇଥାଏ । ସେହିପରି ଚାଲାକ ବା ସିଆଣିଆ ବ୍ୟକ୍ତି ଅନ୍ୟକୁ ବୋକା ବନାଇ ଫାଇଦା ଉଠାଇବା ଅର୍ଥରେ ଏଭଳି ଉକ୍ତି ବର୍ଣ୍ଣନା କରାଯାଇଛି ।

ଚଉଠି ଚାନ୍ଦ
ବିନା ଦୋଷେ ଲାଗେ ଫାନ୍ଦ।

ଗଣେଶ ଚତୁର୍ଥୀରେ ଚନ୍ଦ୍ରଙ୍କୁ ଚାହିଁବା ଦୋଷଯୁକ୍ତ ହୋଇଥାଏ ବୋଲି ପୁରାଣରେ ବର୍ଣ୍ଣନା କରାଯାଇଛି । ତେଣୁ ଉକ୍ତ ତିଥିରେ ଚନ୍ଦ୍ରଙ୍କୁ ନ ଚାହିଁବା ଲାଗି ଏଠାରେ ଉପଦେଶ ଦିଆଯାଇଛି ।

ନିର୍ବାଚିତ ଢଗଢମାଳି, ପ୍ରବାଦ, ପ୍ରବଚନ ଓ ଅନ୍ୟାନ୍ୟ – ପ୍ରାଚୀ ସାହିତ୍ୟ ପ୍ରତିଷ୍ଠାନ

ହାତୀ ଚଲାପଥରେ ପ୍ରତିବନ୍ଧକ ହୁଅ ନାହିଁ

ଅନୁଗୋଳ,୧୩।୮ (ଅମିତ କୁମାର ସାମଲ)

ବିଶ୍ୱ ହାତୀ ଦିବସ ଅବସରରେ ଅନୁଗୋଳ ଜେରେଙ୍ଗ ବୁଢୀ ପାହାଡ଼ ବନ ସୁରକ୍ଷା ସମିତି ସଭାଘରେ ଏକ ସଚେତନତା କାର୍ଯ୍ୟକ୍ରମ ଶନିବାର ଅନୁଷ୍ଠିତ ହୋଇଯାଇଛି। ଜେରେଙ୍ଗ ପଞ୍ଚାୟତ ଜୈବବିବିଧତା ପରିଚାଳନା ସମିତି ଏବଂ ପ୍ରକୃତି ପରିବେଶ ଓ ବନ୍ୟଜୀବନ ସମିତିର ମିଳିତ ଆନୁକୂଲ୍ୟରେ ଅନୁଷ୍ଠିତ କାର୍ଯ୍ୟକ୍ରମରେ ବନ ସୁରକ୍ଷା ସମିତିର କର୍ମକର୍ତ୍ତା, ମହିଳା ସମିତି ପ୍ରତିନିଧି ଏବଂ ବନ ବିଭାଗ କର୍ମଚାରୀମାନେ ଅଂଶ ଗ୍ରହଣ କରିଥିଲେ। ସମିତି ସଂଯୋଜକ ସୁବ୍ରତ କୁମାର ପ୍ରଧାନ କାର୍ଯ୍ୟକ୍ରମ ପରିଚାଳନା କରିଥିଲେ। ପ୍ରକୃତିପ୍ରେମୀ ପ୍ରସନ୍ନ କୁମାର ବେହେରା ହାତୀ ମଣିଷ ବିବାଦର ଅବସାନ ପାଇଁ ସ୍ଥାନୀୟ ଗ୍ରାମବାସୀଙ୍କ ସହଯୋଗ କାମନା କରିଥିଲେ। ହାତୀ ପ୍ରବଣ ଅଞ୍ଚଳରେ ଗ୍ରାମବାସୀ ଅଧିକ ସତର୍କ ରହିବା ସହିତ ହାତୀ

ଚଲାପଥରେ ପ୍ରତିବନ୍ଧକ ସୃଷ୍ଟି ନ କରିବାକୁ ପରାମର୍ଶ ଦେଇଥିଲେ। ହାତୀମାନଙ୍କ ଖାଦ୍ୟ ପାଇଁ ଜଙ୍ଗଲରେ ଖାଦ୍ୟ ଚାରାରୋପଣ, ଚଲାପଥର ସୁରକ୍ଷା ଉପରେ ଆଲୋକପାତ କରାଯାଇଥିଲା। ଅନ୍ୟମାନଙ୍କ ମଧ୍ୟରେ ଜରପଡା ରେଞ୍ଜର ମାଧବ ନାୟକ, ବନପାଳ ଶ୍ରୀନିବାସ ସାହୁ, ଆଇନଜୀବୀ ପ୍ରଦୀପ କୁମାର ପ୍ରଧାନ ପ୍ରମୁଖ ଆଲୋଚନାରେ ଭାଗ ନେଇଥିଲେ। ସମିତି ପକ୍ଷରୁ ପ୍ରିୟବ୍ରତ ବେହେରା ଏହାର ଆୟୋଜନ କରିଥିବା ବେଳେ ବନ ସୁରକ୍ଷା ସମିତି କର୍ମକର୍ତ୍ତା ସହଯୋଗ କରିଥିଲେ।

ଆଜିର ରାଶିଫଳ

ଜ୍ୟୋତିର୍ବିଦ୍ୟା ବିଶାରଦ ପ୍ରସନ୍ନ କୁମାର ମହାପାତ୍ର
ମଙ୍ଗରାଜପୁର ଶାସନ, କାଦୁଆ, ଗଞ୍ଜାମ
Email-pkmahapatro@gmail.com

ମେଷ
ଆଜକୁ କେତେଦିନ ହେଲା ମନେମନେ ଯାହା ଭାବୁଥିଲେ ତାହା ସୁବିଧାରେ ପାଇଯିବେ । କର୍ମକ୍ଷେତ୍ରରେ ପଦସ୍ଥ ବ୍ୟକ୍ତିଙ୍କ ସାନ୍ନିଧ୍ୟରୁ ଉପକୃତ ହେବେ । କଠୋର ପରିଶ୍ରମଜନିତ କ୍ଳାନ୍ତି ଅନୁଭବ କରିପାରନ୍ତି । ସାମାଜିକ ସ୍ତରରେ ପ୍ରତିଯୋଗିତା ମନୋଭାବ ଉପୁଜିପାରେ ।

ବୃଷ
ବିଭିନ୍ନ ପ୍ରକାର ଘରୋଇ ଝମେଲା କାରଣରୁ ମନଟା ଭଲ ରହିବ ନାହିଁ । ବନ୍ଧୁମାନଙ୍କ ପ୍ରତି ସ୍ନେହ, ଶ୍ରଦ୍ଧା ପ୍ରଦର୍ଶନ କରି ପ୍ରଶଂସିତ ହୋଇପାରନ୍ତି । ଆଜିର ପ୍ରତ୍ୟୁଷ ଯାତ୍ରାରେ ଜିନିଷ ପତ୍ର ପ୍ରତି ସତର୍କ ରହନ୍ତୁ,ନଦୁବା ହଜିଯିବାର ସମ୍ଭାବନା ରହିଛି । ପରିବାରରେ ଅତୀତ ଘଟଣାକୁ କେନ୍ଦ୍ରକରି ବିବାଦୀୟ ପରିସ୍ଥିତି ସୃଷ୍ଟି ହେବ ।

ମିଥୁନ
ବହୁତ ଦିନରୁ ଅଟକି ରହିଥିବା କାମଗୁଡ଼ିକ ସୁବିଧାରେ ହୋଇଯିବ । କାମ କରିବାର ସ୍ପୃହା ଥିଲେ ମଧ୍ୟ ଦୈହିକ ଦୁର୍ବଳତା କର୍ମକ୍ଷେତ୍ରକୁ ମନ୍ଥର କରିପାରେ । ସହକର୍ମୀମାନଙ୍କ ସାହାଯ୍ୟ, ସହଯୋଗ ପାଇ ଅସମ୍ପୂର୍ଣ୍ଣ କାର୍ଯ୍ୟ କିଛି ଅଂଶରେ ବଢ଼ିଚାଲିବ । ଶିଳ୍ପ, ବାଣିଜ୍ୟ, ବ୍ୟବସାୟ ଓ ପରିବହନରେ ଉନ୍ନତି କରିବେ ।

କର୍କଟ
ଆପଣ ଯେତେଟା ପରିସ୍ଥିତିକୁ ଜଟିଳ ମନେକରୁଛନ୍ତି ବାସ୍ତବରେ ସେମିତି କିଛି ହେବନି । ଶିଳ୍ପ, ବ୍ୟବସାୟ, ବାଣିଜ୍ୟ ଓ ପରିବହନ ତଥା ନିର୍ମାଣରେ ପ୍ରତିବନ୍ଧକ ସୃଷ୍ଟି ହୋଇପାରେ । ଅର୍ଥହାନି ଓ ଅଭାବ ଅସୁବିଧା ଯୋଗୁ ସାମୟିକ ଚିନ୍ତିତ ରହିବେ । ଆକସ୍ମିକ ଭାବେ କାହା ଉପରେ ରାଗି ଅନର୍ଥ ଓ ଶତ୍ରୁତା ସୃଷ୍ଟି କରିବାକୁ ପଡ଼ିପାରେ ।

ସିଂହ
ପରିସ୍ଥିତିର କ୍ରୂର ତାଡ଼ନାରେ ଆର୍ଥିକ ଅନଟନ ମଧ୍ୟରେ ଅଣନିଃଶ୍ୱାସୀ ହୋଇପାରନ୍ତି । ହଠାତ୍ ବନ୍ଧୁଙ୍କ ନିମନ୍ତ୍ରଣ ପାଇ ଦୂରଯାତ୍ରା କରିବାକୁ ପଡ଼ିପାରେ । ଆଇନ, ଅଦାଲତ ଓ ପ୍ରତିଦ୍ୱନ୍ଦ୍ୱିତା, ପ୍ରତିଯୋଗିତାରେ ସଫଳତା ଯୋଗୁ ମନ ଖୁସି ରହିବ । ଶିଳ୍ପ, ବାଣିଜ୍ୟ, ବ୍ୟବସାୟ ଓ ପରିବହନରେ ଲାଭବାନ ହେବେ ।

କନ୍ୟା
ପୂର୍ବ ପ୍ରସ୍ତୁତି ନ ଥାଇ ମଧ୍ୟ ବନ୍ଧୁଙ୍କ ଅନୁରୋଧରେ କୌଣସି କାମ କରିବାକୁ ମନ ବଳାଇବେ । ସହକର୍ମୀଙ୍କଠାରୁ ଅର୍ଥ ସାହାଯ୍ୟ ପାଇବେ । ଅବହେଳା ଯୋଗୁ କେତେକ କାମ ସକାଶେ ଅନ୍ୟର ସାହାଯ୍ୟ ନେବାକୁ ବାଧ୍ୟହେବେ । ମାଲି ମକଦ୍ଦମା, ତର୍କବିତର୍କ, ସଭା ସମିତି, ସଂଗଠନ, ନିର୍ମାଣ ଓ ପରିବହନ କ୍ଷେତ୍ରରୁ ଶୁଭଫଳ ପାଇବେ ।

ତୁଳା
ଆଜିର ପ୍ରତ୍ୟୁଷ ଯାତ୍ରାରେ ଅଭିଳଷିତ ଜିନିଷ ପାଇ ମନ ଖୁସି ହୋଇଯିବ । କର୍ମକ୍ଷେତ୍ରରେ ସହକର୍ମୀମାନଙ୍କ ସହଯୋଗ ପାଇବେ ନାହିଁ । ରାଜନୀତି, କଳା, କ୍ରୀଡ଼ା, ଚଳଚ୍ଚିତ୍ର, ସାହିତ୍ୟ, ସାମ୍ବାଦିକତା ଓ ପ୍ରଶାସନିକ ସ୍ତରରେ କିଛିଟା ବ୍ୟତିକ୍ରମ ପରିଲକ୍ଷିତ ହୋଇପାରେ । ବନ୍ଧୁଙ୍କ ସାହାଯ୍ୟରୁ ଅର୍ଥଲାଭ ଓ ବନ୍ଧୁ ମିଳନ ଅବଶ୍ୟ ଘଟିବ ।

ବିଛା
ଦୀର୍ଘ ଦିନର ଅଭିଳାଷ ପୂରଣ ହେବା କାରଣରୁ ମନ ପ୍ରଫୁଲ୍ଲ ରହିବ । ବନ୍ଧୁଙ୍କ ସହ ମନୋମାଳିନ୍ୟ ଯୋଗୁ ମନ ଉଦାସ ରହିପାରେ । ଅସଂଯତ କାର୍ଯ୍ୟକଳାପ ପାଇଁ ଉଚ୍ଚବର୍ଗଙ୍କଠାରୁ ପରୋକ୍ଷରେ ସମାଲୋଚିତ ହେବେ । କଳା, ସାହିତ୍ୟ, ପ୍ରକାଶନ, ସାମ୍ବାଦିକତା, ରାଜନୀତି, ସଂଗଠନ ଓ କ୍ରୀଡ଼ା, ଚଳଚ୍ଚିତ୍ରରେ ପ୍ରଶଂସିତ ହେବେ ।

ଧନୁ
ସହକର୍ମୀଙ୍କଠାରୁ ଭୁଲ୍ ଖବର ପାଇ ସାମୟିକ ଭାବରେ ବିବ୍ରତ ହୋଇପାରନ୍ତି । ଆଜି ଦିନଟିରେ ଯାନ ବାହନରେ ସତର୍କତା ରକ୍ଷା କରନ୍ତୁ । ପାରସ୍ପରିକ ବୁଝାମଣା ହେତୁ ଭ୍ରାତୃ ସମ୍ପର୍କରେ ଉନ୍ନତି ପରିଲକ୍ଷିତ ହେବ । କର୍ମକ୍ଷେତ୍ରରେ ସମସ୍ୟାକୁ ଈର୍ଷାପରାୟଣ ବ୍ୟକ୍ତିମାନେ ବଢ଼ାଇ ଦେଇ ପାରନ୍ତି ।

ମକର
ପାରିବାରିକ କ୍ଷେତ୍ରରେ ମାନସିକ ଅଶାନ୍ତି କ୍ରମଶଃ ବୃଦ୍ଧି ପାଇବା କାରଣରୁ ମନରେ ସରସତା ରହିବ ନାହିଁ । ବନ୍ଧୁମାନଙ୍କ ସହ ଆଜିର ପ୍ରତ୍ୟୁଷ ଯାତ୍ରାରେ ସଫଳତା ମିଳିବ । ପୁତ୍ରକନ୍ୟାଙ୍କ ହେତୁକ ସୁଖ ମିଳିବ ଓ ପରିବାରରେ ଶାନ୍ତି ଫେରି ଆସିବ । ରପ୍ତାନି କାରବାର, ଏଜେନ୍ସି, ସାମ୍ବାଦିକତାରେ ପ୍ରଶଂସିତ ହେବେ ।

କୁମ୍ଭ
ବହୁ ଦିନ ହେଲା ଯେଉଁ ଜିନିଷଟି ନ ପାଇ ବ୍ୟସ୍ତ ହେଉଥିଲେ ଆଜି ତାହା ଅତି ସୁବିଧାରେ ପାଇଯିବେ । ବିବାଦୀୟ ଘଟଣା କିମ୍ବା କଚେରି ମାମଲା କ୍ଷେତ୍ରରେ ଆଶାଜନକ ଫଳ ପାଇବେ । ଶିଳ୍ପ, ବାଣିଜ୍ୟ, ବ୍ୟବସାୟ ଓ ପରିବହନରୁ ବହୁତ ଲାଭ ପାଇବେ । ଆଲୋଚନା କାଳରେ ନୂତନ ଚୁକ୍ତିପତ୍ର ବନ୍ଧୁଙ୍କ ଜରିଆରେ ସ୍ୱାକ୍ଷରିତ ହୋଇପାରେ ।

ମୀନ
ଆଜି ପ୍ରତ୍ୟେକ କ୍ଷେତ୍ରରେ ମନ ବୁଝିଲା ଭଳି କଥା କହି କାମ ହାସଲ କରିବେ । କିନ୍ତୁ ବନ୍ଧୁମାନଙ୍କ ନିକଟରୁ ଅର୍ଥ ଓ ସମ୍ମାନ ପାଇବାରେ କୌଣସି ଅସୁବିଧା ହେବନାହିଁ । ମିଥ୍ୟା ଭାଷଣରୁ ସମାଲୋଚନାର ପାତ୍ର ହେବାକୁ ପଡ଼ିପାରେ । ସାହିତ୍ୟ, ସଙ୍ଗୀତ ଓ ଚଳଚ୍ଚିତ୍ର, ସଭାସମିତି କ୍ଷେତ୍ରରେ ସଫଳତା ହାସଲ କରିବେ ।

ଆଜି ଶ୍ରାବଣ(ମଳ) କୃଷ୍ଣପକ୍ଷ ତ୍ରୟୋଦଶୀ ଯୁକ୍ତ ଚତୁର୍ଦ୍ଦଶୀ ସୋମବାର, ଶିବ ଚତୁର୍ଦ୍ଦଶୀ ଉପବାସ ଓ ବେଢ଼ା ପରିକ୍ରମା, ଅଗଷ୍ଟ ୧୪ ତାରିଖ, ବିଭାଜନ ବିଭୀଷିକା ସ୍ମୃତି ଦିବସ, ରାଶିନକ୍ଷତ୍ର, ଦିବା ଘ.୧୧।୦୭ ମି. ପର୍ଯ୍ୟନ୍ତ ପୁନର୍ବସୁ/ମିଥୁନ, ଚତୁର୍ଦ୍ଦଶୀର ଏକୋଦ୍ଦିଷ୍ଟ ଓ ପାର୍ବଣ ଶ୍ରାଦ୍ଧ, ଦିବା ଘ.୧୦।୩୫ ଗତେ, ଘ.୦୧।୦୭ ମଧ୍ୟେ, ଘ.୦୪।୩୭ ଗତେ, ଘ.୦୫।୨୧ ମଧ୍ୟେ ଶୁଦ୍ଧ ଶୁଭବେଳା । ଦିବା ଘ.୦୭।୦୫ ଗତେ, ଘ.୦୮।୪୦ ମଧ୍ୟେ ରାହୁକାଳ ।

ବାହାନଗା ହିରୋଙ୍କୁ ସମ୍ବର୍ଦ୍ଧିତ କଲେ ମୁଖ୍ୟମନ୍ତ୍ରୀ

ଭୁବନେଶ୍ୱର, ୧୩।୮ (ଅସମାପିକା ସାହୁ)

ବାହାନଗା ଟ୍ରେନ ଟ୍ରାଜେଡିରେ ଦେବଦୂତ ସାଜିଥିବା ସ୍ଥାନୀୟ ଲୋକ ଓ ଉଦ୍ଧାରାକାରୀ ଦଳକୁ ମୁଖ୍ୟମନ୍ତ୍ରୀ ନବୀନ ପଟ୍ଟନାୟକ ସମ୍ବର୍ଦ୍ଧିତ କରିଛନ୍ତି। ଲୋକସେବା ଭବନରେ ରବିବାର ଆୟୋଜିତ ସ୍ୱତନ୍ତ୍ର କାର୍ଯ୍ୟକ୍ରମରେ ଗୋଷ୍ଠୀସ୍ତରୀୟ ସ୍ୱେଚ୍ଛାସେବୀ, ସ୍ୱତନ୍ତ୍ର ଉଦ୍ଧାରକାରୀ ଦଳ ଏବଂ ଅନୁଷ୍ଠାନମାନଙ୍କୁ ସମ୍ବର୍ଦ୍ଧିତ କରାଯାଇଛି। ଏହି ଅବସରରେ ମୁଖ୍ୟମନ୍ତ୍ରୀ କହିଛନ୍ତି, ଆଜି ଆମ ସମସ୍ତଙ୍କ ପାଇଁ ଏକ ଗୁରୁତ୍ୱପୂର୍ଣ୍ଣ ଦିନ। ସମାଜରେ ସେବା ଓ ବଳିଦାନକୁ ହୃଦବୋଧ କରିବାର ଦିନ। ସେବା ଓ ପରୋପକାର ସବୁଠୁ ବେଶି ଆତ୍ମସନ୍ତୋଷ ଦେଇଥାଏ। ବାହାନଗା ଟ୍ରେନ ଟ୍ରାଜେଡି ସାରା ଦେଶକୁ ଦୋହଲାଇ ଦେଇଥିଲା। ଏହି ସମୟରେ ବାହାନଗାବାସୀ ଓ ଉଦ୍ଧାରକାରୀ ଦଳ ଯେଉଁଭଳି ସେବା କରିଥିଲେ ତାହା ପ୍ରଶଂସନୀୟ। ଏଥିପାଇଁ ସମସ୍ତଙ୍କୁ ପ୍ରଶଂସା କରିଛନ୍ତି ମୁଖ୍ୟମନ୍ତ୍ରୀ। ଏହା ସହିତ ରେଳ ଦୁର୍ଘଟଣାରେ ମୃତକଙ୍କ ପରିବାରକୁ ସମବେଦନା ଜଣାଇଛନ୍ତି।

ରାଜସ୍ୱ ଓ ବିପର୍ଯ୍ୟୟ ପରିଚାଳନା ମନ୍ତ୍ରୀ ପ୍ରମିଳା ମଲ୍ଲିକ ଏବଂ ସ୍ୱାସ୍ଥ୍ୟ ଏବଂ ପରିବାର କଲ୍ୟାଣ ମନ୍ତ୍ରୀ ନିରଞ୍ଜନ ପୂଜାରୀ ବାହାନଗା ରେଳ ଦୁର୍ଘଟଣାରେ ଉଦ୍ଧାର କାର୍ଯ୍ୟ ପାଇଁ ଆଗେଇ ଆସିଥିବା ଲୋକଙ୍କ ବିଷୟରେ କହିଥିଲେ। ବାଲେଶ୍ୱର ଜିଲାପାଳ ବାହାନଗା ଦୁର୍ଘଟଣା ପରର ଅନୁଭୂତି ବର୍ଣ୍ଣନା କରିଥିଲେ। ବରିଷ୍ଠ ଅଧିକାରୀ ଏବଂ ୫-ଟି ସଚିବ ସ୍ଥିତି ଉପରେ ନଜର ରଖିଥିବାବେଳେ ମୁଖ୍ୟମନ୍ତ୍ରୀଙ୍କ 'ଶୂନ୍ୟ ମୃତାହତ' ମଡେଲର ଅନୁପାଳନ କରାଯାଉଥିବା ସେ କହିଥିଲେ। ବାଲେଶ୍ୱର ସୋରର

ବାହାନଗା ଟ୍ରେନ ଦୁର୍ଘଟଣା ପରବର୍ତ୍ତୀ ଉଦ୍ଧାର କାର୍ଯ୍ୟରେ ସାମିଲ ଥିବା ଏକ ଟିମ୍‌କୁ ମୁଖ୍ୟମନ୍ତ୍ରୀ ନବୀନ ପଟ୍ଟନାୟକ ସମ୍ବର୍ଦ୍ଧିତ କରୁଛନ୍ତି। (ଫଟୋ-ମନୋରଞ୍ଜନ ମିଶ୍ର)

ଅଙ୍ଗଦାନ : ୩ ପରିବାରକୁ 'ସୂରଜ' ସମ୍ମାନ

ଅଙ୍ଗଦାନ କରିଥିବା ପରିବାରର ଜଣେ ମହିଳାଙ୍କୁ ମୁଖ୍ୟମନ୍ତ୍ରୀ 'ସୂରଜ' ସମ୍ମାନ ପ୍ରଦାନ କରୁଛନ୍ତି।

ଆଦର୍ଶ ଯୁବ ପରିଷଦ ସଭାପତି ପୃଥ୍ୱୀରଞ୍ଜନ ବେହେରା ଏହି ଦୁର୍ଘଟଣାର ପ୍ରଥମ ମୂକସାକ୍ଷୀ ଥିବା କହିଥିଲେ। ଏହି ଅବସରରେ ଓଡ୍ରାଫ୍, ଏନ୍‌ଡିଆର୍‌ଏଫ୍, ୧୦୮ ଆମ୍ବୁଲାନ୍ସ, ଏମ୍ସ ଭୁବନେଶ୍ୱର, କଟକ ଏସ୍‌ସିବି ମେଡିକାଲ କଲେଜ, ଭୁବନେଶ୍ୱର ମହାନଗର ନିଗମ, ଅଗ୍ନିଶମ ସେବା, ବାଲେଶ୍ୱର ଜିଲାପାଳ ଓ ଆରକ୍ଷୀ ଅଧୀକ୍ଷକ, ବାଲେଶ୍ୱର ଫକୀର ମୋହନ ମେଡିକାଲ କଲେଜ, ବାଲେଶ୍ୱର ଡିଏଚ୍‌ଏଚ୍, ଉତ୍ତର ଓଡ଼ିଶା ଚାମ୍ବର ଅଫ୍ କମର୍ସ, ବିଭିନ୍ନ ସ୍ୱେଚ୍ଛାସେବୀ ଓ ଚାରିଟେବଲ ଅନୁଷ୍ଠାନ, ସାମାଜିକ କର୍ମୀ ଓ ସ୍ୱେଚ୍ଛାସେବୀଙ୍କୁ ସମ୍ବର୍ଦ୍ଧିତ କରାଯାଇଥିଲା।

ପରେ ବିଶ୍ୱ ଅଙ୍ଗଦାନ ଦିବସ ପରିପ୍ରେକ୍ଷୀରେ 'ସୂରଜ' ସମ୍ମାନ ପ୍ରଦାନ କରାଯାଇଥିଲା। ଅଙ୍ଗଦାନ କରିଥିବା ଜଗତ୍‌ସିଂହପୁର ଜିଲାର ସ୍ୱର୍ଗତ ସୁଧାଂଶୁ ଶେଖର ଲେଙ୍କା, କଟକ ଜିଲାର ସ୍ୱର୍ଗତ ତନୁଜା କର ଓ ଭୁବନେଶ୍ୱରର ସ୍ୱର୍ଗତ ପ୍ରସନଜିତ୍ ମହାନ୍ତିଙ୍କ ପରିବାର ସଦସ୍ୟଙ୍କୁ ମୁଖ୍ୟମନ୍ତ୍ରୀ ଏହି ସମ୍ମାନ ପ୍ରଦାନ କରିବା ସହ ଧନ୍ୟବାଦ ଜଣାଇଥିଲେ। ମୃତକଙ୍କ ଗୁରୁତ୍ୱପୂର୍ଣ୍ଣ ଅଙ୍ଗଗୁଡ଼ିକ ମୂଲ୍ୟବାନ ମାନବ ଜୀବନ ବଞ୍ଚାଇବାକୁ ଥିଲା। ଏପରି ପ୍ରେରଣାଦାୟୀ ଏବଂ ଅନୁକରଣୀୟ ମାନବିକ କାର୍ଯ୍ୟ ନିମନ୍ତେ ସେମାନେ ସର୍ବଦା ମନେ ରହିବେ ବୋଲି ମୁଖ୍ୟମନ୍ତ୍ରୀ କହିଥିଲେ। 'ସୂରଜ' ପୁରସ୍କାର ବିଜେତାଙ୍କ ପରିବାର ସଦସ୍ୟଙ୍କୁ ୫ ଲକ୍ଷ ଟଙ୍କା ଲେଖାଏ ଅର୍ଥରାଶି ପ୍ରଦାନ କରାଯାଇଥିଲା। ଏହାସହ ଯାହାଙ୍କ ନାମରେ ଏହି 'ସୂରଜ' ପୁରସ୍କାର ଆରମ୍ଭ ହୋଇଥିଲା ସ୍ୱର୍ଗତ ସୂରଜ ବେହେରାଙ୍କୁ ମୁଖ୍ୟମନ୍ତ୍ରୀ ଶ୍ରଦ୍ଧାଞ୍ଜଳି ଜଣାଇଥିଲେ। କାର୍ଯ୍ୟକ୍ରମରେ ମୁଖ୍ୟ ଶାସନ ସଚିବ ପ୍ରଦୀପ କୁମାର ଜେନା, ୫-ଟି ସଚିବ ଭି.କେ. ପାଣ୍ଡିଆନଙ୍କ ସମେତ ବରିଷ୍ଠ ଅଧିକାରୀ ଉପସ୍ଥିତ ଥିଲେ। ଏସ୍‌ଆରସି ଏବଂ ରାଜସ୍ୱ ଓ ବିପର୍ଯ୍ୟୟ ପରିଚାଳନା ବିଭାଗର ଅତିରିକ୍ତ ମୁଖ୍ୟ ଶାସନ ସଚିବ ସତ୍ୟବ୍ରତ ସାହୁ ସ୍ୱାଗତ ଭାଷଣ ପ୍ରଦାନ କରିଥିଲେ।

ସ୍ୱାଧୀନତା ଦିବସରେ ସ୍ୱତନ୍ତ୍ର ଅତିଥି ହେବେ ଓଡ଼ିଶା ଚାଷୀ

ଭୁବନେଶ୍ୱର,୧୩।୮ (ଅନୁରାଧା ମହାରଣା)

ନୂଆଦିଲ୍ଲୀରେ ହେବାକୁ ଥିବା ୭୭ତମ ସ୍ୱାଧୀନତା ଦିବସ ସମାରୋହରେ ଯୋଗଦେବା ପାଇଁ ଦେଶର ବିଭିନ୍ନ ସ୍ଥାନରୁ ୧୮ଶହ ସ୍ୱତନ୍ତ୍ର ଅତିଥିଙ୍କୁ ନିମନ୍ତ୍ରଣ କରାଯାଇଛି। ଏମାନଙ୍କ ମଧ୍ୟରେ ଓଡ଼ିଶାର ମତ୍ସ୍ୟଜୀବୀ, ଏମ୍‌ଜିଏନ୍‌ଆର୍‌ଇଜିଏସ୍ ଶ୍ରମିକ ଏବଂ କେନ୍ଦ୍ରସରକାରଙ୍କ ବିଭିନ୍ନ ଯୋଜନାର ହିତାଧିକାରୀ ରହିଛନ୍ତି। ଏମାନଙ୍କ ମଧ୍ୟରେ ବଲାଙ୍ଗୀର ଜିଲା ତୁରକେଲା ବ୍ଲକ୍ ଅନ୍ତର୍ଗତ ଚାଉଳଶୁଖା ଗ୍ରାମର ମହିଳା ଚାଷୀ ରହିଛନ୍ତି। ଏମାନଙ୍କୁ ପ୍ରଧାନମନ୍ତ୍ରୀଙ୍କ କାର୍ଯ୍ୟାଳୟରୁ ଡାକରା ଆସିଛି। ପ୍ରଥମେ ଏହି ଗ୍ରାମର ୧୦ଜଣ ମହିଳା ମିଶି ଏକ କୃଷକ ଉତ୍ପାଦକ ସଂଗଠନ ତିଆରି କରିଥିଲେ। ପରବର୍ତ୍ତୀ ସମୟରେ ସଦସ୍ୟ ସଂଖ୍ୟା ୩୨୦କୁ ବୃଦ୍ଧି ପାଇଥିଲା। ନାବାର୍ଡ ମାଧ୍ୟମରେ ଏହି ସଂଗଠନ ୧୬ ଲକ୍ଷ ଟଙ୍କାର ଆର୍ଥିକ ସହାୟତା ପାଇଥିଲେ। ପରେ ଏମାନେ କପା ଉତ୍ପାଦନ ସହ କାର୍ପାସ ସାମଗ୍ରୀ ମହାରାଷ୍ଟ୍ର ପର୍ଯ୍ୟନ୍ତ ବିକ୍ରି କରି ଯଥେଷ୍ଟ ଲାଭ ପାଇଥିଲେ। ଚଳିତବର୍ଷ ୭୭ଲକ୍ଷ ଟଙ୍କା ସଞ୍ଚୟ କରିପାରିଛନ୍ତି। ନିମନ୍ତ୍ରିତ ସଂଗଠନର ସଦସ୍ୟା ସରସତୀ ମେହେର

ପ୍ରଧାନମନ୍ତ୍ରୀଙ୍କ କାର୍ଯ୍ୟାଳୟରୁ ଆସିଛି ଡାକରା

ପ୍ରଧାନମନ୍ତ୍ରୀ ନରେନ୍ଦ୍ର ମୋଦୀଙ୍କୁ କୃତଜ୍ଞତା ଜଣାଇଛନ୍ତି। ସେହିପରି କନ୍ଧମାଳ ଜିଲା ଦାରିଙ୍ଗିବାଡ଼ି ବ୍ଲକ ଅନ୍ତର୍ଗତ କାଣ୍ଡାପା ଗ୍ରାମରୁ ଅନୁସୂଚିତ ଜନଜାତି ଚାଷୀ ମିନୁରା ପ୍ରଧାନ ମଧ୍ୟ ଦିଲ୍ଲୀ ଯାତ୍ରା କରିବେ। ଦେଶ ସ୍ୱାଧୀନ ହେବାପରେ ପ୍ରଥମଥର ପାଇଁ ଏହି ଅଞ୍ଚଳର ଜଣେ ଚାଷୀଙ୍କୁ ନିମନ୍ତ୍ରଣ କରାଯାଇଥିବାରୁ ଅଞ୍ଚଳବାସୀ ଖୁସି ପ୍ରକାଶ କରିଛନ୍ତି। ମିନୁରା ପ୍ରଧାନ ସ୍ତ୍ରୀ ନିମନ୍ତି ପ୍ରଧାନଙ୍କ ସହ ଉତ୍ସବରେ ଯୋଗ ଦେବେ। ମିନୁରା ହଳଦୀ ଚାଷ କରି ପରିବାର ପ୍ରତିପୋଷଣ କରିବା ସହ ସେହି ଅଞ୍ଚଳର ଜଣେ ପ୍ରତିଷ୍ଠିତ ଚାଷୀ ରୂପେ ବେଶ ସୁନାମ ଅର୍ଜନ କରିଛନ୍ତି। ସେ ବର୍ତ୍ତମାନ ଦାରିଙ୍ଗିବାଡ଼ି ଫାର୍ମର୍ସ ପ୍ରଡ୍ୟୁସର କମ୍ପାନୀ ଲିମିଟେଡ୍‌ର ଅଧ୍ୟକ୍ଷ ଅଛନ୍ତି। ଏହି ପ୍ରଡ୍ୟୁସର ଗ୍ରୁପ୍ ଦିଲ୍ଲୀରେ ଏକାଧିକ ମେଳାରେ କନ୍ଧମାଳ ହଳଦୀ ଓ ଅନ୍ୟାନ୍ୟ ସାମଗ୍ରୀ ବିକ୍ରି କରିଥିବାବେଳେ ଗତ ଫେବୃୟାରୀରେ ଅନୁଷ୍ଠିତ ମେଳାରେ ପ୍ରଧାନମନ୍ତ୍ରୀ ନରେନ୍ଦ୍ର ମୋଦୀ ଏହି କମ୍ପାନୀଠାରୁ ଦାରିଙ୍ଗିବାଡ଼ି କଫି କିଣିଥିଲେ।

ଅନ୍ୟପଟେ ପିପିଲି-୪ ଏସ୍ ଆର୍ ଫାର୍ମର୍ସ ପ୍ରଡ୍ୟୁସର କମ୍ପାନୀ ସଦସ୍ୟମାନେ ଦିଲ୍ଲୀ ସ୍ୱାଧୀନତା ଦିବସ କାର୍ଯ୍ୟକ୍ରମରେ ସମ୍ମାନିତ ହେବେ। ଛତୁ ଚାଷରେ ସଫଳତା ପାଇଁ ସେମାନଙ୍କୁ ସମ୍ମାନିତ କରାଯିବ। ପୁରୀ ଜିଲା ପିପିଲି ଥାନା ଅନ୍ତର୍ଗତ ଶାନ୍ତି ମଇଦାନ ନିକଟରେ ୧୦ଜଣ ସଦସ୍ୟ ମିଶି ଏହି କମ୍ପାନୀ ପ୍ରତିଷ୍ଠା କରିଛନ୍ତି। ଏହି କମ୍ପାନୀ ମାଧ୍ୟମରେ ଆଖପାଖର ଚାଷୀ ମହିଳା ସ୍ୱୟଂସହାୟକ ଗୋଷ

ମହାପ୍ରଭୁଙ୍କ ଦର୍ଶନ ପାଇଁ ରବିବାର ଶ୍ରୀମନ୍ଦିର ସିଂହଦ୍ୱାର ସମ୍ମୁଖରୁ ମରିଚୀକୋଟ ଛକ ପର୍ଯ୍ୟନ୍ତ ଭକ୍ତଙ୍କ ଲମ୍ବାଧାଡ଼ି। (ଫଟୋ: ଯଜ୍ଞେଶ୍ୱର ମହାନ୍ତି)

ସ୍ୱାଭାବିକ ହେଉଛି ମୌସୁମୀ, ୧୫ରୁ ବଢ଼ିବ ବର୍ଷା

ଭୁବନେଶ୍ୱର, ୧୩।୮ (ଅନୁରାଧା ମହାରଣା)

ରାଜ୍ୟରେ ମୌସୁମୀ ନିମ୍ନଚାପ ରେଖା ସାଧାରଣ ଅବସ୍ଥାନଠାରୁ ଉତ୍ତର ଭାଗରେ ରହୁଛି। ତେଣୁ ରାଜ୍ୟରେ ଏହାର ବିଶେଷ ପ୍ରଭାବ ରହୁନାହିଁ। ପଶ୍ଚିମ ଭାଗ ହିମାଳୟ ପାଦଦେଶରେ ରହୁଥିବାବେଳେ ପୂର୍ବ ଭାଗ ଉତ୍ତର ପ୍ରଦେଶ ଦେଇ ବ୍ୟାପିଛି। ଏପଟେ ଏକ ଘୂର୍ଣ୍ଣିବଳୟ ଉତ୍ତର ପଶ୍ଚିମ ବଙ୍ଗୋପସାଗର ଅଞ୍ଚଳରେ ୩.୧ କିମି ଉପରେ ସକ୍ରିୟ ରହିଥିବାରୁ ରାଜ୍ୟରେ ଘଡଘଡ଼ି ସହ ବର୍ଷା ଜାରି ରହିଛି। ତେବେ ଧୀରେ ଧୀରେ ମୌସୁମୀ ସ୍ୱାଭାବିକ ସ୍ଥିତିକୁ ଫେରିବା ନେଇ ଆଞ୍ଚଳିକ ପାଣିପାଗ ବିଜ୍ଞାନ କେନ୍ଦ୍ର ପକ୍ଷରୁ ପୂର୍ବାନୁମାନ କରାଯାଇଛି। ଫଳରେ ୧୫ ତାରିଖରୁ ବର୍ଷା ପରିମାଣ ବଢ଼ିବ ଓ ଚାଷ କାର୍ଯ୍ୟ ଆଗେଇବ ବୋଲି ଆଶା କରାଯାଉଛି।

ଏପଟେ ରବିବାର ବଲାଙ୍ଗୀର ଜିଲାରେ ସର୍ବାଧିକ ୩୬.୦ ମିମି ଓ କଟକ ଜିଲାରେ ୩୩.୮ ମିମି ବର୍ଷା ରେକର୍ଡ କରାଯାଇଥିବାବେଳେ ଏହାପଛକୁ ସୋନପୁରରେ ୨୦.୬ ମିମି, ହୀରାକୁଦରେ ୧୯.୮ ମିମି, ନୟାଗଡ଼ରେ ୧୧.୦ ମିମି, ଭଦ୍ରକରେ ୯.୮ ମିମି ବର୍ଷା ହୋଇଛି। ତେବେ ସୋମବାର ରାଜ୍ୟର ଅଧିକାଂଶ ଅଞ୍ଚଳରେ ବର୍ଷା ହେବାକୁ ଥିବାବେଳେ ଅଧା ଓଡ଼ିଶାକୁ ୟେଲୋ ୱାର୍ନିଂ ରହିଛି। ଉତ୍ତର ଉପକୂଳବର୍ତ୍ତୀ ଓଡ଼ିଶାରେ ବିଭିନ୍ନ ଅଞ୍ଚଳରେ ଘଡ଼ଘଡ଼ି ସହ ହାଲୁକାରୁ ମଧ୍ୟମ ଧରଣର ବର୍ଷା ହେବାର ସମ୍ଭାବନା ରହିଛି। ଭଦ୍ରକ, ବାଲେଶ୍ୱର, ଯାଜପୁର, କେନ୍ଦ୍ରପଡ଼ା, କଟକ, ଜଗତ୍‌ସିଂହପୁର, କେନ୍ଦୁଝର, ମୟୂରଭଞ୍ଜ, ପୁରୀ, ଗଜପତି, ଗଞ୍ଜାମ, ଖୋର୍ଦ୍ଧା, ଢ଼େଙ୍କାନାଳ, ସୁନ୍ଦରଗଡ଼ ଓ ଅନୁଗୋଳ ଆଦି ୧୫ ଜିଲାରେ ଘଡ଼ଘଡ଼ିସହ ବର୍ଷା ହେବାର ସମ୍ଭାବନା ରହିଛି। ସଂପୃକ୍ତ ଜିଲାଗୁଡ଼ିକୁ

ଆଜି ୧୫ ଜିଲାକୁ ୟେଲୋ ୱାର୍ନିଂ

ପାଣିପାଗ ବିଭାଗ ପକ୍ଷରୁ ୟେଲୋ ୱାର୍ନିଂ ଜାରି କରାଯାଇଛି। ଆସନ୍ତା ୧୫ ତାରିଖ ମଙ୍ଗଳବାର ସ୍ୱାଧୀନତା ଦିବସ କାର୍ଯ୍ୟକ୍ରମକୁ ଲଗାଣ ବର୍ଷା ଫିକା କରିପାରେ ବୋଲି ଆଶଙ୍କା କରାଯାଉଛି। ଉକ୍ତଦିନ ଉତ୍ତର ଓଡ଼ିଶାର ଅଧିକାଂଶ ଅଞ୍ଚଳ ସମେତ ଦକ୍ଷିଣ ଓଡ଼ିଶାର କେତେକ ଅଞ୍ଚଳରେ ଘଡ଼ଘଡ଼ି ସହ ବର୍ଷା ହେବା ନେଇ ପାଣିପାଗ ବିଭାଗ ପକ୍ଷରୁ ସୂଚନା ଦିଆଯାଇଛି। ଏଥିପାଇଁ ବିଶେଷକରି ସୁନ୍ଦରଗଡ଼, କେନ୍ଦୁଝର, ମୟୂରଭଞ୍ଜ, ବାଲେଶ୍ୱର, ଭଦ୍ରକ, ଯାଜପୁର, ମାଲକାନଗିରି, କୋରାପୁଟ, ରାୟଗଡ଼ା, ଗଜପତି, ଗଞ୍ଜାମ, ପୁରୀ, ଖୋର୍ଦ୍ଧା ଓ କନ୍ଧମାଳ ଆଦି ଜିଲାକୁ ୟେଲୋ ୱାର୍ନିଂ ଜାରି କରାଯାଇଛି। ୧୬ ତାରିଖରୁ ରାଜ୍ୟରେ ବର୍ଷାର ପରିମାଣ ବିସ୍ତୃତ ଭାବେ ବୃଦ୍ଧି ପାଇବ। ଉତ୍ତର ଓଡ଼ିଶାର ଅଧିକାଂଶ ସ୍ଥାନରେ ଓ ଦକ୍ଷିଣ ଓଡ଼ିଶାର ବିଭିନ୍ନ ଅଞ୍ଚଳରେ ପ୍ରବଳ ବର୍ଷା ହୋଇପାରେ। ଏଥିପାଇଁ ସୁନ୍ଦରଗଡ଼, ଦେବଗଡ଼, କେନ୍ଦୁଝର, ମୟୂରଭଞ୍ଜ, ସମ୍ବଲପୁର, ଅନୁଗୁଳ, ଢ଼େଙ୍କାନାଳ, ଭଦ୍ରକ, ବାଲେଶ୍ୱର, କଟକ, ଯାଜପୁର, କେନ୍ଦ୍ରାପଡ଼ା ଓ ବୌଦ୍ଧ ଆଦି ଜିଲାକୁ ୟେଲୋ ୱାର୍ନିଂ ରହିଛି। ୧୭ ତାରିଖରେ ଆଭ୍ୟନ୍ତରୀଣ ଓଡ଼ିଶା ସହ ଉପକୂଳବର୍ତ୍ତୀ ଓଡ଼ିଶାରେ ମଧ୍ୟମ ଧରଣ ବର୍ଷା ହେବା ନେଇ ବିଭାଗ ପକ୍ଷରୁ ସୂଚନା ରହିଛି। ତେବେ ୧୮ ତାରିଖ ବେଳକୁ ସାରା ରାଜ୍ୟରେ ହାଲୁକାରୁ ମଧ୍ୟମ ଧରଣର ବର୍ଷା ହୋଇପାରେ। ୧୩ ଜିଲାର ଗୋଟିଏ କିମ୍ବା ଦୁଇଟି ସ୍ଥାନରେ ପ୍ରବଳ ବର୍ଷା ହେବାର ସମ୍ଭାବନା ରହିଥିବାରୁ ସଂପୃକ୍ତ ଜିଲାଗୁଡ଼ିକୁ ୟେଲୋ ୱାର୍ନିଂ ରହିଛି।

୩ ବିଲ୍ ଉପରେ ବସ୍ତୃତ ବିଚାରବିମର୍ଶ ପାଇଁ କଂଗ୍ରେସର ଆହ୍ୱାନ

ଆପରାଧିକ ନ୍ୟାୟ ବ୍ୟବସ୍ଥାରେ ପରିବର୍ତ୍ତନ ଉଦ୍ୟମ

ନୂଆଦିଲ୍ଲୀ, ୧୩।୮ (ପି.ଟି.)

ଦେଶର ଆପରାଧିକ ନ୍ୟାୟ ବ୍ୟବସ୍ଥାରେ ସମ୍ପୂର୍ଣ୍ଣ ପରିବର୍ତ୍ତନ ଲାଗି କେନ୍ଦ୍ର ସରକାର ଲୋକ ସଭାରେ ଆଗତ କରିଥିବା ୩ ବିଲ୍ ଉପରେ ବ୍ୟାପକ ବିଚାର ବିମର୍ଶ କରିବା ଲାଗି କଂଗ୍ରେସ ରବିବାର ଆହ୍ୱାନ ଦେଇଛି। ଏଥିରେ ସାଧାରଣ ଜନତାଙ୍କ ସହ ବିଶେଷଜ୍ଞମାନଙ୍କୁ ସାମିଲ କରିବାକୁ ଦଳ କହିଛି। ନରେନ୍ଦ୍ର ମୋଦି ସରକାର ସର୍ବସାଧାରଣଙ୍କ ସହ ପରାମର୍ଶ ନ କରି କିମ୍ବା ଆଇନ ବିଶେଷଜ୍ଞମାନଙ୍କଠାରୁ ପ୍ରସ୍ତାବ ଆହ୍ୱାନ ନ କରି ଗତ ୧୧ ତାରିଖରେ ଲୋକ ସଭାରେ ହଠାତ୍ ୩ଟି ବିଲ୍ ଆଗତ କରିଥିଲେ। ଦେଶର ଆପରାଧିକ ଆଇନ ବ୍ୟବସ୍ଥାରେ ଆମୂଳଚୂଳ ପରିବର୍ତ୍ତନ କରି ସମ୍ପୂର୍ଣ୍ଣ ନୂଆ ଆଇନ ପ୍ରଣୟନ କରିବା ଲାଗି ଏଭଳି ଗୁପ୍ତ ତଥା ଅସ୍ୱଚ୍ଛ ଉଦ୍ୟମ ହେଉଥିବା କଂଗ୍ରେସ ନେତା ରଣଦୀପ୍ ସୁର୍ଜେୱାଲା କହିଛନ୍ତି। ଆପରାଧିକ ଆଇନ ଢାଞ୍ଚାରେ ଏଭଳି ପରିବର୍ତ୍ତନ ସଂସ୍କାରର ସାଧାରଣ ଉଦ୍ଦେଶ୍ୟ ପୂରଣ କରିବ ନାହିଁ ବୋଲି ସେ କହିଛନ୍ତି।

ଭାରତୀୟ ନ୍ୟାୟ ସଂହିତା ବିଲ୍ ଅସାମ୍ବିଧାନିକ ବୋଲି ପୂର୍ବତନ ଆଇନ ମନ୍ତ୍ରୀ କପିଲ ସିବଲ କହିଛନ୍ତି। ସରକାର ଉପନିବେଶୀୟ ଯୁଗର ଆଇନରେ ପରିବର୍ତ୍ତନ ଆଣିବେ ବୋଲି କହୁଥିଲାବେଳେ ବାସ୍ତବରେ ଏହାଦ୍ୱାରା ଏକଚ୍ଛତ୍ରବାଦ ଆଣିବା ପାଇଁ ଚାହୁଁଛନ୍ତି। ଉପରୋକ୍ତ ୩ ବିଲ୍‌କୁ ପ୍ରତ୍ୟାହାର କରିନେବା ପାଇଁ ସିବଲ ସରକାରଙ୍କୁ ଆହ୍ୱାନ ଦେଇଛନ୍ତି।

ସମ୍ବଲପୁରୀ ଭାଷାରେ ରାମାୟଣ କଥା

୭ ବର୍ଷର ପରିଶ୍ରମ ସଫଳ ହେଲା

ସମ୍ବଲପୁର, ୧୩।୮ (ଶୁଭାଶିଷ ପାଢ଼ୀ)

ସମ୍ବଲପୁରୀ ଭାଷାକୁ ନେଇ ବିଭିନ୍ନ ସଙ୍ଗଠନ ପକ୍ଷରୁ ପ୍ରଚାରପ୍ରସାର କରିବା ପାଇଁ କାର୍ଯ୍ୟକ୍ରମ ଆୟୋଜିତ ହେଉଛି। ସମ୍ବଲପୁରୀ କପଡା, ବସ୍ତ୍ର ଦେଶବିଦେଶରେ ସୁନାମ ଅର୍ଜନ କରି ଚାହିଦା ବୃଦ୍ଧି ପାଇଛି। ସମ୍ବଲପୁରୀ ଭାଷାକୁ ସରକାରୀ ମାନ୍ୟତା ଦିଆଯାଉ ବୋଲି ବାରମ୍ବାର ଦାବି ହୋଇ ଆସୁଛି। ସମ୍ବଲପୁରୀ ଭାଷାର ପ୍ରସାର ପାଇଁ ଏବେ ଏହି ଭାଷାରେ ରାମାୟଣ କଥା ପ୍ରକାଶ ପାଇଛି। ପ୍ରଥମ କରି ଲେଖାଯାଇଥିବା ରାମାୟଣ କଥା ପୁସ୍ତକକୁ ସମ୍ବଲପୁର ବୃଜ୍ଜହିଲ ରାମ ମନ୍ଦିର ପରିସରରେ ଅନୁଷ୍ଠିତ ସ୍ୱତନ୍ତ୍ର କାର୍ଯ୍ୟକ୍ରମରେ ରବିବାର ଉନ୍ମୋଚନ କରାଯାଇଥିଲା। ଏହାର ପ୍ରଥମ ଓ ଦ୍ୱିତୀୟ ଭାଗ ରହିଛି। ପ୍ରଭୁ ରାମଚନ୍ଦ୍ରଙ୍କ ଠାରେ ପୂଜାର୍ଚ୍ଚନା କରାଯିବା ପରେ ଉନ୍ମୋଚନ ହୋଇଥିଲା। ବରଗଡ଼ ଜିଲା ବାଳିକୁଣ୍ଡା ଗ୍ରାମର ଅମିନ କୁମାର ପାଢ଼ୀ ଏହି ରାମାୟଣ କଥା ଲେଖିଥିବା ବେଳେ ଏହା ସମ୍ବଲପୁରୀ ଭାଷାରେ ପ୍ରଥମ ବୋଲି ସେ କହିଛନ୍ତି। ଏହି ସମ୍ବଲପୁରୀ ରାମାୟଣ କଥାରେ ରାମାୟଣକୁ ଗଳ୍ପ ତଥା ଅତି ସରଳ ଭାବରେ ଲେଖାଯାଇଛି। ପଢିବାରେ ସୁବିଧା ହେବ ଓ ସଭିଏଁ ବୁଝିପାରିବେ। ପୁସ୍ତକର ଲେଖକ ପାଢ଼ୀ, ରାମ ମନ୍ଦିର ପରିଚାଳନା କମିଟି ସଭାପତି ଦୁର୍ଗାମାଧବ ମିଶ୍ର, ସମ୍ପାଦକ ରାଜୀବ ଶତପଥି, ମହିଳା ସତସଙ୍ଗର ମିନତି ଦୀପ, ମନୋରମା ବିଶ୍ୱାଳ ପ୍ରମୁଖ ପୁସ୍ତକ ଉନ୍ମୋଚନ କରିଥିଲେ। ଏହି ଅବସରରେ ମିନତି ଦୀପ, ମନୋରମା ବିଶ୍ୱାଳଙ୍କ ପରିଚାଳନାରେ ଭଜନ କାର୍ଯ୍ୟକ୍ରମ ମଧ୍ୟ ହୋଇଥିଲା। କାର୍ଯ୍ୟକ୍ରମରେ ସମ୍ବଲପୁର ସହରର ବହୁ ବୁଦ୍ଧିଜୀବୀ, ବିଭିନ୍ନ ଅନୁଷ୍ଠାନର ପ୍ରତିନିଧି, ମନ୍ଦିର ପରିଚାଳନା କମିଟିର ସଭ୍ୟ ଓ ରାମ ଭକ୍ତମାନେ ଉପସ୍ଥିତ ଥିଲେ।

ଏ ସମ୍ପର୍କରେ ସମ୍ବଲପୁରୀ ଲେଖକ ଅମିନ କୁମାର କହିଛନ୍ତି ଯେ, ପୂର୍ବରୁ ସମ୍ବଲପୁରୀ ଭାଷାରେ ରାମାୟଣ ଲେଖା ନ ଥିଲା । ବଡଭାଇ କୃଷ୍ଣଚନ୍ଦ୍ର ଲେଖିବା ପାଇଁ ପ୍ରେରଣ ଦେଇଥିଲେ ଓ ଆରମ୍ଭ କରିଥିଲେ। ସମ୍ବଲପୁରୀ ଭାଷାରେ ରାମାୟଣ ଲେଖିଲେ ଭାଷାର ପ୍ରଚାର ହେବା ସହ ଲୋକମାନେ ସହଜରେ ବୁଝିପାରିବେ ବୋଲି କହିଥିଲେ। ଭାଷାର ମଧୁରତା ସହ ଲେଖାରେ ସାଳିନତା ପାଠକଙ୍କୁ ଆକୃଷ୍ଟ କରିବ। ପ୍ରାୟ ୭ ବର୍ଷ ଧରି ପରିଶ୍ରମ କରିବା ପରେ ସମ୍ପୂର୍ଣ୍ଣ ହୋଇଛି। ପୂର୍ବରୁ କୈକେଇ ଚରିତ୍ର, ମହାବୀର ହନୁମାନ, ରାମନାମ ମହିମା, ସୂର୍ଯ୍ୟପୁତ୍ର ମହାଦାନୀ କର୍ଣ୍ଣ ମଧ୍ୟ ଲେଖିଛନ୍ତି। ଲୋକମାନଙ୍କ ଦ୍ୱାରା ଆଦୃତ ହେବ ବୋଲି ଆଶା ରହିଛି ବୋଲି ସେ କହିଥିଲେ।

ସମ୍ବଲପୁରୀ ଭାଷାରେ ରାମାୟଣ କଥା ପୁସ୍ତକ ଉନ୍ମୋଚନ କରାଯାଉଛି।

କଳାବ୍ୟାଜ୍ ପରିଧାନ କରି ପିଇଓଙ୍କ ପ୍ରତିବାଦ

ଦାବି ପୂରଣ ନ ହେଲେ ୧୮ରେ ଆନ୍ଦୋଳନ

ଖବରଦାତା ସମ୍ମିଳନୀରେ ନିଖିଳ ଉତ୍କଳ ପଞ୍ଚାୟତ ନିର୍ବାହୀ ଅଧିକାରୀ ସଂଘର କର୍ମକର୍ତ୍ତା ଆନ୍ଦୋଳନ ସମ୍ପର୍କରେ ସୂଚନା ଦେଉଛନ୍ତି।

ଭୁବନେଶ୍ୱର, ୧୩।୮ (ଅନୁରାଧା ମହାରଣା)

ପଞ୍ଚାୟତ ନିର୍ବାହୀ ଅଧିକାରୀ(ପିଇଓ)ଙ୍କ ପ୍ରବେଶିକା ଶିକ୍ଷାଗତ ଯୋଗ୍ୟତା ଯୁକ୍ତ୨ରୁ ଯୁକ୍ତୀ ବା ସ୍ନାତକ) କରିବା ଓ ବେତନ ବୃଦ୍ଧି ପାଇଁ ନିଖିଳ ଉତ୍କଳ ପଞ୍ଚାୟତ ନିର୍ବାହୀ ଅଧିକାର ସଂଘ ପକ୍ଷରୁ ଦାବି ହୋଇଛି। ଏହାସହ ଦଶବର୍ଷ ଚାକିରି ପୂରଣ କରିଥିବା ସମସ୍ତ ପିଇଓଙ୍କ ପାଇଁ ସ୍ୱତନ୍ତ୍ର ପଦବୀ ସୃଷ୍ଟିକରି ଅବସ୍ଥାପିତ କରାଯାଉ। ସେହିପରି ଜିପିଡିଓ ପଦବୀକୁ ଶତ ପ୍ରତିଶତ ପଦୋନ୍ନତିର ବ୍ୟବସ୍ଥା କରିବା ଏବଂ ଓପିଆର୍‌ଏସ୍ କ୍ୟାଡରରେ ପିଇଓମାନଙ୍କୁ ଅନ୍ତର୍ଭୁକ୍ତ କରାଯାଉ ବୋଲି ସଂଘ ପକ୍ଷରୁ ରବିବାର ଆୟୋଜିତ ଖବରଦାତା ସମ୍ମିଳନୀରେ ଦାବି କରାଯାଇଛି। ଉପରୋକ୍ତ ଦାବି ପୂରଣ ପାଇଁ ଅଗଷ୍ଟ ୭ରୁ ଓଡିଶାର ସମସ୍ତ ପିଇଓ ନିଜ ନିଜର କାର୍ଯ୍ୟ କ୍ଷେତ୍ରରେ କଳା ବ୍ୟାଜ୍ ପରିଧାନ କରି ପ୍ରତିବାଦ ପ୍ରଦର୍ଶନ କରୁଛନ୍ତି। ୧୭ ତାରିଖ ପର୍ଯ୍ୟନ୍ତ ଏହି ପ୍ରତିବାଦ ଜାରି ରହିବ। ଏହା ମଧ୍ୟରେ ସରକାର ସେମାନଙ୍କ ଦାବି ପୂରଣ ନ କଲେ ୧୮ ତାରିଖଠାରୁ ପିଇଓମାନେ ଅନିର୍ଦ୍ଦିଷ୍ଟ କାଳ ପର୍ଯ୍ୟନ୍ତ ସମୂହ କାର୍ଯ୍ୟ ବନ୍ଦ ଆନ୍ଦୋଳନକୁ ଓହ୍ଲାଇବେ ବୋଲି ଚେତାବନୀ ଦେଇଛନ୍ତି।

ପାଠକୀୟ ପ୍ରତିକ୍ରିୟାଠୁ ବଡ଼ ପୁରସ୍କାର କିଛି ନାହିଁ

ପେସା ଶିକ୍ଷକତା, ହେଲେ ନିଶା ତାଙ୍କର ସାହିତ୍ୟ। ପିଲାଟି ଦିନରୁ କବିତା ଲେଖିବା ଆରମ୍ଭ କରିଥିଲେ, ଏବେ ସେ ଜଣେ ସଫଳ ଯୁବ ଲେଖକ। ସେ ହେଉଛନ୍ତି ବଲାଙ୍ଗୀର ଜିଲାର ସାଲେଭଟା ଗ୍ରାମରେ ଜନ୍ମଗ୍ରହଣ କରିଥିବା ସୁଜିତ୍ କୁମାର ଶତପଥୀ। ଏଥିସହ ସେ ମଧ୍ୟ ଜଣେ ଆକାଶବାଣୀ କଳାକାର। ୨୦୧୧ରୁ ୨୦୧୯ ପର୍ଯ୍ୟନ୍ତ ଯୁବବାଣୀରେ ଉପସ୍ଥାପକ ଭାବେ କାର୍ଯ୍ୟ କରିଥିଲେ। ଏବେ ସେ ଜଣେ ଯୁବ ଲେଖକ ତଥା କବି ଭାବେ ସ୍ୱତନ୍ତ୍ର ପରିଚୟ ହାସଲ କରିଛନ୍ତି। ୨୦୧୫ରେ ସୁଜିତ୍‌ଙ୍କର ପ୍ରଥମ କବିତା ସଙ୍କଳନ 'ଇଚ୍ଛାଭାଟି' ପ୍ରକାଶିତ ହୋଇଥିଲା। ପରେ ଚତୁର୍ଥ ପୁରୁଷ, ଶବ୍ଦରେ ଶବ୍ଦରେ, ଛୁଟି ଦେବା ସମୟକୁ, ନୁରା ଆଦି କବିତା ସଙ୍କଳନ ବେଶ୍ ପାଠକୀୟ ଆଦୃତି ଲାଭ କରିଛି। ଏଥିପାଇଁ ଅନେକ ପୁରସ୍କାର ହାସଲ କରିଥିବା ସୁଜିତ୍‌ଙ୍କ ସହ ଏଥରର ଧରିତ୍ରୀ ଆଳାପ।

– ସାକ୍ଷାତ୍: ଶର୍ମିଷ୍ଠା ପାଣିଗ୍ରାହୀ

ଧରିତ୍ରୀ ଆଳାପ

ସୁଜିତ୍ କୁମାର ଶତପଥୀ

ସାହିତ୍ୟ ଯାତ୍ରା କେବେଠୁ ଆରମ୍ଭ ହୋଇଥିଲା?

■ ତୃତୀୟ ଶ୍ରେଣୀରେ ପଢ଼ିବା ସମୟରେ କବିତା ଲେଖା ଆରମ୍ଭ କରିଥିଲି। ସେତେବେଳେ ପାଠ୍ୟପୁସ୍ତକରେ ଥିବା କବିତା, ଗଳ୍ପ ପଢ଼ିବାକୁ ଭଲ ଲାଗୁଥିଲା। ଆମ ଗାଁରେ ମଧ୍ୟ ସାହିତ୍ୟ କ୍ଷେତ୍ରରେ ମୋର ଜଣେ ଅଗ୍ରଜ ଜ୍ୟୋତିରଞ୍ଜନ ମିଶ୍ର ଥିଲେ। ଗୋଟିଏ ପତ୍ରିକାରେ ତାଙ୍କର ସାକ୍ଷାତ୍‌କାରଟିଏ ଆସିଥିଲା। ସେଥିରେ ତାଙ୍କ ଫଟୋ, ଗାଁ ନାମ, ବାପା, ମାଙ୍କ ନାମ ସବୁ ଉଲ୍ଲେଖ ଥିଲା। ଏହା ଦେଖି ମୋ ମନରେ ଈର୍ଷା ଆସିଥିଲା। ପତ୍ରପତ୍ରିକାରେ ଏପରି ମୋର କେମିତି ବାହାରିବ, ତାହାକୁ ନେଇ ଅନେକ ଦିନ ଘାରି ହୋଇଥିଲି। ଦିନେ ଏମିତି ସମୟ ଆସିଲା। ବାହୁଡ଼ା ଯାତ୍ରାରେ ବର୍ଷା ଜୋର୍ ହେଉଥିଲା। ଜଗନ୍ନାଥଙ୍କୁ ଛତା ଘୋଡ଼ା ହୋଇ ରଥ ପର୍ଯ୍ୟନ୍ତ ନିଆଗଲା। ବର୍ଷା ପାଇଁ ଜଗତର ନାଥ ମଧ୍ୟ ବିବଶ ହୋଇଥିଲେ। ଏହାକୁ ନେଇ ମୁଁ ମୋର ପ୍ରଥମ କବିତା 'ଭକ୍ତି ଝଙ୍କାର' ଲେଖିଥିଲି।

ପ୍ରଥମ ପ୍ରକାଶିତ କବିତା ପୁସ୍ତକର ଅନୁଭୂତି କିପରି ଥିଲା?

■ ୨୦୧୫ରେ ପ୍ରଥମ କବିତା ପୁସ୍ତକ 'ଇଚ୍ଛାଭାଟି' କେନ୍ଦ୍ର ସାହିତ୍ୟ ଏକାଡେମୀ ନବୋଦୟ ଯୋଜନାରେ ପ୍ରକାଶିତ ହୋଇଥିଲା। ଏହି ସମୟର ଅନୁଭୂତି ଅନନ୍ୟ ଥିଲା। ପ୍ରକାଶନକୁ ନେଇ ମୁଁ ମାନସିକ ଅବସାଦରେ ଥିଲି। କାରଣ ଏହାର ଚୟନ ପ୍ରକ୍ରିୟା ଲମ୍ବା ସମୟ ପର୍ଯ୍ୟନ୍ତ ଚାଲେ। ପାଖାପାଖି ବର୍ଷେ ପରେ ଏକାଡେମୀ ପାଖରୁ ଚିଠି ପାଇଥିଲି। କିନ୍ତୁ ମୋ ପାଖେ ବହିଟି ପହଞ୍ଚି ପାରୁ ନ ଥିଲା। ବହିକୁ ଅପେକ୍ଷା କରି ଏମିତି ଭାବେ ଥାଏ ଯେ, କେହି କବାଟ ବାଡ଼େଇଲେ, ମୋତେ ଲାଗେ ମୋ ବହିଟି ଆସିଗଲା। ହେଲେ ୨ ମାସ ପରେ ମୋ କବିତା ପୁସ୍ତକକୁ ପାଇଥିଲି। ସେହି ୨ ମାସ ୨ବର୍ଷ ପରି ଲାଗିଥିଲା।

ବିଜ୍ଞାନ ଶିକ୍ଷକ ଓ ସାହିତ୍ୟିକ – କେଉଁ ପରିଚୟ ବେଶି ଖୁସି ଦିଏ?

■ ଜୀବନକୁ ନେଇ ଆମେ ଯାହା କିଛି ବି କରିପାରିବା। ବୃତ୍ତିରେ ବିଜ୍ଞାନ ଶିକ୍ଷକ ହେଲେ ବି ସାହିତ୍ୟରେ ରହିଛି ଆଗ୍ରହ। ବିଜ୍ଞାନ ଓ ସାହିତ୍ୟକୁ ମୁଁ ମୋ ଜୀବନରେ ବେଶି ପ୍ରଯୋଗ କରିଥାଏ। ମୋ କବିତାରେ ବିଜ୍ଞାନର ଝଲକ ରହିଥାଏ। ସେହିପରି ସ୍କୁଲରେ ବିଜ୍ଞାନରେ ଯଦି କିଛି ପ୍ରାକୃତିକ ସମ୍ପଦକୁ ନେଇ ପଢ଼ାଇଲି, ସେତେବେଳେ ସଜି ରାଉତରାୟଙ୍କ ଛୋଟ ମୋର ଗାଁ କବିତାଟି ମନରୁ ଆସିଯାଏ। ତେଣୁ ଉଭୟକୁ ଭିନ୍ନ ବୋଲି ଭାବେନି। ସମାନ୍ତର ଭାବେ ନେଇ କି ଚାଲେ। କିନ୍ତୁ ସାହିତ୍ୟିକ ହିସାବରେ ଅଧିକ ପରିଚୟ ମିଳିଛି।

ସମାଜ ଓ ସାହିତ୍ୟ ସମ୍ପର୍କରେ କ'ଣ କହିବେ?

■ ସାହିତ୍ୟ ଓ ସମାଜ ପରିପୂରକ। ମହାଭାରତ, ରାମାୟଣ ଆମର ଇତିହାସ। ଗୋଟିଏ ଦୃଷ୍ଟିରୁ ଦେଖିବାକୁ ଗଲେ ସେସବୁ ସାହିତ୍ୟ ମଧ୍ୟ। ସେହି ସାହିତ୍ୟକୁ ନେଇ ଆଜି ଜୀବନ ଓ ସମାଜର ପରିକଳ୍ପନା କରୁଛୁ। ସେଥିରୁ ଆମେ ଅନୁମାନ କରିପାରିବା ଯେ ଆମର ସାହିତ୍ୟ ନିହାତି ଭାବେ ଆମ ସମାଜକୁ ସୁଧାରୁଛି ଓ ଗଠନ ମଧ୍ୟ କରୁଛି। ଯଦି ସେ ସାହିତ୍ୟ ନ ଥାନ୍ତା ଆମେ ଆଜି ଯାହା କଥା ହେଉଛୁ, ଭାଷା ବ୍ୟବହାର କରୁଛୁ ବା ଭାବର ଆଦାନ ପ୍ରଦାନ କରୁଛୁ, ହୁଏତ ସେସବୁ ନ ଥା'ନ୍ତା।

ସାହିତ୍ୟର ପ୍ରଚାରପ୍ରସାରରେ ସାମାଜିକ ଗଣମାଧ୍ୟମ କେତେ ଗୁରୁତ୍ୱପୂର୍ଣ୍ଣ?

■ ସାମାଜିକ ଗଣମାଧ୍ୟମ ହେଉ କି ଆଉ କେଉଁ କ୍ଷେତ୍ର, ସବୁଠି ଶୃଙ୍ଖଳିତ ବ୍ୟବହାର ଗ୍ରହଣୀୟ। ସାମାଜିକ ଗଣମାଧ୍ୟମରେ ଆମେ ଅନେକ କବିତା ଓ ଗଳ୍ପ ଦେଖୁଛୁ। ତା' ଭିତରେ କେତୋଟି ପଢ଼ି ପାରୁଛୁ, ଆଉ କିଛି ନୁହେଁ। ଜଣେ ଯଦି ଲେଖା ଆରମ୍ଭ କରୁଛି ପ୍ରଥମେ ସେ ଅନ୍ୟକୁ ପଢିବା ଦରକାର। ଆଉ ପଢ଼ିବା ଯେତିକି ଜରୁରୀ, ଆଜିର ଚଳନ୍ତି ସମୟ ପ୍ରତି ସଚେତନ ହେବା ସେତିକି ଜରୁରୀ। ଯଦି ସାମାଜିକ ଗଣମାଧ୍ୟମକୁ ଧୈର୍ଯ୍ୟହରା ହୋଇ ବ୍ୟବହାର କରିବା, ତାହା ଜୀବନ ହେଉ କି ସାହିତ୍ୟ, ଉଭୟ ହିଁ ତା'ର ନାନ୍ଦନିକତା ହରାଇବ।

ସାହିତ୍ୟ ଓ ପୁରସ୍କାରକୁ ନେଇ କାହିଁକ ଏତେ ବିବାଦ?

■ ଠିକ୍ ନୁହେଁ। କବି କି ଲେଖକ ହେବା ପୂର୍ବରୁ ଆମେ ଜଣେ ମଣିଷ। ମଣିଷର ମାନବୀୟ ସମ୍ବେଦନତା ଅଛି। ତ ପୁରସ୍କାର ପାଇବା ପାଇଁ ସମସ୍ତେ ହକ୍‌ଦାର। କିନ୍ତୁ ପୁରସ୍କାର ପ୍ରତି ବେଶି ଲାଳାୟିତ ହେବା ଉଚିତ ନୁହେଁ। ସ୍ଥିତପ୍ରଜ୍ଞର ଯେମିତି ଏକ ସଂଜ୍ଞା ରହିଛି, ଦୁଃଖରେ କାତର ନ ହେବା ଓ ସୁଖରେ ଅଧୀର ନ ହେବା। ପୁରସ୍କାର କେବଳ ପ୍ରୋତ୍ସାହିତ କରେ। ଦିନେ, ଦୁଇଦିନ ଗଣମାଧ୍ୟମରେ ଚର୍ଚ୍ଚା ହେବ। ତା'ପରେ କିଏ କୁଆଡ଼େ ଭୁଲିଯିବେ ଯେ, ଆପଣ କେବେ ପୁରସ୍କାର ପାଇଥିଲେ ବୋଲି। କିନ୍ତୁ ଯେଉଁ ପାଠକୀୟ ପ୍ରତିକ୍ରିୟା ପାଇଥିବେ ତାହା ସବୁଦିନ ମନେ ରହିବ।

ପାଠକୀୟ ପ୍ରତିକ୍ରିୟାରେ କିଛି ଅଭୁଲା ମୁହୂର୍ତ୍ତ?

■ ଥରେ ଜଣେ ତରୁଣୀ ହସ୍ପିଟାଲରେ ଜୀବନ–ମୃତ୍ୟୁ ସହ ସଂଘର୍ଷ କରୁଥିଲେ। ସେ ତାଙ୍କ ବାପାଙ୍କୁ ଲଗାଇ ମୋତେ ଫୋନ୍ କରିଥିଲେ। ମୋ କବିତା 'ଜୀବନତତ୍ତ୍ୱ'କୁ ସେ ପଢ଼ିଥିଲେ। ସେ ଫୋନ୍ କରି କବିତାଟି ମୋ ମୁହଁରୁ ଶୁଣିବାକୁ ଇଚ୍ଛା ପ୍ରକାଶ କରିଥିଲେ। ମୁଁ ଶୁଣି ଆଶ୍ଚର୍ଯ୍ୟ ହୋଇଥିଲି। ମୋ କବିତା ଏତେ ମାତ୍ରାରେ ପ୍ରଭାବିତ କରୁଛି ଯେ, ଜଣେ ମୃତ୍ୟୁଶଯ

ଭଗବାନଙ୍କ ଦୃଷ୍ଟିରେ ଛୋଟ ବୋଲି କିଛି ନାହିଁ। ତୁମ ଦୃଷ୍ଟିରେ ମଧ୍ୟ ସେହିପରି ଛୋଟ ବଡ ଭେଦ ନ ଥାଉ। ଗୋଟିଏ ଶାମୁକା ତିଆରି କଲାବେଳେ ବା ଗୋଟିଏ ସାମ୍ରାଜ୍ୟ ଗଠନ କରିବାରେ ଭଗବାନ ତାଙ୍କର ସମାନ ଦେବଶକ୍ତି ପ୍ରୟୋଗ କରନ୍ତି। ତୁମ ପକ୍ଷରେ ବି, ଜଣେ ଅକ୍ଷମ ଓ ବିଳାସୀ ରାଜା ହେବା ଅପେକ୍ଷା ଗୋଟିଏ ନିପୁଣ ମୋଚି ହେବା ମହତ୍ତର ବ୍ୟାପାର। –ଶ୍ରୀଅରବିନ୍ଦ

ସରକାରଙ୍କ ଇସି

ଭାଜପା ନେତୃତ୍ୱାଧୀନ କେନ୍ଦ୍ର ସରକାର ବହୁ ସାମ୍ବିଧାନିକ ସଂସ୍ଥାର କ୍ଷମତାକୁ ସଙ୍କୁଚିତ କରିବାରେ ଲାଗିଛନ୍ତି। ମୋଦି ସରକାର ପୂର୍ବରୁ ଯୋଜନା କମିଶନକୁ ଭାଙ୍ଗି ତା' ସ୍ଥାନରେ ନୀତି ଆୟୋଗ ଗଢ଼ିଛନ୍ତି। ସେହିଭଳି ଅତ୍ୟଧିକ କ୍ଷମତା ପ୍ରୟୋଗ କରି ନିଜ ଦଳକୁ ସୁହାଇଲା ଭଳି ସିବିଆଇ ଓ ଇଡିକୁ ପରିଚାଳନା କରୁଛନ୍ତି। ସଦ୍ୟ ଘଟଣା ଦେଖିଲେ ନିର୍ବାଚନ କମିଶନ (ଇସି) ଭଳି ସଂସ୍ଥାରେ ସରକାରଙ୍କ ପ୍ରତି ଆନୁଗତ୍ୟ ରଖୁଥିବା ବ୍ୟକ୍ତିବିଶେଷଙ୍କୁ ନିଯୁକ୍ତ କରିବାର ସବୁ ବାଟ ଖୋଲିଦିଆଯାଇଛି।

ନିକଟରେ ଶେଷ ହୋଇଥିବା ପାର୍ଲାମେଣ୍ଟର ମୌସୁମୀ ଅଧିବେଶନ ମଣିପୁର ପ୍ରସଙ୍ଗକୁ ନେଇ ଚର୍ଚ୍ଚାରେ ରହିଥିଲା। ଯେତେବେଳେ ଉତ୍ତର ପୂର୍ବାଞ୍ଚଳର ଏହି ରାଜ୍ୟରେ ବୃଦ୍ଧି ପାଇଥିବା ହିଂସା ଓ ଦିଲ୍ଲୀ ସେବା ବିଲ୍‌କୁ ନେଇ ସଂସଦର ଉଭୟ ଗୃହ ସରଗରମ ଥିଲା, ସେତିକିବେଳେ ଆଇନ ମନ୍ତ୍ରୀ ଅର୍ଜୁନ ରାମ ମେଘୱାଲ ଉଚ୍ଚ ସଦନରେ ମୁଖ୍ୟ ନିର୍ବାଚନ ଆୟୁକ୍ତ ଓ ଅନ୍ୟ ନିର୍ବାଚନ ଆୟୁକ୍ତଙ୍କ (ନିଯୁକ୍ତି ସର୍ତ୍ତ ଓ କାର୍ଯ୍ୟକାଳ) ବିଲ୍, ୨୦୨୩ ଆଗତ କରିଥିଲେ। ବର୍ତ୍ତମାନ ପର୍ଯ୍ୟନ୍ତ ଇସି ଭଳି ଗୁରୁତ୍ୱପୂର୍ଣ୍ଣ ସାମ୍ବିଧାନିକ ପଦବୀ ପାଇଁ ନିଯୁକ୍ତି ଦେଉଥିବା କମିଟିରେ ପ୍ରଧାନମନ୍ତ୍ରୀ, ଲୋକ ସଭାର ବିରୋଧୀ ଦଳ ନେତା ଏବଂ ସୁପ୍ରିମକୋର୍ଟ ପ୍ରଧାନ ବିଚାରପତି(ସିଜେଆଇ) ରହିବାର ବ୍ୟବସ୍ଥା ଅଛି। କିନ୍ତୁ ରାଜ୍ୟ ସଭାରେ ଆଗତ ହୋଇଥିବା ବିଲ୍‌ରେ ସିଜେଆଇଙ୍କ ସ୍ଥାନରେ ଜଣେ କ୍ୟାବିନେଟ ମନ୍ତ୍ରୀଙ୍କୁ ରଖାଯିବାର ପ୍ରସ୍ତାବ ଦିଆଯାଇଛି। ନିର୍ବାଚନ କମିଶନ ଏକ ସାମ୍ବିଧାନିକ ସଂସ୍ଥା। ଏହାର ନିରପେକ୍ଷତା ଗଣତନ୍ତ୍ରର ସ୍ଥାୟିତ୍ୱ ସକାଶେ ନିତାନ୍ତ ଜରୁରୀ। ଏଥିରେ ମୁଖ୍ୟ ନିର୍ବାଚନ କମିଶନର(ସିଇସି) ଓ ଦୁଇ ଜଣ ନିର୍ବାଚନ କମିଶନର ଅଛନ୍ତି। ଏମାନେ ନିର୍ବାଚନ ପ୍ରକ୍ରିୟାକୁ ମୁକ୍ତ ଓ ଅବାଧ ପରିଚାଳନା କରିବା ଦାୟିତ୍ୱରେ ରହିଥାଆନ୍ତି। ଏହି ପଦବୀରେ ଅବସ୍ଥାପିତ ହେଉଥିବା ବ୍ୟକ୍ତିମାନେ ନିର୍ବାଚନ ନିୟନ୍ତ୍ରକ ଭାବେ ପରିଗଣିତ ହୋଇଥାଆନ୍ତି। ଅର୍ଥାତ୍ ନିର୍ବାଚନ ପ୍ରକ୍ରିୟାରେ ସମ୍ପୂର୍ଣ୍ଣ ନିରପେକ୍ଷତା ଅବଲମ୍ବନ କରିବା ହେଉଛି ଏମାନଙ୍କ ଗୁରୁଦାୟିତ୍ୱ। ନିରପେକ୍ଷତା ସେତେବେଳେ ହିଁ ବଜାୟ ରଖିହେବ ଯେବେ ନିଯୁକ୍ତି ପ୍ରକ୍ରିୟା ସ୍ୱଚ୍ଛ ଓ ରାଜନୈତିକ ଦଳର ହସ୍ତକ୍ଷେପଠାରୁ ଦୂରରେ ଥିବ। ଏଠାରେ ମନେପଡ଼େ ୨୦୨୧ରେ ପ୍ରଧାନମନ୍ତ୍ରୀଙ୍କ କାର୍ଯ୍ୟାଳୟ (ପିଏମ୍‌ଓ)ର ନିମନ୍ତ୍ରଣ କ୍ରମେ ମୁଖ୍ୟ ନିର୍ବାଚନ କମିଶନର ଓ ନିର୍ବାଚନ କମିଶନର ଏକ ବୈଠକରେ ଯୋଗ ଦେଇଥିଲେ। ତାହା ସାଧାରଣ ନିୟମର ଉଲ୍ଲଂଘନ ବୋଲି ଅଭିହିତ କରାଯାଇଥିଲା। ତାହାକୁ ନେଇ ସେତେବେଳେ ଘୋର ସମାଲୋଚନା ମଧ୍ୟ ହୋଇଥିଲା।

ଚଳିତବର୍ଷ ମାର୍ଚ୍ଚ ପୂର୍ବରୁ ମୁଖ୍ୟ ନିର୍ବାଚନ କମିଶନର ଓ ନିର୍ବାଚନ କମିଶନରଙ୍କ ନିଯୁକ୍ତି କେନ୍ଦ୍ର ସରକାରଙ୍କ ହାତରେ ଥିଲା। ବାରମ୍ବାର ଏହି ଅଧିକାରୀଙ୍କ ଚୟନ ପ୍ରକ୍ରିୟାକୁ ନେଇ ସମାଲୋଚନା ହେବା ପରେ ଗତ ମାର୍ଚ୍ଚରେ ସୁପ୍ରିମକୋର୍ଟର ଏକ ସାମ୍ବିଧାନିକ ପୀଠ ଏକ ରାୟରେ କହିଥିଲେ, ସିଇସି ଓ ଇସିମାନଙ୍କୁ ପ୍ରଧାନମନ୍ତ୍ରୀଙ୍କ ଅଧ୍ୟକ୍ଷତାରେ ଗଠିତ ୩ ଜଣିଆ କମିଟି ଚୟନ କରିବ। କମିଟିର ପରାମର୍ଶ କ୍ରମେ ରାଷ୍ଟ୍ରପତି ସେମାନଙ୍କୁ ନିଯୁକ୍ତି ଦେବେ। ସେହି କମିଟିରେ ପ୍ରଧାନମନ୍ତ୍ରୀଙ୍କ ସହିତ ଲୋକ ସଭାର ବିରୋଧୀ ଦଳ ନେତା ଓ ସିଜେଆଇ ରହିବେ ବୋଲି ରାୟରେ କୁହାଯାଇଥିଲା। ଲୋକ ସଭାରେ ବିରୋଧୀ ଦଳ ନେତା ନ ଥିଲେ, ସବୁଠାରୁ ବଡ଼ ବିରୋଧୀ ଦଳର ନେତା ଏଥିରେ ସାମିଲ ହେବେ। ଇସିରେ ନିଯୁକ୍ତି ଲାଗି ସଂସଦରେ ନୂଆ ଆଇନ ପ୍ରଣୟନ ହେବା ପର୍ଯ୍ୟନ୍ତ ଏହି ଧାରା ଚାଲିବ ବୋଲି ପୀଠ ସ୍ପଷ୍ଟ କରିଥିଲେ। ହେଲେ ରାଜ୍ୟ ସଭାରେ ଆଗତ ହୋଇଥିବା ବିଲ୍‌ରେ ସିଜେଆଇଙ୍କ ସ୍ଥାନରେ ଜଣେ କ୍ୟାବିନେଟ ମନ୍ତ୍ରୀ ରହିବାର ପ୍ରସ୍ତାବ ଦିଆଯାଇଛି। 'ଘରେ ନ ପଶୁଣୁ ଚାଳ ବାଜିବା' ଭଳି ବିଲ୍‌ର ସ୍ୱରୂପ ସୂଚାଇ ଦେଉଛି ଯେ, କେନ୍ଦ୍ର ସରକାର ୨୦୨୪ ସାଧାରଣ ନିର୍ବାଚନକୁ ଆଖିରେ ରଖି ତାଙ୍କ ମନମୁତାବକ ମୁଖ୍ୟ ନିର୍ବାଚନ କମିଶନର ଓ ନିର୍ବାଚନ କମିଶନର ଚୟନ କରିବା ଲାଗି ଅଣ୍ଟା ଭିଡ଼ିଛନ୍ତି। ଏଥିରୁ ସ୍ୱଷ୍ଟ ବୁଝାପଡୁଛି ଯେ, ନିର୍ବାଚନ କମିଶନକୁ ନିଜ ହାତରେ ରଖି ଶାସକ ଦଳ ଭାଜପା ଆଗକୁ ନିର୍ବାଚନ ଲଢ଼ିବାର ବାଟ ତିଆରି କରିଛି। ଦେଖିବାକୁ ମିଳେ ଯେ, ନିର୍ବାଚନ କମିଶନରେ ବରିଷ୍ଠ ଆଇଏଏସ୍ ଅଧିକାରୀ ନିଯୁକ୍ତ ହୋଇଥାଆନ୍ତି। ସେହି କ୍ରମରେ ଦେଖିଲେ ବର୍ତ୍ତମାନ ସରକାରଙ୍କ ବୋଲହାକ କରୁଥିବା ଅଫିସରଙ୍କୁ ସରକାରୀ ଆଦବକାଇଦାରେ ନିଯୁକ୍ତି ଦେବା ଲାଗି କସରତ କରାଯିବ। ସୁପ୍ରିମକୋର୍ଟ ଯେଉଁ ଚୟନ କମିଟି ବିଷୟରେ ଉଲ୍ଲେଖ କରିଥିଲେ ସେଥିରୁ ସିଜେଆଇଙ୍କୁ ବାଦ୍ ଦିଆଯିବା ସରକାରଙ୍କ ମନ୍ଦ ଉଦ୍ଦେଶ୍ୟ ବାରି ହୋଇପଡୁଛି। କାରଣ ଉକ୍ତ କମିଟିରେ ବିରୋଧୀ ଦଳ ନେତାଙ୍କ ପରାମର୍ଶକୁ ପ୍ରଧାନମନ୍ତ୍ରୀ ଓ ତାଙ୍କ କ୍ୟାବିନେଟ ମନ୍ତ୍ରୀ ଶୂନ୍ୟରେ ଉଡ଼ାଇ ଦେବାର ସବୁ ସମ୍ଭାବନା ରହିଛି।

ଏବର ଭାରତୀୟ ଗଣତାନ୍ତ୍ରିକ ବ୍ୟବସ୍ଥାରେ ନିର୍ବାଚନ କମିଶନଙ୍କ ଭୂମିକା ଅତୀବ ଗୁରୁତ୍ୱପୂର୍ଣ୍ଣ। ଉକ୍ତ ବିଲ୍‌ରେ ଥିବା ପ୍ରସ୍ତାବକୁ ଦେଖିଲେ ଏହି ସଂସ୍ଥା ଚାହିଁଲେ ବହୁ ବିବାଦୀୟ ଘଟଣାକୁ ସରକାରଙ୍କ ସପକ୍ଷରେ ଢଳେଇ ସବୁକିଛି ଏପଟସେପଟ କରିଦେବ। ଏହା ହେଲେ ନିର୍ବାଚନ ଫଳାଫଳ ପ୍ରଭାବିତ ହେବାର ଆଶଙ୍କା ରହିଛି। ଏହା ଆଗକୁ ଏକ ଗମ୍ଭୀର ସ୍ଥିତି ସୃଷ୍ଟି କରିବ। ଫଳରେ ନିର୍ବାଚନ ପ୍ରକ୍ରିୟା କଳୁଷିତ ହେବା ଥୟ। ଏକ ନିରପେକ୍ଷ ନିର୍ବାଚନ କମିଶନ ଗଢ଼ାଯିବା ଲାଗି ସରକାରଙ୍କ ଉପରେ ଚାପ ନ ପଡ଼ିଲେ ଚାଇନା କିମ୍ବା ରୁଷିଆରେ ଆଜୀବନ ରାଷ୍ଟ୍ର ମୁଖ୍ୟ ବଛାଯିବା ଭଳି ସ୍ଥିତି ଏଠାରେ ମଧ୍ୟ ଉପୁଜିପାରେ।

ଏବର ଭାରତୀୟ ଗଣତାନ୍ତ୍ରିକ ବ୍ୟବସ୍ଥାରେ ନିର୍ବାଚନ କମିଶନଙ୍କ ଭୂମିକା ଅତୀବ ଗୁରୁତ୍ୱପୂର୍ଣ୍ଣ। ଉକ୍ତ ବିଲ୍‌ରେ ଥିବା ପ୍ରସ୍ତାବକୁ ଦେଖିଲେ ଏହି ସଂସ୍ଥା ଚାହିଁଲେ ବହୁ ବିବାଦୀୟ ଘଟଣାକୁ ସରକାରଙ୍କ ସପକ୍ଷରେ ଢଳେଇ ସବୁକିଛି ଏପଟସେପଟ କରିଦେବ। ଏହା ହେଲେ ନିର୍ବାଚନ ଫଳାଫଳ ପ୍ରଭାବିତ ହେବାର ଆଶଙ୍କା ରହିଛି।

ଯୁବପିଢ଼ି ଓ ବିବାହ ବିଚ୍ଛେଦ

ପ୍ରକାଶ ତ୍ରିପାଠୀ

ଅନ୍ତର୍ଜାତୀୟ ସ୍ତରରେ ଭାରତରେ ସର୍ବନିମ୍ନ ବିବାହ ବିଚ୍ଛେଦ ହାର ବୋଲି ବିବେଚନା କରାଯାଏ, ଯାହାର ସଂଖ୍ୟା ୨ ପ୍ରତିଶତରୁ କମ୍। କିନ୍ତୁ ଗତ କିଛି ବର୍ଷ ମଧ୍ୟରେ ବିବାହ ବିଚ୍ଛେଦ ହାରରେ ଘଟୁଥିବା ବୃଦ୍ଧିକୁ ଲକ୍ଷକଲେ ଜଣାଯାଏ, ଭାରତ ଖୁବ୍ କମ ଦିନରେ ଅନ୍ୟ ଦେଶକୁ ବିବାହ ବିଚ୍ଛେଦ ସଂଖ୍ୟାରେ ପଛରେ ପକାଇଦେବ। ସର୍ବେକ୍ଷଣ କୁହେ, ଗ୍ରାମାଞ୍ଚଳ ଅପେକ୍ଷା ସହରାଞ୍ଚଳରେ ଏହି ସଂଖ୍ୟା କ୍ରମଶଃ ବୃଦ୍ଧି ଘଟୁଛି। ବିଶେଷକରି ବିବାହ କରିଥିବା ୨୦ରୁ ୩୫ ବର୍ଷ ବୟସ୍କ ଯୁବଗୋଷ୍ଠୀଙ୍କ ସଂଖ୍ୟା ଏଥିରେ ଅଧିକ। ଯୌଥ ପରିବାର ସଂଖ୍ୟା ହ୍ରାସ ସହ ଏକକ ପରିବାର ସଂଖ୍ୟା ବୃଦ୍ଧିକୁ ତାଳ ଦେଇ ଛାଡ଼ପତ୍ର ସଂଖ୍ୟା ବୃଦ୍ଧି ହେବା ନିଶ୍ଚିତ ଭାବେ ଭାରତର ଦୃଢ଼ ପାରିବାରିକ ବ୍ୟବସ୍ଥା ଉପରେ ପ୍ରଶ୍ନବାଚୀ ସୃଷ୍ଟି କରିଛି। ଭାରତୀୟଙ୍କ ପାଇଁ ଅଲଗା ହେବା କିମ୍ବା ଛାଡ଼ପତ୍ର ହେବା କଦାପି ସହଜ କଥା ନୁହେଁ। ପରିବାର ସଦସ୍ୟ, ସନ୍ତାନ ସନ୍ତତି ଓ ବିଭିନ୍ନ ସାମାଜିକ ସ୍ଥିତି ଏଥିରେ ବାଧକ ସାଜିଥାଏ। ମାତ୍ର ସମ୍ପ୍ରତି ଅତ୍ୟଧିକ ବ୍ୟକ୍ତି ସ୍ୱାଧୀନତା, ସାଲିଶ୍‌ବିହୀନ ଓ ମୁକ୍ତ ଜୀବନଯାପନ ଶୈଳୀ, ଅର୍ଥନୈତିକ ସ୍ୱାଧୀନତା, କର୍ମସଂସ୍ଥା ଚାପ, ନିଶାଦ୍ରବ୍ୟ ସେବନ, ସୋସିଆଲ ମିଡିଆ ଆଦି କେତେକ ପ୍ରସଙ୍ଗକୁ ସମାଜ ବିଜ୍ଞାନୀମାନେ ଛାଡ଼ପତ୍ର ବୃଦ୍ଧିର କାରଣ ବୋଲି ଦର୍ଶାଉଛନ୍ତି।

ଆପଣ ଜାଣନ୍ତି କି ଭାରତ ହେଉଛି ଏକମାତ୍ର ଦେଶ, ଯେଉଁଠାରେ ପୁରୁଷମାନେ ଅଧିକାଂଶ ଛାଡ଼ପତ୍ର ଆରମ୍ଭ କରିଥା'ନ୍ତି। ଅନ୍ୟ ଦେଶରେ ମହିଳାମାନେ ଅଧିକାଂଶ ଛାଡ଼ପତ୍ର ଆରମ୍ଭ କରନ୍ତି। କିନ୍ତୁ ଏବେ ପରିସ୍ଥିତି ଓ ସମୟ ବଦଳୁଛି। ଭାରତରେ ମଧ୍ୟ ବିଦେଶ ଭଳି ପରିସ୍ଥିତି ଉପୁଜିଲାଣି। ଛାଡ଼ପତ୍ର ହାର ସୂଚାଉଛି ଯେ, ଅଧିକରୁ ଅଧିକ ଦମ୍ପତି ନିଜ ଜୀବନକୁ ନିୟନ୍ତ୍ରଣ କରିବାକୁ ଏବଂ ନିଜ ବିବାହରେ ଅସନ୍ତୁଷ୍ଟତାକୁ ଅନୁଭବ କରୁଛନ୍ତି। ଅତୀତରେ ଅନେକ ଦମ୍ପତି ପରସ୍ପର ଉପରେ ଅସନ୍ତୁଷ୍ଟ ଥିଲେ ମଧ୍ୟ କିମ୍ବା ସେମାନଙ୍କ ବିବାହରେ ଅସୁବିଧାର ସମ୍ମୁଖୀନ ହୋଇଥିଲେ ମଧ୍ୟ ଏକାଠି ରହୁଥିଲେ। ଏହା ସାମାଜିକ ଆଶା ଏବଂ ପରିବାର ସଦସ୍ୟଙ୍କ ଚାପ ଯୋଗୁଁ ହେଉଥିଲା ଓ ସେମାନେ ଛାଡ଼ପତ୍ରକୁ ଲଜ୍ଜାଜନକ ମନେକରୁଥିଲେ। ମାତ୍ର ଏହି ଧାରଣା ଧୀରେ ଧୀରେ ଦୂରେଇ ଯାଉଛି ଏବଂ ଅଧିକ ଦମ୍ପତି ଅଲଗା ରହିବାର ସାହସିକ ପଦକ୍ଷେପ ନେଉଛନ୍ତି। ବିଶେଷକରି ଯୁବପିଢ଼ି ମଧ୍ୟରେ ବିବାହ ଏବଂ ପାରିବାରିକ ଜୀବନ ପ୍ରତି ମନୋଭାବରେ ପରିବର୍ତ୍ତନକୁ ଏଥିପାଇଁ ଦାୟୀ କରାଯାଇପାରେ। ଛାଡ଼ପତ୍ର ଆଉ ଏକ ବିଫଳତା କିମ୍ବା ଲଜ୍ଜାଜନକ ବିଷୟ ଭାବରେ ଦେଖାଯାଉନାହିଁ। ଏହା ପରିବର୍ତ୍ତେ ଏହା ବ୍ୟକ୍ତିଗତ ସ୍ୱାଧୀନତାକୁ ସୂଚାଇବା ସହ ପୁନର୍ବାର ପାରିବାରିକ ଜୀବନ ଆରମ୍ଭ କରିବାର ଏକ ସୁଯୋଗ ଭାବରେ ଦେଖାଯାଉଛି।

ହିନ୍ଦୁଶାସ୍ତ୍ର ଅନୁଯାୟୀ, ବିବାହ ଏକ ପବିତ୍ର ବନ୍ଧନ। ସନାତନ ଧର୍ମରେ ଜନ୍ମରୁ ମୃତ୍ୟୁ ପର୍ଯ୍ୟନ୍ତ ମନୁଷ୍ୟ ପାଇଁ ୧୬ଟି ସଂସ୍କାର ରହିଛି। ସେଥିମଧ୍ୟରେ ପଞ୍ଚଦଶ ସଂସ୍କାର ଭାବେ ବିବାହ ଏକ ଶ୍ରେଷ୍ଠ ସଂସ୍କାର ଭାବେ ପରିଚିତ। ସମାଜକୁ ଶୃଙ୍ଖଳା ପୂର୍ବକ ଆଗକୁ ବଢ଼ାଇବା ତଥା ବଂଶରକ୍ଷା ପାଇଁ ଉଦ୍ଦିଷ୍ଟ ବିବାହ ମାଧ୍ୟମରେ ମହିଳା ଓ ପୁରୁଷ ଯଥାକ୍ରମେ ପତ୍ନୀ ଓ ପତି ଭାବେ ପରିଗଣିତ ହୋଇଥା'ନ୍ତି। ବିବାହକୁ ପାଣି ଗ୍ରହଣ ମଧ୍ୟ କୁହାଯାଏ, ଅର୍ଥାତ୍ ହସ୍ତ ଗ୍ରହଣ। ଜଣେ ଜଣଙ୍କର ହାତକୁ ସବୁଦିନ ପାଇଁ ଗ୍ରହଣ କରିବା, ପତ୍ନୀ ଓ ପତି ସବୁଦିନ ପାଇଁ ଉଭୟଙ୍କ ହାତକୁ ଧରିନେବା ହିଁ ପାଣିଗ୍ରହଣର ତାତ୍ପର୍ଯ୍ୟ। ଭାରତୀୟ ସଂସ୍କୃତି ଓ ପରମ୍ପରା ଆଧାରରେ ପାରିବାରିକ ବନ୍ଧନ ଅତି ସୁଦୃଢ଼। କୁହାଯାଏ ଗୋଟିଏ ଜନ୍ମ ନୁହେଁ, ସାତଜନ୍ମ ପାଇଁ ପତି-ପତ୍ନୀ ବାନ୍ଧି ହୋଇ ରହିଥା'ନ୍ତି। ବିବାହ ବେଦିରେ ଉଭୟ ପତି-ପତ୍ନୀ ଅଗ୍ନିକୁ ସାକ୍ଷୀ ରଖି ଜନ୍ମ ଜନ୍ମର ବନ୍ଧନରେ ବାନ୍ଧି ହୁଅନ୍ତି। ଅଗ୍ନିକୁ ସାକ୍ଷୀ ରଖି ପତି ପତ୍ନୀକୁ ସାତଟି ବଚନ ପ୍ରଦାନ କରିବା ସହ ସାତ ଥର ବେଦି ଉପରେ ଅଗ୍ନିକୁ ପ୍ରଦୀକ୍ଷଣ କରିଥା'ନ୍ତି। ବିଶ୍ୱାସ କରାଯାଏ, ଏହି ସାତଟି ବଚନ ପାଳନ ଠିକ୍‌ରେ ପାଳନ କରାଯାଏ ବୋଲି ଭାରତୀୟ ସମାଜରେ ପତି ଓ ପତ୍ନୀଙ୍କ ମଧ୍ୟରେ ସମ୍ପର୍କ ଅତୁଟ ରୁହେ ଓ ପରିବାର ସୁଦୃଢ଼ ହୋଇଥାଏ। ତେବେ ଏହି ସାତଟି ବଚନ କ'ଣ ଯାହା ବିବାହ ବେଦି ଉପରେ ପୁରୋହିତ ଉଭୟ କନ୍ୟାପିତା ଓ ବରପିତାଙ୍କ ଉପସ୍ଥିତିରେ ଆବୃତ୍ତି କରିଥାଏ ଓ କନ୍ୟାକୁ ବର ସେହି ସାତଟି ବଚନକୁ ଯଥାବିଧି ପାଳନ କରିବାକୁ ପ୍ରତିଜ୍ଞାବଦ୍ଧ ହୋଇଥାଏ। କନ୍ୟା ପ୍ରଥମ ବଚନରେ ବରଠାରୁ ପ୍ରତିଶ୍ରୁତି ମାଗିଥାଏ ଯେ, ବିବାହ ପରେ ଯଦି ପତି କୌଣସି ତୀର୍ଥ ଭ୍ରମଣରେ ଯାଆନ୍ତି, ତେବେ ସାଥିରେ ନିଶ୍ଚିତ ପତ୍ନୀଙ୍କୁ ନେଇକରି ଯିବେ। ପତ୍ନୀଙ୍କ ବିନା ପତି କୌଣସି ବ୍ରତ, ଉପବାସ, ଯଜ୍ଞ ଆୟୋଜନ କରିବେ ନହିଁ। ଅର୍ଥାତ୍ ପ୍ରତିଟି ସାମାଜିକ କର୍ମରେ ପତି ନିଜର ପତ୍ନୀଙ୍କୁ ସାଥିରେ ରଖିବେ। ଦ୍ୱିତୀୟ ବଚନରେ ପତ୍ନୀ ପ୍ରତିଶ୍ରୁତି ମାଗିଥାଏ ଯେ, ନିଜର ମାତା-ପିତାଙ୍କୁ ଯେପରି ଶ୍ରଦ୍ଧା ଓ ସମ୍ମାନ ପତି ପ୍ରଦର୍ଶନ କରିଥା'ନ୍ତି ସେହିପରି ଅନୁରୂପ ଶ୍ରଦ୍ଧା ଓ ସମ୍ମାନ କନ୍ୟାଙ୍କ ମାତାପିତାଙ୍କୁ ପ୍ରଦର୍ଶନ କରିବେ। ବିବାହ କେବଳ କନ୍ୟା ଓ ବରଙ୍କ ମଧ୍ୟରେ ସୁସମ୍ପର୍କ ସ୍ଥାପନ କରେ ନାହିଁ, ଏହା ଦୁଇଟି ପରିବାର ମଧ୍ୟରେ ସମ୍ପର୍କକୁ ମଙ୍ଗଳମୟ କରିଥାଏ। ତୃତୀୟ ବଚନରେ କନ୍ୟା ସଦା ସର୍ବଦା ନିଜର ପତିଙ୍କ ସହ ରହିବାକୁ ପ୍ରତିଶ୍ରୁତି କାମନା କରିଥାଏ। ବିବାହ ଯୁବ ଅବସ୍ଥାରେ ହୋଇଥାଏ। ଏହା ପରେ ଆସିଥାଏ ପ୍ରୌଢ଼ ଓ ପରେ ବୃଦ୍ଧାବସ୍ଥା। ଜୀବନର ଏହି ତିନୋଟିଯାକ ଅବସ୍ଥାରେ ପତ୍ନୀଙ୍କୁ ନିଜ ପାଖରେ ଅର୍ଥାତ୍ ମିଶିକରି ଅତିବାହିତ କରିବାକୁ କନ୍ୟା ଆଶା ରଖିଥାଏ, ଯାହାକୁ କି ପତି ପାଳନ କରିଥାଏ। ଏହା ଯଦି ଠିକ୍ ଭାବେ ପାଳନ ହୁଏ, ତେବେ ଆଜିର ସମୟରେ ତଲାକ ବା ଡିଭୋର୍ସ ଭଳି ବିଦେଶୀ ସଂସ୍କୃତି ଆମ ଭାରତରେ ଦେଖିବାକୁ ମିଳନ୍ତା ନାହିଁ।

ବିବାହ ପର୍ଯ୍ୟନ୍ତ ଘରର କୌଣସି ଦାୟିତ୍ୱ ବରକୁ ନେବାକୁ ପଡ଼ିନଥାଏ। ବିବାହ ପରେ ଘରର ଭରଣପୋଷଣ ସହ ପରିଚାଳନାର ଗୁରୁଦାୟିତ୍ୱ ବର ଉପରକୁ ଆସିଥାଏ। ଏହି ଗୁରୁଦାୟିତ୍ୱ ନିର୍ବାହ କରିବା ବେଳେ ପତ୍ନୀଙ୍କ ସହଯୋଗ ନେବାକୁ ଚତୁର୍ଥ ବଚନରେ କନ୍ୟା ବରଠାରୁ ପ୍ରତିଶ୍ରୁତି କାମନା କରିଥାଏ। ବାସ୍ତବରେ ପରିବାର ରୂପକ ଯାନକୁ ଆଗକୁ ନେବାକୁ ହେଲେ ଦୁଇଟି ଚକର ଆବଶ୍ୟକତା ପଡ଼ିଥାଏ। ତେଣୁ ପରିବାର ପରିଚାଳନା ଓ ଭରଣ ପୋଷଣରେ ପତ୍ନୀ ଭାରତୀୟ ପରମ୍ପରାରେ ପତିର ସହଯୋଗୀ ହୋଇଥାଏ। ସେହିପରି ବିଭିନ୍ନ ସାମାଜିକ କର୍ମରେ ତଥା ପରିବାର ପାଇଁ ହେଉଥିବା ବିଭିନ୍ନ ଅର୍ଥ ବ୍ୟୟ ଓ ଘର ଚଳାଇବା ନିମନ୍ତେ ନିଷ୍ପତ୍ତି ନେବା ସମୟରେ ପତ୍ନୀଙ୍କୁ ଅବଗତ କରିବା ତଥା ପତ୍ନୀଙ୍କ ପରାମର୍ଶ ନେବାକୁ କନ୍ୟା ପଞ୍ଚମ ବଚନରେ ଆଶା ରଖିଥାଏ। ଜୀବନବ୍ୟାପୀ ସମସ୍ତ ଖରାପ କର୍ମଠାରୁ ଦୂରେଇ ରହିବା ତଥା ପତ୍ନୀଙ୍କ ମର୍ଯ୍ୟାଦା ରଖିବା ଓ ସ୍ୱାଭିମାନର ସୁରକ୍ଷା କରିବା ନିମନ୍ତେ କନ୍ୟା ଷଷ୍ଠ ବଚନରେ ପତିଙ୍କଠାରୁ ପ୍ରତିଶ୍ରୁତି ମାଗିଥାଏ। ଶେଷରେ ସେ ସପ୍ତମ ବଚନ ମାଗିଥାଏ। ବିବାହ ପରେ ପତି-ପତ୍ନୀଙ୍କ ପ୍ରେମ ମଧ୍ୟରେ ଯେପରି କୌଣସି ତୃତୀୟ ମଣିଷର ପ୍ରବେଶ ନହୁଏ। ଜୀବନ ଶେଷ ହେବା ପର୍ଯ୍ୟନ୍ତ ଯେପରି ଉଭୟଙ୍କ ମଧ୍ୟରେ ଥିବା ପ୍ରେମ, ସ୍ନେହ, ଶ୍ରଦ୍ଧା, ବିଶ୍ୱାସ, ଭରସା, ତ୍ୟାଗ, ସେବା ଓ ସମର୍ପଣ ଭାବରେ ଉଣା ନହୁଏ। ଏହି ସାତଟି ବଚନର ସୁରକ୍ଷା ଓ ପାଳନର ପ୍ରତିଶ୍ରୁତିରୁ ନୂଆ ପତ୍ନୀ-ପତିର ସମ୍ପର୍କ ଗଢ଼ିଉଠେ ଓ ଏକ ସୁସ୍ଥ ଏବଂ ସୁନ୍ଦର ପରିବାରର ମୂଳଦୁଆ ପଡ଼ିଥାଏ। ତେବେ ଆଜିର ସମୟରେ ବିବାହ ବେଦିରେ ଏପରି ପ୍ରତିଶ୍ରୁତି ସମ୍ପର୍କରେ କେତେଜଣ ଅବଗତ? ଆଜିର ବିବାହଶୈଳୀ ଆଉ ପୂର୍ବ ଭଳି ନହିଁ। ବାଣ, ରୋଶଣି, ବରାଯାତ୍ରୀଙ୍କ ଉଦଣ୍ଡ ନୃତ୍ୟ, ମଦ୍ୟପାନ, ଭୋଜିଭାତ, ସଙ୍ଗୀତ, ମେହେନ୍ଦୀ, ଫଟୋ ସୁଟ୍, ନୃତ୍ୟଗୀତ, ଆଲୋକ ଓ ଫୁଲ ସାଜସଜ୍ଜା ତଥା ଉପହାର ଆଦାନ ପ୍ରଦାନରେ ସୀମିତ ହୋଇ ଗଲାଣି। ବିବାହ କର୍ମ ତଥା ବିଧିବିଧାନ ଚୁଲିକୁ ଗଲାଣି। ଏଥିରେ ବିବାହ ସଫଳ ହେବ କ'ଣ?

ମୋ– ୯୪୩୭୨୩୨୪୬୩

ଜାପାନର ଗ୍ରାମାଭିମୁଖୀ ଯୋଜନା

ଇପ୍ସିତା ମହାନ୍ତି

ବିଶ୍ୱ ଆଜି ଯେଉଁସବୁ ସମସ୍ୟାର ସମ୍ମୁଖୀନ ହେଉଛି ତାହାରି ମୂଳରେ ରହିଛି ଜନସଂଖ୍ୟା ବୃଦ୍ଧି। ଗୋଟିଏ ପଟେ ବିଶ୍ୱର କିଛି ଦେଶ ଆଜି ଅତ୍ୟଧିକ ଜନସଂଖ୍ୟାର ଆହ୍ୱାନ ସହ ସଂଘର୍ଷ କରୁଛନ୍ତି। ଅନ୍ୟପଟେ କ୍ରମାଗତ ଜନସଂଖ୍ୟା ହ୍ରାସ ହେତୁ (ଏକ ଦେଶର ଏକ ନିର୍ଦ୍ଦିଷ୍ଟ ଅଞ୍ଚଳରେ ଜନସଂଖ୍ୟା ଘନତ୍ୱ ହ୍ରାସ ହେତୁ) କିଛି ଦେଶ ନୂତନ ସମସ୍ୟାର ସମ୍ମୁଖୀନ ହେଉଛନ୍ତି। ସାଧାରଣତଃ ମହାମାରୀ, ଦୁର୍ଭିକ୍ଷ, ଯୁଦ୍ଧ ଭଳି ଆକସ୍ମିକ ଘଟଣା ଯୋଗୁ ହେଉ ଅବା ନିମ୍ନ ପ୍ରଜନନ ବା ଜନ୍ମ ହାର, ଉଚ୍ଚ ମୃତ୍ୟୁ ହାର, ନିରନ୍ତର ସ୍ଥ

ସଂକ୍ଷେପରେ

ଫିରିଙ୍ଗିଆ ଥାନା ପୋଡ଼ି ଘଟଣା, ଆଉ ଜଣେ ଗିରଫ

ଫୁଲବାଣୀ, ୧୩।୮ (ରାକେଶ କୁମାର ରାଉତ)

ଗତ ୫ ତାରିଖରେ ଫିରିଙ୍ଗିଆ ଥାନା ପୋଡି ଘଟଣାରେ ପୋଲିସ ଆଉ ଜଣଙ୍କୁ ଗିରଫ କରିଛି। ସେ ହେଲେ ଫିରିଙ୍ଗିଆ ପୂର୍ବତନ ସରପଞ୍ଚ ବିଶ୍ୱରଞ୍ଜନ କହଁର। ଏହାକୁ ମିଶାଇ ଗିରଫ ସଂଖ୍ୟା ୨୪କୁ ବୃଦ୍ଧି ପାଇଛି। ବିଶ୍ୱରଞ୍ଜନଙ୍କ ଏହି ଗଣ୍ଡଗୋଳରେ ମୁଖ୍ୟ ଭୂମିକା ରହିଥିବା କୁହାଯାଉଛି। ପ୍ରତ୍ୟକ୍ଷଦର୍ଶୀଙ୍କ ବୟାନ ଓ ସିସିଟିଭି ଫୁଟେଜ ଆଧାରରେ ପୋଲିସ ଘଟଣାରେ ସମ୍ପୃକ୍ତ ୩ ଶହରୁ ଊର୍ଦ୍ଧ୍ୱ ଅଭିଯୁକ୍ତଙ୍କୁ ଚିହ୍ନଟ କରିଛି। ତେବେ ସେମାନଙ୍କ ମଧ୍ୟରୁ ଅଧିକାଂଶ ଫେରାର ରହିଥିବା ପୋଲିସ ସୂତ୍ରରୁ ପ୍ରକାଶ। ସୂଚନାଯୋଗ୍ୟ, ପୋଲିସ ଗାଡିରେ ଗଞ୍ଜେଇ ଚାଲାଣ କରୁଥିବା କର୍ମଚାରୀ ଏବଂ ପୂର୍ବତନ ଥାନାଧିକାରୀଙ୍କ ଗିରଫ ଦାବିରେ ଗତ ୫ ତାରିଖରେ ଫିରିଙ୍ଗିଆଠାରେ ରାସ୍ତାରୋକୋ ହୋଇଥିଲା। ପରେ ଉଦ୍ୟକ୍ତ ଲୋକେ ସଦର ଏସଡିପିଓ ସୁପ୍ରସନ ମଲିକ ଏବଂ ଅନ୍ୟ ପୋଲିସ ଅଧିକାରୀଙ୍କୁ ମାଡ଼ ମାରିବା ସହ ଥାନା ଜାଳିଦେଇଥିଲେ। ଏହି ଘଟଣାରେ ପ୍ରଥମେ ୧୯ ଜଣଙ୍କୁ ଗିରଫ କରାଯାଇଥିବା ବେଳେ ପରେ ଆଉ ୫ ଜଣଙ୍କୁ ଗିରଫ କରାଯାଇଛି। ଇତି ମଧ୍ୟରେ କର୍ତ୍ତବ୍ୟରେ ଅବହେଳା ଅଭିଯୋଗରେ ଥାନା ଅଧିକାରୀ ତପନ କୁମାର ନାହାକଙ୍କୁ ନିଲମ୍ବିତ କରାଯାଇଛି। ଗିରଫ ବିଶ୍ୱରଞ୍ଜନଙ୍କୁ କୋର୍ଟ ଚାଲାଣ କରାଯାଇଥିବା ଥାନାଧିକାରୀ ରମେଶ କୁମାର ପ୍ରଧାନ କହିଛନ୍ତି।

ପୋଖରୀରେ ବୁଡ଼ି ବୃଦ୍ଧ ମୃତ

ଦିଗପହଣ୍ଡି/ପାଟପୁର, ୧୩।୮ (ଅଶେଷ ନାଥ ମିଶ୍ର/ସୀମାଞ୍ଚଳ ସାହୁ)

ସାନଖେମୁଣ୍ଡି ବ୍ଲକ ମୌଳାଭଞ୍ଜା ପଞ୍ଚାୟତ ତିଳେଶ୍ୱର ଗ୍ରାମର ପୋଖରୀରେ ବୁଡିଜଣେ ବୃଦ୍ଧଙ୍କ ମୃତ୍ୟୁ ଘଟିଛି। ସେ ହେଲେ ଗ୍ରାମର ରାଧାମୋହନ ସ୍ୱାଇଁ। ରାଧାମୋହନ ଶନିବାର ରାତି ପ୍ରାୟ ୧୧ଟାରେ ଗ୍ରାମର କାର୍ଜା ପୋଖରୀକୁ ଶୌଚ ପାଇଁ ଯାଇ ଘରକୁ ଫେରି ନ ଥିଲେ। ପରିବାର ଲୋକେ ବନ୍ଧୁ ଖୋଜାଖୋଜି କରି ତାଙ୍କର ପତ୍ତା ନ ମିଳିବାରୁ ଅଗ୍ନିଶମ କର୍ମଚାରୀମାନେ ପହଞ୍ଚି ପୋଖରୀ ମଧ୍ୟରୁ ବୃଦ୍ଧଙ୍କୁ ବାହାର କର ଦଗପହଣ୍ଡ ଗୋଷ୍ଠୀ ସ୍ୱାସ୍ଥ୍ୟକେନ୍ଦ୍ରରେ ଭର୍ତ୍ତି କରିଥିଲେ। ଉପସ୍ଥିତ ଡାକ୍ତର ତାଙ୍କୁ ମୃତ ଘୋଷଣା କରିଥିଲେ। ରବିବାର ଦିଗପହଣ୍ଡି ଥାନା ପୋଲିସ ମୃତଦେହ ଜବତ କରିବା ସହ ନଂ. ୭/୨୩ରେ ଏକ ଅପମୃତ୍ୟୁ ମାମଲା ରୁଜୁ କରିଥିଲା। ମୃତଦେହ ବ୍ୟବଚ୍ଛେଦ ପରେ ପରିବାର ଲୋକଙ୍କୁ ହସ୍ତାନ୍ତର କରାଯାଇଥିଲା। ଶୋକାକୁଳ ପରିବେଶ ମଧ୍ୟରେ ଗ୍ରାମ ଶ୍ମଶାନରେ ଅନ୍ତିମ ସଂସ୍କାର କରାଯାଇଛି।

ସିସିଟିଭିରେ ଚୋର କଏଦ

ଗଞ୍ଜାମ, ୧୩।୮ (ବିଦ୍ୟାଧର ସାହୁ)

ରମ୍ପା ଥାନା ଅନ୍ତର୍ଗତ କଣ୍ଟାପଡା ଛକ ନିକଟରେ ରହିଥିବା ଏକ ଘରୁ ଶନିବାର ବିଳମ୍ବିତ ରାତିରେ ଦୁଇଜଣ ଦୁର୍ବୃତ୍ତ ଘରୁ ଚୋରି କରିନେଉଥିବା ସିସିଟିଭିରେ କଏଦ ହୋଇଛି। ଡିଆଁଡେଇଁ ଗ୍ରାମରେ ରାଜୀବ ନାହାକଙ୍କ ଘର ରହିଛି। ହେଲେ ସେମାନେ ବାହାରେ ରହୁଥିବାରୁ ସେହି ଘରର ଦାୟିତ୍ୱ ରାଜୀବଙ୍କ ସମ୍ପର୍କୀୟ ଝାରେଡି ଗ୍ରାମର ଶ୍ରୀକର ନାହାକ ନେଉଥିଲେ। ଶ୍ରୀକର ବିଲବାଡ଼ି କାର୍ଯ୍ୟ ସାରି ଯିବାବେଳେ ଘର ତାଲା ଭଙ୍ଗାଯାଇଥିବା ଏବଂ ଆଲମାରୀରୁ ଯାବତୀୟ ଜିନିଷ ପତ୍ର ଚୋରି ହୋଇଥିବା ସେ ସ୍ଥାନୀୟ ପୋଲିସରେ ଅଭିଯୋଗ କରିଛନ୍ତି। ରାତି ୧ଟାରେ ଦୁଇଜଣ ଦୁର୍ବୃତ୍ତ ଘରେ ପଶି ଚୋରି କରୁଥିବା ଦୃଶ୍ୟ ସିସିଟିଭିରେ କଏଦ ହୋଇଥିବା ଦେଖିବାକୁ ମିଳିଛି।

ବାଇକ୍-କାର୍ ମୁହାଁମୁହିଁ ଧକ୍କା, ୨ ଗୁରୁତର

ଭଞ୍ଜନଗର, ୧୩।୮ (ବାବୁଲା ପ୍ରଧାନ)

ଭଞ୍ଜନଗର ଜଗନ୍ନାଥପ୍ରସାଦ ମୁଖ୍ୟ ରାସ୍ତାର ଲୁଣିଖୋଲା ନିକଟରେ ରବିବାର ବାଇକ୍ ଓ କାର୍ ମଧ୍ୟରେ ମୁହାଁମୁହିଁ ଧକ୍କା ହୋଇଥିଲା। ଫଳରେ ବାଇକ୍‌ରେ ଯାଉଥିବା ଦୁଇଜଣ ଯୁବକ ଗୁରୁତର ହୋଇଛନ୍ତି। ସେମାନେ ହେଲେ ଫିରିଙ୍ଗିଆ ନିକଟସ୍ଥ ଡିମ୍ବିରିଗଡ଼ ଅଞ୍ଚଳର ରୋହିତ ଦିଗାଲ ଓ ସୁରେଶ ଲକି। ରୋହିତ ଓ ସୁରେଶ ମିଶି ସକାଳେ କୌଣସି କାମରେ ନୟାଗଡ଼ ଯାଇଥିଲେ। ଅପରାହ୍ନରେ ସେମାନେ ଗ୍ରାମକୁ ଫେରୁଥିବାବେଳେ ଲୁଣିଖୋଲା ନିକଟରେ ଏକ କାର ଗାଡି ସମ୍ମୁଖ ଆଡୁ ପିଟିଦେଇ ଫେରାର ହୋଇ ଯାଇଥିଲା। ଫଳରେ ଉଭୟ ଆହତ ହୋଇଥିଲେ। ଅଞ୍ଚଳବାସୀ ଉଭୟଙ୍କୁ ଉଦ୍ଧାର କରି ଭଞ୍ଜନଗର ହସ୍ପିଟାଲକୁ ଆଣିଥିଲେ। ସେଠାରେ ଅବସ୍ଥା ଗୁରୁତର ହେବାରୁ ବ୍ରହ୍ମପୁର ମେଡିକାଲକୁ ସ୍ଥାନାନ୍ତର କରାଯାଇଛି।

ନାବାଳିକାଙ୍କ ମୁଣ୍ଡରେ ୨ ଭଉଣୀ, ଭାଇଙ୍କ ବୋଝ

ବୁଗୁଡ଼ା, ୧୩।୮ (କାଳୀ ଚରଣ ଦାଶ)

ଭଉଣୀ ଭାଇ ସହ ଜହ୍ନ।

- ମା'ଙ୍କ ମୃତ୍ୟୁ ପରେ ଫେରାର ହୋଇଗଲେ ବାପା
- ପାଠ ପଢ଼ାରେ ଅର୍ଥ ବାଧକ

ବର୍ଷେ ତଳେ ମା'ଙ୍କ ଅକାଳ ବିୟୋଗ ପରେ ଘରଛାଡି ଫେରାର ହୋଇଗଲେ ବାପା। ଫଳରେ ଅନାଥ ହୋଇଗଲେ ୪ ଶିଶୁ। ଯେଉଁ ବୟସରେ ପିଠିରେ ସ୍କୁଲ ବ୍ୟାଗ ଧରି ପାଠ ପଢ଼ିବାକୁ ଯିବା କଥା ସେହି ବୟସରେ ଦୁଇ ଭଉଣୀ ଓ ଗୋଟିଏ ଭାଇର ବୋଝ ମୁଣ୍ଡାଇଛନ୍ତି ନାବାଳିକା ଜହ୍ନ। ଏହା ଦେଖିବାକୁ ମିଳିଛି ବୁଗୁଡ଼ା ବ୍ଲକ ଅନ୍ତର୍ଗତ କରସିଙ୍ଗି ପଞ୍ଚାୟତର କରଞ୍ଜସାହି ଆଦିବାସୀ ଗ୍ରାମରେ। ଆଦିବାସୀ ପ୍ରମୋଦ ଦଳବେହେରାଙ୍କ ଝିଅ ଜହ୍ନ ମାତ୍ର ୧୫ ବର୍ଷ ବୟସରେ ପାଠ ପଢା ଛାଡି ମୂଲ ଲାଗିବାକୁ ବାଧ ହୋଇଛନ୍ତି। ଜହ୍ନ ଅଷ୍ଟମ ଶ୍ରେଣୀରେ ପଢୁଥିବାବେଳେ ମା' ହଠାତ୍ ଆରପାରିକୁ ଚାଲିଗଲେ। ପରେ ବାପା ମଧ୍ୟ ଘର ଛାଡି କୁଆଡେ ଚାଲିଯାଇଛନ୍ତି। ଘରେ ଦୁଇ ଭଉଣୀ ତାରା(୧୨), ବନିତା (୧୦) ଏବଂ ୬ ବର୍ଷର ଭାଇ ଓମ୍ ପ୍ରକାଶର ବୋଝ ମୁଣ୍ଡାଉଛନ୍ତି ଜହ୍ନ। ଭାଇ ଭଉଣୀଙ୍କ ପେଟକୁ ମୁଠେ ଦାନା ଯୋଗାଡ଼ କରିବା ପାଇଁ ପାଠ ପଢା ଛାଡି ମୂଲ ଲାଗିବାକୁ ଯାଉଛନ୍ତି ଜହ୍ନ। ମୂଲ ଲାଗି ଯାହା ଆଣୁଛନ୍ତି ସେଥିରେ ଦୁଃଖେ କଷ୍ଟେ ଚଳୁଛନ୍ତି ୪ ଭାଇ ଭଉଣୀ। ମୁଣ୍ଡ ଗୁଞ୍ଜିବା ପାଇଁ ମଧ୍ୟ ଘର ଖଣ୍ଡେ ନାହିଁ। ବର୍ଷା ହେଲେ ଘରେ ପାଣି ଗଳୁଥିବା ବେଳେ କାନ୍ଥ ଫାଟି ଆଁ କରିଛି। କେଉଁ ସମୟରେ ଘର ଭାଙ୍ଗି ପଡିବ ସେହି ଭୟରେ ଘର ବାରଣ୍ଡାରେ ଆଶ୍ରୟ ନେଉଛନ୍ତି ଭାଇ ଭଉଣୀ। ଦୀର୍ଘ ଏକ ବର୍ଷ ହେଲା ଅତି ଦୁଃଖ କଷ୍ଟରେ ଚଳି ଆସୁଥିବାବେଳ ସେମାନଙ୍କ ନିକଟରେ କୌଣସି ସରକାରୀ ସହାୟତା ପହଞ୍ଚି ପାରୁନି। ଯଦି ପ୍ରଶାସନ ଏହି ଆଦିବାସୀ ପିଲାଙ୍କ ଦୁଃଖକୁ ଦେଖି କିଛି ସହାୟତାର ହାତ ବଢ଼ାନ୍ତେ ତେବେ ଏମାନଙ୍କ ଭବିଷ୍ୟତ ଉଜ୍ଜ୍ୱଳ ହୋଇପାରନ୍ତା ବୋଲି ବୁଦ୍ଧିଜୀବୀ ମହଲରେ ମତ ପ୍ରକାଶ ପାଇଛି।

ଅଣସଂରକ୍ଷଣ ଟିକେଟ ବିକ୍ରିରେ ଅବ୍ୟବସ୍ଥା

ପାରଳାଖେମୁଣ୍ଡି, ୧୩।୮ (ଗିରିଧାରୀ ପରିଚ୍ଛା)

ପାରଳା ରେଳଷ୍ଟେଶନ

ଗଜପତି ଜିଲା ସଦର ମହକୁମା ପାରଳାଖେମୁଣ୍ଡି ରେଳଷ୍ଟେଶନରେ ଟିକେଟ ବିକ୍ରୟ କାଉଣ୍ଟର ଥିଲେ ମଧ୍ୟ ଦୂରଦୂରାନ୍ତ ସ୍ଥାନକୁ ଯିବା ପାଇଁ ଅଣସଂରକ୍ଷଣ ଟିକେଟ ବିକ୍ରିର ବ୍ୟବସ୍ଥା ନାହିଁ । ବିଶେଷତଃ ଗାଡି ନମ୍ବର ୬୮୪୩୪ ଗୁଣୁପୁର-ପାରଳାଖେମୁଣ୍ଡି-କଟକ ମେମୁ ଟ୍ରେନ କଟକ ପହଞ୍ଚିବା ପରେ ଉକ୍ତ ଟ୍ରେନ ଅନ୍ୟ ନମ୍ବରରେ କଟକରୁ ପାରାଦ୍ୱୀପ ପର୍ଯ୍ୟନ୍ତ ଯାତାୟତ କରୁଅଛି। କିନ୍ତୁ ପାରଳାଖେମୁଣ୍ଡି, ଗୁଣୁପୁର ପ୍ରଭୃତି ସ୍ଥାନରୁ ଯେଉଁମାନେ ସିଧାସଳଖ ପାରାଦୀପ ପର୍ଯ୍ୟନ୍ତ ଯାତ୍ରା କରୁଛନ୍ତି ସେମାନେ କଟକ ଷ୍ଟେସନରେ ଓହ୍ଲାଇ ଅଳ୍ପ ସମୟ ମଧ୍ୟରେ ପାରାଦୀପ ପର୍ଯ୍ୟନ୍ତ ଟିକଟ ଆଣିବାକୁପଡୁଅଛି। ଫଳରେ ଯାତ୍ରୀମାନେ ନାହିଁ ନଥିବା ଅସୁବିଧାର ସମ୍ମୁଖୀନ ହୋଇଥାନ୍ତି । ଏଠାରୁ ସିଧାସଳଖ ପାରାଦୀପ ପର୍ଯ୍ୟନ୍ତ ଟ୍ରେନ ଥିଲେ ମଧ୍ୟ ଟିକେଟ ବିକ୍ରିର ବ୍ୟବସ୍ଥା ନଥିବା ବେଳେ ଏହି ଟ୍ରେନ ଫେରନ୍ତା ବେଳେ ପାରାଦୀପ ଠାରୁ ପାରଳାଖେମୁଣ୍ଡି, ଗୁଣୁପୁର ପର୍ଯ୍ୟନ୍ତ ଟିକେଟ ପାରାଦୀପ ଷ୍ଟେସନରେ ବିକ୍ରି ହେଉଛି । ସେହିପରି ପାର୍ବତୀପୁରମ, ରାୟଗଡା, ଭବାନୀପାଟଣା, କୋରାପୁଟ ପ୍ରଭୃତି ଲୁପ ଲାଇନରେ ରହୁଥିବା ଷ୍ଟେଶନଗୁଡିକ ନିମନ୍ତେ ଟିକେଟ ବିକ୍ରିର ବ୍ୟବସ୍ଥା ଏଠାରେ ନାହିଁ। ତେବେ ଏ ସମ୍ପର୍କରେ ଉଚିତ ପଦକ୍ଷେପ ନେବା ପାଇଁ ୱାଲଟିୟର ଡିଭିଜନର ଡିଆର୍‌ଏମ ଏବଂ ଭୁବନେଶ୍ୱରସ୍ଥ ପୂର୍ବତଟ ରେଳପଥର ମହା ପ୍ରବନ୍ଧକ ଦୃଷ୍ଟି ଦେବାକୁ ବୁଦ୍ଧିଜୀବୀମାନେ ଦାବି କରିଛନ୍ତି।

ବିଜେଡିର ବନ୍ଧୁ ମିଳନ, କର୍ମୀ ସମ୍ମିଳନୀ

ବନ୍ଧୁମିଳନ କାର୍ଯ୍ୟକ୍ରମରେ ମଞ୍ଚାସୀନ ଅତିଥି ।

୨୪ ନିର୍ବାଚନ ପାଇଁ ସଜବାଜ

କୋଦଳା /ବେଗୁନିଆପଡ଼ା, ୧୩।୮ (ଅମିତ କୁମାର ପଟ୍ଟନାୟକ/ସୁଶାନ୍ତ ପଟ୍ଟନାୟକ)

କୋଦଳା ନିକଟସ୍ଥ ମର୍ଦ୍ଦକୋଟ କାଳୀମନ୍ଦିର ପରିସରରେ ରବିବାର ବିଜେଡିର ଏକ ବନ୍ଧୁମିଳନ ଓ କର୍ମୀ ସମାବେଶ ଅନୁଷ୍ଠିତ ହୋଇଯାଇଛି। ୨୦୨୪ରେ ହେବାକୁ ଥିବା ସାଧାରଣ ନିର୍ବାଚନ ଅବ୍ୟବହିତ ପୂର୍ବରୁ କର୍ମୀମାନଙ୍କ ମଧ୍ୟରେ ସୁସମ୍ପର୍କ ବଢ଼ାଇବା ନିମନ୍ତେ ଏହି କର୍ମୀ ସମ୍ମିଳନୀ ଅନୁଷ୍ଠିତ ହୋଇଥିଲା। ମୁଖ୍ୟଅତିଥି ଭାବେ କୋଦଳା ପୂର୍ବତନ ନଗରପାଳ ତଥା ପୂର୍ବତନ ବିଧାୟକ ପ୍ରାର୍ଥୀ ହରପ୍ରସାଦ ସାହୁ, କୋଦଳା ପୂର୍ବତନ ନଗରପାଳିକା ସୁନୀତା ପ୍ରଭା ସାହୁ ଯୋଗଦେଇଥିଲେ। ବିଜେଡି ଆମର ଦଳ, ନବୀନ ପଟ୍ଟନାୟକ ଆମର ନେତା ଓ ଶଙ୍ଖ ଆମର ଚିହ୍ନ। କବିସୂର୍ଯ୍ୟନଗର ନିର୍ବାଚନମଣ୍ଡଳୀରେ ଦୁର୍ନୀତି ଭ୍ରଷ୍ଟାଚାର ହଟାଇ ରାଜ୍ୟରେ କବିସୂର୍ଯ୍ୟ ବଳଦେବ ରଥଙ୍କ ମାଟିର ଟେକ ରଖିବା ଏବଂ ଓଡ଼ିଶାରେ କବିସୂର୍ଯ୍ୟନଗର ନିର୍ବାଚନ ମଣ୍ଡଳୀକୁ ଏକ ସୁନାମଧନ୍ୟ ନିର୍ବାଚନମଣ୍ଡଳୀ ଭାବେ ପରିଗଣିତ କରିବାକୁ ସ୍ୱପ୍ନ ରହିଛି। ଏଥିପାଇଁ ଆପଣମାନଙ୍କ ସହଯୋଗ ଆବଶ୍ୟକ ବୋଲ କହଛନ୍ତ ସାହୁ। ଉକ୍ତ ସମାବେଶରେ ୧୨୦୦ରୁ ଊର୍ଦ୍ଧ୍ୱ କର୍ମକର୍ତ୍ତା ଉପସ୍ଥିତ ଥିବାବେଳେ କଣ୍ଟାପଡ଼ା ଛକରୁ ଏକ ବିଶାଳ ପଦଯାତ୍ରା ମାଧ୍ୟମରେ ଲୋକଙ୍କୁ ଅଭିବାଦନ ଜଣାଇଥିଲେ ସାହୁ। ପୂର୍ବତନ ବେଗୁନିଆପଡ଼ା ବ୍ଲକ ଉପାଧ୍ୟକ୍ଷ ଭ୍ରମରବର ଭୂୟାଁ, ସୁମଣ୍ଡଳର ବରିଷ୍ଠ ନେତା ସୁବାସ ବିଶ୍ୱାଳ, କେ ବରିଡ଼ା ପୂର୍ବତନ ସରପଞ୍ଚ ଚିତ୍ରସେନ ନାୟକ, ବୁରୁଝୁରୀ ପୂର୍ବତନ ସମିତି ସଭ୍ୟ ବିନାୟକ ନାୟକ, ଖଇରଖମା ପୂର୍ବତନ ସରପଞ୍ଚ ପ୍ରତିନିଧି ସନ୍ତୋଷ କୁମାର ବାରିକ, ମର୍ଦ୍ଦକୋଟ ପୂର୍ବତନ ସରପଞ୍ଚ ପ୍ରତିନିଧି ଦୀପ୍ତି ପ୍ରକାଶ ନାୟକ, ପୂର୍ବତନ ସମିତି ସଭ୍ୟ ପ୍ରତିନିଧି ପ୍ରଦୀପ କୁମାର ପଲେଇ, ଫାଶୀ ପୂର୍ବତନ ସମିତି ସଭ୍ୟ ଭଗବାନ ନାହାକ, ଚଙ୍ଗୁଡଖୋଲ ପୂର୍ବତନ ସମିତି ସଭ୍ୟ କାହ୍ନୁ ଚରଣ ପଣ୍ଡା, କେ ବରିଡ଼ା ପୂର୍ବତନ ସମିତି ସଭ୍ୟା ପ୍ରତିନିଧି ଦୁଷ୍ମନ୍ତ ଦାସ, ଏସ୍ ଛଚିନା ପୂର୍ବତନ ସମିତି ସଭ୍ୟା ପ୍ରତିନିଧି ଚରଣ ନାୟକଙ୍କ ସମେତ ଅବସରପ୍ରାପ୍ତ ବ୍ୟାଙ୍କ କର୍ମଚାରୀ ଅମୂଲ୍ୟ ରତ୍ନ ଦାସ ଉପସ୍ଥିତ ଥିଲେ। ଆଗାମୀ ସାଧାରଣ ନିର୍ବାଚନରେ ହରପ୍ରସାଦ ସାହୁଙ୍କୁ ବିଜେଡିରୁ ପ୍ରାର୍ଥୀ କରାଯିବାକୁ ମୁଖ୍ୟମନ୍ତ୍ରୀଙ୍କୁ ଅନୁରୋଧ କରାଯିବ ବୋଲି ଉକ୍ତ ସମାବେଶରେ ମତ ପ୍ରକାଶ ପାଇଛି।

ଉନ୍ନୀତ ଉଚ୍ଚ ବିଦ୍ୟାଳୟରେ ପ୍ରଧାନ ଶିକ୍ଷକ ନିଯୁକ୍ତି ଦାବି

ମୋହନା, ୧୩।୮ (ମନ୍ମଥ ମିଶ୍ର)

ରାଜ୍ୟ ସରକାରଙ୍କ ଦ୍ୱାରା ପ୍ରାୟ ସମସ୍ତ ପଞ୍ଚାୟତରେ ଉନ୍ନୀତ ଉଚ୍ଚ ବିଦ୍ୟାଳୟ ଖୋଲାଯାଇଥିଲେ ମଧ୍ୟ ଅନେକ ନୂତନ ପଞ୍ଚାୟତରେ ଉନ୍ନୀତ ଉଚ୍ଚ ବିଦ୍ୟାଳୟ ଖୋଲାଯାଇନାହିଁ। କେତେକ ହାତ ଗଣତି ବିଦ୍ୟାଳୟକୁ ଛାଡିଦେଲେ ଅନ୍ୟ ବିଦ୍ୟାଳୟରେ ପ୍ରଧାନ ଶିକ୍ଷକଙ୍କୁ ନିଯୁକ୍ତି ଦିଆଯାଇନାହିଁ। ଉକ୍ତ ବିଦ୍ୟାଳୟରେ ଟିଜିଟି ଶିକ୍ଷକ ନିଯୁକ୍ତି ଥାଇ ନିୟମିତ ଶିକ୍ଷକ ଭାବେ ଦରମା ପାଉଥିଲେ ମଧ୍ୟ ସେମାନଙ୍କୁ ପ୍ରଧାନ ଶିକ୍ଷକ ଦାଇତ୍ୱ ନ ଦେଇ ପ୍ରାଥମିକ ବିଦ୍ୟାଳୟର ଶିକ୍ଷକମାନେ ପ୍ରଧାନ ଶିକ୍ଷକ (ଭାରପ୍ରାପ୍ତ) ଦାୟିତ୍ୱ ତୁଲାଉଛନ୍ତି। ଅନ୍ୟପକ୍ଷରେ ଟିଜିଟି ପଦବୀରେ ଥିବା ଶିକ୍ଷକମାନେ ନିଜକୁ ଛୋଟ ମନେକରିବା ସହ ବିଦ୍ୟାଳୟ ଗୁଡିକରେ ଶୈକ୍ଷିକ ବାତାବରଣର ଅଭାବ ପରିଲକ୍ଷିତ ହେଉଛି। ଏଣୁ ଉକ୍ତ ବିଦ୍ୟାଳୟଗୁଡିକରେ ପ୍ରଧାନ ଶିକ୍ଷକ ନିଯୁକ୍ତି କରିବା ଟିଜିଟି ଶିକ୍ଷକଙ୍କୁ ପ୍ରଧାନ ଶିକ୍ଷକ ଦାଇତ୍ୱଦେବା ପାଇ ବୁଦ୍ଧଜୀବୀମାନେ ଦାବ କରୁଛନ୍ତ।

ଶୈବପୀଠ ପରିସରରେ ଚାରା ରୋପଣ

ଦିଗପହଣ୍ଡି, ୧୩।୮ (ଅଶେଷ ନାଥ ମିଶ୍ର)

ଦିଗପହଣ୍ଡି ବ୍ଲକ କଇଠଖଣ୍ଡି ପଞ୍ଚାୟତ ଅନ୍ତର୍ଗତ ମଧୁବନ ଗ୍ରାମସ୍ଥିତ ଶ୍ରୀ ଲୋକନାଥେଶ୍ୱର ଶୈବପୀଠ ପ୍ରାଙ୍ଗଣରେ ରବିବାର ସାମୂହିକ ଭାବେ ଚାରା ରୋପଣ କାର୍ଯ୍ୟକ୍ରମ ଅନୁଷ୍ଠିତ ହୋଇଯାଇଛି। ବ୍ରହ୍ମପୁର ଲାୟନ୍ସ କ୍ଲବ ଗୋଲ୍ଡ ଅନୁଷ୍ଠାନ ପକ୍ଷରୁ ଆୟୋଜିତ କାର୍ଯ୍ୟକ୍ରମରେ ସ୍ଥାନୀୟ ସରପଞ୍ଚ ମନୋରଞ୍ଜନ ଗୌଡ ଏବଂ ଦିଗପହଣ୍ଡି ବନାଞ୍ଚଳ ଅଧିକାରୀ ଦିବ୍ୟରଞ୍ଜନ ସାହୁ ଅତିଥିଭାବେ ଯୋଗ ଦେଇଥିଲେ। ଏହି ଅବସରରେ ଅବାଧରେ ଗଛ କଟାଯିବା ଯୋଗୁ ବାୟୁମଣ୍ଡଳରେ ଅମ୍ଳଜାନ ସ୍ତର ହ୍ରାସ ପାଉଛି। ପରିବେଶକୁ ସବୁଜ ବନାନୀ ସହ ସୌନ୍ଦର୍ଯ୍ୟମୟ କରିବାକୁ ହେଲେ ସମସ୍ତେ ଚାରା ରୋପଣ କରିବା ଆବଶ୍ୟକ ବୋଲି ଅତିଥି ବୃନ୍ଦ କହିଥିଲେ। କାର୍ଯ୍ୟକ୍ରମରେ ବଦ୍ରିକା ଗୋଶାଳା ଆଶ୍ରମର ବାବା ସନିଷ୍ଠା ନନ୍ଦ ସରସ୍ୱତୀ, ପୂର୍ବତନ ସମିତି ସଭ୍ୟ ସତ୍ୟନାରାୟଣ ରଥ, ସାମାଜିକ କର୍ମୀ ଉମାକାନ୍ତ ସାହୁ, ଲାୟନ୍ସ କ୍ଲବ କାର୍ଯ୍ୟକର୍ତ୍ତା ଶ୍ୟାମ ପ୍ରସାଦ ପାଢ଼ୀ, ଡ. ସଙ୍ଗୀତା ବାବୁ, ଶିଶିର କୁମାର ଦାସ, ଦିଲେସୁ ରେଙ୍ଗୀ, ମାଲେସୁ ରେଙ୍ଗୀ, ଅଭିରାମ ସାହୁ, ସବିତା ସାହୁ, ନୀଳମାଧବ ରଥ, ନମିତା ରଥ, ପଲ୍ଲବୀ ଗୌଡ଼, ଦିଗପହଣ୍ଡି ବନବିଭାଗ ଫରେଷ୍ଟର ସନ୍ତୋଷ ବିଷୋୟୀ ରତ୍ନ ପ୍ରମୁଖ କାର୍ଯ୍ୟକ୍ରମ ପରିଚାଳନା କରିଥିଲେ।

ରଙ୍ଗେଇଲୁଣ୍ଡା ବ୍ଲକ ସାମ୍ବାଦିକ ସଂଘ ଗଠିତ

ଉପସ୍ଥିତ ଖବରଦାତା।

ଗୋପାଳପୁର, ୧୩।୮ (ନବୀନ ରାଜ ଆଚାରୀ)

ଗୋପାଳପୁର ନିର୍ବାଚନମଣ୍ଡଳୀ ଅଧୀନ ଗୋଳଛରା ଚଟି ଗ୍ରାମସ୍ଥିତ କାଳୀ ମନ୍ଦିର ପରିସରରେ ରବିବାର ରଙ୍ଗେଇଲୁଣ୍ଡା ଓ ଗୋପାଳପୁରରେ କାର୍ଯ୍ୟରତ ବିଭିନ୍ନ ଖବରଦାତାମାନଙ୍କୁ ନେଇ ଏକ ବୈଠକ ଟୁଟୁ ମହାପାତ୍ରଙ୍କ ଅଧ୍ୟକ୍ଷତାରେ ଅନୁଷ୍ଠିତ ହୋଇଥିଲା। ବୈଠକରେ ଅତିଥି ଭାବେ ଗୋଳଛରା ଥାନାଧିକାରୀ ବିବେକାନନ୍ଦ ମହନ୍ତ ଉପସ୍ଥିତ ରହି ଖବରଦାତାମାନେ ସମାଜର ହିତ ସାଧନ ନିମନ୍ତେ ଆଗେଇ ଆସିବାକୁ ମତପୋଷଣ କରିଥିଲେ। ଏହି ଅବସରରେ ରଙ୍ଗେଇଲୁଣ୍ଡା ବ୍ଲକ ସାମ୍ବାଦିକ ସଂଘ ଗଠନ କରାଯିବା ନିମନ୍ତେ ପ୍ରସ୍ତାବ ଗ୍ରହଣ କରାଯାଇଥିଲା। ଗୋଳଛରା ଥାନା ଅଧିକାରୀ ବିବେକାନନ୍ଦ ମହନ୍ତଙ୍କୁ ଅନୁଗୋଳ ଜିଲାକୁ ବଦଳି ହୋଇଥିବାରୁ ତାଙ୍କୁ ସାମ୍ବାଦିକ ସଂଘ ପକ୍ଷରୁ ସମ୍ବର୍ଦ୍ଧିତ କରାଯାଇଥିଲା। ଏଥିସହ ସର୍ବସମ୍ମତିକ୍ରମେ ରଙ୍ଗେଇଲୁଣ୍ଡା ବ୍ଲକ ସାମ୍ବାଦିକ ସଂଘର ସଭାପତି ଭାବେ ରାଜୀବ ଲୋଚନ ମିଶ୍ର ମନୋନୀତ ହୋଇଥିବା ବେଳେ ଉପସଭାପତି ଭାବେ ଦିଲୀପ କୁମାର ସାହୁ, ସମ୍ପାଦକ ଭାବେ ମୁନା ପଟ୍ଟନାୟକ, ସହ ସମ୍ପାଦକ ଭାବେ ଟୁଟୁ ମହାପାତ୍ର, କୋଷାଧ୍ୟକ୍ଷ ଭାବେ ନବୀନ ରାଜ ଆଚାରୀ, ଉପଦେଷ୍ଟା ଭାବେ ସୂର୍ଯ୍ୟ ନାରାୟଣ ପଟ୍ଟନାୟକ ପ୍ରମୁଖ ମନୋନୀତ ହୋଇଥିଲେ। ଅନ୍ୟମାନଙ୍କ ମଧ୍ୟରେ ଖବରଦାତା ଅନିଲ ପଟ୍ଟନାୟକ, ଜି. ନରସିଂହ ରାଓ ପ୍ରମୁଖ ଉପସ୍ଥିତ ଥିଲେ।

ସ୍କାଉଟ୍ସ, ଗାଇଡ ଏବଂ ଜେଆରସିର ଶୁଭାରମ୍ଭ

କୋଦଳା, ୧୩।୮ (ଅମିତ କୁମାର ପଟ୍ଟନାୟକ)

କୋଦଳା ନୋଡାଲ ଉଚ୍ଚ ପ୍ରାଥମିକ ବିଦ୍ୟାଳୟରେ ନୂତନ ଭାବେ ସ୍କାଉଟ ଗାଇଡ଼ ଏବଂ ଜୁନିୟର ରେଡକ୍ରସ ରବିବାର ଶୁଭାରମ୍ଭ ହୋଇଯାଇଛି। କାର୍ଯ୍ୟକ୍ରମରେ ଗଞ୍ଜାମ ଜିଲା ଶାରୀରିକ ଶିକ୍ଷା ଜିଲା ସମ୍ପାଦକ ଭାଗିରଥି ସ୍ୱାଇଁ, ଶାରୀରିକ ଶିକ୍ଷା ବେଗୁନିଆପଡା ବ୍ଲକ ସମ୍ପାଦକ ଭଗବାନ ପଣ୍ଡା, ଏଏଲଟି ଭାସ୍କର ରଣା ଯୋଗ ଦେଇ ଉକ୍ତ ଶାରୀରିକ ଶିକ୍ଷାର

ସଂକ୍ଷେପରେ

ବୋଲେରୋ ଧକ୍କାରେ ବାଇକ୍ ଚାଳକ ମୃତ

ଗୋପାଳପୁର, ୧୩।୮ (ନବୀନ ରାଜ ଆଚାରୀ)

ଗୋଳଛରା ଥାନା ଭାଲିଆଗଡ଼ ନିକଟରେ ରବିବାର ବୋଲେରୋ ଧକ୍କା ଦେବାରୁ ଜଣେ ବାଇକ୍ ଚାଳକଙ୍କ ମୃତ୍ୟୁ ଘଟିଥିବା ବେଳେ ଅନ୍ୟ ଜଣେ ଗୁରୁତର ହୋଇଛନ୍ତି। ମୃତକ ଜଣକ ହେଲେ ଜଗନ୍ନାଥ ପ୍ରସାଦ ଅଞ୍ଚଳର ଦାଶରଥି ପାତ୍ର। ୨ ବାଇକରେ ୪ଜଣ ଆରୋହୀ କୌଣସି କାମରେ ଇଚ୍ଛାପୁରରୁ ବ୍ରହ୍ମପୁର ଆସୁଥିବା ସମୟରେ ସୁନପୁରଠାରୁ ପିକ୍‌ନିକ ସାରି ଫେରୁଥିବା ଏକ ବୋଲେରୋ ଧକ୍କା ଦେଇଥିଲା। ଆହତଙ୍କୁ ମେଡିକାଲ ନେବା ବାଟରେ ଜଣେ ବାଇକ୍ ଚାଳକଙ୍କ ମୃତ୍ୟୁ ଘଟିଥିଲା। ଅନ୍ୟ ଜଣେ ଗୁରୁତରଙ୍କୁ ବ୍ରହ୍ମପୁର ମେଡିକାଲ ପଠାଯାଇଛି। ଅନ୍ୟପଟେ ବାଇକ୍‌କୁ ଧକ୍କା ଦେଇ ବୋଲେରୋଟି ଭାରସାମ୍ୟ ହରାଇ ରାସ୍ତାରେ ଓଲଟି ପଡ଼ିଥିଲା। ଏଥିରେ ବୋଲେରୋ ଡ୍ରାଇଭରଙ୍କ ସମେତ ଭିତରେ ବସିଥିବା ବ୍ରହ୍ମପୁର ଶ୍ରୀରାମ ନଗର ଅଞ୍ଚଳର ୬ଜଣ ସାମାନ୍ୟ ଆହତ ହୋଇଥିବା ସୂଚନା ମିଳିଛି। ପୋଲିସ ଘଟଣାର ତଦନ୍ତ ଚଳାଇଛି।

ମହୁଲପଲ୍ଲୀ ବିଦ୍ୟାଳୟରେ ଅଭିଭାବକ, ଶିକ୍ଷକ ସମ୍ମିଳନୀ

ବାଲିପଦର, ୧୨।୮ (ବିଶିକେସନ ସ୍ୱାଇଁ)

ବୁଗୁଡ଼ା ବ୍ଲକ ଅନ୍ତର୍ଗତ ମହୁଲପଲ୍ଲୀ ସରକାରୀ ଉଚ୍ଚ ପ୍ରାଥମିକ ବିଦ୍ୟାଳୟରେ ପୋଷାକ ବଣ୍ଟନ ମେଳା ଅନୁଷ୍ଠିତ ହୋଇଯାଇଛି। ଏହି ମେଳାରେ ବିଦ୍ୟାଳୟର ପ୍ରଧାନ ଶିକ୍ଷକ କୈଳାସ ଚନ୍ଦ୍ର ସେଠୀ ଅଧ୍ୟକ୍ଷତା କରିଥିଲେ। ମୁଖ୍ୟଅତିଥି ଭାବେ ଅତିରିକ୍ତ ବ୍ଲକ ଶିକ୍ଷାଧିକାରୀ ସୀମାଞ୍ଚଳ ସେଠୀ, ମୁଖ୍ୟବକ୍ତା ଭାବେ ଅବସରପ୍ରାପ୍ତ ଶିକ୍ଷକ କୈବଲ୍ୟ ସ୍ୱାଇଁ, ସମ୍ମାନିତ ଅତିଥି ଅବସରପ୍ରାପ୍ତ ଶିକ୍ଷକ ଲକ୍ଷ୍ମଣ ଜେନା, ବଂଶୀଧର ବିଷୋୟୀ ଯୋଗ ଦେଇଥିଲେ। ମହୁଲପଲ୍ଲୀ ଗ୍ରାମ ପରିଚାଳନା କମିଟି ସଭ୍ୟ ଏସ୍‌ଏମ୍‌ସି ସଭାପତି ବ୍ରହ୍ମାନନ୍ଦ ପାତ୍ର, ସମିତିସଭ୍ୟ ପ୍ରତିନିଧି ପ୍ରଶାନ୍ତ ପାତ୍ର, ସରପଞ୍ଚ ପ୍ରତିନିଧି ଚୋରିଆ ମଲିକ, ବିଶିକେଶନ ସ୍ୱାଇଁ, ପୂର୍ବତନ ଏସ୍‌ଏମ୍‌ସି ଅଧ୍ୟକ୍ଷ ମାଧବ ଜେନା ଯୋଗଦେଇ ପୋଷାକ ବଣ୍ଟନ କରିଥିଲେ। କନିଷ୍ଠ ଶିକ୍ଷକ ସତ୍ୟବାନ ତରେଇ ଅତିଥି ପରିଚୟ ସହ ସ୍ୱାଗତ ଭାଷଣ ଦେଇଥିଲେ। ସହକାରୀ ଶିକ୍ଷୟିତ୍ରୀ ଅଞ୍ଜଳୀ କୁମାରୀ ଆଚାର୍ଯ୍ୟ, ସୁଦେଷ୍ଣା ସ୍ୱାଇଁ ପରିଚାଳନାରେ ସହଯୋଗ କରିଥିଲେ। କନିଷ୍ଠ ଶିକ୍ଷୟତ୍ରୀ ବନ୍ଦନା ପଣ୍ଡା ଧନ୍ୟବାଦ ଅର୍ପଣ କରିଥିଲେ।

ଜୁନିଅର ରେଡକ୍ରସର ପ୍ରଶିକ୍ଷଣ ଶିବିର

ଆର. ଉଦୟଗିରି, ୧୩।୮ (ମନୋଜ କୁମାର ପାଢ଼ୀ)

ଆର.ଉଦୟଗିରି ବ୍ଲକ କେ. ଏମ. ଭାଲିଆସାହିଠାରେ ଥିବା ସରକାରୀ ଉନ୍ନୀତ ଉଚ୍ଚ ବିଦ୍ୟାଳୟରେ ଜିଲା ଜୁନିଅର ରେଡକ୍ରସର ଏକଦିବସୀୟ ପ୍ରଶିକ୍ଷଣ ଶିବିର ଅନୁଷ୍ଠିତ ହୋଇଯାଇଛି। ଏହି ଶିବିରକୁ ଅତିରିକ୍ତ ଗୋଷ୍ଠୀ ଶିକ୍ଷାଧିକାରୀ ଯୁଧିଷ୍ଠିର ବେହେରା ମୁଖ୍ୟ ଅତିଥି ରୂପେ ଯୋଗଦେଇ ଉଦଘାଟନ କରିଥିଲେ। ଜିଲାର ୭ ଟି ବ୍ଲକରେ ଏହିଭଳି ପ୍ରଶିକ୍ଷଣ ଅନୁଷ୍ଠିତ ହେବ। ସମ୍ବଳସାଧନ କର୍ମୀ ଭାବେ ରାଜ୍ୟ ପୁରସ୍କୃତ ଶିକ୍ଷକ ସୁବାସ ଚନ୍ଦ୍ର ସାହୁ, ମୁକ୍ତିକାନ୍ତ ମଳିକ ଓ ସଂଜୀବ କୁମାର ଦାସ ବିଦ୍ୟାଳୟରେ ଜେଆରସିର ଭୂମିକା ସମ୍ପର୍କରେ ଶିକ୍ଷାଦାନ ଦେଇଥିଲେ। ପ୍ରାଥମିକ ଚିକିତ୍ସା ସମ୍ପର୍କରେ ମଧ୍ୟ ପ୍ରକଳ୍ପ ପ୍ରଦର୍ଶନ କରିଥିଲେ। ସ୍ଥାନୀୟ ବିଦ୍ୟାଳୟର ପ୍ରଧାନଶିକ୍ଷକ ରାମଚନ୍ଦ୍ର ଦଳବେହେରାଙ୍କ ପ୍ରତ୍ୟକ୍ଷ ତତ୍ତ୍ୱାବଧାନ ଏବଂ ବିଦ୍ୟାଳୟର ସମସ୍ତ ଶିକ୍ଷକଶିକ୍ଷୟତ୍ରୀଙ୍କ ସହଯୋଗରେ ପ୍ରଶିକ୍ଷଣ ଶିବିର ସଫଳ ହୋଇଥିଲା। ଏହି ଶିବିରରେ ରା. ଉଦୟଗିରି ବ୍ଲକର ୧୨ଟି ବିଦ୍ୟାଳୟର ପରାମର୍ଶଦାତା ଯୋଗ ଦେଇଥିଲେ।

୪ ଗିରଫ, ୩୦ଜଣଙ୍କ ନାମରେ ମାମଲା ରୁଜୁ

ମହଙ୍ଗା ପଡ଼ିଲା ପ୍ରଧାନଶିକ୍ଷକଙ୍କୁ ଗୋଡ଼ାଇ ପିଟିବା ଘଟଣା

ବାଲିଗୁଡ଼ା, ୧୩।୮ (ସଞ୍ଜୟ କୁମାର ପାଣିଗ୍ରାହୀ)

କନ୍ଧମାଳ ଜିଲା ବାଲିଗୁଡା ବ୍ଲକ ଅନ୍ତର୍ଗତ ସୁଡ୍ରା ସେବାଶ୍ରମ ପ୍ରଧାନ ଶିକ୍ଷକ ବିଦ୍ୟାଳୟ ଚାଉଳ ବିକ୍ରି ଓ ମହିଳାଙ୍କୁ ଅଶ୍ଳୀଳ ବ୍ୟବହାର କରୁଥିବା ଅଭିଯୋଗରେ ଶୁକ୍ରବାର ପ୍ରଧାନ ଶିକ୍ଷକଙ୍କୁ ଲୋକେ ଗୋଡାଇ ଗୋଡାଇ ପିଟିଥିଲେ। ଏହି ଘଟଣାରେ ରବିବାର ପୋଲିସ ୪ଜଣଙ୍କୁ ଗିରଫ କରିଥିବା ବେଳେ ୩୦ଜଣଙ୍କ ନାମରେ ମାମଲା ରୁଜୁ କରିଛି। ଗିରଫ ବ୍ୟକ୍ତି ହେଲେ ସୁଦନ ମଲ୍ଲିକ, ବିଭୂତି ମଲ୍ଲିକ, ନାଭିଦତ୍ୟ ମଲ୍ଲିକ ଓ ସୁନୀଲ ମଲ୍ଲିକ। ସେମାନଙ୍କୁ କୋର୍ଟ ଚାଲାଣ କରିବା ସହ ବାରଖମା ଫାଣ୍ଡି ଅଧିକାରୀ ହରିଶଙ୍କର ମାଠିଆ ତଦନ୍ତ ଆରମ୍ଭ କରିଛନ୍ତି। କିନ୍ତୁ ଦୀର୍ଘ ଦିନ ହେଲା ପ୍ରଧାନ ଶିକ୍ଷକଙ୍କ ବିରୋଧରେ ଆସୁଥିବା ଅଭିଯୋଗ ସମ୍ପର୍କରେ କୌଣସି

ଉପସ୍ଥିତ ପୋଲିସ ଓ ଗ୍ରାମବାସୀ।

କାର୍ଯ୍ୟନୁଷ୍ଠାନ ହୋଇନଥିବାରୁ ଅଞ୍ଚଳରେ ଅସନ୍ତୋଷର ଦାନା ବାନ୍ଧୁଛି।

ସୂଚନାଯୋଗ୍ୟ ଯେ, ବାଲଗୁଡ଼ା ଥାନା ଅନ୍ତର୍ଗତ ଅନୁସୂଚିତ ଜାତି ଓ ଜନଜାତି ବିଭାଗ ଦ୍ୱାରା ପରିଚାଳିତ ସୁଡ୍ରାର ସରକାରୀ ଆଶ୍ରମ ବିଦ୍ୟାଳୟର ପ୍ରଧାନ ଶିକ୍ଷକ ସାନ୍ତୁନୁ କୁମାର ପ୍ରଧାନ ଉକ୍ତ ବିଦ୍ୟାଳୟର ଦୁଇ ମହିଳା ରୋଷେୟାଙ୍କୁ ରାତିରେ ବିଦ୍ୟାଳୟ ପଛ ଗେଟରେ ଡ଼ାକି ଦୀର୍ଘ ସମୟ ରଖିବା, ବିଭିନ୍ନ ସମୟରେ ମହିଳା ସିସିଏକୁ ଅଶ୍ଳୀଳ ବ୍ୟବହାର କରିବା ଓ ଚାଉଳ ବିକ୍ରି କରିବା, ସ୍କୁଲରେ ପାଠ ନପଢ଼ାଇ ବାଲିଗୁଡ଼ା ଅଫିସ କାମ ନାଁରେ ଯାଇ ବୁଲିବା ନେଇ ଅଭିଯୋଗ ହେଉଥିଲା। ପ୍ରଶାସନ ପକ୍ଷରୁ ପ୍ରଧାନ ଶିକ୍ଷକଙ୍କ ବିରୋଧରେ କିଛି ପଦକ୍ଷେପ ନ ନିଆଯିବାରୁ ଶୁକ୍ରବାର ରାତିରେ ସ୍କୁଲ ପରିଚାଳନା କମିଟି, ଅଭିଭାବକ ଓ ସାଧାରଣ ଲୋକ ପ୍ରଧାନ ଶିକ୍ଷକଙ୍କୁ ବଜାର ମଧ୍ୟରେ ଚଲାଇ ଚଲାଇ ମାଡ଼ ମାରିଥିବା ଭିଡିଓ ଭାଇରାଲ ହୋଇଥିଲା। ପ୍ରଧାନ ଶିକ୍ଷକ ସାନ୍ତୁନୁ ପ୍ରଧାନଙ୍କୁ ଲୋକେ ବାରଖମା ଫାଣ୍ଡିରେ ନେଇ ପୋଲିସ ଜିମା ଦେଇ ହସ୍ତାନ୍ତର କରିଥିଲେ। ଏହାପରେ ପ୍ରଧାନ ଶିକ୍ଷକ ତାଙ୍କୁ ମରଣାନ୍ତକ ଆକ୍ରମଣ କରାଯାଇଥିବା ନେଇ ଥାନାରେ ଏତଲା ଦେଇଥିଲେ।

କନ୍ଧମାଳ ଗସ୍ତରେ କେନ୍ଦ୍ରମନ୍ତ୍ରୀ ଟୁଡୁ

କେନ୍ଦ୍ର ଆଦିବାସୀ ମନ୍ତ୍ରୀ ବିଶ୍ୱେଶ୍ୱର ଟୁଡୁ ଓ ଅନ୍ୟମାନେ।

ଫୁଲବାଣୀ, ୧୩।୮ (ରାକେଶ କୁମାର ରାଉତ)

କନ୍ଧମାଳ ଜିଲାକୁ ଦିନିକିଆ ଗସ୍ତରେ ଆସିଛନ୍ତି କେନ୍ଦ୍ର ଆଦିବାସୀ ମନ୍ତ୍ରୀ ବିଶ୍ୱେଶ୍ୱର ଟୁଡୁ । ସ୍ଥାନୀୟ ସର୍କିଟ ହାଉସରେ ପହଞ୍ଚିବା ପରେ ତାଙ୍କୁ ଜିଲା ପ୍ରଶାସନ ପକ୍ଷରୁ ସ୍ୱାଗତ କରାଯାଇଥିଲା। ଫିରିଙ୍ଗିଆ ଅଞ୍ଚଳର ବହୁ ଜନସାଧାରଣ ମନ୍ତ୍ରୀଙ୍କୁ ଭେଟି ପୋଲିସର ଗଞ୍ଜେଇ ଚାଲାଣ ଓ ପରେ ଥାନା ପୋଡ଼ି ଘଟଣାରେ ନିରୀହ ଲୋକଙ୍କ ଉପରେ ଅତ୍ୟାଚାର ସମ୍ପର୍କରେ କହିଥିଲେ। ମନ୍ତ୍ରୀ ଟୁଡୁ କନ୍ଧମାଳ ଏସ୍‌ପି ଶୁଭେନ୍ଦୁ ପାତ୍ର ଓ ପୋଲିସ ମହା ନିର୍ଦ୍ଦେଶକଙ୍କ ସହ ଏହି ବିଷୟରେ ଆଲୋଚନା କରି ନିରୀହ ଲୋକଙ୍କୁ ଅଯଥାରେ ହଇରାଣ ନ କାରିବାକୁ କହିବେ ବୋଲି ପ୍ରତିଶ୍ରୁତି ଦେଇଥିଲେ। ପରେ ମନ୍ତ୍ରୀ ଫୁଲବାଣୀ ବ୍ଲକ ଆଲମୀ ପଞ୍ଚାୟତର ମାର୍ଦ୍ଧେଜୁଠାରେ ଏକଲବ୍ୟ ବିଦ୍ୟାଳୟ ପ୍ରତିଷ୍ଠା ପାଇଁ ଶିଳାନ୍ୟାସ କରିଥିଲେ। ଏହି ସ୍କୁଲରେ ୪୦୦ରୁ ୫୦୦ ଛାତ୍ରୀଛାତ୍ର ରହି ମାଗଣାରେ ପାଠ ପଢିପାରିବେ ବୋଲି ମନ୍ତ୍ରୀ କହିଥିଲେ। ଜିଲାର ୧୦ ବ୍ଲକରେ ଏକଲବ୍ୟ ଆବାସିକ ବିଦ୍ୟାଳୟ ଆରମ୍ଭ ହୋଇଥିବା ବେଳେ ପୂର୍ବରୁ ଦୁଇଟି ଏକ ଲବ୍ୟ ସ୍କୁଲ ରହିଛି ବୋଲି ମନ୍ତ୍ରୀ ଟୁଡୁ ସୂଚନା ଦେଇଥିଲେ। ଏହି ସ୍କୁଲ ହେବା ଦ୍ୱାରା ଜିଲାର ଗରିବ ଶ୍ରେଣୀର ଛାତ୍ରୀଛାତ୍ରମାନେ ମାଗଣାରେ ରହି ଖାଇବା ସହିତ ପାଠ ପଢିପାରିବେ। ଏହି ସ୍କୁଲରେ ସିବିଏସ୍‌ସି ପାଠ୍ୟକ୍ରମ ପଢା ଯାଉଛି ବୋଲି କହିଥିଲେ।

ସରସ୍ୱତୀ ଶିଶୁ ବିଦ୍ୟା ମନ୍ଦିରରେ ଜ୍ଞାନବିଜ୍ଞାନ ମେଳା

କାର୍ଯ୍ୟକ୍ରମରେ ଉପସ୍ଥିତ ଅତିଥି।

ଜି.ଉଦୟଗିରି, ୧୩।୮ (ଶିଶିର ପଟ୍ଟନାୟକ)

ସ୍ଥାନୀୟ ସରସ୍ୱତୀ ଶିଶୁ ବିଦ୍ୟାମନ୍ଦିର ଠାରେ ଫୁଲବାଣୀ ସଂକୁଳସ୍ତରୀୟ ଜ୍ଞାନବିଜ୍ଞାନ ମେଳା ଶନିବାର ଅନୁଷ୍ଠିତ ହୋଇଯାଇଛି। ଫୁଲବାଣୀ ସଂକୁଳ ଜି. ଉଦୟଗିରି, ଖଜୁରୀପଡା, ଟିକାବାଲି, ଫୁଲବାଣୀ ଓ ଫିରିଙ୍ଗିଆ ଶିଶୁ ମନ୍ଦିରର ପ୍ରାୟ ୧୬୦ ଜଣ ପ୍ରତିଯୋଗୀଙ୍କୁ ନେଇ ଅନୁଷ୍ଠିତ ଏହି ମେଳାକୁ ଉଦଘାଟନ କରିଥିଲେ ଜି. ଉଦୟଗିରି ଅତିରିକ୍ତ ଗୋଷ୍ଠୀ ଶିକ୍ଷାଧିକାରୀ ମିହିରକାନ୍ତ ପ୍ରଧାନ। ପ୍ରଧାନାଚାର୍ଯ୍ୟ ମାଧବାନନ୍ଦ ଦାସ ଅତିଥି ପରିଚୟ ପ୍ରଦାନ କରିଥିବା ବେଳେ ବିଦ୍ୟାଳୟର ଉପସଭାପତି ଡ. ପ୍ରଶାନ୍ତ ମହାପାତ୍ର, ଉପଦେଷ୍ଟା ଡ. ସତ୍ୟନାରାୟଣ ପଟ୍ଟନାୟକ ଓ ସମ୍ପାଦକ ଶିବରାମ ସାହୁ ଧନ୍ୟବାଦ ଅର୍ପଣ କରିଥିଲେ। ବିଚାରକ ଭାବେ ଗୋଲକ ବିହାରୀ ପଟ୍ଟନାୟକ, ଗଗନ ବିହାରୀ ରଥ, ବେଣୁଧର ସାହୁ, ରଞ୍ଜନ ଚୌଧୁରୀ, ଉମାଶଙ୍କର ଚୌଧୁରୀ ପ୍ରମୁଖ ଦୟିତ୍ୱ ନିର୍ବାହ କରିଥିଲେ। ଶେଷରେ କୃତୀ ଛାତ୍ରୀଛାତ୍ରଙ୍କୁ ପୁରସ୍କାର ଓ ମାନପତ୍ର ପ୍ରଦାନ କରାଯାଇଥିଲା। ପୁରସ୍କାର ବିତରଣ ଉତ୍ସବ ଅତିରିକ୍ତ ଗୋଷ୍ଠୀ ଶିକ୍ଷାଧିକାରୀ ରଞ୍ଜନ କୁମାର ରାଉତରାୟ ମୁଖ୍ୟ ଅତିଥି ଭାବେ ପ୍ରତିଯୋଗୀମାନଙ୍କୁ ମାର୍ଗଦର୍ଶନ କରିଥିଲେ। ସଂକୁଳ ସଂଯୋଜକ ରାଜେନ୍ଦ୍ର ପାଢ଼ୀ, ସଂକୁଳ ପ୍ରମୁଖ ପବିତ୍ର କୁମାର ସାହୁ ତଥା ବିଦ୍ୟାଳୟର ସଭାପତି ବିନୋଦ ବିହାରୀ ଦାଶଙ୍କ ତତ୍ତ୍ୱାବଧାନ ଓ ଆଚାର୍ଯ୍ୟା ସରିତା ପାଢ଼ୀ ଓ ସବିତା ମିଶ୍ରଙ୍କ ପରିଚାଳନା କରିଥିଲେ।

ମହିଳାଙ୍କ ଆକାଉଣ୍ଟରୁ ଅଢ଼େଇ ଲକ୍ଷ ହଡ଼ପ

ହିଞ୍ଜିଳିକାଟୁ, ୧୩।୮ (ଦ୍ୱିତୀକୃଷ୍ଣ ପଣ୍ଡା)

ଜଣେ ମହିଳାଙ୍କ କ୍ରେଡିଟ ଆକାଉଣ୍ଟରୁ ୨ଟି କିସ୍ତିରେ ୨ ଲକ୍ଷ ୪୪ ହଜାର ଟଙ୍କା ହଡ଼ପ ହୋଇଥିବା ହିଞ୍ଜିଳି ଥାନାରେ ଅଭିଯୋଗ ହୋଇଛି। ମହିଳା ଜଣକ ନୟାଗଡ଼ ଜିଲା ଓଡଗାଁ ଅଞ୍ଚଳର ବବିତା ସାହୁ। ସେ ହିଞ୍ଜିଳିକାଟୁ ଠାରେ ଏକ ପ୍ରାଇଭେଟ ଫାଇନାନ୍ସ କମ୍ପାନୀରେ ଏରିଆ ମ୍ୟାନେଜର ଭାବରେ କାମ କରୁଛନ୍ତି। ପ୍ରକାଶ ଯେ, ମହିଳା ଜଣଙ୍କୁ ଏକ ମୋବାଇଲରେ ଗତ ୮ ତାରିଖରେ ଏକ କଲ ଆସିଥିଲା। ଯେଉଁଥିରେ ଆଇସିଆଇସିଆଇ ବ୍ୟାଙ୍କ କ୍ରେଡିଟ କାର୍ଡ ବିଭାଗରୁ କହୁଥିବା କହି ବ୍ୟକ୍ତି ଜଣକ ମହିଳାଙ୍କ କ୍ରେଡିଟ କାର୍ଡ ଆକାଉଣ୍ଟର ନୂତନ ନିୟମ ଓ କାର୍ଯ୍ୟକାରୀ ସମ୍ବନ୍ଧରେ କହିଥିଲେ। ତଦନୁଯାୟୀ ମହିଳା ଜଣକ ଉକ୍ତ ବ୍ୟକ୍ତିଙ୍କୁ ସହଯୋଗ କରିଥିଲେ। ତେବେ ଗତ ୮ ତାରିଖରେ ମହିଳାଙ୍କ କ୍ରେଡିଟ କାର୍ଡ ଆକାଉଣ୍ଟରୁ ୯୯,୨୭୨ ଟଙ୍କା ଓ ୯ ତାରିଖରେ ୧,୪୪,୮୫୬ ଟଙ୍କା କଟିଯାଇଥିଲା। ଏ ସମ୍ପର୍କରେ ଜାଣିବା ପରେ ମହିଳା ଜଣକ ହିଞ୍ଜିଳିକାଟୁ ବ୍ୟାଙ୍କ ଶାଖାରେ ଜଣାଇଥିଲେ। ବ୍ୟାଙ୍କ କର୍ତ୍ତୃପକ୍ଷ ମହିଳା ଜଣକ ଅନଲାଇନ ଠକାମୀର ଶିକାର ହୋଇଥିବା ଜଣାଇଥିଲେ। ମହିଳା ଜଣକ ହିଞ୍ଜିଳି ଥାନାରେ ଅଭିଯୋଗ କରିଥିଲେ। ପୋଲିସ ନଂ ୫୯୨/୨୩ରେ ମାମଲା ରୁଜୁ କରି ଘଟଣାର ତଦନ୍ତ ଚଳାଇଥିବା ପ୍ରକାଶ।

ଶିକ୍ଷକ-ଅଭିଭାବକ ବୈଠକ

ବୈଠକରେ ଉପସ୍ଥିତ ଅତିଥି ଓ ଅଭିଭାବକ

ଆର.ଉଦୟଗିରି, ୧୩।୮ (ମନୋଜ କୁମାର ପାଢ଼ୀ)

କେ.ଏମ.ଭାଲିଆସାହି ବିଦ୍ୟାଳୟରେ ଦ୍ୱିତୀୟ ପର୍ଯ୍ୟାୟ ଶିକ୍ଷକ-ଅଭିଭାବକ ବୈଠକ ଅନୁଷ୍ଠିତ ହୋଇଯାଇଛି। ବିଦ୍ୟାଳୟ ରୂପାନ୍ତରଣ, ବିଦ୍ୟାଳୟର ସର୍ବାଙ୍ଗୀନ ଉନ୍ନତି ଏବଂ ଛାତ୍ରୀଛାତ୍ରମାନଙ୍କ ବିଦ୍ୟାଳୟସ୍ତରରେ ଶିକ୍ଷାଗ୍ରହଣ କ୍ଷେତ୍ରରେ ଅଭିଭାବକମାନଙ୍କ ଥିବା ବହୁମୂଲ୍ୟ ଭୂମିକା ଆଦି ବୈଠକର ପ୍ରମୁଖ ବିଷୟବସ୍ତୁ ଥିଲା। ଏହି ସଭାରେ ବ୍ୟକ୍ତିଗତ ଭାବେ ପ୍ରତ୍ୟେକ ଶିକ୍ଷୟତ୍ରୀ ଶିକ୍ଷକ ବିଭିନ୍ନ ପ୍ରସଙ୍ଗ ଯଥା ଶୈକ୍ଷିକ ଅଭିବୃଦ୍ଧି ନିମନ୍ତେ ଶିକ୍ଷଣ ସାମଗ୍ରୀ ଯୋଗାଣ, ବାଲ୍ୟ ବିବାହ ଉପରେ ସଚେତନତା, ସ୍ୱଚ୍ଛତା ପକ୍ଷ ପାଳନ, ପୋଷାକ ବିତରଣ, ଧନ୍ଦାମୂଳକ ଶିକ୍ଷା, ଶିକ୍ଷାର୍ଥୀର ମାନସିକ ଚାପ ଓ ଏହାର ଦୂରୀକରଣ ଇତ୍ୟାଦି ଉପରେ ପୁଙ୍ଖାନୁପୁଙ୍ଖ ଆଲୋଚନା ହୋଇଥିଲା। ଏହି ସଭାରେ ଏସ୍‌ଏମ୍‌ଡିସି ସଭ୍ୟ ରୂପେ ଆଦିକନ୍ଦ ବଣୁଆରାୟୀ ଯୋଗଦାନ କରି ସଭାର ଗୁରୁତ୍ୱକୁ ବିଶଦ ଭାବେ ପ୍ରଣିପାତ କରିଥିଲେ। ଉକ୍ତ ବିଦ୍ୟାଳୟର ପ୍ରଧାନଶିକ୍ଷକ ଶରାମଚନ୍ଦ୍ର ଦଳବେହେରା ବୈଠକର ବିଶେଷତ୍ୱ ବୁଝାଇଥିଲେ।

ସ୍ୱାଧୀନତା ଦିବସ ଲାଗି ପ୍ରତିଯୋଗିତା

ଦାରିଙ୍ଗବାଡି, ୧୩।୮ (ଅରୁଣ ସାହୁ)

ଦାରିଙ୍ଗବାଡ଼ିଠାରେ ବ୍ଲକ ସ୍ତରୀୟ ସ୍ୱାଧୀନତା ଦିବସ ପାଳନ ପାଇଁ ପ୍ରସ୍ତୁତି ଜୋରଦାର ଚାଲିଛି। ଏହି ଅବସରରେ ପ୍ରଥମରୁ ଦଶମ ଓ ବିଭିନ୍ନ କଲେଜରେ ଅଧ୍ୟୟନ କରୁଥିବା ଛାତ୍ରୀଛାତ୍ରଙ୍କୁ ନେଇ ବିଭିନ୍ନ ପ୍ରତିଯୋଗିତା ଅନୁଷ୍ଠିତ ହୋଇଥିବା ବେଳେ ଯେଉଁମାନେ ନିଜ ଶିକ୍ଷାନୁଷ୍ଠାନରେ କୃତିତ୍ୱ ଅର୍ଜନ କରିଛନ୍ତି ସେମାନଙ୍କୁ ନେଇ ଦାରିଙ୍ଗବାଡି ବ୍ଲକ ସଭାଗୃହଠାରେ ସେମାନଙ୍କ ପ୍ରତିଯୋଗିତା ଚୟନ କରାଯାଇଛି ବିଶେଷ କରି ସଙ୍ଗୀତ ଓ ଏକାକୀ ନୃତ୍ୟ, ଦଳଗତ ନୃତ୍ୟ ଆଦି ପ୍ରତିଯୋଗିତା କରାଯାଇଛି। ରବିବାର ଫାଇନାଲ ପ୍ରତିଯୋଗିତା କରାଯାଇଥିବା ବେଳେ ସାଂସ୍କୃତିକ କାର୍ଯ୍ୟକ୍ରମ କମିଟିର ସଭାପତି ତଥା ବିଡିଓ ଗଦାଧର ପାତ୍ର, ତହସିଲଦାର ଶରତ ଶବର, ବିଇଓ ରସାନନ୍ଦ କର, ହୀମଗିରି କଳା ସଂସଦର ସଭାପତି ପତିତପାବନ ରାଉତ, ସିମନ୍‌ବାଡି ବିଦ୍ୟାଳୟର ପ୍ରଧାନ ଶିକ୍ଷକ ବିଦେଶୀ ନାୟକ, ବ୍ରାହ୍ମଣୀଗାଁ ବିଦ୍ୟାଳୟର ପ୍ରଧାନ ଶିକ୍ଷକ ଶୁକମୁନି ଦିଗାଲ, ଶିକ୍ଷକ ଶ୍ୟାମସୁନ୍ଦର ଦିଗାଲ, ଡ୍ୟାନ୍ସ ଗୁରୁ ପ୍ରିୟଙ୍କା ସାହୁ, ବିପିଏମ୍ ପିଣ୍ଟୁ ନାୟକ, ବିଏସ୍‌ଏସ୍‌ଓ କ୍ଷେତୀଶ ପ୍ରିୟଦର୍ଶୀ ସାହୁ ପ୍ରମୁଖ ପରିଚାଳନା କରିଥିଲେ।

୩ ଦିନିଆ ଗଞ୍ଜାମ ଗସ୍ତରେ ଆସିବେ ୫-ଟି ସଚିବ

ଭଞ୍ଜନଗର, ୧୩।୮ (ବାବୁଲା ପ୍ରଧାନ)

ରାଜ୍ୟର ସମସ୍ତ ହାଇସ୍କୁଲକୁ ସ୍ମାର୍ଟ ସ୍କୁଲରେ ପରିଣତ କରାଯାଉଛି। ବର୍ତ୍ତମାନ ୪ର୍ଥ ପର୍ଯ୍ୟାୟ କାର୍ଯ୍ୟ ଚାଲିଛି। ଏହି ପର୍ଯ୍ୟାୟରେ ଭଞ୍ଜନଗର ବ୍ଲକର ୬ଟି ହାଇସ୍କୁଲ ଥିବା ଜଣାପଡିଛି। ପ୍ରତ୍ୟେକ ସ୍ମାର୍ଟ ସ୍କୁଲ ପାଇଁ ସରକାର ୪୫ ଲକ୍ଷ ଟଙ୍କା ଅନୁଦାନ ଦେଉଛନ୍ତି। ଏହାପରେ ଆବଶ୍ୟକତାକୁ ଦେଖି ଅଧିକ ଅନୁଦାନ ଦିଆଯାଉଛି। ଗଞ୍ଜାମ ଜିଲ୍ଲାର ସମସ୍ତ ସରକାରୀ ଏବଂ ବେସରକାରୀ ଅନୁଦାନପ୍ରାପ୍ତ କଲେଜଗୁଡିକର ରୂପାନ୍ତରଣ କରାଯିବ। ଜିଲାର ଅଧିକାଂଶ ଧର୍ମାନୁଷ୍ଠାନର ଉନ୍ନତୀକରଣ ହେବ। ଏନେଇ ତାଲିକା ପ୍ରସ୍ତୁତ ଚାଲିଛି। ଏଭଳି ପରିସ୍ଥିତିରେ ଆସନ୍ତା ୨୪, ୨୫ ଓ ୨୬ ତାରିଖ ତିନି ଦିନିଆ ଗଞ୍ଜାମ ଜିଲା ଗସ୍ତରେ ୫-ଟି ସଚିବ ଭି.କେ ପାଣ୍ଡିୟାନ ଆସୁଥିବା ଜଣାପଡ଼ିଛି। ସେ ବିଭିନ୍ନ ଧର୍ମାନୁଷ୍ଠାନ, ଶିକ୍ଷାନୁଷ୍ଠାନ ପରିଦର୍ଶନ କରିବେ। ୨୫ରେ ଭଞ୍ଜନଗର, ବେଲଗୁଣ୍ଡା, ଜଗନ୍ନାଥପ୍ରସାଦ, ଆସିକା ପ୍ରମୁଖ ବ୍ଲକର ବିଭିନ୍ନ ଉତ୍ସବରେ ଯୋଗଦେବାର ଯୋଜନା ଅଛି। କାର୍ଯ୍ୟକ୍ରମ ସଫଳ ହେବା ପାଇଁ ପ୍ରସ୍ତୁତି ଜୋରସୋରରେ ଚଳାଇଛନ୍ତି।

ବିଜେଡିର ମିଶ୍ରଣ ପର୍ବ

ନବାଗତଙ୍କୁ ସଭାପତି ସ୍ୱାଗତ ଜଣାଉଛନ୍ତି।

ଆସିକା, ୧୩।୮ (ସୁରେନ୍ଦ୍ର ନାଥ ସାହୁ)

ଆସିକା ବିଧାନସଭା ନିର୍ବାଚନ ମଣ୍ଡଳୀ ଭେଟନଇ ଗ୍ରାମ ସଂଲଗ୍ନ କଙ୍କଣଦେବୀଙ୍କ ପୀଠରେ ରବିବାର ବିଜେଡିର ଏକ ମିଶ୍ରଣ ପର୍ବ ଅନୁଷ୍ଠିତ ହୋଇଥିଲା । ଗଞ୍ଜାମ ଜୋନ ଯୁବ ବିଜେଡି ସଭାପତି ନଚିକେତା ସ୍ୱାଇଁଙ୍କ ଅଧ୍ୟକ୍ଷତାରେ ଅନୁଷ୍ଠିତ ଏହି କାର୍ଯ୍ୟକ୍ରମରେ ଗଞ୍ଜାମ ଜିଲ୍ଲା ଯୁବ ବିଜେଡି ସମ୍ପାଦକ ରାମକୃଷ୍ଣ ପାଢ଼ୀ, ବରିଷ

ଭାଲୁ ଆକ୍ରମଣରେ ବାପ, ପୁଅ ଆହତ

ଭଞ୍ଜନଗର,(ବାବୁଲା ପ୍ରଧାନ): ଗଞ୍ଜାମ-କନ୍ଧମାଳ ଜିଲା ସୀମାବର୍ତ୍ତୀ ଇନ୍ଦ୍ରଗଡ଼ରେ ରବିବାର ଅପରାହ୍ନରେ ଭାଲୁ ଆକ୍ରମଣରେ ବାପା ପୁଅ ଗୁରୁତର ଆହତ ହୋଇଛନ୍ତି। ସେମାନେ ହେଲେ ବାପା ସାରଙ୍ଗଧର ପ୍ରଧାନ ଓ ପୁଅ ପ୍ରକାଶ ଚନ୍ଦ୍ର । ଗ୍ରାମବାସୀ ଉଭୟଙ୍କୁ ଉଦ୍ଧାର କରି ଚିକିତ୍ସା ପାଇଁ ଭଞ୍ଜନଗର ହସ୍ପିଟାଲରେ ଭର୍ତ୍ତି କରିଛନ୍ତି।

ସଂକ୍ଷେପରେ

ମନ୍ଦିର ହୁଣ୍ଡି ଭାଙ୍ଗି ଟଙ୍କା ଲୁଟ୍

ବ୍ରହ୍ମପୁର,୧୩।୮ (ସୁବାସ ଚନ୍ଦ୍ର ପାଢ଼ୀ)

ବୈଦ୍ୟନାଥପୁର ଥାନା ଅନ୍ତର୍ଗତ ଏମକେସିଜି ମେଡ଼ିକାଲ ପରିସରରେ ଥିବା ତାରକେଶ୍ୱର ମହାଦେବ ମନ୍ଦିରର ଦାନହୁଣ୍ଡୀ ଭାଙ୍ଗି ଶନିବାର ରାତିରେ କେତେକ ଦୁର୍ବୃତ୍ତ ଟଙ୍କା ଲୁଟି ନେଇଛନ୍ତି। ଏନେଇ ମନ୍ଦିର ପରିଚାଳନା କମିଟି ଥାନାରେ ଅଭିଯୋଗ କରିଛନ୍ତି। ଉକ୍ତ ମନ୍ଦିରର ପୂଜକ ଜିତେନ୍ଦ୍ର ଦାଶ ଶନିବାର ରାତ୍ର ପୂଜା ଅର୍ଚ୍ଚନା ସରିବା ପରେ ମନ୍ଦିର ବନ୍ଦ କରି ଘରକୁ ଯାଇଥିଲେ। ସେ ରବିବାର ସକାଳେ ଦେବନୀତି ପାଇଁ ବଢି ଭୋର ମନ୍ଦିର ଆସିଥିଲେ। ମନ୍ଦିର କବାଟ ଖୋଲି ସେ ଭିତରକୁ ଯାଇଥିଲେ। ହେଲେ ମନ୍ଦିର ଭିତରେ ଥିବା ଦାନହୁଣ୍ଡି ଭାଙ୍ଗିଥିବା ସେ ଦେଖିବାକୁ ପାଇଥିଲେ। ହୁଣ୍ଡିରେ ଥିବା ପ୍ରାୟ ୨୦ହଜାରରୁ ଊର୍ଦ୍ଧ୍ୱ ଟଙ୍କାକୁ ଦୁର୍ବୃତ୍ତମାନେ ଲୁଟି ନେଇଯାଇଥିବା ବେଳେ କେତେକ ଖୁଚୁରା ଟଙ୍କା ମନ୍ଦିର ଭିତରେ ବିଛେଇ ହୋଇପଡ଼ିଥିଲା। ପରେ ସେ ଏନେଇ ମନ୍ଦିର କମିଟିକୁ ଜଣାଇଥିଲେ।

କୀଟନାଶକ ପିଇ ସରପଞ୍ଚ ସ୍ୱାମୀଙ୍କ ଆତ୍ମହତ୍ୟା

ଆସିକା,୧୩।୮ (ସୁରେନ୍ଦ୍ର ନାଥ ସାହୁ)

କୋଟିନଡା ଥାନା ଅନ୍ତର୍ଗତ ମଞ୍ଚାପଡା ଗ୍ରାମର ରମେଶ ବେହେରା ଶନିବାର ରାତିରେ କୀଟନାଶକ ପିଇ ଆତ୍ମହତ୍ୟା କରିଥିବା ଜଣାଯାଇଛି । ସେ ହେଲେ ହରିଡାପଦର ସରପଞ୍ଚ ଜୟନ୍ତୀ ବେହେରାଙ୍କ ସ୍ୱାମୀ। ରମେଶ କୀଟନାଶକ ପିଇ ଛଟପଟ ହେବାରୁ ପରିବାର ଲୋକେ ତାଙ୍କୁ ଆସିକା ଡାକ୍ତରଖାନାରେ ଭର୍ତ୍ତି କରିଥିଲେ। ପରେ ଅଧିକ ଚିକିତ୍ସା ଲାଗି ବ୍ରହ୍ମପୁର ବଡମେଡିକାଲକୁ ପଠାଇ ଦିଆଯାଇଥିଲା । ଚିକିତ୍ସାର କିଛି ସମୟ ପରେ ଡାକ୍ତର ମୃତ ଘୋଷଣା କରିଥିଲେ । ଘଟଣା ସମ୍ପର୍କରେ ମୃତକଙ୍କ ଭାଇ ବିଦେଶୀ ବେହେରା ବ୍ରହ୍ମପୁର ବିଏନପୁର ଥାନାରେ ଅଭିଯୋଗ କରିଛନ୍ତି । ବ୍ୟବଚ୍ଛେଦ ପରେ ରବିବାର ଅପରାହ୍ନରେ ମୃତଦେହକୁ ଗ୍ରାମକୁ ଅଣାଯାଇ ସତ୍କାର କରାଯାଇଥିଲା ।

ଜମି ବିକ୍ରି ବାହାନାରେ ଠକେଇ, ଅଭିଯୁକ୍ତ ଗିରଫ

ଆସିକା,୧୩।୮ (ସୁରେନ୍ଦ୍ର ନାଥ ସାହୁ)

ଆସିକା ଏନଏସିର ମହାତ୍ମାଗାନ୍ଧୀ ରୋଡରେ ଜଣେ ମହିଳାଙ୍କୁ ଜମି ଦେବା ଆଳରେ ଟଙ୍କା ଠକିନେବା ଓ ପରେ ସଂପୃକ୍ତ ମହିଳାଙ୍କୁ ଧମକଚମକ ଦେବା ଅଭିଯୋଗରେ ପୋଲିସ ଶନିବାର ଜଣେ ଅଭିଯୁକ୍ତଙ୍କୁ ଗିରଫ କରିଛି । ସେ ହେଲେ କୋଟିନଡା ଥାନା ଅନ୍ତର୍ଗତ ବଡଖୋଲି ଗ୍ରାମର ଗୌରହରି ଦଳ ବେହେରା । ତାଙ୍କ ବିରୁଦ୍ଧରେ ଆସିକା ଥାନାରେ ୪୪୨/୨୩ରେ ଏକ ମାମଲା ରୁଜୁ କରାଯାଇ ରବିବାର ତାଙ୍କୁ କୋର୍ଟ ଚାଲାଣ କରାଯାଇଥିବା ଥାନା ଅଧିକାରୀ ପି. ସ୍ୱରୂପ କିସନ ସୂଚନା ଦେଇଛନ୍ତି। ଅଭିଯୁକ୍ତ ଜଣକ ଗତ ଜାନୁଆରୀ ୨୦୨୧ରୁ ସଂପୃକ୍ତ ମହିଳାଙ୍କ ଠାରୁ ଜମି ଦେବାକୁ କହି ୫ଲକ୍ଷ ୮୦ ହଜାର ଟଙ୍କା ନେଇଥିଲେ । ଦୀର୍ଘଦିନ ପରେ ମଧ୍ୟ ଅଭିଯୁକ୍ତ ଜଣକ ଜମି ଦେଇନଥିଲେ କିମ୍ବା ଟଙ୍କା ଫେରସ୍ତ କରିନଥିଲେ। ପରବର୍ତ୍ତି ଅବସ୍ଥାରେ ଅଭିଯୁକ୍ତ ମହିଳାଙ୍କୁ ଧମକ ଚମକ ଦେବା ପରେ ମହିଳା ଜଣକ ପୋଲିସର ଆଶ୍ରୟ ନେଇଥିଲେ।

ରେଳଷ୍ଟେଶନରୁ ଗଞ୍ଜେଇ ଜବତ, ଜଣେ ଅଟକ

ବ୍ରହ୍ମପୁର,୧୩।୮ (ସୁବାସ ଚନ୍ଦ୍ର ପାଢ଼ୀ)

ବ୍ରହ୍ମପୁର ରେଳଷ୍ଟେଶନରୁ ରବିବାର ଗଞ୍ଜେଇ ଜବତ ହୋଇଛି। ରେଳବାଇ ପୋଲିସ (ଜିଆରପି)ଜଣେ ଗଞ୍ଜେଇ ଚାଲାଣକାରୀଙ୍କୁ କାବୁ କରିଛି। ଅଭିଯୁକ୍ତ ଜଣଙ୍କ ପଶ୍ଚିମବଙ୍ଗ ସାଲିମାର ଅଞ୍ଚଳର ଅଜଗର ମୋଲ୍ଲା (୩୪)। ଏକ ବ୍ୟାଗରୁ ୧୦ କେଜି ୩୦୦ ଗ୍ରାମ ଗଞ୍ଜେଇ ଜବତ କରାଯାଇଛି। ସୋମବାର ତାଙ୍କୁ କୋର୍ଟ ଚାଲାଣ କରାଯିବ ବୋଲି ପୋଲିସ ଠାରୁ ସୂଚନା ମିଳିଛି। ରବିବାର ସକାଳେ ଜିଆରପି ପୋଲିସ ପାଟ୍ରୋଲିଂ କରୁଥିବା ବେଳେ ଜଣେ ଯୁବକ ସନ୍ଦେହଜନକ ଅବସ୍ଥାରେ ବସିଥିବା ଦେଖିବାକୁ ପାଇଥିଲା। ସେ ଧରିଥିବା ବ୍ଲାଗ ପୋଲିସ ଯାଞ୍ଚ ବେଳେ ସେଥିରେ ଗଞ୍ଜେଇ ଭର୍ତ୍ତି ହୋଇଥିବା ଦେଖିବାକୁ ମିଳିଥିଲା। ପୋଲିସ ଅଭିଯୁକ୍ତଙ୍କୁ ଜେରା ବେଳେ ସେ ଜଣେ ବ୍ୟକ୍ତିଙ୍କ ସହ ଗତ ୪ଦିନ ତଳେ ବ୍ରହ୍ମପୁର ଆସିଥିଲା। ଜଣେ ବ୍ୟକ୍ତି ରବିବାର ସକାଳେ ଏକ ବ୍ୟାଗରେ କିଛି ଜିନିଷ ଆଣି ଅଜଗରଙ୍କୁ ଦେଇ ତାହା ସାଲିମାର ପହଞ୍ଚାଇ ଦେଲେ ୧୦ ହଜାର ଟଙ୍କା ମିଳିବ ବୋଲି କହିଥିଲେ। ପୋଲିସ ହାତରେ ସେ ଧରା ପଡିବା ପରେ ତାଙ୍କ ସହ ଆସିଥିବା ବ୍ୟକ୍ତି ଜଣଙ୍କ ସେଠାରୁ ଚମ୍ପଟ ମାରିଥିଲେ ବୋଲି ପୋଲିସ ସନ୍ଦେହ କରୁଛି।

ଗଞ୍ଜାମରେ ୧୨୦ କ୍ଲିନିକ୍, ବ୍ରହ୍ମପୁରରେ ସର୍ବାଧିକ ୯୦

ଯାଞ୍ଚ କରୁଛି ସ୍ୱତନ୍ତ୍ର ଟିମ

ବ୍ରହ୍ମପୁର,୧୩।୮ (ସୁବାସ ଚନ୍ଦ୍ର ପାଢ଼ୀ)

ଗଞ୍ଜାମ ଜିଲାରେ ନକଲି ଡାକ୍ତର ଠାବ ଘଟଣା ସାରା ରାଜ୍ୟରେ ଚର୍ଚ୍ଚାର ବିଷୟ ହୋଇଛି। ସାନମେଖୁଣ୍ଡି ବ୍ଲକ୍ ଡେଙ୍ଗାଉସ୍ତାରୁ ନକଲି ଡାକ୍ତର ଶୁଭ୍ରଜିତ ପଣ୍ଡାଙ୍କୁ ଗିରଫ କରିଥିଲା। ଏହି ଘଟଣାରେ ପୋଲିସ ଓ ପ୍ରଶାସନର ଟିମ୍ ଅଧିକ ତନାଘନା ଆରମ୍ଭ କରିଥିଲେ। ଏହା ସହିତ ଜୁଲାଇ ୧୯ ତାରିଖରେ ଡେଙ୍ଗାଉସ୍ତା ଅଞ୍ଚଳରେ ଚାଲିଥିବା ଏକ ବେଆଇନ ଡେଣ୍ଟାଲ୍ କ୍ଲିନିକକୁ ଠାବ କରି ସିଲ୍ କରିଥିଲା। ଏହି ଘଟଣା ପରେ ରୋଗୀସେବା ନାଁରେ ବେପାର କରୁଥିବା ଲୋକଙ୍କ ମଧ୍ୟରେ ଛନକା ପଶିଯାଇଛି। ଗଞ୍ଜାମ ଜିଲାରେ ପ୍ରାୟ ୧୨୦ ଘରୋଇ ହସ୍ପିଟାଲ୍ ଓ କ୍ଲିନିକ୍ ରହିଥିବା ଜିଲା ମୁଖ୍ୟ ଚିକିତ୍ସାଧିକାରୀ (ସିଡିଏମଓ) ଡା. ଉମାଶଙ୍କର ମିଶ୍ର ସୂଚନା ଦେଇଛନ୍ତି। ତନ୍ମଧ୍ୟରୁ ପ୍ରାୟ ୯୦ କ୍ଲିନିକ୍ ବ୍ରହ୍ମପୁରରେ ରହିଥିବା କହିଛନ୍ତି। ତେବେ ଏହି କ୍ଲିନିକଗୁଡ଼ିକର ପ୍ରତିବର୍ଷ ନବୀକରଣ ହେଉଥିବା ସିଡିଏମ୍ଓ କହିଛନ୍ତି। ପଞ୍ଜୀକରଣ ନକଲେ ସମ୍ପୃକ୍ତ କ୍ଲିନିକ୍ ବିରୋଧରେ କାର୍ଯ୍ୟାନୁଷ୍ଠାନ ଗ୍ରହଣ କରାଯାଉଛି। ଉତ୍ତମ ସ୍ୱାସ୍ଥ୍ୟସେବା ପାଇବା କ୍ଷେତ୍ରରେ ଦକ୍ଷିଣ ଓଡ଼ିଶାବାସୀ ବ୍ରହ୍ମପୁର ସହର ଉପରେ ନିର୍ଭର କରନ୍ତି। ବ୍ରହ୍ମପୁରରେ ବଡ଼ ଡାକ୍ତରଖାନା ସହିତ ବହୁ କ୍ଲିନିକ୍ ରହିଛି। ପ୍ରତିଦିନ ହଜାର ହଜାର ଲୋକ ସ୍ୱାସ୍ଥ୍ୟସେବା ପାଇବା ପାଇଁ ବ୍ରହ୍ମପୁର ଆସିଥାନ୍ତି। ରୋଗୀଙ୍କୁ ସ୍ୱାସ୍ଥ୍ୟସେବା ଯୋଗାଇବା ନାଁରେ କିଛି ଲୋକ ବେପାର କରୁଛନ୍ତି। ବଡ଼ ଡାକ୍ତରଖାନାରୁ ରୋଗୀଙ୍କୁ କ୍ଲିନିକକୁ ଚାଲାଣ କରାଯାଉଛି। ଏହାପଛରେ ଏକ ବଡ଼ ରାକେଟ୍ କାମ କରୁଛି। ବିଗତ ଦିନରେ ବ୍ରହ୍ମପୁର ପୋଲିସ ଏମ୍କେସିଜି ମେଡିକାଲରେ ଚଢ଼ଉ କରି ରୋଗୀ ଚାଲାଣ ରାକେଟ୍ ଠାବ କରିଥିଲା। କିଛିଦିନ ଧରି ଏହି କାରବାର ବନ୍ଦ ରହିବା ପରେ ପୁଣିଥରେ ରୋଗୀଙ୍କୁ ବିଭିନ୍ନ କ୍ଲିନିକକୁ ଚାଲାଣ କରାଯାଉଥିବା ଅଭିଯୋଗ ଆସୁଛି। ଏଥିପାଇଁ ବ୍ରହ୍ମପୁର ସହରରେ ଗଢ଼ି ଉଠିଛି ମାଳମାଳ କ୍ଲିନିକ୍ ଓ ଡାଇଗ୍ନୋଷ୍ଟିକ୍ ସେଣ୍ଟର୍। ବ୍ରହ୍ମପୁର ସହରରେ ପ୍ରାୟ ୯୦ କ୍ଲିନିକ୍ କାର୍ଯ୍ୟକ୍ଷମ ରହିଥିବା ଜିଲା ସ୍ୱାସ୍ଥ୍ୟ ବିଭାଗ ସୂତ୍ରରୁ ପ୍ରକାଶ। କ୍ଲିନିକ୍ ନାଁରେ କିଛି ଅସାଧୁ ଲୋକ ଲିଙ୍ଗ ନିରୂପଣ ସହିତ ବେଆଇନ ଗର୍ଭପାତ କାର୍ଯ୍ୟରେ ଲିପ୍ତ ରହୁଥିବା ବିଗତ ଦିନର ଘଟଣାରୁ ସ୍ପଷ୍ଟ ହୋଇଛି। ତେବେ ଏଭଳି ବେଆଇନ କାର୍ଯ୍ୟ ଉପରେ ଅଙ୍କୁଶ ଲଗାଇବା ପାଇଁ ଜିଲା ସ୍ୱାସ୍ଥ୍ୟ ବିଭାଗର ଟିମ୍ ବିଭିନ୍ନ ସମୟରେ ଚଢ଼ଉ କରୁଛି। ଏଥିପାଇଁ ଏକ ସ୍ୱତନ୍ତ୍ର ଟିମ୍ ଗଠନ କରାଯାଇଛି। ପ୍ରତିବର୍ଷ କ୍ଲିନିକର ପଞ୍ଜୀକରଣ ସମ୍ପର୍କିତ କାଗଜପତ୍ର ଯାଞ୍ଚ କରାଯାଉଛି ବୋଲି ସିଡିଏମ୍ଓ ଡା. ମିଶ୍ର କହିଛନ୍ତି।

ଉତ୍କଳ ସମ୍ମିଳନୀ ଜିଲା ଶାଖାର ଆଲୋଚନା ସଭା

ସମ୍ମିଳନୀ ପକ୍ଷରୁ ଆୟୋଜିତ ସଭାରେ ଅତିଥିମାନେ ପୁସ୍ତକ ଲୋକାର୍ପଣ କରୁଛନ୍ତି।

ବ୍ରହ୍ମପୁର,୧୩।୮ (ସ୍ମୃତି ରଞ୍ଜନ ମହାଲିକ)

ଓଡ଼ିଆ ଭାଷା, ସାହିତ୍ୟ ଓ ସୀମା ସୁରକ୍ଷା ନିମନ୍ତେ ଜନ ସଚେତନତା ସୃଷ୍ଟି କରିଆସୁଥିବା ଏବଂ ବିଚ୍ଛିନ୍ନାଞ୍ଚଳରେ ଓଡ଼ିଆ ଭାଷାକୁ ବଞ୍ଚାଇ ରଖିବା ପାଇଁ ପ୍ରୟାସ ଜାରି ରଖିଥିବା ଉତ୍କଳ ସମ୍ମିଳନୀର ଗଞ୍ଜାମ ଜିଲା ଶାଖାର ଆଲୋଚନା ସଭା ଉତ୍କଳ ଆଶ୍ରମ ସଭା କକ୍ଷରେ ଅନୁଷ୍ଠିତ ହୋଇଯାଇଛି। ରାଜ୍ୟ ଉପସଭାପତି ତଥା ଜିଲା ସଭାପତି ଡ଼ ସୁବ୍ରତ କୁମାର ସାହୁ ଅଧ୍ୟକ୍ଷତା କରିଥିଲେ। ମୁଖ୍ୟ ଅତିଥି ରୂପେ ସମ୍ମିଳନୀର ରାଜ୍ୟ କାର୍ଯ୍ୟକାରିଣୀ ସଦସ୍ୟ କାହ୍ନୁ ବାଳକୃଷ୍ଣ ବିହାରୀ, ସମ୍ମାନିତ ଅତିଥି ରୂପେ ଜିଲା କାର୍ଯ୍ୟକାରିଣୀ ସଦସ୍ୟ ସୀମାଞ୍ଚଳ ପ୍ରସାଦ ବିଷୋୟୀ ଓ ରାଜ୍ୟ ତଥା ଜିଲା ସମ୍ପାଦକ ଦୀନବନ୍ଧୁ ଶ୍ରୀପଲ୍ଲବ ମଞ୍ଚାସୀନ ଥିଲେ। ସଭାପତି ଡ. ସାହୁ ଲୋକାର୍ପିତ ୪୦୪ ପୃଷ୍ଠା ସମ୍ବଳିତ ବୃହତ ପୁସ୍ତକ 'ଉତ୍କଳ ସମ୍ମିଳନୀ ସମାଚାର' ସମ୍ପର୍କରେ ମତବ୍ୟକ୍ତ କରିଥିଲେ। ଆଗାମୀ ଦିନରେ ସଂସ୍କୃତି ବିଭାଗ ଓ ଉତ୍କଳ ସମ୍ମିଳନୀ ମିଳିତ ଆନୁକୂଲ୍ୟରେ ବିଚ୍ଛିନ୍ନାଞ୍ଚଳ ସମାରୋହ ଅନୁଷ୍ଠିତ ହେବା ନେଇ ଡ. ସାହୁ ସୂଚନା ଦେଇଥିଲେ। ଅନ୍ୟତମ ଅତିଥି ବିଷୋୟୀ ସମ୍ମିଳନୀର ଜିଲା ଶାଖାରେ ଯୁବପିଢ଼ି ମାନଙ୍କୁ ସଦସ୍ୟ କରିବା ଉପରେ ଗୁରୁତ୍ୱାରୋପ କରିଥିଲେ। ଅନ୍ୟମାନଙ୍କ ମଧ୍ୟରେ ସମିଳନୀର ଯୁଗ୍ମ ସମ୍ପାଦକ ରାଜକିଶୋର ସ୍ୱାଇଁ, କାର୍ଯ୍ୟକାରୀ ସଦସ୍ୟ ନବୀନ କୁମାର ପଟ୍ଟନାୟକଙ୍କ ସମେତ ସମ୍ମିଳନୀର ବହୁ ସଦସ୍ୟ ଯୋଗ ଦେଇଥିଲେ।

ଓଡିଆ ଭାଷାର ସାର୍ବଜନୀନ ବ୍ୟବହାର ପାଇଁ ଦାବି

ବ୍ରହ୍ମପୁର,୧୩।୮ (ସ୍ମୃତି ରଞ୍ଜନ ମହାଲିକ)

ରାଜ୍ୟରେ ସରକାରୀ କାର୍ଯ୍ୟାଳୟ, କୋର୍ଟ, କଚେରୀ ତଥା ଅନ୍ୟାନ୍ୟ ଅନୁଷ୍ଠାନ ଗୁଡିକରେ ଓଡିଆ ଭାଷାର ସାର୍ବଜନୀନ ବ୍ୟବହାର କରିବା ପାଇଁ ବାରମ୍ବାର ଆଇନ ବ୍ୟବସ୍ଥା ହୋଇଥିଲେ ମଧ୍ୟ ଏ ଦିଗରେ ରାଜ୍ୟ ସରକାର କୌଣସି ଦୃଢ ପଦକ୍ଷେପ ଗ୍ରହଣ କରୁ ନାହାନ୍ତି। ଏ ନେଇ ଅନ୍ତର୍ଜାତୀୟ ଭାଷା ସୁରକ୍ଷା ସଂସ୍ଥାନର ଆବାହକ ପ୍ରଫେସର ଡ. ଜୟକୃଷ୍ଣ ଗୌଡଙ୍କ ସମେତ ଯଜ୍ଞ ପ୍ରସାଦ ଗୌଡ ଓ ମୀରାଦେବୀ ରାଜ୍ୟରେ ୩ଟି ରାଜସ୍ୱ କମିଶନରଙ୍କ କାର୍ଯ୍ୟାଳୟ ସମ୍ମୁଖରେ ଆତ୍ମାହୁତି ଦେବା ନେଇ ଗତ ୨ ମାସ ତଳେ ରାଜ୍ୟ ସରକାରଙ୍କୁ ଅବଗତ କରାଇଥିଲେ। କିନ୍ତୁ ଏ ଦିଗରେ ରାଜ୍ୟ ସରକାର ଉଦାସୀନ ମନୋଭାବ ପୋଷଣ କରିଥିଲେ। ଯାହାକୁ ନେଇ ସଂସ୍ଥାନ ପକ୍ଷରୁ ମୁଖ୍ୟମନ୍ତ୍ରୀ, ଓଡିଆ ଭାଷା, ସାହିତ୍ୟ ଓ ସଂସ୍କୃତି ମନ୍ତ୍ରୀ, ରାଜ୍ୟ ଶ୍ରମ ଓ ଆୟୁକ୍ତ, ରାଜ୍ୟ ମୁଖ୍ୟ ଶାସନ ସଚିବ ଓ ଓଡିଶା ସାହିତ୍ୟ ଏକାଡେମୀଙ୍କ ବିରୋଧରେ ହାଇକୋର୍ଟରେ ଜନସ୍ୱାର୍ଥ ମାମଲା ଦାଏର କରାଯାଇଛି। ଏହାପରେ ବିଭିନ୍ନ ସରକାରୀ ପଦାଧିକାରୀ ଓ ନେତୃ ସ୍ଥାନୀୟ ବ୍ୟକ୍ତି ବିଶେଷଙ୍କ ସହ ଆଲୋଚନା ପରେ ସକରାତ୍ମକ ପଦକ୍ଷେପ ପାଇଁ ପ୍ରତିଶ୍ରୁତି ମିଳିବା ପରେ ଆତ୍ମାହୁତି ନିଷ୍ପତ୍ତି ପ୍ରତ୍ୟାହାର କରାଯାଇଥିବା ରବିବାର ଗଞ୍ଜାମ କଳା ପରିଷଦଠାରେ ଆୟୋଜିତ ଖବରଦାତା ସମ୍ମିଳନୀରେ ଭାଷା ସୁରକ୍ଷା ସଂସ୍ଥାନର ଆବାହକ ଶ୍ରୀ ଗୌଡ ସୂଚନା ଦେଇଛନ୍ତି। ସଂସ୍ଥାନ ପକ୍ଷରୁ କୁହାଯାଇଛି ଯେ, ରାଜ୍ୟ ସରକାର ଓଡିଶାରେ ଭାଷା ଆଇନ କାର୍ଯ୍ୟକାରୀ କରିବା ପାଇଁ ବିଧାନସଭାରେ ଆଇନ ପ୍ରଣୟନ କରିଥିଲେ ସୁଦ୍ଧା ଦୀର୍ଘ ୭୦ ବର୍ଷ ଧରି ତାହା କାର୍ଯ୍ୟକାରୀ ହୋଇପାରି ନାହିଁ। ପଡୋଶୀ ରାଜ୍ୟ ଆନ୍ଧ୍ର, ଛତିଶଗଡ, ଝାଡଖଣ୍ଡ ଓ ପଶ୍ଚିମବଙ୍ଗ ରାଜ୍ୟରେ ସରକାରୀସ୍ତରରେ ମାତୃ ଭାଷାର ବ୍ୟବହାର ହେଉଛି। କିନ୍ତୁ ଓଡିଶା ପ୍ରଥମ ଭାଷା ଭିତ୍ତିକ ରାଜ୍ୟ ହୋଇଥିଲେ ମଧ୍ୟ ସରକାରସ୍ତରରେ ଓଡିଆ ଭାଷାର ବ୍ୟବହାର ହୋଇପାରୁ ନାହିଁ। ଏଣୁ ଓଡିଆ ଭାଷାର ସାର୍ବଜନୀନ ବ୍ୟବହାର ପାଇଁ ଭାଷା ସୁରକ୍ଷା ସଂସ୍ଥାନ ପକ୍ଷରୁ ଦାବି ହୋଇଛି। ସମ୍ମିଳନୀରେ ଓଡିଆ ଭାଷା ସାହିତ୍ୟ ସୁରକ୍ଷା ପ୍ରତିଷ୍ଠାନର ଆବାହକ ରବି ରଥଙ୍କ ସମେତ ଲାଲ ବାହାଦୂର ପଟ୍ଟନାୟକ ଓ ଉଦୟ ପାଣିଗ୍ରାହୀ ପ୍ରମୁଖ ଉପସ୍ଥିତ ଥିଲେ।

ଖବରଦାତା ସମ୍ମିଳନୀରେ ଉପସ୍ଥିତ ସଂଘର ସଦସ୍ୟ ବୃନ୍ଦ।

ଏମ୍କେସିଜିରୁ କଳାହାଣ୍ଡି ମେଡିକାଲ କଲେଜକୁ ଯିବ ମରଶରୀର

ବ୍ରହ୍ମପୁର,୧୩।୮ (ସୁବାସ ଚନ୍ଦ୍ର ପାଢ଼ୀ)

ରାଜ୍ୟର ବିଭିନ୍ନ ସ୍ଥାନରେ ନୂତନ ମେଡିକାଲ କଲେଜ ଆରମ୍ଭ ହୋଇଛି। ସେହି ଅନୁସାରେ ଭିତ୍ତିଭୂମି ଉପଲବ୍ଧ ହୋଇନାହିଁ। ଏଣୁ ପିଲାଙ୍କ ପାଠପଢ଼ା ପାଇଁ ଏମକେସିଜି ମେଡିକାଲ କଲେଜରୁ କଳାହାଣ୍ଡି ଜିଲା ଭବାନୀପାଟଣାରେ ଖୋଲିଥିବା ନୂତନ ସରକାରୀ ମେଡିକାଲ କଲେଜକୁ ମରଶରୀର ପଠାଯିବ। ଡାକ୍ତରୀ ଛାତ୍ରୀଛାତ୍ରଙ୍କ ପାଠପଢ଼ା ପାଇଁ ସେହି ଶରୀର ବ୍ୟବହାର ହେବ ବୋଲି ଏମକେସିଜି ମେଡିକାଲ କଲେଜ ଆନାଟୋମି ବିଭାଗୀୟ ମୁଖ୍ୟ ପ୍ରଫେସର ଡା. ସାଗର ପୃଷ୍ଟି ସୂଚନା ଦେଇଛନ୍ତି। ନୂତନ ମେଡିକାଲ କଲେଜଗୁଡ଼ିକ କିପରି କାର୍ଯ୍ୟକ୍ଷମ କରିବ ସେଥିପାଇଁ ୩ ପୁରୁଣା କଲେଜ ସମ୍ପୂର୍ଣ୍ଣ ରୂପେ ସହଯୋଗ କରିବେ ବୋଲି ସରକାର ନିଷ୍ପତ୍ତି ନେଇଛନ୍ତି। ଏହି ନିଷ୍ପତ୍ତି ଅନୁସାରେ ଏମକେସିଜି ମେଡିକାଲ କଲେଜରୁ ଭବାନୀପାଟଣା ମେଡିକାଲ କଲେଜକୁ ମରଶରୀର ପଠାଯିବ। ଏମକେସିଜି ମେଡିକାଲ କଲେଜକୁ ଗତ ୨୦୧୩ରୁ ଏଯାବତ ପର୍ଯ୍ୟନ୍ତ ୨୧ଟି ମରଶରୀର ଦାନସୂତ୍ରରେ ମିଳିଛି। ଚଳିତ ବର୍ଷ ବର୍ତ୍ତମାନ ସୁଦ୍ଧା ୫ଟି ଶରୀର ମିଳି ସାରିଲାଣି। କଳାହାଣ୍ଡି ମେଡିକାଲ କଲେଜ ପିଲାଙ୍କ ପାଠପଢ଼ା ପାଇଁ ଏମକେସିଜିରୁ କିଛି ମରଶରୀର ସେଠାକୁ ପଠାଯିବ ବୋଲି ପ୍ରଫେସର ପୃଷ୍ଟି ସୂଚନା ଦେଇଛନ୍ତି।

ବାରହା ଉପଦ୍ରବରେ ୧୪୯୨ ଏକର ଫସଲ ନଷ୍ଟ

ସୁରକ୍ଷା, କ୍ଷତିପୂରଣ ସମ୍ପର୍କରେ ବିଧାୟକଙ୍କ ପ୍ରଶ୍ନ

ଛତ୍ରପୁର,୧୩।୮ (ସନ୍ତୋଷ ପାଢ଼ୀ)

ଗଞ୍ଜାମ ଜିଲାରେ ଗତ ୩ ବର୍ଷ ମଧ୍ୟରେ ବାରହା ଉପଦ୍ରବରେ ୧୪୯୨.୦୧ ଏକର ଫସଲ କ୍ଷତି ହୋଇଛି । ଏହି ବାବଦରେ ୫୧୪୦ଜଣ ଚାଷୀଙ୍କୁ ୧୨୮.୪୯ ଲକ୍ଷ କ୍ଷତିପୂରଣ ପ୍ରଧାନ କରାଯାଇଛି। ଭୁବନେଶ୍ୱରସ୍ଥିତ କୃଷି ଓ ଜଙ୍ଗଲ ପରିବେଶ ବିଭାଗର ୯ମ ଗୃହ କମିଟି ବୈଠକରେ ଛତ୍ରପୁର ବିଧାୟକ ସୁବାସ ଚନ୍ଦ୍ର ବେହେରାଙ୍କ ପ୍ରଶ୍ନର ଉତ୍ତରରେ ଏହି ସୂଚନା ଦିଆଯାଇଛି। ବାରହା ଉପଦ୍ରବରୁ ଫସଲ ସୁରକ୍ଷା ଆବଶ୍ୟକତା ସହ ସୁରକ୍ଷା ଉପରେ ବିଧାୟକ ଗୁରୁତ୍ୱାରୋପ କରି ପ୍ରଶ୍ନ କରିଥିଲେ। ବିଭାଗ ପକ୍ଷରୁ କୁହାଯାଇଥିଲା ଯେ ବାରହା ଉପଦ୍ରବରେ ନଷ୍ଟ ହୋଇଥିବା ଫସଲକୁ ଚିହ୍ନଟ କରାଯାଉଛି । ସେଗୁଡିକୁ ପ୍ରିମିୟମ ସବସିଡି ପ୍ରଦାନ କରାଯିବ । ତେବେ ଏହି ସବସିଡି କେବଳ ରାଜ୍ୟ ସରକାର ବହନ କରୁଛନ୍ତି । କେନ୍ଦ୍ର ସରକାରଙ୍କୁ ପ୍ରିମିୟମ୍ ସବସିଡି ବହନ କରିବାକୁ ଅନୁରୋଧ କରାଯାଇଥିବା ସୂଚନା ଦିଆଯାଇଛି । ଏଥିସହ ଗଞ୍ଜାମ ଜିଲାରେ ବାରହାଙ୍କୁ ଜଙ୍ଗଲକୁ ଘଉଡାଇବାକୁ ବିଭିନ୍ନ ସ୍କ୍ୱାଡ ନିୟୋଜିତ ଥିବା ବେଳେ ସ୍ଥାନୀୟ ବନ ସୁରକ୍ଷା ସମିତି ଓ ଏନଜିଓ ଏଥିରେ ସହଯୋଗ କରୁଛନ୍ତି । ଅନୁକମ୍ପା ଆପ୍ ମଧ୍ୟ ଖୋଲାଯାଇ ତ୍ୱରାନ୍ୱିତ କରାଯାଉଥିବା ବିଧାୟକଙ୍କ ପ୍ରଶ୍ନରେ ବିଭାଗ ଉତ୍ତର ରଖିଛି।

ବ୍ରହ୍ମପୁର ବିଶ୍ୱବିଦ୍ୟାଳୟରେ ସ୍ୱାଧୀନତା ଦିବସ ପାଳନ ପ୍ରସ୍ତୁତି

ବ୍ରହ୍ମପର ୧୩।୮ (ସୁବାସ ଚନ୍ଦ୍ର ପାଢ଼ୀ)

ବ୍ରହ୍ମପୁର ବିଶ୍ୱବିଦ୍ୟାଳୟ ପକ୍ଷରୁ ସ୍ୱାଧୀନତା ଦିବସ ପାଳନ ନେଇ ପ୍ରସ୍ତୁତି ହୋଇଛି। ସକାଳ ୭.୪୦ମିନଟରୁ ୮ଟା.୩୦ ମଧ୍ୟରେ ବିଶ୍ୱବିଦ୍ୟାଳୟ ପ୍ରଶାସନିକ କୋଠା ସମ୍ମଖରେ ଜାତୀୟ ପତାକା ଉତ୍ତଲୋନ କରାଯିବା ନିମନ୍ତେ ସମୟ ନିର୍ଦ୍ଧାରିତ ହୋଇଛି। ସେହିପରି ଏଥିରେ ବିଶ୍ୱବିଦ୍ୟାଳୟ କୁଳପତି ପ୍ରଫେସର ଗୀତାଞ୍ଜଳି ମୁଖ୍ୟ ଅତିଥି ଭାବେ ଉପସ୍ଥିତ ରହିବେ। ପୂର୍ବରୁ ବିଶ୍ୱବିଦ୍ୟାଳୟ ଏନଏସଏସ ପକ୍ଷରୁ ଅନୁଷ୍ଠିତ ହୋଇଥିବା ବିଭିନ୍ନ ପ୍ରତିଯ

୨୦୨୨-୨୩ ଆର୍ଥିକ ବର୍ଷରେ ୟୁନିୟନ ବ୍ୟାଙ୍କ ଅଫ ଇଣ୍ଡିଆ (ୟୁବିଆଇ)ର ଲାଭାଂଶ ୧,୭୧୨ କୋଟି ଟଙ୍କାର ଏକ ଚେକ୍ କେନ୍ଦ୍ର ସରକାରଙ୍କ ଉଦ୍ଦେଶ୍ୟରେ ୟୁବିଆଇ ପକ୍ଷରୁ କେନ୍ଦ୍ର ଅର୍ଥମନ୍ତ୍ରୀ ନିର୍ମଳା ସୀତାରାମନଙ୍କୁ ନିକଟରେ ଦିଆଯାଇଛି। ଏହି ପରିପ୍ରେକ୍ଷୀରେ ୟୁବିଆଇର ଏମ୍‌ଡି ତଥା ସିଇଓ ଏ.ମଣିମେଖଲାଇଙ୍କ ସମେତ ଅର୍ଥ ମନ୍ତ୍ରଣାଳୟର ଯୁଗ୍ମ ସଚିବ (ବ୍ୟାଙ୍କିଙ୍ଗ) ସମୀର ଶୁକ୍ଳା ଓ ଅନ୍ୟମାନେ ଉପସ୍ଥିତ ଅଛନ୍ତି।

ପୋକୋ ଏମ୍୬ ପ୍ରୋ ୫ଜି ଉନ୍ମୋଚିତ

ଭୁବନେଶ୍ୱର,୧୩।୮

ପୋକୋ ଇଣ୍ଡିଆର ବହୁ ପ୍ରତୀକ୍ଷିତ ତଥା ଏମ୍ ସିରିଜର ନୂତନ ଉତ୍ପାଦ 'ପୋକୋ ଏମ୍୬ ପ୍ରୋ ୫ଜି'ର ବଜାର ପ୍ରବେଶ ନିକଟରେ ହୋଇଯାଇଛି। ବିଶେଷ କରି ପୋକୋ ଏମ୍୬ ପ୍ରୋ ୫ଜି, ୫ଜି ସ୍ମାର୍ଟଫୋନ୍ କ୍ଷେତ୍ରରେ ନୂତନ ମାନକ ଧାର୍ଯ୍ୟ କରିଛି, ଏହା ସ୍ନାପଡ୍ରାଗନ ୪ ଜେନ୍୨ ଚିପ୍‌ସେଟ୍ ଦ୍ୱାରା ପରିଚାଳିତ। ଯାହା ବାଧାମୁକ୍ତ ପ୍ରଦର୍ଶନ ସୁନିଶ୍ଚିତ କରୁଛି। ଏକ ଏକ୍ସପାନ୍‌ସିଭ୍ ୬.୭୯ ଇଞ୍ଚ ଡଟ୍ ଡିସ୍‌ପ୍ଲେ ସହ ଜଡିତ ଏହି ସ୍ମାର୍ଟଫୋନ୍ ଏକ ଅତୁଳନୀୟ ନିମଜ୍ଜିତ ଅନୁଭୂତି ପ୍ରଦାନ କରୁଥିବା ବେଳେ ଏହାର ପ୍ରିମିୟମ ଗ୍ଲାସ୍ ବ୍ୟାକ୍ ଡିଜାଇନ୍ ବିଳାସପୂର୍ଣ୍ଣତା ଓ ଆଧୁନିକ ସୌନ୍ଦର୍ଯ୍ୟତାକୁ ଦର୍ଶାଉଛି। ପୋକୋ ଏମ୍୬ ପ୍ରୋ ୫ଜି ୫୦ମେଗାପିକ୍ସେଲ୍ ପ୍ରାଇମେରୀ କ୍ୟାମେରା ସହ ଆକର୍ଷଣୀୟ ଫଟୋ କ୍ୟାପ୍ଚର କରୁଛି, ଯାହା ୨ ମେଗାପିକ୍ସେଲ୍ ଡେପ୍‌ଥ କ୍ୟାମେରା ଦ୍ୱାରା ଉନ୍ନତ ହୋଇଥାଏ।

ଗିଫ୍ଟ ମହାବିଦ୍ୟାଳୟରେ ଦିନିକିଆ କର୍ମଶାଳା

ଭୁବନେଶ୍ୱର,୧୩।୮

ରାଜ୍ୟର ପ୍ରମୁଖ ଘରୋଇ ଶିକ୍ଷାନୁଷ୍ଠାନ 'ଗାନ୍ଧୀ ଇନ୍‌ଷ୍ଟିଚ୍ୟୁଟ ଫର୍ ଟେକ୍ନୋଲୋଜି' ବା ଗିଫ୍ଟ ସ୍ୱୟଂଶାସିତ ମହାବିଦ୍ୟାଳୟର ଆର୍ ଆଣ୍ଡ ଡି ବିଭାଗ ଅନୁକୂଲ୍ୟରେ ଏକ ଦିନିକିଆ କର୍ମଶାଳା (ସେମିନାର) ନିକଟରେ ଅନୁଷ୍ଠିତ ହୋଇଯାଇଛି। ଏହି ପରିପ୍ରେକ୍ଷୀରେ ଦେଶର ସାଇବର ଡିଫେନ୍‌ସ ରିସର୍ଚ୍ଚର ବାଲାଜୀ ଭେଙ୍କେଟେଶ୍ୱର ସମ୍ମାନିତ ଅତିଥି ଭାବେ ଯୋଗ ଦେଇଥିବା ବେଳେ ଗିଫ୍ଟର ଅଧ୍ୟକ୍ଷ ଡ. ଏସ୍.କେ.ମହାରଣା, କମ୍ପ୍ୟୁଟର ବିଭାଗର ମୁଖ୍ୟ ଡ. ସତ୍ୟରଞ୍ଜନ ପଟ୍ଟନାୟକ ଓ ଆର୍ ଆଣ୍ଡ ଡିର ଡିନ୍ ଡ. ଅମର କୁମାର ଦାସ ପ୍ରମୁଖ ଯୋଗ ଦେଇଥିଲେ। ବିଶେଷ କରି 'ରିସେଣ୍ଟ ଡେଭେଲପ୍‌ମେଣ୍ଟ ଇନ୍ ସାଇବର ସିକ୍ୟୁରିଟି ଇନ୍ ଦ କରେଣ୍ଟ ସିନାରିଓ' ଶୀର୍ଷକ ବିଷୟବସ୍ତୁ ଉପରେ ଏକ ଆଲୋଚନା ଚକ୍ର ମଧ୍ୟ ଆୟୋଜନ କରାଯାଇଥିଲା। ଉକ୍ତ କର୍ମଶାଳା (ସେମିନାର)ରେ ଗିଫ୍ଟର ଛାତ୍ରୀଛାତ୍ର, ଅଧ୍ୟାପକ ଓ ଅଧ୍ୟାପିକା ସମୂହ ଯୋଗ ଦେଇ ସାଇବର ସିକ୍ୟୁରିଟି ସମ୍ବନ୍ଧୀୟ ଅନେକ ତଥ୍ୟର ବିସ୍ତୃତ ଆଲୋଚନା କରିଥିଲେ। ପରିଶେଷରେ ଡ. ଅମର କୁମାର ଦାସ ଧନ୍ୟବାଦ ଅର୍ପଣ କରିଥିଲେ।

ଏନ୍‌ଆର୍‌ଟିର ସଫଳ ପରୀକ୍ଷଣ

ଭୁବନେଶ୍ୱର,୧୩।୮

କଟକ ଏସ୍‌ସିବି ଡେଣ୍ଟାଲ କଲେଜ ଆଣ୍ଡ୍ ହସ୍ପିଟାଲରେ ଏକ ଅନନ୍ୟ କ୍ଲିନିକାଲ ପରୀକ୍ଷା ଅଭ୍ୟାସଗତ ତମାଖୁ ସେବନକାରୀଙ୍କ ଅଭ୍ୟାସକୁ ସଫଳତାର ସହ ଛଡାଇବାରେ ଫଳପ୍ରଦ ନିକୋଟିନ ରିପ୍ଲେସମେଣ୍ଟ ଥେରାପି (ଏନଆରଟି) ଉପରେ ତଥ୍ୟ ପ୍ରକାଶ ପାଇଛି। ଉକ୍ତ ଅଧ୍ୟୟନ ନିଶ୍ଚିତ କରିଛି, ଆଚରଣଗତ ହସ୍ତକ୍ଷେପ ସହିତ ମିଳିତ ଭାବେ ସଫଳତାର ସହ ଧୂମପାନ ବନ୍ଦ କରିବାର ସମ୍ଭାବନାକୁ ଏହା ଯଥେଷ୍ଟ ବୃଦ୍ଧି କରିଥାଏ। ସେହିଭଳି ୯୩% ଅଂଶଗ୍ରହଣକାରୀଙ୍କ ଉପରେ କରାଯାଇଥିବା ଏହି ପରୀକ୍ଷଣରେ ପ୍ରାୟ ୭୦% ତମାଖୁ ଦ୍ରବ୍ୟ ସେବନକାରୀ ଥିଲେ। ଏପରିକି ଅଂଶଗ୍ରହଣକାରୀଙ୍କୁ ୨ଟି ସମାନତା ଥିବା ଦଳରେ ବିଭକ୍ତ କରାଯାଇଥିଲା। ପ୍ରଥମ ଦଳ ନିକୋଟିନ ଗମ୍ ସେବନ କରୁଥିବାବେଳେ ଦ୍ୱିତୀୟ ଦଳ ନିକୋଟିନ ପ୍ୟାଚ ବ୍ୟବହାର କରୁଥିଲେ।

ସେହିପରି ଆଚରଣଗତ ପରାମର୍ଶ ଦ୍ୱାରା ନିକୋଟିନ ପ୍ୟାଚ ଏବଂ ନିକୋଟିନ ଗମ୍ ଗ୍ରହଣ କରିଥିବା ଦଳ ଯଥାକ୍ରମେ ୫.୨ ଏବଂ ୪.୬ ଗୁଣା ଥିଲେ। ଫାଇଲର ତଥ୍ୟ ଅନୁସାରେ ଆଚରଣଗତ ପରାମର୍ଶ ଦ୍ୱାରା ସମ୍ପୃକ୍ତ ଦଳଙ୍କଠାରେ ଅନ୍ୟ ଦଳଙ୍କ ଅପେକ୍ଷା ଅଭ୍ୟାସ ଛାଡିବାର ସଫଳତା ସମ୍ଭାବନା ଅଧିକ ରହିଥିଲା। ଏ ସମ୍ପର୍କରେ ଫୋରମ ଫର ଇଣ୍ଟିଂଗ୍ରେଟେଡ ଡେଭଲପମେଂଟଆଣ୍ଡ ରିସର୍ଚ୍ଚର ମେଣ୍ଟର ଚାରୁଦତ ପାଣିଗ୍ରାହୀ କହିଥିଲେ, ଏହି ପରୀକ୍ଷା ହେଉଛି ବ୍ୟାପକ ସମାଧାନ ଦିଗରେ ଏକ ଅନନ୍ୟ ସଫଳତା, ଯାହା ଜୀବନ ରକ୍ଷା କରିପାରିବ। ଏନଆରଟି ଭଳି ଗୁରୁତ୍ୱପୂର୍ଣ୍ଣ ପ୍ରୟାସ ଅଭ୍ୟାସଗତ ଆଚରଣକୁ ବନ୍ଦ କରିବାକୁ ସୁନିଶ୍ଚିତ କରିଥାଏ। ବିଶେଷ କରି ଆମର ଯୁବବର୍ଗମାନଙ୍କ ପାଇଁ ଏହା କେବଳ ଏକ ପସନ୍ଦଯୋଗ୍ୟ ନୁହେଁ, ବରଂ ସେମାନଙ୍କର ସ୍ୱାସ୍ଥ୍ୟ ଏବଂ ଭବିଷ୍ୟତକୁ ସୁରକ୍ଷିତ ରଖିବାରେ ନିଶା ମୁକ୍ତ ଭାବେ ଏକ ମୁଖ୍ୟ ଦାୟିତ୍ୱ ତୁଲାଇଥାଏ।

ବେଦାନ୍ତର ଦକ୍ଷତା ପ୍ରଶିକ୍ଷଣ ସମ୍ପ୍ରସାରିତ

ଭୁବନେଶ୍ୱର,୧୩।୮ (ଅଭୟ ଦାଶ)

ଭାରତର ସର୍ବବୃହତ ଆଲୁମିନିୟମ ଉତ୍ପାଦକ ବେଦାନ୍ତ ଆଲୁମିନିୟମ ପକ୍ଷରୁ ଅନ୍ତର୍ଜାତୀୟ ଯୁବ ଦିବସ ନିକଟରେ ପାଳିତ ହୋଇଯାଇଛି। ଏହି ପରିପ୍ରେକ୍ଷୀରେ ବେଦାନ୍ତ ଆଲୁମିନିୟମର ଓଡିଶା ଏବଂ ଛତିଶଗଡ ୟୁନିଟ କାର୍ଯ୍ୟ ପରିସର ମଧ୍ୟରେ ଯୁବକମାନଙ୍କ ପାଇଁ ବିଶେଷ ଦକ୍ଷତା ପ୍ରଶିକ୍ଷଣ କାର୍ଯ୍ୟକ୍ରମର ଆଭିମୁଖ୍ୟକୁ ସମ୍ପ୍ରସାରିତ କରାଯାଇଛି। ଏହି ପ୍ରୟାସ ମାଧ୍ୟମରେ ଏକ ସ୍ଥାୟୀ ଜୀବିକା ନିର୍ବାହ ଏବଂ ଲାଭଜନକ ନିଯୁକ୍ତି ପାଇଁ ଅତିରିକ୍ତ ଉପାୟ ସୃଷ୍ଟି କରିବାକୁ ଲକ୍ଷ୍ୟ ରଖାଯାଇଛି। ସମ୍ପ୍ରତି କମ୍ପାନୀ ଭୁବନେଶ୍ୱରର ଦକ୍ଷତା ବିକାଶ ପ୍ରତିଷ୍ଠାନ ସହଭାଗିତାରେ ଏକ ପ୍ରମୁଖ ନୂତନ ଦକ୍ଷତା ବିକାଶ ପଦକ୍ଷେପ ଆରମ୍ଭ କରିଛି। ଏପରିକି ପ୍ରଥମ ବ୍ୟାଚ୍‌ର ଛାତ୍ରମାନେ ବର୍ତ୍ତମାନ ଇଣ୍ଡଷ୍ଟ୍ରିଆଲ୍ ଇଲେକ୍ଟ୍ରିସିଆନ ଭାବେ ଦକ୍ଷତା ତାଲିମ ନେଉଛନ୍ତି। ବର୍ତ୍ତମାନ ବେଦାନ୍ତ ଆଲୁମିନିୟମ୍

ଇଣ୍ଡଷ୍ଟ୍ରିଆଲ୍ ୱେଲ୍‌ଡିଂରେ ଟ୍ରେନିଂ ଅନ୍ତର୍ଭୁକ୍ତ କରିବା ପାଇଁ ଉକ୍ତ କାର୍ଯ୍ୟକ୍ରମର ଆଭିମୁଖ୍ୟକୁ ଆହୁରି ବିସ୍ତାର କରିଛି। ଏହା ସହିତ ଓଡ଼ିଶାର ସୁନ୍ଦରଗଡଠାରେ କମ୍ପାନୀର କାର୍ଯ୍ୟକଳାପ ନିକଟରୁ ପ୍ରାୟ ୪୦ ଜଣ ଯୁବକ ଶିଳ୍ପ-ଲାଭଦାୟକ ବାଣିଜ୍ୟରେ ତାଲିମ ନେଉଛନ୍ତି।

ଏ ସମ୍ପର୍କରେ ଦିଲୀପ କୁମାର ଗାର୍ଡିଆ କହିଛନ୍ତି, ଏହି କାର୍ଯ୍ୟକ୍ରମ ମୋ ପାଇଁ ଏକ ସଶକ୍ତୀକରଣ ଯାତ୍ରା,ଯାହା ମୋତେ ବିଭିନ୍ନ ବୈଷୟିକ କୌଶଳ ସହିତ ନିଜକୁ ପ୍ରସ୍ତୁତ କରିଥାଏ। ଉକ୍ତ କାର୍ଯ୍ୟକ୍ରମକୁ ସୁଗମ କରିଥିବାରୁ ଏବଂ ଆମର ପୂର୍ଣ୍ଣ ସମ୍ଭାବନାକୁ ଅନୁସନ୍ଧାନ କରିବାରେ ସାହାଯ୍ୟ କରିବାକୁ ଆମେ ପ୍ରତିବଦ୍ଧତା ପ୍ରଦାନ କରିଥିବାରୁ ମୁଁ ବେଦାନ୍ତକୁ କୃତଜ୍ଞତା ଜଣାଉଛି।

ସେନ୍‌କୋର ସ୍ୱତନ୍ତ୍ର ଫ୍ରିଡମ୍ ଅଫର

ଭୁବନେଶ୍ୱର,୧୩।୮

ସେନ୍‌କୋ ଗୋଲ୍ଡ ଆଣ୍ଡ୍ ଡାଇମଣ୍ଡ୍‌ସ ପକ୍ଷରୁ ଏକ ଆକର୍ଷଣୀୟ ଏବଂ ସ୍ୱତନ୍ତ୍ର ଫ୍ରିଡମ୍ ଅଫର ସମ୍ପର୍କରେ ଘୋଷଣା କରାଯାଇଛି। ବିଶେଷ କରି ଚଳିତ ସ୍ୱାଧୀନତା ଦିବସ ଉପଲକ୍ଷେ ସେନ୍‌କୋର ସ୍ୱତନ୍ତ୍ର ଫ୍ରିଡମ୍ ଅଫର ସମସ୍ତ ସେନ୍‌କୋ ଷ୍ଟୋରରେ ଶୁଭାରମ୍ଭ କରାଯାଇଛି। ଏହି ଅଫର ୨୦୨୩ ଅଗଷ୍ଟ ୨୦ପର୍ଯ୍ୟନ୍ତ ଉପଲବ୍ଧ। ଉକ୍ତ ଅଫର ଜରିଆରେ ସୁନା, ହୀରା, ରୁପା, ପ୍ଲାଟିନମ୍ ଓ ଗସିପ୍ ଗହଣା କିଣାକିଣି ଉପରେ ଗ୍ରାହକଙ୍କୁ ଆକର୍ଷଣୀୟ ରିହାତି ପ୍ରଦାନ କରାଯାଉଛି। ଏପରିକି ଫ୍ରିଡମ୍ ଅଫରରେ ଗ୍ରାହକମାନେ ସୁନା ଗହଣାର ଗଢ଼ା ମୂଲ୍ୟ ଉପରେ ୧୫% ପର୍ଯ୍ୟନ୍ତ ରିହାତି ଦିଆଯାଉଥିବାବେଳେ ହୀରା ଗହଣାର ଗଢ଼ା ମୂଲ୍ୟ ଉପରେ ୭୭% ପର୍ଯ୍ୟନ୍ତ ରିହାତି ମିଳୁଛି। ସେହିଭଳି ପ୍ଲାଟିନମ୍ ଓ ରୁପା ଗହଣା ସହିତ ଗସିପ୍ ଗହଣାର ଗଢ଼ା ମୂଲ୍ୟ ଉପରେ ୧୫% ପର୍ଯ୍ୟନ୍ତ ରିହାତି ଗ୍ରାହକମାନେ ପାଇପାରିବେ। ଅପରପକ୍ଷରେ କମ୍ପାନୀ ଜେମ୍‌ଷ୍ଟୋନ୍ ଉପରେ ୧୦% ରିହାତି ପ୍ରଦାନ କରୁଥିବା ବେଳେ ପୁରୁଣା ସୁନା ବଦଳରେ ୦% ମୂଲ୍ୟ କାଟ କରାଯାଉଛି।

ଏ ସମ୍ପର୍କରେ ସେନ୍‌କୋ ଗୋଲ୍ଡ ଆଣ୍ଡ୍ ଡାଇମଣ୍ଡ୍‌ସର ଡିଜାଇନ୍ ଓ ମାର୍କେଟିଂ ମୁଖ୍ୟ ଜୋଇତା ସେନ୍ କହିଛନ୍ତି, ଭାରତ ୭୭ତମ ସ୍ୱାଧୀନତା ଦିବସ ପାଳନ କରିବାକୁ ଯାଉଥିବା ବେଳେ ଏହି ଐତିହାସିକ ମୁହୂର୍ତ୍ତକୁ ଆମେ ଆମର ଗ୍ରାହକମାନଙ୍କ ସହ ପାଳନ କରିବା ପାଇଁ ଚାହିଁ ରହିଛୁ। ଏପରିକି ଆମେ ଆମର ଚେନ୍ ସେଟ୍‌ର ନୂଆ ଡିଜାଇନ୍‌କୁ ମଧ୍ୟ ଆନୁଷ୍ଠାନିକ ଭାବେ ଉନ୍ମୋଚନ କରିଥିବା ବେଳେ ନୂଆ ମାରିପୋଷା ସମ୍ଭାରକୁ ମଧ୍ୟ ବଜାର ପ୍ରବେଶ କରାଇଛୁ। ସାରା ଭାରତରେ ଅଗଷ୍ଟକୁ ଉତ୍ସବ ମାସ ଭାବେ ପାଳନ କରାଯାଉଥିବା ବେଳେ ଉତ୍ତର ଭାରତରେ ତିଜ୍, ଦକ୍ଷିଣ ଭାରତରେ ଓନାମ ଓ ବରାଲକ୍ଷ୍ମୀ ଏବଂ ରାଖିକୁ ସର୍ବଭାରତୀୟ ସ୍ତରରେ ପାଳନ କରାଯାଉଛି।

ଶାହରୁଖ୍‌ଙ୍କ ସହ ନୟନତାରାଙ୍କ ରୋମାନ୍ସ

ମୁମ୍ବାଇ: ବଲିଉଡ୍ ସୁପରଷ୍ଟାର ଶାହରୁଖ ଖାନ୍ ଫିଲ୍ମ 'ଯୱାନ'କୁ ନେଇ ବେଶ୍ ଚର୍ଚ୍ଚାରେ ଅଛନ୍ତି। ଏହି ସିନେମାକୁ ନେଇ ପ୍ରଶଂସକଙ୍କ ମଧ୍ୟରେ ଅନେକ ଉତ୍ସାହ ଦେଖିବାକୁ ମିଳିଛି। 'ଯୱାନ' ନିର୍ଦ୍ଦେଶକ ଅଟ୍‌ଲି କୁମାର ଫିଲ୍ମ ବାବଦରେ ସମସ୍ତ ଅପଡେଟ୍ ଦେଉଛନ୍ତି। ନିକଟରେ ଚଳଚ୍ଚିତ୍ରର ଏକ ଗୀତର ଝଲକ ଶାହରୁଖ୍ ତାଙ୍କ ସୋସିଆଲ ମିଡିଆରେ ଶେୟାର କରିଛନ୍ତି; ଯେଉଁଥିରେ ସେ ସାଉଥ୍ ଅଭିନେତ୍ରୀ ନୟନତାରାଙ୍କ ସହ ନଜରକୁ ଆସିଛନ୍ତି। ଦୁହିଁଙ୍କ ଯୋଡ଼ିକୁ ଦର୍ଶକ ଅନେକ ପସନ୍ଦ କରିଛନ୍ତି। ପରଦାରେ ଦୁହିଁଙ୍କ ରୋମାନ୍ସ ଦେଖିବାକୁ ମିଳିବ। ନୟନତାରାଙ୍କୁ ରୋମାନ୍ସ କରୁଥିବା ନଜର ଆସିଛନ୍ତି। ଅଭିନେତ୍ରୀ ଏକ ସୁନ୍ଦର ହଳଦିଆ ରଙ୍ଗର ଡ୍ରେସ୍ ପିନ୍ଧିଥିବାବେଳେ ଶାହରୁଖ ନୀଳ ରଙ୍ଗର ଶାର୍ଟ, କଳା ପ୍ୟାଣ୍ଟରେ ଡ୍ୟାନ୍‌ସିଂ ଲୁକ୍ ଦେଇଛନ୍ତି। ହିନ୍ଦୀ, ତାମିଲ, ତେଲୁଗୁ ଏହି ୩ ଭାଷାରେ ଫିଲ୍ମ ଆସନ୍ତା ସେପ୍ଟେମ୍ବର ୭ ତାରିଖରେ ରିଲିଜ୍ ହେବାକୁ ଯାଉଛି। ସିନେମାରେ ଏମାନଙ୍କ ସହ ବିଜୟ ସେଥିପତି, ସାନ୍ୟା ମାଲହୋତ୍ରାଙ୍କ ସହ ସୁନୀଲ ଗ୍ରୋଭର, ସଞ୍ଜୟ ଦତ୍ତଙ୍କୁ ଦେଖିବାକୁ ମିଳିବ। ନୟନତାରାଙ୍କ ଏହା ହିନ୍ଦୀ ଡେବ୍ୟୁ ଫିଲ୍ମ। ଏହା ପୂର୍ବରୁ ସେ ତାମିଲ, ତେଲୁଗୁ, କନ୍ନଡ଼, ମାଲାୟଲମ୍ ଆଦି ଚଳଚ୍ଚିତ୍ରରେ ତାଙ୍କ ଅଭିନୟର ଯାଦୁ ଦେଖାଇଛନ୍ତି। ଏବେ ତାଙ୍କ ହାତରେ ଆଉ କିଛି ଫିଲ୍ମ ରହିଛି; ଯେଉଁଥିରେ ସେ ବ୍ୟସ୍ତ ଅଛନ୍ତି। ଏଥିସହ ଅଭିନେତ୍ରୀ ଅନେକ ମ୍ୟୁଜିକ୍ ଭିଡିଓରେ ମଧ୍ୟ କାମ କରିସାରିଛନ୍ତି।

ଫୁରସତ୍

ବିମାନରେ ୧୫ ହଜାରରେ କିଣିଲେ ବାଦାମ

ବର୍ଲିନ

ବିମାନରେ ଯାତ୍ରା ଆରାମଦାୟକ ହୋଇଥାଏ। ଯାତ୍ରା ସମୟରେ ସେଠାରେ ମଧ୍ୟ ଖାଦ୍ୟ ମିଳିଥାଏ। ତେବେ ନିକଟରେ ଜଣେ ମହିଳା ବିମାନ ଯାତ୍ରା କରିବା ସମୟରେ ୧୫ ହଜାର ଟଙ୍କାରେ ବାଦାମ କିଣିଛନ୍ତି; ଯାହା ଆଶ୍ଚର୍ଯ୍ୟଜନକ କଥା। ରିପୋର୍ଟ ମୁତାବକ, ୨୭ ବର୍ଷୀୟା ଲେହ ୱିଲିୟମ୍ ଜର୍ମାନୀରୁ ଲଣ୍ଡନକୁ ବିମାନ ଯାତ୍ରା କରୁଥିଲେ। ସେହି ସମୟରେ ସେ ବାଦାମର ସମସ୍ତ ପ୍ୟାକେଟ୍ କିଣିନେଲେ। ଯେପରି ତାକୁ କେହି ଖାଇ ପାରିବେନି। ପ୍ରକୃତରେ ଲେହଙ୍କୁ ବାଦାମରେ ଏକ ପ୍ରକାରର ଆଲର୍ଜି ଅଛି। ଯଦି କେହି ସେହି

ବାଦାମ୍‌କୁ ଖାଇବେ ତେବେ ତାଙ୍କୁ ଅସୁବିଧା ହୋଇଥାନ୍ତା। ସେଥିପାଇଁ ସେ ସେଠାରେ ଥିବା ସମସ୍ତ ବାଦାମ୍ ପ୍ୟାକେଟ୍‌କୁ କିଣିଦେଲେ; ଯାହା ଫଳରେ କେହି ବି ବାଦାମ କିଣି ପାରି ନ ଥିଲେ। ବାଦାମରେ ଥିବା ଆଲର୍ଜିରେ ତାଙ୍କ ଶରୀର ଅବସ୍ଥା ମଧ୍ୟ ଖରାପ ହୋଇଯାଇଥାନ୍ତା। ସେଥିପାଇଁ ସେ ଆଗୁଆ ସତର୍କତା ଅବଲମ୍ବନ କରି ବିମାନରେ ବିକ୍ରି ହେଉଥିବା ସମସ୍ତ ବାଦାମ ପ୍ୟାକେଟ୍ କିଣି ନେଇଥିଲେ। ତେବେ ଲେହ ବିମାନ ଯାତ୍ରା ସମୟରେ କେହି ଯେପରି ବାଦାମ ନ ଖାଆନ୍ତି, ସେଥିପାଇଁ ସେଠାରେ ଥିବା କ୍ୟାବିନ୍ କ୍ରୁଙ୍କ ଜରିଆରେ ସବୁବେଳେ ଘୋଷଣା କରିଥାନ୍ତି। ଏଥର କ୍ୟାବିନ୍ କ୍ରୁ ଏପରି କରିବାକୁ ମନା କରିଦେଇଥିଲେ। ଏହି କାରଣରୁ ଲେହ ସମସ୍ତ ବାଦାମ କିଣିବାକୁ ବାଧ୍ୟ ହେଲେ; ଯେଉଁଥିପାଇଁ ତାଙ୍କୁ ୧୫ ହଜାର ଟଙ୍କା ଦେବାକୁ ପଡ଼ିଲା।

ସବୁଠୁ ଲମ୍ବା ଜିପ୍‌ଲାଇନ୍‌ରେ ଓଟ

ଆବୁଧାବି

ନିକଟରେ ସୋସିଆଲ ମିଡିଆରେ ଏକ ଭିଡିଓ ବେଶ୍ ଭାଇରାଲ ହେଉଛି। ଯେଉଁଥିରେ ଏକ ଓଟ ୟୁଏଇର ରାସ ଅଲ୍ ଖେମିୟାରେ ଥିବା ଦୁନିଆର ସବୁଠୁ ଲମ୍ବା ଜିପ୍‌ଲାଇନ୍‌ର ସବାରି କରୁଥିବା ଦେଖିବାକୁ ମିଳିଛି। ସେଠାକାର ଟ୍ରାଭେଲ ଏଜେନ୍ସି ଏହି ଭିଡିଓକୁ ଶେୟାର କରିଛି। ଭିଡିଓର ପ୍ରଥମରେ ଓଟଟି ଏକ ରଶି ସାହାଯ୍ୟରେ ଓହଳିଥିବା ଦେଖାଯାଇଛି। ସେଥିରେ ଓଟଟିକୁ ଏକ ହେଲମେଟ୍ ଏବଂ ଚଷମା ପିନ୍ଧାଯାଇଛି। ପ୍ରକୃତରେ ଟ୍ରାଭେଲ ଏଜେନ୍ସି ଭିଡିଓ ଶେୟାର କରିବା ସହ କ୍ୟାପ୍ସନରେ ଲେଖିଛି, ଏହା ସତ ଓଟ ନୁହେଁ। ଏହାକୁ କମ୍ପ୍ୟୁଟର ସାହାଯ୍ୟରେ ପ୍ରସ୍ତୁତ କରାଯାଇଛି। ଭିଡିଓରେ ଅନେକ ଲୋକ ଏଥିରେ ଭିନ୍ନ ଭିନ୍ନ କମେଣ୍ଟ କରିଛନ୍ତି। ତେବେ ୟୁଏଇର ରାସ ଅଲ୍ ଖେମିୟାରେ ସବୁଠୁ ଉଚ୍ଚରେ ଥିବା ଏହି ଜିପ୍‌ଲାଇନ୍ ୨୦୧୮ରେ ଆରମ୍ଭ ହୋଇଥିଲା। ଏହା ଦୁନିଆର ସବୁଠୁ ଲମ୍ବା ଜିପ୍‌ଲାଇନ୍। ଏହା ୨୦ଟି ଫୁଟବଲ୍ ଗ୍ରାଉଣ୍ଡଠାରୁ ମଧ୍ୟ ଅଧିକ ଲମ୍ବା।

୧୭ ଯୋଡ଼ା ଯାଆଁଳା ପିଲାଙ୍କୁ ନେଇ ସ୍କୁଲ

ଏଡିନବର୍ଗ

ଦୁନିଆରେ ଏକପ୍ରକାର ମୁହଁର ଅନେକ ବ୍ୟକ୍ତି ରହିଥାନ୍ତି। ହେଲେ ସେମାନେ ଏକାଠି ଦେଖାଯିବା କ୍ୱଚିତ୍ ସମ୍ଭବ ହୋଇଥାଏ। ନିକଟରେ ସ୍କଟ୍‌ଲାଣ୍ଡରେ ଏପରି କିଛି ଘଟଣା ଘଟିଛି। ସ୍କଟ୍‌ଲାଣ୍ଡର ୩୨ କାଉନ୍‌ସିଲ ଅଞ୍ଚଳର ଇଣ୍ଟରକ୍ଲାଇଡ୍‌ରେ ଆସନ୍ତା ୧୮ ତାରିଖରେ ଏକ ସ୍କୁଲ ଖୋଲିବାକୁ ଯାଉଛି। ତେବେ ସେହି ସ୍କୁଲରେ ୧୭ ଯୋଡ଼ା ଯାଆଁଳା ପିଲା ନାମ ଲେଖାଇଥିବା ଜଣାପଡ଼ିଛି। ଏହା ପୂର୍ବରୁ ୨୦୧୫ରେ ଇଣ୍ଟରକ୍ଲାଇଡ୍‌ରେ ୧୯ ଯୋଡ଼ା ଯାଆଁଳା ପିଲା ତାଙ୍କ ନାମ ଲେଖାଇଥିଲେ। ଅନେକ ସମୟରେ ଯାଆଁଳା ପିଲାଙ୍କୁ ଚିହ୍ନିବା କଷ୍ଟ ହୋଇଥାଏ। ତେବେ ଏହି ଇଣ୍ଟରକ୍ଲାଇଡ୍ ଯାଆଁଳା ପିଲାଙ୍କ ନାମ ଲେଖାଇବାକୁ ନେଇ ଚର୍ଚ୍ଚାରେ ରହିଥାଏ। ଏହି କାରଣରୁ ଏହାକୁ ଟ୍ୱିନରକ୍ଲାଇଡ୍ ବୋଲି ମଧ୍ୟ କୁହାଯାଇଥାଏ। ଇଣ୍ଟରକ୍ଲାଇଡ୍‌ରେ ଥିବା ୨ଟି ସ୍କୁଲ ମଧ୍ୟରୁ ଗୋଟେ ସ୍କୁଲ ସବୁବେଳେ ଅଧିକ ଯାଆଁଳା ପିଲାଙ୍କ ନାମ

ଲେଖାଇବାକୁ ଉତ୍ସାହ ଦେଖାଇଥାଏ। ଗତ ଶୁକ୍ରବାର ଡ୍ରେସ୍ ରିହରସାଲ୍ ପାଇଁ ୧୭ ଯୋଡ଼ାରୁ ୧୫ ଯୋଡ଼ା ଯାଆଁଳା ପିଲା ସେଣ୍ଟ ପେଟ୍ରିକ ପ୍ରାଇମେରି ସ୍କୁଲରେ ଏକାଠି ହୋଇଥିଲେ। ତେବେ ୨୦୧୩ରୁ ୨୦୨୩ ମଧ୍ୟରେ ଏହି ସ୍କୁଲରେ ୧୪୭ ଯୋଡ଼ା ଯାଆଁଳା ପିଲା ପଢିଥିବା ରେକର୍ଡ ରହିଛି।

ଲିଜାର୍ଡ ଡେ'

ଆଜି ଅଗଷ୍ଟ ୧୪ ୱାର୍ଲଡ ଲିଜାର୍ଡ ଡେ'। ବିଶ୍ୱରେ ପ୍ରାୟ ୬ହଜାର ଲିଜାର୍ଡ ପ୍ରଜାତିର ସରୀସୃପ ଦେଖାଯାଆନ୍ତି। କିନ୍ତୁ ବିଭିନ୍ନ କାରଣରୁ ଅଧିକାଂଶ ସଙ୍କଟରେ ଅଛନ୍ତି। ଗୋଧିଠାରୁ ଆରମ୍ଭ କରି ଏଣ୍ଡୁଅ, ଝିଟିପିଟି ପର୍ଯ୍ୟନ୍ତ ସବୁ ଲିଜାର୍ଡ ପ୍ରଜାତିର। ତେବେ ଏମାନଙ୍କ ମଧ୍ୟରୁ ବହୁ ପ୍ରାଣୀ ଭାରତୀୟ ବନ୍ୟପ୍ରାଣୀ(ସଂରକ୍ଷଣ) ଆଇନ ୧୯୭୨ ଅନ୍ତର୍ଭୁକ୍ତ। କିନ୍ତୁ ଚୋରା କାରବାର ଯୋଗୁ ଏମାନଙ୍କ ଶିକାର ବଢ଼ିବାରେ ଲାଗିଛି।

(ରିପୋର୍ଟ: ଅସମାପିକା ସାହୁ, ଭୁବନେଶ୍ୱର)

ରାଜ୍ୟରେ ବନ୍ୟପ୍ରାଣୀ ଶିକାର କମିବାର ନାଁ ଧରୁନି। ହାତୀଠାରୁ ଆରମ୍ଭ କରି ଗୋଧି ପର୍ଯ୍ୟନ୍ତ ବନ୍ୟପ୍ରାଣୀ ଏବେ ବିପଦରେ ଅଛନ୍ତି। ଶିକାରୀଙ୍କ କବଳରୁ ବନ୍ୟପ୍ରାଣୀଙ୍କୁ ସୁରକ୍ଷା ଦେବାରେ ବନ ବିଭାଗ ଫେଲ୍ ମାରୁଛି। ବନ୍ୟପ୍ରାଣୀ ସଂରକ୍ଷଣ ସହ ଶିକାର ରୋକିବା ପାଇଁ ମାଳ ମାଳ ଯୋଜନା ହେଉଛି ଓ ଏଥିପାଇଁ କୋଟି କୋଟି ଟଙ୍କା ଖର୍ଚ୍ଚ ବି ହେଉଛି। କିନ୍ତୁ କୌଣସି ଫଳପ୍ରଦ ହେଉନାହିଁ। ହାତୀ, ବାଘ, କଲରାପତରିଆ, ହରିଣ, ବାରହା ଆଦି ପ୍ରାଣୀ ଏବେ ବିପଦରେ ରହିଥିବାବେଳେ ଲିଜାର୍ଡ ପ୍ରଜାତିର ଅନେକ ବନ୍ୟପ୍ରାଣୀ ଅଛନ୍ତି, ଯେଉଁମାନଙ୍କ ଶିକାର ଓ ଚୋରା କାରବାର ବଢ଼ିଚାଲିଛି। ଏମାନଙ୍କ ସୁରକ୍ଷା ଏବେ ଜରୁରୀ ହୋଇପଡ଼ିଛି।

ଗୋଧି

ଓଡ଼ିଶାରେ ବିଶେଷକରି ଗୋଧିର ବହୁଳ ଭାବେ ଚୋରା କାରବାର ହେଉଥିବା ଦେଖାଯାଇଥାଏ। ଓଡ଼ିଶାରୁ ପଶ୍ଚିମବଙ୍ଗ, ବାଂଲାଦେଶ ଗୋଧି ଚାଲାଣ ହେଉଥିବା ଜଣାପଡ଼ିଛି। ଗୋଧି ମାଂସ ଖାଇବା ଓ ତା' ଚମଡ଼ାରୁ ବିଭିନ୍ନ ସୌଖୀନ ଜିନିଷ ସହ ବାଦ୍ୟଯନ୍ତ୍ର ତିଆରି କରାଯାଉଛି। ଏହା ମୁଖ୍ୟତଃ ଖଞ୍ଜଣି ବାଦ୍ୟଯନ୍ତ୍ରରେ ବ୍ୟବହାର କରାଯାଇଥାଏ। ଓଡ଼ିଶାରେ ୩ ପ୍ରକାରର ଗୋଧି ଦେଖାଯାଆନ୍ତି। ଭିତରକନିକା ହେନ୍ତାଳବନରେ ୱାଟର ମନିଟର ଲିଜାର୍ଡ ଏବଂ ରାଜ୍ୟର ଅନ୍ୟ ସ୍ଥାନରେ ବେଙ୍ଗଲ ମନିଟର ଓ ୟେଲୋ ମନିଟର ଲିଜାର୍ଡ ଦେଖାଯାନ୍ତି। ଏହି ୩ ପ୍ରକାର ଗୋଧି ବନ୍ୟପ୍ରାଣୀ(ସଂରକ୍ଷଣ) ଆଇନ ୧୯୭୨ ଅନୁଯାୟୀ ସିଡ୍ୟୁଲ-୧ ଅନ୍ତର୍ଭୁକ୍ତ ସରୀସୃପ। ଏମାନଙ୍କୁ ଶିକାର କଲେ ୭ବର୍ଷ ଜେଲ ସହ ଦଣ୍ଡବିଧାନର ବ୍ୟବସ୍ଥା ରହିଛି। କିନ୍ତୁ ରାଜ୍ୟ ବନ ବିଭାଗର ଉଦାସୀନତା ଯୋଗୁ ଶିକାର ବଢ଼ିବାରେ ଲାଗିଥିବାରୁ ଧୀରେ ଧୀରେ ଏମାନଙ୍କ ସଂଖ୍ୟା କମିବାରେ ବି ଲାଗିଛି। ଗୋଧିଙ୍କ ଗୁରୁତ୍ୱକୁ ଉପଲବ୍ଧି କରି ନନ୍ଦନକାନନ ପ୍ରାଣୀ ଉଦ୍ୟାନରେ ୨୦୧୨ରୁ ୱାଟର ମନିଟର ଲିଜାର୍ଡ ବା ପାଣିଗୋଧିଙ୍କ ବ୍ରିଡିଙ୍ଗ କାର୍ଯ୍ୟକ୍ରମ ଆରମ୍ଭ ହୋଇଛି। ସେଠାରେ ଜନ୍ମ ହୋଇଥିବା କିଛି ଛୁଆଙ୍କୁ ଜନ୍ତୁ ଅଦଳବଦଳ ପ୍ରକ୍ରିୟାରେ ଭାରତର ପ୍ରାୟ ୬ଟି ଚିଡ଼ିଆଖାନାକୁ ପଠାଯାଇଛି। ତେବେ ୨୦୧୮ରେ କୃତ୍ରିମ ଉପାୟରେ ଗୋଧି ଅଣ୍ଡାକୁ ଫୁଟାଇବାରେ ମଧ୍ୟ ସଫଳତା ମିଳିଛି।

ବହୁରୂପୀ ଏଣ୍ଡୁଅ

ଚାମେଲିଅନ ବା ବହୁରୂପୀ ଏଣ୍ଡୁଅ। ଦେଖିବାକୁ ଯେତିକି ସୁନ୍ଦର, ତା'ର ଶରୀରର ରଙ୍ଗ ପରିବର୍ତ୍ତନ ସେତିକି ରୋମାଞ୍ଚକର। ପୂର୍ବରୁ ଏହା ବନ୍ୟପ୍ରାଣୀ(ସଂରକ୍ଷଣ) ଆଇନ ୧୯୭୨ରେ ସିଡ୍ୟୁଲ-୪ ରହିଥିବାବେଳେ ୨୦୨୨ରେ ସଂଶୋଧିତ ଆଇନରେ ଏହା ସିଡ୍ୟୁଲ-୧ରେ ସ୍ଥାନ ପାଇଛି। ତେଣୁ ଏହାକୁ ଧରିବା ବା ଶିକାର କରିବା ଦଣ୍ଡନୀୟ ଅପରାଧ। ଏମାନେ ଓଡ଼ିଶାର ପ୍ରାୟ ସବୁ ଜଙ୍ଗଲରେ

ଦେଖିବାକୁ ମିଳନ୍ତି। ଶତ୍ରୁ କବଳରୁ ରକ୍ଷା ପାଇବା ଓ ନିଜେ ଶିକାର କରିବା ସମୟରେ ପରିବେଶ ସହିତ ରଙ୍ଗ ବଦଳାଇଥାନ୍ତି।

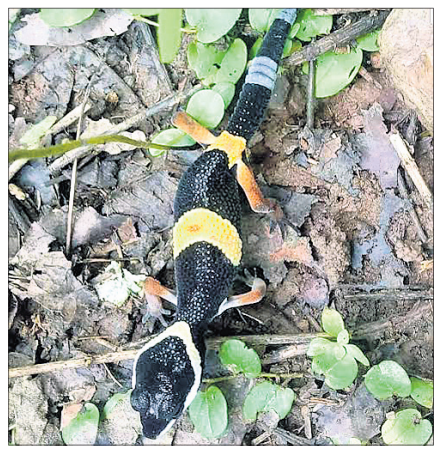

ଲିଓପାର୍ଡ ଗେକୋ(କାଳକୁଟ)

ଏହି ଝିଟିପିଟି ଦେଖିବାକୁ ବହୁତ ସୁନ୍ଦର। ଏମାନେ ବନ୍ୟପ୍ରାଣୀ(ସଂରକ୍ଷଣ) ଆଇନ ୧୯୭୨ରେ ନ ଥିଲେ। କିନ୍ତୁ ଏମାନଙ୍କୁ ପୋଷା କରି ରଖିବା ପାଇଁ ଚୋରା ଚାଲାଣ ହୋଇଥାଏ। ଓଡ଼ିଶା ସମେତ ସାରା ଦେଶରେ ଏମାନେ ବହୁଳ ଭାବେ ଦେଖାଯାଉଥିବାରୁ ବିଦେଶକୁ ଚୋରା ଚାଲାଣ ବଢ଼ିବାକୁ ଲାଗିଲା। ତେଣୁ ଏହାକୁ ଏବେ ପ୍ରାଧାନ୍ୟ ଦିଆଯାଇ ସଂଶୋଧିତ ଆଇନରେ ଅନ୍ତର୍ଭୁକ୍ତ କରାଯାଇ ସିଡ୍ୟୁଲ-୧ରେ ସ୍ଥାନ ଦିଆଯାଇଛି। ଫଳରେ ଏହି ବନ୍ୟପ୍ରାଣୀଙ୍କୁ ଅଧିକ ସୁରକ୍ଷା ଦିଆଯାଉଛି।

ଓଡ଼ିଶାରେ ଏକ ଅଦ୍ଭୁତ ଗୋଡ଼ବିହୀନ ଲିଜାର୍ଡ ଦେଖାଯାଆନ୍ତି। ୧୯୧୭ରେ ଏହି ନୂତନ ପ୍ରଜାତି 'ବରକୁଦିଆ ଇନ୍ସୁଲାରିସ୍'ର ଆବିଷ୍କାର ହୋଇଥିଲା। ଚିଲିକା ହ୍ରଦରେ ଥିବା ବରକୁଦ ଦ୍ୱୀପରୁ ପ୍ରଥମ କରି ଏହି ଗୋଡ଼ବିହୀନ ଲିଜାର୍ଡ ଠାବ ହୋଇଥିବାରୁ ଆବିଷ୍କାରକ ନେଲ୍‌ସନ ଆନନ୍ଦଲେ ଏହାର ନାଁ ରଖିଥିଲେ 'ବରକୁଦିଆ'। ଏହି ବରକୁଦିଆ ଇନ୍ସୁଲାରିସ୍‌କୁ ଦେଖିଲେ ଯେ କେହି ବି ସାପ ବୋଲି ଭ୍ରମରେ ପଡ଼ିବା ସ୍ୱାଭାବିକ। ତେବେ ଏହା ବିରଳ ଲେଗ୍ ଲେସ୍ ଲିଜାର୍ଡ। ଏହାର ଆଖିପତା ରହିଛି। ସାପ ପାଟିରେ ଦୁଇଫାଳିଆ ଜିଭ ଥିବାବେଳେ ବରକୁଦିଆର ଗୋଟାଳିଆ ଜିଭ ଥାଏ। ସେହିପରି ସାପଙ୍କ ଦେହରେ ବାହ୍ୟ କାନ ନ ଥିବାବେଳେ ବରକୁଦିଆ ଦେହରେ ବାହ୍ୟ କାନ ରହିଥାଏ।

ଗୋଡ଼ବିହୀନ ଲିଜାର୍ଡ

ତେବେ ଏଭଳି ଏକ ବିରଳ ପ୍ରାଣୀକୁ ବନ୍ୟପ୍ରାଣୀ ଆଇନରେ ଅନ୍ତର୍ଭୁକ୍ତ କରିବା ପାଇଁ ଦାବି ହେଉଛି।

ଓଡ଼ିଶା ଅପରାଧ, ଅପରାଧୀଙ୍କ ଚରାଭୂଇଁ ପାଲଟିଛି: ଭାଜପା

ଭୁବନେଶ୍ୱର, ୧୩।୮ (ସୁନିତ୍ ମିଶ୍ର)

ମମିତା ମେହେର, ପରୀ, ଗୋବିନ୍ଦ ସାହୁ ହତ୍ୟା, ମାହାଙ୍ଗା ଟ୍ରିପଲ ମର୍ଡର, ଦିବାଲୋକରେ ମନ୍ତ୍ରୀ ନବ ଦାସଙ୍କୁ ହତ୍ୟା ଭଳି ଘଟଣା ରାଜ୍ୟର ବିପର୍ଯ୍ୟସ୍ତ ଆଇନଶୃଙ୍ଖଳାକୁ ପଦାରେ ପକାଇଛି। ନବ ଦାସଙ୍କ ମୃତ୍ୟୁ ନେଇ ପୋଲିସ ଡିଜି ହାତ ଟେକିଦେଇ ଜଗନ୍ନାଥଙ୍କୁ ମନେ ପକାଇଲେ। ସେଥିରୁ ଜଣାପଡ଼ିଥିଲା ଓଡ଼ିଶାର ପୋଲିସ ପ୍ରଶାସନ କେତେ ଅସହାୟ। ବିପର୍ଯ୍ୟସ୍ତ ଆଇନଶୃଙ୍ଖଳା ପରିସ୍ଥିତିକୁ ସୁଧାରିବା ସହିତ ପୋଲିସ ଓ ପ୍ରଶାସନର କାର୍ଯ୍ୟକୁ ସାଧାରଣ ଲୋକଙ୍କ ପାଖରେ ବିଶ୍ୱସନୀୟ କରିବାରେ ସରକାର ସମ୍ପୂର୍ଣ୍ଣ ବିଫଳ। ପୋଲିସ ପ୍ରଶାସନ ଶାସକ ବିଜେଡିର ହାତବାରିସି ସାଜି କାର୍ଯ୍ୟ କରୁଥିବାରୁ ଓଡ଼ିଶା ଅପରାଧ ଓ ଅପରାଧୀଙ୍କ ଚରାଭୂଇଁ ପାଲଟିଛି ବୋଲି ଭାଜପା ରାଜ୍ୟ ମୁଖପାତ୍ର ଦିଲୀପ ମହାନ୍ତି କହିଛନ୍ତି।

ଭାଜପା ରାଜ୍ୟ କାର୍ଯ୍ୟାଳୟଠାରେ ରବିବାର ଆୟୋଜିତ ଖବରଦାତା ସମ୍ମିଳନୀରେ ଭାଜପା ମୁଖପାତ୍ର ମନୋଜ ମହାପାତ୍ର କହିଛନ୍ତି ଯେ, ଓଡ଼ିଶା ଲୋକ ମୁଖ୍ୟମନ୍ତ୍ରୀ ନବୀନ ପଟ୍ଟନାୟକଙ୍କୁ ଶାସନ କରିବା ପାଇଁ ସମର୍ଥନ ଦେଇଥିଲେ। ହେଲେ ବିଜେଡିରେ ୫-ଟି ଶାସନ ଚାଲିଛି। ଏଠି ଅଫିସର ରାଜ୍ୟସାରା ବୁଲୁଛନ୍ତି। ଶାସକ ଦଳର ନେତା, ମନ୍ତ୍ରୀ ଟେଣ୍ଡର ବାଣ୍ଟୁଛନ୍ତି, ଲୋକ ଯୋଗାଡ କରୁଛନ୍ତି। ଓଡ଼ିଶାରେ ଏବେ ଅରାଜକତା ସମସ୍ତ ସୀମା ଉଲ୍ଲଂଘନ କରିଛି। ଶନିବାର ରାଜଧାନୀ ଭୁବନେଶ୍ୱର ମାଷ୍ଟରକ୍ୟାଣ୍ଟିନ ଛକରେ ଜଣେ ଯୁବକଙ୍କୁ ଗୋଡ଼ାଇ ଗୋଡ଼ାଇ ହାଣିବାର ଚିତ୍ର ସାମ୍ନାକୁ ଆସିଛି, ଯାହାକି ଅତ୍ୟନ୍ତ ଚିନ୍ତାଜନକ। ପ୍ରତିଦିନ ଗଣମାଧ୍ୟମରେ ଭୟଙ୍କର ଆଇନଶୃଙ୍ଖଳା ଘଟଣା ସବୁ ସାମ୍ନାକୁ ଆସୁଛି। ଗତ କିଛିଦିନ ତଳେ ଭୁବନେଶ୍ୱର ୟୁନିଟ-୧ ଅଞ୍ଚଳର ଜଣେ ନାବାଳିକା ପୀଡ଼ିତାର ଅଭିଯୋଗକୁ ପୋଲିସ କର୍ତ୍ତୃପକ୍ଷ ଅବହେଳା କରିଥିବା କାରଣରୁ ଅଭିଯୁକ୍ତର କ୍ରୋଧର ଶିକାର ହୋଇ ପୀଡ଼ିତା ଦାଦାଙ୍କ ପ୍ରାଣ ଚାଲିଗଲା। ବାସ୍ତବରେ ନବୀନ ଶାସନରେ ପୋଲିସ ତଦନ୍ତରେ ପକ୍ଷପାତିତା କାରଣରୁ ପ୍ରକୃତ ଦୋଷୀ ଖସିଯାଉଛି ଏବଂ ନିର୍ଦୋଷ ଦଣ୍ଡିତ ହେଉଛି ବୋଲି ମନୋଜ ଅଭିଯୋଗ କରିଛନ୍ତି।

କଂଗ୍ରେସକୁ ଫେରିବେ ପୁରୁଖା ନେତା

ଚର୍ଚ୍ଚାରେ ଗମାଙ୍ଗ, ଜୟରାମ, ସଗରିଆ

ଗିରିଧର ଗମାଙ୍ଗ

ଜୟରାମ ପାଙ୍ଗୀ

କୃଷ୍ଣଚନ୍ଦ୍ର ସଗରିଆ

କୋରାପୁଟ, ୧୩।୮ (ଅମିତାଭ ବେହେରା)

କୋରାପୁଟ ଜିଲାରେ କଂଗ୍ରେସର ସ୍ଥିତି ଅଧିକ ସୁଦୃଢ଼ ହେବା ନେଇ ଏବେ ସାଧାରଣରେ ଆଲୋଚନା ହେଉଛି। ପୂର୍ବତନ ମୁଖ୍ୟମନ୍ତ୍ରୀ ଗିରିଧର ଗମାଙ୍ଗ, ପୂର୍ବତନ ବିଧାୟକ କୃଷ୍ଣଚନ୍ଦ୍ର ସଗରିଆ, ଶିଶିର ଗମାଙ୍ଗଙ୍କ ସହ ପୂର୍ବତନ ଏମ୍‌ପି ଜୟରାମ ପାଙ୍ଗୀ କଂଗ୍ରେସକୁ ଫେରିବା ନେଇ ଚର୍ଚ୍ଚା ହେଉଛି। ଗିରିଧର ପୂର୍ବରୁ କଂଗ୍ରେସରେ ରହି ୯ ଥର କୋରାପୁଟ ଏମ୍‌ପି ଭାବେ ନିର୍ବାଚିତ ହୋଇଥିଲେ। ଥରେ ରାଜ୍ୟରେ ମୁଖ୍ୟମନ୍ତ୍ରୀ ହୋଇଥିଲେ। ଦଳରେ ଅଲୋଡ଼ା ହେଉଥିବା ଅନୁଭବ କରି ସେ କଂଗ୍ରେସ ଛାଡ଼ି ଭାଜପାରେ ମିଶିଥିଲେ। ମାତ୍ର ଭାଜପା ତାଙ୍କୁ ଏକପ୍ରକାର କୋଣଠେସା ଅବସ୍ଥାରେ ରଖିବାରୁ ସେ ନିକଟରେ ଭାଜପା ଛାଡ଼ି ତେଲଙ୍ଗାନା ମୁଖ୍ୟମନ୍ତ୍ରୀ କେ. ଚନ୍ଦ୍ରଶେଖର ରାଓଙ୍କ ଭାରତ ରାଷ୍ଟ୍ର ସମିତି (ବିଆର୍‌ଏସ୍)ରେ ମିଶିଥିଲେ। ଗିରିଧରଙ୍କ ପୁଅ ଶିଶିର ଗମାଙ୍ଗ ମଧ୍ୟ ବିଆର୍‌ଏସ୍‌ରେ ସାମିଲ ହୋଇଥିଲେ। ଯେଉଁ ଆଶା ନେଇ ସେମାନେ ବିଆର୍‌ଏସ୍‌ରେ ମିଶିଥିଲେ ତାହା ପୂରଣ ହେବା ସମ୍ଭାବନା ନ ଥିବାରୁ ଗିରିଧର ପୁଣି ଥରେ କଂଗ୍ରେସକୁ ଫେରିବାକୁ ମନ ସ୍ଥିର କରିଛନ୍ତି। ଏଥିପାଇଁ ସେ ପୁଅ ଶିଶିରଙ୍କୁ ଧରି ଦିଲ୍ଲୀରେ କଂଗ୍ରେସ ସଭାପତିଙ୍କ ସମେତ ବହୁ ନେତାଙ୍କୁ ଭେଟିଥିବା ଜଣାପଡ଼ିଛି। ସେହିପରି କୋରାପୁଟର ପୂର୍ବତନ କଂଗ୍ରେସ ବିଧାୟକ କୃଷ୍ଣଚନ୍ଦ୍ର ସଗରିଆ ମଧ୍ୟ ପୁଣି କଂଗ୍ରେସକୁ ପ୍ରତ୍ୟାବର୍ତ୍ତନ କରିବାକୁ ନିଷ୍ପତ୍ତି ନେଇଥିବା ବର୍ତ୍ତମାନ ଚର୍ଚ୍ଚା ହେଉଛି। ସେହିପରି ପୂର୍ବତନ ମନ୍ତ୍ରୀ ତଥା ଏମ୍‌ପି ଜୟରାମ ପାଙ୍ଗୀ ମଧ୍ୟ କଂଗ୍ରେସକୁ ଫେରିବେ ବୋଲି ଜୟପୁର ବିଧାୟକ ତାରାପ୍ରସାଦ ବାହିନୀପତି ଶନିବାର ଗଣମାଧ୍ୟମକୁ ସୂଚନା ଦେଇଛନ୍ତି। ପାଙ୍ଗୀ ଜଣେ ଭଲ ଆଦିବାସୀ ନେତା। ତାଙ୍କର ପକେଟ ଭୋଟ ରହିଛି। ସେ କଂଗ୍ରେସକୁ ଆସିଲେ ଅବିଭକ୍ତ କୋରାପୁଟ ଜିଲାରେ କଂଗ୍ରେସ ତା'ର ପୂର୍ବ ସ୍ଥିତି ଫେରାଇ ଆଣିବ ବୋଲି ବାହିନୀପତି କହିଛନ୍ତି। ତେବେ ଉପରୋକ୍ତ ନେତାମାନେ କେବେ କଂଗ୍ରେସରେ ସାମିଲ ହେବେ ତାହା ଦେଖିବାକୁ ବାକି ରହିଲା।

ମହିଳା ମାଓବାଦୀଙ୍କ ଆତ୍ମସମର୍ପଣ

ମାଲକାନଗିରି, ୧୩।୮ (ଦୁର୍ଯ୍ୟୋଧନ ପାତ୍ର)

ମାଲକାନଗିରି ଜିଲା ସୀମାନ୍ତ ଛତିଶଗଡରେ ଜଣେ ମହିଳା ମାଓବାଦୀ ଆତ୍ମସମର୍ପଣ କରିଛନ୍ତି। ସେ ମହିଳା ଜଣଙ୍କ ହେଲେ ଚିନ୍ତଲନା ନିବାସୀ ମାଡବି ମଲ୍ଲେ ଓରଫ ଗାଙ୍ଗୀ। ଛତିଶଗଡ ସୁକୁମା ଜିଲା ପୋଲିସ ପକ୍ଷରୁ ତାଙ୍କୁ ଧରାଇ ଦେଲେ ୮ ଲକ୍ଷର ପୁରସ୍କାର ଦିଆଯିବ ବୋଲି ଘୋଷଣା କରାଯାଇଥିଲା। ଆତ୍ମସମର୍ପଣ ସମୟରେ ସୁକୁମା ଏସ୍‌ପି କିରଣ ଚୌହାନ, ଅତିରିକ୍ତ ଏସ୍‌ପି ଆକାଶ ମରକାମ, ଉପ ପୋଲିସ ଅଧୀକ୍ଷକ ରଞ୍ଜନ ନାଗ ପ୍ରମୁଖ ଉପସ୍ଥିତ ଥିଲେ। ଆତ୍ମସମର୍ପଣ କରିଥିବାରୁ ତାଙ୍କୁ ୨୫ ହଜାର ଟଙ୍କାର ପ୍ରୋତ୍ସାହନ ରାଶି ପ୍ରଦାନ କରାଯାଇଥିଲା।

ଆତ୍ମସମର୍ପଣ କରିଥିବା ମାଓବାଦୀ କହିଥିଲେ, ବର୍ତ୍ତମାନ ଛତିଶଗଡ଼ର ବିଭିନ୍ନ ସ୍ଥାନରେ କ୍ୟାମ୍ପ ପ୍ରତିଷ୍ଠା ଓ ଅପରେଶନ ଜାରି ରହିବା ସହ ଯବାନମାନେ ସକ୍ରିୟ ମାଓବାଦୀ ସଂଗଠନକୁ ଦୁର୍ବଳ କରି ଦେଉଛନ୍ତି। ଏଥିସହ ଗତ କିଛିବର୍ଷ ହେଲା ଯବାନମାନଙ୍କ ଆକ୍ରମଣରେ ଭୟଭୀତ ହୋଇ ବହୁ ମାଓବାଦୀ ସଂଗଠନ ଛାଡି ଗୁପ୍ତ ସ୍ଥାନରେ ଆତ୍ମଗୋପନ କରିଛନ୍ତି। ଏଥିସହ ମାଓବାଦୀ ସଂଗଠନ ଉପରେ ସମସ୍ତଙ୍କ ଅବିଶ୍ୱାସ ଲାଗି ରହିଛି। ଫଳରେ ସେ ଆତ୍ମସମର୍ପଣ କରି ମୁଖ୍ୟସ୍ରୋତରେ ସାମିଲ ହେବେ ବୋଲି କହିଥିଲେ। ସୁକମା ପୋଲିସ ସୂଚନାନୁଯାୟୀ, ୨୦୦୪ରୁ ୨୦୦୬ ପର୍ଯ୍ୟନ୍ତ ଏହି ମାଓବାଦୀ ଜଣଙ୍କ ଏଲ୍‌ଓସି ସଦସ୍ୟା ଭାବେ କାର୍ଯ୍ୟ କରୁଥିଲେ। ୨୦୦୬ରୁ ୨୦୦୮ ପର୍ଯ୍ୟନ୍ତ ପ୍ଲାଟୁନ ୯ର ସଦସ୍ୟା, ୨୦୧୭ରୁ ୨୦୨୦ ପର୍ଯ୍ୟନ୍ତ ପିଏଲଜିଏ ବାଟାଲିୟନ ହେଡ କ୍ୱାର୍ଟର ଟିମ୍ କମାଣ୍ଡର ଭାବେ କାର୍ଯ୍ୟ କରି ଆସୁଥିଲେ। ତେବେ ସେ ୨୦୦୭ରେ ବିଜାପୁର ଜିଲା କଞ୍ଚେଲ କ୍ଷେତ୍ରରେ ହୋଇଥିବା ପୋଲିସ ସହ ଗୁଳି ବିନିମୟ ଓ ବିଜାପୁର ବାସାଗୁଡା ଅଞ୍ଚଳରେ ହୋଇଥିବା ଲ୍ୟାଣ୍ଡମାଇନ୍ ବିସ୍ଫୋରଣରେ ସାମିଲ ଥିଲେ।

ଦିବ୍ୟାଙ୍ଗ ଯୁବକଙ୍କୁ ବନ୍ଧ୍ୟାକରଣ ଅସ୍ତ୍ରୋପଚାର ଘଟଣା

ଆଶାକର୍ମୀଙ୍କ ନାଁରେ ମାମଲା

ମାଥିଲି, ୧୩।୮ (ସୁବାସ ଚନ୍ଦ୍ର ଖୁଣ୍ଟୁପିଆ)

ମାଲକାନଗିରି ଜିଲା ମାଥିଲି ବ୍ଲକ ମହୁପଦର ପଞ୍ଚାୟତ ଆମ୍ବାଗୁଡା ଗାଁର ଅବିବାହିତ ଦିବ୍ୟାଙ୍ଗ ଯୁବକ ଗଙ୍ଗା ଦୁରୁଆଙ୍କୁ ପରିବାର ନିୟୋଜନ ଅସ୍ତ୍ରୋପଚାର ତଥା ବନ୍ଧ୍ୟାକରଣ ଘଟଣା ଭିନ୍ନ ମୋଡ ନେଇଛି। ଆଶାକର୍ମୀ ଉକ୍ତ ଘଟଣାର ଷଡ଼ଯନ୍ତ୍ର ରଚିଥିବା ଜଣାପଡିବା ପରେ ଦିବ୍ୟାଙ୍ଗ ଯୁବକଙ୍କ ମା'ଚମ୍ପା ଦୁରୁଆ ମାଥିଲି ଥାନାରେ ଲିଖିତ ଅଭିଯୋଗ କରିବାପରେ ଆଶାକର୍ମୀ ରେଖା ମଣ୍ଡଳଙ୍କ ନାଁରେ ରବିବାର ନଂ.୧୭୧/୨୩ରେ ମାମଲା ରୁଜୁ ହୋଇଛି। ଏହା ସହିତ ସମ୍ପୃକ୍ତ ଯୁବକ ଗଙ୍ଗା ଓ ତାଙ୍କ ମା'ଙ୍କୁ ଦୁରୁଆ ସମାଜ ସମର୍ଥନ କରିଛି। ଆଦିବାସୀ ନେତା ଶରତ ଚନ୍ଦ୍ର ବୁରୁଦା ଓ ଦୁରୁଆ ସମାଜ ସଭାପତି ମଙ୍ଗଳା ଦୁରୁଆଙ୍କ ଉପସ୍ଥିତିରେ ମାଥିଲି ଥାନାରେ ଆଶାକର୍ମୀଙ୍କ ନାଁରେ ମାମଲା ରୁଜୁ ହୋଇଥିଲା। ପ୍ରକାଶ ଯେ, ଗତ

ମାଥିଲି ଥାନା ସମ୍ମୁଖରେ ଗଙ୍ଗା ଦୁରୁଆ ଓ ତାଙ୍କ ମା'।

୩ ତାରିଖରେ ଆଶାଦିଦି ମଣ୍ଡଳ ସମ୍ପୃକ୍ତ ଦିବ୍ୟାଙ୍ଗ ଯୁବକ ଗଙ୍ଗାଙ୍କୁ ଷଡ଼ଯନ୍ତ୍ର କରି ମାଥିଲିକୁ ଡାକି ଆଣିଥିଲେ। କସ୍ରାଭଙ୍ଗା ଗାଁର ଗଙ୍ଗାଙ୍କୁ ଆଣିବା ବଦଳରେ ଆମ୍ବାଗୁଡା ଗାଁର ଦିବ୍ୟାଙ୍ଗ ଯୁବକ ଗଙ୍ଗାଙ୍କୁ ମାଥିଲି ଆଣି ଭଉଣୀ ମିଳିବ ବୋଲି କହି ବନ୍ଧ୍ୟାକରଣ କରିଥିଲେ।

ସୂଚନାଯୋଗ୍ୟ, ପୂର୍ବରୁ ଏହି ଘଟଣାକୁ ନେଇ ସ୍ୱାସ୍ଥ୍ୟକର୍ମୀଙ୍କ ଉପରେ ପ୍ରଶ୍ନ ଉଠୁଥିଲା। ହେଲେ ଆଶା କର୍ମୀ ରେଖା ମଣ୍ଡଳ ଓ ଜଣେ ଡାକ୍ତରଙ୍କ ଭିତରେ ହୋଇଥିବା ବାର୍ତ୍ତାଳାପର ଅଡିଓ ଭାଇରାଲ ହେବା ପରେ ଷଡ଼ଯନ୍ତ୍ରର ମୁଖା ଖୋଲୁଛି। ଡାକ୍ତରଙ୍କୁ ସଫେଇ ଦେଇ ଆଶା ଦିଦି ଜଣକ ମିଛ କହିବାକୁ ଚେଷ୍ଟା କରୁଛନ୍ତି। ଡାକ୍ତର ମଧ୍ୟ ଏହି ଘଟଣାରେ ଆଶାଙ୍କୁ ତାଗିଦ କରୁଛନ୍ତି। ତଥାପି ଭାଇରାଲ ଅଡିଓରେ ଆଶା ଦିଦିଙ୍କ ଷଡଯନ୍ତ୍ରର ପୂରା କାହାଣୀ ସାମ୍ନାକୁ ଆସିଛି। ଗଣମାଧ୍ୟମ ସମ୍ମୁଖରେ ଆଶା ଦିଦି ନିଜ ମୁଣ୍ଡରୁ ଦୋଷ ଖସାଇବାକୁ ଏଏନ୍‌ଏମ୍‌ଙ୍କୁ ନିନ୍ଦା କରୁଥିବା ଭିଡିଓ ଦେଖିବାକୁ ମିଳିଛି।

ମାମୁ କୋଦାଳ ଚୋଟରେ ଭଣଜା ମୃତ

କୋଷାଗୁମୁଡ଼ା, ୧୩।୮ (ପ୍ରସାଦ ବିଷୋୟୀ)

ଜମିଜମା ବିବାଦକୁ କେନ୍ଦ୍ର କରି ରବିବାର ଉତ୍ତ୍ୟକ୍ତ ମାମୁର କୋଦାଳ ଚୋଟରେ ଭଣଜାଙ୍କ ମୃତ୍ୟୁ ଘଟିଛି। ଏଭଳି ଘଟଣା ଘଟିଛି ନବରଙ୍ଗପୁର ଜିଲା କୋଷାଗୁମୁଡ଼ା ଥାନା ଅନ୍ତର୍ଗତ ଟେମେରା ପଞ୍ଚାୟତ ମଙ୍ଗିଆଗୁଡା ଗ୍ରାମରେ। ମୃତକ ହେଲେ ମଙ୍ଗିଆଗୁଡା ଗ୍ରାମର ଘନ ଭତରା (୫୦)। ଏ ନେଇ କୋଷାଗୁମୁଡା ପୋଲିସ ଏକ ମାମଲା ରୁଜୁ କରି ଅଭିଯୁକ୍ତ ମାମୁଙ୍କ ସମେତ ୩ ଜଣଙ୍କୁ ଥାନାରେ ଅଟକ ରଖି ଘଟଣାର ତଦନ୍ତ କରୁଛି।

ସୂଚନା ଅନୁଯାୟୀ, ମୃତ ଘନ ରବିବାର ସକାଳେ ଗ୍ରାମରେ ଥିବା ଚାଷଜମିକୁ ଯାଇ କାମ କରୁଥିଲେ। ଏହି ସମୟରେ ମାମୁଙ୍କ ସହ ୪ ଅଭିଯୁକ୍ତ ଘନଙ୍କ ସହିତ ପାଟିତୁଣ୍ଡ କରିଥିଲେ। ପରେ ମାମୁ ଧରିଥିବା ଏକ କୋଦାଳରେ ଘନଙ୍କ ମୁଣ୍ଡ, ପିଠିକୁ ବାରମ୍ବାର ଆକ୍ରମଣ କରିବାରୁ ଘଟଣାସ୍ଥଳରେ ତାଙ୍କର ମୃତ୍ୟୁ ଘଟିଥିଲା। ଏ ନେଇ ମୃତ ଘନଙ୍କ ପରିବାର ପକ୍ଷରୁ କୋଷାଗୁମୁଡା ଥାନାରେ ଲିଖିତ ଅଭିଯୋଗ ପରେ ପୋଲିସ ୧୨୨/୨୩ରେ ମାମଲା ରୁଜୁ କରି ୪ ଅଭିଯୁକ୍ତଙ୍କୁ କୋଷାଗୁମୁଡା ଥାନାରେ ଅଟକ ରଖି ତଦନ୍ତ ଜାରିରଖିଛି। ମୃତଦେହ ବ୍ୟବଚ୍ଛେଦ ପରେ ପରିବାର ଲୋକଙ୍କୁ ହସ୍ତାନ୍ତର କରାଯାଇଛି।

ମଦୁରାଇ ଶିଳ୍ପୀଙ୍କ ବିଦାୟ

ଡ. ସୁରେନ୍ଦ୍ର କୁମାର ମିଶ୍ର

ପ୍ରଥମେ କାମ ଦେବାକୁ ରାଜି ନ ଥିଲେ ସୂତ୍ର

ଜନ୍ମଦିନର ଶୁଭେଚ୍ଛା

ନାମ: .....
ବୟସ:.....
ଜନ୍ମ ତାରିଖ: .....

ଇରମ୍
ପରିବାରବର୍ଗ

ଏଠାରେ ୨ X ୨ ସେ.ମି. ଫଟୋ ଲଗାନ୍ତୁ

ସର୍ତ୍ତାବଳୀ: ଏହି କୁପନ ବ୍ୟବହାର କରି ସମ୍ପୂର୍ଣ୍ଣ ମାଗଣାରେ ଜନ୍ମଦିନର ଶୁଭେଚ୍ଛା ଜଣାନ୍ତୁ। ଫଟୋଗ୍ରାଫ ସହିତ କୁପନଟି ପ୍ରକାଶନ ତାରିଖର ୭ ଦିନ ପୂର୍ବରୁ ଜନ୍ମଦିନ ଶୁଭେଚ୍ଛା, ଧରିତ୍ରୀ, ବି-୨୬, ରସୁଲଗଡ ଶିଳ୍ପାଞ୍ଚଳ, ଭୁବନେଶ୍ୱର-୧୦ ଠିକଣାରେ ପହଞ୍ଚିବା ଆବଶ୍ୟକ।

ଭାରତ ତୃତୀୟ ସ୍ଥାନକୁ ଉନ୍ନୀତ

ନୂଆଦିଲ୍ଲୀ, ୧୩।୮ (ପି.ଟି.)

ଏସିଆନ ଚାମ୍ପିୟନ୍ସ ଟ୍ରଫି ସଫଳତା ପରେ ସଦ୍ୟ ପ୍ରକାଶିତ ଅନ୍ତର୍ଜାତୀୟ ହକି ମହାସଂଘ (ଏଫ୍‌ଆଇଏଚ୍) ର୍ୟାଙ୍କିଙ୍ଗ ତାଲିକାରେ ଭାରତର ପୁରୁଷ ହକି ଦଳ ତୃତୀୟ ସ୍ଥାନକୁ ଉନ୍ନୀତ ହୋଇଛି। ଭାରତ (୨୭୭୧.୩୫ ପଏଣ୍ଟ) ଗୋଟିଏ ସ୍ଥାନ ଉପରକୁ ଉଠି ଇଂଲଣ୍ଡ (୨୭୬୩.୫୦ ପଏଣ୍ଟ)କୁ ହଟାଇ ତୃତୀୟ ସ୍ଥାନ ଅଧିକାର କରିନେଇଛି। ନେଦରଲାଣ୍ଡ୍ସ (୩୦୯୫.୯୦) ପ୍ରଥମ ସ୍ଥାନରେ ରହିଥିବା ବେଳେ ବେଲଜିୟମ (୨୯୧୭.୮୭ ପଏଣ୍ଟ) ଦ୍ୱିତୀୟ ସ୍ଥାନରେ ଅଛନ୍ତି। ଭାରତ ଦ୍ୱିତୀୟ ଥର ପାଇଁ ଏଫ୍‌ଆଇଏଚ୍ ର୍ୟାଙ୍କିଙ୍ଗରେ ତୃତୀୟ ସ୍ଥାନ ଅଧିକାର କରିଛି। ଭାରତ ପୂର୍ବରୁ ଏହି ର୍ୟାଙ୍କିଙ୍ଗ ୨୦୨୧ରେ ଟୋକିଓ ଅଲିମ୍ପିକ୍ସରେ ବ୍ରୋଞ୍ଜ ପାଇବା ବେଳେ ହାସଲ କରିଥିଲା। ୪୧ ବର୍ଷ ପରେ ଗେମ୍ସରେ ଏହାଥିଲା ଭାରତର ପ୍ରଥମ ପଦକ। ଶନିବାର ହରମନପ୍ରୀତ ସିଂଙ୍କ ନେତୃତ୍ୱାଧୀନ ଦଳ ମାଲେସିଆକୁ ୪-୩ ଗୋଲ୍‌ରେ ପରାସ୍ତ କରି ଏସିଆନ ଚାମ୍ପିୟନ୍ସ ଟ୍ରଫି ଟାଇଟଲ ଜିତିଥିଲା। ମ୍ୟାଚରେ ଦଳ ୧-୩ ପଛରେ ଥାଇ ଚମତ୍କାର ପ୍ରତ୍ୟାବର୍ତ୍ତନ କରିଥିଲା। ୨୦୨୧ରେ ଇଭେଣ୍ଟର ଗତ ସଂସ୍କରଣରେ ଭାରତ ତୃତୀୟ ସ୍ଥାନ ଅଧିକାର କରିଥିଲା।

ପିଏସ୍‌ଜିକୁ ଫେରିଲେ ଏମ୍‌ବାପେ

ପ୍ୟାରିସ୍, ୧୩।୮ (ପି.ଟି.): ଫ୍ରାନ୍ସ ଦଳର ଷ୍ଟ୍ରାଇକର କିଲିଆନ୍ ଏମ୍‌ବାପେ ପୁଣି ଥରେ ନିଜ କ୍ଲବ୍ ପ୍ୟାରିସ୍ ସେଣ୍ଟ ଜର୍ମେନ୍(ପିଏସ୍‌ଜି)କୁ ଫେରିଛନ୍ତି। କ୍ଲବ ସହିତ ଆଲୋଚନା ସକାରାତ୍ମକ ରହିବା ପରେ ଫେରିବାକୁ ନିଷ୍ପତ୍ତି ନେଇଛନ୍ତି ଏମ୍‌ବାପେ। ଉଭୟ ପକ୍ଷ ମଧ୍ୟରେ ଆଲୋଚନା ପରେ ପିଏସ୍‌ଜି ପକ୍ଷରୁ ଏହି ଘୋଷଣା କରାଯାଇଛି। ଶନିବାର ପିଏସ୍‌ଜି ଦଳ ଲରିଏଣ୍ଟ ବିପକ୍ଷରେ ମ୍ୟାଚ୍ ଖେଳୁଥିବା ବେଳେ ଏମ୍‌ବାପେ ଷ୍ଟାଣ୍ଡରେ ରହି ମ୍ୟାଚ୍ ଉପଭୋଗ କରିଥିଲେ। ଶନିବାରର ଆଲୋଚନା ପରେ ଏମ୍‌ବାପେ ପ୍ରଥମ ଥର ପାଇଁ ନିଜ କ୍ଲବ ସହିତ ମିଶି ଅଭ୍ୟାସ କରିଥିଲେ। ପିଏସ୍‌ଜି ମ୍ୟାନେଜମେଣ୍ଟ ସହିତ ମତ ପାର୍ଥକ୍ୟ ପରେ ଏମ୍‌ବାପେ କ୍ଲବ ଛାଡିବାକୁ ପ୍ରୟାସ କରିଥିଲେ। ଏପରି କି ଦଳ ସହିତ ସେ ଜାପାନ ଏବଂ ଦକ୍ଷିଣ କୋରିଆ ଗସ୍ତ କରି ନ ଥିଲେ। ଉଲ୍ଲେଖଯୋଗ୍ୟ ଯେ, ଏମ୍‌ବାପେଙ୍କ ପାଇଁ ପିଏସ୍‌ଜିକୁ ୩୩୨ ମିଲିୟନ୍‌ର ଟ୍ରାନ୍ସଫର ଡିଲ୍ ମିଳିଥିଲା। ସାଉଦି ଆରବ କ୍ଲବ ଅଲ ହିଲାଲ ଏହି ଅର୍ଥ ଦେବା ପାଇଁ ରାଜି ଥିବାବେଳେ ଆଲୋଚନା ପାଇଁ ପ୍ୟାରିସ୍‌ରେ ପହଞ୍ଚିଥିଲେ। ତେବେ ଏମ୍‌ବାପେ ଅଲ ହିଲାଲ ପ୍ରତିନିଧିଙ୍କୁ ଭେଟିବାକୁ ମଧ୍ୟ ମନା କରି ଦେଇଥିଲେ। ଏହା ପରେ କ୍ଲବ ଓ ଏମ୍‌ବାପେଙ୍କ ମଧ୍ୟରେ ଦୂରତା ବଢ଼ିଥିଲା। ଏମ୍‌ବାପେ କ୍ଲବ ପରିବର୍ତ୍ତନ କରିବାକୁ ପ୍ରୟାସ ମଧ୍ୟ କରିଥିଲେ।

ରାଜ୍ୟ ସ୍କୁଲ ଓପନ ଚେସ୍: ସାଇ ରଞ୍ଜନ ଚାମ୍ପିୟନ

ଅତିଥିଙ୍କ ଗହଣରେ କୃତୀ ପ୍ରତିଯୋଗୀ।

ଭୁବନେଶ୍ୱର, ୧୩।୮ (ବିଜୟ ରଣା)

ଡିଏଭି ପବ୍ଲିକ ସ୍କୁଲ ୟୁନିଟ୍-୮ ଓ ଓଡ଼ିଶା ରାଜ୍ୟ ଚେସ୍ ଆସୋସିଏଶନ (ଓଏସ୍‌ସିଏ)ର ମିଳିତ ଆନୁକୂଲ୍ୟରେ ରାଜ୍ୟ ସ୍କୁଲ ଓପନ ଚେସ୍ ଚାମ୍ପିୟନଶିପ୍ ଅନୁଷ୍ଠିତ ହୋଇଯାଇଛି। ଏଥିରେ ଯାଜପୁର ଟାଉନ୍‌ର ସାଇ ରଞ୍ଜନ ମିଶ୍ର ୫.୫ ପଏଣ୍ଟ ଅର୍ଜନ କରି ଚାମ୍ପିୟନ ହୋଇଛନ୍ତି। ୟୁନିଟ୍-୮ ଡିଏଭି ସ୍କୁଲର ଶଙ୍କର ଦାଶ (୫.୫) ରନରଅପ୍ ଏବଂ ଲୋୟୋଲା ସ୍କୁଲର ଆୟୁଷ ପରିଡ଼ା (୫.୦) ତୃତୀୟ ସ୍ଥାନ ଅଧିକାର କରିଛନ୍ତି। ପ୍ରତିଯୋଗିତାରେ ଯଥାକ୍ରମେ ୩ୟ ରୁ ୧୦ମ ସ୍ଥାନ ମଧ୍ୟରେ ସ୍ଥାନ ପାଇଥିବା ଖେଳାଳିମାନେ ହେଲେ ତନୁଶ ସାହୁ, ଆୟାଂଶ ସାମଲ, ଆରିହାନ ମିଶ୍ର, ସାତ୍ତ୍ୱିକ ପଟ୍ଟନାୟକ, ସାଇ ପ୍ରସନ୍ନ ଜୟସିଂ, ଅଦିତି ମହାରଣା ଓ ଦୀପ୍ତରଞ୍ଜନ ସାହୁ। ଅନ୍ୟ ବୟସ ବର୍ଗ ପ୍ରତିଯୋଗିତା ଯଥା ୧୩ ବର୍ଷରୁ କମ୍ ବିଭାଗରେ ଅମନ ପଟ୍ଟନାୟକ ଓ ମିତ୍ରଭାନୁ ଖଟୁଆ ପ୍ରଥମ ଓ ଦ୍ୱିତୀୟ ସ୍ଥାନ ଅଧିକାର କରିଥିବା ବେଳେ ୧୧ ବର୍ଷରୁ କମ୍ ବିଭାଗରେ ଅଂଶୁମାନ ବେହେରା ଓ ସାନିଧ ସାହୁ, ୯ ବର୍ଷରୁ କମ୍ ବିଭାଗରେ ସାର୍ଥକ ପରିକ୍ଷିତ ପାଲ ଓ ଆଦର୍ଶ ସାହୁ ଏବଂ ୭ ବର୍ଷରୁ କମ୍ ବିଭାଗରେ ସତ୍ୟ ନାରାୟଣ ସ୍ୱାଇଁ ଓ ରିକ୍ଷିତ ରଞ୍ଜନ ସାହୁ ଯଥାକ୍ରମେ ପ୍ରଥମ ଓ ଦ୍ୱିତୀୟ ହୋଇଥିଲେ। ପୁରସ୍କାର ବିତରଣ ଉତ୍ସବରେ ଅତିଥି ଭାବେ ଓଡ଼ିଶା ରାଜ୍ୟ ଚେସ୍ ଆସୋସିଏଶନର ନିର୍ଦ୍ଦେଶକ ଦେବାଶିଷ ପାଣିଗ୍ରାହୀ, ୟୁନିଟ୍-୮ ଡିଏଭି ସ୍କୁଲର ପ୍ରତୀମା ମହାପାତ୍ର, ନୀଳମାଧବ ଶ୍ରୀଚନ୍ଦନ ଓ ଖୋଖୋନ ବାଉଡି ପ୍ରମୁଖ ଉପସ୍ଥିତ ଥିଲେ।

ଚିନ୍ମୟୀଙ୍କୁ ସ୍ୱାଗତ ସମ୍ବର୍ଦ୍ଧନା

ଭୁବନେଶ୍ୱରରେ ପହଞ୍ଚିବା ପରେ ଚିନ୍ମୟୀ ଭୂୟାଁଙ୍କୁ ସ୍ୱାଗତ କରାଯାଉଛି।

ଭୁବନେଶ୍ୱର, ୧୩।୮ (ବିଜୟ ରଣା)

କାନାଡାରେ ଅନୁଷ୍ଠିତ ବିଶ୍ୱ ପୋଲିସ ଓ ଫାୟାର ଗେମ୍ସରେ ୨ଟି ସ୍ୱର୍ଣ୍ଣ ପଦକ ହାସଲ କରିଥିବା ଚିନ୍ମୟୀ ଭୂୟାଁଙ୍କୁ ଭୁବନେଶ୍ୱରରେ ବିପୁଳ ସ୍ୱାଗତ ସମ୍ବର୍ଦ୍ଧନା ଜ୍ଞାପନ କରାଯାଇଛି। ଚିନ୍ମୟୀ ଭୁବନେଶ୍ୱର ସହାରାଞ୍ଚଳ ପୋଲିସ ଜିଲାରେ କାର୍ଯ୍ୟରତ। ସେ ୬୦କେଜି ବର୍ଗ ବିଶିଷ୍ଟ ଏକକ ଫାଇଟ୍ କରାଟେ ବର୍ଗରେ ଅଂଶଗ୍ରହଣ କରିଥିଲେ। ଭୁବନେଶ୍ୱର ଫେରିବା ପରେ ଚିନ୍ମୟୀଙ୍କୁ ବିଜୁ ପଟ୍ଟନାୟକ ଅନ୍ତର୍ଜାତୀୟ ବିମାନ ବନ୍ଦରରେ ପୋଲିସ କମିଶନର ସୌମେନ୍ଦ୍ର ପ୍ରିୟଦର୍ଶୀ, ଭୁବନେଶ୍ୱର ଡିସିପି ପ୍ରତୀକ ସିଂ ସମେତ ଅନ୍ୟ ବରିଷ୍ଠ ପୋଲିସ ଅଧିକାରୀମାନେ ଉପସ୍ଥିତ ରହି ପୁଷ୍ପଗୁଚ୍ଛ ଦେଇ ସ୍ୱାଗତ କରିଥିଲେ। ଅନ୍ୟମାନଙ୍କ ମଧ୍ୟରେ ରିଜର୍ଭ ଇନ୍ସପେକ୍ଟର ଏଲ୍. ବିଜୟରତ୍ନମ୍, ପୋଲିସ କନେଷ୍ଟବଳ ଓ ହାବିଲଦାର ସଂଘ ସଭାପତି ମହମ୍ମଦ କୁଦିସ, ରିଜର୍ଭ ପୋଲିସ କ୍ରୀଡ଼ା ଅଧିକାରୀ ଏସ୍.କେ. ସକାବତ ଅଲିଙ୍କ ସମେତ ଉତ୍କଳ କରାଟେ ସ୍କୁଲର ଅନେକ ଜାତୀୟ, ଅନ୍ତର୍ଜାତୀୟ ଖେଳାଳିଏବଂ ଚିନ୍ମୟୀଙ୍କ ପରିବାର ବର୍ଗ ଉପସ୍ଥିତ ଥିଲେ। ପୋଲିସ ବ୍ୟାଣ୍ଡର ମଧ୍ୟ ବ୍ୟବସ୍ଥା ମଧ୍ୟ କରାଯାଇଥିଲା। ବିମାନ ବନ୍ଦର ପରେ ଚିନ୍ମୟୀଙ୍କୁ ପ୍ରଥମେ ଉତ୍କଳ କରାଟେ ସ୍କୁଲ ଏବଂ ପରେ ରିଜର୍ଭ ପୋଲିସ କାର୍ଯ୍ୟାଳୟରେ ସମ୍ବର୍ଦ୍ଧନା ଜ୍ଞାପନ କରାଯାଇଥିଲା। ସୂଚନାଯୋଗ୍ୟ, ଚିନ୍ମୟୀ ଉତ୍କଳ କରାଟେ ସ୍କୁଲର ଜଣେ ଛାତ୍ରୀ।

ବିଶ୍ୱ ପୋଲିସ କରାଟେରେ ସଫଳତା

ଓଡ଼ିଶା ଖେଳାଳିଙ୍କୁ ୯ ପଦକ

ବଡବିଲ ରେଳ ଷ୍ଟେଶନରେ ପଦକ ବିଜୟୀ ଉଷୁ ଖେଳାଳି ଓ ଅନ୍ୟମାନେ।

ବଡବିଲ, ୧୩।୮ (ଦେବପ୍ରିୟ ରଣା)

ବିହାରର ପାଟନାସ୍ଥିତ ପାଟଳୀପୁତ୍ର ସ୍ପୋର୍ଟ୍ସ କମ୍ପ୍ଲେକ୍ସରେ ଅନୁଷ୍ଠିତ ୨୨ ତମ ଜୁନିୟର ଜାତୀୟ ଉଷୁ ଚମ୍ପିୟନଶିପ୍‌ରେ ଓଡ଼ିଶାକୁ ୯ଟି ପଦକ ମିଳିଛି। ଓଡ଼ିଶା ଖେଳାଳି ୨ଟି ଲେଖାଏ ସ୍ୱର୍ଣ୍ଣ ଓ ରୌପ୍ୟ ପଦକ ଜିତିଥିବା ବେଳେ ୫ ବ୍ରୋଞ୍ଜ ପଦକ ହାସଲ କରିଛନ୍ତି। ଓଡ଼ିଶା ଦଳର ଖେଳାଳି ବଡବିଲ ପହଞ୍ଚିବା ପରେ ସେମାନଙ୍କୁ ସ୍ୱାଗତ କରାଯାଇଛି। ଅଗଷ୍ଟ ମାସ ୬ ତାରିଖରୁ ୧୧ ତାରିଖ ପର୍ଯ୍ୟନ୍ତ ପାଟଳୀପୁତ୍ର ସ୍ପୋର୍ଟ୍ସ କମ୍ପ୍ଲେକ୍ସରେ ୨୨ ତମ ଜୁନିୟର ଜାତୀୟ ଉଷୁ ଚମ୍ପିୟନଶିପ୍ ଅନୁଷ୍ଠିତ ହୋଇଥିଲା। ଚମ୍ପିୟନଶିପର ବିଭିନ୍ନ ବର୍ଗରେ ଓଡ଼ିଶାକୁ ମୋଟ ୯ଟି ପଦକ ମିଳିଥିବା ନେଇ ଓଡିଶା ଉଷୁ କୋଚ୍ ପଙ୍କଜ ମହାନ୍ତ ସୂଚନା ଦେଇଛନ୍ତି। ବାଗୁଲୁ ମୁଣ୍ଡା ଏବଂ ସ୍ୱେତାରାଣୀ ମହାନ୍ତ ସ୍ୱର୍ଣ୍ଣ ପଦକ ହାସଲ କରିଥିବାବେଳେ, ସୁମିତ୍ରା ମୁଣ୍ଡା ଏବଂ ପ୍ରେମ ମୁଣ୍ଡା ରୌପ୍ୟ ପଦକ ଜିତିଛନ୍ତି। ସେହିପରି ରାଜକୁମାର ମୁଣ୍ଡା, ପ୍ରତୀକ କୁମାର ମହାପାତ୍ର, ପାୟଲ ପଟ୍ଟନାୟକ, ଆଶିଷ ଧିରଦେଓ ସାମନ୍ତ ଓ ନୂପୁର ପଟ୍ଟନାୟକ ବ୍ରୋଞ୍ଜ ପଦକ ହାସଲ କରିଛନ୍ତି। ରବିବାର ଅପରାହ୍ନରେ ଓଡ଼ିଶା ଦଳ ସହିତ ପଙ୍କଜ ବଡବିଲ ରେଳ ଷ୍ଟେଶନରେ ପହଞ୍ଚିବା ପରେ ସ୍ଥାନୀୟ ଜନସାଧାରଣ ଫୁଲତୋଡା ଦେଇ ଖେଳାଳି ମାନଙ୍କୁ ସ୍ୱାଗତ କରିଥିଲେ।

୨୨ ତମ ଜାତୀୟ ଜୁନିୟର ଉଷୁ ଚାମ୍ପିୟନଶିପ

ଓଡ଼ିଶା ଖେଳାଳିଙ୍କୁ ୨୪ ପଦକ

ଭୁବନେଶ୍ୱର, ୧୩।୮ (ସରୋଜ କେନା)

ଦିଲ୍ଲୀର ତାଲକୋଟରା ଷ୍ଟାଡିୟମରେ ଅନୁଷ୍ଠିତ ଇଣ୍ଡେପେଣ୍ଡେନ୍ସ କପ୍ କରାଟେ ପ୍ରତିଯୋଗିତାରେ ଓଡ଼ିଶା ଖେଳାଳିଙ୍କୁ ୨୪ ପଦକ। ଓଡ଼ିଶା ଖେଳାଳିମାନେ ଉଲ୍ଲେଖନୀୟ ପ୍ରଦର୍ଶନ କରିବା ସହିତ ୧୪ ସ୍ୱର୍ଣ୍ଣ, ୪ ରୌପ୍ୟ ଓ ୬ ବ୍ରୋଞ୍ଜ ପଦକ ହାସଲ କରିଥିଲେ। ଦ୍ୱିତୀୟ ଓ ତୃତୀୟ ଦିନର ଖେଳରେ ଓଡ଼ିଆ ଖେଳାଳିମାନେ ୧୧ ସ୍ୱର୍ଣ୍ଣ ଜିତିଥିବା ବେଳେ ୩ଟି ଲେଖାଏ ରୌପ୍ୟ ଓ ବ୍ରୋଞ୍ଜ ପଦକ ପାଇଛନ୍ତି। ସବ୍‌ଜୁନିୟର କାଟାରେ ଆକାଂକ୍ଷା ଦାସ, ଓମ୍ ସତ୍ୟମ ମହାନ୍ତି, ଜିଜ୍ଞାସା ମହାନ୍ତି, ଆର୍ଯ୍ୟ ଭନ୍ସିକା, ନକ୍ଷ ପୋଦାର,ଅଭିନବ ଅରନ୍ଦିତ୍ୟା ସ୍ୱାଇଁ, ଅପରାଜିତା ପଲ୍ ଓ ଜ୍ୟୋତିର୍ମୟୀ ରଣା ସ୍ୱର୍ଣ୍ଣ ପଦକ ହାସଲ କରିଥିଲେ। ଅନ୍ୟପକ୍ଷରେ ଦେବର୍ଷିତା ମହାନ୍ତି, ଆର୍ଯ୍ୟବୀର ନାୟକ, ଅରନ୍ଦିତ୍ୟା ସ୍ୱାଇଁ ରୌପ୍ୟ ପଦକ ହାସଲ କରିଛନ୍ତି। ରାଜୀବ ସିଂ ଅଫିସିଆଲ ଭାବରେ ଦଳ ସହିତ ଗସ୍ତ କରିଥିଲେ।

Classified Everyday

0674-2580101, 2549949

REAL ESTATE

SALE

Chakeisihani Yellow Zone 1500sqft @1700 (Road 20ft and 100ft). 7008711445, 6372801963. D-1052

ଭୁବନେଶ୍ୱର ପଟିଆ, **KIIT** ଜଗନ୍ନାଥମନ୍ଦିର ନିକଟ **ODM Global School** ପାଖରେ **Boundary, Road, Electricity** ସୁବିଧାଥାଇ ସଙ୍ଗେସଙ୍ଗେ ଘର କଲାଭଳି **plot** ମିଳୁଛି **-8249976746.** D-74897

SC plot for sale at Nakhara near Trinath Bazar, 30ft. road, boundarywall sqft.-900/-,. Contact: 8328903038, 9090142564. D-75202

New cancer hospital ନାଇଜର, ଜଟଣୀରେ ବର୍ଗଫୁଟ ୩୫୦/- ଜାଗା ବିକ୍ରି ହେଉଛି। 9938086025. D-75142

ଭୁବନେଶ୍ୱର ଜଟଣୀଗେଟ୍ ପାଖରେ 1200sqft., 3,00,000/-, ଛତାବର 1200sqft.-3,00,000/-, ନଖରା- 300/-. 7978663279. D-75204

ଗୃହୋପଯୋଗୀ ସ୍ଥିତିବାନ ପ୍ଲଟ୍ 30" ରୋଡ୍, ଇଲେକ୍ଟ୍ରି ସହ ପିତାପଲ୍ଲିରେ ମିଳୁଛି- 7787017414. D-74888

Residential cum commercial plot 6KM. from Phulnakhara, from Bhubaneswar 11KM. 3500sqft. 7809525452. D-75022

3 BHK ready to move flat sale at KIIT Square, Patia, Bhubaneswar (SBA-1800 sqft.), Price- 90 Lakhs. 7978701424. D-75203

Email ମାଧ୍ୟମରେ କ୍ଲାସିଫାଏଡକୁ ବିଜ୍ଞାପନ ପଠାଇବାର ଠିକଣା:- classifieddharitri@gmail.com

CONSTRUCTION

Construct your Dream home @460/-, 850/-, 1325/- with Branded material along with 3years AMC & 50 years structural guarantee. We provide plan approval, Boring, Bank Estimate. Contact The Engineering Pvt. Ltd., 9439856856. D-1038

Land with built up shed & Office space suitable for Large Firms, Business House available for rent 60,000sqft. Location on NH. Call: 9861394945, Mail to: pprasant897@gmail.com. D-1036

Land with building available for rent. Best suitable for Kalyan Mandap with some alteration. (a) 40-50 rooms can be created, (b) Banquet Hall, (c) Restaurant, (d) 10,000sqft. of 20ft. height shed, (e) Green area 40000sqft. Location on NH. Call: 7657012183, Mail to: pprasant897@gmail.com. D-1035

ପାଠକଙ୍କ ପାଇଁ ସୂଚନା

କ୍ଲାସିଫାଏଡରେ ପ୍ରକାଶିତ କେତେକ ବିଜ୍ଞାପନକୁ ଭିତ୍ତିକରି କିଛି ପାଠକ ଠକାମିର ଶିକାର ହେଉଥିବା ଆମର ଦୃଷ୍ଟିଗୋଚର ହେଉଛି। ବିଜ୍ଞାପନ ଦେଉଥିବା ସଂସ୍ଥାମାନଙ୍କ ସହ କାରବାର କରିବା ପୂର୍ବରୁ ସବିଶେଷ ତଥ୍ୟ ଓ ନିଜର ବିବେକ ଖଟାଇ କାରବାର କରନ୍ତୁ। ଏଥିପାଇଁ ଧରିତ୍ରୀ କର୍ତ୍ତୃପକ୍ଷ ଦାୟୀ ରହିବେ ନାହିଁ।

Newly open SPA positively health benefits with expert therapist. 7849011931. D-75141

All types of professional body massage by professional therapy, contact 7077933109/ 9556924059/ 8658803018. D-1000

Asriba da Panchakarma herbal SPA Kesharimall, Bhubaneswar. Contact: 8926173473. D-75023

Newly healthcare benefited SPA experience therapist in Bhubaneswar. Please visit this SPA. 7846814019. D-75140

Relax, Refresh your body, Mind at Saikrupa Spa with best therapies. 8984068077. D-1048

Spa Kerala body Massage only best Therapist @699/- Bhubaneswar. 9337672475. D-1033

Reduce stress through professional massage, SPA Station, Krishna Plaza, Nayapalli. Contact: 8118079281. D-74562

Newly opened (one 8 SPA) / (Salon Service) with expert therapist. 9938843929. D-75143

ନିଜର ପ୍ରିୟଜନମାନଙ୍କୁ ଜନ୍ମଦିନର ଓ ବିବାହ ଶୁଭେଚ୍ଛା ଜଣାନ୍ତୁ କେବଳ ଟ୍୨୧୦/- ରୋ ରଙ୍ଗୀନ ଟ୍୪୨୦/- ରୋ (ଫଟୋ ସହ) ବି.ଦ୍ର.: ଶୁଭେଚ୍ଛା ୬ସେମି. (H) X ୪ସେମି. (W) ହେବା ଆବଶ୍ୟକ।

LEGAL NOTICE

In The Court of the Senior Civil Judge (LR), Bhubaneswar
C.S. No.14/2012
Smt. Satyabhama Srichandan .....Plaintiff
Versus
Achyutananda Samantara & Others
.....Defendants
TO 31-08-2023
U/O.5 R.20, C.P.C.

To
9. Umesh Chandra Rout, aged about 48 years, Son of Trilochan Rout, At- Dhanakania, P.O.- Baulajoda, P.S/Via-Chandabali, Dist.- Bhadrak. 18. Sri Samir Kumar Ray, aged about 27 years, Son of Subas Chandra Ray, At/P.O.- Pegarpada, Via- Olaver, P.S.- Rajkanika, Dist.- Kendrapada. 20. Amiya Ranjan Nayak, aged about 30 years, Son of Ananga Kishore Nayak, Resident of At- Kunjakanta, P.O-Dhenkanal, P.S.-Sadar, Dist.- Dhenkanal. 28. Gayadhar Jena, aged about 40 years, Managing Director of Sarala Realcon Pvt. Ltd., S/o.Gangadhara Jena, At- Plot No.- 1124, Jayadurga Nagar, P.O.-Busheswari, P.S.-Laxmisagar, Bhubaneswar, Dist.-Khurda
-Defendants

Whereas, the plaintiff has instituted a suit against you for Partition/Cancellation of Sale Deeds and Permanent Injunction (copy attached), you are hereby summoned to appear in this Court in person or by a pleader duly instructed and able to answer all material questions relating to the suit, or who shall accompany by some Person able to answer all such questions, on the 31st day of August 2023 at 10.30 AM O' clock in the noon, to answer the claim; and further you are hereby directed to file on that day a written statement of your defence and to produce on the said day all documents in your possession or power upon which you base your defence or claim for set off or counter claim and where you rely on any other document whether in your possession or power or not, as evidence in support of your defence or claim for set-off or counter-claim, you shall enter such documents in a list to be annexed to the written statement.

Take notice that in default of your appearance on the day before mentioned the suit will be heard and determined in your absence.

Given under my hand and the seal of the Court, this 7th day of July 2023.

SCHEDULE OF PROPERTY

Dist.- Khurdha, P.S.-Laxmisagar, Mouza: Bomikhal, Unit-12, Bhubaneswar, Sabik P.S.- New Capital, Final Consolidation Khata No.2, Plot No.79, Area Ac.0.025 dec., Kisam Homestead Valued at Rs. 10,00,000/-, Khata No.3, Plot No. 144, Area Ac.0.100 dec., Plot No.145, Area Ac 0.038 dec., Plot No.142, Area Ac 0.050 dec. Total Area Ac.0.188 dec. Kisam Homestead with two storied building valued at Rs.5,00,000/-. Thus totally valued at Rs. 15,00,000/-, Khata No.407/586, Plot No.98/1090, Area Ac.0.070 dec., Kisam Homestead with building worth of Rs.12,00,000/-, Thus totally valued at Rs 30,00,000/-, P.S.-Sahid Nagar, Mouza- Koradakanta, Khata No.5, Plot No.10, Area Ac.0.522 dec. valued at Rs. 14,00,000/-.

SCHEDULE-C

Dist.- Khurda, P.S.- Laxmisagar, Sabik P.S.- New Capital Khata No.407/586, Plot No.98/1090, Area Ac.0.070 dec., Kisam Homestead with Building worth of Rs.12,00,000/-. Thus totally valued of Rs.30,00,000/-, P.S.- Sahid Nagar, Mouza- Koradakanta, Khata No.5, Plot No.410, Area Ac.0.803 dec. Valued of Rs.11,00,000/-

Sd./- 07.08.23 SR.CIVIL JUDGE (LR)
BHUBANESWAR
D-1051

ନୋଟିସ୍

ନମ୍ବର.2143 ତାରିଖ.10/08/23

ମାନନୀୟ
ଶ୍ରୀଯୁକ୍ତ ପ୍ରଦୀପ୍ତ କୁମାର ନାୟକ, ଅତିରିକ୍ତ କମିଶନର, ଅତିରିକ୍ତ ରିଭିଜନାଲ କୋର୍ଟ ନମ୍ବର ୪, ସ୍ଥାନ- ସରକାରୀ ଅଫିସ୍, ୟୁନିଟ୍-୫, ଚତୁର୍ଥ ମହଲା, ବିଭାଗୀୟ ମୁଖ୍ୟ ଦପ୍ତରକୋଠା, ଭୁବନେଶ୍ୱର, ଓ. ଏସ୍ ଏସ କେସ୍ ନମ୍ବର ୭୬୮/୨୦୨୨।

(୧) ଶ୍ରୀମତୀ ଶ୍ୱେତା ପଟ୍ଟନାୟକ, ବୟସ-୪୭, ସ୍ୱାମୀ- ଅମୃତ ବିକାଶ ପଟ୍ଟନାୟକ, କ୍ୱାର୍ଟର ନମ୍ବର- ସି/୩୫୮, ପୋଷ୍ଟ ଅଫିସ୍/ ଥାନା (ନାଲ୍‌କୋନଗର), ଜିଲ୍ଲା-ଅନୁଗୁଳ .....ବାଦୀ

ବନାମ

ଓଡ଼ିଶା ସରକାର ତରଫ ଜିଲ୍ଲା ଅଧକ୍ଷ, ଜିଲ୍ଲା-ଖୋର୍ଦ୍ଧା ଏବଂ ଓଗେର .....ପ୍ରତିବାଦୀ

ପ୍ରାପ୍ତେଷୁ
ପ୍ରତିବାଦୀ ନମ୍ବର-୪, ଶ୍ରୀ ତ୍ରିନାଥ ସାହୁ, ବୟସ- ୬୩, ପିତା-ସ୍ୱର୍ଗତ କାଶୀନାଥ ସାହୁ, ବାସସ୍ଥାନ- ରଙ୍ଗୀନପାଟଣା, ଥାନା ଓଡ଼ଙ୍ଗା, ଜିଲ୍ଲା-ଖୋର୍ଦ୍ଧା।

ନୋଟିସ୍

ସି.ପି.ସି ଅର୍ଡର-୫, ରୁଲ-କୋଡ଼ିଏ ମୁତାବକ ଏହିକି ଯେ ଉପରୋକ୍ତ ମୋକଦ୍ଦମାରେ ନୋଟିସ୍ ପ୍ରେରଣ କରିଥିଲେ ମଧ୍ୟ ଆପଣ ସେଠାରେ ନଥିବାରୁ ତାହା ଆପଣଙ୍କୁ ଜାରି ହୋଇପାରୁ ନାହିଁ। ଆପଣଙ୍କର ବର୍ତ୍ତମାନ ବାସସ୍ଥାନ ଠିକଣା ଆମକୁ ଜଣାନାହିଁ। ଏଣୁ ଏ ଓଡ଼ିଆ ଖବର କାଗଜ ନୋଟିସ୍ ମାଧ୍ୟମରେ ଜଣାଇ ଦିଆଯାଉଛି ଯେ, ଆସନ୍ତା 18.09.2023 ତାରିଖ ଦିନ ପୂର୍ବାହ୍ନ ଘଣ୍ଟା ୧୧.୩୦ ସମୟରେ ଆପଣ ସ୍ୱୟଂ କିମ୍ବା ଆପଣଙ୍କ କ୍ଷମତାପ୍ରାପ୍ତ ଓକିଲଙ୍କ ଜରିଆରେ ଏହି ଅଦାଲତରେ ହାଜିର ହୋଇ ଶୁଣାଣିରେ ଅଂଶ ଗ୍ରହଣ କରିବେ। ଏଥିକୁ ହେଳାକଲେ ଉକ୍ତ ମକଦ୍ଦମାଟି ଏକତରଫା ବିଚାର କରାଯିବ।

ବାଦୀଙ୍କ ତଫସିଲ ବୃତ୍ତି_

ଜିଲ୍ଲା-ଖୋର୍ଦ୍ଧା, ଥାନା-ଚନ୍ଦକା, ମୌଜା- ପଥର ଗଡ଼ିଆ, ଖାତା ନମ୍ବର - ୨୨୩୯, ପ୍ଲଟ୍ ନଂ- ୪୬୭୩, ଏରିଆ- ଏ୦.୧୧୫ ଡିସିମିଲ ଯାହା ସାବକ ପ୍ଲଟ୍ ନଂ ୧୧୯୮/୧୭୩୫/୨୭୩୧ ଏ୦.୧୨୫ ଡିସିମିଲ ଅଣ୍ଡର

ଇତିହାସ ରଚିବ ଚନ୍ଦ୍ରୟାନ-୩

ନିକୁଞ୍ଜ ବିହାରୀ ସାହୁ

"ବିଳମ୍ବରେ ହେଲେ ସୁଦ୍ଧା ଭାରତୀୟ ଅନ୍ତରୀକ୍ଷ ଅନୁସନ୍ଧାନ ସଂସ୍ଥାନ (ଇସ୍ରୋ) ଚଳିତ ବର୍ଷ ଜୁଲାଇ ୧୪ ତାରିଖ ଦିନ ଚନ୍ଦ୍ରକୁ ନିଜର ଏକ ନୂତନ ଅଭିଯାନ 'ଚନ୍ଦ୍ରୟାନ-୩' ପ୍ରେରଣ କରିଛି । ଏହା ପୃଥିବୀ ଚାରିପଟେ କିଛି ଦିନ ଅଣ୍ଡାକାର ପଥରେ ଘୂରିବା ପ୍ରକ୍ରିୟା ସମାପ୍ତ କରି ଅନ୍ତରୀକ୍ଷରେ ଦୀର୍ଘ ୨୨ ଦିନ ଯାତ୍ରା କଲା ପରେ ୩,୮୪,୦୦୦ କି.ମି. ପଥ ଅତିକ୍ରମ ପୂର୍ବକ ଗତ ଅଗଷ୍ଟ ୬ ତାରିଖରେ ସଫଳତାର ସହ ଚନ୍ଦ୍ରର କକ୍ଷପଥରେ ପ୍ରବେଶ କରିଯାଇଛି । ଇତିମଧ୍ୟରେ ଯାନର କ୍ୟାମେରା ଚନ୍ଦ୍ରପୃଷ୍ଠର ଫଟୋଚିତ୍ର ଉତ୍ତୋଳନ କରି ପୃଥିବୀକୁ ପ୍ରେରଣ କରିଛି । ଏହା କିଛିଦିନ ଚନ୍ଦ୍ରକୁ ଏକ ବୃତ୍ତାକାର କକ୍ଷରେ ପରିକ୍ରମା କଲା ପରେ ଆଗାମୀ ଅଗଷ୍ଟ ୨୩ ତାରିଖ ଦିନ ଏକ ସ୍ୱତନ୍ତ୍ର ଯାନକୁ ଚନ୍ଦ୍ରପୃଷ୍ଠର ବୈଜ୍ଞାନିକ ଅନୁସନ୍ଧାନ ନିମନ୍ତେ ଚନ୍ଦ୍ରର ଦକ୍ଷିଣ ମେରୁ ନିକଟରେ ନିରାପଦ ଭାବେ ଅବତରଣ କରାଇବାକୁ ଯୋଜନା ରହିଛି ।"

ଜହ୍ନ ରାଇଜର ଏହି ରହସ୍ୟ ରୋମାଞ୍ଚ ଘେରା ପ୍ରସଙ୍ଗ ଉଦ୍‌ଘାଟନ କରିବା ପାଇଁ ମନୁଷ୍ୟ କେଉଁ ଆବହମାନ କାଳରୁ ଉଦ୍ୟମ କରି ଆସିଛି । ରୁଷିଆର ଏକ ଯାନ ଲୁନା-୨, ୧୯୫୯ ମସିହା ସେପ୍ଟେମ୍ବର ୧୪ ତାରିଖରେ ପ୍ରଥମେ ଚନ୍ଦ୍ରପୃଷ୍ଠକୁ ସ୍ପର୍ଶ କରେ । ଏହି ସିରିଜର ପରବର୍ତ୍ତୀ ଯାନ ଲୁନା-୩ ସେହି ୧୯୫୯ ମସିହା ଅକ୍ଟୋବର ୭ ତାରିଖରେ ଚନ୍ଦ୍ର ଚାରିପଟେ ଏକ ଉପଗ୍ରହ ସଦୃଶ ଘୂରିଘୂରି ପ୍ରଥମଥର ପାଇଁ ଚନ୍ଦ୍ରର ଦୂରପାର୍ଶ୍ୱର ଫଟୋଚିତ୍ର ଉତ୍ତୋଳନ କରେ । ରୁଷିଆର ଅନ୍ୟ ଦୁଇ ଯାନ ଲୁନା-୯ ଓ ଲୁନା-୧୭, ୧୯୬୬ ମସିହାରେ ଚନ୍ଦ୍ରପୃଷ୍ଠରେ ଧୀର ଅବତରଣ କରିବାକୁ ସକ୍ଷମ ହୁଅନ୍ତି । ଯୁକ୍ତରାଷ୍ଟ୍ର ଆମେରିକା ଆପୋଲୋ-୮ ଜରିଆରେ ତିନି ଜଣ ମହାକାଶଚାରୀ ୧୯୬୮ ମସିହା ଡିସେମ୍ବର ୨୪ ତାରିଖ ଦିନ ଚନ୍ଦ୍ରକୁ ସଫଳତା ପୂର୍ବକ ପରିକ୍ରମା କରିବାକୁ ସକ୍ଷମ ହୁଅନ୍ତି । ମାତ୍ର ଚନ୍ଦ୍ର ଅଭିଯାନ କ୍ଷେତ୍ରରେ ଏକ ମାଇଲଖୁଣ୍ଟ ଥିଲା ୧୯୬୯ ମସିହା ଜୁଲାଇ ୨୦ ତାରିଖର ଦିନଟି ; ଏହି ଦିନ ତିନି ଜଣ ମହାକାଶଚାରୀଙ୍କୁ ନେଇ ଯାଇଥିବା ଯୁକ୍ତରାଷ୍ଟ୍ର ଆମେରିକାର ଅନ୍ୟ ଏକ ଯାନ ଆପୋଲୋ-୧୧ ଚନ୍ଦ୍ରପୃଷ୍ଠରେ ସଫଳତା ପୂର୍ବକ ଅବତରଣ କରେ ଏବଂ ମହାକାଶଚାରୀ ନିଲ୍ ଆର୍ମଷ୍ଟ୍ରଙ୍ଗ୍ ସର୍ବପ୍ରଥମେ ଚନ୍ଦ୍ରପୃଷ୍ଠରେ ପଦାର୍ପଣ କରନ୍ତି । ପରବର୍ତ୍ତୀ ୧୯୭୦ ମସିହା ନଭେମ୍ବର ୧୭ ତାରିଖରେ ରୁଷିଆ ଚନ୍ଦ୍ର ପୃଷ୍ଠକୁ ଏକ ସଫଳ ଅଭିଯାନ ପ୍ରେରଣ କରିଥିଲା । ଏଥିରୁ ଏକ ଚକଲଗା ଗାଡି (ନାମ: ଲୁନାଖୋଡ୍-୧) ବାହାରି ଚନ୍ଦ୍ରପୃଷ୍ଠରେ ଗଡିଗଡି ବିଚରଣ କରିଥିଲା । ଯୁକ୍ତରାଷ୍ଟ୍ର ଆମେରିକା ୧୯୭୨ ମସିହା ଡିସେମ୍ବର ମାସରେ ଆପୋଲୋ -୧୭ ଯାନ ଜରିଆରେ ଚନ୍ଦ୍ରକୁ ନିଜର ଶେଷ ଅଭିଯାନ ପ୍ରେରଣ କରିଥିଲା । ପରବର୍ତ୍ତୀ ସମୟରେ, ରୁଷିଆର ଅନ୍ୟ ତିନି ଅଭିଯାନ ଯଥା ଲୁନା -୧୬, ଲୁନା - ୨୦ ଓ ଲୁନା -୨୪ ଏବଂ ଯୁକ୍ତରାଷ୍ଟ୍ର ଆମେରିକାର ସମୁଦାୟ ୬ଟି ଅଭିଯାନ (ଯଥା ଆପୋଲୋ-୧୨ ରୁ ଆପୋଲୋ - ୧୭: ଆପୋଲୋ-୧୩ ବ୍ୟତୀତ) ଚନ୍ଦ୍ରପୃଷ୍ଠରୁ ମୃତ୍ତିକା ଓ ପଥର ସଂଗ୍ରହ କରି ପୃଥିବୀକୁ ଆଣିବାକୁ ସକ୍ଷମ ହୋଇଛନ୍ତି । ଇତିମଧ୍ୟରେ ଗତ ୨୦୧୯ ମସିହା ଜାନୁୟାରୀ ୩ ତାରିଖରେ ଚାଇନା ବିଶ୍ୱର ତୃତୀୟ ରାଷ୍ଟ୍ର ରୂପେ ନିଜର ଏକ ଯାନ 'ଚ୍ୟାଙ୍ଗ୍-୪' କୁ ଚନ୍ଦ୍ରପୃଷ୍ଠରେ ସୁରକ୍ଷିତ ଭାବେ ସଫଳ ଅବତରଣ କରାଇବାରେ ସକ୍ଷମ ହୋଇଛି ।

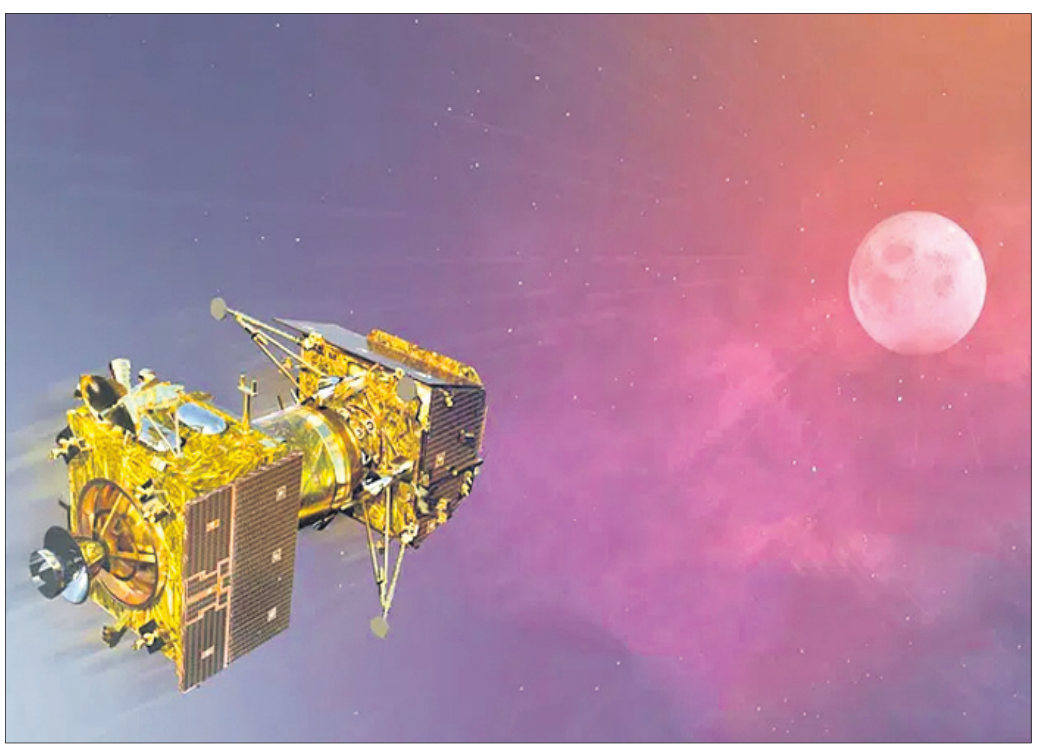

ଭାରତର ଚନ୍ଦ୍ର ଅଭିଯାନ : ଚନ୍ଦ୍ର ଦୌଡ଼ରେ ଆମ ଦେଶ ଭାରତ ମଧ୍ୟ ପଛରେ ପଡିନାହିଁ । ବିଳମ୍ବରେ ହେଲେ ସୁଦ୍ଧା ଭାରତୀୟ ଅନ୍ତରୀକ୍ଷ ଅନୁସନ୍ଧାନ ସଂସ୍ଥାନ (ଇସ୍ରୋ) ଚଳିତ ବର୍ଷ ଜୁଲାଇ ୧୪ ତାରିଖ ଦିନ ଚନ୍ଦ୍ରକୁ ନିଜର ଏକ ନୂତନ ଅଭିଯାନ 'ଚନ୍ଦ୍ରୟାନ-୩' ପ୍ରେରଣ କରିଛି । ଏହା ପୃଥିବୀ ଚାରିପଟେ କିଛି ଦିନ ଅଣ୍ଡାକାର ପଥରେ ଘୂରିବା ପ୍ରକ୍ରିୟା ସମାପ୍ତ କରି ଅନ୍ତରୀକ୍ଷରେ ଦୀର୍ଘ ୨୨ ଦିନ ଯାତ୍ରା କଲା ପରେ ୩,୮୪,୦୦୦ କି.ମି ପଥ ଅତିକ୍ରମ ପୂର୍ବକ ଗତ ଅଗଷ୍ଟ ୬ ତାରିଖରେ ସଫଳତାର ସହ ଚନ୍ଦ୍ରର କକ୍ଷପଥରେ ପ୍ରବେଶ କରି ଯାଇଛି । ଇତି ମଧ୍ୟରେ ଯାନର କ୍ୟାମେରା ଚନ୍ଦ୍ରପୃଷ୍ଠର ଫଟୋଚିତ୍ର ଉତ୍ତୋଳନ କରି ପୃଥିବୀକୁ ପ୍ରେରଣ କରିଛି । ଏହା କିଛି ଦିନ ଚନ୍ଦ୍ରକୁ ଏକ ବୃତ୍ତାକାର କକ୍ଷରେ ପରିକ୍ରମା କଲା ପରେ ଆଗାମୀ ଅଗଷ୍ଟ ୨୩ ତାରିଖ ଦିନ ଏକ ସ୍ୱତନ୍ତ୍ର ଯାନକୁ ଚନ୍ଦ୍ରପୃଷ୍ଠର ବୈଜ୍ଞାନିକ ଅନୁସନ୍ଧାନ ନିମନ୍ତେ ଚନ୍ଦ୍ରର ଦକ୍ଷିଣ ମେରୁ ନିକଟରେ ନିରାପଦ ଭାବେ ଅବତରଣ କରାଇବାକୁ ଯୋଜନା ରହିଛି । ଏହି ଅଭିଯାନ ଜରିଆରେ ଭାରତ ଚନ୍ଦ୍ରମାଟିକୁ ଛୁଇଁବାର ଆଶା ରଖିଛି । ଏହି ଅଭିଯାନ ସଫଳ ହେଲେ ଭାରତ ଏହି ମହତ୍ତ୍ୱପୂର୍ଣ୍ଣ ଉପଲବ୍ଧିରେ ଯୁକ୍ତରାଷ୍ଟ୍ର ଆମେରିକା, ରୁଷ୍ ଓ ଚାଇନା ପରେ ବିଶ୍ୱର ଚତୁର୍ଥ ରାଷ୍ଟ୍ର ରୂପେ ପରିଗଣିତ ହେବ । ଏହା ସମଗ୍ର ଦେଶ ପାଇଁ କମ୍ ଗୌରବର କଥା ନୁହେଁ ।

ଭାରତ ଚନ୍ଦ୍ର ଅଭିମୁଖେ ନିଜର ପ୍ରଥମ ଅଭିଯାନ ବିଗତ ୨୦୦୮ ମସିହା ଅକ୍ଟୋବର ୨୨ ତାରିଖ ଦିନ 'ଚନ୍ଦ୍ରୟାନ-୧' ଜରିଆରେ ପ୍ରେରଣ କରିଥିଲା । ଏହି ପ୍ରକଳ୍ପରେ ସମୁଦାୟ ୩୮୬ କୋଟି ଟଙ୍କା ଖର୍ଚ୍ଚ ହୋଇଥିଲା । ଏହି ଯାନ ୨୦୦୮ ମସିହା ନଭେମ୍ବର ୮ ତାରିଖରେ ଚନ୍ଦ୍ର କକ୍ଷପଥରେ ପ୍ରବେଶ କରି ଚନ୍ଦ୍ରକୁ ପରିକ୍ରମା କରିବା ସହିତ ନିଜର ଦୂରସମ୍ବେଦୀ ଯନ୍ତ୍ରାବଳି ଜରିଆରେ ଚନ୍ଦ୍ରପୃଷ୍ଠର ଖଣିଜ ସମ୍ପଦ, ପାଣିପାଗ, ଜଳର ଉପସ୍ଥିତି ଆଦି ସମ୍ପର୍କରେ ଅନେକ ଗୁରୁତ୍ୱପୂର୍ଣ୍ଣ ତଥ୍ୟ ସଂଗ୍ରହ କରିଥିଲା । ଏକ ସ୍ମରଣୀୟ ଘଟଣା ରୂପେ, ୨୦୦୮ ମସିହା ନଭେମ୍ବର ୧୪ ତାରିଖ ଦିନ ଏହି ଯାନରୁ ଏକ ଉପକରଣ ବିଚ୍ଛିନ୍ନ ହୋଇ ଚନ୍ଦ୍ରପୃଷ୍ଠକୁ ଆଘାତ କରି ବିଶ୍ୱର ଚତୁର୍ଥ ରାଷ୍ଟ୍ର ରୂପେ ଚନ୍ଦ୍ରମାଟିରେ ଭାରତର ଜାତୀୟ ପତାକା ନିଦର୍ଶନ ସ୍ଥାପନ କରିଥିଲା । ଚନ୍ଦ୍ରୟାନ-୧ ଚନ୍ଦ୍ରକୁ ୩୪୦୦ ଥର ପରିକ୍ରମା କରିବା ପରେ ଦୁର୍ଭାଗ୍ୟକ୍ରମେ ୨୦୦୯ ମସିହା ଅଗଷ୍ଟ ୨୯ ତାରିଖ ଦିନ ତ୍ରୁଟିଯୁକ୍ତ ହୋଇ ବୈଜ୍ଞାନିକମାନଙ୍କ ନିୟନ୍ତ୍ରଣ ବାହାରକୁ ଚାଲି ଯାଇଥିଲା । ମାତ୍ର ଚନ୍ଦ୍ରୟାନ-୧ ର ଏକ ବଡ଼ ଉପଲବ୍ଧି ଥିଲା ଚନ୍ଦ୍ରପୃଷ୍ଠରେ ଜଳ ଅଣୁର ସନ୍ଧାନ । ଏହାର ସଂଗୃହୀତ କିଛି ତଥ୍ୟକୁ ଭିତ୍ତିକରି ଆମେରିକୀୟ ଅନ୍ତରୀକ୍ଷ ସଂସ୍ଥା ନାସା ଓ ଭାରତୀୟ ଅନ୍ତରୀକ୍ଷ ସଂସ୍ଥା ଇସ୍ରୋର ବୈଜ୍ଞାନିକମାନେ ପରବର୍ତ୍ତୀ ସମୟରେ ଚନ୍ଦ୍ରପୃଷ୍ଠରେ ଜଳର ଅଣୁ ଉପସ୍ଥିତ ଥିବାର ସିଦ୍ଧାନ୍ତରେ ଉପନୀତ ହୋଇଥିଲେ । ଭାରତ ଚନ୍ଦ୍ର ଅଭିମୁଖେ ନିଜର ଦ୍ୱିତୀୟ ଅଭିଯାନ ଦୀର୍ଘ ୧୧ ବର୍ଷର ନୀରବତା ପରେ, ଗତ ୨୦୧୯ ଜୁଲାଇ ୨୨ ତାରିଖରେ ଭାରତ ଚନ୍ଦ୍ରପୃଷ୍ଠକୁ ନିଜର ଦ୍ୱିତୀୟ ଅଭିଯାନ 'ଚନ୍ଦ୍ରୟାନ-୨' ଜରିଆରେ ପ୍ରେରଣ କରିଥିଲା । ଏହି ପ୍ରକଳ୍ପରେ ସମୁଦାୟ ୬୦୩ କୋଟି ଟଙ୍କା ଖର୍ଚ୍ଚ ହୋଇଥିଲା । ଏହି ଯାନ ୨୦୧୯ ଅଗଷ୍ଟ ୨୨ ତାରିଖରେ ଚନ୍ଦ୍ରର କକ୍ଷପଥରେ ପ୍ରବେଶ କରି ଚନ୍ଦ୍ରକୁ ପରିକ୍ରମା କରିବାକୁ ଆରମ୍ଭ କରିଥିଲା । ପ୍ରଥମ ଅଭିଯାନରେ ଯେଉଁ ଆଶା ଅସମ୍ପୂର୍ଣ୍ଣ ରହି ଯାଇଥିଲା ଚନ୍ଦ୍ରୟାନର ଦ୍ୱିତୀୟ ଅଭିଯାନରେ ସେସବୁ ଲକ୍ଷ୍ୟ ହାସଲ କରିବା ପାଇଁ ଚେଷ୍ଟା କରାଯାଇଥିଲା । ପ୍ରଥମ ଅଭିଯାନଟି କେବଳ ଚନ୍ଦ୍ରପୃଷ୍ଠ ଉପରେ ଆକାଶରେ ରହି ଚନ୍ଦ୍ରକୁ ପ୍ରଦକ୍ଷିଣ କରିବା ତଥା ଯାନଟିରୁ ନିର୍ଗତ ଏକ ଉପକରଣ ଜରିଆରେ ଚନ୍ଦ୍ରପୃଷ୍ଠରେ ପିଟିହୋଇ ଚନ୍ଦ୍ରମାଟିକୁ ଛୁଇଁବାରେ ସୀମିତ ଥିଲା । ମାତ୍ର ଏହି ଅଭିଯାନ ଚନ୍ଦ୍ରପୃଷ୍ଠରେ ଏକ ଯାନକୁ ଧୀର ଅବତରଣ କରାଇ ଚନ୍ଦ୍ରପୃଷ୍ଠର ବିସ୍ତୃତ ବୈଜ୍ଞାନିକ ଅନୁସନ୍ଧାନ କରିବା ନିମନ୍ତେ ଅଭିପ୍ରେତ ନଥିଲା । (କ୍ରମଶଃ..)

-ଏଜୁକେଶନ୍ ଅଫିସର,
ଆଞ୍ଚଳିକ ବିଜ୍ଞାନ କେନ୍ଦ୍ର, ଭୋପାଲ
ମୋ: ୮୯୧୭୬୩୭୯୭୪

୪ଟି କଥା

ନିଜକୁ ସୁସ୍ଥ ତଥା ନୀରୋଗ ରଖିବା ଆଜିକାଲି ବଡ଼ କଥା ହୋଇଗଲାଣି । କାରଣ ବ୍ୟସ୍ତମୟ ଜୀବନରେ ଅନେକେ ଏଥିପ୍ରତି ଠିକ୍ ଭାବରେ ନଜର ଦେଇ ନ ଥାନ୍ତି । ଫଳରେ ଭବିଷ୍ୟତରେ ସେମାନେ ବିଭିନ୍ନ ପ୍ରକାରର ସ୍ୱାସ୍ଥ୍ୟଜନିତ ସମସ୍ୟାର ସମ୍ମୁଖୀନ ହୁଅନ୍ତି । ତେବେ ନିଜକୁ ଫିଟ୍ ଆଣ୍ଡ ଫାଇନ୍ ରଖିବାକୁ ମୁଖ୍ୟତଃ ୪ଟି କଥା ପ୍ରତି ବିଶେଷ ନଜର ଦିଅନ୍ତୁ । ଏଗୁଡ଼ିକୁ ଆପଣ ଅତି ସହଜରେ ମଧ୍ୟ ତୁଲାଇ ପାରିବେ । ପ୍ରଥମତଃ ଶୋଇବା ସମୟ ନିର୍ଦ୍ଧାରଣ କରନ୍ତୁ । ଠିକ୍ ସମୟରେ ଶୁଅନ୍ତୁ ଏବଂ ଉଠନ୍ତୁ । ରାତିରେ ଶୋଇବାର ଅତିକମ୍‌ରେ ଦୁଇ ଘଣ୍ଟା ପୂର୍ବରୁ ରାତ୍ରିଭୋଜନ ଶେଷ କରନ୍ତୁ । ଖାଇବା ପରେ ପରେ ବିଛଣାକୁ ନ ଯାଇ କିଛି ସମୟ ଚାଲବୁଲ କରନ୍ତୁ । ଏହାଦ୍ୱାରା ଖାଦ୍ୟ ହଜମ ହୋଇଥାଏ ଏବଂ ଭଲ ନିଦ ହୁଏ । ଦ୍ୱିତୀୟ କଥା ହେଲା ବ୍ୟାୟାମ । ପ୍ରତିଦିନ ସକାଳେ କିଛି ସମୟ ବ୍ୟାୟାମ କରନ୍ତୁ । ଅତିକମ୍‌ରେ ଅଧ ଘଣ୍ଟାଏ ଚାଲନ୍ତୁ । ଏଗୁଡ଼ିକର ସୁପ୍ରଭାବ ଶରୀର ଉପରେ ପଡ଼ିଥାଏ । ତୃତୀୟ କଥା ହେଲା ସନ୍ତୁଳିତ ଓଜନ । ସବୁବେଳେ ନିଜ ଓଜନକୁ ନିୟନ୍ତ୍ରଣରେ ରଖନ୍ତୁ । ଯଦି ଓଜନ ବୃଦ୍ଧି ସମସ୍ୟା ଦେଖାଦିଏ ତେବେ ତାହା ପରୋକ୍ଷରେ କେତେକ ରୋଗକୁ ଆମନ୍ତ୍ରଣ କରିଥାଏ । ଚତୁର୍ଥ ବିଷୟଟି ହେଲା-ଟେନସନଠାରୁ ଦୂରେଇ ରହିବା । ଆଜିକାଲି କାମ ବୋଝରୁ ହେଉ ଅବା କେତେକ କାରଣରୁ ଅନେକ ଟେନ୍‌ସନର ବଶବର୍ତ୍ତୀ ହେଉଛନ୍ତି । ତେଣୁ ଯୋଜନା ମୁତାବକ କାମ କରନ୍ତୁ । ନିଜକୁ ଟେନ୍‌ସନଠାରୁ ଦୂରେଇ ରଖନ୍ତୁ । ଉପରୋକ୍ତ ଚାରୋଟି ବିଷୟ ଆପଣଙ୍କୁ ଅନେକାଂଶରେ ସୁସ୍ଥ ରଖିବାରେ ସାହାଯ୍ୟ କରିବ ।

ଅଣ୍ଟାବିନ୍ଧା ହୋଇପାରେ କ୍ୟାନ୍‌ସରର କାରଣ

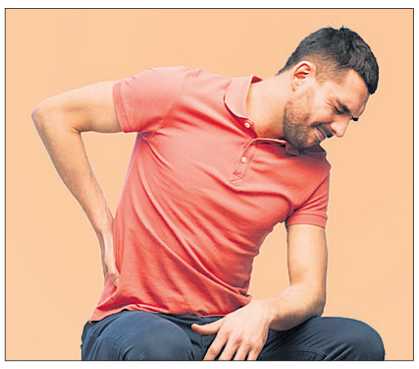

ଅଣ୍ଟା ବିନ୍ଧା ପରି ସ୍ୱାସ୍ଥ୍ୟ ସମସ୍ୟା ସହ ଆପଣ ଜଡିତ କି ? ଯଦି ହଁ, ତେବେ ପ୍ରାରମ୍ଭରୁ ଏହାର ଉପଯୁକ୍ତ ଚିକିତ୍ସା କରାଇ ନିଅନ୍ତୁ । ନ ହେଲେ, ଯଦି ଏଭଳି ସମସ୍ୟା ଦୀର୍ଘ ଦିନ ଧରି ଲାଗି ରହେ ତେବେ ଆଉ ଏକ ଗୁରୁତର ରୋଗର ଆପଣ ସମ୍ମୁଖୀନ ହୋଇପାରନ୍ତି । ଏଭଳି ସତର୍କ ସୂଚନା ଦେଇଛନ୍ତି କାଲିଫର୍ନିଆ ବିଶ୍ୱବିଦ୍ୟାଳୟର କ୍ୟାନ୍‌ସର ବିଶେଷଜ୍ଞମାନେ । ଏକ ସର୍ବତମ ଗବେଷଣାରୁ ସେମାନେ ଏଭଳି କଥା ଜାଣିପାରିଛନ୍ତି । ଦୀର୍ଘକାଳୀନ ଅଣ୍ଟା ବିନ୍ଧା ସମସ୍ୟା ସହ ଜଡ଼ିତ କେତେକ ବ୍ୟକ୍ତିଙ୍କର ସ୍ୱାସ୍ଥ୍ୟ ପରୀକ୍ଷା କରି ସେମାନେ ଏ ବିଷୟରେ ଜାଣିପାରିଥିଲେ । ସେମାନଙ୍କ ମଧ୍ୟରୁ କେତେକ ବ୍ୟକ୍ତିଙ୍କଠାରେ କ୍ୟାନ୍‌ସର ଲକ୍ଷଣ ଦେଖିବାକୁ ମିଳିଥିଲା । ତେବେ ଅଣ୍ଟା ବିନ୍ଧା ଠାରୁ ଦୂରେଇ ରହିବାକୁ ହେଲେ ପ୍ରଥମେ ନିଜ ଓଜନକୁ ସନ୍ତୁଳିତ ରଖନ୍ତୁ । କାରଣ ଓଜନ ବଢ଼ିଲେ ତାହାର ପ୍ରଭାବ ଅଣ୍ଟା ଉପରେ ପଡ଼ିଥାଏ । ଏହାବ୍ୟତୀତ ଆବଶ୍ୟକତାଠାରୁ ଅଧିକ ଓଜନିଆ ଜିନିଷ ଉଠାନ୍ତୁ ନାହିଁ । ବିଶେଷଭାବରେ ବୟସ ବଢ଼ିଲେ ଏଭଳି ସମସ୍ୟା ମଧ୍ୟ ଦେଖାଦେଇଥାଏ । ତେଣୁ ସେହି ସମୟରେ ଏଥିପ୍ରତି ସତର୍କ ରୁହନ୍ତୁ ।

ଉପକାରୀ ସଜନା ଶାଗ

ନିଜକୁ ସୁସ୍ଥ ତଥା ଫିଟ୍ ରଖିବା ପାଇଁ ଆମେ ବିଭିନ୍ନ ପ୍ରକାର ଭିଟାମିନ୍‌ଯୁକ୍ତ ଖାଦ୍ୟ ଖାଉଥାଉ । ସେଗୁଡ଼ିକ ମଧ୍ୟରୁ ସଜନା ଶାଗ ଅନ୍ୟତମ । ଏଥିରେ ଅନେକ ପ୍ରକାର ସ୍ୱାସ୍ଥ୍ୟୋପକାରୀ ଗୁଣ ଭରି ରହିଛି । ଏହାକୁ ଜଣେ ବ୍ୟକ୍ତି ନିଜର ଦୈନନ୍ଦିନ ଖାଦ୍ୟ ତାଲିକାରେ ସାମିଲ କଲେ ତାହା ଅନେକାଂଶରେ ଉପକାରୀ ସାବ୍ୟସ୍ତ ହୋଇଥାଏ । ଏହି ଶାଗରେ କ୍ୟାଲ୍‌ସିୟମ୍, ପୋଟାସିୟମ୍, ଆଇରନ୍ ସମେତ ଭିଟାମିନ୍-ଏ, ସି ଏବଂ ଇ ଭରି ରହିଛି । ଭିଟାମିନ୍-ଏ ଶରୀରରେ ରୋଗ ପ୍ରତିରୋଧକ ଶକ୍ତି ବଢ଼ାଇବା ସହ ଦୃଷ୍ଟି ଶକ୍ତିକୁ ଦୃଢ଼ ରଖିବାରେ ସାହାଯ୍ୟ କରେ । ସେହିପରି ଭିଟାମିନ୍-ସି ବାହ୍ୟ ଜୀବାଣୁ କବଳରୁ ରକ୍ଷା କରିଥାଏ । ଠିକ୍ ସେହିପରି ଭିଟାମିନ୍-ଇ ରେ ଆଣ୍ଟି-ଅକ୍ସିଡାଣ୍ଟ ଗୁଣ ଭରି ରହିଛି । ସଜନା ଶାଗ ରକ୍ତରେ ଗ୍ଲୁକୋଜ୍ ଏବଂ

ପ୍ରୋଟିନ୍‌ର ପରିମାଣକୁ ସନ୍ତୁଳିତ ରଖିବାରେ ସାହାଯ୍ୟ କରେ । ନିୟମିତ ସଜନା ଶାଗରେ ପ୍ରସ୍ତୁତ ଖାଦ୍ୟ ଖାଇବା ଦ୍ୱାରା ରକ୍ତଚାପ କେତେକାଂଶରେ ସନ୍ତୁଳିତ ରହେ । ଏହା ମଧ୍ୟ ରକ୍ତରେ ହିମୋଗ୍ଲୋବିନ୍‌ର ପରିମାଣ ବୃଦ୍ଧି କରେ । ଜଣେ ଯକ୍ଷ୍ମା ରୋଗୀ ଏହାକୁ ନିଜର ଦୈନନ୍ଦିନ ଖାଦ୍ୟ ତାଲିକାରେ ସାମିଲ କରିପାରନ୍ତି । ଏହା ଲିଭର୍ ସେଲ୍‌କୁ ନଷ୍ଟ ହେବାକୁ ଦେଇ ନ ଥାଏ । ଏଥିରେ ଏଭଳି ତତ୍ତ୍ୱ ରହିଛି ଯାହା ଅସ୍ଥିକୁ ମଜଭୁତ୍ ରଖିବାରେ ସାହାଯ୍ୟ କରେ । ଆଣ୍ଠୁ, ଗଣ୍ଠି ବାତ ହେବାକୁ ମଧ୍ୟ ଏହା ଦେଇ ନ ଥାଏ । ମୋଟା ଲୋକଙ୍କ ପାଇଁ ଏହା ବେଶ୍ ଉପକାରୀ । ଶରୀରର ଚର୍ବି ଅଂଶକୁ ଏହା ଅନେକାଂଶରେ କମାଇଥାଏ । ଭିଟାମିନ୍‌ସ ଓ ମିନେରାଲ୍ସ ଏଥିରେ ଥିବାରୁ ଏହା ଖାଦ୍ୟ ହଜମ ହେବାରେ ମୁଖ୍ୟ ଭୂମିକା ଗ୍ରହଣ କରେ । ଆଜ୍‌ମା ରୋଗୀଙ୍କ ପାଇଁ ଏହା ମହୌଷଧି ସଦୃଶ ।

ସ୍ୱାସ୍ଥ୍ୟ ସୂଚନା

➤ଅଧିକ ଲୁଣ ଓ ଚିନିଜାତୀୟ ଖାଦ୍ୟ ଖାଆନ୍ତୁ ନାହିଁ । ଏହା ଆମଠାରେ ବ୍ଲଡ୍ ପ୍ରେସର ଏବଂ ହୃଦ୍‌ଜନିତ ସମସ୍ୟା ସୃଷ୍ଟି କରିବାର ଆଶଙ୍କା ରହିଛି । ତେଣୁ ଏଗୁଡ଼ିକ ପରିମାଣ ସୀମିତ ରଖନ୍ତୁ ।

➤ଖାଇବା ସମୟରେ କେବେ ବି ପାଣି ପିଅନ୍ତୁ ନାହିଁ । ଖାଇବାର ଘଣ୍ଟାଏ ପରେ କିମ୍ବା ଘଣ୍ଟାଏ ପୂର୍ବରୁ ପାଣି ପିଅନ୍ତୁ ।

➤ପ୍ରତିଦିନ ଶିଡ଼ି ଚଢ଼ିବା ଏକ ଭଲ ବ୍ୟାୟାମ । ହେଲେ ଆପଣଙ୍କର ଯଦି କିଛି ଆଣ୍ଠୁଗଣ୍ଠିଜନିତ ସମସ୍ୟା ରହିଛି, ତେବେ ଶିଡ଼ି ଯେତେ କମ୍ ଚଢ଼ିବେ ସେତେ ଭଲ ।

➤ଶାରୀରିକ ବ୍ୟାୟାମ ସହ ମାନସିକ ଯୋଗର ମଧ୍ୟ ଆବଶ୍ୟକ ରହିଛି । ଏହା ମାନସିକତାକୁ ସକାରାତ୍ମକ ରଖିଥାଏ ।

➤ଦିନତମାମ ଯେତେ ବ୍ୟସ୍ତ ରହିଲେ ମଧ୍ୟ ବ୍ରେକ୍‌ଫାଷ୍ଟ କରିବାକୁ ଭୁଲନ୍ତୁ ନାହିଁ । ବ୍ରେକ୍‌ଫାଷ୍ଟରେ ତଟକା ଫଳମୂଳ ସହ ସେଥିରୁ ପ୍ରସ୍ତୁତ ଜୁସ୍ ସାମିଲ କରନ୍ତୁ, ଯାହା ଶରୀର ପାଇଁ ଲାଭଦାୟକ ।

➤ଖାଦ୍ୟ ତାଲିକାରେ ସବୁବେଳେ ପ୍ରୋଟିନ୍‌ଜାତୀୟ ଖାଦ୍ୟ ଏବଂ ସବୁଜ ପନିପରିବା ସାମିଲ କରନ୍ତୁ । ଏହା ଆପଣଙ୍କୁ ସତେଜ ରଖିବା ସହ ଶରୀରକୁ ଶକ୍ତି ଯୋଗାଇଥାଏ ।

➤କିଛି ବ୍ୟକ୍ତିଙ୍କର ବିଳମ୍ବିତ ରାତିରେ ଖାଦ୍ୟ ଖାଇବାର ଅଭ୍ୟାସ ରହିଛି । ଏହାଦ୍ୱାରା ପାଚନ କ୍ରିୟା ପ୍ରଭାବିତ ହୋଇଥାଏ । ଏହି ଅଭ୍ୟାସ ବଦଳାଇବାକୁ ଚେଷ୍ଟା କରନ୍ତୁ ଏବଂ ଠିକ୍ ସମୟରେ ଖାଦ୍ୟ ଖାଆନ୍ତୁ ।

ବର୍ଷାଦିନେ ସ୍ୱାସ୍ଥ୍ୟ ସମସ୍ୟା

ଡା. ବସନ୍ତ କୁମାର ଷଡ଼ଙ୍ଗୀ

ବର୍ଷକ ବାରମାସ । ତନ୍ମଧ୍ୟରୁ ବର୍ଷା ଚାରିମାସରେ ସାଧାରଣତଃ ମ୍ୟାଲେରିଆ, ଡେଙ୍ଗୁ, ଡାଇରିଆ ଆଦି ସ୍ୱାସ୍ଥ୍ୟ ସମସ୍ୟା ଦେଖାଯାଇଥାଏ । ଏହି ରୋଗଗୁଡ଼ିକୁ ନିୟନ୍ତ୍ରଣ, ନିରାକରଣ ଓ ପ୍ରତିରୋଧ ପାଇଁ ଯଥା ସମୟରେ ଉଚିତ ପଦକ୍ଷେପ ନେବାର ଆବଶ୍ୟକତା ରହିଛି ।

ମ୍ୟାଲେରିଆ: ସାରା ପୃଥିବୀରେ ସାଧାରଣତଃ ଚାରି ପ୍ରକାର ମ୍ୟାଲେରିଆ ପାରାସାଇଟ ଦେଖାଯାଇଥାଏ । ସେଗୁଡ଼ିକ ହେଲା- (୧) ପ୍ଲାଜମୋଡ଼ିୟମ ଫଲ୍‌ସି ଫରମ, (୨) ପ୍ଲାଜମୋଡ଼ିୟମ ଭାଇବେକ୍ସ, (୩) ପି. ଓଭେଲା ଏବଂ (୪) ପି. ମ୍ୟାଲେରିଆ । ଏହି ଚାରୋଟି ମଧ୍ୟରୁ ଆମ ଭାରତରେ ପ୍ରଥମ ଦୁଇଟି- ପ୍ଲାଜମୋଡ଼ିୟମ ଫଲସି ଫରମ ଓ ପ୍ଲାଜମୋଡ଼ିୟମ ମ୍ୟାଲେରିଆ ପାରାସାଇଟ ହିଁ ଦେଖାଯାଇଥାଏ । ଏ ଦୁଇଟିରୁ ପ୍ଲାଜମୋଡ଼ିୟମ ଫଲସି ଫରମ ମ୍ୟାଲେରିଆ ଜୀବାଣୁ ଅତି ମାରାତ୍ମକ ।

ଲକ୍ଷଣ : ଜଣେ ସୁସ୍ଥ ବ୍ୟକ୍ତି ମ୍ୟ

ଧରିତ୍ରୀ
DHARITRI
www.orissakhabar.com/ www.dharitri.com ପୃଷ୍ଠା ୧୪ Press Regd. No. R.N. 21326/74 Postal Regd. No. BN/42/21-23. ଭୁବନେଶ୍ୱର, ସୋମବାର, ଅଗଷ୍ଟ ୧୪/୨୦୨୩ Bhubaneswar, Monday, August 14/ 2023

ସୂର୍ଯ୍ୟକୁମାରଙ୍କ ଅର୍ଦ୍ଧଶତକ

ଅନ୍ତିମ ଟି୨୦

ଫ୍ଲୋରିଡା, ୧୩।୮

ଭାରତ ଓ ୱେଷ୍ଟଇଣ୍ଡିଜ୍ ମଧ୍ୟରେ ଅନୁଷ୍ଠିତ ୫ ମ୍ୟାଚ୍ ବିଶିଷ୍ଟ ଟି୨୦ ସିରିଜ୍‌ର ନିର୍ଣ୍ଣାୟକ ମ୍ୟାଚରେ ଭାରତ ୧୬୫ ରନ୍ କରିଛି। ସୂର୍ଯ୍ୟକୁମାର ଯାଦବ ସର୍ବାଧିକ ୬୧ ରନ୍ କରିଥିବା ବେଳେ ଦଳ ୨୦ ଓଭରରେ ୯ ଉଇକେଟ ହରାଇ ୧୬୫ ରନ୍ ସଂଗ୍ରହ କରିଛି। ୱେଷ୍ଟଇଣ୍ଡିଜ୍ ପକ୍ଷରୁ ରୋମାରିଓ ଶେଫର୍ଡ ୪ ଉଇକେଟ ନେଇ ବିପର୍ଯ୍ୟୟ ଘଟାଇଥିଲେ। ରବିବାରର ମ୍ୟାଚ୍ ପାଇଁ ଭାରତ ଅପରିବର୍ତ୍ତିତ ଦଳ ସହିତ ଓହ୍ଲାଇଥିବା ବେଳେ ୱେଷ୍ଟଇଣ୍ଡିଜ୍ ଦୁଇଟି ପରିବର୍ତ୍ତନ କରିଥିଲା।

ଟସ୍ ଜିତି ଭାରତୀୟ ଅଧିନାୟକ ହାର୍ଦ୍ଦିକ ପାଣ୍ଡ୍ୟା ପ୍ରଥମେ ବ୍ୟାଟିଂ ନିଷ୍ପତ୍ତି ନେଇଥିଲେ। ମାତ୍ର ୩ ଓଭର ମଧ୍ୟରେ ଉଭୟ ଓପନର ବିଦା ହେବା ସହିତ ଭାରତ ବିପର୍ଯ୍ୟୟର ସମ୍ମୁଖୀନ ହୋଇଥିଲା। ଚତୁର୍ଥ ଟି୨୦ରେ ଅର୍ଦ୍ଧଶତକ ହାସଲ କରିଥିବା ଦୁଇ ଓପନର ଯଶସ୍ୱୀ ଜୟସ୍ୱାଲ(୫) ଶୁବମାନ ଗିଲ୍ ୯ ରନ୍ କରି ଆଉଟ ହୋଇଥିଲେ। ଉଭୟ ଖେଳାଳିଙ୍କୁ ପ୍ୟାଭିଲିୟନ ପଠାଇଥିଲେ ବାମହାତୀ ସ୍ପିନର ଅକିଲ୍ ହୋସେନ୍। ୧୭ ରନ୍‌ରେ ଦୁଇ ଉଇକେଟର ପତନ ଘଟିବା ପରେ ସୂର୍ଯ୍ୟକୁମାର ଯାଦବ(୬୧) ଓ ତିଳକ ବର୍ମା(୨୭) ଇନିଂସ ସମ୍ଭାଳିଥିଲେ। ଉଭୟ ତୃତୀୟ ଉଇକେଟରେ ୪୯ ରନ୍ ଯୋଡି ଦଳକୁ ଦୃଢ ସ୍ଥିତିରେ ପହଞ୍ଚାଇ ଥିଲେ। ସିରିଜରେ କ୍ରମାଗତ ଭଲ ପ୍ରଦର୍ଶନ କରି ଆସିଥିବା ତିଳକ ଆଉ ଏକ ପ୍ରଭାବୀ ଇନିଂସ ଖେଳିଥିଲେ। ଭାରତକୁ ସଙ୍କଟରୁ ଉଦ୍ଧାର କରିବା ସହିତ ସେ ୧୮ ବଲ୍ ଖେଳି ୨୭ ରନ୍ କରିଥିଲେ। ଏହି ଇନିଂସରେ ୩ ଚୌକା ଓ ୨ ଛକା ସାମିଲ ଥିଲା। ରଷ୍ଟନ ଚେଜ୍‌ଙ୍କ ବଲକୁ ସିଙ୍ଗଲ ପାଇଁ ଖେଳୁଥିବା ବେଳେ ଲିଡିଂ ଏଜ୍‌ରେ ସେ ଆଉଟ ହୋଇଥିଲେ। ପରେ ସଞ୍ଜୁ ସାମସନ୍ ଦୁଇଟି ଚୌକା ସହିତ ୧୩ ରନ୍ କରି ଭଲ ଆରମ୍ଭ ପାଇଥିଲେ ହେଁ ଏହାକୁ ବଡ ସ୍କୋରରେ ପରିଣତ କରି ପାରି ନ ଥିଲେ। ଅଧିନାୟକ ହାର୍ଦ୍ଦିକ ପାଣ୍ଡ୍ୟା ୧୮ ବଲ୍ ଖେଳି ୧୪ ରନ୍‌ର ଧୀମା ଇନିଂସ ଖେଳିଥିଲେ। ସୂର୍ଯ୍ୟକୁମାର ଯାଦବ ଗୋଟିଏ ପଟରୁ ଆକ୍ରମଣାତ୍ମକ ବ୍ୟାଟିଂ ଜାର ରଖି ୪୫ ବଲ୍‌ରୁ ୬୧ ରନ୍ ସ୍କୋର କରିଥିଲେ। ଶେଷ ଆଡକୁ ଅକ୍ଷର ପଟେଲ ୧୩ ରନ୍ କରିବାରୁ ଭାରତ ୧୬୫ ରନ୍‌ରେ ପହଞ୍ଚିଥିଲା। ୱେଷ୍ଟଇଣ୍ଡିଜ୍ ପକ୍ଷରୁ ରୋମାରିଓ ଶେଫର୍ଡ ୪ ଉଇକେଟ ନେଇଥିଲେ। ଅନ୍ୟ ମାନଙ୍କ ମଧ୍ୟରେ ଅକିଲ ହୋସେନ୍ ଓ ଜାସନ୍ ହୋଲ୍ଡର ପ୍ରତ୍ୟେକ ୨ଟି ଓ ଆଲଜାରି ଯୋଶେଫ୍ ଗୋଟିଏ ଉଇକେଟ ନେଇଥିଲେ।

ସୂର୍ଯ୍ୟକୁମାର ଯାଦବ

ସଂକ୍ଷିପ୍ତ ସ୍କୋର

ଭାରତ ୨୦ ଓଭରରେ ୧୬୫/୯ (ସୂର୍ଯ୍ୟକୁମାର ଯାଦବ–୬୧, ତିଳକ ବର୍ମା–୨୭, ହାର୍ଦ୍ଦିକ ପାଣ୍ଡ୍ୟ–୧୪, ରୋମାରିଓ ଶେଫର୍ଡ–୪/୩୧, ଅକିଲ ହୋସେନ–୨/୨୪, ରଷ୍ଟନ ଚେଜ୍–୧/୨୫)।

ସିନିୟର ପୁରୁଷ ହ୍ୟାଣ୍ଡବଲ ଚାମ୍ପିୟନଶିପ

କେନ୍ଦୁଝର ଚାମ୍ପିୟନ

କେନ୍ଦୁଝର, ୧୩/୮

(ନରେଶ ଚନ୍ଦ୍ର ପଟ୍ଟନାୟକ)

କେନ୍ଦୁଝର ହ୍ୟାଣ୍ଡବଲ ଷ୍ଟାଡିୟମଠାରେ ୩୬ତମ ସିନିୟର ପୁରୁଷ ହ୍ୟାଣ୍ଡବଲ ଚାମ୍ପିୟନଶିପରେ କେନ୍ଦୁଝରକୁ ଟାଇଟଲ। ଫାଇନାଲରେ କେନ୍ଦୁଝର ୨୩–୧୭ ଗୋଲରେ ଯାଜପୁରକୁ ପରାସ୍ତ କର ଚାମ୍ପିୟନ ଆଖ୍ୟା ଅର୍ଜନ କରିଛି। ଦ୍ୱିତୀୟ ଦିନର ଲିଗ ମ୍ୟାଚରେ ଯାଜପୁର ୧୫– ୮ ଗୋଲରେ ବଲାଙ୍ଗିରକୁ, ଗଞ୍ଜାମ ୨୪–୯ରେ ଦେବଗଡ଼କୁ, ପାରାଦୀପ ୭ –୬ରେ କଟକକୁ, କେନ୍ଦୁଝର ୨୩–୬ରେ ନୟାଗଡ଼କୁ, ଗଞ୍ଜାମ ୧୬–୩ରେ ପାରାଦୀପକ, ଜଗତସିଂପୁର ୧୨–୧୧ରେ ରାୟଗଡ଼ାକୁ, ନୁଆପଡା ୧୧–୨ରେ ଭଦ୍ରକକୁ, ଢେଙ୍କାନାଳ ୪–୨ରେ କଟକକୁ, ନୁଆପଡ଼ା ୮–୫ରେ ନୟାଗଡ଼କୁ, ପୁରୀ ୨୩–୩ରେ କେନ୍ଦ୍ରାପଡ଼ାକୁ ପରାସ୍ତ କରିଥିଲା। କେନ୍ଦୁଝର, ଯାଜପୁର, ଗଞ୍ଜାମ ଓ ଜଗତସିଂପୁର ସେମି–ଫାଇନାଲକୁ ଯାଇଥିଲେ। ପ୍ରଥମ ଥର ପାଇଁ ସିନ୍ଥେଟିକ ଟର୍ଫ ଓ ଫ୍ଲଡ଼ ଲାଇଟରେ ଏହି ଟୁର୍ନାମେଣ୍ଟ ଅନୁଷ୍ଠିତ ହୋଇଥିଲା। ଲୋକପ୍ରିୟ ଖେଳାଳି ଭାବରେ ଅଭିଷେକ ମହାନ୍ତି, ଶ୍ରେଷ୍ଠ ଖେଳାଳି ଭାବରେ ରାଜା ରାମ ପଣ୍ଡା ଓ ଶ୍ରେଷ୍ଠ ଗୋଲ କିପର ଭାବେ ମନୋଜ ବିଶାଳଙ୍କୁ ପୁରସ୍କୃତ କରାଯାଇଥିଲା।

ମାଉଣ୍ଟ ଏଲବ୍ରସ୍‌ରେ ସୌଭାଗ୍ୟ

ଭୁବନେଶ୍ୱର, ୧୩।୮

(ସରୋଜ କେନା)

୭୭ତମ ସ୍ୱାଧୀନତା ଦିବସ ପୂର୍ବରୁ ୟୁରୋପ ଓ ରୁଷିଆର ସର୍ବୋଚ୍ଚ ଶୃଙ୍ଗ ୫୬୪୨ ମିଟର ଉଚ୍ଚ ମାଉଣ୍ଟ ଏଲବ୍ରସ୍‌ରେ ଉଡିଛି ଜାତୀୟ ପତାକା। ନୟାଗଡର ପର୍ବତାରୋହୀ ସୌଭାଗ୍ୟ କୁମାର ରଥ ମାଉଣ୍ଟ ଏଲବ୍ରସ୍ ଚଢ଼ି ଇତିହାସ ସୃଷ୍ଟି କରିଛନ୍ତି। ୪ ରୁଷୀୟ, ୨ ଭାରତୀୟ ଏବଂ ୩ ଜଣ ପ୍ରଶିକ୍ଷକଙ୍କ ସହିତ ମାଉଣ୍ଟ ଏଲବ୍ରସ୍ ଚଢ଼ିଥିଲେ ସୌଭାଗ୍ୟ। ଭାରତୀୟ ସମୟ ଦିନ ୧୧.୧୦ ମିନିଟ୍‌ରେ ଶିଖରରେ ପହଞ୍ଚିଥିଲେ। ସୌଭାଗ୍ୟ ଏହି ସଫଳତାର ଶ୍ରେୟ ମହାପ୍ରଭୁ ଜଗନ୍ନାଥ, ଆକାଶବାଣୀ ଏବଂ ନୟାଗଡ଼ ବିକାଶ ମଞ୍ଚକୁ ଅର୍ପଣ କରିଛନ୍ତି। ସୌଭାଗ୍ୟଙ୍କ ଏହି ସଫଳତାରେ ନୟାଗଡ ବିକାଶ ମଞ୍ଚର ଆବାହକ ତଥା ଜଣାଶୁଣା ଲେଖକ ଶୁଭ୍ରାଂଶୁ ପଣ୍ଡା ତାଙ୍କୁ ଶୁଭେଚ୍ଛା ଜଣାଇଛନ୍ତି।

ଆର୍‌ଡୋର ଏକାଡେମୀର ଜିଜ୍ଞାସୁ ମହାନ୍ତି ପୁରସ୍କାର ଗ୍ରହଣ କରୁଛନ୍ତି।

ଆର୍‌ଡୋର ଏକାଡେମୀ କ୍ୱାର୍ଟରରେ

ଭୁବନେଶ୍ୱର 'ବି' ଡିଭିଜନ ଫୁଟ୍‌ବଲ ଲିଗ୍

ଭୁବନେଶ୍ୱର, ୧୩।୮

(ବିଜୟ ରଣା)

ଭୁବନେଶ୍ୱର ଆଥଲେଟିକ୍ ଅ।ସୋସିଏଶନ ଆନୁକୂଲ୍ୟରେ ସ୍ଥାନୀୟ ୟୁନିଟ୍–୧ସ୍ଥିତ ଭୁବନେଶ୍ୱର ଫୁଟ୍‌ବଲ ଏକାଡେମୀ ପଡ଼ିଆରେ ଚାଲିଥିବା 'ଗର୍ତିକୃଷ୍ଣ ମେମୋରିଆଲ 'ବି' ଡିଭିଜନ ଫୁଟ୍‌ବଲ ଲିଗ୍‌ରେ ରବିବାର ଦୁଇଟି ମ୍ୟାଚ ଖେଳାଯାଇଥିଲା। ପ୍ରଥମ ମ୍ୟାଚରେ ଆଡ୍‌ଡୋର ଏକାଡେମୀ (ସିନିୟର) ୨–୦ ଗୋଲ୍‌ରେ ଏସ୍‌ଜିଓ ନୂଆପଲ୍ଲୀକୁ ପରାସ୍ତ କରିଛି। ଦଳ ପକ୍ଷରୁ ଆଶିଷ ବରାଡ଼ (୨୬ତମ ମିନିଟ୍) ଏବଂ ଅଙ୍କିତ ଯାଦବ (୫୨ତମ ମିନିଟ) ଗୋଟିଏ ଲେଖାଏଁ ଗୋଲ ସ୍କୋର କରିଥିଲେ। ଏହି ବିଜୟ ସହ ଆର୍‌ଡୋର୍ ଏକାଡେମୀର ଲିଗ୍ ପର୍ଯ୍ୟାୟ ମ୍ୟାଚ ଶେଷ ହୋଇଛି। ଦଳ ଏଥିରୁ ୮ ପଏଣ୍ଟ ଅର୍ଜନ କର କ୍ୱାର୍ଟରଫାଇନାଲକୁ ଉନ୍ନୀତ ହୋଇଛି। ଏହି ମ୍ୟାଚରେ ଜିଜ୍ଞାସୁ ମହାନ୍ତି ପ୍ଲେୟର ଅଫ୍ ଦି ମ୍ୟାଚ ବିବେଚିତ ହେବା ସହ ଅନୁଷ୍ଠାନର ଆଥଲେଟିକ୍ ସେକ୍ରେଟାରୀ ଗୁରୁ ପ୍ରସାଦ ପଟ୍ଟନାୟକଙ୍କଠାରୁ ପୁରସ୍କାର ଗ୍ରହଣ କରିଥିଲେ। ମ୍ୟାଚକୁ ଏସ୍. ଏସ୍. ବେଗ୍ ପରିଚାଳନା କରିଥିଲେ। ତାଙ୍କୁ ଆଲୋକ ଦେହୁରୀ ଓ ସୁଶାନ୍ତ ମିଶ୍ର ସହାୟତା କରିଥିଲେ। ଶିବ ସାମନ୍ତରୟ ଚତୁର୍ଥ ରେଫରି ଦାୟିତ୍ୱ ତୁଲାଇଥିଲେ। ପରେ ଝାରପଡ଼ା ଫୁଟ୍‌ବଲ କ୍ଲବ ଓ ନୀଲକମଲ କ୍ଲବ ମଧ୍ୟରେ ଅନୁଷ୍ଠିତ ମ୍ୟାଚ ୧–୧ରେ ଅମୀମାଂସିତ ଭାବେ ଶେଷ ହୋଇଛି। ଏହି ମ୍ୟାଚରେ ବଳଭଦ୍ର ସ୍ୱାଇଁ ୨୭ତମ ମିନିଟ୍‌ରେ ଏକ ଗୋଲ୍ ସ୍କୋର କରି ନୀଲ କମଲକୁ ଅଗ୍ରଣୀ କରାଇଥିଲେ। ଦ୍ୱିତୀୟାର୍ଦ୍ଧରେ ଖେଳର ୫୮ତମ ମିନିଟ୍‌ରେ ସେଲିମେଶ ମହାନ୍ତିଙ୍କ ପେନାଲ୍ଟି କିକ୍ ଜରିଆରେ ଝାରପଡ଼ା ମ୍ୟାଚକୁ ୧–୧ରେ ବରାବର କରିଥିଲା। ଫଳରେ ଉଭୟ ଦଳ ପଏଣ୍ଟ ବଣ୍ଟୁଆରା କରିଛନ୍ତି। ଝରପଡ଼ର ଫୁଟ୍‌ବଲ କ୍ଲବର ରବୁ ମିଶ୍ର ପ୍ଲେୟର ଅଫ୍ ଦି ମ୍ୟାଚ ବିବେଚିତ ହୋଇ ପ୍ରାକ୍ତନ ସନ୍ତୋଷ ଟ୍ରଫି ଖେଳାଳି ତଥା କୋଚ୍ ଶଙ୍କର୍ସଣ ଜେନାଙ୍କଠାରୁ ପୁରସ୍କାର ଗ୍ରହଣ କରିଥିଲେ। ସୋମବାର ମ୍ୟାଚ ମୁକ୍ତେଶ୍ୱର ୟୁନାଇଟେଡ୍ ଓ ବୀର ବିର୍ସା ୟୁଥ୍ କ୍ଲବ ମଧ୍ୟରେ ହେବ।

ଖ୍ରୀଷ୍ଟ, କିସ୍ ସିନିୟର ଦଳଗତ ଚାମ୍ପିୟନ

ଭୁବନେଶ୍ୱର, ୧୩।୮

(ସରୋଜ କେନା)

ଆନ୍ତଃସ୍କୁଲ ଓ ୨୮ତମ ୱାଇଜିଜିଟିଏ ର୍ୟାଙ୍କିଙ୍ଗ ଟେଟି

ଆନ୍ତଃରାଜ୍ୟ ଆନ୍ତଃସ୍କୁଲ ଓ ୨୮ତମ ୱାଇଜିଜିଟିଏ ର୍ୟାଙ୍କିଙ୍ଗ ଟେବୁଲ ଟେନିସ୍ ଚାମ୍ପିୟନଶିପ୍ ୨୦୨୩ର ଦ୍ୱିତୀୟ ଦିବସରେ ସିନିୟର ବର୍ଗରେ ଚାମ୍ପିୟନ ଆଖ୍ୟା ଅର୍ଜନ କରିଛନ୍ତି ଖ୍ରୀଷ୍ଟ କଲେଜ ଓ କିସ୍। କଟକସ୍ଥିତ ଜବାହରଲାଲ ନେହେରୁ ଇଣ୍ଡୋର ଷ୍ଟାଡିୟମରେ ଅନୁଷ୍ଠିତ ଟୁର୍ନାମେଣ୍ଟରେ ସିନିୟର ପୁରୁଷ ଇଭେଣ୍ଟରେ ଖ୍ରୀଷ୍ଟ କଲେଜ ୩–୧ରେ କେନ୍ଦ୍ରୀୟ ବିଦ୍ୟାଳୟକୁ ପରାସ୍ତ କରିଥିବା ବେଳେ ସିନିୟର ବାଳିକା ବିଭାଗରେ ସର୍ବାଧିକ ପଏଣ୍ଟ ସହିତ କିସ୍ ଚାମ୍ପିୟନ ଆଖ୍ୟା ଅର୍ଜନ କରିଥିବା ବେଳେ ବକଲେ ଗାର୍ଲ୍ସ ହାଇସ୍କୁଲ ରନର ଅପ୍ ରହିଛି। ରାଉଣ୍ଡ ରବିନ୍ ଲିଗ୍‌ରେ ଦଳ ୮ ପଏଣ୍ଟ ଅର୍ଜନ କରିଥିବା ବେଳେ ବକ୍‌ଲେ ଦଳ ୭ ପଏଣ୍ଟ ପାଇଥିଲା। ପୁରୁଷବର୍ଗ ଫାଇନାଲରେ ଖ୍ରୀଷ୍ଟର ଏମ୍‌ଡି ଜିସାନ ଦୁଇଟି ମ୍ୟାଚରେ ବିଜୟୀ ହୋଇଥିଲେ। ଜିସାନ୍ ଓ ଅବୁ ସୁଫିୟାନ୍ ତାଜି ଡବଲ୍ସ ମ୍ୟାଚରେ ବିଜୟୀ ହୋଇଥିଲେ। କେନ୍ଦ୍ରୀୟ ବିଦ୍ୟାଳୟ ପକ୍ଷରୁ ରତିକାନ୍ତ ଗୌଡ ସିଙ୍ଗଲ୍ସ ମ୍ୟାଚରେ ଏକମାତ୍ର ବିଜୟ ହାସଲ କରିଥିଲେ। ଜୁନିୟର ବାଳକବର୍ଗ ଫାଇନାଲରେ ଡିପିଏସ୍ କଳିଙ୍ଗ (କଟକ) ୩–୧ରେ ନ୍ୟୁ ଷ୍ଟିୱାର୍ଟ ସ୍କୁଲକୁ ପରାସ୍ତ କରିଥିଲା। ଜୁନିୟର ବାଳିକା ବର୍ଗରେ ଷ୍ଟିୱାର୍ଟ ସ୍କୁଲ ୩–୧ରେ ସେଣ୍ଟ ଯୋଶେଫ୍ ଗାର୍ଲ୍ସ ହାଇସ୍କୁଲକୁ ହରାଇ ଚାମ୍ପିୟନ ଆଖ୍ୟା ଅର୍ଜନ କରିଥିଲା।

ପୁରୁଷ ଇଭେଣ୍ଟ ଚାମ୍ପିୟନ ଖ୍ରୀଷ୍ଟ କଲେଜ ଦଳ।

ବାଳିକା ଚାମ୍ପିୟନ କିସ୍ ଦଳ।

ଗ୍ଲାଷ୍ଟର୍ସକୁ ହରାଇଲା ଗୋକୁଲମ କେରଳ

କୋଲକାତା, ୧୩।୮(ପିଟି):

ଡୁରାଣ୍ଡ କପ୍ ଗ୍ରୁପ୍ ଲିଗ୍ ଗେମ୍‌ରେ ଆଇଏସ୍‌ଏଲର ଅନ୍ୟତମ ଶକ୍ତିଶାଳୀ ଦଳ କେରଳ ଗ୍ଲାଷ୍ଟର୍ସକୁ ୪–୩ ଗୋଲ୍‌ରେ ପରାସ୍ତ କରି ଗୋକୁଲମ କେରଳ ମୂଲ୍ୟବାନ ୩ ପଏଣ୍ଟ ଅର୍ଜନ କରିଛି। ପ୍ରଥମାର୍ଦ୍ଧ ଖେଳରେ ମ୍ୟାଚର ୪ଟି ଗୋଲ ଏବଂ ଦ୍ୱିତୀୟାର୍ଦ୍ଧରେ ଅନ୍ୟ ୩ଟି ଗୋଲ୍ ସ୍କୋର ହୋଇଥିଲା। ଗୋକୁଲମ ଦଳର ଏହା ହେଉଛି କ୍ରମାଗତ ଦ୍ୱିତୀୟ ବିଜୟ। ଦଳ ଖେଳିଥିବା ଦୁଇଯାକ ମ୍ୟାଚରେ ବିଜୟ ହାସଲ କରି ଗ୍ରୁପ୍ 'ସି' ଶୀର୍ଷରେ ରହିଛି। ବିଜୟୀ ଦଳ ପକ୍ଷରୁ ବୋବା ଅମିନୋ (୧୭ ତମ ମିନିଟ), ଶ୍ରୀକୁଟାନ (୪୩ ତମ), ନାଓଚା ସିଂ (୪୫+୧) ଓ ଅଭିଜିତ କେ. (୪୭ତମ) ଗୋଟିଏ ଲେଖାଏଁ ଗୋଲ୍ ଦେଇଥିଲେ। ଅନ୍ୟପକ୍ଷରେ ଗ୍ଲାଷ୍ଟର୍ସ ପାଇଁ ଏମାନୁଏଲ ଜଷ୍ଟିନ (୩୪ତମ), ପ୍ରବୀର ଦାସ (୫୪ତମ) ଓ ଆଡ୍ରିଆନ୍ ଲୁନା (୭୭ତମ ମିନିଟ) ସ୍କୋର କରିଥିଲେ।

4-Printed and published by Tathagata Satpathy on behalf of Navajat Printers & Media Pvt. Ltd. and printed at Navajat Printers, B-15, Industrial Estate, Rasulgarh, Bhubaneswar, Editor - Tathagata Satpathy, ସମ୍ପାଦକ– ତଥାଗତ ସତପଥୀ