# ଧରିତ୍ରୀ
DHARITRI

ଭୁବନେଶ୍ୱର, ଶନିବାର, ସେପ୍ଟେମ୍ବର ୩୦/୨୦୨୩ (୧୬ ପୃଷ୍ଠା+ପିଲାଙ୍କ ଧରିତ୍ରୀ) Bhubaneswar, Saturday, September 30/2023 Page 16 ₹ 7.00 | BALASORE

୪୯ଶ ଭାଗ ୩୦୬ ସଂଖ୍ୟା www.orissakhabar.com/www.dharitri.com | Printed at Bhubaneswar, Sambalpur, Rayagada & Angul VOLUME 49 ISSUE 306 ମୂଲ୍ୟ ₹୭/-

## ଶଟ୍ ପୁଟ୍‌ରେ ପଦକ ଜିତିଲେ କିରଣ ବଳିୟାନ

ଏସିଆନ ଗେମ୍ସର ଆଥଲେଟିକ୍ସ ଇଭେଣ୍ଟରୁ ଭାରତ ପାଇଁ ପ୍ରଥମ ପଦକ ଜିତିଛନ୍ତି ଶଟ୍‌ପୁଟର କିରଣ ବଳିୟାନ।

୧୪

୧୧

## ଲେହେଙ୍ଗାରେ ଶ୍ରଦ୍ଧାଞ୍ଜଳି

ଅଭିନେତ୍ରୀ ପରିଣୀତି ଚୋପ୍ରା ପରିଧାନ କରିଥିବା ବିବାହ ଲେହେଙ୍ଗାରେ ଛଲ୍ଲା ଲଗାଇଥିଲେ। ଜେଜେମା'ଙ୍କ ସ୍ମୃତିରେ ପରିଣୀତି ଏହି ଛଲ୍ଲାକୁ ଲେହେଙ୍ଗାରେ ଲଗାଇ ଶ୍ରଦ୍ଧାଞ୍ଜଳି ଦେଇଛନ୍ତି।

# ପୁଣି ରତ୍ନଭଣ୍ଡାର ଖେଳ

## ୬୦ ଦିନରେ ଉଚ୍ଚସ୍ତରୀୟ କମିଟି ଗଠନ କରନ୍ତୁ ରାଜ୍ୟ ସରକାର: ହାଇକୋର୍ଟ

ପୁରୀ ଶ୍ରୀମନ୍ଦିର ରତ୍ନଭଣ୍ଡାରର ମରାମତି କରାଯାଉ ଏବଂ ତା' ଭିତରେ ଥିବା ମହାପ୍ରଭୁଙ୍କ ରତ୍ନ ସବୁ ଗଣତି ହେଉ। ଏନେଇ ବିଭିନ୍ନ ମହଲରୁ ଦାବି ହୋଇଆସୁଛି। ରତ୍ନଭଣ୍ଡାର ଚାବି ହଜିବା ପରେ ସମସ୍ତଙ୍କ ସନ୍ଦେହ ବଢ଼ିଥିବାରୁ ଏହି ଦାବି ଅଧିକ ଗୁରୁତ୍ୱବହନ କରୁଛି। ସମୟ ଗଡ଼ିଚାଲିଛି, ହେଲେ ରତ୍ନଭଣ୍ଡାର ଖୋଲିବା ନେଇ ସେଭଳି କୌଣସି ଅଗ୍ରଗତି ହୋଇନାହିଁ। ହାଇକୋର୍ଟରେ ବିଚାରାଧୀନ ଏ ସଂକ୍ରାନ୍ତ ମାମଲାରେ ମୁଖ୍ୟ ବିଚାରପତି ଶୁଭାଶିଷ ତାଳପତ୍ର ଓ ବିଚାରପତି ସାବିତ୍ରୀ ରଥଙ୍କୁ ନେଇ ଗଠିତ ଖଣ୍ଡପୀଠ ଶୁଣାଣି କରି ୬୦ ଦିନ ମଧ୍ୟରେ ଉଚ୍ଚସ୍ତରୀୟ କମିଟି ଗଠନ କରିବାକୁ ରାଜ୍ୟ ସରକାରଙ୍କୁ ନିର୍ଦ୍ଦେଶ ଦେଇଛନ୍ତି। ପୂର୍ବରୁ ହାଇକୋର୍ଟଙ୍କ ନିର୍ଦ୍ଦେଶ ପରେ ୨୦୧୮ ଏପ୍ରିଲ ୪ରେ ରତ୍ନଭଣ୍ଡାରର ଭିତର କୋଠରି ଖୋଲିବା ଉଦ୍ୟମ ହୋଇଥିଲା। ହେଲେ ସେଥିରୁ କୌଣସି ସୁଫଳ ମିଳିପାରି ନ ଥିଲା। ତେଣୁ ଏବେକାର ରାୟ ପରେ କେଉଁଭଳି ପଦକ୍ଷେପ ନିଆଯିବ ସେନେଇ ସନ୍ଦେହ ଉପୁଜିଛି। କେତେକେ ଏହାକୁ ପୁଣି ଏକ ରତ୍ନଭଣ୍ଡାର ଖେଳ ବୋଲି କହିଲେଣି।

**କଟକ,୨୯।୯ (କାର୍ତ୍ତିକ ସାହୁ)**

ରତ୍ନଭଣ୍ଡାର ମରାମତି ଓ ରତ୍ନ ଗଣତି ପାଇଁ ଉଚ୍ଚସ୍ତରୀୟ କମିଟି ଗଠନ ନିମନ୍ତେ ରାଜ୍ୟ ସରକାରଙ୍କୁ ପତ୍ର ଲେଖିବାକୁ ରିଜୋଲୁଶନ ହୋଇଥିବା ନେଇ ଶ୍ରୀମନ୍ଦିର ପରିଚାଳନା କମିଟି ପକ୍ଷରୁ ହାଇକୋର୍ଟରେ ସତ୍ୟପାଠ ଦାଖଲ ହୋଇଛି। ହାଇକୋର୍ଟ କିମ୍ବା ସୁପ୍ରିମକୋର୍ଟର ଜଣେ ଅବସରପ୍ରାପ୍ତ ବିଚାରପତିଙ୍କ ଅଧ୍ୟକ୍ଷତାରେ ଏହି କମିଟି ଗଠନ ହେବ ବୋଲି ସତ୍ୟପାଠରେ ଦର୍ଶାଯାଇଛି। ତେବେ ଶ୍ରୀମନ୍ଦିର ପରିଚାଳନା କମିଟି ରାଜ୍ୟ ସରକାରଙ୍କୁ ଏନେଇ ଅନୁରୋଧ କରିବା ଦିନଠାରୁ ଆରମ୍ଭ କରି ୬୦ ଦିନ ମଧ୍ୟରେ ଉଚ୍ଚସ୍ତରୀୟ କମିଟି ଗଠନ ଦିଗରେ ରାଜ୍ୟ ସରକାର ପଦକ୍ଷେପ ନେବେ ବୋଲି ହାଇକୋର୍ଟ ତାଙ୍କ ନିର୍ଦ୍ଦେଶରେ ସ୍ପଷ୍ଟ କରିଛନ୍ତି। ଏହି ଉଚ୍ଚସ୍ତରୀୟ କମିଟି ରତ୍ନଭଣ୍ଡାର ରତ୍ନ ଗଣତିରେ ଶ୍ରୀମନ୍ଦିର ପରିଚାଳନା କମିଟିକୁ ସହାୟତା କରିବ। ମାତ୍ର ଉକ୍ତ ଉଚ୍ଚସ୍ତରୀୟ କମିଟି ରତ୍ନଭଣ୍ଡାର ଭିତର ପାର୍ଶ୍ୱ କାନ୍ଥ ମରାମତି ଓ ରତ୍ନ ଗଣନା ନେଇ ଶ୍ରୀଜଗନ୍ନାଥ ମନ୍ଦିର ପ୍ରଶାସନର ଗତ ଅଗଷ୍ଟ ୪ ତାରିଖ ବୈଠକରେ ସୁପରିଣ୍ଟେଣ୍ଡିଂ ଆର୍କିଓଲୋଜିଷ୍ଟଙ୍କ ପରାମର୍ଶ କ୍ରମେ ହୋଇଥିବା ଯୋଜନାରେ କୌଣସି ହସ୍ତକ୍ଷେପ କରିପାରିବେ ନାହିଁ ବୋଲି ହାଇକୋର୍ଟ କହିଛନ୍ତି। ହାଇକୋର୍ଟ ଆହୁରି କହିଛନ୍ତି, ଆମକୁ ଶ୍ରୀମନ୍ଦିର ପରିଚାଳନା କମିଟି ଉପରେ ରତ୍ନଭଣ୍ଡାର ପରିଚାଳନା ଓ ମରାମତି ସଂକ୍ରାନ୍ତରେ ବିଶ୍ୱାସ ରଖିବା ଉଚିତ୍। କୌଣସି ଜରୁରୀ କାର୍ଯ୍ୟର ଆବଶ୍ୟକତା ଥିଲେ ସୁପରିଣ୍ଟେଣ୍ଡିଂ ଆର୍କିଓଲୋଜିଷ୍ଟ ନିଶ୍ଚିତ ଭାବେ ଶ୍ରୀମନ୍ଦିର ପରିଚାଳନା କମିଟିକୁ ପରାମର୍ଶ ଦେବେ ବୋଲି ଆମ୍ଭେମାନେ ☞ପୃଷ୍ଠା–୨

## ମହିଳା ସଂରକ୍ଷଣ ବିଲ୍ ହେଲା ଆଇନ

**▪ନାରୀଶକ୍ତି ବନ୍ଦନ ଅଧିନିୟମରେ ରାଷ୍ଟ୍ରପତିଙ୍କ ମୋହର**

**ନୂଆଦିଲ୍ଲୀ,୨୯।୯**

ରାଷ୍ଟ୍ରପତି ଦ୍ରୌପଦୀ ମୁର୍ମୁ ଶୁକ୍ରବାର ନୂଆ ମହିଳା ସଂରକ୍ଷଣ ବିଲ୍‌ରେ ସ୍ୱାକ୍ଷର କରିଛନ୍ତି। ଫଳରେ ଏହା ଏବେ ଆଇନରେ ପରିଣତ ହୋଇଛି। ଏହି ଆଇନ ବଳରେ ଲୋକ ସଭା ଓ ରାଜ୍ୟ ବିଧାନସଭାଗୁଡ଼ିକରେ ମହିଳାମାନଙ୍କୁ ୩୩% ଆସନ ସଂରକ୍ଷଣ ପ୍ରଦାନ ସୁବିଧା ରହିଛି। ସଂସଦର ସ୍ୱତନ୍ତ୍ର ଅଧିବେଶନରେ ସରକାରଙ୍କ ପକ୍ଷରୁ ଆଇନମନ୍ତ୍ରୀ ଅର୍ଜୁନରାମ ମେଘୱାଲ ସମ୍ବିଧାନ ସଂଶୋଧନ ବିଲ୍ ଆଗତ କରିଥିଲେ। ଲୋକ ସଭାରେ ଏଆଇଏମ୍‌ଆଇଏମ୍‌ର ୨ ସଦସ୍ୟଙ୍କୁ ଛାଡ଼ିଦେଲେ ସମସ୍ତ ସଦସ୍ୟ ଏହାକୁ ସମର୍ଥନ କରିଥିଲେ। ରାଜ୍ୟ ସଭାରେ ସର୍ବସମ୍ମତିକ୍ରମେ ବିଲ୍ ପାରିତ ହୋଇଥିଲା। ଗୁରୁବାର ରାଜ୍ୟ ସଭା ଅଧ୍ୟକ୍ଷ ତଥା ଉପରାଷ୍ଟ୍ରପତି ଜଗଦୀପ ଧନକର ଏହା ଉପରେ ସ୍ୱାକ୍ଷର କରିଥିଲେ। ଏହା ପରେ ନାରୀଶକ୍ତି ବନ୍ଦନ ଅଧିନୀୟମ, ୨୦୨୩କୁ ରାଷ୍ଟ୍ରପତିଙ୍କ ନିକଟକୁ ଅନୁମୋଦନ ପାଇଁ ପଠାଯାଇଥିଲା। ପରବର୍ତ୍ତୀ ଜନଗଣନା ଏବଂ ଲୋକ ସଭା ଓ ବିଧାନସଭା ନିର୍ବାଚନମଣ୍ଡଳୀଗୁଡ଼ିକର ସୀମା ପୁନଃ ନିର୍ଦ୍ଧାରଣ ପ୍ରକ୍ରିୟା ବେଳେ କେଉଁ ଆସନ ମହିଳା ପ୍ରାର୍ଥୀମାନଙ୍କ ☞ପୃଷ୍ଠା–୨

କଟକ ଚୌଧୁରୀବଜାରଠାରେ ଥିବା ଶାଢ଼ି ଶୋ'ରୁମ୍‌ରେ ଶୁକ୍ରବାର ଲାଗିଥିବା ନିଆଁକୁ ଅଗ୍ନିଶମ କର୍ମଚାରୀ ଲିଭାଉଛନ୍ତି।

# ଚୌଧୁରୀ ବଜାରରେ ଭୟାବହ ଅଗ୍ନିକାଣ୍ଡ

**କଟକ,୨୯।୯ (କାର୍ତ୍ତିକ ସାହୁ)**

କଟକ ଚୌଧୁରୀବଜାରଠାରେ ଥିବା ସାଲାସର ନାମକ ଏକ ବଡ଼ ଶାଢ଼ି ଶୋ'ରୁମ୍‌ରେ ଶୁକ୍ରବାର ସକାଳେ ଭୟାବହ ଅଗ୍ନିକାଣ୍ଡ ଘଟିଛି। ୪ ମହଲା ବିଶିଷ୍ଟ ଉକ୍ତ ବିଲ୍ଡିଂର ତଳ ମହଲା ସମେତ ୩ଟି ମହଲାକୁ ଅଗ୍ନି ସମ୍ପୂର୍ଣ୍ଣ ବ୍ୟାପୀ ଛାରଖାର କରିଦେଇଛି।

### ଶାଢ଼ି ଶୋରୁମ୍ ଜଳିଗଲା

ଅଗ୍ନିକାଣ୍ଡରେ ଲକ୍ଷାଧିକ ଟଙ୍କାର ଶାଢ଼ି ସମେତ ଅନ୍ୟାନ୍ୟ ସାମଗ୍ରୀ ପୋଡି ପାଉଁଶ ହୋଇଯାଇଛି। ଆଗକୁ ପୂଜା ଆସୁଥିବାରୁ ବହୁ ପରିମାଣର ଶାଢ଼ି ଗଚ୍ଛିତ ଥିଲା। ନିଆଁର ପ୍ରକୋପ ଏତେ ଥିଲା ଯେ ସହରର ପ୍ରାୟ ୭ଟି ଦମକଳ ବାହିନୀର ୫୦ ଜଣ କର୍ମଚାରୀ ନିଆଁକୁ ଆୟତ୍ତ କରିବା ପାଇଁ ଦୀର୍ଘ ୪ ଘଣ୍ଟା ପରିଶ୍ରମ କରିବାକୁ ପଡ଼ିଥିଲା। ଅଗ୍ନିକାଣ୍ଡର କାରଣ ଅସ୍ପଷ୍ଟ ଥିଲେ ମଧ୍ୟ ବିଦ୍ୟୁତ୍ ଶର୍ଟସର୍କିଟ୍‌ରୁ ନିଆଁ ଲାଗିଥିବା ଅନୁମାନ କରାଯାଉଛି। ଏତେବଡ଼ ଶାଢ଼ି ବ୍ୟବସାୟ ପ୍ରତିଷ୍ଠାନ ହୋଇଥିଲେ ବି ଅଗ୍ନି ନିର୍ବାପକ ବ୍ୟବସ୍ଥା ନ ଥିଲା ବୋଲି ଜଣା ☞ପୃଷ୍ଠା–୨

# ସହମତି ବୟସ ୧୬କୁ କମାଅ ନାହିଁ

## କେନ୍ଦ୍ରକୁ ଲ' କମିଶନଙ୍କ ପରାମର୍ଶ

ଜଷ୍ଟିସ୍ ରିତୁରାଜ ଅଓ୍ୱସ୍ଥି

ନୂଆଦିଲ୍ଲୀ,୨୯।୯

ଭାରତରେ ସହମତିବୟସ ୧୮ ବର୍ଷରହିଛି। କିଶୋର ଯୌନ ସମ୍ପର୍କକୁ ନେଇ ବିତର୍କ ଜାରି ରହିଥିବାବେଳେ ୨୨ତମ ଲ' କମିଶନ ନିଜ ରିପୋର୍ଟରେ ଯୌନ ଅପରାଧରୁ ଶିଶୁଙ୍କୁ ସୁରକ୍ଷା ଦେବା ପାଇଁ ଉଦ୍ଦିଷ୍ଟ ପୋକ୍ସୋ ଆଇନ ଅଧୀନରେ ସର୍ବନିମ୍ନ ବୟସକୁ ୧୬କୁ କମାଇବାକୁ ବିରୋଧ କରିଛନ୍ତି। କମିଶନ ବୁଧବାର ଆଇନ ମନ୍ତ୍ରଣାଳୟରେ ଉକ୍ତ ରିପୋର୍ଟ ଦାଖଲ କରିଛନ୍ତି।

ଲ' କମିଶନ ନିଜ ରିପୋର୍ଟରେ କେତୋଟି ସୁପାରିସ କରିଛନ୍ତି। ପୋକ୍ସୋ ଆଇନରେ ସହମତି ବୟସ ସୀମା ହ୍ରାସ କରାଯିବା ଅନୁଚିତ ବୋଲି କେନ୍ଦ୍ର ସରକାରଙ୍କୁ ପରାମର୍ଶ ଦେଇଛନ୍ତି। ପୋକ୍ସୋ ଆଇନ, ୨୦୧୨ ଅନୁସାରେ ୧୮ ବର୍ଷରୁ କମ୍ ବୟସର ପିଲାଙ୍କ ସହ କୌଣସି ପ୍ରକାର ଯୌନ ଆଚରଣ କଲେ ତାହା ଅପରାଧର ପର୍ଯ୍ୟାୟଭୁକ୍ତ। ନାବାଳକ ଓ ନାବାଳିକାଙ୍କ ସହମତିରେ ଉଭୟଙ୍କ ଯୌନ ସମ୍ପର୍କକୁ ମଧ୍ୟ ଅପରାଧ ବିବେଚନା କରାଯାଇଥାଏ। ୨୦୧୨ ନଭେମ୍ବରରେ ଶାରୀରିକ ସମ୍ପର୍କର ସର୍ବନିମ୍ନ ବୟସ ୧୬ରୁ ୧୮କୁ ବୃଦ୍ଧି କରାଯାଇଥିଲା। ଏହି ଆଇନ ଅନୁସାରେ ମହିଳାଙ୍କ ବୟସ ୧୮ରୁ କମ୍ ହୋଇଥିଲେ ତାଙ୍କ ସହମତିରେ ହେଉ କି ବିନା ସହମତିରେ ତାଙ୍କ ସହ ଯୌନ ସମ୍ପର୍କ ରଖିଲେ ତାକୁ 'ବଳାତ୍କାର' ରୂପେ ଧରାଯିବ। ନିକଟରେ ସୁପ୍ରିମକୋର୍ଟ ଏବଂ ନାଗରିକ ସମାଜ ସଙ୍ଗଠନଗୁଡ଼ିକ କିଶୋରଙ୍କ ମଧ୍ୟରେ ସମ୍ପର୍କର ଅପରାଧୀକରଣକୁ ନେଇ ଚିନ୍ତାବ୍ୟକ୍ତ କରିଥିଲେ। ଏପରି କି ୨୦୨୨ ଡିସେମ୍ବରରେ ଭାରତର ପ୍ରଧାନ ବିଚାରପତି (ସିଜେଆଇ) ଡି.ୱାଇ. ଚନ୍ଦ୍ରଚୂଡ଼ ସହମତି ବୟସ ଉପରେ ସମୀକ୍ଷା କରାଯିବା ଆବଶ୍ୟକ ବୋଲି ଆଇନ ପ୍ରଣେତାମାନଙ୍କ ଉଦ୍ଦେଶ୍ୟରେ କହିଥିଲେ। ଅନେକ ବେସରକାରୀ ସଙ୍ଗଠନ (ଏନ୍‌ଜିଓ) ମଧ୍ୟ ଏନେଇ ଅଦାଲତଙ୍କ ଦ୍ୱାରସ୍ଥ ହୋଇଛନ୍ତି।

କର୍ନାଟକ ହାଇକୋର୍ଟର ପୂର୍ବତନ ମୁଖ୍ୟ ବିଚାରପତି ରିତୁରାଜ ଅଓ୍ୱସ୍ଥି ଅଧ୍ୟକ୍ଷତା କରୁଥିବା ଲ' କମିଶନ କହିଛନ୍ତି, ଏହି ଆଇନର ସବୁ ଦିଗ ଏବଂ ମିଳିଥିବା ପ୍ରସ୍ତାବଗୁଡ଼ିକୁ ଅନୁଧ୍ୟାନ କରାଯାଇଛି। ସହମତି ବୟସ କମାଇଲେ ବାଲ୍ୟବିବାହ ଓ ଶିଶୁ ଚାଲାଣ ନିରୋଧୀ ଅଭିଯାନ ଉପରେ ପ୍ରତ୍ୟକ୍ଷ ତଥା ନକାରାତ୍ମକ ପ୍ରଭାବ ପଡ଼ିବ। ତେଣୁ ଅଦାଲତଗୁଡ଼ିକ ଏହି କ୍ଷେତ୍ରରେ ସତର୍କତା ଅବଲମ୍ବନ କରନ୍ତୁ ବୋଲି ସେ ପରାମର୍ଶ ଦେଇଛନ୍ତି।

## ଅନ୍‌ଲାଇନ ଏଫ୍‌ଆଇଆର୍ ପଞ୍ଜୀକରଣକୁ ଗୁରୁତ୍ୱ

ଲ' କମିଶନ ଆଇନ ମନ୍ତ୍ରଣାଳୟରେ ବୁଧବାର ଦାଖଲ କରିଥିବା ରିପୋର୍ଟ ଶୁକ୍ରବାର ସାର୍ବଜନୀନ ହୋଇଛି। ଦେଶରେ ଅନ୍‌ଲାଇନ୍ ଜରିଆରେ ଇ-ଏଫ୍‌ଆଇଆର୍ ପଞ୍ଜୀକରଣ ପାଇଁ ଏଥିରେ ସୁପାରିସ କରାଯାଇଛି। ପ୍ରଥମେ ୩ ବର୍ଷ ଜେଲ ଦଣ୍ଡାଦେଶ ହେଉଥିବା ଅପରାଧ କ୍ଷେତ୍ରରେ ଏବଂ ପର୍ଯ୍ୟାୟକ୍ରମେ ଅନ୍ୟ ମାମଲାଗୁଡ଼ିକୁ ଅନ୍‌ଲାଇନ୍‌ରେ ରୁଜୁକରିବା ପାଇଁଏଥିରେ ସରକାରଙ୍କୁ ପରାମର୍ଶ ଦିଆଯାଇଛି। ଏହି ପ୍ରକ୍ରିୟାକୁ ସୁଗମ କରିବା ପାଇଁ ଏକ କେନ୍ଦ୍ରୀଭୂତ ଜାତୀୟ ପୋର୍ଟାଲ ଖୋଲିବାକୁ ମଧ୍ୟ ଲ' କମିଶନ କହିଛନ୍ତି। ଇ-ଏଫ୍‌ଆଇଆର୍ କରାଯିବା ଦ୍ୱାରା ଏତଲା ପଞ୍ଜୀକରଣରେ ବିଳମ୍ବ ସମସ୍ୟା ଦୂର ହେବ। ଏଥିସହ ନାଗରିକମାନେ ବେଳ ଥାଉ ଥାଉ ଅପରାଧ ସମ୍ପର୍କରେ ରିପୋର୍ଟ କରିପାରିବେ। ବର୍ତ୍ତମାନର ପୁରୁଣାକାଳିଆ ବ୍ୟବସ୍ଥାରେ ଏସବୁ ସମ୍ଭବ ହୋଇପାରୁ ନ ଥିବାରୁ ଇ-ଏଫ୍‌ଆଇଆର୍ ଉପରେ ଗୁରୁତ୍ୱ ଦେବା ପାଇଁ ଆଇନମନ୍ତ୍ରୀ ଅର୍ଜୁନରାମ ମେଘୱାଲଙ୍କୁ ଲେଖିଥିବା ପତ୍ରରେ ଲ' କମିଶନ ଅଧ୍ୟକ୍ଷ ଜଷ୍ଟିସ୍ ରିତୁରାଜ ଅଓ୍ୱସ୍ଥି ଉଲ୍ଲେଖ କରିଛନ୍ତି।

## ୨୦୨୪ରେ ନୁହେଁ, ୨୦୨୯ରେ ହେବ ଏକକାଳୀନ ନିର୍ବାଚନ

ନୂଆଦିଲ୍ଲୀ,୨୯।୯

୨୦୨୪ରେ ଲୋକ ସଭା ଓ ବିଧାନସଭାଗୁଡ଼ିକର ଏକକାଳୀନ ନିର୍ବାଚନ ହେବନାହିଁ। ୨୦୨୯ରେ ଏହାକୁ କାର୍ଯ୍ୟକାରୀ କରାଯାଇପାରିବ ବୋଲି ଲ' କମିଶନ ମତ ଦେଇଥିବା ସୂତ୍ରରୁ ଜଣାପଡ଼ିଛି। 'ଏକ ଦେଶ ଏକ ନିର୍ବାଚନ'କୁ ନେଇ ବିତର୍କ ଜାରି ରହିଥିବାବେଳେ ଲ' କମିଶନ ୨୦୨୪ ସାଧାରଣ ନିର୍ବାଚନ ପୂର୍ବରୁ ନିଜ ରିପୋର୍ଟ ପ୍ରକାଶ କରିପାରନ୍ତି। ସବୁ ନିର୍ବାଚନକୁ ଏକାଥରକେ କରିବାକୁ ହେଲେ ସମ୍ବିଧାନ ସଂଶୋଧନ ଜରୁରୀ। ତେଣୁ ବର୍ତ୍ତମାନ ଏହାକୁ କାର୍ଯ୍ୟକାରୀ କରାଯାଇପାରିବ ନାହିଁ ବୋଲି କମିଶନ କହିଛନ୍ତି। ପ୍ରକାଶ ଯେ, ୨୦୨୨ ଡିସେମ୍ବରରେ ୨୨ତମ ଲ' କମିଶନ ଏହା ଉପରେ ୬ଟି ପ୍ରଶ୍ନକୁ ନେଇ ଜାତୀୟ ଦଳଗୁଡ଼ିକ ସମେତ ବିଭିନ୍ନ ପକ୍ଷଙ୍କ ମତାମତ ଲୋଡ଼ିଥିଲେ। ପୂର୍ବରୁ ୨୦୧୮ରେ ୨୧ତମ ଲ' କମିଶନ ଏକକାଳୀନ ନିର୍ବାଚନ ସମ୍ପର୍କିତ ଚିଠା ରିପୋର୍ଟ ଆଇନ ମନ୍ତ୍ରଣାଳୟ ନିକଟରେ ଦାଖଲ କରିଥିଲେ। ଏହାଦ୍ୱାରା ନିର୍ବାଚନ ପରିଚାଳନା ବାବଦ ଖର୍ଚ୍ଚ ଏବଂ ପ୍ରଶାସନିକ ବୋଝ ହ୍ରାସ ହେବ ବୋଲି କମିଶନ ଦର୍ଶାଇଥିଲେ।

## ସଂକ୍ଷେପରେ

### ଜ୍ଞାନବାପି ମସ୍‌ଜିଦ ସର୍ଭେ ବନ୍ଦ ଆବେଦନ ଖାରଜ

**ବାରାଣସୀ,୨୯।୯:** ଜ୍ଞାନବାପି ମସ୍‌ଜିଦ ପରିସରରେ ଭାରତର ପ୍ରତ୍ନତାତ୍ତ୍ୱିକ ସର୍ବେକ୍ଷଣ ସଂସ୍ଥା (ଏଏସ୍‌ଆଇ) ପକ୍ଷରୁ କରାଯାଉଥିବା ବିଜ୍ଞାନଭିତ୍ତିକ ସର୍ଭେକୁ ବନ୍ଦ କରିବା ଲାଗି ମସ୍‌ଜିଦ ପରିଚାଳନା କମିଟି କରିଥିବା ଆବେଦନକୁ ବାରାଣସୀର ଏକ ଅଦାଲତ ଖାରଜ କରିଦେଇଛନ୍ତି। ସର୍ଭେ ପାଇଁ ଆଲ୍ଲାହାବାଦ ହାଇକୋର୍ଟ ଏବଂ ସୁପ୍ରିମକୋର୍ଟ ଅନୁମତି ଦେଇଥିବାରୁ ଏହାକୁ ବନ୍ଦ କରାଯାଇ ପାରିବ ନାହିଁ ବୋଲି ଜିଲା ଜଜ୍ ଏ.କେ. ବିଶ୍ୱେଷ କହିଥିଲେ। ଅଞ୍ଜୁମନ୍ ଇନ୍ତେଜାମିଆ ମସ୍‌ଜିଦ କମିଟି ପକ୍ଷରୁ ସର୍ଭେ ବନ୍ଦ ପାଇଁ ଆବେଦନ କରାଯାଇଥିଲା। ସପ୍ତଦଶ ଶତାବ୍ଦୀର ଏହି ମସ୍‌ଜିଦ ନର୍ମାଣ ପୂର୍ବରୁ ସେଠାରେ ହିନ୍ଦୁ ମନ୍ଦିର ଥିଲା କି ନାହିଁ, ତାହା ନିର୍ଦ୍ଧାରଣ କରିବା ନିମନ୍ତେ ଜ୍ଞାନବାପି ମସ୍‌ଜିଦ ପରିସରର ସର୍ଭେ ଚାଲିଛି।

### ଶାନ୍ତ କୁମାର ପିଟିଆଇ ମୁଖ୍ୟ

**ନୂଆଦିଲ୍ଲୀ,୨୯।୯(ପି.ଟି.):** ଡେକାନ୍ ହେରାଲ୍ଡର ପ୍ରକାଶନୀ ସଂସ୍ଥା ଦି ପ୍ରିଣ୍ଟର୍ସ (ମହୀଶୂର) ପ୍ରାଇଭେଟ୍ ଲିମିଟେଡ୍‌ର ଶାନ୍ତ କୁମାର ଶୁକ୍ରବାର ପ୍ରେସ୍ ଟ୍ରଷ୍ଟ୍ ଅଫ୍ ଇଣ୍ଡିଆ (ପିଟିଆଇ) ଅଧ୍ୟକ୍ଷ ନିର୍ବାଚିତ ହୋଇଛନ୍ତି। ଲଗାତର ୨ ଥର ଅଧ୍ୟକ୍ଷ ପଦ ସମ୍ଭାଳିଥିବା ଅଭିକ ସରକାରଙ୍କ ସ୍ଥାନରେ ସେ ଅବସ୍ଥାପିତ ହେବେ ଏବଂ ପିଟିଆଇ ବୋର୍ଡ ଅଫ୍ ଡାଇରେକ୍ଟର୍ସ ମୁଖ୍ୟ ଭାବେ ୧ ବର୍ଷ ଦାୟିତ୍ୱ ତୁଲାଇବେ।

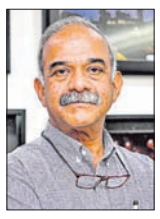

୬୨ ବର୍ଷୀୟ ଶାନ୍ତ କୁମାର ୧୯୮୩ରୁ ଉପରୋକ୍ତ ପ୍ରକାଶନୀ ସଂସ୍ଥାର ବିଭିନ୍ନ ପଦପଦବୀରେ ରହିଆସିଛନ୍ତି। ସେ ଅଡିଟ୍ ବ୍ୟୁରୋ ଅଫ୍ ସର୍କ୍ୟୁଲେଶନ୍ (ଏବିସି)ର ମଧ୍ୟ ଅଧ୍ୟକ୍ଷ ଥିଲେ। ଏହା ପୂର୍ବରୁ ମଧ୍ୟ ୨୦୧୩-୧୪ରେ ସେ ପିଟିଆଇ ଅଧ୍ୟକ୍ଷ ପଦ ସମ୍ଭାଳିଥିଲେ। ନୂଆଦିଲ୍ଲୀସ୍ଥିତ ନ୍ୟୁଜ୍ ଏଜେନ୍ସି ମୁଖ୍ୟାଳୟରେ ଅନୁଷ୍ଠିତ ବାର୍ଷିକ ସାଧାରଣ ବୈଠକରେ ନିର୍ବାଚନ ଅନୁଷ୍ଠିତ ହୋଇଥିଲା।

### ଆଫଗାନ ଦୂତାବାସ ବନ୍ଦ ହେଲା

**ନୂଆଦିଲ୍ଲୀ,୨୯।୯:** ପାଣ୍ଠି ଅଭାବ ଏବଂ କୂଟନୀତିଜ୍ଞମାନଙ୍କ ମଧ୍ୟରେ ବିବାଦ ଯୋଗୁ ନୂଆଦିଲ୍ଲୀରେ ଥିବା ଆଫଗାନ ଦୂତାବାସକୁ ବନ୍ଦ କରିଦିଆଯାଇଛି। ଏହି ମର୍ମରେ ଏକ ରିପୋର୍ଟ ଭାରତ ସରକାରଙ୍କୁ ଦିଆଯାଇଛି ଓ ଏହାକୁ ଅନୁଧ୍ୟାନ କରାଯିବ ବୋଲି କେନ୍ଦ୍ର କହିଛି। ଆଫଗାନୀସ୍ତାନ ରାଷ୍ଟ୍ରଦୂତ ଅନେକ ମାସ ହେଲା ଭାରତ ବାହାରେ ରହୁଥିଲେ। ଦୂତାବାସ କର୍ମଚାରୀଙ୍କ ମଧ୍ୟରେ ବିବାଦ ଲାଗିରହିଥିବାବେଳେ କୂଟନୀତିଜ୍ଞମାନେ ଅନ୍ୟଦେଶରେ ଆଶ୍ରୟ ପାଇଁ ଚାଲିଯାଇଥିଲେ। ଭାରତରେ ଶିକ୍ଷା ଜାରି ରଖିବା ପାଇଁ ଆଫଗାନ୍ ଛାତ୍ରୀଛାତ୍ରଙ୍କୁ ଭିଜା ଦିଆଯାଉ ନ ଥିବାରୁ ସେମାନେ ଅସୁବିଧାରେ ପଡ଼ିଥିଲେ। ଭିଜା ପାଇଁ ଭାରତ ସରକାରଙ୍କୁ ବହୁଥର ପତ୍ର ଲେଖାଯାଇଥିଲେ ମଧ୍ୟ କିଛି ଫଳ ହୋଇ ନ ଥିଲା ବୋଲି ଆଫଗାନ ଛାତ୍ର ସଂଗଠନର ପ୍ରତିନିଧିତ୍ୱ କରୁଥିବା ଓନିବ୍ ଡାଉଗାର କହିଛନ୍ତି।

# ପାକିସ୍ତାନରେ ବିସ୍ଫୋରଣ: ୫୬ ମୃତ

କରାଚୀ,୨୯।୯(ପି.ଟି.)

ପାକିସ୍ତାନରେ ଶୁକ୍ରବାର ଦୁଇଟି ଆତ୍ମଘାତୀ ବିସ୍ଫୋରଣରେ ଅନ୍ୟୂନ ୫୬ ଜଣଙ୍କ ମୃତ୍ୟୁ ଘଟିବା ସହ ୬୦ରୁ ଊର୍ଦ୍ଧ୍ୱ ଆହତ ହୋଇଛନ୍ତି। ପ୍ରଥମ ବିସ୍ଫୋରଣ ବେଲୁଚିସ୍ତାନ ପ୍ରଦେଶରେ ଥିବା ଏକ ମସ୍‌ଜିଦରେ ପ୍ରଫେଟ୍ ମହମ୍ମଦଙ୍କ ଜନ୍ମଦିନ ପାଳନ ବେଳେ ଘଟିଥିଲା। ଏଥିରେ ୫୨ ଜଣଙ୍କ ଜୀବନ ଯିବା ସହ ଅନ୍ୟ ୫୦ ଜଣ ଆହତ ହୋଇଛନ୍ତି। ଏହାର କିଛି ଘଣ୍ଟା ପରେ ଖାଇବର ପାଖତୁନ୍‌ଖ୍ୱାର ହଙ୍ଗୁ ସହରରେ ଥିବା ଏକ ମସ୍‌ଜିଦରେ ବିସ୍ଫୋରଣ ଘଟି ୪ ଜଣ ପ୍ରାଣ ହରାଇବା ସହ ୧୨ ଅହତ ହୋଇଛନ୍ତି।

ବେଲୁଚିସ୍ତାନର ମସ୍ତୁଙ୍ଗ ଜିଲାର ଅଲ୍ ଫଲାହ ରୋଡ୍‌ରେ ଥିବା ମଦିନା ମସ୍‌ଜିଦ ନିକଟରେ ଆତ୍ମଘାତୀ ବିସ୍ଫୋରଣ ଘଟିଥିଲା। ଏହି ଆକ୍ରମଣ ପାଇଁ କୌଣସି ସଂଗଠନ ନିଜକୁ ଦାୟୀ କରିନାହାନ୍ତି। ଡିଏସ୍‌ପିଙ୍କ କାର୍ ନିକଟରେ ଆତ୍ମଘାତୀ ବୋମାଧାରୀ ନିଜକୁ ବିସ୍ଫୋରଣରେ ଉଡ଼ାଇ ଦେଇଥିଲେ। ମସ୍ତୁଙ୍ଗ ଜିଲାରେ ଆତଙ୍କବାଦ ନିରୋଧୀ ବିଭାଗର ଏନ୍‌କାଉଣ୍ଟରରେ ପ୍ରମୁଖ ଆଇଏସ୍ କମାଣ୍ଡର ନିହତ ହେବାର ଦିନକ ପରେ ଆତ୍ମଘାତୀ ବିସ୍ଫୋରଣ କରାଯାଇଛି। ଆହତମାନଙ୍କୁ ହସ୍ପିଟାଲରେ ଭର୍ତ୍ତି କରାଯିବା ସହ ସେଠାରେ ଜରୁରୀ ସ୍ଥିତି ଜାରି ହୋଇଛି। ସେମାନଙ୍କ ମଧ୍ୟରୁ କେତେଜଣଙ୍କ ଅବସ୍ଥା ଗୁରୁତର ଥିବାରୁ ମୃତ୍ୟୁସଂଖ୍ୟା ବଢ଼ିବା ଆଶଙ୍କା କରାଯାଉଛି। ଗୁରୁତର ଆହତଙ୍କୁ କ୍ୱେଟା ହସ୍ପିଟାଲକୁ ସ୍ଥାନାନ୍ତର କରାଯାଇଛି। ଘଟଣାସ୍ଥଳକୁ ଉଦ୍ଧାରକାରୀ ଟିମ୍ ପଠାଯାଇଥିବା ବେଲୁଚିସ୍ତାନ ଅନ୍ତରୀଣ ସୂଚନା ମନ୍ତ୍ରୀ ଜାନ୍ ଆଚକଜାଇ କହିଛନ୍ତି। ବେଲୁଚିସ୍ତାନରେ ଧର୍ମୀୟ ସହିଷ୍ଣୁତା ଏବଂ ଶାନ୍ତି ନଷ୍ଟ କରିବାକୁ ଶତ୍ରୁ ଚାହାନ୍ତି। ବିସ୍ଫୋରଣ ପାଇଁ ଯେଉଁମାନେ ଦାୟୀ ସେମନାଙ୍କୁ ତୁରନ୍ତ ଗିରଫ କରିବା ପାଇଁ କାମଚଳା ମୁଖ୍ୟମନ୍ତ୍ରୀ ଅଲି ମର୍ଦାନ ଡୋମ୍‌କି ନିର୍ଦ୍ଦେଶ ଦେଇଛନ୍ତି। ଆତଙ୍କବାଦ ବିରୋଧରେ ଦେଶବାସୀ ଏକାଠି ହେବାକୁ ମୁଖ୍ୟମନ୍ତ୍ରୀ ଡୋମ୍‌କି ଆହ୍ୱାନ ଦେଇଛନ୍ତି। ଇସ୍‌ଲାମ ହେଉଛି ଶାନ୍ତିର ଧର୍ମ। ଯେଉଁମାନେ ଏଭଳି ବୀଭତ୍ସ ଆକ୍ରମଣ ଘଟାଉଛନ୍ତି, ସେମାନଙ୍କୁ ମୁସଲ୍‌ମାନ କୁହାଯିବ ନାହିଁ ବୋଲି ସେ କହିଛନ୍ତି। ମୃତକମାନଙ୍କ ପାଇଁ ବେଲୁଚିସ୍ତାନରେ ୩ ଦିନିଆ ଶୋକ ଘୋଷଣା କରାଯାଇଛି।

ମସ୍ତୁଙ୍ଗରେ ୧୫ ଦିନ ମଧ୍ୟରେ ଏହା ଦ୍ୱିତୀୟ ବଡ଼ ବିସ୍ଫୋରଣ। ଚଳିତ ମାସ ଆରମ୍ଭରେ ଅନ୍ୟ ଏକ ବିସ୍ଫୋରଣରେ ୧୧ ଜଣ ଆହତ ହୋଇଥିଲେ। ଏହି ଜିଲା ଆତଙ୍କବାଦୀଙ୍କ ଟାର୍ଗେଟରେ ରହିଆସିଛି। ୨୦୧୮ ଜୁଲାଇରେ ଜିଲାରେ ଘଟିଥିବା ସବୁଠୁ ଭୟାବହ ବିସ୍ଫୋରଣରେ ୧୨୮ ଜଣଙ୍କ ମୃତ୍ୟୁ ଘଟିଥିଲା।

ବିସ୍ଫୋରଣରେ ଆହତମାନଙ୍କୁ କ୍ୱେଟା ହସ୍ପିଟାଲରେ ଭର୍ତ୍ତି କରାଯାଉଥିବାବେଳେ ବାହାରେ ଲୋକଙ୍କ ଭିଡ଼।

# କଠୋରପନ୍ଥୀ ତତ୍ତ୍ୱଙ୍କୁ ଆଶ୍ରୟ ଦେଇଛି କାନାଡା

## ଆମେରିକାକୁ ଜଣାଇଲେ ଜୟଶଙ୍କର

ନୂଆଦିଲ୍ଲୀ,୨୯।୯

କାନାଡା କଠୋରପନ୍ଥୀ ତତ୍ତ୍ୱଙ୍କୁ ଆଶ୍ରୟ ଦେଇଥିବା ଭାରତର ବହିର୍ବ୍ୟାପାର ମନ୍ତ୍ରୀ ଏସ୍. ଜୟଶଙ୍କର କହିବା ସହ ଏନେଇ ନୂଆଦିଲ୍ଲୀର ଉଦ୍‌ବେଗ ଆମେରିକାକୁ ଜଣାଇଛନ୍ତି। କାନାଡା ସହ ଦେଖାଦେଇଥିବା କୂଟନୈତିକ ବିବାଦ ସମ୍ପର୍କରେ ଜୟଶଙ୍କର ଆମେରିକା ଜାତୀୟ ସୁରକ୍ଷା ପରାମର୍ଶଦାତା (ଏନ୍‌ଏସ୍‌ଏ) ଜାକ୍ ସୁଲିଭାନ୍ ଏବଂ ପରରାଷ୍ଟ୍ର ସଚିବ ଆଣ୍ଟୋନି ବ୍ଲିଙ୍କେନ୍‌ଙ୍କୁ ଅବଗତ କରାଇଥିଲେ। ହଡ୍‌ସନ ଇନ୍‌ଷ୍ଟିଚ୍ୟୁଟ୍ ଅଫ୍ ଥିଙ୍କ୍‌ଟ୍ୟାଙ୍କରେ ଏକ ପ୍ରଶ୍ନର ଉତ୍ତର ଦେଇ ଜୟଶଙ୍କର କହିଥିଲେ, ଗୁରୁବାର ବ୍ଲିଙ୍କେନ୍‌ଙ୍କ ସହ ଆଲୋଚନା ବେଳେ କାନାଡା କରିଥିବା ଅଭିଯୋଗ ପ୍ରସଙ୍ଗ ସ୍ଥାନ ପାଇଥିଲା। ବ୍ଲିଙ୍କେନ୍ ଏବଂ ସୁଲିଭାନ୍ ସମୁଦାୟ ସ୍ଥିତି ଉପରେ ଆମେରିକାର ମତାମତ ପ୍ରକାଶ କରିଥିଲେ। ଖଲିସ୍ତାନୀ ଆତଙ୍କବାଦୀ ହରଦୀପ୍ ସିଂ ନିଜ୍ଜର ହତ୍ୟା ସମ୍ପର୍କିତ ନିର୍ଦ୍ଦିଷ୍ଟ ତଥା ଉପଯୁକ୍ତ ତଥ୍ୟ ଦେଲେ ଭାରତ ଏହାକୁ ଅନୁଧ୍ୟାନ କରିବ ବୋଲି ଜୟଶଙ୍କର କହିଛନ୍ତି। କାନାଡା ଆତଙ୍କବାଦୀଙ୍କ ଭୂସ୍ୱର୍ଗ ପାଲଟିଥିବା ଗତ ସପ୍ତାହରେ ନୂଆଦିଲ୍ଲୀ କହିଥିଲା।

# ଭାରତ ସହ ଘନିଷ୍ଠ ସମ୍ପର୍କ ରଖିବାକୁ ପ୍ରତିଶ୍ରୁତିବଦ୍ଧ: ଟ୍ରୁଡୋ

ମୋଣ୍ଟ୍ରିଲ,୨୯।୯

ଖଲିସ୍ତାନୀ ଆତଙ୍କବାଦୀ ହରଦୀପ୍ ସିଂ ନିଜ୍ଜର ହତ୍ୟାକାଣ୍ଡରେ ଭାରତ ସରକାରଙ୍କ ସମ୍ପୃକ୍ତି ଥିବାର ବିଶ୍ୱାସଯୋଗ୍ୟ ଅଭିଯୋଗ ସତ୍ତ୍ୱେ କାନାଡା ଭାରତ ସହ ଘନିଷ୍ଠ ସମ୍ପର୍କ ରଖିବାକୁ ପ୍ରତିଶ୍ରୁତିବଦ୍ଧ ବୋଲି ଏହାର ପ୍ରଧାନମନ୍ତ୍ରୀ ଜଷ୍ଟିନ୍ ଟ୍ରୁଡୋ କହିଛନ୍ତି। ବିଶ୍ୱବ୍ୟାପୀ ଭାରତର ପ୍ରଭାବ ବଢୁଥିବାବେଳେ କାନାଡା ଏବଂ ଏହାର ସହଯୋଗୀ ଦେଶଗୁଡ଼ିକ ନୂଆଦିଲ୍ଲୀ ସହ ସମ୍ପର୍କରେ ରହିବା ଅତ୍ୟନ୍ତ ଗୁରୁତ୍ୱପୂର୍ଣ୍ଣ ବୋଲି ଟ୍ରୁଡୋ ମୋଣ୍ଟ୍ରିଲ୍‌ରେ ଏକ ଖବରଦାତା ସମ୍ମିଳନୀକୁ କହିଛନ୍ତି। ଭାରତ ଅଭିବୃଦ୍ଧିଶୀଳ ଆର୍ଥିକ ଶକ୍ତି ଏବଂ ଭୂରାଜନୈତିକ ପରିପ୍ରେକ୍ଷୀରେ ଏହାର ଗୁରୁତ୍ୱପୂର୍ଣ୍ଣ ଭୂମିକା ରହିଛି। ଆମେ ଗତବର୍ଷ ଭାରତ-ପ୍ରଶାନ୍ତ ମହାସାଗରୀୟ ରଣନୀତିରେ ସାମିଲ ହୋଇଥିବାରୁ ଭାରତ ସହ ଘନିଷ୍ଠ ସମ୍ପର୍କ ସ୍ଥାପନକୁ ଅତ୍ୟନ୍ତ ଗମ୍ଭୀରତାର ସହ ନେଉଛୁ ବୋଲି ଟ୍ରୁଡୋ ଖବରଦାତାମାନଙ୍କୁ କହିଛନ୍ତି।

# କର୍ନାଟକ ବନ୍ଦ: ଜୀବନଯାତ୍ରା ବ୍ୟାହତ

## ୪୪ ବିମାନ ବାତିଲ, ଶତାଧିକ ଅଟକ

ବେଙ୍ଗାଲୁରୁ,୨୯।୯

ତାମିଲନାଡୁକୁ କାବେରୀ ନଦୀଜଳ ଛାଡ଼ିବାକୁ ବିରୋଧ କରି ଶୁକ୍ରବାର କର୍ନାଟକ ବନ୍ଦ ଯୋଗୁ ସ୍ୱାଭାବିକ ଜୀବନଯାତ୍ରା ବାଧାପ୍ରାପ୍ତ ହୋଇଥିଲା। କେମ୍ପେଗୌଡ଼ା ଅନ୍ତର୍ଜାତୀୟ ବିମାନବନ୍ଦରରେ ୪୪ ବିମାନ ଉଡ଼ାଣକୁ ବାତିଲ କରିଦିଆଯିବାରୁ ଯାତ୍ରୀମାନେ ଅସୁବିଧାର ସମ୍ମୁଖୀନ ହୋଇଛନ୍ତି। ବନ୍ଦ ଯୋଗୁ ବସ୍‌ଷ୍ଟାଣ୍ଡ ଏବଂ ରେଳଷ୍ଟେଶନଗୁଡ଼ିକୁ ଜନଶୂନ୍ୟ ହୋଇଯାଇଥିଲା। ବନ୍ଦ ଦ୍ୱାରା ସର୍ବାଧିକ ପ୍ରଭାବିତ ହୋଇଥିବା କାବେରୀ ଅବବାହିକା ଜିଲା ମହୀଶୂର, ମାଣ୍ଡ୍ୟାରେ ରାଜ୍ୟ ପରିବହନ ନିଗମ ବସ୍ ସେବାକୁ ବାତିଲ କରିଦେଇଥିଲା। ଦିବସବ୍ୟାପୀ ବନ୍ଦ ଯୋଗୁ ବିମାନ, ବସ୍ ଏବଂ ଟ୍ରେନ୍ ଯାତ୍ରୀମାନେ ନାହିଁ ନ ଥିବା ହୀନସ୍ତା ହୋଇଛନ୍ତି।

କନ୍ନଡ ସପକ୍ଷବାଦୀ ସଂଗଠନଗୁଡ଼ିକ ପକ୍ଷରୁ ରାଜ୍ୟବ୍ୟାପୀ ବନ୍ଦ ଡାକରା ଦିଆଯାଇଥିଲା। ସକାଳ ୬ରୁ କନ୍ନଡ଼ ସପକ୍ଷବାଦୀ କର୍ମୀମାନେ ବିଭିନ୍ନ ସ୍ଥାନରେ ସ୍ଲୋଗାନ ଦେଇ ବିକ୍ଷୋଭ ପ୍ରଦର୍ଶନ କରିଥିଲେ। ବିଭିନ୍ନ ସ୍ଥାନରେ ବିକ୍ଷୋଭରେ ସାମିଲ ହୋଇଥିବା ଶତାଧିକ କର୍ମୀଙ୍କୁ ଅଟକ ରଖାଯାଇଛି। ରାଜଧାନୀ ବେଙ୍ଗାଲୁରୁ ସମେତ ବିଭିନ୍ନ ସ୍ଥାନରେ ଅନେକ ବିକ୍ଷୋଭ ରାଲି କରାଯାଇଥିଲା। ବେଙ୍ଗାଲୁରୁ ଓ ମାଣ୍ଡ୍ୟା ଜିଲାରେ ସମସ୍ତ ଶିକ୍ଷାନୁଷ୍ଠାନ ବନ୍ଦ ରହିବା ସହରରେ ୧୪୪ ଧାରା ଜାରି ହୋଇଥିଲା। ରାଜ୍ୟର ସମସ୍ତ ଦୋକାନ ବଜାର, ମଲ୍, ଅନ୍ୟାନ୍ୟ ବ୍ୟବସାୟିକ ପ୍ରତିଷ୍ଠାନ ବନ୍ଦ ରହିଥିଲା। ହୋଟେଲ, ରେଷ୍ଟୁରାଣ୍ଟ, ଚଳଚ୍ଚିତ୍ର ଏବଂ ଟ୍ୟାକ୍ସିସେବା ମଧ୍ୟ ବନ୍ଦ ରହିଥିଲା। ଜାତୀୟ ରାଜପଥ ଓ ସମସ୍ତ ଟୋଲ୍‌ଗେଟକୁ ଅବରୋଧ କରାଯାଇଥିଲା।

କାବେରୀ ନଦୀଜଳ ବଣ୍ଟନ ପ୍ରସଙ୍ଗକୁ ନେଇ ତାମିଲନାଡୁ ଓ କର୍ନାଟକ ମଧ୍ୟରେ ବହୁ ଦଶନ୍ଧି ହେଲା ବିବାଦ ଲାଗିରହିଛି। ସେପ୍ଟେମ୍ବ

# ଧରିତ୍ରୀ
DHARITRI

ଭୁବନେଶ୍ୱର, ଶନିବାର, ସେପ୍ଟେମ୍ବର ୩୦/୨୦୨୩ | Bhubaneswar, Saturday, September 30/2023 | ପୃଷ୍ଠା-୧


# ଶୁଟିଂରେ ଭାରତକୁ ଶ୍ରେଷ୍ଠ ସଫଳତା

**ଏସିଆନ ଗେମ୍ସ**

## ୬ଷ୍ଠ ଦିବସରେ ୨ ସ୍ୱର୍ଣ୍ଣ ସହ ମୋଟ ୮ ପଦକ

**ହାଙ୍ଗଝୋ, ୨୯।୯ (ପି.ଟି.)**

ଚଳିତ ଏସିଆନ ଗେମ୍ସର ଶୁଟିଂ ରେଞ୍ଜରେ ଭାରତୀୟ ଶୁଟରମାନେ ଅତ୍ୟନ୍ତ ପ୍ରଭାବୀ ପ୍ରଦର୍ଶନ କରିଛନ୍ତି। ଫଳରେ ଏଥର ଶୁଟିଂରେ ଭାରତକୁ ଶ୍ରେଷ୍ଠ ସଫଳତା ମିଳିଛି। ଭାରତର ଯୁବ ଶୁଟରମାନେ ପ୍ରତିପକ୍ଷ ପ୍ରତିଦ୍ୱନ୍ଦ୍ୱୀଙ୍କୁ କଡ଼ା ଚ୍ୟାଲେଞ୍ଜ ଦେଇ ଶୁକ୍ରବାର ୨ଟି ସ୍ୱର୍ଣ୍ଣ ଓ ୩ ରୌପ୍ୟ ପଦକ ହାସଲ କରିଛନ୍ତି। ଫଳରେ କୌଣସି ଗୋଟିଏ ସଂସ୍କରଣରେ ଏଥର ଶୁଟରମାନେ ସର୍ବାଧିକ ପଦକ ହାସଲରେ ରେକର୍ଡ କରିଛନ୍ତି। ଗତ ୬ ଦିନରେ ଭାରତୀୟ ଶୁଟରମାନେ ୧୮ଟି ପଦକ ହାସଲ କରି ସାରିଛନ୍ତି। ଏହା ମଧ୍ୟରେ ୬ ସ୍ୱର୍ଣ୍ଣ ଓ ୭ ରୌପ୍ୟ ପଦକ ସାମିଲ। ଏହା ପୂର୍ବରୁ ୨୦୦୬ ଦୋହା ଏସିଆନ ଗେମ୍ସରେ ଭାରତ ଶୁଟିଂରୁ ସର୍ବାଧିକ ୧୪ ପଦକ ପାଇଥିଲା। ଏଥର ଏହାକୁ ଅତିକ୍ରମ କରିଯାଇଛି। ଶୁକ୍ରବାର ଅନୁଷ୍ଠିତ ମହିଳା ୧୦ ମିଟର ଏୟାର ପିସ୍ତଲ ବ୍ୟକ୍ତିଗତ ଇଭେଣ୍ଟରେ ଭାରତର ପଲକ ଗୁଲିଆ ସ୍ୱର୍ଣ୍ଣ ଓ ଇଶା ସିଂ ରୌପ୍ୟ ପଦକ ପାଇଛନ୍ତି। ସେହିପରି ମହିଳା ୧୦ ମିଟର ଏୟାର ପିସ୍ତଲ ଦଳଗତ ଇଭେଣ୍ଟରେ ପଲକ, ଇଶା ଓ ଦିବ୍ୟା ଥାଡିଗୋଲ ରୌପ୍ୟ ପଦକ ହାସଲ କରିଛନ୍ତି। ପୁରୁଷ ୫୦ ମିଟର ରାଇଫଲ ୩ ପୋଜିଶନ୍ସର ଦଳଗତ ବିଭାଗରେ ଐଶ୍ୱର୍ଯ୍ୟ ପ୍ରତାପ ସିଂ ତୋମାର, ସ୍ୱପ୍ନିଲ କୁସାଲେ ଓ ଅଖିଲ ଶେଓରନ ସ୍ୱର୍ଣ୍ଣ ପଦକ ଜିତି ଦେଶକୁ ଗର୍ବିତ କରିଛନ୍ତି। ୨୨ ବର୍ଷୀୟ ଐଶ୍ୱର୍ଯ୍ୟ ପୁରୁଷ ରାଇଫଲ ୩ ପୋଜିଶନ୍ସ ବ୍ୟକ୍ତିଗତ ଇଭେଣ୍ଟରେ ରୌପ୍ୟ ପଦକ ଅର୍ଜନ କରିଛନ୍ତି। ଶୁଟିଂ, ଟେନିସ, ସ୍କ୍ୱାଶ୍ ଓ ଆଥଲେଟିକ୍ସକୁ ମିଶାଇ ୬ଷ୍ଠ ଦିବସରେ ଭାରତକୁ ମୋଟ ୮ଟି ପଦକ ମିଳିଛି।

ଭାରତର ଦୁଇ ଟିନ୍‌ଏଜ୍ ଶୁଟର ପଲକ ଓ ଇଶା ୧୦ ମିଟର ଏୟାର ପିସ୍ତଲ ଇଭେଣ୍ଟରେ ୱାନ୍-ଟୁ ଫିନିଶ୍ କରି ଅନ୍ୟ ପ୍ରତିଦ୍ୱନ୍ଦ୍ୱୀଙ୍କୁ ନିରାଶ କରିଥିଲେ। ଶୀର୍ଷସ୍ଥାନ ☞ପୃଷ୍ଠା-୨

ରୌପ୍ୟ ଓ ସ୍ୱର୍ଣ୍ଣ ପଦକ ବିଜୟିନୀ ଭାରତର ଇଶା ସିଂ (ବାମ) ଓ ପଲକ ଗୁଲିଆ।

## ଲଘୁଚାପ: ୩ ଦିନ ପ୍ରବଳ ବର୍ଷିବ

**ଭୁବନେଶ୍ୱର,୨୯।୯(ଅନିଲ ଦାସ)**

ଉତ୍ତର-ପୂର୍ବ ଏବଂ ତତ୍‌ସଂଲଗ୍ନ ପୂର୍ବ କେନ୍ଦ୍ରୀୟ ବଙ୍ଗୋପସାଗରରେ ଶୁକ୍ରବାର ଏକ ଲଘୁଚାପ କ୍ଷେତ୍ର ସୃଷ୍ଟି ହୋଇଛି। ଆସନ୍ତା ୪୮ ଘଣ୍ଟା ମଧ୍ୟରେ ଏହା ଉତ୍ତର-ପଶ୍ଚିମ ଦିଗ ଦେଇ ଉତ୍ତର ଓଡ଼ିଶା ଏବଂ ପଶ୍ଚିମବଙ୍ଗ ଉପକୂଳକୁ ଗତି କରିବ। ଏହାର ପ୍ରଭାବରେ ରାଜ୍ୟରେ ୩ ଦିନ ପ୍ରବଳ ବର୍ଷା ହେବ। ଆସନ୍ତା ୨୪ ଘଣ୍ଟା ମଧ୍ୟରେ କେନ୍ଦୁଝର, ମୟୂରଭଞ୍ଜ, ଯାଜପୁର, ଭଦ୍ରକ ଏବଂ ବାଲେଶ୍ୱର ଜିଲାର କେତେକ ସ୍ଥାନରେ ପ୍ରବଳରୁ ଅତି ପ୍ରବଳ(୭ରୁ ୨୦ସେ.ମି.) ବର୍ଷା ହେବ ବୋଲି ପାଣିପାଗ ବିଭାଗ ପକ୍ଷରୁ ପୂର୍ବାନୁମାନ କରାଯାଇଛି। ଏହିସବୁ ଜିଲା ପାଇଁ ଅରେଞ୍ଜ ୱାର୍ନିଂ ଜାରି କରାଯାଇଛି। ଏହି ସମୟରେ ସୁନ୍ଦରଗଡ଼, ଦେବଗଡ଼, ସମ୍ବଲପୁର, ଅନୁଗୋଳ, ଢେଙ୍କାନାଳ, କଟକ, କେନ୍ଦ୍ରାପଡ଼ା, ଜଗତ୍‌ସିଂହପୁର ଏବଂ ଖୋର୍ଦ୍ଧା ଜିଲାରେ ମଧ୍ୟ ପ୍ରବଳ ବର୍ଷା ହେବାର ସମ୍ଭାବନା ରହିଛି । ସେହି ଜିଲାଗୁଡ଼ିକ ପାଇଁ ଅରେଞ୍ଜ ୱାର୍ନିଂ ଜାରି କରାଯାଇଛି। ସେହିପରି ଅକ୍ଟୋବର ୧ ତାରିଖରେ ସୁନ୍ଦରଗଡ଼, କେନ୍ଦୁଝର, ମୟୂରଭଞ୍ଜ, ଅନୁଗୋଳ, ଦେବଗଡ଼, ସମ୍ବଲପୁର, ବରଗଡ଼, ଝାରସୁଗୁଡ଼ା, ସୋନପୁର ଏବଂ ବଲାଙ୍ଗୀର, ୨ ତାରିଖରେ ବରଗଡ଼, ଝାରସୁଗୁଡ଼ା, ସୁନ୍ଦରଗଡ଼, ସମ୍ବଲପୁର, ଦେବଗଡ଼, କେନ୍ଦୁଝର ଏବଂ ମୟୂରଭଞ୍ଜ ଜିଲାରେ ଅତି ପ୍ରବଳ ବର୍ଷା ହେବା ନେଇ ପୂର୍ବାନୁମାନ କରାଯାଇଛି। ☞ପୃଷ୍ଠା-୨

**ଆଜିର ସମ୍ପାଦକୀୟ**

କାର୍ଯ୍ୟକାଳ ବୃଦ୍ଧିକୁ ଅସ୍ୱୀକାର

**ଆଜିର ମନ୍ତବ୍ୟ**

ଗୋଟିଏ ଚିପ୍ ଥିବା ଏପରି କୌଣସି ମେଶିନ୍ ନାହିଁ, ଯାହାକୁ ହ୍ୟାକ୍ କରାଯାଇ ପାରିବ ନାହିଁ। ଶାସକ ଦଳ ଇଲେକ୍ଟ୍ରୋନିକ୍ ଭୋଟିଂ ମେଶିନ (ଇଭିଏମ୍)ରେ ଜାଲିଆତି କରିପାରେ। ବିରୋଧୀ ସତର୍କ ରହିବା ଆବଶ୍ୟକ।

-ଦିଗ୍‌ବିଜୟ ସିଂ, କଂଗ୍ରେସ ନେତା


KISS
KALINGA INSTITUTE OF SOCIAL SCIENCES (KISS)
Bhubaneswar, Odisha, India

KISS HUMANITARIAN AWARD 2022

Welcome

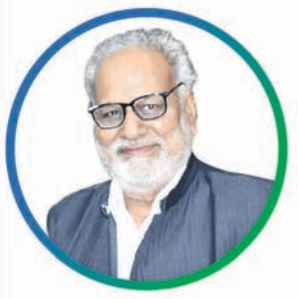

Chief Guest
Prof. Ganeshi Lal
Hon'ble Governor of Odisha

Award Recipient
Her Excellency Mama Rachel Ruto, EGH
First Lady of the Republic of Kenya

Her Excellency Mrs. Rachel Ruto is the First Lady of the Republic of Kenya. She is a thought leader on the Environment and Climate Action, Financial inclusion and Women Empowerment. She is the Founder and Patron of Mama Doing Good and a champion of Faith Diplomacy, Mental Health and Wellness. She has received various awards notably, the State Commendation Elder of the Golden Heart (EGH).

30th September 2023 | KISS, Bhubaneswar, India

www.kiss.ac.in
www.kiit.ac.in
www.achyutasamanta.com

facebook.com/kissfoundation
facebook.com/KIITUniversity
facebook.com/dr.a.samanta



DSPL - 249

#BeAwareBeSafe
#CyberSafeOdisha

ସାଇବର ସୁରକ୍ଷା ଅଭିଯାନ
(୩୦ ସେପ୍ଟେମ୍ବର – ୧୫ ଅକ୍ଟୋବର ୨୦୨୩)
ଓ
ସାଇବର ସୁରକ୍ଷା ରଥର ଶୁଭାରମ୍ଭ

ମାନ୍ୟବର ମୁଖ୍ୟମନ୍ତ୍ରୀ
ଶ୍ରୀଯୁକ୍ତ ନବୀନ ପଟ୍ଟନାୟକଙ୍କ
କରକମଳରେ

୩୦ ସାଇବର ସୁରକ୍ଷା ରଥ ସମଗ୍ର ରାଜ୍ୟରେ | ୬୦୦+ ପୋଲିସ୍ ଷ୍ଟେସନ ମାଧ୍ୟମରେ | ୩୧୦ ବ୍ଲକରେ

ସନ୍ଧ୍ୟା ୫ ଘଟିକା, ୩୦ ସେପ୍ଟେମ୍ବର ୨୦୨୩
କଳିଙ୍ଗ ଷ୍ଟାଡିୟମ, ଭୁବନେଶ୍ୱର

OIPR-12050/13/0001/2324

## ଢଗଢମାଳି

(କ୍ରମେ ଲୋକମୁଖରୁ ଓ ଜନମାନସରୁ ବିସ୍ମୃତ ହେଉଥିବା ଢଗଢମାଳିକୁ ପାଠିକା-ପାଠକଙ୍କ ନିକଟରେ ପହଞ୍ଚାଇବା ସକାଶେ ଧରିତ୍ରୀର ପ୍ରୟାସ)

**ଝୁଣ୍ଟିଆ ନାଦ**
**କମ୍ପେଇ ଦେଉଛି ତିନି ବ୍ରହ୍ମାଣ୍ଡ।**

ଯୁଗ ଯୁଗରୁ ଅଳଙ୍କାର ପ୍ରତି ମହିଳାମାନଙ୍କର ରହିଆସିଛି ଅନେକ ଦୁର୍ବଳତା। ଭଲ ଗହଣା ଗାଣ୍ଠି ପିନ୍ଧି ନିଜକୁ ସଜ୍ଜିତ କରାଇ ଅନ୍ୟ ଆଗରେ ଦେଖେଇ ହେବାରେ ସେମାନେ ଖୁସି ଆନନ୍ଦ ପାଇଥାନ୍ତି। ଏଭଳି ସ୍ଥିତିରେ ଅଳଙ୍କାର ପରିହିତ ମହିଳା ଜଣକ ଅନ୍ୟ ଆଗରେ ନିଜର ଆତ୍ମବଡ଼ିମା ଦେଖାଇ ହେଉଥିବା ନେଇ ଏଭଳି ଉକ୍ତି ପ୍ରକାଶ କରାଯାଇଛି।

**ଝୁରନା ଝୁରନା ଝୁରିଲେ ମରିବୁଟି**
**କର୍ପୂର ପରି ସହଣିକ ହେଲେ**
**କର୍ପୂର ବୁରିବୁଟି।**

ଯେ ସକଳ ବାଧା ବିଘ୍ନକୁ ଅତିକ୍ରମ କରି ବାଟ ଚାଲିଥାଏ ସେ ହିଁ ସଫଳ ହୋଇଥାଏ। ସେହିପରି ଯାହାର ସହିବା ଶକ୍ତି ଯେତେ ଅଧିକ ହୋଇଥାଏ ତା'ର ବ୍ୟକ୍ତିତ୍ୱ ଓ ମହାନତା ସେତେ ବୃଦ୍ଧି ପାଇଥାଏ। କର୍ପୂରକୁ ବୁରିଲେ ଯେମିତି ବାସ ଚହଟି ଥାଏ, ସେମିତି ସହିଷ୍ଣୁତା ଗୁଣ ମଣିଷକୁ ଆହୁରି ମହନୀୟ କରି ଗଢ଼ି ତୋଳୁଥିବା ଅର୍ଥରେ ଏଭଳି ଉକ୍ତି ବର୍ଣ୍ଣନା କରାଯାଇଛି।

ଓଡ଼ିଆ ଢଗଢମାଳି ଓ ଲୋକଗୀତ – ଫ୍ରେଣ୍ଡସ୍ ପବ୍ଲିଶର୍ସ

# କଲରାପତରିଆ ବାଘ ଚମଡ଼ା ଜବତ

ବାରିପଦା,୨୯।୯
(ନୀଳାଦ୍ରି ବିହାରୀ ଦଣ୍ଡପାଟ)

ମୟୂରଭଞ୍ଜ ଜିଲା ଶିମିଳିପାଳ ୱାଇଲ୍ଡ ଲାଇଫ୍ ଇଣ୍ଟେଲିଜେନ୍ସ ନେଟ୍‌ୱର୍କ ଟିମ୍ ଶୁକ୍ରବାର ଚଢ଼ାଉକରି ଏକ କଲରାପତରିଆ ବାଘ ଚମଡ଼ା ଜବତ କରିଛି। ଏହି ଘଟଣାରେ ବଡ଼ସାହି ଥାନା ଅଧୀନ ଯଦୁନାଥପୁର ବନ୍ଧସାହି ଅଞ୍ଚଳର ଭୁବନ ସିଂ(୩୫)ଙ୍କୁ ଅଟକ ରଖି ପଚରାଉଚରା କରାଯାଉଛି।

ସୂଚନା ଅନୁଯାୟୀ, ବାଘ ଚମଡ଼ା ବିକ୍ରି ପାଇଁ ଡିଲ୍ ଚାଲିଥିବା ନେଇ ବନ ବିଭାଗ ବିଶ୍ୱସ୍ତ ସୂତ୍ରରୁ ଖବର ପାଇଥିଲା। ଶିମିଳିପାଳ ବ୍ୟାଘ୍ର ସଂରକ୍ଷଣ ପ୍ରକଳ୍ପ ଦକ୍ଷିଣ ଡିଭିଜନର ଉପ ନିର୍ଦ୍ଦେଶକ ସମ୍ରାଟ ଗୌଡ଼ାଙ୍କ ନିର୍ଦ୍ଦେଶକ୍ରମେ ଶିମିଳିପାଳ ୱାଇଲ୍ଡ ଲାଇଫ୍ ଇଣ୍ଟେଲିଜେନ୍ସ ନେଟ୍‌ୱର୍କ ଟିମ୍ ଚଢ଼ାଉ କରିବାକୁ ପ୍ରସ୍ତୁତ ହୋଇଥିଲେ। ଗ୍ରାହକ ସାଜି ବାଘ ଚମଡ଼ା କିଣିବାକୁ ଯୋଜନା କରି ଅଭିଯୁକ୍ତଙ୍କୁ ଡୁକୁରାକୁ ଡକାଇଥିଲେ। ବାଘ ଚମଡ଼ା ଧରି ସେ ପହଞ୍ଚିବା ପରେ କର୍ମଚାରୀଙ୍କୁ

**ଅଭିଯୁକ୍ତ ଅଟକ**

ଦେଖି ଖସିଯିବାକୁ ଉଦ୍ୟମ କରିଥିଲେ। ଡୁକୁରା ଡାକ୍ତରଖାନା ପାର୍ଶ୍ୱ ପୋଖରୀ ନିକଟରେ ତାଙ୍କୁ କାବୁ କରିବା ସହ ଚମଡ଼ାକୁ ଜବତ କରାଯାଇଥିଲା। ତେବେ ବାଘ ଶିକାର ଓ ଚମଡ଼ା ବିକ୍ରି ଘଟଣାରେ ଅନ୍ୟ କେଉଁମାନଙ୍କ ସମ୍ପୃକ୍ତି ରହିଛି ସେଥିନେଇ ବନ ବିଭାଗ ତଦନ୍ତ ଜାରି ରଖିଛି। ଏ ନେଇ ଶନିବାର ଖବରଦାତା ସମ୍ମିଳନୀରେ ବିସ୍ତୃତ ଭାବେ ସୂଚନା ପ୍ରଦାନ କରାଯିବ ବୋଲି ଉପ ନିର୍ଦ୍ଦେଶକ ଗୌଡ଼ା ଏକ ପ୍ରେସ୍ ବିବୃତିରେ ପ୍ରକାଶ କରିଛନ୍ତି। ଅନ୍ୟପକ୍ଷରେ ଶିମିଳିପାଳକୁ ସୁରକ୍ଷା ଦେବା ପାଇଁ ରାଜ୍ୟ ସରକାରଙ୍କ ପକ୍ଷରୁ ସ୍ୱତନ୍ତ୍ର ଟାସ୍କ ଫୋର୍ସ ଗଠନ ହୋଇଥିବା ବେଳେ ଶିକାର ରୋକାଯାଇ ପାରୁ ନ ଥିବା ଉକ୍ତ ଘଟଣାରୁ ସ୍ପଷ୍ଟ ପ୍ରମାଣିତ ହୋଇଛି। ବନ୍ୟପ୍ରାଣୀ ଓ ଶିମିଳିପାଳକୁ ସୁରକ୍ଷା ଦେବାରେ ପ୍ରଶାସନର ଅବହେଳାକୁ ନେଇ ପ୍ରାଣୀପ୍ରେମୀଙ୍କ ମଧ୍ୟରେ ଅସନ୍ତୋଷ ଦାନା ବାନ୍ଧୁଛି।

# ଜରାଜୀର୍ଣ୍ଣ ଅବସ୍ଥାରେ ରାଜ୍ୟର ୧୫୭ ଡାକବଙ୍ଗଳା

ଭୁବନେଶ୍ୱର, ୨୮।୯(ସୁନିତ୍ ମିଶ୍ର)

ରାଜସ୍ୱ ଓ ବିପର୍ଯ୍ୟୟ ପରିଚାଳନା ବିଭାଗ ଅଧୀନ ୧୫୭ଟି ଡାକବଙ୍ଗଳା (ଆଇବି) ଏବେ ଜରାଜୀର୍ଣ୍ଣ ଅବସ୍ଥାରେ ରହିଛି। ସେଥିମଧ୍ୟରୁ କେନ୍ଦୁଝରରେ ସର୍ବାଧିକ ୨୩ଟି ଆଇବି ଏବଂ ରେଷ୍ଟ ସେଡ୍ ଜରାଜୀର୍ଣ୍ଣ ଅବସ୍ଥାରେ ଅଛି। ସେହିପରି ବୌଦ୍ଧ ଜିଲାର ୧୨ଟି, ଗଞ୍ଜାମ ଜିଲାର ୧୪, ଅନୁଗୋଳର ୯, ବରଗଡ଼ର ୪, ଭଦ୍ରକର ୩, ବଲାଙ୍ଗୀରର ୩, କଟକର ୧, ଦେବଗଡ଼ର ୧, ଗଜପତିର୯, ଯାଜପୁରର ୪, ଝାରସୁଗୁଡ଼ାର ୭, କଳାହାଣ୍ଡିର ୬, କନ୍ଧମାଳର ୧୫, କେନ୍ଦ୍ରାପଡ଼ାର ୬ଟି ଡାକବଙ୍ଗଳା ଜରାଜୀର୍ଣ୍ଣ ଅବସ୍ଥାରେ ରହିଛି। ସେହିପରି କୋରାପୁଟର ୫, ମାଲକାନଗିରିର ୩, ମୟୂରଭଞ୍ଜର ୫, ନବରଙ୍ଗପୁରର ୫, ନୟାଗଡର ୨, ନୂଆପଡ଼ାର ୪, ପୁରୀର ୩, ରାୟଗଡ଼ାର ୪, ସମ୍ବଲପୁରର ୬, ଏବଂ ସୁନ୍ଦରଗଡ଼ର ୩ଟି ଜରାଜୀର୍ଣ୍ଣ ଭାବେ ପଡ଼ିରହିଛି। ବାଲେଶ୍ୱର, ଢେଙ୍କାନାଳ, ଜଗତ୍‌ସିଂହପୁର, ଖୋର୍ଦ୍ଧା, ସୁବର୍ଣ୍ଣପୁର ଜିଲାରେ ସେମିତି କିଛି ଡାକବଙ୍ଗଳା ଜରାଜୀର୍ଣ୍ଣ ଅବସ୍ଥାରେ ନାହିଁ। ତେବେ ଜିଲାଗୁଡିକରୁ ପ୍ରସ୍ତାବ ନ ଆସିବା ଯୋଗୁ ଉପରୋକ୍ତ ୧୫୭ଟି ଡାକବଙ୍ଗଳା ଜରାଜୀର୍ଣ୍ଣ ଅବସ୍ଥାରେ ରହିଥିବା ମନ୍ତ୍ରୀ ସୁଦାମ ମାରାଣ୍ଡି ତାଙ୍କ ଉତ୍ତରରେ କହିଛନ୍ତି।

# ୨ ବର୍ଷରେ ହାତୀ ଆକ୍ରମଣରେ ୨୫୯ ମୃତ୍ୟୁ

ଭୁବନେଶ୍ୱର, ୨୯।୯
(ସୁନିତ୍ ମିଶ୍ର)

ବିଧାୟକ ନିତ୍ୟାନନ୍ଦ ଗଣ୍ଡ ବିଧାନସଭାରେ ରାଜସ୍ୱ ଓ ବିପର୍ଯ୍ୟୟ ପରିଚାଳନା ମନ୍ତ୍ରୀ ସୁଦାମ ମାରାଣ୍ଡିଙ୍କୁ ଗତ ୨ ବର୍ଷରେ କେତେଜଣ ବାଘ, କୁମ୍ଭୀର ଓ ହାତୀ ଆକ୍ରମଣରେ ମୃତ୍ୟୁବରଣ କରିଥିବା କଥା ପଚାରିଛନ୍ତି। ମନ୍ତ୍ରୀ ମାରାଣ୍ଡି ତାଙ୍କ ଉତ୍ତରରେ କହିଛନ୍ତି ଯେ, ୨୦୨୧-୨୨ ଏବଂ ୨୦୨୨-୨୩ ଆର୍ଥିକ ବର୍ଷର ସରକାରୀ ତଥ୍ୟ ଅନୁଯାୟୀ ବାଘ ଆକ୍ରମଣରେ କାହାର ମୃତ୍ୟୁ ଘଟିନାହିଁ। ହେଲେ କୁମ୍ଭୀର ଆକ୍ରମଣରେ ଗତ ୨ ବର୍ଷରେ ୧୧ ଜଣଙ୍କ ମୃତ୍ୟୁ ଘଟିଛି।

**କୁମ୍ଭୀର ନେଇଛି ୧୧ ଜୀବନ**

ସେହିପରି ରାଜ୍ୟରେ ଗତ ୨ ବର୍ଷରେ ହାତୀ ଦ୍ୱାରା ଆକ୍ରମଣର ଶିକାର ହୋଇ ୨୫୯ ଜଣଙ୍କ ଜୀବନ ଯାଇଛି। ଜଙ୍ଗ, ପରିବେଶ ଓ ଜଳବାୟୁ ପରିବର୍ତ୍ତନ ବିଭାଗ ପକ୍ଷରୁ ପ୍ରତ୍ୟେକ ମୃତବ୍ୟକ୍ତିଙ୍କ ପରିବାରକୁ ସରକାର ୪ ଲକ୍ଷ ଟଙ୍କା ଲେଖା ଅନୁକମ୍ପାମୂଳକ ସହାୟତା ରାଶି ପ୍ରଦାନ କରିଛନ୍ତି। ଚଳିତ ବର୍ଷ ମେ ୨୨ ଠାରୁ ଏହି ଅନୁକମ୍ପାମୂଳକ ସହାୟତା ରାଶି ୪ରୁ ୬ ଲକ୍ଷ ଟଙ୍କାକୁ ବୃଦ୍ଧି କରାଯାଇଥିବା ମନ୍ତ୍ରୀ ମାରାଣ୍ଡି ତାଙ୍କ ଉତ୍ତରରେ କହିଛନ୍ତି।

# ସ୍କ୍ରବ୍ ଟାଇଫସ୍ ଶିକାର ଯୁବକଙ୍କ ମୃତ୍ୟୁ

ଟିଟିଲାଗଡ଼, ୨୯।୯ (ଶରତ ମିଶ୍ର)

ସ୍କ୍ରବ୍ ଟାଇଫସ୍‌ର ଶିକାର ହୋଇ ବଲାଙ୍ଗୀର ଜିଲା ଟିଟିଲାଗଡ଼ ବ୍ଲକ ଭାଲେଗାଁ ପଞ୍ଚାୟତର ବାଗଡେର ଗ୍ରାମର ହିମାଂଶୁ ସାହୁ (୩୫)ଙ୍କ ଭୁବନେଶ୍ୱରରେ ଏକ ଘରୋଇ ଡାକ୍ତରଖାନାରେ ଗୁରୁବାର ମୃତ୍ୟୁ ଘଟିଛି। ଏହାକୁ ନେଇ ଅଞ୍ଚଳରେ କୋକୁଆଭୟ ସୃଷ୍ଟି କରିଛି। ସୂଚନା ମତେ, ଗତ ଅଗଷ୍ଟ ୨୮ରେ ହିମାଂଶୁଙ୍କୁ ଜ୍ୱର ହୋଇ ସେ ଅସୁସ୍ଥ ଅନୁଭବ କରିଥିଲେ। ପରିବାର ଲୋକେ ୨୯ରେ ଟିଟିଲାଗଡ଼ ଉପଖଣ୍ଡ ମୁଖ୍ୟ ସରକାରୀ ଡାକ୍ତରଖାନାକୁ ଆଣି ଡାକ୍ତରଙ୍କ ପରାମର୍ଶ ମୁତାବକ ଔଷଧ ନେଇଥିଲେ। ହେଲେ ସ୍ୱାସ୍ଥ୍ୟବସ୍ଥାରେ ଉନ୍ନତି ନ ହେବାରୁ ପୁଣି ଚଳିତ ମାସ ୪ରେ ଟିଟିଲାଗଡ଼ ଆଣି ରକ୍ତ ପରୀକ୍ଷା କରିଥିଲେ। ତାପରେ ମଧ୍ୟ ସ୍ୱାସ୍ଥ୍ୟାବସ୍ଥା ଠିକ୍ ନ ହେବାରୁ ତାଙ୍କୁ ୮ରେ କେସିଙ୍ଗା ସରକାରୀ ଡାକ୍ତରଖାନାରେ ଭର୍ତ୍ତି କରାଯାଇଥିଲା। ସେଠାରୁ ହିମାଂଶୁଙ୍କୁ ୧୧ ତାରିଖରେ ଭବାନୀପାଟଣାସ୍ଥିତ ଜିଲା ମୁଖ୍ୟ ଡାକ୍ତରଖାନାକୁ ଓ ୧୪ରେ ବୁର୍ଲା ପଠାଯାଇଥିଲା। ହେଲେ ସେଠାରେ ସ୍ୱାସ୍ଥ୍ୟାବସ୍ଥା ଆହୁରି ଖରାପ ହେବାରୁ ୧୭ରେ ପରିବାର ଲୋକେ ତାଙ୍କୁ ଭୁବନେଶ୍ୱର ନେଇ ଘରୋଇ ଡାକ୍ତରଖାନାରେ ଭର୍ତ୍ତି କରିଥିଲେ। ସେଠାରେ ୧୮ତାରିଖରେ ପରୀକ୍ଷା ପରେ ହିମାଂଶୁ ସ୍କ୍ରବ୍ ଟାଇଫସ୍‌ର ଶିକାର ହୋଇଥିବା ଜଣାପଡିଥିଲା। ସେତେବେଳକୁ ତାଙ୍କ ଅବସ୍ଥା ସଙ୍କଟାପନ୍ନ ହୋଇଯାଇଥିଲା।

ମୃତ ହିମାଂଶୁ ସାହୁ

ଡାକ୍ତର ତାଙ୍କୁ ଆଇସିୟୁରେ ଭର୍ତ୍ତି କରିଥିଲେ। ଦଶଦିନ କାଳ ଜୀବନ ସହ ସଂଘର୍ଷ ପରେ ହିମାଂଶୁ ଗୁରୁବାର ରାତି ୯ଟାରେ ସେହି ଡାକ୍ତରଖାନାରେ ଆଖି ବୁଜିଥିଲେ। ଶୁକ୍ରବାର ତାଙ୍କ ମୃତଦେହ ଗାଁକୁ ଅଣାଯାଇ ସତ୍କାର କରାଯାଇଛି। ପରିବାର ଲୋକ ଅଭିଯୋଗ କରିଛନ୍ତି ଯେ, ସେମାନେ ଗୋଟିଏ ସରକାରୀ ଡାକ୍ତରଖାନାରୁ ଆଉ ଗୋଟିଏ ଡାକ୍ତରଖାନା ଘୂରି ବୁଲୁଥିବା ବେଳେ କେଉଁଠାରେ ମଧ୍ୟ ରୋଗ ଚିହ୍ନଟ ହୋଇପାରିଲା ନାହିଁ କି ଉପଯୁକ୍ତ ଚିକିତ୍ସା ବ୍ୟବସ୍ଥା କରାଗଲା ନାହିଁ। ଡାକ୍ତର ବିଭିନ୍ନ ପରୀକ୍ଷା ପାଇଁ ପରାମର୍ଶ ଦେଉଥିବାବେଳେ ସ୍କ୍ରବ୍ ଟାଇଫସ୍ ପରୀକ୍ଷା କରାଗଲା ନାହିଁ। ହିମାଂଶୁ ଜଣେ ଅଟୋ ଡ୍ରାଇଭର ଥିଲେ। ହିମାଂଶୁଙ୍କ ପରେ ତାଙ୍କ ସ୍ତ୍ରୀ ଏବଂ ଦୁଇ ଶିଶୁ ସନ୍ତାନ ନିଃସହାୟ। ତାଙ୍କ ପରିବାରକୁ ସରକାର ଆର୍ଥିକ ସହାୟତା ଯୋଗାଇଦେବାକୁ ଭାଲେଗାଁ ସରପଞ୍ଚ ଯୁଗଲ କିଶୋର ସାହୁ, ରାଜ୍ୟ ସରପଞ୍ଚ ସଂଘ କାର୍ଯ୍ୟକାରୀ ସଭାପତି ବୀରବର ସାହୁ ପ୍ରମୁଖ ଦାବି କରିଛନ୍ତି।

# ଓଏସ୍‌ଓୟୁ ସୁରକ୍ଷା ପାଇଁ ମାନବ ଶୃଙ୍ଖଳ

ସମ୍ବଲପୁର,୨୯।୯ (ଶୁଭାଶିଷ ପାଢ଼ୀ)

ଓଡ଼ିଶା ରାଜ୍ୟ ମୁକ୍ତ ବିଶ୍ୱବିଦ୍ୟାଳୟ (ଓଏସ୍‌ଓୟୁ) ବନ୍ଦ ହେବାକୁ ବସିଛି। ପୂର୍ବରୁ ଓଏସ୍‌ଓୟୁ ବଞ୍ଚାଓ ଅଭିଯାନ ଏହି ପ୍ରସଙ୍ଗ ଉଠାଇ ରାଜ୍ୟ ଓ କେନ୍ଦ୍ର ସରକାରଙ୍କୁ ପଦକ୍ଷେପ ଗ୍ରହଣ କରିବାକୁ ଦାବି କରିଥିଲା। ଏବେ ଏହି ଅଭିଯାନ ଜନ ଆନ୍ଦୋଳନରେ ପରିଣତ ହୋଇଛି। ବିଭିନ୍ନ ସଙ୍ଗଠନ ଓଏସ୍‌ଓୟୁ ସୁରକ୍ଷା ଦାବିକରି ରାସ୍ତାକୁ ଓହ୍ଲାଇଛନ୍ତି। ଶୁକ୍ରବାର ସମ୍ବଲପୁର ଆର୍‌ଡିସି ଅଫିସ ସମ୍ମୁଖରେ ବିଭିନ୍ନ ସଙ୍ଗଠନର କର୍ମକର୍ତ୍ତା ମାନବ ଶୃଙ୍ଖଳ କରି ପ୍ରତିବାଦ କରିଥିଲେ। ସମସ୍ତେ ସେଭ୍ ଓଏସ୍‌ଓୟୁ ପ୍ଲାକାର୍ଡ ଧରି ନାରାବାଜି କରିଥିଲେ। ସେମାନେ ଦର୍ଶାଇଥିଲେ, ଓଏସ୍‌ଓୟୁ କର୍ମଜୀବୀ, ଡ୍ରପ୍‌ଆଉଟ୍ ପିଲା, ବିଚାରାଧୀନ କଏଦୀ, ଗ୍ରାମାଞ୍ଚଳ ପିଲାଙ୍କୁ ଶିକ୍ଷାଦାନ କରିଆସୁଥିଲା। ସାରା ରାଜ୍ୟରେ ଏହି ବିଶ୍ୱବିଦ୍ୟାଳୟ ଘରେ ଘରେ ପହଞ୍ଚିପାରିଥିଲା। ହେଲେ ଏହା ଏବେ ବନ୍ଦ ହେବାକୁ ବସିଛି। ଅଧା ପାଠ୍ୟକ୍ରମ ଏପରି କି ସ୍ନାତକ ଓ ସ୍ନାତକୋତ୍ତର ପାଠ୍ୟକ୍ରମ ବନ୍ଦ ହୋଇଯାଇଛି।

୨୦୧୫ରେ ସମ୍ବଲପୁରରେ ଓଡ଼ିଶା ରାଜ୍ୟ ମୁକ୍ତ ବିଶ୍ୱବିଦ୍ୟାଳୟ ସ୍ଥାପନ ହୋଇଥିଲା। ଏଥିପାଇଁ ରାଜ୍ୟ ବିଧାନସଭାରେ ସ୍ୱତନ୍ତ୍ର ଆଇନ ମଧ୍ୟ ହୋଇଛି। ପ୍ରଥମବର୍ଷ ୨୨୫ ଛାତ୍ରୀଛାତ୍ର ନାମ ଲେଖାଇଥିବା ବେଳେ ଏବେ ସଂଖ୍ୟା ୧ଲକ୍ଷରୁ ଊର୍ଦ୍ଧ୍ୱ ହୋଇସାରିଛି। ଏଠାରୁ ପ୍ରାୟ ୪୨ ହଜାରରୁ ଅଧିକ ଛାତ୍ରୀଛାତ୍ର ପାସ୍ ଆଉଟ୍ ହୋଇସାରିଛନ୍ତି। ଗୋଶାଳା ବସନ୍ତପୁରରେ ୪୦ଏକର ଜମି ବିଶ୍ୱବିଦ୍ୟାଳୟ ନାମରେ କରାଯାଇଛି। ସ୍ଥାୟୀ କ୍ୟାମ୍ପସ୍ ନିର୍ମାଣାଧୀନ ରହିଛି। ଆବଶ୍ୟକ ଗୃହ ଠିକ୍ ସମୟରେ ତିଆରି ହୋଇପାରିଲା ନାହିଁ। ଶିକ୍ଷକ, ଅଣଶିକ୍ଷକ ଅଭାବ ସାଙ୍ଗକୁ ନିଜସ୍ୱ ଘର ନ ଥିବାରୁ ଏହା ନାକ୍ ସ୍ୱୀକୃତି ହରାଇଥିଲା। ନାକ୍ ଅନୁମତି ନ ଥିବାରୁ ଯୁଜିସି ପାଠ୍ୟକ୍ରମ ପାଇଁ ଅନୁମତି ମିଳିଲା ନାହିଁ। ସରକାର ଏହି ପ୍ରସଙ୍ଗକୁ ଗମ୍ଭୀରତାର ସହ ଗ୍ରହଣକରି ନାହାନ୍ତି। ଏହି ପରିପ୍ରେକ୍ଷୀରେ ଶିକ୍ଷକ ଓ ଅଣଶିକ୍ଷକ କର୍ମଚାରୀ ପଦବୀ ସୃଷ୍ଟି କରି ନିଯୁକ୍ତି ଦେବା ଆବଶ୍ୟକ। ଏହାସହ କିଭଳି ଯୁଜିସି ମାନ୍ୟତା ମିଳିବ ସେ ଦିଗରେ ପଦକ୍ଷେପ ନେବାକୁ କର୍ମକର୍ତ୍ତାମାନେ ଦାବି କରିଥିଲେ। ଏହି ସମାବେଶରେ ଓଏସ୍‌ଓୟୁ ବଞ୍ଚାଓ ଅଭିଯାନର ମହେନ୍ଦ୍ର ମିଶ୍ର, ପରବେଜ ଅଲ୍ଲି ଖାନ, ସୁଧୀର ବହିଦାର, ସୂର୍ଯ୍ୟ ପାଣିଗ୍ରାହୀ, ମଧୁ ମୋଦକ, ଲଳିତ ବେବର୍ତ୍ତା, ବବ୍‌ଲୁ ସିଂ, ନନ୍ଦକିଶୋର ମିଶ୍ର, ରାଜା ସାହୁ, ଦେବାଶିଷ ପାତ୍ର, ମୁନା ମୁଣ୍ଡା ପ୍ରମୁଖଙ୍କ ସମେତ ୧୫ରୁ ଊର୍ଦ୍ଧ୍ୱ ସଙ୍ଗଠନର କର୍ମକର୍ତ୍ତା ସାମିଲ ଥିଲେ।

ସମ୍ବଲପୁର ଆର୍‌ଡିସି ଅଫିସ ସମ୍ମୁଖରେ ମାନବ ଶୃଙ୍ଖଳ ।

**ପ୍ରଥମ ପୃଷ୍ଠାରୁ...**

## ପୁଣି ରତ୍ନଭଣ୍ଡାର ...

ବିଶ୍ୱାସ କରୁ। ଏଥିସହ ଭାରତୀୟ ପ୍ରତ୍ନତାତ୍ତ୍ୱିକ ସର୍ବେକ୍ଷଣ (ଏଏସ୍‌ଆଇ) ସଂସ୍ଥା ଏବଂ ଶ୍ରୀମନ୍ଦିର ପରିଚାଳନା କମିଟି ମିଳିତ ଭାବେ ସକ୍ରିୟ ସହଯୋଗ କରି ରତ୍ନଭଣ୍ଡାର ସଂରକ୍ଷଣ କରିବେ। ରାଜ୍ୟ ସରକାର ମଧ୍ୟ ଏହି କାର୍ଯ୍ୟର ଦକ୍ଷ ପରିଚାଳନା ନିମନ୍ତେ ଆଗେଇ ଆସିବେ ବୋଲି ହାଇକୋର୍ଟ ଆଶାବ୍ୟକ୍ତ କରିଛନ୍ତି। ସୂଚନାଯୋଗ୍ୟ, ରାଜ୍ୟ ସରକାର ରତ୍ନଭଣ୍ଡାରର ସୁରକ୍ଷା ନେଇ ତ୍ୱରିତ ପଦକ୍ଷେପ ଗ୍ରହଣ କରୁ ନ ଥିବାରୁ ଆବେଦନକାରୀ ଭାଜପାର ପୂର୍ବତନ ରାଜ୍ୟ ସଭାପତି ସମୀର ମହାନ୍ତି ହାଇକୋର୍ଟରେ ଏକ ରିଟ୍ ପିଟିଶନ ଦାଖଲ କରିଥିଲେ। ରତ୍ନଭଣ୍ଡାର ବିପଦସଙ୍କୁଳ ସ୍ଥିତିରେ ରହିଥିବାରୁ ରାଜ୍ୟପାଳଙ୍କ ଅଧ୍ୟକ୍ଷତାରେ ଏକ ଉଚ୍ଚସ୍ତରୀୟ କମିଟି ଗଠନ କରାଯାଇ ଅଳଙ୍କାର ଗଣତି କରାଯାଉ ଏବଂ ରତ୍ନଭଣ୍ଡାରକୁ ତୁରନ୍ତ ଖୋଲି ମରାମତି କରାଯିବାକୁ ଆବେଦନକାରୀ ମହାନ୍ତି ପ୍ରାର୍ଥନା କରିଥିଲେ। ଆବେଦନକାରୀଙ୍କ ପକ୍ଷରୁ ବରିଷ୍ଠ ଆଇନ୍‌ଜୀବୀ ପୀତାମ୍ବର ଆଚାର୍ଯ୍ୟ ଓ ସରକାରଙ୍କ ପକ୍ଷରୁ ବରିଷ୍ଠ ଆଇନଜୀବୀ ବୁଦ୍ଧଦେବ ରାଉତରାୟ, ଗୌତମ ମୁଖାର୍ଜୀ, ଡେପୁଟି ସଲିସିଟର ଜେନେରାଲ ଅଫ୍ ଇଣ୍ଡିଆ ପ୍ରସନ୍ନ କୁମାର ପାଢ଼ୀ ପ୍ରମୁଖ ମାମଲା ପରିଚାଳନା କରୁଥିଲେ।

## ମହିଳା ସଂରକ୍ଷଣ...

ପାଇଁ ସଂରକ୍ଷିତ ରଖାଯିବ ତାହା ସ୍ଥିର କରାଯିବ। ତେଣୁ ନୂଆ ଆଇନ କାର୍ଯ୍ୟକାରୀ ହେବା ପାଇଁ ସମୟ ଲାଗିବ। ପ୍ରଥମେ ଏହା ୧୫ ବର୍ଷ ପର୍ଯ୍ୟନ୍ତ କାର୍ଯ୍ୟକାରୀ ହେବ ଏବଂ ପରେ ଆବଶ୍ୟକ ହେଲେ ଅବଧି ବୃଦ୍ଧି କରାଯାଇପାରେ।

## ଚୌଧୁରୀ ବଜାରରେ ...

ଅଗ୍ନିଶମ ଅଧିକାରୀ ସଞ୍ଜୀବ କୁମାର ବେହେରା କହିଛନ୍ତି। ସୂଚନା ଅନୁସାରେ, ସକାଳ ପ୍ରାୟ ସାଢ଼େ ୭ଟାରେ ଉକ୍ତ ଶାଢ଼ି ଶୋ'ରୁମ୍‌ର ଶଟର ଦେଇ ଭିତରୁ ଧୂଆଁ ବାହାରୁଥିବା ସ୍ଥାନୀୟ ଲୋକେ ଦେଖିଥିଲେ। ସେମାନେ ତୁରନ୍ତ ଅଗ୍ନିଶମ ବାହିନୀକୁ ଖବର ଦେବା ସହ ଶଟର ତାଡ଼ି ନିଆଁକୁ ଆୟତ୍ତ କରିବାକୁ ଚେଷ୍ଟା କରିଥିଲେ। ନିଆଁ ଓ ଧୂଆଁର ପ୍ରକୋପ ଏତେ ପରିମାଣର ଥିଲା ଯେ ପାଖକୁ ଯିବା ସମ୍ଭବ ନ ଥିଲା। ଖବରପାଇ ବକ୍ସିବଜାର, ଚାଉଳିଆଗଞ୍ଜ, ବିଡ଼ାନାସୀ ଓ ବାରଙ୍ଗରୁ ୭ଟି ଅଗ୍ନିଶମ ଗାଡି ଘଟଣାସ୍ଥଳରେ ପହଞ୍ଚିଥିଲା। ତୁରନ୍ତ ଅଗ୍ନିଶମ କର୍ମଚାରୀ ନିଆଁଲିଭା କାର୍ଯ୍ୟରେ ଲାଗିପଡିଥିଲେ। ନିଆଁ ତଳ ମହଲାରୁ ସଙ୍ଗେ ସଙ୍ଗେ ପ୍ରଥମ ଓ ଦ୍ୱିତୀୟ ମହଲାକୁ ବ୍ୟାପି ଯାଇଥିଲା। ହେଲେ ପାର୍ଶ୍ୱବର୍ତ୍ତୀ କୋଠା ବା ବ୍ୟବସାୟ ପ୍ରତିଷ୍ଠାନକୁ ନିଆଁ ବ୍ୟାପିବାକୁ ଅଗ୍ନିଶମ କର୍ମଚାରୀମାନେ ଦେଇ ନ ଥିଲେ। ସେମାନେ ଅତ୍ୟାଧୁନିକ କୌଶଳ ପ୍ରୟୋଗ କରି ଅତ୍ୟନ୍ତ ସାହସର ସହିତ ଶୋ'ରୁମ୍ ଭିତରକୁ ପ୍ରବେଶ କରିଥିଲେ। ଏଥିସହ ଶିଡି ସାହାଯ୍ୟରେ ବିଭିନ୍ନ ସ୍ଥାନରେ ଚଢ଼ି ପାଣି ପକାଇଥିଲେ। ଏପରି କି ବୁଣ୍ଟୋ ସ୍କାଏ ଲିଫ୍ଟର ହାଇଡ୍ରୋଲିକ୍ ଯନ୍ତ୍ରାଂଶ ବ୍ୟବହାର କରି କୋଠାର ଉଚ୍ଚ ଅଂଶରୁ ନିଆଁ ଆୟତ୍ତ କରିବା ପାଇଁ ଉଦ୍ୟମ କରାଯାଇଥିଲା। ସକାଳ ୮ଟାରୁ ପୂର୍ବାହ୍ନ ୧୨ଟା ପର୍ଯ୍ୟନ୍ତ ଅଗ୍ନିଶମ କର୍ମଚାରୀମାନେ ପରିଶ୍ରମ କରି ନିଆଁକୁ ଆୟତ୍ତ କରିଥିବା ବିଭାଗୀୟ ଅଧିକାରୀ ବେହେରା କହିଛନ୍ତି। ଜିଲାପାଳ ଭବାନୀ ଶଙ୍କର ଚୟନୀ, କଟକ ମହାନଗର ନିଗମ(ସିଏମ୍‌ସି) ମେୟର ସୁବାସ ସିଂ, ରେଞ୍ଜ ଫାୟାର ଅଫିସର ତ୍ରିଲୋକ କୁମାର ସାହୁ ଓ ଡେପୁଟି ଫାୟାର ଅଫିସର ସନାତନ ମହାପାତ୍ର ଘଟଣାସ୍ଥଳରେ ପହଞ୍ଚି ନିଆଁଲିଭା କାର୍ଯ୍ୟ ତଦାରଖ କରିଥିଲେ। ଏଭଳି ଦୁର୍ଘଟଣା ପରେ ସ୍ଥାନୀୟ ଦୋକାନୀଙ୍କୁ ଅଗ୍ନି ନିରାପତ୍ତା ନେଇ ସଚେତନ କରାଯିବ ବୋଲି ଜିଲାପାଳ କହିଛନ୍ତି।

## ଲଘୁଚାପ: ୩ ଦିନ ...

ଆସନ୍ତା ୫ ତାରିଖ ଯାଏ ରାଜ୍ୟରେ ଅଳ୍ପ ବହୁତ ମୌସୁମୀ ବର୍ଷା ଲାଗିରହିବ। ଏହା ପରେ ମୌସୁମୀ ଲେଉଟାଣି ପର୍ବ ଆରମ୍ଭ ହେବ। ଅକ୍ଟୋବର ୧୩ରୁ ୧୬ ତାରିଖ ମଧ୍ୟରେ ରାଜ୍ୟରୁ ଦକ୍ଷିଣ-ପଶ୍ଚିମ ମୌସୁମୀ ବିଦାୟ ନେବ। ଜୁଲାଇରେ

# ତୀବ୍ର ହେଉଛି ଶିକ୍ଷକ ଆନ୍ଦୋଳନ

## ଆଜି ଏକାଧିକ ସଂଘର ମହାସମାବେଶ

**ଭୁବନେଶ୍ୱର,୨୯।୯(ଅନୁରାଧା ମହାରଣା)**

ଅଧିକାର ଓ ଦାବିକୁ ନେଇ ଶିକ୍ଷୟିତ୍ରୀ ଶିକ୍ଷକ, ଅଧ୍ୟାପକ ଓ କର୍ମଚାରୀ ଶିକ୍ଷାନୁଷ୍ଠାନ ଛାଡ଼ି ରାଜଧାନୀ ରାସ୍ତାରେ ବସି ରହିଛନ୍ତି। ଓଡ଼ିଶା ମାଧ୍ୟମିକ ସ୍କୁଲ ଶିକ୍ଷକ ସଂଘ (ଓଷ୍ଟା)ର ଆହ୍ୱାନରେ ୫ଦିନ ହେବ ହଜାର ହଜାର ଶିକ୍ଷକ ଲୋୟର ପିଏମ୍‌ଜିରେ ଆନ୍ଦୋଳନ ଚଳାଇଛନ୍ତି। ସେହିପରି ୨ଦଫା ଦାବି ନେଇ ଓଡ଼ିଶା ସରକାରୀ ହାଇସ୍କୁଲ(ମାଧ୍ୟମିକ) ନୂତନ ପେନ୍‌ସନ ଯୋଜନାଭୁକ୍ତ(ଏନ୍‌ପିଏସ୍) ଶିକ୍ଷକ ସଂଘ ପକ୍ଷରୁ ମଧ୍ୟ ଆନ୍ଦୋଳନ ଜାରି ରହିଛି। ଅନ୍ୟପଟେ ଓଡିଶାର ସମସ୍ତ ବେସରକାରୀ ଅନୁଦାନ ଓ ଅଣ-ଅନୁଦାନ (ଯୁକ୍ତ୨ ଓ ଯୁକ୍ତ୩) ମହାବିଦ୍ୟାଳୟ ତଥା ସଂସ୍କୃତ ଶିକ୍ଷାନୁଷ୍ଠାନଗୁଡିକର ପରିଚାଳନା କମିଟି ଦ୍ୱାରା ୨୦୦୮ରୁ ୨୦୧୩ ମଧ୍ୟରେ ନିଯୁକ୍ତି ପାଇଥିବା ଅଧ୍ୟାପକ, ଅଧ୍ୟାପିକା ଓ କର୍ମଚାରୀ ଦୁଇମାସରୁ ଅଧିକ ସମୟ ଧରି ଧାରଣାରେ ବସିଛନ୍ତି। ଫଳରେ ଶିକ୍ଷାନୁଷ୍ଠାନଗୁଡ଼ିକରେ ପାଠପଢ଼ା ଗୁରୁତର ପ୍ରଭାବିତ ହୋଇଥିବାବେଳେ ଶୈକ୍ଷିକ ପରିବେଶ ମଧ୍ୟ ଭୁଶୁଡି ପଡିଛି। ଆଲୋଚନା ଫଳପ୍ରଦ ହେଉ ନ ଥିବାରୁ ରାଜ୍ୟର ଶିକ୍ଷା ବ୍ୟବସ୍ଥାରେ ସଙ୍କଟଜନକ ସ୍ଥିତି ଉପୁଜିଛି। ଆନ୍ଦୋଳନକାରୀ ଓ ରାଜ୍ୟ ସରକାର ନିଜ ନିଜ ଜିଦ୍‌ରେ ଅଟଳ ଥିବାବେଳେ ଛାତ୍ରୀଛାତ୍ର ଓ ଅଭିଭାବକଙ୍କ ମଧ୍ୟରେ ଅସନ୍ତୋଷ କୁହୁଳିବାରେ ଲାଗିଛି। ଏପରିସ୍ଥିତିରେ ବିଭିନ୍ନ ସଂଘ ପକ୍ଷରୁ ଶନିବାର ଗାନ୍ଧୀମାର୍ଗରେ ମହାସମାବେଶ ଡାକରା ଦିଆଯାଇଛି।

ଓଷ୍ଟାର ସାଧାରଣ ସମ୍ପାଦକ ରଞ୍ଜନ କୁମାର ଦାଶ କହିଛନ୍ତି, ମହାସମାବେଶରେ ଆହୁରି ୫୦ ହଜାରରୁ ଊର୍ଦ୍ଧ୍ୱ ଶିକ୍ଷୟିତ୍ରୀ ଶିକ୍ଷକ ଓ ଶିକ୍ଷା କର୍ମଚାରୀ ରାଜଧାନୀରେ ପହଞ୍ଚି ମହାସମାବେଶରେ ଯୋଗଦେବେ। ଏଥିସହ ଏହି ସମାବେଶରେ ବହୁ ପୁରାତନ ଛାତ୍ର, ଅଭିଭାବକ, ପରିଚାଳନା କମିଟି ମଧ୍ୟ ସାମିଲ ହେବାର କାର୍ଯ୍ୟକ୍ରମ ରହିଛି। ଓଷ୍ଟାର ସଭାପତି ଅକ୍ଷୟ କୁମାର ମିଶ୍ର କହିଛନ୍ତି, ସରକାର ଶିକ୍ଷକଙ୍କ ଦାବି ପୂରଣ ନ କରିବା ଚିନ୍ତାର ବିଷୟ। ଅଧିକାଂଶ ବିଦ୍ୟାଳୟକୁ ଅନୁଦାନ ନାହିଁ, ଶିକ୍ଷକଙ୍କ ପେନସନ୍ ନାହିଁ କି ଚାକିରି ସର୍ତ୍ତାବଳୀ ନାହିଁ। ସପ୍ତମ ବେତନ କମିଶନ ପାଇବା ଯେଉଁମାନଙ୍କର ହକ୍ ସେମାନଙ୍କୁ ଦେଉନାହାନ୍ତି। ପୁଣି ପୂର୍ଣ୍ଣ ଅନୁଦାନପ୍ରାପ୍ତ ବିଦ୍ୟାଳୟକୁ ସରକାର ସରକାରୀକରଣ କଲେ ନାହିଁ। ଫଳରେ ଏହିସବୁ ବିଦ୍ୟାଳୟରେ ଶିକ୍ଷକ ନିଯୁକ୍ତି ହୋଇପାରୁନାହିଁ। ଚୁକ୍ତିଭିତ୍ତିକ ନିଯୁକ୍ତି ଉଚ୍ଛେଦ କରି ୨୦୧୩ ମସିହା ପରେ ନିଯୁକ୍ତି ପାଇଥିବା ଶିକ୍ଷକଙ୍କୁ ସମସ୍ତ ସୁବିଧା ଦେଲେ। ମାତ୍ର ୨୦୦୪ରୁ ୨୦୧୩ ମଧ୍ୟରେ ନିଯୁକ୍ତିପ୍ରାପ୍ତ ଶିକ୍ଷକଙ୍କୁ ବରିଷ୍ଠତା ପ୍ରଦାନ କରିବା ଏବଂ ବାର୍ଷିକ ଇନ୍‌କ୍ରିମେଣ୍ଟ ନ ଦେବା ଆଇନର ପରିପନ୍ଥୀ ବୋଲି କହି ସେ କ୍ଷୋଭ ପ୍ରକାଶ କରିଛନ୍ତି।

ଏନ୍‌ପିଏସ୍ ଶିକ୍ଷକ ସଂଘ ସଭାପତି ପୂର୍ଣ୍ଣଚନ୍ଦ୍ର ଆଏଚ କହିଛନ୍ତି, ୨୦୦୪ରୁ ୨୦୧୩ ମଧ୍ୟରେ ନିଯୁକ୍ତ ଶିକ୍ଷୟିତ୍ରୀ ଶିକ୍ଷକଙ୍କର ୬ବର୍ଷ ନିଯୁକ୍ତି ଅବଧିକୁ ମୂଳ ଚାକିରିରେ ଯୋଗ ସହ ୬ଟି ନୋଶନାଲ ଇନ୍‌କ୍ରିମେଣ୍ଟ ପ୍ରଦାନ କରିବା ଏବଂ ପୁରୁଣା ପେନ୍‌ସନ ନିୟମ ଲାଗୁ କରିବା ଦାବିରେ ଆନ୍ଦୋଳନ ଚାଲିଛି। ଗୁରୁବାର ସଂଘ ପ୍ରତିନିଧି ଦଳ ଅର୍ଥମନ୍ତ୍ରୀ ବିକ୍ରମକେଶରୀ ଆରୁଖଙ୍କୁ ଭେଟିଥିବାବେଳେ ଶୁକ୍ରବାର ବିଦ୍ୟାଳୟ ଓ ଗଣଶିକ୍ଷା ମନ୍ତ୍ରୀ ସୁଦାମ ମାରାଣ୍ଡିଙ୍କୁ ଭେଟି ଆଲୋଚନା କରିଥିଲେ। ଶିକ୍ଷକଙ୍କ ଦାବି ସମ୍ପର୍କରେ ଆନ୍ତଃମନ୍ତ୍ରୀସ୍ତରୀୟ କମିଟିରେ ଆଲୋଚନା ହୋଇପାରି ନ ଥିବାରୁ କୌଣସି ନିଷ୍କର୍ଷ ବାହରି ପାରୁନାହିଁ। ତେବେ ଦାବି ପୂରଣ ନ ହେବା ପର୍ଯ୍ୟନ୍ତ ଆନ୍ଦୋଳନ ଜାରି ରହିବ। ୨ହଜାରରୁ ଅଧିକ ଶିକ୍ଷକ ଆନ୍ଦୋଳନରେ ସାମିଲ ହୋଇଥିବାବେଳେ ଆଗକୁ ଆନ୍ଦୋଳନ ତୀବ୍ରତର ହେବ ବୋଲି ସେ ଚେତାବନୀ ଦେଇଛନ୍ତି।

ଅନ୍ୟପକ୍ଷରେ ଏକମାତ୍ର ଦାବି ସରକାରୀ ଅନୁଦାନ ନୀତି (ଜିଆଇଏ) ଲାଗୁ କରିବା ପାଇଁ ବେସରକାରୀ ଅନୁଦାନ ଓ ଅଣ-ଅନୁଦାନ (ଯୁକ୍ତ୨ ଓ ଯୁକ୍ତ୩) ମହାବିଦ୍ୟାଳୟ ଅଧ୍ୟାପିକା ଅଧ୍ୟାପକ ଓ ଅଣଶିକ୍ଷକ କର୍ମଚାରୀ ସଂଘ ପକ୍ଷରୁ ଗାନ୍ଧୀମାର୍ଗରେ ଶାନ୍ତିପୂର୍ଣ୍ଣ ଆନ୍ଦୋଳନ ଚାଲିଛି। ୩୫୦୦ ଅଧ୍ୟାପିକା ଅଧ୍ୟାପକ ଓ ଅଣଶିକ୍ଷକ କର୍ମଚାରୀ ଅହୋରାତ୍ର ଧାରଣା ଦେଇଛନ୍ତି। ୩ଥର ମହାସମାବେଶ କରି ଓ ବିଭିନ୍ନ ଉପାୟରେ ସରକାରଙ୍କର ଦୃଷ୍ଟି ଆକର୍ଷଣ କରି ଆସୁଥିଲେ ମଧ୍ୟ କୌଣସି ଦାବି ପୂରଣ ହେଉ ନାହିଁ। ତେଣୁ ଶନିବାର ମହାସମାବେଶ କରିବା ପାଇଁ ସଂଘ ତରଫରୁ ନିଷ୍ପତ୍ତି ନିଆଯାଇଥିବା ରାଜ୍ୟ ସଭାପତି ଡ. ଦେବ ବିଜୟ ମିଶ୍ର କହିଛନ୍ତି।

# ନିର୍ବାଚନ ଅଧିକାରୀଙ୍କୁ ଅତିରିକ୍ତ ଦାୟିତ୍ୱରୁ ମୁକ୍ତ କର

## ରାଜ୍ୟ ସରକାରଙ୍କୁ ଇସିଆଇଙ୍କ ଚିଠି

**ଭୁବନେଶ୍ୱର,୨୯।୯(ଅନିଲ ଦାସ)**

ସାଧାରଣ ନିର୍ବାଚନକୁ ଆଉ ଅଳ୍ପ କିଛି ମାସ ରହିଛି। ନିର୍ବାଚନ ପ୍ରସ୍ତୁତି କାର୍ଯ୍ୟ ମଧ୍ୟ ଆରମ୍ଭ ହୋଇଗଲାଣି। ରାଜ୍ୟ ମୁଖ୍ୟ ନିର୍ବାଚନ ଅଧିକାରୀ ଏବଂ ନିର୍ବାଚନ ପରିଚାଳନା ଦାୟିତ୍ୱରେ ଥିବା ଅନ୍ୟ ଅଧିକାରୀଙ୍କୁ ଅତିରିକ୍ତ ଦାୟିତ୍ୱ ନ ଦେବା ଲାଗି ଭାରତର ନିର୍ବାଚନ କମିଶନ(ଇସିଆଇ) ଶୁକ୍ରବାର ଦେଶର ସମସ୍ତ ରାଜ୍ୟ ସରକାର ଏବଂ କେନ୍ଦ୍ରଶାସିତ ଅଞ୍ଚଳକୁ ଚିଠି ଲେଖି ଜଣାଇଛନ୍ତି। ଯେଉଁମାନେ ଅତିରିକ୍ତ ଦାୟିତ୍ୱରେ ଅଛନ୍ତି ସେମାନଙ୍କୁ ସେହି ଦାୟିତ୍ୱରୁ ଅବ୍ୟାହତି ଦେବାକୁ କମିଶନ କହିଛନ୍ତି। ନିର୍ବାଚନ ପାଖେଇ ଆସୁଥିବାରୁ ସେମାନେ କେବଳ ନିର୍ବାଚନ ସମ୍ପର୍କିତ କାର୍ଯ୍ୟ ଉପରେ ଅଧିକ ଫୋକସ କରିବାକୁ ନିର୍ବାଚନ କମିଶନ ମୁଖ୍ୟ ଶାସନ ସଚିବଙ୍କୁ ଲେଖିଥିବା ଚିଠିରେ ଉଲ୍ଲେଖ କରିଛନ୍ତି। ମୁଖ୍ୟ ନିର୍ବାଚନ ଅଧିକାରୀ ଏବଂ ତାଙ୍କ କାର୍ଯ୍ୟାଳୟର ଅନ୍ୟ ଅଫିସରମାନଙ୍କୁ ବଦଳି କରିବା କିମ୍ବା ସେମାନଙ୍କୁ ଅତିରିକ୍ତ ଦାୟିତ୍ୱ ଦେବା ପୂର୍ବରୁ କମିଶନଙ୍କ ଅନୁମତି ଆଣିବାକୁ କୁହାଯାଇଛି। ଏହି ଚିଠି ପାଇବା ପରେ ମୁଖ୍ୟ ନିର୍ବାଚନ ଅଧିକାରୀ ଥିବା ନିକୁଞ୍ଜ ଧଳଙ୍କୁ ଶକ୍ତି ବିଭାଗର ଅତିରିକ୍ତ ଦାୟିତ୍ୱରୁ ସରକାର ମୁକ୍ତ କରିପାରନ୍ତି।

# ହୀରାକୁଦ ଡ୍ୟାମ୍‌ରେ ଜଳଧାରଣା କ୍ଷମତା ପୂର୍ଣ୍ଣ

## ଗେଟ୍ ଖୋଲିବା ସଂଖ୍ୟା ବୃଦ୍ଧି ପାଇବ

**ସମ୍ବଲପୁର,୨୯।୯ (ଶୁଭାଶିଷ ପାଢ଼ୀ)**

ସମ୍ବଲପୁର ହୀରାକୁଦ ଡ୍ୟାମ୍‌ରେ ଜଳଧାରଣା କ୍ଷମତା ଶୁକ୍ରବାର ପୂର୍ଣ୍ଣ ହୋଇଛି। ସର୍ବାଧିକ ୬୩୦ ଫୁଟ୍ ଜଳସ୍ତର କ୍ଷମତା ପୂରା ହୋଇଛି। ପ୍ରତିବର୍ଷ ସେପ୍ଟେମ୍ବର ଶେଷ ବେଳକୁ ଡ୍ୟାମ୍‌ରେ ଜଳସ୍ତର ଏଭଳି ରହିଥାଏ। ଶୁକ୍ରବାରଠାରୁ ପଶ୍ଚିମ ଓଡ଼ିଶା ଓ ହୀରାକୁଦ ଉପରମୁଣ୍ଡରେ ବର୍ଷା ଆରମ୍ଭ ହୋଇଛି। ପାଣିପାଗ ବିଭାଗ ମଧ୍ୟ ଏ ନେଇ ସତର୍କ ସୂଚନା ଦେଇଛି। ଏବେ ଡ୍ୟାମ୍‌ର ୭ ଗେଟ୍ ଦେଇ ବନ୍ୟାଜଳ ନିଷ୍କାସନ କରାଯାଉଛି। ଜଳଭଣ୍ଡାରକୁ ପ୍ରତି ସେକେଣ୍ଡରେ ୧ ଲକ୍ଷ ୫୫ ହଜାର କ୍ୟୁସେକ ଜଳ ପ୍ରବେଶ କରୁଛି। ସମାନ ପରିମାଣ ଜଳ ଚାଷ, ଶିଳ୍ପ, ବିଦ୍ୟୁତ୍ ଉତ୍ପାଦନ ଓ ଗେଟ୍ ଦେଇ ନିଷ୍କାସନ କରାଯାଉଛି। ବର୍ଷା ପରିମାଣ ବୃଦ୍ଧି ପାଇବା ସମ୍ଭାବନା ରହିଛି। ତେଣୁ ଜଳସ୍ତର ହ୍ରାସ କରିବା ପାଇଁ ଗେଟ୍ ଖୋଲିବା ସଂଖ୍ୟା ବୃଦ୍ଧି କରାଯାଇ ପାରେ ବୋଲି ହୀରାକୁଦ ଡ୍ୟାମ୍ ମୁଖ୍ୟଯନ୍ତ୍ରୀ ଆନନ୍ଦ ଚନ୍ଦ୍ର ସାହୁ କହିଛନ୍ତି। ସେ ଆହୁରି କହିଛନ୍ତି, ପ୍ରତିବର୍ଷ ଡ୍ୟାମ୍‌ର ଜଳସ୍ତର ୬୩୦ଫୁଟ୍ ରଖାଯାଇଥାଏ। ଭୟ କରିବାର କିଛି ନାହିଁ। ବର୍ଷା ସମୟରେ ବନ୍ୟାଜଳ ସଂରକ୍ଷିତ କରାଯାଇଥାଏ। ତାହା ବର୍ଷତମାମ ଚାଷ, ବିଦ୍ୟୁତ୍ ଉତ୍ପାଦନ, ଶିଳ୍ପ, କଳକାରଖାନାରେ ଖର୍ଚ୍ଚ ହୋଇଥାଏ। ଅଣମୌସୁମୀ ପାଇଁ ଜଳଭଣ୍ଡାରକୁ ପୂରା କରାଯାଇଥାଏ। ଏବେ ପ୍ରବେଶ କରୁଥିବା ପରିମାଣ ଅନୁସାରେ ଜଳ ନିଷ୍କାସନ କରାଯାଉଛି। ଶନିବାରଠାରୁ ବର୍ଷା ହେବ ବୋଲି ସୂଚନା ଦିଆଯାଇଛି। ତେଣୁ ଗେଟ୍ ସଂଖ୍ୟା ଖୋଲି ଡ୍ୟାମ୍‌କୁ ଖାଲି କରାଯିବ। ଆକ୍ଟୋବର ଶେଷସୁଦ୍ଧା ପୁଣି ଜଳସ୍ତର ୬୩୦ଫୁଟ୍ ରଖାଯିବ। ଅରେଞ୍ଜ ଜୋନ ଘୋଷଣା ହୋଇଥିବାରୁ ୭୦ ସେମିରୁ ୨୦୦ ସେମି ପର୍ଯ୍ୟନ୍ତ ବର୍ଷା ହେବାର ଆଶଙ୍କା ରହିଛି। ତେଣୁ ଜଳଭଣ୍ଡାର ପକ୍ଷରୁ ପ୍ରସ୍ତୁତି କରାଯାଉଛି ବୋଲି ସେ କହିଥିଲେ।

ହୀରାକୁଦ ଡ୍ୟାମ୍

# କଣ୍ଟିଘାଇରୁ ମିଳିଲା ଚନ୍ଦନଙ୍କ ମୃତଦେହ

## ବୈତରଣୀକୁ ବାପଝିଅ ଡେଇଁପଡ଼ିବା ଘଟଣା

**ଭଣ୍ଡାରିପୋଖରୀ,୨୯।୯(ରବିନାରାୟଣ ଖିଲାର)**

ଭଦ୍ରକ ଜିଲା ଭଣ୍ଡାରିପୋଖରୀ ଥାନା ଅଧୀନ ବାଲିପୋଖରୀ ପଞ୍ଚାୟତ ପରମାନନ୍ଦପୁର ଗ୍ରାମର ଚନ୍ଦନ ସାହୁ(୩୦) ବୁଧବାର ରାତିରେ ନିଜ ଅଢ଼େଇ ବର୍ଷର ଝିଅକୁ ଧରି ବୈତରଣୀ ନଦୀକୁ ଡେଇଁ ପଡ଼ିଥିଲେ। ଘଟଣାର ୩୫ ଘଣ୍ଟା ପରେ ଶୁକ୍ରବାର ସକାଳେ ସ୍ଥାନୀୟ କଣ୍ଟିଘାଇରୁ ଚନ୍ଦନଙ୍କ ମୃତଦେହ ମିଳିଛି। ହେଲେ ଏଯାଏ ତାଙ୍କ ଝିଅ ତୃପ୍ତିଙ୍କ ପତ୍ତା ମିଳିପାରି ନାହିଁ।

ସୂଚନା ଅନୁଯାୟୀ, ସକାଳେ ଯାଜପୁର ଜିଲା ତ୍ରିଲୋଚନପୁର ବୁଢ଼ାନଦୀରୁ ଅଗ୍ନିଶମ ବାହିନୀକୁ ଏକ ମୃତଦେହ ମିଳିଥିଲା। ଚନ୍ଦନଙ୍କ ମୃତଦେହ ବୋଲି ପ୍ରଥମେ କୁହାଯାଉଥିଲା। ହେଲେ ପରିବାର ଲୋକେ ପହଞ୍ଚି ଦେଖିବା ପରେ ଏହାକୁ ଅସ୍ୱୀକାର କରିଥିଲେ। ଉକ୍ତ ମୃତଦେହ ୪/୫ ଦିନ ତଳର ହୋଇଥିବା ବେଳେ ସେଥିରୁ ଦୁର୍ଗନ୍ଧ ବାହାରୁଥିଲା। ଏହାବ୍ୟତୀତ ଚନ୍ଦନଙ୍କ ପୋଷାକ ଓ ଚେହେରା ସହ କିଛି ସାମଞ୍ଜସ୍ୟ ନ ଥିବାରୁ ପରିବାର ଲୋକେ ମୃତଦେହ ନ ନେଇ ପଳାଇ ଯାଇଥିଲେ। ଏହାର କିଛି ସମୟ ପରେ କଣ୍ଟିଘାଇରେ ଏକ ମୃତଦେହ ଭାସି ଆସି ଲାଗିଥିବା ସ୍ଥାନୀୟ ଲୋକେ ଦେଖିବାକୁ ପାଇଥିଲେ। ଖବରପାଇ ଚନ୍ଦନଙ୍କ ବଡ଼ ଭିଣୋଇ ପହଞ୍ଚି ମୃତଦେହ ଚିହ୍ନଟ କରିଥିଲେ। ଚନ୍ଦନଙ୍କ ମୃତଦେହ ମିଳିବା ପରେ କାନ୍ଦବୋବାଳିରେ ଘର ଫାଟି ପଡୁଥିବା ବେଳେ ଗାଁରେ ଶୋକର ଛାୟା ଖେଳିଯାଇଛି।

# ବିଜେଡି ଯୁବନେତାଙ୍କୁ ହତ୍ୟା

**ଧରାକୋଟ,୨୯।୯(ବିଷ୍ଣୁ କେଶରୀ ଆଚାର୍ଯ୍ୟ)**

ଗଞ୍ଜାମ ଜିଲା ଧରାକୋଟ ଥାନା ଅନ୍ତର୍ଗତ ଶରଧାପୁର ପଞ୍ଚାୟତ ବରିଗୁଡା ଗ୍ରାମର ବିଜେଡି ଯୁବନେତା ଅନିଲ ମହାନ୍ତି ଓରଫ କୋକଙ୍କୁ ଶୁକ୍ରବାର ପୂର୍ବାହ୍ନ ପ୍ରାୟ ୧୦ଟା ସମୟରେ ଉଖୁଡାପଟା ରାସ୍ତାରେ ଅତି ନିର୍ମମ ଭାବେ ହତ୍ୟା କରାଯାଇଛି। ମୃତ ଅନିଲଙ୍କ ସ୍ତ୍ରୀ ମିଳି ଧରାକୋଟ ଥାନାରେ ଏତଲା ଦେବା ପରେ ପୋଲିସ କେସ୍ ନଂ. ୩୩୭/୨୩ରେ ମାମଲା ରୁଜୁ କରିଛି। ଘଟଣା ସ୍ଥଳରେ ଆସିକା ଏସ୍‌ଡିପିଓ ଉମାଶଙ୍କର ସିଂ, ଧରାକୋଟ ଥାନା ଅଧିକାରୀ ଶ୍ରଦ୍ଧାଞ୍ଜଳି ସୁବୁଦ୍ଧି, ପାଟପୁର ଥାନା ଅଧିକାରୀ ସବ୍ୟସାଚୀ ମଲ୍ଲ ପ୍ରମୁଖ ସାଇଣ୍ଟିଫିକ୍ ଟିମ୍ ସହ ପହଞ୍ଚି ତଦନ୍ତ ଆରମ୍ଭ କରିବା ସହିତ ୨ଜଣଙ୍କୁ ଅଟକ ରଖି ପଚରାଉଚରା କରୁଥିବା ସୂଚନା ମିଳିଛି। ପୋଲିସ ମୃତଦେହ ଜବତ କରି ବ୍ୟବଚ୍ଛେଦ ପାଇଁ ବ୍ରହ୍ମପୁର ପଠାଇଛି। ତେବେ ରାଜନୈତିକ ଶତ୍ରୁତାରୁ ଏହି ହତ୍ୟାକାଣ୍ଡ ଘଟିଥିବା ପରିବାର ଲୋକେ କହିଛନ୍ତି।

ସୂଚନା ଅନୁଯାୟୀ, ବରୀଗୁଡ଼ା ଗ୍ରାମର ବୃନ୍ଦାବନ ମହାନ୍ତିଙ୍କ ପୁତ୍ର ଅନିଲ ବିଜୁ ଜନତା ଦଳର ଜଣେ ଯୁବନେତା ଭାବରେ ଜଣାଶୁଣା। ଗତ ପଞ୍ଚାୟତ ନିର୍ବାଚନ ସମୟରୁ ଗ୍ରାମର ଗୋଟିଏ ଗୋଷ୍ଠୀ ସହିତ ଅନିଲଙ୍କର ବିବାଦ ଲାଗିରହିଥିଲା। ଶୁକ୍ରବାର ସକାଳେ ଅନିଲ ନିଜର ସ୍କୁଟରରେ ନିଜ ଗାଁ ବରିଗୁଡାରୁ ନିକଟସ୍ଥ ଉଖୁଡାପଟା ଗ୍ରାମ ନିକଟକୁ ନିର୍ମାଣାଧୀନ କଲଭର୍ଟ କାମ ଦେଖିବାକୁ ଯାଇଥିଲେ। ସେଠାରୁ ଫେରିବା ବେଳେ ଏକ ସଂକୀର୍ଣ୍ଣ ରାସ୍ତାରେ ପାଳଗଦା କଡ଼ରେ ଲୁଚି ରହିଥିବା କେତେକ ଦୁର୍ବୃତ୍ତ ହଠାତ୍ ଖଣ୍ଡା ଓ ଭୁଜାଲି ଦ୍ୱାରା ଅନିଲଙ୍କୁ ଆକ୍ରମଣ କରିଥିଲେ। ସେ ସ୍କୁଟରରୁ ତଳେ ପଡ଼ିଯାଇଥିଲେ। ଏହାପରେ ସେମାନେ ଅନିଲଙ୍କୁ ଏକ ଭୁଜାଲି ସାହାଯ୍ୟରେ ତାଙ୍କ ପେଟ ଓ ଛାତିକୁ ବାରମ୍ବାର ଭୁସିଥିଲେ। ଫଳରେ ଘଟଣା ସ୍ଥଳରେ ତାଙ୍କର ମୃତ୍ୟୁ ଘଟିଥିଲା। ଖବର ପାଇ ସାନଖେମୁଣ୍ଡିର ପୂର୍ବତନ ବିଧାୟିକା ନନ୍ଦିନୀ ଦେବୀ, ଜିଲା ପରିଷଦ ଅଧ୍ୟକ୍ଷା ଅଞ୍ଜଳି ସ୍ୱାଇଁ, ଧରାକୋଟ ବ୍ଲକ ଅଧ୍ୟକ୍ଷା ସୁଲକ୍ଷଣା ଗୀତାଞ୍ଜଳି ଦେବୀ, ବ୍ଲକ ବିଜେଡି ସଭାପତି ସଞ୍ଜୟ ପାତ୍ର, ଶରଧାପୁର ସରପଞ୍ଚ ଦିଲୀପ ଜେନା, ପୂର୍ବତନ ସରପଞ୍ଚ ଦିଲୀପ ସ୍ୱାଇଁଙ୍କ ସମେତ ବହୁ ବିଜେଡି ନେତୃବୃନ୍ଦ ପହଞ୍ଚିଥିଲେ। ଘଟଣା ସମ୍ପର୍କରେ ଥାନା ଅଧିକାରୀ ଶ୍ରଦ୍ଧାଞ୍ଜଳି ସୁବୁଦ୍ଧି କହିଛନ୍ତି, ତଦନ୍ତ ଜାରି ରହିଛି, ଖୁବ୍‌ଶୀଘ୍ର ଅଭିଯୁକ୍ତମାନଙ୍କୁ ଗିରଫ କରାଯିବ।

# ପୋଖରୀରେ ବୁଡ଼ି ଦୁଇ ନାବାଳିକାଙ୍କ ସଲିଳ ସମାଧି

ପୋଖରୀ ଘାଟରେ ପଡ଼ିଥିବା ଚପଲ ଓ ଡ୍ରେସ।

**ବାଲେଶ୍ୱର, ୨୯।୯(ମାନସ ବିଶ୍ୱାଳ)**

ବାଲେଶ୍ୱର ଜିଲା ସଦର ଥାନା ଅଧୀନ ଓଡ଼ଙ୍ଗି ଗାଁରେ ଶୁକ୍ରବାର ସକାଳେ ଏକ ଦୁଃଖଦ ଘଟଣା ଘଟିଛି। ଗାଁ ପୋଖରୀକୁ ଗାଧୋଇବାକୁ ଯାଇଥିବା ୨ ନାବାଳିକା ବୁଡ଼ିଯାଇ ପ୍ରାଣ ହରାଇଛନ୍ତି। ସେମାନଙ୍କୁ ସ୍ଥାନୀୟ ଲୋକେ ଉଦ୍ଧାର କରି ଜିଲା ମୁଖ୍ୟ ଚିକିତ୍ସାଳୟରେ ଭର୍ତ୍ତି କରିଥିଲେ। ସେଠାରେ ଡାକ୍ତର ଉଭୟଙ୍କୁ ମୃତ ଘୋଷଣା କରିଥିଲେ। ମୃତ ନାବାଳିକା ହେଲେ ସନ୍ତୋଷ ଦାସଙ୍କ ୧୩ ବର୍ଷର ଝିଅ ତନୁଶ୍ରୀ ଏବଂ ବିଶ୍ୱଜିତ ଦାଶଙ୍କ ୧୪ ବର୍ଷର ଝିଅ ତପସ୍ୱନୀ। ଏହି ଖବର ପ୍ରଚାରିତ ହେବା ପରେ ସ୍ଥାନୀୟ ଅଞ୍ଚଳରେ ଶୋକର ଛାୟା ଖେଳିଯାଇଛି।

ସ୍କୁଲ ଯିବା ପୂର୍ବରୁ ଦୁଇ ନାବାଳିକା ସାଙ୍ଗ ହୋଇ ଗାଁ ପୋଖରୀକୁ ଗାଧୋଇବା ପାଇଁ ଯାଇଥିଲେ। ଗାଧୋଇବା ବେଳେ ପ୍ରଥମେ ଜଣଙ୍କର ଗୋଡ଼ ଖସିଯିବାରୁ ଅନ୍ୟ ଜଣେ ତାଙ୍କୁ ଉଦ୍ଧାର କରିବାକୁ ଉଦ୍ୟମ କରିଥିଲେ। ହେଲେ ଉଭୟେ ପହଁରା ଜାଣି ନ ଥିବାରୁ ପାଣିରେ ବୁଡ଼ି ଯାଇଥିଲେ। ଘରକୁ ଫେରିବାରେ ବିଳମ୍ବ ହେବାରୁ ପରିବାର ଲୋକେ ସେମାନଙ୍କୁ ଖୋଜାଖୋଜି ଆରମ୍ଭ କରିଥିଲେ। ପୋଖରୀ ଘାଟରେ ଦୁଇଜଣଙ୍କ ଡ୍ରେସ ଓ ଜୋତା ପଡ଼ିଥିବା ଲୋକେ ଦେଖିଥିଲେ। ଲୋକେ ସେମାନଙ୍କୁ ଖୋଜାଖୋଜି କରି କିଛି ସମୟ ପରେ ପୋଖରୀରୁ ଉଦ୍ଧାର କରି ଜିଲା ମୁଖ୍ୟ ଚିକିତ୍ସାଳୟକୁ ଆଣିଥିଲେ। ଏନେଇ ହସ୍‌ପିଟାଲ ଫାଣ୍ଡିରେ ପୋଲିସ ପକ୍ଷରୁ ଅପମୃତ୍ୟୁ ମାମଲା ରୁଜୁ କରାଯାଇ ଶବ ବ୍ୟବଚ୍ଛେଦ ପରେ ପରିବାର ଲୋକଙ୍କୁ ହସ୍ତାନ୍ତର କରାଯାଇଛି।

# ନାରୀ ନିର୍ଯାତନା, ଅଭିଯୋଗ ସହ ସଚେତନତା ଜରୁରୀ

**ମହିଳାଙ୍କ ସାମାଜିକ, ଆର୍ଥିକ, ଶିକ୍ଷା ଓ ସ୍ୱାସ୍ଥ୍ୟ କ୍ଷେତ୍ରରେ ଅଗ୍ରଗତି ପାଇଁ କେନ୍ଦ୍ର ଓ ରାଜ୍ୟ ସରକାରଙ୍କ ପକ୍ଷରୁ ବିଭିନ୍ନ ଯୋଜନା କାର୍ଯ୍ୟକାରୀ କରାଯାଉଛି। ଏହା ସତ୍ତ୍ୱେ ମହିଳା ବିରୋଧୀ ହିଂସାକାଣ୍ଡ କମିବାରେ ନାଁ ଧରୁନି। ରାଜ୍ୟ ମହିଳା କମିଶନରେ ନାରୀ ନିର୍ଯାତନା ନେଇ ପ୍ରତିମାସରେ ଶତାଧିକ ମାମଲା ପଞ୍ଜୀକୃତ ହେଉଥିବାବେଳେ ଏବେ ୫ହଜାରରୁ ଊର୍ଦ୍ଧ୍ୱ ମାମଲା ବିଚାରାଧୀନ ରହିଛି। ବିଶେଷକରି ଉପକୂଳ ଓଡ଼ିଶାରେ ନାରୀ ନିର୍ଯାତନା ମାମଲା ସଂଖ୍ୟା ସର୍ବାଧିକ ରହିଛି। ଅପରପକ୍ଷରେ ସଚେତନତା ମାଧ୍ୟମରେ ଏହାର ମୂଳୋତ୍ପାଟନ କରିବାକୁ ପ୍ରୟାସ ଜାରି ରହିଥିବା କମିଶନ ପକ୍ଷରୁ କୁହଯାଇଛି।**

**ଭୁବନେଶ୍ୱର,୨୯।୯(ଅନୁରାଧା ମହାରଣା)**

ଯୁଗ ପରିବର୍ତ୍ତନ ଅନୁସାରେ ମାନସିକତାରେ ପରିବର୍ତ୍ତନ ହେଉ ନ ଥିବା ଅନେକ ସ୍ଥାନରେ ଦେଖିବାକୁ ମିଳୁଛି। ଏବେବି ମହିଳାମାନେ ନିର୍ଯାତିତ ହେଉଛନ୍ତି। ମହିଳା କମିଶନରୁ ମିଳିଥିବା ତଥ୍ୟ ଅନୁସାରେ ପୂର୍ବ ଓଡ଼ିଶାରେ ସର୍ବାଧିକ ନାରୀ ନିର୍ଯାତନା ସାମ୍ନାକୁ ଆସୁଛି। ଘରୋଇହିଂସା, ଯୌତୁକ ନିର୍ଯାତନା ତଥା ହତ୍ୟ

ମାନବୀୟ ପ୍ରଗତିର ପୂର୍ଣ୍ଣାଙ୍ଗ ପରିଣତି ପାଇଁ ମନୁଷ୍ୟ ପକ୍ଷରେ ୟୁରୋପୀୟ ସଭ୍ୟତାର ମାନସିକ, ପ୍ରାଣିକ ଓ ଶାରୀରିକ ଉତ୍କର୍ଷର ଗୁରୁତ୍ୱ ଏବଂ ଭାରତୀୟ ସଭ୍ୟତାର ଆଧ୍ୟାତ୍ମିକ ଓ ନୈତିକ ବିକାଶର ପ୍ରେରଣା– ଉଭୟବିଧ ପ୍ରବୃତ୍ତିର ସମ୍ୟକ ଆବଶ୍ୟକତା ରହିଅଛି। –ଶ୍ରୀଅରବିନ୍ଦ



# କାର୍ଯ୍ୟକାଳ ବୃଦ୍ଧିକୁ ଅସ୍ୱୀକାର

## ଦିଲ୍ଲୀକା ବାବୁ

ଦିଲୀପ ଚେରିଏନ୍

କେରଳ ସରକାରଙ୍କ ସ୍ୱତନ୍ତ୍ର ଅଧିକାରୀ (ବାହ୍ୟ ସହଯୋଗ)ଭାବେ ରାଷ୍ଟ୍ରଦୂତ ଭେନୁ ରାଜାମୋନିଙ୍କ ଦୁଇ ବର୍ଷ କାର୍ଯ୍ୟକାଳ ଅପ୍ରତ୍ୟାଶିତ ଭାବରେ ଶେଷ ହୋଇଛି। ସେ ରାଜ୍ୟ ସରକାରଙ୍କ ଦ୍ୱାରା ପ୍ରଦାନ କରାଯାଇଥିବା ଦୁଇ ସପ୍ତାହର କାର୍ଯ୍ୟକାଳ ବୃଦ୍ଧିକୁ ପ୍ରତ୍ୟାଖ୍ୟାନ କରିବା ପରେ ଏଭଳି ଘଟିଛି। ଏହି ସମ୍ପ୍ରସାରଣ ୩୦ ସେପ୍ଟେମ୍ବର ୨୦୨୩ ପର୍ଯ୍ୟନ୍ତ ଜାରି ରହିବାକୁ ସ୍ଥିର ହୋଇଥିଲା। ସୂତ୍ରରୁ ପ୍ରକାଶ, ରାଜାମୋନି କେରଳ ରାଜ୍ୟପାଳଙ୍କୁ ୧୭ ସେପ୍ଟେମ୍ବର ୨୦୨୩ ସୁଦ୍ଧା ତାଙ୍କ ସେବା ବନ୍ଦ କରିବାକୁ ଅନୁମତି ମାଗିଥିଲେ। ଏକ ସରକାରୀ କାର୍ଯ୍ୟ ଶେଷ କରିବାକୁ ଉଦ୍ଦିଷ୍ଟ କାର୍ଯ୍ୟକାଳ ବୃଦ୍ଧି ଆଉ ପ୍ରାସଙ୍ଗିକ ନୁହେଁ ଏବଂ ତାଙ୍କର ଅଧିକ ୨ ସପ୍ତାହ ଦାୟିତ୍ୱରେ ରହିବା ଅନାବଶ୍ୟକ ବୋଲି ରାଜାମୋନିଙ୍କ ନିଷ୍ପତ୍ତିରୁ ପ୍ରତିପାଦିତ ହେଉଛି। କିନ୍ତୁ ତାଙ୍କର ଏହି ଅପ୍ରତ୍ୟାଶିତ ସିଦ୍ଧାନ୍ତ ଉପରେ କଳ୍ପନାଜଳ୍ପନା ଲାଗିରହିଛି । ରାଜାମୋନି ତାଙ୍କ କାର୍ଯ୍ୟକାଳ ମଧ୍ୟରେ ବିଶେଷକରି ୟୁକ୍ରେନରୁ ଛାତ୍ରୀଛାତ୍ରଙ୍କୁ ଦେଶକୁ ଫେରାଇଆଣିବା, ଭିଏତ୍‌ନାମର କୋଚି ଏବଂ ହୋ ଚି ମିନି ସହର ମଧ୍ୟରେ ସିଧାସଳଖ ବିମାନ ସଂଯୋଗ ସ୍ଥାପନ କରିବା ଏବଂ ମୁଖ୍ୟମନ୍ତ୍ରୀ ପିନାରାଇ ବିଜୟନ ଓ ବିଦେଶୀ କୂଟନୀତିଜ୍ଞଙ୍କ ମଧ୍ୟରେ ସିଧାସଳଖ ବୈଠକ କରିବାରେ ପ୍ରମୁଖ ଭୂମିକା ଗ୍ରହଣ କରିଥିଲେ। ଏହାସହ ନରୱେ, ବ୍ରିଟେନ, ଆମେରିକା ଏବଂ କ୍ୟୁବା ଭଳି ଦେଶକୁ ମୁଖ୍ୟମନ୍ତ୍ରୀଙ୍କ ସରକାରୀ ଗସ୍ତ ପାଇଁ ବ୍ୟବସ୍ଥା କରିଥିଲେ। କେରଳ ସରକାରରେ ଅବସ୍ଥାପିତ ହେବା ପୂର୍ବରୁ ରାଜାମୋନି ତାଙ୍କର ୩୪ ବର୍ଷ କ୍ୟାରିୟରରେ ଅନେକ ପ୍ରତିଷ୍ଠିତ ପଦବୀରେ ଅବସ୍ଥାପିତ ହୋଇଥିଲେ। ସେ ଦୁବାଇରେ ଭାରତର କନସୁଲ ଜେନେରାଲ, କେରଳକୁ ବିଶ୍ୱ ବ୍ୟାଙ୍କ ଏବଂ ଏସିଆନ ଡେଭଲପମେଣ୍ଟ ବ୍ୟାଙ୍କ ଦେଉଥିବା ସହାୟତାର ତଦାରଖ ପାଇଁ ଯୁଗ୍ମ ସଚିବ ଏବଂ ରାଷ୍ଟ୍ରପତିଭବନରେ ପୂର୍ବତନ ରାଷ୍ଟ୍ରପତି ପ୍ରଣବ ମୁଖାର୍ଜୀଙ୍କ ପ୍ରେସ ସଚିବ ଥିଲେ। ସେ ମଧ୍ୟ ନେଦରଲାଣ୍ଡରେ ଭାରତର ରାଷ୍ଟ୍ରଦୂତ ଥିଲେ।

### ବିବାଦ ଭିତରେ ଦାୟିତ୍ୱ

ଚଳିତବର୍ଷ ପ୍ରାରମ୍ଭରେ କର୍ନାଟକରେ ଆଇଏଏସ୍ ଅଧିକାରୀ ରୋହିଣୀ ସିନ୍ଧୁରୀ ଏବଂ ଆଇପିଏସ୍ ଅଧିକାରୀ ଡି. ରୁପା ମୌଦଗିଲ ମଧ୍ୟରେ ଚର୍ଚ୍ଚିତ ବିବାଦ ସୋସିଆଲ ମିଡିଆରେ ସାମ୍ନାକୁ ଆସିଥିଲା। ଏବେ ଉଭୟ ବରିଷ୍ଠ ଅଧିକାରୀ ସରକାରୀ କାର୍ଯ୍ୟ ଆରମ୍ଭ କରିଛନ୍ତି। ପ୍ରଶାସନିକ ସୌହାର୍ଦ୍ଦ୍ୟ ଫେରାଇଆଣିବା ପାଇଁ ସେମାନଙ୍କୁ ନୂତନ ଦାୟିତ୍ୱ ନ୍ୟସ୍ତ କରାଯାଇଛି। ରୋହିଣୀ ସିନ୍ଧୁରୀ କର୍ନାଟକ ଗେଜେଟିଅର ବିଭାଗରେ ମୁଖ୍ୟ ସମ୍ପାଦକ ପଦବୀ ଗ୍ରହଣ କରିଛନ୍ତି। ଏହି ସମୟରେ ଆଇପିଏସ୍ ଅଧିକାରୀ ଡି.ରୁପା ମୌଦଗିଲଙ୍କୁ ଆଭ୍ୟନ୍ତରୀଣ ସୁରକ୍ଷା ବିଭାଗ (ଆଇଏସ୍‌ଡି)ରେ ପୋଲିସ ମହା ନିରୀକ୍ଷକ (ଆଇଜିପି) ପଦବୀକୁ ବଦଳି କରାଯାଇଛି। ଫେବୃୟାରୀରେ ଏହି ଦୁଇ ଅଧିକାରୀଙ୍କ ମଧ୍ୟରେ ବିବାଦ ଦେଖାଦେଇଥିଲା। ସେହି ସମୟରେ ରୁପା କର୍ନାଟକ ରାଜ୍ୟ ହସ୍ତତନ୍ତ ବିକାଶ ନିଗମର ପରିଚାଳନା ନିର୍ଦ୍ଦେଶକ ଥିଲେ । ମୁଜରାଇ ବିଭାଗ କମିଶନର ଭାବରେ କାର୍ଯ୍ୟ କରୁଥିବା ରୋହିଣୀ ସିନ୍ଧୁରୀଙ୍କ ବିରୋଧରେ ରୁପା ଗୁରୁତର ଅଭିଯୋଗ ଆଣିଥିଲେ। ସେତେବେଳେ ସିନ୍ଧୁରୀ ଏହି ଅଭିଯୋଗକୁ ଅସ୍ୱୀକାର କରି ଏଗୁଡ଼ିକୁ ଭିତ୍ତିହୀନ ବୋଲି କହିଥିଲେ। ଏହି ଦୁଇ ଅଧିକାରୀ ସେମାନଙ୍କର ନୂତନ ଭୂମିକାକୁ କିଭଳି ସଞ୍ଚାଳନ କରିବେ ତାହା ଦେଖିବାକୁ ବାକି ରହିଛି। ତେବେ ରୋହିଣୀ କର୍ନାଟକ ହାଇକୋର୍ଟରେ ରୁପାଙ୍କ ବିରୋଧରେ ଆପରାଧିକ ମାନହାନି ମକଦ୍ଦମା ଦାଏର କରିବା ପରେ ବିବାଦ ଏବେ ନ୍ୟାୟିକ ପରିସରରେ। ସମ୍ପ୍ରତି ଏହି ମାମଲାର ନିରପେକ୍ଷ ଏବଂ ପୁଙ୍ଖାନୁପୁଙ୍ଖ ଯାଞ୍ଚର ଆବଶ୍ୟକତା ଉପରେ ଗୁରୁତ୍ୱ ଦେଇ କୋର୍ଟ ଏହି ମାମଲା ବନ୍ଦ କରିବାକୁ ମନା କରି ଦେଇଛନ୍ତି।

### ଭଲ କାମରେ ବାଧା

ନିୟନ୍ତ୍ରଣ ବଜାୟ ରଖିବା ପାଇଁ ବଦଳି ଏକ ଅତ୍ୟାବଶ୍ୟକ ସାଧନ। ତେବେ ବହୁତ ଭଲ ପ୍ରଦର୍ଶନ କରୁଥିବା ବାବୁମାନଙ୍କୁ ବାରମ୍ବାର ବଦଳି କରିବା ବିଷୟ ଦେଖିବାକୁ ମିଳୁଛି। ନିକଟରେ ଉତ୍ତରପ୍ରଦେଶର ମିର୍ଜାପୁରର ଜିଲା ମାଜିଷ୍ଟ୍ରେଟ ଦିବ୍ୟା ମିତ୍ତଲଙ୍କ ବଦଳି ଏହାର ଏକ ଦୃଷ୍ଟାନ୍ତ ହୋଇପାରେ। ନିୟମିତ ଜଳ ଯୋଗାଣରୁ ବଞ୍ଚିତ ଏକ ଗାଁର ବାସିନ୍ଦାଙ୍କ ଜୀବନ ବଦଳାଇବା ପାଇଁ ସେ ସଫଳତାର ସହ ସେମାନଙ୍କ ଘରକୁ ପାଇପ ଜଳ ଯୋଗାଣକୁ ସୁଗମ କରିଥିଲେ। ଏଥିରେ ଗ୍ରାମବାସୀମାନେ ଖୁସି ହୋଇ ପାଇପ ଜଳର ଯୋଗାଣକୁ ନେଇ ଏକ ଉତ୍ସବ ପାଳନ କରିଥିଲେ। ତେବେ ଦିବ୍ୟାଙ୍କୁ ବସ୍ତି ଜିଲାକୁ ବଦଳି କରାଯିବା ପରେ ତାଙ୍କ ଅସମ୍ପୂର୍ଣ୍ଣ କାର୍ଯ୍ୟ ସରକାରଙ୍କ ଫାଇଲ ତଳେ ରହିଗଲା। କୌତୂହଳର ବିଷୟ, ସେହି ମୂଲ୍ୟବାନ ପାଇପଲାଇନକୁ ଅସାମାଜିକ ବ୍ୟକ୍ତିମାନେ ଭାଙ୍ଗି ଦେବା ଦ୍ୱାରା ଗ୍ରାମବାସୀ ପୁନର୍ବାର ଘରୋଇ ଟ୍ୟାଙ୍କର୍ ଉପରେ ନିର୍ଭରଶୀଳ ହୋଇଛନ୍ତି। କୁହାଯାଉଛି, ସ୍ଥାନୀୟ ରାଜନୈତିକ ନେତାମାନେ ଦିବ୍ୟାଙ୍କ କଠିନ ପରିଶ୍ରମକୁ ପ୍ରଶଂସା କରି ନ ଥିଲେ। ସେମାନେ ଯେଉଁ କାମ କରି ପ୍ରଶଂସା ସାଉଁଟି ଥାଆନ୍ତେ ସେ ତାହାକୁ ଛଡ଼ାଇନେଉଥିବା ଭୟ ସେମାନଙ୍କ ମନରେ ସୃଷ୍ଟି ହୋଇଥିଲା। ଅନେକେ ସେମାନଙ୍କ ଲୋକପ୍ରିୟ ଜିଲାପାଳଙ୍କୁ ହଠାତ୍ ବଦଳି କରିବା ପଛରେ ରାଜନୈତିକ ଉଦ୍ଦେଶ୍ୟ ଥିବା ସନ୍ଦେହ କରୁଛନ୍ତି। ଏହା ଜିଲାରେ ଚାଲିଥିବା ଦୀର୍ଘକାଳୀନ ପ୍ରକଳ୍ପର କାର୍ଯ୍ୟାନ୍ୱୟନରେ ବାଧା ସୃଷ୍ଟି କରିବା ସହ ବାସିନ୍ଦା ତଥା ଅନ୍ୟାନ୍ୟ ଜିଲା ଅଧିକାରୀଙ୍କୁ ମଧ୍ୟ ନିରୁତ୍ସାହିତ କରିଛି। ତେବେ ଆଶା କରାଯାଏ, ଯୁବ ଜିଲାପାଳଙ୍କୁ ଯେଉଁଠାରେ ନିଯୁକ୍ତି ଦିଆଗଲେ ବି ସେ ଭଲ କାମ ଜାରି ରଖିବେ ।

Email: dilipcherian@gmail.com

# ମୋଠୁ ସମସ୍ତେ ଚାଲାଖ

ସହଦେବ ସାହୁ

ମୁଁ କେମିତି ଜାଣିଲି ଗଛଗୁଡ଼ାକ ବି ଚାଲାଖ (ସ୍ମାର୍ଟ)? ମୁଁ ବୁଢ଼ାରଜା ପାହାଡ଼ର ସ୍ୱରୂପ ଦେଖିବା ଲାଗି ପାହାଡ଼ ଉପରକୁ ଚଢ଼ିଲି। ଦେଖିଲି, ଜଣେ ଅତିମାତ୍ରାରେ ମଦ ପିଇଥିବା ଲୋକ ଯାହାର ପିଠିରେ ଓହଳିଥିଲା ବାକ୍ ପାକ୍, ସେ ପାହାଡ଼ ଉପରକୁ ଚଢ଼ି ଚଢ଼ି ଯାଉଥିଲା – ଏକୁଟିଆ, କିନ୍ତୁ ଅତିଶୟ ମଦ୍ୟପାନର ପ୍ରଭାବ ଥିଲା। ପାହାଡ଼ର ଅଧା ବାଟରେ ସେ ଏକ କଣ୍ଟାଳିଆ ଗଛ ପାଖରେ ବସି ପଡ଼ିଲା। ଗୋଡ଼ି ପଥରର ରାସ୍ତା। ସେହି ଗୋଡ଼ି ପଥରୁଆ ଭୂଇଁକୁ ଠେଲି ଠେଲି ଉପରକୁ ଉଠିଛି। ପାଣି ଢୋକେ ପିଇ ଆଉ ନିଃଶ୍ୱାସଟିଏ ନେଇ ସେ ଗଛଟାକୁ ଦେଖି ତା'ର ସୌନ୍ଦର୍ଯ୍ୟ ଓ ମିଶିଯିବା ଗୁଣକୁ ପ୍ରଶଂସା କଲା। ତା'ର ବଙ୍କାଟଙ୍କା ଶୁଖିଲା ମୁକିଲା ଡାଳଗୁଡ଼ାକ ଏ ବିରୋଧୀ ଭୂଶ୍ରେଣୀ ତଳୁ ପାଣି ଓ ପୁଷ୍ଟି ଟାଣି ଆଣି ନିଜେ ବଞ୍ଚିପାରିଛି। ସେ ବୁଝିପାରିଲା ନାହିଁ ଏ କେମିତି ଘଟୁଛି। ଧନ୍ଦାଟା କ'ଣ? ମନେହେଲା ଗଛଟା ଯେମିତି କହୁଛି ତୁ ଏ ସମସ୍ୟାର ସମାଧାନ କର। ତାକୁ ଜଣାଗଲା ସାଧନ ସୁରକ୍ଷିତ କରି ରଖିବାରେ ଗଛଟିର ବୁଦ୍ଧି ଅଛି। ଗଛଟା ଯେମିତି କହୁଛି ବସି ଯା, ରେଷ୍ଟ ନେଇନେ। ଶକ୍ତି ସଞ୍ଚୟ କର, ତା' ପରେ ଶକ୍ତି ମିଳିଯିବ ଉପରକୁ ଚଢ଼ିବାକୁ। ମୁଁ ତା' ପାଖରେ ପହଞ୍ଚିଲା ବେଳେ ସେ ଯେତେବେଳେ ଏମିତି ଗପିଲା ମୁଁ କହିଲି, ତୁ ତ ଗଛ ସାଙ୍ଗରେ ବସିଲୁ। ଗଛ ତୋର ବଡ଼ ଭାଇ ଭଳି କାମ କଲା। ନ ହେଲେ, ସାଙ୍ଗ ଭଳି କାମ କରିଥିବ। ମଣିଷ ପାଖରେ ପାଇ ମଣିଷ ଭଳି କାମ କଲା। ସେ ଯେ ଦିନେ ବଡ଼ ଭଗବଦ୍ ବିଶ୍ୱାସୀ ହୋଇଯିବ ଭାବି ନ ଥିଲି, କିନ୍ତୁ ଭୁବନେଶ୍ୱରରେ ଏବେ ଦିନେ ତାକୁ ଦେଖି ଭାବିନେଲି ସେ ଧର୍ମ ଅପେକ୍ଷା ବିଜ୍ଞାନ ଭିତରେ ବେଶି ସୁଖ ପାଉଛି।

ସେ ମୋତେ କହିଲା, ମୁଁ ଧର୍ମଠାରୁ ବିଜ୍ଞାନ ଭିତରେ ଢ଼େର ବେଶି ସାନ୍ତ୍ୱନା ପାଉଛି। ମୋତେ ଭଲ ଲାଗୁଛି। ଲୋକେ ରୁଟି କି ବାଇଗଣ ଜଗନ୍ନାଥଙ୍କୁ ଦେଖୁଛନ୍ତି। ମଣିଷ ବହୁତ ଜାଗାରେ ଭଗବାନଙ୍କ ଇଚ୍ଛା ବା ଉଦ୍ଦେଶ୍ୟ ଦେଖୁଛି, ସେଠି କିଛି ନ ଥିଲେ ବି। କପଡ଼ାରେ ଯିଶୁଙ୍କ ରକ୍ତ ଦେଖୁଛି। ଅଥଚ ଆମେ ଲାପ୍‌ଟପ୍ ଉପରେ ଚିଡ଼ିଯାଉଛୁ। ଷଡ଼ଯନ୍ତ୍ରତ୍ୱ ବାଢୁଛୁ। ପ୍ରତି ଜିନିଷ ଘଟିବାର କାରଣ ଅଛି ବୋଲି ଆମେ କହୁଛୁ।

ସାଇକୋଲଜିଷ୍ଟମାନେ କହୁଛନ୍ତି ମଣିଷର ହାଇପରଆକ୍ଟିଭ୍ ଏଜେନ୍ସି ରୂପକ ଡିଟେକ୍ଟନ୍ ଅଛି, ସାଇକେଡେଲିକ୍ ଡ୍ରଗ୍ ଘୂରୁଣି (ନବ୍,knob)) ଭଳି କାମ କରୁଛି। ମୋର ମନେପଡିଲା ଆମେରିକାନ୍ ଆସୋସିଏଶନ ଫର୍ ଦି ଆଡଭାନ୍ସମେଣ୍ଟ ଅଫ୍ ସାଇନ୍ସ କେଇ ବର୍ଷ ତଳେ ଲର୍ନିଂ ୱିଦାଉଟ୍ ନିୟୁରନସ୍ ଉପରେ ଅଧିବେଶନ କରିଥିଲେ। ସ୍ଲାଇମ୍ ମୋଲ୍ଡ (ଲାଳୁଆ ଆଣ) ଭିତରେ ମେମୋରି ପରୀକ୍ଷା କରି ଦେଖାଗଲା ଯେ ବଳ ପ୍ରୟୋଗ କଲେ ଇଲେକ୍ଟ୍ରିକାଲ୍ ସର୍କିଟ୍ ଚାଲୁ ହେଉଛି, ବଳ ପ୍ରୟୋଗ କଲେ ମାଟେରିଆଲ୍ ଆପେ ଆପେ ମୋଡି ହୋଇଯାଉଛି, କାହିଁକି? ସମୁଦ୍ର ଭିତରେ ଜଳଚରମାନଙ୍କ ସାଥିରେ ସ୍ପୁବା ଡାଇଭିଂ ଭଳି ପହଁରି ପାରୁଥିବା ପ୍ରାଣୀମାନେ ଅତ୍ୟଧିକ ମାତ୍ରାର ମଦ୍ୟପ ପ୍ରାଣୀ ଭଳି – ଚେତନାର ଏକ ପରିବର୍ତ୍ତିତ ଅବସ୍ଥାରେ ନିଜକୁ ଦେଖୁଛି, ଯେଉଁଠି ଧାରଣା (ପରସେପ୍ସନ)ର ଫୋକସ୍, ରେଞ୍ଜ, ଓ କ୍ଲାରିଟି ନାଟକୀୟ ଢଙ୍ଗରେ ବଦଳିଯାଉଛି – ଯେଉଁଠି ଗୋଟିଏ ପ୍ରଜାତିର ପ୍ରାଣୀର ମାନସିକ ଅଭିଜ୍ଞତା ଅନ୍ୟ ଗୋଟିଏ ପ୍ରଜାତିର ପ୍ରାଣୀର ମାନସିକ ଅଭିଜ୍ଞତାଠାରୁ ବେଶି ବାସ୍ତବ ବା ବେଶି ମୂଲ୍ୟବାନ୍ ନୁହେଁ। ତେଣୁ ଗଛର ବି ବୁଦ୍ଧି ଅଛି ଭାବିବା କଥା। ବ୍ରେନ୍ ନ ଥାଇ ବୁଦ୍ଧି ସମ୍ଭବ, ବ୍ରେନ୍‌ଲେସ୍ ଇଣ୍ଟେଲିଜେନ୍ସ, କମ୍ପ୍ୟୁଟର ଦୃଷ୍ଟିରେ କ୍ରୀଡ଼ା (Play, a Computational Perspective) ଭଳି ନାଁରେ ଗବେଷଣା ପାଇଁ ଟେମ୍ପଲଟନ ୱାର୍ଲ୍ଡ ଚାରିଟି ଫାଉଣ୍ଡେଶନ ପାଣ୍ଠି ଯୋଗାଉଛି। ବ୍ରେନ୍ ସହ ବୁଦ୍ଧି ଯୋଡି ଦେଖିବାରେ ଆମେ ଏତେ ଅଭ୍ୟସ୍ତ ହୋଇଯାଇଛୁ ଯେ ବ୍ରେନ୍‌ଲେସ୍ ଇଣ୍ଟେଲିଜେନ୍ସ କଥା ଭାବିହେଉ ନାହିଁ। ନିଶା ଖାଇଲେ ଏଭଳି ଅନୁଭବ ଆସେ। ସାଧାରଣ ଭାବେ ଯେଉଁ ଜୀବରୂପରେ ଆମେ ଚାଲାଖି ଦେଖୁନା, ଯଥା ସ୍ଲାଇମ୍, ସେଲ୍, ଜୀବଗୋଠ, ଗଛଲତା ଆଦି ଜୀବରୂପରେ; ଯେଉଁ ପ୍ରକାର ଚେତନା ଓ ଚାଲାଖି ଆମେ ଆମ ଭିତରେ ଦେଖୁଛୁ ତାହା ଏପରିକା ପ୍ରାଣୀ ଭିତରେ ଦେଖୁନାହୁଁ।

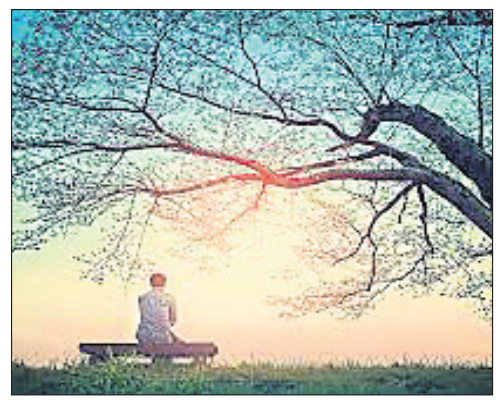

ଅଣମଣିଷ ପ୍ରାଣୀମାନଙ୍କ ବୁଦ୍ଧି ଉପରେ ବିବାଦ ନାହିଁ, ଯେମିତି ପାଳିଥିବା ଜନ୍ତୁ ଉପରେ; କିନ୍ତୁ ପରିବର୍ତ୍ତିତ ପରିସ୍ଥିତିରେ କେତେଜଣ ଲୋକ ସବୁ ଜୀବନ୍ତ ବ୍ୟବସ୍ଥାରେ ବୁଦ୍ଧି ଥିବାର ଦେଖନ୍ତି। ଉଇହୁଙ୍କା ତିଆରିରେ କେତେ ବୁଦ୍ଧି ଲାଗିଛି ଦେଖନ୍ତୁ। ଜଙ୍ଗଲରେ ପଶିଲେ ଆମେ ଦେଖୁ ସାରା ଜଙ୍ଗଲଟା ଗୋଟିଏ ବଡ ବ୍ୟବସ୍ଥା, ପ୍ରତ୍ୟେକ ଅନ୍ୟର ସମ୍ପର୍କରେ ଅଛନ୍ତି, ମିଳିମିଶି ସମସ୍ତେ ଚଳୁଛନ୍ତି, ମାନେ ବୁଦ୍ଧି ଲଗାଉଛନ୍ତି। ମାଦକ ଦ୍ରବ୍ୟ ବା ଡ୍ରଗ୍ ଖାଇ ଆମେ କାହିଁକି ବଦଳିଯାଉ, ଚାରିଆଡ଼େ କାହିଁକି ସମସ୍ତେ ଚାଲାଖ ବୋଲି ଭାବୁ। ମଦରେ ମାତାଲ ଲୋକ ଷଣ୍ଢର ମୁଣ୍ଡ ସାଙ୍ଗରେ ମୁଣ୍ଡ ଘଷେ କାହିଁକି, ତଥାପି ଷଣ୍ଢ ଲଢ଼େଇ କରେ ନାହିଁ, ସେଇମିତି ଶୋଇଥାଇ ମୁଣ୍ଡ ହଲାଏ ସିନା! ବ୍ରହ୍ମାଣ୍ଡଟା ତ ପ୍ରାଣୀତ୍ୱ ଆଉ ଇଚ୍ଛା (animacy and intention)ରେ ଭର୍ତ୍ତି। ପଥରଖଣ୍ଡକୁ ଭାଲୁ ଭାବିବା ବରଂ ଭଲ, ଭାଲୁକୁ ପଥରଟେଳା ଭାବିବା ଠିକ୍ ହେବ ନାହିଁ। ସେଇମିତି ଜଣେ ପଥଚାରୀ ବୃକ୍ଷକୁ ବନ୍ଧୁ ଭାବିପାରେ କିନ୍ତୁ ବନ୍ଧୁକୁ ବୃକ୍ଷ ନ ଭାବୁ।

ପରିବର୍ତ୍ତିତ ପରିସ୍ଥିତି ସମ୍ଭବତଃ ଆଚମ୍ବିତ କରେ, ଆଶ୍ଚର୍ଯ୍ୟ ଆମକୁ ଅନିଶ୍ଚିତତା ପ୍ରତି ଅସହିଷ୍ଣୁ କରିପକାଏ, ଆମେ ଆଧିଭୌତିକତାରେ ବିଶ୍ୱାସ କରୁ ବା ବୁଝିବା ଭଳି ଢାଞ୍ଚା ଖୋଜୁ। ଯଦି କେବେ ଆମେ ଅନ୍ୟର ବୁଦ୍ଧି ଉପରେ ସନ୍ଦେହ କରୁ ବା ତାକୁ ନ୍ୟୂନ ମନେକରୁ ତେବେ ପରିବର୍ତ୍ତିତ ପରିସ୍ଥିତି ଆସିଗଲେ ଆମ ବାୟାସ୍ (ସ୍ୱେଚ୍ଛା ବିଚାର)କୁ ବଦଳାଏ, କିଏ ଗଛକୁ କାଠ ବୋଲି ଭାବିପାରେ, କିନ୍ତୁ ମୁଁ ଗଛକୁ ଏବେ ସମସ୍ୟା ସମାଧାନକାରୀ ରୂପେ ଭାବୁଛି। ମୁଁ ପ୍ରଥମେ ପ୍ରଥମେ ପାହାଡୀ ଝରଣାକୁ ନିର୍ଜୀବ ବା ଜ୍ଞାନହୀନ ଦେଖେ, ପରେ ଦେଖେ ସେ ଡେଇଁ ଡେଇଁ ବୋହି ଯାଉଥିବା ବେଳେ ବଙ୍କିଟଙ୍କି ଯାଉଛି, ତା' ଭିତରେ ଗୋଟେ ଆଲଗୋରିଦିମ୍ କାମ କରୁଛି ଏବଂ ସେ ଆଲଗୋରିଦିମ୍ ମଣିଷର ଡିଜାଇନ୍ କରୁଥିବା ଆଲଗୋରିଦିମ୍‌ଠାରୁ ବେଶି ସଫଳ ମନେହୁଏ। ତରଳ ମାନେ ମାଧ୍ୟାକର୍ଷଣକୁ ଅନୁସରଣ କରିବ, ସବୁଠୁ କମ୍ ବାଧା ଦେଉଥିବା ମାର୍ଗରେ ଯିବ, ଭାବିହେଉ ନ ଥିବା ବଙ୍କାଣିରେ ଯାଉଥିବ।

ଜୀବନ୍ତ ପ୍ରାଣୀ ଭିତରେ କଗ୍ନିସନ୍ (ହିସାବକିତାବ କରିବା) କୋଟି କୋଟି ବର୍ଷର ବିବର୍ତ୍ତନ ଫଳରେ ତିଆରି ହୋଇଛି, ଆହୁରି ବେଶି ବା ଉଚ୍ଚତର ଉତ୍ସାହ (ଇନିସ୍ପାଇରେଶନ) ଯୋଗାଇବ। ଗଣଗଣିଆ ମାଛିକୁ ଦେଖ। ମଣିଷ ବୁଦ୍ଧି ଆଗରେ ତୁଚ୍ଛ, କିନ୍ତୁ ତା'ର ସ୍ନାୟବିକ ବ୍ୟବସ୍ଥା ତା' ଚାରିପାଖ କେବଳ ଦେଖିପାରେ ନାହିଁ ପରିସ୍ଥିତିକୁ ସମ୍ଭାଳିପାରେ, ମୋ ବ୍ୟବସ୍ଥା ଯେତେ ଶୀଘ୍ର କରିପାରେ ମାଛିଟା ତା' ଠାରୁ ଶୀଘ୍ରତର କରିପାରେ। ବଞ୍ଚି ରହିବାରେ କୀଟଟିର ପ୍ରତିକ୍ରିୟା ସମୟ ମୋ ପ୍ରତିକ୍ରିୟାଠାରୁ ଶୀଘ୍ରତର, ତେଣୁ ମୋ ଫାଳିଆ (ସ୍ପାଟ୍) ତା' ଦେହରେ ବାଜିବା ପୂର୍ବରୁ ସେ ପଳାଇ ଯାଇପାରୁଛି। ମୋ ରୁମ୍ ଭିତରେ ମୁଁ ସବୁଠୁ ଚାଲାଖ ବୋଲି ଭାବେ, କିନ୍ତୁ ମାଛିଟା ମୋତେ ବୋକା ବନେଇଦେଉଛି।

sahadevas@yahoo.com

# ବଜ୍ରପାତ ସୁରକ୍ଷା ଓ ବିକଳ୍ପ ବ୍ୟବସ୍ଥା

ରିତେଶ କୁମାର ଶିଶୁ

ବର୍ଷା ସମୟରେ ବଜ୍ରପାତ ଏକ ସ୍ୱାଭାବିକ ଓ ଆକସ୍ମିକ ପ୍ରକ୍ରିୟା। କିନ୍ତୁ ଏହା କେଉଁ ସ୍ଥାନକୁ ମାରିବ, କେତେବେଳେ ମାରିବ ତାହା ଆକଳନ କରିବା ଅସମ୍ଭବ। ସାଧାରଣତଃ ଉଚ୍ଚ ବିଦ୍ୟୁତ ସୁପରିବାହୀ ବସ୍ତୁ ପ୍ରତି ଏହା ବିଶେଷ ଭାବରେ ଆକର୍ଷିତ ହୋଇଥାଏ। ଆମ ରାଜ୍ୟରେ ଜୁନ୍‌ରୁ ସେପ୍ଟେମ୍ବର ମଧ୍ୟରେ ବଜ୍ରପାତରେ ଅନେକ ଧନଜୀବନ ହାନି ଘଟିଥାଏ। ଚଳିତ ବର୍ଷ ଭୁବନେଶ୍ୱର ଓ ଆଖପାଖ ଅଞ୍ଚଳରେ ଗୋଟିଏ ଦିନରେ ପ୍ରାୟ ୬୧,୦୦୦ ବିଜୁଳି ମାରିବା ସହିତ ସେଥିମଧ୍ୟରୁ ପ୍ରାୟ ୨୫,୦୦୦ ବାଦଲରୁ ଭୂମିକୁ ବଜ୍ରପାତ ହୋଇଥିଲା। ଏହି ଘଟଣାରେ ପାଖାପାଖି ୧୪ ଲୋକ ମରଣମୁଖରେ ପଡ଼ିଥିଲେ। ସେମାନଙ୍କ ମଧ୍ୟରେ ଥିଲେ ଅଧିକାଂଶ ବିଲରେ କାମ କରୁଥିବା ଚାଷୀ, ପଶୁପାଳକ ଓ ବାଟୋଇ। ଗବେଷଣାରୁ ଜଣାପଡ଼ିଛି ଯାନବାହନ ଓ କଳକାରଖାନା ଜନିତ ପ୍ରଦୂଷଣରୁ ସୃଷ୍ଟ ପ୍ରଦୂଷିତ କଣିକା, ବାୟୁମଣ୍ଡଳର ଆଦ୍ରତା ଓ ତାପମାତ୍ରା ବୃଦ୍ଧିଯୋଗୁ ବଜ୍ରପାତର ମାତ୍ରା ଓ ଶକ୍ତି ଅଧିକ ପ୍ରଖର ହେଉଛି। ତେବେ ଏଠାରେ ପ୍ରଶ୍ନ ଉଠେ ଏହାର କିଛି ପ୍ରତିକାର ଅଛି ନା ନାହିଁ।

ଅନେକ ଲୋକଙ୍କର ଧାରଣା ଅଛି ଯେ, ଏହା ଏକ ଦୈବୀ ଦୁର୍ବିପାକ ଘଟଣା, ତେଣୁ ଯେତେବେଳେ ଯାହାର ମରିବାର ଥିବ ମରିବା ତ ତରିବା କହିଁକି। ଏପରି ଭାବୁଥିବା ଲୋକେ ବଜ୍ରପାତ ବେଳେ ନିରାପଦ ସ୍ଥାନକୁ ନ ଯାଇ ଭୁଲ୍ କରିବସନ୍ତି। ଏହା ବ୍ୟତୀତ ଅନେକ ସମୟରେ ବିଲବାଡି, ଜଙ୍ଗଲରେ କାମ କରୁଥିବା ଓ ନିକାଞ୍ଚନ ରାସ୍ତାରେ ଯାଉଥିବା ଲୋକ ବଜ୍ରପାତ ସହିତ ବର୍ଷା ଆସିଲେ ତୁରନ୍ତ ନିରାପଦ ଆଶ୍ରୟସ୍ଥଳୀଟିଏ ପାଇପାରନ୍ତି ନାହିଁ। ତେଣୁ ଗହୀର ବିଲରେ କାମ କରୁଥିବା ଅନେକ ଚାଷୀଭାଇ ଏହି ବିପଦର ଶିକାର ହୁଅନ୍ତି। ତେବେ ଏଠାରେ କହି ରଖିବାକୁ ଚାହେଁ ଯେ ଏଭଳି ସ୍ଥିତିରେ ଥିବା ଲୋକମାନେ ଯଦି ଦୂରରୁ ଘଡ଼ଘଡ଼ି ସହିତ ବର୍ଷା ଆସିବାର ସୂଚନା ପାଆନ୍ତି ତେବେ ତୁରନ୍ତ ନିଜ ଘର କିମ୍ବା କୌଣସି ନିରାପଦ ସ୍ଥାନ ଯେପରିକି

# ପୋଲିସ ଅଧିକାରୀଙ୍କୁ ୪ ବର୍ଷ ଜେଲ

**କେନ୍ଦୁଝର, ୨୯।୯ (ନରେଶ ଚନ୍ଦ୍ର ପଟ୍ଟନାୟକ)**

## ଲାଞ୍ଚ ନେବା ମାଗଲା

କେନ୍ଦୁଝର ସ୍ୱତନ୍ତ୍ର ଭିଜିଲାନ୍ସ କୋର୍ଟରେ ଶୁକ୍ରବାର ଏକ ଲାଞ୍ଚ ମାମଲାର ରାୟ ପ୍ରକାଶ ପାଇଛି। ଜଜ୍‌ରଶ୍ମିତା ଦଳେଇ ଏହାର ବିଚାର କରି ତତ୍କାଳୀନ ବାରିଆ ଥାନା ଅଧିକାରୀ କାଳୁଚରଣ ସ୍ୱାଇଁଙ୍କୁ ୪ ବର୍ଷ କାରାଦଣ୍ଡରେ ଦଣ୍ଡିତ କରିଛନ୍ତି। ଏଥିସହିତ ୩ ହଜାର ଟଙ୍କା ଜରିମାନା ଓ ଅନାଦାୟ ଅଧିକ ୨ ମାସ ଜେଲଦଣ୍ଡ ଭୋଗିବା ପାଇଁ ରାୟରେ ଉଲ୍ଲେଖ କରିଛନ୍ତି। ଦୋଷୀ ପୋଲିସ ଅଧିକାରୀ ସ୍ୱାଇଁଙ୍କ ଘର ଗଞ୍ଜାମ ଜିଲା ଭଞ୍ଜନଗର ଥାନା ଅଧୀନ ବାଲିପଦର ଗ୍ରାମରେ। ସେ ୨୦୧୭ ମାର୍ଚ୍ଚ ୩୧ରେ ନନ୍ଦିପଦା ଥାନାରୁ ସବ୍‌ଇନ୍ସପେକ୍ଟର ଭାବେ ଅବସର ଗ୍ରହଣ କରିସାରିଛନ୍ତି। ଦୋଷୀ ସାବ୍ୟସ୍ତ ହେବା ପରେ ତାଙ୍କୁ ଜେଲକୁ ପଠାଇ ଦିଆଯାଇଛି।

ମାମଲାର ବିବରଣୀ ଅନୁଯାୟୀ, ବାରିଆ ଥାନା ଅଞ୍ଚଳର ମନୋରଞ୍ଜନ ନାଏକ ଓ ତାଙ୍କ ସ୍ତ୍ରୀ ସରସ୍ୱତୀଙ୍କ ମଧ୍ୟରେ ମନୋମାଳିନ୍ୟ ହୋଇଥିଲା। ସ୍ତ୍ରୀଙ୍କ ଅଭିଯୋଗକ୍ରମେ ମନୋରଞ୍ଜନଙ୍କ ନାମରେ ବାରିଆ ଥାନାରେ ଏକ ନିର୍ଯାତନା ମାମଲା ରୁଜୁ ହୋଇଥିଲା। ତତ୍କାଳୀନ ଥାନା ଅଧିକାରୀ ସ୍ୱାଇଁ ୨୦୧୪ ଅକ୍ଟୋବର ୨୦ରେ ମନୋରଞ୍ଜନଙ୍କୁ ଥାନାକୁ ଡାକିଥିଲେ। ମାମଲାରୁ ତାଙ୍କ ମା'ବାପାଙ୍କ ନାମ କାଟିଦେବା ସହ କେସ୍ କୋହଳ କରିବାକୁ ୧୫ ହଜାର ଟଙ୍କା ଲାଞ୍ଚ ମାଗିଥିଲେ। ଏହାର ଗୋଟିଏ ଦିନ ପରେ ମନୋରଞ୍ଜନଙ୍କୁ କୋର୍ଟଚାଲାଣ କରିବା ପରେ କେସ୍ ଡାଏରୀ ଦେବା ପାଇଁ ୫ ହଜାର ଟଙ୍କା ଲାଞ୍ଚ ନେଇଥିଲେ। ମନୋରଞ୍ଜନ ଜାମିନ ପାଇ ଜେଲରୁ ଆସିବା ପରେ କେସ୍ କୋହଳ କରିବା ପାଇଁ ଥାନା ଅଧିକାରୀ ସ୍ୱାଇଁ ୬ ହଜାର ଟଙ୍କା ଲାଞ୍ଚ ମାଗିଥିଲେ। ଏ ନେଇ ମନୋରଞ୍ଜନ ଭିଜିଲାନ୍ସର ଦ୍ୱାରସ୍ଥ ହୋଇଥିଲେ। ବାଲେଶ୍ୱର ଭିଜିଲାନ୍ସ ୟୁନିଟ୍ ପକ୍ଷରୁ ଏ ନେଇ ଏକ ମାମଲା(ନଂ. ୪୭/୧୪) ରୁଜୁ ହୋଇଥିଲା। ୨୦୧୪ ଡିସେମ୍ବର ୧ରେ ମନୋରଞ୍ଜନଙ୍କଠାରୁ ଥାନା ଭିତରେ ୬ ହଜାର ଟଙ୍କା ନେବା ବେଳେ ପୋଲିସ ଅଧିକାରୀ ସ୍ୱାଇଁ ଭିଜିଲାନ୍ସ ହାତରେ ଧରାପଡ଼ି ଜେଲ ଯାଇଥିଲେ। ମାମଲାରେ ୧୫ ଜଣ ସାକ୍ଷୀ ଏବଂ ତଦନ୍ତ ରିପୋର୍ଟକୁ ଭିତ୍ତିକରି କେନ୍ଦୁଝର ସ୍ୱତନ୍ତ୍ର ଭିଜିଲାନ୍ସ କୋର୍ଟର ବିଚାରପତି ଉକ୍ତ ରାୟ ଶୁଣାଇଥିବା ମାମଲା ପରିଚାଳନା କରୁଥିବା ସ୍ୱତନ୍ତ୍ର ପିପି ଦେବଦତ୍ତ ବିଶ୍ୱାଳ ସୂଚନା ଦେଇଛନ୍ତି।

# ରାଜ୍ୟରେ କାର୍ଯ୍ୟ କରୁଛି ୨୦୦ ଆଇଟି, ଇଲେକ୍ଟ୍ରୋନିକ୍ସ ସଂସ୍ଥା

**ଭୁବନେଶ୍ୱର, ୨୯।୯ (ସୁନିତ୍ ମିଶ୍ର)**

- ମନ୍ତ୍ରୀଙ୍କ ଉତ୍ତରର ତଦନ୍ତ ହେଉ: ସାଲୁଜା
- ସରକାରଙ୍କ ଆଇଟି ପଲିସି ବିଫଳ ହୋଇଛି: ପୃଥ୍ୱୀରାଜ

ରାଜ୍ୟର ଅଧିକାଂଶ ଆଇଟି କମ୍ପାନୀ ଖୋର୍ଦ୍ଧା ଜିଲାରେ ରହିଛି। ଏହି କମ୍ପାନୀଗୁଡ଼ିକରେ ବର୍ତ୍ତମାନ ପ୍ରାୟ ୩୪ ହଜାର କର୍ମଚାରୀ କାର୍ଯ୍ୟ କରୁଛନ୍ତି। ରାଜ୍ୟରେ ୩୦ଟି ଇଲେକ୍ଟ୍ରୋନିକ୍ସ କମ୍ପାନୀ କାର୍ଯ୍ୟ କରୁଛନ୍ତି। ସେହିପରି ୧୭୦ଟି ଆଇଟି ସଂସ୍ଥା କାର୍ଯ୍ୟକ୍ଷମ ଅଛି। ଏଗୁଡ଼ିକ ପ୍ରାୟ ଖୋର୍ଦ୍ଧା ଜିଲାରେ ରହିଛି ବୋଲି ଇଲେକ୍ଟ୍ରୋନିକ୍ସ ଓ ସୂଚନା ପ୍ରଯୁକ୍ତି ମନ୍ତ୍ରୀ ତୁଷାରକାନ୍ତି ବେହେରା ଶୁକ୍ରବାର ସୂଚନା ଦେଇଛନ୍ତି। ବିଧାୟକ ଧ୍ରୁବଚରଣ ସାହୁ ବିଧାନସଭାରେ ପଚାରିଥିବା ଏ ସମ୍ପର୍କିତ ପ୍ରଶ୍ନର ଉତ୍ତରରେ ମନ୍ତ୍ରୀ ବେହେରା ଏହା କହିଛନ୍ତି। ମନ୍ତ୍ରୀ ଆହୁରି କହିଛନ୍ତି, ରାଜ୍ୟରେ କାର୍ଯ୍ୟ କରୁଥିବା ୨୦୦ଟି ଇଲେକ୍ଟ୍ରୋନିକ୍ସ ଏବଂ ଆଇଟି କମ୍ପାନୀ ୨୦୨୨-୨୩ ଆର୍ଥିକ ବର୍ଷରେ ରାଜ୍ୟରେ ୬,୧୦୦ କୋଟି ଟଙ୍କାର ରପ୍ତାନି କରିଥିଲେ। ୨୦୨୩-୨୪ ଆର୍ଥିକ ବର୍ଷରେ ରାଜ୍ୟରେ ଏହି ସଂସ୍ଥାଗୁଡ଼ିକ ୭୦୦୦ କୋଟି ଟଙ୍କାର ରପ୍ତାନି କରିବେ ବୋଲି ଆଶା ରଖାଯାଇଛି ବୋଲି ମନ୍ତ୍ରୀ କହିଛନ୍ତି। ବିରୋଧୀ ଭାଜପା ଓ କଂଗ୍ରେସ ମନ୍ତ୍ରୀଙ୍କ ଏଭଳି ଉତ୍ତର ପରେ ପାଲଟା ଜବାବ ରଖି ଏହାର ତଦନ୍ତ ହେବା ଦରକାର ବୋଲି ଦାବି କରିଛନ୍ତି। ଜଣେ ବିଧାୟକ ଯେତେବେଳେ ଜିଲାୱାରି ତଥ୍ୟ ମାଗୁଛନ୍ତି ଏହି ଦିଗ ପ୍ରତି ଅଣଦେଖା କରାଯାଉଛି। କଂଗ୍ରେସ ବିଧାୟକ ସନ୍ତୋଷ ସିଂ ସାଲୁଜା କହିଛନ୍ତି, ଇଲେକ୍ଟ୍ରୋନିକ୍ସ ଓ ଆଇଟି କମ୍ପାନୀ ଯେତିକି ରପ୍ତାନି ରାଜ୍ୟରେ କରୁଥିବା କଥା ଏମାନେ ଦେଖାଉଛନ୍ତି ତାହା କେବଳ ସବ୍‌ସିଡି ନେବା ଲାଗି ଉଦ୍ଦିଷ୍ଟ। ବାସ୍ତବରେ ଏତେ ରପ୍ତାନି ରାଜ୍ୟରେ ସେମାନେ କରୁନାହାନ୍ତି। ଅନ୍ୟପଟେ ୩୪ ହଜାର କର୍ମଚାରୀଙ୍କୁ ଆଇଟି ସଂସ୍ଥାରେ ନିଯୁକ୍ତି ଦେଇଥିବା ନେଇ ଦର୍ଶାଇବା ହାସ୍ୟାସ୍ପଦ କଥା। ଏହାର ୧୦ ପ୍ରତିଶତ ନିଯୁକ୍ତି ପାଇଥିଲେ ବହୁତ କଥା। ମନ୍ତ୍ରୀ ଏହି ପ୍ରଶ୍ନରେ ମନଇଚ୍ଛା ଉତ୍ତର ରଖିଛନ୍ତି। ମନ୍ତ୍ରୀଙ୍କ ତଥ୍ୟ ଅନୁଯାୟୀ ଏକ ଉଚ୍ଚସ୍ତରୀୟ ତଦନ୍ତ ହେବା ଦରକାର ବୋଲି ସାଲୁଜା କହିଛନ୍ତି।

ଭାଜପା ନେତା ପୃଥ୍ୱୀରାଜ ହରିଚନ୍ଦନ କହିଛନ୍ତି, ରାଜ୍ୟର ବଡ଼ ଆଇଟି କମ୍ପାନୀର ସଫଳତା ଏବଂ ରପ୍ତାନିକୁ ନେଇ ସରକାର ବହୁ କଥାରୁ ଖସିଯିବାକୁ ବସିଛନ୍ତି। ସରକାର କେତେ ସ୍ଥାନୀୟ ଆଇଟି ସଂସ୍ଥାକୁ ପ୍ରୋତ୍ସାହନ ଦେଇଛନ୍ତି ସେକଥା କହୁନାହାନ୍ତି। ସରକାର ଆଇଟି ପଲିସି ବିଷୟରେ ବ୍ୟାପକ ପ୍ରଚାର କଲେ, ହେଲେ ସେକଥା ମଧ୍ୟ ଧୂଆଁବାଣ ପାଲଟିଛି। ୩୪ ହଜାର କର୍ମଚାରୀ କାର୍ଯ୍ୟ କରୁଥିବା ନେଇ ମନ୍ତ୍ରୀ ଉତ୍ତର ରଖିଛନ୍ତି। ହେଲେ ସେହି କର୍ମଚାରୀଙ୍କ ମଧ୍ୟରୁ ଅଧିକାଂଶ ହାତଗଣତି ବଡ଼ ସଂସ୍ଥାରେ କାର୍ଯ୍ୟ କରୁଛନ୍ତି। ନ ହେଲେ ଓଡ଼ିଶାର ଆଇଟି ସେକ୍ଟରରେ କାର୍ଯ୍ୟ କରିବାକୁ ଚାହୁଁଥିବା ପିଲାମାନେ ବାହାର ରାଜ୍ୟକୁ କାହିଁକି ଯାଉଛନ୍ତି। ରାଜ୍ୟରେ ବହୁ ଆଇଟି କମ୍ପାନୀର ହିସାବ ସରକାର ଦେଉଛନ୍ତି ଯେଉଁଗୁଡିକ ମଧ୍ୟରୁ ଅଧିକାଂଶ ସଂସ୍ଥା ଡାଟା ଏଣ୍ଟ୍ରି ଆଦି ଛୋଟ ସଂସ୍ଥା କରି ନିଜର ଗୁଜୁରାଣ ମେଣ୍ଟାଉଛନ୍ତି ବୋଲି ପୃଥ୍ୱୀରାଜ କହିଛନ୍ତି।

# ଶାଶୁ, ଶ୍ୱଶୁର ଓ ଜ୍ୱାଇଁ ମୃତ

## ବାଇକ୍‌କୁ ଧକ୍କା ଦେଲା ଟଙ୍କା ଭର୍ତ୍ତି ଏଟିଏମ୍ ଭ୍ୟାନ୍

**ଘସିପୁରା, ୨୯।୯ (ନିରଞ୍ଜନ ସାହୁ)**

କେନ୍ଦୁଝର ଜିଲା ଆନନ୍ଦପୁର ଥାନା ଅଧୀନ ୫୩ ନଂ. ରାଜ୍ୟ ରାଜପଥର ପଦ୍ମପୁର ଛକଠାରେ ଶୁକ୍ରବାର ମଧ୍ୟାହ୍ନରେ ଏକ ମର୍ମନ୍ତୁଦ ସଡ଼କ ଦୁର୍ଘଟଣା ଘଟିଛି। ଏକ ବାଇକ୍ ସହିତ ଟଙ୍କା ଭର୍ତ୍ତି ଏଟିଏମ୍ ଭ୍ୟାନ୍‌ର ଧକ୍କା ହୋଇଛି। ଦୁର୍ଘଟଣାରେ ବାଇକ୍‌ରେ ଥିବା ୩ ଜଣଙ୍କର ମୃତ୍ୟୁ ଘଟିଛି। ମୃତକ ହେଲେ ଘସିପୁରା ଥାନା କଲାବିଲା ଗ୍ରାମର ସହଦେବ ବେହେରା, ଚାନ୍ଦିନୀ ବେହେରା ଓ ଅଭିରାମ ବେହେରା। ମୃତକମାନେ ସମ୍ପର୍କରେ ଶାଶୁ, ଶ୍ୱଶୁର ଓ ଜ୍ୱାଇଁ ବୋଲି ଜଣାପଡ଼ିଛି। ଘଟଣାକୁ ନେଇ ସ୍ଥାନୀୟ ଅଞ୍ଚଳରେ ଶୋକାକୁଳ ପରିବେଶ ସୃଷ୍ଟି ହୋଇଛି।

ସୂଚନା ଅନୁଯାୟୀ, ଶ୍ୱଶୁର ସହଦେବ, ଶାଶୁ ଚାନ୍ଦିନୀ ଜ୍ୱାଇଁ ଅଭିରାମଙ୍କ ବାଇକ୍ ଯୋଗେ ଝିଅ ଘର ମୟୂରଭଞ୍ଜ ଜିଲା କରଞ୍ଜିଆ ଥାନା ବାଟପଳସା ଗ୍ରାମକୁ ଆସୁଥିଲେ। ଜ୍ୱାଇଁ ବାଇକ୍ ଚଳାଉଥିବାବେଳେ ଶାଶୁ, ଶ୍ୱଶୁର ବସିଥିଲେ। ପଦ୍ମପୁର ଗେଟ୍ ଛକଠାରେ ଏକ ଟଙ୍କା ଭର୍ତ୍ତି ଏଟିଏମ୍ ଭ୍ୟାନ ସହିତ ତାଙ୍କ ବାଇକ୍ ମୁହାଁମୁହିଁ ଧକ୍କା ହୋଇଥିଲା। ୩ଜଣ ରାସ୍ତାରେ ୨୦ ଫୁଟ୍ ଦୂରକୁ ଛିଟିକି ପଡ଼ି ଗୁରୁତର ହୋଇଥିଲେ। ପୋଲିସ ପହଞ୍ଚି ସ୍ଥାନୀୟ ଲୋକଙ୍କ ସହାୟତାରେ ସମସ୍ତଙ୍କୁ ଆନନ୍ଦପୁର ମୁଖ୍ୟ ଚିକିତ୍ସାଳୟରେ ଭର୍ତ୍ତି କରିଥିଲା। ମାତ୍ର ସେଠାରେ ଡାକ୍ତର ସମସ୍ତଙ୍କୁ ମୃତ ଘୋଷଣା କରିଥିଲେ। ଦୁର୍ଘଟଣା ଘଟାଇଥିବା ଚାଳକ ଆନନ୍ଦପୁର ଥାନାରେ ଆତ୍ମ ସମର୍ପଣ କରିଛନ୍ତି। ଉକ୍ତ ଗାଡ଼ିରେ ଥିବା ଟଙ୍କାକୁ ସମ୍ପୃକ୍ତ ବ୍ୟାଙ୍କ କର୍ମଚାରୀ ନେଇ ପୋଲିସ ହେପାଜତରେ ଏଟିଏମ୍‌ରେ ଭର୍ତ୍ତି କରିଥିଲା। ପରେ ପୋଲିସ ଗାଡ଼ିକୁ ଜବତ କରିଥିଲା। ମୃତଦେହ ବ୍ୟବଚ୍ଛେଦ ପରେ ପରିବାର ଲୋକଙ୍କୁ ହସ୍ତାନ୍ତର କରାଯାଇଛି। ଏ ନେଇ ଥାନାରେ ଏକ ମାମଲା (ନଂ.୨୨୫/୨୩) ରୁଜୁ ହୋଇ ତଦନ୍ତ ଚାଲିଥିବା ଥାନା ଅଧିକାରିଣୀ ଦେବକୀ ନାଇକ ସୂଚନା ଦେଇଛନ୍ତି।

**TPCODL**

**TP CENTRAL ODISHA DISTRIBUTION LIMITED**
(A Tata power and Odisha Govt. Joint Venture)
2nd Floor, IDCO Tower, Janpath, Bhubaneshwar, Odisha-751022

**NOTICE INVITING TENDER**
NIT No.: TPCODL/P&S/NIT/23-24/18

Bids are invited from eligible Bidders for the following tenders of Odisha Discoms, namely TPCODL/TPNODL/TPWODL/TPSODL (JV of Tata Power & Odisha Govt.):

| Sl. No. | Tender Enquiry No. | Tender Description |
|---|---|---|
| 1 | TPCODL/P&S/1000000445/23-24 | SITC of RTU based Automation System at TPCODL Substations |
| 2 | TPCODL/P&S/1000000444/23-24 | Rate Contract for supply of Aluminum socket of various sizes. |
| 3 | TPCODL/P&S/1000000440/23-24 | Supply & Installation of Furniture at Technology Center, Bhubaneswar. |
| 4 | TPCODL/P&S/1000000443/23-24 | Supply of Line Voltage Regulator Transformer(LVRT) |
| 5 | TPCODL/P&S/1000000448/23-24 | Supply & Installation of Portable steel cabin for PSS Control room |

For more details like bid due date, EMD, tender fee, bid opening date etc. of the Tenders, please visit "Tender" section TPCODL website **https://www.tpcentralodisha.com**. All tenders will be available on TPCODL website w.e.f. from **dtd. 03.10.2023**. Future communication / corrigendum to tender documents, if any, shall be available on TPCODL website.

**कार्यपालक अभियंता का कार्यालय**
**ग्रामीण कार्य विभाग, कार्य प्रमण्डल, गढ़वा**

**मुख्यमंत्री ग्राम सड़क सुदृढ़ीकरण योजना**
**ई-निविदा आमंत्रण सूचना**

ई–निविदा संख्या – 12/2023-24/RWD/GARHWA दिनांक – 29.09.2023

1. कार्य का विवरण :–

| क्र0 | प्रखण्ड | आईडेन्टी फिकेशन संख्या/ पैकेज संख्या | | कार्य का नाम | प्राक्कलित राशि अंक में (लाख में) | प्राक्कलित राशि अक्षर में | कार्य समाप्ति की अवधि |
|---|---|---|---|---|---|---|---|
| 1 | मेराल | RWD/GARHWA/STPKG/09/ 2023-24 | 1 | पढुआ पी0एम0जी0एस0वाई0 पथ से उपाध्याय यादव के घर होते हुए पंचायत भवन तक पथ सुदृढ़ीकरण कार्य। (1.06 कि0मी0) | 1144.510 | ग्यारह करोड़ चौवालीस लाख इक्यावन हजार रूपये। | 09 महीना |
| | मेराल | | 2 | चामा दोहड़ा नदी पुल से मस्जिद होते हुए विश्वनाथ पासवान के घर तक पथ सुदृढ़ीकरण कार्य। (1.80 कि0मी0) | | | |
| | मेराल | | 3 | गढ़वा रमना पी0डब्लू0डी0 पथ मण्डप से नर्सरी तक पथ सुदृढ़ीकरण कार्य। (1.05 कि0मी0) | | | |
| | मेराल | | 4 | पी0एम0जी0एस0वाई0 रोड पानी टंकी से पंचायत भवन होते हुए नवका टोला तक पथ सुदृढ़ीकरण कार्य। (1.20 कि0मी0) | | | |
| | रंका | | 5 | एन0एच0–343 हुरदाग हेमन्त पासवान के घर से भुईयाँ टोला होते हुए बरवाही टोला तक पथ का सुदृढ़ीकरण कार्य। (2.80 कि0मी0) | | | |
| | रंका | | 6 | रंका चिनियाँ कदवा पी0डब्लू0डी0 पथ उतकमित मध्य विद्यालय डाले से डाले ग्राम तक पथ का सुदृढ़ीकरण कार्य। (1.00 कि0मी0) | | | |
| | रमकण्डा | | 7 | कछरवा से दाहो तक पथ सुदृढ़ीकरण कार्य। (1.05 कि0मी0) | | | |
| | चिनीयाँ | | 8 | हथबझवा से उतकमित मध्य विद्यालय हेतारकला होते हुए हेतारखुर्द तक पथ का सुदृढ़ीकरण कार्य। (4.15 कि0मी0) | | | |
| 2 | गढ़वा | RWD/GARHWA/STPKG/10/ 2023-24 | 1 | पी0एम0जी0एस0वाई0 रोड झलुआ बड़ी मस्जिद से स्कूल टोला होते हुए रींग रोड तक पथ का सुदृढ़ीकरण कार्य। (1.25 कि0मी0) | 1301.222 | तेरह करोड़ एक लाख बाईस हजार दो सौ रूपये। | 09 माह |
| | गढ़वा | | 2 | छतरपुर रींग रोड से ईदगाह होते हुए पी0डब्लू0डी0 रोड तक पथ का सुदृढ़ीकरण कार्य। (1.48 कि0मी0) | | | |
| | गढ़वा | | 3 | NH-343 लाली माटी से बगही हसकेर पॉलटेकनीक कॉलेज तक पथ का सुदृढ़ीकरण कार्य। (5.07 कि0मी0) | | | |
| | गढ़वा | | 4 | गढ़वा शाहपुर पेट्रोल पम्प हरैया से उमेश सिंह के घर तक पथ का सुदृढ़ीकरण कार्य। (0.70 कि0मी0) | | | |
| | गढ़वा | | 5 | झुरा पी0डब्लू0डी0 पथ से झुरा बस्ती तक पथ का सुदृढ़ीकरण कार्य। (2.06 कि0मी0) | | | |
| | गढ़वा | | 6 | संग्रहे स्टैण्ड से संग्रहेकला होते हुए पी0डब्लू0डी0 रोड तक पथ का सुदृढ़ीकरण कार्य। (2.60 कि0मी0) | | | |
| | गढ़वा | | 7 | कोरवाडीह में टेंढवापार पुल से लेकर स्व0 हसन अंसारी के घर भाया प्राथमिक विद्यालय टेढ़वा तक पथ का सुदृढ़ीकरण कार्य। (1.23 कि0मी0) | | | |
| | गढ़वा | | 8 | लापो पी0डब्लू0डी0 मुख्य पथ से मस्जिद होते हुए ईमामु शाह के घर तक पथ का सुदृढ़ीकरण कार्य। (1.23 कि0मी0) | | | |
| 3 | रंका | RWD/GARHWA/STPKG/11/ 2023-24 | 1 | चिनीया पी0डब्लू0डी0 रोड नावाडीह से बेलवादामर होते हुए दुधवल आर0ई0ओ0 मुख्य पथ तक पथ का सुदृढ़ीकरण कार्य। (5.20 कि0मी0) | 1053.352 | दस करोड़ तिरपन लाख पैंतीस हजार दो सौ रूपये। | 09 माह |
| | रंका | | 2 | खपरो पी0एम0जी0एस0वाई0 रोड से मोमीनपुर होते हुए मतौली डालटनगंज पी0डब्लू0डी0 रोड तक पथ का सुदृढ़ीकरण कार्य। (4.45 कि0मी0) | | | |
| | रंका | | 3 | रंका रमकण्डा पी0डब्लू0डी0 पथ से जासोबार ग्राम तक पथ का सुदृढ़ीकरण कार्य। (4.05 कि0मी0) | | | |
| 4 | गढ़वा | RWD/GARHWA/STPKG/12/ 2023-24 | 1 | बेलचम्पा तिलदाग पी0डब्लू0डी0 रोड मसुरिया कला से बाना शहादत शेख के घर तक पथ का सुदृढ़ीकरण कार्य। (2.70 कि0मी0) | 1216.773 | बारह करोड़ सोलह लाख सतहत्तर हजार तीन सौ रूपये। | 09 माह |
| | गढ़वा | | 2 | NH-343 से तुलबुला होते हुए बानुटीकर तेनवर तक पथ का सुदृढ़ीकरण कार्य। (12.90 कि0मी0) | | | |
| 5 | गढ़वा | RWD/GARHWA/STPKG/13/ 2023-24 | 1 | गढ़वा मझिऑव पी0डब्लू0डी0 पथ से एन0एच0–75 भाया गुर्दी तक पथ का सुदृढ़ीकरण कार्य। (10.40 कि0मी0) | 1372.968 | तेरह करोड़ बहत्तर लाख छियानबे हजार आठ सौ रूपये। | 09 माह |
| | गढ़वा | | 2 | गढ़वा शाहपुर पी0डब्लू0डी0 रोड से अंचला पंचायत भवन होते हुए एन0एच0–343 पचपड़वा तक पथ का सुदृढ़ीकरण कार्य। (7.10 कि0मी0) | | | |

2. वेबसाईट पर निविदा प्रकाशन की तिथि :– 10.10.2023
3. ई–निविदा प्राप्ति की अंतिम तिथि एवं समय :– 16.10.2023 अपराह्न 5:00 बजे तक।
4. (क) मुख्य अभियंता कार्यालय, ग्रा0का0वि0, झारखण्ड, राँची अथवा (ख) जिला नियंत्रण कक्ष, राँची अथवा (ग) जिला नियंत्रण कक्ष, गढ़वा में से किसी भी कार्यालय में निविदा शुल्क एवं अग्रधन की राशि जमा करने की अंतिम तिथि एवं समय:– दिनांक 17.10.2023 अपराह्न 03:30 बजे तक।
5. निविदा शुल्क एवं अग्रधन की राशि स्पीड पोस्ट के माध्यम से भी भेजा जा सकता है। यह निविदाकार की जिम्मेवारी होगी कि स्पीड पोस्ट के माध्यम से भेजा जाने वाला निविदा शुल्क एवं अग्रधन की राशि निर्धारित तिथि एवं समय से पूर्व प्राप्त हो जाय। अंतिम तिथि एवं समय से पूर्व प्राप्त निविदा शुल्क एवं अग्रधन की राशि पर ही विचार किया जायेगा।
6. निविदा खोलने की तिथि एवं समय :– 19.10.2023 पूर्वाह्न 11:30 बजे।
7. निविदा आमंत्रित करने वाले पदाधिकारी का नाम एवं पता :– कार्यपालक अभियंता, ग्रा0का0वि0 कार्य प्रमंडल, गढ़वा।
8. ई–निविदा प्रकोष्ठ का दूरभाष सं0:–9431586961
9. निविदा शुल्क झारखण्ड राज्य में अवस्थित भारतीय स्टेट बैंक/अन्य राष्ट्रीयकृत बैंक द्वारा निविदाकार के नाम/खाता से ही निर्गत बैंक ड्राफ्ट/बैंकर्स चेक के रूप में कार्यपालक अभियंता, ग्रामीण कार्य विभाग, कार्य प्रमंडल, गढ़वा के पक्ष में भुगतेय होगा जो लौटाया नही जायेगा।

विस्तृत जानकारी के लिए वेबसाईट www.jharkhandtenders.gov.in पर देखा जा सकता है।

कार्यपालक अभियंता
ग्रामीण कार्य विभाग, कार्य प्रमंडल, गढ़वा

PR 307977 Rural Work Department (23-24)_D

# ଜାତୀୟସ୍ତରରେ ୬ଷ୍ଠ ସ୍ଥାନରେ କିଟ୍

**ଟାଇମ୍ସ ବିଶ୍ୱ ବିଶ୍ୱବିଦ୍ୟାଳୟ ର୍ୟାଙ୍କିଙ୍ଗ୍**

**ଭୁବନେଶ୍ୱର, ୨୯।୯ (ଅନୁରାଧା ମହାରଣା)**

ଟାଇମ୍ସ ହାୟର ଏଜୁକେଶନ ବିଶ୍ୱ ବିଦ୍ୟାଳୟ ର୍ୟାଙ୍କିଙ୍ଗ୍ ୨୦୨୪ ପ୍ରକାଶ ପାଇଛି। ଏଥିରେ କିଟ୍ ବିଶ୍ୱ ବିଦ୍ୟାଳୟ ବିଶ୍ୱ ତଥା ସର୍ବଭାରତୀୟ ସ୍ତରରେ ତା'ର ସ୍ଥାନ ବଜାୟ ରଖିଛି। ଚଳିତବର୍ଷ ଭଲ ପ୍ରଦର୍ଶନ ସହ ର୍ୟାଙ୍କିଙ୍ଗରେ ଆହୁରି ଉନ୍ନତି କରିଛି। ସର୍ବଭାରତୀୟସ୍ତରରେ ୬୦୧ ସ୍କୋର୍ ହାସଲ କରିବା ସହ ୯୧ଟି ବିଶ୍ୱବିଦ୍ୟାଳୟ ମଧ୍ୟରେ କିଟ୍ ୬ଷ୍ଠ ସ୍ଥାନରେ ରହିଛି। ଏଥିସହ ଦେଶର ପୂର୍ବାଞ୍ଚଳ ଏବଂ ଓଡିଶାର ବିଶ୍ୱବିଦ୍ୟାଳୟଗୁଡ଼ିକ ମଧ୍ୟରେ ପ୍ରଥମ ସ୍ଥାନରେ ରହିପାରିଛି। ଶୈକ୍ଷିକ ପରିବେଶ, ଗବେଷଣା, ଆଦୃତି, ଅନ୍ତର୍ଜାତୀୟ ଦୃଷ୍ଟିକୋଣ ଓ ଇଣ୍ଡଷ୍ଟ୍ରି ଇନ୍‌କମ୍ ଆଦି ମାନଦଣ୍ଡକୁ ନେଇ ଏହି ର୍ୟାଙ୍କ ପ୍ରସ୍ତୁତ କରାଯାଇଛି। ବିଶ୍ୱର ସମସ୍ତ ବିଶ୍ୱବିଦ୍ୟାଳୟକୁ ନେଇ ଟାଇମ୍ସ ହାୟର ଏଜୁକେଶନ ଏହି ର୍ୟାଙ୍କ ପ୍ରସ୍ତୁତ କରିଥାଏ। ଏନେଇ କିଟ୍ ଓ କିସ୍‌ର ପ୍ରତିଷ୍ଠାତା ଅଚ୍ୟୁତ ସାମନ୍ତ କିଟ୍‌ର ସମସ୍ତ ଅଧ୍ୟାପିକା, ଅଧ୍ୟାପକ, ଛାତ୍ରୀଛାତ୍ର ଓ କର୍ମଚାରୀଙ୍କ ମିଳିତ ପ୍ରୟାସ ଯୋଗୁ ଏହା ସମ୍ଭବ ହୋଇପାରିଛି ବୋଲି କହିଛନ୍ତି।

# ଲାଞ୍ଚ ନେଇ ଭିଜିଲାନ୍ସ ଜାଲରେ ସହକାରୀ ଯନ୍ତ୍ରୀ

**ରାୟଗଡ଼ା, ୨୯।୯ (ଆଶିଷ ରଞ୍ଜନ ପଣ୍ଡା)**

ଠିକାଦାରଙ୍କଠାରୁ ୭ ହଜାର ଟଙ୍କା ଲାଞ୍ଚ ନେଇ ଭିଜିଲାନ୍ସ ହାତରେ ଧରାପଡ଼ିଛନ୍ତି ଜନସ୍ୱାସ୍ଥ୍ୟ ବିଭାଗର ଏଷ୍ଟିମେଟର ତଥା ସହକାରୀ ଯନ୍ତ୍ରୀ ରମାକାନ୍ତ ମଲିକ। କୋରାପୁଟ ଭିଜିଲାନ୍ସ ଏସ୍‌ପିଙ୍କ ନିର୍ଦ୍ଦେଶକ୍ରମେ ଅତିରିକ୍ତ ଏସପି ଅରୁଣ କୁମାର ନାୟକଙ୍କ ନେତୃତ୍ୱରେ ରାୟଗଡ଼ା ଭିଜିଲାନ୍ସ ଇନସ୍ପେକ୍ଟର ତରୁଲତା ବେହେରା ଟିମ୍ ସହିତ ସିରିଗୁଡ଼ା ଛକସ୍ଥିତ ଜନସ୍ୱାସ୍ଥ୍ୟ ବିଭାଗ ନିର୍ବାହୀ ଯନ୍ତ୍ରୀଙ୍କ କାର୍ଯ୍ୟାଳୟରେ ଚଢ଼ାଉ କରି ରମାକାନ୍ତଙ୍କଠାରୁ ଲାଞ୍ଚ ଟଙ୍କା ଜବତ କରିବା ସହ ତାଙ୍କୁ ଗିରଫ କରିଛନ୍ତି। ରମାକାନ୍ତ ଅନେକ ଦୁର୍ନୀତି କାରବାରରେ ଲିପ୍ତ ଥିବା ଭିଜିଲାନ୍ସ ଜାଣିବା ପରେ ସେ ରହୁଥିବା ସିରିକଣାସ୍ଥିତ ଭଡ଼ା ଘରେ ମଧ୍ୟ ଚଢ଼ାଉ କରି ଖୋଲତାଡ଼ କରିଛି। ଏଥିସହିତ ଅନ୍ୟାନ୍ୟ ସ୍ଥାନରେ ଚଢ଼ାଉ ଚାଲିଥିବା ଇନସ୍ପେକ୍ଟର ତରୁଲତା ସୂଚନା ଦେଇଛନ୍ତି।

ଝଞ୍ଜାବତୀ ନଦୀରେ ଥିବା ପମ୍ପ ହାଉସ ମରାମତି ବାବଦର ଏଷ୍ଟିମେଟ କରିବା ପାଇଁ ଠିକାଦାର ସୁମନ୍ତ ପରିଡା ବାରମ୍ବାର ଜନସ୍ୱାସ୍ଥ୍ୟ ବିଭାଗରେ କାର୍ଯ୍ୟରତ ସହକାରୀ ଯନ୍ତ୍ରୀ ରମାକାନ୍ତଙ୍କ ପାଖକୁ ଯାଉଥିଲେ। ଏଷ୍ଟିମେଟ କରିବା ପାଇଁ ରମାକାନ୍ତ ଠିକାଦାର ସୁମନ୍ତଙ୍କୁ ୭ ହଜାର ଟଙ୍କା ଲାଞ୍ଚ ମାଗିଥିଲେ। ସୁମନ୍ତ ଏ ନେଇ ଭିଜିଲାନ୍ସର ଦ୍ୱାରସ୍ଥ ହୋଇଥିଲେ। ପୂର୍ବ ନିର୍ଦ୍ଧାରିତ ଯୋଜନା ଅନୁଯାୟୀ ଶୁକ୍ରବାର ସକାଳ ପ୍ରାୟ ୧୧ଟ

## କରମା ନୃତ୍ୟ ଦେଖିବାକୁ ଯାଇ ଜଣେ ନିଖୋଜ

**ପାଟଣା,(ବୀର କିଶୋର ଦାଶ):** କେନ୍ଦୁଝର ଜିଲା ପାଟଣା ଥାନା କପୁଣ୍ଡିପଞ୍ଚାୟତ ଧାନ ବେଣୀ ଗ୍ରାମର ହୀରାଲାଲ ମହାନ୍ତ (୫୨)ଗତ ସୋମବାର ସନ୍ଧ୍ୟାରୁ ନିଖୋଜ ଅଛନ୍ତି । ତାଙ୍କ ପୁଅ ବିପ୍ଳବ ମହାନ୍ତ ଶୁକ୍ରବାର ପାଟଣା ଥାନାରେ ଲିଖିତ ଅଭିଯୋଗ କରିଛନ୍ତି । ସୋମବାର ସନ୍ଧ୍ୟାରେ ଧାନବେଣୀ ଗ୍ରାମର କୈଳାଶ ଚନ୍ଦ୍ର ମହାନ୍ତ ଓ ବାଇଧର ମୁଣ୍ଡାଙ୍କ ସହ ସେ କପୁଣ୍ଡି ପଞ୍ଚାୟତ ରୁରୁଡ଼ିଭା ସାହିକୁ କରମା ନୃତ୍ୟଗୀତ ଦେଖିବାକୁ ଯାଇ ଆଉ ଫେରି ନ ଥିଲେ । ପରିବାର ଲୋକେ ବହୁ ଖୋଜାଖୋଜି କରିବା ପାଇ ନ ଥିଲେ । ଘଟଣାରେ ତଦନ୍ତ ଚାଲିଥିବା ଥାନା ଅଧିକାରୀ ଦୀପ୍ତି ରଞ୍ଜନ ସାହୁ କହିଛନ୍ତି ।

## ସଂକ୍ଷେପରେ

### ବିଦ୍ୟୁତ ଟ୍ରାନ୍ସଫର୍ମରକୁ ଭଙ୍ଗାଯାଇଥିବା ଅଭିଯୋଗ

ବାହାନଗା, ୨୯।୯(ଅରୂପ୍ କୁମାର ଦାସ)–ନିଜ ସାହିରେ ବିଦ୍ୟୁତ ନ ରହିବାରୁ ଅନ୍ୟ ଏକ ସାହିର ୩୩ କେଭି ଟ୍ରାନ୍ସଫର୍ମରକୁ ରାତିରେ ଯୁବକ ମାନେ ପିଟି ଭାଙ୍ଗିଦେଲେ । ଏନେଇ ସୋର ଥାନାରେ ଏକ ଅଭିଯୋଗ ହୋଇଛି । ପୋଲିସ ଅଭିଯୋଗ ପାଇବା ପରେ ତଦନ୍ତ ଆରମ୍ଭ କରିଛି । ବାହାନଗା ବ୍ଲକ ଖରାସାହାପୁର ପଞ୍ଚାୟତ ଶଙ୍କରପଦା ସାହିରେ ବୁଧବାର ରାତି ପ୍ରାୟ ସାଢେ ୧୧ଟାରେ ବିଦ୍ୟୁତ ଚାଲିଯାଇଥିଲା । ମାତ୍ର ଦୀର୍ଘ ସମୟ ପର୍ଯ୍ୟନ୍ତ ବିଦ୍ୟୁତ ନ ଆସିବା ଦେଖି ଗ୍ରାମବାସୀ ବିଦ୍ୟୁତ ଷ୍ଟ୍ରକଚରକୁ ଖବର ଦେଇଥିଲେ । ମାତ୍ର ସବୁଆଡେ ବିଦ୍ୟୁତ ଥିବା ଦେଖି ଲାଇନ୍‌ମ୍ୟାନଙ୍କୁ ଜଣାଇଥିଲେ । ପରେ ଜାଣିବାକୁ ପାଇଥିଲେ ତାଙ୍କ ସାହିରେ ଥିବା ଟ୍ରାନ୍ସଫର୍ମର ଡ୍ରପ୍ ଆଉଟ ଚାଲିଯାଇଛି । ଗ୍ରାମର ଥିବା ଲାଇନମ୍ୟାନ ଯିଏକି ଖପରପଦା ସାହିର ଯୁବକଙ୍କୁ ଡ୍ରପ ଆଉଟ୍ ବାନ୍ଧିଦେବାକୁ କହିବା ପରେ ଲାଇନ୍‌ମ୍ୟାନର ଦେହ ଖରାପ ଥିବାରୁ ସେ ଯାଇପାରିବ ନାହିଁ କହିଥିଲେ । କୌଣସି ଲାଇନ୍‌ମ୍ୟାନ ରାତିରେ ନ ଆସିବାରୁ ଶଙ୍କରପଦା ସାହିର ଯୁବକମାନେ ଉତ୍ତ୍ୟକ୍ତ ହୋଇ ତାଙ୍କ ସାହିରେ ଲାଇନ୍ ନାହିଁ ମାନେ ଲାଇନ୍‌ମ୍ୟାନ ସାହିରେ ମଧ୍ୟ ଲାଇନ୍ କାଟିଦେବୁ କହି ରାତିରେ ଠେଙ୍ଗା ଧରି ଖପରପଦା ୩୩କେଭି ଟ୍ରାନ୍ସଫର୍ମରକୁ ବାଡେଇ ଭାଙ୍ଗିଦେବା ସହିତ ନିକଟସ୍ଥ ଲାଇନ୍ ମ୍ୟାନଙ୍କ ଘରବାଡକୁ ପିଟି ଭାଙ୍ଗିଦେଇ ପଳାଇଥିଲେ । ଟ୍ରାନ୍ସଫର୍ମର ଫାଟିଯିବା ଯୋଗୁ ତା ଦେହରୁ ତେଲ ସବୁ ନିଗିଡି ଶୁଖିଯାଇଥିଲା । ବୁଧବାର ରାତିସାରା ଦୁଇସାହି ଲୋକମାନେ ଅନ୍ଧାରରେ ରହିଥିଲେ । ଖବରପାଇ ଗୁରୁବାର ସକାଳେ ଟାଟା ପାୱାର କର୍ମଚାରୀମାନେ ଖପରପଦା ସାହିରେ ପହଞ୍ଚି ଭଙ୍ଗାଯାଇଥିବା ଟ୍ରାନ୍ସଫର୍ମରକୁ ସଜାଡ଼ିଥିଲେ । ଏନେଇ ଅଭଣା ଷ୍ଟ୍ରକଚର କନିଷ୍ଠଯନ୍ତ୍ରୀ ସଚିତ୍ର ମହନ୍ତ ସୋର ଥାନାରେ ଶଙ୍କରପଦା ଗ୍ରାମର ଯୁବକମାନଙ୍କ ବିରୋଧରେ ଏକ ଅଭିଯୋଗ କରିଛନ୍ତି । ଏହି ଘଟଣାକୁ ନେଇ ଦୁଇସାହିରେ ଉତ୍ତେଜନା ଦେଖାଦେଇଛି ।

### ପୁରୁଣା ବାରିପଦାରେ ଭାଗବତ ପାରାୟଣ

ଗୋପବନ୍ଧୁ ନଗର,୨୯।୯(ଶାନ୍ତନୁ କୁମାର ମଡୁଆଳ)– ଗୋପବନ୍ଧୁ ନଗର ବ୍ଲକ ପୁରୁଣା ବାରିପଦାଠାରେ ୧୩ତମ ଭାଗବତ ପାରାୟଣ ଅନୁଷ୍ଠିତ ହୋଇଯାଇଛି । ଠାକୁରଙ୍କ ନୀତି କାନ୍ତି ସହ ସୂର୍ଯ୍ୟ ପୂଜା, କୃଷ୍ଣ ଜନ୍ମ, ଯଜ୍ଞ କାର୍ଯ୍ୟ ସମ୍ପନ୍ନ ହେବା ସହ ପ୍ରତ୍ୟେହ ଭାଗବତ ପଠନ କାର୍ଯ୍ୟ ସମ୍ପୂର୍ଣ୍ଣ ହୋଇଛି । ମନ୍ଦିର ପୂଜକ ରଶ୍ମିରଞ୍ଜନ ହୋତାଙ୍କ ତତ୍ତ୍ୱାବଧାନରେ ଅନୁଷ୍ଠିତ କାର୍ଯ୍ୟରେ ରୁକ୍ମଣୀ ବିବାହ ଉତ୍ସବରେ କର୍ତ୍ତା ଭାବେ କନ୍ୟା ପିତା ଅଚ୍ୟୁତାନନ୍ଦ ବିନ୍ଧାଣି ଓ ବର ପିତା ଭାବେ ରଘୁନାଥ ପୁଥାଳ କାର୍ଯ୍ୟ ସମ୍ପାଦନ କରିଛନ୍ତି । ଦଧିବାବନ ଜୀଉ ମନ୍ଦିର ପରିଚାଳନା ଟ୍ରଷ୍ଟ ବୋର୍ଡର ମୁଖ୍ୟ ଶରତ ଚନ୍ଦ୍ର ବେହେରା, ଦିବାକର ବିନ୍ଧାଣି, ପ୍ରହ୍ଲାଦ ମିଶ୍ର, ଅଜୟ ବେହେରା, ଦୁର୍ଗାଦତ୍ତ ବେହେରା, ସଞ୍ଜୟ ବେହେରା, ଚିତ୍ତରଞ୍ଜନ ବେହେରା, ଅଭୟ ସାହୁ ପ୍ରମୁଖ କାର୍ଯ୍ୟକ୍ରମ ପରିଚାଳନା କରିଥିଲେ । ଏଥିରେ ମୋଟ ୧୧ଜଣ ବ୍ରାହ୍ମଣ ପୂଜା କାର୍ଯ୍ୟ ତୁଲାଇ ଥିଲେ । ପ୍ରବଚକ ଭାବେ ପଣ୍ଡିତ ପ୍ରମୋଦ କୁମାର ପଣ୍ଡା, ବାବା ଦିବାକର ଦାସ, ବାବାଜୀ ଅମୃତାନନ୍ଦ ଦାସ ମହାରାଜ ଓ କୁନି ପ୍ରବଚକ କେଶବ ଦାସ (ଦ୍ୱିତି କୃଷ୍ଣ )ଯୋଗଦେଇ ଭାଗବତ ବିଷୟ ବସ୍ତୁ ଉପରେ ପ୍ରବଚନ ଦେଇଥିଲେ ।

### ତୃଣମୂଳସ୍ତରରେ ସଙ୍ଗଠନକୁ ମଜଭୁତ କରିବାକୁ ଆହ୍ୱାନ

ଚାନ୍ଦବାଲି, ୨୯।୯ (କିଶାନ ପାତ୍ର)– ଭଦ୍ରକ ଜିଲା ଚାନ୍ଦବାଲି ବ୍ଲକର ଯଶିପୁର ପଞ୍ଚାୟତ ବଳସାହିରେ କଂଗ୍ରେସ ପକ୍ଷରୁ ଏକ କର୍ମୀ ସମ୍ମିଳନୀ ଶୁକ୍ରବାର ଅନୁଷ୍ଠିତ ହୋଇଯାଇଛି । ବ୍ଲକ ସଭାପତି ବୈଲୋଚନ ପଣ୍ଡାଙ୍କ ସଭାପତିତ୍ୱରେ ନିର୍ବାଚନମଣ୍ଡଳୀ ନେତା ଅମୀୟ ମହାପାତ୍ର, ଦିଗମ୍ବର ଦାସ, ସତ୍ୟାନନ୍ଦ ରାଉତ ପ୍ରମୁଖ ଯୋଗଦେଇ କର୍ମୀମାନଙ୍କୁ ଦଳର ସଙ୍ଗଠନକୁ ତୃଣମୂଳସ୍ତରରେ ମଜଭୁତ କରିବା ପାଇଁ ଆହ୍ୱାନ ଦେଇଥିଲେ । ସରପଞ୍ଚ ପ୍ରମିଳା ମାଝୀ, ସଭାପତି ଅଶୋକ ରାଉଳ, ବରିଷ୍ଠ ନେତା ସନାତନ ନାୟକ, ମଧୁସୂଦନ ଜେନା, ସୋସିଆଲ ମିଡିଆ ସଂଯୋଜକ ସୁବାସ ଚନ୍ଦ୍ର ନାୟକ, ଅକ୍ଷୟ କୁମାର ଧଳ, ସୁଧୀର ମାହନ୍ତି, ଲକ୍ଷ୍ମଣ ଜେନା, ବସନ୍ତ ନାୟକ ପ୍ରମୁଖ କର୍ମୀ ଉପସ୍ଥିତ ଥିଲେ ।

# ଶିଶୁ ଅଦଳ ବଦଳକୁ ନେଇ ଚର୍ଚ୍ଚା

**ବାରିପଦା,୨୯।୯(ନୀଳାଦ୍ରି ବିହାରୀ ଦଣ୍ଡପାଟ)**

ମୟୂରଭଞ୍ଜ ଜିଲା ବାରିପଦାସ୍ଥିତ ପଣ୍ଡିତ ରଘୁନାଥ ମୁର୍ମୁ (ପିଆର୍‌ଏମ୍) ମେଡିକାଲ କଲେଜ ଓ ହସ୍ପିଟାଲରେ ଶୁକ୍ରବାର ଶିଶୁ ଅଦଳ ବଦଳ ନେଇ ଚର୍ଚ୍ଚା ଜୋର ଧରିଥିଲା । ପୁଅ ବଦଳରେ ଝିଅ ଦିଆଯାଇଥିବା ନେଇ ନବଜାତ ଶିଶୁର ଅଭିଭାବକ ପ୍ରଥମେ ଅଭିଯୋଗ କରିଥିଲେ । ପରବର୍ତ୍ତୀ ସମୟରେ ନିଜ ଭୁଲ ବୁଝିପାରି ଥାନାରୁ ଅଭିଯୋଗ ପ୍ରତ୍ୟାହାର କରି ନେଇଛନ୍ତି । ଟାଉନ ଥାନା ପୋଲିସ ମଧ୍ୟ ତଦନ୍ତ କରି ଅଭିଯୋଗରେ ସତ୍ୟତା ନ ଥିବା କହିଛି ।

ସୂଚନାଯୋଗ୍ୟ, ମୟୂରଭଞ୍ଜ ଜିଲା କୁଳିଅଣା ଥାନା କିଷନଡାହି ଗ୍ରାମର ରଙ୍ଗଲାଲ ସିଂଙ୍କ ସ୍ତ୍ରୀ ରଶ୍ମିତାଙ୍କ ପ୍ରସବ ଯନ୍ତ୍ରଣା ହେବାରୁ ପରିବାର ଲୋକେ ଆଶାକର୍ମୀଙ୍କ ସହାୟତାରେ ୩ଦିନ ପୂର୍ବେ ତାଙ୍କୁ ପିଆର୍‌ଏମ୍ ମେଡିକାଲରେ ଭର୍ତ୍ତି କରାଇଥିଲେ । ତେବେ ଲେବରରୁମକୁ ଯିବା ପୂର୍ବରୁ ବାରଣ୍ଡାରେ ଷ୍ଟ୍ରେଚର ଉପରେ ହିଁ ତାଙ୍କର ପ୍ରସବ ହୋଇଥିଲା । ସେଠାରେ ଉପସ୍ଥିତ ଥିବା ରଶ୍ମିତାଙ୍କ ମା' ଏକ ପୁତ୍ର ସନ୍ତାନ ଜନ୍ମ ହୋଇଥିବା ନେଇ ପରିବାର ଲୋକଙ୍କୁ ଜଣାଇଥିଲେ । ବାରଣ୍ଡାରେ ପ୍ରସବ ହେବା ଦେଖି ହସ୍ପିଟାଲ କର୍ମଚାରୀମାନେ ଲେବର ରୁମକୁ ନେଇ ମାଆ ଓ ଶିଶୁର ଚିକିତ୍ସା କରିଥିଲେ । ସେଠାରେ ଅନ୍ୟ ଜଣେ ମହିଳା ମଧ୍ୟ ସନ୍ତାନ ପ୍ରସବ କରିଥିଲେ । ଏକ ସଙ୍ଗରେ ଜନ୍ମିତ ଦୁଇ ଶିଶୁଙ୍କ ଚିକିତ୍ସା ପରେ ଏକ କନ୍ୟା ସନ୍ତାନ ସହିତ ରଶ୍ମିତାଙ୍କୁ ୱାର୍ଡକୁ ପଠାଯାଇଥଲା । ଏହା ଦେଖି ପରିବାର ଲୋକେ ଅଭିଯୋଗ କରିବାରୁ ହସ୍ପିଟାଲ କର୍ମଚାରୀମାନେ କନ୍ୟା ସନ୍ତାନ ହୋଇଥିବା ପ୍ରକାଶ କରିଥିଲେ । ହେଲେ କନ୍ୟା ସନ୍ତାନ ନେବାକୁ ରଶ୍ମିତାଙ୍କ ପରିବାର ଲୋକେ ମନା କରିଥିଲେ । ଡିଏନ୍‌ଏ ପରୀକ୍ଷା କରାଇ ପ୍ରକୃତ ଶିଶୁ ପ୍ରଦାନ କରିବାକୁ ଦାବି କରିବା ସହ ଟାଉନ ଥାନାରେ ଲିଖିତ ଅଭିଯୋଗ କରିଥିଲେ । ଜନ୍ମିତ ଶିଶୁ କନ୍ୟାର ସ୍ୱାସ୍ଥ୍ୟବସ୍ଥା ଭଲ ନ ଥିବାରୁ ଏସ୍‌ଏନ୍‌ସିୟୁରେ ଚିକିତ୍ସା କରାଯାଉଛି । ଅଭିଯୋଗକୁ ଭିତ୍ତିକରି ଦାୟିତ୍ୱରେ ଥିବା ହସ୍ପିଟାଲ କର୍ମଚାରୀ, ଆଶାକର୍ମୀ ଓ ପରିବାର ଲୋକଙ୍କୁ ପୋଲିସ ପଚରାଉଚୁରା କରିଥିଲା । ଆଶାକର୍ମୀ ଜଣକ ଲେବର ରୁମରେ ଉପସ୍ଥିତ ଥିବା ବେଳେ ସେହି ସମୟରେ ଅନ୍ୟ କୌଣସି ଆସନ୍ନ ପ୍ରସବ ମହିଳା ଲେବର ରୁମରେ ନ ଥିବା କହିଥିଲେ । ଶିଶୁ ଅଦଳବଦଳ ହେବା ଘଟଣା ମିଥ୍ୟା ବୋଲି ଆଶାକର୍ମୀ ସ୍ପଷ୍ଟ କରିଥିଲେ । ତେବେ ଠିକ୍ ଖବର ଓ ପ୍ରମାଣ ପାଇବା ପରେ ନବଜାତ ଶିଶୁର ପିତା ଓ ଆଈ ବାରିପଦା ଟାଉନ ଥାନାରୁ ଅଭିଯୋଗ ପ୍ରତ୍ୟାହାର କରି ନେବାରୁ ଏହି ବିବାଦରେ ପୂର୍ଣ୍ଣଚ୍ଛେଦ ପଡ଼ିଥିଲା ।

# ମା' ମହାଲକ୍ଷ୍ମୀ ପୂଜା ପାଇଁ ମାଟି ଅନୁକୂଳ

ମା' ମହାଲକ୍ଷ୍ମୀ ପୂଜା କମିଟି ସଦସ୍ୟମାନେ ।

**ଢେଙ୍କିକୋଟ,୨୯।୯(ନୀଳମଣି ମଣ୍ଡଳ)**

କେନ୍ଦୁଝର ଜିଲା ବ୍ୟବସାୟିକ ପେଣ୍ଠସ୍ଥଳି କୁହାଯାଉଥିବା ଢେଙ୍କିକୋଟ ବଜାର ମା' ମହାଲକ୍ଷ୍ମୀ ପୂଜା କମିଟ ପକ୍ଷରୁ ଶୁକ୍ରବାର ରୀତିନୀତିଅନୁଯାୟୀ ମାଟିଅନୁକୂଳ ହୋଇଛି । ମଣ୍ଡପରେ ଥିବା ମା'ଙ୍କ ଫଟୋଚିତ୍ରରେ ପୂଜକ କଳାକର ପଣ୍ଡାଙ୍କ ଦ୍ୱାରା ଯଥା ରୀତିନୀତି ପୂଜା ପାଠ କରି କମିଟିର ସଭାପତି ତଥା ପୁରଧା ସଂକଳ୍ପଧାରୀ ରାମଚନ୍ଦ୍ର ସାହୁଙ୍କ ସଂକଳ୍ପରେ ମା'ଙ୍କ ମୃଣ୍ମୟ ପ୍ରତିମା ନିର୍ମାଣ ନିମନ୍ତେ ମାଟି ପୂଜା କରାଯାଇ ଅଣାଯାଇଛି । ମାଟ ଉଠା ପବରେ କମିଟ ସଦସ୍ୟ ବିଭୀଷଣ ମହାକୁଡ଼, ନୀଳମଣି ମଣ୍ଡଳ, ତାପସ ଓଝା, ଲକ୍ଷ୍ମୀଧର ସାହୁ, ସୁଶାନ୍ତ ସେନାପତି ଯୋଗଦେଇଥିଲେ ।

# ସାଇବର ସୁରକ୍ଷା ସଚେତନତା ଉପରେ ଗୁରୁତ୍ୱ

ଖବରଦାତା ସମ୍ମିଳନୀରେ ଜିଲାପାଳ ସିଦ୍ଧେଶ୍ୱର ବଳିରାମ ବୋନ୍ଦର, ଏସ୍‌ପି ବରୁଣ ଗୁଣ୍ଡୁପାଲି ଓ ଅନ୍ୟ ଅଧିକାରୀ ।

**ଭଦ୍ରକ, ୨୯।୯(ସନାତନ ରାଉତ)**

ସ୍ମାର୍ଟଫୋନ ଓ ସୋସିଆଲ ମିଡିଆ ବ୍ୟବହାର ଯେତେ ପରିମାଣରେ ବଢ଼ି ଚାଲିଛି, ସାଇବର ଅପରାଧ ମଧ୍ୟ ସେତିକି ବଢ଼ି ଚାଲିଛି । ଓଟିପି, ମେସେଜ, ଇନ୍‌ଫର୍‌ମେଶନ୍ ମାଧ୍ୟମରେ ଲୋକେ ସାଇବର ଠକେଇର ଶିକାର ହୋଇଥାନ୍ତି । ଏଥିପ୍ରତି ସମସ୍ତେ ସଚେତନ ହେବା ଆବଶ୍ୟକ । ଅଜଣା ଲୋକଙ୍କୁ ଓଟିପି, ମେସେଜ ଏବଂ ଇନ୍‌ଫର୍‌ମେଶନ ନ ଦେବାକୁ ଭଦ୍ରକ ଜିଲା ପୋଲିସ ମୁଖ୍ୟାଳୟରେ ସାଇବର ସୁରକ୍ଷା ଅଭିଯାନ–୨୦୨୩ ଉପଲକ୍ଷେ ଶୁକ୍ରବାର ଆହୂତ ଖବରଦାତା ସମ୍ମିଳନୀରେ ଜିଲାପାଳ ସିଦ୍ଧେଶ୍ୱର ବଳିରାମ ବୋନ୍ଦର ଗୁରୁତ୍ୱାରୋପ କରିଥିଲେ । ଏହି ଅଭିଯାନକୁ ବ୍ୟାପକ କରାଯିବା ପାଇଁ ପୋଲିସ ପ୍ରଶାସନ ପକ୍ଷରୁ ସଚେତନତା କାର୍ଯ୍ୟକ୍ରମ କରାଯାଉଛି । ଶନିବାର ମୁଖ୍ୟମନ୍ତ୍ରୀ ଏହି କାର୍ଯ୍ୟକ୍ରମକୁ ଅନ୍‌ଲାଇନରେ ଉଦ୍‌ଘାଟନ କରିବାକୁ ଯାଉଥିବାବେଳେ ଅକ୍ଟୋବର ୨ରେ ସାଇବର ସୁରକ୍ଷା ସଚେତନତା ରଥ ପରିକ୍ରମାର ଶୁଭାରମ୍ଭ କରାଯିବ । ସାଇବର ଠକେଇରୁ ରକ୍ଷା ପାଇବା ପାଇଁ ଏହି ରଥ ମାଧ୍ୟମରେ ଅକ୍ଟୋବର ୧୫ ପର୍ଯ୍ୟନ୍ତ ଗାଁରୁ ସହର ପର୍ଯ୍ୟନ୍ତ ପରିକ୍ରମା କରି ଲୋକଙ୍କୁ ସଚେତନତା ବାର୍ତ୍ତା ଦିଆଯିବ ବୋଲି ଏସ୍‌ପି ବରୁଣ ଗୁଣ୍ଡୁପାଲି ସୂଚନା ଦେଇଥିଲେ । ଅତିରିକ୍ତ ଏସ୍‌ପି ବିଜୟ ରଞ୍ଜନ କେରକେଟାଙ୍କ ସମେତ ବରିଷ୍ଠ ପୋଲିସ ଅଧିକାରୀମାନେ ଖବରଦାତା ସମ୍ମିଳନୀରେ ଉପସ୍ଥିତ ଥିଲେ ।

## ଚାନ୍ଦବାଲିରେ ନୂତନ ବ୍ଲକ ଶିକ୍ଷାଧିକାରୀ

**ଚାନ୍ଦବାଲି, ୨୯।୯ (ଅଶୋକ କୁମାର ପଣ୍ଡା /କିଶାନ ପାତ୍ର)**

ଭଦ୍ରକ ଜିଲା ଚାନ୍ଦବାଲି ବ୍ଲକରେ ବର୍ଷାଧିକ ପରେ ନୂତନ ବ୍ଲକ ଶିକ୍ଷାଧିକାରୀ ଭାବେ ଶୁଭେନ୍ଦୁ କୁମାର ମହାରାଜ ଶୁକ୍ରବାର କାର୍ଯ୍ୟଭାର ଗ୍ରହଣ କରିଛନ୍ତି । ବ୍ଲକ ଶିକ୍ଷକ ସମନ୍ୱୟ ସମିତି ପକ୍ଷରୁ ତାଙ୍କୁ ସ୍ୱାଗତ ସମ୍ବର୍ଦ୍ଧନା ଦିଆଯାଇଛି । ସମିତି ସଭାପତି ପ୍ରଫୁଲ୍ଲ ଦାସ, ସମ୍ପାଦକ ପ୍ରଦୀପ ଦାଶ, ଶିକ୍ଷକ ନେତା ପ୍ରକାଶ ନାୟକ, ଅନୁପ ଦାସ, ଶଶିକାନ୍ତ ସାହୁ, ଅଜୟ ନାୟକ, ଶିବବ୍ରତ ରାଉତ, ଶଶିକାନ୍ତ ପଣ୍ଡା, ଅଶୋକ ଦାସ, ମନୋଜ ସାହୁ, କେଦାର ନାଥ ରାଉଳ, ବାସନ୍ତୀ ସେଠୀ ପ୍ରମୁଖ ତାଙ୍କୁ ସ୍ୱାଗତ କରିଥିଲେ । ଆସନ୍ତା ଅକ୍ଟୋବର ଶେଷ ସୁଦ୍ଧା ବ୍ଲକରେ ଗୋପାଳପୁର, ଗରିପୁର ଓ ମାଣିପୁର ପ୍ରାଥମିକ ବିଦ୍ୟାଳୟରେ ସମସ୍ୟା ସମାଧାନ ସହ ଗୁଣାତ୍ମକ ଶିକ୍ଷା ବ୍ୟବସ୍ଥା ସୁନିଶ୍ଚିତ କରିବା ପାଇଁ ନୂତନ ବିଇଓ ଶିକ୍ଷକ ସଂଘକୁ ପ୍ରତିଶ୍ରୁତି ଦେଇଛନ୍ତି । ବିଇଓ ନିଯୁକ୍ତି ହୋଇଥିବାରୁ ବିଧାୟକ ଡ. ବ୍ୟୋମକେଶ ରାୟଙ୍କୁ ଧନ୍ୟବାଦ ଦିଆଯାଇଥିଲା ।

## ନୂତନ ବିଡିଓଙ୍କୁ ସ୍ୱାଗତ, ପୂର୍ବତନଙ୍କୁ ବିଦାୟ ସମ୍ବର୍ଦ୍ଧନା

**ଚାନ୍ଦବାଲି,୨୯।୯(କିଶାନ ପାତ୍ର)**

ଭଦ୍ରକ ଜିଲା ଚାନ୍ଦବାଲି ବ୍ଲକ ପ୍ରଶାସନ ପକ୍ଷରୁ ଶୁକ୍ରବାର ବ୍ଲକ କନ୍‌ଫରେନ୍ସ ହଲ୍‌ରେ ନୂତନ ବିଡିଓ ଅସିତ କୁମାର ମହାନ୍ତିଙ୍କୁ ସ୍ୱାଗତ ଏବଂ ପୂର୍ବତନ ବିଡିଓ ଜ୍ୟୋତି ବିକାଶ ଦାସଙ୍କୁ ବିଦାୟକାଳୀନ ସମ୍ବର୍ଦ୍ଧନା ଦିଆଯାଇଛି । ସେହିପରି ମୟୂରଭଞ୍ଜ ଜିଲା କରଞ୍ଜିଆକୁ ବିଡିଓ ଭାବେ ବଦଳି ହୋଇଥିବା ପୂର୍ବତନ ତହସିଲଦାର ସୁଶାନ୍ତ ସୂତାରଙ୍କୁ ସମ୍ବର୍ଦ୍ଧନା ଦିଆଯାଇଥିଲା । ଆୟୋଜିତ ସମ୍ବର୍ଦ୍ଧନା ଉତ୍ସବରେ ମୁଖ୍ୟଅତିଥି ଭାବେ ବିଧାୟକ ଡ. ବ୍ୟୋମକେଶ ରାୟ ଯୋଗଦେଇ ବ୍ଲକ ଓ ତହସିଲରେ ଦୁଇ ଅଧିକାରୀଙ୍କ ୩ ବର୍ଷ କାର୍ଯ୍ୟକାଳ ମଧ୍ୟରେ ଚାନ୍ଦବାଲିରେ ଅନେକ ବିକାଶର ରୂପରେଖ ସମ୍ଭବ ହୋଇପାରିଛି ବୋଲି ପ୍ରକାଶ କରିଥିଲେ । ବ୍ଲକ ଅଧ୍ୟକ୍ଷା ମୀନତି ସୂତାର ଅଧ୍ୟକ୍ଷତା କରିଥିଲେ । ହିସାବ ନିରୀକ୍ଷକ ସରୋଜ ଖୁଣ୍ଟିଆ, ସହକାରୀ ଯନ୍ତ୍ରୀ ମୃତ୍ୟୁଞ୍ଜୟ ତରାଇ, ଭିନ୍ନକ୍ଷମ ସଶକ୍ତୀକରଣ ଅଧିକାରୀ ବିଶ୍ୱରଞ୍ଜନ ପ୍ରଧାନଙ୍କ ସହ ବ୍ଲକର ସମସ୍ତ ଯନ୍ତ୍ରୀ, ମିଶନ ଶକ୍ତି ବିଭାଗର କର୍ମଚାରୀ, ସମସ୍ତ ସରପଞ୍ଚ ଓ ସମିତିସଭ୍ୟ ଯୋଗ ଦେଇଥିଲେ ।

ସମ୍ବର୍ଦ୍ଧନା ସଭାରେ ବିଧାୟକ ବ୍ୟୋମକେଶ ରାୟ, ବିଡିଓ, ପୂର୍ବତନ ବିଡିଓ ଏବଂ ଅନ୍ୟମାନେ ।

## ସରିଲା ସଂଶୋଧନ ସଭ୍ୟଙ୍କ ପ୍ରଶିକ୍ଷଣ ଶିବିର

# କଳା ହେଉଛି କଳାକାରଙ୍କ ଆତ୍ମା

**ରୂପସା, ୨୯।୯(ବାଞ୍ଛାନିଧି ଦେ)**

ବାଲେଶ୍ୱର ଜିଲା ଅଧୀନ ବସ୍ତା ବ୍ଲକ ସମ୍ମିଳନୀ କକ୍ଷରେ ଓଡ଼ିଆ ଭାଷା, ସାହିତ୍ୟ, ସଂସ୍କୃତି ବିଭାଗ ଏବଂ ଜିଲା ସୂଚନା, ଲୋକ ସମ୍ପର୍କ ଓ ସଂସ୍କୃତି ବିଭାଗ ଆନୁକୂଲ୍ୟରେ ବ୍ଲକସ୍ତରୀୟ ସଂଶାଧନ ସଭ୍ୟଙ୍କ ଦୁଇଦିନିଆ ପ୍ରଶିକ୍ଷଣ ଶିବିର ଉଦ୍‌ଯାପିତ ହୋଇଯାଇଛି । ବ୍ଲକ ସାମାଜିକ ସୁରକ୍ଷା ଅଧିକାରୀ ସୌମ୍ୟା ଦାସ ସଭାପତିତ୍ୱ କରିଥିଲେ । ମୁଖ୍ୟଅତିଥି ଭାବେ ବସ୍ତା ବିଡିଓ ସତ୍ୟଜିତ ମହାନ୍ତି ଯୋଗଦେଇ ଶିବିରକୁ ଉଦ୍‌ଘାଟନ କରି କଳା ହେଉଛି କଳାକାରଙ୍କ ଆତ୍ମା ବୋଲି ବକ୍ତବ୍ୟରେ କହିଥିଲେ । ମୁଖ୍ୟବକ୍ତା ଭାବେ ବସ୍ତା ପଞ୍ଚାୟତ ସମିତି ଉପାଧ୍ୟକ୍ଷ ଦିଲୀପ କୁମାର ଦାସ ମହାପାତ୍ର, ସମ୍ମାନିତ ଅତିଥି ଏବିଇଓ ବାସନ୍ତିଲତା ପୁଷ୍ଟି , ବ୍ଲକ କଳା ସଂସ୍କୃତି ସଂଘ ଉପସଭାପତି ପୂର୍ଣ୍ଣଚନ୍ଦ୍ର ବେହେରା, ବିଶିଷ୍ଟ କଳାକାର ଆଦିତ୍ୟ ଦାସ ପ୍ରମୁଖ ମଞ୍ଚାସୀନ ହୋଇ କଳା ସାଧନ ଓ କଳାକାରଙ୍କ ପ୍ରତିଭା ବିକାଶ ସମ୍ପର୍କରେ ଉଦ୍‌ବୋଧନ ଦେଇଥିଲେ । ବ୍ଲକ କଳା ସଂସ୍କୃତି ସଂଘର ୧୫୦ରୁ ଊର୍ଦ୍ଧ୍ୱ ସଭ୍ୟାସଭ୍ୟ ଉପସ୍ଥିତ ହୋଇ ବାଦିପାଲା, ଦାସକାଠିଆ, ଚଢ଼େଇଆ ନାଚ, ସଙ୍କୀର୍ତ୍ତନ, ପଥପ୍ରାନ୍ତ ସଭା ମାଧ୍ୟମରେ ନିଜର କଳା ପ୍ରଦର୍ଶନ କରିବା ସହିତ ପ୍ରଶିକ୍ଷଣ ଗ୍ରହଣ କରିଥିଲେ । ୩୧ ପଞ୍ଚାୟତର ୨୯୪ ଗାଁରେ ସଚେତନତା ପାଲା ପରିବେଷଣ କରାଯିବାର ନିଷ୍ପତ୍ତି ହୋଇଥିଲା । ଏହି ଅବସରରେ ନୂତନ ଭାବେ କଳାକାର ଓ ବିଭିନ୍ନ କଳାକାର ସଂଘର ସଭ୍ୟ ସଭ୍ୟାଙ୍କ ନାମ ପଞ୍ଜୀକରଣ ହୋଇଥିଲା । କଳାକାର ରଘୁନାଥ ଦତ୍ତ, ପର୍ଶୁରାମ ପରିଡ଼ା, ହରିଶ୍ଚନ୍ଦ୍ର ବେହେରା, ଭୋଳାନାଥ ବିଶ୍ୱାଳ, କମଳାକାନ୍ତ ମହାପାତ୍ର, ଭକ୍ତଚରଣ ସେନ, ଅଜୟ କୁମାର ପାତ୍ର, ଆରତୀ ଦତ୍ତ ଓ ସୁକାନ୍ତି ବାଗ ପ୍ରମୁଖ ପରିଚାଳନାରେ ସହଯୋଗ କରିଥିଲେ ।

ପ୍ରଶିକ୍ଷଣ ଶିବିରରେ ମଞ୍ଚାସୀନ ଅତିଥି ।

## ଜିଲାସ୍ତରୀୟ ଚିତ୍ରାଙ୍କନ ପ୍ରତିଯୋଗିତା

**ମୋରଡ଼ା,୨୯।୯(ସ୍ମାରକ ମାଜୀ)**

ମୟୂରଭଞ୍ଜ ଜିଲା ମୋରଡ଼ାସ୍ଥିତ ଆଦର୍ଶ ବିଦ୍ୟାଳୟର ଦଶମ ଶ୍ରେଣୀର ଛାତ୍ରୀ ପ୍ରିୟଦର୍ଶିନୀ ମୁଦୁଲି ଜିଲାସ୍ତରୀୟ ଚିତ୍ରାଙ୍କନ ପ୍ରତିଯୋଗିତାରେ ପ୍ରଥମ ସ୍ଥାନ ଅଧିକାର କରିଛନ୍ତି । ଜିଲାସ୍ତରୀୟ ଆଦର୍ଶ ବିଦ୍ୟାଳୟର ପ୍ରତିଷ୍ଠା ଦିବସ ଅବସରରେ ବାରିପଦାସ୍ଥିତ ସହିଦ

## ବିଷ ପିଇ ବୃଦ୍ଧା, ବୃଦ୍ଧଙ୍କ ଆତ୍ମହତ୍ୟା

**ବାହାନଗା ,(ଅରୂପ୍ କୁମାର ଦାସ):** ବାହାନଗା ବ୍ଲକର ଦୁଇଟି ସ୍ଥାନରେ ଦୁଇ ଜଣ ଆତ୍ମହତ୍ୟା କରିଛନ୍ତି। ନୂଆପୁର ପଞ୍ଚାୟତ ପିଞ୍ଚାପାଳ ଗ୍ରାମର ଜଣେ ମହିଳା ଓ କଲ୍ୟାଣି ଗ୍ରାମର ଜଣେ ବୃଦ୍ଧ ବିଷ ପିଇ ଆତ୍ମହତ୍ୟା କରିଛନ୍ତି। କଲ୍ୟାଣୀ ଗ୍ରାମର ବିମ୍ବାଧର ଜେନା(୭୦)କୌଣସି କାରଣରୁ କୀଟନାଶକ ପିଇ ଦେଇଥିବା ବେଳେ ତାଙ୍କୁ ଗୁରୁତର ଅବସ୍ଥାରେ ବାଲେଶ୍ୱର ମୁଖ୍ୟ ଚିକିତ୍ସାଳୟକୁ ନିଆଯାଇଥିଲା। ସେଠାରେ ତାଙ୍କର ମୃତ୍ୟୁ ଘଟିଛି। ସେହିପରି ପିଞ୍ଚାପୁର ଗ୍ରାମର ହାରାବତୀ ଦାସ(୮୨)ଗତ ଗୁରୁବାର ବିଷ ପିଇଦେଇଥିବାରୁ ବାଲେଶ୍ୱର ମୁଖ୍ୟ ଚିକିତ୍ସାଳୟରେ ଚିକିତ୍ସାଧୀନ ଅବସ୍ଥାରେ ମୃତ୍ୟୁ ଘଟିଛି।

## ସଂକ୍ଷେପରେ

### ସ୍ତ୍ରୀ ହତ୍ୟା ମାମଲା, ସ୍ୱାମୀଙ୍କୁ ୭ ବର୍ଷ ଜେଲ୍

ବାଲେଶ୍ୱର, ୨୯।୯(ମାନସ ବିଶ୍ୱାଳ)– ସ୍ତ୍ରୀ ହତ୍ୟା ମାମଲାର ବିଚାର କରି ଶୁକ୍ରବାର ବାଲେଶ୍ୱର ତୃତୀୟ ଅତିରିକ୍ତ ଜିଲା ଓ ଦୌରାଜଜ୍ ବିବଶ୍ୱତ ଗୌତମ ଅଭିଯୁକ୍ତ ସ୍ୱାମୀ ରବୀନ୍ଦ୍ର ସିଂଙ୍କୁ ଦୋଷୀ ସାବ୍ୟସ୍ତ କରି ୭ବର୍ଷ ଜେଲଦଣ୍ଡ ଶୁଣାଇଛନ୍ତି।

ଗତ ୨୦୨୦ ଫେବୃୟାରୀ ୯ରେ ନୀଳଗିରି ବ୍ଲକ ଅଧୀନ ରାଜବରହମପୁର ଥାନା ଗୋବିନ୍ଦପୁରା ଗ୍ରାମର ରବୀନ୍ଦ୍ର ସିଂ ସ୍ତ୍ରୀ ସମ୍ଭାରିଙ୍କ ଉପରେ ରାଗିଯାଇ ଏକ ବାଉଁଶବାଡ଼ିରେ ମାଡ଼ ମାରି ବେହୋସ୍ କରିଦେଇଥିଲେ। ପରେ ସମ୍ଭାରିଙ୍କ ମୃତ୍ୟୁ ହୋଇଥିଲା। ଏନେଇ ଝିଅ ଟିକିନା ରାଜବରହମପୁର ଥାନାରେ ଲିଖିତ ଅଭିଯୋଗ କରିଥିଲେ। ଥାନା ପକ୍ଷରୁ ରାଜବରହମପୁର ଥାନାରେ ମାମଲା (ନଂ. ୯/୨୦) ରୁଜୁ କରାଯାଇ ଅଭିଯୁକ୍ତ ସ୍ୱାମୀ ରବୀନ୍ଦ୍ରଙ୍କୁ ଗିରଫ କରାଯାଇ କୋର୍ଟଚାଲାଣ କରାଯାଇଥିଲା। ଶୁକ୍ରବାର ଅପରାହ୍ନରେ ଜଜ୍ ୧୪ଜଣଙ୍କ ସାକ୍ଷ୍ୟ ଓ ୧୬ ଦସ୍ତାବିଜକୁ ଆଧାର କରି ଅଭିଯୁକ୍ତ ରବୀନ୍ଦ୍ରଙ୍କୁ ଦୋଷୀ ସାବ୍ୟସ୍ତ କରି ଉପରୋକ୍ତ ଦଣ୍ଡାଦେଶ ଦେଇଛନ୍ତି। ସରକାରଙ୍କ ପକ୍ଷରୁ ଆସୋସିଏଟ୍ ଆଇନଜୀବୀ ପ୍ରହ୍ଲାଦ ପତି ମକଦ୍ଦମା ପରିଚାଳନା କରୁଥିଲେ।

### ଭାଜପା ପକ୍ଷରୁ ରକ୍ତଦାନ ଶିବିର

ତେଲକୋଇ,୨୯।୯(ରଞ୍ଜିତ ବିଶ୍ୱାଳ): କେନ୍ଦୁଝର ଜିଲା ତେଲକୋଇ ମଣ୍ଡଳ ଭାଜପା ପକ୍ଷରୁ ପ୍ରଧାନମନ୍ତ୍ରୀ ନରେନ୍ଦ୍ର ମୋଦିଙ୍କ ଜନ୍ମ ଦିବସ ପକ୍ଷ ପାଳନ ଅବସରରେ ଏକ ରକ୍ତଦାନ ଶିବିର ଅନୁଷ୍ଠିତ ହୋଇଯାଇଛି। ସମାକୋଇ ନଦୀ କୂଳରେ ଥିବା କମ୍ୟୁନିଟ ସେଣ୍ଟରରେ ଆୟୋଜିତ କାର୍ଯ୍ୟକ୍ରମରେ ଅତିଥିଭାବେ ତେଲକୋଇ ଗୋଷ୍ଠୀ ସ୍ୱାସ୍ଥ୍ୟକେନ୍ଦ୍ର ଅଧିକାରୀ ଡାକ୍ତର ପ୍ରୀତିଶ ଆଚାର୍ଯ୍ୟ, ଅବସରପ୍ରାପ୍ତ ଶିକ୍ଷକ ବାବୁଲାଲ ପ୍ରଧାନ, ଡାକ୍ତର ଫକୀର ମୋହନ ନାଏକ ଯୋଗଦେଇଥିଲେ। ଶିବିରରୁ ୧୦୭ ୟୁନିଟ୍ ରକ୍ତ ସଂଗୃହୀତ ହୋଇଥିଲା। ଭାଜପା ତେଲକୋଇ ମଣ୍ଡଳର ପୂର୍ବତନ ସଭାପତି ପ୍ରମୋଦ ସାହୁ, କ୍ରିଷ୍ଣାପ୍ରସାଦ ସାହୁ, କାହ୍ନୁଚରଣ ପ୍ରଧାନ, ଖଗେଶ୍ୱର ପ୍ରଧାନଙ୍କ ସମେତ ବହୁ କର୍ମୀ ସାମିଲ ହୋଇଥିଲେ।

### କୁଣ୍ଡୁଳି ଆଦର୍ଶ ଗ୍ରାମରେ ଗ୍ରାମସଭା

ବାଲିଆପାଳ, ୨୯।୯(ଅମୂଲ୍ୟ କୁମାର ଦାସ)–ବାଲିଆପାଳ ବ୍ଲକ କୁଣ୍ଡୁଳି ପଞ୍ଚାୟତ କୁଣ୍ଡୁଳି ଗ୍ରାମକୁ ପ୍ରଧାନମନ୍ତ୍ରୀ ଆଦର୍ଶ ଗ୍ରାମରେ ଅନ୍ତର୍ଭୁକ୍ତ କରାଯାଇଛି। ତେଣୁ ଗ୍ରାମର ବିକାଶ ପାଇଁ ବିଭିନ୍ନ ପ୍ରକଳ୍ପ ଚୟନ କରି ଠିକ୍ କାର୍ଯ୍ୟ କରିବାକୁ ସାମାଜିକ କର୍ମୀ ତଥା 'ଶକ୍ତିଶିଖା ଉନ୍ନୟନ ସଂସ୍ଥା'ର ମୁଖ୍ୟ ତୁଷାରକାନ୍ତ ବେହେରାଙ୍କ ଅଧ୍ୟକ୍ଷତାରେ ଗ୍ରାମସଭା ଅନୁଷ୍ଠିତ ହୋଇଯାଇଛି। କୁଣ୍ଡୁଳି ପ୍ରାଥମିକ ବିଦ୍ୟାଳୟ ପରିସରରେ ଅନୁଷ୍ଠିତ ସଭାରେ କୁଣ୍ଡୁଳି ସରପଞ୍ଚ ଜୟନ୍ତ କୁମାର ଦାସ, ସମିତିସଭ୍ୟା ନମିତା ମଲ୍ଲିକ, ବ୍ଲକ ମଙ୍ଗଳ ଅଧିକାରୀ କୀର୍ତ୍ତିଚନ୍ଦ୍ର ପାତ୍ର ଉପସ୍ଥିତ ରହି ବିଭିନ୍ନ ପ୍ରକଳ୍ପ ବିଷୟରେ ଗ୍ରାମବାସୀଙ୍କ ପାଖରେ ଆଲୋକପାତ କରିବା ସହ ୪୦ଲକ୍ଷ ଟଙ୍କା ଅନୁଦାନ ରାଶିକୁ ୬ ମାସରେ ସମାପନ କରିବେ ବୋଲି ଗ୍ରାମର ବାସନ୍ଦା ପ୍ରକାଶ କରିଥିଲେ।

# ସମନ୍ୱୟ ରକ୍ଷା କରି ପ୍ରସ୍ତୁତ ହେବାକୁ କାର୍ଯ୍ୟକର୍ତ୍ତାଙ୍କୁ ଆହ୍ୱାନ

## ରେମୁଣା ଭାଜପାର କାର୍ଯ୍ୟକର୍ତ୍ତା ବୈଠକ

**ରେମୁଣା, ୨୯।୯(ରବୀନ୍ଦ୍ର ମହାକୁଡ)**

ରେମୁଣା ଭାଜପାର କାର୍ଯ୍ୟକର୍ତ୍ତା ବୈଠକ ବାଲିଆସ୍ଥିତ ଦଳୀୟ କାର୍ଯ୍ୟାଳୟରେ ଶୁକ୍ରବାର ଅନୁଷ୍ଠିତ ହୋଇଯାଇଛି। ରେମୁଣାର ପୂର୍ବତନ ବିଧାୟକ ଗୋବିନ୍ଦ ଚନ୍ଦ୍ର ଦାସଙ୍କ ନେତୃତ୍ୱରେ ଆୟୋଜିତ ବୈଠକରେ ନିର୍ବାଚନ ମଣ୍ଡଳୀର ୬ ଗୋଟି ମଣ୍ଡଳର ମଣ୍ଡଳ ସଭାପତି, ଦୁଇ ସାଧାରଣ ସମ୍ପାଦକ, ଶକ୍ତିକେନ୍ଦ୍ର ପ୍ରମୁଖ, ସହ ପ୍ରମୁଖ, ଶକ୍ତିକେନ୍ଦ୍ର ପ୍ରଭାରୀ, ପଞ୍ଚାୟତର ନିର୍ବାଚିତ ସରପଞ୍ଚ, ସମିତିସଭ୍ୟ, ଜିଲା ପରିଷଦ ପଦ ପାଇଁ ଲଢ଼ିଥିବା କାର୍ଯ୍ୟକର୍ତ୍ତା, ପ୍ରତ୍ୟେକ ପଞ୍ଚାୟତ ତଥା ରେମୁଣା ଏନ୍‌ଏସିର ବରିଷ୍ଠ କାର୍ଯ୍ୟକର୍ତ୍ତା ସଂଗଠନରେ ଥିବା ଜିଲା ଓ ରାଜ୍ୟର ବରିଷ୍ଠ କାର୍ଯ୍ୟକର୍ତ୍ତା ପ୍ରମୁଖ ଯୋଗ ଦେଇଥିଲେ।

ପ୍ରଥମେ ବାଘାଯତୀନ ମଣ୍ଡଳ ସଭାପତି କୃଷ୍ଣ ଚନ୍ଦ୍ର ସାହା ମଞ୍ଚ ଆହ୍ୱାନ ଓ ଅତିଥି ପରିଚୟ ପ୍ରଦାନ କରିଥିଲେ।

ବୈଠକରେ ଭାଜପା କାର୍ଯ୍ୟକର୍ତ୍ତା।

ରେମୁଣା କୋର କମିଟି ଆବାହକ ଆହ୍ୱାନ କରିଥିଲେ। ରେମୁଣା ବ୍ଲକ ଉମାକାନ୍ତ ପଣ୍ଡା ସଭା ପରିଚାଳନା କରିଥିଲେ। ରେମୁଣାର ବରିଷ୍ଠ କାର୍ଯ୍ୟକର୍ତ୍ତା କାର୍ତ୍ତିକ ଚନ୍ଦ୍ର ଗିରି ନିଜ ମଧ୍ୟରେ ସମନ୍ୱୟ ରକ୍ଷା କରି ଆସନ୍ତା ନିର୍ବାଚନ ପାଇଁ ପ୍ରସ୍ତୁତ ହେବା ଲାଗି କାର୍ଯ୍ୟକର୍ତ୍ତାଙ୍କୁ ପୂର୍ବତନ ଅଧ୍ୟକ୍ଷ ସୁଶାନ୍ତ ପଟ୍ଟନାୟକ ଦଳ ପାଇଁ କାର୍ଯ୍ୟକର୍ତ୍ତାଙ୍କ ଅବଦାନ ତଥା କାର୍ଯ୍ୟକର୍ତ୍ତାଙ୍କ ପରିଶ୍ରମରେ ଆଗାମୀ ଦିନ ଦଳ ପୁଣି ରେମୁଣାର ପୂର୍ବ ଗୌରବ ଫେରି ପାଇବ ବୋଲି ଆଶା ପୋଷଣ କରିଥିଲେ। ରାଜ୍ୟ କାର୍ଯ୍ୟକାରିଣୀ ସଦସ୍ୟା ଶୋଭନା ମହାନ୍ତି ମୋଦୀ ଜୀଙ୍କର ବିଭିନ୍ନ ଜନକଲ୍ୟାଣ ଯୋଜନା ବିଷୟରେ ଏବଂ ନିକଟ ଅତୀତରେ ସଂସଦରେ ପାରିତ ହୋଇଥିବା ମହିଳା ସଂରକ୍ଷଣ ବିଲ୍ ଉପରେ ଆଲୋକପାତ କରିଥିଲେ। ରେମୁଣା ନିର୍ବାଚନମଣ୍ଡଳୀ ପ୍ରଭାରୀ ଆଶିଷ ଘୋଷ ପ୍ରତ୍ୟେକ ଶକ୍ତିକେନ୍ଦ୍ରର ସଂରଚନା ବୁଥ କମିଟି ଗଠନର ପ୍ରକ୍ରିୟା ଶେଷ କରିବାକୁ କାର୍ଯ୍ୟକର୍ତ୍ତାମାନଙ୍କୁ ଉପଦେଶ ଦେଇଥିଲେ। ଜିଲା ସାଧାରଣ ସମ୍ପାଦକ ପର୍ଶୁରାମ ପରିଡ଼ା ଦଳର ସାଙ୍ଗଠନିକ ଆଲୋଚନା ଏବଂ ଦଳ ପକ୍ଷରୁ ନିଆଯାଇଥିବା ବିଭିନ୍ନ କାର୍ଯ୍ୟକ୍ରମ ସମ୍ବନ୍ଧରେ ଉପସ୍ଥିତ କାର୍ଯ୍ୟକର୍ତ୍ତାମାନଙ୍କୁ ସୂଚନା ଦେଇଥିଲେ। ଜିଲା ସଭାପତି ଉମାକାନ୍ତ ମହାପାତ୍ର ଦଳର ସାଙ୍ଗଠାନିକ କାର୍ଯ୍ୟ ଠିକ୍ ଭାବେ କରିବା ପାଇଁ ଉପସ୍ଥିତ କାର୍ଯ୍ୟକର୍ତ୍ତାଙ୍କୁ ତାଗିଦ୍ କରିଥିଲେ। କନକଦୁର୍ଗା ମଣ୍ଡଳ ସଭାପତି ଗିରିଧାରୀ ଦାସ ଧନ୍ୟବାଦ ଦେଇଥିଲେ।

# ଚାମ୍ପିୟନ ମୟୂରଭଞ୍ଜ ବାଳିକା ଟିମ୍‌କୁ ଶୁଭେଚ୍ଛା

## ରାଜ୍ୟ ବିଦ୍ୟାଳୟସ୍ତରୀୟ ୧୭ ବର୍ଷରୁ କମ୍ ବ୍ୟାଡ୍‌ମିଣ୍ଟନ ପ୍ରତିଯୋଗିତା

ଚାମ୍ପିୟନ ଟିମ୍‌ର ଖେଳାଳିମାନେ।

**ବାରିପଦା,୨୯।୯(ନୀଳାଦ୍ରି ବିହାରୀ ଦଣ୍ଡପାଟ)**

ରାଜ୍ୟ ବିଦ୍ୟାଳୟସମୂହ ୧୪ ଓ ୧୭ ବର୍ଷରୁ କମ୍ ବାଳକ ଓ ବାଳିକା ବ୍ୟାଡ୍‌ମିଣ୍ଟନ ପ୍ରତିଯୋଗିତା ବଲାଙ୍ଗୀର ଜିଲାର ପୃଥ୍ୱୀରାଜ ସରକାରୀ ଉଚ୍ଚ ବିଦ୍ୟାଳୟ ଇଣ୍ଡୋର ହଲ ଠାରେ ଅନୁଷ୍ଠିତ ହୋଇଯାଇଛି। ଏହି ପ୍ରତିଯୋଗିତା ପାଇଁ ମୟୂରଭଞ୍ଜ ଜିଲା ଶିକ୍ଷାଧିକାରୀ ପୂର୍ଣ୍ଣଚନ୍ଦ୍ର ସେଠୀଙ୍କ ମାର୍ଗଦର୍ଶନ ଓ ଜିଲା ଶାରୀରିକ ଶିକ୍ଷା ଅଧିକାରୀ ଭାଗିରଥି ମଲ୍ଲିକଙ୍କ ପ୍ରତ୍ୟକ୍ଷ ତତ୍ତ୍ୱାବଧାନରେ ବାଳକ ଟିମ ମ୍ୟାନେଜର ରୂପେ ରିଜୋନାଲ ଏକାଡେମୀ ପୁରୁଣା ବାରିପଦାର ପିଇଟି ରାମନାରାୟଣ ପାଣ୍ଡେ ଓ ବାଳିକା ଟିମ ମ୍ୟାନେଜର ଭାବେ କୁଆମରା ସରକାରୀ ଉଚ୍ଚ ବିଦ୍ୟାଳୟର ପିଇଟି ଲକ୍ଷ୍ମୀପ୍ରିୟା ମହାନ୍ତଙ୍କ ନେତୃତ୍ୱରେ ମୟୂରଭଞ୍ଜ ଟିମ ଯୋଗ ଦେଇଥିଲା।

ମୟୂରଭଞ୍ଜ ଜିଲା ୧୭ ବର୍ଷରୁ କମ୍ ବାଳିକା ଟିମ୍‌ରେ ଡୁକୁରାସ୍ଥିତ ଭଞ୍ଜଭୂମି ଉଚ୍ଚ ମାଧ୍ୟମିକ ବିଦ୍ୟାଳୟର ଶ୍ୱେତାଙ୍ଗିନୀ ହୋତା ଓ ଅନୁଷ୍ଠା ଦାସ, ବାରିପଦାସ୍ଥିତ ସେଣ୍ଟମେରୀ କନ୍‌ଭେଣ୍ଟ ସ୍କୁଲର ଆଙ୍କାକ୍ଷା ଦାସ, ଖିଚିଂସ୍ଥିତ ଓଡ଼ିଶା ଆଦର୍ଶ ବିଦ୍ୟାଳୟର ପୁନମ ପୂର୍ତ୍ତି ଓ ବାରିପଦାସ୍ଥିତ ବଲାଙ୍ଗୀ ବାଳିକା ସରକାରୀ ଉଚ୍ଚ ବିଦ୍ୟାଳୟର ବର୍ଷା ହାଁସଦା ଯୋଗଦେଇ ୧୭ ବର୍ଷରୁ କମ ବାଳିକା ବ୍ୟାଡ୍‌ମିଣ୍ଟନ ଟିମ କ୍ୱାଟର ଫାଇନାଲରେ ରାୟଗଡା, ସେମି ଫାଇନାଲରେ ବଲାଙ୍ଗୀର ଓ ଫାଇନାଲରେ ଭୁବନେଶ୍ୱରକୁ ପରାସ୍ତ କରି ଚାମ୍ପିୟନ ହୋଇଥିଲା। ମୟୂରଭଞ୍ଜ ଜିଲା ଶିକ୍ଷା କାର୍ଯ୍ୟାଳୟ ପକ୍ଷରୁ ଏହି ଟିମକୁ ଶୁଭେଚ୍ଛା ଜଣାଯାଇଛି ।

# ଧାମନଗର କଲେଜ ପରିଦର୍ଶନ କଲେ ଫକୀରମୋହନ ବିଶ୍ୱବିଦ୍ୟାଳୟର କୁଳପତି

**ଧାମନଗର, ୨୯।୯ (ବେବେନ୍ଦ୍ର ଆନ୍ଦିଆ)**

ଫକୀରମୋହନ ବିଶ୍ୱବିଦ୍ୟାଳୟର କୁଳପତି ପ୍ରଫେସର ସନ୍ତୋଷ ତ୍ରିପାଠୀ ଓ କଲେଜ ବିକାଶ ପରିଷଦର ନିର୍ଦ୍ଦେଶକ ଡ.ସନ୍ତୋଷ କୁମାର ଅଗ୍ରୱାଲା ଗୁରୁବାର ଧାମନଗର କଲେଜ ପରିଦର୍ଶନ କରିଥିଲେ। ଏହି ପରିପ୍ରେକ୍ଷୀରେ ମହାବିଦ୍ୟାଳୟ ଅଧ୍ୟକ୍ଷ ଡ. ବନମାଳୀ ଦାଶଙ୍କ ସଭାପତିତ୍ୱରେ ଜାତୀୟ ମୂଲ୍ୟାଙ୍କନ ଏବଂ ସ୍ୱୀକୃତି ପରିଷଦ ଦ୍ୱାରା ମହାବିଦ୍ୟାଳୟର ପୁନଃ ସ୍ୱୀକୃତି ପାଇଁ ଆବେଦନର ପ୍ରାକ୍ ପ୍ରସ୍ତୁତିର ସମୀକ୍ଷା ବୈଠକ ଅନୁଷ୍ଠିତ ହୋଇଥିଲା। କୁଳପତି ଓ ନିର୍ଦ୍ଦେଶକଙ୍କ ସମେତ ମହାବିଦ୍ୟାଳୟର ୧୪ଜଣିଆ କମିଟି ଉପସ୍ଥିତିରେ ଏକାଡେମିକ ଯାଞ୍ଚ କରାଯିବା ସହ ଉପଯୁକ୍ତ ମାର୍ଗଦର୍ଶନ କରିଥିଲେ। ମହାବିଦ୍ୟାଳୟର ପାଠାଗାର, ବିଜ୍ଞାନଗାରା ଏବଂ ଅନ୍ୟାନ୍ୟ ଶ୍ରେଣୀ ପ୍ରକୋଷ୍ଠ ପରିଦର୍ଶନ ପରେ କୁଳପତି ସମସ୍ତ ଅଧ୍ୟାପିକା ଅଧ୍ୟାପକ ଓ କର୍ମଚାରୀଙ୍କୁ ନେଇ କଲେଜର ଉନ୍ନତି ସମ୍ପର୍କରେ ଆଲୋଚନା କରିଥିଲେ। ବୈଠକରେ ଅଧ୍ୟାପିକା ଅଧ୍ୟାପକ ଓ କର୍ମଚାରୀ ପ୍ରଦୀପ କୁମାର ରାୟ, ମହମ୍ମଦ ଇସ୍ରାଇଲ, ଅଜୟ କୁମାର ବେଜ, ସଞ୍ଜୟ କୁମାର ପଣ୍ଡା, ଅଞ୍ଜନ କୁମାର ନାୟକ, ଆଶୀର୍ବାଦ ମହାନ୍ତି, ବାସ୍ତବିକା ଦାସ, ସ୍ମରଣିକା ପ୍ରଧାନ, ସାଜିଆ ତମକୀନ, ସନ୍ଦୀପ କୁମାର ଘୋଷ, ଡ.ମନୋଜ କୁମାର କର, ଡ. ଦେବାଶିଷ ମଲ୍ଲିକ, ସୁଶ୍ରୀ ସଙ୍ଗୀତା ନାୟକ, କଲ୍ୟାଣୀ ଦାଶ ପ୍ରମୁଖ ଉପସ୍ଥିତ ଥିଲେ। ପ୍ରାଧ୍ୟାପକ ପ୍ରଦୀପ କୁମାର ରାୟ ଧନ୍ୟବାଦ ପ୍ରଦାନ କରିଥିଲେ।

### କାଠ ସାମଗ୍ରୀ ସହ ପିକ୍‌ଅପ୍ ଭ୍ୟାନ୍ ଜବତ

ବାଲେଶ୍ୱର, ୨୯।୯(ମାନସ ବିଶ୍ୱାଳ)– ବାଲେଶ୍ୱର ଜିଲା ଚାନ୍ଦିପୁର ବନବିଭାଗ ଦ୍ୱାରା କୋଲକାତାରୁ ଅଣାଯାଇଥିବା କାଠ ତିଆରି ଖଟର ସାମଗ୍ରୀ ନେଇ ଏକ ପିକଅପ୍ ଭ୍ୟାନ୍ ଲଙ୍ଗଳେଶ୍ୱରକୁ ଯାଉଥିବା ବେଳେ ବସ୍ତା ଗାନ୍ଧି ଛକ ନିକଟରେ ଜବତ କରାଯାଇଛି। ଗାଡ଼ିର ହେଲପର ଓ ଡ୍ରାଇଭରଙ୍କୁ ବନବିଭାଗ ଅଟକ ରଖି ତଦନ୍ତ କରିଥିଲା। ଉକ୍ତ ଖଟଗୁଡ଼ିକ କେଉଁଠୁ ଅଣାଯାଇଥିଲା ତାର ବିଲ୍ ବନବିଭାଗ ଅଧିକାରୀଙ୍କୁ ଡ୍ରାଇଭର ଦେଖାଇଥିଲେ। ସେଥିରେ ଜିଏସ୍‌ଟି ପୈଠ କରାଯାଇ ନ ଥିବାରୁ ବନବିଭାଗ ପକ୍ଷରୁ ଜିଏସ୍‌ଟି କମିଶନରଙ୍କ ସହ ଯୋଗାଯୋଗ କରାଯାଇଥିଲା। ୨୬ହଜାର ୪ଶହ ଟଙ୍କା ଫାଇନ୍ ପୈଠ ପରେ ଗାଡ଼ି ସହ ହେଲପ୍‌ର ଓ ଡ୍ରାଇଭରଙ୍କୁ ବନବିଭାଗ ଛାଡ଼ିଥିବା ରେଞ୍ଜର ଗଣେଶ ପ୍ରସାଦ ଲେଙ୍କା କହିଛନ୍ତି।

# ବ୍ଲକସ୍ତରୀୟ କ୍ରୀଡ଼ା, ଜିଲାକୁ ୯୦ ମନୋନୀତ

ଅତିଥିଙ୍କ ଦ୍ୱାରା କ୍ରୀଡ଼ା ପ୍ରତିଯୋଗିତା ଉଦ୍‌ଘାଟନ କରାଯାଉଛି।

**ଭୋଗରାଇ, ୨୯।୯(ପ୍ରଦୀପ ଦାସ)**

ଛାତ୍ରୀଛାତ୍ରଙ୍କ ସୁସ୍ଥ ଶରୀର ଗଠନ ଓ ମାନସିକ ଏକାଗ୍ରତାକୁ ସୁଦୃଢ଼ କରିବା ନିମନ୍ତେ ବାଲେଶ୍ୱର ଜିଲା ଭୋଗରାଇ ବ୍ଲକ କ୍ରୀଡ଼ା ସଂଘ ପକ୍ଷରୁ ବ୍ଲକସ୍ତରୀୟ ଦୁଇଦିନିଆ ଦୌଡ଼ ଓ ଖେଳକୁଦ ପ୍ରତିଯୋଗିତା ଶନିବାର ଉଦ୍‌ଘାଟିତ ହୋଇଯାଇଛି। ଜଳେଶ୍ୱରପୁର ସରକାରୀ ଉଚ୍ଚ ବିଦ୍ୟାଳୟ ପରିସରରେ ଆୟୋଜିତ ଏହି ପ୍ରତିଯୋଗିତାରେ ଭୋଗରାଇ ପଞ୍ଚାୟତ ସମିତି ଅଧ୍ୟକ୍ଷ ପ୍ରବୀର କୁମାର ଗିରି ମୁଖ୍ୟଅତିଥି ଭାବେ ଯୋଗଦେଇ ରାଜ୍ୟ କ୍ରୀଡ଼ା ପତାକା ଉତ୍ତୋଳନ କରିଥିଲେ। ଭୋଗରାଇ ବ୍ଲକର ସମସ୍ତ ୫୩ ଟି ହାଇସ୍କୁଲ ଓ ପ୍ରାୟ ୩୦ଟି ନୋଡ଼ାଲ ଉଚ୍ଚ ପ୍ରାଥମିକ ବିଦ୍ୟାଳୟର ୫ ଶହରୁ ଊର୍ଦ୍ଧ୍ୱ ଛାତ୍ରୀଛାତ୍ର ଏହି ପ୍ରତିଯୋଗିତାରେ ଅଂଶଗ୍ରହଣ କରିଥିଲେ। ଏଥିମଧ୍ୟରୁ ଜିଲାସ୍ତରୀୟ ପ୍ରତିଯୋଗିତାରେ ଅଂଶଗ୍ରହଣ କରିବା ପାଇଁ ୯୦ଜଣ ବାଳିକା ଓ ବାଳକଙ୍କୁ ମନୋନୀତ କରାଯାଇଛି। ଉଦ୍‌ଘାଟନୀ ଉତ୍ସବରେ ବ୍ଲକ କ୍ରୀଡ଼ା ସଂଘ ସଭାପତି ତଥା ଭୋଗରାଇ ଗୋଷ୍ଠୀ ଶିକ୍ଷାଧିକାରୀ କମଳଲୋଚନ ବିଶ୍ୱାଳ ଅଧ୍ୟକ୍ଷତା କରିଥିଲେ। ମୁଖ୍ୟବକ୍ତା ଭାବେ ପଞ୍ଚାୟତ ସମିତି ଉପାଧ୍ୟକ୍ଷା ମୀନାରାଣୀ ସାସମଲ, ସମ୍ମାନିତ ଅତିଥି ଭାବେ ଓଡ଼ିଶା ମାଧ୍ୟମିକ ସ୍କୁଲ ଶିକ୍ଷକ ସଂଘ (ଓଷ୍ଟା) ଜିଲା କାର୍ଯ୍ୟକାରୀ ସଭାପତି ରାଜେନ୍ଦ୍ର ବିକାଶ ପାତ୍ର, ଜଳେଶ୍ୱରପୁର ସରକାରୀ ଉଚ୍ଚ ବିଦ୍ୟାଳୟର ପ୍ରଧାନ ଶିକ୍ଷକ ସନ୍ତୋଷ କୁମାର ଦତ୍ତ, ଅତିରିକ୍ତ ଗୋଷ୍ଠୀ ଶିକ୍ଷାଧିକାରୀ ଯଜ୍ଞେଶ୍ୱର ଜେନା, ଅତିରିକ୍ତ ଗୋଷ୍ଠୀ ଶିକ୍ଷାଧିକାରିଣୀ ଜ୍ୟୋତ୍ସ୍ନାରାଣୀ ପଣ୍ଡା ପ୍ରମୁଖ ଯୋଗ ଦେଇଥିଲେ। କ୍ରୀଡ଼ା ସଂଘର ସମ୍ପାଦକ ହିମାଂଶୁ ଜେନା ଧନ୍ୟବାଦ ଦେଇଥିଲେ।

### କେନ୍ଦ୍ରୀୟ ବିଦ୍ୟାଳୟ ଜମି ହସ୍ତାନ୍ତର

**ଚମ୍ପୁଆ,୨୯।୯(ମହେଶ୍ୱର ଦାସ)**

ଚମ୍ପୁଆର ପ୍ରସ୍ତାବିତ କେନ୍ଦ୍ରୀୟ ବିଦ୍ୟାଳୟ ନିମନ୍ତେ ଜମି ହସ୍ତାନ୍ତର ପ୍ରକ୍ରିୟା ଶେଷ ହୋଇଛି। ଚମ୍ପୁଆ ତହସିଲ ପ୍ରଶାସନ ପକ୍ଷରୁ କେନ୍ଦ୍ରୀୟ ବିଦ୍ୟାଳୟ ସଂଗଠନକୁ ଶୁକ୍ରବାର ଜମି ହସ୍ତାନ୍ତର ସଂକ୍ରାନ୍ତିୟ କାଗଜପତ୍ର ଡ. ସାଇସମ୍ମିତା ହୋତା, ଅତିରିକ୍ତ ତହସିଲଦାର ରମେଶ ଚନ୍ଦ୍ର ନାଏକ, ବନବିଭାଗ ଅଧିକାରୀ ଅକ୍ଷୟ ଛତ୍ରିଆ ଓ ରାଜସ୍ୱ ନିରୀକ୍ଷକଙ୍କ ଉପସ୍ଥିତିରେ କେନ୍ଦୁଝର କେନ୍ଦ୍ରୀୟ ବିଦ୍ୟାଳୟ ଅଧ୍ୟକ୍ଷ ଶୁସାନ୍ତ ସେଠୀଙ୍କୁ ହସ୍ତାନ୍ତର କରାଯାଇଥିଲା। ଭୁବନେଶ୍ୱର ଡେପୁଟି କମିଶନରଙ୍କ ନିର୍ଦ୍ଦେଶ କ୍ରମେ କେନ୍ଦ୍ରୀୟ ବିଦ୍ୟାଳୟ ଅଧ୍ୟକ୍ଷ ଦଲିଲ ଗ୍ରହଣ କରିବା ସହିତ ଭୁବନେଶ୍ୱର ପଠାଇବେ ବୋଲି ପ୍ରକାଶ କରିଥିଲେ। ୨ ମାସ ତଳେ ଏନ୍‌ଏସି ଚେୟାରମ୍ୟାନ ଗିରିଜା ଶଙ୍କର ସାହୁ, ବିଧାୟିକା ମିନାକ୍ଷୀ ମହାନ୍ତ, ସ୍ଥାନୀୟ ପ୍ରାଶସନିକ ମୁଖ୍ୟ ଅଧିକାରୀ ସୁକାନ୍ତ ମାଝିଙ୍କ ଉପସ୍ଥିତିରେ ରାମଲାଠାରେ ଜମି ଚହ୍ନଟ ହୋଇଥିଲା।

### ଚମ୍ପୁଆ ବିଡିଓଙ୍କୁ ବିଦାୟକାଳୀନ ସମ୍ବର୍ଦ୍ଧନା

**ଚମ୍ପୁଆ,୨୯।୯(ମହେଶ୍ୱର ଦାସ)**

କେନ୍ଦୁଝର ଜିଲା ଚମ୍ପୁଆ ଗଣମାଧ୍ୟମ ପ୍ରତିନିଧିମାନଙ୍କ ଦ୍ୱାରା ଚମ୍ପୁଆ ବିଡିଓ ଜ୍ୟୋତ୍ସ୍ନାରାଣୀ ନାଏକଙ୍କୁ ବିଦାୟକାଳୀନ ସମ୍ବର୍ଦ୍ଧନା ପ୍ରଦାନ କରାଯାଇଛି। ବିଡିଓ ଜ୍ୟୋତ୍ସ୍ନାରାଣୀ ନାଏକଙ୍କର କଟକ କଲେକ୍ଟର ଅଫିସକୁ ଡେପୁଟି କଲେକ୍ଟର ଭାବେ ବଦଳି ହୋଇଛି। ତାଙ୍କ ସ୍ଥାନରେ ନୂତନ ବିଡିଓ ଭାବେ ରାଜା ରଞ୍ଜିତ ପ୍ରତାପ ବଳ ଯୋଗଦେଇଛନ୍ତି। ସେ ପୂର୍ବରୁ ବାରିପଦାରେ କାର୍ଯ୍ୟ କରୁଥିଲେ। ବିଦାୟି ବିଡିଓଙ୍କୁ ଚମ୍ପୁଆ ଲୋକ ସମ୍ପର୍କ ଅଧିକାରୀ ସାର୍ଥକ ରାୟଙ୍କ ଉପସ୍ଥିତିରେ ଗଣ

## କାଠ ବୋଝେଇ ଗାଡ଼ି ଜବତ

**ବେତନଟୀ,(ଧରଣୀଧର ମହାନ୍ତି)**- ବେତନଟୀ ରେଞ୍ଜର ବଡାମପୁର ସେକ୍ସନ ଅଞ୍ଚଳରେ ବନ ବିଭାଗ ଚଢ଼ାଉକରି ଏକ ଚୋରା କାଠ ବୋଝେଇ ପିକ୍‌ଅପ୍ ଭ୍ୟାନ ଜବତ କରିଛି। ଚୋରାକାଠ ଚାଲାଣ ହେଉଥିବା ନେଇ ବିଶ୍ୱସ୍ତସୂତ୍ରରୁ ଖବର ପାଇବା ପରେ ବେତନଟୀ ବନବିଭାଗ ପକ୍ଷରୁ ଏକ ଟିମ ଗୁରୁବାର ଅପରାହ୍ନରେ ଗୋଡିଗାଁ ଓ ପାଞ୍ଚଭାୟା ରାସ୍ତାରେ ଚଢ଼ାଉ କରିଥିଲା। ଚଢ଼ାଉ ସମୟରେ କାଠମାଫିଆ ଏବଂ ଚାଳକ ଗାଡ଼ି ଛାଡ଼ି ଚମ୍ପଟ ମାରିଥିଲେ। ବନ ବିଭାଗ ପିକଅପ ଭ୍ୟାନକୁ ଜବତ କରିଥିଲା।

# ତଦନ୍ତ, କାର୍ଯ୍ୟାନୁଷ୍ଠାନରେ ବିଳମ୍ବ

**କେନ୍ଦୁଝର,୨୯।୯(ନରେଶ ଚନ୍ଦ୍ର ପଟ୍ଟନାୟକ)**

କେନ୍ଦୁଝର ଜିଲା ଉପନିବନ୍ଧକ କାର୍ଯ୍ୟାଳୟରେ କାର୍ଯ୍ୟରତ ବରିଷ୍ଠ ରାଜସ୍ୱ ସହାୟକ ମନୋରଞ୍ଜନ ଜେନାଙ୍କ ବିରୋଧରେ ଜମି କିଣାବିକା ସହ ଅନ୍ୟାନ୍ୟ ଅଭିଯୋଗ ହୋଇଥିଲା। ଏହାକୁ ନେଇ ରାଜ୍ୟ ସରକାରଙ୍କ ରାଜସ୍ୱ ଓ ବିପର୍ଯ୍ୟୟ ପରିଚାଳନା ବିଭାଗ ପକ୍ଷରୁ ତଦନ୍ତ ଓ କାର୍ଯ୍ୟାନୁଷ୍ଠାନ ପାଇଁ ଜିଲାପାଳଙ୍କୁ ଚିଠି ହୋଇଛି। ମାତ୍ର କାର୍ଯ୍ୟାନୁଷ୍ଠାନରେ ସମୟ ଗଡ଼ାଇବା ପାଇଁ ରାଜସ୍ୱ ସହାୟକଙ୍କୁ ଚମ୍ପୁଆ ବଦଳି ଲାଗି କେନ୍ଦୁଝର ଅତିରିକ୍ତ ଜିଲାପାଳ ତଥା ଜିଲା ନିବନ୍ଧକ ଯଦୁମଣି ମହଲା କଟକସ୍ଥିତ ଆଇଜିଆର୍‌ଙ୍କ ଅନୁମୋଦନ ଲୋଡ଼ିଛନ୍ତି ବୋଲି ପୂର୍ବତନ ବିଧାୟକ ସୁବର୍ଣ୍ଣ ନାୟକ କହିଛନ୍ତି।

ସୂଚନା ଅନୁଯାୟୀ, ରାଜସ୍ୱ ସହାୟକଙ୍କ ନାମରେ ବିଭିନ୍ନ ସମୟରେ ଜମି କିଣାବିକାରେ ଅନିୟମିତତା ଅଭିଯୋଗ ହୋଇ ଆସୁଥିଲା। ଅଭିଯୋଗକ୍ରମେ ରାଜ୍ୟ ସରକାରଙ୍କ ରାଜସ୍ୱ ଓ ବିପର୍ଯ୍ୟୟ ପରିଚାଳନା ବିଭାଗ ଏ ସଂକ୍ରାନ୍ତରେ ତଦନ୍ତ ଏବଂ କାର୍ଯ୍ୟାନୁଷ୍ଠାନ ଗ୍ରହଣ କରିବାକୁ କେନ୍ଦୁଝର ଜିଲାପାଳଙ୍କୁ ଚିଠି (ନଂ. ୨୮୨୩୦/୫ ଅଗଷ୍ଟ ୨୦୨୩)ରେ ଆଦେଶ କରିଥିଲେ। ଏହାର ତଦନ୍ତ କରି କାର୍ଯ୍ୟାନୁଷ୍ଠାନ ଗ୍ରହଣ କରିବା

### ଜମି କିଣାବିକାରେ ଅନିୟମିତତା ଅଭିଯୋଗ

ପରିବର୍ତ୍ତେ ତାଙ୍କୁ ଚମ୍ପୁଆ ପ୍ରଶାସନିକ କାରଣରେ ବଦଳି ପାଇଁ ଆଇଜିଆରଙ୍କ ଅନୁମୋଦନ ପାଇଁ ଚଳିତ ମାସ ଚିଠି (ନଂ. ୧୭୨୪/୨୫ ସେପ୍ଟେମ୍ବର ୨୦୨୩) କରିଛନ୍ତି। ଏ ନେଇ ଅତିରିକ୍ତ ଜିଲାପାଳ କହିଛନ୍ତି, ରାଜସ୍ୱ ସହାୟକ ଜେନା କେନ୍ଦୁଝର ଉପନିବନ୍ଧକ କାର୍ଯ୍ୟାଳୟରେ ଜୁନ୍ ୨୦୨୦ରୁ କାର୍ଯ୍ୟ କରି ଆସୁଛନ୍ତି। ତାଙ୍କ ବିରୋଧରେ ବିଭିନ୍ନ ସମୟରେ ଜମି କିଣାବିକାରେ ବ୍ୟାପକ ଅନିୟମିତତା ହୋଇଥିବା ନେଇ ଅଭିଯୋଗ ଆସୁଥିଲା। ତାଙ୍କ ବଦଳି ନିୟମାନୁଯାୟୀ ହେବ। ତଦନ୍ତ ଓ କାର୍ଯ୍ୟାନୁଷ୍ଠାନକୁ ନେଇ ହୋଇଥିବା ଚିଠି ସମ୍ପର୍କରେ ଜାଣି ନ ଥିବା କହିଥିଲେ। ପୂର୍ବତନ ବିଧାୟକ ନାୟକ କହିଛନ୍ତି, ତାଙ୍କର ବଦଳି ଜରୁରୀ ଦର୍ଶାଯାଇଥିଲେ ହେଁ ତୁରନ୍ତ ବଦଳି ନ କରି ସମୟ ଗଡ଼ାଇବା ପାଇଁ ନିବନ୍ଧକ ମହାନିରୀକ୍ଷକ (ଆଇଜିଆର୍)ଙ୍କ ଅନୁମୋଦନ ପାଇଁ ଏଭଳି ଚିଠି କରି ଦୁର୍ନୀତିକୁ ପ୍ରଶ୍ରୟ ଦେଉଛନ୍ତି। ଏଣୁ ତାଙ୍କ କାର୍ଯ୍ୟକାଳ ସମୟରେ ହୋଇଥିବା ଜମି କିଣାବିକା ସମ୍ପର୍କିତ ଅଭିଯୋଗର ତଦନ୍ତ କଲେ ବହୁ ଅନିୟମିତତା ପଦାକୁ ଆସିପାରିବ ବୋଲି ସେ କହିଛନ୍ତି।

## ସଂକ୍ଷେପରେ

### ଡେଙ୍ଗୁରେ ଯୁବକଙ୍କ ମୃତ୍ୟୁ

ପାଟଣା,୨୯।୯(ବୀର କିଶୋର ଦାଶ): କେନ୍ଦୁଝର ଜିଲା ସାହାରପଡ଼ା ବ୍ଲକ୍ ଉଦୟପୁର ଗ୍ରାମ ବାବୁ ସାହିର ଦେବାଶିଷ ବୋଘେଲ(୩୨)ଙ୍କ ଡେଙ୍ଗୁ ଜ୍ୱରରେ ଗୁରୁବାର ମୃତ୍ୟୁ ହୋଇଛି। ସେ ଡେଙ୍ଗୁରେ ଆକ୍ରାନ୍ତ ହୋଇ କଟକ ବଡ଼ ଡାକ୍ତରଖାନାରେ ଚିକିତ୍ସାଧୀନ ଥିଲେ। ସୂଚନା ଅନୁଯାୟୀ, ଦେବାଶିଷ ଯୋଡ଼ା ବ୍ଲକ୍ ଜୁରୁଡ଼ିର ଏକ ମାଇନ୍ସରେ ସିକ୍ୟୁରିଟି ଇନ୍‌ଚାର୍ଜ ଭାବେ କାର୍ଯ୍ୟ କରୁଥିଲେ। ତାଙ୍କୁ ଜ୍ୱର ହେବା ଫଳରେ ସେ ଘରକୁ ଚାଲି ଆସିଥିଲେ। ପରିବାର ଲୋକେ ମଙ୍ଗଳବାର ତାଙ୍କୁ କେନ୍ଦୁଝର ଜିଲା ମୁଖ୍ୟ ଚିକିତ୍ସାଳୟରେ ଭର୍ତ୍ତି କରିଥିଲେ। ଡେଙ୍ଗୁ ଚିହ୍ନଟ ପରେ ତାଙ୍କୁ ଡାକ୍ତର କଟକ ସ୍ଥାନାନ୍ତର କରିଥିଲେ।

### ମୋ' ଦଳର ବୈଠକ

ଗୋପବନ୍ଧୁ ନଗର,୨୯।୯(ଶାନ୍ତନୁ କୁମାର ମଢୁଆଳ)- ଗୋପବନ୍ଧୁନଗର ବ୍ଲକର ଆରପଟା ପଞ୍ଚାୟତରେ ମୋ'ଦଳ ପକ୍ଷରୁ ପଞ୍ଚାୟତସ୍ତରୀୟ କର୍ମକର୍ତ୍ତା ବୈଠକ ଅନୁଷ୍ଠିତ ହୋଇଯାଇଛି। ବ୍ଲକ୍ ସଭାପତି ରସାନନ୍ଦ ପୃଷ୍ଟିଙ୍କ ଅଧ୍ୟକ୍ଷତାରେ ଜିଲା ପ୍ରଭାରୀ ଚିନୁ ଦାଶ ଆଲୋଚନା ମାଧ୍ୟମରେ ରାଜ୍ୟ ସରକାରଙ୍କ ଚାଷୀ ମାରଣନୀତି ପାଇଁ ଚାଷୀ ଆତ୍ମହତ୍ୟା କରୁଛନ୍ତି ବୋଲି କହିଥିଲେ। ଚାଷୀଙ୍କ ନିଜ ଅଧିକାର ପାଇଁ ଚାଷୀ ସରକାର ମୋ'ଦଳ ଗଠନ ପାଇଁ ଆହ୍ୱାନ ଦେଇଥିଲେ। ବ୍ଲକ ଉପ ସଭାପତି ଶିବ ପ୍ରସାଦ ସେଠୀ, ରବିନ୍ଦ୍ର ଦଳେଇ, ଦିନବନ୍ଧୁ ସିଂ, କାର୍ତ୍ତିକ ସିଂ, ଦିବାକର ବେହେରା, ହରିଶ୍ଚନ୍ଦ୍ର ବିଶାଳ, କୁଳମଣି ବେହେରାଙ୍କୁ ଦାୟିତ୍ୱ ଦିଆଯାଇଥିଲା।

### ଗାଡିଆରେ ପଡ଼ି ୧୪ମାସର ଶିଶୁ ମୃତ

ନୀଳଗିରି, ୨୯।୯(ପ୍ରଶାନ୍ତ ବିଶ୍ୱାଳ)- ନୀଳଗିରି ଥାନା ଅଧୀନ ଏନ୍‌ଏସି ୧୦ନମ୍ବର ୱାର୍ଡ଼ କାହାଳିଆ ଗ୍ରାମର ଚନ୍ଦନ କୁମାର ଭୋଳଙ୍କ ୧୪ ମାସର ଶିଶୁ ପୁତ୍ର ଶୁକ୍ରବାର ଖେଳୁଥିବା ବେଳେ ନିକଟସ୍ଥ ଗାଡ଼ିଆରେ ପଡ଼ିଯାଇଥିଲେ। ପରିବାର ଲୋକେ ତାଙ୍କୁ ସଙ୍ଗେ ସଙ୍ଗେ ଉଦ୍ଧାର କରି ପ୍ରଥମେ ନୀଳଗିରି ମେଡ଼ିକାଲ ଓ ପରେ ବାଲେଶ୍ୱର ଜିଲା ମୁଖ୍ୟ ଚିକିତ୍ସାଳୟକୁ ସ୍ଥାନାନ୍ତର କରିଥିଲେ। ସେଠାରେ ଡାକ୍ତର ମୃତ ଘୋଷଣା କରିଥିଲେ। ମା' ଘରେ ରୋଷେଇ କରୁଥିବା ବେଳେ ଏପରି ଅଘଟଣ ଘଟିଥିଲା।

### ଶୋଭାଯାତ୍ରାକାରୀଙ୍କ ପାଇଁ ସ୍ୱତନ୍ତ୍ର ଷ୍ଟଲ୍

ଭଦ୍ରକ, ୨୯।୯ (ସନାତନ ରାଉତ)- ଭଦ୍ରକ ସହରରେ ପ୍ରଫେଟ ମହମ୍ମଦଙ୍କ ଜୟନ୍ତୀ ଉତ୍ସବ ଚଳିତବର୍ଷ ମହାଆଡ଼ମ୍ବରରେ ପାଳିତ ହୋଇଯାଇଛି। ଏହି ଅବସରରେ କାଫେଲା ଶୋଭାଯାତ୍ରାକୁ ଶୁଭେଚ୍ଛା ଜଣାଇବା ପାଇଁ ସମାଜସେବୀ ରାମଚନ୍ଦ୍ର ବେହେରାଙ୍କ ପକ୍ଷରୁ ଲାହାପଟିଠାରେ ଏକ ସ୍ୱତନ୍ତ୍ର ଷ୍ଟଲ ବ୍ୟବସ୍ଥା ହୋଇଥିଲା। ଶୋଭାଯାତ୍ରାରେ ସାମିଲ ହୋଇଥିବା ବିଭିନ୍ନ ସାହିର ମୁରବି ଓ ଯୁବ ସଙ୍ଗଠକମାନଙ୍କୁ ଏହି ଷ୍ଟଲ ନିକଟରେ ଶୁଭେଚ୍ଛା ଜଣାଇବା ସହ ସମ୍ମାନିତ କରାଯାଇଥିଲା। ରାମଚନ୍ଦ୍ରଙ୍କ ଏପରି କାର୍ଯ୍ୟକୁ ସମସ୍ତେ ପ୍ରଶଂସା କରିଥିଲେ।

### ଇଦ୍- ମିଲାଦୁନ୍- ନବୀ ପକ୍ଷରୁ ବନ୍ଧୁମିଳନ

ଭଦ୍ରକ,୨୯।୯(ସନାତନ ରାଉତ)-ଭଦ୍ରକ ପୁରୁଣାବଜାରସ୍ଥିତ ଇଦ୍-ମିଲାଦୁନ୍-ନବୀ ସଙ୍ଗଠନ ପକ୍ଷରୁ ମହମ୍ମଦ ଜୟନ୍ତୀ ଅବସରରେ ପୁରୁଣାବଜାର ଚୌଖଣ୍ଡିଠାରେ ବନ୍ଧୁମିଳନ ଉତ୍ସବ ଅନୁଷ୍ଠିତ ହୋଇଯାଇଛି। ମୁଖ୍ୟଅତିଥି ଭାବେ ପୂର୍ବାଞ୍ଚଳ ଆଇଜି ହିମାଂଶୁ ଲାଲ ଯୋଗଦେଇ ଭଦ୍ରକ ଜିଲାରେ ଉଭୟ ସମ୍ପ୍ରଦାୟଙ୍କ ଭାଇଚାରା ସମଗ୍ର ଓଡ଼ିଶାରେ ବିରଳ ବୋଲି କହିଥିଲେ। ଏମ୍‌ପି ମଞ୍ଜୁଲତା ମଣ୍ଡଳ, ବିଧାୟକ ସଞ୍ଜୀବ କୁମାର ମଲ୍ଲିକ, ପୌରାଧ୍ୟକ୍ଷା ଗୁଲମକ୍କୀ ଦଲୱାଜି ହବିବି, ଜିଲାପାଳ ସିଦ୍ଧେଶ୍ୱର ବଳିରାମ ବୋନ୍ଦର, ଏସ୍‌ପି ବରୁଣ ଗୁଣ୍ଡୁପାଲି, ସିଟି ଡିଏସ୍‌ପି ଅଂଶୁମାନ ଦ୍ୱିବେଦୀ, ସାମାଜିକ କର୍ମୀ ବିଦ୍ୟାଧର ସାହୁ, ଡା. ପ୍ରଦୀପ ନାୟକ, ଅଜୟ ନାୟକ, ସୁଧାକର ରାଉତ, ପାରିଷଦ ହାଜୀ ଜୁଲ୍‌ଫୁକର ଅଲୀ, ଅଧିବକ୍ତା ମନୋରଞ୍ଜନ ମହାନ୍ତି ପ୍ରମୁଖ ଅତିଥି ଭାବେ ଯୋଗ ଦେଇଥିଲେ। ଅଧ୍ୟାପକ ଶେଖ୍ ନାସିର ବକ୍ସ ସଭାପତିତ୍ୱ ଏବଂ ମୁସ୍ତାକ ଗହ୍ୱର ସଂଯୋଜନା କରିଥିଲେ। ଶୁଭାଙ୍ଗିନୀ ଖୁଣ୍ଟିଆ, ଦିଲୀପ କୁମାର ପଣ୍ଡା ଓ ମୁର୍ସିଦ୍ ଖାନ୍‌ଙ୍କୁ ସମ୍ବର୍ଦ୍ଧିତ କରାଯାଇଥିଲା। ଅବଦୁଲ୍ ହଫିଜ୍ ଓ ଯୁବନେତା ସାହାଜାନ୍ ପରିଚାଳନା କରିଥିଲେ।

# 'ଜ୍ଞାନ, କର୍ମ ଓ ଯୋଗ ହିଁ ନୂତନ ସୃଷ୍ଟିର ଆଧାର'

ଜୟନ୍ତୀ ଉତ୍ସବରେ ଅତିଥିଗଣ।

**ବାଲେଶ୍ୱର, ୨୯।୯ (ମାନସ ବିଶ୍ୱାଳ)**

ବାଲେଶ୍ୱର ଜିଲା ରେମୁଣା ବ୍ଲକ ନୂଆପାଢ଼ାସ୍ଥିତ ଫକୀରମୋହନ ବିଶ୍ୱବିଦ୍ୟାଳୟ ପରିସରରେ ଥିବା ଫକୀରମୋହନ ସାହିତ୍ୟ ଘର ତରଫରୁ କବିବର ରାଧାନାଥ ରାୟଙ୍କ ୧୭୬ତମ ଜୟନ୍ତୀ ଉତ୍ସବ ଶୁକ୍ରବାର ପାଳିତ ହୋଇଛି।

ଭାଷା ଓ ସାହିତ୍ୟ ବିଭାଗ ମୁଖ୍ୟ ଡ. ଦେବାଶିଷ ପାତ୍ର କାର୍ଯ୍ୟକ୍ରମକୁ ସଞ୍ଚାଳନା କରିଥିଲେ। ମୁଖ୍ୟଅତିଥି ଭାବେ ବିଶ୍ୱବିଦ୍ୟାଳୟ କୁଳପତି ପ୍ରଫେସର ସନ୍ତୋଷ କୁମାର ତ୍ରିପାଠୀ ଯୋଗଦେଇ ରାଧାନାଥ ରାୟଙ୍କ ରଚନାର ବିଭିନ୍ନ ଗୁରୁତ୍ୱପୂର୍ଣ୍ଣ ସଂଜ୍ଞାଗୁଡ଼ିକୁ ଉଦାହରଣ ସ୍ୱରୂପ ପରିପ୍ରକାଶ କରିଥିଲେ। ପ୍ରଜ୍ଞା ଓ ପ୍ରତିଭାର

### କବିବର ରାଧାନାଥ ରାୟଙ୍କ ୧୭୬ତମ ଜୟନ୍ତୀ ଉତ୍ସବ

ମିଶ୍ରଣରେ ଅମରତ୍ୱ ରୂପ ନିଏ। ଜ୍ଞାନ, କର୍ମ, ଯୋଗ ଓ ଭକ୍ତି ଦିଗ ହିଁ ନୂତନ ସୃଷ୍ଟିର ଆଧାର ହୋଇଥାଏ ଏବଂ ନିଜ ବ୍ୟକ୍ତିଗତ ଅନୁଭୂତିରୁ ଜ୍ଞାନର ଆହରଣ କରିପାରିବେ ବୋଲି ଛାତ୍ରୀଛାତ୍ରଙ୍କୁ ବୁଝାଇଥିଲେ। ମୁଖ୍ୟବକ୍ତା ଭାବେ ପ୍ରଫେସର ଡ. ମନ୍ମଥ କୁମାର ପ୍ରଧାନ ଯୋଗଦେଇ କବିବର ରାଧାନାଥ ରାୟଙ୍କ ରଚିତ ବିଭିନ୍ନ କାଳଜୟୀ କବିତା ସମୂହର ପଂକ୍ତି ଗୁଡ଼ିକର ବିଶେଷତ୍ୱକୁ ସରଳ ରୂପେ ବିଶ୍ଳେଷଣ କରି ବୁଝାଇଥିଲେ। ରାଧାନାଥଙ୍କ ରଚନାରେ ଆଦର୍ଶବୋଧ, ଜାତୀୟତାଭାବ, ପ୍ରକୃତିର ସୌନ୍ଦର୍ଯ୍ୟ ବର୍ଣ୍ଣନାଶୈଳୀ, ପୌରାଣିକ ଚେତନା, ଜାତିପ୍ରେମରେ ଉଦ୍‌ବୁଦ୍ଧ ହେବାର ଆହ୍ୱାନ, କାବ୍ୟର ଭିନ୍ନତା ଆଦି ଅନ୍ୟାନ୍ୟ ବିଷୟ ଉପରେ ଆଲୋକପାତ କରିଥିଲେ। କବିବରଙ୍କ ଜୀବନଦର୍ଶନର କିଛି ଅଂଶରୁ ଶିକ୍ଷଣୀୟ ସାରାଂଶଗୁଡ଼ିକ ମଧ୍ୟ ଉପସ୍ଥାପନ କରିଥିଲେ। କାର୍ଯ୍ୟକ୍ରମରେ ପିଜି କାଉନସିଲର ଅଧ୍ୟକ୍ଷ ପ୍ରଫେସର ସବ୍ୟସାଚୀ ପଟ୍ଟନାୟକଙ୍କ ସମେତ ପରିବେଶ ବିଜ୍ଞାନ ବିଭାଗର ପ୍ରଫେସର ସୂର୍ଯ୍ୟେନ୍ଦୁ କୁମାର ଦେ, ଉର୍ଦ୍ଦୁ ବିଭାଗର ଆସିଷ୍ଟାଣ୍ଟ ପ୍ରଫେସର ସଦେବ ଆଲାମ, ଭାଷା ଓ ସାହିତ୍ୟ ବିଭାଗର ଅଧ୍ୟାପିକାଅଧ୍ୟାପକଙ୍କ ସମେତ ବହୁ ସଂଖ୍ୟାରେ ଛାତ୍ରୀଛାତ୍ର ଉପସ୍ଥିତ ଥିଲେ। ଶେଷରେ ଆସିଷ୍ଟାଣ୍ଟ ପ୍ରଫେସର ଡ. ଜୟନ୍ତ କୁମାର ଦାଶ ଧନ୍ୟବାଦ ଦେଇଥିଲେ।

### ନୀଳଗିରି ଉପଖଣ୍ଡ ଡାକ୍ତରଖାନାକୁ ରକ୍ତ ସଂଗ୍ରହ ପରିବହନ ଗାଡ଼ି ମଞ୍ଜୁର

**ନୀଳଗିରି, ୨୯।୯(ପ୍ରଶାନ୍ତ ବିଶ୍ୱାଳ)**

ବାଲେଶ୍ୱର ରକ୍ତଦାତା ସଂଘ ଓ ବ୍ଲଡ଼ ବ୍ୟାଙ୍କ ଅଧିକାରୀମାନଙ୍କ ଅନୁରୋଧ ଓ ଆବଶ୍ୟକତାକୁ ଦୃଷ୍ଟିରେ ରଖି ଏମ୍‌ପି ପ୍ରତାପ ଚନ୍ଦ୍ର ଷଡ଼ଙ୍ଗୀଙ୍କ ଆଞ୍ଚଳିକ ଉନ୍ନୟନ ପାଣ୍ଠିରୁ ନୀଳଗିରି ଉପଖଣ୍ଡ ମୁଖ୍ୟ ଡାକ୍ତରଖାନାକୁ ୧୫ଲକ୍ଷ ଟଙ୍କା ମୂଲ୍ୟର ଏକ ରକ୍ତ ସଂଗ୍ରହ ପରିବହନ ଗାଡ଼ି ମଞ୍ଜୁର କରିଛନ୍ତି।

ନୀଳଗିରିରେ ବିଭିନ୍ନ ସମୟରେ ଅନେକ ରକ୍ତଦାନ ଶିବିର ଆୟୋଜନ ହେଉଥିବା ବେଳେ ରକ୍ତ ସଂଗ୍ରହ ପରିବହନ ଗାଡ଼ି ନ ଥିବାରୁ ରକ୍ତଦାତା ସଂଘକୁ ରକ୍ତ ସଂଗ୍ରହ ପାଇଁ ଗାଡି ଭଡ଼ାରେ ନେବାକୁ ପଡୁଥିଲା। ଶୁକ୍ରବାର ଏମ୍‌ପିଙ୍କ ନିର୍ଦ୍ଦେଶକ୍ରମେ ଏମ୍‌ପିଙ୍କ ବ୍ୟକ୍ତିଗତ ସହାୟକ ଚନ୍ଦ୍ରବିନ୍ଦୁ ଦାସ, ଏମ୍‌ପିଙ୍କ ନୀଳଗିରି ହସ୍ପିଟାଲ ପ୍ରତିନିଧି ମନୋରଞ୍ଜନ ବେହେରା ଡାକ୍ତରଖାନାରେ ପହଞ୍ଚି ନୀଳଗିରି ଡାକ୍ତରଖାନାର ଏସ୍‌ଡ଼ିଏମ୍‌ଓ ସରୋଜିନୀ ପ୍ରଧାନ, ଆଇଟିଡ଼ିଏ ଅଧିକାରୀ, ରକ୍ତଦାତା ସଂଘ ସଭାପତି, ବ୍ଲଡ଼ ବ୍ୟାଙ୍କ ଅଧିକାରୀ, ଡାକ୍ତରଖାନାର ଅନ୍ୟ ଅଧିକାରୀଙ୍କ ସହ ରୋଗୀମାନେ ସମ୍ମୁଖୀନ ହେଉଥିବା ବିଭିନ୍ନ ସମସ୍ୟା ବିଷୟରେ ଏବଂ ଏହାର ସମାଧାନ ପାଇଁ ଆଲୋଚନା କରିଥିଲେ। ଆସନ୍ତା ମାସ ଏହି ରକ୍ତ ସଂଗ୍ରହ ଓ ପରିବହନ ଗାଡ଼ିର ଲୋକାର୍ପଣ ହେବ ବୋଲି ଜଣାପଡ଼ିଛି।

ସେଲ୍ଫି କର୍ନର ଧରିତ୍ରୀ DHARITRI
ଆମକୁ ପଠାନ୍ତୁ ଆପଣଙ୍କ ସେଲ୍‌ଫି
balasoreselfie@gmail.com

@ଆଶିଷ୍

@ପ୍ରକାଶ

ସେଲ୍ଫି ସହ ନିଜର ନାମ ଓ ମୋବାଇଲ୍ ନମ୍ବର ଉଲ୍ଲେଖ କରନ୍ତୁ।

# ଶହୀଦଙ୍କ ଦାୟାଦଙ୍କୁ ଥଇଥାନ ହିଁ ପ୍ରକୃତ ଶ୍ରଦ୍ଧାଞ୍ଜଳି

## ତୁଡିଗଡିଆରେ ଶହୀଦଙ୍କ ଶ୍ରାଦ୍ଧୋତ୍ସବ, ସ୍ମୃତିଚାରଣ ସଭା

କୃତୀ ଛାତ୍ରୀଙ୍କୁ ସମ୍ବର୍ଦ୍ଧିତ କରାଯାଉଛି।

**ଖଇରା, ୨୯।୯(ଉତ୍କଳବନ୍ଧୁ ପଣ୍ଡା)**

ବାଲେଶ୍ୱର ଜିଲା ଖଇରା ବ୍ଲକ ଅଧୀନ ରକ୍ତତୀର୍ଥ ତୁଡିଗଡିଆଠାରେ ରଘୁ ବେହେରା, କେଳୁ ସାହୁ ଓ ମକର ଲେଙ୍କାଙ୍କ ୮୧ତମ ଶ୍ରାଦ୍ଧୋତ୍ସବ ପାଳନ ଅବସରରେ ଏକ ସ୍ମୃତିସଭା ଗୁରୁବାର ସନ୍ଧ୍ୟାରେ ଅନୁଷ୍ଠିତ ହୋଇଯାଇଛି । ବିଧାୟକ ଜ୍ୟୋତିପ୍ରକାଶ ପାଣିଗ୍ରାହୀଙ୍କ ପୌରୋହିତ୍ୟରେ ଆୟୋଜିତ ସଭାରେ ଭଦ୍ରକ ଏମ୍‌ପି ମଞ୍ଜୁଲତା ମଣ୍ଡଳ ମୁଖ୍ୟଅତିଥି, ଅବସରପ୍ରାପ୍ତ ଓଡିଆ ପ୍ରାଧ୍ୟାପକ ଅଜୟ କୁମାର ପଣ୍ଡା ମୁଖ୍ୟବକ୍ତା ଭାବେ ଯୋଗ ଦେଇଥିଲେ। ଶହୀଦମାନେ ଅମର ହୋଇଯାଇଛନ୍ତି ସତ ହେଲେ ତାଙ୍କର ଉତ୍ତରଦାୟାଦମାନେ କିଭଳି ଅବସ୍ଥାରେ ଅଛନ୍ତି କେହି କେବେ ବୁଝିବାକୁ ଚେଷ୍ଟା କରିନାହାନ୍ତି । ଉତ୍ତରଦାୟାଦମାନଙ୍କୁ ଥଇଥାନ ହିଁ ତାଙ୍କ ପ୍ରତି ପ୍ରକୃତ ଶ୍ରଦ୍ଧାଞ୍ଜଳି ବୋଲି ବକ୍ତାଗଣ ଆଲୋକପାତ କରିଥିଲେ। ରାଧାକାନ୍ତ ପଣ୍ଡା ଅତିଥି ପରିଚୟ, ବିଷ୍ଣୁମୋହନ ଶତପଥି ସ୍ୱାଗତ ଭାଷଣ ଓ କରୁଣାକର ଜେନା ଅଭିନନ୍ଦନ ପାଠ କରିଥିଲେ। ସରପଞ୍ଚ ମଦନମୋହନ ସାନ୍ତରା, ଜିଲା ପରିଷଦ ସଭ୍ୟ ମାନସ କୁମାର ଦାଶ, ସମିତିସଭ୍ୟା ଗୀତାଞ୍ଜଳି ଜେନା ପ୍ରମୁଖ ସମ୍ମାନନୀୟ ଅତିଥି ଭାବେ ଯୋଗ ଦେଇଥିଲେ। ଉପେନ୍ଦ୍ର ପ୍ରସାଦ ପାଢୀ ଧନ୍ୟବାଦ ଅର୍ପଣ କରିଥିଲେ। ବିଶିଷ୍ଟ ଚିକିତ୍ସକ ଡା ସୃଷ୍ଟିଧର ପାଢୀଙ୍କ ସମେତ ବିଭିନ୍ନ ପ୍ରତିଯୋଗିତାରେ କୃତୀ ଛାତ୍ରୀଛାତ୍ରଙ୍କୁ ସମ୍ବର୍ଦ୍ଧିତ କରାଯାଇଥିଲା। ଅପରାହ୍ନରେ ଶହୀଦମାନଙ୍କ ଉଦ୍ଦେଶ୍ୟରେ ତୋପ ସଲାମୀ ଦିଆଯାଇଥିଲା ।

# ଗୌଡ଼ ସାଂସ୍କୃତିକ ସମାଜର ସମନ୍ୱୟ ସମାବେଶ

**କେନ୍ଦୁଝର,୨୯।୯(ଦୀପକ ମିଶ୍ର)**

କେନ୍ଦୁଝର ଜିଲା ଶହୀଦ ସଦନଠାରେ ଜିଲା ସଭାପତି ଜନାର୍ଦ୍ଦନ ନାୟକଙ୍କ ସଭାପତିତ୍ୱରେ ଗୌଡ ସାଂସ୍କୃତିକ ସମାଜର ଗୁରୁତ୍ୱପୂର୍ଣ୍ଣ ସମନ୍ୱୟ ସମାବେଶ ବୁଧବାର ଅନୁଷ୍ଠିତ ହୋଇଯାଇଛି। ଉକ୍ତ ସଭାରେ ଜିଲାର ସମସ୍ତ ପଲ୍ଲୀର ନେତୃ ସ୍ଥାନୀୟ କର୍ମକର୍ତ୍ତା, ଜିଲା କାର୍ଯ୍ୟକାରିଣୀର ବିଶିଷ୍ଟ ସଦସ୍ୟା, ସଦସ୍ୟ ଉପସ୍ଥିତ ରହି ସମାଜର ସଂହତି, ଶିକ୍ଷା ସଂସ୍କୃତି, ପ୍ରତିବନ୍ଧନ ସମସ୍ୟାର ସମାଧାନ, ସଂଗଠନ ଓ ଗୌଡ଼ ସମାଜର ଭବ୍ୟ ଗୌଡ଼ ଭବନ ନିର୍ମାଣ ସମ୍ବନ୍ଧରେ ପୁଙ୍ଖାନୁପୁଙ୍ଖ ଆଲୋଚନା ହୋଇଥିଲା। କାର୍ଯ୍ୟକ୍ରମରେ ଜିଲା କମିଟିର କର୍ମକର୍ତ୍ତା ଓ ମୁଖ୍ୟ ଉପଦେଷ୍ଟା ପ୍ରାକ୍ତନ ବିଧାୟକ ପ୍ରାଣବଲ୍ଲଭ ନାୟକ, ଜିଲା ସଭାପତି ଜନାର୍ଦ୍ଦନ ନାୟକ, ସମ୍ପାଦକ ହରେକୃଷ୍ଣ ନାୟକ, ଚକ୍ରଧର ନାୟକ, ଉପସଭାନେତ୍ରୀ କିରଣବାଳା ନାୟକ, ଉପସଭାପତି ଅନାଦି ଚରଣ ନାୟକ, ଘଟଗାଁ ବ୍ଲକ୍ ସଭାପତି ନରେନ୍ଦ୍ର ନାୟକଙ୍କ ସମେତ ପ୍ରସନ୍ନ ନାୟକ, ଭଗବାନ ନାୟକ, ଅପୂର୍ବ ନାୟକ, ହୃଷିକେଶ ନାୟକ,

ଗୌଡ଼ ସାଂସ୍କୃତି ସମାଜର କର୍ମକର୍ତ୍ତା।

ଭାସ୍କର ଚନ୍ଦ୍ର ନାୟକ, ଦାସରଥି ନାୟକ ଓ ପୂର୍ଣ୍ଣମୀ ନାୟକ ପ୍ରମୁଖ ଆଲୋଚନାରେ ଅଂଶଗ୍ରହଣ କରିଥିଲେ। ଉପସ୍ଥିତ ପଲ୍ଲୀ ସଭାପତିମାନେ ସେମାନଙ୍କ ପଲ୍ଲୀ ସଂଗଠନ ଗୁଡ଼ିକର ସାମ୍ପ୍ରତିକ ସ୍ଥିତି ସମ୍ପର୍କରେ ନିଜର ବିବରଣୀ ପ୍ରଦାନ କରିଥିଲେ।

# ବରପଦା ଇଞ୍ଜିନିୟରିଂ କଲେଜ କର୍ମଚାରୀଙ୍କ ଧାରଣା ତୃତୀୟ ଦିନରେ

**ଭଦ୍ରକ,୨୯।୯(ସନାତନ ରାଉତ)**

ଭଦ୍ରକ ବରପଦା ଇଞ୍ଜିନିୟରିଂ କଲେଜ ଆଗରେ କର୍ମଚାରୀଙ୍କ ଧାରଣା ଶୁକ୍ରବାର ତୃତୀୟ ଦିନରେ ପହଞ୍ଚିଛି। କର୍ମଚାରୀମାନଙ୍କ ବକେୟା ଦରମା ଓ ନିୟମିତ ଦରମା 

# ତା୧୩।୦୯।୨୦୨୩ରିଖରେ ଭୁବନେଶ୍ୱରସ୍ଥିତ ଜୟଦେବ ଭବନରେ ଅନୁଷ୍ଠିତ ହୋଇଥିବା ଓଡ଼ିଶା ସ୍ୱଳ୍ପ ସଞ୍ଚୟ ପ୍ରୋତ୍ସାହନ ଯୋଜନା "AT" ସିରିଜ୍ ଉଠାଣର ଫଳାଫଳ।

No. S-29

| | | | | | | | |
|---|---|---|---|---|---|---|---|
| First Prize | Rs.500000/- | 03524397 | | | | | |
| Second Prize | Rs.300000/- | 09288450 | 00190212 | | | | |
| Third prize | Rs.200000/- | 09275565 | 06341600 | 04755085 | | | |
| Fourth prize | Rs.100000/- | 08317748 | 02677695 | 05342277 | 09851137 | | |
| Fifth Prize | Rs.50000/- | 06359916 | 06843219 | 04748909 | 07473276 | 05231707 | |
| Sixth Prize | Rs.25000/- | 04193648 | 01034126 | 08056363 | 00771940 | 01499536 | 00409208 |
| Seventh Prize | Rs.10000/- | | | | | | |

| | | | | | | | |
|---|---|---|---|---|---|---|---|
| 00000005 | 00042655 | 00085305 | 00127955 | 00170605 | 00213255 | 00255905 | 00298555 |
| 00341205 | 00383855 | 00426505 | 00469155 | 00511805 | 00554455 | 00597105 | 00639755 |
| 00682405 | 00725055 | 00767705 | 00810355 | 00853005 | 00895655 | 00938305 | 00980955 |
| 01023605 | 01066255 | 01108905 | 01151555 | 01194205 | 01236855 | 01279505 | 01322155 |
| 01364805 | 01407455 | 01450105 | 01492755 | 01535405 | 01578055 | 01620705 | 01663355 |
| 01706005 | 01748655 | 01791305 | 01833955 | 01876605 | 01919255 | 01961905 | 02004555 |
| 02047205 | 02089855 | 02132505 | 02175155 | 02217805 | 02260455 | 02303105 | 02388405 |
| 02431055 | 02473705 | 02516355 | 02559005 | 02601655 | 02644305 | 02686955 | 02729605 |
| 02772255 | 02814905 | 02857555 | 02900205 | 02942855 | 02985505 | 03028155 | 03070805 |
| 03113455 | 03156105 | 03198755 | 03241405 | 03284055 | 03326705 | 03369355 | 03412005 |
| 03454655 | 03497305 | 03539955 | 03582605 | 03625255 | 03667905 | 03710555 | 03753205 |
| 03795855 | 03838505 | 03881155 | 03923805 | 03966455 | 04009105 | 04051755 | 04094405 |
| 04137055 | 04179705 | 04222355 | 04265005 | 04307655 | 04350305 | 04392955 | 04435605 |
| 04478255 | 04563555 | 04606205 | 04648855 | 04691505 | 04734155 | 04776805 | 04819455 |
| 04862105 | 04904755 | 04947405 | 04990055 | 05032705 | 05075355 | 05160655 | 05203305 |
| 05245955 | 05288605 | 05331255 | 05373905 | 05416555 | 05459205 | 05501855 | 05544505 |
| 05587155 | 05629805 | 05672455 | 05715105 | 05757755 | 05800405 | 05843055 | 05885705 |
| 05928355 | 05971005 | 06013655 | 06056305 | 06098955 | 06141605 | 06184255 | 06226905 |
| 06269555 | 06312205 | 06354855 | 06397505 | 06440155 | 06482805 | 06525455 | 06568105 |
| 06610755 | 06653405 | 06696055 | 06738705 | 06781355 | 06824005 | 06866655 | 06909305 |
| 06951955 | 06994605 | 07037255 | 07079905 | 07122555 | 07165205 | 07207855 | 07250505 |
| 07293155 | 07335805 | 07378455 | 07421105 | 07463755 | 07506405 | 07549055 | 07591705 |
| 07634355 | 07677005 | 07719655 | 07762305 | 07804955 | 07847605 | 07890255 | 07932905 |
| 07975555 | 08018205 | 08060855 | 08103505 | 08146155 | 08188805 | 08231455 | 08274105 |
| 08316755 | 08359405 | 08402055 | 08444705 | 08487355 | 08530005 | 08572655 | 08615305 |
| 08657955 | 08700605 | 08743255 | 08785905 | 08828555 | 08871205 | 08913855 | 08956505 |
| 08999155 | 09041805 | 09084455 | 09127105 | 09169755 | 09212405 | 09255055 | 09297705 |
| 09340355 | 09383005 | 09425655 | 09468305 | 09510955 | 09553605 | 09596255 | 09638905 |
| 09681555 | 09724205 | 09766855 | 09809505 | 09852155 | 09894805 | 09937455 | 09980105 |
| 10022755 | 10065405 | 10108055 | 10150705 | 10193355 | 10236005 | 10278655 | 10321305 |
| 10363955 | 10406605 | 10449255 | 10491905 | 10534555 | 10577205 | 10619855 | |

**Eighth Prize Rs.4000/-**

| | | | | | | | |
|---|---|---|---|---|---|---|---|
| 00000006 | 00004276 | 00008546 | 00012816 | 00017086 | 00021356 | 00025626 | 00029896 |
| 00034166 | 00038436 | 00042706 | 00046976 | 00051246 | 00055516 | 00059786 | 00064056 |
| 00068326 | 00072596 | 00076866 | 00081136 | 00085406 | 00089676 | 00093946 | 00098216 |
| 00102486 | 00106756 | 00111026 | 00115296 | 00119566 | 00123836 | 00128106 | 00132376 |
| 00136646 | 00140916 | 00145186 | 00149456 | 00153726 | 00157996 | 00162266 | 00166536 |
| 00170806 | 00175076 | 00179346 | 00183616 | 00187886 | 00192156 | 00196426 | 00200696 |
| 00204966 | 00209236 | 00213506 | 00217776 | 00222046 | 00226316 | 00230586 | 00234856 |
| 00239126 | 00243396 | 00247666 | 00251936 | 00256206 | 00260476 | 00264746 | 00269016 |
| 00273286 | 00277556 | 00281826 | 00286096 | 00290366 | 00294636 | 00298906 | 00303176 |
| 00307446 | 00311716 | 00315986 | 00320256 | 00324526 | 00328796 | 00333066 | 00337336 |
| 00341606 | 00345876 | 00350146 | 00354416 | 00358686 | 00362956 | 00367226 | 00371496 |
| 00375766 | 00380036 | 00384306 | 00388576 | 00392846 | 00397116 | 00401386 | 00405656 |
| 00409926 | 00414196 | 00418466 | 00422736 | 00427006 | 00431276 | 00435546 | 00439816 |
| 00444086 | 00448356 | 00452626 | 00456896 | 00461166 | 00465436 | 00469706 | 00473976 |
| 00478246 | 00482516 | 00486786 | 00491056 | 00495326 | 00499596 | 00503866 | 00508136 |
| 00512406 | 00516676 | 00520946 | 00525216 | 00529486 | 00533756 | 00538026 | 00542296 |
| 00546566 | 00550836 | 00555106 | 00559376 | 00563646 | 00567916 | 00572186 | 00576456 |
| 00580726 | 00584996 | 00589266 | 00593536 | 00597806 | 00602076 | 00606346 | 00610616 |
| 00614886 | 00619156 | 00623426 | 00627696 | 00631966 | 00636236 | 00640506 | 00644776 |
| 00649046 | 00653316 | 00657586 | 00661856 | 00666126 | 00670396 | 00674666 | 00678936 |
| 00683206 | 00687476 | 00691746 | 00696016 | 00700286 | 00704556 | 00708826 | 00713096 |
| 00717366 | 00721636 | 00725906 | 00730176 | 00734446 | 00738716 | 00742986 | 00747256 |
| 00751526 | 00755796 | 00760066 | 00764336 | 00768606 | 00772876 | 00777146 | 00781416 |
| 00785686 | 00789956 | 00794226 | 00798496 | 00802766 | 00807036 | 00811306 | 00815576 |
| 00819846 | 00824116 | 00828386 | 00832656 | 00836926 | 00841196 | 00845466 | 00849736 |
| 00854006 | 00858276 | 00862546 | 00866816 | 00871086 | 00875356 | 00879626 | 00883896 |
| 00888166 | 00892436 | 00896706 | 00900976 | 00905246 | 00909516 | 00913786 | 00918056 |
| 00922326 | 00926596 | 00930866 | 00935136 | 00939406 | 00943676 | 00947946 | 00952216 |
| 00956486 | 00960756 | 00965026 | 00969296 | 00973566 | 00977836 | 00982106 | 00986376 |
| 00990646 | 00994916 | 00999186 | 01003456 | 01007726 | 01011996 | 01016266 | 01020536 |
| 01024806 | 01029076 | 01033346 | 01037616 | 01041886 | 01046156 | 01050426 | 01054696 |
| 01058966 | 01063236 | 01067506 | 01071776 | 01076046 | 01080316 | 01084586 | 01088856 |
| 01093126 | 01097396 | 01101666 | 01105936 | 01110206 | 01114476 | 01118746 | 01123016 |
| 01127286 | 01131556 | 01135826 | 01140096 | 01144366 | 01148636 | 01152906 | 01157176 |
| 01161446 | 01165716 | 01169986 | 01174256 | 01178526 | 01182796 | 01187066 | 01191336 |
| 01195606 | 01199876 | 01204146 | 01208416 | 01212686 | 01216956 | 01221226 | 01225496 |
| 01229766 | 01234036 | 01238306 | 01242576 | 01246846 | 01251116 | 01255386 | 01259656 |
| 01263926 | 01268196 | 01272466 | 01276736 | 01281006 | 01285276 | 01289546 | 01293816 |
| 01298086 | 01302356 | 01306626 | 01310896 | 01315166 | 01319436 | 01323706 | 01327976 |
| 01332246 | 01336516 | 01340786 | 01345056 | 01349326 | 01353596 | 01357866 | 01362136 |
| 01366406 | 01370676 | 01374946 | 01379216 | 01383486 | 01387756 | 01392026 | 01396296 |
| 01400566 | 01404836 | 01409106 | 01413376 | 01417646 | 01421916 | 01426186 | 01430456 |
| 01434726 | 01438996 | 01443266 | 01447536 | 01451806 | 01456076 | 01460346 | 01464616 |
| 01468886 | 01473156 | 01477426 | 01481696 | 01485966 | 01490236 | 01494506 | 01498776 |
| 01503046 | 01507316 | 01511586 | 01515856 | 01520126 | 01524396 | 01528666 | 01532936 |
| 01537206 | 01541476 | 01545746 | 01550016 | 01554286 | 01558556 | 01562826 | 01567096 |
| 01571366 | 01575636 | 01579906 | 01584176 | 01588446 | 01592716 | 01596986 | 01601256 |
| 01605526 | 01609796 | 01614066 | 01618336 | 01622606 | 01626876 | 01631146 | 01635416 |
| 01639686 | 01643956 | 01648226 | 01652496 | 01656766 | 01661036 | 01665306 | 01669576 |
| 01673846 | 01678116 | 01682386 | 01686656 | 01690926 | 01695196 | 01699466 | 01703736 |
| 01708006 | 01712276 | 01716546 | 01720816 | 01725086 | 01729356 | 01733626 | 01737896 |
| 01742166 | 01746436 | 01750706 | 01754976 | 01759246 | 01763516 | 01767786 | 01772056 |
| 01776326 | 01780596 | 01784866 | 01789136 | 01793406 | 01797676 | 01801946 | 01806216 |
| 01810486 | 01814756 | 01819026 | 01823296 | 01827566 | 01831836 | 01836106 | 01840376 |
| 01844646 | 01848916 | 01853186 | 01857456 | 01861726 | 01865996 | 01870266 | 01874536 |
| 01878806 | 01883076 | 01887346 | 01891616 | 01895886 | 01900156 | 01904426 | 01908696 |
| 01912966 | 01917236 | 01921506 | 01925776 | 01930046 | 01934316 | 01938586 | 01942856 |
| 01947126 | 01951396 | 01955666 | 01959936 | 01964206 | 01968476 | 01972746 | 01977016 |
| 01981286 | 01985556 | 01989826 | 01994096 | 01998366 | 02002636 | 02006906 | 02011176 |
| 02015446 | 02019716 | 02023986 | 02028256 | 02032526 | 02036796 | 02041066 | 02045336 |
| 02049606 | 02053876 | 02058146 | 02062416 | 02066686 | 02070956 | 02075226 | 02079496 |
| 02083766 | 02088036 | 02092306 | 02096576 | 02100846 | 02105116 | 02109386 | 02113656 |
| 02117926 | 02122196 | 02126466 | 02130736 | 02135006 | 02139276 | 02143546 | 02147816 |
| 02152086 | 02156356 | 02160626 | 02164896 | 02169166 | 02177706 | 02181976 | 02186246 |
| 02190516 | 02194786 | 02199056 | 02203326 | 02207596 | 02211866 | 02216136 | 02220406 |
| 02224676 | 02228946 | 02233216 | 02237486 | 02241756 | 02246026 | 02250296 | 02254566 |
| 02258836 | 02263106 | 02267376 | 02271646 | 02275916 | 02280186 | 02284456 | 02288726 |
| 02292996 | 02297266 | 02301536 | 02305806 | 02310076 | 02314346 | 02318616 | 02322886 |
| 02327156 | 02331426 | 02335696 | 02339966 | 02344236 | 02348506 | 02352776 | 02357046 |
| 02361316 | 02365586 | 02369856 | 02374126 | 02378396 | 02382666 | 02386936 | 02391206 |
| 02395476 | 02399746 | 02404016 | 02408286 | 02412556 | 02416826 | 02421096 | 02425366 |
| 02429636 | 02433906 | 02438176 | 02442446 | 02446716 | 02450986 | 02455256 | 02459526 |
| 02463796 | 02468066 | 02472336 | 02476606 | 02480876 | 02485146 | 02489416 | 02493686 |
| 02497956 | 02502226 | 02506496 | 02510766 | 02515036 | 02519306 | 02523576 | 02527846 |
| 02532116 | 02536386 | 02540656 | 02544926 | 02549196 | 02553466 | 02557736 | 02562006 |
| 02566276 | 02570546 | 02574816 | 02579086 | 02583356 | 02587626 | 02591896 | 02596166 |
| 02604706 | 02608976 | 02613246 | 02617516 | 02621786 | 02626056 | 02630326 | 02634596 |
| 02638866 | 02643136 | 02647406 | 02651676 | 02655946 | 02660216 | 02664486 | 02668756 |
| 02673026 | 02677296 | 02681566 | 02685836 | 02690106 | 02694376 | 02698646 | 02702916 |
| 02707186 | 02711456 | 02715726 | 02719996 | 02724266 | 02728536 | 02732806 | 02737076 |
| 02741346 | 02745616 | 02749886 | 02754156 | 02758426 | 02762696 | 02766966 | 02771236 |
| 02775506 | 02779776 | 02784046 | 02788316 | 02792586 | 02796856 | 02801126 | 02805396 |
| 02809666 | 02813936 | 02818206 | 02822476 | 02826746 | 02831016 | 02835286 | 02839556 |
| 02843826 | 02848096 | 02852366 | 02856636 | 02860906 | 02865176 | 02869446 | 02873716 |
| 02877986 | 02882256 | 02886526 | 02890796 | 02895066 | 02899336 | 02903606 | 02907876 |
| 02912146 | 02916416 | 02920686 | 02924956 | 02929226 | 02933496 | 02937766 | 02942036 |
| 02946306 | 02950576 | 02954846 | 02959116 | 02963386 | 02967656 | 02971926 | 02976196 |
| 02980466 | 02984736 | 02989006 | 02993276 | 02997546 | 03001816 | 03006086 | 03010356 |
| 03014626 | 03018896 | 03023166 | 03027436 | 03031706 | 03035976 | 03040246 | 03044516 |
| 03048786 | 03053056 | 03057326 | 03061596 | 03065866 | 03070136 | 03074406 | 03078676 |
| 03082946 | 03087216 | 03091486 | 03095756 | 03100026 | 03104296 | 03108566 | 03112836 |
| 03117106 | 03121376 | 03125646 | 03129916 | 03134186 | 03138456 | 03142726 | 03146996 |
| 03151266 | 03155536 | 03159806 | 03164076 | 03168346 | 03172616 | 03176886 | 03181156 |
| 03185426 | 03189696 | 03193966 | 03198236 | 03202506 | 03206776 | 03211046 | 03215316 |
| 03219586 | 03223856 | 03228126 | 03232396 | 03236666 | 03240936 | 03245206 | 03249476 |
| 03253746 | 03258016 | 03262286 | 03266556 | 03270826 | 03275096 | 03279366 | 03283636 |
| 03287906 | 03292176 | 03296446 | 03300716 | 03304986 | 03309256 | 03313526 | 03317796 |
| 03322066 | 03326336 | 03330606 | 03334876 | 03339146 | 03343416 | 03347686 | 03351956 |
| 03356226 | 03360496 | 03364766 | 03369036 | 03373306 | 03377576 | 03381846 | 03386116 |
| 03390386 | 03394656 | 03398926 | 03403196 | 03407466 | 03411736 | 03416006 | 03420276 |
| 03424546 | 03428816 | 03433086 | 03437356 | 03441626 | 03445896 | 03450166 | 03454436 |
| 03458706 | 03462976 | 03467246 | 03471516 | 03475786 | 03480056 | 03484326 | 03488596 |
| 03492866 | 03497136 | 03501406 | 03505676 | 03509946 | 03514216 | 03518486 | 03522756 |
| 03527026 | 03531296 | 03535566 | 03539836 | 03544106 | 03548376 | 03552646 | 03556916 |
| 03561186 | 03565456 | 03569726 | 03573996 | 03578266 | 03582536 | 03586806 | 03591076 |
| 03595346 | 03599616 | 03603886 | 03608156 | 03612426 | 03616696 | 03620966 | 03625236 |
| 03629506 | 03633776 | 03638046 | 03642316 | 03646586 | 03650856 | 03655126 | 03659396 |
| 03663666 | 03667936 | 03672206 | 03676476 | 03680746 | 03685016 | 03689286 | 03693556 |
| 03697826 | 03702096 | 03706366 | 03710636 | 03714906 | 03719176 | 03723446 | 03727716 |
| 03731986 | 03736256 | 03740526 | 03744796 | 03749066 | 03753336 | 03757606 | 03761876 |
| 03766146 | 03770416 | 03774686 | 03778956 | 03783226 | 03787496 | 03791766 | 03796036 |
| 03800306 | 03804576 | 03808846 | 03813116 | 03817386 | 03821656 | 03825926 | 03830196 |
| 03834466 | 03838736 | 03843006 | 03847276 | 03851546 | 03855816 | 03860086 | 03864356 |
| 03868626 | 03872896 | 03877166 | 03881436 | 03885706 | 03889976 | 03894246 | 03898516 |
| 03902786 | 03907056 | 03911326 | 03915596 | 03919866 | 03924136 | 03928406 | 03932676 |
| 03936946 | 03941216 | 03945486 | 03949756 | 03954026 | 03958296 | 03966836 | 03971106 |
| 03975376 | 03979646 | 03983916 | 03988186 | 03992456 | 03996726 | 04000996 | 04005266 |
| 04009536 | 04013806 | 04018076 | 04022346 | 04026616 | 04030886 | 04035156 | 04039426 |
| 04043696 | 04047966 | 04052236 | 04056506 | 04060776 | 04065046 | 04069316 | 04073586 |
| 04077856 | 04082126 | 04086396 | 04090666 | 04094936 | 04099206 | 04103476 | 04107746 |
| 04112016 | 04120556 | 04124826 | 04129096 | 04133366 | 04137636 | 04141906 | 04146176 |
| 04150446 | 04154716 | 04158986 | 04163256 | 04167526 | 04171796 | 04176066 | 04180336 |
| 04184606 | 04188876 | 04193146 | 04197416 | 04205956 | 04210226 | 04214496 | 04223036 |
| 04227306 | 04231576 | 04235846 | 04240116 | 04244386 | 04248656 | 04252926 | 04257196 |
| 04261466 | 04265736 | 04270006 | 04274276 | 04278546 | 04282816 | 04287086 | 04291356 |
| 04295626 | 04299896 | 04304166 | 04308436 | 04312706 | 04316976 | 04321246 | 04325516 |
| 04329786 | 04334056 | 04338326 | 04342596 | 04346866 | 04351136 | 04355406 | 04359676 |
| 04363946 | 04368216 | 04372486 | 04376756 | 04381026 | 04385296 | 04389566 | 04393836 |
| 04398106 | 04402376 | 04406646 | 04410916 | 04415186 | 04419456 | 04423726 | 04427996 |
| 04432266 | 04436536 | 04440806 | 04445076 | 04449346 | 04453616 | 04457886 | 04462156 |
| 04466426 | 04470696 | 04474966 | 04479236 | 04483506 | 04487776 | 04492046 | 04496316 |
| 04500586 | 04504856 | 04509126 | 04513396 | 04517666 | 04521936 | 04526206 | 04530476 |
| 04534746 | 04539016 | 04543286 | 04547556 | 04551826 | 04556096 | 04560366 | 04564636 |
| 04568906 | 04573176 | 04577446 | 04581716 | 04585986 | 04590256 | 04594526 | 04598796 |
| 04603066 | 04607336 | 04611606 | 04615876 | 04620146 | 04624416 | 04628686 | 04632956 |
| 04637226 | 04641496 | 04645766 | 04650036 | 04654306 | 04658576 | 04662846 | 04667116 |
| 04671386 | 04675656 | 04679926 | 04684196 | 04688466 | 04692736 | 04697006 | 04701276 |
| 04705546 | 04709816 | 04714086 | 04718356 | 04722626 | 04726896 | 04731166 | 04735436 |
| 04739706 | 04743976 | 04748246 | 04752516 | 04756786 | 04761056 | 04765326 | 04769596 |
| 04773866 | 04778136 | 04782406 | 04786676 | 04790946 | 04795216 | 04799486 | 04803756 |
| 04808026 | 04812296 | 04816566 | 04820836 | 04825106 | 04829376 | 04833646 | 04837916 |
| 04842186 | 04846456 | 04850726 | 04854996 | 04859266 | 04863536 | 04867806 | 04872076 |
| 04876346 | 04880616 | 04884886 | 04889156 | 04893426 | 04897696 | 04901966 | 04906236 |
| 04910506 | 04914776 | 04919046 | 04923316 | 04927586 | 04931856 | 04936126 | 04940396 |
| 04944666 | 04948936 | 04953206 | 04957476 | 04961746 | 04966016 | 04970286 | 04974556 |
| 04978826 | 04983096 | 04987366 | 04991636 | 04995906 | 05000176 | 05004446 | 05008716 |
| 05012986 | 05017256 | 05021526 | 05025796 | 05030066 | 05038606 | 05042876 | 05047146 |
| 05051416 | 05055686 | 05059956 | 05064226 | 05068496 | 05072766 | 05077036 | 05081306 |
| 05085576 | 05089846 | 05094116 | 05098386 | 05102656 | 05106926 | 05111196 | 05115466 |
| 05119736 | 05124006 | 05128276 | 05132546 | 05136816 | 05141086 | 05145356 | 05149626 |
| 05153896 | 05158166 | 05162436 | 05166706 | 05170976 | 05175246 | 05179516 | 05183786 |
| 05188056 | 05192326 | 05196596 | 05200866 | 05205136 | 05209406 | 05213676 | 05217946 |
| 05222216 | 05226486 | 05230756 | 05235026 | 05239296 | 05243566 | 05247836 | 05252106 |
| 05256376 | 05260646 | 05264916 | 05269186 | 05273456 | 05277726 | 05281996 | 05286266 |
| 05290536 | 05294806 | 05299076 | 05303346 | 05307616 | 05311886 | 05316156 | 05320426 |
| 05324696 | 05328966 | 05333236 | 05337506 | 05341776 | 05346046 | 05350316 | 05354586 |
| 05358856 | 05363126 | 05367396 | 05371666 | 05375936 | 05380206 | 05384476 | 05388746 |
| 05393016 | 05397286 | 05401556 | 05405826 | 05410096 | 05414366 | 05418636 | 05422906 |
| 05427176 | 05431446 | 05435716 | 05439986 | 05444256 | 05448526 | 05452796 | 05461336 |
| 05465606 | 05469876 | 05474146 | 05478416 | 05482686 | 05486956 | 05491226 | 05495496 |
| 05499766 | 05504036 | 05508306 | 05512576 | 05516846 | 05521116 | 05525386 | 05529656 |
| 05533926 | 05538196 | 05542466 | 05546736 | 05551006 | 05555276 | 05559546 | 05563816 |
| 05568086 | 05572356 | 05576626 | 05580896 | 05585166 | 05589436 | 05593706 | 05597976 |
| 05602246 | 05606516 | 05610786 | 05615056 | 05619326 | 05623596 | 05627866 | 05632136 |
| 05636406 | 05640676 | 05644946 | 05649216 | 05653486 | 05657756 | 05662026 | 05666296 |
| 05670566 | 05674836 | 05679106 | 05683376 | 05687646 | 05691916 | 05696186 | 05700456 |
| 05704726 | 05708996 | 05713266 | 05717536 | 05721806 | 05726076 | 05730346 | 05734616 |
| 05738886 | 05743156 | 05747426 | 05751696 | 05755966 | 05760236 | 05764506 | 05768776 |
| 05773046 | 05777316 | 05781586 | 05785856 | 05790126 | 05794396 | 05798666 | 05802936 |
| 05807206 | 05811476 | 05815746 | 05820016 | 05824286 | 05828556 | 05832826 | 05837096 |
| 05841366 | 05845636 | 05849906 | 05854176 | 05858446 | 05862716 | 05866986 | 05871256 |
| 05875526 | 05879796 | 05884066 | 05888336 | 05892606 | 05896876 | 05901146 | 05905416 |
| 05909686 | 05913956 | 05918226 | 05922496 | 05926766 | 05931036 | 05935306 | 05939576 |
| 05943846 | 05948116 | 05952386 | 05956656 | 05960926 | 05965196 | 05969466 | 05973736 |
| 05978006 | 05982276 | 05990816 | 05995086 | 05999356 | 06003626 | 06007896 | 06012166 |
| 06016436 | 06020706 | 06024976 | 06029246 | 06033516 | 06037786 | 06042056 | 06046326 |
| 06050596 | 06054866 | 06059136 | 06063406 | 06067676 | 06071946 | 06076216 | 06080486 |
| 06084756 | 06089026 | 06093296 | 06097566 | 06101836 | 06106106 | 06110376 | 06114646 |
| 06118916 | 06123186 | 06127456 | 06131726 | 06135996 | 06140266 | 06144536 | 06148806 |
| 06153076 | 06157346 | 06161616 | 06165886 | 06170156 | 06174426 | 06178696 | 06182966 |
| 06187236 | 06191506 | 06195776 | 06200046 | 06204316 | 06208586 | 06212856 | 06217126 |
| 06221396 | 06225666 | 06229936 | 06234206 | 06238476 | 06242746 | 06247016 | 06251286 |
| 06255556 | 06259826 | 06264096 | 06268366 | 06272636 | 06276906 | 06281176 | 06285446 |
| 06289716 | 06293986 | 06298256 | 06302526 | 06306796 | 06311066 | 06315336 | 06319606 |
| 06323876 | 06328146 | 06332416 | 06336686 | 06340956 | 06345226 | 06349496 | 06353766 |
| 06358036 | 06362306 | 06366576 | 06370846 | 06375116 | 06379386 | 06383656 | 06387926 |
| 06392196 | 06396466 | 06400736 | 06405006 | 06409276 | 06413546 | 06417816 | 06422086 |
| 06426356 | 06430626 | 06434896 | 06439166 | 06443436 | 06447706 | 06451976 | 06456246 |
| 06460516 | 06464786 | 06469056 | 06473326 | 06477596 | 06486136 | 06490406 | 06494676 |
| 06498946 | 06503216 | 06507486 | 06511756 | 06516026 | 06520296 | 06524566 | 06528836 |
| 06533106 | 06537376 | 06541646 | 06545916 | 06550186 | 06554456 | 06558726 | 06562996 |
| 06567266 | 06571536 | 06575806 | 06580076 | 06584346 | 06588616 | 06592886 | 06597156 |
| 06601426 | 06605696 | 06609966 | 06614236 | 06618506 | 06622776 | 06627046 | 06631316 |
| 06635586 | 06639856 | 06644126 | 06648396 | 06652666 | 06656936 | 06661206 | 06665476 |
| 06669746 | 06674016 | 06678286 | 06682556 | 06686826 | 06691096 | 06695366 | 06699636 |
| 06703906 | 06708176 | 06712446 | 06716716 | 06720986 | 06725256 | 06729526 | 06733796 |
| 06738066 | 06742336 | 06746606 | 06750876 | 06755146 | 06759416 | 06763686 | 06767956 |
| 06772226 | 06776496 | 06780766 | 06785036 | 06789306 | 06793576 | 06797846 | 06802116 |
| 06806386 | 06810656 | 06814926 | 06819196 | 06823466 | 06827736 | 06832006 | 06836276 |
| 06840546 | 06844816 | 06849086 | 06853356 | 06857626 | 06861896 | 06866166 | 06870436 |
| 06874706 | 06878976 | 06883246 | 06887516 | 06891786 | 06896056 | 06900326 | 06904596 |
| 06908866 | 06913136 | 06917406 | 06921676 | 06925946 | 06930216 | 06934486 | 06938756 |
| 06943026 | 06947296 | 06951566 | 06955836 | 06960106 | 06964376 | 06968646 | 06972916 |
| 06977186 | 06981456 | 06985726 | 06989996 | 06994266 | 06998536 | 07002806 | 07007076 |
| 07011346 | 07015616 | 07019886 | 07024156 | 07028426 | 07032696 | 07036966 | 07041236 |
| 07045506 | 07049776 | 07054046 | 07058316 | 07062586 | 07066856 | 07071126 | 07075396 |
| 07079666 | 07083936 | 07088206 | 07092476 | 07096746 | 07101016 | 07105286 | 07109556 |
| 07113826 | 07118096 | 07122366 | 07126636 | 07130906 | 07135176 | 07139446 | 07143716 |
| 07147986 | 07152256 | 07156526 | 07160796 | 07165066 | 07169336 | 07173606 | 07177876 |
| 07182146 | 07186416 | 07190686 | 07194956 | 07199226 | 07203496 | 07207766 | 07212036 |
| 07216306 | 07220576 | 07224846 | 07229116 | 07233386 | 07237656 | 07241926 | 07246196 |
| 07250466 | 07254736 | 07259006 | 07263276 | 07267546 | 07271816 | 07276086 | 07280356 |
| 07284626 | 07288896 | 07293166 | 07297436 | 07301706 | 07305976 | 07310246 | 07314516 |
| 07318786 | 07323056 | 07327326 | 07331596 | 07335866 | 07340136 | 07344406 | 07348676 |
| 07352946 | 07357216 | 07361486 | 07365756 | 07370026 | 07374296 | 07378566 | 07382836 |
| 07387106 | 07391376 | 07395646 | 07399916 | 07404186 | 07408456 | 07412726 | 07416996 |
| 07421266 | 07425536 | 07429806 | 07434076 | 07438346 | 07442616 | 07446886 | 07451156 |
| 07455426 | 07459696 | 07463966 | 07468236 | 07472506 | 07476776 | 07481046 | 07485316 |
| 07489586 | 07493856 | 07498126 | 07502396 | 07506666 | 07510936 | 07515206 | 07519476 |
| 07523746 | 07528016 | 07532286 | 07536556 | 07540826 | 07549366 | 07553636 | 07557906 |
| 07562176 | 07566446 | 07570716 | 07574986 | 07579256 | 07583526 | 07587796 | 07592066 |
| 07596336 | 07600606 | 07604876 | 07609146 | 07613416 | 07617686 | 07621956 | 07626226 |
| 07630496 | 07634766 | 07639036 | 07643306 | 07647576 | 07651846 | 07656116 | 07660386 |
| 07664656 | 07668926 | 07673196 | 07677466 | 07681736 | 07686006 | 07690276 | 07694546 |
| 07698816 | 07703086 | 07707356 | 07711626 | 07715896 | 07720166 | 07724436 | 07728706 |
| 07732976 | 07737246 | 07741516 | 07745786 | 07750056 | 07754326 | 07758596 | 07762866 |
| 07767136 | 07771406 | 07775676 | 07779946 | 07784216 | 07788486 | 07792756 | 07797026 |
| 07801296 | 07805566 | 07809836 | 07814106 | 07818376 | 07822646 | 07826916 | 07831186 |
| 07835456 | 07839726 | 07843996 | 07848266 | 07852536 | 07856806 | 07861076 | 07865346 |
| 07869616 | 07873886 | 07878156 | 07882426 | 07886696 | 07890966 | 07895236 | 07899506 |
| 07903776 | 07908046 | 07912316 | 07916586 | 07920856 | 07925126 | 07929396 | 07933666 |
| 07937936 | 07942206 | 07946476 | 07950746 | 07955016 | 07959286 | 07963556 | 07967826 |
| 07972096 | 07976366 | 07980636 | 07984906 | 07989176 | 07993446 | 07997716 | 08001986 |
| 08006256 | 08010526 | 08014796 | 08019066 | 08023336 | 08027606 | 08031876 | 08036146 |
| 08040416 | 08044686 | 08048956 | 08053226 | 08057496 | 08061766 | 08066036 | 08070306 |
| 08074576 | 08078846 | 08083116 | 08087386 | 08091656 | 08095926 | 08100196 | 08104466 |
| 08108736 | 08113006 | 08117276 | 08121546 | 08125816 | 08130086 | 08134356 | 08138626 |
| 08142896 | 08147166 | 08151436 | 08155706 | 08159976 | 08164246 | 08168516 | 08172786 |
| 08177056 | 08181326 | 08185596 | 08189866 | 08194136 | 08198406 | 08202676 | 08206946 |
| 08211216 | 08215486 | 08219756 | 08224026 | 08228296 | 08232566 | 08236836 | 08241106 |
| 08245376 | 08249646 | 08253916 | 08258186 | 08262456 | 08266726 | 08270996 | 08275266 |
| 08279536 | 08283806 | 08288076 | 08292346 | 08296616 | 08300886 | 08305156 | 08309426 |
| 08313696 | 08317966 | 08322236 | 08326506 | 08330776 | 08335046 | 08339316 | 08343586 |
| 08347856 | 08352126 | 08356396 | 08360666 | 08364936 | 08369206 | 08373476 | 08377746 |
| 08382016 | 08386286 | 08390556 | 08394826 | 08399096 | 08403366 | 08407636 | 08411906 |
| 08416176 | 08420446 | 08424716 | 08428986 | 08433256 | 08437526 | 08441796 | 08446066 |
| 08450336 | 08454606 | 08458876 | 08463146 | 08467416 | 08471686 | 08475956 | 08480226 |
| 08484496 | 08488766 | 08493036 | 08497306 | 08501576 | 08505846 | 08510116 | 08514386 |
| 08518656 | 08522926 | 08527196 | 08531466 | 08535736 | 08540006 | 08544276 | 08548546 |
| 08552816 | 08557086 | 08561356 | 08565626 | 08569896 | 08574166 | 08578436 | 08582706 |
| 08586976 | 08591246 | 08595516 | 08599786 | 08604056 | 08608326 | 08612596 | 08616866 |
| 08621136 | 08625406 | 08629676 | 08633946 | 08638216 | 08642486 | 08646756 | 08651026 |
| 08655296 | 08659566 | 08663836 | 08668106 | 08672376 | 08676646 | 08680916 | 08685186 |
| 08689456 | 08693726 | 08697996 | 08702266 | 08706536 | 08710806 | 08715076 | 08719346 |
| 08723616 | 08727886 | 08732156 | 08736426 | 08740696 | 08744966 | 08749236 | 08753506 |
| 08757776 | 08762046 | 08766316 | 08770586 | 08774856 | 08779126 | 08783396 | 08787666 |
| 08791936 | 08796206 | 08800476 | 08804746 | 08809016 | 08813286 | 08817556 | 08821826 |
| 08826096 | 08830366 | 08834636 | 08838906 | 08843176 | 08847446 | 08851716 | 08855986 |
| 08860256 | 08864526 | 08868796 | 08873066 | 08877336 | 08881606 | 08885876 | 08890146 |
| 08894416 | 08898686 | 08902956 | 08907226 | 08911496 | 08915766 | 08920036 | 08924306 |
| 08928576 | 08932846 | 08937116 | 08941386 | 08945656 | 08949926 | 08954196 | 08958466 |
| 08962736 | 08967006 | 08971276 | 08975546 | 08979816 | 08984086 | 08988356 | 08992626 |
| 08996896 | 09001166 | 09005436 | 09009706 | 09013976 | 09018246 | 09022516 | 09026786 |
| 09031056 | 09035326 | 09039596 | 09043866 | 09048136 | 09052406 | 09056676 | 09060946 |
| 09065216 | 09069486 | 09073756 | 09078026 | 09082296 | 09086566 | 09090836 | 09095106 |
| 09099376 | 09103646 | 09107916 | 09112186 | 09116456 | 09120726 | 09124996 | 09129266 |
| 09133536 | 09137806 | 09142076 | 09146346 | 09150616 | 09154886 | 09159156 | 09163426 |
| 09167696 | 09171966 | 09176236 | 09180506 | 09184776 | 09189046 | 09193316 | 09197586 |
| 09201856 | 09206126 | 09210396 | 09214666 | 09218936 | 09223206 | 09227476 | 09231746 |
| 09236016 | 09240286 | 09244556 | 09248826 | 09253096 | 09257366 | 09261636 | 09265906 |
| 09270176 | 09274446 | 09278716 | 09282986 | 09287256 | 09291526 | 09295796 | 09300066 |
| 09304336 | 09308606 | 09312876 | 09317146 | 09321416 | 09325686 | 09329956 | 09334226 |
| 09338496 | 09342766 | 09347036 | 09351306 | 09355576 | 09359846 | 09364116 | 09368386 |
| 09372656 | 09376926 | 09381196 | 09385466 | 09389736 | 09394006 | 09398276 | 09402546 |
| 09406816 | 09411086 | 09415356 | 09419626 | 09423896 | 09428166 | 09432436 | 09436706 |
| 09440976 |

**ଜନ୍ମଦିନର ଶୁଭେଚ୍ଛା**

ନାମ: .....
ବୟସ:.....
ଜନ୍ମ ତାରିଖ: .....

ସୌମ୍ୟା
ପରିବାରବର୍ଗ

ଏଠାରେ ୨ X ୨ ସେ.ମି. ଫଟୋ ଲଗାନ୍ତୁ

ସର୍ତ୍ତାବଳୀ: ଏହି କୁପନ ବ୍ୟବହାର କରି ସମ୍ପୂର୍ଣ୍ଣ ମାଗଣାରେ ଜନ୍ମଦିନର ଶୁଭେଚ୍ଛା ଜଣାନ୍ତୁ। ଫଟୋଗ୍ରାଫ ସହିତ କୁପନଟି ପ୍ରକାଶନ ତାରିଖର ୭ ଦିନ ପୂର୍ବରୁ ଜନ୍ମଦିନ ଶୁଭେଚ୍ଛା, ଧରିତ୍ରୀ, ବି-୨୬, ରସୁଲଗଡ ଶିଳ୍ପାଞ୍ଚଳ, ଭୁବନେଶ୍ୱର-୧୦ ଠିକଣାରେ ପହଞ୍ଚିବା ଆବଶ୍ୟକ।

# ଇଣ୍ଡିଆ ମେଣ୍ଟ ପ୍ରାର୍ଥୀଙ୍କୁ ନିର୍ବାଚନରେ ସହାୟତା କରିବେ ସିଭିଲ୍ ସୋସାଇଟି

## ସମ୍ବିଧାନ ଉପରେ ବିଶ୍ୱାସ ଆମକୁ ଏକାଠି କରିଛି: ଯୋଗେନ୍ଦ୍ର ଯାଦବ

**ନୂଆଦିଲ୍ଲୀ,୨୯।୯(ପି.ଟି.)**

କେତେକ ରାଜ୍ୟରେ ହେବାକୁ ଥିବା ବିଧାନସଭା ନିର୍ବାଚନ ଏବଂ ୨୦୨୪ ଲୋକ ସଭା ନିର୍ବାଚନରେ ବିରୋଧୀ ମେଣ୍ଟ ଇଣ୍ଡିଆ ବ୍ଲକ୍‌ର ପ୍ରାର୍ଥୀମାନଙ୍କୁ ୫୦ରୁ ଉର୍ଦ୍ଧ୍ୱ ସିଭିଲ୍ ସୋସାଇଟି ସଂଗଠନ ଏବଂ ୧୮ଟି ଛୋଟ ଦଳ ସହଯୋଗ ଯୋଗାଇଦେବାକୁ ଶୁକ୍ରବାର ପ୍ରତିଶ୍ରୁତି ଦେଇଛନ୍ତି। ଭାରତ ଯୋଡ଼ୋ ଅଭିଯାନ ଏବଂ କନ୍‌ଫରେନ୍ସ ଅଫ୍ ଇଣ୍ଡିଆନ୍ କମ୍ୟୁନିଷ୍ଟସ୍ ଆଣ୍ଡ ଡେମୋକ୍ରାଟିକ୍ ସୋସିଆଲିଷ୍ଟସ୍ ଦ୍ୱାରା ଆୟୋଜିତ 'ଜିତେଗା ଇଣ୍ଡିଆ: ଗଣତନ୍ତ୍ର, ଧର୍ମନିରପେକ୍ଷତା ଓ ସାମାଜିକ ନ୍ୟାୟ ପାଇଁ ଜାତୀୟ ସମ୍ମିଳନୀ'ରେ ସ୍ୱରାଜ ଇଣ୍ଡିଆ ନେତା ଯୋଗେନ୍ଦ୍ର ଯାଦବ କହିଥିଲେ, ଖୁବ୍ କମ୍ ବ୍ୟବଧାନରେ ବିରୋଧୀ ପ୍ରାର୍ଥୀ ହାରିଥିବା ୧୦୦ରୁ ୧୫୦ ଆସନ ଉପରେ ସିଭିଲ୍ ସୋସାଇଟି ଓ ଛୋଟ ଦଳଗୁଡ଼ିକ ଧ୍ୟାନ ଦେବେ ଏବଂ ପ୍ରାର୍ଥୀମାନଙ୍କ ପାଇଁ ଭୋଟ ଯୋଗାଡ଼ରେ ସହାୟତା କରିବେ। ଉକ୍ତ ସମ୍ମିଳନୀରେ ୨୦ରୁ ଉର୍ଦ୍ଧ୍ୱ ରାଜ୍ୟରୁ ପ୍ରତିନିଧିମାନେ ଯୋଗଦେଇଥିଲେ। ସମ୍ବିଧାନ ଉପରେ ବିଶ୍ୱାସ ଆମକୁ ଏକାଠି କରିଛି। ଗଣତନ୍ତ୍ର ଉପରେ ଅଭୂତପୂର୍ବ ଆକ୍ରମଣ ଚାଲିଛି। ସେଥିପାଇଁ ଆମେ ସ୍ୱଳ୍ପମିଆଦୀ ଏବଂ ଦୀର୍ଘମିଆଦୀ ଲଢ଼େଇରେ ସାମିଲ ହୋଇ ଆଗାମୀ ବିଧାନସଭା ଓ ଲୋକ ସଭା ନିର୍ବାଚନରେ ବିରୋଧୀ ମେଣ୍ଟ ପ୍ରାର୍ଥୀଙ୍କୁ ସହାୟତା ଯୋଗାଇଦେବୁ ବୋଲି ଯାଦବ କହିଛନ୍ତି। ଶାସକ ଭାଜପାର 'ଟ୍ରୋଲ୍ ଆର୍ମି'ର ମୁକାବିଲା ପାଇଁ ଏକ 'ସତ୍ୟ ସେନା' ଗଠନ କରାଯିବ। ମହାରାଷ୍ଟ୍ରର ୱାର୍ଦ୍ଧାସ୍ଥିତ ଗାନ୍ଧୀ ସେବାଶ୍ରମରୁ ଇଣ୍ଡିଆ ମେଣ୍ଟ ସମର୍ଥନରେ ପ୍ରଚାର ଆରମ୍ଭ ହେବ ବୋଲି ସ୍ୱରାଜ ଇଣ୍ଡିଆ ନେତା କହିଛନ୍ତି। ଯାଦବ ଲୋକ ସଭା ନିର୍ବାଚନ ଲଢ଼ିବେ ନାହିଁ। ବିନା ସର୍ତ୍ତରେ ବିରୋଧୀ ମେଣ୍ଟ ପ୍ରାର୍ଥୀମାନଙ୍କୁ ସିଭିଲ୍ ସୋସାଇଟି ସଂଗଠନ ଓ ଛୋଟ ଦଳଗୁଡ଼ିକ ସହାୟତା ଯୋଗାଇବେ ବୋଲି କହିଛନ୍ତି। ଏହି କାର୍ଯ୍ୟକ୍ରମରେ କଂଗ୍ରେସ ନେତା ଦିଗ୍‌ବିଜୟ ସିଂ, ସିପିଆଇ(ଏମ୍) ନେତା ସୀତାରାମ ୟେଚୁରୀ, ସିପିଆଇ ନେତା ଡି. ରାଜାଙ୍କ ସମେତ ଇଣ୍ଡିଆ ମେଣ୍ଟରେ ଥିବା ଦଳଗୁଡ଼ିକର ନେତାମାନେ ଯୋଗଦେଇଥିଲେ।

ପାଟନାଠାରେ ଶୁକ୍ରବାର ସଞ୍ଜୟ ଗାନ୍ଧୀ ବାୟୋଲୋଜିକାଲ ପାର୍କର ସୁବର୍ଣ୍ଣ ଜୟନ୍ତୀ ପାଳନ ଅବସରରେ ଆର୍‌ଜେଡି ମୁଖ୍ୟ ଲାଲୁ ପ୍ରସାଦ ଯାଦବ, ରାଜ୍ୟ ଜଙ୍ଗଲ ଓ ପରିବେଶ ମନ୍ତ୍ରୀ ତେଜ ପ୍ରତାପଙ୍କ ସହ ଚିଡ଼ିଆଖାନା କର୍ମଚାରୀ ସେଲ୍ଫି ନେଉଛନ୍ତି।

# ଶ୍ରଦ୍ଧା କଥା ଶୁଣିଲେ ବିଳି ବିଳଉଛି ବିଜେଡି: ଭାଜପା

**ଭୁବନେଶ୍ୱର, ୨୯।୯(ସୁନିତ୍ ମିଶ୍ର)**

ଆମେ ଲୋକଙ୍କୁ ସ୍ନେହ ଓ ଶ୍ରଦ୍ଧା ମାଗୁଛୁ, କିନ୍ତୁ ସେଇ 'ଶ୍ରଦ୍ଧା' କଥା ଶୁଣିଲେ ବିଜେଡି ବିଳି ବିଳାଉଛି। ରାଜ୍ୟ ସରକାର 'ଶ୍ରଦ୍ଧା' ନାଁ ଧରିଲେ ଡରୁଛନ୍ତି। ଡାଲି ଖାଇଲେ ଚଳିବ, କିନ୍ତୁ ଡାଲି ଦେଖିଲେ ବାଚସ୍ପତି ଭୟଭୀତ ହେଉଛନ୍ତି। ଦାନ୍ତ ନ ଥିବା 'ଶ୍ରଦ୍ଧା ଓ ଡାଲି' ଆଜି ଶାସକ ଦଳର ମନ୍ତ୍ରୀ, ବିଧାୟକ ଏବଂ ନେତାଙ୍କୁ କାମୁଡି ଦେଇଛି ବୋଲି କହି ଏଭଳି ଢଙ୍ଗରେ ଶାସକ ଦଳକୁ ଭାଜପା ଏମ୍‌ପି ବସନ୍ତ ପଣ୍ଡା ଟାର୍ଗେଟ କରିଛନ୍ତି।

ଭାଜପା ରାଜ୍ୟ କାର୍ଯ୍ୟାଳୟ ଠାରେ ଶୁକ୍ରବାର ଆୟୋଜିତ ଖବରଦାତା ସମ୍ମିଳନୀରେ ବସନ୍ତ କହିଛନ୍ତି, ଶାସକ ଦଳ ଏପ୍ରକାର କଥାରେ ଭୟଭୀତ ହୋଇ ଚିତ୍କାର କରୁଛନ୍ତି। 'ଶ୍ରଦ୍ଧା ଓ ଡାଲି' ଦେଖିକି ବାଚସ୍ପତି ବିରୋଧୀ ଦଳ ମୁଖ୍ୟ ସଚେତକ ମୋହନ ମାଝୀ ଓ ବିଧାୟକ ମୁକେଶ ମହାଲିଙ୍ଗଙ୍କୁ ବିଧାନସଭାରୁ ନିଲମ୍ବିତ କରିଛନ୍ତି।

ଖବରଦାତା ସମ୍ମିଳନୀରେ ଏମ୍‌ପି ବସନ୍ତ ପଣ୍ଡା

ଇତିହାସରେ ଏହା ଏକ ବିରଳ ଘଟଣା। ଏତେ ବର୍ଷର ସରକାର ବିରୋଧୀଙ୍କ ପ୍ରଶ୍ନରେ ଉତର ନ ଦେଇ କାହିଁକି ପଳାୟନ କରୁଛନ୍ତି କୁହନ୍ତୁ। 'ଶ୍ରଦ୍ଧା' ନାମ ଧରିଲେ ବିରୋଧୀ ଦଳର ବିଧାୟକଙ୍କ ପ୍ରତି ଶାସକ ଦଳ ସଦସ୍ୟମାନେ ଆକ୍ରୋଶମୂଳକ ବ୍ୟବହାର କରୁଛନ୍ତି। ବିରୋଧୀ ଦଳ ନେତା ଯେତେବେଳେ 'ଶ୍ରଦ୍ଧା'ର କଥା କହିଲେ, ସେତେବେଳେ ଶାସକ ଦଳର ମନ୍ତ୍ରିମଣ୍ଡଳ ସମ୍ପୂର୍ଣ୍ଣ ଆତଙ୍କିତ, ବିଚଳିତ ଓ ଭୟଭୀତ ହୋଇଯାଇଥିଲେ। ଭାଟିକାନ୍ ସିଟି କାହିଁକି ଓ କେଉଁ ଉଦ୍ଦେଶ୍ୟରେ ଶ୍ରଦ୍ଧା ଯାଇଥିଲେ। ଅଣଓଡ଼ିଆ ମହିଳା 'ଶ୍ରଦ୍ଧା'କୁ ଭାଟିକାନ ସିଟିକୁ ସାଙ୍ଗରେ ନେବାର କାରଣ କ'ଣ ଥିଲା। ଭାଟିକାନ ସିଟି ଯିବା ଲାଗି ତାଙ୍କୁ ଟିକେଟ୍ କିଏ ଦେଲା, ଏହାର ଉତ୍ତର ପାଇବାକୁ ସାଢ଼େ ଚାରିକୋଟି ଓଡ଼ିଆ ଅପେକ୍ଷା କରି ବସିଛନ୍ତି। ବିରୋଧୀ ଦଳ ନେତାଙ୍କୁ ପାଗଳ ଓ ତାଙ୍କ ବକ୍ତବ୍ୟକୁ ପ୍ରଳାପ ବୋଲି କହି ଶାସକ ଦଳ ସଦସ୍ୟ ହୋହଲ୍ଲା କରୁଛନ୍ତି। ବିରୋଧୀ ଦଳ ନେତାଙ୍କ ପ୍ରତି ଶାସକ ଦଳର ସଦସ୍ୟ ଆକ୍ରୋଶମୂଳକ ବ୍ୟବହାର ଓ ଆଚରଣ ପ୍ରଦର୍ଶନ କରୁଛନ୍ତି। ବାଚସ୍ପତି ନିରପେକ୍ଷତା ଅବଲମ୍ବନ କରିବା ଜରୁରୀ, କିନ୍ତୁ ଦୁର୍ଭାଗ୍ୟର ବିଷୟ ସେ ନିରପେକ୍ଷ ନୁହନ୍ତି। ଡାଲି କିଣାରେ ଦୁର୍ନୀତି, ଅନିୟମିତତା ପାଇଁ ୨୦୧୧ରେ ତାଙ୍କ ମନ୍ତ୍ରୀପଦ ଚାଲିଯାଇଥିଲା ବୋଲି ବସନ୍ତ କହିଛନ୍ତି।

# ବାଚସ୍ପତିଙ୍କ ଇସ୍ତଫା ଦାବିରେ ରାସ୍ତାକୁ ଓହ୍ଲାଇଲା ଭାଜପା

**ଭୁବନେଶ୍ୱର, ୨୯।୯(ସୁନିତ୍ ମିଶ୍ର)**

ଡାଲି ଦୁର୍ନୀତିରେ ବାଚସ୍ପତି ପ୍ରମିଳା ମଲିକ ଲିପ୍ତ ଥିବା ଦର୍ଶାଇ ବିରୋଧୀ ତାଙ୍କ ଇସ୍ତଫା ଦାବୀ କରିଛନ୍ତି। ଭାଜପା ପକ୍ଷରୁ ଅଭିଯୋଗ କରାଯାଇଛି ଯେ, ବିଧାନସଭାରେ ଆକ୍ରୋଶମୂଳକ ଭାବେ ୨ ଜଣ ଭାଜପା ବିଧାୟକଙ୍କୁ ସସ୍‌ପେଣ୍ଡ କରାଯିବା ସହ ବିରୋଧୀ ଦଳ ନେତାଙ୍କ ବିରୋଧରେ ଅଶାଳୀନ ମନ୍ତବ୍ୟ ବ୍ୟବହାର କରାଯାଉଛି। ଏହାକୁ ବିରୋଧ କରି ଭୁବନେଶ୍ୱର ସାଙ୍ଗଠନିକ ଜିଲା ଭାଜପା ପକ୍ଷରୁ ମାଷ୍ଟରକ୍ୟାଣ୍ଟିନ ଛକଠାରେ ଲୋକଙ୍କୁ ଡାଲି ବାଣ୍ଟିବା ଏବଂ ମୁଖ୍ୟମନ୍ତ୍ରୀ, ବିଧାୟକ ଅରୁଣ ସାହୁ, ବାଚସ୍ପତିଙ୍କ କୁଶପୁତ୍ତଳିକା ଦାହ କରି ବିକ୍ଷୋଭ ପ୍ରଦର୍ଶନ କରାଯାଇଛି। ଭାଜପା ଆହୁରି ଅଭିଯୋଗ କରିଛି ଯେ, ଓଡ଼ିଶାରୁ ଲୋକ ମତ ହରାଇବା ଦେଖି ବିଜେଡି ବିଳି ବିଳାଉଛି। ଡାଲି ଦୁର୍ନୀତି ଓଡ଼ିଶାର ସବୁଠାରୁ ବଡ଼ ସ୍କାମ୍, ଯେଉଁଥିଲାଗି ତତ୍କାଳୀନ ବିଭାଗୀୟ ମନ୍ତ୍ରୀ ତଥା ବର୍ତ୍ତମାନର ବାଚସ୍ପତି ଇସ୍ତଫା ଦେଇଥିଲେ। ହେଲେ ଡାଲି ଡାଲି ଦେଖିଲେ ବାଚସ୍ପତି ଭୟଭୀତ ହେଉଛନ୍ତି। ଡାଲି ଦୁର୍ନୀତି କଥା କହିଲେ କି ତାହା ଦେଖିଲେ ଶାସକ ଦଳର ମନ୍ତ୍ରୀ, ବିଧାୟକ ଏବଂ ନେତାଙ୍କୁ ଭୟ ଲାଗୁଛି। ତେଣୁ ଡାଲି ଦୁର୍ନୀତିରେ ଲିପ୍ତ ବାଚସ୍ପତିଙ୍କ ଇସ୍ତଫା ଦାବି କରୁଛୁ ବୋଲି ଭାଜପା ପକ୍ଷରୁ କୁହାଯାଇଛି। ଭୁବନେଶ୍ୱର ସାଙ୍ଗଠନିକ ଜିଲା ସଭାପତି ବାବୁ ସିଂ କହିଛନ୍ତି, ଏତେବଡ଼ ସାମ୍ବିଧାନିକ ପଦବୀରେ କିଭଳି ଦୁର୍ନୀତିରେ ଲିପ୍ତ ହୋଇ ଇସ୍ତଫା ଦେଇଥିବା ଜଣଙ୍କୁ ବସାଗଲା। ରାଜ୍ୟରେ ଅନ୍ଧାରୀ ଶାସନ ଚାଲିଛି, ଶାସକ ଦଳ ଦୁର୍ନୀତିରେ ବୁଡି ରହିଛି ବୋଲି ସେ କହିଛନ୍ତି।

# ଭୁବନେଶ୍ୱରକୁ ଜିଲା ମାନ୍ୟତା ଦେବାକୁ କଂଗ୍ରେସର ଦାବି

**ଭୁବନେଶ୍ୱର, ୨୯।୯(ଅନିଲ ଦାସ)**

ଭୁବନେଶ୍ୱରକୁ ଜିଲା ମାନ୍ୟତା ଦେବାକୁ କଂଗ୍ରେସ ଦାବି କରିଛି। ୧୯୯୩ରେ ଭୁବନେଶ୍ୱର ଓକିଲମାନଙ୍କର ଦାବିକୁ ଗ୍ରହଣ କରି ତତ୍କାଳୀନ ମୁଖ୍ୟମନ୍ତ୍ରୀ ସ୍ୱର୍ଗତ ବିଜୁ ପଟ୍ଟନାୟକ ଭୁବନେଶ୍ୱର କଚେରି ନିକଟରେ ଖୋର୍ଦ୍ଧା ଜିଲାପାଳ ଅଫିସ ଉଦ୍‌ଘାଟନ କରିଥିଲେ। ତାହା ଅନେକ ଦିନ କାର୍ଯ୍ୟ କଲା ପରେ ରାଜ୍ୟ ସରକାର ହଠାତ୍ ଜିଲାପାଳ କାର୍ଯ୍ୟାଳୟକୁ ଖୋର୍ଦ୍ଧାକୁ ସ୍ଥାନାନ୍ତର କଲେ। ସେହିଦିନଠାରୁ ଭୁବନେଶ୍ୱରକୁ ଏକ ସ୍ୱତନ୍ତ୍ର ଜିଲା କରିବା ପାଇଁ ଆନ୍ଦୋଳନ ଚାଲିଛି। ପ୍ରତ୍ୟେକ ପ୍ରଦେଶର ରାଜଧାନୀକୁ ଜିଲା କରାଯାଇଛି।

୧୫ବର୍ଷ ପୂର୍ବେ ହଜାର ହଜାର ଓକିଲ ଭୁବନେଶ୍ୱରକୁ ଜିଲା ଦାବିରେ ବିଧାନସଭାକୁ ଶୋଭାଯାତ୍ରା କରି ଯାଇଥିଲେ। ମୁଖ୍ୟମନ୍ତ୍ରୀ ତାଙ୍କ କକ୍ଷରେ ଓକିଲ ପ୍ରତିନିଧିମାନଙ୍କ ସହିତ ଏ ସମ୍ପର୍କରେ ଆଲୋଚନା କରି ବିହିତ ପଦକ୍ଷେପ ନେବାକୁ ପ୍ରତିଶ୍ରୁତି ଦେଇଥିଲେ ଏବଂ ତାଙ୍କ ବ୍ୟକ୍ତିଗତ ସଚିବଙ୍କୁ ତ୍ୱରିତ ପଦକ୍ଷେପ ନେବା ପାଇଁ ନିର୍ଦ୍ଦେଶ ଦେଇଥିଲେ। ଆଜି ପର୍ଯ୍ୟନ୍ତ ତାହା କାର୍ଯ୍ୟକାରୀ ହୋଇପାରିଲା ନାହିଁ। ରାଜଧାନୀ ବାସିନ୍ଦା ଏବଂ ବିଭିନ୍ନ ସଂଗଠନ ଭୁବନେଶ୍ୱରକୁ ଜିଲା ପାଇଁ ଆନ୍ଦୋଳନ ଚଳାଇ ରଖିଛନ୍ତି। ସରକାର ଅଗ୍ରାଧିକାର ଭିତ୍ତରେ ଭୁବନେଶ୍ୱରକୁ ଜିଲା ମାନ୍ୟତା ନ ଦେଲେ ଆନ୍ଦୋଳନକୁ ଆହୁରି ତୀବ୍ରତର କରାଯିବ ବୋଲି ପିସିସି ବରିଷ୍ଠ ଉପସଭାପତି ଶିବାନନ୍ଦ ରାୟ ଏକ ପ୍ରେସ୍ ବିବୃତିରେ ଜଣାଇଛନ୍ତି।

# ବିଜେଡିରେ ମାଲକାନଗିରି ଜିଲା ଭାଜପା କର୍ମକର୍ତ୍ତା

ଶଙ୍ଖଭବନଠାରେ ଆୟୋଜିତ ମିଶ୍ରଣ ପର୍ବରେ ବିଜେଡି ନେତୃବୃନ୍ଦଙ୍କ ସହ ମାଲକାନଗିରି ଭାଜପା ନେତା ଓ କର୍ମୀ।

**ଭୁବନେଶ୍ୱର, (ଅନିଲ ଦାସ)/ ମାଲକାନଗିରି (ଦୁର୍ଯ୍ୟୋଧନ ପାତ୍ର),୨୯।୯**

ମାଲକାନଗିରି ଜିଲା ଭାଜପା ସାଧାରଣ ସମ୍ପାଦକ ଶୁଭ୍ରାଂଶୁ ଶେଖର ସାହୁ, କାଲିମେଳା ବ୍ଲକ ପଶୁଗୁଡ଼ା ଗ୍ରାମପଞ୍ଚାୟତର ପୂର୍ବତନ ସରପଞ୍ଚ ରାମ ରବା ଏବଂ ବାଲିମେଳାର ଭାଜପା ସଦସ୍ୟ ଏନ୍. ଦାଶରଥି ଶୁକ୍ରବାର ଶଙ୍ଖଭବନଠାରେ ବିଜୁ ଜନତା ଦଳ ସାଧାରଣ ସମ୍ପାଦକ ତଥା ରାଜ୍ୟ ସଭା ସଦସ୍ୟ ମାନସ ମଙ୍ଗରାଜଙ୍କ ଉପସ୍ଥିତିରେ ବିଜେଡିରେ ସାମିଲ ହୋଇଛନ୍ତି। ଦଳରେ ସାମିଲ ହୋଇଥିବା ଭାଜପା କର୍ମକର୍ତ୍ତାଙ୍କୁ ଉପଢୌକନ ଦେଇ ମଙ୍ଗରାଜ ଦଳକୁ ସ୍ୱାଗତ କରିଥିଲେ।

ଏହି ଅବସରରେ ବିଜେଡିରେ ସାମିଲ ହୋଇଥିବା ଶୁଭ୍ରାଂଶୁ କହିଥିଲେ, ମୁଖ୍ୟମନ୍ତ୍ରୀ ତଥା ବିଜେଡି ସୁପ୍ରିମୋ ନବୀନ ପଟ୍ଟନାୟକଙ୍କ ଲୋକାଭିମୁଖୀ କାର୍ଯ୍ୟକଳାପରେ ଆକୃଷ୍ଟ ହୋଇ ଏବଂ ରାଜ୍ୟ ବିଜେଡି ସାଙ୍ଗଠନିକ ସମ୍ପାଦକ ପ୍ରଣବ ପ୍ରକାଶ ଦାସଙ୍କ ସାଙ୍ଗଠନିକ ଦକ୍ଷତାରେ ବିଶ୍ୱାସ ରଖି ବିଜେଡିରେ ଯୋଗଦେବା ପାଇଁ ନିଷ୍ପତ୍ତି ନେଇଛନ୍ତି। ଦଳରେ ଆମକୁ ଗ୍ରହଣ କରିଥିବାରୁ ମୁଖ୍ୟମନ୍ତ୍ରୀ, ଦଳର ସାଙ୍ଗଠନିକ ସମ୍ପାଦକ, ରାଜ୍ୟ ସଭା ସଦସ୍ୟ ମାନସ ମଙ୍ଗରାଜ ଓ ସମସ୍ତ ନେତୃବୃନ୍ଦଙ୍କୁ ଧନ୍ୟବାଦ ଦେଇଛନ୍ତି। ଏହି ମିଶ୍ରଣ ପର୍ବରେ ମାଲକାନଗିରି ଜିଲା ବିଜେଡି ସଭାପତି ମାନସ ମାଡକାମୀ, ପ୍ରକାଶ ମହାନ୍ତି, ବିଜେଡି ମୁଖପାତ୍ର ଅମିତ ମଲ୍ଲିକ ଏବଂ ମାଲକାନଗିରି ଜିଲା ମହିଳା ବିଜେଡି ପର୍ଯ୍ୟବେକ୍ଷକ ଲୋରା ମହାପାତ୍ର ଉପସ୍ଥିତ ଥିଲେ।

**CLASSIFIED DISPLAY**
MORE SPACE ' SAME PRICE

| For Single Day | | For 7 Days | | For 15 Days | | For 30 Days | |
|---|---|---|---|---|---|---|---|
| 6x4 | 12x4 | 6x4 | 12x4 | 6x4 | 12x4 | 6x4 | 12x4 |
| 1,500.00 | 2,000.00 | 6,000.00 | 12,000.00 | 12,000.00 | 25,000.00 | 20,000.00 | 40,000.00 |

**BIJAYA FINANCE**
Bijaya Finance ସମସ୍ତ ପ୍ରକାର Loan ୧୦ ଦିନ ମଧ୍ୟରେ ଯୋଗାଇ ଦେଉଛି । ବ୍ୟବସାୟ, Personal, କୃଷି, ଶିକ୍ଷା, କୁକୁଡ଼ାଫାର୍ମ, ଗାଈପାଳନ ଓ ମାଛ ଚାଷ ଇତ୍ୟାଦି ସମସ୍ତ ପ୍ରକାର Loan ଘରେ ବସି ପାଆନ୍ତୁ । ସୁଧ ୨%
Mob:7656825212
7656825011

**ପାଠକଙ୍କ ପାଇଁ ସୂଚନା:** ଏହି ପୃଷ୍ଠାରେ ପ୍ରକାଶିତ କେତେକ ବିଜ୍ଞାପନକୁ ଭିତ୍ତିକରି କିଛି ପାଠକ ଠକାମିର ଶିକାର ହେଉଥିବା ଆମର ଦୃଷ୍ଟିଗୋଚର ହେଉଛି। ବିଜ୍ଞାପନ ଦେଇଥିବା ସଂସ୍ଥାମାନଙ୍କ ସହ କାରବାର କରିବା ପୂର୍ବରୁ ସବିଶେଷ ତଥ୍ୟ ଓ ନିଜର ବିବେକ ଖଟାଇ କାରବାର କରନ୍ତୁ। ଏଥିପାଇଁ ଧରିତ୍ରୀ କର୍ତ୍ତୃପକ୍ଷ ଦାୟୀ ରହିବେ ନାହିଁ।

**ଜନ୍ମଦିନ ଶୁଭେଚ୍ଛା**

ସୌମ୍ୟାକୁ ଜନ୍ମଦିନର ଶୁଭେଚ୍ଛା
''ଅମୃତ ବିନୟ ବଚନ, କହି ତୋଷିବ ପ୍ରାଣୀମନ
ଏ ଭାବେ ଲଭି କୃଷ୍ଣପାଦ, ହରିବ ବିଷୟା ବିଷାଦ''।
ଭାଗବତର ଏ ଅମୃତ ବାଣୀ ଜଳସ୍ୱରୂପ ତୋ ଜୀବନ ଗଙ୍ଗାରେ ପ୍ରବାହିତ ହେଉଥିବ- ଶ୍ରୀଜଗନ୍ନାଥଙ୍କ ନିକଟରେ ବୋଉ ଓ ବାପାଙ୍କ ପ୍ରାର୍ଥନା।
ଧ-୧୪୩୭

**Classified Everyday**
0674-2580101, 2549949

REAL ESTATE

**SALE**

3BHK Apartment Rasulgarh-89,00,000, 3BHK Duplex near Tankapani-79,00,000, 3BHK Duplex near Nandankanan-92,00,000, Gangapada 9Acre, Pitapalli 5Acre. Residential Land DPS back-990, Jaanla-990, Patrapada-2200, Tamando-1500/2700. 8984071303, 8249630501. D-1434

କଟକ ଜଗତ୍‌ପୁରଠାରେ ନୂଆ ତିଆରି ହୋଇଥିବା 2BHK ଘର (1000sqft.) ବିକ୍ରିହେବ। Price-27laks. Contact: 8984352783. D-1435

ପୁରୀ ସାତପଡ଼ା ବ୍ରହ୍ମଗିରି ରୋଡ୍ (NH-316) ପାଖରେ Commercial plot ବିକ୍ରି ହେବ। ମୋବାଇଲ ନଂ.- 7008384659. D-75303

କଟକ-ଭୁବନେଶ୍ୱର ମଧ୍ୟରେ ନିର୍ମିତ Grandbazar NH-16 ସମ୍ମୁଖରୁ ଅଳ୍ପ ଦୂରତାରେ ଘରବାରି ବାସୋପଯୋଗୀ ପ୍ଲଟ୍ ଶସ୍ତାରେ କିଣନ୍ତୁ, ଗୃହ ନିର୍ମାଣ କରନ୍ତୁ। 8249422604. D-75222

ନଖରା ତ୍ରିନାଥବଜାର ମହିଧରପଡ଼ା, ପାଖରେ SC plot 7400 sqft 11,00,000/-(Outright) 7978663279. D-75218

ଭୁବନେଶ୍ୱର ଗଙ୍ଗପଡ଼ା HP ପେଟ୍ରୋଲ୍‌ପମ୍ପ ନିକଟରେ sqft.-899/-, Adyanta College ପାଖରେ 750/- boundary, road, ଇଲେକ୍ଟ୍ରିସିଟି ଥାଇ ପ୍ଲଟ୍ ବିକ୍ରିହେବ। 9861319999, 9658891108. D-75220

Duplex sale at Bhubaneswar @ 57 lakhs only. Contact: 9777433701. D-75223

Kantabada Chhak Sparsh Hospital ପାଖରେ sthitiban plot Electricity ସହିତ ମିଳୁଅଛି। Contact: 8917697736, 9439101373. D-1428

GA free hold plot 2100sqft. At- IRC Village, BBSR, No Broker. Ph No- 8144410585. D-1424

BDA & RERA Approved 2BHK, 3BHK flats for sale, Project: Bivab Nest and Bivab Ansh, At- Madanpur, near Infocity-II, Bhubaneswar, Home loan available (All leading Bank). Contact: 9437345524, 9937138980. D-74587

South facing corner 4BHK Duplex, Balianta Syphon. Land-1400 Construction-2200-89Lakh. 9938219397, 9861022055. D-1433

CONSTRUCTION

Construct your Dream home @ 460/-, 850/-, 1325/- with Branded material along with 3years AMC & 50 years structural guarantee. We provide plan approval, Boring, Bank Estimate. Contact The Engineering Pvt. Ltd. 9439856856. D-1384

ନିଜର ପ୍ରିୟଜନମାନଙ୍କୁ ଜନ୍ମଦିନର ଓ ବିବାହ ଶୁଭେଚ୍ଛା ଜଣାନ୍ତୁ କେବଳ ଟ୨୧୦/- ରୋ ରଙ୍ଗୀନ ଟ୪୨୦/- ରୋ (ଫଟୋ ସହ) ବି.ଦ୍ର.: ଶୁଭେଚ୍ଛା ୬ସେମି. (H) X ୪ସେମି. (W) ହେବା ଆବଶ୍ୟକ।

5 Roomed house with Kitchen, 2 Toilets, 2 Porticos, Parking space close to Hotel Ira, Gupta Distributors, Cuttack Road, Bhubaneswar. Rs. 20,000/- contact- 9937961430. D-1429

Spa Kerala body Massage only best Therapist @699/- Bhubaneswar. 9337672475. D-1438

Relax, Refresh your body, Mind at Saikrupa Spa with best therapies. 8984068077. D-1358

Asribada Panchakarma herbal SPA Kesharimall, Bhubaneswar. Contact: 8926173473. D-75042

Newly open SPA positively health benefits with expert therapist. 9938843929. D-75150

**AFFIDAVIT**

I, Sumanta Chhotaray, S/o- Keshab Chandra Chhotaray, resident at Meghraj Buildcon, PO/PS- Koraput, Dist.- Koraput, Pin-764020, Odisha declare by this affidavit No. 8032 Dtd- 27.09.2023 that now onwards I shall be known as SUMANTA KUMAR CHHOTARAY for all future purposes. D-1431

**ପ୍ରଥମ ଶ୍ରାଦ୍ଧବାର୍ଷିକୀ ଉପଲକ୍ଷେ ଭକ୍ତିପୂତ ଶ୍ରଦ୍ଧାଞ୍ଜଳି**

ୱରବୀନ୍ଦ୍ର କୁମାର ଦାସ
ବିକାଶନଗର, ଜଟଣୀ, ଖୋର୍ଦ୍ଧା
ଆବିର୍ଭାବ: ୧୫।୦୪।୧୯୫୨
ତିରୋଧାନ: ୧୧।୦୯।୨୦୨୨
ଚାହୁଁ ଚାହୁଁ ଏକବର୍ଷ ବିତିଗଲା। ତୁମ ଅବର୍ତ୍ତମାନରେ ତୁମ ସ୍ନେହ, ଶ୍ରଦ୍ଧା, ଭଲପାଇବା ଜୀବନର ପ୍ରତି ମୁହୂର୍ତ୍ତରେ ଅନୁଭବ କରୁଛୁ। ତୁମେ ଶିଖାଇଥିବା ନୀତି ଆଦର୍ଶକୁ ପାଥେୟ କରି ଆଗକୁ ଯିବା ପାଇଁ ତୁମ ଆଶୀର୍ବାଦ ଆମ ଉପରେ ରହିଥାଉ। ପ୍ରଥମ ଶ୍ରାଦ୍ଧ ଦିବସରେ ତୁମ ଆତ୍ମାର ଶାନ୍ତି ପାଇଁ ମହାପ୍ରଭୁ ଶ୍ରୀଜଗନ୍ନାଥଙ୍କ ଚରଣରେ ପ୍ରାର୍ଥନା କରୁଛୁ।
ଶୋକସନ୍ତପ୍ତ ପରିବାର: ପତ୍ନୀ: ଗୀତାଞ୍ଜଳି, ଭାଇ: ଶ୍ରୀଧର, ଦିଲ୍ଲୁ, ପୁଅ

# ୫ ବର୍ଷିଆ ଆର୍‌ଡି ଉପରେ ସୁଧ ହାର ବୃଦ୍ଧି

## ୩ୟ ତ୍ରୈମାସିକ ପାଇଁ ଅଧିକାଂଶ ସ୍ୱଳ୍ପ ସଞ୍ଚୟ ସ୍କିମ୍‌ର ସୁଧହାର ଅପରିବର୍ତ୍ତିତ

ନୂଆଦିଲ୍ଲୀ,୨୯।୯ (ଅଭୟ ଦାଶ)

ଚଳିତ ଆର୍ଥିକ ବର୍ଷର ୩ୟ (ଅକ୍ଟୋବରରୁ ଡିସେମ୍ବର) ତ୍ରୈମାସିକ ପାଇଁ କେନ୍ଦ୍ର ସରକାର ୫ବର୍ଷିଆ ରେକରିଂ ଡିପୋଜିଟ୍ (ଆର୍‌ଡି) ଉପରେ ସୁଧ ହାର ବୃଦ୍ଧି ସହ କ୍ଷୁଦ୍ର ସଞ୍ଚୟ ଯୋଜନା ଉପରେ ସୁଧ ହାର ଅପରିବର୍ତ୍ତିତ ରଖିଛନ୍ତି। ଏପରିକି ୫ ବର୍ଷିଆ ଆର୍‌ଡିର ସୁଧହାର ଉପରେ ୨୦ ବେସିସ୍ ପଏଣ୍ଟ ବୃଦ୍ଧି କରାଯାଇଛି। ଫଳରେ ୫ବର୍ଷିଆ ଆର୍‌ଡି ଉପରେ ସୁଧ ହାର ୬.୫ ରୁ ୬.୭% କୁ ବୃଦ୍ଧି କରାଯାଇଛି। ଏହି ନୂଆ ଦର ୨୦୨୩ ଅକ୍ଟୋବର ପହିଲାରୁ ଡିସେମ୍ବର ୩୧ ପର୍ଯ୍ୟନ୍ତ ଲାଗୁହେବ। ଅପରପକ୍ଷରେ ବରିଷ୍ଠ ନାଗରିକ ସଞ୍ଚୟ ଯୋଜନା (ଏସ୍‌ସିଏସ୍‌ଏସ୍), ଜାତୀୟ ସଞ୍ଚୟ ପ୍ରମାଣପତ୍ର (ଏନ୍‌ଏସ୍‌ସି), ପିପିଏଫ୍, କିଷାନ ବିକାଶ ପତ୍ର (କେଭିପି) ଏବଂ ସୁକନ୍ୟା ସମୃଦ୍ଧି ଯୋଜନା (ଏସ୍‌ଏସ୍‌ୱାଇ)ରେ ନିବେଶ ସୁଧ ଅର୍ଜନ ଜାରି ରଖିବ। ଅପରପକ୍ଷରେ ଶୁକ୍ରବାର ଅର୍ଥ ମନ୍ତ୍ରଣାଳୟ ପକ୍ଷରୁ ଜାରି କରାଯାଇଥିବା ବିଜ୍ଞପ୍ତି ଅନୁଯାୟୀ ସଞ୍ଚୟ ଜମା ଉପରେ ୪% ଏବଂ ୧ ବର୍ଷର ମିଆଦୀ ଜମା ଉପରେ ୬.୯% ସୁଧ ପୂର୍ବ ଭଳି ଉପଲବ୍ଧ ରହିବ। ସେହିପରି ୨ବର୍ଷ ଓ ୩ ବର୍ଷର ମିଆଦୀ ଜମା ଉପରେ ସୁଧ ହାର ୭% ରହିଥିବା ବେଳେ ୫ବର୍ଷିଆ ମିଆଦୀ ଜମା ଉପରେ ସୁଧ ହାର ୭.୫% ରହିଛି। ବିଶେଷକରି ବରିଷ୍ଠ ନାଗରିକ ସଞ୍ଚୟ ଯୋଜନାରେ ୮.୨% ସୁଧ ମିଳିବ ବୋଲି ମନ୍ତ୍ରଣାଳୟ ପକ୍ଷରୁ କୁହାଯାଇଛି। ଉଲ୍ଲେଖଯୋଗ୍ୟ, ସରକାରଙ୍କ ପ୍ରମୁଖ ଯୋଜନା ଏମ୍‌ଆଇଏସ୍ ସ୍କିମ୍‌ରେ ସୁଧ ହାର ୭.୪% ଥିବାବେଳେ ଏନ୍‌ଏସ୍‌ସି ସ୍କିମ୍ ଉପରେ ୭.୭% ଓ ପିପିଏଫ୍ ସ୍କିମ୍ ଉପରେ ୭.୧% ରହିଛି, କେଭିପି ଉପରେ ସୁଧ ହାର ୭.୫ % ରହିଥିବାବେଳେ ଏହା ୧୧୫ ମାସ ମଧ୍ୟରେ ପରିପକ୍ୱ ହେବ। ସୁକନ୍ୟା ସମୃଦ୍ଧି ଆକାଉଣ୍ଟର ସୁଧ ହାର ୮% କୁ ବଜାୟ ରଖାଯାଇଛି।

## ଶେୟାର ବଜାର କାରବାରରେ ଉତ୍ସାହ

ନୂଆଦିଲ୍ଲୀ,୨୯।୯

ଦିନକ ପରେ ପୁଣି ଥରେ ଘରୋଇ ଶେୟାର ବଜାର କାରବାରରେ ପରିବର୍ତ୍ତନ ଘଟିଛି। ଚଳିତ ସପ୍ତାହର ଶେଷ କାର୍ଯ୍ୟ ଦିବସର ଫଳାଫଳ ଅନୁଯାୟୀ ଶେୟାର ବଜାରର ନିବେଶକମାନେ ଲକ୍ଷାଧିକ ଟଙ୍କାର ନିବେଶ ବଢ଼ାଇଛନ୍ତି। ଶୁକ୍ରବାର ବମ୍ବେ ଷ୍ଟକ୍ ଏକ୍ସଚେଞ୍ଜ (ବିଏସ୍‌ଇ)ର ସେନ୍‌ସେକ୍ସ ୩୨୦ (୩୨୦.୦୯) ପଏଣ୍ଟ ବୃଦ୍ଧି ଘଟି ୬୫,୮୨୮ (୬୫,୮୨୮.୪୧) ଅଙ୍କରେ କାରବାର ବନ୍ଦ କରିଥିଲା। ସେହିଭଳି ନ୍ୟାଶନାଲ ଷ୍ଟକ୍ ଏକ୍ସଚେଞ୍ଜ (ଏନ୍‌ଏସ୍‌ଇ)ର ନିଫ୍ଟି-୫୦ରେ ମଧ୍ୟ ୧୧୫ (୧୧୪.୭୫) ପଏଣ୍ଟ ବଢ଼ି ୧୯,୬୩୮ (୧୯,୬୩୮.୩୦) ଅଙ୍କରେ କାରବାର ବନ୍ଦ କରିଥିଲା। ଉଲ୍ଲେଖଯୋଗ୍ୟ, ବିଏସ୍‌ଇ ସେନ୍‌ସେକ୍ସର ମିଡ୍‌କ୍ୟାପ୍ ଓ ସ୍ମଲ୍‌କ୍ୟାପ୍ ଶେୟାରଗୁଡିକର ଇଣ୍ଡେକ୍ସ ବୃଦ୍ଧି ସହ ଏନ୍‌ଏସ୍‌ଇ ନିଫ୍ଟି ମିଡ୍ କ୍ୟାପ୍, ସ୍ମଲ କ୍ୟାପ୍ ଏବଂ ବ୍ୟାଙ୍କ ଶେୟାରଗୁଡିକରେ ମଧ୍ୟ କାରବାର ବଢ଼ିଥିବାବେଳେ ସେକ୍ଟୋରାଲ ଇଣ୍ଡେକ୍ସର କାରବାରରେ ମଧ୍ୟ ବୃଦ୍ଧି ଘଟିଛି।

## ଇଣ୍ଡିଆନ୍ ବ୍ୟାଙ୍କର ନୂତନ ଆଞ୍ଚଳିକ ମୁଖ୍ୟ

ଭୁବନେଶ୍ୱର, ୨୯।୯

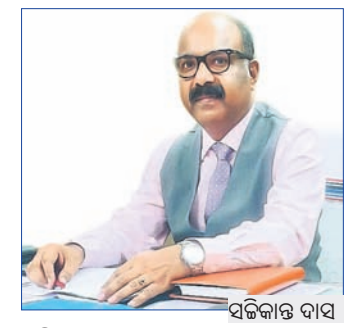
ସଚ୍ଚିକାନ୍ତ ଦାସ

ଇଣ୍ଡିଆନ୍ ବ୍ୟାଙ୍କର ଭୁବନେଶ୍ୱର ଆଞ୍ଚଳିକ କାର୍ଯ୍ୟାଳୟର ନୂତନ ଆଞ୍ଚଳିକ ମୁଖ୍ୟ ଭାବେ ଉପ-ମହାପ୍ରବନ୍ଧକ ସଚ୍ଚିକାନ୍ତ ଦାସ ନିକଟରେ କାର୍ଯ୍ୟଭାର ଗ୍ରହଣ କରିଛନ୍ତି। ଏହା ପୂର୍ବରୁ ଦାସ ବ୍ୟାଙ୍କର କର୍ପୋରେଟ୍ ଆର୍ଥିକ ଅନ୍ତର୍ଭୁକ୍ତୀକରଣ ବିଭାଗର ଉପ-ମହାପ୍ରବନ୍ଧକ ଭାବେ କାର୍ଯ୍ୟ କରୁଥିଲେ। ବିଶେଷକରି ୨୭ ବର୍ଷ କାର୍ଯ୍ୟକାଳ ମଧ୍ୟରେ ଦାସ ବ୍ୟାଙ୍କର ବିଭିନ୍ନ ଶାଖା, ଆଞ୍ଚଳିକ କାର୍ଯ୍ୟାଳୟ ଏବଂ କର୍ପୋରେଟ୍ କାର୍ଯ୍ୟାଳୟ ଆଦିରେ କାର୍ଯ୍ୟ କରିଛନ୍ତି। ସେହିଭଳି ପୂର୍ବରୁ ମଧ୍ୟ ସେ କୋଲକାତାଠାରେ ଆର୍ଥିକ ଅନ୍ତର୍ଭୁକ୍ତୀକରଣ ବିଭାଗର ସହାୟକ ମହାପ୍ରବନ୍ଧକ ଭାବେ କାର୍ଯ୍ୟ କରିଛନ୍ତି।

ଏହି ପରିପ୍ରେକ୍ଷୀରେ ଉପ-ମହାପ୍ରବନ୍ଧକ ସଚ୍ଚିକାନ୍ତ ଦାସ କହିଛନ୍ତି, ରିଟେଲ୍, କୃଷି ଓ ଏମ୍‌ଏସ୍‌ଏମ୍‌ଇ କ୍ଷେତ୍ରକୁ ଗୁରୁତ୍ୱ ଦେବା ସହ ଉନ୍ନତମାନର ଗ୍ରାହକସେବା ଯୋଗାଇଦେବା ତାଙ୍କର ମୂଳ ଲକ୍ଷ୍ୟ ବୋଲି ଦାସ ମତପ୍ରକାଶ କରିଛନ୍ତି।

ଉଲ୍ଲେଖଯୋଗ୍ୟ, ଭୁବନେଶ୍ୱର ଆଞ୍ଚଳିକ କାର୍ଯ୍ୟାଳୟ ଅଧୀନରେ ବ୍ୟାଙ୍କର ମୋଟ ୫୪ ଶାଖା ରହିଛି, ଯାହାର ମୋଟ୍ ବ୍ୟବସାୟ ପ୍ରାୟ ୧୩,୫୬୭କୋଟି ଟଙ୍କା ରହିଥିବା ବେଳେ ସିଡି ଅନୁପାତ ୭୯.୪୭% ରହିଛି।

## ଜୁଲାଇରେ ଜିଓର ସର୍ବାଧିକ ନୂତନ ଗ୍ରାହକ

ଭୁବନେଶ୍ୱର, ୨୯।୯

ଚଳିତ ବର୍ଷ ଜୁଲାଇରେ ରିଲାଏନ୍ସ ଜିଓ ଓଡ଼ିଶାର ସର୍ବାଧିକ ସଂଖ୍ୟକ ନୂଆ ମୋବାଇଲ ଗ୍ରାହକ ଯୋଡ଼ିଥିବାବେଳେ ରାଜ୍ୟରେ ସବୁଠାରୁ ପସନ୍ଦର ଡିଜିଟାଲ ସେବା ପ୍ରଦାନକାରୀ କମ୍ପାନୀ ଭାବେ ଉଭାହୋଇଛି। ଏପରିକି ଭାରତୀୟ ଦୂରସଞ୍ଚାର ନିୟାମକ କର୍ତ୍ତୃପକ୍ଷ (ଟ୍ରାଇ) ଦ୍ୱାରା ପ୍ରକାଶିତ ସଦ୍ୟତମ ଟେଲିକମ୍ ଗ୍ରାହକ ତଥ୍ୟ ଅନୁଯାୟୀ ରିଲାଏନ୍ସ ଜିଓ ୨୦୨୩ ଜୁଲାଇରେ ପ୍ରାୟ ୧.୪୨ଲକ୍ଷ ନୂତନ ମୋବାଇଲ ଗ୍ରାହକ ଯୋଡ଼ିଛି। ଏହା ସହ ୨୦୨୩ ଜୁଲାଇ ୩୧ସୁଦ୍ଧା ଜିଓ ସର୍ବାଧିକ ୧.୪୩କୋଟି ମୋବାଇଲ ଗ୍ରାହକ ଏବଂ ୨.୩୮ ଲକ୍ଷ ଜିଓ ଫାଇବର ହୋମ୍ ବ୍ରଡ୍‌ବ୍ୟାଣ୍ଡ ଉପଭୋକ୍ତାଙ୍କ ସହ ଉଭୟ ଓୟାରଲେସ୍ ଏବଂ ଓୟାରଲାଇନ୍ ବର୍ଗରେ ସାମିଲ କରାଇବା ସହିତ ରାଜ୍ୟରେ ଏକ ନମ୍ବର ସ୍ଥାନକୁ ସୁଦୃଢ଼ କରିଛି। ବିଶେଷକରି ୨୦୨୩ ଜୁଲାଇରେ ଓଡ଼ିଶାର ମୋଟ ମୋବାଇଲ ଉପଭୋକ୍ତାଙ୍କ ସଂଖ୍ୟା ୧.୫ଲକ୍ଷ ବୃଦ୍ଧି ପାଇଛି। ଅପରପକ୍ଷରେ ଟ୍ରାଇ ଦ୍ୱାରା ପ୍ରକାଶିତ ସଦ୍ୟତମ ଟେଲିକମ୍ ଉପଭୋକ୍ତାଙ୍କ ତଥ୍ୟ ଅନୁଯାୟୀ, ଜିଓ ସାରା ଦେଶରେ ୩୯ ଲକ୍ଷରୁ ଅଧିକ ନୂଆ ଗ୍ରାହକଙ୍କୁ ଜୁଲାଇରେ ଯୋଡ଼ିଥିବା ବେଳେ ୨୦୨୩ ଜୁଲାଇ ୩୧ ସୁଦ୍ଧା ଜିଓର ମୋଟ ଗ୍ରାହକ ୪୪.୨ କୋଟିରୁ ଅଧିକ ମୋବାଇଲ ଗ୍ରାହକ ରହିଛନ୍ତି। ସେହିଭଳି ରିଲାଏନ୍ସ ଜିଓ ମଧ୍ୟ ଜୁଲାଇରେ ୧.୯୭ଲକ୍ଷରୁ ଅଧିକ ଜିଓଫାଇବର ହାଇସ୍ପିଡ୍ ବ୍ରଡ୍‌ବ୍ୟାଣ୍ଡ ଗ୍ରାହକ ଯୋଡ଼ିଛି। ଫଳରେ ଦେଶରେ ଜିଓ ଫାଇବର ଗ୍ରାହକଙ୍କ ସଂଖ୍ୟା ୧କୋଟିରୁ ଅଧିକ ହୋଇଛି। ସୂଚନାଯୋଗ୍ୟ, ରିଲାଏନ୍ସ ଜିଓ ଓଡ଼ିଶାରେ ସର୍ବାଧିକ ପସନ୍ଦଯୋଗ୍ୟ ଡିଜିଟାଲ ସେବା ପ୍ରଦାନକାରୀ କମ୍ପାନୀ ହୋଇଥିବା ବେଳେ ଟେଲିକମ୍ ଶିଳ୍ପରେ ମଧ୍ୟ ସର୍ବାଧିକ ଗ୍ରାହକ ଓ ରାଜସ୍ୱ ବଜାର ଅଂଶ ହାସଲ କରିଛି। ଓଡ଼ିଶାର ୧ ନମ୍ବର ଡିଜିଟାଲ ସେବା ପ୍ରଦାନକାରୀ ଭାବେ ଜିଓ ଦ୍ରୁତଗତିରେ ନିଜର ଟ୍ରୁ-୫ଜି ନେଟ୍‌ୱାର୍କକୁ ବିସ୍ତାର କରୁଛି ଏବଂ ରାଜ୍ୟର ସମସ୍ତ ଜିଲାରେ ୫ଜି ନେଟ୍‌ୱାର୍କ ପହଞ୍ଚାଇଥିବା ପ୍ରଥମ ଟେଲିକମ୍ ଅପରେଟର ହୋଇଛି।

## ଏନ୍‌ଏଲ୍‌ସିଆଇଏଲ୍ ସହ ଗ୍ରୀଡ୍‌କୋର ବୁଝାମଣା

ଭୁବନେଶ୍ୱର, ୨୯।୯

ଏନ୍‌ଏଲ୍‌ସି ଇଣ୍ଡିଆ ଲିମିଟେଡ୍ (ଏନ୍‌ଏଲ୍‌ସିଆଇଏଲ୍) ଏବଂ ଗ୍ରୀଡ୍‌କୋ ଲିମିଟେଡ୍ ମଧ୍ୟରେ ଏକ ଦ୍ୱିପାକ୍ଷିକ ବୁଝାମଣା ନିକଟରେ ହୋଇଯାଇଛି। ବିଶେଷକରି ଓଡ଼ିଶାରେ ପ୍ରସ୍ତାବିତ ନେଭେଲି ତଳାବିରା ସୁପର କ୍ରିଟିକାଲ ଥର୍ମାଲ ପାୱାର ଷ୍ଟେଶନ (ଏନ୍‌ଟିଟିପିପି)ର ଷ୍ଟେଜ-୧ରେ ୪୦୦ମେଗାୱାଟ ଏବଂ ଷ୍ଟେଜ-୨ରେ ୪୦୦ମେଗାୱାଟର ବିଦ୍ୟୁତ୍ କ୍ରୟ ଚୁକ୍ତି (ପିପିଏ) ପାଇଁ ଭୁବନେଶ୍ୱର ଗ୍ରୀଡ୍‌କୋ ମୁଖ୍ୟାଳୟଠାରେ ଏକ ଚୁକ୍ତିନାମା ସ୍ୱାକ୍ଷର ହୋଇଛି। ଏପରିକି ଉକ୍ତ ବୁଝାମଣା ସହ ଏନ୍‌ଏଲ୍‌ସିଆଇଏଲ୍ ନେଭେଲି ତଳାବିରା ସୁପର କ୍ରିଟିକାଲ ଥର୍ମାଲ ପାୱାର ଷ୍ଟେଶନ ଷ୍ଟେଜ-୧ର ୨୪୦୦ ମେଗାୱାଟକୁ ସମ୍ପୂର୍ଣ୍ଣ କ୍ଷମତା ଅନୁବନ୍ଧିତ କରିଛି। ଏହି ପରିପ୍ରେକ୍ଷୀରେ ଏନ୍‌ଏଲ୍‌ସି ଇଣ୍ଡିଆ ଲିମିଟେଡ୍‌ର ନିର୍ଦ୍ଦେଶକ ଏମ୍. ଭେଙ୍କଟଚଲମ୍ ଏବଂ ଗ୍ରୀଡ୍‌କୋ ଲିମିଟେଡ୍‌ର ନିର୍ଦ୍ଦେଶକ (ଟି ଆଣ୍ଡ ବିଡି) ଉମାକାନ୍ତ ସାହୁ ଉପରୋକ୍ତ (ବିଦ୍ୟୁତ୍ କ୍ରୟ ଚୁକ୍ତି) ଚୁକ୍ତିନାମାରେ ସ୍ୱାକ୍ଷର କରିଥିଲେ। ଅନ୍ୟମାନଙ୍କ ମଧ୍ୟରେ ଏନ୍‌ଏଲ୍‌ସି ଇଣ୍ଡିଆ ଲିମିଟେଡ୍‌ର ଅଧ୍ୟକ୍ଷ ତଥା ପରିଚାଳନା ନିର୍ଦ୍ଦେଶକ ଏମ୍.ପ୍ରସନ୍ନ କୁମାର ମୋଟୁପଲ୍ଲୀ ଏବଂ ଗ୍ରୀଡ୍‌କୋ ଲିମିଟେଡ୍‌ର ପରିଚାଳନା ନିର୍ଦ୍ଦେଶକ ତ୍ରିଲୋଚନ ପଣ୍ଡାଙ୍କ ସମେତ ଗ୍ରୀଡ୍‌କୋ ଲିମିଟେଡ୍‌ର ନିର୍ଦ୍ଦେଶକ (ଏଫ୍ ଆଣ୍ଡ ସିଏ) ଗଗନ ବିହାରୀ ସ୍ୱାଇଁ ପ୍ରମୁଖ ଉପସ୍ଥିତ ଥିଲେ। ଉଲ୍ଲେଖଯୋଗ୍ୟ, ଭାରତ ସରକାରଙ୍କ କୋଇଲା ମନ୍ତ୍ରଣାଳୟ ଅଧୀନରେ ଥିବା ଏନ୍‌ଏଲ୍‌ସିଆଇଏଲ୍ ଏବଂ ଓଡ଼ିଶା ସରକାରଙ୍କ ଗ୍ରୀଡ୍‌କୋ ଲିମିଟେଡ୍ ମଧ୍ୟରେ ଉପରୋକ୍ତ ଚୁକ୍ତିନାମା ସ୍ୱାକ୍ଷର ହୋଇଛି।

## ସାମ୍‌ସଙ୍ଗ୍‌ର ପାର୍ବଣ ସେଲିଂ

ଭୁବନେଶ୍ୱର, ୨୯।୯

ଚଳିତ ବର୍ଷ ପାର୍ବଣ ଉପଲକ୍ଷେ ସାମ୍‌ସଙ୍ଗ୍ ପକ୍ଷରୁ ପାର୍ବଣ ସେଲିଂର ଶୁଭାରମ୍ଭ ହୋଇଯାଇଛି। ବିଶେଷକରି ସାମ୍‌ସଙ୍ଗ୍‌ର ବଛା ବଛା ସ୍ମାର୍ଟଫୋନ ଉପରେ ଆକର୍ଷଣୀୟ ସ୍ୱତନ୍ତ୍ର ମୂଲ୍ୟ ସମ୍ପର୍କରେ ମଧ୍ୟ ଘୋଷଣା କରାଯାଇଛି। ଯେଉଁଥିରେ ସାମ୍‌ସଙ୍ଗ୍ ଗାଲାକ୍ସି ଏମ୍ ଓ ଗାଲାକ୍ସି ଏଫ୍ ସିରିଜ୍ ଅନ୍ତର୍ଭୁକ୍ତ ରହିଛି। ଏପରିକି ଗ୍ରାହକମାନେ ବର୍ତ୍ତମାନ ଗାଲାକ୍ସି ଏମ୍ ୦୪ ଓ ଗାଲାକ୍ସି ଏଫ୍ ୦୪କୁ ପ୍ରାରମ୍ଭିକ ମୂଲ୍ୟ ୬,୪୯୯ ଟଙ୍କାରୁ କିଣିପାରିବେ। ସେହିଭଳି ଗାଲାକ୍ସି ଏମ୍ ୦୪ ଓ ଗାଲାକ୍ସି ଏଫ୍ ୦୪ରେ ଅତୁଳନୀୟ ଷ୍ଟାଇଲ୍ ରହିଛି। ଏହା ବିନା କୌଣସି ବ୍ୟାଘାତରେ ନିରନ୍ତର କାର୍ଯ୍ୟଦକ୍ଷତା ପ୍ରଦାନ କରିଥାଏ। ବିଶେଷକରି ଏହା ନୂତନ ଜେନ୍ ଜେଡ୍‌ଙ୍କ ଆବଶ୍ୟକତା ପୂରଣ କରିବା ପାଇଁ ସର୍ବୋତ୍କୃଷ୍ଟ । ସେହିପରି ଗାଲାକ୍ସି ଏମ୍ ୦୪ ସେହିସବୁ ଗ୍ରାହକମାନଙ୍କ ପାଇଁ ଡିଜାଇନ କରାଯାଇଛି, ଯେଉଁମାନେ ଉଚ୍ଚ କାର୍ଯ୍ୟଦକ୍ଷତାସମ୍ପନ୍ନ ଡିଭାଇସ୍ ଚାହିଁଥାନ୍ତି, ଯାହାକି ମଲ୍‌ଟି ଟାସ୍କିଂ ପାଇଁ ସର୍ବୋତ୍କୃଷ୍ଟ ଓ ସେମାନଙ୍କୁ ସର୍ବଦା ଆଗରେ ରଖିଥାଏ। ଏଥିରେ ୮ଜିବି ମେମୋରି ସହିତ ରାମ୍ ପ୍ଲସ୍ ବୈଶିଷ୍ଟ୍ୟ, ବ୍ୟାପକ ୧୨۸ଜିବି ଷ୍ଟୋରେଜ୍ ରହିଛି, ଯାହାକି ୧ଟିବି ପର୍ଯ୍ୟନ୍ତ ସମ୍ପ୍ରସାରଣଯୋଗ୍ୟ ଓ ଦୀର୍ଘସ୍ଥାୟୀ ୫୦୦୦ଏମ୍‌ଏଏଚ୍ ବ୍ୟାଟେରି ସାମିଲ ରହିଛି। ଅପରପକ୍ଷରେ ଗାଲାକ୍ସି ଏମ୍ ୦୪ରେ ଷ୍ଟାଇଲିଶ୍ ଗ୍ଲସି ଡିଜାଇନ ସାମିଲ ରହିଛି। ଏହା ଏକ ଅତୁଳନୀୟ ସ୍ମାର୍ଟଫୋନ୍ ଅନୁଭବ ପ୍ରଦାନ କରିଥାଏ। ଗାଲାକ୍ସି ଏମ୍ ୧୩ ଓ ଗାଲାକ୍ସି ଏଫ୍ ୧୩ର ପ୍ରାରମ୍ଭିକ ମୂଲ୍ୟ ୯୧୯୯ ଟଙ୍କାରେ ଉପଲବ୍ଧ। ଗାଲାକ୍ସି ଏମ୍ ୧୩ରେ ଗାଲାକ୍ସି ଏମ୍ ୫୦ ଏମ୍‌ପି ଟ୍ରିପଲ୍ କ୍ୟାମେରା ଓ ବୃହତ୍ ୬୦୦୦ଏମ୍‌ଏଏଚ୍ ବ୍ୟାଟେରି ରହିଛି। ଗାଲାକ୍ସି ଏମ୍ ୧୩ରେ ୬.୭''ଫୁଲ୍ ଏଚ୍‌ଡି+ଡିସ୍‌ପ୍ଲେ ରହିଛି। ବିଶେଷକରି ବିଞ୍ଚ ୱାଚରମାନଙ୍କ ପାଇଁ ଏହା ଡିଜାଇନ କରାଯାଇଛି। ଯେଉଁମାନେ ତାଙ୍କର ପ୍ରିୟ କଣ୍ଟେଣ୍ଟକୁ ସବୁ ସମୟରେ ଉପଭୋଗ କରିପାରିବେ। ଏଥିରେ ମନଷ୍ଟର ୬୦୦୦ ଏମ୍‌ଏଏଚ୍ ବ୍ୟାଟେରି ରହିଛି, ଯାହାକି ୟୁଜରମାନଙ୍କୁ ସର୍ବଦା ଶକ୍ତି ପ୍ରଦାନ କରିଥାଏ। ଏହା ସହ ଏଥିରେ ୫୦ଏମ୍‌ପି ଟ୍ରିପଲ୍ କ୍ୟାମେରା ରହିଛି।

ଫୁଟ୍‌ସପ୍

## ଡିସେମ୍ବରରେ ରିଲିଜ ହେବ ସାଲାର

ପ୍ରଭାସ

**ମୁମ୍ବାଇ:** ଶାହରୁଖ ଖାନ୍‌ଙ୍କ 'ପଠାନ' ଏବଂ 'ଯବାନ' ବ୍ଲକବଷ୍ଟର ହୋଇସାରିବା ପରେ ଏବେ ଅଭିନେତା ରାଜକୁମାର ହିରାନୀଙ୍କ ମୁଭି 'ଡଙ୍କି' ରିଲିଜ ପାଇଁ ପ୍ରସ୍ତୁତ ହେଉଛି। ସମସ୍ତ କଳ୍ପନାଜଳ୍ପନା ମଧ୍ୟରେ ଏବେ ନିଶ୍ଚିତ ହୋଇଛି ଯେ ଏହି ଖ୍ରୀଷ୍ଟମାସରେ ଶାହାରୁଖ ଖାନ୍ ଓ ପ୍ରଭାସଙ୍କ ଚଳଚ୍ଚିତ୍ର ପରସ୍ପରକୁ ଟକ୍କର ଦେବେ। କାରଣ ଉଭୟ ଅଭିନେତାଙ୍କ ଆଗାମୀ ମୁଭି ଏକ ସମୟରେ ରିଲିଜ ହେବ। ଫିଲ୍ମ ଟ୍ରେଡ ଆନାଲିଷ୍ଟ ମନୋବାଲା ବିଜୟବାଲାନ ସାଲାର ପାର୍ଟ :୧ ରିଲିଜ ତାରିଖ ଟୁଇଟରରେ (ଏକ୍ସ)ରେ ଏକ ଅପଡେଟ ଶେୟାର କରିଛନ୍ତି। ସେ ଟୁଇଟ କରି କହିଛନ୍ତି, ବ୍ରେକିଙ୍ଗ ପାନ ଇଣ୍ଡିଆ ତାରକା ପ୍ରଭାସଙ୍କ 'ସାଲାର' ୨୨ ଡିସେମ୍ବର ୨୦୨୩ରେ ସାରା ବିଶ୍ୱରେ ବଡ ପରଦାରେ ରିଲିଜ ହେବ। ସାଲାର ପାର୍ଟ ୧: ସିଜ୍‌ଫାୟାର ଡିସେମ୍ବର ୨୨ରେ (ଫାୟାର ଇମୋଜି)। ଶାହାରୁଖ ଖାଁଙ୍କ ଡଙ୍କି ସହ କ୍ଲାସ୍। ଡେଟ୍ ଏତେ ଭଲ ଯେ ପ୍ରଶାନ୍ତ ନୀଲଙ୍କ ସାଲାର ବିଶ୍ୱର ବକ୍ସ ଅଫିସରେ ବର୍ଷର ଏକ ଐତିହାସିକ ଆରମ୍ଭ ହେବ। କିଛି ବୈଷୟିକ ସମସ୍ୟା ହେତୁ ସାଲାର ରିଲିଜ ତାରିଖ ସ୍ଥଗିତ ରଖାଯାଇଥିଲା। ଏହା ପୂର୍ବରୁ ସେପ୍ଟେମ୍ବର ୨୮ରେ ଏହା ରିଲିଜ ହେବାର ଥିଲା। ବର୍ତ୍ତମାନ ଏହା ୨୨ ଡିସେମ୍ବରରେ ରିଲିଜ ହେଉଛି। ଖବର ଅନୁଯାୟୀ ଡଙ୍କି ସେହିଦିନ ତାର ଖ୍ରୀଷ୍ଟମାସ ସ୍ଲଟ୍ ପୂର୍ବରୁ ବୁକ୍ କରିସାରିଛନ୍ତି, କିନ୍ତୁ ରିଲିଜ ତାରିଖ ଏପର୍ଯ୍ୟନ୍ତ ଘୋଷଣା କରାଯାଇ ନାହିଁ।

## ବୋଧଗମ୍ୟତାକୁ ସହଜ କରେ ଅନୁବାଦ

### ଅନ୍ତର୍ଜାତୀୟ ଅନୁବାଦ ଦିବସ

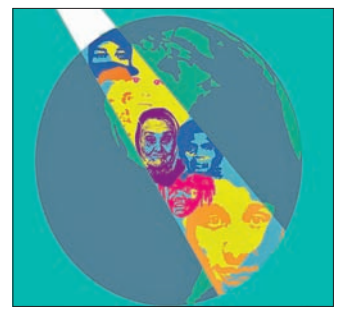

**ଜ**ଣଙ୍କର ଭାଷା ଅନ୍ୟ ଜଣେ ନ ବୁଝିପାରିଲେ ଭାବର ଆଦାନ ପ୍ରଦାନ ସମ୍ଭବ ହୋଇ ପାରେ ନାହିଁ। ଫଳରେ ଜଣଙ୍କର ଭାବାବେଗ ଠିକ୍ ଭାବେ ଅନ୍ୟ ଜଣେ ଜାଣି ପାରେନା। ଏହା ଦ୍ୱାରା ସମସ୍ୟା ସୃଷ୍ଟି ହୋଇଥାଏ। ଏଭଳି ସ୍ଥିତି ଗୋଟିଏ ପରିବାରଠାରୁ ଆରମ୍ଭ କରି ଦୁଇ ଭିନ୍ନ ସମାଜ ଏବଂ ଦେଶ ଦେଶ କ୍ଷେତ୍ରରେ ମଧ୍ୟ ପ୍ରଯୁଜ୍ୟ। ଗୋଟିଏ ଦେଶର ଭାଷା ଅନ୍ୟ ପଡ଼ୋଶୀ ଦେଶ ନ ବୁଝିପାରିଲେ ସମ୍ପର୍କରେ ଦୂରତା ବଢ଼େ। ଫଳରେ ସମ୍ପର୍କ ସ୍ଥାପନ କଷ୍ଟକର ହୋଇଯାଏ। ଏ କ୍ଷେତ୍ରରେ ଦୁଇ ଦେଶର ଭାଷା ବୁଝୁଥିବା ଜଣେ ଲୋକଙ୍କ ଦ୍ୱାରା ଭାବର ଆଦାନ ପ୍ରଦାନ କରାଯାଇପାରେ। ଭାବ ଆଦାନ ପ୍ରଦାନରେ ଭାଷାର ଉପଯୋଗିତା ଏବଂ ଗୋଟିଏ ଭାଷାକୁ ଅନ୍ୟ ଭାଷାରେ ଅନୁବାଦର ବ୍ୟବହାରକୁ ଉପଲବ୍ଧି କରି ପ୍ରତିବର୍ଷ ସେପ୍ଟେମ୍ବର ୩୦ରେ ଅନ୍ତର୍ଜାତୀୟ ଅନୁବାଦ ଦିବସ ପାଳନ କରାଯାଇଥାଏ। ଏହି ଦିନ ଉତ୍ତର-ପୂର୍ବ ଇଟାଲୀର ସେଣ୍ଟ ଜେରୋମେଙ୍କ ପରଲୋକ ଘଟିଥିଲା। ସେ ପ୍ରଥମେ ବାଇବେଲର ଲାଟିନ ଭାଷାରେ ଅନୁବାଦ କରିଥିଲେ। ଭାଷାଗତ ବ୍ୟବଧାନ ଦୂର ହେବା ନିତାନ୍ତ ଆବଶ୍ୟକ ବୋଲି ତାଙ୍କର ଦୃଢ଼ ମତ ଥିଲା। ତାଙ୍କୁ ଶ୍ରଦ୍ଧାଞ୍ଜଳି ଅର୍ପଣ କରିବା ପୂର୍ବକ ଅନ୍ତର୍ଜାତୀୟ ଅନୁବାଦ ଦିବସ ପାଳନ କରାଯାଉଛି।

୨୦୦୫ଠାରୁ ଏହି ଦିନ ଜାତିସଂଘ ପକ୍ଷରୁ ସଦସ୍ୟ ରାଷ୍ଟ୍ରଙ୍କ ମଧ୍ୟରେ ଅନୁବାଦ ପ୍ରତିଯୋଗିତା ଆୟୋଜନ କରାଯାଉଛି। ବିଶ୍ୱ ଅନୁବାଦ ଦିବସ ପାଳନ ପାଇଁ ୨୦୧୭ ମେ' ୨୪ରେ ଜାତିସଂଘ ମହାସଭାରେ ଏକ ପ୍ରସ୍ତାବ ଗୃହୀତ ହୋଇଥିଲା। ୨୦୧୮ଠାରୁ ପ୍ରତିବର୍ଷ ଅନ୍ତର୍ଜାତୀୟ ଅନୁବାଦ ଦିବସ ପାଳନ କରାଯାଉଛି। ୧୯୪୬ ଖ୍ରୀଷ୍ଟାବ୍ଦରେ ପ୍ରକାଶିତ ପରମହଂସ ଯୋଗାନନ୍ଦଙ୍କ ଦ୍ୱାରା ଲିଖିତ 'ଅଟୋବାଇଓଗ୍ରାଫି ଅଫ ଏ ଯୋଗୀ' ପୃଥିବୀର ୫୦ଟିରୁ ଅଧିକ ଭାଷାରେ ଅନୁବାଦ ହୋଇ ପାରିଛି। ପୋଲାଣ୍ଡର ପ୍ରସିଦ୍ଧ ଗାଳ୍ପିକ ଆଇଜାକ ବାସେଭିସ ସିଙ୍ଗର ତାଙ୍କ କାଳଜୟୀ କାହାଣୀ ଏବଂ ଉପନ୍ୟାସ ତାଙ୍କ ମାତୃଭାଷା ୟିଡିସରେ ଲେଖୁଥିଲେ । ଏହି ଭାଷାଟି ଅତ୍ୟନ୍ତ କମ ଲୋକଙ୍କ ଦ୍ୱାରା ବ୍ୟବହୃତ ଭାଷା ଥିଲା। ପରେ ତାଙ୍କ ପୁସ୍ତକର ଇଂଲିଶ ଅନୁବାଦ ତାଙ୍କୁ ବିଶ୍ୱପ୍ରସିଦ୍ଧ କରିଥିଲା। ସାହିତ୍ୟରେ ଏହା ନୋବେଲ ପୁ

# ଅଣ୍ଟା ଚାବିପେଣ୍ଟା

**ଗଳ୍ପ**

**ପ୍ରତାପ ବିଶ୍ୱାଳ**

ମୋ' ଜେଜେମା' କାଳେ ତା' ଅଣ୍ଟାରେ ଚାବିପେଣ୍ଟା ଝୁଲାଉଥିଲା । ଉତ୍ତରାଧିକାର ସୂତ୍ରରେ ସିଏ ଆସିଥିଲା ମୋ' ବୋଉ ପାଖକୁ। ମୁଁ ମୋ' ଛୋଟବେଳୁ ଦେଖୁଛି ସେଇ ଗୋଲାକାର ରୁପାରେ ତିଆରି ଉପରକୁ ହୁକ ଭଳି ଥିବା ଚାବିପେଣ୍ଟାଟା ବୋଉ ଅଣ୍ଟାରେ ଝୁଲୁଥିବାର । ଦାଣ୍ଡ ଓ ଘର ଭିତର କୋଳପ ଚାବି ସବୁକୁ ଛାଡ଼ି ସିନ୍ଦୁକ, ଆଲମିରା, ପେଟେରା, ଟ୍ରଙ୍କ୍ ସବୁର ଚାବି ଥାଏ ସେ ପେଣ୍ଟାରେ। ସିନ୍ଦୁକରେ ଥାଏ ସବୁ ଆଳିମାଳିକା ଜିନିଷ। ଆଚାର, ବଡ଼ିଠାରୁ ଆରମ୍ଭ କରି ପୁରୁଣା ଗାଈଘିଅଯାଏଁ। ଆଲମିରାରେ ଜମିଜମା କାଗଜପତ୍ର, ଜାତକ, ଖଞ୍ଜଣା, ଜଳକରର ପାଉତି, ମୋର ସାର୍ଟିଫିକେଟ। ଟ୍ରଙ୍କ୍‌ରେ ବୋଉର ଲୁଗାପଟା, ବାପାଙ୍କ ଧୋତି ପଞ୍ଜାବି। ମୋର ଶାର୍ଟ ପ୍ୟାଣ୍ଟ ବି। ପେଟରାରେ କ'ଣ ଥାଏ ସେଇଟା ଗୁପ୍ତ। ବୋଉ ଛଡ଼ା ବାପା ସେତେବେଳେ ଜାଣିଥିବେ କି ନାହିଁ ସନ୍ଦେହ। କାହିଁକି ଯେ ଜେଜେମା', ବୋଉ ଚାବିପେଣ୍ଟା ଅଣ୍ଟାରେ ଝୁଲାଇଥା'ନ୍ତି ସେ କଥା ବୁଝିବା ମୁସ୍କିଲ। ଥରେ ପଚାରିଥିଲି ସେଇ ପିଲାବେଳେ: ବୋଉ ଏ ଚାବିପେଣ୍ଟାକୁ କାହିଁକି ଅଣ୍ଟାରେ ରଖିଛୁ? ବୋଉ କହିଥିଲା: ସମୟ ଆସିଲେ କହିବି।

ବାପା ଦୁଇ ଭାଇ। ଆମେ ବି ଦୁଇଭାଇ। ଗୋଟିଏ ଭଉଣୀ। ମୁଁ ବଡ଼। ମୋ' ତଳେ ଭଉଣୀ। ତା' ତଳେ ସାନଭାଇ। ଭଉଣୀର ବାହାଘରକୁ ତିନି ବର୍ଷ ବିତିଗଲାଣି। ମୋ' ବାହାଘର ବି ବର୍ଷେ ହେଲା ସରିଲାଣି। ଏକାନ୍ନ ପରିବାର ହେଲେ ବି ଦାଦାଙ୍କ ପରିବାର ବାହାରେ। ସମ୍ପର୍କରେ କିନ୍ତୁ ଟିକିଏ ବି ଊଣା ନ ଥାଏ। ପ୍ରାୟ ସବୁ ପର୍ବପର୍ବାଣିକୁ ସେମାନେ ସମସ୍ତେ ଘରକୁ ଆସନ୍ତି। ଘରଟା ସେଇ କେତେଦିନ ପୂରିଲା ପୂରିଲା ଲାଗେ। ହସଖୁସିରେ ଦିନ ଯାଏ। ଦାଦାଙ୍କର ପୁଅଟିଏ, ଝିଅଟିଏ। ଝିଅକୁ ବାର, ପୁଅକୁ ନ' ବର୍ଷ। ସେମାନେ ବୋଉକୁ ଏତେ ଭଲପାଆନ୍ତି ଯେ ଗଲାଦିନ ନ କାନ୍ଦି ଯିବାର ମୁଁ କେବେ ଦେଖିନି।

ସାନଭାଇର ବାହାଘର ଦୁଇଦିନ ଅଛି ବୋଉ ସେ ଚାବିପେଣ୍ଟାଟା ଆଣି ମୋ' ସ୍ତ୍ରୀକୁ ଦେଇ କହିଲା: ନେ ଏ ଚାବିପେଣ୍ଟାଟା ରଖ। ଶୋଇଲାବେଳ, ଗାଧୋଇଲାବେଳ ଛଡ଼ା ୟାକୁ କେବେ ଅଣ୍ଟାରୁ ବାହାର କରିବୁନି। ଦାଦା ଘରେ ନ ଥିଲେ। ମୋ' ସ୍ତ୍ରୀ କହିଥିଲେ: କାହିଁକି ବୋଉ! ଇଏ ତ ତୁମ ପାଖରେ ଅଛି। ଥାଉ। ମୁଁ ନେଇ କ'ଣ କରିବି? ବୋଉ ଜବରଦସ୍ତି ତାଙ୍କ ହାତକୁ ଦେଇ କହିଲା: ତୋତେ କହିଲିନା ରଖ ବୋଲି। ସ୍ତ୍ରୀ ମୋର ଡରି ଯାଇ କହିଲେ: ଦେବେ ଯଦି ଖୁଡ଼ୀଙ୍କୁ ଦେଉନାହାନ୍ତି। ସେ କ'ଣ ଭାବିବେ?

ତୁ କ'ଣ ଭାବୁଛୁ ମୁଁ ଖୁଡ଼ୀକୁ ନ ପଚାରି ଦେଉଛି ବୋଲି। ତୋ' ଖୁଡ଼ୀ ବି ଏକମତ। ତା'ପରେ ସିଏ ତ ତା' ପିଲାମାନଙ୍କ ସହ ବାହାରେ। ସିଏ କେମିତି ସମ୍ଭାଳିପାରନ୍ତା ୟାକୁ ନେଇ। ପରମ୍ପରା ଅନୁଯାୟୀ ଘରର ବଡ଼ବୋହୂର ଏହା ପ୍ରାପ୍ୟ।

ବାହାଘର ପାଇଁ ବନ୍ଧୁବାନ୍ଧବ ଘରେ ଭର୍ତ୍ତି। ତେଣୁ କଥା ଆଗକୁ ନ ଦେଇ ସ୍ତ୍ରୀ ଚାବିପେଣ୍ଟାକୁ ଧରିଲେ। ବୋଉ ତାଙ୍କ ହାତରୁ ପୁଣି ଚାବିପେଣ୍ଟାଟା ନେଇ ତାଙ୍କ ଅଣ୍ଟା ପାଖ ଅଣ୍ଟାସୂତାରେ ନିଜ ହାତରେ ଟାଙ୍ଗି ଦେଇ ଠାକୁରଙ୍କ ଉଦ୍ଦେଶ୍ୟରେ ହାତଯୋଡ଼ି କହିଲା: ହେ ବଡ଼ଠାକୁର, ତୋ' କରୁଣା ଏହିପରି ସବୁବେଳେ ଏ ଘର ପ୍ରତି ରହିଥାଉ।

ବୋଉ ଠାକୁରଙ୍କୁ ଡାକିବା ଦେଖି ହେଉ କିମ୍ବା ଏହା ଏକ ସାମାଜିକ ଧାରା ହେଉ ମୋ' ସ୍ତ୍ରୀ ବି ନଇଁପଡ଼ି ଶାଶୁଙ୍କ ପାଦଧୂଳି ଆଣି ମଥାରେ ମାରିଲାବେଳେ ତାକୁ କୋଳେଇ ନେଇ ବୋଉ ତା' ମଥାରେ ଗୋଟାଏ ଚୁମ୍ବନ ଦେଇ କହିଲା: ଠାକୁର ତୋତେ ସଦୟ ହୁଅନ୍ତୁ। ଏ ସଂସାର ନାଆକୁ ଠିକ୍ ବାଟେ ଚଳା।

ମୋ' ସ୍ତ୍ରୀ ଏସବୁ କଥା କହିଥିଲେ ମୋତେ ସେଦିନ ରାତିରେ। ଶୋଇବା ଘରେ। ଅଣ୍ଟାରେ ଚାବିପେଣ୍ଟା ଟାଙ୍ଗିଲା ପରେ ଦିନଯାକ ବାହାଘରର ଖଟଣିକୁ, ସେ ଜାଗାଟା ଝାଳ ଲାଗି ନାଲି ପଡ଼ି ଫଳିଯାଇଥିଲା।

ମୁଁ ବି ବୁଝିପାରୁ ନଥିଲି ଚାବିପେଣ୍ଟାକୁ ଅଣ୍ଟାରେ ଝୁଲାଇବାର ରହସ୍ୟ। ପୁଣି ଘରର ବଡ଼ବୋହୂ ଉପରେ ନ୍ୟସ୍ତର କାରଣ। ଚାବି ଦେବା ପୂର୍ବରୁ ବାହାଘରର ସବୁ ଦାୟିତ୍ୱ ବୁଝୁଥିଲା ବୋଉ। ନିର୍ବନ୍ଧଠାରୁ କୁଣିଆ ମୈତ୍ରଙ୍କ ଚର୍ଚ୍ଚା, ଖର୍ଚ୍ଚ ଭଲମନ୍ଦ ସମସ୍ତଙ୍କ କଥା। କିନ୍ତୁ ଚାବି ଦେଲା ପରେ ସେ ଯେମିତି ଓଲଟା ମଣିଷ ପାଲଟିଗଲା। ଯାହା ପଚାରିଲେ କହୁଥିଲା: ବଡ଼ବୋହୂକୁ ପଚାରି କର। ମୋ' ସ୍ତ୍ରୀଙ୍କୁ ଖରାପ ଲାଗୁଥିଲା ଏସବୁ କଥା। ସେ ବୋଉକୁ କିଛି ନ କହି ମୋତେ ଧୀରେ କହୁଥିଲେ: ବୋଉ ମୋତେ ଚାବି ଦେଲାଠାରୁ ପୂରା ବଦଳିଯାଇଛନ୍ତି। ସବୁ ମୋ' ମୁଣ୍ଡକୁ ଠେଲି ଦେଉଛନ୍ତି।

ବଡ଼ ମାଇଁ ଆସିଥିଲେ ବାହାଘର ଦିନ। ମୋ' ସ୍ତ୍ରୀ ମୁଣ୍ଡିଆମାରି ଉଠୁ ଉଠୁ ଚାବିପେଣ୍ଟାର ଝଣଝଣ ଶବ୍ଦ ଶୁଣି ମାଇଁ କହିଲେ: ମୁଁ ପରା ସେଦିନଠୁ କହୁଛି ବୋହୂକୁ ଚାବି ଦେଇ ଦେ ବୋଲି। ତାଙ୍କ ସଂସାର ସେ ସମ୍ଭାଳିବେ। ତୁ କାହିଁ ସେଥିରେ ଆଉ ଏ ବୟସରେ ପଶୁଛୁ। ସଂସାର ସାଗରରେ ଆଉ ଉବୁଟୁବୁ ନ ହୋଇ ଭଗବାନ୍‌ଙ୍କ ଶରଣ ନେ। ଯାହାହେଉ ଦେଇଛି ଭଲ କରିଛି।

ଯୋଗକୁ ମୁଁ ଥିଲି ସେଠି। କହିଲି: ମାଇଁ ଏ ଚାବିପେଣ୍ଟାଟା କ'ଣ ଏମିତି ସଂସାରକୁ ସାଗର କରି ବୋଉକୁ ଉବୁଟୁବୁ କରି ତା'ର ଅସୁବିଧା କରି ଚାଲିଥିଲା। ବୋଉ ବାଧ୍ୟହେଲା ବୋହୂକୁ ଦେବାକୁ? ଖାଲି ଚାବିପେଣ୍ଟାଟାଏ ଇଏ। ଆଜିକାଲି କ'ଣ ଆଉ ସିନ୍ଦୁକ, ଟ୍ରଙ୍କ୍‌ର ବ୍ୟବହାର ହେଉଛି ଯେ ଦରକାରରେ ଆସିବ? ବରଂ କୁହ ଅଣ୍ଟାରେ ରହି ଅଣ୍ଟା ତାଙ୍କର ଘା' ହୋଇଯିବ।

ମାଇଁ ଚିହିଁକି କହିଲେ: କିଏ କହିଲା ସିନ୍ଦୁକ, ଟ୍ରଙ୍କ୍‌ରେ କିଛି ନାହିଁ। ଏଥିରେ ଅଛି ଅତୀତର ନିବିଡ଼ତା। ଏଥିରେ ଭରିରହିଛି ପରିବାର ମଧ୍ୟରେ ଥିବା ସ୍ନେହ, ଶ୍ରଦ୍ଧା, ଭଲପାଇବାର ଆପଣାପଣ। ଏଥିରେ ଅଛି ଆମ ପରମ୍ପରା ସଂସ୍କାର ଓ ସଂସ୍କୃତି। ଇଏ ଖାଲି ଚାବି ନୁହେଁ ଇଏ ଆମ ପରମ୍ପରା, ସଂସ୍କୃତି ସମ୍ପର୍କ ତାଲାର ଚାବି। ଶାଶୁ, ନଣନ୍ଦ, ଯା', ଦାଦା, ଖୁଡ଼ୀ, ବନ୍ଧୁବାନ୍ଧବ ସମସ୍ତେ ଏମାନେ ଗୋଟେ ଗୋଟେ ଚାବି। ସେମାନଙ୍କ ମନର ତାଲାକୁ ଖୋଲି ହେବ ଏଥିରେ। ଗୋଟିଏ ନାରୀର ପ୍ରଥମ ଓ ପ୍ରଧାନ କର୍ତ୍ତବ୍ୟ ହେଉଛି ସେମାନଙ୍କ ମନକୁ ଅଣ୍ଟାର ଚାବିପେଣ୍ଟା କରି ଘରର ଏକତା ବଢ଼ାଇବା। ଏହା ପୁଣି ଘରର ବଡ଼ବୋହୂର କର୍ତ୍ତବ୍ୟ ଖାଲି ନୁହେଁ, ଦାୟିତ୍ୱ ବି। କେଉଁ ଚାବିରେ କାହା ମନର ତାଲା ଖୋଲିବ ସେହି ଜାଣି ଖୋଲିବ। କେଉଁଠି ସିନ୍ଦୁକ, ବାକ୍ସ, କି ଆଉ କେଉଁଠି ରଖିଲେ ଜିନିଷ ସୁରକ୍ଷିତ ରହିଲା ପରି, ତା' ପରିବାର, ତା' ଘରର ମାନମହତ କେମିତି କ'ଣ କଲେ ସୁରକ୍ଷିତ ପୁଣି ବହୁଦିନ ରହିପାରିବ ଏ ଚାବିପେଣ୍ଟା ହିଁ ଶିଖାଇଥାଏ। ଅଣ୍ଟା ଟିକିଏ ନାଲି ପଡ଼ିଛି ବୋଲି କହୁଛୁ କ'ଣ, ବେଳେବେଳେ ଘା' ବି ହୋଇଯାଏ। ସେ ଯନ୍ତ୍ରଣାକୁ ବି ସହିବାକୁ ପଡ଼େ। ରାଗ, ରୁଷା, ମାନ, ଅଭିମାନ, କଳି, ତକରାଳକୁ ନେଇ ସଂସାର। ସମସ୍ତଙ୍କ ମନକୁ ଚାବିପେଣ୍ଟା ପରି ଅଣ୍ଟାରେ ବାନ୍ଧିରଖିଲେ ଯାଇ ସୁରୁଖୁରୁରେ ସଂସାର ଚାଲେ। ଯାହା ତୋ' ବୋଉ ଏପର୍ଯ୍ୟନ୍ତ କରି ଆସିଥିଲା। ତୋ' ବାପା ଚାଲିଗଲା ପରେ ବି ତୋ' ଦାଦା ଖୁଡ଼ୀଙ୍କୁ ସେତିକି ସେ ନିଜର କରିଛି ବୋଲି ଆଜି ତୁମର ଏକାନ୍ନବର୍ତ୍ତୀ ପରିବାର ଅଛି। ତେଣୁ ତୁ ତାକୁ ତୁଚ୍ଛା ଚାବିପେଣ୍ଟା କ'ଣ ଭାବୁଛୁ, ସେ ସମସ୍ତ ପରିବାର, ବନ୍ଧୁବାନ୍ଧବଙ୍କ ମନର ଚାବିକାଠି।

ମୁଁ ଚୁପ୍ ହୋଇଗଲି। ସ୍ତ୍ରୀଙ୍କୁ ଚାହିଁଲି। ତାଙ୍କ ମୁହଁରେ ଉଙ୍କି ଆସିଥିଲା ଦ୍ୱିତୀୟା ଜହ୍ନର ହସ। ସେ ଅଣ୍ଟାରେ ଥିବା ଚାବିପେଣ୍ଟାକୁ ହାତରେ ଛୁଇଁ ମଥାରେ ନେଇ ହାତକୁ ଲଗାଉଥିଲେ। କ'ଣ ପାଇଁ ସଠିକ ଜାଣି ପାରୁନଥିଲେ ବି ମୁଁ ଅନୁମାନ କରୁଥିଲି ବୋଧେ ସିଏ ଭଗବାନ୍‌ଙ୍କୁ କହୁଥିଲେ ତାଙ୍କ ଅଣ୍ଟାର ଚାବିପେଣ୍ଟାକୁ ସୁରକ୍ଷିତ ରଖିବାକୁ। ତାଙ୍କ କର୍ତ୍ତବ୍ୟରେ ଯେପରି ହେଳା ନ ହୁଏ, ସେଥିପାଇଁ ସେ ଭଗବାନ୍‌ଙ୍କୁ ଡାକୁଥିଲେ।

ମୋ: ୯୪୩୭୭୪୫୯୮୩

## ପୁସ୍ତକ ପରିଚୟ

### ଓଡ଼ିଆ ସମାଲୋଚନା ସାହିତ୍ୟ ସ୍ରଷ୍ଟା ଓ ସୃଷ୍ଟି

**ସମ୍ପାଦନା:** ପ୍ର. ନାରାୟଣ ସାହୁ
**ପ୍ରକାଶକ:** ଫ୍ରେଣ୍ଡ୍‌ସ ପବ୍ଲିଶର୍ସ, ବିନୋଦ ବିହାରୀ, କଟକ-୨
**ପ୍ରଥମ ପ୍ରକାଶ:** ୨୦୨୩, **ମୂଲ୍ୟ:** ଟ.୮୦୦/-

ଆଲୋଚ୍ୟ ନିବନ୍ଧଗ୍ରନ୍ଥରେ ମୋଟ ୫୬ଟି ନିବନ୍ଧ ସ୍ଥାନିତ ହୋଇଛି। ଓଡ଼ିଆ ସମାଲୋଚନା ସାହିତ୍ୟ ପରିସର ମଧ୍ୟରୁ କତିପୟ ସମାଲୋଚକଙ୍କର କୃତୀ ଓ କୃତିତ୍ୱକୁ ବିଭିନ୍ନ ଆଲୋଚକଙ୍କ ଦ୍ୱାରା ଯେପରି ମପାଯାଇଛି, ତା'ର ଏକ ବିବରଣାତ୍ମକ ଉପସ୍ଥାପନା ଏହି ଗ୍ରନ୍ଥଟି। ଯେଉଁ ଖ୍ୟାତନାମା ଓଡ଼ିଆ ସାହିତ୍ୟ ସମାଲୋଚକଙ୍କ ସମ୍ପର୍କରେ ଆଲୋଚନା ପ୍ରସ୍ତୁତ, ସେମାନଙ୍କ ମଧ୍ୟରୁ କେତେକ ହେଲେ ପଣ୍ଡିତ ଗୋପୀନାଥ ନନ୍ଦଶର୍ମା, ନୀଳକଣ୍ଠ ଦାସ, ଆର୍ତ୍ତବଲ୍ଲଭ ମହାନ୍ତି, ପଣ୍ଡିତ ବିନାୟକ ମିଶ୍ର, ମାୟାଧର ମାନସିଂହ, କୁଞ୍ଜବିହାରୀ ଦାଶ, ନଟବର ସାମନ୍ତରାୟ, ବେଣୀମାଧବ ପାଢ଼ୀ, କାହ୍ନୁଚରଣ ମିଶ୍ର, ଚିତ୍ତରଞ୍ଜନ ଦାସ, କୃଷ୍ଣଚରଣ ସାହୁ, ଦାଶରଥି ଦାସ, ନିତ୍ୟାନନ୍ଦ ଶତପଥୀ, ସୁଦର୍ଶନ ଆଚାର୍ଯ୍ୟ ଓ ଗଗନେନ୍ଦ୍ର ନାଥ ଦାଶ ପ୍ରମୁଖ। ଅନ୍ୟ ଯେଉଁ ଅଧ୍ୟାପକ ସମାଲୋଚକମାନଙ୍କ ସମ୍ପର୍କରେ ଆଲୋଚନା କରାଯାଇଛି, ସେମାନଙ୍କ ମଧ୍ୟରୁ କେତେକଙ୍କର ସମାଲୋଚକୀୟ ମୌଳିକ ଦୃଷ୍ଟିକୋଣ ଥିଲେ ବି ଆଉ କେତେକଙ୍କ ପ୍ରତି ସମ୍ପାଦକ ଉପ୍ରୋଧ ରଖିଥିବା ଲକ୍ଷ୍ୟ କରାଯାଏ। ତେବେ, ଗ୍ରନ୍ଥଟି ସର୍ବତୋଭାବେ ଭଲମନ୍ଦର ମିଶ୍ରଣ ହେବା ସତ୍ତ୍ୱେ ଓଡ଼ିଆ ସାହିତ୍ୟର ଛାତ୍ର ଓ ଗବେଷକଙ୍କ ପାଇଁ ଯେ ଅନୁପଯୋଗୀ ସାବ୍ୟସ୍ତ ହେବ ନାହିଁ -ଏହା ନିଃସନ୍ଦେହରେ କୁହାଯାଇପାରେ।

### ନାଟ୍ୟ ଚର୍ଚ୍ଚା

**ଲେଖକ:** ବିବେକାନନ୍ଦ ପାଣିଗ୍ରାହୀ
**ପ୍ରକାଶକ:** ସର୍ଜନା, ବ୍ରହ୍ମପୁର-୩
**ପ୍ରଥମ ପ୍ରକାଶ:** ୨୦୨୩, **ମୂଲ୍ୟ:** ଟ.୧୫୦/-

୩୫ ବର୍ଷର ଅଧ୍ୟାପନା ଜୀବନରେ ଶ୍ରେଣୀଗୃହରେ ନାଟକ ପଢ଼ାଇବା ଓ ବିଭିନ୍ନ ସମୟରେ ରଙ୍ଗମଞ୍ଚରେ ଅଭିନୀତ ନାଟକ ଦେଖି ଲେଖକ ଯେଉଁ ପର୍ଯ୍ୟାପ୍ତ ଅନୁଭୂତି ସଞ୍ଚୟ କରିଛନ୍ତି, ତା'ରି ଫଳଶ୍ରୁତି ହେଉଛି ଆଲୋଚ୍ୟ ଆକଳନଗ୍ରନ୍ଥ 'ନାଟ୍ୟ ଚର୍ଚ୍ଚା'। ଏଥିରେ ଅନ୍ତର୍ଭୁକ୍ତ ଆଲୋଚନାଗୁଡ଼ିକ ମଧ୍ୟରୁ କେତେକ ବିଭିନ୍ନ ରାଜ୍ୟ ଓ ଜାତୀୟ ସ୍ତରର ସମ୍ମାନରେ ମଧ୍ୟ ଉପସ୍ଥାପିତ। ମୋଟ ୧୨ଟି ଆଲେଲଚନାକୁ ଏକତ୍ର କରି ବିବେକାନନ୍ଦ ଏହି ପୁସ୍ତକଟି ପ୍ରକାଶ କରିଛନ୍ତି। ଗ୍ରନ୍ଥାୟିତ ଆଲୋଚନାଗୁଡ଼ିକ ମଧ୍ୟରୁ କେତୋଟି ହେଲା - 'ସ୍ୱାଧୀନତା ପରବର୍ତ୍ତୀ ଓଡ଼ିଆ ନାଟକରେ ଇତିହାସର ପ୍ରତିଧ୍ୱନି', 'ଓଡ଼ିଆ ଚରିତ ନାଟକର ଅନୁଶୀଳନ', 'ଅରଣ୍ୟ ଫସଲ ନାଟକର ମୂଲ୍ୟାୟନ, ନବନାଟ୍ୟର ମୁଖଶାଳା: ମୁଁ ଆମ୍ଭେ ଓ ଆମ୍ଭେମାନେ', 'ବିଜୟ ମିଶ୍ରଙ୍କ ତିମିର ତୀର୍ଥ', 'ଅଥଚ ଚାଣକ୍ୟ: ଏକ ଦୃଷ୍ଟିପାତ' ଓ 'ଭିନ୍ନ ସ୍ୱାଦର ଚରିତ ନାଟକ: ସିଦ୍ଧାର୍ଥ'। ବିଭିନ୍ନ ଆଲୋଚନାରେ ଲେଖକ ଆଲେଚନା ପରିସରଭୁକ୍ତ ନାଟ୍ୟକାରଙ୍କ ସବିଶେଷ ପରିଚୟ ସହିତ ଆଲୋଚ୍ୟ ନାଟକର ବିଷୟଗତ ଓ ଶୈଳୀଗତ ମୂଲ୍ୟ ନିରୂପଣ ପ୍ରତି ଧ୍ୟାନନିଷ୍ଠ ହୋଇଛନ୍ତି। ନାଟକର ଚରିତ୍ର, ସଂଳାପ ଓ ମଞ୍ଚୋପଯୋଗିତାର ନିରପେକ୍ଷ ବିବେଚନା ସାଙ୍ଗକୁ ନାଟକଟି ଦର୍ଶକମାନଙ୍କ ଉପରେ କିପରି ପ୍ରଭାବ ସୃଷ୍ଟି କରିବାକୁ ସକ୍ଷମ ବା ଅକ୍ଷମ ତା'ର ନିରାସକ୍ତ ଆକଳନ ଯୋଗୁ ପୁସ୍ତକଟି ଛାତ୍ରୀଛାତ୍ର, ଗବେଷିକା ଗବେଷକ ଓ ସାଧାରଣ ପାଠିକାପାଠକଙ୍କ ପାଇଁ ଅନୁକୂଳ ହୋଇପାରିଛି।

## କାଳକାଳକୁ

**"ମୋତେ ଲାଗେ ଯେ ଆଧୁନିକ ଭାରତ ଭାରତରେ ରହୁଥିବା ଲେଖକଙ୍କର ନୁହେଁ।"**
**- କିରଣ ଦେଶାଇ**

**କିରଣ ଦେଶାଇଙ୍କ** ଜନ୍ମ ୩ ସେପ୍ଟେମ୍ବର ୧୯୭୧ରେ, ନୂଆଦିଲ୍ଲୀରେ। ତାଙ୍କର ଦୁଇ ପ୍ରସିଦ୍ଧ ଉପନ୍ୟାସ ହେଲା- 'ହୁଲାବାଲୁ ଇନ୍ ଦ ଗୁଆଭା ଅର୍‌ଚାର୍ଡ' (୧୯୯୮) ଓ 'ଦ ଇନ୍‌ହେରିଟାନ୍ସ ଅଫ୍ ଲଭ୍' (୨୦୦୬)। ଦ୍ୱିତୀୟ ପୁସ୍ତକଟି ପାଇଁ ତାଙ୍କୁ ମିଳେ ମ୍ୟାନ୍ ବୁକର୍ ପ୍ରାଇଜ୍ ଓ ନ୍ୟାଶନାଲ୍ ବୁକ୍ କ୍ରିଟିକ୍‌ସ ସର୍କଲ ଉପନ୍ୟାସ ପୁରସ୍କାର ୨୦୦୬। 'ଦ ଇକୋନୋମିକ୍ସ ଟାଇମ୍‌ସ' ୨୦୧୫ ଜାନୁୟାରୀରେ ତାଙ୍କୁ ବିଶ୍ୱର ୨୦ଜଣ ପ୍ରଭାବଶାଳୀ ମହିଳାଙ୍କ ମଧ୍ୟରେ ସ୍ଥାନିତ କରନ୍ତି। କିରଣ କହନ୍ତି: "ଆମ ପାଠକମାନେ ବେଶ୍ ସାହସୀ, କିନ୍ତୁ ଆମର ପ୍ରକାଶନ ଦୁନିଆ ଖୁବ୍ ଡରୁଆ।" ଆଉ କହନ୍ତି: "କୌଣସି ଧରାବନ୍ଧା ନିୟମ ମାନି କେହି ଲେଖକ ଭାବେ ପ୍ରତିଷ୍ଠା ପାଇପାରେ ନାହିଁ, ପ୍ରତିଷ୍ଠା ପାଏ ନିଜ ମତେ ଲେଖାଲେଖି କରି।" ଅନୀତା ଦେଶାଇ କିରଣଙ୍କର ମାଆ।

## ତୁ' ଗୋଟେ ଡାକଘର

**ସେନାପତି ପ୍ରଦ୍ୟୁମ୍ନ କେଶରୀ**

**ବ୍ୟସ୍ତ** ହବୁନିରେ ଧନ
ଯଦି ମୁଁ ତୋ' ପାଖରେ ନ ଥାଏ।

ତୁ' ନିଆଁ ହେଲେ ମୁଁ ଅଙ୍ଗାର
ଆମେ ଜଳିଜଳି ଜଳୁଥିବା ଥରକୁ ଥର
ଦୁହେଁ ଦୁହିଁଙ୍କୁ ପାଇବାଯାଏ।

ମନରେ ସାଇତି ରଖିଥା' ଧନ
ବିଶ୍ୱାସର ଆକାଶଟିଏ
କେତେବେଳେ ତୋ'ଠୁ ମୁଁ
ଅଲଗା ଥିଲି କହ ତ?

ଗାଆଁ ଡାକଘର ପାଖରେ
ନାହିଁ ମୋର କିଛି ଖୋଜଖବର
କିନ୍ତୁ ଯେତେ ଚିଠି ବାଣ୍ଟିବ ଡାକବାଲା
ସବୁ ଚିଠିରେ ଥିବି ମୁଁ
ସବୁ ଲଫାପାରେ ଥିବ ମୋ' ପ୍ରେମର
ଅଜନ୍ତା ଏଲୋରା ଛବି।

ମୋର ଜୀବନ ଗୋଟେ
ସରଳ ବର୍ଣ୍ଣବୋଧ ନୁହେଁ
ସଦ୍ୟ ଫିଟିଥିବା ଚଢ଼େଇ ଶାବକର
କୁନି କୁନି ଆଖି ଦର୍ପଣରେ
ମୁଁ ଗୋଟେ ହାଲୁକା କୌତୂହଳ!

ଯୋଉମାନେ ରାତିକୁ କଳା କିଟିମିଟି କରି
ଅନ୍ଧାର ତିଆରି କଲେ
ସେମାନେ ହୁଏତ ଜାଣନ୍ତିନି
କାହିଁକି ନିରୋଳାରେ ବସି ବସି
ମୁଣ୍ଡ କୋଡ଼େ ନିଥର ଅନ୍ଧାର

କାହିଁକି ତା'ର ଲୁହ ତିନ୍ତେଇଦିଏ
ପ୍ରେମ ବଞ୍ଚିତ କୁଡ଼ିଆର ଛଣ ଛପର।

ତଥାପି ସେ ତୁନି ରହିଥାଏ
ତୁଣ୍ଡ ଖୋଲି କହିପାରେନା କିଛି
କାହାକୁ ଦେଖାଏନି ବି ନିଜ ଭିତରେ
ଝରୁଥିବା ରକ୍ତ ଦାଗ।

ଆଲୁଅ ପାଖରୁ ରଣ ନ କରି
ଅଭିମାନର ଅଣସର ଘର ଭିତରେ
ଏମିତି ଗୁମୁରୁଥାଏ ନିବୁଜ ଅନ୍ଧାର।

ତୁମ ଗାଆଁରେ ଅଛି ଯୋଉ ଦୁଃଖର ଗୁମାନ
ମୋ' ଗାଆଁରେ ସେଇ ଦୁଃଖ ଇ କୁଣିଆ
କାହା ଚୁଲିରେ ଜାଳ ନାହିଁ ତ
କାହା ଘରେ ନାହିଁ ଦିନକର ରାଶନ
କାହା ରୋଗର ନାହିଁ ନିଦାନ ତ
କାହାର କୋଳ ବର୍ଷ ବର୍ଷ ଧରି ଶୂନ୍ୟ
ତଥାପି ଦୁଃଖକୁ ପାଛୋଟି
ଉପାସରେ ଶୁଆଇଦେବା ଇ ପ୍ରେମ।

ବ୍ୟସ୍ତ ହବୁନିରେ ଧନ
ମୋ' ହାତରେ ଭରସାର ଦୀପଟିଏ ଧରିଛି ମୁଁ
ଯଦି ଉପାସ ଭୋକକୁ ଲିଭେଇପାରିବ
ଆଲୁଅର କରାମତି
ତେବେ ଜାଣିବୁ, ତୁ ଗୋଟେ ଡାକଘର
ତୋ' ଭିତରେ ଇ ଅଛି
ମୋର ଅଜସ୍ର ଅପହଞ୍ଚ ପ୍ରେମ ଚିଠି
ଆଶା ରଖିଛି, କେବେ ନା କେବେ
ସେସବୁ ମୋ' ପାଖରେ ପହଞ୍ଚିବ
ମୋତେ ଖୋଜି ଖୋଜି।

ମୋ: ୬୩୭୧୫୨୩୫୯୮

## ଅଚାନକ

**ଡ. ବିଦ୍ୟୁତ୍‌ପ୍ରଭା ଗନ୍ତାୟତ**

**ଅ**ଚାନକ ଝଣତ୍‌କାର
କିଛି ଗୋଟେ ଘଟିଯାଏ କେଉଁଠି
ଚମକି ପଡ଼େ, ଛାତି ଥରେ
ହାତ କମ୍ପେ, ଆଖି ଆପେ ମୁଦିଯାଏ
ସାହସ କୁହୁଳେ ନାହିଁ
ଶବ୍ଦକୁ ଅନୁସରଣ କରିବାକୁ
ଶିଳାର ନିଥରତା ପବନର ସ୍ତବ୍ଧତା,
ସତେ କି ଆବୋରି ବସେ
କିଏ କହିବ! କାହାକୁ ପଚାରିବି
ମୋର ଏମିତି କାହିଁକି ହୁଏ

ମିଛିମିଛିକା ତୁମେ ଯେମିତି
ମୋତେ ଡରାଅ,
କାନରେ ହୁଁ କରିଦେଲେ
ମୁଁ ଚମକି ପଡ଼େ,
ଛାତିରେ ଛେପ ପକାଇ ସମ୍ବିତ୍ ପାଏ
କହେ ଯାଃ, ତୁମେ ଗୋଟେ ଭାରି...
ତୁମକୁ କି ବିଶ୍ୱାସ
କେତେବେଳେ ଯେ କ'ଣ କରିବସ

ତୁମେ ହସୁଥାଅ,
ସେଇ ଦୁଷ୍ଟାମିର ହସ
ଅଚାନକ ଚମକାଇ ଦେବା
ଯେ ତୁମର ପୁରୁଣା ଅଭ୍ୟାସ

ହାୟ! ଏ ସବୁ କଥା ମୋର
ଆଜି କାହିଁକି ମନେପଡୁଛି ଜାଣେନା
ଝରାପତ୍ର ଖସ ଖସ ହେଲେ
ଲାଗୁଚି ତୁମେ ଆସୁଛ
ଦୃଷ୍ଟି ମୋ' ଲମ୍ବିଯାଉଛି
କୁଞ୍ଜବନରୁ କାଳିନ୍ଦୀ
ଥରଟିଏ ସେ ଶବ୍ଦମାନେ
ସତ ହୁଅନ୍ତେନି
ମୋତେ ଚମକାଇ ଦେବାପାଇଁ
ମୋତେ ସ୍ତବ୍ଧ କରିଦେବା ପାଇଁ।

ମୋ: ୭୯୭୮୬୨୮୨୨୦

## ଲୁହ

**ରମାକାନ୍ତ ଦାସ**

**ଲୁ**ହ ପଥଭୁଲା ଝରଣା ପରି
ଅନ୍ତରରୁ ଝରିଯାଏ
ଅବୁଝା ପକ୍ଷୀଟିଏ ପରି
ନିତି ସାହାରା ଖୋଜୁଥାଏ
ଅତୀତର ଧୂଳିଲଗା
ମୁହୂର୍ତ୍ତମାନଙ୍କୁ ଧୋଇଦିଏ
ଅମାନିଆ ଶ୍ରାବଣର ବର୍ଷାରେ
ବହିଯାଏ ଭାବନାର ଧାରେଧାରେ।

ଲୁହ ଏକ ସ୍ୱଚ୍ଛ ହୃଦୟର ପ୍ରତିବିମ୍ବ
ଅନେକ କିଛି ଉଜାଡ଼ିଦିଏ
ଅନେକ କିଛି ଭସେଇଦିଏ
ଆଖି କୋଣରୁ ନିତି ଝରି ବୋହିଯାଏ
ମନର ଅକ

# ମନିକା ବାତ୍ରା କ୍ୱାର୍ଟରରେ

**ଟେବୁଲ ଟେନିସ**

ହାଙ୍ଗଝୋ(ଚାଇନା), ୨୯।୯(ପି.ଟି.)

ରାଜ୍ୟଗୋଷ୍ଠୀ କ୍ରୀଡ଼ା ସ୍ୱର୍ଣ୍ଣ ବିଜେତା ମନିକା ବାତ୍ରା ଏସିଆନ ଗେମ୍ସ ଟେବୁଲ ଟେନିସ ପ୍ରତିଯୋଗିତାର ମହିଳା ସିଙ୍ଗଲ୍ସ କ୍ୱାର୍ଟରଫାଇନାଲରେ ପ୍ରବେଶ କରିଛନ୍ତି। ଭେଟେରାନ ଏ. ଶରଥ କମଲ ଓ ଜି. ସାଥିୟାଁ କିନ୍ତୁ ପ୍ରି-କ୍ୱାର୍ଟରଫାଇନାଲରୁ ବିଦାୟ ନେଇଛନ୍ତି। ସକାଳ ସେସନରେ ଏକ ତୀବ୍ର ପ୍ରତିଦ୍ୱନ୍ଦ୍ୱିତାମୂଳକ ମ୍ୟାଚରେ ମନିକା ୪-୨ (୧୧-୭, ୬-୧୧, ୧୨-୧୦, ୧୧-୧୩, ୧୨-୧୦, ୧୧-୬)ରେ ଥାଇଲାଣ୍ଡର ସୁଥାସିନୀ ସାୱେଟାବଟଙ୍କୁ ହରାଇ ଦେଇଛନ୍ତି। ଜାକର୍ତ୍ତା ଏସିଆନ ଗେମ୍ସର ମିକ୍ସଡ ଡବଲ୍ସ ବ୍ରୋଞ୍ଜ ବିଜେତା ମନିକା ଶନିବାର କ୍ୱାର୍ଟରଫାଇନାଲରେ ବିଶ୍ୱର ୩ ନମ୍ବର ଚାଇନାର ୟିଦି ୱାଙ୍ଗଙ୍କୁ ଭେଟିବେ। ଗେମ୍ସରେ ପଦକ ଜିତିବା ଲାଗି ତାଙ୍କ ପାଇଁ ଏହା ଶେଷ ସୁଯୋଗ, କାରଣ ଇତିମଧ୍ୟରେ ସେ ମିକ୍ସଡ ଓ ମହିଳା ଟିମ୍ ଇଭେଣ୍ଟରେ ହାରିସାରିଛନ୍ତି। ପୁରୁଷ ସିଙ୍ଗଲ୍ସରେ ଶରଥ ଲଢୁଆ ପ୍ରଦର୍ଶନ କରି ୧୧-୭, ୧୨-୧୦, ୯-୧୧, ୧୧-୫, ୧୦-୧୨, ୬-୧୧, ୧୧-୮ରେ ହାରିଯାଇଛନ୍ତି। ଅନ୍ୟପକ୍ଷରେ ଜି. ସାଥିୟାଁ ଚାଇନାର ଚିକ୍ସିନ ୱାଙ୍ଗଙ୍କଠାରୁ ୩-୧୧, ୩-୧୧, ୬-୧୧, ୩-୧୧ରେ ହାରିଯାଇଛନ୍ତି। ମହିଳା ଡବଲ୍ସରେ ଭାରତ ପାଇଁ ଶୁକ୍ରବାର ମିଶ୍ରିତ ଦିବସ ଥିଲା। ସୁତୀର୍ଥ ମୁଖାର୍ଜୀ ଓ ଆହିକା ମୁଖାର୍ଜୀ ୧୧-୮,୧୧-୭, ୧୧-୪ରେ ଥାଇଲାଣ୍ଡର ଜିନ୍ନିପା ଓ ୱାନୱିସାଙ୍କୁ ହରାଇ କ୍ୱାର୍ଟରଫାଇନାଲକୁ ଉନ୍ନୀତ ହୋଇଛନ୍ତି। ଶ୍ରୀଜା ଆକୁଲା ଓ ଦିୟା ଚିତାଲେ କିନ୍ତୁ ୫ମ ସିଡ୍ ଜାପାନର ମିୱା ହାରିମୋତୋ ଓ ମିୟୁ କିହାରାଙ୍କଠାରୁ ୧୧-୩, ୧୧-୫, ୧୧-୮ରେ ପରାଜିତ ହୋଇଛନ୍ତି।

ମନିକା ବାତ୍ରା

# ଭାରତୀୟ ମହିଳା ସ୍କ୍ୱାଶ୍ ଦଳକୁ ବ୍ରୋଞ୍ଜ

ହାଙ୍ଗଝୋ, ୨୯।୯ (ପି.ଟି.)

ଏସିଆନ ଗେମ୍ସରେ ଭାରତୀୟ ମହିଳା ସ୍କ୍ୱାଶ୍ ଦଳ ବ୍ରୋଞ୍ଜ ପଦକରେ ସନ୍ତୁଷ୍ଟ ହୋଇଛି। ତେବେ ପୁରୁଷ ଦଳ ଫାଇନାଲରେ ପ୍ରବେଶ କରି ସ୍ୱର୍ଣ୍ଣ ପଦକ ଆଶା ଉଜ୍ଜ୍ୱଳ କରିଛି। ଶୁକ୍ରବାର ଅନୁଷ୍ଠିତ ପୁରୁଷ ବର୍ଗ ସେମିଫାଇନାଲରେ ସୌରଭ ଘୋଷାଲ ଓ ଅଭୟ ସିଂଙ୍କୁ ନେଇ ଗଠିତ ଭାରତୀୟ ଦଳ ଡିଫେଣ୍ଡିଂ ଚାମ୍ପିୟନ ମାଲେସିଆକୁ ପରାସ୍ତ କରିଛି। ଫାଇନାଲରେ

**ଏସିଆନ ଗେମ୍ସ**

**ପୁରୁଷ ଦଳ ଫାଇନାଲରେ ପାକିସ୍ତାନକୁ ଭେଟିବ**

ଭାରତର ପ୍ରତିଦ୍ୱନ୍ଦ୍ୱୀ ହେଉଛି ପାକିସ୍ତାନ। ପୁଲ୍ ପର୍ଯ୍ୟାୟରେ ପାକିସ୍ତାନଠାରୁ ଭାରତ ହାରି ଯାଇଥିଲା। ତେଣୁ ଫାଇନାଲରେ ଏହି ଦଳକୁ ପରାସ୍ତ କରି ମଧୁର ପ୍ରତିଶୋଧ ନେବା ସୁଯୋଗ ସୃଷ୍ଟି ହୋଇଛି। ଭାରତ ପକ୍ଷରୁ ଅଭୟ ସିଂ ୩-୧ (୧୧-୩, ୧୨-୧୦, ୯-୧୧, ୧୧-୬)ରେ ବିପକ୍ଷ ଦଳର ମହମ୍ମଦ ଅଦିନ ଇଦ୍ରାକି ବିନ୍ ବହତିଆରଙ୍କୁ ହରାଇ ଅଭିଯାନ ଆରମ୍ଭ କରିଥିଲେ। ପରେ ଘୋଷାଲ ୩-୧ (୧୧-୮, ୧୧-୬, ୧୨-୧୦, ୧୧-୩)ରେ ଇଏନ ୟୋ ଏନ୍‌ଜିଙ୍କୁ ହରାଇ ଭାରତର ବିଜୟ ନିଶ୍ଚିତ କରିଥିଲେ।

ବ୍ରୋଞ୍ଜ ପଦକ ବିଜୟୀ ଭାରତୀୟ ମହିଳା ସ୍କ୍ୱାଶ୍ ଦଳ।

ଫଳରେ ମହେଶ ମଙ୍ଗାଓଙ୍କର ଖେଳିବା ଆବଶ୍ୟକ ପଡ଼ି ନ ଥିଲା। ଗତ ସଂସ୍କରଣରେ ଭାରତୀୟ ପୁରୁଷ ଦଳ ବ୍ରୋଞ୍ଜ ପଦକ ପାଇଥିଲା। ଏଥର ମହିଳା ଦଳ କିନ୍ତୁ ବ୍ରୋଞ୍ଜ ପଦକ ସହ ଅଭିଯାନ ଶେଷ କରିଛି। ସେମିଫାଇନାଲରେ ଦଳ ହଂକଂଠାରୁ ହାରି ଯାଇଛି। ଜ୍ୟୋତ୍ସ୍ନା ଚିନାପ୍ପା ଅନାହତ ସିଂ ଓ ତନଭି ଖାନ୍ନାଙ୍କୁ ନେଇ ଗଠିତ ଭାରତୀୟ ଦଳ ୧-୨ରେ ପରାସ୍ତ ହୋଇଥିଲା। ୨୦୧୮ ଜାକର୍ତ୍ତା ଗେମ୍ସରେ ଭାରତ ରୌପ୍ୟ ପଦକ ପାଇଥିଲା। ଫାଇନାଲରେ ହଂକଂଠାରୁ ପରାସ୍ତ ହୋଇଥିଲା।

## ଏସିଆନ ଗେମ୍ସ ପଦକ ତାଲିକା

| ଦେଶ | ସ୍ୱର୍ଣ୍ଣ | ରୌପ୍ୟ | ବ୍ରୋଞ୍ଜ | ମୋଟ |
|---|---|---|---|---|
| ଚାଇନା | ୧୦୫ | ୬୩ | ୩୨ | ୨୦୦ |
| ଜାପାନ | ୨୭ | ୩୫ | ୩୭ | ୯୯ |
| ଦ.କୋରିଆ | ୨୬ | ୨୮ | ୪୮ | ୧୦୨ |
| **ଭାରତ** | **୮** | **୧୨** | **୧୩** | **୩୩** |
| ଥାଇଲାଣ୍ଡ | ୮ | ୩ | ୯ | ୨୦ |
| ଉଜ୍‌ବେକିସ୍ତାନ | ୭ | ୧୦ | ୧୫ | ୩୨ |
| ହଂକଂ | ୫ | ୧୩ | ୧୮ | ୩୬ |
| ଚାଇନିଜ ତାଇପେ | ୫ | ୬ | ୯ | ୨୦ |
| ଇରାନ | ୩ | ୧୦ | ୧୦ | ୨୩ |
| ଉ.କୋରିଆ | ୩ | ୬ | ୪ | ୧୩ |
| କାଜାଖସ୍ତାନ | ୩ | ୪ | ୧୯ | ୨୬ |
| ଇଣ୍ଡୋନେସିଆ | ୩ | ୩ | ୧୦ | ୧୬ |
| ସିଙ୍ଗାପୁର | ୨ | ୪ | ୪ | ୧୦ |
| ମାଲେସିଆ | ୨ | ୩ | ୮ | ୧୩ |
| ଭିଏତନାମ | ୧ | ୨ | ୧୨ | ୧୫ |
| ୟୁଏଇ | ୧ | ୧ | ୪ | ୬ |
| ମକାଓ | ୧ | ୧ | ୨ | ୪ |
| କାତାର | ୧ | ୧ | ୨ | ୪ |
| କୁଏଟ୍ | ୧ | ୧ | ୧ | ୩ |
| ତାଜିକିସ୍ତାନ | ୧ | ୧ | ୧ | ୩ |
| କିର୍ଗିଜସ୍ତାନ | ୧ | ୦ | ୨ | ୩ |
| ବାହାରିନ | ୧ | ୦ | ୦ | ୧ |
| ମଙ୍ଗୋଲିଆ | ୦ | ୨ | ୫ | ୭ |
| ଜୋର୍ଡାନ | ୦ | ୨ | ୧ | ୩ |
| ଫିଲିପାଇନ୍ସ | ୦ | ୧ | ୬ | ୭ |
| ବ୍ରୁନେଇ | ୦ | ୧ | ୦ | ୧ |
| ଓମାନ | ୦ | ୧ | ୦ | ୧ |
| ଶ୍ରୀଲଙ୍କା | ୦ | ୧ | ୦ | ୧ |
| ଆଫଗାନିସ୍ତାନ | ୦ | ୦ | ୩ | ୩ |
| ଲାଓ | ୦ | ୦ | ୨ | ୨ |
| ବାଂଲାଦେଶ | ୦ | ୦ | ୧ | ୧ |
| ଇରାକ | ୦ | ୦ | ୧ | ୧ |
| ଲେବାନନ | ୦ | ୦ | ୧ | ୧ |
| ପାକିସ୍ତାନ | ୦ | ୦ | ୧ | ୧ |
| ତୁର୍କମେନିସ୍ତାନ | ୦ | ୦ | ୧ | ୧ |

# ଭାରତୀୟ ରଗ୍‌ବୀ ଦଳରେ କିସ୍‌ର ୪ ଖେଳାଳି

ଭୁବନେଶ୍ୱର, ୨୯।୯ (ବିଜୟ ରଣା)

ଚାଇନାର ଚାଇନିଜ ତାଇପେଠାରେ ୧୮ ବର୍ଷରୁ କମ୍ ଏସିଆ ରଗ୍‌ବୀ ସେଭେନ୍ସ ଟୁର୍ନାମେଣ୍ଟ ଶନିବାରଠାରୁ ଅକ୍ଟୋବର ୧ ପର୍ଯ୍ୟନ୍ତ ଚାଲିବ। ଏଥିରେ ଭାରତର ଉଭୟ ବାଳକ ଓ ବାଳିକା ଦଳ ଅଂଶଗ୍ରହଣ କରିବ। ଭାରତୀୟ ଦଳରେ କିସ୍‌ର ୪ଜଣ ଖେଳାଳି (୨ବାଳକ ଓ ୨ ବାଳିକା) ସ୍ଥାନ ପାଇଛନ୍ତି। ସେମାନେ ହେଲେ ଧର୍ମାନନ୍ଦ ବିଶ୍ୱାଳ, ଚରଣ ହେମ୍ବ୍ରମ, ରୀତୁ ମାଝି ଓ ମାମଲି ସିଂ।

ପ୍ରତିଯୋଗିତା ପାଇଁ ଭାରତୀୟ ରଗ୍‌ବୀ ଦଳର କୋଚିଂ କ୍ୟାମ୍ପ ଭୁବନେଶ୍ୱରସ୍ଥିତ କିଟ୍ ବିଶ୍ୱବିଦ୍ୟାଳୟରେ ଇଣ୍ଡିଆନ ରଗ୍‌ବୀ ଫୁଟ୍‌ବଲ ଆସୋସିଏଶନ ତରଫରୁ ଅଗଷ୍ଟ ୨୦ରୁ ସେପ୍ଟେମ୍ବର ୨୭ ତାରିଖ ପର୍ଯ୍ୟନ୍ତ ଅନୁଷ୍ଠିତ ହୋଇଥିଲା। ଏହି ଅବସରରେ କିଟ୍ ଓ କିସ୍‌ର ପ୍ରତିଷ୍ଠାତା ଅଚ୍ୟୁତ ସାମନ୍ତ, ଭାରତୀୟ ରଗ୍‌ବୀ ଫୁଟ୍‌ବଲ ୟୁନିୟନର ସଭାପତି ରାହୁଲ ବୋଷ ଏବଂ ଓଡ଼ିଶା ରଗ୍‌ବୀ ଫୁଟ୍‌ବଲ ଆସୋସିଏଶନର ସାଧାରଣ ସମ୍ପାଦକ ଉପେନ୍ଦ୍ର କୁମାର ମହାନ୍ତି ପ୍ରମୁଖ ଦଳର ଶୁଭକାମନା କରିଛନ୍ତି।

ଭାରତୀୟ ଦଳରେ ସାମିଲ ହୋଇଥିବା କିସ୍ ଖେଳାଳି।

# ମର୍ଡେକା କପ୍‌ରେ ଭାଗ ନେବ ଭାରତ

ନୂଆଦିଲ୍ଲୀ, ୨୯।୯ (ପି.ଟି.)

ମଲେସିଆରେ ଅକ୍ଟୋବର ୧୩ରୁ ୧୭ ପର୍ଯ୍ୟନ୍ତ ଖେଳାଯିବାକୁ ଥିବା ମର୍ଡେକା କପ୍ ଫୁଟ୍‌ବଲ ଟୁର୍ନାମେଣ୍ଟ ପାଇଁ ଭାରତୀୟ ପୁରୁଷ ଦଳର ମୁଖ୍ୟ କୋଚ୍ ଇଗୋର ଷ୍ଟିମାକ୍ ୨୬ ଜଣିଆ ସମ୍ଭାବ୍ୟ ଖେଳାଳି ତାଲିକା ଘୋଷଣା କରିଛନ୍ତି। ମର୍ଡେକା କପ୍ ୪ ଫୁଟ୍‌ବଲ ଦଳକୁ ନେଇ ହେବ। ଭାରତ ବ୍ୟତୀତ ଭାଗ ନେଉଥିବା ଅନ୍ୟ ଦଳଗୁଡ଼ିକ ହେଲେ ଆୟୋଜକ ମାଲେସିଆ, ପାଲେଷ୍ଟାଇନ୍ ଓ ତାଜିକିସ୍ତାନ। ଭାରତ ଓ ଆୟୋଜକ ମାଲେସିଆ ମଧ୍ୟରେ ଦ୍ୱିତୀୟ ସେମିଫାଇନାଲ ଅକ୍ଟୋବର ୧୩ରେ ଖେଳାଯିବାକୁ ଥିବା ବେଳେ ସେହିଦିନ ପୂର୍ବରୁ ପ୍ରଥମ ସେମିଫାଇନାଲରେ ପାଲେଷ୍ଟାଇନ୍ ଓ ତାଜିକ୍‌ସ୍ତାନ ପରସ୍ପରକୁ ଭେଟିବେ। ଅକ୍ଟୋବର ୧୭ରେ ଫାଇନାଲ ଏବଂ ଦୁଇ ଲୁଜିଂ ସେମିଫାଇନାଲିଷ୍ଟ ମଧ୍ୟରେ ତୃତୀୟ ସ୍ଥାନ ପାଇଁ ମ୍ୟାଚ ଖେଳାଯିବ। ମାଲେସିଆ ଯିବା ପୂର୍ବରୁ ଟୁର୍ନାମେଣ୍ଟ ପାଇଁ ଚୂଡ଼ାନ୍ତ ୨୩ ଖେଳାଳି ତାଲିକା ଅକ୍ଟୋବର ଦ୍ୱିତୀୟ ସପ୍ତାହରେ ଘୋଷଣା କରାଯିବ।

**୨୬ ଜଣିଆ ସମ୍ଭାବ୍ୟ ଖେଳାଳି ତାଲିକା**

ଗୋଲ୍‌କିପର-ଗୁରପ୍ରୀତ ସିଂ ସାନ୍ଧୁ, ଅମରିନ୍ଦର ସିଂ, ବିଶାଲ କାଇଥ୍ ଓ ଧୀରଜ ସିଂ। ଡିଫେଣ୍ଡର- ନିଖିଳ ପୂଜାରୀ, ରୋଶନ ସିଂ, ସନ୍ଦେଶ ଝିଙ୍ଗାନ, ଅନୱର ଅଲି, ମେହତାବ ସିଂଳ ଲାଲ୍‌ରୁଙ୍ଗୁଙ୍ଗା, ଆକାଶ ମିଶ୍ର ଓ ସୁଭାଶିଷ ବୋଷ୍। ମିଡ୍‌ଫିଲ୍ଡର- ଜିକନ ସିଂ, ସୁରେଶ ସିଂ, ଅନିରୁଦ୍ଧ ଥାପ୍ପା, ରୋହିତ କୁମାର, ସହାଲ ଅବ୍‌ଦୁଲ ସମଦ, ବ୍ରାଣ୍ଡନ ଫର୍ନାଣ୍ଡିଜଳ ଲାଲଲିଆନଜୁଆଲା, ଚାଙ୍ଗଟେ, ଉଦାନ୍ତ ସିଂ, ବିକ୍ରମ ପ୍ରତାପ ସିଂ, ମହେଶ ସିଂ ନାଓରେମ୍, ଲିଷ୍ଟନ କୋଲାକୋ ଓ ନନ୍ଧାକୁମାର ସେକର। ଫରୱାର୍ଡ: ସୁନିଲ ଛେତ୍ରୀ ଓ ମନବୀର ସିଂ।

# ଭାରତ ଆଜି ଇଂଲଣ୍ଡକୁ ଭେଟିବ

**ୱାର୍ମଅପ୍ ମ୍ୟାଚ**

ଗୁଆହାଟି, ୨୯।୯ (ପି.ଟି.)

ଆଇସିସି ଦିନିକିଆ କ୍ରିକେଟ ବିଶ୍ୱକପ ପାଇଁ ବିଭିନ୍ନ ଦଳର ପ୍ରସ୍ତୁତି ଅନ୍ତିମ ପର୍ଯ୍ୟାୟରେ ପହଞ୍ଚିଛି। ଅଂଶଗ୍ରହଣକାରୀ ଦଳ ଗୁଡ଼ିକ ଭାରତରେ ପହଞ୍ଚି ୱାର୍ମଅପ୍ ମ୍ୟାଚରେ ନିଜ ଦକ୍ଷତା ପରଖୁଛନ୍ତି। ଭାରତ ଏହାର ପ୍ରଥମ ୱାର୍ମଅପ୍ ମ୍ୟାଚ ଶନିବାର ଇଂଲଣ୍ଡ ବିପକ୍ଷରେ ଖେଳିବ। ଇଂଲଣ୍ଡ ହେଉଛି ଗତଥରର ଚାମ୍ପିୟନ। ତେଣୁ ଟିମ୍ ଇଣ୍ଡିଆ ଏହି ମ୍ୟାଚରେ ନିଜର ଅଭ୍ୟାସକୁ ଚୂଡ଼ାନ୍ତ ରୂପଦେବ। ୱାର୍ମଅପ୍ ମ୍ୟାଚ ଅଫିସିଆଲ ମର୍ଯ୍ୟାଦା ପାଉ ନ ଥିବାରୁ ଏଥିରେ ଦଳ ଗୁଡ଼ିକ ଆବଶ୍ୟକ ଅନୁସାରେ ଅଧିକ ଖେଳାଳି ଖେଳାଇବା ନିୟମ ରହିଛି। ତେଣୁ ଏଥିରେ ଉଭୟ ଦଳ ଏକାଧିକ ଖେଳାଳିଙ୍କୁ ପରୀକ୍ଷା କରିପାରିବେ।

ଜନି ବେୟାରଷ୍ଟୋ, ଜୋସ ବଟଲର, ଦାଉଦ ମଲନ, ବେନ୍ ଷ୍ଟୋକ୍ସ, ହାରି ବ୍ରୁକ୍, ଲିଆମ ଲିଭିଂଷ୍ଟୋନ ଓ ମୋଇନ୍ ଅଲୀଙ୍କୁ ନେଇ ଇଂଲଣ୍ଡର ବ୍ୟାଟିଂ ଲାଇନ୍‌ଅପ୍ ବେଶ୍ ଦୃଢ଼। ତେଣୁ ଭାରତୀୟ ବୋଲରମାନେ ଆଗାମୀ ମ୍ୟାଚରେ ନିଜର ଦକ୍ଷତା ମାପି ପାରିବେ। ବିଶେଷ କରି କୁଲଦୀପ ଯାଦବ, ରବିଚନ୍ଦ୍ରନ ଅଶ୍ୱିନ ଓ ରବୀନ୍ଦ୍ର ଜାଡେଜା ନିଜକୁ ପରୀକ୍ଷା କରିପାରିବେ।

**ଦିନିକିଆ ବିଶ୍ୱକପ**

ICC MEN'S CRICKET WORLD CUP INDIA 2023

**ଆଉ ୫ ଦିନ**

ଆଶା କରାଯାଉଛି ଭାରତ ଏହି ମ୍ୟାଚରେ ସମସ୍ତ ବୋଲରଙ୍କୁ ଅଳ୍ପ କିଛି କିଛି ଓଭର ହେଉ ପଛେ ସୁଯୋଗ ଦେବ। ସେହିପରି ଇଂଲଣ୍ଡ ଅଧିନାୟକ ବଟଲର ହୁଅନ୍ତୁ କିମ୍ବା ନିର୍ଭରଯୋଗ୍ୟ ଷ୍ଟୋକ୍ସ ଭାରତୀୟ ବୋଲରଙ୍କ ବିପକ୍ଷରେ ନିଜକୁ ପରଖି ପାରିବେ। ବ୍ୟାଟିଂ ଦୃଢ଼ତା ହେଉଛି ଇଂଲଣ୍ଡର ମୁଖ୍ୟ ଶକ୍ତି। ସାମ୍ କୁରାନ ୮ ନମ୍ବରରେ ଏବଂ ଲର୍ଡ୍ସରେ ଭାରତୀୟ ବୋଲରଙ୍କୁ ଧୁଇେଲ କରି ଟେଷ୍ଟ ଶତକ ହାସଲ କରିଥିବା କ୍ରିସ୍ ୱୋକ୍ସ ୯ ନମ୍ବରରେ ବ୍ୟାଟିଂ କରିବାକୁ ଆସିବେ। ଏହି ଖେଳାଳିଙ୍କ ଉପସ୍ଥିତି ଦଳକୁ ବେଶ୍ ସନ୍ତୁଳିତ କରିଛି।

ବିଶ୍ୱକପରେ ଭାରତ ଶ୍ରେୟସ ଆୟରଙ୍କୁ ନା ଇଶାନ କିଶନଙ୍କୁ ନେଇ ଖେଳିବ ଏହାକୁ ନେଇ ବିତର୍କ ଲାଗି ରହିଛି। ଆୟର ମିଡିଲ ଓଭର ଗୁଡ଼ିକରେ ସ୍ପିନ୍ ବୋଲିଂକୁ ସଫଳତାର ସହ ମୁକାବିଲା କରି ଦିନିକିଆ ଇନିଂସ ଗଢ଼ିବାରେ ମାହିର। ତାଙ୍କ ରେକର୍ଡ ମଧ୍ୟ ଭଲ ଅଛି। ତେଣୁ ସେ ପ୍ଲେଇଂ ଇଲେଭେନରେ ରହିବାରେ ଅସୁବିଧା ନାହିଁ। ତେବେ ତାଙ୍କ ଇଞ୍ଜୁରି ସମୟରେ କିଶନ ପ୍ରତି ପୋଜିଶନରେ ନିଜକୁ ପ୍ରମାଣିତ କରିଛନ୍ତି। ଏହା ବାମହାତୀ ବ୍ୟାଟର ମିଳିଥିବା ପ୍ରତି ସୁଯୋଗର ସଦୁପଯୋଗ ମଧ୍ୟ କରିଛନ୍ତି।

**ମ୍ୟାଚ ଆରମ୍ଭ: ଅପରାହ୍ଣ ୨ଟା**

# ରାଜ୍ୟସ୍ତରୀୟ ସ୍କୁଲ ବ୍ୟାଡ୍‌ମିଣ୍ଟନ ଉଦ୍‌ଯାପିତ

- ୧୪ ବର୍ଷରୁ କମ୍ ବାଳକରେ କଟକ, ବାଳିକାରେ ଭୁବନେଶ୍ୱର ଚାମ୍ପିୟନ
- ୧୭ ବର୍ଷରୁ କମ୍ ବାଳକରେ ଭୁବନେଶ୍ୱର, ବାଳିକାରେ ମୟୂରଭଞ୍ଜ ବିଜେତା

ବଲାଙ୍ଗୀର, ୨୯।୯ (ବୀରେନ୍ଦ୍ର କୁମାର ଝାଙ୍କର)

ବଲାଙ୍ଗୀର ଜିଲା ସଦର ମହକୁମାସ୍ଥିତ ପୃଥ୍ୱୀରାଜ ହାଇସ୍କୁଲ ଇନ୍‌ଡୋର ଷ୍ଟାଡିୟମ୍‌ରେ ତିନିଦିନ ବ୍ୟାପୀ ଆୟୋଜିତ ରାଜ୍ୟ ସ୍କୁଲ ବ୍ୟାଡ୍‌ମିଣ୍ଟନ ପ୍ରତିଯୋଗିତା ଗୁରୁବାର ଉଦ୍‌ଯାପିତ ହୋଇଛି। ୧୪ ବର୍ଷରୁ କମ୍ ବାଳକ ବିଭାଗରେ କଟକ ଚାମ୍ପିୟନ ଓ ସମ୍ବଲପୁର ଉପବିଜେତା ହୋଇଥିଲା। ୧୪ବର୍ଷରୁ କମ୍ ବାଳିକା ବିଭାଗରେ ଭୁବନେଶ୍ୱର ଚାମ୍ପିୟନ୍ ହୋଇଥିବାବେଳେ ସମ୍ବଲପୁର ଉପବିଜେତା ହୋଇଥିଲା। ୧୭ବର୍ଷରୁ କମ୍ ବାଳକ ବିଭାଗରେ ଭୁବନେଶ୍ୱର ଚାମ୍ପିୟନ୍ ହୋଇଥିବାବେଳେ ରାୟଗଡ଼ା ଉପବିଜେତା ହୋଇଥିଲା। ୧୭ବର୍ଷରୁ କମ୍ ବାଳିକା ବିଭାଗରେ ମୟୂରଭଞ୍ଜ ଚାମ୍ପିୟନ ହୋଇଥିବାବେଳେ ଭୁବନେଶ୍ୱର ଉପବିଜେତା ହୋଇଥିଲା। ଏଠାରୁ ଚୟନ ହୋଇଥିବା ସବୁବର୍ଗର ଖେଳାଳି ଜାତୀୟ ସ୍ତରରେ ଖେଳିବା ପାଇଁ ଯୋଗ୍ୟ ବିବେଚିତ ହୋଇଛନ୍ତି। ଜିଲା ଶିକ୍ଷାଧିକାରୀ ଧ୍ରୁବ ଚରଣ ବେହେରାଙ୍କ ସଭାପତିତ୍ୱରେ ଅନୁଷ୍ଠିତ ଉଦ୍‌ଯାପନୀ ଉତ୍ସବରେ ବଲାଙ୍ଗୀର ଜିଲା ଆରକ୍ଷୀ ଅଧୀକ୍ଷକ ଋଷିକେଶ ଖିଲାରି ମୁଖ୍ୟଅତିଥି ଭାବେ ଯୋଗଦେଇ ପ୍ରତିଯୋଗୀଙ୍କୁ ଖେଳୁଆଡ ମନୋଭାବ ରଖି ଖେଳିବା ପାଇଁ ପରାମର୍ଶ ଦେଇଥିଲେ। ବଲାଙ୍ଗୀର ଡିଏଫ୍‌ଓ ନୀତିଶ କୁମାର ସମ୍ମାନିତ ଅତିଥି ଭାବେ ଯୋଗଦେଇ ବଲାଙ୍ଗୀର ଜିଲାରେ ଜାତୀୟ ମାନର ଏକ ଇନ୍‌ଡୋର ଷ୍ଟାଡିୟମ୍‌ର ଅନୁଭୂତି ପିଲାଙ୍କ ଖେଳକୁ ଆହୁରି ଆଗକୁ ନେବ ବୋଲି କହିଥିଲେ। ରାଜ୍ୟ ସ୍କୁଲ ଶାରୀରିକ ଶିକ୍ଷା ଉପନିର୍ଦ୍ଦେଶକ କୈଳାଶ ଚନ୍ଦ୍ର ପଧାନ ଖେଳର ସମସ୍ତ ବିବରଣୀ ପ୍ରଦାନ କରିଥିଲେ। ଏହି କାର୍ଯ୍ୟକ୍ରମରେ ଅତିରିକ୍ତ ଜିଲା ଶିକ୍ଷାଧିକାରୀ କେଶବ ମେହେର, ବଲାଙ୍ଗୀର ବ୍ୟାଡ୍‌ମିଣ୍ଟନ ଆସୋସିଏଶନ୍‌ର ସମ୍ପାଦକ ସୁରୁଲାଲ ମଟାରୀ, କ୍ରୀଡ଼ା ଅଧିକାରୀ ପ୍ରଦୀପ କୁମାର ପାତ୍ର ମଞ୍ଚାସୀନ ଥିଲେ। ଅନ୍ତର୍ଯ୍ୟାମୀ ବିଶ୍ୱାଳ ସଭାରେ ସଂଯୋଜନା କରିଥିଲେ। ପ୍ରତିଯୋଗିତାରେ ରାଜ୍ୟ ଓ ଜିଲାର ସ୍ୱୀକୃତିପ୍ରାପ୍ତ ଅଭିଜ୍ଞ ଟେକ୍ନିକାଲ ଅଫିସିଆଲ୍ ସମସ୍ତ ଖେଳ ପରିଚାଳନାରେ ସହଯୋଗ କରିଥିଲେ।

କୃତୀ ପ୍ରତିଯୋଗୀଙ୍କ ସହ ଉଦ୍‌ଯାପନୀ ଉତ୍ସବର ଅତିଥି ଓ ଆୟୋଜକ।

# ଆସନ୍ତାବର୍ଷରୁ ଜାତୀୟ କୋଚିଂ କ୍ୟାମ୍ପର ବିକେନ୍ଦ୍ରୀକରଣ

ହାଙ୍ଗଝୋ, ୨୯।୯ (ପି.ଟି.): ଆସନ୍ତାବର୍ଷରୁ ଜାତୀୟ କୋଚିଂ କ୍ୟାମ୍ପଗୁଡ଼ିକର ବିକେନ୍ଦ୍ରୀକରଣ କରାଯିବ ବୋଲି ଆଥ୍‌ଲେଟିକ୍ସ ଫେଡେରେଶନ ଅଫ୍ ଇଣ୍ଡିଆ (ଏଏଫ୍‌ଆଇ) ସଭାପତି ଆଦିଲ ସୁମାରିୱାଲା ଶୁକ୍ରବାର ପ୍ରକାଶ କରିଛନ୍ତି। ତେବେ ୨୦୧୪ ପ୍ୟାରିସ ଅଲିମ୍ପିକ ଗେମ୍ସ ପାଇଁ ବଛାବଛା ଇଭେଣ୍ଟ ଲାଗି ଏଲିଟ ଆଥ୍‌ଲେଟଙ୍କ ପ୍ରସ୍ତୁତି କ୍ୟାମ୍ପ ପୂର୍ବଭଳି ଜାରି ରହିବ। ଜାତୀୟ କ୍ୟାମ୍ପକୁ ୩ ଅନ୍ୟତମ ପ୍ରମୁଖ ସହର ବେଙ୍ଗାଲୁରୁ, ପଟିଆଲା ଓ ଥିରୁଭାନନ୍ତପୁରମରେ ସୀମିତ ନ ରଖି ଭବିଷ୍ୟତରେ ସମଗ୍ର ଦେଶର ୨୦ଟି ବିଭିନ୍ନ ସ୍ଥାନରେ କ୍ୟାମ୍ପ ଆୟୋଜନ କରିବା ଲାଗି ଏଏଫ୍‌ଆଇ ନିଷ୍ପତ୍ତି ନେଇଛି। ଗୁରୁବାର ଏଠାରେ ଏଏଫ୍‌ଆଇର ସ୍ୱତନ୍ତ୍ର ସାଧାରଣ ବୈଠକ ପରେ ସୁମାରିୱାଲ ଏକଥା ପ୍ରକାଶ କରିଛନ୍ତି। ୨୦୨୪ ପ୍ୟାରିସ ଗେମ୍ସ ଲାଗି ଏଲିଟ ଆଥ୍‌ଲେଟଙ୍କ ଲାଗି ଜାତୀୟ କ୍ୟାମ୍ପ ଜାରି ରହିବ। ମୁଖ୍ୟତଃ ଜାଭେଲିନ୍ (ପୁରୁଷ ଓ ମହିଳା), ଷ୍ଟିପଲଚେଜ୍ (ପୁରୁଷ ଓ ମହିଳା), ଜମ୍ପ (ଲଙ୍ଗ୍ ଓ ଟ୍ରପିଲ), ଥ୍ରୋଜ୍ (ପୁରୁଷ ଶଟ୍‌ପୁଟ୍), ରେସ୍ ୱାକିଂ (ଉଭୟ ମହିଳା ଓ ପୁରୁଷ) ଏବଂ ୪x୪୦୦ ମିଟର ରିଲେ (ପୁରୁଷ ଓ ମହିଳା) ସହ ସମ୍ପୃକ୍ତ ଏଲିଟ୍ ଆଥ୍‌ଲେଟମାନଙ୍କ ଲାଗି ଏହା ଉଦ୍ଦିଷ୍ଟ।

# ରାଜ୍ୟ ର୍ୟାଙ୍କିଙ୍ଗ୍ ଟେବୁଲ ଟେନିସ ଆରମ୍ଭ

ଉଦ୍‌ଘାଟନୀ କାର୍ଯ୍ୟକ୍ରମରେ ଅତିଥିଙ୍କ ସହ ଖେଳାଳିମାନେ।

ଭୁବନେଶ୍ୱର, ୨୯।୯ (ତପନ ସ୍ୱାଇଁ)

ଖୋର୍ଦ୍ଧାଜିଲା ଟେବୁଲ ଟେନିସ ଆସୋସିଏଶନ ଆନୁକୂଲ୍ୟରେ ରାଜ୍ୟ ର୍ୟାଙ୍କିଙ୍ଗ୍ ଟେବୁଲ ଟେନିସ ଚାମ୍ପିୟନଶିପ୍ ଶୁକ୍ରବାର କିଟ୍ ବିଶ୍

ଧରିତ୍ରୀ
DHARITRI
www.orissakhabar.com/ www.dharitri.com ପୃଷ୍ଠା ୧୪ Press Regd. No. R.N. 21326/74 Postal Regd. No. BN/42/21-23. ଭୁବନେଶ୍ୱର, ଶନିବାର, ସେପ୍ଟେମ୍ବର ୩୦/୨୦୨୩ Bhubaneswar, Saturday, September 30/ 2023

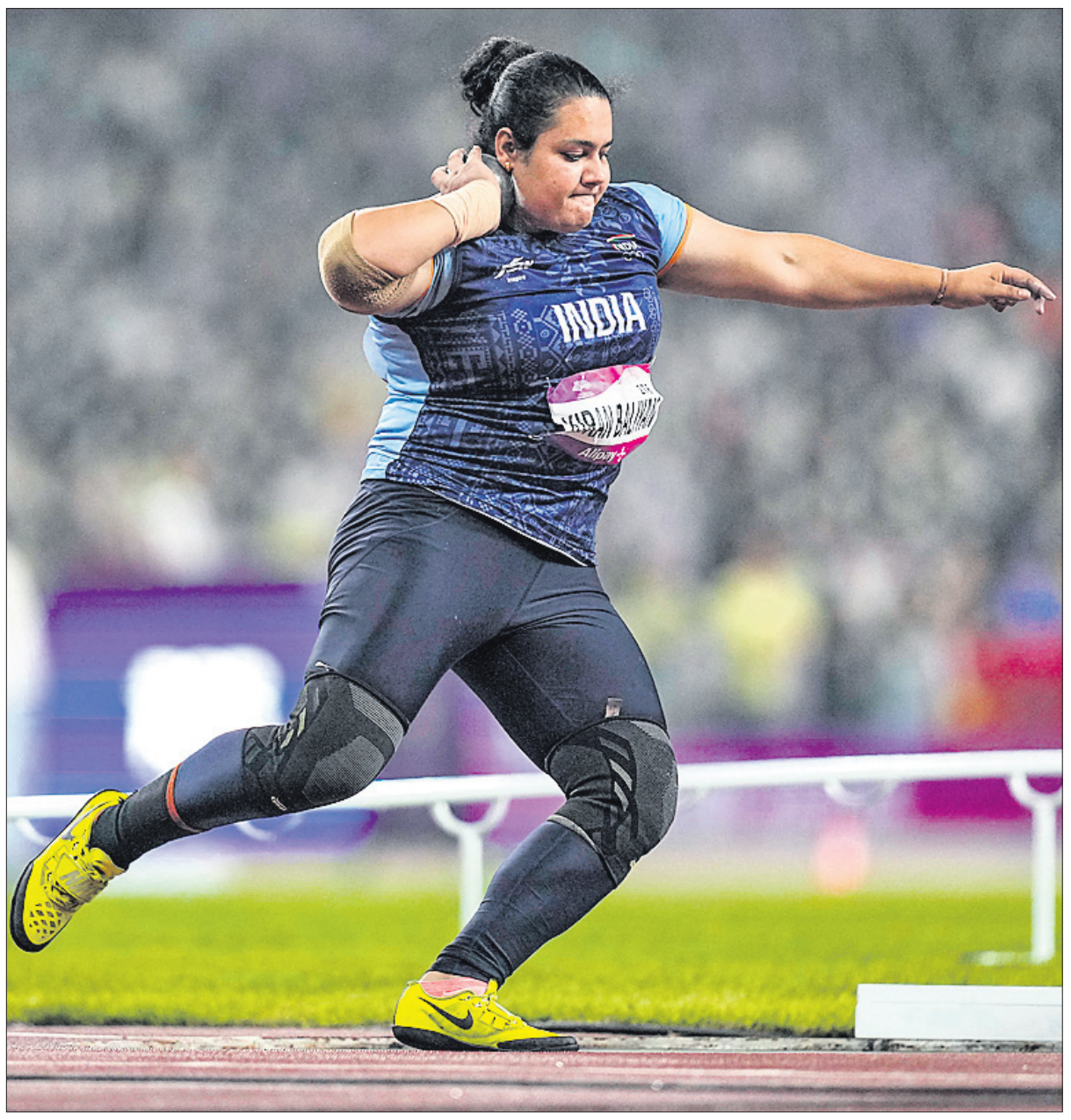

ଏସିଆନ ଗେମ୍ସରେ ଶୁକ୍ରବାର ଶଟ୍‌ପୁଟ୍ ଥ୍ରୋ ଅବସରରେ ଭାରତର କିରଣ ବଳିୟାନ।

# ୭୨ ବର୍ଷ ପ୍ରତୀକ୍ଷାର ଅନ୍ତ ଘଟାଇଲେ କିରଣ

**ମହିଳା ଶଟ୍‌ପୁଟ୍‌ରେ ଜିତିଲେ ବ୍ରୋଞ୍ଜ**

ହାଙ୍ଗଝୋ, ୨୯।୯ (ପି.ଟି.)

ଚଳିତ ଏସିଆନ ଗେମ୍ସର ଆଥଲେଟିକ୍ସ ଇଭେଣ୍ଟରୁ ଭାରତ ପାଇଁ ପ୍ରଥମ ପଦକ ଜିତିଛନ୍ତି କିରଣ ବଳିୟାନ। ଦୀର୍ଘ ୭୨ ବର୍ଷ ପ୍ରତୀକ୍ଷାର ଅନ୍ତ ଘଟାଇ ମହିଳା ଶଟ୍‌ପୁଟ ଇଭେଣ୍ଟରେ ସେ ବ୍ରୋଞ୍ଜ ପଦକ ହାସଲ କରିଛନ୍ତି। ୨୪ ବର୍ଷୀୟା ବଳିୟାନ ନିଜର ତୃତୀୟ ଉଦ୍ୟମରେ ୧୭.୩୬ ମିଟର ଶଟ୍‌ପୁଟ୍ ଫିଙ୍ଗିଥିଲେ। ଯାହାକି ତାଙ୍କୁ ବ୍ରୋଞ୍ଜ ପଦକ ସଫଳତା ଦେଇଥିଲା। ଏସିଆନ ଗେମ୍ସ ଇତିହାସରେ କିରଣ ଦ୍ୱିତୀୟ ଭାରତୀୟ ଭାବେ ମହିଳା ଶଟ୍‌ପୁଟ୍ ଇଭେଣ୍ଟରେ ପଦକ ହାସଲ କରିଛନ୍ତି। ୧୯୫୧ରେ ନୂଆଦିଲ୍ଲୀରେ ଅନୁଷ୍ଠିତ ସଂସ୍କରଣରେ ମୁମ୍ବାଇର ଆଙ୍ଗ୍ଲୋ-ଇଣ୍ଡିଆନ ବାର୍ବରା ଓ୍ୱେବଷ୍ଟର ଏହି ଇଭେଣ୍ଟରୁ ବ୍ରୋଞ୍ଜ ପଦକ ହାସଲ କରିଥିଲେ। ଚଳିତ ସିଜନରେ କିରଣଙ୍କର ବ୍ୟକ୍ତିଗତ ଶ୍ରେଷ୍ଠ ଥ୍ରୋ ହେଉଛି ୧୭.୯୨ ମିଟର। ସେପ୍ଟେମ୍ବର ୧୦ରେ ଚଣ୍ଡିଗଢ଼ରେ ଅନୁଷ୍ଠିତ ଇଣ୍ଡିଆନ ଗ୍ରାଁ ପ୍ରି ୫ରେ ସେ ଏହି ସଫଳତା ପାଇଥିଲେ। କିରଣଙ୍କ ସହ ଏସିଆନ ଗେମ୍ସରେ ପ୍ରତିଦ୍ୱନ୍ଦ୍ୱିତା କରିଥିବା ଅନ୍ୟତମ ଭାରତୀୟ ମନପ୍ରୀତ କୌର ୧୬.୨୫ ମିଟର ସହିତ ୫ମ ସ୍ଥାନରେ ରହିଥିଲେ।

ମହିଳା ୪୦୦ ମିଟର ରେସ୍‌ରେ ହିମାଂଶି ମଲିକ ହିଟ୍‌ରେ ୫ମ ସ୍ଥାନରେ ରହିବାରୁ ଫାଇନାଲ୍ସ ପାଇଁ ଯୋଗ୍ୟତା ପାଇ ନ ଥିଲେ। ୨୧ ବର୍ଷୀୟା ହିମାଂଶି ହିଟ୍ ନମ୍ବର ୩ରେ ୫୭.୮୨ ସେକେଣ୍ଡ ସମୟ ନେଇଥିଲେ। ତାଙ୍କ ସହ ରେସ୍ କରିଥିବା ଅନ୍ୟତମ ଭାରତୀୟ ଐଶ୍ୱର୍ଯ୍ୟା ମିଶ୍ରା ୫୨.୭୩ ସେକେଣ୍ଡ ସମୟ ନେଇ ଫାଇନାଲ୍ସ ପାଇଁ ଯୋଗ୍ୟତା ଅର୍ଜନ କରିଛନ୍ତି। ପୁରୁଷ ୪୦୦ ମିଟର ରେସ୍‌ରେ ମହମ୍ମଦ ଆଜମଲ ୪୫.୭୬ ସେକେଣ୍ଡ ସମୟ ନେଇ ଫାଇନାଲ୍ସରେ ପ୍ରବେଶ କରିଛନ୍ତି। ମହମ୍ମଦ ଆନାସ ୟାହିୟା କିନ୍ତୁ ବିଫଳ ହୋଇଛନ୍ତି। ମହିଳା ହାମର ଥ୍ରୋ ଫାଇନାଲରେ ତାନ୍ୟା ଚୌଧାରୀ ଓ ରଚନା କୁମାର ଯଥାକ୍ରମେ ୬୦.୫୦ ଓ ୫୮.୧୩ ମିଟର ସହିତ ୭ମ ଓ ୯ମ ସ୍ଥାନରେ ରହିଥିଲେ। ମହିଳା ୨୦ କିଲୋମିଟର ରେସ୍ ୱାକ୍‌ରେ ପ୍ରିୟଙ୍କା ଗୋସ୍ୱାମୀ ୫ମ ସ୍ଥାନରେ ରହିଥିଲେ। ସେ ୧ ଘଣ୍ଟା ୪୩ ମିନିଟ ୭ ସେକେଣ୍ଡ ସମୟ ନେଇଥିଲେ। ପୁରୁଷ ୨୦ କିମି ରେସ୍ ୱାକ୍‌ରେ ବିକାଶ ସିଂ ୫ମରେ ରହିଥିଲେ। ସନ୍ଦିପ ସିଂ ରେସ୍ ସମୟରେ ଅଯୋଗ୍ୟ ଘୋଷିତ ହୋଇଥିଲେ।

ଶୁଟିଂର ପୁରୁଷ ୫୦ ମିଟର ରାଇଫଲ ୩ ପୋଜିଶନ ଟିମ୍ ଇଭେଣ୍ଟରେ ସ୍ୱର୍ଣ୍ଣ ପଦକ ବିଜୟୀ ଭାରତର ଐଶ୍ୱର୍ଯ୍ୟ ପ୍ରତାପ ସିଂ ତୋମାର, ସ୍ୱପ୍ନିଲ ସୁରେଶ କୁଶାଲେ ଓ ଅଖିଲ ଶେଓରନ।

# ଏସିଆନ ଗେମ୍ସରେ ଭାରତର ପଦକ

## (ଶୁକ୍ରବାର)

**ସ୍ୱର୍ଣ୍ଣ**

- ପଲକ ଗୁଲିଆ: ମହିଳା ୧୦ ମିଟର ଏୟାର ପିସ୍ତଲ
- ଐଶ୍ୱର୍ଯ୍ୟ ପ୍ରତାପ ସିଂ ତୋମାର, ସ୍ୱପ୍ନିଲ ସୁରେଶ କୁଶାଲେ, ଅଖିଲ ଶେଓରନ : ପୁରୁଷ ୫୦ ମିଟର ରାଇଫଲ ୩ ପୋଜିଶନ ଟିମ୍ ଇଭେଣ୍ଟ

**ରୌପ୍ୟ**

- ପଲକ, ଇଶା ସିଂ ଓ ଦିବ୍ୟା ଥାଡିଗୋଲ: ମହିଳା ୧୦ ମିଟର ଏୟାର ପିସ୍ତଲ ଟିମ୍ ଇଭେଣ୍ଟ
- ଇଶା ସିଂ: ମହିଳା ୧୦ ମିଟର ଏୟାର ପିସ୍ତଲ
- ଐଶ୍ୱର୍ଯ୍ୟ ପ୍ରତାପ ସିଂ ତୋମାର: ପୁରୁଷ ୫୦ ମିଟର ରାଇଫଲ ୩ ପୋଜିଶନ
- ରାମକୁମାର ରମାନାଥନ ଓ ସାକେଥ ମାଇନେନି: ପୁରୁଷ ଡବଲ୍ସ ଟେନିସ

**ବ୍ରୋଞ୍ଜ**

- ଜ୍ୟୋସ୍ନା ଚିନାପ୍ପା, ଅନାହତ ସିଂ, ତନଭି ଖାନ୍ନା: ସ୍କ୍ୱାଶ୍ ମହିଳା ଟିମ୍ ଇଭେଣ୍ଟ
- କିରଣ ବଳିୟାନ: ମହିଳା ଶଟ୍‌ପୁଟ

**ମହିଳା ହକି**

# ମାଲେସିଆକୁ ୬-୦ ଗୋଲ୍‌ରେ ହରାଇଲା ଭାରତ

ହାଙ୍ଗଝୋ, ୨୯।୯(ପି.ଟି.)

ଏସିଆନ ଗେମ୍ସ ମହିଳା ହକି ପ୍ରତିଯୋଗିତାରେ ଶୁକ୍ରବାର ମାଲେସିଆ ବିପକ୍ଷରେ ଭାରତ ୬-୦ ଗୋଲ୍‌ରେ ବିପୁଳ ବିଜୟ ହାସଲ କରିଛି। ପୁଲ୍-'ଏ'ରେ ଦଳର ଏହା ହେଉଛି କ୍ରମାଗତ ଦ୍ୱିତୀୟ ବିଜୟ। ଭାରତ ତରଫରୁ ମୋନିକା ୭ମ ମିନିଟ୍‌ରେ ଗୋଲ୍ ଓପନ କରିଥିଲେ। ଅନ୍ୟ ଗୋଲ୍‌ଗୁଡ଼ିକୁ ଦୀପ୍‌ଗ୍ରେସ୍ ଏକ୍କା (୮ମ ମିନିଟ), ନବନୀତ କୌର (୧୧ଶ ମିନିଟ), ବୈଷ୍ଣବୀ ବିଥାଲ ଫାଲ୍‌କେ (୧୫ତମ), ସଙ୍ଗୀତା କୁମାରୀ (୨୪ତମ) ଏବଂ ଲାଲରେମ୍‌ସିଆମି (୫୦ତମ) ପ୍ରମୁଖ ସ୍କୋର କରିଥିଲେ। ଭାରତ ଏହି ମ୍ୟାଚରେ ଆରମ୍ଭରୁ ଶେଷ ପର୍ଯ୍ୟନ୍ତ ପ୍ରାଧାନ୍ୟ ବିସ୍ତାର କରି ଖେଳିଥିଲା। ଦଳକୁ କେତୋଟି ପେନାଲ୍ଟି କର୍ନର ମିଳିଥିଲା, ହେଲେ ଏହାର ସଦୁପଯୋଗ କରିପାରି ନ ଥିଲା। ଦଳ ଏହାର ପୂର୍ବ ମ୍ୟାଚରେ ସିଙ୍ଗାପୁରକୁ ୧୩-୦ ଗୋଲ୍‌ରେ ପରାସ୍ତ କରିଥିଲା। ପୁଲ୍ 'ଏ'ରେ ଭାରତ ଏହାର ପରବର୍ତ୍ତୀ ମ୍ୟାଚ ରବିବାର କୋରିଆ ବିପକ୍ଷରେ ଖେଳିବ।

# ରାମକୁମାର-ମାଇନେନିଙ୍କୁ ରୌପ୍ୟ

**ଏସିଆନ ଗେମ୍ସ**

ହାଙ୍ଗଝୋ, ୨୯।୯(ପି.ଟି.)

ଏସିଆନ ଗେମ୍ସର ପୁରୁଷ ଡବଲ୍ସ ଟେନିସରେ ଭାରତର ରାମକୁମାର ରମାନାଥନ ଓ ସାକେଥ ମାଇନେନି ରୌପ୍ୟ ପଦକ ହାସଲ କରିଛନ୍ତି। ଶୁକ୍ରବାର ଅନୁଷ୍ଠିତ ଫାଇନାଲରେ ଏହି ଭାରତୀୟ ଯୋଡ଼ି ଚାଇନିଜ ତାଇପେର ସୁ ୟୁ-ସିଉ ଓ ଜାସନ ଜଙ୍ଗଙ୍କଠାରୁ ହାରି ଯାଇଛନ୍ତି। ତେବେ ଟେନିସ କୋର୍ଟରୁ ଭାରତର ସ୍ୱର୍ଣ୍ଣ ଆଶା ଉଜ୍ଜୀବିତ ରହିଛି। ମିକ୍ସଡ ଡବଲ୍ସରେ ରୋହନ ବୋପାନ୍ନା ଓ ରୁତୁଜା ଭୋସାଲେ ଫାଇନାଲରେ ପ୍ରବେଶ କରିଛନ୍ତି। ତାଇପେ ଯୋଡ଼ି ଅଣସିଡେଡ ଭାବେ ଖେଳିଥିଲେ ହେଁ ଉଭୟ ସୁ (୧୮୨) ଓ ଜଙ୍ଗ୍ (୨୩୧) ଉନ୍ନତ ର୍ୟାଙ୍କ୍‌ପ୍ରାପ୍ତ ସିଙ୍ଗଲ୍ସ ଖେଳାଳି। ଉଭୟ ଟାଇଟଲ ପର୍ଯ୍ୟାୟରେ ଚମତ୍କାର ଗ୍ରାଉଣ୍ଡ ଷ୍ଟ୍ରୋକ୍ ଖେଳି ଭାରତୀୟ ଯୋଡ଼ିଙ୍କୁ ୬-୪, ୬-୪ ସେଟ୍‌ରେ ପରାସ୍ତ କରିଥିଲେ। ରାମକୁମାରଙ୍କ ପାଇଁ ଏହାଥିଲା ପ୍ରଥମ ଏସିଆନ ଗେମ୍ସ ପଦକ। ଅନ୍ୟପକ୍ଷରେ ମାଇନେନି ତୃତୀୟ ପଦକ ହାସଲ କରିଛନ୍ତି। ସେ ୨୦୧୪ ଇଞ୍ଚିଅନ ଏସିଆନ ଗେମ୍ସରେ ସନମ ସିଂଙ୍କୁ ସାଥିକରି ପୁରୁଷ ଡବଲ୍ସରେ ରୌପ୍ୟ ଓ ସାନିଆ ମିର୍ଜାଙ୍କୁ ପାର୍ଟନର କରି ମିକ୍ସଡ ଡବଲ୍ସରେ ସ୍ୱର୍ଣ୍ଣ ପଦକ ଜିତିଥିଲେ। ଏଠାରେ ଶୁକ୍ରବାର ଅନୁଷ୍ଠିତ ମିକ୍ସଡ ଡବଲ୍ସ ସେମିଫାଇନାଲରେ ବୋପାନ୍ନା-ରୁତୁଜା ଯୋଡ଼ି ଚାଇନିଜ୍ ତାଇପେର ଚାନ୍ ହାଓ-ଚିଙ୍ ଓ ୟୁ-ସିଉ ସୁଙ୍କୁ ୬-୧, ୩-୬, ୧୦-୪ରେ ପରାସ୍ତ କରିଥିଲେ। ରାମକୁମାରଙ୍କ ସହ ଏକ ଆର୍‌ଏସ୍‌ସି ରାଉଣ୍ଡ ଅପ୍ ୧୬ ବାଉଟ୍‌ରେ ହାନାନଙ୍କୁ ପରାସ୍ତ କରି ସେ କିରଗିଜ୍‌ସ୍ତାନର ଓମୁରବେକ୍ ବେକ୍‌ଟିଗିଟ୍ ଉଲୁଙ୍କଠାରୁ ୧-୪ରେ ପରାଜିତ ହୋଇଛନ୍ତି। ୫୦କେଜି, ୫୪କେଜି, ୫୭କେଜି ଓ ୬୦କେଜି ମହିଳା ଇଭେଣ୍ଟ ସେମିଫାଇନାଲିଷ୍ଟ ଏବଂ ୬୬କେଜି ଓ ୭୫କେଜି ଶ୍ରେଣୀ ଫାଇନାଲିଷ୍ଟ ପ୍ୟାରିସ ଅଲିମ୍ପିକ୍ସ ପାଇଁ ଯୋଗ୍ୟତା ଅର୍ଜନ କରିବେ। ପୁରୁଷ ଇଭେଣ୍ଟରେ ୭ଟି ଓଜନ ଶ୍ରେଣୀରେ ସ୍ୱର୍ଣ୍ଣ ଓ ରୌପ୍ୟ ପଦକ ବିଜେତା ଅଲମ୍ପିକ କୋଟା ହାସଲ କରିବେ।

# ସେମି ସହ ନିଖତଙ୍କୁ ଅଲିମ୍ପିକ କୋଟା

ହାଙ୍ଗଝୋ, ୨୯।୯(ପି.ଟି.)

ଦୁଇଥର ବିଶ୍ୱ ଚାମ୍ପିୟନ ଭାରତୀୟ ବକ୍ସର ନିଖତ ଜରିନ୍ ଏସିଆନ ଗେମ୍ସ ମହିଳା ୫୦କେଜି ଶ୍ରେଣୀ ବକ୍ସିଂ ସେମିଫାଇନାଲରେ ପ୍ରବେଶ କରିଛନ୍ତି। ଏଥିସହିତ ସେ ଏକ ପଦକ ପକ୍କା କରିପାରିଛନ୍ତି। ଟୁର୍ନାମେଣ୍ଟରେ ନିଖତଙ୍କର ଏହା ଥିଲା ତୃତୀୟ ବାଉଟ୍। କ୍ୱାର୍ଟରଫାଇନାଲରେ ସେ ଜୋର୍ଡାନର ନାସ୍‌ବାର୍ (ରେଫରି ଷ୍ଟପ୍ସ କଣ୍ଟେଷ୍ଟ) ସହ ୩ ମିନିଟରୁ କମ୍ ସମୟ ମଧ୍ୟରେ ହରାଇ ଦେଇଥିଲେ। ଭାରତର ବିଶ୍ୱ ଚାମ୍ପିୟନଶିପ୍ ବ୍ରୋଞ୍ଜ ପଦକ ବିଜେତା ପରବିନ୍ ସ୍ଥାନୀୟ ଫେଭରାଇଟ୍ ଜିଚୁନ୍ ଲୁଙ୍କୁ ୫-୦ରେ ହରାଇ କ୍ୱାର୍ଟରଫାଇନାଲରେ ପ୍ରବେଶ କରିଛନ୍ତି। ଅନ୍ୟପକ୍ଷରେ ଲକ୍ଷ୍ୟ ଚହର ପ୍ରଥମ ରାଉଣ୍ଡରୁ ବିଦାୟ ନେଇଛନ୍ତି। ୮୦କେଜି ଶ୍ରେଣୀ

# ମହିଳା, ପୁରୁଷ ଦଳର ବିଜୟ

ହାଙ୍ଗଝୋ, ୨୯।୯ (ପି.ଟି.)

ଏସିଆନ ଗେମ୍ସ ଚେସ୍ ଟିମ୍ ଇଭେଣ୍ଟରେ ଭାରତର ଉଭୟ ପୁରୁଷ ଓ ମହିଳା ଦଳ ବିଜୟ ସହ ସେମାନଙ୍କର ଅଭିଯାନ ଆରମ୍ଭ କରିଛନ୍ତି। ଶୁକ୍ରବାର ଉଭୟ ଯଥାକ୍ରମେ ମଙ୍ଗୋଲିଆ ଓ ଫିଲିପାଇନ୍ସ ବିପକ୍ଷରେ ସହଜ ବିଜୟ ହାସଲ କରିଛନ୍ତି। ଦୁଇ ଦଳ ସେମାନଙ୍କ ପ୍ରଥମ ରାଉଣ୍ଡ ମୁକାବିଲା ସମାନ ୩.୫-୦.୫ ବ୍ୟବଧାନରେ ଜିତିଛନ୍ତି।

ପୁରୁଷ ଡବଲ୍ସ ଟେନିସରେ ରୌପ୍ୟ ପଦକ ବିଜୟ ପରେ ସେଲ୍‌ଫି ନେଇଛନ୍ତି ଭାରତର ରାମକୁମାର ରମାନାଥନ ଓ ସାକେଥ ମାଇନେନି।

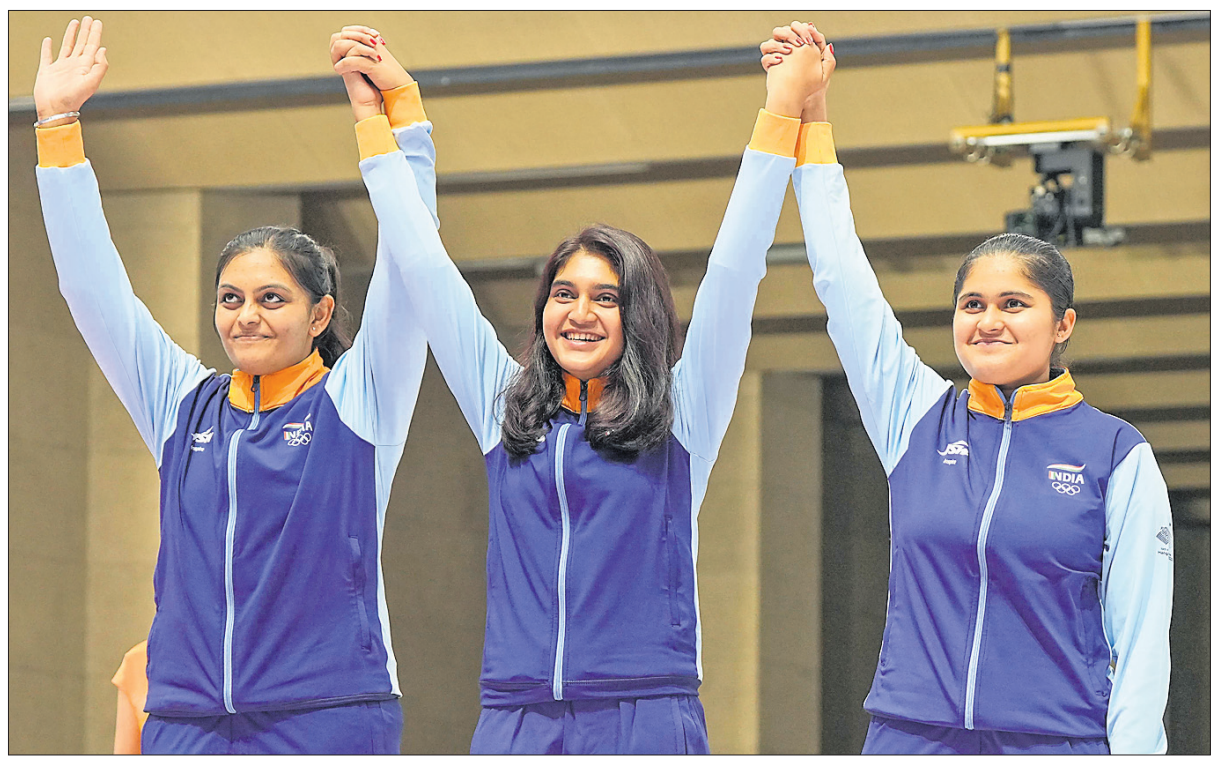

ରୌପ୍ୟ ପଦକ ବିଜୟିନୀ ଭାରତୀୟ ଶୁଟର ଦିବ୍ୟା ଥାଡିଗୋଲ, ଇଶା ସିଂ ଓ ପଲକ ଗୁଲିଆ।

4-Printed and published by Tathagata Satpathy on behalf of Navajat Printers & Media Pvt. Ltd. and printed at Navajat Printers, B-15, Industrial Estate, Rasulgarh, Bhubaneswar, Editor - Tathagata Satpathy, ସମ୍ପାଦକ- ତଥାଗତ ସତପଥୀ