ଧରିତ୍ରୀ
DHARITRI

ପୃଷ୍ଠା-୧୨+୮

ଭୁବନେଶ୍ୱର, ଶୁକ୍ରବାର, ଜାନୁଆରୀ ୨୬/୨୦୨୪ (୧୨+୮= ୨୦ ପୃଷ୍ଠା+ପିଲାଙ୍କ ଧରିତ୍ରୀ) Bhubaneswar, Friday, January 26/2024 Page 20 ₹ 7.00 | BALASORE

୫୦ଶ ଭାଗ ୬୪ ସଂଖ୍ୟା www.orissakhabar.com/www.dharitri.com | Printed at Bhubaneswar, Sambalpur, Rayagada & Angul VOLUME 50 ISSUE 64 ମୂଲ୍ୟ ₹୭/-

DADLS-96

ଜୟ ମାଁ ସମଲେଇ

ମାଁ ସମଲେଇଙ୍କ ଆଶୀର୍ବାଦରୁ ଆସନ୍ତାକାଲି,
୨୭ ଜାନୁଆରୀ ୨୦୨୪ ମାଘ ମାସ, କୃଷ୍ଣ ପକ୍ଷ, ଦ୍ୱିତୀୟା ତିଥି ମଧ୍ୟାହ୍ନ ୧୨.୫୦ ଘଟିକାରେ
'ସମଲେଇ ପ୍ରକଳ୍ପ'ର ହେବ ଶୁଭ ଲୋକାର୍ପଣ ।

ଆସନ୍ତାକାଲି ହେବାକୁ ଯାଉଛି ପବିତ୍ର 'ମହାଯଜ୍ଞ' ।

ଆସନ୍ତୁ, ଏହି ପବିତ୍ର ମହୋତ୍ସବରେ ସାମିଲ ହୋଇ ମାଁ'ଙ୍କ ଆଶୀର୍ବାଦ ନେବା ଓ
ବିଭିନ୍ନ କଳା ପ୍ରଦର୍ଶନର ଅପୂର୍ବ ଅନୁଭୂତି ପ୍ରାପ୍ତ କରିବା ।

ସମଲେଇ ପ୍ରକଳ୍ପ
୨୭ ଜାନୁଆରୀ, ୨୦୨୪

ସକାଳ ୮ ଘଟିକାରୁ କାର୍ଯ୍ୟକ୍ରମର ସିଧାପ୍ରସାରଣ ସମସ୍ତ ଓଡ଼ିଆ ଟିଭି ଚାନେଲ ଏବଂ
"IPR Odisha" ୟୁ- ଟ୍ୟୁବ୍ ଚାନେଲରେ ଦେଖିପାରିବେ ।

OIPR-15001/13/0295/2324

ଧରିତ୍ରୀ
DHARITRI
ଭୁବନେଶ୍ୱର, ଶୁକ୍ରବାର, ଜାନୁଆରୀ ୨୬/୨୦୨୪
Bhubaneswar, Friday, January 26/2024

ମହାମେଣ୍ଟ ଛାଡ଼ିପାରନ୍ତି ନୀତୀଶ

ଏନ୍‌ଡିଏକୁ ଫେରିବା ସମ୍ଭାବନା

ବିଧାନସଭା ଭଙ୍ଗ ପାଇଁ ସୁପାରିସ କରିପାରନ୍ତି

ପାଟନା,୨୫।୧

ବିହାର ମହାମେଣ୍ଟ ସରକାରରୁ ମୁଖ୍ୟମନ୍ତ୍ରୀ ତଥା ଜେଡିୟୁ ଅଧ୍ୟକ୍ଷ ନୀତୀଶ କୁମାର ବାହାରିଯିବାର ସଙ୍କେତ ଦେଇଥିବାରୁ ଇଣ୍ଡିଆ ମେଣ୍ଟ ସମ୍ଭାବନାକୁ ନେଇ ପ୍ରଶ୍ନବାଚୀ ସୃଷ୍ଟି ହୋଇଛି। ନୀତୀଶ ମହାମେଣ୍ଟରୁ ଦୂରେଇଯାଇ ଲୋକ ସଭା ନିର୍ବାଚନ ପାଇଁ ଭାଜପା ସହ ହାତ ମିଳାଇପାରନ୍ତି ବୋଲି ଏକ ସୂତ୍ରରୁ ଜଣାପଡ଼ିଛି। ଗତ ଦୁଇଦିନରେ ପଶ୍ଚିମବଙ୍ଗ ମୁଖ୍ୟମନ୍ତ୍ରୀ ମମତା ବାନାର୍ଜୀ ଏବଂ ଦିଲ୍ଲୀ ମୁଖ୍ୟମନ୍ତ୍ରୀ ଅରବିନ୍ଦ କେଜ୍‌ରିୱାଲ ଯଥାକ୍ରମେ ପଶ୍ଚିମବଙ୍ଗ ଏବଂ ପଞ୍ଜାବରେ ଏଏପି କଂଗ୍ରେସ ସହ ମେଣ୍ଟ ନ କରି ଏକାକୀ ନିର୍ବାଚନ ଲଢ଼ିବ ବୋଲି କହିଥିଲେ। ଯଦି ନୀତୀଶ ମହାମେଣ୍ଟରୁ ଓହରନ୍ତି, ତେବେ ୨୦୧୩ରୁ ଇତିମଧ୍ୟରେ ଏହା ତାଙ୍କର ପଞ୍ଚମ ପଟ୍ଟ ପରିବର୍ତ୍ତନ ହେବ। ୩ ବର୍ଷ ପୂର୍ବେ ମହାମେଣ୍ଟ ଛାଡ଼ି ଏନ୍‌ଡିଏରେ ଯୋଗଦେଇଥିବା ୭୨ ବର୍ଷୀୟ ନୀତୀଶ ୨୦୨୨ରେ ପୁଣି ମହାମେଣ୍ଟକୁ ଫେରିଥିଲେ।

ନିକଟରେ ନୀତୀଶ ବଂଶବାଦ ରାଜନୀତିକୁ କଡ଼ା ସମାଲୋଚନା କରିଥିବାବେଳେ ଆର୍‌ଜେଡି ଅଧ୍ୟକ୍ଷ

ନୀତିଶ କୁମାର

ଲାଲୁ ଯାଦବଙ୍କ ଝିଅ ରୋହିଣୀ ଆଚାର୍ଯ୍ୟ ସୋସିଆଲ ମିଡିଆରେ ଏହାର ଦୃଢ଼ ଜବାବ ଦେଇଥିଲେ। ସେ ପରେ ଉକ୍ତ ପୋଷ୍ଟକୁ ଡିଲିଟ୍ କରିଥିଲେ ମଧ୍ୟ ଦୁଇ ଦଳ ମଧ୍ୟରେ ଫାଟ ବଢୁଥିବା ସ୍ପଷ୍ଟ ହୋଇଛି। କଂଗ୍ରେସର ଭାରତ ଯୋଡ଼ୋ ନ୍ୟାୟ ଯାତ୍ରାରେ ଯୋଗଦେବେ ନାହିଁ ବୋଲି ନୀତୀଶ ଜଣାଇ ଦେଇଥିବାରୁ ବିରୋଧୀ ମେଣ୍ଟରେ ଏକତାକୁ ନେଇ ପ୍ରଶ୍ନ ଉଠିଛି। ପ୍ରଧାନମନ୍ତ୍ରୀ ପ୍ରାର୍ଥୀ ଆଶାୟୀ ଥିବା ନୀତୀଶ ଇଣ୍ଡିଆ ବ୍ଲକ୍‌ର ନିର୍ବାଚନ ପ୍ରସ୍ତୁତିରେ ଅସ୍ୱଚ୍ଛତାକୁ ନେଇ ଖପ୍ପା ଥିବା ଏକ ସୂତ୍ରରୁ ଜଣାପଡ଼ିଛି। ବିହାରର ପୂର୍ବତନ ମୁଖ୍ୟମନ୍ତ୍ରୀ କର୍ପୂରୀ ଠାକୁରଙ୍କୁ ଭାରତରତ୍ନରେ ସମ୍ମାନିତ କରିବା ପାଇଁ କେନ୍ଦ୍ର ନିଷ୍ପତ୍ତି ନେବା ମହାମେଣ୍ଟରେ ଫାଟ ସୃଷ୍ଟି ପାଇଁ ଏକ ଟର୍ନିଂ ପଏଣ୍ଟ ପାଲଟିଛି।

ନୀତୀଶଙ୍କ ଘରବାହୁଡ଼ାକୁ ନେଇ କୌଣସି ମନ୍ତବ୍ୟ ନ ଦେବାକୁ ରାଜ୍ୟ ଭାଜପା ନେତାମାନଙ୍କୁ କେନ୍ଦ୍ରୀୟ ନେତୃତ୍ୱରୁ ନିର୍ଦ୍ଦେଶ ଆସିଥିବା ଜଣାପଡ଼ିଛି। ଇତିମଧ୍ୟରେ ବିହାର ଭାଜପା ସଭାପତି ସମ୍ରାଟ ଚୌଧରୀ ଓ କେନ୍ଦ୍ରମନ୍ତ୍ରୀ ଅଶ୍ୱିନୀ ଚୌବେ ଦଳୀୟ ନେତୃତ୍ୱକୁ ଭେଟିବା ଲାଗି ଦିଲ୍ଲୀ ଯାଇଥିବାବେଳେ ଜେଡିୟୁ ନେତା ଲଲନ ସିଂ, ବିଜୟ କୁମାର ଚୌଧରୀ ଓ ଅନ୍ୟମାନେ ବର୍ତ୍ତମାନର ସ୍ଥିତିକୁ ନେଇ ନୀତୀଶଙ୍କ ସହ ଆଲୋଚନା ଚଳାଇଛନ୍ତି। ଲାଲୁ ଯାଦବ ମ୍ୟାଜିକ୍ ସଂଖ୍ୟା ୧୨୨ ଯୋଗାଡ଼ କରିବା ପୂର୍ବରୁ ନୀତୀଶ ବିଧାନସଭା ଭଙ୍ଗ ସୁପାରିସ କରିପାରନ୍ତି ବୋଲି ଏକ ସୂତ୍ରରୁ କୁହାଯାଇଛି।

ନୀତୀଶଙ୍କୁ ବୁଝାଶୁଝା କରିବାକୁ ଲାଲୁ ଯାଦବ ଏବଂ କଂଗ୍ରେସ ପକ୍ଷରୁ ଉଦ୍ୟମ ଚାଲଛି। କ୍ଷମତାରେ ରହିବାକୁ ହେଲେ ଆର୍‌ଜେଡି ପାଇଁ ଆଉ ୮ ବିଧାୟକଙ୍କ ଆବଶ୍ୟକତା ରହିଛି। ମହାମେଣ୍ଟରେ ଆର୍‌ଜେଡି ବୃହତ୍ ଦଳ ହୋଇଥିଲେ ମଧ୍ୟ ଜେଡିୟୁ ନେତା ନୀତୀଶଙ୍କୁ ମୁଖ୍ୟମନ୍ତ୍ରୀ କରାଇଥିଲା।

ଏହା ଯୁଗାନ୍ତକାରୀ ପରିବର୍ତ୍ତନର ସମୟ

ସାଧାରଣତନ୍ତ୍ର ଦିବସ ପୂର୍ବ ସନ୍ଧ୍ୟାରେ ରାଷ୍ଟ୍ରପତିଙ୍କ ଅଭିଭାଷଣ

ରାଷ୍ଟ୍ରପତି ଦ୍ରୌପଦୀ ମୁର୍ମୁ

ନୂଆଦିଲ୍ଲୀ,୨୫।୧

ଏହା ଯୁଗାନ୍ତକାରୀ ପରିବର୍ତ୍ତନର ସମୟ ବୋଲି ଭାରତର ୭୫ତମ ସାଧାରଣତନ୍ତ୍ର ଦିବସ ପୂର୍ବ ସନ୍ଧ୍ୟାରେ ରାଷ୍ଟ୍ରପତି ଦ୍ରୌପଦୀ ମୁର୍ମୁ ରାଷ୍ଟ୍ରକୁ ସମ୍ବୋଧନ କରି କହିଛନ୍ତି। ଅମୃତ କାଳ ସମୟ ଅଭୂତପୂର୍ବ ବୈଷୟକ ପରିବର୍ତ୍ତନର ସମୟ। ଏହି ସମୟରେ ଭାରତକୁ ଏକ ନୂଆ ଉଚ୍ଚତାକୁ ନେଇଯିବା ପାଇଁ ଦେଶବାସୀଙ୍କୁ ସୁବର୍ଣ୍ଣ ସୁଯୋଗ ମିଳିଛି। ଏହି ଲକ୍ଷ୍ୟ ହାସଲ ଲାଗି ପ୍ରତ୍ୟେକ ନାଗରିକଙ୍କ ଅବଦାନ ଗୁରୁତ୍ୱପୂର୍ଣ୍ଣ ବୋଲି ଟେଲିଭିଜନ ବାର୍ତ୍ତାରେ ରାଷ୍ଟ୍ରପତି କହିଛନ୍ତି। ଭାରତୀୟ ଅର୍ଥନୀତିର ଅସାଧାରଣ ପ୍ରଦର୍ଶନ ୨୦୨୪ ଓ ଏହା ପରେ ମଧ୍ୟ ଜାରି ରହିବା ନେଇ ସେ ଦୃଢ଼ୋକ୍ତି ପ୍ରକାଶ କରିଛନ୍ତି। ଅମୃତ କାଳରେ କୃତ୍ରିମ ବୁଦ୍ଧିମତ୍ତା (ଏଆଇ) ଏବଂ ମେଶିନ୍ ଲର୍ନିଂ ଭଳି ଅତ୍ୟାଧୁନିକ ପ୍ରଯୁକ୍ତି ଦୈନନ୍ଦିନ ଜୀବନର ଅଂଶବିଶେଷରେ ପରିଣତ ହୋଇଛି। ଏହାର ଭବିଷ୍ୟତକୁ ନେଇ ଚିନ୍ତା ପ୍ରକଟ କରାଯିବା ସତ୍ତ୍ୱେ ଯୁବ ବର୍ଗଙ୍କ ପାଇଁ ଏହା ଅନେକ ସୁଯୋଗ ଆଣିବାକୁ ଯାଉଛି। ବିଶ୍ୱର ବୃହତ୍ ଅର୍ଥନୀତି ମଧ୍ୟରେ ଭାରତ ସବୁଠୁ ଦ୍ରୁତ ଅଭିବୃଦ୍ଧିଶୀଳ ଅର୍ଥନୀତି ପରିଚୟ ବଜାୟ ରଖିଛି। ଚଳିତ ଆର୍ଥିକ ବର୍ଷରେ ଏହା ୭.୩ ପ୍ରତିଶତ ରହିବ ବୋଲି ଆକଳନ କରାଯାଇଛି। ନୂଆ ଜାତୀୟ ଶିକ୍ଷା ନୀତି ଅବହେଳିତ ଛାତ୍ରୀଛାତ୍ରଙ୍କ ସୁବିଧା ପାଇଁ ସମାନ ଶୈକ୍ଷିକ ଢାଞ୍ଚା ସୃଷ୍ଟି କରିଥିବା ରାଷ୍ଟ୍ରପତି କହିଛନ୍ତି।

ପାଶ୍ଚାତ୍ୟ ଗଣତନ୍ତ୍ରର ଧାରଣାଠାରୁ ବହୁ ପୁରୁଣା ଆମ ଗଣତାନ୍ତ୍ରିକ ବ୍ୟବସ୍ଥା। ସେଥିପାଇଁ ଭାରତକୁ ଗଣତନ୍ତ୍ରର ଜନନୀ କୁହାଯାଇଥାଏ ବୋଲି ମୁର୍ମୁ କହିଛନ୍ତି। ଏହି ଅବସରରେ ସେ ନିକଟରେ ପ୍ରାଣପ୍ରତିଷ୍ଠା ହୋଇଥିବା ଅଯୋଧ୍ୟାର ଭବ୍ୟ ରାମମନ୍ଦିରର ଉଚ୍ଚ ପ୍ରଶଂସା କରିଛନ୍ତି। ଏହା ଦେଶ ପାଇଁ ଏକ ଐତିହାସିକ ଏବଂ ଅତ୍ୟନ୍ତ ଗୁରୁତ୍ୱପୂର୍ଣ୍ଣ ମୁହୂର୍ତ୍ତ ବୋଲି ସେ କହିଛନ୍ତି।

୧,୧୩୨ ପୋଲିସଙ୍କୁ ବୀରତ୍ୱ, ସେବା ମେଡାଲ

ନୂଆଦିଲ୍ଲୀ,୨୫।୧(ପି.ଟି.)

ଭାରତର ୭୫ତମ ସାଧାରଣତନ୍ତ୍ର ଦିବସ ପାଳନ ପୂର୍ବ ସନ୍ଧ୍ୟାରେ ଦେଶର ୧,୧୩୨ ଜଣ ପୋଲିସ କର୍ମଚାରୀଙ୍କୁ ବିଭିନ୍ନ ବର୍ଗରେ ବୀରତ୍ୱ ଓ ସେବା ମେଡାଲରେ ସମ୍ମାନିତ କରାଯାଇଛି। ସେଥିରେ ରାଷ୍ଟ୍ରପତି ବୀରତ୍ୱ ମେଡାଲ(ପିଏମ୍‌ଜି), ବୀରତ୍ୱ ମେଡାଲ(ଜିଏମ୍), ଉଲ୍ଲେଖନୀୟ ସେବା ପାଇଁ ରାଷ୍ଟ୍ରପତି ମେଡାଲ (ପିଏସ୍‌ଏମ୍) ଏବଂ ପ୍ରଶଂସନୀୟ ସେବା ମେଡାଲ ରହିଛି। ଜମ୍ମୁ-କଶ୍ମୀର ପୋଲିସକୁ ସର୍ବାଧିକ ୭୨ ବୀରତ୍ୱ ମେଡାଲ ମିଳିବାକୁ ଥିବାବେଳେ ୬୫ଟି ସିଆର୍‌ପିଏଫ୍ ଯବାନଙ୍କୁ ମିଳିବ। ମହାରାଷ୍ଟ୍ରରୁ ୧୮, ଛତିଶଗଡ଼ରୁ ୨୬, ଝାଡ଼ଖଣ୍ଡରୁ ୨୩, ଓଡ଼ିଶାରୁ ୧୫, ଦିଲ୍ଲୀରୁ ୮ ଏବଂ ଏସ୍‌ଏସ୍‌ବିରୁ ୨୧ ଯବାନଙ୍କୁ ବୀରତ୍ୱ ସମ୍ମାନରେ ସମ୍ମାନିତ କରାଯିବ।

ଜୟପୁରରେ ମୋଦି–ମାକରଁ ରୋଡ୍‌ଶୋ'

ନୂଆଦିଲ୍ଲୀ,୨୫।୧

ଭାରତ ଶୁକ୍ରବାର ୭୫ତମ ସାଧାରଣତନ୍ତ୍ର ଦିବସ ପାଳନ କରୁଥିବାବେଳେ ଏଥିରେ ମୁଖ୍ୟ ଅତିଥି ଭାବେ ଫ୍ରାନ୍ସ ରାଷ୍ଟ୍ରପତି ଏମାନୁଏଲ୍ ମାକରଁ ଯୋଗଦେବେ। ଏଥିପାଇଁ ଗୁରୁବାର ଜୟପୁରରେ ପହଞ୍ଚିଥିବା ମାକରଁ ପ୍ରଧାନମନ୍ତ୍ରୀ ନରେନ୍ଦ୍ର ମୋଦିଙ୍କ ସହ ରୋଡ୍‌ଶୋ'ରେ

ଏମାନୁଏଲ୍ ମାକରଁଙ୍କୁ ବିମାନ ବନ୍ଦରରେ ରାଜସ୍ଥାନ ରାଜ୍ୟପାଳ କଲରାଜ ମିଶ୍ରା, ମୁଖ୍ୟମନ୍ତ୍ରୀ ଭଜନଲାଲ ଶର୍ମା ସ୍ୱାଗତ କରୁଛନ୍ତି।

ସାମିଲ ହୋଇଛନ୍ତି। ଜନ୍ତରମନ୍ତରରୁ ସେମାନଙ୍କୁ ଏକ ଖୋଲାଗାଡ଼ିରେ ଶୋଭାଯାତ୍ରାରେ ହାୱା ମହଲ ନିଆଯାଇଥିଲା। ଉଭୟ ନେତା ରାସ୍ତା ପାର୍ଶ୍ୱରେ ଜନସାଧାରଣଙ୍କୁ ହାତ ହଲାଇ ଅଭିନନ୍ଦନ ଜଣାଇଥିଲେ। ମାକରଁ ଅମ୍ବର ବିମାନବନ୍ଦରରେ ଓହ୍ଲାଇ ଜନ୍ତରମନ୍ତର ଯାଇଥିବା ବେଳେ ସେଠାରେ ଭାରତ–ଫ୍ରାନ୍ସ ଦ୍ୱିପାକ୍ଷିକ ସମ୍ପର୍କକୁ ମଜଭୁତ କରିବା ନେଇ ଆଲୋଚନା କରିଥିଲେ।

ବିମାନବନ୍ଦରରେ ଫ୍ରାନ୍ସ ପ୍ରତିନିଧିମାନଙ୍କୁ ରାଜ୍ୟପାଳ କଲରାଜ ମିଶ୍ରା, ମୁଖ୍ୟମନ୍ତ୍ରୀ ଭଜନଲାଲ ଶର୍ମା ସ୍ୱାଗତ କରିଥିଲେ। ଉତ୍ତରପ୍ରଦେଶର ବୃନ୍ଦାବନସହର ଗସ୍ତରେ ଥିବା ପ୍ରଧାନମନ୍ତ୍ରୀ ମୋଦି ଦୁଇଘଣ୍ଟା ପରେ ଜୟପୁରରେ ପହଞ୍ଚିଥିଲେ।

ଅଟୋ-ଟ୍ରକ୍ ଧକ୍କା: ୧୨ ଶ୍ରଦ୍ଧାଳୁ ମୃତ

ଶାହାଜାହାଁପୁର, ୨୫।୧

ବରେଲି–ଫାରୁକାବାଦ୍ ରାସ୍ତାର ସୁଗ୍‌ସୁଗି ଗ୍ରାମ ନିକଟରେ ମର୍ମନ୍ତୁଦ ସଡ଼କ ଦୁର୍ଘଟଣାରେ ୩ ମହିଳାଙ୍କ ସମେତ ୧୨ ଜଣଙ୍କ ମୃତ୍ୟୁ ଘଟିଛି। ପୂର୍ଣ୍ଣିମା ଉପଲକ୍ଷେ ଜଲାଲାବାଦ୍ ପଟୁ ଅଟୋ ରିକ୍ସାରେ ୧୨ ଜଣ ଶ୍ରଦ୍ଧାଳୁ ଗଙ୍ଗା ସ୍ନାନ ପାଇଁ ଫାରୁକାବାଦର ଘାଟିଆ ଘାଟକୁ ଯାଉଥିବାବେଳେ ସାମ୍ନା ପଟୁ ଏକ ଟ୍ରକ୍ ମାଡ଼ିଯିବାରୁ ଘଟଣାସ୍ଥଳରେ ସମସ୍ତ ଶ୍ରଦ୍ଧାଳୁଙ୍କ ମୃତ୍ୟୁ ଘଟିଥିଲା। ଦୁର୍ଘଟଣା ଘଟାଇ ଟ୍ରକ୍ ଡ୍ରାଇଭର ଖସି ପଳାଇଥିବାବେଳେ ଖୁବ୍‌ଶୀଘ୍ର ସମ୍ପୃକ୍ତ ଡ୍ରାଇଭରକୁ ଖୋଜି ଗିରଫ କରିବାକୁ ସୂଚନା ଦେଇଛି ପୋଲିସ୍। ଏହି ଦୁର୍ଘଟଣାରେ ମୃତ୍ୟୁବରଣ କରିଥିବା ସମସ୍ତ ଶ୍ରଦ୍ଧାଳୁଙ୍କ ପାଇଁ ଉତ୍ତର ପ୍ରଦେଶ ମୁଖ୍ୟମନ୍ତ୍ରୀ ଯୋଗୀ ଆଦିତ୍ୟନାଥ ଶୋକ ପ୍ରକାଶ କରିଛନ୍ତି।

DADLS - 94

ରୂପାନ୍ତରିତ ଓଡ଼ିଶା : ବିକାଶର ଜୟଯାତ୍ରା

ଓଡ଼ିଶା ସରକାର

- ପଞ୍ଚାୟତ ସ୍ତରରେ ମିଶନ ଶକ୍ତି ଗୃହ, ଇ–ପାଠାଗାର, ବ୍ୟାଙ୍କ୍ ସେବା, ଯୁବପିଢ଼ିଙ୍କୁ କ୍ରୀଡା ସୁବିଧା, ଡିଜିଟାଲ୍ ସେବା ଇତ୍ୟାଦି ନିମନ୍ତେ ଆବଶ୍ୟକୀୟ ଭିତ୍ତିଭୂମିର ବିକାଶ ଓ ଅନ୍ୟାନ୍ୟ ଆନୁଷଙ୍ଗିକ ପ୍ରକଳ୍ପକୁ କେନ୍ଦ୍ରକରି ପଞ୍ଚାୟତ ସ୍ତରରେ ଯୋଜନା ପ୍ରଣୀତ ହୋଇଛି ।
- ଗୁଣାତ୍ମକ ଶିକ୍ଷାପ୍ରତି ରାଜ୍ୟ ସରକାର ପ୍ରତିଶ୍ରୁତିବଦ୍ଧ । ରାଜ୍ୟରେ ୫–ଟି ଉଚ୍ଚ ବିଦ୍ୟାଳୟ ରୂପାନ୍ତରଣ କାର୍ଯ୍ୟକ୍ରମ, ସ୍ମାର୍ଟ ଶ୍ରେଣୀଗୃହ ଏହା ପ୍ରମାଣିତ କରିଛି ।
- ଆମ ଓଡ଼ିଶା ନବୀନ ଓଡ଼ିଶା କାର୍ଯ୍ୟକ୍ରମ ଗ୍ରାମାଞ୍ଚଳର ସର୍ବାଙ୍ଗୀନ ବିକାଶ ସାଧନ ଦିଗରେ ମାଇଲଖୁଣ୍ଟ ସଦୃଶ ।
- ଗ୍ରାମୀଣ ଓଡ଼ିଶାର ରୂପାନ୍ତରଣ ଓ ଗ୍ରାମାଞ୍ଚଳ ଭିତ୍ତିଭୂମିକୁ ସୁଦୃଢ଼ କରିବା ସହିତ ରାଜ୍ୟର ସମୃଦ୍ଧ ସାଂସ୍କୃତିକ ଐତିହ୍ୟର ସଂରକ୍ଷଣ ଆମ ଓଡ଼ିଶା ନବୀନ ଓଡ଼ିଶାର ଆଭିମୁଖ୍ୟ ।
- ସବୁ ଗ୍ରାମାଞ୍ଚଳ ପରିବାରକୁ ବିଜୁ ସ୍ୱାସ୍ଥ୍ୟ କଲ୍ୟାଣ ଯୋଜନାରେ ଅନ୍ତର୍ଭୁକ୍ତ କରିବା ଲକ୍ଷ୍ୟରେ ବିଏସ୍‌କେୱାଇ ନବୀନ କାର୍ଡ ପ୍ରଚଳନ ।
- ସମଗ୍ର ବିଶ୍ୱରେ ଅଗଣିତ ଜଗନ୍ନାଥପ୍ରେମୀ ଏବଂ ଭକ୍ତଙ୍କୁ ଦିବ୍ୟ ଅନୁଭୂତି ପ୍ରଦାନ କରୁଛି ଶ୍ରୀମନ୍ଦିର ପରିକ୍ରମା ପ୍ରକଳ୍ପ ।
- ଶ୍ରୀମନ୍ଦିର ପରିକ୍ରମା ପ୍ରକଳ୍ପ ଓ ଖୁବ୍ ଶୀଘ୍ର ଲୋକାର୍ପିତ ହେବାକୁ ଥିବା ସମଲେଇ ପ୍ରକଳ୍ପ ଓଡ଼ିଶାରେ ସାଂସ୍କୃତିକ ପରମ୍ପରାର ନୂତନ ଯୁଗ ପ୍ରବର୍ତ୍ତନ କରିଛି ।
- ରାଜ୍ୟ ସରକାରଙ୍କ ଆନ୍ତରିକ ପ୍ରଚେଷ୍ଟା ଫଳରେ ଓଡ଼ିଆ ବିଶ୍ୱବିଦ୍ୟାଳୟ ସତ୍ୟବାଦୀଠାରେ କାର୍ଯ୍ୟକ୍ଷମ ହୋଇଛି ଏବଂ ରାଜ୍ୟରେ ଖୁବ୍ ଶୀଘ୍ର ରାଜ୍ୟର ପ୍ରଥମ ବିଶ୍ୱ ଓଡ଼ିଆ ଭାଷା ସମ୍ମିଳନୀ ଅନୁଷ୍ଠିତ ହେବାକୁ ଯାଉଛି ।
- କୃଷି, ଶିଳ୍ପ ବିକାଶ ଓ ଅର୍ଥନୀତି କ୍ଷେତ୍ରରେ ଓଡ଼ିଶା ଅଗ୍ରଣୀ ରାଜ୍ୟ ଭାବେ ଜାତୀୟ ସ୍ତରରେ ସ୍ୱୀକୃତି ଲାଭ କରିଛି ।
- ରାଜ୍ୟର ବୈଧ ଆଧାର କାର୍ଡ଼ଧାରୀ ଯେକୌଣସି ବ୍ୟକ୍ତି ମୁଖ୍ୟମନ୍ତ୍ରୀ କୃଷି ଉଦ୍ୟୋଗ ଯୋଜନାର ସୁଫଳ ପାଇବା ନିମନ୍ତେ ଯୋଗ୍ୟ ଅଟନ୍ତି ।
- ସରକାରୀ ଚିକିତ୍ସାଳୟରେ ରୋଗୀ ଏବଂ ସେମାନଙ୍କ ସହଯୋଗୀମାନଙ୍କୁ ଗୁଣାତ୍ମକ ସ୍ୱାସ୍ଥ୍ୟସେବା ପ୍ରଦାନ ସହିତ ସୁଖଦ ଅନୁଭୂତି ଯୋଗାଉଛି ଆମ ହସ୍ପିଟାଲ କାର୍ଯ୍ୟକ୍ରମ ।
- ବିଗତ ୨୪ ବର୍ଷ ମଧ୍ୟରେ ଓଡ଼ିଶା ଖାଦ୍ୟଶସ୍ୟ ଏବଂ ବିଦ୍ୟୁତ ଶକ୍ତିରେ ବଳକା ରାଜ୍ୟ ଭାବେ ଉଭା ହୋଇଛି ।
- ରାଜ୍ୟରେ ବିପୁଳ ପରିମାଣର ଇସ୍ପାତ ଉତ୍ପାଦନ ସହ ଓଡ଼ିଶା ଆଜି ପ୍ରଗତିର ରୂପାନ୍ତରଣ କ୍ଷେତ୍ରରେ ନୂତନ ଶିଖର ଛୁଇଁଛି ।
- ଉଦ୍ୟୋଗୀକରଣର ଅଭିବୃଦ୍ଧି ସହ ଓଡ଼ିଶା ଆଜି ଦକ୍ଷତା ବିକାଶର ଅଗ୍ରଣୀ ହବ୍ ରୂପେ ପରିଚିତି ଲାଭ କରିଛି ।
- ଷ୍ଟାର୍ଟ–ଅପ୍‌ର ଅନୁକୂଳ ବାତାବରଣ ସୃଷ୍ଟି ଲକ୍ଷ୍ୟରେ ରାଜ୍ୟ ସରକାର ନିରନ୍ତର ପ୍ରୋତ୍ସାହନ ଯୋଗାଇ ଦେଉଛନ୍ତି ।
- ଶୁଷ୍କ ଓ ଉଚ୍ଚ ଜମିରେ ଜଳସେଚନ ସୁବିଧା ବ୍ୟାପକ କରିବା ଲକ୍ଷ୍ୟରେ ୨୭୨୩ କୋଟି ଟଙ୍କା ବ୍ୟୟରେ ଲୋୟର ସୁକତେଲ ପ୍ରକଳ୍ପ ଆରମ୍ଭ ହୋଇଛି । ବଲାଙ୍ଗିର ଓ ସୁବର୍ଣ୍ଣପୁର ଜିଲ୍ଲାର ଏକ ଲକ୍ଷ ଏକର ଚାଷଜମି ଜଳସେଚିତ ହେବା ସହ ୮୦ ହଜାର କୃଷକ ଉପକୃତ ହେବେ ।
- ସହରାଞ୍ଚଳ ବିକାଶ ଲକ୍ଷ୍ୟରେ ରୋଜଗାର ସୃଷ୍ଟିକାରୀ ଯୋଜନା ମୁକ୍ତା କାର୍ଯ୍ୟକାରୀ ହୋଇଛି ଏବଂ କଠିନ ବର୍ଜ୍ୟବସ୍ତୁ ପରିଚାଳନା ସମେତ ଡ୍ରିଙ୍କ୍ ଫ୍ରମ୍ ଟ୍ୟାପ୍ ଭଳି ଅନନ୍ୟ ଯୋଜନା ରାଜ୍ୟକୁ ନୂତନ ପରିଚୟ ପ୍ରଦାନ କରିଛି ।
- ପଶ୍ଚିମ ଓଡ଼ିଶାର କୃଷି କ୍ଷେତ୍ରରେ ବ୍ୟାପକ ଉନ୍ନତି ଲକ୍ଷ୍ୟରେ ହୀରାକୁଦ ଜଳଭଣ୍ଡାରରୁ ଜଳ ଉଠାଯାଇ ବରଗଡ଼ ଜିଲ୍ଲାର ବ୍ୟାପକ ଚାଷଜମିରେ ଜଳସେଚନ ଲକ୍ଷ୍ୟରେ ନିର୍ମାଣାଧୀନ ବୃହତ୍ ଜଳସେଚନ ପ୍ରକଳ୍ପ ମାଇଲଖୁଣ୍ଟ ସଦୃଶ ।
- ଲକ୍ଷ୍ମୀ ବସ୍ ସେବା ଆଭ୍ୟନ୍ତରୀଣ ଗ୍ରାମାଞ୍ଚଳ ଓଡ଼ିଶାର ଯୋଗାଯୋଗରେ ବୈପ୍ଳବିକ ରୂପାନ୍ତରଣ ଆଣିଛି । ଗ୍ରାମୀଣ ବସ୍‌ଯାତ୍ରୀଙ୍କ ଯାତାୟାତ ସୁବିଧା ସାଙ୍ଗକୁ ବ୍ୟବସାୟ ଦିଗରେ ପରିବହନ ସେବାକୁ ଏହା ସୁବ୍ୟବସ୍ଥିତ କରିଛି ।
- ଓଡ଼ିଆ ଭାଷା–ସାହିତ୍ୟ ବିକାଶରେ ନୂତନ ଅଧ୍ୟାୟ ସୃଷ୍ଟି ହେବା ସହ ଯୁବପିଢ଼ିଙ୍କ ମଧ୍ୟରେ ଓଡ଼ିଆ ଭାଷା ପ୍ରତି ଅଗ୍ରହ ସୃଷ୍ଟି ଲକ୍ଷ୍ୟରେ ଓଡ଼ିଆ ବିଶ୍ୱବିଦ୍ୟାଳୟ କାର୍ଯ୍ୟକ୍ଷମ ହୋଇଛି ।
- ରାଜ୍ୟରେ ମତ୍ସ୍ୟ ଉତ୍ପାଦନ ବୃଦ୍ଧି, ରୋଜଗାର ସୃଷ୍ଟି ତଥା ଯୁବ ଉଦ୍ୟୋଗୀମାନଙ୍କୁ ମାଛଚାଷ ପ୍ରତି ଆକୃଷ୍ଟ କରିବା ଲକ୍ଷ୍ୟରେ ରାଜ୍ୟ ସରକାର ବାୟୋଫ୍ଲକ୍ (ଜୈବପୁଞ୍ଜ) ଜରିଆରେ ସଘନ ମାଛ ଓ ଚିଙ୍ଗୁଡ଼ି ଚାଷକୁ ସୁନିଶ୍ଚିତ କରିଛନ୍ତି ।
- ରାଜ୍ୟରେ ଦୁର୍ଗମ ତଥା ଅନଗ୍ରସର ଅଞ୍ଚଳ ସମେତ ସମଗ୍ର ଓଡ଼ିଶାରେ ଉନ୍ନତ ମାନର ଗମନାଗମନ ବ୍ୟବସ୍ଥା ସୁଗମ ହୋଇଛି । ପର୍ଯ୍ୟଟକ ଓ ଯାତ୍ରୀମାନଙ୍କୁ ମୌଳିକ ସୁବିଧା ପ୍ରଦାନ ଉଦ୍ଦେଶ୍ୟରେ ପ୍ରମୁଖ ରାସ୍ତାରେ ପଥପାର୍ଶ୍ୱ ସୁବିଧା କେନ୍ଦ୍ର ନିର୍ମାଣ କରାଯାଇଛି ।

ସୂଚନା ଓ ଲୋକସମ୍ପର୍କ ବିଭାଗ

OIPR-15001/13/0290/2324

ଧରିତ୍ରୀ
DHARITRI

ଭୁବନେଶ୍ୱର, ଶୁକ୍ରବାର, ଜାନୁଆରୀ ୨୬/୨୦୨୪ | Bhubaneswar, Friday, January 26/2024 | ପୃଷ୍ଠା-୧

ଆଧାର କାର୍ଡରେ ୫,୦୦୦ ନକଲି ସିମ୍

ଆଧାର କାର୍ଡ ଭାରତୀୟଙ୍କ ପାଇଁ ଏକ ଜରୁରୀ ଦସ୍ତାବିଜ। କେନ୍ଦ୍ର ସରକାର ଏହାର ବ୍ୟବହାର ଉପରେ ଜୋର୍ ଦେଉଛନ୍ତି। ସ୍କୁଲରେ ପିଲାଙ୍କ ନାମଲେଖାଠୁ ନେଇ ବ୍ୟାଙ୍କ ଆକାଉଣ୍ଟ ଖୋଲିବା ପର୍ଯ୍ୟନ୍ତ ଅନେକ କାର୍ଯ୍ୟରେ ଆଧାର କାର୍ଡ ଦାଖଲକୁ ବାଧ୍ୟତାମୂଳକ କରାଯାଇଛି। ତେବେ ନାଗରିକମାନଙ୍କ ସମ୍ବେଦନଶୀଳ ତଥା ଗୋପନୀୟ ତଥ୍ୟ ସମ୍ବଳିତ ଏହି କାର୍ଡର ଦୁରୁପଯୋଗ କରାଯାଉଥିବା ନେଇ ବହୁ ଅଭିଯୋଗ ଆସିବାରେ ଲାଗିଛି। ବିଶେଷକରି ନୂଆ ସିମ୍ ପାଇବା ପାଇଁ ଦିଆଯାଉଥିବା ଆଧାର କାର୍ଡ ଜରିଆରେ ଏକାଧିକ ବେନାମି ସିମ୍ ପଞ୍ଜୀକରଣ କରାଯାଉଥିବା ଦେଖିବାକୁ ମିଳୁଛି। ଏଥିଯୋଗୁ ସାଇବର ଅପରାଧୀମାନେ ଲାଭବାନ ହେଉଛନ୍ତି। ନିକଟରେ ମୁମ୍ବାଇରେ ଏକ ସାଇବର ଅପରାଧ ମାମଲାର ତଦନ୍ତ ବେଳେ ଓଡ଼ିଶା ଲିଙ୍କ୍ ଧରାପଡ଼ିଥିଲା। ଅଭିଯୁକ୍ତମାନେ କେନ୍ଦୁଝର ଜିଲାର ବିଭିନ୍ନ ସ୍ଥାନରେ ଟେଲିକମ୍ କମ୍ପାନୀଗୁଡ଼ିକର ସେଲିଂ ପଏଣ୍ଟ ଖୋଲି ଲୋକଙ୍କଠାରୁ ଆଧାର କାର୍ଡର ନକଲ ନେଉଥିଲେ। ତାହା ବଳରେ ସେମାନେ ୫,୦୦୦ରୁ ଊର୍ଦ୍ଧ୍ୱ ନକଲି ସିମ୍ କାର୍ଡ ପ୍ରସ୍ତୁତ କରିବାରେ ସକ୍ଷମ ହୋଇଥିବା ପୋଲିସ ଜାଣିବାକୁ ପାଇଛି। ଏହି ମାମଲାରେ ୪ ଅଭିଯୁକ୍ତ ଗିରଫ ହୋଇଛନ୍ତି।

କେନ୍ଦୁଝର,୨୫।୧
(ନରେଶ ଚନ୍ଦ୍ର ପଟ୍ଟନାୟକ/ଦୀପକ ମିଶ୍ର)

କେନ୍ଦୁଝର ଜିଲାରେ ସରଳ ଲୋକଙ୍କୁ ଠକି ତାଙ୍କ ନାମରେ ସିମ୍‌କାର୍ଡ ବାହାରକରି ସାଇବର ଅପରାଧୀମାନଙ୍କୁ ବିକ୍ରି କରୁଥିଲେ। ସିମ୍ କାର୍ଡ ଜାଲିଆତିରେ ସମ୍ପୃକ୍ତ ବିଭିନ୍ନ ଟେଲିକମ୍ କମ୍ପାନୀର ୪ କର୍ମଚାରୀଙ୍କୁ କେନ୍ଦୁଝର ସାଇବର ଥାନା ପୋଲିସ ଗିରଫ କରି ଏହି ରାକେଟର ପର୍ଦ୍ଦାଫାଶ କରିଛି। ଅଭିଯୁକ୍ତମାନେ ହେଲେ ଘଷିପୁରା ଥାନା ଖଡିବିଲ ଗ୍ରାମର ରାଜକିଶୋର ଜେନା (୨୩), ତପନ ଜେନା(୩୦), ସୁବ୍ରତ ଜେନା(୨୪), ରାମଚନ୍ଦ୍ରପୁର ଥାନା ସାଇଁକୂଳ ଗ୍ରାମର ପ୍ରଦୀପ ମିଶ୍ର(୩୨)। ଅଭିଯୁକ୍ତମାନେ ୫୦୦୦ରୁ ଊର୍ଦ୍ଧ୍ୱ ସିମ୍ କାର୍ଡ ପ୍ରସ୍ତୁତ କରି ସାଇବର ଅପରାଧୀଙ୍କୁ ବିକ୍ରି କରିଛନ୍ତି। ମୁଖ୍ୟ ଅଭିଯୁକ୍ତ କୁହାଯାଉଥିବା ରାଜକିଶୋରଙ୍କ ମୋବାଇଲ ନମ୍ବରରୁ ଆକ୍ଟିଭେଟ ହୋଇଥିବା ସିମ୍ କାର୍ଡ ଉପରେ ବିଭିନ୍ନ ରାଜ୍ୟରେ ୩୦୦ଟି ମାମଲା ରୁଜୁ ହୋଇଛି। ଜାଲିଆତି କରି ଆକ୍ଟିଭେଟ୍ ହୋଇଥିବା ସିମ୍ ଅଚଳ କରିବାକୁ ଟେଲିକମ୍ କମ୍ପାନୀଙ୍କୁ କୁହାଯିବ ବୋଲି ଗୁରୁବାର ଖବରଦାତା ସମ୍ମିଳନୀରେ କେନ୍ଦୁଝର ଏସ୍‌ପି ନୀତିନ କୁଶଲକର ଦାଗଦୁ କହିଛନ୍ତି। ☞ ପୃଷ୍ଠା–୨

ଧରିତ୍ରୀର ଛୁଟି

ସାଧାରଣତନ୍ତ୍ର ଦିବସ ଉପଲକ୍ଷେ ଧରିତ୍ରୀ କାର୍ଯ୍ୟାଳୟ ୨୬ ତାରିଖ ବନ୍ଦ ରହିବ। ଏହାର ପରବର୍ତ୍ତୀ ସଂଖ୍ୟା ୨୮ ତାରିଖ ସକାଳେ ପ୍ରକାଶ ପାଇବ।

ଆଜିର ସମ୍ପାଦକୀୟ

ବିକାଶଶୀଳ ଦେଶ ଓ ଜଳବାୟୁ ପରିବର୍ତ୍ତନ

ସୂଚନା: ଏ ସପ୍ତାହର 'ପିଲାଙ୍କ ଧରିତ୍ରୀ' ଶନିବାର ପରିବର୍ତ୍ତେ ଆଜି ପ୍ରକାଶ ପାଇଛି।

ଅଯୋଧ୍ୟା ଯୋଗୁ ଛାଡ଼ପତ୍ର

ଭୋପାଳ,୨୫।୧

ସ୍ତ୍ରୀଙ୍କୁ ହନିମୁନ୍ ପାଇଁ ଗୋଆ ନେବାକୁ କହି ଅଯୋଧ୍ୟା ଏବଂ ବାରାଣସୀ ନେଇଥିବା ସ୍ୱାମୀଙ୍କୁ ଛାଡ଼ପତ୍ର ଦେବାକୁ ମହିଳା ଆବେଦନ କରିଛନ୍ତି। ତାଙ୍କ ବଦଳରେ ସ୍ୱାମୀ ପରିବାର ଲୋକଙ୍କୁ ପ୍ରାଥମିକତା ଦେଉଥିବା ସ୍ତ୍ରୀ ଅଭିଯୋଗ କରିଛନ୍ତି। ଦମ୍ପତିଙ୍କୁ କାଉନସେଲିଂ ପାଇଁ ପଠାଯାଇଛି। ଅଭିଯୋଗ ଅନୁଯାୟୀ, ମଧ୍ୟପ୍ରଦେଶର ଭୋପାଳରେ ଜଣେ ନବବିବାହିତା ସ୍ତ୍ରୀଙ୍କୁ ହନିମୁନ୍‌ରେ ଗୋଆ ନେବା ପାଇଁ ସ୍ୱାମୀ ପ୍ରତିଶ୍ରୁତି ଦେଇଥିଲେ। ଏହା ବଦଳରେ ସେ ଅଯୋଧ୍ୟା ନେଇ ପ୍ରତିଶ୍ରୁତି ଭଙ୍ଗ କରିଛନ୍ତି। ସେମାନେ ଅଯୋଧ୍ୟାରୁ ଫେରିବାର ୧୦ ଦିନ ପରେ ମହିଳା ବିବାହ ବିଚ୍ଛେଦ ପାଇଁ କୋର୍ଟରେ ଆବେଦନ କରିଛନ୍ତି। ଉଭୟ ସ୍ୱାମୀ ସ୍ତ୍ରୀ ଭଲ ବେତନରେ ଚାକିରି କରିଥିବାରୁ ହନିମୁନ୍ ପାଇଁ ବିଦେଶ ଯିବାକୁ ସମର୍ଥ ବୋଲି ମହିଳା ଜଣକ ଛାଡ଼ପତ୍ର ଆବେଦନରେ ଉଲ୍ଲେଖ କରିଛନ୍ତି। ତେବେ ସ୍ୱାମୀ ଜଣକ ତାଙ୍କ ମାଆବାପାଙ୍କ ଯତ୍ନ ନେବାକୁ ପ୍ରାଥମିକତା ଦେଇ ହନିମୁନ୍ ସ୍ଥାନ ପରିବର୍ତ୍ତନ କରିଥିଲେ ବୋଲି କାରଣ ଦର୍ଶାଇଛନ୍ତି। ସେମାନଙ୍କର ୫ ମାସ ପୂର୍ବରୁ ବିବାହ ହୋଇଥିଲା। ଜାନୁଆରୀ ୨୨ ଅଯୋଧ୍ୟା ରାମମନ୍ଦିର ପ୍ରାଣପ୍ରତିଷ୍ଠା ପୂର୍ବରୁ ଉକ୍ତ ପବିତ୍ର ସହରକୁ ଯିବା ଲାଗି ମାଆ କହିଥିଲେ ବୋଲି ସ୍ୱାମୀ କହିଛନ୍ତି।

DADLS-97

ଓଡ଼ିଶା ସରକାର

ରାଜ୍ୟସ୍ତରୀୟ
ସାଧାରଣତନ୍ତ୍ର ଦିବସ- ୨୦୨୪

ସ୍ଥାନ : ମହାତ୍ମାଗାନ୍ଧୀ ମାର୍ଗ, ଭୁବନେଶ୍ୱର

ସମୟ : ପୂର୍ବାହ୍ନ ଘ.୮.୩୦ମି.

ଓଡ଼ିଶାର ମାନ୍ୟବର ରାଜ୍ୟପାଳ
ଶ୍ରୀଯୁକ୍ତ ରଘୁବର ଦାସ

ଏହି ଉତ୍ସବରେ ମୁଖ୍ୟ ଅତିଥି ଭାବେ ଯୋଗ ଦେଇ ଜାତୀୟ ପତାକା ଉତ୍ତୋଳନ କରିବା ସହ ସମ୍ମିଳିତ ପ୍ୟାରେଡ୍‌ରେ ଅଭିବାଦନ ଗ୍ରହଣ କରିବେ ।

ଓଡ଼ିଶାର ମାନ୍ୟବର ମୁଖ୍ୟମନ୍ତ୍ରୀ
ଶ୍ରୀଯୁକ୍ତ ନବୀନ ପଟ୍ଟନାୟକ
ସମ୍ମାନନୀୟ ଅତିଥି ଭାବେ ଯୋଗ ଦେବେ ।

ଜନସାଧାରଣ ଏହି କାର୍ଯ୍ୟକ୍ରମରେ ବହୁ ସଂଖ୍ୟାରେ ଯୋଗଦେବା ପାଇଁ ଅନୁରୋଧ ।

ରାଜ୍ୟସ୍ତରୀୟ ସାଧାରଣତନ୍ତ୍ର ଦିବସର ସିଧା ପ୍ରସାରଣ ବୈଦ୍ୟୁତିକ ଓ ସାମାଜିକ ଗଣମାଧ୍ୟମରେ ମଧ୍ୟ ଉପଲବ୍ଧ ହେବ ।

ନିର୍ଦ୍ଦେଶକ
ସୂଚନା ଓ ଲୋକସମ୍ପର୍କ ବିଭାଗ

OIPR-15001/13/0294/2324

ଆଜିର ମନ୍ତବ୍ୟ

ଜମ୍ମୁ-କଶ୍ମୀରରେ ଶାନ୍ତିର ନୂଆ ଯୁଗ ଆରମ୍ଭ ହୋଇଛି। ସମ୍ବିଧାନର ଅନୁଚ୍ଛେଦ ୩୭୦ ଉଚ୍ଛେଦ ପରଠାରୁ କେନ୍ଦ୍ରଶାସିତ ଅଞ୍ଚଳରେ ଆତଙ୍କବାଦୀ ଆକ୍ରମଣ ୬୬% କମିଛି।
– ଅମିତ ଶାହା, ସ୍ୱରାଷ୍ଟ୍ର ମନ୍ତ୍ରୀ

ଢଗଢମାଳି

(କ୍ରମେ ଲୋକମୁଖରୁ ଓ ଜନମାନସରୁ ବିସ୍ମୃତ ହେଉଥିବା ଢଗଢମାଳିକୁ ପାଠିକା–ପାଠକଙ୍କ ନିକଟରେ ପହଞ୍ଚାଇବା ସକାଶେ ଧରିତ୍ରୀର ପ୍ରୟାସ)

ପୁଅ ଭଲ ପଣ ଜଣାପଡ଼ିବ
ବୁଢ଼ା ଦିନେ ଯେବେ ପୋଷେ
ସ୍ୱାମୀ ଭଲ ଗୁଣ ଜଣାପଡ଼ିବ
ବୁଢ଼ୀ ହେଲେ ଯେବେ ରସେ।

ଯେଉଁ ପୁତ୍ର ନିଜ ବୃଦ୍ଧ ପିତାମାତାଙ୍କ ସେବା ଶୁଶ୍ରୂଷା କରିବା ସହ ସେମାନଙ୍କ ଦାୟିତ୍ୱ ବହନ କରିଥାଏ, ସେ ହିଁ ଯୋଗ୍ୟ ପୁତ୍ର ବୋଲି ବିବେଚିତ ହୋଇଥାଏ। ସେହିଭଳି ଯେଉଁ ସ୍ୱାମୀ ଉତ୍ତର ବୟସରେ ବି ନିଜ ସ୍ତ୍ରୀ ପ୍ରତି ଆସକ୍ତିଭାବ ରଖିଥାଏ, ସେ ହିଁ ଉପଯୁକ୍ତ ସ୍ୱାମୀ ହୋଇପାରିଥାଏ। ଯୋଗ୍ୟ ପୁତ୍ର ଏବଂ ଉପଯୁକ୍ତ ସ୍ୱାମୀର ଯଥାର୍ଥ ଗୁଣକୁ ଏଠାରେ ବର୍ଣ୍ଣନା କରାଯାଇଛି।

ପାଗ ଭିଡୁ ଭିଡୁ
କଚେରି ବରଖାସ୍ତ।

ପ୍ରସ୍ତୁତ ହେଉ ହେଉ ସମୟ ଅତିକ୍ରାନ୍ତ। ବିଳମ୍ବରେ କାର୍ଯ୍ୟ ସିଦ୍ଧି ହୋଇପାରି ନ ଥାଏ। ଆଳସ୍ୟ ପରାୟଣ ବ୍ୟକ୍ତିଙ୍କ ପ୍ରତି ଏଭଳି ଉକ୍ତି ପ୍ରକାଶ କରାଯାଇଛି।

ଓଡ଼ିଆ ଢଗଢମାଳି ଓ ରୂଢ଼ି ପ୍ରୟୋଗ – ଏ.କେ. ମିଶ୍ର ପବ୍ଲିଶର୍ସ ପ୍ରା:ଲିଃ

କଳାକାର ସଂଘକୁ ମଜଭୁତ କରାଯିବ: ମୁଖ୍ୟମନ୍ତ୍ରୀ

'ଲୋକକଳା ମାଧ୍ୟମରେ ରୂପାନ୍ତରିତ ଓଡ଼ିଶା' ଅଭିଯାନର ଶୁଭାରମ୍ଭ

ଜିଲା ପ୍ରଶାସନ କଳାକାରଙ୍କୁ ସମ୍ମାନ ଦେଇ ସେମାନଙ୍କ ଦେୟ ତୁରନ୍ତ ପ୍ରଦାନ କରୁ: ୫-ଟି ଅଧ୍ୟକ୍ଷ

ଭୁବନେଶ୍ୱର,୨୫।୧(ଅନିଲ ଦାସ)

ମୁଖ୍ୟମନ୍ତ୍ରୀ ନବୀନ ପଟ୍ଟନାୟକ ଗୁରୁବାର ଭିଡିଓ କନ୍‌ଫରେନ୍ସ ଜରିଆରେ 'ଲୋକକଳା ମାଧ୍ୟମରେ ରୂପାନ୍ତରିତ ଓଡ଼ିଶା' ଅଭିଯାନର ଶୁଭାରମ୍ଭ କରିଛନ୍ତି। ରାଜ୍ୟର ଲୋକକଳାକାରମାନଙ୍କ ଜରିଆରେ ସୂଚନା, ଶିକ୍ଷା ଓ ଯୋଗାଯୋଗ (ଆଇଇସି) କାର୍ଯ୍ୟକ୍ରମ ଚାଲିବ। ଲୋକମାନେ ପାଇବେ ବିକାଶ ଓ ରୂପାନ୍ତରିତ ଓଡ଼ିଶାର ବାର୍ତ୍ତା। ଜନସାଧାରଣ ବିଭିନ୍ନ ଉନ୍ନୟନମୂଳକ ଯୋଜନା ସମ୍ପର୍କରେ ଜାଣିବା ସହିତ ବିକାଶ କାର୍ଯ୍ୟକ୍ରମରେ ସହଭାଗୀ ହୋଇପାରିବେ। ଏହି ଅଭିଯାନରେ ୧ ମାସ ଧରି ରାଜ୍ୟର ସମସ୍ତ ୫୧,୧୬୮ ଗାଁରେ ୨ ଲକ୍ଷରୁ ଅଧିକ କାର୍ଯ୍ୟକ୍ରମ କରାଯିବ। ଏଥିପାଇଁ ସାରା ରାଜ୍ୟରେ ୨୨ ହଜାର ଲୋକକଳାକାର ଦଳ ପଞ୍ଜୀକୃତ ହୋଇଛନ୍ତି। ଏହି ଅବସରରେ ମୁଖ୍ୟମନ୍ତ୍ରୀ ଲୋକକଳାକାରମାନଙ୍କର ପ୍ରଶଂସାକରି କହିଛନ୍ତି ଯେ ଆମର ଲୋକକଳାକାରମାନେ ସରକାରଙ୍କ ବିଭିନ୍ନ ଜନହିତକର ଯୋଜନାର ବାର୍ତ୍ତା ଲୋକଙ୍କୁ ଦେଉଛନ୍ତି। ଏହାଦ୍ୱାରା ଲୋକକଳାର ଆଦର ବଢୁଛି। କଳାକାରମାନେ ମଧ୍ୟ ରୋଜଗାର ପାଉଛନ୍ତି। ରାଜ୍ୟର ଲକ୍ଷ ଲକ୍ଷ ଲୋକଙ୍କୁ ଲୋକକଳାକାରମାନେ ସଶକ୍ତ କରୁଛନ୍ତି। ରାଜ୍ୟ ସରକାର କଳା ଓ କଳାକାରଙ୍କ ଉନ୍ନତି ପାଇଁ ସଙ୍କଳ୍ପବଦ୍ଧ ବୋଲି ମୁଖ୍ୟମନ୍ତ୍ରୀ କହିଛନ୍ତି।

ଆମ କଳା ଓ କଳାକାରଙ୍କ ବିକାଶ ପାଇଁ ରାଜ୍ୟ ସରକାର ୨୦୧୦ରୁ କଳାକାର ସଂଘ ଗଠନ କରିଛନ୍ତି। ଏହି ଉପକ୍ରମ ପ୍ରଥମେ ଗଞ୍ଜାମ ଜିଲାରେ ଆରମ୍ଭ ହୋଇଥିଲା। ଏବେ ଏହା ସବୁ ଜିଲା ଓ ସବୁ ବ୍ଲକରେ କାର୍ଯ୍ୟକାରୀ ହୋଇପାରିଛି। ଆମ ରାଜ୍ୟର କଳାକାର ସଂଘ ସାରା ବିଶ୍ୱରେ ଅନନ୍ୟ। କଳାକାରମାନଙ୍କ ସହଯୋଗରେ ଆଜି ଏହି ସଂଘ ଆଗକୁ ବଢୁଛି। ସୂଚନା, ଶିକ୍ଷା ଓ ଯୋଗାଯୋଗ କାର୍ଯ୍ୟକ୍ରମରେ ଲକ୍ଷ ଲକ୍ଷ କଳାକାର ସାମିଲ ହେଉଥିବା ଜାଣି ମୁଖ୍ୟମନ୍ତ୍ରୀ ଖୁସିବ୍ୟକ୍ତ କରିବା ସହ ମିଶନ ଶକ୍ତି ପରି ସବୁ କଳାକାର ସଂଘକୁ ଆହୁରି ମଜଭୁତ କରାଯିବ ବୋଲି କହିଛନ୍ତି। ସାରା ରାଜ୍ୟରେ ୨ ଲକ୍ଷରୁ ଅଧିକ ସଚେତନତା କାର୍ଯ୍ୟକ୍ରମ କରାଯିବ ବୋଲି ସେ ସୂଚନା ଦେଇଛନ୍ତି।

ଏଥିପାଇଁ ସମସ୍ତ ଲୋକକଳାକାରଙ୍କୁ ମୁଖ୍ୟମନ୍ତ୍ରୀ ଶୁଭକାମନା ଜଣାଇଛନ୍ତି। କଳାକାରମାନଙ୍କ ସହିତ ଆଲୋଚନା କରି ସେ କହିଛନ୍ତି ଯେ କଳାକାରମାନେ ମୋ ପରିବାରର ସଦସ୍ୟ ଭଳି। ଭଲ କାମ ଜାରି ରଖନ୍ତୁ, ମୁଁ ଓ ରାଜ୍ୟ ସରକାର ସବୁବେଳେ ସହଯୋଗ ଯୋଗାଇ ଦେବୁ। କାର୍ଯ୍ୟକ୍ରମରେ ଯୋଗଦେଇ ଓଡ଼ିଆ ଭାଷା, ସାହିତ୍ୟ ଓ ସଂସ୍କୃତି ବିଭାଗ ମନ୍ତ୍ରୀ ଅଶ୍ୱିନୀ ପାତ୍ର କହିଛନ୍ତି ଯେ ଓଡ଼ିଶା ହେଉଛି ପାରମ୍ପରିକ କଳାର ଗନ୍ତାଘର। ରାଜ୍ୟ ସରକାର କଳାକାରମାନଙ୍କ କଲ୍ୟାଣ ପାଇଁ ବହୁ ପଦକ୍ଷେପ ଗ୍ରହଣ କରିଛନ୍ତି।

୫–ଟି ତଥା ନବୀନ ଓଡ଼ିଶା ଅଧ୍ୟକ୍ଷ କାର୍ତ୍ତିକ ପାଣ୍ଡିଆନ କାର୍ଯ୍ୟକ୍ରମ ସଂଯୋଜନା କରି କହିଛନ୍ତି ଯେ ମୁଖ୍ୟମନ୍ତ୍ରୀ ଦୁଇଟି ବିଷୟ ଉପରେ ସବୁବେଳେ ଗୁରୁତ୍ୱ ଦେଇ ଆସିଛନ୍ତି। ପ୍ରଥମ କଥା ହେଲା କଳାକାରମାନଙ୍କ ସମ୍ମାନ। ସେମାନଙ୍କୁ ସମ୍ମାନ ଦେଇ ଜିଲା ପ୍ରଶାସନ ସେମାନଙ୍କ ସମସ୍ତ ଦେୟ ତୁରନ୍ତ ପ୍ରଦାନ କରିବା ଉଚିତ। ଦ୍ୱିତୀୟ କଥା ହେଉଛି ମିଶନ ଶକ୍ତି ଯେପରି ସୁଦୃଢ଼ ହୋଇଛି କଳାକାର ସଂଘଗୁଡ଼ିକ ମଧ୍ୟ ସେହିପରି ସୁଦୃଢ଼ ହେବା ଆବଶ୍ୟକ। ଏଥିପାଇଁ ଜିଲାପାଳ, ବିଡିଓ ଓ ସମ୍ପୂର୍ଣ୍ଣ ଜିଲା ପ୍ରଶାସନ ଗୁରୁତ୍ୱ ଦେବା ଆବଶ୍ୟକ ବୋଲି ସେ କହିଛନ୍ତି। ମୁଖ୍ୟମନ୍ତ୍ରୀଙ୍କ ପାଇଁ ଆଜି ଆମେ କାମ, ରୋଜଗାର ପାଉଛୁ ଓ ସମ୍ମାନ ମଧ୍ୟ ପାଉଛୁ। ମୁଖ୍ୟମନ୍ତ୍ରୀଙ୍କ ପାଇଁ ଆମେ ଏକ ସ୍ୱତନ୍ତ୍ର ପରିଚୟ ପାଇଛୁ ବୋଲି କଳାକାର ସଂଘ କହିଛି। ସ୍ୱାଗତ ଭାଷଣ ଦେଇ ଓଡ଼ିଆ ଭାଷା, ସାହିତ୍ୟ ଓ ସଂସ୍କୃତି ବିଭାଗ କମିଶନର ତଥା ସଚିବ ସୁଜାତା କାର୍ତ୍ତିକେୟ ପାଣ୍ଡିଆନ କହିଛନ୍ତି ଯେ ଏହା ହେଉଛି ମୁଖ୍ୟମନ୍ତ୍ରୀଙ୍କ ଏକ ଯୁଗାନ୍ତକାରୀ ପଦକ୍ଷେପ। ୨୦୦୯–୧୦ରୁ ରାଜ୍ୟ ସରକାରଙ୍କ ସମସ୍ତ ଲୋକାଭିମୁଖୀ ଯୋଜନାକୁ ଜନସାଧାରଣଙ୍କ ପାଖରେ ପହଞ୍ଚାଇବା ଉଦ୍ଦେଶ୍ୟରେ ଏହି କାର୍ଯ୍ୟକ୍ରମ ଆରମ୍ଭ ହୋଇଥିଲା। ଏହା ଏକ ମେଗା ଆଇସି କ୍ୟାମ୍ପେନରେ ପରିଣତ ହୋଇଛି। ଏଥିରେ ୧୦ ବିଭାଗର ୧୫ଟି ଯୋଜନାର ପ୍ରଚାର ପ୍ରସାର କରାଯିବ। ଏହା ମାଧ୍ୟମରେ ରାଜ୍ୟ ସରକାରଙ୍କ ଜନହିତକାରୀ ଯୋଜନା ଓ କାର୍ଯ୍ୟକ୍ରମଗୁଡ଼ିକ ଲୋକଙ୍କ ପାଖରେ ସହଜରେ ଓ ସୁବିଧାରେ ପହଞ୍ଚି ପାରୁଛି। ସୂଚନା ଓ ଲୋକସମ୍ପର୍କ ନିର୍ଦ୍ଦେଶକ ସରୋଜ କୁମାର ସାମଲ ଧନ୍ୟବାଦ ଦେଇଥିଲେ।

ସୂଚନାଯୋଗ୍ୟ, ଲୋକକଳାକାରମାନେ ସେମାନଙ୍କ କଳାଚାତୁରୀ ମାଧ୍ୟମରେ ସରକାରଙ୍କ ବିଭିନ୍ନ ଲୋକାଭିମୁଖୀ ଜନହିତକର କାର୍ଯ୍ୟକ୍ରମ ସମ୍ପର୍କରେ ସଚେତନତା ସୃଷ୍ଟି କରିବେ। ପାରମ୍ପରିକ ଦଣ୍ଡନାଚ, ରାସ, କରମା ସାନି ପାଲା, ଦାସକାଠିଆ, ସଂକୀର୍ତ୍ତନ, ଛଉନୃତ୍ୟ, ଘୋଡ଼ାନାଚ, ମୋଗଲ ତାମସା, ପ୍ରହ୍ଲାଦ ନାଟକ, ସୁଆଙ୍ଗ, ରାମଲୀଳା, ଖଞ୍ଜଣି ଭଜନ, କେନ୍ଦରା ଗୀତ, ଚକୁଳିଆ ପଣ୍ଡା, ଭାରତଲୀଳା, ସମ୍ବଲପୁରୀ ନୃତ୍ୟ, ଘୁମୁରା ନୃତ୍ୟ, ଢାପ ନୃତ୍ୟ, ବଣ୍ଡା, କୋୟା, ସାନ୍ତାଳୀ, ପରଜା, ଢେମସା ଆଦି ବିଭିନ୍ନ ପ୍ରକାର ଲୋକଗୀତ, ଲୋକନୃତ୍ୟ ଓ ଲୋକ ନାଟକରେ କଳାକାରମାନେ ସୂଚନା, ଶିକ୍ଷା ଓ ଯୋଗାଯୋଗ ମାଧ୍ୟମରେ ସରକାରଙ୍କ ଲୋକହିତକର ଉନ୍ନୟନମୂଳକ ଯୋଜନାଗୁଡ଼ିକୁ ପ୍ରଚାର ପ୍ରସାର କରି ଜନସାଧାରଣଙ୍କୁ ସଚେତନ କରିବା ଏହି ଅଭିଯାନର ମୂଳଲକ୍ଷ୍ୟ।

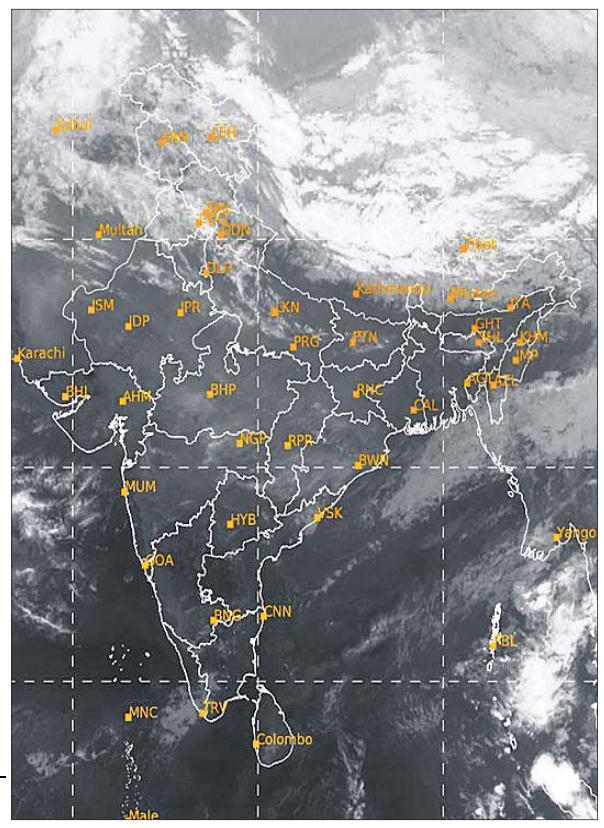

ଗୁରୁବାର ଅପରାହ୍ନ ୫ଟାରେ ମହାକାଶରୁ ଉତ୍ତୋଳିତ ପାଣିପାଗର ଚିତ୍ର।

ସିବିଆଇ ଜାଲରେ କେନ୍ଦ୍ରୀୟ ଜିଏସ୍‌ଟି ଅଧିକାରୀ

ଲାଞ୍ଚ ନେବାବେଳେ ଧରାପଡ଼ିଲେ

ରାଉରକେଲା,୨୫।୧(ସଙ୍ଗୀତା ଜେନା)

ଟିକସ ଫାଙ୍କି ରୋକିବା ପାଇଁ ସରକାର ଯେଉଁ ଅଧିକାରୀଙ୍କୁ ନିଯୁକ୍ତି ଦେଇଛନ୍ତି ସେହି ଅଧିକାରୀ ଲାଞ୍ଚ ନେବା ବେଳେ ସିବିଆଇ ହାତରେ ଧରାପଡିବା ଘଟଣା ଲୋକଲୋଚନକୁ ଆସିଛି। ଟ୍ୟାକ୍ସ ଆସେସମେଣ୍ଟ କମ୍ କରିଦେବା ପାଇଁ ଜଣେ ଠିକାଦାରଙ୍କଠାରୁ ଲାଞ୍ଚ ନେବା ବେଳେ ରାଉରକେଲା ସିଭିଲଟାଉଶିପସ୍ଥିତ କେନ୍ଦ୍ରୀୟ ଜିଏସ୍‌ଟି କାର୍ଯ୍ୟାଳୟର ଅଧୀକ୍ଷକ ଅମରକାନ୍ତ କୁଅଁରଙ୍କୁ ସିବିଆଇ ଟିମ୍ ଗୁରୁବାର ଗିରଫ କରିଛି। ସବିଶେଷ ତଦନ୍ତ ଓ ଖାନତଲାସି ପରେ ସିବିଆଇ ଅଧିକାରୀମାନେ କୁଅଁରଙ୍କୁ ଧରି ଭୁବନେଶ୍ୱର ଫେରିଛନ୍ତି।

ସୂଚନା ଅନୁସାରେ, ରାଉରକେଲାସ୍ଥିତ କେନ୍ଦ୍ରୀୟ ଜିଏସ୍‌ଟି କାର୍ଯ୍ୟାଳୟରେ ଉକ୍ତ ଠିକାଦାରଙ୍କ ପ୍ରାୟ ୮ଲକ୍ଷ ଟଙ୍କାର ଟିକସକୁ ସାଢ଼େ ୩ ଲକ୍ଷ ଟଙ୍କାରେ ପରିବର୍ତ୍ତିତ କରିବା ପାଇଁ ଜିଏସ୍‌ଟି ଅଧୀକ୍ଷକ କୁଅଁର ୫୦ ହଜାର ଟଙ୍କା ଦାବି କରିଥିଲେ। ଉଭୟଙ୍କ ମଧ୍ୟରେ ମୂଲଚାଲ ପରେ ଗୁରୁବାର ପ୍ରଥମ କିସ୍ତି ଟଙ୍କା ଦେବାର ଥିଲା। ଏ ସମ୍ପର୍କରେ ଠିକାଦାର ଜଣଙ୍କ ସିବିଆଇକୁ ସୂଚନା ଦେଇଥିଲେ। ପୂର୍ବଯୋଜନା ଅନୁଯାୟୀ ଠିକାଦାର ଗୁରୁବାର ୨୦ ହଜାର ଟଙ୍କା ଦେବାକୁ ଉକ୍ତ କାର୍ଯ୍ୟାଳୟକୁ ଯାଇଥିଲେ। ସେଠାରେ ସେ ଅଧୀକ୍ଷକ କୁଅଁରଙ୍କୁ ଲାଞ୍ଚ ଟଙ୍କା ଦେବାବେଳେ ପୂର୍ବରୁ ସେଠାରେ ଛପିରହିଥିବା ସିବିଆଇ ଅଧିକାରୀମାନେ ତାଙ୍କୁ କାବୁ କରିଥିଲେ।

ଆଧାର କାର୍ଡରେ...

ପ୍ରଥମ ପୃଷ୍ଠାରୁ...

ସୂଚନା ଅନୁଯାୟୀ, ଅଭିଯୁକ୍ତମାନେ ବିଭିନ୍ନ ଟେଲିକମ୍ କମ୍ପାନୀର ପଏଣ୍ଟ ଅଫ୍ ସେଲ୍(ପସ୍) ଏଜେଣ୍ଟ ଭାବେ ଦୋକାନ ଖୋଲି ସିମ୍ କାର୍ଡ ବିକ୍ରି କରୁଥିଲେ। ସିମ୍ କାର୍ଡ ପାଇଁ ଆସୁଥିବା ଲୋକଙ୍କ ଆଧାର କାର୍ଡ ଏବଂ ଟିପ୍ ଚିହ୍ନରେ ଏକାଧିକ ସିମ୍ ବାହାର କରୁଥିଲେ। ଉକ୍ତ ସିମ୍ କାର୍ଡକୁ ୫୦୦ ରୁ ୧୦୦୦ ଟଙ୍କାରେ ଝାଡ଼ଖଣ୍ଡ, ବିହାର, ରାଜସ୍ଥାନ ଆଦି ରାଜ୍ୟରେ ସାଇବର ଅପରାଧୀମାନଙ୍କୁ ବିକ୍ରି କରୁଥିଲେ। ଅଭିଯୁକ୍ତମାନେ ଗତ ୨ ବର୍ଷ ହେବ ଏହି କାରବାର କରି ଆସୁଥିଲେ। ଏମାନଙ୍କଠାରୁ ସିମ୍ କାର୍ଡ ପାଇଥିବା ସାଇବର ଅପରାଧୀ ଦେଶର ବିଭିନ୍ନ ଅଞ୍ଚଳରେ ଆର୍ଥିକ ଠକେଇ କରୁଥିଲେ। ମହାରାଷ୍ଟ୍ରର ଏକ ସାଇବର ଠକେଇ ମାମଲାରେ ତଦନ୍ତ ବେଳେ ଏହି ଜାଲିଆତି ଜଣାପଡ଼ିଥିଲା। ଏହାର ତଦନ୍ତ କେନ୍ଦୁଝର ସାଇବର ପୋଲିସ କରିବା ପରେ ଅଭିଯୁକ୍ତଙ୍କ ସନ୍ଧାନ ମିଳିଥିଲା। ପରେ ସାଇବର ଥାନା ପକ୍ଷରୁ ଏକ ଟିମ୍ ଗଠନ ହୋଇ ଅଭିଯୁକ୍ତଙ୍କୁ ସାଇବର କ୍ରାଇମ ଏବଂ ଇକୋନୋମିକ୍ ଅଫେନ୍ସ, ଆଇଟି ଆକ୍ଟ ଅନୁଯାୟୀ ଗିରଫ କରାଯାଇଛି। ସେମାନଙ୍କଠାରୁ ୫୩୮ ସିମ୍‌କାର୍ଡ, ୧୮ଟିମୋବାଇଲ ଫୋନ୍, ୫ଟିବାୟୋମେଟ୍ରିକ ସ୍କାନର, ଲାପ୍‌ଟପ୍, ୭ଟି ବ୍ୟାଙ୍କ ପାସ୍ ବୁକ୍ ଏବଂ ଚେକ୍, ୨୫ଟି ଏଟିଏମ୍ କାର୍ଡ, ୨୫ଟି ପରିଚୟ ପତ୍ର, ୫୦୭୧ ନଗଦ ଟଙ୍କା ସମେତ ବହୁ ଲୋକଙ୍କ ଫଟୋ ଆଦି ସାମଗ୍ରୀ ଜବତ୍ ହୋଇଥିଲା। ଦୀର୍ଘ ୨ ବର୍ଷରେ ଲୋକଙ୍କୁ ଠକି ତାଙ୍କ ନାମରେ ସିମ୍‌କାର୍ଡ ବାହାର କରି ଯେଉଁ ସିମ୍ ବିକ୍ରି କରିଛନ୍ତି, ସେସବୁ ଚିହ୍ନଟ ପରେ ନିଷ୍କ୍ରିୟ କରିବା ପାଇଁ ପଦକ୍ଷେପ ନିଆଯାଉଛି। ସାଇବର ଥାନାରେ ଏକ ମାମଲା(ନଂ. ୫/୨୦୨୪) ରୁଜୁ ହୋଇ ଅଭିଯୁକ୍ତଙ୍କୁ କୋର୍ଟଚାଲାଣ କରାଯାଇଛି। ସାଇବର ଅପରାଧୀ ଗିରଫ ଅଭିଯୁକ୍ତମାନଙ୍କୁ ଠକେଇ ପରେ କୌଣସି ଭାଗ ଦେଉଥିଲେ କି ନାହିଁ ତାହାର ତଦନ୍ତ ପରେ ଜଣାପଡ଼ିବ ବୋଲି ଏସ୍‌ପି ନୀତିନ କୁଶଲକର ସୂଚନା ଦେଇଛନ୍ତି। ଏଥିସହ କେନ୍ଦୁଝର ଜିଲାରେ ସାଇବର ଠକେଇକୁ ରୋକିବା ପାଇଁ ବ୍ୟାପକ ସଚେତନତା କାର୍ଯ୍ୟକ୍ରମ ଜାରି ରହିଛି। ସାଇବର ଠକେଇର ଶିକାର ହେଲେ ତୁରନ୍ତ ହେଲପ୍ ଲାଇନ ନମ୍ବର ୧୯୩୦ରେ ଅଭିଯୋଗ କରିପାରିବେ ବୋଲି ସେ ସୂଚନା ଦେଇଛନ୍ତି। ଅପରେଶନରେ ଆଇପିଏସ୍ ରମେନ୍ଦ୍ର ପ୍ରସାଦ, ସାଇବର ଥାନା ଇନ୍ସପେକ୍ଟର ମୁନା ନାଏକ, ଏଏସ୍‌ଆଇ ଆଲୋକ ନାଏକ, କନଷ୍ଟେବଲ ଦେବରାଜ ବେହେରା ପ୍ରମୁଖ ସାମିଲ ଥିଲେ।

କରେଣ୍ଟ ଲଗାଇ ହାତୀ ହତ୍ୟା

୪ ଶିକାରୀ ଗିରଫ, ୨ ଦାନ୍ତ ଜବତ

ନୟାଗଡ଼/ଦଶପଲ୍ଲା,୨୫।୧
(ଲୋକନାଥ ମିଶ୍ର/ପ୍ରକାଶ କୁମାର ପାଣି)

ନୟାଗଡ଼ ବନଖଣ୍ଡ ଦଶପଲ୍ଲା ରେଞ୍ଜ ବାଣିଗୋଛା ସେକ୍ସନ ଦୁର୍ଗାପ୍ରସାଦ ବିଟ୍ ବାଇଶିପଲ୍ଲୀ ପ୍ରସ୍ତାବିତ ସଂରକ୍ଷିତ ଜଙ୍ଗଲର ବିଲୁଆପଡା ଘାଟିରୁ ଏକ ଦନ୍ତାହାତୀର ଗଳିତ ମୃତଦେହକୁ ଗୁରୁବାର ଜବତ କରାଯାଇଛି। ପାରିପାର୍ଶ୍ୱିକ ସ୍ଥିତି ଓ ମୃତଦେହରୁ ଖଣ୍ଡ ବିଖଣ୍ଡିତ ବିଦ୍ୟୁତ୍ ତାର ମିଳିବା ପରେ ହାତୀକୁ ବିଦ୍ୟୁତ୍ କରେଣ୍ଟ ଲଗାଇ ହତ୍ୟା କରାଯାଇଥିବା ସ୍ପଷ୍ଟ ହୋଇଛି। ଏହି ଘଟଣାରେ ବନ ବିଭାଗ ୪ଜଣଙ୍କୁ ଗିରଫ କରିଛି। ସେମାନଙ୍କ ପାଖରୁ ୨ ହାତୀଦାନ୍ତ ଜବତ କରିଛି। ଏହି ଶିକାରରେ ଏକାଧିକ ବ୍ୟକ୍ତି ସମ୍ପୃକ୍ତ ଥିବା ସନ୍ଦେହ କରାଯାଉଛି। ୨୦ ବର୍ଷ ବୟସର ଏହି ହାତୀକୁ ୧୫ରୁ ୨୦ ଦିନ ତଳେ ବିଦ୍ୟୁତ୍ କରେଣ୍ଟ ଲଗାଇ ହତ୍ୟା କରାଯାଇଥିବା ଅନୁମାନ କରାଯାଉଛି। ବ୍ୟବଚ୍ଛେଦ ରିପୋର୍ଟ ଆସିବା ପରେ ହାତୀ ହତ୍ୟାର ପୂରା ଗୁମର ଖୋଲିବ ବୋଲି ବନ ବିଭାଗ ପକ୍ଷରୁ କୁହାଯାଇଛି। ଅନ୍ୟପକ୍ଷେ ହାତୀର ଗଳିତ ମୃତଦେହ ପାଖରୁ ବିଦ୍ୟୁତ୍ ତାର ଜବତ କରାଯାଇଛି। ଗିରଫ ଶିକାରୀଙ୍କ ନାମକୁ ବନ ବିଭାଗ ପକ୍ଷରୁ ଗୋପନ ରଖାଯାଇଛି।

ଏନେଇ ନୟାଗଡ଼ ଡିଏଫ୍‌ଓ କ୍ଷମା ଷଡ଼ଙ୍ଗୀ କୁହିଛନ୍ତି, ଦନ୍ତାହାତୀ ମରି ପଡିଥିବା ଖବର ମଙ୍ଗଳବାର ରାତିରେ ମିଳିଥିଲା। ବୁଧବାର ଖୋଜାଖୋଜି କରାଯାଇ ହାତୀର ମୃତଦେହକୁ ଠାବ କରାଯାଇଥିଲା। ଭୁବନେଶ୍ୱରରୁ ବନ ବିଭାଗର ସ୍ପେଶାଲ ଟ୍ୟାକ୍ସ ଫୋର୍ସ(ଏସ୍‌ଟିଏଫ୍)ଆସି ତଦନ୍ତ କରିଛନ୍ତି। ସାତକୋଶିଆର ପ୍ରାଣୀ ଚିକିତ୍ସକ ମୃତଦେହ ବ୍ୟବଚ୍ଛେଦ କରିଛନ୍ତି। ଏହି ଘଟଣାରେ ୪ ଜଣଙ୍କୁ ଗିରଫ କରାଯାଇ ପଚରାଉଚୁରା ଚାଲିଛି। ମୃତହାତୀର ବୟସ ୨୦ ବର୍ଷ ବୋଲି ଅନୁମାନ କରାଯାଉଛି। ତେବେ ବ୍ୟବଚ୍ଛେଦ ରିପୋର୍ଟ ମିଳିବା ପରେ ସମ୍ପୂର୍ଣ୍ଣ ଘଟଣା ସ୍ପଷ୍ଟ ହେବ ବୋଲି ସେ କହିଛନ୍ତି। ଦଶପଲ୍ଲା ରେଞ୍ଜର ସୁଦର୍ଶନ ଦେହୁରୀ କହିଛନ୍ତି, ହାତୀ ମୃତ୍ୟୁ ଖବର ଜଣାପଡିବା ପରେ ବନ ବିଭାଗ ପକ୍ଷରୁ ମୃତଦେହ ଠାବ କରିବାକୁ ତ୍ୱରିତ ପଦକ୍ଷେପ ଗ୍ରହଣ କରାଯାଇଥିଲା। ହାତୀର ମୃତଦେହ ଠାବ ହୋଇଛି। ଏ ନେଇ ଏକ ମାମଲା(ନଂ.୩୮/୨୦୨୩–୨୪)ରୁଜୁ କରାଯାଇଛି। ୪ଜଣଙ୍କୁ ଗିରଫ କରାଯାଇ ପଚରାଉଚୁରା ଚାଲିଛି। ବ୍ୟବଚ୍ଛେଦ ସମୟରେ ହାତୀର ମୃତଦେହରୁ ଖଣ୍ଡ ବିଖଣ୍ଡିତ ବିଦ୍ୟୁତ୍ ତାର ମିଳିଛି। ହାତୀର ମୃତଦେହ ନିକଟରୁ ମିଳିଥିବା ବିଦ୍ୟୁତ୍ ତାର ସହ ଉକ୍ତ ତାର ମିଶୁଛି। ଏଣୁ ହାତୀକୁ ବିଦ୍ୟୁତ୍ କରେଣ୍ଟ ଦେଇ ହତ୍ୟା କରାଯାଇଥିବା ପ୍ରାଥମିକ ତଦନ୍ତରୁ ଜଣାପଡଛି। ହାତୀକୁ ଶିକାର ପରେ ଦାନ୍ତ ଲୁଟ୍ ହୋଇଥିଲା। ଗିରଫ ହୋଇଥିବା ୪ ଶିକାରୀଙ୍କ ସହ ଅନ୍ୟ କେତେଜଣ ଲୋକ ଏଥିରେ ସମ୍ପୃକ୍ତ ଥିବା ଅନୁମାନ କରାଯାଉଛି। ୪ ଶିକାରୀଙ୍କୁ କୋର୍ଟ ଚାଲାଣ ପୂର୍ବରୁ ଆଉ କିଛି ସୂଚନା ମିଳିପାରିବ ବୋଲି ଅନୁମାନ କରାଯାଉଛି। ବ୍ୟବଚ୍ଛେଦ ପରେ ନିକଟସ୍ଥ ଜଙ୍ଗଲରେ ଲୁଣ, ଚୂନ, ଫିନାଇଲ ପରି ଅନ୍ୟାନ୍ୟ ସାମଗ୍ରୀ ଦେଇ ଗଳିତ ମୃତଦେହକୁ ପୋତି ଦିଆଯାଇଛି ବୋଲି ସେ କହିଛନ୍ତି।

ହାତୀର ଗଳିତ ମୃତଦେହ (ବାମ)। ଜବତ ହାତୀ ଦାନ୍ତ।

ଆଜିର ରାଶିଫଳ

ଜ୍ୟୋତିର୍ବିଦ୍ୟା ବିଶାରଦ ପ୍ରସନ୍ନ କୁମାର ମହାପାତ୍ର
ମଙ୍ଗରାଜପୁର ଶାସନ, କାଦୁଆ, ଗଞ୍ଜାମ
Email–pkmahapatro@gmail.com

ମେଷ
ଆଜି ଗଜକେଶରୀ ଯୋଗ ପ୍ରଭାବରେ କର୍ମକ୍ଷେତ୍ରରେ, ସମାଜରେ ପଲୋକପ୍ରିୟତା ହାସଲ କରିବେ। ସ୍ଥଗିତ କାମ ସୁବିଧାରେ ସମ୍ପନ୍ନ ହେବାରୁ ଖୁସି ଅନୁଭବ କରିବେ। ସ୍ୱାସ୍ଥ୍ୟରେ ଉନ୍ନତି ସାଙ୍ଗକୁ ସ୍ନାୟବିକ ଦୁର୍ବଳତା କେତେକାଂଶରେ ଦୂର ହେବ। ବନ୍ଧୁଙ୍କ ସହ ମନୋମାଳିନ୍ୟ ଯୋଗୁ ଅଶ୍ୱିନୀ ନକ୍ଷତ୍ରର ମନ ଉଦାସ ରହିପାରେ।

ବୃଷ
ଅନ୍ୟମାନଙ୍କ ସାହାଯ୍ୟରୁ ବିବାଦୀୟ ସ୍ଥିତି ଦୂରେଇ

ସାଧାରଣତନ୍ତ୍ର ଦିବସ ଉପଲକ୍ଷେ ମୁଖ୍ୟମନ୍ତ୍ରୀଙ୍କ ବାର୍ତ୍ତା

ଓଡ଼ିଶାର ବିକାଶ ଅନ୍ୟମାନଙ୍କ ପାଇଁ ଆଦର୍ଶ

ଭୁବନେଶ୍ୱର, ୨୫।୧ (ଅନିଲ ଦାସ)

ମୁଖ୍ୟମନ୍ତ୍ରୀ ନବୀନ ପଟ୍ଟନାୟକ

ସାଧାରଣତନ୍ତ୍ର ଦିବସ ଅବ୍ୟବହିତ ପୂର୍ବରୁ ମୁଖ୍ୟମନ୍ତ୍ରୀ ନବୀନ ପଟ୍ଟନାୟକ ରାଜ୍ୟବାସୀଙ୍କ ଉଦ୍ଦେଶ୍ୟରେ ବାର୍ତ୍ତା ଦେଇଛନ୍ତି। ଏହି ଅବସରରେ ମୁଖ୍ୟମନ୍ତ୍ରୀ ରାଜ୍ୟବାସୀଙ୍କୁ ଶୁଭେଚ୍ଛା ଜଣାଇ କହିଛନ୍ତି ଯେ ଆମ ଦେଶ ମହାତ୍ମା ଗାନ୍ଧୀ, ସୁଭାଷଙ୍କ ଦେଶ। ସତ୍ୟ, ଶାନ୍ତି, ଅହିଂସା, ନ୍ୟାୟ, ସମତା ଓ ବିକାଶର ରାସ୍ତାରେ ଆମେ ଚାଲୁଛୁ। ଆଜି ବିଭିନ୍ନ କ୍ଷେତ୍ରରେ ବିଶ୍ୱ ଦରବାରରେ ଭାରତର ପ୍ରତିଷ୍ଠା ବୃଦ୍ଧି ପାଉଛି।

ଦେଶର ବିକାଶରେ ସବୁ ରାଜ୍ୟର ଅବଦାନ ରହିଛି। ଓଡ଼ିଶାର ମଧ୍ୟ ଗୁରୁତ୍ୱପୂର୍ଣ୍ଣ ଭୂମିକା ରହିଛି। ଗତ ୨୦ ବର୍ଷ ମଧ୍ୟରେ ଓଡ଼ିଶା ବିକାଶର ସବୁ କ୍ଷେତ୍ରରେ ନୂଆ ଇତିହାସ ସୃଷ୍ଟି କରିଛି। ଓଡ଼ିଶା ରୂପାନ୍ତର ପଥରେ ଆଗେଇ ଚାଲିଛି। ଓଡ଼ିଶାର ବିକାଶ ଅନ୍ୟମାନଙ୍କ ଆଦର୍ଶ ହୋଇଛି। ମହାପ୍ରଭୁ ଶ୍ରୀଜଗନ୍ନାଥ ଓଡ଼ିଆ ଜାତିର ଶ୍ରେଷ୍ଠ ପରିଚୟ। ତାଙ୍କ ଇଚ୍ଛାରେ ଶ୍ରୀମନ୍ଦିର ପରିକ୍ରମା ପ୍ରକଳ୍ପ ସମ୍ପୂର୍ଣ୍ଣ ହୋଇଛି। ସମଲେଇ ପ୍ରକଳ୍ପ ମଧ୍ୟ ଖୁବ୍‌ଶୀଘ୍ର ଲୋକାର୍ପିତ ହେବାକୁ ଯାଉଛି। ଆମର କୀର୍ତ୍ତି ହେଉଛି ଆମ ସ୍ୱାଭିମାନ ଓ ଅସ୍ମିତାର ପରିଚୟ। ସତ୍ୟବାଦୀଠାରେ ଓଡ଼ିଆ ବିଶ୍ୱବିଦ୍ୟାଳୟର ନୂତନ କ୍ୟାମ୍ପସ୍ ଲୋକାର୍ପିତ ହୋଇଛି। ଓଡ଼ିଆ ଭାଷା ସାହିତ୍ୟର ଅଭିବୃଦ୍ଧି କ୍ଷେତ୍ରରେ ଏହା ଏକ ଗୁରୁତ୍ୱପୂର୍ଣ୍ଣ ପଦକ୍ଷେପ। ଓଡ଼ିଶାର ଅର୍ଥନୈତିକ ବିକାଶ ଖୁବ୍ ଇମ୍ପ୍ରେସିଭ ଅଛି। ଜାତୀୟ ହାର ତୁଳନାରେ ଅଧିକ ଅଛି। ଗରିବୀ କମ୍ କରିବାରେ ଓଡ଼ିଶା ଏକ ଟପ୍ ପରଫର୍ମର। ନୀତି ଆୟୋଗ ରିପୋର୍ଟ କହୁଛି ଗତ ୯ ବର୍ଷ ମଧ୍ୟରେ ଏକ କୋଟିରୁ ଅଧିକ ଲୋକ ଗରିବୀରୁ ମୁକ୍ତ ହୋଇଛନ୍ତି। ଆମର ୫-ଟି ନୀତି ଯୋଗୁ ଗଭର୍ନାନ୍ସ ଚଳଚଞ୍ଚଳ ହେଉଛି। ସବୁ ଯୋଜନାର ସୁଫଳ ଲୋକ ଠିକ୍ ଭାବେ ପାଉଛନ୍ତି। ଶିକ୍ଷାଠାରୁ ଆରମ୍ଭ କରି ସ୍ୱାସ୍ଥ୍ୟ, ଯୋଗାଯୋଗ, ଜଳସେଚନ, ପରିବହନ, କ୍ରୀଡ଼ା ସବୁ କ୍ଷେତ୍ରରେ ରୂପାନ୍ତର ଓଡ଼ିଶାର ବିକାଶକୁ ଉଜ୍ଜ୍ୱଳ କରିଛି।

ମୋ ସରକାର ଗାଁକୁ ବିକାଶର କେନ୍ଦ୍ର କରିଛି। ଆମ ଓଡ଼ିଶା ନବୀନ ଓଡ଼ିଶା କାର୍ଯ୍ୟକ୍ରମରେ ଗାଁ ଗାଁରେ ଜଗନ୍ନାଥ ସଂସ୍କୃତିର ସୁରକ୍ଷା, ପ୍ରସାର କରାଯାଉଛି। ଗାଁରେ ଡିଜିଟାଲ ଭିତ୍ତିଭୂମିର ବିକାଶ କରାଯାଉଛି। ଲକ୍ଷ୍ମୀ ବସ୍ ଯୋଜନା ଗାଁରେ ଯୋଗାଯୋଗ କ୍ଷେତ୍ରରେ ରୂପାନ୍ତର ଆଣିଛି। ଗାଁର ସାମାଜିକ, ଆର୍ଥିକ ବ୍ୟବସ୍ଥାକୁ ଏହା ନୂଆ ଜୀବନ ଦେଇଛି। ଚାଷ ଓ ଚାଷୀ ର ଉନ୍ନତି ପାଇଁ ମୁଁ ସବୁବେଳେ ଗୁରୁତ୍ୱ ଦେଇ ଆସିଛି। ମା'ମାନେ କେବଳ ପରିବାର ନୁହେଁ ଆମ ସମାଜର ଶକ୍ତି। ମିଶନ ଶକ୍ତି ଆଜି ୭୦ ଲକ୍ଷ ମା'ମାନଙ୍କୁ ବିକାଶର ଅଂଶୀଦାର କରିଛି। ମା'ମାନଙ୍କ ଉପରେ ମୋର ଖୁବ୍ ଭରସା ଅଛି। ଷ୍ଟାର୍ଟଅପ୍ କ୍ଷେତ୍ରରେ ଆଜି ଓଡ଼ିଶା ରାଜ୍ୟମାନଙ୍କ ମଧ୍ୟରେ ଶୀର୍ଷରେ ରହିଛି। ଭାରତ ସରକାରଙ୍କଠାରୁ ଏଥିପାଇଁ ଆମେ ପୁରସ୍କାର ପାଇଛୁ। ଶିଳ୍ପ, ସୂଚନା ପ୍ରଯୁକ୍ତି, ଷ୍ଟାର୍ଟଅପ୍ ସବୁଥିରେ ଓଡ଼ିଶା ଏବେ ଆଗରେ ରହିଛି। ଆମର ନୀତି ଓ ଯୁବ ସମାଜର ପାରଦର୍ଶିତା ଯୋଗୁ ଆଇବିଏମ୍, ଡେଲୋଇଟି, ଆସେଞ୍ଚର, କଗ୍‌ନିଜାଣ୍ଟ ଭଳି ବହୁରାଷ୍ଟ୍ରୀୟ କମ୍ପାନୀ ସେମାନଙ୍କର ସଂସ୍ଥାଗୁଡ଼ିକ ପ୍ରତିଷ୍ଠା ପାଇଁ ଓଡ଼ିଶାକୁ ପସନ୍ଦ କରୁଛନ୍ତି। ସବୁ ଜୀବନ ମୂଲ୍ୟବାନ। ଏହି ନୀତିରେ ଆମର ବିଜୁ ସ୍ୱାସ୍ଥ୍ୟ କଲ୍ୟାଣ ଯୋଜନା ବହୁ ଭଲ କାମ କରୁଛି। ଏହାକୁ ଆଗକୁ ନେଇ ଆମେ ବିଏସ୍‌କେୱାଇ-ନବୀନ କାର୍ଡ ଆରମ୍ଭ କରାଯାଇଛି। ଏହାଦ୍ୱାରା ରାଜ୍ୟର ଚାରି କୋଟିରୁ ଅଧିକ ଲୋକଙ୍କ ଚିକିତ୍ସା ଚିନ୍ତା ଦୂର ହୋଇଛି।

ଆମର ବିକାଶ ମଡେଲ ସମସ୍ତଙ୍କ ପାଇଁ ସୁଯୋଗ ଆଣିଛି। ସମସ୍ତେ ବିକାଶର ଅଂଶୀଦାର ହୋଇଛନ୍ତି। ସମସ୍ତଙ୍କ ସହଯୋଗରେ ଓଡ଼ିଶା ଆଗକୁ ବଢୁଛି। ସମସ୍ତଙ୍କ ସହଯୋଗରେ ନୂଆ,ଶ୍ରେଷ୍ଠ ଓ ସଶକ୍ତ ଓଡ଼ିଶା ଗଠନ କରିବାକୁ ମୁଖ୍ୟମନ୍ତ୍ରୀ ଆହ୍ୱାନ ଦେଇଛନ୍ତି।

ଏହିଅବସରରେ ଜାତିର ପିତା ମହାତ୍ମା ଗାନ୍ଧୀ, ନେତାଜୀ ସୁଭାଷ ଚନ୍ଦ୍ର ବୋଷ, ଡ. ବି.ଆର. ଆମ୍ବେଡକର, ଗୋପବନ୍ଧୁ ଦାସ, ମଧୁସୂଦନ ଦାସଙ୍କ ପରି ମହାନ୍ ସଂଗ୍ରାମୀମାନଙ୍କ ପ୍ରତି ମୁଖ୍ୟମନ୍ତ୍ରୀ ଗଭୀର ଶ୍ରଦ୍ଧାଞ୍ଜଳି ଜଣାଇଛନ୍ତି। ଦେଶର ଶାନ୍ତି ଓ ସୁରକ୍ଷା ପାଇଁ ଶହୀଦ ହୋଇଥିବା ଯବାନମାନଙ୍କୁ ମୁଖ୍ୟମନ୍ତ୍ରୀ ଶ୍ରଦ୍ଧାଞ୍ଜଳି ଅର୍ପଣ କରିଛନ୍ତି।

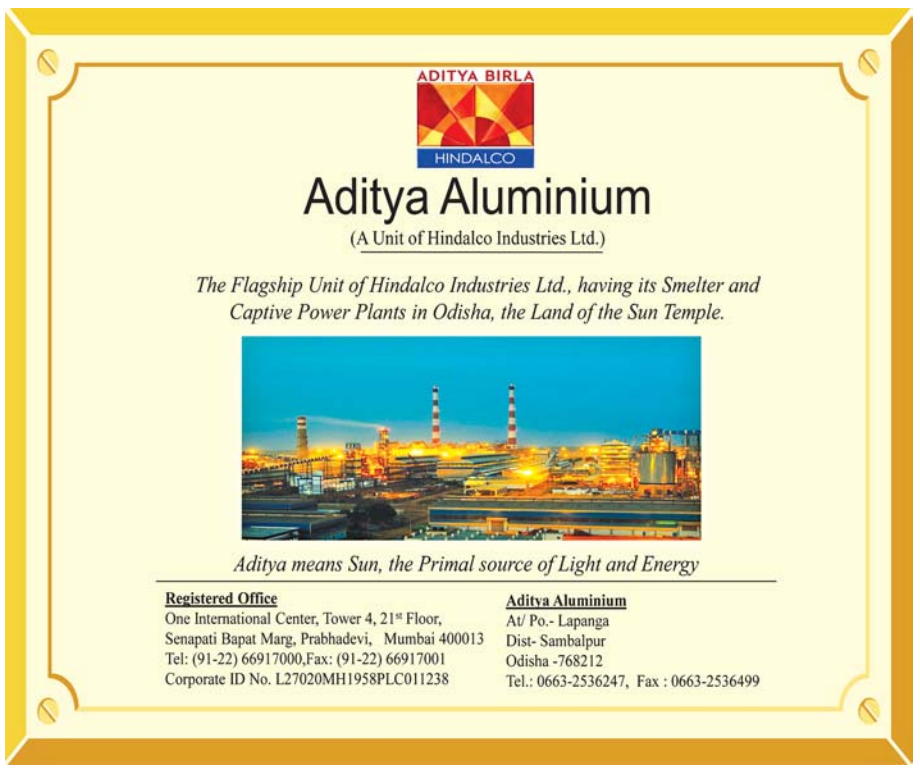

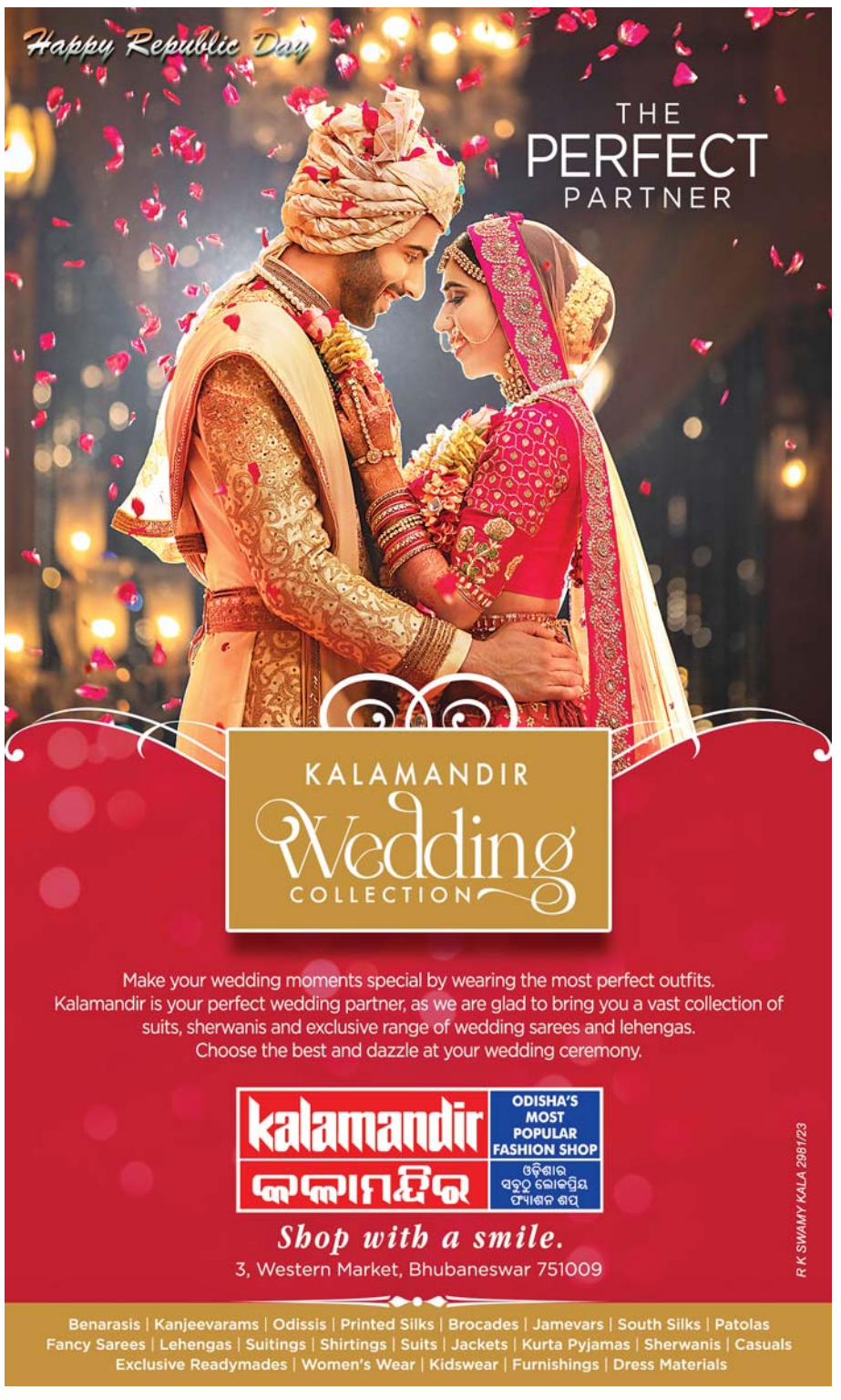

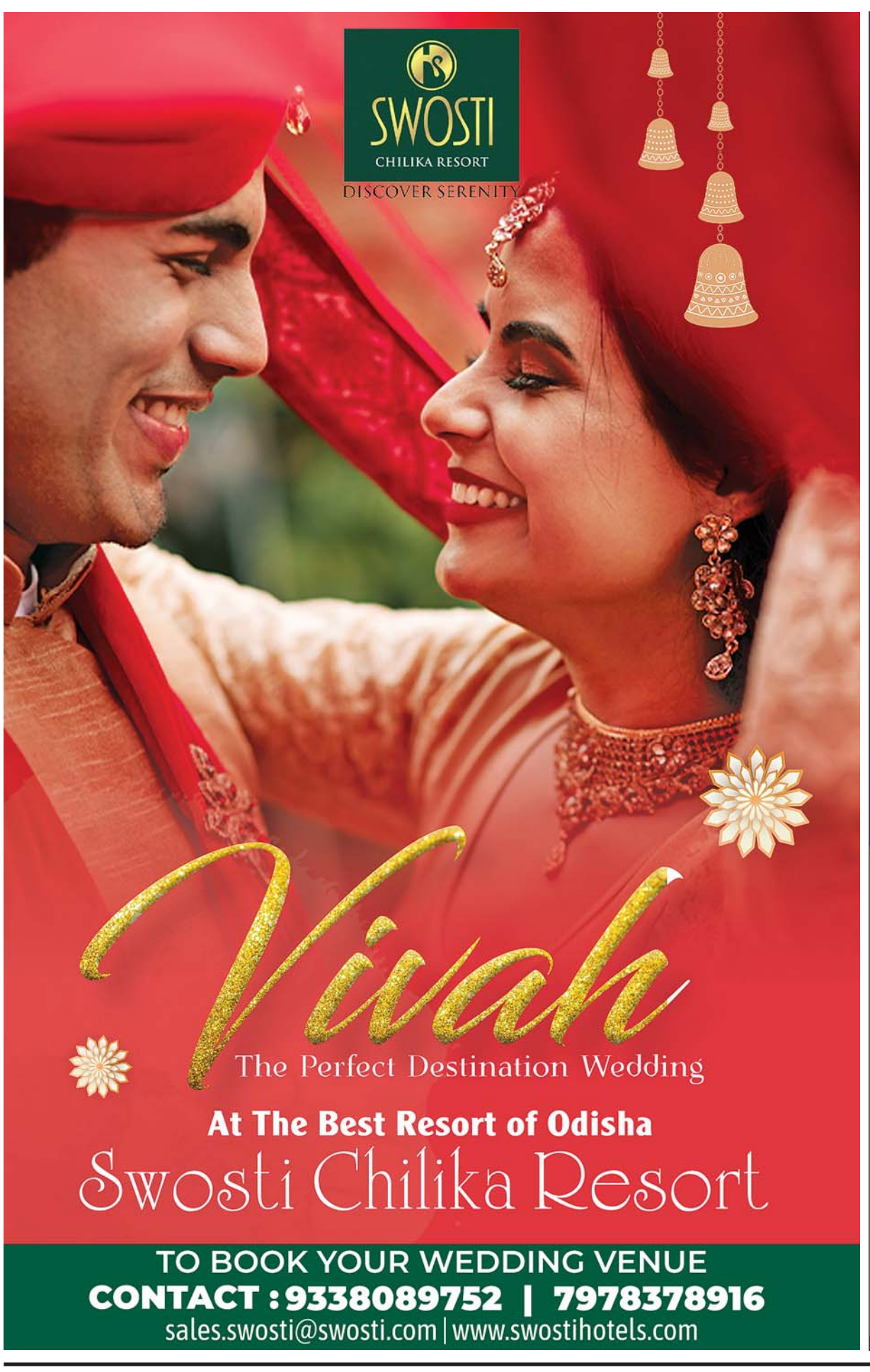

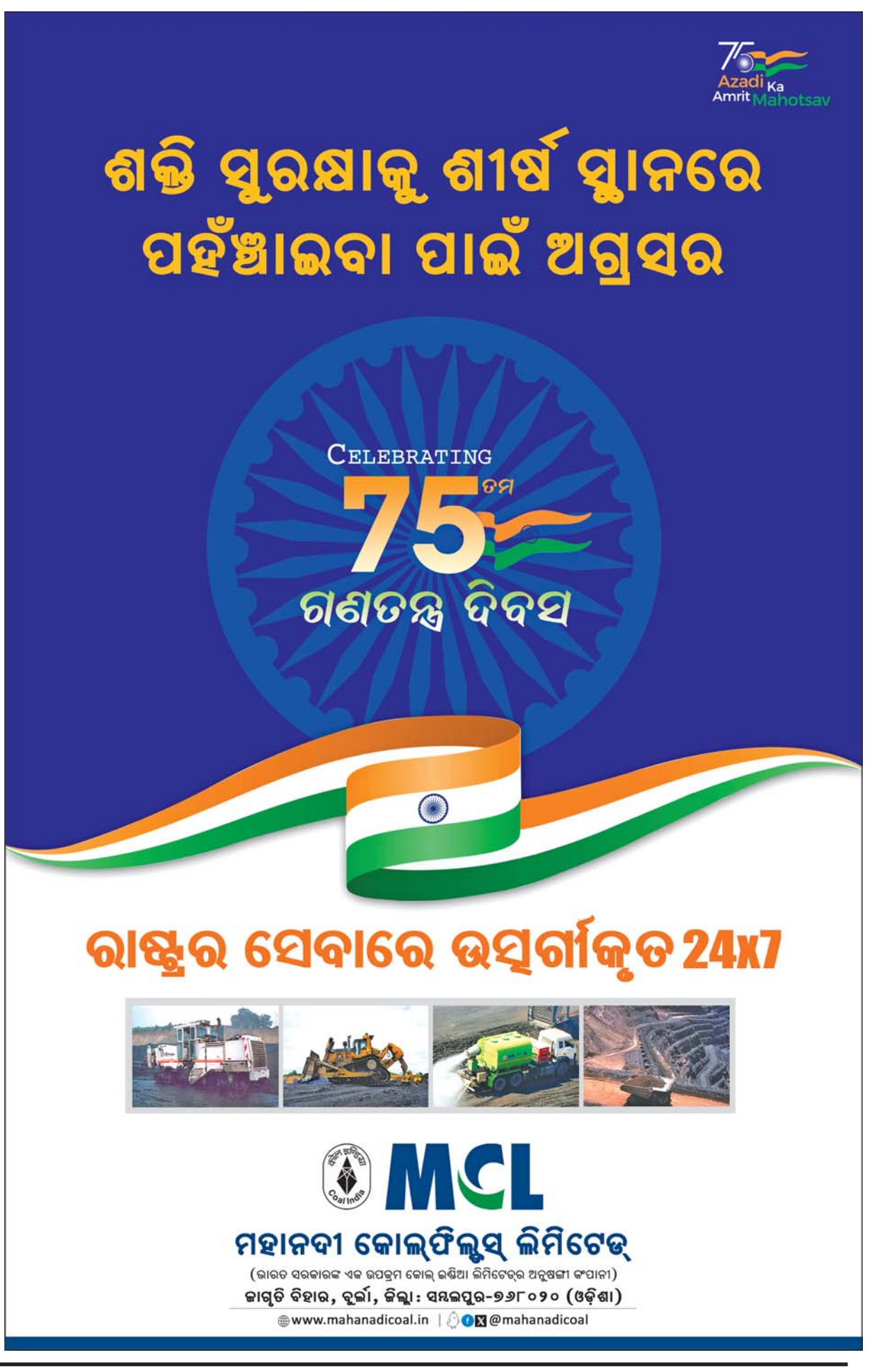

ଯେଉଁମାନେ ସତ୍ୟ ପଥରେ ଚାଲିବା ପାଇଁ ପ୍ରସ୍ତୁତ ହୋଇଛନ୍ତି–ସେମାନେ ଗୋଟିଏ ପରେ ଗୋଟିଏ ଆଘାତକୁ ଅପେକ୍ଷା କରନ୍ତି। କାରଣ ସେମାନେ ଜାଣନ୍ତି ଯେ, ଭଗବାନ ଆଘାତ ମଧ୍ୟରେ ହିଁ ସେମାନଙ୍କୁ ସାହାଯ୍ୟ କରିଥାନ୍ତି। –ଶ୍ରୀମା

ବିକାଶଶୀଳ ଦେଶ ଓ ଜଳବାୟୁ ପରିବର୍ତ୍ତନ

ଇଶାକ୍ ଦିଓ୍ୱାନ୍
ରିସର୍ଚ୍ଚ ଡାଇରେକ୍ଟର, ଫାଇନାନ୍ସ ଫର୍ ଡେଭଲପମେଣ୍ଟ ଲାବ୍

ଭେରା ସଙ୍ଗି
ସିନିୟର ଫେଲୋ, ବ୍ରୁକିଙ୍ଗସ୍ ଇନ୍‌ଷ୍ଟିଚ୍ୟୁଟ

ବିକାଶଶୀଳ ଅର୍ଥ ବ୍ୟବସ୍ଥାଗୁଡ଼ିକୁ ୨୦୨୩ରେ ସେମାନଙ୍କ ଋଣ ପରିଚାଳନା କରିବାରେ ଯଦିଓ କଷ୍ଟକର ହୋଇଛି ତଥାପି ସେମାନେ ଚଳିତ ବର୍ଷ ଆହୁରି ଅଧିକ ଆହ୍ୱାନର ସମ୍ମୁଖୀନ ହେବା ସମ୍ଭାବନା ଅଛି। ଅଧିକାଂଶଙ୍କ ଉପରେ ଅପେକ୍ଷାକୃତ କମ୍ ଋଣ ଥିବାରୁ ସେମାନଙ୍କୁ ପରିଶୋଧରେ ଅସମର୍ଥ ବୋଲି ବିବେଚନା କରାଯାଏ ନାହିଁ। ଅନେକେ ବି ଋଣ ଆକାରରେ ଅତ୍ୟଧିକ ନଗଦ ପୁଞ୍ଜି ଆବଶ୍ୟକ କରନ୍ତି । ଅଧିକ ଅର୍ଥ ନ ପାଇଲେ ସେମାନେ ଋଣ ଶୁଝିବାରେ ଓ ସବୁଜ ପରିବର୍ତ୍ତନ ନିବେଶ ପାଇଁ ସଂଘର୍ଷ କରିଚାଲିଥିବେ । ଏହି ବିକାଶଶୀଳ ଦେଶଗୁଡ଼ିକ ନିକଟ ଅତୀତରେ କୋଭିଡ୍–୧୯ ମହାମାରୀ, ଯୁଦ୍ଧ ଯୋଗୁ ଖାଦ୍ୟ ଏବଂ ଶକ୍ତି ଯୋଗାଣ ଶୃଙ୍ଖଳାରେ ବ୍ୟାଘାତ ଏବଂ ବିଶ୍ୱର ମୁଦ୍ରାସ୍ଫୀତିରେ ବୃଦ୍ଧି ଭଳି ଅନେକ ବାହ୍ୟ ଝଟକାର ସମ୍ମୁଖୀନ ହୋଇଛନ୍ତି। ତେବେ ପୁଞ୍ଜି ବଜାରରେ ସେମାନଙ୍କ ପ୍ରବେଶକୁ ବନ୍ଦ କରିଦିଆଯାଇଛି। ଅବଧି ଶେଷ ହୋଇଥିବା ଋଣର ନବୀକରଣରେ ସେମାନଙ୍କୁ ବାଧା ଦିଆଯାଉଛି। ଋଣ ପରିଶୋଧ କରିବାରେ ସେମାନଙ୍କ ଟିକସ ଓ ରପ୍ତାନି ରାଜସ୍ୱର ଏକ ବୃହତ୍ ଅଂଶ ଦେବାକୁ ବାଧ୍ୟ କରାଯାଇଛି। ଭିତ୍ତିଭୂମିରେ ନିବେଶ, ସାମାଜିକ କଲ୍ୟାଣ କାର୍ଯ୍ୟକ୍ରମ ଏବଂ ଜଳବାୟୁ କାର୍ଯ୍ୟ ଭଳି ପ୍ରାଥମିକତାଗୁଡ଼ିକ ଲାଗି ପରିଶୋଧ କରିପାରୁନାହାନ୍ତି। ଆଗାମୀ କିଛି ବର୍ଷ ମଧ୍ୟରେ ଏହିସବୁ ଦେଶର ଦୃଷ୍ଟିକୋଣ ଆହୁରି ଖରାପ ହେବା ସମ୍ଭାବନା ରହିଛି। ଫାଇନାନ୍ସ ଫର୍ ଡେଭଲପମେଣ୍ଟ ଲାବ୍ (ଏଫ୍‌ଡିଏଲ୍)ର ଆକଳନ ଅନୁଯାୟୀ, ୨୦୨୪ ଏବଂ ୨୦୨୬ରେ ଅତି କମ୍‌ରେ ୨୦ ନିମ୍ନ ଏବଂ ମଧ୍ୟବିତ୍ତ ଆୟକାରୀ ଦେଶକୁ ଅଧିକ ଋଣ ପରିଶୋଧ କରିବାକୁ ପଡ଼ିବ। ଯେହେତୁ ସେମାନେ ଏହି ଋଣରେ ଘାଣ୍ଟି ହେଉଛନ୍ତି, ସେଥିପାଇଁ ସେମାନଙ୍କର ଦୁର୍ବଳ ବିତ୍ତୀୟ ସ୍ଥିତି ଆହୁରି ଖରାପ ହେବ । ଜଳବାୟୁ କାର୍ଯ୍ୟ ପାଇଁ ଏହା ଆଦୌ ଭଲ ନୁହେଁ ।

ଜଳବାୟୁ ପରିବର୍ତ୍ତନର ବିପଦ ସାରା ବିଶ୍ୱରେ ଅନୁଭୂତ ହେଉଛି। ବିଶେଷକରି ବିକାଶଶୀଳ ଦେଶଗୁଡ଼ିକରେ ଜଳବାୟୁ ବିପଦର ପ୍ରଭାବ ଅଧିକ । କିନ୍ତୁ ଗତବର୍ଷ ଏହି ପ୍ରସଙ୍ଗରେ ଅନ୍ତର୍ଜାତୀୟ ସମ୍ମିଳନୀ ଏକ ନିରାଶାଜନକ ବାର୍ତ୍ତା ଦେଇଥିଲା। ବିକଶିତ ଦେଶଗୁଡ଼ିକ ଜଳବାୟୁ ପରିବର୍ତ୍ତନକୁ ମୁକାବିଲା କରିବା ଲାଗି ପାଣ୍ଠି ଯୋଗାଣ ଅବଧି ୨୦୩୦କୁ ବଢ଼ାଇଥିବାବେଳେ ବିକାଶଶୀଳ ଦେଶଗୁଡ଼ିକର ନୀତି ନିର୍ଦ୍ଧାରକମାନେ ଗମ୍ଭୀର

ଆର୍ଥିକ ପ୍ରତିବନ୍ଧକ ବିରୋଧରେ ସଂଘର୍ଷ କରୁଛନ୍ତି। ସ୍ୱଳ୍ପ ମିଆଦୀ ବିପଦକୁ ଦୂରକରିବା ପାଇଁ ସେମାନେ ମଧ୍ୟମ ମିଆଦୀ ରଣନୀତି ଆପଣାଇବା ଯୋଗୁ ବିକାଶଶୀଳ ଓ ବିକଶିତ ଦେଶସବୁ ନୈରାଶ୍ୟଭାବ ପ୍ରକାଶ କରୁଛନ୍ତି। ଏହାସହ ଏକ ନୂତନ ବୈଶ୍ୱିକ ଅର୍ଥ ଯୋଗାଣ ଚୁକ୍ତି ପାଇଁ ଗତ ଜୁନ୍‌ରେ ପ୍ୟାରିସ୍‌ରେ ଅନୁଷ୍ଠିତ ବୈଠକରେ ନିରାଶା ପ୍ରକାଶ ପାଇଛି।

ମଲ୍ଟିଲାଟେରାଲ ଡେଭଲପମେଣ୍ଟ ବ୍ୟାଙ୍କ(ଏମ୍‌ଡିବି) ବା ବହୁଦେଶୀୟ ବିକାଶ ବ୍ୟାଙ୍କଗୁଡ଼ିକ ଜୀବନ ପ୍ରଦାନ କରିପାରନ୍ତି। କିନ୍ତୁ ସେମାନଙ୍କର କ୍ଷମତାକୁ ଶୀଘ୍ର ଦୃଢ଼ କରିବାକୁ ପଡିବ। ବିଶ୍ୱବ୍ୟାଙ୍କର ତଥ୍ୟ ଅନୁଯାୟୀ, ୨୦୨୨ରେ ଏମ୍‌ଡିବିରୁ ବିଶ୍ୱର ଗରିବ ଦେଶଗୁଡ଼ିକ ନେଇଥିବା ନୂତନ ରିହାତିଭିତ୍ତିକ ଋଣ ଏହିସବୁ ଦେଶର ପରିଶୋଧ ଦେୟଠାରୁ କମ୍ ଥିଲା, ଯାହାର ଏକ ବଡ଼ ଅଂଶ ଘରୋଇ ଏବଂ ଦ୍ୱିପାକ୍ଷିକ ଋଣଦାତାଙ୍କ ନିକଟକୁ ଯାଇଥିଲା। ବିକାଶଶୀଳ ଦେଶରୁ ପୁଞ୍ଜି ବାହାରକୁ ଅଧିକ ଚାଲିଯାଉଛି। ଉନ୍ନତ ଅର୍ଥ ବ୍ୟବସ୍ଥାରେ ସୁଧ ହାର ବୃଦ୍ଧି କରିବା ଯୋଗୁ ଏହା ଘଟୁଛି । ଏହା ଯୋଗୁ ସ୍ୱଳ୍ପ ଆୟକାରୀ ଦେଶଗୁଡ଼ିକର ନଗଦ ଆବଶ୍ୟକତା ବଢ଼ିଛି। ଦେଖିବାକୁ ଗଲେ ଋଣ ପରିଶୋଧ କରିବାକୁ ସଂଘର୍ଷ କରୁଥିବା ଦେଶଗୁଡ଼ିକୁ ସମର୍ଥନ କରିବାକୁ ଏମ୍‌ଡିବିଗୁଡ଼ିକର କାର୍ଯ୍ୟ ଏପର୍ଯ୍ୟନ୍ତ ଅସଙ୍ଗତ ରହିଆସିଛି। ଉଦାହରଣ ସ୍ୱରୂପ, ଉଭୟ କେନିଆ ଏବଂ ଇଥିଓପିଆ ସେମାନଙ୍କ ବେସରକାରୀ ତଥା ଚାଇନାର ଋଣଦାତାଙ୍କୁ ପରିଶୋଧ କରିବାକୁ ଚାପରେ ରହିଛନ୍ତି। ଏହି ଋଣଦାତାମାନେ ଏବେ ନୂଆ ଋଣ ଦେବା ଅପେକ୍ଷା ପୂର୍ବରୁ ଦେଇଥିବା ଋଣ ଓ ସୁଧ ଦେୟ ବାବଦରେ ଅଧିକ ସଂଗ୍ରହ କରୁଛନ୍ତି। କେବଳ କେନିଆ ଅନ୍ତର୍ଜାତୀୟ ମୁଦ୍ରାପାଣ୍ଠି, ବିଶ୍ୱବ୍ୟାଙ୍କ ଏବଂ ଅନ୍ୟମାନଙ୍କଠାରୁ ଅବଧି ଶେଷ ହୋଇଥିବା ଋଣଗୁଡ଼ିକର ପରିଶୋଧ କରିବାକୁ ପୁଣି ପର୍ଯ୍ୟାପ୍ତ ବିତ୍ତୀୟ ସହାୟତା ପାଇଛି। ଅପରପଟେ ନିକଟ ବର୍ଷଗୁଡ଼ିକରେ ଇଥିଓପିଆ ପାଇଁ ଆର୍ଥିକ ସହାୟତା କମିଯାଇଛି। କେନିଆ ପାଇଁ ନିଆଯାଇଥିବା ଦୃଷ୍ଟିକୋଣ ସମାଧାନର ବାଟ ନୁହେଁ। ସାମ୍ପ୍ରତିକ ମାର୍କେଟରୁ ନଗଦ ଅର୍ଥ ପାଇପାରୁ ନ ଥିବା ସବୁ ଦେଶକୁ ସମାନ ପ୍ରକାର ସହାୟତା ଯୋଗାଇଦେବାକୁ ହେଲେ ଏମ୍‌ଡିବି ଏହାର ରିହାତିଭିତ୍ତିକ ଋଣ ୩ ଗୁଣ ବୃଦ୍ଧି କରିବାକୁ ହେବ, ଯାହା ସମ୍ପୂର୍ଣ୍ଣ ଗ୍ରହଣୀୟ ନୁହେଁ।

ଏକ ଉତ୍ତମ ଦୃଷ୍ଟିକୋଣ ନିଆଯିବା ଦରକାର, ଯାହା ସ୍ୱଳ୍ପମିଆଦୀ ଋଣ ସମସ୍ୟା ଏବଂ ଆବଶ୍ୟକ ଦୀର୍ଘକାଳୀନ ନିବେଶ ମଧ୍ୟରେ ବ୍ୟବଧାନକୁ ବନ୍ଦ କରିବା ଉପରେ ଧ୍ୟାନ ଦେବ। ନଗଦ ଋଣ ପାଇବାରେ ବାଧାର ସମ୍ମୁଖୀନ ହେଉଥିବା ଦେଶଗୁଡ଼ିକ ପାଇଁ ଅର୍ଥ ଆସିବାର ବାଟ ଖୋଲି ଏହା କରାଯିବା ଦରକାର। ଏଫ୍‌ଡିଏଲ୍ ଏବେ ଋଣଗ୍ରହୀତା, ଋଣଦାତା ଏବଂ ଏମ୍‌ଡିବି ମଧ୍ୟରେ ଏକ ଚୁକ୍ତି ପାଇଁ ପ୍ରସ୍ତାବ ଦେଇଛି। ଆଗାମୀ ଋଣର ଦେୟ ସମ୍ପର୍କରେ ପୁନଃ କାର୍ଯ୍ୟପନ୍ଥା ସ୍ଥିର କରିବାକୁ ଅନୁମତି ଦେବା ଲାଗି ଏହି ପ୍ରସ୍ତାବ ଆଣିଛି। ୫–୧୦ବର୍ଷ ଯାଏ ଋଣ ପରିଶୋଧ ସମୟସୀମା ବଢ଼ାଇଲେ ଏମ୍‌ଡିବି ଦ୍ୱାରା ଯୋଗାଇ ଦିଆଯାଇଥିବା ଅର୍ଥ ଜଳବାୟୁ ଅନୁକୂଳ ନିବେଶ ପାଇଁ ବିତ୍ତୀୟ ସୁଯୋଗ ସୃଷ୍ଟି କରିବ। ବିପଦକୁ ନିୟନ୍ତ୍ରଣ କରିବାରେ ଆଇଏମ୍‌ଏଫ୍‌ର ଋଣ ନବୀକରଣ ସାହାଯ୍ୟ କରୁଥିବାବେଳେ ଏମ୍‌ଡିବିଗୁଡ଼ିକୁ ଏବକାର ସଂସ୍କାର ଯୋଜନା କାର୍ଯ୍ୟକାରୀ ଓ ଅଗ୍ରଗତିକୁ ତ୍ୱରାନ୍ୱିତ କରିବାକୁ ପଡ଼ିବ ଏବଂ ଅର୍ଥଯୋଗାଣକୁ ବହୁଗୁଣିତ କରିବାକୁ ହେବ। ଗୁରୁତ୍ୱପୂର୍ଣ୍ଣ ହେଉଛି, ବେସରକାରୀ ଏବଂ ଦ୍ୱିପାକ୍ଷିକ ଋଣଦାତାମାନଙ୍କୁ ପୁନଃ ନୀତି ନିର୍ଦ୍ଧାରଣ ପାଇଁ ରାଜିହେବାକୁ ପଡ଼ିବ। ସେଥିପାଇଁ, ୨୦୨୦ରେ ଜି୨୦ର ପ୍ରସ୍ତାବରେ ପ୍ରାଇଭେଟ୍ ଋଣଦାତାମାନଙ୍କୁ ଅଂଶଗ୍ରହଣ କରିବା ପ୍ରୋତ୍ସାହନକୁ ଅନ୍ତର୍ଭୁକ୍ତ କରାଯାଇଛି। ସର୍ବଶେଷରେ ଋଣ ପରିଶୋଧ କରିବା କ୍ଷମତା ଥିବା ଦେଶଗୁଡ଼ିକରେ ସେମାନଙ୍କ ଅଭିବୃଦ୍ଧି ବଢ଼ାଇବା ଲାଗି ନିବେଶ କରାଯାଇଥିବାରୁ ଜାମ୍ବିଆ ଏବଂ ଶ୍ରୀଲଙ୍କାକୁ ଫାଶରେ ପକାଇଥିବା ଭଳି ଋଣ ସଙ୍କଟରୁ ସେମାନଙ୍କଠାରୁ କେହି ଲାଭ ଉଠାଇବା ଉଚିତ ନୁହେଁ। ବିଶ୍ୱର ସୁଧ ହାର ହ୍ରାସ ପାଉଥିବାରୁ ଆଗାମୀ ବର୍ଷରେ ଅର୍ଥନୈତିକ ଅଭିବୃଦ୍ଧି ଆଶା ବଢ଼ିବ, ଋଣଦାତାମାନେ ପୁଞ୍ଜିବଜାରକୁ ଫେରିପାରିବେ ଏବଂ ଋଣ ପରିଶୋଧ ଆରମ୍ଭ କରିପାରିବେ।

ଏସବୁ ପାଇଁ ନକ୍ସା ପ୍ରସ୍ତୁତ କରିବା ଆବଶ୍ୟକ। ବ୍ରାଜିଲରେ ହେବାକୁ ଥିବା ଜି –୨୦ ଶିଖର ସମ୍ମିଳନୀ ପାଇଁ ଏକ ବଡ଼ ଦାୟିତ୍ୱ ହେବ। ଋଣ ଆକାରରେ ପର୍ଯ୍ୟାପ୍ତ ଅର୍ଥ ଯୋଗାଣ ନିଶ୍ଚିତ କରିବାକୁ ଯୁକ୍ତିଯୁକ୍ତ ତଥା ବିତ୍ତୀୟ ସମନ୍ୱୟ ଆବଶ୍ୟକ। ଋଣ ନେଉଥିବା ଦେଶଗୁଡ଼ିକୁ ସବୁଜ ଅଭିବୃଦ୍ଧିରେ ନିବେଶ କରିବା ଲାଗି ପ୍ରେରିତ କରିବାକୁ ଆଇଏମ୍‌ଏଫ୍, ବିଶ୍ୱବ୍ୟାଙ୍କ ଏବଂ ଆଞ୍ଚଳିକ ବିକାଶ ବ୍ୟାଙ୍କଗୁଡ଼ିକ ମଧ୍ୟରେ ସମନ୍ୱୟ ଲୋଡ଼ା। ଯଦି ନଗଦ ଅର୍ଥ ସଙ୍କଟର ସମ୍ମୁଖୀନ ହେଉଥିବା ଦେଶଗୁଡ଼ିକୁ ସାହାଯ୍ୟ କରିବା ପାଇଁ କିଛି କରାଯାଇ ନାହିଁ, ତେବେ ଋଣଖିଲାପୀଙ୍କ ଅସ୍ଥିରତା ବିପଦକୁ ବିଶ୍ୱ ସାମ୍ନା କରିବ। ସବୁଜ ଆଡ଼କୁ ପରିବର୍ତ୍ତନ ଦିଗରେ ହେଉଥିବା ଅଗ୍ରଗତି ଗମ୍ଭୀର ଭାବେ କ୍ଷୁଣ୍ଣ ହେବ ଏବଂ ସମଗ୍ର ବିଶ୍ୱ ପାଇଁ ବିନାଶକ ପରିଣାମ ଆଣିବ। ଏମ୍‌ଡିଏଫ୍, ଆଇଏମ୍‌ଏଫ୍ ଓ ଅନ୍ୟାନ୍ୟ ବିତ୍ତୀୟ ସଂସ୍ଥାଗୁଡ଼ିକ ଋଣଦାତା ଓ ଗ୍ରହୀତାଙ୍କ ମଧ୍ୟରେ ନଗଦ ଅର୍ଥ ସଙ୍କଟ ଦୂର କରାଯାଇପାରିଲେ ଏହିପରି ପରିଣାମକୁ ରୋକାଯାଇପାରିବ।

ତ୍ୟାଗ

ଅନୀତା ପଟ୍ଟନାୟକ

ସେଦିନ ଗୁଡ୍ଡୁଲ ମନରେ ଭାରି ଦୁଃଖ, କାରଣ ତା' ମନରେ ଉଙ୍କି ମାରୁଥିବା ପ୍ରଶ୍ନର କେହି ଉତ୍ତର ଦେଉନାହାନ୍ତି। ପାଟିର ଦୁଇଟି କାମ ଅଛି ଯଥା– କଥା କହିବା ଓ ଖାଦ୍ୟ ଗ୍ରହଣ କରିବା, ନାକର ଦୁଇଟି କାମ ଅଛି ଯଥା ପ୍ରଶ୍ୱାସ ନେବା ଓ ନିଃଶ୍ୱାସ ତ୍ୟାଗ କରିବା। ଶରୀରରେ ଏପରି ବ୍ୟବସ୍ଥା କାହିଁକି କରାଯାଇଛି? ଗ୍ରହଣ କରୁଥିବା ବେଳେ ତ୍ୟାଗ କରିବା କ'ଣ ନିତାନ୍ତ ଆବଶ୍ୟକ। ଆଖି ଗ୍ରହଣ କରୁଛି କିନ୍ତୁ ସେ କିଛି ତ୍ୟାଗ କରୁନାହିଁ। କାନ ଶୁଣୁଛି କିନ୍ତୁ ସେ କିଛି ତ୍ୟାଗ କରୁନାହିଁ। ଚର୍ମ ଗ୍ରହଣ କରୁଛି ଓ ଝାଳ ତ୍ୟାଗ କରୁଛି। ମା'ଙ୍କୁ ପଚାରିବାରୁ ସେ କହିଲେ, ଏ ସବୁ ପ୍ରଶ୍ନର ଉତ୍ତର ମୁଁ ଦେଇପାରିବି ନାହିଁ, ତୁ ବାପାଙ୍କୁ ପଚାର।

ଗୁଡ୍ଡୁଲ ବାପାଙ୍କୁ ପଚାରିବାରେ ବାପା କହିଲେ, ଭଗବାନ ଶରୀର ପାଇଁ ନିୟମ ଓ ଶୃଙ୍ଖଳାବିଧି ରଖିଛନ୍ତି। ଶଗଡ଼ ଓ ଗାଡ଼ି ରେଲଧାରଣା ଉପରେ ଯାଇପାରିବେ ନାହିଁ। ପ୍ରତି ଯାନ ପାଇଁ ପୃଥକ୍ ପୃଥକ୍ ରାସ୍ତା ରହିଛି। ପ୍ରତିଟି ଯାନ ଆଗକୁ ଆଗକୁ ଗତି କରନ୍ତି ଓ ନିଜ ନିଜର ଗତିରେ ଲକ୍ଷ୍ୟସ୍ଥଳରେ ପହଞ୍ଚନ୍ତି। ବାପା କହିଲେ, ଆମେ ଅମ୍ଳଜାନ ଗ୍ରହଣ କରୁ ଓ ଅଙ୍ଗାରକାମ୍ଳ ତ୍ୟାଗ କରୁ। ଆମେ ଖାଦ୍ୟ ଖାଇବା ସହିତ ମଳକୁ ତ୍ୟାଗ କରୁ। ଜିଭର ତ୍ୟାଗ କରିବା ପାଇଁ ରାସ୍ତା ନ ଥିବା ହେତୁ ବାକସଂଯମ କରିବା ପାଇଁ କୁହାଯାଇଥାଏ। ଆଖିର ତ୍ୟାଗ କରିବା ପାଇଁ ରାସ୍ତା ନ ଥିବା ହେତୁ ଆଖି, କାନକୁ ବନ୍ଦ କରି ଧ୍ୟାନ କରିବା ପାଇଁ କୁହାଯାଇଥାଏ। ଧ୍ୟାନ କଲେ ଚର୍ମପରି ସ୍ପର୍ଶନେନ୍ଦ୍ରିୟ ମଧ୍ୟ ତ୍ୟାଗ କରିବାକୁ ବାଧ୍ୟ ହୋଇଥାଏ। ଯେଉଁ ବ୍ୟକ୍ତିମାନେ କେବଳ ଗ୍ରହଣ କରନ୍ତି କିନ୍ତୁ କିଛି ତ୍ୟାଗ କରନ୍ତି ନାହିଁ ତାଙ୍କୁ କୃପଣ କୁହାଯାଏ।

ଗୁଡ୍ଡୁଲର ସ୍କୁଲରେ କିଛିଦିନ ପରେ ସନ୍ତରଣ ପ୍ରତିଯୋଗିତା ହେଲା। ସେଥିରେ ଅନେକ ଛାତ୍ରୀଛାତ୍ର ଭାଗ ନେଲେ। ସନ୍ତରଣ ସମୟରେ ପାଣିରେ ବୁଡ଼ି ମରିଯିବାର ସମ୍ଭାବନା ଥିବାରୁ ସ୍କୁଲରେ ଥିବା ଛୋଟ ପୁଷ୍କରିଣୀକୁ ସଫା କରାଗଲା। ସେହି ପାଣି ଭିତରେ ପିଲାମାନଙ୍କର ଗୋଡ଼ ତଳେ ଲାଗି ପାରୁଥିବା ପରି ଚଟାଣ ଥିଲା। କିନ୍ତୁ ଗୁଡ୍ଡୁଲ ପହଁରିବା ଜାଣି ନ ଥିବାରୁ ସେହି ଅଳ୍ପ ପାଣିରୁ ତାକୁ ଉଠାଯାଇ ବାହାରକୁ ଅଣାଗଲା। ସ୍କୁଲ ଶିକ୍ଷକ ତାକୁ କହିଲେ, ତତେ ଯଦି ପହରା ଜଣା ନ ଥିଲା ତୁ ଏପରି ପ୍ରତିଯୋଗିତାରେ ଭାଗ ନେଲୁ କାହିଁକି? ଗୁଡ୍ଡୁଲର ଭାରି ମନଦୁଃଖ ହେଲା ଓ ସେ ମା'ଙ୍କ ନିକଟରେ କିପରି ଭଲ ପହଁରାଳି ହୋଇପାରିବ ସେ କଥା ପଚାରିବାରୁ ସେ କହିଲେ, ମୁଁ ପହଁରା ଜାଣିନାହିଁ ତୁ ବାପାଙ୍କୁ ପଚାର। ବାପା କହିଲେ, 'ପହଁରୁଥିବା ଲୋକକୁ ତୁ ଅନୁଧ୍ୟାନ କଲେ ଦେଖିପାରିବୁ ସେ ଦୁଇ ହାତରେ ପାଣିକୁ ଆଡ଼ାଇ ଆଗକୁ ଠେଲି ହୋଇ ଯିବା ପାଇଁ ଶରୀର ମାଧ୍ୟମରେ ପ୍ରୟାସ କରେ। ଗୋଡ଼କୁ ମଧ୍ୟ ଜୋରରେ ବାଡ଼ାଇ ପାଣିକୁ ଆଡ଼େଇ ଦେବାକୁ ଚେଷ୍ଟା କରେ। ତେବେ ଯାଇ ଜଣେ ସନ୍ତରଣକାରୀ ଶରୀରକୁ ଆଗକୁ ଠେଲିଥାଇପାରେ। ତେଣୁ ସନ୍ତରଣ ସମୟରେ ଜଳକୁ ତ୍ୟାଗ କରିବାକୁ ପଡ଼ିଥାଏ ବା ଆଡ଼େଇ ଦେବାକୁ ପଡ଼ିଥାଏ। ଏପରି କରି ନ ପାରିଲେ ମୃତ୍ୟୁ ଅନିବାର୍ଯ୍ୟ। ଗୁଡ୍ଡୁଲ ସେଦିନ ବୁଝିପାରିଥିଲା ସୀମିତ ଖାଦ୍ୟ ଗ୍ରହଣ କରିବା ସହିତ ତ୍ୟାଗ କରିବା ମଧ୍ୟ ଅନିବାର୍ଯ୍ୟ। କଥା କହିବା ସହିତ ବାକ୍‌ସଂଯମ ଅନିବାର୍ଯ୍ୟ। ଦୃଷ୍ଟିଶକ୍ତିର ପ୍ରୟୋଗ ସହିତ ଧ୍ୟାନ ଅନିବାର୍ଯ୍ୟ। କର୍ଣ୍ଣରେ ଶୁଣିବା ସହିତ ତା'ର ସୀମିତ ପ୍ରୟୋଗ ଅନିବାର୍ଯ୍ୟ। ସେହିଦିନଠାରୁ କାନରେ କର୍ଣ୍ଣଯନ୍ତ୍ର ମାଧ୍ୟମରେ ମୋବାଇଲରୁ ଏଣୁତେଣୁ ଶୁଣିବା ବନ୍ଦ କଲା, ସିନେମା ଦେଖିବା ତ୍ୟାଗ କଲା ଓ ମୋବାଇଲ ଫୋନର ସଦୁପଯୋଗ କଲା। ଚର୍ମର ସୁରକ୍ଷା କଲା। ବିଭିନ୍ନ ପ୍ରକାର ପ୍ରସାଧନ ବନ୍ଦ କଲା। ଜିଭ ମାଧ୍ୟମରେ ଖାଦ୍ୟର ସ୍ୱାଦ ଚାଖିବା ସହିତ ସ୍ୱଳ୍ପ କଥା କହିବା ଓ ମଧୁର ସ୍ୱରରେ ବାକ୍ୟାଳାପ ଆରମ୍ଭ କଲା। ଫାଷ୍ଟଫୁଡ୍ ଖାଇବାଠାରୁ ଦୂରରେ ରହିଲା। ଭୋଜିଭାତରେ ସୀମିତ ଖାଦ୍ୟ ଗ୍ରହଣ କଲା। ଶରୀରକୁ ଭୋଗଠାରୁ ଆଡ଼େଇ ସମୟର ସଦୁପଯୋଗ କରି ମା'ବାପାଙ୍କ ସହିତ ମନ୍ଦିରକୁ ଯିବା ଆରମ୍ଭ କଲା। ଭଜନ ଓ ଧ୍ୟାନ ତାକୁ ଧୀରେ ଧୀରେ ଭଲ ଲାଗିଲା ଓ ସେ ଉପଲବ୍ଧି କଲା ଯେ ଭୋଗ ଓ ତ୍ୟାଗ ଗୋଟିଏ ମୁଦ୍ରାର ଦୁଇ ପାଖ ସଦୃଶ।

ଅବସରପ୍ରାପ୍ତ ପ୍ରାଧ୍ୟାପିକା, ସିଡିଏ, କଟକ
ମୋ : ୯୬୯୨୯୮୦୦୨୬

ଏଇ ଭାରତରେ

ସୁନେଲି ବାଉଁଶ କଥା ଶୁଣିଛନ୍ତି? ଏମିତି କିସମ ବାଉଁଶ ଚାଷ କରୁଛନ୍ତି କେରଳର ଜନସନ ଭର୍ଗିସ। କେବଳ ଏହି ବାଉଁଶ ନୁହେଁ, ସେ ୧୭ ଏକରରେ ୧୪୦ କିସମର ବାଉଁଶ ଜଙ୍ଗଲ ସୃଷ୍ଟି କରିଛନ୍ତି। ଏବେ ସେଥିରେ ୧୦ ହଜାର ବାଉଁଶ ଅଛି। ହେଲେ ସୁନେଲି ବାଉଁଶ ତାଙ୍କ ଜଙ୍ଗଲର ମୁଖ୍ୟ ଆକର୍ଷଣ। ଏହାବ୍ୟତୀତ ଏଥିରେ ବହୁ ବିରଳ କିସମର ବାଉଁଶ ରହିଛି। ସବୁ ବାଉଁଶର ପତ୍ର ପ୍ରାୟ ଭିନ୍ନ । ଏହିସବୁ ବାଉଁଶକୁ ସେ ନାଗାଲାଣ୍ଡ, ମଣିପୁର, ସିକିମ, ଅରୁଣାଚଳ ପ୍ରଦେଶ, ଆସାମ, ତ୍ରିପୁରା, ଝାଡ଼ଖଣ୍ଡ ଏବଂ ମହାରାଷ୍ଟ୍ରର ବିଭିନ୍ନ ଜଙ୍ଗଲରୁ ସଂଗ୍ରହ କରିଛନ୍ତି। ଜନ୍‌ସନଙ୍କ ବୟସ ଏବେ ୫୭। ସେ କାଲିକଟରୁ ବିଜ୍ଞାନରେ ଡିଗ୍ରୀ ହାସଲ କରିବା ପରେ ପ୍ରଥମେ ଗୋଲମରିଚ ଚାଷ କରୁଥିଲେ। ତାହାକୁ ଛାଡ଼ିବାଉଁଶ ଚାଷରେ ମନ ଦେଇଥିଲେ। ୨୦୧୦ରେ ଏହିକାର୍ଯ୍ୟ ଆରମ୍ଭ କରିବା ପରେ ଏବେ ୧୭ ଏକରରେ ବାଉଁଶ ଜଙ୍ଗଲ କରିବାକୁ ସକ୍ଷମ ହୋଇପାରିଛନ୍ତି। ଏହା ବ୍ୟତୀତ ସେ ଘରେ କୁଣ୍ଡରେ ୮୦ ପ୍ରକାର ବହୁ ପୁରୁଣା କସମର ବାଉଁଶ ବଢାଇଛନ୍ତି।

୫୦ ବର୍ଷ ତଳର ଧରିତ୍ରୀ

୨୬ ଜାନୁଆରୀ ୧୯୭୫

- ତୈଳ ଉତ୍ପାଦନ କ୍ଷେତ୍ରରେ ସୋଭିଏତ ରୁଷିଆ ସମ୍ପ୍ରତି ଯୁକ୍ତରାଷ୍ଟ୍ର ଆମେରିକାକୁ ଟପିଯାଇ ପୃଥିବୀର ବୃହତ୍ତମ ତୈଳ ଉତ୍ପାଦନକାରୀ ରାଷ୍ଟ୍ରରେ ପରିଣତ।
- ବାଂଲାଦେଶର ନୂତନ ରାଷ୍ଟ୍ରପତି ରୂପେ ଶେଖ୍ ମୁଜିବର ରହମାନଙ୍କ ଦାୟିତ୍ୱଗ୍ରହଣ।
- ଯୁକ୍ତରାଷ୍ଟ୍ର ଆମେରିକା ଇସ୍ରାଏଲକୁ ୨୦୦ଟି ଅଳ୍ପଦୂରଗାମୀ ଆଣବିକ କ୍ଷେପଣାସ୍ତ୍ର ବିକ୍ରି କରିବା ନେଇ ଘୋଷଣା।

su | do | ku — ସୁ–ଡୋ–କୁ

Puzzles by Srikant Ghosh

					7			
5	9				6		3	
				1		9		
				5		6		8
		3			1			5
	2						7	
1		2				8		3
			8					
		7					4	2

ଏହାର ଉତ୍ତର ପରବର୍ତ୍ତୀ ସଂସ୍କରଣରେ ପ୍ରକାଶ ପାଇବ

ଉପରେ ପ୍ରଦତ୍ତ ସୁଡୋକୁର ଏପରି ସମାଧାନ କରିବାକୁ ହେବ, ଯେପରି ପ୍ରତ୍ୟେକ ଧାଡି, ସ୍ତମ୍ଭ ଓ ଆୟତାକାର ବାକ୍ସ ଭିତରେ ୧ରୁ ୯ ପର୍ଯ୍ୟନ୍ତ ଅଙ୍କ ରହିବ।

4	5	9	8	6	1	3	7	2
6	1	2	7	3	5	8	4	9
3	8	7	2	9	4	1	6	5
9	4	5	6	8	7	2	3	1
1	2	6	3	5	9	4	8	7
8	7	3	4	1	2

ହାତୀ ଆକ୍ରମଣରେ ୧ ଗୁରୁତର

ଚମ୍ପୁଆ,(ମହେଶ୍ୱର ଦାସ): କେନ୍ଦୁଝର ଜିଲା ଚମ୍ପୁଆ ରେଞ୍ଜ ଅନ୍ତର୍ଗତ ଜାମୁଦଲକ ପଞ୍ଚାୟତର ମଙ୍ଗଳପୁରଠାରେ ହାତୀ ଆକ୍ରମଣରେ ଜଣେ ଗୁରୁତର ହୋଇଛନ୍ତି। ଗୁରୁତର ବ୍ୟକ୍ତି ଜଣଙ୍କ ହେଲେ ବଇସାଖୁ ମୁଣ୍ଡା(୩୧)। ତାଙ୍କୁ ଚମ୍ପୁଆ ଡାକ୍ତରଖାନାରେ ଭର୍ତ୍ତି କରାଯାଇଛି। ବଇସାଖୁ ଶୌଚ ପାଇଁ ଯାଇଥିବା ବେଳେ ହାତୀ ହାବୁଡ଼ରେ ପଡ଼ିଯାଇଥିଲେ। ଆକ୍ରମଣରେ ତାଙ୍କ ଅଣ୍ଟାରେ ଆଘାତ ଲାଗିଛି। ରେଞ୍ଜର ଅକ୍ଷୟ ଛତ୍ରିୟା, ବନପାଳ ନଗେନ୍ଦ୍ର ଜେନା ପ୍ରମୁଖ ପହଞ୍ଚି ଅନୁଧ୍ୟାନ କରୁଥିବା ଜଣାଯାଇଛି।

ସଂକ୍ଷେପରେ

ବେଆଇନ ପଥର ବୋଝେଇ ଡମ୍ପର ଜବତ

ସୋର, ୨୫।୧(ଜନ୍ମେଜୟ ମିଶ୍ର)

ସୋର ଥାନା ୧୬ନମ୍ବର ଜାତୀୟ ରାଜପଥ ବିନ୍ଦୁ ନିକଟରୁ ଏକ ବେଆଇନ ପଥର ବୋଝେଇ ଡମ୍ପରକୁ ସୋର ପୋଲିସ ଜବତ କରି ଡ୍ରାଇଭରଙ୍କୁ ଥାନାରେ ଅଟକ ରଖିଛି। ବୁଧବାର ବିଳମ୍ବିତ ରାତିରେ ଏକ ଡମ୍ପର(ନଂ. ଓ ୦୧ ଏଏ ୧୧୩୩) ବାଗୁଡିରୁ ପଥର ବୋଝେଇ କରିଯାଉଥିବା ବେଳେ ସୋର ଥାନାଧିକାରୀ ପ୍ରଭାଂଶୁ ଶେଖର ମିଶ୍ରଙ୍କ ନିର୍ଦ୍ଦେଶରେ ଏସ୍‌ଆଇ ସୂର୍ଯ୍ୟନାରାୟଣ ନାୟକ ସଦଳବଳେ ଗାଡିକୁ ଅଟକାଇ କାଗଜପତ୍ର ଯାଞ୍ଚ କରିଥିଲେ। ଯାଞ୍ଚ ପରେ ବେଆଇନ ଭାବେ ପଥରଚାଲାଣ ହେଉଥିବା ଗାଡିକୁ ଜବତ କରି ଥାନାରେ ଅଟକ ରଖିଥିଲେ। ଏହାର ଡ୍ରାଇଭର ଔପଦା ଥାନା ଦରଖୁଲି ଗ୍ରାମର ହେମନ୍ତ କୁମାର ମହାନ୍ତିଙ୍କୁ ଅଟକ ରଖିଛି।

ଅବସରପ୍ରାପ୍ତ ଶିକ୍ଷକ ସଂଘର ବୈଠକ

ଗୋପବନ୍ଧୁ ନଗର,୨୫।୧(ଶାନ୍ତନୁ କୁମାର ମଜୁଆଳ)

ଖୁଣ୍ଟା ଓ ଗୋପବନ୍ଧୁ ନଗର ବ୍ଲକ ଅବସରପ୍ରାପ୍ତ ଶିକ୍ଷକ ସଂଘର ବୈଠକ ଟିଟିଆସ୍ଥିତ ବାରମାଇଲଠାରେ ଅନୁଷ୍ଠିତ ହୋଇଯାଇଛି। ଏଥିରେ ସ୍ଥାୟୀ ସଭାପତି ପ୍ରତାପ ଚନ୍ଦ୍ର ପାତ୍ର ଅଧ୍ୟକ୍ଷତା କରିଥିଲେ। ବିଭିନ୍ନ ସମସ୍ୟା ଉପରେ ଅବସରପ୍ରାପ୍ତ ଶିକ୍ଷକମାନଙ୍କ ମଧ୍ୟରେ ଆଲୋଚନା ହୋଇଥିଲା। ଆଗାମୀ ଦିନରେ ବିଭିନ୍ନ ଦାବିନେଇ ସରକାରଙ୍କଠାରେ ଦାବି ଉପସ୍ଥାପନ କରାଯିବ ବୋଲି ସଂଘ ପକ୍ଷରୁ ନିଷ୍ପତ୍ତି ନିଆଯାଇଥିଲା। ବୈଠକରେ ସମ୍ପାଦକ ହରିଶ ଚନ୍ଦ୍ର ପାତ୍ର ୨୦୨୩ ବର୍ଷର ବିବରଣୀ ପ୍ରଦାନ କରିଥିଲେ। ଅନ୍ୟମାନଙ୍କ ମଧ୍ୟରେ ଆର୍ତ୍ତତ୍ରାଣ ବେହେରା, ହିରେନ ରାୟ, ଶଙ୍କର ଚରଣ ସିଂ, ଛତିଶ ପରିଡ଼ା, କୁଞ୍ଜ କିଶୋର ଜେନା, ଭୁବନେଶ୍ୱର କର, ଛତିଶ ମହାନ୍ତି ପ୍ରମୁଖ ୫୦ରୁ ଅଧିକ ଶିକ୍ଷକ ଉପସ୍ଥିତ ଥିଲେ।

ମନ୍ଦିରରୁ ସିରିଜ୍ ଲୁଟ୍ କଲେ ଦୁର୍ବୃତ୍ତ

ନୀଳଗିରି, ୨୫।୧(ପ୍ରଶାନ୍ତ ବିଶ୍ୱାଳ)

ଦିନକୁ ଦିନ ନୀଳଗିରି ଉପଖଣ୍ଡରେ ଲୁଟେରାମାନଙ୍କର ଦୌରାତ୍ମ୍ୟ ବଢିବାରେ ଲାଗିଛି। କେତେବେଳେ ଲୁଟେରାମାନେ ପଥଚାରୀ ତ କେତେବେଳେ ମନ୍ଦିରଗୁଡିକୁ ଟାର୍ଗେଟ କରୁଛନ୍ତି। ବାଲେଶ୍ୱର ଜିଲା ନୀଳଗିରି ଓ ବରହମପୁର ଥାନା ଅଞ୍ଚଳରେ ବୁଧବାର ରାତିରେ ଦୁର୍ବୃତ୍ତମାନେ ଗୋଟିଏ ରାତିରେ ତିନୋଟି ମନ୍ଦିରରୁ ସିରିଜ୍ ଲୁଟ୍ କରିଛନ୍ତି। ବରହମପୁର ଥାନା ଅଧୀନ ଅଁଳାପାଳ ଏବଂ ଡାଲିମ୍ବପାଳ ଶିବ ମନ୍ଦିରରେ କେହି ଦୁର୍ବୃତ୍ତ ମନ୍ଦିର ଗ୍ରୀଲ୍ ଭାଙ୍ଗି ତମ୍ବା ନାଗ, ସୁନାର ନାଗ, ଘଣ୍ଟି, ଘଣ୍ଟା, ଦାନବାକ୍ସ, ପିତଳ ହୁଣ୍ଡି, ମାଇକ ମେଶିନ୍ ଆଦି ବହୁ ସାମଗ୍ରୀ ଚୋରି ହୋଇଥିବା ନେଇ ଗୁରୁବାର ସକାଳେ ଗ୍ରାମବାସୀ ଜାଣିବାକୁ ପାଇଥିଲେ। ଅନୁରୂପ ଭାବେ ନୀଳଗିରି ଥାନା ଅଯୋଧ୍ୟା ନିକଟବର୍ତ୍ତୀ ଘାଗରା ନାଳ ପାଖ ତାରିଣୀ ମନ୍ଦିରରେ ଦୁର୍ବୃତ୍ତମାନେ ଉକ୍ତ ରାତିରେ କଳାକନା ବୁଲାଇଛନ୍ତି। ମା' ତାରିଣୀଙ୍କ ସୁନାର ଚିତା, ରୁପାର ମୁକୁଟ, ହୁଣ୍ଡି ବାକ୍ସ, ନାନା ଅଳଙ୍କାର ସମେତ ବହୁ ଠାକୁର ସାମଗ୍ରୀ ଲୁଟି ନେଇଛନ୍ତି। ସକାଳେ ଗ୍ରାମବାସୀ ଓ ପୂଜକ ଦେଖିବା ପରେ ଏନେଇ ପୋଲିସ ପ୍ରଶାସନକୁ ଜଣାଇଥିଲେ। ପୋଲିସ ପହଞ୍ଚି ତଦନ୍ତ ଆରମ୍ଭ କରିଛି। ଦିନକୁ ଦିନ ଚୋରଙ୍କ ପ୍ରାଦୁର୍ଭାବ ବଢ଼ି ଚାଲିଥିବା ବେଳେ ଅଞ୍ଚଳରେ ଏକପ୍ରକାର ଭୟର ବାତାବରଣ ସୃଷ୍ଟି ହୋଇଛି।

ଗୋ ସ୍କୁଲ ଅଭିଯାନ ଅର୍ଥ ଆତ୍ମସାତ୍ ଘଟଣା

ବିଭିନ୍ନ ବିଦ୍ୟାଳୟକୁ ଯାଇ ଖାତାପତ୍ର ଯାଞ୍ଚ କଲେ ତଦନ୍ତ ଅଧିକାରୀ

ଖଇରା, ୨୫।୧(ଉତ୍କଳବନ୍ଧୁ ପଣ୍ଡା)

ବାଲେଶ୍ୱର ଜିଲା ଖଇରା ବ୍ଲକ ଅଧୀନରେ ବିଭିନ୍ନ ବିଦ୍ୟାଳୟରେ ମୋ ସ୍କୁଲ ଅଭିଯାନରେ ଜମା ହୋଇଥିବା ଅର୍ଥକୁ ପ୍ରଧାନଶିକ୍ଷକମାନେ ହଜିଲୁଟ୍ କରିଥିବା ଅଭିଯୋଗ ହୋଇଥିଲା। ଏହି ଅର୍ଥର ପରିମାଣ ୧୦କୋଟିରୁ ଊର୍ଦ୍ଧ୍ୱ ଥିବା ବେଳେ ଅଭିଯୋଗ ପରେ ଡିସେମ୍ବର ୮ତାରିଖରୁ ତଦନ୍ତ ଆରମ୍ଭ ହୋଇଥିଲା। ତଦନ୍ତ ଟିମ୍‌ର ମୁଖ୍ୟ ଭାବେ ଔପଦା ଗୋଷ୍ଠୀ ଶିକ୍ଷାଧିକାରୀ ନାରାୟଣ ପ୍ରସାଦ ଦାସ ପ୍ରଥମେ ଖଇରା ଗୋଷ୍ଠୀ ଶିକ୍ଷାଧିକାରୀଙ୍କ କାର୍ଯ୍ୟାଳୟରେ ଖାତାପତ୍ର ଯାଞ୍ଚ ପରେ ଗୁରୁବାର ବିଭିନ୍ନ ବଦ୍ୟାଳୟକୁ କାଗଜପତ୍ର ଯାଞ୍ଚ କରଛନ୍ତି। ଏଥିସହ ରେକର୍ଡ ମୁତାବକ କାର୍ଯ୍ୟ ସମ୍ପୂର୍ଣ୍ଣ ହୋଇଛି କି ନାହିଁ ତାର ସରଜମିନ ତଦନ୍ତ କରିଛନ୍ତି।

ଖଇରା ପ୍ରାଥମିକ ବିଦ୍ୟାଳୟରେ ତଦନ୍ତ ଅଧିକାରୀ।

ପ୍ରଥମେ ଜଳଦା ନୋଡାଲ ୟୁପି ଓ ପରେ ରାଇକୁଳା ପ୍ରାଥମିକ ସ୍କୁଲ, କୁରୁଣ୍ଡା ହାଇସ୍କୁଲ ଓ ଖଇରା ପ୍ରାଥମିକ ସ୍କୁଲ ଗସ୍ତ କରି ତଦନ୍ତ କାର୍ଯ୍ୟକୁ ପରିବ୍ୟାପ୍ତ କରଛନ୍ତି । ଏହ ବଦ୍ୟାଳୟଗୁଡକରେ ମୋ ସ୍କୁଲ ଅଭିଯାନ ଅର୍ଥରୁ ହୋଇଥିବା ଖର୍ଚ୍ଚକୁ ତର୍ଜମା କରିବା ସହ କମିଟି ସଦସ୍ୟଙ୍କ ସହ ଆଲୋଚନା କରିଥିଲେ। ଏ ସମ୍ପର୍କରେ ଅଧିକାରୀ ଶ୍ରୀଦାସଙ୍କୁ ପଚାରିବାରେ ତଦନ୍ତ ସମ୍ପୂର୍ଣ୍ଣ ପାଇଁ ଆହୁରି କାମ ବାକି ଅଛି। ସରିବା ପରେ ଉପରିସ୍ଥ ଅଧିକାରୀଙ୍କୁ ବୃତାନ୍ତ ରିପୋର୍ଟ ପ୍ରଦାନ କରିବେ ବୋଲି କହଛନ୍ତ । ଖଇରା ବ୍ଲକରେ ପାଖାପାଖି ୩ ଶହ ବିଦ୍ୟାଳୟରୁ ୮୦ଭାଗ ବିଦ୍ୟାଳୟରେ ପ୍ରଧାନଶିକ୍ଷକମାନେ ବ୍ୟକ୍ତିଗତ ଉଦ୍ୟମରେ କିଛି ସହକାରୀ ଶିକ୍ଷକ ଓ ସମ୍ପର୍କୀୟମାନଙ୍କଠାରୁ ସୁଧରେ ଅର୍ଥ ଆଣି ଆକାଉଣ୍ଟରେ ଜମା କରି ସରକାରଙ୍କଠାରୁ ୨ଗୁଣ ଅର୍ଥ ମିଳିବା ପରେ ମୂଳଭାଗକୁ ରଖି ମିଳିଥିବା ସରକାରୀ ଅର୍ଥକୁ ବଣ୍ଟାବଣ୍ଟି କରିନେଇଥିଲେ। ବ୍ଲକ ଓ ଜିଲା ଅଧିକାରୀଙ୍କୁ ଖୁସି କରିବାକୁ ଦାମୀ ଗାଡି ଓ ଜମି ମଧ୍ୟ ଉପହାର ଦିଆଯାଇଥିବା ଅଭିଯୋଗ ହୋଇଥିଲା। ଜିଏସ୍‌ଟି ବିଲ୍ ଅଫିସର ୪ କାନ୍ଥ ଭିତରେ ପ୍ରସ୍ତୁତ ହୋଇଥିଲା । ପ୍ରାୟ ସମସ୍ତ ବିଦ୍ୟାଳୟ ୩ ପର୍ଯ୍ୟାୟରେ ଅର୍ଥ ଉଠାଇଥିବା ବେଳେ ପ୍ରଥମ ୨ ପର୍ଯ୍ୟାୟ ଅର୍ଥକୁଲୁଟ କରିବା ପରେ ଶେଷ ପର୍ଯ୍ୟାୟ ଅର୍ଥରେ କିଛି ପ୍ରକଳ୍ପ ନିର୍ମାଣ କରି ଅଭିଭାବକ, କମିଟି ସଭ୍ୟଙ୍କୁ ଚକ୍‌ମା ଦେଇଥିବା ଅଭିଯୋଗ ହୋଇଥିଲା। ଭଜଲାନ୍ସ ନିକଟରେ ଅଭିଯୋଗ ପରେ ଭିଜିଲାନ୍ସ ନିର୍ଦ୍ଦେଶକ୍ରମେ ଜିଲା ଶିକ୍ଷାଧିକାରୀଙ୍କ ଚିଠି ଅନୁଯାୟୀ ଔପଦା ବିଇଓଙ୍କୁ ତଦନ୍ତ ଭାର ପ୍ରଦାନ କରାଯାଇଥିଲା।

ଶିଶୁ ସମେତ ଦମ୍ପତି ଗୁରୁତର, ଚାଳକ ଗିରଫ

ପାଟଣା,୨୫।୧(ବୀର କିଶୋର ଦାଶ)

କେନ୍ଦୁଝର ଜିଲା ପାଟଣା ବ୍ଲକ୍ ତୁରୁଡୁଙ୍ଗା ଦେଇ ଯାଇଥିବା ୪୯ ନମ୍ବର ଜାତୀୟ ରାଜପଥ କଡ଼ରେ ଥିବା ଏକ ମୁଢ଼ି ମିଲ୍ ଭିତରେ ଗୁରୁବାର ଆଇରନ ବୋଝେଇ ଟ୍ରେଲର ପଶିଯାଇଛି। ଘଟଣାରେ ମୁଢ଼ି ମିଲ୍‌ର ମାଲିକ, ତାଙ୍କ ସ୍ତ୍ରୀ ଓ ଶିଶୁପୁତ୍ର ଗୁରୁତର ହୋଇଛନ୍ତି। ସେମାନେ ହେଲେ ଆନ୍ଧ୍ର ପ୍ରଦେଶ ରାଜ୍ୟ ଅଭାମପୁର୍ ଥାନା ଆଭାମପୁର ଗ୍ରାମର ହୁସେନ ଫର୍ ମୋବିଲା (୩୪), ତାଙ୍କ ସ୍ତ୍ରୀ ନାରାୟଣ ମୋବିଲା(୩୦) ଓ ୩ ବର୍ଷର ଶିଶୁପୁତ୍ର। ହୁସେନ ୬ ବର୍ଷ ହେବ ତୁରୁଡୁଙ୍ଗା ବଜାରରେ ଘର ଭଡ଼ା ନେଇ ବ୍ୟବସାୟ କରୁଛନ୍ତି। ସୂଚନା ଅନୁଯାୟୀ, ଆଇରନ ବୋଝେଇ ଟ୍ରେଲର(ନଂ. ଜେଏଚ୍ ୦୫ଡି ଏନ ୨୪୮୫) କେନ୍ଦୁଝର ପାର୍ଶ୍ୱରୁ ଖଡ଼ଗପୁର ଅଭିମୁଖେ ଯାଉଥିଲା। ଭାରସାମ୍ୟ ହରାଇ ମୁଢ଼ି ମିଲ୍ ଭିତରେ ପଶିଯାଇଥିଲା। କାନ୍ଥର ଇଟା ପଡ଼ି ହୁସେନ, ତାଙ୍କ ସ୍ତ୍ରୀ ଓ ପୁଅ ଚାପି ହୋଇଯାଇଥିଲେ। ସ୍ଥାନୀୟ ଲୋକେ ସମସ୍ତଙ୍କୁ ଉଦ୍ଧାରକରି କେନ୍ଦୁଝର ଜିଲା ମୁଖ୍ୟ ଚିକିତ୍ସାଳୟକୁ ପଠାଇଥିଲେ। ତୁରୁଡୁଙ୍ଗା ପୋଲିସ ଟ୍ରେଲରକୁ ଜବତ କରିବା ସହ ଚାଳକ ବିହାର ରାଜ୍ୟର ବୈଶାଳୀ ଜିଲା ମୋହନା ଥାନା ଫତେପୁର କାମେଲି ଗ୍ରାମର ସଞ୍ଜୟ ରାୟ (୪୨)ଙ୍କୁ ଗିରଫ କରି କୋର୍ଟଚାଲାଣ କରିଛି। ଏ ନେଇ ଏକ ମାମଲା (ନଂ. ୬୪/୨୪) ରୁଜୁ ହୋଇଥିବା ଥାନା ଅଧିକାରୀ ଧର୍ମେନ୍ଦ୍ର ଶାନ୍ତି କହିଛନ୍ତି।

ମୁଢ଼ି ମିଲ୍‌ରେ ପଶିଗଲା ଆଇରନ ବୋଝେଇ ଟ୍ରେଲର

ସହାୟତାର ହାତ ବଢ଼ାଇଲା କଳାକାର ସଂଘ

ବାରିପଦା,୨୫।୧(ନୀଳାଦ୍ରି ବିହାରୀ ଦଣ୍ଡପାଟ)

ମୟୂରଭଞ୍ଜ ଜିଲା ବାଙ୍ଗିରିପୋଷି ଥାନା ଅଧୀନ ଦ୍ୱାରଶୁଣୀ ଘାଟିରେ ବୁଧବାର ଧଉଳି ଗଣନାଟ୍ୟର ଟ୍ରକ୍ ଓଲଟି ୬ କର୍ମଚାରୀଙ୍କ ମୃତ୍ୟୁ ହୋଇଥିବା ବେଳେ ୧୧ଜଣ ଗୁରତର ହୋଇଥିଲେ। ଏଥିରେ ମର୍ମାହତ ଯାତ୍ରା କଳାକାର ସଂଘ ସଦସ୍ୟମାନେ ଗୁରୁବାର ମୃତ ଓ ଆହତଙ୍କ ପରିବାର ଲୋକଙ୍କୁ ଭେଟି ସମବେଦନା ଜଣାଇବା ସହ ସହାୟତାର ହାତ ବଢ଼ାଇଛନ୍ତି। ସେ ମୃତକଙ୍କ ପରିବାରକୁ ୧୦ ହଜାର ଓ ଆହତଙ୍କୁ ୫ହଜାର ଟଙ୍କା ଲେଖାଏ ସହାୟତା ପ୍ରଦାନ କରିଛନ୍ତି। ସେହିପରି ସମ୍ପାଦକ ଆର. କେ. ହୀରାଲାଲ ମୃତକଙ୍କ ପରିବାରକୁ ୧୦ହଜାର ଟଙ୍କା ସହାୟତା ଦେଇଛନ୍ତି।

ଅନ୍ୟପକ୍ଷରେ ଦୁର୍ଘଟଣାରେ ମୃତ ୬ ଯାତ୍ରାପାର୍ଟି କର୍ମଚାରୀଙ୍କ ପରିଚୟ ମିଳିଛି। ସେମାନେ ହେଲେ କଟକ ଜିଲା ନେମାଳ ଥାନା ଅର୍ନ୍ତଗତ ଯାମରା ଗାଁର ଅଶୋକ ମଲ୍ଲିକ, ମୟୂରଭଞ୍ଜ ଜିଲା ରାସଗୋବିନ୍ଦପୁର ଥାନା ଅଧୀନ ଭୁରୁଡୁବଣି ଗାଁର ଝାଡ଼େଶ୍ୱର ମାରାଣ୍ଡି ଓ ମାଥ ମୁର୍ମୁ କେନ୍ଦୁଝର ଜିଲା ପଣ୍ଡାପଡ଼ା ଥାନା ଅନ୍ତର୍ଗତ ନିଶ୍ଚିତପୁର ଗାଁର ରାଇଟର ଦେହୁରୀ ଓ ଯାଜପୁର ଜିଲା ସୁକିନ୍ଦା ଅଞ୍ଚଳର ମାଧବ ପଲେଇ ଓ କଟକ ଜିଲା ଜଗତପୁର ଅଞ୍ଚଳର ଦିଲ୍ଲୀପ କୁମାର ଜେନା ବୋଲି ପୋଲିସ ସୂଚନା ଦେଇଛି। ଗୁରୁବାର ବାରିପଦାସ୍ଥିତ ପିଆର୍‌ଏମ୍ ମେଡିକାଲରେ ଶବ ବ୍ୟବଚ୍ଛେଦ ପରେ ପରିବାର ଲୋକଙ୍କୁ ହସ୍ତାନ୍ତର କରାଯାଇଛି। ରୁକଚାନ୍ଦ ମାରାଣ୍ଡି ଓ ଚାକୁ ମାରଣ୍ଡିଙ୍କ ଅବସ୍ଥା ସଂକଟାପନ୍ନ ହେବାରୁ ସେମାନଙ୍କୁ କଟକ ବଡ଼ ମେଡିକାଲକୁ ସ୍ଥାନାନ୍ତର କରାଯାଇଛି। ଅନ୍ୟ ୨ଜଣଙ୍କୁ ଚିକିତ୍ସା ପରେ ଘରକୁ ଛାଡ଼ି ଦିଆଯାଇଛି। ପିଆର୍‌ଏମ୍ ମେଡିକାଲରେ ବର୍ତ୍ତମାନ ୫ଜଣ ଚିକିତ୍ସିତ ହେଉଛନ୍ତି।

ଦ୍ୱାରଶୁଣୀ ଘାଟିରେ ଯାତ୍ରାପାର୍ଟି ଟ୍ରକ୍ ଓଲଟିବା ଘଟଣା

ନବ ମତଦାତା ସମ୍ମିଳନୀ

ଚାନ୍ଦବାଲିରେ ଅନୁଷ୍ଠିତ ସମ୍ମିଳନୀରେ ଯୋଗ ଦେଇଥିବା ଯୁବକ, ଛାତ୍ରୀଛାତ୍ର।

ଭଣ୍ଡାରିପୋଖରୀ,(ରବିନାରାୟଣ ଖିଲାର)/ଚାନ୍ଦବାଲି,(କିଷାନ ପାତ୍ର), ୨୫।୧

ଜାତୀୟ ମତଦାତା ଦିବସ ଅବସରରେ ଭଦ୍ରକ ଜିଲା ଭଣ୍ଡାରିପୋଖରୀ ଓ ଚାନ୍ଦବାଲି ବ୍ଲକରେ ଗୁରୁବାର ନମୋ ନବ ମତଦାତା ସମ୍ମିଳନୀ ଅନୁଷ୍ଠିତ ହୋଇଯାଇଛି। ଭଣ୍ଡାରିପୋଖରୀ ବ୍ଲକର ଛତାବରଠାରେ ଭାଜପା ପକ୍ଷରୁ ବିଧାନସଭା ନେତା ତଥା ରାଜ୍ୟ କାର୍ଯ୍ୟକାରିଣୀ ସଦସ୍ୟ ବଦ୍ରିନାରାୟଣ ଧଳଙ୍କ ତତ୍ତ୍ୱାବଧାନରେ ଅନୁଷ୍ଠିତ ଏହି ସମ୍ମିଳନୀରେ ନୂଆ ଭୋଟରମାନେ ଆଭାସୀ ଜରିଆରେ ପ୍ରଧାନମନ୍ତ୍ରୀଙ୍କ ଉଦ୍‌ବୋଧନ ଶୁଣିଥିଲେ। ନବ ମତଦାତାମାନଙ୍କ ସହ ମତ ବିନିମୟ କରାଯାଇଥିଲା। ବିଧାନସଭା ସଂଯୋଜକ ପ୍ରକାଶ ମହାପାତ୍ର ସଂଯୋଜନା କରିଥିଲେ। ମଣ୍ଡଳ ସଭାପତି ଶ୍ରୀଧର ସ୍ୱାଇଁ, ଗିରିଶ ସାମଲ, ପ୍ରଫୁଲ୍ଲ ସାହୁ, ଯୁବମୋର୍ଚ୍ଚା ସଭାପତି ପ୍ରତାପ ଦ୍ୱିବେଦୀ, ଶିବାନୀଶଙ୍କର ସ୍ୱାଇଁ, ଅଶୋକ ମାଝୀ, ସ୍ୱରାଜ ମହାପାତ୍ର, ପ୍ରଦ୍ୟୁମ୍ନ ସେନାପତି ପ୍ରମୁଖ ଯୋଗଦେଇ ଆଲୋଚନାରେ ଅଂଶଗ୍ରହଣ କରିଥିଲେ।

ସେହିପରି ଚାନ୍ଦବାଲି ବ୍ଲକର ମତୋ କଚେରୀ ପଡ଼ିଆ ଏବଂ ଘଣ୍ଟେଶ୍ୱର ଅଞ୍ଚଳରେ ଏହି ସମ୍ମିଳନୀ ଅନୁଷ୍ଠିତ ହୋଇଥିଲା। ପ୍ରଧାନମନ୍ତ୍ରୀ ନରେନ୍ଦ୍ର ମୋଦୀଙ୍କ କାର୍ଯ୍ୟକ୍ରମର ସିଧାପ୍ରସାରଣ ପ୍ରଦର୍ଶିତ କରାଯାଇଥିଲା। ମତୋଠାରେ ଆୟୋଜିତ କାର୍ଯ୍ୟକ୍ରମରେ ରାଜ୍ୟ ଯୁବମୋର୍ଚ୍ଚା ସଦସ୍ୟ ସ୍ମୃତିରଞ୍ଜନ ନାୟକ, ଗୌରହରି ରାଉତ, ଗଜଲକ୍ଷ୍ମୀ ମଣ୍ଡଳ ସଭାପତି ମାନସ ବାରିକ, ମଳୟ ନାୟକ, ବିଜୟ କୁମାର ବେହେରା, ପାରିଷଦ ଚନ୍ଦନ ରାଉତ, ମା' କାଳୀ ମଣ୍ଡଳ ଯୁବ ସଭାପତି ବିରଞ୍ଚି ରାଉତ, ଏନ୍‌ଏସି ଯୁବ ସଭାପତି ସୁଶାନ୍ତ ମହାନ୍ତି, ଆରଡ଼ି ମଣ୍ଡଳ ଯୁବ ସଭାପତି ବିଜୟ ପାଢ଼ୀ ପ୍ରମୁଖ ଉପସ୍ଥିତ ଥିଲେ। ଘଣ୍ଟେଶ୍ୱରଠାରେ ଅନୁଷ୍ଠିତ କାର୍ଯ୍ୟକ୍ରମରେ ଘଣ୍ଟେଶ୍ୱରୀ ମଣ୍ଡଳ ଯୁବ ସଭାପତି ରତୁରାଜ ଦାସ, ଧାମରାଇ ମଣ୍ଡଳ ଯୁବ ସଭାପତି ତ୍ରିଦେବେଶ ପ୍ରଧାନ ଓ ଲଙ୍କେଶ୍ୱରୀ ମଣ୍ଡଳ ଯୁବ ସଭାପତି ରତିକାନ୍ତ ବିଶ୍ୱାଳ ନେତୃତ୍ୱ ନେଇଥିଲେ।

ଠକେଇ ଅଭିଯୋଗରେ ଷ୍ଟୋର ମ୍ୟାନେଜର ଗିରଫ

ସୋର, ୨୫।୧(ଜନ୍ମେଜୟ ମିଶ୍ର)

ସୋର ଥାନା ୧୬ ନମ୍ବର ଜାତୀୟ ରାଜପଥ ଦହିସତା ନିକଟରେ ଥିବା ବ୍ରିଜଗୋପାଲ କନଷ୍ଟ୍ରକଶନ କମ୍ପାନୀରେ ଦେଢକୋଟି ଟଙ୍କା ଠକେଇ ଅଭିଯୋଗରେ ସୋର ପୋଲିସ କମ୍ପାନୀରେ କାର୍ଯ୍ୟରତ ଷ୍ଟୋର ମ୍ୟାନେଜରଙ୍କୁ ଗିରଫ କରି କୋର୍ଟଚାଲାଣ କରିଛି। ନୟାଗଡ଼ ଜିଲା ଫତେଗଡ଼ ଥାନା ମାଧପୁର ଗ୍ରାମର ଅଜୟ କୁମାର ଦାସ(୪୦) ଏହି କମ୍ପାନୀରେ ଷ୍ଟୋର ମ୍ୟାନେଜର ଭାବେ କାର୍ଯ୍ୟ କରନ୍ତି। ଅଜୟ କମ୍ପାନୀର ଦେଢକୋଟି ଟଙ୍କା ହେରଫେର କରିଥିବା ନେଇ କମ୍ପାନୀ ପକ୍ଷରୁ ସୋର ଥାନାରେ ଅଭିଯୋଗ ହୋଇଥିଲା। ପୋଲିସ ଏକ ମାମଲା(ନଂ.୬୩/୨୪) ରୁଜୁ କରି ତଦନ୍ତ ଆରମ୍ଭ କରି ଗୁରବାର ସକାଳେ ଅଜୟଙ୍କୁ ଗିରଫ କରି କୋର୍ଟଚାଲାଣ କରିଛି।

ସରିଲା ଜନଜାତି କ୍ରୀଡ଼ା ଉତ୍ସବ

ବିଶୋଇ,୨୫।୧(ଅମିତ ଦାସ)

ରାଜ୍ୟ ସରକାରଙ୍କ ସ୍ୱତନ୍ତ୍ର ଉନ୍ନୟନ ପରିଷଦ ବିଭାଗ ପକ୍ଷରୁ ବିଶୋଇ ବ୍ଲକର ବାଡୁଣିଆ ଖେଳ ପଡ଼ିଆରେ ୨ଦିନ ଧରି ଚାଲିଥିବା ବ୍ଲକସ୍ତରୀୟ ଜନଜାତି କ୍ରୀଡ଼ା ଉତ୍ସବ-୨୦୨୪ ଗୁରୁବାର ଉଦ୍‌ଯାପିତ ହୋଇଯାଇଛି। ବ୍ଲକ ଅଧ୍ୟକ୍ଷା ତୁଳସୀ ସିକ୍ରି ହାଁସଦା ମୁଖ୍ୟ ଅତିଥି ଭାବେ ଯୋଗଦେଇ କ୍ରୀଡ଼ା ଉତ୍ସବକୁ ଉଦ୍‌ଘାଟନ କରିଥିଲେ। ଏହି ଉତ୍ସବରେ ୧୮ରୁ ୨୫ ବର୍ଷ ବୟସର ବାଳିକା ଓ ବାଳକ ବିଭାଗର ଦୌଡ଼, ଲମ୍ବଡିଆଁ ପ୍ରତିଯୋଗିତା ହୋଇଥିଲା। ଉଦ୍‌ଯାପନୀ ଦିବସରେ ବ୍ଲକ ଅଧୀନ ୧୩ ପଞ୍ଚାୟତରେ ଫୁଟବଲ ପ୍ରତିଯୋଗିତା ଅନୁଷ୍ଠିତ ହୋଇଥିଲା। ପୁରସ୍କାର ବିତରଣ ଉତ୍ସବରେ ମୁଖ୍ୟ ଅତିଥି ଭାବେ ଜିଲା ପରିଷଦ ଅଧ୍ୟକ୍ଷା ଭାରତୀ ହାଁସଦା, ମୁଖ୍ୟବ୍ୟକ୍ତା ଏସ୍‌ଡିସି ରିସର୍ଚ୍ଚ ପର୍ସନ କ୍ଷୀରୋଦ କୁମାର ନନ୍ଦ, ସମ୍ମାନିତ ଅତିଥି ଭାବେ ଏସ୍‌ଡିସି ଅଧକ୍ଷ ଦେବାଶିଷ ମାର୍ଣ୍ଡି, ବିଡିଓ ସଂଯୁକ୍ତା ବାଆ, ପୂର୍ବତନ ବ୍ଲକ ଉପାଧ୍ୟକ୍ଷ ବୁଦ୍ଧିମାନ ମଣ୍ଡଳ ,ଏନ.ବି ପୋଖରିଆ ପଞ୍ଚାୟତ ସମିତି ସଦସ୍ୟ ଅମର ସିଂ ଟୁଡୁ, ଆଇନଜୀବୀ ବିରଞ୍ଚି ନନ୍ଦ ଯୋଗ ଦେଇଥିଲେ। ବିଶୋଇ ବ୍ଲକ ମଙ୍ଗଳ ସମ୍ପ୍ରସାରଣ ଅଧିକାରୀ ବିକାଶ ରଞ୍ଜନ ନାୟକ ଏବଂ ଏସ୍‌ଡିସି ସଦସ୍ୟ ଚାନ୍ଦ୍ରାୟ ସୋରେନଙ୍କ ତତ୍ତ୍ୱାବଧାନରେ ଖେଳାରାମ ଟୁଡୁ, ପଦ୍ମଲୋଚନ ପାଟବନ୍ଧା, ଖେଳ ଶିକ୍ଷକ ରାହୁଲ ନାଏକ, ପଙ୍କଜ ପାତ୍ର ପ୍ରମୁଖ କାର୍ଯ୍ୟକ୍ରମ ପରିଚାଳନାରେ ସହଯୋଗ କରିଥିଲେ।

ପାଇଖାନା ଟାଙ୍କିରୁ ଷଣ୍ଢ ଉଦ୍ଧାର

ଧାମନଗର,୨୫।୧
(ସନ୍ତୋଷ କୁମାର ମହାପାତ୍ର)

ଭଦ୍ରକ ଜିଲା ଧାମନଗର ବ୍ଲକ ସୋହଡ଼ା ପଞ୍ଚାୟତ ଅଧୀନ ଠାକୁରବାଡ଼ି ଗ୍ରାମରେ ଗୁରୁବାର ପୂର୍ବାହ୍ନରେ ଏକ ପାଇଖାନା ଟାଙ୍କି ଭିତରେ ଷଣ୍ଢ ପଡ଼ିଯାଇଥିଲା। ଧାମନଗର ଅଗ୍ନିଶମ କର୍ମଚାରୀ ସ୍ଥାନୀୟ ଲୋକଙ୍କ ସହାୟତାରେ ଷଣ୍ଢକୁ ଆହତ ଅବସ୍ଥାରେ ଉଦ୍ଧାର କରିଛି।

ଉକ୍ତ ଗ୍ରାମର ରାଜେନ୍ଦ୍ର ଦାସଙ୍କ ବାଡ଼ିରେ ଷଣ୍ଢଟି ବୁଲୁଥିବା ବେଳେ ପାଇଖାନା ଟାଙ୍କିରେ ଚଢ଼ିଯିବାରୁ କଂକ୍ରିଟ ସ୍ଲାବ

ହାତ ନ ଥାଇ କ୍ରିକେଟର

ଦୃଢ଼ ଇଚ୍ଛାଶକ୍ତି ବଳରେ ସବୁ ସମ୍ଭବ। ଏଭଳି ଉକ୍ତିକୁ ପ୍ରମାଣିତ କରିଛନ୍ତି ଜମ୍ମୁ କଶ୍ମୀରର ଜଣେ ଯୁବକ। ହାତ ନ ଥିଲେ ମଧ୍ୟ ହାର ନ ମାନିବାର କଳା ତାଙ୍କୁ ବନାଇ ଦେଇଛି କ୍ରିକେଟର। ଏହି କ୍ରିକେଟରଙ୍କ ନାମ ହେଉଛି ଅମୀର ହୋସେନ୍ ଲୋନ୍। ଜଣେ ଦିବ୍ୟାଙ୍ଗ ଯାହାର ହାତ ନାହିଁ। ତଥାପି ସେ ବନିଯାଇଛନ୍ତି ଜଣେ କ୍ରିକେଟର। ନିଆରା ଢଙ୍ଗରେ ବ୍ୟାଟିଂ ବୋଲିଂ ଓ ଫିଲ୍ଡିଂ

ମୀର ହୋସେନ୍ ଲୋନ୍

କରନ୍ତି। କାନ୍ଧ ଓ ବେକର ସାହାରା ନେଇ ସେ ବ୍ୟାଟିଂ କରୁଥିବା ବେଳେ ଗୋଡ ସାହାଯ୍ୟରେ ବୋଲିଂ ଓ ଫିଲ୍ଡିଂ କରିଥାନ୍ତି। ଜମ୍ମୁ କଶ୍ମୀରର ବିଜବେହେରା ଅଞ୍ଚଳରେ ଅମୀରଙ୍କ ଜନ୍ମ। ୧୯୯୦ରେ ଜନ୍ମିତ ଏହି ବ୍ୟକ୍ତି ଜନ୍ମରୁ ଦିବ୍ୟାଙ୍ଗ ନ ଥିଲେ। ୧୯୯୭ ମସିହାରେ ୮ ବର୍ଷ ବୟସରେ ଖେଳୁ ଥିବା ସମୟରେ ଏକ ସ ମିଲ୍(କାଠଚିରା ମେସିନ୍) ତାଙ୍କର ହାତ କଟି ଯାଇଥିଲା। ତେବେ ନିଜ ପରସ୍ଥିତି ସହ ଲଢିବାର କଳା ତାଙ୍କୁ ବେଶ ଜଣା ଥିଲା। ନିୟମିତ ଭାବରେ ଅଭ୍ୟାସ ସହିତ ନିଜକୁ ଏଭଳି ଦକ୍ଷ କରିଥିଲେ କି ଜମ୍ମୁ କଶ୍ମୀର ଦଳ ସହ ଜାତୀୟ ଦଳର ପ୍ରତିନିଧିତ୍ୱ ମଧ୍ୟ କରିଥିଲେ। ବୋଲିଂ କରିବାର ଏକ ନିଆରା କୌଶଳ ବାହାର କରିଥିବା ବେଳେ ସମାନ ଭାବରେ ବ୍ୟାଟିଂ ପାଇଁ ମଧ୍ୟ ନିଆରା କୌଶଳ ବାହାର କରନ୍ତି। ୨୦୧୩ ମସିହାରେ ପ୍ରଥମ ଥର ଜମ୍ମୁ କଶ୍ମୀର ପାରା କ୍ରିକେଟ ଦଳ ପକ୍ଷରୁ ପ୍ରତିନିଧିତ୍ୱ କରିଥିଲେ। ଏହି ମ୍ୟାଚ୍‌ରେ ଲୋନ୍‌ଙ୍କ ବ୍ୟାଟିଂ, ବୋଲିଂ ଓ ଫିଲ୍ଡିଂ ଶୈଳୀର ଆଲୋଚନା ସବୁଠାରୁ ଅଧିକ ହୁଏ। ବର୍ତ୍ତମାନ ସେ ଜମ୍ମୁ କଶ୍ମୀର ପାରା କ୍ରିକେଟ ଦଳର ଅଧିନାୟକ ରହିଥିବା ବେଳେ ଭାରତୀୟ ପାରା କ୍ରିକେଟ ଦଳର ଜଣେ ପ୍ରମୁଖ ସଦସ୍ୟ ରହିଛନ୍ତି। ଏପରିକି ବିଭିନ୍ନ ସାମାଜିକ ଗଣମାଧ୍ୟମରେ ଲୋନଙ୍କ ଭିଡିଓ ମଧ୍ୟ ଭାଇରାଲ ହୁଏ। କିମ୍ବଦନ୍ତୀ କ୍ରିକେଟର ସଚିନ୍ ତେନ୍ଦୁଲକର, ଗୌତମ ଗମ୍ଭୀର ତାଙ୍କ ପ୍ରଶଂସାରେ ଶତମୁଖ ହୁଅନ୍ତି। ଭାରତୀୟ ଶିଳ୍ପପତି ଗୌତମ ଅଦାନୀ ସାହାଯ୍ୟର ହାତ ବଢାଇଥିବା ବେଳେ ସଚିନ୍ ତେନ୍ଦୁଲକର ମଧ୍ୟ ଟୁଇଟ୍ କରି ତାଙ୍କର ପ୍ରଶଂସା କରିଥିଲେ।

କ୍ଲିନ୍ ସୁଇପ୍

ନିର୍ମଳ କୁମାର ମିଶ୍ର

ଭାରତ–ଆଫଗାନିସ୍ଥାନ ୩ ମ୍ୟାଚ ବିଶିଷ୍ଟ ଟି୨୦ ସିରିଜ ଶେଷ ହୋଇଛି। ଭାରତ ୩ଟି ଯାକ ମ୍ୟାଚ ଜିତି କ୍ଲିନ୍ ସୁଇପ୍ କରିଛି। ଏହି ସିରିଜ ପାଇଁ ଅଧିନାୟକ ରୋହିତ ଶର୍ମା ଓ ବିରାଟ କୋହଲି ଟି୨୦ ଫର୍ମାଟକୁ ପ୍ରତ୍ୟାବର୍ତ୍ତନ କରି ନିଜ ପ୍ରଦର୍ଶନର ଛାପ ଛାଡ଼ିଛନ୍ତି...

୨୦୨୩ରେ ଭାରତର ପ୍ରଦର୍ଶନ ବେଶ୍ ଉଚ୍ଚକୋଟୀର ରହିଥିଲା। କ୍ରିକେଟର ୩ଟି ଫର୍ମାଟରେ ଘରୋଇ ମାଟିରେ ଏବଂ ବିଦେଶରେ ଭଲ ପ୍ରଦର୍ଶନ କରିଥିଲା। ୨୦୨୪ ଆରମ୍ଭରେ କେପ୍‌ଟାଉନ୍‌ରେ ଦକ୍ଷିଣ ଆଫ୍ରିକା ବିପକ୍ଷ ଟେଷ୍ଟ ମ୍ୟାଚ ବିଜୟରୁ ନୂତନ ବର୍ଷ ଆରମ୍ଭ କରିଥିଲା ଟିମ୍ ଇଣ୍ଡିଆ। ଏକ ସମ୍ପୂର୍ଣ୍ଣ ଫର୍ମାଟର ସିରିଜ ଖେଳିବା ପାଇଁ ଦକ୍ଷିଣ ଆଫ୍ରିକା ଗସ୍ତ କରିଥିବା ଭାରତ ଟି୨୦ ସିରିଜକୁ ୧–୧ରେ ବରାବର କରିଥିବା ବେଳେ ଏକଦିବସୀୟ ସିରିଜକୁ ୨–୧ରେ ଜିତିଥିଲା। ଅନ୍ୟପକ୍ଷରେ ଡବ୍ଲ୍ୟୁଟିସି ଅନ୍ତର୍ଗତ ଟେଷ୍ଟ ସିରିଜକୁ ୧–୧ରେ ବରାବର ରଖିଥିଲା। ଏହି ୩ଟି ଫର୍ମାଟ ପାଇଁ ସୂର୍ଯ୍ୟକୁମାର ଯାଦବ, ଲୋକେଶ ରାହୁଲ ଓ ରୋହିତ ଶର୍ମା ଅଧିନାୟକ ମନୋନୀତ ହୋଇଥିଲେ। ସବୁଠାରୁ ରୋମାଞ୍ଚକ ଥିଲା ଟେଷ୍ଟ ସିରିଜ। ସେଞ୍ଚୁରିଅନ ଟେଷ୍ଟକୁ ଏକ ଇନିଂସ ଓ ୩୨ ରନ୍‌ରେ ହାରିବା ପରେ କେପ୍ ଟାଉନ ଟେଷ୍ଟ ଭାରତ ପାଇଁ ଅଗ୍ନିପରୀକ୍ଷା ସଦୃଶ ରହିଥିଲା। ୧୯୯୨ ପରଠାରୁ ୯ଥର ଦକ୍ଷିଣ ଆଫ୍ରିକା ଗସ୍ତ କରିଥିଲେ ମଧ୍ୟ ଭାରତୀୟ ଦଳ କେବେ ବି ଦକ୍ଷିଣ ଆଫ୍ରିକାରେ ଟେଷ୍ଟ ସିରିଜ ଜିତି ନ ଥିଲା। କେବଳ ମହେନ୍ଦ୍ର ସିଂ ଧୋନୀଙ୍କ ନେତୃତ୍ୱରେ ୨୦୧୦–୧୧ରେ ଭାରତ ଦକ୍ଷିଣ ଆଫ୍ରିକା ବିପକ୍ଷରେ ସିରିଜ ଡ୍ର ରଖିଥିଲା। କେପ୍ ଟାଉନ୍‌ର ଏକ ବିପଜ୍ଜନକ ପିଚରେ ଭାରତ ୭ ଉଇକେଟରେ ବିଜୟୀ ହୋଇ ଡବ୍ଲ୍ୟୁଟିସି ପଏଣ୍ଟ ଟେବୁଲର ୨ୟ ସ୍ଥାନରେ ରହିବାକୁ ସକ୍ଷମ ହୋଇଛି। ଅଷ୍ଟ୍ରେଲିଆ ପ୍ରତିପକ୍ଷ ପାକସ୍ତାନକୁ ୩–୦ରେ ଟେଷ୍ଟ ମ୍ୟାଚରେ ପରାସ୍ତ କରି ପଏଣ୍ଟ ଟେବୁଲ୍ ଶୀର୍ଷରେ ରହିଛି। ମାତ୍ର ମ୍ୟାଚ ରେଫରି କ୍ରିସ୍ ବ୍ରଡ୍‌ଙ୍କ ରିପୋର୍ଟ ପରେ କେପ୍ ଟାଉନ ପିଚକୁ ଆଇସିସି ବିପଜ୍ଜନକ ଘୋଷଣା କରଥିଲା। ଫଳରେ ଦକ୍ଷିଣ ଆଫ୍ରିକା ବୋର୍ଡକୁ ଶକ୍ତ ଧକ୍କା ଲାଗିଥିଲା। ମାତ୍ର ୫ଟି ସେସନ୍ ଓ ଦେଢଦିନର ଏହି ଟେଷ୍ଟ ମ୍ୟାଚ ସରିଥିଲା। ମାତ୍ର ୬୪୨ ବଲ ବା ୧୦୭ ଓଭରରେ ମ୍ୟାଚ ସମାପ୍ତ ହେବା ଦ୍ୱାରା ୯୧ ବର୍ଷର ରେକର୍ଡ ଭାଙ୍ଗିଥିଲା। ଏହି ଟେଷ୍ଟ ବିଜୟ ଭାରତର ଏକ ବଡ ସଫଳତା ରହିଥିଲା। ଭାରତ ୨୦୨୩ ସିଜନ୍ ଶ୍ରୀଲଙ୍କା ବିପକ୍ଷ ଟି୨୦ ସିରିଜ ବିଜୟରୁ ଆରମ୍ଭ କରିଥିବା ବେଳେ ବର୍ଷ ଶେଷକୁ ଦକ୍ଷିଣ ଆଫ୍ରିକା ବିପକ୍ଷ ଟେଷ୍ଟ ମ୍ୟାଚ ପରାଜୟରେ ଶେଷ କରିଥିଲା।

ଟ୍ରଫି ସହ ରୋହିତ ଶର୍ମା।

୨୦୨୪ ରେ ଟିମ୍ ଇଣ୍ଡିଆ ପାଇଁ ବେଶ୍ ଖାସ ରହିଛି। ଏହି ବର୍ଷ ଟିମ୍ ଇଣ୍ଡିଆ ମୋଟ ୧୫ଟି ଟେଷ୍ଟ, ୧୮ଟି ଟି୨୦ ମ୍ୟାଚ ଏବଂ ମାତ୍ର ୩ଟି ଏକଦିବସୀୟ ମ୍ୟାଚ ଖେଳିବ। ଇତି ମଧ୍ୟରେ ଆଫଗାନିସ୍ଥାନ ବିପକ୍ଷ ୩ ମ୍ୟାଚ ବିଶିଷ୍ଟ ଟି୨୦ ସିରିଜ ଶେଷ ହୋଇଛି। ଭାରତ ୩ଟି ଯାକ ମ୍ୟାଚ ଜିତି ସିରିଜକୁ କ୍ଲିନ୍ ସୁଇପ୍ କରିଛି। ଏହି ସିରିଜ ପାଇଁ ଅଧିନାୟକ ରୋହିତ ଶର୍ମା ଓ ବିରାଟ କୋହଲି ଟି୨୦ ଫର୍ମାଟକୁ ପ୍ରତ୍ୟାବର୍ତ୍ତନ କରିଥିଲେ। ସୂଚନାଯୋଗ୍ୟ ନଭେମ୍ବରରେ ଟି୨୦ ବିଶ୍ୱକପ୍‌ରେ ଭାରତ ଆଡିଲେଡ୍‌ଠାରେ ଇଂଲଣ୍ଡ ବିପକ୍ଷ ସେମିଫାଇନାଲରେ ପରାସ୍ତ ହେବା ପରେ ଏହି ଦୁଇ ଖେଳାଳିଙ୍କୁ ଆଉ ଏହି ଫର୍ମାଟରେ ଖେଳିବାର ସୁଯୋଗ ମିଳି ନ ଥିଲା। ଆଫଗାନିସ୍ଥାନ ବିପକ୍ଷ ଟି୨୦ ସିରିଜରେ ପାଇଁ ଯୁବ ଖେଳାଳିଙ୍କୁ ନେଇ ପରୀକ୍ଷା ନୀରୀକ୍ଷା କରିଥିଲା ଜାତୀୟ ଚୟନ କମିଟି। ଋତୁରାଜ ଗାଏକ୍ୱାଡ୍, ଶ୍ରେୟସ ଆୟର, ଇଶାନ କିଶନ, ସୂର୍ଯ୍ୟକୁମାର ଯାଦବ, ହାର୍ଦ୍ଦିକ ପାଣ୍ଡ୍ୟା ଏବଂ ୩ ଜଣ ଅଭିଜ୍ଞ ପେସ୍ ବୋଲର ଯଶପ୍ରୀତ୍ ବୁମରା, ମହମ୍ମଦ ସିରାଜ ଓ ମହମ୍ମଦ ଶାମିଙ୍କୁ ଏହି ସିରିଜରୁ ଦୂରେଇ ରଖାଯାଇଥିଲା। ରବୀନ୍ଦ୍ର ଜାଡେଜାଙ୍କୁ ବିଶ୍ରାମ ମିଳିଥିବାବେଳେ ରବି ବିଷ୍ଣୋଇ, ୱାଶିଂଟନ ସୁନ୍ଦର, ଅକ୍ଷର ପଟେଲ ଏବଂ କୁଳଦୀପ ଯାଦବ ଭଲ ପ୍ରଦର୍ଶନ କରିଥିଲେ।

ଆଗକୁ ରହିଛି ବିଶ୍ୱର ସର୍ବଶ୍ରେଷ୍ଠ ଟି୨୦ ପ୍ରିମିୟର ଲିଗ୍ ଆଇପିଏଲ–୧୭। ୱେଷ୍ଟଇଣ୍ଡିଜ ଏବଂ ୟୁଏସ୍‌ରେ ହେବାକୁ ଥିବାଟି୨୦ ବିଶ୍ୱକପ ପାଇଁ ଆଇସିସି କାର୍ଯ୍ୟସୂଚୀ ଘୋଷଣା କରିବା ପରେ ଭଲ ଫର୍ମରେ ଥିବା ଭାରତୀୟ ଦଳ ଏହି ସୁଯୋଗକୁ କିପରି ହାତେଇବ ତାହା ପାଇଁ ବ୍ୟାପକ ପରୀକ୍ଷା କରୁଛି। ଗ୍ରୁପ୍ 'ଏ'ରେ ଭାରତ ତାର ମୁଖ୍ୟ ପ୍ରତିଦ୍ୱନ୍ଦ୍ୱୀ ପାକସ୍ତାନ ସହ ଆୟର୍ଲାଣ୍ଡ, ଆମେରିକା ଓ କାନାଡା ସହ ରହିଛି। ଭାରତ ଓ ପାକିସ୍ଥାନ ମଧ୍ୟରେ ଜୁନ ୯ରେ ହାଇ ଭୋଲଟେଜ ମ୍ୟାଚ ଖେଳାଯିବ। ଟି୨୦ ବିଶ୍ୱକପ ୨୦୨୪ ଏକ ନୂତନ ଫର୍ମାଟରେ ଖେଳାଯାଉଛି ଏବଂ ଏଥିରେ ୨୦ଟି ଦଳ ଅଂଶ ଗ୍ରହଣ କରୁଛନ୍ତି। ଏହି ମେଗା ଇଭେଣ୍ଟ ଜୁନ୍ ୧ରୁ ଆରମ୍ଭ ହୋଇ ୨୯ ପର୍ଯ୍ୟନ୍ତ ଚାଲିବ। ଭାରତର ସମସ୍ତ ମ୍ୟାଚ ଆମେରିକାରେ ଖେଳାଯିବ। ଜୁନ୍ ୫ରେ ଭାରତ ତା'ର ବିଶ୍ୱକପ ଅଭିଯାନ ଆୟର୍ଲାଣ୍ଡ ବିପକ୍ଷ ମ୍ୟାଚରୁ ଆରମ୍ଭ କରିବ। ରୋହିତ ଶର୍ମାଙ୍କ ନେତୃତ୍ୱରେ ଯଦିଓ ୨୦୨୩ରେ ଭାରତ ଇଂଲଣ୍ଡରେ ଅନୁଷ୍ଠିତ ଡବ୍ଲ୍ୟୁଟିସି ଫାଇନାଲ ଏବଂ ଆଇସିସି ଏକଦିବସୀୟ ବିଶ୍ୱକପ ଫାଇନାଲ ହାରିଛି ତଥାପି ରୋହିତ ଶର୍ମାଙ୍କୁ ଆଗାମୀ ଟି୨୦ ବିଶ୍ୱକପରେ ଅଧିନାୟକ କରିବା ପାଇଁ ସୌରଭ ଗାଙ୍ଗୁଲି ଏବଂ ରବି ଶାସ୍ତ୍ରୀଙ୍କ ପରି ଅଭିଜ୍ଞ ପୂର୍ବତନ ଖେଳାଳି ମତବ୍ୟକ୍ତ କରିଛନ୍ତି। ଫଳରେ ବିସିସିଆଇର ସିନିୟର ସିଲେକସନ୍ କମିଟି ମୁଖ୍ୟ ଅଗରକର ଚାପରେ ରହିଛନ୍ତି। ଏହା ସତ୍ୟ ଯେ ବର୍ତ୍ତମାନ ରୋହିତ ଶର୍ମା ଓ ବିରାଟ କୋହଲି ଚମତ୍କାର ଫର୍ମରେ ଅଛନ୍ତି। ଆଫଗାନିସ୍ଥାନ ବିପକ୍ଷରେ ଭାରତର ୩–୦ ସିରିଜ ବିଜୟ ପଛରେ ଏହି ଦୁଇ ଖେଳାଳିଙ୍କ ଗୁରୁତ୍ୱପୂର୍ଣ୍ଣ ଅବଦାନ ରହିଥିଲା। ରୋହିତ ଶର୍ମା ୨ଟି ମ୍ୟାଚରେ ଖାତା ଖୋଲି ପାରି ନ ଥିଲେ ହେଁ ତୃତୀୟ ଟି୨୦ରେ ଯେପରି ଶତକୀୟ ଇନିଂସ ଖେଳିଲେ ଏବଂ ସୁପର ଓଭରରେ ରିସ୍କ ନେଇ ସଫଳ ହେଲେ ତାହା ଏବେ ଆଲୋଚନାର ବିଷୟ ପାଲଟିଛି।

ଡେଭିଡ୍ ୱାର୍ନର

ଅଷ୍ଟ୍ରେଲିଆ କ୍ରିକେଟ ଦଳର ତାରକା ଖେଳାଳି ଡେଭିଡ୍ ୱାର୍ନର ଦିନିକିଆ ଓ ଟେଷ୍ଟ କ୍ରିକେଟରୁ ଅବସର ଘୋଷଣା କରିଛନ୍ତି। ଦୀର୍ଘ ୧୪ ବର୍ଷର ସ୍ୱର୍ଣ୍ଣିମ କ୍ୟାରିୟରରେ ପୂର୍ଣ୍ଣଚ୍ଛେଦ ପକାଇଛନ୍ତି ଏହି ଷ୍ଟାଇଲିଶ ଓପନର।

ଅଷ୍ଟ୍ରେଲିଆ କ୍ରିକେଟ ଦଳର ଓପନର ଡେଭିଡ୍ ୱାର୍ନର ଦିନିକିଆ ଓ ଟେଷ୍ଟ କ୍ରିକେଟରୁ ଅବସର ଘୋଷଣା କରିଛନ୍ତି। ଦୀର୍ଘ ୧୪ ବର୍ଷର ସ୍ୱର୍ଣ୍ଣିମ କ୍ୟାରିୟରରେ ପୂର୍ଣ୍ଣଚ୍ଛେଦ ପକାଇଛନ୍ତି ଏହି ଷ୍ଟାଇଲିସ୍ ଓପନର। କ୍ୟାରିୟର ଆରମ୍ଭରୁ ନିଜ ଆକ୍ରମଣାତ୍ମକ ବ୍ୟାଟିଂ ପାଇଁ ଟି୨୦ ସ୍ପେଶାଲିଷ୍ଟର ମାନ୍ୟତା ପାଇଥିଲେ। ତେବେ ପରବର୍ତ୍ତୀ ସମୟରେ ନିଜ ଖେଳିବାର ଶୈଳୀକୁ ପରିବର୍ତ୍ତନ କରିବା ସହ ଉଭୟ ଟେଷ୍ଟ ଓ ଦିନିକିଆରେ ଏକ ସ୍ୱତନ୍ତ୍ର ପରିଚୟ ସୃଷ୍ଟି କରିଥିଲେ। କେବଳ ଚାମ୍ପିୟନ୍ସ ଟ୍ରଫିକୁ ଛାଡି ଅଷ୍ଟ୍ରେଲିଆ ଦଳ ପାଇଁ ସମସ୍ତ ଆଇସିସି ଟୁର୍ନାମେଣ୍ଟ ଜିତିବାର ରେକର୍ଡ ତାଙ୍କ ନାମରେ ରହିଛି। ଦୁଇ ଥର ଦିନିକିଆ କ୍ରିକେଟ ବିଶ୍ୱକପ୍ ଜିତିବା ସହିତ ଥରେ ଲେଖାଏ ଟି୨୦ ବିଶ୍ୱକପ୍ ଓ ବିଶ୍ୱ ଟେଷ୍ଟ ଚାମ୍ପିୟନଶିପ୍ ବିଜୟୀ ହୋଇଛନ୍ତି। ଏପରି କି ଆଇପିଏଲ୍‌ରେ ଅଧିନାୟକ ଭାବରେ ମଧ୍ୟ ଟ୍ରଫି ଜିତି ସାରିଛନ୍ତି ଡେଭିଡ୍ ୱାର୍ନର।

ଅକ୍ଟୋବର ୨୭, ୧୯୮୬ରେ ଅଷ୍ଟ୍ରେଲିଆର ପ୍ୟାଡିଙ୍ଗଟନ୍‌ରେ ୱାର୍ନରଙ୍କ ଜନ୍ମ। ଆରମ୍ଭରୁ କ୍ରିକେଟ ପ୍ରତି ଆଗ୍ରହୀ ଥିବାବେଳେ ୧୩ ବର୍ଷ ବୟସରେ କୋଚ୍ ତାଙ୍କୁ ବ୍ୟାଟିଂ ଷ୍ଟାନ୍ସ ବଦଳାଇବାକୁ ପରାମର୍ଶ ଦେଇଥିଲେ। ତେବେ ମା'ଙ୍କ ଜିଦ୍ କାରଣରୁ ୱାର୍ନର ବାମହାତୀ ବ୍ୟାଟିଂ କରିଥିଲେ। ୧୬ ବର୍ଷରୁ କମ୍ ବୟସ ବର୍ଗରେ ରନ୍‌ର ପାହାଡ ଛିଡା କରି ଅଷ୍ଟ୍ରେଲୀୟ ୧୯ ବର୍ଷରୁ କମ୍ ଦଳରେ ସାମିଲ ହୋଇଥିଲେ। ୨୦୦୯ରେ ପଦାର୍ପଣ କରିଥିବା ୱାର୍ନରଙ୍କୁ ଆରମ୍ଭରୁ ଟି୨୦ ବ୍ୟାଟର ଭାବେ ଗ୍ରହଣ କରାଯାଉଥିଲା। ମାତ୍ରାଧିକ ଆକ୍ରମଣାତ୍ମକ ବ୍ୟାଟିଂ କରିବା ସହ ସମସ୍ତ ବୋଲରଙ୍କ ପାଇଁ ସେ ଥିଲେ ଦୁଃସ୍ୱପ୍ନ। ତେବେ କ୍ରିକେଟର ଦୀର୍ଘତମ ଫର୍ମାଟରେ ନିଜକୁ ସାମିଲ କରିବା ପାଇଁ ଖେଳିବା ଶୈଳୀରେ ସାମାନ୍ୟ ପରିବର୍ତ୍ତନ ଆଣିଥିଲେ। ଏହି ପରିବର୍ତ୍ତନ ସହିତ ସେ ଅଷ୍ଟ୍ରେଲିଆ କ୍ରିକେଟ ଇତିହାସର ଅନ୍ୟତମ ସଫଳ ଓପନର ଭାବରେ ନିଜକୁ ପ୍ରତିଷ୍ଠିତ କରିଥିଲେ। ସେ ଜାତୀୟ ଦଳ ପାଇଁ ୧୧୨ ଟେଷ୍ଟ, ୧୬୧ ଦିନିକିଆ ଓ ୯୯ ଟି୨୦ ମ୍ୟାଚ୍ ଖେଳିଛନ୍ତି। ଟେଷ୍ଟରେ ୨୬ ଶତକ ଓ ୩୭ ଅର୍ଦ୍ଧଶତକ ସହିତ ସେ ୮,୭୮୬ ରନ୍ ସ୍କୋର କରିଛନ୍ତି। ୧୬୧ ଦିନିକିଆ ମ୍ୟାଚ୍ ଖେଳି ସେ ୨୨ ଶତକ ଓ ୩୩ ଅର୍ଦ୍ଧଶତକ ସହିତ ୪୫.୩୦ ଆଭରେଜରେ ୬୯୩୨ ରନ୍ କରିଛନ୍ତି। ଅନ୍ୟପକ୍ଷରେ ୯୯ ଟି୨୦ ମ୍ୟାଚ୍‌ରୁ ଗୋଟିଏ ଶତକ ଓ ୨୪ ଅର୍ଦ୍ଧଶତକ ସହ ୨୮୯୪ ରନ୍ ସ୍କୋର କରିଛନ୍ତି। ଦିନିକିଆରେ ସେ ଅଷ୍ଟ୍ରେଲିଆର ଷଷ୍ଠ ସର୍ବାଧିକ ରନ୍ ସ୍କୋରର। ୨୨ ଶତକ ସହ ସେ ଦିନିକିଆରେ ସର୍ବାଧିକ ଶତକ ହାସଲକାରୀ ଅଷ୍ଟ୍ରେଲୀୟ ବ୍ୟାଟରଙ୍କ ମଧ୍ୟରେ ଦ୍ୱିତୀୟ ସ୍ଥାନରେ ରହିଛନ୍ତି। ଅଷ୍ଟ୍ରେଲିଆର କିମ୍ବଦନ୍ତୀ ଅଧିନାୟକ ରିକି ପଣ୍ଟିଂ ୩୦ ଶତକ ସହ ତାଙ୍କଠାରୁ ଆଗରେ ରହିଛନ୍ତି। ତେବେ ପଣ୍ଟିଂ ତାଙ୍କ ଅପେକ୍ଷା ୨୪୦ ମ୍ୟାଚ୍ ଅଧିକ ଖେଳିଛନ୍ତି।

ସଂକ୍ଷେପରେ ୱାର୍ନରଙ୍କ କ୍ୟାରିୟର

ଫର୍ମାଟ	ମ୍ୟାଚ୍	ଶତକ	ଅର୍ଦ୍ଧଶତକ	ରନ୍
ଟେଷ୍ଟ	୧୧୨	୨୬	୩୭	୮୭୮୬
ଦିନିକିଆ	୧୬୧	୨୨	୩୩	୬୯୩୨
ଟି୨୦	୯୯	୧	୨୪	୨୮୯୪

ଅଧିନାୟକତ୍ୱ

ୱାର୍ନରଙ୍କୁ ଅଷ୍ଟ୍ରେଲିଆ ଦଳର ଅଧିନାୟକ ଭାବେ ଦାୟିତ୍ୱ ନେବାକୁ କମ୍ ଦିନ ସୁଯୋଗ ମିଳିଥିଲା। ସେ ମାତ୍ର ୩ଟି ଦିନିକିଆ ଓ ୯ ଟି୨୦ରେ ଦଳର ନେତୃତ୍ୱ ନେଇଥିଲେ। ଦିନିକିଆରେ ତାଙ୍କର ବିଜୟ ରେକର୍ଡ ଶତପ୍ରତିଶତ ରହିଥିବା ବେଳେ ଟି୨୦ରେ ୮ ବିଜୟ ହାସଲ କରିଥିଲେ। ଏପରି କି ଦ୍ୱିତୀୟ ବିଦେଶୀ ଖେଳାଳି ଭାବରେ ସେ ନିଜ ଫ୍ରାଞ୍ଚାଇଜ ସନରାଇଜର୍ସ ହାଇଦ୍ରାବାଦକୁ ଟାଇଟଲ ଜିତାଇବାରେ ସଫଳ ହୋଇଥିଲେ।

ବିବାଦ

ୱାର୍ନର ସର୍ବଦା ପଡିଆ ଭିତର ବିବାଦରୁ ନିଜକୁ ଦୂରେଇ ରଖିଥାନ୍ତି। ତେବେ ସ୍ୟାଣ୍ଡ ପେପର୍ ଗେଟ୍ ମାମଲାରେ ତାଙ୍କର ସମ୍ପୃକ୍ତି ତାଙ୍କୁ କଳଙ୍କିତ କରିଛି। ଏହି ଘଟଣା ପାଇଁ ୱାର୍ନରଙ୍କୁ ଅନ୍ତର୍ଜାତୀୟ କ୍ରିକେଟରୁ ବର୍ଷେ ବାସନ୍ଦ ମଧ୍ୟ କରାଯାଇଥିଲା।

ଖେଳ

ଆମ ଷ୍ଟହଭିନ ଟେରେସା ବର୍ମିଂହାମ
ହାଙ୍ଗଝୋ ଖେଳ ଦେଖି
ସଫଳତା ଠାରୁ ଅଧିକ ନିରାଶା
ଭାରତୀୟ ଲେଡି ହକି
ମିସ୍ ମ୍ୟାନେଜମେଣ୍ଟ ନଖି
ଦୀପ୍, କୌର, ରାଣୀ ବସିବାରୁ ଆଜି
ପ୍ୟାରିସ୍ ବାଟରେ ଛକି।
ପାକ୍ କ୍ରିକେଟର ସୋଏବ ମଲିକ
ତୃତୀୟ ଇନିଂସ ଖେଳି
ଅଭିନେତ୍ରୀ ସନା ଜାଭେଦ ବେକରେ
ପକାଇଲା ପ୍ରେମ ମାଳି
ସାନିଆ ପଡିଲା ବଳି
ସନା କହେ ଏକ ସନ୍ତାନରେ ଖୁସି
ମୋ ଫ୍ୟାମିଲି ଯିବ ଚଳି।
ଅଯୋଧ୍ୟାରେ ରାମ ମନ୍ଦିର ପ୍ରତିଷ୍ଠା
ରାମଲଲାଙ୍କର ଖେଳ
ତାଙ୍କ ଚରଣରେ ବିନମ୍ର ପ୍ରଣାମ
ଶୁଭ ଆଶୀର୍ବାଦ ଢାଳ
ଏକତା ହିଁ ଆମ ବଳ
ନିରାଶା ଭିତରେ
ଆଶାର ଆଲୋକ
ପ୍ରଭୁ କୃପା ମିଠା ଫଳ।

–ସୁବାସ ପ୍ରଧାନ

ରାଜା ଛତ୍ର ସାଏ କରିଥିଲେ ମନ୍ଦିର

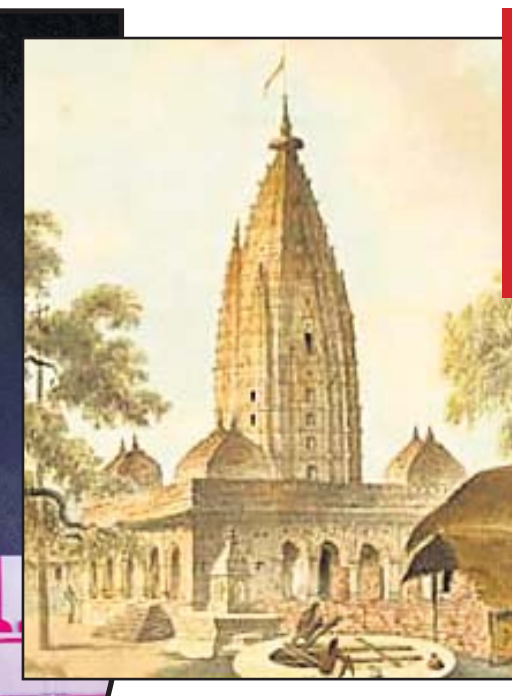

ଓଡ଼ିଶାର ଶକ୍ତିପୀଠ ମଧ୍ୟରୁ ଅନ୍ୟତମ ପ୍ରସିଦ୍ଧ ଶକ୍ତିପୀଠ ସମ୍ବଲପୁରର ମାଁ ସମଲେଶ୍ୱରୀଙ୍କ ପୀଠ। ୧୬୫୭ରୁ ୧୬୯୫ ମସିହା ମଧ୍ୟରେ ସମ୍ବଲପୁରର ସପ୍ତମ ରାଜା ଛତ୍ର ସାଏଙ୍କ ଦ୍ୱାରା ବର୍ତ୍ତମାନର ମା' ସମଲେଶ୍ୱରୀ ମନ୍ଦିର ନିର୍ମାଣ ହୋଇଥିଲା। ସେ ସମୟରେ ଅଞ୍ଚଳର ୪୦ ଖଣ୍ଡ ମୌଜାବାସୀଙ୍କ ସେବା ଓ ପୂଜାର୍ଚ୍ଚନା ପାଇଁ ଏହି ମନ୍ଦିରକୁ ଅର୍ପଣ କରାଯାଇଥିଲା। 'ରାୟ' ସଂଜ୍ଞାଧାରୀ କ୍ଷେତ୍ରିୟ କୁଳରେ ସେବାୟତଙ୍କ ଦ୍ୱାରା ମହାନଦୀ କୂଳରେ ଅବସ୍ଥିତ ଏହି ଶକ୍ତିପୀଠରେ ଆଦିଶକ୍ତି, ମହାଲକ୍ଷ୍ମୀ ଓ ମହାସରସ୍ୱତୀ ରୂପରେ ପୂଜିତ ହୋଇ ଆସୁଛନ୍ତି। ଏହି ଶକ୍ତିପୀଠର ରୂପାନ୍ତରଣ ସ୍ୱରୂପ ପାରିପାର୍ଶ୍ୱିକ ଅର୍ଥନୈତିର ବିକାଶ ପାଇଁ ପୁରୀ ଶ୍ରୀକ୍ଷେତ୍ର ପରିକ୍ରମା ପ୍ରକଳ୍ପ, ଭୁବନେଶ୍ୱର ଲିଙ୍ଗରାଜ ମନ୍ଦିରର ଉନ୍ନତୀକରଣ ସହିତ ପଶ୍ଚିମ ଓଡ଼ିଶାରେ ସମଲେଇ ପ୍ରକଳ୍ପ ନାମରେ ରାଜ୍ୟ ସରକାରଙ୍କ ପ୍ରୟାସ ବର୍ତ୍ତମାନ ପୂର୍ଣ୍ଣାଙ୍ଗ ରୂପ ନେବାକୁ ଯାଉଛି। ମା'ଙ୍କ ପୀଠ ରୂପାନ୍ତରଣ ପର୍ଯ୍ୟଟକଙ୍କ ପାଇଁ ଆଧୁନିକ ସୁବିଧା ଲବ୍ଧ ହେରିଟେଜ୍ କରିଡର୍ ରୂପ ନେଇଛି, ଯାହା ଆସନ୍ତା ୨୭ ତାରିଖରେ ମୁଖ୍ୟମନ୍ତ୍ରୀ ନବୀନ ପଟ୍ଟନାୟକଙ୍କ କରକମଳରେ ଉଦ୍‌ଘାଟନ ହେବ। ଏଥିପାଇଁ ଶୁକ୍ରବାର ଆଦ୍ୟପର୍ବ ସ୍ୱରୂପ କଳସ ଶୋଭାଯାତ୍ରା ଓ ଅଧିବାସ ଅନୁଷ୍ଠିତ ହେବ । ଅପରପକ୍ଷରେ ଦିନ ପାଖେଇ ଆସିବା ସହ ଭକ୍ତ ଓ ଶ୍ରଦ୍ଧାଳୁଙ୍କ ମଧ୍ୟରେ ଉତ୍ସୁକତା ବୃଦ୍ଧି ପାଇବାରେ ଲାଗିଛି।

ସାଂସ୍କୃତିକ, ଆଧ୍ୟାତ୍ମିକ ଚେତନାର କେନ୍ଦ୍ରବିନ୍ଦୁ

ଜଗତ୍‌ଜନନୀ ଶ୍ରଦ୍ଧା ସ୍ୱରୂପିଣୀ ପରମ ଆରାଧ୍ୟା ମା' ସମଲେଶ୍ୱରୀ ହେଉଛନ୍ତି ପଶ୍ଚିମ ଓଡ଼ିଶାର ଦେବୀ ଆରାଧନାର ସାଂସ୍କୃତିକ ଓ ଆଧ୍ୟାତ୍ମିକ ଚେତନାର କେନ୍ଦ୍ରବିନ୍ଦୁ। ସମ୍ବଲପୁରସ୍ଥିତ ମା' ସମଲେଶ୍ୱରୀଙ୍କ ଐତିହାସିକ ମନ୍ଦିରର ରୂପାନ୍ତରଣ ସେହି ଚେତନାର ଏକ ପ୍ରତିଫଳନ। ପଶ୍ଚିମ ଓଡ଼ିଶାବାସୀଙ୍କ ସେହି ଭାବନାକୁ ସମ୍ମାନ ଜଣାଇ ମୁଖ୍ୟମନ୍ତ୍ରୀ ନବୀନ ପଟ୍ଟନାୟକଙ୍କ ନିଷ୍ପତ୍ତି କ୍ରମେ ୨୦୨୧ରୁ ଆରମ୍ଭ ହୋଇଥିବା ସମଲେଇ ପ୍ରକଳ୍ପ ଏବେ ଦିନକ ପରେ ଲୋକାର୍ପଣ ହେବାକୁ ଯାଉଛି। ମା'ଙ୍କ ପ୍ରତି ଭକ୍ତି ଓ ତାଙ୍କ ଭକ୍ତଙ୍କ ଭାବାବେଗକୁ ସମ୍ମାନ ଜଣାଇ ୫-ଟି ରୂପାନ୍ତରଣ ମାଧ୍ୟମରେ କାର୍ଯ୍ୟକାରୀ ହୋଇଥିବା ସମଲେଇ ପ୍ରକଳ୍ପରେ ଭକ୍ତମାନଙ୍କ ଅବଶ୍ୟକତା ପ୍ରତି ସର୍ବାଧିକ ଗୁରୁତ୍ୱ ଦିଆଯାଇଛି। ପ୍ରକଳ୍ପ ଆରମ୍ଭରୁ ହିଁ ୫-ଟି ଅଧ୍ୟକ୍ଷ କାର୍ତ୍ତିକ ପାଣ୍ଡିଆନ ଲଗାତାର ଭାବେ ଏଠାକୁ ଗସ୍ତ କରି ରୂପାନ୍ତରଣ ପ୍ରକଳ୍ପର କାର୍ଯ୍ୟକୁ ତ୍ୱରାନ୍ୱିତ କରି ଆସିଛନ୍ତି।

ଦିବ୍ୟ ମୁହୂର୍ତ୍ତକୁ ଅପେକ୍ଷା

ସମଲେଇ ପ୍ରକଳ୍ପ ଲୋକାର୍ପଣ ଉତ୍ସବର ସମସ୍ତ କାର୍ଯ୍ୟ ପ୍ରାୟ ଶେଷ ପର୍ଯ୍ୟାୟରେ। କେବଳ ସେହି ଦିବ୍ୟ ମୁହୂର୍ତ୍ତକୁ ଅପେକ୍ଷା। ହୋମ ଯଜ୍ଞ ଓ ଚଣ୍ଡୀପାଠରେ ପ୍ରକମ୍ପିତ ହେବ । ଏଥିପାଇଁ ମନ୍ଦିର ପରିସରରେ ଏକ ମୁଖ୍ୟ ମଣ୍ଡପ ସହିତ ପ୍ରସ୍ତୁତ ହୋଇଛି ମୋଟ ୫ଟି ଯଜ୍ଞମଣ୍ଡପ। ଉଦ୍‌ଘାଟନୀ ଉତ୍ସବରେ ସକାଳ ସାଢ଼େ ୮ଟାରୁ ଆରମ୍ଭ ହେବାକୁ ଥିବା ଯଜ୍ଞ ଓ ଚଣ୍ଡୀପାଠରେ ମୁଖ୍ୟମନ୍ତ୍ରୀ ଓ ୫-ଟି ଅଧ୍ୟକ୍ଷ କାର୍ତ୍ତିକ ପାଣ୍ଡିଆନ ସାମିଲ ହୋଇ ଆହୁତି ପ୍ରଦାନ କରିବେ। ପଶ୍ଚିମ ଓଡ଼ିଶାର ୧୧ ଜିଲାରୁ ପ୍ରାୟ ୩୦ ଜଣ ପଣ୍ଡିତ ଏଠାରେ ହୋମ ଯଜ୍ଞ ସହ ଚଣ୍ଡିପାଠ ସମ୍ପାଦନ କରିବେ। ଏହା ଜାନୁଆରୀ ୩୧ ତାରିଖ ପର୍ଯ୍ୟନ୍ତ ଜାରି ରହି ସେହିଦିନ ପୂର୍ଣ୍ଣାହୁତି ପଡ଼ିବ। ଏହି ଅବସରରେ ରାଜ୍ୟର ବିକାଶ ସହ ମାନବଜାତିର କଲ୍ୟାଣ ଓ ବିଶ୍ୱଶାନ୍ତି ପାଇଁ ମା'ଙ୍କ ଆରାଧନା କରାଯିବ। ଯଜ୍ଞ ଓ ଚଣ୍ଡିପାଠ ସମ୍ପାଦନ କରୁଥିବା ପଣ୍ଡିତମାନଙ୍କ ମଧ୍ୟରୁ ମୁଖ୍ୟ ଯଜ୍ଞ ମଣ୍ଡପରେ ୧୪ଜଣ ପଣ୍ଡିତ ଓ ଅନ୍ୟ ୪ଟି ଯଜ୍ଞ ମଣ୍ଡପରେ ୪ ଜଣ ଲେଖାଏ ପଣ୍ଡିତ ହୋମ ଯଜ୍ଞ ଓ ଚଣ୍ଡିପାଠ କାର୍ଯ୍ୟ ସମ୍ପାଦନ କରିବେ।

୪ରୁ ୪୪ ଏକରର ମନ୍ଦିର ପରିସର

ସମଲେଇ ମନ୍ଦିର ଏକ ସମୟରେ କେବଳ ୪ ଏକର ପରିସରରେ ରହିଥିଲା। ହେଲେ ୫-ଟି ରୂପାନ୍ତରଣ ପରେ ଆଜି ପ୍ରାୟ ୪୪ ଏକରର ପରିବ୍ୟାପ୍ତ ଅଞ୍ଚଳରେ ଝଲସୁଛି ମା' ସମଲେଶ୍ୱରୀଙ୍କ ଭବ୍ୟ ମନ୍ଦିର। ମନ୍ଦିର ପରିସରରେ ଲଗାଯାଇଥିବା ବିଭିନ୍ନ ପ୍ରକାର ସବୁଜିମା ପ୍ରାକୃତିକ ଭାବରେ ମନ୍ଦିର ପରିସରକୁ ସୁନ୍ଦର କରିପାରିଛି। ମନ୍ଦିର ନିର୍ମାଣ ପାଇଁ ସ୍ୱତନ୍ତ୍ର ଭାବେ ବ୍ୟବହୃତ ହୋଇଥିବା ଖଣ୍ଡୋଲାଇଟ ପଥର ଓଡ଼ିଶାର କଳା, ସଂସ୍କୃତି ଓ ଭାସ୍କର୍ଯ୍ୟର ପ୍ରତୀକ ଭାବେ ଶୋଭା ପାଉଛି। ପଶ୍ଚିମ ଓଡ଼ିଶାର ସମ୍ବଲପୁରୀ କଳାକୃତିକୁ ମନ୍ଦିର ପରିସରରେ ବିଶେଷରୂପେ ଧ୍ୟାନ ଦିଆଯାଇଛି। ଭବ୍ୟ ରୂପାନ୍ତରଣରେ ନିର୍ମିତ ହୋଇଥିବା ପ୍ରବେଶ ଦ୍ୱାର, ମନ୍ଦିର କାର୍ଯ୍ୟଳୟ, ପୂଜକ ବିଶ୍ରାମାଳୟ, ଭେଣ୍ଡିଂ ଜୋନ୍ ଆଦିକୁ ମନ୍ଦିର ନିର୍ମାଣ ଶୈଳୀ ସହ ସମାନ୍ତରାଳ ଭାବେ ଐତିହପୂର୍ଣ୍ଣ ଢଙ୍ଗରେ ନିର୍ମାଣ କରାଯାଇଛି।

ପର୍ଯ୍ୟଟକଙ୍କ ପାଇଁ କାଫେଟେରିଆ

ରୂପାନ୍ତରିତ ପ୍ରକଳ୍ପରେ ଭକ୍ତ ଓ ପର୍ଯ୍ୟଟକଙ୍କ ଆବଶ୍ୟକତାକୁ ଦୃଷ୍ଟିରେ ରଖି ମନ୍ଦିର ପରିସରରେ ଏକ କାଫେଟେରିଆ ନିର୍ମାଣ କରାଯାଇଛି। ମିଶନ ଶକ୍ତିର ବିକାଶ ଲକ୍ଷ୍ୟରେ ସ୍ଥାନୀୟ କେତେକ ମହିଳା ସ୍ୱୟଂ ସହାୟକ ଗୋଷ୍ଠୀଙ୍କୁ ଏହାର ଦାୟିତ୍ୱ ପ୍ରଦାନ କରାଯାଇଛି। ଏଠାରେ ଚା, କଫିର ବ୍ୟବସ୍ଥା ସହିତ ବିଭିନ୍ନ ପ୍ରକାର ପିଠା, ପଣା ଆଦି ସୁସ୍ୱାଦୁ ଖାଣ୍ଟି ସମ୍ବଲପୁରୀ ବ୍ୟଞ୍ଜନ ସହିତ ବାହାରୁ ଆସୁଥିବା ପର୍ଯ୍ୟଟକଙ୍କୁ ପରିଚିତ କରିବା ଏହି କାଫେଟେରିଆର ମୂଳ ଲକ୍ଷ୍ୟ।

ଆଜି କଳସ ଶୋଭାଯାତ୍ରା, ଅଧିବାସ

ସମଲେଇ ପ୍ରକଳ୍ପ ଲୋକାର୍ପଣ ଶନିବାର ହେବ। ଏହାର ପୂର୍ବଦିନ ଅର୍ଥାତ୍ ଶୁକ୍ରବାର ଆଦ୍ୟପର୍ବ ସ୍ୱରୂପ କଳସ ଶୋଭାଯାତ୍ରା ଏବଂ ଅଧିବାସ ଅନୁଷ୍ଠିତ ହେବ। ଏଥିରେ ମୋଟ ୧୧୦୦ କଳସ ସାମିଲ ହେବ। ପୂର୍ବାହ୍ନ ୧୦ଟା ସମୟରେ ସ୍ଥାନୀୟ ମହିଳା ଓ ପୁରୁଷମାନେ ମହାନଦୀର ମାରୱାଡ଼ି ପଡ଼ା ଘାଟରୁ ଜଳ ବହନ କରି ମା' ସମଲେଶ୍ୱରୀଙ୍କ ପୀଠରେ ସ୍ଥାପନ କରିବେ। ମୁଖ୍ୟ ଯଜ୍ଞମଣ୍ଡପରେ ୭୦୦ କଳସ ସ୍ଥାପନ ହେଉଥିବା ବେଳେ ଅନ୍ୟ ଚାରିଟି ମଣ୍ଡପରେ ୧୦୦ ଲେଖାଏ କଳସ ସ୍ଥାପନ କରାଯାଇ ବିଧି ଅନୁସାରେ ଅଧିବାସ ପୂଜା ସମ୍ପାଦନ କରାଯିବ। କଳସ ଶୋଭାଯାତ୍ରା ପୌର ପରିଷଦଛକ, ଦେଳେଇପଡ଼ା, ନନ୍ଦପଡ଼ା, କୁଞ୍ଜଲପଡ଼ା ଦେଇ ସମଲେଶ୍ୱରୀ ମନ୍ଦିରରେ ପହଞ୍ଚିବ। ଏଥିରେ ୭୦ ଜଣ ବିଶିଷ୍ଟ ଦୁଇଟି ସ୍ଥାନୀୟ ସମ୍ପର୍ଦ୍ଧା ଦଳ, ହୀରାକୁଦର ଏକ ୩୫ ଜଣିଆ ଘଣ୍ଟ ଦଳ ଓ ଗଞ୍ଜାମର ଏକ ୧୫ ଜଣିଆ ଶଙ୍ଖୁଆ ଦଳ ଶଙ୍ଖ, ଘଣ୍ଟବାଦ୍ୟ ମଧ୍ୟରେ ଶୋଭାଯାତ୍ରାକୁ ବାଟ କଢ଼ାଇବେ। ଶୋଭାଯାତ୍ରାର ସର୍ବାଗ୍ରେ ଏକ ପ୍ରଚାର ଗାଡ଼ି ମା'ଙ୍କ ଭଜନ ପରିବେଷଣ କରି ଏକ ପ୍ରକାର ଆଧ୍ୟାତ୍ମିକ ଚେତନାକୁ ଜାଗ୍ରତ କରିବ।

ସମଲେଶ୍ୱରୀ ପୀଠରୁ...

"ସମଲେଇ ପ୍ରକଳ୍ପ ଲୋକାର୍ପଣ ପରିପ୍ରେକ୍ଷୀରେ ୨୭ ଓ ୩୧ ତାରିଖରେ ଆୟୋଜିତ ହେବାକୁ ଥିବା ସାଂସ୍କୃତିକ କାର୍ଯ୍ୟକ୍ରମରେ ପାରମ୍ପରିକ ସମ୍ବଲପୁରୀ ନୃତ୍ୟ ପରିବେଷଣ କରାଯିବ। ସମ୍ବଲପୁରର କଳାକାରମାନେ ଯେକୌଣସି କାର୍ଯ୍ୟକ୍ରମର ଶୁଭାରମ୍ଭ ପୂର୍ବରୁ ଆରାଧ୍ୟ ଦେବୀ ମା' ସମଲେଇଙ୍କ ଆଶୀର୍ବାଦ ଗ୍ରହଣ କରିଥାଉ। ଏବେ ବର୍ତ୍ତମାନ ମା'ଙ୍କ ପାଇଁ କାର୍ଯ୍ୟକ୍ରମ ପରିବେଷଣ କରିବାର ସୁଯୋଗ ମିଳିଥିବାରୁ ବହୁତ ଖୁସି ଲାଗୁଛି। କାର୍ଯ୍ୟକ୍ରମରେ ଡାଲଖାଇ, ରସରକେଲି, ଚୁଟକୁଚୁଟା ଆଦି ପାରମ୍ପରିକ ସମ୍ବଲପୁରୀ ନୃତ୍ୟ ପରିବେଷଣ କରିବି।

-ଗୁରୁ ଡ. ମୋହିତ ସ୍ୱାଇଁ, ଲହରି ଅନୁଷ୍ଠାନ

"ମା' ସମଲେଇଙ୍କ ଆଶୀର୍ବାଦରୁ ପଶ୍ଚିମଓଡ଼ିଶାର ୧୧ଜିଲାର ଲୋକବାଦ୍ୟ କଳାକାର ଗୋଟିଏ ଡୋରିରେ ବାନ୍ଧିହେବାରେ ସକ୍ଷମ ହୋଇଛନ୍ତି। ଉଦ୍‌ଘାଟନୀ ଉତ୍ସବରେ ମା'ଙ୍କ ପାଇଁ ତିନିଟି କାର୍ଯ୍ୟକ୍ରମ ପରିବେଷଣ କରିବାର ସୁଯୋଗ ମିଳିଥିବାରୁ ନିଜକୁ ଧନ୍ୟ ମନେ କରୁଛି। ପୂର୍ବାହ୍ନରେ ପଶ୍ଚିମ ଓଡ଼ିଶାର ୧୧ ଜିଲାର କଳାକାର ଲୋକବାଦ୍ୟ ମାଧ୍ୟମରେ ମୁଖ୍ୟମନ୍ତ୍ରୀଙ୍କୁ ସ୍ୱାଗତ କରିବୁ। ସନ୍ଧ୍ୟାରେ ମହାନଦୀ ଆଳତିରେ ବିଭିନ୍ନ ଲୋକବାଦ୍ୟରେ ଏହାକୁ ଅଳଙ୍କୃତ କରିବା ପରେ ମୁଖ୍ୟ ମଞ୍ଚରେ ସ୍ୱତନ୍ତ୍ର କାର୍ଯ୍ୟକ୍ରମ ପ୍ରସ୍ତୁତ କରିବୁ।

-ଗୁରୁ ରଞ୍ଜନ ସାହୁ, ଉକିଆ ଅନୁଷ୍ଠାନ

"ମା' ସମଲେଇଙ୍କ ଆଶୀର୍ବାଦରୁ ଏଠାରେ ଆଲୋକ ସଜ୍ଜା କାର୍ଯ୍ୟ ମିଳିଛି। ଆମ ସଂସ୍ଥା ମଡର୍ଣ୍ଣ ଷ୍ଟେଜ୍ ସର୍ଭିସକୁ ଶ୍ରୀଜଗନ୍ନାଥଙ୍କ ପରିକ୍ରମା ପ୍ରକଳ୍ପ ପରେ ସମ୍ବଲପୁରର ଆରାଧ୍ୟ ଦେବୀ ମା' ସମଲେଇଙ୍କ ସେବା କରିବାର ସୁଯୋଗ ଦେଇଥିବାରୁ ମୁଖ୍ୟମନ୍ତ୍ରୀଙ୍କୁ ଧନ୍ୟବାଦ ଜଣାଉଛି। ଏଠାରେ ମନ୍ଦିରକୁ ଆଧୁନିକ ଆଲୋକ ସଜ୍ଜାରେ ସଜ୍ଜିତ କରି ଭକ୍ତଙ୍କୁ ଆକୃଷ୍ଟ କରିବାକୁ ଲକ୍ଷ୍ୟ ରଖିଛି। ମୁଭ୍‌ଏଣ୍ଡ, ସର୍ପି, ବ୍ଲେଣ୍ଡର, ପ୍ରୋଫାଇଲ ଆଦି ବିଭିନ୍ନ ପ୍ରକାର ଆଲୋକମାଳାରେ ଲୋକାର୍ପଣକୁ ଅଧିକ ଭବ୍ୟ କରିବା ମୂଳ ଲକ୍ଷ୍ୟ। ଆମେ ୨୦ ଜଣିଆ ଦଳ ଏଠାରେ ଆଲୋକ ସଜ୍ଜାରେ ନିୟୋଜିତ ଅଛୁ। ସହଯୋଗୀ ଭାବେ ରାଜିନ୍ଦର ଓ ଅମରନାଥ ସାଜସଜ୍ଜା କାର୍ଯ୍ୟର ନେତୃତ୍ୱ ନେଇଛନ୍ତି।

-ରାଜକୁମାର, ଆଲୋକ କାରିଗର

ମହାନଦୀ ଆଳତିରେ ପ୍ରକୃତି ପୂଜା

ସମଲେଇ ପ୍ରକଳ୍ପ ଉଦ୍‌ଘାଟନ ଦିନରୁ ମା' ସମଲେଇ ଘାଟରେ ଆରମ୍ଭ ହେବ ମହାନଦୀ ଆଳତି ଜନିତ ପ୍ରକୃତି ପୂଜା। ଏହା ଭକ୍ତଙ୍କୁ ଏକ ଆଧ୍ୟାତ୍ମିକ ଦିବ୍ୟ ଅନୁଭୂତି ପ୍ରଦାନ କରିବ। ଏଠାରେ ଭକ୍ତଙ୍କ ସୁବିଧା ପାଇଁ ନିର୍ମିତ ହୋଇଛି ୩୦ ମିଟର ଲେଖାଏ ତିନୋଟି ସ୍ଥାୟୀ ଟେନ୍‌ସାଇଲ୍ ଶେଡ୍। ଯଦ୍ୱାରା ଆଳତି ସମୟରେ ଭକ୍ତ ଖରା ବର୍ଷା ଆଦିରୁ ସୁରକ୍ଷିତ ରହି ପାରିବେ। ୨ହଜାର ଶ୍ରଦ୍ଧାଳୁ ଏକ ସଙ୍ଗରେ ଆଳତି ଦେଖିପାରିବେ। ସେହିପରି ଜାନୁଆରୀ ୨୭ ତାରିଖରୁ ମା'ଙ୍କ ମନ୍ଦିରରେ ସନ୍ଧ୍ୟା ଆଳତି ପୂର୍ବରୁ ପ୍ରତିଦିନ ସନ୍ଧ୍ୟାରେ ମହାନଦୀ ଆଳତି ଅନୁଷ୍ଠିତ ହେବାକୁ ଥିବା ବେଳେ ଉଦ୍‌ଘାଟନୀ ଦିବସରେ ମହାନଦୀ ଆଳତିର ନେତୃତ୍ୱ ନେବେ ଚନ୍ଦ୍ରହାସିନୀରୁ ଆସିଥିବା ଏକ ୭ ଜଣିଆ ପଣ୍ଡିତ ଦଳଙ୍କ ସହ ବ୍ରହ୍ମ ପଣ୍ଡିତ ମହାସଭାର ୭ ଜଣ ପଣ୍ଡିତ। ସେମାନେ ଏଠାରେ ମହାନଦୀ କୂଳରେ ଆଳତି ପାଇଁ ନିର୍ମିତ ମଞ୍ଚର ଦୁଇ ପାର୍ଶ୍ୱରେ ଛିଡ଼ା ହୋଇ ପ୍ରକୃତି ପୂଜା ସହ ମହାନଦୀ ଆଳତି ସମ୍ପାଦନ କରିବେ। ଏଥିରେ ୫-ଟି ଅଧ୍ୟକ୍ଷ କାର୍ତ୍ତିକ ପାଣ୍ଡିଆନ ନିଜେ ସାମିଲ ହୋଇ ମା' ସମଲେଶ୍ୱରୀ ଓ ମହାନଦୀ ପ୍ରତି ନିଜର ଭକ୍ତିପୂତ ନୈବେଦ୍ୟ ଅର୍ପଣ କରିବେ।

ତୀର୍ଥଯାତ୍ରୀଙ୍କ ପାଇଁ ଉଦ୍ଦିଷ୍ଟ ବିଶ୍ରାମଗୃହ।

ଦେଶର ଶକ୍ତି

ଯୁବଶକ୍ତି ଦେଶର ଶକ୍ତି। ଦେଶକୁ ଆଗକୁ ନେବାରେ ଜଣେ ଜଣେ ସେନାପତି। ଏହିମାନେ ହିଁ ବିକାଶର ସୂତ୍ରଧରା ଦେଶର ଭାଗ୍ୟ ନିର୍ଦ୍ଧାରକ ସାଜୁଥିବା ମତଦାତା ଭୂମିକାରେ ଏମାନେ ଅବତୀର୍ଣ୍ଣ ହୁଅନ୍ତି। ଶାସନ, ଶାସକ ଚୟନରେ ଏହି ଯୁବ ଭୋଟରଙ୍କ ମତଦାନ ସର୍ବଦା ଗୁରୁତ୍ୱପୂର୍ଣ୍ଣ ହୋଇଥିବାବେଳେ ମତଦାନ ପ୍ରକ୍ରିୟାରେ ଏମାନଙ୍କ ଶତପ୍ରତିଶତ ଅଂଶଗ୍ରହଣ ଦେଶପାଇଁ ଜରୁରୀ। ତେଣୁ ନୂଆ ଭୋଟରଙ୍କୁ ମତଦାନ ଲାଗି ଉତ୍ସାହିତ କରିବା ପାଇଁ ଜାନୁଆରୀ ୨୫ରେ ପାଳନ କରାଯାଉଛି ଜାତୀୟ ମତଦାତା ଦିବସ। ଏହି ଅବସରରେ ମତଦାନ ଲାଗି ଉତ୍ସାହ, ସାମ୍ନାରେ ଥିବା ବିଭିନ୍ନ ପ୍ରସଙ୍ଗରେ ଯୁବ ଭୋଟରଙ୍କ ମତାମତକୁ ନେଇ ସ୍ୱତନ୍ତ୍ର ଉପସ୍ଥାପନା...

ଜନ୍ମଦିନର ଶୁଭେଚ୍ଛା

ନାମ: .....
ବୟସ:.....
ଜନ୍ମ ତାରିଖ: .....

ଇଶାନ
ପରିବାରବର୍ଗ

କ୍ରୀଷ୍ଣା
ପରିବାରବର୍ଗ

ଏଠାରେ ୨ X ୨ ସେ.ମି. ଫଟୋ ଲଗାନ୍ତୁ

ସର୍ତ୍ତାବଳୀ: ଏହି କୁପନ ବ୍ୟବହାର କରି ସମ୍ପୂର୍ଣ୍ଣ ମାଗଣାରେ ଜନ୍ମଦିନର ଶୁଭେଚ୍ଛା ଜଣାନ୍ତୁ। ଫଟୋଗ୍ରାଫ ସହିତ କୁପନଟି ପ୍ରକାଶନ ତାରିଖର ୭ ଦିନ ପୂର୍ବରୁ ଜନ୍ମଦିନ ଶୁଭେଚ୍ଛା, ଧରିତ୍ରୀ, ବି-୨୬, ରସୁଲଗଡ ଶିଳ୍ପାଞ୍ଚଳ, ଭୁବନେଶ୍ୱର-୧୦ ଠିକଣାରେ ପହଞ୍ଚୁବା ଆବଶ୍ୟକ।

ପ୍ରଥମ ଜନ୍ମବାର୍ଷିକୀ

ଶ୍ରୀମାନ୍ ସଂକେତ କୁମାର (କ୍ରୀଷ୍ଣା)
ଦଣ୍ଡାସାହି, ବନମାଳିପୁର, ଖୋର୍ଦ୍ଧା
ଆଜି ତୋର ଜନ୍ମଦିନରେ ଶ୍ରୀଜଗନ୍ନାଥ ତୋତେ ଦୀର୍ଘାୟୁ କରିବା ସହିତ ତୋର ଚଳାପଥ କୁସୁମିତ କରନ୍ତୁ।
ଶୁଭେଚ୍ଛା ସହ: ଜେଜେବାପା, ଜେଜେମାଆ, ଅଜା, ଆଈ, ସିଦ୍ଧାନ୍ତ, ରଶ୍ମି, ବୈକୁଣ୍ଠ, ଦୀପାଲି, ମିତାଲି, ବନ୍ଧୁ ଓ ପରିବାରବର୍ଗ ।
ଧ-୭୫୭୦୪

ପ୍ରଥମ ଜନ୍ମବାର୍ଷିକୀ

ସାକେତ (ଇଶାନ)
ବର୍ଦ୍ଧୀସାହି, ପିପିଲି, ପୁରୀ
ଆଜିର ସକାଳ କେତେ ଯେ କୋମଳ
ଆଜିର ଦିବସ କେତେ ଯେ ସରସ
ପ୍ରଭୁ ଶ୍ରୀଜଗନ୍ନାଥ ତୁମକୁ ସଦାସର୍ବଦା ଖୁସିରେ ରଖନ୍ତୁ।
ଶୁଭେଚ୍ଛା ସହ: ଜେଜେବାପା, ଜେଜେମା, ଅଜା, ଆଈ, ମାମୁ, ମାଈଁ, ବାବା, ମାମା, ବଡ଼ମାମା, ବଡ଼ବାପା, ସିଦ୍ଧାନ୍ତ, ଶ୍ରୀନିବାସ, ପ୍ରାର୍ଥନା, କିରଣବାପ, ଶକ୍ତି, ସାଇଶ୍ରୀ, ସ୍ୱସ୍ତିକ, ଦେବେଶ, ବନ୍ଧୁ ଓ ପରିବାରବର୍ଗ ।
ଧ-୨୩୫୩

Email ମାଧ୍ୟମରେ କ୍ଲାସିଫାଏଡକୁ ବିଜ୍ଞାପନ ପଠାଇବାର ଠିକଣା:-
classifieddharitri@gmail.com

CLASSIFIED DISPLAY
MORE SPACE ' SAME PRICE

For Single Day		For 7 Days		For 15 Days		For 30 days	
6x4	12x4	6x4	12x4	6x4	12x4	6x4	12x4
1,500.00	2,000.00	6,000.00	12,000.00	12,000.00	25,000.00	20,000.00	40,000.00

Hurry up... Hurry up... Hurry up...
B.Ed
Only @89,000/-
IMMEDIATELY CONTACT
B.Ed
COUNSELLING CENTER
BHUBANESWAR
7606962458
8908210843
9124391142
8908210443

ପାଠକଙ୍କ ପାଇଁ ସୂଚନା

କ୍ଲାସିଫାଏଡରେ ପ୍ରକାଶିତ କେତେକ ବିଜ୍ଞାପନକୁ ଭିତ୍ତିକରି କିଛି ପାଠକ ଠକାମିର ଶିକାର ହେଉଥିବା ଆମର ଦୃଷ୍ଟିଗୋଚର ହେଉଛି। ବିଜ୍ଞାପନ ଦେଉଥିବା ସଂସ୍ଥାମାନଙ୍କ ସହ କାରବାର କରିବା ପୂର୍ବରୁ ସବିଶେଷ ତଥ୍ୟ ଓ ନିଜର ବିବେକ ଖଟାଇ କାରବାର କରନ୍ତୁ। ଏଥିପାଇଁ ଧରିତ୍ରୀ କର୍ତ୍ତୃପକ୍ଷ ଦାୟୀ ରହିବେ ନାହିଁ।

ସଂରକ୍ଷଣ କୋଟା ଉଠାଯାଉ

ପ୍ରଥମଥର ଭୋଟ ଦେବାକୁ ଯାଉଛି, ନିହାତି ଭାବେ ବହୁତ ଉତ୍ସାହ ରହିଛି। ପୂର୍ବଥର ଭୋଟର ଆଇକାର୍ଡ କୌଣସି କାରଣରୁ ହୋଇପାରି ନ ଥିଲା। ଏଥର ଆସି ଯାଇଛି। ପାଠ ପଢ଼ିବା ପରେ ଚାକିରି ଖଣ୍ଡେ ପାଇବା ଆଜିକା ଦିନରେ କଷ୍ଟକର ହୋଇପଡ଼ିଛି। ତେଣୁ ଓଡ଼ିଶାରେ ନିଯୁକ୍ତି ପ୍ରକ୍ରିୟା ସ୍ୱଚ୍ଛ ଆଉ ଅଧିକ ସୃଷ୍ଟି ହେବା ଆବଶ୍ୟକ। ଜଣେ ଭାରତୀୟ ନାଗରିକ ହିସାବରେ ମୁଁ ନିହାତି ଚାହିଁବି ସଂରକ୍ଷଣ କୋଟା ଉଠାଯାଉ। କାରଣ ଭଲ ପାଠ ପଢ଼ି ଭଲ ମାର୍କ ରଖୁଥିବା ପିଲାଟେ ଆଜି ତା'ଠୁ କମ୍ ମାର୍କ ରଖି ଆଗକୁ ଯାଉଥିବା ପିଲା ପାଖେ ହାରି ଯାଉଛି। ଜାତି, ଧର୍ମ, ବର୍ଣ୍ଣ ନିର୍ବିଶେଷରେ ଆମେ ଯଦି ସମାନ ତା'ହେଲେ ତାହା ସବୁ କ୍ଷେତ୍ରରେ ଏହାଲାଗୁ କରାଯାଉ।

- ଦିବ୍ୟଦର୍ଶନ ସିଂ, ପିଜି ପ୍ରଥମ ବର୍ଷ ଛାତ୍ର, ଉତ୍କଳ ବିଶ୍ୱବିଦ୍ୟାଳୟ ୱିମେନ ଷ୍ଟଡିଜ୍। ଜନ୍ମ-୨୦୦୨ ସେପ୍ଟେମ୍ବର ୨୩

ଆମେମାନେ ଗଣତନ୍ତ୍ରର ନିରପେକ୍ଷ ଅଙ୍ଗ

ଏଥର ମୁଁ ପ୍ରଥମ ଭୋଟ ଦେବି। ତେଣୁ ମତଦାନର ନୂଆ ଅନୁଭୂତି ମିଳିବ। ଆମେମାନେ ଗଣତନ୍ତ୍ରର ନିରପେକ୍ଷ ଅଙ୍ଗ। ଭୋଟ ଦେବା ଆମ କର୍ତ୍ତବ୍ୟ ଆଉ ଅଧିକାର ମଧ୍ୟ। ଜଣେ ଛାତ୍ର ହିସାବରେ କହିବି ପ୍ରଥମ ସମସ୍ୟା ଆମର ପ୍ଲେସମେଣ୍ଟ। ଏଥିସହ ବିଭିନ୍ନ ସମସ୍ୟାର ସମାଧାନ ଆମ ହାତରେ, ଆଉ ଏହା ରାଜନୀତି ଦ୍ୱାରା ସମାଧାନ କରାଯାଇପାରିବ ବୋଲି ଭାବୁଛି। ଆମେ ଯେତେ ସଚେତନ ହେବା, ଆଉ ଯିଏ ଆମ ସମସ୍ୟା ବୁଝି ସମାଧାନ କରିପାରିବ, ସେହିଭଳି ବ୍ୟକ୍ତିତ୍ୱକୁ ଗାଦିରେ ବସାଇବା ଜରୁରୀ। ଜଣେ ଭାରତୀୟ ନାଗରିକ ଭାବେ ମୁଁ ଆଶା ରଖିବି ଯେ, ରାଷ୍ଟ୍ରର ଉନ୍ନତି ସହ ବିଶେଷ କରି ମହିଳା ଏବଂ ପିଲାମାନଙ୍କ ଉପରେ ସର୍ବଦା ଦୃଷ୍ଟି ଦିଆଯାଉ।

- ଅସୀମ ପରିଡ଼ା, ପିଜି ପ୍ରଥମ ବର୍ଷ ଛାତ୍ର, ଉତ୍କଳ ବିଶ୍ୱବିଦ୍ୟାଳୟ ଇଂଲିଶ ବିଭାଗ। ଜନ୍ମ-୨୦୦୧ ଡିସେମ୍ବର ୭

ସ୍ୱଚ୍ଛ ନିର୍ବାଚନ ହେଉ

ଭୋଟର ଆଇକାର୍ଡ ଏଯାଏ ମିଳିନି। କିନ୍ତୁ ଚିରୁକୁଟି ଦ୍ୱାରା ମୁଁ ପଞ୍ଚାୟତ ନିର୍ବାଚନରେ ଭୋଟ ଦେଇଥିଲି। ଏଥର ଭୋଟର ଆଇକାର୍ଡ ମିଳିଯିବ ବୋଲି ଶୁଣୁଛି। ପ୍ରଥମଥର ପାଇଁ ସାଧାରଣ ନିର୍ବାଚନରେ ଅଂଶଗ୍ରହଣ କରିବାର ସୁଯୋଗ ମିଳିବ। ଉପଯୁକ୍ତ ନେତା ବାଛିବାକୁ ଚେଷ୍ଟା କରିବା ସହ ନିର୍ବାଚନ ପ୍ରକ୍ରିୟାକୁ ମଧ୍ୟ ଜାଣିପାରିବି। ରାଜ୍ୟ ହେଉ ବା ଦେଶ ସବୁଠି କିଭଳି ମହିଳାମାନଙ୍କୁ ସମ୍ମାନ, ସୁରକ୍ଷା ଓ ଶିକ୍ଷା ମିଳିବ ସେ ଦିଗରେ କାର୍ଯ୍ୟ ହେବା ଉଚିତ। ଏକ ସ୍ୱଚ୍ଛ ରାଜନୈତିକ ନିର୍ବାଚନ ନେଇ ମୁଁ ଆଶାବାଦୀ।

- ମଧୁସ୍ମିତା ମହାନ୍ତି, ଯୁକ୍ତୀ ସମାଜ ବିଜ୍ଞାନ ଛାତ୍ରୀ, ଚରମ୍ପା ମହାବିଦ୍ୟାଳୟ। ଜନ୍ମ-୨୦୦୩ ଜୁନ ୧୮

କ୍ରୀଡ଼ା କ୍ଷେତ୍ରରେ ଅଧିକ ନିଯୁକ୍ତି ମିଳୁ

ଭୋଟ ଦେବା ଆମ ଅଧିକାର, ଯାହା ଏଥର ମୋତେ ମିଳୁଛି। ବହୁତ ବି ଖୁସି ଅଛି। ବର୍ତ୍ତମାନ କ୍ରୀଡା କ୍ଷେତ୍ରରେ ଓଡ଼ିଶା ବେଶ୍ ନାଁ କଲାଣି। ମାତ୍ର କ୍ରୀଡ଼ା କ୍ଷେତ୍ରରେ ନିଯୁକ୍ତି ସୃଷ୍ଟି ଏକ ପ୍ରକାର ମୁଖ୍ୟ ସମସ୍ୟା ଭାବେ ରହିଛି। ଏପରିକି ନାନା କାରଣରୁ ବହୁ କ୍ରୀଡ଼ା ଛାତ୍ରାଛାତ୍ର ପାଠ ଛାଡୁଛନ୍ତି। ତେଣୁ ସେମାନଙ୍କ ହଷ୍ଟେଲ ସୁବିଧା, ଫି କମ୍ ହେବା ଆବଶ୍ୟକ। କ୍ରୀଡ଼ା ଭିତ୍ତିଭୂମି ସଜାଡ଼ିବା ସହ ଯଦି ରୋଜଗାର ଆଉ ପାଠ ପଢ଼ିବାରେ ସହଯୋଗ ମିଳିପାରନ୍ତା ତା'ହେଲେ ବାସ୍ତବରେ ଓଡ଼ିଶା କ୍ରୀଡ଼ା କ୍ଷେତ୍ରର ଆହୁରି ଆଗକୁ ବଢ଼ନ୍ତା।

- ପାପାଲି ପାତ୍ର, ବିପିଏଡ୍ ପ୍ରଥମ ବର୍ଷ ଛାତ୍ରୀ, ଜିସିପିଇ। ଜନ୍ମ-୨୦୦୩ ମାର୍ଚ୍ଚ ୨୭

ସାମ୍ପ୍ରତିକ ରୋଜଗାର କରିବା ମୁଖ୍ୟ ସମସ୍ୟା

ଛୋଟ ବେଳୁ ଘର ଲୋକେ ଭୋଟ ଦେବାର ଦେଖିଆସୁଛି। ମୁଁ ଯେବେ ପଚାରେ ମୋତେ କାହିଁ ନେଉନ ସେମାନେ କୁହନ୍ତି ତୋର ବୟସ ହେଇନି। ସେବେଠୁ ଇଚ୍ଛା। ଫାଇନାଲି ମୁଁ ଏଥର ଭୋଟ ଦେବାକୁ ଯାଉଛି। ପାଠ ପଢୁଛି। ପଢ଼ିବା ପରେ ମୁଖ୍ୟ ସମସ୍ୟା ହେଲା ରୋଜଗାର। ଚାକିରି ଖଣ୍ଡେ ପାଇବାକୁ ଆଜି ଯେଉଁ ଭଳି ସମସ୍ୟା ଉପୁଜିଛି ତାହା ନିହାତି ଭାବେ ଚିନ୍ତାର ବିଷୟ। ଭାରତରେ ଅପରାଧ ଅଧିକ ବଢ଼ି ଚାଲିଛି। ତା' ଉପରେ ବିଶେଷ ଧ୍ୟାନ ଦେବା ଆବଶ୍ୟକ। ଆମ ପରିବେଶ ଯେତେ ସୁରକ୍ଷିତ ରହିବ, ଆମେ ଶାନ୍ତିରେ କିଛି ଭାବି ପାରିବା ଆଉ କରିପାରିବା।

- ଚନ୍ଦ୍ରଶେଖର ପାଢ଼ୀ, ଯୁକ୍ତୀ ଶିକ୍ଷା ବିଭାଗ ଶେଷବର୍ଷ ଛାତ୍ର, ବିଜେବି କଲେଜ। ଜନ୍ମ-୨୦୦୩ ସେପ୍ଟେମ୍ବର ୧୫

ପ୍ରତି ଭୋଟ ମୂଲ୍ୟବାନ୍, ଯୋଗ୍ୟ ପ୍ରାର୍ଥୀଙ୍କୁ ଦେବି

ପ୍ରଥମଥର ଭୋଟ ଦେବି ତେଣୁ ବହୁତ ଖୁସି। ପ୍ରତିଟି ଭୋଟ ମୂଲ୍ୟବାନ୍। ତେଣୁ ଯୋଗ୍ୟ ପ୍ରାର୍ଥୀଙ୍କୁ ଭୋଟ ଦେବାକୁ ଚାହିଁବି। ଜଣେ ଛାତ୍ରୀ ହିସାବରେ ବର୍ତ୍ତମାନ ଆଉ ଭବିଷ୍ୟତ ପାଇଁ ସଂରକ୍ଷଣ ବ୍ୟବସ୍ଥା ହେଉଛି ମୁଖ୍ୟ ସମସ୍ୟା। ତାହା ଉଠିବା ଆବଶ୍ୟକ। ଭୋଟ ପାଇବା ଆଶାରେ ସବୁ ପ୍ରକାର ସୁବିଧା, ସୁଯୋଗ, ସଂରକ୍ଷଣ କେବଳ ନିର୍ଦ୍ଦିଷ୍ଟ ବର୍ଗର ଲୋକଙ୍କୁ ଦିଆଯାଉଛି। ମୋ ମତରେ ଏହା ବନ୍ଦ ହେବା ଜରୁରୀ। ସମସ୍ତେ ସବୁ ପ୍ରକାରର ସୁବିଧା ସୁଯୋଗ ପାଇବା ଦରକାର। ତେବେ ମହିଳାଙ୍କୁ ଅଧିକ ସୁରକ୍ଷା ଦିଆଯିବା ଆବଶ୍ୟକ। ସେମାନେ କିଭଳି ନିର୍ଭୟରେ ରହି ପାରିବେ ସେ ଦିଗକୁ ଧ୍ୟାନ ଦିଆଯାଉ।

- ଦୀପାଞ୍ଜଳୀ ବିଶ୍ୱାଳ, ଇଣ୍ଟିଗ୍ରେଟେଡ୍ ବିଏଡ୍ ପ୍ରଥମବର୍ଷ ଛାତ୍ରୀ, ଫକୀର ମୋହନ ସ୍ୱୟଂଶାସିତ ମହାବିଦ୍ୟାଳୟ। ଜନ୍ମ-୨୦୦୫ ଜାନୁଆରୀ ୨୬

ଆଞ୍ଚଳିକ ସ୍ତରରେ ଉନ୍ନତି ହେଉ

ଏଥର ପ୍ରଥମ ଥର ଭୋଟ ଦେବି। ବହୁତ ଏକ୍ସସାଇଟେଡ୍ ଅଛି। ଏହାପୂର୍ବରୁ ମୋର ସ୍ୱାଧୀନ ମତ ହେଲା, ଆଜି ବି ଗ୍ରାମାଞ୍ଚଳକୁ ଭଲ ରାସ୍ତାଟିଏ ନାହିଁ। ତେଣୁ ଆଞ୍ଚଳିକ ସ୍ତରର ଉନ୍ନତିକୁ ବିଶେଷ ଧ୍ୟାନ ଦିଆଯାଉ। ଆଉ ଜଣେ ଭାରତୀୟ ନାଗରିକ ହିସାବରେ ମୁଁ ଚାହିଁବି ଦାରିଦ୍ର୍ୟ ରେଖା ତଳେ ଥିବା ଲୋକଙ୍କୁ ସୁବିଧା ସୁଯୋଗ ଯୋଗାଇ ଦିଆଯାଉ। ରାଜ୍ୟ ହେଉ ବା କେନ୍ଦ୍ର, ଯେତେ ସବୁ ଯୋଜନା ଅଛି କିମ୍ବା ଆସୁଛି ତାହାର ସୁପରିଚାଳନା କରାଯାଉ। ଆମର ଯେତିକି ସ୍କିମ୍ ଅଛି, ତାକୁ ଯଦି ଧ୍ୟାନ ଦିଆଯିବ ତା'ହେଲେ ବି କେତେ ଉନ୍ନତି ହୋଇପାରିବ।

- ତିଥିକ୍ଷା ରାୟ, ଯୁକ୍ତୀ ମନୋବିଜ୍ଞାନ ଦ୍ୱିତୀୟ ବର୍ଷ ଛାତ୍ରୀ, ବିଜେବି କଲେଜ। ଜନ୍ମ-୨୦୦୩ ମେ ୧୫

ନାରୀ ସୁରକ୍ଷା, ବେରୋଜଗାରୀ ହ୍ରାସକୁ ଗୁରୁତ୍ୱ ଦିଆଯାଉ

ପ୍ରଥମଥର ଭୋଟ ଦେବାକୁ ଉତ୍ସାହିତ ଅଛି। ଭୋଟ ଦେବା ଆମର ନାଗରିକ ଅଧିକାର। ଏହା କାହା ସ୍ୱାର୍ଥରେ ଦିଆ ନ ଯାଉ। ସମସ୍ତେ ଯୋଗ୍ୟ ପ୍ରାର୍ଥୀଙ୍କୁ ଭୋଟ ଦେବା ଆବଶ୍ୟକ। ଏଥିସହିତ କିଛି ନୂଆ ଚେହେରାକୁ ମଧ୍ୟ ଆସନରେ ବସାଇବା ଦରକାର। ଯଦିଓ ଆମ ରାଜ୍ୟ ବା ଦେଶ ଉନ୍ନତି କରିଛି, ତଥାପି ସମସ୍ୟା ଏବେ ବି ସବୁ କ୍ଷେତ୍ରରେ ରହିଛି। ନାରୀଙ୍କୁ ସୁରକ୍ଷା ଦିଗରେ ଅଧିକ ଧ୍ୟାନ ଦିଆଯାଉ। ବେରୋଜଗାରିଙ୍କ ସଂଖ୍ୟା କିପରି କମିବ ସେଥିପ୍ରତି ପଦକ୍ଷେପ ନିଆଯାଉ।

-ମୋନାଲିସା ସାହୁ, କମ୍ପିଟିଟିଭ୍ ପରୀକ୍ଷା ପାଇଁ ପ୍ରସ୍ତୁତ ହେଉଥିବା ଛାତ୍ରୀ, ଭୁବନେଶ୍ୱର। ଜନ୍ମ-୨୦୦୩ ମାର୍ଚ୍ଚ ୮

ଭୋଟ ଦେବା ଅଧିକାର, ଦାୟିତ୍ୱ

ମୁଁ ପ୍ରଥମଥର ଭୋଟ ଦେବି। ଏବେ ମୋର ଦାୟିତ୍ୱ ବଢ଼ିଗଲା ଭଳି ଲାଗୁଛି। ଭୋଟର ରେଜିଷ୍ଟ୍ରେଶନ କରିବା ପରେ ଏବେ ପ୍ରାର୍ଥୀଙ୍କୁ ବୁଝିବାକୁ ଚେଷ୍ଟା କରୁଛି। ମୁଁ ଓଡ଼ିଶାର ଏକ ବିଶ୍ୱବିଦ୍ୟାଳୟରେ ପାଠ ପଢୁଛି। ମୋ ସହ ଅନ୍ୟ ଛାତ୍ରୀଛାତ୍ରମାନେ ଭଉତିଭୂମି, ଗୁଣାତ୍ମକ ଶିକ୍ଷା ଏବଂ ଷ୍ଟ୍ରାଇକ୍‌ଜନିତ ସମସ୍ୟାର ସମ୍ମୁଖୀନ ହେଉଛନ୍ତି। ସେହିଭଳି ବେରୋଜଗାର ଆଉ ଉଚ୍ଚଶିକ୍ଷା ପାଇବା ଭଳି ସମସ୍ୟାର ସ୍ଥାୟୀ ସମାଧାନ ହେବାର ଆବଶ୍ୟକତା ରହିଛି।

-ଅଜନ୍ୟା ସାହୁ, ବିଟେକ୍ ପ୍ରଥମବର୍ଷ ଛାତ୍ରୀ, ଓୟୁଟିଆର୍। ଜନ୍ମ-୨୦୦୪ ସେପ୍ଟେମ୍ବର ୧

ଭୋଟ ଦେବାକୁ ଇଚ୍ଛା ନାହିଁ

ଭୋଟର ପରିଚୟ ପତ୍ର ପାଇଁ ଆବେଦନ କରିଛି। ଏଯାଏଁ ଭୋଟର କାର୍ଡ ମିଳିନି କେବଳ ଚିରିକୁଟି ଆସିଛି। ତେବେ ଭୋଟ୍ ଦେବାକୁ ସେମିତି କିଛି ଇଚ୍ଛା ନାହିଁ। କାରଣ ଯେଉଁ ପ୍ରତିନିଧି ବା ରାଜନୈତିକ ଦଳ ଆସନ୍ତୁ ନା କାହିଁକି କାମ କେହି ବି ଠିକ୍ ଭାବେ କରୁ ନାହାନ୍ତି। ଏବେ ମହିଳାଙ୍କ ସୁରକ୍ଷା, ଶିକ୍ଷା ସମାଜରେ ପ୍ରମୁଖ ସମସ୍ୟା ପାଲଟିଛି। ଯାହାକୁ କୌଣସି ସରକାର ଦୃଷ୍ଟି ଦେଉନାହାନ୍ତି।

-ହୋଲିକା ପାଣି, ଭୁବନେଶ୍ୱରା ଜନ୍ମ- ୨୦୦୫ ମାର୍ଚ୍ଚ ୧୭

ଯୋଜନାର ସଫଳ ରୂପାୟନ ଜରୁରୀ

ଚଳିତ ବର୍ଷ ପ୍ରଥମ କରି ଭୋଟ୍ ଦେବି। ମାତ୍ର ଏଥିପାଇଁ ସେମିତି କିଛି ଉତ୍ସାହ ଲାଗୁନାହିଁ। କାରଣ ବାସ୍ତବରେ ଜନପ୍ରତିନିଧିମାନେ କିଛି କାମ କରୁ ନାହାନ୍ତି। ବସ୍ତି ଅଞ୍ଚଳରେ ରହୁଥିବାରୁ ଅନେକ ସମୟରେ ଆମେ ମୌଳିକ ଆବଶ୍ୟକତାରୁ ବଞ୍ଚିତ ହୋଇ ରହୁଛୁ। ତେଣୁ ଯିଏ ଆମ ପାଇଁ କାମ କରିବେ ସେ ଭଳି ଲୋକଙ୍କୁ ଭୋଟ୍ ଦେବି। ସରକାର ପିଲାଙ୍କ ଶିକ୍ଷା କ୍ଷେତ୍ରରେ ଅନେକ ପଦକ୍ଷେପ ଗ୍ରହଣ କରୁଥିବାବେଳେ ସେଗୁଡିକର ବାସ୍ତବ ରୂପାୟନ ହୋଇପାରୁନାହିଁ। ସେହିପରି ସୋସିଆଲ ମିଡିଆର ବହୁଳ ବ୍ୟବହାର ଯୁବପିଢ଼ିଙ୍କ ଉପରେ କୁପ୍ରଭାବ ପକାଉଛି। ତେଣୁ ଯୁବପିଢ଼ି କିଭଳି ଏଥିରୁ ଦୂରେଇ ରହିବେ ସେ ନେଇ ସରକାର ପଦକ୍ଷେପ ନେବା ଆବଶ୍ୟକ।

-କେ. ଇନ୍ଦୁ, ଯୁକ୍ତୀ ପ୍ରଥମ ବର୍ଷ ଛାତ୍ରୀ, ପି.ଜେ. କଲେଜ, କେଶୁରା। ଜନ୍ମ- ୨୦୦୫ ସେପ୍ଟେମ୍ବର ୨୯

ଗ୍ରାମାଞ୍ଚଳରେ ଉନ୍ନତି ହେବା ଦରକାର

ଭୋଟର କାର୍ଡ ପାଇଁ ଆବେଦନ କରିଛି। ଭାବୁଛି ଖୁବ୍‌ଶୀଘ୍ର ଆସିଯିବ ଏବଂ ମୁଁ ଚଳିତ ବର୍ଷ ପ୍ରଥମ କରି ଭୋଟ୍ ଦେବାର ଅନୁଭବ ହାସଲ କରିବି। ଏହି ଦିନଟିକୁ ଅପେକ୍ଷା କରି ରହିଛି। ଜନପ୍ରତିନିଧି ବାଛିବାର ମୋର ଯେଉଁ ଅଧିକାର ରହିଛି ତାହାର ସଦୁପଯୋଗ କରିବି। ପୂର୍ବାପେକ୍ଷା ଗ୍ରାମାଞ୍ଚଳର ଉନ୍ନତି ହୋଇଥିଲେ ମଧ୍ୟ ଏବେ ବି ଅନେକ ଗ୍ରାମ ସରକାରଙ୍କ ଦୃଷ୍ଟି ଆଡୁଆଳରେ ରହିଯାଇଛି। ସରକାରୀ ଯୋଜନା ଠିକ୍ ଭାବେ ପହଞ୍ଚୁପାରୁନାହିଁ। ତେଣୁ ଏ ଦିଗରେ ଦୃଷ୍ଟି ଦିଆଯିବା ଦରକାର।

-ଅଦିତି ପ୍ରିୟଦର୍ଶିନୀ, ଯୁକ୍ତୀ ପ୍ରଥମ ବର୍ଷ ଛାତ୍ରୀ, ଢେଙ୍କାନାଳ ମହିଳା ମହାବିଦ୍ୟାଳୟ। ଜନ୍ମ- ୨୦୦୫ ଜାନୁଆରୀ ୧

ଖୁସି ଓ ଦାୟିତ୍ୱର ଦିବସ

ସରକାର ନିଯୁକ୍ତି ଉପରେ ଅଧିକ ଗୁରୁତ୍ୱ ଦେବା ଆବଶ୍ୟକ। ଏବେ ରାଜ୍ୟ ତଥା ଦେଶରେ ବେକାରୀ ସମସ୍ୟା ବଢ଼ି ଚାଲିଥିବାବେଳେ ଆପରାଧିକ ମାମଲା ବୃଦ୍ଧି ପାଉଛି। ତେଣୁ ଯୁବପିଢ଼ିଙ୍କ ପାଇଁ ନିଯୁକ୍ତି ସୃଷ୍ଟି ସରକାରଙ୍କ ପ୍ରମୁଖ ଆହ୍ୱାନ ହେବା ଉଚିତ। ଯେଉଁ ସରକାର ବା ପ୍ରତିନିଧି ଏ ଦିଗକୁ ଦୃଷ୍ଟି ଦେବେ ମୁଁ ତାଙ୍କୁ ହିଁ ବାଛିବି। ପ୍ରଥମ କରି ଭୋଟ୍ ଦେବାକୁ ଯାଉଥିବାରୁ ଏହା ମୋ ପାଇଁ ଉଭୟ ଖୁସି ଓ ଦାୟିତ୍ୱର ବିଷୟ।

-ଆଦିତ୍ୟ ନାରାୟଣ ସେଠୀ, ଯୁକ୍ତ ୩ ଦ୍ୱିତୀୟ ବର୍ଷ ଛାତ୍ର, ଢେଙ୍କାନାଳ ଅଟୋନୋମସ୍ କଲେଜ। ଜନ୍ମ- ୨୦୦୪ ମାର୍ଚ୍ଚ ୧୧

ପିସି କାରବାର ମୂଳପୋଛ ହେବା ଆବଶ୍ୟକ

ଛୋଟବେଳୁ ଦେଖି ଆସିଛି ଘରେ ବାପା ଆଉ ଅନ୍ୟମାନେ ଭୋଟ ଦିଅନ୍ତି। ତେଣୁ ମୁଁ ବି କେବେ ସାବାଳିକା ହେବି ଆଉ ଭୋଟ୍ ଦେବି ଅପେକ୍ଷା କରିଛି। ଏଥର ପ୍ରଥମ କରି ଭୋଟ୍ ଦେବାକୁ ଥିବାରୁ ଖୁସି ଲାଗୁଛି। ମାତ୍ର ଜଣେ ଯୋଗ୍ୟ ପ୍ରାର୍ଥୀକୁ ବାଛିବା ଦାୟିତ୍ୱର ବିଷୟ। ପ୍ରତ୍ୟେକ ନାଗରିକ ଏହି ଦାୟିତ୍ୱକୁ ଠିକ୍ ଭାବେ ତୁଲାଇବା ଦରକାର। ଏବେ ଛୋଟରୁ ବଡ ସବୁ କାମ ପାଇଁ ପିସି କାରବାର ହେଉଛି। ତେଣୁ ଯେଉଁ ସରକାର ଆସିବେ ସେ ଏହି ଲାଞ୍ଚ କାରବାରକୁ ସମ୍ପୂର୍ଣ୍ଣ ବନ୍ଦ କରିବା ଆବଶ୍ୟକ।

-ଜି. ସାଇଲୁ, ଭୁବନେଶ୍ୱରା ଜନ୍ମ- ୨୦୦୫ ଜୁଲାଇ ୧୮

-ରିପୋର୍ଟ: ଅସମାପିକା ସାହୁ, ବନ୍ଦନା ସେଠୀ, ଶର୍ମିଷ୍ଠା ପାଣିଗ୍ରାହୀ

Classified Everyday
0674-2580101, 2549949

REAL ESTATE
SALE

ଭୁବନେଶ୍ୱର ଜଟଣୀଗେଟ୍ କିଛି ଦୂରତାରେ 1200sqft. 3,60,000/-, ଛତାବର bypass sqft-500/-. 9348232008. D-75298

ଭୁବନେଶ୍ୱର ଖୋର୍ଦ୍ଧା ପିତାପଲ୍ଲି ଛକ ପାଖରେ ସଙ୍ଗେସଙ୍ଗେ ଘର କଲାଭଳି ପ୍ଲଟ

ଗଣତନ୍ତ୍ରର ମୂଲ୍ୟବୋଧ ଓ ଆଜିର ଗଣତନ୍ତ୍ର

ପରାଧୀନ ରାଷ୍ଟ୍ରଟି ସ୍ୱାଧୀନ ହେବା ଏବଂ ଶାସନ ବ୍ୟବସ୍ଥାରେ ଭିତ୍ତିପ୍ରସ୍ତର ସ୍ଥାପନରେ ଯେଉଁମାନଙ୍କ ତ୍ୟାଗ ଓ ବଳିଦାନ ଆମକୁ ସ୍ୱାଧୀନତାର ସ୍ୱାଦ ଚଖାଇଛି ସେମାନଙ୍କୁ ଯେତେ ପ୍ରଶଂସା କଲେ ମଧ୍ୟ ଶବ୍ଦକୋଷରେ ଶବ୍ଦର ଅଭାବ ପଡ଼ିବ। ସେହି ମହାମନୀଷୀମାନଙ୍କ ଅଦମ୍ୟ ସାହସ, ନିର୍ଭୀକତା, ମନ ଭିତରେ ଉଙ୍କିମାରୁଥିବା 'ପରାଧୀନ ଜର୍ଜରିତ ଦୁଃଖରୁ ବର୍ତ୍ତିବା'ର ପଣ, ଶେଷରେ ଇଂରେଜମାନଙ୍କୁ ଦେଶ ଛାଡ଼ିବାକୁ ବାଧ୍ୟ କରିଥିଲା, ସେଦିନ ଥିଲା ୧୯୪୭ ଅଗଷ୍ଟ ୧୪ର ମଧ୍ୟରାତ୍ରି। ପରଦିନ ଅର୍ଥାତ୍ ୧୫ ତାରିଖ ସକାଳୁ ସମସ୍ତ ଭାରତୀୟ ଖୁସିରେ ଆତ୍ମହରା ହୋଇ ସ୍ୱତଃ ଗାଇଲେ 'ଆମେ ଚଳାଇବା ଦେଶ ଆମରି, ଆମରି ନାଆରେ ଆମେ ନାଉରି'। ଯେଉଁଥିପାଇଁ ଭାରତୀୟଙ୍କ ଛାତି ଆଜି ଗର୍ବରେ ଫାଟିପଡୁଛି କେବଳ ସ୍ୱାଧୀନ ଭାରତର ନାଗରିକ ବୋଲି। ଏହି ମହାସଂଗ୍ରାମକୁ ଜିତିବାକୁ ଯାହାକୁ ମୁଖ୍ୟ ଆୟୁଧ କାରାଯାଇଥିଲା ତାହା ହେଉଛି 'ଅହିଂସା'। ଯେଉଁ ଅହିଂସା ନୀତି ପାଇଁ ଆଜି ସେ ସମସ୍ତ ଭାରତୀୟଙ୍କ ହୃଦୟରେ ଚିରଞ୍ଜୀବୀ ଓ ଜାତିର ପିତା ରୂପେ ସର୍ବପୂଜିତ, ସେ ହେଉଛନ୍ତି 'ମହାତ୍ମା ଗାନ୍ଧୀ'। ଦେଶର ଏକତା ଓ ଅଖଣ୍ଡତାକୁ ବଜାୟ ରଖିବା ଓ ଲୋକଙ୍କ ମଧ୍ୟରେ ସମ୍ପର୍କ ସୁଦୃଢ଼ ସହିତ ଶୃଙ୍ଖଳା ବଜାୟ ରଖିବା ପାଇଁ ଏକ ଅନୁଶାସନର ଆବଶ୍ୟକତାକୁ ଦୃଷ୍ଟିରେ ରଖି ସମ୍ବିଧାନ ପ୍ରଣୟନ କରାଯାଇଥିଲା, ଯାହାର ମୁଖ୍ୟ ପୁରୋଧା ଥିଲେ ଡ. ବି ଆର୍ ଆମ୍ବେଡକର। ଦେଶ ସ୍ୱାଧୀନ ପରେ ଯଦିଓ ସମ୍ବିଧାନ ପ୍ରସ୍ତୁତ ହୋଇଥିଲା, ପ୍ରକୃତରେ ଏହାର କାର୍ଯ୍ୟକାରୀ ଦିବସଟି ଥିଲା ୧୯୫୦ ଜାନୁଆରୀ ୨୬, ଯାହାକୁ ଆମେ ପ୍ରତିବର୍ଷ ସାଧାରଣତନ୍ତ୍ର, ଗଣତନ୍ତ୍ର ବା ଜନରାଜ୍ୟ ଦିବସ ବୋଲି ପାଳନ କରିଆସୁଛୁ। ଚଳିତ ବର୍ଷ ଗଣତନ୍ତ୍ର ଦିବସ ପରେଡ୍‌ରେ ପ୍ରଥମ ଥର ପାଇଁ ତିନି ସେନାରେ ମହିଳା ଅଗ୍ନିବୀର, ସୀମା ସୁରକ୍ଷା ବଳ ଓ ସଶସ୍ତ୍ର ବଳ ଚିକିତ୍ସା ସେବାରେ ମହିଳା ଦଳ ସାମିଲ ହେବା ଭାରତ ଇତିହାସରେ ଯୋଡ଼ିବ ଏକ ସ୍ୱର୍ଣ୍ଣିମ ଅଧ୍ୟାୟ, ଯାହା ନାରୀଶକ୍ତିକୁ ଇଙ୍ଗିତ କରିବ।

ସର୍ବବୃହତ ଗଣତାନ୍ତ୍ରିକ ରାଷ୍ଟ୍ର ଭାରତ ଆଜି ତା'ର ୭୫ ତମ ଜନରାଜ୍ୟ ଦିବସ ପାଳନ କରୁଛି। ସମସ୍ତଙ୍କୁ ଆଦରେଇନେବାର ମହାମନ୍ତ୍ର ବସୁଧୈବ କୁଟୁମ୍ବକମ୍ ଯାହା ବିବିଧତା ମଧ୍ୟରେ ଏକତା ଭଳି କଠିନ କାର୍ଯ୍ୟକୁ ସାମ୍ବିଧାନିକ ବ୍ୟବସ୍ଥାରେ ସାମିଲ କରି ତାହାକୁ ନିରବଚ୍ଛିନ୍ନ ଭାବରେ ସମ୍ପାଦନ କରିଆସୁଛି, ଯାହା ବିଶ୍ୱର କୌଣସି ଦେଶରେ ସମ୍ଭବ ହୋଇନାହିଁ। ଏହି ଶାସନ ବ୍ୟବସ୍ଥା ଭାରତୀୟ ଗଣତନ୍ତ୍ରରେ ଅଖଣ୍ଡତା ବଜାୟ ରଖି ଦୀର୍ଘ ୭୫ ବର୍ଷ ହେଲା ସାମ୍ବିଧାନିକ ମର୍ଯ୍ୟାଦାକୁ ବିଶ୍ୱ ଦରବାରରେ ଏକ ପରିଚିତ ରାଷ୍ଟ୍ରର ମାନ୍ୟତା ପାଇବାର ହକ ବନିବା ସହିତ ଅନେକ ପ୍ରଗତିଶୀଳ ରାଷ୍ଟ୍ରଙ୍କ ସହ ସମକକ୍ଷ ହେବାରେ ସାହସ ଜୁଟାଇଛି। ଗଣତନ୍ତ୍ର ଶାସନର ମୂଳ ଉଦ୍ଦେଶ୍ୟ ହେଲା ଭାରତ ଭଳି ବୃହତ୍ ଦେଶକୁ ଏକ ସାର୍ବଭୌମ, ସମାଜବାଦ, ଧର୍ମନିରପେକ୍ଷ, ଗଣତାନ୍ତ୍ରିକ ରାଷ୍ଟ୍ରରେ ପରିଣତ କରିବା ସହ ସମସ୍ତ ମୌଳିକ ସୁବିଧାକୁ ସାଧାରଣ ଜନତାଙ୍କ ପାଖରେ ପହଞ୍ଚାଇବା ପାଇଁ ତ୍ରିସ୍ତରୀୟ ପଞ୍ଚାୟତ ବ୍ୟବସ୍ଥାକୁ କାର୍ଯ୍ୟକାରୀ କରାଯାଇଛି। ପ୍ରତ୍ୟକ୍ଷ ନିର୍ବାଚିତ ପ୍ରତିନିଧି ଦେଶ ପାଇଁ ସଂସଦକୁ ପରିଚାଳନା କରୁଥିବା ବେଳେ ରାଜ୍ୟ ପାଇଁ ବିଧାନସଭାକୁ ପରିଚାଳନା କରନ୍ତି। ଦେଖାଯାଇଛି ସମ୍ବିଧାନର ଦୁଇଟି ମର୍ଯ୍ୟାଦାପୂର୍ଣ୍ଣ ଗୃହ, ଉଭୟ ସଂସଦ ଓ ବିଧାନସଭାର ଗରିମା ରକ୍ଷା ଓ ଗଣତାନ୍ତ୍ରିକ ରାଷ୍ଟ୍ରର ମର୍ଯ୍ୟାଦାକୁ ଅକ୍ଷୁଣ୍ଣ ରଖିବାରେ ବର୍ତ୍ତମାନର ରାଜନେତାଙ୍କ ଭୂମିକା ଦିନକୁ ଦିନ ସଙ୍କଟ ଆଡକୁ ଟାଣି ନେଉଛି। ଆଇନ କାନୁନ ପ୍ରଣୟନର ଅନୁଚ୍ଛେଦଶାଳ କୁହାଯାଉଥିବା 'ସଂସଦ ଓ ବିଧାନସଭା' ଗୃହରେ ସାଂସଦ ଓ ବିଧାୟକଙ୍କ କାରନାମା ସ୍ୱାଧୀନତା ସଂଗ୍ରାମୀଙ୍କ ବଳିଦାନ ପ୍ରତି ଉପହାସ ବୋଲି ମନେକରାଯାଉଛି। ସଂସଦ ଓ ବିଧାନସଭାକୁ ପୂରା ସମୟ ଚଳାଇ ନ ଦେବା, ବିନା ପ୍ରସଙ୍ଗରେ ହୋହଲ୍ଲା ଦ୍ୱାରା ଅପ୍ରୀତିକର ପରିସ୍ଥିତି ସୃଷ୍ଟି କରି ଗୃହକୁ ଅଚଳ କରିଦେବା ସହ ସଂସଦୀୟ, ଗରିମାକୁ କ୍ଷୁଣ୍ଣ କରିବା, ଏବେ ରାଜନୈତିକ ଦଳଙ୍କର ଏକ ରୀତିମତ ଅଭ୍ୟାସରେ ପରିଣତ ହେଉଛି, ଯାହା ଗଣତନ୍ତ୍ର ପ୍ରତି ମହାବିପଦ ଆଣିଦେବ।

ବର୍ତ୍ତମାନର ଲୋକପ୍ରତିନିଧିମାନେ ଲୋକ ସଭା ଓ ବିଧାନସଭାକୁ ଏକ ମନୋରଞ୍ଜନ ସ୍ଥଳ ବୋଲି ଧରିନେଉଛନ୍ତି, ଏଥିରେ ରୋକ ଲଗାଇବାକୁ ହେଲେ ଦୃଢ଼ ଆଇନର ଆବଶ୍ୟକତାକୁ ଏଡ଼ାଇ ଦିଆଯାଇ ନ ପାରେ। ଗଣତନ୍ତ୍ରର ମୂଳ ମନ୍ତ୍ର ହେଉଛି ଶାସନ ବିକେନ୍ଦ୍ରୀକରଣ। ଏବେ କିନ୍ତୁ ଶାସନକୁ କେନ୍ଦ୍ରୀକରଣ ପଛରେ ସମସ୍ତେ ବ୍ୟସ୍ତ। ବିଶେଷ କିଛି ବ୍ୟକ୍ତି ବା ରାଜନୈତିକ ଦଳ ଚାହାନ୍ତି, ସବୁକିଛି ତାଙ୍କଦ୍ୱାରା ନିୟନ୍ତ୍ରିତ ହେଉ। ସମାଜରେ ପ୍ରତ୍ୟେକ ଘଟଣା ବା ଦୁର୍ଘଟଣାକୁ ରାଜନୀତୀକରଣ କରାଯାଉଛି ଯାହା ଆଦୌ ସ୍ପୃହଣୀୟ ନୁହେଁ।

ବର୍ତ୍ତମାନ ଜନପ୍ରତିନିଧି ଓ ପ୍ରଶାସକଙ୍କ ମଧ୍ୟରେ ସମନ୍ୱୟ ଅଭାବ ପରିଲକ୍ଷିତ ହେଉଛି, ଯେଉଁଥିପାଇଁ ଅନେକ ସୁବିଧା ସୁଯୋଗ ଲୋକଙ୍କ ପାଖରେ ଏବେ ବି ଅପହଞ୍ଚ। ଶାସନ ବ୍ୟବସ୍ଥାରେ ଉଭୟ ପ୍ରଶାସକ ଏବଂ ରାଜନେତାଙ୍କ ଦାୟିତ୍ୱ ଓ କର୍ତ୍ତବ୍ୟ ସମ୍ପାଦନ ଲାଗି ସମ୍ବିଧାନରେ ବିଧିବଦ୍ଧ ବ୍ୟବସ୍ଥା ଥିଲେ ମଧ୍ୟ ଏହାକୁ ଭୂକ୍ଷେପ ନ କରିବା ଏକ ଗଣତନ୍ତ୍ର ବିରୋଧୀ। ବିଜ୍ଞାନ ଓ ପ୍ରଯୁକ୍ତିବିଦ୍ୟାର ସଫଳତା ଆମକୁ ଚନ୍ଦ୍ର ପୃଷ୍ଠରେ ଅବତରଣ ସହିତ ସୂର୍ଯ୍ୟର ନିକଟତର ହେବାପାଇଁ ବାଟ କଢ଼ାଉଛି। ମାତ୍ର ବର୍ତ୍ତମାନ ଉଗ୍ର ଆଧୁନିକ କବଳିତ ସାମାଜିକ ସ୍ଥିତି ସହ ଲୋକଙ୍କ ପ୍ରବୃତ୍ତି ଦିନକୁ ଦିନ ବିଗିଡିବାରେ ଲାଗିଛି। ଏହାକୁ ସଜାଡିବାକୁ ହେଲେ ନୈତିକ ଶିକ୍ଷା ସହ ବୌଦ୍ଧିକ ଜ୍ଞାନ ହିଁ ଏକ ମାତ୍ର ରାସ୍ତା। ଦୀର୍ଘ ୭୭ ବର୍ଷର ସ୍ୱାଧୀନ ନାଗରିକ ହିସାବରେ ନିଜର ଆଚରଣ, ବ୍ୟବହାର ଓ ସମାଜ ପ୍ରତି ଦାୟିତ୍ୱ ଓ କର୍ତ୍ତବ୍ୟ ତୁଲାଇବାରେ କେତେ ସକ୍ଷମ ତାହାକୁ ଆତ୍ମସମୀକ୍ଷା କରିବା ସହିତ ବିଗିଡ଼ିଥିବା ପରିସ୍ଥିତିରେ ସୁଧାର ଆଣିବା ହିଁ ହେବ ପ୍ରକୃତ ଦେଶପ୍ରେମ।

–ଡ. ଅଜୟ କୁମାର ନନ୍ଦ
ସହକାରୀ ପ୍ରାଧ୍ୟାପକ ଓ ଉପ ବିତ୍ତ ଅଧିକାରୀ,
କିସ୍ ବିଶ୍ୱବିଦ୍ୟାଳୟ,
ଭୁବନେଶ୍ୱର

ଆମ ସମ୍ବିଧାନ, ଆମ କଥା

ଆଜି ୭୫ତମ ସାଧାରଣତନ୍ତ୍ର ଦିବସ। ପିଲାମାନେ ଏହି ଦିବସଟିକୁ ଭଲ ଭାବେ ଜାଣିଛ ଆଉ ଆମେ ସମସ୍ତେ ଏହି ଦିନଟିକୁ ବିଦ୍ୟାଳୟରେ ଭାବ ଗମ୍ଭୀର ଓ ବଳିଦାନକୁ ସ୍ମରଣ ପୂର୍ବକ ପାଳନ କରିଥାଉ। ଦୀର୍ଘ ଦୁଇଶହ ବର୍ଷର ଇଂରେଜ ଶାସନର ଉତ୍ପୀଡ଼ନ ପରେ ଭାରତରେ ଉଦିତ ହେଲା ସ୍ୱାଧୀନତାର ନବୀନ ସୂର୍ଯ୍ୟ। ଶତ ଆନ୍ଦୋଳନ ଓ ଆତ୍ମ ବଳିଦାନର ପ୍ରତୀକ ଆମର ସ୍ୱାଧୀନତା। ୧୯୪୭ ଅଗଷ୍ଟ ୧୫ ତାରିଖରେ ଆମ ଦେଶ ସ୍ୱାଧୀନ ହେବା ପରେ ଆମେ ଆମକୁ ଶାସନ କରିବାକୁ ଏକ ନିଜସ୍ୱ ଖସଡ଼ା ପ୍ରସ୍ତୁତ କଲୁ। ତାକୁ ଆମ ଦେଶର ସମ୍ବିଧାନ ବୋଲି କୁହାଗଲା। ୧୯୫୦ମସିହା ଜାନୁଆରୀ ୨୬ ତାରିଖରେ ଆମ ସମ୍ବିଧାନ କାର୍ଯ୍ୟକାରୀ ହୋଇଥିଲା। ଡ. ବି.ଆର୍. ଆମ୍ବେଡକର ଥିଲେ ଆମ ସମ୍ବିଧାନର ପ୍ରଣେତା। ଆଉ ଆଜି ୭୫ବର୍ଷ ପରେ ଗର୍ବର ସହିତ କହିପାରୁଛେ ଯେ, ଆମେ ଭାରତୀୟ। ଆମ ସାମ୍ବିଧାନିକ ବ୍ୟବସ୍ଥାରେ ଆମ ଅଧିକାରଠାରୁ ଆରମ୍ଭ କରି ଦେଶ ଶାସନ ପର୍ଯ୍ୟନ୍ତ ପ୍ରତ୍ୟେକ ବିଷୟ ଉଲ୍ଲେଖ ରହିଛି। ଆବଶ୍ୟକ ସ୍ଥଳେ ଜନଗଣ ଓ ଦେଶର ସ୍ୱାର୍ଥ ଦୃଷ୍ଟିରୁ ଆମ ସମ୍ବିଧାନରେ ଅନେକ ସଂଶୋଧନ ମଧ୍ୟ ହୋଇଛି।

ସମ୍ବିଧାନରେ ସ୍ୱାଧୀନ ଭାରତର ଜାତୀୟ ସଙ୍ଗୀତ ଭାବେ 'ଜନ ଗଣ ମନ...'କୁ ବିବେଚନା କରାଯାଇଛି। ଏହାର ମୂଳ ଲେଖା ବଙ୍ଗଳାରେ ଲେଖାଯାଇଥିଲା ଏବଂ ଏହାକୁ ନୋବେଲ ବିଜେତା ରବୀନ୍ଦ୍ରନାଥ ଟାଗୋର ରଚନା କରିଥିଲେ। ୧୯୫୦ ଜାନୁଆରୀ ୨୪ ତାରିଖରେ ଏହାର ହିନ୍ଦୀ ରୂପାନ୍ତରଣକୁ ପ୍ରଥମ ସଂସଦୀୟ ଅଧିବେଶନରେ ସର୍ବସମ୍ମତିକ୍ରମେ ସମର୍ଥନ କରାଯାଇ ଏହାକୁ ଜାତୀୟ ସଙ୍ଗୀତର ମାନ୍ୟତା ପ୍ରଦାନ କରାଯାଇଥିଲା। ୧୯୧୧ ଡିସେମ୍ବର ୨୭ରେ କଲିକତାରେ ବସିଥିବା ଅଖିଳ ଭାରତୀୟ କଂଗ୍ରେସ ବୈଠକରେ ଏହାକୁ ପ୍ରଥମେ ଗାନ କରାଯାଇଥିଲା। ତେବେ ଏହାକୁ ଗାନ କରିବାର ବିଧି ରହିଛି। ୫୨ ସେକେଣ୍ଡ ମଧ୍ୟରେ ଏହାକୁ ଶେଷ କରିବାକୁ ହେବ। ଏଥିରେ ତ୍ରୁଟି ହେଲେ ଭାରତୀୟ ସମ୍ବିଧାନରେ ଦଣ୍ଡ ବ୍ୟବସ୍ଥା ମଧ୍ୟ ଉଲ୍ଲେଖ ରହିଛି।

ସମ୍ବିଧାନ ଏପରି ଏକ ଶବ୍ଦ ଯେଉଁଠି ଅନ୍ୟ ଯେକୌଣସି ଶବ୍ଦର ଗୁରୁତ୍ୱ ମଧ୍ୟ ଫିକା ପଡ଼ିଯାଇଥାଏ। ସବୁକିଛି ଉପରେ ସମ୍ବିଧାନକୁ ସ୍ଥାନ ଦିଆଯାଇଛି। ସମ୍ବିଧାନ କହିଲେ କେତେକ ଆବଶ୍ୟକ ତଥା ଗୁରୁତ୍ୱପୂର୍ଣ୍ଣ ନିୟମାବଳୀ, ଯେଉଁଥିରେ ସମ୍ପୂର୍ଣ୍ଣ ଦେଶ ପରିଚାଳିତ ହୋଇଥାଏ। ଦେଶର ସମ୍ବିଧାନରେ ଉଲ୍ଲେଖ କରାଯାଇଥିବା ପ୍ରତ୍ୟେକ ନିୟମକୁ ସେହି ଦେଶର ବ୍ୟକ୍ତିବିଶେଷଙ୍କୁ ମାନିବାକୁ ହୋଇଥାଏ। ଦେଶର ସାଧାରଣଲୋକଙ୍କ ସୁରକ୍ଷା, ଅଧିକାର ଏବଂ କର୍ତ୍ତବ୍ୟ ପ୍ରତି ସେଠାକାର ସମ୍ବିଧାନ ସର୍ବଦା ଯତ୍ନବାନ ରହିଥାଏ। ସମ୍ପୂର୍ଣ୍ଣ ଗଣତନ୍ତ୍ର ପ୍ରକ୍ରିୟା ଏବଂ ଏହାର ୪ଟି ସ୍ତମ୍ଭ ମଧ୍ୟ ସମ୍ବିଧାନ ଅନ୍ତର୍ଗତ। ଇତିହାସ କହେ ଯେ ଯେଉଁ ଦେଶରେ ନିଜ ସମ୍ବିଧାନକୁ ଗୁରୁତ୍ୱ ଦିଆଯାଇ ଶାସନ ବ୍ୟବସ୍ଥା ପରିଚାଳିତ କରାଯାଇଛି ସେ ଦେଶ ସେତେ ବିକଶିତ ଓ ସଭ୍ୟ ରାଷ୍ଟ୍ର ଭାବେ ଖ୍ୟାତିଲାଭ କରିଛି। ସମ୍ବିଧାନ ନ ଥିଲେ ଦେଶର ସବୁଆଡ଼େ ଅରାଜକତା ବ୍ୟାପିଯିବ। କେହି କହିବାକୁ ମାନିବା ତ ଦୂରର କଥା, କାହା କଥା ମଧ୍ୟ କେହି ଶୁଣିବେନି। ଦୁର୍ବଳ ଉପରେ ସବଳର ଅତ୍ୟାଚାର ବଢ଼ିଯିବ। ଗରିବ ଆହୁରି ଗରିବ ହୋଇଯିବ ଏବଂ ଧନୀ ଆହୁରି ଧନୀ। ଦେଶ ଆଉ ଦେଶ ହୋଇ ରହିବ ନାହିଁ, ଏକ ଅପରାଧର ପୃଷ୍ଠଭୂମି ପାଲଟିଯିବ। ମାତ୍ର ସମ୍ବିଧାନ ଏସବୁକୁ ରୋକିବା ପାଇଁ ଗୋଟିଏ ମାତ୍ର ବାଟ। ସମ୍ବିଧାନ ଅନୁଯାୟୀ ପ୍ରତ୍ୟେକ ମଣିଷର ଏ ସମାଜରେ ନିଜ ହିସାବରେ ମୁଣ୍ଡ ଟେକି ବାଟ ଚାଲିବାର ଏବଂ ବଞ୍ଚିବାର ଅଧିକାର ରହିଛି। ଏହା ମଣିଷର ଜନ୍ମସିଦ୍ଧ ଅଧିକାର ବୋଲି ସମ୍ବିଧାନ କହିଛି। ଅନ୍ୟ ଅର୍ଥରେ କହିଲେ ସମ୍ବିଧାନ ବ୍ୟକ୍ତିକୁ ନିଜ ଦେଶରେ ସୁରକ୍ଷା ଦେଇଥାଏ। ଏକ ସୁସ୍ଥ ସମାଜଭିତ୍ତିକ ଦେଶରେ ଶାନ୍ତିରେ ନିଃଶ୍ୱାସ ପ୍ରଶ୍ୱାସ ନେବାକୁ ହେଲେ ଏକ ସୁସ୍ଥ ସମ୍ବିଧାନର ଆବଶ୍ୟକତା ରହିଛି। ତେବେ ଆମେ ନିଜକୁ ଭାଗ୍ୟବାନ ମନେକରିବା ଉଚିତ ଯେ ଆମେ ଏପରି ଏକ ଦେଶରେ ନାଗରିକ ଯେଉଁ ଦେଶର ସମ୍ବିଧାନ ବିଶ୍ୱର ଏକ ଶକ୍ତିଶାଳୀ ସମ୍ବିଧାନ ଭାବେ ମାନ୍ୟତା ପାଇଛି। ପିଲାମାନେ ତୁମେ ତୁମ ଭାରତ ମାତାକୁ, ସମ୍ବିଧାନକୁ, ସମାଜକୁ ସର୍ବୋପରି ତୁମ ମାତାପିତା ଓ ବିଦ୍ୟାଳୟକୁ ଏହିପରି ଏକ ସ୍ମରଣୀୟ ଦିନରେ ମନେପକାଇବା ଜରୁରୀ।

ଦେଶରେ ଶାସନ ବ୍ୟବସ୍ଥାକୁ ସୁଦୃଢ଼ କରିବାକୁ ହେଲେ ଏକ ବିଧିବଦ୍ଧ ଆଇନ ବ୍ୟବସ୍ଥା ତଥା ସମ୍ବିଧାନର ଆବଶ୍ୟକତା ରହିଛି ବୋଲି ମାନବେନ୍ଦ୍ରନାଥ ରୟ ସର୍ବ ପ୍ରଥମେ ଚିନ୍ତା କରିଥିଲେ। ୧୮୮୭ରେ କଲିକତାର ଆରବେଲିଆ ଅଞ୍ଚଳର ଏକ ବ୍ରାହ୍ମଣ ପରିବାରରେ ଜନ୍ମ ଗ୍ରହଣ କରିଥିବା ମାନବେନ୍ଦ୍ରନାଥ ପ୍ରଥମେ କମ୍ୟୁନିଷ୍ଟ ଚିନ୍ତାଧାରାରେ ବିଶ୍ୱାସ ରଖୁଥିଲେ। ପରେ ସେ ବଙ୍କିମ ଚନ୍ଦ୍ର ଚଟ୍ଟୋପାଧ୍ୟାୟ ଏବଂ ସ୍ୱାମୀ ବିବେକାନନ୍ଦଙ୍କ ଲେଖାରେ ପ୍ରଭାବିତ ହୋଇଥିଲେ। ଦେଶରେ କିପରି ଏକ ସୁଶାସନ ବ୍ୟବସ୍ଥା ପ୍ରଚଳନ କରାଯିବ ସେ ନେଇ ଦିନ ରାତି ଭାବିବାକୁ ଲାଗିଲେ। ପରେ ଏହାକୁ ଏକ ଲିଖିତ ତଥା ଚରିତାର୍ଥ ରୂପ ଦେଇଥିଲେ ବି.ଆର. ଆମ୍ବେଡକର। ସେତେବେଳେ ଦେଶର ଜଣେ ଆଇନ ବିଶାରଦ ତଥା ଜଣେ ପ୍ରମୁଖ ଚିନ୍ତାଶୀଳ ବ୍ୟକ୍ତି ଭାବେ ବି.ଆର.ଆମ୍ବେଡକରଙ୍କ ଖ୍ୟାତି ଦେଶ ତଥା ଦେଶ ବାହାରେ ରହିଥିଲା। ୧୮୫୭ରୁ୧୯୪୭ ପର୍ଯ୍ୟନ୍ତ ଦେଶରେ ଚାଲିଥିବା ବ୍ରିଟିଶ ଶାସନ ଅମଳରେ ଯେଉଁ ଯେଉଁ ନିୟମରେ ଦେଶ ପରିଚାଳିତ ହେଉଥିଲା ଏସବୁକୁ ଆମ୍ବେଡକର ନିଜ ରଚିତ ସମ୍ବିଧାନରେ ସ୍ଥାନ ଦେଇଥିଲେ। କେବଳ ସେତିକି ନୁହେଁ ଯୁକ୍ତ ରାଷ୍ଟ୍ର ଆମେରିକା, ଅଷ୍ଟ୍ରେଲିଆ, ଫ୍ରାନ୍ସ, କାନାଡ଼ା, ସୋଭିଏଟ ୟୁନିଅନ ଆଦି ଦେଶର ନିୟମକୁ ମଧ୍ୟ ଭାରତୀୟ ସମ୍ବିଧାନରେ ସେ ପ୍ରଣୟନ କଲେ। ୧୯୪୯, ନଭେମ୍ବର୨୬ ତାରିଖରେ ଏହାକୁ ସ୍ୱାଧୀନ ଭାରତର ସଂସଦରେ ଉପସ୍ଥାପନ କରାଯାଇଥିଲା। ଆଜିର ଦିନରେ ଭାରତର ସମ୍ବିଧାନ ବିଶ୍ୱର ସର୍ବଦୀର୍ଘ, ସର୍ବୋତ୍ତମ ଏବଂ ସର୍ବଶ୍ରେଷ୍ଠ ସମ୍ବିଧାନର ମାନ୍ୟତା ପାଇଛି। ୧୯୫୦ ଜାନୁଆରୀ ୨୬ ରେ ଏହାକୁ ଦେଶରେ କାର୍ଯ୍ୟକାରୀ କରାଯାଇଥିଲା। ତତ୍କାଳୀନ ପ୍ରଧାନମନ୍ତ୍ରୀ ଜବାହରଲାଲ ନେହେରୁ ଏଥିରେ ଦସ୍ତଖତ କରି ଏହାକୁ ଗୃହୀତ କରିଥିଲେ।

ପିଲାମାନେ ସାଧାରଣତନ୍ତ୍ର ଦିବସକୁ କେବଳ ବିଦ୍ୟାଳୟରେ ପାଳନ କରାଯାଉଥିବା ଏକ ଦିନଟିଏ ବୋଲି ଭାବିବ ନାହିଁ। ଏହି ଦିନନେ ସମାଜ ପ୍ରତି ତୁମର ଉତ୍ତରଦାୟିତ୍ୱ ରହିଛି।

– ଯଶସ୍ୱିନୀ ପଟ୍ଟନାୟକ
ଅଧ୍ୟକ୍ଷା, ନାଳନ୍ଦା ପବ୍ଲିକ ସ୍କୁଲ, ସେକ୍ଟର–୮,
ସିଡିଏ, କଟକ

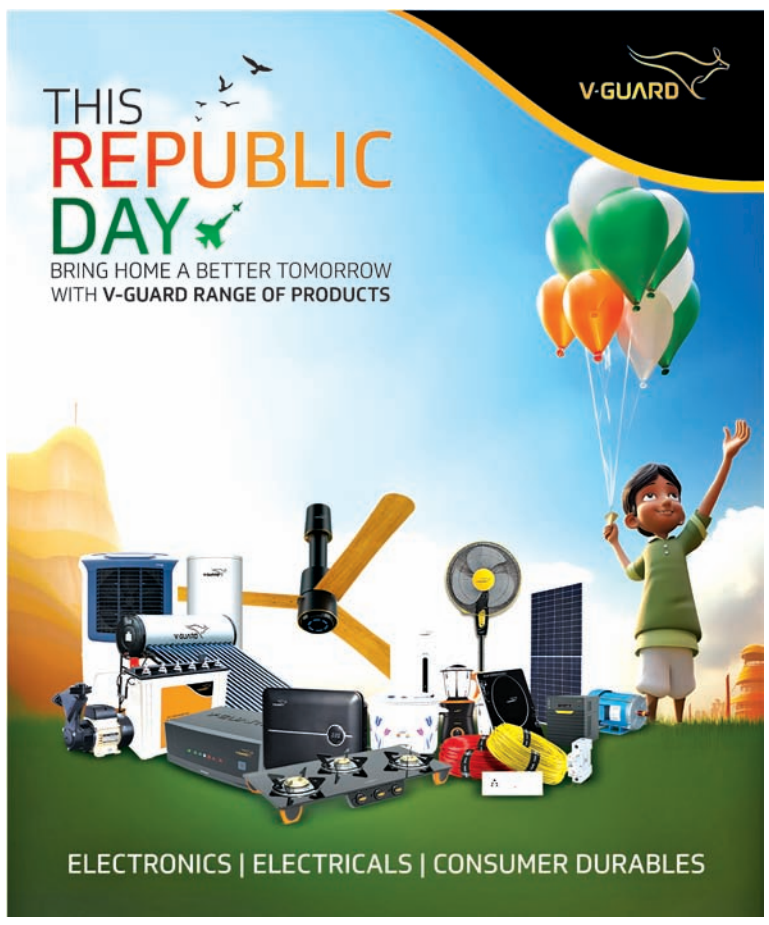

ଧରିତ୍ରୀ 50 Years
ଧରିତ୍ରୀ DHARITRI
www.orissakhabar.com/ www.dharitri.com ପୃଷ୍ଠା ୧୦ Press Regd. No. R.N. 21326/74 Postal Regd. No. BN/42/21-23. ଭୁବନେଶ୍ୱର, ଶୁକ୍ରବାର, ଜାନୁଆରୀ ୨୬/୨୦୨୪ Bhubaneswar, Friday, January 26/ 2024

ଫାଇନାଲରେ ଓଡ଼ିଶା ଏଫ୍‌ସି

ମୁମ୍ବାଇ ସିଟି ଏଫ୍‌ସି ଖେଳାଳିଙ୍କ ଠାରୁ ବଲ୍ ଛଡାଇବାକୁ ପ୍ରୟାସ କରୁଛନ୍ତି ଡିଏଗୋ ମରିସିଓ(ମଝି)।

ଭୁବନେଶ୍ୱର,୨୫।୧
(ସରୋଜ କେନା)

ଐତିହାସିକ କଳିଙ୍ଗ ଷ୍ଟାଡିୟମରେ ଅନୁଷ୍ଠିତ କଳିଙ୍ଗ ସୁପର୍ କପ୍ ଫାଇନାଲରେ ପ୍ରବେଶ କରିଛି ଡିଫେଣ୍ଡିଂ ଚାମ୍ପିୟନ ଓଡ଼ିଶା ଏଫ୍‌ସି(ଓଏଫ୍‌ସି)। ଗୁରୁବାର ଅନୁଷ୍ଠିତ ସଂଘର୍ଷପୂର୍ଣ୍ଣ ଫାଇନାଲରେ ମୁମ୍ବାଇ ସିଟି ଏଫ୍‌ସିକୁ ୧-୦ରେ ପରାସ୍ତ କରି କ୍ରମାଗତ ସଂସ୍କରଣର ଫାଇନାଲରେ ପ୍ରବେଶ କରିଛି ଓଏଫ୍‌ସି। ଫ୍ରି କିକ୍‌ରୁ ଡିଏଗୋ ମରିସିଓଙ୍କ ପ୍ରଥମ ହାଫ୍ ଗୋଲ୍ ନିର୍ଣ୍ଣାୟକ ସାବ୍ୟସ୍ତ ହୋଇଥିଲା।

ଗୁରୁବାର ଉଭୟ ଦଳ ଆକ୍ରମଣାତ୍ମକ ଢଙ୍ଗରେ ଖେଳ ଆରମ୍ଭ କରିଥିଲେ। ତେବେ ଓଡ଼ିଶା ଖେଳାଳି ଆରମ୍ଭରୁ ବଲକୁ ନିୟନ୍ତ୍ରଣରେ ରଖିବାରେ ସଫଳ ହୋଇଥିଲେ। ପ୍ରଥମ ହାଫ୍‌ରେ ଉଭୟ ଦଳକୁ ଏକାଧିକ ସ୍କୋରିଂ ସୁଯୋଗ ମିଳିଥିଲା। ତେବେ ୪୩ ମିନିଟ ଯାଏ ମ୍ୟାଚ୍ ଗୋଲ ଶୂନ୍ୟ ରହିଥିଲା। ୪୩ ତମ ମିନିଟରେ ମୁମ୍ବାଇ ଅଧିନାୟକ ତଥା ଗୋଲକିପର ଫୁର୍ବା ଲାଚେମ୍ପାଙ୍କୁ ଫାଉଲ କାରଣରୁ ଓଏଫ୍‌ସିକୁ ଏକ ପେନାଲ୍ଟି କିକ୍ ମିଳିଥିଲା ଏହାକୁ ଗୋଲରେ ପରିଣତ କରି ଡିଏଗୋ ମରିସିଓ ଦଳକୁ ୧-୦ରେ ଆଗୁଆ କରଥିଲେ।

ଦ୍ୱିତୀୟାର୍ଦ୍ଧରେ ମୁମ୍ବାଇ ସିଟି ପ୍ରତ୍ୟାବର୍ତ୍ତନର ପ୍ରୟାସ କରିଥିଲେ ମଧ୍ୟ ସଫଳ ହୋଇ ନ ଥିଲା।ଅନ୍ତିମ ୨୦ ମିନିଟ ମ୍ୟାଚ୍ ଅଧିକ ଉତ୍ତେଜନାପୂର୍ଣ୍ଣ ହୋଇଥିଲା। ଏହି ସମୟରେ ମୁମ୍ବାଇର ୩ ଜଣ ଖେଳାଳିଙ୍କୁ ରେଡ୍ କାର୍ଡ ମିଳିଥିଲା। ପ୍ରଥମ ହାଫ୍‌ରେ ଏକ ୟେଲୋ

କଳିଙ୍ଗ ସୁପର୍ କପ୍

କାର୍ଡ ପାଇଥିବା ଗୁରକୀରଟ ସିଂ ଦ୍ୱିତୀୟ ୟେଲୋ କାର୍ଡ ପାଇ ପଡିଆ ଛାଡିଥିବା ବେଳେ ଇଞ୍ଜୁରୀ ଟାଇମରେ ରଷ୍ଟିନ୍ ଗ୍ରିଫିଥ୍‌ସ ଓ ଜର୍ଜ ପେରେରା ଡିଆଜ୍‌ଙ୍କୁ ରେଡ କାର୍ଡ ମିଳିଥିଲା। କାର୍ଲୋସ ଡେଲଗାଡୋଙ୍କୁ ଫାଉଲ ମାରି ଗ୍ରିଫିଥ୍‌ସ ରେଡ୍ କାର୍ଡ ପାଇଥିଲେ। ଫାଇନାଲ ହୁଟର ବାଜିବା ସହ ଫାଇନାଲରେ ପହଞ୍ଚି ଯାଇଥିଲା ଓଡ଼ିଶା ଏଫ୍‌ସି। ଆଇଜାକ୍ ରାଲ୍‌ଟେଙ୍କୁ ପ୍ଲେୟର ଅଫ୍ ଦ ମ୍ୟାଚ୍ ଘୋଷଣା କରାଯାଇଥିଲା। ଆଇଜାକ ଓ ଅହମଦ ଜାହୋହ ଓଏଫ୍‌ସି ପାଇଁ ଏକାଧିକ ସ୍କୋରିଂ ସୁଯୋଗ ସୃଷ୍ଟି କରିଥିଲେ। ଆସନ୍ତା ୨୭ ତାରିଖରେ ଓଡ଼ିଶା ଓ ଇଷ୍ଟବେଙ୍ଗଲ ମଧ୍ୟରେ ଫାଇନାଲ ମ୍ୟାଚ୍ ଖେଳାଯିବ।

ଗୁରୁବାର କଳିଙ୍ଗ ସୁପର କପ୍ ସେମିଫାଇନାଲରେ ଓଡ଼ିଶା ଏଫ୍‌ସିର ସମର୍ଥକ। (ଫଟୋ: ବିକାଶ ନାୟକ)

ଏମ୍‌ଏମ୍‌ସିସି ଫାଇନାଲରେ

ସୋନପୁର,୨୫।୧
(ମୃତ୍ୟୁଞ୍ଜୟ ଶତପଥୀ)

ସୁବର୍ଣ୍ଣପୁର ଗାନ୍ଧୀ ପଡିଆରେ ଜିଲା କ୍ରିକେଟ୍ ସଂଘ ଆନୁକୂଲ୍ୟରେ ଚାଲିଥିବା ୩୫ତମ ସର୍ବଭାରତୀୟ ଲାଲମନି କ୍ରିକେଟ୍ ଟୁର୍ନାମେଣ୍ଟର ଗୁରୁବାର ପଞ୍ଚମ ଦିବସରେ ଏମ୍‌ଏମ୍‌ସିସି ସମ୍ବଲପୁର ଓ ଏସଓସି ବାଷ୍କର ଆସାନସୋଲ, ପଶ୍ଚିମବଙ୍ଗ ବିଜୟୀ ହୋଇଛନ୍ତି। ବର୍ଷା ଓ କୋହଲା ପାଗ ଯୋଗୁଁ ବୁଧବାର ବାତିଲ ହୋଇଥିବା ପ୍ରଥମ ସେମିଫାଇନାଲ ମାଚ୍ ଗୁରୁବାର ଖେଳା ଯାଇଥିଲା। ଏହି ମାଚ୍ ୧୮ ଓଭର ବିଶିଷ୍ଟ ଥିଲା। ଏଥିରେ ନାଗପୁର ଦଳ ପ୍ରଥମେ ବ୍ୟାଟିଂ କରି ନିର୍ଦ୍ଧାରିତ ୧୮ ଓଭର ଶେଷ ସୁଦ୍ଧା ୯ ଉଇକେଟ୍ ବିନିମୟରେ ମାତ୍ର ୯୯ରନ ସଂଗ୍ରହ କରିଥିଲା। ଦଳ ପକ୍ଷରୁ ରୋହିତ ଗୁପ୍ତା ୪୧ ରନ ଓ ମନିଷ ପଟେଲ ୨୮ ରନ କରିଥିଲେ। ସମ୍ବଲପୁର ପକ୍ଷରୁ ପାର୍ଥ ବଶିଷ୍ଠ ୩ ଉଇକେଟ୍ ଓ ରଜତ ଶର୍ମା ୨ଟି ଉଇକେଟ୍ ଅକ୍ତିଆର କରିଥିଲେ। ଜବାବରେ ସମ୍ବଲପୁର ଦଳ ରମଣ କୁମାରଙ୍କ ଅପରାଜିତ ୮୫ରନ ସହାୟତାରେ ୧୦୦ରନର ବିଜୟ ଲକ୍ଷ୍ୟକୁ କୌଣସି ଉଇକେଟ୍ ନ ହରାଇ ୧୦ ଓଭର ମଧ୍ୟରେ ହାସଲ କରିଥିଲା। ରମଣ କୁମାରଙ୍କୁ ମ୍ୟାନ୍ ଅଫ ଦି ମ୍ୟାଚ୍ ପୁରସ୍କାର ପ୍ରଦାନ କରାଯାଇଥିଲା। ଦ୍ୱିତୀୟ ମ୍ୟାଚ୍ ବିରାଟ ଏକାଡେମୀ କଲିକତା ଓ ଏସଓସି ବାଷ୍କର ଆସାନସୋନ ମଧ୍ୟରେ ଖେଳା ଯାଇଥିଲା। ବିରାଟ ଏକାଡେମୀ ପ୍ରଥମେ ବ୍ୟାଟିଂ କରି ନିର୍ଦ୍ଧାରିତ ୨୦ ଓଭରରେ ୯ ଉଇକେଟ ହରାଇ ୧୧୪ ରନ

ସର୍ବଭାରତୀୟ ଲାଲମନି କ୍ରିକେଟ୍

ରମଣ କୁମାରଙ୍କୁ ପ୍ଲେୟର୍ ଅଫ ଦି ମ୍ୟାଚ୍ ପୁରସ୍କାର ପ୍ରଦାନ କରାଯାଉଛି ।

କରିଥିଲେ। ଦଳ ପକ୍ଷରୁ ରବିନ ସିଂ ସର୍ବାଧିକ ୩୫ରନ କରିଥିଲେ। ଆସନସୋଲର ମିଥୁନ ମୁଖାର୍ଜୀ, ଆଦିତ୍ୟ ରାଜ ଓ ଅଜୟ ସୋନୁତି ଦୁଇଟି ଲେଖାଏ ଉଇକେଟ୍ ନେଇଥିଲେ। ୧୧୫ ରନର ବିଜୟ ଲକ୍ଷ୍ୟକୁ ପିଛା କରି ଏସଓସି ବାଷ୍କର ଦଳ ସଚିନ ମିଶ୍ରଙ୍କ ୩୩ ରନ ସହାୟତାରେ ୧୬.୩ ଓଭରରେ ୫ ଉଇକେଟ ବିନିମୟରେ ଲକ୍ଷ୍ୟ ହାସଲ କରି ସେମିଫାଇନାଲକୁ ଉନ୍ନୀତ ହୋଇଛି। ବିରାଟ ଏକାଡେମୀ ପକ୍ଷରୁ ସୁଧୀର ରାୟ ୩ଟି ଉଇକେଟ ଅକ୍ତିଆର କରିଥିଲେ। ଆଦିତ୍ୟ ରାଜଙ୍କୁ ପ୍ଲେୟର ଅଫ ଦି ମ୍ୟାଚ୍ ପୁରସ୍କାର ପ୍ରଦାନ କରା ଯାଇଥିଲା। ଇଣ୍ଡିଆନ ବ୍ୟାଙ୍କ୍ ସୋନପୁର ଶାଖା ପରିଚାଳକ ସମୀର ପଟେଲ ଅତିଥି ଭାବରେ ଯୋଗ ଦେଇ ପୁରସ୍କାର ପ୍ରଦାନ କରିଥିଲେ।

ଇନିଂସ ବିଜୟ ପଥରେ ଭାରତ 'ଏ'

ଅହମଦାବାଦ, ୨୫।୧ (ପି.ଟି.): ମୁମ୍ବାଇର ରନ୍ ମେସିନ ସର୍ଫରାଜ ଖାନ୍‌ଙ୍କ ୧୬୧ ରନ ଯୋଗୁ ଏଠାରେ ଚାଲିଥିବା ଇଂଲଣ୍ଡ ଲାୟନ୍ସ ବିପକ୍ଷ ଦ୍ୱିତୀୟ ଅନ୍ ଅଫିସିଆଲ ଟେଷ୍ଟ ମ୍ୟାଚରେ ଭାରତ 'ଏ' ପାଇଁ ଇନିଂସ ବିଜୟ ସୁଯୋଗ ସୃଷ୍ଟି ହୋଇଛି। ପ୍ରଥମ ଦିନର ଅସମାପ୍ତ ସ୍କୋରରୁ ଆରମ୍ଭ କରି ଭାରତ 'ଏ' ମୋଟ ୪୮୯ ରନ ସଂଗ୍ରହ କରି ବିପୁଳ ୩୩୭ ରନର ଅଗ୍ରଣୀ ଲାଭ କରିଛି। ଅଭିମନ୍ୟୁ ଇଶ୍ୱରନ (୫୮) ଏବଂ ବାମହାତି ଦେବଦତ୍ତ ପଡିକଲ (୧୦୫) ଓପନିଂ ପାର୍ଟନରଶିପ୍‌ରେ ୧୬୨ ରନ ଯୋଗ କରିଥିଲେ। ବିପକ୍ଷ ଦଳର ଶ୍ରେଷ୍ଠ ବୋଲର ମାଥ୍ୟୁ ପଟ୍ସ (୬/୧୨୫) ନେଇଥିଲେ। ଏହି ଡାହାଣହାତି ସିମର ପୂର୍ବରୁ ଇଂଲଣ୍ଡ ସିନିୟର ଦଳ ତରଫରୁ ଖେଳି ସାରିଛନ୍ତି। ସର୍ଫରାଜ ୬ଷ୍ଠ ଉଇକେଟରେ ୱାଶିଂଟନ ସୁନ୍ଦର (୫୭)ଙ୍କ ସହ ୧୬୯ ରନ ଏବଂ ସ୍ପିନର ସୌରଭ କୁମାର (୭୭)ଙ୍କ ସହ ୭ମ ଉଇକେଟରେ ୯୬ ରନ ଯୋଗ କରିଥିଲେ।

ସଂକ୍ଷିପ୍ତ ସ୍କୋର

ଇଂଲଣ୍ଡ ଲାୟନ୍ସ : ୧୫୨
ଭାରତ 'ଏ': ୪୮୯ (ସର୍ଫରାଜ ଖାନ୍-୧୬୧, ଦେବଦତ୍ତ ପଡିକଲ-୧୦୫, ଅଭିମନ୍ୟୁ ଇଶ୍ୱରନ-୫୮, ୱାଶିଂଟନ ସୁନ୍ଦର-୫୭, ସୌରଭ କୁମାର-୭୭, ମାଥ୍ୟୁ ପଟ୍ସ-୬/୧୨୫)।

ଅବସର ନେଇନାହାନ୍ତି ମେରିକମ୍

ନୂଆଦିଲ୍ଲୀ, ୨୫।୧ (ପି.ଟି.)

ଭାରତର ସେଲିବ୍ରିଟି ମହିଳା ବକ୍ସର ଏମ୍. ସି ମେରୀକମ୍ ଅବସର ଘୋଷଣା କରିଥିବା ବିଷୟ ସୋସିଆଲ ମିଡିଆରେ ଯେଉଁ ଖବର ପ୍ରକାଶ ପାଇଛି ସେ ତାହାକୁ ଖଣ୍ଡନ କରିଛନ୍ତି। ତାଙ୍କ ବକ୍ତବ୍ୟକୁ ଭୁଲ ଉପସ୍ଥାପନ କରାଯାଇଥିବା ସେ କହିଛନ୍ତି। ସେ ଏପର୍ଯ୍ୟନ୍ତ ଅବସର ନେବା କଥା ଚିନ୍ତା କରିନାହାନ୍ତି। ଏଭଳି କୌଣସି ଗୁରୁତ୍ୱପୂର୍ଣ୍ଣ ଘୋଷଣା ସେ ଖବରଦାତା ସମ୍ମିଳନୀ ଡକାଇ ବିଧିବଦ୍ଧ ଭାବେ ଘୋଷଣା କରିଥାନ୍ତେ। ୪୧ବର୍ଷୀୟ ମେରୀକମ୍ ହେଉଛନ୍ତି ୬ଥର ବିଶ୍ୱ ଚାମ୍ପିୟନ। ସେ ୨୦୧୨ ଲଣ୍ଡନ ଅଲିମ୍ପିକ୍ସରେ ଏକ ବ୍ରୋଞ୍ଜ ପଦକ ହାସଲ କରିଛନ୍ତି। ତାଙ୍କୁ ଶେଷ ଥର ଏକ ପ୍ରତିଯୋଗିତାରେ ୨୦୨୧ ଟୋକିଓ ଅଲିମ୍ପିକ୍ସରେ ଦେଖିବାକୁ ମିଳିଥିଲା। ତେଣୁ ତାଙ୍କ ଅବସର ନେଇ କଳ୍ପନା ଜଳ୍ପନା ପ୍ରକାଶ ପାଇଥିଲା। ମଣିପୁରର ଏହି ଫ୍ଲାଇୱେଟ୍ ବକ୍ସର (୫୧କେଜି) କହିଛନ୍ତି ବୁଧବାର ସେ ଦିବ୍ରୁଗଡ଼ (ଆସାମ)ରେ ଏକ ସ୍କୁଲ ଇଭେଣ୍ଟରେ ଯୋଗ ଦେଇ ପିଲାମାନଙ୍କ ଉଦ୍ଦେଶ୍ୟରେ ପ୍ରେରଣା ଦାୟକ ଭାଷଣ ଦେଇଥିଲେ।

ଇଣ୍ଟରନ୍ୟାଶନାଲ ବକ୍ସିଂ ଆସୋସିଏଶନ (ଆଇବିଏ) ନିୟମାନୁସାରେ ଏଲିଟ ସ୍ତରରେ ପୁରୁଷ ଓ ମହିଳା ବକ୍ସରମାନେ ୪୦ବର୍ଷ ବୟସ ପର୍ଯ୍ୟନ୍ତ ଭାଗ ନେଇପାରିବେ। ତାଙ୍କୁ ବର୍ତ୍ତମାନ ୪୧ ବର୍ଷ ବୟସ ହୋଇଥିବାରୁ ନିୟମ ଦୃଷ୍ଟିରୁ ସେ ଅଲିମ୍ପିକ୍ସରେ ଆଉ ଭାଗ ନେଇ ପାରିବେ ନାହିଁ। କିନ୍ତୁ ସେ ଏହି ବୟସରେ ନିଜକୁ ଅନଫିଟ୍ ମନେ କରୁ ନାହାନ୍ତି। କୌଣସି ପ୍ରତିଯୋଗିତାରେ ଭାଗ ନେବାର ସାମର୍ଥ୍ୟ ଏବେ ସୁଦ୍ଧା ତାଙ୍କ ନିକଟରେ ରହିଛି। ସୂଚନାଯୋଗ୍ୟ, ମେରୀ କମ୍ ଟୋକିଓ ଅଲିମ୍ପିକ୍ସ ପ୍ରି କ୍ୱାର୍ଟର ଫାଇନାଲ ପର୍ଯ୍ୟାୟରୁ ବିଦାୟ ନେଇଥିଲେ। ପରେ ସେ ୨୦୨୨ ରାଜ୍ୟଗୋଷ୍ଠୀ କ୍ରୀଡ଼ାରେ ଅଂଶଗ୍ରହଣ କରିବା ଲାଗି ଟ୍ରାଏଲ୍ସରେ ଭାଗ ନେଇଥିଲେ। ମାତ୍ର ସିଲେକ୍ସନ ବାଉଟ ବେଳେ ସେ ଆଘାତପ୍ରାପ୍ତ ହୋଇଥିଲେ। ତାଙ୍କର ଅସ୍ତ୍ରୋପଚାର ଆବଶ୍ୟକ ପଡ଼ିଥିଲା। ଏବେ ମେରୀକମ୍‌ଙ୍କୁ ଏବେ ପ୍ରଶାସନିକ ଭୂମିକାରେ ଦେଖିବାକୁ ମିଳୁଛି। ଭାରତ କୁସ୍ତି ମହାସଂଘ (ଡବ୍ଲ୍ୟୁଏଫ୍‌ଆଇ)ର ପୂର୍ବତନ ମୁଖ୍ୟ ବ୍ରିଜ ଭୂଷଣ ଶରଣଙ୍କ ବିରୋଧରେ ଆଗତ ଯୌନ ଶୋଷଣ ମାମଲାର ତଦନ୍ତ ପାଇଁ ଭାରତୀୟ ଅଲିମ୍ପିକ ଆସୋସିଏଶନ (ଆଇଓଏ) ତାଙ୍କୁ ଏକ ନିରୀକ୍ଷଣ କମିଟିର ମୁଖ୍ୟ ଭାବେ ନିଯୁକ୍ତି ଦେଇଥିଲା।

ସେନ୍, ରାଜାୱତ ପରାସ୍ତ

ଜାକର୍ତ୍ତା, ୨୫।୧ (ପି.ଟି.): ଭାରତର ଲକ୍ଷ ସେନ୍ ଓ ପ୍ରିୟାଂଶ ରାଜାୱତ ସେମାନଙ୍କ ପ୍ରି-କ୍ୱାର୍ଟର ଫାଇନାଲ ମ୍ୟାଚରେ ସିଧାସଳଖ ଗେମ୍‌ରେ ପରାଜିତ ହୋଇ ଏଠାରେ ଚାଲିଥିବା ଇଣ୍ଡୋନେସିଆ ମାଷ୍ଟର୍ସ ବ୍ୟାଡ୍‌ମିଣ୍ଟନ ଟୁର୍ନାମେଣ୍ଟର ପୁରୁଷ ସିଙ୍ଗଲ୍ସରୁ ବିଦାୟ ନେଇଛନ୍ତି। ତେବେ ଏହି ବିଡବ୍ଲ୍ୟୁଏଫ୍ ୱାର୍ଲ୍ଡ ଟୁର୍ ସୁପର ୫୦୦ ଟୁର୍ନାମେଣ୍ଟରେ କିରଣ ଜର୍ଜ ଏକମାତ୍ର ଭାରତୀୟ ଭାବେ ତିଷ୍ଠି ରହିଛନ୍ତି। ଚାଇନାର ଲୁ ଗୁଆଙ୍ଗ ଜୁଙ୍କ ବିପକ୍ଷରେ ୨୧-୧୧, ୧୩-୨୧, ୨୧-୧୮ରେ ବିଜୟ ହାସଲ କରି କ୍ୱାର୍ଟରଫାଇନାଲରେ ପ୍ରବେଶ କରିଛନ୍ତି। ଜର୍ଜ ଓପନିଂ ରାଉଣ୍ଡରେ ଫ୍ରାନ୍ସର ଟୋମା ଜୁନିୟର ପୋପୋଭଙ୍କୁ ୧୮-୨୧, ୨୧-୧୬, ୨୧-୧୯ରେ ହରାଇ ଦେଇଥିଲେ।

ଡବଲ୍ସ ଫାଇନାଲରେ ବୋପାନ୍ନା-ଏବ୍‌ଡେନ

ମେଲବୋର୍ନ,୨୫।୧(ପି.ଟି.)

ଅଷ୍ଟ୍ରେଲିଆନ ଓପନ ପୁରୁଷ ଡବଲ୍ସ ଫାଇନାଲରେ ପ୍ରବେଶ କରିଛନ୍ତି ଭାରତର ରୋହନ ବୋପାନ୍ନା । ବୁଧବାର ବିଶ୍ୱର ବୟସ୍କ ଖେଳାଳି ଭାବେ ନମ୍ବର ୱାନ ହେବାର ଗୌରବ ହାସଲ କରିଥିବା ବୋପାନ୍ନା ଅଷ୍ଟ୍ରେଲିଆର ମାଥ୍ୟୁ ଏବ୍‌ଡେନଙ୍କୁ ସାଥୀ କରି ଅଣସିଡେଡ୍ ଟୋମାସ ମାକହାକ ଓ ଝିଝେନ୍ ଝାଙ୍ଗଙ୍କୁ ୬-୩, ୩-୬, ୭-୬(୧୦-୭) ସେଟ୍‌ରେ ପରାସ୍ତ କରିଛନ୍ତି। ୨ ଘଣ୍ଟା ୨ ମିନିଟ ଧରି ଏହି ମ୍ୟାଚ୍‌ଟି ଖେଳା ଯାଇଥିଲା। ପ୍ରଥମ ସେଟ୍‌ରେ ବୋପାନ୍ନା-ଏବ୍‌ଡେନ ସହଜ ବିଜୟ ହାସଲ କରିଥିଲେ। ତେବେ ଟୋମାସ ମାକହାକ ଓ ଝିଝେନ୍ ଝାଙ୍ଗ ଚମତ୍କାର ପ୍ରତ୍ୟାବର୍ତ୍ତନ କରି ଦ୍ୱିତୀୟ ସେଟ୍‌କୁ ଜିତି ନେଇଥିଲେ। ନିର୍ଣ୍ଣାୟକ ତୃତୀୟ ସେଟ୍‌ରେ କେହି କାହାରିକୁ ଛାଡିବାକୁ ପ୍ରସ୍ତୁତ ନ ଥିଲେ। ତେବେ ଅଭିଜ୍ଞତାର ଫାଇଦା ଉଠାଇ ବୋପାନ୍ନା-ଏବ୍‌ଡେନ ଏହି ମ୍ୟାଚ୍‌କୁ ଟାଇବ୍ରେକରରେ ଜିତି ନେଇଥିଲେ। ଏହା ସହ କ୍ୟାରିୟରର ପ୍ରଥମ ଡବଲ୍ସ ଗ୍ରାଣ୍ଡସ୍ଲାମରୁ ଆଉ ପାଦେ ଦୂରରେ ରହିଛନ୍ତି ବୋପାନ୍ନା। ସେ ୨୦୧୦ ଓ ୨୦୨୩ରେ ୟୁଏସ୍ ଓପନ ଫାଇନାଲରେ ପ୍ରବେଶ କରିଥିଲେ। ଶନିବାର ହେବାକୁ ଥିବା ଫାଇନାଲ ମ୍ୟାଚ୍‌ରେ ବୋପାନ୍ନା-ଏବ୍‌ଡେନ ସିମୋନ ବୋଲେଲି ଓ ଆନ୍ଦ୍ରେ ଭାଭାସୋରିଙ୍କୁ ଭେଟିବେ। ଦ୍ୱିତୀୟ ସେମିଫାଇନାଲରେ ଏହି ଇଟାଲିଆନ୍ ଯୋଡି ୟାନିକ୍ ହାନ୍ସମାନ ଓ ଡୋମିନିକ୍ କୋପରଙ୍କ ଯୋଡିକୁ ୬-୩, ୩-୬ ଓ ୭-୬(୫)ରେ ପରାସ୍ତ କରିଥିଲେ। ସୋମବାରରୁ ପୁରୁଷ ଡବଲ୍ସରେ ଏକ ନମ୍ବର ଖେଳାଳି ହେବାକୁ ଯାଉଥିବା ବୋପାନ୍ନା ଚତୁର୍ଥ ଭାରତୀୟ ଭାବରେ ସେ ଏହି ମାଇଲଖୁଣ୍ଟ ହାସଲ କରିବେ। ପୂର୍ବରୁ ଲିଆଣ୍ଡର ପେସ୍, ମହେଶ ଭୂପତି ଓ ସାନିଆ ମିର୍ଜାଙ୍କ ପରେ ସେ ଏଭଳି କୃତିତ୍ୱ ହାସଲ କରିଛନ୍ତି।

ଅନ୍ୟପକ୍ଷରେ ମହିଳା ସିଙ୍ଗଲ୍ସ ଫାଇନାଲ ମୁକାବିଲାରେ ପହଞ୍ଚିଛନ୍ତି ଡିଫେଣ୍ଡିଂ ଚାମ୍ପିୟନ ଆରିନା ସାବାଲେଙ୍କା ଓ କ୍ୱିନଓ୍ୱେନ୍ ଝେଙ୍ଗ। ଡିଫେଣ୍ଡିଂ ଚାମ୍ପିୟନ ସାବାଲେଙ୍କା ଗୁରୁବାର ୟୁଏସ୍ ଓପନ ଚାମ୍ପିୟନ କୋକୋ ଗଫ୍‌ଙ୍କୁ ୭-୬(୭-୨) ଓ ୬-୪ ସେଟ୍‌ରେ ପରାସ୍ତ କରି ଫାଇନାଲରେ ପହଞ୍ଚିଥିଲେ। ଏହା ସହିତ ୨୦୨୩ ୟୁଏସ୍ ଓପନ ଫାଇନାଲର ମଧୁର ପ୍ରତିଶୋଧ ନେଇଥିଲେ ସାବାଲେଙ୍କା। ରଡ୍ ଲାଭେର ଆରେନାରେ ଖେଳା ଯାଇଥିବା ଏହି ମ୍ୟାଚରେ ଆରମ୍ଭରୁ ସାବାଲେଙ୍କା ପ୍ରାଧାନ୍ୟ ବିସ୍ତାର କରି ଖେଳିଥିଲେ। ୫-୨ରେ ଆଗୁଆ ରହିଥିବା ବେଳେ ସହଜରେ ପ୍ରଥମ ସେଟ୍ ଜିତିବା ନେଇ ଆଶା

ପୁରୁଷ ଡବଲ୍ସ ସେମିଫାଇନାଲ ମ୍ୟାଚ୍‌ରେ ରୋହନ୍ ବୋପାନ୍ନା ଓ ମାଥ୍ୟୁ ଏବଡେନ୍।

ଅଷ୍ଟ୍ରେଲିଆନ ଓପନ

କରାଯାଉଥିଲା। ତେବେ କୋକୋ ଗଫ୍ ଚମତ୍କାର ପ୍ରତ୍ୟାବର୍ତ୍ତନ କରିବା ସହିତ ମ୍ୟାଚ୍‌କୁ ୬-୬ ସ୍ଥିତିକୁ ନେଇ ଆସିଥିଲେ। ମ୍ୟାଚ ଟାଇବ୍ରେକରକୁ ଯାଇଥିବା ବେଳେ ଅଭିଜ୍ଞତାର ଉପଯୋଗ କରି ସାବାଲେଙ୍କା ଜିତି ନେଇଥିଲେ। ଦ୍ୱିତୀୟ ସେଟ୍ କଡା ସଂଘର୍ଷପୂର୍ଣ୍ଣ ରହିଥିଲା। ମାତ୍ର ନବମ ଗେମ୍‌ରେ ଗଫ୍‌ଙ୍କ ସର୍ଭିସ୍ ବ୍ରେକ୍ କରିବା ସହ ସାବାଲେଙ୍କା ୬-୪ରେ ଏହି ସେଟ୍‌କୁ ଜିତି ନେଇଥିଲେ। ଦ୍ୱିତୀୟ ସେମିଫାଇନାଲରେ ୧୨ ନମ୍ବର ସିଡ୍ କ୍ୱିନଓ୍ୱେନ୍ ଝେଙ୍ଗ ଓ ୯୩ ନମ୍ବର ସିଡ୍ ଦାୟନା ୟାସ୍ତ୍ରେମସ୍କା ପରସ୍ପରକୁ ଭେଟିଥିଲେ। ଉଭୟ ଖେଳାଳି ପ୍ରଥମ ଥର ଏକ ଗ୍ରାଣ୍ଡସ୍ଲାମ ସେମିରେ ପ୍ରବେଶ କରିଥିଲେ। ତେବେ ୬-୪, ୬-୪ରେ ୟାସ୍ତ୍ରେମସ୍କାଙ୍କୁ ହରାଇ ଫାଇନାଲରେ ପ୍ରବେଶ କରିଥିଲେ ଝେଙ୍ଗ। ପ୍ରଥମ ଥର ଏକ ଗ୍ରାଣ୍ଡସ୍ଲାମ ସେମିଫାଇନାଲ ଖେଳୁଥିବା ୟାସ୍ତ୍ରେମସ୍କା ନର୍ଭସ ରହିଥିବା ବେଳେ ଉଭୟ ସେଟ୍‌ରେ ଝେଙ୍ଗ ତାଙ୍କ ସର୍ଭିସ୍ ବ୍ରେକ କରିବାରେ ସକ୍ଷମ ହୋଇଥିଲେ। ଏହା ସହ ୟାସ୍ତ୍ରେମସ୍କା ୫ଟି ଡବଲ ଫଲ୍ଟ କରିଥିଲେ। ଶନିବାର ରଡ୍ ଲାଭେର ଆରେନାରେ ଆରିନା ସାବାଲେଙ୍କା ଓ କ୍ୱିନଓ୍ୱେନ୍ ଝେଙ୍ଗଙ୍କ ମଧ୍ୟରେ ଫାଇନାଲ ମ୍ୟାଚ୍ ଖେଳାଯିବ।

ଆର୍ଯ୍ୟନ୍ ବେହେରାଙ୍କୁ ହାଉସ୍ ଅଫ୍ ବ୍ଲିଜ୍ ଟାଇଟଲ

ଭୁବନେଶ୍ୱର,୨୫।୧
(ସରୋଜ କେନା)

ଚେସ୍ ରିଫ୍ଲିକ୍ ପ୍ରୋଚେସ୍‌ଟା

ରାଜ୍ୟରେ ଚେସ୍‌ର ପ୍ରଚାର ପ୍ରସାର ପାଇଁ ସାଧାରଣତନ୍ତ୍ର ଦିବସ ଅବସରରେ ଚେସ୍ ରିଫ୍ଲିକ୍ ପ୍ରୋଚେସ୍‌ଟା ଆରମ୍ଭ ହୋଇଛି। ରାଜ୍ୟର ଉଦୀୟମାନ ଚେସ୍ ଖେଳାଳିଙ୍କ ପାଇଁଏକ ଦୁଇ ଦିନିଆ ପ୍ରଶିକ୍ଷଣ ଶିବିର ଅନୁଷ୍ଠିତ ହୋଇଥିବା ବେଳେ ହାଉସ୍ ଅଫ୍ ବ୍ଲିଜ୍ ଟୁର୍ନାମେଣ୍ଟ ଆୟୋଜିତ ହୋଇଛି। ୨ ଦିନିଆ ପ୍ରଶିକ୍ଷଣ ଶିବିରରେ ଆଇଏମ୍ ଏସ୍. ସତ୍ୟପ୍ରଜ୍ଞ ଓ କେ. ଭେନୁଗୋପାଳ ପ୍ରଶିକ୍ଷଣ ପ୍ରଦାନ କରିଥିଲେ। ଫିଡେ ମାଷ୍ଟର ସୌମ୍ୟ ରଞ୍ଜନ ମିଶ୍ର ଓ ଇନ୍ ହାଉସ୍ କୋଚ୍ ରାଜେନ୍ଦ୍ର କୁମାର ସାହୁ ଖେଳାଳିଙ୍କ ସହ ନିଜ ଅଭିଜ୍ଞତା ଶେୟାର କରିଥିଲେ। ଗୁରୁବାର ଏକ ବ୍ଲିଜ୍ ଟୁର୍ନାମେଣ୍ଟ ଅନୁଷ୍ଠିତ ହୋଇଥିଲା। ଏଥିରେ ୭୪ ଜଣ ପ୍ରତିଯୋଗୀ ଭାଗ ନେଇଥିଲେ। ଏହି ଟୁର୍ନାମେଣ୍ଟଟି ୧୧ ରାଉଣ୍ଡ ବିଶିଷ୍ଟ ରହିଥିଲା। ଯାଜପୁରର ଆର୍ଯ୍ୟନ ବେହେରା ୧୧ ପଏଣ୍ଟ ସହିତ ପ୍ରଥମ ସ୍ଥାନରେ ରହିଥିଲେ। ସ୍ୱସ୍ତିକ ଶୁଭମ ପଟ୍ଟନାୟକ ୮.୫ ପଏଣ୍ଟ ସହ ଦ୍ୱିତୀୟ ଓ ଶ୍ରୀହନ ସାବତ ୮ ପଏଣ୍ଟ ସହ ତୃତୀୟ ସ୍ଥାନରେ ରହିଥିଲେ। ଏହି ଟୁର୍ନାମେଣ୍ଟର ଟପ୍-୨୦ ଖେଳାଳି ଜିଏମ୍ କେ. ଶଶୀକରଣଙ୍କ ସହିତ ମ୍ୟାଚ ଖେଳିବାର ସୁଯୋଗ ପାଇବେ।

ହାଉସ୍ ଅଫ୍ ବ୍ଲିଜ୍ ଟୁର୍ନାମେଣ୍ଟର ମ୍ୟାଚ

ଧରିତ୍ରୀ
DHARITRI
ପୃଷ୍ଠା-୧୨+୮
ଭୁବନେଶ୍ୱର, ଶୁକ୍ରବାର, ଜାନୁଆରୀ ୨୬/୨୦୨୪ (୧୨+୮=୨୦ ପୃଷ୍ଠା+ପିଲାଙ୍କ ଧରିତ୍ରୀ) Bhubaneswar, Friday, January 26/2024 Page 20 ₹ 7.00 | BALASORE

କାନାଡା ନିର୍ବାଚନରେ ଭାରତର ହସ୍ତକ୍ଷେପ

ତଦନ୍ତ ବ୍ୟାପକ କଲେ ଟ୍ରୁଡୋ

ନୂଆଦିଲ୍ଲୀ,୨୫।୧

ଖଲିସ୍ତାନୀ ଆତଙ୍କବାଦୀ ହରଦୀପ ସିଂ ନିଜ୍ଜର ହତ୍ୟା ଘଟଣାକୁ ନେଇ ଗତ କିଛି ମାସ ହେଲା ଭାରତ ଏବଂ କାନାଡା ମଧ୍ୟରେ କୂଟନୈତିକ ବିବାଦ ଲାଗିରହିଥିବାବେଳେ ୨୦୧୯ ଏବଂ ୨୦୨୧ରେ ହୋଇଥିବା କାନାଡା ସାଧାରଣ ନିର୍ବାଚନରେ ଭାରତ ହସ୍ତକ୍ଷେପ କରିଥିବା ଅଭିଯୋଗ ହୋଇଛି। କାନାଡା ସରକାର ଏହାର ତଦନ୍ତକୁ ବ୍ୟାପକ କରିବେ ବୋଲି କହିଛନ୍ତି। ଗୋଇନ୍ଦା ରିପୋର୍ଟ ଗଣମାଧ୍ୟମରେ ପ୍ରଘଟ ହେବା ପରେ କାନାଡା ପ୍ରଧାନମନ୍ତ୍ରୀ ଜଷ୍ଟିନ୍ ଟ୍ରୁଡୋ ତଦନ୍ତ ନିର୍ଦ୍ଦେଶ ଦେଇଥିଲେ ବୋଲି ଗତବର୍ଷ ଏକ ଗଣମାଧ୍ୟମ ରିପୋର୍ଟରେ ପ୍ରକାଶ ପାଇଥିଲା। କାନାଡା ନିର୍ବାଚନରେ ଚାଇନା ହସ୍ତକ୍ଷେପ କରି ରାଷ୍ଟ୍ରପତି ଶି ଜିନ୍‌ପିଙ୍ଗଙ୍କ ସରକାର ପ୍ରତି ସମ୍ବେଦନଶୀଳ ପ୍ରାର୍ଥୀମାନଙ୍କୁ ସମର୍ଥନ କରୁଥିବା ଉକ୍ତ ଡକ୍ୟୁମେଣ୍ଟରେ ଅଭିଯୋଗ ହୋଇଥିଲା। ତେବେ ପ୍ରଧାନମନ୍ତ୍ରୀ ନରେନ୍ଦ୍ର ମୋଦିଙ୍କ ସରକାରଙ୍କୁ ତଦନ୍ତ ପରିସରକୁ ଅଣାଯିବ ବୋଲି ତଦନ୍ତ କମିଶନ ବୁଧବାର ସ୍ପଷ୍ଟ କରିଛନ୍ତି। କାନାଡା ସାଧାରଣ ନିର୍ବାଚନରେ

ଜଷ୍ଟିନ୍ ଟ୍ରୁଡୋ

ବିଦେଶୀ ଶକ୍ତିର ହସ୍ତକ୍ଷେପର ତଦନ୍ତ ପାଇଁ ସଂଘୀୟ କମିଶନ ନିଯୁକ୍ତ କରାଯାଇଥିବା ଗ୍ଲୋବାଲ ନ୍ୟୁଜ୍‌ରେ ଖବର ପ୍ରକାଶ ପାଇଛି। ନିର୍ବାଚନରେ ଭାରତ ହସ୍ତକ୍ଷେପ କରିଥିଲା କି ନାହିଁ ଏବଂ ଦୁଇଟି ନିର୍ବାଚନର ବାଲଟକୁ ପ୍ରଭାବିତ କରିବାରେ ନୂଆଦିଲ୍ଲୀର କୌଣସି ଭୂମିକା ଥିଲା କି ନାହିଁ, ତାହାର ତଦନ୍ତ ହେବ ବୋଲି ଉକ୍ତ ରିପୋର୍ଟରେ କୁହାଯାଇଛି। ଅଭିଯୋଗ ସମ୍ପର୍କରେ କମିଶନ ସଂଘୀୟ ସରକାରଙ୍କୁ ଦସ୍ତାବିଜ୍ ଦାଖଲ କରିବାକୁ କହିଛନ୍ତି। ଆସନ୍ତା ୨୯ ତାରିଖରୁ କମିଶନ ପ୍ରାରମ୍ଭିକ ଶୁଣାଣି ଆରମ୍ଭ କରିବେ। ରାଷ୍ଟ୍ରୀୟ ସୁରକ୍ଷା ତଥ୍ୟ ଓ ଗୋଇନ୍ଦା ସୂଚନା ସର୍ବସାଧାରଣରେ ପ୍ରଘଟକୁ ନେଇ ରହିଥିବା ଚ୍ୟାଲେଞ୍ଜ ଓ ସୀମାକୁ ମଧ୍ୟ କମିଶନ ଅନୁଧ୍ୟାନ କରିବେ। କମିଶନଙ୍କ ☞ପୃଷ୍ଠା-୪

୩ରେ ଓଡ଼ିଶା ଆସିବେ ମୋଦି

ଭୁବନେଶ୍ୱର,୨୫।୧(ଅନିଲ ଦାସ)

ଆସନ୍ତା ଫେବୃଆରୀ ୩ରେ ପ୍ରଧାନମନ୍ତ୍ରୀ ନରେନ୍ଦ୍ର ମୋଦି ଦିନିକିଆ ଓଡ଼ିଶା ଗସ୍ତରେ ଆସିବେ। ସେ ଆଇଆଇଏମ୍ ସମ୍ବଲପୁରର ସମାବର୍ତ୍ତନ ଉତ୍ସବରେ ଯୋଗ ଦେବେ। ଆଇଆଇଏମ୍ କାର୍ଯ୍ୟକ୍ରମ ସହ କିଛି ଶିଳାନ୍ୟାସ ଓ ଉଦ୍‌ଘାଟନ କାର୍ଯ୍ୟକ୍ରମ ରହିଛି। ଏହାସହିତ ସେ ସାଧାରଣ ସଭାରେ ମଧ୍ୟ ଯୋଗଦେବାର କାର୍ଯ୍ୟକ୍ରମ ରହିଛି ବୋଲି ରାଜ୍ୟ ଭାଜପା ସଭାପତି ମନମୋହନ ସାମଲ ସୂଚନା ଦେଇଛନ୍ତି। ପରବର୍ତ୍ତୀ ସମୟରେ ପ୍ରଧାନମନ୍ତ୍ରୀଙ୍କ ଦଳୀୟ କାର୍ଯ୍ୟକ୍ରମ ନେଇ ସବିଶେଷ ତଥ୍ୟ ଦିଆଯିବ ବୋଲି ସେ କହିଛନ୍ତି।

ଗୋପୀନାଥ, ଭାଗବତଙ୍କୁ ପଦ୍ମଶ୍ରୀ

୩୪ଜଣଙ୍କ ମଧ୍ୟରେ ୨ ଓଡ଼ିଆ

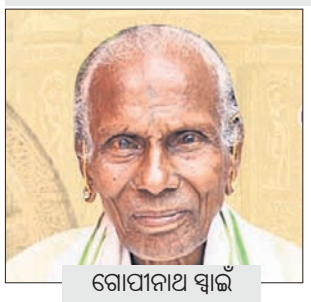
ଗୋପୀନାଥ ସ୍ୱାଇଁ

ଭାଗବତ ପ୍ରଧାନ

ଭୁବନେଶ୍ୱର,୨୫।୧ (ଶର୍ମିଷ୍ଠା ପାଣିଗ୍ରାହୀ)

୭୫ତମ ସାଧାରଣତନ୍ତ୍ର ଦିବସର ଅବ୍ୟବହିତ ପୂର୍ବରୁ ଗୁରୁବାର ଭାରତ ସରକାରଙ୍କ ପକ୍ଷରୁ ମର୍ଯ୍ୟାଦାଜନକ ପଦ୍ମ ପୁରସ୍କାର ଘୋଷଣା କରାଯାଇଛି। ଏଥର ୩୪ଜଣଙ୍କୁ ପଦ୍ମଶ୍ରୀ ସମ୍ମାନ ମିଳିବ। ଏମାନଙ୍କ ମଧ୍ୟରେ ଓଡ଼ିଶାରୁ ଲୋକକଳା କ୍ଷେତ୍ରରେ ୨ବରିଷ୍ଠ ଗୁରୁ ରହିଛନ୍ତି। କୃଷ୍ଣଲୀଳାର ସଙ୍ଗୀତକାର ଗୁରୁ ଗୋପୀନାଥ ସ୍ୱାଇଁ ଓ ବରଗଡ଼ର ଶବ୍ଦ ନୃତ୍ୟ ଶିଳ୍ପୀ ଗୁରୁ ଭାଗବତ ପ୍ରଧାନ 'ପଦ୍ମଶ୍ରୀ' ପାଇବାକୁ ମନୋନୀତ ହୋଇଛନ୍ତି। ଲୋକକଳାର ☞ପୃଷ୍ଠା-୪

୨୭ରେ ସ୍କୁଲ, କଲେଜ ଛୁଟି

ସମଲେଇ ପ୍ରକଳ୍ପର ଲୋକାର୍ପଣ

ଭୁବନେଶ୍ୱର,୨୫।୧(ଅନିଲ ଦାସ)

ଓଡ଼ିଶାର ପ୍ରମୁଖ ଶକ୍ତିପୀଠ ତଥା ପଶ୍ଚିମ ଓଡ଼ିଶାର ଅଧିଷ୍ଠାତ୍ରୀ ଦେବୀ ମା' ସମଲେଶ୍ୱରୀଙ୍କ ପୀଠର ବିକାଶ ପାଇଁ କରାଯାଇଥିବା ସମଲେଇ ପ୍ରକଳ୍ପର ଲୋକାର୍ପଣ ଉତ୍ସବ ଜାନୁୟାରୀ ୨୭ରେ ଅନୁଷ୍ଠିତ ହେବ। ସମଲେଇ ପ୍ରକଳ୍ପ ଲୋକାର୍ପଣ ଉତ୍ସବକୁ ଦୃଷ୍ଟିରେ ରଖି ଆସନ୍ତା ୨୭ ତାରିଖ ରାଜ୍ୟର ସମସ୍ତ ସ୍କୁଲ ଓ କଲେଜ ବନ୍ଦ ରହିବ ବୋଲି ମୁଖ୍ୟମନ୍ତ୍ରୀ ନବୀନ ପଟ୍ଟନାୟକ ଘୋଷଣା କରିଛନ୍ତି। ସେହି ଦିନ ଚତୁର୍ଥ ଶନିବାର ଯୋଗୁ ସମସ୍ତ ସରକାରୀ ଅଫିସ ମଧ୍ୟ ବନ୍ଦ ରହୁଛି। କାର୍ଯ୍ୟକ୍ରମରେ ଭକ୍ତମାନେ ଯୋଗଦେଇ ପାରିବେ।

DADLS-92

ମାନ୍ୟବର ରାଜ୍ୟପାଳଙ୍କ ବାର୍ତ୍ତା

ପବିତ୍ର ସାଧାରଣତନ୍ତ୍ର ଦିବସ – ୨୦୨୪ ପାଳନ ଅବସରରେ ମୁଁ ଓଡ଼ିଶାବାସୀଙ୍କୁ ହାର୍ଦ୍ଦିକ ଅଭିନନ୍ଦନ ଓ ଶୁଭେଚ୍ଛା ଜଣାଉଛି ।

ଓଡ଼ିଶାକୁ ଦେଶର ଏକ ସମୃଦ୍ଧ, ଅଗ୍ରଣୀ ଏବଂ ବିକଶିତ ରାଜ୍ୟରେ ପରିଣତ କରିବା ପାଇଁ ଏହି ପବିତ୍ର ଅବସରରେ ସମସ୍ତେ ଶପଥ ନେବାକୁ ମୁଁ ଆହ୍ୱାନ ଜଣାଉଛି ।

(ରଘୁବର ଦାସ)
ମାନ୍ୟବର ରାଜ୍ୟପାଳ, ଓଡ଼ିଶା

ଓଡ଼ିଶା ସରକାର

ସାଧାରଣତନ୍ତ୍ର ଦିବସ ଉପଲକ୍ଷେ
ମାନ୍ୟବର ମୁଖ୍ୟମନ୍ତ୍ରୀଙ୍କ ଶୁଭେଚ୍ଛା

ପବିତ୍ର ସାଧାରଣତନ୍ତ୍ର ଦିବସ ଅବସରରେ ଓଡ଼ିଶାବାସୀ ଭାଇଭଉଣୀମାନଙ୍କୁ ମୋର ଆନ୍ତରିକ ଶୁଭେଚ୍ଛା ଓ ଅଭିନନ୍ଦନ ଜଣାଉଛି । ଆସନ୍ତୁ, ଏକ ନୂଆ ଓଡ଼ିଶା, ସଶକ୍ତ ଓଡ଼ିଶା, ରୂପାନ୍ତରିତ ଓଡ଼ିଶା ଗଠନ ଦିଗରେ ସମସ୍ତେ ସଂକଳ୍ପବଦ୍ଧ ହୋଇ କାମ କରିବା ।

ନବୀନ ପଟ୍ଟନାୟକ
ମୁଖ୍ୟମନ୍ତ୍ରୀ, ଓଡ଼ିଶା

ସାଧାରଣତନ୍ତ୍ର ଦିବସ ଉପଲକ୍ଷେ ବାର୍ତ୍ତା

ପବିତ୍ର ସାଧାରଣତନ୍ତ୍ର ଦିବସ–୨୦୨୪ ଅବସରରେ ରାଜ୍ୟର ସମସ୍ତ ଭାଇଭଉଣୀମାନଙ୍କୁ ଆନ୍ତରିକ ଶୁଭେଚ୍ଛା ଜଣାଉଛି ।

ଏହି ପୁଣ୍ୟତିଥିରେ ଅଗଣିତ ସ୍ୱାଧୀନତା ସଂଗ୍ରାମୀ, ଦେଶଭକ୍ତମାନଙ୍କର ଅସୀମ ତ୍ୟାଗ, ତପସ୍ୟା ଓ ବଳିଦାନକୁ ସସମ୍ମାନେ ସ୍ମରଣ କରିବା ସହ ଆମ ସମ୍ବିଧାନର ମହାନ୍ ଉଦ୍ଦେଶ୍ୟ ଏବଂ ମୂଲ୍ୟବୋଧ ପ୍ରତି ବିଶ୍ୱାସ ରଖି ଏକ ସଶକ୍ତ, ସମୃଦ୍ଧ ଏବଂ ସ୍ୱାଭିମାନୀ ଓଡ଼ିଶା ଗଠନ ପାଇଁ ସମ୍ମିଳିତ ଭାବେ କଠିନ ପରିଶ୍ରମ କରିବାକୁ ମୁଁ ସମସ୍ତଙ୍କୁ ନିବେଦନ କରୁଛି ।

(ପ୍ରଦିପ କୁମାର ଅମାତ)
ଜଙ୍ଗଲ, ପରିବେଶ ଓ ଜଳବାୟୁ ପରିବର୍ତ୍ତନ,
ପଞ୍ଚାୟତିରାଜ ଓ ପାନୀୟଜଳ ଏବଂ
ସୂଚନା ଓ ଲୋକସମ୍ପର୍କ ମନ୍ତ୍ରୀ, ଓଡ଼ିଶା

OIPR-15001/13/0289/2324

DSPL - 581

Chilika OTDC ODISHA INDIA'S BEST KEPT SECRET.

ଚତୁର୍ଥ ଜାତୀୟ
ଚିଲିକା
ବିହଙ୍ଗ ଉତ୍ସବ
୨୭ ରୁ ୨୯ ଜାନୁୟାରୀ ୨୦୨୪

ଓଡ଼ିଶାର ମାନ୍ୟବର ମୁଖ୍ୟମନ୍ତ୍ରୀ
ଶ୍ରୀଯୁକ୍ତ ନବୀନ ପଟ୍ଟନାୟକଙ୍କ ଦ୍ୱାରା
ଶୁଭ ଉଦ୍‌ଘାଟନ
ଲୋକସେବା ଭବନ, ଭୁବନେଶ୍ୱର
୨୭ ଜାନୁୟାରୀ ୨୦୨୪

4TH NATIONAL CHILIKA BIRDS FESTIVAL

ପ୍ରମୁଖ କାର୍ଯ୍ୟକ୍ରମ
- ଗାଇଡ୍‌ଙ୍କ ସହ ବିହଙ୍ଗ ପ୍ରଦର୍ଶନ ଓ ଭ୍ରମଣ
- ଏକ୍ସପର୍ଟଙ୍କ ସହ ଆଲୋଚନା ଓ କର୍ମଶାଳା
- ସଂରକ୍ଷଣ ପଦକ୍ଷେପ

ଅନ୍ୟାନ୍ୟ କାର୍ଯ୍ୟକ୍ରମ

କନ୍‌କ୍ଲେଭ	ଓଡ଼ିଶା ବାର୍ଡ ୱାଚର୍ ନନ୍ଦନକାନନ	୨୬ ଜାନୁୟାରୀ
ବାର୍ଡ ୱାକ୍ସ	ନନ୍ଦନକାନନ ଏକାମ୍ର କାନନ	୨୬ ରୁ ୨୮ ଜାନୁୟାରୀ
ଲେକ୍‌ଚର ୱାକ୍	ନନ୍ଦନକାନନ କାଞ୍ଜିଆ ଲେକ୍	୨୯ ଜାନୁୟାରୀ

OIPR-37001/13/0057/2324

ଲିଙ୍ଗଗତ ଅସମାନତା ଦୂର ପାଇଁ ବେଦାନ୍ତର ପ୍ରୟାସ

ଭୁବନେଶ୍ୱର,୨୫।୧

ବେଦାନ୍ତ ଆଲୁମିନିୟମ ପକ୍ଷରୁ ରାଷ୍ଟ୍ରୀୟ କନ୍ୟା ସନ୍ତାନ ଦିବସ ନିକଟରେ ପାଳିତ ହୋଇଯାଇଛି। ଏହି ପରିପ୍ରେକ୍ଷୀରେ କମ୍ପାନୀ ଉଭୟ ଓଡ଼ିଶା ଏବଂ ଛତିଶଗଡ଼ ୟୁନିଟ୍‌ଗୁଡ଼ିକରେ ମଧ୍ୟ ରାଷ୍ଟ୍ରୀୟ କନ୍ୟା ସନ୍ତାନ ଦିବସ ପାଳନ କରାଯାଇଥିଲା। ଉଲ୍ଲେଖଯୋଗ୍ୟ, ଭାରତର ବୃହତ୍ ଆଲୁମିନିୟମ ଉତ୍ପାଦକ ଗ୍ରାମାଞ୍ଚଳ ଓଡ଼ିଶା ଓ ଛତିଶଗଡ଼ଠାରେ କାର୍ଯ୍ୟ କରୁଥିବା ଅଞ୍ଚଳଗୁଡିକରେ ବାଳିକା ଓ କନ୍ୟା ସନ୍ତାନଙ୍କ ସଶକ୍ତୀକରଣ ପାଇଁ ବ୍ୟାପକ କାର୍ଯ୍ୟକ୍ରମ ସାଙ୍ଗକୁ କମ୍ପାନୀ ତା'ର ପ୍ରତିଶ୍ରୁତିକୁ ଦୋହରାଇଛି। ଏପରିକି ଉନ୍ନତ ଶିକ୍ଷା ସହ ସ୍ୱାସ୍ଥ୍ୟସେବାରେ ଉନ୍ନତି ଆଣିବା, ଶିଶୁମାନଙ୍କ ପୁଷ୍ଟିହୀନତା ଦୂରକରିବା ଓ ଦକ୍ଷତା ବିକାଶ ପାଇଁ ବ୍ୟାପକ ସୁଯୋଗ ସୃଷ୍ଟି କରିବା ଆଦି ଉପରେ କମ୍ପାନୀ ବହୁ ପଦକ୍ଷେପ ଗ୍ରହଣ କରିଛି। ବିଶେଷକରି ସମାଜରେ ଲିଙ୍ଗଗତ ପାର୍ଥକ୍ୟ ଦୂରକରିବା ପାଇଁ କମ୍ପାନୀ ଚେଷ୍ଟା ବ୍ୟାପକ ପରିମାଣରେ କରୁଛି। ଚଳିତ ବର୍ଷ କାର୍ଯ୍ୟକ୍ରମର ଏକ ଅଂଶ ଭାବେ କମ୍ପାନୀ ଯୁବତୀଙ୍କ ମଧ୍ୟରେ ଆର୍ଥିକ ସ୍ୱାଧୀନତା ସୃଷ୍ଟି କରିବା ତଥା ଲିଙ୍ଗଗତ ପାର୍ଥକ୍ୟକୁ ଦୂରକରିବା ଲାଗି ପ୍ରୟାସ କରୁଛି।

ବେଦାନ୍ତ ଲିମିଟେଡ୍‌ର ସିଇଓ ଜନ୍ ସ୍ଲାଭେନ୍ କହିଛନ୍ତି, ବାଳିକାମାନେ ସମାଜର ପ୍ରକୃତ ସମ୍ପତ୍ତି ହୋଇଥିଲାବେଳେ ସେମାନଙ୍କ ବିକାଶ ଆମ ପରିବାର ଓ ସମାଜର ଦାୟିତ୍ୱ। ଏପରିକି ସେମାନଙ୍କ ପାଇଁ ଉପଯୁକ୍ତ ଶିକ୍ଷା, ସ୍ୱାସ୍ଥ୍ୟ ଓ ଭିତ୍ତିଭୂମି ସୁବିଧା ପ୍ରଦାନ କରିବା ଆମ ସମସ୍ତଙ୍କର କର୍ତ୍ତବ୍ୟ ବୋଲି ସେ ବିସ୍ତୃତ ଭାବେ ମତପ୍ରକାଶ କରିଛନ୍ତି। ସେହିଭଳି ଆମେ କେବଳ ଦୃଢ ସ୍ଥାୟୀ ଶିଳ୍ପ ଗଠନ ପାଇଁ ପ୍ରତିଶ୍ରୁତିବଦ୍ଧ ନୁହେଁ, ଦୃଢ଼ ତଥା ସଶକ୍ତ ମହିଳା ସମାଜ ଗଠନ ପାଇଁ ମଧ୍ୟ ଆମେ ସର୍ବଦା ସମର୍ଥନ କରିଆସୁଛୁ।

ଭଦ୍ରକରେ ତନିସ୍କର ଏକ୍ସକ୍ଲୁସିଭ ଆଉଟ୍‌ଲେଟ୍

ଭୁବନେଶ୍ୱର,୨୫।୧ (ଅଭୟ ଦାଶ)

ଦେଶର ଅଗ୍ରଣୀ ଅଳଙ୍କାର ପ୍ରତିଷ୍ଠାନ ତଥା ଟାଟା ଗ୍ରୁପ୍‌ର ପ୍ରମୁଖ କମ୍ପାନୀ (ଅଳଙ୍କାର ରିଟେଲ ଚେନ୍) 'ତନିସ୍କ'ର ଏକ୍ସକ୍ଲୁସିଭ ଆଉଟ୍‌ଲେଟ୍ ଗୁରୁବାର ଭଦ୍ରକର ଛାପୁଲିଆ ବାଇପାସ୍‌ଠାରେ ଉଦ୍‌ଘାଟିତ ହୋଇଯାଇଛି। ଏହି ପରିପ୍ରେକ୍ଷୀରେ ତନିସ୍କର ପୂର୍ବାଞ୍ଚଳ ଆଞ୍ଚଳିକ ବ୍ୟବସାୟ ମୁଖ୍ୟ ସୋମପ୍ରଭ ସିଂହ ସମ୍ମାନିତ ଅତିଥି ଭାବେ ଯୋଗଦେଇ ଏହାର ଉଦ୍‌ଘାଟନ କରିଥିଲେ। ଅନ୍ୟମାନଙ୍କ ମଧ୍ୟରେ ତନିସ୍କର ପୂର୍ବାଞ୍ଚଳ ଆଞ୍ଚଳିକ ବ୍ୟବସାୟ ପ୍ରବନ୍ଧକ ଆଲୋକ ରଞ୍ଜନଙ୍କ ସମେତ ତନିସ୍କର ଭଦ୍ରକ ଷ୍ଟୋରର ସ୍ୱତ୍ୱାଧିକାରୀ (ବ୍ୟବସାୟୀ ସହଯୋଗୀ) ଅବିନାଶ ଖେମ୍‌କା ଏବଂ ଖେମ୍‌କା ପରିବାରବୃନ୍ଦ ଓ ଅନ୍ୟମାନେ ଉପସ୍ଥିତ ଥିଲେ। ଏପରିକି ୫୦୦୦ ବର୍ଗଫୁଟ ପରିବ୍ୟାପ୍ତ ସ୍ଥାନରେ ବ୍ରାଣ୍ଡର ପ୍ରମୁଖ ଅଳଙ୍କାର ଯଥା ଧରୋହର, ରିଭାହ, ଷ୍ଟ୍ରିଙ୍ଗ୍ ଇଟ୍ ଏବଂ ଦିବ୍ୟାନୀ ଓ ମିଆ ଭଳି ଡିଜାଇନ ସାଙ୍ଗକୁ ସୁନା,ହୀରା, କୁନ୍ଦନ ଓ ପୋଲକି ସମେତ ପିଲାଙ୍କ ପାଇଁ ଆକର୍ଷଣୀୟ ଡିଜାଇନର ଗହଣା ସମ୍ଭାର ଉପଲବ୍ଧ। ସେହିଭଳି ଉକ୍ତ ଷ୍ଟୋରରେ ମୁଦି ଓ କାନଫୁଲଠାରୁ ଆରମ୍ଭକରି ପେଣ୍ଡେଣ୍ଟ ,ନେକ୍‌ଲେସ, ବ୍ରେସ୍‌ଲେଟ୍ ଏବଂ ଚୂଡ଼ି ଭଳି ଭଳିକି ଭଳି ଅଳଙ୍କାର ଉପଲବ୍ଧ ରହିଛି। ଅପରପକ୍ଷରେ ଷ୍ଟୋର ପକ୍ଷରୁ ଉଦ୍‌ଘାଟନୀ ଅଫର ସମ୍ପର୍କରେ ମଧ୍ୟ ଘୋଷଣା କରାଯାଇଛି। ବିଶେଷକରି ଗ୍ରାହକମାନେ ପ୍ରତି କ୍ରୟ ଉପରେ ଏକ ମାଗଣା ସୁନାମୁଦ୍ରା ପାଇପାରିବେ। ଏହି ଅଫର ୨୦୨୪ ଜାନୁଆରୀ ୨୮ ପର୍ଯ୍ୟନ୍ତ ଉପଲବ୍ଧ ରହିଥିଲା ବେଳେ ହୀରା ଗହଣାର ମୂଲ୍ୟ ଉପରେ ତନିସ୍କ ଗ୍ରାହକଙ୍କୁ ୨୦% ପର୍ଯ୍ୟନ୍ତ ରିହାତି ଯୋଗାଇ ଦେଉଛି। ଏ ସମ୍ପର୍କରେ ତନିସ୍କର ପୂର୍ବାଞ୍ଚଳ ଆଞ୍ଚଳିକ ବ୍ୟବସାୟ ମୁଖ୍ୟ ସୋମପ୍ରଭ ସିଂହ କହିଥିଲେ, ଭଦ୍ରକର ଛାପୁଲିଆ ବାଇପାସ୍‌ଠାରେ ଆମର ଏହି ଏକ୍ସକ୍ଲୁସିଭ ଷ୍ଟୋରକୁ ଆନୁଷ୍ଠାନିକ ଭାବେ ଉଦ୍‌ଘାଟନ କରି ଆମେ ବେଶ୍ ଉତ୍ସାହିତ ଅଛୁ। ଏପରିକି ଏଠାରେ ମଧ୍ୟ ଗ୍ରାହକମାନେ ତନିସ୍କର ସମସ୍ତ ସୁବିଧା ସୁଯୋଗ ସହିତ ଡିଜାଇନ ଓ ନୂତନ କଲେକ୍ସନଗୁଡିକୁ ମଧ୍ୟ ପାଇପାରିବେ ବୋଲି ସେ ବିସ୍ତୃତ ଭାବେ ମତପ୍ରକାଶ କରିଛନ୍ତି।

ଜୋମାଟୋକୁ ଅନ୍‌ଲାଇନ ପେମେଣ୍ଟ ଏଗ୍ରିଗେଟ୍‌ର ମଞ୍ଜୁରୀ

ଭୁବନେଶ୍ୱର,୨୫।୧(ଅନୁରାଧା ମହାରଣା)

ଜୋମାଟୋରୁ ଖାଦ୍ୟ ଅର୍ଡର କରିବା ସହ ଗ୍ରାହକ ଏଣିକି ଅନ୍‌ଲାଇନ ପେମେଣ୍ଟ ମଧ୍ୟ କରିପାରିବେ। ରିଜର୍ଭ ବ୍ୟାଙ୍କ ଅଫ୍ ଇଣ୍ଡିଆ(ଆର୍‌ବିଆଇ) ଖାଦ୍ୟ ଏଗ୍ରିଗେଟ୍‌ର କମ୍ପାନୀ ଜୋମାଟୋକୁ ଏକ ଅନ୍‌ଲାଇନ ପେମେଣ୍ଟ ଏଗ୍ରିଗେଟର ହେବାକୁ ଅନୁମୋଦନ କରିଛି। ଏହି ଅନୁମୋଦନ ଗୁରୁବାରଠାରୁ ଲାଗୁ ହୋଇଛି। ବର୍ତ୍ତମାନ ଏହାର ପ୍ରଭାବ ହେତୁ ସୋମବାର କମ୍ପାନୀର ଶେୟାରରେ ବୃଦ୍ଧି ଦେଖିବାକୁ ମିଳିବ । କାରଣ ଶୁକ୍ରବାର ଗଣତନ୍ତ୍ର ଦିବସ ଅବସରରେ ଷ୍ଟକ୍ ମାର୍କେଟ ବନ୍ଦ ରହିବ। ଏହା ପରେ ଶନିବାର ଏବଂ ରବିବାର ଛୁଟି ରହିବ। ଜୋମାଟୋର ବହୁ ଶେୟାର ବଜାରରେ ଦେଖାଯିବ। ସଂଖ୍ୟକ ଗ୍ରାହକ ଅଛନ୍ତି ଯେଉଁମାନେ ଖାଦ୍ୟ ଅର୍ଡର ପାଇଁ ଦେୟ ଦେବାକୁ ୟୁପିଆଇ ପେମେଣ୍ଟ ବ୍ୟବହାର କରନ୍ତି। ବର୍ତ୍ତମାନ ଜୋମାଟୋ ଆପ୍ ଡାଉନଲୋଡ୍ ନ କରି ମଧ୍ୟ ପେମେଣ୍ଟ କରିହେବ। ଗୁରୁବାର ଜୋମାଟୋ ଶେୟାର ୦.୫୯ ପ୍ରତିଶତ ହ୍ରାସ ପାଇ ଶେୟାର ପିଛା ୧୩୫.୪୦ ଟଙ୍କାରେ ବନ୍ଦ ହୋଇଛି। ଏହି ଅନୁମୋଦନର ପ୍ରଭାବ ସୋମବାର ଏହାର

ବାଲେଶ୍ୱରରେ ଭୋଲ୍ଟାସ୍ ବ୍ରାଣ୍ଡ୍ ଶପ୍ ଉଦ୍‌ଘାଟିତ

ରାଜ୍ୟରେ ୧୯ତମ ଏବଂ ଦେଶରେ ୩୦୦ରୁ ଅଧିକ

ଭୁବନେଶ୍ୱର,୨୫।୧

ଦେଶର ୧ ନମ୍ବର ଏୟାର କଣ୍ଡିସନର (ଏସି) କମ୍ପାନୀ ତଥା ଟାଟା ଗ୍ରୁପ୍‌ର ପ୍ରମୁଖ ସଂସ୍ଥା ଭୋଲ୍ଟାସ୍ ଲିମିଟେଡ୍‌ର ପ୍ରିମିୟମ ଆଉଟ୍‌ଲେଟ୍ 'ଭୋଲ୍ଟାସ୍ ବ୍ରାଣ୍ଡ୍ ଶପ୍' ଗୁରୁବାର ବାଲେଶ୍ୱରର ବି.ସି.ସେନ୍ ରୋଡ୍‌ଠାରେ ଉଦ୍‌ଘାଟିତ ହୋଇଯାଇଛି। ଉଲ୍ଲେଖଯୋଗ୍ୟ, କମ୍ପାନୀର ସ୍ୱୀକୃତିପ୍ରାପ୍ତ ଡିଲର ଭାରତ ସେଲ୍ସ ଏମ୍ପୋରିୟମ ଆନୁକୂଲ୍ୟରେ ଉକ୍ତ ଶପ୍‌ର ଆନୁଷ୍ଠାନିକ ଶୁଭାରମ୍ଭ କରାଯାଇଛି। ଏହି ପରିପ୍ରେକ୍ଷୀରେ ଭୋଲ୍ଟାସ୍‌ର ଆଞ୍ଚଳିକ ମୁଖ୍ୟ (ରିଜିଓନାଲ ହେଡ୍ ଇଷ୍ଟ-୨) ମାନସ କୁମାର ମଲ୍ଲିକ ସମ୍ମାନିତ ଅତିଥି ଭାବେ ଯୋଗଦେଇ ଏହାର ଉଦ୍‌ଘାଟନ କରିଥିଲେ। ଏହି ଅବସରରେ ଉଭୟ ଭୋଲ୍ଟାସ୍ ଲିମିଟେଡ୍ ଓ ଭାରତ ସେଲ୍ସ ଏମ୍ପୋରିୟମର ବହୁ ବରିଷ୍ଠ ଅଧିକାରୀ ଓ ଅନ୍ୟମାନେ ଉପସ୍ଥିତ ଥିଲେ। ଏ ସମ୍ପର୍କରେ ଭୋଲ୍ଟାସ୍ ଲିମିଟେଡ୍‌ର ଏମ୍‌ଡି ତଥା ସିଇଓ ପ୍ରଦୀପ ବକ୍ସି କହିଥିଲେ, ବାଲେଶ୍ୱରଠାରେ ଆମେ ଆମର ୧୯ ତମ ବ୍ରାଣ୍ଡ୍ ଶପ୍‌କୁ ଆନୁଷ୍ଠାନିକ ଭାବେ ଉଦ୍‌ଘାଟନକରି ବେଶ୍ ଉତ୍ସାହିତ ଅଛୁ। ଏଠାରେ ଉଭୟ ଭୋଲ୍ଟାସ ଏବଂ ଭୋଲ୍ଟାସ୍ ବେକର ସମସ୍ତ ଉତ୍ପାଦ ଗୁଣାତ୍ମକ ଓ ଉଚିତ ମୂଲ୍ୟରେ ପାଇପାରିବେ। ଏପରିକି ଏଠାରେ ଏସି, ୱାଟର ହିଟର,ଏୟାର କୁଲର୍ସ,କମର୍ସିଆଲ ରେଫ୍ରିଜେଟର ଭଳି ଅନେକ ଭୋଲ୍ଟାସ୍ ଉତ୍ପାଦ ଉପଲବ୍ଧ। ବିଶେଷକରି ଗ୍ରାହକଙ୍କୁ ଗୁଣାତ୍ମକ ଉତ୍ପାଦ ଯୋଗାଇବା ସହ ବିକ୍ରି ପରବର୍ତ୍ତୀ ସେବା ଯୋଗାଇଦେବାକୁ ଆମେ ବେଶ୍ ଗୁରୁତ୍ୱ ପ୍ରଦାନ କରଥାଉ ବୋଲ ସେ ବିସ୍ତୃତ ଭାବେ ମତପ୍ରକାଶ କରିଛନ୍ତି।

ସୋସିଆଲ ମିଡିଆରେ ବଢୁଛି ନକଲି ଲୋନ୍ ଆପ୍

ଆସିପାରେ କଡ଼ା ନିୟମ

ଭୁବନେଶ୍ୱର,୨୫।୧(ଅନୁରାଧା ମହାରଣା)

ସୋସିଆଲ ମିଡିଆ ପ୍ଲାଟ୍‌ଫର୍ମରେ ନକଲି ଲୋନ୍ ଆପ୍ ଖୋଲି ଲୋକଙ୍କୁ ଠକୁଥିବା ଅପରାଧୀଙ୍କ ପାଇଁ କେନ୍ଦ୍ର ସରକାର କଠୋର କାର୍ଯ୍ୟାନୁଷ୍ଠାନ ଗ୍ରହଣ କରିବାକୁ ଯାଉଛନ୍ତି। ସାଇବର ଅପରାଧୀମାନେ ଫେସ୍‌ବୁକ୍ ଏବଂ ଇନ୍‌ଷ୍ଟାଗ୍ରାମ୍ ପରି ସୋସିଆଲ ମିଡିଆ ପ୍ଲାଟ୍‌ଫର୍ମ ବ୍ୟବହାର କରୁଛନ୍ତି। ଉପଯୁକ୍ତ ଯାଞ୍ଚ ପରେ ବିଜ୍ଞାପନ ଚଲାଇବାକୁ ସୋସିଆଲ ମିଡିଆ କମ୍ପାନୀଗୁଡିକ ଅନୁମତି ଦେବା ପାଇଁ ସରକାର କଡ଼ା ନିୟମ ଆଣିବାକୁ ଯାଉଛନ୍ତି। ବୈଦ୍ୟୁତିକ ଏବଂ ସୂଚନା ପ୍ରଯୁକ୍ତିବିଦ୍ୟା ମନ୍ତ୍ରୀ ରାଜୀବ ଚନ୍ଦ୍ରଶେଖର କହିଛନ୍ତି, ଏଥିପାଇଁ ସୂଚନା ପ୍ରଯୁକ୍ତି(ଆଇଟି) ନିୟମକୁ ସଂଶୋଧନ କରାଯିବ। ସେ କହିଛନ୍ତି , ସୋସିଆଲ ମିଡିଆ ମାଧ୍ୟମରେ ନକଲି ଲୋନ୍ ଆପ୍ ବିସ୍ତାରକୁ ରୋକିବା ପାଇଁ ସରକାର ପଦକ୍ଷେପ ନେବାକୁ ଯାଉଛନ୍ତି। ସୋସିଆଲ ମିଡିଆରେ ନକଲି ଲୋନ୍ ଆପ୍ ବିରୋଧରେ କୌଣସି ବ୍ୟବସ୍ଥା ନ ଥିବାବେଳେ ସୋସିଆଲ ମିଡିଆ ପ୍ଲାଟ୍‌ଫର୍ମଗୁଡିକ ବର୍ତ୍ତମାନ ଏକ ନିଃଶୁଳ୍କ ବିଜ୍ଞାପନ ଚଳାଇବାକୁ ଅନୁମତି ପ୍ରଦାନ କରିଥାଏ। ଏହି ଆଳରେ ସାଇବର ଅପରାଧୀମାନେ ଜନସାଧାରଣଙ୍କୁ ଠକିଥା'ନ୍ତି। ମେ' ମାସରେ ଲୋକ ସଭା ନିର୍ବାଚନ ହେବା ନେଇ ଅନୁମାନ କରାଯାଉଥିବାବେଳେ ଏହା ପରେ ଆଇଟି ନିୟମରେ ସଂଶୋଧନ କରାଯାଇପାରେ ବୋଲି ଆଶା କରାଯାଉଛି।

See Career Appointment on every Wednesday & Saturday

ଆଜି କ'ଣ କେଉଁଠି

ବାଲେଶ୍ୱର

- ଜିଲାସ୍ତରୀୟ ୭୫ତମ ସାଧାରଣତନ୍ତ୍ର ଦିବସ ସମାରୋହ
- ସ୍ଥାନ: ପୋଲିସ ପରେଡ୍ ପଡ଼ିଆ, ସମୟ: ପୂର୍ବାହ୍ନ ୮ଟା ୩୦ମିନିଟ୍
- ୭୫ତମ ସ୍ୱତନ୍ତ୍ରତା ଦିବସ, ସ୍ଥାନ: ନୂଆପାଡ଼ା ସ୍ଥିତ ଫକୀରମୋହନ ବିଶ୍ୱବିଦ୍ୟାଳୟ ପରିସର, ସମୟ: ପୂର୍ବାହ୍ନ ୯ଟା।
- -ପୁଷ୍ପ ପ୍ରଦର୍ଶନୀ, ସ୍ଥାନ: ଆର୍‌କେ ପ୍ଲାଜା ପାର୍କିଂ ଏରିଆ, ସମୟ: ପୂର୍ବାହ୍ନ ୧୦ଟା ୩୦ମିନିଟ୍
- ଇମାମୀ ପେପର ମିଲ୍ ଏମ୍ପ୍ଲୋଇଜ୍ ୟୁନିଅନ୍‌ର ବାର୍ଷିକ ଉତ୍ସବ, ସ୍ଥାନ- ବାଲଗୋପାଲପୁର, ସମୟ- ପୂର୍ବାହ୍ନ ୧୧ଟା
- ମାରାଂବୁରୁ ଆଦିବାସୀ ଓ ହରିଜନ ବିକାଶ ଲୋକମଞ୍ଚର ପୁରସ୍କାର ବିତରଣ କାର୍ଯ୍ୟକ୍ରମ, ସ୍ଥାନ- ଚାନ୍ଦିମାରିପଡ଼ିଆ, ସହଦେବଖୁଣ୍ଟା, ସମୟ: ଅପରାହ୍ନ ୪ଟା।
- ୨୪ତମ ଗୋଲ୍ଡେନ୍ ବିଟ୍ ଫେଷ୍ଟିଭାଲର ଦ୍ୱିତୀୟ ଦିବସ, ସ୍ଥାନ: ଚାନ୍ଦିପୁର, ସମୟ: ଅପରାହ୍ନ ୫ଟା।
- ଜିଲାସ୍ତରୀୟ ସାଧାରଣତନ୍ତ୍ର ଦିବସ ଉପଲକ୍ଷେ ସାଂସ୍କୃତିକ ସନ୍ଧ୍ୟା, ସ୍ଥାନ- ଗାନ୍ଧୀ ସ୍ମୃତି ଭବନ, ସମୟ: ସନ୍ଧ୍ୟା ୬ଟା।

ନୀଳଗିରି

- ଫିଆଟ-ଲକ୍ସ ମହୋତ୍ସବର ଉଦ୍‌ଘାଟନୀ କାର୍ଯ୍ୟକ୍ରମ, ସ୍ଥାନ: କେସି ହାଇସ୍କୁଲ ପଡ଼ିଆ, ସମୟ: ସନ୍ଧ୍ୟା ୭ଟା।

ଭୋଗରାଇ

- ଛାତ୍ରୀଛାତ୍ରଙ୍କ ବିଶାଳ ପରେଡ ପ୍ରତିଯୋଗିତା, ସ୍ଥାନ: ଭୋଗରାଇ ଥାନାଛକ ହେଲିପ୍ୟାଡ୍ ପଡ଼ିଆ, ସମୟ: ପୂର୍ବାହ୍ନ ୮ଟା

ଖଇରା

- ଏମ୍‌କେ କ୍ଲବ ଆନୁକୂଲ୍ୟରେ ଜନ୍ମତ କପ କ୍ରିକେଟ ଟୁର୍ନାମେଣ୍ଟର ଫାଇନାଲ ମ୍ୟାଚ,
- ସ୍ଥାନ: ଖଇରା ବ୍ଲକ କଣ୍ଟାପଡା ଖେଳ ପଡିଆ, ସମୟ: ପୂର୍ବାହ୍ନ ୧୧ଟା ।

ଭଦ୍ରକ

- ଜିଲାସ୍ତରୀୟ ସାଧାରଣତନ୍ତ୍ର ଦିବସ, ସ୍ଥାନ: କଲେଜ ଖେଳପଡ଼ିଆ, ଭଦ୍ରକ, ସମୟ: ସକାଳ ୮ଟା ୩୦।
- ମନୋରମା ନାୟକଙ୍କ ୧୦ମ ବାର୍ଷିକ ସ୍ମୃତି ଉତ୍ସବ ଓ ଶିକ୍ଷାବିତ୍ ଲାଲମୋହନ ସ୍ମାରକୀ ସମ୍ମାନ, ସ୍ଥାନ: ଭାଗବତ କଲ୍ୟାଣ ମଣ୍ଡପ, ଭଦ୍ରକ, ସମୟ: ଅପରାହ୍ନ ୫।
- ଜିଲା ମହୋତ୍ସବ 'ଭଦ୍ରାୟଣୀ'ର ୨ୟ ସନ୍ଧ୍ୟା, ସ୍ଥାନ: ନେହେରୁ ଷ୍ଟାଡିୟମ୍, ଭଦ୍ରକ, ସମୟ: ସନ୍ଧ୍ୟା ୬।

ବଡବିଲ

- ସାଧାରଣତନ୍ତ୍ର ଦିବସ ପାଳନ
- ସ୍ଥାନ- ନୀଳାଦ୍ରି, ବଡ଼ବିଲ, ସମୟ- ସକାଳ ୭.୪୫।
- ସ୍ଥାନ-ଜେଏମ୍ ଏଫ୍‌ସି କୋର୍ଟ, ସମୟ-ସକାଳ ୮.୩୦।
- ସ୍ଥାନ-ପ୍ରେସ୍ କ୍ଲବ୍, ସମୟ-ସକାଳ ୮.୪୫ ।
- ସ୍ଥାନ-ବିକାଶ ମହଲ, ସମୟ- ସକାଳ ୯.୦୦।

'ଭଦ୍ରକ କଳା, ସଂସ୍କୃତିର ବିକାଶ କରିବ ଭଦ୍ରାୟଣୀ'

ଉଦ୍‌ଘାଟନୀ ଉତ୍ସବରେ ଉପସ୍ଥିତ ଅତିଥି ।

ଭଦ୍ରକ,୨୫।୧(ସନାତନ ରାଉତ)

ଭଦ୍ରକ ଜିଲାର ପ୍ରତିଭାମାନଙ୍କ ମଧ୍ୟରେ ଥିବା କଳା, ଅଞ୍ଚଳର ସଂସ୍କୃତିର ବିକାଶ ଉଦ୍ଦେଶ୍ୟରେ ଜିଲା ମହୋତ୍ସବ ଭଦ୍ରାୟଣୀ ଓ ପଲ୍ଲିଶ୍ରୀ ମେଳା ଆୟୋଜନ କରାଯାଇଛି ବୋଲି ଗୁରୁବାର ନେହେରୁ ଷ୍ଟାଡିୟମରେ ଉଦ୍‌ଘାଟନୀ ସନ୍ଧ୍ୟାରେ ଅତିଥିମାନେ ମତବ୍ୟକ୍ତ କରିଛନ୍ତି। ଭଣ୍ଡାରିପୋଖରୀ ବିଧାୟକ ପ୍ରଫୁଲ୍ଲ ସାମଲ ଏହାକୁ ଉଦ୍‌ଘାଟନ କରିଥିଲେ। ପରେ ପୁଫିନ୍ଦର ଓ ଗୁନ୍‌ଗୁନ୍‌ଙ୍କ ସଂଯୋଜନା ଏବଂ ଜିଲାପାଳ ସିଦ୍ଧେଶ୍ୱର ବଳିରାମ ବୋନ୍ଦରଙ୍କ ଅଧ୍ୟକ୍ଷତାରେ ଅନୁଷ୍ଠିତ ସଭାରେ ଏସ୍‌ପି ବରୁଣ ଗୁଣ୍ଡୁପାଲି,

ସତ୍ୟଜିତ୍‌ଙ୍କ ଭଜନରେ ଝୁମିଲେ ଦର୍ଶକ

ଭଦ୍ରକ ବିଧାୟକ ସଞ୍ଜୀବ କୁମାର ମଲ୍ଲିକ, ବାସୁଦେବପୁର ବିଧାୟକ ବିଷ୍ଣୁବ୍ରତ ରାଉତରାୟ, ଜିଲା ପରିଷଦ ଅଧ୍ୟକ୍ଷ ପ୍ରଫୁଲ୍ଲ କୁମାର ଜେନା ପ୍ରମୁଖ ଅତିଥି ଭାବେ ଯୋଗଦେଇ ଭଦ୍ରାୟଣୀ ଆୟୋଜନର ଉଦ୍ଦେଶ୍ୟ ବିଷୟରେ ଆଲୋକପାତ କରିଥିଲେ।

କଣ୍ଠଶିଳ୍ପୀ ଏବଂ ସଙ୍ଗୀତ ନିର୍ଦ୍ଦେଶକ ସିଦ୍ଧାର୍ଥଙ୍କ କଣ୍ଠରେ ପ୍ରସ୍ତୁତ ଭଦ୍ରାୟଣୀ ମହୋତ୍ସବର ଶୀର୍ଷକ ସଙ୍ଗୀତ ପ୍ରାରମ୍ଭରେ ପରିବେଷଣ କରାଯାଇଥିଲା। ପରେ ସାଂସ୍କୃତିକ କାର୍ଯ୍ୟକ୍ରମ ସହ କଣ୍ଠଶିଳ୍ପୀ ସତ୍ୟଜିତ୍ ପ୍ରଧାନଙ୍କ ଭଜନରେ ବିଳମ୍ବିତ ରାତି ପର୍ଯ୍ୟନ୍ତ ଦର୍ଶକମାନେ ଝୁମିଥିଲେ। ପ୍ରତିକୂଳ ପାଗ ସତ୍ତ୍ୱେ ମହୋତ୍ସବରେ କୃଷି, ମତ୍ସ୍ୟ ଓ ପ୍ରାଣୀ ସମ୍ପଦ ବିଭାଗ, ମହିଳା ଗୋଷ୍ଠୀ ପକ୍ଷରୁ ୨ଶହରୁ ଅଧିକ ଷ୍ଟଲ୍ ପଡ଼ିଛି। ଅତିରିକ୍ତ ଜିଲାପାଳ ରାମଦାସ ଟୁଡୁ, ଜିଲା ପରିଷଦ ମୁଖ୍ୟ ଉନ୍ନୟନ ଅଧିକାରୀ ସରୋଜ କୁମାର ଦତ୍ତ, ଉପଜିଲାପାଳ ମନୋଜ ପାତ୍ରଙ୍କ ସମେତ ଅଧିକାରୀମାନେ ଆୟୋଜନରେ ସହଯୋଗ କରିଥିଲେ। ଶେଷରେ ଅତିରିକ୍ତ ଜିଲାପାଳ ଶାନ୍ତନୁ ମହାନ୍ତି ଧନ୍ୟବାଦ ଅର୍ପଣ କରିଥିଲେ। ଆସନ୍ତା ୨୯ ତାରିଖ ପର୍ଯ୍ୟନ୍ତ ମହୋତ୍ସବ ଚାଲିବ।

ଓଡ଼ିଆ ଭାଷା ସମ୍ମିଳନୀ, ସାହିତ୍ୟ ପ୍ରତିଯୋଗିତା

ଧାମନଗର,୨୫।୧(ଦେବେନ୍ଦ୍ର ଆନ୍ଧିଆ)

ଭଦ୍ରକ ଜିଲା ଧାମନଗର ମହାବିଦ୍ୟାଳୟ ପରିସରରେ 'ନୂଆ-ଓ' କାର୍ଯ୍ୟକ୍ରମ ଭିତ୍ତିରେ ବିଶ୍ୱ ଓଡ଼ିଆ ଭାଷା ସମ୍ମିଳନୀ ଏବଂ ଓଡ଼ିଆ ସାହିତ୍ୟ ପ୍ରତିଯୋଗିତା ଆଲୋଚନାଚକ୍ର ଗୁରୁବାର ଅନୁଷ୍ଠିତ ହୋଇଯାଇଛି। ଭାରପ୍ରାପ୍ତ ଅଧ୍ୟକ୍ଷ ଡ. ବନମାଳୀ ଦାଶଙ୍କ ସଭାପତିତ୍ୱରେ 'ଓଡ଼ିଆ ସାହିତ୍ୟରେ ଶ୍ରୀଜଗନ୍ନାଥ' ଏବଂ 'ଓଡ଼ିଆ ଭାଷାର ଅସ୍ମିତା' ଶୀର୍ଷକ ଆଲୋଚନାଚକ୍ର ହୋଇଥିଲା। ମୁଖ୍ୟଅତିଥି ଭାବେ ସ୍ତମ୍ଭକାର ଡ. ପ୍ରଫୁଲ୍ଲ କୁମାର ସାହୁ ଯୋଗଦେଇ ଶ୍ରୀଜଗନ୍ନାଥ ସଂସ୍କୃତିର ଇତିହାସ, ଜଗନ୍ନାଥଙ୍କ ମହିମା, ଶ୍ରୀମନ୍ଦିରର ପରମ୍ପରା ଓ ବୈଶିଷ୍ଟ୍ୟ ସମ୍ପର୍କରେ ମତବ୍ୟକ୍ତ କରିଥିଲେ। ଅନ୍ୟତମ ଅତିଥି ଭାବେ କେନ୍ଦ୍ରପଡ଼ା ସ୍ୱୟଂଶାସିତ ମହାବିଦ୍ୟାଳୟର ପ୍ରାକ୍ତନ ଭାଷା ଓ ସାହିତ୍ୟ ବିଭାଗର ପ୍ରାଧ୍ୟାପକ ଡ. ଗିରୀଶ ଚନ୍ଦ୍ର ସାହୁ ଯୋଗ ଦେଇଥିଲେ। ନୋଡାଲ ଅଫିସର ମହମ୍ମଦ ଇସ୍ରାଇଲ କାର୍ଯ୍ୟକ୍ରମର ଆଭିମୁଖ୍ୟ ରଖିଥିବା ବେଳେ ବିଶ୍ୱ ଓଡ଼ିଆ ଭାଷା ସମ୍ମିଳନୀ କାର୍ଯ୍ୟକ୍ରମର ସଦସ୍ୟ ଡ. ପ୍ରଶାନ୍ତ କୁମାର ପରିଡ଼ା ଅତିଥି ପରିଚୟ ପ୍ରଦାନ କରିଥିଲେ। ଏହି ପରିପ୍ରେକ୍ଷୀରେ ଡ. ସମୀର କୁମାର ହୁଇ ଓଡ଼ିଆ ଭାଷା ଉପରେ ବିଭିନ୍ନ ଭାଷାର ପ୍ରଭାବ ସମ୍ପର୍କରେ ବକ୍ତବ୍ୟ ରଖିଥିଲେ। 'ବିଶ୍ୱ ଓଡ଼ିଆ ଭାଷା ସମ୍ମିଳନୀ' କାର୍ଯ୍ୟକ୍ରମର ସଂଯୋଜିକା ଅଧ୍ୟାପିକା ଡ. ବିଶ୍ୱଜିତା ବାରିକ, ଅଧ୍ୟାପକ ଚିନ୍ମୟ ଜେନା, କଲ୍ୟାଣୀ ଦାଶ ପ୍ରମୁଖ ମଞ୍ଚ ପରିଚାଳନାରେ ସହଯୋଗ କରିଥିଲେ। ପ୍ରତିଯୋଗିତା ଅନୁଷ୍ଠିତ ହୋଇଥିଲା।

ନବୋଦୟ ପରୀକ୍ଷା ଦେଇପାରିଲେନି ଛାତ୍ର

ବାସୁଦେବପୁର,୨୫।୧(ନାରାୟଣ ପ୍ରସାଦ ବାରିକ୍)

ଅଭିଭାବକଙ୍କ ପ୍ରତିବାଦ

ଭଦ୍ରକ ଜିଲା ବାସୁଦେବପୁର ବ୍ଲକ ଅଧୀନ ବରଣ୍ଡୁଆ ପଞ୍ଚାୟତ ଜଗବନ୍ଧୁ ସରକାରୀ ବିଦ୍ୟାପୀଠର ପଞ୍ଚମ ଶ୍ରେଣୀ ଛାତ୍ର ମଧୁସୂଦନ ନାୟକ ନବୋଦୟ ବିଦ୍ୟାଳୟ ପ୍ରବେଶିକା ପରୀକ୍ଷା ଦେବାରୁ ବଞ୍ଚିତ ହୋଇଛନ୍ତି। ଏହାକୁ ନେଇ ଅଭିଭାବକ ଓ ଗ୍ରାମବାସୀ ଅସନ୍ତୋଷ ପ୍ରକାଶ କରିଛନ୍ତି। ଗତ ୨୦ ତାରିଖରେ ଏହି ପରୀକ୍ଷା ହୋଇଥିବା ବେଳେ ପ୍ରତିବାଦରେ ବୁଧବାର ଛାତ୍ରଙ୍କ ଅଭିଭାବକ ଓ ଗ୍ରାମବାସୀ ବିଦ୍ୟାଳୟ ଆଗରେ ହୋହଲ୍ଲା କରିବା ସହ କିଛି ସମୟ ପାଇଁ ଫାଟକରେ ତାଲା ପକାଇ ଦେଇଥିଲେ। ପରେ ସରପଞ୍ଚ ଗୋବିନ୍ଦ ମଲିକ ସେଠାରେ ପହଞ୍ଚି ବୁଝାଶୁଝା କରିବା ପରେ ସ୍ଥିତି ସ୍ୱାଭାବିକ ହୋଇଥିଲା। ଶିକ୍ଷକଙ୍କ ଅବହେଳା ପାଇଁ ତାଙ୍କ ପୁଅ ଏହି ପରୀକ୍ଷା ଦେଇପାରିଲେନି ବୋଲି ମଧୁସୂଦନଙ୍କ ମା' ତୁଳସୀ ନାୟକ ଅଭିଯୋଗ କରିଥିଲେ। ଏ ସମ୍ପର୍କରେ ବିଦ୍ୟାଳୟର ପ୍ରଧାନଶିକ୍ଷକ ଗଙ୍ଗାଧର ସେଠୀ କହିଛନ୍ତି, ଛାତ୍ର ଜଣକ ଏହି ପରୀକ୍ଷା ଦେବା ପାଇଁ ଯେଉଁ ଫର୍ମ ପୂରଣ କରି ଦେଇଥିଲେ, ସେଥିରେ ଆଧାର ସହ ଫୋନ୍ ନମ୍ବର ଲିଙ୍କ୍ ନ ଥିବାରୁ ତାହା ଡିପୋଜିଟ୍ ହୋଇ ନ ଥିଲା।

ନିଆଁରେ ପୋଡି ମହିଳା ମୃତ

ରୂପସା,୨୫।୧(ବାଞ୍ଛାନିଧି ଦେ)

ବାଲେଶ୍ୱର ଜିଲା ରୂପସା ଥାନା ଅଧୀନ ଆଗମୌଦା ଗ୍ରାମର ନିଆଁରେ ପୋଡି ଚିକିତ୍ସାଧୀନ ଅବସ୍ଥାରେ ଜଣେ ମହିଳା ଗୁରୁବାର ପ୍ରାଣ ହରାଇଛନ୍ତି । ମୃତ ମହିଳା ହେଲେ ବାଇଧର ସେଠୀଙ୍କ ବିବାହିତା ଝିଅ ଦମୟନ୍ତୀ ସେଠୀ (୩୮) । କିଛି ଦିନ ଧରି ପ୍ରବଳ ଶୀତ ପଡ଼ିଥିବାରୁ ସେ ମଙ୍ଗଳବାର ନିଆଁ ପୋଉଁଥିଲେ। ଅସାବଧାନତା ଯୋଗୁ ମହିଳାଙ୍କ ଦେହରେ ନିଆଁ ଲାଗିଯାଇଥିଲା। ଗୁରୁତର ଅବସ୍ଥାରେ ତାଙ୍କୁ ପ୍ରଥମେ ରୂପସା ଗୋଷ୍ଠୀ ସ୍ୱାସ୍ଥ୍ୟକେନ୍ଦ୍ର ଓ ପରେ ବାଲେଶ୍ୱର ଜିଲା ମୁଖ୍ୟ ଚିକିତ୍ସାଳୟକୁ ସ୍ଥାନାନ୍ତର କରାଯାଇଥିଲା। ଗୁରୁବାର ସେଠାରେ ତାଙ୍କର ମୃତ୍ୟୁ ହୋଇଛି। ତାଙ୍କର ଦୁଇ ପୁଅ ଓ ଜଣେ ଝିଅ ଅଛନ୍ତି। ଜଣେ ପୁଅ ଦିବ୍ୟାଙ୍ଗ ଅଟନ୍ତି । ସ୍ୱାମୀ କାର୍ତ୍ତିକ ସେଠୀ ଦ୍ୱିତୀୟ ବିବାହ କରିଥିବାରୁ ସେ ଦୀର୍ଘଦିନରୁ ବାପ ଘରେ ଆଶ୍ରୟ ନେଇଥିଲେ। ରୂପସା ଥାନା ପୋଲିସ ଏ ସଂକ୍ରାନ୍ତରେ ଏକ ଅପମୃତ୍ୟୁ ମାମଲା(ନଂ. ୩/୨୦୨୪) ରୁଜୁ କରି ମୃତଦେହ ବ୍ୟବଚ୍ଛେଦ କରାଇଛି।

ଦାବି ପୂରଣ ନ ହେଲେ କଲମ ଛାଡ଼ ଆନ୍ଦୋଳନ

ବାରିପଦା,୨୫।୧(ନୀଳାଦ୍ରି ବିହାରୀ ଦଣ୍ଡପାଟ)

କଳା ବ୍ୟାଜ୍ ପିନ୍ଧିଲେ ରାଜସ୍ୱ କ୍ଷେତ୍ର ଅଧିକାରୀ

ଓଡ଼ିଶା ରାଜ୍ୟ ରାଜସ୍ୱ କ୍ଷେତ୍ର ଅଧିକାରୀ ସଂଘ ମୟୂରଭଞ୍ଜ ଜିଲା ଶାଖା ସଦସ୍ୟମାନେ ବିଭିନ୍ନ ଦାବି ନେଇ ଗୁରୁବାରଠାରୁ କଳାବ୍ୟାଜ୍ ପରିଧାନ କରିଛନ୍ତି। ଜିଲାର ୨୬ ତହସିଲରେ କାର୍ଯ୍ୟରତ କର୍ମଚାରୀମାନେ ଏହି ଆନ୍ଦୋଳନରେ ସାମିଲ ହୋଇ ପ୍ରତିବାଦ ପ୍ରଦର୍ଶନ କରିଛନ୍ତି। ୧୦ଦିନ ମଧ୍ୟରେ ଦାବି ପୂରଣ ନ ହେଲେ କଲମ ଛାଡ଼ ଆନ୍ଦୋଳନ କରିବେ ବୋଲି ଚେତାବନୀ ଦେଇଛନ୍ତି।

ଦାବି ଅନୁଯାୟୀ, କ୍ୟାଡର ପୁନର୍ବିନ୍ୟାସ, ରାଜସ୍ୱ ପରିଷଦକୁ କାର୍ଯ୍ୟକାରୀ କରାଯାଇ ୧୦ଟି ରାଜସ୍ୱ ମୌଜା ପାଇଁ ଗୋଟିଏ ରାଜସ୍ୱ ନିରୀକ୍ଷକ ମଣ୍ଡଳ ଅନୁପାତରେ ନୂତନ ରାଜସ୍ୱ ନିରୀକ୍ଷକ ମଣ୍ଡଳ ସୃଷ୍ଟି କରିବା, ଓଡ଼ିଶା ରାଜସ୍ୱ ସେବାରେ ପଦନ୍ନତି ପାଇବାକୁ ଯୋଗ୍ୟମାନଙ୍କୁ ଗ୍ରେଡେସନ ତାଲିକା ପ୍ରାପ୍ୟ ଅନୁଯାୟୀ ପ୍ରାଥମିକତା ପ୍ରଦାନ କରିବା, ସହକାରୀ ରାଜସ୍ୱ ନିରୀକ୍ଷକ ଓ ଅମିନମାନଙ୍କର ସାଧାରଣ ଗ୍ରେଡେସନ ତାଲିକା ପ୍ରାପ୍ୟସ୍ତରକୁ ପ୍ରାଥମିକତା ଦିଆଯାଇ ବରିଷ୍ଠତା ଭିତ୍ତିରେ ପ୍ରକାଶ କରିବା, ସମସ୍ତ ରାଜସ୍ୱ ନିରୀକ୍ଷକଙ୍କ କାର୍ଯ୍ୟାଳୟରେ ସହକାରୀ ରାଜସ୍ୱ ନିରୀକ୍ଷକଙ୍କ ନିଯୁକ୍ତି ଶିକ୍ଷାଗତ ଯୋଗ୍ୟତା ସ୍ନାତକ ଅନୁଯାୟୀ ସମ୍ପୂର୍ଣ୍ଣ କରିବା, ୫ ବର୍ଷ ସମ୍ପୂର୍ଣ୍ଣ କରିଥିବା ସହକାରୀ ରାଜସ୍ୱ ନିରୀକ୍ଷକଙ୍କୁ ଅତିରିକ୍ତ ରାଜସ୍ୱ ନିରୀକ୍ଷକ ପଦବୀ ସୃଷ୍ଟି କରାଯାଇ ସ୍ୱତଃ ପଦୋନ୍ନତି ସହ ସରକାରୀ ସୁବିଧା ପ୍ରଦାନ, କର୍ତ୍ତବ୍ୟ ତାଲିକାରେ ଆବଶ୍ୟକୀୟ ସଂଶୋଧନ କରାଯାଇ ସହକାରୀ ରାଜସ୍ୱ ନିରୀକ୍ଷକଙ୍କ ଦସ୍ତଖତ ଓ ମୋହରର ମର୍ଯ୍ୟାଦା ବୃଦ୍ଧି କରିବା, ପଦୋନ୍ନତି ନିମନ୍ତେ ପ୍ରଦର୍ଶନ ମୂଲ୍ୟାଙ୍କନ ରିପୋର୍ଟରେ ଉଲ୍ଲେଖନୀୟ ବ୍ୟବସ୍ଥା ସମାପ୍ତ କରିବା ଆଦି ଦାବି ରହିଛି।

ମଦ ବୋଝେଇ କାର୍ ଜବତ

ବୈଶିଙ୍ଗା, ୨୫।୧ (ରତନ ଦାଶ)

ମୟୂରଭଞ୍ଜ ଜିଲା ବୈଶିଙ୍ଗା ଥାନା ଅଧୀନ ମାଣଡ୍ରୀ ନିକଟସ୍ଥ ମେର୍ଦା-ନୂଆଗାଁଠାରେ ଏକ ଦେଶୀ ମଦ ବୋଝେଇ ଇଣ୍ଡିଗୋ କାର୍ (ନଂ. ଓଆର୍୦୧ଏମ୍-୫୯୨୬)କୁପୋଲିସ ଜବତ କରିଛି। ବୁଧବାର ସନ୍ଧ୍ୟାରେ ସ୍ଥାନୀୟ ଲୋକେ ଏହି କାର୍‌କୁ ଅଟକ ରଖି ପୋଲିସ ଜିମା ଦେଇଥିଲେ। ଗାଡ଼ି ଚାଳକ ଘଟଣାସ୍ଥଳରୁ ଚମ୍ପଟ ମାରିଥିବା ବେଳେ ପୋଲିସ କାର୍‌କୁ ଥାନାକୁ ଆଣି ତଦନ୍ତ ଜାରି ରଖିଛି।

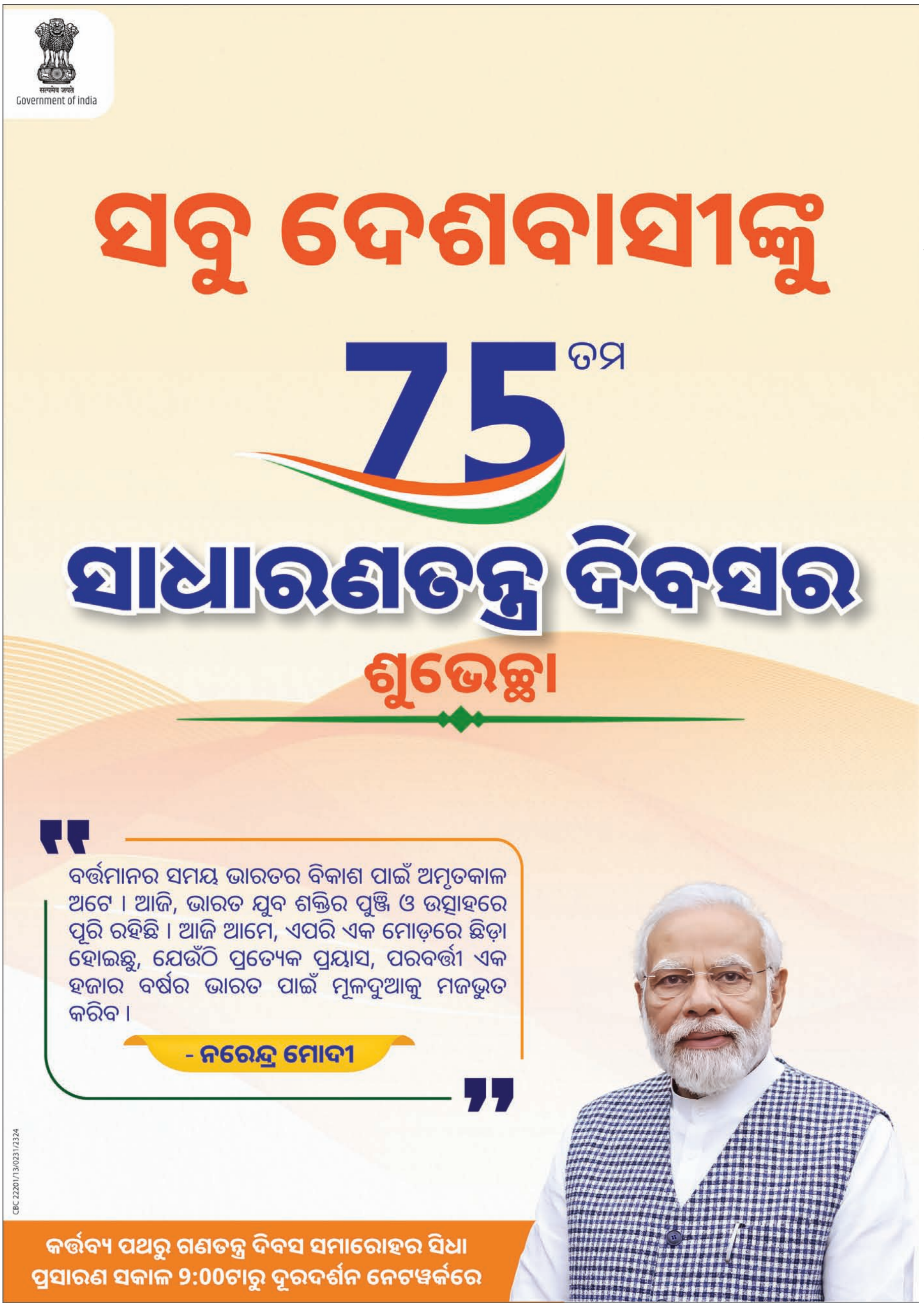

ପ୍ରଥମ ପୃଷ୍ଠାରୁ...

ଗୋପୀନାଥ, ଭାଗବତଙ୍କୁ ...

ବର୍ଷୀୟାନ ଗୁରୁ ଗୋପୀନାଥ ସ୍ୱାଇଁ ୧୦୬ବର୍ଷ ବୟସରେ ପଦ୍ମ ପୁରସ୍କାର ପାଇବେ। କୃଷ୍ଣଲୀଳା ପାଇଁ ତାଙ୍କୁ ଏହି ପୁରସ୍କାର ମିଳିବ। ପୁରସ୍କାର ନେଇ ସେ ଖୁସିବ୍ୟକ୍ତ କରି କହିଛନ୍ତି, ସନ୍ଧ୍ୟା ସମୟରେ ମୋତେ ଫୋନ ଯୋଗେ ଏହି ଖବର ଦିଆଯାଇଥିଲା। ପୁରସ୍କାର କାହାକୁ ବା ଖୁସି ନ ଦିଏ। ବିଳମ୍ବ ହେଲେ ବି ମିଳିଥିବାରୁ ମୁଁ କୃତଜ୍ଞ। ଗଞ୍ଜାମ ଜିଲା ସେରଗଡ଼ ବ୍ଲକର ଗୋବିନ୍ଦପୁର ଗ୍ରାମରେ ୧୯୧୮ରେ ଗୋପୀନାଥଙ୍କ ଜନ୍ମ। ୧୦ବର୍ଷ ବୟସରୁ ସେ କୃଷ୍ଣଲୀଳା ଶିଖିବା ଆରମ୍ଭ କରିଥିଲେ। କୃଷ୍ଣଙ୍କ ଅଭିନୟ କରିବା ସହ ଗୀତ ବୋଲୁଥିଲେ। ପରେ ସେ ଗୁରୁ ଭାବେ ଅନ୍ୟକୁ ଶିଖାଇବା ଆରମ୍ଭ କଲେ। ଲୋପ ପାଇଯାଉଥିବା ଅନେକ ରାଗକୁ ସେ ତାଙ୍କ ପ୍ରଦର୍ଶନରେ ପୁଣି ଉଜ୍ଜୀବିତ କରିଛନ୍ତି। ଏବେ ବି ସେ ସୁସ୍ଥ ଅଛନ୍ତି ଓ ନିଜର କାର୍ଯ୍ୟ ଜାରି ରଖିଛନ୍ତି। ଲଗାତର ୧୨ ଘଣ୍ଟା ଧରି ଗୀତ ଗାଇପାରୁଛନ୍ତି। ଲୋକକଳା କ୍ଷେତ୍ରରେ ତାଙ୍କର ସ୍ୱତନ୍ତ୍ର ଅବଦାନ ଲାଗି ୨୦୨୩ରେ ଓଡ଼ିଶା ସଙ୍ଗୀତ ନାଟକ ଏକାଡେମୀ ସମ୍ମାନ, ଆଚାର୍ଯ୍ୟ ତାରିଣୀ ପାତ୍ର ସମ୍ମାନ ସହ ବହୁ ପୁରସ୍କାର ଓ ସମ୍ମାନ ମିଳିଛି। ଅନ୍ୟପକ୍ଷରେ ବରଗଡ଼ ଜିଲାର ବରପାଲିରେ ଜନ୍ମିତ ଭାଗବତ ପ୍ରଧାନ ୮୫ବର୍ଷ ବୟସରେ ବି ଶବ୍ଦ ନୃତ୍ୟରେ ଶ୍ରେଷ୍ଠତ୍ୱ ପ୍ରତିପାଦନ ଜାରି ରଖିଛନ୍ତି। ୫ଦଶନ୍ଧି ଧରି ସେ ଏହି ଲୋକନୃତ୍ୟରେ ସକ୍ରିୟ ଅଛନ୍ତି। ଏହାକୁ ମହାଦେବଙ୍କ ନୃତ୍ୟ ବୋଲି ମଧ୍ୟ କୁହାଯାଏ। ପ୍ରାୟ ୬୦୦ରୁ ଊର୍ଦ୍ଧ୍ୱ କଳାକାରଙ୍କୁ ସେ ଶିକ୍ଷା ପ୍ରଦାନ କରିଛନ୍ତି। ୧୯୬୦ରେ ସେ ପ୍ରାଇମେରି ସ୍କୁଲରେ ଶିକ୍ଷକତା କରୁଥିଲେ। ଆର୍ଥିକ ଅନଟନ ଭିତରେ ଥାଇ ବି ସେ କେବେ ଏହି ଲୋକକଳାର ପ୍ରଚାର ଓ ପ୍ରସାରଠାରୁ ଦୂରେଇ ଯାଇନାହାନ୍ତି।

କାନାଡା ନିର୍ବାଚନରେ ...

ଅନ୍ତରୀଣ ରିପୋର୍ଟ ମେ' ୩ରେ ପ୍ରକାଶ ପାଇବାକୁ ଥିବାବେଳେ ଚୂଡ଼ାନ୍ତ ରିପୋର୍ଟ ବର୍ଷ ଶେଷ ସୁଦ୍ଧା ମିଳିବା ଆଶା କରାଯାଉଛି। ସୂଚନାଯୋଗ୍ୟ, କାନାଡାର ବ୍ରିଟିଶ କଲମ୍ବିଆରେ ଗତବର୍ଷ ଜୁନ୍ ୧୮ରେ ଖଲିସ୍ତାନୀ ଆତଙ୍କବାଦୀ ହରଦୀପ ସିଂ ନିଜରଙ୍କୁ ହତ୍ୟା ଘଟଣାରେ ଭାରତ ସରକାରଙ୍କ ସମ୍ଭାବ୍ୟ ସଂପୃକ୍ତି ଥିବା ନେଇ ଟ୍ରୁଡୋ ଗତ ସେପ୍ଟେମ୍ବର ୧୮ରେ ପାର୍ଲାମେଣ୍ଟରେ ଅଭିଯୋଗ ଆଣିବା ପରେ ଦୁଇ ଦେଶ ମଧ୍ୟରେ ସମ୍ପର୍କରେ ତିକ୍ତତା ଦେଖାଦେଇଛି। ଟ୍ରୁଡୋଙ୍କ ଅଭିଯୋଗ ମନଗଢ଼ା ଓ ଅମୂଳକ ବୋଲି ଭାରତ କହିଛି। ୨୦୨୦ରେ ଭାରତ ନିଜରଙ୍କୁ ଆତଙ୍କବାଦୀ ଘୋଷଣା କରିଥିଲା।

ସଙ୍ଗୀତ ଦୁନିଆରେ ପାଦ ଦେବେ ପରିଣୀତି

ପରିଣୀତି ଚୋପ୍ରା

ମୁମ୍ବାଇ: ବଲିଉଡ୍ ଅଭିନେତ୍ରୀ ପରିଣୀତି ଚୋପ୍ରା ବିବାହ କରିବା ପରେ ଏବେ ଏକ ନିଷ୍ପତ୍ତି ନେଇଛନ୍ତି, ଯାହା ତାଙ୍କ ପ୍ରଶଂସକଙ୍କୁ ଚକିତ କରିଛି। ପରିଣୀତି ଆମ ଆଦ୍‌ମୀ ପାର୍ଟିର ସାଂସଦ ରାଘବ ଚଢ଼ାଙ୍କୁ ବିବାହ କରିବା ପରେ ଅଭିନେତ୍ରୀଙ୍କ ଫିଲ୍ମ କ୍ୟାରିୟରକୁ ନେଇ ବିଭିନ୍ନ ପ୍ରଶ୍ନ ଉଠିଥିଲା। ଅନେକ ଲୋକ ଭାବୁଥିଲେ ଯେ ପରିଣୀତି ରାଜନୀତିରେ ଯୋଗଦେବେ। ହେଲେ ସେ ଏବେ ନୀରବତା ଭାଙ୍ଗିଛନ୍ତି। ଅଭିନେତ୍ରୀ ଏବେ ତାଙ୍କ ଜୀବନର ଏକ ନୂଆ ଅଧ୍ୟାୟ ଆରମ୍ଭ କରିବାକୁ ଯାଉଛନ୍ତି। ପରିଣୀତି ତାଙ୍କ ଅଭିନୟ କ୍ୟାରିୟରକୁ ଛାଡ଼ି ସଙ୍ଗୀତ ଦୁନିଆରେ ପାଦଦେବାକୁ ନିଷ୍ପତ୍ତି ନେଇଛନ୍ତି। ଏନେଇ ସେ ସୋସିଆଲ ମିଡିଆ ଇନ୍‌ଷ୍ଟାଗ୍ରାମ୍‌ରେ ଏକ ଭିଡିଓ ଶେୟାର କରି ଘୋଷଣା କରିଛନ୍ତି। ସେ ଲେଖିଛନ୍ତି, ସଙ୍ଗୀତ ତାଙ୍କ ପାଇଁ ସବୁବେଳେ ଖୁସିର ସ୍ଥାନ ହୋଇ ରହିଛି। ସେ ବର୍ଷ ବର୍ଷ ଧରି ମଞ୍ଚରେ ଅନେକ ସଙ୍ଗୀତକାରଙ୍କୁ ଦେଖିଆସୁଛନ୍ତି। ହେଲେ ସେ ଏବେ ଏହି ଦୁନିଆର ଅଂଶ ହେବାକୁ ଯାଉଛନ୍ତି। ଅଭିନେତ୍ରୀ ତାଙ୍କ ନୂଆ ଜୀବନକୁ ନେଇ ଉତ୍ସାହିତ ଥିବା କହିଛନ୍ତି। ପରିଣୀତି ୨୦୧୧ରେ ତାଙ୍କ ଫିଲ୍ମ କ୍ୟାରିୟର ଆରମ୍ଭ କରିଥିବାବେଳେ ସେ ଶେଷଥର ପାଇଁ 'ମିଶନ ରାଣୀଗଞ୍ଜ'ରେ ନଜରକୁ ଆସିଥିଲେ।

ସୀମା ଶୁଳ୍କ ଦେଶର ବିକାଶ କରେ

୧୯୫୩ରେ ଅନୁଷ୍ଠିତ ବିଶ୍ୱ କଷ୍ଟମ୍ସ ଅର୍ଗାନାଇଜେସନ (ଡବ୍ଲୁସିଓ) ର ପ୍ରଥମ ଅଧିବେଶନକୁ ମନେ ରଖିବା ପାଇଁ ପ୍ରତିବର୍ଷ ଜାନୁଆରୀ ୨୬ ରେ ଅନ୍ତର୍ଜାତୀୟ କଷ୍ଟମ ଦିବସ ପାଳିତ ହୋଇଥାଏ। ଏହି ଅବସରରେ ସୀମା ଏହା ମଧ୍ୟ ସୀମା ନିୟାମକ କାର୍ଯ୍ୟକଳାପରେ କଷ୍ଟମ୍ସ କର୍ତ୍ତୃପକ୍ଷଙ୍କ ଗୁରୁତ୍ୱ ବିଷୟରେ ସଚେତନତା ସୃଷ୍ଟି କରାଯାଇଥାଏ। କାରଣ ସୀମା ଶୁଳ୍କ ଦେଶର ବିକାଶ କରିଥାଏ। ପ୍ରତିବର୍ଷ, ଡବ୍ଲୁସିଓର ସଦସ୍ୟ ପ୍ରଶାସନର କଷ୍ଟମ୍ସ କର୍ତ୍ତୃପକ୍ଷ ଏହି ଦିନ କାର୍ଯ୍ୟକ୍ରମ ଆୟୋଜନ କରିଥାନ୍ତି।

ଡବ୍ଲୁସିଓ ପୂର୍ବରୁ କଷ୍ଟମ୍ସ ସମବାୟ ପରିଷଦ (ସିସିସି) ଭାବରେ ଜଣାଶୁଣା ଥିଲା ଏବଂ ୧୯୫୨ ମସିହାରେ ବ୍ରୁସେଲ୍ସରେ ଏହା ଗଠିତ ହୋଇଥିଲା। ଏକ ଆନ୍ତଃସରକାରୀ ସଂସ୍ଥା ଭାବରେ ଏହା କଷ୍ଟମ୍ସ କର୍ତ୍ତୃପକ୍ଷଙ୍କ ଦକ୍ଷତା ବୃଦ୍ଧି ପାଇଁ ପ୍ରାଥମିକ କାର୍ଯ୍ୟ ସହିତ ଗଠନ କରାଯାଇଥିଲା। ଏହି ସଂସ୍ଥା ଏହାର ପ୍ରଥମ ଅଧିବେଶନ ୨୬ଜାନୁଆରୀ ୧୯୫୩ ରେ ଅନୁଷ୍ଠିତ ହୋଇଥିଲା। ଏଥିରେ କେବଳ ୧୭ ସଦସ୍ୟ ରାଷ୍ଟ୍ର ଅଂଶଗ୍ରହଣ କରିଥିଲେ। ସେହି ଦିନଠାରୁ, ପରିଷଦ ୧୮୩ ସଦସ୍ୟ ପ୍ରଶାସନର ଅନ୍ତତଃ ପକ୍ଷେ ବିଶ୍ୱର ୯୮ ପ୍ରତିଶତ ବାଣିଜ୍ୟ ଉପରେ ନଜର ରଖିବା ଆରମ୍ଭ କରିଥିଲା।

ଅନ୍ତର୍ଜାତୀୟ କଷ୍ଟମ୍ସ ଦିବସର ସବୁଠାରୁ ମହତ୍ତ୍ୱପୂର୍ଣ୍ଣ ବିଷୟ ହେଉଛି କେବଳ କର୍ମଚାରୀଙ୍କ କାର୍ଯ୍ୟକୁ ସ୍ୱୀକୃତି ଦେଇ କ୍ଷେତ୍ର ପ୍ରତିଭାକୁ ବଜାୟ ରଖିବା। କଷ୍ଟମ୍ସ ଅଧିକାରୀଙ୍କ କାର୍ଯ୍ୟ ଏବଂ ଗୁରୁତ୍ୱ ଉପରେ ଜୋର ଦେବା ସେମାନଙ୍କ ଭୂମିକାରେ ଗୌରବମୟ ଭାବନା ପ୍ରଦାନ କରିବାରେ ସାହାଯ୍ୟ କରିବା କାର୍ଯ୍ୟ ଏହି ଦିବସ କରିଥାଏ। ଏହି ଦିନଟି କଷ୍ଟମ ଏଜେନ୍ସି ଏବଂ ଅନ୍ତର୍ଜାତୀୟ ବାଣିଜ୍ୟର ଅନ୍ୟ ହିତାଧିକାରୀଙ୍କ ମଧ୍ୟରେ ସହଯୋଗକୁ ପ୍ରୋତ୍ସାହିତ କରିବାକୁ ଚିହ୍ନିତ ହୋଇଥାଏ।

ସଂଶୋଧିତ ବିଜ୍ଞାପନ

ନଂ.୧୦୧ ତାରିଖ ୨୨.୦୧.୨୦୨୪

No.M-105: ପୂର୍ବରୁ ବିଜ୍ଞାପନ ଦିଆଯାଇଥିବା ବିଜ୍ଞାପନ ନମ୍ବର-୭୭, ତାରିଖ ୧୮.୦୧.୨୦୨୪ର ଆଂଶିକ ସଂଶୋଧନ କରି ଏତଦ୍ୱାରା ସର୍ବସାଧାରଣଙ୍କ ଅବଗତି ନିମନ୍ତେ ଜଣାଇ ଦିଆଯାଉଛି ଯେ, ଜିଲ୍ଲା ମୁଖ୍ୟ ପ୍ରାଣୀ ଚିକିତ୍ସା ଅଧିକାରୀ, ବୌଦ୍ଧ କାର୍ଯ୍ୟାଳୟରେ ଖାଲିଥିବା ୦୧ (ଏକ) ଗୋଟି ଚତୁର୍ଥ ଶ୍ରେଣୀ କର୍ମଚାରୀ ପଦବୀ ପାଇଁ ଅନୁସୂଚିତ ଜନଜାତି ପ୍ରାର୍ଥୀ (ଗୋମିତ୍ର) ଠାରୁ ଦରଖାସ୍ତ ଆହ୍ୱାନ କରାଯାଇଛି । ଆବେଦନର ଶେଷ ତାରିଖ ୧୧.୨.୨୪ ଅପରାହ୍ନ ୫.୦୦ ଘଟିକା ସମୟରେ ଆବେଦନକାରୀ ସବିଶେଷ ବିବରଣୀ ତଥା ଦରଖାସ୍ତ ନୂତନ ଫର୍ମର ନମୁନା ବୌଦ୍ଧ ଜିଲ୍ଲା ୱେବ୍‌ସାଇଟ୍ (boudh.nic.in) କୁ ଯାଇ ଡାଉନଲୋଡ୍ କରିପାରିବେ । ପୂର୍ବ ବିଜ୍ଞାପନରେ ଥିବା ଯୋଗ୍ୟତା (ଛ) ରେ ବୟସ ସୀମା ସଂଶୋଧନ କରାଯାଇଅଛି ଏବଂ ଚୟନ ପ୍ରଣାଳୀରେ ଲିଖିତ ପରୀକ୍ଷା କରାଯିବ ନାହିଁ ।

ସ୍ୱା./- ଜିଲ୍ଲା ମୁଖ୍ୟ ପ୍ରାଣୀ ଚିକିତ୍ସା ଅଧିକାରୀ, ବୌଦ୍ଧ

OIPR-06088/11/0003/2324

DIRECTORATE OF MEDICAL EDUCATION & TRAINING, ODISHA
TENDER CALL NOTICE

No.E-770: No.03, Dt.05.01.2024

Interested firms are invited for the Tender Call Notice for Institutional EIF for Jajati Keshari Medical College & Hospital, Jajpur.

The details of Equipment, Instrument & Furniture is available in the website of DMET, Odisha i.e. www.dmetodisha.gov.in.

Sd./- Addl. Director of Medical Education & Training, Odisha

OIPR-10016/11/0022/2324

OFFICE OF THE SUPERINTENDING ENGINEER ELECTRICAL CIRCLE (R&B) NIRMAN SOUDHA, BHUBANESWAR

No.B-

E-mail: seec.bbsr2010@gmail.com

Bid Identification No.S.E.E.C. (R&B) 28/2023-24
No.275/ Date: 20.01.24

The Superintending Engineer, Electrical Circle (R&B), Odisha, Bhubaneswar on behalf of the Governor of Odisha invites percentage rate bids for E.I.Works which are to be received through online bidding, double cover system as detailed in:https://tendersorissa.gov.in. The details of bid documents will be available in the above website from dt.25.01.2024 at 05.00 P.M. to dt.08.02.2024 upto 05.00 P.M. The bidders must possess compatible Digital Signature Certificate of Class-II or III. Bids received online shall be opened dt.09.02.2024 at 11.30 A.M. in the Office of the Superintending Engineer, Electrical Circle (R&B) Odisha, Bhubaneswar. Further details can be seen from the e-procurement portal www.tendersorissa.gov.in.

Addendum/ Corrigendum, if required, will be available only in the website.

Sd./- Superintending Engineer
Electrical Circle (R&B) Odisha, BBSR

OIPR-34006/11/0037/2324

No. i-597

OFFICE OF THE PANCHAYAT SAMITI, NAUGAON
"e" Procurement Notice
Bid Identification No. BNPS-01/2023-24
e-mail ID: ori-naugaon@nic.in
Tender Call Notice No. BNPS-01

1. Name of Works : Construction of Office Building & Conference Hall of Naugaon Block in the District of Jagatsinghpur (Building Construction)
2. No. of Works : 1 No.
3. Bid Value : Rs.81.33 lakhs
4. Period of Completion : 12 Months

Date and Time Schedule:

Start	End	Opening
10.00 A.M. On Dt.22.01.2024	5.00 P.M. On Dt.05.02.2024	11.00 A.M. On Dt.06.02.2024

Tender details can be seen from the procurement portal: **www.tendersodisha.gov.in**.

OIPR-19316/11/0001/2324

GOVT. OF ODISHA No. A-1286
DEPARTMENT OF WATER RESOURCES
OFFICE OF THE CHIEF ENGINEER, DRAINAGE
CUTTACK, GANDARPUR - 753003
E-PROCUREMENT NOTICE NO. CE-DR-CTC-02/2023-24
email Id: cedrainage@gmail.com

1.	Name of Works	:	Improvement of Drainage system of Kanjia & Kiakani lakes to prevent flooding in Nandankanan and adjoing areas in Khurda district.
2	Total number of Packegs	:	1 No. individual package
3	Estimated Cost	:	Rs.1300.52 Lakh
4	Bid Identification No.	:	CE-DR-CTC/DD-KHURDA-02/2023-24
5	Period of Completion	:	18 (Eighteen) Calendar Months
6	Availability of Tender Online	:	25.01.2024, 16.00 Hours to 14.02.2024, 17.00 Hours
7	Date of Opening of Technical Bid	:	15.02.2024 at 11.30 hours in the O/o. the Chief Engineer, Drainage, Cuttack
8	Class of Contractor	:	Special & A Class
9	Bid Security/EMD	:	13,00,600/- (To be remitted online)
10	Cost of Tender Paper	:	Rs.10,000/-
11	Procurement Officer	:	Chief Engineer, Drainage, Cuttack, Gandarpur - 753003

Further details can be seen from the Govt. website **www.tendersorissa.gov.in**. Addendum/Corrigendum/Cancellation if any required will be published only in Govt. website; **www.tendersorissa.gov.in**.

Sd./- Chief Engineer, Drainage Cuttack

OIPR-32466/11/0002/2324

ODISHA PUBLIC SERVICE COMMISSION, CUTTACK
NOTICE
No.459/P.S.C., Dt.24.1.24

No.D-213: It is for information of all concerned that, the Commission has decided to conduct the Odisha Civil Services Main (Written) Examination-2022 from 25.02.2024 to 03.03.2024 (except 27.02.2024, 29.02.2024 & 02.03.2024) pursuant to Advertisement No.17 of 2022-23 as per the Programme detailed below:-

PROGRAMME FOR ODISHA CIVIL SERVICES (MAIN) WRITTEN EXAMINATION, 2022

Date of Examination	Forenoon Session (09.00 A.M. to 12.00 P.M.)	Afternoon Session (02.00 P.M. to 05.00 P.M.)
(1)	(2)	(3)
25.02.2024 (Sunday)	Paper-I: Odia Language	Paper-II: English Language
26.02.2024 (Monday)	Paper-I: Essay	
28.02.2024 (Wednesday)	Paper-II: General Studies-I	Paper-III: General Studies-II
01.03.2024 (Friday)	Paper-IV: General Studies-III	Paper-V: General Studies-IV
03.03.2024 (Sunday)	Paper-VI: Optional Subject,Paper-I (Agriculture/Agriculture Engineering/ Animal Husbandry and Veterinary Science/ Anthropology/Botany/ Chemistry/ Civil Engineering/ Commerce and Accountancy/ Economics/ Education/ Electrical Engineering/ Fishery Science/ Forestry/ Geography/ Geology/ History/ Home Science/ Law/ Management/ Mathematics/ Mechanical Engineering/ Medical Science/ Philosophy/ Physics/ Political Science and International Relations/ Psychology/ Public Administration/ Sociology/ Statistics/ Zoology/ Literature of any one of the following languages: English/Hindi/Odia/Persian/Sanskrit	Paper-VII: Optional Subject, Paper-II (Agriculture/Agriculture Engineering/ Animal Husbandry and Veterinary Science/ Anthropology/Botany/ Chemistry/ Civil Engineering/ Commerce and Accountancy/ Economics/ Education/ Electrical Engineering/ Fishery Science/ Forestry/ Geography/ Geology/ History/ Home Science/ Law/ Management/ Mathematics/ Mechanical Engineering/ Medical Science/ Philosophy/Physics/ Political Science and International Relations/ Psychology/ Public Administration/ Sociology/ Statistics/ Zoology/ Literature of any one of the following languages: English/Hindi/Odia/ Persian/Sanskrit

NB: The PwD candidates will be given one hour extra time in each sitting i.e. from 09.00 A.M. to 01.00 P.M. & 02.00 P.M. to 06.00 P.M.

2. The "Admission Certificate" and "Instruction of Candidates" for the aforesaid Examination will be uploaded in the website of Commission shortly. The candidates are required to download their "Admission Certificate" & "Instruction to candidates" from the website of the Commission at http://opsc.gov.in for admission to the examination centre. 3. The candidates are advised to visit the website of the Commission at http://opsc.gov.in for further information.

OIPR-12002/11/0137/2324 Sd./- Secretary

ODISHA JOINT ENTRANCE EXAMINATION - 2024 (OJEE - 2024)

No: OJEE / 025 DATE: 24-01-2024

NOTICE FOR ONLINE APPLICATION FOR OJEE - 2024

No.:h-34

Odisha Joint Entrance Examination (OJEE) – 2024 will be conducted during 6th, 7th ,8th, 9th and 10th of May, 2024 for admission to B.Pharm / MCA /MSc (Computer Sc)/ MBA / Int. MBA / B. CAT / M.Tech / M.Tech (Part-Time) / M.Arch / M Plan / M.Pharm and Lateral Entry to B.Tech / B.Pharm Courses in Government and Private Universities and Colleges of Odisha

The Entrance Examination will be conducted in Computer Based Test (CBT) mode for all the courses as mentioned above.

Interested candidates are advised to fill up the respective Application Forms online through OJEE website (www.ojee.nic.in) only.

Filling-up of Online Application through OJEE website begins on 25th January, 2024 and will end on 15th March, 2024.

Please read, carefully, the 'Information Brochure' and the 'Instructions to fill On-line Application Form', which are available in the OJEE websites to get detailed information regarding eligibility criteria, reservation policy, examination pattern, syllabus etc.

Please note that **Outside State candidates** are not eligible for admission in Government Colleges, but they are eligible for admission in Private Colleges as per Odisha Government rule.

Candidates may install OJEE android App from Google Play Store for latest information and notices.

(For Admission to B.Tech/B.Arch/B.Plan/Int. MSc and MBBS/BDS/BAMS/BHMS courses at different Government and Private Colleges of Odisha, candidates have to appear JEE (MAIN)-2024 / NEET (UG)-2024 conducted by National Testing Agency, Govt. of India and for Admission to PG course of Homeopathy/ Ayurveda candidates to appear AIAPGET-2024)

For other details, please visit our website: www.ojee.nic.in / www.odishajee.com.

Sd/-
CHAIRMAN, OJEE
Odisha

OIPR-14020/11/0020/2324

GOVERNMENT OF ODISHA No.A-1283:
OFFICE OF THE EXECUTIVE ENGINEER
Tel Irrigation Division, Sonepur
E-mail: eeteldivn2022@gmail.com
E-Procurement Notice No.EE, TID, SNP-16/2023-24

The **Executive Engineer, Tel Irrigation Division, Sonepur** on behalf of Governor of Odisha invites online **Percentage Rate** tenders in **single cover** system to be received in online mode only for the works as detailed below.

1. Name/Nature of the Work : Canal Lining Works
2. No. of Works : 03 Nos.
3. Class of Contractor : 'B' Class Only (Odisha PWD or relevant class of other licensing Authority)
4. Bid Identification No. : EE, TID, SNP-16/2023-24
5. Estimated Cost : From Rs.41.92 lakhs to Rs.44.19 Lakhs
6. Period of Completion : As per mentioned in Col.No.6 of NIT
7. Date & time of availability of bid documents in the Portal : From 25.01.2024 (10.00 AM) to 05.02.2024 (05.30 PM)
8. Last date/ time for receipt of bids in the Portal : In portal 05.02.2024 from 10.00 A.M. upto 05.30 P.M.
9. Date of Opening of Bid : On Date 06.02.2024 (11.00 AM onwards in the Office of the undersigned)
10. Name of the Officer inviting bid : Executive Engineer, Tel Irrigation Division, Sonepur (Dist.-Subarnapur)

Further details can be seen from the e-procurement portal https://tendersodisha.gov.in.

Sd./- Executive Engineer
Tel Irrigation Division, Sonepur

OIPR-32362/11/0015/2324

ODISHA MINING CORPORATION LIMITED
OMC House, Bhubaneswar-751001,Odisha
CIN: U13100OR1956SGC000313, www.omcltd.in

OMC | ODISHA NEW OPPORTUNITIES — Mining Happiness

NOTICE No.1589/OMC/2024 Date:24/01/2024

Pursuant to the Advertisement No. 82/OMC dated 15.11.2023 and Notice No. 381 dated 05.01.2024, the Online Computer Based Test (CBT) for the post of **Jr. Nurse & Electrician-III**, which was originally scheduled on **22.01.2024 (12.30 PM to 02.30 PM)** and was postponed vide Notice No. 1488 & 1499 dated 22.01.2024 due to some technical issues, is hereby **rescheduled on 02.02.2024 from 8.30 AM to 10.30 AM.**

Further details of the rescheduled CBT for the aforesaid posts, including details of Examination Centre etc., shall be communicated through e-Admit Card, which shall be issued/ dispatched afresh to the registered e-mail ID of the candidates at the earliest.

For other details, the candidates are advised to refer the Advertisement No.82/OMC, notices and communications thereof, which are available in OMC Website (https://omcltd.in).

Sd./-
General Manager (P&A)

NB: Candidates are advised to visit the OMC website (https://omcltd.in) regularly for important instructions/ notifications relating to the online Computer Based Test.

OFFICE OF THE CHIEF CONSTRUCTION ENGINEER, RURAL WORKS CIRCLE, BARIPADA
E-Mail ID: serwcbaripada@gmail.com, Ph. No.: 06792-261343/261344, Gangraj, Baripada

No. O-2284 **"e" Procurement Notice for Road Works**
Letter No. 396 Identification No. - Online Tender - Road N.C.B. No. 344 for 2023-24 Date: 20.01.2024

1. Name of the Work : Construction of MMSY-CMRL Road (Including Bridge) in the District of Mayurbhanj for the year 2023-24.
2. Total No. of Work : 01 No. (One)
3. Estimated Cost : Rs.967.40 lakhs (Approximately)
4. Eligible Class of Contractor : As per annexure
5. Period of Completion : As per annexure
6. Other details :

Procurement Officer	Bid Identification No.	Availability of tender Online for Bidding		Last date & time of seeking tender clarification	Date & time of Opening of Tender in O/o. C.C.E.R.W. Circle, Baripada	
		From	To		Technical Bid	Financial Bid
1	2	3	4	5	6	7
Chief Construction Engineer, Rural Works Circle, Baripada	Road Online N.C.B. No. 344	Dt.25.01.2024 at 11.00 A.M.	Dt.08.02.2024 upto 5.00 P.M.	Dt.07.02.2024 upto 5.00 P.M.	Dt.09.02.2024 at 11.00 A.M.	Will be intimated later

- Further details can be seen from the website: **www.tendersodisha.gov.in**.
- Any Corrigendum/Addendum will be displayed in the above e_tender website only.

OIPR-25130/11/0087/2324 Sd./- Chief Construction Engineer, R.W. Circle, Baripada

GOVERNMENT OF ODISHA No.A-1285:
DEPARTMENT OF WATER RESOURCES
Office of the Engineer-In-Chief, Water Resources, Secha Sadan, Bhubaneswar
Email Address: cemech.eicwr.od@gmail.com
e-Procurement Notice- Bid Identification No.- CEM / MDL-01/ 2023-24

1. Name of the Work : Mechanical Gate Works
2. No. of Works : 01 (One)
3. Category of executors : SSI Units registered under DIC/ NSIC/ MSME for Irrigation Shutters / Hydro mechanical gates
4. Bid Identification No. : CEM/MDL-01/2023-24
5. Tender Value : Rs. 69,02,275.00
6. Period of Completion : 03 (Three) calendar months
7. Date & time of availability of bid documents in the Portal : From dt.25.01.2024 (10.00 AM) to dt.03.02.2024(5.30 PM)
8. Last date/ time for receipt of bid in the Portal : dt.03.02.2024 (up to 5.30 PM)
9. Date and Place of opening of Technical Bid : dt.05.02.2024 (12.00 Noon onwards in the O/o the undersigned)
10. Date and Place of opening of Financial Bid : To be intimated to the qualified Bidders after evaluation of Technical Bid.
11. Name of the Officer inviting bid : Chief Engineer, Mechanical O/o. the E.I.C, Water Resources, Odisha, Bhubaneswar

Further details can be seen from the e-procurement portal https://tendersodisha.gov.in. Any further issue of Addenda/ Corrigenda/ Cancellation Notice shall be uploaded in the aforesaid website only.

Sd./-Chief Engineer, Mechanical
O/o- Engineer-In-Chief,
Secha Sadan, Bhubaneswar

OIPR-32520/11/0018/2324

GOVERNMENT OF ODISHA, DEPARTMENT OF WATER RESOURCES
OFFICE OF THE EXECUTIVE ENGINEER, TEL IRRIGATION DIVISION, SONEPUR
E-mail: eeteldivn2022@gmail.com

No. A-1284 **"e-Procurement Notice"**
Bid Identification No. EE, TID, SNP - 17/2023-24

1. Name/Nature of Work : Road Works and Canal Lining Works
2. No. of Works : 03 Nos.
3. Estimated Cost : Rs.55.03 Lakhs to 83.94 Lakhs
4. Bid document cost : Rs.10,000.00
5. EMD : Mentioned in Col. 5 of NIT
6. Class of Contractor : 'B' Class only (odisha PWD or relevant class of other licensing Authority)
7. Period of Completion : Mentioned in Col. 7 of NIT
8. Other details are as follows :

Procurement Officer	Bid Identification No.	Availability of Tender Online for Bidding		Date of Seeking Tender Clarification	Date & Time of Opening of Tender		Place of Opening
		From	To		Technical Bid	Financial Bid	
1	2	3	4	5	6	7	8
Executive Engineer, Tel Irrigation Division, Sonepur	EE, TID, SNP - 17/2023-24	Dt.25.01.2024 at 10.00 Hrs.	Dt.08.02.2024 upto 17.30 Hrs.	From Dt.25.01.2024 to Dt.03.02.2024 at Office during office hours	Dt.09.02.2024 at 11.00 Hrs.	To be intimated after evaluation of Technical Bid	Office of the Executive Engineer, Tel Irrigation Division, Sonepur

Further details can be seen from the e-procurement portal **https://www.tendersodisha.gov.in".**

OIPR-32362/11/0017/2324 Sd./- Executive Engineer, Tel Irrigation Division, Sonepur

No. MM-423

ଓଡ଼ିଶା ସରକାର
ଜଙ୍ଗଲ, ପରିବେଶ ଓ ଜଳବାୟୁ ପରିବର୍ତ୍ତନ ବିଭାଗ

ପ୍ରକୃତି ମିତ୍ର ଓ ପ୍ରକୃତି ବନ୍ଧୁ ପୁରସ୍କାର : ୨୦୨୩-୨୪

ରାଜ୍ୟ ସରକାରଙ୍କ ଜଙ୍ଗଲ, ପରିବେଶ ଓ ଜଳବାୟୁ ପରିବର୍ତ୍ତନ ବିଭାଗ ତରଫରୁ ପରିବେଶ ସଂରକ୍ଷଣ ତଥା ପରିବେଶ ସମ୍ପର୍କରେ ଜନସଚେତନତା ସୃଷ୍ଟି କ୍ଷେତ୍ରରେ ରାଜ୍ୟର ଗ୍ରାମ / ଶିକ୍ଷାନୁଷ୍ଠାନ / ରେଜେଷ୍ଟ୍ରିଭୁକ୍ତ ସଂସ୍ଥା ଏବଂ ବ୍ୟକ୍ତିବିଶେଷଙ୍କର ଅବଦାନକୁ ଉତ୍ସାହିତ କରିବା ପାଇଁ ଯଥାକ୍ରମେ ପ୍ରକୃତି ମିତ୍ର ଓ ପ୍ରକୃତି ବନ୍ଧୁ ପୁରସ୍କାର ଦିଆଯାଏ । ଆସନ୍ତା ୫ ଜୁନ୍, ୨୦୨୪ ବିଶ୍ୱ ପରିବେଶ ଦିବସରେ ପ୍ରତି ବ୍ଲକରୁ ଏକ ଗ୍ରାମ/ ଶିକ୍ଷାନୁଷ୍ଠାନ/ ରେଜେଷ୍ଟ୍ରିଭୁକ୍ତ ସଂସ୍ଥାକୁ ମାନପତ୍ର ସହ ଟ.୨୦,୦୦୦/- (କୋଡ଼ିଏ ହଜାର ଟଙ୍କା) **"ପ୍ରକୃତି ମିତ୍ର"** ପୁରସ୍କାର ଏବଂ ଜଣେ ବ୍ୟକ୍ତିଙ୍କୁ ମାନପତ୍ର ସହ ଟ.୧୦,୦୦୦/- (ଦଶ ହଜାର ଟଙ୍କା) **"ପ୍ରକୃତି ବନ୍ଧୁ"** ପୁରସ୍କାର ପ୍ରଦାନ କରାଯିବ । ମନୋନୟନ ଫର୍ମର ନମୁନା ତଥା ନିୟମାବଳୀ Centre for Environmental Studies (CES)ର Website www.cesodisha.orgରୁ ବା ସଂପୃକ୍ତ ଜିଲ୍ଲା ପରିବେଶ ସମ

ସୁକିନ୍ଦା ବିଧାନସଭା ନିର୍ବାଚନମଣ୍ଡଳୀ

ବଦଳିପାରେ ଭୋଟ ସମୀକରଣ

ଯାଜପୁର,୨୫।୧
(ହର୍ଷବର୍ଦ୍ଧନ ବେହେରା)

ଯାଜପୁର ଜିଲା ସୁକିନ୍ଦା ବିଧାନସଭା ନିର୍ବାଚନମଣ୍ଡଳୀରେ ଘଡ଼ାଇ ପରିବାରର ପ୍ରଭାବ ୧୯୯୦ରୁ ରହିଆସିଛି। ପ୍ରଫୁଲ୍ଲ ଘଡ଼ାଇ ଏଠାରୁ ୫ ଥର ନିର୍ବାଚିତ ହୋଇ ବହୁ ଗୁରୁତ୍ୱପୂର୍ଣ୍ଣ ବିଭାଗର ମନ୍ତ୍ରୀ ହୋଇଥିଲେ। ୨୦୧୪ ଓ ୨୦୧୯ରେ ତାଙ୍କ ପୁଅ ପ୍ରୀତିରଞ୍ଜନ ଘଡ଼ାଇ ଏହି ନିର୍ବାଚନମଣ୍ଡଳୀରୁ ବିଜୟଲାଭ କରି ଏବେ ମନ୍ତ୍ରୀ ଅଛନ୍ତି। ୨୦୨୪ ସାଧାରଣ ନିର୍ବାଚନରେ ପ୍ରୀତିରଞ୍ଜନ ବିଜେଡି ଟିକେଟରେ ଲଢ଼ିବା ପାଇଁ ଆଶା ରଖିଛନ୍ତି। ରାଜ୍ୟ ସରକାରଙ୍କ ବିଭିନ୍ନ ଜନହିତକର ଯୋଜନା ଏବଂ ଲୋକବଳ ଆଧାରରେ ପୁଣି ସେ ଜିତିବେ ବୋଲି ବିଜେଡି କର୍ମୀମାନେ ଦୃଢ଼ୋକ୍ତି ପ୍ରକାଶ କରୁଛନ୍ତି। କିନ୍ତୁ ଅସଲ କଥା ଦେଖିଲା ବେଳକୁ ଉକ୍ତ ନିର୍ବାଚନମଣ୍ଡଳୀର ବିଜେଡିର ଅନେକ ବରିଷ୍ଠ ନେତା ଓ କର୍ମୀ ଇତିମଧ୍ୟରେ ଭାଜପାରେ ଯୋଗଦେଇଛନ୍ତି। ଫଳରେ ପ୍ରୀତିରଞ୍ଜନଙ୍କ ପାଇଁ ସ୍ଥିତି ଅଡୁଆ ହୋଇପାରେ ବୋଲି ରାଜନୈତିକ ପର୍ଯ୍ୟବେକ୍ଷକମାନେ କହୁଛନ୍ତି।

ପ୍ରଥମେ ଜନତା ଦଳ ଓ ପରେ ବିଜେଡିର ଆଗଧାଡ଼ିର ନେତୃତ୍ୱ ନେଇ ପ୍ରଫୁଲ୍ଲ ଘଡ଼ାଇ ସୁକିନ୍ଦାରେ ନିର୍ବାଚନ ଜିତି ଆସୁଥିଲେ। ୨୦୧୪ ନିର୍ବାଚନ ପୂର୍ବରୁ ପ୍ରଫୁଲ୍ଲଙ୍କୁ ବିଜେଡିରୁ ନିଲମ୍ବିତ କରାଯିବା ପରେ ତାଙ୍କ ପୁତ୍ର ପ୍ରୀତିରଞ୍ଜନ ବିଜେଡିର ସାଂଗଠନିକ ନେତୃତ୍ୱ ନେବାରେ ସଫଳ ହୋଇପାରିଛନ୍ତି। ଗତ ଦୁଇଟି ନିର୍ବାଚନରେ ସେ ସଫଳତା ପାଇଛନ୍ତି। ଏଥିରେ ପିତା ପ୍ରଫୁଲ୍ଲ ସମ୍ପୂର୍ଣ୍ଣ ଭାବେ ତାଙ୍କୁ ସହଯୋଗ କରିଆସିଛନ୍ତି। ୨୦୧୬ ଜୁଲାଇରେ ନଗଡ଼ାରେ ଅପପୁଷ୍ଟି ଦେଖାଦେବା କାରଣରୁ ଶିଶୁମୃତ୍ୟୁ ଘଟଣା ଏହି ପରିବାରକୁ ବଦନାମ କରିଥିଲା। ତଥାପି ୨୦୧୯ ସାଧାରଣ ନିର୍ବାଚନରେ ପ୍ରୀତିରଞ୍ଜନ ଭାଜପାର ପ୍ରଦୀପ ବଳସାମନ୍ତଙ୍କୁ ୧୬,୭୩୦ ଭୋଟ ବ୍ୟବଧାନରେ ପରାଜିତ କରିଥିଲେ। ଏକଦା ବିଜେଡିକୁ କଡ଼ା ଟକ୍କର ଦେଉଥିବା କଂଗ୍ରେସ ଧରାଶାୟୀ ହୋଇ ମାତ୍ର ୧୧.୫୮% ଭୋଟ ପାଇ ତୃତୀୟ ସ୍ଥାନକୁ ଖସି ଯାଇଥିଲା। ତେବେ ୨୦୧୯ ନିର୍ବାଚନ ପୂର୍ବରୁ କଂଗ୍ରେସର ଅଭିଜ୍ଞ ନେତା ଅମଳେନ୍ଦୁ ବେହେରା ଓ ତାଙ୍କ ସମର୍ଥକ ବିଜେଡିରେ ଯୋଗଦାନ କରିବା ପରେ ଏଭଳି ସ୍ଥିତି ଉପୁଜିଥିଲା ବୋଲି ସେତେବେଳେ ଚର୍ଚ୍ଚା ହୋଇଥିଲା। କିନ୍ତୁ ଏହି ନିର୍ବାଚନର ପ୍ରାୟ ୨ ବର୍ଷ ପରେ ପ୍ରୀତିରଞ୍ଜନଙ୍କ ନେତୃତ୍ୱ ଉପରେ ଅମଳେନ୍ଦୁ ଅସନ୍ତୋଷ ବ୍ୟକ୍ତକରି ଭାଜପାରେ ଯୋଗଦେଇଥିଲେ। ଏବେ ପ୍ରଦୀପ ଓ ଅମଳେନ୍ଦୁ ମିଶି ଭାଜପାକୁ ସୁଦୃଢ଼ କରିବାରେ ଲାଗିପଡ଼ିଛନ୍ତି। ଗତ ୬ ମାସ ମଧ୍ୟରେ ଏହାର ପ୍ରମାଣ ଦେଖିବାକୁ ମିଳିଛି। ଇତିମଧ୍ୟରେ ଦାନଗଦି ବ୍ଲକ କିଆଝର ପଞ୍ଚାୟତର ବିଜେଡିର କେତେ ଜଣ ସଙ୍ଗଠକ ଭାଜପାରେ ଯୋଗଦାନ କରିଛନ୍ତି। ଏହି ବ୍ଲକ ଖପୁରିପଡା ପଞ୍ଚାୟତର ବିଜେଡିର ଯୁବ ସଙ୍ଗଠକ ପ୍ରଫୁଲ୍ଲ ଧଳ, ଅଜୟ ଧଳ ଏବଂ ଧୂଳିଗଡ଼ ପଞ୍ଚାୟତର କିଶୋର ଚନ୍ଦ୍ର ଜେନା ପ୍ରମୁଖ ଭାଜପା ଶିବିରକୁ ଯାଇଛନ୍ତି। କିଛିଦିନ ତଳେ ରାଛିପୁର ଗ୍ରାମର କେତେ ଟାଣୁଆ ବିଜେଡି ନେତା ଭାଜପାରେ ଯୋଗ ଦେଇଥିବା ଦେଖିବାକୁ ମିଳିଛି। ଏହାସହ ବିଜେଡି ସମର୍ଥନରେ ଜିତିଥିବା ଦାନଗଦି ବ୍ଲକର ପୂର୍ବତନ ଅଧ୍ୟକ୍ଷ ଲଳିତା ରାୟ ଓ ତାଙ୍କ ସ୍ୱାମୀ ପ୍ରଶାନ୍ତ ରାୟ, ପୂର୍ବତନ ବ୍ଲକ ଅଧ୍ୟକ୍ଷା ଲୋପାମୁଦ୍ରା ନାଏକ ଓ ତାଙ୍କ ସ୍ୱାମୀ ହଳଧର ନାଏକ, ପୂର୍ବତନ ଦାନଗଦି ବ୍ଲକ ଉପାଧ୍ୟକ୍ଷ ସୁଧାଂଶୁ ଭଞ୍ଜ, ପୂର୍ବତନ ଜିଲା ପରିଷଦ ସଭ୍ୟ ପ୍ରତାପ ଧୀର, ବାଙ୍ଗରକୋଟା ପୂର୍ବତନ ସରପଞ୍ଚ ଅଧିକାରୀ ରାଉତ ଓ ସାଲିଜଙ୍ଗା ପଞ୍ଚାୟତର ପ୍ରମୋଦ ମହନ୍ତ, ବିଜେଡିର ପୂର୍ବତନ ଜିଲା ଉପସଭାପତି ପବିତ୍ର ମହାପାତ୍ର, ପୂର୍ବତନ ବ୍ଲକ ଅଧ୍ୟକ୍ଷ ବୁଡାନ ସିଂ ଜାମୁଡ଼ା ସେମାନଙ୍କ ଶତାଧିକ ସମର୍ଥକଙ୍କ ସହ ବିଜେଡି ଛାଡି ଭାଜପା ଶିବିରକୁ ଯାଇଛନ୍ତି। ଏହାପୂର୍ବରୁ ସୁକିନ୍ଦା ବ୍ଲକ କଅଁସ, କାଳିଆପାଣି, ରାଁସୋଳ, କାଙ୍କଡ଼ପାଳ, କୁହିକା, ପିଞ୍ଚୁଡିଆ, ବନ୍ଧଗାଁ, ଲେମ୍ବୋ, ହରିପୁର, ସୁକିନ୍ଦା, ସଂସାଇଲୋ, ରଣାଗୁଣ୍ଡି, କିଆଝର, ଚିତିରି, ଆମ୍ପଲବା, ଦୁଧୁଯୋରୀ ଆଦି ପଞ୍ଚାୟତର ପର୍ଯ୍ୟାୟକ୍ରମେ ବିଜେଡି କର୍ମୀମାନେ ଭାଜପାରେ ଯୋଗଦାନ କରିଥିବା ଶୁଣିବାକୁ ମିଳୁଛି। ତେବେ ଗତ ରବିବାର ସୁକିନ୍ଦା ବ୍ଲକର ଚିଙ୍ଗୁଡିପାଳ ପଞ୍ଚାୟତର ହୁଡ଼ିସାହିଠାରେ ହୋଇଥିବା ମିଶ୍ରଣ ପର୍ବରେ ଶତାଧିକ କର୍ମୀ ବିଜେଡିରୁ ଆସି ଭାଜପା ଟୋପି ପିନ୍ଧିଥିବା ଦେଖିବାକୁ ମିଳିଛି। ଅନ୍ୟପକ୍ଷେ ଭାଜପା ଓ କଂଗ୍ରେସ ଦଳ ଛାଡି ଇତିମଧ୍ୟରେ ବିଜେଡିରେ କେତେ ଜଣ ନେତା ମିଶିଥିଲେ ସେମାନେ ସନ୍ତୁଷ୍ଟ ନ ଥିବା ଚର୍ଚ୍ଚା ହେଉଛି।

'ଫାଷ୍ଟ କମ୍, ଫାଷ୍ଟ ଲୋଡ୍' ଘଟଣା ସିଧାସଳଖ ସୁକିନ୍ଦା ଅଞ୍ଚଳବାସୀ ଓ ଶ୍ରମିକଙ୍କୁ ପ୍ରଭାବିତ କରିଚାଲିଛି। ଖଣିକୁ ଯିଏ ପ୍ରଥମେ ଆସି ପହଞ୍ଚିବେ ତାଙ୍କର ଲୋଡ୍ ପ୍ରଥମେ ହେବା କଥା। କିନ୍ତୁ ଏଥିରେ ବ୍ୟତିକ୍ରମ ଲକ୍ଷ୍ୟ କରାଯାଉଛି। ରାଜନୈତିକ ଚାପ ଯୋଗୁ ବିଧାୟକଙ୍କ ସମର୍ଥକମାନେ ଲାଭ ଉଠାଉଛନ୍ତି ବୋଲି ଅଭିଯୋଗ ହେଉଛି। ସାଧାରଣ ଲୋକଙ୍କ ମୌଳିକ ସମସ୍ୟାକୁ ଅଣଦେଖା କରାଯାଇ ଖଣି ଠିକାଦାର ଓ ମାଲିକଙ୍କ ସ୍ୱାର୍ଥକୁ ଅଗ୍ରାଧିକାର ଦିଆଯାଉଥିବାରୁ ସୁକିନ୍ଦାରେ ବିଜେଡି ନେତୃତ୍ୱକୁ ବିରୋଧ କରାଯାଉଥିବା ନେଇ ଶୁଣିବାକୁ ମିଳୁଛି। ଫଳରେ ସ୍ଥାନୀୟ ଅଧିବାସୀ ଓ ଶ୍ରମିକଙ୍କ ସ୍ୱାର୍ଥ ବ୍ୟାହତ ହେଉଥିବା ଅଞ୍ଚଳସାରା ଆଲୋଚନା ହେଉଛି। ଏସବୁ ଦିଗକୁ ଦୃଷ୍ଟି ଦିଆ ନ ଗଲେ ଆସନ୍ତା ନିର୍ବାଚନରେ ସ୍ଥାନୀୟ ବିଜେଡି ନେତୃତ୍ୱ ନେଇ ଭୋଟ ସମୀକରଣ ବଦଳିବାର ଆଶଙ୍କା ଏବେଠାରୁ ସୃଷ୍ଟି ହେଲାଣି ବୋଲି ରାଜନୈତିକ ବିଶେଷଜ୍ଞମାନେ କହୁଛନ୍ତି।

ଭାଜପା-ବିଜେଡି ବାହାଘର କଲା କଂଗ୍ରେସ

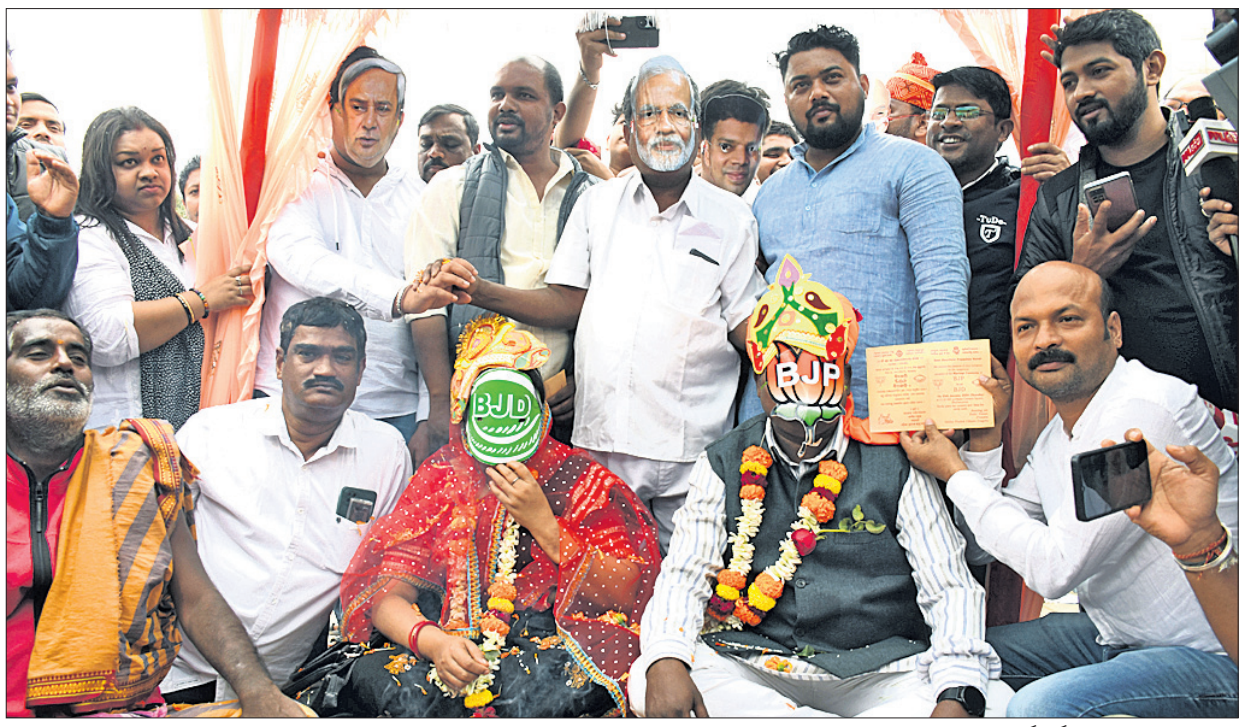

ଭୁବନେଶ୍ୱର ମାଷ୍ଟରକ୍ୟାଣ୍ଟିନ୍ ଛକଠାରେ ଗୁରୁବାର ବିଜେଡି କନ୍ୟା ସହ ଭାଜପା ବରଙ୍କୁ ବିବାହ କରାଉଛନ୍ତି କଂଗ୍ରେସ କର୍ମକର୍ତ୍ତା।

ଭୁବନେଶ୍ୱର,୨୫।୧(ଅନିଲ ଦାସ)

ପ୍ରଦେଶ ଛାତ୍ର କଂଗ୍ରେସ ଉଭୟ କେନ୍ଦ୍ର ଓ ରାଜ୍ୟର ଶାସକ ଦଳ ବିରୋଧରେ ଅଭିନବ ପ୍ରତିବାଦ କରିଛି। ଛାତ୍ର କଂଗ୍ରେସ ପକ୍ଷରୁ ପ୍ରଦେଶ ଛାତ୍ର କଂଗ୍ରେସ ସଭାପତି ୟାସିର ନୱାଜଙ୍କ ତତ୍ତ୍ୱାବଧାନରେ ଭାଜପା ଓ ବିଜେଡିର ବିବାହ ଉତ୍ସବ ଗୁରୁବାର ମାଷ୍ଟରକ୍ୟାଣ୍ଟିନ ଛକଠାରେ ଆୟୋଜିତ ହୋଇଯାଇଛି। ହିନ୍ଦୁ ଧର୍ମର ରୀତିନୀତି ଅନୁଯାୟୀ ସ୍ୱତନ୍ତ୍ର ବେଦି କରାଯାଇ ଏହି ଉତ୍ସବ ସମାପନ ହୋଇଛି। ବିଜେଡିକୁ କନ୍ୟା ଭାବରେ ଏବଂ ଭାଜପାକୁ ବର ଭାବରେ ଏହି ଉତ୍ସବରେ ଗ୍ରହଣ କରାଯାଇଛି। ସ୍ୱତନ୍ତ୍ର ଭାବେ ବ୍ରାହ୍ମଣ ବିବାହ କରାଇବା ସହ ହାତଗଣ୍ଠି ଫିଟାଯାଇଥିଲା। ବରକନ୍ୟା ବେଦି ଚାରିପଟେ ୭ଥର ବୁଲିଥିଲେ। ଏହି କାର୍ଯ୍ୟକ୍ରମରେ ବାଜା ଓ ଡିଜେ ପ୍ରଭୃତି ବାଜିଥିଲା ଏବଂ ବାଣ ଫୁଟିଥିଲା। ଭାଜପା ବିଜେଡିକୁ ଓ ବିଜେଡି ଭାଜପାକୁ ଫୁଲହାର ଦେଇ ବିବାହ ବନ୍ଧନରେ ବନ୍ଧା ହୋଇଥିଲେ। ଏହି ପରିପ୍ରେକ୍ଷୀରେ ୟାସିର କହିଛନ୍ତି ଏହି ଦୁଇଟି ଦଳ ସ୍ୱାମୀ ସ୍ତ୍ରୀ ଭଳି ରହୁଛନ୍ତି। ଦୀର୍ଘ ୨୪ ବର୍ଷ ଲିଭଇନ୍ ସମ୍ପର୍କରେ ରହିଲେ। ଓଡ଼ିଶାରେ ଏହି ଲିଭଇନ୍ ସମ୍ପର୍କ ଗ୍ରହଣୀୟ ନୁହେଁ। ତେଣୁ ଏମାନଙ୍କୁ ଆମେ ବିବାହ କରାଇଦେଲୁ। ବିଜେଡି ଓ ଭାଜପା ସବୁ ନିଷ୍ପତ୍ତିରେ ଏକ। କେବଳ ଲୋକଙ୍କୁ ଦେଖାଇବା ପାଇଁ ବିଧାନସଭାରେ କଳିର ଡ୍ରାମା କରନ୍ତି। କିନ୍ତୁ ଲୋକ ସଭାରେ ଏମାନଙ୍କର ଭୂମିକା ସ୍ୱାମୀ ସ୍ତ୍ରୀ ପରି। କଳା କୃଷି ଆଇନ, ଏନ୍‌ଆରସି, ସିଏଏ, ମଣିପୁର ଦଙ୍ଗା, ଜିଏସ୍‌ଟି ବୋଝ, ବିମୁଦ୍ରୀକରଣର ବିପର୍ଯ୍ୟସ୍ତ ପରିସ୍ଥିତି, ରାଷ୍ଟ୍ରପତି ଓ ଉପରାଷ୍ଟ୍ରପତି ନିର୍ବାଚନ ପ୍ରଭୃତି ପ୍ରସଙ୍ଗରେ ସଂସଦରେ ଏହି ଉଭୟ ଦଳର ଭୂମିକା ସ୍ୱାମୀ ସ୍ତ୍ରୀ ଭୂମିକା ପରି ପରିଲକ୍ଷିତ ହୋଇଛି। ସମସ୍ତ ପ୍ରସଙ୍ଗରେ ବିଜେଡି ଭାଜପାକୁ ଆଖିବୁଜା ସମର୍ଥନ କରିଛି। ଦୁଇଦଳ ମଧ୍ୟ ଏକାଠି ୯ବର୍ଷ ଶାସନ କରିଛନ୍ତି। କେବଳ ଲୋକଙ୍କୁ ବିଭ୍ରାନ୍ତ କରିବା ପାଇଁ ଓଡ଼ିଶାରେ ଏହି ଦୁଇଦଳ ମିଛରେ କଳି ଲାଗନ୍ତି। ଏଣୁ ତାଙ୍କର ସୁସମ୍ପର୍କକୁ ହୃଦୟଙ୍ଗମ କରି ଛାତ୍ର କଂଗ୍ରେସ ଏହି ବିବାହ ଉତ୍ସବ ଆୟୋଜନ କରିଥିଲା ବୋଲି ୟାସିର କହିଛନ୍ତି। ଓଡ଼ିଶାର ଲୋକ ଜାଣିରଖନ୍ତୁ ଯେ ଭାଜପା ଓ ବିଜେଡି ଏକ ଏବଂ ସେମାନେ ଓଡ଼ିଶାବାସୀଙ୍କ ସ୍ୱାର୍ଥ ବିରୋଧୀ। ଏହି କାର୍ଯ୍ୟକ୍ରମରେ ଓଡ଼ିଶା ପ୍ରଭାରୀ ଅଜୟ କୁମାର, ପିସିସି ସଭାପତିଶରତ ପଟ୍ଟନାୟକ, ପୂର୍ବତନ ପିସିସି ସଭାପତି ଜୟଦେବ ଜେନା, ବିଧାୟକ ସୁରେଶ ରାଉତରାୟ, ବିଜୟ ପଟ୍ଟନାୟକ, ମାନସ ଚୌଧୁରୀ, ରଣଜିତ ପାତ୍ର, ପ୍ରକାଶ ମିଶ୍ର, ଅଜୟ ସାହୁ, ମହମ୍ମଦ ଗୁଲଫାମ, କାର୍ତ୍ତିକେଶ୍ୱର କାଣ୍ଡି, ଲିପିକା ପାତ୍ର, ସ୍ପନ୍ଦନ ସ୍ୱାଇଁ, ସୌମ୍ୟରଞ୍ଜନ ବରାଳ, ଜୟକୃଷ୍ଣ ସୁବୁଦ୍ଧି, ବଳରାମ ନନ୍ଦ, ବଳରାମ ସାହୁ ପ୍ରମୁଖ ଅଂଶଗ୍ରହଣ କରିଥିଲେ।

ପଛୁଆ ବର୍ଗଙ୍କ ପାଇଁ ୫୪% ସଂରକ୍ଷଣ ଦାବିକଲେ ଶ୍ରୀକାନ୍ତ

ଭୁବନେଶ୍ୱର,
୨୫।୧(ଅନିଲଦାସ)

ଶ୍ରୀକାନ୍ତ ଜେନା

ରାଜ୍ୟରେ ଅନ୍ୟାନ୍ୟ ପଛୁଆ ବର୍ଗ(ଓବିସି)ଙ୍କୁ ସେମାନଙ୍କ ସଂଖ୍ୟାନୁପାତରେ ୫୪% ସଂରକ୍ଷଣ ଉଭୟ ନିଯୁକ୍ତି ଓ ଶିକ୍ଷା କ୍ଷେତ୍ରରେ ଦେବାକୁ ତୁରନ୍ତ ଘୋଷଣା କରାଯାଉ ବୋଲି ପୂର୍ବତନ କେନ୍ଦ୍ରମନ୍ତ୍ରୀ ଶ୍ରୀକାନ୍ତ ଜେନା ଦାବି କରିଛନ୍ତି। ସେ କହିଛନ୍ତି ଯେ ବିହାର ସରକାର ସଂରକ୍ଷଣକୁ ୭୫%କୁ ବୃଦ୍ଧି କରିଛନ୍ତି। ଓଡ଼ିଶାରେ ଏହି ବର୍ଗ ଲାଗି ଶିକ୍ଷାରେ ଆଦୌ ସଂରକ୍ଷଣ ନ ଥିବା ବେଳେ ଚାକିରି କ୍ଷେତ୍ରରେ ମାତ୍ର ୧୧% ରହିଛି। ଅନୁସୂଚିତ ଜାତି ଓ ଅନୁସୂଚିତ ଜନଜାତିର ଛାତ୍ରୀଛାତ୍ରଙ୍କୁ ତାଙ୍କର ସାମ୍ବିଧାନିକ ଅଧିକାର ଉଚ୍ଚଶିକ୍ଷାରେ ୨୦% ପରିବର୍ତ୍ତେ ୪୦% ସଂରକ୍ଷଣ କରାଯାଉ। ଓଡ଼ିଶା ସରକାର ତୁରନ୍ତ ଓବିସି କମିଶନ ରିପୋର୍ଟକୁ ପ୍ରକାଶ କରନ୍ତୁ ବୋଲି ସେ ଦାବି କରିଛନ୍ତି।

ଏଥିସହିତ ସେ ରାଜ୍ୟର ସବୁ ବର୍ଗର ମୋଟ ୮୦ ଲକ୍ଷ ପରିବାରଙ୍କୁ (ଯେଉଁମାନଙ୍କର ମାସିକ ଆୟ ୬୦୦୦ ଟଙ୍କା) ୫ ଲକ୍ଷ ଟଙ୍କା କରି ଅନୁଦାନ, ସବୁବର୍ଗର ୫ ଲକ୍ଷ ବେକାର ଯୁବତୀଯୁବକଙ୍କୁ ନିର୍ବାଚନ ପୂର୍ବରୁ ସରକାରୀ ଚାକିରିରେ ଭର୍ତ୍ତି କରିବା ସହ ସମସ୍ତ ଅସ୍ଥାୟୀ ସରକାରୀ କର୍ମଚାରୀଙ୍କୁ ସ୍ଥାୟୀ କରିବାକୁ ଦାବି କରିଛନ୍ତି। ଲଘୁ ଉଦ୍ୟୋଗ ପ୍ରତିଷ୍ଠା ପାଇଁ ପ୍ରତ୍ୟେକ ବେକାର ଯୁବତୀଯୁବକଙ୍କୁ ଏକକାଳୀନ ୨ ଲକ୍ଷ ଟଙ୍କା ଅନୁଦାନ ଦେବା ସହ ସମସ୍ତ ଭୂମିହୀନଙ୍କୁ ଘରଡିହ କିଣିବା ପାଇଁ ୧ ଲକ୍ଷ ଟଙ୍କା ଅନୁଦାନ ଦେବାକୁ ଦାବି କରିଛନ୍ତି। ସାଧାରଣ ଲୋକଙ୍କ ମୌଳିକ ସମସ୍ୟାର ସମାଧାନ ନ କରି ଧର୍ମ ନାମରେ ରାଜନୀତି କରାଯାଉଛି। ଉପରଲିଖିତ ଦାବିକୁ ହାସଲ କରିବା ପାଇଁ ଜନମତ ସୃଷ୍ଟି କରିବାକୁ ଶ୍ରୀକାନ୍ତ ଇଣ୍ଡିଆ ମେଣ୍ଟର ସମସ୍ତ ରାଜନୈତିକ ଦଳକୁ ନିବେଦନ କରିଛନ୍ତି।

ଭାଜପାରେ ବିଜେଡି,କଂଗ୍ରେସ କର୍ମୀ

ଭୁବନେଶ୍ୱର,୨୫।୧(ଅନିଲ ଦାସ)

ଭାଜପା ରାଜ୍ୟ କାର୍ଯ୍ୟାଳୟରେ ଦଳରେ ଯୋଗଦେଇଥିବା ବିଜେଡି, କଂଗ୍ରେସ କର୍ମୀ।

ବିଜେଡି ଓ କଂଗ୍ରେସର ବହୁ କର୍ମୀ ଭାଜପାରେ ସାମିଲ ହୋଇଛନ୍ତି। ଗୁରୁବାର ରାଜ୍ୟ କାର୍ଯ୍ୟାଳୟଠାରେ ଅନୁଷ୍ଠିତ ମିଶ୍ରଣ ପର୍ବରେ ବରିଷ୍ଠ ସାମ୍ବାଦିକ ଅର୍ଦ୍ଧେନ୍ଦୁ ଦାସ ନିଜ ଶତାଧିକ ସମର୍ଥକଙ୍କ ଗହଣରେ ଆନୁଷ୍ଠାନିକ ଭାବେ ଭାଜପାରେ ସାମିଲ ହୋଇଛନ୍ତି। ତାଙ୍କ ସହ ଜଟଣୀ ନିର୍ବାଚନମଣ୍ଡଳୀର ସମାଜସେବୀ ଦୀପକ ବିଶ୍ୱାଳ, ସତ୍ୟରଞ୍ଜନ ନାୟକ, କିଶୋର ଚନ୍ଦ୍ର ସାହୁ, ସୁଶାନ୍ତ ବରାଡ, ବଟକୃଷ୍ଣ ବରାଡ, ଗଗନ ବିଶ୍ୱାଳ, ସୁନୀଲ ବିଶ୍ୱାଳଙ୍କ ସମେତ ଶତାଧିକ ସମର୍ଥକ ଭାଜପାରେ ଯୋଗ ଦେଇଛନ୍ତି। ଭାରତୀୟ ଜନତା ପାର୍ଟି ବିଶ୍ୱର ସର୍ବବୃହତ୍ ରାଜନୈତିକ ଦଳ। ମୋଦିଜୀଙ୍କ ନେତୃତ୍ୱରେ ଭାରତ ବିକଶିତ ରାଷ୍ଟ୍ର ଭାବେ ନିଜକୁ ସ୍ଥାପିତ କରିବାକୁ ଯାଉଛି। ଲୋକମାନଙ୍କ ପାଇଁ କାମ କରିବା ମୋର ପ୍ରଥମ ଲକ୍ଷ୍ୟ। ସେଥିପାଇଁ ଭାଜପାରେ ଯୋଗଦେଲି ବୋଲି ଅର୍ଦ୍ଧେନ୍ଦୁ କହିଛନ୍ତି।

ଏକାମ୍ର ନିର୍ବାଚନମଣ୍ଡଳୀର ସମାଜସେବୀ ବିଶ୍ୱମୋହନ ମିଶ୍ର, ସୁନୀଲ ସାହୁ, ଦେବ ରାୟ, ପୂର୍ବତନ ସେନାଧିକାରୀ କର୍ନେଲ ଅରୁଣ ରାଉତରାୟ, ରମାକାନ୍ତ ମିଶ୍ର, ଅମିତ ସିଂହ ପ୍ରମୁଖ ଭାଜପାରେ ଯୋଗ ଦେଇଛନ୍ତି। ଉତ୍ତର ଭୁବନେଶ୍ୱର ନିର୍ବାଚନମଣ୍ଡଳୀର ଦିବାକର ପରିଡା, କଲ୍ୟାଣପୁର ଗ୍ରାମ ପଞ୍ଚାୟତ ସମିତି ସଭ୍ୟ ମୋନାଲିସା ସେନାପତି, ଝିଙ୍କରଡିହା ଯୁବ ନେତା ପିଣ୍ଟୁ, ଅବସରପ୍ରାପ୍ତ ଇଞ୍ଜିନିୟର ବସନ୍ତ କୁମାର ବେହେରା, ପାରାଦୀପ କଲେଜ ଅବସରପ୍ରାପ୍ତ ଅଧ୍ୟକ୍ଷ ସୁରେନ୍ଦ୍ର ମୋହନ ମିଶ୍ର, ଦାଢା ଗ୍ରାମ ପଞ୍ଚାୟତ ସମାଜସେବୀ ସଭାପତି ତନୁଜା ପ୍ରିୟଦର୍ଶିନୀ, ସମାଜସେବୀ ଅଜୟ କୁମାର ମହାନ୍ତିଙ୍କ ସମେତ ବହୁ କର୍ମୀ ଆନୁଷ୍ଠାନିକ ଭାବେ ଭାଜପାରେ ସାମିଲ ହୋଇଛନ୍ତି। ସେହିପରି ଜୟଦେବ ନିର୍ବାଚନମଣ୍ଡଳୀର ସମାଜସେବୀ ସସ୍ମିତା ସାମନ୍ତରାୟ, ତୃପ୍ତିବାଲା ବସ୍ତିଆ, ଦୈତାରୀ ପ୍ରଧାନ, ଇସ୍ରାଇଲ ମହମ୍ମଦ ପ୍ରମୁଖ ଭାଜପାରେ ଯୋଗଦାନ କରିଛନ୍ତି।

ବେଗୁନିଆ ନିର୍ବାଚନମଣ୍ଡଳୀର ବହୁ ବିଜେଡି ନେତା ସୁଶାନ୍ତ ନାଥ, ରବୀନ୍ଦ୍ର ପ୍ରଧାନ, ସୁଦର୍ଶନ ବରାଳ, ଗଗନ ବିହାରୀ ଶ୍ରୀଚନ୍ଦନ, ଦୟାନିଧି ଭୋଳ, ବିନୋଦ ଚନ୍ଦ୍ର ସ୍ୱାଇଁ, ଲକ୍ଷବଳ ରଣବିଜୁଳି, ମାନସ ପଣ୍ଡା, ଦେବରାଜ ଜେନା ପ୍ରମୁଖ ଆନୁଷ୍ଠାନିକ ଭାବେ ଭାଜପାରେ ଯୋଗଦାନ କରିଛନ୍ତି। ଏହି ଅବସରରେ ରାଜ୍ୟ ସଭାପତି ମନମୋହନ ସାମଲ, ସମୀର ମହାନ୍ତି, ଭୁବନେଶ୍ୱର ଏମ୍‌ପି ଅପରାଜିତା ଷଡ଼ଙ୍ଗୀ, ରାଜ୍ୟ ଉପ ସଭାପତି ଗୋଲକ ମହାପାତ୍ର, ବିରଞ୍ଚି ନାରାୟଣ ତ୍ରିପାଠୀ, ରାଜ୍ୟ ସାଧାରଣ ସମ୍ପାଦକ ଯତୀନ ମହାନ୍ତି, ଭୁବନେଶ୍ୱର ଜିଲା ସଭାପତି ବାବୁ ସିଂ, ଖୋର୍ଦ୍ଧା ଜିଲା ସଭାପତି ରଶ୍ମିରଞ୍ଜନ ମହାପାତ୍ର, ରାଜ୍ୟ କାର୍ଯ୍ୟକାରିଣୀ ସଦସ୍ୟ ଜଗନ୍ନାଥ ପ୍ରଧାନ ପ୍ରମୁଖ ନେତୃବୃନ୍ଦ ସମସ୍ତ ନୂତନ ସଦସ୍ୟଙ୍କୁ ଦଳୀୟ ଉତ୍ତରୀୟ ଓ ଟୋପି ପିନ୍ଧାଇ ସ୍ୱାଗତ କରିଛନ୍ତି।

ପୂର୍ବ ତଟ ରେଳପଥ

ଟେଣ୍ଡର ବିଜ୍ଞପ୍ତି ସଂ. 64/ET/SBP/ENGG/2023-24 ତା. 22.01.2024 ରିଖ
ଇ-ଟେଣ୍ଡର ସଂ. 49-eT-SDENC-SBP-23
କାର୍ଯ୍ୟର ନାମ : ରେଲୱେ ଷ୍ଟାଡିୟମ, ସମ୍ବଲପୁରରେ ଶୟନକକ୍ଷ (Dormitory)(G+1)ର ନିର୍ମାଣ
କାର୍ଯ୍ୟର ଆନୁମାନିକ ମୂଲ୍ୟ (₹): 2,30,36,245.15, EMD (₹): 2,65,200/-, କାର୍ଯ୍ୟ ଶେଷ ହେବା ଅବଧି : 05 (ପାଞ୍ଚ) ମାସ ।
ଟେଣ୍ଡର ବନ୍ଦ ହେବା ତାରିଖ ଓ ସମୟ : ତା.16.02.2024.ରିଖ 1500 ଘଟିକାରେ ।
ଏହି ଇ-ଟେଣ୍ଡରଗୁଡ଼ିକ ନିମନ୍ତେ ଡାକ / କୋରିୟର / ଫାକ୍ସ ଜରିଆରେ କିମ୍ବା ବ୍ୟକ୍ତିଗତ ରୂପେ ପଠାଯାଇଥିବା କୌଣସି ମାନୁଆଲ ପ୍ରସ୍ତାବ ଅଫର ଗ୍ରହଣଯୋଗ୍ୟ ହେବ ନାହିଁ, ଯଦ୍ୟପି ଏଗୁଡ଼ିକ ଫାର୍ମ (Firm)ର ଲେଟର ହେଡ୍‌ରେ ଦାଖଲ କରାଯାଇଥିବ । ଏହିଭଳି ସମସ୍ତ ମାନୁଆଲ ଅଫରଗୁଡ଼ିକ ଅବୈଧ ବୋଲି ଧରାଯିବ ଏବଂ କୌଣସି ବିଚାର ବିନା ବିଧିବଦ୍ଧ ରୂପେ ନାକଚ କରାଯିବ ।
ଉପରୋକ୍ତ ଇ-ଟେଣ୍ଡରର ସମସ୍ତ ବିବରଣୀ ଇ-ଟେଣ୍ଡର ନଥିପତ୍ର ସହିତ ୱେବ୍‌ସାଇଟ୍ http://www.ireps.gov.inରେ ଉପଲବ୍ଧ ଅଟେ ।
ଦ୍ରଷ୍ଟବ୍ୟ : ଏହି ଇ-ଟେଣ୍ଡର ନିମନ୍ତେ ଜାରି କରାଯାଇଥିବା କୌଣସି ପରିବର୍ତ୍ତନ / ଶୁଦ୍ଧିପତ୍ରକୁ ଧ୍ୟାନ ଦେବା ନିମନ୍ତେ ଟେଣ୍ଡର ବନ୍ଦ ହେବା ତାରିଖର 15 (ପନ୍ଦର) ଦିନ ପୂର୍ବରୁ ୱେବ୍‌ସାଇଟକୁ ପୁନଃ ପରିଦର୍ଶନ କରିବା ପାଇଁ ଆଶାୟୀ ଟେଣ୍ଡରଦାତାମାନଙ୍କୁ ପରାମର୍ଶ ଦିଆଯାଉଅଛି ।
ମଣ୍ଡଳ ରେଳ ପ୍ରବନ୍ଧକ (ଇଂଜିନିୟରିଂ), ସମ୍ବଲପୁର
PR-1025/O/23-24

TPCODL
TP CENTRAL ODISHA
DISTRIBUTION LIMITED
(A Joint Venture of Tata Power and Government of Odisha)
1st Floor,

ସଂକ୍ଷେପରେ

ଯୁବ ସମ୍ମିଳନୀରେ ଭାଜପା ୨ଗୋଷ୍ଠୀ ମୁହାଁମୁହିଁ

ଖଇରା,୨୫।୧(ଉତ୍କଳବନ୍ଧୁ ପଣ୍ଡା)

ବାଲେଶ୍ୱର ଜିଲା ଖଇରା ବ୍ଲକ ଅଧୀନ ଧୋବାଗଡିଆଠାରେ ଭାଜପା ପକ୍ଷରୁ ଅନୁଷ୍ଠିତ ଯୁବ ସମ୍ମିଳନୀରେ ୨ଗୋଷ୍ଠୀ ମୁହାଁମୁହିଁ ଘଟଣା ଚର୍ଚ୍ଚାର ବିଷୟ ହୋଇଛି। ଯୁବ ଭୋଟରମାନଙ୍କୁ ସଚେତନ କରିବା ଉଦ୍ଦେଶ୍ୟରେ ଅନୁଷ୍ଠିତ କାର୍ଯ୍ୟକ୍ରମରେ ଭାଜପାର ୨ ଯୁବନେତା ଓ ସେମାନଙ୍କ ମଧ୍ୟରେ ବାକ୍‌ବିତଣ୍ଡା ଗୋଷ୍ଠୀ ବିବାଦକୁ ପଦାରେ ପକାଇଛି । ପୂର୍ବତନ ମନ୍ତ୍ରୀ ପଦ୍ମଲୋଚନ ପଣ୍ଡା ଓ ତାଙ୍କ ପୁଅ ନୀଳମାଧବ ପଣ୍ଡାଙ୍କ ତରଫରୁ ୩୭ ପଞ୍ଚାୟତରୁ ଯୁବ କର୍ମୀମାନଙ୍କୁ ଡକାଯାଇଥିଲା। ହେଲେ ଖଇରା ଅଞ୍ଚଳ ବାସିନ୍ଦା ରାଜ୍ୟ ଭାଜପା ମୁଖପାତ୍ର ଠାକୁର ରଞ୍ଜିତ ଦାସଙ୍କୁ ନିମନ୍ତ୍ରଣ କରାଯାଇ ନ ଥିଲା। କାର୍ଯ୍ୟକ୍ରମ ଆରମ୍ଭରେ ମୁଖପାତ୍ର ବୈଠକରେ ପହଞ୍ଚିବା ପରେ ଏହା ଯୁବଗୋଷ୍ଠୀଙ୍କ କାର୍ଯ୍ୟକ୍ରମ ଦର୍ଶାଇ ଯୁବନେତା ନୀଳମାଧବ ତାଙ୍କର ଉପସ୍ଥିତିକୁ ବିରୋଧ କରିଥିଲେ। ଏହା ଦଳୀୟ କାର୍ଯ୍ୟକ୍ରମ ହୋଇଥିବାରୁ ତାଙ୍କ ଯୋଗଦାନରେ ଅସୁବିଧା କେଉଁଠି ବୋଲି ପ୍ରତିଉତ୍ତରରେ କହିଥିଲେ। ଏହାକୁ ନେଇ ଯୁକ୍ତିତର୍କ ଓ କଥା କଟାକଟି ହୋଇଥିଲା। ଶେଷରେ ବରିଷ୍ଠ ନେତୃବୃନ୍ଦଙ୍କ ହସ୍ତକ୍ଷେପ ପରେ ସମ୍ମିଳନୀ ସ୍ୱାଭାବିକ ଭାବେ ଚାଲିଥିଲା।

ଦିଲ୍ଲୀ କାର୍ଯ୍ୟକ୍ରମ ପାଇଁ ଯୋଗ ପ୍ରଚାରକଙ୍କୁ ନିମନ୍ତ୍ରଣ

ଖଇରା, ୨୫।୧(ଉତ୍କଳବନ୍ଧୁ ପଣ୍ଡା)

ଦିଲ୍ଲୀ କର୍ତ୍ତବ୍ୟ ପଥରେ ୭୫ତମ ସାଧାରଣତନ୍ତ୍ର ଦିବସ ପାଳନରେ ଯୋଗ ଦେବାକୁ ଜିଲା ଯୋଗ ପ୍ରଚାରକ ତଥା ରାଜ୍ୟ ଯୋଗ ଗବେଷଣା ସଙ୍ଗଠନର ସମ୍ପାଦକ ମୁକ୍ତିକାନ୍ତ ପାଣିଗ୍ରାହୀଙ୍କୁ ନିମନ୍ତ୍ରଣ ମିଳିବା ପରେ ସେ ବୁଧବାର ଦିଲ୍ଲୀ ଯାତ୍ରା କରିଛନ୍ତି। ଓଡ଼ିଶାରୁ ୮ଜଣ ଯୋଗ ପ୍ରଚାରକଙ୍କୁ ନିମନ୍ତ୍ରଣ ମିଳିଥିବା ବେଳେ ଖଇରା ବ୍ଲକରେ ଯୋଗକୁ ଘରେ ଘରେ ପରିଚିତ କରାଇଥିବା ମୁକ୍ତିକାନ୍ତଙ୍କ ନାମ ରହିଛି । ଏଥିପାଇଁ ସେ ପ୍ରଧାନମନ୍ତ୍ରୀ ଓ ଆୟୁଷ ମନ୍ତ୍ରଣାଳୟକୁ କୃତଜ୍ଞତା ଜ୍ଞାପନ କରିଛନ୍ତି।

୨୮.୨୧ ଲକ୍ଷ ଟଙ୍କା, ୫୦.୨୩୦ଗ୍ରାମ ସୁନା ମିଳିଲା ମା' ତାରିଣୀଙ୍କ ହୁଣ୍ଡି ଗଣତି

ଘଟଗାଁ,୨୫।୧(ରାଜେନ୍ଦ୍ର କୁମାର ପଟ୍ଟନାୟକ)

କେନ୍ଦୁଝର ଜିଲା ଘଟଗାଁବାସିନୀ ମା' ତାରିଣୀଙ୍କ ହୁଣ୍ଡି ଗୁରୁବାର ଖୋଲାଯାଇ ଗଣତି ହୋଇଛି। ମନ୍ଦିର ବେଢ଼ା ଭିତର ଓ ବାହାର ମୋଟ ୧୩ ଗୋଟି ହୁଣ୍ଡିରୁ ସମୁଦାୟ ୨୮ ଲକ୍ଷ ୨୧ ହଜାର ୭୬୭ ଟଙ୍କା, ୫୦ ଗ୍ରାମ ୨୩୦ ମିଲିଗ୍ରାମ ସୁନା ଓ ୮୭୫ ଗ୍ରାମ ୨୦୦ ମିଲିଗ୍ରାମ ରୁପା ମିଳିଥିବା ଜଣାଯାଇଛି। ସମ୍ବଲପୁର ଦେବୋତ୍ତର ବିଭାଗ ଡିଭିଜିନାଲ ଇନ୍ସପେକ୍ଟର ଦକ୍ଷିଣ କୁମାର ମାରାଣ୍ଡି, ଦେବୋତ୍ତର ନିରୀକ୍ଷକ ତ୍ରିଲୋଚନ ନାଏକ, ମନ୍ଦିର କାର୍ଯ୍ୟନିର୍ବାହୀ ଅଧିକାରୀ ସଞ୍ଜୀବ ମହାପାତ୍ର, ପୋଲିସ କର୍ମଚାରୀ ଶ୍ରୀନିବାସ ବେହେରା, ନଳିନୀ ମହାନ୍ତ ଓ ମଦନ ମୋହନ ପୂର୍ତ୍ତି ପ୍ରମୁଖ ଉପସ୍ଥିତ ଥିଲେ। ମନ୍ଦିର ବରିଷ୍ଠ କର୍ମଚାରୀ ଅବନୀ ଜେନା, ଶରତ ବେହେରା, ହରେକୃଷ୍ଣ ପଲେଇ, ମହେଶ୍ୱର ସାହୁ, ରଞ୍ଜନ ସାହୁ, ଅରୁଣ ନାୟକ, ଶ୍ରୀକାନ୍ତ ଦେହୁରୀ, ନବୀନ ମହାନ୍ତ, କାଳନ୍ଦୀ ମହାନ୍ତ, ତୁଷାରକାନ୍ତ ରାଉତ, ଲକ୍ଷ୍ମୀଧର ମହାନ୍ତ, ଦେବଦତ୍ତ ବଳ, ସନାତନ ନାଏକ, ତରଣୀସେନ ରାଉତ, ତୁଷାରକାନ୍ତ ରାଉତ, ହରିହର ମହାନ୍ତ, ନାରାୟଣ ମୁଖୀ, ଚନ୍ଦନ ବେହେରା, ପୀତାମ୍ବର ଗିରି, ଚକ୍ରଧର ନାଏକ, ବିଷ୍ଣୁ ଚରଣ ନାଏକ, ସନିଆ ମଖୀ, ଷ୍ଟେଟ୍ ବ୍ୟାଙ୍କ କର୍ମଚାରୀ ପାୟଲ ମଲ୍ଲିକ ଓ ସିପୁନ ସାହୁ ଉପସ୍ଥିତ ରହି ଗଣତି କରିଥିଲେ।

ସାମାନ୍ୟ ବର୍ଷାରେ ଗୋଡ଼ି, ମାଟି ଧୋଇଗଲା

୨୦ ନମ୍ବର ଜାତୀୟ ରାଜପଥ

ଢେଙ୍କିକୋଟ,୨୫।୧(ନୀଳମଣି ମଣ୍ଡଳ)

କେନ୍ଦୁଝର ଜିଲାର ଲାଇଫ୍ ଲାଇନ କୁହାଯାଉଥିବା ପାଣିକୋଇଲି ଠାରୁ ରଜାମୁଣ୍ଡା ୨୦ ନମ୍ବର ରାଜପଥ କଡ଼ ସାଧାରଣ ବର୍ଷାରେ ଧୋଇଯାଇଛି। ବୁଧବାର ହୋଇଥିବା ଝିପିଝିପି ବର୍ଷାରେ ଢେଙ୍କିକୋଟ ବଜାର ମଧ୍ୟ ଦେଇ ଯାଇଥିବା ରାସ୍ତା କଡ଼ରୁ ମାଟି ଗୋଡି ଧୋଇ ହୋଇ ଚଲାପଥ ଉପରେ ଗଦା ହୋଇଛି। ଯାହା ଫଳରେ ଜନସାଧାରଣ ଏବଂ ଯାନବାହନ ଯିବା ଆସିବାରେ ଅସୁବିଧାର ସମ୍ମୁଖୀନ ହେଉଛନ୍ତି। ରାସ୍ତା ୪ ଲେନ ଥିବା ବେଳେ ବଜାର ମଧ୍ୟରେ ଓଭରବ୍ରିଜ ଥିବାରୁ ତଳେ ଚଲାପଥ ରହିଛି। ଚଲାପଥରେ ବର୍ତ୍ତମାନ ପର୍ଯ୍ୟନ୍ତ କାର୍ଯ୍ୟ ଶେଷ ହୋଇପାରିନାହିଁ। ଓଭରବ୍ରିଜ ଉପରେ ଥିବା ମାଟି ଉପରେ ପଥର ପ୍ୟାଚିଂ ହୋଇନାହିଁ। ଫଳରେ ସାମାନ୍ୟ ବର୍ଷାରେ ଗୋଡ଼ି ମାଟି ଧୋଇଯାଉଛି। ଏ ସମ୍ପର୍କରେ ଢେଙ୍କିକୋଟ ବିକାଶ ମଞ୍ଚ ତରଫରୁ ବହୁବାର ପତ୍ର ମାଧ୍ୟମରେ ଏନ୍‌ଏଚ୍‌ଆଇ କର୍ତ୍ତୃପକ୍ଷଙ୍କୁ ଅବଗତ କରାଯାଇଥିଲେ ମଧ୍ୟ ଏଥିପ୍ରତି କେହି କର୍ଣ୍ଣପାତ କରୁନାହାନ୍ତି କି ଓଭରବ୍ରିଜ ଉପରେ ଥିବା ମାଟି ଉପରେ ପଥର ପ୍ୟାଚିଂ କରୁନାହାନ୍ତି। ଆଗାମୀ ସାଧାରଣ ନିର୍ବାଚନ ପୂର୍ବରୁ ରାସ୍ତା ଅବସ୍ଥା, ଡ୍ରେନ୍ ବ୍ୟବସ୍ଥା ଓ ଆଲୋକୀକରଣ ସମସ୍ୟା ସମାଧାନ ନ କଲେ ଢେଙ୍କିକୋଟ୍ ପଞ୍ଚାୟତବାସୀ ଭୋଟ ବର୍ଜନ କରିବେ ବୋଲି ଚେତାବନୀ ଦେଇଛନ୍ତି।

୩୦ରୁ 'ଏକ୍ସପୋ ଓଡ଼ିଶା'

ଖବରଦାତା ସମ୍ମିଳନୀରେ ମଞ୍ଚାସୀନ ନେତୃବୃନ୍ଦ।

ବାଲେଶ୍ୱର, ୨୫।୧(ମାନସ ବିଶ୍ୱାଳ)

ବାଲେଶ୍ୱର ସହରସ୍ଥିତ ଆଇଟିଆଇ ପଡିଆରେ ଆସନ୍ତା ୩୦ରୁ ଫେବୃଆରୀ ୪ ତାରିଖ ପର୍ଯ୍ୟନ୍ତ ଜାତୀୟ ସ୍ତରୀୟ ଶିଳ୍ପ ଓ ବାଣିଜ୍ୟ ମେଳା 'ଏକ୍ସପୋ ଓଡ଼ିଶା-୨୦୨୪' ଆୟୋଜିତ ହେବ। ଏନେଇ ଆଇଟିଆଇ ଛକସ୍ଥିତ ଉଦ୍ୟୋଗ ଭବନରେ ବାଲେଶ୍ୱର ଶିଳ୍ପ ଓ ବାଣିଜ୍ୟ ସଂଘ ପକ୍ଷରୁ ଗୁରୁବାର ଆୟୋଜିତ ଖବରଦାତା ସମ୍ମିଳନୀରେ ସଂଘ ସଭାପତି ସଞ୍ଜୟ କୁମାର ଦାସ ସୂଚନା ଦେଇଛନ୍ତି।

ଓଡ଼ିଶା ସରକାରଙ୍କ ଏମ୍‌ଏସ୍‌ଏମ୍‌ଇ ବିଭାଗ, ଭାରତ ସରକାରଙ୍କ ଏମ୍‌ଏସ୍‌ଏମ୍‌ଇ-ଡିଏଫ୍‌ଓ କଟକ, ବାଲେଶ୍ୱର ଜିଲା ପ୍ରଶାସନ, ବାଲେଶ୍ୱର ଶିଳ୍ପ ଓ ବାଣିଜ୍ୟ ସଂଘ, ବାଲେଶ୍ୱର ଜିଲା କ୍ଷୁଦ୍ର ଶିଳ୍ପ ସଂସ୍ଥା ଏବଂ ନୋସିର ମିଳିତ ସହଯୋଗରେ ଏହି ଏକ୍ସପୋ ୬ଦିନ ବ୍ୟାପୀ ଅନୁଷ୍ଠିତ ହେବ। ଏହି ମେଳା ୨୦୦୩ରୁ ଆରମ୍ଭ ହୋଇ ୨୦ବର୍ଷରେ ପହଞ୍ଚିଛି। ଏଥିରେ ପାଖାପାଖି ୩୦୦ରୁ ୩୫୦ ଷ୍ଟଲ ନିର୍ମାଣ କରାଯିବ। ଯେଉଁଥିରେ ଜିଲା ସହିତ ଅନ୍ୟ ଜିଲା ଏବଂ ରାଜ୍ୟ ବାହାରୁ ବିଭିନ୍ନ ଶିଳ୍ପ ସଂସ୍ଥା, ବାଣିଜ୍ୟ ସଂସ୍ଥା, ଶିକ୍ଷାନୁଷ୍ଠାନ, ଅଟୋମୋବାଇଲ, ହୋଟେଲମାନେ ଭାଗ ନେବେ। ଏଥିରେ ମିଶନଶକ୍ତିର ୧୫ ଷ୍ଟଲ, କୁଟୀରଶିଳ୍ପର ୧୨ ଷ୍ଟଲ, ଜିଲା ଶିଳ୍ପକେନ୍ଦ୍ରର ୨୦ଷ୍ଟଲ ଲଗାଯିବାର ନିଷ୍ପତ୍ତି ହୋଇଛି। ପ୍ରତ୍ୟେକ ସନ୍ଧ୍ୟାରେ ସ୍ଥାନୀୟ କଳାକାରଙ୍କ ଦ୍ୱାରା ବିଭିନ୍ନ ରଙ୍ଗାରଙ୍ଗ କାର୍ଯ୍ୟକ୍ରମ ଅନୁଷ୍ଠିତ ହେବ। ଏଥିସହ ଅନ୍ୟତମ ଆକର୍ଷଣ ଭାବେ ଆସନ୍ତା ଫେବୃଆରୀ ୩ତାରିଖରେ ଓଲିଉଡ୍‌ର ସୁନାମଧନ୍ୟ ଗାୟକ ମଣ୍ଟୁ ଛୁରିଆ ଗୀତ ପରିବେଷଣ କରିବେ। ଖବରଦାତା ସମ୍ମିଳନୀରେ ବାଲେଶ୍ୱର ଜିଲା ଶିଳ୍ପକେନ୍ଦ୍ରର ସାଧାରଣ ପରିଚାଳକ ପ୍ରଣବ କୁମାର ନାୟକ, ବାଲେଶ୍ୱର ଶିଳ୍ପ ଓ ବାଣିଜ୍ୟ ସଂଘର ସାଧାରଣ ସମ୍ପାଦକ ସୁନୀଲ କୁମାର ମୋଦି, ବାଲେଶ୍ୱର ଜିଲା କ୍ଷୁଦ୍ର ଶିଳ୍ପ ସଂସ୍ଥାର ସଭାପତି ବିବେକ ରାଜ ବାଜପେୟୀ, ନୋସି ସଭାପତି ପି.କେ. ଡାଭେ, ଓମେନ୍ ବିସିଆଇସିର ଅଧ୍ୟକ୍ଷ ସୁପ୍ରୀତି ମିଶ୍ର ଉପସ୍ଥିତ ଥିଲେ।

ନବ ମତଦାତା ସମ୍ମିଳନୀ

ଜଳେଶ୍ୱର, ୨୫।୧(ନବୀନ ସାହୁ)

ଜଳେଶ୍ୱର ସହରର ନୂଆବଜାର ଭଞ୍ଜଶ୍ରୀ ଭବନଠାରେ ଜାତୀୟ ମତଦାତା ଦିବସ ଅବସରରେ ଗୁରୁବାର ଭାଜପା ଯୁବମୋର୍ଚ୍ଚା ପକ୍ଷରୁ ନବମତଦାତା ସମ୍ମିଳନୀ ଅନୁଷ୍ଠିତ ହୋଇଯାଇଛି। ଉଜ୍ଜ୍ୱଳ ଭାରତ ଗଠନ ପାଇଁ ପ୍ରଧାନମନ୍ତ୍ରୀ ନରେନ୍ଦ୍ର ମୋଦି ଭୋଟରମାନଙ୍କୁ ଭିଡ଼ିଓ କନଫରେନ୍ସ ମାଧ୍ୟମରେ ପ୍ରେରଣା ଦେବା ସହ ଗଣତନ୍ତ୍ରର ମହାନ ପର୍ବରେ ଯୁବକମାନେ ସକ୍ରିୟ ଭାବେ ଅଂଶଗ୍ରହଣ କରିବା ପାଇଁ ନୂତନ ମତଦାତାଙ୍କୁ ଆହ୍ୱାନ ଦେଇଥିଲେ। ଉକ୍ତ କାର୍ଯ୍ୟକ୍ରମରେ ଯୁବମୋର୍ଚ୍ଚା ଜିଲା ସମ୍ପାଦକ ତନ୍ମୟ ଚନ୍ଦଙ୍କ ଅଧ୍ୟକ୍ଷତାରେ ନଗର ସଭାପତି ଫାଲ୍‌ଗୁନୀ ପାଣିଗ୍ରାହୀ, ଜିଲା ଉପସଭାପତି ପ୍ରବୀର ପ୍ରଧାନ, ବ୍ଲକ ଏମ୍‌ପି ପ୍ରତିନିଧି ଶାନ୍ତନୁ ପଟ୍ଟନାୟକ, ସମୀର ପାତ୍ର, ସଂଗ୍ରାମ ପରିଡ଼ା, ରତ୍ନାକର ରାୟ, ତପନ ବିଶ୍ୱାଳ, ଯୁବମୋର୍ଚ୍ଚା ମଣ୍ଡଳ ସଭାପତି ରାଧାକୃଷ୍ଣ ସେଣ, ବିପ୍ଳବ ପ୍ରଧାନ ଓ ମଳୟ ବେହେରା, ଜିଲା ଯୁବମୋର୍ଚ୍ଚା ସଦସ୍ୟ ସତ୍ୟବ୍ରତ ପଣ୍ଡା ଉପସ୍ଥିତ ଥିଲେ। ଯୁବମୋର୍ଚ୍ଚା କାର୍ଯ୍ୟକାରିଣୀ ସଦସ୍ୟ ମନମୋହନ ଆଚାର୍ଯ୍ୟ ଧନ୍ୟବାଦ ଦେଇଥିଲେ।

ରାସ୍ତା ଜାମରେ ଫସିଲା ଆମ୍ବୁଲାନ୍ସ

ଯୋଡ଼ା,୨୫।୧(ମାନସ ମହାନ୍ତି)

ଯୋଡ଼ା ସହର ଦେଇ ଯାଇଥିବା ୫୨୦ ନଂ. ଜାତୀୟ ରାଜପଥର ଲହଣ୍ଡା ରେଲୱେ ଓଭରବ୍ରିଜଠାରେ ରାସ୍ତା ଜାମରେ ଏକ ଆମ୍ବୁଲାନ ଅଧଘଣ୍ଟାରୁ ଊର୍ଦ୍ଧ୍ୱ ସମୟ ଫସି ରହିଥିଲା। ଫଳରେ ଆମ୍ବୁଲାନ୍ସରେ ଥିବା ରୋଗୀ ହଇରାଣ ହୋଇଥିଲେ। ଏହିଜାତୀୟ ରାଜପଥର ଯୋଡ଼ା କଳାପାହାଡଠାରୁ ଲହଣ୍ଡା ପର୍ଯ୍ୟନ୍ତ ୪ ଲେନ୍ ରାସ୍ତା ନିର୍ମାଣ ହୋଇପାରିନାହିଁ। ଏଥିସହ ରେଲୱେ ଓଭରବ୍ରିଜ ରାସ୍ତାର ସମ୍ପ୍ରସାରଣ କରାଯାଇ ନ ଥିବାରୁ ରାସ୍ତା ସଙ୍କୁଚିତ ହୋଇପଡ଼ିଛି। ଗୋଟିଏ ଭାରିଯାନ ଅତିକ୍ରମ ସମୟରେ ଅନ୍ୟ କୌଣସି ଯାନବାହନ ଅତିକ୍ରମ କରିବାର ସ୍ଥାନ ନ ଥିବାରୁ ସବୁବେଳେ ଟ୍ରାଫିକ ସମସ୍ୟା ଉପୁଜୁଛି। ୪ ଲେନ ରାସ୍ତା ନିର୍ମାଣ ଦିଗରେ ଜିଲା ପ୍ରଶାସନ ଦୃଷ୍ଟି ଦେବା ପାଇଁ ସାଧାରଣରେ ଦାବି ହୋଇଛି।

ଧାମରାରେ ଯୋଡ଼ା ଟ୍ରକ୍‌ଗୁଡ଼ିକୁ ଜୁଲମ୍

ଯୋଡ଼ା,୨୫।୧(ମାନସ ମହାନ୍ତି)

ପ୍ରତିବାଦରେ ଧାମରାରୁ ଆସୁଥିବା ଟ୍ରକ୍ ଅଟକ

କେନ୍ଦୁଝର ଜିଲା ଯୋଡ଼ା ଖଣି ମଣ୍ଡଳରୁ ଖଣିଜ ବୋଝେଇ କରି ଧାମରା ବନ୍ଦରକୁ ଯାଉଥିବା ଟ୍ରକ୍‌ଗୁଡ଼ିକୁ ସେଠାରେ ଜୁଲମ କରାଯାଉଛି। ଏହାର ପ୍ରତିବାଦରେ ଗୁରୁବାର ଜିଲାରେ ଥିବା ବିଭିନ୍ନ ଟ୍ରକ୍ ମାଲିକ ସଂଘର କର୍ମକର୍ତ୍ତା ଓ ଟ୍ରକ୍ ମାଲିକମାନେ ନାରଦପୁରଠାରେ ଧାମରାରୁ ଆସୁଥିବା ପ୍ରାୟ ୧୦ ଟି ଟ୍ରକ୍‌କୁ ଅଟକ ରଖିଥିଲେ।

ସୂଚନା ଅନୁଯାୟୀ, ଯୋଡ଼ା ଖଣି ଅଞ୍ଚଳରୁ ଧାମରା ବନ୍ଦରକୁ ଖଣିଜ ବୋଝେଇ କରି ଟ୍ରକ୍‌ଗୁଡ଼ିକୁ ସେଠାକାର ଟ୍ରକ୍ ମାଲିକମାନେ ଅଟକାଇ ନିଜର ଟ୍ରକ୍ ଗୁଡ଼ିକୁ ଅଗ୍ରାଧିକାର ଭିତ୍ତିରେ ଖାଲାସ କରୁଛନ୍ତି। ବହୁ ସମୟ ଅଟକାଇ ରଖି ଡ୍ରାଇଭର ଖାଲାସୀମାନଙ୍କୁ ଧମକ ଚମକ ଦେଇଥାନ୍ତି। ଏଥିପାଇଁ ଧାମରା, ଭଦ୍ରକ ଅଞ୍ଚଳର ଟ୍ରକ୍‌ଗୁଡ଼ିକ ୨ ଦିନରେ ମଧ୍ୟରେ ଗୋଟିଏ ଟ୍ରିପ୍ କରି ପାରୁଥିବା ବେଳେ ଯୋଡ଼ା ଖଣି ଅଞ୍ଚଳର ଟ୍ରକ ଗୁଡ଼ିକ ୫ ଦିନରେ ଗୋଟିଏ ଟ୍ରିପ୍ କରୁଥିବା ସଂଘ ପକ୍ଷରୁ ଅଭିଯୋଗ ହୋଇଛି। ତେବେ ଧାମରା ଅଞ୍ଚଳରେ ହେଉଥିବା ଏପରି ଜୁଲମ ଯେପରି ପୁନର୍ବାର ନ ହୁଏ, ଏ ନେଇ ସଙ୍ଘ କର୍ମକର୍ତ୍ତାମାନେ ଅଟକ ଟ୍ରକ୍ ଡ୍ରାଇଭର, ମାଲିକଙ୍କୁ ଚେତାବନୀ ଦେଇଥିଲେ। କେନ୍ଦୁଝର ଜିଲାରେ ଥିବା ସମସ୍ତ ଟ୍ରକ୍ ମାଲିକ ସଂଘର କୋ ଅର୍ଡିନେଟର ଦେବୁ ପଟ୍ଟନାୟକଙ୍କ ସହିତ ଯୋଡ଼ା ଟ୍ରକ୍ ମାଲିକ ସଂଘ ସମ୍ପାଦକ ସୁଶାନ୍ତ ବାରିକ, ଅଶୋକ କାଉଆ, ବିଜୁ ଆପଟ୍ଟ, ଆଞ୍ଚଳିକ ଟ୍ରକ୍ ମାଲିକ ସଂଘ ପକ୍ଷରୁ ଗୋବିନ୍ଦ ଖିଲାର ପ୍ରମୁଖଙ୍କ ସହିତ ବହୁ ଟ୍ରକ୍ ମାଲିକ ସାମିଲ ଥିଲେ। ଯଦି ଏହାର ସମାଧାନ ନ ହୁଏ ତେବେ ଫେବୃଆରୀ ୨ ତାରିଖରେ ପୁନର୍ବାର ଟ୍ରକ ଅଟକ ରଖାଯିବ ବୋଲି ସଂଘ ଗୁଡ଼ିକ ପକ୍ଷରୁ ଚେତାବନୀ ଦିଆଯାଇଛି। ଘଟଣାସ୍ଥଳରେ ଚମ୍ପୁଆ ପୋଲିସ ପହଞ୍ଚି ବୁଝାସୁଝା କରି ଏହାର ସମାଧାନ ପାଇଁ ଚମ୍ପୁଆ ଏସ୍‌ଡିପିଓ କାର୍ଯ୍ୟାଳୟରେ ପ୍ରଶାସନ ପକ୍ଷରୁ ଟ୍ରକ୍ ମାଲିକ ସଂଘର କର୍ମକର୍ତ୍ତାଙ୍କ ସହିତ ଆଲୋଚନା ବୈଠକ ହୋଇଥିଲା।

'ଅଭିଭାବକ ହିଁ ପ୍ରଥମ ଗୁରୁ'

ଜଳେଶ୍ୱର, ୨୫।୧(ରବିନାରାୟଣ ପାତ୍ର)

ଜଳେଶ୍ୱର ବ୍ଲକ ଅଧୀନ ଆମ୍ବଳିଆଠାସ୍ଥିତ ସରସ୍ୱତୀ ଶିଶୁ ବିଦ୍ୟାମନ୍ଦିର ୧୦ମ ବାର୍ଷିକ ଉତ୍ସବ ଅନୁଷ୍ଠିତ ହୋଇଯାଇଛି। ସଭାରେ ବିଦ୍ୟାଳୟ ପ୍ରଧାନ ଶିକ୍ଷୟିତ୍ରୀ ବାସନ୍ତୀ ପ୍ରଧାନ ସଭାପତିତ୍ୱ କରିଥିଲେ। ମୁଖ୍ୟଅତିଥି ଭାବେ ବ୍ଲକ ଅଧକ୍ଷ ମାନସ ଜେନା ଯୋଗଦେଇ କୋମଳମତି ପିଲାଙ୍କ ଆଧ୍ୟାତ୍ମିକତା, ବୌଦ୍ଧିକ ଓ ମାନସିକ ବିକାଶ ଦିଗରେ ଶିଶୁ ବିଦ୍ୟାମନ୍ଦିର ପ୍ରମୁଖ ଭୂମିକା ଗ୍ରହଣ କରୁଛି ବୋଲି କହିଥିଲେ। ମୁଖ୍ୟବକ୍ତା ଭାବେ ଶାଳିକୋଠା ସଂସ୍କୃତ ବିଦ୍ୟାଳୟର ଅଧକ୍ଷ ଡ଼. ବିବେକାନନ୍ଦ ସାହୁ ଯୋଗଦେଇ ଅଭିଭାବକମାନେ ସନ୍ତାନଙ୍କ ଜିଜ୍ଞାସା ଦୂର କରିବା ସହିତ କର୍ତ୍ତବ୍ୟ ପାଳନରେ ପ୍ରଥମ ଗୁରୁ ହେବା ଆବଶ୍ୟକ ବୋଲି କହିଥିଲେ। ସମ୍ମାନନୀୟ ଅତିଥି ଭାବେ ଅତିରିକ୍ତ ଗୋଷ୍ଠୀ ଶିକ୍ଷାଧିକାରୀ ଅଜୟ କୁମାର ଜେନା ଯୋଗଦେଇଥିଲେ। ଅନ୍ୟମାନଙ୍କ ମଧ୍ୟରେ ପ୍ରାକ୍ତନ ପ୍ରଧାନ ଶିକ୍ଷକ ପ୍ରଫୁଲ୍ଲ କୁମାର ଗିରି, ସିଆରସିସି ମାଖନ ଲାଲ ବେରା ଯୋଗଦେଇ ଶିଶୁଙ୍କ ଲାଗି, ମା' ବାପା ଅଧିକ ସମର୍ପିତ ଭାବ ରଖିବାକୁ ପରାମର୍ଶ ଦେଉଥିଲେ। ବିଦ୍ୟାଳୟ ପ୍ରତିଷ୍ଠାତା ତଥା ପ୍ରାକ୍ତନ ପ୍ରଧାନ ଶିକ୍ଷକ ଗୌରାଙ୍ଗ ଚରଣ ପାତ୍ର କୃତୀ ଶିକ୍ଷାର୍ଥୀଙ୍କୁ ଆର୍ଥିକ ପ୍ରୋତ୍ସାହନ ରାଶି ପ୍ରଦାନ କରିଥିଲେ। ଶିକ୍ଷକ ସାଗର ଶତପଥୀ ବାର୍ଷିକ ବିବରଣୀ ପାଠ କରିଥିବା ବେଳେ ଛାତ୍ରୀ ଦେବସ୍ମିତା ଦାସ, ଶୁଭଶ୍ରୀ ଜେନା ମଞ୍ଚ ଆହ୍ୱାନ କରିଥିଲେ। ବିଦ୍ୟାଳୟ ସମ୍ପାଦକ ରବିନାରାୟଣ ପାତ୍ର ସଂଯୋଜନା ଓ ଧନ୍ୟବାଦ ଦେଇଥିଲେ। ପ୍ରଫୁଲ୍ଲ ଜେନା, ଗୋପବନ୍ଧୁ ଦାସ, ରେବତୀ ଜେନା, ସୀତା ଟୁଡୁ ଓ ମମତା ଦେ ପରିଚାଳନା କରିଥିଲେ। ପରେ ଛାତ୍ରୀଛାତ୍ରଙ୍କ ଦ୍ୱାରା ସାଂସ୍କୃତିକ କାର୍ଯ୍ୟକ୍ରମ ଓ ଶାନ୍ତନୁ ଦେଙ୍କ ନିର୍ଦ୍ଦେଶନାରେ କ୍ଷୁଦ୍ର ନାଟକ ପରିବେଷଣ ହୋଇଥିଲା।

ଓଡ଼ିଆ ସାହିତ୍ୟ ପ୍ରତିଯୋଗିତା

ଉଦ୍‌ଘାଟନୀ ସମାରୋହରେ ଉପସ୍ଥିତ ଅତିଥିମାନେ।

ଆଗରପଡ଼ା,୨୫।୧(ସୁଶାନ୍ତ ଦାଶ)

ଭଦ୍ରକ ଜିଲା ଆଗରପଡ଼ା ମହାବିଦ୍ୟାଳୟ ପରିସରରେ ଗୁରୁବାର 'ନୂଆ-ଓ' ଓଡ଼ିଆ ସାହିତ୍ୟ ପ୍ରତିଯୋଗିତାର ଉଦ୍‌ଘାଟନୀ ସମାରୋହ ଅନୁଷ୍ଠିତ ହୋଇଯାଇଛି। ମହାବିଦ୍ୟାଳୟର ପୂର୍ବତନ ଅଧକ୍ଷା ଡ. ଚପଳା ନାୟକ ଅତିଥି ଭାବେ ଯୋଗଦେଇ ଓଡ଼ିଆ ଭାଷାକୁ ରଦ୍ଧିମନ୍ତ କରିବା ପାଇଁ ସମସ୍ତେ ପ୍ରୟାସ କରିବାକୁ ପରାମର୍ଶ ଦେଇଥିଲେ। ପରିଚାଳନା କମିଟି ସଭାପତି ପ୍ରଶାନ୍ତ ଦାଶ ଏଥିରେ ସଭାପତିତ୍ୱ କରିଥିଲେ। ଅଧକ୍ଷ ନାରାୟଣ ପାତ୍ର, ଅଧ୍ୟାପକ ବିକାଶ ମହାପାତ୍ର, ପ୍ରୋଗ୍ରାମ କୋଡାଲ ଅଫିସର ଅଧ୍ୟାପିକା ପ୍ରେମଲତା ଦାଶ, ନୋଡାଲ ଅଫିସର ଅଧ୍ୟାପକ ଡ. ହରିହର ଦାସ ପ୍ରମୁଖ ଯୋଗ ଦେଇଥିଲେ। ଏହି ଅବସରରେ ବାଲିକା ଆତ୍ମରକ୍ଷା କୌଶଳ ତାଲିମପ୍ରାପ୍ତ ଛାତ୍ରୀମାନଙ୍କୁ ପ୍ରମାଣପତ୍ର ବଣ୍ଟନ କରାଯାଇଥିଲା। ଅଧ୍ୟାପକ ତାରାକାନ୍ତ ମଲ୍ଲିକ, ନାରାୟଣ ପୁରି, ବିଜୟ ଷେଣ୍ଢ, ରାଜେନ୍ଦ୍ର ପାଣିଗ୍ରାହୀ, ସ୍ୱୟଂସିଦ୍ଧା ମିଶ୍ର, ସାବିତ୍ରୀ ଦାସ, ଅରବିନ୍ଦ ଦାସ, ପବିତ୍ର ଦାସ, ଚୈତନ୍ୟ ପଟ୍ଟନାୟକ ପ୍ରମୁଖ କାର୍ଯ୍ୟକ୍ରମ ପରିଚାଳନାରେ ସହଯୋଗ କରିଥିଲେ। ପରେ ଛାତ୍ରୀଛାତ୍ରଙ୍କ ଦ୍ୱାରା ନୃତ୍ୟ, ସଙ୍ଗୀତ ପ୍ରତିଯୋଗିତା କରାଯାଇଥିଲା।

ପ୍ରାଣୀ ଚିକିତ୍ସକଙ୍କ କାର୍ଯ୍ୟବନ୍ଦ ଆନ୍ଦୋଳନ

ବାରିପଦା,୨୫।୧(ନୀଳାଦ୍ରି ବିହାରୀ ଦଣ୍ଡପାଟ)

ଓଡ଼ିଶା ପ୍

ମେ' ୬ରୁ ଓଜେଇଇ

ଭୁବନେଶ୍ୱର,୨୫।୧(ଅସମାପିକା ସାହୁ)- ଓଡ଼ିଶା ଯୁଗ୍ମ ପ୍ରବେଶିକା ପରୀକ୍ଷା(ଓଜେଇଇ) ପାଇଁ ମେ' ୬ରୁ ଆରମ୍ଭ ହୋଇ ୧୦ ତାରିଖ ପର୍ଯ୍ୟନ୍ତ ଚାଲିବା ମୋଟ ୩୩ଟି କେନ୍ଦ୍ରରେ ପରୀକ୍ଷା ହେବ। ରାଜ୍ୟ ଭିତରେ ୩୦ଟି ଓ ରାଜ୍ୟ ବାହାରେ ୩ଟି କେନ୍ଦ୍ରରେ ଓଜେଇଇ ପରୀକ୍ଷା କରାଯିବ। ଏଥିପାଇଁ ଗୁରୁବାରଠାରୁ ପଞ୍ଜୀକରଣ ଆରମ୍ଭ ହୋଇଛି। ମାର୍ଚ୍ଚ ୧୫ ତାରିଖ ପର୍ଯ୍ୟନ୍ତ ଏହା ଚାଲିବ ବୋଲି ଗୁରୁବାର ଓଜେଇଇ କର୍ତ୍ତୃପକ୍ଷ ସୂଚନା ଦେଇଛନ୍ତି।

ଏମ୍ସ ଭୁବନେଶ୍ୱର ପକ୍ଷରୁ ଡ୍ରୋନ୍ ସ୍ୱାସ୍ଥ୍ୟସେବା ଆରମ୍ଭ

ଡ୍ରୋନ୍ ସେବା ଆରମ୍ଭ ଅବସରରେ ଏମ୍ସ ଭୁବନେଶ୍ୱର କାର୍ଯ୍ୟନିର୍ବାହୀ ନିର୍ଦ୍ଦେଶକ ଡା. ଆଶୁତୋଷ ବିଶ୍ୱାସଙ୍କ ସହ ଅନ୍ୟମାନେ।

ଭୁବନେଶ୍ୱର, (ଅସମାପିକା ସାହୁ)/ ଟାଙ୍ଗୀ,୨୫।୧ (ରଘୁନାଥ ସାହୁ)

ଏମ୍ସ ଭୁବନେଶ୍ୱର ପକ୍ଷରୁ ଗୁରୁବାର ଡ୍ରୋନ୍ ସ୍ୱାସ୍ଥ୍ୟ ସେବାର ଶୁଭାରମ୍ଭ କରାଯାଇଛି। ମଙ୍ଗଳବାର ହୋଇଥିବା ସଫଳ ପରୀକ୍ଷଣର ଦୁଇଦିନ ପରେ ଏହି ଜାତୀୟ ଅନୁଷ୍ଠାନ ସ୍ୱଳ୍ପ ସମୟ ମଧ୍ୟରେ ଜରୁରୀକାଳୀନ ପରିସ୍ଥିତିରେ ଆବଶ୍ୟକ ଚିକିତ୍ସା ସାମଗ୍ରୀ ସହିତ ରକ୍ତ ଆଦିର ପରିବହନ ପାଇଁ ଡ୍ରୋନ୍ ବ୍ୟବହାର ଆରମ୍ଭ କରିଛି। ଏମ୍ସ ଭୁବନେଶ୍ୱର ପରିସରରୁ ପ୍ରାୟ ୬୦ କି.ମି. ଦୂରରେ ଅବସ୍ଥିତ ଖୋର୍ଦ୍ଧା ଜିଲାର ଟାଙ୍ଗୀ ଗୋଷ୍ଠୀ ସ୍ୱାସ୍ଥ୍ୟକେନ୍ଦ୍ରରେ ଥିବା ଜଣେ ଜରୁରୀ ରୋଗୀଙ୍କ ପାଇଁ ଏଠାରୁ ଗୋଟିଏ ୟୁନିଟ୍ ରକ୍ତ ପଠାଯାଇଥିଲା। ଏହି ଦୂରତାକୁ ଡ୍ରୋନ୍ ମାତ୍ର ୩୫ ମିନିଟ୍‌ରେ ଅତିକ୍ରମ କରିଥିଲା। ଫଳରେ ସେଠାରେ ଚିକିତ୍ସାଧୀନ ରକ୍ତହୀନତା ରୋଗୀଙ୍କ ଜରୁରୀ କାର୍ଯ୍ୟରେ ଏହା ଉପଯୋଗ ହୋଇଛି। ଏପରିକି ଏହି ଡ୍ରୋନ୍ ଟାଙ୍ଗୀ ଗୋଷ୍ଠୀ ସ୍ୱାସ୍ଥ୍ୟକେନ୍ଦ୍ରରୁ ବିଭିନ୍ନ ପରୀକ୍ଷା ପାଇଁ ଆବଶ୍ୟକ

୩୫ ମିନିଟ୍‌ରେ ପହଞ୍ଚିଲା ରକ୍ତ

ରକ୍ତ ନମୁନା ସଂଗ୍ରହ କରି ଏମ୍ସକୁ ଆଣିଛି। ସ୍ୱାସ୍ଥ୍ୟସେବାରେ ଡ୍ରୋନ୍ ପ୍ରୟୋଗ ରାଜ୍ୟ ତଥା ଦେଶରେ ପ୍ରଥମ ବୋଲି ଏମ୍ସ ଭୁବନେଶ୍ୱର କାର୍ଯ୍ୟନିର୍ବାହୀ ନିର୍ଦ୍ଦେଶକ ଡା. ଆଶୁତୋଷ ବିଶ୍ୱାସ କହିଛନ୍ତି। ଡ୍ରୋନ ମାଧ୍ୟମରେ ରୋଗୀଙ୍କୁ ରକ୍ତ ବ୍ୟାଗ ଯୋଗାଣ ସଫଳ ହୋଇଥିବାରୁ ଆନନ୍ଦିତ ଥିବା ଡା. ବିଶ୍ୱାସ କହିଛନ୍ତି। ପ୍ରାୟ ୧୨ କିଲୋଗ୍ରାମ ଓଜନ ବିଶିଷ୍ଟ ଏହି ଡ୍ରୋନ୍ ୨ରୁ ୫ କେ.ଜି. ପର୍ଯ୍ୟନ୍ତ ଚିକିତ୍ସା ସାମଗ୍ରୀ ସହିତ ରକ୍ତ ଆଦି ପରିବହନ କରିବାର କ୍ଷମତା ରଖିଛି। ଏହା ଘଣ୍ଟା ପ୍ରତି ୯୦ କି.ମି. ବେଗରେ ଗତି କରିପାରିବ ବୋଲି ସୂଚନା ଦିଆଯାଇଛି। ଏହି ଅବସରରେ ଏମ୍ସ ପରିସରରେ ମେଡିକାଲ ଅଧୀକ୍ଷକ ଡା. ଦିଲୀପ କୁମାର ପରିଡ଼ା, ଭାରପ୍ରାପ୍ତ ଡିଡିଏ ରଶ୍ମି ରଞ୍ଜନ ସେଠୀଙ୍କ ସମେତ ଅନ୍ୟ ଡାକ୍ତର ଓ ଅଧିକାରୀମାନେ ଉପସ୍ଥିତ ଥିଲେ।

ପୋଲିସ ବିଭାଗରେ ଓଡ଼ିଶାରୁ ୨୮ ଜଣଙ୍କୁ ପଦକ

ଭୁବନେଶ୍ୱର,୨୫।୧ (ସତ୍ୟଜିତ୍ ରାଉତ)

ସାହାସିକତା, ଉଲ୍ଲେଖନୀୟ କାର୍ଯ୍ୟ ଓ ପ୍ରଶଂସନୀୟ ସେବା ପାଇଁ ବିଭିନ୍ନ ସେବା ବର୍ଗରେ ପଦକ ଘୋଷଣା କରାଯାଇଛି। ସ୍ୱରାଷ୍ଟ୍ର ମନ୍ତ୍ରଣାଳୟ ପକ୍ଷରୁ ସାଧାରଣତନ୍ତ୍ର ଦିବସର ଅବ୍ୟବହିତ ପୂର୍ବରୁ ଗୁରୁବାର ଏନେଇ ବିଜ୍ଞପ୍ତି ପ୍ରକାଶ ପାଇଛି। ଚଳିତବର୍ଷ ପୋଲିସ ସେବା ବର୍ଗରେ ଓଡ଼ିଶାରୁ ମୋଟ ୨୮ ଜଣଙ୍କୁ ପଦକ ପ୍ରଦାନ କରାଯିବ। ଉଲ୍ଲେଖନୀୟ ସେବା ପାଇଁ ଓଡ଼ିଶାରୁ ଦୁଇ ପୋଲିସ ଅଧିକାରୀ ରାଷ୍ଟ୍ରପତି ପଦକ ପାଇବେ। ସେମାନେ ହେଲେ ଗୃହ ବିଭାଗର ସ୍ୱତନ୍ତ୍ର ସଚିବ ତଥା ନିକଟରେ ଓପିଏସ୍‌ଡବ୍ଲ୍ୟୁସିର ସିଏମ୍‌ଡି ଭାବେ ଅତିରିକ୍ତ ଦାୟିତ୍ୱ ନେଇଥିବା ସନ୍ତୋଷ ବାଲା ଓ କନ୍‌ଷ୍ଟେବଲ୍ ସଞ୍ଜୁକ୍ତା ପଟ୍ଟନାୟକ। ସେହିପରି ସାହାସିକତା ପାଇଁ ପଦକ ପାଇବାକୁ ମନୋନୀତ ୧୫ଜଣ ହେଲେ ଏସ୍‌ଆଇ ଅରୁଣ କୁମାର ଭୁଇ, ରମାକାନ୍ତ ସାହୁ, ହାବିଲଦାର ମୋତିରାମ ସାହୁ, କମାଣ୍ଡୋ ପ୍ରକାଶ ମାଝୀ, ନିରଞ୍ଜନ ସାହୁ, ଯଦୁମଣି ଭୁଇ, ଉମେଶ ସେଠ୍, ଭୁବନ କୁମ୍ଭାର, ସଞ୍ଜୟ କୁମାର ଗୁରୁ, ବିଶ୍ୱଜିତ ଦାସ, କନ୍‌ଷ୍ଟେବଲ୍ ଲକ୍ଷ୍ମଣ ନାୟକ, ସତ୍ୟ ଓଡି, କାନା ବେଟି, ସିଟି ସତ୍ୟବାଦୀ ଭୋଇ ଓ ସୁରଜ କୁମାର ସାହୁ। ପ୍ରଶଂସନୀୟ ସେବା ପାଇଁ ଓଡ଼ିଶାରୁ ପଦକ ପାଇଁ ମନୋନୀତ ହୋଇଥିବା ୧୧ଜଣ ପୋଲିସ ଅଫିସର ହେଲେ ଆଇଜି ସତ୍ୟବ୍ରତ ଭୋଇ, ଏସ୍‌ପି ସାରଦା ପ୍ରସାଦ ପ୍ରଧାନ, ଡିଏସ୍‌ପି ପ୍ରଦୀପ କୁମାର ସାମଲ, ଡିଏସ୍‌ପି ପ୍ରଶାନ୍ତ କୁମାର ସାହୁ, ଇନ୍ସପେକ୍ଟର ରଶ୍ମିରଞ୍ଜନ ମହାପାତ୍ର, ଡେପୁଟି କମାଣ୍ଡାଣ୍ଟ ରଜତ କେର୍‌କେଟା, ଡ୍ରାଇଭର ହାବିଲଦାର ଦିଲୀପ କୁମାର ନାୟକ, ଏଏସ୍‌ଆଇ ବିଜୟ କୁମାର ପ୍ରଧାନ, ସିପାହୀ ବନମାଳି ରାୟ, ସିପାହୀ ନାମ୍ ବାହାଦୁର ଛେତ୍ରୀ ଓ କନ୍‌ଷ୍ଟେବଲ ଆରତି ସାହୁ। ତେବେ ପଦକ ପାଇବାକୁ ମନୋନୀତ ସମସ୍ତ ଅଧିକାରୀ ଓ କର୍ମଚାରୀଙ୍କୁ ବୁଧବାର ରାଜ୍ୟ ପୋଲିସ ପକ୍ଷରୁ ସାମାଜିକ ଗଣମାଧ୍ୟମ ଜରିଆରେ ଅଭିନନ୍ଦନ ଜ୍ଞାପନ କରାଯାଇଛି।

ହୋମଗାର୍ଡ ଓ ବେସାମରିକ ପ୍ରତିରକ୍ଷା, ଅଗ୍ନିଶମ, ଜେଲ ବିଭାଗରେ ୫ଜଣଙ୍କୁ ପଦକ

ହୋମଗାର୍ଡ ଓ ବେସାମରିକ ପ୍ରତିରକ୍ଷା, ଅଗ୍ନିଶମ ସେବା ଓ ଜେଲ ବିଭାଗରେ ଓଡ଼ିଶାରୁ ୫ଜଣଙ୍କୁ ବିଭିନ୍ନ କ୍ଷେତ୍ରରେ ପଦକ ପ୍ରଦାନ କରାଯିବ। ହୋମ୍‌ଗାର୍ଡ ଓ ବେସାମରିକ ପ୍ରତିରକ୍ଷା ବର୍ଗରେ ସିଭିଲ୍ ଡିଫେନ୍ସ ଭଲ୍ୟୁଣ୍ଟିୟର୍ ଜ୍ୟୋତିରଞ୍ଜନ ମହାପାତ୍ରଙ୍କୁ ଉଲ୍ଲେଖନୀୟ ସେବା ପାଇଁ ରାଷ୍ଟ୍ରପତି ପଦକ ପ୍ରଦାନ କରାଯିବ। ସେହିପରି ଅଗ୍ନିଶମ ସେବା ବର୍ଗରେ ଦୁଇ ଜଣ, ହୋମଗାର୍ଡ ଓ ବେସାମରିକ ବର୍ଗରେ ଜଣେ ଏବଂ ଜେଲ ବିଭାଗ (କରେକ୍ସନାଲ୍ ସର୍ଭିସ)ରେ ଜଣଙ୍କୁ ପ୍ରଶଂସନୀୟ ସେବା ପାଇଁ ପଦକ ପ୍ରଦାନ ପାଇଁ ଘୋଷଣା କରାଯାଇଛି। ସେମାନେ ହେଲେ ଲିଡିଂ ଫାୟାରମାନ୍ ରାଜେନ୍ଦ୍ର କୁମାର ସ୍ୱାଇଁ, ତାରାକାନ୍ତ ମହାପାତ୍ର, ହୋମ୍‌ଗାର୍ଡ ଭଲ୍ୟୁଣ୍ଟିୟର୍ ରାଜେନ୍ଦ୍ର କୁମାର ଜେନା ଓ ଚିଫ୍ ୱାର୍ଡର ଘନଶ୍ୟାମ ପାଇକ। ସ୍ୱାଧୀନତା ଦିବସ ଅବସରରେ ସମସ୍ତଙ୍କୁ ଏହି ପଦକ ପ୍ରଦାନ କରାଯିବ।

ବିନୋଦ କୁମାରଙ୍କୁ ଅଷ୍ଟମଥର ଜେଲ

ଭୁବନେଶ୍ୱର,୨୫।୧ (ସୂର୍ଯ୍ୟକାନ୍ତ ବେହେରା)

ଓଡ଼ିଶା ଗ୍ରାମୀଣ ଗୃହ ଉନ୍ନୟନ ନିଗମ (ଓଆର୍‌ଏଚ୍‌ଡିସି) ଦ୍ୱାରା ଏକ ବିଲ୍ଡର ସଂସ୍ଥାକୁ ଅନୁଚିତ ଅନୁଗ୍ରହ ଦେଖାଇ ଜାଲ୍ କାଗଜପତ୍ର ମାଧ୍ୟମରେ ଗରିବ ଲୋକଙ୍କ ନାଁରେ ଋଣ ହଡ଼ପ ମାମଲାର ରାୟ ଗୁରୁବାର ଭୁବନେଶ୍ୱର ସ୍ୱତନ୍ତ୍ର ଭିଜିଲାନସ କୋର୍ଟରେ ପ୍ରକାଶ ପାଇଛି। ବହିଷ୍କୃତ ଆଇଏଏସ୍ ଅଫିସର ତଥା ନିଗମର ତତ୍‌କାଳୀନ ପରିଚାଳନା ନିର୍ଦ୍ଦେଶକ (ଏମ୍‌ଡି) ବିନୋଦ କୁମାରଙ୍କୁ ପୁଣି ୩ବର୍ଷ ଜେଲଦଣ୍ଡ ହୋଇଛି। ଏହି ଦଣ୍ଡାଦେଶକୁ ମିଶାଇ ବିନୋଦ କୁମାର ଅଷ୍ଟମଥର ଦୋଷୀ ସାବ୍ୟସ୍ତ ହୋଇଛନ୍ତି। ଏଥିସହ ଏହି ମାମଲାରେ ସମ୍ପୃକ୍ତ ଥିବା ଅନ୍ୟ ୪ଜଣ ଅଭିଯୁକ୍ତଙ୍କୁ ମଧ୍ୟ ସମାନ ଦଣ୍ଡରେ ଦଣ୍ଡିତ କରାଯାଇଛି। ସେମାନେ ହେଲେ 'ଓଆର୍‌ଏଚ୍‌ଡିସି'ର ତତ୍‌କାଳୀନ କମ୍ପାନୀ ସେକ୍ରେଟାରି ସ୍ୱସ୍ତି ରଞ୍ଜନ ମହାପାତ୍ର, ପୂର୍ବତନ ଆକାଉଣ୍ଟ ଅଫିସର ପ୍ରଦୀପ କୁମାର ରାଉତ, ପୂର୍ବତନ ଲୋନ ଅଫିସର ସତ୍ୟପ୍ରକାଶ ବେହେରା ଓ ପୂର୍ବତନ ଆସିଷ୍ଟାଣ୍ଟ ସିଷ୍ଟମ ଆନାଲିଷ୍ଟ ଜ୍ଞାନେନ୍ଦ୍ର ସ୍ୱାଇଁ। ଏଥିସହ ସମସ୍ତ ଅଭିଯୁକ୍ତଙ୍କୁ ୫୦ ହଜାର ଲେଖାଏ ଅର୍ଥଦଣ୍ଡରେ ମଧ୍ୟ ଦଣ୍ଡିତ କରାଯାଇଛି। ଜରିମାନା ଅନାଦାୟେ ଅଧିକ ୬ମାସ ଜେଲଦଣ୍ଡ ଭୋଗିବାକୁ ଭୁବନେଶ୍ୱର ସ୍ୱତନ୍ତ୍ର ଭିଜିଲାନ୍ସ କୋର୍ଟର ବିଚାରପତି ସତ୍ୟ ନାରାୟଣ ଷଡ଼ଙ୍ଗୀ ତାଙ୍କ ରାୟରେ ଉଲ୍ଲେଖ କରିଛନ୍ତି। ମାମଲାର ବିବରଣୀ ଅନୁଯାୟୀ, ବିନୋଦ କୁମାର ୨୦୦୦ ଜାନୁଆରୀ ୪ରୁ ୨୦୦୧ ଏପ୍ରିଲ ୧୫ ପର୍ଯ୍ୟନ୍ତ ଓଆର୍‌ଏଚ୍‌ଡିସିର ଏମ୍‌ଡି ଥିଲେ। ଏହି ସମୟରେ ବିଲ୍ଡର ସଂସ୍ଥା ଏମ୍/ଏସ୍ ସିତାରା ବିଲ୍ଡକନ୍ ପ୍ରାଇଭେଟ୍ ଲିଃ

ଓଆର୍‌ଏଚ୍‌ଡିସି ଗୃହ ଋଣ ଦୁର୍ନୀତି ପାଗଲା

କର୍ତ୍ତୃପକ୍ଷଙ୍କ ସହ ବିନୋଦ କୁମାରଙ୍କ ସମେତ ଦୋଷୀ ସାବ୍ୟସ୍ତ ହୋଇଥିବା ସହକର୍ମୀମାନେ ଆପପାଧିକ ଷଡ଼ଯନ୍ତ୍ର କରିଥିଲେ। ବିଲ୍ଡର ସଂସ୍ଥା ପକ୍ଷରୁ ୩ଟି ପର୍ଯ୍ୟାୟରେ ୩୦ ଲକ୍ଷ ଟଙ୍କାର ଗୃହ ଋଣ ଆବେଦନ କରାଯାଇଥିଲା। ବିନୋଦ ଓ ଅନ୍ୟମାନେ ନିୟମ ଉଲ୍ଲଂଘନ କରି ଏହି ଋଣ ଦେଇଥିଲେ। ଏହା ଜଣାପଡ଼ିବା ପରେ ରାଜ୍ୟ ସରକାରଙ୍କ ପକ୍ଷରୁ ଭୁବନେଶ୍ୱର ଭିଜିଲାନ୍ସ ଥାନାରେ ଅଭିଯୋଗ କରାଯାଇଥିଲା। ଭିଜିଲାନ୍ସ ମାମଲା ରୁଜୁ କରି ତଦନ୍ତ ଆରମ୍ଭ କରିଥିଲା। ସରକାରଙ୍କ ପକ୍ଷରୁ ସ୍ୱତନ୍ତ୍ର ସରକାରୀ ଓକିଲ ହେମନ୍ତ କୁମାର ସ୍ୱାଇଁ ମାମଲା ପରିଚାଳନା କରୁଥିଲେ। ଉଲ୍ଲେଖଯୋଗ୍ୟ, ଦୋଷୀ ସାବ୍ୟସ୍ତ ହୋଇଥିବା ବିନୋଦଙ୍କ ବିରୋଧରେ ରାଜ୍ୟ ସରକାର ମୋଟ ୨୭ଟି ଭିଜିଲାନ୍ସ ମାମଲା କରିଥିବାବେଳେ ଏହାକୁ ମିଶାଇ ୮ଟିରେ ସେ ଦୋଷୀ ସାବ୍ୟସ୍ତ ହେବା ସହ ଜେଲ୍ ଦଣ୍ଡାଦେଶ ପାଇଛନ୍ତି। ବିନୋଦ ପ୍ରତି ମାମଲାରେ ୩ ବର୍ଷ ଲେଖାଏ ଜେଲଦଣ୍ଡରେ ଦଣ୍ଡିତ ହୋଇଛନ୍ତି। ୨୦୧୮ ଜୁଲାଇ ୩ରେ ସେ ପ୍ରଥମଥର ପାଇଁ ଦୋଷୀ ସାବ୍ୟସ୍ତ ହୋଇଥିଲେ।

ନିରପେକ୍ଷ ମତଦାନ କଲେ ଗଣତନ୍ତ୍ର ସୁଦୃଢ଼ ହେବ: ରାଜ୍ୟପାଳ

ଭୁବନେଶ୍ୱର,୨୫।୧(ଅନିଲ ଦାସ)

ମୁଖ୍ୟ ନିର୍ବାଚନ ଅଧିକାରୀଙ୍କ କାର୍ଯ୍ୟାଳୟ ପକ୍ଷରୁ ଗୁରୁବାର ଲୋକସେବା ଭବନର କନ୍‌ଭେନଶନ ସେଣ୍ଟର ସମ୍ମିଳନୀ କକ୍ଷରେ ୧୪ତମ ଜାତୀୟ ମତଦାତା ଦିବସ ସମାରୋହରେ ପାଳିତ ହୋଇଯାଇଛି। ରାଜ୍ୟପାଳ ରଘୁବର ଦାସ ମୁଖ୍ୟଅତିଥି ଭାବେ ଯୋଗଦେଇ ରାଜ୍ୟ ତଥା ଦେଶର ଭୋଟରମାନେ ସଚେତନ ରହି ନିରପେକ୍ଷ ଭାବେ ମତଦାନ କଲେ ଗଣତନ୍ତ୍ର ସୁଦୃଢ଼ ହୋଇପାରିବ ବୋଲି କହିଛନ୍ତି। ପ୍ରତ୍ୟେକ ନାଗରିକ ଯେଉଁମାନଙ୍କ ବୟସ ୧୮ବର୍ଷ ହୋଇଥିବ ସେମାନେ ଭୋଟର ତାଲିକାରେ ନିଶ୍ଚିତ ଭାବେ ନାମ ପଞ୍ଜୀକରଣ କରିବା ଉଚିତ। ୧୯୫୧-୫୨ରେ ଅନୁଷ୍ଠିତ ପ୍ରଥମ ସାଧାରଣ ନିର୍ବାଚନରେ ଦେଶର ୧୭ କୋଟିରୁ ଅଧିକ ଭୋଟର ଅଂଶଗ୍ରହଣ କରିଥିଲେ। ଶତକଡ଼ା ୪୫% ମତଦାନ ହୋଇଥିବା ବେଳେ ୨୦୧୯ ସାଧାରଣ ନିର୍ବାଚନରେ ଦେଶର ୯୦ କୋଟିରୁ ଅଧିକ ଭୋଟର ଅଂଶଗ୍ରହଣ କରିଛନ୍ତି। ଶତକଡ଼ା ୬୮% ମତଦାନ ହୋଇଥିଲା ବୋଲି ରାଜ୍ୟପାଳ କହିଛନ୍ତି। ଅନ୍ୟତମ ସମ୍ମାନିତ ଅତିଥି ରାଜ୍ୟ ନିର୍ବାଚନ କମିଶନର ଆଦିତ୍ୟ ପ୍ରସାଦ ପାଢ଼ୀ ନିର୍ବାଚନ ଆୟୋଗଙ୍କ ଠିକ୍ ମାର୍ଗଦର୍ଶନ ଓ ବ୍ୟାପକ ସଚେତନତା କାର୍ଯ୍ୟକ୍ରମ ଯୋଗୁ ରାଜ୍ୟରେ ଭୋଟର, ବିଶେଷକରି ମହିଳା ଭୋଟରଙ୍କ ସଂଖ୍ୟା ବୃଦ୍ଧି ପାଉଛି। ୧୯୫୧-୫୨ ସାଧାରଣ ନିର୍ବାଚନରେ ୪୫% ମହିଳା ଭୋଟର ଅଂଶଗ୍ରହଣ କରିଥିବା ବେଳେ ୨୦୧୯ ସାଧାରଣ ନିର୍ବାଚନରେ ୬୭% ମହିଳା ଭୋଟର ଅଂଶଗ୍ରହଣ କରିଥିଲେ। ରାଜ୍ୟ ମୁଖ୍ୟ ନିର୍ବାଚନ ଅଧିକାରୀଙ୍କ ଦ୍ୱାରା କରାଯାଉଥିବା ବ୍ୟାପକ ଭୋଟର ସଚେତନତା କାର୍ଯ୍ୟକ୍ରମ ଯୋଗୁ ଗତ ୨୦୨୨ ପଞ୍ଚାୟତ ନିର୍ବାଚନରେ ୭୯% ମହିଳା ଭୋଟର ଅଂଶଗ୍ରହଣ କରିଥିବା ରାଜ୍ୟ ମୁଖ୍ୟ ନିର୍ବାଚନ କମିଶନର ସୂଚନା ଦେଇଛନ୍ତି । ମୁଖ୍ୟ ନିର୍ବାଚନ ଅଧିକାରୀ ତଥା ଅତିରିକ୍ତ ମୁଖ୍ୟ ଶାସନ ସଚିବ ନିକୁଞ୍ଜ ବିହାରୀ ଧଳ ସ୍ୱାଗତ ଅଭିଭାଷଣ ଦେଇ ଜାତୀୟ ମତଦାତା ଦିବସ ପାଳନ ଅବସରରେ ରାଜ୍ୟର ଭୋଟରମାନଙ୍କୁ ଅଭିନନ୍ଦନ ଜଣାଇବା ସହ ଏହି ଦିବସ ଦେଶ, ରାଜ୍ୟ, ଜିଲା ବ୍ଲକ୍‌ସ୍ତରରେ ଓ ଦିଲ୍ଲୀଠାରୁ ପଲ୍ଲୀସ୍ତରରେ ପାଳନ କରାଯାଉଥିବା ପ୍ରକାଶ କରିଥିଲେ ।

ରାଜ୍ୟସ୍ତରୀୟ ଜାତୀୟ ମତଦାତା ଦିବସ ପାଳିତ

DSPL - 580
ଓଡ଼ିଶା ସରକାର
ଆମ ଓଡ଼ିଶା ନବୀନ ଓଡ଼ିଶା

ଆଦିବାସୀ ମେଳା ୨୦୨୪

୨୬ ଜାନୁଆରୀରୁ ୫ ଫେବୃଆରୀ ୨୦୨୪
ଆଦିବାସୀ ପ୍ରଦର୍ଶନୀ ପଡ଼ିଆ, ୟୁନିଟ୍-୧, ଭୁବନେଶ୍ୱର

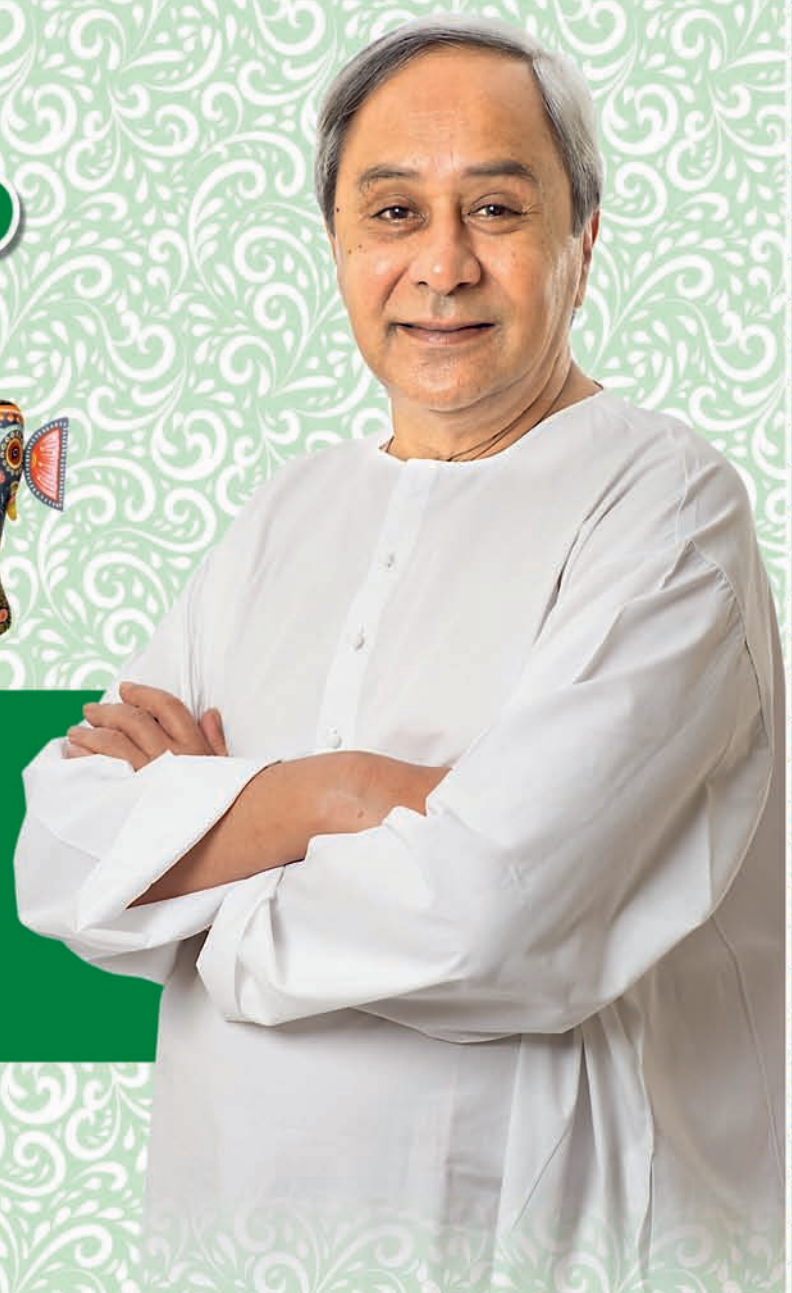

- ଜନଜାତିଙ୍କ ଦ୍ୱାରା ପ୍ରସ୍ତୁତ ଓ ସଂଗୃହୀତ କଳାସାମଗ୍ରୀ, ଲଘୁ ବନଜାତ ଦ୍ରବ୍ୟ, କୃଷିଜାତ ଦ୍ରବ୍ୟ, ନିତ୍ୟ ବ୍ୟବହାର୍ଯ୍ୟ ସାମଗ୍ରୀର ପ୍ରଦର୍ଶନୀ ଏବଂ ବିକ୍ରୟ
- ଜନଜାତି କଳାକାରଙ୍କ ଦ୍ୱାରା ନୃତ୍ୟ, ସଙ୍ଗୀତ ଓ ନାଟକ ଆଦି ସାଂସ୍କୃତିକ କାର୍ଯ୍ୟକ୍ରମ
- ରାଜଧାନୀରେ ଆଦିବାସୀ ଗାଁ ଓ ହାଟର ଅନୁଭୂତି

ପ୍ରଦର୍ଶନୀ ସମୟ :
ପ୍ରତ୍ୟହ ଅପରାହ୍ନ ୨ଟା ୩୦ରୁ ରାତି ୯ ଟା
ସାଂସ୍କୃତିକ କାର୍ଯ୍ୟକ୍ରମ :
ସନ୍ଧ୍ୟା ୬ ଟା ୩୦ରୁ ରାତି ୮ ଟା ୩୦

OIPR-26011/13/0011/2324

ଅନୁସୂଚିତ ଜନଜାତି ଓ ଅନୁସୂଚିତ ଜାତି ଉନ୍ନୟନ ତଥା ସଂଖ୍ୟାଲଘୁ ଓ ପଛୁଆ ବର୍ଗ କଲ୍ୟାଣ ବିଭାଗ

ଧରିତ୍ରୀ 50 Years
ଧରିତ୍ରୀ DHARITRI
www.orissakhabar.com/ www.dharitri.com ପୃଷ୍ଠା ୮ Press Regd. No. R.N. 21326/74 Postal Regd. No. BN/42/21-23. ଭୁବନେଶ୍ୱର, ଶୁକ୍ରବାର, ଜାନୁଆରୀ ୨୬/୨୦୨୪ Bhubaneswar, Friday, January 26/ 2024

ଜୟସ୍ୱାଲଙ୍କ ଅର୍ଦ୍ଧଶତକରେ ଭାରତ ଦୃଢ଼

ଇଂଲଣ୍ଡ ବିପକ୍ଷ ପ୍ରଥମ ଟେଷ୍ଟ

ଅଶ୍ୱିନ, ଜାଡେଜଙ୍କୁ ୩-୩

ହାଇଦ୍ରାବାଦ,୨୫।୧(ପି.ଟି.)

ହାଇଦ୍ରାବାଦର ରାଜୀବ ଗାନ୍ଧୀ ଅନ୍ତର୍ଜାତୀୟ କ୍ରିକେଟ ଷ୍ଟାଡିୟମରେ ଅନୁଷ୍ଠିତ ଭାରତ ବିପକ୍ଷ ପ୍ରଥମ ଟେଷ୍ଟରେ ଇଂଲଣ୍ଡର ବାଜବଲ୍ ରଣନୀତି ସମ୍ପୂର୍ଣ୍ଣ ଫେଲ୍ ମାରିଛି। ଭାରତୀୟ ସ୍ପିନରଙ୍କ ଚମତ୍କାର ବୋଲିଂ ବଳରେ ଇଂଲଣ୍ଡ ପ୍ରଥମ ଇନିଂସ ୨୪୬ ରନ୍‌ରେ ସୀମିତ ରହିଥିଲା। ଜବାବରେ ପ୍ରଥମ ଦିନର ଷ୍ଟମ୍ପ ଅପସାରଣ ସୁଦ୍ଧା ଭାରତ ୧ ଉଇକେଟ ହରାଇ ୧୧୯ ରନ୍ ସଂଗ୍ରହ କରିଛି।

ବାଜ୍‌ବଲ ବିଫଳ

ଟସ୍ ଜିତି ଇଂଲଣ୍ଡ ପ୍ରଥମେ ବ୍ୟାଟିଂ ନେଇଥିଲା। ତେବେ ଭାରତୀୟ ସ୍ପିନ ସହାୟକ ଟ୍ରାକ୍‌ରେ ଇଂଲଣ୍ଡର ବାଜ୍‌ବଲ ରଣନୀତି ସମ୍ପୂର୍ଣ୍ଣ ଫେଲ ମାରିଥିଲା। ଏପରିକି ପ୍ରଥମ ଉଇକେଟରେ ଦୁଇ ଓପନର ୫୫ ରନ୍ ଯୋଡିଥିଲେ। ଜ୍ୟାକ୍ କ୍ରଲି ୨୦ ଓ ବେନ୍ ଡକେଟ ୩୫ ରନ୍ ସ୍କୋର କରିଥିଲେ। ତେବେ ୧୨ ତମ ଓଭରରେ ବେନ୍ ଡକେଟ୍‌ଙ୍କୁ ଆଉଟ କରି ଅଶ୍ୱିନ ଭାରତକୁ ପ୍ରଥମ ସଫଳତା ପ୍ରଦାନ କରିଥିଲେ। ପରବର୍ତ୍ତୀ ୩ ଉଇକେଟ ମାତ୍ର ୫ ରନ୍ ମଧ୍ୟରେ ପଡିଥିଲା। ଜନି ବେୟାରଷ୍ଟୋ(୩୭) ଓ ଇଂଲଣ୍ଡ ଜୋ ରୁଟ୍ (୨୯) ଚତୁର୍ଥ ଉଇକେଟରେ ୬୧ ରନ୍ ଯୋଡିଥିଲେ। ତୃତୀୟ ସ୍ପିନର ଭାବେ ଖେଳୁଥିବା ଅକ୍ଷର ପଟେଲ ଏହି ଯୋଡି ଭାଙ୍ଗିବା ପରେ ଇଂଲଣ୍ଡ ଆଉ ଏକ ମିନି ବିପର୍ଯ୍ୟୟର ସମ୍ମୁଖୀନ ହୋଇଥିଲା। ମଧ୍ୟକ୍ରମରେ ବିଫଳତା କାରଣରୁ ଇଂଲଣ୍ଡ ୧୫୫ ରନ୍‌ରେ ୭ ଉଇକେଟ ହରାଇଥିଲା। ତେବେ ଅଧିନାୟକ ବେନ୍ ଷ୍ଟୋକ୍ସ ୭୦ ରନ୍‌ର ଏକ ଚମତ୍କାର ଇନିଂସ ଖେଳିବା ସହ ଦଳୀୟ ସ୍କୋର ୨୪୬ରେ ପହଞ୍ଚାଇଥିଲେ। ଟମ୍ ହାର୍ଟଲେ(୨୩)ଙ୍କ ସହିତ ୩୮ ରନ୍ ଯୋଡିଥିବା ବେଳେ ମାର୍କ ଉଡ୍(୧୧)ଙ୍କ ସହ ୪୧ ରନ୍ ଯୋଡିଥିଲେ ଷ୍ଟୋକ୍ସ। ଶେଷ ଖେଳାଳି ଭାବରେ ଆଉଟ ହେବା ପୂର୍ବରୁ ଷ୍ଟୋକ୍ସ ୬ ଚୌକା ଓ ୩ ଛକା ସହ ୮୮ ରନ୍ ସ୍କୋର କରିଥିଲେ। ଭାରତ ପକ୍ଷରୁ ରବିଚନ୍ଦ୍ରନ ଅଶ୍ୱିନ ଓ ରବୀନ୍ଦ୍ର ଜାଡେଜା ପ୍ରତ୍ୟେକ ୩ଟି ଲେଖାଏ ଉଇକେଟ ନେଇଥିବା ବେଳେ ଅକ୍ଷର ପଟେଲ ଓ ଯଶପ୍ରୀତ ବୁମରା ୨ଟି ଲେଖାଏ ଉଇକେଟ ନେଇଥିଲେ।

ଯଶସ୍ୱୀ ଜୟସ୍ୱାଲ

ଅକ୍ଷର ପଟେଲ

ଜୟସ୍ୱାଲଙ୍କ ବାଜ୍‌ବଲ

ଭାରତ ପକ୍ଷରୁ ଯଶସ୍ୱୀ ଜୟସ୍ୱାଲ ଓ ରୋହିତ ଶର୍ମା ଇନିଂସ ଓପନ କରିଥିଲେ। ଅଧିନାୟକ ରୋହିତ ଶର୍ମା ଧୀମା ବ୍ୟାଟିଂ କରୁଥିବା ଜୟସ୍ୱାଲ ହିଁ ପ୍ରକୃତ ବାଜ୍‌ବଲ କ୍ରିକେଟ ଖେଳିଥିଲେ। ରୋହିତ ଶର୍ମା(୨୪) ଓ ଯଶସ୍ୱୀ ଜୟସ୍ୱାଲ(୭୬*) ପ୍ରଥମ ଉଇକେଟରେ ୧୨.୨ ଓଭରରେ ୮୦ ରନ ଯୋଡିଥିଲେ। ତେବେ ଜୟସ୍ୱାଲ ଆକ୍ରମଣାତ୍ମକ ବ୍ୟାଟିଂ କରି ସମସ୍ତଙ୍କୁ ପ୍ରଭାବିତ କରିଥିଲେ। ରୋହିତ ଶର୍ମା ୨୪ ରନ୍ କରି ଜ୍ୟାକ ଲିଚ୍‌ଙ୍କ ବଳରେ ଆଉଟ ହୋଇଥିବା ବେଳେ ଷ୍ଟମ୍ପ ଅପସାରଣ ବେଳକୁ ଗିଲ୍ ୧୪ ଓ ଜୟସ୍ୱାଲ ୭୬ ରନ୍ କରି ବ୍ୟାଟିଂ କରୁଛନ୍ତି। ଜୟସ୍ୱାଲ ୭୦ ବଲ୍ ଖେଳି ୯ ଚୌକା ଓ ୩ ଛକା ମାରିଥିଲେ।

ସଂକ୍ଷିପ୍ତ ସ୍କୋର

ଇଂଲଣ୍ଡ ପ୍ରଥମ ଇନିଂସ ୨୪୬/୧୦ (ବେନ୍ ଷ୍ଟୋକ୍ସ-୭୦, ଜନି ବେୟାରଷ୍ଟୋ-୩୭, ବେନ୍ ଡକେଟ୍-୩୫, ଆର. ଅଶ୍ୱିନ-୩/୬୮, ରବୀନ୍ଦ୍ର ଜାଡେଜା-୩/୮୮, ଯଶପ୍ରୀତ ବୁମରା-୨/୨୮, ଅକ୍ଷର ପଟେଲ-୨/୩୩)। ଭାରତ ପ୍ରଥମ ଇନିଂସ୧୧୯/୧ (ଯଶସ୍ୱୀ ଜୟସ୍ୱାଲ-୭୬*, ରୋହିତ ଶର୍ମା-୨୪, ଜ୍ୟାକ୍ ଲିଚ୍-୧/୨୪)।

କୋହଲି ଆଇସିସି ଦିନିକିଆ କ୍ରିକେଟର ଅଫ୍ ଦି ଇୟର

ଦୁବାଇ,୨୫।୧(ପି.ଟି.)

ଇଣ୍ଟରନ୍ୟାଶନାଲ କ୍ରିକେଟ କାଉନସିଲ୍ (ଆଇସିସି) ପକ୍ଷରୁ ଗୁରୁବାର ୨୦୨୩ ବର୍ଷ ପାଇଁ ଦିନିକିଆ କ୍ରିକେଟର ଅଫ୍ ଦି ଇୟର ଘୋଷଣା କରାଯାଇଛି। ଭାରତୀୟ କ୍ରିକେଟ ଖେଳାଳି ବିରାଟ କୋହଲି ଅନ୍ୟମାନଙ୍କୁ ପଛରେ ପକାଇ ଆଇସିସିର ଏହି ପୁରସ୍କାର ହାତେଇଛନ୍ତି। ଭାରତରେ ଖେଳାଯାଇଥିବା ଦିନିକିଆ କ୍ରିକେଟ ବିଶ୍ୱକପ୍‌ରେ ଚମତ୍କାର ପ୍ରଦର୍ଶନ ଆଧାରରେ କୋହଲିଙ୍କୁ ମନୋନୀତ କରାଯାଇଛି। ୨୦୨୩ରେ ସେ ୧୩୭୭ ରନ୍ ସଂଗ୍ରହ କରିଥିଲେ। ଏହାମଧ୍ୟରେ ୬ ଶତକ ଓ ୮ ଅର୍ଦ୍ଧଶତକ ସାମିଲ ଥିଲା। ଖାସ୍‌କରି ଦିନିକିଆ କ୍ରିକେଟ ବିଶ୍ୱକପ୍‌ରେ କୋହଲିଙ୍କ ପ୍ରଦର୍ଶନ ସମସ୍ତଙ୍କୁ ପ୍ରଭାବିତ କରିଥିଲା। ୧୧ ମ୍ୟାଚରୁ ରେକର୍ଡ ୭୬୫ ରନ୍ ସ୍କୋର କରିବା ସହ ପ୍ଲେୟର ଅଫ୍ ଦି ଟୁର୍ନାମେଣ୍ଟ ମଧ୍ୟ ହୋଇଥିଲେ। ଏହାକୁ ମିଶାଇ କୋହଲି ନିଜ ଅନ୍ତର୍ଜାତୀୟ କ୍ୟାରିୟରରେ ୭ଥର ଆଇସିସି ପୁରସ୍କାର ହାସଲ କରିଛନ୍ତି। ୪ ଥର ଦିନିକିଆରେ ସେ ଶ୍ରେଷ୍ଠ ଖେଳାଳି ହେବାର ସୌଭାଗ୍ୟ ଲାଭ କରିଛନ୍ତି। ୨୦୧୨, ୨୦୧୭ ଓ ୨୦୧୮ରେ ମଧ୍ୟ କୋହଲି ଦିନିକିଆରେ ଶ୍ରେଷ୍ଠ ଖେଳାଳିହୋଇଥିଲେ। ଏହା ବ୍ୟତୀତ ୨୦୧୮ରେ ଟେଷ୍ଟ କ୍ରିକେଟର ପୁରସ୍କାର ହାସଲ କରିଥିବା ବେଳେ ୨୦୧୭ ଓ ୨୦୧୮ ବର୍ଷରେ ଶ୍ରେଷ୍ଠ ଅନ୍ତର୍ଜାତୀୟ ଖେଳାଳି ଭାବରେ ଆଇସିସି ପକ୍ଷରୁ ସାର୍ ଗାର୍‌ଫିଲ୍ଡ ସୋବର୍ସ ପୁରସ୍କାର ପାଇଥିଲେ।

ବିରାଟ କୋହଲିଙ୍କ ବ୍ୟତୀତ ଶୁବମନ ଗିଲ୍, ଦିନିକିଆ ବିଶ୍ୱକପ୍‌ର ସର୍ବାଧିକ ଉଇକେଟ ହାସଲକାରୀ ମହମ୍ମଦ ଶାମି ଓ ନ୍ୟୁଜିଲାଣ୍ଡର ଡାରିଲ୍ ମିଚେଲ୍ ଏହି ପୁରସ୍କାର ଦୌଡ଼ରେ ରହିଥିଲେ। ତେବେ ଦିନିକିଆ ବିଶ୍ୱକପ୍‌ରେ ଅଭୂତପୂର୍ବ ପ୍ରଦର୍ଶନ ସହ ତାଲିକାରେ ଥିବା ସମସ୍ତ ଖେଳାଳିଙ୍କୁ କୋହଲି ପଛରେ ପକାଇଥିଲେ। ହେଲେ ସେ ଅଳ୍ପକେ ଆଇସିସିର ଅନ୍ତର୍ଜାତୀୟ କ୍ରିକେଟର ଅଫ୍ ଦି ଇୟର ଭାବରେ ସାର ଗାର୍‌ଫିଲ୍ଡ ସୋବର୍ସ ପୁରସ୍କାର ମିସ୍ କରିଥିଲେ। ଅଷ୍ଟ୍ରେଲିଆ କ୍ରିକେଟ ଦଳ ଅଧିନାୟକ ପ୍ୟାଟ୍ କୁମିନ୍ସ ଏହି ପୁରସ୍କାର ହାସଲ କରିଥିଲେ। ଅନ୍ୟପକ୍ଷରେ ଉସ୍‌ମାନ ଖ୍ୱାଜାଙ୍କୁ ଟେଷ୍ଟ ପ୍ଲେୟର ଅଫ୍ ଦି ଇୟର ଘୋଷଣା କରାଯାଇଥିବାବେଳେ ଭାରତର ସୂର୍ଯ୍ୟକୁମାର ଯାଦବଙ୍କୁ ଟି୨୦ ପ୍ଲେୟର ଅଫ୍ ଦି ଇୟର ଘୋଷଣା କରାଯାଇଥିଲା।

ମହିଳା ଫୁଟ୍‌ବଲ ଦଳର କୋଚ୍ ହେବେ ଚାଓବା

ନୂଆଦିଲ୍ଲୀ, ୨୫।୧ (ପି.ଟି.)

ଜାତୀୟ ସିନିୟର ମହିଳା ଫୁଟ୍‌ବଲ ଦଳର ମୁଖ୍ୟ କୋଚ୍ ପଦବୀ ପାଇଁ ସର୍ବଭାରତୀୟ ଫୁଟ୍‌ବଲ ମହାସଂଘ (ଏଆଇଏଫ୍‌ଏଫ୍) ଟେକ୍‌ନିକାଲ କମିଟି ଗୁରୁବାର ଭାରତର ପୂର୍ବତନ ଅନ୍ତର୍ଜାତୀୟ ଖେଳାଳି ଲାନଗାମ ଚାଓବା ଦେବୀଙ୍କ ନାମ ସୁପାରିସ କରିଛି। ଚାଓବା ଦୁଇଟି ଏଏଫ୍‌ସି ମହିଳା ଚାମ୍ପିୟନଶିପ୍ ଏବଂ ବ୍ୟାଙ୍କକ୍‌ରେ ୧୯୯୮ ଏସିଆନ ଗେମ୍ସରେ ଭାରତୀୟ ଦଳରୁ ପ୍ରତିନିଧିତ୍ୱ କରିଥିଲେ। ପୂର୍ବରୁ ସେ ସିନିୟର ମହିଳା ଦଳର ସହକାରୀ କୋଚ୍ ଭାବେ କାର୍ଯ୍ୟ କରିଛନ୍ତି। ବର୍ତ୍ତମାନ ସେ କିକ୍‌ଷ୍ଟାର୍ଟ ଏଫ୍‌ସିର ମୁଖ୍ୟ କୋଚ୍ ଅଛନ୍ତି। ତାଙ୍କ ଦଳ ଚଳିତ ସିଜନ ଇଣ୍ଡିଆନ ଓମେନ୍ସ ଲିଗ୍ (ଆଇଡବ୍ଲ୍ୟୁଏଲ୍) ଅପରାଜିତ ରହିବା ସହ ଦ୍ୱିତୀୟ ସ୍ଥାନରେ ରହିଛି। ୨୦୨୩ରେ ଏଆଇଏଫଏଫ୍ ଓମେନ୍ସ କୋଚ୍ ଅଫ୍ ଦି ଇୟର ମନୋନୀତ ହୋଇଥିବା ପ୍ରିୟା ପିଭି ବ୍ଲୁ ଟାଇଗ୍ରେସ୍ ଦଳର ସହାକାରୀ କୋଚ୍ ପଦବୀ ପାଇଁ ମନୋନୀତ ହୋଇଛନ୍ତି। ଗତବର୍ଷ ସେ ୧୭ ବର୍ଷରୁ କମ୍ ଭାରତୀୟ ଦଳର ମୁଖ୍ୟ କୋଚ୍ ଥିଲେ। ତାଙ୍କ ତତ୍ତ୍ୱାବଧାନରେ ଦଳ ପ୍ରଥମ ଥର ଏଏଫ୍‌ସି ୧୭ ବର୍ଷରୁ କମ୍ ମହିଳା ଏସିଆନ କପ୍ କ୍ୱାଲିଫାୟର୍ସର ରାଉଣ୍ଡ-୨କୁ ଉନ୍ନୀତ ହୋଇଥିଲା। ଲୌରେମବାମ୍ ରୋନିବାଲା ଚାନୁ ପୂର୍ବତନ ଭାରତୀୟ ସିନିୟର ମହିଳା ଦଳର ଗୋଲ୍‌କିପର କୋଚ୍ ରହିବେ। ବ୍ଲୁ ଟାଇଗ୍ରେସ ଦଳ ଫେବୃୟାରୀ ୧୯ରୁ ୨୮ ତୁର୍କୀରେ ଖେଳାଯି ବାକୁଥବବା ୨୦୨୪ ତୁର୍କୀଶ ଓମେନ୍ସ କପ୍‌ରେ ଭାଗ ନେବ।

ଲାନଗାମ ଚାଓବା ଦେବୀ

୫ ଏ-ସାଇଡ ମହିଳା ହକି ବିଶ୍ୱକପ୍

ନାମ୍ବିଆକୁ ହରାଇ କ୍ୱାର୍ଟରରେ ଭାରତ

ମସ୍କଟ, ୨୫।୧ (ପି.ଟି.): ଭାରତୀୟ ମହିଳା ଦଳ ଏଠାରେ ଚାଲିଥିବା ଏଫ୍‌ଆଇଏଚ୍ ୫ ଏ-ସାଇଡ ମହିଳା ହକି ବିଶ୍ୱକପର ଏକ ମ୍ୟାଚରେ ନାମ୍ବିଆକୁ ୭-୨ ଗୋଲ୍‌ରେ ପରାସ୍ତ କରି ଭାରତ କ୍ୱାର୍ଟରଫାଇନାଲରେ ପ୍ରବେଶ କରିଛି। ପୁଲ୍ 'ସି'ରେ ଭାରତର ଏହା ହେଉଛି କ୍ରମାଗତ ତୃତୀୟ ବିଜୟ। ଭାରତ ବର୍ତ୍ତମାନ ସେମିଫାଇନାଲରେ ସ୍ଥାନ ପାଇବା ପାଇଁ ଶୁକ୍ରବାର ପୁଲ୍ 'ଡି'ରେ ଦ୍ୱିତୀୟ ସ୍ଥାନ ଅଧିକାର କରି ଥିବା ନ୍ୟୁଜିଲାଣ୍ଡ ସହ ମୁକାବିଲା କରିବ। ଭାରତ ପୂର୍ବରୁ ପୋଲାଣ୍ଡକୁ ୫-୪ରେ ଏବଂ ୟୁଏସ୍‌ଏକୁ ୭-୩ ଗୋଲ୍‌ରେ ହରାଇ ଦେଇଛି।

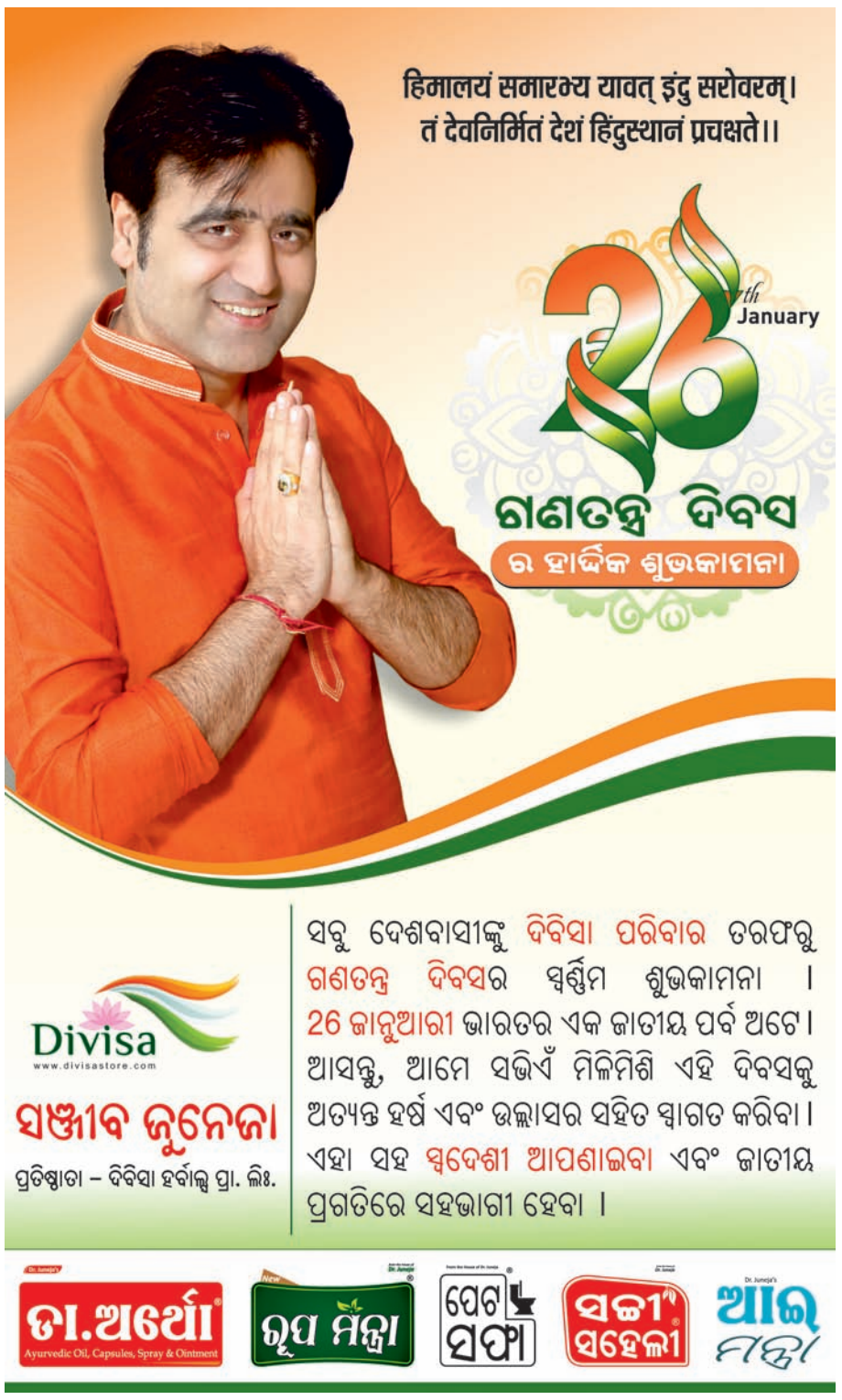

ଆୟର୍ଲାଣ୍ଡକୁ ୨୦୧ ରନରେ ହରାଇଲା ଭାରତ

ବ୍ଲୋଏମ୍‌ଫଣ୍ଟିନ, ୨୫।୧ (ପି.ଟି.)

ମୁଶିର ଖାନ୍‌ଙ୍କ ଦର୍ଶନୀୟ ଶତକ ସହାୟତାରେ ଭାରତ ଏଠାରେ ଚାଲିଥିବା ୧୯ ବର୍ଷରୁ କମ୍ ଆଇସିସି କ୍ରିକେଟ ବିଶ୍ୱକପ୍‌ର ଏକ ମ୍ୟାଚରେ ଆୟର୍ଲାଣ୍ଡକୁ ୨୦୧ ରନରେ ପରାସ୍ତ କରିଛି। ଏଥି ସହିତ ଦଳ ସୁପର ସିକ୍ସ ରାଉଣ୍ଡରେ ପ୍ରବେଶ କରିଛି। ମୁଶିର ୧୦୬ ବଲ୍‌ରେ ୧୧୮ରନ କରିଥିଲେ। ପ୍ରଥମେ ବ୍ୟାଟିଂ କରିଥିବା ଭାରତ ନିର୍ଦ୍ଧାରିତ ଓଭରରେ ୭ ଉଇକେଟ ବିନିମୟରେ ୩୦୧ ରନ କରିଥିଲା। ଜବାବରେ ଆୟର୍ଲାଣ୍ଡ ୨୯. ୪ ଓଭରରେ ମାତ୍ର ୧୦୦ରନ କରି ଅଲଆଉଟ ହୋଇଯାଇଥିଲା। ଭାରତର ନମନ ତିୱାରୀ (୧୦ ଓଭରରେ ୪/୫୩) ଓ ବାମହାତି ସ୍ପିନର ସୌମି କୁମାର ପାଣ୍ଡେ (୯ ଓଭରରେ ୩/୨୧)ଚମତ୍କାର ବୋଲିଂ କରି ବିପକ୍ଷ ଦଳର ବ୍ୟାଟିଂ ବିପର୍ଯ୍ୟୟ ଘଟାଇଥିଲେ। ଆୟର୍ଲାଣ୍ଡର ୭ଜଣ ବ୍ୟାଟର ଦୁଇଅଙ୍କ ସ୍କୋର କରିବାରେ ବିଫଳ ରହିଥିଲେ।

ସଂକ୍ଷିପ୍ତ ସ୍କୋର

୧୯ ବର୍ଷରୁ କମ୍ ଭାରତ: ୩୦୧/୭ (ମୁଶିର ଖାନ୍-୧୧୮, ଉଦୟ ଶରଣ-୭୫, ଅଲିଭର ରିଲି-୩/୫୫)।
ଆୟର୍ଲାଣ୍ଡ: ୨୯.୪ ଓଭରରେ ୧୦୦/ଅଲଆଉଟ (ନମନ ତିୱାରୀ-୪/୫୩, ସୌମି କୁମାର ପାଣ୍ଡେ-୩/୨୧)।

4-Printed and published by Tathagata Satpathy on behalf of Navajat Printers & Media Pvt. Ltd. and printed at Navajat Printers, B-15, Industrial Estate, Rasulgarh, Bhubaneswar, Editor - Tathagata Satpathy, ସମ୍ପାଦକ– ତଥାଗତ ସତପଥୀ