ଧରିତ୍ରୀ
DHARITRI
Digital Edition
Digital Edition Monday, January 29 / 2024 www.orissakhabar.com / www.dharitri.com

ଧରିତ୍ରୀ
DHARITRI

ଭୁବନେଶ୍ୱର, ସୋମବାର, ଜାନୁଆରୀ ୨୯/୨୦୨୪ (୧୬ ପୃଷ୍ଠା) Bhubaneswar, Monday, January 29/2024 Page 16 ₹ 7.00 | BERHAMPUR

୫୦ଶ ଭାଗ ୬୬ ସଂଖ୍ୟା www.orissakhabar.com/www.dharitri.com | Printed at Bhubaneswar, Sambalpur, Rayagada & Angul VOLUME 50 ISSUE 66 ମୂଲ୍ୟ ₹୭/-

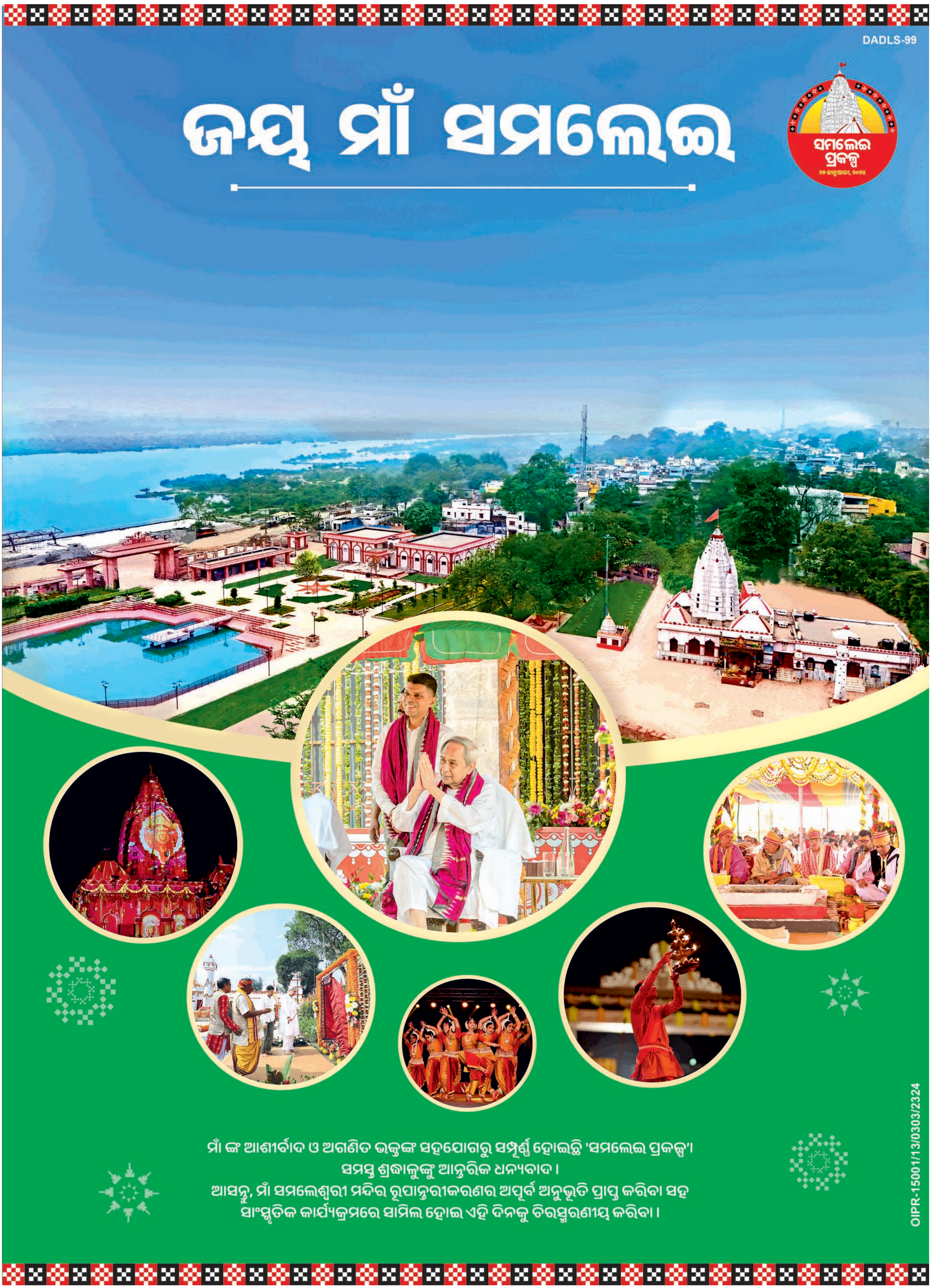

ସଂକ୍ଷେପରେ

ଶିଷ୍ୟଙ୍କୁ ଚପଲରେ ମାରି କ୍ଷମା ମାଗିଲେ ରାହତ୍ ଫତେ ଅଲି ଖାନ୍

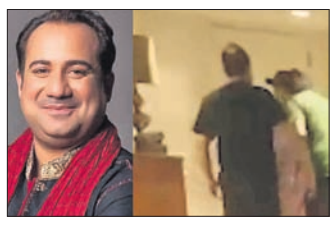

ନୂଆଦିଲ୍ଲୀ, ୨୮।୧ (ପିଟି): ପାକିସ୍ତାନୀ ଗାୟକ ରାହତ୍ ଫତେ ଅଲି ଖାନ୍ ଜଣେ ଶିଷ୍ୟଙ୍କୁ ଚପଲରେ ମାଡ଼ ମାରୁଥିବାର ଭିଡିଓ ଭାଇରାଲ ହେବା ପରେ ସାମାଜିକ ଗଣମାଧ୍ୟମରେ ସମାଲୋଚନାର ଶିକାର ହୋଇଛନ୍ତି। ଶିଷ୍ୟ ନଭୀଦ ହସନୈନଙ୍କୁ ବୋତଲ କେଉଁଠାରେ ଅଛି ବୋଲି ପଚାରି ରାହତ୍ ମାଡ଼ ମାରୁଥିବାର ଭିଡିଓ ସାମ୍ନାକୁ ଆସିଥିଲା। ତେବେ ଏହା ଜଣେ ଉସ୍ତାଦ ଓ ତାଙ୍କ ଶିଷ୍ୟ ମଧ୍ୟରେ ଏକ ଆଭ୍ୟନ୍ତରୀଣ ବିଷୟ ହୋଇଥିବା କହି, ତାଙ୍କୁ ଅଯଥାରେ ବଦନାମ କରାଯାଉଛି। ଶିଷ୍ୟ ଭୁଲ୍ କଲେ ଉସ୍ତାଦ ଭାବେ ଦଣ୍ଡ ଦେବାର ଅଧିକାର ତାଙ୍କର ରହିଥିବା ଏକ ଭିଡିଓ ବାର୍ତ୍ତା ଜାରି କରି ସେ ସଫେଇ ଦେଇଛନ୍ତି। ମାଡ଼ ମାରିବା ପରେ ହିଁ ନିଜ ଶିଷ୍ୟ ନଭୀଦଙ୍କୁ ତାଙ୍କ ପିତାଙ୍କ ଉପସ୍ଥିତିରେ କ୍ଷମା ପ୍ରାର୍ଥନା କରିଥିବା କହିଛନ୍ତି। ସେପଟେ ରାହତ୍‌ଙ୍କୁ ବଦନାମ କରିବା ପାଇଁ ଭିଡିଓ କରାଯାଇଥିବା ନଭୀଦ କହିଛନ୍ତି।

୩ ସାଟେଲାଇଟ୍ ଲଞ୍ଚ୍ କଲା ଇରାନ

ତେହେରାନ,୨୮।୧: ଅନେକ ବିଫଳତାର ସମ୍ମୁଖୀନ ହେବା ପରେ ଇରାନ ସିମୋର୍ଗ ରକେଟ ସହାୟତାରେ ୩ଟି ସାଟେଲାଇଟ୍‌କୁ ମହାକାଶକୁ ପଠାଇବାରେ ସଫଳ ହୋଇଛି। ସେମ୍ନାନ ପ୍ରଦେଶର ଇମାମ ଖୋମେନି ସ୍ପେସ୍‌ପୋର୍ଟରୁ ସିମୋର୍ଗ ପ୍ରୋଗ୍ରାମର ଏହା ଷଷ୍ଠ ଉଦ୍ୟମ ଥିଲା। ସାଟେଲାଇଟ୍‌ଗୁଡ଼ିକ ଗବେଷଣା, ଗ୍ଲୋବାଲ ପୋଜିଶନିଂ, ଯୋଗାଯୋଗ ଆଦି ବିଭିନ୍ନ ଉଦ୍ଦେଶ୍ୟରେ କାର୍ଯ୍ୟ କରିବ। ପୃଥିବୀର ନିମ୍ନ କକ୍ଷପଥ ପାଇଁ ସିମୋର୍ଗ ସାଟେଲାଇଟ୍ କ୍ୟାରିୟର ପ୍ରସ୍ତୁତ ହୋଇଥିବା ଇରାନ କହୁଥିଲେ ମଧ୍ୟ ଆମେରିକା ଗୋଇନ୍ଦା ସଂସ୍ଥା ଏହାକୁ ନେଇ ଚିନ୍ତା ପ୍ରକଟ କରିଛି। ଇରାନର ଏହି ରକେଟକୁ ଆନ୍ତଃମହାଦେଶୀୟ ବାଲିଷ୍ଟିକ୍ ମିଶାଇଲ ବିକାଶ ପାଇଁ ଉପଯୋଗ କରାଯାଇପାରେ ବୋଲି ଗତବର୍ଷ ବିଶ୍ୱବ୍ୟାପୀ ଆଶଙ୍କା ବ୍ୟକ୍ତ କରାଯାଇଥିଲା।

ଇରାନରେ ୯ ପାକିସ୍ତାନୀ ଶ୍ରମିକଙ୍କୁ ହତ୍ୟା

ଇସ୍‌ଲାମାବାଦ,୨୮।୧(ପି.ଟି.): ପାକିସ୍ତାନ ଓ ଇରାନ ମଧ୍ୟରେ ସୀମାପାର ଆକ୍ରମଣକୁ ନେଇ ଉତ୍ତେଜନା ଦେଖାଦେବାର ଦିନ କେଇଟା ପରେ ପୁନର୍ବାର ଉତ୍ତେଜନା ଦେଖାଦେଇଛି। ଇରାନରେ ଥିବା ପାକିସ୍ତାନୀ ଶ୍ରମିକଙ୍କ ଉପରେ ଆକ୍ରମଣ ହୋଇଛି। ଏଥିରେ ୯ ଶ୍ରମିକ ନିହତ ହୋଇଥିବାବେଳେ ତଦନ୍ତ ପାଇଁ ଇସ୍‌ଲାମାବାଦ ଦାବି କରିଛି। ପାକ୍ ସୀମାକୁ ଲାଗିଥିବା ଇରାନର ସିସ୍ତାନ-ବେଲୁଚିସ୍ତାନ ପ୍ରଦେଶରେ ଆକ୍ରମଣକାରୀମାନେ ଆଖିବୁଜା ଗୁଳି ଚଳାଇବାରୁ ୯ ପାକିସ୍ତାନୀ ଶ୍ରମିକ ନିହତ ହେବା ସହ ଅନ୍ୟ ୩ ଜଣ ଆହତ ହୋଇଛନ୍ତି। ପାକ୍ କର୍ତ୍ତୃପକ୍ଷ ଏନେଇ ଇରାନ୍‌ର ଅଧିକାରୀମାନଙ୍କ ସହ ଯୋଗାଯୋଗ କରି ତଦନ୍ତ ଲାଗି ଦାବି କରିଛନ୍ତି। ଆକ୍ରମଣକାରୀଙ୍କ ବିରୋଧରେ ନିର୍ଣ୍ଣୟାତ୍ମକ କାର୍ଯ୍ୟାନୁଷ୍ଠାନ ପାଇଁ ପାକିସ୍ତାନୀ କୂଟନୀତିଜ୍ଞ ଇରାନ କର୍ତ୍ତୃପକ୍ଷଙ୍କ ନିକଟରେ ଦାବି କରିବେ ବୋଲି ଜଣାପଡ଼ିଛି।

ସେଇ ନୀତୀଶ, ପୂର୍ବ ମେଣ୍ଟ

ଭାଜପା: ଗୋଟିଏ ଗୁଳିରେ ୩ ଶିକାର

ପାଟ୍‌ନା/ନୂଆଦିଲ୍ଲୀ,୨୮।୧
(ପ୍ରସ୍ତୁତି: ଦୁର୍ଯ୍ୟୋଧନ ମିଶ୍ର)

ବିହାର ମୁଖ୍ୟମନ୍ତ୍ରୀ ନୀତୀଶ କୁମାରଙ୍କ ମନକଥା ଜାଣିବା ସହଜ ନୁହେଁ। ଏହା ଏକ ଗବେଷଣାର ବିଷୟବସ୍ତୁ। ମହାମେଣ୍ଟରୁ ଓହରି ଜାତୀୟ ଗଣତାନ୍ତ୍ରିକ ମେଣ୍ଟ (ଏନ୍‌ଡିଏ)ରେ ପୁନଃ ମିଶ୍ରଣ ବେଳେ ନୀତୀଶ କହିଛନ୍ତି, ବିରୋଧୀ ବ୍ଲକ୍ ତାଙ୍କୁ ହତାଶ କରିଛି। ୨୦୨୨ ଅଗଷ୍ଟରେ ଗଢ଼ାଯାଇଥିବା ମହାମେଣ୍ଟର ଅବସ୍ଥା ଭଲ ନାହିଁ। ସ୍ଥିତି ଭଲ ଦେଖାଯାଉନାହିଁ। ସେହିପରି ଇଣ୍ଡିଆନ୍ ନ୍ୟାଶନାଲ ଡେମୋକ୍ରାଟିକ୍ ଇନ୍‌କ୍ଲୁସିଭ୍ ଆଲାଏନ୍ସ (ଇଣ୍ଡିଆ) ବ୍ଲକ୍ ଗଠନ କରି ଏହାକୁ ସଫଳ ରୂପ ଦେବା ପାଇଁ ସେ କଠିନ ପରିଶ୍ରମ କରିଥିଲେ। କିନ୍ତୁ ବିରୋଧୀ ମେଣ୍ଟରେ ଅନ୍ୟ କେହି କିଛି କରୁନାହାନ୍ତି। ଲୋକ ସଭା ନିର୍ବାଚନ ପ୍ରସ୍ତୁତି ନେଇ 'ଇଣ୍ଡିଆ'ରେ କୌଣସି ସ୍ପଷ୍ଟତା ନାହିଁ। ଆସନ ବୁଝାମଣାରେ ବିଳମ୍ବ ଘଟୁଛି। ତାଙ୍କୁ ଅପମାନିତ କରାଯାଉଛି। ଏଥିରେ ମର୍ମାହତ ହୋଇ ନୀତୀଶ ଏହି ବଡ଼ ନିଷ୍ପତ୍ତି ନେଇଥିବା ଗଣମାଧ୍ୟମକୁ ସୂଚନା ଦେଇଛନ୍ତି। କିନ୍ତୁ ୯ମ ଥର ମୁଖ୍ୟମନ୍ତ୍ରୀ ରୂପେ ଶପଥ ନେଇଥିବା ୭୨ ବର୍ଷୀୟ ଅଭିଜ୍ଞ ରାଜନେତା ନୀତୀଶ ସମ୍ଭବତଃ ଜାଣିପାରି ନାହାନ୍ତି ଯେ, କେନ୍ଦ୍ରରେ କ୍ଷମତାସୀନ ଭାରତୀୟ ଜନତା ଦଳ (ଭାଜପା) ଗୋଟିଏ ଗୁଳିରେ ତିନୋଟି ଶିକାର କରିଛି। ଏକକାଳୀନ 'ଇଣ୍ଡିଆ' ବ୍ଲକ୍ ଏବଂ ବିହାର ମହାମେଣ୍ଟ ଏବଂ ନୀତୀଶ କୁମାରଙ୍କ ସଂଯୁକ୍ତ ଜନତା ଦଳ (ଜେଡିୟୁ) ଏହି ଗୁଳିର ଶିକାର ହୋଇଛନ୍ତି।

ଲୋକ ସଭା ନିର୍ବାଚନକୁ ୧୦୦ରୁ କମ୍ ଦିନ ବାକି। ନୂଆକରି ମେଳି ବାନ୍ଧିଥିବା ୨୮ ବିରୋଧୀ ଦଳଙ୍କ 'ଇଣ୍ଡିଆ' ବ୍ଲକ୍‌କୁ ଖଣ୍ଡବିଖଣ୍ଡିତ କରି ସାଧାରଣ ନିର୍ବାଚନରେ ୪୦୦ ଲୋକ ସଭା ଆସନ ଦଖଲ କରିବା ହେଉଛି ଭାଜପାର ଲକ୍ଷ୍ୟ। ପଶ୍ଚିମବଙ୍ଗରେ ମୁଖ୍ୟମନ୍ତ୍ରୀ ମମତା ବାନାର୍ଜୀଙ୍କ ତୃଣମୂଳ କଂଗ୍ରେସ (ଟିଏମ୍‌ସି) ଏବଂ ଦିଲ୍ଲୀ ମୁଖ୍ୟମନ୍ତ୍ରୀ ଅରବିନ୍ଦ କେଜ୍‌ରିୱାଲଙ୍କ ନେତୃତ୍ୱାଧୀନ ଆମ୍ ଆଦ୍‌ମୀ ପାର୍ଟି (ଏଏପି) ପଞ୍ଜାବରେ ଇଣ୍ଡିଆ ବ୍ଲକ୍‌ରୁ ମୁହଁ ମୋଡ଼ିନେବା ପରେ ଭାଜପାର ଲକ୍ଷ୍ୟ ହାସଲ ସହଜ ହୋଇଯାଇଥିଲା। ବିହାରରେ ଲାଲୁ ପ୍ରସାଦ ଯାଦବଙ୍କ ରାଷ୍ଟ୍ରୀୟ ଜନତା ଦଳ (ଆର୍‌ଜେଡି) ଏବଂ ନୀତୀଶଙ୍କ ସଂଯୁକ୍ତ ଜନତା ଦଳ (ଜେଡିୟୁ) ମଧ୍ୟରେ ସବୁ କିଛି ଠିକ୍ ଚାଲୁ ନ ଥିଲା। ୨୦୨୨ ଅଗଷ୍ଟରେ ନୀତୀଶ ମୁଖ୍ୟମନ୍ତ୍ରୀ ହୋଇ ଲାଲୁଙ୍କ ସାନପୁଅ ତେଜସ୍ୱୀ ଯାଦବଙ୍କୁ ଉପମୁଖ୍ୟମନ୍ତ୍ରୀ କରିଥିଲେ। ସେତେବେଳେ ନୀତୀଶ ପ୍ରତିଶ୍ରୁତି ଦେଇଥିଲେ, ସେ ତେଜସ୍ୱୀଙ୍କୁ ମୁଖ୍ୟମନ୍ତ୍ରୀ ଆସନ ଛାଡ଼ିଦେଇ ନିଜେ ଜାତୀୟ ରାଜନୀତିରେ ସକ୍ରିୟ (ପ୍ରଧାନମନ୍ତ୍ରୀ ପ୍ରାର୍ଥୀ) ହେବେ। କିନ୍ତୁ କଂଗ୍ରେସ ଓ ବିରୋଧୀ ଦଳଗୁଡ଼ିକର ନେତାମାନେ ତାଙ୍କୁ ଅଣଦେଖା କଲେ। ତେଣୁ ଭାଜପା ଖୋଲୁଥିବା ସୁଯୋଗକୁ ହାତଛଡ଼ା କରିବାକୁ ଚାହିଁଲା ନାହିଁ। ୨୪୩ ଆସନ ବିଶିଷ୍ଟ ବିହାର ବିଧାନସଭାରେ ସରକାର ଗଠନ ପାଇଁ ମ୍ୟାଜିକ୍ ନମ୍ବର ୧୨୨। ଆର୍‌ଜେଡିର ୭୯, ଭାଜପା ୭୮, ଜେଡିୟୁ ୪୫, କଂଗ୍ରେସ ୧୯, ସିପିଆଇଏମ୍‌ଏଲ୍ ୧୨, ସିପିଆଇ ୨, ସିପିଏମ୍ ୨, ଏଚ୍‌ଏଏମ୍ ୪, ଏଆଇଏମ୍‌ଆଇଏମ୍ ୧ ଓ ଜଣେ ସ୍ୱାଧୀନ ବିଧାୟକ ରହିଛନ୍ତି। ତେଣୁ ଆର୍‌ଜେଡିକୁ ଛାଡ଼ି ଭାଜପା ସମର୍ଥନରେ ସରକାର ଗଢ଼ିବା ପାଇଁ ନୀତୀଶ ଆଗେଇ ଆସିଲେ। ଅନ୍ୟପକ୍ଷେ ଗୋଟିଏ ପରେ ଗୋଟିଏ ଗଢ଼ ଜିତି ଚାଲିଥିବା ଭାଜପା ପାଇଁ ନୀତୀଶଙ୍କୁ ହରାଇବା କଷ୍ଟକର ଥିଲା। ଏବେ ନୀତୀଶଙ୍କୁ ଏନ୍‌ଡିଏ ମେଣ୍ଟ ଭିତରକୁ ଆଣି ୪୦ ଲୋକ ସଭା ଆସନ ଦଖଲ କରିବା ପାଇଁ ଗୈରିକ ଦଳ ଅଣ୍ଟା ଭିଡ଼ିଛି। ଭାଜପାର ଯୋଜନା ସଫଳ ହେଲେ ଭବିଷ୍ୟତରେ ବିହାରରୁ ନୀତୀଶଙ୍କ ଜେଡିୟୁ ସଫା ହୋଇଯାଇପାରେ।

ନାନା ମୁନି ନାନା ମତ

ବିହାରର ବିକାଶ ଓ ରାଜ୍ୟବାସୀଙ୍କ ଆଶା ଆକାଂକ୍ଷା ପୂରଣ ପାଇଁ ଏନ୍‌ଡିଏ ସରକାର କୌଣସି ସୁଯୋଗ ହାତଛଡ଼ା କରିବ ନାହିଁ। ମୁଖ୍ୟମନ୍ତ୍ରୀ ନୀତୀଶ କୁମାରଙ୍କ ସମେତ ତାଙ୍କ ଦୁଇ ଉପମୁଖ୍ୟମନ୍ତ୍ରୀ ସମ୍ରାଟ ଚୌଧରୀ ଓ ବିଜୟ ସିହ୍ନାଙ୍କୁ ଅଭିନନ୍ଦନ।

–ନରେନ୍ଦ୍ର ମୋଦି, ପ୍ରଧାନମନ୍ତ୍ରୀ

ନୀତୀଶ ଇଣ୍ଡିଆ ବ୍ଲକ୍ ଛାଡ଼ିବେ ବୋଲି ଆଗରୁ ଜାଣିଥିଲି। କିନ୍ତୁ ମେଣ୍ଟକୁ ଅତୁଟ ରଖିବା ପାଇଁ ଏନେଇ କାହାକୁ କିଛି ଜଣାଇ ନ ଥିଲି। ଦେଶରେ 'ଆୟା ରାମ ଗୟା ରାମ' ଭଳି ଅନେକ ଲୋକ ଅଛନ୍ତି।

–ମଲ୍ଲିକାର୍ଜୁନ ଖାର୍ଗେ, କଂଗ୍ରେସ ଅଧ୍ୟକ୍ଷ

ବିହାରରେ କଂଗ୍ରେସ ଯୋଗୁ 'ଇଣ୍ଡିଆ' ଭାଙ୍ଗିଯାଇଛି। କଂଗ୍ରେସ ନେତାମାନେ ବିରୋଧୀ ମେଣ୍ଟକୁ ସୁଦୃଢ଼ କରିବା ପରିବର୍ତ୍ତେ ନିଜ ଦଳ ସ୍ୱାର୍ଥ ନେଇ ଅଧିକ ଚିନ୍ତିତ ଥିଲେ। ସେମାନେ ନୀତୀଶଙ୍କୁ ଅଣଦେଖା କରି ଖାର୍ଗେଙ୍କୁ ଅଧ୍ୟକ୍ଷ କଲେ।

–କେ.ସି. ତ୍ୟାଗୀ, ଜେଡିୟୁ ମୁଖପାତ୍ର

ନୀତୀଶ ଜଣେ ପଲଟୁମାର। ମେଣ୍ଟ ବଦଳ ତାଙ୍କ ରାଜନୀତିର ଏକ ଅଂଶ। କିନ୍ତୁ ଆଜିର ଘଟଣାକ୍ରମ ଦେଖାଇଦେଇଛି ଯେ ବିହାରରେ ସବୁ ଦଳ ଓ ନେତା ହେଉଛନ୍ତି ପଲଟୁରାମ। ମୋଦି ଓ ଶାହା ମଧ୍ୟ ପଲଟୁମାର।

–ପ୍ରଶାନ୍ତ କିଶୋର, ଜନ ସୁରାଜ ଅଧ୍ୟକ୍ଷ

ଅଳିଆ ଡଷ୍ଟବିନ୍‌କୁ ହିଁ ଯାଇଥାଏ। ଅଳିଆ ବ୍ୟକ୍ତି ଅଳିଆ ଗୋଷ୍ଠୀକୁ ଫେରି ଖୁସି ହୁଅନ୍ତୁ।

–ରୋହିଣୀ ଆଚାର୍ଯ୍ୟ, ଲାଲୁଙ୍କ ଝିଅ

ଭାଜପା ଅଯୋଧ୍ୟାରେ ରାମରାଜ୍ୟ କଥା କହୁଛି। କିନ୍ତୁ ବିହାରରେ 'ଆୟା ରାମ ଗୟା ରାମ' କୁ ପ୍ରଦର୍ଶିତ କରୁଛି।

–କପିଲ ସିବଲ, ରାଜ୍ୟ ସଭା ସଦସ୍ୟ

ୱାର୍ଡ ଅଫ୍ ଦି ଡେ ହେଉଛି 'ସ୍ନୋଲିଗୋଷ୍ଟର'। ଏହାର ତାତ୍ପର୍ଯ୍ୟ ହେଲା ଜଣେ ଚତୁର ତଥା ସିଦ୍ଧାନ୍ତବିହୀନ ରାଜନେତା।

–ଶଶୀ ଥରୁର, କଂଗ୍ରେସ ଏମ୍‌ପି

ମେଣ୍ଟ ବଦଳାଇ ନବମ ଥର ମୁଖ୍ୟମନ୍ତ୍ରୀ

୧ ଦଶନ୍ଧି ମଧ୍ୟରେ ଏହା ହେଉଛି ନୀତୀଶଙ୍କ ପଞ୍ଚମ ଶିବିର ପରିବର୍ତ୍ତନ। ବାରମ୍ବାର ମେଣ୍ଟ ବଦଳାଉଥିବାରୁ ତାଙ୍କୁ ରାଜନୈତିକ ମହଲରେ 'ପଲ୍‌ଟୁ ରାମ' ଓ 'ପଲଟୁ କୁମାର' ଭଳି ଆଖ୍ୟା ଦିଆଯାଇଛି। ନୀତୀଶ ୨୦୦୦ ମାର୍ଚ୍ଚରେ ଭାଜପା ସମର୍ଥନରେ ପ୍ରଥମ ଥର ମୁଖ୍ୟମନ୍ତ୍ରୀ ରୂପେ ଶପଥ ନେଇଥିଲେ। ୨୦୦୫ ନଭେମ୍ବରରେ ଦ୍ୱିତୀୟ ଓ ୨୦୧୦ ନଭେମ୍ବରରେ ତୃତୀୟ ଥର ପାଇଁ ଭାଜପା ସହ ମିଶି ସରକାର ଗଢ଼ିଥିଲେ। ୨୦୧୫ ଫେବୃୟାରୀରେ ରାଷ୍ଟ୍ରୀୟ ଜନତା ଦଳ (ଆର୍‌ଜେଡି) ଏବଂ କଂଗ୍ରେସ ସମର୍ଥନରେ ଚତୁର୍ଥ ଥର ପାଇଁ ବିହାର ମୁଖ୍ୟମନ୍ତ୍ରୀ ହୋଇଥିଲେ। ଏହି ମହାମେଣ୍ଟ ସମର୍ଥନରେ ନୀତୀଶ ୨୦୧୫ ନଭେମ୍ବରରେ ପଞ୍ଚମ ଥର କ୍ଷମତାସୀନ ହୋଇଥିଲେ। କିନ୍ତୁ ୨୦୧୭ ଜୁଲାଇରେ ମହାମେଣ୍ଟରୁ ଓହରି ଭାଜପା ସମର୍ଥନରେ ଷଷ୍ଠ ଥର ମୁଖ୍ୟମନ୍ତ୍ରୀ ରୂପେ ଶପଥ ନେଇଥିଲେ। ସେହିପରି ୨୦୨୦ ନଭେମ୍ବରରେ ଭାଜପା ସମର୍ଥନରେ ସପ୍ତମ ଥର ମୁଖ୍ୟମନ୍ତ୍ରୀ ହୋଇଥିଲେ। କିନ୍ତୁ ଭାଜପା ମହାରାଷ୍ଟ୍ରରେ ଶିବସେନାର ବିଭାଜନ ଭଳି ବିହାରରେ ଜେଡିୟୁକୁ ଭାଙ୍ଗିଦେବ ବୋଲି ଆଶଙ୍କା କରି ୨୦୨୨ ଅଗଷ୍ଟରେ ସେ ଏନ୍‌ଡିଏ ଛାଡ଼ି ପୁଣି ମହାମେଣ୍ଟକୁ ଫେରିଥିଲେ। ସେହି ସମୟରେ ସେ ଆର୍‌ଜେଡି-କଂଗ୍ରେସର ସମର୍ଥନରେ ଅଷ୍ଟମ ଥର ଶପଥ ଗ୍ରହଣ କରିଥିଲେ। ନୀତୀଶ ରବିବାର ଭାଜପା ସମର୍ଥନରେ ନବମ ଥର ବିହାର ମୁଖ୍ୟମନ୍ତ୍ରୀ ରୂପେ ଶପଥ ଗ୍ରହଣ କରି ନୂଆ ରେକର୍ଡ ସୃଷ୍ଟି କରିଛନ୍ତି।

ଉପମୁଖ୍ୟମନ୍ତ୍ରୀ ହେଲେ, ପଗଡ଼ି ଖୋଲିଲେ ନାହିଁ

୨୦୨୨ ଅଗଷ୍ଟରେ ନୀତୀଶ ଆର୍‌ଜେଡି ସହ ମିଶି ସରକାର ଗଠନ କରିବା ପରେ ସ୍ୱରାଷ୍ଟ୍ର ମନ୍ତ୍ରୀ ଅମିତ ଶାହା କହିଥିଲେ, ପଲଟୁରାମଙ୍କ ପାଇଁ ଭାଜପା ଦ୍ୱାର ସବୁଦିନ ଲାଗି ବନ୍ଦ ହୋଇଗଲା। ସେତେବେଳେ ବିହାର ଭାଜପା ସଭାପତି ସମ୍ରାଟ ଚୌଧରୀ ମୁଣ୍ଡରେ ପଗଡ଼ି ଭିଡ଼ିଥିଲେ। ନୀତୀଶଙ୍କୁ କ୍ଷମତାଚ୍ୟୁତ ନ କରିବା ଯାଏ ପାଗ ଖୋଲିବେ ନାହିଁ ବୋଲି ସେ ପ୍ରତିଜ୍ଞା କରିଥିଲେ। କିନ୍ତୁ ଭାଜପା ନୀତୀଶଙ୍କ ପାଇଁ ବନ୍ଦ ଦ୍ୱାର ଖୋଲିଦେବା ପରେ ରବିବାର ସମ୍ରାଟ ତାଙ୍କ ସହ ମିଶି ରାଜ୍ୟପାଳଙ୍କ ନିକଟକୁ ସରକାର ଗଠନ ନିମନ୍ତେ ଦାବି ଜଣାଇବା ପାଇଁ ଗଲେ। ଅପରାହ୍ନରେ ସମ୍ରାଟ ଉପମୁଖ୍ୟମନ୍ତ୍ରୀ ଭାବେ ଶପଥ ନେଇଛନ୍ତି। ଶପଥ ଗ୍ରହଣ ବେଳେ ବି ତାଙ୍କ ମୁଣ୍ଡରେ ସେହି ଗେରୁଆ ପଗଡ଼ି ରହିଥିଲା।

ସମ୍ରାଟ ଚୌଧରୀ

ଅକ୍ଟୋବର ୭ରୁ ଇସ୍ରାଏଲ-ହମାସ୍ ମଧ୍ୟରେ ଚାଲିଥିବା ଯୁଦ୍ଧରେ ଅଦ୍ୟାବଧି ୨୬,୦୦୦ରୁ ଊର୍ଦ୍ଧ୍ୱ ପାଲେଷ୍ଟିନୀୟ ନିହତ ହେଲେଣି। ସ୍ଥଳଭାଗରେ ଇସ୍ରାଏଲୀ ସୈନ୍ୟଙ୍କ ଆକ୍ରମଣରେ ଭୟଭୀତ ପାଲେଷ୍ଟିନୀୟ ମହିଳାମାନେ ଗାଜା ଷ୍ଟ୍ରିପ୍‌ର ଖାନ୍ ୟୁନିସ୍‌ରୁ ପଳାୟନ କରୁଛନ୍ତି।

ସମ୍ବିଧାନ ପ୍ରଣେତାଙ୍କ ପ୍ରେରଣାର ଉତ୍ସ ଥିଲା ରାମରାଜ୍ୟ

ନୂଆଦିଲ୍ଲୀ,୨୮।୧

ପ୍ରଧାନମନ୍ତ୍ରୀଙ୍କ ମନ୍ କୀ ବାତ୍

ଅଯୋଧ୍ୟାରେ ଭବ୍ୟ ରାମମନ୍ଦିର ପ୍ରାଣପ୍ରତିଷ୍ଠା ଉତ୍ସବ କୋଟି କୋଟି ଲୋକଙ୍କୁ ଏକାଠି କରିଥିଲା ଏବଂ ସେହି ସମୟରେ ଦେଶର ସାମୂହିକ ଶକ୍ତି ଦୃଶ୍ୟମାନ ହୋଇଥିଲା ବୋଲି ପ୍ରଧାନମନ୍ତ୍ରୀ ନରେନ୍ଦ୍ର ମୋଦି ରବିବାର ଚଳିତବର୍ଷର ପ୍ରଥମ ମନ୍ କୀ ବାତ୍ କାର୍ଯ୍ୟକ୍ରମରେ ଉଦ୍‌ବୋଧନ ଦେଇ କହିଛନ୍ତି। ରାମରାଜ୍ୟ ସମ୍ବିଧାନ ପ୍ରଣେତାମାନଙ୍କ ପ୍ରେରଣାର ଉତ୍ସ ଥିଲା। ରାମ ପ୍ରତ୍ୟେକଙ୍କ ଶବ୍ଦ ଓ ପ୍ରତ୍ୟେକଙ୍କ ହୃଦୟ ବୋଲି ପ୍ରଧାନମନ୍ତ୍ରୀ କହିଛନ୍ତି।

ଏଥର ତୃଣମୂଳ ସ୍ତରରେ କାର୍ଯ୍ୟ କରୁଥିବା ଏବଂ ଦୃଷ୍ଟି ଆଡୁଆଳରେ ରହି ବଡ଼ ପରିବର୍ତ୍ତନ ଆଣିଥିବା ଅନେକ ବ୍ୟକ୍ତିଙ୍କୁ ପଦ୍ମ ସମ୍ମାନରେ ସମ୍ମାନିତ କରାଯାଇଛି। ପଦ୍ମ ପୁରସ୍କାର ଏବେ ଲୋକଙ୍କ ପଦ୍ମରେ ପରିଣତ ହୋଇଥିବା ମୋଦି କହିଛନ୍ତି। ଏଥର ସାଧାରଣତନ୍ତ୍ର ଦିବସ ପରେଡ୍‌ରେ ନାରୀଶକ୍ତିକୁ ପ୍ରାଧାନ୍ୟ ଦିଆଯାଇଥିବା ଦେଖିବାକୁ ମିଳିଥିଲା। ପରେଡ୍‌ରେ ଭାଗନେଇଥିବା ୨୦ କଣ୍ଟିଞ୍ଜେଣ୍ଟ ମଧ୍ୟରୁ ୧୧ଟି କେବଳ ମହିଳାମାନଙ୍କର ଥିଲା। ଏପରିକି ପ୍ରଜ୍ଞାପନ ମେଢ଼ଗୁଡ଼ିକର ସମସ୍ତ କଳାକାର ମହିଳା ଥିଲେ। ମନ୍ କୀ ବାତ୍ ଅବସରରେ ପ୍ରଧାନମନ୍ତ୍ରୀ ଅଙ୍ଗଦାନ କରୁଥିବା ବ୍ୟକ୍ତିବିଶେଷଙ୍କୁ ଭୂୟସୀ ପ୍ରଶଂସା କରିଛନ୍ତି। କେତେ ଲୋକ ସମାଜ ସେବା କରୁଥିବାବେଳେ କେହି ସେନାରେ ସାମିଲ ହୋଇ ଦେଶ ମାତୃକାର ସେବା କରୁଛନ୍ତି। କେତେଜଣ ଆଗାମୀ ପିଢ଼ିଙ୍କୁ ଶିକ୍ଷା ଦେଉଛନ୍ତି। ଏପରିକି କେତେଜଣ ସେମାନଙ୍କ ଜୀବନ ଶେଷ ହେବା ପରେ ମଧ୍ୟ ସମାଜ ପ୍ରତି ସେମାନଙ୍କ ଦାୟିତ୍ୱବୋଧ ପୂରଣ କରୁଥିବା ମୋଦି କହିଥିଲେ। ନିକଟ ଅତୀତରେ ହଜାରେରୁ ଊର୍ଦ୍ଧ୍ୱ ଲୋକ ସେମାନଙ୍କ ପରିବାର ସଦସ୍ୟଙ୍କ ମୃତ୍ୟୁ ପରେ ସେମାନଙ୍କ ଅଙ୍ଗଦାନ କରି ଅନ୍ୟର ଜୀବନ ବଞ୍ଚାଇଛନ୍ତି। ପ୍ରଧାନମନ୍ତ୍ରୀ ସେମାନଙ୍କ ପରିବାର ସଦସ୍ୟମାନଙ୍କୁ ମଧ୍ୟ ପ୍ରଶଂସା କରିଛନ୍ତି।

ମାଳଦ୍ୱୀପ ପାର୍ଲାମେଣ୍ଟ ରଣକ୍ଷେତ୍ର ହସ୍ତଲିଖନ ଅଧିକ ସୃଜନଶୀଳ

ଏମ୍‌ପିଙ୍କ ମଧ୍ୟରେ ମାର୍‌ପିଟ

ମାଲେ,୨୮।୧

ମାଳଦ୍ୱୀପ ରାଷ୍ଟ୍ରପତି ମୋହମ୍ମଦ ମୁଇଜ୍ଜୁଙ୍କ କ୍ୟାବିନେଟ ମନ୍ତ୍ରୀମାନଙ୍କୁ ସଂସଦୀୟ ଅନୁମୋଦନ ପାଇଁ ଡକାଯାଇଥିବା ପାର୍ଲାମେଣ୍ଟର ସ୍ୱତନ୍ତ୍ର ଅଧିବେଶନ ରବିବାର ରଣକ୍ଷେତ୍ରରେ ପରିଣତ ହୋଇଥିଲା। ଏମ୍‌ପିମାନେ ପରସ୍ପରକୁ ମୁଥ, ଗୋଇଠା ମାରିବା ସହ ଗଡ଼ାପଡ଼ା ହେଉଥିବା ଦେଖାଯାଇଛି। ପିପୁଲ୍ସ ନ୍ୟାଶନାଲ କଂଗ୍ରେସ (ପିଏନ୍‌ସି) ଏବଂ ପ୍ରୋଗ୍ରେସିଭ୍ ପାର୍ଟି ଅଫ୍ ମାଳଦ୍ୱୀପ (ପିପିଏମ୍)କୁ ନେଇ ଗଠିତ ଶାସକ ମେଣ୍ଟ ଏବଂ ବିରୋଧୀ ମାଳଦ୍ୱୀପ ଡେମୋକ୍ରାଟିକ୍ ପାର୍ଟି (ଏମ୍‌ଡିପି)ର ଏମ୍‌ପିମାନଙ୍କ ମଧ୍ୟରେ ସଂଘର୍ଷ ହୋଇଥିଲା। ସଂଘର୍ଷ ସମୟର ଭିଡିଓ ସ୍ଥାନୀୟ ଅନ୍‌ଲାଇନ ନ୍ୟୁଜ୍ ଚ୍ୟାନେଲରେ ପ୍ରସାରିତ ହେବା ସହ ଭାଇରାଲ ହୋଇଛି। ମୁଇଜ୍ଜୁ କ୍ୟାବିନେଟରେ ଯୋଗ ଦେଇଥିବା ଶାସକ ଦଳର ୪ ସଦସ୍ୟଙ୍କୁ ଅନୁମୋଦନ ଦେବାକୁ ବିରୋଧୀ ଦଳ ଏମ୍‌ଡିପି ମନା କରିଦେବା ପରେ ଗୃହରେ ପ୍ରବଳ ହଙ୍ଗାମା ହୋଇଥିଲା। ଶାସକ ମେଣ୍ଟର ସଦସ୍ୟମାନେ ବିରୋଧୀ ଏମ୍‌ପିଙ୍କୁ ଚାମ୍ବର ମଧ୍ୟରେ ପୂରାଇ ନ ଦେବାକୁ ଉଦ୍ୟମ କରିବାରୁ ଉତ୍ତେଜନା ସୃଷ୍ଟି ହୋଇଥିଲା।

ମସ୍ତିଷ୍କ ସମ୍ପର୍କ ସମୃଦ୍ଧ ହୁଏ

ନୂଆଦିଲ୍ଲୀ,୨୮।୧(ପି.ଟି.)

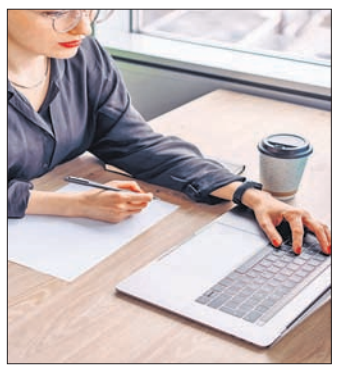

କି-ବୋର୍ଡ ଟାଇପିଂ ତୁଳନାରେ ହାତରେ ନୋଟ୍ ଲେଖୁଥିବା ଛାତ୍ରୀଛାତ୍ର ଅଧିକ ଶିଖିଥାନ୍ତି ଓ ମନେର

ଧରିତ୍ରୀ
DHARITRI
ଭୁବନେଶ୍ୱର, ସୋମବାର, ଜାନୁଆରୀ ୨୯/୨୦୨୪ | Bhubaneswar, Monday, January 29/2024 | ପୃଷ୍ଠା-୧

ସଂରକ୍ଷିତ ପଦ ଅସଂରକ୍ଷିତ ହେବନି

ୟୁଜିସି ଗାଇଡ୍‌ଲାଇନ ଉପରେ ଶିକ୍ଷା ମନ୍ତ୍ରଣାଳୟର ସ୍ପଷ୍ଟୀକରଣ

ଶିକ୍ଷା ବିଭାଗରେ ସଂରକ୍ଷିତ ଆସନ ପଦବୀକୁ ଅସଂରକ୍ଷିତ ଘୋଷଣା କରାଯିବ ବୋଲି ବିଶ୍ୱବିଦ୍ୟାଳୟ ଅନୁଦାନ ଆୟୋଗ (ୟୁଜିସି) ପକ୍ଷରୁ ଗତ ଡିସେମ୍ବର ୨୭ରେ ଚିଠା ଗାଇଡ୍‌ଲାଇନ୍‌ରେ ପ୍ରସ୍ତାବ ଦିଆଯାଇଥିଲା। ହେଲେ ବିଭିନ୍ନ ମହଲରୁ ବିରୋଧ କରାଯିବା ପରେ ଶିକ୍ଷାମନ୍ତ୍ରଣାଳୟ ଏଥିରୁ ଓହରି ଯାଇଛି। ଆଗକୁ ସାଧାରଣ ନିର୍ବାଚନ ଆସୁଥିବାରୁ କେନ୍ଦ୍ର ସରକାର କୌଣସି ପ୍ରକାର ବିପଦର ସମ୍ମୁଖୀନ ହେବା ପାଇଁ ଚାହୁଁ ନ ଥିବାରୁ ଏଭଳି ପଦକ୍ଷେପ ନେଇଥିବା କୁହାଯାଉଛି।

ନୂଆଦିଲ୍ଲୀ,୨୮।୧(ପି.ଟି.)

ଅନୁସୂଚିତ ଜାତି, ଜନଜାତି ଏବଂ ଅନ୍ୟାନ୍ୟ ପଛୁଆ ବର୍ଗ (ଓବିସି) ପ୍ରାର୍ଥୀମାନଙ୍କ ପାଇଁ ସଂରକ୍ଷିତ ଥିବା ପଦବୀ ନିମନ୍ତେ ଯଦି ସେହି ବର୍ଗରୁ ପ୍ରାର୍ଥୀ ଉପଲବ୍ଧ ନ ହେଲେ ସେଗୁଡ଼ିକୁ ଅସଂରକ୍ଷିତ ଘୋଷଣା କରାଯିବ ବୋଲି ୟୁଜିସିର ଚିଠା ଗାଇଡ୍‌ଲାଇନରେ ପ୍ରସ୍ତାବ ଦିଆଯାଇଥିଲା। ଏଥିସହ ଉଚ୍ଚଶିକ୍ଷା ଅନୁଷ୍ଠାନଗୁଡ଼ିକରେ କେନ୍ଦ୍ର ସରକାରଙ୍କ ସଂରକ୍ଷଣ ନୀତି କାର୍ଯ୍ୟକାରିତା ଗାଇଡ୍‌ଲାଇନ ଉପରେ ଜନସାଧାରଣଙ୍କ ମତାମତ ଲୋଡ଼ାଯାଇଥିଲା। ତେବେ ବିଭିନ୍ନ ମହଲରୁ ଉକ୍ତ ଚିଠା ଗାଇଡ୍‌ଲାଇନ୍‌କୁ ବିରୋଧ କରାଯାଇଛି। ଏସ୍‌ସି, ଏସ୍‌ଟି ଏବଂ ଓବିସି ବର୍ଗଙ୍କୁ ଉଚ୍ଚ ଶିକ୍ଷାନୁଷ୍ଠାନର ବିଭିନ୍ନ ପଦବୀରେ ଦିଆଯାଉଥିବା ସଂରକ୍ଷଣକୁ ଉଚ୍ଛେଦ କରିବା ଲାଗି ଷଡ଼ଯନ୍ତ୍ର ଚାଲିଥିବା କଂଗ୍ରେସ ଅଭିଯୋଗ କରିଛି। ଦଳିତ, ପଛୁଆ ବର୍ଗ ଏବଂ ଆଦିବାସୀ ପ୍ରସଙ୍ଗରେ ନରେନ୍ଦ୍ର ମୋଦି ସରକାର କେବଳ ପ୍ରତୀକାତ୍ମକ ରାଜନୀତି କରୁଥିବା ବିରୋଧୀ ଦଳ କହିଛି। ଏହି ପ୍ରସଙ୍ଗରେ ୟୁଜିସି ଅଧ୍ୟକ୍ଷ ଏମ୍. ଜଗଦେଶ କୁମାରଙ୍କ ବିରୋଧରେ ସୋମବାର ବିକ୍ଷୋଭ ପାଇଁ ଜେଏନ୍‌ୟୁ ଛାତ୍ର ସଂସଦ ଘୋଷଣା କରିଥିଲା। ଏହା ପରେ କୁମାର ମଧ୍ୟ ସ୍ପଷ୍ଟୀକରଣ ଦେଇ କେନ୍ଦ୍ରୀୟ ଶିକ୍ଷାନୁଷ୍ଠାନଗୁଡ଼ିକରେ ପୂର୍ବରୁ ଥିବା ସଂରକ୍ଷିତ ପଦବୀଗୁଡ଼ିକୁ ଅସଂରକ୍ଷିତ କରାଯିବ ନାହିଁ ବୋଲି କହିଛନ୍ତି। କେନ୍ଦ୍ରୀୟ ଶିକ୍ଷାନୁଷ୍ଠାନ(ଶିକ୍ଷକ କ୍ୟାଡରରେ ସଂରକ୍ଷଣ) ☞ପୃଷ୍ଠା–୨

ଲୁଟେରା ଗ୍ୟାଙ୍ଗ୍‌ରେ କନ୍‌ଷ୍ଟେବଲ

୩୦ଲକ୍ଷ ଲୁଟ୍ ଉଦ୍ୟମ, ୨ ଗିରଫ

ତନୁଜ କୁମାର ସାବତ

ପାରଳାଖେମୁଣ୍ଡି, ୨୮।୧ (ଗିରିଧାରୀ ପରିଛା)

ଦିନକୁ ଦିନ ନୂଆ ପନ୍ଥା ଆପଣାଉଛି ଲୁଟେରା ଗ୍ୟାଙ୍ଗ୍। ତେବେ ଏଥିରେ ପୋଲିସ ସାମିଲ ହେବା ଚିନ୍ତା ବଢ଼ାଇଛି। ପୂର୍ବରୁ ଅନେକ ଅପରାଧରେ ପୋଲିସର ସମ୍ପୃକ୍ତି ଧରାପଡ଼ିବାର ନଜିର ରହିଥିବାବେଳେ ଖାକି ପୋଷାକ ପିନ୍ଧାଙ୍କ ଆଉ ଏକ କାରନାମା ଏବେ ପର୍ଦ୍ଦାଫାଶ ହୋଇଛି। ଗଜପତି ଜିଲା ପାରଳାଖେମୁଣ୍ଡି ଆଦର୍ଶ ଥାନା ଅଞ୍ଚଳରେ ଜଣେ ବ୍ୟବସାୟୀଙ୍କୁ ୨ହଜାର ଟଙ୍କିଆ ନୋଟ ବଦଳାଇଦେବାକୁ ପ୍ରଲୋଭନ ଦେଖାଇ ୩୦ଲକ୍ଷ ଟଙ୍କା ଲୁଟ୍ ଉଦ୍ୟମ କରିବାକୁ ଚେଷ୍ଟା କରି ଏକ ଗ୍ୟାଙ୍ଗର ୨ଜଣ ଧରାପଡ଼ିଛନ୍ତି। ଗିରଫ ୨ଜଣଙ୍କ ମଧ୍ୟରେ ରହିଛନ୍ତି ଜଣେ ପୋଲିସ କନଷ୍ଟେବଲ୍ ଏବଂ ଅନ୍ୟ ଜଣେ ଆନ୍ଧ୍ରର ଯୁବକ। ସୂଚନା ମୁତାବକ, ଗତ ୨୫ତାରିଖରେ ପାରଳାଖେମୁଣ୍ଡି ରିଜର୍ଭ ପୋଲିସରେ କାର୍ଯ୍ୟରତ କନଷ୍ଟେବଲ ତନୁଜ କୁମାର ସାବତ ଓ ଆନ୍ଧ୍ରପ୍ରଦେଶର ☞ପୃଷ୍ଠା–୨

ଆଜିର ସମ୍ପାଦକୀୟ

ଭୋଟ କହିବ

ନୀତୀଶ ପୁଣି 'ପଲ୍‌ଟୁରାମ'

୯ମ ଥର ପାଇଁ ମୁଖ୍ୟମନ୍ତ୍ରୀ ଭାବେ ଶପଥ ନେଲେ

ସମ୍ରାଟ ଚୌଧରୀ ଓ ବିଜୟ ସିହ୍ନା ଉପମୁଖ୍ୟମନ୍ତ୍ରୀ

ରାଷ୍ଟ୍ରୀୟ ଜନତା ଦଳ(ଆର୍‌ଜେଡି), କଂଗ୍ରେସ ଏବଂ ବାମପନ୍ଥୀଙ୍କ ସହ ୧୮ମାସର ମାସର ସମ୍ପର୍କ ତୁଟାଇ ରବିବାର ବିହାର ମୁଖ୍ୟମନ୍ତ୍ରୀ ନୀତୀଶ କୁମାର ପୁନର୍ବାର ଭାଜପା କୋଳରେ ପଡ଼ିଛନ୍ତି। ଗତ ଏକ ଦଶନ୍ଧୀ ମଧ୍ୟରେ ନୀତୀଶଙ୍କ ଏହା ୫ମ ଶିବିର ପରିବର୍ତ୍ତନ। ବାରମ୍ବାର ମେଣ୍ଟ ପରିବର୍ତ୍ତନ କରୁଥିବାରୁ ନୀତିଶଙ୍କୁ ରାଜନୈତିକ ମହଲରେ 'ପଲ୍‌ଟୁ ରାମ' ଓ ପଲ୍‌ଟୁ କୁମାର ଭଳି ଆଖ୍ୟା ଦିଆଯାଇଛି। ଇଣ୍ଡିଆ ବ୍ଲକ୍ ଛାଡ଼ିବା ପଛରେ କାରଣଭାବେ ଦର୍ଶାଯାଉଛି ଯେ, ପ୍ରଧାନମନ୍ତ୍ରୀ ପ୍ରାର୍ଥୀ ଭାବେ ତାଙ୍କ ନାମକୁ କୌଣସି ଦଳ ସମର୍ଥନ କରି ନ ଥିଲେ।

ପାଟନା/ନୂଆଦିଲ୍ଲୀ,୨୮।୧

ବିହାର ମୁଖ୍ୟମନ୍ତ୍ରୀ ନୀତୀଶ କୁମାର ରବିବାର ମହାମେଣ୍ଟ ସହ ସବୁ କିଛି ଠିକ୍ ଚାଲି ନ ଥିବା ଦର୍ଶାଇ ନିଜ ପଦରୁ ଇସ୍ତଫା ଦେବାର କିଛି ଘଣ୍ଟା ପରେ ସର୍ବାଧିକ ନବମ ଥର ପାଇଁ ଶପଥ ନେଇଛନ୍ତି। ରାଜ୍ୟପାଳ ରାଜେନ୍ଦ୍ର ବିଶ୍ୱନାଥ ଅପରାହ୍ନ ୫ଟାରେ ରାଜଭବନରେ 'ଜୟ ଶ୍ରୀରାମ' ଧ୍ୱନି ମଧ୍ୟରେ ସଂଯୁକ୍ତ ଜନତା ଦଳ (ଜେଡିୟୁ) ମୁଖ୍ୟ ନୀତୀଶଙ୍କୁ ମୁଖ୍ୟମନ୍ତ୍ରୀ ଭାବେ ପଦ ଓ ଗୋପନୀୟତାର ଶପଥ ପାଠ କରାଇଛନ୍ତି। ତାଙ୍କ ସହ ଅନ୍ୟ ୮ ବିଧାୟକ ମଧ୍ୟ ମନ୍ତ୍ରୀ ରୂପେ ଶପଥ ନେଇଛନ୍ତି। ଶପଥ ନେଇଥିବା ଅନ୍ୟ ବିଧାୟକମାନେ ହେଲେ ଜେଡିୟୁର ବିଜୟ କୁମାର ଚୌଧରୀ, ଶ୍ରବଣ କୁମାର, ବିଜେନ୍ଦ୍ର ପ୍ରସାଦ ଯାଦବ ଏବଂ ଭାଜପାର ସମ୍ରାଟ ଚୌଧରୀ, ବିଜୟ କୁମାର ସିହ୍ନା, ପ୍ରେମ କୁମାର। ସେହିପରି ଜିତନରାମ ମାଞ୍ଜିଙ୍କ ହିନ୍ଦୁସ୍ଥାନୀ ☞ପୃଷ୍ଠା–୨

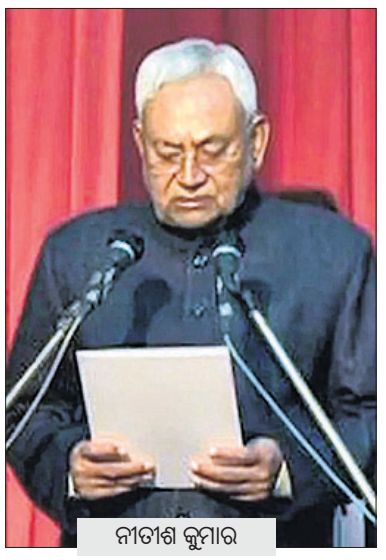
ନୀତୀଶ କୁମାର

ଆଜିର ମନ୍ତବ୍ୟ

କେନ୍ଦ୍ର ସରକାର ସାମ୍ପ୍ରତିକ ପ୍ରାସଙ୍ଗିକତା ଆଧାରରେ ଆଇନଗୁଡ଼ିକର ଆଧୁନିକୀକରଣ କରୁଛନ୍ତି। ଆଜି ପ୍ରଣୀତ ଆଇନ ଆସନ୍ତାକାଲିର ଭାରତକୁ ଆହୁରି ସୁଦୃଢ଼ କରିବ। –ନରେନ୍ଦ୍ର ମୋଦି, ପ୍ରଧାନମନ୍ତ୍ରୀ

ଢଗଢମାଳି

(କ୍ରମେ ଲୋକମୁଖରୁ ଓ ଜନମାନସରୁ ବିସ୍ମୃତ ହେଉଥିବା ଢଗଢମାଳିକୁ ପାଠିକା–ପାଠକଙ୍କ ନିକଟରେ ପହଞ୍ଚାଇବା ସକାଶେ ଧରିତ୍ରୀର ପ୍ରୟାସ)

ଫିରି ଫିରି ବରଷା
ପର ଘରେ ମାଗଣା ରୁଷା
ଏ ସବୁ ତ ଲୋକହସା।

ସାଧାରଣତଃ ରାଗରୁଷା ବା ମାନ ଅଭିମାନ ନିଜ ଲୋକଙ୍କ ଉପରେ କରାଯାଉଥିବା ବେଳେ ପର ଉପରେ ରୁଷିବା ଆଦୌ ଶୋଭା ପାଇ ନ ଥାଏ। କାରଣ ପର ଘରେ ରୁଷିଲେ ନିଜ ଗୁମର ପ୍ରକାଶ ପାଇବା ଦ୍ୱାରା ଲୋକହସା ହେବାକୁ ପଡ଼ିଥାଏ ବୋଲି ଏଠାରେ ବର୍ଣ୍ଣନା କରାଯାଇଛି।

ଫୁଲ ନାଇବ ବଉଳ,
ମାଛ ଖାଇବ ଶେଉଳ।

ବଉଳ ଫୁଲଟି ସାଧାରଣତଃ ବାସଯୁକ୍ତ ସୁନ୍ଦର ଫୁଲ ହୋଇଥାଏ। ଠିକ୍ ସେହିପରି ଶେଉଳ ମାଛ ଖାଇବାକୁ ବେଶ୍ ରୁଚିକର ଲାଗୁଥିବା ଅର୍ଥରେ ଏଭଳି ଉକ୍ତି ପ୍ରକାଶ କରାଯାଇଛି।

ଓଡ଼ିଆ ଢଗଢମାଳି ଓ ରୁଢ଼ି ପ୍ରୟୋଗ – ଏ.କେ. ମିଶ୍ର ପବ୍ଲିଶର୍ସ ପ୍ରା:ଲିଃ

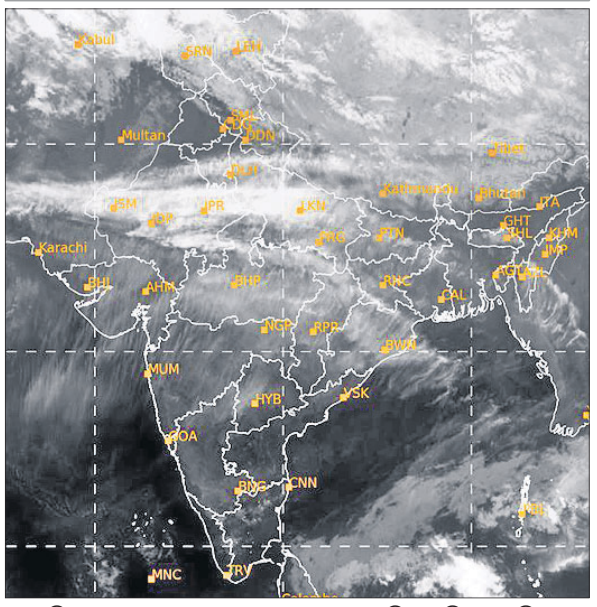

ରବିବାର ଅପରାହ୍ନ ୫ଟାରେ ମହାକାଶରୁ ଉତ୍ତୋଳିତ ପାଣିପାଗର ଚିତ୍ର।

ନିତୀଶ ପୁଣି ...

ପ୍ରଥମ ପୃଷ୍ଠାରୁ...

ଆଓ୍ୱାମ ମୋର୍ଚ୍ଚା (ଏଚ୍‌ଏଏମ୍)ର ସନ୍ତୋଷ କୁମାର ଏବଂ ସ୍ୱାଧୀନ ବିଧାୟକ ସୁମିତ କୁମାର ସିଂ ମଧ୍ୟ ମନ୍ତ୍ରୀ ରୂପେ ଶପଥ ଗ୍ରହଣ କରିଛନ୍ତି। ସେମାନଙ୍କ ମଧ୍ୟରୁ ସମ୍ରାଟ ଚୌଧରୀ ଓ ବିଜୟ ସିହ୍ନାଙ୍କୁ ନୂଆ କ୍ୟାବିନେଟରେ ଉପମୁଖ୍ୟମନ୍ତ୍ରୀ କରାଯାଇଛି। ଶପଥ ଗ୍ରହଣ ଉତ୍ସବରେ ଭାଜପା ରାଷ୍ଟ୍ରୀୟ ଅଧ୍ୟକ୍ଷ ଜେ.ପି. ନଡ୍ଡା ଓ ଅନ୍ୟ ଅତିଥିମାନେ ଉପସ୍ଥିତ ଥିଲେ। ପ୍ରଧାନମନ୍ତ୍ରୀ ନରେନ୍ଦ୍ର ମୋଦି ମାଇକ୍ରୋ ବ୍ଲଗିଂ ସାଇଟ୍ ଏକ୍ସ'ରେ ନୀତୀଶ ଓ ବିହାରର ନୂଆ ସରକାରକୁ ଅଭିନନ୍ଦନ ଜଣାଇଛନ୍ତି। ଜାତୀୟ ଗଣତାନ୍ତ୍ରିକ ମେଣ୍ଟ (ଏନ୍‌ଡିଏ) ସରକାର ବିହାରର ବିକାଶ ଓ ରାଜ୍ୟବାସୀଙ୍କ ଆଶା ଆକାଂକ୍ଷା ପୂରଣ ପାଇଁ କୌଣସି ସୁଯୋଗ ହାତଛଡ଼ା କରିବ ନାହିଁ ବୋଲି ପ୍ରଧାନମନ୍ତ୍ରୀ ନିଜ ପୋଷ୍ଟରେ ଉଲ୍ଲେଖ କରିଛନ୍ତି। ଏହା ପୂର୍ବରୁ ଭାଜପା ବିଧାୟକ ଦଳ ବୈଠକରେ ନୀତୀଶଙ୍କୁ ମୁଖ୍ୟମନ୍ତ୍ରୀ ରୂପେ ସମର୍ଥନ ପାଇଁ ନିଷ୍ପତ୍ତି ନିଆଯାଇଥିଲା। ବିହାର ଭାଜପା ପ୍ରଭାରୀ ବିନୋଦ ତାଓ୍ୱଡେ ଓ ଦଳୀୟ ନେତାମାନେ ନୀତୀଶଙ୍କ ବାସଭବନରେ ପହଞ୍ଚି ତାଙ୍କ ପ୍ରତି ସମର୍ଥନ ଘୋଷଣା କରିଥିଲେ। ନୀତୀଶ ରାଜ୍ୟପାଳଙ୍କୁ ଭେଟି ସହଯୋଗୀ ଭାଜପା ସମର୍ଥନରେ ନୂଆ ସରକାର ଗଠନ ପାଇଁ ଦାବି ଜଣାଇଥିଲେ। ଏଥିସହ ୧୨୮ ବିଧାୟକଙ୍କ ସମର୍ଥନପତ୍ର ଦାଖଲ କରିଥିଲେ। ନୀତୀଶଙ୍କୁ ସମର୍ଥନ କରୁଥିବା ବିଧାୟକଙ୍କ ମଧ୍ୟରୁ ଜେଡିୟୁର ୪୫, ଭାଜପା ୭୮, ଏଚ୍‌ଏଏମ୍‌ର ୪ ଏବଂ ଜଣେ ସ୍ୱାଧୀନ। ଏହି ରାଜନୈତିକ ଘଟଣାକ୍ରମକୁ ନେଇ ଏନ୍‌ଡିଏ ସମର୍ଥକମାନେ ରାଜଭବନ ବାହାରେ ଉତ୍ସବ ମନାଇଛନ୍ତି। ପଶ୍ଚିମବଙ୍ଗରେ ମମତା ବାନାର୍ଜୀଙ୍କ ତୃଣମୂଳ କଂଗ୍ରେସ (ଟିଏମ୍‌ସି) ଏବଂ ପଞ୍ଜାବରେ ଭଗୱନ୍ତ ମାନ୍‌ଙ୍କ ଆମ୍ ଆଦ୍‌ମୀ ପାର୍ଟି (ଏଏପି) ପରେ ବିହାରରେ ନୀତୀଶଙ୍କ ଜେଡିୟୁଠାରୁ ଝଟକା ଖାଇବା ପରେ ବିରୋଧୀ 'ଇଣ୍ଡିଆ' ବ୍ଲକ୍‌ର ସ୍ଥାୟିତ୍ୱକୁ ନେଇ ବଡ଼ ପ୍ରଶ୍ନବାଚୀ ସୃଷ୍ଟି ହୋଇଛି।

ଲୁଟେରା ଗ୍ୟାଙ୍ଗ୍‌ରେ ...

ପାର୍ବତୀପୁର ଜିଲା ସାଲୁରୁ ଗ୍ରାମର ବିନୋଦ ରାୟପାଲି ବିଶାଖାପାଟଣା ଅଞ୍ଚଳର ବ୍ୟବସାୟୀ ଟି. ନାଗା ରବୀନ୍ଦ୍ରନାଥଙ୍କୁ ୬୦ଲକ୍ଷ ଟଙ୍କାର ୨ହଜାର ଟଙ୍କିଆ ନୋଟ ବଦଳାଇଦେବାକୁ କହିଥିଲେ। ଆଉ ଏଥିପାଇଁ ସେମାନେ ବ୍ୟବସାୟୀଙ୍କୁ ୩୦ଲକ୍ଷ ଟଙ୍କା ଦେବେ ବୋଲି ପ୍ରଲୋଭନ ମଧ୍ୟ ଦେଖାଇଥିଲେ। ବ୍ୟବସାୟୀ ଜଣକ ଏଥିରେ ରାଜିହୋଇ ଯିବାରୁ ତାଙ୍କୁ୩୦ଲକ୍ଷ ଟଙ୍କାର ୫୦୦ ଟଙ୍କିଆ ନୋଟ୍ ଆଣି ପାରଳାଖେମୁଣ୍ଡି ନିକଟସ୍ଥ କେରାଣ୍ଡି ଗ୍ରାମ ନିକଟକୁ ଆସିବାକୁ ତନୁଜ ଏବଂ ବିନୋଦ କହିଥିଲେ। ୩୦ ଲକ୍ଷ ଟଙ୍କା ଧରି ରବୀନ୍ଦ୍ର ଘଟଣାସ୍ଥଳରେ ପହଞ୍ଚିବା ପରେ ତନୁଜ ଓ ବିନୋଦ ତାଙ୍କ ହାତରୁ ଟଙ୍କା ବ୍ୟାଗକୁ ଜୋରଜବରଦସ୍ତ ଛଡ଼ାଇ ନେବା ପାଇଁ ଉଦ୍ୟମ କରିଥିଲେ। ଏହି ସମୟରେ ଗ୍ରାମର କେତେଜଣ ଯୁବକ ଘଟଣାସ୍ଥଳରେ ପହଞ୍ଚିଯିବାରୁ ସେମାନେ ଫେରାର ହୋଇଯାଇଥିଲେ। ଗ୍ରାମବାସୀ ବ୍ୟବସାୟୀଙ୍କୁ ଅଟକ ରଖିବା ସହିତ ଟଙ୍କା ବ୍ୟାଗକୁ ଜବତ କରି ପାରଳାଖେମୁଣ୍ଡି ଆଦର୍ଶ ଥାନା ଅଧିକାରୀଙ୍କୁ ଖବର ଦେଇଥିଲେ। ପୋଲିସ ଘଟଣାସ୍ଥଳରେ ପହଞ୍ଚିବା ପରେ ସେମାନେ ଟଙ୍କା ବ୍ୟାଗକୁ ଜିମା ଦେଇଥିଲେ। ତେବେ ରବୀନ୍ଦ୍ରଙ୍କୁ ପଚରାଉଚରା କରିବା ପରେ ସେ ପୂରା ଘଟଣା ପୋଲିସ ଆଗରେ କହିଥିଲେ। ପୋଲିସ ଏକ ମାମଲା(ନଂ. ୨୫/୨୪) ରୁଜୁ କରି ଅଭିଯୁକ୍ତଙ୍କୁ ଧରିବାକୁ ଏକ ଟିମ୍ ଗଠନ କରିଥିଲା। ଶନିବାର ଅଭିଯୁକ୍ତ ବିନୋଦଙ୍କୁ କେରାଣ୍ଡି ଗ୍ରାମ ନିକଟରୁ ଗିରଫ କରିଥିବାବେଳେ ରବିବାର କନ୍‌ଷ୍ଟେବଲ୍ ତନୁଜଙ୍କୁ ବ୍ରହ୍ମପୁରରୁ ଗିରଫ କରିଥିଲା। ଉଭୟଙ୍କୁ କୋର୍ଟଚାଲାଣ କରାଯାଇଥିବା ଏସ୍‌ଡିପିଓ ମାଧବ ଚନ୍ଦ୍ର ନାୟକ ଏକ ଖବରଦାତା ସମ୍ମିଳନୀରେ ପ୍ରକାଶ କରିଛନ୍ତି। ଏହି ଘଟଣାରେ ଆଉ ୩ଜଣ ମାଷ୍ଟରମାଇଣ୍ଡ ରହିଛନ୍ତି, ସେମାନଙ୍କୁ ଖୁବ୍‌ଶୀଘ୍ର ଗିରଫ କରାଯିବ ବୋଲି କହିଛନ୍ତି। ଏଥିସହ ବ୍ୟବସାୟୀ ରବୀନ୍ଦ୍ରନାଥଙ୍କୁ ଅଟକ ରଖି ପଚରାଉଚରା କରାଯାଉଥିବା ଜଣାପଡ଼ିଛି। ପ୍ରକାଶ ଯେ, କନଷ୍ଟେବଲ ତନୁଜ ସାବତଙ୍କ ବିରୋଧରେ ପୂର୍ବରୁ ଭିଜିଲାନ୍ସ ଓ ଫୌଜଦାରି ମାମଲା ରହିଥିବା ଏସ୍‌ଡିପିଓ ନାୟକ ସୂଚନା ଦେଇଛନ୍ତି।

ସଂରକ୍ଷିତ ପଦ ...

ଆଇନ, ୨୦୧୯ କାର୍ଯ୍ୟକାରୀ ହେବା ପରେ କୌଣସି ସଂରକ୍ଷିତ ପଦବୀ ଅସଂରକ୍ଷିତ ହେବାର ନାହିଁ। ଉକ୍ତ ପଦବୀଗୁଡ଼ିକୁ ପୂରଣ କରିବାରେ ଉକ୍ତ ଆଇନକୁ କଡ଼ାକଡ଼ି ପାଳନ କରିବା ନିମନ୍ତେ ଶିକ୍ଷା ମନ୍ତ୍ରଣାଳୟ ସମସ୍ତ କେନ୍ଦ୍ରୀୟ ଶିକ୍ଷାନୁଷ୍ଠାନକୁ ନିର୍ଦ୍ଦେଶ ଦେଇଥିବା ଏକ୍ସ'ରେ ଲେଖିଛି। ଯୁକ୍ତିସିର ଚିଠା ଗାଇଡ୍‌ଲାଇନ ଅନୁଯାୟୀ ଏସ୍‌ସି, ଏସ୍‌ଟି କିମ୍ବା ଓବିସି ପାଇଁ ସଂରକ୍ଷିତ ପଦବୀ ଖାଲି ଥିଲେ, ସେଠାରେ ଅନ୍ୟ ପ୍ରାର୍ଥୀଙ୍କୁ ନିଯୁକ୍ତି ଦିଆଯାଇପାରିବ ନାହିଁ। ତେବେ ଅସଂରକ୍ଷଣ ପ୍ରକ୍ରିୟା ଶେଷ ହେବା ପରେ ଏକ ସଂରକ୍ଷିତ ଖାଲିସ୍ଥାନକୁ ଅସଂରକ୍ଷିତ ଘୋଷଣା କରାଯାଇପାରିବ ଏବଂ ଏହାକୁ ଅସଂରକ୍ଷିତ ଖାଲି ପଦବୀ ଭାବେ ପୂରଣ କରାଯାଇପାରିବ। ଅର୍ଥାତ୍ ସିଧାସଳଖ ନିଯୁକ୍ତି କ୍ଷେତ୍ରରେ ସଂରକ୍ଷିତ ପଦବୀକୁ ଅସଂରକ୍ଷିତ କରିବା ବେଆଇନ। ତେବେ ବିରଳ ଏବଂ ଅସାଧାରଣ କ୍ଷେତ୍ରରେ ଜନସ୍ୱାର୍ଥ ଦୃଷ୍ଟିରୁ ଗ୍ରୁପ୍ ଏ ସେବାର ଏକ ପଦବୀକୁ ଖାଲି ରଖିବାକୁ ଅନୁମତି ମିଳି ନ ପାରିଲେ, ଏହା ଅସଂରକ୍ଷିତ କରିବା ପାଇଁ ସମ୍ପୃକ୍ତ ବିଶ୍ୱବିଦ୍ୟାଳୟ ଏକ ପ୍ରସ୍ତାବ ପ୍ରସ୍ତୁତ କରିପାରନ୍ତି। ପଦବୀ ପୂରଣ ପାଇଁ କ'ଣ ସବୁ ଉଦ୍ୟମ ହୋଇଛି, କାହିଁକି ସମ୍ପୃକ୍ତ ପଦବୀକୁ ଖାଲି ରଖାଯାଇପାରିବ ନାହିଁ ଏବଂ ଅଣସଂରକ୍ଷିତ କରିବାର ଯଥାର୍ଥତା ସମ୍ପର୍କରେ ପ୍ରସ୍ତାବରେ ଉଲ୍ଲେଖ କରିବାକୁ ହେବ। ଖାଲି ସ୍ଥାନ ଗ୍ରୁପ୍ ସି କିମ୍ବା ଡି ପାଇଁ ଥିଲେ ଉକ୍ତ ପ୍ରସ୍ତାବକୁ ବିଶ୍ୱବିଦ୍ୟାଳୟର କାର୍ଯ୍ୟନିର୍ବାହୀ ପରିଷଦକୁ ପଠାଯିବ। ଯଦି ପଦବୀ ଗ୍ରୁପ୍ ଏ କିମ୍ବା ବି ବର୍ଗର ହୋଇଥିବ, ତେବେ ପ୍ରସ୍ତାବ ଶିକ୍ଷା ମନ୍ତ୍ରଣାଳୟକୁ ଅନୁମୋଦନ ପାଇଁ ପଠାଯିବ। ତାହା ଅନୁମୋଦନ ହେଲେ ସଂରକ୍ଷିତ ସ୍ଥାନକୁ ପୂରଣ କରାଯାଇ ପାରିବ ବୋଲି ଚିଠା ଗାଇଡ୍‌ଲାଇନରେ ଉଲ୍ଲେଖ ରହିଛି।

ପୁଣି ବର୍ଷା ହେଲେ ଶୀତ ପ୍ରକୋପ ବଢ଼ିବ

ଭୁବନେଶ୍ୱର,୨୮।୧ (ଅନୁରାଧା ମହାରଣା)

ଏବେ ଦିନରେ ଖରା ଓ ରାତିରେ ଥଣ୍ଡା ଅନୁଭୂତ ହେଉଛି। ଶୀତ ଲହରି ଜାରି ରହିଥିବାବେଳେ ରାଜ୍ୟର ଅଧିକାଂଶ ସ୍ଥାନରେ କୁହୁଡିର ଆସ୍ତରଣ ଦେଖିବାକୁ ମିଳୁଛି। ତେବେ ଆଗକୁ ବର୍ଷା ସମ୍ଭାବନା ରହିଥିବାରୁ ଶୀତ ପ୍ରକୋପ ବଢ଼ିବ ବୋଲି ଆଞ୍ଚଳିକ ପାଣିପାଗ କେନ୍ଦ୍ର ଆକଳନ କରୁଛି। ତେବେ ଗତ ୨୪ ଘଣ୍ଟା ମଧ୍ୟରେ ନବରଙ୍ଗପୁରରେ ସର୍ବାଧିକ ୩୨ ଡିଗ୍ରୀ ସେଲସିୟସ୍ ତାପମାତ୍ରା ରହିଥିବାବେଳେ ଦାରିଙ୍ଗିବାଡ଼ିରେ ସର୍ବନିମ୍ନ ୮.୫ ଡିଗ୍ରୀ ରେକର୍ଡ କରାଯାଇଛି। ସୋମବାର ପାଗ ଶୁଖିଲା ରହିବ। ଆଭ୍ୟନ୍ତରୀଣ ଓଡ଼ିଶା ସମେତ ରାଜ୍ୟର ଅନ୍ୟାନ୍ୟ ଜିଲାର ଗୋଟିଏ ଦୁଇଟି ସ୍ଥାନରେ କୁହୁଡି ହେବ। ତେବେ ଘନ କୁହୁଡ଼ି ନେଇ କଳାହାଣ୍ଡି, କନ୍ଧମାଳ, ରାୟଗଡ଼ା, ନବରଙ୍ଗପୁର ଓ କୋରାପୁଟ ଆଦି ଜିଲାକୁ ଆଞ୍ଚଳିକ ପାଣିପାଗ ବିଜ୍ଞାନ କେନ୍ଦ୍ର ପକ୍ଷରୁ ୟେଲୋ ୱାର୍ନିଂ ଜାରି କରାଯାଇଛି। ୩୦ ଓ ୩୧ ତାରିଖ ବେଳକୁ ଉତ୍ତର ଓଡ଼ିଶାରେ ହାଲୁକାରୁ ମଧ୍ୟମ ଧରଣର କୁହୁଡି ଦେଖିବାକୁ ମିଳିବ। କିନ୍ତୁ ଫେବୃଆରୀ ପହିଲାବେଳକୁ ଝାରସୁଗୁଡ଼ା, ସୁନ୍ଦରଗଡ଼, କେନ୍ଦୁଝର ଆଦି ଜିଲାରେ ହାଲୁକା ବର୍ଷା ହେବା ନେଇ ପାଣିପାଗ କେନ୍ଦ୍ର ପକ୍ଷରୁ ପୂର୍ବାନୁମାନ କରାଯାଇଛି। ୨ ତାରିଖରେ ସୁନ୍ଦରଗଡ଼, କେନ୍ଦୁଝର, ମୟୂରଭଞ୍ଜ ଆଦି ଜିଲାରେ ହାଲୁକା ବର୍ଷା ହେବାକୁ ଥିବାବେଳେ ରାଜ୍ୟର ଅନ୍ୟାନ୍ୟ ସ୍ଥାନରେ ପାଗ ଶୁଖିଲା ରହିବ। ୩ ତାରିଖରେ ବାଲେଶ୍ୱର, ଭଦ୍ରକ, କେନ୍ଦୁଝର, ମୟୂରଭଞ୍ଜ ଆଦି ଜିଲାରେ ବର୍ଷା ହେବାକୁ ଥିବାବେଳେ ୪ ତାରିଖରେ ବାଲେଶ୍ୱର, ଭଦ୍ରକ ଓ କେନ୍ଦ୍ରାପଡ଼ା ଆଦି ଜିଲାରେ ବର୍ଷା ନେଇ ପୂର୍ବାନୁମାନ କରାଯାଇଛି।

ଜି.ଉଦୟଗିରି: ସର୍ବନିମ୍ନ ତାପମାତ୍ରା ୬.୪ ଡିଗ୍ରୀ

ଜି.ଉଦୟଗିରି,୨୮।୧(ଶିଶିର ପଟ୍ଟନାୟକ)

କନ୍ଧମାଳ ଜିଲା ଜି.ଉଦୟଗିରିରେ ଶୀତର ପ୍ରକୋପ ବଢ଼ିଛି। କିଛିଦିନ ହେବ ମେଘୁଆ ପାଗ ଲାଗି ରହିଥିବାରୁ ତାପମାତ୍ରାରେ ସାମାନ୍ୟ ପରିବର୍ତ୍ତନ ହୋଇଥିଲା। ଏବେ ଆକାଶ ପରିଷ୍କାର ଥିବାରୁ ଅଧିକ ଶୀତ ଅନୁଭୂତ ହେଉଛି। ରବିବାର ସର୍ବନିମ୍ନ ତାପମାତ୍ରା ୬.୪ ଡିଗ୍ରୀ ରହିଥିବା ବ୍ଲକ କୃଷି ଗବେଷଣା କେନ୍ଦ୍ର ରେକର୍ଡ କରିଛି। ଦିନର ତାପମାତ୍ରା ବଢୁଥିବା ବେଳେ ରାତି ତାପମାତ୍ରା କମିବାରେ ଲାଗିଛି। ଫଳରେ ଅସହ୍ୟ ଶୀତରେ ସମଗ୍ର ଅଞ୍ଚଳ ଥରୁଛି । ଶୀତର ପ୍ରକୋପ ଗ୍ରାମାଞ୍ଚଳରେ ଅଧିକ ରହିଛି। ସକାଳୁ ୯ଟା ପର୍ଯ୍ୟନ୍ତ ଏବଂ ରାତି ୮ଟା ପରେ ଘରୁ ବାହାରିବା କଷ୍ଟକର ହେଉଛି। ଲୋକେ ଦିନତମାମ ଖରାରେ ବସୁଥିବା ବେଳେ ସନ୍ଧ୍ୟାରେ ନିଆଁ ଜାଳି ବସୁଛନ୍ତି। ଅସହାୟ ଲୋକ ଓ ରାସ୍ତାକଡ଼ରେ ବସି ପରିବା ବିକୁଥିବା ଛୋଟ ଚାଷୀମାନେ ବିଶେଷ ପ୍ରଭାବିତ ହେଉଛନ୍ତି।

ଫେବୃଆରୀରେ ଦୁଇଥର ଓଡ଼ିଶା ଆସିବେ ପ୍ରଧାନମନ୍ତ୍ରୀ

ଭୁବନେଶ୍ୱର, ୨୮।୧(ଅସମାପିକା ସାହୁ)

ପ୍ରଧାନମନ୍ତ୍ରୀ ନରେନ୍ଦ୍ର ମୋଦି ଫେବୃଆରୀରେ ଦୁଇଥର ଓଡ଼ିଶା ଆସିବେ। ଆସନ୍ତା ୩ ତାରିଖରେ ସମ୍ବଲପୁର ଆସି ଆଇଆଇଏମ୍‌ର ସ୍ଥାୟୀ କ୍ୟାମ୍ପସ୍‌ର ଉଦ୍‌ଘାଟନ କରିବା ସହ ସମ୍ବଲପୁରରେ ଅନ୍ୟାନ୍ୟ କାର୍ଯ୍ୟକ୍ରମରେ ଯୋଗଦେବେ। ଏହାପରେ ୧୦ ତାରିଖରେ ପ୍ରଧାନମନ୍ତ୍ରୀ ପୁଣିଥରେ ଓଡ଼ିଶା ଗସ୍ତରେ ଆସି ଭୁବନେଶ୍ୱରରେ ହେବାକୁ ଥିବା ଜାତୀୟ ମହିଳା ସମାବେଶରେ ଯୋଗଦେବାର କାର୍ଯ୍ୟକ୍ରମ ରହିଛି। ଏହି ବିଶାଳ ସମାବେଶରେ ୧୪ ରାଜ୍ୟର ୨୫ ହଜାରରୁ ଅଧିକ ମହିଳା ଏକାଠି ହେବେ। ଏନେଇ ଭାଜପା ରାଜ୍ୟ ସଭାପତି ମନମୋହନ ସାମଲ ସୂଚନା ଦେଇଛନ୍ତି। ସେ କହିଛନ୍ତି, ସାରା ଦେଶରେ ଦୁଇଟି ବଡ଼ ମହିଳା ସମାବେଶ ଆୟୋଜନ ହେଉଛି। ଗୋଟିଏ ମଧ୍ୟପ୍ରଦେଶ ଏବଂ ଆଉ ଗୋଟିଏ ଓଡ଼ିଶାରେ ଆୟୋଜିତ ହେବ। ଓଡ଼ିଶାରେ ହେବାକୁ ଥିବା ସମାବେଶରେ ଯୋଗଦେବା

୧୦ରେ ଭୁବନେଶ୍ୱରରେ ବଡ଼ ଜାତୀୟ ମହିଳା ସମାବେଶ

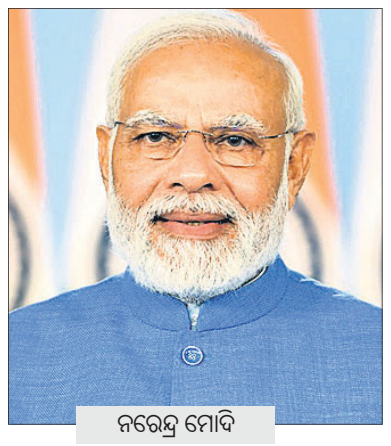

ନରେନ୍ଦ୍ର ମୋଦି

ପାଇଁ ପ୍ରଧାନମନ୍ତ୍ରୀ ସହମତି ପ୍ରକାଶ କରିଛନ୍ତି। ପ୍ରଧାନମନ୍ତ୍ରୀ ୧୦ତାରିଖରେ ଆସିପାରନ୍ତି ବୋଲି ସେ କହିଛନ୍ତି। ସେପଟେ କେନ୍ଦ୍ରମନ୍ତ୍ରୀ ଧର୍ମେନ୍ଦ୍ର ପ୍ରଧାନଙ୍କ ଏକ ମନ୍ତବ୍ୟରୁ ମଧ୍ୟ ପ୍ରଧାନମନ୍ତ୍ରୀ ଆଉଥରେ ଓଡ଼ିଶା ଆସିବେ ବୋଲି ଜଣାପଡ଼ିଛି। ଧର୍ମେନ୍ଦ୍ର ରବିବାର ଭାଜପାର ବୁଥ୍ ଜନ ସମ୍ପର୍କ ଅଭିଯାନରେ ସାମିଲ ହୋଇ ପ୍ରଧାନମନ୍ତ୍ରୀଙ୍କ ଓଡ଼ିଶା ଗସ୍ତ ସମ୍ପର୍କରେ ଗଣମାଧ୍ୟମକୁ ପ୍ରତିକ୍ରିୟା ଦେଇ କହିଛନ୍ତି, ଆସନ୍ତା ୩ ତାରିଖରେ ପ୍ରଧାନମନ୍ତ୍ରୀ ସମ୍ବଲପୁର ଗସ୍ତରେ ଆସୁଛନ୍ତି। ପରବର୍ତ୍ତୀ ସମୟରେ ପୁଣି ଉପକୂଳ ଅଞ୍ଚଳକୁ ଆସିବେ। କେନ୍ଦ୍ର ସରକାରଙ୍କ ବିଭିନ୍ନ ପ୍ରକଳ୍ପର ଶିଳାନ୍ୟାସ ଏବଂ ଲୋକାର୍ପଣ କାର୍ଯ୍ୟକ୍ରମ ରହିଛି। ଭାରତକୁ ଏକ ସୁଦୃଢ଼ ଦେଶ ଭାବେ ଗଢ଼ିବା ପାଇଁ ଓଡ଼ିଶାର ଭୂମିକା ସମ୍ପର୍କରେ ପ୍ରଧାନମନ୍ତ୍ରୀ ଜନସାଧାରଣଙ୍କୁ ଅବଗତ କରାଇବେ। ଦଳର କାର୍ଯ୍ୟକର୍ତ୍ତା, ବିଶେଷ କରି ମହିଳା ଓ ଯୁବକମାନେ ଏଥିପାଇଁ ବହୁତ ଉତ୍ସାହିତ ଅଛନ୍ତି ବୋଲି କେନ୍ଦ୍ରମନ୍ତ୍ରୀ କହିଛନ୍ତି। ସେପଟେ ବିଜେଡି ମହିଳା ଭୋଟ ବ୍ୟାଙ୍କ୍ ଭାଙ୍ଗିବାକୁ ଭାଜପାର ଏହା ଏକ ବଡ଼ ଷ୍ଟ୍ରାଟେଜି ବୋଲି ଚର୍ଚ୍ଚା ହେଉଛି।

କ୍ରିଏଟିଭିଟିରେ ଓଡ଼ିଶା ବହୁତ ଷ୍ଟ୍ରଙ୍ଗ୍

ଅଭିନେତା ସୁକୁମାର ଟୁଡୁ

ଓଡ଼ିଶା ମାଟିର ପୁଅ, ମାତ୍ର ଜାତୀୟ ସ୍ତରରେ ବେଶ୍ ଲୋକପ୍ରିୟ। ଅଭିନୟରେ ବାନ୍ଧି ରଖିପାରୁଥିବା ଜଣେ ଅନନ୍ୟ କଳାକାର। ହିନ୍ଦୀ, ଇଂଲିଶ ଏବଂ ଓଡ଼ିଆ ଫିଲ୍ମ ସହ ବହୁ ୱେବ୍ ସିରିଜ୍‌ରେ ନିଖୁଣ ଅଭିନୟ ତାଙ୍କୁ ଦେଇଛି ସ୍ୱତନ୍ତ୍ର ପରିଚୟ। ସେ ହେଉଛନ୍ତି ଅଭିନେତା ସୁକୁମାର ଟୁଡୁ। କେନ୍ଦୁଝର ଜିଲାର ଏକ ଆଦିବାସୀ ପରିବାରରେ ଜନ୍ମିତ ସୁକୁମାର ସ୍କୁଲ ସମୟରୁ ହିଁ ଅଭିନୟ ପ୍ରତି ଟାଣି ହୋଇଯାଇଥିଲେ। ବିଜ୍ଞାନ ଛାତ୍ରଟିଏ ଯେ ଜାତୀୟ ସ୍ତରରେ ଅଭିନୟ କରି ପରିଚୟ ପାଇବ ତାହା ବୋଧେ କେହି କେବେ ଭାବି ନ ଥିଲେ। ପୁଅ ଡାକ୍ତର ହେବ ବୋଲି ମା'ବାପା ଓ ପରିବାର ଲୋକେ ସ୍ୱପ୍ନ ଦେଖୁଥିବାବେଳେ ସୁକୁମାରଙ୍କ ଭିତରେ କିନ୍ତୁ ଏକ କଳାକାର ଜନ୍ମ ନେଇସାରିଥିଲା। ଆଉ ସେହି କଳାକାରଙ୍କୁ

ଧରିତ୍ରୀ ଆଳାପ

ଆମେ ଆଜି ଅନେକ ହିଟ୍ ଫିଲ୍ମ, ୱେବ୍ ସିରିଜରେ ଦେଖିବାକୁ ପାଉଛୁ। ଟୁଏଲ୍‌ଭଥ୍ ଫେଲ୍, ସାଧୋ, ଓୟେ ଲକି ଲକି ଓୟେ, ହିସାବ ବରାବର୍ ଆଦି ହିନ୍ଦୀ ଚଳଚ୍ଚିତ୍ର ସହ ଦ୍ୱିଭାଷୀ ଚଳଚ୍ଚିତ୍ର ୱାନ୍ ୱେ (ହିନ୍ଦୀ ଓ ଇଂଲିଶ), ମହାରାଣୀ ୱେବ୍ ସିରିଜ୍ ଏବଂ ଓଡ଼ିଆ ଚଳଚ୍ଚିତ୍ର ମାଲ୍ୟଗିରି, ଜେଙ୍ଗାବୁରୁ କର୍ସ ଓ ବାରଙ୍ଗ ୧୯୯୯ ସିରିଜ୍ ଆଦି ତାଙ୍କର ଗୋଟିଏ ଗୋଟିଏ ହିଟ୍ ପ୍ରୋଜେକ୍ଟ। ସୁକୁମାରଙ୍କ ସହ ଏଥରର ଧରିତ୍ରୀ ଆଳାପ।

ଅଭିନୟକୁ କିଭଳି ଆସିଲେ?

ଚତୁର୍ଥ ଶ୍ରେଣୀରେ ପଢ଼ିବା ସମୟରେ ସ୍କୁଲ ଫଙ୍କ୍‌ଶନରେ ଏକ ନାଟକରୁ ଅଭିନୟ ଆରମ୍ଭ କରିଥିଲି। ପରେ ଭୁବନେଶ୍ୱର ପଢ଼ିବାକୁ ଆସିଥିଲି। ସେତେବେଳେ ପେପରରେ ଏକ ଆଡ୍ ପଢ଼ିଲି, ଉତ୍କଳ ରଙ୍ଗମଞ୍ଚ ଟ୍ରଷ୍ଟରେ ଆର୍ଟିଷ୍ଟ ଦରକାର, ଯେଉଁମାନଙ୍କୁ ପେଡ୍ ମଧ୍ୟ କରାଯିବ। ସେଠାରେ ଚୟନ ହେବା ପରେ ରେଗୁଲାର ନାଟକ ଅଭ୍ୟାସ ଆରମ୍ଭ ହେଲା। ୨୦୦୦ ମସିହାରେ ନ୍ୟାଶନାଲ ସ୍କୁଲ୍ ଅଫ୍ ଡ୍ରାମା (ଏନ୍‌ଏସ୍‌ଡି) ପକ୍ଷରୁ ଭାରତ ରଙ୍ଗ ମହୋତ୍ସବରେ ଅଂଶଗ୍ରହଣ କରିବାକୁ ଟ୍ରଷ୍ଟକୁ ଏକ ଚିଠି ଆସିଲା। ଓଡ଼ିଶାରୁ ଏହା ପ୍ରଥମଥର ଥିଲା। ସେଠାକୁ ଗଲା ପରେ ମୋତେ ଲାଗିଲା, ଯଦି ମୁଁ ଅଭିନୟରେ କ୍ୟାରିୟର କରିବାକୁ ଚାହୁଁଛି ତା'ହେଲେ ମୋତେ ଏନ୍‌ଏସ୍‌ଡିରେ ପଢ଼ିବାକୁ ପଡ଼ିବ। ସେଠି ପାଠପଢ଼ା ପରେ ଏନ୍‌ଏସ୍‌ଡି ରେପେର୍‌ଟୋରିରେ ୬ବର୍ଷ କାମ କଲି। ପରବର୍ତ୍ତୀ ସମୟରେ ଏନ୍‌ଏସ୍‌ଡି ଏକାଡେମିକ ଓ ଆଡମିନିଷ୍ଟ୍ରେଟିଭ୍‌ରେ ଯୋଗଦେଲି। ପୁଣି ରେପେର୍‌ଟୋରି ଫେରି ୪ବର୍ଷ ଲିଡ୍ କଲି। ପରେ ଭାରତର ସବୁ ଅଡିଟୋରିୟମ ଓ ଅନେକ ଦେଶରେ ମଧ୍ୟ ନାଟକ ପ୍ରଦର୍ଶନ କଲି। ଏହାପରଠାରୁ ହିନ୍ଦୀ ଫି

'ନୂଆ-ଓ' ପ୍ରତିଭା ପରିପ୍ରକାଶର ଉତ୍କୃଷ୍ଟ ପ୍ଲାଟ୍‌ଫର୍ମ

୫-ଟି ଅଧ୍ୟକ୍ଷଙ୍କ ଦିନିକିଆ କେନ୍ଦୁଝର ଗସ୍ତ

କେନ୍ଦୁଝର,୨୮।୧(ନରେଶ ଚନ୍ଦ୍ର ପଟ୍ଟନାୟକ/ଦୀପକ ମିଶ୍ର)

କେନ୍ଦୁଝର ଜିଲା ଦିନିକିଆ ଗସ୍ତରେ ଆସି ୫-ଟି ଅଧ୍ୟକ୍ଷ କାର୍ତ୍ତିକ ପାଣ୍ଡିଆନ ରବିବାର ୨ ପୃଥକ କାର୍ଯ୍ୟକ୍ରମରେ ସାମିଲ ହୋଇଛନ୍ତି। ଧରଣୀଧର ବିଶ୍ୱବିଦ୍ୟାଳୟ ପଡ଼ିଆରେ ଅନୁଷ୍ଠିତ ଜିଲାସ୍ତରୀୟ ନୂଆ-ଓ କାର୍ଯ୍ୟକ୍ରମରେ ଯୋଗଦେଇ ପିଲାଙ୍କୁ କାର୍ଯ୍ୟକ୍ରମର ଆଭିମୁଖ୍ୟ ବୁଝାଇଥିଲେ। କାର୍ଯ୍ୟକ୍ରମରେ ଜିଲାର ବିଭିନ୍ନ କଲେଜର ପାଖାପାଖି ୧୦ ହଜାର ଯୁକ୍ତ ୨, ଯୁକ୍ତ ୩ ଛାତ୍ରୀଛାତ୍ର ସାମିଲ ହୋଇଥିଲେ। ପରେ ଅଧ୍ୟକ୍ଷ ସିଲିସୁଆଁ ନିକଟରେ ଅନୁଷ୍ଠିତ ସଭାରେ ଉଦ୍‌ବୋଧନ ଦେବା ସହ ଅଭିଯୋଗ ପତ୍ର ଗ୍ରହଣ କରିଥିଲେ।

ଧରଣୀଧର ବିଶ୍ୱବିଦ୍ୟାଳୟ ପଡ଼ିଆରେ ଯୁବ ଓଡିଶା ଓ ନବୀନ ଓଡ଼ିଶା କାର୍ଯ୍ୟକ୍ରମରେ ବିଭିନ୍ନ ଉଚ୍ଚ ମାଧ୍ୟମିକ ବିଦ୍ୟାଳୟ ଓ ଯୁକ୍ତ ୩ରେ ସାଂସ୍କୃତିକ, କ୍ରୀଡ଼ା ଓ ସାମାଜିକ ଆଦି ବିଭାଗରେ କୃତିତ୍ୱ ଅର୍ଜନ କରିଥିବା ଛାତ୍ରୀଛାତ୍ର ମଧ୍ୟ ସାମିଲ ହୋଇଥିଲେ। ଏହି ଅବସରରେ ଉଦ୍‌ବୋଧନ ଦେଇ ପିଲାମାନଙ୍କୁ ମୁଖ୍ୟମନ୍ତ୍ରୀ ଭଲ ପାଆନ୍ତି। ଏଣୁ ମୁଖ୍ୟମନ୍ତ୍ରୀ ନବୀନ ପଟ୍ଟନାୟକ ପିଲାମାନଙ୍କର ପାଠପଢ଼ା ସହିତ ଲୁକ୍କାୟିତ ପ୍ରତିଭାର ବିକାଶ ପାଇଁ ଏଭଳି କାର୍ଯ୍ୟକ୍ରମ ପ୍ରତ୍ୟେକ ବର୍ଷ କରିବାକୁ ଇଚ୍ଛା ବ୍ୟକ୍ତ କରିଥିବା କହିଥିଲେ। ନୂଆ-ଓ କାର୍ଯ୍ୟକ୍ରମ ପିଲାମାନଙ୍କ ପାଇଁ ନିଜ ନିଜ ପ୍ରତିଭା ପରିପ୍ରକାଶର ଏକ ଉତ୍କୃଷ୍ଟ ପ୍ଲାଟ୍‌ଫର୍ମ। କଲେଜ, ବ୍ଲକ୍, ଉପଖଣ୍ଡ, ଜିଲାସ୍ତରୀୟ ପ୍ରତିଯୋଗିତାରେ ସେମାନେ ଭାଗ ନେଇ ନିଜର ପ୍ରତିଭା ପରିପ୍ରକାଶ କରିପାରିବେ। ଏହା ଆପଣଙ୍କ ପ୍ରତିଭାକୁ ଆହୁରି ଶାଣିତ କରିବ। ଆଗକୁ ବଢ଼ିବାକୁ ହେଲେ ପାଠ ସହିତ ଏଭଳି ପ୍ରତିଯୋଗିତାରେ ଭାଗନେବା ଆବଶ୍ୟକ। କଠିନ ପରିଶ୍ରମ ଦ୍ୱାରା କିଭଳି ସଫଳ ଲାଭ କରି ହୁଏ ଜିଲାର ତିନିଜଣ ବ୍ୟକ୍ତିତ୍ୱ ଆଇଏଏସ ଅଫିସର ସୁରେଶ ମହାପାତ୍ର, ବିଜ୍ଞାନ କ୍ଷେତ୍ରରେ ଅଟଳ କୃଷ୍ଣ ଖଟୁଆ, କ୍ରିକେଟ୍ ଖେଳାଳି ଶୁଭ୍ରାଂଶୁ ସେନାପତିଙ୍କ ଦୃଷ୍ଟାନ୍ତ ଦେଇଥିଲେ। ସେହିପରି ସ୍ଥାନୀୟ ବିଶ୍ୱବିଦ୍ୟାଳୟରେ ଚାଲିଥିବା ଉନ୍ନୟନ କାମ ଦେଢ଼ ମାସ ମଧ୍ୟରେ ସରିବ ବୋଲି ଦୃଢ଼ୋକ୍ତି ପ୍ରକାଶ କରିଥିଲେ।

୫-ଟି ଅଧ୍ୟକ୍ଷ ଛାତ୍ରୀଙ୍କ ସହ ସେଲ୍‌ଫି ନେଉଛନ୍ତି।

ପୁଣି ବଢ଼ିଲା ବିଏସ୍‌କେୱାଇ ନବୀନ କାର୍ଡ ଆବେଦନ ଅବଧି

ଭୁବନେଶ୍ୱର, ୨୮।୧(ଅସମାପିକା ସାହୁ)

ବିଜୁ ସ୍ୱାସ୍ଥ୍ୟ କଲ୍ୟାଣ ଯୋଜନା (ବିଏସ୍‌କେୱାଇ) ନବୀନ କାର୍ଡ ପାଇଁ ଆବେଦନ ଅବଧିକୁ ପୁଣି ବୃଦ୍ଧି କରାଯାଇଛି। ଗ୍ରାମାଞ୍ଚଳର ପ୍ରତ୍ୟେକ ଯୋଗ୍ୟବ୍ୟକ୍ତି ଯେପରି ଏଥିରୁ ବଞ୍ଚିତ ନ ହେବେ, ତାହାକୁ ଦୃଷ୍ଟିରେ ରଖି ସରକାର ଦ୍ୱିତୀୟଥର ଅନ୍‌ଲାଇନ ଦରଖାସ୍ତ ପଞ୍ଜୀକରଣ ସମୟସୀମାକୁ ଫେବୃଆରୀ ୮ ତାରିଖ ପର୍ଯ୍ୟନ୍ତ ବଢ଼ାଇଥିବା ରବିବାର ସ୍ୱାସ୍ଥ୍ୟ ବିଭାଗ ପକ୍ଷରୁ ସୂଚନା ଦିଆଯାଇଛି। ଏଥିସହ ଏଥିପାଇଁ ଗ୍ରାମାଞ୍ଚଳ ଏବଂ ପଞ୍ଚାୟତସ୍ତରରେ ସଚେତନତା କାର୍ଯ୍ୟକ୍ରମ କରିବା ପାଇଁ ସ୍ୱାସ୍ଥ୍ୟ ଓ ପରିବାର କଲ୍ୟାଣ ବିଭାଗର ସଚିବ ଶାଳିନୀ ପଣ୍ଡିତ ନିର୍ଦ୍ଦେଶ ଦେଇଛନ୍ତି।

ସୂଚନାଯୋଗ୍ୟ, ବିଏସ୍‌କେୱାଇ ନବୀନ କାର୍ଡ ଲାଗି ଗତ ୬ତାରିଖରୁ ଅନ୍‌ଲାଇନ ପଞ୍ଜୀକରଣ ଆରମ୍ଭ ହୋଇଥିଲା। ଏହା ୧୬ ତାରିଖ ପର୍ଯ୍ୟନ୍ତ ଚାଲିଥିଲା। ଜନସାଧାରଣଙ୍କଠାରୁ ମିଳିଥିବା ମତାମତକୁ ବିଚାର କରି ରାଜ୍ୟ ସରକାର ଅନ୍‌ଲାଇନ ଦରଖାସ୍ତ ପଞ୍ଜୀକରଣ ସମୟସୀମାକୁ ୨୬ ତାରିଖ ପର୍ଯ୍ୟନ୍ତ ବୃଦ୍ଧି କରିଥିଲେ। ଏବେ ପୁଣିଥରେ ସମୟସୀମା ବୃଦ୍ଧି କରାଯାଇଥିବାରୁ ବଞ୍ଚିତ ହିତାଧିକାରୀ ଆବେଦନ କରିବାକୁ ସୁଯୋଗ ପାଇବେ। ଏଠାରେ ଉଲ୍ଲେଖଯୋଗ୍ୟ, ବିଏସ୍‌କେୱାଇ ନବୀନ କାର୍ଡ ପାଇଁ ଯୋଗ୍ୟ ବିବେଚିତ ହିତାଧିକାରୀମାନେ ଚଳିତବର୍ଷ ମେ' ଠାରୁ ତାଲିକାଭୁକ୍ତ ଘରୋଇ ହସ୍ପିଟାଲଗୁଡିକରେ ନିର୍ଦ୍ଧାରିତ ରୋଗଗୁଡିକର ଚିକିତ୍ସା ସୁବିଧା ପାଇବେ। ପୁରୁଷଙ୍କ ପାଇଁ ବାର୍ଷିକ ୫ ଲକ୍ଷ ଟଙ୍କା ଏବଂ ମହିଳା ସଦସ୍ୟଙ୍କ ପାଇଁ ୧୦ ଲକ୍ଷ ଟଙ୍କା ପର୍ଯ୍ୟନ୍ତ ଦେୟମୁକ୍ତ ଚିକିତ୍ସା ସୁବିଧା ରହିଛି।

୨୦୨୪ ନିର୍ବାଚନରେ ମୋଦି ଗ୍ୟାରେଣ୍ଟି ଯାଦୁ କରିବ: ଧର୍ମେନ୍ଦ୍ର

ପିପିଲି ବୁଥ୍ ଜନ ସମ୍ପର୍କ ଅଭିଯାନ କାର୍ଯ୍ୟକ୍ରମରେ କେନ୍ଦ୍ରମନ୍ତ୍ରୀ ଧର୍ମେନ୍ଦ୍ର ପ୍ରଧାନ, ଅନ୍ୟ ନେତୃବୃନ୍ଦ ଓ କର୍ମକର୍ତ୍ତା।

ଭୁବନେଶ୍ୱର, ୨୮।୧(ଅସମାପିକା ସାହୁ)

ସାଧାରଣ ନିର୍ବାଚନକୁ ଦୃଷ୍ଟିରେ ରଖି ଭାରତୀୟ ଜନତା ପାର୍ଟି(ଭାଜପା) ବୁଥ୍ ଜନ ସମ୍ପର୍କ ଅଭିଯାନ ଆରମ୍ଭ କରିଛି। ଏହି ପରିପ୍ରେକ୍ଷୀରେ କେନ୍ଦ୍ର ମନ୍ତ୍ରୀ ଧର୍ମେନ୍ଦ୍ର ପ୍ରଧାନ ରବିବାର ଭୁବନେଶ୍ୱର ଓ ପୁରୀରେ ହୋଇଥିବା ଏହି ଅଭିଯାନରେ ସାମିଲ ହୋଇଥିଲେ। ଏହି ଅବସରରେ ସେ କହିଛନ୍ତି, ପ୍ରଧାନମନ୍ତ୍ରୀ ନରେନ୍ଦ୍ର ମୋଦିଙ୍କ ନେତୃତ୍ୱରେ ଓଡ଼ିଶା ବଡ଼ ରାଜନୈତିକ ପରିବର୍ତ୍ତନ ଆଡ଼କୁ ଯାଉଛି। ୨୦୨୪ ସାଧାରଣ ନିର୍ବାଚନରେ ମୋଦି ଗ୍ୟାରେଣ୍ଟି ଯାଦୁ କରିବ ବୋଲି କେନ୍ଦ୍ରମନ୍ତ୍ରୀ ଦୃଢ଼ୋକ୍ତି ପ୍ରକାଶ କରିଛନ୍ତି। ଧର୍ମେନ୍ଦ୍ର ଭୁବନେଶ୍ୱରର ୫୯ ନମ୍ବର ବୁଥ୍‌ରେ ଭାଜପାର 'କାଛ ଲିଖନ' କାର୍ଯ୍ୟକ୍ରମରେ ସାମିଲ ହୋଇ କାଛରେ ପଦ୍ମଫୁଲ ଚିହ୍ନ ଆଙ୍କିଥିଲେ। କାର୍ଯ୍ୟକର୍ତ୍ତାଙ୍କ ସହ ଦଳୀୟ ସଂଗଠନ ଓ ରାଜନୈତିକ କାର୍ଯ୍ୟ ଉପରେ ଆଲୋଚନା କରିଥିଲେ। ଘର ଘର ବୁଲି ସାଧାରଣ ଲୋକଙ୍କୁ ଭେଟିବା ସହ ମୋଦିଙ୍କ ବାର୍ତ୍ତାର ଷ୍ଟିକର ଓ ମୋଦି ସରକାରରେ ହୋଇଥିବା କଲ୍ୟାଣକାରୀ ଯୋଜନାର ଲିଫଲେଟ୍ ବିତରଣ କରିଥିଲେ। ପରେ ବୁଥ୍ କାର୍ଯ୍ୟକର୍ତ୍ତା ବୈଠକରେ ଯୋଗଦେଇ ପ୍ରାକ୍ ନିର୍ବାଚନ ପ୍ରସ୍ତୁତି ଉପରେ ମଧ୍ୟ ଦଳୀୟ କାର୍ଯ୍ୟକର୍ତ୍ତାଙ୍କୁ କେନ୍ଦ୍ରମନ୍ତ୍ରୀ ପରାମର୍ଶ ଦେଇଥିଲେ। ଏହାପରେ ସେ ପିପିଲି ନିର୍ବାଚନମଣ୍ଡଳୀ କଣ୍ଟି ପଞ୍ଚାୟତ ପାତ୍ରସାହି ବୁଥ ନମ୍ବର ୧୪୪ରେ ଆୟୋଜିତ ବୈଠକରେ ବୁଥ ସ୍ତରର କାର୍ଯ୍ୟକର୍ତ୍ତାଙ୍କ ସହ ଆଲୋଚନା କରିଥିଲେ। ଏଥିସହ ଗୋବିନ୍ଦପୁର ସିଉଳାଠାରେ ପଦଯାତ୍ରାରେ ସାମିଲ ହୋଇଥିଲେ।

ଆଜିଠୁ ଜଗନ୍ନାଥ ଦର୍ଶନ, ପରିକ୍ରମା ମାର୍ଗ ପରିକ୍ରମଣ

ଶ୍ରୀଜଗନ୍ନାଥ ବସ୍‌ରେ ପୁରୀ ଆସିବେ ଶ୍ରଦ୍ଧାଳୁ

ପୁରୀ, ୨୮।୧(ଅଜିତ୍ ମହାନ୍ତି)

ମୁଖ୍ୟମନ୍ତ୍ରୀ ନବୀନ ପଟ୍ଟନାୟକ ଜାନୁଆରୀ ୧୭ ତାରିଖରେ ଶ୍ରୀମନ୍ଦିର ପରିକ୍ରମା ପ୍ରକଳ୍ପ ଲୋକାର୍ପଣ କରିଥିଲେ। ଏହାପରେ ଏହି ମହତ୍ତ୍ୱାକାଂକ୍ଷୀ ପ୍ରକଳ୍ପକୁ ଦୈନିକ ହଜାର ହଜାର ଶ୍ରଦ୍ଧାଳୁ ଦେଖି ଖୁସି ବ୍ୟକ୍ତ କରୁଛନ୍ତି। ସେହିପରି ରାଜ୍ୟର ବିଭିନ୍ନ ସ୍ଥାନରୁ ଭକ୍ତମାନେ ଯେପରି ପୁରୀ ଆସି ମହାପ୍ରଭୁଙ୍କ ଦର୍ଶନ କରିବା ସହ ଶ୍ରୀମନ୍ଦିର ପରିକ୍ରମା ମାର୍ଗରେ ପ୍ରଦକ୍ଷିଣ କରିପାରିବେ ସେ ନେଇ ପ୍ରଶାସନ ପକ୍ଷରୁ ବ୍ୟବସ୍ଥା ଗ୍ରହଣ କରାଯାଇଛି। ଭକ୍ତମାନେ ଶ୍ରୀଜଗନ୍ନାଥ ଏକ୍ସପ୍ରେସ୍ ବସ୍‌ରେ ପୁରୀ ଆସିବେ। ରାଜ୍ୟ ସରକାରଙ୍କ ପକ୍ଷରୁ ଏହ ବସ୍ ସୁବିଧା କରାଯାଇଛି। ସେହିପରି ପ୍ରକଳ୍ପ ଲୋକାର୍ପଣ ପୂର୍ବରୁ ଶ୍ରୀଜଗନ୍ନାଥ ଚେତନା ଓ ଭାବଧାରା ଆଧାରରେ ସମଗ୍ର ରାଜ୍ୟରେ ପରିଭ୍ରମଣ କରିଥିଲା ଅର୍ପଣ ରଥ। ଲୋକେ ମହାପ୍ରଭୁଙ୍କ ଉଦ୍ଦେଶ୍ୟରେ ଅର୍ପଣ କରିଥିଲେ ଅକ୍ଷତ, ଗୁଆ। ସେତେବେଳେ ସରକାର ପର୍ଯ୍ୟାୟ କ୍ରମେ ବିଭିନ୍ନ ଜିଲାର ଶ୍ରଦ୍ଧାଳୁମାନଙ୍କୁ ମହାପ୍ରଭୁଙ୍କ ଦର୍ଶନ ଓ ଏହି ପ୍ରକଳ୍ପ ପରିକ୍ରମଣ କରାଯିବ ବୋଲି ସୂଚନା ଦେଇଥିଲେ। ସେହି ଆଧାରରେ ସୋମବାର ଅର୍ଥାତ ଜାନୁଆରୀ ୨୯ ତାରିଖଠାରୁ ପର୍ଯ୍ୟାୟ କ୍ରମେ ଶ୍ରଦ୍ଧାଳୁଙ୍କ ଆଗମନ ପାଇଁ ବ୍ୟବସ୍ଥା କରାଯାଇଛି।

ଚାନ୍ଦା ଆଦାୟ: ଗୃହରକ୍ଷୀଙ୍କ ସମେତ ୪ ଗିରଫ

ପାଣିକୋଇଲି, ୨୮।୧(ବିକାଶ ମଲ୍ଲିକ)

ଗିରଫ ୪ ଅଭିଯୁକ୍ତ।

ପୋଲିସ ଅଧିକାରୀ ଓ କର୍ମଚାରୀ କହି ପାଣିକୋଇଲି ଥାନା ଅନ୍ତର୍ଗତ ୧୬ ନମ୍ବର ଜାତୀୟ ରାଜପଥରେ ଟ୍ରକ୍ ଓ ବସ୍‌ଗୁଡ଼ିକରୁ ଚାନ୍ଦା ଆଦାୟ କରୁଥିବା ଜଣେ ଗୃହରକ୍ଷୀଙ୍କ ସମେତ ୪ ଯୁବକ ଏବଂ ଜଣେ ନାବାଳକଙ୍କୁ ପୋଲିସ କାବୁ କରିଛି। ପୋଲିସ ଉକ୍ତ ଘଟଣାରେ ଜଡ଼ିତ ଥିବା ନାବାଳକ(୧୭)ଙ୍କୁ ଜୁଭେନାଇଲ ଜଷ୍ଟିସ୍ ହୋମ୍‌କୁ ପଠାଇବା ସହିତ ଅନ୍ୟ ୪ଜଣଙ୍କୁ କୋର୍ଟଚାଲାଣ କରିଛି।

ଶନିବାର ରାତିରେ ଜଗାକାଳିଆ ନାମକ ଘରୋଇ ବସ୍‌କୁ ଅଭିଯୁକ୍ତମାନେ ଏକ ବୋଲେରୋରେ ଆସି ସଠିପୁର ନିକଟରେ ଅଟକାଇଥିଲେ। ବସ୍ ଚାଳକ ଲିଆକତ ଅଲ୍ଲୀ ଖାନ(୫୫)ଙ୍କୁ ସେମାନେ ଧମକାଇ ଚାନ୍ଦା ମାଗିବା ସହିତ ଗଣ୍ଡଗୋଳ କରୁଥିବା ନେଇ ରାଜପଥ ପାଟ୍ରୋଲିଂ ଟିମ୍ ପାଣିକୋଇଲି ଥାନାକୁ ଜଣାଇଥିଲା। ଥାନାଧିକାରୀ ଲିଜାରାଣୀ ବିଶ୍ୱାଳଙ୍କ ନିର୍ଦ୍ଦେଶରେ ଥାନା ପୋଲିସ ଓ ପାଟ୍ରୋଲିଂ ପୋଲିସ ମିଳିତ ଭାବେ ଚଢ଼ାଉ କରି ବୋଲେରୋ (ଓଡି-୦୧-ଏମ-୩୫୦୦)କୁ ଜବତ କରିବା ସହ ଅଭିଯୁକ୍ତମାନଙ୍କୁ କାବୁ କରି ଥାନାକୁ ଆଣିଥିଲେ।

ଅଭିଯୁକ୍ତମାନେ ହେଲେ ବାଲେଶ୍ୱର ଜିଲା ପୋଲିସରେ ଗୃହରକ୍ଷୀ (ଡ୍ରାଇଭର ନଂ.୧୧୨) ଭାବେ କାର୍ଯ୍ୟରତ ଶିଳ୍ପାଞ୍ଚଳ ଥାନା ଅନ୍ତର୍ଗତ ଜାନୁଗଞ୍ଜ ଅଞ୍ଚଳର ପ୍ରଦୀପ ବେହେରା ଓରଫ୍ ନିଲୁ(୨୩), ରେମୁଣା ଥାନା ଅନ୍ତର୍ଗତ ଅଥନ୍ତର ଗ୍ରାମର ପବିତ୍ର ଦାସ(୨୧), ସେହି ଗ୍ରାମର ଚିନ୍ମୟ ଦାସ(୨୩), ସଦର ଥାନା ଅନ୍ତର୍ଗତ ତନ୍ତିସାହି ଗ୍ରାମର ଗିରିଧାରୀ ବେହେରା ଓରଫ୍ ମଣ୍ଟୁ ଏବଂ ଜଣେ ନାବାଳକ।

ପ୍ରଦୀପ ଜଣେ ଗୃହରକ୍ଷୀ। ସେ ଓଡ଼ିଶା ପୋଲିସରେ କାର୍ଯ୍ୟରତ ଜଣେ କନଷ୍ଟେବଳ ବୋଲି ଏକ ଜାଲ ପରିଚୟ ପତ୍ର ବନାଇ ଲୁଟ୍‌ରେ ସାମିଲ ହୋଇଥିଲେ। ଆଗରୁ ସେମାନେ ପାଣିକୋଇଲି ଥାନା ଅଞ୍ଚଳରେ ବହୁବାର ଲୁଟ କରିଥିଲେ ବୋଲି ସ୍ୱୀକାର କରିଛନ୍ତି। କିନ୍ତୁ ପୋଲିସ ସେମାନଙ୍କୁ ଧରିପାରୁ ନ ଥିଲା। ପ୍ରଦୀପ ଜଣେ ପେସାଦାର ଅପରାଧୀ ଓ ତାଙ୍କ ନାମରେ ଆଗରୁ ବହୁ କେସ୍ ଥିବାବେଳେ ସେ ସସ୍‌ପେଣ୍ଡ ହୋଇ ପୁଣି ଚାକିରି କରୁଥିଲେ। ଅଭିଯୁକ୍ତମାନଙ୍କଠାରୁ ଜାଲ ପରିଚୟ ପତ୍ର, ଏକ ଟର୍ଚ୍ଚ ଓ ୩୦ ହଜାର ଟଙ୍କା ଜବତ କରାଯାଇଥିବା ତଦନ୍ତକାରୀ ଅଧିକାରୀ ବିଶ୍ୱରଞ୍ଜନ ଦାସ କହିଛନ୍ତି।

ରାଷ୍ଟ୍ରୀୟ ମର୍ଯ୍ୟାଦା ସହ ନୀଳମଣି ସାମଲଙ୍କ ଶେଷକୃତ୍ୟ

ସ୍ୱାଧୀନତା ସଂଗ୍ରାମୀ ନୀଳମଣି ସାମଲଙ୍କୁ ଗାର୍ଡ ଅଫ୍ ଅନର ପ୍ରଦାନ କରାଯାଉଛି।

ଚଣ୍ଡିଖୋଲ/ବାଲିଚନ୍ଦ୍ରପୁର, ୨୮।୧ (ପ୍ରଦୀପ୍ତ କୁମାର ପୃଷ୍ଟି/ଗିରିଜା ପ୍ରସାଦ ସାହୁ)

ବିଶିଷ୍ଟ ସ୍ୱାଧୀନତା ସଂଗ୍ରାମୀ ନୀଳମଣି ସାମଲଙ୍କ ରାଷ୍ଟ୍ରୀୟ ମର୍ଯ୍ୟାଦା ସହ ରବିବାର ଶେଷକୃତ୍ୟ ସମ୍ପନ୍ନ ହୋଇଛି। ଯାଜପୁର ଜିଲା ବଡ଼ଚଣା ବ୍ଲକ ଅନ୍ତର୍ଗତ ବାଲିଯଡିଆସ୍ଥିତ ତାଙ୍କ ନିଜ ଗ୍ରାମ ଶ୍ମଶାନରେ ଗାର୍ଡ ଅଫ ଅନର ପ୍ରଦାନ କରାଯାଇଥିଲା। ଶ୍ମଶାନ ପଡ଼ିଆରେ ଯାଜପୁର ଜିଲାପାଳ ଚକ୍ରବର୍ତ୍ତୀ ସିଂହ ରାଠୋର, ଯାଜପୁର ଏସ୍‌ପି ବିନୀତ ଅଗ୍ରୱାଲ, ବଡ଼ଚଣା ବିଧାୟକ ଅମର ପ୍ରସାଦ ଶତପଥୀ ଓ ବରୀ ବିଧାୟିକା ସୁନନ୍ଦା ଦାସ ପ୍ରମୁଖ ଉପସ୍ଥିତ ଥିଲେ।

ସକାଳେ ମରଶରୀର କଟକରୁ ବାଲିଯଡ଼ିଆକୁ ଅଣାଯାଇଥିଲା। ଯାଜପୁର ଜିଲାର ଶେଷ ସଂଗ୍ରାମୀ ଭାବେ ପରିଚିତ ନୀଳମଣିଙ୍କ ମରଶରୀର ଆସିବା ସମୟରେ ରାଜ୍ୟ ସ୍ୱାଧୀନତା ସଂଗ୍ରାମୀ ସଂଗଠନ ଯୁବ ସାଂସ୍କୃତିକ ସମ୍ପାଦକ ବିରୂପାକ୍ଷ ତ୍ରିପାଠୀ ଆସିଥିଲେ। ଛଡିଆ ଓ ଚଣ୍ଡିଖୋଲଠାରେ ମରଶରୀର ପହଞ୍ଚିବା ପରେ ବହୁ ବିଶିଷ୍ଟ ବ୍ୟକ୍ତି ତାଙ୍କ ଶେଷ ଦର୍ଶନ କରିଥିଲେ। ଚାରିନଙ୍ଗଳ ଛକଠାରେ କଂଗ୍ରେସ ନେତା ଅଜୟ ସାମଲ ଓ କର୍ମୀମାନେ ଶ୍ରଦ୍ଧାଞ୍ଜଳି ଅର୍ପଣ କରିଥିଲେ। ପରେ ମରଶରୀରକୁ ସଂଗ୍ରାମୀ ପୀଠ ଠକର ବାପା ଆଶ୍ରମ ପରିସରକୁ ନିଆଯାଇ ସେଠାରେ ରାଷ୍ଟ୍ରୀୟ ମର୍ଯ୍ୟାଦା ପ୍ରଦାନ କରାଯାଇଥିଲା। ମରଶରୀର ବାଲିଯଡ଼ିଆ ଶ୍ମଶାନରେ ପହଞ୍ଚିବା ପରେ ସେଠାରେ ଏସ୍‌ଡିପିଓ ସଞ୍ଜୟ ପଟ୍ଟନାୟକ, ବିଡିଓ ରବୀନ୍ଦ୍ର କୁମାର ପ୍ରଧାନ, ତହସିଲଦାର ମାନସ କୁମାର ତ୍ରିପାଠୀ, ଖବରଦାତା ମହେଶ୍ୱର ବଳ ପ୍ରମୁଖ ଉପସ୍ଥିତ ଥିଲେ। ନୀଳମଣିଙ୍କ ଦୁଇ ପୁତ୍ର ଅଲେଖ ଚନ୍ଦ୍ର ସାମଲ ଓ ଚନ୍ଦ୍ରକାନ୍ତ ସାମଲ ମୁଖାଗ୍ନି ଦେଇଥିଲେ।

ଶନିବାର ଅପରାହ୍ନ ୪ଟାରେ ନୀଳମଣିଙ୍କ ୧୦୧ ବର୍ଷ ବୟସରେ କଟକ ବଡ଼ ମେଡିକାଲରେ ଚିକିତ୍ସାଧୀନ ଅବସ୍ଥାରେ ପରଲୋକ ହୋଇଥିଲା। ମରଶରୀରକୁ କଟକ ସ୍ୱରାଜ ଆଶ୍ରମରେ ଦର୍ଶନ ପାଇଁ ରଖାଯାଇଥିଲା।

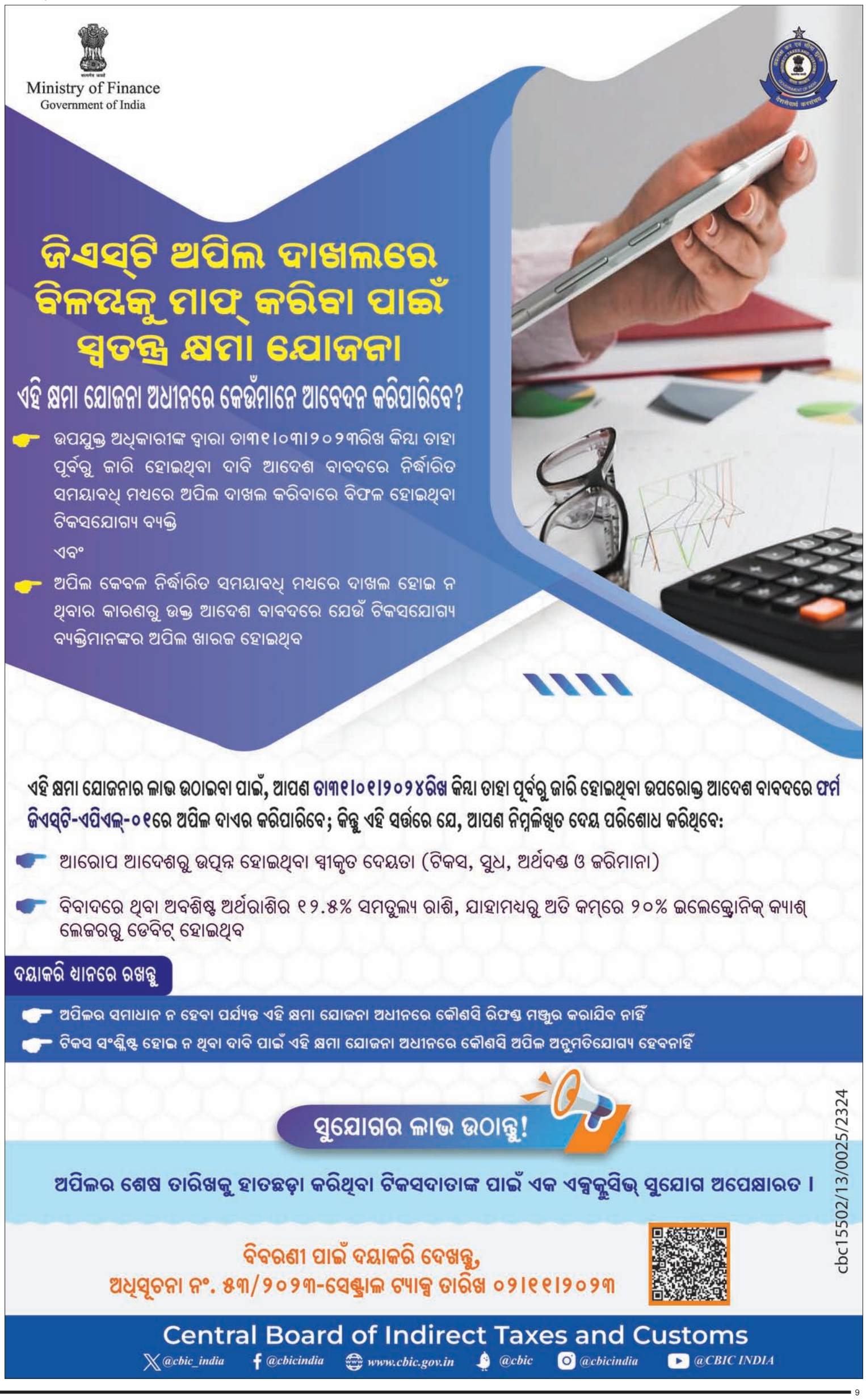

ତୁମେ ଯଦି ପୃଥିବୀରେ ଶାନ୍ତି ପ୍ରତିଷ୍ଠିତ ହେଉ ବୋଲି ଚାହୁଁଥାଅ– ତେବେ ଆଗ ନିଜ ହୃଦୟରେ ଶାନ୍ତି ସ୍ଥାପନ କର। ... ଜଣେ ତା'ର ପ୍ରଗାଢ ନିଦ୍ରାରୁ ଜାଗି ଉଠିପାରେ। କିନ୍ତୁ ଥରେ ପ୍ରଗାଢ ଶାନ୍ତି ତୁମ ଭିତରେ ସ୍ଥାପିତ ହେଲେ– ତାହା ଆଉ ଭାଙ୍ଗେ ନାହିଁ। –ଶ୍ରୀମା

ଭୋଟ କହିବ

ଭାରତୀୟ ରାଜନୀତିରେ ବିହାର ମୁଖ୍ୟମନ୍ତ୍ରୀ ତଥା ସଂଯୁକ୍ତ ଜନତା ଦଳ (ଜେଡିୟୁ) ନେତା ନୀତୀଶ କୁମାର ସମ୍ଭବତଃ ଏଭଳି ଜଣେ ବ୍ୟକ୍ତି, ଯିଏ ସୁବିଧାବାଦ ଚିନ୍ତାଧାରାକୁ ପାଣିକରି ପିଇଯାଇଛନ୍ତି। ମୁଖ୍ୟମନ୍ତ୍ରୀ ପଦରେ ବସିବା ଲାଗି ସେ କ୍ରମାଗତ ବିଭିନ୍ନ ଦଳ ସହ ମିଶି ସରକାର ଗଢୁଛନ୍ତି ଓ ଭାଙ୍ଗୁଛନ୍ତି। ସଦ୍ୟ ଘଟଣାକୁ ଦେଖିଲେ ସେ ରାଷ୍ଟ୍ରୀୟ ଜନତା ଦଳ (ଆର୍‌ଜେଡି), କଂଗ୍ରେସ ଓ ବାମପନ୍ଥୀଙ୍କ ସହ କରିଥିବା ମହାଗଠବନ୍ଧନକୁ ପ୍ରତ୍ୟାଖ୍ୟାନ କରି ପୁଣି ଭାରତୀୟ ଜନତା ପାର୍ଟି(ଭାଜପା)କୁ ଆପଣାଇ ନେଇଛନ୍ତି। ମନେପକାଇ ଦିଆଯାଇପାରେ ଯେ, ୧୮ ମାସ ତଳେ ଭାଜପାକୁ ଛାଡ଼ି ନୀତୀଶ ଉପରଲିଖିତ ଦଳଗୁଡ଼ିକ ସହିତ ମିଶି ସରକାର ଗଢ଼ିଥିଲେ। ସେତେବେଳେ ହୁଏତ ତାଙ୍କ ଉଦ୍ଦେଶ୍ୟ ଥିଲା କଂଗ୍ରେସ ଓ ଅନ୍ୟ ଦଳଗୁଡ଼ିକ ତାଙ୍କୁ (ନୀତୀଶଙ୍କୁ) ପ୍ରଧାନମନ୍ତ୍ରୀ ପ୍ରାର୍ଥୀ ଭାବେ ଆଗରେ ରଖିବେ। କିନ୍ତୁ ନୀତୀଶଙ୍କ ଇତିହାସ ସମ୍ଭବତଃ ତାଙ୍କ ପାଇଁ କାଳ ହେଲା। ଏବେ ପୁନର୍ବାର ଭାଜପା କୋଳରେ ବସିବାର ଇଚ୍ଛା ନୀତୀଶଙ୍କ ରାଜନୈତିକ ଭାବମୂର୍ତ୍ତିକୁ କଳଙ୍କିତ କରିଛି। ପ୍ରଶ୍ନ ଉଠୁଛି, ୭ ମାସ ପୂର୍ବେ ବିହାର ରାଜଧାନୀ ପାଟନାରେ ଜେଡିୟୁ ସମେତ ଅନ୍ୟ ଅଣଭାଜପା ଦଳ ସହ ଇଣ୍ଡିଆନ୍ ନ୍ୟାଶନାଲ ଡେଭଲପ୍‌ମେଣ୍ଟାଲ ଇନ୍‌କ୍ଲୁସିଭ୍ ଆଲାଏନ୍ସ (ଇଣ୍ଡିଆ) ଗୋଷ୍ଠୀ ଗଠନ କରିଥିଲେ ମଧ୍ୟ ଅଚାନକ ନୀତୀଶ କାହିଁକି ଏଭଳି ନିଷ୍ପତ୍ତି ନେଲେ। ଏହାର ଉତ୍ତରରେ ନୀତୀଶ କହିଛନ୍ତି, ଇଣ୍ଡିଆ ବ୍ଲକରେ ଯେଭଳି ଚାଲିଛି ସେଥିରେ ସେ ଖୁସି ନ ଥିଲେ। ସତେଯେମିତି ତାଙ୍କରି କଥାରେ ସବୁଦଳ ଚାଲିଥାଆନ୍ତେ। ଇତିମଧ୍ୟରେ ବିହାରର ପୂର୍ବତନ ମୁଖ୍ୟମନ୍ତ୍ରୀ ତଥା ସମାଜବାଦୀ ଚିନ୍ତାଧାରାର ଆଗୁଆ ନେତା କର୍ପୂରି ଠାକୁରଙ୍କୁ ମରଣୋତ୍ତର ଭାବେ 'ଭାରତ ରତ୍ନ' ଦେଇ ଭାଜପାର କେନ୍ଦ୍ର ସରକାର ନୀତୀଶଙ୍କୁ ନମନ୍ତ୍ରଣପତ୍ର ପଠାଇଲା ଭଳି କାର୍ଯ୍ୟଟି କଲେ। ନୀତୀଶ ମଧ୍ୟ କେନ୍ଦ୍ର ସରକାରଙ୍କ ନିଷ୍ପତ୍ତିକୁ ପ୍ରଶଂସା କରିଥିଲେ। କର୍ପୂରିଙ୍କୁ ଭାରତ ରତ୍ନ ଦିଆଯିବାରୁ ରାଜନୈତିକ ଫାଇଦା ହାସଲ ଲକ୍ଷ୍ୟରେ ମହାଗଠବନ୍ଧନ ଛାଡ଼ି ଭାଜପା ପ୍ରତି ଢଳିବାରେ ନୀତୀଶ ଏକ ସୁବିଧାଜନକ ବାଟ ପାଇଗଲେ।

> **ସୋସିଆଲ ମିଡିଆରେ ମଧ୍ୟ ନୀତୀଶଙ୍କୁ ଯେଭଳି ଗାଳିଗୁଲଜ କରାଯାଉଛି ସେଥିରୁ ବୁଝାଯାଉଛି ଯେ, ଏଭଳି ବ୍ୟକ୍ତିତ୍ୱଙ୍କ ପାଇଁ ଭବିଷ୍ୟତରେ ରାଜନୀତିରେ ତିଷ୍ଠିବା କଷ୍ଟକର ହୋଇପାରେ। ନୀତୀଶଙ୍କ ଏପରି ପରିବର୍ତ୍ତନ ବିହାର ଭୋଟରଙ୍କୁ କିଭଳି ଭାବେ ପ୍ରଭାବିତ କରୁଛି ତାହା ଆଉ କିଛି ମାସ ପରେ ହେବାକୁ ଥିବା ଲୋକ ସଭା ନିର୍ବାଚନ ସମୟରେ ସ୍ପଷ୍ଟ ବୁଝାପଡ଼ିବ।**

୨୮ ଜାନୁଆରୀରେ ନୀତୀଶ ୯ମ ଥର ପାଇଁ ବିହାର ମୁଖ୍ୟମନ୍ତ୍ରୀ ଭାବେ ଶପଥ ନେଇ ବିଧାନସଭାର ଗୋଟିଏ ୫ ବର୍ଷିଆ ଅବଧି ମଧ୍ୟରେ ତିନି ଥର ମୁଖ୍ୟମନ୍ତ୍ରୀ ହେଲେ। ଭାଜପା ନେତା ସମ୍ରାଟ ଚୌଧୁରୀ ଓ ବିଜୟ କୁମାର ସିହ୍ନା ଉପମୁଖ୍ୟମନ୍ତ୍ରୀ ହୋଇଥିବା ବେଳେ ଆଉ କେତେ ଜଣଙ୍କୁ ମନ୍ତ୍ରୀ ପଦ ମିଳିଛି। ଦେଖିବାକୁ ଗଲେ ୨୪୩ ଆସନ ବିଶିଷ୍ଟ ବିଧାନସଭାରେ ନୀତୀଶଙ୍କ ଜେଡିୟୁର ମାତ୍ର ୪୩ ସଦସ୍ୟ ଅଛନ୍ତି। ଅପରପକ୍ଷରେ ଭାଜପାର ୭୪ ସଦସ୍ୟ ଥିବା ବେଳେ ଆର୍‌ଜେଡିର ୭୫, କଂଗ୍ରେସର ୧୯ ଓ ବାମ ଦଳରୁ ୧୬ ଜଣ ଅଛନ୍ତି। ଯଦି ଜେଡିୟୁର ସିଟ୍ ସଂଖ୍ୟାକୁ ବିଗତ ୩ଟି ନିର୍ବାଚନକୁ ନେଇ ଦେଖାଯାଏ, ତେବେ ୨୦୧୦ରେ ଏହା ୧୧୫ ସିଟ୍ ପାଇଥିବା ବେଳେ ୨୦୧୫ରେ ୭୧ ଓ ୨୦୨୦ରେ ୪୩ରେ ରହିଛି। ସବୁଠାରୁ କୌତୂହଳର ବିଷୟ, ନୀତୀଶଙ୍କ ପାଖରେ ନିଜ ଦଳର କମ୍ ବଳ ଥିଲେ ମଧ୍ୟ ରାଜନୀତି ଗୋଟି ଚାଳନାରେ ଆଗରେ ରହିଆସିଛନ୍ତି। ଶୁଣାଯାଉଥିଲା ଇଣ୍ଡିଆ ଗୋଷ୍ଠୀରେ ନେତା ହେବା ନେଇ ନୀତୀଶ ହୁଙ୍କୁ ହୁଙ୍କୁ ହେଉଥିଲେ। କଂଗ୍ରେସ ଅଧ୍ୟକ୍ଷ ମଲ୍ଲିକାର୍ଜୁନ ଖାର୍ଗେଙ୍କ ନାମ ସର୍ବସମ୍ମତି କ୍ରମେ ଘୋଷଣା ହେବା ପରେ ନୀତୀଶ ବିମୁଖ ହୋଇଯାଇଥିଲେ। ତେଣୁ ଏହି ମେଣ୍ଟରୁ ବାହାରିବା ସକାଶେ ବାଟ ଖୋଜୁଥିବା ବେଳେ କର୍ପୂରିଙ୍କୁ ଭାରତ ରତ୍ନ ମିଳିବା ତାଙ୍କ କାମକୁ ସହଜ କରିଦେଇଥାଇପାରେ।

ଆସନ୍ତା ସାଧାରଣ ନିର୍ବାଚନରେ ପଶ୍ଚିମବଙ୍ଗ ମୁଖ୍ୟମନ୍ତ୍ରୀ ମମତା ବାନାର୍ଜୀ ଓ ପଞ୍ଜାବ ମୁଖ୍ୟମନ୍ତ୍ରୀ ଭଗୱନ୍ତ ମାନ୍ ନିଜ ରାଜ୍ୟରେ କଂଗ୍ରେସ ସହ ମେଣ୍ଟ କରିବେ ନାହିଁ ବୋଲି ଘୋଷଣା କରିବା ପରେ ନୀତୀଶ ମହାଗଠବନ୍ଧନକୁ ଭାଙ୍ଗିଦେବା ଦ୍ୱାରା 'ଇଣ୍ଡିଆ ବ୍ଲକ' ଦୁର୍ବଳ ହୋଇଯାଇପାରେ। ଅନ୍ୟପଟେ ପଲଟୁ ରାମଙ୍କ ଆଖ୍ୟା ପାଇଥିବା ନୀତୀଶ ନିଜର ମର୍ଯ୍ୟାଦା ଓ ରାଜନୈତିକ ଓଜନକୁ କୌଣସି ଗୁରୁତ୍ୱ ଦିଅନ୍ତି ନାହିଁ ବୋଲି ୨୮ ଜାନୁଆରୀ ଘୋଷଣାରୁ ସ୍ପଷ୍ଟ ବୁଝାପଡୁଛି। ଯୁବ ଭୋଟରଙ୍କ ମନରେ ଏହିଭଳି ପଟ ବଦଳାଉଥିବା ରାଜନେତାଙ୍କ ପାଇଁ ସମ୍ମାନ ଓ ଶ୍ରଦ୍ଧା ନ ଥିବାର ଲକ୍ଷ୍ୟ କରାଯାଉଛି। ସୋସିଆଲ ମିଡିଆରେ ମଧ୍ୟ ନୀତୀଶଙ୍କୁ ଯେଭଳି ଗାଳିଗୁଲଜ କରାଯାଉଛି ସେଥିରୁ ବୁଝାଯାଉଛି ଯେ, ଏଭଳି ବ୍ୟକ୍ତିତ୍ୱଙ୍କ ପାଇଁ ଭବିଷ୍ୟତରେ ରାଜନୀତିରେ ତିଷ୍ଠିବା କଷ୍ଟକର ହୋଇପାରେ। ନୀତୀଶଙ୍କ ଏପରି ପରିବର୍ତ୍ତନ ବିହାର ଭୋଟରଙ୍କୁ କିଭଳି ଭାବେ ପ୍ରଭାବିତ କରୁଛି ତାହା ଆଉ କିଛି ମାସ ପରେ ହେବାକୁ ଥିବା ଲୋକ ସଭା ନିର୍ବାଚନ ସମୟରେ ସ୍ପଷ୍ଟ ବୁଝାପଡ଼ିବ।

ଦାରିଦ୍ର୍ୟ ହ୍ରାସ ନେଇ ତ୍ରୁଟିପୂର୍ଣ୍ଣ ଦାବି

ଭାଲଚନ୍ଦ୍ର ଷଡ଼ଙ୍ଗୀ

ଅଯୋଧ୍ୟାରେ ରାମମନ୍ଦିର ନିର୍ମାଣକୁ ନେଇ ଦେଶରେ ସରକାରୀ ପ୍ରାୟୋଜିତ ଉନ୍ମାଦନା ଚାଲିଥିବା ବେଳେ କେନ୍ଦ୍ର ସରକାରଙ୍କ ନୀତି ଆୟୋଗ ଇତିମଧ୍ୟରେ ଦେଶରେ ଦାରିଦ୍ର୍ୟ ଦୂରୀକରଣକୁ ନେଇ ଏକ ଗୁରୁତ୍ୱପୂର୍ଣ୍ଣ ରିପୋର୍ଟ ଜାରି କରିଛି। ଗତ ଦଶବର୍ଷର ଶାସନକାଳରେ ଦେଶରେ ଦାରିଦ୍ର୍ୟ ଦୃଶିଆ ହ୍ରାସ ପାଇଛି ବୋଲି ଏଥିରେ ଦାବି କରାଯାଇଛି। ଏହି ଅବଧିରେ ଦେଶର ପ୍ରାୟ ୨୫ କୋଟି ଲୋକ ଗରିବ ରେଖାରୁ ଉପରକୁ ଉଠିପାରିଛନ୍ତି ବୋଲି କୁହାଯାଇଛି। ତେବେ ଦାରିଦ୍ର୍ୟ ହ୍ରାସ ନେଇ ନୀତି ଆୟୋଗର ଏହି ରିପୋର୍ଟର ସଠିକତାକୁ ନେଇ ଅର୍ଥନୀତିଜ୍ଞମାନେ ସନ୍ଦେହ ପ୍ରକାଶ କରିଛନ୍ତି। ନିର୍ବାଚନର ଠିକ୍ ପୂର୍ବରୁ ସରକାରଙ୍କୁ ସୁହାଇଲା ପରି ଆୟୋଗ ତା'ର ରିପୋର୍ଟ ପ୍ରସ୍ତୁତ କରିଛି ବୋଲି ସେମାନେ ଅଭିଯୋଗ କରିଛନ୍ତି।

ଉଲ୍ଲେଖଯୋଗ୍ୟ, ମୋଦି କ୍ଷମତାକୁ ଆସିବାର ଠିକ୍ ପୂର୍ବରୁ ଅର୍ଥାତ୍ ୨୦୧୩–୧୪ ବେଳକୁ ଦେଶର ମୋଟ ଜନସଂଖ୍ୟାର ୨୯.୧୭% ଦାରିଦ୍ର୍ୟ ସୀମାରେଖା ତଳେ ରହିଥିଲେ। କିନ୍ତୁ ଗତ ନଅବର୍ଷର ଶାସନକାଳ ମଧ୍ୟରେ ଦେଶର ଜନସଂଖ୍ୟାରେ ଗରିବଙ୍କ ସଂଖ୍ୟାରେ ୧୭.୮୯% ହ୍ରାସ ପାଇ ବର୍ତ୍ତମାନ ତାହା କୁଆଡ଼େ ୧୧.୨୮%ରେ ପହଞ୍ଚିଛି। ଏହାର ଅର୍ଥ ହେଲା, ଦେଶର ଜନସଂଖ୍ୟାର ୨୪.୮୨ କୋଟିଲୋକ ଗରିବୀରୁ ବାହାରକୁ ଆସିଛନ୍ତି ଏବଂ ବର୍ତ୍ତମାନ କେବଳ ୧୫ କୋଟି ଲୋକ ହିଁ ଗରିବ ରହିଛନ୍ତି ବୋଲି ନୀତି ଆୟୋଗ ଦାବି କରିଛି। ଯଦି ନୀତି ଆୟୋଗ କଥାକୁ ବିଶ୍ୱାସ କରାଯାଏ, ତା'ହେଲେ ଗତ ଦଶବର୍ଷ ମଧ୍ୟରେ ଦେଶରେ ବାର୍ଷିକ ୧୦.୬୬% ହାରରେ ଦାରିଦ୍ର୍ୟ କମିବାରେ ଲାଗିଛି। ଅର୍ଥାତ୍ ମୋଦିଙ୍କ ଶାସନକାଳରେ ଦେଶରେ ବାର୍ଷିକ ୨.୭୫ କୋଟି ମଣିଷ ଦାରିଦ୍ର୍ୟରୁ ମୁକ୍ତି ପାଇଛନ୍ତି। ଯଦି ଏହି ହାର ଅବ୍ୟାହତ ରହିବ, ତା'ହେଲେ ଆଗାମୀ ପାଞ୍ଚବର୍ଷ ମଧ୍ୟରେ ଦେଶରେ ଆଉ ଜଣେହେଲେ କେହି ଦରିଦ୍ର ରହିବେ ନାହିଁ ବୋଲି ନୀତି ଆୟୋଗ ରିପୋର୍ଟରୁ ସ୍ପଷ୍ଟ ହେଉଛି।

ଦେଶରେ ଦାରିଦ୍ର୍ୟ ଦୂରୀକରଣ ସଫଳତାକୁ ନେଇ ନୀତି ଆୟୋଗ ରିପୋର୍ଟରେ ଯଦିଓ ବଡ଼ ଦାବି କରାଯାଇଛି, କିନ୍ତୁ ତା'ର ସଠିକତା ନେଇ ସନ୍ଦେହ ପ୍ରକାଶ ପାଇଛି। କାରଣ ଦେଶରେ ଦାରିଦ୍ର୍ୟ ଆକଳନ ପାଇଁ ଏଯାଏଁ ଆପଣା ଯାଉଥିବା ବିଜ୍ଞାନସମ୍ମତ ପ୍ରକ୍ରିୟା ବଦଳରେ ନୀତି ଆୟୋଗ ବହୁଆୟାମୀ ଦାରିଦ୍ର୍ୟ ସୂଚକାଙ୍କକୁ ଆଧାରକରି ନିଜର ରିପୋର୍ଟ ପ୍ରସ୍ତୁତ କରିଛି। ଏହି ବହୁଆୟାମୀ ସୂଚକାଙ୍କଗୁଡ଼ିକ ମଧ୍ୟରେ ଦେଶରେ ପୁଷ୍ଟି ବୃଦ୍ଧି, ଶିଶୁ ଓ କିଶୋରଙ୍କ ମୃତ୍ୟୁ ହାରରେ ହ୍ରାସ, ମାତୃ ସ୍ୱାସ୍ଥ୍ୟରେ ଉନ୍ନତି, ସ୍କୁଲ ଶିକ୍ଷାରେ ବିକାଶ, ସ୍କୁଲରେ ଛାତ୍ରୀଛାତ୍ରଙ୍କ ଉପସ୍ଥିତିରେ ବୃଦ୍ଧି, ରନ୍ଧାଖାଦ୍ୟର ସରବରାହରେ ବୃଦ୍ଧି, ପାଇଖାନା ନିର୍ମାଣରେ ବୃଦ୍ଧି, ବିଦ୍ୟୁତ୍, ପାନୀୟ ଜଳ ଯୋଗାଣରେ ବୃଦ୍ଧି, ରନ୍ଧନ ଗ୍ୟାସ୍ ବ୍ୟବହାରରେ ବୃଦ୍ଧି, ଆବାସ ଯୋଜନାରେ ଗୃହ ଯୋଗାଣରେ ବୃଦ୍ଧି ଏବଂ ବ୍ୟାଙ୍କରେ ଆଧାର ଖାତାରେ ବୃଦ୍ଧି ଆଦିକୁ ନିଆଯାଇଛି। ଉପରୋକ୍ତ ସୂଚକାଙ୍କ ଆଧାରରେ ନୀତି ଆୟୋଗ ଯେଉଁ ରିପୋର୍ଟ ପ୍ରସ୍ତୁତ କରିଛି, ସେସବୁ ସରକାରଙ୍କ ଯୋଜନାର ସଫଳତାର ଚିତ୍ର ହୁଏତ ହୋଇପାରେ ; ଦାରିଦ୍ର୍ୟ ଦୂରୀକରଣର ସୂଚକ ବୋଲି କୁହାଯାଇ ନ ପାରେ। ସରକାରଙ୍କ ବିଭିନ୍ନ କାର୍ଯ୍ୟକ୍ରମରେ ଯେଉଁମାନେ ଲାଭାର୍ଥୀ, ସେମାନଙ୍କ ଦାରିଦ୍ର୍ୟ ଦୂର ହୋଇଗଲା ବୋଲି ଯାନ୍ତ୍ରିକ ଭାବେ କହିବା ତ୍ରୁଟିପୂର୍ଣ୍ଣ। ଦାରିଦ୍ର୍ୟ ମାପିବାର ଏଭଳି ପଦ୍ଧତିଟି ଗ୍ରହଣଯୋଗ୍ୟ ନୁହେଁ। କାରଣ ଏଥିରେ କେବଳ ଅନୁମାନ କରି ହିସାବ କରାଯାଉଥିବାରୁ ଏଥିରେ ଦାରିଦ୍ର୍ୟର ପ୍ରକୃତ ଚିତ୍ରଟି ମିଳି ନ ଥାଏ। ସେହି କାରଣରୁ ଦେଶ ବିଦେଶର ଅଧିକାଂଶ ଅର୍ଥନୀତିଜ୍ଞ ଏହି ପଦ୍ଧତିଟିକୁ ନିର୍ଭରଯୋଗ୍ୟ ବୋଲି ଗ୍ରହଣ କରନ୍ତି ନାହିଁ।

ଆମ ଦେଶରେ ଦାରିଦ୍ର୍ୟ ମାପିବା ପାଇଁ କେତେକ ସ୍ଥାପିତ ସୂଚକାଙ୍କ ରହିଛି। ଅତୀତରେ ବିଭିନ୍ନ ସରକାର ତା' ଆଧାରରେ ହିଁ ଗରିବୀ ଆକଳନ କରିଆସିଛନ୍ତି। ପରିତାପର ବିଷୟ, ନୀତି ଆୟୋଗ ସେସବୁ ସ୍ଥାପିତ ଓ ବାରମ୍ବାର ପରୀକ୍ଷିତ ସୂଚକାଙ୍କଗୁଡ଼ିକର ଆଧାରରେ ଦାରିଦ୍ର୍ୟ ଆକଳନ ନ କରି କେବଳ ସରକାରଙ୍କୁ ସୁହାଇଲା ଭଳି ସୂଚକାଙ୍କଗୁଡ଼ିକୁ ବାଛିଛି। ସରକାରଙ୍କ ବିଭିନ୍ନ ଯୋଜନା ବା ପ୍ରକଳ୍ପର ହିତାଧିକାରୀଙ୍କ ଆଧାରରେ ହିଁ ଦାରିଦ୍ର୍ୟର ଆକଳନ କରାଯାଇଛି। ଏହି ହିସାବରେ ହିଁ ସରକାର ଦେଶର ଯେତେ ଲୋକଙ୍କୁ ମାଗଣାରେ ରାଶନ ଯୋଗାଉଛନ୍ତି, ସେମାନେ କେହି ଆଉ ଭୋକିଲା କି ଦାରିଦ୍ର୍ୟରେ ନାହାନ୍ତି ବୋଲି ଭାବୁଛନ୍ତି। ସେହିପରି ଯେତେଜଣଙ୍କୁ ପ୍ରଧାନମନ୍ତ୍ରୀ ଆବାସ ଯୋଜନାରେ ଘର ଏବଂ ମାଗଣାରେ ପାଇଖାନା ଯୋଗାଯାଇଛି, ସେମାନେ ଆଉ ଗରିବ ନାହାନ୍ତି ବୋଲି ନୀତି ଆୟୋଗ ନିଷ୍କର୍ଷରେ ପହଞ୍ଚିଛି। ମୋଟାମୋଟି ଭାବେ କହିଲେ, ସରକାରଙ୍କ ଯୋଜନାଗୁଡ଼ିକ ଯେତିକି ଲୋକଙ୍କ ପାଖରେ ପହଞ୍ଚିଛି, ସେତିକି ଲୋକ ଦାରିଦ୍ର୍ୟରୁ ମୁକ୍ତ ହୋଇଛନ୍ତି ବୋଲି ଏକ ସରଳୀକୃତ ନିଷ୍କର୍ଷରେ ନୀତି ଆୟୋଗ ପହଞ୍ଚିଛି। ଦାରିଦ୍ର୍ୟ ଆକଳନର ଏହି ନୂତନ ପଦ୍ଧତି ସହିତ ମଣିଷର ରୋଜଗାର, ଆୟବ୍ୟୟର ସାମର୍ଥ୍ୟ ଆଦିର କୌଣସି ସମ୍ପର୍କ ନାହିଁ। ଗୋଟିଏ ପରିବାରର ସବୁ ସଦସ୍ୟ/ସଦସ୍ୟାଙ୍କ ସର୍ବନିମ୍ନ ଆବଶ୍ୟକତା ପୂରଣ ପାଇଁ ଖର୍ଚ୍ଚ କରିବାକୁ ସେମାନେ ସମର୍ଥ ହୋଇପାରିଛନ୍ତି ନା ନାହିଁ, ତାହା ହିଁ ଦାରିଦ୍ର୍ୟ ମାପିବାର ଅସଲ ମାପକାଠି। ଗୋଟିଏ ପରିବାରର ବ୍ୟୟ ଆଧାରରେ ଯଦି ତଥ୍ୟ ସଂଗ୍ରହ ହେବ, ତା'ହେଲେ ଦାରିଦ୍ର୍ୟର ପ୍ରକୃତ ଚିତ୍ର ସାମ୍ନାକୁ ଆସିପାରିବ। କିନ୍ତୁ ନୀତି ଆୟୋଗ ଅତ୍ୟନ୍ତ ସୁନିୟୋଜିତ ଭାବେ ଦାରିଦ୍ର୍ୟ ନିର୍ଦ୍ଧାରଣର ଉକ୍ତ ପଦ୍ଧତି ଓ ତଥ୍ୟ ପରିସଂଖ୍ୟାନକୁ ଆପଣେଇ ନାହାନ୍ତି।

ନୀତି ଆୟୋଗ ଜରିଆରେ କେନ୍ଦ୍ର ସରକାର ଦେଶରେ ଦାରିଦ୍ର୍ୟ ବ୍ୟାପକ ଭାବେ ହ୍ରାସ ପାଇଛି ବୋଲି ଦାବି କଲେ ମଧ୍ୟ ଏ ସଂକ୍ରାନ୍ତରେ ଲଗାତର ପ୍ରକାଶିତ ବିଭିନ୍ନ ଜାତୀୟ ଓ ଅନ୍ତର୍ଜାତୀୟ ସଂସ୍ଥାର ରିପୋର୍ଟରେ ତା'ର ବିପରୀତ କଥା ଦେଖିବାକୁ ମିଳୁଛି। ଅନ୍ତର୍ଜାତୀୟ ସଂସ୍ଥା ଅକ୍ସଫାମ୍ ଦ୍ୱାରା ପ୍ରତିବର୍ଷ ପ୍ରକାଶିତ ଅସମାନତା ରିପୋର୍ଟ ହେଉ କି ବିଶ୍ୱ ଖାଦ୍ୟ ସୂଚକାଙ୍କ ହେଉ, ସବୁଥିରେ ଭାରତର ଅଧିକାଂଶ ଜନତାଙ୍କ ଆର୍ଥିକ ସ୍ଥିତି ନୈରାଶ୍ୟଜନକ ରହିଆସିଛି। ଏଯାଏ ପ୍ରକାଶିତ କୌଣସି ବେସରକାରୀ ରିପୋର୍ଟରେ ଦାରିଦ୍ର୍ୟ ହ୍ରାସ ପାଇବାର ସାମାନ୍ୟତମ ସୂଚନା ଦେଖିବାକୁ ମିଳିନି। ଦେଶର ୨୧ ଜଣ ଅତିଧନୀ ଲୋକଙ୍କ ପାଖରେ ଦେଶର ମୋଟ ସମ୍ପତ୍ତିର ୭୦%ର ମାଲିକାନା ରହିଥିବା ବେଳେ ତଳର ୫୦% ଲୋକଙ୍କ ପାଖରେ ଦେଶର ମୋଟ ସମ୍ପତ୍ତିର ମାତ୍ର ୩%ହିଁ ରହିଛି।

କେବଳ ବେସରକାରୀ ରିପୋର୍ଟ ନୁହେଁ, କେନ୍ଦ୍ର ସରକାରଙ୍କ ବିଭିନ୍ନ ରିପୋର୍ଟ ଏହି ତ୍ରୁଟିପୂର୍ଣ୍ଣ ଆକଳନକୁ ଉଜାଗର କରୁଛି। ନିକଟରେ କେନ୍ଦ୍ର ସରକାର ଦାରିଦ୍ର୍ୟ ସୀମାରେଖା ତଳେ ରହିଥିବା ଜନସାଧାରଣଙ୍କ କଲ୍ୟାଣକାରୀ ଯୋଜନା ସଂକ୍ରାନ୍ତରେ ସୁପ୍ରିମକୋର୍ଟକୁ ଦେଇଥିବା ସତ୍ୟପାଠରେ ୨୦୧୮ରୁ ୨୦୨୩ ମଧ୍ୟରେ ଦେଶରେ ଖାଦ୍ୟ ଅସୁରକ୍ଷାର ଶିକାର ଲୋକଙ୍କ ସଂଖ୍ୟା ୧୯ କୋଟିରୁ ୩୫ କୋଟିରେ ପହଞ୍ଚିଥିବା କହିଛନ୍ତି। ପ୍ରଶ୍ନ ଉଠେ, ଯଦି ସରକାର ଦେଶର ମାତ୍ର ୧୫ କୋଟି ଲୋକ ଗରିବ ରହିଛନ୍ତି ବୋଲି କହୁଛନ୍ତି, ତା'ହେଲେ କେଉଁ ଆଧାରରେ ଦେଶର ୮୦ କୋଟି ଲୋକଙ୍କୁ ମାସିକ ମାତ୍ର ୫ କିଲୋ ମାଗଣା ରାଶନ ଯୋଗାଉଛନ୍ତି? ମୋଦି ସରକାର କ୍ଷମତାକୁ ଆସିବା ପୂର୍ବରୁ ୨୦୧୨ରେ ଦେଶରେ ବେକାରି ହାର ସରକାରୀ ଭାବେ ୨.୧% ରହିଥିବା ବେଳେ ମୋଦିଙ୍କ ଶାସନକାଳରେ ଏହା ତିନିରୁ ଚାରିଗୁଣ (୬.୧%–୮.୪%) ବୃଦ୍ଧି ପାଇ ଗତ ୪୫ ବର୍ଷ ମଧ୍ୟରେ ସର୍ବାଧିକ ହେବା କ'ଣ ଦର୍ଶାଉଛି? ଏହାବ୍ୟତୀତ ବିଶ୍ୱସ୍ତରରେ ଦାରିଦ୍ର୍ୟ ସୀମାରେଖା ଭାବେ ବିଶ୍ୱବ୍ୟାଙ୍କ୍ ଦୈନିକ ୨.୧୫ ଡଲାର ଧାର୍ଯ୍ୟ କରିଛି। ଯଦି ଭାରତରେ ଏହାର ଆନୁପାତିକ ହିସାବ ଦେଖିବା, ମାସିକ ସର୍ବନିମ୍ନ ୯ ହଜାର ଟଙ୍କାରୁ କମ୍ ରୋଜଗାରକୁ ଦରିଦ୍ର ବୋଲି ଧରାଯିବ। କିନ୍ତୁ ନିକଟରେ କେନ୍ଦ୍ର ସରକାରଙ୍କ ଇ–ଶ୍ରମ ପୋର୍ଟାଲରେ ଯେଉଁ ୨୮ କୋଟି ଶ୍ରମିକ ନିଜର ନାଁ ପଞ୍ଜୀକରଣ କରିଛନ୍ତି, ସେମାନଙ୍କ ମଧ୍ୟରୁ ୯୪% ନିଜର ମାସିକ ଆୟକୁ ଦଶ ହଜାର ଟଙ୍କାରୁ କମ୍ ବୋଲି ଦର୍ଶାଇଛନ୍ତି।

ଦେଶରେ ଦାରିଦ୍ର୍ୟର ଆଉ ଏକ କାରଣ ହେଲା, ଶିକ୍ଷା ଓ ସ୍ୱାସ୍ଥ୍ୟସେବାରେ ସରକାରଙ୍କ ଖର୍ଚ୍ଚ ହ୍ରାସ ଏବଂ ଲୋକଙ୍କ ପକେଟ ଖର୍ଚ୍ଚରେ ବୃଦ୍ଧି। କେନ୍ଦ୍ର ସରକାର ନିଜ ଶାସନକାଳରେ ଶିକ୍ଷା ଓ ସ୍ୱାସ୍ଥ୍ୟସେବାରେ ଅନୁଦାନ ହ୍ରାସ କରିଚାଲିଛନ୍ତି। ୨୦୧୪–୧୫ରେ ଜିଡିପିର ୪% ଶିକ୍ଷା ବାବଦରେ ବିନିଯୋଗ ହେଉଥିବା ବେଳେ ବର୍ତ୍ତମାନ ୨.୯%କୁ ହ୍ରାସ ପାଇଛି। ସେହିପରି ସ୍ୱାସ୍ଥ୍ୟସେବାରେ ବିନିଯୋଗ ଜିଡିପିର ୧.୩%କୁ ହ୍ରାସ ପାଇଛି। ଏଭଳି ପରିସ୍ଥିତିରେ ଦେଶର ଦାରିଦ୍ର୍ୟ ବାର୍ଷିକ ୧୦.୬୬% ହ୍ରାସ ପାଇଛି ବୋଲି ନୀତି ଆୟୋଗର ଦାବି ସମ୍ପୂର୍ଣ୍ଣ ଭିତ୍ତିହୀନ କୁହାଯାଇପାରେ।

ମୋ–୯୪୩୭୧୬୬୩୯୧

ସଡ଼କ ଦୁର୍ଘଟଣାର ପ୍ରଭାବ

ରାଜୀବ କର୍ମୀ

ଆମ ଦେଶରେ ସଡକ ଦୁର୍ଘଟଣାଜନିତ କ୍ଷୟକ୍ଷତି ଦିନକୁ ଦିନ ବଢ଼ିବାରେ ଲାଗିଛି। ୨୦୨୦ ତୁଳନାରେ ୨୦୨୨ରେ ଦୁର୍ଘଟଣା ହାରରେ ୨୪ ଭାଗ ବୃଦ୍ଧି ଘଟିଛି। ପରିବହନ ମନ୍ତ୍ରଣାଳୟ ତଥ୍ୟ ଅନୁସାରେ ୨୦୨୨ରେ ଭାରତରେ ୪,୬୧,୩୧୨ ସଡକ ଦୁର୍ଘଟଣା ଘଟିଥିବା ବେଳେ ସେଥିରେ ୧,୬୮,୪୯୧ ଜଣଙ୍କ ପ୍ରାଣହାନି ଘଟିଛି, ଯେଉଁଥିରୁ ୯୫୨୮ ଜଣ ଶିଶୁ ଥିବାବେଳେ ୨୩,୩୧୪ ଜଣ ମହିଳା। ଏହି ସମୟରେ ୪,୪୩,୩୬୬ ଜଣ ସାମାନ୍ୟ ଏବଂ ଗୁରୁତର ଆହତ ହୋଇଥିବା ତଥ୍ୟରେ ପ୍ରକାଶ ପାଇଛି। ମୃତ୍ୟୁବରଣ କରିଥିବା ଲୋକଙ୍କ ମଧ୍ୟରେ କେବଳ ଦୁଇଚକିଆ ଯାନ ଏବଂ ଚାଲି ଚାଲି ଯାଉଥିବା ଲୋକ ହାର ସମୁଦାୟ ମୃତ୍ୟୁର ୬୪ ଭାଗ ବୋଲି ତଥ୍ୟ କହୁଛି।

ବ

ଜିଆର୍‌ଏସ୍‌ଙ୍କ ସନ୍ଦେହଜନକ ମୃତ୍ୟୁ

କୋରାପୁଟ/ନାରାୟଣପାଟଣା,୨୮।୧
(ଅମିତାଭ ବେହେରା/ରାଜକିଶୋର ଜେନା)

କୋରାପୁଟ ଜିଲା ନାରାୟଣପାଟଣା ବ୍ଲକ କଲୋନିର ଏକ କ୍ୱାର୍ଟରରୁ ଜଣେ ଗ୍ରାମ ରୋଜଗାର ସେବକ (ଜିଆର୍‌ଏସ୍)ଙ୍କ ମୃତଦେହ ମିଳିଛି। ସେ ହେଲେ କିରଣ ଚୌଧୁରୀ(୩୨)। ସେ ନାରାୟଣପାଟଣା ବ୍ଲକର କୁମ୍ଭାରୀ ପଞ୍ଚାୟତର ଜିଆର୍‌ଏସ୍ ଭାବେ କାର୍ଯ୍ୟ କରୁଥିଲେ। ତାଙ୍କ ଘର ନାରାୟଣପାଟଣା ବ୍ଲକର ବୋରିଗି ଗ୍ରାମରେ। ତେବେ କିରଣ ନାରାୟଣପାଟଣା ବ୍ଲକ କଲୋନିରେ ଏକା ରହୁଥିଲେ। ସବୁଦିନ ପରି ଶନିବାର ରାତିରେ ସେ ଖାଇସାରି ଶୋଇଥିଲେ। ମାତ୍ର ରବିବାର ସକାଳୁ ତାଙ୍କର ଜଣେ ସମ୍ପର୍କୀୟ ତାଙ୍କୁ ଡାକିବାକୁ ଆସି ଘର କବାଟ ଖୋଲାଥିବା ଦେଖିବାକୁ ପାଇଥିଲେ। ପରେ ଘର ଭିତରକୁ ଯାଇ ସେଠାରେ କିରଣଙ୍କୁ ଶୋଇଥିବା ଦେଖିଥିଲେ। ବାରମ୍ବାର ତାଙ୍କୁ ଡାକିବା ସତ୍ତ୍ୱେ ସେ ନ ଉଠିବାରୁ ଏନେଇ ସ୍ଥାନୀୟ ଥାନାକୁ ଖବର ଦେଇଥିଲେ। ଖବରପାଇ ନାରାୟଣପାଟଣା ପୋଲିସ ପହଞ୍ଚି ଯାଞ୍ଚ କରିବା ବେଳେ କିରଣଙ୍କ ମୃତ୍ୟୁ ଘଟିଥିବା ଜାଣିବାକୁ ପାଇଥିଲା। ଏନେଇ ପୋଲିସ ଘଟଣାର ତଦନ୍ତ ଆରମ୍ଭ କରିଛି। ସୂଚନାଯୋଗ୍ୟ, କିରଣଙ୍କ ପରିବାର ଲୋକେ ରାୟଗଡାରେ ରହୁଛନ୍ତି।

ଚଣ୍ଡୀପାଠ, ହୋମଯଜ୍ଞରେ ପ୍ରକମ୍ପିତ ସମଲେଇ ପୀଠ

ସମଲେଶ୍ୱରୀଙ୍କ ମନ୍ଦିର ପରିସରରେ ହୋମ, ଯଜ୍ଞ ଓ ଚଣ୍ଡୀପାଠ।

ସମଲେଶ୍ୱରୀଙ୍କ ମନ୍ଦିର ପରିସରରେ ଭକ୍ତଙ୍କ ପ୍ରବଳ ଭିଡ଼।

ସମଲପୁର,୨୮।୧(ପ୍ରମୋଦ ବହିଦାର)

ସମଲପୁରର ଆରାଧ୍ୟ ଦେବୀ ମା' ସମଲେଶ୍ୱରୀଙ୍କ ରୂପାନ୍ତରିତ ପ୍ରକଳ୍ପ ଶନିବାର ଲୋକାର୍ପିତ ହେବା ପରେ ରବିବାର ମନ୍ଦିର ପରିସରରେ ଭକ୍ତଙ୍କ ପ୍ରବଳ ଭିଡ଼ ପରିଲକ୍ଷିତ ହୋଇଥିଲା। ଚଣ୍ଡୀପାଠ ଓ ବେଦ ଧ୍ୱନୀରେ ସାରା ଅଞ୍ଚଳ ପ୍ରକମ୍ପିତ ହୋଇଉଠୁଛି। ମନ୍ଦିର ପରିସରରେ ରହିଥିବା ୫ଟି ଯଜ୍ଞ ମଣ୍ଡପରେ ଜାରି ରହିଛି ଚଣ୍ଡୀପାଠ ଓ ହୋମଯଜ୍ଞ। ଏହାକୁ ସମ୍ପାଦନ କରୁଛନ୍ତି ପଶ୍ଚିମ ଓଡ଼ିଶାର ବିଭିନ୍ନ ଜିଲାରୁ ଆସିଥିବା ୩୦ପଣ୍ଡିତ। ତେବେ ମା'ଙ୍କ ପୀଠର ପ୍ରଥମ ତୋରଣ ସଂଲଗ୍ନ ଯଜ୍ଞ ମଣ୍ଡପରେ ସମ୍ବଲପୁର ଶ୍ରୀଶ୍ରୀ ବ୍ରହ୍ମ ମଣ୍ଡପ ପଣ୍ଡିତ ମହାସଭାର ପଣ୍ଡିତଙ୍କ ଦ୍ୱାରା ଚଣ୍ଡୀପାଠ ଓ ହୋମ ସମ୍ପାଦିତ ହୋଇଥିଲା। ଶଙ୍ଖ, ଘଣ୍ଟ, ହୁଳହୁଳି ମଧ୍ୟରେ ପଣ୍ଡିତଙ୍କ ଚଣ୍ଡୀପାଠର ଆଧ୍ୟାତ୍ମିକ ଗୁଞ୍ଜରଣରେ ଗୁଞ୍ଜରିତ ହୋଇଉଠିଥିଲା ସମଗ୍ର ମନ୍ଦିର ପରିସର। ଫଳରେ ଏଠାରେ ସୃଷ୍ଟି ହୋଇଥିବା ଧାର୍ମିକ ବାତାବରଣ ଆକର୍ଷିତ କରିଥିଲା ଶତାଧିକ ଭକ୍ତ ଓ ଶ୍ରଦ୍ଧାଳୁଙ୍କୁ।

- ୨ୟ ଦିନରେ ଭକ୍ତଙ୍କ ଭିଡ଼
- ସନ୍ଧ୍ୟାରେ ମହାନଦୀ ଆଳତି
- କଳାକାର ପ୍ରସ୍ତୁତ କଲେ ଓଡ଼ିଶୀ ନୃତ୍ୟାଭିନୟ

ମା'ଙ୍କ ରୂପାନ୍ତରିତ ପୀଠର ଲୋକାର୍ପଣ ପାଇଁ ଶନିବାର ସକାଳ ୯ଟାରୁ ଅପରାହ୍ନ ୨ଟା ପର୍ଯ୍ୟନ୍ତ ୫ ଘଣ୍ଟାଧରି ଭକ୍ତଙ୍କୁ ମା'ଙ୍କ ଦର୍ଶନ ବାରଣ କରାଯାଇଥିଲା। ମାତ୍ର ରବିବାର କୌଣସି କଟକଣା ନ ଥିବାରୁ ପୀଠର ରୂପାନ୍ତରିତ ରୂପ ପରିଦର୍ଶନ ପାଇଁ ଏଠାରେ ସମ୍ବଲପୁର ସହିତ ବାହାର ଜିଲା ଓ ପଡ଼ୋଶୀ ରାଜ୍ୟରୁ ବହୁ ସଂଖ୍ୟକ ଭକ୍ତଙ୍କ ସମାଗମ ହୋଇଥିଲା। ମା'ଙ୍କ ମନ୍ଦିର ରୂପାନ୍ତରଣକୁ ଦେଖି ଭକ୍ତମାନେ ଭାବବିହ୍ୱଳ ହୋଇ ପଡ଼ିଥିଲେ। ସେହିପରି ରୂପାନ୍ତରିତ ପ୍ରକଳ୍ପ ବୁଲି ଦେଖିବା ସହ ଭକ୍ତମାନେ ମା' ସମଲେଶ୍ୱରୀଙ୍କ ଦର୍ଶନ କରି ଆଶୀର୍ବାଦ ଗ୍ରହଣ କରିଛନ୍ତି।

ସନ୍ଧ୍ୟାରେ ମହାନଦୀ ଘାଟରେ ଆୟୋଜିତ ହୋଇଥିଲା ସାଂସ୍କୃତିକ କାର୍ଯ୍ୟକ୍ରମ ଓ ମହାନଦୀ ଆଳତି। ମହାନଦୀ ଆଳତି ସ୍ୱରୂପ ପ୍ରକୃତି ପୂଜାରେ ସହସ୍ରାଧିକ ଭକ୍ତ ସାମିଲ ହୋଇ ଏହାର ଦିବ୍ୟତା ଓ ଆଧ୍ୟାତ୍ମିକତାକୁ ଅନୁଭବ କରିଥିବା ଦେଖିବାକୁ ମିଳିଥିଲା। ଏହା ପୂର୍ବରୁ ସାଂସ୍କୃତିକ କାର୍ଯ୍ୟକ୍ରମ ଉଦ୍‌ଘାଟିତ ହୋଇଥିଲା। ଭୁବନେଶ୍ୱର ଉତ୍ତ୍ର ନୃତ୍ୟ ଗ୍ରୁପ୍‌ର ନିର୍ଦ୍ଦେଶିକା ଶ୍ୱେତା ପାଢ଼ୀଙ୍କ ନେତୃତ୍ୱରେ ୯ ଜଣିଆ ମହିଳା କଳାକାର ସାଂସ୍କୃତିକ କାର୍ଯ୍ୟକ୍ରମ ପରିବେଷଣ କରିଥିଲେ। ଏଥିରେ ଶେଫାଳୀ ପଟ୍ଟନାୟକ, ରାଜଶ୍ରୀ ପଣ୍ଡା, ଶ୍ରୀତିକା ପତି, ଲକ୍ଷ୍ମୀପ୍ରିୟା ପ୍ରଧାନ, ସ୍ନେହଲତା ନାହାକ, ମଧୁସ୍ମିତା ପାଢ଼ୀ, ଚିନ୍ମୟୀ ଭୋଇ, ଲୋନୀ ଘଡ଼େଇ ଓ ଶୁଭଲକ୍ଷ୍ମୀ ରାଉତଙ୍କ ନାରୀ ଓ ଡ୍ରାହିଦୁର୍ଗା ଶୀର୍ଷକ ଦୁଇଟି ଚିତ୍ତାକର୍ଷକ ଓଡ଼ିଶୀ ନୃତ୍ୟାଭିନୟ ଉପସ୍ଥିତ ଦର୍ଶକଙ୍କୁ ବିମୋହିତ କରିଥିଲା।

ହାଇୱା ଧକ୍କାରେ ବାଇକ୍ ଚାଳକଙ୍କ ମୃତ୍ୟୁ

ଧର୍ମଶାଳା,୨୮।୧(ବଟକୃଷ୍ଣ ପରିଡ଼ା)

ଧର୍ମଶାଳା ଥାନା ଅନ୍ତର୍ଗତ ନାକପୋଲ ବଜାର ନିକଟରେ ରବିବାର ପୂର୍ବାହ୍ନରେ ହାଇୱା ଧକ୍କାରେ ଜଣେ ବାଇକ୍ ଆରୋହୀଙ୍କ ମୃତ୍ୟୁ ହୋଇଛି। ମୃତକ କୁଆଖିଆ ଥାନା ଜାବରା ପଞ୍ଚାୟତ ବରକୋଳିପାଟଣା ଗ୍ରାମର ବାବନ ମଲିକ(୫୪) ବୋଲି ଜଣାପଡିଛି। ବାବନ ରବିବାର ଓଡି-୩୪-ଡି-୩୯୨୯ ବାଇକରେ କୌଣସି କାମରେ ଆରୁହା ଯାଉଥିବାବେଳେ ନାକପୋଲ ନିକଟରେ ସାମ୍ନା ପଟୁ ଆସୁଥିବା ଓଡି-୦୪-କେ-୫୮୨୫ ହାଇୱା ତାଙ୍କୁ ଧକ୍କାଦେଇ ଚମ୍ପଟ ମାରିଥିଲା। ଦୁର୍ଘଟଣାରେ ଗୁରୁତର ବାବନଙ୍କୁ ସ୍ଥାନୀୟ ଲୋକେ ଉଦ୍ଧାର କରି ଧର୍ମଶାଳା ଡାକ୍ତରଖାନାରେ ଭର୍ତ୍ତି କରିଥିଲେ। ସେଠାରେ ଡାକ୍ତର ତାଙ୍କୁ ମୃତ ଘୋଷଣା କରିଥିଲେ। ପୋଲିସ ନଂ.୯୫/୨୪ରେ ଏକ ମାମଲା ରୁଜୁ କରି ଘଟଣାର ତଦନ୍ତ ଚଳାଇଛି ବୋଲି ଥାନା ଅଧରକାରୀ ତପନ କୁମାର ନାୟକ ସୂଚନା ଦେଇଛନ୍ତି।

କଟକ ଷ୍ଟେଶନ ନବୀକରଣ କାର୍ଯ୍ୟ ସମୀକ୍ଷା କଲେ ରେଳମନ୍ତ୍ରୀ

କଟକ ରେଳଷ୍ଟେଶନରେ ମନ୍ତ୍ରୀ ଅଶ୍ୱିନୀ ବୈଷ୍ଣବ ନବୀକରଣ କାର୍ଯ୍ୟ ତଦାରଖ କରୁଛନ୍ତି।

କଟକ, ୨୮।୧(ଶିଳ୍ପା ପ୍ରିୟଦର୍ଶିନୀ)

ବିଶ୍ୱସ୍ତରୀୟ ରେଳଷ୍ଟେଶନର ମାନ୍ୟତା ପାଇବାକୁ ଯାଉଛି କଟକ ରେଳଷ୍ଟେଶନ। ଏଥିପାଇଁ ରେଳଷ୍ଟେଶନର ନବୀକରଣ କାର୍ଯ୍ୟ ଜାରି ରହିଛି। ଏହି ପରିପ୍ରେକ୍ଷୀରେ ରେଳମନ୍ତ୍ରୀ ଅଶ୍ୱିନୀ ବୈଷ୍ଣବ ରବିବାର ସକାଳେ ଓଏମ୍‌ପି ପାର୍ଶ୍ୱରେ ଥିବା ରେଳଷ୍ଟେଶନର ଦ୍ୱିତୀୟ ପ୍ରବେଶ ଦ୍ୱାର କାର୍ଯ୍ୟର ସମୀକ୍ଷା କରିଛନ୍ତି। ଏଥିସହ ବିଭାଗୀୟ ଅଧିକାରୀଙ୍କ ସହିତ ଉକ୍ତ କାର୍ଯ୍ୟ ବିଷୟରେ ଆଲୋଚନା କରିଛନ୍ତି।

ବିମାନବନ୍ଦର ଢାଞ୍ଚାରେ ଏହି ରେଳଷ୍ଟେଶନର ନିର୍ମାଣ କାର୍ଯ୍ୟ ଚାଲିଛି। ଏଠାରେ ଯାତ୍ରୀମାନଙ୍କୁ ଅତ୍ୟାଧୁନିକ ସେବା ଯୋଗାଇ ଦିଆଯିବ। ଜାତୀୟ ରାଜପଥ ସହ ଷ୍ଟେଶନକୁ ଯୋଡ଼ିବା, ଯାତ୍ରୀଙ୍କ ପାଇଁ ସହଜ ଗମନାଗମନ ସହ ପାର୍କିଂ ବ୍ୟବସ୍ଥା, ମାଲଗୋଦାମ ଅଞ୍ଚଳରୁ ଟ୍ରକ୍‌ଗୁଡ଼ିକ ସହଜରେ ଜାତୀୟ ରାଜପଥକୁ ଯିବା ପାଇଁ ବ୍ୟବସ୍ଥା କରାଯାଉଛି। ଏହାସହ କଟକର ମୁଖ୍ୟ ପ୍ରବେଶ ପଥର କାର୍ଯ୍ୟ ମଧ୍ୟ ଜାରି ରହିଛି। ଏହି ଅବସରରେ ରେଳମନ୍ତ୍ରୀ କହିଛନ୍ତି, ଯାତ୍ରୀଙ୍କୁ ସୁବିଧା ଯୋଗାଇଦେବା ଆମର ଲକ୍ଷ୍ୟ। ନିର୍ଦ୍ଧାରିତ ସମୟ ପୂର୍ବରୁ ସମସ୍ତ କାର୍ଯ୍ୟ ସାରିବାକୁ ବିଭାଗୀୟ ଅଧିକାରୀଙ୍କୁ ସେ ନିର୍ଦ୍ଦେଶ ଦେଇଛନ୍ତି। ଏହି କାର୍ଯ୍ୟକ୍ରମରେ ରେଳ ବିଭାଗର ମହାପ୍ରବନ୍ଧକ ମନୋଜ ଶର୍ମା, ଖୋର୍ଦ୍ଧା ରୋଡ୍ ଡିଆର୍‌ଏମ୍ ଏର୍.ଏସ୍ ବାଜୱା, ଭାଜପା କଟକ ଜିଲା ସଭାପତି ପ୍ରକାଶ ବେହେରା, ଭାଜପା ନେତା ନୟନ ମହାନ୍ତି, ନଗର ସଭାପତି ଲଲାଟେନ୍ଦୁ ବଡୁଙ୍କ ସମେତ ବହୁ କର୍ମୀ ଉପସ୍ଥିତ ଥିଲେ। ପରେ କଟକ ସଦର ଅଞ୍ଚଳର ବିଭିନ୍ନ କାର୍ଯ୍ୟକ୍ରମରେ ମନ୍ତ୍ରୀ ଯୋଗଦେବାକୁ ଯାଇଥିଲେ। ଏହା ପୂର୍ବରୁ ଓଏମ୍‌ପି ଛକଠାରେ ଥିବା ଏକ ଦୋକାନରେ ମନ୍ତ୍ରୀ ପହଞ୍ଚି ବ୍ୟବସାୟୀଙ୍କ ସହ ବିଭିନ୍ନ ସମସ୍ୟା ସମ୍ପର୍କରେ ଆଲୋଚନା କରିଥିଲେ।

ନିର୍ଦ୍ଧାରିତ ସମୟ ପୂର୍ବରୁ କାର୍ଯ୍ୟ ଶେଷ କର

ଆଜିଠୁ ଭାଜପା କୃଷକମୋର୍ଚ୍ଚାର ରାଜ୍ୟବ୍ୟାପୀ ଆନ୍ଦୋଳନ

ଭୁବନେଶ୍ୱର, ୨୮।୧(ଅସମାପିକା ସାହୁ)

ଓଡ଼ିଶାରେ ଧାନ କିଣା କାରବାରରେ ବ୍ୟାପକ ଦୁର୍ନୀତି ଓ ହେରଫେର ଏବଂ ଧାନମଣ୍ଡିର ବିକାଶ ପାଇଁ କେନ୍ଦ୍ର ସରକାର ଦେଉଥିବା ଅର୍ଥର ବାଟମାରଣା ପ୍ରତିବାଦରେ ଭାଜପା କୃଷକମୋର୍ଚ୍ଚା ସୋମବାରଠାରୁ ୩୧ ତାରିଖ ପର୍ଯ୍ୟନ୍ତ ରାଜ୍ୟର ୫୮ଟି ସବ୍‌ଡିଭିଜନ ମୁଖ୍ୟାଳୟରେ ଆନ୍ଦୋଳନ କରିବ। ଏହି ଦୁର୍ନୀତିର ସିବିଆଇ ତଦନ୍ତ ଦାବିକରି ଉପଜିଲାପାଳଙ୍କ ମାଧ୍ୟମରେ ରାଜ୍ୟପାଳଙ୍କୁ ଦାବିପତ୍ର ପ୍ରଦାନ କରାଯିବ ବୋଲି ଭାଜପା କୃଷକମୋର୍ଚ୍ଚା ରାଜ୍ୟ ସଭାପତି ମହେଶ୍ୱର ସାହୁ ପ୍ରେସ ବିଜ୍ଞପ୍ତିରେ ପ୍ରକାଶ କରିଛନ୍ତି। ସେ କହିଛନ୍ତି, ଓଡ଼ିଶାରେ ଚଳିତ ଖରିଫ ଧାନକିଣା କାରବାରରେ ମିଲର, ପ୍ରଶାସନିକ ଅଧିକାରୀ ଓ ସରକାରୀ ଦଳର ସ୍ଥାନୀୟଠାରୁ ଆରମ୍ଭ କରି ଶୀର୍ଷ ନେତୃବୃନ୍ଦଙ୍କ ମଧ୍ୟରେ ବ୍ୟାପକ ଦୁର୍ନୀତି କରାଯାଇଛି। ପ୍ରତ୍ୟେକ ଧାନମଣ୍ଡିରେ କୁଇଣ୍ଟାଲ ପ୍ରତି ଧାନ ୫ରୁ ୧୦କିଲୋ କଟନି ଛଟନି କରାଯାଉଛି। ଚାଷୀମାନେ ଯେତେ ପ୍ରତିବାଦ କଲେ ମଧ୍ୟ ରାଜ୍ୟ ସରକାରଙ୍କୁ କିଛି ଫରକ ପଡୁ ନାହିଁ। ସାରା ରାଜ୍ୟରେ ଚାଷୀକୁ ବସ୍ତା ଦିଆଯାଉନାହିଁ। ଧାନମଣ୍ଡିଗୁଡିକରେ ଚାଷୀମାନଙ୍କଠାରୁ ଧାନ ଅନ୍‌ଲୋଡିଂ ଏବଂ ଓଜନ ବାବଦରେ କୁଇଣ୍ଟାଲ ପ୍ରତି ୫ ରୁ ୧୦ଟଙ୍କା ପର୍ଯ୍ୟନ୍ତ ଆଦାୟ କରାଯାଉଛି। ଏହିସବୁ ବ୍ୟାପକ ଦୁର୍ନୀତି ଓ ହେରଫେରର ତୁରନ୍ତ ସିବିଆଇ ତଦନ୍ତ କରାଯିବା ପାଇଁ ସାହୁ ଦାବି କରିଛନ୍ତି।

ଆଜି ଓଡ଼ିଶା ଆସୁଛନ୍ତି ମଲ୍ଲିକାର୍ଜୁନ ଖାର୍ଗେ

ଭୁବନେଶ୍ୱର, ୨୮।୧(ଅସମାପିକା ସାହୁ)

ଅଖିଳ ଭାରତ କଂଗ୍ରେସ କମିଟି (ଏଆଇସିସି) ଅଧ୍ୟକ୍ଷ ମଲ୍ଲିକାର୍ଜୁନ ଖାର୍ଗେ ସୋମବାର ଦିନିକିଆ ଓଡ଼ିଶା ଆସୁଛନ୍ତି। ସାଧାରଣ ନିର୍ବାଚନ ପୂର୍ବରୁ କଂଗ୍ରେସ ତା'ର ରଣନୀତି ସ୍ୱରୂପ ଭୁବନେଶ୍ୱରରେ 'ଓଡ଼ିଶା ବଞ୍ଚାଅ' ସମାବେଶ କରୁଛି। ଏଆଇସିସି ଅଧ୍ୟକ୍ଷ ଏଥିରେ ଯୋଗଦେଇ ଦଳୀୟ କର୍ମୀଙ୍କୁ ସମ୍ବୋଧିତ କରିବେ। ମିଳିଥିବା ସୂଚନାନୁସାରେ, ଖାର୍ଗେ ଅପରାହ୍ନ ୧୨ଟା ୪୫ରେ ଭୁବନେଶ୍ୱରରେ ପହଞ୍ଚିବେ। ଅପରାହ୍ନ ସାଢ଼େ ୧ଟା ଭିତରେ ସେ ସମାବେଶରେ ଯୋଗଦେବେ। ଅପରାହ୍ନ ୩ଟାରେ କଂଗ୍ରେସ କାର୍ଯ୍ୟାଳୟରେ ଦଳର ବରିଷ୍ଠ ନେତାଙ୍କ ସହ ଆଲୋଚନା କରି ୫ଟା ବେଳକୁ ଫେରିଯିବାର କାର୍ଯ୍ୟକ୍ରମ ରହିଛି। ଭୁବନେଶ୍ୱରର ଲୋୟର ପିଏମଜିଠାରେ ଓଡ଼ିଶା ବଞ୍ଚାଅ ସମାବେଶ ଆୟୋଜନ କରାଯାଇଛି। ଏଥିରେ କଂଗ୍ରେସ କର୍ମୀ ଓ ନେତାଙ୍କ ସହ ବହୁ ସଂଖ୍ୟାରେ କଂଗ୍ରେସ ସମର୍ଥକ ଯୋଗଦେବେ। ଏଆଇସିସି ଅଧ୍ୟକ୍ଷ ହେବା ପରେ ଖାର୍ଗେଙ୍କ ଏହା ପ୍ରଥମ ଓଡ଼ିଶା ଗସ୍ତ।

ଅରୁନ୍ ଯୋଗୀରାଜଙ୍କୁ ବାଲୁକା ଶିଳ୍ପୀ ସୁଦର୍ଶନଙ୍କ ପ୍ରଶଂସା

ନୂଆଦିଲ୍ଲୀ,୨୮।୧(ପି.ଟି.)

ଅଯୋଧ୍ୟା ମନ୍ଦିର ପାଇଁ ରାମଲାଲାଙ୍କ ବିଗ୍ରହ ନିର୍ମାଣ କରିଥିବା ମହୀଶୂରର ଶିଳ୍ପୀ ଅରୁନ୍ ଯୋଗୀରାଜଙ୍କୁ ଖ୍ୟାତନାମା ବାଲୁକା ଶିଳ୍ପୀ ସୁଦର୍ଶନ ପଟ୍ଟନାୟକ ଭୂୟସୀ ପ୍ରଶଂସା କରିଛନ୍ତି। ଯୋଗୀରାଜଙ୍କ ନିର୍ମିତ ମୂର୍ତ୍ତି ହୃଦୟସ୍ପର୍ଶୀ ଏବଂ କୋଟି କୋଟି ଲୋକଙ୍କୁ ଅନୁପ୍ରାଣିତ କରିଛି। ତାଙ୍କ ମୂର୍ତ୍ତିରେ ଦିବ୍ୟତ୍ୱ ରହିଛି। ତାଙ୍କ କଳା ସାରା ବିଶ୍ୱର ସମସ୍ତ କଳାକାରଙ୍କୁ ପ୍ରୋତ୍ସାହିତ କରିବ ବୋଲି ସୁଦର୍ଶନ କହିଛନ୍ତି। ଆପଣ ବାସ୍ତବରେ ଭଗବାନ ବିଶ୍ୱକର୍ମାଙ୍କଠାରୁ ଆଶୀର୍ବାଦ ପାଇଛନ୍ତି। ପ୍ରଭୁ ରାମ ସବୁବେଳେ ଆପଣଙ୍କୁ ଆଶୀର୍ବାଦ କରିଥାନ୍ତୁ ବୋଲି ସୁଦର୍ଶନ ଏକ୍ସ'ରେ ଲେଖିଛନ୍ତି। ସୁଦର୍ଶନଙ୍କ ପୋଷ୍ଟ ଉପରେ ଉତ୍ତର ରଖି ଯୋଗୀରାଜ ଲେଖିଛନ୍ତି, ବିଶ୍ୱର ଜଣେ ପ୍ରସିଦ୍ଧ ବାଲୁକା ଶିଳ୍ପୀଙ୍କଠାରୁ ପ୍ରଶଂସା ପାଇବା ଅର୍ଥ ମୋ ପାଇଁ ବହୁତ କିଛି। ମୋ କଳା କ୍ଷେତ୍ରକୁ ଆଗକୁ ବଢ଼ାଇବାରେ ଏହା ନିଶ୍ଚିତ ଭାବେ ପ୍ରେରଣା ଦେବ ବୋଲି ଯୋଗୀରାଜ କହିଛନ୍ତି।

ଯୋଗୀରାଜ

ଟ୍ରକ୍ ତଳେ ଚାପିହୋଇ ଡ୍ରାଇଭର ମୃତ

ଦ୍ୱାରଶୁଣୀ ଘାଟି ରାସ୍ତାରେ ପିଆଜ ବୋଝେଇ ଟ୍ରକ୍ ଓଲଟି ପଡ଼ିଛି।

ବାଙ୍ଗିରିପୋଷି,୨୮।୧
(ସଞ୍ଜୟ କୁମାର ଅଗ୍ରୱାଲ)

ମୟୂରଭଞ୍ଜ ଜିଲା ବାଙ୍ଗିରିପୋଷି ଦେଇ ଯାଇଥିବା ୪୯ ନମ୍ବର ଜାତୀୟ ରାଜପଥର ଦ୍ୱାରଶୁଣୀ ଘାଟିରେ ୪ ଦିନ ତଳେ ଏକ ଯାତ୍ରାପାର୍ଟି ଟ୍ରକ୍ ଦୁର୍ଘଟଣାଗ୍ରସ୍ତ ହୋଇ ୬ଜଣଙ୍କ ଜୀବନ ଯାଇଥିଲା। ଏହି ଘଟଣା ମନରୁ ନ ଲିଭୁଣୁ ରବିବାର ପୂର୍ବାହ୍ନରେ ସେହି ସ୍ଥାନରେ ପୁଣି ଏକ ଦୁର୍ଘଟଣା ଘଟିଛି। ଏକ ପିଆଜ ବୋଝେଇ ଟ୍ରକ୍ ଓଲଟି ପଡ଼ିଥିବା ବେଳେ ଗାଡ଼ି ତଳେ ଚାପିହୋଇ ଡ୍ରାଇଭରଙ୍କ ମୃତ୍ୟୁ ଘଟିଛି।

ସୂଚନା ଅନୁସାରେ, ପୂର୍ବାହ୍ନ ପ୍ରାୟ ୧୦ଟା ବେଳେ ନାସିକ୍‌ରୁ କୋଲକାତା ଅଭିମୁଖେ ଯାଉଥିବା ଏକ ପିଆଜ ବୋଝେଇ ଟ୍ରକ୍(ଡବ୍ଲୁବି୨୫ଜେ-୪୭୨୦) ଘାଟି ତଳକୁ ଓହ୍ଲାଉଥିବା ସମୟରେ ପାହାଡ଼ରେ ଧକ୍କାହୋଇ ଦୁର୍ଘଟଣାଗ୍ରସ୍ତ ହୋଇଥିଲା। ବ୍ରେକ୍‌ଫେଲ୍ ହେବାରୁ ଟ୍ରକ୍ ନିୟନ୍ତ୍ରଣ ହରାଇଥିଲା। ଏହି ସମୟରେ ଟ୍ରକ୍‌ରେ ଥିବା ଦ୍ୱିତୀୟ ଡ୍ରାଇଭର ତଳକୁ ଡେଇଁ ପଡ଼ିଥିଲେ। ହେଲେ ତାଙ୍କ ଉପରେ ଟ୍ରକ୍‌ଟି ଓଲଟି ପଡ଼ିବାରୁ ସେ ଚକ ତଳେ ଚାପି ହୋଇଯାଇଥିଲେ। ବାଙ୍ଗିରିପୋଷି ଅଗ୍ନିଶମ କର୍ମଚାରୀ ପହଞ୍ଚି ପୋଲିସ ସହାୟତାରେ ଉଦ୍ଧାର କାର୍ଯ୍ୟ କରିଥିଲେ। ଗୁରୁତର ଅବସ୍ଥାରେ ଡ୍ରାଇଭରଙ୍କୁ ଉଦ୍ଧାର କରାଯାଇ ବାଙ୍ଗିରିପୋଷି ଗୋଷ୍ଠୀ ସ୍ୱାସ୍ଥ୍ୟକେନ୍ଦ୍ରକୁ ପଠାଯାଇଥିଲା। ସେଠାରେ ତାଙ୍କର ମୃତ୍ୟୁ ଘଟିଥିଲା। ମୃତକ ହେଉଛନ୍ତି ପଶ୍ଚିମବଙ୍ଗ ହଳଦିଆ ଅଞ୍ଚଳ ସୂତାହାଟ ଗ୍ରାମର ସାଲିମୁଦ୍ଦିନ(୪୨)। ଟ୍ରକ୍‌ରେ ଥିବା ଅନ୍ୟ ଡ୍ରାଇଭର ଓ ହେଲ୍‌ପର ଆହତ ହୋଇଥିବା ବେଳେ ସେମାନଙ୍କୁ ବାଙ୍ଗିରିପୋଷି ପୋଲିସ ଭ୍ୟାନ୍‌ରେ ନେଇ ପ୍ରାଥମିକ ଚିକିତ୍ସା କରାଯାଇଛି। ତେବେ ଦୁର୍ଘଟଣା ଘଟିବାର ଅଳ୍ପ ସମୟ ମଧ୍ୟରେ କେତେଜଣ ବ୍ୟକ୍ତି ଟ୍ରକ୍‌ରୁ ପିଆଜ ବସ୍ତା ବୋହି ନେଉଥିବାର ଦେଖିବାକୁ ମିଳିଥିଲା।

- ପୁଣି ଦ୍ୱାରଶୁଣୀ ଘାଟିରେ ଦୁର୍ଘଟଣା
- ପିଆଜ ବସ୍ତା ବୋହିନେଲେ ଲୋକେ

ମହିଳା ମାଓବାଦୀଙ୍କ ସହ ୩ଜଣଙ୍କ ଆତ୍ମସମର୍ପଣ

ଆତ୍ମସମର୍ପଣ କରିଥିବା ତିନି ମାଓବାଦୀ।

ମାଲକାନଗିରି,୨୮।୧(ଦୁର୍ଯ୍ୟୋଧନ ପାତ୍ର)

ମାଲକାନଗିରି ଜିଲା ସୀମାନ୍ତ ଛତିଶଗଡ଼ ସୁକୁମା ଜିଲା ପୋଲିସ ନିକଟରେ ରବିବାର ଜଣେ ୧ ଲକ୍ଷ ଟଙ୍କା ପୁରସ୍କାର ଘୋଷିତ ମହିଳା ମାଓବାଦୀଙ୍କ ସହ ୨ ମାଓବାଦୀ ଆତ୍ମସମର୍ପଣ କରିଛନ୍ତି।

ସେମାନେ ଛତିଶଗଡ଼ ଚିନ୍ତାଗୁଫା ଅଞ୍ଚଳର ମହିଳା ମାଓବାଦୀ ଦୁଧୀ ସୁକଡିଙ୍କ ସହ ଦୁଧୀ ଦେବେ ଓ ମାଡବୀ ହଡମା। ଏହି ମାଓବାଦୀମାନେ କହିଛନ୍ତି, ବର୍ତ୍ତମାନ ଛତିଶଗଡ଼ ସରକାରଙ୍କ ଥଇଥାନ ନୀତି, ମାଓବାଦୀ ମୁକ୍ତ ନୀତି ଓ ବିଭିନ୍ନ ଉନ୍ନୟନମୂଳକ କାର୍ଯ୍ୟରେ ପ୍ରଭାବିତ ହୋଇ ସେମାନେ ଆତ୍ମସମର୍ପଣ କରିଥିବା ପ୍ରକାଶ କରିଛନ୍ତି। ଏଥିସହ ବର୍ତ୍ତମାନ ମାଓବାଦୀ ସଂଗଠନରେ ଏମାନଙ୍କୁ ଅଣଦେଖା କରିବା ସହ ଗରିବ ଆଦିବାସୀଙ୍କ ଉପରେ ଅତ୍ୟାଚାର କରୁଥିବା ସହ ମାଓବାଦୀଙ୍କ ମଧ୍ୟରେ ଭେଦଭାବ ସୃଷ୍ଟି କରୁଛନ୍ତି। ଏଥିସହ କୌଣସି ଉନ୍ନୟନମୂଳକ କାର୍ଯ୍ୟ ନ କରିବା ସହ ସ୍ଥାନୀୟ ଜନସାଧାରଣଙ୍କୁ ବିଭିନ୍ନ କାରଣରୁ ହତ୍ୟା କରୁଛନ୍ତି। ଫଳରେ ମାଓବାଦୀ ସଂଗଠନରେ ଆଦର୍ଶ ନ ଥିବାରୁ ସେମାନେ ଆତ୍ମସମର୍ପଣ କରିଥିବା କହିଛନ୍ତି। ତେବେ ବର୍ତ୍ତମାନ ଛତିଶଗଡ଼ ସରକାରଙ୍କ ମାଓବାଦୀ ଥଇଥାନ ନୀତି ଅନୁଯାୟୀ ଏହି ୩ ଜଣଙ୍କୁ ସମସ୍ତ ପ୍ରକାର ସୁବିଧା ସୁଯୋଗ ଯୋଗାଇ ଦିଆଯିବ ବୋଲି ସୂଚନା ଦିଆଯାଇଛି। ଆତ୍ମସମର୍ପଣ ସମୟରେ ସୁକୁମା ଜିଲା ପୋଲିସ ନିର୍ଦ୍ଦେଶକ ସୁନ୍ଦର ରାଜ ପି., ବସ୍ତର ରେଞ୍ଜ ଜଗଦଲପୁର ଅତିରିକ୍ତ ପୋ

ସଂକ୍ଷେପରେ

ବରିଷ୍ଠ ନାଗରିକ ପରିଷଦର ବାର୍ଷିକ ଉତ୍ସବ

ଗଞ୍ଜାମ,୨୮।୧(ବିଦ୍ୟାଧର ସାହୁ)

ଗଞ୍ଜାମ ସହରର ଭାରତୀ ବିଦ୍ୟାପୀଠଠାରେ ଗଞ୍ଜାମ ପୌରାଞ୍ଚଳ ବରିଷ୍ଠ ନାଗରିକ ପରିଷଦର ୧୯ତମ ବାର୍ଷିକ ଉତ୍ସବ ଏବଂ ଜିଲ୍ଲାସ୍ତରୀୟ ବରିଷ୍ଠ ନାଗରିକମାନଙ୍କ ବନ୍ଧୁ ମିଳନ ଉତ୍ସବ ରବିବାର ଅନୁଷ୍ଠିତ ହୋଇଯାଇଛି। ଲିଙ୍ଗରାଜ ପଟ୍ଟନାୟକଙ୍କ ସଭାପତିତ୍ୱରେ ଆୟୋଜିତ କାର୍ଯ୍ୟକ୍ରମରେ ରାଜ୍ୟ କୃଷି ବିପଣନ ନିଗମର ଅଧ୍ୟକ୍ଷ ରାମଚନ୍ଦ୍ର ପଣ୍ଡା ମୁଖ୍ୟ ଅତିଥି ଭାବେ ଯୋଗଦେଇ ଗଞ୍ଜାମ ସହରର ଐତିହାସିକ ଗୁରୁତ୍ୱକୁ ସ୍ମରଣ କରିବା ସହ ପୁଣି ଥରେ ସହରକୁ ଓଡ଼ିଶା ମାନଚିତ୍ରରେ ସୁବର୍ଣ୍ଣ ଅଧ୍ୟାୟ ଭାବେ ସ୍ଥାନୀତ କରିବା ପାଇଁ ଆହ୍ୱାନ ଦେବା ସହ ବରିଷ୍ଠ ନାଗରିକ ପରିଷଦ ଏହାର ନେତୃତ୍ୱ ନେବାକୁ ଅନୁରୋଧ କରିଥିଲେ । 'ନବୀନ'ର ସମ୍ପାଦକ ରବି ରଥ, ଗ୍ରାସିମ ଶିଳ୍ପର ସ୍ଥାନୀୟ ମୁଖ୍ୟ ଅଜୟ ଗୁପ୍ତା ପ୍ରମୁଖ ନିଜ ନିଜର ମତ ରଖିଥିଲେ। ପରିଷଦର ଉପଦେଷ୍ଟା ଇଂ ବିନୋଦ କୁମାର ପାଢ଼ୀଙ୍କ ପରିଚାଳନାରେ ସ୍ମରଣିକା ଉନ୍ମୋଚିତ ହୋଇଥିଲା। ବରିଷ୍ଠ ସାମ୍ବାଦିକ ରବିନ୍ଦ୍ର କୁମାର ପଣ୍ଡାଙ୍କ ସଂଯୋଜିତ ଏହି କାର୍ଯ୍ୟକ୍ରମରେ ଗୌରୀଶଙ୍କର ପାଢ଼ୀ ସମ୍ପାଦକୀୟ ବିବରଣୀ ପାଠ କରିଥିଲେ ଓ ବିନୋଦ ଚନ୍ଦ୍ର ମହାପାତ୍ର ଧନ୍ୟବାଦ ଅର୍ପଣ କରିଥିଲେ। ଏହି କାର୍ଯ୍ୟକ୍ରମକୁ ସହ ସମ୍ପାଦକ ବିପ୍ର ଚରଣ ମହାପାତ୍ର, ବ୍ରଜ ସୁନ୍ଦର ପାଣିଗ୍ରାହୀ, ଦେବେନ୍ଦ୍ର ପଣ୍ଡା, କିଶୋର ଚନ୍ଦ୍ର ମହାପାତ୍ର, ଅରୁଣ ପଣ୍ଡା, କନ୍ଧ ଶତପଥୀ, ନରସିଂହ ପଣ୍ଡା, କନ୍ଧ ବେହେରାଙ୍କ ସମେତ ସମସ୍ତ କର୍ମକର୍ତ୍ତା ଏବଂ ସଦସ୍ୟମାନେ ପରିଚାଳନା କରିଥିଲେ।

ଗୁଣ୍ଡିଚା ମନ୍ଦିର ରତ୍ନ ମୁଦ ପ୍ରତିଷ୍ଠା ପାଇଁ କଳସ ଯାତ୍ରା

କ.ନୂଆଗାଁ,୨୮।୧(କାଳି ପ୍ରସାଦ ତ୍ରିପାଠୀ)

କ. ନୂଆଗାଁରେ ଗୁଣ୍ଡିଚା ମନ୍ଦିରର ରତ୍ନ ମୁଦ ନିମନ୍ତେ କଳସ ଯାତ୍ରା ଅନୁଷ୍ଠିତ ହୋଇଯାଇଛି। ଜଗନ୍ନାଥ ମନ୍ଦିରଠାରୁ ଶତାଧିକ ମହିଳା ଶୋଭାଯାତ୍ରାରେ ବାହାର ନକଟସ୍ଥ ନଦୀରେ ପୂଜା ଅର୍ଚ୍ଚନା କରି ସେଠାରୁ ଜଳ ଆଣି ଗୁଣ୍ଡିଚା ମନ୍ଦିରରେ ପହଞ୍ଚି ଥିଲେ। ପୂଜକ ଭାବେ ସ୍ୱର୍ଣ୍ଣ ପଦକପ୍ରାପ୍ତ ଯଜ୍ଞ ସମ୍ରାଟ ନୀଳମାଧବ ତ୍ରିପାଠୀ, ସୁମନ ପଣ୍ଡା, ପ୍ରତାପ ଦାସ, ପବିତ୍ର ଦାସ, ସୁରେନ୍ଦ୍ର ନାଥ ଶତପଥୀ, ଉମାକାନ୍ତ ଦାସ, କମଳଲୋଚନ ଦାସ ଯୋଗଦେଇ ପୂଜା କାମ ସମ୍ପାଦନ କରିଥିଲେ। ଏହି କାର୍ଯ୍ୟକ୍ରମରେ ଜଗନ୍ନାଥ ମନ୍ଦିର କମିଟିର ସଭାପତି କୃଷ୍ଣ ମୋହନ ପାଣିଗ୍ରାହୀ, ସମ୍ପାଦକ ଧବଳେଶ୍ୱର ପାତ୍ର, ଉପସଭାପତି ପଣ୍ଡିତ କୁମାର ବିଶିମାଝୀ, ପ୍ରଭାତ କୁମାର ପାଣିଗ୍ରାହୀ, ହୃଷୀକେଶ ପାଢ଼ୀ, ରଞ୍ଜିତ କୁମାର ପଣ୍ଡା, ଫକୀର ମୋହନ ଦାସ, ବିଜୟ କୁମାର ସାହୁ, ମନୋଜ କୁମାର ସାହୁଙ୍କ ସମେତ ଗ୍ରାମବାସୀ ଯୋଗଦେଇଥିଲେ।

ଓଡ଼ିଆ ଭାଷା ସାହିତ୍ୟ କାର୍ଯ୍ୟକ୍ରମ

ସୋରଡା,୨୮।୧(ଲମ୍ବୋଦର ପାଣିଗ୍ରାହୀ)

ପିସିଏମ୍ ମହିଳା ଉଚ୍ଚ ମାଧ୍ୟମିକ ବିଦ୍ୟାଳୟରେ 'ନୂଆ-ଓ' ଓଡ଼ିଆ ସାହିତ୍ୟ ପ୍ରତିଯୋଗିତା ଗତ ଶୁକ୍ରବାର ଉଦ୍‌ଘାଟିତ ହୋଇଯାଇଛି। ସୋରଡ଼ା ବିଧାୟକ ପୂର୍ଣ୍ଣଚନ୍ଦ୍ର ସ୍ୱାଇଁ ମୁଖ୍ୟଅତିଥି, ବୁଗୁଡ଼ା ବଳଦେବଜୀଉ ମହିଳା ଉଚ୍ଚ ମାଧ୍ୟମିକ ବିଦ୍ୟାଳୟ ଅଧ୍ୟକ୍ଷ ତଥା ସାହିତ୍ୟ ବଶାରଦ ବିଭୂତି ଭୂଷଣ ମିଶ୍ର ମୁଖ୍ୟବକ୍ତା, ଏନଏସି ଅଧ୍ୟକ୍ଷ ଶିବ ଶଙ୍କର ପଣ୍ଡା ପ୍ରମୁଖ ଉପସ୍ଥିତ ରହି ଛାତ୍ରୀମାନଙ୍କୁ ଓଡ଼ିଆ ଭାଷା ଓ ଜଗନ୍ନାଥ ସଂସ୍କୃତି ବିଷୟରେ ଜ୍ଞାନ ପ୍ରଦାନ କରିଥିଲେ। ଅଧ୍ୟକ୍ଷା ସଂଯୁକ୍ତା ପଣ୍ଡା, ଅଧ୍ୟାପିକା ଏଲିଜା ପଟ୍ଟନାୟକ, ଅଧ୍ୟାପକ ରାଜେଶ କୁମାର ପାତ୍ର, ରୋହିତ କୁମାର ବିଶୋୟୀ ପ୍ରମୁଖ କାର୍ଯ୍ୟକ୍ରମ ପରିଚାଳନା କରିଥିଲେ। ସେହିପରି ଗତ ବୁଧବାର ଋଷିକୁଲ୍ୟା ଉଚ୍ଚ ମାଧ୍ୟମିକ ବିଦ୍ୟାଳୟରେ ଅଧ୍ୟକ୍ଷ ଅନିଲ କୁମାର ଦାସଙ୍କ ତତ୍ତ୍ୱାବଧାନରେ ଅଧ୍ୟାପକ ରାମଚନ୍ଦ୍ର ବିଶୋୟୀଙ୍କ ସଂଯୋଜନାରେ ଭାଷା ସାହିତ୍ୟ ଓ ଜଗନ୍ନାଥ ସଂସ୍କୃତି ଚେତନା କାର୍ଯ୍ୟକ୍ରମ ଅନୁଷ୍ଠିତ ହୋଇଯାଇଛି। ଅତିଥି ଭାବେ ବରିଷ୍ଠ ଶିକ୍ଷକ ପଦ୍ମଲୋଚନ ପଣ୍ଡା, ଏନଏସି ଅଧ୍ୟକ୍ଷ ପଣ୍ଡା ଯୋଗଦେଇ ଓଡିଆ ଭାଷାର ପ୍ରଚାର ପ୍ରସାର ତଥା ସଂସ୍କୃତି ରକ୍ଷା ଉପରେ ଆଲୋକପାତ କରିଥିଲେ। ଋଷିକୁଲ୍ୟା ସ୍ନାତକ ମହାବିଦ୍ୟାଳୟରେ ଗୁରୁବାର ଅଧ୍ୟକ୍ଷ ରମେଶ ଚନ୍ଦ୍ର ପାଢ଼ୀଙ୍କ ଦ୍ୱାରା ଆୟୋଜିତ କାର୍ଯ୍ୟକ୍ରମରେ ଏନଏସି ଅଧ୍ୟକ୍ଷ ପଣ୍ଡା, ଆରକେଏଚଏସସି ଅଧ୍ୟକ୍ଷ ଅନିଲ କୁମାର ଦାସ ଯୋଗଦେଇ ସାହିତ୍ୟ ଓ ଭାଷା ବିଜ୍ଞାନ ଉପରେ କହିଥିଲେ।

ପୋକରା ଚାଉଳ ବଣ୍ଟନକୁ ନେଇ ହିତାଧିକାରୀ ଅସନ୍ତୁଷ୍ଟ

ଆର.ଉଦୟଗିରି,୨୮।୧(ମନୋଜ କୁମାର ପାଢ଼ୀ)

ପୋକରା ଚାଉଳ ଚାଉଳ ବଣ୍ଟନକୁ ନେଇ ହିତାଧିକାରୀଙ୍କ ମଧ୍ୟରେ ବୃଦ୍ଧି ପାଇଛି ତୀବ୍ର ଅସନ୍ତୋଷ। ଘରକୁ ଚାଉଳ ନେବା ବଦଳରେ ପଞ୍ଚାୟତକୁ ଫେରାଇ ଦେଇଥିଲେ ହିତାଧିକାରୀ। ଏଭଳି ଘଟଣା ଦେଖିବାକୁ ମିଳିଛି ଗଜପତି ଜିଲା ଆର.ଉଦୟଗିରି ବ୍ଲକ ଶବରପଲ୍ଲୀ ପଞ୍ଚାୟତ କାର୍ଯ୍ୟାଳୟରେ। ସରକାର ସାଧାରଣ ବଣ୍ଟନ ବ୍ୟବସ୍ଥାରେ ଗରିବ ହିତାଧିକାରୀଙ୍କୁ ମାଗଣାରେ ୪ ମାସର ଚାଉଳ ଯୋଗାଇ ଦେଉଥିବା ବେଳେ ଶନିବାର ଶବରପଲ୍ଲୀ ପଞ୍ଚାୟତର ବାୟାଗୁଡା, ଜିରାଙ୍ଗ, ଅଞ୍ଚରସାହି ଓ ଫଟାଚାଞ୍ଚଡା ଗାଁର ରାଶନ କାର୍ଡ ହିତାଧିକାରୀ ୪ ମାସର ପିଡିଏସ୍ ଚାଉଳ ନେବା ପାଇଁ ପଞ୍ଚାୟତ କାର୍ଯ୍ୟାଳୟକୁ ଗାଡ଼ି ଭଡ଼ା କରି ଆସିଥିଲେ। ଯୋଗାଣ ସହାୟକଙ୍କଠାରୁ ଚାଉଳ ନେବା ପରେ ସେହି ସବୁ ଚାଉଳ ପୋକରା ଓ ବିଲେଇ

ପୋକରା ଚାଉଳ ଫେରାଉଛନ୍ତି ହିତାଧିକାରୀ ।

ମଳ ସହ ଆବର୍ଜନା ବାହାରୁଥିବା ଦେଖିବାକୁ ମିଳିଥିଲା। ଏହାକୁ ଦେଖି ହିତାଧିକାରୀଙ୍କ ମଧ୍ୟରେ ଅସନ୍ତୋଷ ବୃଦ୍ଧି ପାଇଛି। ବହୁ ଦୂର ଦୂରାନ୍ତରୁ ଆସିଥିବା ହିତାଧିକାରୀ ଘଣ୍ଟା ଘଣ୍ଟା ଧରି ଅପେକ୍ଷା କରିବା ସହ ସରପଞ୍ଚ ଓ ପିଇଓଙ୍କୁ ଡାକିଥିଲେ। କିନ୍ତୁ ପିଇଓ ଅନ୍ୟକାମରେ ଯାଇଥିବାରୁ ଆସିପାରି ନ ଥିଲେ। ସରପଞ୍ଚଙ୍କ ସ୍ୱାମୀ ଆସି ଘଟଣାକୁ ଦୃଢ଼ତାର ସହ ନିନ୍ଦା କରିଥିଲେ। ଗଚ୍ଛିତ ଥିବା ଚାଉଳ ବସ୍ତାରେ ରିପ୍ୟାକିଂ କରାଯାଇଥିବା ବେଳେ ତଳ ଭାଗ ଓଦା ହୋଇ ଅଖା ଚିରି ଫାଟି ଯାଇଛି। ପଞ୍ଚାୟତର ଗୋଦାମରେ ଥିବା ଚାଉଳ ବସ୍ତା ଖୋଲି ଦେଖିବାରେ ତାହା ବି ପୋକରା ସହ ଅସନା ହୋଇ ରହିଥିଲା। ଆସିଥିବା ୪ ଖଣ୍ଡ ଗ୍ରାମବାସୀ ଚାଉଳ ନ ନେଇ ଖାଲି ହାତରେ ଘରକୁ ଫେରି ଯାଇଥିଲେ। ତୁରନ୍ତ ଭଲ ଚାଉଳ ଦେବାକୁ ଦାବି କରିଛନ୍ତି। ସଂପୃକ୍ତ ଖାଦ୍ୟ ଯୋଗାଣ ସହାୟକ ପ୍ରସନ ରଉତଙ୍କୁ ଏ ନେଇ ପଚାରିବାରୁ କେବେ ଏହିଭଳି ଅବ୍ୟବସ୍ଥା ହେଉ ନ ଥିଲା। ଚଳିତ ଥର ୬୦ କୁଇଣ୍ଟାଲରୁ ଊର୍ଦ୍ଧ୍ୱ ହେବ ଖରାପ ଅପମିଶ୍ରଣ ଚାଉଳ ଆସିଥିବା କହିଛନ୍ତି। ଯୋଗାଣ ନିରୀକ୍ଷକ ତାପସ ତ୍ରିପାଠୀ କହିଛନ୍ତି, ଖରାପ ଥିବା ଚାଉଳ ସବୁ ଫେରସ୍ତ କରାଯାଇ ଶୀଘ୍ର ଭଲ ଚାଉଳ ଯୋଗାଇ ଦିଆଯିବ। ତେବେ ଏତେ ପରିମାଣ ଖରାପ ଚାଉଳ କିଭଳି ରିପ୍ୟାକିଂ କରି ପଞ୍ଚାୟତକୁ ପଠାଗଲା ସେ ନେଇ ଜିଲା ଖାଉଟି ଯୋଗାଣ ଅଧିକାରୀ ପ୍ରଫୁଲ୍ଲ କୁମାର ବେହେରାଙ୍କୁ ପଚାରିବାରୁ ଗଜପତି ପିଡିଏସ୍ ଗୋଦାମରେ ଗଞ୍ଜାମ ଜିଲାର ଚାଉଳ ଦୀର୍ଘଦିନ ଧରି ଗଚ୍ଛିତ ରହିଥିଲା। ତେଣୁ ଏଭଳି ଅସୁବିଧା ହୋଇଥାଇପାରେ ବୋଲି କହିଛନ୍ତି। ତୁରନ୍ତ ଉକ୍ତ ପଞ୍ଚାୟତକୁ ଭଲ ଚାଉଳ ପଠାଯିବା ବ୍ୟବସ୍ଥା କରାଯିବ ବୋଲି କହିଛନ୍ତି।

ଘୁମୁସର ଗବେଷଣା ପ୍ରତିଷ୍ଠାନର ଚତୁର୍ଥ ବାର୍ଷିକୋତ୍ସବ

ଉତ୍ସବରେ ଅତିଥିମାନେ ପୁସ୍ତକ ଉନ୍ମୋଚନ କରୁଛନ୍ତି।

ଭଞ୍ଜନଗର,୨୮।୧(ବାବୁଲା ପ୍ରଧାନ)

ସ୍ଥାନୀୟ ନିୟନ୍ତ୍ରିତ ବଜାର କମିଟି ସଭାଗୃହରେ ରବିବାର ଘୁମୁସର ଗବେଷଣା ପ୍ରତିଷ୍ଠାନର ଚତୁର୍ଥ ବାର୍ଷିକ ଉତ୍ସବ ଅନୁଷ୍ଠିତ ହୋଇଯାଇଛି। ଡ଼. ଶ୍ୟାମା ପ୍ରସାଦ ମିଶ୍ରଙ୍କ ଆବାହକତ୍ୱରେ ଅନୁଷ୍ଠିତ ଉତ୍ସବରେ ସଭାପତି ଡ. ସନ୍ତୋଷ କୁମାର ଆପଟ୍ଟ ଅଧ୍ୟକ୍ଷତା କରିଥିଲେ। ମୁଖ୍ୟଅତିଥି ଭାବେ ଜାତୀୟ ପ୍ରତରକ୍ଷା ଏକାଡେମୀର ଅବସରପ୍ରାପ୍ତ ପ୍ରାଧ୍ୟାପକ ଡ଼. ହରିହର ପଣ୍ଡା ଏବଂ ସମ୍ମାନିତ ଅତିଥି ଭାବେ ଅବସରପ୍ରାପ୍ତ କଲେଜ ଅଧ୍ୟକ୍ଷ ଜୟରାମ ପାତ୍ର ଯୋଗଦେଇ ଘୁମୁସରର ସାହିତ୍ୟ, ସଂସ୍କୃତି ଓ ଇତିହାସକୁ ନେଇ ବିଭିନ୍ନ ବିଷୟ ଉପରେ ଗବେଷଣାର ଆବଶ୍ୟକତା ରହିଥିବା କହିଥିଲେ। ଉପସଭାପତି ଡ. ଶିରୀଶ କୁମାର ଷଡ଼ଙ୍ଗୀ ଅତିଥି ପରିଚୟ ପ୍ରଦାନ କରିଥିଲେ। ସହ ସମ୍ପାଦକ ସନ୍ତୋଷ ଜେନା ସ୍ୱାଗତ ଭାଷଣ ପ୍ରଦାନ କରିଥିବାବେଳେ ସମ୍ପାଦକ ତପନ କୁମାର ମିଶ୍ର ବାର୍ଷିକ ବିବରଣୀ ପ୍ରଦାନ କରିଥିଲେ । ଅନ୍ତର୍ଜାତୀୟ କଳାକାର ଏସ. ରଥଙ୍କୁ ସମ୍ବର୍ଦ୍ଧନା କରାଯାଇଥିଲା । ବରିଷ୍ଠ ନାଗରିକ ସୋମନାଥ ନାୟକ, ଡ଼. କମ୍ବୁପାଣି ସାମନ୍ତ ଉଦବୋଧନ ଦେଇଥିଲେ। ଆବାହକ ଡ. ଶ୍ୟାମା ପ୍ରସାଦ ମିଶ୍ର କାର୍ଯ୍ୟକ୍ରମ ସଂଯୋଜନା କରିଥିଲେ । ଡ. ଗୁରୁମୂର୍ତ୍ତି ନାୟକ ଧନ୍ୟବାଦ ପ୍ରଦାନ କରିଥିଲେ । ଦ୍ୱିତୀୟ ପର୍ଯ୍ୟାୟ କାର୍ଯ୍ୟକ୍ରମ ଡ଼. ଶିରୀଶ କୁମାର ଷଡ଼ଙ୍ଗୀଙ୍କ ସଭାପତିତ୍ୱରେ ଅନୁଷ୍ଠିତ ହୋଇଥିଲା। ସମ୍ମାନିତ ଅତିଥି ଭାବେ ଫିରିଙ୍ଗିଆ କଲେଜ ଅଧ୍ୟକ୍ଷ ଡ. ଚିତ୍ତରଞ୍ଜନ ମିଶ୍ର, ଉତ୍କଳ ବିଶ୍ୱବିଦ୍ୟାଳୟର ସହକାରୀ ପ୍ରାଧ୍ୟାପକ ଡ. ପରେଶ୍ୱର ସାହୁ ଓ ବୁଗୁଡ଼ା କଲେଜର ପ୍ରାଧ୍ୟାପକ ଡ. ପ୍ରଦୀପ କୁମାର ଦାସ ମଞ୍ଚାସୀନ ଥିଲେ। ଶେଷରେ ଜଗନ୍ନାଥପ୍ରସାଦ କଲେଜ ପ୍ରାଧ୍ୟାପକ ଲୋକନାଥ ମହାନ୍ତି ଧନ୍ୟବାଦ ପ୍ରଦାନ କରିଥିଲେ ।

ବାଉଁସିଆ ପଞ୍ଚାୟତସ୍ତରୀୟ ସଚେତନତା

କବିସୂର୍ଯ୍ୟନଗର,୨୮।୧(କୃପାସିନ୍ଧୁ ସ୍ୱାଇଁ)

କବିସୂର୍ଯ୍ୟନଗର ବ୍ଲକ ବଡ଼ାମ୍ବ ଗ୍ରାମରେ ଆମ ଓଡିଶା ନବୀନ ଓଡିଶା କାର୍ଯ୍ୟକ୍ରମର ପଞ୍ଚାୟତସ୍ତରୀୟ ସଚେତନତା ଶିବିର ଅନୁଷ୍ଠିତ ହୋଇଯାଇଛି । ଆୟୋଜିତ ସଭାରେ କବିସୂର୍ଯ୍ୟନଗର ବିଧାୟିକା ଲତିକା ପ୍ରଧାନ ମୁଖ୍ୟ ଅତିଥି ଭାବେ ଯୋଗ ଦେଇ ରାଜ୍ୟ ସରକାରଙ୍କ ବିଭିନ୍ନ ଯୋଜନା ସମ୍ପର୍କରେ କହିଥିଲେ। ଜିଲା ପରିଷଦ ସନ୍ତୋଷ କୁମାର ପାଢ଼ୀ, ଆସିକା ଏମ୍‌ପି ପ୍ରତିନିଧି ତଥା ପାଇକଯମୁନା ସରପଞ୍ଚ ସତ୍ୟବାନ ସାହୁ, ବୁଢ଼ାମ୍ବ ସମିତି ସଭ୍ୟା ପ୍ରତିନିଧି ଚନ୍ଦ୍ରଶେଖର ପ୍ରଧାନ,ବାଉଁସିଆ ସରପଞ୍ଚ ମିନତୀ କୁମାରୀ ଦାସ, ସମିତି ସଭ୍ୟ ପ୍ରତିନିଧି ଗୋପୀନାଥ ନାୟକ, ଜରଡ଼ ସରପଞ୍ଚ ପଦ୍ମଚରଣ ନାହାକ, ସମିତି ସଭ୍ୟ ରାଜେଶ କୁମାର ତ୍ରିପାଠୀ, ଆଠଗଡ ସରପଞ୍ଚ ପ୍ରତିନିଧି ଆଦିତ୍ୟ କୁମାର ତ୍ରିପାଠୀ, ବଡ଼ମହୁରୀ ସମିତି ସଭ୍ୟ ବ୍ରଜେନ୍ଦ୍ର ପ୍ରଧାନ, ଗଙ୍ଗାପୁର ସରପଞ୍ଚ ପ୍ରତିନିଧି କିରଣ ସେଠି, ଖଜାପଲ୍ଲୀ ସରପଞ୍ଚ ପ୍ରତିନିଧି ହୃଦାନନ୍ଦ ପ୍ରଧାନ, ଶିଆଳିଆ ସରପଞ୍ଚ ପ୍ରତିନିଧି ଭଗବାନ ରାଉତ ପ୍ରମୁଖ ଯୋଗ ଦେଇଥିଲେ। ଏବିଡ଼ିଓ ନାରାୟଣ ବେହେରା, ବିଇଓ ଅଭିମନ୍ୟୁ ସାହୁ, ବିପିଏମ ରାଜକିଶୋର ସାହୁ, ପ୍ରଧାନ ଶିକ୍ଷକ ଭାସ୍କର ଚନ୍ଦ୍ର ସେଠି, ସିଆରସିସି ରାଜୀବ ଲୋଚନ ବେହେରା ପ୍ରମୁଖ ଉପସ୍ଥିତ ଥିଲେ। ସମସ୍ତ ଜନପ୍ରତିନିଧି ଓ ବିଭାଗୀୟ କର୍ମଚାରୀଙ୍କୁ ସମ୍ବର୍ଦ୍ଧିତ କରାଯାଇଥିଲା । ସରପଞ୍ଚ ପ୍ରତିନିଧି ଗୌତମ ଦାସ ଶିବିର ପରିଚାଳନା କରିଥିବା ବେଳେ ଚକାଡୋଳା ଗୌଡ଼ ସଂଯୋଜନା କରିଥିଲେ ।

ଅତିଥିମାନଙ୍କ ଗହଣରେ ପୁରସ୍କୃତ ପ୍ରତିଭା।

ବିଧାୟକ ହଟାଅ ଅଭିଯାନକୁ ନିନ୍ଦା

ବିଶୃଙ୍ଖଳାକାରୀଙ୍କ ବିରୋଧରେ କାର୍ଯ୍ୟାନୁଷ୍ଠାନ ଦାବି

ଗଞ୍ଜାମ, ୨୮।୧ (ବିଦ୍ୟାଧର ସାହୁ)

ଛତ୍ରପୁର ବିଧାୟକ ସୁବାସ ବେହେରାଙ୍କ ବିରୋଧୀ ଓ ସମର୍ଥକଙ୍କୁ ନେଇ ରାଜନୀତି ସରଗରମ ହୋଇଛି। ଗତ ଦୁଇ ଦିନ ତଳେ ବିଧାୟକଙ୍କ ବିପକ୍ଷ ଗୋଷ୍ଠୀ ବିଧାୟକ ହଟାଅ ନେଇ ଏକ ଦସ୍ତଖତ ଅଭିଯାନ କରିଥିଲେ, ଯାହାକୁ ଶନିବାର ବିଧାୟକଙ୍କ ସମର୍ଥକମାନେ ଦୃଢ଼ ନିନ୍ଦା କରିଛନ୍ତି। ସାନବଜାର ସ୍ଥିତ କଲ୍ୟାଣ ମଣ୍ଡପଠାରେ ଛତ୍ରପୁର ନିବାଚନମଣ୍ଡଳୀ ବିଜୁ ଜନତା ଦଳ ପକ୍ଷରୁ ଏକ ଖବରଦାତା ସମ୍ମିଳନୀ କରାଯାଇ ବିଧାୟକ ହଟାଅ ଅଭିଯାନକୁ ଦୃଢ ନିନ୍ଦା କରାଯାଇଛି। ଗଞ୍ଜାମ ବିଜେଡି ଏନଏସି ସଭାପତି ରଙ୍କନାଥ ପଲେଙ୍କ ଅଧ୍ୟକ୍ଷତାରେ ଆୟୋଜିତ ଖବରଦାତା ସମ୍ମିଳନୀରେ କୁହାଯାଇଛି ଯେ, ଛତ୍ରପୁର ନିର୍ବାଚନମଣ୍ଡଳୀର କିଛି ସ୍ୱାର୍ଥପର ବ୍ୟକ୍ତିଙ୍କ କଥାରେ ବିଧାୟକ ସୁବାସ ଚନ୍ଦ୍ର ବେହେରା ପରିଚାଳିତ ହେଉ ନ ଥିବାରୁ ବିଧାୟକଙ୍କ ବିରୋଧୀ ଗୋଷ୍ଠୀ ଏଭଳି ଅପପ୍ରଚାର କରୁଛନ୍ତି। ଦଳର କର୍ମୀ ଓ ଜନସାଧାରଣ ସ୍ୱାର୍ଥପର ଲୋକଙ୍କୁ ସଠିକ ଚିହ୍ନିଛନ୍ତି, ଏହି ଷଡ଼ଯନ୍ତ୍ରକାରୀଙ୍କୁ ଉଚିତ ସମୟରେ ଜବାବ ଦେବେ। ଦଳରେ ବିଶୃଙ୍ଖଳକାରୀଙ୍କ ବିରୋଧରେ କାର୍ଯ୍ୟାନୁଷ୍ଠାନ ପାଇଁ ହାଇକମାଣ୍ଡଙ୍କୁ ନିବେଦନ କରାଯିବ ବୋଲି ପ୍ରକାଶ କରିଛନ୍ତି। ଏହି ଖବରଦାତା ସମିଳନୀରେ ବ୍ଲକ ଉପାଧ୍ୟକ୍ଷ ଅନ୍ତର୍ଯ୍ୟାମୀ ବେହେରା, ଏନଏସି ଉପାଧ୍ୟକ୍ଷ ସୁରେନ୍ଦ୍ର କୁମାର ବାରିକ, ଯୁବ ବିଜେଡି ସଭାପତି ସମ୍ମୁଖ ପଟ୍ଟନାୟକ, ଛତ୍ରପୁର ବ୍ଲକ ବିଜେଡି ସଭାପତି ପ୍ରବାସୀ ପ୍ରଧାନ, ଗଞ୍ଜାମ ଏନଏସି ସଭାପତି ସୁଧୀର ପାଢ଼ୀ ପ୍ରମୁଖ ଉପସ୍ଥିତ ଥିଲେ।

ନିଖିଳ ଉତ୍କଳ କୁର୍ମି କ୍ଷତ୍ରିୟ ପ୍ରଦେଶ ସଂସ୍ଥାର କର୍ମକର୍ତ୍ତା ନିର୍ବାଚନ

ଭଞ୍ଜନଗର, ୨୮।୧(ବାବୁଲା ପ୍ରଧାନ)

ନିଖିଳ ଉତ୍କଳ କୁର୍ମି କ୍ଷତ୍ରିୟ ପ୍ରଦେଶ ସଂସ୍ଥାର ନୂତନ କର୍ମକର୍ତ୍ତା ନିର୍ବାଚନ ରବିବାର ଭଞ୍ଜନଗର ବ୍ଲକ ବାଉଁଶଲୁଣ୍ଡି ଠାରେ ଅନୁଷ୍ଠିତ ହୋଇଯାଇଛି। ସଭାପତି ଭାବେ ସୂର୍ଯ୍ୟନାରାୟଣ ପ୍ରଧାନ ନିର୍ବାଚିତ ହୋଇଥିଲେ। ସମ୍ପାଦକ ଭାବେ ବିଶ୍ୱନାଥ ରାଉତ, ଉପ ସଭାପତି କଂଗ୍ରେସ ପ୍ରଧାନ, ସହ ସମ୍ପାଦକ ପ୍ରଶାନ୍ତ କୁମାର ସାହୁ, ସଂଗଠନ ସମ୍ପାଦକ ଭବାନୀ ଶଙ୍କର ପ୍ରଧାନ, କୋଷାଧ୍ୟକ୍ଷ ବିପିନ ଚନ୍ଦ୍ର ନାୟକ ଓ ଆଇନ ପରାମର୍ଶଦାତା ଭାବେ ରାଜେନ୍ଦ୍ର ପ୍ରସାଦ ପ୍ରଧାନ ଓ ଦିବାକର ନାୟକ ନିର୍ବାଚିତ ହୋଇଥିଲେ। ଆଗାମୀ ୫ ବର୍ଷ ପାଇଁ ଏହି କର୍ମକର୍ତ୍ତାମାନେ ନିର୍ବାଚିତ ହୋଇଥିଲେ। ନିର୍ବାଚନ ଅଧିକାରୀ ଭାବେ ଦେବଦତ୍ତ ପ୍ରଧାନ, ଦିବାକର ନାୟକ, ରାଜେନ୍ଦ୍ର ପ୍ରସାଦ ପ୍ରଧାନ ଥିଲେ। ଏହି ଅବସରରେ ବିଗତ ୫ ବର୍ଷର ଆୟ ବ୍ୟୟ ଆଲୋଚନା ହୋଇଥିଲା। ଏଥିସହ ପୁରାତନ କର୍ମକର୍ତ୍ତାଙ୍କୁ ବିଦାୟକାଳୀନ ସମ୍ବର୍ଦ୍ଧନା ଦିଆଯିବା ସହ ନୂତନ କର୍ମକର୍ତ୍ତା ଶପଥ ନେଇଥିଲେ।

କେନ୍ଦ୍ରୀୟ ସଂସ୍କୃତି ଭବନ ପାଇଁ ଜମି ଦାନ

ଓଡ୍ର ଖଣ୍ଡାୟତ କାଳିଙ୍ଗି ସମାଜ

କବିସୂର୍ଯ୍ୟନଗର,୨୮।୧(କୃପାସିନ୍ଧୁ ସ୍ୱାଇଁ)

କବିସୂର୍ଯ୍ୟନଗର ବ୍ଲକ ବୁଢ଼ାମ୍ବ ନିକଟ ମାରଦାଠାରେ କେନ୍ଦ୍ରୀୟ ସଂସ୍କୃତି ଭବନ ପାଇଁ ଜମି ଅଧିଗ୍ରହଣ କରାଯାଇଛି । ଏହି ଜମିକୁ ୨ ବଦାନ୍ୟ ବ୍ୟକ୍ତି ମଥୁରା ଗ୍ରାମର ବିଶିଷ୍ଟ ସମାଜିକ କର୍ମୀ ପ୍ରଫୁଲ୍ଲ କୁମାର ସ୍ୱାଇଁ ଓ ଅଭିମନ୍ୟୁ ସ୍ୱାଇଁ ଦାନ କରିଛନ୍ତି। ଉଭୟଙ୍କୁ ଓଡ୍ର ଖଣ୍ଡାୟତ କାଳିଙ୍ଗି ସମାଜ ଆଠଗଡ଼ ପକ୍ଷରୁ ଧନ୍ୟବାଦ ଅର୍ପଣ କରାଯିବା ସହ ସେମାନଙ୍କର ଦୀର୍ଘାୟୁ କାମନା କରାଯାଇଛି। କେନ୍ଦ୍ରୀୟ ସଂସ୍କୃତି ଭବନ ନିତ୍ୟାନନ୍ଦ ବିଷୋୟୀ ବାଟିକା ପ୍ରତିଷ୍ଠା ପାଇଁ ୬୫ ଡେସିମିଲ ଜମି ପ୍ରଦାନ କରିଛନ୍ତି। ଉକ୍ତ ଜମିର ମାଲିକାନା ଟ୍ରଷ୍ଟରେ ଥିବା ପ୍ରଫେସର କୈଳାସ ନାଥ ସ୍ୱାଇଁ, ଆଇନଜୀବୀ ପ୍ରହ୍ଲାଦ ବିଷୋୟୀ, ଶିକ୍ଷାବିତ ବିଜୟ କୁମାର ସ୍ୱାଇଁ, ଶିକ୍ଷାବିତ ପ୍ରଫୁଲ୍ଲ କୁମାର ଖଗୁଆ, ସମାଜିକ କର୍ମୀ କୃପାସିନ୍ଧୁ ଜେନା, ଶିକ୍ଷାବିତ ନାରାୟଣ ବିଷୋୟୀ, ପ୍ରମୋଦ କୁମାର ସ୍ୱାଇଙ୍କ ରେଜଷ୍ଟ୍ରେଶନ ଦେଇ ମହାନତାର ପରିଚୟ ଦେଇଛନ୍ତି ।

ନାଟକ 'ସ୍ୱାମୀମାନେ ସାବଧାନ' ମଞ୍ଚସ୍ଥ

ସଂକ୍ଷେପରେ

ପାରଳାଖେମୁଣ୍ଡି-ଗୁଣୁପୁର ସେକ୍ସନର ଟ୍ରେନ ବେଗ ବଢ଼ାଇବା ପାଇଁ ଟ୍ରାଏଲ ରନ୍

ପାରଳାଖେମୁଣ୍ଡି, ୨୮।୧((ଗିରିଧାରୀ ପରିଛା)

ଗଜପତି ଜିଲା ସଦର ମହକୁମା ପାରଳାଖେମୁଣ୍ଡି ଏବଂ ରାୟଗଡ଼ ଜିଲା ଗୁଣୁପୁର ସେକ୍ସନରେ ଟ୍ରେନର ଗତି ବଢିବା ପାଇଁ ରବିବାର ଦିନ ଟ୍ରାଇଲ ରନ ହୋଇଯାଇଅଛି । ଏହା ପୂର୍ବରୁ ଏହି ସେକ୍ସନରେ ଚଳପ୍ରଚଳ ଟ୍ରେନଗୁଡ଼ିକର ବେଗ ଘଣ୍ଟା ପ୍ରତି ୫୦ କିମି ରହିବା ଯୋଗୁଁ ପାରଳାଖେମୁଣ୍ଡି-ଗୁଣୁପୁର ପ୍ରାୟ ୫୦ କିମି ଯିବା ପାଇଁ ଏକ ଘଣ୍ଟାରୁ ଅଧିକ ସମୟ ଲାଗୁଥିଲା। ତେଣୁ ଭାରତୀୟ ରେଳ ବିଭାଗ ଏହି ଟ୍ରେନ ରୁଟ ସେକ୍ସନରେ ଟ୍ରାକଗୁଡିକୁ ଆବଶ୍ୟକ ମରାମତି କରି ଟ୍ରେନର ଗତ ବେଗକୁ ବର୍ତ୍ତମାନ ଘଣ୍ଟା ପ୍ରତ ୧୦୦ କିମିକୁ ବଢାଇବା ପାଇଁ ପଦକ୍ଷେପ ନେଇଥିଲେ। ଏହି ସେକ୍ସନରେ ଟ୍ରେନର ବେଗ ବଢ଼ି ଥିବା ଯୋଗୁ ବର୍ତ୍ତମାନ ଲୋକ ଅଧିକ ଉପକୃତ ହୋଇପାରିବେ । ଏନେଇ ରବିବାର ଟ୍ରାଏଲ ରନ କରାଯିବାର ବିଜ୍ଞପ୍ତି ପୂର୍ବରୁ ପ୍ରକାଶ କରିଥିଲା ରେଳ ବିଭାଗ । ସକାଳ ୭ଟାରୁ ମଧ୍ୟାହ୍ନ ୧୨ଟା ମଧ୍ୟରେ ଘଣ୍ଟା ପ୍ରତି ୫୦ରୁ୧୦୦ କିମି ବେଗରେ ଏହି ଟ୍ରାଏଲ ରନ ହୋଇଥିବା ବିଭାଗ ପକ୍ଷରୁ ସୂଚନା ପ୍ରଦାନ କରାଯାଇଛି ।

ବିଶ୍ୱ ଓଡ଼ିଆ ଭାଷା ସମ୍ମିଳନୀ ଉଦ୍‌ଯାପିତ

ମୋହନା,୨୮।୧(ମନ୍ମଥ ମିଶ୍ର)

ସ୍ଥାନୀୟ ହିଲଟପ ଉଚ୍ଚ ମାଧ୍ୟମିକ ବିଦ୍ୟାଳୟ ପରିସରରେ ଓଡିଶା ସରକାରଙ୍କ ପକ୍ଷରୁ ଆୟୋଜିତ ବିଶ୍ୱ ଓଡ଼ିଆ ଭାଷା ସମ୍ମିଳନୀ ଓ ଶ୍ରୀ ଜଗନ୍ନାଥ ସଂସ୍କୃତି ପ୍ରଚାର ପ୍ରସାର ପରିପ୍ରେକ୍ଷୀରେ ଦ୍ୱିତୀୟ ଓଡ଼ିଆ ଭାଷା ପାଠଚକ୍ରର ଉଦ୍‌ଯାପନୀ ଉତ୍ସବ ଅନୁଷ୍ଠିତ ହୋଇଯାଇଛି। ଯୁକ୍ତ ଦୁଇ ଅଧ୍ୟକ୍ଷ ସୀମାଞ୍ଚଳ ସାହୁଙ୍କ ସଭାପତିତ୍ୱରେ ଅନୁଷ୍ଠିତ ଉତ୍ସବରେ ମୁଖ୍ୟଅତିଥି ରୂପେ ଉଚ୍ଚଶିକ୍ଷା ବିଭାଗ ବ୍ରହ୍ମପୁରସ୍ଥିତ ଆଞ୍ଚଳିକ ନିର୍ଦ୍ଦେଶାଳୟର ଅବସରପ୍ରାପ୍ତ ଶିକ୍ଷା ଉପ-ନିର୍ଦ୍ଦେଶକ ଡା କୈଳାସ ଚନ୍ଦ୍ର ତ୍ରିପାଠୀ ଏବଂ ମୁଖ୍ୟବକ୍ତା ଅବସରପ୍ରାପ୍ତ ଅଧ୍ୟାପକ ତଥା ଓଡ଼ିଆ ବିଭାଗୀୟ ମୁଖ୍ୟ ଡକ୍ଟର ପ୍ରକାଶ ଚନ୍ଦ୍ର ପାଣିଗ୍ରାହୀ ଯୋଗଦେଇଥିଲେ। ଏହି ଅବସରରେ ଅନ୍ୟ ଏକ ଅନୁଷ୍ଠିତ ପାଠଚକ୍ରରେ ମୁଖ୍ୟ ଆଲୋଚକ ଭାବେ ଉଚ୍ଚ ମାଧ୍ୟମିକ ଶିକ୍ଷା ପରିଷଦର ବ୍ରହ୍ମପୁରସ୍ଥିତ ଶାଖା କାର୍ଯ୍ୟାଳୟର ଉପ-ସଚିବ ଡକ୍ଟର କୁଳମଣି ଓଝା ଓଡ଼ିଆ ଭାଷା ସାହିତ୍ୟରା କ୍ରମ ବିକାଶ ଓ ସମାଜ ଉପରେ ଏହାର ପ୍ରଭାବ ତଥା ଗୁରୁତ୍ୱ ଉପରେ ଆଧାରିତ ତଥ୍ୟ ପ୍ରଦାନ କରିଥିଲେ। ସମସ୍ତ କାର୍ଯ୍ୟକ୍ରମକୁ ନୋଡାଲ ଅଧିକାରୀ ଇଁରାଜୀ ଅଧ୍ୟାପକ ଏ.ରମେଶ ସଂଚାଳନ କରିଥିଲେ।

ଆମ ଓଡ଼ିଶା ନବୀନ ଓଡିଶା ସଚେତନା ଶିବିର

ଆର.ଉଦୟଗିରି,୨୭।୧(ମନୋଜ କୁମାର ପାଢ଼ୀ)

ଗଜପତି ଜିଲା ଆର.ଉଦୟଗିରି ବ୍ଲକ୍‌ର ଅବାରସିଂ ପଞ୍ଚାୟତରେ ଆମ ଓଡିଶା ନବୀନ ଓଡିଶା ପଞ୍ଚାୟତସ୍ତରୀୟ ସଚେତନା ଶିବିର ଅନୁଷ୍ଠିତ ହୋଇଥିଲା। ଉକ୍ତ ଶିବିରରେ ସ୍ଥାନୀୟ ପଞ୍ଚାୟତର ବହୁ ସଂଖ୍ୟକ ଜନସାଧାରଣ ଉପସ୍ଥିତ ଥିଲେ। ମୁଖ୍ୟ ଅତିଥି ଭାବେ ବିଡିଓ ଲରିମନ ଖସେଲ, ମୁଖ୍ୟ ବକ୍ତା ଭାବେ ବ୍ଲକ ଅଧ୍ୟକ୍ଷ ଲକ୍ଷ୍ମୀନାରାଣ ଶବର, ସରପଞ୍ଚ ଦୁପତୀ ରଇତ, ସମିତିସଭ୍ୟା ପ୍ରମିତା ଭୂୟଁ, ଜିପିଇଓ ଶଶାଙ୍କ ଶେଖର ସୁବୁଦ୍ଧି, ସପ୍ଲାଇ ଇନିସପେକ୍ଟର ତାପସ ତ୍ରିପାଠି, ନୋଡାଲ ଅଫିସ ନିଳାଞ୍ଚଳ ମହାପାତ୍ର ଓ ରାମଚନ୍ଦ୍ର ଦଳେବେହେରା ପ୍ରମୁଖ ଉପସ୍ଥିତ ଥିଲେ। ଅବାରସିଂ ପଞ୍ଚାୟତ କାର୍ଯ୍ୟକ୍ରମକୁ ପଞ୍ଚାୟତ ନିର୍ବାହୀ ଅଧିକାରୀ ବିଶ୍ୱଜିତ ଲିମା ପରିଚାଳନା କରିଥିଲେ।

ଏମ୍‌କେସିଜି ରେଡିଓଗ୍ରାଫର ସମ୍ମାନିତ

ବ୍ରହ୍ମପୁର,୨୮।୧(ସୁବାସ ଚନ୍ଦ୍ର ପାଢ଼ୀ)

ମହାରାଜାକୃଷ୍ଣଚନ୍ଦ୍ରଗଜପତି(ଏମ୍‌କେସିଜି) ମେଡିକାଲ କଲେଜ ଓ ହସ୍‌ପିଟାଲରେ କାର୍ଯ୍ୟରତ ରେଡିଓଗ୍ରାଫର ଗଣେଶ ଶବରଙ୍କୁ ସମ୍ମାନିତ କରାଯାଇଛି। ଏମକେସିଜି ମେଡିକାଲ କଲେଜ ଅଧ୍ୟକ୍ଷ ତଥା ଡିନ ପ୍ରଫେସର ଡା. ସନ୍ତୋଷ କୁମାର ମିଶ୍ର କହିଥିଲେ ଯେ, ଗଣେଶ ରୋଗୀ ସେବାରେ ଜୀବନକୁ ଉତ୍ସର୍ଗ କଲା ଭଳି କାର୍ଯ୍ୟ ଅବ୍ୟାହତ ରଖିଛନ୍ତି। ଏହା ସମସ୍ତ କର୍ମଚାରୀଙ୍କ ପାଇଁ ପ୍ରେରଣା ସଦୃଶ। ସମ୍ମାନନୀୟ ଅତିଥି ଭାବେ ଅଧୀକ୍ଷକ ପ୍ରଫେସର ଡା. ସୁଚିତ୍ରା ଦାସ, ରେଜିଷ୍ଟ୍ରାର ସଂଗ୍ରାମ ପଣ୍ଡା ଯୋଗଦେଇ ଗଣେଶଙ୍କ କାର୍ଯ୍ୟର ପ୍ରଶଂସା କରିଥିଲେ।

ନୂଆ-ଓ କାର୍ଯ୍ୟକ୍ରମ ଦକ୍ଷତା ବିକାଶରେ ସହାୟକ ହେବ

ଫୁଲବାଣୀ, ୨୮।୧(ରାକେଶ କୁମାର ରାଉତ)

କାର୍ଯ୍ୟକ୍ରମରେ ଯୋଗଦେଇଥିବା ଅତିଥିମାନେ।

ଫୁଲବାଣୀର ବିଭିନ୍ନ ସ୍ଥାନରେ ଜିଲାସ୍ତରୀୟ ନୂଆ-ଓ କ୍ରୀଡ଼ା ପ୍ରତିଯୋଗିତା ଆରମ୍ଭ ହୋଇଯାଇଛି। ଏଥିରେ ୧୨ଟି ବ୍ଲକ ସମେତ ଫୁଲବାଣୀ ପୌର ପରିଷଦର ପ୍ରତିଯୋଗୀମାନେ ଅଂଶ ଗ୍ରହଣ କରିଛନ୍ତି। ସ୍ୱତନ୍ତ୍ର ଉନ୍ନୟନ ପରିଷଦ ଅଧ୍ୟକ୍ଷ ରୋଦନ ମଲ୍ଲିକ ଏହି ପ୍ରତିଯୋଗିତାକୁ ଉଦ୍‌ଘାଟନ କରିଥିଲେ। ଏହି ଉପଲକ୍ଷେ ଆୟୋଜିତ ବୈଠକରେ ଯୋଗଦେଇ ସେ କହିଲେ, ଏହି ପ୍ରତିଯୋଗିତାରେ ଭାଗ ନେଇଥିବା ଯୁବତୀ ଯୁବକ ତଥା ପିଲାମାନଙ୍କର ଉତ୍ସାହ ଦେଖି ଜଣାପଡୁଛି ସେମାନେ ଏହି ଭଳି ଏକ ସୁଯୋଗର ଅପେକ୍ଷାରେ ଥିଲେ। ଏବେ ସେମାନେ ତାଙ୍କ ଲୁକ୍କାୟିତ ପ୍ରତିଭାକୁ ଲୋକଲୋଚନକୁ ଆଣିପାରିବେ। ଏଭଳି ଏକ ନିଆରା ପଦକ୍ଷେପ ପାଇଁ ସେ ମୁଖ୍ୟମନ୍ତ୍ରୀଙ୍କୁ ଉଚ୍ଚ ପ୍ରଶଂସା କରିଥିଲେ। ସେହିପରି ଫୁଲବାଣୀ ବିଧାୟକ ଅଙ୍ଗଦ କହଁର ନୂଆ-ଓ କ୍ରୀଡ଼ା ପ୍ରତିଯୋଗିତା ପିଲାମାନଙ୍କ ପାଇଁ ଆବଶ୍ୟକ ଥିଲା। ସେମାନଙ୍କର ସଶକ୍ତୀକରଣ ତଥା ସେମାନଙ୍କ ନିକଟରେ ଥିବା ଅନ୍ତର୍ନିହିତ ପ୍ରତିଭା ଅନ୍ୱେଷଣ ପାଇଁ ପଞ୍ଚାୟତ ସ୍ତରରୁ ଆରମ୍ଭ ହୋଇଥିବା ଏହି ପ୍ରତିଯୋଗିତା ନିଶ୍ଚିତ ଭାବେ ସେମାନଙ୍କ ଦକ୍ଷତା ବିକାଶରେ ସହାୟକ ହୋଇପାରିବ ବୋଲି କହିଥିଲେ। ଏଥିସହ ମୁଖ୍ୟମନ୍ତ୍ରୀଙ୍କୁ ଧନ୍ୟବାଦ ଜଣାଇଥିଲେ। କନ୍ଧମାଳ ଅତିରିକ୍ତ ଜିଲାପାଳ ଅଶୋକ କୁମାର ଭୋଇ, ଉପ ଜିଲାପାଳ ଜ୍ୟୋତି ଶଙ୍କର ରାୟ ଉପସ୍ଥିତ ରହି ଯୁବତୀ ଯୁବକମାନଙ୍କୁ ଖେଳ କୁଦ ଉପରେ ବହୁ ପରାମର୍ଶ ଦେଇଥିଲେ। ପ୍ରତିଯୋଗିତା ଆରମ୍ଭ ପୂର୍ବରୁ କ୍ରୀଡ଼ା ଛାତ୍ରାବାସର ପିଲାମାନେ ମଶାଲକୁ ପଡ଼ିଆରେ ବୁଲାଇବା ପରେ ମୁଖ୍ୟ ଅତିଥିଙ୍କୁ ପ୍ରଦାନ କରିଥିଲେ। ପ୍ରତିଯୋଗୀମାନେ ନିଜ ନିଜ ବ୍ଲକର ଫ୍ଲାଗ୍ କାର୍ଡ ଓ ଫ୍ଲାଗ୍ ଧରି ପରେଡ୍ କରିଥିଲେ । ପରେ ଛାତ୍ରୀଛାତ୍ରମାନଙ୍କ ଦ୍ୱାରା ସାଂସ୍କୃତିକ କାର୍ଯ୍ୟକ୍ରମ ଅନୁଷ୍ଠିତ ହୋଇଥିଲା। କନ୍ଧମାଳ ଷ୍ଟାଡିୟମରେ ଖୋ ଖୋ, କବାଡି, ଭଲିବଲ୍ ଓ ହକି ପ୍ରତିଯୋଗିତା, ରିଜର୍ଭ ପଡ଼ିଆରେ କ୍ରିକେଟ୍ ଓ କରୋନେସନ ପଡ଼ିଆରେ ଫୁଟ୍‌ବଲ୍ ପ୍ରତିଯୋଗିତା ଆୟୋଜନ କରାଯାଇଛି।

ନିୟୁ ଏରା ପବ୍ଲିକ୍ ସ୍କୁଲର ବାର୍ଷିକୋତ୍ସବ

କାର୍ଯ୍ୟକ୍ରମରେ ଉପସ୍ଥିତ ଅତିଥି।

ବୁଗୁଡ଼ା,୨୮।୧(କାଳିଚରଣ ଦାଶ)

ସ୍ଥାନୀୟ ନିୟୁ ଏରା ପବ୍ଲିକ ସ୍କୁଲର ୨୩ତମ ବାର୍ଷିକ ଉତ୍ସବ ସ୍ୱପରିସରରେ ଅନୁଷ୍ଠିତ ହୋଇଯାଇଛି। ସ୍କୁଲ ସଭାପତି କାଳୀ ଚରଣ ଦାଶଙ୍କ ପୌରୋହିତ୍ୟରେ ଅନୁଷ୍ଠିତ ଉକ୍ତ ଉତ୍ସବରେ ମଖ୍ୟଅତିଥି ଭାବେ ବିଡିଓ ସନ୍ତୋଷ କୁମାର ଜେନା, ମୁଖ୍ୟବକ୍ତା ଭାବେ ବିଇଓ ଚିନ୍ମୟ କୁମାର ମହାପାତ୍ର, ସମ୍ମାନିତ ଅତିଥି ଭାବେ ଅବସରପ୍ରାପ୍ତ ବିଇଓ ପ୍ରମୋଦ ଚନ୍ଦ୍ର ସେନାପତି, ରିଓ ନିଉଜ୍ ଚିଫ୍ ଏଡିଟର ରାହୁଲ ସ୍ୱାଇଁ, ପୋଲସରା ମହିଳା ମହାବିଦ୍ୟାଳୟ ଅଧ୍ୟକ୍ଷ ପ୍ରଦୀପ କୁମାର ପରମଗୁରୁ, ପ୍ରାକ୍ତନ ଅଧ୍ୟକ୍ଷ ଦେବେନ୍ଦ୍ର ପରିଡା ପ୍ରମୁଖ ଯୋଗଦେଇଥିଲେ। ଏହି ଅବସରରେ ପୂର୍ବରୁ ଆୟୋଜିତ ବିଭିନ୍ନ ପ୍ରତିଯୋଗିତାର କୃତୀ ପ୍ରତିଯୋଗୀଙ୍କୁ ପ୍ରମାଣପତ୍ର ସହ ପୁରସ୍କୃତ କରାଯାଇଥିଲା। ତତ୍ପରେ ଛାତ୍ରୀଛାତ୍ରଙ୍କ ଦ୍ୱାରା ସାଂସ୍କୃତିକ କାର୍ଯ୍ୟକ୍ରମ ପରିବେଷଣ କରାଯାଇଥିଲା। ଅଧ୍ୟକ୍ଷ ବୃଷକେତୁ ଦାଶଙ୍କ ତତ୍ତ୍ୱାବଧାନରେ ଅନୁଷ୍ଠିତ ଉକ୍ତ ଉତ୍ସବରେ ସମ୍ପାଦକ ଅନଲ ପଟ୍ଟନାୟକ ଅତିଥି ପରିଚୟ ପ୍ରଦାନ, ଶିକ୍ଷକ ବୈଷ୍ଣବ ଚରଣ ଦାଶ ବାର୍ଷିକ ବିବରଣୀ ପଠନ କରିଥିବା ବେଳେ ପରିଶେଷରେ ଉପାଧ୍ୟକ୍ଷ ଅନିରୁଦ୍ଧ ଗୌଡ଼ ଧନ୍ୟବାଦ ଅର୍ପଣ କରିଥିଲେ।

ଦିବାରାତ୍ର ଏକଦିବସୀୟ ଫୁଟବଲ ଟୁର୍ନାମେଣ୍ଟ

ଉପସ୍ଥିତ ଅତିଥି ଓ ଖେଳାଳି।

ରମ୍ଭା,୨୮।୧(ବନବାସୀ ସେଠୀ)

ସ୍ଥାନୀୟ ମିନିଷ୍ଟାଡିୟମରେ ରମ୍ଭା ଫୁଟବଲ କ୍ଲବ ଆନୁକୂଲ୍ୟରେ ଏକ ଦିବସୀୟ ଦିବା ରାତ୍ର ମ୍ୟାଚ ଅନୁଷ୍ଠିତ ହୋଇଯାଇଛି। ବିଜେଡି ନଗର ସଭାପତି ଶ୍ରୀକାନ୍ତ ବିଶ୍ୱାଳ, ଏମଏସଭି ପବ୍ଲିକ ସ୍କୁଲର ପରିଚାଳନା ନିର୍ଦ୍ଦେଶକ ବିଶ୍ୱଜିତ ଆଚାର୍ଯ୍ୟ, ସମାଜସେବୀ ପ୍ରତାପ ପ୍ରଧାନ, ରାଜେନ୍ଦ୍ର ପାତ୍ର ପ୍ରମୁଖ ଉପସ୍ଥିତ ରହି ଶୁଭାରମ୍ଭ କରିଥିଲେ। ସର୍ବପ୍ରଥମେ ୟୁନାଇଟେଡ୍ ଫୁଟବଲ କ୍ଲବ ବ୍ରହ୍ମପୁର ସହିତ ଛତ୍ରପୁର ଫୁଟବଲ କ୍ଲବ ଭେଟି ୟୁନାଇଟେଡ୍ ଫୁଟବଲ କ୍ଲବ ବିଜୟୀ କରିଥିଲା। ଫାଇନାଲ ମ୍ୟାଚରେ ନଟରାଜ ଫୁଟବଲ କ୍ଲବ ବ୍ରହ୍ମପୁର ୟୁନାଇଟେଡ୍ ଫୁଟବଲ କ୍ଲବକୁ ୨.୦ ଗୋଲରେ ପରାସ୍ତ କରି ବିଜୟ ହୋଇଥିଲେ। ନଟରାଜ ଫୁଟବଲ କ୍ଲବ ବିଜୟୀ ଦଳକୁ ଟ୍ରଫି ସହ ୭ ହଜାର ଟଙ୍କା ଓ ୟୁନାଇଟେଡ୍ ଫୁଟବଲ କ୍ଲବ ବ୍ରହ୍ମପୁର ରନର ଦଳଙ୍କୁ ଟ୍ରଫି ସହ ୫ ହଜାର ଟଙ୍କା ପ୍ରଦାନ କରାଯାଇଥିଲା। ଛତ୍ରପୁର ବିଧାୟକ ସୁବାସ ଚନ୍ଦ୍ର ବେହେରା, ରମ୍ଭା ଏନଏସ କାର୍ଯ୍ୟନବାହୀ ଅଧିକାରୀ ଆଶାଲତା ରଚମାଳା, ଆଡ଼ଭୋକେଟ ସୁମା ଦାସ, ଗଞ୍ଜାମ ଜିଲା ଫୁଟବଲ ମ୍ୟାଚ ସମ୍ପାଦକ ସୀତାରମ ବେବର୍ତା, ମ୍ୟାଚ ଅଫିସିଆଲ ଜି. ମନ୍ମଥ ବାବୁ, ଆଶିଷ ବେହେରା ପ୍ରମୁଖ ମଞ୍ଚାସିନ ହୋଇ କୃତୀ ଖେଳାଳିଙ୍କୁ ଟ୍ରଫି ସହ ଅର୍ଥ ପ୍ରଦାନ କରିଥିଲେ। ଖେଳକୁ ସଂଯୋଜନା କରିଥିଲେ ଜଗନ୍ନାଥ ନାୟକ। ସଦାନନ୍ଦ ନାୟକ, ଦେବାଶିଷ ପ୍ରଧାନ, ମୁନା ବେହେରା, ଚିଣ୍ଟୁ,ଶଙ୍କର, ଜିତୁ, ବିକାଶ, ଧନୁର୍ଧର ବେହେରା , ପିଣ୍ଟୁ , ପ୍ରଦୀପ ପ୍ରମୁଖ ସହଯୋଗ କରିଥିଲେ।

ସାଇବାବାଙ୍କ ରଥ ପରିକ୍ରମା

ମୋହନା,୨୮।୧(ମନ୍ମଥ ମିଶ୍ର)

ଶ୍ରୀ ସତ୍ୟସାଇ ସେବା, ଓଡିଶା ତରଫରୁ ଗଜପତି ଜିଲା ସତ୍ୟସାଇ ସେବା ସଂଗଠନ ଆନୁକଲ୍ୟରେ ଜିଲା ସଭାପତି ପ୍ରଫୁଲ୍ଲ କୁମାର ପାତ୍ରଙ୍କ ତତ୍ତ୍ୱାବଧାନରେ ଭଗବାନ ସତ୍ୟସାଇ ଦିବ୍ୟ ପାଦୁକା ଯାତ୍ରା ଅନୁଷ୍ଠିତ ହୋଇଯାଇଛି। ଏଥିରେ ସ୍ଥାନୀୟ ତହସିଲଦାର ହରିଶ୍ଚନ୍ଦ୍ର ପ୍ରଧାନ ମୁଖ୍ୟ ଅତିଥିଭାବେ ଯୋଗଦେଇ ପାଦୁକା ଯାତ୍ରା ରଥକୁ ଉଦ୍‌ଘାଟନ କରିଥିଲେ। ସ୍ଥାନୀୟ ହିଲଟପ ମହାବିଦ୍ୟାଳୟଠାରୁ ରଥର ଶୁଭାରମ୍ଭ ହୋଇଥିଲା। ଏହି ଯାତ୍ରାରେ ପାରଳାଖେମୁଣ୍ଡି ଶ୍ରୀ ସତ୍ୟସାଇ ସେବା ସମିତିର ସୁଦର୍ଶନ ମହାରଣା, ଜିଲା ସେବାଦଳ ସଂଯୋଜକ ଡକ୍ଟର ସୁନାସିର ମିଶ୍ର, ସମିତି ସଂଯୋଜକ ରଥ ସାରଥୀ ରୂପେ ବଲାଙ୍ଗୀର ଜିଲାର ସୁଜିତ, ବାଲେଶ୍ୱର ଜିଲାର ସଚ୍ଚିତାନନ୍ଦ ଭାଇ ତଥା ମୋହନା ସେବା ସଂଗଠନ ତରଫରୁ ଅଧ୍ୟାପକ ଭଗବାନ ବିଶୋୟୀ ଏବଂ ଏସ. ରମେଶ, ଭିକାରୀ ଚରଣ ବେହେରା, ଉଦୟ ସାହୁ, ସକାଳ ଅନୁଷ୍ଠାନର ସଂଯୋଜକ ସନ୍ତୋଷ ଗୌଡ଼, ଶ୍ରୀମ ସୁନ୍ଦର ବେହେରା, ଶିବରାମ ବେହେରା, ଦେବାଶିଷ ଦଳାଇ, ୟୁ ନାରାୟଣ ପାତ୍ର ପରଚାଳନା କରିଥିଲେ।

କଲ୍ୟାଣମଣ୍ଡପ ଉଦ୍‌ଘାଟନ କଲେ ବିଧାୟକ

ବିଧାୟକ ଉଦ୍‌ଘାଟନ କରୁଛନ୍ତି।

ଛତ୍ରପୁର, ୨୮।୧ (ସନ୍ତୋଷ ପାଢ଼ୀ/ଦିଲୀପ ସାମଲ)

ଛତ୍ରପୁର ବ୍ଲକ ଅଧୀନ ଶ୍ରୀରାମଚନ୍ଦ୍ରପୁର ପଞ୍ଚାୟତର ଏ.ତୋଟାପଲ୍ଲୀ ଗ୍ରାମରେ ରବିବାର ଏକ କଲ୍ୟାଣମଣ୍ଡପ ଉଦ୍‌ଘାଟିତ ହୋଇଯାଇଛି । ଛତ୍ରପୁର ବିଧାୟକ ସୁବାସ ଚନ୍ଦ୍ର ବେହେରା ମୁଖ୍ୟ ଅତିଥି ଭାବେ ଯୋଗଦେଇ ଏହାକୁ ଉଦଘାଟନ କରିଥିଲେ। ଏହି କାର୍ଯ୍ୟକ୍ରମରେ ବିଡ଼ିଓ ସୁଶାନ୍ତ କୁମାର ବରାଳ, ଜିଲାପରିଷଦ ସଭ୍ୟା ରଶ୍ମିତା ନାହାକ, ସମିତିସଭ୍ୟ ଏସ.ଚକ୍ରପାଣି ରେଡି, ଗ୍ରାମ୍ୟ କମିଟି ସଭାପତି ହରିହର ପ୍ରଧାନ, ଉପସଭାପତି ମୋହନ ପ୍ରଧାନ, ଅନନ୍ତ ପ୍ରଧାନଙ୍କ ସମେତ ଗ୍ରାମର ବହୁ ମହିଳା, ପୁରୁଷ ଉପସ୍ଥିତ ଥିଲେ ।

ବେଗୁନିଆପଡ଼ାରେ ନବ ମତଦାତା ସମ୍ମିଳନୀ

ସମ୍ମିଳନୀରେ ଉପସ୍ଥିତ ଭାଜପା କାର୍ଯ୍ୟକର୍ତ୍ତା।

କୋଦଳା,୨୮।୧(ଅମିତ କୁମାର ପଟ୍ଟନାୟକ)

ବେଗୁନିଆପଡା ପରିସରରେ ନବ ମତଦାତା ସମ୍ମିଳନୀ ଅନୁଷ୍ଠିତ ହୋଇଯାଇଛି। ଭାଜପା ନେତ୍ରୀ ଅନିତା ଶୁଭଦର୍ଶିନୀ, ବରିଷ୍ଠ ନେତା ପ୍ରତାପ ଚନ୍ଦ୍ର ନାୟକଙ୍କ ଉପସ୍ଥିତରେ ଯୁବ ଭୋଟରମାନେ ସାମିଲ ହୋଇଥିଲେ। ଭାଜପା ନେତା ନାରାୟଣ ସୁମନ୍ତରାୟ, ସଞ୍ଜୟ ଘୋଷ, ଶ୍ରୀକାନ୍ତ ପଣ୍ଡା, ଶ୍ରୀକାନ୍ତ ମହାପାତ୍ର ପ୍ରମୁଖ ଉପସ୍ଥିତ ରହି ମୋଦି ସରକାରଙ୍କ ବିଭିନ୍ନ ଉନ୍ନୟନ ମୂଳକ କାର୍ଯ୍ୟ ଉପରେ ଯୁବ ଭୋଟରଙ୍କୁ ଅବଗତ କରାଯାଇଥିଲା।

କିଟ୍ ଓ କିସ୍ ପକ୍ଷରୁ ମିନି ମାରାଥନ

ଫୁଲବାଣୀ, ୨୮।୧(ରାକେଶ କୁମାର ରାଉତ)

ବାଲିଗୁଡାରେ ଗଣଦୌଡ଼ ଶୁଭାରମ୍ଭ କରୁଛନ୍ତି ଅତିଥି

ଶିକ୍ଷାର ବାର୍ତ୍ତା ନେଇ ରବିବାର କିଟ୍ ଓ କିସ୍ ପକ୍ଷରୁ ଫୁଲବାଣୀରେ ଏକ ମିନି ମାରାଥନ ଅନୁଷ୍ଠିତ ହୋଇଯାଇଛି । କରୋନେସନ ପଡିଆରୁ ଏହି ମାରାଥନ ଆରମ୍ଭ ହୋଇଥିଲା । ଅତିଥି ଭାବେ କନ୍ଧମାଳ ଅତିରିକ୍ତ ଜିଲାପାଳ ଅଶୋକ କୁମାର ଭୋଇ, ସମ୍ମାନିତ ଅତିଥି ଭାବେ ଅତିରିକ୍ତ ଆରକ୍ଷୀ ଅଧୀକ୍ଷକ ଲଳିତ କୁମାର ପଟ୍ଟନାୟକ, କ୍ରୀଡା ଅଧିକାରୀ ସମୀର କୁମାର ନାୟକ, ଜିଲା କ୍ରୀଡା ସଂଘ ସମ୍ପାଦକ ଶିବ ପ୍ରସାଦ ତ୍ରିପାଠୀ ପ୍ରମୁଖ ଯୋଗଦେଇ ଏହି ମାରାଥନକୁ ଉଦ୍‌ଘାଟନ କରିଥିଲେ । ବିଭିନ୍ନ ସ୍କୁଲ, କଲେଜର ପ୍ରାୟ ୫୦୦ରୁ ଊର୍ଦ୍ଧ୍ୱ ଛାତ୍ରୀଛାତ୍ର ଏହି ଦୌଡ଼ରେ ସାମିଲ ହୋଇଥିଲେ। ଜିଲା କିସ୍‌ର ଅତିରିକ୍ତ ସିଇଓ ଭାଗୀରଥି ସେଠୀ କାର୍ଯ୍ୟକ୍ରମ ପରିଚାଳନା କରିଥିଲେ ।

ବାଲିଗୁଡ଼ା,(ସଞ୍ଜୟ କୁମାର ପାଣିଗ୍ରାହୀ): ସେହିପରି କିଟ୍ ଓ କିସ୍ ପକ୍ଷରୁ ବାଲିଗୁଡ଼ା ସହରରେ ଏକ ଗଣ ଦୌଡ଼ କାର୍ଯ୍ୟକ୍ରମ ସ୍ଥାନୀୟ ପିଡବ୍ଲୁଡି ଛକରେ ଏମ୍‌ପି ପ୍ରତିନିଧି ଟୁନା ଦାସ ସବୁଜ ପତାକା ଦେଖାଇ ଗଣଦୌଡ଼ର ଶୁଭାରମ୍ଭ କରିଥଲେ। ଏଥିରେ ବାଲିଗୁଡ଼ା ନିର୍ବାଚନ ମଣ୍ଡଳୀର ପର୍ଯ୍ୟବେକ୍ଷକ ଅଜୟ ମହାରଣା, ଏନ୍‌ଏସି ଅଧକ୍ଷ ଗୋବିନ୍ଦ ଚନ୍ଦ୍ର ପ୍ରଧାନ, ବିଧାୟକ ପ୍ରତିନିଧି ଅବନୀକାନ୍ତ ନାୟକଙ୍କ ସମେତ ଚାରିଶହରୁ ଊର୍ଦ୍ଧ୍ୱ ଯୁବତୀ ଯୁବକ ଅଂଶଗ୍ରହଣ କରିଥିଲେ।

କ.ନୂଆଗାଁ,(କାଳି ପ୍ରସାଦ ତ୍ରିପାଠୀ): କ.ନୂଆଗାଁ ବ୍ଲକରେ ଷଷ୍ଠତମ ମିନି ମାରାଥନ ୨୦୨୪ ଅନୁଷ୍ଠିତ ହୋଇଛି। ବାଲିଗୁଡା ବିଧାୟକ ଚକ୍ରମଣୀ କହଁର, ବ୍ଲକ ଅଧକ୍ଷା ସୁଲୋଚନା ଦଳବେହେରା, କ.ନୂଆଗାଁ ବିଡିଓ ମନ୍ମଥନାଥ ମଳିକ, ତହସିଲଦାର ଅର୍ଜୁନ ପ୍ରଧାନ, କ.ନୂଆଗାଁ ଜିଲା ପରିଷଦ ସଭ୍ୟା ଅନିତା ମଳିକ ଯୋଗ ଦେଇ ଏହି ମିନି ମାରାଥନ କାର୍ଯ୍ୟକ୍ରମର ଶୁଭାରମ୍ଭ କରିଥିଲେ। ୩୦୦ରୁ ଊର୍ଦ୍ଧ୍ୱ ଛାତ୍ର, ଶିକ୍ଷକ, ବୁଦ୍ଧିଜୀବୀ ଓ ଅଞ୍ଚଳବାସୀ ଗଣଦୌଡ଼ରେ ସାମିଲ ହୋଇଥିଲେ ।

ତୁମୁଡିବନ୍ଧ (ଦୀପକ କୁମାର ପରାସେଠ): ତୁମୁଡିବନ୍ଧ ବ୍ଲକ ସଦର ମହକୁମାଠାରେ ରବିବାର ଏକ ମିନି ମାରାଥନ କାର୍ଯ୍ୟକ୍ରମ ଅନୁଷ୍ଠିତ ହୋଇଥିଲା। ଏଥିରେ କିସ୍ ବ୍ଲକ ସଂଯୋଜକ ଦୀପକ କୁମାର ପରାସେଠ ସଭାପତିତ୍ୱ କରିଥିବା ବେଳେ ମୁଖ୍ୟ ଅତିଥି ଭାବେ ତୁମୁଡିବନ୍ଧ ବ୍ଲକ ଅଧକ୍ଷା ବାସନ୍ତି ମାଝି, ସମ୍ମାନିତ ଅତିଥି ଭାବେ ଜିଲା ପରିଷଦ ସଭ୍ୟ ନବୀନ ପାତ୍ର, ତୁମୁଡିବନ୍ଧ ବ୍ଲକ ବିଧାୟକ ପ୍ରତିନିଧି କୁନା ଦଣ

ଗୋପାଳପୁର ବେଳାଭୂମି ମହୋତ୍ସବ ଉଦ୍‌ଯାପିତ

'ଐତିହ୍ୟ, କଳା ସଂସ୍କୃତିକୁ ବଞ୍ଚାଇ ରଖିଛନ୍ତି ଗଞ୍ଜାମ କଳାକାର'

ବ୍ରହ୍ମପୁର,୨୮।୧(ତନୁଶ୍ରୀ ନାହାକ)

୪ ଦିନ ଧରି ଚାଲିଥିବା ଗୋପାଳପୁର ବେଳାଭୂମି ମହୋତ୍ସବ ରବିବାର ଉଦ୍‌ଯାପିତ ହୋଇଛି। ଶେଷ ସନ୍ଧ୍ୟାରେ ମୁଖ୍ୟ ଅତିଥି ଭାବେ ନଗର ଉନ୍ନୟନ ମନ୍ତ୍ରୀ ଉଷା ଦେବୀ ଓ ସମ୍ମାନନୀୟ ଅତିଥି ଭାବେ ଅର୍ଥମନ୍ତ୍ରୀ ବିକ୍ରମ ଆରୁଖ, ଅତିଥି ଭାବେ ବ୍ରହ୍ମପୁର ଏମ୍‌ପି ଚନ୍ଦ୍ର ଶେଖର ସାହୁ, କବିସୂର୍ଯ୍ୟନଗର ବିଧାୟିକା ଲତିକା ପ୍ରଧାନ, ବ୍ରହ୍ମପୁର ବିଧାୟକ ବିକ୍ରମ କୁମାର ପଣ୍ଡା, ବିଇଏମ୍‌ସି କମିଶନର ଜେ ସୋନାଲ, ଗଞ୍ଜାମ ଜିଲା ପରିଷଦ ଉନ୍ନୟନ ଅଧିକାରୀ ଭି.କୀର୍ତ୍ତି ଭାସନ, ଦକ୍ଷିଣାଞ୍ଚଳ ଆଇଜି ସତ୍ୟବ୍ରତ ଭୋଇ, ରାଜ୍ୟ ଯୋଜନା ବୋର୍ଡ଼ ସଦସ୍ୟ ଡ଼.ରମେଶ ଚନ୍ଦ୍ର ଚ୍ୟାଉପଟ୍ଟନାୟକ, ବ୍ରହ୍ମପୁର ଏସ୍‌ପି ଡ଼.ସର୍ବଣା ବିବେକ ଏମ, ଉପଜିଲାପାଳ ଆଶୁତୋଷ କୁଲକର୍ଣ୍ଣି ସି ଏମ ପ୍ରମୁଖ ମଞ୍ଚାସୀନ ଥିଲେ। ବ୍ରହ୍ମପୁର ବିଧାୟକ ଅଧ୍ୟକ୍ଷତା କରିଥିଲେ। ଗଞ୍ଜାମର ସମୃଦ୍ଧ କଳା, ସଂସ୍କୃତି, ପରମ୍ପରା, ଐତିହ୍ୟକୁ ବଞ୍ଚାଇ ରଖିବାରେ ସ୍ଥାନୀୟ କଳାକାରଙ୍କ ପ୍ରୟାସ ଅତୁଳନୀୟ ବୋଲି ମୁଖ୍ୟ ଅତିଥି ମନ୍ତ୍ରୀ ଉଷା ଦେବୀ କହିଥିଲେ। ସେହିପରି ଉତ୍କଳର କଳା ସଂସ୍କୃତିକୁ ଉଜ୍ଜିବୀତ ରଖିବା ନିମନ୍ତେ ଗୋପାଳପୁର ବେଳାଭୂମି ମହୋତ୍ସବ ସଭିଙ୍କୁ ସୁଯୋଗ ଦେଇ ଆସୁଛି ବୋଲି ସମ୍ମାନନୀୟ ଅତିଥି ଅର୍ଥମନ୍ତ୍ରୀ ଆରୁଖ କହିଥିଲେ । ବ୍ରହ୍ମପୁର ଏସପି ଅତିଥି ପରିଚୟ ପ୍ରଦାନ କରିବା ସହ ଚଳିତବର୍ଷ ମହୋତ୍ସବ ପ୍ରସ୍ତୁତି ପାଇଁ କମ ସମୟ ଥିବା ସତ୍ତ୍ୱେ ପ୍ରଶାସନ ତଥା ଗଣମାଧ୍ୟମ ସହଯୋଗ କରୁଥିବାରୁ ଧନ୍ୟବାଦ ଦେଇଥିଲେ। ସେହିପରି ଦକ୍ଷିଣାଞ୍ଚଳ ଆଇଜି ଗୋପାଳପୁର ବେଳାଭୂମି ମହୋତ୍ସବକୁ ଓଡ଼ିଶାର ଦ୍ୱିତୀୟ ସର୍ବବୃହତ ଯାତ୍ରା ଭାବେ ଅଭିହିତ କରିବା ସହ ଦର୍ଶକଙ୍କ ଶୃଙ୍ଖଳାକୁ ପ୍ରଶଂସା କରିଥିଲେ।

ମହୋତ୍ସବ ଉଦଯାପନୀରେ ମୁଖ୍ୟ ଆକର୍ଷଣ ଥିଲେ ବଲିଉଡ଼ ସିଙ୍ଗର ମିଥୁନ ଶର୍ମା ଓ ଅଦିତି ସିଂ ଶର୍ମା। ସେହିପରି ପଦ୍ମଶ୍ରୀ ଇଲିଆନା ସିତାରା ଓ ଟିମ ଦ୍ୱାରା ପ୍ରସ୍ତୁତ ଓଡ଼ିଶୀ, ବ୍ରହ୍ମପୁର ପ୍ରକାଶନୀ କଳା ଅନୁଷ୍ଠାନ କଳାକାରଙ୍କ ଓଡ଼ିଶୀ, ଗୋପାଳପୁର କଲଚୁରାଲ ଏକାଡ଼େମୀ ପକ୍ଷରୁ ଗରବା ଡ୍ୟାନ୍ସ, ଅନ୍ୱେଷା କଳାକେନ୍ଦ୍ର ପକ୍ଷରୁ ସେମିକ୍ଲାସିକାଲ ନୃତ୍ୟ, ବ୍ରହ୍ମପୁର ସାତ୍ତ୍ୱିକ ସୋଲ ଫାଉଣ୍ଡେସନ ପକ୍ଷରୁ ସମ୍ବଲପୁରୀ, ରିଅଲ ଷ୍ଟାର ଡ୍ୟାନ୍ସ ଏକାଡ଼େମୀ ପକ୍ଷରୁ ମଡ଼ର୍ଣ୍ଣ ଡ୍ୟାନ୍ସ, ସ୍ୱାଗୀ ସୋଲ ଡ୍ୟାନ୍ସ ଏକାଡ଼େମୀ ପକ୍ଷରୁ ଫ୍ୟୁଜନ ଡ୍ୟାନ୍ସ ଏକାଡ଼େମୀ, ହିଞ୍ଜିଳିକାଟୁର ନୃତ୍ୟମ କଳା ଗବେଷଣା କେନ୍ଦ୍ର ପକ୍ଷରୁ ସେମିକ୍ଲାସିକାଲ, ବଲାଙ୍ଗିରୀର ଦୁଲଦୁଲି ଡ୍ୟାନ୍ସ, ମୟୂରଭଞ୍ଜର ଛଉ ନୃତ୍ୟ ଭଳି ୧୧ ଲୋକକଳା ନୃତ୍ୟ, ମଡ଼ର୍ଣ୍ଣ ନୃତ୍ୟ ପରିବେଷିତ ହୋଇଥିଲା। ସାମ୍ବାଦିକ ମାନଙ୍କ ଦ୍ୱାରା ଜଗନ୍ନାଥ ଭଜନ ମାଧ୍ୟମରେ ରୋଲ ପ୍ଲେ ହୋଇଥିଲା ।

ଉଦ୍‌ଯାପନୀ ସନ୍ଧ୍ୟାରେ ମଞ୍ଚାସୀନ ଅତିଥିମାନେ।

ମୟୂରଭଞ୍ଜର କଳାକାରମାନେ ଛଉ ନୃତ୍ୟ ପରିବେଷଣ କରୁଛନ୍ତି।

ଅଦିତି ସିଂ ଶର୍ମା

ମିଥୁନ୍ ଶର୍ମା

ନାଚଗୀତରେ ମସଗୁଲ ଦର୍ଶକ।

ଓସ୍ଥୁର ଜିଲା ସମ୍ମିଳନୀ

ବ୍ରହ୍ମପୁର,୨୮।୧(ସ୍ମୃତି ରଞ୍ଜନ ମହାଲିକ)

ଶହୀଦ ଲକ୍ଷ୍ମଣ ନାୟକ କମ୍ୟୁନିଟି ହଲ ପରିସରରେ ମେଡିକାଲ ଓ ସେଲସ ରିପ୍ରେଜେଣ୍ଟେଟିଭ (ଓସ୍ଥୁ)ର ଜିଲା ସମ୍ମିଳନୀ ଅନୁଷ୍ଠିତ ହୋଇଯାଇଛି। ଏଥିରେ ସଂଘ ସଭାପତି ଲକ୍ଷ୍ମଣ ନାୟକ ସଭାପତିତ୍ୱ କରିଥିଲେ। ସିଟୁର ସଭାପତି ପ୍ରତାପ ଚୌଧୁରୀ ସମ୍ମିଳନୀକୁ ଉଦଘାଟନ କରିଥିଲେ। କେନ୍ଦ୍ର ସରକାରଙ୍କ ଶ୍ରମିକ ମାରଣ ନୀତି ତଥା ଶ୍ରମିକ ଆଇନର ସଂଶୋଧନ କରି ଉଦ୍ୟୋଗପତି ସପକ୍ଷବାଦୀ କୋଡରେ ପରିଣତ କରାଯିବାକୁ ସେ ବିରୋଧ କରିଥିଲେ। ମୁଖ୍ୟ ଅତିଥି ରୂପେ ବରିଷ୍ଠ ଭେଷଜ ବିଶେଷଜ୍ଞ ଡା ପ୍ରସନ୍ନ ପାଢ଼ୀ ଯୋଗ ଦେଇଥିଲେ। ସଂଘର ରାଜ୍ୟ ସାଧାରଣ ସଂପାଦକ ସତ୍ୟବ୍ରତ ମହାପାତ୍ର ମୁଖ୍ୟବକ୍ତା ରୂପେ ଯୋଗ ଦେଇଥିଲେ। କେନ୍ଦ୍ର ସରକାରଙ୍କ ଔଷଧ ନୀତିକୁ ବିରୋଧ କରିବା ସହ ଔଷଧ ଉପରେ ୦% ଜିଏସଟି ନେବା ଓ ଔଷଧ ପ୍ରସ୍ତୁତି ଉପରେ ବଜାର ଦର ନିର୍ଦ୍ଧାରଣ କରିବା ପାଇଁ ମୁଖ୍ୟବକ୍ତା ଦାବି କରିଥିଲେ। ସଂଘର ସଂପାଦକ ଏ ଆନନ୍ଦ ରାଓ ବାର୍ଷିକ ବିବରଣୀ ପାଠ କରିଥିଲେ। ରାଜ୍ୟ ଉପସଭାପତି ମଳୟ ନିଶ୍ଚିତ ପଣ୍ଡା ସଂଘର ସୁପରିଚାଳନା ସଂପର୍କରେ ଉପସ୍ଥିତ ସଭ୍ୟଙ୍କୁ କହିଥିଲେ। ଏହି ଅବସରରେ ସଂଘ ପକ୍ଷରୁ ୧୧ ଜଣିଆ କମିଟି ନିର୍ବାଚିତ ହୋଇଥିଲା। ଏଥିରେ ଏ. ଭବାନୀ ଶଙ୍କର ପାତ୍ର ସଭାପତି, ଏ ଆନନ୍ଦ ରାଓ ଉପସଭାପତି ଓ ସୁବୋଧ ସାହୁ ସଂପାଦକ ରୂପେ ନିର୍ବାଚିତ ହୋଇଥିଲେ। ମଧୁସୂଦନ ବେହେରା ଓ ବସନ୍ତ ପାଲଙ୍କ ସମେତ ସଂଘର ବହୁ ସଦସ୍ୟ ପରିଚାଳନାରେ ସହଯୋଗ କରିଥିଲେ।

ସମ୍ମିଳନୀରେ ଉପସ୍ଥିତ ଅତିଥି ଓ ସଂଘର ସଦସ୍ୟ ବୃନ୍ଦ।

ଗ୍ରାମାଞ୍ଚଳ ଭିତ୍ତିଭୂମି ବିକାଶ ଉପରେ ଗୁରୁତ୍ୱ

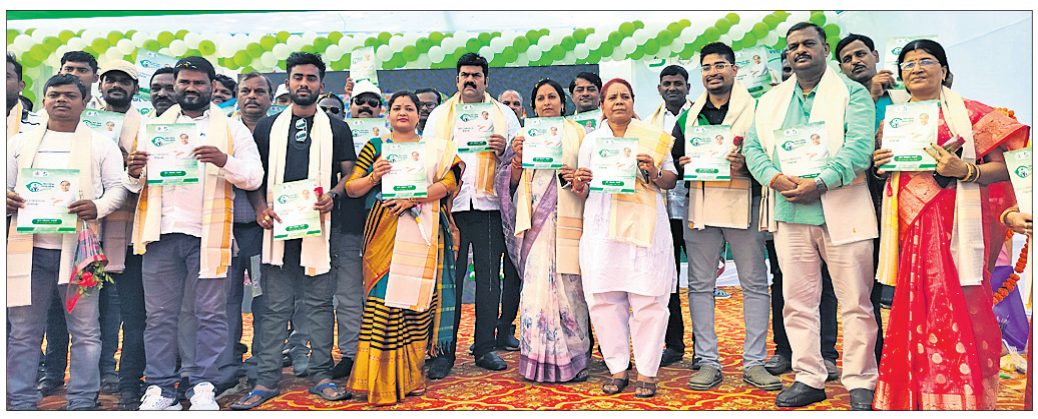
କାର୍ଯ୍ୟକ୍ରମରେ ଉପସ୍ଥିତ ଅତିଥିମାନେ।

ଗୋପାଳପୁର,୨୮।୧(ନବୀନ ରାଜ ଆଚାରୀ)

ଆମ ଓଡିଶା ଓ ନବୀନ ଓଡିଶା ଜରିଆରେ ସରକାର ଗ୍ରାମାଞ୍ଚଳ ଭିତ୍ତିଭୂମିର ବିକାଶ ଉପରେ ଗୁରୁତ୍ୱ ଦେଉଛନ୍ତି। ଏହି ପରିପ୍ରେକ୍ଷୀରେ ଗୋପାଳପୁର ନିର୍ବାଚନ ମଣ୍ଡଳୀର ମନ୍ତ୍ରୀତି ଓ ବିଶ୍ୱନାଥପୁରରେ ପଞ୍ଚାୟତସ୍ତରୀୟ ସଚେତନତା କାର୍ଯ୍ୟକ୍ରମ ରବିବାର ଅନୁଷ୍ଠିତ ହୋଇଯାଇଛି। ଅତିଥି ଭାବେ ଜିଲା ଯୋଜନା କମିଟି ଅଧ୍ୟକ୍ଷ ତଥା ବ୍ରହ୍ମପୁର ବିଧାୟକ ବିକ୍ରମ କୁମାର ପଣ୍ଡା ଯୋଗଦେଇ କାର୍ଯ୍ୟକ୍ରମକୁ ଉଦଘାଟନ କରିଥିଲେ। ସରପଞ୍ଚ ପ୍ରଶାନ୍ତ କୁମାର ଦାସଙ୍କ ଅଧ୍ୟକ୍ଷତାରେ ଅନୁଷ୍ଠିତ କାର୍ଯ୍ୟକ୍ରମରେ ଅନ୍ୟତମ ଅତିଥି ଭାବେ ଗଞ୍ଜାମ ଜିଲା ପରିଷଦ ଉପସଭାପତି ଏସ. ରାଜେଶ୍ୱରୀ ଦୋରା, ରଙ୍ଗେଇଲୁଣ୍ଡା ବ୍ଲକ ଅଧ୍ୟକ୍ଷା ସିଏଚ ଉଷା ରାଣୀ, ବିଡ଼ିଓ ଅଂଶୁମାନ ମହାପାତ୍ର, ସିଡ଼ିପିଓ ଜ୍ୟୋତ୍ସ୍ନା ପାଢ଼ୀ, ଏମ୍‌ପିଙ୍କ ପ୍ରତିନିଧି ଅଜିତ କୁମାର ଦାଶ, ବ୍ଲକ ଉପାଧ୍ୟକ୍ଷ ଅନିତା ମାହାଙ୍କୁଡ ଯୋଗଦେଇଥିଲେ। ସରକାରଙ୍କ ବିଭିନ୍ନ ଯୋଜନା ସମ୍ପର୍କରେ ଅଧିକାରୀମାନେ ସଚେତନ କରିଥିଲେ। ସେହିପରି ବିଶ୍ୱନାଥପୁରରେ ମଧ୍ୟ ସଚେତନତା କାର୍ଯ୍ୟକ୍ରମ କରାଯାଇଥିଲା। ସମିତି ସଭ୍ୟା ବିଷ୍ଣୁପ୍ରିୟା ନାୟକ ପରିଚାଳନା କରିଥିଲେ। ଏହି ଅବସରରେ ଦୁଇ ପଞ୍ଚାୟତରେ ୪୧ଟି ଏସଏଚଜିକୁ ୨ କୋଟି ୧୫ ଲକ୍ଷ ଟଙ୍କା ବିନା ସୁଧରେ ଋଣ ପ୍ରଦାନ କରାଯାଇଥିଲା। କାର୍ଯ୍ୟକ୍ରମରେ ସରପଞ୍ଚ ଏସ ଦମୟନ୍ତୀ ରେଡ଼ି,ଏସ ବିବେକାନନ୍ଦ ରେଡ଼ି, ସରପଞ୍ଚ ଅଜିତ ରାଉଳ, ସମାଜିକ କର୍ମୀ ରାମ ହରି ପାତ୍ର, ପିଇଓ ଶଙ୍କର ନାୟକ, ଦୀପ୍ତିମୟ ବେହେରା, ସରପଞ୍ଚ ଅସନ୍ତୁଲୁ ରେଡ଼ି, ଦଣ୍ଡପାଣି ବେହେରା ପ୍ରମୁଖ ସହଯୋଗ କରିଥିଲେ।

୪୧ ଏସ୍‌ଏଚଜିକୁ ବିନା ସୁଧରେ ୨.୧୫ କୋଟି ଋଣ

ଓଏଭିରେ ଇନ୍ଦ୍ରଧନୁଶ କାର୍ଯ୍ୟକ୍ରମ

ବ୍ରହ୍ମପୁର,୨୮।୧(ଅଶୋକ କୁମାର ସାହୁ)

ରଙ୍ଗେଇଲୁଣ୍ଡା ବ୍ଲକ କରାପଲ୍ଲୀ ଆଦର୍ଶ ବିଦ୍ୟାଳୟ(ଓଏଭ)ରେ ବିଭୂତି ଭୂଷଣ ଶତପଥୀଙ୍କ ତତ୍ତ୍ୱାବଧାନରେ ୮ମ ବାର୍ଷିକ ଉତ୍ସବ ତଥା ଇନ୍ଦ୍ରଧନୁଶ କାର୍ଯ୍ୟକ୍ରମ ଅନୁଷ୍ଠିତ ହୋଇଯାଇଛି । ମୁଖ୍ୟବକ୍ତା ଭାବେ ବ୍ଲକ ଶିକ୍ଷାଧିକାରୀ ଦେବେନ୍ଦ୍ର କୁମାର ବେହେରା ଯୋଗଦେଇ ଶିଶୁମାନଙ୍କୁ ଭଲ ପଢ଼ିବା ସହ ଏଭଳି କାର୍ଯ୍ୟକ୍ରମରେ ଯୋଗଦେଲେ ଅନ୍ତର୍ନିହିତ ପ୍ରତିଭା ଜାଗ୍ରତ ହୁଏ ବୋଲି କହିଥିଲେ। ସମ୍ମାନନୀୟ ଅତିଥି ଭାବେ ପୂର୍ବତନ ଶିକ୍ଷୟିତ୍ରୀ ତଥା ଜଗନ୍ନାଥ ପ୍ରସାଦ ବ୍ଲକ ଶିକ୍ଷାଧିକାରୀ କଲ୍ୟାଣୀ ପାଢ଼ୀ ଯୋଗଦେଇ ବିଦ୍ୟାଳୟରେ ବିତିଥିବା ଦିନର ସ୍ମରଣ କରିଥିଲେ। ଛାତ୍ରୀଛାତ୍ର ଜୀବନରେ ଆତ୍ମ ସଂଯମତାକୁ କୋଠର ଭାବେ ପାଳିବାକୁ ଆହ୍ୱାନ ଦେଇଥିଲେ। ଅନ୍ୟତମ ସମ୍ମାନନୀୟ ଅତିଥି ଭାବେ କରାପଲ୍ଲୀ ସରପଞ୍ଚ ଏସ ମେନକା ରେଡ଼ୀ ଯୋଗଦେଇ ବିଦ୍ୟାଳୟ କାର୍ଯ୍ୟକ୍ରମରେ ନିଜ ସହଭାଗିତାକୁ ମନେପକାଇ ଆଗାମୀ ଦିନରେ ଏଭଳି କାର୍ଯ୍ୟଧାରା ଅବ୍ୟାହତ ରଖିବାକୁ ସମସ୍ତଙ୍କୁ ଅନୁରୋଧ କରିଥିଲେ । ନାଚ, ଗୀତ, ବାଦ୍ୟଯନ୍ତ୍ର, ଅଭିନୟ, ଫ୍ୟାନ୍ସି ଡ୍ରେସ, ସଂଗୀତ ଭଳି ଇନ୍ଦ୍ରଧନୁଶ କାର୍ଯ୍ୟକ୍ରମକୁ ସରସ ସୁନ୍ଦର କରିଥିଲେ । ଶିକ୍ଷୟିତ୍ରୀ ସଂଯୁକ୍ତା ବିଷୋୟୀ ଧନ୍ୟବାଦ ଦେଇଥିଲେ।

ଛାତ୍ରୀମାନେ ନୃତ୍ୟ ପରିବେଷଣ କରୁଛନ୍ତି।

ତାଲା ବନ୍ଦ ଘରୁ ଗହଣା, ଟଙ୍କା ଲୁଟ

ବ୍ରହ୍ମପୁର,୨୮।୧(ସୁବାସ ଚନ୍ଦ୍ର ପାଢ଼ୀ)

ନିମଖଣ୍ଡି ଥାନା ଅନ୍ତର୍ଗତ ଅନସୂୟା ବିହାର ୫ମ ଲାଇନର ଏକ ତାଲାବନ୍ଦ ଘରେ ଦୁର୍ବୃତ୍ତ କଳାକାନା ବୁଲାଇଛନ୍ତି। ଘରୁ ସୁନା ଓ ରୁପା ଅଳଙ୍କାର ସହ ନଗଦ ଟଙ୍କା ଚୋରି ହୋଇଥିବା ଗୃହକର୍ତ୍ତା ବ୍ରଜେନ୍ଦ୍ର ସାହୁ ଅଭିଯୋଗ କରିଛନ୍ତି। ଏହାକୁ ଆଧାର କରି ପୋଲିସ ଏକ ମାମଲା ରୁଜୁ କରିଛି। ସାଇଣ୍ଟିଫିକ ଟିମ ଏବଂ ସନ୍ଧାନୀ କୁକୁର ସହାୟତା ଓ ସିସିଟିଭି ଫୁଟେଜ ଆଧାରରେ ପୋଲିସ ତଦନ୍ତ କରୁଛି। ବ୍ରଜେନ୍ଦ୍ର ଘରେ ତାଲା ପକାଇ ପରିବାର ସହ ମେଡ଼ିକାଲ ଯାଇଥିଲେ। ମେଡ଼ିକାଲରୁ ଗତ ୨୬ ତାରିଖରେ ଫେରିବାରେ ଗ୍ରୀଲ ଓ କବାଟ ତାଲା ଭଙ୍ଗାଯାଇଥିବା ଦେଖିଥିଲେ। ଭିତରକୁ ଯିବାରେ ଆଲମାରୀରୁ ୨ ହଳ କାନଫୁଲ, ୨ଟି ସୁନା ମୁଦି, ଗୋଟିଏ ବଡ଼ଝରା, ଗୋଟିଏ ସୁନା ଲକେଟ ଓ ୨ ହଳ ପାଉଁଜି ,ରୁପାର ଗ୍ଲାସ ଓ ୧୨ ହଜାର ଟଙ୍କା ଚୋରି ହୋଇଥିବା ଦେଖିଥିଲେ।

ଆମ ଓଡ଼ିଶା ନବୀନ ଓଡ଼ିଶା କାର୍ଯ୍ୟକ୍ରମ ସଚେତନତା

କାର୍ଯ୍ୟକ୍ରମରେ ମଞ୍ଚାସୀନ ଅତିଥି।

ଆସିକା,୨୮।୧(ସୁରେନ୍ଦ୍ର ନାଥ ସାହୁ)

ଆସିକା ବ୍ଲକ ମୁନିଗାଡି ପଞ୍ଚାୟତରେ ରବିବାର ଆମ ଓଡିଶା ନବୀନ ଓଡିଶା କାର୍ଯ୍ୟକ୍ରମରେ ପଞ୍ଚାୟତସ୍ତରୀୟ ସଚେତନତା ଶିବିର ଅନୁଷ୍ଠିତ ହୋଇଯାଇଛି। ବ୍ଲକ ଅଧ୍ୟକ୍ଷା ତ୍ରିବେଣୀ ନାହାକଙ୍କ ଅଧ୍ୟକ୍ଷତାରେ ଅନୁଷ୍ଠିତ ଏହି କାର୍ଯ୍ୟକ୍ରମରେ ଆସିକା ବିଧାୟିକା ମଞ୍ଜୁଳା ସ୍ୱାଇଁ ମୁଖ୍ୟ ଅତିଥି ରୂପେ ଯୋଗଦେଇଥିଲେ। ଅନ୍ୟମାନଙ୍କ ମଧ୍ୟରେ ବିଡିଓ ଫକୀର ଚରଣ ପରିଡା, ଜିଲା ପରିଷଦ ସଦସ୍ୟା ତନ୍ମୟୀ ନାହାକ, ଅନିମା ପରିଡା, ସରପଞ୍ଚ ସବିତା ସ୍ୱାଇଁ, ସମିତିସଭ୍ୟା ନମିତା ବିଷୋୟୀ, ପଞ୍ଚାୟତ ନିର୍ବାହୀ ଅଧିକାରୀ ସୁକାନ୍ତ କୁମାର ନାୟକ ଓ ବିଭିନ୍ନ ବିଭାଗୀୟ ଅଧିକାରୀମାନେ ଯୋଗଦେଇଥିଲେ। ଏହି ଅବସରରେ ରାଜ୍ୟ ସରକାରଙ୍କ ପକ୍ଷରୁ ଜନସାଧାରଣଙ୍କ ସାମଗ୍ରିକ ହିତ ନିମନ୍ତେ ନିଆଯାଇଥିବା ବିଭିନ୍ନ କାର୍ଯ୍ୟକ୍ରମ ସମ୍ପର୍କରେ ବିସ୍ତୃତ ସୂଚନା ଦିଆଯାଇଥିଲା।

ଲାପ୍ରୋସ୍କୋପି ମେଶିନ ଖତଖାଉଛି, ରୋଗୀ ହନ୍ତସନ୍ତ

ବ୍ରହ୍ମପୁର,୨୮।୧(ସୁବାସ ଚନ୍ଦ୍ର ପାଢ଼ୀ)

ଗଞ୍ଜାମ ଜିଲାର ଏକ ପ୍ରମୁଖ ସ୍ୱାସ୍ଥ୍ୟକେନ୍ଦ୍ର ହେଉଛି ସିଟି ହସ୍ପିଟାଲ। ଅତ୍ୟାଧୁନିକ ସ୍ୱାସ୍ଥ୍ୟ ସେବା ଯୋଗାଇବାକୁ ରାଜ୍ୟ ସରକାର ସଂକଳ୍ପବଦ୍ଧ। ଗୁଣାତ୍ମକ ସ୍ୱାସ୍ଥ୍ୟ ସେବା ଯୋଗାଇବା ପାଇଁ କୋଟି କୋଟି ଟଙ୍କା ଖର୍ଚ୍ଚରେ ସୁଦୃଢ଼ ଭିତ୍ତିଭୂମି ପ୍ରସ୍ତୁତ କରିଛନ୍ତି। ହେଲେ ପ୍ରଶାସନିକ କ୍ଷେତ୍ରରେ ଅବହେଳା ଯୋଗୁ ସରକାର ଯୋଗାଇଥିବା ଅତ୍ୟାଧୁନିକ ଲାପ୍ରୋସ୍କୋପି ମେଶିନ ଏବେ ଖତଖାଉଛି।

ଗଞ୍ଜାମ ଜିଲା ମୁଖ୍ୟ ଚିକିତ୍ସାଳୟ ବ୍ରହ୍ମପୁର ସିଟି ହସ୍ପିଟାଲରେ ଏବେ ବି ସ୍ୱାସ୍ଥ୍ୟସେବାର ବିକଳ ଚିତ୍ର ଦେଖିବାକୁ ମିଳିଛି। ଅତ୍ୟାଧୁନିକ ଶୈଳୀରେ ଅସ୍ତ୍ରୋପଚାର କରିବାକୁ ଲାପ୍ରୋସ୍କୋପି ମେଶିନ ଯୋଗାଇଦେଇଛି ରାଜ୍ୟ ସ୍ୱାସ୍ଥ୍ୟ ବିଭାଗ। ୨୦୨୦ରୁ ଆସିଥିବା ଏହି ମେଶିନକୁ ଗୋଦାମ ଘରେ ପକାଇ ଦିଆଯାଇଛି ଏବଂ ସିଲ ମଧ୍ୟ ଖୋଲାଯାଇନାହିଁ । ସାଧାରଣ ଅସ୍ତ୍ରୋପଚାର ପରେ ରୋଗୀକୁ ସୁସ୍ଥ ହେବାକୁ ସମୟ ଲାଗେ। ଅସ୍ତ୍ରୋପଚାର ପାଇଁ ଶରୀରର ଅଧିକ ଜାଗା କାଟିବାକୁ ପଡିଥାଏ। ଏହି ସମସ୍ୟାରୁ ମୁକ୍ତି ପାଇଁ ଅତ୍ୟାଧୁନିକ ଭାବେ ଲାପ୍ରୋସ୍କୋପି ଅସ୍ତ୍ରୋପଚାର କରିବାକୁ ରାଜ୍ୟ ସରକାର ସବୁଠି ଭିତ୍ତିଭୂମି ଯୋଗାଇ ଦେଇଛନ୍ତି। ଲାପ୍ରୋସ୍କୋପି ଅସ୍ତ୍ରୋପଚାର ମାତ୍ର କିଛି ଛିଦ୍ର କରି କରାଯାଇଥାଏ । ସେହି ଛିଦ୍ରର ଆକାର ୧ ସେମିରୁ କମ ରହିବ। କମ ସମୟରେ ରୋଗୀ ସୁସ୍ଥ ହେବେ ଏବଂ ଯନ୍ତ୍ରଣା ମଧ୍ୟ ହେବ ନାହିଁ। ତେଣୁ ଏପରି ଅସ୍ତ୍ରୋପଚାରକୁ ରୋଗୀ ପ୍ରାଥମିକତା ଦେଇଥାନ୍ତି। ପ୍ରତିବର୍ଷ ଡାକ୍ତରଙ୍କୁ ଲାପ୍ରୋସ୍କୋପି ଅସ୍ତ୍ରୋପଚାର କରିବାକୁ କ୍ୟାମ୍ପ କରି ତାଲିମ ଦିଆଯାଉଛି। ତାଲିମ ସମୟରେ ରାଜ୍ୟ ସ୍ୱାସ୍ଥ୍ୟ ବିଭାଗରୁ ଏକ ଲାପ୍ରୋସ୍କପି ମେଶିନ ଆସୁଛି। ସେଥିରେ ୪ରୁ ୫ଟି ଲାପ୍ରୋସ୍କୋପି ଅସ୍ତ୍ରୋପଚାର କରାଯାଉଛି। ବ୍ରହ୍ମପୁର ଏମକେସିଜି ମେଡିକାଲ କଲେଜ ଠାରୁ ସିଟି ହସ୍ପିଟାଲ ବହୁ ପୁରୁଣା । ଏମକେସିଜି ପରେ ଜିଲାରେ ସବୁଠୁ ବଡ଼ ଚିକିତ୍ସା କେନ୍ଦ୍ର ବ୍ରହ୍ମପୁର ସିଟି ହସ୍ପିଟାଲ। ହେଲେ କର୍ମଚାରୀ ଏବଂ ବିଭାଗୀୟ ଅଧିକାରୀଙ୍କ ଅବହେଳା ଯୋଗୁଁ ଏଠାରେ ଗୁଣାତ୍ମକ ସ୍ୱାସ୍ଥ୍ୟସେବା ମିଳିପାରୁ ନାହିଁ । ପ୍ରାୟ କୋଟିଏ ଟଙ୍କା ବିନିମୟରେ ଏହି ମେଶିନ କିଣାଯାଇଛି। ସେବେଠାରୁ ନିୟମିତ ଭାବେ ଡାକ୍ତରଙ୍କୁ ବର୍ଷକୁ ଦୁଇଥର ତାଲିମ ଦେବାକୁ କ୍ୟାମ୍ପ କରାଯାଉଛି। କ୍ୟାମ୍ପ ପରେ ଲାପ୍ରୋସ୍କୋପି ଅସ୍ତ୍ରୋପଚାରକୁ ସବୁ ଭୁଲି ଯାଉଛନ୍ତି । ସିଟି ହସ୍ପିଟାଲ ସର୍ଜରୀ ବିଭାଗରେ ୬ ଜଣ ଡାକ୍ତର ଥିଲେ । ଜଣଙ୍କର ବଦଳି ହେବା ପରେ ଏବେ ୫ଜଣ କାମ କରୁଛନ୍ତି। ୨ଜଣଙ୍କର କାଜୁଆଲଟିରେ ଆଉ ୩ଜଣଙ୍କ ଆଉଟଡୋର ଓ ଇନଡୋର ଡ୍ୟୁଟି ରହିଛି। ହେଲେ କାହିଁକି ଲାପ୍ରୋସ୍କୋପି ଅସ୍ତ୍ରୋପଚାର କରାଯାଉ ନାହିଁ ହସ୍ପିଟାଲ ଅଧୀକ୍ଷକ ଡା.ବିଶ୍ୱମୟର ବେହେରାଙ୍କୁ ପଚାରିବାରେ ସେ କହିଛନ୍ତି, ସିଟି ହସ୍ପିଟାଲ ଡାକ୍ତରମାନେ ଏହି ଅସ୍ତ୍ରୋପଚାର ଜାଣି ନାହାନ୍ତି। ତେଣୁ ଲାପ୍ରୋସ୍କୋପି ହୋଇପାରୁ ନାହିଁ। ସେମାନଙ୍କୁ ତାଲିମ ଦେଇ ଲାପ୍ରୋସ୍କୋପି ଅସ୍ତ୍ରୋପଚାର କରାଯିବ ବୋଲି ସେ କହିଛନ୍ତି।

ଜେନେରେଟିଭ୍ ଏଆଇରେ ବଢୁଛି ପୁଞ୍ଜି ବିନିଯୋଗ

- ଇନଫୋସିସ ରିସର୍ଚ୍ଚ ରିପୋର୍ଟ
- ୨୦୨୪ରେ ତିନିଗୁଣରୁ ଅଧିକ ବିନିଯୋଗ
- ଏପିଇସିରେ ୧୪୦ ପ୍ରତିଶତ ଅଧିକ ବୃଦ୍ଧି

ଭୁବନେଶ୍ୱର,୨୮।୧
(ଅନୁରାଧା ମହାରଣା)

ଏସିଆ ପ୍ରଶାନ୍ତ ମହାସାଗରୀୟ ଅଞ୍ଚଳର କମ୍ପାନୀଗୁଡିକ ଜେନେରେଟିଭ ଏଆଇରେ ପୁଞ୍ଜି ବିନିଯୋଗ ବୃଦ୍ଧି କରୁଛନ୍ତି। ଇନ୍‌ଫୋସିସ ରିସର୍ଚ୍ଚର ଏକ ରିପୋର୍ଟରେ ଏହା ପ୍ରକାଶ ପାଇଛି। ଇନ୍‌ଫୋସିସ ରିସର୍ଚ୍ଚ ୟୁନିଟ ଇନ୍‌ଫୋସିସ ନଲେଜ ଇନ୍‌ଷ୍ଟିଚ୍ୟୁଟ (ଇକାଇ)ର ରିପୋର୍ଟ ଅନୁଯାୟୀ ଅଷ୍ଟ୍ରେଲିଆ, ନ୍ୟୁଜିଲାଣ୍ଡ, ଚାଇନା, ଜାପାନ, ଭାରତ ଏବଂ ସିଙ୍ଗାପୁରରେ ଏହି ଟେକ୍ନୋଲୋଜିରେ ୨୦୨୪ରେ ତିନିଗୁଣରୁ ଅଧିକ ବିନିଯୋଗ ହୋଇ ୩.୪ ଆରବ ଡଲାରରେ ପହଞ୍ଚିବାର ସମ୍ଭାବନା ରହିଛି। ତେବେ ଉତ୍ତର ଆମେରିକା ତୁଳନାରେ ଏସିଆ ପ୍ରଶାନ୍ତ ମହାସାଗରୀୟ ଅଞ୍ଚଳ ବହୁ ପଛରେ ରହିଛି। ମାତ୍ର ଏହି ଅଞ୍ଚଳର କମ୍ପାନୀଗୁଡିକ ଜେନେରେଟିଭ ଏଆଇରେ ପୁଞ୍ଜି ବିନିଯୋଗବୃଦ୍ଧିକରୁଛନ୍ତିଏବଂପରିପକ୍ୱତାର ଏକ ଉଚ୍ଚ ପର୍ଯ୍ୟାୟରେ ପ୍ରବେଶ କରୁଛନ୍ତି। ଏସିଆ ପ୍ରଶାନ୍ତ ଇକୋନୋମିକ କୋ।ଅପରେଶନ୍(ଏପିଇସି)ର କମ୍ପାନୀଗୁଡିକର ଏ କ୍ଷେତ୍ରରେ ପୁଞ୍ଜି ବିନିଯୋଗରେ ଅନ୍ୟ ଅଞ୍ଚଳ ତୁଳନାରେ ୧୪୦ ପ୍ରତିଶତ ଅଧିକ ବୃଦ୍ଧି ଘଟିଛି। ଏହି ସର୍ଭେରେ ଅଷ୍ଟ୍ରେଲିଆ, ନ୍ୟୁଜିଲାଣ୍ଡ, ଚାଇନା, ଜାପାନ, ଭାରତ ଏବଂ ସିଙ୍ଗାପୁରର ୧୦୦୦ ପ୍ରତିକ୍ରିୟା ଅନ୍ତର୍ଭୁକ୍ତ ହୋଇଛି। ଚାଇନା ଏହି କ୍ଷେତ୍ରକୁ ଆଗେଇ ନେଇଛି, ଯେଉଁଥିରେ ପୁଞ୍ଜି ବିନିଯୋଗ ୧୬୦ ପ୍ରତିଶତରୁ ଅଧିକ ବୃଦ୍ଧି ହୋଇ ୨.୧ ବିଲିୟନ ଡଲାରରେ ପହଞ୍ଚିବ ବୋଲି ଆଶା କରାଯାଉଛି। ଏହା ପଛରେ ଅଷ୍ଟ୍ରେଲିଆ ଏବଂ ନ୍ୟୁଜିଲାଣ୍ଡର ଅଭିବୃଦ୍ଧି ରହିଛି।

ଆଜି ଖୋଲିବ ବିଏସ୍‌ଏଲ୍‌ର ଆଇପିଓ

ନୂଆଦିଲ୍ଲୀ,୨୮।୧

ଦେଶର ପ୍ରମୁଖ ଘରୋଇ ସଂସ୍ଥା ତଥା ବାଓ୍ୱେଜା ଷ୍ଟୁଡିଓଜ ଲିମିଟେଡ (ବିଏସ୍‌ଏଲ୍)ର ଇନିସିଆଲ ପବ୍ଲିକ ଅଫର (ଆଇପିଓ) ୨୦୨୪ ଜାନୁଆରୀ ୨୯ରେ ଖୋଲିବ ବୋଲି ବିଏସ୍‌ଏଲ୍ ପକ୍ଷରୁ ବିସ୍ତୃତ ଭାବେ ସୂଚନା ଦିଆଯାଇଛି। ଉଲ୍ଲେଖଯୋଗ୍ୟ, ଚଳଚ୍ଚିତ୍ର ନିର୍ମାଣ ଏବଂ ନବୋନ୍ମେଷୀ କାହାଣୀ ଉପସ୍ଥାପନ କ୍ଷେତ୍ରରେ ଚମତ୍କାର ଗୁଣବତ୍ତା ପ୍ରଦର୍ଶନ କରିବାରେ ସୁପରିଚିତ ତଥା ଏ କ୍ଷେତ୍ରରେ ପରମ୍ପରାଗତ କଣ୍ଟେଣ୍ଟ ପ୍ରସ୍ତୁତକାରୀ ଷ୍ଟୁଡିଓ ବିଏସ୍‌ଏଲ୍ ତା'ର ଏସ୍‌ଏମ୍‌ଇ ପବ୍ଲିକ ଇସ୍ୟୁରୁ ୯୭.୨୦କୋଟି ଟଙ୍କା ସଂଗ୍ରହ ନିମନ୍ତେ ଯୋଜନା କରୁଛି। ଏପରିକି କମ୍ପାନୀ ନ୍ୟାଶନାଲ ଷ୍ଟକ୍ ଏକ୍ସଚେଞ୍ଜ (ଏନ୍‌ଏସ୍‌ଇ)ର ଏମର୍ଜ ପ୍ଲାଟଫର୍ମରେ ମଧ୍ୟ ତା'ର ପବ୍ଲିକ ଇସ୍ୟୁ ଜାରି କରିବାକୁ ଅନୁମୋଦନ ହାସଲ କରିଛି। ଏହି ପବ୍ଲିକ ଇସ୍ୟୁ ସବସ୍କ୍ରିପସନ ଚଳିତ ବର୍ଷ ଜାନୁଆରୀ ୨୯ରୁ ଆରମ୍ଭ ହୋଇ ୨୦୨୪ ଫେବୃଆରୀ ୧ରେ ବନ୍ଦ ହେବ।

ବଜାରରେ ଫ୍ରିଡମ୍ ଅଏଲର ନୂତନ ଉତ୍ପାଦ

ଭୁବନେଶ୍ୱର,୨୮।୧ (ଅଭୟ ଦାଶ)

ଦେଶର ଅଗ୍ରଣୀ ଖାଇବା ତେଲ ଉତ୍ପାଦକ କମ୍ପାନୀ ତଥା ଜେମିନୀ ଏଡିବଲ୍ସ ଆଣ୍ଡ୍ ଫ୍ୟାଟ୍‌ସ ଇଣ୍ଡିଆ ଲିମିଟେଡ ବା ଜିଇଏଫ୍ ଇଣ୍ଡିଆର ବହୁ ପ୍ରତୀକ୍ଷିତ ତଥା ଫ୍ରିଡମ୍ କଚ୍ଚି ଘନି ମଷ୍ଟାର୍ଡ ଅଏଲର ନୂଆ ୫ ଲିଟର ପୁନଃ ବ୍ୟବହାରକ୍ଷମ ଜାର୍(ରିୟୁଜେବୁଲ ବକେଟ) ନିକଟରେ ଉନ୍ମୋଚନ ହୋଇଯାଇଛି। ଏହି ପରିପ୍ରେକ୍ଷୀରେ କମ୍ପାନୀ ଓଡ଼ିଶା ୟୁନିଟ୍ ପକ୍ଷରୁ ଏକ ସ୍ୱତନ୍ତ୍ର କାର୍ଯ୍ୟକ୍ରମରେ ଏହାର ଉନ୍ମୋଚନ କରାଯାଇଥିଲା। ଏହି ଅବସରରେ ଫ୍ରିଡମ ହେଲ୍‌ଦି କୁକିଂ ଅଏଲ୍‌ସର ବରିଷ୍ଠ ଉପସଭାପତି (ସେଲ୍‌ସ ଆଣ୍ଡ ମାର୍କେଟିଂ) ପି. ଚନ୍ଦ୍ରଶେଖର ରେଡ୍ଡୀ ସମ୍ମାନିତ ଅତିଥି ଭାବେ ଯୋଗଦେଇ ନୂଆ ୫ ଲିଟର ଫ୍ରିଡମ କଚ୍ଚି ଘନି ମଷ୍ଟାର୍ଡ ଅଏଲର ଉନ୍ମୋଚନ ସହ ବଜାର ପ୍ରବେଶ କରାଇଥିଲେ। ଅନ୍ୟମାନଙ୍କ ମଧ୍ୟରେ ଫ୍ରିଡମ ଅଏଲର ଓଡ଼ିଶା ହେଡ ଅମିୟ କୁମାର ଧଳ ଓ ଅନ୍ୟମାନେ ଉପସ୍ଥିତ ଥିଲେ।

ଗୋଦରେଜ ଏକ୍ସପେରିଏନ୍ସ ସେଣ୍ଟର ଉଦ୍‌ଘାଟିତ

ଭୁବନେଶ୍ୱର,୨୮।୧

ଦେଶର ପ୍ରମୁଖ ଘରୋଇ କମ୍ପାନୀ ତଥା ଗୋଦରେଜ ଗ୍ରୁପର ଅଗ୍ରଣୀ କମ୍ପାନୀ ଗୋଦରେଜ ଏକ୍ସପେରିଏନ୍ସ ସେଣ୍ଟରର ଏକ୍ସକ୍ଲୁସିଭ ଆଉଟଲେଟ ଭୁବନେଶ୍ୱରର ବାପୁଜୀ ନଗରଠାରେ ଉଦ୍‌ଘାଟିତ ହୋଇଯାଇଛି। ଉଲ୍ଲେଖଯୋଗ୍ୟ, କମ୍ପାନୀର ସ୍ୱୀକୃତିପ୍ରାପ୍ତ ଡିଲର ଖାରବେଳ ଟ୍ରେଡିଂ ପ୍ରାଇଭେଟ ଲିମିଟେଡ ଆନୁକୂଲ୍ୟରେ ଉକ୍ତ ଆଉଟଲେଟ (ଶୋ'ରୁମ)ର ଶୁଭାରମ୍ଭ ନିକଟରେ ହୋଇଯାଇଛି। ବିଶେଷକରି ଘରଠାରୁ ଆରମ୍ଭକରି କର୍ପୋରେଟ କାର୍ଯ୍ୟାଳୟ ପର୍ଯ୍ୟନ୍ତ ଆବଶ୍ୟକ ଲକ୍ସ ଆଣ୍ଡ ଆର୍କିଟେକ୍ଚୁଆଲ ଫିଟିଂ ଆଣ୍ଡ ସିଷ୍ଟମ ଏଠାରେ ଉପଲବ୍ଧ। ଏପରିକି ବିଭିନ୍ନ ଡିଜାଇନର ଛୋଟବଡ଼ ତାଲା, ଚାବି, ହ୍ୟାଣ୍ଡେଲ୍ସ ସମେତ ଆର୍କିଟେକ୍ଚରର ଫିଟିଂ ଭଳି ଅନେକ ପ୍ରକାରର ଉପକରଣ ସହିତ ଗୋଦରେଜର ନୂତନ ଉତ୍ପାଦ 'ସ୍କିଡୋ' ଦ୍ୱାରା ବହୁତ କମ୍ ଜାଗାରେ ରୋଷେଇ ଘରକୁ ଖୁବ ସୁନ୍ଦର ଭାବେ ସଜେଇ ପାରିବେ। ଏ ସମ୍ପର୍କରେ ଖାରବେଳ ଟ୍ରେଡିଂ ପ୍ରାଇଭେଟ ଲିମିଟେଡ୍‌ର ମ୍ୟାନେଜିଂ ଡାଇରେକ୍ଟର ସାଇ କ୍ରିଷ୍ଣା ମହାନ୍ତି କହିଛନ୍ତି, ଏଠାରେ ଗ୍ରାହକ କେବଳ ସେମାନଙ୍କର ଆବଶ୍ୟକ ସାମଗ୍ରୀ ସାଙ୍ଗକୁ ଉନ୍ନତ ମାନର ଉପକରଣଗୁଡିକୁ ସୁଲଭ ମୂଲ୍ୟରେ ପାଇପାରିବେ। ଏପରିକି ବିକ୍ରି ପରବର୍ତ୍ତୀ ସେବା ଓ ଗ୍ରାହକସନ୍ତୁଷ୍ଟିକୁ ପ୍ରାଧାନ୍ୟ ଦିଆଯାଉଛି ବୋଲି ସେ ବିସ୍ତୃତ ଭାବେ ମତପ୍ରକାଶ କରିଛନ୍ତି।

ଜୟଆଲୁକ୍କାସର ବହୁ ପ୍ରତୀକ୍ଷିତ ତଥା ସର୍ବବୃହତ୍ ଜୁଏଲେରି ସେଲ୍ସର ଶୁଭାରମ୍ଭ ନିକଟରେ ହୋଇଯାଇଛି। ଏହି ପରିପ୍ରେକ୍ଷୀରେ ଜୟଆଲୁକ୍କାସର ଭୁବନେଶ୍ୱରସ୍ଥିତ ଏକ୍ସକ୍ଲୁସିଭ ଆଉଟଲେଟ୍ ଶହୀଦନଗରଠାରେ ରବିବାର ଏକ ସ୍ୱତନ୍ତ୍ର କାର୍ଯ୍ୟକ୍ରମ '୫୦% ଫ୍ଲାଟ ମେକିଂ ଚାର୍ଜ ଅଫର'ର ଆୟୋଜନ କରାଯାଇଥିଲା। ଏହି ଅବସରରେ ଜୟଆଲୁକ୍କାସ ଭୁବନେଶ୍ୱର ଷ୍ଟୋର ହେଡ୍ (ବ୍ରାଞ୍ଚ ଇନ୍‌ଚାର୍ଜ) ସୁଭାଷ.ଏମ୍, ଆସିଷ୍ଟାଣ୍ଟ ବ୍ରାଞ୍ଚ ଇନ୍‌ଚାର୍ଜ ସତ୍ୟବ୍ରତ ଭଞ୍ଜଙ୍କ ସମେତ ଆଉଟଲେଟ୍‌ର ବରିଷ୍ଠ ଅଧିକାରୀ, କର୍ମଚାରୀ ଏବଂ ଗ୍ରାହକ ଓ ଅନ୍ୟମାନେ ଉପସ୍ଥିତ ଅଛନ୍ତି।

ଫୋରମ୍ ମାର୍ଟରେ ଆଭୂଷଣ ଫ୍ୟାଶନ ଜୁଏଲର୍ସ

ଭୁବନେଶ୍ୱର,୨୮।୧

ଦେଶର ଅଗ୍ରଣୀ ଫ୍ୟାଶନ ଜୁଏଲେରି ବ୍ରାଣ୍ଡ୍ 'ଆଭୂଷଣ ଫ୍ୟାଶନ ଜୁଏଲର୍ସ'ର ଏକ୍ସକ୍ଲୁସିଭ ଆଉଟଲେଟ ଭୁବନେଶ୍ୱରର ସତ୍ୟନଗରସ୍ଥିତ ଫୋରମ୍ ମାର୍ଟଠାରେ ଉଦ୍‌ଘାଟିତ ହୋଇଯାଇଛି। ଏହି ପରିପ୍ରେକ୍ଷୀରେ ଓଲିଉଡ ଅଭିନେତ୍ରୀ ଦିବ୍ୟାଦିଶା ମହାନ୍ତି, ଶିବାନୀ ସଙ୍ଗୀତା, ପୁନମ ମିଶ୍ର, ଅନନ୍ୟା ମିଶ୍ର, ଅଭିନେତା ପାର୍ଥସାରଥୀ, ସୁଜିତ ପାଇକରାୟଙ୍କ ସମେତ ଫିଲ୍ମି ପ୍ରଯୋଜକ ପ୍ରୀତମ ସାହୁ, ପ୍ରଯୋଜକ ଶ୍ରୀଧର ମାର୍ଥା ଏବଂ ଆଭୂଷଣ ଫ୍ୟାଶନ୍ ଜୁଏଲର୍ସର ମ୍ୟାନେଜିଙ୍ଗ ପାର୍ଟନର ରାଜେଶ୍ ପଟ୍ଟନାୟକ ଓ ବିଶ୍ୱଜିତ ମହାନ୍ତି ପ୍ରମୁଖ ସମ୍ମାନିତ ଅତିଥିଭାବେ ଯୋଗଦେଇ ଏହାର ଉଦ୍‌ଘାଟନ କରିଥିଲେ।

ନାମଲେଖା ବିଜ୍ଞାପନ: ୨୦୨୪-୨୫

ଏତଦ୍ୱାରା ସର୍ବସାଧାରଣଙ୍କୁ ଅବଗତି ନିମନ୍ତେ ଜଣାଇ ଦିଆଯାଉଛି ଯେ, ୨୦୦୯ ଶିକ୍ଷାଧିକାର ଆଇନ ତଥା ସରକାରଙ୍କ ନିର୍ଦ୍ଦେଶ ଅନୁସାରେ ପ୍ରଥମ ଶ୍ରେଣୀରେ ପ୍ରବେଶ ନିମନ୍ତେ RTE ACT (Section 12.1 C) ଆଇନ ଅନୁଯାୟୀ ୨୫% ସ୍ଥାନ ବିନା ଶୁଳ୍କ SC, ST, SEBC, CWSN, BPL (ଅନୁସୂଚିତ ଜାତି, ଅନୁସୂଚିତ ଉପଜାତି, ସାମାଜିକ ଅନଗ୍ରସର ଓ ଶିକ୍ଷା କ୍ଷେତ୍ରରେ ପଛୁଆ ଏବଂ ଆର୍ଥିକ ଦୁର୍ବଳ ଶ୍ରେଣୀର) ଶିଶୁମାନେ ହିଁ ଯୋଗ୍ୟ ବିବେଚିତ ହୋଇପାରିବେ। ଏହି ବର୍ଗର ଶିଶୁମାନଙ୍କ ପାଇଁ ତା୨୨।୦୨।୨୦୨୪ଠାରୁ ୨୦।୦୩।୨୦୨୪ ଖିଖ ପର୍ଯ୍ୟନ୍ତ (ପ୍ରଥମ ପର୍ଯ୍ୟାୟ) ଓ ତା୧୦।୦୪।୨୦୨୪ଠାରୁ ୨୪।୦୪।୨୦୨୪ଖିଖ ପର୍ଯ୍ୟନ୍ତ (ଦ୍ୱିତୀୟ ପର୍ଯ୍ୟାୟ) ଓଡ଼ିଶା ସରକାରଙ୍କ www.rteparadarshi.odisha.gov.in website ମାଧ୍ୟମରେ ଆବେଦନ କରିପାରିବେ। ପ୍ରଥମ ଶ୍ରେଣୀର ମୋଟ ଆସନ ସ୍ଥାନ ୮୦ ଅଟେ। ଉକ୍ତ ଆସନ ମଧ୍ୟରୁ ୨୫% ସ୍ଥାନ ହିସାବରେ ୨୦ ଗୋଟି (କେବଳ ୧ମ ଶ୍ରେଣୀ) ଆସନ ସଂରକ୍ଷଣ ଅଛି।
ବି.ଦ୍ର.- ଉପଯୁକ୍ତ ପ୍ରମାଣପତ୍ର ଦାଖଲ କରିବା ଅନିବାର୍ଯ୍ୟ ଅଟେ।

ପ୍ରଧାନାଚାର୍ଯ୍ୟା, ସେଣ୍ଟ୍ ଆନସ୍ ଇଂରାଜୀ ମାଧ୍ୟମିକ ବିଦ୍ୟାଳୟ
ଡହ ରୋଡ୍, ବଡ଼କୋଦଣ୍ଡା, ଭଞ୍ଜନଗର

ଫୁର୍‌ସତ୍

ଯାତ୍ରା ଆରମ୍ଭ କଲା 'ଆଇକନ୍ ଅଫ୍ ଦି ସିଜ୍'

ମୁମ୍ବାଇ

ବିଶ୍ୱର ସର୍ବବୃହତ୍ କ୍ରୁଜ ଜାହାଜ 'ଆଇକନ ଅଫ୍ ଦି ସିଜ୍' ତା'ର ୭ ଦିବସୀୟ ଦ୍ୱୀପ ଯାତ୍ରା ଲାଗି ପ୍ରଥମ ଯାତ୍ରା ଦକ୍ଷିଣ ଫ୍ଲୋରିଡାର ମିଆମି ବନ୍ଦରରୁ ଆରମ୍ଭ କରିଛି। ରୟାଲ କାରିବିୟନ ଜାହାଜର ଲମ୍ବ ୧୨ଶହ ଫୁଟ। ଶନିବାର ସୂର୍ଯ୍ୟାସ୍ତ ପୂର୍ବରୁ ଏହି ଜାହାଜ ତା'ର ଯାତ୍ରା ଆରମ୍ଭ କରିଥିଲା। ରୟାଲ କାରିବିୟନ ସମୂହର ଅଧ୍ୟକ୍ଷ ଜେସନ ଲିବର୍ଟି ନିକଟରେ କହିଥିଲେ, ୫୦ ବର୍ଷରୁ ଊର୍ଦ୍ଧ୍ୱକାଳ ହେଲା ଦେଖାଯାଇଥିବା ସ୍ୱପ୍ନର ଫଳାଫଳ ହେଉଛି 'ଆଇକନ ଅଫ୍ ଦି ସିଜ୍'। ଏହା ସାହାଯ୍ୟରେ ଲୋକେ ତାଙ୍କର ସର୍ବଶ୍ରେଷ୍ଠ ଛୁଟିକୁ ଅନୁଭବ କରିପାରିବେ। ଏହି ସେବା ଦାୟିତ୍ୱପୂର୍ଣ୍ଣ ଉପାୟରେ ପ୍ରଦାନ କରାଯିବ। କ୍ରୁଜ୍‌ରେ ସବୁ ଆୟବର୍ଗର ଲୋକେ ଯାତ୍ରାର ଆନନ୍ଦ ନେଇପାରିବେ। ଗତବର୍ଷ ଅକ୍ଟୋବରରେ ଜାହାଜକୁ ପ୍ରଥମେ ଅନାବରଣ କରାଯାଇଥିଲା। ସେତେବେଳେ ରୟାଲ କାରିବିୟନ ୫୩ ବର୍ଷର ଇତିହାସରେ ଗୋଟିଏ ଦିନରେ ସବୁଠୁ ଅଧିକ ବୁକିଂ କରିଥିଲା। ୨୦ ଡେକର ଆଇକନ ଅଫ୍ ଦି ସିଜ୍‌କୁ ୮ଟି ଭାଗରେ ବିଭକ୍ତ କରାଯାଇଛି। ଜାହାଜରେ ୬ଟି ୱାଟର ସ୍ଲାଇଡ୍, ୭ଟି ସୁଇମିଂପୁଲ୍, ଗୋଟିଏ ଆଇସ୍ ସ୍କେଟିଂ ରିଂ, ଗୋଟିଏ ଥିଏଟର ଓ ୪୦ରୁ ଅଧିକ ରେଷ୍ଟୁରାଣ୍ଟ ଏବଂ ବାର୍ ରହିଛି। ଜାହାଜଟି ଥରକେ ୨୩୫୦ ଚାଳକ ଦଳ ସଦସ୍ୟଙ୍କ ସହିତ ସର୍ବାଧିକ ୭ ହଜାର ୬ଶହ ଯାତ୍ରୀଙ୍କୁ ନେଇପାରିବ।

Skilled in ODISHA
ODISHA SKILL DEVELOPMENT AUTHORITY
National Career Service

ଜିଲ୍ଲା ନିୟୋଜନ କାର୍ଯ୍ୟାଳୟ, ସମ୍ବଲପୁର
ଜିଲ୍ଲାସ୍ତରୀୟ ନିଯୁକ୍ତି ମେଳା, ସମ୍ବଲପୁର-୨୦୨୩-୨୪

ଓଡ଼ିଶା ସରକାରଙ୍କ ଦକ୍ଷତା ବିକାଶ ପ୍ରାଧିକରଣ (OSDA) ତଥା ଜିଲ୍ଲା ପ୍ରଶାସନ, ସମ୍ବଲପୁର ତରଫରୁ ଯଥାକ୍ରମେ **ତା୩୦।୦୧।୨୦୨୪ (ମଙ୍ଗଳବାର) ସରକାରୀ ପଲିଟେକ୍‌ନିକ କଲେଜ, ରେଙ୍ଗାଲି, ସମ୍ବଲପୁରରେ ଓ ୩୧।୦୧।୨୦୨୪ (ବୁଧବାର) ଧନଜଉଡ଼ା ପଡ଼ିଆ, ମଡ଼ର୍ଣ୍ଣ ପବ୍ଲିକ୍ ସ୍କୁଲ ସାମ୍ନା, ଧନଜଉଡ଼ା ସମ୍ବଲପୁର**ଠାରେ ସମୟ: **ସକାଳ ୯ ଘଟିକାରୁ ମଧ୍ୟାହ୍ନ ୩.୩୦ ଘଟିକା** ପର୍ଯ୍ୟନ୍ତ ଜିଲ୍ଲାସ୍ତରୀୟ ନିଯୁକ୍ତି ମେଳାର ଆୟୋଜନ କରାଯାଉଅଛି। ଏହି ନିଯୁକ୍ତି ମେଳାରେ ରାଜ୍ୟ ଓ ରାଜ୍ୟ ବାହାରୁ ବିଭିନ୍ନ ବେସରକାରୀ ସଂସ୍ଥା ଯୋଗଦେବେ। କେତେକ ସଂସ୍ଥାରେ ସିଧାସଳଖ ନିଯୁକ୍ତିର ବ୍ୟବସ୍ଥା ଥିବାବେଳେ କେତେକ ସଂସ୍ଥା ସ୍ୱଳ୍ପ ତାଲିମ ପରେ ନିଯୁକ୍ତି ପ୍ରଦାନ ପାଇଁ ଅଙ୍ଗୀକାରବଦ୍ଧ। ଏଥି ନିମନ୍ତେ ପ୍ରାର୍ଥୀଙ୍କର ଶିକ୍ଷାଗତ ଯୋଗ୍ୟତା ପଞ୍ଚମ ଶ୍ରେଣୀ ପାସ୍‌ରୁ ସ୍ନାତକ/ ଆଇ.ଟି.ଆଇ./ ଡିପ୍ଲୋମା ପର୍ଯ୍ୟନ୍ତ ଏବଂ ବୟସ ସୀମା ୧୮ରୁ ୩୫ ବର୍ଷ ହେବା ଆବଶ୍ୟକ।

ସୁତରାଂ ସମ୍ବଲପୁର ଜିଲ୍ଲାର ଚାକିରି ଅନ୍ୱେଷଣରେ ଥିବା ବେରୋଜଗାର ଯୁବକ/ଯୁବତୀ ନିଯୁକ୍ତି ମେଳାରେ ମିଳୁଥିବା ଦରଖାସ୍ତ ଫର୍ମ ଓ ନିଜର ଶିକ୍ଷାଗତ ଯୋଗ୍ୟତାର ପ୍ରମାଣପତ୍ର, ଆଧାର କାର୍ଡର କପି ଓ ଦୁଇଟି ପାସ୍‌ପୋର୍ଟ ଫଟୋ ସହିତ ଉକ୍ତ ନିଯୁକ୍ତି ମେଳାରେ ଯୋଗଦେବାକୁ ଜିଲ୍ଲା ପ୍ରଶାସନ ତରଫରୁ ଅନୁରୋଧ।

ସ୍ୱା./- ଜିଲ୍ଲାପାଳ, ସମ୍ବଲପୁର

ହନୁମାନଙ୍କ ଚରିତ୍ରରେ ସନ୍ନି

ମୁମ୍ବାଇ

ଅଯୋଧ୍ୟାରେ ରାମଲାଲାଙ୍କ ପ୍ରାଣ ପ୍ରତିଷ୍ଠା ପରେ ଏବେ ଏହାର ପ୍ରଭାବ ସିନେ ଜଗତରେ ମଧ୍ୟ ଦେଖିବାକୁ ମିଳିଛି। ନିର୍ଦ୍ଦେଶକ ନିତେଶ ତିୱାରୀ 'ରାମାୟଣ' ଉପରେ ଏକ ସିନେମା ନିର୍ମାଣ କରିବାକୁ ଯାଉଛନ୍ତି। ଗତ କିଛିଦିନ ଧରି ଫିଲ୍ମ ଏବଂ ଏହାର ଚରିତ୍ରମାନଙ୍କୁ ନେଇ ଖୁବ୍ ଚର୍ଚ୍ଚା ଲାଗି ରହିଛି। ତେବେ ସିନେମାରେ ହନୁମାନଙ୍କ ଚରିତ୍ର ପାଇଁ ଅଭିନେତା ସନ୍ନି ଦେଓଲଙ୍କୁ ସୁଯୋଗ ମିଳିଥିବା ଜଣାପଡ଼ିଛି। ନିତେଶ ରାମାୟଣକୁ ୩ଟି ଭାଗରେ ପରଦାକୁ ଆଣିବାକୁ ପ୍ରୟାସ କରୁଛନ୍ତି। ଚଳଚ୍ଚିତ୍ରରେ ପ୍ରଭୁ ଶ୍ରୀରାମଙ୍କ ଭୂମିକାରେ ରଣବୀର କପୁର ଏବଂ ମାତା ସୀତାଙ୍କ ଚରିତ୍ରରେ ସାଉଥ ସୁନ୍ଦରୀ ସାଇ ପଲ୍ଲବୀଙ୍କୁ ଦେଖିବାକୁ ମିଳିପାରେ। ରାବଣ ଭୂମିକାରେ ଅଭିନେତା ୟଶ୍ ନଜରକୁ ଆସିପାରନ୍ତି ବୋଲି ଜଣାପଡ଼ିଛି। ତେବେ ସନ୍ନି ହନୁମାନଙ୍କ ଚରିତ୍ରକୁ ନେଇ ଖୁବ୍ ଖୁସି ଅଛନ୍ତି। ଏହା ପୂର୍ବରୁ ସନ୍ନିଙ୍କ ଫିଲ୍ମ 'ଗଦର ୨' ବ୍ଲକ ବ୍ଲଷ୍ଟର ରୋଜଗାର କରିଥିଲା।

୫୪ଟି ପରମାଣୁରୁ କ୍ଷୁଦ୍ରତମ ଗଣ୍ଠି

ମୁମ୍ବାଇ: ଅନେକ ସମୟରେ ବହୁତ କିଛି ଉଦ୍ଭାବନ ଅଚାନକ ବା ଭୁଲ୍‌ବଶତଃ ହୋଇଥାଏ। ନିକଟରେ ବୈଜ୍ଞାନିକମାନେ ଏକ ଭୁଲ୍‌ରୁ ଦୁନିଆର ସବୁଠୁ ଛୋଟ ଗଣ୍ଠି ପ୍ରସ୍ତୁତ କରି ବିଶ୍ୱ ରେକର୍ଡ କରିଛନ୍ତି। ଏକ ରାସାୟନିକ ପ୍ରକ୍ରିୟା କରିବା ସମୟରେ ବୈଜ୍ଞାନିକମାନେ ଅଜାଣତରେ କେବଳ ୫୪ଟି ପରମାଣୁକୁ ମିଶାଇ ଏକ ଗଣ୍ଠି ପ୍ରସ୍ତୁତ କରିଦେଲେ, ଯେଉଁଥିରେ ସୁନା, କାର୍ବନ ଓ ଫସ୍‌ଫରସ୍ ରହିଛି। ହେଲେ ଏହି ଗଣ୍ଠି କିପରି ହେଲା ସେ ବାବଦରେ କାହାକୁ ବି ଜଣାପଡ଼ିଲାନି। ଏହି ଗଣ୍ଠି ୩ ଥରରେ ପ୍ରସ୍ତୁତ ହୋଇଛି। କାନାଡା ୟୁନିଭର୍ସିଟି ଅଫ୍ ୱେଷ୍ଟର୍ନ ଓଣ୍ଟାରିଓ ଏବଂ ଚାଇନିଜ୍ ଏକାଡେମୀ ଅଫ୍ ସାଇନ୍ସେସ୍‌ର ବୈଜ୍ଞାନିକମାନେ ଏହି ଛୋଟ ଗଣ୍ଠିର ଉଦ୍ଭାବନ କରିଛନ୍ତି। ଫଳରେ ସେମାନେ ୨୦୨୦ର ରେକର୍ଡକୁ ଭାଙ୍ଗିପାରିଛନ୍ତି, ଯାହାକୁ ଚାଇନାର ଜଣେ କେମିଷ୍ଟ ଏପରି ଗଣ୍ଠିକୁ ୬୯ଟି ପରମାଣୁର ସାହାଯ୍ୟରେ ପ୍ରସ୍ତୁତ କରିଥିଲେ। ୨୦୨୦ରେ ପ୍ରସ୍ତୁତ ହୋଇଥିବା ଗଣ୍ଠିର ବ୍ୟାକବୋନ କ୍ରସିଂ ଅନୁପାତ ୨୩ ଥିବାବେଳେ ବର୍ତ୍ତମାନ ପ୍ରସ୍ତୁତ ହୋଇଥିବା ଗଣ୍ଠିର ଅନୁପାତ ୧୮ ଅଟେ। ଏହି ପ୍ରକ୍ରିୟା ବୈଜ୍ଞାନିକଙ୍କୁ ଡିଏନ୍‌ଏ, ଆର୍‌ଏନ୍‌ଏ ଏବଂ ପ୍ରୋଟିନ୍‌କୁ ଭଲଭାବେ ବୁଝିବାରେ ସାହାଯ୍ୟ କରିଥାଏ। ଭୁଲ୍‌ବଶତଃ ହାସଲ ହୋଇଥିବା ଏହି ସଫଳତା ଜୈବିକ ରାସାୟନିକ ପ୍ରକ୍ରିୟା ପ୍ରୟୋଗ ସମୟରେ ମିଳିଥିଲା। ଏହି ପ୍ରୟୋଗରେ ବୈଜ୍ଞାନିକମାନେ ଗୋଲ୍ଡ ଚେନ୍ ପ୍ରସ୍ତୁତ କରିବାକୁ ଚେଷ୍ଟା କରୁଥିଲେ। ହେଲେ ଟ୍ରିଫଏଲ ନଟ୍ ହୋଇଗଲା। ବୈଜ୍ଞାନିକଙ୍କ କହିବା କଥା, ଏହା ବହୁତ ଜଟିଳ ପ୍ରକ୍ରିୟା ଥିଲା, ଏହା କିପରି ପ୍ରସ୍ତୁତ ହେଲା ସେମାନେ ବିଲ୍‌କୁଲ୍ ଜାଣିପାରିଲେନି। ଏହି ଉଦ୍ଭାବନର ପ୍ରୟୋଗ ଚିକିତ୍ସା କ୍ଷେତ୍ରରେ କରାଯିବ। ଏହାକୁ ପ୍ଲାଷ୍ଟିକ୍ ଏବଂ ପଲିମର ଭଳି ଉନ୍ନତ ପଦାର୍ଥର ବିକଶିତ ପାଇଁ ବ୍ୟବହାର କରାଯାଇପାରିବ।

ଦିଆସିଲି ଖୋଲ ସଦୃଶ ଗୀତା

ଭୋପାଳ: ଶ୍ରୀମଦ୍ ଭଗବଦ୍ ଗୀତା, ଯାହାର ୧୮ଟି ଅଧ୍ୟାୟରେ ଦୁନିଆର ସମସ୍ତ ଜ୍ଞାନ ଭରିରହିଛି। ଗୀତାର

ବରୀ ବିଜେଡି: ଆଶାୟୀଙ୍କ ଭିତରେ ଲଢ଼େଇ

ରସୁଲପୁର, ୨୮।୧(ରଞ୍ଜିତ ରାଉତ)

ଯାଜପୁର ଜିଲା ବରୀ ନିର୍ବାଚନମଣ୍ଡଳୀରେ ପ୍ରମୁଖ ରାଜନୈତିକ ଦଳ ବିଜେଡି, ଭାଜପା ଓ କଂଗ୍ରେସରୁ ପ୍ରାର୍ଥୀ ହେବା ପାଇଁ ଆଶାୟୀମାନେ କସରତ ଆରମ୍ଭ କରିଦେଲେଣି। ଶାସକ ବିଜେଡିରେ ଅନେକ ଆଶାୟୀ ବିରୋଧୀଙ୍କୁ ସୁହାଇବା ଭଳି ମନେହେଉଛନ୍ତି । କହିବାକୁ ଗଲେ ଏଠି ବିଜେଡି ନିଜ ସହ ଲଢୁଛି । ଏଠାରେ ବିରୋଧୀମାନେ ସେତେଟା ପ୍ରଭାବୀ ନୁହନ୍ତି । କିନ୍ତୁ ବିଜେଡିରେ ଏକାଧିକ ଆଶାୟୀ ଦଳୀୟ କନ୍ଦଳ ସୃଷ୍ଟି କରୁଥିବାରୁ ତାହାର ଫାଇଦା ଅନ୍ୟଆଡ଼େ ଚାଲିଯିବାର ଆଶଙ୍କା ଉପୁଜିଲାଣି ।

ଏହି କ୍ରମରେ ଦେଖିଲେ ୨୦୧୯ ନବାଚନରେ ଭାଜପା ନେତ୍ରୀ ରହିଥିବା ସୁନନ୍ଦା ଦାସଙ୍କୁ ବିଜେଡି ଆମଦାନୀ କରିଆଣି ବିଧାୟକ ଆସନରେ ବସାଇଛି। ସେ ବରୀ ରାଜନୀତିରେ ବେଶ୍ ସକ୍ରିୟ ଅଛନ୍ତି । ପ୍ରତିଦିନ ନିଆରା କାର୍ଯ୍ୟକ୍ରମ ଜରିଆରେ ଜନସାଧାରଣଙ୍କୁ ଭେଟି ସମ୍ପର୍କ ଯୋଡ଼ିବାକୁ ପ୍ରୟାସ ଜାରି ରଖିଛନ୍ତି । ତାଙ୍କର ଏଭଳି କାର୍ଯ୍ୟକ୍ରମ ପାଇଁ ସେ ଦେଶର ୫୪ଜଣ ଶ୍ରେଷ୍ଠ ବିଧାୟକ ଓ ଓଡ଼ିଶାରୁ ଏକମାତ୍ର ମହିଳା ବିଧାୟିକା ଭାବେ ସ୍ଥାନ ପାଇବାର ସୌଭାଗ୍ୟ ଅର୍ଜନ କରିଛନ୍ତି । ସେହିପର ଆଉ ଜଣେ ନେତ୍ରୀ ଶର୍ମିଷ୍ଠା ସେଠୀ ପ୍ରଶାସନିକ ସେବା ଚାକିରିରୁ ସ୍ୱେଚ୍ଛାକୃତ ଅବସର ନେଇ ରାଜନୀତିରେ ପ୍ରବେଶ କରି ଯାଜପୁର ଏମ୍‌ପି ହୋଇଛନ୍ତି। ତାଙ୍କର ଶାଶୁଘର ଏହି ନିର୍ବାଚନମଣ୍ଡଳୀରେ। ବରୀର ଆଉ ଜଣେ ନାରୀ ସୁଲତା ଦେଓ, ଯିଏ କି ରାଜ୍ୟ ସଭା ସଦସ୍ୟ ଅଛନ୍ତି । ସେହିଭଳି ଅନ୍ୟତମ ପ୍ରଭାବଶାଳୀ ନେତ୍ରୀଙ୍କ କଥା କହିବାକୁ ଗଲେ କଂଗ୍ରେସ ଛାଡ଼ି ବିଜେଡିରେ ସାମିଲ ହୋଇଥିବା ଭୁବନେଶ୍ୱର ମେୟର ସୁଲୋଚନା ଦାସଙ୍କ ଏହ ନବାଚନମଣ୍ଡଳୀ ସହ ସମ୍ପର୍କ ବେଶ୍ ନିବିଡ଼। ଏସବୁ ନେତ୍ରୀଙ୍କ ମଧ୍ୟରୁ କେହି ଜଣେ ବରୀରୁ ପ୍ରାର୍ଥୀ ହୋଇପାରନ୍ତି ବୋଲି ଚର୍ଚ୍ଚା ହେଉଛି । ଏହାଛଡ଼ା ଗତ ନିର୍ବାଚନରେ ଭାଜପା ପ୍ରାର୍ଥୀ ହୋଇଥିବା ବିଶ୍ୱରଞ୍ଜନ ମଲିକ ବିଜେଡିର ସୁନନ୍ଦାଙ୍କୁ କଡ଼ା ଟକ୍କର ଦେଇ ମାତ୍ର ୪ ହଜାର ଭୋଟ ବ୍ୟବଧାନରେ ପରାଜିତ ହୋଇଥିଲେ। ସେ ଇତିମଧ୍ୟରେ ବିଜେଡିରେ ସାମିଲ ହୋଇସାରିଛନ୍ତି। ସେ ଏଥର ଦଳୀୟ ଟିକେଟ ପାଇବେ ବୋଲି ତାଙ୍କର ସମର୍ଥକମାନେ କହି ବୁଲୁଛନ୍ତି । ଏହାଛଡ଼ା ପୂର୍ବତନ ମନ୍ତ୍ରୀ ଦେବାଶିଷ ନାୟକ ବିଜେଡିର ଉଚ୍ଚସ୍ତରୀୟ ନେତାଙ୍କ ଗୁଡ୍‌ବୁକ୍‌ରେ ନ ଥିଲେ ମଧ୍ୟ ନିର୍ବାଚନରେ ପ୍ରାର୍ଥୀ ହେବା ନିଶ୍ଚିତ ବୋଲି କହୁଛନ୍ତି । ହେଲେ ଦେବାଶିଷଙ୍କ ଅତ୍ୟନ୍ତ ଘନିଷ୍ଠ ବୋଲି ଜଣାଶୁଣା ବରୀ ବ୍ଲକ ପୂର୍ବତନ ବିଜେଡି ସଭାପତି ସେକ୍ ସଫିକ୍ ଉଦ୍ଦିନ (ଟାଲି ବାବୁ) ପୃଥକ୍ ଭାବେ ବୈଠକମାନ ଆୟୋଜନ କରୁଥିବା ଦେଖାଯାଉଛି । ରସୁଲପୁର ବ୍ଲକରୁ ଏହି ନିର୍ବାଚନମଣ୍ଡଳୀରେ ସାମିଲ ହୋଇଥିବା ୧୦ ପଞ୍ଚାୟତ ମଧ୍ୟରୁ ସାମନ୍ତରାପୁର ପଞ୍ଚାୟତରେ ଏକ ବନ୍ଧୁମିଳନ ଆଳରେ ସେ ପୁରୁଣା ସରପଞ୍ଚ ଓ କର୍ମୀମାନଙ୍କୁ ଏକଜୁଟ୍ କରିଥିବା ଚର୍ଚ୍ଚାର ବିଷୟ ରହିଛି। ଏ ସବୁ ପରେ ଯୁବ ନେତା ଅଶୋକ କୁମାର ବେହେରା ଓ ବରୀ ଗ୍ରାମ ପଞ୍ଚାୟତର ସଞ୍ଜୀବ ଜେନା ଦଳପାଇଁ ନୂଆ ଚେହେରା ଭାବେ ବରୀରେ ଉଭା ହୋଇଥିବା ଆଲୋଚନା ହେଉଛି । ସେମାନେ ବିଭିନ୍ନ କାର୍ଯ୍ୟକ୍ରମ ଜରିଆରେ ଲୋକ ସମ୍ପର୍କ ସୃଷ୍ଟି କରୁଛନ୍ତି । ସେମାନେ ଏଥର ବରୀରୁ ପ୍ରାର୍ଥୀ ହେବେ ବୋଲି ଛକ ବଜାରରେ ଚର୍ଚ୍ଚା ଆରମ୍ଭ ହେଲାଣି । ସେହିପରି ଆଉ ଜଣେ ଯୁବନେତା ତଥା ବିଜେଡି ରାଜ୍ୟ ସମ୍ପାଦକ ବିଜୟ ନାୟକଙ୍କ କଥା ନିର୍ବାଚନ ଆସିଲେ ଚର୍ଚ୍ଚାକୁ ଆସେ । ସେ ବି ଏଥର ଟିକେଟ ଆଶାୟୀ । ଏହିଭଳି ଭାବେ ଦେଖିବାକୁ ଗଲେ ବରୀ ବିଜେଡିରେ ୮ ରୁ ୧୦ଜଣ ନେତା ଦଳୀୟ ଟିକେଟ ଆଶାରେ ରାଜନୀତି ଆରମ୍ଭ କଲେଣି । ଏଠାରେ ଦଳ ପୁରୁଣାକୁ ଦୋହରାଇବ ନା ନୂଆ ଚେହେରା ଉପରେ ମୋହର ଲଗାଇବ ତା'ସମୟ କ୍ରମେ ସ୍ପଷ୍ଟ ହୋଇଯିବ ବୋଲି ନିର୍ବାଚନ ସମୀକ୍ଷକମାନେ କହୁଛନ୍ତି। ଜଣକୁ ଟିକେଟ ଦେଇ ଅନ୍ୟମାନଙ୍କୁ ଦଳ କେମିତି ସନ୍ତୁଷ୍ଟ କରୁଛି ଦେଖିବାର ଅଛି। ଉପରଲିଖିତ ଆଶାୟୀଙ୍କ ଗତିବିଧି ଉପରେ ଭାଜପାର ଯୁବନେତା ଉମେଶ ଜେନା ଓ କଂଗ୍ରେସ ନେତ୍ରୀ ଆରତୀ ଦେଓଙ୍କର ନଜର ରହିଥିବା ଲକ୍ଷ୍ୟ କରାଯାଉଛି । ବିରୋଧୀମାନେ ବିଜେଡିରେ ଗୋଷ୍ଠୀ କନ୍ଦଳକୁ ଚାହିଁ ବସିଥିବା ଭଳି ମନେହେଉଛି।

ଗଣେଶ୍ୱରଙ୍କ ବିରୋଧରେ ଏକଜୁଟ

ବଡ଼ସାହି ନିର୍ବାଚନମଣ୍ଡଳୀ

ବାରିପଦା,୨୮।୧(ନୀଳାଦ୍ରି ବିହାରୀ ଦଣ୍ଡପାଟ)

ସାଧାରଣ ନିର୍ବାଚନ ପାଖେଇ ଆସୁଥିବା ବେଳେ ମୟୂରଭଞ୍ଜ ଜିଲା ବଡ଼ସାହି ନିର୍ବାଚନମଣ୍ଡଳୀରେ ଦେଖାଦେଇଛି ଅସନ୍ତୋଷ। ବିଜୁ ଜନତା ଦଳର କର୍ମକର୍ତ୍ତାମାନେ ଏକଜୁଟ ହୋଇ ପୂର୍ବତନ ବିଧାୟକ ଗଣେଶ୍ୱର ପାତ୍ରଙ୍କୁ ବିରୋଧ କରିଛନ୍ତି। ଆସନ୍ତା ନିର୍ବାଚନରେ ଦଳ ତାଙ୍କୁ ପ୍ରାର୍ଥୀ କରାଇଲେ ଅସହଯୋଗ କରାଯିବ ବୋଲି ଅସନ୍ତୁଷ୍ଟ କର୍ମୀମାନେ ମହାପ୍ରସାଦ ଧରି ଶପଥ କରିବା ଚର୍ଚ୍ଚାର ବିଷୟ ହୋଇଛି।

ଗତ ୮ ଦିନ ଧରି ନିର୍ବାଚନମଣ୍ଡଳୀର ବିଭିନ୍ନ ସ୍ଥାନରେ ଗଣେଶ୍ୱର ବିରୋଧୀ କାର୍ଯ୍ୟକ୍ରମ ଆୟୋଜନ କରାଯାଉଥିବା ବେଳେ ରବିବାର ବଡ଼ସାହି ବଜାର ନିକଟସ୍ଥ ଏକ ସ୍ଥାନରେ ଶତାଧିକ ବରିଷ୍ଠ ନେତୃବୃନ୍ଦ ଓ କର୍ମୀ ଏକାଠି ହୋଇ ପ୍ରତିବାଦର ସ୍ୱର ଉଠାଇଛନ୍ତି। ଅଭିଯୋଗ ଅନୁଯାୟୀ, ୨୦୧୪ରେ ଗଣେଶ୍ୱର ବିଜେଡିରୁ ଟିକେଟ ପାଇ ବିଧାୟକ ହୋଇଥିଲେ। ବିଧାୟକ ହେବା ପରେ ବିଜେଡିର ଛାମୁଆ କର୍ମୀଙ୍କୁ ଅଣଦେଖା କରିଥିଲେ ବୋଲି ଅଜୟ ବେହେରା, ଜ୍ୟୋତିକାନ୍ତ ସାମଲ, ମହେଶ୍ୱର ସେନାପତି ପ୍ରମୁଖ କହିଛନ୍ତି। ଫଳରେ ୨୦୧୯ ନିର୍ବାଚନରେ ତାଙ୍କୁ ଟିକେଟରୁ ବଞ୍ଚିତ ହେବାକୁ ପଡ଼ିଥିଲା ବୋଲି ତପନ ରାଉତ, ଚନ୍ଦ୍ରଶେଖର ଭୂୟାଁ, ବୁଧିରାମ ସିଂ, ବ୍ରଜବନ୍ଧୁ ସାହୁ, ଟିକିନା ମହାପାତ୍ର, ଗୋପାଳ ମହାନ୍ତି, ରବି ଧଳ, ଚିନୁ ପଣ୍ଡା, ସୁଶାନ୍ତ ବଳା ପ୍ରକାଶ କରିଛନ୍ତି। ସେହିପରି ଭାଜପାରୁ ଦଳ ପରିବର୍ତ୍ତନ କରି ଆସିଥିବା ବୃନ୍ଦାବନ ଦାସଙ୍କୁ ନିର୍ବାଚନରେ ପରାଜିତ କରିବା ପଛରେ ଗଣେଶ୍ୱରଙ୍କ ମୁଖ୍ୟ ଭୂମିକା ରହିଛି ବୋଲି ବରିଷ୍ଠ ନେତା ପୁରୁଷୋତ୍ତମ ପଣ୍ଡା, ମୃତ୍ୟୁଞ୍ଜୟ ମିଶ୍ର ଓ ରବିନାରାୟଣ ପଣ୍ଡା ପ୍ରକାଶ କରିଛନ୍ତି। ତେବେ ବିଜେଡିରୁ ଗଣେଶ୍ୱର କିମ୍ବା ତାଙ୍କ ସ୍ତ୍ରୀଙ୍କୁ ଟିକେଟ ଦିଆଗଲେ ଏହାର ଦୃଢ଼ ପ୍ରତିବାଦ କରାଯିବ ବୋଲି କର୍ମୀମାନେ ମହାପ୍ରସାଦ ଧରି ଶପଥଗ୍ରହଣ କରିଛନ୍ତି। ଦଳ ପକ୍ଷରୁ ନୂଆ ମୁହଁ ପ୍ରାର୍ଥୀ କରିବାକୁ କର୍ମୀମାନେ ଦାବି କରଛନ୍ତି।

ଏ ସଂକ୍ରାନ୍ତରେ ନିର୍ବାଚନମଣ୍ଡଳୀର ସଂଯୋଜକ ସୁବ୍ରମଣ୍ୟମ ମହାନ୍ତିଙ୍କୁ ପଚାରିବାରୁ ଏଠାରେ ବିଜେଡିର ଦୃଢ଼ ସଙ୍ଗଠନ ରହିଛି। ଦଳର ସୁପ୍ରିମୋ ଯାହାକୁ ଟିକେଟ ଦେବେ ତାଙ୍କୁ ନେଇ ଦଳ କାର୍ଯ୍ୟ କରିବ ବୋଲି ସେ କହିଛନ୍ତି। ଏ ନେଇ ଗଣେଶ୍ୱର ପାତ୍ର କହନ୍ତି, ଦଳର ନିଷ୍ପତ୍ତିକୁ ମାନି କାର୍ଯ୍ୟ କରିବେ। ଦୀର୍ଘ ବର୍ଷ ଧରି ଭୋଟରମାନେ ମୋତେ ତାଙ୍କୁ ସହଯୋଗ କରି ଆସିଛନ୍ତି। ସୂଚନାଯୋଗ୍ୟ, ବଡ଼ସାହିରେ ଭାଜପାରୁ ସନାତନ ବିଜୁଳି ବିଧାୟକ ଅଛନ୍ତି।

ମୋହନଙ୍କ ବିରୋଧରେ ମେଳି

ମୋହନ ମାଝୀଙ୍କୁ ବିରୋଧ କରାଯାଇ ଅନୁଷ୍ଠିତ ସଭାରେ ଯୋଗଦେଇଥିବା ଭାଜପା ନେତା ଓ କର୍ମକର୍ତ୍ତା।

କେନ୍ଦୁଝର,୨୮।୧
(ନରେଶ ଚନ୍ଦ୍ର ପଟ୍ଟନାୟକ)

ପ୍ରାର୍ଥୀ ପରିବର୍ତ୍ତନ ଦାବି

ଆଉ କିଛି ମାସ ପରେ ରାଜ୍ୟରେ ସାଧାରଣ ନିର୍ବାଚନ ଅନୁଷ୍ଠିତ ହେବ। ଏ ନେଇ ସମସ୍ତ ଦଳ ପ୍ରସ୍ତୁତି ଆରମ୍ଭ କରି ଦେଇଥିବା ବେଳେ ଦଳ ମଧ୍ୟରେ ପ୍ରାର୍ଥୀକୁ ନେଇ ଅସନ୍ତୋଷ ବୃଦ୍ଧି ପାଇବାରେ ଲାଗିଛି। ଭାଜପା ରାଜ୍ୟରେ ସ୍ଥିତି ସୁଦୃଢ଼ କରିବାକୁ ଚାହୁଁଛି। ଇତିମଧ୍ୟରେ କେନ୍ଦୁଝରରେ ଭାଜପା ଭିତରେ ବିବାଦ ଦେଖାଦେଇଛି। ଫଳରେ ଦଳ ଅକଳରେ ପଡିଛି। ଜିଲାରେ ଏକ ମାତ୍ର ସିଟ୍ ହାସଲ କରିଥିବା ସଦର ବିଧାୟକ ମୋହନ ମାଝୀଙ୍କ ବିରୋଧରେ ଲାଗି ରହିଥିବା ଅସନ୍ତୋଷ ଏବେ ମେଳିରେ ପରିଣତ ହୋଇଛି। ମୋହନଙ୍କ ନେତୃତ୍ୱକୁ ଦଳର ବହୁ ନେତା ଓ କର୍ମୀ ନାପସନ୍ଦ କରିଛନ୍ତି। ଯଦି ଆଗାମୀ ନିର୍ବାଚନରେ ପ୍ରାର୍ଥୀ ପରିବର୍ତ୍ତନ ନ ହୁଏ, ତେବେ ସେମାନେ ଦଳ ଛାଡ଼ିବେ ବୋଲି ରବିବାର ଅନୁଷ୍ଠିତ ଏକ ସଭାରେ ଖୋଲା ଖୋଲି ଚେତାବନୀ ଦେଇଛନ୍ତି।

ସୂଚନା ଅନୁଯାୟୀ, ଦଳର ନେତା ମୁନା ମହାରଣାଙ୍କ ନେତୃତ୍ୱରେ ସନ୍ତୋଷୀ ମା' ଆଞ୍ଚଳିକ ମହାବିଦ୍ୟାଳୟ ଝାରବେଲଦା କଲେଜ ପଛରେ ଥିବା ପଡ଼ିଆରେ ଏକ ସଭା ବସିଥିଲା। ଏଥିରେ ବହୁ ସଂଖ୍ୟାରେ ବିଭିନ୍ନ ଅଞ୍ଚଳର ଲୋକ ଓ ଭାଜପା ନେତା, ସମର୍ଥକ ସାମିଲ ହୋଇଥିଲେ। ଏପରିକି ମୋହନଙ୍କ ଘନିଷ୍ଠମାନେ ମଧ୍ୟ ସଭାରେ ଉପସ୍ଥିତ ଥିଲେ। ସମସ୍ତେ ଏକତ୍ରିତ ହୋଇ ବିଧାୟକଙ୍କ ନେତୃତ୍ୱକୁ ବିରୋଧ କରିଥିଲେ। ମିଥ୍ୟା ପ୍ରତିଶ୍ରୁତିକୁ ଆଉ କେନ୍ଦୁଝରବାସୀ କଦାପି ସହ୍ୟ କରି ପାରିବେ ନାହିଁ। ଅଞ୍ଚଳର ବିକାଶ କରାଯାଇନାହିଁ। ବିଶେଷ କରି ଆଦିବାସୀ ଲୋକ ପ୍ରତାରିତ ହୋଇଛନ୍ତି। ପ୍ରତିଶ୍ରୁତି ଦିଆଯାଇଛି, କିନ୍ତୁ ପାଳନ ହେଉନାହିଁ। ନିଜ ଅଞ୍ଚଳର ସମସ୍ୟା ଉପସ୍ଥାପନ କରାଯାଉନାହିଁ ଆଦି ଅଭିଯୋଗ କରିଛନ୍ତି। ସଭାରେ ଆଦିବାସୀ ନେତା ମୁନା ପୂର୍ତ୍ତି, ରଣଜିତ ବାରିକ, ବିଜୟ ମହାରଣା, ସାମାଜିକ କର୍ମୀ ତୁଳସୀ ପାତ୍ର, ନେଲୁଙ୍ଗ ପୂର୍ବତନ ପଞ୍ଚାୟତ ସଭ୍ୟା ଦୀପ୍ତି ମହାକୁଡ, ନେଲୁଙ୍ଗ ପଞ୍ଚାୟତ ସରପଞ୍ଚ ଚନ୍ଦ୍ରମଣି ସିଂ, ରତି ଭାଇ, ମନୋଜ ମହାନ୍ତ, ତ୍ରିଲୋଚନ ମହାନ୍ତ, ବାବୁ ନାଏକ, ନେଲୁଙ୍ଗ ପଞ୍ଚାୟତ ପୂର୍ବତନ ସରପଞ୍ଚ ବାବୁ ନାଏକ, ସୁଶାନ୍ତ ବାରିକ, ସନ୍ତୋଷ ପଣ୍ଡା, ଜୟକୃଷ୍ଣ ନାଏକ ପ୍ରମୁଖ ଯୋଗ ଦେଇଥିଲେ। ବିଧାୟକ ମୋହନ ମାଝି କହିଛନ୍ତି, ମୁନାଙ୍କୁ ଦଳରେ ଗୁରୁତ୍ୱ ଦିଆଯାଉ ନ ଥିବାରୁ ସେ ଅନ୍ୟମାନଙ୍କୁ ମତାଇ ଏମିତି କରୁଥିବେ। ତେବେ ଏଥିରେ କିଛି ଫରକ ପଡ଼ିବ ନାହିଁ।

ମନମୋହନଙ୍କୁ ଗିରିଶଙ୍କ ଉପେକ୍ଷା

ସମ୍ବଲପୁର,୨୮।୧
(ଭବାନୀ ଶଙ୍କର ଭୋଇ)

ଆଗାମୀ ନିର୍ବାଚନରେ ରାଜ୍ୟରେ ଭାଜପା ୧୨୦ ସିଟ୍ ହାସଲ କରିବା ନେଇ ଅଙ୍କ କଷୁଛି। ଦଳର ରାଜ୍ୟ ସଭାପତି ମନମୋହନ ସାମଲଙ୍କ ସମେତ କେନ୍ଦ୍ର ନେତୃବୃନ୍ଦ ଘନଘନ କାର୍ଯ୍ୟକ୍ରମ କରି ଦଳକୁ ସଙ୍ଗଠିତ କରିବାକୁ ଚେଷ୍ଟା କରୁଛନ୍ତି। ହେଲେ ସମ୍ବଲପୁରରେ ଭାଜପାର ସମର୍ପିତ କର୍ମକର୍ତ୍ତାମାନଙ୍କୁ ଜିଲା ସଭାପତି ଗିରିଶ ପଟେଲ ଅଣଦେଖା କରୁଥିବା ନେଇ ଦୀର୍ଘ ଦିନରୁ ଅଭିଯୋଗ ହୋଇ ଆସୁଥିଲା। ଏବେ ରାଜ୍ୟ ସଭାପତି ମନମୋହନ ସାମଲଙ୍କୁ ମଧ୍ୟ ଦଳୀୟ କାର୍ଯ୍ୟକ୍ରମରେ ଉପେକ୍ଷା କରାଯାଉଥିବା ନେଇ ଜିଲାରେ ଚର୍ଚ୍ଚା ଜୋର ଧରିଛି। ସୂଚନାଯୋଗ୍ୟ, ଗତ ୨୬ ତାରିଖରେ ରାଜ୍ୟ ସଭାପତିଙ୍କ ସମ୍ବଲପୁର ଗସ୍ତ କାର୍ଯ୍ୟକ୍ରମ ରହିଥିଲା। ଆସନ୍ତା ଫେବୃଆରୀ ୩ରେ ପ୍ରଧାନମନ୍ତ୍ରୀ ନରେନ୍ଦ୍ର ମୋଦିଙ୍କ ସମ୍ବଲପୁର ଅସିବାର କାର୍ଯ୍ୟସୂଚୀ ସ୍ଥିର ହୋଇଛି। ଏହା କିପରି ସୁରୁଖୁରୁରେ ଅନୁଷ୍ଠିତ ହେବ ଓ ଏଥିରୁ ଦଳକୁ କେମିତି ଫାଇଦା ମିଳିବ, ସେ ନେଇ ବରିଷ୍ଠ କର୍ମକର୍ତ୍ତାଙ୍କ ସହ ଆଲୋଚନା କାର୍ଯ୍ୟକ୍ରମ ରହିଥିଲା। ମନମୋହନ ଦିନତମାମ ସମ୍ବଲପୁରରେ ରହି ବିଭିନ୍ନ କାର୍ଯ୍ୟକ୍ରମରେ ଯୋଗ ଦେଇଥିଲେ। କିନ୍ତୁ ଗିରିଶଙ୍କ ପକ୍ଷରୁ ରାଜ୍ୟ ସଭାପତିଙ୍କ ଗସ୍ତ କାର୍ଯ୍ୟକ୍ରମ ବିଷୟରେ ଗଣମାଧ୍ୟମକୁ ସୂଚନା ମଧ୍ୟ ଦିଆଯାଇ ନ ଥିଲା। ରାଜ୍ୟ ସଭାପତି ସମ୍ବଲପୁରରେ ପହଞ୍ଚି ପ୍ରଧାନମନ୍ତ୍ରୀଙ୍କ ସାଧାରଣ ସଭା ପାଇଁ ସଭାସ୍ଥଳ ବୁଲି ଦେଖିଲେ। ସେହି ସମୟରେ ମଞ୍ଚ ନିର୍ମାଣ ପାଇଁ ଭୂମିପୂଜନ କରିବାର କାର୍ଯ୍ୟକ୍ରମ ରହିଥିଲା। ହେଲେ ରାଜ୍ୟ ସଭାପତି ସଭାସ୍ଥଳ ପରିଦର୍ଶନ ସମୟରେ ସେଦିନ ଭୂମିପୂଜନ କରିପାରିଲେ ନାହିଁ । ମନମୋହନ ସନ୍ଧ୍ୟାରେ ଆଇଆଇଏମ୍ ଯାଇ ସେଠାରେ ଉଦ୍‌ଘାଟନୀ କାର୍ଯ୍ୟକ୍ରମ ବିଷୟରେ ତଦାରଖ କରିଥିଲେ। ତେବେ ସେହି ସମୟର କୌଣସି ଫଟୋ କିମ୍ବା ସୂଚନା ଗଣମାଧ୍ୟମକୁ ଦିଆଯାଇ ନ ଥିଲା। ତେବେ ତାଙ୍କର ଭୁବନେଶ୍ୱର ଫେରିବା ପରେ ଗିରିଷ ନିଜେ କିଛି ସମର୍ଥକଙ୍କ ସହ ପ୍ରଧାନମନ୍ତ୍ରୀଙ୍କ ସଭାମଞ୍ଚ ନିର୍ମାଣ ପାଇଁ ଭୂମିପୂଜନ କରିଥିଲେ।

ଗତ ଶନିବାର ସମ୍ବଲପୁର ବିଧାନସଭା ନିର୍ବାଚନମଣ୍ଡଳୀର ବୁଥ୍‌ଚାଲ ଅଭିଯାନ କର୍ମଶାଳା ରହିଥିଲା। କାର୍ଯ୍ୟକ୍ରମରେ ଲାଗିଥିବା ବ୍ୟାନରରେ ପ୍ରଧାନମନ୍ତ୍ରୀ ନରେନ୍ଦ୍ର ମୋଦି, କେନ୍ଦ୍ରମନ୍ତ୍ରୀ ଧର୍ମେନ୍ଦ୍ର ପ୍ରଧାନ, ବିରୋଧୀ ଦଳ ନେତା ତଥା ସମ୍ବଲପୁର ବିଧାୟକ ଜୟନାରାୟଣ ମିଶ୍ର, ରେଙ୍ଗାଲି ବିଧାୟକ ତଥା ଦଳର ଉପସଭାପତି ନାଉରୀ ନାୟକଙ୍କ ସହ ଜିଲା ସଭାପତି ଗିରିଶଙ୍କ ଫଟୋ ରହିଥିଲା। ତେବେ ବ୍ୟାନରରେ ରାଜ୍ୟ ସଭାପତି ମନମୋହନ ସାମଲଙ୍କ ଫଟୋ ରହି ନ ଥିବା ଅନେକ ଭାଜପା କର୍ମୀଙ୍କୁ ଆଶ୍ଚର୍ଯ୍ୟ ଲାଗିଥିଲା। କିଛି ଦିନର ଘଟଣାକ୍ରମରୁ ଜିଲା ସଭାପତି ଜାଣିଶୁଣି ରାଜ୍ୟ ସଭାପତିଙ୍କୁ ଉପେକ୍ଷା କରୁଥିବା ନେଇ ଦଳୀୟ କର୍ମୀ ଅଭିଯୋଗ କରୁଛନ୍ତି। ତେବେ ଏନେଇ ଜିଲା ସଭାପତି ଗିରିଶ ପଟେଲ କହିଛନ୍ତି, ଭୁଲବଶତଃ ରାଜ୍ୟ ସଭାପତିଙ୍କ ଫଟୋ ବ୍ୟାନରରେ ରହି ନ ଥିଲା। ଆଗାମୀ ଦିନରେ ପ୍ରଧାନମନ୍ତ୍ରୀଙ୍କ ଗସ୍ତ ସମୟରେ ଲାଗିବାକୁ ଥିବା ବ୍ୟାନରଗୁଡ଼ିକରେ ଏହାକୁ ସଂଶୋଧନ କରାଯିବ।

ବୁଥ୍ ଚାଲ କାର୍ଯ୍ୟକ୍ରମରେ ରାଜ୍ୟ ଭାଜପା ସଭାପତି ମନମୋହନ ସାମଲଙ୍କ ଫଟୋ ନାହିଁ ।

ବିଜେଡିରେ ମିଶିଲେ କଂଗ୍ରେସ, ଭାଜପା କର୍ମୀ

ଭଣ୍ଡାରିପୋଖରୀ,୨୮।୧
(ରବିନାରାୟଣ ଖିଲାର)

ଭଦ୍ରକ ଜିଲା ଭଣ୍ଡାରିପୋଖରୀ ବ୍ଲକ ଅଧୀନ ରହଣିଆ ପଞ୍ଚାୟତର ରାଣୀଗଡ଼ିଆଠାରେ ରବିବାର ବିଜେଡିର ମିଶ୍ରଣପର୍ବ ଅନୁଷ୍ଠିତ ହୋଇଯାଇଛି। ଏହି ଅବସରରେ ୭ ପରିବାରରୁ ୪୦ଜଣ କଂଗ୍ରେସ ଓ ଭାଜପା କର୍ମୀ ବିଜେଡିରେ ସାମିଲ ହୋଇଛନ୍ତି। ମୁଖ୍ୟମନ୍ତ୍ରୀ ନବୀନ ପଟ୍ଟନାୟକଙ୍କ ସ୍ୱଚ୍ଛ ଶାସନ ଓ ସ୍ଥାନୀୟ ବିଧାୟକ ପ୍ରଫୁଲ୍ଲ ସାମଲଙ୍କ ଦକ୍ଷ ନେତୃତ୍ୱରେ ଅନୁପ୍ରାଣିତ ହୋଇ ବିଜେଡିରେ ଯୋଗ ଦେଇଥିବା ସେମାନେ ପ୍ରକାଶ କରିଛନ୍ତି। ବ୍ଲକ ଉପାଧ୍ୟକ୍ଷ ପ୍ରଣୀତକାନ୍ତି ସାମଲ ନୂତନ କର୍ମୀମାନଙ୍କୁ ଦଳୀୟ ଉତ୍ତରୀୟ ଦେଇ ସ୍ୱାଗତ କରିଥିଲେ। ବ୍ଲକ ବିଜେଡି ସଭାପତି ଲକ୍ଷ୍ମୀଧର ସାହୁ, ଜିଲା ପରିଷଦ ସଭ୍ୟ ଉତ୍କଳ କେଶରୀ ମହାନ୍ତି, ବରିଷ୍ଠ ବିଜେଡି ନେତା ଦେବେନ୍ଦ୍ର ଦାସ, ଯୁବନେତା ବିରେନ୍ଦ୍ର ନାୟକ, ପିରେଶ୍ୱର ବାରିକ, ନିରାକାର ରାଉତ, ସନ୍ତୋଷ କୁମାର ସାମଲ, ଆଶିଷ ସାମଲ, ଧନେଶ୍ୱର ସାମଲ, ବିରଞ୍ଚି ନାରାୟଣ ରାଉତ ପ୍ରମୁଖ ଉପସ୍ଥିତ ଥିଲେ।

ମିଶ୍ରଣ ପର୍ବରେ ନୂତନ କର୍ମୀମାନଙ୍କ ସହ ବିଜେଡି କର୍ମକର୍ତ୍ତା।

ନରସିଂହଙ୍କ ଘରେ କଲିକେଶଙ୍କ ମହାପ୍ରସାଦ ବଣ୍ଟନ

ବଲାଙ୍ଗୀର ସହରରେ ମହାପ୍ରସାଦ ବଣ୍ଟନ କାର୍ଯ୍ୟକ୍ରମ

ବଲାଙ୍ଗୀର, ୨୮।୧
(ବୀରେନ୍ଦ୍ର କୁମାର ଝାଙ୍କର)

କଲିକେଶ ନାରାୟଣ ସିଂଦେଓ ବିଧାୟକ ନରସିଂହ ମିଶ୍ରଙ୍କ ସ୍ତ୍ରୀ କୁସୁମ ମିଶ୍ରଙ୍କୁ ମହାପ୍ରସାଦ ଦେଉଛନ୍ତି।

ରାଜନୀତରେ ପ୍ରତିଦ୍ୱନ୍ଦ୍ୱିତାରୁ ଆରମ୍ଭ ହୋଇଯାଏ ପରସ୍ପର ବିରୋଧୀ ମତ, ମନ୍ତବ୍ୟ। ଏଭଳି ପ୍ରତିଦ୍ୱନ୍ଦ୍ୱିତା, ମତ-ମନ୍ତବ୍ୟ ପିଢ଼ିପିଢ଼ି ଧରି ଲାଗି ରହିଲେ ସାଧାରଣରେ ଏହା ପାରିବାରିକ ବିରୋଧର ରୂପ ନେଇଥାଏ। ଏଭଳି ଧାରଣା କେବଳ ରାଜନୈତିକ ବାତାବରଣକୁ ନୁହେଁ, ବରଂ ଗୋଟିଏ ଅଞ୍ଚଳକୁ ରାଜନୈତିକ ତିକ୍ତତା ଭିତରକୁ ବି ଠେଲିଦିଏ। ବଲାଙ୍ଗୀରରେ ରାଜ ପରିବାର ଏବଂ ମିଶ୍ର ପରିବାର ଭିତରେ ରାଜନୈତିକ ପ୍ରତିଦ୍ୱନ୍ଦ୍ୱିତା ଏଭଳି ଘଡିସନ୍ଧି ମୁହୂର୍ତ୍ତରେ ପହଞ୍ଚିଛି। ଏଇ ଦୁଇ ପରିବାରର ପରସ୍ପର ବିରୋଧୀ ମତମନ୍ତବ୍ୟ ଅନେକ ସମୟରେ ରାଜ୍ୟ ରାଜନୀତିରେ ବି ହଇଚଇ ସୃଷ୍ଟି କରିଛି। ତେବେ ଏଇ ପାରିବାରିକ ରାଜନୈତିକ ପ୍ରତିଦ୍ୱନ୍ଦ୍ୱିତା ଭିତରେ ଖୁବ

‘ପଦକ ଦେଶବାସୀଙ୍କର, ଅସମ୍ମାନ କରନି’

କୋଲକାତା ସ୍ପୋର୍ଟ୍ସ ଜର୍ନାଲିଷ୍ଟ କ୍ଲବ (ସିଏସ୍‌ଜେସି)ର ବାର୍ଷିକ କ୍ରୀଡ଼ା ପୁରସ୍କାର ଉତ୍ସବ ନିକଟରେ ମନ୍ଦରମାନିସ୍ଥିତ ବାନ୍ୟନ ଟ୍ରି ରିସର୍ଟରେ ଅନୁଷ୍ଠିତ ହୋଇଯାଇଛି। ଏଥିରେ ପାରାଲିମ୍ପିଆନ ଆଥଲେଟ୍ ପଦ୍ମଶ୍ରୀ ଦୀପା ମଲିକ ଓ ପୂର୍ବତନ ବିଶ୍ୱ ବିଲିୟାର୍ଡ୍ସ ଚାମ୍ପିୟନ ମନୋଜ କୋଠାରୀଙ୍କୁ ଲାଇଫ୍ ଟାଇମ୍ ଆଚିଭ୍‌ମେଣ୍ଟ ପୁରସ୍କାରରେ ସମ୍ମାନିତ କରାଯାଇଛି। ଉକ୍ତ କାର୍ଯ୍ୟକ୍ରମରେ ଓଡ଼ିଶା ସ୍ପୋର୍ଟ୍ସ ଜର୍ନାଲିଷ୍ଟ ଆସୋସିଏଶନ ପକ୍ଷରୁ ପ୍ରତିନିଧିତ୍ୱ କରିଥିଲେ ଧରିତ୍ରୀର କ୍ରୀଡ଼ା ପ୍ରତିନିଧି ତପନ କୁମାର ସ୍ୱାଇଁ। ଏହି ଅବସରରେ ଦୀପାଙ୍କ ସହ ବାର୍ତ୍ତାଳାପ ...

ପୁରସ୍କାର ସହ ମନୋଜ କୋଠାରୀ ଓ ଦୀପା ମଲିକ।

ଅନ୍ତର୍ଜାତୀୟ ସ୍ତରରେ ଆମ ଆଥଲେଟ୍ ଯେତେବେଳେ ପଦକ ଜିତନ୍ତି ସେତେବେଳେ ସେ ପଦକ କେବଳ ତାଙ୍କର ହୋଇ ନ ଥାଏ, ତାହା ଦେଶବାସୀଙ୍କର ହୋଇଯାଇଥାଏ। କାରଣ ୧୪୦ କୋଟି ଭାରତୀୟଙ୍କ ପକ୍ଷରୁ ସେ ଉକ୍ତ ଟୁର୍ନାମେଣ୍ଟରେ ପ୍ରତିନିଧିତ୍ୱ କରିଥାନ୍ତି। ତେଣୁ ପଦକକୁ ନେଇ କେହି ଆମ ଦେଶର ଲୋକଙ୍କ ଭାବାବେଗ ସହିତ ଖେଳିବା ଉଚିତ ନୁହେଁ।

‘‘ଅନ୍ତର୍ଜାତୀୟ ସ୍ତରରେ କୌଣସି ଟୁର୍ନାମେଣ୍ଟରେ ଆମ ଆଥଲେଟ୍ ଯେତେବେଳେ ପଦକ ଜିତନ୍ତି ସେତେବେଳେ ସେ ପଦକ କେବଳ ତାଙ୍କର ହୋଇ ନ ଥାଏ, ତାହା ଦେଶବାସୀଙ୍କର ହୋଇଯାଇଥାଏ। କାରଣ ୧୪୦ କୋଟି ଭାରତୀୟଙ୍କ ପକ୍ଷରୁ ସେ ଉକ୍ତ ଟୁର୍ନାମେଣ୍ଟରେ ପ୍ରତିନିଧିତ୍ୱ କରିଥାନ୍ତି। ପଦକ ତାଲିକାରେ ଦୀପା କିମ୍ବା ଅନ୍ୟ କାହାର ନାମ ଉଲ୍ଲେଖ ନ ଥାଏ। ସ୍ପଷ୍ଟଭାବେ ଦେଶ (ଭାରତ) କେତେ ପଦକ ପାଇଲା ତାହା ପରିଦୃଷ୍ଟ ହୋଇଥାଏ। ଯେତେବେଳେ କେହି ସ୍ୱର୍ଣ୍ଣ ପଦକ ଜିତିଥାଏ ଦେଶର ପତାକା ଉପରକୁ ଉଠିଥାଏ ଏବଂ ଜାତୀୟ ସଙ୍ଗୀତ ବାଜିଥାଏ। ତେଣୁ ପଦକକୁ ନେଇ କେହି ଆମ ଦେଶର ଲୋକଙ୍କ ଭାବାବେଗ ସହିତ ଖେଳିବା ଉଚିତ ନୁହେଁ’’ ବୋଲି ଦୀପା ପ୍ରକାଶ କରିଛନ୍ତି। ରେସଲିଂ ଫେଡେରେଶନ ଅଫ୍ ଇଣ୍ଡିଆ (ଡବ୍ଲ୍ୟୁଏଫ୍‌ଆଇ)ରେ ଦେଖାଦେଇଥିବା ବିବାଦ ପରିପ୍ରେକ୍ଷୀରେ ପଦକ ଫେରାଇଥିବା ଜାତୀୟ ରେସଲରଙ୍କୁ ଭର୍ତ୍ସନା କରିଛନ୍ତି ଦୀପା। ସବୁ କଥାକୁ ଆଲୋଚନା ମାଧ୍ୟମରେ ସମାଧାନ ପାଇଁ ପ୍ରୟାସ କରାଯିବା ଉଚିତ। ଏଥିପାଇଁ ନୀତି ନିୟମ ଅଛି, କମିଟି ଓ କାଉନ୍‌ସିଲ ଗଠନ କରାଯାଇଛି। ତେଣୁ ରେସଲରମାନେ ପଦକକୁ ଅସମ୍ମାନ କରିବା ପରିବର୍ତ୍ତେ ଅପେକ୍ଷା କରିବାର ଥିଲା। ନିଷ୍ଠାର ସହ ଅନେକ କଠିନ ପରିଶ୍ରମ ପରେ ପଦକ ହାସଲ ହୋଇଥାଏ ବୋଲି ଏହି ଅର୍ଜୁନ ପୁରସ୍କାରପ୍ରାପ୍ତ ପାରାଲିମ୍ପିଆନ ପ୍ରକାଶ କରିଛନ୍ତି।

ଆଥଲେଟ୍‌ଙ୍କ ସାଧନାକୁ ସ୍ୱୀକୃତି

୨୦୧୯ରେ ଖେଳରତ୍ନ ପୁରସ୍କାରରେ ସମ୍ମାନିତ ହୋଇଥିବା ଦୀପା ପ୍ରଥମ ଭାରତୀୟ ଭାବେ ପାରାଲିମ୍ପିକ୍ସରେ ପଦକ (୨୦୧୬ ଶଟ୍‌ପୁଟ୍‌ରେ ରୌପ୍ୟ) ହାସଲ କରିବାର ରେକର୍ଡ ବହନ କରୁଛନ୍ତି। ଜଣେ ପାରା ଆଥଲେଟ୍‌ଭାବେ ଲାଇଫ୍ ଟାଇମ୍ ଆଚିଭ୍‌ମେଣ୍ଟ ପୁରସ୍କାରରେ ସମ୍ମାନିତ ହୋଇଥିବାରୁ ନିଜକୁ ଗର୍ବିତ ଅନୁଭବ କରିଥିଲେ ଦୀପା। ‘‘ପାରା ସ୍ପୋର୍ଟ୍ସପାଇଁ ଏହା ଜରୁରୀ ଥିଲା। ବେଙ୍ଗଲ ପାରାଲିମ୍ପିକ୍ କମିଟି ସଭାପତିଙ୍କୁ ଏଥିପାଇଁ ମୁଁ ନିଶ୍ଚିତ ଧନ୍ୟବାଦ ଦେବାକୁ ଚାହିଁବି। ଏହା ବ୍ୟତୀତ କ୍ରୀଡ଼ାବିତ୍‌ଙ୍କୁ ପୁରସ୍କୃତ କରୁଥିବାରୁ ସିଏସ୍‌ଜେସିକୁ ମଧ୍ୟ ଅଶେଷ ଧନ୍ୟବାଦ। ଆଥଲେଟ୍‌ଙ୍କ ସାଧନାକୁ ଏହା ଏକ ସ୍ୱୀକୃତି ସଦୃଶ। କେନ୍ଦ୍ର ସରକାରଙ୍କ ଟାର୍ଗେଟ ଅଲିମ୍ପିକ୍ ପୋଡିୟମ ସ୍କିମ୍ (ଟପ୍ସ) ଦ୍ୱାରା ଭାରତର ଅନେକ ଆଥଲେଟ ନିଜ ପ୍ରଦର୍ଶନକୁ ଶାଣିତ କରିବାରେ ସକ୍ଷମ ହୋଇପାରୁଛନ୍ତି’’ ବୋଲି ଦୀପା ପ୍ରକାଶ କରିଛନ୍ତି।

ଯନ୍ତ୍ରଣା ସତ୍ତ୍ୱେ ହାର ମାନିନି

କାର୍ଯ୍ୟକ୍ରମ ଅବସରରେ ନିଜ ସଂଘର୍ଷ, ସାଧନା ଓ ସିଦ୍ଧିର କାହାଣୀ ବର୍ଣ୍ଣନା କରିଥିଲେ ଦୀପା। ସେ କହିଥିଲେ ଯେ, ମୁଁ ଯେତେବେଳେ ୫ ବର୍ଷର ହୋଇଥିଲି ମେରୁଦଣ୍ଡରେ ଟ୍ୟୁମର ଥିବା ଜଣାପଡ଼ିଥିଲା। ଏଥିପାଇଁ ୩ ବର୍ଷ ଚିକିତ୍ସିତ ହୋଇଥିଲି। ସମ୍ପୂର୍ଣ୍ଣ ସୁସ୍ଥ ପାଇଁ ମୋତେ ଅତ୍ୟଧିକ ଫିଜିଓଥେରାପିର ଆବଶ୍ୟକ ପଡ଼ିଥିଲା। ୨୯ ବର୍ଷର ହୋଇଥିବାବେଳେ ୧୯୯୯ରେ ପୁଣି ସ୍ପାଇନାଲ ଟ୍ୟୁମର ପାଇଁ ଚିକିତ୍ସା କରାଗଲା। ୩ ଥର ଅସ୍ତ୍ରୋପଚାର ପରେ ଟ୍ୟୁମରକୁ ବାହାର କରାଗଲା। ମାତ୍ର ଏହି ଅସ୍ତ୍ରୋପଚାର ଦ୍ୱାରା ମୋତେ ପାରାଲିସିସ୍ ହୋଇଯାଇଥିଲା। ମାତ୍ର ଏଥିରେ ମୁଁ ହାର୍ ନ ମାନି ଫିଟ୍ ରହିବାପାଇଁ କ୍ରୀଡ଼ାକୁ ଆପଣେଇଲି। ସୁଇମିଂ, ବାଇକ୍ ରାଇଡିଂ ଏବଂ ଆଥ୍‌ଲେଟିକ୍ସରେ ସଫଳ ହୋଇଥିଲି। ଯନ୍ତ୍ରଣା ସତ୍ତ୍ୱେ ମୁଁ କେବେ ହାର୍ ମାନି ନ ଥିଲି। ଦୃଢ଼ ମନୋବଳ ପାଇଁ ଶେଷରେ ଲକ୍ଷ୍ୟ ସ୍ଥଳରେ ପହଞ୍ଚି ପାରିଥିଲି।

ଭାରତର ପଦକ ସଂଖ୍ୟା ବଢ଼ିବ

ଆଗାମୀ ଅଲିମ୍ପିକ୍ସ ଓ ପାରାଲିମ୍ପିକ୍ସରେ ଭାରତୀୟ ଆଥଲେଟ୍‌ମାନେ ଚମକ ସୃଷ୍ଟି କରିବେ ବୋଲି ସେ ପୂର୍ବାନୁମାନ କରିଛନ୍ତି। ‘‘ଆପଣ ବର୍ଷ ପରେ ବର୍ଷର ପ୍ରଦର୍ଶନକୁ ଦେଖିଲେ ଜାଣିପାରିବେ ଯେ ଭାରତର ପୋଜିଶନ ଧୀରେ ଧୀରେ ଉପରକୁ ଉଠିବାରେ ଲାଗିଛି। ଆମ ଆଥଲେଟ୍‌ମାନେ କଠିନ ପରିଶ୍ରମ କରୁଛନ୍ତି ଏବଂ ଅଧିକ ଆତ୍ମବିଶ୍ୱାସରେ ରହୁଛନ୍ତି। ଫଳରେ ଅନ୍ତର୍ଜାତୀୟ ସର୍କିଟରେ ସେମାନେ ଉତ୍ତମ ପ୍ରଦର୍ଶନ କରିବାରେ ସକ୍ଷମ ହୋଇପାରୁଛନ୍ତି। କୌଣସି ଗୋଟିଏ କିମ୍ବା ୨ଟି ଇଭେଣ୍ଟରେ ନୁହେଁ ବିଭିନ୍ନ କ୍ରୀଡ଼ାରେ ଭାରତୀୟ ଆଥଲେଟ୍ ଓ ପାରା ଆଥଲେଟ୍‌ମାନେ ପାରଦର୍ଶିତା ଲାଭ କରିବାରେ ଲାଗିଛନ୍ତି। ଏବେ ଆମ ନିକଟରେ ଅତ୍ୟାଧୁନିକ ସରଞ୍ଜାମ ଉପଲବ୍ଧ। ଆମେ ଅଭ୍ୟାସରେ କ୍ରୀଡ଼ା ବିଜ୍ଞାନକୁ ମଧ୍ୟ ସାମିଲ କରିଛୁ। ଆମର ଇକୋ ସିଷ୍ଟମ ଦିନକୁ ଦିନ ଉପରକୁ ଯାଉଛି। ତେଣୁ ଅଧିକରୁ ଅଧିକ ପିଲା ଏବେ କ୍ରୀଡ଼ାକୁ ଆସିବା ଉଚିତ ଏବଂ ଆମେ ସେମାନଙ୍କୁ ସେମାନଙ୍କ ଦକ୍ଷତା ଅନୁସାରେ ବିଭିନ୍ନ କ୍ରୀଡ଼ାରେ ଲଗାଇବା ଆବଶ୍ୟକ। ଏବେ ମଧ୍ୟ ଏପରି କେତେକ ଇଭେଣ୍ଟ ଅଛି, ଯେଉଁଥିରେ ଭାରତ ପ୍ରତିନିଧିତ୍ୱ କରିପାରୁନାହିଁ। ପୂର୍ବ ଅଲିମ୍ପିକ୍ସର ଆଥଲେଟିକ୍ସ ଇଭେଣ୍ଟରେ ନୀରଜ ଚୋପ୍ରା ଓ ପାରାଲିମ୍ପିକ୍ସରେ ସୁମିତ ଆଣ୍ଟିଲଙ୍କ ପରି ଆଥଲେଟ୍ ସ୍ୱର୍ଣ୍ଣ ପଦକ ଜିତି ସାରିଛନ୍ତି। ଆଗାମୀ ଅଲିମ୍ପିକ୍ସରେ ଏହି ସଂଖ୍ୟା ବଢ଼ିବ ବୋଲି ମୋର ଆଶା ଅଛି। ଶୁଟିଂ ହେଉ ପାୱାରଲିଫ୍‌ଟିଂ କିମ୍ବା ଆଥଲେଟିକ୍ସ ଯୁବ ପ୍ରତିଭାମାନେ ଭଲ ପ୍ରଦର୍ଶନ କରୁଛନ୍ତି। ଚାଇନାରେ ଅନୁଷ୍ଠିତ ଏସିଆନ ପାରା ଗେମ୍ସରେ ଆମେ ଅନେକ ନୂଆ ପ୍ରତିଭା ପାଇଛୁ। ତେଣୁ ଆଗାମୀ ଦିନରେ ଆମେ ପାରାଲିମ୍ପିକ୍ସରୁ ଅଧିକ ଖୁସି ଖବର ଶୁଣିବା ଅପେକ୍ଷାରେ ରହିଛୁ ବୋଲି ଦୀପା କହିଛନ୍ତି।

ପୁରସ୍କୃତ ଆଥଲେଟ୍

ଲାଇଫ୍ ଟାଇମ୍ ଆଚିଭ୍‌ମେଣ୍ଟ: ଦୀପା ମଲିକ ଓ ମନୋଜ କୋଠାରୀ
ଶ୍ରେଷ୍ଠ କ୍ରୀଡ଼ାବିତ୍: ସୌରଭ କୋଠାରୀ (କ୍ୟୁ ସ୍ପୋର୍ଟ୍ସ) ଓ ମେହୁଲି ଘୋଷ (ଶୁଟିଂ)
ସ୍ୱତନ୍ତ୍ର ପୁରସ୍କାର: ଟାମ୍ବା ଦେବନାଥ (ଜିମ୍ନାଷ୍ଟିକ୍ସ), ନୀତା କୋଠାରୀ (କ୍ୟୁ ସ୍ପୋର୍ଟ୍ସ), ଏସ. ସତ୍ୟନାରାୟଣନ୍ (ପାରା ସ୍ପୋର୍ଟ୍ସ)
ରାଜ୍ୟ ପୁରସ୍କାର
ଶ୍ରେଷ୍ଠ କ୍ରିକେଟର (ପୁରୁଷ): ମୁକେଶ କୁମାର
ଶ୍ରେଷ୍ଠ କ୍ରିକେଟର (ମହିଳା): ରିଚା ଘୋଷ
ଶ୍ରେଷ୍ଠ ଫୁଟବଲର: ଡେଭିଡ ଲାଲଲାନସାଙ୍ଗା
ଶ୍ରେଷ୍ଠ ଆଥଲେଟ୍: ସୋନିଆ ବୈଶ୍ୟ
ଶ୍ରେଷ୍ଠ ଜିମ୍ନାଷ୍ଟ: ପ୍ରଣତି ଦାସ
ଶ୍ରେଷ୍ଠ ଭଲିବଲ ଖେଳାଳି: ସେକ୍ ସରିଫ
ଶ୍ରେଷ୍ଠ ସୁଇମର (ପାରା): ରିମୋ ସାହା
ଶ୍ରେଷ୍ଠ ତୀରନ୍ଦାଜ: ଜୁୟେଲ ସରକାର
ଶ୍ରେଷ୍ଠ ଶୁଟର: ସ୍ୱର୍ଣ୍ଣିଲ ରୟ
ଶ୍ରେଷ୍ଠ ଚେସ୍ ଖେଳାଳି: ନିଲେଶ ସାହା
ଶ୍ରେଷ୍ଠ ଟିଟି ଖେଳାଳି (ପୁରୁଷ): ଅଙ୍କୁର ଭଟ୍ଟାଚାର୍ଯ୍ୟ
ଶ୍ରେଷ୍ଠ ଟିଟି ଖେଳାଳି (ମହିଳା): ପୋୟମନ୍ତି ବୈଶ୍ୟ

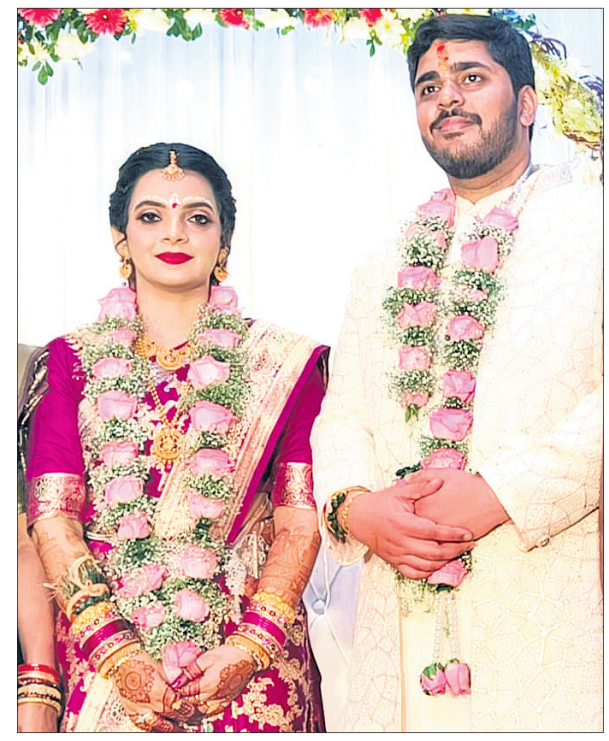
ଓଡ଼ିଶାର ଅନ୍ତର୍ଜାତୀୟ ମାଷ୍ଟର ଚେସ୍ ତାରକା ପଦ୍ମିନୀ ରାଉତ ରବିବାର ଜୟକିଶିନ ମନକାନିଙ୍କ ସହ ବିବାହ ବନ୍ଧନରେ ଆବଦ୍ଧ ହୋଇଛନ୍ତି।

ସନ୍ଦୀପଙ୍କ ଶତକ: ଓଡ଼ିଶା ଦୃଢ଼

ରଣଜୀ ଟ୍ରଫି

ଭୁବନେଶ୍ୱର, ୨୮।୧
(ତପନ ସ୍ୱାଇଁ)

କଟକର ଡ୍ରିମ୍ସ ଗ୍ରାଉଣ୍ଡରେ ଚାଲିଥିବା ହିମାଚଳ ପ୍ରଦେଶ ବିପକ୍ଷ ଏଲିଟ ଗ୍ରୁପ୍ ‘ଡି’ ରଣଜୀ ଟ୍ରଫି କ୍ରିକେଟ ମ୍ୟାଚରେ ଓଡ଼ିଶା ନିଜର ସ୍ଥିତିକୁ ସୁଦୃଢ଼ କରିଛି। ଶତକ ହାସଲକାରୀ ସନ୍ଦୀପ ପଟ୍ଟନାୟକଙ୍କ କ୍ୟାରିୟର ଶ୍ରେଷ୍ଠ ଇନିଂସ ଓଡ଼ିଶାକୁ ବିଜୟ ବାସ୍ନା ଦେଇଛି। ସନ୍ଦୀପଙ୍କ ଶତକ ସହ ଅନୁରାଗ ଷଡ଼ଙ୍ଗୀଙ୍କ ଅପରାଜିତ ଅର୍ଦ୍ଧଶତକ ସହାୟତାରେ ଓଡ଼ିଶା ଏହାର ଦ୍ୱିତୀୟ ଇନିଂସକୁ ୪୨୫/୮ରେ ଘୋଷଣା କରିଛି। ଫଳରେ ହିମାଚଳ ପ୍ରଦେଶ ସମ୍ମୁଖରେ ୩୮୮ ରନର ବିଜୟ ଲକ୍ଷ୍ୟ ଧାର୍ଯ୍ୟ ହୋଇଛି। ତୃତୀୟ ଦିବସ ଷ୍ଟମ୍ପ୍ସ ପ୍ରତ୍ୟାହୃତ ହେବା ବେଳକୁ ହିମାଚଳ ପ୍ରଦେଶ ଦ୍ୱିତୀୟ ଇନିଂସରେ ୧ ଉଇକେଟ ହରାଇ ୩୩ ରନ କରିଛି। ଫଳରେ ଏହି ଦଳ ବିଜୟ ଲକ୍ଷ୍ୟଠାରୁ ଆହୁରି ୩୫୫ ରନ ଦୂରରେ ରହିଛି। ସୋମବାର ମ୍ୟାଚର ଶେଷ ଦିବସ।

ସନ୍ଦୀପ-ବିପ୍ଳବଙ୍କ ଶତକୀୟ ଭାଗୀଦାରି

ଦ୍ୱିତୀୟ ଦିବସର ଅସମାପ୍ତ ସ୍କୋର ୧୫୭/୩ରୁ ଖେଳ ଆରମ୍ଭ କରିଥିଲା ଓଡ଼ିଶା। ସନ୍ଦୀପ ଓ ବିପ୍ଳବ ସାମନ୍ତରାୟ ସତର୍କତାର ସହ ବ୍ୟାଟିଂ କରିଥିଲେ ଏବଂ ୪ର୍ଥ ଉଇକେଟରେ ୧୪୩ ରନର ଭାଗୀଦାରି ଗଢ଼ି ଓଡ଼ିଶାକୁ ଦ୍ୱିତୀୟ ଇନିଂସରେ ବଡ଼ ସ୍କୋର ଆଡ଼କୁ ନେଇ ଯାଇଥିଲେ। ଅର୍ଦ୍ଧଶତକ ପୂରଣଠାରୁ ୪ ରନ ଦୂରରେ ଥିବାବେଳେ ବିପ୍ଳବ ୪୬ ରନରେ ଆଉଟ ହୋଇଯିବାରୁ ଯୋଡ଼ି ଭାଙ୍ଗିଥିଲା। କ୍ୟାରିୟରର ୪ର୍ଥ ପ୍ରଥମଶ୍ରେଣୀ ଶତକ ହାସଲ କରିଥିବା ସନ୍ଦୀପ ଧୈର୍ଯ୍ୟର ସହ ବ୍ୟାଟିଂ କରି ପ୍ରଥମଥର ପାଇଁ ନିଜ ଇନିଂସକୁ ୧୫୦ ଅତିକ୍ରମ କରାଇଥିଲେ। ପୂର୍ବରୁ ତାଙ୍କର ସର୍ବାଧିକ ସ୍କୋର ଥିଲା ୧୨୩ ରନ। ଏଠାରେ ସେ ୨୭୬ଟି ବଲ୍‌ର ସମ୍ମୁଖୀନ ହୋଇ ୧୮ ଚୌକା ଓ ୨ ଛକା ସହାୟତାରେ ୧୫୦ ରନ କରିଥିବାବେଳେ ଆକାଶ ବଶିଷ୍ଟଙ୍କ ବଲ୍‌ରେ ରିଶି ଧାୱନଙ୍କୁ କ୍ୟାଚ ଦେଇ ପ୍ୟାଭିଲିୟନ ଫେରିଥିଲେ। ମିଡିଲ ଅର୍ଡରରେ ଅନୁରାଗ ଷଡ଼ଙ୍ଗୀ ୭୦ ରନକରି ଅପରାଜିତ ରହିଥିବାବେଳେ ଶେଷଭାଗରେ ହର୍ଷିତ ରାଠୋଡ ୨୫ ରନର ଉପଯୋଗୀ ଇନିଂସ ଖେଳିଥିଲେ। ୧୧୭ ଓଭର ଖେଳିବାପରେ ଓଡ଼ିଶା ଏହାର ଇନିଂସ ଘୋଷଣା କରିଥିଲା। ହିମାଚଳ ପ୍ରଦେଶ ପକ୍ଷରୁ ରିଶି ଧାୱନ ୩ଟି, ଅର୍ପିତ ଗୁଲେରିଆ ଓ ଆକାଶ ବଶିଷ୍ଟ ୨ଟି ଲେଖାଏ ଏବଂ ବୈଭବ ଆରୋରା ଗୋଟିଏ ଉଇକେଟ ନେଇଥିଲେ। ହିମାଚଳ ବୋଲରମାନେ ଅତିରିକ୍ତଭାବେ ୩୬ ରନ ବ୍ୟୟ କରିଥିଲେ।

ସଂକ୍ଷିପ୍ତ ସ୍କୋର

ଓଡ଼ିଶା ପ୍ରଥମ ଇନିଂସ: ୧୩୮। ହିମାଚଳ ପ୍ରଦେଶ ପ୍ରଥମ ଇନିଂସ: ୧୭୬। ଓଡ଼ିଶା ଦ୍ୱିତୀୟ ଇନିଂସ: ୪୨୫/୮/ଘୋଷଣା (ସନ୍ଦୀପ ପଟ୍ଟନାୟକ-୧୫୦, ଅନୁରାଗ ଷଡ଼ଙ୍ଗୀ-୭୦,ବିପ୍ଳବସାମନ୍ତରାୟ-୪୬, ଗୋବିନ୍ଦ ପୋଦ୍ଦାର-୪୧, ରିଶି ଧାୱନ-୩/୮୨, ଆକାଶ ବଶିଷ୍ଟ-୨/୫୩, ଅର୍ପିତ ଗୁଲେରିଆ-୨/୭୪, ବୈଭବ ଆରୋରା-୧/୯୧)। ହିମାଚଳ ପ୍ରଦେଶ ଦ୍ୱିତୀୟ ଇନିଂସ: ୩୩/୧।

ଅଷ୍ଟ୍ରେଲିଆ ବିପକ୍ଷରେ ୱେଷ୍ଟଇଣ୍ଡିଜର ଚମକପ୍ରଦ ବିଜୟ

ପ୍ଲେୟର ଅଫ୍ ଦି ମ୍ୟାଚ ସମର ଯୋଶେଫ।

ବ୍ରିସ୍‌ବେନ (ଅଷ୍ଟ୍ରେଲିଆ), ୨୮।୧ (ଏପି)

ସ୍ଥାନୀୟ ଗାବାଠାରେ ରବିବାର ଶେଷ ହୋଇଥିବା ଅଷ୍ଟ୍ରେଲିଆ ବିପକ୍ଷ ଦ୍ୱିତୀୟ କ୍ରିକେଟ ଟେଷ୍ଟରେ ୱେଷ୍ଟଇଣ୍ଡିଜ ୮ରନରେ ଜିତି ନେଇଛି। ଏଥିସହିତ ଦଳ ୨୭ ବର୍ଷରେ ଅଷ୍ଟ୍ରେଲିଆ ମାଟିରେ ଏହାର ପ୍ରଥମ ବିଜୟ ହାସଲ କରିଛି। ଭ୍ରମଣକାରୀ ଦଳକୁ ଜିତାଇବରେ ଶମର ଯୋସେଫଙ୍କର ବିଶେଷ ଭୂମିକା ରହିଥିଲା। ସେ ତାଙ୍କ ୧୧.୫ ଓଭର ବୋଲିଂରେ ୬୮ରନ ବିନିମୟରେ ୭ଉଇକେଟ ଅକ୍ତିଆର କରିଥିଲେ। ୱେଷ୍ଟଇଣ୍ଡିଜର ଏହି ବିଜୟ ଦ୍ୱାରା ଦୁଇ ଦେଶ ମଧ୍ୟରେ ଚାଲିଥିବା ୨ ମ୍ୟାଚ ବିଶିଷ୍ଟ ଟେଷ୍ଟ ସିରିଜ ୧-୧ରେ ବରାବର ଭାବେ ଶେଷ ହୋଇଛି। ଏହି ଦିବାରାତ୍ର ଟେଷ୍ଟ ମ୍ୟାଚରେ ଅଷ୍ଟ୍ରେଲିଆ ରବିବାର ସକାଳେ ଏହାର ପୂର୍ବଦିନର ଅସମାପ୍ତ ଦ୍ୱିତୀୟ ଇନିଂସ ସ୍କୋର ୬୦/୩ରୁ ଏହାର ଖେଳ ଆରମ୍ଭ କରିଥିଲା। ଦଳ ନିକଟରେ ଟେଷ୍ଟ ପ୍ଲେୟର ଅଫ୍ ଦି ଇୟର ପୁରସ୍କାର ଜିତିଥିବା ଉସ୍‌ମାନ ଖ୍ୱାଜା (୧୦ରନ) ଓ ମାର୍ନସ ଲବୁସେନ୍ (୫)ଙ୍କ ଉଇକେଟ ହରାଇ ସାରିଥିଲା। ସେତେବେଳ କ୍ଲିନ୍ ସୁଇପ ବିଜୟ ପାଇଁ ଦଳ ଆହୁରି ୧୫୬ ରନ ଆବଶ୍ୟକ କରୁଥିଲା। ମାତ୍ର ଶମର ଯୋସେଫ୍‌ଙ୍କ ଚମତ୍କାର ପେସ୍ ବୋଲିଂର ସାମ୍ନା କରି ନ ପାରି ଅଷ୍ଟ୍ରେଲିଆ ବ୍ୟାଟିଂ ବିପର୍ଯ୍ୟୟର ସମ୍ମୁଖୀନ ହୋଇଥିଲା। ଓପନର ଷ୍ଟିଭେନ ସ୍ମିଥ୍ କେବଳ ଆରମ୍ଭରୁ ଶେଷ ପର୍ଯ୍ୟନ୍ତ ତିଷ୍ଠି ରହିଥିଲେ। ସେ ୯୧ ରନ କରି ଅପରାଜିତ ରହିଥିଲେ।

ସଂକ୍ଷିପ୍ତ ସ୍କୋର: ୱେଷ୍ଟଇଣ୍ଡିଜ ପ୍ରଥମ ଇନିଂସ: ୩୧୧। ଅଷ୍ଟ୍ରେଲିଆ ପ୍ରଥମ ଇନିଂସ: ୨୮୯। ୱେଷ୍ଟଇଣ୍ଡିଜ ଦ୍ୱିତୀୟ ଇନିଂସ: ୧୯୩। ଅଷ୍ଟ୍ରେଲିଆ ଦ୍ୱିତୀୟ ଇନିଂସ: ୫୦.୫ ଓଭରରେ ୨୦୭/ଅଲ ଆଉଟ (ଷ୍ଟିଭେନ ସ୍ମିଥ୍-୯୧*, କାମେରନ ଗ୍ରୀନ୍-୪୨, ମିଚେଲ ଷ୍ଟାର୍କ-୨୧ ; ସମର ଯୋଶେଫ-୭/୬୮, ଅଲ୍‌ଜାରି ଯୋଶେଫ୍-୨/୬୨)।

ପ୍ରଥମ ଟେଷ୍ଟ ହାରିଲା ଭାରତ

ହାଇଦ୍ରାବାଦ, ୨୮।୧

- **ବ୍ୟାଟିଂ ବିଫଳତା ମହଙ୍ଗା ପଡ଼ିଲା**
- **ଓଲି ପୋପ୍‌ଙ୍କ ୧୯୬ ରନ ପରେ ପ୍ରଥମ ପଦାର୍ପଣକାରୀ ଟମ୍ ହାର୍ଟଲେଙ୍କ ୭ ଉଇକେଟ ବଳରେ ଇଂଲଣ୍ଡ ବିଜୟୀ**

ଦ୍ୱିତୀୟ ଇନିଂସରେ ବ୍ୟାଟିଂ ବିଫଳତା ଭାରତ ପାଇଁ ମହଙ୍ଗା ପଡ଼ିଲା। ୨୩୧ ରନର ବିଜୟ ଲକ୍ଷ୍ୟକୁ ସ୍ପର୍ଶ କରି ପାରିଲାନି ଟିମ୍ ଇଣ୍ଡିଆ। ପ୍ରଥମ ପଦାର୍ପଣକାରୀ ଇଂଲଣ୍ଡ ବାମହାତୀ ସ୍ପିନର ଟମ୍ ହାର୍ଟଲେ ଚମତ୍କାର ବୋଲିଂ କରି ୭ ଉଇକେଟ ନେବାସହ ଭାରତର ବ୍ୟାଟିଂ ବିପର୍ଯ୍ୟୟ ଘଟାଇଲେ। ଭାରତ ୬୯.୨ ଓଭରରେ ୨୦୨ ରନକରି ଅଲ୍‌ଆଉଟ ହେଲା। ଫଳରେ ଇଂଲଣ୍ଡ ୨୮ ରନରେ ବିଜୟୀ ହେବାସହ ୫ ମ୍ୟାଚ ବିଶିଷ୍ଟ ସିରିଜରେ ୧-୦ରେ ଅଗ୍ରଣୀଲାଭ କରିଛି। ଇଂଲଣ୍ଡ ଦ୍ୱିତୀୟ ଇନିଂସର ବ୍ୟାଟିଂ ମେରୁଦଣ୍ଡ ସାଜି ୧୯୬ ରନ କରିଥିବା ଓଲି ପୋପ୍ ପ୍ଲେୟର ଅଫ୍ ଦି ମ୍ୟାଚ ବିବେଚିତ ହୋଇଛନ୍ତି। ଏଠାରେ ବିଜୟୀ ହେବାଦ୍ୱାରା ଇଂଲଣ୍ଡ ୱାର୍ଲ୍ଡ ଟେଷ୍ଟ ଚାମ୍ପିୟନଶିପ୍‌ରେ ୧୨ ପଏଣ୍ଟ ପାଇଛି।

ତୃତୀୟ ଦିବସର ଅସମାପ୍ତ ସ୍କୋର ୩୧୬/୬ରୁ ଖେଳ ଆରମ୍ଭ କରିଥିବା ଇଂଲଣ୍ଡ ଦ୍ୱିତୀୟ ଇନିଂସରେ ୪୨୦ ରନରେ ଅଲ୍‌ଆଉଟ ହୋଇଥିଲା। ଓଲି ପୋପ୍ ୪ ରନ ପାଇଁ ଦ୍ୱିଶତକ ହାସଲରୁ ବଞ୍ଚିତ ହୋଇ ୧୯୬ ରନରେ ଆଉଟ ହୋଇଥିଲେ। ଯଶପ୍ରୀତ୍ ବୁମ୍‌ରା ତାଙ୍କୁ କ୍ଲିନ୍ ବୋଲ୍ଡ କରି ଦେଇଥିଲେ। ଶେଷ ଭାଗରେ ଟିମ୍ ହାର୍ଟଲେ ୩୪ ରନର ଉପଯୋଗୀ ଇନିଂସ ଖେଳିଥିଲେ। ଭାରତୀୟ ବୋଲରଙ୍କ ମଧ୍ୟରେ ଯଶପ୍ରୀତ୍ ବୁମ୍‌ରା ସର୍ବାଧିକ ୪ଟି, ରବିଚନ୍ଦ୍ରନ ଅଶ୍ୱିନ ୩ଟି, ରବୀନ୍ଦ୍ର ଜାଡେଜା ୨ଟି ଓ ଅକ୍ଷର ପଟେଲ ଗୋଟିଏ ଉଇକେଟ ନେଇଥିଲେ।

ବିଜୟ ଲକ୍ଷ୍ୟ ୨୩୧ ଥିବାରୁ ଭାରତ ପାଇଁ ସୁଯୋଗ ରହିଥିଲା। ଦଳର ଆରମ୍ଭ ମଧ୍ୟ ଭଲ ହୋଇଥିଲା। ରୋହିତ ଶର୍ମା ଓ ଯଶସ୍ୱୀ ଜୟସ୍ୱାଲ ଆତ୍ମ ବିଶ୍ୱାସର ସହ ବ୍ୟାଟିଂ କରି ଓପନିଂ ଯୋଡ଼ିରେ ୪୨ ରନ ଯୋଗ କରିଥିଲେ। ମାତ୍ର ଟମ୍ ହାର୍ଟଲେଙ୍କୁ ମୁକାବିଲା କରିବାରେ ଭାରତୀୟ ବ୍ୟାଟରମାନେ ଅସମର୍ଥ ହୋଇ ପଡ଼ିଥିଲେ। ସେ ଉଭୟ ଓପନରଙ୍କୁ ସମେତ ଶୁବମନ ଗିଲ୍, ଅକ୍ଷର ପଟେଲ, ଶ୍ରୀକର ଭରତ, ରବିଚନ୍ଦ୍ରନ ଅଶ୍ୱି

ଜନ୍ମଦିନର ଶୁଭେଚ୍ଛା

ନାମ: .....
ବୟସ:.....
ଜନ୍ମ ତାରିଖ: .....
ହେତଲ୍
ପରିବାରବର୍ଗ

ଏଠାରେ ୨ X ୨ ସେ.ମି. ଫଟୋ ଲଗାନ୍ତୁ

ସର୍ତ୍ତାବଳୀ: ଏହି ଜୁପନ ବ୍ୟବହାର କରି ସମ୍ପୂର୍ଣ୍ଣ ମାଗଣାରେ ଜନ୍ମଦିନର ଶୁଭେଚ୍ଛା ଜଣାନ୍ତୁ। ଫଟୋଗ୍ରାଫ ସହିତ ଜୁପନଟି ପ୍ରକାଶନ ତାରିଖର ୭ ଦିନ ପୂର୍ବରୁ ଜନ୍ମଦିନ ଶୁଭେଚ୍ଛା, ଧରିତ୍ରୀ, ବି-୨୬, ରସୁଲଗଡ ଶିଳ୍ପାଞ୍ଚଳ, ଭୁବନେଶ୍ୱର-୧୦ ଠିକଣାରେ ପହଞ୍ଚିବା ଆବଶ୍ୟକ।

କଳିଙ୍ଗ ସୁପର୍ କପ୍: ଇଷ୍ଟ ବେଙ୍ଗଲ ଚାମ୍ପିୟନ୍

ଫାଇନାଲ ପୂର୍ବରୁ ଓଡ଼ିଶା ଏଫ୍‌ସି ଓ ଇଷ୍ଟ ବେଙ୍ଗଲ ଖେଳାଳିଙ୍କ ସହ ମୁଖ୍ୟମନ୍ତ୍ରୀ ନବୀନ ପଟ୍ଟନାୟକ।

ଭୁବନେଶ୍ୱର, ୨୮।୧, (ସରୋଜ କେନା)

ଐତିହାସିକ କଳିଙ୍ଗ ଷ୍ଟାଡିୟମରେ ଉଦ୍‌ଯାପିତ ହୋଇଯାଇଛି କଳିଙ୍ଗ ସୁପର କପ୍ ଫୁଟବଲ ଟୁର୍ନାମେଣ୍ଟ। ନିର୍ଦ୍ଧାରିତ ସମୟରେ ମ୍ୟାଚ ୨-୨ରେ ରହିବା ଫଳରେ ଅତିରିକ୍ତ ସମୟରେ କ୍ଲେଟନ୍ ସିଲ୍‌ଭାଙ୍କ ଗୋଲ ବଳରେ ଡିଫେଣ୍ଡିଂ ଚାମ୍ପିୟନ୍ ଓଡ଼ିଶା ଏଫ୍‌ସି (ଓଏଫ୍‌ସି)କୁ ୩-୨ଗୋଲରେ ପରାସ୍ତ କରିବାସହ ଚାମ୍ପିୟନ ଆଖ୍ୟା ଅର୍ଜନ କରିଛି ଇଷ୍ଟବେଙ୍ଗଲ। ଇଷ୍ଟବେଙ୍ଗଲ ପକ୍ଷରୁ ନନ୍ଦ କୁମାର ଶେକର (୫୨ ମିନିଟ) ଓ କ୍ଲେଟନ୍ ସିଲ୍‌ଭା (୬୦ ଓ ୧୧୧ ମିନିଟ)ରେ ୨ଟି ଗୋଲ ଦେଇଥିବାବେଳେ ଓଏଫ୍‌ସି ପକ୍ଷରୁ ୩ଚତମ ମିନିଟରେ ଡିଏଗୋ ମରିସିଓ ଓ ଅହମଦ ଜାହୋହ (୯୦+୬ ମିନିଟରେ) ଗୋଟିଏ ଲେଖାଏ ଗୋଲ ଦେଇଥିଲେ। ଫାଇନାଲ ପୂର୍ବରୁ ଓଡ଼ିଶା ମୁଖ୍ୟମନ୍ତ୍ରୀ ନବୀନ ପଟ୍ଟନାୟକ ଅତିଥି ଭାବରେଯୋଗ ଦେଇଥିଲେ। ଉଭୟ ଦଳର ଖେଳାଳିଙ୍କୁ ଭେଟିବାସହ ପରିଚୟ ହୋଇଥିଲେ ମୁଖ୍ୟମନ୍ତ୍ରୀ। ସୁପର କପ୍ ଭଳି ଟୁର୍ନାମେଣ୍ଟ ଆୟୋଜନ କରିଥିବାରୁ ଓଡ଼ିଶା ଗର୍ବିତ ବୋଲି ମୁଖ୍ୟମନ୍ତ୍ରୀ କହିଥିଲେ। ଏହି ଟୁର୍ନାମେଣ୍ଟ ସହ ଜଡିତ ସମସ୍ତଙ୍କୁ ମୁଖ୍ୟମନ୍ତ୍ରୀ ଶୁଭେଚ୍ଛା ଜଣାଇଥିଲେ। ଉଭୟ ଦଳ ପ୍ରାରମ୍ଭରୁ ଆକ୍ରମଣାତ୍ମକ ରଣନୀତି ସହ ଓହ୍ଲାଇଥିଲେ। ଓଏଫ୍‌ସି ଓ ଇଷ୍ଟବେଙ୍ଗଲ ୪-୩-୩-୧କମ୍ବିନେଶନ ସହ ଓହ୍ଲାଇଥିଲେ। ପ୍ରଥମ ୨୦ ମିନିଟର ଖେଳ ସାଧାରଣତଃ ମିଡଫିଲ୍ଡରେ ରହିଥିଲା। ଇଷ୍ଟବେଙ୍ଗଲ ଖେଳାଳିଙ୍କୁ ଫାଉଲ୍ ମାରିବା କାରଣରୁ ୩୦ ମିନିଟରେ ରୟ କ୍ରିଷ୍ଣା ୟେଲୋ କାର୍ଡ ମିଳିଥିଲା। ୩୧ତମ ମିନିଟରେ ଇଷ୍ଟବେଙ୍ଗଲକୁ ଫ୍ରିକିକ୍ ମିଳିଥିବାବେଳେ କ୍ଲେଟନ୍ ସିଲ୍‌ଭାଙ୍କ ଶକ୍ତିଶାଳୀ ଶଟ୍‌କୁ ଅଟକାଇଥିଲେ ଲାଲଥୁମାଇୱାରାଲ୍‌ଟେ। ପରେ ଦୁଇଟି କର୍ନର ମିଳିଥିଲେହେଁ ରାଲ୍‌ଟେ ଏହାକୁ ଅଟକାଇଥିଲେ। ୩୪ ମିନିଟରେ ଇଷ୍ଟବେଙ୍ଗଲ ଫରୱାର୍ଡଙ୍କ ଫାଉଲ୍ କାରଣରୁ ଓଏଫ୍‌ସିକୁ ଫ୍ରିକିକ୍ ମିଳିଥିଲେ ମଧ୍ୟ ଏହାର ଫାଇଦା ଉଠାଇ ପାରି ନ ଥିଲେ। ତେବେ ୩ଚତମ ମିନିଟରେ ଓଏଫ୍‌ସି ପକ୍ଷରୁ ପ୍ରଥମ ଗୋଲ କରିଥିଲେ ଡିଏଗୋ ମରିସିଓ। ଅହମଦ୍ ଜାହୋହଙ୍କୁ ମିଳିଥିବା ଫ୍ରିକିକ୍‌କୁ ଗୋଲରେ ପରିଣତ କରିଥିଲେ। ଏହାର ୨ ମିନିଟ ମଧ୍ୟରେ ଇଷ୍ଟବେଙ୍ଗଲ ନିକଟରେ ସ୍କୋରକରିବାରସୁଯୋଗ ଥିଲା। ତେବେ କ୍ଲେଟନ୍ ସିଲ୍‌ଭାଙ୍କ ଶଟ୍ ପୋଷ୍ଟ ବାହାରକୁଚାଲି ଯାଇଥିଲା। ପ୍ରଥମାର୍ଦ୍ଧରେ ଓଏଫ୍‌ସି ୧-୦ରେ ଆଗୁଆ ରହିଥିଲା।

ପ୍ରଥମାର୍ଦ୍ଧ ପରେ ଇଷ୍ଟବେଙ୍ଗଲ ଘନ ଘନ ଆକ୍ରମଣ କରିଥିଲା। ପୂର୍ବତନ ଓଏଫ୍‌ସି ଫରୱାର୍ଡ ଖେଳାଳି ନନ୍ଦ କୁମାର ଶେକର ୫୨ ତମ ମିନିଟରେ ଗୋଲ ଦେଇ ମ୍ୟାଚକୁ ସମାନ୍ତର ସ୍ଥିତିକୁ ଆଣିଥିଲେ। ଓଏଫ୍‌ସି ଡିଫେଣ୍ଡରଙ୍କ ତ୍ରୁଟିର ଫାଇଦା ଉଠାଇ ଶେକର ସ୍କୋର କରିଥିଲେ। ୬୦ତମ ମିନିଟରେ ଓଏଫ୍‌ସି ଡିଫେଣ୍ଡର ମୋର୍ଗାଡା ଫଲ୍ ଏକ ଫାଉଲ୍ ମାରିଥିଲେ। ଏଥିରୁ ମିଳିଥିବା ସ୍ୱଟ୍ କିକ୍‌କୁ ଗୋଲରେ ପରିଣତ କରିବା ସହ କ୍ଲେଟନ୍ ସିଲ୍‌ଭା ଇଷ୍ଟବେଙ୍ଗଲକୁ ୨-୧ରେ ଆଗୁଆ କରିଥିଲେ। ଦ୍ୱିତୀୟାର୍ଦ୍ଧର ଅନ୍ତିମ ୨୦ ମିନିଟ୍ ଇଷ୍ଟବେଙ୍ଗଲ ପକ୍ଷରୁ ଖେଳକୁ ବିଳମ୍ବିତ କରାଯିବାକୁ ପ୍ରୟାସ କରାଯାଉଥିଲା। ତେବେ ୯୦+୬ ମିନିଟରେ ଗୋଲକିପର ପ୍ରଭସୁଖରନ୍‌ଗିଲ୍ ଫାଉଲ ମାରିବା କାରଣରୁ ଓଏଫ୍‌ସିକୁ ଏକ ସ୍ୱଟ୍‌କିକ୍ ମିଳିଥିଲା। ଅହମଦ ଜାହୋହ ଫ୍ରିକିକ୍‌ରୁ ସ୍କୋର କରିବାସହ ମ୍ୟାଚ୍ ଅତିରିକ୍ତ ସମୟକୁ ଯାଇଥିଲା। ଅତିରିକ୍ତ ସମୟର ପ୍ରଥମ ୧୫ ମିନିଟରେ ଓଏଫ୍‌ସି ପକ୍ଷରୁ ରକ୍ଷଣାତ୍ମକ ପ୍ରଦର୍ଶନ କରାଯାଇଥିଲା। ୧୦୦ ତମ ମିନିଟରେ ଇଷ୍ଟବେଙ୍ଗଲର ସୌଭିକ ଚକ୍ରବର୍ତ୍ତୀଙ୍କୁ ରେଡ୍‌କାର୍ଡ ମିଳିଥିଲା। ପ୍ରଥମାର୍ଦ୍ଧ ଗୋଲଶୂନ୍ୟ ରହିବା ପରେ ଦ୍ୱିତୀୟ ୧୫ ମିନିଟରେ କ୍ଲେଟନ୍‌ସିଲ୍‌ଭା(୧୧୧ ମିନିଟରେ) ବ୍ୟକ୍ତିଗତ ଦ୍ୱିତୀୟଗୋଲ ଦେଇଥିଲେ।

ଭୁବନେଶ୍ୱରରେ ଭାରତୀୟ ମହିଳା ହକି ଦଳ

ଏଫ୍‌ଆଇଏଚ୍ ପ୍ରୋ ଲିଗ୍

ଭୁବନେଶ୍ୱର, ୨୮।୧ (ତପନ ସ୍ୱାଇଁ)

ଏଫ୍‌ଆଇଏଚ୍ ହକି ପ୍ରୋ ଲିଗ୍ ୨୦୨୩-୨୪ ଖେଳିବା ପାଇଁ ଭାରତୀୟ ମହିଳା ହକି ଦଳ ରବିବାର ଭୁବନେଶ୍ୱରରେ ପହଞ୍ଚିଛି। ପ୍ରୋ ଲିଗ୍‌ର ମହିଳା ବର୍ଗ ମ୍ୟାଚ ଫେବୃୟାରୀ ୩ରୁ ୯ ପର୍ଯ୍ୟନ୍ତ କଳିଙ୍ଗ ଷ୍ଟାଡିୟମରେ ଏବଂ ୧୨ରୁ ୧୮ ପର୍ଯ୍ୟନ୍ତ ରାଉରକେଲାର ବିର୍ସାମୁଣ୍ଡା ଷ୍ଟାଡିୟମରେ ଅନୁଷ୍ଠିତ ହେବ। ଭାରତ ସମେତ ଚାଇନା, ଆମେରିକା, ନେଦରଲାଣ୍ଡ ଓ ଅଷ୍ଟ୍ରେଲିଆ ଏହି ଦୁଇ ଭେନ୍ୟୁରେ ମ୍ୟାଚ ଖେଳିବେ। ୩ ତାରିଖରେ ଏସିଆନ ଗେମ୍ସ ଚାମ୍ପିୟନ ଚାଇନା ବିପକ୍ଷରେ ମ୍ୟାଚ ଖେଳି ଭାରତ ଏହାର ଅଭିଯାନ ଆରମ୍ଭ କରିବ। ଏହାପରେ ୪ରେ ନେଦରଲାଣ୍ଡ, ୭ରେ ଅଷ୍ଟ୍ରେଲିଆ ଏବଂ ୯ରେ ଆମେରିକାକୁ ଭେଟିବ। ପ୍ରତିଯୋଗିତା ପାଇଁ ସବିତା ପୁନିଆ ଅଧିନାୟିକା ପଦ ବଜାୟ ରଖିଥିବାବେଳେ ବନ୍ଦନା କାଟରିୟାଙ୍କୁ ଉପ-ଅଧିନାୟିକା କରାଯାଇଛି। ଭାରତୀୟ ମହିଳା ହକି ଦଳ ଦ୍ୱିତୀୟ ଥରପାଇଁ ପ୍ରୋ-ଲିଗ୍‌ରେ ଅଂଶଗ୍ରହଣ କରୁଛି। ୨୦୨୧-୨୨ ସିଜନରେ ପ୍ରଥମଥର ପାଇଁ ଭାଗନେଇ ତୃତୀୟ ସ୍ଥାନ ଅଧିକାର କରିଥିଲା। ଗତବର୍ଷ ଏଫ୍‌ଆଇଏଚ୍ ହକି ମହିଳା ନେସନ୍ସ କପ୍ ଫାଇନାଲରେ ସ୍ପେନ୍‌କୁ ଏହାର ଘରୋଇ ପରିବେଶରେ ୧-୦ ଗୋଲରେ ହରାଇ ଭାରତ ପ୍ରୋ-ଲିଗ୍ ପାଇଁ ଯୋଗ୍ୟତା ଅର୍ଜନ କରିଥିଲା।

ଜନ୍ମଦିନ ଶୁଭେଚ୍ଛା

ହେତଲ ଦେବତା (ରୋଲି)
ମିନା ବଜାର, ଢେଙ୍କାନାଳ
୧୩ବର୍ଷର ଜନ୍ମବାର୍ଷିକୀ ଅବସରରେ ମହାପ୍ରଭୁଙ୍କ ନିକଟରେ ତୋର ଉଜ୍ଜ୍ୱଳ ଭବିଷ୍ୟତ ନିମନ୍ତେ ପ୍ରାର୍ଥନା। ପ୍ରଭୁ ଶ୍ରୀଜଗନ୍ନାଥ ତୋର ଚଲାପଥ କୁସୁମିତ କରନ୍ତୁ।
ଆଶୀର୍ବାଦ ସହ: ଅଜା, ଆଈ, ମାମୁ ଓ ଦେବତା ପରିବାର, ବାବା, ମା, ବାପା, ମମି
ଧ-୨୩୭୭

CLASSIFIED DISPLAY
MORE SPACE • SAME PRICE

TO-LET FOR OFFICE
(1000 sqft to 4000 sqft)
Wide parking area, Lift facility & Security facility
At Jharapada Ganesh Mandap Chhack, Bhubaneswar
7978450312
8908183997

ପାଠକଙ୍କ ପାଇଁ ସୂଚନା: କ୍ଲାସିଫାଏଡରେ ପ୍ରକାଶିତ କେତେକ ବିଜ୍ଞାପନକୁ ଭିତ୍ତିକରି କିଛି ପାଠକ ଠକାମିର ଶିକାର ହେଉଥିବା ଆମର ଦୃଷ୍ଟିଗୋଚର ହେଉଛି। ବିଜ୍ଞାପନ ଦେଉଥିବା ସଂସ୍ଥାମାନଙ୍କ ସହ କାରବାର କରିବା ପୂର୍ବରୁ ସବିଶେଷ ତଥ୍ୟ ଓ ନିଜର ବିବେକ ଖଟାଇ କାରବାର କରନ୍ତୁ। ଏଥିପାଇଁ ଧରିତ୍ରୀ କର୍ତ୍ତୃପକ୍ଷ ଦାୟୀ ରହିବେ ନାହିଁ।

ସର୍ବଭାରତୀୟ ଲାଲମନି କ୍ରିକେଟ୍: ଏମ୍‌ଏମ୍‌ସିସି ଚାମ୍ପିୟନ

ସୋନପୁର,୨୮।୧
(ମୃତ୍ୟୁଞ୍ଜୟ ଶତପଥୀ)

ସୁବର୍ଣ୍ଣପୁର ଗାନ୍ଧୀ ପଡିଆରେ ଜିଲା କ୍ରିକେଟ୍ ସଂଘ ଆନୁକୂଲ୍ୟରେ ଚାଲିଥିବା ୩୫ତମ ସର୍ବଭାରତୀୟ ଲାଲମନି କ୍ରିକେଟ୍ ଟୁର୍ନାମେଣ୍ଟ ରବିବାର ଉଦ୍‌ଯାପିତ ହୋଇଯାଇଛି। ଫାଇନାଲ ମ୍ୟାଚ୍ ଏସ୍‌ଓସି କ୍ଲବ୍‌ର ଆସାନସୋଲ, ପଶ୍ଚିମବଙ୍ଗ ଓ ଏମ୍‌ଏମ୍‌ସିସି ସମ୍ବଲପୁର ମଧ୍ୟରେ ଅନୁଷ୍ଠିତ ହୋଇଥିଲା। ପ୍ରଥମେ ଅନୁଷ୍ଠିତ ଟି ୨୦ ମାଚ୍‌ରେ କ୍ଲବ୍‌ର ଦଳ ପ୍ରଥମେ ବ୍ୟାଟିଂ କରି ୧୯.୪ ଓଭରରେ ସମସ୍ତ ଉଇକେଟ୍ ହରାଇ ୧୧୮ ରନ କରିଥିଲା। ଦଳ ପକ୍ଷରୁ ଶୁଭମ ସିଂ ୫୦ରନ ଓ ମାର୍ସଲ ଚାପଲା ୨୧ରନ କରିଥିଲେ। ସମ୍ବଲପୁରର ପପୁ ରାୟ ୪ ଓ ରଜତ ଶର୍ମା ୨ ଉଇକେଟ ଅକ୍ତିଆର କରିଥିଲେ। ଜବାବରେ ସମ୍ବଲପୁର ଦଳ ୧୧୯ରନର ବିଜୟ ଲକ୍ଷ୍ୟକୁ ୧୫.୨ ଓଭରରେ ୨ ଉଇକେଟ ବିନିମୟରେ ଅନାୟସରେ ଅତିକ୍ରମ କରିନେଇଥିଲା। ଦଳ ପକ୍ଷରୁ ଟପ୍ ସ୍କୋରର ଗୌରବ ତୋମାରଙ୍କ ୫୩ ଏବଂ ସଞ୍ଜିବ ସିଂ ୨୭ ଓ ଅଭିନନ୍ଦନ ସିଂ ୨୫ରନ କରିଥିଲେ।

ପଶ୍ଚିମବଙ୍ଗ ଦଳର ସତ୍ୟମ କୁମାର ଓ ସୌରଭ କୁମାର ଗୋଟିଏ ଲେଖାଏ ଉଇକେଟ୍ ଅକ୍ତିଆର କରିଥିଲେ। ଟୁର୍ନାମେଣ୍ଟ ନିୟମାନୁସାରେ ସମ୍ବଲପୁର ଦଳକୁ ବୋନସ ୬ ରନ ମିଳିଥିଲା। ପରେ ଅନୁଷ୍ଠିତ ଟି୧୦ମ୍ୟାଚ୍‌ରେ ପଶ୍ଚିମବଙ୍ଗ ଦଳ ପ୍ରଥମେ ବ୍ୟାଟିଂ କରି ନିର୍ଦ୍ଧାରିତ ଓଭରରେ ୮ ଉଇକେଟ ହରାଇ ୪୯ ରନ କରିଥିଲା। ଦଳ ପକ୍ଷରୁ ଅଜୟ ସାହୁ ୨୧ରନ କରିଥିଲେ। ସମ୍ବଲପୁର ପକ୍ଷରୁ ପ୍ରୟାସ ରାୟ ୩ ଓ ପପୁ ରାୟ ୨ ଉଇକେଟ୍ ନେଇଥିଲେ। ଜବାବରେ ସମ୍ବଲପୁର ଦଳ ୬.୪ ଓଭରରେ ୩ ଉଇକେଟ୍ ବିନିମୟରେବିଜୟ ପାଇଁ ଆବଶ୍ୟକ ରନ ସଂଗ୍ରହ କରିନେଇଥିଲା। ଦଳ ପକ୍ଷରୁ ଗୌରବ ତୋମାର ସର୍ବାଧିକ ୩୧ରନ କରିଥିଲେ। ସମ୍ବଲପୁର ଦଳ ୭ ଉଇକେଟ୍‌ରେ ଉଭୟ ଫର୍ମାଟରେ ମ୍ୟାଚ ଜିତି ଟୁର୍ନାମେଣ୍ଟର ଚାମ୍ପିୟନ ହୋଇଥିଲା। ସୋନପୁର ବିଧାୟକ ତଥା ରାଜ୍ୟ ସ୍ୱାସ୍ଥ୍ୟ ଓ ପରିବାର କଲ୍ୟାଣ ଏବଂ ସଂସଦୀୟ ବ୍ୟାପାର ମନ୍ତ୍ରୀ ନିରଞ୍ଜନ ପୂଜାରୀ ମୁଖ୍ୟ ଅତିଥି ଭାବେ ଯୋଗଦେଇ ଚାମ୍ପିୟନ ଓ ରନର ଅପ୍ ଦଳକୁ ଟ୍ରଫି ଓ ଅର୍ଥରାଶି ପ୍ରଦାନ କରିଥିଲେ। ସମ୍ମାନିତ ଅତିଥି ଭାବେ ପ୍ରାକ୍ତନ ଆନ୍ତର୍ଜାତୀୟ କ୍ରିକେଟ୍ ଖେଳାଳି ହରବିନ୍ଦର ସିଂ, ଓଡିଶା କ୍ରିକେଟ ସଂଘର ସମ୍ପାଦକ ସଞ୍ଜୟ ବେହେରା, ଓଡିଶା କ୍ରିକେଟ ଏକାଡେମୀର ୧୯ବର୍ଷରୁ କମ୍ କ୍ରିକେଟ୍ ଦଳର କୋଚ ଶୋଭନ ଦେବ, ସାମାଜିକକର୍ମୀ ଶ୍ରୀବତ୍ସ ମଲ୍ଲିକ, ଝାରସୁଗୁଡା ଜିଲା କ୍ରିକେଟ ସଂଘର ସମ୍ପାଦକ ମେହେତାବ ଖାଁ, ବୌଦ୍ଧ ଜିଲା କ୍ରିକେଟ୍ ସଂଘର ସମ୍ପାଦକ ଯୁଗଳ ସାମଲ ଯୋଗଦାନ କରିଥିଲେ। ସୁବର୍ଣ୍ଣପୁର ଜିଲା କ୍ରିକେଟ୍ ସଂଘର ସଭାପତି ରାମଶଙ୍କର ସାହୁ ଓ ସମ୍ପାଦକ ପ୍ରଦୀପ ସେଠୀ ମଞ୍ଚାସିନ ଥିଲେ। ସମ୍ବଲପୁର ଦଳର ଗୌରବ ତୋମାରଙ୍କୁ ମ୍ୟାନ୍ ଅଫ ଦି ମାଚ୍ ଓ ବେଷ୍ଟ ବ୍ୟାଟ୍ସମ୍ୟାନ୍, ଅଭିନନ୍ଦନ ସିଂଙ୍କୁ ମ୍ୟାନ୍ ଅଫ ଦି ସିରିଜ୍ ଓ ବେଷ୍ଟ ବୋଲର ଏବଂ ପଶ୍ଚିମବଙ୍ଗର ସଚିନ ମିଶ୍ରଙ୍କୁ ବେଷ୍ଟ ଉଇକେଟକିପର ପୁରସ୍କାର ପ୍ରଦାନ କରା ଯାଇଥିଲା। ମ୍ୟାଚ୍ ପରିଚାଳନା କରିଥିଲେ ଓସିଏ ସ୍ୱୀକୃତିପ୍ରାପ୍ତ ଅମ୍ପାୟର ପୃଥ୍ୱୀରାଜ ମିଶ୍ର ଓ ସତ୍ୟପ୍ରସାଦ ରଥ।

ସ୍ୱାସ୍ଥ୍ୟମନ୍ତ୍ରୀ ନିରଞ୍ଜନ ପୂଜାରୀ ଚାମ୍ପିୟନ ଟିମ୍‌କୁ ଟ୍ରଫି ପ୍ରଦାନ କରୁଛନ୍ତି ।

୨ରୁ ରାଜ୍ୟ ସିନିୟର କବାଡ଼ି ଚାମ୍ପିୟନଶିପ୍

ପୁରୁଷ ଓ ମହିଳା ବର୍ଗରେ ଯୋଗଦେବେ ୮୦୦ ଖେଳାଳି

କଟକ,୨୮।୧(କାର୍ତ୍ତିକ ସାହୁ)

ଓଡ଼ିଶା କବାଡ଼ି ଆସୋସିଏଶନ ପକ୍ଷରୁ ୭୧ତମ ରାଜ୍ୟ ବରିଷ୍ଠ କବାଡି ଚାମ୍ପିୟନଶିପ୍ (ପୁରୁଷ ଓ ମହିଳା) ଆଗାମୀ ଫେବୃଆରୀ ୨ ତାରିଖରୁ ୪ ତାରିଖ ପର୍ଯ୍ୟନ୍ତ ସ୍ଥାନୀୟ ଜବାହରଲାଲ ନେହେରୁ ଇନ୍‌ଡୋର ଷ୍ଟାଡିୟମ୍‌ଠାରେ ଅନୁଷ୍ଠିତ ହେବ। ଓଡ଼ିଶା ସରକାରଙ୍କ କ୍ରୀଡ଼ା ବିଭାଗ, କଟକ ଜିଲା ଆଥ୍‌ଲେଟିକ ଆସୋସିଏଶନ ଓ ବାରବାଟୀ କବାଡ଼ି କ୍ଲବ ସହଯୋଗରେ ହେବାକୁ ଥିବା ଏହି ପ୍ରତିଯୋଗିତାରେ ରାଜ୍ୟର ବିଭିନ୍ନ ଜିଲା ଓ ବିଭିନ୍ନ ଅଫିସିଆଲ କ୍ରୀଡ଼ା ସଂଘ ପକ୍ଷରୁ ଉଭୟ ପୁରୁଷ ଓ ମହିଳାବର୍ଗରେ ୮୦୦ ଖେଳାଳି ଯୋଗଦେବେ। ଏଥିରେ ଓଡ଼ିଶା ପୋଲିସ, ରାଉରକେଲା ଷ୍ଟିଲ ପ୍ଲାଣ୍ଟ, ରାଷ୍ଟ୍ରୀୟ ଧାନ ଗବେଷଣା ଅନୁଷ୍ଠାନ, ସୋଆ ବିଶ୍ୱବିଦ୍ୟାଳୟ, ହାଇଟେକ୍ ଗ୍ରୁପ୍ ଶିକ୍ଷାନୁଷ୍ଠାନ, କିଟ୍ ବିଶ୍ୱବିଦ୍ୟାଳୟ ଓ ପୂର୍ବତଟ ରେଳବାଇର ଖେଳାଳିମାନଙ୍କ ସମେତ ୧୨୦ ପ୍ରଶିକ୍ଷକ, ୮୦ ଅଫିସିଆଲ ଓ ବୈଷୟିକ ଅଧିକାରୀ ଯୋଗଦେବାର କାର୍ଯ୍ୟକ୍ରମ ରହିଛି। ଏଥିସହ ଜାତୀୟ ଓ ଅନ୍ତର୍ଜାତୀୟ କବାଡି ଖେଳାଳି ଓ ବିଭିନ୍ନ ଜିଲାର ଦକ୍ଷ ପ୍ରଶିକ୍ଷକମାନେ ମଧ୍ୟ ଯୋଗଦେବେ। ରାଜ୍ୟ କବାଡି ଖେଳରେ ଉତ୍ତମ ପ୍ରଶିକ୍ଷଣ ଦେଇ ଅନେକ ପ୍ରତିଭାବାନ ଖେଳାଳି ସୃଷ୍ଟି କରିଥିବା ପ୍ରେମାନନ୍ଦ ଶତପଥୀଙ୍କୁ ଓଡ଼ିଶା କବାଡି ରତ୍ନ ସମ୍ମାନରେ ସମ୍ବର୍ଦ୍ଧିତ କରାଯିବ। ସେହିପରି ଜିଲା ଓ କ୍ରୀଡ଼ା ସଂଘ ଦଳ ପକ୍ଷରୁ ଉଭୟ ପୁରୁଷ ଓ ମହିଳାବର୍ଗରେ ଜଣେ ଲେଖାଏ ଶ୍ରେଷ୍ଠ କ୍ରୀଡ଼ାବିତ୍‌ଙ୍କୁ ଓଡ଼ିଶା କବାଡି ପ୍ରତିଭା ସମ୍ମାନ ପ୍ରଦାନ କରାଯିବ ବୋଲି ଓଡ଼ିଶା କବାଡି ଆସୋସିଏଶନ୍‌ର ସଭାପତି ଡ. ଶରତ କୁମାର ସାହୁ ଓସିଏ ସମ୍ମିଳନୀ କକ୍ଷରେ ରବିବାର ଆୟୋଜିତ ଖବରଦାତା ସମ୍ମିଳନୀରେ ସୂଚନା ଦେଇଛନ୍ତି। ଆସୋସିଏଶନ୍‌ର ସମ୍ପାଦକ ଅଜୟ କୁମାର ବେହେରା କହିଥିଲେ, ଏହି ପ୍ରତିଯୋଗିତାରେ ଶ୍ରେଷ୍ଠ ଖେଳାଳି ଚୟନ ପାଇଁ ଏକ ବିଚାରକ ମଣ୍ଡଳୀ ଗଠନ କରାଯାଇଛି। ଏହି ପ୍ରତିଯୋଗିତାରୁ ବରିଷ୍ଠ ପୁରୁଷ ଓ ବରିଷ୍ଠ ମହିଳାବର୍ଗରୁ ଦକ୍ଷ ଖେଳାଳିମାନଙ୍କୁ ଚୟନ କରାଯିବ। ଓଡ଼ିଶା ଅଲିମ୍ପିକ୍ ଆସୋସିଏଶନ୍‌ର ସମ୍ପାଦକ ଅଭିଜିତ ପାଲ, ଓଡ଼ିଶା କବାଡି ଆସୋସିଏଶନ୍‌ର ଉପସଭାପତି ପୃଥ୍ୱୀରାଜ ପଟ୍ଟନାୟକ, ଯୁଗ୍ମ ସମ୍ପାଦକ ସୂର୍ଯ୍ୟକାନ୍ତ ମହାନ୍ତି, କାଉନ୍‌ସିଲ ସଦସ୍ୟ ଜ୍ଞାନରଞ୍ଜନ ବେହେରା, ମନୋନୟନ କମିଟି ଅଧ୍ୟକ୍ଷ ଶୁଭ୍ରାଂଶୁ ବେହେରା, ବାରବାଟୀ କବାଡି କ୍ଲବ ସଭାପତି ସରୋଜ କୁମାର ମଲ୍ଲିକ, ସମ୍ପାଦକ ରାମଚନ୍ଦ୍ର ବେହେରାଙ୍କ ସମେତ କର୍ମକର୍ତ୍ତାମାନେ ଯୋଗଦେଇଥିଲେ।

Classified Everyday
0674-2580101, 2549949

REAL ESTATE
SALE

Book 4BHK flat at Saubhagya Nagar, OUAT Square, Near Khimji & Narula sweets. SBA 2050sqft., Handover Aug-24. Contact: 9439716901. D-75514

Ready to move flat for sale near Centurian University and KIST Engineering College, Jatni. Contact- 7873000076, 8249415350. D-2340

ଭୁବନେଶ୍ୱର ଜଟଣୀଗେଟ୍ କିଛି ଦୂରତାରେ 1200sqft. 3,60,000/-, ଛତାବର bypass sqft-500/-. 9348232008. D-75298

Semifurnished 3BHK flat at Jharpada 80' road side near Ganesh Mandap Chhak. Contact No.- 9437307086, 7978209277. D-2362

FOR RENT

House rent for only working ladies near Firestation Chhaka, Bhubaneswar per bed 3000/-. 6372629986. D-71066

ନିଜର ପ୍ରିୟଜନମାନଙ୍କୁ ଜନ୍ମଦିନର ଓ ବିବାହ ଶୁଭେଚ୍ଛା ଜଣାନ୍ତୁ କେବଳ ଟ୨୧୦/- ରୋ ରଙ୍ଗୀନ ଟ୪୨୦/- ରୋ (ଫଟୋ ସହ) ବି.ଦ୍ର.: ଶୁଭେଚ୍ଛା ୬ସେମି. (H) X ୪ସେମି. (W) ହେବା ଆବଶ୍ୟକ।

Healthcare

Newly open health benefits SPA special offer @ 999 Bapujinagar. 8018429809. D-75195

Spa Kerala body Massage best Therapist @699/- Bhubaneswar. Kajal-9337672475. D-2344

Newly health benefited Spa Expert Therapist at Mastercanteen. Contact: 7749034655. D-75193

Relax, Refresh your body, Mind at Saikrupa Spa with best therapies. 8984068077. D-2369

Email ମାଧ୍ୟମରେ କ୍ଲାସିଫାଏଡକୁ ବିଜ୍ଞାପନ ପଠାଇବାର ଠିକଣା:- classifieddharitri@gmail.com

AFFIDAVIT

By virtue of an affidavit in the Court of Executive Magistrate, Komna we Namely Kishorchandra Adbang, Subhadra Adbang, Parameswar Adbang, Hemantika Adbang are S/o. Late Bhagirathi Adbang @ Harijan, Village-Ghostar, P.S.- Komna, Dist.- Nuapada declared that our father namely Bhagirathi Adbang, S/o. Kumuda Adbang had died on 21.10.2020. That in the Death Certificate vide registration No.- D-2020-21-01196-000748, Dt.10.11.2020 his name recorded as Bhagirathi Harijan, S/o- Kumuda Harijan. That the name of our father Bhagirathi Harijan, S/o- Kumuda Harijan and Bhagirathi Adbang, S/o- Kumuda Adbang belongs to one and the same person. D-2376

I Sri Akshyaya Kumar Pradhan, S/o- Late Durga Charan Pradhan, At- Kathakhunta, P.O.- Kokalaba, Via- Narasinghpur, Dist.- Cuttack, PIN- 754032 I was Service in defence & Retired. My wife's name is Nibedita Pradhan & her Date of Birth is 24.06.1972. But my service document is mentioned only Nivedita and Date of Birth 18.11.1974. So her correct name is Nibedita Pradhan and Date of Birth is 24.06.1972 in my Aadhaar & Certificate. D- 2375

ପାଠକଙ୍କ ପାଇଁ ସୂଚନା
କ୍ଲାସିଫାଏଡରେ ପ୍ରକାଶିତ କେତେକ ବିଜ୍ଞାପନକୁ ଭିତ୍ତିକରି କିଛି ପାଠକ ଠକାମିର ଶିକାର ହେଉଥିବା ଆମର ଦୃଷ୍ଟିଗୋଚର ହେଉଛି। ବିଜ୍ଞାପନ ଦେଉଥିବା ସଂସ୍ଥାମାନଙ୍କ ସହ କାରବାର କରିବା ପୂର୍ବରୁ ସବିଶେଷ ତଥ୍ୟ ଓ ନିଜର ବିବେକ ଖଟାଇ କାରବାର କରନ୍ତୁ। ଏଥିପାଇଁ ଧରିତ୍ରୀ କର୍ତ୍ତୃପକ୍ଷ ଦାୟୀ ରହିବେ ନାହିଁ।

ମନେ ପଡ଼ନ୍ତି

ଅଷ୍ଟମ ଶ୍ରାଦ୍ଧବାର୍ଷିକୀ ଉପଲକ୍ଷେ ଅଶ୍ରୁଳ ଶ୍ରଦ୍ଧାଞ୍ଜଳି

ମୁଣ୍ଡବ୍ୟଥାର ସହଜ ଉପଚାର

ଆଜିକାଲି ମୁଣ୍ଡବ୍ୟଥା ଏକ ସାଧାରଣ ସମସ୍ୟା ପାଲଟି ଗଲାଣି । ଏଭଳି କେତୋଟି ଉପାୟ ରହିଛି, ଯେଉଁଗୁଡ଼ିକୁ ଆପଣେଇପାରିଲେ ଆପଣ ଏଥିରୁ କେତେକାଂଶରେ ଉପଶମ ପାଇପାରିବେ । ଉପଯୁକ୍ତ ଖାଦ୍ୟ ଖାଇବା ସହ ଆବଶ୍ୟକ ମୁତାବକ ପାଣି ପିଅନ୍ତୁ । ଏହାଦ୍ୱାରା ମୁଣ୍ଡବିନ୍ଧା ଆଶଙ୍କା କମ୍ ରହିଥାଏ । ମ୍ୟାଗ୍ନେସିୟମ୍‌ଯୁକ୍ତ ଖାଦ୍ୟ ଖାଇବା ଦ୍ୱାରା ମୁଣ୍ଡବ୍ୟଥା କମିଥାଏ । ଏହି ସମୟରେ ଏହା ରକ୍ତରେ ଶର୍କରାର ପରିମାଣକୁ ସନ୍ତୁଳିତ ରଖିବା ସହ ସ୍ନାୟୁ କୋଷଗୁଡ଼ିକୁ ଶକ୍ତ କରିଥାଏ । ସବୁଠାରୁ ଗୁରୁତ୍ୱପୂର୍ଣ୍ଣ କଥା ହେଲା ରାତିରେ ଅତିକମ୍‌ରେ ୬-୭ ଘଣ୍ଟା ଶୁଅନ୍ତୁ । ସୁନିଦ୍ରା ମୁଣ୍ଡବିନ୍ଧା ସମସ୍ୟାଠାରୁ ଦୂରେଇ ରଖିବାରେ କେତେକାଂଶ ସାହାଯ୍ୟ କରେ । ଏଥିରୁ ଉପଶମ ପାଇବା ଲାଗି ନିଜର ଦୈନନ୍ଦିନ ଜୀବନ ତାଲିକାରେ ଯୋଗ ଏବଂ ପ୍ରାଣାୟାମ ସାମିଲ କରନ୍ତୁ । ଏଥିପାଇଁ ହର୍ବାଲ୍ ଉପଚାର କରିପାରନ୍ତି । ମୁଣ୍ଡ ବିନ୍ଧୁଥିଲେ ଅଦାମିଶ୍ରିତ ଚା' ପିଅନ୍ତୁ, ଏହାଦ୍ୱାରା ଏଥିରୁ ଉପଶମ ମିଳିଥାଏ । ଆଉ ଏକ କଥା-ନିଜକୁ ଟେନସନଠାରୁ ଯେତେ ସମ୍ଭବ ଦୂରେଇ ରଖନ୍ତୁ । ଉପରୋକ୍ତ ଉପାୟ ଦ୍ୱାରା ମୁଣ୍ଡବିନ୍ଧାରୁ ସାମୟିକ ଉପଚାର ମିଳିଥାଏ । ହେଲେ ଏଭଳି ସମସ୍ୟା ଲାଗି ରହିଲେ ଡାକ୍ତରଙ୍କ ସହ ପରାମର୍ଶ କରି ଔଷଧ ଖାଇବାକୁ ଭୁଲନ୍ତୁ ନାହିଁ ।

ଅସ୍ଥିକୁ ଦୃଢ଼ କରେ ଗାଜର

ଭିଟାମିନ୍ 'ସି'ର ଅନ୍ୟତମ ଉତ୍ସ ହେଉଛି ଗାଜର । ଏହାକୁ ଖାଇଲେ ତାହା ଆମ ପାଇଁ ଅନେକ କ୍ଷେତ୍ରରେ ଉପକାରୀ ସାବ୍ୟସ୍ତ ହୋଇଥାଏ । ବିଶେଷଭାବରେ ଅସ୍ଥିଜନିତ ସମସ୍ୟା ସହ ଜଡିତ ବ୍ୟକ୍ତି ଏହାକୁ ନିଜର ଦୈନନ୍ଦିନ ଖାଦ୍ୟ ତାଲିକାରେ ସାମିଲ କରପାରନ୍ତି । କାରଣ ଏଥିରେ ଏଭଳି ତତ୍ତ୍ୱ ରହିଛି ଯାହା ଅସ୍ଥିକୁ ମଜଭୁତ କରିବାରେ ସାହାଯ୍ୟ କରେ । ଏଭଳି ସମସ୍ୟା ସହ ଜଡିତ କେତେକ ବ୍ୟକ୍ତିଙ୍କୁ ପ୍ରତିଦିନ ଗାଜର ଖାଇବାକୁ ଦେବା ଫଳରେ ସେମାନଙ୍କର ଅସ୍ଥି ପୂର୍ବାପେକ୍ଷା ମଜଭୁତ ହେଉଥିବାର ଜାଣିପାରିଛନ୍ତି ଲଣ୍ଡନ ୟୁନିଭର୍ସିଟିର ବିଶେଷଜ୍ଞମାନେ । ଏହା ବ୍ୟତୀତ ଗାଜରରେ ଆହୁରି ଅନେକ ଉପକାରୀ ଗୁଣ ଭରିରହିଛି । ପ୍ରତିଦିନ ଏହାକୁ ଖାଇଲେ ତାହା ଦୃଷ୍ଟି ଶକ୍ତିକୁ ଆହୁରି ପ୍ରଖର କରାଇଥାଏ । ଜଣେ ଡାଇବେଟିସ୍ ରୋଗୀ ଗାଜର ଖାଇଲେ ତାହା ରକ୍ତରେ ଶର୍କରା ପରିମାଣକୁ ସନ୍ତୁଳିତ ରଖିବାରେ ସହାୟକ ହୋଇଥାଏ । ରକ୍ତଚାପକୁ କେତେକାଂଶରେ ନିୟନ୍ତ୍ରଣରେ ରଖେ । ରୋଗ ପ୍ରତିରୋଧକ ଶକ୍ତିକୁ ଶକ୍ତ କରିଥାଏ ଗାଜର । ଏଥିରେ ଫାଇବର ପ୍ରଚୁର ପରିମାଣରେ ରହିଛି । କଞ୍ଚା ଗାଜର ଖାଇବା ଦ୍ୱାରା ଦାନ୍ତ ଶକ୍ତ ହୋଇଥାଏ ।

ଡାଇନୋସର୍‌ର ପୃଥିବୀ

ନିକୁଞ୍ଜ ବିହାରୀ ସାହୁ

> "ଡାଇନୋସରମାନେ ଆଜିଠାରୁ ପ୍ରାୟ ୩୦୦ରୁ ୨୦୦ ନିୟୁତ ବର୍ଷ ପୂର୍ବେ ଆବିର୍ଭୂତ ହୋଇ ପୃଥିବୀପୃଷ୍ଠରେ ପ୍ରାୟ ୧୫୦ ନିୟୁତ ବର୍ଷ କାଳ ବସବାସ କରିଥିଲେ । କେତେକ ଡାଇନୋସର ଆକୃତିରେ କୁକୁଡ଼ାଛୁଆ ସଦୃଶ କ୍ଷୁଦ୍ର ଥିଲାବେଳେ ଅନ୍ୟ କେତେକ ହାତୀ ଭଳି ବିଶାଳାକାୟ ଥିଲେ । କେତେକ ଆହାରରେ ନିରୀହ ତୃଣଭୋଜୀ ଥିଲେ ତ ଆଉ କେତେକ ଥିଲେ ଭୟଙ୍କର ମାଂସାହାରୀ । ଡାଇନୋସରମାନଙ୍କର ଆତ୍ମରକ୍ଷା ନିମନ୍ତେ ନିଜସ୍ୱ ସୁରକ୍ଷା ବ୍ୟବସ୍ଥା ଥିଲା ।"

ନିୟୁତ ନିୟୁତ ବର୍ଷ ତଳର କଥା ; ଜନମାନବ ଶୂନ୍ୟ ଆଦିମ ପୃଥିବୀଟା ଥିଲା ନୀରବ ଓ ନିସ୍ପନ୍ଦ । ଆଗ୍ନେୟଗିରିଗୁଡିକ ଅଗ୍ନି ଉଦ୍‌ଗିରଣ କରି ଦିଗ୍‌ବଳୟକୁ ଧୂମାୟିତ କରୁଥିଲେ । ଉଲ୍‌କାମାନେ ଆକାଶରେ ଦୂରନ୍ତ ଛୁଟି ଯାଉଥିଲେ ଓ ବିଶାଳ ଭୂଖଣ୍ଡଗୁଡିକର ସଂଘର୍ଷ ଘଟି ଦେଶ ମହାଦେଶମାନ ସୃଷ୍ଟି ହେଉଥିଲା । ସେତେବେଳେ ଆମ ପୃଥିବୀ ଶିଶୁ ଅବସ୍ଥାରେ ଥିଲା । ପ୍ରକୃତିର ଏହି ପ୍ରତିକୂଳ ବାତାବରଣ ମଧ୍ୟରେ ତେଣେ କିନ୍ତୁ ସମୁଦ୍ର ମହାସମୁଦ୍ରର ତରଳ ଜଳରାଶିରେ କେତେକ ଜୈବିକ ଅଣୁ ପରସ୍ପର ସହିତ ସଂଯୋଜିତ ହୋଇ ଜୀବନସତ୍ତାର ସଙ୍କେତ ଦେଲେ । ଏହିପରି ଭାବରେ ପ୍ରଥମେ ଜଳଭାଗରେ ଜୀବନର ସୂତ୍ରପାତ ହେଲା । ସମୟର ପ୍ରବାହରେ ଜୀବନ ସ୍ଥଳଭାଗକୁ ସଂପ୍ରସାରିତ ହେଲା । ଘଟଣାକ୍ରମେ କିଛି ଜଳଚର ଜୀବ ନିଜର ଚିରାଚରିତ ତରଳ ଜଳରାଶିର ପରିସୀମା ତ୍ୟାଗକରି ସ୍ଥଳଭାଗର କଠିନ ଓ ଗ୍ୟାସ୍‌ର ଦୁନିଆକୁ ଆଦରି ନେଇ ବଂଶବୃଦ୍ଧି ଓ ବିସ୍ତାର ଆରମ୍ଭ କଲେ । ସେଥି ମଧ୍ୟରୁ କେତେକ ଛାତିରେ ଭରା ଦେଇ ଚଳପ୍ରଚଳ କରୁଥିଲେ । ସେହିମାନେ ହିଁ ଥିଲେ ସରୀସୃପ । ବିବର୍ତ୍ତନର ପ୍ରବାହରେ ଏହି ଅଜ୍ଞାତ ଅନାମଧେୟ ସରୀସୃପମାନେ ବଦଳି ଏବେକାର ବହୁଚର୍ଚ୍ଚିତ ଡାଇନୋସରର ରୂପ ନେଲେ ।

ଡାଇନୋସରମାନେ ଆଜିଠାରୁ ପ୍ରାୟ ୩୦୦ରୁ ୨୦୦ ନିୟୁତ ବର୍ଷ ପୂର୍ବେ ଆବିର୍ଭୂତ ହୋଇ ପୃଥିବୀପୃଷ୍ଠରେ ପ୍ରାୟ ୧୫୦ ନିୟୁତ ବର୍ଷ କାଳ ବସବାସ କରିଥିଲେ । କେତେକ ଡାଇନୋସର ଆକୃତିରେ କୁକୁଡ଼ାଛୁଆ ସଦୃଶ କ୍ଷୁଦ୍ର ଥିଲାବେଳେ ଅନ୍ୟ କେତେକ ହାତୀ ଭଳି ବିଶାଳାକାୟ ଥିଲେ । କେତେକ ଆହାରରେ ନିରୀହ ତୃଣଭୋଜୀ ଥିଲେ ତ ଆଉ କେତେକ ଥିଲେ ଭୟଙ୍କର ମାଂସାହାରୀ । ଡାଇନୋସରମାନଙ୍କର ଆତ୍ମରକ୍ଷା ନିମନ୍ତେ ନିଜସ୍ୱ ସୁରକ୍ଷା ବ୍ୟବସ୍ଥା ଥିଲା । ଆସନ୍ତୁ, ପ୍ରଥମେ ତୃଣଭୋଜୀ ଡାଇନୋସରମାନଙ୍କ ସମ୍ପର୍କରେ ଆଲୋଚନା କରିବା । କେତେକ ଡାଇନୋସରଙ୍କ ଦେହସାରା ସୁତୀକ୍ଷ୍ଣ କଣ୍ଟା ସଦୃଶ ଅଙ୍ଗମାନ ଥିଲା । ଆଉ କେତେକ ନିଜର ହାଡୁଆ, କଣ୍ଟକିତ ଲାଞ୍ଜରେ ଶତ୍ରୁକୁ ଆଘାତ କରିପାରୁଥିଲେ । କେତେକ ଡାଇନୋସରଙ୍କ ପିଠି ଏତେ ଟାଣ ଥିଲା ଯେ ତାକୁ ଅନ୍ୟ କୌଣସି ମାଂସାଶୀ ଡାଇନୋସର କାମୁଡି ପାରୁ ନ ଥିଲେ । କେତେକଙ୍କ ଖପୁରି ଇସ୍ପାତର ପ୍ଲେଟ ସଦୃଶ ଶକ୍ତ ଥିବାରୁ ସେମାନେ ଏହାକୁ ଆତ୍ମରକ୍ଷା ନିମନ୍ତେ ଢାଲ ସଦୃଶ ବ୍ୟବହାର କରୁଥିଲେ । କେତେକ ଡାଇନୋସର ଆକାରରେ ବିଶାଳାକାୟ ଥିବାରୁ ଅନ୍ୟ କୌଣସି ଡାଇନୋସର ଏମାନଙ୍କୁ ଆକ୍ରମଣ କରିବାକୁ ଭୟ କରୁଥିଲେ । ଆଉ କେତକ କ୍ଷୁଦ୍ରାକାୟ ଥିଲେ ସୁଦ୍ଧା ଦ୍ରୁତଗତିରେ ଦୌଡିପାରୁ ଥିବାରୁ ମାଂସାଶୀ ଜୀବମାନଙ୍କ କବଳରୁ ନିଜକୁ ରକ୍ଷା କରି ପାରୁଥିଲେ ।

ମାଂସାଶୀ ଡାଇନୋସରମାନେ କିନ୍ତୁ ଦେଖିବାକୁ ଅତ୍ୟନ୍ତ ଭୟଙ୍କର ଥିଲେ । ସେମାନଙ୍କର ଥିଲା ସୁତୀକ୍ଷ୍ଣ ଦାନ୍ତ ଓ ଶକ୍ତ ପଞ୍ଜା ଯେଉଁଥିରେ ସେମାନେ ଶିକାରକୁ ପ୍ରଚଣ୍ଡ ଆକ୍ରମଣ କରୁଥିଲେ । ଏମାନେ ପାଟିକୁ ଅସମ୍ଭବ ଭାବେ ମେଲାଇ ବଡବଡ ଜୀବଙ୍କୁ ସହଜରେ ଗିଳି ପାରୁଥିଲେ । ସବୁଠାରୁ ବୃହଦାକାୟ ମାଂସାଶୀ ଡାଇନୋସର ଥିଲା 'ଟିରାନୋସରସ ରେକ୍ସ' ଯାହା ଆଜିଠାରୁ ୮୫ରୁ ୬୫ ନିୟୁତ ବର୍ଷ ପୂର୍ବେ ଆବିର୍ଭୂତ ହୋଇଥିଲା । ଏହାର ଉଚ୍ଚତା ଥିଲା ୧୩ରୁ ୧୮ ଫୁଟ୍ ଏବଂ ଓଜନ ଥିଲା ୫ରୁ ୭ ଟନ । ଏହାର ଆଗ ଗୋଡଦୁଇଟି ଶୀର୍ଣ୍ଣକାୟ ଥିଲେ ସୁଦ୍ଧା ଏହା ପଛଗୋଡଦୁଇଟିରେ ଶରୀରର ଭାରସାମ୍ୟ ରକ୍ଷାକରି ଦ୍ରୁତଗତିରେ ଦୌଡି ଶିକାର କରି ପାରୁଥିଲା । ଏହାର ବିଶାଳ ଥୋମଣିରେ ଦୀର୍ଘ ଛୁରିକା ସଦଶ ଦନ୍ତମାନ ଥିଲା ଯେଉଁଥିରେ ଏହା ଶିକାରକୁ ପ୍ରଚଣ୍ଡ ବଳରେ ଜାବୁଡି କବଳିତ କରି ପାରୁଥିଲା ।

କେତେକ ଡାଇନୋସର ଦେଖିବାକୁ ବିଚିତ୍ରକାୟ ଥିଲେ । କେତେକ ପ୍ରଜାତିଙ୍କର ଥିଲା ପୃଥୁଳାକାୟ ଶରୀର ଓ ଶରୀର ତୁଳନାରେ ଯଥେଷ୍ଟ ଲମ୍ବା ଓ ସରୁ ବେକ ଥିଲା । ଏହିପରି ଏକ ଡାଇନୋସର ଥିଲା 'ବ୍ରେକିଓସରସ' ଯାହା ଜୁରାସିକ ଯୁଗରେ ଆଜିଠାରୁ ପ୍ରାୟ ୧୫୫ରୁ ୧୬୫ ନିୟୁତ ବର୍ଷ ପୂର୍ବେ ବାସ କରୁଥିଲା । ଏହାର ଓଜନ ଥିଲା ୨୯.୨ରୁ ୪୬.୯ ଟନ ଯାହା ଏବେକାର ହାତୀଠାରୁ ମଧ୍ୟ ଅଧିକ । ଏହି ଲମ୍ବାବେକିଆ ଡାଇନୋସର ନିଜର ଲମ୍ବା ବେକକୁ ଗଛ ଡାଳକୁ ବଢେଇ ଡାଳପତ୍ରସବୁ ସହଜରେ ଖୁଣ୍ଟି ଖାଇ ପାରୁଥିଲା । ଆଉ ଏକ ତୃଣଭୋଜୀ ଡାଇନୋସର ଥିଲା ଆଙ୍କିଲୋସରସ, ଯାହା ଆଜିଠାରୁ ପ୍ରାୟ ୭୦ରୁ ୬୫ ନିୟୁତ ବର୍ଷ ପୂର୍ବେ ବାସ କରୁଥିଲେ । ଏହାର ଲମ୍ବ ଥିଲା ୨୨ରୁ ୩୨ ଫୁଟ୍ ଏବଂ ଓଜନ ଥିଲା ୪ରୁ ୫ ଟନ୍ । ଏହାର ଶରୀର ସାରା କବଚ ସଦୃଶ ସୁରକ୍ଷା ଆବରଣ ଥିଲା ଯାହାକୁ କୌଣସି ମାଂସାଶୀ ଜୀବ କାମୁଡି ପାରୁ ନ ଥିଲେ । ଏହାର ଲାଞ୍ଜର ଅଗ୍ରଭାଗରେ ଗଦା ସଦୃଶ ଏକ ଓଜନିଆ ପିଣ୍ଡ ଥିଲା ଯାହାକୁ ଏହା ଦ୍ରୁତଗତିରେ ଘୂରାଇ ଶତ୍ରୁକୁ ପ୍ରଚଣ୍ଡ ଆଘାତ କରିପାରୁଥିଲା । ଅନେକ ଡାଇନୋସର ଆକାରରେ ବିଶାଳ ଏବଂ ହାତୀଠାରୁ ମଧ୍ୟ ଓଜନକାୟ ଥିଲେ । ଆଜିକାର ବନ୍ୟପଶୁମାନଙ୍କ ଭଳି ଡାଇନୋସରମାନେ ମଧ୍ୟ ବଞ୍ଚିବା ନିମନ୍ତେ ପରସ୍ପର ମଧ୍ୟରେ ସଂଘର୍ଷ ଓ ସଂଗ୍ରାମ କରୁଥିଲେ ।

ଏକଦା ଏହି ଡାଇନୋସର ସଭ୍ୟତା ପୃଥିବୀ ବକ୍ଷରେ ପୂର୍ଣ୍ଣ ଦର୍ପରେ ଆଗେଇ ଚାଲିଥିଲାବେଳେ ଆଜିଠୁଁ ପ୍ରାୟ ୬୫ ନିୟୁତ ବର୍ଷ ପୂର୍ବେ କୌଣସି ଅଜ୍ଞାତ କାରଣରୁ ସେମାନଙ୍କ ସମୂହ ବିଲୁପ୍ତି ଘଟିଲା । ଡାଇନୋସରଙ୍କ ଏହି ବିଲୁପ୍ତି ଏବେ ସୁଦ୍ଧା ରହସ୍ୟାବୃତ୍ତ । କେତେକଙ୍କ ମତରେ, ସେତେବେଳେ କୁଆଡେ ଏକ ବିଶାଳାକାୟ ଗ୍ରହାଣୁ ମହାକାଶରୁ ଛୁଟିଆସି ଆମ ପୃଥିବୀକୁ ପ୍ରଚଣ୍ଡ ଆଘାତ କରିଥିଲା । ଏହି ସଂଘର୍ଷରେ ବିପୁଳ ଧୂଳି ନିର୍ଗତ ହୋଇ ଆକାଶକୁ କ୍ଷେପି ଯାଇଥିଲା । ଏହି ଧୂଳିର ବାଦଲ ବର୍ଷ ବର୍ଷ ଧରି ଆକାଶରେ ଲାଖି ରହି ସୂର୍ଯ୍ୟାଲୋକକୁ ଅବରୋଧ କରିଥିଲା । ଫଳରେ ପୃଥିବୀ ଧୀରେ ଧୀରେ ଅନ୍ଧକାର ଓ ଥଣ୍ଡା ପାଲଟି ଗଲା ଏବଂ ପ୍ରକୃତିର ଏହି ପ୍ରତିକୂଳ ପରିବର୍ତ୍ତନକୁ ପ୍ରତିହତ କରିବା ପାଇଁ ଡାଇନୋସରମାନଙ୍କର କୌଣସି ସୁରକ୍ଷା ବ୍ୟବସ୍ଥା ନ ଥିଲା । ସୁତରାଂ ଏହିପରି ଭାବରେ ଏହି ବିଚିତ୍ର ଓ ବିରଳ ଜୀବ ଡାଇନୋସରମାନଙ୍କର ଦାରୁଣ ମୃତ୍ୟୁ ଘଟିଲା ଏବଂ ସେମାନେ ଆମ ପୃଥିବୀରୁ ଚିରଦିନ ପାଇଁ ବିଦାୟ ନେଲେ । ଆଉ କେତେକଙ୍କ ମତରେ, ସେତେବେଳେ ନୂଆନୂଆ ଉଦ୍ଭବ ହେଉଥିବା କ୍ଷୁଦ୍ର ସ୍ତନ୍ୟପାୟୀ ଜୀବମାନେ ଡାଇନୋସରମାନଙ୍କ ଅଣ୍ଡା ଖାଇ ଦେବାରୁ ସେମାନଙ୍କ ବିଲୁପ୍ତି ଘଟିଲା । ଆଉ କେତେକ ମତ ଦିଅନ୍ତି ଯେ, ସେତେବେଳେ ପୃଥିବୀସାରା ଘଟିଥିବା ଆଗ୍ନେୟଗିରିଗୁଡିକର ଭୀଷଣ ଅଗ୍ନି ଉଦ୍‌ଗିରଣରେ ଡାଇନୋସରମାନଙ୍କର ମୃତ୍ୟୁ ଘଟିଥିଲା । ଆଉ କେତେକ ବୈଜ୍ଞାନିକ ମତ ଦିଅନ୍ତି ଯେ, ଡାଇନୋସରମାନଙ୍କର ପ୍ରକୃତରେ ବିଲୁପ୍ତି ଘଟିନାହିଁ ; ସେମାନେ ବରଂ ନୂଆ ପ୍ରଜାତିକୁ ବିବର୍ତ୍ତିତ ହୋଇ ଯାଇଛନ୍ତି, ଯେଉଁମାନଙ୍କୁ ଏବେ ଚିହ୍ନିବା ସମ୍ଭବ ନୁହେଁ ।

-ଏଜୁକେଶନ ଅଫିସର,
ଆଞ୍ଚଳିକ ବିଜ୍ଞାନ କେନ୍ଦ୍ର, ଭୋପାଳ
ମୋ : ୮୯୧୭୬୩୭୯୭୪

ଅତ୍ୟଧିକ ମୃଦୁ ପାନୀୟ ପିଉଥିଲେ...

ବିଶେଷ ଭାବରେ ଗ୍ରୀଷ୍ମ ଋତୁରେ ମୃଦୁ ପାନୀୟର ଚାହିଦା କାହିଁରେ କେତେ । ଆଜିକାଲି ବିଭିନ୍ନ କମ୍ପାନୀର ଏଭଳି ପାନୀୟ ବଜାରରେ ଉପଲବ୍ଧ । କେତେଜଣ ଏହାକୁ ପିଇବାକୁ ଏକ ଅଭ୍ୟାସରେ ପରିଣତ କରିଦେଇଥାଆନ୍ତି । ବେଳେବେଳେ କେହି କେହି ଆବଶ୍ୟକତାଠାରୁ ଅଧିକ ମୃଦୁ ପାନୀୟ ପିଇଥାଆନ୍ତି । ହେଲେ ପରବର୍ତ୍ତୀ ସମୟରେ ଏହା କେତେକ ସ୍ୱାସ୍ଥ୍ୟ ସମସ୍ୟା ସୃଷ୍ଟି କରିଥାଏ ବୋଲି ୟୁନିଭର୍ସିଟି ଅଫ୍ ସିଓଲର ପୁଷ୍ଟିବିଜ୍ଞାନୀମାନେ ଏକ ସଦ୍ୟତମ ସର୍ଭେରୁ ଜାଣିପାରିଛନ୍ତି । ଏହି ସର୍ଭେ ସମୟରେ ସେମାନେ ପ୍ରାୟ ନିୟମିତ ମୃଦୁ ପାନୀୟ ପିଉଥିବା କେତେଜଣ ବ୍ୟକ୍ତିଙ୍କୁ ଅନ୍ତର୍ଭୁକ୍ତ କରିଥିଲେ । ଏହାର କି ପ୍ରକାର ପ୍ରଭାବ ସେମାନଙ୍କର ଶରୀର ଉପରେ ପଡୁଛି ତାହାକୁ ତନ୍ନ ତନ୍ନ କରି ଅନୁଧ୍ୟାନ କରାଯାଇଥିଲା । ଏହାଦ୍ୱାରା କେତେକ ବ୍ୟକ୍ତିଙ୍କର ଓଜନ ବୃଦ୍ଧି ପାଉଥିବାର ସେମାନେ ଜାଣିବାକୁ ପାଇଥିଲେ । ଏଥିରେ ଏଭଳି ତତ୍ତ୍ୱ ରହୁଛି ଯାହା ଓଜନ ବଢ଼ାଇବାରେ ସାହାଯ୍ୟ କରିଥାଏ ବୋଲି ଏହି ସର୍ଭେରୁ ଜଣାପଡିଛି । ତେଣୁ ଏଭଳି ପାନୀୟକୁ ଯେତେ କମ୍ ପିଇବେ ତାହା ସ୍ୱାସ୍ଥ୍ୟ ପାଇଁ ସେତେ ଭଲ ବୋଲି ଉକ୍ତ ୟୁନିଭର୍ସିଟିର ବିଶେଷଜ୍ଞମାନେ ପରାମର୍ଶ ଦେଇଛନ୍ତି ।

ରୋଗ ପ୍ରତିରୋଧକ ଶକ୍ତି ବୃଦ୍ଧି ଓ ଉଷୁମ ପାଣି

ଆମ ଶରୀର ପାଇଁ ଉଷୁମ ପାଣି ବେଶ୍ ଉପକାରୀ । ଏହାକୁ ସକାଳୁ ପିଇଲେ ଏଥିରେ ଅନେକ ପ୍ରକାର ସ୍ୱାସ୍ଥ୍ୟୋପକାରୀ ଗୁଣ ଭରିରହିଛି । ସବୁଠାରୁ ଖାସ୍ କଥା ହେଲା ଆମ ଶରୀରରେ ରୋଗ ପ୍ରତିରୋଧକ ଶକ୍ତ ଦୃଢ଼ ରହିବା ନିହାତି ଦରକାର । ନ ହେଲେ ଆମେ ସାମାନ୍ୟ କାରଣରୁ ରୋଗରେ ଆକ୍ରାନ୍ତ ହେବାର ଆଶଙ୍କା ରହିଛି । ତେଣୁ ପ୍ରତିଦିନ ସକାଳେ ଖାଲି ପେଟରେ ଗ୍ଲାସେ ଉଷୁମ ପାଣି ପିଅନ୍ତୁ । ଏହାଦ୍ୱାରା ରୋଗ ପ୍ରତିରେଶଧକ ଶକ୍ତି ପୂର୍ବାପେକ୍ଷା ଦୃଢ଼ ରହିଥାଏ ବୋଲି କାଲିଫର୍ନିଆ ବିଶ୍ୱବିଦ୍ୟାଳୟର ବିଶେଷଜ୍ଞମାନଙ୍କ ଦ୍ୱାରା ପ୍ରକାଶିତ ରିପୋର୍ଟରେ ଉଲ୍ଲେଖ କରାଯାଇଛି । କେବଳ ସେତିକି ନୁହେଁ, ଯଦି ଆପଣ କୋଲେଷ୍ଟରଲଜନିତ ସମସ୍ୟା ସହ ଜଡିତ, ତେବେ ଏହା ଉପକାରୀ ସାବ୍ୟସ୍ତ ହୋଇଥାଏ । ନିୟମିତ ଏପରି ପାଣି ପିଇବା ଦ୍ୱାରା କୋଲେଷ୍ଟରଲ ପରିମାଣ ଅନେକାଂଶରେ ସନ୍ତୁଳିତ ରହିଥାଏ । ତା'ସହ କାଶ ସମସ୍ୟାରୁ ଲାଘବ ମଧ୍ୟ ଦେଇଥାଏ । ଏହାର ଆଉ ଏକ ଉପକାରୀ ଗୁଣ ରହିଛି । ହଜମ କ୍ରିୟାକୁ ଏହା ଆହୁରି ସକ୍ରିୟ କରାଏ । ଆପଣ କୋଷ୍ଠକାଠିନ୍ୟ ସମସ୍ୟାର ସମ୍ମୁଖୀନ ହୋଇଥିଲେ ପ୍ରତିଦିନ ଉଷୁମ ପାଣି ପିଅନ୍ତୁ ।

ବୟସ୍କ ବ୍ୟକ୍ତିଙ୍କ ପାଇଁ...

ବୟସ ବଢ଼ିବା ସହ ଆମକୁ କେତେକ ବିଷୟ ପ୍ରତି ସଚେତନ ରହିବାକୁ ପଡିଥାଏ । ଏହି ସମୟରେ ନିଜ ସ୍ୱାସ୍ଥ୍ୟ ପ୍ରତି ଅଧିକ ଯତ୍ନବାନ ହେବା ନିହାତି ଦରକାର । କାରଣ ବୟସ ବଢ଼ିଲେ କେତେକ ରୋଗ ଦ୍ୱାରା ଆକ୍ରାନ୍ତ ହେବାର ଆଶଙ୍କା ରହିଛି । ତେଣୁ ବୟସ୍କ ବ୍ୟକ୍ତି ପ୍ରଥମେ ଅଭିଜ୍ଞ ଡାକ୍ତରଙ୍କ ସହ ପରାମର୍ଶ କରି ନିଜର ସମ୍ପୂର୍ଣ୍ଣ ସ୍ୱାସ୍ଥ୍ୟ ପରୀକ୍ଷା କରାଇ ନେବା ହିଁ ବିଜ୍ଞତାର ପରିଚୟ । ବିଶେଷଭାବରେ ରକ୍ତରେ ସୁଗାର ପରିମାଣ, ରକ୍ତଚାପ ବା ବ୍ଲଡପ୍ରେସର, କୋଲେଷ୍ଟରଲ, ଲିପିଡ ପ୍ରୋଫାଇଲ୍ ଆଦି ପରୀକ୍ଷା କରାଇ ନିଅନ୍ତୁ । ଯଦି ଏଗୁଡିକରେ କିଛି ସମସ୍ୟା ଥାଏ ତେବେ ଡାକ୍ତର ସେହି ଅନୁସାରେ ଔଷଧ ଖାଇବାକୁ ପରାମର୍ଶ ଦେଇଥାଆନ୍ତି । ଯଦି ପୂର୍ବରୁ କୌଣସି ଦୀର୍ଘକାଳୀନ ରୋଗରେ ପୀଡିତ ତେବେ ତାହାର ଚିକିତ୍ସା ଜାରି ରଖନ୍ତୁ । ବୟସ୍କ ବ୍ୟକ୍ତିମାନେ ଏହି ସମୟରେ ନିଜର ଖାଦ୍ୟପେୟ ପ୍ରତି ସତର୍କ ହେବା ଦରକାର । ସବୁଠାରୁ ଗୁରୁତ୍ୱପୂର୍ଣ୍ଣ କଥା ହେଲା, ବୟସ ବଢ଼ିଲେ ପ୍ରତିଦିନ ସକାଳୁ ଅତିକମ୍‌ରେ ଅଧ ଘଣ୍ଟାଏ ଚାଲନ୍ତୁ । ତା'ସହ ନିଜର ସାମର୍ଥ୍ୟ ଅନୁସାରେ ଏକ୍ସରସାଇଜ କରିପାରନ୍ତି । ନିଜକୁ ଯେତେସମ୍ଭବ ଟେନ୍‌ସନମୁକ୍ତ ରଖିବାକୁ ଚେଷ୍ଟା କରନ୍ତୁ ।

ସ୍ୱାସ୍ଥ୍ୟ ସୂଚନା

➤ରାତ୍ରି ଭୋଜନରେ ଗରିଷ୍ଠଜାତୀୟ ଖାଦ୍ୟ ଯେତେ କମ୍ ଖାଇବେ ତାହା ସେତେ ଭଲ । ଯଦି ଆପଣଙ୍କର ବିଳମ୍ବରେ ରାତ୍ରି ଭୋଜନ ଅଭ୍ୟାସ ରହିଛି ତାହାକୁ ବଦଳାଇବାକୁ ଚେଷ୍ଟା କରନ୍ତୁ ।

➤ଦୈନନ୍ଦିନ ଖାଦ୍ୟ ତାଲିକାରେ ତଟକା ଫଳମୂଳ କିମ୍ବା ଏଥିରୁ ପ୍ରସ୍ତୁତ ଜୁସ୍ ସାମିଲ କରନ୍ତୁ ।

➤ଯଦି ଆପଣ ଡାଇବେଟିସ୍ ସମସ୍ୟା ସହ ଜଡିତ ତେବେ ନିୟମିତ ସମୟ ଅନ୍ତରାଳରେ ଆପଣଙ୍କର ରକ୍ତରେ ସୁଗାର ପରିମାଣ କେତେ ରହୁଛି ତାହା ମାପି ନିଅନ୍ତୁ ।

➤ନିଶାଦ୍ରବ୍ୟ ସେବନଠାରୁ ଯେତେ ସମ୍ଭବ ନିଜକୁ ଦୂରେଇ ରଖିବେ ତାହା ଆପଣଙ୍କ ସ୍ୱାସ୍ଥ୍ୟ ପାଇଁ ସେତେ ଉପକାରୀ ।

➤ଯଦି ସବୁବେଳେ କମ୍ପ୍ୟୁଟର ସାମନାରେ କାମ କରୁଛନ୍ତି ତେବେ ନିୟମିତ ସମୟ ଅନ୍ତରାଳରେ ଚକ୍ଷୁ ପରୀକ୍ଷା କରାଇ ନିଅନ୍ତୁ ।

➤ଅଧିକ ଲୁଣ ଖାଇବା ଦ୍ୱାରା ଉଚ୍ଚ ରକ୍ତଚାପକୁ ଡାକି ଆଣିଥାଉ । ଯାହାକି ପରବର୍ତ୍ତୀ ସମୟରେ ହାର୍ଟ ଆଟାକ୍‌ର ଅନ୍ୟତମ କାରଣ ପାଲଟିଯାଏ ।

➤ଚର୍ବିଜାତୀୟ ଖାଦ୍ୟ ଅଧିକ ନ ଖାଇବା ଭଲ । ଏହା ଯୋଗୁ କୋଲେଷ୍ଟରଲ୍ ସ୍ତର ବଢ଼ିଥାଏ ।

ଅଟିଜମ୍ : କାରଣ, ପ୍ରତିକାର

(ଶେଷ ଭାଗ)

ସମ୍ପୂର୍ଣ୍ଣ ଆରୋଗ୍ୟ ସମ୍ଭବ ନୁହେଁ ଅଟିଜିମ୍ ହେବାରେ ଜିନ୍‌ଗତ ପ୍ରଭାବକୁ ଅସ୍ୱୀକାର କରାଯାଇପାରିବନି । ବରଂ ଜିନ୍‌ଗତ ଓ ପରିବେଶଗତ ମିଳିତ ପ୍ରଭାବ ଏଥିପାଇଁ ଦାୟୀ । ତେବେ ସନ୍ତାନଟି ପରେ ଯେ ପ୍ରକୃତ

ଧରିତ୍ରୀ 50 Years
ଧରିତ୍ରୀ DHARITRI
www.orissakhabar.com/ www.dharitri.com ପୃଷ୍ଠା ୧୪ Press Regd. No. R.N. 21326/74 Postal Regd. No. BN/42/21-23. ଭୁବନେଶ୍ୱର, ସୋମବାର, ଜାନୁଆରୀ ୨୯/୨୦୨୪ Bhubaneswar, Monday, January 29/ 2024

ସୁ ୱି–ମର୍ଟେନ୍ସ ଜିତିଲେ ମହିଳା ଡବଲ୍ସ ଟାଇଟଲ

ମେଲବୋର୍ନ, ୨୮।୧ (ଏପି)

ତାଇୱାନର ହିସ୍ ସୁ–ୱି ଏବଂ ତାଙ୍କ ପାର୍ଟନର ବେଲଜିୟମର ଏଲିସ ମର୍ଟେନ୍ସ ଏଠାରେ ଅଷ୍ଟ୍ରେଲିଆନ ଓପନ ଟେନିସ ମହିଳା ଡବଲ୍ସ ଟାଇଟଲ ହାସଲ କରିଛନ୍ତି। ଫଳତଃ ସୁ–ୱି ଦ୍ୱିତୀୟ ବୟସ୍କ ମହିଳା ଭାବେ ଏକ ଗ୍ରାଣ୍ଡସ୍ଲାମ ଡବଲ୍ସ ଟାଇଟଲ ହାସଲ କରିବାର ଗୌରବ ଅର୍ଜନ କରିଛନ୍ତି। ଦ୍ୱିତୀୟ ସିଡ୍ ସୁ–ୱି ଓ ମର୍ଟେନ୍ସ ଯୋଡ଼ି ରବିବାର ଫାଇନାଲରେ ୧୧ତମ ସିଡ୍ ଲାଟିଭିଆର ଜେଲେନା ଓଷ୍ଟାପେଙ୍କୋ ଓ ୟୁକ୍ରେନର ଲ୍ୟୁଦମିଲା କିଚେନୋକ୍‌ଙ୍କୁ ୬–୧, ୭–୫ରେ ହରାଇ ଦେଇଛନ୍ତି। ସୁ–ୱିଙ୍କ ଏହା ୭ମ ମହିଳା ଗ୍ରାଣ୍ଡସ୍ଲାମ ଟାଇଟଲ ହୋଇଥିବା ବେଳେ ମର୍ଟେନ୍ସଙ୍କ ଚତୁର୍ଥ, ଏକାଠି ଉଭୟଙ୍କର ଏହା ଦ୍ୱିତୀୟ। ସୂଚନାଯୋଗ୍ୟ, ଶନିବାର ଅଷ୍ଟ୍ରେଲିଆର ମାଥ୍ୟୁ ଇବିଡେନ୍‌ଙ୍କ ସହ ପୁରୁଷ ଡବଲ୍ସ ଟାଇଟଲ ଜିତିବା ପରେ ଭାରତର ରୋହନ ବୋପାନ୍ନା ସବୁଠାରୁ ବୟସ୍କ ଚାମ୍ପିୟନ ହୋଇଥିଲେ। ସୁ–ୱିଙ୍କଠାରୁ ବୟସରେ ୮ ଦିନ ବଡ଼ ଆମେରିକାର ଲିସା ରେମଣ୍ଡ ୨୦୧୧ରେ ୟୁଏସ୍ ଓପନ ମହିଳା ଡବଲ୍ସ ଜିତିଥିଲେ। ମାର୍ଟିନା ନାଭ୍ରାତିଲୋଭା ୪୯ ବର୍ଷ ବୟସରେ ବବ୍ ବ୍ରାୟନଙ୍କ ସହ ୨୦୦୬ ୟୁଏସ୍ ଓପନରେ ମିକ୍ସଡ ଡବଲ୍ସ ଟାଇଟଲ ଜିତିଥିଲେ। ସୁ–ୱି ଅଷ୍ଟ୍ରେଲୀୟ ପଲ୍ ମ୍ୟାକ୍‌ନେମିଙ୍କଠାରୁ କୋଚିଂ ନେଉଛନ୍ତି, ଯିଏକି ୬ ଗ୍ରାଣ୍ଡସ୍ଲାମ ଡବଲ୍ସ ଟାଇଟଲ ବିଜେତା। ତନ୍ମଧ୍ୟରେ ଦୁଇଟି ଅଷ୍ଟ୍ରେଲିଆନ ଓପନ ରହିଛି। ମ୍ୟାକ୍‌ନେମି ୨୦୦୬ ପର୍ଯ୍ୟନ୍ତ ଅଷ୍ଟ୍ରେଲିଆନ ଓପନ ମୁଖ୍ୟ କାର୍ଯ୍ୟନିର୍ବାହୀ ରହିଥିଲେ। ଅନ୍ୟପକ୍ଷରେ ମର୍ଟେନ୍ସ ୨୦୨୧ରେ ସୁ–ୱିଙ୍କ ସହ ୱିମ୍ବଲଡନ ଟାଇଟଲ ଜିତିଥିଲେ ଏବଂ ସେହିବର୍ଷ ଆରିନା ସାବାଲେଙ୍କାଙ୍କ ସହ ଅଷ୍ଟ୍ରେଲିଆନ ଓପନ ଚାମ୍ପିୟନ ହୋଇଥିଲେ। ସାବାଲେଙ୍କା ଶନିବାର ଏଠାରେ କ୍ରମାଗତ ଦ୍ୱିତୀୟ ଥର ସିଙ୍ଗଲ୍ସ ଟାଇଟଲ ବିଜେତା ହୋଇପାରିଛନ୍ତି। ସେ ଆହୁରି ୨୦୧୯ରେ ୟୁଏସ୍ ଓପନ ମହିଳା ଡବଲ୍ସ ଟାଇଟଲ ଜିତିଥିଲେ। ସୋମବାର ପ୍ରକାଶ ପାଇବାକୁ ଥିବା ଡବ୍ଲୁଟିଏ ଡବଲ୍ସ ର୍ୟାଙ୍କିଙ୍ଗ ତାଲିକାରେ ଏଲିସ ମର୍ଟେନ୍ସ ନମ୍ବର–୧ ସ୍ଥାନକୁ ଫେରିବେ।

ସିନରଙ୍କୁ ପ୍ରଥମ ଗ୍ରାଣ୍ଡସ୍ଲାମ ଟାଇଟଲ

ଅଷ୍ଟ୍ରେଲିଆନ ଓପନ ଗ୍ରାଣ୍ଡସ୍ଲାମ ଟ୍ରଫି ସହ ଜାନିକ ସିନର।

ମେଲବୋର୍ନ, ୨୮।୧ (ଏପି)

ଜାନିକ ସିନର ଅଷ୍ଟ୍ରେଲିଆନ ଓପନ ଟେନିସ ପୁରୁଷ ସିଙ୍ଗଲ୍ସ ଚାମ୍ପିୟନ ହୋଇଛନ୍ତି। ଏହା ହେଉଛି ତାଙ୍କ ପ୍ରଥମ ଗ୍ରାଣ୍ଡସ୍ଲାମ ଟାଇଟଲ। ଇଟାଲୀର ପ୍ରଥମ ଖେଳାଳି ହିସାବରେ ଅଷ୍ଟ୍ରେଲିଆନ ଓପନ ଜିତିବାର ସେ ଗୌରବ ଅର୍ଜନ କରିଛନ୍ତି। ୨୨ବର୍ଷୀୟ ସିନର ରବିବାର ଫାଇନାଲରେ ଡାନିଲ୍ ମେଡଭେଡେଭଙ୍କୁ ୩–୬, ୩–୬, ୬–୪, ୬–୪, ୬–୩ ସେଟ୍‌ରେ ହରାଇ ଦେଇଛନ୍ତି। ଇଟାଲୀର ଏହି ଯୁବ ଟେନିସ ଖେଳାଳି ଅଷ୍ଟ୍ରେଲିଆନ ଓପନରେ ପ୍ରାଧାନ୍ୟବିସ୍ତାର କରି ଆସୁଥିବା ନୋଭାକ ଜୋକୋଭିଚ୍‌ଙ୍କୁ

ଅଷ୍ଟ୍ରେଲିଆନ ଓପନ ଟେନିସ

ପରାସ୍ତ କରି ବିପର୍ଯ୍ୟୟ ସୃଷ୍ଟି କରିବା ସହ ପ୍ରଥମ ଥର ଏକ ଗ୍ରାଣ୍ଡସ୍ଲାମ ଫାଇନାଲରେ ପ୍ରବେଶ କରିଥିଲେ। ଅନ୍ୟପକ୍ଷରେ ମେଡଭେଡେଭ ଏପର୍ଯ୍ୟନ୍ତ ଖେଳିସାରିଥିବା ୬ ଗ୍ରାଣ୍ଡସ୍ଲାମ ଫାଇନାଲ ମଧ୍ୟରେ ଏହା ହେଉଛି ୫ମ ପରାଜୟ। ଅନ୍ୟପକ୍ଷରେ ଟୁର୍ନାମେଣ୍ଟରେ ତାଙ୍କର ଚତୁର୍ଥ ୫ ସେଟ୍ ବିଶିଷ୍ଟ ମ୍ୟାଚ ଖେଳି ଏକ ରେକର୍ଡ ପ୍ରତିଷ୍ଠା କରିଛନ୍ତି ତୃତୀୟ ସିଡ୍ ମେଡ୍‌ଭେଡେଭ। ଓପନ ଯୁଗରେ ଏକ ଗ୍ରାଣ୍ଡସ୍ଲାମ କୋର୍ଟରେ ସବୁଠାରୁ ଅଧିକ ସମୟ ଧରି ଖେଳିବାରେ ସେ ଅଲ୍‌କାରାଜଙ୍କ ୨୩:୪୦ (୨୦୨୨ ୟୁଏସ୍ ଓପନ)ଙ୍କ ରେକର୍ଡକୁ ଭଙ୍ଗ କରିଦେଇଛନ୍ତି। ମେଡ୍‌ଭେଡେଭ ୨୦୨୧ରେ ଜୋକୋଭିଚ୍‌ଙ୍କଠାରୁ ପଛକୁ ପଛ ଫାଇନାଲରେ ପରାଜିତ ହୋଇଥିଲେ। ଏହାର ପର ବର୍ଷ ସେ ଦୁଇ ସେଟ୍ ଅଗ୍ରଣୀ ଥାଇ ମଧ୍ୟ ରାଫାଲ ନାଡାଲଙ୍କଠାରୁ ପରାଜିତ ହୋଇଥିଲେ। ଏଥର ଚାମ୍ପିୟନଶିପ୍ ମ୍ୟାଚରେ ପହଞ୍ଚିବା ପୂର୍ବରୁ ସେ ତିନୋଟି ୫ ସେଟ୍ ବିଶିଷ୍ଟ ମ୍ୟାଚ ଜିତିଥିଲେ। ଦୁଇଥର ସେ ଦୁଇ ସେଟ୍‌ରେ ପଛୁଆ ଥାଇ ମଧ୍ୟ ପ୍ରତ୍ୟାବର୍ତ୍ତନ କରିବାରେ ସଫଳ ହୋଇଥିଲେ।

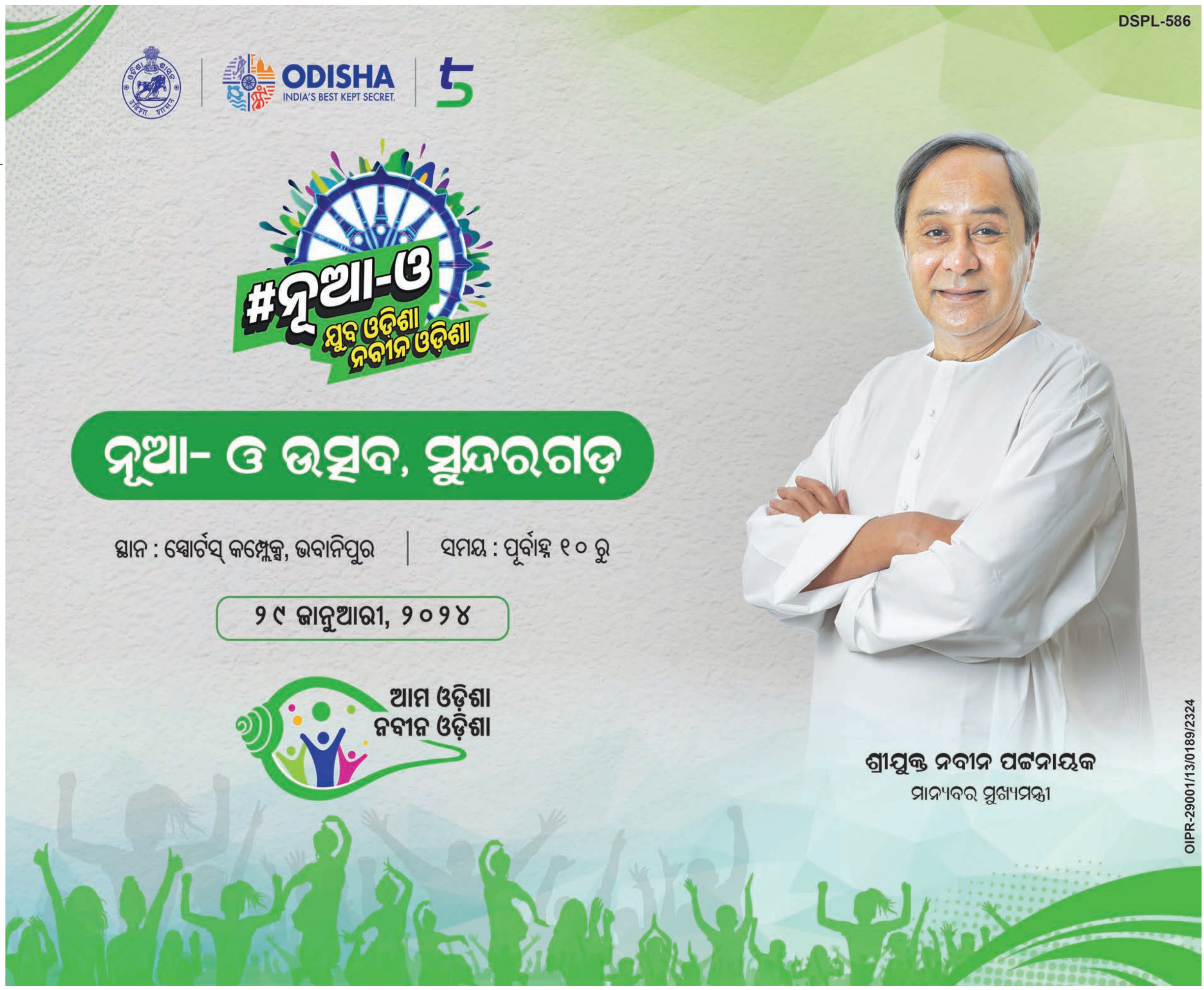

4-Printed and published by Tathagata Satpathy on behalf of Navajat Printers & Media Pvt. Ltd. and printed at Navajat Printers, B-15, Industrial Estate, Rasulgarh, Bhubaneswar, Editor - Tathagata Satpathy, ସମ୍ପାଦକ– ତଥାଗତ ସତପଥୀ