ଧରିତ୍ରୀ
DHARITRI

ଭୁବନେଶ୍ୱର, ସୋମବାର, ମାର୍ଚ୍ଚ ୧୮/୨୦୨୪ (୧୬ ପୃଷ୍ଠା) Bhubaneswar, Monday, March 18/2024 Page 16 ₹ 7.00

୫୦ଶ ଭାଗ ୧୧୫ ସଂଖ୍ୟା www.orissakhabar.com/www.dharitri.com | Printed at Bhubaneswar, Sambalpur, Rayagada & Angul VOLUME 50 ISSUE 115 ମୂଲ୍ୟ ₹୭/-

GOPAL
GOPAL GROUP
ନୂଆ ପ୍ୟାକ୍
ନୂଆ ପରିଚୟ
ସହିତ
ଅସଲି ଗୋପାଳ
ଚମକୁଥିବା
STAMPING DESIGN
ସହିତ।
ଚମକୁଥିବା STAMPING
GOPAL60
ELAICHI
ଆମର ଗ୍ରାହକ ମାନଙ୍କୁ ଅସଲି ଗୋପାଳ ର ସେହି ସର୍ବୋତ୍ତମ ସ୍ୱାଦ ସଦା ସର୍ବଦା ମିଳିଚାଲୁ, ସେଇଥିପାଇଁ ଆମେ ବଦ୍ଧପରିକର।
NO NICOTINE, NO TOBACCO, NOT SUITABLE FOR CHILDREN

ଇଲେକ୍ଟୋରାଲ ବଣ୍ଡରୁ ଭାଜପାକୁ ୬,୯୮୬.୫ କୋଟି

- ସାନି ତଥ୍ୟ ଦେଲେ ଇସି
- ଡିଏମ୍‌କେକୁ ଫ୍ୟୁଚର ଗେମିଂ ଆଣ୍ଡ୍ ହୋଟେଲ ସର୍ଭିସେସ୍ ଦେଇଛି ୫୦୯ କୋଟି
- ବିଜେଡି ଧର୍ଥ ସର୍ବାଧିକ ୯୪୪.୫ କୋଟି ଟଙ୍କା ପାଇଛି

ନୂଆଦିଲ୍ଲୀ,୧୭।୩(ପି.ଟି.)

ଭାରତର ନିର୍ବାଚନ କମିଶନର(ଇସିଆଇ) ରବିବାର ଇଲେକ୍ଟୋରାଲ ବଣ୍ଡର ସାନି ତଥ୍ୟ ସର୍ବସାଧାରଣରେ ପ୍ରକାଶ କରିଛନ୍ତି। ପୂର୍ବରୁ ଇସିଆଇ ଉକ୍ତ ତଥ୍ୟଗୁଡ଼ିକୁ ଜଉମୁଦା ଲଫାପାରେ ସୁପ୍ରିମକୋର୍ଟରେ ଦାଖଲ କରିଥିଲା। ଅଦାଲତଙ୍କ ନିର୍ଦ୍ଦେଶକ୍ରମେ ସେଗୁଡ଼ିକୁ ସାର୍ବଜନୀନ କରାଯାଇଛି। ୨୦୧୯ ଏପ୍ରିଲ ୧୨ରେ ସୁପ୍ରିମକୋର୍ଟଙ୍କ ନିର୍ଦ୍ଦେଶକ୍ରମେ ରାଜନୈତିକ ଦଳଗୁଡ଼ିକ ଇଲେକ୍ଟୋରାଲ ବଣ୍ଡ୍ ତଥ୍ୟ ନିର୍ବାଚନ କମିଶନଙ୍କ ନିକଟରେ ଦାଖଲ କରିଥିଲେ। ଉକ୍ତ ତଥ୍ୟ ଅନୁଯାୟୀ ୨୦୧୮ରେ ଇଲେକ୍ଟୋରାଲ ବଣ୍ଡ୍ ଯୋଜନା କାର୍ଯ୍ୟକାରୀ ହେବାଠାରୁ ଭାଜପା ଏଥିରୁ ସର୍ବାଧିକ ୬,୯୮୬.୫ କୋଟି ଟଙ୍କା ଚାନ୍ଦା ପାଇଛି। ଏହା ପଛକୁ ପଶ୍ଚିମବଙ୍ଗର ଶାସକ ଦଳ ତୃଣମୂଳ କଂଗ୍ରେସ ପାଇଥିବା ଚାନ୍ଦା ପରିମାଣ ୧,୩୯୭ କୋଟି ହୋଇଥିବାବେଳେ କଂଗ୍ରେସକୁ ୧,୩୩୪ କୋଟି ଏବଂ ବିଆର୍‌ଏସ୍‌କୁ ୧,୩୨୨ କୋଟି ଟଙ୍କା ମିଳିଛି। ଓଡ଼ିଶାର ଶାସକ ଦଳ ବିଜେଡି ନିର୍ବାଚନୀ ବଣ୍ଡରୁ ଚତୁର୍ଥ ସର୍ବାଧିକ ଚାନ୍ଦା ପାଇଛି। ଏହି ଦଳକୁ ମିଳିଥିବା ଚାନ୍ଦା ପରିମାଣ ୯୪୪.୫ କୋଟି ଟଙ୍କା। ସେହିପରି ତାମିଲନାଡୁର ଶାସକ ଦଳ ଡିଏମ୍‌କେ ବଣ୍ଡରୁ ୬୫୬.୫ କୋଟି ପାଇଥିବାବେଳେ ଆନ୍ଧ୍ରପ୍ରଦେଶର ଶାସକ ଦଳ ୱାଇଏସ୍‌ଆର୍ କଂଗ୍ରେସ ୪୪୨.୮ କୋଟି ଟଙ୍କା ପାଇଛି। ଇଲେକ୍ଟୋରାଲ ବଣ୍ଡର ସର୍ବାଧିକ କ୍ରେତା ଫ୍ୟୁଚର ଗେମିଂ ଆଣ୍ଡ ହୋଟେଲ ସର୍ଭିସେସ୍ ସର୍ବାଧିକ ୧,୩୬୮ କୋଟି ଟଙ୍କାର ବଣ୍ଡ୍ କିଣିଥିବାବେଳେ ଡିଏମ୍‌କେକୁ ୫୦୯ କୋଟି ଟଙ୍କା ଚାନ୍ଦା ଦେଇଥିବା ରବିବାର ପ୍ରକାଶିତ ଇଲେକ୍ଟୋରାଲ ବଣ୍ଡ୍ ତଥ୍ୟରୁ ଜଣାପଡ଼ିଛି। ଡିଏମ୍‌କେକୁ ଚାନ୍ଦା ଦେଇଥିବା ଅନ୍ୟ ବଡ଼ ଦାତାମାନଙ୍କ ମଧ୍ୟରେ ଅଛନ୍ତି ମେଘା ଇଞ୍ଜିନିୟରିଂ (୧୦୫ କୋଟି), ଇଣ୍ଡିଆ ସିମେଣ୍ଟ (୧୪ କୋଟି) ଏବଂ ସନ୍ ଟିଭି (୧୦୦ କୋଟି)। ଅଳ୍ପ କେତୋଟି ଦଳ ସେମାନଙ୍କୁ ଚାନ୍ଦା ଦେଇଥିବା ଦାତାଙ୍କ ନାଁ ପ୍ରକାଶ କରିଥିବାବେଳେ ସେଥିରୁ ଡିଏମ୍‌କେ ଅନ୍ୟତମ। ତେବେ ସର୍ବାଧିକ ଚାନ୍ଦା ପାଇଥିବା ଭାଜପା, ତୃଣମୂଳ କଂଗ୍ରେସ, କଂଗ୍ରେସ ଏବଂ ଏଏପି ନିର୍ବାଚନ କମିଶନଙ୍କ ନିକଟରେ ସବିଶେଷ ତଥ୍ୟ ପ୍ରଦାନ କରି ନ ଥିଲେ। ଜେଡିଏସ୍ ବଣ୍ଡରୁ ୮୯.୭୫ କୋଟି ଟଙ୍କା ପାଇଥିବାବେଳେ ମେଘା ଇଞ୍ଜିନିୟରିଂ ୫୦ କୋଟି ଟଙ୍କା ଚାନ୍ଦା ଦେଇଛି। ☞ପୃଷ୍ଠା–୧୧

ଆଜିର ସମ୍ପାଦକୀୟ ବିଦେଶୀ ହୋଇପାରନ୍ତି ଦୂତ

A New MRF Tyre Showroom comes to Daspalla

With Automatic Tyre Changing Facility

ASHUTOSH TYRES
MRF EXCLUSIVE SHOWROOM
HARIDABARI, DASPALLA

An exclusive MRF Tyre Showroom opens today in Daspalla bringing to the motorists of Daspalla a new concept in tyre shopping. A showroom fully stocked with the entire range of your favourite MRF Tyres and Tubes. So don't hesitate. Whenever you need tyres, just drive over to Ashutosh Tyres for instant service.

INAUGURATION TODAY 12:45 PM

ASHUTOSH TYRES
Plot No.197/681,
Haridabari, Daspalla,
District Nayagarh,
Odisha - 752 091.
Mobile: 87630 01000
70081 21758

MRF TYRES
Tyres with Muscle

For Dealership Requests, please send an email to write2us@mrftyres.com

www.mrftyres.com | /mrfcorporate | /MRFWorldwide | /mrfcorporate

ମୁମ୍ବାଇରେ ନ୍ୟାୟ ସଂକଳ୍ପ ପଦଯାତ୍ରା ବେଳେ କଂଗ୍ରେସ ନେତା ରାହୁଲ ଗାନ୍ଧୀଙ୍କ ସହ ପ୍ରିୟଙ୍କା ଗାନ୍ଧୀ ଭଦ୍ରା ଓ ମହାତ୍ମା ଗାନ୍ଧୀଙ୍କ ଅଣନାତି ତୁଷାର ଗାନ୍ଧୀ।

ନ୍ୟାୟ ଯାତ୍ରା ଶେଷ ଦିନରେ ଶକ୍ତି ଦେଖାଇଲେ ବିରୋଧୀ

ମୁମ୍ବାଇ, ୧୭।୩: କଂଗ୍ରେସ ନେତା ରାହୁଲ ଗାନ୍ଧୀଙ୍କ ନେତୃତ୍ୱରେ ଜାନୁଆରୀ ୧୪ରୁ ଭାରତ ଯୋଡ଼ୋ ନ୍ୟାୟ ଯାତ୍ରା ମଣିପୁରରୁ ଆରମ୍ଭ ହୋଇଥିଲା। ଦେଶର ପୂର୍ବରୁ ପଶ୍ଚିମ ୬,୭୦୦ କିଲୋମିଟର ଅତିକ୍ରମ କରିବା ପରେ ରବିବାର ମୁମ୍ବାଇର ଶିବାଜୀ ପାର୍କରେ ଏହି ଯାତ୍ରା ଉଦ୍‌ଯାପିତ ହୋଇଛି। ଶେଷ ଦିନରେ ଅନୁଷ୍ଠିତ ରାଲିରେ ଇଣ୍ଡିଆ ମେଣ୍ଟର ନେତାମାନେ ଯୋଗଦେଇ ଶକ୍ତି ପ୍ରଦର୍ଶନ କରିଛନ୍ତି। ରାଲିରେ ଆର୍‌ଜେଡି ନେତା ତେଜସ୍ୱୀ ଯାଦବ କହିଥିଲେ, ରାହୁଲ ନ୍ୟାୟ ଯାତ୍ରା ଜରିଆରେ ଭାରତର ସମ୍ବିଧାନ ଓ ଭ୍ରାତୃତ୍ୱର ସୁରକ୍ଷା ପାଇଁ ସାରା ଦେଶକୁ ବାର୍ତ୍ତା ଦେଇଛନ୍ତି। ସେହିପରି ଏନ୍‌ସିପି-ଏସ୍‌ସିପି ମୁଖ୍ୟ ଶରଦ ପାୱାର କହିଥିଲେ, ଏହି ସହରରୁ ମହାତ୍ମା ଗାନ୍ଧୀ 'ଭାରତ ଛାଡ଼'ର ଡାକରା ଦେଇଥିଲେ। ଆଜି ଆମେ ଭାଜପାକୁ କ୍ଷମତାରୁ ହଟାଇବା ପାଇଁ ପ୍ରତିଜ୍ଞା ନେବା ବୋଲି ପାୱାର କହିଛନ୍ତି।

ୟୁଟ୍ୟୁବର ଏଲ୍‌ଭିଶ ଯାଦବ ଗିରଫ

ନଏଡା, ୧୭।୩

ୟୁଟ୍ୟୁବର ତଥା ଓଟିଟି୨ ବିଜେତା ଏଲ୍‌ଭିଶ ଯାଦବଙ୍କୁ ସାପ ବିଷ ମାମଲାରେ ରବିବାର ଗିରଫ କରାଯାଇଛି। ନଏଡା ପୋଲିସ ଏଲ୍‌ଭିଶଙ୍କୁ ଜେରା ପାଇଁ ଡାକିଥିଲା। ପଚରାଉଚରା ପରେ ତାଙ୍କୁ ଗିରଫ କରି ଏକ ସ୍ଥାନୀୟ କୋର୍ଟରେ ହାଜର କରାଇଥିଲା। ତାଙ୍କ ଗିରଫଦାରି ବେଳର ଏକ ଭିଡିଓ ଫୁଟେଜ୍ ସୋସିଆଲ ମିଡିଆରେ ବହୁଳ ପ୍ରସାରିତ ହୋଇଛି। ଏଲ୍‌ଭିଶଙ୍କ ବିରୋଧରେ ରେଭ୍ ପାର୍ଟିଗୁଡ଼ିକୁ ସାପ ବିଷ ଯୋଗାଉଥିବା ଓ ନିଜେ ବ୍ୟବହାର କରୁଥିବା ଅଭିଯୋଗ ରହିଥିଲା। ମାନେକା ଗାନ୍ଧୀଙ୍କ ପିପୁଲ ଫର ଆନିମଲ୍ସ ପକ୍ଷରୁ ନଏଡା ସେକ୍ଟର ୫୧ରେ ଏକ ରେଭ୍ ପାର୍ଟି ଚାଲିଥିବାବେଳେ ଷ୍ଟିଙ୍ଗ୍ ଅପରେଶନ୍‌ରେ ସେ ଧରାପଡ଼ିଥିଲେ। ଏଲ୍‌ଭିଶଙ୍କ ସହ ଆଉ ୫ ଜଣଙ୍କ ନାମରେ ବଣ୍ୟପ୍ରାଣୀ (ସୁରକ୍ଷା) ଆଇନ ଏବଂ ଭାରତୀୟ ପିଙ୍ଗଳ କୋଡ୍ (ଆଇପିସି) ଦଫା ୧୨୦ଏ (ଆପରାଧିକ ଷଡ଼ଯନ୍ତ୍ର) ବଳରେ ମାମଲା ରୁଜୁ ହୋଇଥିଲା। ଅନ୍ୟ ୫ ଅଭିଯୁକ୍ତଙ୍କୁ ପୂର୍ବରୁ ଗିରଫ କରାଯାଇଥିବାବେଳେ ରେଭ୍ ପାର୍ଟି ଏବଂ ସାପ ବିଷ ଯୋଗାଣରେ ଏଲ୍‌ଭିଶଙ୍କ ଭୂମିକାକୁ ନେଇ ତଦନ୍ତ ଚାଲିଥିଲା। ଗତ ବର୍ଷ ନଭେମ୍ବର ୫ରେ ହୋଇଥିବା ଉକ୍ତ ପାର୍ଟିରୁ କୋବ୍ରା ଓ କ୍ରାଇଟ୍ ପ୍ରଜାତିର ସାପ ବିଷର ନମୁନା ଜବତ ହୋଇଥିବା ଫରେନ୍‌ସିକ୍ ତଦନ୍ତରୁ ଜଣାପଡ଼ିଛି। କିନ୍ତୁ ସେହି ପାର୍ଟିରେ ଏଲ୍‌ଭିଶ ଉପସ୍ଥିତ ନ ଥିଲେ।

୨୦୧୮ ମାର୍ଚ୍ଚରୁ ଇଲେକ୍ଟୋରାଲ ବଣ୍ଡ୍ ବିକ୍ରି ତଥ୍ୟ ପାଇଁ ସୁପ୍ରିମକୋର୍ଟରେ ପିଟିଶନ

ନୂଆଦିଲ୍ଲୀ, ୧୭।୩(ପି.ଟି.)

ରାଜନୈତିକ ଦଳଗୁଡ଼ିକୁ ଚାନ୍ଦା ଦେବା ପାଇଁ ଇଲେକ୍ଟୋରାଲ ବଣ୍ଡ୍ ପ୍ରଚଳନ ହେବା ଦିନଠାରୁ ସମ୍ପୂର୍ଣ୍ଣ ଅବଧିର ତଥ୍ୟ ଭୋଟରମାନେ ଜାଣିବାକୁ ହକ୍‌ଦାର। ତେଣୁ ୨୦୧୮ ମାର୍ଚ୍ଚ ୧ରୁ ୨୦୧୯ ଏପ୍ରିଲ ୧୧ ମଧ୍ୟରେ ଇଲେକ୍ଟୋରାଲ ବଣ୍ଡ୍ ବିକ୍ରିର ସବିଶେଷ ତଥ୍ୟ ସାର୍ବଜନୀନ କରିବା ପାଇଁ ନିବେଦନ କରି ସୁପ୍ରିମକୋର୍ଟରେ ପିଟିଶନ ଦାଏର ହୋଇଛି। ଗତ ମାସ ୧୫ରେ ସୁପ୍ରିମକୋର୍ଟ ବିବାଦୀୟ ଇଲେକ୍ଟୋରାଲ ବଣ୍ଡ୍ ଯୋଜନାକୁ ରଦ୍ଦ କରିବା ସହ ଏହାର ସବିଶେଷ ତଥ୍ୟ ନିର୍ବାଚନ କମିଶନଙ୍କ ନିକଟରେ ଦାଖଲ କରିବାକୁ ଏସ୍‌ବିଆଇକୁ ନିର୍ଦ୍ଦେଶ ଦେଇଥିଲେ। ତେବେ ଏସ୍‌ବିଆଇ ଇସିଆଇଙ୍କ ନିକଟରେ ୨୦୧୯ ଏପ୍ରିଲ ୧୨ରୁ ୨୦୨୪ ଫେବୃଆରୀ ପର୍ଯ୍ୟନ୍ତ ବଣ୍ଡ୍ ବିକ୍ରି ତଥ୍ୟ ଦାଖଲ କରିଥିଲା। ୨୦୧୮ ମାର୍ଚ୍ଚରୁ ୨୦୧୯ ଏପ୍ରିଲ ମଧ୍ୟରେ ୪,୦୦୨ କୋଟି ଟଙ୍କାର ୯,୧୫୯ଟି ବଣ୍ଡ୍ ବିକ୍ରି ହୋଇଥିବାବେଳେ ତାହାର ତଥ୍ୟ ଦେବା ପାଇଁ ସିଟିଜେନ୍ସ ରାଇଟ୍ସ ଟ୍ରଷ୍ଟ ପକ୍ଷରୁ ସୁପ୍ରିମକୋର୍ଟରେ ଆବେଦନ କରାଯାଇଛି। ଉକ୍ତ ତଥ୍ୟରେ ଆଲଫାନ୍ୟୁମେରିକ୍ କ୍ରମାଙ୍କରେ ଇଲେକ୍ଟୋରାଲ ବଣ୍ଡ୍ କେତ୍ରାଙ୍କ ନାମ ପ୍ରକାଶ କରିବା ସହ ସେମାନେ କିଣିଥିବା ତାରିଖ, ଦାନ ରାଶିର ପରିମାଣ ଏବଂ ଦଳର ନାଁ ଉଲ୍ଲେଖ କରିବାକୁ ପିଟିଶନରେ କୁହାଯାଇଛି।

ସଂକ୍ଷେପରେ

ଅରୁଣାଚଳ, ସିକିମ ବିଧାନସଭା ଭୋଟ ଗଣତି ଜୁନ୍ ୨ରେ

ନୂଆଦିଲ୍ଲୀ, ୧୭।୩(ପି.ଟି.): ନିର୍ବାଚନ ତାରିଖ ଘୋଷଣାର ଦିନକ ପରେ ଭାରତର ନିର୍ବାଚନ କମିଶନର (ଇସିଆଇ) ଅରୁଣାଚଳପ୍ରଦେଶ ଏବଂ ସିକିମ ବିଧାନସଭାର ଭୋଟଗଣତି ତାରିଖ ବଦଳାଇଛନ୍ତି। ସେଠାରେ ଜୁନ୍ ୪ ପରିବର୍ତ୍ତେ ଜୁନ୍ ୨ରେ ବିଧାନସଭା ପାଇଁ ହୋଇଥିବା ଭୋଟ୍‌ର ଗଣନା କରାଯିବ। ତେବେ ଉକ୍ତ ରାଜ୍ୟର ଲୋକ ସଭା ଭୋଟ ଗଣନା ତାରିଖରେ କୌଣସି ପରିବର୍ତ୍ତନ ହୋଇନାହିଁ। ଅରୁଣାଚଳପ୍ରଦେଶ ଏବଂ ସିକିମ ବିଧାନସଭା କାର୍ଯ୍ୟକାଳ ଜୁନ୍ ୨ରେ ଶେଷ ହେଉଥିବାରୁ ସେଠାରେ ଭୋଟଗଣତି ତାରିଖରେ ପରିବର୍ତ୍ତନ କରାଯାଇଥିବା ନିର୍ବାଚନ କମିଶନଙ୍କ ପକ୍ଷରୁ କୁହାଯାଇଛି। ଉଭୟ ରାଜ୍ୟରେ ଏପ୍ରିଲ ୧୯ରେ ମତଦାନ ହେବାକୁ ଥିବାବେଳେ ନାମାଙ୍କନପତ୍ର ଦାଖଲର ଶେଷ ତାରିଖ ମାର୍ଚ୍ଚ ୨୭ ରହିଛି।

ଅଗୁଷ୍ଟା ହେଲିକପ୍ଟର ଦୁର୍ନୀତି ମାମଲା

ସୁପ୍ରିମକୋର୍ଟ ଗଲେ ଅଭିଯୁକ୍ତ ମିଶେଲ

ନୂଆଦିଲ୍ଲୀ, ୧୭।୩: ଅଗୁଷ୍ଟା ୱେଷ୍ଟଲାଣ୍ଡ ଭିଭିଆଇପି ହେଲିକପ୍ଟର କିଣା ଦୁର୍ନୀତି ମାମଲାରେ ଜେଲରେ ଥିବା ଅଭିଯୁକ୍ତ କ୍ରିଷ୍ଟିଆନ ମିଶେଲ ସୁପ୍ରିମକୋର୍ଟଙ୍କ ଦ୍ୱାରସ୍ଥ ହୋଇଛନ୍ତି। ଜୀବନ ଧାରଣ ଏବଂ ସ୍ୱାଧୀନତା ଅଧିକାର ଅନୁଯାୟୀ ତାଙ୍କୁ ତୁରନ୍ତ ଜେଲରୁ ମୁକ୍ତ କରାଯିବାକୁ ସେ ଅଦାଲତଙ୍କୁ ନିବେଦନ କରିଛନ୍ତି। ବ୍ରିଟିଶ୍ ନାଗରିକ ମିଶେଲ ତାଙ୍କ ପିଟିଶନରେ ଦର୍ଶାଇଛନ୍ତି ଯେ, ସେ ଏପର୍ଯ୍ୟନ୍ତ ଜେଲରେ ୫ ବର୍ଷ ୩ ମାସ କଟାଇ ସାରିଲେଣି। ଯଦି ସେ ଲାଞ୍ଚ ମାମଲାରେ ଦୋଷୀସାବ୍ୟସ୍ତ ହୁଅନ୍ତି, ତେବେ ସର୍ବାଧିକ ଦଣ୍ଡ ପରିମାଣ ୫ ବର୍ଷ ରହିଛି। ହେଲିକପ୍ଟର କିଣା ଦୁର୍ନୀତି ମାମଲାର ତଦନ୍ତ ଏପର୍ଯ୍ୟନ୍ତ ଶେଷ ହୋଇ ନ ଥିବାରୁ ବିଚାର ପ୍ରକ୍ରିୟା ଆରମ୍ଭ ହୋଇନାହିଁ। ତେଣୁ ତାଙ୍କୁ ଅଧିକ ଦିନ ବିଚାର ବିଭାଗୀୟ ହାଜତରେ ରଖିବା ବେଆଇନ ବୋଲି ମିଶେଲ କହିଛନ୍ତି। ସୋମବାର ସୁପ୍ରିମକୋର୍ଟ ତାଙ୍କ ଆବେଦନର ଶୁଣାଣି କରିବେ।

ନମାଜ ପାଠରୁ ବିଦେଶୀ ଛାତ୍ରଙ୍କୁ ଆକ୍ରମଣ

ଗୁଜରାଟ ବିଶ୍ୱବିଦ୍ୟାଳୟରେ ହିଂସା

ଅହମଦାବାଦ/ନୂଆଦିଲ୍ଲୀ, ୧୭।୩

ଅହମଦାବାଦସ୍ଥିତ ଗୁଜରାଟ ବିଶ୍ୱବିଦ୍ୟାଳୟର 'ଏ' ବ୍ଲକ୍ ହଷ୍ଟେଲରେ ବିଦେଶୀ ଛାତ୍ରମାନେ ନମାଜ ପାଠ କରିବାରୁ ଶନିବାର ବିଳମ୍ବିତ ରାତିରେ ସ୍ଥାନୀୟ ଏକ ଗୋଷ୍ଠୀ ପକ୍ଷରୁ ସେମାନଙ୍କୁ ସଂଘବଦ୍ଧ ଆକ୍ରମଣ କରାଯାଇଛି। ଏଥିରେ ୫ ଛାତ୍ର ଆହତ ହୋଇଛନ୍ତି। ଆହତଙ୍କ ମଧ୍ୟରୁ ଶ୍ରୀଲଙ୍କା ଓ ତାଜିକିସ୍ତାନର ଜଣେ ଲେଖାଏ ଛାତ୍ରଙ୍କୁ ହସ୍ପିଟାଲରେ ଭର୍ତ୍ତି କରାଯାଇଛି। ଗାମୁଛା ପିନ୍ଧି 'ଜୟ ଶ୍ରୀରାମ' ସ୍ଲୋଗାନ ଦେଇଥିବା ଜଣେ ଆକ୍ରମଣକାରୀଙ୍କୁ ଚିହ୍ନଟ କରାଯାଇଛି। କିନ୍ତୁ ଅହମଦାବାଦ ପୋଲିସ ଅଭିଯୁକ୍ତମାନଙ୍କୁ ଧରିବାରେ ସକ୍ଷମ ହୋଇପାରିନାହିଁ।

ରାଜ୍ୟ ସରକାରଙ୍କ ଦ୍ୱାରା ପରିଚାଳିତ ଗୁଜରାଟ ୟୁନିଭର୍ସିଟିରେ ଆଫଗାନିସ୍ତାନ, ତାଜିକିସ୍ତାନ, ଶ୍ରୀଲଙ୍କା ଓ ଅନ୍ୟ କେତେକ ରାଷ୍ଟ୍ରର ପ୍ରାୟ ୩୦୦ ଛାତ୍ରୀଛାତ୍ର ଅଧ୍ୟୟନ କରନ୍ତି। 'ଏ' ବ୍ଲକ୍ ହଷ୍ଟେଲରେ ପ୍ରାୟ ୭୫ ଛାତ୍ରୀଛାତ୍ର ରୁହନ୍ତି। ଶନିବାର ରାତି ପ୍ରାୟ ୧୦ଟା ୫୦ରେ ଉକ୍ତ ହଷ୍ଟେଲକୁ ୨ ଡଜନରୁ ଉର୍ଦ୍ଧ୍ୱ ବ୍ୟକ୍ତି ପ୍ରବେଶ କରିଥିଲେ। ଛାତ୍ରାବାସରେ ରହୁଥିବା ବିଦେଶୀ ଛାତ୍ରମାନେ ସେଠାରେ ନମାଜ ପାଠ କରୁଥିବାରୁ ସେମାନେ ଆପତ୍ତି ଉଠାଇଥିଲେ। ଅଣଛାତ୍ର ଗୋଷ୍ଠୀ ସେମାନଙ୍କୁ କୌଣସି ମସ୍‌ଜିଦକୁ ଯାଇ ନମାଜ ପାଠ କରିବାକୁ କହିଥିଲେ।

ହସ୍ପିଟାଲରେ ଚିକିତ୍ସାଧୀନ ଜଣେ ଆହତ ଛାତ୍ରଙ୍କୁ ଭେଟୁଛନ୍ତି କଂଗ୍ରେସ ବିଧାୟକ ଇମ୍ରାନ୍ ଖେଡାୱାଲା ଏବଂ ପୂର୍ବତନ ବିଧାୟକ ଗ୍ୟାସୁଦ୍ଦିନ୍ ଶେଖ୍।

ଏହାକୁ ନେଇ ଉଭୟ ପକ୍ଷଙ୍କ ମଧ୍ୟରେ ଯୁକ୍ତିତର୍କ ହୋଇଥିଲା। ଅଣଛାତ୍ର ଗୋଷ୍ଠୀ ଉତ୍ତ୍ୟକ୍ତ ହୋଇ ବିଦେଶୀ ଛାତ୍ରଙ୍କ ଉପରେ ଟେକାମାଡ଼ ସହ ସେମାନଙ୍କ ରୁମ୍‌ଗୁଡ଼ିକରେ ଭଙ୍ଗାରୁଜା କରିଥିଲେ। କଣ୍ଟ୍ରୋଲ ରୁମ୍‌କୁ ଫୋନ୍ କଲ୍ ଯିବା ପରେ ପୋଲିସ ଟିମ୍ ଘଟଣାସ୍ଥଳରେ ପହଞ୍ଚି ତଦନ୍ତ ଆରମ୍ଭ କରିଥିଲା। ପୋଲିସ କମିଶନର ଜିଏସ୍ ମଲିକ୍ କହିଛନ୍ତି, ୨୦-୨୫ ଜଣଙ୍କ ବିରୋଧରେ ମାମଲା ରୁଜୁ ହୋଇଛି। ଘଟଣାର ତଦନ୍ତ ପାଇଁ ଏକ ୯ ଜଣିଆ ଟିମ୍ ଗଠନ କରାଯାଇଛି। ଗୃହମନ୍ତ୍ରୀ ହର୍ଷ ସାଙ୍ଘଭୀ ପୋଲିସ ଅଧିକାରୀମାନଙ୍କ ସହ ବୈଠକ କରି ତୁରନ୍ତ କାର୍ଯ୍ୟାନୁଷ୍ଠାନ ନେବା ପାଇଁ ସେମାନଙ୍କୁ ନିର୍ଦ୍ଦେଶ ଦେଇଛନ୍ତି। ବିଶ୍ୱବିଦ୍ୟାଳୟ କୁଳପତି ନୀରଜ ଗୁପ୍ତା କହିଛନ୍ତି, ହଷ୍ଟେଲରେ ଦୁଇ ଗୋଷ୍ଠୀ ମଧ୍ୟରେ ସଂଘର୍ଷ ହୋଇଛି। ସରକାର ଓ ପୋଲିସ ଏହି ପ୍ରସଙ୍ଗକୁ ଗମ୍ଭୀରତା ସହ ନେଇଛନ୍ତି। ତଦନ୍ତ ଚାଲିଛି। ସେହିପରି ଗୁଜରାଟ ସରକାର ଆକ୍ରମଣକାରୀଙ୍କ ବିରୋଧରେ କଡ଼ା କାର୍ଯ୍ୟାନୁଷ୍ଠାନ ନେବେ ବୋଲି ଭାରତର ବହିର୍ବ୍ୟାପାର ମନ୍ତ୍ରଣାଳୟ ମୁଖପାତ୍ର ରଣଧୀର ଜୈସୱାଲ ନିଜ ଏକ୍ସ' ହ୍ୟାଣ୍ଡେଲରେ ଉଲ୍ଲେଖ କରିଛନ୍ତି।

ପୁଟିନ୍‌ଙ୍କ ନିର୍ବାଚନ ବେଳେ ୟୁକ୍ରେନ୍‌ର ଆକ୍ରମଣ

ମସ୍କୋ, ୧୭।୩

ରୁଷିଆ ରାଷ୍ଟ୍ରପତି ଭ୍ଲାଡିମିର ପୁଟିନ୍ ଆଉ ୬ ବର୍ଷ କ୍ଷମତାରେ ରହିବା ପାଇଁ ନିର୍ବାଚନ ମଇଦାନକୁ ଓହ୍ଲାଇଥିବାବେଳେ ମତଦାନର ଅନ୍ତିମ ଦିନ ୟୁକ୍ରେନ୍ ବଡ଼ଧରଣର ଡ୍ରୋନ୍ ଆକ୍ରମଣ କରିଛି। ଶନିବାର ଏହି ରାତିଅଧିଆ ଅତର୍କିତ ଆକ୍ରମଣରେ ୩୫ଟି ଡ୍ରୋନ୍ ବ୍ୟବହାର କରାଯାଇଥିଲା। ସେଥିରୁ ୪ଟି ଡ୍ରୋନ୍ ମସ୍କୋ ଅଞ୍ଚଳକୁ ଟାର୍ଗେଟ କରି ଛଡ଼ାଯାଇଥିଲା ବୋଲି ରୁଷିଆ ପ୍ରତିରକ୍ଷା ମନ୍ତ୍ରଣାଳୟ କହିଛି। ତେବେ ଏଥିରେ କେହି ମୃତାହତ ହୋଇ ନ ଥିବା ମସ୍କୋ ମେୟର ସର୍ଗେଇ ସୋବ୍ୟାନିନ୍ ସୂଚନା ଦେଇଛନ୍ତି। ପ୍ରକାଶ ଯେ, ଗତମାସରେ ଆର୍କଟିକ୍ ଜେଲରେ ୭୧ ବର୍ଷୀୟ ପୁଟିନ୍‌ଙ୍କ ବଡ଼ ସମାଲୋଚକ ଏଲେକ୍ସି ନାଭାଲ୍‌ନିଙ୍କ ସନ୍ଦେହଜନକ ମୃତ୍ୟୁ ଘଟିଥିଲା। ଆଖିଦୃଶିଆ ପ୍ରାର୍ଥୀମାନଙ୍କୁ ନିର୍ବାଚନ ପ୍ରତିଦ୍ୱନ୍ଦ୍ୱିତାରୁ ବାରଣ କରାଯାଇଛି। ତେଣୁ ଶୁକ୍ରବାରଠାରୁ ଚାଲିଥିବା ୩ ଦିନିଆ ମତଦାନ ବେଳେ ତାଙ୍କୁ ବିଶେଷ ବିରୋଧର ସମ୍ମୁଖୀନ ହେବାକୁ ପଡ଼ିନାହିଁ। ପୁଟିନ୍ ପୁଣିଥରେ ନିର୍ବାଚିତ ହେବା ନିଶ୍ଚିତ ବୋଲି କୁହାଯାଉଛି।

ଡ୍ରୋନ୍ ମାଡ଼ ପରେ ବେଲ୍‌ଗୋରୋଡ଼ର ଏକ କୋଠା ଭାଙ୍ଗିଯାଇଛି।

ଅନିଶ୍ଚିତତାରେ ଋଷି ସୁନକଙ୍କ ନେତୃତ୍ୱ

ଲଣ୍ଡନ, ୧୭।୩(ପି.ଟି.)

ଚଳିତବର୍ଷ ଶେଷ ଭାଗରେ ବ୍ରିଟେନ ସାଧାରଣ ନିର୍ବାଚନ ହେବାକୁ ଥିବାବେଳେ ଶାସକ ଦଳ କଞ୍ଜରଭେଟିଭ୍ ପାର୍ଟିରେ ନେତୃତ୍ୱ ପରିବର୍ତ୍ତନ ପାଇଁ ଗୋଟିଏ ଗୋଷ୍ଠୀ ଦାବି ଉଠାଇଛନ୍ତି। ଫଳରେ ବ୍ରିଟିଶ ପ୍ରଧାନମନ୍ତ୍ରୀ ଋଷି ସୁନକଙ୍କ ନେତୃତ୍ୱକୁ ନେଇ ଅନିଶ୍ଚିତତା ସୃଷ୍ଟି ହୋଇଛି। ଏଥିରୁ ବର୍ତ୍ତିବା ଲାଗି ସୁନକ ଉଦ୍ୟମ ଚଳାଇଥିବାବେଳେ ଜଣେ ମନ୍ତ୍ରୀ ତାଙ୍କୁ ଦୃଢ଼ ସମର୍ଥନ ଜଣାଇଛନ୍ତି। ଆଗୁଆ ନିର୍ବାଚନ ସମ୍ଭାବନାକୁ ୪୩ ବର୍ଷୀୟ ବ୍ରିଟିଶ ଭାରତୀୟ ନେତା ଖଣ୍ଡନ କରିଛନ୍ତି। ସେ ପ୍ରଚାରକୁ ଓହ୍ଲାଇବା ପାଇଁ ନିଷ୍ପତ୍ତି ନେଇଥିବାବେଳେ ଆସନ ହରାଇବା ଆଶଙ୍କାରେ ଥିବା ଦଳର କେତେଜଣ ବିଦ୍ରୋହୀ ନେତାଙ୍କ ମଧ୍ୟରେ ଅସନ୍ତୋଷର ସ୍ୱର ଦେଖାଯାଇଛି। ତେବେ ସାଧାରଣ ନିର୍ବାଚନରେ ସୁନକ କଞ୍ଜରଭେଟିଭ୍ ପାର୍ଟିର ନେତା ରହିବେ ବୋଲି ପରିବହନ ମନ୍ତ୍ରୀ ମାର୍କ ହାର୍ପର ଦୃଢ଼ୋକ୍ତି କରିଛନ୍ତି। ସୁନକଙ୍କ ସ୍ଥାନରେ ପୂର୍ବତନ ପ୍ରତିଦ୍ୱନ୍ଦ୍ୱୀ ନେତା ତଥା ବର୍ତ୍ତମାନର ହାଉସ୍ ଅଫ୍ କମନ୍ସ ନେତା ପେନି ମର୍ଡାଉଣ୍ଟ ନେତୃତ୍ୱ ନେବା ନେଇ ଚାଲିଥିବା ଗୁଜବକୁ ହାର୍ପର ଖଣ୍ଡନ କରିଛନ୍ତି।

ଦତ୍ତାତ୍ରେୟ ଆର୍‌ଏସ୍‌ଏସ୍‌ର ସରକାର୍ଯ୍ୟବାହ ପୁନଃ ନିର୍ବାଚିତ

ନାଗପୁର, ୧୭।୩

ରାଷ୍ଟ୍ରୀୟ ସ୍ୱୟଂସେବକ ସଂଘ (ଆର୍‌ଏସ୍‌ଏସ୍)ର ମୁଖ୍ୟାଳୟ ମହାରାଷ୍ଟ୍ରର ନାଗପୁରରେ ଅନୁଷ୍ଠିତ ୩ ଦିନିଆ ଅଖିଳ ଭାରତୀୟ ପ୍ରତିନିଧି ସଭାରେ ଦତ୍ତାତ୍ରେୟ ହୋସାବଲେ ଆଉ ୩ ବର୍ଷ ପାଇଁ ସରକାର୍ଯ୍ୟବାହ (ସାଧାରଣ ସମ୍ପାଦକ) ଭାବେ ପୁନଃ ନିର୍ବାଚିତ ହୋଇଛନ୍ତି। ସେ ଆର୍‌ଏସ୍‌ଏସ୍‌ର ସରକାର୍ଯ୍ୟବାହ ଭାବେ ୨୦୨୭ ପର୍ଯ୍ୟନ୍ତ ରହିବେ। ୨୦୨୧ରୁ ଦତ୍ତାତ୍ରେୟ ଏହି ପଦବୀରେ ରହି କାର୍ଯ୍ୟ କରିଆସୁଛନ୍ତି।

ମନିଲଣ୍ଡରିଂ ମାମଲାରେ କେଜ୍‌ରିୱାଲଙ୍କୁ ଇଡି ସମନ

ନୂଆଦିଲ୍ଲୀ, ୧୭।୩(ପି.ଟି.)

ଦିଲ୍ଲୀ ଜଳ ବୋର୍ଡ ଅନିୟମିତତା ଅଭିଯୋଗ ସହ ସମ୍ପୃକ୍ତ ମନିଲଣ୍ଡରିଂ ମାମଲାରେ ପ୍ରବର୍ତ୍ତନ ନିର୍ଦ୍ଦେଶାଳୟ (ଇଡି) ରବିବାର ମୁଖ୍ୟମନ୍ତ୍ରୀ ଅରବିନ୍ଦ କେଜ୍‌ରିୱାଲଙ୍କୁ ସମନ ଜାରି କରିଛି। ଅନ୍ୟପକ୍ଷରେ ଲୋକ ସଭା ନିର୍ବାଚନରେ ପ୍ରଚାରରୁ କେଜ୍‌ରିୱାଲଙ୍କୁ ଦୂରେଇ ରଖିବା ପାଇଁ ଏହା ଏକ ସହାୟକ ଯୋଜନା ବୋଲି ଆମ୍ ଆଦ୍‌ମୀ ପାର୍ଟି (ଆପ୍) ଅଭିଯୋଗ କରିଛି। ମନିଲଣ୍ଡରିଂ ପ୍ରତିକାର ଆଇନ (ପିଏମ୍‌ଏଲ୍‌ଏ) ଅନୁଯାୟୀ, ସୋମବାର ଇଡିର ଏପିଜେ ଅବଦୁଲ କଲାମ ରୋଡ୍‌ରେ ଥିବା କାର୍ଯ୍ୟାଳୟରେ ହାଜର ହୋଇ ବୟାନ ରେକର୍ଡ କରାଇବାକୁ କେଜ୍‌ରିୱାଲଙ୍କୁ କୁହାଯାଇଛି। ଦିଲ୍ଲୀ ଅବକାରୀ ନୀତି ସମ୍ପର୍କିତ ମନିଲଣ୍ଡରିଂ ମାମଲାରେ ମଧ୍ୟ ଆପ୍ ଆବାହକ ତଦନ୍ତର ସମ୍ମୁଖୀନ ହୋଇଛନ୍ତି। ଏହି ମାମଲାରେ ହାଜର ହେବା ପାଇଁ ଇଡି କେଜ୍‌ରିୱାଲଙ୍କୁ ୮ ଥର ସମନ କରିବା ସତ୍ତ୍ୱେ ସେ ହାଜର ହୋଇ ନାହାନ୍ତି। ଏହି ମାମଲାରେ ୨୧ ତାରିଖରେ ହାଜର ହେବା ପାଇଁ ଇଡି ପୁଣିଥରେ ତାଙ୍କୁ ସମନ ଜାରି କରିଛି।

ସିଏଏ ସ୍ଥଗିତ ପାଇଁ ସୁପ୍ରିମକୋର୍ଟ ଗଲେ କେରଳ ସରକାର

ନୂଆଦିଲ୍ଲୀ, ୧୭।୩(ପି.ଟି.)

ନାଗରିକତ୍ୱ ସଂଶୋଧନ ନିୟମାବଳୀ, ୨୦୨୪ର କାର୍ଯ୍ୟକାରିତା ଉପରେ ସ୍ଥଗିତାଦେଶ ପାଇଁ କେରଳ ସରକାର ସୁପ୍ରିମକୋର୍ଟରେ ସାନି ପିଟିଶନ ଦାଏର କରିଛନ୍ତି। ଉକ୍ତ ନିୟମାବଳୀ ପକ୍ଷପାତମୂଳକ, ମନମାନି ଏବଂ ଧର୍ମନିରପେକ୍ଷ ସିଦ୍ଧାନ୍ତର ଉଲ୍ଲଂଘନ କରୁଥିବା କେରଳ ଦର୍ଶାଇଛି। ୨୦୧୯ରେ ନାଗରିକତ୍ୱ ସଂଶୋଧନ ଆଇନ (ସିଏଏ) ପାର୍ଲାମେଣ୍ଟରେ ଗୃହୀତ ହେବାର ୪ ବର୍ଷ ପରେ କେନ୍ଦ୍ର ସରକାର ଗତ ୧୧ ତାରିଖରେ ଏହାର କାର୍ଯ୍ୟକାରିତା ନେଇ ଆନୁଷଙ୍ଗିକ ନିୟମାବଳୀର ବିଜ୍ଞପ୍ତି ଜାରି କରିଥିଲେ। ୨୦୧୪ ଡିସେମ୍ବର ୩୧ ପୂର୍ବରୁ ପାକିସ୍ତାନ, ବାଂଲାଦେଶ ଏବଂ ଆଫଗାନିସ୍ତାନରୁ ବିନା କାଗଜପତ୍ରରେ ଭାରତ ଆସି ରହିଯାଇଥିବା ଅଣମୁସଲମାନମାନଙ୍କୁ ଭାରତୀୟ ନାଗରିକତ୍ୱ ପ୍ରଦାନ ଲାଗି ଏହି ଆଇନ ଅଣାଯାଇଥିଲା। ଧର୍ମ ଆଧାରରେ ପ୍ରଣୀତ ହୋଇଥିବା ନିୟମାବଳୀ ଅସାମ୍ବିଧାନିକ ବୋଲି କେରଳ କହିଛି।

ପାର୍ଟନରଙ୍କୁ ବାହାହେଲେ ବହିର୍ବ୍ୟାପାର ମନ୍ତ୍ରୀ

କାନ୍‌ବେରା, ୧୭।୩

ଅଷ୍ଟ୍ରେଲିଆ ବହିର୍ବ୍ୟାପାର ମନ୍ତ୍ରୀ ପେନି ୱଙ୍ଗ୍ ନିଜ ଦୀର୍ଘଦିନର ମହିଳା ପାର୍ଟନର ସୋଫିଏ ଆଲ୍ଲୋଉଆଚେଙ୍କୁ ବିବାହ କରିଛନ୍ତି। ନିଜ ସମଲିଙ୍ଗୀ ବିବାହ ସମ୍ପର୍କରେ ୱଙ୍ଗ୍ ରବିବାର ଇନ୍‌ଷ୍ଟାଗ୍ରାମରେ ସୂଚନା ଦେଇଛନ୍ତି। ଏହି ସ୍ୱତନ୍ତ୍ର ଦିନରେ ଆମ ସହ ପରିବାର ଓ ସମ୍ପର୍କୀୟମାନେ ଖୁସି ଶେୟାର କରିପାରିବେ ବୋଲି ସେ ଉଲ୍ଲେଖ କରିଛନ୍ତି। ଏଥିସହ ନିଜ ପାର୍ଟନରଙ୍କ ସହିତ ମାଲେସୀୟ-ଚାଇନା ରୀତିନୀତିରେ ବିବାହ ବେଳର ଫଟୋ ମଧ୍ୟ ପୋଷ୍ଟ କରିଛନ୍ତି।

ୱଙ୍ଗ୍ ଏବଂ ଆଲ୍ଲୋଉଆଚେ ପ୍ରାୟ ୨ ଦଶନ୍ଧି ଧରି ଏକାଠି ରହିଆସୁଛନ୍ତି। ସାଉଥ୍ ଅଷ୍ଟ୍ରେଲିଆ ରାଜଧାନୀ ଏଡେଲାଇଡେରେ ଉଭୟେ ପରସ୍ପର ସହ ବିବାହ ବନ୍ଧନରେ ଆବଦ୍ଧ ହୋଇଥିବା 'ଦି ସିଡ୍‌ନି ମର୍ନିଂ ହେରାଲ୍ଡ'ରେ ରିପୋର୍ଟ ପ୍ରକାଶ ପାଇଛି। ସିନେଟରେ ୱଙ୍ଗ୍ ସାଉଥ୍ ଅଷ୍ଟ୍ରେଲିଆରୁ ପ୍ରତିନିଧିତ୍ୱ କରନ୍ତି। ୨୦୦୨ରୁ ସେ ଲେବର ପାର୍ଟିର ସିନେଟର ରହିଆସିଛନ୍ତି। ୱଙ୍ଗ୍ ହେଉଛନ୍ତି ଅଷ୍ଟ୍ରେଲିଆ ସରକାରରେ କ୍ୟାବିନେଟ ମନ୍ତ୍ରୀ ପଦ ଅଳଙ୍କୃତ କରିଥିବା ପ୍ରଥମ ଏସିଆ ଜନ୍ମିତ ବ୍ୟକ୍ତି। ଅନ୍ୟପକ୍ଷେ ଏଡେଲାଇଡେ ୟୁନିଭର୍ସିଟି ଛାତ୍ର ସଂସଦର ପୂର୍ବତନ ଅଧ୍ୟକ୍ଷା ଆଲ୍ଲୋଉଆଚେ ୱଙ୍ଗ୍‌ଙ୍କଠାରୁ

ପ୍ରାୟ ୨୦ ବର୍ଷ ହେଲା ଏକାଠି ରହୁଛନ୍ତି

ବୟସରେ ୭ ବର୍ଷ ସାନ। ସାଉଥ୍ ଅଷ୍ଟ୍ରେଲିଆର ସ୍ୱାସ୍ଥ୍ୟ ଓ ମାନବ ସେବା ବିଭାଗରେ ସେ ମ୍ୟାନେଜର ଭାବେ କାର୍ଯ୍ୟ କରନ୍ତି। ୨୦୧୧ ଡିସେମ୍ବରରେ ସେ ଆଇଭିଏଫ୍ ପଦ୍ଧତିରେ ଉଭୟଙ୍କ ପ୍ରଥମ ସନ୍ତାନ ଆଲେକ୍‌ଜାଣ୍ଡ୍ରାଙ୍କୁ ଜନ୍ମ ଦେଇଥିଲେ। ୨୦୧୫ରେ ଏହି ଯୋଡ଼ିଙ୍କ ଦ୍ୱିତୀୟ ଝିଅ ହନ୍ନାହ ଜନ୍ମ ହୋଇଥିଲେ। ପ୍ରକାଶ ଯେ, ଅଷ୍ଟ୍ରେଲିଆରେ ୨୦୧୭ରୁ ସମଲିଙ୍ଗୀ ବିବାହକୁ ଆଇନଗତ ମାନ୍ୟତା ପ୍ରଦାନ କରାଯାଇଆସୁଛି।

ଅଷ୍ଟ୍ରେଲିଆ ବହିର୍ବ୍ୟାପାର ମନ୍ତ୍ରୀ ପେନି ୱଙ୍ଗ୍ (ବାମ)ଙ୍କ ସହ ମହିଳା ସମଲିଙ୍ଗୀ ପାର୍ଟନର ସୋଫିଏ ଆଲ୍ଲୋଉଆଚେ।

ଧରିତ୍ରୀ
DHARITRI
ଭୁବନେଶ୍ୱର, ସୋମବାର, ମାର୍ଚ୍ଚ ୧୮/୨୦୨୪ Bhubaneswar, Monday, March 18/2024

ଆର୍‌ସିବିକୁ ଡବ୍ଲ୍ୟୁପିଏଲ୍ ଟାଇଟଲ୍

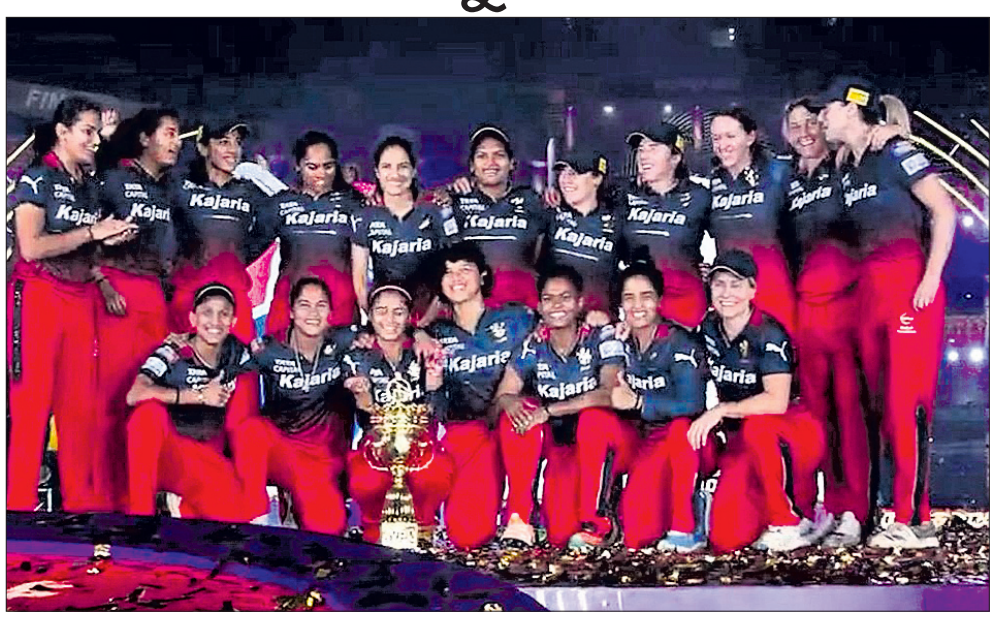

ଡବ୍ଲ୍ୟୁପିଏଲ୍ ଟ୍ରଫି ସହ ରୟାଲ ଚ୍ୟାଲେଞ୍ଜର୍ସ ବାଙ୍ଗାଲୋର ଦଳର ଖେଳାଳି।

ନୂଆଦିଲ୍ଲୀ, ୧୭।୩

ଦିଲ୍ଲୀ କ୍ୟାପିଟାଲ୍ସକୁ ୮ ଉଇକେଟରେ ପରାସ୍ତ କରି ଓମେନ୍ସ ପ୍ରିମିୟର ଲିଗ୍(ଡବ୍ଲ୍ୟୁପିଏଲ)ର ଦ୍ୱିତୀୟ ସଂସ୍କରଣରେ ଚାମ୍ପିୟନ ହୋଇଛି ରୟାଲ ଚ୍ୟାଲେଞ୍ଜର୍ସ ବାଙ୍ଗାଲୋର(ଆର୍‌ସିବି)। ସ୍ପିନରଙ୍କ ଚମତ୍କାର ବୋଲିଂ ବଳରେ ଦିଲ୍ଲୀକୁ ୧୧୩ ରନରେ ସୀମିତ ରଖିବା ପରେ ୨ ଉଇକେଟ ବିନିମୟରେ ବିଜୟ ଲକ୍ଷ୍ୟ ହାସଲ କରି ନେଇଥିଲା ଆର୍‌ସିବି। ଯୁବ ଭାରତୀୟ ସ୍ପିନର ଶ୍ରେୟଙ୍କା ପାଟିଲ ୧୨ ରନ୍‌ରେ ୪ ଉଇକେଟ ନେଇଥିଲେ। କ୍ରମାଗତ ଦ୍ୱିତୀୟ ଥର ଫାଇନାଲରେ ପ୍ରବେଶ କରିଥିଲେ ମଧ୍ୟ ମେଗ୍ ଲାନିଙ୍ଗଙ୍କ ଦିଲ୍ଲୀ କ୍ୟାପିଟାଲ୍ସକୁ ନିରାଶ ହେବାକୁ ପଡ଼ିଛି। ଆଇପିଏଲ୍‌ର ୧୬ ବର୍ଷ ଧରି ଟ୍ରଫି ଶୂନ୍ୟ ରହିଥିବା ଆର୍‌ସିବି ଡବ୍ଲ୍ୟୁପିଏଲ୍‌ରେ ସ୍ମୃତି ମନ୍ଧାନାଙ୍କ ନେତୃତ୍ୱରେ ଟ୍ରଫି ହାସଲ କରିଛି। ସୋଫି ମୋଲିନକ୍ସ ପ୍ଲେୟର ଅଫ୍ ଦ ଫାଇନାଲ ହୋଇଥିବାବେଳେ ଶ୍ରେୟଙ୍କା ପାଟିଲ ଇମର୍ଜିଂ ପ୍ଲେୟର ଅଫ୍ ଦ ଟୁର୍ନାମେଣ୍ଟ ବିବେଚିତ ହୋଇଥିଲେ। ସେହିପରି ଏଲିସ୍ ପେରୀଙ୍କୁ ଅରେଞ୍ଜ କ୍ୟାପ୍, ଶ୍ରେୟଙ୍କା ପାଟିଲଙ୍କୁ ପର୍ପଲ କ୍ୟାପ୍ ଓ ଦୀପ୍ତି ଶର୍ମା ଚଳିତ ସଂସ୍କରଣର ମୋଷ୍ଟ ଭ୍ୟାଲୁଏବଲ୍ ପ୍ଲେୟର ବିବେଚିତ ହୋଇଛନ୍ତି।

ସୁରକ୍ଷା ନାହିଁ, ଯାଉଛି ଜୀବନ

ପଥର ଖାଦାନ ଓ କ୍ରଶର ୟୁନିଟ୍‌ଗୁଡ଼ିକରେ ଆବଶ୍ୟକ ସୁରକ୍ଷା ଉପକରଣ ଅଭାବ, ଚିକିତ୍ସା ସୁବିଧା ନ ମିଳିବାରୁ ଅକାଳରେ ଶ୍ରମିକମାନେ ମୃତ୍ୟୁବରଣ କରୁଛନ୍ତି। ସରକାରୀ ଅନୁପାଳନ ବିନା ଗଢ଼ି ଉଠିଥିବା ପଥର କ୍ରଶର ୟୁନିଟ୍‌ରେ ଏଭଳି ଅବ୍ୟବସ୍ଥା ବିଭିନ୍ନ ସମୟରେ ଲାଗି ରହୁଥିଲେ ସୁଦ୍ଧା କୋହଳ ପ୍ରଶାସନିକ କାର୍ଯ୍ୟାନୁଷ୍ଠାନ ଦୁର୍ଘଟଣାକୁ ପରୋକ୍ଷରେ ପ୍ରୋତ୍ସାହିତ କରୁଛି। ଯାଜପୁର ଜିଲା ଧର୍ମଶାଳା ଥାନା ଅନ୍ତର୍ଗତ ରାହାଡପୁରସ୍ଥିତ ପଥର କ୍ରଶରରେ ରବିବାର ଜଣେ ଶ୍ରମିକ ଚକା ବେଲ୍ଟ ଖୋଲିବାବେଳେ ଚାପି ହୋଇ ମୃତ୍ୟୁବରଣ କରିବା ପରେ ଶ୍ରମିକଙ୍କ ସୁରକ୍ଷାକୁ ନେଇ ପୁଣି ପ୍ରଶ୍ନବାଚୀ ସୃଷ୍ଟି ହୋଇଛି।

ଯାଜପୁର/ଧର୍ମଶାଳା, ୧୭।୩
(ହର୍ଷବର୍ଦ୍ଧନ ବେହେରା/ବଟକୃଷ୍ଣ ପରିଡ଼ା)

ଯାଜପୁର ଜିଲା ଧର୍ମଶାଳା ତହସିଲ ଅଞ୍ଚଳରେ ଥିବା କଳାପଥର ଖାଦାନ ଏବଂ କ୍ରଶରଗୁଡିକରେ ନିୟମିତ ବ୍ୟବଧାନରେ ଅଘଟଣ ଘଟି କାର୍ଯ୍ୟରତ ଶ୍ରମିକମାନଙ୍କ ଜୀବନ ଯାଉଛି। ଗରିବ ଲୋକଙ୍କ ଜୀବନକୁ ବାଜି ଲଗାଇ କେତେଜଣ ଖାଦାନ ଓ କ୍ରଶର ମାଲିକ ଆଇନକୁ ଫାଙ୍କି କେବଳ ଲାଭ ଉପାର୍ଜନ କରିବାରେ ଲାଗିଛନ୍ତି। ରବିବାର ପୂର୍ବାହ୍ନ ପ୍ରାୟ ୧୧ଟାରେ ରାହାଡ଼ପୁର କଳାପଥର ଖାଦାନ ନିକଟସ୍ଥ ଶିବ ଶକ୍ତି ଷ୍ଟୋନ କ୍ରଶରରେ କାମ କରୁଥିବା ସମୟରେ ଚକା ବେଲ୍ଟ ଛିଡ଼ିଯିବାରୁ ଜଣେ ଶ୍ରମିକଙ୍କ ମୃତ୍ୟୁ ହୋଇଥିବାବେଳେ ଅନ୍ୟ ଜଣେ ଗୁରୁତର ହୋଇଛନ୍ତି। ମୃତ ଶ୍ରମିକ ଜଣକ ହେଲେ ପଶ୍ଚିମବଙ୍ଗ ରାଜ୍ୟ ବାଙ୍କୁଡା ଜିଲା ବରିକୁଳ ଅଞ୍ଚଳର ଶ୍ୟାମସୁନ୍ଦର ହାଁସଦା(୩୦) ଓ ଗୁରୁତର ଶ୍ରମିକ ହେଲେ ସେହି ଅଞ୍ଚଳର ଅନିଲ ସୋରେନ(୩୦)।

କ୍ରଶରରେ ଚାପିହୋଇ ଶ୍ରମିକ ମୃତ

ଗୁରୁତର ଅନିଲଙ୍କୁ କଟକ ବଡ଼ ମେଡିକାଲରେ ଭର୍ତ୍ତି କରାଯାଇଛି। ଏଥିରେ ଅନ୍ୟ କେତେଜଣ ଶ୍ରମିକ ଅଳ୍ପକେ ବର୍ତ୍ତି ଯାଇଥିବା ଚର୍ଚ୍ଚା ହେଉଛି। ଏହି ଘଟଣାକୁ କ୍ରଶର ମାଲିକ ଚପାଇ ଦେବାକୁ ଉଦ୍ୟମ କରୁଥିବାବେଳେ ରାହାଡପୁର ଗ୍ରାମବାସୀ ରମ୍ଭେଇ ଛକଠାରେ ଆନ୍ଦୋଳନ କରିଥିଲେ। ପରେ ଜେନାପୁର ଥାନା ପୋଲିସ ଓ ପ୍ରଶାସନ ଘଟଣାସ୍ଥଳକୁ ପହଞ୍ଚି ଉପଯୁକ୍ତ ଭାବେ କାର୍ଯ୍ୟାନୁଷ୍ଠାନ ଗ୍ରହଣ କରାଯିବ ବୋଲି ପ୍ରତିଶ୍ରୁତି ଦେବାପରେ ଆନ୍ଦୋଳନ ପ୍ରତ୍ୟାହୃତ ହୋଇଥିଲା। ତେବେ ରିପୋର୍ଟ ଲେଖା ହେବା ପର୍ଯ୍ୟନ୍ତ ଜେନାପୁର ଥାନାରେ କୌଣସି ମାମଲା ରୁଜୁ ହୋଇନାହିଁ। ଏ ସଂକ୍ରାନ୍ତରେ ଥାନା ଅଧିକାରୀ ଶୁଭେନ୍ଦୁ କୁମାର ସାହୁ କହିଛନ୍ତି, ମୃତ ଶ୍ରମିକଙ୍କ ପରିବାର ଲୋକଙ୍କୁ ଏ ନେଇ ଖବର ଦିଆଯାଇଛି। ପଶ୍ଚିମବଙ୍ଗରୁ ଆସି ଏଠାରେ ପହଞ୍ଚିବା ପରେ ସେମାନଙ୍କ ଅଭିଯୋଗ ଆଧାରରେ ମାମଲା ରୁଜୁ କରାଯିବ। ଅନ୍ୟପକ୍ଷେ ମୃତଦେହକୁ ବ୍ୟବଚ୍ଛେଦ ପାଇଁ ପଠାଯାଇଥିବା ସେ କହିଛନ୍ତି।

ସୂଚନା ଅନୁଯାୟୀ, ଧର୍ମଶାଳା ତହସିଲ ଅଞ୍ଚଳର ସମସ୍ତ ଲିଜ୍‌ପ୍ରାପ୍ତ, ବେଆଇନ କଳାପଥର ଖାଦାନ ଏବଂ କ୍ରଶରଗୁଡିକରେ ସଦାସର୍ବଦା ବିନା ସୁରକ୍ଷାରେ ଶ୍ରମିକମାନଙ୍କୁ ନିୟୋଜନ କରାଯାଉଛି। ଏହା ପୋଲିସ ଓ ପ୍ରଶାସନିକ ଅଧିକାରୀମାନଙ୍କ ଜ୍ଞାତସାରରେ ଥାଇ ବି ସେମାନେ ଅଣଦେଖା କରିଆସୁଛନ୍ତି ବୋଲି ଅଭିଯୋଗ ହୋଇ ଆସୁଛି। ଯେଉଁମାନେ ଏନେଇ ମୁହଁ ଖୋଲୁଛନ୍ତି ସେମାନଙ୍କ ସ୍ୱରକୁ କଲେବଳେ କୌଶଳେ ଚାପି ଦିଆଯାଉଛି। ଗତ ୨୧।୮।୨୦୨୩ରେ ରାହାଡ଼ପୁର ଖାଦାନର ୮ ନମ୍ବର କ୍ୱାରୀରେ ଏକ ହିଟାଚି ମେଶିନ ଓଲଟି ଏକାଧିକ ଶ୍ରମିକ ଆହତ ହୋଇଥିଲେ। ☞ପୃଷ୍ଠା–୧୧

ଆଦର୍ଶ ଆଚରଣବିଧି ଲାଗି ବନ୍ଦ ରହିଲା ମୁଖ୍ୟମନ୍ତ୍ରୀଙ୍କ ଅଭିଯୋଗ ପ୍ରକୋଷ୍ଠ

ଭୁବନେଶ୍ୱର, ୧୭।୩ (ସୁନିତ୍ ମିଶ୍ର)

ଆସନ୍ତା ଲୋକ ସଭା ଓ ବିଧାନସଭା ନିର୍ବାଚନ ପାଇଁ ନିର୍ବାଚନ କମିଶନ ତାରିଖ ଘୋଷଣା କରିସାରିଛନ୍ତି। ଦେଶରେ ବର୍ତ୍ତମାନ ଆଦର୍ଶ ଆଚରଣବିଧି ଲାଗୁ ହୋସାରିଛି। ତେଣୁ ଏହାକୁ ଦୃଷ୍ଟିରେ ରଖି ନିର୍ବାଚନ ପ୍ରକ୍ରିୟା ସମ୍ପୂର୍ଣ୍ଣ ହେଲା ପର୍ଯ୍ୟନ୍ତ ମୁଖ୍ୟମନ୍ତ୍ରୀଙ୍କ ଅଭିଯୋଗ ପ୍ରକୋଷ୍ଠରେ ଅଭିଯୋଗ ଶୁଣାଣି ବନ୍ଦ ରହିବ ବୋଲି ରାଜ୍ୟ ସରକାରଙ୍କ ପକ୍ଷରୁ ସୂଚନା ଦିଆଯାଇଛି। ଆସନ୍ତା ମେ ୧୩ ତାରିଖରୁ ୪ଟି ପର୍ଯ୍ୟାୟରେ ଓଡ଼ିଶାରେ ନିର୍ବାଚନ ହେବାକୁ ଥିବାବେଳେ ଜୁନ୍ ୪ରେ ଭୋଟ୍ ଗଣତି ହେବ। ତେଣୁ ଏହାପରେ ଯାଇ ଆଦର୍ଶ ଆଚରଣବିଧି ହଟିବ। ତେଣୁ ଏହି ସମୟ ପର୍ଯ୍ୟନ୍ତ ମୁଖ୍ୟମନ୍ତ୍ରୀଙ୍କ ଅଭିଯୋଗ ପ୍ରକୋଷ୍ଠ ବନ୍ଦ ରହିବ ବୋଲି କୁହାଯାଇଛି।

ଭୂପେଶ ବଘେଲଙ୍କ ନାଁରେ ଏତଲା

ରାୟପୁର, ୧୭।୩

ବିବାଦୀୟ ମହାଦେବ ବୁକ୍ ଅନ୍‌ଲାଇନ ବେଟିଂ ଦୁର୍ନୀତି ମାମଲାରେ ସମ୍ପୃକ୍ତି ନେଇ ଛତିଶଗଡ଼ର ପୂର୍ବତନ ମୁଖ୍ୟମନ୍ତ୍ରୀ ଭୂପେଶ ବଘେଲଙ୍କ ନାଁରେ ଛତିଶଗଡ଼ର ଆର୍ଥିକ ଅପରାଧ ଶାଖା(ଇଓଡବ୍ଲ୍ୟୁ) ଏତଲା ଦାଏର କରିଛି। ୬,୦୦୦ କୋଟି ଟଙ୍କାର ଏହି ଦୁର୍ନୀତି ମାମଲାରେ ବଘେଲ ସାମିଲ ଥିବା ଅଭିଯୋଗ ହୋଇଛି। ପ୍ରବର୍ତ୍ତନ ନିର୍ଦ୍ଦେଶାଳୟ(ଇଡି)ର ଅଭିଯୋଗ ଆଧାରରେ ଗତ ୪ ତାରିଖରେ ଏତଲା ଦାଏର ହୋଇଥିବାବେଳେ ଶନିବାର ରାତିରେ ଏହା ସାମ୍ନାକୁ ଆସିଛି। ଏଫ୍‌ଆଇଆର୍‌ରେ ଥିବା ଅଭିଯୁକ୍ତ ଏବଂ ସନ୍ଦିଗ୍ଧଙ୍କ ତାଲିକାରେ ବଘେଲଙ୍କ ନାଁ ରହିଛି। ଲୋକ ସଭା ନିର୍ବାଚନ ପାଇଁ କଂଗ୍ରେସ ନେତା ବଘେଲ ଛତିଶଗଡ଼ର ରାଜନନ୍ଦଗାଁଓରୁ ପ୍ରାର୍ଥୀ ହୋଇଛନ୍ତି। ମହାଦେବ ବୁକ୍ ଦୁର୍ନୀତି ମାମଲାରେ ଇଡି ପୂର୍ବରୁ ବ୍ୟାପକ ଚଢ଼ାଉ କରିବା ସହ ୨ ଅଭିଯୁକ୍ତଙ୍କୁ ଗିରଫ କରିଥିଲା। ଏହି

ମହାଦେବ ବୁକ୍ ବେଟିଂ ଦୁର୍ନୀତି ମାମଲା

ଦୁର୍ନୀତିରେ ସରକାରୀ ଅଧିକାରୀମାନେ ସମ୍ପୃକ୍ତ ଥାଇ ଲାଞ୍ଚ ନେଇ ବେଆଇନ କାର୍ଯ୍ୟକୁ ଅନୁମତି ଦେଇଥିଲେ ବୋଲି ଇଡି କହିଥିଲା। ଛତିଶଗଡ଼ ବିଧାନସଭା ନିର୍ବାଚନ ପୂର୍ବରୁ ଚନ୍ଦ୍ରାକର ଏବଂ ଉପଲ ନାମକ ୨ ଅଭିଯୁକ୍ତଙ୍କୁ ଇଡି ଧରିଥିବାବେଳେ ସେମାନେ ମହାଦେବ ଆପ୍ ତରଫରୁ ବଘେଲଙ୍କୁ ୫୦୮ କୋଟି ଟଙ୍କା ଦେଇଥିବା କହିଥିଲେ।

ଆୟୁଷ, ଏନ୍‌ଏଚ୍‌ଏମ୍ ଡାକ୍ତରଙ୍କ ଭୋଟ ବର୍ଜନ ଡାକରା

ଭୁବନେଶ୍ୱର, ୧୭।୩(ଅସମାପିକା ସାହୁ)

ରାଜ୍ୟ ସ୍ୱାସ୍ଥ୍ୟସେବାରେ ନିୟୋଜିତ ସମସ୍ତ ଆୟୁଷ ଡାକ୍ତର, ଆର୍‌ବିଏସ୍‌କେ ଡାକ୍ତର, ଅନ୍ୟ ପାରାମେଡିକାଲ ଷ୍ଟାଫ୍ ସହିତ ଏନ୍‌ଏର୍‌ଏମ୍ ଡାକ୍ତର ଓ କର୍ମଚାରୀ ଆଉ ରାଜ୍ୟ ସରକାରଙ୍କ ସହିତ ମିଶି କାର୍ଯ୍ୟ କରିବେ ନାହିଁ। ଅନିର୍ଦ୍ଦିଷ୍ଟ କାଳ ପର୍ଯ୍ୟନ୍ତ ରାଜ୍ୟ ସରକାରଙ୍କ ସମସ୍ତ କାର୍ଯ୍ୟକ୍ରମକୁ ବୟକଟ କରିଥିବାବେଳେ ଭୋଟ ବର୍ଜନ କରିବେ ବୋଲି ରବିବାର ଘୋଷଣା କରିଛନ୍ତି। ଏ ନେଇ ସେମାନେ ମୁଖ୍ୟ ନିର୍ବାଚନ କମିଶନରଙ୍କୁ ସ୍ମାରକପତ୍ର ମଧ୍ୟ ଦେଇଛନ୍ତି। ଏହାଦ୍ୱାରା ରାଜ୍ୟ ସ୍ୱାସ୍ଥ୍ୟସେବାରେ ଯେଉଁ ବିପର୍ଯ୍ୟୟ ସୃଷ୍ଟି ହେବ ସେଥିପାଇଁ ସ୍ୱାସ୍ଥ୍ୟ ବିଭାଗ ଦାୟୀ ରହିବ ବୋଲି ଓଡ଼ିଶା ସ୍ୱାସ୍ଥ୍ୟ ଠିକା କର୍ମଚାରୀ ମହାସଂଘ ପକ୍ଷରୁ ସଭାପତି କାଳୀ ପ୍ରସାଦ ସାହୁ କହିଛନ୍ତି। ମହାସଂଘ ପକ୍ଷରୁ କୁହାଯାଇଛି, ରାଜ୍ୟ ସରକାର ଅନ୍ୟ ଠିକା କର୍ମଚାରୀଙ୍କୁ ସମସ୍ତ ସୁବିଧା

ମୁଖ୍ୟ ନିର୍ବାଚନ କମିଶନରଙ୍କୁ ସ୍ମାରକପତ୍ର

ସୁଯୋଗ ଯୋଗାଇବା ସହ ଦରମା ବୃଦ୍ଧି କରିଥିବାବେଳେ ଏନ୍‌ଏର୍‌ଏମ ଡାକ୍ତର ଓ କର୍ମଚାରୀଙ୍କୁ ସମ୍ପୂର୍ଣ୍ଣ ଭାବେ ଅଣଦେଖା କରିଛନ୍ତି। ଦୀର୍ଘଦିନ ଧରି ଧର୍ମଘଟ ଆଶଙ୍କାରେ ଦୁଇଥର ଏସମା ଆଇନ ଲଗାଇ ନ୍ୟାଯ୍ୟ ଦାବିକୁ ଚୁପ କରାଇଛନ୍ତି। ତେବେ ଦାବି ନେଇ ବାରମ୍ବାର ଆଲୋଚନା ସମୟରେ ପ୍ରତିଶ୍ରୁତି ଦେଇଥିଲେ ମଧ୍ୟ ଶେଷ କ୍ୟାବିନେଟ ବୈଠକରେ ଏହି ସମ୍ପର୍କରେ କୌଣସି ନିଷ୍ପତ୍ତି ହେଲା ନାହିଁ। ଫଳରେ ରାଜ୍ୟର ସମସ୍ତ ଠିକା ଆୟୁଷ ଡାକ୍ତର ଓ ଏନଏର୍‌ଏମ କର୍ମଚାରୀ ଆଗାମୀ ନିର୍ବାଚନରେ ରାଜ୍ୟ ସରକାରଙ୍କ ବିପକ୍ଷରେ ପ୍ରଚାର କରିବା ସହିତ ଭୋଟ ବର୍ଜନ ନିଷ୍ପତ୍ତି ନେଇଛନ୍ତି। ଏଥିରେ ସେମାନେ ନିଜ ପରିବାର, ବନ୍ଧୁ ଓ ପରିଜନଙ୍କୁ ସାମିଲ କରିବେ। ଏଥିସହ ରାଜ୍ୟର ପିଏଚ୍‌ସି ଓ ସିଏଚ୍‌ସିକୁ ଆସୁଥିବା ସମସ୍ତ ରୋଗୀଙ୍କୁ ଏ ସମ୍ପର୍କରେ ଅବଗତ କରାଇବେ। ସେମାନଙ୍କ ପ୍ରତି କରାଯାଇଥିବା ଅନ୍ୟାୟ ଓ ଅବିଚାର ଉପରେ ସୁଚିନ୍ତିତ ମତାମତ ଦେବା ସହ ଭୋଟ ବର୍ଜନ ପାଇଁ ଲୋକଙ୍କୁ ନିବେଦନ କରିବେ। ଏ ସମ୍ପର୍କରେ ମୁଖ୍ୟମନ୍ତ୍ରୀଙ୍କ ସହ ଦେଶର ମୁଖ୍ୟ ନିର୍ବାଚନ କମିଶନରଙ୍କୁ ମଧ୍ୟ ଅବଗତ କରାଇଛନ୍ତି। ସେହିଭଳି ସ୍ୱାସ୍ଥ୍ୟ ସଚିବ ଶାଳିନୀ ପଣ୍ଡିତଙ୍କୁ ମଧ୍ୟ ସ୍ମାରକପତ୍ର ଦିଆଯାଇଛି। ଏଥିସହିତ ସ୍ୱାସ୍ଥ୍ୟ ବିଭାଗ ନିର୍ଦ୍ଦେଶକ, ଏନ୍‌ଏର୍‌ଆର୍‌ଏମ୍ ଏମଡି, ବିଭିନ୍ନ ଜିଲା ପ୍ରଶାସନ ପ୍ରମୁଖଙ୍କୁ ଜଣାଇଥିବା ମହାସଂଘ ସଭାପତି ସାହୁ କହିଛନ୍ତି।

ସେପଟେ ରାଜ୍ୟ ଆୟୁଷ ଡାକ୍ତର ଛାତ୍ର ସଙ୍ଗଠନ ମଧ୍ୟ ଏହି ଆନ୍ଦୋଳନରେ ସାମିଲ ହୋଇଛି। ମୁଖ୍ୟ ଦାବି ଓ ସମସ୍ୟାର ସମାଧାନ ପାଇଁ ରାଜ୍ୟ ସରକାରଙ୍କ ପକ୍ଷରୁ କୌଣସି ପ୍ରକାର ସହାୟତା ସହଯୋଗ ମିଳି ନ ଥିବାରୁ ସେମାନେ ନିଜ ସହ ପରିବାର ଓ ବନ୍ଧୁବର୍ଗ ଅନୁରୂପ ଭାବେ ସରକାରୀ ଦଳ ସପକ୍ଷରେ ଭୋଟଦାନରୁ ବିରତ ରହିବେ ବୋଲି ନିଷ୍ପତ୍ତି ନେଇଛନ୍ତି। ଏପରିକି ଆସନ୍ତା ଦିନରେ ବଡ଼ଧରଣର ଆନ୍ଦୋଳନ ପାଇଁ ପ୍ରସ୍ତୁତ ହେଉଥିବା ସୂଚନା ଦିଆଯାଇଛି। ଆୟୁଷ ବିକାଶ ପରିଷଦ ପକ୍ଷରୁ ଡା. ତ୍ରୈଲୋକ୍ୟ ନାଥ ମହାରଣା ରାଜ୍ୟ ସରକାରଙ୍କ ଆୟୁଷ ପ୍ରତି ଥିବା ହୀନମନ୍ୟତାକୁ ନାପସନ୍ଦ କରିଛନ୍ତି। ରାଜ୍ୟ ସରକାର ସମସ୍ତଙ୍କ ପ୍ରତି ସହାନୁଭୂତି ଦେଖାଉଥିବା ବେଳେ ୫–ଟି ଅନ୍ତର୍ଗତ ଆୟୁଷ ଚିକିତ୍ସା, ଶିକ୍ଷା ବ୍ୟବସ୍ଥା ପ୍ରତି କାହିଁକି ଅଣଦେଖା କଲେ ତାହା ସମସ୍ତଙ୍କୁ ବିସ୍ମୟ କରିଛି ବୋଲି ସେ କହିଛନ୍ତି।

ଶେଫାଳୀ ସରନ୍ କେନ୍ଦ୍ର ସରକାରଙ୍କ ନୂଆ ମୁଖପାତ୍ର

ନୂଆଦିଲ୍ଲୀ, ୧୭।୩(ପି.ଟି.)

ବରିଷ୍ଠ ଭାରତୀୟ ସୂଚନା ସେବା (ଆଇଆଇଏସ୍)ର ଅଧିକାରୀ ଶେଫାଳୀ ବି ସରନ୍ କେନ୍ଦ୍ର ସରକାରଙ୍କ ନୂଆ ମୁଖପାତ୍ର ନିଯୁକ୍ତ ହୋଇଥିବା ସୂଚନା ଓ ପ୍ରସାରଣ ମନ୍ତ୍ରଣାଳୟ ପକ୍ଷରୁ କୁହାଯାଇଛି। ଆସନ୍ତା ୩୧ ତାରିଖରେ ମନୀଷ ଦେଶାଇଙ୍କ ଅବସର ପରେ ୧୯୯୦ ବ୍ୟାଚ୍‌ର ଏହି ଅଫିସର ପ୍ରେସ୍ ଇନ୍‌ଫର୍ମେଶନ ବ୍ୟୁରୋ(ପିଆଇବି)ର ପ୍ରମୁଖ ମହାନିର୍ଦ୍ଦେଶକ (ପିଆରଡିଜି) ଭାବେ ଦାୟିତ୍ୱ ତୁଲାଇବେ। ପୂର୍ବରୁ ସରନ୍ ନିର୍ବାଚନ କମିଶନ ଏବଂ ଅର୍ଥ ମନ୍ତ୍ରଣାଳୟର ମୁଖପାତ୍ର ଭାବେ କାର୍ଯ୍ୟ କରିଥିଲେ। ନୀଲମ କପୁର, ଦୀପକ ସାନ୍ଧୁ, ଶକୁନ୍ତଳା ମହାୱାଲ ଏବଂ ଏନ୍.ଜେ. କ୍ରିଷ୍ଣାଙ୍କ ପରେ ପିଆଇବିର ମୁଖ୍ୟ ହେବାରେ ସେ ପଞ୍ଚମ ମହିଳା ଅଫିସର। ଅନ୍ୟପକ୍ଷରେ ଅଲ୍ ଇଣ୍ଡିଆ ରେଡିଓର ନ୍ୟୁଜ୍ ମହାନିର୍ଦ୍ଦେଶକ ଭାବେ ବରିଷ୍ଠ ଆଇଆଇଏସ୍ ଅଫିସର ମୌସମୀ ଚକ୍ରବର୍ତ୍ତୀଙ୍କୁ ନିଯୁକ୍ତି ଦିଆଯାଇଛି। ସେ ବସୁଧା ଗୁପ୍ତାଙ୍କ ସ୍ଥାନରେ ଏପ୍ରିଲରେ ଦାୟିତ୍ୱ ଗ୍ରହଣ କରିବେ।

ଆଜିର ମନ୍ତବ୍ୟ

କଂଗ୍ରେସ ଇଭିଏମ୍‌କୁ ନୁହେଁ, ବରଂ ଇଲେକ୍ଟ୍ରୋନିକ୍ ଭୋଟିଂ ଜାଲିଆତିକୁ ବିରୋଧ କରୁଛି। ଭିଭିପିଏଟି ସ୍ଲିପ୍ ସହ ୧୦୦ ପ୍ରତିଶତ ଭୋଟ ଗଣତି କରାଗଲେ ମତଦାନ ବ୍ୟବସ୍ଥାର ବିଶ୍ୱସନୀୟତା ରହିବ।

–ଜୟରାମ ରମେଶ, କଂଗ୍ରେସ ନେତା

ଆଜି କ'ଣ କେଉଁଠି

ଭୁବନେଶ୍ୱର

- ସିଲଭର ଗାନ୍ଧୀ ଅଫ ଇଣ୍ଡିଆ ପୁସ୍ତକ ଉନ୍ମୋଚନ, ସ୍ଥାନ: ସୂଚନା ଭବନ ପ୍ରଦର୍ଶନୀ ହଲ୍, ସମୟ: ପୂର୍ବାହ୍ନ ୧୧ଟା।
- ଉତ୍କଳ ବିଶ୍ୱବିଦ୍ୟାଳୟ ପକ୍ଷରୁ କର୍ମଶାଳା, ସ୍ଥାନ: ଏମ୍‌କେସିଜି ଅଡିଟୋରିୟମ୍, ବିଶ୍ୱବିଦ୍ୟାଳୟ ପରିସର, ସମୟ: ପୂର୍ବାହ୍ନ ୧୧ଟା।
- ଶ୍ରେଷ୍ଠ ଓଡ଼ିଆଣୀ ପ୍ରତିଯୋଗିତା ସମ୍ପର୍କିତ ଖବରଦାତା ସମ୍ମିଳନୀ, ସ୍ଥାନ: ହୋଟେଲ ସୌକିନ୍, ଏକାମ୍ର ହାଟ, ସମୟ: ଅପରାହ୍ନ ୫ଟା।
- କବି ପ୍ରସନ୍ନ ମିଶ୍ରଙ୍କ ଜୟନ୍ତୀ ଉପଲକ୍ଷେ ଫାଲଗୁନ ଆସର, ସ୍ଥାନ: ବୁଦ୍ଧ ମନ୍ଦିର, ୟୁନିଟ୍-୯, ସମୟ: ସନ୍ଧ୍ୟା ୬ଟା।
- ଗୁରୁ ପଙ୍କଜ ଉତ୍ସବ, ସ୍ଥାନ: ରବୀନ୍ଦ୍ର ମଣ୍ଡପ, ସମୟ: ସନ୍ଧ୍ୟା ୬ଟା ୩୦।

ପୁରୀ

- ମୋ ସ୍କୁଲ ଅଭିଯାନରେ ଐତିହାସିକ ସତ୍ୟବାଦୀ ହାଇସ୍କୁଲର ଡକ୍ୟୁମେଣ୍ଟେଶନ ପ୍ରସ୍ତୁତ, ସ୍ଥାନ: ସତ୍ୟବାଦୀ ହାଇସ୍କୁଲ, ସାକ୍ଷୀଗୋପାଳ, ସମୟ: ପୂର୍ବାହ୍ନ ୧୧ଟା।
- ୨୦ତମ ଅଷ୍ଟପ୍ରହର ଅଖଣ୍ଡ ନାମଯଜ୍ଞ ଶୁଭାଧିବାସ, ସ୍ଥାନ: ପାଟପୁର ହାଟସାହି, ନିମାପଡ଼ା, ସମୟ: ସନ୍ଧ୍ୟା ୬ଟା।

ଖୋର୍ଦ୍ଧା

- କାଇପଦର ପ୍ରିମିୟର ଲିଗ୍ କ୍ରିକେଟ ଟୁର୍ନାମେଣ୍ଟ, ସ୍ଥାନ: କାଇପଦର ପଡିଆ, ଖୋର୍ଦ୍ଧା, ସମୟ: ପୂର୍ବାହ୍ନ ୧୦ଟା।
- ବିଶ୍ୱଶାନ୍ତି ଯଜ୍ଞର ପୂର୍ଣ୍ଣାହୁତି, ସ୍ଥାନ: ଲୋକେଶ୍ୱର ଦେବଙ୍କ ପୀଠ ବଡ଼ପଦର, ବେଗୁନିଆ ଉପକଣ୍ଠ, ସମୟ: ଅପରାହ୍ନ ୩ଟା।
- ଶ୍ରୀରାମ ଚରିତ ମାନସ ଓ ପାରାୟଣ, ସ୍ଥାନ: ଧବଳେଶ୍ୱର ପୀଠ ଗୁରୁଜଙ୍ଗ, ଖୋର୍ଦ୍ଧା, ସମୟ: ସନ୍ଧ୍ୟା ୬ଟା।
- ଶ୍ରୀରାମ ଚରିତ ମାନସ ନବାହ୍ନ ପାରାୟଣ ସାନ୍ଧ୍ୟ ପ୍ରବଚନ ଓ ଜ୍ଞାନଯଜ୍ଞ, ସ୍ଥାନ: ତାରେଶ୍ୱର ଦେବ ମନ୍ଦିର ପରିସର, ବାଙ୍କୋଇ, ବୋଲଗଡ଼, ସମୟ: ସନ୍ଧ୍ୟା ୭ଟା।

ବାଲେଶ୍ୱର

- ସାର୍ବଜନିନ ଦୋଳ ମେଳନ ଉତ୍ସବ, ସ୍ଥାନ: ଅଲ୍ଲୀପୁର,ଖଇରା, ସମୟ: ଅପରାହ୍ନ ୫ଟା।

ମୟୂରଭଞ୍ଜ

- ବାର୍ଷିକ ଉତ୍ସବ ଓ ସାଂସ୍କୃତିକ କାର୍ଯ୍ୟକ୍ରମ, ସ୍ଥାନ: ତିରିଂ ବ୍ଲକ, ନରଣପୁର, ସମୟ: ଅପରାହ୍ନ ୧ଟା।

ଭଦ୍ରକ

- ବୁଢ଼ୀ ଜାଗୁଲାଇ ପୀଠରେ ବାର୍ଷିକୋତ୍ସବ, ସ୍ଥାନ: ବୁଢ଼ୀ ଜାଗୁଲାଇ ମନ୍ଦିର ପରିସର, ଆର୍ଡୁଁ, ବାସୁଦେବପୁର, ସମୟ: ସକାଳ ୮ଟା।
- ସାରସ୍ୱତ ସାଧକ, ପ୍ରଶାସକ ସ୍ୱର୍ଗତ ନରହରି ବେହେରାଙ୍କ ୫୯ତମ ଜୟନ୍ତୀ, ସ୍ଥାନ: ଜଗନ୍ନାଥ ମନ୍ଦିର, ସାଳନ୍ଦୀ ବାଇପାସ୍, ଭଦ୍ରକ, ସମୟ: ଅପରାହ୍ନ ୩ଟା।

କେନ୍ଦୁଝର

- କେନ୍ଦୁଝର ଟ୍ରକ ମାଲିକ ସଂଘ ପକ୍ଷରୁ ୨୪ ଘଣ୍ଟିଆ କେନ୍ଦୁଝର ଜିଲ୍ଲା ବନ୍ଦ ଡାକରା, ସମୟ : ସକାଳ ୬ ରୁ ଆରମ୍ଭ।
- ଆନ୍ଦୋଳନକୁ ସମର୍ଥନ କରି ଆନନ୍ଦପୁର ଉପଖଣ୍ଡ, ପାଟଣା ବଜାର ବନ୍ଦ, ସ୍ଥାନ: ଆନନ୍ଦପୁର କଚେରି ପଡ଼ିଆ ଓ ପାଟଣା ବ୍ଲକ୍ ମୁଖ୍ୟାଳୟ ବଜାର, ସମୟ: ସକାଳ ୬ ଟା।

ବ୍ରହ୍ମପୁର

- ପୂର୍ବତନ ବିଧାୟକ ବିଶ୍ୱନାଥ ସାହୁଙ୍କ ଶ୍ରାଦ୍ଧବାର୍ଷିକୀ, ସ୍ଥାନ: ଲକ୍ଷ୍ମଣ ନାୟକ କମ୍ୟୁନିଟି ହଲ,ସମୟ: ପୂର୍ବାହ୍ନ ୧୦ଟା।

ଗଞ୍ଜାମ

- ନାମଯଜ୍ଞ ଆରମ୍ଭ, ସ୍ଥାନ:ବୁଗୁଡ଼ା ଏକଡାଳ, ସମୟ: ସକାଳ ୬ଟା୩୦ ।
- ଏଡ୍‌ିଏଫ୍‌ସି ବ୍ୟାଙ୍କ ଉଦ୍‌ଘାଟନ, ସ୍ଥାନ: ବୁଗୁଡା ଏନଏସି, ସୂର୍ଯ୍ୟନଗର, ସମୟ: ସକାଳ ୮ଟା।
- ନିର୍ବାଚନ ସମ୍ପର୍କିତ ତାଲିମ ଶିବିର, ସ୍ଥାନ: ଭଞ୍ଜନଗର ଶ୍ରୀବତ୍ସ ହାଇସ୍କୁଲ, ସାବିତ୍ରୀ ମହିଳା ମହାବିଦ୍ୟାଳୟ, ଦୀନବନ୍ଧୁ ବେହେରା ବାଳିକା ଉଚ୍ଚ ବିଦ୍ୟାଳୟ, ସମୟ: ପୂର୍ବାହ୍ନ ୧୦ଟା।
- କଳସ ଯାତ୍ରା, ସ୍ଥାନ: ବେଲଗୁଣ୍ଠା ବ୍ଲକ ଦୁବୁଲୁଣ୍ଡା, ସମୟ: ଅପରାହ୍ନ ୫ଟା।

କୋରାପୁଟ

- କଂଗ୍ରେସ କର୍ମୀଙ୍କୁ ନେଇ ସାଙ୍ଗଠନିକ ବୈଠକ, ସ୍ଥାନ: ପଟ୍ଟାଙ୍ଗି ମିନି ଷ୍ଟାଡିୟମ, ସମୟ : ମଧ୍ୟାହ୍ନ ୧୨ଟା।

ନବରଙ୍ଗପୁର

- ସ୍ୱରାଜ ବିଦ୍ୟାପୀଠ ବାର୍ଷିକ ଉତ୍ସବ, ସ୍ଥାନ: ଝରିଗାଁ ସ୍ୱରାଜ ବିଦ୍ୟାପୀଠ ପରିସର, ସମୟ: ଅପରାହ୍ନ ୪ଟା୩୦ ।

ସମ୍ବଲପୁର

- ଜିଲା ପ୍ରଶାସନ ପକ୍ଷରୁ ନିର୍ବାଚନ ତାଲିମ ଶିବିର, ସ୍ଥାନ: ଚନ୍ଦ୍ରଶେଖର ବେହେରା ଜିଲା ସ୍କୁଲ, ସମୟ : ପୂର୍ବାହ୍ନ ୧୦ଟା।
- ନିର୍ବାଚନ ତାଲିମ ଶିବିର, ସ୍ଥାନ: ବିଜେଡି ମହାବିଦ୍ୟାଳୟସ୍ଥିତ ସଭାକକ୍ଷ, ସମୟ : ପୂର୍ବାହ୍ନ ୧୦ଟା।

ବଲାଙ୍ଗୀର

- ଷୋହଳ ପ୍ରହର ନାମ ସଙ୍କୀର୍ତ୍ତନ ଆରମ୍ଭ, ସ୍ଥାନ: ଖପ୍ରାଖୋଲ ବ୍ଲକ ପଡିଆବାହାଲ ପଞ୍ଚାୟତ ପତ୍ରାପାଲି, ସମୟ: ପୂର୍ବାହ୍ନ ୧୦ଟା।
- ଜିଲା ନିର୍ବାଚନ ଅଧିକାରୀ ତଥା ଜିଲାପାଳଙ୍କ ଖବରଦାତା ସମ୍ମିଳନୀ, ସ୍ଥାନ: ଜିଲାପାଳ ସମ୍ମିଳନୀ କକ୍ଷ, ବଲାଙ୍ଗୀର, ସମୟ: ମଧ୍ୟାହ୍ନ ୧୨ଟା।

ସୁବର୍ଣ୍ଣପୁର

- ବିଶ୍ୱଶାନ୍ତି ଛପନ ପ୍ରହର ନାମଯଜ୍ଞର ଷଷ୍ଠ ଦିବସ, ସ୍ଥାନ: ବୀରମହାରାଜପୁର ବ୍ଲକ କେନ୍ଦୁପାଲି ଗାଁ, ସମୟ: ସକାଳ ୬ଟା।
- ପ୍ରଥମ ଡିଉଜ ବଲ କ୍ରିକେଟ୍ ଟୁର୍ନାମେଣ୍ଟର ପ୍ରଥମ ସେମିଫାଇନାଲ ମ୍ୟାଚ୍, ସ୍ଥାନ: ବିନିକା ବିଜୁ ପଟ୍ଟନାୟକ ଷ୍ଟାଡିୟମ, ସମୟ: ପୂର୍ବାହ୍ନ ୧୦ଟା।

ବରଗଡ଼

- ବିଶ୍ୱଶାନ୍ତି ଶ୍ରୀ ଶ୍ରୀ ହରିନାମ ସଂକୀର୍ତ୍ତନ, ସ୍ଥାନ: ନାଗେନପାଲି: ସମୟ: ସକାଳ ୯ଟା।
- ସଂଯୁକ୍ତ କୃଷକ ସଙ୍ଗଠନର ଧାରଣା, ସ୍ଥାନ: ମୁଖ୍ୟ ଜିଲା କୃଷି ଅଧିକାରୀଙ୍କ ଅଫିସ, ସମୟ: ପୂର୍ବାହ୍ନ ୧୦ଟା।
- ଟିକିକଲ କର୍ମଚାରୀଙ୍କ ଧାରଣା, ସ୍ଥାନ: ଜିଲାପାଳଙ୍କ ଅଫିସ ସମ୍ମୁଖ, ସମୟ: ପୂର୍ବାହ୍ନ ୧୦ଟା।

ରାଉରକେଲା

- ଆରଆଇଟିରେ ଖବରଦାତା ସମ୍ମିଳନୀ, ସ୍ଥାନ: ଛେଣ୍ଡ, ସମୟ: ସନ୍ଧ୍ୟା ୬ଟା।
- ବସନ୍ତ ସମାରୋହର ଦ୍ୱିତୀୟ ଦିବସ, ସ୍ଥାନ: ଛେଣ୍ଡ, ସମୟ: ସନ୍ଧ୍ୟା ୬ଟା ୩୦।

କଳାହାଣ୍ଡି

- ଜିଲାପାଳଙ୍କ ଅଭିଯୋଗ ଶୁଣାଣି ଶିବିର, ସ୍ଥାନ: ଧର୍ମଗଡ ବ୍ଲକ ସମ୍ମିଳନୀ କକ୍ଷ, ସମୟ: ପୂର୍ବାହ୍ନ ୧୦ଟା।
- ବର୍ଷ ପୂର୍ତ୍ତି ଉପଲକ୍ଷେ ତାରିଣୀ ମନ୍ଦିରରେ କଳସ ଯାତ୍ରା, ନାମଯଜ୍ଞ, ସ୍ଥାନ: ପୁରୁଣାପଡା ଭବାନୀପାଟଣା, ସମୟ: ଅପରାହ୍ନ ୪ଟା।

ନୂଆପଡ଼ା

- ଅଣଜଳସେଚିତ ଅଞ୍ଚଳ କ୍ରିୟାନୁଷ୍ଠାନ କମିଟିର ଖବରଦାତା ସମ୍ମିଳନୀ, ସ୍ଥାନ: ଶିକ୍ଷକ ଭବନ ଖଡ଼ିଆଳ, ସମୟ: ପୂର୍ବାହ୍ନ ୧୧ଟା।
- କୋମନା ଲୋକ ମହୋତ୍ସବର ୨ୟ ଦିବସ, ସ୍ଥାନ: ଜିତାମିତ୍ର ଉଚ୍ଚ ବିଦ୍ୟାଳୟ ଖେଳପଡ଼ିଆ, ସମୟ: ରାତି ୯ଟା।

ବୌଦ୍ଧ

- ହରଭଙ୍ଗା ବ୍ଲକ ପରଗଳପୁର ଗ୍ରାମରେ ଅଷ୍ଟପ୍ରହରୀ ନାମଯଜ୍ଞ, ସ୍ଥାନ: ପରଗଳପୁର ଗ୍ରାମ୍ୟ ମଣ୍ଡପ: ସମୟ: ସକାଳ ୬ଟା।
- କଣ୍ଟାମାଳ ବ୍ଲକ ଖଟଖଟିଆ ପଞ୍ଚାୟତର ବ୍ରାହ୍ମଣୀ (ଚାରିଛକ)ଠାରେ ବଉଲ ନାଟକ ଓ ଲୋକକଳା ମହୋତ୍ସବ ଉଦଯାପିତ, ସ୍ଥାନ: ବିଜୟ କଳାମଣ୍ଡପ ବ୍ରାହ୍ମଣୀ, ସମୟ: ସନ୍ଧ୍ୟା ୬ଟା।

ଅନୁଗୋଳ

- ସାଧାରଣ ନିର୍ବାଚନ ପାଇଁ ପ୍ରଶିକ୍ଷଣ, ସ୍ଥାନ: ଜିଲା କାର୍ଯ୍ୟାଳୟ, ସମୟ: ସକାଳ ୯ଟା।
- ନିର୍ବାଚନ ପରିଚାଳନା ଅଧିକାରୀଙ୍କ ପ୍ରଶିକ୍ଷଣ, ସ୍ଥାନ: ପିଟିସି ହାଇସ୍କୁଲ, ସମୟ: ପୂର୍ବାହ୍ନ ୧୦ ଟା।
- ନିର୍ବାଚନ ପରିଚାଳନା ଅଧିକାରୀଙ୍କ ପ୍ରଶିକ୍ଷଣ, ସ୍ଥାନ: ଅନୁଗୋଳ ହାଇସ୍କୁଲ, ସମୟ: ପୂର୍ବାହ୍ନ ୧୦ଟା।
- ନିର୍ବାଚନ ଜନିତ ସେକ୍ଟର ଅଧିକାରୀ, ସ୍ଥାନ: ତାଳଚେର ସ୍ୱୟଂ ଶାସିତ ମହାବିଦ୍ୟାଳୟ, ସମୟ: ପୂର୍ବାହ୍ନ ୧୦ଟା।
- ଅନୁଗୋଳ ମେଳା, ସ୍ଥାନ: ବିଜୁ ମଇଦାନ, ସମୟ: ପୂର୍ବାହ୍ନ ୧୦ ଟା।
- ଭିତ୍ତିଭୂମି ସମୀକ୍ଷା ବୈଠକ, ସ୍ଥାନ: ଜିଲା କାର୍ଯ୍ୟାଳୟ, ସମୟ: ଅପରାହ୍ନ ୪ଟା।

ଜଗତ୍‌ସିଂହପୁର

- ବିବେକାନନ୍ଦ ୟୁଥ କ୍ଲବ ପକ୍ଷରୁ ରକ୍ତଦାନ ଶିବିର, ସ୍ଥାନ: ପାରାଦୀପ ବିଜୟଚନ୍ଦ୍ରପୁର, ସମୟ: ସକାଳ ୮ଟା।
- ହରିହରାନନ୍ଦ ଧ୍ୟାନ ମନ୍ଦିର ବାର୍ଷିକ ଉତ୍ସବ, ସ୍ଥାନ:ହରିହରାନନ୍ଦ ଧ୍ୟାନମନ୍ଦିର ପରିସର, ଅବଦଲପୁର, ନାଉଗାଁ, ସମୟ: ସକାଳ ୯ଟା।

ନୟାଗଡ଼

- ରାମଚରିତ ମାନସ ନବାହ୍ନ ପାରାୟଣର ତୃତୀୟ ଦିବସ, ସ୍ଥାନ: ପଶ୍ଚିମମୁଖା ହନୁମାନ ମନ୍ଦିର ଖଣ୍ଡପଡ଼ା, ସମୟ: ସକାଳ ୮ଟା।
- ନିର୍ବାଚନରେ ମିଡିଆ ସାର୍ଟିଫିକେଟ ଏବଂ ମନିଟରିଂ କମିଟିର ଭୂମିକା ନେଇ ବୈଠକ, ସ୍ଥାନ: ଜିଲାପାଳଙ୍କ ସଦ୍‌ଭାବନା ସଭା ଗୃହ, ସମୟ: ପୂର୍ବାହ୍ନ ୧୧ଟା।

କେନ୍ଦ୍ରାପଡ଼ା

- ବ୍ରହ୍ମ ସନାତନ ଯଜ୍ଞ, ସ୍ଥାନ:ଅଭିରାମ ପରମହଂସ ଆଶ୍ରମ, ପାଣିଓଲା, ଡେରାବିଶ, ସମୟ:ସକାଳ ୮ଟା।
- ମା' କେନ୍ଦୁଖାଇ ଦୁଆସୁଣୀ ଦେବୀଙ୍କ ସପ୍ତମ ଜନ୍ମବାର୍ଷିକ ଉତ୍ସବ ଓ ବିଶ୍ୱଶାନ୍ତି ମହାଯଜ୍ଞ, ସ୍ଥାନ: ଭ୍ରମରଦିଆପାଟଣା, ଡେରାବିଶ, ସମୟ:ପୂର୍ବାହ୍ନ ୧୦ଟା।

ଯାଜପୁର

- ଜଗତଗୁରୁ ଠାକୁର ଶ୍ରୀଶ୍ରୀ ଅଭିରାମ ପରମହଂସ ଦେବଙ୍କ ଭକ୍ତ ସମ୍ମିଳନୀ, ସ୍ଥାନ: ଧର୍ମଶାଳା ବ୍ଲକ ଜାରକାସ୍ଥିତ ଜେମାଣ୍ଡୁଣୀ ପୀଠ, ସମୟ: ସକାଳ ୬ଟା।
- ନୀଳାଚଳ ବାସତ୍ୟୁତ କମିଟି ପକ୍ଷରୁ ଧାରଣା, ସ୍ଥାନ : ନୀଳାଚଳ କାରଖାନା ସମ୍ମୁଖ, ସମୟ : ସକାଳ ୭ଟା।
- ଭୀମ ଆର୍ମି ପକ୍ଷରୁ ବାସଚ୍ୟୁତଙ୍କ ଧାରଣାର ୬ଷ୍ଠ ଦିନ ସ୍ଥାନ : କଳିଙ୍ଗନଗର ଟାଟା ଷ୍ଟିଲ କାରଖାନା ସମ୍ମୁଖ, ସମୟ : ସକାଳ ୭ଟା।
- ଆଦର୍ଶ ବିଜ୍ଞାନ ଶିକ୍ଷକଙ୍କ ଶ୍ରଦ୍ଧାଞ୍ଜଳି ସଭା, ସ୍ଥାନ: ଯାଜପୁର ବ୍ଲକ୍‌ର ଗୋବିନ୍ଦପୁର ଗ୍ରାମ, ସମୟ: ପୂର୍ବାହ୍ନ ୧୧ଟା ୩୦।
- ଅଷ୍ଟପ୍ରହର ନାମଯଜ୍ଞର ନଗର ଭ୍ରମଣ,ସ୍ଥାନ: ଧର୍ମଶାଳା ବ୍ଲକ କୁମାରୀ ଓ ଦେଉଳିପାଳ ଗ୍ରାମ,ସମୟ: ଅପରାହ୍ନ ୧ଟା।
- ବ୍ୟାସନଗର ପ୍ରିମିୟର ଲିଗ, ସ୍ଥାନ : ଯାଜପୁର ରୋଡ ଏନ୍‌ସି ହାଇସ୍କୁଲ ପଡ଼ିଆ, ସମୟ : ଅପରାହ୍ନ ୩ଟା୩୦, ପ୍ରଥମ ସେମି ଫାଇନାଲ ଏବଂ ରାତି ୭ଟାରେ ଦ୍ୱିତୀୟ ସେମିଫାଇନାଲ।

ଝଡ଼ବର୍ଷା ନେଇ ପାଣିପାଗ ବିଭାଗର ସତର୍କତା ଜାରି

ଭୁବନେଶ୍ୱର,୧୭।୩ (ଅନୁରାଧା ମହାରଣା)

ରାଜ୍ୟର ଅଧିକାଂଶ ଜିଲାରେ ଦିନର ତାପମାତ୍ରା ୩୫ ଡିଗ୍ରୀ ଉପରେ ରହୁଥିବାବେଳେ ରବିବାର କିଛି ସ୍ଥାନରେ ବର୍ଷା ହୋଇଛି। ଆସନ୍ତା ୫ ଦିନ ଯାଏ ରାଜ୍ୟରେ ଝଡ଼ବର୍ଷାର ସମ୍ଭାବନା ଥିବାରୁ ୨ ଦିନ ମଧ୍ୟରେ ତାପମାତ୍ରା ୩ରୁ ୫ ଡିଗ୍ରୀ ସେଲସିୟସ୍ ପର୍ଯ୍ୟନ୍ତ କମିପାରେ ବୋଲି ଆଞ୍ଚଳିକ ପାଣପାଗ ବିଜ୍ଞାନ କେନ୍ଦ୍ର ପୂର୍ବାନୁମାନ କରିଛି। ଏଥିସହ ଝଡ଼ବର୍ଷା ନେଇ ରାଜ୍ୟର ଅଧାରୁ ଅଧିକ ଜିଲାକୁ ୟେଲୋ ୱାର୍ନିଂ ଜାରି କରିଥିବାବେଳେ ୨୦ ତାରିଖ ପାଇଁ ରାଜ୍ୟର ୮ ଜିଲାକୁ ଅରେଞ୍ଜ ୱାର୍ନିଂ ଦିଆଯାଇଛି। ଅନ୍ୟପଟେ ଘଡ଼ଘଡ଼ି ଓ ବିଜୁଳି ବିପଦରୁ ସୁରକ୍ଷିତ ରହିବା ପାଇଁ ପରାମର୍ଶ ଦିଆଯାଇଛି।

ସୋମବାର ରାଜ୍ୟର ୨୦ରୁ ଅଧିକ ଜିଲାରେ ଘଡ଼ଘଡ଼ି ସହ ବର୍ଷା ସମ୍ଭାବନା ରହିଛି। ମାତ୍ର କେନ୍ଦୁଝର, ମୟୂରଭଞ୍ଜ, ବାଲେଶ୍ୱର, ଭଦ୍ରକ, ଯାଜପୁର, କଟକ, ଖୋର୍ଦ୍ଧା ଓ ଢେଙ୍କାନାଳ ଆଦି ୮ଟି ଜିଲାକୁ ୟେଲୋ ୱାର୍ନିଂ ଜାରି କରାଯାଇଛି। ମଙ୍ଗଳବାର ଉତ୍ତର ଓଡ଼ିଶା ସମେତ ଦକ୍ଷିଣ ଉପକୂଳ ଓଡ଼ିଶାର କେତେକ ସ୍ଥାନରେ ଘଡ଼ଘଡ଼ି ସହ ବର୍ଷା ହୋଇପାରେ। ତେବେ ସୁନ୍ଦରଗଡ଼, ଝାରସୁଗୁଡ଼ା, ସମ୍ବଲପୁର, କେନ୍ଦୁଝର, ମୟୂରଭଞ୍ଜ, ବାଲେଶ୍ୱର, ଭଦ୍ରକ, ଯାଜପୁର, କେନ୍ଦ୍ରାପଡ଼ା, କଟକ, ଜଗତ୍‌ସିଂହପୁର, ଅନୁଗୋଳ, ଢେଙ୍କାନାଳ ଓ ଦେବଗଡ଼କୁ ୟେଲୋ ୱାର୍ନିଂ ରହିଛି। ୧୯ ତାରିଖ ଅପରାହ୍ନ ବେଳକୁ ରାଜ୍ୟର ଅଧିକାଂଶ ଜିଲାରେ ଝଡ଼ବର୍ଷାର ସମ୍ଭାବନା ରହିଛି। ୪୦-୫୦ କି.ମି. ବେଗରେ ପବନ ବୋହିବା ସହ ବର୍ଷା ହୋଇପାରେ। ଘଡ଼ଘଡ଼ି ବିଜୁଳି ପାଇଁ ୧୦ ଜିଲାକୁ ଅରେଞ୍ଜ ୱାର୍ନିଂ ଏବଂ ୧୨ ଜିଲାକୁ ୟେଲୋ ୱାର୍ନିଂ ରହିଛି। ୨୦ ତାରିଖରେ ମଧ୍ୟ ଝଡ଼ବର୍ଷା ନେଇ ୪ ଜିଲାକୁ ଅରେଞ୍ଜ ୱାର୍ନିଂ ଓ ୫ ଜିଲାକୁ ୟେଲୋ ୱାର୍ନିଂ ରହିଛି।

ଶ୍ରୀମନ୍ଦିର ସେବାୟତ ରଜତ ପ୍ରତିହାରୀଙ୍କ ପରଲୋକ

ପୁରୀ,୧୭।୩(ଅଜିତ୍ ମହାନ୍ତି)

ଶ୍ରୀମନ୍ଦିରର ବରିଷ୍ଠ ସେବାୟତ ତଥା ଗରାବଡୁ ନିଯୋଗ ସମ୍ପାଦକ ରଜତ ପ୍ରତିହାରୀଙ୍କର ଶନିବାର ବିଳମ୍ବିତ ରାତିରେ ପରଲୋକ ହୋଇଯାଇଛି। ତାଙ୍କୁ ୬୬ବର୍ଷ ହୋଇଥିଲା। ପ୍ରତିହାରୀ କିଛିଦିନ ହେବ ଅସୁସ୍ଥ ଥିବାବେଳେ ମୁମ୍ବାଇର ଏକ ଘରୋଇ ହସ୍ପିଟାଲରେ ଚିକିତ୍ସିତ ହେଉଥିଲେ। ସେଠାରେ ଚିକିତ୍ସାଧୀନ ଅବସ୍ଥାରେ ତାଙ୍କର ବିୟୋଗ ଘଟିଛି। ସ୍ୱର୍ଗତଃ ପ୍ରତିହାରୀ ଶ୍ରୀମନ୍ଦିରରେ ଅନେକ ସଂସ୍କାରମୂଳକ ପଦକ୍ଷେପ ଆଣିବାକୁ ନିରନ୍ତର ଉଦ୍ୟମ ଜାରି ରଖିଥିଲେ। ଏଥିସହ ଚନ୍ଦନଯାତ୍ରା, ସ୍ନାନଯାତ୍ରା, ରଥଯାତ୍ରା ଇତ୍ୟାଦି ପର୍ବପର୍ବାଣି ଏବଂ ମହାପ୍ରଭୁଙ୍କ ନୀତିକାନ୍ତି କିଭଳି ଶୃଙ୍ଖଳିତ ହେବ ସେନେଇ ସର୍ବଦା ପ୍ରୟାସ କରୁଥିଲେ। ସେ ଶ୍ରୀମନ୍ଦିର ପରିଚାଳନା କମିଟିର ସଦସ୍ୟ ଭାବେ ମଧ୍ୟ କାର୍ଯ୍ୟ କରିଥିଲେ। ବିଶେଷକରି ସେବାୟତକୁଳର ଝିଅମାନେ କିଭଳି ଆଗକୁ ବଢିବେ ଓ ସେମାନଙ୍କର ସର୍ବାଙ୍ଗୀନ ଉନ୍ନତି ହେବ ସେନେଇ ମଧ୍ୟ ପ୍ରତିହାରୀ ସବୁବେଳେ ଚେଷ୍ଟା କରୁଥିଲେ। ତାଙ୍କ ବିୟୋଗରେ ସେବାୟତ ମହଲରେ ଶୋକର ଛାୟା ଖେଳିଯାଇଛି। ତାଙ୍କ ମରଶରୀରକୁ ବିମାନ ଯୋଗେ ମୁମ୍ବାଇରୁ ଭୁବନେଶ୍ୱର ଅଣାଯାଇଥିଲା। ପରେ ସେଠାରୁ ଗାଡ଼ିରେ ପୁରୀକୁ ଅଣାଯାଇ ବାଲିସାହିସ୍ଥିତ ବାସଭବନରେ ରଖାଯାଇଥିଲା। ସେଠାରେ ଶ୍ରୀମନ୍ଦିର ସେବାୟତ, ପୁରୀ ସହରର ମାନ୍ୟଗଣ୍ୟ ବ୍ୟକ୍ତିବିଶେଷ, ଆତ୍ମୀୟ ସ୍ୱଜନମାନେ ଶେଷ ଦର୍ଶନ କରି ଅମର ଆତ୍ମାର ସଦ୍‌ଗତି କାମନା କରିଥିଲେ। ପରେ ପାର୍ଥିବ ଶରୀରକୁ ଏକ ଶୋଭାଯାତ୍ରାରେ ନିଆଯାଇ ସ୍ୱର୍ଗଦ୍ୱାରରେ ଅନ୍ତିମ ସଂସ୍କାର କରାଯାଇଥିଲା। ପ୍ରତିହାରୀଙ୍କ ପୁତୁରା ମୁଖାଗ୍ନି ଦେଇଥିଲେ। ଏହି ସମୟରେ ବହୁ ମାନ୍ୟଗଣ୍ୟ ବ୍ୟକ୍ତି, ଶ୍ରୀମନ୍ଦିର ନିଯୋଗଗୁଡ଼ିକର ସଦସ୍ୟ, ହିଞ୍ଜଳ ଯାଗାର ସଦସ୍ୟ ଏବଂ ସମ୍ପର୍କୀୟ ଉପସ୍ଥିତ ଥିଲେ।

ପ୍ରଭୁ ଶ୍ରୀରାମଚନ୍ଦ୍ରଙ୍କର ରବିବାର ପୁରୀ ଜଗନ୍ନାଥବଲ୍ଲଭରେ ବେଣ୍ଟ ନୀତି ସମ୍ପନ୍ନ କରାଯିବା ପରେ ଶ୍ରୀମନ୍ଦିରକୁ ପ୍ରତ୍ୟାବର୍ତ୍ତନ କରୁଛନ୍ତି। **(ଫଟୋ: ଯଜ୍ଞେଶ୍ୱର ମହାନ୍ତି)**

୨ ଦାଦନ ଶ୍ରମିକଙ୍କ ମୃତ୍ୟୁ

ବେହେରା,୧୭।୩ (ଭୂପେଶ ତିୱାରୀ)

କଳାହାଣ୍ଡି ଜିଲା ଧର୍ମଗଡ଼ ବ୍ଲକ ଅଞ୍ଚଳରୁ ରାଜ୍ୟ ବାହାରକୁ କାମ କରିବାକୁ ଯାଇଥିବା ୨ ଦାଦନ ଶ୍ରମିକଙ୍କ ଶନିବାର ମୃତ୍ୟୁ ଘଟିଛି। ଏହି ଖବର ଏଠାରେ ପହଞ୍ଚିବା ପରେ ଶୋକାକୁଳ ପରିବେଶ ସୃଷ୍ଟି ହୋଇଛି। ସୋମବାର ସେମାନଙ୍କ ମୃତଦେହ ଗାଁରେ ପହଞ୍ଚିବ ବୋଲି ପରିବାର ସୂତ୍ରରୁ ଜଣାପଡ଼ିଛି। ମୃତକ ଦ୍ୱୟ ହେଲେ ଧର୍ମଗଡ଼ ବ୍ଲକ ଖଇରପଦର ଗ୍ରାମର ପ୍ରଦ୍ୟୁମ୍ନ ସାହୁଙ୍କ ଏକମାତ୍ର ପୁଅ ଜନ୍ମେଜୟ ଓରଫ ପିଣ୍ଟୁ (୨୧) ଏବଂ ଛଞ୍ଚାଣବାହାଲି ପଞ୍ଚାୟତ ବେହେରାଗୁଡାର ଘନଶ୍ୟାମ ପୋଡ଼ (୪୦)। ଗତ ଜାନୁଆରୀ ୧୭ରେ ଝାଡ଼ଖଣ୍ଡ ରାଜ୍ୟର ଚନ୍ଦ୍ରପୁରା ଅଞ୍ଚଳକୁ ଯାଇ ପିଣ୍ଟୁ ଏକ କମ୍ପାନୀରେ ଶ୍ରମିକ ଭାବେ କାମ କରୁଥିଲେ। କାର୍ଯ୍ୟରତ ସମୟରେ ବିଦ୍ୟୁତ୍ ଆଘାତରେ ଆସି ମୃତ୍ୟୁବରଣ କରିଥିଲେ। ତାଙ୍କ ପିତା ଜଣେ ଦିବ୍ୟାଙ୍ଗ ହୋଇଥିବାରୁ ପରିବାରର ଏକମାତ୍ର ପୁଅକୁ ହରାଇ ସମସ୍ତେ ଭାଙ୍ଗିପଡ଼ିଛନ୍ତି। ସେହିପରି ଗତ ୪ମାସ ତଳେ ଘନଶ୍ୟାମ ସ୍ତ୍ରୀ ଦୁତିକାଙ୍କ ସହ ପେଟପାଟଣା ପାଇଁ ତେଲଙ୍ଗାନାକୁ ଯାଇଥିଲେ। ତେଲଙ୍ଗାନାର ଖମାମ ନିକଟରେ ଏକ ଇଟା ଭାଟିରେ କାମ କରୁଥିଲେ। ହେଲେ ଶନିବାର ହଠାତ ଛାତିରେ ଯନ୍ତ୍ରଣା ହେବା ପରେ ସାଙ୍ଗସାଥୀ ଡାକ୍ତରଖାନାକୁ ନେଇଥିଲେ। ସେଠାରେ ଡାକ୍ତର ତାଙ୍କୁ ମୃତ ଘୋଷଣା କରିଥିଲେ।

ଘନଶ୍ୟାମ ପୋଡ଼ ଜନ୍ମେଜୟ ସାହୁ

ଦାଦନ ଯନ୍ତ୍ରଣା, ଆନ୍ଧ୍ରରୁ ଗ୍ରାମକୁ ଆସିଲା ମୃତଦେହ

ପଟ୍ଟାଙ୍ଗି, ୧୭।୩(ଶରତ ଧଳ)

ପଡ଼ୋଶୀ ଆନ୍ଧ୍ର ରାଜ୍ୟକୁ ଦାଦନ ଶ୍ରମିକ ଭାବେ କାମ କରିବାକୁ ଯାଇଥିବା ଜଣେ ବ୍ୟକ୍ତିଙ୍କ ମୃତଦେହ ରବିବାର ଗ୍ରାମକୁ ଆସିଛି। ମୃତଦେହ ପହଞ୍ଚିବା ପରେ ଗ୍ରାମରେ ଶୋକାକୁଳ ପରିବେଶ ସୃଷ୍ଟି ହୋଇଛି। ଏପରି ଦେଖିବାକୁ ମିଳିଛି କୋରାପୁଟ ଜିଲା ପଟ୍ଟାଙ୍ଗି ବ୍ଲକ ସଦରରୁ ୨ କି.ମି. ଦୂର ଡୁମୁରିଗୁଡ଼ା ଗ୍ରାମରେ।

ଖବରରୁ ଜଣାପଡ଼ିଛି, ଡୁମୁରିଗୁଡ଼ା ଗ୍ରାମରୁ ୬ଜଣ ବାବୁଲା ମାଝୀ, ଧନପତି ମାଝୀ, ବନ୍ଧୁ ପାମିୟା, କଡ୍ରିଆ ସୁରେନ୍ଦ୍ର, ସନୁ ମାଝୀ ଓ କଡ୍ରିଆ ପ୍ରଫୁଲ୍ଲ କାମ କରିବାକୁ ଆନ୍ଧ୍ରକୁ ମାସେ ତଳେ ଯାଇଥିଲେ। ସେମାନେ ଆନ୍ଧ୍ରର ଗୁଣ୍ଟୁୱାଡା ଜିଲାର ଏମପିପାଡ ଅଞ୍ଚଳରେ ଜଣେ ଜମିମାଲିକଙ୍କ ବିରି ବାଡ଼ରେ ଶ୍ରମିକ ଭାବେ କାମ କରୁଥିଲେ। କାମ କରୁଥିବା ସମୟରେ ସନୁ (୬୫) ହଠାତ୍ ଅସୁସ୍ଥ ହୋଇପଡିଥିଲେ। ତାଙ୍କୁ ନିକଟସ୍ଥ ସ୍ୱାସ୍ଥ୍ୟକେନ୍ଦ୍ରକୁ ଚିକିତ୍ସା ପାଇଁ ନିଆଯାଇଥିଲା। ମାତ୍ର ସେଠାରେ ଚିକିତ୍ସାଧୀନ ଅବସ୍ଥାରେ ସନୁଙ୍କ ମୃତ୍ୟୁ ହୋଇଥିଲା। ବିରିବାଡ ମାଲିକ ସମସ୍ତଙ୍କ ମଜୁରି ବାବଦ ପ୍ରାପ୍ୟ ଦେଇ ଏକ ଆମ୍ବୁଲାନ୍ସ ଯୋଗେ ମୃତଦେହକୁ ଡୁମୁରିଗୁଡା ଗ୍ରାମକୁ ପଠାଇ ଦେଇଥିଲେ। ତେବେ ଆମ୍ବୁଲାନ୍ସଟି ଏହି ଗ୍ରାମଠାରୁ କିଛି ଦୂରରେ ମୃତଦେହ ଓହ୍ଲାଇ ଦେଇ ତରବରିଆ ଭାବେ ଚାଲି ଯାଇଥିଲା। ଗ୍ରାମବାସୀ ଓ ସନୁଙ୍କ ସମ୍ପର୍କୀୟମାନେ ଭୋରରୁ ସମସ୍ତ ଘଟଣା ଜାଣିବା ପରେ ଆମ୍ବୁଲାନ୍ସ ଛାଡି ଚାଲି ଯାଇଥିବା ସ୍ଥାନରୁ ତାଙ୍କ ମୃତଦେହ ସ୍ୱାସ୍ଥ୍ୟକେନ୍ଦ୍ରକୁ ନେଇଥିଲେ। ଏ ସମ୍ପର୍କରେ ତହସିଲଦାର ଦେବେନ୍ଦ୍ର ବାହାଦୁର ସିଂ ଧାରୁଆଙ୍କୁ ପଚାରିବାରୁ ସେ କହିଲେ, ଏ ବିଷୟରେ ମୁଁ ଅବଗତ ଅଛି। ମୃତବ୍ୟକ୍ତିଙ୍କ ପରିବାରବର୍ଗଙ୍କୁ କିପରି ସରକାରୀ ସହାୟତା ମିଳିବ ସେ ନେଇ ଚେଷ୍ଟା କରିବି ବୋଲି କହିଥିଲେ।

ଆଜିର ରାଶିଫଳ

ଜ୍ୟୋତିର୍ବିଦ୍ୟା ବିଶାରଦ ପ୍ରସନ୍ନ କୁମାର ମହାପାତ୍ର
ମଙ୍ଗରାଜପୁର ଶାସନ, କାଦୁଆ, ଗଞ୍ଜାମ
Email-pkmahapatro@gmail.com

ମେଷ ଆଜି ପାପଯୁକ୍ତ ରବି ହେତୁ କୃତ୍ତିକା ନକ୍ଷତ୍ର ମନ ଅନୁଯାୟୀ କୌଣସି କାମକୁ ସହଜରେ କରିପାରିବେ ନାହିଁ। ପାରିବାରିକ କ୍ଷେତ୍ରରେ ମନ କଥା କାହାକୁ କହିପାରୁ ନ ଥିବେ କିମ୍ବା ସମାଧାନର ରାସ୍ତା ଖୋଜି ପାଉ ନ ଥିବେ। କର୍ମକ୍ଷେତ୍ରରେ ମନ୍ଥର ଗତି ସହ ଅଫିସରେ ଫାଇଲ୍ ଚାପର ସମ୍ମୁଖୀନ ହୋଇପାରନ୍ତି।

ବୃଷ ଆଜି ଶୁକ୍ର ସହ ମଙ୍ଗଳ ଯୋଗରୁ ଦ୍ୱିଜା ନକ୍ଷତ୍ରର ବହୁତ ଦିନରୁ ଅଟକି ରହିଥିବା କାର୍ଯ୍ୟଗୁଡିକ ତ୍ୱରାନ୍ୱିତ ହେବ। ଶିଳ୍ପ, ବାଣିଜ୍ୟ, ବ୍ୟବସାୟ ଓ ରାଜନୀତିରେ ଚେଷ୍ଟା ସଫଳ ହେବେ। ସମ୍ବେଦନଶୀଳ କଥାରେ କିମ୍ବା ପାରିବାରିକ ଜୀବନରେ ସନ୍ତାନଙ୍କ କାର୍ଯ୍ୟକଳାପରେ ଅସନ୍ତୁଷ୍ଟ ହୋଇପାରନ୍ତି। ଗୃହକୁ ମୂଲ୍ୟବାନ ଜିନିଷ ଆଣିପାରନ୍ତି।

ମିଥୁନ ବୁଧ ସହ ରାହୁ ରହିଥିବାରୁ ଆର୍ଦ୍ରା ନକ୍ଷତ୍ରର ଆକସ୍ମିକ କଳହ ସୃଷ୍ଟି ଯୋଗୁ ନିଜ ଲୋକମାନେ ଦୂରେଇ ଯିବାର ଆଶଙ୍କା ରହିଛି। କର୍ମ କ୍ଷେତ୍ର, ଯାନବାହନ, ଦୋକାନବାଡି, ସଭା ସମିତିରୁ ଉପକୃତ ହେବେ। ପ୍ରତ୍ୟେକ ସମୟରେ ଟେନସନ୍ କିଛି ମାତ୍ରାରେ ଲାଗିରହିବ। ନିରପେକ୍ଷ ବିଚାରକୁ କେନ୍ଦ୍ରକରି ସମସ୍ୟାର ସମ୍ମୁଖୀନ ହେବେ।

କର୍କଟ ଆଜି ଶନି ଓ ମଙ୍ଗଳ ସ୍ଥିତିଜନିତ ପୁଷ୍ୟା ନକ୍ଷତ୍ରର ବିବାଦୀୟ ସ୍ଥିତିରେ ନିଜର ଲୋକମାନେ ଶତ୍ରୁତା କରି ପାରନ୍ତି। ଗୁରୁତ୍ୱପୂର୍ଣ୍ଣ ବିଚାରକମଣ୍ଡଳୀର ସଭାରେ ଆଲୋଚନା ଅସମାପ୍ତ ରହିପାରେ। ପରିସ୍ଥିତି ଭିନ୍ନ ମୋଡ଼ ନେବା କାରଣରୁ ବାଣିଜ୍ୟ, ବ୍ୟବସାୟ କ୍ଷେତ୍ରରେ ଲକ୍ଷ୍ୟ ପୂରଣ ହେବ। ପାରିବାରିକ ସ୍ତରରେ ବୁଝାମଣା ଠିକ୍ ରହିବ।

ସିଂହ କାର୍ଯ୍ୟସାଧନରେ ମନ୍ଥରଗତି କାରଣରୁ କିମ୍ବା ପରିଜନଙ୍କ ସ୍ୱାସ୍ଥ୍ୟହାନିଜନିତ ମନ ଉଦ୍‌ବେଗ ରହିବ। ମଘା ନକ୍ଷତ୍ର କୌଣସି କ୍ଷେତ୍ରରେ ହଠାତ୍ ପ୍ରତିକ୍ରିୟା ପ୍ରକାଶ କରିବା ଠିକ୍ ହେବ ନାହିଁ। ଷ୍ଟେସନେରୀ ଜିନିଷ, ନୂତନ ବସ୍ତ୍ର ଅଳଙ୍କାର କିମ୍ବା ଗାଡିମୋଟର ଆଦି କ୍ରୟ କରିବା ସକାଶେ ମନ ବଳାଇ କୃତକାର୍ଯ୍ୟ ହେବେ।

କନ୍ୟା ଗୁରୁତ୍ୱପୂର୍ଣ୍ଣ କାମ ସମ୍ପନ୍ନ ସକାଶେ ଶାରୀରିକ ଅସାମର୍ଥ୍ୟତା ପ୍ରକାଶ ପାଇବ। ହିତାକାଂକ୍ଷୀଙ୍କ ସାହାଯ୍ୟ ମନୋଭାବରୁ ପାରିପାର୍ଶ୍ୱିକ ପରିସ୍ଥିତି ଭଲ ରହିପାରେ। ଚିତ୍ରା ନକ୍ଷତ୍ରର ପୁତ୍ରକନ୍ୟାଙ୍କ ହେତୁକ ସମସ୍ୟା ଲାଗି ରହିବା ଫଳରେ ଦୁଶ୍ଚିନ୍ତା ବଢ଼ିଯାଇପାରେ। ଆନୁଷ୍ଠାନିକ କାମ, କଳା, ସାହିତ୍ୟ, ପ୍ରଶାସନ ଓ ରାଜନୀତି କ୍ଷେତ୍ରରେ ପ୍ରଶଂସିତ ହେବେ।

ତୁଳା ଧନାଧିପ ଉଚ୍ଚସ୍ଥ ଯୋଗୁ ଧନାଗମ, ମିଷ୍ଟାନ୍ନ ପ୍ରାପ୍ତି, ବନ୍ଧୁବତ୍ସଳ ସାଙ୍ଗଙ୍କୁ ମୁହଁରେ ହସ ଲାଗି ରହିବ। ତଥାପି ସାମୟିକ ବ୍ୟସ୍ତତା କାରଣରୁ ଅଫିସରେ କାମ ଗୋଳମାଳିଆ ଧରିପାରେ। ଅଟକି ରହିଯାଇଥିବା କାମଟିକୁ ହଠାତ୍ ଆରମ୍ଭ କରିବାକୁ ମନ ବଳାଇବେ। ଆଣ୍ଠୁଠାରୁ ଗୋଡ ତଳକୁ ମାଂସପେଶୀରେ ଯନ୍ତ୍ରଣା ଅନୁଭବ କରିପାରନ୍ତି।

ବିଛା ମନରେ ବିଭିନ୍ନ ଭାବରାଜି ଉଦ୍ରେକ ହେବାରୁ କାର୍ଯ୍ୟଧାରା ନିୟନ୍ତ୍ରିତ ରହି ନ ପାରେ। ଏକାଧିକ ପାପଗ୍ରହ ଚତୁର୍ଥସ୍ଥ ପରିବାର ଓ କର୍ମକ୍ଷେତ୍ର ସକାଶେ ଦିନଟି ଶୁଭଙ୍କରୀ ନୁହେଁ। ସାହିତ୍ୟ ଚର୍ଚ୍ଚା, ସାମ୍ବାଦିକତା, ଆଧ୍ୟାତ୍ମିକ ସଭାସମିତିରେ ପ୍ରଶଂସିତ ହେବେ। ସଙ୍ଗୀତ, ଚଳଚ୍ଚିତ୍ର ତଥା ମନୋରଞ୍ଜନ କାର୍ଯ୍ୟକ୍ରମରେ ନିୟୋଜିତ ରହିପାରନ୍ତି।

ଧନୁ ସମୟ ପ୍ରତିକୂଳ ନ ଥିଲେ ମଧ୍ୟ ବୃହସ୍ପତିଙ୍କ ଶୁଭଦୃଷ୍ଟିରୁ ପ୍ରତ୍ୟେକ କାର୍ଯ୍ୟରେ ସଫଳତା ହାସଲ କରିବେ। ଶିଳ୍ପ, ବାଣିଜ୍ୟ, ବ୍ୟବସାୟ ଓ ପରିବହନ ପାଇଁ ବିଶେଷ ଅସୁବିଧା ହେବ ନାହିଁ। ପାରିବାରିକ ଦିଗରୁ ପୁରୁଣା କଥାକୁ ବାରମ୍ବାର ଦୋହରାଇବା ଠିକ୍ ନ ହୋଇପାରେ। ମୂଲ୍ୟବାନ୍ ଦ୍ରବ୍ୟଲାଭ, ଭ୍ରମଣ ଓ କାର୍ଯ୍ୟସିଦ୍ଧି ଯୋଗୁ ମନ ପ୍ରଫୁଲ୍ଲ ରହିବ।

ମକର ଆଜିର କର୍ମକ୍ଷେତ୍ରରେ ସମସ୍ୟା ସମାଧାନର ରାସ୍ତା ବାହାର କରିବାରେ ସମର୍ଥ ହେବେ। ଧନିଷ୍ଠା ନକ୍ଷତ୍ର ପାଇଁ ଆନୁଷ୍ଠାନିକ କ୍ଷେତ୍ରରେ ସମ୍ମାନନୀୟ ବ୍ୟକ୍ତି ବିଶେଷ ସହାୟତା କରିବେ। ବନ୍ଧୁଙ୍କ ସମ୍ମୁଖରେ ମନର ଭାବ ପ୍ରକାଶ କରିବାରେ ପଛେଇ ଯିବେ। ପରିବାର ମଧ୍ୟରେ ନିଜର ପ୍ରାଧାନ୍ୟତାକୁ ସହାନୁଭୂତିର ସହ ଜାହିର କରିବା ଠିକ୍ ହେବ।

କୁମ୍ଭ ଶନିଙ୍କ ପ୍ରଭାବରେ ପ୍ରତ୍ୟେକ କାମ ବିଳମ୍ବରେ ସମ୍ପନ୍ନ ହେବାର ସ୍ପଷ୍ଟ ସୂଚନା ରହିଛି। ସାମାଜିକ କ୍ଷେତ୍ରରେ ଅନ୍ୟମାନଙ୍କ ମତକୁ ସମ୍ମାନ ଦେଇ ପ୍ରଶଂସିତ ହେବେ। ସମସ୍ୟା ପିଛା ଛାଡୁ ନ ଥିବାରୁ ଶତଭିଷା ନକ୍ଷତ୍ରର ସହଜରେ କାମ ହାସଲ କଷ୍ଟକର ହେବ। ରୋଗ, ଋଣ ଓ ପରୋକ୍ଷ ଶତ୍ରୁତା ତଥା ବିଭିନ୍ନ ଝମେଲା ହେତୁ ବ୍ୟସ୍ତ ରହିପାରନ୍ତି।

ମୀନ ଗୁରୁଙ୍କ ଅନୁଗ୍ରହରୁ ନିରପେକ୍ଷ ବିଚାର ସାଙ୍ଗକୁ ସୁସଂଯତ କାର୍ଯ୍ୟକଳାପ କାରଣରୁ ଶାନ୍ତି ଓ ସନ୍ତୋଷ ପାଇବେ। ସାମୟିକ କୌଣସି ଜିନିଷର ଅଭାବଜନିତ ନିର୍ମାଣାଧୀନ କାର୍ଯ୍ୟ ସ୍ଥଗିତ ରହିପାରେ। ଶିଳ୍ପ, ପ୍ରକଳ୍ପ ପ୍ରଭୃତି ନୂଆ ଯୋଜନାର ପରିକଳ୍ପନା ଉପରେ ଗୁରୁତ୍ୱ ଦେବେ। ରେବତୀ ନକ୍ଷତ୍ରର ପ୍ରବାସୀ ବନ୍ଧୁ ନିଃସଙ୍ଗତା ବୋଧ କରିପାରନ୍ତି।

ଆଜି ମାର୍ଚ୍ଚ ୧୮ ତାରିଖ, ଫାଲଗୁନ ଶୁକ୍ଳ ନବମୀ ସୋମବାର, ରାଶିନକ୍ଷତ୍ର-ଆର୍ଦ୍ରା/ମିଥୁନ, ନବମୀର ଏକୋଦ୍ଦିଷ୍ଟ ଓ ପାର୍ବଣ ଶ୍ରାଦ୍ଧ, ଅଦ୍ୟ ସର୍ବବେଦୀ ବ୍ରତୋପନୟନ, ସକାଳ ଘ.୦୫।୫୫ ଗତେ, ଘ.୦୭।୨୫ ମଧ୍ୟେ, ଘ.୧୦।୪୩ ଗତେ, ଘ.୦୧।୦୬ ମଧ୍ୟେ ଶୁଦ୍ଧ ଶୁଭବେଳା। ଦିବା ଘ୦୭।୨୫ ଗତେ, ଘ.୦୮।୫୫ ମଧ୍ୟେ ରାହୁକାଳ।

ଉଦ୍ୟୋଗୀ ହେବା ପାଇଁ ନିରନ୍ତର ଉଦ୍ୟମ ଲୋଡ଼ା

ଗଞ୍ଜାମର ଗ୍ରାମାଞ୍ଚଳରୁ ଜୀବନ ଆରମ୍ଭକରି ଗ୍ରାମ୍ୟ ପରିବେଶରେ ମାଧମିକ ଶିକ୍ଷା ଶେଷ କରିଥିଲେ। ଅତି ନିକଟରୁ କ୍ଷୁଦ୍ର ବ୍ୟବସାୟ ମାଧମରେ ପରିଚାଳନାଗତ ଦକ୍ଷତା ଆହରଣ କରିପାରିଥିଲେ। ମାତ୍ର ଜୀବନରେ ଆଗକୁ ବଢ଼ିବାର ଆଶା ସବୁ ବାଧାକୁ ଅତିକ୍ରମ କରିଥିଲା। ଉଦ୍ୟୋଗୀ ମଣିଷ ପାଇଁ ନିରନ୍ତର ଉଦ୍ୟମ ହିଁ ସର୍ବଶ୍ରେଷ୍ଠ ବୋଲି ସେ ପ୍ରମାଣିତ କଲେ। ନା ଥିଲା ଅର୍ଥ, ସମ୍ପତ୍ତି ବା ପ୍ରୋତ୍ସାହନ, କିନ୍ତୁ ସେ ଆଜି ଜଣେ ପରିଚିତ ଶିଳ୍ପପତି। ସରୋଜ କୁମାର ପାତ୍ର, ପରିଚାଳନା ନିର୍ଦ୍ଦେଶକ, ସୌକିନ୍ ଇଣ୍ଡଷ୍ଟ୍ରିଜ ପ୍ରା.ଲିଃଙ୍କ ଧରିତ୍ରୀ ସହ ଏକ ଆଳାପ...

ସରୋଜ କୁମାର ପାତ୍ର

ପ୍ର- ବୃତ୍ତିଗତ ପୂର୍ବରୁ ଜୀବନ କିପରି ଥିଲା?
ଉ- ଗଞ୍ଜାମ ସୋରଡ଼ା ଥାନାର ନୂଆଗଡ଼ରେ ମୋର ଜନ୍ମ। ଗ୍ରାମ୍ୟ ପରିବେଶରେ ପ୍ରାଥମିକ ଶିକ୍ଷା ଓ ମାଧମିକ ଶିକ୍ଷା ପରେ ଡି. ଫାର୍ମାରେ ନାମ ଲେଖାଇଲି। ଏଥିରେ ସଫଳ ଭାବେ ଉତ୍ତୀର୍ଣ୍ଣ ହେବା ପରେ ମୋ ବାପାଙ୍କ ବ୍ୟବସାୟସ୍ଥଳ ରେଙ୍ଗାଲିଠାରେ ଏକ ଔଷଧ ଦୋକାନ ଆରମ୍ଭ କଲି। ମାତ୍ର ଏମ୍‌ବିଏ ଶିକ୍ଷା ପ୍ରତି ମୋର ଅହେତୁକ ଆଗ୍ରହ ରହିଥିଲା। ଏଥିପାଇଁ ଗ୍ରାଜୁଏଶନର ଆବଶ୍ୟକତା ଥିବାରୁ ପୁନଶ୍ଚ ମୁଁ ରେଙ୍ଗାଲି କଲେଜରେ ଡିଗ୍ରୀରେ ନାମ ଲେଖାଇ ଉତ୍ତୀର୍ଣ୍ଣ ହେଲି। ପ୍ରତିଯୋଗିତାମୂଳକ ପରୀକ୍ଷା ମ୍ୟାଟ୍‌ରେ ସପ୍ତମ ସ୍ଥାନରେ ରହି ଏମ୍‌ବିଏ ପଢ଼ିବା ପାଇଁ ଦିଲ୍ଲୀ ଗଲି। ସେଠାରେ ଘଟଣାକ୍ରମେ ଆଇଆଇଏମ୍‌ଟି ଅନୁଷ୍ଠାନରେ ଏମ୍‌ବିଏ ପଢ଼ିଲି।
ପ୍ର- ଚାକିରି ଜୀବନରୁ ବାହାରି ଉଦ୍ୟୋଗପତି ହେବାପାଇଁ ମନ ବଳାଇଲେ କିପରି?
ଉ- ଏମ୍‌ବିଏ ପାସ୍ ପରେ ମୁଁ ଏକ କମ୍ପାନୀରେ ଚାକିରି ଜୀବନ ଆରମ୍ଭ କଲି। ଏହି ସମୟରେ ମୁଁ ଦିଲ୍ଲୀର ପ୍ରଗତି ମଇଦାନରେ ହେଉଥିବା ପ୍ରାୟ ବ୍ୟବସାୟିକ ପ୍ରଦର୍ଶନୀଗୁଡ଼ିକ ବୁଲିବାକୁ ଯାଇଥାଏ। ୨୦୦୨ ମସିହାର ଶେଷ ଆଡ଼କୁ ମୁଁ ତକିଆ ତିଆରି ବ୍ୟବସାୟ ଆରମ୍ଭକଲି।
ପ୍ର- ସୌକିନ୍ ବ୍ରାଣ୍ଡକୁ କିପରି ସାରା ଓଡ଼ିଶାରେ ପରିଚିତ କରାଇପାରିଲେ?
ଉ- ଉତ୍ପାଦର ଗୁଣବତ୍ତା,ଗ୍ରାହକଙ୍କ ଚାହିଦା ଓ ମୂଲ୍ୟକୁ ସନ୍ତୁଳିତ ରଖିଲେ ଜିନିଷର ଲୋକପ୍ରିୟତା ବଢ଼େ। ମୁଁ ମଧ୍ୟ ଏହି ଧାରାକୁ ଆପଣାଇଥିଲି। ଏହାପରେ କେତେକ ନାମୀ କମ୍ପାନୀ ପାଇଁ ମୁଁ ଓଇଏମ୍ ଭାବେ ତକିଆ ତିଆରିକରି ଯୋଗାଇଦେଇଥିଲି। ଧୀରେ ଧୀରେ ମୋର ବ୍ୟବସାୟ ବୃଦ୍ଧି ଘଟିଲା ଏବଂ ଏହାକୁ ଚିହ୍ନିତ କରିବା ପାଇଁ ସୌକିନ୍ ନାମ ରଖିଲି। ଏହା ପରେ ଏକ ନାମୀ ଗଦି କମ୍ପାନୀର ବିତରକ ଭାବେ କାର୍ଯ୍ୟ ଆରମ୍ଭକଲି।
ପ୍ର- ସାମ୍ପ୍ରତିକ ବଜାରରେ ଆପଣଙ୍କ ବ୍ରାଣ୍ଡର ଚାହିଦା କିପରି ଅଛି?
ଉ- ପୂର୍ବରୁ ବିଛଣା କହିଲେ ଲୋକମାନେ ଶପ ବା ମସିଣା ଉପରେ କିଛି ଲୁଗା ବା ହାତ ତିଆରି ତୁଳା ଗଦି ବ୍ୟବହାର କରୁଥିଲେ। ମାତ୍ର ଆଜିର ଯୁଗରେ ସେ ଟ୍ରେଣ୍ଡ ପରିବର୍ତ୍ତିତ ହୋଇଛି। ସୌକିନ୍‌ବ୍ରାଣ୍ଡର ଚାହିଦା ଉତ୍ପାଦନକୁ ବଳିଯାଉଛି।
ପ୍ର-ସୌକିନ୍ ବ୍ରାଣ୍ଡ ଲୋକପ୍ରିୟ ହେବାର ରହସ୍ୟ କ'ଣ?
ଉ- ଗ୍ରାହକ ଚାହିଦା ଓ ବଜାର ଆବଶ୍ୟକତା ପୂରଣ ସହ ଭ୍ୟାଲୁ ଫର୍ ମନି ବ୍ରାଣ୍ଡର ସଙ୍କଳ୍ପ ହୋଇଥିବାରୁ ଆମେ ଗୁଣାତ୍ମକ ସହ ଉଚିତ ମୂଲ୍ୟର ଉତ୍ପାଦ ତିଆରି କରିଥାଉ। ବିଶେଷ କରି ଆମର ଅର୍ଥୋ ରେଞ୍ଜଗୁଡ଼ିକ ଅନ୍ୟ ବ୍ରାଣ୍ଡଠାରୁ ଭିନ୍ନ (ୟୁନିକ୍) ହୋଇଥିବାବେଳେ ଆମେ ଗ୍ରାହକଙ୍କୁ ଟେଷ୍ଟେଡ୍, ଟ୍ରଷ୍ଟେଡ୍ ଏବଂ ରେଜଲ୍ଟ ଓରିଏଣ୍ଟେଡ୍ ଉତ୍ପାଦ ଯୋଗାଇ ଦେବା ସହ ୧୦୦% ରିଅଲ ଅର୍ଥୋ ମ୍ୟାଟ୍ରେସ୍ ବଜାରରେ ଉପଲବ୍ଧ କରାଉଛୁ।
ପ୍ର- ଆଗାମୀ ଦିନରେ ବ୍ୟବସାୟ ଅଭିବୃଦ୍ଧିର କ'ଣ ଲକ୍ଷ୍ୟ ରହିଛି?
ଉ- ଆମ ରାଜ୍ୟରେ ଉତ୍ପାଦନ ଶିଳ୍ପକୁ ଉନ୍ନତକରି ଆମ ଦେଶ ଛଡ଼ା ଆନ୍ତର୍ଜାତିକ ସ୍ତରରେ ସୌକିନ୍ ବ୍ରାଣ୍ଡକୁ ପରିଚିତ କରାଇବା।
ପ୍ର- ଯୁବ ଉଦ୍ୟୋଗୀମାନଙ୍କ ପାଇଁ ଆପଣଙ୍କ ବାର୍ତ୍ତା କ'ଣ ରହିବ?
ଉ- ପ୍ରଥମେ ଉଦ୍ୟୋଗୀ ହେବା ପାଇଁ ଏକ ଧୈର୍ଯ୍ୟଶୀଳ ବ୍ୟକ୍ତି ହେବାର ଆବଶ୍ୟକତା ରହିଛି। ପରେ ସେ ଭାବୁଥିବା ଉଦ୍ୟୋଗ ପ୍ରତି ନିଜର ବ୍ୟକ୍ତିଗତ ଅଭିଜ୍ଞତା ଓ ପରିଚାଳନାଗତ ଜ୍ଞାନକୁ ବେଶ୍ ସାଉଁଟିବା ଦରକାର।

ହାଇକୋର୍ଟରେ ରାଷ୍ଟ୍ରୀୟ ଲୋକ ଅଦାଲତ

୧୩୩ ମାମଲା ଫଇସଲା

୯,୧୫,୯୪,୨୦୦ ଟଙ୍କା ଆଦାୟ

କଟକ,୧୭।୩(କାର୍ତ୍ତିକ ସାହୁ)

ହାଇକୋର୍ଟ ଲିଗାଲ ସର୍ଭିସ କମିଟି ପକ୍ଷରୁ ଚଳିତବର୍ଷର ପ୍ରଥମ ରାଷ୍ଟ୍ରୀୟ ଲୋକ ଅଦାଲତ ହାଇକୋର୍ଟ ପରିସରସ୍ଥ ବିଭିନ୍ନ ବିଚାରପତିଙ୍କ କୋର୍ଟରେ ରବିବାର ଅନୁଷ୍ଠିତ ହୋଇଯାଇଛି। ରାଜ୍ୟ ଆଇନସେବା ପ୍ରାଧିକରଣର ପାଟ୍ରୋନ-ଇନ୍-ଚିଫ୍ ତଥା ହାଇକୋର୍ଟ ମୁଖ୍ୟ ବିଚାରପତି ଚକ୍ରଧାରୀ ଶରଣ ସିଂ, ରାଜ୍ୟ ଆଇନସେବା ପ୍ରାଧିକରଣର କାର୍ଯ୍ୟନିର୍ବାହୀ ଅଧକ୍ଷ ତଥା ହାଇକୋର୍ଟର ବରିଷ୍ଠ ବିଚାରପତି ଡ. ବିଦ୍ୟୁତ୍ ରଞ୍ଜନ ଷଡ଼ଙ୍ଗୀ ଏବଂ ହାଇକୋର୍ଟ ଲିଗାଲ ସର୍ଭିସ କମିଟି ଅଧକ୍ଷ ତଥା ବିଚାରପତି ଅରିନ୍ଦମ ସିହ୍ନାଙ୍କ ମାର୍ଗଦର୍ଶନରେ ଲୋକ ଅଦାଲତ ପରିଚାଳିତ ହୋଇଥିଲା। ବିଚାରପତି ଡ. ଏସ୍.କେ. ପାଣିଗ୍ରାହୀ, ବିଚାରପତି ସାବିତ୍ରୀ ରଥ, ବିଚାରପତି ଏମ୍.ଏସ୍. ସାହୁ, ବିଚାରପତି ଏ. କେ. ମହାପାତ୍ର, ବିଚାରପତି ଭି. ନରସିଂହ, ବିଚାରପତି ବି. ପି. ଶତପଥୀ, ବିଚାରପତି ମୁରାହରି ଶ୍ରୀ ରମଣ, ବିଚାରପତି ଗୌରୀଶଙ୍କର ଶତପଥୀ ଓ ବିଚାରପତି ଏସ୍. ଏସ୍. ମିଶ୍ରଙ୍କ ଅଧ୍ୟକ୍ଷତାରେ ବିଭିନ୍ନ ବେଞ୍ଚରେ ମାମଲାଗୁଡ଼ିକ ଫଇସଲା ହୋଇଥିଲା।

ଏହି ଲୋକ ଅଦାଲତରେ ମୋଟ ୧୩୩ଟି ମାମଲା ଫଇସଲା ହୋଇଥିଲା। ଏଥିରେ ବୀମା, ୧୩୮ ଧାରା ଅଧୀନ ଏନ୍ଆଇ ଆକ୍ଟ ସମେତ ଅନ୍ୟାନ୍ୟ ମାମଲାଗୁଡ଼ିକର ସହମତି ଭିତ୍ତିରେ ଫଇସଲା କରାଯାଇଥିଲା। ଏଥିରେ ମୋଟ ୯,୧୫,୯୪,୨୦୦ ଟଙ୍କା ଆଦାୟ କରାଯାଇଥିଲା। ନ୍ୟାଶନାଲ ଇନ୍ସ୍ୟୁରାନ୍ସ କମ୍ପାନୀ, ନ୍ୟୁ ଇଣ୍ଡିଆ ଆସ୍ୟୁରାନ୍ସ କମ୍ପାନୀ, ଓରିଏଣ୍ଟାଲ ଇନ୍ସ୍ୟୁରାନ୍ସ କମ୍ପାନୀ, ୟୁନାଇଟେଡ୍ ଇଣ୍ଡିଆ ଇନ୍ସ୍ୟୁରାନ୍ସ କମ୍ପାନୀ ସମେତ କେତେକ ପ୍ରାଇଭେଟ୍ ଜେନେରାଲ ଇନସ୍ୟୁରାନ୍ସ କମ୍ପାନୀ, ବିଭିନ୍ନ ବ୍ୟାଙ୍କର ଅଧିକାରୀ, ଭୂଅଧିଗ୍ରହଣ ଅଧିକାରୀ ଏବଂ ବିଦ୍ୟୁତ୍ ବିଭାଗର ଅଧିକାରୀମାନେ ଲୋକ ଅଦାଲତରେ ଅଂଶଗ୍ରହଣ କରିଥିଲେ।

ହାଇକୋର୍ଟ ପରିସରରେ ଅନୁଷ୍ଠିତ ରାଷ୍ଟ୍ରୀୟ ଲୋକ ଅଦାଲତ।

ବ୍ରିଜ୍ ତଳକୁ କନ୍ୟାଯାତ୍ରୀ ଗାଡ଼ି ଖସି ୨ ମୃତ, ୩୫ ଆହତ

କୁନ୍ଦୁରା, ୧୭।୩
(ସନ୍ତୋଷ ପ୍ରହରାଜ)

କୋରାପୁଟ ଜିଲ୍ଲା କୁନ୍ଦୁରା ବ୍ଲକ ଭୁସାଙ୍ଗଗୁଡ଼ା ପଞ୍ଚାୟତ ଖଟଲାପଦର ନିକଟସ୍ଥ କୋଲାବ ନଦୀ ବ୍ରିଜଠାରେ ରବିବାର ଏକ ମିନି ଟ୍ରକ (ଓଡି ୧୦- ୭୯୧୧) ଦୁର୍ଘଟଣାଗ୍ରସ୍ତ ହୋଇଛି। ଏଥିରେ ୨ ଜଣଙ୍କ ମୃତ୍ୟୁ ଘଟିଛି। ମୃତକ ୨ ଜଣ ହେଲେ ସୁତି ବାଲିଆ (୬୨) ଓ ଲଛମା ରାମପୁରିଆ (୧୬)। ଲଛମା ଧଳପୁର ହାଇସ୍କୁଲରେ ନବମ ଶ୍ରେଣୀରେ ପଢୁଥିବା ଜଣାପଡ଼ିଛି। ଏହି ଦୁର୍ଘଟଣାରେ ପ୍ରାୟ ୩୫ ଜଣ ଆହତ ହୋଇଛନ୍ତି। ସେମାନଙ୍କ ମଧ୍ୟରୁ ୬ ଜଣ ଗୁରୁତର ରହିଛନ୍ତି।

ଖବରରୁ ଜଣାପଡିଛି, ରବିବାର ପ୍ରାୟ ୪୦ କନ୍ୟାଯାତ୍ରୀଙ୍କୁ ଧରି ଏହି ମିନି ଟ୍ରକଟି ବୈପାରିଗୁଡା ବ୍ଲକର ଧଳପୁର ଗ୍ରାମରୁ ବାହାରି କୋଟପାଡ଼ ବ୍ଲକ ଶସାହାଣ୍ଡି ନିକଟସ୍ଥ ଧୁଡସାପାଲି ଗ୍ରାମକୁ ଏକ ବାହାଘରରେ ଯୋଗଦେବାକୁ ଯାଉଥିଲା। ଖୋଟଲାପଦର ବ୍ରିଜ ନିକଟରେ ମିନି ଟ୍ରକଟି ଭାରସାମ୍ୟ ହରାଇ ନଦୀ(୪୦ ଫୁଟ ତଳ)କୁ ଖସି ପଡ଼ିଥିଲା। ଏହି ଖବର ପ୍ରଚାର ହୋଇଯିବା ପରେ ଘଟଣା ସ୍ଥଳରେ ଜିରାଗୁଡା, କୁନ୍ଦୁରା, କାଳିଆକାଦ, ରାଇକୁନ୍ଦୁରା, ସାଗରଗୁଡା ଅଞ୍ଚଳର ଯୁବକ ଓ ସ୍ଥାନୀୟ ଅଞ୍ଚଳର ସାମାଜିକ ସଙ୍ଗଠନର ସ୍ୱେଚ୍ଛାସେବୀମାନେ ପହଞ୍ଚି ଦୁର୍ଘଟଣାଗ୍ରସ୍ତ ଲୋକଙ୍କୁ ଉଦ୍ଧାର କରି କୁନ୍ଦୁରା ଗୋଷ୍ଠୀ ସ୍ୱାସ୍ଥ୍ୟକେନ୍ଦ୍ରକୁ ନେଇଥିଲେ। ପ୍ରାଥମିକ ଚିକିତ୍ସା ପରେ ଆହତ ଓ ଗୁରୁତରଙ୍କୁ ଜୟପୁରସ୍ଥିତ ଜିଲ୍ଲା ମୁଖ୍ୟ ଚିକିତ୍ସାଳୟକୁ ସ୍ଥାନାନ୍ତର କରାଯାଇଛି। ୨ ମୃତକଙ୍କ ମୃତଦେହ ବ୍ୟବଚ୍ଛେଦ କରାଯାଇଛି। ଏନେଇ ସୂଚନା ପାଇ କୁନ୍ଦୁରା ଥାନା ଭାରପ୍ରାପ୍ତ ଅଧିକାରୀ ଦୀପାଞ୍ଜଳି ପ୍ରଧାନ, ଏଏସ୍ଆଇ ସ୍ୱରୂପା ମଲ୍ଲିକ, ଏଏସ୍ଆଇ ମୀନକେତନ ପାତ୍ର ଏବଂ ପୁରୁଷୋତ୍ତମ ରାୟ ଘଟଣା ସ୍ଥଳରେ ପହଞ୍ଚି ଘଟଣାର ପ୍ରାଥମିକ ତଦନ୍ତ କରିଛନ୍ତି। ପୋଲିସ ଦୁର୍ଘଟଣା ସମ୍ପର୍କରେ ଲୋକଙ୍କୁ ପଚରାଉଚରା କରିଛି। ୩୬/୨୪ରେ ଏକ ମାମଲା ରୁଜୁ କରି ଅଧିକ ତଦନ୍ତ ଜାରି ରଖିଛି।

ବ୍ରିଜ୍ ତଳକୁ ଖସିପଡିଥିବା ମିନିଟ୍ରକ୍

ମହାପ୍ରଭୁଙ୍କୁ ଦର୍ଶନ କଲେ 'ରାମାୟଣ'ର ସୀତା

ଘରକୁ ଫେରିବା ବେଳେ ସମ୍ବଲପୁରୀ ଶାଢ଼ି ନେବେ କହିଲେ ଦୀପିକା

ପୁରୀ, ୧୭।୩(ଅଜିତ ମହାନ୍ତି)

ଲୋକପ୍ରିୟ ଟିଭି ଧାରାବାହିକ 'ରାମାୟଣ'ର ସୀତା ଭାବେ ପରିଚିତ ଅଭିନେତ୍ରୀ ଦୀପିକା ଚିଖ୍‌ଲିଆ ଓ ତାଙ୍କ ସ୍ୱାମୀ ତଥା ବିଶିଷ୍ଟ ବ୍ୟବସାୟୀ ହେମନ୍ତ ଟୋପିୱାଲା ରବିବାର ପୁରୀ ଆସି ଶ୍ରୀମନ୍ଦିରରେ ମହାପ୍ରଭୁଙ୍କୁ ଦର୍ଶନ କରିଛନ୍ତି। ଦୀପିକା ଓ ତାଙ୍କ ସ୍ୱାମୀ ଶ୍ରୀମନ୍ଦିରକୁ ଯାଇ ରତ୍ନସିଂହାସନାରୂଢ଼ ଚତୁର୍ଦ୍ଧାବିଗ୍ରହ ଏବଂ ପରେ ଭିତରବେଢାରେ ଥିବା ଦେବଦେବୀଙ୍କୁ ଦର୍ଶନ କରିଥିଲେ। ଶ୍ରୀମନ୍ଦିର ପରିସରରେ ଉଭୟ କିଛି ସମୟ ବିତାଇବା ପରେ ଫେରିଥିଲେ। ଏହି ଅବସରରେ ସେବାୟତଙ୍କ ପକ୍ଷରୁ ଉଭୟଙ୍କୁ ପତିତପାବନ ବାନା ପ୍ରଦାନ କରାଯାଇଥିଲା। ଦୀପିକା କହିଥିଲେ ଯେ, 'ଓଡ଼ିଶାର ଏହି ପବିତ୍ର ଧାମରେ ପହଞ୍ଚି ବହୁତ ଖୁସି ଲାଗୁଛି। ମହାପ୍ରଭୁଙ୍କ ଡୋରି ଲାଗିଛି, ସେଥିପାଇଁ ଆମେ ଦୁହେଁ ଏଠାକୁ ଆସିଛୁ। ମହାପ୍ରଭୁଙ୍କୁ ଦର୍ଶନ କରି ନିଜକୁ ଧନ୍ୟ ମଣୁଛୁ। ଜଗନ୍ନାଥ ଧାମ ସହ କୋଣାର୍କ ସୂର୍ଯ୍ୟମନ୍ଦିର ପରିଦର୍ଶନ କରିବୁ। କେବଳ ଓଡ଼ିଶା ନୁହେଁ ସବୁ ରାଜ୍ୟର କଳା ସଂସ୍କୃତି ବେଶ୍ ଉଚ୍ଚକୋଟୀର। ମୋତେ ସମ୍ବଲପୁରୀ ଶାଢ଼ି ବହୁତ ଭଲ ଲାଗେ, ତେଣୁ ଫେରିବାବେଳେ ନେଇକି ଯିବି ବୋଲି ଦୀପିକା ପ୍ରକାଶ କରିଛନ୍ତି। ସୂଚନାଯୋଗ୍ୟ, ୧୯୮୮ ମସିହାରେ ପ୍ରଯୋଜକ ରାମାନନ୍ଦ ସାଗରଙ୍କ ପୌରାଣିକ ଧାରାବାହିକ 'ରାମାୟଣ' ଦୂରଦର୍ଶନରେ ପ୍ରସାରିତ ହୋଇଥିଲା। ଏହି ଧାରାବାହିକ ବେଶ୍ ଲୋକପ୍ରିୟତା ହାସଲ କରିଥିଲା। ଏଥିରେ 'ସୀତା' ଚରିତ୍ରରେ ଅଭିନୟ କରି ଦୀପିକା ଘରେ ଘରେ ପରିଚିତ ହେବା ସହ ବିପୁଳ ପ୍ରଶଂସା ସାଉଣ୍ଟିଥିଲେ। ଏହି ଧାରାବାହିକକୁ ଆଜି ବି ଲୋକେ ମନେ ରଖିଥିବାବେଳେ ଏହାର କଳାକାରମାନେ ଦର୍ଶକଙ୍କ ହୃଦୟରେ ଏକ ସ୍ୱତନ୍ତ୍ର ସ୍ଥାନ ବଜାୟ ରଖିପାରିଛନ୍ତି।

ଲୋକପ୍ରିୟ ଟିଭି ଧାରାବାହିକ 'ରାମାୟଣ'ର ସୀତା ଭାବେ ପରିଚିତ ଅଭିନେତ୍ରୀ ଦୀପିକା ଚିଖ୍‌ଲିଆ ଓ ତାଙ୍କ ସ୍ୱାମୀ ତଥା ବିଶିଷ୍ଟ ବ୍ୟବସାୟୀ ହେମନ୍ତ ଟୋପିୱାଲା ରବିବାର ଶ୍ରୀମନ୍ଦିରରେ ମହାପ୍ରଭୁଙ୍କ ଦର୍ଶନ ସାରି ଫେରୁଛନ୍ତି। **(ଫଟୋ- ଯଜ୍ଞେଶ୍ୱର ମହାନ୍ତି)**

କ୍ୟାପିଟାଲ ହସ୍ପିଟାଲକୁ କ୍ୱାଲିଟି ସାର୍ଟିଫିକେଟ

ଭୁବନେଶ୍ୱର, ୧୭।୩
(ଅସମାପିକା ସାହୁ)

କ୍ୟାପିଟାଲ ହସ୍ପିଟାଲକୁ ନ୍ୟାଶନାଲ କ୍ୱାଲିଟି ଆସ୍ୟୁରାନ୍ସ ଷ୍ଟାଣ୍ଡାର୍ଡ(ଏନ୍‌କ୍ୟୁଏଏସ୍) କାର୍ଯ୍ୟକ୍ରମ ଅଧୀନରେ କ୍ୱାଲିଟି ସାର୍ଟିଫିକେଟ୍ ମିଳିଛି। ଫଳରେ ଦେଶର ପ୍ରମୁଖ ସ୍ୱାସ୍ଥ୍ୟାନୁଷ୍ଠାନ ମଧ୍ୟରେ କ୍ୟାପିଟାଲ ହସ୍ପିଟାଲ ସ୍ଥାନ ପାଇଛି। ଏନ୍‌କ୍ୟୁଏଏସ ପକ୍ଷରୁ ହସ୍ପିଟାଲକୁ ସାମଗ୍ରିକ ଭାବେ ୯୦% ମାର୍କ ମିଳିଛି। ତେବେ ଗତବର୍ଷ ଜୁଲାଇ ୭ରେ ଏନ୍‌କ୍ୟୁଏଏସ୍‌ର ଏକ ଦଳ ୩ଦିନ ଧରି କ୍ୟାପିଟାଲ ହସ୍ପିଟାଲର ୧୮ଟି ବିଭାଗକୁ ଯାଞ୍ଚ କରିଥିଲା। ବିଭିନ୍ନ ବିଭାଗରେ ଜୀବାଣୁମୁକ୍ତ ପରିବେଶ, ଅତ୍ୟାଧୁନିକ ଅସ୍ତ୍ରୋପଚାର, ରୋଗୀଙ୍କ ସୁରକ୍ଷା, ମହିଳା ଓ ଶିଶୁଙ୍କ ସ୍ୱାସ୍ଥ୍ୟ ସୁବିଧା, ମାନବସମ୍ବଳ ଭଳି ବିଭିନ୍ନ ବିଷୟ ଉପରେ ତଦାରଖ କରିଥିଲା। ତେବେ ସମସ୍ତ ବ୍ୟବସ୍ଥାକୁ ତଦାରଖ କରି ଏନ୍‌କ୍ୟୁଏଏସ୍ ତରଫରୁ ସାମଗ୍ରିକ ଭାବେ ୮୮% ମାର୍କ ମିଳିଛି।

ଏ ସମ୍ପର୍କରେ କ୍ୟାପିଟାଲ ହସ୍ପିଟାଲ ନିର୍ଦ୍ଦେଶକ ଡା. ଲକ୍ଷ୍ମୀଧର ସାହୁ କହିଛନ୍ତି, ପ୍ରଥମଥର ପାଇଁ କ୍ୟାପିଟାଲ ହସ୍ପିଟାଲକୁ ଏହି ସାର୍ଟିଫିକେଟ ମିଳିଛି। ହସ୍ପିଟାଲର ଏହିଭଳି ପ୍ରଦର୍ଶନର ଶ୍ରେୟ ସମ୍ପୂର୍ଣ୍ଣ ଭାବେ ସମସ୍ତ କର୍ମଚାରୀଙ୍କର ଓ ଏହା ଆଗାମୀ ଦିନରେ କର୍ମଚାରୀଙ୍କୁ କାର୍ଯ୍ୟ କରିବାକୁ ଆହୁରି ଉତ୍ସାହ ଯୋଗାଇ ଦେବ। ଏହି କ୍ୱାଲିଟି ସାର୍ଟିଫିକେଟ ଦ୍ୱାରା ହସ୍ପିଟାଲର ଗୋଟିଏ ବେଡ୍ ପିଛା ୧୦ ହଜାର ଟଙ୍କା ମିଳିବ। କ୍ୟାପିଟାଲ ହସ୍ପିଟାଲରେ ପାଖାପାଖି ୭୫୦ ବେଡ୍ ରହିଛି। ଯେଉଁ ଅର୍ଥ ମିଳିବ ସେଥିରୁ ୮୦ ପ୍ରତିଶତ ଆର୍‌କେଏସ୍‌କୁ ଯିବ। ୧୦% ବିଭିନ୍ନ କାର୍ଯ୍ୟକ୍ରମରେ ଖର୍ଚ୍ଚ କରାଯିବ। ବାକି ୧୦% ରୋଗୀଙ୍କ କାର୍ଯ୍ୟରେ ଲାଗିବ। କିଭଳି ଭାବରେ ହସ୍ପିଟାଲରେ ରୋଗୀମାନଙ୍କୁ ଗୁଣାତ୍ମକ ଚିକିତ୍ସା ଯୋଗାଇ ଦିଆଯିବ ସେଥିପାଇଁ ସବୁବେଳେ ଗୁରୁତ୍ୱ ଦିଆଯାଉଛି। କର୍ମଚାରୀଙ୍କ ମନୋବଳ ବଢ଼ାଇବା ପାଇଁ ଆମେ ବିଭିନ୍ନ ସମୟରେ ଭୋଜି କରିବା, ଆୱାର୍ଡ ଦେବା ଭଳି କାର୍ଯ୍ୟକ୍ରମ କରୁ। ଭବିଷ୍ୟତରେ ରୋଗୀମାନଙ୍କୁ ଆହୁରି ଉଚ୍ଚ ଗୁଣାତ୍ମକମାନର ଚିକିତ୍ସା ଯୋଗାଇ ଦିଆଯିବାକୁ ଲକ୍ଷ୍ୟ ରଖାଯାଇଛି ବୋଲି ନିର୍ଦ୍ଦେଶକ ସାହୁ କହିଛନ୍ତି।

ସବୁ ଦଳର ପ୍ରାର୍ଥୀ ତାଲିକା ଘୋଷଣା ଉପରେ ରହିଛି ନଜର

୨୦୨୪ ସାଧାରଣ ନିର୍ବାଚନ

- ପ୍ରାର୍ଥୀ ତାଲିକା ଶର୍ଟ ଲିଷ୍ଟ ହୋଇ ଦିଲ୍ଲୀ ପଠାଯାଇଛି: ପ୍ରତାପ
- ଦ୍ୱନ୍ଦ୍ୱରୁ ବାହାରି ପାରୁନାହାନ୍ତି ବିଜେଡି, ଭାଜପା ନେତା
- କର୍ମୀ ଦ୍ୱନ୍ଦ୍ୱରେ ଥିବା ସର୍ଭେ ପରେ ବି ସ୍ପଷ୍ଟ କରୁନାହାନ୍ତି
- ୧୯ରେ କଂଗ୍ରେସର ୩ୟ ସ୍କ୍ରିନିଂ କମିଟି ବୈଠକ

ଭୁବନେଶ୍ୱର,୧୭।୩(ସୁନିତ୍ ମିଶ୍ର)

୨୦୨୪ ସାଧାରଣ ନିର୍ବାଚନ ଲାଗି ତାରିଖ ଘୋଷଣା ହେବା ସାଙ୍ଗକୁ ଆଦର୍ଶ ଆଚରଣବିଧି ଲାଗୁ ହୋଇସାରିଛି। ଆସନ୍ତା ଏପ୍ରିଲ ୧୯ରୁ ଦେଶର ପ୍ରଥମ ପର୍ଯ୍ୟାୟରେ ନିର୍ବାଚନ ହେବାକୁ ଥିବାବେଳେ ମେ' ୧୩ ତାରିଖରୁ ୪ଟି ପର୍ଯ୍ୟାୟରେ ଓଡ଼ିଶାରେ ଭୋଟ ହେବ। ଏଭଳି ସ୍ଥିତିରେ ରାଜ୍ୟର ୩ ପ୍ରମୁଖ ଦଳ ବିଜେଡି, ଭାଜପା ଏବଂ କଂଗ୍ରେସ ପାଇଁ ପ୍ରାର୍ଥୀ ଚୟନ ସବୁଠାରୁ ଗୁରୁତ୍ୱପୂର୍ଣ୍ଣ ବିଷୟ ପାଲଟିଛି। ସବୁ ଲୋକ ସଭା ଏବଂ ବିଧାନସଭା ଆସନରେ କିପରି ଉପଯୁକ୍ତ ପ୍ରାର୍ଥୀ ଦେବେ ତାକୁ ନେଇ ୩ ଦଳ ନିଜର ଜୋରଦାର ପ୍ରସ୍ତୁତି ଆରମ୍ଭ କରିଦେଇଛନ୍ତି। ଭାଜପାର ରାଜ୍ୟ ନିର୍ବାଚନ କମିଟି ବୈଠକ ଶନିବାର ଦଳର ରାଜ୍ୟ କାର୍ଯ୍ୟାଳୟଠାରେ ଅନୁଷ୍ଠିତ ହୋଇଥିଲା। ସେହିପରି ବିଜେଡି ସଭାପତି ନବୀନ ପଟ୍ଟନାୟକ ବିଭିନ୍ନ ନିର୍ବାଚନମଣ୍ଡଳୀ ୱାରି ଦଳର ସାଙ୍ଗଠନିକ ସ୍ଥିତି ଏବଂ ପ୍ରାର୍ଥୀ ଚୟନ ନେଇ ସମୀକ୍ଷା କରୁଥିବା ଜଣାପଡ଼ିଛି। ଅନ୍ୟପଟେ କଂଗ୍ରେସ ତା'ର ପ୍ରଦେଶ ନିର୍ବାଚନ କମିଟି ବୈଠକ ଶେଷ କରିଦେଇଥିବା ବେଳେ ଦୁଇଥର ଦିଲ୍ଲୀରେ ସ୍କ୍ରିନିଂ କମିଟି ବୈଠକ କରିସାରିଛି। ତେବେ ଆସନ୍ତା ୧୯ରେ ପ୍ରାର୍ଥୀ ଚୟନ ନେଇ ଦିଲ୍ଲୀରେ କଂଗ୍ରେସ ପକ୍ଷରୁ ତୃତୀୟ ଥର ଲାଗି ସ୍କ୍ରିନିଂ କମିଟି ବୈଠକ ବସିବ ବୋଲି ସୂଚନା ମିଳିଛି। ଏହାରି ଭିତରେ ୩ ଦଳର ନେତୃତ୍ୱଙ୍କ ଲାଗି ବର୍ତ୍ତମାନ ପ୍ରାର୍ଥୀ ଚୟନ କରିବା ବିଷୟଟି ଚ୍ୟାଲେଞ୍ଜ ସୃଷ୍ଟି କରିଥିବା ଚର୍ଚ୍ଚା ହେଉଛି।

କିଛିଦିନ ତଳେ ରାଜ୍ୟରେ ବିଜେଡି-ଭାଜପା ମଧ୍ୟରେ ମେଣ୍ଟ ହେବ ବୋଲି ଯେଉଁଭଳି ଚର୍ଚ୍ଚା ଆଲୋଚନା ଚାଲିଥିଲା, ବର୍ତ୍ତମାନ ସ୍ଥିତିରେ ସେଭଳି କିଛି ଆଉ ଆଭାସ ମିଳୁନାହିଁ। ଉଭୟ ଦଳର ନେତାମାନେ ମେଣ୍ଟ ପ୍ରସଙ୍ଗରୁ ନିଜକୁ ଦୂରେଇ ରଖିଛନ୍ତି। ହେଲେ ରାଜ୍ୟର ଏକ ନମ୍ବର ଏବଂ ଦୁଇ ନମ୍ବର ଦଳ ପରସ୍ପର ବିରୋଧରେ ସେଭଳି କୌଣସି କଠୋର ଆଭିମୁଖ୍ୟ ଗ୍ରହଣ କରୁଥିବାର ଦେଖିବାକୁ ମିଳୁନାହିଁ। ବର୍ତ୍ତମାନ ପର୍ଯ୍ୟନ୍ତ ବି ଦୁଇ ଦଳର ନେତା ଏବଂ କର୍ମୀମାନେ ମେଣ୍ଟ ବିଷୟ ନେଇ ଦ୍ୱନ୍ଦ୍ୱ ଭିତରେ ରହିଛନ୍ତି। ଏନେଇ ଉଭୟ ରାଜ୍ୟ ଏବଂ କେନ୍ଦ୍ର ଗୋଇନ୍ଦା ରିପୋର୍ଟ ପ୍ରଦାନ କରୁଥିଲେ ସୁଦ୍ଧା ବିଜେଡି ଏବଂ ଭାଜପା ନେତୃତ୍ୱ ଖୋଲାଖୋଲି ଖଣ୍ଡନ କରୁ ନ ଥିବା ବେଳେ କୌଣସି ରାଜନୈତିକ କାର୍ଯ୍ୟକ୍ରମ ମଧ୍ୟ କରୁନାହାନ୍ତି। ଏପରି ସ୍ଥିତିରେ ଭାଜପା ପକ୍ଷରୁ ଦୁଇ ଥର ସେଣ୍ଟ୍ରାଲ ଇଲେକ୍ସନ କମିଟି(ସିଇସି) ବୈଠକ ବସି ପାଖାପାଖି ୩୦୦ ଆସନ ଲାଗି ପ୍ରାର୍ଥୀ ଘୋଷଣା କରାଯାଇସାରିଛି। କିନ୍ତୁ ଓଡ଼ିଶାକୁ ଏହି ଦୁଇଟି ଯାକ ତାଲିକାରେ ସାମିଲ କରାଯାଇନାହିଁ। ତେଣୁ ଶନିବାର ଭାଜପାର ବସିଥିବା ରାଜ୍ୟ ନିର୍ବାଚନ କମିଟି ବୈଠକରେ ୧୪୭ ବିଧାନସଭା ଏବଂ ୨୧ ଲୋକ ସଭା ଆସନରେ ପ୍ରାର୍ଥୀ ଚୟନ ସମ୍ପର୍କରେ ଆଲୋଚନା କରାଯାଇଥିବା ଦଳ ପକ୍ଷରୁ କୁହାଯାଇଛି। ରବିବାର ଗଣମାଧ୍ୟମକୁ ସୂଚନା ଦେଇ ପ୍ରତାପ ଷଡ଼ଙ୍ଗୀ କହିଛନ୍ତି, ପ୍ରାର୍ଥୀ ତାଲିକା ଶର୍ଟ ଲିଷ୍ଟ କରାଯାଇଛି। ନିର୍ବାଚନ ପାଇଁ ଭାଜପା ସମ୍ପୂର୍ଣ୍ଣ ପ୍ରସ୍ତୁତ ଅଛି। ରାଜ୍ୟରେ ପୂରା ଦମ୍ ଲଗାଇ ଲଢ଼ିବା ପାଇଁ ଦଳ ପ୍ରସ୍ତୁତ ହୋଇଛି। ତାଲିକା ଦିଲ୍ଲୀ ପଠାଯିବ। ଖୁବ୍‌ଶୀଘ୍ର ଦିଲ୍ଲୀରୁ ପ୍ରାର୍ଥୀ ଘୋଷଣା ହେବ ବୋଲି ପ୍ରତାପ କହିଛନ୍ତି।

ଅନ୍ୟପଟେ ବିଜେଡିରୁ ଟିକେଟ ନେବା ପାଇଁ ପ୍ରବଳ ଆଶାୟୀ ରହିଛନ୍ତି। କହିବାକୁ ଗଲେ ପ୍ରତ୍ୟେକ ନିର୍ବାଚନମଣ୍ଡଳୀରୁ ଏକାଧିକ ଆଶାୟୀ ଏବେ ଟିକେଟ ଚିନ୍ତାରେ ନବୀନ ନିବାସ ଚାରିପାଖରେ ବୁଲୁଛନ୍ତି। ହେଲେ ମେଣ୍ଟ ବିଷୟ ଚର୍ଚ୍ଚା ପରଠାରୁ ଏ ପର୍ଯ୍ୟନ୍ତ ଦଳର ଆଗଧାଡ଼ିର ନେତାମାନେ ମଧ୍ୟ ଦ୍ୱନ୍ଦ୍ୱ ଭିତରୁ ବାହାରି ପାରିନାହାନ୍ତି। ଦଳର କାର୍ଯ୍ୟକ୍ରମ ଦେଖିବା ପରେ ସେମାନଙ୍କୁ ଦଳର ଭବିଷ୍ୟତ କାର୍ଯ୍ୟପନ୍ଥା ନେଇ କିଛି ସ୍ପଷ୍ଟ ସୂଚନା ମିଳୁ ନ ଥିବା ମତ ରଖୁଛନ୍ତି। ଏବେ ବିଭିନ୍ନ ଜିଲାର ପର୍ଯ୍ୟବେକ୍ଷକମାନଙ୍କ ରିପୋର୍ଟ ଆଧାରରେ ଦଳର ପ୍ରାର୍ଥୀ ଚୟନଠାରୁ ଆରମ୍ଭ କରି ଅନ୍ୟାନ୍ୟ କାର୍ଯ୍ୟକ୍ରମ ଉପରେ ଗୁରୁତ୍ୱ ଦିଆଯାଉଛି। ଏହାଛଡ଼ା ବିଭିନ୍ନ ସର୍ଭେ ସଂସ୍ଥାକୁ ରାଜ୍ୟରେ ଶାସକ ଏବଂ ବିରୋଧୀ ସବୁ ଦଳ ନିୟୋଜିତ କରିଛନ୍ତି। ସେମାନଙ୍କ ରିପୋର୍ଟ ଆଧାରରେ ହିଁ ଦଳ ପ୍ରାୟ ପଦକ୍ଷେପ ଗ୍ରହଣ କରୁଥିବା ଜଣାପଡୁଛି। ତେଣୁ ବିଜେଡି କେବେସୁଦ୍ଧା ଚୂଡାନ୍ତ ପ୍ରାର୍ଥୀ ତାଲିକା ପ୍ରକାଶ କରିବ ଆଗକୁ କି ପଦକ୍ଷେପ ନେବ ତାକୁ ନେଇ ସବୁଆଡେ ଚର୍ଚ୍ଚା ଲାଗିରହିଛି। ସେହିପରି କଂଗ୍ରେସ ନିଜର ପ୍ରାର୍ଥୀ ତାଲିକା ମାର୍ଚ୍ଚ ପ୍ରଥମ ସପ୍ତାହ ସୁଦ୍ଧା ଘୋଷଣା କରିବ ବୋଲି ବହୁ ଆଗରୁ ଦମ୍ଭୋକ୍ତି ଦେଖାଉଥିଲା। ହେଲେ ମେଣ୍ଟ ଆଲୋଚନା ପରଠାରୁ କଂଗ୍ରେସ ନିଜର ପ୍ରାର୍ଥୀ ତାଲିକା ପ୍ରକାଶ ନ କରି ମେଣ୍ଟ ହେବ ନା ନାହିଁ ତାକୁ ଅପେକ୍ଷା କରିଛି। ଯଦି ବିଜେଡି-ଭାଜପା ମଧ୍ୟରେ ମେଣ୍ଟ ହୁଏ ତେବେ ଉଭୟ ଦଳର ଅସନ୍ତୁଷ୍ଟମାନଙ୍କୁ ଦଳ କଂଗ୍ରେସରେ ସାମିଲ କରି ଟିକେଟ ଦେବାକୁ ଆଶା ରଖିଥିବା ରାଜନୈତିକ ସମୀକ୍ଷକମାନେ ମତ ରଖୁଛନ୍ତି। ଭାଜପା ଭଳି କଂଗ୍ରେସ କେନ୍ଦ୍ରୀୟ ନେତୃତ୍ୱ ବିଭିନ୍ନ ରାଜ୍ୟ ଲାଗି ପ୍ରାର୍ଥୀ ତାଲିକା ପ୍ରକାଶ କରିଥିଲେ ମଧ୍ୟ ଓଡ଼ିଶାକୁ ଏ ପର୍ଯ୍ୟନ୍ତ ସାମିଲ କରିନାହାନ୍ତି। ଆସନ୍ତା ମଙ୍ଗଳବାର ସ୍କ୍ରିନିଂ କମିଟି ପରେ ଦଳ ନିଜର ପ୍ରଥମ ପର୍ଯ୍ୟାୟ ପ୍ରାର୍ଥୀ ତାଲିକା ପ୍ରକାଶ କରିବ ବୋଲି ଚର୍ଚ୍ଚା ହେଉଛି। ଅପରପକ୍ଷରେ ମୁମ୍ବାଇଠାରେ ରବିବାର ଆୟୋଜିତ ଭାରତ ଯୋଡୋ ନ୍ୟାୟ ଯାତ୍ରାରେ ସାମିଲ ହେବାକୁ ପ୍ରଦେଶ କଂଗ୍ରେସ କମିଟି(ପିସିସି) ସଭାପତି ଶରତ ପଟ୍ଟନାୟକ ଗସ୍ତ କରିଛନ୍ତି।

ଦୁର୍ଘଟଣାରେ ୨ ବାଇକ୍ ଆରୋହୀ ମୃତ

କଟକ ସଦର, ୧୭।୩
(ସୁଶାନ୍ତ କୁମାର ଜେନା)

କଟକ-ପାରାଦୀପ ରାସ୍ତାର ରାମକୁମାରପୁର ନିକଟରେ ଶନିବାର ବିଳମ୍ବିତ ରାତିରେ ଏକ ବାଇକ୍ ଓ ପିକ୍‌ଅପ୍ ଭ୍ୟାନ୍ ମଧ୍ୟରେ ମୁହାଁମୁହିଁ ଧକ୍କା ହୋଇଛି। ଏଥିରେ ୨ ଜଣ ବାଇକ୍ ଆରୋହୀଙ୍କ ମୃତ୍ୟୁ ଘଟିଛି। ସେମାନେ ହେଲେ କଟକ ଜିଲ୍ଲା କିଶନ ନଗର ଥାନା ଅନ୍ତର୍ଗତ ବୋଦର ଗ୍ରାମର ବିଜୟ ମଲ୍ଲିକ(୨୧) ଓ ପ୍ରଶାନ୍ତ ମଲ୍ଲିକ(୨୦)। ପ୍ରତ୍ୟକ୍ଷଦର୍ଶୀଙ୍କ କହିବାନୁଯାୟୀ, ଶନିବାର ରାତିରେ ଏକ ଗୋରୁ ବୋଝେଇ ପିକ୍‌ଅପ୍ ଭ୍ୟାନ୍ (ନଂ. ଓଡ଼ି୦୫କେ-୮୮୫୩) କଟକ ଅଭିମୁଖେ ଯାଉଥିବାବେଳେ ବିପରୀତ ଦିଗରୁ ଆସୁଥିବା ବାଇକ୍ (ନଂ. ଓଡ଼ି୦୨ଏସି-୪୨୫୮) ସହ ଧକ୍କା ହୋଇଥିଲା। ଏଥିରେ ବାଇକ୍‌ଆରୋହୀ ବିଜୟ ଓ ପ୍ରଶାନ୍ତ ଗୁରୁତର ହୋଇଥିଲେ। ଚିକିତ୍ସା ଲାଗି ସେମାନଙ୍କୁ କଟକ ବଡ ଡାକ୍ତରଖାନାରେ ଭର୍ତ୍ତି କରାଯାଇଥିଲା। ସେଠାରେ ଚିକିତ୍ସାଧୀନ ଅବସ୍ଥାରେ ରବିବାର ସକାଳେ ସେମାନଙ୍କ ମୃତ୍ୟୁ ଘଟିଥିଲା। ପରେ ଉଭୟଙ୍କ ମୃତଦେହ କଟକ ବଡ ଡାକ୍ତରଖାନାରେ ବ୍ୟବଚ୍ଛେଦ କରାଯାଇ ପରିବାର ଲୋକଙ୍କୁ ହସ୍ତାନ୍ତର କରାଯାଇଛି।

ବଲାଙ୍ଗୀରରେ ସେକ୍ସ ର୍ୟାକେଟ ଠାବ

ବଲାଙ୍ଗୀର, ୧୭।୩
(ବୀରେନ୍ଦ୍ର କୁମାର ଝାଙ୍କର)

ବଲାଙ୍ଗୀର ସହରର ରାଜେନ୍ଦ୍ର ବିଶ୍ୱବିଦ୍ୟାଳୟ ନିକଟ ଖର୍ସେଲପଡ଼ାର ଏକ ଘରେ ଚାଲିଥିବା ସେକ୍ସ ର୍ୟାକେଟକୁ ଟାଉନ ଥାନା ପୋଲିସ ଠାବ କରିଛି। ବିଶ୍ୱସ୍ତ ସୂତ୍ରରୁ ଖବର ପାଇବା ପରେ ଟାଉନ ଥାନା ପୋଲିସର ଏକ ଟିମ୍ ରବିବାର ରାତିରେ ଅତର୍କିତ ଚଢ଼ାଉ କରିଥିଲେ। ପରେ ସେଠାରେ ଥିବା ୪ଜଣ ଯୁବତୀଙ୍କ ସହ ୪ ଯୁବକଙ୍କୁ ଠାବ କରାଯାଇଥିଲା। ବଲାଙ୍ଗୀର ଏସ୍‌ଡିପିଓ ପ୍ରଦୀପ କୁମାର ସାହୁ, ଟାଉନ ଥାନା ଆଇଆଇସି ମନବୋଧ ବିଶ୍ୱଜିତ ଘଟଣାସ୍ଥଳକୁ ଯାଇ ତଦନ୍ତ କରୁଛନ୍ତି। ତେବେ ସେଠାରେ କେବେଠାରୁ ଏହି ସେକ୍ସ ର୍ୟାକେଟ ଚାଲିଥିଲା ପୋଲିସ ତାହାର ତଦନ୍ତ ଚଳାଇଛି।

ଯେ ଅନ୍ୟଠାରୁ ପ୍ରେମ ପାଏ ଓ ତାକୁ ଭୋଗ କରେ– ସେହି ପ୍ରେମ ଦ୍ୱାରା ସେ ନିଜକୁ ଉଜ୍ଜ୍ୱଳ କରିପାରେନା କି ପରିପୂର୍ଣ୍ଣ କରିପାରେନା। କିନ୍ତୁ ଯେ ଅନ୍ୟକୁ ପ୍ରେମ ଦିଏ– ତା'ର ସେହି ପ୍ରେମ ହିଁ ତାକୁ ଉଜ୍ଜ୍ୱଳ ଓ ପରିପୂର୍ଣ୍ଣ କରିଦିଏ। –ଶ୍ରୀମା

ବିଦେଶୀ ସାଜିପାରନ୍ତି ଦୂତ

ଭାରତକୁ ଏକ ଧର୍ମନିରପେକ୍ଷ ଦେଶ ବୋଲି କୁହାଯାଉଥିଲା। ଏବେ ଅବଶ୍ୟ ତାହା ମଳିନ ପଡ଼ିଗଲାଣି। ଏଠାରେ ପ୍ରତ୍ୟେକ ଧର୍ମକୁ ସମାନ ଗୁରୁତ୍ୱ ଦିଆଯିବାର ନିୟମ ସମ୍ବିଧାନରେ ଉଲ୍ଲିଖିତ ରହିଛି। ହେଲେ ଅନେକ ସ୍ଥାନରେ ଉପୁଜୁଥିବା ସ୍ଥିତିକୁ ଦେଖିଲେ ଏହି ଦେଶ ସରକାରୀ ଭାବେ ଧର୍ମନିରପେକ୍ଷତା ବଜାୟ ରଖିଥାଇପାରେ। ନିକଟରେ ତା'ର ବଡ଼ ଦୃଷ୍ଟାନ୍ତ ଅଯୋଧ୍ୟାରେ ରାମ ମନ୍ଦିର ପ୍ରତିଷ୍ଠା ଉତ୍ସବର 'ଘୋ'କୁ ଦେଖି ସମାଲୋଚକମାନେ ଏଭଳି ମନ୍ତବ୍ୟ ଦେଇଥିଲେ। ଏବେ ମୋଦିଙ୍କ ରାଜ୍ୟ ଗୁଜରାଟର ଅହମଦାବାଦଠାରେ ଗୁଜରାଟ ବିଶ୍ୱବିଦ୍ୟାଳୟରେ ଏକ ଅଭାବନୀୟ ଘଟଣା ଘଟିଛି। ମାର୍ଚ୍ଚ ୧୬ ରାତି ସାଢ଼େ ୧୦ଟାରେ କେତେକ ବିଦେଶୀ ଛାତ୍ର ହଷ୍ଟେଲ କ୍ୟାମ୍ପସରେ ନମାଜ ପାଠ କରିଥିଲେ। ଏଥିରେ ଅତିଷ୍ଠ ହୋଇ ୨୦ରୁ ୨୫ ଲୋକ ହଷ୍ଟେଲ ପରିସରରେ ପଶି ସେମାନଙ୍କୁ ଏଭଳି ନ କରିବାକୁ ପ୍ରତିବାଦ କରିଥିଲେ। ହଷ୍ଟେଲରେ ନୁହେଁ, ମସ୍‌ଜିଦରେ ନମାଜ ପାଠ କରିବାକୁ କହିଥିଲେ। ଏହା ପରେ ସେହି ବିଦେଶୀ ଛାତ୍ରଙ୍କ ସହ ସେମାନଙ୍କ ବଚସା ହୋଇଥିଲା। ଫଳସ୍ୱରୂପ ଗଣ୍ଡଗୋଳର ସୂତ୍ରପାତ ହେବାରୁ ବିଦେଶୀ ଛାତ୍ରଙ୍କ ଉପରେ ସେମାନେ ଆକ୍ରମଣ କରିଥିଲେ। ପରିସ୍ଥିତି ତୀବ୍ର ହେବାରୁ ଆହତ ଦୁଇ ଛାତ୍ରଙ୍କୁ ଅହମଦାବାଦସ୍ଥିତ ଏସ୍‌ଭିପି ହସ୍ପିଟାଲରେ ଭର୍ତ୍ତି ହେବାକୁପଡ଼ିଛି। ସୂଚନା ଦିଆଯାଇପାରେ ଯେ, ଗୁଜରାଟ ବିଶ୍ୱବିଦ୍ୟାଳୟରେ ଆଫ୍ରିକା, ଆଫଗାନିସ୍ତାନ ଓ ଶ୍ରୀଲଙ୍କା ସମେତ ଅନ୍ୟାନ୍ୟ ଦେଶରୁ ପ୍ରାୟ ୩୦୦ ଛାତ୍ର ପାଠ ପଢୁଛନ୍ତି।

ଦେଖିବାକୁ ଗଲେ ପାଶ୍ଚାତ୍ୟ ରାଷ୍ଟ୍ରଗୁଡ଼ିକ ତୁଳନାରେ ଭାରତରେ କମ୍ ବିଦେଶୀ ଛାତ୍ର ପାଠ ପଢ଼ିବାକୁ ଆସିଥାଆନ୍ତି। ଯେଉଁମାନେ ଆସୁଛନ୍ତି ସେମାନଙ୍କୁ ଦୁର୍ବ୍ୟବହାର କରାଗଲେ ଅନ୍ତର୍ଜାତୀୟ ବିଦ୍ୟାର୍ଥୀଙ୍କ ସଂଖ୍ୟା ଆହୁରି ହ୍ରାସ ଘଟିବା ନିଶ୍ଚିତ। ଭାରତର ସମ୍ବିଧାନ ପ୍ରତ୍ୟେକ ଧର୍ମର ବ୍ୟକ୍ତିଙ୍କୁ ସେମାନଙ୍କ ବିଶ୍ୱାସ ଅନୁଯାୟୀ ପୂଜାପାଠ କିମ୍ବା ରୀତିନୀତି ଅନୁପାଳନ କରିବା ଲାଗି ସୁଯୋଗ ଦେଇଛି। ବିବିଧତା ଭିତରେ ଏକତା ରହୁଥିବାରୁ ଭାରତର ସୌନ୍ଦର୍ଯ୍ୟ ବୃଦ୍ଧି ପାଇଥିଲା। କିନ୍ତୁ ସଂଖ୍ୟାଗରିଷ୍ଠ ବର୍ଗରୁ କେତେକ ଧର୍ମରକ୍ଷକ ସାଜି ଗତ ଏକ ଦଶନ୍ଧି ହେବ ସଂଖ୍ୟାଲଘୁଙ୍କ ଉପରେ ଆକ୍ରମଣ କରିଚାଲିଛନ୍ତି। ଫଳରେ ସଂଖ୍ୟାଲଘୁ ଭୟଭୀତ ହେବା ସ୍ୱାଭାବିକ। ଅନ୍ୟପକ୍ଷରେ ପାକିସ୍ତାନ କିମ୍ବା ବାଂଲାଦେଶରେ ହିନ୍ଦୁମାନେ ସଂଖ୍ୟାଲଘୁ ହୋଇଥିବାରୁ ସେମାନଙ୍କ ଉପରେ ସଂଖ୍ୟାଗରିଷ୍ଠ ମୁସଲମାନ ସମ୍ପ୍ରଦାୟ ଅତ୍ୟାଚାର କରୁଥିବା ଖବର ମିଳୁଛି। କିନ୍ତୁ ଆମେ ଭାରତୀୟ ଯଦି ପାକିସ୍ତାନ କିମ୍ବା ବାଂଲାଦେଶୀଙ୍କ ସ୍ତରକୁ ଓହ୍ଲାଇଯିବା ତେବେ ତାଙ୍କ ଓ ଆମ ଭିତରେ କୌଣସି ପାର୍ଥକ୍ୟ ରହିବ ନାହିଁ।

ଏଠାକୁ ଯେତିକି ବିଦେଶୀ ଛାତ୍ର ଅସୁଛନ୍ତି ସେମାନଙ୍କ ପ୍ରତି ଉଚିତ ବ୍ୟବହାର କରାଗଲେ ସେମାନେ ଯେତେବେଳେ ସ୍ୱଦେଶ ଫେରିବେ ସେତେବେଳେ ଭାରତ ପାଇଁ ଦୂତ ସାଜିପାରନ୍ତି। କିନ୍ତୁ ଅପ୍ରୀତିକର ସ୍ଥିତି ଉପୁଜୁଥିବାରୁ ବିଦେଶୀ ଛାତ୍ରଙ୍କ ଆଗମନ ହ୍ରାସ ପାଇଯାଇପାରେ। ଏହାଦ୍ୱାରା ଭାରତ ଆର୍ଥିକ ଦୃଷ୍ଟିରୁ ମଧ୍ୟ କ୍ଷତି ସହିବ। ଧର୍ମ ପଛରେ ଦୌଡ଼ି ଅର୍ଥନୀତିକୁ ଦୁର୍ବଳ କରିଦେଲେ ଦେଶବାସୀ କୌଣସି ସ୍ତରରେ ଲାଭ ପାଇପାରିବେ ନାହିଁ।

କେତେକେ କହୁଛନ୍ତି, ଭାରତ ବିଶ୍ୱରେ ଏକ ପ୍ରଭାବଶାଳୀ ରାଷ୍ଟ୍ର ହେବାକୁ ଯାଉଛି। ୨୦୪୭ ସୁଦ୍ଧା ଭାରତ ବିକଶିତ ଦେଶ ଭାବେ ଉଭା ହେବ। ବ୍ୟକ୍ତି ବା ରାଷ୍ଟ୍ର ପାଇଁ ଉଚ୍ଚାକାଂକ୍ଷା ରହିବା ଭଲ। କିନ୍ତୁ ତାହାକୁ ପୂରଣ କରିବା ଲାଗି ଆବଶ୍ୟକ ଉପାଦାନଗୁଡ଼ିକ କିଭଳି ରହିଛି, ତାହା ଉପରେ ଗଭୀର ଅନୁଶୀଳନ ଦରକାର। ସଂକୀର୍ଣ୍ଣ ମନ ନେଇ ଆଗକୁ ବଢ଼ି ହୁଏନାହିଁ। ଗୁଜରାଟ ବିଶ୍ୱବିଦ୍ୟାଳୟରେ ଯେଉଁ ଅନ୍ତର୍ଜାତୀୟ ଛାତ୍ରଙ୍କ ଉପରେ ଆକ୍ରମଣ ହେଲା, ନିଶ୍ଚିତ ଭାବେ ସେମାନଙ୍କ ଦେଶରେ ଭାରତ ପ୍ରତି ଏକ ନକାରାତ୍ମକ ଭାବନା ସୃଷ୍ଟି ହୋଇଯାଇଥିବ। ସାଧାରଣତଃ ଆମେରିକା ହେଉ ବା ଅଷ୍ଟ୍ରେଲିଆରେ ଭାରତୀୟ ଛାତ୍ର ବର୍ଣ୍ଣବୈଷମ୍ୟର ଶିକାର ହେଲେ ଏଠାରେ ଆମେ ନିନ୍ଦା କରିଥାଉ। ଅନୁରୂପ ଘଟଣା ଭାରତରେ ଘଟିଲେ ବିଶ୍ୱ ଦରବାରରେ ଆମେ ନିନ୍ଦିତ ହେବା ଥୟ।

ଗୋଟେ ଦେଶର ବୈଜ୍ଞାନିକ, ଆର୍ଥନୀତିକ, ବାଣିଜ୍ୟିକ, ସାମାଜିକ ଓ ସାଂସ୍କୃତିକ ସମୃଦ୍ଧି ଘଟିଲେ ସେହି ରାଷ୍ଟ୍ର ଉନ୍ନତ ହୋଇଥାଏ। ଏଠାକୁ ଯେତିକି ବିଦେଶୀ ଛାତ୍ର ଅସୁଛନ୍ତି ସେମାନଙ୍କ ପ୍ରତି ଉଚିତ ବ୍ୟବହାର କରାଗଲେ ସେମାନେ ଯେତେବେଳେ ସ୍ୱଦେଶ ଫେରିବେ ସେତେବେଳେ ଭାରତ ପାଇଁ ଦୂତ ସାଜିପାରନ୍ତି। କିନ୍ତୁ ଅପ୍ରୀତିକର ସ୍ଥିତି ଉପୁଜୁଥିବାରୁ ବିଦେଶୀ ଛାତ୍ରଙ୍କ ଆଗମନ ହ୍ରାସ ପାଇଯାଇପାରେ। ଏହାଦ୍ୱାରା ଭାରତ ଆର୍ଥିକ ଦୃଷ୍ଟିରୁ ମଧ୍ୟ କ୍ଷତି ସହିବ। ଧର୍ମ ପଛରେ ଦୌଡ଼ି ଅର୍ଥନୀତିକୁ ଦୁର୍ବଳ କରିଦେଲେ ଦେଶବାସୀ କୌଣସି ସ୍ତରରେ ଲାଭ ପାଇପାରିବେ ନାହିଁ। ଅତଏବ ଏଭଳି ସ୍ଥଳେ ଗୁଜରାଟ ବିଶ୍ୱବିଦ୍ୟାଳୟର ବିଦେଶୀ ଛାତ୍ରଙ୍କୁ ଯେଉଁମାନେ ଆକ୍ରମଣ କରିଛନ୍ତି, ତୁରନ୍ତ ସେମାନଙ୍କ ବିରୋଧରେ କଠୋର କାର୍ଯ୍ୟାନୁଷ୍ଠାନ ହେବା ଦରକାର। ତାହା ହେଲେ ବିଦେଶୀ ରାଷ୍ଟ୍ରଗୁଡ଼ିକୁ ବାର୍ତ୍ତାଯିବ ଯେ ଧର୍ମନିରପେକ୍ଷତାରେ ବିଶ୍ୱାସୀ ଭାରତ ସରକାର ଠିକ୍ ସମୟରେ ଉଚିତ ପଦକ୍ଷେପ ନେଇଛନ୍ତି।

ସବାଇ ଘାସରୁ ଶିଳ୍ପ ସମ୍ଭାବନା

ଅଧ୍ୟାପକ ଗୋପବନ୍ଧୁ

ସବାଇ ଗ୍ରାସ୍ ବା ବୁବେଇ ଘାସ ମୟୂରଭଞ୍ଜ ଜିଲାର ଏକ ବିଶାଳ ଅଞ୍ଚଳରେ ଲୋକଙ୍କୁ କର୍ମନିଯୁକ୍ତି ପ୍ରଦାନ କରିଥାଏ। ବିଶେଷକରି ମୋରଡ଼ା ନିର୍ବାଚନମଣ୍ଡଳୀ ଅନ୍ତର୍ଗତ ଶୁଳିଆପଦା, ମୋରଡ଼ା ଓ ରାସଗୋବିନ୍ଦପୁର ବ୍ଲକରେ ଅନେକଙ୍କ ପାଇଁ ଏହା ଜୀବିକା ନିର୍ବାହର ଏକ ପ୍ରମୁଖ ମାଧ୍ୟମ। ଏହି ନିର୍ବାଚନମଣ୍ଡଳୀ ସଂଲଗ୍ନ ଅନ୍ୟାନ୍ୟ ବ୍ଲକର କିଛି ଅଞ୍ଚଳରେ ମଧ୍ୟ ଏହା ପରିବାର ଗୁଜରାଣ ପାଇଁ ସର୍ବନିମ୍ନ ଅର୍ଥ ଉପାର୍ଜନର ମାଧ୍ୟମ। ସମ୍ପୃକ୍ତ ଅଞ୍ଚଳରେ ଏହା ଚାଷର ମାନ୍ୟତା ପାଏ। କୃଷକମାନେ ଉଚ୍ଚ ସମତଳ ପଡ଼ିଆଗୁଡ଼ିକରେ ବୁବେଇ ଚାଷ କରନ୍ତି। ପୂର୍ବେ ଏହି ଘାସର ଚାହିଦା ବହୁତ ଥିଲା। ଚାଷୀମାନେ ଏସବୁ ବିକ୍ରିକରି ବେଶ୍ ରୋଜଗାର କରୁଥିଲେ। ଏବେ ଏହାର ଚାହିଦା କମି କମି ଯାଉଥିବା ଯୋଗୁ ଚାଷୀମାନେ ଏହା ଉପରେ ବିଶେଷ ଧ୍ୟାନ ଦେଉନାହାନ୍ତି। ସମ୍ପୃକ୍ତ ଅଞ୍ଚଳରେ ଏହି ଘାସ ତଥା ଏଥିରୁ ତିଆରି ହେଉଥିବା ଦଉଡ଼ିର କିଣାବିକା ପାଇଁ ହାଟ ବସେ। ସ୍ଥାନୀୟ ଅଞ୍ଚଳର ଅର୍ଥନୀତିରେ ଏହାର ଯୋଗଦାନ କିଛି କମ୍ ନୁହେଁ। ଅନେକ ଲୋକ ଏଥିରେ ନିୟୋଜିତ ହୁଅନ୍ତି ଓ ବେଶ୍ କିଛି ରୋଜଗାର ମଧ୍ୟ କରନ୍ତି।

ବୁବେଇ ଘାସକୁ ଅନେକ ପର୍ଯ୍ୟାୟରେ ବିକ୍ରି କରାଯାଏ। ପ୍ରଥମେ ଚାଷୀ ଏହାକୁ କାଟି ଶୁଖାଇ ବିକ୍ରି କରେ। ଏହାକୁ ବର୍ଷରେ ଦୁଇଥର କଟାଯାଇ ଥାଏ। କିଛି ବ୍ୟବସାୟୀ ଏହାକୁ କିଣି ଗଚ୍ଛିତ ରଖନ୍ତି ଓ ଦାମ୍ ବଢ଼ିଲେ ବିକ୍ରିକରି ଲାଭବାନ୍ ହୋଇଥା'ନ୍ତି। ସାଧାରଣତଃ ଖରାଦିନେ ଏହାର ଚାହିଦା ବେଶି ରହେ। କିଛି ଘାସ ପେପର ମିଲ୍‌କୁ ଯାଏ। ପେପର ତିଆରି ପାଇଁ ଏହା କଞ୍ଚାମାଲ୍ ଭାବେ ବ୍ୟବହାର ହୁଏ। ବାକିତକ ଦଉଡ଼ି ତିଆରିରେ ବ୍ୟବହାର ହୁଏ। ଏଥିରୁ ତିଆରି ଦୁଇପ୍ରକାର ଦଉଡ଼ିର ବ୍ୟବସାୟ ହୁଏ। ଗୋଟିଏ ହେଉଛି ରାଫ୍ ଓ ଅନ୍ୟଟି ହେଉଛି ପଲିଶ୍। କେତେକ ପରିବାର ଅର୍ଥାଭାବ ଯୋଗୁ ବୋଲାଯାଇଥିବା ଦଉଡ଼ିକୁ ପଲିଶ୍ ନ କରି ଓଜନ ଦରରେ ବିକ୍ରି କରିଦିଅନ୍ତି। ବେପାରୀମାନେ ଏହାକୁ କିଣିନେଇ ପଲିଶ୍ କରି ବିକନ୍ତି। କେତେକେ ନିଜେ ପଲିଶ୍ କରି ବିକନ୍ତି। ଏଥିରୁ ବହୁତ ଲାଭ ହୁଏ ଭାବିବା ଅନୁଚିତ। ତେଲଲୁଣର ସଂସାରକୁ ଆଗେଇନେବା ପାଇଁ ଏହା ଉପରେ ଆଶ୍ରା କରିବାକୁ ବାଧ୍ୟହୁଅନ୍ତି।

ସମ୍ପୃକ୍ତ ଅଞ୍ଚଳର ବିଭିନ୍ନ ଗାଁକୁ ଗଲେ ଦେଖିବେ ପ୍ରାୟ ପ୍ରତ୍ୟେକ ପରିବାରର ବୁଢ଼ାରୁ ଛୁଆ ପର୍ଯ୍ୟନ୍ତ ସକାଳୁ ସନ୍ଧ୍ୟା ଯାଏ ଘର ପିଣ୍ଡା କିମ୍ବା ସାମ୍ନା ଅଗଣାରେ ବସି ବୁବେଇ ଦଉଡ଼ି ବଳୁଛନ୍ତି। ଏହା ତାଙ୍କ ନିତିଦିନିଆ କାମ। ପୁଣି ସକାଳୁ ସକାଳୁ ଦେଖିବେ ଗୋଟିଏ ଚକ୍ରି ଘୂରାଇ ଓଦା ଦଉଡ଼ିକୁ ପାଗ ଦେଉଛନ୍ତି। ଦଉଡ଼ି

ଶୁଖିଗଲା ପରେ ତାକୁ ପଲିଶ୍ କରିବା ପାଇଁ ରାଞ୍ଜି ଦିଆଯାଏ। ଏ କାମ ଉଦୁଉଦିଆ ଖରାବେଳେ କରାଯାଏ। ଦେଖିବେ ଖରାବେଳେ ରାସ୍ତାକଡ଼ରେ ସ୍ତ୍ରୀଲୋକମାନେ ଗୋଟିଏ ଗଛ ଦେହରେ ଦଉଡ଼ି ଗୋଛାକୁ ଛନ୍ଦି ରାଞ୍ଜି ଦେଉଥାନ୍ତି। ଯେଉଁ ଦଉଡ଼ି ଯେତେ ପଲିଶ୍ ଓ ଗୋଟିଏ ସାଇଜ୍‌ର ହେବ ତାହାର ଦାମ୍ ସେହି ଅନୁସାରେ ଅଧିକ ହେବ। ସନ୍ଧ୍ୟାବେଳେ ପଲିଶ୍ ଦଉଡ଼ିର ବଣ୍ଡିଲ ବନା ହୁଏ। ଗୋଟିଏ ବଣ୍ଡିଲରେ ପାଖାପାଖି ଏକ କେଜି ଦଉଡ଼ି ଥାଏ। ବଣ୍ଡିଲ ବନାଇବା କାମ ପ୍ରାୟତଃ ପୁରୁଷମାନେ କରନ୍ତି। ଛୋଟ ଛୋଟ ବଣ୍ଡିଲକୁ ନେଇ ପଚିଶ ତିରିଶ କେଜିର ବଡ଼ ବଣ୍ଡିଲ ତିଆରି ହୁଏ। ତହିଁ ଆରଦିନ ସକାଳୁ ସେଗୁଡ଼ିକୁ ସାଇକେଲରେ ନେଇ ପାଖ ହାଟରେ ବିକ୍ରି କରାଯାଏ। ଯେତେକ ଟଙ୍କା ମିଳେ ସେଥିରୁ ବୁବେଇ ଘାସ କିଣିବା ପାଇଁ ମୂଳ ଟଙ୍କା ରଖି ବାକିତକ ଘରସଉଦା ଲାଗି ଖର୍ଚ୍ଚ କରାଯାଏ। ଏହି ପ୍ରକାରେ ଆର୍ଥିକଚକ୍ର ଚାଲେ।

ଯେଉଁମାନେ ଏହାକୁ ଜୀବିକା ରୂପେ ଗ୍ରହଣ କରିଥା'ନ୍ତି, ସେମାନେ ପ୍ରାୟତଃ ଗରିବ ଓ କ୍ୱଚିତ୍ ନିମ୍ନ ମଧ୍ୟବିତ୍ତ ଶ୍ରେଣୀର। ଅନେକେ ଏହାକୁ ଆନୁଷଙ୍ଗିକ କର୍ମସଂସ୍ଥାନ ରୂପେ ଗ୍ରହଣ କରନ୍ତି। ଅନ୍ୟାନ୍ୟ କାମ କଲାପରେ ଯେଉଁ ସମୟ ବଳେ ସେ ସମୟରେ ଏମାନେ ବୁବେଇ ବଳନ୍ତି। ଏମାନେ ପ୍ରାୟତଃ କ୍ଷୁଦ୍ରଚାଷୀ ଅଥବା ନାମକୁମାତ୍ର ଚାଷୀ ହୋଇଥା'ନ୍ତି। ଅନେକେ ଶ୍ରମିକଭାବେ କାମ କରନ୍ତି। ଯେଉଁ ସମୟରେ କାମଦାମ ମିଳେନାହିଁ ସେତେବେଳେ ଘରେ ବସି ବୁବେଇ ବଳନ୍ତି। ଏହା ବହୁତ ଲାଭଦାୟକ ହୋଇଥିବା ଯୋଗୁ ଏହାକୁ ଲୋକମାନେ ଆପଣେଇଥାଆନ୍ତି ତାହା ନୁହେଁ, ବରଂ ରୋଜଗାରର ଅନ୍ୟ କୌଣସି ମାଧ୍ୟମ ନ ପାଇବା ଯୋଗୁ ଏ କାମକୁ ଗ୍ରହଣ କରିଥା'ନ୍ତି। ଜଣେ ଦିନସାରା ବୁବେଇ ବଳିଲେ ହାରାହାରି ଏକଶହ ଟଙ୍କା ରୋଜଗାର କରିଥାଏ। ପରିଶ୍ରମ ତୁଳନାରେ ଆୟ ବହୁତ କମ୍। ତଥାପି ଲୋକେ 'ବସିବା ଅପେକ୍ଷା କାଶିବା ଭଲ' ନ୍ୟାୟରେ ଏହାକୁ ଜୀବିକା ରୂପେ ଗ୍ରହଣ କରନ୍ତି।

ମହାରାଜା ଶ୍ରୀରାମଚନ୍ଦ୍ର ଭଞ୍ଜଦେଓ ସବାଇ ଗ୍ରାସ୍‌କୁ ମାଡାଗାସ୍କାରରୁ ମୟୂରଭଞ୍ଜକୁ ଆଣିଥିବାର ସୂଚନା ମିଳେ। ଏହାର ଦଉଡ଼ି ଦୃଢ଼ ଓ ଦୀର୍ଘସ୍ଥାୟୀ ହୋଇଥିବା ଯୋଗୁ ଇଂରେଜମାନେ ପ୍ରଥମ ଓ ଦ୍ୱିତୀୟ ବିଶ୍ୱଯୁଦ୍ଧରେ ବିଭିନ୍ନ ପ୍ରକାର ବନ୍ଧାବନ୍ଧି କାମ ପାଇଁ ଏହାକୁ ବ୍ୟବହାର କରୁଥିଲେ। ଫଳରେ ଏଥିରୁ ଦଉଡ଼ି ତିଆରି ପାଇଁ ବିଭିନ୍ନ ଅଞ୍ଚଳରେ ଲୋକମାନେ ନିୟୋଜିତ ହେଲେ। କ୍ରମେ ଦଉଡ଼ିର ଚାହିଦା ବଢ଼ିଲା। ବିଶେଷକରି ନିର୍ମାଣ କାର୍ଯ୍ୟରେ ଏହାର ବହୁଳ ଉପଯୋଗ ହେଲା। ଏବେ ମଧ୍ୟ ଏଥିପାଇଁ ଏହାର ବହୁଳ ବ୍ୟବହାର ହେଉଛି। ସାରା ଭାରତବର୍ଷର ବିଭିନ୍ନ ସ୍ଥାନକୁ ଏହି ଦଉଡ଼ି ପ୍ରେରଣ ହୁଏ। ପ୍ଲାଷ୍ଟିକ୍ ଦଉଡ଼ି ଏହି ଦଉଡ଼ିର ବିକଳ୍ପ ହୋଇପାରିବ ନାହିଁ। ଯେହେତୁ ବୁବେଇ ଦଉଡ଼ି ଖସରା ନୁହେଁ, ତେଣୁ ଏହାର ଲୋକପ୍ରିୟତା ଅତୁଟ ରହିଛି।

ସବାଇ ଘାସର ଚାଷ କ୍ରମେ ଉଜୁଡ଼ି ଯାଉଛି। କାରଣ ମାଟିର ଉର୍ବରତା କମି କମି ଯାଉଛି। ଏହି ଚାଷ ଆଉ ଲାଭଦାୟକ ହେଉନାହିଁ। ଏହାଛଡ଼ା ପ୍ଲାଷ୍ଟିକ୍ ଦଉଡ଼ିର ଆବିର୍ଭାବ ବୁବେଇ ଦଉଡ଼ିର ବହୁଳ ବ୍ୟବହାରକୁ ସୀମିତ କରିଛି। ଏହି କାର୍ଯ୍ୟରେ ଲିପ୍ତ ଲୋକଙ୍କ ରୋଜଗାର ପରିଶ୍ରମ ତୁଳନାରେ ବହୁତ କମ୍। ଏବେ ଯୁବତୀଯୁବକମାନେ ବାହାର ରାଜ୍ୟକୁ ଦାଦନ ଖଟିବାକୁ ପଳାଉଛନ୍ତି। ଯେଉଁମାନେ ଏ ଜୀବିକାକୁ ବଞ୍ଚାଇ ରଖିଛନ୍ତି ଖୁସିରେ ନୁହେଁ, ବରଂ ବାଧ୍ୟବାଧକତାରେ, ବିକଳ୍ପର ଅଭାବରେ। ସାଧାରଣତଃ ଉଚ୍ଚ ଓ ସମତଳ ଜାଗାରେ ସବାଇ ଘାସ ଚାଷ ହୁଏ। ଏ ସମସ୍ତ ସ୍ଥାନରେ ଧାନଚାଷ ଭଲ ହୁଏନାହିଁ। ଏ ଅଞ୍ଚଳରେ ଜଳସେଚନର ସୁବିଧା ନାହିଁ। ସୁବର୍ଣ୍ଣରେଖା ନଦୀର ଜଳ ଆଣିବା ପାଇଁ କେନାଲ ଖୋଳାସରିଛି। ହେଲେ ଚାଳିଶ ବର୍ଷ ହେଲା ଜଳର ଦେଖାନାହିଁ। ସମ୍ପୃକ୍ତ ଅଞ୍ଚଳରେ କୌଣସି ଶିଳ୍ପ ମଧ୍ୟ ନାହିଁ, ଯେଉଁଠାରେ କର୍ମନିଯୁକ୍ତିର ସମ୍ଭାବନା ତିଆରି ହେବ। ଲୋକମାନଙ୍କ ଆର୍ଥିକ ଅବସ୍ଥା ଶୋଚନୀୟ। ସତେଯେମିତି ଏମାନଙ୍କୁ ନିଜ ହାତରେ ନିଜକୁ ଗଢ଼ିବା ନୀତିରେ ଛାଡ଼ି ଦିଆଯାଇଛି। ଏହି ଅଞ୍ଚଳ ପଶ୍ଚିମବଙ୍ଗ ସହିତ ସଂଯୁକ୍ତ, ପଶ୍ଚିମବଙ୍ଗର ଯେଉଁ ଅଞ୍ଚଳ ଦିନେ ନକ୍ସଲପ୍ରବଣ ଥିଲା।

ଏ ଅଞ୍ଚଳରେ ସବାଇ ଘାସ ସହିତ ବାଉଁଶ ପ୍ରବଳମାତ୍ରାରେ ଉପଲବ୍ଧ। କାଗଜ କାରଖାନା ପାଇଁ କଞ୍ଚାମାଲ୍‌ର ଅଭାବ ହେବନାହିଁ। ତେଣୁକରି ବୃହତ୍ ପେପର ମିଲ୍ ସ୍ଥାପନ ପାଇଁ ଲୋକମାନେ ଦାବିକରି ଆସିଛନ୍ତି। ସରକାରୀ ହେଉ ଅବା ବେସରକାରୀ ଭାବେ ଏ ଦିଗରେ ଉଦ୍ୟମ ହେବା ଉଚିତ୍। ବୁବେଇ ଦଉଡ଼ିରୁ ବିଭିନ୍ନ ପ୍ରକାର ଗୃହ ଉପକରଣ ତିଆରି ହୁଏ, ଯେପରି ସୋଫା, ପାପୋଛ, ଖେଳଣା ଇତ୍ୟାଦି। ଏହି ସାମଗ୍ରୀଗୁଡ଼ିକୁ ଅଧିକ ଲୋକପ୍ରିୟ କରିବା ପାଇଁ ସରକାରୀ ପ୍ରୋତ୍ସାହନ ଲୋଡ଼ା। ଏହା ସହିତ କର୍ମସଂସ୍ଥାନ ସୃଷ୍ଟି ପାଇଁ ଅନ୍ୟାନ୍ୟ ଶିଳ୍ପ ପ୍ରତିଷ୍ଠାନ ବିଷୟରେ ମଧ୍ୟ ଚିନ୍ତା କରାଯିବା ଉଚିତ୍। ସମ୍ପୃକ୍ତ ଅଞ୍ଚଳ ଶାଳ ଜଙ୍ଗଲରେ ଭରପୂର। ତେଣୁ ଶାଳପତ୍ର ତିଆରି ସାମଗ୍ରୀର ଉତ୍ପାଦନ ପାଇଁ ଶିଳ୍ପର କଥା ଚିନ୍ତା କରାଯାଇପାରିବ, ଯାହାର ସର୍ବକାଳୀନ ଚାହିଦା ଯଥେଷ୍ଟ ରହିଛି। ଲୋକଙ୍କ ଆର୍ଥିକ ଅବସ୍ଥାରେ ବିକାଶ ଆଣିବା ସରକାରଙ୍କ ଦାୟିତ୍ୱ। ଲୋକପ୍ରତିନିଧିମାନେ ମଧ୍ୟ ଏ ଦିଗରେ ପଦକ୍ଷେପ ନେବା ଅତ୍ୟନ୍ତ ଜରୁରୀ।

ଦର୍ଶନ ବିଭାଗ(ଅବସରପ୍ରାପ୍ତ),
ବାରିପଦା, ମୟୂରଭଞ୍ଜ
ମୋ:୭୦୦୮୯୭୬୧୮୦

ସାଇବର ଅପରାଧ ଓ ଶିଶୁ ସୁରକ୍ଷା

ରାଜୀବ କୁମାର ନାୟକ

ବର୍ତ୍ତମାନ ଇଣ୍ଟରନେଟ୍ ଦୈନନ୍ଦିନ ଜୀବନର ଏକ ପ୍ରମୁଖ ଅଂଶ ପାଲଟି ଯାଇଛି। ଇଣ୍ଟରନେଟ୍ ମାଧ୍ୟମରେ ବନ୍ଧୁ ସୃଷ୍ଟି, ଭାବ ପ୍ରକାଶ, ବନ୍ଧୁତା ସ୍ଥାପନ, ଫଟୋ, ଭିଡିଓ ଇତ୍ୟାଦି ଶେୟାର କରିବା, ଖେଳ ଖେଳିବା, ଜିନିଷ କିଣାବିକା କରିବା ଏକ ପ୍ରକାର ଦୈନନ୍ଦିନ ବ୍ୟାପାରରେ ପରିଣତ ହୋଇଯାଇଛି। ଇଣ୍ଟରନେଟ୍ ମାଧ୍ୟମରେ ସମଗ୍ର ପୃଥିବୀର କୋଟି କୋଟି ଜନତା ଯୋଡ଼ିହେଉଥିବା କାରଣରୁ ଏହାର କୁପ୍ରଭାବ ମଧ୍ୟ ପଡୁଛି। ମହିଳା ଏବଂ ଶିଶୁ ମଧ୍ୟ ଏଥିରୁ ବାଦ୍ ପଡୁନାହାନ୍ତି। ଏହି କାରଣରୁ ଦିନକୁ ଦିନ ସାଇବର ଅପରାଧ ବୃଦ୍ଧି ପାଉଥିବା ଜଣାଯାଏ। ପ୍ରମୁଖ ସାଇବର ଅପରାଧ ମଧ୍ୟରେ ହ୍ୟାକିଙ୍ଗ୍ ବା ଡାଟା ଚୋରି, ମାଲୱେର ଶଫ୍ଟୱେର ନାମରେ ଏକ କୋଡ୍ ତିଆରି କରି ଅନ୍ୟର କାମରେ ଅନ୍ତରାୟ ସୃଷ୍ଟି କରିବା, ଆଇଡେଣ୍ଟିଟି ଥେଫ୍ଟ ବା ପରିଚୟ ଚୋରି, ସୋସିଆଲ ଇଞ୍ଜିୟରିଂ ବା ଅନ୍ୟଜଣଙ୍କର ଛଦ୍ମ ପରିଚୟରେ ଠକାମି କରିବା ତଥା ଶଫ୍ଟୱେର ପ୍ରାଇଭେସି ଅର୍ଥାତ୍ ଶଫ୍ଟୱେର ମାଧ୍ୟମରେ ଅନ୍ୟ ଜଣକର ବ୍ୟକ୍ତିଗତ ପ୍ରୋଫାଇଲ ବା ଡାଟାରେ ହସ୍ତକ୍ଷେପ କରିବା ଇତ୍ୟାଦି। ଶିଶୁମାନେ ଏକ ସମ୍ବେଦନଶୀଳ ଗୋଷ୍ଠୀ ହୋଇଥିବାରୁ ସେମାନେ ଅନେକ ସମୟରେ ଇଣ୍ଟରନେଟ ତଥା ସାଇବର ଅପରାଧ ସମ୍ବନ୍ଧରେ ସଚେତନ ନ ଥାନ୍ତି, ଫଳତଃ ସେମାନେ ଅନେକ ସମୟରେ ଅସୁବିଧାର ସମ୍ମୁଖୀନ ହୋଇଥାନ୍ତି। ଅନେକ ସମୟରେ ମାଆ ବାପା ଶିଶୁଙ୍କୁ ପାଠ ପଢ଼ିବା ନାଁରେ ମୋବାଇଲ ଫୋନ୍ ଧରାଇ ଦେଉଥିବାରୁ ଶିଶୁ ତା'ର ସଦ୍ ବ୍ୟବହାର ଯେତିକି ମାତ୍ରାରେ କରୁଛି ତା' ସହ ଉତ୍କଣ୍ଠା କାରଣରୁ ଭିନ୍ନ ଭିନ୍ନ ସାଇଟ୍‌ରେ ପ୍ରବେଶର ଇଚ୍ଛା ଫଳରେ ସେ ଅସୁବିଧାରେ ମଧ୍ୟ ପଡ଼ିବାର ସମ୍ଭାବନା ବଢୁଛି।

ଶିଶୁକୁ ଛୋଟ ନଜରରେ ଦେଖିବା, ରାଗିବା ଭଳି, ଆଘାତ ଦେବା ଭଳି ବାର୍ତ୍ତା ପ୍ରେରଣ (ମେସେଜ), ବାରମ୍ବାର ଫୋନ କରିବା, ଭୟ ଦେଖାଇବା, ଉତ୍ପୀଡ଼ନ, ଚାପଗ୍ରସ୍ତ କରିବା, କାମୋଦ୍ଦୀପକ ଚିତ୍ର, ଭିଡିଓ ଇତ୍ୟାଦି ମାଧ୍ୟମରେ ହଇରାଣ କରିବା ସାଇବର ଅପରାଧର ଅଂଶବିଶେଷ। ଏସବୁ ଶିଶୁର ପାଠପଢ଼ାକୁ ବିଶେଷ ଭାବରେ ପ୍ରଭାବିତ କରିଥାଏ। ଏଥିରୁ ମୁକ୍ତି ପାଇବା ସକାଶେ ଶିଶୁକୁ ଖୁବ୍ ସଚେତନ ହେବା/ସତର୍କତା ଅବଲମ୍ବନ କରିବା ଆବଶ୍ୟକ। ବିଶେଷକରି କୈଶୋର ଅବସ୍ଥା(୧୧ରୁ ୧୮ ବର୍ଷ)ର ଶିଶୁ ଏସବୁର ସହଜ ଶିକାର ହୋଇଥାନ୍ତି, କାହିଁକିନା ଶିଶୁ ଏ ବୟସରେ ଖୁବ୍ ଚପଳ ଥାଏ। ତେଣୁ ଏହି ବୟସର ପିଲାଙ୍କୁ ସବୁବେଳେ ନଜରରେ ରଖିବା ଆବଶ୍ୟକ।

ସାମାଜିକ ଗଣମାଧ୍ୟମ ଯଥା– ଫେସ୍‌ବୁକ, ହ୍ୱାଟ୍‌ସଆପ୍, ଇନ୍‌ଷ୍ଟାଗ୍ରାମ ଇତ୍ୟାଦିର ବହୁଳ ବ୍ୟବହାର ଫଳରେ ଶିଶୁଟିଏ ଅସୁବିଧାରେ ପଡିବାର ସମ୍ଭାବନା ବୃଦ୍ଧି ପାଇଥାଏ। ଅନଲାଇନ ଗେମ୍ ମାଧ୍ୟମରେ ଶିଶୁଟିଏ ହଜାର ସଂଖ୍ୟାରେ ପିଲାଙ୍କ ସହିତ ସଂଯୁକ୍ତ ହୋଇଯାଇ ପାରୁଛି, ଫଳରେ ତାଙ୍କ ସହିତ କଥାହେବା, ମତାମତ ଶେୟାର କରିବା, ବନ୍ଧୁ ସାଜିବା, ଗୋଟିଏ ଗ୍ରୁପ୍ ବା ଟିମ୍‌ରେ ରହିବାକୁ ପଡିଥାଏ। ପୁନଶ୍ଚ ଦେୟମୁକ୍ତ ଅନ୍‌ଲାଇନ ଖେଳ ଯେଉଁଥିରେ

ବ୍ୟକ୍ତିଗତ ବିବରଣୀ ପ୍ରଦାନ କରିବାକୁ ପଡ଼ିଥାଏ ଖୁବ୍ ସହଜରେ ବ୍ୟକ୍ତିଗତ ତଥ୍ୟସବୁ ଅନ୍ୟ ଜଣକ ପାଖକୁ ଚାଲି ଯାଇଥାଏ। ଅପ୍ରସିଦ୍ଧ ଦେୟମୁକ୍ତ ଖେଳ ନାଁରେ ଠକାମିର ଶିକାର ହେବା ମଧ୍ୟ ଅନେକ ସମୟରେ ଦେଖାଯାଇଥାଏ। ତେଣୁ ସତର୍କତା ସ୍ୱରୂପ ଅନ୍‌ଲାଇନ ଖେଳର ବନ୍ଧୁଙ୍କ ସହିତ ପ୍ରତ୍ୟକ୍ଷ ବନ୍ଧୁତାରୁ ଦୂରେଇ ରହିବା ସହିତ ବାହାରେ ଖେଳିବାକୁ ପ୍ରାଧାନ୍ୟ ଦେବା କଥା। ଆଉମଧ୍ୟ ଅନଲାଇନ ଗେମ୍ ଅପେକ୍ଷା ଇନ୍‌ଡୋର ବା ଆଉଟ୍‌ଡୋର ଗେମ୍ ଖେଳି ଅନ୍‌ଲାଇନ ଗେମ୍‌ଠାରୁ ଯେତେ ଦୂରେଇ ରହିବା ସେତେ ଭଲ।

ସ୍ଥଳ ବିଶେଷରେ ବୟସ୍କ ବ୍ୟକ୍ତି ନିଜ ପ୍ରୋଫାଇଲରେ ଶିଶୁଟିଏର ଫଟୋଦେଇ ବା ପୁଅଟିଏ ଝିଅଟିଏର ଫଟୋ ଦେଇ ଏପରିକି ଆଗ୍ରହର ବିଷୟ ସମାନ ରଖି ଆବେଗିକ ସମ୍ପର୍କ ରଖିବାର ପ୍ରୟାସ କରା ଯାଇଥାଏ। ଏପରି ସ୍ଥଳେ ହୃଦୟକୁ ଛୁଇଁଲା ଭଳି ମତାମତ, ଉପହାର ପ୍ରଥମେ ପ୍ରଥମେ ଅର୍ପଣ କଲାପରେ କିଛିଦିନ ପରେ ଖରାପ ବାର୍ତ୍ତା ପ୍ରେରଣ, ଫଟୋ, ଭିଡିଓ ଇତାଦି ନିଜେ ଶେୟାର କରିବା ସହିତ ଅପରକୁ ଶେୟାର କରିବାକୁ ଉସୁକା ଯାଇଥାଏ ଏବଂ ପରବର୍ତ୍ତୀ ସମୟରେ ଏହିସବୁ ଜିନିଷକୁ ନେଇ ବ୍ଲାକମେଲ କରା ଯାଇଥାଏ। ଏଭଳି ସ୍ଥଳେ ସମ୍ପୃକ୍ତ ବ୍ୟକ୍ତି ଏଭଳି କାର୍ଯ୍ୟ ନ କରିବାକୁ ଅନୁରୋଧ କରିବା ସହିତ ଗୁରୁଜନ ବିଶେଷ କରି ମାତାପିତାଙ୍କ ଆଗରେ ବିଷୟଟିକୁ ଉପସ୍ଥାପନ କରିବା ଉଚିତ।

ସାଇବର ଅପରାଧରୁ ଶିଶୁମାନଙ୍କୁ ମୁକ୍ତ ରଖିବା ନିମିତ୍ତ ମାଆମାନେ ବିଶେଷ ଭାବରେ ସଚେତନ ହେବା ଆବଶ୍ୟକ। ପ୍ରଥମତଃ ପିଲାମାନଙ୍କ ସହିତ ସମ୍ଭାବ୍ୟ ବିପଦ ସମ୍ବନ୍ଧରେ ଆଲୋଚନା କରିବା ବିଧେୟ। ସାମାଜିକ ଗଣମାଧ୍ୟମକୁ ଦାୟିତ୍ୱର ସହ ବ୍ୟବହାର କରିବାକୁ ପରାମର୍ଶ ଦେବା ଆବଶ୍ୟକ। ପିଲାମାନଙ୍କ ପାଖରେ ବ୍ୟବହାରରେ ପରିବର୍ତ୍ତନ ଯେମିତିକି ଅଧିକ ସମୟ ଅନ୍‌ଲାଇନରେ ବିନିଯୋଗ କରିବା ଏବଂ ଏଭଳି ଅଧିକ ବ୍ୟବହାରକୁ କେହି ବାରଣ କଲେ ସେ କିଛି ଭୁଲ୍ କରୁନାହିଁ ବୋଲି ସଫେଇ ଦେବା ବା ଏସବୁ କାମ ଲୁଚାଇ କରିବା ଇତ୍ୟାଦି ଦେଖିଲେ ତାକୁ ଅଲଗା କାମରେ ଲଗାଇବାକୁ ଚେଷ୍ଟିତ ହେବା ଆବଶ୍ୟକ। ଅନ୍‌ଲାଇନ ଗେମ୍ ଅପେକ୍ଷା ପିଲାମାନେ ଯେମିତି ଅଫ୍‌ଲାଇନ ଗେମ୍‌ରେ ବେଶି ମନୋନିବେଶ କରିବେ ସେଥିପାଇଁ ପ୍ରବର୍ତ୍ତାଇବା ଆବଶ୍ୟକ। ଇମେଲ୍ ବ୍ୟବହାର କରୁଥିଲେ ମଝିରେ ମଝିରେ ପାସ୍‌ୱାର୍ଡ ପରିବର୍ତ୍ତନ କରିବା ଉଚିତ। ବ୍ୟବହାର ପରେ ପ୍ରତିଥର ଲଗ୍ କରିବା ଆବଶ୍ୟକ। ସନ୍ଦେହ ଲାଗୁଥିବା କୌଣସି ଲିଙ୍କ୍ ବା ଆଟାଚମେଣ୍ଟକୁ ଖୋଲିବା ଉଚିତ ନୁହେଁ। ବ୍ୟବହାର କରୁ ନ ଥିବା ବେଳେ ୱେବ୍ କ୍ୟାମେରାକୁ ଘୋଡାଇ ରଖିବା ଉଚିତ। ସବୁବେଳେ ଶଫ୍ଟୱେର ଅପ୍‌ଡେଟ୍ ରଖିବା ସହିତ ଆଣ୍ଟି ଭାଇରସ୍ ନିହାତି ଭାବରେ ଇନ୍‌ଷ୍ଟଲ୍ କରିଥିବା ଆବଶ୍ୟକ। ଠିକ୍ ସେମିତି ନିରାପଦ ବ୍ରାଉଜର ଟୁଲ୍ ସହିତ ଅପଡେଟ ଭର୍ସନ ବ୍ୟବହାର କରିବା ଉଚିତ।

ସାଇବର ଅପରାଧର ଶିକାର ନ ହେବା ସକାଶେ ଶପିଂ ବା ବ୍ୟାଙ୍କିଙ୍ଗ ଆପ୍, ଯେତେଦୂର ସମ୍ଭବ ସର୍ବସାଧାରଣ କମ୍ପ୍ୟୁଟର ବ୍ୟବହାର ନ କରିବା କରିବା ଉଚିତ। ଆହୁରି ମଧ୍ୟ ମାତାପିତାମାନେ ସମ୍ଭାବ୍ୟ ସାଇବର ଅପରାଧ ସମ୍ବନ୍ଧରେ ନିଜ ସନ୍ତାନ ସନ୍ତତିଙ୍କ ସହିତ ଆଲୋଚନା କରିବା ଉଚିତ। ସାଇବର ଅପରାଧର ଶିକାର ହେଲେ ତୁରନ୍ତ ସାଇବର ଅପରାଧ ରିପୋର୍ଟିଂ ପୋର୍ଟାଲରେ ଜଣେ ରିପୋର୍ଟ କରିବା ବିଧେୟ।

ପଦରପଡ଼ା, ବୌଦ୍ଧ
ମୋ: ୯୪୩୭୫୭୧୮୩୧

ଏଇ ଭାରତରେ

କୃଷକଙ୍କ ହିତ ପାଇଁ ଯେଉଁ କେତେଜଣ କାର୍ଯ୍ୟ କରୁଛନ୍ତି ସେମାନଙ୍କ ମଧ୍ୟରେ ହରିୟାଣାର ନିଶା ସୋଲାଙ୍କି ଅନ୍ୟତମ। ନିଶା ହରିୟାଣାର ପ୍ରଥମ ଡ୍ରୋନ୍ ପାଇଲଟ୍। ସେ ମହାରଣା ପ୍ରତାପ ବିଶ୍ୱବିଦ୍ୟାଳୟ ସହିତ ମିଶି କୃଷକମାନଙ୍କୁ ଡ୍ରୋନ୍ ଉଡାଣ ସମ୍ପର୍କରେ ପ୍ରଶିକ୍ଷଣ ଦେଉଛନ୍ତି। କୃଷକମାନେ ଏହି ପ୍ରଶିକ୍ଷଣ ପାଇ ଡ୍ରୋନ୍ ମାଧ୍ୟମରେ କୀଟନାଶକ ସ୍ପ୍ରେଠାରୁ ଆରମ୍ଭ କରି ଅନ୍ୟ ସବୁ କାର୍ଯ୍ୟ ସହଜରେ କରିପାରୁଛନ୍ତି। କୀଟନାଶକ ସ୍ପ୍ରେ ଯେଉଁଠି ୧ ଘଣ୍ଟା ଲାଗିବା କଥା ସେ କ୍ଷେତ୍ରରେ ଡ୍ରୋନ୍ ମାଧ୍ୟମରେ ମାତ୍ର କିଛି ମିନିଟ୍‌ରେ ହୋଇପାରୁଛି। ପାରମ୍ପରିକ ପଦ୍ଧତିରେ ଯେଉଁଠି ୨୦୦ ଲିଟର ପାଣି କୀଟନାଶକ ସ୍ପ୍ରେ ପାଇଁ ଦରକାର ସେଠାରେ ମାତ୍ର ୧୦ ଲିଟର ପାଣିରେ ସମାନ ପରିମାଣ ଜମିରେ ଏହା ସ୍ପ୍ରେ ହୋଇପାରୁଛି। ଏହା ସହ କୃଷକମାନଙ୍କୁ ସ୍ୱାସ୍ଥ୍ୟଗତ ପ୍ରଭାବରୁ ବି ମୁକ୍ତ କରାଯାଉଛି। ନିଶା ଜଣେ ଏଗ୍ରିକଲ୍‌ଚର ଇଞ୍ଜିନିୟର। ସେ ଶିକ୍ଷା ଶେଷ ପରେ ଡ୍ରୋନ୍ ପାଇଲଟିଂ ପ୍ରଶିକ୍ଷଣ ନେଇ ଏହି କାର୍ଯ୍ୟ ଆରମ୍ଭ କରିଥିଲେ। ଏବେ ସେ ହରିୟାଣାର ପ୍ରାୟ ସବୁ ଜିଲାରେ ତାଙ୍କ ପ୍ରଶିକ୍ଷଣ କାର୍ଯ୍ୟକ୍ରମ ଚଳାଉଛନ୍ତି।

୫୦ ବର୍ଷ ତଳର ଧରିତ୍ରୀ

୧୮ ମାର୍ଚ୍ଚ ୧୯୭୫

- ସମସ୍ତିପୁର ବୋମା ବିସ୍ଫୋରଣରେ ଆହତ ବ୍ୟକ୍ତିମାନଙ୍କୁ ବିହାର ସରକାରଙ୍କ ୩୧ ହଜାର ଟଙ୍କାର ଆର୍ଥିକ ସାହାଯ୍ୟ ପ୍ରଦାନ।
- ଇରାନ୍ ଓ ଇରାକ୍ ମଧ୍ୟରେ ଏକ ରାଜିନାମା ଫଳରେ ଉଭୟ ଦେଶ ମଧ୍ୟରେ ବହୁଦିନ ଧରି ରହିଆସିଥିବା ସୀମା ବିବାଦର ସମାଧାନ ଘଟିଛି।
- ଆର୍ଜେଣ୍ଟିନା ସାମରିକ ବିଭାଗର ଏକ ବିମାନ ଦୁର୍ଘଟଣାର ସମ୍ମୁଖୀନ ହେବା ଫଳରେ ୪୨ ଯାତ୍ରୀଙ୍କ ସମେତ ୫୨ ଜଣଙ୍କ ମୃତ୍ୟୁ।

ଚିରନ୍ତନୀ

ଦୂର ବନକୋଲୁଁ ଭାସି ଆସେ ତା'ର ମଧୁର ଗୀତି
ରହି ରହି ମୋର ମରମେ ବାଜେ ତା' ବିଧୁର ଯତି।
ବନର ବିହଗୀ ପରାଏ ତାହାର ବିତଇ କାଳ
ତୋତେ ଚାହିଁ ସବୁ ପାସୋରି ଦିଏରେ ଶିମୁଳିପାଳ!
–(ପାସୋରି ଦେଲିରେ ଶିମୁଳିପାଳ)
–କାଳିନ୍ଦୀ ଚରଣ ପାଣିଗ୍ରାହୀ

su | do | ku ସୁ–ଡୋ–କୁ

Puzzles by Srikant Ghosh

5								2
				8	9	3		4
		7		6				
1		5		2				
	8					6		9
		9	4			8		
				7	6		2	
7			1		5			

ଏହାର ଉତ୍ତର ଆସନ୍ତାକାଲି ପ୍ରକାଶ ପାଇବ

ଉପରେ ପ୍ରଦତ୍ତ ସୁଡୋକୁର ଏପରି ସମାଧାନ କରିବାକୁ ହେବ, ଯେପରି ପ୍ରତ୍ୟେକ ଧାଡ଼ି, ସ୍ତମ୍ଭ ଓ ଆୟତାକାର ବାକ୍ସ ଭିତରେ ୧ରୁ ୯ ପର୍ଯ୍ୟନ୍ତ ଅଙ୍କ ରହିବ।

2	3	9	8	1	4	5	6	7
1	5	8	9	6	7	2	3	4
7	6	4	2	5	3	1	9	8
8	9	5	6	4	2	3	7	1
3	4	1	5	7	8	9	2	6
6	2	7	3	9	1	8	4	5
5	1	2	4	3	6	7	8	9
9	8	6	7	2	5	4	1	3
4	7	3	1	8	9	6	5	2

ଗତକାଲିର ଉତ୍ତର

ପାଠକ ଶ୍ରେଷ୍ଠ ବିଚାରକ

କାର୍ଯ୍ୟାନୁଷ୍ଠାନ ଗ୍ରହଣ କରାଯାଉ

ମହାଶୟ,

ମାଧ୍ୟମିକ ଶିକ୍ଷା ନିର୍ଦ୍ଦେଶାଳୟ, ଭୁବନେଶ୍ୱରଙ୍କ ପତ୍ର ନଂ–୫୬୨୨, ତା୦୧.୦୩.୨୦୨୪ ଅନୁଯାୟୀ ତା୧୫.୦୩.୨୦୨୪ ଠାରୁ ତା ୨୦.୦୩.୨୦୨୪ ପର୍ଯ୍ୟନ୍ତ ପ୍ରଧାନଶିକ୍ଷକ ଓ ସହକାରୀ ଶିକ୍ଷକମାନଙ୍କର ଟର୍ମିନାଲ ଇଲ୍‌ନେସ କ୍ଷେତ୍ରରେ ଆନ୍ତଃଜିଲା ବଦଳି ନିମନ୍ତେ ଜିଲା ସ୍ୱାସ୍ଥ୍ୟ ଭବନ, ବକ୍ସିବଜାର, କଟକଠାରେ ସ୍ୱାସ୍ଥ୍ୟ ପରୀକ୍ଷା ଅନୁଷ୍ଠିତ ହେବ। କେତେକ ଶିକ୍ଷକ ଓ ଶିକ୍ଷୟିତ୍ରୀ ଆନ୍ତଃ ଜିଲା ବଦଳି ନିମନ୍ତେ ଅସାଧୁ ଉପାୟ ଅବଲମ୍ବନ କରି ଡାକ୍ତରଙ୍କ ଦ୍ୱାରା ଲିଖିତ ମିଥ୍ୟା ପ୍ରମାଣପତ୍ର ଦ୍ୱାରା ଆବେଦନ କରିଛନ୍ତି। ଯାହାକୁ ବିଭିନ୍ନ ଜିଲାର ଶିକ୍ଷାଧିକାରୀମାନେ ସୁପାରିସ କରିଛନ୍ତି। ଏହି କ୍ଷେତ୍ରରେ ଆବେଦନ କରିଥିବା ସମସ୍ତ ଶିକ୍ଷକ ଓ ଶିକ୍ଷୟିତ୍ରୀଙ୍କର ବରିଷ୍ଠ ଚିକିତ୍ସକଙ୍କ ଦ୍ୱାରା ଉପଯୁକ୍ତ ସ୍ୱାସ୍ଥ୍ୟ ପରୀକ୍ଷା କରି ଯେଉଁମାନଙ୍କର ଟର୍ମିନାଲ ଇଲ୍‌ନେସ ହୋଇଛି ସେମାନଙ୍କୁ ଆନ୍ତଃ ଜିଲା ବଦଳିର ସୁଯୋଗ ଦିଆଯାଉ ଓ ଅସାଧୁ ଶିକ୍ଷକମାନଙ୍କୁ ଏହି ବଦଳି ସୁଯୋଗରୁ ବାଦ୍ ଦିଆଯାଉ। ଏକ ତାଲିକା ପ୍ରସ୍ତୁତ କରି ଆବେଦନ ସମୟରେ ଅସାଧୁ ଶିକ୍ଷକମାନଙ୍କର ଅଣ୍ଡରଟେକିଂ ଅନୁଯାୟୀ ସେମାନଙ୍କ ବିରୋଧରେ କାର୍ଯ୍ୟାନୁଷ୍ଠାନ ଗ୍ରହଣ କରାଯାଉ।

–ପ୍ରଶାନ୍ତ କୁମାର ନାୟକ, କଳାହାଣ୍ଡି

ପାଠକ ଶ୍ରେଷ୍ଠ ବିଚାରକ ସ୍ତମ୍ଭକୁ ପତ୍ର ପଠାଇବାର ଠିକଣା: ସମ୍ପାଦକ, ଧରିତ୍ରୀ, ବି–୧୫, ରସୁଲଗଡ ଶିଳ୍ପାଞ୍ଚଳ, ଭୁବନେଶ୍ୱର–୭୫୧୦୧୦
କେବଳ ସମ୍ପାଦକଙ୍କୁ ପତ୍ର, ଖବର ପାଇଁ ବ୍ୟବହାର କରନ୍ତୁ : E-mail:dharitripress@gmail.com (Use only for letters to Editor, news & news photos) କେବଳ ବିଜ୍ଞାପନ ପାଇଁ ବ୍ୟବହାର କରନ୍ତୁ: E-mail:advt@dharitri.com :miku11@yahoo.com (Use only for advertisements,commercial queries)

ସୃଷ୍ଟି କରାଯାଇଥିବା ସମର୍ଥନ

ଭୁବନେଶ୍ୱର, ୧୭।୩ (ସମରେଶ ପଟ୍ଟନାୟକ)

ବିଜୁ ଜନତା ଦଳ (ବିଜେଡି)ର ସାଙ୍ଗଠନିକ ସମ୍ପାଦକ ପ୍ରଣବ ପ୍ରକାଶ ଦାସ (ବବି)ଙ୍କ ସପକ୍ଷରେ ୧୬ ମାର୍ଚ୍ଚରେ ସାଂସଦ ସସ୍ମିତ ପାତ୍ର, ବିଧାୟକ ଅନନ୍ତ ନାରାୟଣ ଜେନା, ସୁଶାନ୍ତ ରାଉତଙ୍କ ଭଳି ନେତା ବିବୃତି ଦେଇ ସମର୍ଥନ ଜଣାଇଛନ୍ତି। ତା'ପଛର କାରଣ ହେଲା ବବିଙ୍କ ଭିଣୋଇ ତଥା ଅଭିନେତାରୁ ରାଜନୀତିକୁ ଆସିଥିବା ଅରିନ୍ଦମ ରଏ ବିଜେଡି ଛାଡ଼ି ନିକଟରେ ଭାଜପାରେ ଯୋଗଦେବା ପରେ ବିଭିନ୍ନ ରାଜନୈତିକ ଚର୍ଚ୍ଚା ହେଉଛି। ଭାଜପାରେ ଯୋଗଦେବା ଅବସରରେ ସେ ଗଣମାଧ୍ୟମକୁ କହିଥିଲେ ଯେ, ବିଜେଡିରେ ତାଙ୍କୁ ଗୁରୁତ୍ୱ ଦିଆ ନ ଯିବାରୁ ସେ ଏଭଳି ନିଷ୍ପତ୍ତି ନେଇଛନ୍ତି।

ଅନ୍ୟପଟେ ଅରିନ୍ଦମଙ୍କ ଦଳ ପରିବର୍ତ୍ତନ ପଛରେ ଫିଲ୍ମ ବିବାଦ ରହିଥିବା କେତେକେ କହୁଛନ୍ତି। ରଏଙ୍କ 'ରାମ୍' ଚଳଚ୍ଚିତ୍ରକୁ ଅଭିନେତା ମନୋଜ ମିଶ୍ରଙ୍କ ସମର୍ଥକମାନେ ଅକ୍ଟୋବର ୨୦୨୩ରେ ପଶ୍ଚିମ ଓଡ଼ିଶାରେ ବିରୋଧ କରିଥିବା ନେଇ ଅଭିଯୋଗ ଆସିଥିଲା। ଏହା ପରେ ଉତ୍କଳ ସିନେ ଚାମ୍ବର୍ସ ଅଫ୍ କମର୍ସ (ୟୁସିସି)ର କର୍ମକର୍ତ୍ତା ମନୋଜଙ୍କୁ ଦୁଇବର୍ଷ ପାଇଁ ବାସନ୍ଦ ନିଷ୍ପତ୍ତି ଶୁଣାଇଥିଲେ। ସେଥିରେ ଉତ୍କ୍ଷିପ୍ତ ହୋଇ ମନୋଜ ମଧ୍ୟ ୟୁସିସି କର୍ମକର୍ତ୍ତାଙ୍କୁ ସମାଲୋଚନା କରିଥିଲେ। ତେବେ ଏହି ବିବାଦ ଭିତରକୁ କେତେକ ନେତା ପ୍ରବେଶ କରି ପଶ୍ଚିମ ଓଡ଼ିଶାକୁ ବାରମ୍ବାର ଅଣଦେଖା କରାଯାଉଛି ବୋଲି ମନ୍ତବ୍ୟ ଦେଇଥିଲେ। ସମ୍ଭବତଃ ଏହି ଫିଲ୍ମ ବିବାଦରୁ ବିବାଦୀୟ ହୋଇପଡ଼ିଥିବା ଅରିନ୍ଦମଙ୍କୁ ବିଜେଡିରେ କମ୍ ଗୁରୁତ୍ୱ ଦିଆଯାଇଥିଲା ବୋଲି ରାଜନୈତିକ ପର୍ଯ୍ୟବେକ୍ଷକ ମହଲରେ ଚୁପୁରଚାପୁର ଚାଲିଛି।

କିନ୍ତୁ ବବି କାହିଁକି ସହଯୋଗୀମାନଙ୍କ ସମର୍ଥନ ଲୋଡ଼ିଲେ, ତାହା ରାଜନୈତିକ ମହଲରେ ଆଲୋଚନାର ବିଷୟ ପାଲଟିଛି। ବିଜେଡିରେ ବବିଙ୍କ ଗୁରୁତ୍ୱ ପୂର୍ବାପେକ୍ଷା ହ୍ରାସ ପାଇଛି ବୋଲି ସାଧାରଣରେ ଚର୍ଚ୍ଚା ହେଉଥିଲା। ଏହା ସୃଷ୍ଟି ପଛରେ ଗୋଟିଏ ଭିଡିଓ ଯଥେଷ୍ଟ ହୋଇଥିଲା। ସେହି ଭିଡିଓରେ ଓଡ଼ିଶାବାସୀ ଦେଖିଲେ ବବି କେମିତି ଗାଡ଼ିରୁ ଡେଇଁ ଟ୍ରାଫିକ୍ ପରିଚାଳନା କଲେ ଏବଂ କାର୍ତ୍ତିକ ପାଣ୍ଡିଆନଙ୍କ ଗାଡ଼ି ପାଇଁ ବାଟ ଦେଖାଇଥିଲେ। ଏହା ଦର୍ଶକଙ୍କ ମନରେ ଯେଉଁ କୌତୂହଳ ସୃଷ୍ଟି କରିଥିଲା, ତା'ର ରାଜନୈତିକ ପ୍ରଭାବ ଯଥେଷ୍ଟ ପଡ଼ିଥିଲା। ସାଧାରଣରେ ଚିନ୍ତା କରାଗଲା ଏହା ବବିଙ୍କର ଅସଲ ଛବି ପ୍ରଦର୍ଶନ କରୁଛି। ପରବର୍ତ୍ତୀ ସମୟରେ ରାଜନୈତିକ ଛବିରେ ବବିଙ୍କ ଗୁରୁତ୍ୱ ରହି ନ ଥିଲା। ଏକ ଲମ୍ବା ସମୟ ଧରି ସେ ପ୍ରଭାବଶାଳୀ ହୋଇଆସିଥିଲେ ଓ ଏହି ଘଟଣା ପରେ ଯେଉଁଭଳି ନୀରବ ହୋଇଗଲେ ସେଥିରେ ଚିନ୍ତା କରାଗଲା ଯେ ଦଳ ଭିତରେ ତାଙ୍କର କାଟ୍‌ତି କମିଯାଇଛି। ଏବେ ସସ୍ମିତ, ଅନନ୍ତ ଓ ସୁଶାନ୍ତଙ୍କ ଦ୍ୱାରା ପ୍ରଣବଙ୍କୁ ପ୍ରଶଂସା କରାଇବା ପଛରେ ଏକ ବିଧିବଦ୍ଧ ଯୋଜନା ରହିଛି ବୋଲି କୁହାଯାଉଛି। ନିର୍ବାଚନ ଆସି କାନ୍ଧ ଉପରେ ଚଢ଼ିଲାଣି। ଏହି ସମୟରେ ଏଭଳି ବାର୍ତ୍ତା ବିତରଣ କରାଯିବା ଦ୍ୱାରା ବିଜେଡି ଭାବମୂର୍ତ୍ତି କେତେ ଉଜ୍ଜ୍ୱଳ ହେଉଛି ତାହା ଏବେ ଚାରିଆଡ଼େ ଆଲୋଚନାର ବିଷୟ ପାଲଟିଛି।

ନୂଆ ମୁହଁ ଖୋଜୁଛନ୍ତି ଭୋଟର

ବିଭୁ ପ୍ରସାଦ ମିଶ୍ର | ଲିଙ୍କନ ସୁବୁଦ୍ଧି | ସତ୍ୟ ନାରାୟଣ ପ୍ରଧାନ | ସତ୍ୟବ୍ରତ ନାୟକ | ସୁରମା ପାଢ଼ୀ

ରଣପୁର ବିଧାନସଭା ନିର୍ବାଚନମଣ୍ଡଳୀ

ନୟାଗଡ଼/ରଣପୁର, ୧୭।୩ (ଲୋକନାଥ ମିଶ୍ର/ ସୁକାନ୍ତ କିଶୋର ଡାକୁଆ)

ନୟାଗଡ଼ ଜିଲାର ରଣପୁର ବିଧାନସଭା ନିର୍ବାଚନମଣ୍ଡଳୀରେ ଶାସକ ଦଳର ସତ୍ୟ ନାରାୟଣ ପ୍ରଧାନ ବିଧାୟକ ଅଛନ୍ତି। ହେଲେ ଦଳରେ ଗୋଷ୍ଠୀ କନ୍ଦଳ ଓ ଅନ୍ତର୍ଦ୍ୱନ୍ଦ୍ୱ ଲାଗି ରହିଥିବାରୁ ଆସନ୍ତା ନିର୍ବାଚନରେ ଶାସକ ଦଳ କାହାକୁ ପ୍ରାର୍ଥୀ କରୁଛି ତାହା ଉପରେ ସମସ୍ତଙ୍କ ରହିଛି ନଜର। ଅନ୍ୟପକ୍ଷେ ଯଦି ମେଣ୍ଟ ହୁଏ, ପୁରୁଣା ହିସାବ ଅନୁସାରେ ରଣପୁର ନିର୍ବାଚନମଣ୍ଡଳୀଟି ଭାଜପା ଦଖଲକୁ ଯାଇପାରେ। ଏଠାରେ ଭାଜପାର ଆଖିଦୃଶିଆ ସଙ୍ଗଠନ ନ ଥିଲେ ମଧ୍ୟ ପୂର୍ବତନ ମନ୍ତ୍ରୀ ସୁରମା ପାଢ଼ୀ ଏକକ ଆଶାୟୀ ପ୍ରାର୍ଥୀ ଥିବା ଶୁଣିବାକୁ ମିଳୁଛି।

ରଣପୁର ନିର୍ବାଚନମଣ୍ଡଳୀ ରଣପୁର ବ୍ଲକର ୩୭ ପଞ୍ଚାୟତ, ରଣପୁର ଏନ୍‌ଏସି ଏବଂ ଓଡ଼ଗାଁ ବ୍ଲକର ଗୋଡ଼ିପଡ଼ା ଓ ଶରଣକୁଳ ଜୋନର ୧୮ଟି ପଞ୍ଚାୟତକୁ ନେଇ ଗଠିତ। ଏହି ନିର୍ବାଚନମଣ୍ଡଳୀ ଏକଦା କଂଗ୍ରେସର ଗଡ଼ ଥିଲା। କଂଗ୍ରେସର ବରିଷ୍ଠ ନେତା ତଥା ପୂର୍ବତନ ବିରୋଧୀ ଦଳ ନେତା ରମାକାନ୍ତ ମିଶ୍ର ୨୦୦୪ ନିର୍ବାଚନରେ ପରାସ୍ତ ହେବା ପରେ ନିର୍ବାଚନମଣ୍ଡଳୀରେ ସଙ୍ଗଠନକୁ ଗୁରୁତ୍ୱ ଦେଇ ନ ଥିଲେ। ଫଳରେ ସେବେଠାରୁ କଂଗ୍ରେସର ଦୁର୍ଗ ଭୁଶୁଡ଼ି ପଡିଛି। ଭାଜପା-ବିଜେଡି ମେଣ୍ଟ ଯୋଗୁ ସୁରମା ପାଢ଼ୀ ୨୦୦୪ରେ ବିଧାୟକ ହୋଇ ମନ୍ତ୍ରୀ ପଦ ହାତେଇଥିଲେ। ମେଣ୍ଟ ଭାଙ୍ଗିବା ପରେ ୨୦୦୯ଠାରୁ ଏଯାବତ ବିଜେଡି ଦଖଲରେ ଏହି ନିର୍ବାଚନମଣ୍ଡଳୀ ରହିଛି। ଶାସକ ଦଳ ପ୍ରତି ଲୋକଙ୍କର ସମର୍ଥନ ଅଛି। କିନ୍ତୁ ନିର୍ବାଚନମଣ୍ଡଳୀର ଜନସାଧାରଣ ନୂଆଁ ମୁହଁ ଖୋଜୁଥିବା ଚର୍ଚ୍ଚା ହେଉଛି। ୨୦୦୯ରେ ସତ୍ୟ ନାରାୟଣ ପ୍ରଧାନ, ୨୦୧୪ରେ ରବି ନାରାୟଣ ମହାପାତ୍ର, ୨୦୧୯ରେ ସତ୍ୟ ନାରାୟଣ ପ୍ରଧାନ ବିଜେଡିରୁ ଟିକେଟ ପାଇ ବିଧାୟକ ଭାବେ ନିର୍ବାଚିତ ହୋଇଥିଲେ। ଶାସକ ଦଳ ଦଖଲରେ ରଣପୁର ନିର୍ବାଚନମଣ୍ଡଳୀ ରହିଥିବାବେଳେ ସ୍ଥାନୀୟ ବିଧାୟକ ଜନସାଧାରଣଙ୍କ ସମସ୍ୟା ବୁଝୁ ନ ଥିବା ଅଭିଯୋଗ ହେଉଛି। ଫଳରେ ତାଙ୍କ ଲୋକପ୍ରିୟତା ହ୍ରାସ ପାଉଥିବା କୁହାଯାଉଛି।

ଅନ୍ୟପକ୍ଷେ ଶାସକ ଦଳ ବିରୋଧରେ ଅନେକ ଇସ୍ୟୁ ରହିଥିବାବେଳେ ବିରୋଧୀ ଭାଜପା ଓ କଂଗ୍ରେସ ଏହାର ଫାଇଦା ନେଇପାରୁନାହାନ୍ତି। ନିର୍ବାଚନ ବିଗୁଲ ବାଜିଯାଇଥିବାରୁ ଭାଜପା, ବିଜେଡି ଓ କଂଗ୍ରେସ ତତ୍ପର ହୋଇ ଉଠିଛନ୍ତି। କଂଗ୍ରେସର ରାଜ୍ୟ ଯୁବ ସାଧାରଣ ସମ୍ପାଦକ ତଥା ରାଷ୍ଟ୍ରୀୟ ସଙ୍ଗଠନ ସମ୍ପାଦକ ସତ୍ୟବ୍ରତ ନାୟକ ୨୦୦୪ଠାରୁ ସଙ୍ଗଠନକୁ ସଜାଡୁଥିବାବେଳେ ପୂର୍ବତନ ମନ୍ତ୍ରୀ ରମାକାନ୍ତ ମିଶ୍ରଙ୍କ ପୁତୁରା ବିଭୁ ପ୍ରସାଦ ମିଶ୍ର ୨୦୨୪ରୁ ଅନୁରୂପ ଭାବେ ଆଶାୟୀ ହୋଇ ସଭାସମିତି କରି ଭୋଟରଙ୍କୁ ଆପଣେଇବାକୁ ଚେଷ୍ଟା କରୁଛନ୍ତି। ତେବେ ବିଜେଡିର ଆଲୋକ ପଟ୍ଟନାୟକ, ଲିଙ୍କନ ସୁବୁଦ୍ଧି, ରବି ମହାପାତ୍ର ଆଶାୟୀ ରହିବା ସହ ନିଜର କ୍ଷେତ୍ର ପ୍ରସ୍ତୁତିରେ ଲାଗି ପଡିଛନ୍ତି। ଏଭଳି ସ୍ଥଳେ ପୁରୁଣା ମୁହଁ ଅପେକ୍ଷା ଭୋଟର ନୂଆ ନେତାଙ୍କୁ ଚାହୁଁଥିବା ସାଧାରଣରେ ଆଲୋଚନା ହେଉଛି।

ଲୋକ ସଭା ନିର୍ବାଚନ ପୂର୍ବରୁ ଭୋଟର ସଚେତନତା ପାଇଁ ବେଙ୍ଗାଲୁରୁରେ କର୍ଣ୍ଣାଟକ ମୁଖ୍ୟ ନିର୍ବାଚନ ଅଧିକାରୀଙ୍କ ପକ୍ଷରୁ ରବିବାର ଆୟୋଜିତ 'ଭୋଟ୍-ଏ-ଥନ୍' ଶୀର୍ଷକ ମାରାଥନ୍‌ରେ ଲୋକେ ଭାଗ ନେଇଛନ୍ତି।

ମେଣ୍ଟ ପାଲଟୁଛି ବଙ୍କୁଲି ବେଣ୍ଟ

ଭବନେଶ୍ୱର, ୧୭।୩ (ସୁନିତ୍ ମିଶ୍ର)

ରାଜ୍ୟ ଭାଜପାରେ ଏବେ ମେଣ୍ଟ ପାଇଁ ଘୋର ବିରୋଧ ସୃଷ୍ଟି ହେଉଛି। ସାଧାରଣ କର୍ମୀ ଚିନ୍ତା କରୁଛନ୍ତି ଯେ, ଆଜି ଏଭଳି ଏକ ମୁହୂର୍ତ୍ତ ପହଞ୍ଚିଛି ଯେଉଁଥିରେ ଓଡ଼ିଶା ଭୋଟର ବିଜେଡି ପ୍ରତି ସମ୍ପୂର୍ଣ୍ଣ ଭାବେ ବିମୁଖ ହୋଇପଡ଼ିଛି। ବିଭିନ୍ନ କାରଣ ଥିବାବେଳେ ମୁଖ୍ୟ କାରଣ ଭାବେ ନବୀନ ପଟ୍ଟନାୟକଙ୍କ ଗୁରୁତ୍ୱକୁ ତାଙ୍କରି ଦଳ ଭିତରେ ହ୍ରାସ କରାଯାଉଛି ବୋଲି ଭାଜପାର କେତେକ ନେତା ମତ ଦେଉଛନ୍ତି। ଏହାର ପ୍ରମାଣ ଭାବେ ପଦାକୁ ଆସୁଥିବା ନବୀନଙ୍କ ଭିଡିଓଗୁଡ଼ିକୁ ଉଦାହରଣ ଭାବେ ଦେଖାଯାଉଛି। ସେମାନେ କହୁଛନ୍ତି ଯେ, ଏସବୁ ଭିଡିଓ ସାଧାରଣ ଭୋଟରଙ୍କ ମନରେ ନକାରାତ୍ମକ ଭାବନା ସୃଷ୍ଟି କରୁଛି। ସେଥିପାଇଁ ଭାଜପା ରାଜ୍ୟ ସଭାପତି ମନମୋହନ ସାମଲଙ୍କଠାରୁ ଆରମ୍ଭ କରି ପ୍ରାୟ ଅଧିକାଂଶ ଦଳୀୟ ନେତା ମେଣ୍ଟକୁ ବିରୋଧ କରିବା ସହ ଏକାକୀ ଯିବା ପାଇଁ ପସନ୍ଦ କରୁଛନ୍ତି। ନେତାମାନଙ୍କ ସମର୍ଥନକୁ ଦେଖିଲେ ମନମୋହନ ମଧ୍ୟ ୩ ଥର ମେଣ୍ଟ ହେବନାହିଁ ବୋଲି କହିସାରିଲେଣି।

ଗୋଟିଏ ପଟେ ରାଜ୍ୟ ଶାଖାର ଏଭଳି ମନ୍ତବ୍ୟ ଜୋର୍ ଧରୁଥିବା ବେଳେ ଅନ୍ୟପଟେ ପ୍ରଧାନମନ୍ତ୍ରୀ ମୋଦିଙ୍କର ତାଙ୍କ ନିର୍ବାଚନ ପରବର୍ତ୍ତୀ ସମୟ ପାଇଁ ଏନ୍‌ଡିଏର ଭାବମୂର୍ତ୍ତିକୁ ଶକ୍ତିଶାଳୀ କରିବାକୁ ଚାହୁଁଥିବା ଭଳି ମନେହେଉଛି। ଏପରିସ୍ଥଳେ ଆନ୍ଧ୍ର ପ୍ରଦେଶର ଏନ୍. ଚନ୍ଦ୍ରାବାବୁ ନାଇଡୁଙ୍କ ତେଲୁଗୁ ଦେଶମ୍ ସହିତ ଭାଜପାର ମେଣ୍ଟ ହୋଇଯାଇଛି। ସେହିଭଳି ଭାବେ ଓଡ଼ିଶାରେ ନବୀନ ପଟ୍ଟନାୟକ ଓ ତାଙ୍କ ବିଜୁ ଜନତା ସହିତ ମେଣ୍ଟ ହେଲେ ଏନ୍‌ଡିଏ ଗ୍ରହଣୀୟତା ପରବର୍ତ୍ତୀ ସମୟରେ ବୃଦ୍ଧି ପାଇବ ବୋଲି ଭାଜପା କେନ୍ଦ୍ର ନେତୃତ୍ୱ ଭାବୁଥିବାର ଲକ୍ଷଣ ଦେଖାଯାଉଛି। ଉତ୍ତର ଓ ପଶ୍ଚିମ ଭାରତରେ ଭାଜପାର ଅନ୍ତର୍ଦ୍ୱନ୍ଦ୍ୱ ପଦାକୁ ଆସିବା ଫଳରେ ଅନେକ ପରିବର୍ତ୍ତନ ଆସିବାର ସମ୍ଭାବନା ରହିଛି। ହରିୟାଣା ମୁଖ୍ୟମନ୍ତ୍ରୀ ଥିବା ମନୋହରଲାଲ୍ ଖଟ୍ଟରଙ୍କୁ ବିଦା କରାଯାଇ ଅନ୍ୟ ଜଣଙ୍କୁ ସେହି ସ୍ଥାନରେ ଅବସ୍ଥାପିତ କରିବା ବିଷୟକୁ ଉଦାହରଣ ଭାବେ ଦର୍ଶାଯାଉଛି। ସେହିଭଳି ଉତ୍ତର ପ୍ରଦେଶରେ ଯୋଗୀ ଆଦିତ୍ୟନାଥଙ୍କ ଲୋକପ୍ରିୟତା ବୃଦ୍ଧି ପାଇବା ଫଳରେ ଭାଜପାର କେନ୍ଦ୍ର ନେତୃତ୍ୱ ଚିନ୍ତାମଗ୍ନ ହୋଇପଡ଼ିଛନ୍ତି ବୋଲି କେତେକ ମହଲରେ ଆଲୋଚନା କରାଯାଉଛି। ସବୁ ପର୍ଯ୍ୟବେକ୍ଷକ ଏକମତ ହେଉଛନ୍ତି ଯେ, ୨୦୨୪ ଲୋକ ସଭା ନିର୍ବାଚନ ଫଳାଫଳ ପୂର୍ବରୁ ଯେଉଁଭଳି ଭାବେ ଚିନ୍ତା କରାଯାଉଥିଲା ସେଥିରେ ପରିବର୍ତ୍ତନ ଘଟିପାରେ। ତେଣୁ ଓଡ଼ିଶା ଭାଜପାରେ ତୀବ୍ର ବିରୋଧ ଥିବା ସତ୍ତ୍ୱେ ଆଜି ପର୍ଯ୍ୟନ୍ତ ମେଣ୍ଟ ସମ୍ପର୍କରେ କୌଣସି ସ୍ପଷ୍ଟ ମତ ଦଳର କେନ୍ଦ୍ର ନେତୃତ୍ୱ ଦେଉନାହାନ୍ତି, ଯାହାକି ଗୁଜବ ସୃଷ୍ଟିକାରୀଙ୍କୁ ଖୋରାକ ଯୋଗାଉଛି।

ଭାଜପାରେ ମାହାଙ୍ଗାର ସମାଜିକ କର୍ମୀ ସୁମନ୍ତ ଘଡ଼େଇ

ଭୁବନେଶ୍ୱର, ୧୭।୩(ସୁନିତ୍ ମିଶ୍ର)

ମାହାଙ୍ଗା ନିର୍ବାଚନମଣ୍ଡଳୀର ଯୁବ ସାମାଜିକ କର୍ମୀ ସୁମନ୍ତ ଘଡ଼େଇ ରବିବାର ନିଜର ଶତାଧିକ ସମର୍ଥକଙ୍କ ଗହଣରେ ଆନୁଷ୍ଠାନିକ ଭାବେ ଭାଜପାରେ ସାମିଲ ହୋଇଛନ୍ତି। ଭାଜପା ରାଜ୍ୟ କାର୍ଯ୍ୟାଳୟଠାରେ ଅନୁଷ୍ଠିତ ମିଶ୍ରଣ ପର୍ବରେ ରାଜ୍ୟ ସଭାପତି ମନମୋହନ ସାମଲ, କେନ୍ଦ୍ରମନ୍ତ୍ରୀ ବିଶ୍ୱେଶ୍ୱର ଟୁଡୁ, ପୂର୍ବତନ ରାଜ୍ୟ ସଭାପତି କେ.ଭି. ସିଂହଦେଓ ଓ ସମୀର ମହାନ୍ତି ପ୍ରମୁଖ ନୂତନ ସଦସ୍ୟଙ୍କୁ ଉତ୍ତରୀୟ ସହ ଟୋପି ପିନ୍ଧାଇ ଦଳକୁ ସ୍ୱାଗତ କରିଛନ୍ତି। ସୁମନ୍ତଙ୍କ ସମେତ ଗୋକନ ପଞ୍ଚାୟତର ପୂର୍ବତନ ସରପଞ୍ଚ, ଯୁବନେତା ସ୍ନେହାଂଶୁ ପରିଡ଼ା, ବିକାଶ କୁମାର ଗୋଚ୍ଛାୟତ, ଜନ୍ମେଜୟ ବେହେରା ପ୍ରମୁଖ ଭାଜପାରେ ସାମିଲ ହୋଇଛନ୍ତି। ପ୍ରଧାନମନ୍ତ୍ରୀଙ୍କ ସୁଶାସନ, ଗରିବ କଲ୍ୟାଣ କାର୍ଯ୍ୟକ୍ରମ ଓ ଭାଜପାର ନୀତି ଆଦର୍ଶ ଅନୁପ୍ରାଣିତ ହୋଇ ଦଳରେ ସାମିଲ ହୋଇଥିବା ସୁମନ୍ତ କହିଛନ୍ତି ।

ବିଜେଡି, ଭାଜପା ସରକାର ଶ୍ରମିକ ବିରୋଧୀ: କଂଗ୍ରେସ

ଭୁବନେଶ୍ୱର, ୧୭।୩(ସୁନିତ୍ ମିଶ୍ର)

ବିଜେଡି ଓ ଭାଜପା ସରକାର ଶ୍ରମିକ, କର୍ମଚାରୀ ବିରୋଧୀ। ଶ୍ରମିକ କର୍ମଚାରୀଙ୍କୁ କଂଗ୍ରେସ ସରକାର ସମୟରେ ମିଳିଥିବା ଅଧିକାରକୁ ବିଜେଡି ଓ ଭାଜପା ସରକାର ଛିନ୍ନ କରି ବିଦେଶୀ ପୁଞ୍ଜିପତିମାନଙ୍କୁ ସାହାଯ୍ୟ କରୁଛନ୍ତି। କଂଗ୍ରେସ ନେତା ରାହୁଲ ଗାନ୍ଧୀ କଶ୍ମୀରରୁ କନ୍ୟାକୁମାରୀ ପଦଯାତ୍ରା ଓ ମଣିପୁରଠାରୁ ମୁମ୍ବାଇ ଭାରତ ଯୋଡ଼ୋ ନ୍ୟାୟ ଯାତ୍ରା ଜରିଆରେ ଶ୍ରମିକ, କୃଷକ, ଯୁବକ, ମହିଳା ଓ ଦଳିତମାନଙ୍କୁ ନ୍ୟାୟ ଦେବା ପାଇଁ ଲଢ଼େଇ ଜାରି ରଖିଛନ୍ତି। ଏହି ଭାରତ ଯୋଡ଼ୋ ନ୍ୟାୟ ଯାତ୍ରା ବର୍ତ୍ତମାନ ମୁମ୍ବାଇଠାରେ ସମ୍ପୂର୍ଣ୍ଣ ହେବ। ଏହି ଅବସରରେ ରାହୁଲ ଗାନ୍ଧୀ ବିଭିନ୍ନ ବର୍ଗର ଶ୍ରମିକମାନଙ୍କ ସହିତ ତାଙ୍କ କାର୍ଯ୍ୟସ୍ଥଳରେ ମିଶିବା ସହ ସେମାନଙ୍କ ପାଇଁ ଲଢ଼େଇ ଜାରି ରଖିଛନ୍ତି। ଆସନ୍ତା ନିର୍ବାଚନରେ ଶ୍ରମିକ କର୍ମଚାରୀ ଓ ରାଷ୍ଟ୍ରୀୟ ମଜଦୁର କଂଗ୍ରେସ ଏଆଇସିସି ଅଧ୍ୟକ୍ଷ ମଲ୍ଲିକାର୍ଜୁନ ଖାର୍ଗେଙ୍କ ନେତୃତ୍ୱରେ କଂଗ୍ରେସକୁ ସମର୍ଥନ କରିବ ଏବଂ ଓଡ଼ିଶାରେ ବିଜେଡି ଓ ଭାଜପା ବିରୋଧରେ ସମସ୍ତ ଶ୍ରମିକ, କର୍ମଚାରୀ ଭୋଟ ଦେବେ ବୋଲି ଦୃଢ଼ ବିଶ୍ୱାସ ରଖିଥିବା କଂଗ୍ରେସ ନେତା ତଥା ଆଇଏନ୍‌ଟିୟୁସି ରାଜ୍ୟ ସଭାପତି ରାମଚନ୍ଦ୍ର ଖୁଣ୍ଟିଆ କହିଛନ୍ତି।

ଆଇଏନ୍‌ଟିୟୁସି ରାଜ୍ୟ ସଭାପତି ରାମଚନ୍ଦ୍ର ଖୁଣ୍ଟିଆଙ୍କ ସହ କଂଗ୍ରେସ ନେତା ମନୋରଞ୍ଜନ ଦାଶ।

ଦେବଗଡ଼ ଜିଲାରେ ପଦାଧିକାରୀମାନଙ୍କୁ ନିଯୁକ୍ତ କଲା ବିଜେଡି

ଲକ୍ଷ୍ମୀଧର ବିଶ୍ୱାଳ ଖୋର୍ଦ୍ଧା ଜିଲା ସମ୍ପାଦକ

ଭୁବନେଶ୍ୱର, ୧୭।୩(ସୁନିତ୍ ମିଶ୍ର)

ଦେବଗଡ଼ ଜିଲା ବିଜେଡି କମିଟିରେ ପଦାଧିକାରୀ ଭାବେ ୪୪ ଦଳୀୟ ନେତାଙ୍କୁ ନିଯୁକ୍ତ କରାଯାଇଛି। ବିଜେଡି ସଭାପତି ନବୀନ ପଟ୍ଟନାୟକ ରବିବାର ଏହି ନିଯୁକ୍ତି ପ୍ରଦାନ କରିଛନ୍ତି। ୭ ଜଣଙ୍କୁ ଉପଦେଷ୍ଟା, ୮ ଜଣଙ୍କୁ ଉପସଭାପତି, ୧୬ ଜଣଙ୍କୁ ସାଧାରଣ ସମ୍ପାଦକ ଏବଂ ୧୩ ଜଣଙ୍କୁ ସମ୍ପାଦକ ଦାୟିତ୍ୱ ଦିଆଯାଇଛି। ଏନେଇ ବିଜେଡି ସାଙ୍ଗଠନିକ ସମ୍ପାଦକ ପ୍ରଣବ ପ୍ରକାଶ ଦାସ ପ୍ରେସ ବିଜ୍ଞପ୍ତି ଜରିଆରେ ସୂଚନା ଦେଇଛନ୍ତି। ସେହିପରି ମୁଖ୍ୟମନ୍ତ୍ରୀ ଖୋର୍ଦ୍ଧା ଜିଲା ବିଜେଡିର ସମ୍ପାଦକ ଭାବେ ଲକ୍ଷ୍ମୀଧର ବିଶ୍ୱାଳଙ୍କୁ ନିଯୁକ୍ତ କରିଥିବା ବେଳେ ଜଗତ୍‌ସିଂହପୁର ଜିଲା ବିଜୁ ମହିଳା ଜନତା ଦଳର ଜିଲା କମିଟିର ସାଧାରଣ ସମ୍ପାଦକ ଭାବେ ପ୍ରତିମା କୁମାରୀ ମହାରଣାଙ୍କୁ ନିଯୁକ୍ତି ପ୍ରଦାନ କରାଯାଇଛି। ଏନେଇ ପ୍ରଣବ ପ୍ରକାଶ ଦାସଙ୍କ ଦସ୍ତଖତରେ ଦୁଇଟି ଚିଠି ଜାରି କରାଯାଇଛି।

ସୁବର୍ଣ୍ଣପୁର ଦେଖିନାହିଁ ବିଧାୟିକା

ସୋନପୁର, ୧୭।୩(ମୃତ୍ୟୁଞ୍ଜୟ ଶତପଥୀ)

ସୁବର୍ଣ୍ଣପୁର ଜିଲା ରାଜନୀତିରେ ବହୁ ମହିଳା ସରପଞ୍ଚ, ପଞ୍ଚାୟତ ସମିତି ଅଧ୍ୟକ୍ଷ, ପୌରାଧ୍ୟକ୍ଷ ଓ ଜିଲା ପରିଷଦ ଅଧ୍ୟକ୍ଷ ଭାବେ ନିର୍ବାଚିତ ହୋଇଛନ୍ତି। ତେବେ ଏ ପର୍ଯ୍ୟନ୍ତ କୌଣସି ରାଜନୈତିକ ଦଳରୁ ଜଣେ ହେଲେ ମହିଳା ବିଧାୟକ ପଦ ମଣ୍ଡନ କରିପାରି ନାହାନ୍ତି। ଜାତୀୟ ଓ ଆଞ୍ଚଳିକ ଦଳଗୁଡ଼ିକର ନାରୀ ବିକାଶ ଓ ମହିଳା ସଶକ୍ତୀକରଣ ଅଭିଯାନ ଜିଲାର ମହିଳା ନେତ୍ରୀଙ୍କ ପାଇଁ କେବଳ ସ୍ଲୋଗାନରେ ସୀମିତ ରହିଛି।

ସୁବର୍ଣ୍ଣପୁର ଜିଲା ରାଜନୀତିରେ ପୁରୁଷଙ୍କ ଆଧିପତ୍ୟ ଥିବାରୁ କୌଣସି ଦଳ ଏ ପର୍ଯ୍ୟନ୍ତ ମହିଳାଙ୍କୁ ସୁଯୋଗ ଦେଇନାହାନ୍ତି। ୨୦୦୯ରେ ଭାଜପା ପ୍ରାକ୍ତନ ପୌରାଧ୍ୟକ୍ଷା ଦମୟନ୍ତୀ ବାରିକ୍‌ଙ୍କୁ ବୀରମହାରାଜପୁର ବିଧାନସଭା ନିର୍ବାଚନମଣ୍ଡଳୀରେ ପ୍ରାର୍ଥୀ କରିଥିଲା। କିନ୍ତୁ ସେ ପରାଜିତ ହୋଇଥିଲେ। ବିଜେଡି ଓ କଂଗ୍ରେସ ମହିଳା ପ୍ରାର୍ଥୀଙ୍କୁ ସୁଯୋଗ ଦେଇନାହାନ୍ତି। ରାଜନୈତିକ ପର୍ଯ୍ୟବେକ୍ଷକଙ୍କ ମତରେ ଜିଲାରେ ସରପଞ୍ଚ, ସମିତି ସଭ୍ୟଙ୍କ ଠାରୁ ଆରମ୍ଭ କରି ଜିଲା ପରିଷଦ ସଭ୍ୟ, କାଉନସିଲର, ପଞ୍ଚାୟତ ସମିତି ଅଧ୍ୟକ୍ଷ, ପୌରାଧ୍ୟକ୍ଷ ଓ ଜିଲା ପରିଷଦ ଅଧ୍ୟକ୍ଷ ପଦରେ ମହିଳାମାନେ ରହିଛନ୍ତି। ଏହା ସହ ରାଜନୈତିକ ଦଳର ପଦାଧିକାରୀ ଭାବେ ମଧ୍ୟ ଏକାଧିକ ମହିଳା ଦାୟିତ୍ୱ ନିର୍ବାହ କରୁଛନ୍ତି। କିନ୍ତୁ ସେହି ସ୍ତରରୁ ଆଉ ମହିଳା ନେତ୍ରୀ ଆଗକୁ ଉଠି ପାରୁନାହାନ୍ତି। ଅର୍ଥାତ୍ ପ୍ରତିଦ୍ୱନ୍ଦ୍ୱିତା ପାଇଁ ସୁଯୋଗ ମିଳୁ ନ ଥିବାରୁ ନାରୀ ନେତ୍ରୀମାନେ ନୀତି ଓ ନିଷ୍ପତ୍ତି ନେବାର ବୃହତ୍ ମଞ୍ଚ ବିଧାନସଭାରେ ଦୃଶ୍ୟମାନ ହେଉନାହାନ୍ତି। ସୋନପୁର ଉପଖଣ୍ଡ ଜିଲା ହେବା ପୂର୍ବରୁ ବଲାଙ୍ଗୀର ଜିଲା ଅଧୀନରେ ଥିଲା। ପୂର୍ବରୁ ସୁବର୍ଣ୍ଣପୁର ଜିଲାରେ ସୋନପୁର, ବୀରମହାରାଜପୁର ଓ ବିନିକା ବିଧାନସଭା ଆସନ ଥିଲା। ୨୦୦୯ ସୀମା ପୁନର୍ନିର୍ଦ୍ଧାରଣ ପରେ ବିନିକା ଆସନ ବିଲୀନ ହୋଇ ଯାଇଥିଲା। ଏବେ ଜିଲାରେ ସୋନପୁର ଓ ବୀରମହାରାଜପୁର ୨ଟି ବିଧାନସଭା ନିର୍ବାଚନମଣ୍ଡଳୀ ରହିଛି। ଜିଲାରେ ୨ଲକ୍ଷ ୨୫ହଜାର ୮୦୯ଜଣ ମହିଳା ଓ ୨ଲକ୍ଷ ୪୨ହଜାର ୮୫୦ଜଣ ପୁରୁଷ ମତଦାତା ଅଛନ୍ତି।

ବିଜେଡିରେ ମିଶିଲେ ବାପି ସର୍ଖେଲଙ୍କ ସ୍ତ୍ରୀ

ଭୁବନେଶ୍ୱର/ ପାରାଦୀପ, ୧୭।୩ (ସୁନିତ୍ ମିଶ୍ର/ଶରତ ରାଉତ)

ଜଗତସିଂହପୁର ଜିଲା ପାରାଦୀପ ନିର୍ବାଚନମଣ୍ଡଳୀ ଅନ୍ତର୍ଗତ ପାରାଦୀପ-ଏରସମା ଶିଳ୍ପାଞ୍ଚଳ ବିକାଶ ପରିଷଦର କାର୍ଯ୍ୟକାରୀ ସଭାପତି ମୋନିଦୀପା ସର୍ଖେଲ ରବିବାର ବିଜେଡିରେ ଯୋଗ ଦେଇଛନ୍ତି। ମୋନିଦୀପାଙ୍କ ନେତୃତ୍ୱରେ ପାରାଦୀପ ମ୍ୟୁନିସିପାଲିଟି ଉପାଧ୍ୟକ୍ଷା ଛବିଲତା ରାଉତ ଏବଂ ୯ଜଣ କାଉନସିଲରଙ୍କ ସମେତ ଶତାଧିକ ଭାଜପା ଓ କଂଗ୍ରେସ କର୍ମୀ ମଧ୍ୟ ବିଜେଡିରେ ସାମିଲ ହୋଇଛନ୍ତି। ଶଙ୍ଖଭବନଠାରେ ରାଜ୍ୟ ସଭା ଏମ୍‌ପି ମାନସ ରଞ୍ଜନ ମଙ୍ଗରାଜ, ପୂର୍ବତନ ମନ୍ତ୍ରୀ ତଥା ନୟାଗଡ଼ ବିଧାୟକ ଓ ଜଗତସିଂହପୁର ଜିଲା ପର୍ଯ୍ୟବେକ୍ଷକ ଅରୁଣ ସାହୁ ଏବଂ ପାରାଦୀପ ବିଧାୟକ ସମ୍ବିତ ରାଉତରାୟଙ୍କ ଉପସ୍ଥିତିରେ ବିଜେଡିରେ ଯୋଗ ଦେଇଛନ୍ତି। ଦଳରେ ସାମିଲ ହୋଇଥିବା ସମସ୍ତ ଭାଜପା ଓ କଂଗ୍ରେସ କର୍ମୀଙ୍କୁ ଉପଢୌକନ ଦେଇ ଦଳକୁ ସ୍ୱାଗତ କରାଯାଇଛି।

ଏହି ଅବସରରେ ମୋନିଦୀପା ସର୍ଖେଲ କହିଛନ୍ତି, ମୁଖ୍ୟମନ୍ତ୍ରୀ ତଥା ବିଜେଡି ସଭାପତି ନବୀନ ପଟ୍ଟନାୟକଙ୍କ ଲୋକାଭିମୁଖୀ କାର୍ଯ୍ୟକଳାପ ଓ ନୀତି

ଶଙ୍ଖ ଭବନରେ ବାପି ସର୍ଖେଲଙ୍କ ସ୍ତ୍ରୀ ମୋନିଦୀପା ସର୍ଖେଲଙ୍କୁ ବିଜେଡିକୁ ସ୍ୱାଗତ କରାଯାଉଛି।

ଆଦର୍ଶରେ ଅନୁପ୍ରାଣିତ ହୋଇ ବିଧିବଦ୍ଧ ଭାବେ ବିଜେଡିରେ ଯୋଗ ଦେଇଛନ୍ତି। ଦଳରେ ତାଙ୍କୁ ଏବଂ ତାଙ୍କ ସହ ଆସି ଯୋଗ ଦେଇଥିବା ସମସ୍ତ କର୍ମୀଙ୍କୁ ଗ୍ରହଣ କରିଥିବାରୁ ମୁଖ୍ୟମନ୍ତ୍ରୀ, ୫-ଟି ଅଧ୍ୟକ୍ଷ କାର୍ତ୍ତିକ ପାଣ୍ଡିଆନ, ସାଙ୍ଗଠନିକ ସମ୍ପାଦକ ପ୍ରଣବ ପ୍ରକାଶ ଦାସ, ମାନସ ରଞ୍ଜନ ମଙ୍ଗରାଜ ଏବଂ ସମସ୍ତ ନେତୃବୃନ୍ଦଙ୍କୁ ସେ କୃତଜ୍ଞତା ଜ୍ଞାପନ କରିଛନ୍ତି। ଏହି ମିଶ୍ରଣ ପର୍ବରେ ଅନ୍ୟମାନଙ୍କ ମଧ୍ୟରେ ପାରାଦୀପ ମ୍ୟୁନିସିପାଲିଟି ଅଧ୍ୟକ୍ଷ ବସନ୍ତ ବିଶ୍ୱାଳ, ପାରାଦୀପ ସହପର୍ଯ୍ୟବେକ୍ଷକ ସନ୍ତୋଷ ବେଜ୍ ପ୍ରମୁଖ ଉପସ୍ଥିତ ଥିଲେ। ଏହି ମିଶ୍ରଣପର୍ବରେ ପାରାଦୀପ ମ୍ୟୁନିସିପାଲିଟି ଉପାଧ୍ୟକ୍ଷା ଛବିଲତା ରାଉତ, କାଉନସିଲର ଜୟନ୍ତୀ ମାଦେଲି, ସ୍ୱପ୍ନାରାଣୀ ଜେନା, ବନିତା ରାଉତ, ଶୁକ୍ରମୁନି ନାଗ, ସୌଦାମିନୀ ସାହୁ, ରୁନିବାଳା ପରିଡ଼ା, କମଳା ଜଗନ୍ନାଥ ରାଓ, ଯୁବନେତା ମିଟୁ ସ୍ୱାଇଁଙ୍କ ସହ ଶତାଧିକ ଭାଜପା ଓ କଂଗ୍ରେସ କର୍ମୀ ବିଜେଡିରେ ସାମିଲ ହୋଇଛନ୍ତି।

ସୂଚନାଯୋଗ୍ୟ, ଜଗତ୍‌ସିଂହପୁର ଜିଲା ପାରାଦୀପ ନିର୍ବାଚନମଣ୍ଡଳୀର କଂଗ୍ରେସ ନେତା ତଥା ଶ୍ରମିକସଂଘ ସଭାପତି ଅରିନ୍ଦମ ସର୍ଖେଲ (ବାପି)ଙ୍କ ସ୍ତ୍ରୀ ହେଉଛନ୍ତି ମୋନିଦୀପା। ତେବେ ବାପିଙ୍କ ସ୍ତ୍ରୀ ବିଜେଡିରେ ମିଶିବା ଦ୍ୱାରା ଦଳରେ ଆଶାୟୀଙ୍କ ସଂଖ୍ୟା ବଢ଼ିଥିବାରୁ ଗୋଳମାଳିଆ ପରିସ୍ଥିତି ସୃଷ୍ଟି ହୋଇଛି। ଅପରପକ୍ଷେ ବାପି ଏପର୍ଯ୍ୟନ୍ତ କଂଗ୍ରେସରୁ ଇସ୍ତଫା ଦେଇନାହାନ୍ତି କିମ୍ବା ଦଳ ତାଙ୍କୁ ବହିଷ୍କାର କରିନାହିଁ। ଏଭଳିସ୍ଥିତିରେ କଂଗ୍ରେସର ରାଜ୍ୟ ଯୁବ ସଭାପତି ନିରଞ୍ଜନ ନାୟକ ପାରାଦୀପ ନିର୍ବାଚନମଣ୍ଡଳୀର କିଛି ସ୍ଥାନରେ ବୁଲି ଏଥର କଂଗ୍ରେସ ଆସୁଛି ବୋଲି ହୋର୍ଡିଂ ଲଗାଇଛନ୍ତି ଏନେଇ ପାରାଦୀପରେ ରାଜନୈତିକ ଉଷ୍ମତା ବଢ଼ିବାରେ ଲାଗିଛି।

ପାରାଦୀପ ନିର୍ବାଚନମଣ୍ଡଳୀ ପାଇଁ ବାପି ସର୍ଖେଲ ୨୦୧୪ ଓ ୨୦୧୯ ପାଇଁ କଂଗ୍ରେସ ପ୍ରାର୍ଥୀ ହୋଇ ପରାଜିତ ହୋଇଥିଲେ। କିନ୍ତୁ ଦ୍ୱିତୀୟ ସର୍ବାଧିକ ଭୋଟ ୪୪ ଓ ୪୮ ହଜାର ପାଇଥିଲେ। ଗତ ୨୦୨୦ ପରଠାରୁ ସେ ଆଉ କଂଗ୍ରେସ ଦଳର ଚିହ୍ନ ବ୍ୟବହାର କରୁ ନ

ପାରାଦୀପରେ ବଢ଼ିଲା ରାଜନୈତିକ ଉଷ୍ମତା

ଥିଲେ। ଗତ ୩ ବର୍ଷ ହେଲା ସେ ବିଜେଡି କିମ୍ବା ଭାଜପାରେ ମିଶିପାରନ୍ତି ବୋଲି ଚର୍ଚ୍ଚା ହେଉଥିଲା। ରବିବାର ସର୍ଖେଲଙ୍କ ସ୍ତ୍ରୀ ଦଳରେ ମିଶିବା ଫଳରେ ଚଳିତ ନିର୍ବାଚନ ପାଇଁ ଦଳରେ ଏକାଧିକ ଆଶାୟୀ ସୃଷ୍ଟି ହୋଇଛନ୍ତି। ସେମାନଙ୍କ ମଧ୍ୟରେ ବର୍ତ୍ତମାନ ବିଧାୟକ ସମ୍ବିତ ରାଉତରାୟ, ପାରାଦୀପ ପୌରାଧ୍ୟକ୍ଷ ବସନ୍ତ ବିଶ୍ୱାଳ, ପୂର୍ବତନ ବିଧାୟକ ଦେବାଶିଷ ସାମନ୍ତରାୟ, ରାଜ୍ୟ ସମ୍ପାଦକ ପ୍ରମୋଦ କିଶୋର ଜେନା, ଶ୍ରମିକନେତା ସନ୍ତୋଷ କୁମାର ପଟ୍ଟନାୟକ ପ୍ରମୁଖ ରହିଛନ୍ତି। ଏହାମଧ୍ୟରେ ଦେବାଶିଷଙ୍କୁ ରାଜ୍ୟ ସଭା ସଦସ୍ୟ ଭାବେ ଦିଲ୍ଲୀ ପଠାଇ ଦିଆଯାଇଛି। ପ୍ରମୋଦଙ୍କୁ ପାରାଦୀପ ଉନ୍ନୟନ କର୍ତ୍ତୃପକ୍ଷ (ପିଡିଏ)ଅଧ୍ୟକ୍ଷ କରାଯାଇଛି। ଶ୍ରମିକନେତା ସନ୍ତୋଷଙ୍କ ଚର୍ଚ୍ଚା କମ୍ ରହୁଥିଲା ବେଳେ କେବଳ ବସନ୍ତ ଓ ସମ୍ବିତ ଦୌଡ଼ରେ ଥିଲେ। ଏବେ ମୋନିଦୀପା ସାମିଲ ହେବା ପରେ ପୁଣି କିଛି ରୋଚକ ଘଟଣା ଘଟିପାରେ ବୋଲି କର୍ମୀଙ୍କ ମଧ୍ୟରେ ଆଲୋଚନା ହେଉଛି।

ଦବିଯାଉଛି ପୋଲ ସଂଯୋଗୀକରଣ ରାସ୍ତା

ରସୁଲପୁର,୧୭।୩(ରଞ୍ଜିତ ରାଉତ):

ପୋଲ ସଂଯୋଗୀକରଣ ରାସ୍ତା ଦବି ଯାଇଛି।

ଜାରକା ଗ୍ରାମ୍ୟ ଉନ୍ନୟନ ବିଭାଗ-୨ ଅନ୍ତର୍ଗତ କୁଆଖିଆ ସେକ୍ସନର ୨ ପଞ୍ଚାୟତର ୨ଟି ଗାଁକୁ ସଂଯୋଗ କରୁଥିବା ବିଭାଗୀୟ ରାସ୍ତାର ଏକ ପୋଲର ଉଭୟ ପାର୍ଶ୍ୱ ସଂଯୋଗୀକରଣ ଅଞ୍ଚଳ ଦବିଯାଉଛି। ଚାରି ଚକିଆ ଯାନ ଏହି ରାସ୍ତାଦେଇ ଯାତାୟାତ କରୁଥିବା ସମୟରେ ଦବି ଯାଉଥିବା ଅଞ୍ଚଳଟି କ୍ରମଶଃ ବଡ ହେବାରେ ଲାଗିଛି। ଏଭଳି ସ୍ଥିତିରେ ଯାତାୟାତରେ ବାଧା ଉପୁଜୁଛି। ପୋଲ ଯୋଡ଼େଇ ମୁଣ୍ଡରେ ସୃଷ୍ଟି ହୋଇଥିବା ଗର୍ତ୍ତକୁ ତୁରନ୍ତ ମରାମତି କରା ନ ଗଲେ ରାସ୍ତାରେ ଯାତାୟାତ ସମ୍ପୂର୍ଣ୍ଣ ଠପ୍ ହୋଇଯିବ। ଏଥିସହିତ ଶତାଧିକ ପରିବାରଙ୍କ ପାଇଁ ଗମନାଗମନର ଅସୁବିଧା ଉପୁଜିବ ବୋଲି ଅଭିଯୋଗ କୁହାଯାଇଛି।

ସୂଚନା ମୁତାବକ, ରସୁଲପୁର ବ୍ଲକ୍ ଭୋଟକା ପଞ୍ଚାୟତର ଭୋଟକା ଗ୍ରାମ ଓ ରସୁଲପୁର ପଞ୍ଚାୟତ ସୁଆଁସାହି ଗ୍ରାମର ଶତାଧିକ ପରିବାର ଏହି ରାସ୍ତା ଦେଇ ଯାତାୟାତ କରିଥାନ୍ତି। ମୂଳ ଖରସ୍ରୋତା ନଦୀକୂଳରେ ଅବସ୍ଥିତ ଏହି ଗ୍ରାମର ଲୋକଙ୍କ ପାଇଁ ଗ୍ରାମ୍ୟ ଉନ୍ନୟନ ବିଭାଗ ପକ୍ଷରୁ ନଦୀରେ ଏକ ପୋଲ ନିର୍ମାଣ କରାଯାଇଛି। ପୋଲ ବହୁ ପୁରୁଣା ହୋଇଥିବାରୁ ପୋଲର ବାଡଗୁଡିକ ଭାଙ୍ଗି ରୁଜିଗଲାଣି। ପୋଲ ଉଭୟ ପାର୍ଶ୍ୱସ୍ଥ ସଂଯୋଗୀକରଣ ଅଞ୍ଚଳକୁ ଠିକ୍ ଭାବରେ ସୁଦୃଢ଼ୀକରଣ କରାଯାଇ ନ ଥିବାରୁ ମାଟି ଧସି ପୋଲ ଉଭୟ ମୁଣ୍ଡରେ ଗର୍ତ୍ତ ସୃଷ୍ଟି ହୋଇଛି। ଅନ୍ଧାରରେ ଯାତାୟାତ କରୁଥିବା ପଦଯାତ୍ରୀ, ସାଇକେଲ ଓ ମଟରସାଇକେଲ ଚାଳକମାନେ ଖାଲରେ ପଡ଼ି ଦୁର୍ଘଟଣାର ଶିକାର ହେଉଛନ୍ତି। ପୋଲ ଉପରେ ବର୍ଷାଜଳ ଜମି ରହୁଥିବାରୁ ଛାତ କ୍ରମଶଃ ଦୁର୍ବଳ ହେବାରେ ଲାଗିଛି। ଉକ୍ତ ଛାତଟିକୁ ତୁରନ୍ତ ମରାମତି କରା ନ ଗଲେ ପୋଲ ଭୁଶୁଡ଼ି ପଡ଼ିବା ସମ୍ଭାବନାକୁ ଏଡାଇ ଦିଆଯାଇ ନ ପାରେ। ତେଣୁ ପୋଲ ଉଭୟ ମୁଣ୍ଡରେ ସୃଷ୍ଟି ହୋଇଥିବା ଗର୍ତ୍ତଗୁଡ଼ିକ, ପୋଲର ବାଡ ଓ ଛାତକୁ ତୁରନ୍ତ ମରାମତି କରାଯିବା ପାଇଁ ଗ୍ରାମବାସୀ ଦାବି କରିଛନ୍ତି। ଏ ଦିଗରେ କୁଆଖିଆ ସେକ୍ସନ ଯନ୍ତ୍ରୀ ଭୀମସେନ ମହାରଣାଙ୍କୁ ପଚାରିବାରେ ସେ କହିଛନ୍ତି, ଏବେ କୁଆଖିଆ ସେକ୍ସନରେ ଆଉ ଜଣେ ଯନ୍ତ୍ରୀ ନିଯୁକ୍ତି ପାଇଛନ୍ତି। ତାଙ୍କୁ ସେ ଅଞ୍ଚଳର ଦାୟିତ୍ୱ ଦିଆଯାଇଛି। ତାଙ୍କୁ ନେଇ ଉକ୍ତ ରାସ୍ତାକୁ ଦେଖାଇବା ସହ ମରାମତି ଦିଗରେ ତ୍ୱରିତ ପଦକ୍ଷେପ ନିଆଯିବ ବୋଲି ମହାରଣା ପ୍ରକାଶ କରିଛନ୍ତି।

ଭତ୍ତା ଯୋଜନାରେ ୮୭ ନୂତନ ହିତାଧିକାରୀ ସାମିଲ

ସରପଞ୍ଚ ଜଣେ ହିତାଧିକାରୀଙ୍କୁ ଭତ୍ତା ପ୍ରଦାନ କରୁଛନ୍ତି।

ରସୁଲପୁର,୧୭।୩(ରଞ୍ଜିତ ରାଉତ):

ରସୁଲପୁର ବ୍ଲକ ଅନ୍ତର୍ଗତ ଭୋଟକା ପଞ୍ଚାୟତରେ ୮୭ଜଣଙ୍କୁ ଭତ୍ତା ଯୋଜନାରେ ସାମିଲ କରାଯାଇଛି। ସରପଞ୍ଚ ସ୍ମୃତିରେଖା ରାଉତ ହିତାଧିକାରୀମାନଙ୍କୁ ନୂତନ ଭତ୍ତା ବହି ସହ ମାସକର ଭତ୍ତା ବାବଦକୁ ହିତାଧିକାରୀ ପିଛା, ୧୦୦୦ ଓ ୧୨୦୦ ଲେଖାଏ ଅର୍ଥରାଶି ପ୍ରଦାନ କରିଛନ୍ତି। ୮୦ ଶତକଡ଼ାରୁ ଊର୍ଦ୍ଧ୍ୱ ଦିବ୍ୟାଙ୍ଗ ଥିବା ବ୍ୟକ୍ତିମାନଙ୍କୁ ୧୨୦୦ଟଙ୍କା ପ୍ରଦାନ କରାଯାଇଥିବାବେଳେ ଅନ୍ୟ ସମସ୍ତଙ୍କୁ ମାସକର ଭତ୍ତାରାଶି ୧ହଜାର ଟଙ୍କା ପ୍ରଦାନ କରାଯାଇଛି। ପଞ୍ଚାୟତ କାର୍ଯ୍ୟନିର୍ବାହୀ ଅଧିକାରୀ ଅକ୍ଷୟ କୁମାର ସାମଲ, ଜିଆରଏସ ପ୍ରଶାନ୍ତ ଘଡ଼େଇ ଭତ୍ତା ବଣ୍ଟନ କାର୍ଯ୍ୟକ୍ରମରେ ସହଯୋଗ କରିଥିଲେ।

ବିଦ୍ୟାଳୟ ପରିସରରୁ ବିଦ୍ୟୁତ୍ ଖୁଣ୍ଟ ହଟାଇବାକୁ ଅର୍ଥ ଦାବି

ରସୁଲପୁର,୧୭।୩(ରଞ୍ଜିତ ରାଉତ):

ବିଭାଗୀୟ ଯନ୍ତ୍ରୀଙ୍କ ନିକଟରେ ଅଭିଯୋଗ

କୁଆଖିଆ ବିଦ୍ୟୁତ୍ ଡିଭିଜନ ଅଧୀନରେ ଟାଟା ପାୱାର ପକ୍ଷରୁ ବିଦ୍ୟୁତ୍ ଉପଭୋକ୍ତା, ଠିକାଦାର ଓ ବ୍ୟବସାୟୀଙ୍କୁ ବିଭିନ୍ନ ଆଳରେ ଶୋଷଣ କରାଯାଉଥିବା ଅଭିଯୋଗ ହେଉଛି। ତା'ର ଆଉ ଏକ ଉଦାହରଣ ଏହି ଡିଭିଜନ ଅଧୀନ ମଠସାହି ସେକ୍ସନରେ ଘଟିଛି। ଏହି ସେକ୍ସନ ଅଧୀନରେ ଟାଟା ପାୱାର ପକ୍ଷରୁ ସୁପରଭାଇଜର ଭାବେ କାର୍ଯ୍ୟ କରୁଥିବା ଦୀପକ ପଣ୍ଡା ସରକାରୀ ବିଦ୍ୟାଳୟ ପରିସରରୁ ବିଦ୍ୟୁତ୍ ଖୁଣ୍ଟ ହଟାଇବା ପାଇଁ ଅର୍ଥ ଦାବି କରୁଛନ୍ତି ବୋଲି କନିଷ୍ଠ ଯନ୍ତ୍ରୀଙ୍କ ନିକଟରେ ଅଭିଯୋଗ ହୋଇଛି। ବଡ଼କଇଞ୍ଛ ପଞ୍ଚାୟତ କଇଞ୍ଛ ଗ୍ରାମ ବାଲିସାହିର ଆଲୋକ ପତି ଏହି ଅଭିଯୋଗ କରିଛନ୍ତି। ସେ ଦର୍ଶାଇଛନ୍ତି, ବାଲିସାହି ଗୋପୀନାଥପୁର ପ୍ରାଥମିକ ବିଦ୍ୟାଳୟ ପରିସରରେ ଏକ ନୂତନ ଗୃହ ନିର୍ମାଣ ପାଇଁ ସରକାରୀ ଅନୁଦାନ ମଞ୍ଜୁର ହୋଇଛି। ତେବେ ବିଦ୍ୟାଳୟ ପରିସରରେ ବିଦ୍ୟୁତ୍ ଖୁଣ୍ଟ ରହିଥିବାରୁ ନିର୍ମାଣ କାର୍ଯ୍ୟ ସମ୍ଭବ ହୋଇପାରୁନାହିଁ। ଉକ୍ତ ଘର ନିର୍ମାଣ ଦାୟିତ୍ୱ ଆଲୋକଙ୍କ ଉପରେ ନ୍ୟସ୍ତ କରାଯାଇଛି। ଘର ନିର୍ମାଣ ଆରମ୍ଭ ପୂର୍ବରୁ ଆଲୋକ ବିଦ୍ୟୁତ୍ ଖୁଣ୍ଟ ସ୍ଥାନାନ୍ତର ପାଇଁ ଟାଟା ପାୱାରର ସେକ୍ସନ କାର୍ଯ୍ୟାଳୟରେ ଜଣାଇଥିଲେ। ଉକ୍ତ ଖୁଣ୍ଟ ଉଠାଇବା ପୂର୍ବରୁ ସୁପରଭାଇଜର ପଣ୍ଡା କ୍ଷେତ୍ର ପରିଦର୍ଶନରେ ଆସିଥିଲେ। ଖୁଣ୍ଟ ସ୍ଥାନାନ୍ତର ପାଇଁ ୧୦ହାଜର ଟଙ୍କା ଖର୍ଚ୍ଚ ହେବ ବୋଲି ସେ ଠିକାଦାର ପତିଙ୍କୁ ଅବଗତ କରାଇଥିଲେ। ପତି ଏହାକୁ ବିରୋଧ କରିବା ସହ ଏହା ଏକ ସରକାରୀ କାର୍ଯ୍ୟ ଓ ସରକାରୀ ବିଦ୍ୟାଳୟ ହତାରୁ ବିଦ୍ୟୁତ ଖୁଣ୍ଟ ସ୍ଥାନାନ୍ତର ଦାୟିତ୍ୱ ବିଦ୍ୟୁତ୍ ବିଭାଗର ବୋଲି କହିଥିଲେ। ହେଲେ ଟଙ୍କା ନ ଦେଲେ ଖୁଣ୍ଟ ଉଠି ପାରିବ ନାହିଁ ସୁପରଭାଇଜର ପଣ୍ଡା ଉତ୍ତରରେ କହିଥିଲେ। ଏହି ଘଟଣାକୁ ନେଇ ଉଭୟ ଠିକାଦାର ଓ ସୁପରଭାଇଜରଙ୍କ ମଧ୍ୟରେ ମୂଳଚାଲ ହୋଇଥିଲା। ଶେଷରେ ଠିକାଦାର ୫ହଜାର ଟଙ୍କା ପ୍ରଦାନ କରିବାକୁ ରାଜି ହୋଇଥିବାବେଳେ ସୁପରଭାଇଜର ୧୦ ହଜାର ଟଙ୍କାକୁ ନେଇ ଜିଦ୍‌ରେ ଅଟଳ ରହିଥିଲେ। ଏଥି ସକାଶେ ଠିକାଦାର ଟାଟା ପାୱାରର ସୁପରଭାଇଜ ଦୀପକଙ୍କୁ ଫୋନ ପେରେ ୩ହଜାର ଓ ହାତରେ ନଦଗ ୨ହଜାର ଟଙ୍କା ପ୍ରଦାନ କରିଥିଲେ। ଏବାବଦକୁ ବିଦ୍ୟୁତ୍ ବିଭାଗ ପକ୍ଷରୁ ଠିକାଦାରଙ୍କୁ କୌଣସି ରସିଦ୍ ପ୍ରଦାନ କରାଯାଇ ନ ଥିଲା। ଏବେ ଖୁଣ୍ଟ ସ୍ଥାନାନ୍ତର କାର୍ଯ୍ୟ ସରିବା ପରେ ସୁପରଭାଇଜର ଆଉ ୫ ହଜାର ଟଙ୍କା ଦାବି କରିବାରୁ ଏନେଇ ଠିକାଦାର ବିଭାଗୀୟ ଯନ୍ତ୍ରୀଙ୍କ ନିକଟରେ ଅଭିଯୋଗ କରିଛନ୍ତି। ଏ ଦିଗରେ ସୁପର ଭାଇଜର ପଣ୍ଡାଙ୍କୁ ପଚାରିବାରୁ ତାଙ୍କ ନାମରେ ଅଭିଯୋଗ ହୋଇଛି ବୋଲି ସ୍ୱୀକାର କରିବା ସହ ଏ ନେଇ ବିଭାଗୀୟ ଏସ୍‌ଡିଓ ତଦନ୍ତ କରୁଛନ୍ତି। ବିଭାଗୀୟ ଭିଜିଲାନ୍ସ ଟିମ୍ ତଦନ୍ତ କରିବାକୁ ସୁପାରିସ କରାଯାଇଛି। ତଦନ୍ତ ପରେ ଘଟଣାର ସତ୍ୟାସତ୍ୟ ସ୍ପଷ୍ଟ ହୋଇପାରିବ ବୋଲି ସେ ପ୍ରତିକ୍ରିୟାରେ ପ୍ରକାଶ କରିଛନ୍ତି।

ଗ୍ରୀଷ୍ମକାଳୀନ ଶିକ୍ଷା ପ୍ରଶିକ୍ଷଣ ଶିବିର ଉଦ୍‌ଘାଟିତ

ବଡ଼ଚଣା,୧୭।୩(ଦିଲୀପକୁମାର ମହାନ୍ତି):

ବଡ଼ଚଣା ଶିକ୍ଷା ମଣ୍ଡଳ ଅଧୀନ ବଡ଼ଚଣାସ୍ଥିତ ସାଇ ଶ୍ରୀଷ୍ଟି ଉଚ୍ଚ ମାଧ୍ୟମିକ ଆବାସିକ ବିଦ୍ୟାଳୟ ପରିସରରେ ରବିବାର ଗ୍ରୀଷ୍ମକାଳୀନ ଶିକ୍ଷା ପ୍ରଶିକ୍ଷଣ ଶିବିର ଅନୁଷ୍ଠିତ ହୋଇଯାଇଛି। ଅଧ୍ୟକ୍ଷ ଆଲୋକ ନାରାୟଣ ନାୟକଙ୍କ ଅଧ୍ୟକ୍ଷତାରେ ଆୟୋଜିତ ଉତ୍ସବରେ ମୁଖ୍ୟଅତିଥି ଭାବେ ଶିଶୁ ସାହିତ୍ୟିକ ବଟକୃଷ୍ଣ ଓଝା ଯୋଗଦେଇ ଏକ ମନ ଏକ ପ୍ରାଣ ଦେଇ ଶିକ୍ଷା ଗ୍ରହଣ କଲେ ସଫଳତା ମିଳିବ ବୋଲି କହିଥିଲେ। ମୁଖ୍ୟବକ୍ତା ଭାବେ ବୈରୀ ପୋଲିସ ପ୍ରଶିକ୍ଷଣ କେନ୍ଦ୍ରର ଅଧୀକ୍ଷକ ଅଶୋକ କୁମାର ଦେଉରି ଯୋଗଦେଇ ଛାତ୍ରୀଛାତ୍ର ଦେଶ ଓ ଜାତିର ଉନ୍ନତି କରିବାକୁ ଆହ୍ୱାନ ଦେଇଥିଲେ। ସମ୍ମାନିତ ଅତିଥି ଭାବେ ଯାଜପୁର ଜିଲା ପୂର୍ବତନ ମୁଖ୍ୟ ଚିକିତ୍ସା ଅଧିକାରୀ ଡ. ବିଜୟ କୁମାର ଶତପଥୀ ଯୋଗଦେଇ ଶିକ୍ଷା କେବଳ ଅର୍ଥ ରୋଜଗାର ମାଧ୍ୟମ ନ ହୋଇ ସେବା ମନୋବୃତି ହେବା ଜରୁରୀ ବୋଲି କହିଥିଲେ। ଅନ୍ୟତମ ସମ୍ମାନିତ ଅତିଥି ଭାବେ ଖବରଦାତା ସମରେନ୍ଦ୍ର ମାହାଲା ଶ୍ରେଣୀ ଗୃହରେ ସୃଷ୍ଟି ହେଉଥିବା ଦେଶର ଭବିଷ୍ୟତ ନାଗରିକ ଜଣେ ଜଣେ ସୁନାଗରିକ ହୋଇ ଦେଶ ଜାତିର ଗୌରବ ବଢ଼ାଇବାକୁ ମତବ୍ୟକ୍ତ କରିଥିଲେ। ଖବରଦାତା ପ୍ରସନ୍ନ କୁମାର ବିଶ୍ୱାଳ ଓ ଶିବରାମ ସାହୁ ଯୋଗଦେଇ ଉପସ୍ଥିତ ଛାତ୍ରୀଛାତ୍ରଙ୍କୁ ବିଭିନ୍ନ ଉପଦେଶ ପ୍ରଦାନ କରିଥିଲେ। କାଶୀନାଥ ବେହେରା ଓ ରାଜେଶ କୁମାର ମିଶ୍ର ସହଯୋଗ କରିଥିଲେ। ଶିବିରରେ ୧୫୦ ଛାତ୍ରୀଛାତ୍ର ଯୋଗ ଦେଇଥିଲେ। ଅଧ୍ୟକ୍ଷ ଆଲୋକ ନାରାୟଣ ନାୟକ ଧନ୍ୟବାଦ ଦେଇଥିଲେ।

ଗ୍ରୀଷ୍ମକାଳୀନ ଶିକ୍ଷା ପ୍ରଶିକ୍ଷଣ ଶିବିରରେ ଯୋଗଦେଇଥିବା ଅତିଥି।

ଚଣ୍ଡିଖୋଲ ୟୁନିକ ଇଲେଭେନ ଷ୍ଟାର ଚାମ୍ପିୟନ

ଅତିଥି ଚାମ୍ପିୟନ ଟିମ୍‌କୁ ଟ୍ରଫି ପ୍ରଦାନ କରୁଛନ୍ତି।

ବଡ଼ଚଣା,୧୭।୩(ଦିଲୀପକୁମାର ମହାନ୍ତି):

ନାରାୟଣ ସ୍ୱାଇଁ ସ୍ମାରକୀ କ୍ରିକେଟ

ବଡ଼ଚଣା ବ୍ଲକ ଅନ୍ତର୍ଗତ ସୁଙ୍ଗୁଡ଼ା ଖେଳ ପଡ଼ିଆଠାରେ ଚାଲିଥିବା ନାରାୟଣ ସ୍ୱାଇଁ ସ୍ମାରକୀ କ୍ରିକେଟ ଟୁର୍ନାମେଣ୍ଟର ଫାଇନାଲ ଖେଳ ଅନୁଷ୍ଠିତ ହୋଇଟାଇଛି। ଏଥିରେ ଚଣ୍ଡିଖୋଲର ୟୁନିକ ଇଲେଭେନ ଷ୍ଟାର ଚାମ୍ପିୟନ ହୋଇଛି। ପ୍ରଥମେ ବ୍ୟାଟିଂ କରି ନିର୍ଦ୍ଧାରିତ ୬ ଓଭରରେ ଇଲେଭେନ ଷ୍ଟାର ୫୯ ରନ ସଂଗ୍ରହ କରିଥିଲା। ଖଣତା ପଶି କ୍ରିକେଟ ଟିମ ୫୬ରନ କରି ପରାସ୍ତ ହୋଇଥିଲା। ପୁରସ୍କାର ବିତରଣୀ ଉତ୍ସବରେ ମୁଖ୍ୟଅତିଥି ଭାବେ ପଲ୍ଲୀ ମଙ୍ଗଳ ସେବା ସମବାୟ ସମିତି ସଭାପତି ସଞ୍ଜୟ କୁମାର ସ୍ୱାଇଁ, ଚଣ୍ଡିଖୋଲ ଟ୍ରକ ମାଲିକ ସଂଘ ସମ୍ପାଦକ କ୍ରିତିରାଜ ସ୍ୱାଇଁ, ପ୍ରଭାତ ବିଶ୍ୱାଳ, ବୈକୁଣ୍ଠ ସାହୁ, ପ୍ରକାଶ ରାଉତ, ରତିକାନ୍ତ ସ୍ୱାଇଁ ଓ ଭୀମସେନ ସିଂହ ଯୋଗ ଦେଇଥିଲେ। ଖେଳକୁ ଅଭିନାଶ ବିଶ୍ୱାଳ ପରିଚାଳନା କରିଥିଲେ। ଧାରା ବିବରଣୀ ଡିକେ ସୁବାଶିଷ ସ୍ୱାଇଁ ଓ କୁମାର ଦିବ୍ୟଜିତ ପ୍ରଦାନ କରିଥିଲେ। ଅନ୍ୟମାନେ ଖେଳ ପରିଚାଳନାରେ ସହଯୋଗ କରିଥିଲେ।

ଅବସରପ୍ରାପ୍ତ କର୍ମଚାରୀ ସଂଘର ବୈଠକ

ରାଜନଗର,୧୭।୩ (ଭାସ୍କର ରାଉତରାୟ)

ରାଜନଗର ବ୍ଲକ ଅବସରପ୍ରାପ୍ତ ସରକାରୀ କର୍ମଚାରୀ ସଂଘର ସାଧାରଣ ବୈଠକ ରବିବାର ଅନୁଷ୍ଠିତ ହୋଇଯାଇଛି। ଶୈଳେନ୍ଦ୍ର ନାରାୟଣ ସଂସ୍କୃତ ମହାବିଦ୍ୟାଳୟ ପରିସରରେ ସଭାପତି କୃପାସିନ୍ଧୁ ସାମଲଙ୍କ ପୌରୋହିତ୍ୟରେ ଅନୁଷ୍ଠିତ ବୈଠକରେ ବିଶିଷ୍ଟ ଜନନେତା ସ୍ୱର୍ଗତ ଲକ୍ଷ୍ମୀଧର ଲେଙ୍କା, ଅବସରପ୍ରାପ୍ତ ପ୍ରଧାନଶିକ୍ଷକ ସଚ୍ଚିଦାନନ୍ଦ ବିଶ୍ୱାଳ, ବରିଷ୍ଠ ଆଇନଜିବୀ ବେଣୁଧର ରାଉତ, ଶିବ ପ୍ରସାଦ ସାମନ୍ତରାୟ, ସ୍ନେହଲତା ତ୍ରିପାଠୀଙ୍କ ବିୟୋଗରେ ନୀରବ ପ୍ରାର୍ଥନା କରାଯାଇଥିଲା। ଏଥିରେ ସ୍ୱାସ୍ଥ୍ୟବୀମା, ଚିକିତ୍ସା ଭତ୍ତା, ପେନସନ ପୁନଃନିର୍ଦ୍ଧାରଣ ସମେତ ଅବସରପ୍ରାପ୍ତ କର୍ମଚାରୀଙ୍କ ବିଭିନ୍ନ ସମସ୍ୟା ସମ୍ପର୍କରେ ଆଲୋଚନା ହୋଇଥିଲା।

ଶ୍ରୀରାମ ନବମୀ ଶୋଭାଯାତ୍ରା ପାଇଁ ପ୍ରସ୍ତୁତି

ରାଜକନିକା,୧୭।୩(ସଞ୍ଜୟ କୁମାର ଦାଶ)

ଏପ୍ରିଲ ୧୭ରେ ଶ୍ରୀରାମ ନବମୀ। ଏହି ଉପଲକ୍ଷେ ଏକ ଶୋଭାଯାତ୍ରା ପାଇଁ ପ୍ରସ୍ତୁତି ବୈଠକ ରବିବାର ସ୍ଥାନୀୟ ରାଜକନିକା ମେଳଣ ପଡ଼ିଆରେ ଅନୁଷ୍ଠିତ ହୋଇଯାଇଛି। ରାଜକନିକା ମଣ୍ଡଳ ଧର୍ମରକ୍ଷା ସେନା ସଭାପତି ରଜତ ଦାସଙ୍କ ସଭାପତିତ୍ୱରେ ଆହୁତ ଏହି ବୈଠକରେ ଶାନ୍ତି ଶୃଙ୍ଖଳା ସହ ଶୋଭାଯାତ୍ରା ଅନୁଷ୍ଠିତ ହେବ ବୋଲି ସଙ୍ଗଠନ କାର୍ଯ୍ୟକର୍ତ୍ତା ଗୁରୁତ୍ୱାରୋପ କରିଥିଲେ। ବୈଠକରେ ଧର୍ମରକ୍ଷା ସେନା କର୍ମକର୍ତ୍ତା ଉପସ୍ଥିତ ଥିଲେ।

ପ୍ରଥମ ସନାତନ ମେମୋରିଆଲ କ୍ରିକେଟ

ଧାନମଣ୍ଡଳ ଚାମ୍ପିୟନ

ଆଳି,୧୭।୩ (ବନମାଳୀ ସେନାପତି)

ଆଳି ଗୌଡ଼ପାଟଣା ଗ୍ରାମର ସନାତନ ମହାରଣାଙ୍କ ସ୍ମୃତିରେ ସପ୍ତଶାଳା ଖେଳ ପଡ଼ିଆରେ ଚାଲିଥିବା ପ୍ରଥମ ସନାତନ ମେମୋରିଆଲ କ୍ରିକେଟ ଟୁର୍ନାମେଣ୍ଟ ଉଦଯାପିତ ହୋଇ ଯାଇଛି। ଗତ ୩ ତାରିଖ ଠାରୁ ଅନୁଷ୍ଠିତ ଏହି ଟୁର୍ନାମେଣ୍ଟର ଉଦ୍‌ଯାପନୀ ଦିବସରେ ଧାନମଣ୍ଡଳ ସହିତ ଚଣ୍ଡିଆଗଡ଼ି ମଧ୍ୟରେ ଫାଇନାଲ ମାଚ୍ ଅନୁଷ୍ଠିତ ହୋଇଥିଲା। ଚଣ୍ଡିଆଗଡି ଟିମ ପ୍ରଥମେ ବ୍ୟାଟିଂ କରି ୧୦ ଓଭରରେ ୭ ଉଇକେଟ ହରାଇ ୧୨୮ ରନ କରିଥିଲା। ଏହାର ଜବାବ୍‌ରେ ଧାନମଣ୍ଡଳ ୯.୪ ଓଭର ଖେଳି ୮ ଟି ଉଇକେଟ ହରାଇ ୧୩୦ ରନ ଏହି ଟୁର୍ନାମେଣ୍ଟରେ ଚାମ୍ପିୟନ ହୋଇଥିଲା। ଏହି ଅବସରରେ ଆୟୋଜିତ ଉତ୍ସବରେ ମୁଖ୍ୟ ଅତିଥି ଜିଲା ପରିଷଦ ଭୀଷ୍ମ ମହାନ୍ତି,ସମ୍ମାନିତ ଅତିଥି ଭାବେ ସ୍ୱାସ୍ଥ୍ୟସେବକ ସୁଶାନ୍ତ ତରାଇ,ହୃଦାନନ୍ଦ ମହାରଣା,ଶୁଭରଞ୍ଜନ ଦାସ ପ୍ରମୁଖ ଯୋଗଦେଇ ଚମ୍ପିୟାନ ଟିମ୍‌କୁ ଟ୍ରଫି ସହିତ ୧୫ ହଜାର ଟଙ୍କା ଓ ରନର୍ସଅପ୍ ଟିମ ଚଣ୍ଡିଆଗଡ଼ିକୁ ଟ୍ରଫି ସହିତ ୧୦ ହଜାର ଟଙ୍କା ପ୍ରଦାନ କରିଥିଲେ। ମ୍ୟାନ ଅଫ୍ ଦି ମ୍ୟାଚ ଅଭିରାମ ଦାସ ଓ ମ୍ୟାନ ଅଫ୍ ଦି ସିରିଜ ଅଭିନାଶ ଦାସଙ୍କୁ ଟ୍ରଫି ସହିତ ଅର୍ଥରାଶି ପ୍ରଦାନ କରାଯାଇଥିଲା। ଏହି ଟୁର୍ନାମେଣ୍ଟକୁ ଅମ୍ପାୟାର ରବୀନ୍ଦ୍ର ମହାରଣା, ସତ୍ୟରଞ୍ଜନ ମହାରଣା ପରିଚାଳନା କରିଥିବା ବେଳେ ପ୍ରଶାନ୍ତ ବାରିକ, ବିକାଶ ଦାସ, ସୁରଜିତ ମହାଳିକ, ସୌମ୍ୟରଞ୍ଜନ ପରିଡ଼ା, ସୌଭାଗ୍ୟ ରଞ୍ଜନ ଦାସ ପ୍ରମୁଖ ସହଯୋଗ କରିଥିଲେ।

ଚାମ୍ପିୟନ ଦଳକୁ ଅତିଥି ଟ୍ରଫି ପ୍ରଦାନ କରୁଛନ୍ତି।

ଏକବିଂଶ ଶତାବ୍ଦୀ ଏବେ ଜ୍ଞାନ ଶତାବ୍ଦୀ ଆଡ଼କୁ ଅଗ୍ରସର ହେଉଛି

ପାଟକୁରା,୧୭।୩ (ରବୀନ୍ଦ୍ର ନାଥ ବାରିକ)

ପୂଜ୍ୟପୂଜା ସଂସଦର ବାର୍ଷିକୋତ୍ସବରେ ମଞ୍ଚାସୀନ ଅତିଥି।

ପାଟକୁରା ପୂଜ୍ୟପୂଜା ସଂସଦ ପକ୍ଷରୁ ପ୍ରତିଭା ସମ୍ମାନ ସମାରୋହ

ଦେଶ ଏବେ ଏକବିଂଶ ଶତାବ୍ଦୀରେ ଜ୍ଞାନର ଶତାବ୍ଦୀ ଆଡ଼କୁ ଅଗ୍ରସର ହେଉଛି। ବିଜ୍ଞାନ ସହିତ ଆଧ୍ୟାତ୍ମିକ ଭାବନା ଯୋଡ଼ି ହୋଇ ରହିଛି। ଗୋଟିଏ ପରମାଣୁ ବୋମା ବିଶ୍ୱ ଧ୍ୱଂସ କରିପାରେ, ହେଲେ କାଠର ଠାକୁର ଜଗନ୍ନାଥ କଥା କହିପାରନ୍ତି। ସେଥିପାଇଁ ସଦାବେଳେ ତାଙ୍କୁ ପୂଜା କରିବା ସହ ମାତୃଭାଷାକୁ ଭଲପାଇବା ଆବଶ୍ୟକ ବୋଲି ସମାଜର ସମ୍ପାଦକ ଡ.ପ୍ରମୋଦ କୁମାର ମହାପାତ୍ର କହିଛନ୍ତି। ଗରଦପୁର ବ୍ଲକ କଳାବୁଦାଠାରେ ପାଟକୁରା ପୂଜ୍ୟପୂଜା ସଂସଦ ପକ୍ଷରୁ ଆୟୋଜିତ ବାର୍ଷିକ ଉତ୍ସବ ଓ ପ୍ରତିଭା ସମ୍ମାନ ସମାରୋହରେ ମହାପାତ୍ର ମୁଖ୍ୟ ଅତିଥି ଭାବେ ଯୋଗଦେଇ ସଂସ୍କୃତି ଓ ଭାଷାର ଉନ୍ନତି ହୋଇପାରିଲେ ଆପେ ଆପେ ପ୍ରତିଭା ସମ୍ମାନିତ ହୋଇପାରିବେ ସେ ମତବ୍ୟକ୍ତ କରିଥିଲେ। ସଂସଦର ସଭାପତି ଡ.ବୈଲୋଚନ ଛାଟୋଇଙ୍କ ସଭାପତିତ୍ୱରେ ଅନୁଷ୍ଠିତ ସଭାରେ ବିଶିଷ୍ଟ ସାହିତ୍ୟିକା ଅନୁସୂୟା ମିଶ୍ର ସମ୍ମାନିତ ଅତିଥି ଭାବେ ଯୋଗଦେଇ ଆଜିର ଯୁବପିଢୀ ଏବେ ଧ୍ୱଂସ ପଥରେ ଯାଉଛନ୍ତି। ସେମାନଙ୍କୁ ରୋକିବାକୁ ହେଲେ ମହାଭାରତର ମା'କୁନ୍ତୀ ପରି ସନ୍ତାନମାନଙ୍କୁ ନୀତିଶିକ୍ଷା ଦେବାକୁ ପଡ଼ିବ ବୋଲି କହିଥିଲେ।

କବି ଡ.ଚିତ୍ତରଞ୍ଜନ ମହାନ୍ତି ମୁଖ୍ୟ ବକ୍ତା ଭାବେ ଯୋଗଦେଇ ଲୋକକଳା ସହ ସଂସ୍କୃତିକୁ ବୁଦ୍ଧିମନ୍ତ କରିବା ପାଇଁ ନିଜର ଗାଁ ଓ ମାଟିକୁ ଭଲ ପାଇବାକୁ ପଡ଼ିବ। ଗାଁ ର ବିକାଶ ହେଲେ ଲୁଚି ରହିଥିବା ପ୍ରତିଭା ସବୁସ୍ତରକୁ ଯାଇ ଦେଶ ବିଦେଶରେ ସମ୍ମାନିତ ହୋଇପାରିବେ ବୋଲି କହିଥିଲେ। ସମ୍ମାନୀତ ଅତିଥି ଭାବେ ଡ.ଗୌତମ ମହାରଣା ଯୋଗ ଦେଇ କହିଛନ୍ତି ଯେ ପୂଜ୍ୟପୂଜାକୁ ସମ୍ମାନିତ କରିବା ପୂର୍ବରୁ ପରମପୂଜ୍ୟଙ୍କୁ ସମ୍ମାନ କରିବା ଉଚିତ୍। ନଚେତ୍ ଯେତେ ଗୌରବମୟ ଗାଥା କଥା ବଖାଣିଲେ କିଛି ଲାଭ ହେବ ନାହିଁ। ଖବରଦାତା କମଳାକାନ୍ତ ଦାଶ ଯୋଗ ଦେଇ ନିଜ ବକ୍ତବ୍ୟ ରଖିଥିଲେ। ଏହି ଅବସରରେ ବରିଷ୍ଠ ଖବରଦାତା ଗଣେଶ ଚନ୍ଦ୍ର ସାମଲ,ହାସ୍ୟ ଅଭିନେତା ପ୍ରତାପ ଚନ୍ଦ୍ର ମହାନ୍ତି, ମୃତ୍ତିକା ଶିଳ୍ପୀ ଖଗେଶ୍ୱର ସାହୁ, ସାମାଜିକ କର୍ମୀ ବୀରବର ସାହୁ, ଶିକ୍ଷକ ରମେଶ ଚନ୍ଦ୍ର ଦାସ,ଅଜୟ କୁମାର ଶତପଥୀ, ଅଶୋକ କୁମାର ସାମଲ, ଯଦୁମଣି ସାହୁଙ୍କ ସମେତ ସଂସଦ ପକ୍ଷରୁ ଆୟୋଜିତ ଝୋଟି, କବିତା ଓ ନୃତ୍ୟ ସହ ବିଭିନ୍ନ ପ୍ରତିଯୋଗିତାରେ କୃତି ପ୍ରତିଯୋଗୀଙ୍କୁ ମାନପତ୍ର ଓ ଉପଢ଼ୌକନ ଦେଇ ସମ୍ମାନିତ କରାଯାଇଥିଲା। ସେହିପରି ମହିଳା ସ୍ୱୟଂସହାୟକ ଗୋଷ୍ଠୀର ଉଲ୍ଲେଖନୀୟ ଅବଦାନ ପାଇଁ ମଧ୍ୟ ସମ୍ମାନିତ ହୋଇଥିଲେ। ତେବେ ପ୍ରତିବର୍ଷ ଭଳି ଚଳିତ ବର୍ଷ ବି ସଂସଦ ପକ୍ଷରୁ ସ୍ମରଣିକା 'ଆମ ମାଟିର ପରିଚୟ'ଅତିଥିମାନଙ୍କ ଦ୍ୱାରା ଉନ୍ମୋଚନ ହୋଇଥିଲା। ଏହି କାର୍ଯ୍ୟକ୍ରମରେ ମାଧବାନନ୍ଦ ନାୟକ ଅତିଥି ପରିଚୟ କରିଥିବା ବେଳେ ସଂସଦର ସମ୍ପାଦକ ପ୍ରଫୁଲ୍ଲ ପଣ୍ଡା ବାର୍ଷିକ ବିବରଣୀ ଉପସ୍ଥାପନା କରିଥିଲେ।

ବରିଷ୍ଠ ନାଗରିକ ସଂଘର ବୈଠକ

ବାଲିକୁଦା,୧୭।୩ (ତାପସ ସ୍ୱାଇଁ)

ବାଲିକୁଦା ବ୍ଲକର ସରକାରୀ ସ୍ୱୀକୃତିପ୍ରାପ୍ତ ବରିଷ୍ଠ ନାଗରିକ ସଂଘର ୧୪ତମ ମାସିକ ବୈଠକ ବାଲିକୁଦା ଥାନା ପରିସରରେ ଅନୁଷ୍ଠିତ ହୋଇଯାଇଛି। ସଂଘ ସଭାପତି ଶରତ କିଶୋର କାନୁନ୍‌ଗୋଙ୍କ ସଭାପତିତ୍ୱରେ ଆୟୋଜିତ ଏହି ବୈଠକରେ ବରିଷ୍ଠ ନାଗରିକମାନଙ୍କ ବିଭିନ୍ନ ସମସ୍ୟା ବିଷୟରେ ଆଲୋଚନା ହୋଇଥିଲା। ଏହି ଅବସରରେ ସଂଘରେ ନୂତନଭାବେ ପଞ୍ଜୀକୃତ କରିଥିବା ବାବୁ ଭୋଇ, ବିଚିତ୍ରାନନ୍ଦ ସ୍ୱାଇଁ, ଆଲାମ ବାବୁ, ଶରତ ମଲ୍ଲିକ, ରବୀନ୍ଦ୍ର ଭାରତୀ, ନିତ୍ୟାନନ୍ଦ ଦାସ, ରତ୍ନାକର ବେହେରା, ଗଣେଶ୍ୱର ରାଉତ, ଶାନ୍ତିଲତା ରାଉତଙ୍କ ସହ ୪୦ରୁ ଊର୍ଦ୍ଧ୍ୱ ବରିଷ୍ଠ ନାଗରିକମାନଙ୍କୁ ପରିଚୟ ପତ୍ର ଓ ୩୦ଜଣଙ୍କୁ ସ୍ୱାସ୍ଥ୍ୟ ବୀମା ପ୍ରଦାନ କରାଯାଇଥିଲା। ବୈଠକରେ ସଂଘ କାର୍ଯ୍ୟକାରୀ ସମ୍ପାଦକ ନଗେନ୍ଦ୍ର ନାଥ ପରିଡା ପୂର୍ବ ମାସର ବିବରଣୀ ପ୍ରଦାନ କରିଥିବାବେଳେ ଅନିରୁଦ୍ଧ ନାୟକ ସ୍ୱାଗତ ଭାଷଣ ଓ ଅତିଥି ପରିଚୟ ପ୍ରଦାନ କରିଥିଲେ। ଅନ୍ୟମାନଙ୍କ ମଧ୍ୟରେ କୋଷାଧ୍ୟକ୍ଷ ବିଜୟ କୁମାର ଜେନା, କୃଷ୍ଣଚନ୍ଦ୍ର ସାହୁ, ରବୀନ୍ଦ୍ର ଜେନା,ଚଅଁରପୁର ଶାଖାର ସଭାପତି ମାନସ ରଞ୍ଜନ ପରିଡା, ବୋରିକିନା ଶାଖା ସଭାପତି ସଦାଶିବ ଷଡ଼ଙ୍ଗୀ, ସମ୍ପାଦକ ବଂଶୀଧର ଶତପଥୀ, ପ୍ରଫୁଲ ଚୌଧୁରୀ, କ୍ଷେତ୍ରମୋହନ ସାହୁ, ଧର୍ମାନନ୍ଦ ବିଶ୍ୱାଳ, ପ୍ରକାଶ କୁମାର ରାୟଙ୍କ ସହ ଶତାଧିକ ବରିଷ୍ଠ ନାଗରିକ ଉପସ୍ଥିତ ଥିଲେ।

ପ୍ରାର୍ଥୀଙ୍କ ସଭା, ଶୋଭାଯାତ୍ରା ଲାଗି 'ସୁବିଧା' ଆପ୍

ଜଗତ୍‌ସିଂହପୁର ୧୭।୩
(ପ୍ରମୋଦ କୁମାର ନାୟକ)

୨୦୨୪ ଲୋକ ସଭା ଓ ବିଧାନସଭା ନିର୍ବାଚନ ପାଇଁ କାର୍ଯ୍ୟସୂଚୀ ପ୍ରକାଶ ସହ ଆଦର୍ଶ ଆଚରଣ ବିଧି ଲାଗୁ ହୋଇଯାଇଛି। ଏହି ଅନୁଯାୟୀ ଜଗତ୍‌ସିଂହପୁର ଏମ୍‌ପି ସିଟ୍ ତଥା ଏହା ଅନ୍ତର୍ଗତ ବିଧାନସଭା ନିର୍ବାଚନ ମଣ୍ଡଳୀଗୁଡିକରେ ଅନ୍ତିମ ପର୍ଯ୍ୟାୟ ଅର୍ଥାତ୍ ଜୁନ ୧ ତାରିଖରେ ନିର୍ବାଚନ କରାଯିବା ପାଇଁ ଦିନ ଧାର୍ଯ୍ୟ କରାଯାଇଛି। ତେଣୁ ନିର୍ବାଚନକୁ କିପରି ଠିକ ଭାବେ ପରିଚାଳନା କରିବାକୁ ପଡ଼ିବ ସେନେଇ ରବିବାର ଜିଲାପାଳଙ୍କ କାର୍ଯ୍ୟାଳୟ ପରିସର ସଦ୍‌ଭାବନା ସଭାଗୃହରେ ଗଣମାଧ୍ୟମ ପ୍ରତିନିଧି ଓ ରାଜନୈତିକ ଦଳର ପ୍ରତିନିଧିମାନଙ୍କୁ ନେଇ ବୈଠକର ଆୟୋଜନ କରାଯାଇଥିଲା। ଏଥିରେ ନିର୍ବାଚନ ପରିଚାଳନା ପାଇଁ ନିଆଯାଇଥିବା ପଦକ୍ଷେପ ଉପରେ ସ୍ପଷ୍ଟ ସୂଚନା ଦିଆଯାଇଥିଲା।

ପୂର୍ବରୁ ପ୍ରାର୍ଥୀମାନେ ସଭା, ଡାକବାଜି ଯନ୍ତ୍ର ଓ ଶୋଭାଯାତ୍ରା ଆଦି ପାଇଁ ଯେଉଁଭଳି ପୃଥକ୍ ଭାବେ ଅନୁମତି ନେଉଥିଲେ ଏଣିକି ଆଉ ସେଭଳି କରିବାକୁ ପଡ଼ିବ ନାହିଁ। ପ୍ରାର୍ଥୀ 'ସୁବିଧା' ଆପ୍‌ରେ ଗୋଟିଏ ସ୍ଥାନରେ ସମସ୍ତ କାଗଜପତ୍ର ଦେଇ ସୁବିଧାରେ ସେହି ସ୍ଥାନରୁ ଅନୁମତି ନେଇପାରିବେ। ଏଥିସହ ଏହି ପୋର୍ଟାଲରେ ପ୍ରାର୍ଥୀ ନାମାଙ୍କନପତ୍ର ଦାଖଲ ଓ ସତ୍ୟପାଠ ଫାଇଲିଂ କରିପାରିବେ। ସେହିପରି ଭୋଟରଙ୍କ ଅବଗତ ପାଇଁ ମାର୍ଗଦର୍ଶିକା ପ୍ରସ୍ତୁତ କରାଯାଇଛି। ଏହାକୁ ପ୍ରତି ଘରେ ବିଏଲ୍‌ଓମାନେ ପହଞ୍ଚାଇବା ପାଇଁ ବ୍ୟବସ୍ଥା କରାଯାଇଛି। ଭିନ୍ନକ୍ଷମମାନଙ୍କୁ କୌଣସି ସ୍ୱତନ୍ତ୍ର ସୁବିଧା ଏପରି କି ପୋଲିସ ସୁବିଧା ଆବଶ୍ୟକ ହେଲେ ସେମାନେ ସକ୍ଷମ ଆପ୍‌ରେ ଦରଖାସ୍ତ କରିପାରିବେ। ନିର୍ବାଚନ ସଂକ୍ରାନ୍ତୀୟ ଯେ କୌଣସି ସୂଚନା ଓ ଅଭିଯୋଗ ପାଇଁ ୧୯୫୦ ହେଲ୍ପଲାଇନ ନମ୍ବର ଜାରି କରାଯାଇଛି। ସାଧାରଣ ନିର୍ବାଚନରେ ଅଧିକରୁ ଅଧିକ ମତଦାନ, ଜିରୋ ଭାୟୋଲେନ୍ସ ଓ ପୁନଃ ମତଦାନକୁ ହ୍ରାସ କରିବା ଉପରେ ଗୁରୁତ୍ୱ

ବୈଠକରେ ଜିଲାପାଳ ପାରୁଲ ପଟ୍ଟାରି, ଏସ୍‌ପି ଓ ଅନ୍ୟ ପ୍ରଶାସନିକ ଅଧିକାରୀ।

ଗଣମାଧ୍ୟମ ଓ ରାଜନୈତିକ ପ୍ରତିନିଧିଙ୍କ ସହ ଜିଲା ପ୍ରଶାସନର ନିର୍ବାଚନୀ ବୈଠକ

- ସରକାରୀ ଜମି, କୋଠାବାଡ଼ି, ବିଦ୍ୟୁତ ଖୁଣ୍ଟରେ ପୋଷ୍ଟର ମାରିବା ନିଷେଧ
- ମହିଳାଙ୍କ ପାଇଁ ୧୩୧ ସଖୀ ବୁଥ୍, ୮ଟି ଯୁବ ବୁଥ ଓ ୨୧୦ ଆଦର୍ଶ ବୁଥ୍

ଦିଆଯାଉଛି। ଏଥର ଏମ୍‌ପି ପ୍ରାର୍ଥୀମାନେ ସର୍ବାଧିକ ୯୫ ଲକ୍ଷ ଓ ବିଧାୟକ ପ୍ରାର୍ଥୀମାନେ ୪୦ ଲକ୍ଷ ଟଙ୍କା ପର୍ଯ୍ୟନ୍ତ ଖର୍ଚ୍ଚ କରିପାରିବେ। ପ୍ରାର୍ଥୀମାନେ ପାମ୍ପଲେଟ୍, ପୋଷ୍ଟର ଆଦି ପ୍ରିଣ୍ଟିଂ କଲେ ସେଥିରେ ପ୍ରକାଶକଙ୍କ ନାମ ଓ ପୂର୍ଣ୍ଣ ଠିକଣା ଉଲ୍ଲେଖ ରହିବା ଜରୁରୀ। ଏ ସଂକ୍ରାନ୍ତରେ ଜିଲା ନିର୍ବାଚନ କାର୍ଯ୍ୟାଳୟ ପକ୍ଷରୁ ଜିଲାର ସମସ୍ତ ପ୍ରିଣ୍ଟିଂ ପ୍ରେସ୍‌କୁ ଚିଠି କରାଯିବ। ପ୍ରେସ୍‌ଗୁଡିକ ନିର୍ବାଚନ କାର୍ଯ୍ୟାଳୟର ବିନା ଅନୁମତିରେ କୌଣସି ପ୍ରାର୍ଥୀଙ୍କ ପୋଷ୍ଟର ଆଦି ଛାପିପାରିବେ ନାହିଁ। ବ୍ୟତିକ୍ରମ କଲେ କାର୍ଯ୍ୟାନୁଷ୍ଠାନ ନିଆଯିବ। ଆଦର୍ଶ ଆଚରଣ ବିଧି ଲାଗୁ ହେବା ପରେ ସମସ୍ତ ଲାଇନ ଡିପାର୍ଟମେଣ୍ଟର ନୂଆ କାର୍ଯ୍ୟାଦେଶ ବନ୍ଦ କରାଯିବା ସହ କାଗଜପତ୍ର ସିଜ୍ କରାଯାଇଛି। ଯେଉଁ କ୍ଷେତ୍ରରେ କାର୍ଯ୍ୟାଦେଶ ଦିଆଯାଇଛି କିନ୍ତୁ କାମ ଆରମ୍ଭ ହୋଇନି ସେଗୁଡିକ ନିର୍ବାଚନ ନ ସରିବା ପର୍ଯ୍ୟନ୍ତ ଆଉ ହୋଇପାରିବ ନାହିଁ। କୌଣସି ଧର୍ମାନୁଷ୍ଠାନ ଯଥା ମନ୍ଦିର, ମସଜିଦ, ଚର୍ଚ୍ଚ, ଗୁରୁଦ୍ୱାର ଆଦି ଶୁଣାଣି ଶିବିର ବନ୍ଦ କରି ଦିଆଯାଇଛି।

ସୂଚନାଯୋଗ୍ୟ, ଜିଲାରେ ମୋଟ ୧୦୪୭ ବୁଥ ରହିଛି। ସେଥିମଧ୍ୟରୁ ଗ୍ରାମାଞ୍ଚଳରେ ୯୭୯ ଓ ସହରାଞ୍ଚଳରେ ୬୮ଟି ଅବସ୍ଥିତ। ମୋଟ ଭୋଟର ସଂଖ୍ୟା ୯,୪୮,୬୫୭। ସେମାନଙ୍କ ମଧ୍ୟରୁ ୪,୫୬,୮୦୨ ଜଣ ମହିଳା ଓ ୪,୯୧,୭୫୭ ପୁରୁଷ ଓ ୯୮ ଜଣ ତୃତୀୟ ଲିଙ୍ଗ ଅଛନ୍ତି। ଜିଲାରେ ଲିଙ୍ଗ ଅନୁପାତ ୯୨୯ ଥିବା ବେଳେ ୧୮ରୁ ୧୯ ବର୍ଷ ବୟସର ୨୨,୬୮୭ ଜଣ ଯୁବ ଭୋଟର ରହିଛନ୍ତି। ୧୪୫୩ ଜଣ ସର୍ଭିସ ଭୋଟର ଅଛନ୍ତି। ଜିଲାରେ ୧୩୧ ସଖୀ ବୁଥ୍ (ମହିଳା), ୮ଟି ଯୁବ ବୁଥ୍, ୨ଟି ଭିନ୍ନକ୍ଷମ ବୁଥ୍ ପ୍ରସ୍ତୁତ କରାଯାଇଛି। ସଖୀ ବୁଥ୍‌ରେ ମହିଳା କର୍ମଚାରୀ, ଯୁବ ବୁଥ୍‌ରେ ୩୦ରୁ କମ୍ ବୟସର ଯୁବ କର୍ମଚାରୀ ଓ ଭିନ୍ନକ୍ଷମ ବୁଥ୍‌ରେ ଦିବ୍ୟାଙ୍ଗ କର୍ମଚାରୀ ନିର୍ବାଚନ କାର୍ଯ୍ୟ ପରିଚାଳନା କରିବେ। ୨୧୦ଟି ଆଦର୍ଶ ମତଦାନ କେନ୍ଦ୍ର କରାଯାଇଛି। ୬୦% ବୁଥରେ ୱେବକାଷ୍ଟିଂ ବ୍ୟବସ୍ଥା ଗ୍ରହଣ କରାଯାଇଛି। ଆୟୋଜିତ ଖବରଦାତା ସମ୍ମିଳନୀରେ ଜିଲାପାଳ ପାରୁଲ ପଟାୱରୀ, ଏସ୍‌ପି ରାହୁଲ ପିଆର୍, ଜଗତ୍‌ସିଂହପୁର ଅତିରିକ୍ତ ଜିଲାପାଳ ଅଭିମନ୍ୟୁ ବେହେରା, ସମ୍ବିତ ରାଉତ, ପାରାଦୀପ ଅତିରିକ୍ତ ଜିଲାପାଳ ଲଳିତ ମୋହନ ବେହେରା ଓ ଉପଜିଲାପାଳ ପ୍ରଦୀପ ସାହୁ ପ୍ରମୁଖ ଯୋଗଦେଇଥିଲେ।

୧୯୮୮ ବ୍ୟାଚର ବନ୍ଧୁମିଳନ ଉତ୍ସବ

ବାଲିକୁଦା,୧୭।୩ (ତାପସ ସ୍ୱାଇଁ)

ବାଲିକୁଦା ସରକାରୀ ଉଚ୍ଚ ବିଦ୍ୟାଳୟର ୧୯୮୮ ମାଟ୍ରିକ ବ୍ୟାଚର ଏକ ବନ୍ଧୁମିଳନ ଉତ୍ସବ ବାଲିସାହିସ୍ଥିତ ମା'ଥାନପତିଙ୍କ ପୀଠରେ ଅନୁଷ୍ଠିତ ହୋଇଯାଇଛି। ପୁରାତନ ଛାତ୍ର ରାଜକିଶୋର ସାହୁଙ୍କ ଅଧ୍ୟକ୍ଷତାରେ ଅନୁଷ୍ଠିତ ଏହି ଉତ୍ସବରେ ପୁରାତନ ଛାତ୍ରୀଛାତ୍ର ଶ୍ରୀକାନ୍ତ ଦାସ, ସୁଶାନ୍ତ କୁମାର ଦାସ, ପ୍ରତିରଞ୍ଜନ ରାଉତ, ସୋମଦତ୍ତ ଦାସ, ଅରବିନ୍ଦ ସାହୁ, ରାଜଶ୍ରୀ ମହାନ୍ତି, ସାରଦା ପ୍ରସନ୍ନ ସାହୁ, ପ୍ରଦୀପ୍ତ କୁମାର ଦାସ, ମନୋଜ କୁମାର ଗୋଚ୍ଛାୟତ, ପ୍ରମୋଦ କୁମାର ରଥ, ବାବୁ ପାତ୍ର, ଶିବ ପ୍ରସାଦ ଦାସ, ମନୋଜ କୁମାର ସାହୁ, ଆଲୋକ ସାହୁ, ଜିତେନ ସାହୁ, ନାରାୟଣ ସେଠୀ ପ୍ରମୁଖ ଯୋଗ ଦେଇ ପୁରୁଣା ଦିନର ସ୍ମୃତି ବଖାଣି ଥିଲେ।

ବନ୍ଧୁମିଳନରେ ଯୋଗଦେଇଥିବା ୧୯୮୮ ମାଟ୍ରିକ୍ ବ୍ୟାଚ୍‌ର ଛାତ୍ରୀଛାତ୍ରମାନେ।

ଫୁଲ, ଯାଆଁବାଳ ଦୋକାନ ୨ୟ ପର୍ଯ୍ୟାୟରେ ନିଲାମ ନିଷ୍ପତ୍ତି

ରଘୁନାଥପୁର,୧୭।୩
(ରାଜେନ୍ଦ୍ର ନାରାୟଣ ସିଂହ)

ରଘୁନାଥପୁର ବ୍ଲକ କେରେକେରାସ୍ଥିତ ବିଭୂତିକ୍ଷେତ୍ର ପ୍ରଭୁ ଗୋରେଖନାଥପୀଠରେ ଥିବା ଫୁଲ ଓ ଯାଆଁବାଳ ଦୋକାନର ଦ୍ୱିତୀୟ ପର୍ଯ୍ୟାୟ ନିଲାମ ପାଇଁ ଅତିରିକ୍ତ ସହକାରୀ ଦେବୋତ୍ତର ଆୟୁକ୍ତ କଟକଙ୍କ କାର୍ଯ୍ୟାଳୟ ପକ୍ଷରୁ ଚିଠି (ନଂ. ୪୯୦/୪-୩-୨୦୨୪) ଅନୁଯାୟୀ ସ୍ଥିର କରାଯାଇଛି। ମାର୍ଚ୍ଚ ୧୯ ଓ ୨୦ ତାରିଖରେ ୧୦ ଟାରୁ ୧ ଟା ମଧ୍ୟରେ ଗୋରେଖନାଥ ମନ୍ଦିର କାର୍ଯ୍ୟାଳୟରେ ୧୫ ଶହ ଟଙ୍କା ଦାଖଲ କରି ଇଚ୍ଛୁକ ବ୍ୟକ୍ତିମାନେ ଫର୍ମ କିଣିପାରିବେ। ମାର୍ଚ୍ଚ ୨୧ ଅପରାହ୍ନ ୨ଟା ମଧ୍ୟରେ ସେମାନେ ଅତିରିକ୍ତ ସହକାରୀ ଦେବୋତ୍ତର ଆୟୁକ୍ତ କଟକଙ୍କ କାର୍ଯ୍ୟାଳୟ ପକ୍ଷରୁ ଚିଠି (ନଂ. ୪୯୦/୪-୩-୨୦୨୪) ଅନୁଯାୟୀ ସ୍ଥିର କରାଯାଇଛି। ମାର୍ଚ୍ଚ ୧୯ ଓ ୨୦ ତାରିଖରେ ୧୦ ଟାରୁ ୧ ଟା ମଧ୍ୟରେ ଗୋରେଖନାଥ ମନ୍ଦିର କାର୍ଯ୍ୟାଳୟରେ ୧୫ ଶହ ଟଙ୍କା ଦାଖଲ କରି ଇଚ୍ଛୁକ ବ୍ୟକ୍ତିମାନେ ଫର୍ମ କିଣିପାରିବେ। ମାର୍ଚ୍ଚ ୨୧ ଅପରାହ୍ନ ୨ଟା ମଧ୍ୟରେ ସେମାନେ ଅତିରିକ୍ତ ସହକାରୀ ଦେବୋତ୍ତର ଆୟୁକ୍ତ କଟକଙ୍କ କାର୍ଯ୍ୟାଳୟରେ ପହଞ୍ଚି ଫର୍ମ ପକେଇବେ। ଆବେଦନକାରୀ କେଉଁ ଦୋକାନ ପାଇଁ ପକାଉଛନ୍ତି ଏବଂ ନିଜର ଆଧାର କାର୍ଡ ଜେରକ୍ସ, ସମ୍ପୂର୍ଣ୍ଣ ଠିକଣା ସହ ଫୋନ ନମ୍ବର ଆବେଦନ ଫର୍ମରେ ଯୋଡି ନିର୍ଦ୍ଧାରିତ ସମୟରେ ପକେଇବେ। ଉକ୍ତ ଦିନ ଅପରାହ୍ନ ୨ଟା ୩୦ରେ ଫଳାଫଳ ଘୋଷଣା କରାଯିବ ବୋଲି ପୀଠ କାର୍ଯ୍ୟ ନିର୍ବାହୀ ଅଧିକାରୀ ସୌର୍ଯ୍ୟରଞ୍ଜନ ପରିଜା ପ୍ରକାଶ କରିଛନ୍ତି। ଏ ସମ୍ପର୍କିତ ନୋଟିସ ପୀଠ ମଧ୍ୟରେ ଉପଲବ୍ଧ ରହିଛି। ସବିଶେଷ ବିବରଣୀ ପାଇଁ ପୀଠ କାର୍ଯ୍ୟାଳୟରେ ଯୋଗାଯୋଗ କରିବାକୁ ଅଧିକାରୀ ପରିଜା ପ୍ରକାଶ କରିଛନ୍ତି। ସୂଚନାଯୋଗ୍ୟ, ମାର୍ଚ୍ଚ ୧୫ରେ ୨୦୨୪-୨୫ ବର୍ଷ ପାଇଁ ପୀଠରେ ଥିବା ସମସ୍ତ ଦୋକାନରେ ନିଲାମ ଡକାଯାଇଥିଲା। ମାତ୍ର ଫୁଲ ଓ ଯାଆଁବାଳ ଦୋକାନ ପାଇଁ କୌଣସି ଫର୍ମ ପଡ଼ି ନ ଥିବାରୁ ଏହାର ନିଲାମ ହୋଇପାରି ନ ଥିଲା।

ଗୋରେଖନାଥ ପୀଠ

ନିର୍ବାଚନକୁ ଆଖିଆଗରେ ରଖି ପୋଲିସର ଶକ୍ତି ପ୍ରଦର୍ଶନ

କୁଜଙ୍ଗରେ ପୋଲିସର ଫ୍ଲାଗ୍‌ମାର୍ଚ୍ଚ।

କୁଜଙ୍ଗ,୧୭।୩ (ମନୋଜ ପ୍ରଧାନ)

ସାଧାରଣ ନିର୍ବାଚନ କିପରି ଶାନ୍ତି ଶୃଙ୍ଖଳାର ସହ ସମ୍ପାଦନ ହେବ ସେଥିନିମନ୍ତେ ପୋଲିସ ତା'ର ପ୍ରସ୍ତୁତି ଆରମ୍ଭ କରିଦେଇଛି। ଏହି କ୍ରମରେ ଜଗତ୍‌ସିଂହପୁର ଜିଲା ଅଭୟଚାନ୍ଦପୁର ଥାନା ପୋଲିସ ବିଭିନ୍ନ ଅଞ୍ଚଳରେ ଶକ୍ତି ପ୍ରଦର୍ଶନ କରିଛି । ଅଭୟଚାନ୍ଦପୁର ଥାନା ଅଧିକାରୀ ରାଜକିଶୋର ବେହେରାଙ୍କ ନେତୃତ୍ୱରେ ୫ ପ୍ଲାଟୁନ ପୋଲିସ ଫୋର୍ସ ନୂଆଗାଁ, ନୋଲିଆସହି, ଷଣ୍ଢକୁଦ ସମେତ ବିଭିନ୍ନ ଗାଁ ଓ ବସ୍ତି ଅଞ୍ଚଳରେ ଫ୍ଲାଗ ମାର୍ଚ୍ଚ କରିବା ସହ ଶାନ୍ତିଶୃଙ୍ଖଳା ବଜାୟ ରଖିବାକୁ ଲୋକମାନଙ୍କୁ ପରାମର୍ଶ ଦେଇଥିଲେ।

ମୁକୁନ୍ଦପୁରରେ କଂଗ୍ରେସ କର୍ମୀ ସମ୍ମିଳନୀ

କର୍ମୀ ସମ୍ମିଳନୀରେ ମଞ୍ଚାସୀନ କଂଗ୍ରେସର ନେତୃମଣ୍ଡଳୀ।

ଡେରାବିଶ,୧୭।୩
(ବେବର୍ତ୍ତା ଅଜୟ ଦାସ)

ଡେରାବିଶ ବ୍ଲକ୍ ମୁକୁନ୍ଦପୁର ପଞ୍ଚାୟତ ଅନ୍ତର୍ଗତ ପାଣିଓଳାସ୍ଥିତ କ୍ଷିରେଶ୍ୱର ମହାଦେବଙ୍କ ପ୍ରାଙ୍ଗଣରେ ରବିବାର ପଞ୍ଚାୟତସ୍ତରୀୟ କଂଗ୍ରେସ କର୍ମୀ ସମ୍ମିଳନୀ ଅନୁଷ୍ଠିତ ହୋଇଯାଇଛି । ବ୍ଲକ କଂଗ୍ରେସ ସଭାପତି ଉମେଶ ଚନ୍ଦ୍ର ତ୍ରିପାଠଙ୍କ ଅଧ୍ୟକ୍ଷତାରେ ଅନୁଷ୍ଠିତ ଏହି ବୈଠକରେ ପାଟକୁରା ନିର୍ବାଚନ ମଣ୍ଡଳୀସ୍ତରୀୟ କଂଗ୍ରେସ ନେତା ଡ. ରତିକାନ୍ତ କାନୁନ୍‌ଗୋ ମୁଖ୍ୟଅତିଥି ଭାବେ ଯୋଗ ଦେଇ ଦୁର୍ନିତିଗ୍ରସ୍ତ କେନ୍ଦ୍ର ଓ ରାଜ୍ୟ ସରକାରଙ୍କ ବିରୋଧରେ ବିଷୋଦ୍‌ଗାର କରିବା ସହ ଆସନ୍ତା ସାଧାରଣ ନିର୍ବାଚନରେ ଓଡ଼ିଶାରେ କଂଗ୍ରେସ ସରକାର ଗଠନ କରିବ ବୋଲି ମତବ୍ୟକ୍ତ କରିଥିଲେ। ବିଶେଷ କରି ପାଟକୁରା ନିର୍ବାଚନ ମଣ୍ଡଳୀର ଜନସାଧାରଣଙ୍କୁ ଭୁଆଁ ବୁଲାଉଥିବା ବିଜେଡି ସରକାର ଓ ତାଙ୍କ ପ୍ରତିନିଧିଙ୍କ ବିଷୟରେ ସାଧାରଣ ଲୋକ ଅବଗତ ହୋଇସାରିଲେଣି । କେବଳ କଂଗ୍ରେସ ଆସିଲେ ପାଟକୁରାର ବିକାଶ ସମ୍ଭବ ହେବ ବୋଲି ରତିକାନ୍ତ କହିଥିଲେ । ସମ୍ମାନିତ ଅତିଥିଭାବେ ବରିଷ୍ଠ କଂଗ୍ରେସ କର୍ମୀ ସୁଖଦାନନ୍ଦ ପ୍ରଧାନ, ଚାନ୍ଦୋଳ ପଞ୍ଚାୟତର ପୂର୍ବତନ ସମିତିସଭ୍ୟ କୈଳାସ ଚନ୍ଦ୍ର କର, ପୂର୍ବତନ ବ୍ଲକ କଂଗ୍ରେସ ସଭାପତି ଅନନ୍ତ ଚରଣ ପାତ୍ର, ବ୍ଲକ୍ ମହିଳା କଂଗ୍ରେସ ସଭାନେତ୍ରୀ ରଶ୍ମିତା ମହାନ୍ତି, ରଞ୍ଜନ କୁମାର ମଲିକ ଯୋଗଦେଇ ବର୍ତ୍ତମାନ କଂଗ୍ରେସ ସପକ୍ଷରେ ସାଧାରଣ ଲୋକଙ୍କ ମତ ଅଧିକ ଥିବାବେଳେ ସମସ୍ତ ଦଳୀୟ କର୍ମୀମାନେ ଏକଜୁଟ ହୋଇ ସଂଗଠନକୁ ସୁଦୃଢ଼ କରିବା ଉପରେ ଆଲୋକପାତ କରିଥିଲେ । ଅନ୍ୟମାନଙ୍କ ମଧ୍ୟରେ ସୁଧିର ରାଉତ, ଶରତ ମଲିକ, ଚିତ୍ତରଞ୍ଜନ ମିଶ୍ର, ପବିତ୍ର ମଲିକ, ନିମାଇଁ ଚରଣ ଜେନା ପ୍ରମୁଖ ଯୋଗଦେଇଥିଲେ। ଗୋଲଖ ଚନ୍ଦ୍ର ସ୍ୱାଇଁ ଧନ୍ୟବାଦ ଅର୍ପଣ କରିଥିଲେ । ଏହି ବୈଠକରେ ପଞ୍ଚାୟତର ଛମୁଆଁ କର୍ମୀଙ୍କ ସମେତ ପୁରୁଷ ଓ ମହିଳାମାନେ ଯୋଗ ଦେଇଥିଲେ।

ସାମାଜିକ ପରିବର୍ତ୍ତନରେ ସାହିତ୍ୟର ଭୂମିକା ଗୁରୁତ୍ୱପୂର୍ଣ୍ଣ

ଜଟାଧାର ସାହିତ୍ୟ ସଂସଦର ବାର୍ଷିକ ଉତ୍ସବରେ ଯୋଗଦେଇଥିବା ଅତିଥିମାନେ।

କୁଜଙ୍ଗ,୧୭।୩ (ମନୋଜ ପ୍ରଧାନ)

ସାହିତ୍ୟ ସମାଜର ଦର୍ପଣ । ଏହା ମାନବ ସମାଜର ସହଯାତ୍ରୀ ପରି ବଞ୍ଚିବାର ମାର୍ଗକୁ ସହଜ, ସରଳ, ସୁଗମ କରିଥାଏ ବୋଲି ଜଟାଧାର ସାହିତ୍ୟ ସଂସଦରେ ବାର୍ଷିକ ଉତ୍ସବରେ ମତ ପ୍ରକାଶ ପାଇଛି। ବାଲିଗୁଠ ପଞ୍ଚାୟତ ସଭାକକ୍ଷରେ ସଂସଦର ସଭାପତି ଅଧ୍ୟାପକ ଧୀରେନ ପାତ୍ର ଏଥିରେ ପୌରୋହିତ୍ୟ କରିଥିଲେ। ମୁଖ୍ୟଅତିଥିଭାବେ ଓଡ଼ିଶା ସାହିତ୍ୟ ଏକାଡେମୀ ପୁରସ୍କାରପ୍ରାପ୍ତ କବି ପୀତାମ୍ବର ତରାଇ ଯୋଗଦେଇ ସାମାଜିକ କ୍ଷେତ୍ରରେ ସାହିତ୍ୟର ଭୂମିକା ଗୁରୁତ୍ୱପୂର୍ଣ୍ଣ ବୋଲି କହିଥିଲେ। ମୁଖ୍ୟବକ୍ତାଭାବେ ଅବସରପ୍ରାପ୍ତ ପ୍ରାଧ୍ୟାପକ ଜଗନମୋହନ ସାହୁ ଯୋଗଦେଇ ମଣିଷର ବିଚାରବୋଧ ଓ ନିଷ୍ପାପ ଜୀବନଯାପନ ପାଇଁ ସାହିତ୍ୟ ପରାମର୍ଶ ଦେଇଥାଏ ବୋଲି କହିଥିଲେ । ସମ୍ମାନିତ ଅତିଥିଭାବେ ସ୍ତମ୍ଭକାର ସୁଧାଂଶୁ ମୋହନ ଶତପଥୀ, ବାଲିଗୁଠ ସରପଞ୍ଚ ପ୍ରଫୁଲ ଦାସ ଯୋଗଦେଇଥିଲେ। ଡ. କେଶବ ଚନ୍ଦ୍ର ଦଳାଇ ଓ କବି ପ୍ରଭାତୀ ମାଝି ଏଥିରେ ସଂଯୋଜନା କରିଥିଲେ। କବୟିତ୍ରୀ ରୁନିବାଳା ମଲ୍ଲିକ, ବୈଦ୍ୟନାଥ ସାହୁ, ସାଗର ନାୟକ, ମାନଗୋବିନ୍ଦ ପ୍ରଧାନ, ମମତା ସାହୁ, ମହମ୍ମଦ ମନ୍‌ସୁର ଅଲ୍ଲି ପ୍ରମୁଖ ୫୦ରୁ ଅଧିକ କବି ସ୍ୱରଚିତ କବିତା ଆବୃତ୍ତି କରିଥିଲେ । ସଂସଦର ସମ୍ପାଦିକା ସଂଯୁକ୍ତା ତ୍ରିପାଠୀ ଅନୁଷ୍ଠାନର କାର୍ଯ୍ୟଧାରା ସମ୍ପର୍କରେ ସୂଚନା ପ୍ରଦାନ କରିଥିବାବେଳେ ସାହିତ୍ୟ କ୍ଷେତ୍ରରେ ଉଲ୍ଲେଖନୀୟ ଅବଦାନ ପାଇଁ କବି ଗୀତା ଦାସଙ୍କୁ ସମ୍ବର୍ଦ୍ଧିତ କରାଯାଇଥିଲା।

ଆମ ପୋଲିସ ସମିତି ପକ୍ଷରୁ ଜଗତ୍‌ସିଂହପୁର ଥାନା ଅଳସୁଦ୍ଧା ସରକାରୀ ପ୍ରାଥମିକ ବିଦ୍ୟାଳୟ ପରିସରରେ ରବିବାର ଅନୁଷ୍ଠିତ 'ପୋଲିସ-ଜନତା ସମ୍ପର୍କ' ଶୀର୍ଷକ ବୈଠକରେ ପୋଲିସ ଅଧିକାରୀ ଓ ଜନସାଧାରଣ।

ଦୁଃଖୀରାମ ସ୍ୱାଇଁଙ୍କ ୧୦୦ତମ ଜୟନ୍ତୀ ପାଳନ ନିମନ୍ତେ ତାଙ୍କ ନାମରେ ହୋଇଥିବା ସମିତି କାର୍ଯ୍ୟାଳୟ ପରିସରରେ ରବିବାର ଆୟୋଜିତ ପ୍ରସ୍ତୁତି ବୈଠକରେ ଯୋଗଦେଇଥିବା ସମିତିର ସଦସ୍ୟ ଓ ଅନ୍ୟମାନେ।

ସ୍ୱେଚ୍ଛାସେବୀ ଅନୁଷ୍ଠାନ ଇନ୍‌ସାଫ ପକ୍ଷରୁ ସ୍ଥାନୀୟ ଏକ ନର୍ସିଂ କଲେଜରେ ରବିବାର ଆୟୋଜିତ 'ଆମ ସମ୍ପଦ: ସ୍ୱାସ୍ଥ୍ୟ ପାଇଁ ମାଣ୍ଡିଆ' ଶୀର୍ଷକ ଆଲୋଚନାଚକ୍ରରେ ଯୋଗଦେଇଥିବା ଅତିଥିମାନେ।

ସଂକ୍ଷେପରେ

ଭଡ଼ା ଆଣିବାକୁ ଯାଇ ବୃଦ୍ଧଙ୍କ ମୃତ୍ୟୁ

ପାରଳାଖେମୁଣ୍ଡି, ୧୭।୩(ଗିରିଧାରୀ ପରିଛା)

ଭଡ଼ା ଟଙ୍କା ଆଣିବାକୁ ଯାଇଥିବା ଜଣେ ବୃଦ୍ଧଙ୍କ ମୃତ୍ୟୁ ଘଟିଛି। ଏଭଳି ଅଭାବନୀୟ ଘଟଣା ଘଟିଛି ଗଜପତି ଜିଲା ରାୟଗଡ଼ ବ୍ଲକ ଅଧୀନ ନାରାୟଣପୁର ଛକଠାରେ। ମୃତ ବ୍ୟକ୍ତି ହେଲେ ଖିଲିଗଣ୍ଡା ଗ୍ରାମର ପ୍ରୀତମ ରଇତ (୭୦) ବର୍ଷ। ସୂଚନା ଯୋଗ୍ୟ ଯେ, ମାସିକିଆ ଭଡ଼ା ଆଣିବା ପାଇଁ ଏସ. କରଡ଼ାସିଂ ପଞ୍ଚାୟତକୁ ପ୍ରୀତମ ଗଣ୍ଡାହାତୀଠାରୁ ଲକ୍ଷ୍ମୀ ବସ୍‌ରେ ଉଠିଥିଲେ। ବସ୍‌ର ଗେଟ ପାଖରେ ଠିଆ ହୋଇଥିଲେ। ଗେଟ ପାଖରେ ଠିଆ ହୋଇଥିଲେ। ନାରାୟଣପୁର ଛକଠାରେ ଗାଡ଼ି ରଖିବା ପୂର୍ବରୁ ପ୍ରୀତମଙ୍କ ଗୋଡ଼ ଖସିଗଲା। ଫଳରେ ଚଳନ୍ତା ଗାଡ଼ିରୁ ଖସି ପଡ଼ିଥିଲେ। ତାଙ୍କୁ ଗୁରୁତର ଅବସ୍ଥାରେ ପାରଳାଖେମୁଣ୍ଡି ଜିଲା ମୁଖ୍ୟ ଚିକିତ୍ସାଳୟକୁ ନିଆଯାଇଥିଲା। ସେଠାରେ ଡାକ୍ତର ତାଙ୍କୁ ମୃତ ଘୋଷଣା କରିଥିଲେ। ମେଡିକାଲରେ କିଛି ସମୟ ପାଇଁ ଉତ୍ତେଜନା ସୃଷ୍ଟି ହୋଇଥିଲା। ଅନ୍ୟପକ୍ଷରେ ଉକ୍ତ ବସ୍‌କୁ ଗାଁ ଲୋକେ ଅଟକ ରଖିଥିଲେ। ପରେ ପୋଲିସ ପହଞ୍ଚି ଲୋକଙ୍କୁ ବୁଝାଶୁଝା କରିବା ପରେ ପରିସ୍ଥିତି ଶାନ୍ତ ପଡିଥିଲା। ପୋଲିସ ମାମଲା ରୁଜୁ କରି ତଦନ୍ତ କରୁଥିବା ଏସଆଇ ନିରଞ୍ଜନ ପାଣିଗ୍ରାହୀ ସୂଚନା ଦେଇଛନ୍ତି।

ମାଲୀ ଜଗନ୍ନାଥପୁର ହଙ୍ଗାମା କ୍ରିକେଟ ଟୁର୍ନାମେଣ୍ଟ, ହୁମା ଚାମ୍ପିୟନ

ଗଞ୍ଜାମ, ୧୭।୩(ବିଦ୍ୟାଧର ସାହୁ)

ଗଞ୍ଜାମ ବ୍ଲକ ଅନ୍ତର୍ଗତ କାଇଁଚପୁର ପଞ୍ଚାୟତ ବାଲିଲୋକନାଥ ମନ୍ଦିର ଖେଳ ପଡିଆରେ ଶନିବାର ହଙ୍ଗାମା କ୍ରିକେଟ ଟୁର୍ନାମେଣ୍ଟ ଉଦଘାଟିତ ହୋଇଛି। ଗଞ୍ଜାମ ଜିଲା ବିଜେଡି ଉପସଭାପତି ଲିଙ୍ଗରାଜ ମହାପାତ୍ର ଏବଂ ପ୍ରେସ କ୍ଲବ ସଭାପତି ଶବର କୁମାର ତରାଇ ମୁଖ୍ୟ ଅତିଥି ଭାବେ ଯୋଗଦେଇ ଟୁର୍ନାମେଣ୍ଟ ଉଦଘାଟନ କରିଥିଲେ। ଅନ୍ୟତମ ଅତିଥି ଭାବେ ବାଲି ଲୋକନାଥ ମନ୍ଦିର ପରିଚାଳନା କମିଟି ସଭାପତି ବି ବନମାଳୀ, କାଇଁଚପୁର ସମିତି ସଭ୍ୟ ଏନ ଜୟକୃଷ୍ଣ, ପ୍ରେସକ୍ଲବ ଉପଦେଷ୍ଟା ଉମାକାନ୍ତ ବେହେରା, ପାଣି ପଞ୍ଚାୟତ ପ୍ରେସିଡେଣ୍ଟ ଭୋବନି ରେଡ଼ି, କେ ମୁକୁନ୍ଦ ରେଡ଼ି ପ୍ରମୁଖ ମଞ୍ଚାସୀନ ଥିଲେ। ଚାରି ଓଭର ବିଶିଷ୍ଟ ଏହି ଫାଇନାଲ ମ୍ୟାଚରେ ହୁମା ଦଳ ପ୍ରଥମେ ବ୍ୟାଟିଂ ୪୦ ରନ କରିଥିଲା। ଜବାବରେ ରେଞ୍ଜୀ ଇଲେଭେନ ମାତ୍ର ୨୦ ରନ କରିବାକୁ ସକ୍ଷମ ହୋଇଥିଲା। ଫଳରେ ହୁମା ଦଳ ଚାମ୍ପିୟନ ହୋଇଥିଲା। ଜୟ ନାରାୟଣ 'ମ୍ୟାନ ଅଫ ଦି ମ୍ୟାଚ' ଏବଂ ରାଜୁ ବେଷ୍ଟ ବୋଲର ବିବେଚିତ ହୋଇଛନ୍ତି। ଏହି ଟୁର୍ନାମେଣ୍ଟକୁ କେ ଏଲେୟା, କେ ସୁକାନ୍ତ ରେଡ଼ି, ଏସ ନୀଳକଣ୍ଠ, ଏସ ରାଜୁ, ଏ ମୁରଲୀ, ଏ ଗୋପବନ୍ଧୁ ପ୍ରମୁଖ ପରିଚାଳନା କରିଥିଲେ। କେ ସୁକାନ୍ତ ଭାଷ୍ୟକାର ଦାୟିତ୍ୱ ତୁଲାଇଥିଲେ।

ଅବାଧ, ନିରପେକ୍ଷ ନିର୍ବାଚନ ମୁଖ୍ୟ ଲକ୍ଷ୍ୟ

ଫୁଲବାଣୀ, ୧୭।୩(ରାକେଶ କୁମାର ରାଉତ)

ଜିଲାପାଳଙ୍କ ସହ ଅଧିକାରୀ ଏବଂ ଅନ୍ୟମାନେ।

ନିର୍ବାଚନ ତାରିଖ ଘୋଷଣା ପରେ ଶନିବାରଠାରୁ ଆଦର୍ଶ ଆଚରଣ ବିଧି ଲାଗୁକରାଯାଇଛି । କନ୍ଧମାଳ ଜିଲାପାଳ ଆଶିଷ ଇଶ୍ୱର ପାଟିଲ ରବିବାର ଜିଲାର ସମସ୍ତ ଅଧିକାରୀମାନଙ୍କୁ ନେଇ ଭର୍ଚୁଆଲ୍ ମୋଡ୍‌ରେ ଏକ ବୈଠକର ଆୟୋଜନ କରି ଭାରତୀୟ ନିର୍ବାଚନ ଆୟୋଗଙ୍କ ଦ୍ୱାରା ଲାଗୁ କରାଯାଇଥିବା ଆଦର୍ଶ ଆଚରଣ ବିଧି ଉପରେ ଆଲୋଚନା କରିଥିଲେ। ଏହାର ମୂଳ ଲକ୍ଷ୍ୟ ହେଲା ଅବାଧ ଓ ନିରପେକ୍ଷ ନିର୍ବାଚନ ପରିଚାଳନା କରିବା। ନିର୍ବାଚନ କାର୍ଯ୍ୟସୂଚୀ ଘୋଷଣା ଠାରୁ ନିର୍ବାଚନ ପ୍ରକ୍ରିୟା ଶେଷ ହେବା ପର୍ଯ୍ୟନ୍ତ ଏହା କାର୍ଯ୍ୟକାରୀ ହେବ। ଏଥିରେ ରାଜନୈତିକ ଦଳ ଏବଂ ପ୍ରାର୍ଥୀଙ୍କ ସମେତ ସମସ୍ତ ସରକାରୀ କର୍ମଚାରୀଙ୍କୁ ମଧ ଅନ୍ତର୍ଭୁକ୍ତ କରାଯାଇଛି। ନିର୍ବାଚନ ପ୍ରଚାର ପାଇଁ କ'ଣ କରାଯିବ ଓ ନାହିଁ ସେ ନେଇ ପରାମର୍ଶ ଦେଇଥିଲେ। ପ୍ରଚାର ପାଇଁ ସରକାରୀ ଗାଡ଼ିର ବ୍ୟବହାର ଉପରେ ଥିବା କଟକଣା, ସଂପୃକ୍ତ ସରକାରୀ ଅଧିକାରୀଙ୍କ ଉପଯୁକ୍ତ ଅନୁମତି ବିନା ସଭା, ରାଲି ଆଦି ଆୟୋଜନ ଉପରେ କଟକଣା, ରାଜନୈତିକ ବିଜ୍ଞାପନର ପ୍ରାକ୍ ସାର୍ଟିଫିକେସନ, ପେଡ୍ ନ୍ୟୁଜ ଉପରେ ତଦାରଖ ଓ କାର୍ଯ୍ୟାନୁଷ୍ଠାନ, ଆଦର୍ଶ ଆଚରଣ ବିଧି ଉଲ୍ଲଂଘନ କ୍ଷେତ୍ରରେ ଟୋଲ୍ ଫ୍ରି ନମ୍ବର ୧୯୫୦ରେ ଅଭିଯୋଗ ଏବଂ ୨୪ ଘଣ୍ଟିଆ ନିୟନ୍ତ୍ରଣ କକ୍ଷ କାର୍ଯ୍ୟକାରୀ ହେବା ଉପରେ ଜିଲା ନିର୍ବାଚନ ଅଧିକାରୀ ଆଲୋଚନା କରିଥିଲେ। ଜିଲା ନିର୍ବାଚନ ଅଧିକାରୀଙ୍କ ବିନା ଅନୁମତିରେ କୌଣସି ବୈଠକ କରାଯିବ ନାହିଁ। ସି.ଭିଜିଲ୍ ଆପ୍‌ରେ କୌଣସି ଅଭିଯୋଗ ଆସିଲେ ଫ୍ଲାଇଙ୍ଗ୍ ସ୍କ୍ୱାଡ୍ ଟିମ୍ ସେଠାକୁ ତୁରନ୍ତ ପଠାଯିବ ଏବଂ ଟିମ୍ ରିଟର୍ଣ୍ଣିଂ ଅଫିସରଙ୍କୁ ରିପୋର୍ଟ ପ୍ରଦାନ କରିବ। ଚାଲୁ ରହିଥିବା ସରକାରୀ ଯୋଜନାର ପ୍ରଚାର ପ୍ରସାର କରାଯିବ ନାହିଁ। ସରକାରୀ କାର୍ଯ୍ୟାଳୟ କିମ୍ବା ସର୍ବସାଧାରଣ ସ୍ଥାନରେ ଲଗାଯାଇଥିବା ପୋଷ୍ଟରଗୁଡ଼ିକୁ ତୁରନ୍ତ ହଟାଇବାକୁ କିମ୍ବା ସମ୍ପୂର୍ଣ୍ଣ କଭର କରିବାକୁ ନିର୍ଦ୍ଦେଶ ଦେଇଥିଲେ। ପ୍ରଚାର ପାଇଁ ଫଟୋ ଲାଗିଥିବା ଆଶଙ୍କାରେ ଜିଲା ବାହାରୁ ଆସୁଥିବା ଗାଡ଼ି ଏପରିକି ଜିଲାର ସରକାରୀ ଅଧିକାରୀଙ୍କ ଗାଡ଼ିଗୁଡ଼ିକୁ ମଧ ଅଟକାଇ ଚେକ୍ କରିବାକୁ ଫ୍ଲାଇଙ୍ଗ୍ ସ୍କ୍ୱାଡ୍ ଟିମ୍‌ଗୁଡ଼ିକୁ ନିର୍ଦ୍ଦେଶ ଦିଆଯାଇଥିଲା। ସେହିପରି ପେଟ୍ରୋଲ୍ ପମ୍ପରେ ଲାଗିଥିବା ଫଟୋ ହଟାଇବାକୁ ନିର୍ଦ୍ଦେଶ ଦେବା ସହିତ ପ୍ରଚାର ପାଇଁ ବାହାରୁ ଆସିଥିବା ଏଲଇଡି ଭ୍ୟାନଯୁକ୍ତ ଗାଡ଼ିକୁ ଅଟକାଇ ରାଜ୍ୟ ଏମ୍‌ସିଏମ୍‌ସିର ପ୍ରାକ୍ ସାର୍ଟିଫିକେସନ ହୋଇଛି କି ନା ଯାଞ୍ଚ କରିବାକୁ କୁହାଯାଇଥିଲା। ଯଦି କୌଣସି ଅଧିକାରୀ, ସଂସ୍ଥା ଏବଂ ବ୍ୟକ୍ତି ବିଶେଷ ଉଲ୍ଲଂଘନ କରନ୍ତି ସେମାନଙ୍କ ବିରୋଧରେ କାର୍ଯ୍ୟାନୁଷ୍ଠାନ ଗ୍ରହଣ କରାଯିବ ବୋଲି ଜିଲା ନିର୍ବାଚନ ଅଧିକାରୀ ସୂଚନା ଦେଇଥିଲେ।

ହୋର୍ଡିଂ, ବିଜ୍ଞାପନ ହଟାଇଲା ପ୍ରଶାସନ

ଦାରିଙ୍ଗବାଡ଼ି, ୧୭।୩ (ଅରୁଣ ସାହୁ)

ବିଧାନସଭା ଓ ଲୋକସଭା ପାଇଁ ନିର୍ବାଚନ ତାରିଖ ଘୋଷଣା ହେବା ପରେ ନେତାମାନେ ତତ୍ପରତା ଦେଖାଇଥିବା ବେଳେ ପ୍ରଶାସନ ପକ୍ଷରୁ ମଧ ଅବାଧ ସାଧାରଣ ନିର୍ବାଚନ କରାଇବା ପାଇଁ ପ୍ରୟାସ ଆରମ୍ଭ ହୋଇଛି। ରବିବାର ଦାରିଙ୍ଗବାଡି ପ୍ରଶାସନ ମିଳିତ ଚଢ଼ାଉ କରି ବିଭିନ୍ନ ସରକାରୀ କାର୍ଯ୍ୟାଳୟ ସମେତ ବେସରକାରୀ ଓ ବିଭିନ୍ନ ଗାଁ ଛକରେ ଲାଗିଥିବା ରାଜନୈତିକ ବ୍ୟାନର, ପୋଷ୍ଟର, ହୋର୍ଡିଂ ସହ ସରକାରୀ ବିଜ୍ଞାପନଗୁଡ଼ିକୁ ହଟାଇ ଦିଆଯାଇଛି। ବିଡ଼ିଓ ଗଦାଧର ପାତ୍ର, ତହସିଲଦାର ଶରତ ଶବର ଏବଂ ଆଇଆଇଆସି ଆନନ୍ଦ ଚନ୍ଦ୍ର ପାତ୍ର ପ୍ରମୁଖ ସଦଳବଳ ଉକ୍ତ ବ୍ଲକର ପଞ୍ଚାୟତ କାର୍ଯ୍ୟାଳୟ ସମେତ ଡାକ୍ତରଖାନା, ବ୍ଲକ କାର୍ଯ୍ୟାଳୟ, ଅଙ୍ଗନାୱାଡି କେନ୍ଦ୍ର, ତହସିଲ କାର୍ଯ୍ୟାଳୟ ଆଦି ସରକାରୀ ଜାଗାରେ ଲାଗିଥିବା ବିଜ୍ଞାପନ, ହୋର୍ଡିଂକୁ ହଟାଇ ଦେଇଛନ୍ତି। ସ୍ଥାନୀୟ ଲୋକଙ୍କୁ ଏହି ସମ୍ପର୍କରେ ସଚେତନ କରିଛନ୍ତି।

ଟ୍ରାଫିକ ସମସ୍ୟାକୁ ନେଇ ବଢୁଛି ଅସନ୍ତୋଷ

ପାରଳାଖେମୁଣ୍ଡି, ୧୭।୩ (ଗିରିଧାରୀ ପରିଛା)

ପାରଳାଖେମୁଣ୍ଡିରେ ବୃଦ୍ଧିପାଉଛି ଟ୍ରାଫିକ ସମସ୍ୟା। ୨୫ ବର୍ଷ ହେବ ଏକ ବାଇପାସ ନିର୍ମାଣ ପାଇଁ ପରିକଳ୍ପନା ହୋଇଥିଲେ ମଧ ଆଜି ଯାଏଁ ତାହା କାର୍ଯ୍ୟକାରୀ ହୋଇପାରିନାହିଁ। ପ୍ରତିବର୍ଷ ଆରମ୍ଭରୁ କେବଳ ସର୍ଭେ କରି ଭୁଲିଯାଉଛି ଜିଲା ପ୍ରଶାସନ। ହେଲେ ପ୍ରତିବର୍ଷ ଆରମ୍ଭରୁ ଏହି ରାସ୍ତା ପାଇଁ ସର୍ଭେ କରିବା ସହ ଲୋକଙ୍କ ମନରେ ଆଶା ସଞ୍ଚାର କରିବା ସୁଯୋଗକୁ ପ୍ରଶାସନ ଆଦୌ ହାତଛଡ଼ା କରୁନାହିଁ । ତେବେ ଏହି ରାସ୍ତା କେବେ ନିର୍ମାଣ ହେବ, ତାହାକୁ ନେଇ ସ୍ଥାନୀୟ ଲୋକେ ସନ୍ଦିହାନ ହୋଇପଡିଛନ୍ତି। ଅନ୍ୟପଟେ ରାସ୍ତା କଡ଼ରେ ଚାରି ଚକିଆ ଯାନ ମାଲିକମାନେ ଗାଡିଗୁଡ଼ିକୁ ଅବାଧରେ ରଖୁଥିଲେ ମଧ ପୌରପାଳିକା କିମ୍ବା ଜିଲା ପ୍ରଶାସନ ପକ୍ଷରୁ ଆକଟ କରାଯାଉନାହିଁ। ସହର ଭିତରକୁ ସକାଳ ୮ଟାରୁ ଭାରୀ ଯାନ ଆସିବା ବନ୍ଦ ଥିବା ବେଳେ ପ୍ରଶାସନର ଏହି ନିୟମକୁ ଉଲ୍ଲଂଘନ କରି ଅବାଧରେ ଲୁହା, ସିମେଣ୍ଟ ବୋଝେଇ ଟ୍ରକଗୁଡିକ ଅବାଧରେ ଆସୁଥିବା ଯୋଗୁଁ ଲୋକମାନେ ଅସୁବିଧାର ସମ୍ମୁଖୀନ ହେଉଛନ୍ତି। ଏହାସହ ରାସ୍ତା ଉପରେ ଉଠା ଦୋକାନ ସହ ସ୍ଥାୟୀ ଦୋକାନଗୁଡିକ ପାଇଁ ଲୋକେ ରାସ୍ତା ଉପରେ ନିଜର ବାଇକ, ଗାଡ଼ି ରଖି ରାସ୍ତା ସଂକୋଚିତ କରୁଛନ୍ତି। ପ୍ରଶାସନର ଏହି ସର୍ଭେ ପାଇଁ ସେହି ଅଞ୍ଚଳର ଜମିଗୁଡିକର ମୂଲ୍ୟ ବୃଦ୍ଧି ପାଇବାରେ ସହାୟକ ହୋଇଛି। ଯାହାଦ୍ୱାରା ଜମିମାଫିଆମାନେ ମାଲାମାଲ ହୋଇଛନ୍ତି। ଏଭଳି ବିଭିନ୍ନ ସମସ୍ୟା ସହରରେ ଦୀର୍ଘ ଦିନ ହେଲା ଲାଗି ରହିଥିବା ବେଳେ ଏହାର ସ୍ଥାୟୀ ସମାଧାନ ଦିଗରେ ଜିଲା ପ୍ରଶାସନ ପଦକ୍ଷେପ ନେଉ ନ ଥିବାରୁ ଏଭଳି ସମସ୍ୟା ସହରରେ ଉପୁଜୁଛି। ଅନ୍ୟପଟେ ଭେଣ୍ଡିଂ ଜୋନ ନିର୍ମାଣ ହୋଇ କାମରେ ଆସୁନାହିଁ। ଏଥିପ୍ରତି ପୌରପରିଷଦ ଓ ପୋଲିସ ବିଭାଗ ଗୁରୁତ୍ୱ ଦେଲେ ସ୍ଥାୟୀ ସମାଧାନ ହୋଇ ପାରିଥାନ୍ତା ବୋଲି ବୁଦ୍ଧିଜୀବୀ ମହଲରେ ମତ ପ୍ରକାଶ ପାଉଛି।

ଚିତ୍ରକଳା ପ୍ରଦର୍ଶନୀରେ ବିଭୋର ହେଲେ ଦର୍ଶକ

ଛାତ୍ରୀଛାତ୍ରମାନେ ଚିତ୍ର କଳା ପ୍ରଦର୍ଶିତ କରୁଛନ୍ତି।

ଫୁଲବାଣୀ, ୧୭।୩(ରାକେଶ କୁମାର ରାଉତ)

ଫୁଲବାଣୀସ୍ଥିତ ସରକାରୀ ଶିକ୍ଷକ ପ୍ରଶିକ୍ଷଣ ମହାବିଦ୍ୟାଳୟରେ ଏକ ଚିତ୍ରକଳା ପ୍ରଦର୍ଶନୀ ଉଦଘାଟିତ ହୋଇଯାଇଛି। ଅଧକ୍ଷ ମଧୁପ ସୁନା ଅଧକ୍ଷତା କରିଥିଲେ। କଳା ଶିକ୍ଷକ ସମରେନ୍ଦ୍ର ବେହେରାଙ୍କ ତତ୍ତ୍ୱାବଧାନରେ ଛାତ୍ରୀଛାତ୍ରୀଙ୍କ ଦ୍ୱାରା ପ୍ରସ୍ତୁତ ଆଦିବାସୀ ଚିତ୍ରକଳା, ମଧୁବନୀ ଚିତ୍ର, ଶସ୍ୟ ହସ୍ତକଳା, ପୁସ୍ତକ ପ୍ରଚ୍ଛଦପଟ୍ଟ, ଟେକ୍ସଟାଇଲ ଡିଜାଇନ୍ ଆଦି ପ୍ରଦର୍ଶିତ ହୋଇଥିଲା। ମୁଖ୍ୟଅତିଥି ଭାବେ ଜିଲା ସଂସ୍କୃତି ଅଧିକାରୀ ଅକ୍ଷୟ କୁମାର ସେଠୀ, ମୁଖ୍ୟବକ୍ତା ଭାବେ ଫୁଲବାଣୀ ସରକାରୀ ସ୍ୱୟଂଶାସିତ ମହାବିଦ୍ୟାଳୟର ଅଧକ୍ଷ ଡ଼. ସୁବାସ ଚନ୍ଦ୍ର ପ୍ରଧାନ, ଖବରଦାତା ଅଶୋକ ମହାନ୍ତି ଯୋଗଦେଇ ଚିତ୍ରକଳା ଗୁଡ଼ିକର ଉଚ୍ଚ ପ୍ରଶଂସା କରିଥିଲେ । ମହାବିଦ୍ୟାଳୟର ସହକାରୀ ପ୍ରଫେସର ମନୋଜ କୁମାର ଲେଙ୍କା, ଛାତ୍ରୀଛାତ୍ର, କଳା ଶିକ୍ଷକଙ୍କ ଉଦ୍ୟମ ଓ ପ୍ରୟାସକୁ ପ୍ରଶଂସା କରିଥିଲେ। କାର୍ଯ୍ୟକ୍ରମକୁ ସହକାରୀ ପ୍ରଫେସର ଡ଼. ଧନଞ୍ଜୟ ସିଂ ପରିଚାଳନା କରିଥିଲେ। କଳା ଶିକ୍ଷକ ସମରେନ୍ଦ୍ର ବେହେରା ନିଜର ଅନୁଭୂତି ତଥା ଛାତ୍ରୀଛାତ୍ରଙ୍କ ଉଦ୍ୟମକୁ ସାଧୁବାଦ୍ ଜଣାଇବା ସହ ଧନ୍ୟବାଦ୍ ଅର୍ପଣ କରିଥିଲେ।

ଅଟୋ ଓଲଟି ୧୧ ଆହତ

ବୁଗୁଡା, ୧୭।୩(କାଳିଚରଣ ଦାଶ)

ବୁଗୁଡା ଥାନା ଅନ୍ତର୍ଗତ ପଙ୍କଳସାହି ଗାଁ ଛକ ନିକଟ ବୁଲାଣି ରାସ୍ତାରେ ଏକ ଯାତ୍ରୀବାହୀ ଅଟୋ ଓଲଟି ୧୧ ଜଣ ଆହତ ହୋଇଥିବା ବେଳେ ସେମାନଙ୍କ ମଧ୍ୟରୁ ୫ ଜଣ ଗୁରୁତରଙ୍କୁ ବ୍ରହ୍ମପୁର ବଡ଼ ମେଡିକାଲରେ ଭର୍ତ୍ତି କରାଯାଇଛି। ଗୁରୁତରମାନେ ହେଲେ ବ୍ରହ୍ମପୁର ସିଦ୍ଧାର୍ଥ ନଗର ବାସିନ୍ଦା ନୁତୁନି ନାଇକ, ଦମୟନ୍ତୀ ଦାସ, ରାଜଲକ୍ଷ୍ମୀ ଦାସ (୫), ସୁମତି ଦାସ ଓ ଦିପକ ଦାସ ଏବଂ ଆହତ ଅଟୋ ଚାଳକ ହେଲେ ବ୍ରହ୍ମପୁର ଗୋଇଲୁଣ୍ଡିର ଆପାରାଓ ଦୋରା। ମାଣିତରା ପଞ୍ଚାୟତର କଣ୍ଡରାଇ ଗାଁର ଏକ ଭୋଜି କାର୍ଯ୍ୟରେ ଯୋଗଦେଇ ଅଟୋରେ ଫେରୁଥିବା ବେଳେ ପଙ୍କଳସାହି ଗାଁ ନିକଟ ବୁଲାଣି ରାସ୍ତାରେ ଓଲଟି ପଡିଥିଲା। ଦୁର୍ଘଟଣାଗ୍ରସ୍ତ ଅଟୋକୁ ଜବତ କରିବା ସହ ଡ୍ରାଇଭରଙ୍କୁ ଅଟକ ରଖି ତଦନ୍ତ କରୁଛି।

ସତ୍‌ସଙ୍ଗରେ ମହୁମାଛି ଆକ୍ରମଣ, ୫ ଆହତ

ଭଞ୍ଜନଗର, ୧୭/୩(ବାବୁଲା ପ୍ରଧାନ)

ଭଞ୍ଜନଗର ସହରତଳି ଲଣ୍ଡେଇସାହି ରଘୁନାଥ ମନ୍ଦିର ପରିସରରେ ଚାଲିଥିବା ଶ୍ରୀମଦ ଭାଗବତ କଥା ରବିବାର ରାତିରେ ଉଦ୍‌ଯାପିତ ହୋଇଯାଇଛି। ଅପରପକ୍ଷେ ସକାଳେ ମନ୍ଦିରରେ ଏକ ସତ୍‌ସଙ୍ଗ କାର୍ଯ୍ୟକ୍ରମ ଚାଲିଥିଲା। ଏହି ସମୟରେ ମହୁମାଛି ଆକ୍ରମଣରେ ୫ ଜଣ ଆହତ ହୋଇଛନ୍ତି। ସେଥିମଧ୍ୟରୁ ୨ ଜଣ ମେଡ଼ିକାଲରେ ପ୍ରାଥମିକ ଚିକିତ୍ସା ପରେ ଘରକୁ ଫେରିଯାଇଛନ୍ତି। ସପ୍ତାହ ବ୍ୟାପୀ ଚାଲୁଥିବା ଏହି କାର୍ଯ୍ୟକ୍ରମକୁ ମନ୍ଦିର ପରିଚାଳନା କମିଟି କର୍ମକର୍ତ୍ତା ଅନୁପମ ବାନାର୍ଜୀ, ସୁରେନ୍ଦ୍ର ନାଥ ଗୌଡ ପ୍ରମୁଖ ସହଯୋଗ କରିଥିଲେ।

ନିର୍ବାଚନ ପାଇଁ ବିଭିନ୍ନ ଟିମ୍ ଗଠିତ

ଜିଲା ପ୍ରଶାସନ ପକ୍ଷରୁ ଖବରଦାତା ସମ୍ମିଳନୀରେ ସୂଚନା ଦିଆଯାଉଛି।

ପାରଳାଖେମୁଣ୍ଡି, ୧୭।୩(ଗିରିଧାରୀ ପରିଛା)

ଆଗାମୀ ସାଧାରଣ ନିର୍ବାଚନ ନିମନ୍ତେ ରବିବାର ଗଜପତି ଜିଲାପାଳଙ୍କ ସମ୍ମିଳନୀ କକ୍ଷରେ ଏକ ଖବରଦାତା ସମ୍ମିଳନୀ ଅନୁଷ୍ଠିତ ହୋଇଛି।

ଜିଲାରେ ୪ ଲକ୍ଷ ୫୯ ହଜାର ୨୨୮ ଭୋଟର ରହିଥିବାବେଳେ ସେମାନଙ୍କ ମଧ୍ୟରୁ ୨ ଲକ୍ଷ ୨୪ ହଜାର ୪୦୫ ପୁରୁଷ ଓ ୨ ଲକ୍ଷ ୩୪ ହଜାର ୭୯୯ ଜଣ ମହିଳା ଓ ୨୪ ଜଣ ତୃତୀୟ ଲିଙ୍ଗ ରହିଛନ୍ତି। ୨୫୪୦ ଜଣ ବରିଷ୍ଠ ନାଗରିକ, ୧୦୩୭୬ ବିଦ୍ୟାଙ୍ଗ ଭୋଟର ଅଛନ୍ତି । ଜିଲାରେ ନିର୍ବାଚନ ଆଚରଣବିଧି ଲାଗୁ ହେବା ସହିତ ଏହାକୁ ତଦାରଖ କରିବା ପାଇଁ ବିଭିନ୍ନ ଟିମ୍ ଗଠନ କରାଯାଇଛି। ନିର୍ବାଚନକୁ ସ୍ୱଚ୍ଛ, ଅବାଧ ଓ ଶାନ୍ତିପୂର୍ଣ୍ଣ କରିବା ପାଇଁ ପ୍ରଶାସନ ପକ୍ଷରୁ ଅନୁରୋଧ କରାଯାଇଛି। ଜିଲାରେ ୫୭୩ ଟି ମତଦାନ କେନ୍ଦ୍ର କରାଯାଇଛି। ମୋହନା ନିର୍ବାଚନ ମଣ୍ଡଳୀରେ ୨୯୭ ବୁଥ ଓ ପାରଳାଖେମୁଣ୍ଡି ନିର୍ବାଚନ ମଣ୍ଡଳୀରେ ୨୭୬ ବୁଥ ରହିଛି । ବୟସ୍କ ଓ ଦିବ୍ୟାଙ୍ଗ ଭୋଟରମାନେ ଯେଉଁଳି ସୁବିଧାରେ ମତଦାନ କରିବେ ସେ ନେଇ ଜିଲା ପ୍ରଶାସନ ପକ୍ଷରୁ ସମସ୍ତ ବ୍ୟବସ୍ଥା କରାଯାଇଥିବା ଜିଲାପାଳ ସ୍ମୃତି ରଞ୍ଜନ ପ୍ରଧାନ ସୂଚନା ଦେଇଛନ୍ତି। ଖବରଦାତା ସମ୍ମିଳନୀରେ ଏସ୍‌ପି ସ୍ୱାତୀ ଏସ. କୁମାର, ଅତିରିକ୍ତ ଜିଲାପାଳ ବୀରେନ୍ଦ୍ର କୁମାର ଦାସ ଓ ରାଜେନ୍ଦ୍ର ମିଞ୍ଜ, ଜିଲା ପରିଷଦ ମୁଖ୍ୟ ଉନ୍ନୟନ ଅଧିକାରୀ ଡ଼.ଗୁଣାନିଧି ନାୟକ, ପାରଳାଖେମୁଣ୍ଡି ଉପଜିଲାପାଳ ଅନୁପ ପଣ୍ଡା, ଡେପୁଟି କଲେକ୍ଟର କମଳକାନ୍ତ ପଣ୍ଡା ପ୍ରମୁଖ ଉପସ୍ଥିତ ଥିଲେ।

ସଂଖ୍ୟାଲଘୁ ଭୋଟରଙ୍କ ଉପରେ ବିଜେଡି, କଂଗ୍ରେସର ନଜର

ବାଲିଗୁଡା, ୧୭।୩ (ସଞ୍ଜୟ କୁମାର ପାଣିଗ୍ରାହୀ)

ବାଲିଗୁଡ଼ା ନିର୍ବାଚନମଣ୍ଡଳୀ

୨୦୨୪ ସାଧାରଣ ନିର୍ବାଚନ ପାଇଁ ବିଗୁଲ ବାଜିସାରିଛି। ବାଲିଗୁଡା ବିଧାନସଭା କ୍ଷେତ୍ରଟି ମେ' ୨୦ ରେ ନିର୍ବାଚନ ତାରିଖ ଘୋଷଣା ହୋଇଥିବା ବେଳେ ଏବେ ବିଭିନ୍ନ ଦଳ ସେମାନଙ୍କ ରଣନୀତିର ପେଡ଼ି ଖୋଲିବେ। କେଉଁ ବର୍ଗର ଲୋକଙ୍କୁ କିଭଳି ନିଜ ଭୋଟ ବ୍ୟାଙ୍କ ଭାବେ ଆପଣାଇବେ, ସେମାନଙ୍କୁ କିପରି ଆକୃଷ୍ଟ କରାଯିବ ତାହା ଏବେ ଠାରୁ ଚର୍ଚ୍ଚା ଆରମ୍ଭ ହୋଇଯାଇଛି। ବାଲିଗୁଡା ନିର୍ବାଚନ ମଣ୍ଡଳୀ ଅଧୀନରେ ବାଲିଗୁଡା, କ.ନୂଆଗାଁ, ତୁମୁଡିବନ୍ଧ, କୋଟଗଡ ବ୍ଲକ ସମେତ ବାଲିଗୁଡା ବିଜ୍ଞାପିତ ଅଞ୍ଚଳ ରହିଛି। ଏଥିରେ ମୋଟ ୧ଲକ୍ଷ ୬୦ ହଜାର ଭୋଟର ରହିଛନ୍ତି। କନ୍ଧମାଳ ଲୋକସଭା କ୍ଷେତ୍ରର ସବୁଠାରୁ କମ ଭୋଟର ରହିଥିବା ବିଧାନସଭା ନିର୍ବାଚନ ମଣ୍ଡଳୀ। ଏହି ନିର୍ବାଚନ ମଣ୍ଡଳୀରେ ସଂଖ୍ୟାଲଘୁ ଭୋଟରଙ୍କ ସଂଖ୍ୟା ୨୦ରୁ ୩୦ ଶତକଡା ରହିଥିବାରୁ ଏହି ଭୋଟରଙ୍କୁ ନିଜ ଦଳ ପାଇଁ ଆକୃଷ୍ଟ କରିବା ପାଇଁ ବିଜେଡି ଓ କଂଗ୍ରେସ ନଜର ରଖିଛନ୍ତି। ବିଜେଡି ଓ କଂଗ୍ରେସ ଚଳିତ ନିର୍ବାଚନରେ ଜଣେ ସଂଖ୍ୟାଲଘୁଙ୍କୁ ପ୍ରାର୍ଥୀ କରିବା ପାଇଁ ଚିନ୍ତା କରୁଥିବା ଜଣାପଡିଛି। ସଂଖ୍ୟାଲଘୁ ଭୋଟର ବାଲିଗୁଡା ନିର୍ବାଚନ ମଣ୍ଡଳୀର ନିର୍ଣ୍ଣାୟକ ଭୂମିକା ଗ୍ରହଣ କରିବେ ବୋଲି ରାଜନୀତି ସମୀକ୍ଷକମାନେ କହୁଛନ୍ତି। ୨୦୧୯ ନିର୍ବାଚନରେ ସଂଖ୍ୟାଲଘୁ ଭୋଟର ଶାସକ ବିଜେଡି ଆଡକୁ ଯାଇଥିବାରୁ ବିଜୟୀ ହୋଇଥିବା ରାଜନୈତିକ ବିଷାରଦମାନେ କହୁଛନ୍ତି। ଚଳିତ ବର୍ଷ ସଂଖ୍ୟାଲଘୁ ଭୋଟରଙ୍କୁ ଶାସକ ବିଜେଡି ରଖିପାରିବ କି ନାହିଁ ତାହା ଏବେ ଠାରୁ କହିବା ମୁସକିଲ। ଗତ ଦୁଇ ସପ୍ତାହ ହେଲା ବିଜେଡି ଓ ଭାଜପା ମଧରେ ମେଣ୍ଟ ନେଇ ଦୁଇ ଦଳର ବରିଷ୍ଠ ନେତାଙ୍କ ମଧ୍ୟରେ ଆଲୋଚନା ଚାଲିଛି। ଫଳରେ ମେଣ୍ଟକୁ ନେଇ ସବୁଆଡେ ଦୁଇ ଦଳର କର୍ମୀ, ନେତା ଓ ଲୋକଙ୍କ ମଧ୍ୟରେ ନାନା କଳ୍ପନା ଜଳ୍ପନା ପ୍ରକାଶ ପାଇଛି।

କଳିଙ୍ଗ ମହାବିଦ୍ୟାଳୟରେ ଯୁବ ସମ୍ବାଦ ଭାରତ କାର୍ଯ୍ୟକ୍ରମ

କାର୍ଯ୍ୟକ୍ରମରେ ଉପସ୍ଥିତ ଅତିଥି ।

ଜି.ଉଦୟଗିରି, ୧୭।୩(ଶିଶିର ପଟ୍ଟନାୟକ)

କଳିଙ୍ଗ ମହାବିଦ୍ୟାଳୟର ଏନ୍‌ଏସ୍‌ଏସ୍ ତରଫରୁ କେନ୍ଦ୍ର ସରକାରଙ୍କ କ୍ରୀଡ଼ା ଓ ଯୁବ ମନ୍ତ୍ରଣାଳୟ ଆନୁକୂଲ୍ୟରେ ତଥା ରାଜ୍ୟ ଆଞ୍ଚଳିକ ନିର୍ଦ୍ଦେଶାଳୟ ଅନୁଦାନରେ ଯୁବ ସମ୍ବାଦ ଭାରତ-୨୦୪୭ କାର୍ଯ୍ୟକ୍ରମ ଅଧକ୍ଷ ସୁଧାଂଶୁ ଶେଖର ମେହେରଙ୍କ ସଭାପତିତ୍ୱରେ ଅନୁଷ୍ଠିତ ହୋଇଯାଇଛି। ମୁଖ୍ୟ ଅତିଥି ଭାବେ ଡାକ୍ତର ଦେବବ୍ରତ ବାରିକ ଏବଂ ମୁଖ୍ୟବକ୍ତା ଭାବେ ଏନ୍‌ଏସ୍‌ଏସ୍ ଜିଲା କାର୍ଯ୍ୟକ୍ରମ ଅଧିକାରୀ ଡଃ ନଳିନୀ କୁମାର ପାଣିଗ୍ରାହୀ ଯୋଗଦେଇ ବିକଶିତ ଭାରତ ଗଠନରେ ଯୁବ ସମ୍ପ୍ରଦାୟ ପାଇଁ ପଞ୍ଚପ୍ରାଣର ଆବଶ୍ୟକତା ତଥା ଭାରତ-୨୦୪୭ ନିମନ୍ତେ ଯୁବ ସମ୍ପ୍ରଦାୟର ପ୍ରତିବଦ୍ଧତା ସମ୍ପର୍କରେ ବକ୍ତବ୍ୟ ରଖିଥିଲେ। ପ୍ରବନ୍ଧ ଓ ବକ୍ତୃତା ପ୍ରତିଯୋଗିତାର କୃତୀ ଛାତ୍ରୀଛାତ୍ରମାନଙ୍କୁ ପୁରସ୍କାର ବିତରଣ କରାଯାଇଥିଲା। ଅଧ୍ୟାପକ ଗିରିଶ୍ ମୁଠାମାଝି କାର୍ଯ୍ୟକ୍ରମ ସମ୍ପର୍କରେ ସୂଚନା ପ୍ରଦାନ କରିଥିବା ବେଳେ ଅଧ୍ୟାପିକା ସରିତା ମିଶ୍ର ଧନ୍ୟବାଦ ଅର୍ପଣ କରିଥିଲେ।

କୁସଂସ୍କାର ବିରୋଧରେ ଲଢ଼େଇ ଜାରି ରଖିଛନ୍ତି ବସ୍ତିନା

ଦାରିଙ୍ଗବାଡି, ୧୭।୩ (ଅରୁଣ ସାହୁ)

ବସ୍ତିନା ସିଂଙ୍କୁ ପୁରସ୍କାର ପ୍ରଦାନ କରାଯାଉଛି।

- ମହିଳା ନେତ୍ରୀଙ୍କୁ ମିଳିଲା ସମ୍ମାନ
- ବିଜୁବାବୁ ଦେଇଥିଲେ ସ୍ୱତନ୍ତ୍ର ପୋଲିସ ପାୱାର

ସେ ବି ଜଣେ ନାରୀ। ସେ ବି ଜଣେ ମା'। ସେ ଏମିତି ସେମିତି ନାରୀ ନୁହଁନ୍ତି, ଅନେକ ସମସ୍ୟା ମଧରେ ଗତି କରି କୁସଂସ୍କାରକୁ ଦୂରେଇବାରେ କାର୍ଯ୍ୟକରି ସ୍ୱତନ୍ତ୍ର ସ୍ଥାନ ସୃଷ୍ଟି କରିପାରିଛନ୍ତି। ସେ ହେଉଛନ୍ତି କନ୍ଧମାଳ ଜିଲା ଦାରିଙ୍ଗବାଡି ବ୍ଲକ ଦାସିଙ୍ଗବାଡି ଅଞ୍ଚଳର ବସ୍ତିନା ସିଂ। ଶୁକ୍ରବାର ଭୁବନେଶ୍ୱରରେ ଏକ ବିଶାଳ ସମାରୋହରେ ନ୍ୟାସନାଲ ଆଲାଏନ୍ସ ଅଫ ମହିଳାଙ୍କ ଦ୍ୱାରା ରାଜ୍ୟସ୍ତରୀୟ ଅନନ୍ୟା ପୁରସ୍କାର ପ୍ରଦାନ କରାଯାଇଛି, ଯାହାକି ଅଞ୍ଚଳରେ ସମସ୍ତ ମହିଳାଙ୍କ ପାଇଁ ବସ୍ତିନା ଏବେ ରୋଲ୍ ମଡେଲ ସାଜିଛନ୍ତି। ବସ୍ତିନା ପ୍ରଥମେ ୯୦ ଦଶକରେ ଏହି କୁସଂସ୍କାର ବିରୋଧରେ ଆନ୍ଦୋଳନ ଆରମ୍ଭ କରିଥିଲେ। ସଚେତନତା ଅଭାବ ଯୋଗୁଁ ପୁରୁଷମାନେ ମଦ ପିଇ ମହିଳାଙ୍କୁ ନିର୍ଯାତନା ଦେବା ସହ ପରିବାରର ଆର୍ଥିକ ମାନଦଣ୍ଡ ଭୁଶୁଡି ପଡୁଥିଲା। ସେହିପରି ଘରେ ଥିବା ପିଲାଙ୍କୁ ସ୍କୁଲ ପଠାଉନଥିଲେ। କମ ବୟସରୁ କିଶୋରୀ କିଶୋରଙ୍କୁ ବିବାହ କରେଇଦେଉଥିଲେ। ଏସବୁକୁ ଦେଖି ବସ୍ତିନା ସହି ପାରୁନଥିଲେ। ସେ ଭୋଗିଥିବା କଷ୍ଟ ଯେମିତି ଆଉ କେହି ନ ଭୋଗନ୍ତୁ ସେଥିପାଇଁ ସେ ସମାଜସେବା ଆରମ୍ଭ କରିବା ସହ କୁସଂସ୍କାର ଦୂର କରିବାକୁ ଅଣ୍ଟା ଭିଡ଼ିଲେ। ତାଙ୍କୁ ଯେତେବେଳେ ୧୬ବର୍ଷ ବୟସ ହୋଇଥିଲା ପରିବାର ଲୋକ ତାଙ୍କୁ ବିବାହ କରିଦେଇଥିଲେ। ସେ ପରିସ୍ଥିତିରେ ପଡ଼ି ଗୃହିଣୀ ଭାବରେ ନିଜର ଦାମ୍ପତ୍ୟ ଜୀବନ ଆରମ୍ଭ କରିଥିଲେ। ହେଲେ ସେ ଯେଉଁଭଳି ନାବାଳିକା ଅବସ୍ଥାରେ ବିବାହ କରିଥିଲେ ଓ ଏଥିପାଇଁ ସେ ବହୁ ସମସ୍ୟାର ସମ୍ମୁଖୀନ ହୋଇଥିଲେ। ଆନ୍ଦୋଳନ ଆରମ୍ଭ କରି ପରେ ଅଞ୍ଚଳରେ ମହିଳା ନେତ୍ରୀ ଭାବରେ କାର୍ଯ୍ୟ ଆରମ୍ଭ କରିଥିଲେ। ଦେଶୀ ମଦ ବିକ୍ରିର କେନ୍ଦ୍ରବିନ୍ଦୁ ନିଜ ଗାଁ ଦସିଙ୍ଗବାଡି ଗ୍ରାମର ମହିଳାମାନଙ୍କୁ ସଂଗଠିତ କରିଥିଲେ। ଆନ୍ଦୋଳନକୁ ତୀବ୍ର କରିବାରୁ ତାଙ୍କୁ ନିଜ ସମ୍ପ୍ରଦାୟର ଲୋକଙ୍କ ସହ ବିରୋଧର ସାମ୍ନା କରିବାକୁ ପଡିଲା। ବିରୋଧ ସତ୍ତ୍ୱେ ସେ ଡାସିଙ୍ଗବାଡି ପଞ୍ଚାୟତକୁ ଏକ ମଦମୁକ୍ତ ପଞ୍ଚାୟତ କରିବା ପାଇଁ ଆଗକୁ ଅଣ୍ଟା ଭିଡି ସଫଳ ହୋଇଥିଲେ। ୧୯୯୫ରେ ମଦମୁକ୍ତ ଗ୍ରାମ ପଞ୍ଚାୟତ ଭାବରେ ଦାସିଙ୍ଗବାଡିକୁ ଗାନ୍ଧୀ ପୁରସ୍କାର ପୁରସ୍କାର ମିଳିଥିଲା। ଏଥିପାଇଁ ବସ୍ତିନା ଏବଂ ତାଙ୍କ ସଂଗଠନର ୧୨ଜଣ ମହିଳାଙ୍କୁ ତତ୍କାଳୀନ ମୁଖ୍ୟମନ୍ତ୍ରୀ ବିଜୁ ପଟ୍ଟନାୟକ ସ୍ୱତନ୍ତ୍ର ପୋଲିସ ପାୱାର ପ୍ରଦାନ କରିଥିଲେ। ୧୨ଟି ବିଜୁ ଠେଙ୍ଗା ଯୋଗାଇଦେଇଥିଲେ, ଯାହା କି ସେହି ସମୟରେ ସାରା ରାଜ୍ୟରେ ଚର୍ଚ୍ଚାର ବିଷୟ ହୋଇଥିଲା। ସେହିଦିନଠାରୁ ଆଜି ପର୍ଯ୍ୟନ୍ତ ବସ୍ତିନା ଆଉ ପଛକୁ ଦେଖିନାହାନ୍ତି। ଅଞ୍ଚଳ ପାଇଁ ନିଶା ନିବାରଣ ଓ ବାଲ୍ୟ ବିବାହକୁ ବନ୍ଦ କରିବା ପାଇଁ କାର୍ଯ୍ୟ କରୁଛନ୍ତି। ଅଞ୍ଚଳରେ ତାଙ୍କୁ ଏନେଇ ସମସ୍ତେ ସାଧୁବାଦ ଜଣାଇଛନ୍ତି।

ବାଇକ୍ ଡିକି ଭାଙ୍ଗି ଲୁଟ୍ ଘଟଣାରେ ୩ ଗିରଫ

କେନ୍ଦୁଝର,୧୭।୩ (ନରେଶ ଚନ୍ଦ୍ର ପଟ୍ଟନାୟକ): କେନ୍ଦୁଝର ଟାଉନ ଥାନା ଅନ୍ତର୍ଗତ ଏଚ୍‌ଡିଏଫସି ବ୍ୟାଙ୍କ ସମ୍ମୁଖରୁ ବାଇକ୍ ଡିକି ଭାଙ୍ଗି ଲୁଟ ଘଟଣାରେ ଟାଉନ ପୋଲିସ ୩ ଜଣଙ୍କୁ ଗିରଫ କରିଛି। ଅଭିଯୁକ୍ତମାନେ ହେଲେ ଯାଜପୁର ଜିଲା ଯଖପୁରା ଥାନା ଅଞ୍ଚଳର ଦଶମାଣିଆର ଗଣେଷ ପ୍ରଧାନ(୩୫), କିଶୋର ପ୍ରଧାନ(୨୪) ଏବଂ ଲୁଟ ଅର୍ଥ ନେଇଥିବା ଯାଜପୁର ଜିଲା କୁଆଖିଆ ଥାନା ଅନ୍ତର୍ଗତ ଜହ୍ନା ଗ୍ରାମର ନିରୁପମା ବଳ। ପ୍ରକାଶ ଯେ, ମାର୍ଚ୍ଚ ୧୩ ତାରିଖରେ ନରଣପୁର ମା' ତାରିଣୀ ଗ୍ରୋସରୀ ଷ୍ଟୋର କର୍ମଚାରୀ ସୁଶିଲ ଦାସ ବ୍ୟାଙ୍କରେ ଟଙ୍କା ଜମା କରିବାକୁ କେନ୍ଦୁଝର ଆସିଥିଲେ। ଜଗନ୍ନାଥପୁର ସ୍ଥିତ ଏଚ୍‌ଡିଏଫସି ବ୍ୟାଙ୍କରେ ଟଙ୍କା ଜମା କରିବା ପରେ ଅବଶିଷ୍ଟ ୨ଲକ୍ଷ ଟଙ୍କା ବାଇକ୍ ଡିକିରେ ରଖି ପରିଶ୍ରା କରିବାକୁ ଯାଇଥିଲେ। ଫେରି ଗାଡି ଡିକି ଭାଙ୍ଗାଯାଇଥିବା ସହ ଟଙ୍କା ନ ଥିବା ଦେଖିଥିଲେ। ଏ ନେଇ ମା' ତାରିଣୀ ଗ୍ରୋସରୀ ଷ୍ଟୋର ମାଲିକ ଧର୍ମେନ୍ଦ୍ର ସାହୁଙ୍କ ଅଭିଯୋଗ ପରେ ଟାଉନ ପୋଲିସ ମାମଲା ରୁଜୁ କରି ତଦନ୍ତ କରିଥିଲା।

କୃଷି ପର୍ଯ୍ୟଟନ, ସମନ୍ୱିତ କୃଷି ବିକାଶରେ ଗ୍ରାମ ବିକାଶ ସମ୍ଭବ

କୃଷି ବିଜ୍ଞାନ କେନ୍ଦ୍ର ପକ୍ଷରୁ କର୍ମଶାଳା

ରସୁଲପୁର,୧୭।୩(ରଞ୍ଜିତ ରାଉତ): ଯାଜପୁର ଜିଲା କୃଷି ବିଜ୍ଞାନ କେନ୍ଦ୍ର ବଡ଼ଚଣା ପକ୍ଷରୁ ଏକ କର୍ମଶାଳା ଅନୁଷ୍ଠିତ ହୋଇଯାଇଛି। ଏଥିରେ ଗ୍ରାମାଞ୍ଚଳରେ କୃଷିର ବିକାଶ, ଚାଷ କାର୍ଯ୍ୟରେ ଉନ୍ନତ ଜ୍ଞାନକୌଶଳର ପ୍ରୟୋଗ, ଫସଲର ପ୍ରକାର ଆଧାରରେ କ୍ଷେତର ଯତ୍ନ, କମ୍ ଖର୍ଚ୍ଚରେ ଅଧିକ ଅମଳ ଓ ଶସ୍ୟ ସୁରକ୍ଷିତ ରଖିବା ପ୍ରଣାଳୀ ସମ୍ପର୍କରେ ପ୍ରଶିକ୍ଷଣ ପ୍ରଦାନ କରାଯାଇଛି। ଏଥିସହ ମିଶ୍ରିତ କୃଷିରେ ମହିଳା ଗୋଷ୍ଠୀଙ୍କ ଭୂମିକା ସମ୍ପର୍କରେ ଅବଗତ କରାଯାଇଛି। ମହିଳାଙ୍କ ସହଯୋଗ ବଳରେ ପରିବାରର ଆର୍ଥିକ ସ୍ଥିତି ସୁଦୃଢ଼ ହୋଇପାରିବ ବୋଲି କୁହାଯାଇଛି। କୃଷି ପର୍ଯ୍ୟଟନ ଓ ସମନ୍ୱିତ କୃଷିର ବିକାଶରେ ଗ୍ରାମର ବିକାଶ ସମ୍ଭବ ହୋଇପାରିବ ବୋଲି କୃଷି ବୈଜ୍ଞାନିକମାନେ ମତବ୍ୟକ୍ତ କରିଛନ୍ତି।

କର୍ମଶାଳାରେ ଯୋଗଦେଇଥିବା କୃଷି ବିଜ୍ଞାନୀ ଓ ଅନ୍ୟମାନେ।

ରସୁଲପୁର ବ୍ଲକ ଅନ୍ତର୍ଗତ ଭୋଟକା ପଞ୍ଚାୟତ ସମ୍ମିଳନୀ କକ୍ଷରେ ସରପଞ୍ଚ ସ୍ମୃତିରେଖା ରାଉତଙ୍କ ପୌରୋହିତ୍ୟରେ ଆୟୋଜିତ କର୍ମଶାଳାରେ ଦଳିତ ବର୍ଗର ସ୍ୱୟଂସହାୟକ ଗୋଷ୍ଠୀର ମହିଳା ଓ ପୁରୁଷ ଚାଷୀମାନେ ଅଂଶଗ୍ରହଣ କରିଥିଲେ। କୃଷି ବିଜ୍ଞାନ କେନ୍ଦ୍ରର ମୁଖ୍ୟ ବରିଷ୍ଠ ବୈଜ୍ଞାନିକ ଡ. ସୁନିଲ କୁମାର ମହାନ୍ତି, ଶସ୍ୟ ବିଜ୍ଞାନୀ ବୈଜ୍ଞାନିକ ଡ. ଲଳିତ କୁମାର ମହାନ୍ତି ଓ କୃଷି ସମ୍ପ୍ରସାରଣ ବିଜ୍ଞାନୀ ବୈଜ୍ଞାନିକ ଡ. ସୁବ୍ରତ କୁମାର ପାଣିଗ୍ରାହୀ ପ୍ରମୁଖ ଯୋଗଦେଇ ପାରମ୍ପରିକ କୃଷି ସହିତ ମହିଳାମାନେ କିଭଳି କୁକ୍କୁଡ଼ା ପାଳନ, ଗୋ-ପାଳନ, ମତ୍ସ୍ୟଚାଷ, ଜିଆଖତ ପ୍ରସ୍ତୁତ, ଫୁଲଚାଷ ଓ ଛତୁଚାଷ ଭଳି ଲାଭଦାୟକ ସମନ୍ୱିତ ଚାଷ କରିପାରିବେ, ତା' ଉପରେ ଗୁରୁତ୍ୱାରୋପ କରିଥିଲେ। ଅଗ୍ରଣୀ ଚାଷୀଙ୍କୁ ପ୍ରୋତ୍ସାହିତ କରିବା ପାଇଁ କୃଷି ବିଜ୍ଞାନୀମାନେ ସେମାନଙ୍କ କ୍ଷେତକୁ ପ୍ରଦର୍ଶନୀ ସ୍ଥଳ ଭାବରେ ପରିଗଣିତ କରିବା ଉପରେ ଗୁରୁତ୍ୱ ଦିଆଯିବ ବୋଲି କୁହାଯାଇଥିଲା। ଉକ୍ତ କାର୍ଯ୍ୟକ୍ରମ ଜରିଆରେ ବୈଜ୍ଞାନିକମାନେ ଗୋଷ୍ଠୀମାନଙ୍କର କାରବାର ଓ ସେମାନଙ୍କର ଲକ୍ଷ୍ୟ ସମ୍ପର୍କରେ ପଚାରି ବୁଝିଥିଲେ। ମହିଳା ଚାଷୀମାନେ ସରକାରଙ୍କ ବହୁ ସୁବିଧା ସୁଯୋଗକୁ ଉପଯୋଗକରି ଲାଭବାନ୍ ହେବାକୁ ପରାମର୍ଶ ଦେଇଥିଲେ। ଶିବିରରେ ୫୦ରୁ ଊର୍ଦ୍ଧ୍ୱ ମହିଳା ଓ ପୁରୁଷ ଚାଷୀ ଅଂଶଗ୍ରହଣ କରି ତାଲିମ ନେଇଥିଲେ। ଏମ୍‌ବିକେ ସସ୍ମିତା ଆଏଚ ଧନ୍ୟବାଦ ଦେଇଥିଲେ।

ଗାୟତ୍ରୀ ଯଜ୍ଞ ଉଦ୍‌ଯାପିତ

ବରୀ,୧୭।୩(ମହେନ୍ଦ୍ର ସ୍ୱାଇଁ): ବରୀ ବ୍ଲକ୍ ଅଧୀନ ବାଲିବିଲ ପଞ୍ଚାୟତର ରାଜାତୋଟାଠାରେ ଚାଲିଥିବା ପଞ୍ଚ କୁଣ୍ଡୀୟ ଅଷ୍ଟମ ବାର୍ଷିକ ଗାୟତ୍ରୀ ଯଜ୍ଞ ଉଦ୍‌ଯାପିତ ହୋଇଯାଇଛି। ଉକ୍ତ ଯଜ୍ଞରେ କଳସ ଯାତ୍ରା, ପଞ୍ଚ କୁଣ୍ଡୀୟ ଯଜ୍ଞ ଓ ଗୋ-ପୂଜନ ଆଦି କାର୍ଯ୍ୟକ୍ରମ କରାଯାଇଥିଲା। ଆୟୋଜକ ବେଣୁଧର ରାୟ, ବିପିନ ମଲ୍ଲିକ, ରମେଶ ସାମଲ, ଶ୍ରୀଧର ରାୟ ପ୍ରମୁଖ ଯଜ୍ଞକାର୍ଯ୍ୟ ପରିଚାଳନା କରିଥିଲେ। ସ୍ଥାନୀୟ ଲୋକେ ଉପସ୍ଥିତ ରହି ସହଯୋଗ କରିଥିଲେ।

ନୃତ୍ୟ କରିବାକୁ ଡାକି ନେଇ ଟଙ୍କା ଦେଲେନି

ଥାନାର ଦ୍ୱାରସ୍ଥ ହେଲେ କଳାକାର

ପାଣିକୋଇଲି,୧୭।୩(ବିକାଶ ମଲ୍ଲିକ): କୋରେଇ ଥାନା ଅନ୍ତର୍ଗତ ବନ୍ଧାଲୋ ଗ୍ରାମର ମନୋଜ ପାଗଳ ପାଣିକୋଇଲି ଥାନା ଅନ୍ତର୍ଗତ ସଠିପୁରଠାରେ ଓଁ ସାଇରାମ ଭାଇଭରସନ ଡ୍ୟାନ୍ସ ଗ୍ରୁପ ନାମକ ଏକ ସଂସ୍ଥା କରିଛନ୍ତି। ଏଥିରେ ଯୁବତୀ କଳାକାରମାନେ ସାମିଲ ହୋଇଛନ୍ତି। ସେମାନଙ୍କୁ ମନୋଜ ନୃତ୍ୟ କରିବାକୁ ଉତ୍ତରପ୍ରଦେଶ ନେଇ ଟଙ୍କା ଦେଇ ନ ଥିବା ଅଭିଯୋଗ ହୋଇଛି। ଏନେଇ ପାଣିକୋଇଲି ଥାନାରେ କଳାକାରମାନେ ଅଭିଯୋଗ କରିଛନ୍ତି। ପୋଲିସ ଅଭିଯୋଗ ଆଧାରରେ ତଦନ୍ତ ଆରମ୍ଭ କରିଛି।
କଳାକାରମାନଙ୍କ ଅଭିଯୋଗ ମୁତାବକ, ମନୋଜଙ୍କ ସଂସ୍ଥା ମାଧ୍ୟମରେ ସେମାନେ ନୃତ୍ୟ କରିବାକୁ ଉତ୍ତରପ୍ରଦେଶ ଯାଇଥିଲେ। ପରେ ସେଠାରୁ ମନୋଜ ଲୁଚି ପଳାଇ ଆସିଥିଲେ। ସେଠାକାର ଆୟୋଜକ ମନୋଜ ଟଙ୍କା ନେଇଛନ୍ତି ବୋଲି କହି କଳାକାର ଚିନ୍ମୟୀ ମଲିକ, ପୂଜା ମଲିକ, ହରପ୍ରିୟା ପାତ୍ର, ଶୁଭାସିନି ପଣ୍ଡା ଓ ରେଖେଇଆ ସୁମନ୍ତ ଯେନାଙ୍କୁ ଅଟକ ରଖି ନୃତ୍ୟ କରାଇଥିଲେ। ସେଠାରୁ ସେମାନେ ନୃତ୍ୟ ସାରି ଫେରିବା ପରେ ବାକି ଟଙ୍କା ୧୬ହଜାର ପାଇଁ ମନୋଜଙ୍କ ସଠିପୁର ବାସଭବନକୁ ଯାଇଥିଲେ। ହେଲେ ସେଠାରେ ମନୋଜଙ୍କ ସ୍ତ୍ରୀ ଦୁଲଣା ସେମାନଙ୍କୁ ଗାଳି ଗୁଲଜ କରିବା ସହ ଧମକ ଦେଇଥିଲେ। ପରେ ମନୋଜ ଘରୁ ବାହାରି ଆସି ଜାଣିଆଣା ଅକ୍ଷେପ କରି ସେମାନଙ୍କୁ ନାନା କଥା କହିଥିଲେ। ଟଙ୍କା ଦେବେନି ବୋଲି ମନା ସିଧା କରି ଦେଇଥିଲେ। ଫଳରେ ଅନ୍ୟ ଉପାୟ ନ ପାଇ କଳାକାରମାନେ ଥାନାର ଦ୍ୱାରସ୍ଥ ହୋଇଛନ୍ତି। ଏନେଇ ଥାନାରେ ଏକ ମାମଲା ନଂ.୧୪।୧୨୪ ରୁଜୁ ହୋଇଛି।

ଶହୀଦ ଭଗତ ସିଂଙ୍କ ବଳିଦାନ ଦିବସ ପାଳନ ପ୍ରସ୍ତୁତି

ଯାଜପୁରରୋଡ୍,୧୭।୩ (ପବିତ୍ର ରଞ୍ଜନ ମହାନ୍ତି): ବ୍ୟାସନଗରସ୍ଥିତ ବ୍ୟାସଶ୍ରୀ କଳାନିକେତନ ପରିସରରେ ରବିବାର ଶହୀଦ ଭଗତ ସିଂଙ୍କ ବଳିଦାନ ଦିବସ ପାଳନ ନିମନ୍ତେ ଏକ ପ୍ରସ୍ତୁତି ବୈଠକ ଅନୁଷ୍ଠିତ ହୋଇଯାଇଛି। ଶହୀଦ ଭଗତ ସିଂ ଯୁବକ ସଂଘ ସଭାପତି ରାଜେନ୍ଦ୍ର ବିଶ୍ୱାଳଙ୍କ ସଭାପତିତ୍ୱରେ ଅନୁଷ୍ଠିତ ବୈଠକରେ ଆସନ୍ତା ୨୩ରେ ଭଗତ ସିଂ, ସୁଖଦେବ ରାଜଗୁରୁଙ୍କ ଫାଶୀ ଦିବସ ପାଳନ କରିବାକୁ ସ୍ଥିର କରାଯାଇଛି। ଏହି ଅବସରରେ ଏକ ରକ୍ତଦାନ ଶିବିର ଗୁଗୁଲି ମଣ୍ଡପରେ ଅନୁଷ୍ଠିତ ହେବା ସହ ବିଦ୍ୟାଳୟ ଓ ମହାବିଦ୍ୟାଳୟ ଛାତ୍ରୀଛାତ୍ରଙ୍କ ମଧ୍ୟରେ ନୃତ୍ୟ, ସଂଗୀତ, ଚିତ୍ରାଙ୍କନ, ବକ୍ତୃତା ଓ ଝୋଟି ପ୍ରତିଯୋଗୀତା ଅନୁଷ୍ଠିତ ହେବ ବୋଲି ନିଷ୍ପତ୍ତି ନିଆଯାଇଛି। ବୈଠକରେ ଉପଦେଷ୍ଟା ନାରାୟଣ ଚନ୍ଦ୍ର ନାୟକ, କଳିଙ୍ଗ ପହି, ଦୀପକ ଦାଶ, ବାଇଧର ମାଝି, ପ୍ରମୋଦ ମଲ୍ଲିକ, ପରେଶ ଦାଶ, ଜନ୍ମେଜୟ ରାଉତ, ଅରବିନ୍ଦ ଲାହା, ଆଶିଷ ମଲ୍ଲିକ, ହେମନ୍ତ ନାୟକ, ଅସିତ ଦାଶ, ଦୀନବନ୍ଧୁ ନାୟକ, ରମେଶ ବିଶ୍ୱାଳ, ସସାଙ୍କ ବହ୍ମ, ତପନ ବାରିକ, ମଣିନ୍ଦ୍ର ମଲିକ, ସମୀର ରାୟ ଓ ଖଗେଶ୍ୱର ମଲ୍ଲିକ ପ୍ରମୁଖ ଉପସ୍ଥିତ ଥିଲେ। ସମ୍ପାଦକ ହେମନ୍ତ ଧୀର ଧନ୍ୟବାଦ ଦେଇଥିଲେ।

ବୈଠକରେ ଯୋଗଦେଇଥିବା ଭଗତ ସିଂ ଯୁବକସଂଘ କର୍ମକର୍ତ୍ତା ଓ ଅନ୍ୟମାନେ।

ହିନ୍ଦୁ ଏକତା ମଞ୍ଚର ଜିଲା କାର୍ଯ୍ୟକାରିଣୀ ବୈଠକ

ବୈଠକରେ ଯୋଗଦେଇଥିବା ହିନ୍ଦୁ ଏକତା ମଞ୍ଚର କର୍ମକର୍ତ୍ତା।

ବଡ଼ଚଣା,୧୭।୩(ଦିଲୀପ କୁମାର ମହାନ୍ତି): ହିନ୍ଦୁ ଏକତା ମଞ୍ଚ, ଭାରତ ପକ୍ଷରୁ ଜିଲା କାର୍ଯ୍ୟକାରିଣୀ ବୈଠକ ଚଣ୍ଡିଖୋଲ ଛକ ସ୍ଥିତ ଆଞ୍ଚଳିକ ବରିଷ୍ଠ ନାଗରିକ ମଞ୍ଚ ପ୍ରେକ୍ଷାଳୟରେ ରବିବାର ଅନୁଷ୍ଠିତ ହୋଇଯାଇଛି। ଏଥିରେ ଆଞ୍ଚଳିକ ବରିଷ୍ଠ ନାଗରିକ ମଞ୍ଚ ଉପସଭାପତି କ୍ଷୀରୋଦ ମାହାଲା ଅଧ୍ୟକ୍ଷତା କରିଥିଲେ। ବୈଠକରେ ମୁଖ୍ୟ ଭାବେ ସନ୍ଥ ସୁନୀଲ ବାବା, ରାଜ୍ୟ ହିନ୍ଦୁ ଏକତା ମଞ୍ଚର ମୁଖ୍ୟ ପ୍ରଦୀପ ଜେନା, କୈଳାଶ ଚନ୍ଦ୍ର ଜେନା, ବାମଦେବ ମିଶ୍ର, ଅରବିନ୍ଦ ଦାଶ, ଚାରଣ ଗୋଷ୍ଠୀ ଓଡ଼ିଶା ଅଧ୍ୟକ୍ଷ ଉଦୟନାଥ ସାହୁ, ଅଧ୍ୟାପକ ନିରଞ୍ଜନ ସାମଲ, ଡାକ୍ତର ମଣ୍ଡଳଧର ସ୍ୱାଇଁ, ସରପଞ୍ଚ ଜ୍ଞାନରଞ୍ଜନ ସାହୁ, ଜଗନ୍ନାଥ ଖଣ୍ଡାଇ, ଇଂ. ନରେନ ଜେନା, ସାମାଜିକ କର୍ମୀ ଅଭିମନ୍ୟୁ ଧଳ, ଆଞ୍ଚଳିକ ବରିଷ୍ଠ ନାଗରିକ ମଞ୍ଚ ସମ୍ପାଦକ ହେମନ୍ତ ସାମଲ, କୋଷାଧ୍ୟକ୍ଷ ଚିତ୍ତରଞ୍ଜନ ମହାପାତ୍ର ଓ ଉପଦେଷ୍ଟା ଶିକ୍ଷାବିତ ବ୍ରହ୍ମାନନ୍ଦ ଦାଶ ପ୍ରମୁଖ ଯୋଗଦେଇ ବକ୍ତବ୍ୟ ପ୍ରଦାନ କରିଥିଲେ। ହିନ୍ଦୁ ଏକତା ମଞ୍ଚର ମୁଖ୍ୟ ଆବାହକ ହନ୍ଦୁ ଓ ହିନ୍ଦୁମାନଙ୍କ ସୁରକ୍ଷା ସମ୍ପର୍କରେ ପ୍ରାରମ୍ଭିକ ସୂଚନା ଦେଇଥିଲେ। ଭାରତ ବର୍ଷରେ ହିନ୍ଦୁ ସୁରକ୍ଷା ପାଇଁ ସମସ୍ତେ ଏକଜୁଟ ହେବାର ଆବଶ୍ୟକତା ରହିଛି ବୋଲି ସେ କହିଥିଲେ। ଗୋସୁରକ୍ଷା ପାଇଁ ସମସ୍ତେ ଦାବି କରିବା ଆବଶ୍ୟକ ବୋଲି ପ୍ରକାଶ କରିଥିଲେ। ପ୍ରାରମ୍ଭରେ ସରସ୍ୱତୀ ଶିଶୁ ମନ୍ଦିର ନୂଆସୁଗୁଡ଼ା ପକ୍ଷରୁ ସମସ୍ତ ଅତିଥି ଓ ବୈଠକରେ ଯୋଗଦେଇଥିବା ବନ୍ଧୁମାନଙ୍କୁ ସ୍ୱାଗତ କରାଯାଇଥିଲା। ସଭାପୂର୍ବରୁ ଅତିଥି ପ୍ରଭୁ ଶ୍ରୀଜଗନ୍ନାଥଙ୍କ ଫଟୋଚିତ୍ରରେ ପୁଷ୍ପଗୁଚ୍ଛ ପ୍ରଦାନ କରିବା ସହ ପ୍ରଦୀପ ପ୍ରଜ୍ୱଳନ କରିଥିଲେ। ସରସ୍ୱତୀ ଶିଶୁ ମନ୍ଦିର ଛାତ୍ରୀମାନେ ବନ୍ଦେ ଉତ୍କଳ ଜନନୀ ସଙ୍ଗୀତ ଗାନ କରିଥିଲେ। ଅଧ୍ୟାପକ ନିରଞ୍ଜନ ସାମଲ ବୈଠକ ପରିଚାଳନା କରିଥିଲେ। ଅଭିମନ୍ୟୁ ଧଳ ଧନ୍ୟବାଦ ଦେଇଥିଲେ।

୧୬ ପ୍ରହର ସଂକୀର୍ତ୍ତନ ସମାରୋହ

ବିଞ୍ଝାରପୁର,୧୭।୩(ରାମକୃଷ୍ଣ ଦାସ): ବିଞ୍ଝାରପୁର ବ୍ଲକ ଅନ୍ତର୍ଗତ ବିଞ୍ଝାରପୁର ପଞ୍ଚାୟତର ଶ୍ରୀଶ୍ରୀ ଭାଗବତ ଜୀଉ ଉନ୍ନୟନ ପରିଷଦ ଆନୁକୂଲ୍ୟରେ ବିନ୍ଧାଣିସାହିସ୍ଥିତ ଭାଗବତ ଟୁଙ୍ଗି ପ୍ରାଙ୍ଗଣରେ ୪୦ତମ ୧୬ ପ୍ରହର ସଂକୀର୍ତ୍ତନ ନାମଯଜ୍ଞ ସମାରୋହ ଅନୁଷ୍ଠିତ ହୋଇଯାଇଛି। ଏହି ସମାରୋହ ୩ ଦିନ ବ୍ୟାପୀ ଚାଲିଥିଲା। ପରମ୍ପରା ଅନୁଯାୟୀ କୁଞ୍ଜ ରୂପକ ବେଦୀରେ ରାଧାକୃଷ୍ଣ ବିଗ୍ରହଙ୍କୁ ପୂଜାର୍ଚ୍ଚନା କରାଯାଇ ନାମଯଜ୍ଞ ଆରମ୍ଭ ହୋଇଥିଲା। ଯାଜପୁର ଜିଲାର ବିଭିନ୍ନ ପ୍ରାନ୍ତରୁ ୧୦ ସଂକୀର୍ତ୍ତନମଣ୍ଡଳୀ ଯୋଗଦେଇ ସଂକୀର୍ତ୍ତନ ପରିବେଷଣ କରିଥିଲେ। ବହୁ ଶ୍ରଦ୍ଧାଳୁ ଯୋଗଦେଇ ପ୍ରଭୁଙ୍କ ଆଶୀର୍ବାଦ ନେବା ସହ ପ୍ରସାଦ ସେବନ କରିଥିଲେ। କାର୍ଯ୍ୟକ୍ରମରେ ଶ୍ରୀଶ୍ରୀ ଭାଗବତ ଜୀଉ ଉନ୍ନୟନ ପରିଷଦ ସଭାପତି ବିଜୟ କୁମାର ବିନ୍ଧାଣି, ସମ୍ପାଦକ ବିମ୍ବାଧର ବିନ୍ଧାଣି, ସହସମ୍ପାଦକ କମଳାକାନ୍ତ ବିନ୍ଧାଣି, ବିଦ୍ୟୁଭୂଷଣ ବିନ୍ଧାଣି, ବଙ୍କିମ ବିହାରୀ ବିନ୍ଧାଣି, ଲକ୍ଷ୍ମୀଧର ବିନ୍ଧାଣି, ତପନ କୁମାର ବିନ୍ଧାଣି, ବାଇଧର ବିନ୍ଧାଣି, ବାବନ ଚରଣ ବିନ୍ଧାଣି ଓ ସୁଧାକର ବିନ୍ଧାଣି ପ୍ରମୁଖ ସହଯୋଗ କରିଥିଲେ।

ସାନ୍ତାଳି ସମ୍ପ୍ରଦାୟଙ୍କ ବାହାବଙ୍ଗା ପର୍ବ

କେନ୍ଦୁଝର,୧୭।୩(ନରେଶ ଚନ୍ଦ୍ର ପଟ୍ଟନାୟକ) କେନ୍ଦୁଝର ସଦର ବ୍ଲକ୍ ଅନ୍ତର୍ଗତ ପଦ୍ମପୁର ପଞ୍ଚାୟତ ଜଡ଼ିଚାତର ଗ୍ରାମରେ ସାନ୍ତାଳି ସମ୍ପ୍ରଦାୟଙ୍କ ବାହାବଙ୍ଗା ପର୍ବ ପାଳିତ ହୋଇଯାଇଛି। ଗ୍ରାମର ଜାହେରାୟ, ନିଟେଗସାୟୀ, ମଣେକ ଦେବାଦେବୀଙ୍କୁ ନାଏକବାବା ଭରତ ମାରାଣ୍ଡି ପୂଜାର୍ଚ୍ଚନା କରିଥିଲେ। ଜଡ଼ିଚାତର ଗ୍ରାମର ପୁରୁଷ ମହିଳାମାନେ ନୂଆଁ ପୋଷାକ ପରିଧାନ କରି ମାଦଳର ତାଳେ ତାଳେ ଆନନ୍ଦ ଉଲ୍ଲାସରେ ନୃତ୍ୟଗୀତ ପରିବେଷଣ କରିଥିଲେ। ଏଥିପାଇଁ ଆଦିମ ଓଆରଜାରପା ଅପେରାର ନାଟକ 'ଆଲମ ବାଗିଆୟାଁଗାତେ ତପଲସେଗେଇ ତପାକାତେ' ବିଷୟ ଅନୁଷ୍ଠିତ ହୋଇଥିଲା। କାର୍ଯ୍ୟକ୍ରମରେ ଜଡ଼ିଚାତର ମାର୍ସାଲ କ୍ଲବ୍‌ର ଦିଲ୍ଲୀପ ମାର୍ଡି, ରଘୁନାଥ ଟୁଡୁ, ଯୋଗେନ୍ଦ୍ର ମାର୍ଡି, ଗୋପାଲ ହେମ୍ବ୍ରମ, ପରେଶ ଟୁଡୁ, ମନୋଜ ମାର୍ଡି, ମିଥୁନ ସୋରେନ ଓ ଗ୍ରାମବାସୀ ସହଯୋଗ କରିଥିଲେ।

ସାର୍ଥକ ହସ୍ପିଟାଲ ପକ୍ଷରୁ ସ୍ୱାସ୍ଥ୍ୟ ପରୀକ୍ଷା ଶିବିର

ଧର୍ମଶାଳା,୧୭।୩(ବଟକୃଷ୍ଣ ପରିଡ଼ା): ଧର୍ମଶାଳା ବ୍ଲକ ଶାନ୍ତିବଜାରସ୍ଥିତ ସାର୍ଥକ ହସ୍ପିଟାଲ ପକ୍ଷରୁ ରବିବାର ଏକ ମାଗଣା ସ୍ୱାସ୍ଥ୍ୟ ପରୀକ୍ଷା ଶିବିର ଅନୁଷ୍ଠିତ ହୋଇଯାଇଛି। ଏଥିରେ ୫୨ଜଣଙ୍କ ମଧୁମେହ, ରକ୍ତଚାପ, କୋଲେଷ୍ଟ୍ରୋଲ ଓ ନର୍ଭ ସମସ୍ୟା ଆଦି ରୋଗର ପରୀକ୍ଷା କରାଯାଇ ଆବଶ୍ୟକ ଔଷଧ ସେବନ କରିବାକୁ ପରାମର୍ଶ ଦିଆଯାଇଛି। ଡାକ୍ତର ସାର୍ଥକ ଶତପଥୀ ସମସ୍ତରୋଗୀଙ୍କ ସ୍ୱାସ୍ଥ୍ୟ ପରୀକ୍ଷା କରି ଔଷଧ ସେବନ କରିବାକୁ ପ୍ରେସ୍ କ୍ରାଇବ କରିଥିଲେ। ହସ୍ପିଟାଲ କର୍ମଚାରୀ ଚନ୍ଦନ ଦାସ, ମନୋରମା ସାହୁ, ସୋନାଲି ବେହେରା ଓ ପ୍ରଜ୍ଞା ସ୍ୱାଇଁ ପ୍ରମୁଖ ଶିବିର ପରିଚାଳନାରେ ସହଯୋଗ କରିଥିଲେ।

ଡାକ୍ତର ରୋଗୀଙ୍କ ସ୍ୱାସ୍ଥ୍ୟ ପରୀକ୍ଷା କରୁଛନ୍ତି।

ସଙ୍କଟମୋଚନଙ୍କ ଯଜ୍ଞ ପୂର୍ଣ୍ଣାହୁତି

ପାଣିକୋଇଲି,୧୭।୩(ବିକାଶ ମଲ୍ଲିକ): କୋରେଇ ବ୍ଲକ୍ ଅଧୀନ ପଥରପଦା ପଞ୍ଚାୟତର ଓଚିନ୍ଦା ଗିରିସାହିଠାରେ ସଙ୍କଟ ମୋଚନ ମହାରାଜଙ୍କ ଜନ୍ମୋତ୍ସବ ଉପଲକ୍ଷେ ୩ ଦିନ ଧରି ଯଜ୍ଞ ଅନୁଷ୍ଠିତ ହୋଇଯାଇଛି। ଏଥିରେ ବହୁ ଶଦ୍ଧାଳୁଙ୍କ ସମାଗମ ହୋଇଥିଲା। ପୂଜକ ପରମାନନ୍ଦ ଶତପଥୀ, ରଘୁନାଥ ପାଢ଼ୀ, ରାଧାକାନ୍ତ ଶତପଥୀ ପ୍ରମୁଖ ଯଜ୍ଞକାର୍ଯ୍ୟ ସମ୍ପାଦନ କରିଥିଲେ। କର୍ତ୍ତାଭାବେ ଦେବଦଦ ସେନାପତି, ରଞ୍ଜନ ଗିରି ଓ ଅଶୋକ ସେନାପତି ପ୍ରମୁଖ ସସ୍ତ୍ରିକ କାର୍ଯ୍ୟଭାର ତୁଲାଇଥିଲେ। ପ୍ରତିଦିନ ଅନୁଷ୍ଠାନ ପକ୍ଷରୁ ସାଂସ୍କୃତିକ କାର୍ଯ୍ୟକ୍ରମ କରାଯାଇଥିଲା। ଶେଷ ଦବିସରେ ଛୋଟ କଳାକାରଙ୍କ ଦ୍ୱାରା ରାମ, ଲକ୍ଷ୍ମଣ, ସୀତା ଓ ହନୁମାନଙ୍କ ଅଭିନୟ ଦର୍ଶକଙ୍କୁ ଆକୃଷ୍ଟ କରିଥିଲା। କୋରେଇ ବିଧାୟକ ଅଶୋକ ବଳ, ଭାଜପା ନେତା ବିଶ୍ୱଜିତ ନାୟକ ଓ ସାମାଜିକ କର୍ମୀ ଶରତ ଚନ୍ଦ୍ର ଦାଶ ପ୍ରମୁଖଙ୍କ ସମତେ ବହୁ ରାଜନେତା, ଜନ ପ୍ରତିନିଧି, ବୁଦ୍ଧିଜୀବୀ କାର୍ଯ୍ୟକ୍ରମରେ ସାମିଲ ହୋଇଥିଲେ। ଗ୍ରାମର ଯୁବକମାନେ କାର୍ଯ୍ୟକ୍ରମରେ ସହଯୋଗ କରିଥିଲେ।

ପିଲାମାନେ ରାମ, ଲକ୍ଷ୍ମଣ, ସୀତା ଓ ହନୁମାନ ବେଶରେ ସଜ୍ଜିତ ହୋଇଛନ୍ତି।

ହସ୍ତଶିଳ୍ପ ପ୍ରଦର୍ଶନୀ ଉଦ୍‌ଘାଟିତ

ହସ୍ତଶିଳ୍ପ ପ୍ରଦର୍ଶନୀକୁ ଅତିଥି ଉଦ୍‌ଘାଟନ କରୁଛନ୍ତି।

ଛତିଆ,୧୭।୩(ସୌମ୍ୟ ରଞ୍ଜନ ସାହୁ): ବଡ଼ଚଣା ବ୍ଲକ ଅନ୍ତର୍ଗତ ଛତିଆଠାରେ ପ୍ରସିଦ୍ଧ ଛତିଆ ରାଜଦୋଳ ମିଳନ ମହୋତ୍ସବ ୧୬ରୁ ୨୧ ତାରିଖ ପର୍ଯ୍ୟନ୍ତ ଅନୁଷ୍ଠିତ ହେଉଛି। ଏହି ଅବସରରେ ରାଜଦୋଳ ମିଳନ କମିଟି ପକ୍ଷରୁ ହସ୍ତଶିଳ୍ପ ପ୍ରଦର୍ଶନୀ ଉଦ୍‌ଘାଟିତ ହୋଇଯାଇଛି। ଅନୁଷ୍ଠାନର ବରିଷ୍ଠ ସଦସ୍ୟ କପିଳ ଚରଣ ପୃଷ୍ଟି ଏହି ପ୍ରଦର୍ଶନୀକୁ ଉଦ୍‌ଘାଟନ କରିଥିଲେ। ଉତ୍ସବରେ ଉତ୍କଳ ସର୍ବୋଦୟ ମଣ୍ଡଳ ସଭାପତି ମିହିର ପ୍ରତାପ ଦାସ, ରାଜ୍ୟ ହସ୍ତତନ୍ତ, ହସ୍ତଶିଳ୍ପ ଉନ୍ନୟନ ବିକାଶ ପରିଷଦ ସଦସ୍ୟ ଲକ୍ଷ୍ମୀଧର ଚାନ୍ଦ, ହସ୍ତଶିଳ୍ପୀ ମହେଶ୍ୱର ଓଝା, ସନ୍ତୋଷ ମହାନ୍ତି, ଭାଗ୍ୟଧର ମଲ୍ଲିକ ଓ ରଞ୍ଜନ ସାହୁ ପ୍ରମୁଖ ଉପସ୍ଥିତ ଥିଲେ। ରାଜ୍ୟ ହସ୍ତତନ୍ତ, ବୟନ ଓ ହସ୍ତଶିଳ୍ପ ବିଭାଗ ପକ୍ଷରୁ ୮୦ଟି ଷ୍ଟଲ ଖୋଲାଯାଇଛି। ଏଠାରେ ୧୪ଟି ଜିଲାର ଅନେକ ପ୍ରସିଦ୍ଧ କାରିଗରଙ୍କ କଳାକୃତି ଦେଖିବାକୁ ମିଳିବ ବୋଲି ବିଭାଗୀୟ ଅଧିକାରୀ ପ୍ରକାଶ ଚନ୍ଦ୍ର ମହାନ୍ତି ସୂଚନା ଦେଇଛନ୍ତି। କମିଟି ପକ୍ଷରୁ ପଡ଼ିଆରେ ବିଭିନ୍ନ ପ୍ରକାରର ଦୋକାନ ଓ ଦୋଳି ଆଦି ପଡ଼ିଥିବା ଦେଖିବାକୁ ମିଳିଛି।

ଅଷ୍ଟଶମ୍ଭୁ ମନ୍ଦିରର ବାର୍ଷିକ ଉତ୍ସବ

ଯାଜପୁର ଟାଉନ, ୧୭।୩ (ପ୍ରଯକ୍ତା ପ୍ରିୟଦର୍ଶନୀ ମହାନ୍ତି): ଯାଜପୁର ବ୍ଲକ୍ ଅନ୍ତର୍ଗତ ଏରବାଙ୍ଗ ପଞ୍ଚାୟତ ଇନ୍ଦାରୋଇ(ଗୋବର୍ଦ୍ଧନପୁର) ଗ୍ରାମରେ ଅଷ୍ଟଶମ୍ଭୁ ମନ୍ଦିରର ଚତୁର୍ଦ୍ଦଶ ବାର୍ଷିକ ଉତ୍ସବ ପାଳିତ ହୋଇଯାଇଛି। ଏହି ଅବସରରେ ବିଧି ଅନୁସାରେ ପୂଜାର୍ଚ୍ଚନା କରାଯାଇଥିଲା। ସନ୍ଧ୍ୟାରେ ଏକ ସାଧାରଣ ସଭା ମନ୍ଦିର ପ୍ରତିଷ୍ଠାତା ପ୍ରଫୁଲ୍ଲ ସାହୁ ଓ ମମତା ସାହୁଙ୍କ ପୃଷ୍ଠପୋଷକତାରେ ଅନୁଷ୍ଠିତ ହୋଇଥିଲା। ଏଥିରେ ରମାଦେବୀ ବିଶ୍ୱବିଦ୍ୟାଳୟ ଶିକ୍ଷକ ଶିକ୍ଷା ବିଭାଗ ପ୍ରଫେସର ଡ. ନାରାୟଣ ବାରିକ୍ ମୁଖ୍ୟ ଅତିଥିଭାବେ ଯୋଗଦେଇ ଏହି ଅଞ୍ଚଳ ଆଧାତ୍ମିକ ଓ ଶୈକ୍ଷିକ ଚେତନାରେ କିପରି ଅଗ୍ରସର ହୋଇଛି ସେ ସମ୍ପର୍କରେ ଏକ ଦୀକ୍ଷାନ୍ତ ଭାଷଣ ଦେଇଥିଲେ। ଏରବାଙ୍କ ଗ୍ରାମର ଅକ୍ଷୟ କୁମାରୀ ପଡ଼ିଆରୀ ଯୋଗଦେଇ ମଞ୍ଚାସୀନ ଅତିଥି ଓ ଜନସାଧାରଣଙ୍କୁ ଧନ୍ୟବାଦ ଜଣାଇଥିଲେ। ପରେ ସାଂସ୍କୃତିକ କାର୍ଯ୍ୟକ୍ରମ ଅନୁଷ୍ଠିତ ହୋଇଥିଲା।

ଅଷ୍ଟଶମ୍ଭୁ ମନ୍ଦିରର ବାର୍ଷିକ ଉତ୍ସବ ଅବସରରେ ଅନୁଷ୍ଠିତ ସଭାରେ ଯୋଗଦେଇଥିବା ଅତିଥି।

କେନ୍ଦ୍ରାପଡ଼ା ଜିଲାରେ ୧୨,୬୫,୩୭୨ ମତଦାତା

- ଆଦର୍ଶ ଆଚରଣ ବିଧି ଉଲ୍ଲଂଘନ ହେଲେ ୧୯୫୦କୁ ଡାୟଲ କର
- ଅପରାଧ ରୋକିବାକୁ ପର୍ଯ୍ୟାପ୍ତ ଯୋଜନା
- ୧୪୭ ମଡେଲ ବୁଥ୍ ସ୍ଥାପନ କରାଯିବ

କେନ୍ଦ୍ରାପଡ଼ା, ୧୭।୩ (ଜଗନ୍ନାଥ ଧଳ)

ଆସନ୍ତା ଜୁନ ୧ରେ ସାଧାରଣ ନିର୍ବାଚନ ପାଇଁ କେନ୍ଦ୍ରାପଡ଼ା ଜିଲାରେ ଭୋଟ ଗ୍ରହଣ ହେବ। ଏଥିରେ ଜିଲାର ୧୪୪୫ ବୁଥରେ ମୋଟ ୧୨,୬୫,୩୭୨ ମତଦାତା ସାମିଲ ହେବାକୁ ପଞ୍ଜିକୃତ ହୋଇଛନ୍ତି। ଅବାଧ ଓ ନିରପେକ୍ଷ ନିର୍ବାଚନ ପରିଚାଳନା ପରିପ୍ରେକ୍ଷୀରେ ଜିଲା ପ୍ରଶାସନ ପକ୍ଷରୁ ଏକ ଖବରଦାତା ସମ୍ମିଳନୀ ରବିବାର ଅନୁଷ୍ଠିତ ହୋଇଯାଇଛି। ଜିଲାପାଳଙ୍କ କାର୍ଯ୍ୟାଳୟ ସଭାଗୃହରେ ଆୟୋଜିତ ଏହି ସମ୍ମିଳନୀରେ ଜିଲା ନିର୍ବାଚନ ଅଧିକାରୀ ତଥା ଜିଲାପାଳ ସୂର୍ଯ୍ୟବଂଶୀ ମୟୂର ବିକାଶ ଯୋଗଦେଇ ଭାରତୀୟ ନିର୍ବାଚନ ଆୟୋଗଙ୍କ ଆଦର୍ଶ ଆଚରଣ ବିଧିକୁ ଗୁରୁତ୍ୱ ଦେଇଥିଲେ। ଏପରି କି ଆଦର୍ଶ ଆଚରଣ ବିଧି ଉଲ୍ଲଂଘନରେ ୨୪ ଘଣ୍ଟିଆ କାର୍ଯ୍ୟରତ ଫୋନ ନଂ.୧୯୫୦କୁ ଡାୟଲ କରିବାକୁ ଆହ୍ୱାନ ଦେଇଥିଲେ।

ଜିଲାପାଳ ସୂର୍ଯ୍ୟବଂଶୀ କହିଛନ୍ତି, ଜିଲାରେ ଥିବା ୫ ବିଧାନସଭା ଓ କଟକ ଜିଲା ଅଧୀନ ୨ ବିଧାନସଭାକୁ ମିଶାଇ କେନ୍ଦ୍ରାପଡ଼ା ଲୋକସଭା ପାଇଁ ଭୋଟ ଗ୍ରହଣ ହେବ। ମୋଟ ୧୨,୬୫,୩୭୨ ମଧ୍ୟରୁ ଭିନ୍ନକ୍ଷମ ୧୩୨୫୩ ଓ ୮୫ରୁ ୧୨୦ ବର୍ଷ ମଧ୍ୟରେ ୨୦,୪୧୬ ମତଦାତା ଅଛନ୍ତି। ୮୫ ବର୍ଷରୁ ଅଧିକ ବରିଷ୍ଠ ନାଗରିକ, ୪୦ ପ୍ରତିଶତରୁ ଅଧିକ ଭିନ୍ନକ୍ଷମ ବ୍ୟକ୍ତି, କୋଭିଡ ୧୯ ସନ୍ଦିଗ୍ଧ କିମ୍ବା ପ୍ରଭାବିତ ବ୍ୟକ୍ତି ଡାକ ଯୋଗେ ମତଦାନ କରିପାରିବେ। ଜିଲାରେ ୧୪୭ ମଡେଲ ବୁଥ ସ୍ଥାପନ କରାଯିବ। ଏଥିପାଇଁ ଅବଶ୍ୟକ କର୍ମଚାରୀ, ଯାନ ଓ ଅନ୍ୟ ବ୍ୟବସ୍ଥା ହୋଇଛି। ଆସନ୍ତା ମେ ୭ ତାରିଖରେ ପ୍ରାର୍ଥୀଙ୍କ ନାମାଙ୍କନ ପାଇଁ ବିଜ୍ଞପ୍ତି ପ୍ରକାଶ ପୂର୍ବରୁ ସମସ୍ତ ପ୍ରଶାସନିକ ପ୍ରସ୍ତୁତି ସରି ଯାଇଥିବ। ଆଦର୍ଶ ଆଚରଣ ବିଧି ସମୟରେ ମିଛ ଖବର ପ୍ରସାରଣକୁ ଜିଲାସ୍ତରୀୟ ନିର୍ବାଚନ କମିଟି ପକ୍ଷରୁ ନଜର ରଖାଯାଇଛି। ଏପରି ଖବର ପ୍ରସାରଣରେ ଆଇନଗତ କାର୍ଯ୍ୟାନୁଷ୍ଠାନ ନିଆଯିବ ବୋଲି ଜିଲା ନିର୍ବାଚନ ଅଧିକାରୀ ତଥା ଜିଲାପାଳ ମତ ରଖିଥିଲେ।

ଏସ୍‌ପି ସିଦ୍ଧାର୍ଥ କାଟାରିଆ କହିଛନ୍ତି, ଆସନ୍ତା ନିର୍ବାଚନ ପାଇଁ ଜିଲା ପୋଲିସ ପକ୍ଷରୁ ବ୍ୟାପକ ପ୍ରସ୍ତୁତି ଚାଲିଛି। ଇତିମଧ୍ୟରେ ଅପରାଧ ରୋକିବା ପାଇଁ ଜିଲା ସୀମାରେ ଥିବା ବଡନୟନପୁର ଓ ଇନ୍ଦୁପୁର ବ୍ରିଜ୍‌ରେ ପୋଲିସ ସୁରକ୍ଷା ବଳ ନିୟୋଜିତ ହୋଇଛନ୍ତି। ସେହିପରି କେନ୍ଦ୍ରାପଡ଼ା ଓ ପଟ୍ଟାମୁଣ୍ଡାଇ ସହର, ଆଳି ବଜାର ଅଞ୍ଚଳରେ ଫ୍ଲାଗମାର୍ଚ୍ଚ ହୋଇଛି। ଜିଲାର ସମସ୍ତ ଅଞ୍ଚଳରେ ରାଜନୈତିକ ହିଂସାକାଣ୍ଡ ରୋକିବା ପାଇଁ ବିଭିନ୍ନ ଯୋଜନା କାର୍ଯ୍ୟକାରୀ ହେଉଛି। ମାରଣାସ୍ତ୍ର ଜମା କରିବା, ଡ୍ରଗ୍‌ସ ଓ ମଦକୁ ନିୟନ୍ତ୍ରଣ କରିବା, ଜାମିନବିହୀନ ଗିରଫ ପରୱାନରେ ଥିବା ଅପରାଧଙ୍କୁ ଗିରଫ କରିବା ଆଦିକୁ ଗୁରୁତ୍ୱ ଦିଆଯାଇଛି। ଆଗାମୀ ଦିନରେ ସାମ୍ଭାବ୍ୟ ଉତ୍ତେଜନାଶୀଳ ବୁଥଗୁଡିକର ସମୀକ୍ଷା ସହ ନିରାକରଣ ବ୍ୟବସ୍ଥା ହେବ। ଏହି ସମ୍ମିଳନୀରେ ଏଡିଏମ୍ ପୀତାମ୍ବର ସାମଲ, ଏଡିଏମ୍ ନିଲୁ ମହାପାତ୍ର, ଉପଜିଲାପାଳ ରବିନ୍ଦ୍ର କୁମାର ପ୍ରଧାନ ପ୍ରମୁଖ ସାମିଲ ହୋଇଥିଲେ।

ଖବରଦାତା ସମ୍ମିଳନୀରେ ଜିଲାପାଳ ଓ ଏସ୍‌ପି।

ବରିଷ୍ଠ ହୋମିଓପାଥି ଡାକ୍ତରଙ୍କ ପରଲୋକ

ରାଜନଗର, ୧୭।୩ (ଭାସ୍କର ରାଉତରାୟ)

ରାଜନଗର ଅଞ୍ଚଳର ବିଶିଷ୍ଟ ହୋମିଓପ୍ୟାଥି ଚିକିତ୍ସକ ଡା. ଗଦାଧର ରାଉତ(୮୭)ଙ୍କର ପରଲୋକ ହୋଇଯାଇଛି। ସେ ଜଣେ ସଫଳ ହୋମିଓପ୍ୟାଥି ଚିକିତ୍ସକ ଭାବେ ବହୁ ସୁନାମ ଅର୍ଜନ କରିଥିଲେ। ସେ ଏକାଧାରାରେ ଜଣେ ସାମାଜିକ କର୍ମୀ, ପରୋପକାରୀ ଓ ଧର୍ମପ୍ରାଣ ବ୍ୟକ୍ତି ଥିଲେ। ତାଙ୍କ ପରଲୋକ ଖବରପାଇ ରାଜନଗର ବାର ଆସୋସିଏଶନର ସଭାପତି ଉମେଶ ଚନ୍ଦ୍ର ଦାସ, ସରପଞ୍ଚ ଅଶୋକ କୁମାର ମହାନ୍ତି, ଖବରଦାତା ଦୋଳ ଗୋବିନ୍ଦ ଜେନା, ତାପସ କୁମାର ପରିଡ଼ା ପ୍ରମୁଖ ତାଙ୍କ ଶେଷ ଦର୍ଶନ କରିଥିଲେ। ମୃତ୍ୟୁଶଯ୍ୟା ନିକଟରେ ପୁଅ ଆଇନଜିବୀ ମନ୍ମଥ କୁମାର ରାଉତ, ଚିତ୍ରି ରାଉତ, ବିକ୍ରମ କୁମାର ରାଉତ, ଚିତ୍ତ ରଞ୍ଜନ ରାଉତ, ଗୋଲେଖ ରାଉତଙ୍କ ସମେତ ପରିବାର ବର୍ଗ ଉପସ୍ଥିତ ଥିଲେ। ସେ ନାମାଚାର୍ଯ୍ୟ ଶ୍ରୀମଦ୍ ବାୟାବାବାଙ୍କ ଆଶ୍ରିତ ଭକ୍ତ ଥିଲେ। ସ୍ୱର୍ଗତ ରାଉତଙ୍କୁ ତାଙ୍କ ବାଡ଼ିରେ ସମାଧି ଦିଆଯାଇଥିଲା ।

ଅଷ୍ଟପ୍ରହର ନାମଯଜ୍ଞ

ରଘୁନାଥପୁର, ୧୭।୩(ରାଜେନ୍ଦ୍ର ନାରାୟଣ ସିଂହ)

ରଘୁନାଥପୁର ବ୍ଳକ ତାରପୁର ପଞ୍ଚାୟତ ଗୋକୁଳପୁର ଗ୍ରାମସ୍ଥିତ ମା' ମାଳିକେଶରୀ ମନ୍ଦିରନିକଟରେ ୩ଦିନ ବ୍ୟାପୀ ବାର୍ଷିକ ଅଷ୍ଟପ୍ରହର ନାମଯଜ୍ଞ ସମ୍ପନ୍ନ ହୋଇଯାଇଛି। ଗ୍ରାମବାସୀଙ୍କ ସହଯୋଗରେ ଉକ୍ତ କାର୍ଯ୍ୟକ୍ରମ ଆୟୋଜିତ ହୋଇଥିଲା। ଏନେଇ କଳସଯାତ୍ରା ପରେ ଶୁଭାଧିବାସ ହୋଇ ଶନିବାର ହରିନାମ ସଂକୀର୍ତ୍ତନ ହୋଇଥିଲା। ରବିବାର ନଗରକୀର୍ତ୍ତନ ପରେ ଅପରାହ୍ନରେ ଦହି ହାଣ୍ଡି ଭଙ୍ଗା କାର୍ଯ୍ୟକ୍ରମ ଅନୁଷ୍ଠିତ ହୋଇଥିଲା। ଏହି ଅବସରରେ ପ୍ରସାଦ ସେବନର ବ୍ୟବସ୍ଥା କରାଯାଇଥିଲା। ସୁବାସଚନ୍ଦ୍ର ସାହୁ, ବାବାଜୀ ସିଂହ, ଶରତ ଚନ୍ଦ୍ର ସାହୁ, ହରେକୃଷ୍ଣ ସାହୁ, ରବିନାରାୟଣ ସାହୁ, କୃଷ୍ଣଚନ୍ଦ୍ର ସାହୁ, ଗୁଲୁନା ମଲ୍ଲିକ, ଦିଗାମ୍ବର ଜେନା ପ୍ରମୁଖ ଏଥିରେ ସହଯୋଗ କରିଥିଲେ।

ମଣିଷ, କୁମ୍ଭୀର ସୁରକ୍ଷିତ ସହାବସ୍ଥାନ ନେଇ ଦକ୍ଷତା ବିକାଶ କାର୍ଯ୍ୟକ୍ରମ

ମଣିଷ ଓ କୁମ୍ଭୀର ସୁରକ୍ଷିତ ସହାବସ୍ଥାନ ନେଇ ଦକ୍ଷତା ବିକାଶ କାର୍ଯ୍ୟକ୍ରମରେ ଯୋଗଦେଇଥିବା ପ୍ରଶାସନିକ ଅଧିକାରୀ ଓ ଅନ୍ୟମାନେ।

ପଟ୍ଟାମୁଣ୍ଡାଇ, ୧୭।୩ (କଳ୍ପତରୁ ନାୟକ)

ସମ୍ପ୍ରତି କୁମ୍ଭୀର ଓ ମଣିଷ ମଧ୍ୟରେ ଲଢେଇ ଆରମ୍ଭ ହୋଇଛି । ଯାହାକି ପ୍ରକୃତି ଓ ପରିବେଶ ଉପରେ କୁପ୍ରଭାବ ପକାଇଛି। ପ୍ରାକୃତିକ ଜୈବ ବିବିଧତା ଆହ୍ୱାନର ସମ୍ମୁଖୀନ ହୋଇଛି। କୁମ୍ଭୀର ଆକ୍ରମଣରେ ବହୁ ଲୋକଙ୍କ ପ୍ରାଣହାନୀ ଘଟିଥିବାବେଳେ କୁମ୍ଭୀରମାନଙ୍କ ସୁରକ୍ଷା ବିପନ୍ନ ହୋଇଛି । ପ୍ରକୃତି ଓ ପରିବେଶ ମଧ୍ୟରେ ସନ୍ତୁଳନ ରକ୍ଷା କରିବା ପାଇଁ ଉଭୟ ମଣିଷ ଓ କୁମ୍ଭୀରଙ୍କ ସୁରକ୍ଷିତ ସହାବସ୍ଥାନ ଜରୁରୀ ହୋଇପଡିଛି। ଏଥିପାଇଁ ଦକ୍ଷତା ବିକାଶ ଆବଶ୍ୟକ ବୋଲି ବିକାଶ ସାଥୀ ଓ ଡ଼ବ୍ଲୁଟିଆଇ ପକ୍ଷରୁ ମିଳିତ ଭାବେ ଆୟୋଜିତ ଦକ୍ଷତା ବିକାଶ କର୍ମଶାଳାରେ ଯୋଗ ଦେଇ ବହୁ ପରିବେଶବିତ୍ ଓ ଶିକ୍ଷାବିତ୍ ମତପ୍ରକାଶ କରିଛନ୍ତି । ପ୍ରକଳ୍ପ ମୁଖ୍ୟ ରୁଚିକା ନାଥଙ୍କ ସଂଯୋଜନାରେ ପଟ୍ଟାମୁଣ୍ଡାଇ ପୌର ପରିଷଦ ପ୍ରେକ୍ଷାଳୟଠାରେ ଆୟୋଜିତ ଦକ୍ଷତା ବିକାଶ କାର୍ଯ୍ୟକ୍ରମରେ ଭୁବନେଶ୍ୱର ସିଟୁଟିଏମ୍ ପ୍ରଫେସର ଡ.ଶିବ ପ୍ରସାଦ ପରିଡା ମୁଖ୍ୟଅତିଥି, ଡବ୍ଲ୍ୟୁ ଡବ୍ଲ୍ୟୁଏଫ୍ ପୂର୍ବତନ ରାଜ୍ୟ ନିର୍ଦ୍ଦେଶକ ମାଇକେଲ ପେଟର ମୁଖ୍ୟବକ୍ତା, ଅତିରିକ୍ତ ବନ ସଂରକ୍ଷକ ପୁନମ ହୀରା ହାଁସଡା ସମ୍ମାନିତ ବକ୍ତା ଓ କବିତଥା ବନ ରକ୍ଷକ ମହନ୍ତ ମଲିକ, ଶିକ୍ଷାବିତ ସଚିତ୍ର ବେହୁରା, କବି ଗୌରାଙ୍ଗ ମହାନ୍ତି ଓ ସାମାଜିକ କର୍ମୀ ପ୍ରମୋଦ ସାହୁ ସମ୍ମାନିତ ଅତିଥି ଭାବେ ଯୋଗ ଦେଇ ପ୍ରାକୃତିକ ବିବିଧତା ମଧ୍ୟରେ ମଣିଷ କୁମ୍ଭୀର ଲଢେଇ ସମାଜ ପାଇଁ ଆହ୍ୱାନ ସୃଷ୍ଟି କରିଛି। ଉଭୟ ମଣିଷ ଓ କୁମ୍ଭୀରମାନଙ୍କ ସୁରକ୍ଷିତ ସହାବସ୍ଥାନ ପାଇଁ ସବୁସ୍ତରରେ ଉଦ୍ୟମ ଓ ସଚେତନତା ବୃଦ୍ଧି ପାଇଲେ ସାମାଜିକ ସନ୍ତୁଳନ ରକ୍ଷା କରାଯାଇପାରିବ । ଏଥି ପାଇଁ ଦକ୍ଷତା ବୃଦ୍ଧିର ଜରୁରୀ ଆବଶ୍ୟକତା ରହିଛି ବୋଲି ମତପ୍ରକାଶ କରି ସମସ୍ତେ ନିଜକୁ ଏ ଦିଗରେ ପ୍ରସ୍ତୁତ କରିବାକୁ ପରାମର୍ଶ ଦେଇଥିଲେ। କୁମ୍ଭୀର ଆକ୍ରମଣରୁ ସୁରକ୍ଷା ପାଇଁ ସଚେତନତା କାର୍ଯ୍ୟକ୍ରମରେ ସାମାଜିକ କର୍ମୀ ରାଜେଶ ମହାରଣା କାର୍ଯ୍ୟକ୍ରମ ସମ୍ପର୍କରେ ସୂଚନା ଦେଇଥିଲେ। ସାଗରିକା ନାଥ ସ୍ୱାଗତଭାଷଣ ଓ କାହ୍ନା ନାୟକ ଅତିଥି ପରିଚୟ ପ୍ରଦାନ କରିଥିଲେ। ଶେଷରେ ହୃଷିକେଶ ନାଥ ଧନ୍ୟବାଦ ଦେଇଥିଲେ । ଏହି କାର୍ଯ୍ୟକ୍ରମରେ ବହୁ ବୁଦ୍ଧିଜୀବୀ, ପରିବେଶବିତ୍ ଓ ଜଙ୍ଗଲ ବିଭାଗ କର୍ମଚାରୀ ଯୋଗ ଦେଇଥିଲେ।

ଆଳି ପୋଲିସ ପକ୍ଷରୁ ଫ୍ଲାଗ୍‌ମାର୍ଚ୍ଚ

ଆଳି, ୧୭।୩ (ବନମାଳୀ ସେନାପତି)

ନିର୍ବାଚନ ତାରିଖ ଘୋଷଣା ପରେ ପ୍ରଶାସନ ପକ୍ଷରୁ ତତ୍ପରତା ପ୍ରକାଶ ପାଇଛି। ନିର୍ବାଚନକୁ ଅବାଧ ଓ ନିରପେକ୍ଷ କରିବା ପାଇଁ ପ୍ରଶାସନ ପକ୍ଷରୁ ପଦକ୍ଷେପ ଗ୍ରହଣ କରାଯାଇଛି । ନିର୍ବାଚନ ନିମନ୍ତେ ପ୍ରଶାସନ ପକ୍ଷରୁ ଅଫିସରମାନଙ୍କୁ ତାଲିମ ଦିଆଯାଉଛି। ସେହିପରି ରବିବାର ଅପରାହ୍ନରେ ଏସ୍‌ଡିପିଓ କ୍ଷମା ସାଗର ପଣ୍ଡାଙ୍କ ତତ୍ତ୍ୱାବଧାନ ଓ ଆଳି ଥାନା ଆଇଆଇସି ସବ୍ୟସାଚୀ ଶତପଥୀଙ୍କ ନେତୃତ୍ୱରେ ଆଳି ଥାନା ପୋଲିସ ସହିତ ଏକ କମ୍ପାନୀ ସିଆଇଏସ୍‌ଏଫ୍ ଯବାନଙ୍କୁ ନେଇ ଫ୍ଲାଗମାର୍ଚ୍ଚ କରାଯାଇଛି । ପୋଲିସ ବାହିନୀ ଆଳି ଥାନାରୁ ବାହାରି ଆଳି ବଜାର,ନିଆଳ,ନିଆଳ ହାଟ, କଟକ ଚାନ୍ଦବାଲି ମୁଖ୍ୟ ରାସ୍ତା, ଡାକବଙ୍ଗଳା ଛକ, ଦେମାଳ ଗାଁ, ଆଠକଣିଆ ପରିକ୍ରମା କରିଥିଲେ । ଏହି ଫ୍ଲାଗ୍‌ମାର୍ଚ୍ଚରେ ରିଜର୍ଭ ଇନ୍‌ସପେକ୍ଟର ପ୍ରଶାନ୍ତ କୁମାର ରଣସିଂହ, ଏଏସଆଇ ଗୁଣନିଧି ମଲିକଙ୍କ ସମେତ ଅନ୍ୟମାନେ ସାମିଲ ହୋଇଥିଲେ।

ନିର୍ବାଚନ ତାରିଖ ଘୋଷଣା ପରେ ଆଳି ପୋଲିସର ଫ୍ଲାଗ୍‌ମାର୍ଚ୍ଚ।

ଶ୍ରୀରାମ ନବମୀ ଶୋଭାଯାତ୍ରା ପାଇଁ ପ୍ରସ୍ତୁତି

ରାଜକନିକା, ୧୭।୩(ସଞ୍ଜୟ କୁମାର ଦାଶ)

ଆସନ୍ତା ଏପ୍ରିଲ ୧୭ରେ ପବିତ୍ର ଶ୍ରୀରାମ ନବମୀ। ଏହି ଉପଲକ୍ଷେ ଏକ ଶୋଭାଯାତ୍ରା ପାଇଁ ପ୍ରସ୍ତୁତି ବୈଠକ ରବିବାର ସ୍ଥାନୀୟ ରାଜକନିକା ମେଳଣ ପଡ଼ିଆରେ ଅନୁଷ୍ଠିତ ହୋଇଯାଇଛି। ରାଜକନିକା ମଣ୍ଡଳ ଧର୍ମରକ୍ଷା ସେନାର ସଭାପତି ରଜତ କୁମାର ଦାସଙ୍କ ସଭାପତିତ୍ୱରେ ଆହୁତ ଏହି ବୈଠକରେ ପ୍ରତିବର୍ଷ ପରି ଚଳିତବର୍ଷ ମଧ୍ୟ ଏହାର ଆୟୋଜନ କରାଯାଉଛି। ଶାନ୍ତି ଶୃଙ୍ଖଳା ସହ ଶୋଭାଯାତ୍ରା ଅନୁଷ୍ଠିତ ହେବ ବୋଲି ସଙ୍ଗଠନର କାର୍ଯ୍ୟକର୍ତ୍ତାମାନେ ଗୁରୁତ୍ୱାରୋପ କରିଥିଲେ। ଏହି ପ୍ରସ୍ତୁତି ବୈଠକରେ ରାଜକନିକା ମଣ୍ଡଳ ଧର୍ମରକ୍ଷା ସେନାର କର୍ମକର୍ତ୍ତାଙ୍କ ସମେତ ସମସ୍ତ ସଭ୍ୟ ଉପସ୍ଥିତ ଥିଲେ।

ରାଜକନିକାରେ ଶ୍ରୀରାମ ନବମୀ ଶୋଭାଯାତ୍ରା ପାଇଁ ଆୟୋଜିତ ପ୍ରସ୍ତୁତି ବୈଠକରେ ଯୋଗଦେଇଥିବା କର୍ମକର୍ତ୍ତା।

ଅବସରପ୍ରାପ୍ତ କର୍ମଚାରୀ ସଂଘର ବୈଠକ

ରାଜନଗର, ୧୭।୩ (ଭାସ୍କର ରାଉତରାୟ)

ରାଜନଗର ବ୍ଲକ ଅବସରପ୍ରାପ୍ତ ସରକାରୀ କର୍ମଚାରୀ ସଂଘର ସାଧାରଣ ବୈଠକ ରବିବାର ଅନୁଷ୍ଠିତ ହୋଇଯାଇଛି। ଶୈଳେନ୍ଦ୍ର ନାରାୟଣ ସଂସ୍କୃତ ମହାବିଦ୍ୟାଳୟ ପରିସରରେ ସଭାପତି କୃପାସିନ୍ଧୁ ସାମଲଙ୍କ ପୌରୋହିତ୍ୟରେ ଅନୁଷ୍ଠିତ ବୈଠକରେ ବିଶିଷ୍ଟ ଜନନେତା ସ୍ୱର୍ଗତ ଲକ୍ଷ୍ମୀଧର ଲେଙ୍କା, ଅବସରପ୍ରାପ୍ତ ପ୍ରଧାନଶିକ୍ଷକ ସଚ୍ଚିଦାନନ୍ଦ ବିଶ୍ୱାଳ, ବରିଷ୍ଠ ଆଇନଜିବୀ ବେଣୁଧର ରାଉତ, ଶିବ ପ୍ରସାଦ ସାମନ୍ତରାୟ, ସ୍ନେହଲତା ତ୍ରିପାଠୀଙ୍କ ବିୟୋଗରେ ନୀରବ ପ୍ରାର୍ଥନା କରାଯାଇଥିଲା। ଏଥିରେ ସ୍ୱାସ୍ଥ୍ୟବୀମା, ଚିକିତ୍ସା ଭତ୍ତା, ପେନସନ ପୁନଃନିର୍ଦ୍ଧାରଣ ସମେତ ଅବସରପ୍ରାପ୍ତ କର୍ମଚାରୀଙ୍କ ବିଭିନ୍ନ ସମସ୍ୟା ସମ୍ପର୍କରେ ଆଲୋଚନା ହୋଇଥିଲା। ଏହି ବୈଠକରେ ସାଧାରଣ ସମ୍ପାଦକ ବିଜୟ କୁମାର ଜେନା, ସତ୍ୟବାଦୀ ଜେନା, ଶରତ ଚନ୍ଦ୍ର ରଥ, ବିପ୍ର ଚରଣ ବେହୁରା, ଅକ୍ଷୟ କୁମାର ମିଶ୍ର, ବିଜୟ ବେହେରା, ବାସୁଦେବ ପ୍ରଧାନ, ଅକ୍ଷୟ ଦାସ, ଅଭିରାମ ସାହୁ, ଅନୀଲ ରାଉତ, ଘନଶ୍ୟାମ ବଳ, ଅଭିରାମ ପତି, ଜନକର ରାଉତ, ଅଞ୍ଜନ ଜେନା, ଗୋପବନ୍ଧୁ ପ୍ରଧାନ, ଅକ୍ଷୟ ନାୟକ, ନିରଞ୍ଜନ ଶତପଥୀ, କପିଳାସ ବଳ, ବ୍ରହ୍ମାନନ୍ଦ ରାଉତ, ରବିନ୍ଦ୍ର ମହାନ୍ତି, ମାନସ ପରିଡ଼ା, ନନ୍ଦ କିଶୋର ସ୍ୱାଇଁ ପ୍ରମୁଖ ଉପସ୍ଥିତ ଥିଲେ।

ପ୍ରଥମ ସନାତନ ମେମୋରିଆଲ କ୍ରିକେଟ ଧାନମଣ୍ଡଳ ଚାମ୍ପିୟନ

ଆଳି, ୧୭।୩ (ବନମାଳୀ ସେନାପତି)

ଆଳି ଗୌଡ଼ପାଟଣା ଗ୍ରାମର ସନାତନ ମହାରଣାଙ୍କ ସ୍ମୃତିରେ ସପ୍ତଶାଳା ଖେଳ ପଡ଼ିଆରେ ଚାଲିଥିବା ପ୍ରଥମ ସନାତନ ମେମୋରିଆଲ କ୍ରିକେଟ ଟୁର୍ନାମେଣ୍ଟ ଉଦଯାପିତ ହୋଇ ଯାଇଛି। ଗତ ୩ ତାରିଖ ଠାରୁ ଅନୁଷ୍ଠିତ ଏହି ଟୁର୍ନାମେଣ୍ଟର ଉଦ୍‌ଯାପନୀ ଦିବସରେ ଧାନମଣ୍ଡଳ ସହିତ ଚଣ୍ଡିଆଗଡ଼ି ମଧ୍ୟରେ ଫାଇନାଲ ମାଚ୍ ଅନୁଷ୍ଠିତ ହୋଇଥିଲା। ଚଣ୍ଡିଆଗଡି ଟିମ ପ୍ରଥମେ ବ୍ୟାଟିଂ କରି ୧୦ ଓଭରରେ ୭ ଉଇକେଟ ହରାଇ ୧୨୮ ରନ କରିଥିଲା। ଏହାର ଜବାବ୍‌ରେ ଧାନମଣ୍ଡଳ ୯.୪ ଓଭର ଖେଳି ୮ ଟି ଉଇକେଟ ହରାଇ ୧୩୦ ରନ ଏହି ଟୁର୍ନାମେଣ୍ଟରେ ଚାମ୍ପିୟନ ହୋଇଥିଲା। ଏହି ଅବସରରେ ଆୟୋଜିତ ଉତ୍ସବରେ ମୁଖ୍ୟ ଅତିଥି ଜିଲା ପରିଷଦ ଭୀଷ୍ମ ମହାନ୍ତି,ସମ୍ମାନିତ ଅତିଥି ଭାବେ ସ୍ୱାସ୍ଥ୍ୟସେବକ ସୁଶାନ୍ତ ତରାଇ,ହୃଦାନନ୍ଦ ମହାରଣା,ଶୁଭରଞ୍ଜନ ଦାସ ପ୍ରମୁଖ ଯୋଗଦେଇ ଚମ୍ପିୟାନ ଟିମ୍‌କୁ ଟ୍ରଫି ସହିତ ୧୫ ହଜାର ଟଙ୍କା ଓ ରନର୍ସଅପ୍ ଟିମ ଚଣ୍ଡିଆଗଡ଼ିକୁ ଟ୍ରଫି ସହିତ ୧୦ ହଜାର ଟଙ୍କା ପ୍ରଦାନ କରିଥିଲେ । ମ୍ୟାନ ଅଫ୍ ଦି ମ୍ୟାଚ ଅଭିରାମ ଦାସ ଓ ମ୍ୟାନ ଅଫ୍ ଦି ସିରିଜ ଅଭିନାଶ ଦାସଙ୍କୁ ଟ୍ରଫି ସହିତ ଅର୍ଥରାଶି ପ୍ରଦାନ କରାଯାଇଥିଲା। ଏହି ଟୁର୍ନାମେଣ୍ଟକୁ ଅମ୍ପାୟାର ରବୀନ୍ଦ୍ର ମହାରଣା, ସତ୍ୟରଞ୍ଜନ ମହାରଣା ପରିଚାଳନା କରିଥିବା ବେଳେ ପ୍ରଶାନ୍ତ ବାରିକ, ବିକାଶ ଦାସ, ସୁରଜିତ ମହାଲିକ, ସୌମ୍ୟରଞ୍ଜନ ପରିଡ଼ା, ସୌଭାଗ୍ୟ ରଞ୍ଜନ ଦାସ ପ୍ରମୁଖ ସହଯୋଗ କରିଥିଲେ।

ଚାମ୍ପିୟନ ଦଳକୁ ଅତିଥି ଟ୍ରଫି ପ୍ରଦାନ କରୁଛନ୍ତି।

ଏକବିଂଶ ଶତାବ୍ଦୀ ଏବେ ଜ୍ଞାନ ଶତାବ୍ଦୀ ଆଡ଼କୁ ଅଗ୍ରସର ହେଉଛି

ପାଟକୁରା, ୧୭।୩ (ରବୀନ୍ଦ୍ର ନାଥ ବାରିକ)

ଦେଶ ଏବେ ଏକବିଂଶ ଶତାବ୍ଦୀରେ ଜ୍ଞାନର ଶତାବ୍ଦୀ ଆଡ଼କୁ ଅଗ୍ରସର ହେଉଛି। ବିଜ୍ଞାନ ସହିତ ଆଧ୍ୟାତ୍ମିକ ଭାବନା ଯୋଡ଼ି ହୋଇ ରହିଛି। ଗୋଟିଏ ପରମାଣୁ ବୋମା ବିଶ୍ୱ ଧ୍ୱଂସ କରିପାରେ, ହେଲେ କାଠର ଠାକୁର ଜଗନ୍ନାଥ କଥା କହିପାରନ୍ତି। ସେଥିପାଇଁ ସଦାବେଳେ ତାଙ୍କୁ ପୂଜା କରିବା ସହ ମାତୃଭାଷାକୁ ଭଲପାଇବା ଆବଶ୍ୟକ ବୋଲି ସମାଜର ସମ୍ପାଦକ ଡ.ପ୍ରମୋଦ କୁମାର ମହାପାତ୍ର କହିଛନ୍ତି। ଗରଦପୁର ବ୍ଲକ କଳାବୁଦାଠାରେ ପାଟକୁରା ପୂଜ୍ୟପୂଜା ସଂସଦ ପକ୍ଷରୁ ଆୟୋଜିତ ବାର୍ଷିକ ଉତ୍ସବ ଓ ପ୍ରତିଭା ସମ୍ମାନ ସମାରୋହରେ ମହାପାତ୍ର ମୁଖ୍ୟ ଅତିଥି ଭାବେ ଯୋଗଦେଇ ସଂସ୍କୃତି ଓ ଭାଷାର ଉନ୍ନତି ହୋଇପାରିଲେ ଆପେ ଆପେ ପ୍ରତିଭା ସମ୍ମାନିତ ହୋଇପାରିବେ ସେ ମତବ୍ୟକ୍ତ କରିଥିଲେ। ସଂସଦର ସଭାପତି ଡ.ବୈଲୋଚନ ଛାଟୋଇଙ୍କ ସଭାପତିତ୍ୱରେ ଅନୁଷ୍ଠିତ ସଭାରେ ବିଶିଷ୍ଟ ସାହିତ୍ୟିକା ଅନୁସୂୟା ମିଶ୍ର ସମ୍ମାନିତ ଅତିଥି ଭାବେ ଯୋଗଦେଇ ଆଜିର ଯୁବପିଢୀ ଏବେ ଧ୍ୱଂସ ପଥରେ ଯାଉଛନ୍ତି। ସେମାନଙ୍କୁ ରୋକିବାକୁ ହେଲେ ମହାଭାରତର ମା'କୁନ୍ତୀ ପରି ସନ୍ତାନମାନଙ୍କୁ ନୀତିଶିକ୍ଷା ଦେବାକୁ ପଡ଼ିବ ବୋଲି କହିଥିଲେ ।

କବି ଡ.ଚିତ୍ତରଞ୍ଜନ ମହାନ୍ତି ମୁଖ୍ୟ ବକ୍ତା ଭାବେ ଯୋଗଦେଇ ଲୋକକଳା ସହ ସଂସ୍କୃତିକୁ ବୁଦ୍ଧିମନ୍ତ କରିବା ପାଇଁ ନିଜର ଗାଁ ଓ ମାଟିକୁ ଭଲ ପାଇବାକୁ ପଡ଼ିବ। ଗାଁ ର ବିକାଶ ହେଲେ ଲୁଚି ରହିଥିବା ପ୍ରତିଭା ସବୁସ୍ତରକୁ ଯାଇ ଦେଶ ବିଦେଶରେ ସମ୍ମାନିତ ହୋଇପାରିବେ ବୋଲି କହିଥିଲେ। ସମ୍ମାନୀତ ଅତିଥି ଭାବେ ଡ.ଗୌତମ ମହାରଣା ଯୋଗ ଦେଇ କହିଛନ୍ତି ଯେ ପୂଜ୍ୟପୂଜାକୁ ସମ୍ମାନିତ କରିବା ପୂର୍ବରୁ ପରମପୂଜ୍ୟଙ୍କୁ ସମ୍ମାନ କରିବା ଉଚିତ୍ । ନଚେତ୍ ଯେତେ ଗୌରବମୟ ଗାଥା କଥା ବଖାଣିଲେ କିଛି ଲାଭ ହେବ ନାହିଁ। ଖବରଦାତା କମଳାକାନ୍ତ ଦାଶ ଯୋଗ ଦେଇ ନିଜ ବକ୍ତବ୍ୟ ରଖିଥିଲେ। ଏହି ଅବସରରେ ବରିଷ୍ଠ ଖବରଦାତା ଗଣେଶ ଚନ୍ଦ୍ର ସାମଲ,ହାସ୍ୟ ଅଭିନେତା ପ୍ରତାପ ଚନ୍ଦ୍ର ମହାନ୍ତି, ମୃତ୍ତିକା ଶିଳ୍ପୀ ଖଗେଶ୍ୱର ସାହୁ, ସାମାଜିକ କର୍ମୀ ବୀରବର ସାହୁ, ଶିକ୍ଷକ ରମେଶ ଚନ୍ଦ୍ର ଦାସ,ଅଜୟ କୁମାର ଶତପଥୀ, ଅଶୋକ କୁମାର ସାମଲ, ଯଦୁମଣି ସାହୁଙ୍କ ସମେତ ସଂସଦ ପକ୍ଷରୁ ଆୟୋଜିତ ଝୋଟି, କବିତା ଓ ନୃତ୍ୟ ସହ ବିଭିନ୍ନ ପ୍ରତିଯୋଗିତାରେ କୃତି ପ୍ରତିଯୋଗୀଙ୍କୁ ମାନପତ୍ର ଓ ଉପଢ଼ୌକନ ଦେଇ ସମ୍ମାନିତ କରାଯାଇଥିଲା। ସେହିପରି ମହିଳା ସ୍ୱୟଂସହାୟକ ଗୋଷ୍ଠୀର ଉଲ୍ଲେଖନୀୟ ଅବଦାନ ପାଇଁ ମଧ୍ୟ ସମ୍ମାନିତ ହୋଇଥିଲେ। ତେବେ ପ୍ରତିବର୍ଷ ଭଳି ଚଳିତ ବର୍ଷ ବି ସଂସଦ ପକ୍ଷରୁ ସ୍ମରଣିକା 'ଆମ ମାଟିର ପରିଚୟ' ଅତିଥିମାନଙ୍କ ଦ୍ୱାରା ଉନ୍ମୋଚନ ହୋଇଥିଲା। ଏହି କାର୍ଯ୍ୟକ୍ରମରେ ମାଧବାନନ୍ଦ ନାୟକ ଅତିଥି ପରିଚୟ କରିଥିବା ବେଳେ ସଂସଦର ସମ୍ପାଦକ ପ୍ରଫୁଲ୍ଲ ପଣ୍ଡା ବାର୍ଷିକ ବିବରଣୀ ଉପସ୍ଥାପନା କରିଥିଲେ।

ପୂଜ୍ୟପୂଜା ସଂସଦର ବାର୍ଷିକୋତ୍ସବରେ ମଞ୍ଚାସୀନ ଅତିଥି।

ପାଟକୁରା ପୂଜ୍ୟପୂଜା ସଂସଦ ପକ୍ଷରୁ ପ୍ରତିଭା ସମ୍ମାନ ସମାରୋହ

ନିର୍ବାଚନ ଆଚରଣବିଧି କଡ଼ାକଡ଼ି ପାଳନ ହେବ

ଗଞ୍ଜାମରେ ୨୯.୭୧ ଲକ୍ଷ ଭୋଟର, ୩୦୭୭ ବୁଥ ପ୍ରସ୍ତୁତ

ଛତ୍ରପୁର,୧୭।୩
(ସନ୍ତୋଷ ପାଢ଼ୀ/ଦିଲୀପ ସାମଲ)

ସାଧାରଣ ନିର୍ବାଚନ ପାଇଁ ତାରିଖ ଘୋଷଣା ପରେ ଗଞ୍ଜାମ ଜିଲା ପ୍ରଶାସନ ତତ୍ପର ହୋଇଛି। ନିର୍ବାଚନ ଆଚରଣ ବିଧି କଡ଼ାକଡ଼ି ପାଳନ ଲାଗି ଗୁରୁତ୍ୱ ଦିଆଯାଇଛି। ଏନେଇ ବିଭିନ୍ନ ରାଜନୈତିକ ଦଳର ପ୍ରତିନିଧିମାନଙ୍କ ସହ ଗଞ୍ଜାମ ଜିଲାପାଳ ଦିବ୍ୟଜ୍ୟୋତି ପରିଡା ଆଲୋଚନା କରିଛନ୍ତି। କିଭଳି ନିର୍ବାଚନ ଅବାଧ ଓ ନିରପେକ୍ଷ ହେବ ସେ ନେଇ ସମସ୍ତଙ୍କ ସହଯୋଗ ଲୋଡ଼ିଥିଲେ। ପରେ ଏକ ଖବରଦାତା ସମ୍ମିଳନୀରେ ଜିଲାପାଳ ନିର୍ବାଚନ ପ୍ରସ୍ତୁତି ସମ୍ପର୍କରେ ବିସ୍ତୃତ ଭାବେ ସୂଚନା ଦେଇଛନ୍ତି। ନିର୍ବାଚନ ଆଚରଣବିଧି ଲାଗୁ ହୋଇଯାଇଥିବାରୁ ଜିଲାର ସମସ୍ତ ସ୍ଥାନରୁ ୪୮ ଘଣ୍ଟା ମଧ୍ୟରେ ବ୍ୟାନର, ପୋଷ୍ଟର, ହୋର୍ଡିଂ ବାହାର କରାଯାଉଥିବା ଜିଲାପାଳ କହିଛନ୍ତି। ଗଞ୍ଜାମ ଜିଲାରେ ଦୁଇଟି ପର୍ଯ୍ୟାୟରେ ୧୩ ବିଧାନସଭା ଆସନ ଏବଂ ବ୍ରହ୍ମପୁର ଓ ଆସ୍କା ଲୋକସଭା ଆସନ ପାଇଁ ଭୋଟ ଗ୍ରହଣ ହେବ। ଜିଲାରେ ୨୯ ଲକ୍ଷ ୭୧ ହଜାର ମତଦାତା ରହିଛନ୍ତି। ସେମାନଙ୍କ ମଧ୍ୟରୁ ୧୫,୩୧,୬୬୦ ପୁରୁଷ ଓ ୧୪, ୩୯, ୨୮୬ ମହିଳା ଭୋଟର ଅଛନ୍ତି। ତୃତୀୟ ଲିଙ୍ଗ ୨୮୧ ଏବଂ ଯୁବ ଭୋଟର ୬୫,୦୮୦ ରହିଛନ୍ତି। ମତଦାତା ଲାଗି ୩୦୭୭ ଟି ବୁଥ କେନ୍ଦ୍ର ସ୍ଥାପନ ହୋଇଛି। ୪୨୪ ସଖି ବୁଥ କରାଯାଇଛି ଓ ୨୬ ମହିଳା ଲିଡବୁଥ ଏବଂ ୩୯ ଯୁବବୁଥ କରାଯାଇଛି। ସେହିପରି ୧୩ଟି ଦିବ୍ୟାଙ୍ଗମାନଙ୍କ ପାଇଁ ବୁଥ କରାଯାଇଛି। ପ୍ରାର୍ଥୀମାନେ 'ସୁବିଧା' ନାମକ ଡିଜିଟାଲ ଆପ ଜରିଆରେ ପ୍ରାର୍ଥୀପତ୍ର ଦାଖଲ, ସଭା ସମିତି ଅନୁମତି ପାଇବାର ବ୍ୟବସ୍ଥା କରାଯାଇଛି। ୮୫ବର୍ଷରୁ ଊର୍ଦ୍ଧ୍ୱ ଭୋଟରଙ୍କ ଲାଗି ସ୍ୱତନ୍ତ୍ର ଭାବେ ଘରେ ରହି ଭୋଟଦାନର ବ୍ୟବସ୍ଥା ରହିଛି। ଭୋଟ ଗ୍ରହଣ ପାଇଁ ୨୨ ହଜାର ୧୫୨ ପୋଲିଙ୍ଗ ଅଫିସର ନିଯୁକ୍ତ ପାଇଛନ୍ତି। ନିର୍ବାଚନ ପରିଚାଳନା ପାଇଁ ନିର୍ବାଚନ ଖର୍ଚ୍ଚ ମନିଟରିଙ୍ଗ ଟିମ ଗଠିତ ହୋଇଛି। ଏଥିପାଇଁ ୪୩ ଫ୍ଲାଇଙ୍ଗ ସ୍କ୍ୱାର୍ଡ, ୪୩ ଷ୍ଟାଟିକ ଓ ୩୯ ଭିଡିଓ ସର୍ଭେଲାନ୍ସ ଟିମ, ୧୯ ଖର୍ଚ୍ଚ ପର୍ଯ୍ୟବେକ୍ଷକଙ୍କୁ ନିଯୁକ୍ତି ଦିଆଯାଇଛି ବୋଲି ଜିଲାପାଳ ସୂଚନା ଦେଇଛନ୍ତି। ଏହି ସମ୍ମିଳନୀରେ ଜିଲା ସୂଚନା ଓ ଲୋକସମ୍ପର୍କ ଅଧିକାରୀ ରବି ନାରାୟଣ ବେହେରା ଉପସ୍ଥିତ ଥିଲେ।

ଜିଲ୍ଲାପାଳ ସୂଚନା ଦେଉଛନ୍ତି

ସଂକ୍ଷେପରେ

ରକ୍ତଦାନ ଶିବିର, ୨୦ୟୁନିଟ ସଂଗ୍ରହ

ଖଣ୍ଡପଡ଼ା,୧୭।୩(ଅଜୟ କୁମାର ମହାରଣା)

ଖଣ୍ଡପଡ଼ା ବ୍ଲକ୍ ରାକେଶିଆ ଋଷ୍ୟଶୃଙ୍ଗ ୟୁଥ କ୍ଲବ ଓ ଖଣ୍ଡପଡା ପଠାଣି ସାମନ୍ତ ପୂଜ୍ୟପୂଜା ପରିଷଦର ମିଳିତ ଆନୁକୂଲ୍ୟରେ ଏକ ସ୍ୱେଚ୍ଛାକୃତ ରକ୍ତଦାନ ଶିବିର ରବିବାର ଅନୁଷ୍ଠିତ ହୋଇଯାଇଛି। ଏଥିରେ ୨୦ୟୁନିଟ ରକ୍ତ ସଂଗ୍ରହ ହୋଇଛି। ନୟାଗଡ଼ ବ୍ଲଡ ବ୍ୟାଙ୍କ କର୍ତ୍ତୃପକ୍ଷ ଶିବିରରେ ଉପସ୍ଥିତ ରହି ରକ୍ତ ସଂଗ୍ରହ କରିଥିଲେ। ବ୍ଲଡ ବ୍ୟାଙ୍କ ପକ୍ଷରୁ ଅଜୟ କୁମାର ପଟ୍ଟନାୟକ ଓ ସହଯୋଗୀମାନେ ଶିବିର ପରିଚାଳନାରେ ସହଯୋଗ କରିଥିଲେ। ଡ.ଅଭିଲାଷ ପରିଡ଼ା ରକ୍ତଦାତାମାନଙ୍କ ସ୍ୱାସ୍ଥ୍ୟ ପରୀକ୍ଷା କରିଥିଲେ। ସାମାଜିକ କର୍ମୀ ମହେନ୍ଦ୍ର କୁମାର ବାରିକ ଓ ଖଣ୍ଡପଡା ପଠାଣୀ ସାମନ୍ତ ପୂଜ୍ୟ ପୂଜା ସଙ୍ଗଠନର ସଦସ୍ୟମାନେ ଉପସ୍ଥିତ ଥିଲେ।

ରାମଚରିତ ମାନସ ନବାହ୍ନ ପାରାୟଣ

ଖଣ୍ଡପଡ଼ା,୧୭।୩(ଅଜୟ କୁମାର ମହାରଣା)

ବିଶ୍ୱର କଲ୍ୟାଣ ଆଧ୍ୟାତ୍ମିକ ଚେତନାର ବିକାଶ କଳ୍ପେ ୯ଦିନ ବ୍ୟାପୀ ଷୋଡଶ ବାର୍ଷିକ ଶ୍ରୀ ରାମଚରିତ ମାନସ ନବାହ୍ନ ପାରାୟଣ ଓ ପ୍ରବଚନ କାର୍ଯ୍ୟକ୍ରମ ଖଣ୍ଡପଡ଼ା ହନୁମାନ ମନ୍ଦିର ପରିଚାଳନା କମିଟି ପକ୍ଷରୁ ଖଣ୍ଡପଡା ପଶ୍ଚିମ ମୁଖା ମହାବୀର ପୀଠ(ମୁକ୍ତିତୀର୍ଥ)ରେ ଅନୁଷ୍ଠିତ ହେଉଛି। ରବିବାର ପ୍ରଥମ ଦିବସରେ ଅନୁଷ୍ଠିତ ପ୍ରବଚନ କାର୍ଯ୍ୟକ୍ରମରେ ପ୍ରବକ୍ତା ଭାବେ ପ୍ରଦୀପ୍ତ କୁମାର ବାହିନିପତୀ ରାମ ମହାତ୍ମ୍ୟ, ସତୀମୋହ ଓ ଶିବ ପାର୍ବତୀ ବିବାହ ପ୍ରସଙ୍ଗ ଉପରେ ପ୍ରବଚନ ପ୍ରଦାନ କରିଥିଲେ। ଆୟୋଜିତ କାର୍ଯ୍ୟକ୍ରମକୁ ହନୁମାନ ମନ୍ଦିର ପରିଚାଳନା କମିଟିର ସଭାପତି କାଶୀନାଥ ଦାସ, ସମ୍ପାଦକ ବିଜୟ କୁମାର ରାଉତଙ୍କ ସମେତ ଅନୁଷ୍ଠାନର ସମସ୍ତ କର୍ମକର୍ତ୍ତା ପରିଚାଳନା କରିଥିବା ବେଳେ ପ୍ରବଚନ କାର୍ଯ୍ୟକ୍ରମରେ ଆଖପାଖ ଅଞ୍ଚଳର ବହୁ ଶ୍ରଦ୍ଧାଳୁ ଯୋଗଦେଇଥିଲେ।

ଅବକାରୀ ବିଭାଗ ପକ୍ଷରୁ ଦେଶୀ ମଦ ଦୋକାନ ସିଲ

ଖଣ୍ଡପଡ଼ା,୧୭।୩ (ଅଜୟ କୁମାର ମହାରଣା)

ଅବକାରୀ ବିଭାଗ ପକ୍ଷରୁ ଖଣ୍ଡପଡା ସହରର ୮ନଂ.ୱାର୍ଡ କୁମ୍ଭାରସାହିରେ ଥିବା ଲାଇସେନ୍ସପ୍ରାପ୍ତ ଦେଶୀ ମଦ ଦୋକାନକୁ ସିଲ କରାଯାଇଛି। ନୟାଗଡ଼ ଜିଲା ଅବକାରୀ ଅଧୀକ୍ଷକଙ୍କ ନିର୍ଦ୍ଦେଶ କ୍ରମେ ଖଣ୍ଡପଡା ଅବକାରୀ କର୍ମଚାରୀ ଓ ମୋବାଇଲ ଟିମ ମିଳିତ ଭାବେ ଚଢାଉ କରି ଏହି ଦେଶୀ ମଦ ଦୋକାନକୁ ଜଉମୁଦ କରି ସିଲ କରିଦେଇଥିବା ଜଣାପଡିଛି। ଉକ୍ତ ଦେଶୀ ମଦ କାଉଣ୍ଟରରେ ହାତ ତିଆରି ଦେଶୀ ମଦ ପାଉଚ ଅବାଧରେ ବିକ୍ରୀ ହେଉଥିବା ନେଇ ସ୍ଥାନୀୟ ୱାର୍ଡବାସୀ ଓ କାଉନସିଲର ବିଜୁଳି ଚୌଧୁରୀ ଅବକାରୀ କର୍ତ୍ତୃପକ୍ଷଙ୍କ ଦୃଷ୍ଟି ଆକର୍ଷଣ କରିଥିଲେ। ଅଭିଯୋଗ ଆଧାରରେ ମୋବାଇଲ ଟିମ୍ ଅଚାନକ ଚଢାଉ କରି ଉକ୍ତ ଦେଶୀ ମଦ ଦୋକାନ ମଧ୍ୟରୁ ୬୧ଲିଟର ମଦ ଜବତ କରିବା ସହ ଦୋକାନ ଚଳାଇଥିବା ୨ ଜଣଙ୍କୁ ଗିରଫ କରିଥିଲେ।

ଟଙ୍କା ଚୋରି ଘଟଣାରେ ଯୁବକ ଗିରଫ

ବ୍ରହ୍ମପୁର,୧୭।୩ (ସୁବାସ ଚନ୍ଦ୍ର ପାଢ଼ୀ)

ବ୍ରହ୍ମପୁର ବୈଦ୍ୟନାଥପୁର ଥାନା ଅଞ୍ଚଳରେ ରହୁଥିବା ସୁନିତା ପ୍ରଧାନଙ୍କ ଘରୁ ଗତ ୧୦ ତାରିଖରେ ୭୦ ହଜାର ଟଙ୍କା ଚୋରି ହୋଇଥିଲା। ଉକ୍ତ ଘଟଣାରେ ବୈଦ୍ୟନାଥପୁର ଥାନା ପୋଲିସ ରବିବାର ଜଣେ ଯୁବକଙ୍କୁ ଗିରଫ କରିଛି। ସେ ହେଲେ କୋଟିନଡା ଥାନା ମଣ୍ଡାପଡା ଗ୍ରାମର କୁନା ଜେନା। ତାଙ୍କୁ କୋର୍ଟ ଚାଲାଣ କରାଯାଇଛି। ଶେରଗଡ ଥାନା ବଡଗଡ ଗ୍ରାମର ମୂଳ ନିବାସୀ ସୁନିତା ବ୍ରହ୍ମପୁର ବୈଦ୍ୟନାଥପୁର ଥାନା ଅଞ୍ଚଳରେ ରହୁଥିଲେ। ତାଙ୍କ ଘରେ କୁନା ମଧ୍ୟ ରହୁଥିଲେ। କିଛିଦିନ ତଳେ ସୁନିତା ମନ୍ଦିରକୁ ଯାଇ ଫେରିବା ପରେ ତାଙ୍କ ଘରେ ଥିବା ଆଲମିରାରୁ ୭୦ ହଜାର ଟଙ୍କା ଗାଏବ ହୋଇଯାଇଥିବା ଦେଖିଥିଲେ। ତେବେ ଦିନକ ପୂର୍ବରୁ କୁନା ଘର ଚାବି ମାଗି ନେଇଥିବାରୁ ସେ ଟଙ୍କା ଚୋରାଇଥିବା ସୁନିତା ସନ୍ଦେହ କରି ଥାନାରେ ଅଭିଯୋଗ କରିଥିଲେ। ପୋଲିସ ମାମଲା ରୁଜୁ କରି ତଦନ୍ତ ଚଳାଇଥିଲା।

ରୁପା ଛାଉଣି ହେଲା ନୀଳମାଧବ ମନ୍ଦିର ଗର୍ଭଗୃହ

ଖଣ୍ଡପଡ଼ା,୧୭।୩(ଅଜୟ କୁମାର ମହାରଣା)

ଜଗନ୍ନାଥ ସଂସ୍କୃତିର ଆଦି ଦେବତା ଭାବେ କଣ୍ଟିଲୋସ୍ଥିତ ଶ୍ରୀ ନୀଳମାଧବ ଜୀଉ ସର୍ବଜନ ବିଦିତ। ଏ ପୀଠର ବିକାଶ ନିମନ୍ତେ ରାଜ୍ୟ ସରକାରଙ୍କ ପକ୍ଷରୁ ୧୦୦ କୋଟି ଟଙ୍କାର ଅନୁଦାନ ଅର୍ଥ ମଞ୍ଜୁର କରାଯାଇ ସଂପ୍ରତି ଏହି ପ୍ରକଳ୍ପର କାର୍ଯ୍ୟ ଚାଲୁ ରହିଛି। ଇତିମଧ୍ୟରେ ନୀଳମାଧବ ପୂଜକ ସମାଜ ପକ୍ଷରୁ ନୀଳମାଧବ ମନ୍ଦିର ଗର୍ଭଗୃହ, ଠାକୁରଙ୍କ ଆସ୍ଥାନ ଖିଲଣୀ ସହ ଭୈରବୀ ଦ୍ୱାର ପର୍ଯ୍ୟନ୍ତ ରୁପା ଛାଉଣୀ କରାଯିବ ବୋଲି ନିଷ୍ପତ୍ତି ଗ୍ରହଣ କରାଯାଇ ଏହାର ପ୍ରଥମ ପର୍ଯ୍ୟାୟ କାର୍ଯ୍ୟ ଗତ ଜାନୁୟାରୀ ୨୩ରେ ଆରମ୍ଭ କରାଯାଇଥିଲା। ତେବେ ଏହାର ପୂର୍ଣ୍ଣାଙ୍ଗ କାର୍ଯ୍ୟ ରବିବାର ଶେଷ ହୋଇଥିବା ପୂଜକ ସମାଜର ପୂର୍ବତନ ସଭାପତି ସଚ୍ଚିଦାନନ୍ଦ ମିଶ୍ର ଓ ପୂର୍ବତନ ଉପସଭାପତି ସରୋଜ କୁମାର ମିଶ୍ର ସୂଚନା ଦେଇଛନ୍ତି। ସୋମବାର ଖଣ୍ଡପଡା ଦେବୋତ୍ତର କାର୍ଯ୍ୟ ନିର୍ବାହୀ ଅଧିକାରୀ ତଥା ତହସିଲଦାର ଧୋବେଇ ନାଏକ, ଦେବୋତ୍ତର ମ୍ୟାନେଜର ହରିହର ଦାଶଙ୍କ ସମେତ ବର୍ତ୍ତମାନର ସଭାପତି ସୀମାଞ୍ଚଳ ମିଶ୍ର, ଉପଦେଷ୍ଟା ନିହାର ରଞ୍ଜନ ମିଶ୍ରଙ୍କ ସମେତ ପୂଜକ ସମାଜର ସମସ୍ତ କର୍ମକର୍ତ୍ତା ଓ ସେବାସୀମାନଙ୍କ ଉପସ୍ଥିତିରେ କଟକରୁ ଆସିଥିବା ରୁପାକାରିଗରଙ୍କ ଦ୍ୱାରା ରୁପା ଛାଉଣି କାର୍ଯ୍ୟକୁ ତଦାରଖ କରିଥିଲେ। ସୂଚନାଯୋଗ୍ୟ, ରୁପା ଛାଉଣୀ କାର୍ଯ୍ୟ ପାଇଁ ପୂଜକ ସମାଜ ପକ୍ଷରୁ ପ୍ରାୟ ୨୭ ଲକ୍ଷ ଟଙ୍କା କଟକ ଅଲିଶା ବଜାରର କାରିଗର ପ୍ରଫୁଲ୍ଲ ପୃଷ୍ଟିଙ୍କୁ ପ୍ରଦାନ କରାଯାଇଥିଲା। ଅବଶିଷ୍ଟ ଅର୍ଥ ପରେ ପ୍ରଦାନ କରାଯିବ ବୋଲି ସୂଚନା ମିଳିଛି।

ରୁପା ଛାଉଣରେ ନୀଳମାଧବ ଜୀଉ।

ପବ୍ଲିକ ସ୍କୁଲର ବାର୍ଷିକ ଉତ୍ସବ

ବାର୍ଷିକ ଉତ୍ସବରେ କୁନି ଛାତ୍ରୀଛାତ୍ରମାନେ ନୃତ୍ୟ ପରିବେଷଣ କରୁଛନ୍ତି।

ନୟାଗଡ଼,୧୭।୩(ଲୋକନାଥ ମିଶ୍ର)

ପଠାଣି ସାମନ୍ତ ସଂସ୍କୃତି ଭବନରେ ବଚପନ ଓ ଗାଇଡ଼ାନ୍ସ ପବ୍ଲିକ ସ୍କୁଲର ଦ୍ୱାଦଶ ବାର୍ଷିକ ଉତ୍ସବ ମେମୋରିଆ ଶନିବାର ଉଦଯାପିତ ହୋଇଯାଇଛି। ବିଦ୍ୟାଳୟର ପ୍ରତିଷ୍ଠାତା ଅଧ୍ୟକ୍ଷ ଅବିନାଶ ସାହୁଙ୍କ ସଂଯୋଜନାରେ ଅନୁଷ୍ଠିତ ପ୍ରଥମ ଦିବସ ସଭାରେ ମୁଖ୍ୟ ଅତିଥି ଭାବେ ନୟାଗଡ଼ ପୌରାଧ୍ୟକ୍ଷ ନିରୁପମା ଖଟେଇ ଯୋଗଦେଇଥିବା ବେଳେ ମୁଖ୍ୟବକ୍ତା ଭାବେ ଜିଲା ଲେଖକ ପରିଷଦର ସଭାପତି ପ୍ରଧାନୀ ବୃନ୍ଦାବନ ମହାପାତ୍ର, ସମ୍ମାନିତ ଅତିଥି ଭାବେ ବିଶିଷ୍ଟ ଶିଶୁ ସାହିତ୍ୟିକ ବସିରନ ବିବି ଯୋଗଦେଇଥିଲେ। ଏଥିରେ ସାହିତ୍ୟିକ ନିର୍ମଳ ଚନ୍ଦ୍ର ଶୂରଦେଓ ଅଧ୍ୟକ୍ଷତା କରିଥିଲେ। ଦ୍ୱିତୀୟ ଦିବସରେ ମୁଖ୍ୟ ଅତିଥି ଭାବେ ନୟାଗଡ଼ ଜିଲା ପରିଷଦ ଅଧ୍ୟକ୍ଷ ଦେବାଶିଷ ପଟ୍ଟନାୟକ, ମୁଖ୍ୟବକ୍ତା ଭାବେ ନୟାଗଡ଼ ବ୍ଲକ ଶିକ୍ଷା ଅଧିକାରୀ ନିମାଇଁ ଚରଣ ପ୍ରଧାନ, ସମ୍ମାନିତ ଅତିଥି ଭାବେ ଅବସରପ୍ରାପ୍ତ ବିଜ୍ଞାନ ଶିକ୍ଷକ ଅନାଦି ଚରଣ ମହାନ୍ତି ଯୋଗ ଦେଇଥିଲେ। ସମର୍ପଣ ବୃଦ୍ଧାଶ୍ରମ ସମ୍ପାଦକ ଶ୍ରୀଧର ସାହୁ ସଭାପତିତ୍ୱ କରିଥିଲେ। ଶିକ୍ଷୟିତ୍ରୀ ସୁଶ୍ରୀ ସାଗରିକା ସାହୁ ବିବରଣୀ ପାଠ କରିଥିଲେ। ଶିକ୍ଷୟିତ୍ରୀ ମୋନାଲି ପ୍ରିୟଦର୍ଶିନୀ ମଞ୍ଚ ପରିଚାଳନା କରିଥିଲେ। ପ୍ରଥମ ଓ ଦିବସରେ ଶିଶୁମାନଙ୍କ ଦ୍ୱାରା ସାଂସ୍କୃତିକ କାର୍ଯ୍ୟକ୍ରମ ଅନୁଷ୍ଠିତ ହୋଇଥିଲା। ବରିଷ୍ଠ ଶିକ୍ଷୟିତ୍ରୀ ମଧୁମିତା ମିଶ୍ରଙ୍କ ରଚନା ଓ ଶିକ୍ଷୟିତ୍ରୀ ସଗରିକା ସାହୁଙ୍କ ନିର୍ଦ୍ଦେଶନା ନାଟକ 'ସ୍ୱଚ୍ଛତା ଅଭିଯାନ' ଓ 'ଶିକ୍ଷାର ମହତ୍ୱ'ମଞ୍ଚସ୍ଥ ହୋଇଥିଲା। ଇଣ୍ଟରନ୍ୟାଶନାଲ ଅଲମ୍ପିଆଡରେ ସ୍ୱର୍ଣ୍ଣପଦକ ବିଜେତା ଛାତ୍ରୀଛାତ୍ରଙ୍କୁ ସମ୍ବର୍ଦ୍ଧିତ କରାଯାଇଥିଲା।

ସରକାରଙ୍କ ଉପରୁ ବିଶ୍ୱାସ ତୁଟାଇଲା ୪୮୮ବର୍ଗ କର୍ମଚାରୀ ସମନ୍ୱୟ ସମିତି

ଶରଣକୁଳ,୧୭।୩(ଦୀପକ କର)

ରାଜ୍ୟର ୪୮୮ବର୍ଗର ସର୍ବ ପୁରାତନ ମହାବିଦ୍ୟାଳୟରେ ୧୯୮୯ ପରଠାରୁ କାର୍ଯ୍ୟରତ ଶିକ୍ଷକ ଓ କର୍ମଚାରୀଙ୍କ ପାଇଁ ଦୀର୍ଘ ୩୩ବର୍ଷ ପରେ ରାଜ୍ୟ ସରକାର ଅଧୁନା କ୍ୟାବିନେଟରେ ପେନସନ ଓ ପଦୋନ୍ନତି ନିୟମାବଳୀ ପାରିତ କରିଛନ୍ତି। ଏହି ଘୋଷଣାକୁ ଜିଲାର ୪୮୮ ବର୍ଗ ଅନୁଦାନପ୍ରାପ୍ତ ମହାବିଦ୍ୟାଳୟ ଅଧ୍ୟାପକ ଓ କର୍ମଚାରୀ ସମନ୍ୱୟ ସମିତି ଦୃଢ଼ ନିନ୍ଦା କରିବା ସହ ପ୍ରତ୍ୟାଖ୍ୟାନ କରିଛି। ଏହି ନିୟମାବଳୀ ସମ୍ପୂର୍ଣ୍ଣ ବେଆଇନ ଓ ଅମାନୁଷିକ ବୋଲି ଉଲ୍ଲେଖକରି, ଶରଣକୂଳ ମହାବିଦ୍ୟାଳୟର ପ୍ରଶାସନିକ ଅଧିକାରୀ ତଥା ସଂଘର ଜିଲା ସାଧାରଣ ସମ୍ପାଦକ ଡ.ବ୍ୟୋମକେଶ ରଥ ଓ ସଭାପତି ସାହାଜାହାନ ମଲିକ କହିଛନ୍ତି, ଉପରୋକ୍ତ ଅନୁଷ୍ଠାନ ପାଇଁ ଉଚ୍ଚ ନ୍ୟାୟାଳୟ ଦେଇଥିବା ନିର୍ଦ୍ଦେଶକୁ ଖାତିର ନ କରି ପ୍ରଚଳିତ ପେନସନ ବଦଳରେ ଅବସର ପରେ ଏକାକାଳୀନ କିଛି ଅର୍ଥଦେଇ ଏବଂ ପଦୋନ୍ନତି ନାଁରେ ୧୬ବର୍ଷ ପରେ ବିନା ପଦବୀରେ କେବଳ ଆଉ ଏକ ସ୍କେଲରେ ଅବସ୍ଥାପିତ କରି ସେହି ମହାବିଦ୍ୟାଳୟର ସର୍ବକନିଷ୍ଠ ଅଧ୍ୟାପକଙ୍କଠାରୁ ମଧ୍ୟ କନିଷ୍ଠ କରି କାର୍ଯ୍ୟ କରିବାକୁ ନିର୍ଦ୍ଦେଶନାମା ପ୍ରକାଶ କରିବା ସମସ୍ତଙ୍କୁ ଚକିତ କରିଛି। ଏହାସହ ଏଭଳି ଅନୁଷ୍ଠାନରେ ଦୀର୍ଘ ୩ ଦଶନ୍ଧିରୁ ଊର୍ଦ୍ଧ୍ୱ କାର୍ଯ୍ୟ କରିସାରିବାପରେ ମଧ୍ୟ ଗଣଶିକ୍ଷକଙ୍କ ପଦୋନ୍ନତି ଉପରେ ସରକାର ନୀରବ ରହିବା ରାଜ୍ୟ ସାରା ଅସନ୍ତୋଷ ସୃଷ୍ଟି ହୋଇଛି।

ଅଦିନିଆ ବର୍ଷା: ପୋଲସରା ମେଡିକାଲରେ ପାଣି

ପୋଲସରା,୧୭।୩(ସୁବ୍ରତ ବେହେରା)

ଅଦିନିଆ ବର୍ଷାରେ ଜଳାର୍ଣ୍ଣବ ହେଲା ଗଞ୍ଜାମ ଜିଲା ପୋଲସରା ମେଡିକାଲ। ଶନିବାର ସନ୍ଧ୍ୟାରେ ଅତି ପ୍ରବଳ ବର୍ଷା ହେବା ଫଳରେ ମେଡିକାଲ ଭିତରେ ପାଣି ପଶିଯାଇଥିବା ଦେଖିବାକୁ ମିଳିଥିଲା। ରୋଗୀ ଶଯ୍ୟା କକ୍ଷ, ଡ୍ରେସିଂ ରୁମ ସହିତ ପ୍ରତୀକ୍ଷା କକ୍ଷରେ ମଧ୍ୟ ପାଣି ପଶି ରହିଥିବା ଦେଖିବାକୁ ମିଳିଛି। ଫଳରେ ରୋଗୀ ଓ ରୋଗୀଙ୍କ ସମ୍ପର୍କୀୟମାନେ ଅସୁବିଧାର ସମ୍ମୁଖୀନ ହୋଇଛନ୍ତି। ରାଜ୍ୟ ସରକାର ବହୁ କୋଟି ଟଙ୍କା ଖର୍ଚ୍ଚ କରି ମେଡିକାଲ ଚକାଚକ୍ କରିଥିଲେ ମଧ୍ୟ ମେଡିକାଲର ସମସ୍ୟା ଦୂର ହେଉନଥିବା ଅଭିଯୋଗ ହେଉଛି।

ଇସ୍କନ ମନ୍ଦିରରେ ଦୀକ୍ଷା ସମାରୋହ

ବ୍ରହ୍ମପୁର,୧୭।୩(ସ୍ମୃତି ରଞ୍ଜନ ମହାଲିକ)

ଲାଞ୍ଜିପଲୀସ୍ଥିତ ଇସ୍କନ ହରେକୃଷ୍ଣ ମନ୍ଦିରରେ ରବିବାର ହରିନାମ ଦୀକ୍ଷା ସମାରୋହ ଅନୁଷ୍ଠିତ ହୋଇଯାଇଛି। ଏଥିରେ ଇସ୍କନର ବରିଷ୍ଠ ସନ୍ନ୍ୟାସୀ ଗୋପାଳ କୃଷ୍ଣ ଗୋସ୍ୱାମୀ ଯୋଗ ଦେଇଥିଲେ। ତାଙ୍କଠାରୁ ଶତାଧିକ ଭକ୍ତ ଦୀକ୍ଷା ଗ୍ରହଣ କରିଥିଲେ। ଭକ୍ତଙ୍କ ଦ୍ୱାରା ଭଜନ କୀର୍ତ୍ତନ ଗାନ କରାଯିବା ସହ ଦୀକ୍ଷିତଙ୍କ ନିମନ୍ତେ ମହାଯଜ୍ଞ ଅନୁଷ୍ଠିତ ହୋଇଥିଲା। ପ୍ରାୟ ୧ ହଜାର ଭକ୍ତଙ୍କ ନିମନ୍ତେ ପ୍ରସାଦ ସେବନର ବ୍ୟବସ୍ଥା ହୋଇଥିଲା। ମନ୍ଦିରର ଅଧ୍ୟକ୍ଷ ପଞ୍ଚରତ୍ନ ପ୍ରଭୁଜୀ ଓ ଅନ୍ୟାନ୍ୟ ଅନ୍ତେବାସୀ ସହଯୋଗ କରିଥିଲେ।

କଳାବ୍ୟାଜ ପିନ୍ଧିଲେ ଖବରଦାତା

ବେଲଗୁଣ୍ଠା,୧୭।୩(କୃଷ୍ଣଚନ୍ଦ୍ର ପଟ୍ଟନାୟକ)

ରାଜ୍ୟରେ ଶନିବାରଠାରୁ ନିର୍ବାଚନ ଆଚରଣ ବିଧି ଲାଗୁ ହୋଇଛି। ଏହା ପୂର୍ବରୁ ରାଜ୍ୟ ସରକାର ବିଭିନ୍ନ ବର୍ଗର ଲୋକଙ୍କ ପାଇଁ ଯୋଜନାମାନ ଘୋଷଣା କରିଥିଲେ ମଧ୍ୟ ଖବତାଦାତାମାନଙ୍କୁ ସମ୍ପୂର୍ଣ୍ଣ ଅବହେଳା କଲେ। ଏହା ପ୍ରତିବାଦରେ ରବିବାର ଉତ୍କଳ ସାମ୍ବାଦିକ ସଂଘ ଗଞ୍ଜାମ ଜିଲା ସାଧାରଣ ସମ୍ପାଦକ ତଥା ବେଲଗୁଣ୍ଠା ପ୍ରେସ କ୍ଲବ ସଭାପତି ପ୍ରଦ୍ୟୁମ୍ନ ପାତ୍ରଙ୍କ ଆହ୍ୱାନକ୍ରମେ ବେଲଗୁଣ୍ଠାର ଖବରଦାତାମାନେ କଳା ବ୍ୟାଜ୍ ପିନ୍ଧି ନିଜ କର୍ମ କ୍ଷେତ୍ରରେ କାର୍ଯ୍ୟ କରିଛନ୍ତି। ସରକାର ସମସ୍ତ ବର୍ଗକୁ ସନ୍ତୁଷ୍ଟ କରିଥିବା ବେଳେ ସାମ୍ବାଦିକତା ଭଳି ଗୁରୁତ୍ୱପୂର୍ଣ୍ଣ ବିଭାଗରେ କାର୍ଯ୍ୟ କରୁଥିବା କର୍ମଚାରୀଙ୍କୁ ଅବହେଳା କରିବା ଘଟଣାକୁ ବୁଦ୍ଧିଜୀବୀ ମହଲ ନାପସନ୍ଦ କରିଛନ୍ତି।

ବିଜୁ ପଟ୍ଟନାୟକ କଲେଜରେ ପାଠଚକ୍ର

ଦିଗପହଣ୍ଡି,୧୭।୩(ଅଶେଷ ନାଥ ମିଶ୍ର)

ଦିଗପହଣ୍ଡି ସ୍ଥିତ ବିଜୁ ପଟ୍ଟନାୟକ ସ୍ନାତକ ମହାବିଦ୍ୟାଳୟରେ କ୍ରମାଗତ ୩ ଦିନ ଧରି ବିଭିନ୍ନ ବିଭାଗର ପାଠଚକ୍ର ଅନୁଷ୍ଠିତ ହୋଇଯାଇଛି। ଅଧକ୍ଷା ସ୍ୱାଗତିକା ପାତ୍ରଙ୍କ ଅଧକ୍ଷତାରେ ଗୃହ ବିଜ୍ଞାନ ବିଭାଗର 'ମାତୃ ଓ ଶିଶୁ ଅପମୃତ୍ୟୁର କାରଣ ଓ ନିରାକରଣ' ଶୀର୍ଷକ ପାଠଚକ୍ରରେ ମହାମାୟି ମହାବିଦ୍ୟାଳୟର ଅଧ୍ୟାପିକା ଡ. ମମତା କୁମାରୀ ପାଢ଼ୀ ଅତିଥି ଭାବେ ଯୋଗ ଦେଇଥିଲେ। ସେହିଭଳି ରାଜନୀତି ବିଜ୍ଞାନ ବିଭାଗର 'ଗଣତନ୍ତ୍ର ଓ ତା'ର ବିକାଶ' ଶୀର୍ଷକ ପାଠଚକ୍ରରେ ଭିଷ୍ଣଗିରି ରାମଜୀ ମହାବିଦ୍ୟାଳୟର ଅଧକ୍ଷ ନିହାର ରଞ୍ଜନ କର ଏବଂ ଏଜୁକେସନ ବିଭାଗର 'ଉଚ୍ଚ ଶିକ୍ଷାରେ ସାମଗ୍ରିକ ଗୁଣାତ୍ମକ ଶିକ୍ଷାଦାନ' ଶୀର୍ଷକ ପାଠଚକ୍ରରେ ଖେମୁଣ୍ଡି ମହାବିଦ୍ୟାଳୟର ଅଧାପକ ଦୁର୍ଯ୍ୟୋଧନ ପ୍ରଧାନ ଅତିଥି ଭାବେ ଯୋଗ ଦେଇଥିଲେ। ଅଧାପିକା ସସ୍ମିତା ପଟ୍ଟନାୟକ, ସୌଦାମିନୀ ବେହେରା ଏବଂ ଡ. ସୁଜାତା କୁମାରୀ ପାତ୍ର ପାଠଚକ୍ର ସଂଯୋଜନା କରିଥିବା ବେଳେ ବହୁ ଛାତ୍ରୀ ପାଠଚକ୍ରରେ ଅଂଶଗ୍ରହଣ କରି ନିଜସ୍ୱ ସନ୍ଦର୍ଭ ଉପସ୍ଥାପନ କରିଥିଲେ।

ଧରିତ୍ରୀ ମା' ସୁରକ୍ଷା ପାଇଁ ଜନସଚେତନତା

ନୂଆଗାଁ,୧୭।୩(ଧନେଶ୍ୱର ସାହୁ)

ନୟାଗଡ଼ ଜିଲା ନୂଆଗାଁ ବ୍ଲକ ପାରାଡ଼ିପି ପଞ୍ଚାୟତ ଶହୀଦ ମାଟି ଥୁଆବାରୀ ଗ୍ରାମ ନିକଟରେ ଥିବା ନୀଳାଚଳ ସାରସ୍ୱତ ଆଶ୍ରମ ପରିସରରେ ବ୍ରହ୍ମ ଚେତନା ପରିଷଦ ପକ୍ଷରୁ ଧରିତ୍ରୀ ମାତା ପାଇଁ ରବିବାର କାର୍ଯ୍ୟକ୍ରମ ଅନୁଷ୍ଠିତ ହୋଇଯାଇଛି। ପରିବେଶ ପ୍ରଦୂଷଣ, ଜଳ ସଙ୍କଟ ଆଦି ଅନେକ ସମସ୍ୟାରେ ଧରିତ୍ରୀ ମାତା ରହିଛି। ତା'କୋଳରେ ବସବାସ କରୁଥିବା ଜୀବଜନ୍ତୁଙ୍କ ଆସନ୍ନ ବିପଦରୁ ରକ୍ଷା କରିବା ପାଇଁ ଆୟୋଜିତ ଏହି ଜନ ସଚେତନ କାର୍ଯ୍ୟକ୍ରମରେ ପରିଷଦର ସଦସ୍ୟମାନେ ଥୁଆବାରୀ ଗ୍ରାମ ପୋଖରୀରୁ ଦଳ ସଫା କରିଥିଲେ। ନିକଟସ୍ଥ ଗ୍ରାମର ବରିଷ୍ଠ ନାଗରିକମାନଙ୍କୁ ନେଇ ଆଶ୍ରମ ପରିସର, ଥୁଆବାରୀ ପ୍ରାଥମିକ ବିଦ୍ୟାଳୟ ପରିସରରେ ଅନେକ ଉପକାରୀ ଚାରା ରୋପଣ କରିବା ପରିବେଶକୁ ରକ୍ଷା କରିବା ପାଇଁ ସଂକଳ୍ପ ନେଇଥିଲେ। ଏହ କାର୍ଯ୍ୟକ୍ରମରେ ପରିଷଦର ସମ୍ପାଦକ କବି ସୁକାନ୍ତ ଚନ୍ଦ୍ର ନନ୍ଦ ସବୁଜ କୋଠରୀ, ବିଶ୍ୱତାପାୟନ, ଜଳବାୟୁ ପରିବର୍ତ୍ତନ, ଦ୍ରୁତ ଜଙ୍ଗଲ ଅବକ୍ଷୟ, ପ୍ରଦୂଷିତ ଜଳରାଶି, ପ୍ଲାଷ୍ଟିକ ପଲିଥିନ୍ ବହୁଳ ବ୍ୟବହାରର କୁପରିଣାମ ସମ୍ପର୍କରେ ଅବଗତ କରିଥିଲେ। ପ୍ରକୃତି ପ୍ରତି ନିଷ୍ଠା ଓ କୃଷିର ବିକାଶ ପାଇଁ ନିରନ୍ତର ଉଦ୍ୟମ କରୁଥିବା ଥୁଆବାରୀ ତଥା ଆଖପାଖ ଅଞ୍ଚଳର କେତେଜଣ ବ୍ୟକ୍ତିଙ୍କୁ ସମ୍ବର୍ଦ୍ଧିତ କରାଯାଇଥିଲା। ପରିଷଦର ସଭାପତି ପ୍ରଦୀପ କୁମାର ମିଶ୍ର, ସମ୍ପାଦକ ନନ୍ଦ, ମୁଖ୍ୟ ସଂଗଠକ ମନୋଜ କୁମାର ପଣ୍ଡା ପ୍ରମୁଖ ଉକ୍ତ କାର୍ଯ୍ୟକ୍ରମ ପରିଚାଳନା କରିଥିଲେ।

ସରସ୍ୱତୀ ଶିଶୁ ମନ୍ଦିରର ପୁରସ୍କାର ବିତରଣୀ ଉତ୍ସବ

ଅତିଥିଙ୍କ ଗହଣରେ କୃତୀ ଛାତ୍ରୀଛାତ୍ର।

ରଣପୁର,୧୭।୩(ସୁକାନ୍ତ କିଶୋର ଡାକୁଆ)

ରଣପୁର ବ୍ଲକ୍ ମହତପଲା ସରସ୍ୱତୀ ଶିଶୁ ମନ୍ଦିରରେ ସପ୍ତମ ବାର୍ଷିକ ପୁରସ୍କାର ବିତରଣ ଉତ୍ସବ ଶନିବାର ଅନୁଷ୍ଠିତ ହୋଇଛି। ଏହି ଉତ୍ସବରେ ଓଡିଶା ରାଜୀବଗାନ୍ଧୀ ଛାତ୍ର ଫୋରମ ରାଜ୍ୟ ସଭାପତି ସତ୍ୟବ୍ରତ ନାୟକ ମୁଖ୍ୟ ଅତିଥି ଭାବେ ଯୋଗ ଦେଇ ଉତ୍ସବକୁ ଉଦ୍‌ଘାଟନ କରି ମା'ବାପାମାନେ ପିଲାମାନଙ୍କ ଉପରେ ଚାପ ପ୍ରୟୋଗ ନ କରି ସେମାନଙ୍କ ମାନସିକତାକୁ ବୁଝିବାକୁ ଚେଷ୍ଟା କରନ୍ତୁ ବୋଲି କହିଥିଲେ। ସମ୍ମାନୀତ ଅତିଥି ଭାବେ ରାଜ୍ୟ ପ୍ରାଥମିକ ଶିକ୍ଷକସଂଘର ସଂଯୋଜକ ଜ୍ୟୋତିରଞ୍ଜନ ଦାଶ,ବେସରକାରୀ ବିଦ୍ୟାଳୟ ସଂଘ ରଣପୁର ବ୍ଲକର ସଭାପତି ପ୍ରଭାତ ପ୍ରଧାନ,ଗୋପାଳପୁର ସାଧନ କେନ୍ଦ୍ର ସଂଯୋଜକ ଅକ୍ଷୟ ମହାପାତ୍ର, ମୁଖ୍ୟବକ୍ତା ଭାବେ ରାଜସୁନାଖଳା ସରସ୍ୱତୀ ଶିଶୁ ମନ୍ଦିରର ପ୍ରଧାନ ଆଚାର୍ଯ୍ୟ ନିରଞ୍ଜନ ତରାସ ପ୍ରମୁଖ ମଞ୍ଚାସୀନ ଥିଲେ। ବିଦ୍ୟାଳୟର ସମ୍ପାଦକ ବାଳକୃଷ୍ଣ ଷଡ଼ଙ୍ଗୀ ଅଧ୍ୟକ୍ଷତା କରିଥିଲେ। ବରିଷ୍ଠ ଗୁରୁଜୀ ସୋମନାଥ ପରିଡ଼ା ବାର୍ଷିକ ବିବରଣୀ ପାଠ କରିଥିଲେ। ପ୍ରଧାନ ଆଚାର୍ଯ୍ୟ ନିରୁପମା କର ଅତିଥିମାନଙ୍କୁ ପୁଷ୍ପଗୁଚ୍ଛ ଦେଇ ସମ୍ମାନୀତ କରିଥିଲେ। ବିଦ୍ୟାଳୟ ଛାତ୍ରୀଛାତ୍ରମାନଙ୍କ ଦ୍ୱାରା ବିଭିନ୍ନ ସଂସ୍କୃତିକ କାର୍ଯ୍ୟକ୍ରମ ପରିବେଷଣ କରାଯାଇଥିଲା। ଶେଷରେ ଅତିଥିମାନଙ୍କ ଦ୍ୱାରା କୃତୀ ଛାତ୍ରୀଛାତ୍ରଙ୍କୁ ପୁରସ୍କାର ବିତରଣ କରାଯାଇଥିଲା। ଏହା କାର୍ଯ୍ୟକ୍ରମକୁ ସର୍ବେଶ୍ୱର ମୁଦୁଲି, ଓମ ପ୍ରକାଶିନୀ ନନ୍ଦ, ମନୋରଞ୍ଜନ ବାରିକ, ମଧୁସ୍ମିତା ସାହୁ, ରେବତୀ ବେହେରା, ସୁକାନ୍ତ ପରିଡ଼ା ପ୍ରମୁଖ ସହଯୋଗ କରିଥିଲେ।

ଛତ୍ରପୁରରେ ପୋଲିସର ଫ୍ଲାଗ୍‌ମାର୍ଚ୍ଚ

ଛତ୍ରପୁର,୧୭।୩ (ସନ୍ତୋଷ ପାଢ଼ୀ/ଦିଲୀପ ସାମଲ)

ଆଗାମୀ ସାଧାରଣ ନିର୍ବାଚନ ଦୃଷ୍ଟି ପରିପ୍ରେକ୍ଷୀରେ ଗଞ୍ଜାମ ପୋଲିସ ଜିଲା ପକ୍ଷରୁ ରବିବାର ଛତ୍ରପୁରଠାରେ ଫ୍ଲାଗ ମାର୍ଚ୍ଚ କରାଯାଇଥିଲା। ଛତ୍ରପୁର ଏସଡିପିଓ ଗୌରହରି ସାହୁ, ଥାନା ଆଇଆଇସି ନିରୋଦ କୁମାର ଦାସଙ୍କ ସମେତ ପୋଲିସ ଓ କେନ୍ଦ୍ରୀୟ ଫୋର୍ସ ସାମିଲ ହୋଇ ସହର ସାରା ଫ୍ଲାଗମାର୍ଚ୍ଚ କରିଥିଲେ। ଛତ୍ରପୁର ସହରରେ ଶାନ୍ତି ଶୃଙ୍ଖଳା ବଜାୟ ରଖିବା ଏହାର ଲକ୍ଷ୍ୟ ବୋଲି କୁହାଯାଇଛି। ଏଥିସହ ପ୍ରଶାସନ ପକ୍ଷରୁ ଛତ୍ରପୁର ସହର ବିଭିନ୍ନ ସ୍ଥାନରେ ଲାଗିଥିବା ସରକାରୀ ଓ ରାଜନୈତିକ ଦଳର ପୋଷ୍ଟର ଓ ହୋର୍ଡିଂ ହଟାଯାଇଛି।

ମଣ୍ଟୁ ମେମୋରିଆଲ ଟି-୨୦କ୍ରିକେଟ୍

ଢୋଲମରା ଟିମ୍ ଚାମ୍ପିୟନ

ଅତିଥିଙ୍କ ଗହଣରେ ୨ ଦଳର ଖେଳାଳି।

ଖଣ୍ଡପଡ଼ା,୧୭।୩(ଅଜୟ କୁମାର ମହାରଣା)

ଖଣ୍ଡପଡା ବ୍ଲକ୍ ଅଧୀନ ରାକେଶିଆ ଋଷ୍ୟଶୃଙ୍ଗ ୟୁଥ କ୍ଲବ୍ ପକ୍ଷରୁ ଆୟୋଜିତ ମଣ୍ଟୁ ମେମୋରିଆଲ ଟି-୨୦ କ୍ରିକେଟ କପ୍‌ରେ ଗଡିଆସାହି କ୍ରିକେଟ କ୍ଲବ୍‌କୁ ଢୋଲମରା କ୍ରିକେଟ କ୍ଲବ୍ ୨ ଉଇକେଟରେ ହରାଇ ଚମ୍ପିୟନ ହୋଇଛି। ରବିବାର ରାକେଶିଆ ସ୍କୁଲ ଖେଳ ପଡିଆରେ ଆୟୋଜିତ ଫାଇନାଲ ମ୍ୟାଚରେ ଗଡିଆସାହି ଟିମ୍ ଟସ୍ ଜିଣି ପ୍ରଥମେ ବ୍ୟାଟିଂ ଆରମ୍ଭ କରି ୧୫ ଓଭରରେ ସମସ୍ତ ଉଇକେଟ ହରାଇ ୭୭ ରନ ସଂଗ୍ରହ କରିଥିଲା। ଜବାବରେ ଢୋଲମରା ଦଳ ୧୩ ଓଭରରେ ୮ ଉଇକେଟ ବିନିମୟରେ ନିର୍ଦ୍ଧାରିତ ରନ ସଂଗ୍ରହ କରି ଚାମ୍ପିୟନ ହୋଇଛି। ଉଦ୍‌ଯାପନୀ ଉତ୍ସବରେ ଖଣ୍ଡପଡ଼ାର ପୂର୍ବତନ ବିଧାୟକ ଅନୁଭବ ପଟ୍ଟନାୟକ ମୁଖ୍ୟଅତିଥି ଭାବେ ଯୋଗଦେଇ ଖେଳାଳୀ ଓ ଆୟୋଜକଙ୍କୁ ଉତ୍ସାହିତ କରି ଥିଲେ। ଶେଷରେ ମୁଖ୍ୟ ଅତିଥି ପଟ୍ଟନାୟକ ଚାମ୍ପିୟନ ଓ ରନର୍ସ ଅପ୍ ଦଳଙ୍କୁ ଟ୍ରଫି ସହ ଅର୍ଥ ରାଶି ପ୍ରଦାନ କରିଥିଲେ। ଆଜିର ଖେଳକୁ ରାଜେଶ ସେଠୀ ଓ ଆଲୋକ ଦାସ ପରିଚାଳନା କରିଥିଲେ। ଅନୁଷ୍ଠାନର ସଭାପତି ସୂର୍ଯ୍ୟକାନ୍ତ ପ୍ରଧାନ, ସମ୍ପାଦକ ଦିଲୀପ କୁମାର ବେହେରା, ମନୋଜ ପ୍ରଧାନ,ସୋମନାଥ ଦାସଙ୍କ ସମେତ ଅନ୍ୟାନ୍ୟ ସଦସ୍ୟମାନେ କାର୍ଯ୍ୟକ୍ରମକୁ ପରିଚାଳନା କରିଥିଲେ।

'ରାଷ୍ଟ୍ର ପ୍ରଗତିରେ ଟ୍ୟାକ୍ସ ପେସାଦାରଙ୍କ ଭୂମିକା ଗୁରୁତ୍ୱପୂର୍ଣ୍ଣ'

ଟ୍ୟାକ୍ସ ବାର ଆସୋସିଏଶନର ଏକଦିବସୀୟ ଜାତୀୟ ସମ୍ମିଳନୀ 'ଜ୍ଞାନ ପ୍ରଭା'

ଟ୍ୟାକ୍ସ ବାର ଆସୋସିଏଶନର ଏକଦିବସୀୟ ଜାତୀୟ ସମ୍ମିଳନୀରେ ମଞ୍ଚାସୀନ ଅତିଥି ।

ଯାଜପୁରରୋଡ, ୧୭ମାର୍ଚ୍ଚ (ପବିତ୍ର ରଞ୍ଜନ ମହାନ୍ତି):

ଯାଜପୁର ଜିଲା ଟ୍ୟାକ୍ସ ବାର ଆସୋସିଏଶନ ଓ ପୂର୍ବ ଭାରତ ଅଲ୍ ଇଣ୍ଡିଆ ଫେଡେରେଶନ ଅଫ୍ ଟ୍ୟାକ୍ସ ପ୍ରାକ୍ଟିଶନର ଆନୁକୂଲ୍ୟରେ ରବିବାର ସ୍ଥାନୀୟ ଯଯାତି ହୋଟେଲଠାରେ ଏକଦିବସୀୟ ଜାତୀୟ ସମ୍ମିଳନୀ 'ଜ୍ଞାନ ପ୍ରଭା' ଅନୁଷ୍ଠିତ ହୋଇଯାଇଛି। ଏହି ସମ୍ମିଳନୀରେ ୪ ପର୍ଯ୍ୟାୟରେ ଜିଏସ୍‌ଟି ଓ ଟ୍ୟାକ୍ସ ସମ୍ପର୍କରେ ବିଶେଷ ଭାବରେ ଆଲୋଚନା କରାଯାଇଥିଲା। ମୁଖ୍ୟଅତିଥି ଭାବେ ଓଡ଼ିଶା ଉଚ୍ଚ ନ୍ୟାୟାଳୟର ବିଚାରପତି ଡ. ବି.ଆର. ଷଡ଼ଙ୍ଗୀ ଯୋଗଦେଇ କାର୍ଯ୍ୟକ୍ରମକୁ ଉଦ୍‌ଘାଟନ କରିବା ସହ ରାଷ୍ଟ୍ର ପ୍ରଗତିରେ ଟ୍ୟାକ୍ସ ପେସାଦାରମାନଙ୍କ ଭୂମିକା ଗୁରୁତ୍ୱପୂର୍ଣ୍ଣ ବୋଲି କହିଥିଲେ। ସମ୍ମାନିତ ଅତିଥି ଭାବେ ରାଜ୍ୟ ବାରକାଉନସିଲର ଭାଇସ୍ ଚେୟାରମ୍ୟାନ ରାଜୀବ ମହାନ୍ତି, ରାଜ୍ୟ ବାର କାଉନ୍‌ସିଲ ସଭ୍ୟ ବିଭୁପ୍ରସାଦ ତ୍ରିପାଠୀ ଯୋଗଦେଇ ଜିଏସ୍‌ଟି, ଆଇଟିସି ଓ କର ଆଦାୟର ବିଭିନ୍ନ ଆଇନ ଉପରେ ତର୍ଜମା କରିଥିଲେ।

ଦ୍ୱିତୀୟ ପର୍ଯ୍ୟାୟରେ ଓଡ଼ିଶା ଉଚ୍ଚ ନ୍ୟାୟାଳୟର ବରିଷ୍ଠ ଆଇନଜୀବୀ ଜଗବନ୍ଧୁ ସାହୁ ଅଧ୍ୟକ୍ଷତା କରିଥିବାବେଳେ ମୁଖ୍ୟବକ୍ତାଭାବେ ଫାଉଣ୍ଡର ଏ ଟୁ ଜେଡ ଟ୍ୟାକ୍ସ କର୍ପୋରେଶନ ଲିମିଟେଡ୍ ନୂଆଦିଲ୍ଲୀର ବିମଲ ଜେନ ଅଂଶଗ୍ରହଣ କରି ଟିକସଦାତାମାନେ ଅସୁବିଧାର ସମ୍ମୁଖୀନ ହେଉଥିବା ବିଭିନ୍ନ ଦିଗ ଉପରେ ଆଲୋକପାତ କରିଥିଲେ। ତୃତୀୟ ପର୍ଯ୍ୟାୟରେ ଓଡ଼ିଶା ହାଇକୋର୍ଟର ସିନିୟର ଆଡ୍‌ଭୋକେଟ ବାସୁଦେବ ପଣ୍ଡା ଅଧ୍ୟକ୍ଷତା କରିଥିବାବେଳେ ମୁଖ୍ୟବକ୍ତା ଓ ବକ୍ତା ଭାବେ କୋଲକାତା ଉଚ୍ଚ ନ୍ୟାୟାଳୟର ବରିଷ୍ଠ ଆଇନଜୀବୀ ସୁବାସ ଅଗ୍ରୱାଲ, ଦିଲ୍ଲୀ ଇନ୍‌କମ ଟ୍ୟାକ୍ସର ମୁଖ୍ୟ କମିଶନର ଗୋପାଳ ଧଳ ପ୍ରମୁଖ ଯୋଗଦେଇ କରଦାତାମାନେ କିପରି ସରଳ ଉପାୟରେ କର ଦେବେ, ସେ ସମ୍ପର୍କରେ ବିସ୍ତୃତ ଆଲୋଚନା କରିଥିଲେ।

ଉଦ୍‌ଯାପନୀ କାର୍ଯ୍ୟକ୍ରମରେ ପୂର୍ବତନ ଅର୍ଥମନ୍ତ୍ରୀ ଡ. ପ୍ରଫୁଲ୍ଲ ଚନ୍ଦ୍ର ଘଡ଼ାଇ ଓ ଓଡ଼ିଶା ରାଜ୍ୟ ମାନବାଧିକାର ସଦସ୍ୟ ଅସୀମ ଅମିତାଭ ଦାଶ ପ୍ରମୁଖ ଯୋଗଦେଇ ଟ୍ୟାକ୍ସ ଆଇନଜୀବୀମାନେ ଓଡ଼ିଶା ରାଜସ୍ୱ ଅଭିବୃଦ୍ଧି କରିବାରେ ସହାୟକ ହେଉଛନ୍ତି ବୋଲି କହିଥିଲେ। ସମସ୍ତ ପର୍ଯ୍ୟାୟରେ ଯାଜପୁର ଜିଲା ବାର ଆସୋସିଏଶନ ସଭାପତି ବିବେକାନନ୍ଦ ମହାନ୍ତି ଅଧ୍ୟକ୍ଷତା କରିଥିଲେ। ଆଇଏଫ୍‌ଟିପିର ପୂର୍ବ ଭାରତ ଜାତୀୟ ସଭାପତି ନାରାୟଣ ପି.ଜେନ. ଜିଏସ୍‌ଟି ଓ ଇନକମ ଟ୍ୟାକ୍ସ ସେମିନାର ସମ୍ପର୍କରେ ଆଲୋଚନା କରିଥିଲେ। ଜିଲା ସମ୍ପାଦକ ଜିତେନ୍ଦ୍ର କୁମାର ନାୟକ ସ୍ୱାଗତ ଭାଷଣ ଦେଇଥିବାବେଳେ ରୋଟାରିଆନ ସମ୍ମିତା ସ୍ୱାଇଁ ଅତିଥି ପରିଚୟ ପ୍ରଦାନ କରିଥିଲେ। କାର୍ଯ୍ୟକ୍ରମରେ ରାଜ୍ୟ ଓ ରାଜ୍ୟ ବାହାରୁ ୪ ଶହରୁ ଊର୍ଦ୍ଧ୍ୱ ଆଇନଜୀବୀ ସାମିଲ ହୋଇଥିଲେ।

କାର୍ଯ୍ୟକ୍ରମରେ ସାମିଲ ହୋଇଥିବା ଆଇନଜୀବୀ ଓ ଅନ୍ୟମାନେ ।

ସେଲ୍‌ଫି କର୍ନର ଧରିତ୍ରୀ DHARITRI
ଆମକୁ ପଠାନ୍ତୁ ଆପଣଙ୍କ ସେଲ୍‌ଫି
metroselfie@gmail.com

@ ଗୋବର୍ଦ୍ଧନ

@ ଲୋପାମୁଦ୍ରା

@ ସପନ

@ ସରୋଜ

ସେଲ୍‌ଫି ପଠାଇବା ସମୟରେ ନିଜର ନାମ ଏବଂ ମୋବାଇଲ ନମ୍ବର ଦେବାକୁ ଭୁଲନ୍ତୁ ନାହିଁ । ଯୋଗ୍ୟବିବେଚିତ ଫଟୋ ପ୍ରକାଶ ପାଇବ।

ଚୋରି ମାମଲାରେ ଜଣେ ଗିରଫ

ଯାଜପୁରରୋଡ୍, ୧୭।୩।(ପବିତ୍ର ରଞ୍ଜନ ମହାନ୍ତି):

ବ୍ୟାସନଗର ପୌର ପରିଷଦ କାଚୁଡ଼ି ସାହିର ଦୀପକ ଚୌଧୁରୀଙ୍କ ଘରୁ ଚୋରି ମାମଲାରେ ସମ୍ପୃକ୍ତ ଥିବା ଅଭିଯୁକ୍ତଙ୍କୁ ଯାଜପୁରରୋଡ୍ ପୋଲିସ ପାଣିକୋଇଲିରୁ ଗିରଫ କରି ରବିବାର କୋର୍ଟଚାଲାଣ କରିଛି। ଗିରଫ ବ୍ୟକ୍ତି ଜଣଙ୍କ ପଶ୍ଚିମବଙ୍ଗ ଅଞ୍ଚଳର ନୁରୁଲ ହୁସେନ ସାହା । ତାଙ୍କ ନିକଟରୁ ରୂପା ଗହଣା, ଏକ ମୋବାଇଲ ସହ କଛି ଟଙ୍କା ଜବତ ହୋଇଛି। ଅଭିଯୁକ୍ତ ନୁରୁଲ ହୁସେନ ଦିନରେ ଫେରି ଜିନିଷ ବିକ୍ରି କରୁଥିବାବେଳେ ରାତିରେ ଚୋରି କରୁଥିବା ପ୍ରାଥମିକ ତଦନ୍ତରୁ ଜଣାପଡିଛି। ଏକାଧିକ ଚୋରି ଘଟଣାରେ ଅଭିଯୁକ୍ତ ସମ୍ପୃକ୍ତ ଥିବା ପୋଲିସ କହିଛି। ଏନେଇ ଥାନାରେ ନମ୍ବର ୬୩୯।୨୪ରେ ଏକ ମାମଲା ରୁଜୁ ହୋଇଛି। ତାଙ୍କୁ ରିମାଣ୍ଡରେ ଆଣିବା ପାଇଁ କୋର୍ଟରେ ଆବେଦନ କରାଯାଇଥିବା ଥାନା ଅଧିକାରୀ ଉପେନ୍ଦ୍ର କୁମାର ପ୍ରଧାନ ସୂଚନା ଦେଇଛନ୍ତି।

ଦୁର୍ଗ ରକ୍ଷାପାଇଁ ଯୁବ କଂଗ୍ରେସ ଅଣ୍ଟା ଭିଡ଼ିଲା।

ବନ୍ଧୁମିଳନ ଉତ୍ସବରେ ଯୋଗଦେଇଥିବା କଂଗ୍ରେସ କର୍ମୀମାନେ ।

ରୁଜଙ୍ଗ, ୧୭।୩ (ମନୋଜ ପ୍ରଧାନ)

୨୦୧୯ ସାଧାରଣ ନିର୍ବାଚନରେ ପାରାଦୀପ ନିର୍ବାଚନମଣ୍ଡଳୀରୁ କଂଗ୍ରେସର ପ୍ରାର୍ଥୀ ହୋଇଥିବା ଅରିନ୍ଦମ ସର୍ଖେଲ (ବାପି) କଂଗ୍ରେସଠାରୁ ଦୂରେଇ ରହିଥିଲେ। ପରବର୍ତ୍ତୀ ସମୟରେ ୨୦୨୨ ପୌର ନିର୍ବାଚନରେ ଆମ ପାରାଦୀପ ଆମ ପ୍ରଗତି ସଙ୍ଗଠନ ନାମରେ ୭ ଜଣ ସ୍ୱାଧୀନ ପ୍ରାର୍ଥୀଙ୍କୁ ଜିତାଇଥିଲେ । ଅପରପକ୍ଷେ ବାପି ପଛଦପଟରେ ରହି କଂଗ୍ରେସ କର୍ମୀଙ୍କ ସହ ସମ୍ପର୍କ ରଖିଥିଲେ। ରବିବାର ତାଙ୍କ ସ୍ତ୍ରୀ ମୋନିଦୀପା ସର୍ଖେଲ ଭୁବନେଶ୍ୱରସ୍ଥିତ ଶଙ୍ଖ ଭବନରେ ବିଜେଡିରେ ସାମିଲ ହୋଇଛନ୍ତି। ଅପରପକ୍ଷେ କଂଗ୍ରେସ ନିଜର ଦୁର୍ଗ ରକ୍ଷା କରିବା ପାଇଁ ଅଣ୍ଟା ଭିଡିଛି। ବାପିଙ୍କ ଏକାନ୍ତ ଅନୁଗତ ତଥା ପାରାଦୀପ ନିର୍ବାଚନମଣ୍ଡଳୀ ଯୁବ କଂଗ୍ରେସ ସଭାପତି ଅବିନାଶ ମଲ୍ଲିକ ଶତାଧିକ ଯୁବ କଂଗ୍ରେସ କର୍ମୀଙ୍କୁ ବନ୍ଧୁମିଳନ ନାମରେ ଡାକି କଂଗ୍ରେସ ସଙ୍ଗଠନକୁ ମଜଭୁତ୍ କରିବାକୁ ଆହ୍ୱାନ ଦେଇଥିଲେ। ଏହି ଅବସରରେ ମଲ୍ଲିକ କହିଥିଲେ, ସର୍ବପୁରାତନ ଦଳ କଂଗ୍ରେସ ଦେଶର ବିକାଶ ଓ ଗଣତନ୍ତ୍ରକୁ ସୁରକ୍ଷା ଦେବାପାଇଁ କାମ କରିଆସୁଛି । କଂଗ୍ରେସ କେବେ ବ୍ୟକ୍ତିବାଦକୁ ଗୁରୁତ୍ୱ ଦିଏ ନାହିଁ। ଏଭଳି ଘଡିସନ୍ଧି ମୁହୂର୍ତ୍ତରେ କଂଗ୍ରେସକୁ ସୁଦୃଢ କରିବା ପାଇଁ ସମସ୍ତେ ଏକତ୍ରିତ ହେବାକୁ ସେ କହିଥିଲେ। ଏହି କାର୍ଯ୍ୟକ୍ରମରେ ଅନ୍ୟମାନଙ୍କ ମଧ୍ୟରେ ଅରବିନ୍ଦ ଦାସ, ଦୀପ୍ତିରଞ୍ଜନ ଚୌଧୁରୀ, ବିପିନ ନାୟକ, ଦୀପ୍ତିରଞ୍ଜନ ସେନାପତି, ପ୍ରଶାନ୍ତ ମହାନ୍ତି ପ୍ରମୁଖ ଯୋଗଦେଇଥିଲେ ।

ବସ୍‌ରେ ଚୋରା ସ୍କ୍ରାପ ପରିବହନ ଖଣି ପାଣିରେ ଡମଶାଳା ବିଷାକ୍ତ

ବସ୍‌ରୁ ଜବତ ହୋଇଥିବା ସ୍କ୍ରାପ ବସ୍ତା ।

- ବସ ଜବତ, ୬୦ ବସ୍ତା ଆଲମୁନିୟମ ସ୍କ୍ରାପ ଜବତ
- କଣ୍ଡକ୍ଟର ଗିରଫ

ପାଣିକୋଇଲି, ୧୭।୩(ବିକାଶ ମଲ୍ଲିକ):

ବସ୍‌ରେ ଚୋରା ସ୍କ୍ରାପ ପରିବହନବେଳେ ପାଣିକୋଇଲି ଥାନା ପକ୍ଷରୁ ଚଢ଼ାଉ କରାଯାଇ ବସ୍‌କୁ ଜବତ କରାଯିବା ସହ ବସ୍‌ରେ ଥିବା ସ୍କ୍ରାପ ଜବତ କରାଯାଇଛି। ଘଟଣାରେ ବସ୍ କଣ୍ଡକ୍ଟରଙ୍କୁ ଗିରଫ କରାଯାଇଛି। ଗିରଫ କଣ୍ଡକ୍ଟର ହେଲେ ଯାଜପୁର ଥାନା ଅନ୍ତର୍ଗତ ଖଣ୍ଡରା ଗ୍ରାମର ଜିତେନ୍ଦ୍ର ବିହାର(୫୨)। ଶନିବାର ଜୟ ମାତା ଦି ନାମକ ଘରୋଇ ବସରେ ଚୋରା ଆଲମୁନିୟମ ସ୍କ୍ରାପ ଚାଲାଣ କରାଯାଉଥିଲା। ଖବର ପାଇ ଥାନାଧିକାରୀ ଲିଜାରାଣୀ ବିଶ୍ୱାଳଙ୍କ ନିର୍ଦ୍ଦେଶରେ ଏସ୍‌ଆଇ ପ୍ରକାଶ ପ୍ରଧାନ, ହାବିଲଦାର ସୁଲୋଚନ ବେହେରା, କନଷ୍ଟେବଳ ମନମୋହନ ବ । ର୍ି କ ସ ଦ ଳ ବ ଳ ସ ହ

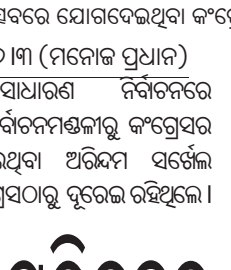

ଗିରଫ ଜିତେନ୍ଦ୍ର ବିହାର

ଜଗି ରହିଥିଲେ। କଟକରୁ କଲିକତା ଯାଉଥିବା ଏହି ବସ୍ ପାଣିକୋଇଲିରେ ପହଞ୍ଚିବାପରେ ତାକୁ ଯାଞ୍ଚ କରିଥିଲେ। ଯାଞ୍ଚ ସମୟରେ ୬୦ବସ୍ତା ଆଲମୁନିୟମ ତାର ଓ ସମାଗ୍ରୀ ଭର୍ତ୍ତି ବସ୍ତାଥିବା ଦେଖିବାକୁ ମିଳିଥିଲା। ପରେ ପୋଲିସ କର୍ମଚାରୀମାନେ ବସ୍ ଥାନାକୁ ନେଇଥିଲେ। କଟକରୁ ଏହି ଚୋରାମାଲ କୋଲକାତା ପଠାଯାଉଥିଲା। ସାମଗ୍ରୀ ଖଲାସ ପରେ ବସ୍‌କୁ ଛଡ଼ା ଯାଇଥିବା ତଦନ୍ତାଧିକାରୀ ଏସ୍‌ଆଇ ବିଶ୍ୱରଞ୍ଜନ ଦାସ ସୂଚନା ଦେଇଛନ୍ତି।

ଯାଜପୁର/କାଳିଆପାଣି(ହର୍ଷବର୍ଦ୍ଧନ ବେହେରା/ଅସିତ ମହାନ୍ତ), ୧୭।୩:

ଯାଜପୁର ଜିଲା କାଳିଆପାଣି ଖଣି ଖାଦାନ ମାଲିକମାନେ କେବଳ ନିଜର ଲାଭ ଜଗିବାରେ ବ୍ୟସ୍ତ । ପ୍ରଶାସନର ନିର୍ଦ୍ଦେଶକୁ ଉଲ୍ଲଂଘନ କରି ଖାଦାନ ପରିସରରୁ ବିଷାକ୍ତ କ୍ରୋମିୟମ ଓ ଅମ୍ଳଯୁକ୍ତ ପାଣି ବାହାରକୁ ଛଡା ଯାଉଛି । ଏଥିରେ ସାଧାରଣ ଲୋକଙ୍କ ଦୈନନ୍ଦିନ ପରିଚର୍ଯ୍ୟା ବ୍ୟାହତ ହେଉଥିବାବେଳେ ଡମଶାଳା ନାଳା ଓ ବ୍ରାହ୍ମଣୀ ନଦୀ ପାଣି ବିଷାକ୍ତ ହେଉଛି । ଖଣି ମାଲିକମାନଙ୍କ ସହିତ କେତେଜଣ ରାଜନେତାଙ୍କ ସମ୍ପୃକ୍ତି ରହିଥିବାରୁ କୌଣସି ଠୋସ ପଦକ୍ଷେପ ନେବାରେ ପ୍ରଶାସନ ବିଫଳ ହୋଇଛି। ବିଶେଷକରି ବାଲେଶ୍ୱର ଆଲୋଏଜ ଖଣିର ବିଷାକ୍ତ ପାଣି ଡମଶାଳାରେ ମିଶୁଥିବାରୁ ସାଧାରଣ ଲୋକେ ବିଭିନ୍ନ ଜଳବାହିତ ରୋଗରେ ଆକ୍ରାନ୍ତ ହୋଇ ନାହିଁ ନ ଥିବାର ସମସ୍ୟା ଭୋଗୁଥିବା ଅଭିଯୋଗ ହେଉଛି। ତେଣୁ ଏହି ଖଣି ଖାଦାନରୁ ବୋହୁଥିବା ବିଷାକ୍ତ ପଦାର୍ଥକୁ ତୁରନ୍ତ ନିୟନ୍ତ୍ରଣ କରା ନ ଗଲେ ଆଗାମୀ ଦିନରେ ଖଣି ଅଞ୍ଚଳର ଜନବସତି ଉପରେ ବିପଦ ନିଶ୍ଚିତ ବୋଲି ମତପ୍ରକାଶ ପାଉଛି।

ଖଣି ଅଞ୍ଚଳରୁ ନିର୍ଗତ ଅମ୍ଳଯୁକ୍ତ ପଦାର୍ଥ(ପିଏଚ୍) ସହ ହେକ୍ସାଭେଲେଣ୍ଟ କ୍ରୋମିୟମ ଓ ଟୋଟାଲ କ୍ରୋମିୟମ ଡମଶାଳା ନାଳା ପାଣିକୁ ବ୍ୟବହାର ଅନୁପଯୋଗୀ କରିଛି । ପୂର୍ବରୁ ରାଜ୍ୟ ପ୍ରଦୂଷଣ ନିୟନ୍ତ୍ରଣ ବୋର୍ଡ(ଏସ୍‌ପିସିବି) ପକ୍ଷରୁ ନିୟମିତ ବ୍ୟବଧାନରେ ହେଉଥିବା ପରୀକ୍ଷା ରିପୋର୍ଟରେ ଏହା ସ୍ପଷ୍ଟ ହୋଇ ସାରିଛି। ବିଶେଷକରି ଡମଶାଳା ନାଳାର ଏମ୍‌ଆଇପି ରିଜର୍ଭରରେ ସର୍ବାଧିକ ଅମ୍ଳ ରହିଥିବା ପୂର୍ବରୁ ଜଣାପଡିଛି । ବାଲେଶ୍ୱର ଆଲୋଏଜ ପଏଣ୍ଟରେ ଅମ୍ଳ, କ୍ରୋମିୟମ ଓ ଟୋଟାଲ କ୍ରୋମିୟମ ଯଥାକ୍ରମେ ଅନୁଜ୍ଞେୟ ପରିମାଣଠାରୁ ବହୁ ଗୁଣରେ ଅଧିକ ଥିବା ଏବେ ଅନୁମାନ କରାଯାଉଛି। ଡମଶାଳା ନାଳ ମଧ୍ୟକୁ କ୍ରୋମିୟମ ଓ ବିଭିନ୍ନ କେମିକାଲ ମିଶା ଦୂଷିତ ଜଳ ଛଡା ଯିବା ନେଇ ପୂର୍ବରୁ ଅଞ୍ଚଳବାସୀ ଅନେକ ଥର ଅଭିଯୋଗ କରିଛନ୍ତି। କିନ୍ତୁ ଏସ୍‌ପିସିବି କେବଳ ଜଳ ନମୁନା ପରୀକ୍ଷା କରିବାରେ ସୀମିତ ରହିଛି । ବାଲେଶ୍ୱର ଆଲୋଏଜ ପ୍ରଦୂଷଣକାରୀ ଖଣି ସଂସ୍ଥା ଉପରେ ଏସ୍‌ପିସିବି ଦୃଷ୍ଟାନ୍ତମୂଳକ ପଦକ୍ଷେପ ଗ୍ରହଣ କରିବାକୁ ସାହାସ ଜୁଟାଇ ପାରୁନାହିଁ । ଫଳରେ ପ୍ରଦୂଷିତ ନଦୀଜଳର ପ୍ରଭାବରେ ଜୀବଜନ୍ତୁ ଓ ମାଛ ମାରୁଥିବାର ଗୁରୁତର ଅଭିଯୋଗ ରହିଥିବାରୁ ଏଥିପ୍ରତି ବିଭାଗୀୟ କର୍ତ୍ତୃପକ୍ଷ ଗୁରୁତ୍ୱର ସହ ପଦକ୍ଷେପ ନ ନେଲେ ଭବିଷ୍ୟତରେ ଅଞ୍ଚଳବାସୀ ଏକ ବଡଧରଣର ବିପଦର ସମ୍ମୁଖୀନ ହେବେ ଏଥିରେ ସନ୍ଦେହ ନାହିଁ ବୋଲି ଚର୍ଚ୍ଚା ହେଉଛି। ଏହା ସାଙ୍ଗକୁ ଡମଶାଳା ନାଳା ପାଣି ବ୍ରାହ୍ମଣୀ ନଦୀରେ ମିଶୁଥିବାରୁ ମତ୍ସ୍ୟସମ୍ପଦ, ଜଳଜୀବ, ଉଦ୍ଭିଦ ଓ ପକ୍ଷୀଙ୍କ ଉପରେ ପ୍ରତିକୂଳ ପ୍ରଭାବ ପଡିବାର ଆଶଙ୍କା ସୃଷ୍ଟି ହୋଇଛି । ନଦୀକୂଳିଆ ବହୁ ଗ୍ରାମର ଅଧିବାସୀ ତାଙ୍କର ଦୈନନ୍ଦିନ ଜଳ ଆବଶ୍ୟକତା ପୂରଣ ପାଇଁ ବ୍ରାହ୍ମଣୀ ଓ ଡମଶାଳା ନାଳା ପାଣି ଉପରେ ପ୍ରତ୍ୟେକ୍ଷ ଭାବେ ନିର୍ଭର କରୁଥିବାରୁ ସେମାନେ ମଧ୍ୟ ସ୍ୱାସ୍ଥ୍ୟ ସମସ୍ୟାକୁ ନେଇ ଆତଙ୍କିତ ହୋଇ ଉଠିଛନ୍ତି । ଜିଲା ଖଣିଜ ପ୍ରତିଷ୍ଠାନ (ଡିଏମ୍‌ଏଫ୍) ପାଣ୍ଠିରେ୧୮୦୦ରୁ ଊର୍ଦ୍ଧ୍ୱ କୋଟି ଟଙ୍କା ଗଚ୍ଛିତ ରହିଛି । ହେଲେ ନଦୀନାଳ ଜଳ ପ୍ରଦୂଷଣ ନିୟନ୍ତ୍ରଣ ପାଇଁ କୌଣସି ଯୋଜନା ପ୍ରସ୍ତୁତ ନ କରିବା ଦୁର୍ଭାଗ୍ୟଜନକ ବୋଲି ମତପ୍ରକାଶ ପାଇଛି । ଏହି ନାଳାରେ ବର୍ଷକ ବାରମାସ ବାଲେଶ୍ୱର ଆଲୋଏଜ ଖଣିର ମାଟିଡଙ୍ଗ ପାଣି ପଡ଼ିବା ଦ୍ୱାରା ନଦୀ ପୋତି ହେବା ଶହ ପ୍ରଦୂଷିତ ହୋଇ କାଛୁ କୁଞ୍ଚିଆ ରୋଗ ରେ ଅଞ୍ଚଳବାସୀ କଲବଲ ହେଉଛନ୍ତି । ସେଥିପ୍ରତି ପ୍ରଦୂଷଣ ବିଭାଗ ଅଧିକାରୀଙ୍କ ନିଘା ନାହିଁ।

- ଚର୍ମ ରୋଗରେ ଶତାଧିକ ଅଞ୍ଚଳବାସୀ ପୀଡ଼ିତ
- ପ୍ରଦୂଷଣ ନିୟନ୍ତ୍ରଣ ବୋର୍ଡ ନିର୍ଦ୍ଦେଶ ମାନୁନି କମ୍ପାନୀ

ଡମଶାଳା ନାଳ ।

ସୂଚନାଯୋଗ୍ୟ, ୨୦୦୧ରେ ଇଣ୍ଡା, ଜିନ୍ଦଲ କମ୍ପାନୀର ଖଣି ସହ ମିଉଲ ଗ୍ରୁପର ବାଲେଶ୍ୱର ଆଲୋଏଜ କମ୍ପାନୀ ମଧ୍ୟ ୬୫ ହେକ୍ଟର ପରିମିତ ଜମିରେ ଖଣି ଖୋଲିବା ଆରମ୍ଭ କରିଥିଲା । ୨୦୦୯ରେ ଖଣିରୁ ବାହାରୁଥିବା ବର୍ଜ୍ୟବସ୍ତୁ ମିଶ୍ରିତ ଜଳ ଦ୍ୱାରା ଅଞ୍ଚଳବାସୀ ବିଭିନ୍ନ ରୋଗରେ ପୀଡ଼ିତ ହୋଇ ମୃତ୍ୟୁ ବରଣ କରୁଥିବା ଅଭିଯୋଗ ହୋଇଥିଲା। କଲରଙ୍ଗି ଗ୍ରାମର କୀର୍ତ୍ତନ ବେସ୍ରା କାଛୁ କୁଞ୍ଚିଆ ରୋଗରେ ଆକ୍ରାନ୍ତ ହୋଇ ଜୀବନ ହାରିଥିଲେ। ସେହିପରି କର୍କଟ ରୋଗରେ ରାଁସୋଳ ଗ୍ରାମର ନକୁଳ ସାମଲ, ରସାନନ୍ଦ ସାମଲ, ବିଡ଼ିଓ ସାମଲ , ନିମତି ମହାନ୍ତ ପ୍ରମୁଖ ମୃତ୍ୟୁ ବରଣ କରିଥିବାବେଳେ ଏବେ ଶତାଧିକ ଲୋକ ବିଭିନ୍ନ ରୋଗରେ ପୀଡିତ ହୋଇ ମୃତ୍ୟୁ ସହ ସଂଗ୍ରାମ କରୁଛନ୍ତି। ସେପରି କାଳିଆପାଣି ପଞ୍ଚାୟତ ଚିରୁଗୁନିଆଁ ଗାଁ, ଘାଗିଆ ସାହି, କାତେପୁର୍ଟି ନଗର, ମଲ୍ଲାରସାହି, କୁଡିଡାବାଙ୍କ, କୁସୁମୁଘୁଟ, କଲରଙ୍ଗୀ, ବରଗଜି, ବଡ଼କାଠିଆ, ଓଡ଼ିଶ ପ୍ରଭୃତି ଗାଁ ର ଶହ ଶହ ଲୋକ ଚର୍ମ ରୋଗରେ ପୀଡ଼ିତ ହେଉଛନ୍ତି। ୨୦୦୯ରେ ଇଣ୍ଡିଆନ ବ୍ୟୁରୋ ଅଫ୍ ମାଇନ୍ସ(ଆଇବିଏମ୍)ପକ୍ଷରୁ ସମସ୍ତ ଖଣି କର୍ତ୍ତୃପକ୍ଷଙ୍କୁ ନିଜ ନିଜ ଖଣି ପରିସରରେ ଏକ ଇଫ୍ଲୁଏଣ୍ଟ ଟ୍ରିଟ୍‌ମେଣ୍ଟ ପ୍ଲାଣ୍ଟ(ଇଟିପି)ନିର୍ମାଣ କରି ଖଣିରୁ ନିର୍ଗତ ବର୍ଜ୍ୟବସ୍ତୁକୁ ବିଶୋଧନ କରି ବାହାର ଛାଡ଼ିବାକୁ ନିର୍ଦ୍ଦେଶ ଦେଇଥିଲେ। ହେଲେ ବାଲେଶ୍ୱର ଆଲୋଏଜ କମ୍ପାନୀ ନିଜ ଖଣି, ମାଟି ଡମ୍ପ ଓ ବେନିଫେଶିଆରି ପ୍ଲାଣ୍ଟରୁ ନିର୍ଗତ ବର୍ଜ୍ୟବସ୍ତୁ ମିଶା ଜଳକୁ ବିଶୋଧନ ନ କରି ରାତି ସମୟରେ ଡମଶାଳା ନାଳାକୁ ଛାଡୁଛି। ଏ ସଂକ୍ରାନ୍ତରେ ଏସ୍‌ପିସିବିର କଳିଙ୍ଗନଗର ଆଞ୍ଚଳିକ ଅଧିକାରୀ ପ୍ରମୋଦ କୁମାର ବେହେରାଙ୍କୁ ପଚାରିବାରୁ ସେ କହିଛନ୍ତି, ଅଭିଯୋଗ ଉପରେ ଗୁରୁତ୍ୱ ଦେଇ ଡମଶାଳା ନାଳାର ପାଣି ପରୀକ୍ଷା କରାଯିବ। ଏହାପରେ ଆବଶ୍ୟକ କାର୍ଯ୍ୟାନୁଷ୍ଠାନ ଗ୍ରହଣ କରାଯିବ।

ନିଆଁ ବଳୟରେ ନୟାଗଡ଼ ବନଖଣ୍ଡ ଜଙ୍ଗଲ

ନୟାଗଡ଼ ଅଫିସ,୧୭।୩(ଲୋକନାଥ ମିଶ୍ର)

- କାଳବୈଶାଖୀର ବର୍ଷା ଆଣିଛି ଆଶ୍ୱସ୍ତି
- ଠିକରେ କଟାଯାଉନି ଫାୟାର ଲାଇନ୍

ଜଙ୍ଗଲ ନିଆଁକୁ ଆୟତ କରିବା ପାଇଁ ସରକାର ଅନୁଦାନ ଯୋଗାଇ ଦେଉଛନ୍ତି। ତେବେ ନୟାଗଡ଼ ବନଖଣ୍ଡରେ ମନୁଷ୍ୟକୃତ ନିଆଁର ଭୟାବହତା ଚିନ୍ତାର କାରଣ ପାଲଟିଛି। ଜଙ୍ଗଲରେ ନିଆଁକୁ ରୋକିବାକୁ ବନବିଭାଗର ପଦକ୍ଷେପ କାଟୁ କରୁନି । ଚଳିତ ବର୍ଷ ପଞ୍ଚରିଡା ରେଞ୍ଜର ଖତିଆ, ଦଶପଲ୍ଲା ରେଞ୍ଜର ଚଢ଼େୟାପଲ୍ଲୀ, ପୋଖରୀଗୋଛା, ପୋଲରା, ବାଣିଗୋଛା, ନସହର, ମହିପୁର ରେଞ୍ଜର ରତାଦେଇ, ପାଲଭା, ରଗଡିମଡା, ଖଣ୍ଡପଡା ରେଞ୍ଜର ସାପୁଆ, ମଇଁଷୀବିନ୍ଧା, ଓଡ଼ଗାଁ ରେଞ୍ଜର ଗୋଛା, ଗୟଳିସିଂହ ଆଦି ଜଙ୍ଗଲରେ ନିଆଁ ଲାଗିସାରିଲାଣି । ଜଙ୍ଗଲ ନିଆଁକୁ ଲିଭାଇବାରେ ସହଯୋଗ କରୁଛି କାଳବୈଶାଖୀ ବର୍ଷା । ବର୍ଷ ନ ଥିଲେ ନୟାଗଡ଼ ବନଖଣ୍ଡର ଅଧିକାଂଶ ଜଙ୍ଗଲ ପୋଡି ପାଉଁଶ ହୋଇ ସାରନ୍ତାଣି । ଅନ୍ୟପକ୍ଷେ ଜଙ୍ଗଲରେ ନିଆଁ ଲାଗିଲେ ସ୍ଥାନୀୟ ଲୋକ ବନବିଭାଗକୁ ଖବର ଦେଉଛନ୍ତି । ହେଲେ ଅଧିକାଂଶ ସ୍ଥାନରେ ଅଭିଯୋଗ ଆସୁଛି ବିଳମ୍ବରେ ବନବିଭାଗର କର୍ମଚାରୀ ପହଞ୍ଚୁଛନ୍ତି । ବନବିଭାଗର ଅବହେଳା ଯୋଗୁ ବନାଗ୍ନି ଜଙ୍ଗଲର କ୍ଷୟକ୍ଷତି ବଢ଼ାଇ ଚାଲିଛି । ବନବିଭାଗର କର୍ମଚାରୀ ଓ ଅମାନିଆ ନିଆଁ ଲଗାଳି ମାନସିକତାରେ ପରିବର୍ତ୍ତନ ନ ଆଣିଲେ ଭାଷଣବାଜିରେ ସଚେତନତା ରହିବା ବ୍ୟତୀତ ଅନ୍ୟ ଉପାୟ ନାହିଁ ।

ରାଜ୍ୟ ସରକାରଙ୍କ ନିର୍ଦ୍ଦେଶ ଅନୁଯାୟୀ, ଜିଲା, ରେଞ୍ଜ, ସେକ୍ସନ, ବିଟ୍‌ସ୍ତରରେ ସଭା କରାଯାଇ ଅଗ୍ନି ନିୟନ୍ତ୍ରଣ ପରିଚାଳକ ଖସଡା ପ୍ରସ୍ତୁତ କରାଯିବ । ଫଳରେ ନିଆଁର ଭୟାବହତା ସଂକ୍ରାନ୍ତରେ ଲୋକମାନଙ୍କୁ ଅବଗତ କରାଯିବ। ପ୍ରତି ରେଞ୍ଜର ଜଙ୍ଗଲିଆ ଅଞ୍ଚଳରେ ୮୦ କିମି ଫାୟାର ଲାଇନ କରିବା ପାଇଁ ନିର୍ଦ୍ଦେଶ ରହିଛି । ହେଲେ ଅଧିକାଂଶ ଜଙ୍ଗଲରେ ଫାୟାର ଲାଇନ ଠିକ୍ ଭାବେ କଟା ଯାଉ ନ ଥିବାର ଅଭିଯୋଗ ଉଠିଛି । ବିଭିନ୍ନ ଜଙ୍ଗଲରେ ନିଆଁ ଲାଗି ସାରିବା ପରେ ଫାୟାର ଲାଇନ କଟାଯାଉଥିବା ଅଭିଯୋଗ ରହିଛି । ପୁଣି ଜଙ୍ଗଲରେ ନିଆଁ ଲିଭାଇବାରେ ସହଯୋଗ କରିବାକୁ ଗୋଟିଏ ରେଞ୍ଜ ପିଛା ୫ଟି ସ୍ୱୟଂ ସହାୟିକା

ଜଙ୍ଗଲରେ ଲାଗିଥିବା ନିଆଁ ଲିଭାଯାଉଛି।

ଗୋଷ୍ଠୀ ଓ ୧୦ଟି ବନ ସଂରକ୍ଷଣ ସମିତି(ଭିଏସଏସ)କୁ ୫ ହଜାର ଟଙ୍କା ଲେଖାଏଁ ସହାୟତା ଦେବା ପାଇଁ ଅନୁଦାନ ଆସିଛି । ହେଲେ ଅନୁଦାନର ଖର୍ଚ୍ଚ ଉପରେ ପ୍ରଶ୍ନ ଉଠିଛି ।ଅନ୍ୟପକ୍ଷେ ପ୍ରତି ରେଞ୍ଜରେ ଏକ ୧୦ ଜଣିଆ ନିଆଁ ଲିଭାଳି ଦଳ ନିୟୋଜିତ ହୋଇଛନ୍ତି । ଏମାନଙ୍କ ପାଇଁ ବୋଲେରୋ ଓ ନିଆଁ ଲିଭା ଉପକରଣ ଯୋଗାଇ ଦିଆଯାଇଛି । ହେଲେ ନିଆଁ ଲାଗିଲେ ଲିଭାଳି ଦଳ ପହଞ୍ଚୁ ନ ଥିବା ଅଭିଯୋଗ ହେଉଛି । ସେହିପରି ଜଙ୍ଗଲ ନିଆଁର ସଚେତନତା ପାଇଁ ପ୍ରତି ରେଞ୍ଜରେ ୨୦ ହଜାର ଟଙ୍କା ସାଂସ୍କୃତିକ କାର୍ଯ୍ୟକ୍ରମରେ ଖର୍ଚ୍ଚ ପାଇଁ ଆସିଛି ।

ପାଟ୍ରୋଲିଂ ଲୋକ ଦେଖାଣିଆ

ଜଙ୍ଗଲରେ ନିଆଁ ଲାଗିଲେ ଗାଁ ମୁହାଁ ହୁଅନ୍ତି ବନ୍ୟ ପ୍ରାଣୀ । ଏଣୁ ଶିକାରୀ ଜଙ୍ଗଲରେ ନିଆଁ ଲଗାଇ ଶିକାର ଅପେକ୍ଷାରେ ଲୁଚି ରହି ଶିକାର କରେ । ସେହିପରି ଅଙ୍ଗାର ପାଇଁ ଜଙ୍ଗଲରେ ନିଆଁ ଲାଗୁଛି। ମହୁଲ ସଂଗ୍ରହ ଓ କେନ୍ଦୁପତ୍ର ସଂଗ୍ରହ ବେଳେ ନିଆଁ ଲଗା ଯାଇଥାଏ । ପୁଣି ଜଙ୍ଗଲରେ ଭୋଜି କରିବା ସମୟରେ ନିଆଁ ଲିଭା ଯାଇ ନ ଥାଏ । ଅନ୍ୟପକ୍ଷେ ବିଡି, ସିଗାରେଟରୁ ନିଆଁ ନ ଲିଭାଇ ଜଙ୍ଗଲ ଭିତରକୁ ଫୋପାଡି ଦେବା ଦ୍ୱାରା ନିଆଁ ଲାଗେ । ଆଉ କେତେଜଣ ଲୋକ ମଜା ଦେଖିବା ପାଇଁ ଜଙ୍ଗଲରେ ନିଆଁ ଲଗାଇ ଦେଇଥାନ୍ତି । ତେବେ ମନୁଷ୍ୟକୃତ ନିଆଁର ବିଭିନ୍ନ ରୂପ ଥିବାବେଳେ ଏହାକୁ ଧରପଗଡ଼ ପାଇଁ ବନବିଭାଗର ପଦକ୍ଷେପ ଓ ପାଟ୍ରୋଲିଂ ଉପରେ ଉଠିଛି ପ୍ରଶ୍ନ। ନିଆଁ ଲଗାଉଥିବା ବ୍ୟକ୍ତିଙ୍କୁ ଧରିବା ପାଇଁ କ୍ଷେତ୍ର ବନ କର୍ମଚାରୀମାନେ ୨ ଚକିଆ ଯାନରେ ଓ ପାଦରେ ଚାଲି ଚାଲି ଜଙ୍ଗଲରେ ତଦାରଖ କରୁଥିବା କହୁଛନ୍ତି । ହେଲେ ନିଆଁ ଲଗାଉଥିବା ବ୍ୟକ୍ତିଙ୍କୁ ଧରି ପାରୁ ନାହାନ୍ତି । ଏନେଇ ପରିବେଶବିତ୍ ଗଛ ସାର ଅନ୍ତର୍ଯ୍ୟାମୀ ସାହୁ ଓ ବିଭୂ ପ୍ରସାଦ ଦାଶ ସାହୁ କୁହନ୍ତି, ମନୁଷ୍ୟକୃତ ନିଆଁକୁ ଧରପଗଡ଼ କରିବାକୁ ସ୍ଥାନୀୟ ଲୋକଙ୍କ ସହଯୋଗ ନେବା ସହ ପୁରସ୍କାର ରାଶି ଘୋଷଣା କରାଯିବା ଦରକାର । ବନଖଣ୍ଡ ଅଧିକାରୀ କ୍ଷମା ଷଡ଼ଙ୍ଗୀ କୁହନ୍ତି, ମନୁଷ୍ୟକୃତ ନିଆଁକୁ ରୋକିବା ପାଇଁ ବନବିଭାଗ ସଚେତନତା ସୃଷ୍ଟି କରିବା ସହ ଏହାର ଭୟାବହତା ନେଇ ବାରମ୍ବାର ସଚେତନତା, ପ୍ରଚାର ପ୍ରସାର କରାଯାଉଛି । ଜଙ୍ଗଲରେ ନିଆଁ ଲାଗିବାର ଦେଖିଲେ କଣ୍ଟ୍ରୋଲ ରୁମକୁ ଫୋନ କରିବାକୁ ପରାମର୍ଶ ଦେଇଛନ୍ତି। ନିଆଁ ଲଗାଉଥିବା ବ୍ୟକ୍ତିଙ୍କୁ ଦେଖିଲେ ବନବିଭାଗକୁ ଖବର ଦିଅନ୍ତୁ ବୋଲି କହିଛନ୍ତି। ନିଆଁ ଲାଗିଥିବା ସ୍ଥାନକୁ ପରିଦର୍ଶନ କରି ତା'ର କାରଣ, ଉତ୍ସ ଓ ନିରାକରଣ ପାଇଁ ପଦକ୍ଷେପ ନିଆଯାଉଛି ବୋଲି କହିଥିଲେ ।

ସଂକ୍ଷେପରେ

୧୫ ଦିନ ହେଲା ଲିଫ୍ଟ କାମ କରୁନି

ଡିଏଚ୍‌ଏଚ୍‌ରେ ଅଧିକାଂଶ ସମୟ ରହୁଛି ଅଚଳ

ନୟାଗଡ଼,୧୭।୩ (ଲୋକନାଥ ମିଶ୍ର)

ନୟାଗଡ଼ ଜିଲା ମୁଖ୍ୟ ଚିକିତ୍ସାଳୟ (ଡିଏଚ୍‌ଏଚ୍) ର ୧୦୦ ଶଯ୍ୟା ବିଶିଷ୍ଟ ଚିକିତ୍ସାଳୟରେ ଲିଫ୍ଟି ପ୍ରାୟ ୧୫ ଦିନ ହେଲା ଅଚଳ ହୋଇ ପଡିଛି । ଜିଲା ମୁଖ୍ୟ ଚିକିତ୍ସାଳୟ ପକ୍ଷରୁ ଏହାର ମରାମତି କରାଯାଉନି । ବିଭିନ୍ନ ସମୟରେ ଲିଫ୍ଟ ମାସ ମାସ ଧରି ଅଚଳ ରହୁଥିଲେ ମଧ୍ୟ ଏହାର ମରାମତି ବିଳମ୍ବରେ କରାଯାଉଛି ବୋଲି ଅଭିଯୋଗ ରହିଛି । ଲିଫ୍ଟ ଅଚଳ ଯୋଗୁ ରୋଗୀମାନେ ଶିଡିରେ ଚଢ଼ି ୨ୟ, ୩ୟ ଓ ୪ର୍ଥ ମହଲାକୁ ଯିବାକୁ ହଇରାଣ ହେଉଛନ୍ତି । ଜିଲାପାଳ ଏଥିପ୍ରତି ଦୃଷ୍ଟି ଦେବାକୁ ଦାବି ହେଉଛି ।

ସଂରକ୍ଷିତ ଜଙ୍ଗଲରୁ ଦେଶୀ ବନ୍ଧୁକ ଜବତ,ଶିକାରୀ ଗିରଫ

ଓଡ଼ଗାଁ,୧୭।୩ (ଆଦର୍ଶ କୁମାର ପଟ୍ଟନାୟକ)

ନୟାଗଡ଼ ଜିଲା ଓଡ଼ଗାଁ ବନ ବିଭାଗ ରବିବାର ଭୋରୁ ପାଟ୍ରୋଲିଂ କରୁଥିବା ବେଳେ ବାଣ୍ଡପୁର ନିକଟସ୍ଥ ଗୋଛା ସଂରକ୍ଷିତ ଜଙ୍ଗଲରୁ ଏକ ଦେଶୀ ବନ୍ଧୁକ ଜବତ କରିବା ସହିତ ଜଣେ ଅଭିଯୁକ୍ତଙ୍କୁ ଗିରଫ କରିଛି । ଗିରଫ ଅଭିଯୁକ୍ତ ହେଲେ ବାଣ୍ଡପୁର ପଞ୍ଚାୟତ ପୋଡାସାହି ନିକଟସ୍ଥ ନୂଆପଲ୍ଲୀ ଗ୍ରାମର ଟିକିଧର ନାୟକ । ତାଙ୍କୁ ବନ ବିଭାଗ ଅଟକ ରଖି ପଚରାଉଚୁରା କରିଥିଲା । ସେ ନିୟମିତ ଜଙ୍ଗଲରେ ବନ୍ୟା ପ୍ରାଣୀ ଶିକାର କରୁଥିବା ସ୍ୱୀକାର କରିଛନ୍ତି । ବନ ବିଭାଗ ତାଙ୍କ ପାଖରୁ ଦେଶୀ ବନ୍ଧୁକ ଜବତ କରିବା ସହିତ ଏକ ମାମଲା ରୁଜୁ କରିଛି । ସୋମବାର ତାଙ୍କୁ କୋର୍ଟ ଚାଲାଣ କରାଯିବ ବୋଲି ବନ ବିଭାଗ ପକ୍ଷରୁ ସୂଚନା ଦିଆଯାଇଛି । ରେଞ୍ଜର ନିଖିଳେଶ ମଲିକଙ୍କ ନିର୍ଦ୍ଦେଶାନୁସାରେ ବନପାଳ ସରିତା ବରାଡ, ବନରକ୍ଷୀ ସୌମ୍ୟରଞ୍ଜନ ଦଳେଇ, ଉଦ୍ଧବ ପ୍ରଧାନ ନ ଓ ଦିପ୍ତମୟୀ ରାଉତ ଟିକିଧରଙ୍କୁ ଧରିବାକୁ ଜାଲ ବିଛାଇଥିଲେ ।

ନିଗମାନନ୍ଦ ଆଶ୍ରମର ପ୍ରତିଷ୍ଠା ଦିବସ

ଦଶପଲ୍ଲା,୧୭।୩(ପ୍ରକାଶ କୁମାର ପାଣି)

ଦଶପଲ୍ଲାସ୍ଥିତ ନିଗମାନନ୍ଦ ଆଶ୍ରମର ପ୍ରତିଷ୍ଠା ଦିବସ ଦୁଇଦିନ ଧରି ପାଳିତ ହୋଇଯାଇଛି। ଏହି ଉପଲକ୍ଷେ ନଗର କୀର୍ତ୍ତନ, ନାମ ସଂକୀର୍ତ୍ତନ ଏବଂ ଭଜନ ଅନୁଷ୍ଠିତ ହୋଇଥିଲା । ରବିବାର ଉଦ୍‌ଯାପନୀ ଦିବସ ଅନୁଷ୍ଠିତ ହୋଇଥିଲା। ଉକ୍ତ ଉତ୍ସବରେ ଭୁବନେଶ୍ୱରର ସ୍ୱାମୀ ସ୍ୱରୂପାନନ୍ଦ ସରସ୍ୱତୀ, ସଂଘର ସଭାପତି ପ୍ରସାଦ ସୁବୁଦ୍ଧି, ପୂର୍ବତନ ସଭାପତି ହରିହର ବଲିୟାରସିଂ, ଚିତ୍ତରଞ୍ଜନ ମିଶ୍ର, ବାଞ୍ଛାନିଧି ତ୍ରିପାଠୀଙ୍କ ସହ ବହୁ ମାନ୍ୟଗଣ୍ୟ ବ୍ୟକ୍ତି ଯୋଗଦାନ କରିଥିଲେ। ଏଥିରେ ଦଶପଲ୍ଲା ଗର୍ଣ୍ଣିଆ, ନୟାଗଡ଼, ଭୁବନେଶ୍ୱର, ବ୍ରହ୍ମପୁର,ବଳରାମ ପ୍ରସାଦ ଆଦି ଅଞ୍ଚଳର ଭକ୍ତମାନେ ଯୋଗଦାନ କରିଥିଲେ।

ଡ୍ୟାନ୍ସ ନୟାଗଡ଼ ଡ୍ୟାନ୍ସ,ସୃଜନିକାର ଜିଲାସ୍ତରୀୟ ନୃତ୍ୟ ପ୍ରତିଯୋଗିତା

ଖବରଦାତା ସମ୍ମିଳନୀରେ ଅନୁଷ୍ଠାନର କର୍ମକର୍ତ୍ତା ସୂଚନା ପ୍ରଦାନ କରୁଛନ୍ତି।

ଓଡ଼ଗାଁ,୧୭।୩(ଆଦର୍ଶ କୁମାର ପଟ୍ଟନାୟକ)

ନୟାଗଡ଼ ଜିଲାରେ ଓଡ଼ିଆ ସଂସ୍କୃତି ଓ ପରମ୍ପରାକୁ ବ୍ୟାପକ ପ୍ରସାର କରିବା ନିମନ୍ତେ ଡ୍ୟାନ୍ସ ନୟାଗଡ଼ ଡ୍ୟାନ୍ସ ତଥା ସାହିତ୍ୟ ଓ ସଂସ୍କୃତି ଅନୁଷ୍ଠାନ ସୃଜନିକା ଜିଲାସ୍ତରୀୟ ନୃତ୍ୟ ପ୍ରତିଯୋଗିତା ନିମନ୍ତେ ଖସଡ଼ା ପ୍ରସ୍ତୁତ କରିଛି । ପ୍ରାଥମିକସ୍ତରରେ ଚଳିତ ମାସ ୩୧ ତାରିଖରେ ଓଡ଼ଗାଁ ବ୍ଲକସ୍ତରୀୟ ନୃତ୍ୟ ପ୍ରତିଯୋଗିତା ଅନୁଷ୍ଠିତ ହେବାକୁ ଦିନ ଧାର୍ଯ୍ୟ କରାଯାଇଥିବା ବେଳେ ପର୍ଯ୍ୟାୟକ୍ରମେ ସେପ୍ଟମ୍ବର ମାସ ସୁଦ୍ଧା ଜିଲାର ସମସ୍ତ ୮ ବ୍ଲକରେ ବ୍ଲକସ୍ତରୀୟ ପ୍ରତିଯୋଗିତା ଅନୁଷ୍ଠିତ କରାଯିବ। ସେହି ମାସରେ ହିଁ ନୟାଗଡ଼ରେ ଏହାର ଫାଇନାଲ ପ୍ରତିଯୋଗିତା କରାଯାଇ ବ୍ଲକସ୍ତରରୁ ଉନ୍ନୀତ ହୋଇଥିବା ପ୍ରତିଯୋଗୀମାନଙ୍କୁ ଅଂଶ ଗ୍ରହଣ କରିବାକୁ ସୁଯୋଗ ଦିଆଯିବ । ଏଥି ନିମନ୍ତେ ୮ ରୁ ୧୮ ବର୍ଷ ବୟସର ପ୍ରତିଯୋଗୀ ନିଜ ସ୍କୁଲ ପରିଚୟ ପତ୍ର କିମ୍ବା ଆଧାର କାର୍ଡ ସହିତ ନାମ ପଞ୍ଜିକୃତ କରିପାରିବେ । ସ୍ଥାନୀୟ ବ୍ଲକ ରୋଡ ସାମ୍ବାଦିକ ଭବନ ନିକଟରେ ଥିବା କଲ୍ୟାଣ ମଣ୍ଡପରେ ଆୟୋଜିତ ହେବାକୁ ଥିବା ବ୍ଲକସ୍ତରୀୟ ପ୍ରତିଯୋଗିତାରେ ସକାଳ ୯ଟା ସୁଦ୍ଧା ଉପସ୍ଥିତ ରହିବାକୁ କୁହାଯାଇଛି । ଏଥି ନିମନ୍ତେ ସୁଜନିକା ଟ୍ରଷ୍ଟି ଦେବେନ୍ଦ୍ର ପ୍ରସାଦ ପରମଗୁରୁ, ସଭାପତି ପ୍ରଧାନି ବୃନ୍ଦାବନ ମହାପାତ୍ର, ଉପସଭାପତି ନିଲିମା ନନ୍ଦ ଓ ରଘୁନାଥ ଆଥ୍‌ଲେଟିକ ଆସୋସିଏଶନ ସମ୍ପାଦକ ଦିବାକାର ନାୟକଙ୍କ ଉପସ୍ଥିତିରେ ଆୟୋଜିତ ଖବରଦାତା ସମ୍ମିଳନୀରେ ସୂଚନା ପ୍ରଦାନ କରାଯାଇଛି । ଜିଲାସ୍ତରରେ ପ୍ରଥମ, ଦ୍ୱିତୀୟ ଓ ତୃତୀୟ ସ୍ଥାନ ଅଧିକାର କରିଥିବା ପ୍ରତିଯୋଗୀଙ୍କୁ ମାନପତ୍ର, ଟ୍ରଫି ସହିତ ଯଥାକ୍ରମେ ୧୦ ହଜାର, ୫ ହଜାର ଓ ୩ ହଜାର ଟଙ୍କାର ପୁରସ୍କାର ରାଶି ପ୍ରଦାନ କରାଯିବ ବୋଲି ସୂଚନା ଦିଆଯାଇଛି । ଏଥିରେ ନକାରାତ୍ମକ ଓ ଦ୍ୱି ଅର୍ଥବୋଧ ଡ୍ୟାନ୍ସକୁ ଆଦୌ ପ୍ରଶ୍ରୟ ଦିଆଯିବ ନାହିଁ ବୋଲି ଆୟୋଜକ କମିଟି ପ୍ରକାଶ କରିଛନ୍ତି ।

ବିଧାୟକଙ୍କ ପ୍ରତିନିଧିଙ୍କ ନାମରେ ଠକେଇ ଅଭିଯୋଗ

ଭାପୁର, ୧୭।୩(ଭରତ କୁମାର ବେହେରା)

ନୟାଗଡ଼ ଜିଲା ଭାପୁର ବ୍ଲକ ଅନ୍ତର୍ଗତ ବାଉଁଶବାଟି ପଞ୍ଚାୟତର ଯୁବ ସରପଞ୍ଚ ସୌମ୍ୟ ରଞ୍ଜନ ସାହୁ ଫତେଗଡ଼ ଥାନାରେ ଖଣ୍ଡପଡ଼ା ବିଧାୟକ ସୌମ୍ୟରଞ୍ଜନ ପଟ୍ଟନାୟକଙ୍କ ଭାପୁର ବ୍ଲକ ପ୍ରତିନିଧି ଜିତେନ୍ଦ୍ର କୁମାର ରଣସିଂହଙ୍କ ନାମରେ ଲିଖିତ ଅଭିଯୋଗ କରିଛନ୍ତି । ଗତ ତ୍ରିସ୍ତରୀୟ ପଞ୍ଚାୟତ ନିର୍ବାଚନ ପୂର୍ବରୁ ଜିତେନ୍ଦ୍ର ନିର୍ବାଚନରେ ସହଯୋଗ କରିବା ପାଇଁ ୧୦ ଲକ୍ଷ ଟଙ୍କା ନେଇଥିଲେ। ନିର୍ବାଚନରେ ସହଯୋଗ ନ କରି ପାରିଥିବାରୁ ସେ ସରପଞ୍ଚ ସାହୁଙ୍କୁ ୮ଲକ୍ଷ ଟଙ୍କା ଫେରସ୍ତ କରିଥିଲେ । ହେଲେ ୨ ବର୍ଷ ଅତିକ୍ରାନ୍ତ କରିଥିଲେ ମଧ୍ୟ ଅବଶିଷ୍ଟ ୨ ଲକ୍ଷ ଟଙ୍କା ଦେବାକୁ ନା ଗନ୍ଧ ଧରୁ ନ ଥିଲେ । ସେ ଜଣେ ପ୍ରଭାବଶାଳୀ ବ୍ୟକ୍ତି ହୋଇଥିବାରୁ ଭୟଭୀତ କରିବା ସହିତ ଟଙ୍କା ନ ଦେବା ପାଇଁ ଧମକ ଦେଉଥିବା ଅଭିଯୋଗରେ ଦର୍ଶାଯାଇଛି। ଏ ସଂକ୍ରାନ୍ତରେ ଜିତେନ୍ଦ୍ରଙ୍କୁ ତାଙ୍କ ମୋବାଇଲ ନଂ.୯୩୪୮ ୪୮୨୮୪୧ରେ ଯୋଗାଯୋଗ କରିବାକୁ ଚେଷ୍ଟା କରାଯାଇଥିଲା । ହେଲେ ତାହା ସୁଇଚ୍ ଅଫ୍ ଥିଲା । ଏନେଇ ଫତେଗଡ ଥାନାଧିକାରୀ ସୁଜିତ କୁମାର ଦାସଙ୍କୁ ପଚାରିବାରୁ ସେ ଅଭିଯୋଗ ପାଇଥିବା କହିଛନ୍ତି ।

ସେଲ୍‌ଫି କର୍ନର ଧରିତ୍ରୀ DHARITRI

ଆମକୁ ପଠାନ୍ତୁ ଆପଣଙ୍କ ସେଲ୍‌ଫି

metroselfie@gmail.com

@ ଗୋବର୍ଦ୍ଧନ

@ ଲୋପାମୁଦ୍ରା

@ ସପନ

@ ସରୋଜ

ସେଲ୍‌ଫି ପଠାଇବା ସମୟରେ ନିଜର ନାମ ଏବଂ ମୋବାଇଲ ନମ୍ବର ଦେବାକୁ ଭୁଲନ୍ତୁ ନାହିଁ । ଯୋଗ୍ୟବିବେଚିତ ଫଟୋ ପ୍ରକାଶ ପାଇବ।

ନୟାଗଡ଼ରେ ହୋଡିଂ ହଟାଅ ଅଭିଯାନ

ନୟାଗଡ଼,୧୭।୩(ଲୋକନାଥ ମିଶ୍ର)

ସାଧାରଣ ନିର୍ବାଚନ ପାଇଁ ମାର୍ଚ୍ଚ ୧୬ରେ ଆଚରଣ ଲାଗୁ ପରେ ନୟାଗଡ଼ ଜିଲା ସଦର ମହକୁମାରେ ହୋଡିଂ, ବ୍ୟାନର ଓ ପୋଷ୍ଟର ହଟା ଅଭିଯାନ ଆରମ୍ଭ ହୋଇଛି । ବଜାର, ଛକ, ବିଭିନ୍ନ ୱାର୍ଡରେ ଝୁଲୁଥିବା ହୋଡିଂ, ବ୍ୟାନର ଓ ପୋଷ୍ଟର କଢ଼ା ଯାଇଛି । ପୁଣି କେନ୍ଦ୍ର ଓ ରାଜ୍ୟ ସରକାରଙ୍କ ବିଭିନ୍ନ ଯୋଜନାର ସଫଳତା ବାଣ୍ଟିବା ଲାଗିଥିବା ହୋଡିଂରେ ସବୁଜ ରଙ୍ଗର କପଡା ଆଚ୍ଛାଦିତ କରାଯାଇଛି ।

ରାଜସୁନାଖଳାକୁ ଏନ୍‌ଏସି ଦାବି ଜୋର ଧରିଲା

ବୈଠକରେ ଯୋଗଦେଇଥିବା ପଞ୍ଚାୟତବାସୀ।

ରଣପୁର,୧୭।୩(ସୁକାନ୍ତ କିଶୋର ଡାକୁଆ)

ନୟାଗଡ଼ ଜିଲା ରଣପୁର ବ୍ଲକର ରାଜସୁନାଖଳା ଗ୍ରାମ ପଞ୍ଚାୟତକୁ ବିଜ୍ଞପିତ ଅଞ୍ଚଳ ପରିଷଦ(ଏନଏସି) ମାନ୍ୟତା ଦେବା ପାଇଁ ରାଜ୍ୟ ସରକାର ବହୁ ପୂର୍ବରୁ ନିଷ୍ପତ୍ତି ନେଇଥିଲେ। ଏ ସଂକ୍ରାନ୍ତରେ ପ୍ରସ୍ତାବ ଅଛି ବୋଲି ତତ୍କାଳୀନ ନଗରଉନ୍ନୟନ ମନ୍ତ୍ରୀ ବିଧାନସଭାରେ ଘୋଷଣା କରିଥିଲେ। କିନ୍ତୁ ଆସନ୍ତା ନିର୍ବାଚନ ପୂର୍ବରୁ ରାଜ୍ୟର ବିଭିନ୍ନ ଅଞ୍ଚଳକୁ ଏନ୍‌ଏସି ଘୋଷଣା କରାଯାଇଥିଲା । ହେଲେ ରାଜସୁନାଖଳା ଏଥିରେ ବାଦ ପଡ଼ିଛି । ଏହାକୁ ନେଇ ସ୍ଥାନୀୟ ଲୋକମାନେ ଅସନ୍ତୋଷ ପ୍ରକାଶ କରିଥିଲେ । ଏହାର ପ୍ରତିବାଦରେ ରବିବାର ୨ପଞ୍ଚାୟତର ବରିଷ୍ଠ ନାଗରିକ,ବୁଦ୍ଧିଜୀବୀ ଓ ସ୍ଥାନୀୟ ଲୋକମାନେ ଆନ୍ଦୋଳନ କରିବା ସହିତ ଏକ ପ୍ରତିବାଦ ସଭା ସୁନାଖେଳା ପଞ୍ଚାୟତ ପରିସରରେ ଅନୁଷ୍ଠିତ ହୋଇଥିଲା ।

ସରକାରଙ୍କ ଏପରି ନିଷ୍ପତ୍ତି ରାଜସୁନାଖଳା ଓ ନରେନ୍ଦ୍ରପୁର ପଞ୍ଚାୟତବାସୀଙ୍କ ମନରେ ଆଘାତ ଦେଇଛି । ବିଜ୍ଞପିତ ଅଞ୍ଚଳ ମାନ୍ୟତା ପାଇଁ ଭୌଗଳିକ ସ୍ଥିତି, ଜନସଂଖ୍ୟା,ଗମନାଗମନ ଓ ବିଭିନ୍ନ ପାରିପାର୍ଶ୍ୱିକ ଦୃଷ୍ଟିକୋଣକୁ ଲକ୍ଷ୍ୟ କରି ନିଷ୍ପତ୍ତି ନିଆଯାଇଥାଏ । ଉପରୋକ୍ତ ଦୃଷ୍ଟିକୋଣରୁ ଦେଖିଲେ ରାଜସୁନାଖଳା ଏନ୍‌ଏସି ମାନ୍ୟତା ପାଇଁ ଯୋଗ୍ୟ ଅଟେ । କିନ୍ତୁ କେତେଜଣ ରାଜନୈତିକ ବ୍ୟକ୍ତିଙ୍କ ଚକ୍ରାନ୍ତ ଯୋଗୁ ରାଜସୁନାଖଳା ସେହି ମାନ୍ୟତାରୁ ବଞ୍ଚିତ ହେଲା ବୋଲି ଆନ୍ଦୋଳନକାରୀମାନେ ଅଭିଯୋଗ କରିଥିଲେ। ରାଜସୁନାଖଳା ଗ୍ରାମ ପଞ୍ଚାୟତ କାର୍ଯ୍ୟାଳୟରେ ଆୟୋଜିତ ବୈଠକରେ ରାଜସୁନାଖଳାର ଭକ୍ତଚରଣ ପୁସ୍ତକ ମେଳା କମିଟିର ମୁଖ୍ୟ ସଂଯୋଜକ ତଥା ଯୁବ ଆଇନଜୀବି ରାଜୀବ ଲୋଚନ ପ୍ରଧାନ ସଭାପତିତ୍ୱ କରିଥିଲେ । ସୁନାଖେଳା ସରପଞ୍ଚ ଚିତ୍ତରଞ୍ଜନ ପ୍ରଧାନଙ୍କ ସଂଯୋଜନା କ୍ରମେ ଅନୁଷ୍ଠିତ ଏହି ବୈଠକରେ ରଣପୁର ଅଞ୍ଚଳର ଯୁବନେତା ସ୍ୱର୍ଣ୍ଣପ୍ରକାଶ ରାଉତରାୟ, ରାଜସୁନାଖଳା ସମିତିସଭ୍ୟ ତପନ ପ୍ରଧାନ, ବରିଷ୍ଠ ଖବରଦାତା କିଶୋର ରାଉତରାୟ, ବବିତା ସାହୁ, ବିଶ୍ୱନାଥ ବରା, ମାଧବ ପ୍ରଧାନ, ବାସନ୍ତୀ ମହାପାତ୍ର, ସୁଧାଂଶୁ ଶେଖର ପ୍ରଧାନ, ସତ୍ୟଜିତ ସାହୁ, ଅତୁଲ ପ୍ରଧାନ, ବସନ୍ତ କୁମାର ସାହୁ, ଦୁର୍ଗା ଚରଣ ମହାପାତ୍ର, ଉପେନ୍ଦ୍ର ପଟ୍ଟନାୟକ ପ୍ରମୁଖ ଉପସ୍ଥିତ ଥିଲେ । ଏଥି ସହିତ ବିନାୟକ ଯୁବକ ସଂଘ, ବେଢାକାଳୀକା ଯୁବକ ସଂଘ, ମହାବୀର ବରିଷ୍ଠ ନାଗରିକ ସଂଘ,ଦୁର୍ଗା ବଜାର ବଣିକ ସଂଘ,ଭକ୍ତଚରଣ ପୁସ୍ତକ ମେଳା କମିଟି, ଉତ୍କଳୀୟମ ଫାଉଣ୍ଡେଶନ, ଆଞ୍ଚଳିକ ସାମ୍ବାଦିକ ସଂଘ, ବଧିପଟଣା ଗ୍ରାମ୍ୟ କମିଟି ଉକ୍ତ ଆନ୍ଦୋଳନକୁ ସମର୍ଥନ ଜଣାଇଛନ୍ତି। ଯେ ପର୍ଯ୍ୟନ୍ତ ରାଜସୁନାଖଳା ଏନ୍‌ଏସି ନ ହୋଇଛି ସେତେଦିନ ପର୍ଯ୍ୟନ୍ତ ଏପରି ଜନ ଆନ୍ଦୋଳନ କରାଯିବ ବୋଲି ମହାବୀର ବରିଷ୍ଠ ନାଗରିକ ମହାସଂଘର କାର୍ଯ୍ୟକାରୀ ସଭାପତି ଶିଶିର କୁମାର ସାହୁ ପ୍ରକାଶ କରିଛନ୍ତି ।ଫଟୋ ଅଛି ।

ଜନ ଆନ୍ଦୋଳନ, ପ୍ରତିବାଦ ସଭା

୧୯ରୁ ଅନଶନ

ନୟାଗଡ଼/ରଣପ

ଢଗଢମାଳି

(କ୍ରମେ ଲୋକମୁଖରୁ ଓ ଜନମାନସରୁ ବିସ୍ମୃତ ହେଉଥିବା ଢଗଢମାଳିକୁ ପାଠିକା-ପାଠକଙ୍କ ନିକଟରେ ପହଞ୍ଚାଇବା ସକାଶେ ଧରିତ୍ରୀର ପ୍ରୟାସ)

ଧନ୍ୟ ସେ ପ୍ରଜାପତି
ବରକୁ କନ୍ୟା ଭେଟାଭେଟି

ଦାମ୍ପତ୍ୟ ଯୋଡ଼ି ହିଁ ଈଶ୍ୱରଙ୍କ ସର୍ଜନା। କୁହାଯାଏ, ବିବାହ ସ୍ୱର୍ଗରେ ହୋଇଥାଏ। ଅର୍ଥାତ୍ କିଏ କାହାର ହେବ ତାହା ସ୍ଥିର ହୋଇଥାଏ ଢେର୍ ଆଗରୁ। ନିର୍ଦ୍ଦିଷ୍ଟ ପୁରୁଷ ପାଇଁ ନାରୀ ଈଶ୍ୱର ସୃଷ୍ଟି କରିଥିବା ଅର୍ଥରେ ଏଭଳି ଉକ୍ତି ପ୍ରକାଶ କରାଯାଇଛି।

ଧାନ ଖୁଞ୍ଚା ପାଳକୁ
ଛଅ ଗୁଞ୍ଜା ଚାଳକୁ
କନିଆ ଭାରିଯା ପରକୁ
କଣ ଗେଞ୍ଜା ଘର ଚୋରକୁ
ଅଶିଣ ମାସରେ ରୋଇଲେ ଧାନ
ନ ଅଣ୍ଟଇ ରାଜା କରକୁ।

ଧାନ ଖୁଞ୍ଚା ପାଳ ହେବା ପରି ଛଅ ଗୁଞ୍ଜା କେବଳ ଚାଳ ପାଇଁ ଲୋଡ଼ା ହୋଇଥାଏ। ବୃଦ୍ଧ କାଳେ ବିଭା ହୋଇଥିବା ତରୁଣୀ ଭାର୍ଯ୍ୟା ପରପୁରୁଷ ପ୍ରତି ମନ ବଳେଇଥାଏ। ଗାଁ ମୁଣ୍ଡରେ ଏକୁଟିଆ ଥିବା ଘରକୁ ଚୋର ସଦାସର୍ବଦା ଆଖେଇଥାଏ। ସେହିପରି ଡେରିରେ ଧାନଚାଷ ଆରମ୍ଭ କଲେ ଅଧିକ ଅମଳ ମିଳୁ ନ ଥିବା ଅର୍ଥରେ ଏଭଳି ଉକ୍ତି ବର୍ଣ୍ଣନା କରାଯାଇଛି।

ଓଡ଼ିଆ ଢଗଢମାଳି ଓ ଲୋକଗୀତ - ଫ୍ରେଣ୍ଡସ ପବ୍ଲିଶର୍ସ

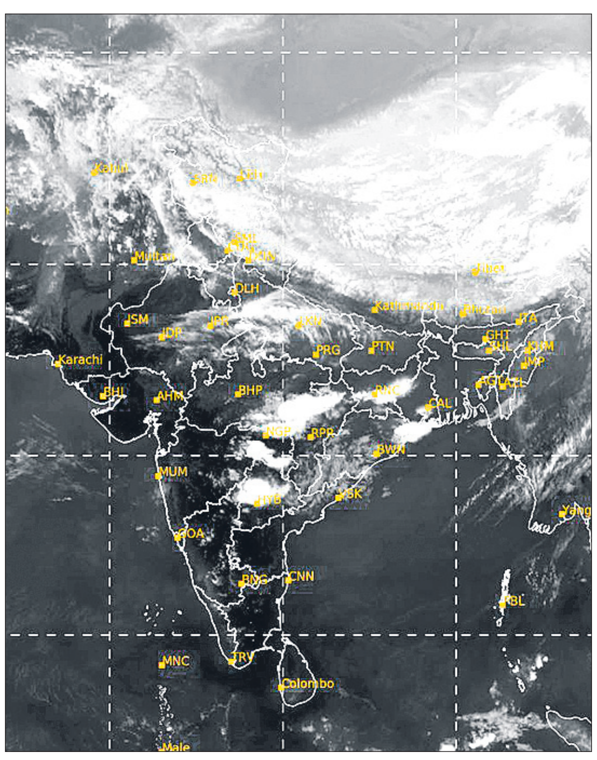

ରବିବାର ଅପରାହ୍ନ ୫ଟାରେ ମହାକାଶରୁ ଉତ୍ତୋଳିତ ପାଣିପାଗର ଚିତ୍ର।

୬ ଥାକିଆ ରାସ୍ତା ନିର୍ମାଣରେ ଚଞ୍ଚକତା

- **ଚୋରଦା-ଡୁବୁରୀ କଳିଙ୍ଗନଗର ଶିଳ୍ପାଞ୍ଚଳ ରାସ୍ତା**
- **ଡିଭାଇଡରରେ ଧୂଳି, କଳାପାଉଁଶ ଗଦା**

ଯାଜପୁର, ୧୭।୩ (ହର୍ଷବର୍ଦ୍ଧନ ବେହେରା)

ଯାଜପୁର ପୂର୍ତ୍ତ ବିଭାଗ ଅଧୀନରେ ୫୯.୧୮ କୋଟି ଟଙ୍କାର ୬ ଥାକିଆ ରାସ୍ତା ପ୍ରକଳ୍ପ ୪ ଥାକିଆ ଭାବେ ନିର୍ମାଣ ହୋଇଛି। ଏହା ପୁଣି ବହୁ ଗୁରୁତ୍ୱପୂର୍ଣ୍ଣ ଯାଜପୁର ରୋଡ ଚୋରଦା ଛକଠାରୁ ଡୁବୁରୀ ପର୍ଯ୍ୟନ୍ତ ଏସ୍ଏଚ୍-୧୦ ନମ୍ବର କଳିଙ୍ଗନଗର ଶିଳ୍ପାଞ୍ଚଳ ରାସ୍ତା। ରାସ୍ତାର ଅଧିକାଂଶ ଅଣଓସାରିଆ ଭାବେ ନିର୍ମାଣ ହୋଇଛି। ରାସ୍ତାରେ ଦିଆଯାଉଥିବା ଧଳା ରଙ୍ଗର ଚିହ୍ନ ଭଲ ଭାବେ ଦେଖାଯାଉ ନାହିଁ। କହିବାବାହୁଲ୍ୟ, ୨୦୧୯ରୁ ଆରମ୍ଭ ହୋଇଥିବା ଏହି ରାସ୍ତା ଏବେବି ଅସମ୍ପୂର୍ଣ୍ଣ ଭାବେ ପଡ଼ିରହିଛି। ଏହାବାଦ୍ ଡିଭାଇଡରର ଉଭୟ ପାର୍ଶ୍ୱରେ ବିପୁଳ ପରିମାଣର କଳାଗୁଣ୍ଡ ଓ ଧୂଳି ଜମି ରହୁଛି। ରାସ୍ତା କଡରେ ଥିବା ଗଛଗୁଡ଼ିକର ରଙ୍ଗ ସବୁଜ ସ୍ଥଳେ ଧୂସର ବର୍ଣ୍ଣର ଦେଖାଯାଉଛି। ଫଳରେ ବାରଗାଡିଆ, ନଡିଆଭଙ୍ଗା, ସାରଙ୍ଗପୁର, ମାନପୁର ପ୍ରଭୃତି ଗ୍ରାମବାସୀ ଧୂଳିଧୂଆଁରେ ରୁନ୍ଧି ହେଉଛନ୍ତି। ଦେଶର ଷ୍ଟିଲ ହବ ଭାବେ ପରିଗଣିତ କଳିଙ୍ଗନଗର ଶିଳ୍ପାଞ୍ଚଳର ଏଭଳି ରାସ୍ତାର ଅବସ୍ଥାକୁ ଦେଖିଲେ ଦେଶବିଦେଶରୁ ଆସୁଥିବା ଆଗନ୍ତୁକଙ୍କ ମଧ୍ୟରେ ଏକ ନକାରାତ୍ମକ ଭାବନା ସୃଷ୍ଟି ହେଉଛି। ଫଳରେ ରାଜ୍ୟ ସରକାରଙ୍କ ସ୍ୱଚ୍ଛ ଓ ସୁଦୃଢ଼ ଗମନାଗମନ ବ୍ୟବସ୍ଥା ଥିବା ଷ୍ଟିଲ ହବ୍‌ର ଲକ୍ଷ୍ୟ ଏଠାରେ

ପରାହତ ହେଉଥିବା ମତପ୍ରକାଶ ପାଇଛି।

ଦେଶର ଅନ୍ୟତମ ଶିଳ୍ପାଞ୍ଚଳ ଭାବେ କଳିଙ୍ଗନଗର ପରିଚିତ ହୋଇ ସାରିଛି। ଏଠାରେ ୧୫ରୁ ଉର୍ଦ୍ଧ୍ୱ ଛୋଟବଡ଼ ଶିଳ୍ପ କାରଖାନା ପ୍ରତିଷ୍ଠା ହୋଇଛି। ଫଳରେ ଗମନାଗମନକୁ ଅତି ସହଜ ଓ ସୁରକ୍ଷିତ କରିବାକୁ ଡୁବୁରୀଠାରୁ ଯାଜପୁର ରୋଡ ଓ ୨୦ ନମ୍ବର ଜାତୀୟ ରାଜପଥକୁ ସଂଯୋଗ କରିବା ଲକ୍ଷ୍ୟରେ ଏକ ୬ ଥାକିଆ ରାସ୍ତା ପ୍ରକଳ୍ପ ମଞ୍ଜୁର ହୋଇଥିଲା। ଉକ୍ତ ରାସ୍ତା ନିର୍ମାଣ ଦାୟିତ୍ୱ ବିଜୟ କନଷ୍ଟ୍ରକ୍ସନକୁ ଦିଆଯାଇଥିଲା। ୨୦୧୯ ମାର୍ଚ୍ଚ ୭ରୁ ଉକ୍ତ ରାସ୍ତା କାର୍ଯ୍ୟ ଆରମ୍ଭ ହୋଇ୨୦୨୦ ଜୁନ୍ ୮ରେ ଶେଷ କରିବାକୁ ଧାର୍ଯ୍ୟ ହୋଇଥିଲା। ହେଲେ ଏପର୍ଯ୍ୟନ୍ତ ରାସ୍ତା କାର୍ଯ୍ୟ ସମ୍ପୂର୍ଣ୍ଣ ହୋଇ ପାରିନାହିଁ। ପ୍ରସ୍ତାବିତ ୬ ଥାକିଆ ରାସ୍ତାକୁ ୪ ଥାକିଆ ରାସ୍ତାରେ ସୀମିତ ରଖାଯାଇଛି। ଏପରିକି କେତେକାଂଶରେ ୪ ଥାକିଆ ପର୍ଯ୍ୟନ୍ତ ମଧ୍ୟ ନିର୍ମାଣ ହୋଇ ପାରିନାହିଁ। ରାସ୍ତାର ଡିଭାଇଡର ଓ ସେଥିରେ ଗଛ ଲଗାଇବା କାର୍ଯ୍ୟରେ ମଧ୍ୟ ବ୍ୟାପକ ଅନିୟମିତତା କରାଯାଇଛି। ମଞ୍ଜୁର ଅର୍ଥରୁ ସିଂହଭାଗ ଯନ୍ତ୍ରୀ ଓ ଠିକାଦାର ମିଳିମିଶି ଚଲୁ କରିଥିବାର ଅଭିଯୋଗ ହେଉଛି। ଚୋର୍ଦ୍ଦା ଛକଠାରୁ କୁସୁନପୁର ବ୍ରିଜ ପର୍ଯ୍ୟନ୍ତ ଜବରଦଖଲ ଉଚ୍ଛେଦ ନ କରି ରାସ୍ତା ନିର୍ମାଣ ହୋଇଥିବାରୁ ଅଣଓସାରିଆ ହୋଇ ପଡ଼ିରହିଛି। ଫଳରେ ସୁରକ୍ଷିତ ଗମନାଗମନ ବ୍ୟାହତ ହେଉଛି। ବିଭିନ୍ନ ସମୟରେ ଏଥିପାଇଁ ଦୁର୍ଘଟଣା ଘଟୁଥିବା ନଜିର ରହିଛି। ରାସ୍ତାରୁ ଧୂଳି ସଫା କରିବାକୁ ଆସୁଥିବା ଅର୍ଥ ଉପଯୁକ୍ତ ଭାବେ ଖର୍ଚ୍ଚ ହେଉ ନ ଥିବାରୁ ପଥଚାରୀମାନେ ନାହିଁ ନ ଥିବା ସମସ୍ୟାର ସମ୍ମୁଖୀନ ହେଉଛନ୍ତି। ଏନେଇ ବିଭିନ୍ନ ମହଲରୁ ଅଭିଯୋଗ ହେଉଥିଲେ ହେଁ କାର୍ଯ୍ୟାନୁଷ୍ଠାନ ଶୂନ। ଜିଲାର ଜଣେ ପ୍ରଭାବଶାଳୀ ନେତା ପୂର୍ତ୍ତ ବିଭାଗର ରକ୍ଷାକବଚ ପାଲଟିଥିବାରୁ କେହି ହସ୍ତକ୍ଷେପ କରିବାକୁ ସାହସ ଜୁଟାଇ ପାରୁନାହାନ୍ତି। ଯଦ୍ୱାରା ଜିଲାରେ ଏଫ୍-୨ ଆଳରେ ଅନେକ କୋଟି ଟଙ୍କା ବିଭାଗୀୟ ଯନ୍ତ୍ରୀ ଓ ଠିକାଦାରମାନେ ଲୁଟି ନେଇଥିବା ଚର୍ଚ୍ଚା ହେଉଛି। ଏହାବାଦ୍ ରାସ୍ତା କାର୍ଯ୍ୟ ଅତି ନିମ୍ନମାନର ହୋଇଥିବାରୁ ଅଧିକାଂଶ ସ୍ଥାନରେ ରାସ୍ତା ଦବି ଯାଇଥିବା ଦେଖିବାକୁ ମିଳିଛି।

ଏ ସଂକ୍ରାନ୍ତରେ ଯାଜପୁର ପାଣିକୋଇଲି ପୂର୍ତ୍ତ ଡିଭିଜନର ଅଧୀକ୍ଷଣ ଯନ୍ତ୍ରୀ ପୂର୍ଣ୍ଣଚନ୍ଦ୍ରଙ୍କୁ ପଚାରିବାରୁ ସେ କହିଛନ୍ତି, ଜମି ଅଧିଗ୍ରହଣ ସମସ୍ୟା ହେତୁ କେତେକାଂଶରେ ୬ ଥାକିଆ ରାସ୍ତା ନିର୍ମାଣ ହୋଇ ପାରିନାହିଁ। ରାସ୍ତା ନିର୍ମାଣ ଅନୁସାରେ ବିଲ ପ୍ରସ୍ତୁତ ହୋଇଛି। ରାସ୍ତା ସଫା କରିବାକୁ କୌଣସି ଅର୍ଥ ଆସୁନାହିଁ ବୋଲି ସେ କହିଛନ୍ତି।

ପିଠିରେ ଗଳି ଛାତିରେ ବାହାରିଲା ଗଛଡାଳ

ଉଦଳା, ୧୭।୩
(ସନ୍ତୋଷ କୁମାର ବାଛିନୀ)

ମୟୂରଭଞ୍ଜ ଜିଲା ଉଦଳା ଥାନା ବଇଦାଖଡ଼ି ଗ୍ରାମର ଜଣେ ଯୁବକଙ୍କ ପିଠିରେ ଗଛ ଡାଳ ପଶି ଛାତିପଟେ ବାହାରିଛି। ଗୁରୁତର ଅବସ୍ଥାରେ ତାଙ୍କୁ ବାରିପଦାସ୍ଥିତ ପିଆର୍ଏମ୍ ମେଡିକାଲରେ ଚିକିତ୍ସା ପାଇଁ ଭର୍ତ୍ତି କରାଯାଇଛି। ଗୁରୁତର ଯୁବକ ଜଣକ ହେଲେ ସୁବାସ ମାରାଣ୍ଡି। ସୂଚନା ଅନୁଯାୟୀ, ରବିବାର ସୁବାସ ଓ ତାଙ୍କ ସାଙ୍ଗ କୁଅଁର ସୋରେନ ଗ୍ରାମରେ ଥିବା ଏକ ଗଛ ଉପରେ ବସାବାନ୍ଧି ଥିବା ଚଢ଼େଇ ଧରିବାକୁ ଯାଇଥିଲେ। ଉଭୟ ଗଛରେ ଚଢ଼ିଥିବା ବେଳେ ହଠାତ୍ ଗଛ ଡାଳ ଭାଙ୍ଗି ପଡ଼ିବାରୁ ସେମାନେ ତଳେ ପଡ଼ିଯାଇଥିଲେ। ଏହି ସମୟରେ ସୁବାସଙ୍କ ପିଠିରେ ଗଛ ଡାଳ ପଶି ଛାତିପଟେ ବାହାରିଥିଲା। ସ୍ଥାନୀୟ ଲୋକେ ତାଙ୍କୁ ଉଦ୍ଧାର କରି ଡାକ୍ତରଖାନା ପଠାଇଥିଲେ।

ପିଲା ଚୋରି କରିବାକୁ ଆସି ମାଡ଼ ଖାଇଲେ ଆନ୍ଧ୍ରର ୨ ବ୍ୟକ୍ତି

କୋରାପୁଟ/ନାରାୟଣପାଟଣା, ୧୭।୩ (ଅମିତାଭ ବେହେରା/ରାଜକିଶୋର ଜେନା)

କୋରାପୁଟ ଜିଲା ଆନ୍ଧ୍ର ସୀମାନ୍ତ ବନ୍ଧୁଗାଁ ବ୍ଲକରେ କିଛି ଦିନ ଧରି ପିଲା ଚୋରି ହେଉଥିବା ନେଇ ଏକ ଅଡିଓ ବାର୍ତ୍ତା ସାମାଜିକ ଗଣମାଧ୍ୟମରେ ଘୂରି ବୁଲୁଥିଲା। ଫଳରେ ସନପୋଲମଣ୍ଡା ଅଞ୍ଚଳରେ ଭୟର ବାତାବରଣ ଦେଖାଦେଇଥିଲା। ଶନିବାର ବିଳମ୍ବିତ ରାତିରେ ଆନ୍ଧ୍ର ପ୍ରଦେଶରୁ କେତେଜଣ ଅପରିଚିତ ବ୍ୟକ୍ତି ସନପୋଲମଣ୍ଡା ଗ୍ରାମରେ ପହଞ୍ଚି ଗାଁ ମୁଣ୍ଡର ଏକ ନିର୍ଦ୍ଦିଷ୍ଟ ସ୍ଥାନରେ ଜଗି ରହିଥିଲେ। ସେମାନେ ତେଲୁଗୁ ଭାଷାରେ କଥାବାର୍ତ୍ତା ହେଉଥିବା ବେଳେ ପିଲା ଚୋର ର୍ୟାକେଟ୍ ବୋଲି ସନ୍ଦେହ ପ୍ରକାଶ ପାଇଥିଲା। ବିଳମ୍ବିତ ରାତିରେ ଗ୍ରାମର କେତେ ଜଣ ଲୋକ ପରିସ୍ରା କରିବାକୁ ଉଠିଥିବା ବେଳେ ଏମାନଙ୍କୁ ଦେଖିଥିଲେ। ପରେ ଗ୍ରାମବାସୀ ପାଟି କରି ଅନ୍ୟମାନଙ୍କୁ ଜଣାଇ ୨ ବ୍ୟକ୍ତିଙ୍କୁ ଧରିଥିଲେ। ତେବେ ସେମାନଙ୍କ ସହ ଥିବା ଅନ୍ୟ କେତେ ଜଣ ବ୍ୟକ୍ତି ଖସି ପଳାଇଥିଲେ। ଧରାପଡିଥିବା ୨ ବ୍ୟକ୍ତିଙ୍କୁ ଗ୍ରାମବାସୀ ନିସ୍ତୁକ ମାଡ଼ମାରି ପୋଲିସକୁ ହସ୍ତାନ୍ତର କରିଥିବା ଜଣାପଡିଛି। ଏନେଇ ପୋଲିସ ଏକ ମାମଲା ରୁଜୁ କରି ତଦନ୍ତ ଜାରି ରଖିଛି।

ଉପୁଡ଼ିଲା ଗଛ, ଉଡ଼ିଲା ଛପର

ବ୍ରହ୍ମବରଦା, ୧୭।୩ (ଯଯାତି କେଶରୀ ବେହେରା)

କାଳବୈଶାଖୀ

କାଳବୈଶାଖୀ ଯୋଗୁ ରବିବାର ଅପରାହ୍ନରେ ରସୁଲପୁର ବ୍ଲକ ଅଧୀନ ବ୍ରହ୍ମବରଦା ପଞ୍ଚାୟତ ଅଞ୍ଚଳରେ ବ୍ୟାପକ କ୍ଷୟକ୍ଷତି ହୋଇଛି। ଘଣ୍ଟାକୁ ୮୦ରୁ୧୦୦ କିଲୋମିଟର ବେଗରେ ପବନ ବହିବା ସହ ଘନଘନ ବିଜୁଳି ଘଡ଼ଘଡ଼ି ମାରିବା ଦ୍ୱାରା ବହୁ ବ୍ୟକ୍ତିଙ୍କ ବୈଦ୍ୟୁତିକ ସାମଗ୍ରୀ ପୋଡ଼ିଯାଇଛି। ସ୍ଥାନେସ୍ଥାନେ ଗଛ ଉପୁଡ଼ିବା ସହ ଆମ୍ବ, ଚାକୁଣ୍ଡା, ଶଜନା, ଆକାଶିଆ ପରି ଗଛର ଡାଳ ଭାଙ୍ଗି ରାସ୍ତା ଉପରେ ପଡ଼ିରହିଛି। ଅଞ୍ଚଳର ବହୁ ବ୍ୟକ୍ତିଙ୍କ ଘରର ଚାଳ, ଛପର ଉଡ଼ିଯାଇଛି। ବରୁଆଁ-ବାଲିଚନ୍ଦ୍ରପୁର ମୁଖ୍ୟ ରାସ୍ତାର ବ୍ରହ୍ମବରଦା କଲେଜ ଛକ ନିକଟରେ ଏକ ବିରାଟକାୟ ଗଛ ଭାଙ୍ଗି ରାସ୍ତା ଉପରେ ପଡ଼ିବା ଦ୍ୱାରା କିଛି ସମୟ ପାଇଁ ଉକ୍ତ ରାସ୍ତାଦେଇ ଯାତାୟାତ ବାଧାପ୍ରାପ୍ତ ହୋଇଥିଲା। ସ୍ଥାନୀୟ ଲୋକେ ଗଛ କାଟି ସଫା କରିବା ପରେ ଗାଡ଼ି ଚଳାଚଳ ସ୍ୱାଭାବିକ ହୋଇଥିଲା। ପ୍ରାୟ ଏକ ଘଣ୍ଟା ଧରି କାଳ ବୈଶାଖୀ ତାଣ୍ଡବରେ ଅଞ୍ଚଳରେ ବ୍ୟାପକ କ୍ଷୟକ୍ଷତି ଘଟିଛି। ବିଦ୍ୟୁତ୍ ସରବରାହ ବନ୍ଦ ରହିଛି।

ବରୁଆଁ-ବାଲିଚନ୍ଦ୍ରପୁର ମୁଖ୍ୟ ରାସ୍ତାରେ ଗଛ ଭାଙ୍ଗିପଡ଼ିଛି।

୩ଶହ ସରକାରୀ ଅଧିକାରୀଙ୍କୁ ଠକିଛନ୍ତି ନକଲି ଇଡି ଅଧିକାରୀ

ଢେଙ୍କାନାଳରୁ ଦୁଇଭାଇଙ୍କୁ ଗିରଫ କଲା ଏସ୍‌ଟିଏଫ୍

ଭୁବନେଶ୍ୱର, ୧୭।୩
(ସୂର୍ଯ୍ୟକାନ୍ତ ବେହେରା)

ଠକେଇ ପାଇଁ ନିଜକୁ ପ୍ରବର୍ତ୍ତନ ନିର୍ଦ୍ଦେଶାଳୟ(ଇଡି)ର ଅଧିକାରୀ ପରିଚୟ ଦେଉଥିଲେ। ଓଡ଼ିଶା ଏବଂ ଝାଡ଼ଖଣ୍ଡର ୩୦୦ରୁ ଅଧିକ ସରକାରୀ ଅଧିକାରୀଙ୍କ ସମେତ ବଡ଼ବଡ଼ିଆ ଲୋକଙ୍କୁ ନିଜ ଜାଲରେ ଫସାଇ ଲକ୍ଷ ଲକ୍ଷ ଟଙ୍କା ଲୁଟିଥିଲେ। ଠକେଇ ଟଙ୍କାରେ ବିଳାସମୟ ଜୀବନ ବିତାଉଥିଲେ। ଶେଷରେ ଛତ୍ରପୁର ସବ୍‌କଲେକ୍ଟର ତଥା ଏସ୍‌ଡିଏମ୍ ଦେବଦତ୍ତ ମହନ୍ତଙ୍କଠାରୁ ଟଙ୍କା ଲୁଟିବାକୁ ଉଦ୍ୟମ ବେଳେ ନକଲି ଇଡି ଅଧିକାରୀ ସାଜିଥିବା ଦୁଇ ଭାଇଙ୍କୁ କ୍ରାଇମବ୍ରାଞ୍ଚର ସ୍ପେଶାଲ ଟାସ୍କ ଫୋର୍ସ (ଏସ୍‌ଟିଏଫ୍) ଗିରଫ କରିଛି। ସେମାନେ ହେଲେ ଢେଙ୍କାନାଳ ସହର ଦୋଳମଣ୍ଡପ ସାହିର ତାରିଣୀ ସେନ ମହାପାତ୍ର ଓ ବ୍ରହ୍ମାଶଙ୍କର ମହାପାତ୍ର। ଉଭୟଙ୍କଠାରୁ ଗୋଟିଏ ଡେସ୍କଟପ୍, ଗୋଟିଏ ଲାପ୍‌ଟପ୍, ୫ ମୋବାଇଲ ଫୋନ୍, ବ୍ୟାଙ୍କ ପାସ୍‌ବୁକ, ନକଲି ପରିଚୟ ପତ୍ର, ୧୭ ଫେକ୍ ଏଟିଏମ୍ ଓ ଡେବିଟ କାର୍ଡ ଜବତ କରାଯାଇଛି। ତଦନ୍ତବେଳେ ଏସ୍‌ଟିଏଫ ଅଧିକାରୀ ଜାଣିବାକୁ ପାଇଛନ୍ତି ଏମାନଙ୍କ ମଧ୍ୟରୁ ଜଣେ କମର୍ସ ଗ୍ରାଜୁଏଟ ହୋଇଥିବାବେଳେ ଆଉଜଣେ ଯୁକ୍ତ ୨ ସହ ବିସିଏ ଡ୍ରପ୍‌ଆଉଟ୍। ଦେବଦତ୍ତଙ୍କ ଅଭିଯୋଗ ଆଧାରରେ ଏସ୍‌ଟିଏଫ୍ ଦଫା ୪୧୯, ୪୨୦, ୩୮୪, ୩୮୮, ୫୦୬ ଓ ୧୨୦(ବି)ରେ ଏକ ମାମଲା (ନଂ.୧୫/୨୪) ରୁଜୁ କରି ଅଭିଯୁକ୍ତ ଦୁଇଭାଇଙ୍କୁ ଛତ୍ରପୁର ଏସ୍‌ଡିଏମ୍‌ଙ୍କ କୋର୍ଟରେ ହାଜର କରିଥିଲା। ଜାମିନ ନ

ତାରିଣୀ ସେନ ମହାପାତ୍ର ଓ ବ୍ରହ୍ମାଶଙ୍କର ମହାପାତ୍ର।

ମିଳିବାରୁ ସେମାନଙ୍କୁ ବିଚାର ବିଭାଗୀୟ ହାଜତକୁ ପଠାଇ ଦିଆଯାଇଛି। ଏହି ଦୁଇ ଅଭିଯୁକ୍ତଙ୍କ ଆକାଉଣ୍ଟକୁ ଫୋନ୍ ପେ', ଗୁଗଲ ପେ' ଆଦି ମାଧ୍ୟମରେ ୧୬ ଲକ୍ଷରୁ ଅଧିକ ଟଙ୍କା ଆସିଥିବା ପ୍ରାଥମିକ ତଦନ୍ତରୁ ଏସ୍‌ଟିଏଫ୍ ଜାଣିବାକୁ ପାଇଛି।

ଝାଡ଼ଖଣ୍ଡରେ ଆରମ୍ଭ କରିଥିଲେ ଅପରାଧ ସାମ୍ରାଜ୍ୟ

ଅଭିଯୁକ୍ତ ଦୁଇ ଭାଇ ତାରିଣୀ ଓ ବ୍ରହ୍ମାଶଙ୍କର ବିଳାସପୂର୍ଣ୍ଣ ଜୀବନଯାପନ କରୁଥିଲେ। ସ୍ଥାନୀୟ ଅଞ୍ଚଳର ଲୋକଙ୍କଠାରୁ ସୁଧରେ ଟଙ୍କା ନେଇ ଶୁଝୁ ନ ଥିଲେ। ଟଙ୍କା ଦେଇଥିବା ଲୋକେ ବାରମ୍ବାର ମାଗିବାରୁ ଉଭୟ ଢେଙ୍କାନାଳ ଛାଡି ଝାଡଖଣ୍ଡର ରାଞ୍ଚିକୁ ଚାଲି ଯାଇଥିଲେ। ସେଠାରେ ସେମାନେ ମାସିକ ୧୦ ହଜାର ଟଙ୍କାରେ ଏକ ଭଡା ଘର ନେଇ ରହି ସ୍ଥାନୀୟ ଏକ ଏନ୍‌ଜିଓ 'ଉପକାର'ରେ କାମ କରୁଥିଲେ। ପରେ ଉକ୍ତ ସଂସ୍ଥାର ପରିଚାଳନା ଦାୟିତ୍ୱ ନେଇଥିଲେ ମଧ୍ୟ ଭଲ ଚାଲୁ ନ ଥିବାରୁ ସେମାନେ ଠକେଇ କରିବାକୁ ଯୋଜନା କରିଥିଲେ। ସରକାରୀ ଅଧିକାରୀଙ୍କୁ ଠକି ମୋଟା ଅଙ୍କର ଟଙ୍କା ହାତେଇବାକୁ ନକଲି ଇଡି ଅଧିକାରୀ ସାଜିଥିଲେ। ଏଥିପାଇଁ ସେମାନେ ଇଡି ସମ୍ବନ୍ଧୀୟ ଜ୍ଞାନ ଆହରଣ ପାଇଁ ପଢ଼ାପଢ଼ି କରିବା ସହ ସୋସିଆଲ ମିଡିଆରୁ ଠକେଇର କୌଶଳ ଶିଖିଥିଲେ। ପରେ ଭୁବନେଶ୍ୱରସ୍ଥିତ ଇଡିର ଅତିରିକ୍ତ ନିର୍ଦ୍ଦେଶକ ପରିଚୟରେ ଠକେଇ ଆରମ୍ଭ କରିଥିଲେ। ସମୟକ୍ରମେ ଉଭୟ କମ୍ପ୍ୟୁଟର ଅପରେଶନ ଶିଖିବା ସହ କମ୍ପ୍ୟୁଟରରେ ନକଲି ଡକ୍ୟୁମେଣ୍ଟ, ଲେଟର ହେଡ୍ ତିଆରି କ୍ଲିୟରାନ୍ସ ଚିଠି, ଲୋଗୋ ଇତ୍ୟାଦି କରିବାରେ ଅଭିଜ୍ଞ ହୋଇଯାଇଥିଲେ। ଏପରି କି ଓଡ଼ିଶା ଓ ଝାଡଖଣ୍ଡର ରାଞ୍ଚିରୁ ଗୋଟିଏ ଲେଖାଏ ସିମ୍ କିଣିଥିଲେ। ଇଡି ସମ୍ବନ୍ଧୀୟ କେସ୍ ଥିବା ବିଭିନ୍ନ ରାଜ୍ୟର ସରକାରୀ ଅଧିକାରୀଙ୍କ ନମ୍ବର ବିଭିନ୍ନ ଉତ୍ସରୁ ସଂଗ୍ରହ କରିବା ପରେ ହ୍ୱାଟ୍‌ସଆପ୍ ଭଏସ କଲ୍‌ରେ ସମ୍ପୃକ୍ତ ଅଧିକାରୀଙ୍କୁ ଯୋଗାଯୋଗ କରୁଥିଲେ। ନିଜକୁ ଇଡିର ଅତିରିକ୍ତ ନିର୍ଦ୍ଦେଶକ ସଞ୍ଜୟ ମିଶ୍ର ବୋଲି କହୁଥିଲେ। ଅଭିଯୁକ୍ତଦ୍ୱୟ ବିଶ୍ୱାସ ଜନ୍ମାଇବା ପାଇଁ ଟ୍ରୁ କଲର୍ ଏବଂ ହ୍ୱାଟସ୍‌ଆପ ପ୍ରୋଫାଇଲରେ ସଞ୍ଜୟ ମିଶ୍ର ଇଡି ନାମରେ ସେଭ୍ କରିଥିଲେ। ଯେଉଁ ଅଧିକାରୀଙ୍କ ନାମରେ ଯେଉଁ ପ୍ରକାର ମାମଲା ରହିଛି ତାହାର ସମ୍ପୂର୍ଣ୍ଣ ତଥ୍ୟ ପାଇବା ପରେ ଇଡି ତଦନ୍ତ ଆରମ୍ଭ କରିବାକୁ ଯାଉଛି କହି ଭୟ ଦେଖାଉଥିଲେ। କୌଣସି ସରକାରୀ ଅଧିକାରୀ ହ୍ୱାଟସ୍‌ଆପ୍‌ରେ ପ୍ରତିକ୍ରିୟା ନ ଦେଲେ ସେମାନେ ଏସ୍ଏମ୍ଏସ୍ / ହ୍ୱାଟସଆପ୍ ମେସେଜ୍ ପଠାଉଥିଲେ। ସଞ୍ଜୟ ମିଶ୍ର, ଇଡି ନିର୍ଦ୍ଦେଶକ ନାଁରେ ଦିଆଯାଉଥିବା ମେସେଜ୍‌ରେ ଉଲ୍ଲେଖ ରହୁଥିଲା ଯେ, 'ମୋର ତଦନ୍ତକାରୀ ଅଧିକାରୀ ତୁମକୁ ସଂଯୋଗ କରିବାକୁ ଚେଷ୍ଟା କରୁଛନ୍ତି, କିନ୍ତୁ ତୁମେ କଲରେ ଯୋଗଦେଇ ନାହଁ। ତେଣୁ ତୁରନ୍ତ କଲ କର। ଏହା ଅତ୍ୟନ୍ତ ଜରୁରୀ। ନ ହେଲେ ରେଡ୍ ହେବ।' ତେବେ ଅଧିକାରୀ ଜଣକ ଭୟରେ କଲ୍ ଉକ୍ତ ନମ୍ବରରେ ଯୋଗାଯୋଗ କରିବା ପରେ ଅଭିଯୁକ୍ତମାନେ ମାମଲା ରଫାଦଫା ସହ ସମାଧାନ, କେସ୍ ବନ୍ଦ ହୋଇଯିବ କହି ଟଙ୍କା ଦାବି କରୁଥିଲେ। ଟଙ୍କା ପାଇବା ପରେ ଅଭିଯୁକ୍ତମାନେ ସମ୍ପୃକ୍ତ ସରକାରୀ ଅଧିକାରୀଙ୍କ ନିକଟକୁ ନକଲି କ୍ଲିୟରାନ୍ସ ଚିଠି (ଏନ୍‌ଫୋର୍ସମେଣ୍ଟ ନିର୍ଦ୍ଦେଶାଳୟ ଏବଂ କେନ୍ଦ୍ରୀୟ ଭିଜିଲାନ୍ସ କମିଶନ) ପଠାଉଥିଲେ। ଏହିଭଳି ବଡ଼ବଡ଼ିଆ ଲୋକଙ୍କ ସହ ପ୍ରାୟ ୩୪୦ଜଣଙ୍କଠାରୁ ବହୁ କୋଟି ଟଙ୍କା ଠକେଇ କରିଥିବା ଏସ୍‌ଟିଏଫ୍ ଜାଣିବାକୁ ପାଇଛି।

କେମିତି ଧରାପଡ଼ିଲେ

ଅଭିଯୁକ୍ତଙ୍କ ମଧ୍ୟରୁ ଜଣେ ଛତ୍ରପୁର ଉପଜିଲାପାଳଙ୍କୁ ଯୋଗାଯୋଗ କରି ନିଜକୁ ଇଡିର ଅତିରିକ୍ତ ନିର୍ଦ୍ଦେଶକ ସଞ୍ଜୟ ମିଶ୍ର ବୋଲି ପରିଚୟ ଦେଇ କହିଥିଲେ, ତୁମ ନାଁରେ ଭିଜିଲାନ୍ସରେ ତଦନ୍ତ ଚାଲିଛି। ଆମକୁ ଇଡିର ନିର୍ଦ୍ଦେଶକ ପଠାଇଛନ୍ତି। ତେଣୁ ମାମଲା ରଫାଦଫା ପାଇଁ ନିର୍ଦ୍ଦେଶକଙ୍କୁ ଦେଖା କରିବାକୁ କହିବା ସହ ୬ ଲକ୍ଷ ଟଙ୍କା ଦେବାକୁ ଦାବି କରିଥିଲେ। ଏନେଇ ଉପଜିଲାପାଳ ଯାଞ୍ଚ କରିବାରୁ ଇଡିରେ ସଞ୍ଜୟ ମିଶ୍ର ନିର୍ଦ୍ଦେଶକ ନ ଥିବା ଜାଣିବା ପରେ ଡାକ ଯୋଗେ ଏସ୍‌ଟିଏଫ୍ କାର୍ଯ୍ୟାଳୟକୁ ଅଭିଯୋଗପତ୍ର ପଠାଇଥିଲେ। ଏହାପରେ ଏସ୍‌ଟିଏଫ୍ ଟିମ୍ ସେମାନଙ୍କୁ ଧରିବାକୁ ଯୋଜନା କରିଥିଲା।

ପ୍ରଥମ ପୃଷ୍ଠାରୁ...

ଇଲେକ୍ଟୋରାଲ ବଣ୍ଡରୁ ...

ତେଲୁଗୁଦେଶମ୍ ପାର୍ଟି (ଟିଡିପି) ଇଲେକ୍ଟୋରାଲ ବଣ୍ଡରୁ ୧୮୧.୩୫ କୋଟି ଟଙ୍କା ପାଇଥିବାବେଳେ ଶିବସେନା ୬୦.୪ କୋଟି, ଆରଜେଡି ୫୬ କୋଟି, ସମାଜବାଦୀ ପାର୍ଟି ୧୪.୦୫ କୋଟି, ଅକାଳୀ ଦଳ ୭.୨୬ କୋଟି, ଏଆଇଏଡିଏମ୍‌କେ ୬.୦୫ କୋଟି ଏବଂ ନ୍ୟାଶନାଲ କନ୍‌ଫରେନ୍ସ ୫୦ ଲକ୍ଷ ଟଙ୍କା ଚାନ୍ଦା ପାଇଛି। ଅନ୍ୟପକ୍ଷରେ ସିପିଆଇ(ଏମ୍), ଏଆଇଏଡିଏମ୍‌କେ ଏବଂ ବିଏସ୍‌ପି ଇଲେକ୍ଟୋରାଲ ବଣ୍ଡରୁ ଆଦୌ ଚାନ୍ଦା ପାଇ ନ ଥିବା ଘୋଷଣା କରିଛନ୍ତି। ରାଜନୈତିକ ଦଳଗୁଡ଼ିକଠାରୁ ଇସିଆଇ ପାଇଥିବା ଇଲେକ୍ଟୋରାଲ ବଣ୍ଡ ସମ୍ପର୍କିତ ସମସ୍ତ ତଥ୍ୟକୁ ସିଲ୍ ନ ଖୋଲି ସୁପ୍ରିମକୋର୍ଟରେ ଦାଖଲ କରିଥିଲେ। ଅଦାଲତଙ୍କ ଗତ ୧୫ ତାରିଖର ନିର୍ଦ୍ଦେଶକ୍ରମେ ସୁପ୍ରିମକୋର୍ଟଙ୍କ ରେଜିଷ୍ଟ୍ରି ଉକ୍ତ ତଥ୍ୟଗୁଡ଼ିକର ହାର୍ଡ କପି ସହ ଡିଜିଟାଇଜ୍‌ଡ ରେକର୍ଡକୁ ଏକ ପେନ୍ ଡ୍ରାଇଭ୍‌ରେ ନିର୍ବାଚନ କମିଶନଙ୍କୁ ଫେରାଇ ଦେଇଥିଲେ। ଇସିଆଇ ସେହି ତଥ୍ୟଗୁଡ଼ିକୁ ରବିବାର ନିଜ ୱେବ୍‌ସାଇଟରେ ଅପ୍‌ଲୋଡ୍ କରିଛନ୍ତି।

ସୁରକ୍ଷା ନାହିଁ, ଯାଉଛି ...

ଜେନାପୁର ଥାନା ଅଞ୍ଚଳରେ ଗତ ୮।୭।୨୦୨୧ରେ ସାମଲ କ୍ରଶରରେ ଜଣେ ଶ୍ରମିକଙ୍କ ମୃତ୍ୟୁ ହୋଇଥିଲା। ଏନେଇ ଜେନାପୁର ଥାନାରେ ୨୪୬/୨୦୨୧ ରେ ଏକ ମାମଲା ରୁଜୁ କରାଯାଇଥିଲା। କୁସୁନପୁର ଜଙ୍ଗଲ ଜମିରେ ଥିବା ବେଆଇନ ପଥର ଖାଦାନରେ ଗତ ୨୦୨୦ ସେପ୍ଟେମ୍ବରରେ ସପ୍ତାହକ ମଧ୍ୟରେ ୨ ଜଣ ଶ୍ରମିକଙ୍କ ଅକାଳ ବିୟୋଗ ଘଟିଥିଲା। ପଥର ଖାଦାନ ଓ କମ୍ପ୍ରେସର ମାଲିକ ପ୍ରମାଣ ନଷ୍ଟ କରିବାକୁ ଉଦ୍ୟମ କରି ଗମ୍ଭାରିଆ ଗ୍ରାମର ମୃତ ଶ୍ରମିକ ମଦନ ବାର୍ଲାଙ୍କ ମୃତଦେହକୁ ବିଛାଖଣ୍ଡି ନିକଟ ଏକ କାଜୁ ବଗିଚାରେ ପୋଡି ଦେଇଥିଲେ। ଏଭଳି ଭାବେ ଗତ ୫ ବର୍ଷ ମଧ୍ୟରେ ବେଆଇନ ଖାଦାନଗୁଡିକରେ ୨୦ରୁ ଉର୍ଦ୍ଧ୍ୱ ଶ୍ରମିକଙ୍କ ମୃତ୍ୟୁ ହୋଇଛି। ଯେଉଁ ଘଟଣା ଲୋକଲୋଚନକୁ ଆସୁଛି ସେ ନେଇ କାର୍ଯ୍ୟାନୁଷ୍ଠାନ ହେଉଥିବାବେଳେ ଅନେକ ଘଟଣାକୁ ଚାପି ଦିଆଯାଉଛି। ଏହିକ୍ରମରେ ଶ୍ରମିକଙ୍କ ସାମାଜିକ ସୁରକ୍ଷା ବିପନ୍ନ ହେଉଛି ବୋଲି ଅଭିଯୋଗ ହେଉଛି।

ଇଏସ୍ଆଇ ଆକ୍ଟ ୧୯୪୮ ରେ ଲାଗୁ ହେବା ପରେ ଓଡ଼ିଶାରେ ୩୦।୧।୧୯୬୦ରୁ କାର୍ଯ୍ୟକାରୀ ହୋଇଆସୁଛି। ବୀମା ବାବଦକୁ ଆଇନର ବ୍ୟବସ୍ଥାନୁଯାୟୀ ଶ୍ରମିକ କର୍ମଚାରୀ ତାଙ୍କ ମଜୁରିର ୦.୭୫ ପ୍ରତିଶତ ଏବଂ ନିଯୁକ୍ତିଦାତା ୩.୨୫ ପ୍ରତିଶତ ଅର୍ଥ ବୀମା ନିଗମ ଜରିଆରେ ସରକାରଙ୍କଠାରେ ପୈଠ କରି ସରକାରୀ ରାଜସ୍ୱ ଆୟ ବୃଦ୍ଧିରେ ସହାୟକ ହେବା କଥା। ହେଲେ ଏଭଳି ଏକ କଲ୍ୟାଣକାରୀ ବୀମା ଯୋଜନାର କାର୍ଯ୍ୟକାରିତା କ୍ଷେତ୍ରରେ ଯାଜପୁର ଭଳି ଏକ ଶିଳ୍ପ ସମୃଦ୍ଧ ଜିଲାରେ ଅବହେଳା କରାଯିବାରୁ ଉଭୟ ଶ୍ରମିକ ଶ୍ରେଣୀର ସାମାଜିକ ସୁରକ୍ଷାକୁ ଗୋଟିଏ ପଟେ ବିପନ୍ନ କରାଯିବା ସହ ଅନ୍ୟପଟେ ସରକାର ମଧ୍ୟ ବିପୁଳ ରାଜସ୍ୱ ହରାଇବାରେ ଲାଗିଛନ୍ତି। ଏହି ବୀମା ଯୋଜନାର କାର୍ଯ୍ୟକାରିତା ପାଇଁ ନିଗମ ପକ୍ଷରୁ ନିଯୁକ୍ତ ଅଧିକାରୀମାନେ ଏହି ବ୍ୟତିକ୍ରମ ପାଇଁ ସମ୍ପୂର୍ଣ୍ଣ ଦାୟୀ ଥିବାବେଳେ ଶିଳ୍ପ କାରଖାନା ଓ ପ୍ରତିଷ୍ଠାନଗୁଡିକୁ ଏଥିରୁ ମୁକ୍ତି ଦେଇ ସମୟ ଗଡାଇ ଚାଲିବା ରହସ୍ୟଜନକ। ଇଏସ୍ଆଇ ଯୋଜନାନୁଯାୟୀ ଶକ୍ତି ବ୍ୟବହାରକାରୀ ସଂସ୍ଥା, ବ୍ୟବସାୟିକ ଅନୁଷ୍ଠାନ, ଅନ୍ୟାନ୍ୟ ସଂସ୍ଥା ଯେଉଁଠି ୧୦ ବା ତା'ଠାରୁ ଅଧିକ ସଂଖ୍ୟକ ଶ୍ରମିକ ନିୟୋଜିତ ଥିବେ ଅବା ଶକ୍ତି ବ୍ୟବହାର କରୁ ନ ଥିବା ଶିଳ୍ପ ସଂସ୍ଥା, ବ୍ୟବସାୟିକ ପ୍ରତିଷ୍ଠାନ, ଅନ୍ୟାନ୍ୟ ସଂସ୍ଥା ଯେଉଁଠି ୨୦ ବା ତଦୂର୍ଦ୍ଧ୍ୱ ଶ୍ରମିକ ନିୟୋଜିତ ଥିବେ ସେମାନେ ଏହି ଆଇନ ଓ ଯୋଜନାର ପରିସରଭୁକ୍ତ ହେବେ। ଏଥିରେ ଶ୍ରମିକ କର୍ମଚାରୀଙ୍କୁ ବୀମାଭୁକ୍ତ କରାଯିବା ଆବଶ୍ୟକ। ହେଲେ ଜିଲାର ପଥର ଖାଦାନ ଓ କ୍ରଶରଗୁଡ଼ିକରେ ବିନା ପଞ୍ଜୀକରଣରେ ଶ୍ରମିକ ନିୟୋଜନ କରାଯାଉଥିବାରୁ ମୃତକଙ୍କ ପରିବାରବର୍ଗ ଏହି ଯୋଜନାର ସୁଫଳ ପାଇ ପାରୁନାହାନ୍ତି ବୋଲି ଅଭିଯୋଗ ହେଉଛି।

ଭୁଟାନ ପ୍ରଧାନମନ୍ତ୍ରୀଙ୍କୁ ସମ୍ବଲପୁର ବାନ୍ଧକଳା ଉପହାର

ସମ୍ବଲପୁର, ୧୭।୩ (ଭବାନୀ ଶଙ୍କର ଭୋଇ)

ମୁମ୍ବାଇସ୍ଥିତ ନୀତା-ମୁକେଶ ଅମ୍ବାନୀ ସାଂସ୍କୃତିକ କେନ୍ଦ୍ରରେ ଚାଲିଥିବା ସ୍ୱଦେଶ କର୍ମଶାଳାରେ ରବିବାର ଭୁଟାନର ପ୍ରଧାନମନ୍ତ୍ରୀ ସେରିଙ୍ଗ ତୋବଗେ ପରିଦର୍ଶନରେ ଆସିଥିଲେ। ଏହି ଅବସରରେ ସାଂସ୍କୃତିକ କେନ୍ଦ୍ରରେ ସମ୍ବଲପୁରୀ ବାନ୍ଧକଳା ପ୍ରଦର୍ଶନୀକୁ ବୁଲି ଦେଖିବା ସହ ବାନ୍ଧକଳାର କାରୁକାର୍ଯ୍ୟକୁ ପ୍ରଶଂସା କରିଥିଲେ। ବରପାଲିର ଜାତୀୟ ପୁରସ୍କାରପ୍ରାପ୍ତ ବାନ୍ଧକଳା ଶିଳ୍ପୀଦମ୍ପତି ମକରଧ୍ୱଜ ମେହେର ଏବଂ ସୁକାନ୍ତି ମେହେର ଭୁଟାନର ପ୍ରଧାନମନ୍ତ୍ରୀଙ୍କୁ ସମ୍ବଲପୁରୀ ବାନ୍ଧକଳା ବିଷୟରେ ବୁଝାଇଥିଲେ। ତୋବଗେ ପ୍ରାୟ ଅଧଘଣ୍ଟା କାଳ ସମ୍ବଲପୁରୀ ବାନ୍ଧକଳା ବିଷୟରେ ଡିଜାଇନଠାରୁ ଆରମ୍ଭ କରି ସୂତା ବାନ୍ଧିବା, ମଙ୍ଗାରେ କପଡା ବୁଣିବା ପର୍ଯ୍ୟନ୍ତ ସବୁ ବିଷୟରେ ଉତ୍ସୁକତାର ସହ ପଚାରି ବୁଝିଥିଲେ ବୋଲି ବାନ୍ଧଶିଳ୍ପୀ ସୁକାନ୍ତୀ ମେହେର ଜଣାଇଛନ୍ତି। ଏହି ସମୟରେ ଓଡ଼ିଶାର ଆରାଧ୍ୟ ଜଗନ୍ନାଥଙ୍କ ଫ୍ରେମ କରାଯାଇଥିବା ସମ୍ବଲପୁରୀ ଡିଜାଇନକୁ ଭୁଟାନ ପ୍ରଧାନମନ୍ତ୍ରୀଙ୍କୁ ଉପହାର ସ୍ୱରୂପ ପ୍ରଦାନ କରିଥିଲେ। ଏହା ପୂର୍ବରୁ ସଚିନ ତେନ୍ଦୁଲକର, ମୁକେଶ ଅମ୍ବାନୀ, ନିତା ଅମ୍ବାନୀ, ରାଧିକା ମର୍ଚାଣ୍ଟ ପ୍ରମୁଖ ଆସି ପ୍ରଦର୍ଶନୀରେ ସମ୍ବଲପୁରୀ ବାନ୍ଧକଳା ଦେଖି ଖୁସି ପ୍ରକଟ କରିଥିବା ମେହେର କହିଛନ୍ତି। ସୂଚନାଯୋଗ୍ୟ ଯେ, ଓଡ଼ିଶାରୁ ସୁକାନ୍ତୀ ମେହେର ଚୟନ ହୋଇ ଦୀର୍ଘ ଦୁଇମାସ ହେବ ମୁମ୍ବାଇରେ ସମ୍ବଲପୁରୀ ବାନ୍ଧକଳା ପ୍ରଦର୍ଶନୀରେ ଅଂଶଗ୍ରହଣ କରୁଥିବା ଜଣାପଡିଛି।

ଜନ୍ମଦିନର ଶୁଭେଚ୍ଛା

ନାମ: ....
ବୟସ:......................................
ଜନ୍ମ ତାରିଖ: ....

ଗୁନ୍‌ଗୁନ୍
ପରିବାରବର୍ଗ

ଏଠାରେ ୨ X ୨ ସେ.ମି. ଫଟୋ ଲଗାନ୍ତୁ

ସର୍ତ୍ତାବଳୀ: ଏହି କୁପନ ବ୍ୟବହାର କରି ସମ୍ପୂର୍ଣ୍ଣ ମାଗଣାରେ ଜନ୍ମଦିନର ଶୁଭେଚ୍ଛା ଜଣାନ୍ତୁ। ଫଟୋଗ୍ରାଫ ସହିତ କୁପନଟି ପ୍ରକାଶନ ତାରିଖର ୭ ଦିନ ପୂର୍ବରୁ ଜନ୍ମଦିନ ଶୁଭେଚ୍ଛା, ଧରିତ୍ରୀ, ବି-୨୬, ରସୁଲଗଡ ଶିଳ୍ପାଞ୍ଚଳ, ଭୁବନେଶ୍ୱର-୧୦ ଠିକଣାରେ ପହଞ୍ଚିବା ଆବଶ୍ୟକ।

ନିର୍ବାଚନ ଲଢ଼ିପାରିବେନି ପୂର୍ବତନ ଏମ୍‌ପି ପ୍ରାର୍ଥୀ

ନିର୍ବାଚନ ଖର୍ଚ୍ଚ ବିବରଣୀ ଦାଖଲ ନ କରିବା ପ୍ରସଙ୍ଗ

ପାଟଣା, ୧୭।୩(ବୀର କିଶୋର ଦାଶ)

୨୦୧୯ ସାଧାରଣ ନିର୍ବାଚନରେ ଖର୍ଚ୍ଚ ବିବରଣୀ ଦାଖଲ କରି ନ ଥିବା ୩୫ ପ୍ରାର୍ଥୀଙ୍କୁ ମୁଖ୍ୟ ନିର୍ବାଚନ କମିଶନର(ସିଇସି) ଅଯୋଗ୍ୟ ଘୋଷଣା କରିଛନ୍ତି। ଏ ନେଇ ଶନିବାର କମିଶନର ଅଯୋଗ୍ୟ ପ୍ରାର୍ଥୀ ତାଲିକା ପ୍ରକାଶ କରିଛନ୍ତି। ତାଲିକାରେ ଥିବା ବିଧାୟକ ଓ ଏମ୍‌ପି ପ୍ରାର୍ଥୀ ଚଳିତ ନିର୍ବାଚନରେ ପ୍ରତିଦ୍ୱନ୍ଦ୍ୱିତା କରପାରିବେ ନାହିଁ। ତାଲିକାରେ କେନ୍ଦୁଝର ଜିଲା ଏମ୍‌ପି ସିଟ୍ (ଏସ୍‌ଟି ବର୍ଗ ପାଇଁ ସଂରକ୍ଷିତ)ରୁ ୨୦୧୯ରେ ପ୍ରାର୍ଥୀ ଭାବେ ଲଢ଼ିଥିବା ବିଶ୍ୱ ଆଦିବାସୀ ସଂଘ ସଭାପତି ଡ. ସୁଦର୍ଶନ ଲୋହାର୍‌ଙ୍କ ନାମ ରହିଛି। ତାଙ୍କ ଘର ପାଟଣା ନିର୍ବାଚନ ମଣ୍ଡଳୀ ଅନ୍ତର୍ଗତ ପାଟଣା ବ୍ଲକ୍‌ବଡ଼ପାଟଣା ପଞ୍ଚାୟତ ଟାଇଁଶିରା ଗାଁରେ। ସେ ଲୋକସଭା ନିର୍ବାଚନ ଖର୍ଚ୍ଚ ବିବରଣୀ ଦାଖଲ କରି ନ ଥିବା କମିଶନଙ୍କ ପକ୍ଷରୁ ସ୍ପଷ୍ଟ କରାଯାଇଛି। ଜନ ପ୍ରତିନିଧି ଆଇନ ୧୯୫୧ର ଧାରା ୧୦(ଏ) ଅନୁଯାୟୀ ସୁଦର୍ଶନ ଅନ୍ୟୁନ ୩ ବର୍ଷ ପର୍ଯ୍ୟନ୍ତ ନିର୍ବାଚନ ଲଢ଼ିପାରିବେ ନାହିଁ ବୋଲି ଜଣାପଡ଼ିଛି।

ପୋଖରୀ ଖୋଳା ବେଳେ ବାହାରିଲା ଶ୍ରୀକୃଷ୍ଣଙ୍କ ମୂର୍ତ୍ତି

ଭଦ୍ରକ, ୧୭।୩(ସନାତନ ରାଉତ)

ଭଦ୍ରକ ଜିଲା ବନ୍ତ ବ୍ଲକ ଅଧୀନ ଓଡ଼ଙ୍ଗ ଗ୍ରାମର ମଲ୍ଲିକ ସାହିରେ ରବିବାର ଏକ ପୋଖରୀ ଖୋଳା ଯାଉଥିବା ବେଳେ ଶ୍ରୀକୃଷ୍ଣଙ୍କ ପଥର ମୂର୍ତ୍ତି ଉଦ୍ଧାର ହୋଇଛି। ଗ୍ରାମର ନାରାୟଣ ପୁହାଣ, ଜଗନ୍ନାଥ ପୁହାଣ, ବଳରାମ ପୁହାଣ, ରଘୁନାଥ ପୁହାଣ ଓ ଲୋକନାଥ ପୁହାଣଙ୍କ ଇଜ୍‌ମାଇଲ ଜାଗାରେ ପୋତି ହୋଇଥିବା ପୋଖରୀକୁ ମେଶିନ ସାହାଯ୍ୟରେ ଖୋଳା ଯାଉଥିଲା। ପ୍ରାୟ ୯ ଫୁଟ୍ ତଳୁ ଏହି ମୂର୍ତ୍ତି ମିଳିଛି। ଶ୍ରୀକୃଷ୍ଣଙ୍କ ମୂର୍ତ୍ତି ବାହାରିବା ପରେ ଏହାକୁ ଦେଖିବା ପାଇଁ ସ୍ଥାନୀୟ ଲୋକଙ୍କ ଭିଡ଼ ଜମିବା ସହ ଆଧାତ୍ମିକ ପରିବେଶ ସୃଷ୍ଟି ହୋଇଥିଲା। ପରେ ଏହି ମୂର୍ତ୍ତିକୁ ସଫା କରି ଜମି ମାଲିକଙ୍କ ଠାକୁର ଘରେ ରଖାଯାଇଛି।

ଉଦ୍ଧାର ହୋଇଥିବା ଶ୍ରୀକୃଷ୍ଣଙ୍କ ମୂର୍ତ୍ତି।

ବହୁ ପୁରାତନ କାଳରୁ ଏହି ସ୍ଥାନରେ ପୋଖରୀ ଥିଲା। ଏହା କାଳକ୍ରମେ ପୋତି ହୋଇଯାଇଥିବାରୁ ପୂର୍ବରୁ ଏଠାରେ ମୂର୍ତ୍ତି ପୂଜା ହେଉଥିବା ଅନୁମାନ କରାଯାଉଛି ବୋଲି ଗ୍ରାମବାସୀ ପ୍ରକାଶ କରିଛନ୍ତି।

ରାଜକୀୟ ଖାଦ୍ୟମେଳାରେ ପ୍ରଶଂସା ସାଉଣ୍ଟିଲେ ମ୍ରିନାଲ କୁମାରୀ

ଢେଙ୍କାନାଳର ବରା, ଘୁଗୁନି ଓ ମଗଜି ପ୍ରସ୍ତୁତ କରିଥିଲେ

ଢେଙ୍କାନାଳ, ୧୭।୩(ରତନ ନାୟାର)

ଗୁଜରାଟର ଅହମ୍ମଦାବାଦସ୍ଥିତ ସାବରମତୀ ନଦୀ କୂଳରେ ଗତ ୮ରୁ ୧୦ ତାରିଖ ପର୍ଯ୍ୟନ୍ତ ରାଜକୀୟ ଖାଦ୍ୟ ପ୍ରସ୍ତୁତି କର୍ମଶାଳା ଅନୁଷ୍ଠିତ ହୋଇଥିଲା। ଫୁଡ୍ ଫର ଥଟ୍ ତଥା ଅନୁଚିନ୍ତା ପାଇଁ ଖାଦ୍ୟ-୨୦୨୪ ଶୀର୍ଷକ ଏହି କର୍ମଶାଳାରେ ବାଲାସିନୋରେ, ଛୋଟା ଉଦୟପୁର, ମହାରାଷ୍ଟ୍ର କୋହ୍ଲାପୁରର ମାନ୍‌କାର, ଗଣ୍ଡୋଲ ଏବଂ ଓଡ଼ିଶାର ଢେଙ୍କାନାଳ ରାଜ ପରିବାର ପ୍ରତିନିଧିତ୍ୱ କରିଥିଲେ। ଏହି ମେଳାରେ ଢେଙ୍କାନାଳ ରାଜ ପରିବାରର ସଦସ୍ୟ ଯୁବରାଜ ଅମରଜ୍ୟୋତି ସିଂହଦେଓଙ୍କ ସ୍ତ୍ରୀ ଯୁବରାଣୀ ମ୍ରିନାଲ କୁମାରୀଙ୍କ ଦ୍ୱାରା ପ୍ରସ୍ତୁତ ଢେଙ୍କାନାଳର ବରା ଓ ଘୁଗୁନି, ପିଠଉ ବଟାଦିଆ ପାଳଛତୁ ଭଜା, ଛେନାପୋଡ଼, ଫେଣି ଏବଂ ଢେଙ୍କାନାଳ ମଗଜି ପରସା ଯାଇଥିଲା, ଯାହାକି କର୍ମଶାଳାରେ ଉଚ୍ଚ ପ୍ରଶଂସିତ ହୋଇଥିଲା। ସେହିପରି ମୁଖ୍ୟ ଭୋଜନ ପାଇଁ କାନିକା, ଡାଲମା, ଦହି ବାଇଗଣ, ବଡ଼ିଚୁରା, ଘାଣ୍ଟ ତରକାରୀ, ଶିମ୍ବରାଇ ଓ ଟମାଟୋ ଖଜୁରୀ ଖଟା ରହିଥିଲା। ଅଧିକ ଚାହିଦା ହେତୁ ଶିମ୍ବରାଇ ଓ ଟମୋଟୋ ଖଜୁରୀ ଖଟାକୁ ଦୁଇଥର ପ୍ରସ୍ତୁତ କରାଯାଇଥିଲା। ଏହି କର୍ମଶାଳାରେ ଗୁଜରାଟର ମୁଖ୍ୟ ଶାସନ ସଚିବ ରାଜ କୁମାର ଏବଂ ନଗର ଉନ୍ନୟନ ବିଭାଗ ପ୍ରମୁଖ ଶାସନ ସଚିବ ଅଶ୍ୱିନୀ କୁମାର, ସାବରମତୀ ରିଭର ଫ୍ରଣ୍ଟ ଡେଭେଲପମେଣ୍ଟ କର୍ପୋରେଶନ ଅଧ୍ୟକ୍ଷ କେଶବ ଶର୍ମା ସମ୍ମାନିତ ଅତିଥି ଭାବେ ଯୋଗ ଦେଇଥିଲେ। ମ୍ରିନାଲ କୁମାରୀଙ୍କ ଏହି କୃତିତ୍ୱ ପାଇଁ ତାଙ୍କୁ ଢେଙ୍କାନାଳ ଜିଲା ଶ୍ରୀଜଗନ୍ନାଥ ପରିଷଦ ସଭାପତି ପ୍ରଦ୍ୟୁମ୍ନ ରଥ ଶୁଭେଚ୍ଛା ଓ ଅଭିନନ୍ଦନ ଜଣାଇଥିବା ସୂଚନା ଦେଇଛନ୍ତି। ମ୍ରିନାଲ କୁମାରୀ ସୌରାଷ୍ଟ୍ର ୱାଙ୍କାନେର ମହାରାଜ କୁମାର ରଣଜିତ୍ ସିଂହଙ୍କ କନ୍ୟା ହୋଇଥିବା ବେଳେ ଢେଙ୍କାନାଳର ପୂର୍ବତନ କେନ୍ଦ୍ରମନ୍ତ୍ରୀ ରାଜା ବ୍ରିଗେଡିୟର କାମାକ୍ଷା ପ୍ରସାଦ ସିଂହଦେଓଙ୍କ ବଡ଼ବୋହୂ।

ରାଜକୀୟ ଖାଦ୍ୟ ମେଳାରେ ଅଂଶଗ୍ରହଣ କରିଥିବା ଢେଙ୍କାନାଳ ରାଜ ପରିବାରର ଯୁବରାଣୀ ମ୍ରିନାଲ କୁମାରୀ (ଡାହାଣରୁ ତୃତୀୟ)।

ମନେ ପଡ଼ନ୍ତି

ଅଷ୍ଟମ ଶ୍ରାଦ୍ଧବାର୍ଷିକୀ ଉପଲକ୍ଷେ

ସ୍ୱର୍ଗତା ଅନିତା ପଣ୍ଡା
ପୂର୍ବତନ ସମ୍ପାଦିକା ଫତେପୁର ସେବାସମବାୟ ସମିତି
ସା- ହରିହରପୁର ଶାସନ, ପୋ- ଫତେପୁର, ଭାୟା- ଖଇରା, ପିନ୍- ୭୫୬୦୪୮
ଆବିର୍ଭାବ: ୦୨।୧୦।୧୯୮୩
ତିରୋଧାନ: ୧୬।୦୩।୨୦୧୬
ତୁମେ ଯେଉଁଠି ବି ଥାଅ ଭଲରେ ଥାଅ। ତୁମର ଅମର ଆତ୍ମା ସଦ୍‌ଗତି ଲାଭ କରୁ। ପ୍ରଭୁ ଶ୍ରୀଜଗନ୍ନାଥଙ୍କ ନିକଟରେ ଏତିକି ପ୍ରାର୍ଥନା।
ଇତି: ଶୋକସନ୍ତପ୍ତ ସ୍ୱାମୀ, କନ୍ୟା, ବାପା, ମାଆ, ଶଶୁର, ଶାଶୁ, କକା, କାକି, ଦେଢ଼ଶୁର, ଦିଅର, ପରିବାରବର୍ଗ ଓ ଶୁଭେଚ୍ଛୁ।
ଧ-୨୬୯୯

ଚତୁର୍ଥ ଶ୍ରାଦ୍ଧବାର୍ଷିକୀ

ଁ ଲାଲବାହାଦୂର ସାହୁ
(ପୂର୍ବତନ ନଗରପାଳ, କୋଣାର୍କ ଏନଏସି)
ଆବିର୍ଭାବ:- ୧୧.୦୧.୧୯୬୬
ତିରୋଧାନ:- ୧୮.୦୩.୨୦୨୦
ଆପଣଙ୍କ ଅମର ଆତ୍ମାର ସଦଗତି ପାଇଁ ଈଶ୍ୱରଙ୍କ ନିକଟରେ ପ୍ରାର୍ଥନା।
-: ଶୋକସନ୍ତପ୍ତ :-
ପତ୍ନୀ, ପୁଅ, ବୋହୂ, ଝିଅ, ଜ୍ୱାଇଁ ଓ ବନ୍ଧୁ ପରିବାରବର୍ଗ
ଧ-୨୬୯୮

୩୬ତମ ଶ୍ରାଦ୍ଧବାର୍ଷିକୀ
ଉପଲକ୍ଷେ ଅଶ୍ରୁଳ ଶ୍ରଦ୍ଧାଞ୍ଜଳି

ଁ ସୁହାସିନୀ ତ୍ରିପାଠୀ
ଆବିର୍ଭାବ- ୦୪.୦୪.୧୯୫୧ (ପୁରୀ)
ତିରୋଧାନ- ୨୫.୦୨.୧୯୮୮ (କେନ୍ଦୁଝର)
ମା, ତମର ସ୍ନେହ, ଶ୍ରଦ୍ଧା ଓ ଅନାବିଳ ବ୍ୟକ୍ତିତ୍ୱ ଆମପାଇଁ ପ୍ରେରଣାର ଏକ ମହାନ ଉତ୍ସ। ତମର ଆଦର୍ଶରେ ଆମେମାନେ ସବୁବେଳେ ଅନୁପ୍ରାଣିତ। ଆଜିର ଏହି ୩୬ ତମ ପୁଣ୍ୟ ତିଥିରେ ତମ ଅମର ଆତ୍ମାର ଶାନ୍ତି ଓ ସଦ୍‌ଗତି ପାଇଁ ଶ୍ରୀଜଗନ୍ନାଥଙ୍କ ନିକଟରେ ଆମର ବିନମ୍ର ପ୍ରାର୍ଥନା। ତମକୁ ଭକ୍ତିପୂତ ଶ୍ରଦ୍ଧାଞ୍ଜଳି ଅର୍ପଣ କରୁଛୁ।
ଶୋକସନ୍ତପ୍ତ : ଝିଅ, ଜ୍ୱାଇଁ-କୁକୁ ଓ ଟୁଟୁ, ନିତୁ ଓ ରାମ, ପୁଅ, ବୋହୂ-ବାବୁନା ଓ ମାମୁନି, ନାତି-କୃଟୁ, ତୁକି ଓ ଫୁକି, ନାତୁଣୀ-ପ୍ରାଚୀ, ଶୈବି ଓ ନୈଶା ନାତୁଣୀ ବୋହୂ-ଅସ୍ମିତା, ନାତୁଣୀ ଜ୍ୱାଇଁ-ନିଲ, ଏବଂ ବନ୍ଧୁ ଓ ପରିବାରବର୍ଗ।
ଧ-୭୫୪୨୪

୨୪ତମ ଶ୍ରାଦ୍ଧବାର୍ଷିକୀ ଉପଲକ୍ଷେ

ଁକବି ବଂଶୀଧର ମିଶ୍ର
ସନ୍ତରା, କୁଜଙ୍ଗ, ଜଗତ୍‌ସିଂହପୁର
ଆବିର୍ଭାବ: ୨୦।୦୬।୧୯୩୧
ତିରୋଧାନ: ୧୪।୦୩।୨୦୦୦ (ଦୋଳ ନବମୀ)
ଆପଣଙ୍କ ଅମର ଆତ୍ମାର ଶାନ୍ତି ଓ ସଦ୍‌ଗତି ନିମନ୍ତେ ମହାପ୍ରଭୁ ଶ୍ରୀଜଗନ୍ନାଥଙ୍କ ନିକଟରେ ଆମର ବିନମ୍ର ପ୍ରାର୍ଥନା।
ଶୋକସନ୍ତପ୍ତ: ପତ୍ନୀ: ପ୍ରମିଳା ମିଶ୍ର, ପୁତ୍ର ଓ ପୁତ୍ରବଧୂ: ବାବୁନି, ଗୀତା, ଟିକୁ, ମୁନା, ସଞ୍ଜୁ, କୁନା, ମିନି, ନାତି ଓ ନାତୁଣୀବୋହୂ: ବାପି, କୁନି, ଏନ୍ଟୁ, ମାମି, ନାତୁଣୀ ଓ ନାତୁଣୀଜ୍ୱାଇଁ: ଗୁଗୁ, ଟଗୁଲୁ, ଲିପି, ବବୁଲୁ, ସେଲି, ଡଲୁ, ସୁମି, ଅଣନାତି, ଅଣନାତୁଣୀ: ଧନ, ଗୌରବ, ଆଡ଼ଲିନ୍।
ଧ-୨୬୭୮

ସ୍ୱାଧୀନତା ସଂଗ୍ରାମୀ ସୁନାରାମ ସିଂଙ୍କ ପରଲୋକ

ନୀଳଗିରି, ୧୭।୩(ପ୍ରଶାନ୍ତ କୁମାର ବିଶ୍ୱାଳ)

ବାଲେଶ୍ୱର ଜିଲା ନୀଳଗିରିମାଟିର ସୁଯୋଗ୍ୟ ସନ୍ତାନ, ଭାରତ ଛାଡ଼ ଆନ୍ଦୋଳନର ମହାନାୟକ, ନୀଳଗିରି ଗଡ଼ଜାତ ଆନ୍ଦୋଳନର କର୍ଣ୍ଣଧାର ତଥା ସ୍ୱାଧୀନତା ସଂଗ୍ରାମୀ ସୁନାରାମ ସିଂଙ୍କ ରବିବାର ସନ୍ଧ୍ୟା ୭ଟାରେ ପରଲୋକ ଘଟିଛି। ମୃତ୍ୟୁବେଳକୁ ତାଙ୍କୁ ୧୦୧ ବର୍ଷ ହୋଇଥିଲା। ୧୯୨୪ ଏପ୍ରିଲ ୧୬ରେ ବର୍ତ୍ତମାନର ଜାମୁଡିହା ପଞ୍ଚାୟତ ଅଧୀନ ଗୋଡ଼ିଶୂଳ ଗ୍ରାମରେ ସେ ଜନ୍ମଗ୍ରହଣ କରିଥିଲେ। ବାଲ୍ୟକାଳରୁ ଖୁବ୍ ମେଧାବୀ ଛାତ୍ର ଭାବରେ ରେମୁଣା ହାଇସ୍କୁଲରେ ଶ୍ରେଣୀରେ ପ୍ରଥମ ସ୍ଥାନ ଅଧିକାର କରୁଥିଲେ। ପରେ ଲୋକସମ୍ପର୍କ ବିଭାଗରେ କିଛିଦିନ ପାଇଁ ଚାକିରି ଜୀବନ ଆରମ୍ଭ କରିଥିବା ବେଳେ ଦେଶ ମାତୃକା ପ୍ରେମରେ ଉଦ୍‌ବୁଦ୍ଧ ହୋଇ ୧୯୪୨ ଭାରତ ଛାଡ଼ ଆନ୍ଦୋଳନରେ ସାମିଲ ହୋଇଥିଲେ। ଏପରିକି ସାଇକେଲରେ ସେ ରାଞ୍ଚି ପର୍ଯ୍ୟନ୍ତ ଯାଉଥିଲେ। ସେଥିପାଇଁ ତାଙ୍କୁ ବାରମ୍ବାର ଜେଲ ଯିବାକୁ ପଡ଼ିଥିଲା। ୧୯୪୮ରେ ନୀଳଗିରି ଗଡ଼ଜାତ ଆନ୍ଦୋଳନରେ ସକ୍ରିୟ ଭୂମିକା ଗ୍ରହଣ କରିଥିଲେ। ସେଥିପାଇଁ ତାଙ୍କୁ ନିର୍ଯ୍ୟାତନାର ଶିକାର ହେବାକୁ ପଡ଼ିଥିଲା। ଦେଶ ସ୍ୱାଧୀନ ହେବା ପରେ ସେ ଜନସେବାରେ ନିଜକୁ ନିୟୋଜିତ କରି ସେତେବେଳର ଅବିଭକ୍ତ ଜଡିଦା ପଞ୍ଚାୟତର ସରପଞ୍ଚ ଭାବେ ନିର୍ବାଚିତ ହୋଇଥିଲେ। ବିଭିନ୍ନ ଅନୁଷ୍ଠାନ ପକ୍ଷରୁ ତାଙ୍କୁ ପୁରସ୍କୃତ ମଧ୍ୟ କରାଯାଇଛି। ମୃତ୍ୟୁ ଖବର ପାଇ ନୀଳଗିରି ବିଧାୟକ ସୁକାନ୍ତ କୁମାର ନାୟକ ତାଙ୍କ ବାସଭବନରେ ପହଞ୍ଚି ଶେଷ ଦର୍ଶନ କରିଥିଲେ। ତାଙ୍କ ମୃତ୍ୟୁରେ ସମଗ୍ର ନୀଳଗିରି ଅଞ୍ଚଳରେ ଶୋକର ଛାୟା ଖେଳିଯାଇଛି।

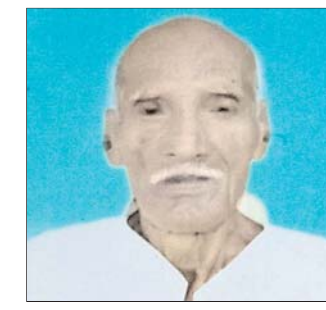
ସ୍ୱାଧୀନତା ସଂଗ୍ରାମୀ ସୁନାରାମ ସିଂ

Classified Everyday
0674-2580101, 2549949

REAL ESTATE
SALE

ଘରବାଡ଼ି ପ୍ଲଟ୍ ହଂସପାଳ ପାଖରେ **Extension BDA Zone**ରେ ପାଚେରି, ରୋଡ୍, ଇଲେକ୍ଟ୍ରିସିଟି ସହିତ **17,40,000/-**ରେ ବିକ୍ରି କରାଯିବ। **6370469894.** D-75929

Bhubaneswar ପୋଖରୀପୁଟରୁ 5K.M. କୁହା ମୌଜାରେ ଚାରିପଟେ ଘରଥାଇ ମଝିରେ 2000sqft. plot 38,00,000/- ବିକ୍ରିହେବ। 9938016295. D-75930

Duplex project at Retanga Medical, Station near CV Raman University, Tamando, Bhubaneswar. 7008459987. D-75928

ଭୁବନେଶ୍ୱର ଜଟଣୀଗେଟ୍ କିଛି ଦୂରତାରେ 1200sqft. 3,60,000/-, ଛତାବର Bypass sqft.- 500/-. 9776974912. D-75931

ଭୁବନେଶ୍ୱର Hot Location **ତ୍ରିଶୂଳିଆ ଛକ ନିକଟବର୍ତ୍ତୀ CISF, Sai International School ଓ Central School**ଠାରୁ **700 mtrs. ମଧ୍ୟରେ 30ft. Road, Electricity, Boundary ଥାଇ 'Srikrishna Vihar'ରେ ପ୍ଲଟ୍ ବିକ୍ରିହେବ। 6371902075, 9776602067.** D-75921

2/3BHK premium flat for sale at Jayadev Vihar Chhak. Contact- 9437307086,7008789347, 7978209277. D-2706

Semifurnished 3BHK flat for sale at Jharpada 80' road side. Contact- 9437307086, 7008789347, 7978209277. D-2705

Ready to possess 2/3 BHK flats near Badagada Canal Road, Mouza: Meherpalli for sale. Bank finance available. Cotact: 9861467987 / 9861336178. D-2653

TO LET

Ready to move commercial space for rent, Ground Floor, 1st Floor and Roof Top underground parking space area 3500sqft. each on service road of NH53, Near Bus Stand Ainthapali, Sambalpur. Contact Number- 7008225234, 8670309550. D-2742

HEALTH CARE

Relax, Refresh your body, Mind at Saikrupa Spa with best therapies. 8984068077. D-2774

Asribada Panchakarma herbal SPA, Kesharimall, Bhubaneswar. Contact: 8926173473. D-75718

ପାଠକଙ୍କ ପାଇଁ ସୂଚନା କ୍ଲାସିଫାଏଡରେ ପ୍ରକାଶିତ କେତେକ ବିଜ୍ଞାପନକୁ ଭିତ୍ତିକରି କିଛି ପାଠକ ଠକାମିର ଶିକାର ହେଉଥିବା ଆମର ଦୃଷ୍ଟିଗୋଚର ହେଉଛି। ବିଜ୍ଞାପନ ଦେଉଥିବା ସଂସ୍ଥାମାନଙ୍କ ସହ କାରବାର କରିବା ପୂର୍ବରୁ ସବିଶେଷ ତଥ୍ୟ ଓ ନିଜର ବିବେକ ଖଟାଇ କାରବାର କରନ୍ତୁ। ଏଥିପାଇଁ ଧରିତ୍ରୀ କର୍ତ୍ତୃପକ୍ଷ ଦାୟୀ ରହିବେ ନାହିଁ।

LEGAL NOTICE

ମାନ୍ୟବର ଅତିରିକ୍ତ ଆୟୁକ୍ତ ରାଜସ୍ୱ ପର୍ଷଦ, ଓଡ଼ିଶା, ଭୁବନେଶ୍ୱର ମହୋଦୟ ଅଦାଲତ ନଂ.-୩ ଇଜିଲାସ, ୪ର୍ଥ ମହଲା, ହେଡ୍ ଅଫ୍ ଡିପାର୍ଟମେଣ୍ଟଙ୍କ ବିଲ୍‌ଡିଙ୍ଗ୍, ଭୁବନେଶ୍ୱର ଓ.ଏସ୍.ଏସ୍.ମୋକଦ୍ଦମା ନଂ.-୧୬୨୨/୨୦୧୮
ନୋଟିସ୍
ଫକୀର ମୋହନ ସାହୁ, ବୟସ ୭୫ବର୍ଷ, ପିତା: ଁପଦ୍ମନାଭ ସାହୁ, ସା: ଇନ୍ଦ୍ରଭବନ, କାଠଗଡ଼ା ସାହି, ଥାନା- ଲାଲବାଗ, ଜିଲ୍ଲା- କଟକ ....ବାଦୀ
ବନାମ
୧. ତହସିଲଦାର, ଭୁବନେଶ୍ୱର, ଜିଲ୍ଲା- ଖୋର୍ଦ୍ଧା, ୨. ବସୁନ୍ଧରା ବୈଭବ, ମାର୍ଫତ୍ ଚେୟାରମ୍ୟାନ ଦେବପ୍ରିୟ ବିଧାର, ସ୍ୱାମୀ- ପ୍ରଫୁଲ୍ଲ କୁମାର ବିଧାର, ସା- ପ୍ଲଟ୍ ନଂ.-୪୨୧/୧୬୧୭, ପଟିଆ, ଥାନା- ଚନ୍ଦ୍ରଶେଖରପୁର, ଜିଲ୍ଲା- ଖୋର୍ଦ୍ଧା, ୩. ଅଧିକାରୀ ସାହୁ, ପିତା- ବନମାଳୀ ସାହୁ, ସା- ଯୁଝଗଡ଼, ପୋ- ଦାରୁଠେଙ୍ଗ, ଥାନା- ଚନ୍ଦକା, ଭୁବନେଶ୍ୱର, ଜିଲ୍ଲା- ଖୋର୍ଦ୍ଧା, ୪. ବସୁନ୍ଧରା ଇଷ୍ଟେଟ୍ ଡେଭଲପର୍ସ, କାନନ ବିହାର, ମାର୍ଫତ୍ ଚେୟାରମ୍ୟାନ୍ ପ୍ରଫୁଲ୍ଲ କୁମାର ବିଧାର, ପିତା- ଁବେଣୁଧର ବିଧାର, ସା- ଏମ୍.ଆଇ.ଜି.-୨, ହାଉସ ନଂ.-୨, ଥାନା- ଚନ୍ଦ୍ରଶେଖରପୁର, ଜିଲ୍ଲା- ଖୋର୍ଦ୍ଧା, ୫. ଇନ୍ଦ୍ରମଣି ସାହୁ, ପିତା: ବାଲୁଙ୍କି ସାହୁ, ୬. ଚମ୍ପା ସାହୁ, ସ୍ୱାମୀ- ପୁନ ସାହୁ, ୭. ଯୋଗେନ୍ଦ୍ର ସାହୁ, ପିତା- ପୁନ ସାହୁ, ୮. ସରସ୍ୱତୀ ସାହୁ, ପିତା- ପୁନ ସାହୁ, ୯. ପାର୍ବତୀ ସାହୁ, ପିତା- ପୁନ ସାହୁ, ୧୦. ମୂଳି ସାହୁ, ପିତା- ଫକୀର ସାହୁ
କ୍ରମିକ ନଂ.-୫ରୁ ୧୦ ସମସ୍ତଙ୍କ ଠିକଣା- ସା/ପୋ- ଦାରୁଠେଙ୍ଗ, ଥାନା- ଚନ୍ଦକା, ଭୁବନେଶ୍ୱର, ଜିଲ୍ଲା- ଖୋର୍ଦ୍ଧା। ...ପ୍ରତିବାଦୀମାନେ
ଏତଦ୍ୱାରା ପ୍ରତିବାଦୀମାନେ ୧ରୁ ୧୦ମାନଙ୍କର ଅବଗତି ନିମନ୍ତେ ସମ୍ବାଦପତ୍ର ବିଜ୍ଞାପନ ଦ୍ୱାରା ଜଣାଇ ଦିଆଯାଉଛି ଯେ, ଲିଖିତ ରିଭିଜନ୍ କେସ୍‌ର ଶୁଣାଣି ମାନ୍ୟବର ଅତିରିକ୍ତ କମିଶନର, ଅତିରିକ୍ତ ଅଦାଲତ ନଂ.-୩ ଇଜିଲାସ, ୪ର୍ଥ ମହଲା, ହେଡ୍ ଅଫ୍ ଡିପାର୍ଟମେଣ୍ଟ ବିଲ୍‌ଡିଂ, ଭୁବନେଶ୍ୱର କାର୍ଯ୍ୟାଳୟରେ ଆସନ୍ତା ତାରିଖ ୦୯।୦୫।୨୦୨୪ରିଖ ଦିବା ୧୧.୩୦ ମିନିଟ୍‌ରେ ଶୁଣାଣି କରାଯିବା ନିମନ୍ତେ ସ୍ଥିର କରାଯାଇଅଛି।
ତଫସିଲ: ମୌଜା- କୃଷ୍ଣନଗର, ଥାନା- ଚନ୍ଦକା, ତହସିଲ- ଭୁବନେଶ୍ୱର, ଜିଲ୍ଲା- ଖୋର୍ଦ୍ଧା

	ଖାତା ନଂ.	ପ୍ଲଟ୍ ନଂ.	ରକବା	ସ୍ୱତ୍ୱ	କିସମ
ସାବକ	୪୪	୬୨	୦.୦୬୭ ୧/୨ ଡିସିମିଲ	-	ବିଆଳି
ସାବକ ମିଉଟେସନ୍	-	-	-	-	-

	ଖାତା ନଂ.	ପ୍ଲଟ୍ ନଂ.	ରକବା	ସ୍ୱତ୍ୱ	କିସମ
ହାଲ୍	୨୪୦	୮୬୪	୦.୦୪୦ ଡିସିମିଲ	-	ଶାରଦ -୧

ଏଣୁ ଉପରୋକ୍ତ ମାମଲାରେ ପ୍ରତିବାଦୀମାନେ ନିଜେ କିମ୍ବା ସେମାନଙ୍କର କ୍ଷମତାପ୍ରାପ୍ତ ପ୍ରତିନିଧିଙ୍କ ଜରିଆରେ ଏହି ନିର୍ଦ୍ଧାରିତ ତାରିଖ ଓ ସମୟରେ ଉକ୍ତ ଇଜିଲାସରେ ଉପସ୍ଥିତ ରହି ମୋକଦ୍ଦମାରେ ଅଂଶଗ୍ରହଣ କରିବେ, ଅନ୍ୟଥା ଆଇନ ଅନୁଯାୟୀ ଉକ୍ତ ମୋକଦ୍ଦମା ଫଇସଲା କରାଯିବ।
ତା ୧୬।୦୩।୨୦୨୪
ଭୁବନେଶ୍ୱର ମାନ୍ୟବର ଅତିରିକ୍ତ ଡିଭିଜନ୍ ଅଦାଲତ ନଂ.-୩, ଭୁବନେଶ୍ୱରଙ୍କ ଆଦେଶ କ୍ରମେ ଆଦେଶ ଅନୁଯାୟୀ
ସ୍ୱା./- କୋର୍ଟ ଅଫିସର
ଧ-୨୬୯୫

ମାନ୍ୟବର ଅତିରିକ୍ତ ଆୟୁକ୍ତ ରାଜସ୍ୱ ପର୍ଷଦ, ଓଡ଼ିଶା, ଭୁବନେଶ୍ୱର ମହୋଦୟ ଅଦାଲତ ନଂ.-୩ ଇଜିଲାସ, ୪ର୍ଥ ମହଲା, ହେଡ୍ ଅଫ୍ ଡିପାର୍ଟମେଣ୍ଟଙ୍କ ବିଲ୍‌ଡିଙ୍ଗ୍, ଭୁବନେଶ୍ୱର ଓ.ଏସ୍.ଏସ୍.ମୋକଦ୍ଦମା ନଂ.-୧୬୨୧/୨୦୧୮
ନୋଟିସ୍
ଫକୀର ମୋହନ ସାହୁ, ବୟସ ୭୫ବର୍ଷ, ପିତା: ଁପଦ୍ମନାଭ ସାହୁ, ସା: ଇନ୍ଦ୍ରଭବନ, କାଠଗଡ଼ା ସାହି, ଥାନା- ଲାଲବାଗ, ଜିଲ୍ଲା- କଟକ ....ବାଦୀ
ବନାମ
୧. ତହସିଲଦାର, ଭୁବନେଶ୍ୱର, ଜିଲ୍ଲା- ଖୋର୍ଦ୍ଧା, ୨. ଅଧିକାରୀ ସାହୁ, ପିତା- ବନମାଳୀ ସାହୁ, ସା- ଯୁଝଗଡ଼, ପୋ- ଦାରୁଠେଙ୍ଗ, ଥାନା- ଚନ୍ଦକା, ଭୁବନେଶ୍ୱର, ଜିଲ୍ଲା- ଖୋର୍ଦ୍ଧା, ୩. ବସୁନ୍ଧରା ଇଷ୍ଟେଟ୍ ଡେଭଲପର୍ସ, କାନନ ବିହାର, ମାର୍ଫତ୍ ଚେୟାରମ୍ୟାନ ପ୍ରଫୁଲ୍ଲ କୁମାର ବିଧାର, ପିତା- ଁବେଣୁଧର ବିଧାର, ସା- ଏମ୍.ଆଇ.ଜି.-୨, ହାଉସ୍ ନଂ.-୨, ଥାନା- ଚନ୍ଦ୍ରଶେଖରପୁର, ଜିଲ୍ଲା- ଖୋର୍ଦ୍ଧା, ୪. ବସୁନ୍ଧରା ବୈଭବ, ମାର୍ଫତ୍ ଚେୟାରମ୍ୟାନ ଦେବପ୍ରିୟ ବିଧାର, ସ୍ୱାମୀ ପ୍ରଫୁଲ୍ଲ କୁମାର ବିଧାର, ସା- ପ୍ଲଟ୍ ନଂ.-୪୨୧/୧୬୧୭, ପଟିଆ, ଥାନା- ଚନ୍ଦ୍ରଶେଖରପୁର, ଜିଲ୍ଲା- ଖୋର୍ଦ୍ଧା। ....ପ୍ରତିବାଦୀମାନେ
ଏତଦ୍ୱାରା ପ୍ରତିବାଦୀ ନଂ.-୧ରୁ ୧୦ମାନଙ୍କର ଅବଗତି ନିମନ୍ତେ ସମ୍ବାଦପତ୍ର ବିଜ୍ଞାପନ ଦ୍ୱାରା ଜଣାଇ ଦିଆଯାଉଛି ଯେ, ଲିଖିତ ରିଭିଜନ୍ କେସ୍‌ର ଶୁଣାଣି ମାନ୍ୟବର ଅତିରିକ୍ତ କମିଶନର, ଅତିରିକ୍ତ ଅଦାଲତ ନଂ.-୩ ଇଜିଲାସ, ୪ର୍ଥ ମହଲା, ହେଡ୍ ଅଫ୍ ଡିପାର୍ଟମେଣ୍ଟ ବିଲ୍‌ଡିଂ, ଭୁବନେଶ୍ୱର କାର୍ଯ୍ୟାଳୟରେ ଆସନ୍ତା ତାରିଖ ୦୯।୦୫।୨୪ ଦିବା ୧୧.୩୦ ମିନିଟ୍‌ରେ ଶୁଣାଣି କରାଯିବା ନିମନ୍ତେ ସ୍ଥିର କରାଯାଇଅଛି।
ତଫସିଲ: ମୌଜା- କୃଷ୍ଣନଗର, ଥାନା- ଚନ୍ଦକା, ତହସିଲ- ଭୁବନେଶ୍ୱର, ଜିଲ୍ଲା-ଖୋର୍ଦ୍ଧା

	ଖାତା ନଂ.	ପ୍ଲଟ୍ ନଂ.	ରକବା	ସ୍ୱତ୍ୱ	କିସମ
ସାବକ	୧୧	୬୩	୦.୦୫୭ ୧/୨ ଡିସିମିଲ	-	ବିଆଳି
	୨୬	୬୪	୦.୦୨୪ ଡିସିମିଲ	-	
	୪୪	୬୨	୦.୦୬୭ ୧/୨ ଡିସିମିଲ	-	ବିଆଳି
ସାବକ ମିଉଟେସନ୍	-	-	-	-	-

	ଖାତା ନଂ.	ପ୍ଲଟ୍ ନଂ.	ରକବା	ସ୍ୱତ୍ୱ	କିସମ
ହାଲ୍	୧୪	୮୮୧	୦.୦୭୪ ଡିସିମିଲ	-	ଶାରଦ -୩

ଏଣୁ ଉପରୋକ୍ତ ମାମଲାରେ ପ୍ରତିବାଦୀମାନେ ନିଜେ କିମ୍ବା ସେମାନଙ୍କର କ୍ଷମତାପ୍ରାପ୍ତ ପ୍ରତିନିଧିଙ୍କ ଜରିଆରେ ଏହି ନିର୍ଦ୍ଧାରିତ ତାରିଖ ଓ ସମୟରେ ଉକ୍ତ ଇଜିଲାସରେ ଉପସ୍ଥିତ ରହି ମୋକଦ୍ଦମାରେ ଅଂଶଗ୍ରହଣ କରିବେ, ଅନ୍ୟଥା ଆଇନ ଅନୁଯାୟୀ ଉକ୍ତ ମୋକଦ୍ଦମା ଫଇସଲା କରାଯିବ।
ତା ୧୬।୦୩।୨୦୨୪
ଭୁବନେଶ୍ୱର ମାନ୍ୟବର ଅତିରିକ୍ତ ଡିଭିଜନ୍ ଅଦାଲତ ନଂ.-୩ ଭୁବନେଶ୍ୱରଙ୍କ ଆଦେଶ କ୍ରମେ ଆଦେଶ ଅନୁଯାୟୀ
ସ୍ୱା./- କୋର୍ଟ ଅଫିସର
ଧ-୨୬୯୬

In the Court of Civil Judge, Senior Division, Nimapara
C.S No.-57/2019
ଗୋପାଳ ଚନ୍ଦ୍ର ନାୟକ .....ବାଦୀ
ବନାମ
ପ୍ରକାଶ ଚନ୍ଦ୍ର ସାହୁ ଓଗେର ....ପ୍ରତିବାଦୀମାନେ
ବିଜ୍ଞାପନ
ଏତଦ୍ୱାରା ପୁରୀ ଜିଲ୍ଲା କୋଣାର୍କ ଥାନା ଅଧୀନ ମୌଜା- ଗୁହାଳପୁରର ଜନସାଧାରଣଙ୍କୁ ଜଣାଇ ଦିଆଯାଉଅଛି ଯେ ମୌଜା- ଗୁହାଳପୁର, ହାଲ ଖାତା ନଂ.-୨୫୨ ଅଧୀନ ପ୍ଲଟ୍ ନଂ.-୧୨୯୬, ଏ୩୪.୬୦ ଡିସିମିଲି ସ୍ଥ ପଶ୍ଚିମ ତରଫ ଏ୩.୦୦ ବୃତ୍ତି ହାଲ ବନ୍ଦୋବସ୍ତରେ ଗୋଚର କିସମରେ ରେକର୍ଡ ହୋଇଅଛି। ବାଦୀଙ୍କ ପିତା ଜମିଦାରଙ୍କଠାରୁ ହୁକୁମନାମା ବଳରେ ଓ ହାତ ପଟ୍ଟା ଓ ପାଉତି ବଳରେ ତା ୧୮।୧୨।୧୯୪୨ରିଖ ଠାରୁ ଉପରୋକ୍ତ ବୃତ୍ତି ପାଇ ଆବାଦ କରି ସ୍ଥିତିବାନ ସ୍ୱତ୍ୱ ହାସଲ କରି ଅଛନ୍ତି ଓ ବାଦୀ ଅଦ୍ୟାବଧି ମାଲିକ ଦଖଲକାର ଅଛନ୍ତି। ହାଲ ବନ୍ଦୋବସ୍ତରେ ସରକାର ଏହାକୁ ଗୋଚର କିସମରେ ଭୁଲରେ ରେକର୍ଡ କରି ଅଛନ୍ତି। ମୌଜା ଗୁହାଳପୁର ସାମିଲି ନୂଆଗାଁର ଗ୍ରାମବାସୀମାନେ ଉପରୋକ୍ତ ଏ୩.୦୦ ଜମି ଉପରେ ଜବରାନ ରାସ୍ତା ତିଆରି କରୁଅଛନ୍ତି। ଏହାକୁ ପ୍ରତିବାଦ କରି ବାଦୀ ନିମାପଡ଼ା ମୁକାମ ସିଭିଲ ଜଜ୍, ସିନିୟର ଡିଭିଜନ୍‌ଙ୍କ କୋର୍ଟରେ ସି.ଏସ୍. ନଂ.-୫୭/୨୦୧୯ ମୋକଦ୍ଦମା ଆଗତ କରି ଗ୍ରାମବାସୀ ଓ ସରକାରଙ୍କ ବିରୁଦ୍ଧରେ ମୋକଦ୍ଦମା ସମ୍ପତ୍ତି ଉପରେ ସ୍ଥିତିବାନ୍ ସ୍ୱତ୍ୱ ଘୋଷଣା ପୂର୍ବକ ଚିରସ୍ଥାୟୀ ନିଷେଧାଜ୍ଞା ଆଦେଶ ପାଇଁ ଆଗତ କରି ଅଛନ୍ତି। ଏଥିରେ ଗୁହାଳପୁର ଗ୍ରାମବାସୀମାନଙ୍କର କୌଣସି ଦାବି ଆପତ୍ତି ଥିଲେ ଆସନ୍ତା ତା୧୮।୦୪।୨୦୨୪ରିଖ ଦିବା ୭ଘଣ୍ଟା ସମୟରେ ନିମାପଡ଼ା ସିଭିଲ ଜଜ୍ ସିନିୟର ଡିଭିଜନ୍‌ଙ୍କ କୋର୍ଟରେ ଉପରୋକ୍ତ ମୋକଦ୍ଦମାରେ ହାଜର ହୋଇ ଦାବି ଆପତ୍ତି କରିପାରିବେ। ତାରିଖ ପରେ କୌଣସି ଆପତ୍ତି ଗ୍ରହଣ କରାଯିବ ନାହିଁ।
ସ୍ୱାକ୍ଷର- ସିଭିଲ୍ ଜଜ୍, ସିନିୟର ଡିଭିଜନ୍, ନିମାପଡ଼ା
ଧ-୨୬୯୭

ଟିପି ସେଣ୍ଟ୍ରାଲ ଓଡ଼ିଶା ଡିଷ୍ଟ୍ରିବ୍ୟୁଶନ୍ ଲିମିଟେଡ୍ (ଟିପିସିଓଡିଏଲ୍)ର ଅଭିନବ କାର୍ଯ୍ୟକ୍ରମ 'ବିଲ୍ ପେ ଆଣ୍ଡ ୱିନ୍ ସ୍କିମ୍'ର ବିଜେତାଙ୍କୁ ନିକଟରେ ପୁରସ୍କୃତ କରାଯାଇଛି, ଧାର୍ଯ୍ୟ ସମୟ ମଧ୍ୟରେ ବିଦ୍ୟୁତ୍ ବିଲ୍ ପୈଠ କରିଥିବା ୫୬ଜଣ ଭାଗ୍ୟଶାଳୀ ଉପଭୋକ୍ତାଙ୍କୁ ଟିପିସିଓଡିଏଲ୍ ପକ୍ଷରୁ ସମ୍ମାନିତ କରାଯାଇଥିଲା। ଏହି ପରିପ୍ରେକ୍ଷୀରେ ଆୟୋଜିତ ଏକ ସ୍ୱତନ୍ତ୍ର ଉତ୍ସବରେ ଟିପିସିଓଡିଏଲ୍ର ବରିଷ୍ଠ ଅଧିକାରୀ ଓ ଭାଗୀଶାଳୀ ବିଜେତାମାନେ ଉପସ୍ଥିତ ଅଛନ୍ତି।

ଡିଏମ୍ଏଫ୍ର ନୂତନ ଉତ୍ପାଦ

ଭୁବନେଶ୍ୱର,୧୭।୩

ଡିଏସ୍ପି ମ୍ୟୁଚୁଆଲ ଫଣ୍ଡ (ଡିଏମ୍ଏଫ୍)ର ନୂତନ ଉତ୍ପାଦ 'ଡିଏସ୍ପି ଏସ୍ ଆଣ୍ଡ ପି ବିଏସ୍ଇ ଲିକ୍ୱିଡ ରେଟ ଇଟିଏଫ୍ର ଶୁଭାରମ୍ଭ ସମ୍ପର୍କରେ ଘୋଷଣା କରାଯାଇଛି। ବିଶେଷ କରି ଏହି ନିୟୁ ଫଣ୍ଡ ଅଫରର ସବସ୍କ୍ରିପସନ ନିକଟରେ ଆରମ୍ଭ ହୋଇଥିବାବେଳେ ୨୦୨୪ ମାର୍ଚ୍ଚ ୨୦ରେ ଶେଷ ହେବ ବୋଲି କମ୍ପାନୀ ପକ୍ଷରୁ ବିସ୍ତୃତ ଭାବେ ସୂଚନା ଦିଆଯାଇଛି। ସେହିଭଳି ଏସ ଆଣ୍ଡ ପି ବିଏସଇ ଲିକ୍ୱିଡ ରେଟ ଇଣ୍ଡେକ୍ସକୁ ନକଲ କରୁଥିବା ଏକ ଓପନ ଏଣ୍ଡେଡ ଫଣ୍ଡ ଭାବେ ଏହାର ପ୍ରଚଳନ ହୋଇଛି, ଏହି ଫଣ୍ଡ କମ୍ ଆପଦରେ ପର୍ଯ୍ୟାପ୍ତ ଲିକ୍ୱିଡିଟି ସୁବିଧା ଥିବାବେଳେ ନିବେଶକଙ୍କ ପାଇଁ ସହଜ ଅର୍ଥ ପରିଚାଳନା ସୁଯୋଗ ମଧ୍ୟ ଯୋଗାଇ ଦେଉଛି। ଏ ସମ୍ପର୍କରେ ଡିଏସପି ମ୍ୟୁଚୁଆଲ ଫଣ୍ଡର ସିଏଫଏ ଏବଂ ହେଡ (ପାସିଭ ଇନଭେଷ୍ଟମେଣ୍ଟ ଆଣ୍ଡ ପ୍ରଡକ୍ଟସ)ର ଅନିଲ ଘେଲାନି କହିଛନ୍ତି, ଏହା ସର୍ବଦା ନିବେଶକଙ୍କ ଟଙ୍କାକୁ କାର୍ଯ୍ୟକ୍ଷମ ରଖିବ ଏବଂ ସେଥିପାଇଁ ଏହା ବିପୁଳ ଗ୍ରାହକ, ପିଏସଏସ ଯୋଗାଣକାରୀ, ଏଫଆଣ୍ଡଓ ବ୍ରୋକର, ପ୍ରତ୍ୟକ୍ଷ ଇକ୍ୱିଟି ଏଚଏନଆଇରେ ନିବେଶ କରୁଥିବା ସଂସ୍ଥା ଏବଂ ଷ୍ଟକ ଏକ୍ସଚେଞ୍ଜରେ ଟ୍ରେଡିଂ କରୁଥିବା ରିଟେଲ ନିବେଶକଙ୍କ ପାଇଁ ଏକ ଉପାଦେୟ ପ୍ରଡକ୍ଟ କରି ଗଢ଼ି ତୋଳୁଛି ବୋଲି ଅନିଲ ବିସ୍ତୃତ ଭାବେ ମତପ୍ରକାଶ କରିଛନ୍ତି।

ଏଚ୍ଏମ୍ଏସ୍ଆଇର ସଡ଼କ ସୁରକ୍ଷା ସଚେତନତା ଅଭିଯାନ

ଭୁବନେଶ୍ୱର,୧୭।୩

ହୋଣ୍ଡା ମୋଟରସାଇକେଲ୍ ଆଣ୍ଡ୍ ସ୍କୁଟର ଇଣ୍ଡିଆ (ଏଚ୍ଏମ୍ଏସ୍ଆଇ) ଲିମିଟେଡ୍ର ଲୋକପ୍ରିୟ କାର୍ଯ୍ୟକ୍ରମ ତଥା ସ୍ୱତନ୍ତ୍ର ପଦକ୍ଷେପ 'ସଡ଼କ ସୁରକ୍ଷା ସଚେତନତା ଅଭିଯାନ'ର ଶୁଭାରମ୍ଭ ସମ୍ପର୍କରେ ଘୋଷଣା କରାଯାଇଛି। ବିଶେଷ କରି ସଡ଼କ ସୁରକ୍ଷା ଏଚ୍ଏମ୍ଏସ୍ଆଇର ସର୍ବୋଚ୍ଚ ପ୍ରାଥମିକତା ହୋଇଥିବାବେଳେ ସଡ଼କରେ ଦାୟିତ୍ୱସମ୍ପନ୍ନ ଆଚରଣକୁ ପ୍ରୋତ୍ସାହିତ କରିବା ଏବଂ ଅଧିକ ସତର୍କ ଏବଂ ନିରାପତ୍ତାକେନ୍ଦ୍ରିକ ସମାଜ ଗଠନରେ ଯୋଗଦାନ କରିବା ପାଇଁ କମ୍ପାନୀ ନିୟମିତ ଭାବେ ଦେଶର ବିଭିନ୍ନ ଅଞ୍ଚଳରେ ସଡ଼କ ସୁରକ୍ଷା ସଚେତନତା ଅଭିଯାନ ଆୟୋଜନ କରୁଛି। ଏଚ୍ଏମ୍ଏସ୍ଆଇ ଦୃଢ଼ ଭାବେ ବିଶ୍ୱାସ କରେ ଯେ ଏଭଳି ଅଭିଯାନ ବ୍ୟକ୍ତିମାନଙ୍କୁ ସୁରକ୍ଷିତ ଡ୍ରାଇଭିଂ କରିବା ଏବଂ ରାସ୍ତାରେ ସତର୍କତା ଏବଂ ବିଚାରର ସଂସ୍କୃତିକୁ ପ୍ରୋତ୍ସାହିତ କରିବ। ନିକଟରେ ଭବାନୀପାଟଣା ସହରରେ ଏଭଳି ଏକ ଅଭିଯାନ ଅନୁଷ୍ଠିତ ହୋଇଥିଲା; ଯାହା ଅଂଶଗ୍ରହଣକାରୀଙ୍କ ଉପରେ ଉଲ୍ଲେଖନୀୟ ପ୍ରଭାବ ସୃଷ୍ଟି କରିଥିଲା। ଏଚ୍ଏମ୍ଏସ୍ଆଇ ପକ୍ଷରୁ ପ୍ରଗତି ମହାବିଦ୍ୟାଳୟ ପରିସରରେ ଆୟୋଜିତ ଏହି କାର୍ଯ୍ୟକ୍ରମରେ ୨୦୦୦ରୁ ଅଧିକ ଛାତ୍ରୀଛାତ୍ର ଓ କର୍ମଚାରୀ ସାମିଲ ହୋଇଥିବା ଦେଖିବାକୁ ମିଳିଥିଲା। ଏଚ୍ଏମ୍ଏସ୍ଆଇ ପିଲାମାନଙ୍କୁ ଛୋଟବେଳୁ ସଡ଼କ ସୁରକ୍ଷା ନୀତି ଶିଖାଇବାର ଆବଶ୍ୟକତା ଉପରେ ଗୁରୁତ୍ୱାରୋପ କରୁଛି ଏବଂ ଏହିପରି ଉଭୟ ବିଦ୍ୟାଳୟ ଏବଂ ମହାବିଦ୍ୟାଳୟସ୍ତରରେ ସଡ଼କ ସୁରକ୍ଷା ଶିକ୍ଷା ପାଠ୍ୟକ୍ରମକୁ ଅନ୍ତର୍ଭୁକ୍ତ କରିବାକୁ ପ୍ରୋତ୍ସାହିତ କରୁଛି। ଯୁବପିଢ଼ି ଶିଖିବା ପାଇଁ ଗ୍ରହଣୀୟ ବୋଲି ବୁଝି ଆଗାମୀ ପିଢ଼ିକୁ ଦାୟିତ୍ୱସମ୍ପନ୍ନ ଭାବେ ରାସ୍ତାରେ ଯାତାୟାତ କରିବା ପାଇଁ ଆବଶ୍ୟକ ଜ୍ଞାନ ଓ କୌଶଳରେ ସଶକ୍ତ କରିବାକୁ କମ୍ପାନୀ ଲକ୍ଷ୍ୟ ରଖିଛି। ସଡ଼କ ସୁରକ୍ଷା ସଚେତନତା ଅଭିଯାନରେ ସଡ଼କ ସୁରକ୍ଷା କ୍ରୀଡ଼ା, ସୁରକ୍ଷିତ ରୋଡ୍ ଥିଓରି ଅଧିବେଶନ, ସ୍ଲୋ ସାଇକେଲ୍ ଚାଳନା, ରୋଡ୍ ସାଇନେଜ୍ ଏବଂ ଚାଳନା ଶୈଳୀ ତାଲିମ ଭଳି ଅତ୍ୟନ୍ତ ଆକର୍ଷଣୀୟ କାର୍ଯ୍ୟକଳାପ ଦେଖିବାକୁ ମିଳିଥିଲା।

ଏଭଳି ଏକ ଅଭିଯାନ ଶୁଭାରମ୍ଭ ପରଠାରୁ ଓଡ଼ିଶା ରାଜ୍ୟରେ ଏଚ୍ଏମ୍ଏସ୍ଆଇ ପ୍ରାୟ ୩ ଲକ୍ଷ ବୟସ୍କ ଓ ପିଲାମାନଙ୍କୁ ଶିକ୍ଷା ପ୍ରଦାନ କରି ଦାୟିତ୍ୱପୂର୍ଣ୍ଣ ସଡ଼କ ସୁରକ୍ଷାକୁ ପ୍ରୋତ୍ସାହିତ କରିବା ଏବଂ ସୁରକ୍ଷିତ ଗାଡ଼ି ଚାଳନା ଅଭ୍ୟାସ ସୃଷ୍ଟି ଉପରେ ଗୁରୁତ୍ୱ ଦେଉଛି।

ସନ୍ଦେହ ଯେବେ ବାନ୍ଧେ ବସା ମନେ
ଘଟିଛି କିଛି କାଳେ ଅସୁରକ୍ଷିତ
ଯୌନ ସମ୍ପର୍କରେ,
ମନର ସନ୍ଦେହ କରରେ ଦୂର
୧୦୯୭ ଏଡ଼ସ ହେଲ୍ପ ଲାଇନରେ,
ନିଃଶୁଳ୍କ ସେବା ଯେ କରେ ପ୍ରଦାନ
ଚବିଶ ଘଣ୍ଟା (୨୪ X ୭) ମାଗଣାରେ ।

OSACS
ଓଡ଼ିଶା ରାଜ୍ୟ ଏଡ୍ସ ନିୟନ୍ତ୍ରଣ ସମିତି
ସ୍ୱାସ୍ଥ୍ୟ ଓ ପରିବାର କଲ୍ୟାଣ ବିଭାଗ, ଓଡ଼ିଶା

ବୈଶାଖୀ ବାଣିଜ୍ୟ ମେଳାରେ ଫ୍ରିଡମ୍ର ଆକର୍ଷଣୀୟ ଷ୍ଟଲ୍

ଭୁବନେଶ୍ୱର,୧୭।୩

ପ୍ରତି ବର୍ଷ ଭଳି ଚଳିତ ବର୍ଷ ମଧ୍ୟ କଟକ ବୈଶାଖୀ ବାଣିଜ୍ୟ ମେଳାରେ ଫ୍ରିଡମ୍ ଅଏଲ ପକ୍ଷରୁ ଏକ ଆକର୍ଷଣୀୟ ଷ୍ଟଲ କରାଯାଇଛି। ଏହି ପରିପ୍ରେକ୍ଷୀରେ ଏକ ଉଦଘାଟନୀ କାର୍ଯ୍ୟକ୍ରମର ଆୟୋଜନ କରାଯାଇଥିଲା। ଉକ୍ତ କାର୍ଯ୍ୟକ୍ରମରେ ବିଖ୍ୟାତ ସର୍ଜରି ବିଶେଷଜ୍ଞ ଡା.ଉମେଶ ଚନ୍ଦ୍ର ରାୟ ମୁଖ୍ୟ ଅତିଥି ଭାବେ ଯୋଗ ଦେଇ ଷ୍ଟଲର ଉଦଘାଟନ କରିଥିଲେ। ଅନ୍ୟମାନଙ୍କ ମଧ୍ୟରେ ଫ୍ରିଡମ୍ ତେଲର ଓଡ଼ିଶା ହେଡ୍ ଅମିୟ କୁମାର ଧଳଙ୍କ ସମେତ କମ୍ପାନୀ ଓ ମେଳା କମିଟିର ସଦସ୍ୟମାନେ ଉପସ୍ଥିତ ଥିଲେ। ଉଲ୍ଲେଖଯୋଗ୍ୟ, ଦେଶର ପ୍ରମୁଖ ଖାଇବା ତେଲ ତଥା ଜେମିନୀ ଏଡିବଲ୍ସ ଆଣ୍ଡ ଫ୍ୟାଟ୍ସ ଇଣ୍ଡିଆ ଲିମିଟେଡର ପ୍ରମୁଖ ବ୍ରାଣ୍ଡ ଫ୍ରିଡମ୍ ଅଏଲର ସର୍ବବୃହତ ଷ୍ଟଲ କଟକ ବୈଶାଖୀ ବାଣିଜ୍ୟ ମେଳାରେ ଶୁଭାରମ୍ଭ କରାଯାଇଛି। ବିଶେଷକରି ବାଲିଯାତ୍ରାଠାରୁ ଆରମ୍ଭକରି ବୈଶାଖୀ ବାଣିଜ୍ୟ ମେଳାରେ ସାମିଲ ହେବା ସହିତ ବ୍ୟବସାୟର ପସରା ମେଲାଇବା ପାଇଁ ଦେଶର କୋଣ ଅନୁକୋଣରୁ ବ୍ୟବସାୟୀମାନେ କଟକ ଧାଇଁ ଆସିଥାନ୍ତି, କାରଣ ରାଜ୍ୟର ବ୍ୟବସାୟିକ ପେଣ୍ଠସ୍ଥଳ ଭାବେ କଟକ ସହରର ସ୍ୱତନ୍ତ୍ର ପରିଚୟ ରହିଛି। ଅପରପକ୍ଷରେ ପ୍ରତ୍ୟେକ ମଣିଷ ଦୀର୍ଘଜୀବୀ ହେବା ପାଇଁ ସନ୍ତୁଳିତ ଆହାର ସାଙ୍ଗକୁ ସୁସ୍ଥ ବାତାବରଣର ଆବଶ୍ୟକତା ରହିଛି ବୋଲି ଡା. ରାୟ ମତବ୍ୟକ୍ତ କରିଥିଲେ। ସେହିପରି ଉକ୍ତ ମେଳାରେ ଫ୍ରିଡମ୍ ଅଏଲ ପକ୍ଷରୁ ଆକର୍ଷଣୀୟ ଅଫର ଦିଆଯାଉଛି। ଏପରିକି ପ୍ରତ୍ୟେକ ତେଲ କିଣିଲେ ନିଶ୍ଚିତ ଉପହାର ରହିଥିବାବେଳେ ସୁଲଭ ମୂଲ୍ୟରେ ବ୍ରାଣ୍ଡର ସମସ୍ତ ତେଲ ଉପଲବ୍ଧ। ବିଶେଷ କରି କମ୍ବୋ ଅଫର ଏବଂ କଚି ଘନୀ ୫ଲିଟର ସୋରିଷ ତେଲର ପୁନଃ ବ୍ୟବହୃତ ହେଉଥିବା ଜାର୍ ଗୃହିଣୀମାନଙ୍କର ବେଶ୍ ପ୍ରିୟଭାଜନ ହୋଇପାରିଛି ବୋଲି ଫ୍ରିଡମ୍ ତେଲର ଓଡ଼ିଶା ହେଡ୍ ଅମିୟ କୁମାର ଧଳ ବିସ୍ତୃତ ଭାବେ ସୂଚନା ଦେବା ସହ ମେଳା ବୁଲିବାକୁ ଆସୁଥିବା ସମସ୍ତ ଦର୍ଶକଙ୍କୁ ଫ୍ରିଡମ୍ ପରିବାର ପକ୍ଷରୁ ହାର୍ଦ୍ଦିକ ଅଭିନନ୍ଦନ ଜଣାଇଛନ୍ତି। ସେହିଭଳି ବୈଶାଖୀ ମେଳାର ୪ର୍ଥ ସନ୍ଧ୍ୟାରେ ପ୍ରବଳ ଜନଗହଳି ଦେଖିବାକୁ ମିଳିଥିଲା। ଉକ୍ତ କାର୍ଯ୍ୟକ୍ରମରେ ପ୍ରମୋଦ ଖଲାର, ଅମିତ ମହାନ୍ତି, ପ୍ରକାଶ କୁମାର ପାତ୍ର ଏବଂ ପ୍ରଦୀପ ମହାପାତ୍ର ପ୍ରମୁଖ ଉପସ୍ଥିତ ରହି ସମସ୍ତ କାର୍ଯ୍ୟକୁ ସୁଚାରୁ ରୂପେ ପରିଚାଳନା କରିଥିଲେ।

୫୫୬.୪୯କୋଟିର ପୁଞ୍ଜିନିବେଶ ପ୍ରସ୍ତାବକୁ ଏସ୍ଡବ୍ଲ୍ୟୁସିର ଅନୁମୋଦନ

ଭୁବନେଶ୍ୱର,୧୭।୩

ଓଡ଼ିଶା ସରକାରଙ୍କ ଶକ୍ତି ବିଭାଗର ପ୍ରମୁଖ ଶାସନ ସଚିବ ବିଶାଳ କୁମାର ଦେବ୍ଙ୍କ ଅଧ୍ୟକ୍ଷତାରେ ଅନୁଷ୍ଠିତ ୫ମ ସିଙ୍ଗଲ୍ ୱିଣ୍ଡୋ କମିଟି(ଏସ୍ଡବ୍ଲ୍ୟୁସି) ବୈଠକରେ ମୋଟ ୮୨.୪୨ ମେଗାୱାଟ୍ ଅକ୍ଷୟ ଶକ୍ତି ଉତ୍ପାଦନ ପାଇଁ ଆସିଥିବା ୫୫୬.୪୯କୋଟି ଟଙ୍କାର ପୁଞ୍ଜିନିବେଶ ପ୍ରସ୍ତାବ ଅନୁମୋଦିତ ହୋଇଛି। ବିଶେଷକରି ସବୁଜ ଶକ୍ତି ପ୍ରକଳ୍ପ ସ୍ଥାପନ ଉଦ୍ଦେଶ୍ୟରେ ଏହି ଉତ୍ସର୍ଗୀକୃତ ମହତ୍ତ୍ୱପୂର୍ଣ୍ଣ ଅର୍ଥ ବିନିଯୋଗ ରାଜ୍ୟ ସରକାରଙ୍କ ନେଟ୍-ଜିରୋ ପ୍ରଦୂଷଣ ହ୍ରାସ ଲକ୍ଷ୍ୟ ପ୍ରତି ଦୃଢ଼ ପ୍ରତିବଦ୍ଧତାକୁ ଦର୍ଶାଉଛି। ଏହି ଅନୁମୋଦିତ ପ୍ରକଳ୍ପଗୁଡ଼ିକ ମଧ୍ୟରେ ଆଇଟିସି ଲିମିଟେଡ୍ ଦ୍ୱାରା ୧୦ ମେଗାୱାଟ୍ ଗ୍ରାଉଣ୍ଡ ମାଉଣ୍ଟେଡ୍ ସୌରପ୍ରକଳ୍ପ, ଟାଟା ଷ୍ଟିଲ୍ ଦ୍ୱାରା ୭.୯୨ ମେଗାୱାଟ୍ ଗ୍ରାଉଣ୍ଡ ମାଉଣ୍ଟେଡ୍ ସୌରପ୍ରକଳ୍ପ ଏବଂ ଏମ୍ଜିଏମ୍ ଗ୍ରୀନ୍ ଏନର୍ଜି ଲିମିଟେଡ୍ର ୫ ମେଗାୱାଟ୍ ଗ୍ରାଉଣ୍ଡ ମାଉଣ୍ଟେଡ ସୌରପ୍ରକଳ୍ପ ଅନ୍ତର୍ଭୁକ୍ତ ରହିଛି, ଯାହାକି ରାଜ୍ୟର ସାମ୍ପ୍ରତିକ ସୌରଶକ୍ତି କ୍ଷମତାକୁ ଅଧିକ ପରିବର୍ଦ୍ଧିତ କରିବ। ସେହିପରି ରାଜ୍ୟରେ ଜଳ ବିଦ୍ୟୁତ୍ ଶକ୍ତି ଉତ୍ସର ଯଥାଯଥଃ ଉପଯୋଗ ଦିଗରେ ବଳିଷ୍ଠ ପଦକ୍ଷେପ ସ୍ୱରୂପ ରାଜ୍ୟ ସରକାରଙ୍କ ଅଧୀନ ଜେଡ୍କଲ୍ ଓ ଷ୍ଟିଲ୍ ଅଥରିଟି ଅଫ୍ ଇଣ୍ଡିଆ ଲିମିଟେଡ଼(ସେଲ୍)ର ଯୌଥ ଉଦ୍ୟୋଗରେ ୧୦ ମେଗାୱାଟ୍ ଉତ୍ପାଦନକ୍ଷମ ଏକ କ୍ଷୁଦ୍ର ଜଳ ବିଦ୍ୟୁତ୍ ପ୍ରକଳ୍ପ ସ୍ଥାପନ ପ୍ରସ୍ତାବକୁ ମଧ୍ୟ କମିଟି ଅନୁମୋଦନ କରିଛି। ଏତଦ୍ବ୍ୟତୀତ, ଜେଏସ୍ଡବ୍ଲ୍ୟୁ-ନିଓ ଏନର୍ଜି ଲିମିଟେଡ୍ ଦ୍ୱାରା ପ୍ରସ୍ତାବିତ ୪୯.୫ମେଗାୱାଟ୍ କ୍ଷମତା ବିଶିଷ୍ଟ ରାଜ୍ୟର ପ୍ରଥମ ପବନ ଶକ୍ତି ପ୍ରକଳ୍ପକୁ ମଧ୍ୟ କମିଟି ମଞ୍ଜୁରୀ ପ୍ରଦାନ କରିଛି। ଉଲ୍ଲେଖଯୋଗ୍ୟ, ରାଜ୍ୟ ଶକ୍ତି ବିଭାଗର ସିଙ୍ଗଲ୍ ୱିଣ୍ଡୋ କମିଟି (ଏସ୍ଡବ୍ଲ୍ୟୁସି) ଓଡ଼ିଶା ଅକ୍ଷୟଶକ୍ତି ନୀତି-୨୦୨୨ ଅନୁଯାୟୀ ୨୦୨୪ ମାର୍ଚ୍ଚ ୧୬ ସୁଦ୍ଧା ୩୯୭.୨୬ମେଗାୱାଟ୍ ଅକ୍ଷୟଶକ୍ତି ଉତ୍ପାଦନ ପାଇଁ ମୋଟ ୩,୧୨୯.୫୪ କୋଟି ଟଙ୍କା ବିନିଯୋଗ ପ୍ରସ୍ତାବକୁ ଅନୁମୋଦନ କରିଛି।

ଟାଟା ଷ୍ଟିଲ୍ର ଦିନିକିଆ କର୍ମଶାଳା

ଭୁବନେଶ୍ୱର,୧୭।୩

ଟାଟା ଷ୍ଟିଲ୍ର ଫେରୋ ଆଲଏଜ୍ ଆଣ୍ଡ୍ ମିନେରାଲ୍ସ ଡିଭିଜନ୍ (ଏଫ୍ଏଏମ୍ଡି) ପକ୍ଷରୁ ଆୟୋଜିତ ଏକ ଦିନିକିଆ କର୍ମଶାଳା ନିକଟରେ ଅନୁଷ୍ଠିତ ହୋଇଯାଇଛି। ଏପରିକି ଭାରତୀୟ ଖଣି ଇଞ୍ଜିନିୟର ସଂଘ (ଏମ୍ଇଏଆଇ)ର ଭୁବନେଶ୍ୱର-ସୁକିନ୍ଦା ଚାପ୍ଟର ପାଇଁ 'ଭାରତୀୟ ଖଣି ଶିଳ୍ପର ଆହ୍ୱାନ ଓ ଭବିଷ୍ୟତ କାର୍ଯ୍ୟପନ୍ଥା' ଶୀର୍ଷକ ବିଷୟବସ୍ତୁ ସମ୍ପର୍କିତ ଏକ ଅଧିବେଶନ ନିକଟରେ ଆୟୋଜିତ ହୋଇଯାଇଛି। ଏଥିରେ ଶିଳ୍ପ ନେତୃବୃନ୍ଦ, ବିଶେଷଜ୍ଞ ଓ ପେସାଦାରମାନେ ଯୋଗଦେଇ ଖଣି ଶିଳ୍ପର ବିକାଶରେ ଗୁରୁତ୍ୱପୂର୍ଣ୍ଣ ଭୂମିକା ନିର୍ବାହ କରୁଥିବା ବିଷୟଗୁଡ଼ିକ ଉପରେ ଆଲୋଚନା କରିଥିଲେ। ଭାରତୀୟ ଖଣି ଶିଳ୍ପ ସାମ୍ନା କରୁଥିବା ଆହ୍ୱାନଗୁଡ଼ିକୁ ଜାଣିବା ଏବଂ ଭବିଷ୍ୟତ ପାଇଁ ପଥ ପ୍ରଶସ୍ତ କରିବା ଲକ୍ଷ୍ୟ ନେଇ ଆୟୋଜନ କରାଯାଇଥିବା ଏହି ଅଧିବେଶନରେ ଦେଶର ଖଣି ଦୃଶ୍ୟପଟକୁ ପ୍ରଭାବିତ କରୁଥିବା ବିଭିନ୍ନ ପ୍ରସଙ୍ଗଗୁଡ଼ିକ ଉପରେ ଆଲୋକପାତ କରାଯାଇଥିଲା। ଅଂଶଗ୍ରହଣକାରୀମାନେ ଆଲୋଚନାରେ ଭାଗ ନେବା ସହ ଏହି କ୍ଷେତ୍ରର ଜଟିଳ ସମସ୍ୟାକୁ ଦୂର କରିବା ଲାଗି ଅଭିନବ ସମାଧାନ ଓ ରଣନୀତି ବିଷୟରେ ଚର୍ଚ୍ଚା କରିଥିଲେ। ଏହି ଅଧିବେଶନରେ ଅଧ୍ୟକ୍ଷତା କରି ଏମ୍ଇଏଆଇର ସଭାପତି ଏସ୍ ଏନ୍ ମାଥୁର କହିଛନ୍ତି, ଭାରତୀୟ ଖଣି ଶିଳ୍ପ ସମ୍ମୁଖୀନ ହେଉଥିବା ଆହ୍ୱାନର ମୁକାବିଲା ପାଇଁ ସହଯୋଗ ଏବଂ ଏହାର ସମାଧାନ କରିବା ପାଇଁ ଏମ୍ଇଏଆଇ ପ୍ରତିଶ୍ରୁତିବଦ୍ଧ। ଭୁବନେଶ୍ୱର-ସୁକିନ୍ଦା ଚାପ୍ଟରର ଅଧ୍ୟକ୍ଷ (ଏମ୍ଇଏଆଇ) ତଥା ଟାଟା ଷ୍ଟିଲ୍ ଏଫ୍ଏଏମ୍ଡିର କାର୍ଯ୍ୟନିର୍ବାହୀ ପ୍ରଭାରୀ ପଙ୍କଜ ସତିଜା କହିଛନ୍ତି, ଶ୍ରେଷ୍ଠ ଅଭ୍ୟାସର ପ୍ରସାର, ନୈତିକ ଅଭ୍ୟାସକୁ ପ୍ରୋତ୍ସାହିତ କରିବା ଏବଂ ଅଞ୍ଚଳର ସାମାଜିକ-ଅର୍ଥନୈତିକ ବିକାଶରେ ଯୋଗଦାନ ଦେଇ ଖଣି ସୁରକ୍ଷାରେ ଉନ୍ନତି ଆଣିବା ପାଇଁ ଏମ୍ଇଏଆଇ ପ୍ରତିଶ୍ରୁତିବଦ୍ଧ । ଖଣି ପେସାଦାରଙ୍କ ଜ୍ଞାନ ଓ ଦକ୍ଷତା ବୃଦ୍ଧି କରିବା ଏବଂ ଖଣି ଶିଳ୍ପରେ ଦାୟିତ୍ୱପୂର୍ଣ୍ଣ ବିକାଶକୁ ପ୍ରୋତ୍ସାହିତ କରିବା ପାଇଁ ଏହା ସମର୍ପିତ । କାର୍ଯ୍ୟକ୍ରମରେ ଏମ୍ଇଏଆଇର ଉପାଧ୍ୟକ୍ଷ ସୁଧାଂଶୁ ପଟ୍ଟନୀ, ସମ୍ପାଦକ ଶମ୍ଭୁନାଥ ଝା, ଯୁଗ୍ମ ସମ୍ପାଦକ ତଥା କୋଷାଧ୍ୟକ୍ଷ ଆରଏସ୍ ରଘୁବଂଶୀ, ଏବି ପାଣିଗ୍ରାହୀ, ଆର୍ଏନ୍ ପ୍ରହରାଜ, ଏମ୍ ମୁଥୁକୁମାରୀ, ଶିବରାମ, ଅମିତ ଦୁବେ, ଦେବରାଜ ତିୱାରୀ, ନୀଳାଦ୍ରି ଭଟ୍ଟାଚାର୍ଯ୍ୟଙ୍କ ଭଳି ବିଶିଷ୍ଟ ମାଇନିଂ ଇଞ୍ଜିନିୟରମାନେ ଉପସ୍ଥିତ ଥିଲେ।

ଇଂଡିୟନ ବੈਂਕ Indian Bank
ଇଲାହାବାଦ ALLAHABAD

ଇଣ୍ଡିଆନ ବ୍ୟାଙ୍କ, ଆଞ୍ଚଳିକ କାର୍ଯ୍ୟାଳୟ, ଇଣ୍ଡିଆନ୍ ବ୍ୟାଙ୍କ ବିଲ୍ଡିଂ, ବି-୨ (ପୂର୍ବ), ଶହୀଦ ନଗର, ଭୁବନେଶ୍ୱର- ୭୫୧୦୦୭

ଦଖଲ ନୋଟିସ୍
(ସ୍ଥାବର ସମ୍ପତ୍ତି ନିମନ୍ତେ)

ଇଣ୍ଡିଆନ ବ୍ୟାଙ୍କ ର କ୍ଷମତାପ୍ରାପ୍ତ ଅଧିକାରୀଙ୍କ ଦ୍ୱାରା ସିକ୍ୟୁରିଟାଇଜେସନ ଆଣ୍ଡ ରିକନ୍ଷ୍ଟ୍ରକ୍ସନ ଅଫ୍ ଫାଇନାନ୍ସିଆଲ ଆସେଟସ୍ ଆଣ୍ଡ ଏନ୍ଫୋର୍ସମେଣ୍ଟ ଅଫ୍ ସିକ୍ୟୁରିଟି ଇଣ୍ଟରେଷ୍ଟ ଆକ୍ଟ **୨୦୦୨** ଏବଂ ଧାରା **୧୩(୧୨)** ସହିତ ସିକ୍ୟୁରିଟି ଇଣ୍ଟରେଷ୍ଟ (ଏନ୍ଫୋର୍ସମେଣ୍ଟ) ରୁଲ୍ସ **୨୦୦୨** ର ରୁଲ୍ ୮ଏବଂ ୯ ଅନୁଯାୟୀ କ୍ଷମତା ପ୍ରୟୋଗ କରାଯାଇ ନିମ୍ନଲିଖିତ ଋଣଗ୍ରହୀତା/ଜାମିନ୍ଦାର/ବନ୍ଧକଦାତାଙ୍କୁ ଡ଼ିମାଣ୍ଡ ନୋଟିସ୍ ଜାରିକରି ନୋଟିସ୍ ଦର୍ଶିତ ବକେୟା ରାଶି ଏବଂ ସେବାବଦ ସୁଧ ନୋଟିସ୍ ପାଇବାର **୬୦ ଦିନ** ମଧ୍ୟରେ ପଇଠ କରିବାକୁ କୁହାଯାଇଥିଲା ।
ଯେହେତୁ ଋଣଗ୍ରହୀତା/ଜାମିନ୍ଦାର/ବନ୍ଧକଦାତାମାନେ ସେମାନଙ୍କର ଋଣ ପଇଠ କରିପାରିଲେ ନାହିଁ, ତେଣୁ ଏହି ନୋଟିସ୍ ମାଧ୍ୟମରେ ଋଣଗ୍ରହୀତା/ଜାମିନ୍ଦାର/ବନ୍ଧକଦାତାମାନଙ୍କୁ ଏବଂ ସର୍ବସାଧାରଣଙ୍କୁ ଜଣାଇଦିଆଯାଉଅଛି ଯେ କଥିତ ନିୟମର ଧାରା **୧୩(୪)** ଅନ୍ତର୍ଗତ ରୁଲ୍ ୮ ଏବଂ ୯ ଅନୁଯାୟୀ ନ୍ୟସ୍ତ ହୋଇଥିବା କ୍ଷମତା ଅନୁସାରେ କ୍ଷମତାପ୍ରାପ୍ତ ଅଧିକାରୀ ନିମ୍ନରେ ବର୍ଣ୍ଣିତ ହୋଇଥିବା ଆକାଉଣ୍ଟର ସମ୍ପତ୍ତିକୁ ଦଖଲକୁ ନେଇଛନ୍ତି ।
ଏତଦ୍ ଦ୍ୱାରା ବିଶେଷ କରି ଋଣଗ୍ରହୀତା/ଜାମିନ୍ଦାର/ବନ୍ଧକଦାତାଙ୍କୁ ଏବଂ ସର୍ବସାଧାରଣଙ୍କୁ ସତର୍କ କରିଦିଆଯାଉଅଛି ଯେ ନିମ୍ନରେ ବର୍ଣ୍ଣିତ ହୋଇଥିବା ସମ୍ପତ୍ତି ସହିତ କୌଣସି ପ୍ରକାର କାରବାର କରିବେ ନାହିଁ ଏବଂ ଏହି ସମ୍ପତ୍ତି ଉପରେ କୌଣସି କାରବାର ପାଇଁ ନିମ୍ନରେ ଦର୍ଶାଯାଇଥିବା ରାଶି ନିମନ୍ତେ **ଇଣ୍ଡିଆନ ବ୍ୟାଙ୍କ** ନିକଟରେ ଉତ୍ତରଦାୟୀ ରହିବେ ।
ଏତଦ୍ୱାରା ଋଣଗ୍ରହୀତା/ଜାମିନ୍ଦାରଙ୍କ ଦୃଷ୍ଟି ଆକର୍ଷଣ କରାଯାଉଅଛି କି ସରଫେଶୀ ଆକ୍ଟର ଧାରା ୧୩ ର ଉପଧାରା (୮) ଅନୁଯାୟୀ ତାଙ୍କର ସୁରକ୍ଷିତ ବନ୍ଧକ ସମ୍ପତ୍ତିକୁ ସମୟ ଥିବା ପୂର୍ବରୁ ବନ୍ଧକମୁକ୍ତ କରନ୍ତୁ ।

ଶାଖା /ଋଣଗ୍ରହୀତା / ଜାମିନ୍ଦାର /ବନ୍ଧକଦାତାଙ୍କ ନାମ ଓ ଠିକଣା	ସ୍ଥାବର ସମ୍ପତ୍ତିର ବିବରଣୀ	ଡ଼ିମାଣ୍ଡ ନୋଟିସ୍ ତାରିଖ	ଦଖଲ ନୋଟିସ୍ ତାରିଖ	ବକେୟା ପରିମାଣ
ଭୁବନେଶ୍ୱର ଶାଖା **ଋଣଗ୍ରହୀତା: ଶ୍ରୀ ଅରୁଣ କୁମାର ମହାନ୍ତି (ମେସର୍ସ ଅରୁଣ କୁମାର ମହାନ୍ତି ର ସତ୍ତ୍ୱାଧିକାରୀ)**, ଏଲଆଇଜି-୧୨୫, ନୟାପଲ୍ଲୀ ବ୍ରିଟ୍ କଲୋନୀ, ୟୁନିଟ୍-୮, ଭୁବନେଶ୍ୱର-୭୫୧୦୧୨, **ଜାମିନ୍ଦାର ଏବଂ ବନ୍ଧକଦାତା: ଶ୍ରୀମତୀ ସୁଲତା ମହାନ୍ତି,** ସ୍ୱା: ଶ୍ରୀ ଗୁରୁଚରଣ ମହାନ୍ତି, ଏଲଆଇଜି-୧୨୫, ନୟାପଲ୍ଲୀ ବ୍ରିଟ୍ କଲୋନୀ, ୟୁନିଟ୍-୮, ଭୁବନେଶ୍ୱର-୭୫୧୦୧୨।	ଏଲ୍ଆଇଜି-୧୨୫, ବିଡିଏ ଡ୍ରଇଂ ନଂ.ବି-୯୬, ଜିଏ ପ୍ଲଟ ନଂ.୧୨୦୩, ୧୨୮୩, ୧୨୮୬ ଏବଂ ୧୫୩୯, ଖାତା ନଂ.୩୮୫, ମୌଜା: ନୟାପଲ୍ଲୀ ବ୍ରିଟ୍ କଲୋନୀ, ୟୁନିଟ୍-୮, ଥାନା: ନୟାପଲ୍ଲୀ, ଭୁବନେଶ୍ୱର-୭୫୧୦୧୨, ଜିଲ୍ଲା: ଖୋର୍ଦ୍ଧା, ଏରିଆ: ୮୭୫ ବର୍ଗଫୁଟ, ଏହି ସମ୍ପତ୍ତି **ଶ୍ରୀମତୀ ସୁଲତା ମହାନ୍ତି,** ସ୍ୱା: ୰ ଗୁରୁଚରଣ ମହାନ୍ତିଙ୍କ ନାମରେ ଅଛି, ବନ୍ଧକପ୍ରାପ୍ତ ସମ୍ପତ୍ତିର ଚାରିପାର୍ଶ୍ୱରେ: ଉତ୍ତର- ଗୃହ ନଂ.ଏଲ୍ବି-୧୨୬, ଦକ୍ଷିଣ- ଗୃହ ନଂ. ଏଲ୍ବି-୧୨୪, ପୂର୍ବ- ଗୃହ ନଂ. ଏଲ୍ବି-୧୧୨, ପଶ୍ଚିମ- ରାସ୍ତା ।	୨୭.୧୨.୨୦୨୩	୧୩.୦୩.୨୦୨୪	ତା.୨୭.୧୨.୨୦୨୩ ସୁଦ୍ଧା ଟ.୪୫,୨୬,୯୧୦/- + ସେବାବଦ ସୁଧ, ଖର୍ଚ୍ଚଏବଂ ଅନ୍ୟାନ୍ୟ ଦେୟ
ପଟିଆ ଶାଖା **ଋଣଗ୍ରହୀତା/ବନ୍ଧକଦାତା:(୧)ଶ୍ରୀ ଦିବ୍ୟଚାନ୍ଦ ଶୁକ୍ଲା,** ପିତା: ଶ୍ରୀ ନରେଶ କୁମାର ଶୁକ୍ଲା, ଠିକଣା: ଏମ୍ଆଇଜି-୮୩, ଅନନ୍ତ ବିହାର, ବିଡିଏ ଫେଜ୍୩, ପୋଖରିପୁଟ ଏରୋଡ୍ରମ ଏରିଆ, ଭୁବନେଶ୍ୱର, ଜିଲ୍ଲା: ଖୋର୍ଦ୍ଧା, ପିନ୍-୭୫୧୦୨୦, **(୨) ଶ୍ରୀମତୀ ସଙ୍ଗୀତା ପାତ୍ର,** ସ୍ୱା: ଶ୍ରୀ ଦିବ୍ୟଚାନ୍ଦ ଶୁକ୍ଲା, ଠିକଣା: ଏମ୍ଆଇଜି-୮୩, ଅନନ୍ତ ବିହାର, ବିଡିଏ ଫେଜ୍ ୩, ପୋଖରିପୁଟ ଏରୋଡ୍ରମ ଏରିଆ, ଭୁବନେଶ୍ୱର, ଜିଲ୍ଲା: ଖୋର୍ଦ୍ଧା, ପିନ୍-୭୫୧୦୨୦।	**(୧)ଶ୍ରୀ ଦିବ୍ୟଚାନ୍ଦ ଶୁକ୍ଲା**ଙ୍କ ନାମରେ ଥିବା ସମ୍ପତ୍ତିର ସମସ୍ତ ଅଂଶବିଶେଷ ଯାହାର ପ୍ଲଟ ନଂ.୯୦୧/୧୭୫୬, ଖାତା ନଂ.୨୭୮/୨୧୨, ସବ୍ପ୍ଲଟ ନଂ.୨୭୭, ମୌଜା: ହରିଡାମଡା, ଥାନା: ଜଟଣୀ, ଥାନା ନଂ.୭, ତହସିଲି/ସବ୍ ରେଜିଷ୍ଟ୍ରାର: ଜଟଣୀ, ଜିଲ୍ଲା: ଖୋର୍ଦ୍ଧା, ଏରିଆ: ୦.୫୫ ଡିସିମିଲି (୨୪୦୦ ବର୍ଗଫୁଟ), ଆରଏସ୍ଡି ନଂ.୧୧୦୮୧୦୧୪୨୧୭, ତାରିଖ: ୧୮.୦୬.୨୦୧୦, ପ୍ଲଟ ର ଚାରିପାର୍ଶ୍ୱରେ: ଉତ୍ତର- ସବ୍ ପ୍ଲଟ ନଂ.୨୭୮, ଦକ୍ଷିଣ- ସବ୍ ପ୍ଲଟ ନଂ.୨୭୬, ପୂର୍ବ- ରାସ୍ତା, ପଶ୍ଚିମ- ସବ୍ ପ୍ଲଟ ନଂ.୨୭୦ । **(୨) ଶ୍ରୀମତୀ ସଙ୍ଗୀତା ଶୁକ୍ଲା**ଙ୍କ ନାମରେ ଥିବା ସମ୍ପତ୍ତିର ସମସ୍ତ ଅଂଶବିଶେଷ ଯାହାର ପ୍ଲଟ ନଂ.୧୪୬/୧୨୪୨, ଖାତା ନଂ. ୪୧୮/୧୮୭, ଅନୁରୂପ ଖାତା ନଂ.୨୬୪, ପ୍ଲଟ ନଂ.୧୪୬(ପି), ସବ୍ ପ୍ଲଟ ନଂ.୪୦, ୪୧, ମୌଜା: ଉପରବସ୍ତ, ଥାନା: ଜଟଣୀ, ଥାନା ନଂ.୭, ତହସିଲି/ସବ୍ ରେଜିଷ୍ଟ୍ରାର: ଜଟଣୀ, ଜିଲ୍ଲା: ଖୋର୍ଦ୍ଧା, ଏରିଆ: ୩୧୮୦ ବର୍ଗଫୁଟ, ଆରଏସ୍ଡି ନଂ.: ୧୧୧୨୧୨୦୩୪୧, ତାରିଖ: ୦୯.୧୧.୨୦୧୨, ପ୍ଲଟ ର ଚାରିପାର୍ଶ୍ୱରେ: ଉତ୍ତର- ଏହି ପ୍ଲଟର ବଳକା ଅଂଶ, ଦକ୍ଷିଣ- ରାସ୍ତା, ପୂର୍ବ- ରାସ୍ତା, ପଶ୍ଚିମ- ରାସ୍ତା ।	୨୧.୦୮.୨୦୨୩	୧୫.୦୩.୨୦୨୪	ଟ.୮,୧୨,୫୦୩.୭୩ + ସେବାବଦ ସୁଧ, ଖର୍ଚ୍ଚଏବଂ ଅନ୍ୟାନ୍ୟ ଦେୟ

ସ୍ଥାନ-ଭୁବନେଶ୍ୱର, ତାରିଖ-୧୬.୦୩.୨୦୨୪ — କ୍ଷମତାପ୍ରାପ୍ତ ଅଧିକାରୀ, ଇଣ୍ଡିଆନ ବ୍ୟାଙ୍କ

ଇଂଡିୟନ ବੈਂਕ Indian Bank
ଇଲାହାବାଦ ALLAHABAD

ଆଞ୍ଚଳିକ କାର୍ଯ୍ୟାଳୟ, ଇଣ୍ଡିଆନ୍ ବ୍ୟାଙ୍କ ବିଲ୍ଡିଂ, ବି-୨ (ପୂର୍ବ), ଶହୀଦ ନଗର, ଭୁବନେଶ୍ୱର- ୭୫୧୦୦୭

ଇ-ନିଲାମ ବିକ୍ରୟ ବିଜ୍ଞପ୍ତି
(ସମ୍ପତ୍ତିଗୁଡ଼ିକର ବିକ୍ରୟ ନିମନ୍ତେ ସରଫେଶୀ ଆକ୍ଟ,୨୦୦୨ର ରୁଲ୍ ୬(୨) ଏବଂ ୮(୬) ବ୍ୟବସ୍ଥା ଅନୁଯାୟୀ ବିକ୍ରୟ ନୋଟିସ୍)

ସିକ୍ୟୁରିଟାଇଜେସନ ଆଣ୍ଡ ରିକନ୍ଷ୍ଟ୍ରକ୍ସନ୍ ଅଫ୍ ଫାଇନାନ୍ସିଆଲ ଆସେଟ୍ସ ଆଣ୍ଡ ଏନ୍ଫୋର୍ସମେଣ୍ଟ ଅଫ୍ ସିକ୍ୟୁରିଟି ଇଣ୍ଟରେଷ୍ଟ ଆକ୍ଟ, ୨୦୦୨ (୨୦୦୨ର ନଂ.୫୪) ଅନୁଯାୟୀ ବ୍ୟାଙ୍କକୁ ବନ୍ଧକ ଦିଆଯାଇଥିବା ସ୍ଥାବର ସମ୍ପତ୍ତିର ବିକ୍ରୟ

ଇଣ୍ଡିଆନ୍ ବ୍ୟାଙ୍କର କ୍ଷମତାପ୍ରାପ୍ତ ଅଧିକାରୀ ସିକ୍ୟୁରିଟାଇଜେସନ ଆଣ୍ଡ ରିକନ୍ଷ୍ଟ୍ରକ୍ସନ୍ ଅଫ୍ ଫାଇନାନ୍ସିଆଲ ଆସେଟସ୍ ଆଣ୍ଡ ଏନ୍ଫୋର୍ସମେଣ୍ଟ ଅଫ୍ ସିକ୍ୟୁରିଟି ଇଣ୍ଟରେଷ୍ଟ ଆକ୍ଟ, ୨୦୦୨ ଏବଂ ଧାରା ୧୩(୨) ଅନୁସାରେ ଜାରି କରାଯାଇଥିବା ନୋଟିସ୍ ଅନୁଯାୟୀ ନିମ୍ନରେ ଦର୍ଶିତ ଋଣ ଆକାଉଣ୍ଟର ନିମ୍ନଦର୍ଶିତ ସମ୍ପତ୍ତିକୁ ଦଖଲକୁ ନେଇ ନିମ୍ନରେ ଦର୍ଶାଯାଇଥିବା ବ୍ୟାଙ୍କର ଦେୟ ସହିତ ସୁଧ ଆଦାୟକରଣ ପାଇଁ **"ଯେଉଁଠାରେ ଯେପରି ଅଛି", "ଯାହା ଯେପରି ଅଛି"** ଏବଂ **"ବିନାଆଇନଗତ ସହାୟତା ଭିତ୍ତିରେ"** ଭିତ୍ତିରେ ବିକ୍ରୟ କରିବାର ଅଧିକାର ରଖିଛନ୍ତି ଏବଂ ଯେହେତୁ ଋଣଗ୍ରହୀତା ବ୍ୟାଙ୍କର ଦେୟ ପୈଠ କରିବାରେ ବିଫଳ ହୋଇଛନ୍ତି ନିମ୍ନ ସ୍ୱାକ୍ଷରକାରୀ କଥିତ ଆକ୍ଟର ଧାରା ପ୍ରୟୋଗକରି ବ୍ୟାଙ୍କର ଦେୟ ଆଦାୟ କରିବା ପାଇଁ ବିକ୍ରୟ ପ୍ରସ୍ତାବ ରଖିଛନ୍ତି । ନିମ୍ନ ସ୍ୱାକ୍ଷରକାରୀଙ୍କ ଦ୍ୱାରା ବିକ୍ରୟ ହେବାକୁ ଥିବା ସମ୍ପତ୍ତିର ଇ-ନିଲାମ ପ୍ଲାଟଫର୍ମ ୱେବସାଇଟ୍ https://www.mstcecommerce.com/auctionhome/ibapi/index.jsp

କ୍ର. ନଂ.	ଶାଖା / ଋଣଗ୍ରହୀତା /ଜାମିନ୍ଦାର / ବନ୍ଧକଦାତାଙ୍କ ନାମ ଓ ଠିକଣା	ସ୍ଥାବର/ଅସ୍ଥାବର ସମ୍ପତ୍ତିର ବିବରଣୀ	ଡ଼ିମାଣ୍ଡ ନୋଟିସ୍ ତାରିଖ/ ଦଖଲ ତାରିଖ/ ବକେୟା ପରିମାଣ / ଦଖଲ ପ୍ରକାର	ସଂରକ୍ଷିତ ମୂଲ୍ୟ / ଅମାନତ ରାଶି / ବିଡ୍ ବୃଦ୍ଧି ପରିମାଣ
୧.	**ଟେମ୍ପୁଲମାର୍ଗ ଶାଖା, (ଫୋନ୍: ୯୭୯୫୯୦୪୩୯୯)** **(୧)ମେସର୍ସ ଆଡ୍ ଅନ୍ ସର୍ଭିସେସ୍,** ପ୍ଲଟ ନଂ.୫, ବରଗଡ ବ୍ରିଟ୍ କଲୋନୀ, ଜଗନ୍ନାଥ ଆଶ୍ରମ ସମ୍ମୁଖ, ବାସୁଆଘାଇ, ଟଙ୍କପାଣି ରୋଡ, ଭୁବନେଶ୍ୱର, **(୨) ଶ୍ରୀ ଅଭିଜିତ୍ ନାୟକ (ସତ୍ତ୍ୱାଧିକାରୀ/ଋଣଗ୍ରହୀତା),** ପିତା: ଅଜୟ ଚନ୍ଦ୍ର ନାୟକ, ପ୍ଲଟ ନଂ.୫, ବରଗଡ ବ୍ରିଟ୍ କଲୋନୀ, ଜଗନ୍ନାଥ ଆଶ୍ରମ ସମ୍ମୁଖ, ବାସୁଆଘାଇ, ଟଙ୍କପାଣି ରୋଡ, ଭୁବନେଶ୍ୱର, **(୩) ଶ୍ରୀ ରତିକାନ୍ତ ସିଂ (ଜାମିନ୍ଦାର/ବନ୍ଧକଦାତା),** ପିତା: ୰ଦୈତାରୀ ସିଂହ, ପ୍ଲଟ ନଂ. ଏଲବି ୧୪୨, ବରଗଡ ବ୍ରିଟ୍ କଲୋନୀ, ଟଙ୍କପାଣି ରୋଡ, ଭୁବନେଶ୍ୱର, **(୪) ଶ୍ରୀମତୀ ଶର୍ମିଷ୍ଠା ଶ୍ରୀଚନ୍ଦନ (ଜାମିନ୍ଦାର),** ସ୍ୱା: ଶ୍ରୀ ଅଭିଜିତ୍ ନାୟକ, ପ୍ଲଟ ନଂ.୫, ବରଗଡ ବ୍ରିଟ୍ କଲୋନୀ, ଜଗନ୍ନାଥ ଆଶ୍ରମ ସମ୍ମୁଖ, ବାସୁଆଘାଇ, ଟଙ୍କପାଣି ରୋଡ, ଭୁବନେଶ୍ୱର ।	ଶ୍ରୀ ରତିକାନ୍ତ ସିଂ ଙ୍କ ନାମରେ ଥିବା ବାସପୋଯୋଗି ଜମି ଯାହାର ପ୍ଲଟ ନଂ.୫୯୧/୧୪୫୬, ଖାତା ନଂ.୩୪୪/୬୮୨, ଏରିଆ: ଏ୦.୦୩୬ ଡିସିମିଲି, ବାସୁଆଘାଇ, ଟଙ୍କପାଣି ରୋଡ, ଥାନା: ଭୁବନେଶ୍ୱରନଂ.୮୧, ଚାରିପାର୍ଶ୍ୱରେ: ଉତ୍ତର- ପ୍ଲଟ ନଂ.୫୯୦, ଦକ୍ଷିଣ- ସବ୍ ପ୍ଲଟ ୦୫, ପୂର୍ବ- ସବ୍ ପ୍ଲଟ ନଂ.୦୭, ପଶ୍ଚିମ- ରାସ୍ତା ।	୧୬.୧୧.୨୦୨୩ / ୨୬.୦୨.୨୦୨୪ / ୦୯.୧୧.୨୦୨୩ସୁଦ୍ଧା ଟ.୧୭,୦୬,୯୯୨/- + ପରିଶୋଧ ତାରିଖ ପର୍ଯ୍ୟନ୍ତ ପ୍ରଯୁଜ୍ୟ ହାରରେ ପରବର୍ତ୍ତି ସୁଧ, ଆନୁସଙ୍ଗିକ ଖର୍ଚ୍ଚ ଏବଂ ଅନ୍ୟାନ୍ୟ ଦେୟ / ଭୌତିକ	ଟ.୧୯,୭୬,୦୦୦/- / ଟ.୧,୯୭,୬୦୦/- / ଟ.୨୫,୦୦୦/-
୨.	**ବାଘମାରି ଶାଖା, (ଫୋନ୍: ୯୮୬୧୮୨୧୦୧୬)** **ଋଣଗ୍ରହୀତା/ବନ୍ଧକଦାତା: ଶ୍ରୀମତୀ ଶାନ୍ତିଲତା ବେହେରା,** ସ୍ୱା: ଶ୍ରୀ ରାମଚନ୍ଦ୍ର ବେହେରା, ଗୌଡପାଟଣା, ମଣିବନ୍ଧ, ଖୋର୍ଦ୍ଧା, ଓଡ଼ିଶା, ପିନ୍-୭୫୨୦୬୪, **ଜାମିନ୍ଦାର ଏବଂ ବନ୍ଧକଦାତାମାନେ: (୧)ଶ୍ରୀ ରାମଚନ୍ଦ୍ର ବେହେରା,** ପିତା: ତାରେଶ୍ୱର ବେହେରା, ଗୌଡପାଟଣା, ମଣିବନ୍ଧ, ଖୋର୍ଦ୍ଧା, ଓଡ଼ିଶା, ପିନ୍-୭୫୨୦୬୪, **(୨) ଶ୍ରୀମତୀ ରାଧାମଣୀ ବେହେରା,** ସ୍ୱା: ତାରେଶ୍ୱର ବେହେରା, ଗୌଡପାଟଣା, ମଣିବନ୍ଧ, ଖୋର୍ଦ୍ଧା, ଓଡ଼ିଶା, ପିନ୍-୭୫୨୦୬୪, **(୩) ଶ୍ରୀମତୀ ହୁଲାସ ବେହେରା,** ସ୍ୱା: ଶ୍ରୀ ପୂର୍ଣ୍ଣଚନ୍ଦ୍ର ବେହେରା, ଯମୁନା ଝାରପଡା, ପୁରୀ, ଓଡ଼ିଶା, ପିନ୍- ୭୫୨୦୫୦, **(୪) ଶ୍ରୀମତୀ କୁନି ବେହେରା,** ସ୍ୱା: ଦୋଳଗୋବିନ୍ଦ ବେହେରା, ଗୌଡପାଟଣା, ମଣିବନ୍ଧ, ଖୋର୍ଦ୍ଧା, ଓଡ଼ିଶା, ପିନ୍-୭୫୨୦୬୪, **(୫) ଶ୍ରୀମତୀ ସୁଲୋଚନା କରଡା,** ସ୍ୱା: ରତ୍ନାକର କରଡା, ସା/ପୋ.: ଛତ୍ରପଡା, ଖୋର୍ଦ୍ଧା, ଓଡ଼ିଶା, ପିନ୍- ୭୫୨୦୩୮, **(୬) ଶ୍ରୀମତୀ ନିରୂପମା ବେହେରା,** ସ୍ୱା: ବାସୁଦେବ ବେହେରା, ଗୌଡପାଟଣା, ମଣିବନ୍ଧ, ଖୋର୍ଦ୍ଧା, ଓଡ଼ିଶା, ପିନ୍-୭୫୨୦୬୪।	**ଶ୍ରୀମତୀ ଶାନ୍ତିଲତା ବେହେରା, ଶ୍ରୀ ରାମଚନ୍ଦ୍ର ବେହେରା, ଶ୍ରୀମତୀ ରାଧାମଣୀ ବେହେରା, ଶ୍ରୀମତୀ ହୁଲାସ ବେହେରା, ଶ୍ରୀମତୀ କୁନି ବେହେରା, ଶ୍ରୀମତୀ ସୁଲୋଚନା କରଡା, ଶ୍ରୀମତୀ ନିରୂପମା ବେହେରା**ଙ୍କ ନାମରେ ଥିବା ବାସପୋଯୋଗି ଜମି ଏବଂ ଗୃହ ଯାହାର ଖାତା ନଂ.୭, ପ୍ଲଟ ନଂ.୪୩, ୪୬ ଏବଂ ୪୭, ମୌଜା: ଗୌଡପାଟଣା, ଥାନା: ବୋଲଗଡ, ଜିଲ୍ଲା: ଖୋର୍ଦ୍ଧା, ଓଡ଼ିଶା, ପିନ୍- ୭୫୨୦୩୮, ଚାରିପାର୍ଶ୍ୱରେ: ଉତ୍ତର- ବନମାଳି ବେହେରା, ଦକ୍ଷିଣ- ସିସି ରୋଡ, ପୂର୍ବ- ମୁରଲୀଧର ପଟ୍ଟନାୟକ, ପଶ୍ଚିମ- ବନମାଳି ବେହେରା ।	୦୭.୦୬.୨୦୨୩ / ୨୮.୦୨.୨୦୨୪ / ୦୭.୦୬.୨୦୨୩ସୁଦ୍ଧା ଟ.୭,୯୮,୨୬୦/- + ପରିଶୋଧ ତାରିଖ ପର୍ଯ୍ୟନ୍ତ ପ୍ରଯୁଜ୍ୟ ହାରରେ ପରବର୍ତ୍ତି ସୁଧ, ଆନୁସଙ୍ଗିକ ଖର୍ଚ୍ଚ ଏବଂ ଅନ୍ୟାନ୍ୟ ଦେୟ / ଭୌତିକ	ଟ.୧୨,୭୧,୦୦୦/- / ଟ.୧,୨୭,୧୦୦/- / ଟ.୨୫,୦୦୦/-

ଇ-ନିଲାମ ତାରିଖ ଏବଂ ସମୟ: ତା.୨୨.୦୪.୨୦୨୪ରିଖ (ସୋମବାର), ପୂର୍ବାହ୍ନ ୧୧.୦୦ ଘଟିକାରୁ ଅପରାହ୍ନ ୫.୦୦ ଘଟିକା, ୧୦ ମିନିଟ୍ ଅସୀମିତ ବର୍ଦ୍ଧିତ ସମୟ ସହିତ

ଅମାନତ ରାଶି ଓ କାଗଜାତ୍ ଦାଖଲ କରିବାର ଅନ୍ତିମ ତାରିଖ ଏବଂ ସମୟ : ତା.୨୧.୦୪.୨୦୨୪ ରିଖ ସୁଦ୍ଧା, ଅପରାହ୍ନ ୫.୩୦ ଘଟିକା ପର୍ଯ୍ୟନ୍ତ

ସମ୍ପତ୍ତି ତନଖ କରିବାର ତାରିଖ ଏବଂ ସମୟ: ତା.୧୫.୦୪.୨୦୨୪ରିଖ ଠାରୁ ତା.୨୦.୦୪.୨୦୨୪ରିଖ, ପୂର୍ବାହ୍ନ ୧୦.୦୦ ଘଟିକାରୁ ଅପରାହ୍ନ ୫.୩୦ ଘଟିକା ମଧ୍ୟରେ (ବ୍ୟାଙ୍କର ପୂର୍ବ ଅନୁମତି ସହିତ) ନିଜ ଖର୍ଚ୍ଚରେ

ସୁରକ୍ଷିତ ଋଣଦାତାଙ୍କୁ ଜଣାଥିବା ଉପରଲିଖିତ ସମ୍ପତ୍ତିର ଏନକମ୍ବ୍ରାନସେସର ସବିଶେଷ ତଥ୍ୟ: ଜ୍ଞାତ ନାହିଁ

ନିୟମ ଓ ସର୍ତ୍ତାବଳୀ: (୧)ବିକ୍ରୟର ସବିଶେଷ ନିୟମ ଏବଂ ସର୍ତ୍ତାବଳୀ ନିମନ୍ତେ ଲିଙ୍କ୍: https://www.mstcecommerce.com/auctionhome/ibapi/index.jsp and https://ibapi.in ଦେଖନ୍ତୁ। ସମ୍ଭାବ୍ୟ ନିଲାମଧାରୀମାନେ କ୍ଷମତାପ୍ରାପ୍ତ ଅଧିକାରୀ/ ଶାଖାରେ ଯୋଗାଯୋଗ କରିପାରିବେ। (୨)ଉପରୋକ୍ତ ଋଣ ଆକାଉଣ୍ଟର ଋଣଗ୍ରହୀତା/ଜାମିନ୍ଦାର/ବନ୍ଧକଦାତାମାନଙ୍କୁ ଉପର ଦର୍ଶିତ ତାରିଖରେ ବିକ୍ରୟ ଅନୁଷ୍ଠିତ ହେବା ପାଇଁ ୩୦ ଦିନିଆ ନୋଟିସ୍ ଅଟେ। (୩)ସମସ୍ତ ବିକ୍ରୟ ରାଶି ଗ୍ରହଣ କରିବା ପରେ କ୍ଷମତାପ୍ରାପ୍ତ ଅଧିକାରୀ ନିୟମ ଅନୁସାରେ ବିକ୍ରୟ ସାର୍ଟିଫିକେଟ ଇସ୍ୟୁ କରିବେ। (୪)ସଫଳ ନିଲାମଧାରୀ ସମସ୍ତ ଖର୍ଚ୍ଚ ଯଥା-ଷ୍ଟାମ୍ପ ଡ୍ୟୁଟି, ବିକ୍ରୟ ସାର୍ଟିଫିକେଟ ରେଜିଷ୍ଟ୍ରେସନ, ଯଦି ଥାଏ ତାହା ବହନ କରିବେ। (୫)କ୍ଷମତାପ୍ରାପ୍ତ ଅଧିକାରୀ ବିକ୍ରୟ କରାଯିବାକୁ ଥିବା ସମ୍ପତ୍ତି ସମ୍ବନ୍ଧିୟ କୌଣସି ଦେୟ, ଲିୟନ, ଏନ୍କମ୍ବ୍ରାନ୍ସ, ସମ୍ପତ୍ତି ଟିକସ, ସରକାର କିମ୍ବା ଅନ୍ୟ କୌଣସି ସଂସ୍ଥାକୁ ଥିବା ଦେୟ ନିମନ୍ତେ ଦାୟୀ ରହିବେ ନାହିଁ। (୬) କ୍ଷମତାପ୍ରାପ୍ତ ଅଧିକାରୀ କୌଣସି କାରଣ ନଦର୍ଶାଇ କୌଣସି ବିଡ୍କୁ ଗ୍ରହଣ କିମ୍ବା ବାତିଲ କିମ୍ବା ବିକ୍ରୟ ସ୍ଥଗିତ / ବାତିଲ କରିବାର ସମ୍ପୂର୍ଣ୍ଣ ଅଧିକାର ରହିଛି। ଦ୍ରଷ୍ଟବ୍ୟ ଏହିକି ଏହି ନୋଟିସ୍ ଉପରୋକ୍ତ ସମ୍ପତ୍ତି ବିକ୍ରୟ କରିବାକୁ ବ୍ୟାଙ୍କ ଦ୍ୱାରା କୌଣସି ପ୍ରତିଶ୍ରୁତି କିମ୍ବା ପ୍ରତିନିଧିତ୍ୱ ପ୍ରଦାନ କରାଯାଉ ନାହିଁ।

ଉପରୋକ୍ତ ନୋଟିସ୍କୁ ସିକ୍ୟୁରିଟି ଇଣ୍ଟରେଷ୍ଟ (ଏନ୍ଫୋର୍ସମେଣ୍ଟ) ରୁଲ୍ସ ୨୦୦୨ର ରୁଲ ୮(୬) ଅନୁଯାୟୀ ୩୦ ଦିନିଆ ବୈଧାନିକ ନୋଟିସ୍ ବୋଲି ବିବେଚନା କରାଯିବ ।

ଋଣଗ୍ରହୀତା/ଜାମିନ୍ଦାରଙ୍କୁ ଏତଦ୍ଦ୍ୱାରା ଜଣାଇଦିଆଯାଉଛି କି ସେମାନେ ଇ-ନିଲାମ ପୂର୍ବରୁ ବର୍ତ୍ତମାନ ସୁଦ୍ଧା ସୁଧ ଓ ଖର୍ଚ୍ଚ ସହିତ ମୋଟ ବକେୟା ଦେୟ ପୈଠ କରନ୍ତୁ ଅନ୍ୟଥା ସମ୍ପତ୍ତି ନିଲାମ ବିକ୍ରୟ କରାଯିବ ଏବଂ ଯଦି କିଛି ବକେୟା ରହିଯାଏ ତେବେ ସୁଧ ଓ ଖର୍ଚ୍ଚ ସହିତ ଆଦାୟ କରାଯିବ ।

ସ୍ଥାନ-ଭୁବନେଶ୍ୱର, ତାରିଖ-୧୬.୦୩.୨୦୨୪ — ସ୍ୱା/- କ୍ଷମତାପ୍ରାପ୍ତ ଅଧିକାରୀ, ଇଣ୍ଡିଆନ୍ ବ୍ୟାଙ୍କ

ନବମ ବିଜୟ ସହ ଶୀର୍ଷରେ ଓଏଫ୍‌ସି

ଓଏଫ୍‌ସି ଓ ଇଷ୍ଟ ବେଙ୍ଗଲ ମଧ୍ୟରେ ଅନୁଷ୍ଠିତ ମ୍ୟାଚ୍‌ର ଏକ ସଂଘର୍ଷପୂର୍ଣ୍ଣ ମୁହୂର୍ତ୍ତ। (ଫଟୋ: ବିକାଶ ନାୟକ)

ଭୁବନେଶ୍ୱର, ୧୭।୩
(ସରୋଜ ଜେନା)

ଇଣ୍ଡିଆନ ଓମେନ୍ସ ଲିଗ୍ (ଆଇଡବ୍ଲ୍ୟୁଏଲ୍)ରେ ରବିବାର ଇଷ୍ଟବେଙ୍ଗଲକୁ ୨-୦ ଗୋଲରେ ପରାସ୍ତ କରିଛି ଓଡ଼ିଶା ଏଫ୍‌ସି(ଓଏଫ୍‌ସି)। ଏହା ସହ ୧୧ ମ୍ୟାଚ୍‌ରୁ ନବମ ବିଜୟ ସହ ପଏଣ୍ଟ ଟେବୁଲର ପ୍ରଥମ ସ୍ଥାନକୁ ଉନ୍ନୀତ ହୋଇଛି ଓଏଫ୍‌ସି। ରବିବାର

ଇଣ୍ଡିଆନ ଓମେନ୍ସ ଲିଗ୍

ଓଏଫ୍‌ସି ପକ୍ଷରୁ ଇନ୍ଦୁମତୀ କାଥିରସେନ(୭୦) ଓ ୱିନ୍ (୯୦+୧) ମିନିଟରେ ଗୋଟିଏ ଲେଖାଏ ଗୋଲ ଦେଇଥିଲେ। ମ୍ୟାଚ୍ ଆରମ୍ଭରୁ ଓଏଫ୍‌ସି ପ୍ରାଧାନ୍ୟ ବିସ୍ତାର କରି ଖେଳିବା ସହ ଇଷ୍ଟବେଙ୍ଗଲକୁ ଚାପରେ ରଖିଥିଲା। ତେବେ ପ୍ରଥମାର୍ଦ୍ଧ ଗୋଲ ଶୂନ୍ୟ ରହିଥିଲା। ପ୍ରଥମାର୍ଦ୍ଧ ଶେଷରେ ସବ୍‌ଷ୍ଟିଚ୍ୟୁଟ୍ ଭାବରେ ଆସିଥିବା ଇନ୍ଦୁମତୀ ଓଏଫ୍‌ସି ତରଫରୁ ପ୍ରଥମ ଗୋଲ ଦେଇଥିଲେ। ଇନ୍ଦୁମତୀ ୭୦ତମ ମିନିଟରେ ସ୍କୋର କରିବା ସହ ଦଳକୁ ୧-୦ରେ ଆଗୁଆ କରିଥିଲେ। ଇଷ୍ଟବେଙ୍ଗଲ ପକ୍ଷରୁ ଗୋଲ ପରିଶୋଧ ପାଇଁ ଉଦ୍ୟମ କରାଯାଇଥିଲେ ମଧ୍ୟ ସଫଳତା ମିଳି ନ ଥିଲା। ମ୍ୟାଚ୍ ଶେଷ ହେବାର କିଛି ମିନିଟ ପୂର୍ବରୁ ଇଞ୍ଜୁରି ଟାଇମ୍‌ରେ ୱିନ ଦ୍ୱିତୀୟ ଗୋଲ ଦେଇଥିଲେ। ଏହି ବିଜୟ ପରେ ୧୧ ମ୍ୟାଚ୍‌ରୁ ୯ମ ବିଜୟ ସହ ୨୮ ପଏଣ୍ଟ ହାସଲ କରି ଗୋକୁଲମ କେରଳକୁ ଗାଦିଚ୍ୟୁତ କରି ପ୍ରଥମ ସ୍ଥାନରେ ପହଞ୍ଚିଛି। ସଞ୍ଜୁଙ୍କୁ ମ୍ୟାଚ୍‌ରେ ଶ୍ରେଷ୍ଠ ଖେଳାଳି ଘୋଷଣା କରାଯାଇଥିଲା। ଓଏଫ୍‌ସି ଏହାର ଅନ୍ତିମ ଲିଗ୍ ମ୍ୟାଚ୍ ୨୪ ତାରିଖରେ କଳିଙ୍ଗ ଷ୍ଟାଡିୟମରେ ଖେଳିବ।

ଭାରତ ଫେରିଲେ ବିରାଟ କୋହଲି

ନୂଆଦିଲ୍ଲୀ, ୧୭।୩(ପି.ଟି.)

ଭାରତ ପ୍ରତ୍ୟାବର୍ତ୍ତନ କରିଛନ୍ତି ଷ୍ଟାର କ୍ରିକେଟର ବିରାଟ କୋହଲି। ସନ୍ତାନ ଜନ୍ମ ପାଇଁ ଟିମ୍ ଇଣ୍ଡିଆରୁ ଛୁଟି ନେଇଥିବା ବିରାଟ ରବିବାର ଭାରତ ପ୍ରତ୍ୟାବର୍ତ୍ତନ କରିଛନ୍ତି। ସେ ନିଜ ଆଇପିଏଲ ଫ୍ରାଞ୍ଚାଇଜ ରୟାଲ ଚ୍ୟାଲେଞ୍ଜର୍ସ ବାଙ୍ଗାଲୋର (ଆରସିବି)ର ଟ୍ରେନିଂ କ୍ୟାମ୍ପରେ ଯୋଗଦେବେ ବୋଲି ଜଣାପଡିଛି। ଆଇପିଏଲ୍ ୨୦୨୪ ପୂର୍ବରୁ କୋହଲି ୟୁକେରୁ ଫେରିଛନ୍ତି। ବିରାଟ କୋହଲି ଦ୍ୱିତୀୟ ଥର ପାଇଁ ପିତା ହେବାର ସୌଭାଗ୍ୟ ଲାଭ କରିବା ପୂର୍ବରୁ ଟିମ୍ ଇଣ୍ଡିଆରୁ ଛୁଟି ନେଇଥିଲେ। ଇଂଲଣ୍ଡ ବିପକ୍ଷ ୫ ମ୍ୟାଚ୍ ବିଶିଷ୍ଟ ଟେଷ୍ଟ ସିରିଜରୁ ଓହରି ଯାଇଥିଲେ କୋହଲି। ପ୍ରଥମେ ବ୍ୟକ୍ତିଗତ କାରଣ ଦର୍ଶାଇ ସେ ଓହରି ଯାଇଥିବା କହିଥିବା ବେଳେ ପରବର୍ତ୍ତୀ ସମୟରେ ପୁତ୍ର ସନ୍ତାନର ଜନ୍ମ ନେଇ ସୋସିଆଲ ମିଡିଆରେ ପୋଷ୍ଟ କରିଥିଲେ । ଆସନ୍ତା ୨୨ ତାରିଖରେ ଡିଫେଣ୍ଡିଂ ଚାମ୍ପିୟନ ଚେନ୍ନାଇ ସୁପର କିଙ୍ଗ୍ସ ବିପକ୍ଷରୁ ନିଜର ଅଭିଯାନ ଆରମ୍ଭ କରିବ ଆରସିବି। ଟୁର୍ନାମେଣ୍ଟକୁ

ଆରସିବି ଟ୍ରେନିଂ କ୍ୟାମ୍ପରେ ଯୋଗଦେବେ

୫ ଦିନ ବାକି ରହିଥିବା ବେଳେ କୋହଲି ଭାରତ ଫେରିଛନ୍ତି। ଷ୍ଟାର ହୋର୍ଡ୍ସ ପକ୍ଷରୁ କୋହଲି ମୁମ୍ବାଇର ଛତ୍ରପତି ଶିବାଜୀ ବିମାନବନ୍ଦରରୁ ବାହାରକୁ ଆସୁଥିବାର ଭିଡିଓ ପୋଷ୍ଟ କରାଯାଇଥିଲା। ବିଗତ ସିଜନରେ କୋହଲି ୬୩୯ ରନ୍ ସ୍କୋର କରିଥିଲେ। ବ୍ୟକ୍ତିଗତ ଭାବେ କୋହଲି ଚମତ୍କାର ପ୍ରଦର୍ଶନ କରିଥିଲେ ମଧ୍ୟ ଆରସିବି ଥରେ ହେଲେ ଟ୍ରଫି ହାସଲ କରିବାରେ ସମର୍ଥ ହୋଇନାହିଁ।

୧୬ ବର୍ଷର ରେକର୍ଡ ଭାଙ୍ଗିଲେ ଗୁଲ୍‌ବୀର

ନୂଆଦିଲ୍ଲୀ, ୧୭।୩ (ପି.ଟି.)

ଏସିଆନ ଗେମ୍ସ ବ୍ରୋଞ୍ଜ ବିଜେତା ଆଥ୍‌ଲେଟ ଗୁଲ୍‌ବୀର ସିଂ ପୁରୁଷ ୧୦,୦୦୦ ମିଟରରେ ରହିଥିବା ୧୬ ବର୍ଷର ପୁରୁଣା ଜାତୀୟ ରେକର୍ଡକୁ ଭଙ୍ଗ କରିଛନ୍ତି। କାଲିଫର୍ନିଆର ସାନ୍ ଜୁଆନ୍ କାପିଷ୍ଟ୍ରାନୋଠାରେ ଅନୁଷ୍ଠିତ ଇଭେଣ୍ଟରେ ଭାରତର ଏହି ୨୫ ବର୍ଷୀୟ ଆଥ୍‌ଲେଟ ୨୭.୪୧.୮୧ ଟାଇମିଂରେ ପୂର୍ବରୁ ଅର୍ଥାତ୍ ୨୦୦୮ରେ ସୁରେନ୍ଦ୍ର ସିଂ (୨୮:୦୨.୮୯)ଙ୍କ ନାମରେ ରହିଥିବା ଜାତୀୟ ରେକର୍ଡକୁ ୨୦ ସେକେଣ୍ଡରୁ ଅଧିକ ସମୟ ବ୍ୟବଧାନରେ ଭାଙ୍ଗି ଦେଇଥିଲେ। ଗୁଲ୍‌ବୀରଙ୍କ ଏହି ପ୍ରୟାସ ଅଲିମ୍ପିକ କ୍ୱାଲିଫିକେଶନ ପାଇଁ ଯଥେଷ୍ଟ ନ ଥିଲା। ପ୍ୟାରିସ ଗେମ୍ସ ପାଇଁ କ୍ୱାଲିଫିକେଶନ ସମୟ ୨୭:୦୦.୦୦ ରହିଛି। ଏହି ହିଟ୍‌ରେ ଭାଗ ନେଇଥିବା ଅନ୍ୟ ଭାରତୀୟ କାର୍ତ୍ତିକ କୁମାର ୨୮:୦୧.୯୦ ଟାଇମିଂରେ ରେସ୍ ଶେଷ କରିଥିଲେ। ସୁରେନ୍ଦ୍ରଙ୍କଠାରୁ ମଧ୍ୟ ତାଙ୍କ ଟାଇମିଂ ଭଲ ରହିଥିଲା। ସମାନ ଇଭେଣ୍ଟରେ ଭାଗ ନେଇଥିବା ଅବିନାଶ ସାବ୍‌ଲେ ହିଟ୍ ଶେଷ କରିପାରି ନ ଥିଲେ। ସେ ରେସ୍‌ର ୧୫ତମ ଲାପ୍‌ରେ ଆଉଟ ହୋଇଯାଇଥିଲେ। ଅନ୍ୟପକ୍ଷରେ ମହିଳା ୧୦,୦୦୦ ମିଟରରେ ପାରୁଲ ଚୌଧାରୀ ୩୨:୦୨.୦୮ ଟାଇମିଂରେ ନୈରାଶ୍ୟଜନକ ୨୦ତମ ସ୍ଥାନରେ ରହିଥିଲେ। ମହିଳାମାନଙ୍କ ଲାଗି ପ୍ୟାରିସ କ୍ୱାଲିଫିକେଶନ ଟାଇମିଂ ୩୦:୪୦.୦୦ ରହିଛି।

ଗୁଲ୍‌ବୀର ସିଂ

ବ୍ଲାକ୍‌ପାଣ୍ଡର ଚାମ୍ପିୟନ

ଅତିଥି ଓ କର୍ମକର୍ତ୍ତାଙ୍କ ଗହଣରେ ଚାମ୍ପିୟନ ଦଳର ଖେଳାଳି।

ଭୁବନେଶ୍ୱର, ୧୭।୩
(ସରୋଜ ଜେନା)

ଓଡ଼ିଶା ରାଜ୍ୟ ସଚିବାଳୟ ବ୍ୟାଡ୍‌ମିଣ୍ଟନ ସଂଘ (ଓସ୍‌ବା) ପକ୍ଷରୁ ଆୟୋଜିତ ଚତୁର୍ଦ୍ଦଶ ସେକ୍ରେଟାରିଆଟ୍ ଓପନ୍ ବ୍ୟାଡ୍‌ମିଣ୍ଟନ ଟୁର୍ନାମେଣ୍ଟ ଉଦ୍‌ଯାପିତ ହୋଇଛି। ୟୁନିଟ-୧ସ୍ଥିତ ଇନ୍‌ଡୋର ହଲ୍‌ରେ ଖେଳାଯାଇଥିବା ଟୁର୍ନାମେଣ୍ଟରେ ରୁଣ୍ଟୁ ସାହୁଙ୍କ ବ୍ଲାକପାଣ୍ଡର ଦଳ ଚାମ୍ପିୟନ ହୋଇଛି। କିଙ୍ଗ୍ କୋବ୍ରା ରନରଅପ୍ ରହିଥିବା ବେଳେ ଅଲିଭ ରିଡ୍‌ଲେ ତୃତୀୟ ସ୍ଥାନରେ

ସେକ୍ରେଟାରିଆଟ୍ ଓପନ୍ ବ୍ୟାଡ୍‌ମିଣ୍ଟନ

ରହିଥିଲା। କିଙ୍ଗ୍ କୋବ୍ରାର ମୋତିଲାଲ କାଲୋଙ୍କୁ ଶ୍ରେଷ୍ଠ ଖେଳାଳି ଘୋଷଣା କରାଯାଇଥିଲା। ଓସ୍‌ବାର ପୂର୍ବତନ ପ୍ରତିଷ୍ଠାତା ତଥା କାର୍ଯ୍ୟକାରୀ ସଭାପତି କୃତୀ ଖେଳାଳିଙ୍କୁ ୩୫ ହଜାର ଟଙ୍କାର ପୁରସ୍କାର ପ୍ରଦାନ କରିଥିଲେ। ସଂଘର କାର୍ଯ୍ୟକାରୀ ସଭାପତି ଉମାଶଙ୍କର ମହାପାତ୍ର ସଭାପତିତ୍ୱ କରିଥିଲେ। ସାଧାରଣ ସମ୍ପାଦକ ଚିତ୍ତରଞ୍ଜନ ରାଉତ ବାର୍ଷିକ ରିପୋର୍ଟ ପଠନ କରିଥିଲେ। ଉପସଭାପତି ବିଶ୍ୱଜିତ ମହାନ୍ତି, କ୍ରୀଡ଼ା ନିର୍ଦ୍ଦେଶକ ଶଶାଙ୍କ ଶେଖର ମହାପାତ୍ର, କୋଷାଧ୍ୟକ୍ଷ ବରେଶନାଥ ପ୍ରଧାନ, ଯୁଗ୍ମ ସଚିବ କାହ୍ନୁଚରଣ ପାଣିଗ୍ରାହୀ ଓ ଶ୍ୱେତାମ୍ବର ନାୟକଙ୍କ ସମେତ ଅନ୍ୟାନ୍ୟ କର୍ମକର୍ତ୍ତା ଉପସ୍ଥିତ ଥିଲେ। ରେଫରି ଅଂଶୁମାନ ମହାଳିକ ମ୍ୟାଚ୍ ପରିଚାଳନା କରିଥିଲେ। ଯୁଗ୍ମସଚିବ ଶ୍ୱେତାମ୍ବର ନାୟକ ଓ କାହ୍ନୁ ଚରଣ ପାଣିଗ୍ରାହୀ ଧନ୍ୟବାଦ ଦେଇଥିଲେ।

'କୋହଲିଙ୍କୁ ଟି୨୦ ବିଶ୍ୱକପ ଦଳରେ ଚାହାନ୍ତି ରୋହିତ'

ନୂଆଦିଲ୍ଲୀ, ୧୭।୩

ଆମେରିକା ଓ ୱେଷ୍ଟଇଣ୍ଡିଜରେ ଖେଳାଯିବାକୁ ଥିବା ଟି୨୦ ବିଶ୍ୱକପରେ ବିରାଟ କୋହଲିଙ୍କ ସାମିଲ ହେବା ଉପରେ ଆଶଙ୍କା ପ୍ରକାଶ କରି ଅନେକ ରିପୋର୍ଟ ସାମ୍ନାକୁ ଆସିଥିଲା। ତେବେ ରବିବାର ୧୯୮୩ ବିଶ୍ୱକପ ବିଜୟୀ ଦଳର ସଦସ୍ୟ କୀର୍ତ୍ତି ଆଜାଦ ଏହାକୁ ଖଣ୍ଡନ କରିଛନ୍ତି। ଯେ କୌଣସି ପରିସ୍ଥିତିରେ ମଧ୍ୟ ବିରାଟ କୋହଲିଙ୍କୁ ନିଜ ଦଳରେ ରଖିବାକୁ ଚାହିଁବେ ଅଧିନାୟକ ରୋହିତ ଶର୍ମା। ୨୦୧୩ ଚାମ୍ପିୟନ୍ସ ଟ୍ରଫି ପରଠାରୁ ଭାରତ କୌଣସି ଆଇସିସି ଟୁର୍ନାମେଣ୍ଟ ବିଜୟୀ ହୋଇ ନାହିଁ। ଭାରତ ଏହାର ଟାଇଟଲ ମରୁଡି ଶେଷ କରିବା ପ୍ରୟାସରେ ଥିବା ବେଳେ କୋହଲି ଏଥିରେ ଗୁରୁତ୍ୱପୂର୍ଣ୍ଣ ଭୂମିକା ଗ୍ରହଣ କରିବେ ବୋଲି ମତ ଦେଇଛନ୍ତି କୀର୍ତ୍ତି ଆଜାଦ। ବିଭିନ୍ନ ରିପୋର୍ଟ ଅନୁସାରେ ଟି୨୦ରେ କୋହଲି ଫର୍ମରେ ନ ଥିବା ନେଇ ଆଲୋଚନା ହେଉଛି। ତେବେ ନିକଟରେ ଅଧିନାୟକ ରୋହିତ ଶର୍ମା ଓ ବିସିସିଆଇ ସମ୍ପାଦକ ଜୟ ଶାହାଙ୍କ ମଧ୍ୟରେ ହୋଇଥିବା ଆଲୋଚନା ନେଇ କହିଛନ୍ତି ଆଜାଦ। ନିଜ ଟିମ୍‌ରେ କୋହଲିଙ୍କୁ ସାମିଲ କରିବାକୁ ରୋହିତ ଦାବି କରିଥିବା କହିଛନ୍ତି ଆଜାଦ୍। ପୁଅ ଅକାୟର ଜନ୍ମ ପାଇଁ ଟିମ୍ ଇଣ୍ଡିଆରୁ ଛୁଟି ନେଇଥିବା ବିରାଟ ରବିବାର ଭାରତ ପ୍ରତ୍ୟାବର୍ତ୍ତନ କରିଛନ୍ତି। ଇଂଲଣ୍ଡ ବିପକ୍ଷ ୫ ମ୍ୟାଚ୍ ବିଶିଷ୍ଟ ଟେଷ୍ଟ ସିରିଜରୁ ଓହରି ଯାଇଥିବା କୋହଲି ବର୍ତ୍ତମାନ ଆଇପିଏଲ୍ ଜରିଆରେ ପ୍ରତ୍ୟାବର୍ତ୍ତନ କରିବାକୁ ଯାଉଛନ୍ତି।

ହରିୟାଣା, ଓଡ଼ିଶା କ୍ୱାର୍ଟରରେ

ପୁଣେ, ୧୭।୩ (ପି.ଟି)

ହକି ଇଣ୍ଡିଆ ଜାତୀୟ ମହିଳା ହକି ଚାମ୍ପିୟନଶିପ୍‌ରେ ରବିବାର ହରିୟାଣା, ଓଡ଼ିଶା, ମିଜୋରାମ ସେମାନଙ୍କ ମ୍ୟାଚରେ ବିଜୟ ହାସଲ କରିଛନ୍ତି। ହରିୟାଣା ଓ ଓଡ଼ିଶା ସେମାନଙ୍କର ଏହି ବିଜୟ ସହ କ୍ୱାର୍ଟରଫାଇନାଲରେ ପ୍ରବେଶ କରିଛନ୍ତି। ପୁଲ୍ 'ଡି'ର ଏକ ମ୍ୟାଚ୍‌ରେ ହରିୟାଣା ସମ୍ପୂର୍ଣ୍ଣ ଆଧିପତ୍ୟ ବିସ୍ତାର କରି ୨୨-୦ ଗୋଲ୍‌ରେ ପୁଡୁଚେରୀକୁ ହରାଇ ଦେଇଥିଲା। ଟୁର୍ନାମେଣ୍ଟରେ ଦଳର ଏହା ହେଉଛି କ୍ରମାଗତ ଦ୍ୱିତୀୟ ବିଜୟ। ପୁଲ୍ 'ଇ'ର ଏକ ମୁକାବିଲାରେ ଚଣ୍ଡିଗଡ଼ ବିପକ୍ଷରେ ଓଡ଼ିଶା ୬-୧ ଗୋଲ୍‌ରେ ବିଜୟ ଲାଭ କରିଛି। ପୁଲ୍ 'ଏ'ରେ ମିଜୋରାମ ୨୦-୨ ଗୋଲ୍‌ରେ ରାଜସ୍ଥାନକୁ ପରାସ୍ତ କରିଛି। ରବିବାର ପୁଲ୍ 'ଏଫ୍'ର ଅନ୍ୟ ଏକ ମ୍ୟାଚରେ ପଞ୍ଜାବ ୮-୦ ଗୋଲ୍‌ରେ ହକି ହିମାଚଳ ପ୍ରଦେଶକୁ ହରାଇ ଦେଇଛି। ପୁଲ୍ 'ଜି'ରେ ମଣିପୁର ଓ କର୍ନାଟକ ମଧ୍ୟରେ ଅନୁଷ୍ଠିତ ମ୍ୟାଚ ଗୋଲ୍‌ଶୂନ୍ୟ ଭାବେ ଶେଷ ହୋଇଛି।

ଅଞ୍ଜଳି ମିଶ୍ର ଚାମ୍ପିୟନ

ଭୁବନେଶ୍ୱର, ୧୭।୩
(ବିଜୟ ରଣା)

ଓଡ଼ିଶା ରାଜ୍ୟ ଚେସ୍ ଆସୋସିଏଶନ ଆନୁକୂଲ୍ୟରେ ରୟାଲ ପବ୍ଲିକ ସ୍କୁଲ କେଶୁରା, ଭୁବନେଶ୍ୱର ସହଯୋଗରେ ପ୍ରଥମ ଲକ୍ଷ୍ମୀପ୍ରିୟା ମହାନ୍ତି ମେମୋରିଆଲ ରାଜ୍ୟ ସ୍କୁଲ ଓପନ ଚେସ୍ ଚାମ୍ପିୟନଶିପ୍ ରବିବାର ଅନୁଷ୍ଠିତ ହୋଇଯାଇଛି। ୫ରାଉଣ୍ଡ ବିଶିଷ୍ଟ ଏହି ପ୍ରତିଯୋଗିତାରେ ସ୍ଥାନୀୟ ବ୍ରହ୍ମେଶ୍ୱର ହାଇସ୍କୁଲର ଅଞ୍ଜଳି ମିଶ୍ର ୫ ପଏଣ୍ଟ ଅର୍ଜନ କରି ଚାମ୍ପିୟନ ହୋଇଛନ୍ତି। ଡିଏଭି ପବ୍ଲିକ ସ୍କୁଲ, କଳିଙ୍ଗର ଆଦିତ୍ୟ ଜେନା ୪ ପଏଣ୍ଟ ସହ ରନରଅପ୍ ହୋଇଛନ୍ତି। ପ୍ରତିଯୋଗିତାରେ ଯଥାକ୍ରମେ ୩ୟରୁ ୧୦ମ ସ୍ଥାନ ଅଧିକାର କରିଥିବା ଖେଳାଳିମାନେ ହେଲେ ନମସ୍ୟା ନଳିନୀ (ସେଣ୍ଟ ଜାଭିୟର ସ୍କୁଲ, କେଦାରଗୌରୀ), ସିଦ୍ଧାର୍ଥ ମଲିକ

ରାଜ୍ୟ ସ୍କୁଲ ଓପନ ଚେସ୍

(ଡିଏଭି ପବ୍ଲିକ ସ୍କୁଲ, କଳିଙ୍ଗ), ଅଂଶୁମାନ ପତି (ମଦର୍ସ ପବ୍ଲିକ ସ୍କୁଲ, ୟୁନିଟ୍ -୧), ରୁଦ୍ର ପ୍ରତାପ ମିଶ୍ର (ଷ୍ଟିୱାର୍ଟ ସ୍କୁଲ, ଭୁବନେଶ୍ୱର), ଆର୍ଯ୍ୟଂଶ ମିଶ୍ର (ସେଣ୍ଟ ଜାଭିୟର ସ୍କୁଲ, ସାମନ୍ତରାପୁର),ଶ୍ରେୟସ ମହାପାତ୍ର (ଏଲଆର ଡିଏଭି ସ୍କୁଲ, ଗଣ୍ଡରପୁର), ତପୋତନୟ ନାୟକ (ଷ୍ଟିୱାର୍ଟ ସ୍କୁଲ, ଭୁବନେଶ୍ୱର) ଏବଂ ଶ୍ରୀୟାଂଶୀ ବେହେରା (ଡିଏଭି ପବ୍ଲିକ ସ୍କୁଲ, ୟୁନିଟ୍-୮)। ବାଳିକା ବିଭାଗରେ ଦେବସ୍ମିତା ପାଣି ପ୍ରଥମ ଏବଂ ନୟୋନିକା ଦାସ ଦ୍ୱିତୀୟ ହୋଇଥିଲେ। ସେହିପରି ୧୪ ବର୍ଷରୁ କମ୍ ବିଭାଗରେ ଅନ୍ୱେଷା ମହାପାତ୍ର ଓ ଆରିହାନ୍ ମିଶ୍ର ପ୍ରଥମ ଓ ଦ୍ୱିତୀୟ ହୋଇଥିବା ବେଳେ ୧୨ ବର୍ଷରୁ କମ୍ ବିଭାଗରେ ସାଇ ରଞ୍ଜନ ମିଶ୍ର ଓ ଓମ୍ ସ୍ୱରୂପ ପାଢ଼ୀ ପ୍ରଥମ ଓ ଦ୍ୱିତୀୟ ହୋଇଥିଲେ। ୧୦ ବର୍ଷରୁ କମ୍ ବିଭାଗରେ ଦିବ୍ୟାଂଶ ମହନ୍ତ ପ୍ରଥମ ଏବଂ ଚିରାଗ ମୁଖାର୍ଜୀ ପ୍ରଥମ ଓ ଦ୍ୱିତୀୟ ହୋଇଛନ୍ତି। ୮ବର୍ଷରୁ କମ୍ ବିଭାଗରେ ଅକ୍ଷିତ ଆଚାର୍ଯ୍ୟ ଓ ଅଧ୍ରିତ ପଟ୍ଟନାୟକ ଯଥାକ୍ରମେ ପ୍ରଥମ ଓ ଦ୍ୱିତୀୟ ହୋଇଛନ୍ତି। ପୁରସ୍କାର ବିତରଣ ଉତ୍ସବରେ ଇନ୍‌ସପେକ୍ଟର ଷ୍ଟେଟ୍ ଇଣ୍ଟେଲିଜେନ୍ସ ପ୍ରିୟଦର୍ଶିନୀ ନାୟକ, ଓଡ଼ିଶା ରାଜ୍ୟ ଚେସ୍ ଆସୋସିଏଶନ ଡାରେକ୍ଟର ଦେବାଶିଷ ପାଣିଗ୍ରାହୀ, ସ୍ୱର୍ଗତ ଲକ୍ଷ୍ମୀପ୍ରିୟା ମହାନ୍ତିଙ୍କ ଜ୍ୟେଷ୍ଠପୁତ୍ର ଆଦିତ୍ୟ କୁମାର ମହାନ୍ତି ଏବଂ ତାଙ୍କ ନାତୁଣୀ ସୌମ୍ୟା ମହାନ୍ତି ପ୍ରମୁଖ ଉପସ୍ଥିତ ଥିଲେ।

ଅତିଥିଙ୍କ ଗହଣରେ କୃତୀ ପ୍ରତିଯୋଗୀ।

ଆନ୍ତଃଜିଲା କଳାହାଣ୍ଡି କପ୍

ରାଜେଶ, ସମ୍ବିତଙ୍କ ଶତକ

ଭୁବନେଶ୍ୱର, ୧୭।୩
(ସରୋଜ ଜେନା)

ଓଡ଼ିଶା କ୍ରିକେଟ ଆସୋସିଏଶନ (ଓସିଏ) ପକ୍ଷରୁ ରବିବାର ଆରମ୍ଭ ହୋଇଛି ସିନିୟର ଆନ୍ତଃଜିଲା କଳାହାଣ୍ଡି କପ୍ କ୍ରିକେଟ। ଡାଇମଣ୍ଡ ଏ ଓ ବି ଗ୍ରୁପ୍‌ର ମ୍ୟାଚ ହୋଇଥିବା ବେଳେ ରାଜେଶ ଧୂପର ଓ ସମ୍ବିତ କୁମାର ସାହୁ ଶତକ ହାସଲ କରିଛନ୍ତି। ପ୍ରଥମ ଦିନରେ ଭୁବନେଶ୍ୱର ଏ, କଟକ ବି, ସୁନ୍ଦରଗଡ, କଟକ ଏ, ଯାଜପୁର ଓ ବାଲେଶ୍ୱର ବିଜୟୀ ହୋଇଛନ୍ତି। ବାରବାଟୀ ଷ୍ଟାଡିୟମରେ ଖେଳା ଯାଇଥିବା ମ୍ୟାଚରେ ଇଷ୍ଟକୋଷ୍ଟ ରେଲୱେକୁ ୧୦ ଉଇକେଟରେ ପରାସ୍ତ କରିଛି ଭୁବନେଶ୍ୱର ଏ। ପ୍ରଥମେ ବ୍ୟାଟିଂ କରିଥିବା ଇକୋର୍ସା ୧୬୧ ରନ୍‌ରେ ଅଲଆଉଟ ହୋଇଥିଲା। ଅଙ୍କିତ ଯାଦବ ୫୦ ରନ୍ ସ୍କୋର କରିଥିବା ବେଳେ ଭୁବନେଶ୍ୱର ପକ୍ଷରୁ ଶୋଭନ ସ୍ୱାଇଁ ୫ ଉଇକେଟ ନେଇଥିଲେ। ଭୁବନେଶ୍ୱର ପକ୍ଷରୁ ରଘୁନାଥ ମଲ୍ଲ ୯୨ ଓ ଶାନ୍ତନୁ ମିଶ୍ର ୫୮ ରନ୍ କରିବା ସହ ପ୍ରଥମ ଉଇକେଟରେ ୧୬୩ ରନ୍ ଯୋଡିଥିଲେ।

ରେଭେନ୍ସା ଗ୍ରାଉଣ୍ଡ-୧ରେ ଖେଳା ଯାଇଥିବା ମ୍ୟାଚ୍‌ରେ କଟକ ବି ୭ ଉଇକେଟରେ ଖୋର୍ଦ୍ଧାକୁ ପରାସ୍ତ କରିଛି। ପ୍ରଥମେ ବ୍ୟାଟିଂ କରି ଖୋର୍ଦ୍ଧା ୫୦ ଓଭରରେ ୮ ଉଇକେଟରେ ୨୪୭ ରନ୍ କରିଥିଲା। ଜ୍ୟୋତି ବେହେରା ୬୦ ଓ ଆର୍ଯ୍ୟଶ୍ରୀ ଭଟ୍ଟ ୫୬ ରନ୍ ସ୍କୋର କରିଥିଲେ। ସମ୍ବିତ ବେଜା ଓ ପ୍ରଦୀପ୍ତ ଦାଶ ଦୁଇଟି ଲେଖାଏ ଉଇକେଟ ନେଇଥିଲେ। ଜବାବରେ ସମ୍ବିତ ସାହୁଙ୍କ ଅପରାଜିତ ୧୧୩ ଓ ଅନିଲ ପରିଡାଙ୍କ ୭୯ ରନ୍ ବଳରେ କଟକ ବି ୩ ଉଇକେଟରେ ୨୫୧ ରନ୍ କରିଥିଲା।

ନିମପୁର ଗ୍ରାଉଣ୍ଡରେ ଖେଳା ଯାଇଥିବା ମ୍ୟାଚ୍‌ରେ ସୁନ୍ଦରଗଡ ୮୬ ରନ୍‌ରେ ସମ୍ବଲପୁର ଏ'କୁ ପରାସ୍ତ କରିଛି। ଗୋବିନ୍ଦ ପୋଦ୍ଦାରଙ୍କ ୭୫ ଓ ଅଙ୍କିତ ସିଂଙ୍କ ୫୦ ରନ୍ ବଳରେ ସୁନ୍ଦରଗଡ ୮ ଉଇକେଟରେ ୨୬୭ ରନ୍ କରିଥିଲା। ଦିନ ଦାସ ୪ ଉଇକେଟ ନେଇଥିଲେ। ଜବାବରେ ସମ୍ବଲପୁର ଏ ୧୮୧ ରନ୍‌ରେ ସମସ୍ତ ଉଇକେଟ ହରାଇଥିଲା। ସୟଦ ଜାକି ୫୧ ରନ୍ କରିଥିବା ବେଳେ ଅମିତ ଦାସ ୩ ଓ ସ୍ୱସ୍ତିକ ସାମଲ ୨ ଉଇକେଟ ନେଇଥିଲେ।

ସନ୍‌ସାଇନ୍ ଗ୍ରାଉଣ୍ଡରେ ଝାରସୁଗୁଡାକୁ ୮ ଉଇକେଟରେ ପରାସ୍ତ କରିଛି କଟକ ଏ। ପ୍ରଥମେ ବ୍ୟାଟିଂ କରି ସାଗର ରାଉତଙ୍କ ୫୬ ରନ ବଳରେ ଝାରସୁଗୁଡା ୧୮୭ ରନ୍‌ରେ ଅଲଆଉଟ ହୋଇଥିଲା। ରାମଚନ୍ଦ୍ର ବେହେରା ଓ ଜାମଳ ମହାପାତ୍ର ଦୁଇଟି ଲେଖାଏ ଉଇକେଟ ନେଇଥିଲେ। ଜବାବରେ ରାଜେଶ ଧୂପରଙ୍କ ୧୧୪ ରନ୍ ବଳରେ କଟକ ୨ ଉଇକେଟ ହରାଇ ୧୯୧ ରନ୍ କରିଥିଲା।

ଏମ୍‌ଜିଏମ୍ ସ୍ପୋର୍ଟ୍ସ ଗ୍ରାଉଣ୍ଡରେ ଢେଙ୍କାନାଳକୁ ୧୦ ଉଇକେଟରେ ପରାସ୍ତ କରିଛି ଯାଜପୁର। ପପ୍ପୁ ରାୟ ୪ ଉଇକେଟ ନେବାରୁ ଢେଙ୍କାନାଳ ୧୧୩ ରନ୍‌ରେ ସମସ୍ତ ଉଇକେଟ ହରାଇଥିଲା। ଜବାବରେ ଯାଜପୁର ଆଦିତ୍ୟ ଜେନାଙ୍କ ୭୩ ରନ୍ ବଳରେ ବିନା କ୍ଷତିରେ ମ୍ୟାଚକୁ ଜିତି ନେଇଥିଲା।

ଡ୍ରିମ୍ସ ଗ୍ରାଉଣ୍ଡରେ ଖେଳା ଯାଇଥିବା ମ୍ୟାଚ୍‌ରେ ବାଲେଶ୍ୱର ୪୨ ରନ୍‌ରେ ରାଉରକେଲାକୁ ପରାସ୍ତ କରିଛି। ପ୍ରଥମେ ବ୍ୟାଟିଂ କରି ବାଲେଶ୍ୱର ୧୮୪ ରନ୍‌ରେ ସମସ୍ତ ଉଇକେଟ ହରାଇଥିଲା। ଆଶୁତୋଷ ମାର୍ଣ୍ଡି ସର୍ବାଧିକ ୪୫ ରନ୍ କରିଥିଲେ। ଶୁଭଙ୍କର ବିଶ୍ୱାସ ଓ ଉମେଶ ଯାଦବ ୩ଟି ଲେଖାଏ ଉଇକେଟ ନେଇଥିଲେ। ଜବାବରେ ସର୍ବେଶ୍ୱର ମହାନ୍ତିଙ୍କ ୫ ଉଇକେଟ ସଫଳତା କାରଣରୁ ରାଉରକେଲା ୧୪୨ ରନ୍‌ରେ ଅଲଆଉଟ ହୋଇଥିଲା।

ରାଜେଶ ଧୂପର

ସମ୍ବିତ ସାହୁ

ଉପକାରୀ ଭିଟାମିନ୍ 'ଡି'

ଆମେ ସୁସ୍ଥ ରହିବା ପଛରେ ଭିଟାମିନ୍‌ର କେତେ ଭୂମିକା ରହିଛି ତାହା କହିବା ବାହୁଲ୍ୟ ମାତ୍ର। ସେଗୁଡ଼ିକ ମଧ୍ୟରୁ ଅନ୍ୟତମ ହେଉଛି ଭିଟାମିନ୍ 'ଡି'। ଏହାର ପ୍ରମୁଖ ଉତ୍ସ ହେଉଛି ସୂର୍ଯ୍ୟକିରଣ। ତେଣୁ ପ୍ରତିଦିନ ସକାଳେ ଆମେ କିଛି ସମୟ ଏହା ସଂସ୍ପର୍ଶରେ ଆସିବା ନିହାତି ଦରକାର। ଶରୀରରେ ଉକ୍ତ ଭିଟାମିନ୍‌ର ଅଭାବ ହେଲେ ବିଶେଷଭାବରେ ଅସ୍ଥିଜନିତ ସମସ୍ୟା ଦେଖାଯାଇଥାଏ। କେବଳ ସେତିକି ନୁହେଁ, ଏହା ଅସନ୍ତୁଳିତ ରହିଲେ ତାହାର ପ୍ରଭାବ ରୋଗ ପ୍ରତିରୋଧକ ଶକ୍ତି ଉପରେ ପଡ଼ିଥାଏ। ୟୁନିଭର୍ସିଟି ଅଫ୍ କାଲିଫର୍ନିଆର ପୁଷ୍ଟିବିଜ୍ଞାନୀମାନେ ମତ ଦେଇଛନ୍ତି ଯେ, ଯଦି ଜଣେ ବ୍ୟକ୍ତି ଶରୀରରେ ଏହାର ପରିମାଣ କମ୍‌ଥାଏ, ତେବେ ସେ ହୃଦ୍‌ଘାତ ହେବା ସହ ରକ୍ତଚାପ ପରି ସମସ୍ୟାର ସମ୍ମୁଖୀନ ହେବାର ଆଶଙ୍କା ରହିଛି। କଦଳୀ, କମଳା, ଆଳମଣ୍ଡ, ଛତୁ, ଅଣ୍ଡା କେଶର, କ୍ଷୀର ଆଦିରେ ଏହି ଭିଟାମିନ୍ ଭରି ରହିଛି। ଏ ସମ୍ପର୍କିତ ଅଧିକ ଜାଣିବା ପାଇଁ ଅଭିଜ୍ଞ ଡାକ୍ତରଙ୍କ ସହ ପରାମର୍ଶ କରନ୍ତୁ।

କିଡ୍‌ନୀ ସମସ୍ୟାର କାରଣ

ଆମ ଶରୀରର ଏକ ମୁଖ୍ୟ ଓ ଦରକାରୀ ଅଙ୍ଗ ହେଉଛି କିଡ୍‌ନୀ। ଶରୀରରେ ପ୍ରଭାବିତ ହେଉଥିବା ରକ୍ତକୁ ଏହା ବିଶୋଧନ କରି ଅଦରକାରୀ ତତ୍ତ୍ୱକୁ ନିଷ୍କାସନ କରିଥାଏ। କିଡ୍‌ନୀ କାର୍ଯ୍ୟ ବାଧାପ୍ରାପ୍ତ ହେଲେ ହାତଗୋଡ଼ ଫୁଲିଯାଏ। ଶରୀରର ଯୋଡ଼ା ଅଂଶଗୁଡ଼ିକରେ ଦରଜ ଅନୁଭୂତ ହୁଏ। ରକ୍ତଚାପ ଅସନ୍ତୁଳିତ ରହେ। ଦୁର୍ବଳ ଲାଗେ। ବାନ୍ତି ଉଠାଏ ଆଉ ବେଳେବେଳେ ହୁଏ ମଧ୍ୟ। ନିଃଶ୍ୱାସପ୍ରଶ୍ୱାସ ନେବାରେ ବି ବାଧା ଉପୁଜେ। ତେଣୁ କିଡ୍‌ନୀକୁ ସୁସ୍ଥ ରଖିବା ପାଇଁ ପ୍ରଚୁର ପରିମାଣର ପାଣି ପିଅନ୍ତୁ। କିଡ୍‌ନୀଜନିତ ରୋଗ ଦେଖାଗଲେ ଶରୀରରେ ୟୁରିଆ ତତ୍ତ୍ୱ ବଢ଼ିଯାଏ। ଏହାକୁ ସନ୍ତୁଳିତ ରଖିବା ପାଇଁ ପ୍ରୋଟିନ୍‌ଯୁକ୍ତ ଖାଦ୍ୟ ଅଧିକ ଖାଆନ୍ତୁ। ଘିଅ, କ୍ଷୀର, ମାଛ, ମାଂସ, ପନିର, ସୋୟାବିନ୍ ଆଦିକୁ ଖାଦ୍ୟରେ ସାମିଲ୍ କରନ୍ତୁ। ଯଦି ଆପଣ ନିଶାଦ୍ରବ୍ୟ ସେବନ କରୁଛନ୍ତି, ତେବେ ଏଭଳି ଅଭ୍ୟାସ ତୁରନ୍ତ ବର୍ଜନ କରନ୍ତୁ କାରଣ ଏହା ଉଭୟ ସ୍ୱାସ୍ଥ୍ୟ ଏବଂ କିଡ୍‌ନୀ ପ୍ରତି କ୍ଷତିକାରକ। କିଡ୍‌ନୀଜନିତ ରୋଗର କୌଣସି ଲକ୍ଷଣ ଜାଣିପାରିଲେ ତେବେ ବିଳମ୍ବ ନ କରି ଯଥାଶୀଘ୍ର ଅଭିଜ୍ଞ କିଡ୍‌ନୀ ବିଶେଷଜ୍ଞଙ୍କ ସହ ପରାମର୍ଶ କରନ୍ତୁ।

ବାସି ରୁଟି ଓ ସ୍ୱାସ୍ଥ୍ୟ

ପ୍ର. ରମେଶ ଚନ୍ଦ୍ର ପରିଡ଼ା

''ସକାଳେ ଆମେ ଠିକ୍ ସମୟରେ ଯଥେଷ୍ଟ ପରିମାଣର ଜଳଖିଆ ଖାଇବା ଉଚିତ। ଏଥିପାଇଁ ରୁଟି ଅତି ଉତ୍ତମ ବୋଲି ପୁଷ୍ଟିବିଜ୍ଞାନୀମାନଙ୍କର ମତ। କାରଣ ଖଣ୍ଡିଏ ୪୦ ଗ୍ରାମ୍ ଓଜନର ରୁଟିରେ ଥାଏ ପ୍ରାୟ ୩.୧ ଗ୍ରାମ୍ ପ୍ରୋଟିନ, ୧୮.୫ ଗ୍ରାମ୍ ଶ୍ୱେତସାର ଏବଂ ୩.୭ ଗ୍ରାମ୍ ଚର୍ବି। ତହିଁରୁ ମିଳୁଥିବା ୩୦୦ କ୍ୟାଲୋରିର ୬୨ ଶତାଂଶ ଶ୍ୱେତସାର, ୧୧ ଶତାଂଶ ପ୍ରୋଟିନ ଏବଂ ୨୮ ଶତାଂଶ ଚର୍ବିରୁ ମିଳିଥାଏ। ତେବେ ଆଜିକାଲିର ବ୍ୟସ୍ତ ଜୀବନ ଭିତରେ ସବୁବେଳେ ଆମେ ତାହା ପ୍ରସ୍ତୁତ କରିବାକୁ ସମୟ ପାଉନା। ସେଥିପାଇଁ ରାତିରୁ ରୁଟି ତିଆରି କରି ସକାଳକୁ ରଖିଦେବା ଏକ ଉତ୍ତମ ବିକଳ୍ପ। ପୁନଶ୍ଚ ଏହା ସ୍ୱାସ୍ଥ୍ୟ ପାଇଁ ମଧ ଅଧିକ ଉପାଦେୟ।''

ସକାଳ ଜଳଖିଆକୁ 'ଦିନର ସବୁଠାରୁ ଗୁରୁତ୍ୱପୂର୍ଣ୍ଣ ଭୋଜନ' ବୋଲି କୁହାଯାଏ। ଏହାର କାରଣ ହେଲା ଯେ, ରାତିରେ ଦୀର୍ଘ ସମୟ ଧରି ଆମେ କିଛି ଖାଇ ନ ଥାଉ। ଏଣୁ ଶରୀରରେ ରକ୍ତ ଶର୍କରା ସହିତ ଅଧିକାଂଶ ପୁଷ୍ଟିର ପରିମାଣ ହ୍ରାସ ପାଇଥାଏ। ସକାଳର ଜଳଖିଆ ଏସବୁର ଭରଣା କରେ। ଆମର ଶକ୍ତି ବୃଦ୍ଧି କରେ ଏବଂ ସଚେତନତା ବଢ଼ାଏ। ଏହାପରେ ଆମ ଶରୀରର ଯୋପଚୟନ ପ୍ରକ୍ରିୟା ଅଧିକ କ୍ରିୟାଶୀଳ ହୁଏ। ପୁନଶ୍ଚ ଅଧ୍ୟୟନରୁ ଜଣାପଡ଼ିଛି ଯେ, ଏହା ସୁସ୍ୱାସ୍ଥ୍ୟ, ଉତ୍ତମ ସ୍ମରଣ ଶକ୍ତି ଓ ମନଯୋଗିତା ତଥା ଅପୂରଣଧାରୀ କୋଲେଷ୍ଟରଲ, ମଧୁମେହ, ହୃଦ୍‌ରୋଗ ଏବଂ ପୃଥୁଳତାର ଆଶଙ୍କା ହ୍ରାସ କରିବା ସହିତ ପ୍ରତ୍ୟକ୍ଷ ଭାବେ ସମ୍ପୃକ୍ତ। ସକାଳ ଜଳଖିଆ ଖାଇବାରେ ବିଳମ୍ବ ଘଟିଲେ ଶରୀର ଜୈବିକ ଛନ୍ଦ ବଦଳିଯିବା, ରକ୍ତ ଶର୍କରା (ଗ୍ଲୁକୋଜ) ହ୍ରାସ ଯୋଗୁ ମାଂସପେଶୀ ଓ ମସ୍ତିଷ୍କ ଉତ୍ତମ ରୂପେ କାର୍ଯ୍ୟ ନ କରିବା ଇତ୍ୟାଦି ଘଟିଥାଏ। ଏଣୁ ସକାଳେ ଆମେ ଠିକ୍ ସମୟରେ ଯଥେଷ୍ଟ ପରିମାଣର ଜଳଖିଆ ଖାଇବା ଉଚିତ। ଏଥିପାଇଁ ରୁଟି ଅତି ଉତ୍ତମ ବୋଲି ପୁଷ୍ଟିବିଜ୍ଞାନୀମାନଙ୍କର ମତ। କାରଣ ଖଣ୍ଡିଏ ୪୦ ଗ୍ରାମ୍ ଓଜନର ରୁଟିରେ ଥାଏ ପ୍ରାୟ ୩.୧ ଗ୍ରାମ୍ ପ୍ରୋଟିନ, ୧୮.୫ ଗ୍ରାମ୍ ଶ୍ୱେତସାର ଏବଂ ୩.୭ ଗ୍ରାମ୍ ଚର୍ବି। ତହିଁରୁ ମିଳୁଥିବା ୩୦୦ କ୍ୟାଲୋରିର ୬୨ ଶତାଂଶ ଶ୍ୱେତସାର, ୧୧ ଶତାଂଶ ପ୍ରୋଟିନ୍ ଏବଂ ୨୮ ଶତାଂଶ ଚର୍ବିରୁ ମିଳିଥାଏ। ତେବେ ଆଜିକାଲିର ବ୍ୟସ୍ତ ଜୀବନ ଭିତରେ ସବୁବେଳେ ଆମେ ତାହା ପ୍ରସ୍ତୁତ କରିବାକୁ ସମୟ ପାଉନା। ସେଥିପାଇଁ ରାତିରୁ ରୁଟି ତିଆରି କରି ସକାଳକୁ ରଖିଦେବା ଏକ ଉତ୍ତମ ବିକଳ୍ପ। ପୁନଶ୍ଚ ଏହା ସ୍ୱାସ୍ଥ୍ୟ ପାଇଁ ମଧ୍ୟ ଅଧିକ ଉପାଦେୟ।

ସାଧାରଣତଃ ବାସି ଖାଦ୍ୟକୁ ସ୍ୱାସ୍ଥ୍ୟ ପାଇଁ ଅନୁପଯୋଗୀ ବୋଲି ମନେକରାଯାଏ। କାରଣ ସେଥିରେ ବିବିଧ ପୌଷ୍ଟିକ ଉପାଦାନମାନ ହ୍ରାସ ପାଇବା ସହିତ ନାନାଦି ବିଷାକ୍ତ ରସାୟନ ଏବଂ ରୋଗ ସୃଷ୍ଟି କରୁଥିବା ସୂକ୍ଷ୍ମ ଜୀବମାନ ଉତ୍ପନ୍ନ ହେବାର ଆଶଙ୍କା ଅଧିକ ଥାଏ। କିନ୍ତୁ ବାସି ରୁଟି କ୍ଷେତ୍ରରେ ତାହା ଠିକ୍ ଓଲଟା। କାରଣ ଏହା ସଜ ରୁଟି ତୁଳନାରେ ଅଧିକ ଖାଦ୍ୟୋପଯୋଗୀ ବୋଲି ପ୍ରମାଣିତ ହୋଇଛି ନିମ୍ନୋକ୍ତ ତଥ୍ୟଗୁଡ଼ିକରୁ।

● ଏହାର 'ଗ୍ଲାଇସେମିକ ଇଣ୍ଡେକ୍ସ' ତୁଳନାତ୍ମକ ଭାବେ କମ୍। କାରଣ ରାତିରେ ତିଆରି କରି ରଖିଦେଲେ ସକାଳକୁ ରୁଟି ଶୀତଳ ହୋଇଯାଏ। ତା'ପରେ ଆମେ ତାକୁ ଗରମ କରି ଖାଉ। ଏହି ପ୍ରକ୍ରିୟାରେ ତହିଁରେ ଥିବା ଶ୍ୱେତସାରଗୁଡ଼ିକର ସଂରଚନା ବଦଳିଯାଏ। ଅତଏବ ଆମେ ଖାଇଲା ପରେ ତାହା ଶର୍କରାକୁ ରୂପାନ୍ତରିତ ହେବା ପ୍ରକ୍ରିୟା ମନ୍ଥର ହୋଇଯାଏ। ଏହା ବଳରେ ସେଥିରୁ ଉତ୍ପନ୍ନ ଗ୍ଲୁକୋଜ ଏକ ନିର୍ଦ୍ଦିଷ୍ଟ ହାରରେ ଧୀରେ ଧୀରେ ରକ୍ତରେ ମିଶେ। ଏଣୁ ତହିଁରେ ମାତ୍ରା ସ୍ଥିର ରହେ। ସେଥିପାଇଁ ମଧୁମେହ ରୋଗୀଙ୍କ ପାଇଁ ଏହା ଅଧିକ ଉପାଦେୟ।

● ତିଆରି ହେଲା ପରେ ରୁଟିକୁ ଅଧିକ ସମୟ ଧରି ରଖିବା ଫଳରେ ତହିଁରେ ଜଟିଳ ଶ୍ୱେତସାରର ଆଂଶିକ ବିଘଟନ ଘଟେ। ଏଣୁ ତାହା ହଜମ କରିବା ସହଜ ହୁଏ। ସହଜରେ ଖାଦ୍ୟ ହଜମ କରି ପାରୁ ନ ଥିବା ଲୋକ ଏହା ଖାଇବା ଭଲ। ପୁନଶ୍ଚ ବାସି ରୁଟିରେ ଗ୍ଲୁଟେନ୍ କମ୍ ମାତ୍ରାରେ ଥାଏ। ଏହା ପାକସ୍ଥଳୀ ଉପରେ କମ୍ ଚାପ ଦିଏ। ଯେଉଁମାନେ ସଜ ରୁଟି ସହଜରେ ହଜମ କରିପାରନ୍ତି ନାହିଁ ସେମାନେ ଏହା ଖାଇବା ଉଚିତ। ଏପରିକି 'ଗ୍ଲୁଟେନ୍ ଅସହିଷ୍ଣୁ' ଲୋକେ ମଧ ଏଥିରୁ କିଛି ମାତ୍ରାରେ ଖାଇଲେ ଚଳିବ।

● ବାସି ରୁଟି 'ପୋବାଇଓଟିକ୍ସ'ର ଏକ ଉତ୍ତମ ଉତ୍ସ। ଏହା ଆମ ଅନ୍ତନଳୀରେ ଥିବା ଉପକାରୀ ଜୀବାଣୁ, ଭୂତାଣୁ, ଇଷ୍ଟ ଆଦି ସୂକ୍ଷ୍ମ ଜୀବମାନଙ୍କୁ ପ୍ରତିପୋଷଣ କରେ।

● ରୁଟି ବାସି ହେବାକୁ ଲାଗିଲେ ତହିଁରେ ଚାଲିଥିବା କ୍ୱଣ୍ଟନ ପ୍ରକ୍ରିୟା ହେତୁ ବିବିଧ ଅତ୍ୟାବଶ୍ୟକ ସୂକ୍ଷ୍ମଜୀବମାନ ସୃଷ୍ଟି ହୁଅନ୍ତି। ଅନ୍ତନଳୀର ଜୈବ ପରିମାଣର ସନ୍ତୁଳନ ରକ୍ଷା, ହଜମ ପ୍ରକ୍ରିୟାକୁ ତ୍ୱରାନ୍ୱିତ ପୁଷ୍ଟିର ଉତ୍ତମ ଶୋଷଣ ଏବଂ ଏପରିକି ରୋଗ ପ୍ରତିରୋଧକ ଶକ୍ତି ସୁଦୃଢ଼ କରିବାରେ ଏହା ସାହାଯ୍ୟ କରେ।

● ରୁଟି ବାସି ହେଲେ ମଧ ତାହାର ପୌଷ୍ଟିକତା ଅତୁଟ ରହିଥାଏ। ଅବଶ୍ୟ ଏହାଫଳରେ ଏଥିରେ ଥିବା କେତେକ ଭିଟାମିନ୍ କିଛି ମାତ୍ରାରେ ହ୍ରାସ ପାଏ। ତେବେ ମୋଟାମୋଟି ଭାବେ ଏହା ସଜ ରୁଟି ପରି ସମାନ ଭାବରେ ପୁଷ୍ଟିକର। ବାସି ରୁଟି ଖାଇଲେ ଏହା ସହଜରେ ହଜମ ହୋଇଥାଏ। ଫଳରେ ତହିଁରୁ ଶରୀରକୁ ପୁଷ୍ଟିଗୁଡ଼ିକ ସହଜରେ ପ୍ରାପ୍ତ ହୋଇଥାଏ।

ଏସବୁ ଦୃଷ୍ଟିରୁ ବିଚାର କଲେ ବାସି ରୁଟି ଆମ ସ୍ୱାସ୍ଥ୍ୟ ପାଇଁ ଅଧିକ ଉପାଦେୟ। ତେବେ ତାହାକୁ ବେଶି ସମୟ ନ ରଖି ରାତିରେ ତିଆରି କରି ସକାଳେ ଖାଇବା ଉଚିତ। ଆମ ଆୟୁର୍ବେଦ ଶାସ୍ତ୍ରରେ ଏଥିପାଇଁ ଉପଦେଶ ରହିଛି। ତଦନୁଯାୟୀ ଏହା ବାତ, ପିତ୍ତ ଏବଂ କଫକୁ ନିୟନ୍ତ୍ରଣ କରେ। ମେଦବହୁଳତା ସମସ୍ୟା ସହ ଜଡ଼ିତ କି? ଯଦି ହଁ, ତେବେ ସକାଳେ ବାସି ରୁଟି ଖାଇଲେ ତାହା ଏଭଳି ସମସ୍ୟାରୁ କେତେକାଂଶରେ ମୁକ୍ତି ଦେଇଥାଏ। ତେଣୁ ସକାଳ ଜଳଖିଆରେ ବାସି ରୁଟିକୁ ଅଗ୍ରାଧିକାର ଦେଲେ ତାହା ଶରୀର ପାଇଁ ଉପକାରୀ ସାବ୍ୟସ୍ତ ହୋଇଥାଏ।

-ଉଷା ନିବାସ, ୧୨୪/୨୪୪୫,
ଖଣ୍ଡଗିରି ବିହାର, ଭୁବନେଶ୍ୱର-୩୦
ମୋ : ୯୯୩୭୩୦୧୪୬୦

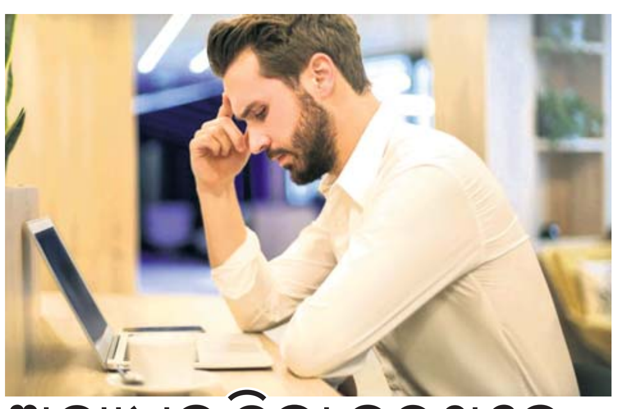

ଅତ୍ୟଧିକ ଚିନ୍ତା କରୁଥିଲେ..

ଅତ୍ୟଧିକ ଚିନ୍ତା କରୁଥିଲେ ତାହା ଶରୀର ପ୍ରତି କ୍ଷତିକାରକ ସାବ୍ୟସ୍ତ ହୋଇଥାଏ। ଏହାଦ୍ୱାରା ଜଣେ ବ୍ୟକ୍ତିଙ୍କର ରୋଗ ପ୍ରତିରୋଧକ ଶକ୍ତି ପ୍ରଭାବିତ ହେବାର ଯଥେଷ୍ଟ ଆଶଙ୍କା ରହିଛି ବୋଲି ଏକ ସଦ୍ୟତମ ଗବେଷଣାରୁ ଜଣାପଡ଼ିଛି। କେବଳ ସେତିକି ନୁହେଁ, ଯଦି ଆପଣ ଦୀର୍ଘକାଳୀନ ରୋଗରେ ପୀଡ଼ିତ ତେବେ ଏଥିରୁ ଆରୋଗ୍ୟ ଲାଭ କରିବାରେ ଏହା ସମସ୍ୟା ସୃଷ୍ଟି କରିପାରେ। 'ଅତ୍ୟଧିକ ଚିନ୍ତା ଏବଂ ତାହାର ସ୍ୱାସ୍ଥ୍ୟ ଉପରେ ପ୍ରଭାବ' ଶୀର୍ଷକ ବିଷୟକୁ ନେଇ ଗବେଷଣା କରିବା ପରେ ୟୁନିଭର୍ସିଟି ଅଫ୍ ସିଡ୍‌ନୀ ବିଶେଷଜ୍ଞମାନେ ଏଭଳି ମତ ଦେଇଛନ୍ତି। ଜଣେ ବ୍ୟକ୍ତି କୌଣସି ସମସ୍ୟାରେ ପଡ଼ିଲେ ତାହାକୁ ନେଇ ଅଧିକ ଚିନ୍ତା କରିବା ଠିକ୍ ନୁହେଁ। ତାହାର କିପରି ସମାଧାନ କରାଯାଇପାରିବ ସେ ନେଇ ଉପାୟ ବାହାର କରନ୍ତୁ। ସବୁବେଳେ ନିଜର ମାନସିକତାକୁ ସକାରାତ୍ମକ ରଖିବାକୁ ଚେଷ୍ଟା କରନ୍ତୁ। ଏହାଦ୍ୱାରା ଜଣେ ନିଜକୁ ଚିନ୍ତାଠାରୁ କେତେକାଂଶରେ ଦୂରେଇ ରଖିପାରିବ।

ସ୍ମରଣ ଶକ୍ତି ବଢ଼ାଇବାର ସହଜ ଉପାୟ

ଆମର ସ୍ମରଣ ଶକ୍ତି ସବୁବେଳେ ସକ୍ରିୟ ରହିବା ନିହାତି ଦରକାର। ଏହାକୁ ବୃଦ୍ଧି କରିବାର ଏକ ସହଜ ତଥା ସରଳ ଉପାୟ ରହିଛି। ବାସ୍ ପ୍ରତିଦିନ କିଛି ଅଙ୍ଗୁର ଖାଆନ୍ତୁ। ଏଥିରେ ଏଭଳି ତତ୍ତ୍ୱ ରହିଛି ଯାହା ସ୍ମରଣ ଶକ୍ତିକୁ ବଢ଼ାଇବାରେ କେତେକାଂଶରେ ସାହାଯ୍ୟ କରିଥାଏ। କେବଳ ସେତିକି ନୁହେଁ, ଅଙ୍ଗୁରରେ ଆଣ୍ଟି ଅକ୍ସିଡାଣ୍ଟର ମାତ୍ରା ଅଧିକ ରହିଛି। ୟୁନିଭର୍ସିଟି ଅଫ୍ ଟୋକିଓ ବିଶେଷଜ୍ଞମାନେ ମତ ଦେଇଛନ୍ତି ଯେ, ଏହାକୁ ନିୟମିତ ଖାଇଲେ ଆମକୁ ଦୀର୍ଘକାଳୀନ ରୋଗରୁ କେତେକାଂଶରେ ଉପଶମ ମିଳିଥାଏ। ଡାଇବେଟିସ୍ ସମସ୍ୟା ସହ ଜଡ଼ିତ ଜଣେ ବ୍ୟକ୍ତି ଏହାକୁ ନିଜ ଖାଦ୍ୟ ତାଲିକାରେ ସାମିଲ କରିପାରନ୍ତି। ଏହା ଶରୀରରେ କୋଲେଷ୍ଟରଲ୍‌ର ମାତ୍ରାକୁ ବି କମାଇଦିଏ। ଅଙ୍ଗୁର ଦୃଷ୍ଟିଶକ୍ତି ମଧ୍ୟ ବଢ଼ାଇଥାଏ। ଏଥିରେ ଭିଟାମିନ୍-ସି ଅଧିକ ଥିବାରୁ ଏହା ଶରୀରରେ ରୋଗ ପ୍ରତିରୋଧକ ଶକ୍ତି ବଢ଼ାଇଥାଏ।

ସ୍ମାର୍ଟ ରୋବୋ

ଆଜିକାଲି ରୋବୋର ବ୍ୟବହାର ବିଭିନ୍ନ କ୍ଷେତ୍ରରେ କରାଯାଉଛି। ଏପରିକି ଚିକିତ୍ସାରେ ଏହାକୁ ଉପଯୋଗ କରାଯାଇ ଅପରେଶନ ଭଳି ଗୁରୁତ୍ୱପୂର୍ଣ୍ଣ କାମ ସୁଚାରୁ ରୂପେ ସମ୍ପାଦିତ ହୋଇପାରୁଛି। ବିଶେଷଭାବରେ ଜଣେ କାମ କରିବା ସମୟରେ ଅସୁବିଧାର ସମ୍ମୁଖୀନ ହୋଇଥାଆନ୍ତି। ଏହି ସମୟରେ ସେ ଅନ୍ୟ ଜଣଙ୍କର ସହଯୋଗ ଲୋଡ଼ିବା କିଛି ନୂଆ କଥା ନୁହେଁ। ଯଦି ଆପଣ ନିଜ କାମଟିକୁ କରିବା ସମୟରେ କିଛି ସମସ୍ୟାର ସମ୍ମୁଖୀନ ହେଉଛନ୍ତି, ତେବେ ଏ ନେଇ ଚିନ୍ତା କରନ୍ତୁ ନାହିଁ। ଯଦି ଆପଣ ଏଭଳି ସମସ୍ୟା ବିଷୟରେ ସ୍ମାର୍ଟ ରୋବୋକୁ ସୂଚନା ଦେଲେ ତେବେ ସେ ଠିକ୍ ସମୟରେ ଏହାର ଉଚିତ ସମାଧାନ କରିପାରିବ। ହଁ, ଏଭଳି ଏକ ରୋବୋକୁ ଜାପାନର ବୈଜ୍ଞାନିକମାନେ ପ୍ରସ୍ତୁତ କରିଛନ୍ତି। ଏପରିକି ନିଜ କାମ ପୂର୍ବରୁ ଯଦି ଆପଣ ତା' ସହ ଆଲୋଚନା କରନ୍ତି, ତେବେ ସେ ଏ ନେଇ ଅନେକ ଉପାଦେୟ ତଥ୍ୟ ଯୋଗାଇ ଦେବ। ପରୀକ୍ଷାମୂଳକ ଭାବରେ ଏଥିରୁ ସଫଳତା ମିଳିସାରିଛି। ତେବେ ଏହି ରୋବୋକୁ କିପରି ଆହୁରି ଉନ୍ନତ ଜ୍ଞାନକୌଶଳ ବିଶିଷ୍ଟ କରାଯାଇପାରିବ ସେ ନେଇ ଉକ୍ତ ଦେଶର ବୈଜ୍ଞାନିକମାନେ ଚେଷ୍ଟା ଜାରି ରଖିଛନ୍ତି।

ସ୍ୱାସ୍ଥ୍ୟ ସୂଚନା

➤ବ୍ୟାୟାମ କରିବା ପୂର୍ବରୁ ନିଜର ନିତ୍ୟକର୍ମ ଶେଷ କରନ୍ତୁ। କାରଣ ଏହାଦ୍ୱାରା ବ୍ୟାୟାମ କରିବାକୁ ଆରାମ ଲାଗିଥାଏ। ଯଦି ଅସୁସ୍ଥ ଲାଗୁଛି ତେବେ ସମ୍ପୂର୍ଣ୍ଣ ସୁସ୍ଥ ଲାଗିବା ପର୍ଯ୍ୟନ୍ତ ବ୍ୟାୟାମ କରନ୍ତୁ ନାହିଁ।

➤ଶୋଇବା ପୂର୍ବରୁ ଅଧିକ ସମୟ ଟିଭି ଦେଖନ୍ତୁ ନାହିଁ। କାରଣ ଏହା ସୁନିଦ୍ରାରେ ବ୍ୟାଘାତ ସୃଷ୍ଟି କରିବାର ଯଥେଷ୍ଟ ଆଶଙ୍କା ରହିଛି।

➤ଯଦି ଆପଣଙ୍କ ବୟସ ୪୦ ଟପିଲାଣି ତେବେ ଡାଇବେଟିସ୍, ବ୍ଲଡପ୍ରେସର ଏବଂ ଦୃଷ୍ଟି ଶକ୍ତି ପରୀକ୍ଷା କରାଇ ନିଅନ୍ତୁ।

➤ଡାକ୍ତରଙ୍କ ସହ କୌଣସି ରୋଗ ବିଷୟରେ ଆଲୋଚନା କରିବା ସମୟରେ ଏହାର ପୂର୍ବାପର ସମ୍ପର୍କରେ ସୂଚନା ଦିଅନ୍ତୁ। ଯଦି ଏ ନେଇ ଆପଣଙ୍କ ନିକଟରେ କୌଣସି ପୁରୁଣା ପ୍ରେସକ୍ରିପସନ ଅଛି ତେବେ ତାହାକୁ ଡାକ୍ତରଙ୍କୁ ଦେଖାଇବାକୁ ଭୁଲନ୍ତୁ ନାହିଁ।

➤ଦୈନନ୍ଦିନ ଖାଦ୍ୟ ତାଲିକାରେ ଶାଗ ଜାତୀୟ ଖାଦ୍ୟ ଏବଂ ଟଟକା ଫଳମୂଳ ସାମିଲ କରନ୍ତୁ। ଏଗୁଡ଼ିକ ଶରୀରକୁ ସତେଜ ରଖିବା ସହ ଶକ୍ତି ଯୋଗାଇଥାଏ।

➤ଉଚ୍ଚ ରକ୍ତଚାପ କମାଇବାକୁ ଚାହୁଁଥିଲେ, ଯୋଗ, ପ୍ରାଣାୟାମ, ବ୍ୟାୟାମ ଆଦି କରି କମାଇପାରିବେ। ଡାକ୍ତରଙ୍କ ସହ ବି ପ୍ରତି ମାସରେ ପରାମର୍ଶ କରନ୍ତୁ।

➤କଲରାରେ କ୍ୟାଲୋରୀ, ଫ୍ୟାଟ୍ ଏବଂ କାର୍ବୋହାଇଡ୍ରେଟ୍ ଭରି ରହିଛି। ଏହାକୁ ନିୟମିତ ଖାଇଲେ ତାହା ଓଜନକୁ କେତେକାଂଶରେ ସନ୍ତୁଳିତ ରଖିଥାଏ।

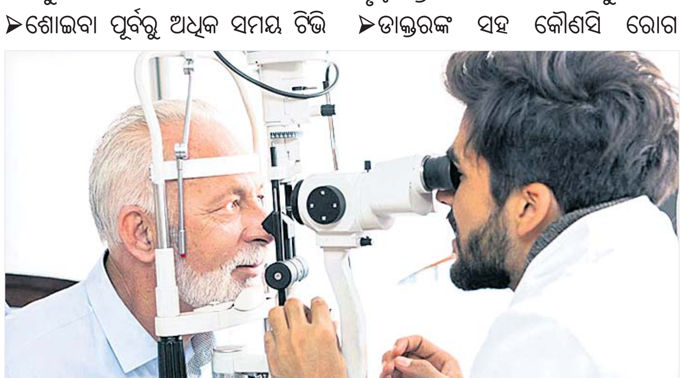

ଖଣିଜତୈଳ

ଡ. କମଳାକାନ୍ତ ଜେନା

''୧୮୫୯ ମସିହାରେ ପ୍ରଥମେ ମାଟିଖୋଳି ଖଣିଜତୈଳ ବାହାର କରାଯାଇଥିଲା। ପରେ କୋଇଲା ବଦଳରେ ଏହି ତୈଳ ଓ ଜାଳେଣିବାଷ୍ପର ବହୁଳ ବ୍ୟବହାର ହେଲା। କେବଳ ଜାଳେଣି ନୁହେଁ, ଏଥିରୁ ରଙ୍ଗ, ପ୍ଲାଷ୍ଟିକ୍, ସିନ୍ଥେଟିକ୍ ରବର, ସାବୁନ୍, ମହମ, ଜେଲି, ସାର ଓ ବିସ୍ଫୋରକ ଦ୍ରବ୍ୟ ଇତ୍ୟାଦି ପ୍ରସ୍ତୁତ କରାଗଲା। ବର୍ତ୍ତମାନ ଏହାର ବ୍ୟବହାର ଆହୁରି ବ୍ୟାପକ ହୋଇଛି। କିନ୍ତୁ ଏହାର ବ୍ୟବହାର ଆଜି ବାୟୁମଣ୍ଡଳକୁ ଅତି ମାତ୍ରାରେ ପ୍ରଦୂଷିତ କରିସାରିଲାଣି।''

ଶକ୍ତି କହିଲେ ବସ୍ତୁର କାର୍ଯ୍ୟ କରିବାର ସାମର୍ଥ୍ୟକୁ ବୁଝାଯାଏ। ତେଣୁ ଆମ ପାଖରେ କିମ୍ବା ଯନ୍ତ୍ର ପାଖରେ ଶକ୍ତି ଥିଲେ କାମ କରିବା ସମ୍ଭବ ହେବ। ଏବେ ଜଣେ କହିପାରିବ ଯେ, ଗୋଟିଏ ବସ୍ତୁ ଯେତିକି କାମ କରିପାରିବ, ସେଇ ପରିମାଣର କାମକୁ ସେହି ବସ୍ତୁର ଶକ୍ତି କୁହାଯାଏ। ଉଭୟ କାର୍ଯ୍ୟ ଓ ଶକ୍ତିକୁ 'ଜୁଲ୍' ଏକକରେ ମାପ କରାଯାଏ। ଶକ୍ତି ହେଉଛି ବହୁରୂପୀ। ଏହାକୁ ଆମେ ଯାନ୍ତ୍ରିକଶକ୍ତି, ବିଦ୍ୟୁତ୍‌ଶକ୍ତି, ପବନଶକ୍ତି, ସୌରଶକ୍ତି, ଆଲୋକଶକ୍ତି ଏମିତି ଅନେକ ରୂପରେ ପାଇପାରିବା। ଶକ୍ତି ଗୋଟିଏ ରୂପରୁ ଆଉ ଏକ ରୂପକୁ ପରିବର୍ତ୍ତିତ ହୋଇପାରିବ। ସମଗ୍ର ବିଶ୍ୱବ୍ରହ୍ମାଣ୍ଡର ସମୁଦାୟ ଶକ୍ତିର ପରିମାଣ ସବୁବେଳେ ସମାନ ରହିଛି।

ଶକ୍ତିର ମୂଳ ଉତ୍ସ ହେଉଛି ସୂର୍ଯ୍ୟ। ସୂର୍ଯ୍ୟ କିରଣରୁ ଶକ୍ତି ନେଇ ବୃକ୍ଷଲତା ନିଜର ଖାଦ୍ୟ ପ୍ରସ୍ତୁତ କରନ୍ତି ଓ ବଢ଼ନ୍ତି। ବୃକ୍ଷଲତାର ବିଭିନ୍ନ ଅଂଶକୁ ଖାଇ ମଣିଷ ଓ ଜୀବଜନ୍ତୁମାନେ ବଞ୍ଚିରହନ୍ତି। ଆମେ ତ ସେହି ଖାଦ୍ୟରୁ ଶକ୍ତି ପାଉ। କିନ୍ତୁ କଳକାରଖାନା ଓ ଗାଡ଼ିମୋଟର ଚାଳିବା ପାଇଁ କୋଇଲା, କିରୋସିନ, ଡିଜେଲ, ପେଟ୍ରୋଲ ଓ ସି.ଏନ୍.ଜି.ରୁ ଶକ୍ତି ପାଆନ୍ତି। ଖଣିଜତୈଳରୁ କିରୋସିନି, ଡିଜେଲ ଓ ପେଟ୍ରୋଲ ଇତ୍ୟାଦି ଜାଳେଣି ଆମକୁ ମିଳେ। ଖଣିଜତୈଳ ହେଉଛି ମାଟିତଳୁ ମିଳୁଥିବା ଅଶୋଧିତ ତୈଳ। ଗଭୀର ମହାସାଗର ଶଯ୍ୟାରେ ସାମୁଦ୍ରିକ ଜୀବ ଓ ଗଛଲତାର ଅବଶେଷାଂଶ ବାଲିକାଦୁଅରେ ମିଶି ନିୟୁତ ନିୟୁତ ବର୍ଷ ଧରି ମାଟିତଳେ ଅମ୍ଳଜାନର ଅନୁପସ୍ଥିତିରେ ରହିବା ଫଳରେ ପ୍ରବଳ ଚାପ ଓ ତାପ ଦ୍ୱାରା ତାହା କଳାରଙ୍ଗର ବହଳିଆ ତେଲରେ ପରିଣତ ହୁଏ। ଗଭୀର ଗାତ ଖୋଳି ପଥର କାଟି ଏହାକୁ ମାଟି ତଳୁ ବାହାର କରାଯାଏ। ଖୋଳିବା ସମୟରେ ପ୍ରଚୁର ଜାଳେଣି-ବାଷ୍ପ ମଧ୍ୟ ମିଳେ। ମାଟି ତଳୁ ମିଳିଥିବା ବହଳିଆ କଳାତେଲକୁ ଶୋଧିତ କଲାପରେ ସେଥିରୁ ପେଟ୍ରୋଲ୍, ଡିଜେଲ୍, କିରୋସିନ, ଲୁବ୍ରିକେଟିଙ୍ଗ ତେଲ, ପ୍ଲାଷ୍ଟିକ୍ ଇତ୍ୟାଦି ମିଳିଥାଏ। ଏଥିରୁ ବୁଝାପଡୁଛି, ଖଣିଜତୈଳ ଆମ ପାଇଁ ଅତି ମୂଲ୍ୟବାନ୍ ଉପାଦାନ।

୧୮୫୯ ମସିହାରେ ପ୍ରଥମେ ମାଟିଖୋଳି ଖଣିଜତୈଳ ବାହାର କରାଯାଇଥିଲା। ପରେ କୋଇଲା ବଦଳରେ ଏହି ତୈଳ ଓ ଜାଳେଣିବାଷ୍ପର ବହୁଳ ବ୍ୟବହାର ହେଲା। କେବଳ ଜାଳେଣି ନୁହେଁ, ଏଥିରୁ ରଙ୍ଗ, ପ୍ଲାଷ୍ଟିକ୍, ସିନ୍ଥେଟିକ୍ ରବର, ସାବୁନ୍, ମହମ, ଜେଲି, ସାର ଓ ବିସ୍ଫୋରକ ଦ୍ରବ୍ୟ ଇତ୍ୟାଦି ପ୍ରସ୍ତୁତ କରାଗଲା। ବର୍ତ୍ତମାନ ଏହାର ବ୍ୟବହାର ଆହୁରି ବ୍ୟାପକ ହୋଇଛି। କିନ୍ତୁ ଏହାର ବ୍ୟବହାର ଆଜି ବାୟୁମଣ୍ଡଳକୁ ଅତିମାତ୍ରାରେ ପ୍ରଦୂଷିତ କରିସାରିଲାଣି। ପୃଥିବୀରେ ଅନୁଭୂତ ସମୁଦାୟ ଖଣିଜତୈଳର ୪ ଭାଗରୁ ୧ ଭାଗ ତୈଳ କେବଳ ସାଉଦି ଆରବରେ ରହିଛି। ତେବେ ଆଲଜେରିଆ, ଇଣ୍ଡୋନେସିଆ, ଇରାନ୍, ଇରାକ୍, କୁଏଟ୍, ଲିବିଆ, ନାଇଜେରିଆ, ସାଉଦି ଆରବ, ଆରବ ଓ ଭେନେଜୁଏଲା ଇତ୍ୟାଦି ରାଷ୍ଟ୍ରଗୁଡ଼ିକରେ ପୃଥିବୀର ୬୭ ପ୍ରତିଶତ ଖଣିଜତୈଳ ଗଚ୍ଛିତ ରହିଛି। ଭାରତରେ ନଗଣ୍ୟ ପରିମାଣର ତୈଳ ଦିଗ୍‌ବୋଇ, ଆସାମ ଓ ଗୁଜରାଟରେ ମିଳିଥାଏ। ମାଟି ତଳେ ଥିବା ଅଶୋଧିତ ତୈଳ ଓ ପ୍ରାକୃତିକ ଗ୍ୟାସ୍‌କୁ ଠାବ କରିବା ଓ ସଂଗ୍ରହ କରିବାରେ ଅଧିକ ଖର୍ଚ୍ଚ ହୁଏ। ଖଣିଜତୈଳ ପୃଥିବୀକୁ ପ୍ରାୟ ୬୦ ପ୍ରତିଶତ ଶକ୍ତି ଯୋଗାଇ ଆସୁଛି। କିନ୍ତୁ ପୃଥିବୀର ଗଚ୍ଛିତ ତୈଳ ତ୍ୱରାନ୍ୱିତ ବେଗରେ ହ୍ରାସ ପାଉଛି, ଯାହାକି ଉଦ୍‌ବେଗର ବିଷୟ। ତୈଳସଂକଟର ସମାଧାନ ପାଇଁ ଆମେ ଯଥାସମ୍ଭବ କମ୍ ତେଲ ଖର୍ଚ୍ଚ କରିବା ଓ ସୌରଶକ୍ତିର ଅଧିକ ବ୍ୟବହାର କରିବା ଉଚିତ।

-ପ୍ରାଧ୍ୟାପକ, ପଦାର୍ଥ ବିଜ୍ଞାନ ବିଭାଗ,
ଭଦ୍ରକ ସ୍ୱୟଂଶାସିତ ମହାବିଦ୍ୟାଳୟ,
ଭଦ୍ରକ
ମୋ: ୯୪୩୯୫୦୧୬୫୧

ଧରିତ୍ରୀ 50 Years
ଧରିତ୍ରୀ DHARITRI
www.orissakhabar.com/ www.dharitri.com ପୃଷ୍ଠା ୧୬ Press Regd. No. R.N. 21326/74 Postal Regd. No. BN/42/21-23. ଭୁବନେଶ୍ୱର, ସୋମବାର, ମାର୍ଚ୍ଚ ୧୮/୨୦୨୪ Bhubaneswar, Monday, March 18/ 2024

୧୬ ବର୍ଷରେ ଆରସିବିକୁ ପ୍ରଥମ ଟାଇଟଲ

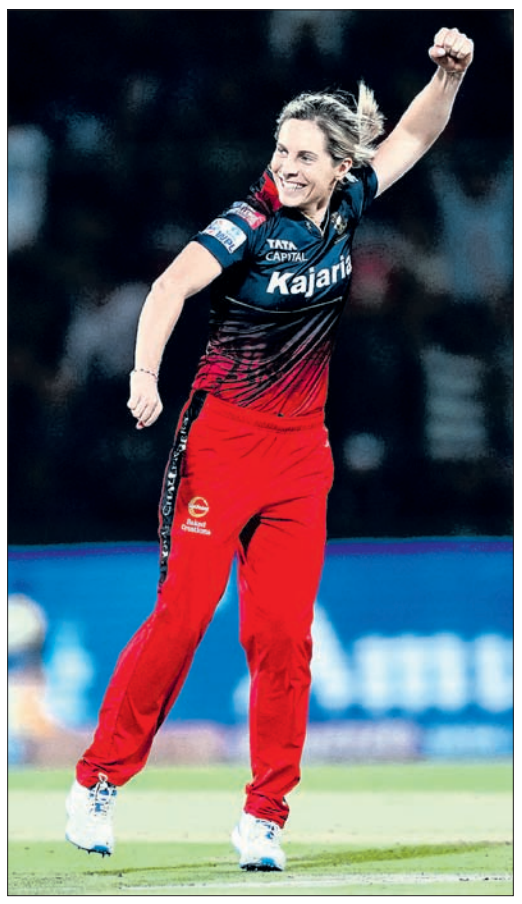

ଗୋଟିଏ ଓଭରରେ ୩ ଉଇକେଟ ନେଇ ପ୍ଲେୟର୍ ଅଫ୍ ଦି ଫାଇନାଲ ବିବେଚିତ ହୋଇଥିବା ଆର୍‌ସିବିର ସୋଫି ମୋଲିନକ୍ସ।

ନୂଆଦିଲ୍ଲୀ, ୧୭।୩

ଓମେନ୍ସ ପ୍ରିମିୟର ଲିଗ୍ (ଡବ୍ଲ୍ୟୁପିଏଲ)ର ଦ୍ୱିତୀୟ ସଂସ୍କରଣରେ ଚାମ୍ପିୟନ ଆଖ୍ୟା ଅର୍ଜନ କରିଛି ରୟାଲ ଚ୍ୟାଲେଞ୍ଜର୍ସ ବାଙ୍ଗାଲୋର(ଆରସିବି)। ରବିବାର ଫାଇନାଲରେ ଦିଲ୍ଲୀ କ୍ୟାପିଟାଲ୍ସକୁ ୮ ଉଇକେଟରେ ପରାସ୍ତ କରି ଦଳ ଏହାର ପ୍ରଥମ ଟାଇଟଲ ହାସଲ କରିଛି। ପ୍ରଥମେ ବ୍ୟାଟିଂ କରି ଦିଲ୍ଲୀ କ୍ୟାପିଟାଲ୍ସ ୧୮.୩ ଓଭରରେ ସମସ୍ତ ଉଇକେଟ ହରାଇ ୧୧୩ ରନ୍ କରିଥିଲା। ଜବାବରେ ଆରସିବି ୩ ବଲ୍ ବାକି ଥାଇ ୨ ଉଇକେଟ ହରାଇ ମ୍ୟାଚ୍‌କୁ ଜିତି ନେଇଥିଲା। ଉଭୟ ଆଇପିଏଲ ଓ ଡବ୍ଲ୍ୟୁପିଏଲକୁ ମିଶାଇ ଆରସିବି ୧୬ ବର୍ଷରେ ପ୍ରଥମ ଟ୍ରଫି ହାସଲ କରିଛି।

ଅରୁଣ ଜେଟ୍‌ଲୀ ଷ୍ଟାଡିୟମରେ ଟସ୍ ଜିତି ପ୍ରଥମେ ବ୍ୟାଟିଂ କରିଥିବା ଦିଲ୍ଲୀ ପକ୍ଷରୁ ଶେଫାଳି ବର୍ମା(୪୪) ଓ ମେଗ୍ ଲାନିଙ୍ଗ(୨୩) ପ୍ରଥମ ଉଇକେଟରେ ୬୪ ରନ୍ ଯୋଡିଥିଲେ। ପ୍ରଥମ ୭ ଓଭରରେ ଦିଲ୍ଲୀ ୬୪ ରନ୍ କରିଥିବା ବେଳେ ଅରୁଣ ଜେଟ୍‌ଲୀ ଷ୍ଟାଡିୟମରେ ଦେଖିବାକୁ ମିଳିଥିଲା ସୋଫି ମୋଲିନକ୍ସ ଝଡ଼। ଅଷ୍ଟମ ଓଭରରେ ୩ ଉଇକେଟ ନେବା ସହ ସେ କ୍ୟାପିଟାଲ୍ସ ଇନିଂସର ବିପର୍ଯ୍ୟୟ ଘଟାଇଥିଲେ। ପ୍ରଥମ ବଲ୍‌ରେ ଶେଫାଳି ବର୍ମା ବଡ ଶଟ୍ ଖେଳିବାକୁ ଯାଇ ଆଉଟ ହୋଇଥିଲେ। ସମାନ ଓଭରର ତୃତୀୟ ଓ ଚତୁର୍ଥ ବଲ୍‌ରେ ଜେମିମା ରୋଡ୍ରିଗୁଏଜ ଓ ଆଲିସ୍ କାପ୍‌ସି ଖାତା ଖୋଲିବା ପୂର୍ବରୁ ଆଉଟ ହୋଇଥିଲେ। ଶେଫାଳି ବର୍ମା ୨୭ ବଲ୍ ଖେଳି ୨ ଚୌକା ଓ ୩ ଛକା ସହ ୪୪ ରନ୍ କରିଥିଲେ। ଶେଫାଳି ଓ ଲାନିଙ୍ଗଙ୍କ ବ୍ୟତୀତ ରାଧା ଯାଦବ ୧୨ ଓ ଅରୁନ୍ଧତୀ ରେଡ୍ଡୀ ୧୦ ରନ୍ କରିବାରେ ସମର୍ଥ ହୋଇଥିଲେ। ଶେଫାଳି ବର୍ମା, ଜେମିମା ରୋଡ୍ରିଗୁଏଜ ଓ ଆଲିସ୍ କାପ୍‌ସିଙ୍କୁ ଆଉଟ କରି ସୋଫି ମୋଲିନକ୍ସ ଟପ୍ ଅର୍ଡରକୁ ଛାରଖାର କରିଥିବା ବେଳେ ଶ୍ରେୟଙ୍କା ପାଟିଲ ୪ ଓ ଆଶା ଶୋଭନା ୨ ଉଇକେଟ ନେଇ ନିମ୍ନକ୍ରମକୁ ଶେଷ କରିଥିଲେ। ସ୍କିନରଙ୍କ ଖାତାକୁ ୯ ଉଇକେଟ ଯାଇଥିବା ବେଳେ ଜଣେ ବ୍ୟାଟର ରନ୍‌ଆଉଟ ହୋଇଥିଲେ। ଜବାବରେ ଆରସିବି ୧୯.୩ ଓଭରରେ ୨ ଉଇକେଟରେ ୧୧୫ ରନ୍ କରି ବିଜୟୀ ହୋଇଥିଲା। ଏଲିସ୍ ପେରୀ ସର୍ବାଧିକ ୩୫ ରନ୍ କରି ଅପରାଜିତ ରହି ବିଜୟରେ ମୁଖ୍ୟ ଭୂମିକା ଗ୍ରହଣ କରିଥିଲେ। ଓପନର ସ୍ମୃତି ମନ୍ଧାନା ଓ ସୋଫି ଡିଭାଇନ୍ ଯଥାକ୍ରମେ ୩୧ ଓ ୩୨ ରନ୍ କରିଥିଲେ। କ୍ୟାପିଟାଲ୍ସ ପକ୍ଷରୁ ଶିଖା ପାଣ୍ଡେ ଓ ମିନ୍ନୁ ମଣି ଗୋଟିଏ ଲେଖାଏ ଉଇକେଟ ନେଇଥିଲେ।

ସଂକ୍ଷିପ୍ତ ସ୍କୋର

ଦିଲ୍ଲୀ କ୍ୟାପିଟାଲ୍ସ: ୧୮.୩ ଓଭରରେ ୧୧୩/୧୦ (ଶେଫାଳି ବର୍ମା-୪୪, ମେଗ୍ ଲାନିଙ୍ଗ-୨୩, ରାଧା ଯାଦବ-୧୨, ଶ୍ରେୟଙ୍କା ପାଟିଲ-୪/୧୨, ସୋଫି ମୋଲିନକ୍ସ-୩/୨୦, ଆଶା ଶୋଭନା-୨/୧୪)। ଆରସିବି ୧୯.୩ ଓଭରରେ ୧୧୫/୨ (ଏଲିସ୍ ପେରୀ-୩୫*, ସୋଫି ଡିଭାଇନ୍-୩୨, ସ୍ମୃତି ମନ୍ଧାନା-୩୧, ଶିଖା ପାଣ୍ଡେ-୧/୧୧, ମିନ୍ନୁ ମଣି-୧/୧୨)।

ଅରେଞ୍ଜ କ୍ୟାପ୍

ଖେଳାଳି	ଦଳ	ମ୍ୟାଚ୍	ରନ୍
ଏଲିସ୍ ପେରୀ	ଆରସିବି	୯	୩୪୭
ମେଗ୍ ଲାନିଙ୍ଗ	ଦିଲ୍ଲୀ କ୍ୟାପିଟାଲ୍ସ	୯	୩୩୧
ଶେଫାଳି ବର୍ମା	ଦିଲ୍ଲୀ କ୍ୟାପିଟାଲ୍ସ	୯	୩୦୯
ସ୍ମୃତି ମନ୍ଧାନା	ଆରସିବି	୧୦	୩୦୦
ଦୀପ୍ତି ଶର୍ମା	ୟୁପି ୱାରିଅର୍ଜ	୮	୨୯୫

ପର୍ପଲ କ୍ୟାପ୍

ଖେଳାଳି	ଦଳ	ମ୍ୟାଚ୍	ଉଇକେଟ
ଶ୍ରେୟଙ୍କା ପାଟିଲ	ଆରସିବି	୮	୧୩
ଆଶା ଶୋଭନା	ଆରସିବି	୧୦	୧୨
ସୋଫି ମୋଲିନକ୍ସ	ଆରସିବି	୧୦	୧୨
ମାରିଜେନ୍ କାପ୍	ଦିଲ୍ଲୀ କ୍ୟାପିଟାଲ୍ସ	୬	୧୧
ସୋଫି ଏକ୍ଲେଷ୍ଟୋନ	ୟୁପି ୱାରିଅର୍ଜ	୮	୧୧

ଓମେନ୍ସ ପ୍ରିମିୟର ଲିଗ୍

ଆଇପିଏଲ୍ ଆରମ୍ଭରୁ ଖେଳିବେ ଆୟର

କୋଲକାତା, ୧୭।୩ (ପି.ଟି.)

ଇଣ୍ଡିଆନ ପ୍ରିମିୟର ଲିଗ୍ (ଆଇପିଏଲ୍) ଆରମ୍ଭରୁ ଖେଳିବେ କୋଲକାତା ନାଇଟ ରାଇଡର୍ସ (କେକେଆର) ଅଧିନାୟକ ଶ୍ରେୟସ ଆୟର। ଦଳର ଟ୍ରେନିଂ କ୍ୟାମ୍ପ୍‌ରେ ଯୋଗଦାନ କରିବା ପରେ ଏହା ସ୍ପଷ୍ଟ ହୋଇଛି। ଏପ୍ରିଲରେ ଅସ୍ତ୍ରୋପଚାର ପରେ ୨୯ବର୍ଷୀୟ ଆୟର ଗତ ସିଜନରେ ଖେଳିପାରି ନ ଥିଲେ। ସେପ୍ଟେମ୍ବରରେ ସେ ଖେଳକୁ ପ୍ରତ୍ୟାବର୍ତ୍ତନ କରିଥିଲେ। ମାତ୍ର ତାଙ୍କ ପିଠିରେ ପୁଣି ସମସ୍ୟା ଦେଖାଦେଇଥିଲା। ସେ ଇଂଲଣ୍ଡ ବିପକ୍ଷ ପ୍ରଥମ ଦୁଇ ଟେଷ୍ଟ ମ୍ୟାଚ୍ ଖେଳିଥିଲେ। ମାତ୍ର ପିଠିରେ ଯନ୍ତ୍ରଣା ଅନୁଭବ କରିବାରୁ ସିରିଜର ଅବଶିଷ୍ଟ ତିନୋଟି ଗେମ୍‌ରୁ ସେ ବାଦ୍ ପଡ଼ିଥିଲେ। ଆୟର ମୁମ୍ବାଇ ରଣଜୀ ଟ୍ରଫି କ୍ୱାର୍ଟରଫାଇନାଲରୁ ଓହରିଯାଇଥିଲେ ମଧ୍ୟ ସେମିଫାଇନାଲ ଓ ଫାଇନାଲ ଖେଳିଥିଲେ। ତେବେ ପିଠିରେ ସମସ୍ୟା ଦେଖାଦେବାରୁ ବିଦର୍ଭ ବିପକ୍ଷ ଫାଇନାଲର ଶେଷ ଦୁଇଦିନ ସେ ଫିଲ୍‌ଡିଂ କରିପାରି ନ ଥିଲେ। ମାର୍ଚ୍ଚ ୨୩ରେ ଇଡେନ ଗାର୍ଡେନ୍ସଠାରେ ସନ୍‌ରାଇଜର୍ସ ବିପକ୍ଷରେ କେକେଆର ଏହାର ଅଭିଯାନ ଆରମ୍ଭ କରିବ।

mahindra Rise
auto.mahindra.com
ଦେଶର ନଂ. 1# ସ୍ମଲ୍ କମର୍ସିଆଲ୍ ଭେହିକଲ୍ ରେଞ୍ଜ୍
ମାର୍ଚ୍ଚ ଧମାକା ଅଫର୍
₹1 10 000.00* ପର୍ଯ୍ୟନ୍ତର ଲାଭ
₹1 21 500.00* ପର୍ଯ୍ୟନ୍ତର ଲାଭ
AC ରେ ଉପଲବ୍ଧ
SUPRO PROFIT TRUCK
BOLERO MaXX PIK-UP
ଦଶ ଲକ୍ଷ ଟଙ୍କାର ଦୁର୍ଘଟଣା ବୀମା
#SIAM ଅନୁଯାୟୀ ଏପ୍ରିଲ୍ 2023 ରୁ ଫେବୃୟାରୀ 2024 ପର୍ଯ୍ୟନ୍ତ SCV (LCV 0 - 3.5 ଟନ୍) ସେଗମେଣ୍ଟରେ ଭଲ୍ୟୁମ୍ ରେ ମହିନ୍ଦ୍ରା ନଂ. 1. *ନିୟମ ଏବଂ ସର୍ତ୍ତାବଳୀ ପ୍ରଯୁଜ୍ୟ।
UTKAL AUTOMOBILES: BHUBANESWAR, CUTTACK, JAGATSINGHPUR, NAYAGARH: 9873942631; ADITYA MOTORS: CUTTACK, JAGATSINGHPUR, KENDRAPARA: 7873999023, JAJPUR, PANIKOILI: 7873999040.

TATA MOTORS Connecting Aspirations
TATA
NEXON
#DARK RULES
PRICE STARTS AT
₹ 8.15 LAKHS^
^Ex-Showroom Price New Nexon Smart MT, New Delhi
NOW WITH 3 years | 100 000 km WARRANTY
GLOBAL NCAP
TATA NEXON
6 AIRBAGS
#SAFERCARSFORINDIA 2024
#DARK THEMED DASHBOARD
PREMIUM BENECKE KALIKO™ LEATHERETTE SEATS WITH #DARK THEMED INTERIORS
PREMIUM BENECKE KALIKO™ LEATHERETTE SEATS WITH #DARK THEMED INTERIORS
R16 #DARK ALLOY WHEEL
360° HD SURROUND VIEW SYSTEM
7-SPEED WET CLUTCH INTELLIGENT DCA WITH MONOSTABLE SHIFTER & PADDLE SHIFTER
26.03 CM SLIM BEZEL TOUCHSCREEN INFOTAINMENT SYSTEM BY HARMAN™
To Know More, Call 1800 209 8282 | cars.tatamotors.com/suv/Nexon | @officialtatamotorscars | @tataNexonofficial | @tatamotors_cars | @TataMotorsCars
GUGNANI AUTOCARS: Bhubaneswar: 8879529357, Cuttack: 7045134681, Keonjhar: 8291607250, Jajpur: 8291148273, Chandikhol: 8291176433.
TRUPTI ENTERPRISES: Bhubaneswar: 7506018747, Nayagarh: 8291149637, Patrapara: 8291678503, Patia: 8291645334, Paradip: 8291149735, Kendrapara: 8291175631, Khorda: 8879187412.
SHREEKHETRA AUTOMOBILES: Bhubaneswar: 8291159378, Jagatsingpur: 8879229672, Parlakhemundi: 8879229831, Daspalla : 8291160652.
DION AUTOMOTIVES: Bhubaneswar: 7506018735, Cuttack: 9167984347, Puri: 8879183329, Phulbani: 7506018735, Berhampur: 9152102460, Balugaon: 7506018735.
^All India Ex-Showroom Price | T&C Apply. Specification & price subject to change please check with nearest dealers.
12118217

4-Printed and published by Tathagata Satpathy on behalf of Navajat Printers & Media Pvt. Ltd. and printed at Navajat Printers, B-15, Industrial Estate, Rasulgarh, Bhubaneswar, Editor - Tathagata Satpathy, ସମ୍ପାଦକ– ତଥାଗତ ସତପଥୀ