ଧରିତ୍ରୀ
DHARITRI

ଭୁବନେଶ୍ୱର, ବୁଧବାର, ଏପ୍ରିଲ ୧୭/୨୦୨୪ (୧୬ ପୃଷ୍ଠା) | Bhubaneswar, Wednesday, April 17/2024 | Page 16 | ₹ 7.00 | DHENKANAL

୫୦ଶ ଭାଗ ୧୪୩ ସଂଖ୍ୟା | www.orissakhabar.com/www.dharitri.com | Printed at Angul, Bhubaneswar, Sambalpur & Rayagada | VOLUME 50 ISSUE 143 | ମୂଲ୍ୟ ₹୭/-

ନାରିନଙ୍କ ପ୍ରଥମ ଆଇପିଏଲ୍ ଶତକ

କୋଲକାତା ନାଇଟ ରାଇଡର୍ସର ସୁନୀଲ ନାରିନ ରାଜସ୍ଥାନ ରୟାଲ୍ସ ବିପକ୍ଷରେ ତାଙ୍କ ପ୍ରଥମ ଆଇପିଏଲ୍ ଶତକ ହାସଲ କରିଛନ୍ତି।

୧୬ ୧୩

ସାଉଥ୍‌ରେ ଡେବ୍ୟୁ କରିବେ ଅକ୍ଷୟ୍

ବଲିଉଡ୍ ଅଭିନେତା ଅକ୍ଷୟ କୁମାର ଖୁବଶୀଘ୍ର ତେଲୁଗୁ ଇଣ୍ଡଷ୍ଟ୍ରିରେ ଡେବ୍ୟୁ କରୁଛନ୍ତି। ବିଷ୍ଣୁ ମଞ୍ଚୁଙ୍କ ନିର୍ମିତ 'କନ୍ନପ୍ପା' ଫିଲ୍ମରେ ସେ ନଜର ଆସିବେ।

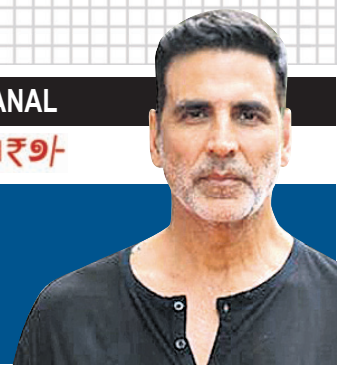

୨୯ ମାଓବାଦୀ ନିହତ

ବସ୍ତର ଲୋକ ସଭା ନିର୍ବାଚନ ପୂର୍ବରୁ ଏନ୍‌କାଉଣ୍ଟର

କାଙ୍କେର/ରାୟପୁର(ଏଜେନ୍ସି), ମାଲକାନଗିରି, ୧୬।୪ (ଦୁର୍ଯ୍ୟୋଧନ ପାତ୍ର)

ଛତିଶଗଡ଼ର ବସ୍ତର ଅଞ୍ଚଳରେ ଲୋକ ସଭା ନିର୍ବାଚନକୁ ୩ ଦିନ ବାକି ଥିବାବେଳେ ସୁରକ୍ଷା ବଳ ଓ ମାଓବାଦୀଙ୍କ ମଧ୍ୟରେ ବଡ଼ ଧରଣର ଗୁଳିବିନିମୟ ଘଟିଛି। କାଙ୍କେର ଜିଲାରେ ମଙ୍ଗଳବାର ଅପରାହ୍ନରେ ଘଟିଥିବା ଏହି ଘଟଣାରେ ଅତ୍ୟୁନ ୨୯ ମାଓବାଦୀ ନିହତ ହୋଇଛନ୍ତି। ଏଥିରେ ଟପ୍ ମାଓବାଦୀ ଲିଡର୍ ଶଙ୍କର ରାଓ ରହିଥିବା ସୂଚନା ମିଳିଛି। ସେହିପରି ଲାଲ ବାହିନୀର ଗୁଳିମାଡ଼ରେ ୩ ଜଣ ସୁରକ୍ଷା କର୍ମୀ ଆହତ ହୋଇଛନ୍ତି। ଏନ୍‌କାଉଣ୍ଟର ସ୍ଥଳରୁ ବିପୁଳ ପରିମାଣର ଅସ୍ତ୍ରଶସ୍ତ୍ର ଜବତ ହୋଇଥିବା ପୋଲିସ କହିଛି।

ବସ୍ତର ଲୋକ ସଭା ଆସନରେ ପ୍ରଥମ ପର୍ଯ୍ୟାୟରେ ଆସନ୍ତା ୧୯ ତାରିଖରେ ନିର୍ବାଚନ ଅନୁଷ୍ଠିତ ହେବ। ଏଥିପାଇଁ ପୋଲିସ ପ୍ରଶାସନ ପକ୍ଷରୁ ପ୍ରସ୍ତୁତି ଜାରି ରହିଥିବାବେଳେ ଗଣତନ୍ତ୍ରରେ ବିଶ୍ୱାସ କରୁ ନ ଥିବା ମାଓବାଦୀମାନେ ନିର୍ବାଚନକୁ ଭଣ୍ଡୁର କରିବାକୁ ଉଦ୍ୟମ ଚଳାଇଆସୁଛନ୍ତି। ଏହି କ୍ରମରେ କାଙ୍କେର ଜିଲାର ଗିଣାଗୁଡ଼ା ଓ କୋରୋନାର ଗ୍ରାମ ମଝିରେ ଥିବା ହାପାଟୋଲା ଜଙ୍ଗଲରେ ମାଓବାଦୀମାନେ ଗୁପ୍ତ ବୈଠକ କରୁଥିବା ପୋଲିସକୁ ଗୋଇନ୍ଦା ସୂଚନା ମିଳିଥିଲା। ତୋଟେବେଥିୟା ଥାନା ପୋଲିସ, ସୀମା ସୁରକ୍ଷା ବଳ (ବିଏସ୍‌ଏଫ୍) ଏବଂ ଜିଲା ରିଜର୍ଭ ଗାର୍ଡ (ଡିଆର୍‌ଜି) ପକ୍ଷରୁ ମଙ୍ଗଳବାର ଅପରାହ୍ନ ୨ଟାରେ ମିଳିତ ଭାବେ ତଲାସି ଅଭିଯାନ ଆରମ୍ଭ ହୋଇଥିଲା। ସଶସ୍ତ୍ର ମାଓବାଦୀମାନେ ପ୍ରଥମେ ସୁରକ୍ଷା ବଳକୁ ଟାର୍ଗେଟକରି ଆଖିବୁଜା ଗୁଳି ଚଳାଇଥିଲେ। ଯବାନଙ୍କ

ଟପ୍ ମାଓବାଦୀ ଲିଡର୍ ଶଙ୍କର ରାଓ

ଜବାବୀ କାର୍ଯ୍ୟାନୁଷ୍ଠାନରେ ଅନେକ ମାଓବାଦୀ ଚଲିପଡ଼ିଥିଲେ। ପ୍ରଥମେ ମୃତ ମାଓବାଦୀଙ୍କ ସଂଖ୍ୟା ୮ ବୋଲି କୁହାଯାଇଥିଲା। ପରେ ୧୯ ମାଓବାଦୀ ନିହତ ହୋଇଥିବା ପୋଲିସ କହିଥିଲା। କିନ୍ତୁ ଜଙ୍ଗଲରେ ତଲାସି କାର୍ଯ୍ୟ ଯେତିକି ଆଗେଇବାରେ ଲାଗିଥିଲା ସେମାନଙ୍କ ସଂଖ୍ୟା ସେତିକି ବଢ଼ିବାରେ ଲାଗିଥିଲା। ରିପୋର୍ଟ ଲେଖାଯିବା ସୁଦ୍ଧା ମୋଟ ୨୯ ମାଓବାଦୀ ନିହତ ହୋଇଥିବା ବରିଷ୍ଠ ଆଇପିଏସ୍ ଅଧିକାରୀମାନେ କହିଛନ୍ତି। ଆହତ ୩ ସୁରକ୍ଷା କର୍ମୀଙ୍କୁ ଚିକିତ୍ସା ନିମନ୍ତେ ହସ୍ପିଟାଲରେ ଭର୍ତ୍ତି କରାଯାଇଛି। ମୃତ ମାଓବାଦୀଙ୍କ ସଂଖ୍ୟା ଆହୁରି ବଢ଼ିପାରେ ବୋଲି ବସ୍ତର ରେଞ୍ଜ ପୋଲିସ ଆଇଜି ସୁନ୍ଦରରାଜ ପି. ସୂଚନା ଦେଇଛନ୍ତି। ସେ କହିଛନ୍ତି, ଏଯାଏ ୨୯ ମାଓବାଦୀଙ୍କ ମୃତଦେହ ଠାବ କରାଯାଇଛି। ପାଟ୍ରୋଲିଂ ଶେଷରେ ଏହି ସଂଖ୍ୟା ବଢ଼ିପାରେ। ସେମାନଙ୍କ ମୃତଦେହ ନିକଟରୁ ବିପୁଳ ପରିମାଣର ଏକେ-୪୭, ଏସ୍‌ଏଲ୍‌ଆର୍, ଇନ୍‌ସାସ୍ ଏବଂ .୩୦୩ ରାଇଫଲ୍ ଜବତ ହୋଇଛି। ଏହାବାଦ୍ ଅନ୍ୟ ୮ ମାଓବାଦୀଙ୍କୁ ଗିରଫ କରାଯାଇଛି। ଏହି ଅଞ୍ଚଳରେ ଚଳିତବର୍ଷ ଏନ୍‌କାଉଣ୍ଟରରେ ୭୯ ମାଓବାଦୀ ନିହତ ହେଲେଣି। ସେମାନଙ୍କ ମଧ୍ୟରୁ ୧୩ ମାଓବାଦୀ ଗତ ୨ ତାରିଖରେ ବିଜାପୁର ଜିଲାରେ ନିହତ ହୋଇଥିବା ସୁନ୍ଦରରାଜ ସୂଚନା ଦେଇଛନ୍ତି। ଠିକ୍ ଭୋଟ ପୂର୍ବରୁ ବସ୍ତରରେ ମାଓବାଦୀ ସକ୍ରିୟ ହୋଇ ଗୁପ୍ତ ବୈଠକ କରିବା ସ୍ଥାନୀୟ ପ୍ରଶାସନ ଓ ସୁରକ୍ଷା ବଳ ପାଇଁ ବଡ଼ ଚ୍ୟାଲେଞ୍ଜ ହୋଇଛି।

ସୀମାନ୍ତରୁ ୭ ମାଓବାଦୀ ଗିରଫ

ମାଲକାନଗିରି, ୧୬।୪ (ଦୁର୍ଯ୍ୟୋଧନ ପାତ୍ର)

ମାଲକାନଗିରି ଜିଲା ସୀମାନ୍ତ ଛତିଶଗଡ ସୁକୁମାରେ ତଲାସି ଅଭିଯାନ ସମୟରେ ଯବାନମାନେ ବିଭିନ୍ନ ଜଙ୍ଗଲରୁ ୧ ଲକ୍ଷ ପୁରସ୍କାର ଘୋଷିତ ମାଓବାଦୀ ସମେତ ମୋଟ ୭ ମାଓବାଦୀଙ୍କୁ ଗିରଫ କରିବା ସହ ବିସ୍ଫୋରକ ଏବଂ ମାଓବାଦୀ ସାମଗ୍ରୀ ଜବତ କରିଛନ୍ତି।

ସୂଚନା ଅନୁଯାୟୀ, ଛତିଶଗଡ ସୁକୁମା ଜିଲାରେ ଚାଲିଥିବା ମାଓବାଦୀ ବିଲୋପ ଅଭିଯାନ ଅଧୀନରେ କୋବ୍ରା ୨୦୮ ବାହିନୀ ଏବଂ ଡିଆରଜି ଯବାନମାନେ ମିଳିତ ଭାବେ ମେଟାଗୁଡା, ପାଲାଚାଲମା ଏବଂ ଏହାର ଆଖପାଖ ଅଞ୍ଚଳକୁ ଯାଇ ତଲାସି କରିଥିଲେ। ଏହି ସମୟରେ ମେଟାଗୁଡା ଗ୍ରାମ ନିକଟ ଜଙ୍ଗଲରେ ଲୁଚି ରହିଥିବା ୨ ମାଓବାଦୀ ଏବଂ ଡୋରାପୁଙ୍ଗା ଜଙ୍ଗଲରେ ଲୁଚି ରହିଥିବା ୫ ଜଣ ମାଓବାଦୀଙ୍କୁ ଗିରଫ କରିଥିଲେ। ଯବାନମାନେ ସେମାନଙ୍କ ନିକଟରୁ ଗୋଟିଏ ବନ୍ଧୁକ, ବାରୁଦ, ୩ କିଗ୍ରା ଓଜନର ଆଇଇଡି ବୋମା, ଗୋଟିଏ ୮ କିଗ୍ରା [ପୃଷ୍ଠା-୧୧](#)

ଅଶୋକାଷ୍ଟମୀ ଅବସରରେ ମଙ୍ଗଳବାର ଭୁବନେଶ୍ୱରରେ ପ୍ରଭୁ ଶ୍ରୀଲିଙ୍ଗରାଜଙ୍କ ରୁକୁଣା ରଥକୁ ଭକ୍ତମାନେ ଟାଣିନେଉଛନ୍ତି। (ଫଟୋ: ମୌସମ ନନ୍ଦ)

ୟୁପିଏସ୍‌ସି: ଓଡ଼ିଶାର ଅନିମେଶ ଦ୍ୱିତୀୟ

ଭୁବନେଶ୍ୱର, ୧୬।୪(ଅସମାପିକା ସାହୁ)

କେନ୍ଦ୍ରୀୟ ଲୋକସେବା ଆୟୋଗ (ୟୁପିଏସ୍‌ସି)-୨୦୨୩ ପରୀକ୍ଷାଫଳ ମଙ୍ଗଳବାର ପ୍ରକାଶ ପାଇଛି। ଓଡ଼ିଶାର ଅନିମେଶ ପ୍ରଧାନ ସର୍ବଭାରତୀୟ ସ୍ତରରେ ଦ୍ୱିତୀୟ ସ୍ଥାନରେ ରହିଛନ୍ତି। ଉତ୍ତରପ୍ରଦେଶ ଲକ୍ଷ୍ନୌର ଆଦିତ୍ୟ ଶ୍ରୀବାସ୍ତବ ଟପ୍ପର ହୋଇଥିବାବେଳେ ତେଲଙ୍ଗାନାର ଡୋନୁରୁ ଅନନ୍ୟା ରେଡ୍ଡୀ ତୃତୀୟ ସ୍ଥାନରେ ରହିଛନ୍ତି। ଶ୍ରେଷ୍ଠ ୧୦ରେ ୫ ଜଣ ମହିଳା ସ୍ଥାନ ପାଇଛନ୍ତି। ୨୦୨୩ ବର୍ଷ ପାଇଁ ହୋଇଥିବା ଏହି ପରୀକ୍ଷାରେ ମୋଟ ୧,୦୧୬ ଜଣ କୃତକାର୍ଯ୍ୟ ହୋଇଛନ୍ତି। ଅନିମେଶ ଦ୍ୱିତୀୟ ସ୍ଥାନ ଅଧିକାର କରି ଓଡ଼ିଶା ପାଇଁ ଗର୍ବ ଓ ଗୌରବ ଆଣିଛନ୍ତି। ଅନୁଗୋଳ ଜିଲା ତାଳଚେର ଭାଲୁଗଡ଼ିଆର ଅନିମେଶ ଏବେ ଦିଲ୍ଲୀସ୍ଥିତ ଇଣ୍ଡିଆନ୍ ଅଏଲ କର୍ପୋରେଶନ ଲିମିଟେଡ(ଆଇଓସିଏଲ୍)ରେ କାର୍ଯ୍ୟରତ ଅଛନ୍ତି।

ଓଡ଼ିଶାରୁ ୨୪ତମ ସ୍ଥାନରେ ପ୍ରଜ୍ଞାନନ୍ଦନ ଗିରି, ୩୬ରେ ଆୟୁକ୍ଷୀ ପ୍ରଧାନଶ, ୫୨ରେ ଜୟଶ୍ରୀ ପ୍ରଧାନ ଓ ୬୦ତମ ର‍ୟାଙ୍କରେ ଅଭିମନ୍ୟୁ ମଲ୍ଲିକ ରହିଛନ୍ତି। ସେହିପରି ୧୧ ର‍ୟାଙ୍କ୍‌ରେ ଅମ୍ରିତାଂଶୁ ନାୟକ, ୧୧୫ରେ ଯଶୋବନ୍ତ ମଲ୍ଲିକ, ୧୪୯ରେ କୃତୀ ତ୍ରିପାଠୀ, ୧୭୬ରେ ପଦ୍ମନାଭ ମିଶ୍ର, ୨୦୪ତମ ର‍ୟାଙ୍କ୍‌ରେ ଶୁଭ୍ରା ପଣ୍ଡା ସ୍ଥାନ ପାଇଛନ୍ତି। ୨୫୯ ର‍ୟାଙ୍କରେ

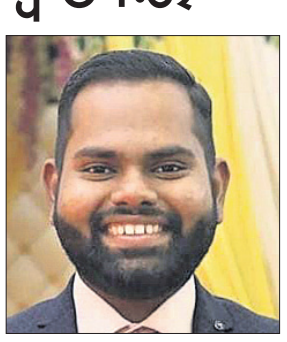

ଅନିମେଶ ପ୍ରଧାନ

ପରୀକ୍ଷାଫଳ ପ୍ରକାଶିତ: ୧,୦୧୬ କୃତକାର୍ଯ୍ୟ

କୁମୁଦ ମିଶ୍ର, ୨୬୯ରେ ତନିଆ ମିଶ୍ର, ୨୮୦ରେ ଅନନ୍ୟା ରଣା, ୩୦୩ରେ ତନିଶା ମିଶ୍ର, ୩୧୯ରେ ରଶ୍ମି ପ୍ରଧାନ, ୩୪୩ରେ ବିଶ୍ୱଜିତ ପଣ୍ଡା, ୩୮୭ରେ ପ୍ରିୟଙ୍କା ପ୍ରିୟଦର୍ଶିନୀ, ୪୦୯ରେ ସନ୍ତୋଷ କୁମାର ପାତ୍ର, ୪୬୬ରେ ସୌରଭ ଦାସ, ୫୭୫ରେ ରାକେଶ କୁମାର ସାହୁ, ୫୮୧ତମ ର‍ୟାଙ୍କରେ ନୟନ ରଞ୍ଜନ ଦାସ ରହିଛନ୍ତି। କଳାହାଣ୍ଡିର ସିଦ୍ଧାର୍ଥ ବେଶ୍ରା ୮୦୦ତମ ସ୍ଥାନରେ ଅଛନ୍ତି।

ସୂଚନାଯୋଗ୍ୟ, ୟୁପିଏସ୍‌ସି ପ୍ରତିବର୍ଷ ତିନୋଟି ପର୍ଯ୍ୟାୟରେ ସିଭିଲ ସର୍ଭିସ ପରୀକ୍ଷା କରାଇଥାଏ। ଏଥିରେ [ପୃଷ୍ଠା-୧୨](#)

ଆଜିର ସମ୍ପାଦକୀୟ

ସଙ୍କଟରେ ନ୍ୟାୟାଳୟ

ଭାଜପାର ଆଉ ୨୧ ପ୍ରାର୍ଥୀ ଘୋଷଣା

ଭୁବନେଶ୍ୱର, ୧୬।୪(ସୁନିତ୍ ମିଶ୍ର)

୨୦୨୪ ନିର୍ବାଚନ ପାଇଁ ଭାଜପା ତା'ର ଦ୍ୱିତୀୟ ପର୍ଯ୍ୟାୟ ପ୍ରାର୍ଥୀ ତାଲିକା ପ୍ରକାଶ କରିଛି। ଦ୍ୱିତୀୟ ପର୍ଯ୍ୟାୟରେ ଦଳ ପକ୍ଷରୁ ଆଉ ୨୧ଟି ବିଧାନସଭା ଆସନ ପାଇଁ ପ୍ରାର୍ଥୀ ଘୋଷଣା କରାଯାଇଛି। ତେବେ ଏଥିରେ ୨ ଜଣ ପ୍ରାର୍ଥୀଙ୍କୁ ପରିବର୍ତ୍ତନ କରାଯାଇଛି। ଗତ ୨ତାରିଖରେ ରେ ଦଳ ପକ୍ଷରୁ ପ୍ରଥମ ପର୍ଯ୍ୟାୟରେ ୧୧୨ ବିଧାନସଭା ନିର୍ବାଚନମଣ୍ଡଳୀ ପାଇଁ ପ୍ରାର୍ଥୀ ତାଲିକା ପ୍ରକାଶ ପାଇଥିଲା। ଦଳ ଏବେ ସୁଦ୍ଧା ମୋଟ ୧୩୧ ଆସନରେ ପ୍ରାର୍ଥୀ ଘୋଷଣା କରିଥିବାବେଳେ ୧୬ଟି ଆସନ ବାକି ରହିଛି। ରଣପୁରରେ ଦଳ ପ୍ରଥମେ ତାପସ ମାର୍ଥାଙ୍କୁ ପ୍ରାର୍ଥୀ କରିଥିବା ବେଳେ ପରବର୍ତ୍ତୀ ସମୟରେ ତାଙ୍କୁ ବଦଳାଇ ବରିଷ୍ଠ ନେତ୍ରୀ ସୁରମା ପାଢ଼ୀଙ୍କୁ ପ୍ରାର୍ଥୀ କରିବାକୁ ବାଧ ହୋଇଛି। ସେହିପରି ପଟ୍ଟାଙ୍ଗି ଆସନରେ ଦଳରୁ ଚୈତନ୍ୟ

■ ରଣପୁର, ପଟ୍ଟାଙ୍ଗୀ ଆସନରେ ପ୍ରାର୍ଥୀ ବଦଳାଇଲା ଦଳ

■ ରାଉରକେଲାରୁ ଦିଲୀପ, ରଣପୁରରୁ ସୁରମା ପାଇଲେ ଟିକେଟ

ବାକି ରହିଲା ୧୬ ଆସନ

ତେଲକୋଇ, ଘସିପୁରା, ଚମ୍ପୁଆ, ଭୋଗରାଇ, ବସ୍ତା, ନୀଳଗିରି, ଭଞ୍ଜାରୀପୋଖରୀ, ବାସୁଦେବପୁର, ବରୀ, ହିଦୋଳ, ବାରବାଟୀ-କଟକ, ସାଲେପୁର, କେନ୍ଦ୍ରାପଡ଼ା, ବେଗୁନିଆ, ଖୋର୍ଦ୍ଧା ଓ ଜୟପୁର।

ହେନ୍ତାଳଙ୍କୁ ପ୍ରଥମ ଟିକେଟ ମିଳିଥିଲା। ହେଲେ ଦ୍ୱିତୀୟ ପର୍ଯ୍ୟାୟ ତାଲିକାରେ ତାଙ୍କୁ ପରିବର୍ତ୍ତନ କରି ଚୈତନ୍ୟ ନନ୍ଦିବାଲିଙ୍କୁ ଦଳ ପ୍ରାର୍ଥୀ କରିଛି। ଚୈତନ୍ୟଙ୍କ [ପୃଷ୍ଠା-୧୧](#)

ପ୍ରାର୍ଥୀ ତାଲିକା: ପୃଷ୍ଠା-୩

ବାଦ୍ ପଡ଼ିଲେ କେନ୍ଦ୍ରମନ୍ତ୍ରୀ ଟୁଡୁ

ବିବାଦୀୟ ମନ୍ତବ୍ୟ, ଅଶୋଭନୀୟ ଆଚରଣ ସମେତ କାର୍ଯ୍ୟଦକ୍ଷତାର ମାପକାଠିକୁ ଆଧାରକରି ଭାଜପା ଚଳିତ ନିର୍ବାଚନରେ କେତେଜଣ ଏମ୍‌ପି ଏବଂ କେନ୍ଦ୍ରମନ୍ତ୍ରୀଙ୍କୁ ପ୍ରାର୍ଥୀ ତାଲିକାରୁ ବାଦ୍ ଦେଇଛି। ଏଥିରେ ନୂଆ ସଂସଦ ଭବନରେ ବିକ୍ଷୋଭକାରୀ ପଶିବା ଘଟଣାରେ ବିବାଦୀୟ ହୋଇଥିବା ମହୀଶୂର ଏମ୍‌ପି ପ୍ରତାପ ସିମ୍ହାଙ୍କ ସମେତ ଭୋପାଳ ଏମ୍‌ପି ପ୍ରଜ୍ଞା ସିଂ ଠାକୁର, ଦିଲ୍ଲୀର ଏମ୍‌ପି ପ୍ରବେଶ ବର୍ମା, ପୂର୍ବତନ ସ୍ୱାସ୍ଥ୍ୟମନ୍ତ୍ରୀ ଡା. ହର୍ଷବର୍ଦ୍ଧନ, ଏମ୍‌ପି ମୀନାକ୍ଷୀ ଲେଖୀଙ୍କୁ ଉଦାହରଣ ଭାବେ ନିଆଯାଉଛି। ଏହି ନ୍ୟାୟରେ ମୟୂରଭଞ୍ଜ ଏମ୍‌ପି ତଥା କେନ୍ଦ୍ରମନ୍ତ୍ରୀ ବିଶ୍ୱେଶ୍ୱର ଟୁଡୁଙ୍କୁ ମଧ୍ୟ ଦଳ ପ୍ରାର୍ଥୀ କରି ନ ଥିବା ଚର୍ଚ୍ଚା ହେଉଛି। ସରକାରୀ ଅଧିକାରୀଙ୍କୁ ମାଡ଼ ଏବଂ କୁଡୁମୀ ସମ୍ପ୍ରଦାୟ ବିରୋଧୀ ମନ୍ତବ୍ୟ ପାଇଁ ଟୁଡୁ ବିବାଦୀୟ ହୋଇପଡ଼ିଥିଲେ।

ବାରିପଦା, ୧୬।୪(ନୀଳାଦ୍ରି ବିହାରୀ ଦଣ୍ଡପାଟ)

କେନ୍ଦ୍ରମନ୍ତ୍ରୀ ବିଶ୍ୱେଶ୍ୱର ଟୁଡୁଙ୍କୁ ଲୋକ ସଭା ପ୍ରାର୍ଥୀ ତାଲିକାରୁ ଭାଜପା ବାଦ୍ ଦେବା ପରେ ଜିଲାର କୌଣସି ବିଧାନସଭା ଆସନରେ ପ୍ରାର୍ଥୀ କରାଯାଇପାରେ ବୋଲି ଆଲୋଚନା ହେଉଥିଲା। କିନ୍ତୁ ମଙ୍ଗଳବାର ମୟୂରଭଞ୍ଜ ଜିଲାର ବାକି ୪ଟି ଆସନ ସାରସକଣା, ରାଇରଙ୍ଗପୁର, ବାଙ୍ଗିରିପୋଷି ଓ କରଞ୍ଜିଆ ପାଇଁ ଦଳ ପ୍ରାର୍ଥୀ ଘୋଷଣା କରିଥିଲେ ମଧ୍ୟ

ବିଶ୍ୱେଶ୍ୱର ଟୁଡୁ

ଟୁଡୁଙ୍କୁ ସ୍ଥାନ ମିଳିନାହିଁ। ଗତ ୫ବର୍ଷର କାର୍ଯ୍ୟକଳାପରେ ବିଶ୍ୱେଶ୍ୱରଙ୍କ ଉପରେ ଦଳ ଅସନ୍ତୁଷ୍ଟ ଥିବା କୁହାଯାଉଛି। ଆଲୋଚନା ହେଉଛି ଯେ, ସଂଘ ପରିବାର (ଆରଏସ୍‌ଏସ୍) ସହ ସମ୍ପୃକ୍ତ [ପୃଷ୍ଠା-୧୧](#)

କେନ୍ଦ୍ରାପଡ଼ାରେ ବଜ୍ରପାତ: ୫ ମୃତ

କେନ୍ଦ୍ରାପଡ଼ା/ପାଟକୁରା/ଆଳି, ୧୬।୪ (ଜଗନ୍ନାଥ ଧଳ/ରବୀନ୍ଦ୍ର ନାଥ ବାରିକ/ ବନମାଳୀ ସେନାପତି)

କେନ୍ଦ୍ରାପଡ଼ା ଜିଲାରେ ମଙ୍ଗଳବାର ଅପରାହ୍ନରେ କାଳବୈଶାଖୀ ଝଡ଼ ସହ ବଜ୍ରପାତ ହୋଇଥିଲା। ଏଥିରେ ୫ ଜଣଙ୍କର ମୃତ୍ୟୁ ଘଟିଛି। ସଦର ଥାନା ଅନ୍ତର୍ଗତ ଓସ୍ତପୁର ପଞ୍ଚାୟତ ବୀରସ୍ୱତୀ ଗାଁର ନାରାୟଣ ମଲ୍ଲିକଙ୍କ ସ୍ତ୍ରୀ ଅମିକା କ୍ଷେତରେ ମୁଗ ଗଛ ଉପାଡିବାବେଳେ ବଜ୍ରପାତ ହେବାରୁ ତାଙ୍କର ମୃତ୍ୟୁ ହୋଇଥିଲା। ସେହିପରି ଗରଦପୁର ବ୍ଲକ ତଳକୁସୁମା ପଞ୍ଚାୟତର ବଙ୍ଗାରି ଗାଁର ଅଧୀର ଜେନାଙ୍କ ପୁଅ ଆଶୁତୋଷ (୧୭), ପୁଣିଲୋ ଗାଁର ପୂର୍ଣ୍ଣଚନ୍ଦ୍ର ଛାଟୋଇ (୭୫), ବିରିଜଙ୍ଗା ଗ୍ରାମର ଶିବପ୍ରସାଦ ସାହୁ (୬୨)ଙ୍କର ବଜ୍ରପାତରେ ମୃତ୍ୟୁ ହୋଇଛି। ଆଶୁତୋଷ କୋରୁଆ ଲୋକନାଥ ମହାବିଦ୍ୟାଳୟରେ ଯୁକ୍ତ ୨ କଳା ଛାତ୍ର ଅଟନ୍ତି। ସେ ବିଲରୁ ଘରକୁ ଫେରୁଥିବା ସମୟରେ ବଜ୍ରପାତ ହୋଇଥିଲା। ସେଠାରେ ସେ ଚଳି ପଡିଥିଲେ। ପୂର୍ଣ୍ଣଚନ୍ଦ୍ର ଘର ଛାତ ଉପରେ ମୁଗ ଅମଳ କରୁଥିବା ବେଳେ ବଜ୍ରପାତ ହେବାରୁ ସେ ଚଳି ପଡ଼ିଥିଲେ। ସେହିପରି ଶିବପ୍ରସାଦ ବିଲରେ ମୁଗ ଉପାଡୁ ଥିଲେ, ହଠାତ ବର୍ଷା ହେବାରୁ ନିକଟସ୍ଥ କଅଁଠ ଗଛ ତଳେ ଆଶ୍ରୟ ନେଇଥିଲେ। ବଜ୍ରପାତ ହେବାରୁ ସେଠାରେ ସେ ଚଳି ପଡ଼ିଥିଲେ। ୩ ଜଣଙ୍କୁ ପାଟକୁରା ଗୋଷ୍ଠୀ ସ୍ୱାସ୍ଥ୍ୟକେନ୍ଦ୍ରକୁ ନିଆଯାଇଥିଲା। [ପୃଷ୍ଠା-୧୨](#)

VAJIRAO IAS ACADEMY
India's Premier Coaching Institute for Civil Services (IAS/OAS)

We congratulate
The IAS Topper - 2023
AYUSHI PRADHAN
AIR - 36
UPSC CSE - 2023
AIR - 36, UPSC CSE 2023
From Bhubaneswar Branch
MAINS TS Student
120+ SELECTIONS in Last OCS Exam
CONTACT US
7682823980 / 81
2273/4103, Jayadev Vihar, Bhubaneswar | www.vajiraoiasacademy.com

କଂଗ୍ରେସ ବିରୋଧରେ ଆମୀର କଲେ ମାମଲା

ମୁମ୍ବାଇ, ୧୬।୪

କୃତ୍ରିମ ବୁଦ୍ଧିମତ୍ତା (ଏଆଇ) ଜଗିଆରେ ବଲିଉଡ୍ ଅଭିନେତା ଆମୀର ଖାନ୍‌ଙ୍କ ପୁରୁଣା ଭିଡିଓକୁ ବ୍ୟବହାର କରାଯାଇ ଭାଜପା ବିରୋଧରେ ଏକ ବିଜ୍ଞାପନ ପ୍ରସ୍ତୁତ କରାଯାଇଛି। ସୋସିଆଲ ମିଡିଆରେ ଶେୟାର କରାଯାଇଥିବା ଏହିଡିପ୍‌ଫେକ୍‌ଭିଡିଓ ଭାଇରାଲ ହେବା ପରେ ମଙ୍ଗଳବାର ସେ କଂଗ୍ରେସ ବିରୋଧରେ ଏତଲା ଦେଇଛନ୍ତି।

୨୦୧୪ ଲୋକ ସଭା ନିର୍ବାଚନ ପୂର୍ବରୁ ଗୁଜରାଟର ତତ୍କାଳୀନ ମୁଖ୍ୟମନ୍ତ୍ରୀ ନରେନ୍ଦ୍ର ମୋଦି ଭାଜପା କ୍ଷମତାକୁ ଆସିଲେ ସୁଇସ୍ ବ୍ୟାଙ୍କରୁ କଳାଧନ ଫେରାଇ ଆଣି ପ୍ରତ୍ୟେକ

ଡିପ୍‌ଫେକ୍ ଭିଡିଓ

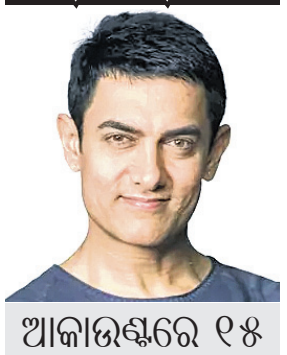

ଆକାଉଣ୍ଟରେ ୧୫ ଲକ୍ଷ ଜମା ପ୍ରତିଶ୍ରୁତି ପୁଣି ଚର୍ଚ୍ଚାରେ

ଭାରତୀୟଙ୍କ ବ୍ୟାଙ୍କ ଆକାଉଣ୍ଟରେ ୧୫ ଲକ୍ଷ ଟଙ୍କା ଲେଖାଏ ଜମା କରାଯିବ ବୋଲି ପ୍ରତିଶ୍ରୁତି ଦେଇଥିଲେ। କଳାଧନ ଆଣିବା ତ ଦୂରର କଥା, ସୁଇସ୍ ବ୍ୟାଙ୍କରେ ଭାରତୀୟଙ୍କ କେତେ କଳାଧନ ଅଛି ତାହା ମଧ୍ୟ ପ୍ରଘଟ ହୋଇପାରିଲା ନାହିଁ। ଗତ ୧୦ ବର୍ଷ ମଧ୍ୟରେ ଅନେକ ଥର ଏହି ପ୍ରସଙ୍ଗ ଉଠିଥିଲେ ମଧ୍ୟ ଭାଜପା କିମ୍ବା ପ୍ରଧାନମନ୍ତ୍ରୀ ମୋଦିଙ୍କ ପକ୍ଷରୁ କୌଣସି ଉତ୍ତର ଆସିନାହିଁ। ଇତିମଧ୍ୟରେ ୨୦୨୪ ଲୋକ ସଭା ନିର୍ବାଚନକୁ କିଛି ଦିନ ବାକି ଥିବାବେଳେ ବଲିଉଡ୍ ଅଭିନେତା ଆମୀର ଖାନ୍‌ଙ୍କ ଏକ ଡିପ୍‌ଫେକ୍ ଭିଡିଓ ସାମ୍ନାକୁ ଆସିଛି। ଏଥିରେ [ପୃଷ୍ଠା-୧୧](#)

ମୁଁ କେଜ୍‌ରିୱାଲ, ଆତଙ୍କବାଦୀ ନୁହେଁ

ନୂଆଦିଲ୍ଲୀ, ୧୬।୪

ମୋ ନାମ ଅରବିନ୍ଦ କେଜ୍‌ରିୱାଲ। ମୁଁ ଆତଙ୍କବାଦୀ ନୁହେଁ। ଏହା ହେଉଛି ତିହାର ଜେଲରୁ ଦିଲ୍ଲୀ ମୁଖ୍ୟମନ୍ତ୍ରୀଙ୍କ ବାର୍ତ୍ତା, ଯାହାକୁ ଆମ୍ ଆଦ୍‌ମୀ ପାର୍ଟି (ଆପ୍)ର ରାଜ୍ୟ ସଭା ସଦସ୍ୟ ସଞ୍ଜୟ ସିଂ ମଙ୍ଗଳବାର ପଢ଼ି ଶୁଣାଇଛନ୍ତି।

ଦିଲ୍ଲୀ ଅବକାରୀ ନୀତି ଦୁର୍ନୀତି ମାମଲାରେ ପ୍ରବର୍ତ୍ତନ ନିର୍ଦ୍ଦେଶାଳୟ (ଇଡି) ଦ୍ୱାରା ଗିରଫ ହୋଇ ଜେଲରେ ଥିବା ଆପ୍ ରାଷ୍ଟ୍ରୀୟ ଆବାହକ କେଜ୍‌ରିୱାଲଙ୍କ ପ୍ରତି

ଭାଜପାର ଆଚରଣକୁ ସଞ୍ଜୟ ନିନ୍ଦା କରିଛନ୍ତି। ଏକ ଖବରଦାତା ସମ୍ମିଳନୀରେ ସଞ୍ଜୟ କହିଛନ୍ତି, ଭାଜପା ମନ୍ଦ ଉଦ୍ଦେଶ୍ୟ ରଖି ଓ ପ୍ରତିଶୋଧ ପରାୟଣ ହୋଇ ତାଙ୍କୁ ଜେଲରେ ରଖିଛି। [ପୃଷ୍ଠା-୧୨](#)

PGL Honda
BHUBANESWAR
HONDA

BOOK NOW
77880 01010
SP160
BARAMUNDA | SUNDARPADA | JATNI | JANKIA

ସଂକ୍ଷେପରେ

ଡଙ୍ଗା ବୁଡ଼ି ୬ ମୃତ

ଶ୍ରୀନଗର, ୧୬।୪: ଜମ୍ମୁ-କଶ୍ମୀରର ଗନ୍ଦବାଲ ନୌଗାମ ନିକଟସ୍ଥ ଝେଲମ ନଦୀରେ ମଙ୍ଗଳବାର ଏକ ବଡ଼ ଦୁର୍ଘଟଣା ଘଟିଯାଇଛି। ଝେଲମ ନଦୀରେ ଏକ ଡଙ୍ଗା ଓଲଟି ପଡ଼ିବାରୁ ୬ ଜଣଙ୍କ ମୃତ୍ୟୁ ଘଟିଥିବାବେଳେ ସେଥିମଧ୍ୟରେ ୪ ଜଣ ଶିଶୁ ରହିଛନ୍ତି। ଉକ୍ତ ଡଙ୍ଗାରେ ୧୫ ଜଣ ବ୍ୟକ୍ତି ଯାଉଥିବାବେଳେ ସେଥିରେ ଅଧିକାଂଶ ଶିଶୁ ରହିଥିବା ସ୍ଥାନୀୟ ଅଧିକାରୀ ସୂଚନା ଦେଇଛନ୍ତି। ଘଟଣାସ୍ଥଳରେ ରାଜ୍ୟ ବିପର୍ଯ୍ୟୟ ମୁକାବିଲା ବଳ (ଏସ୍‌ଡିଆର୍‌ଏଫ୍) ପହଞ୍ଚି ୬ ଜଣଙ୍କୁ ଜୀବିତ ଉଦ୍ଧାର କରିଥିବା ବେଳେ ସେମାନଙ୍କୁ ନିକଟସ୍ଥ ମେଡିକାଲରେ ଭର୍ତ୍ତି କରାଯାଇଛି। ଏବେ ମଧ୍ୟ ଡଙ୍ଗାରେ ଥିବା ୩ ଜଣ ନିଖୋଜ ରହିଛନ୍ତି। ତେବେ ଗତ କିଛି ଦିନ ଧରି ଏହି ଅଞ୍ଚଳରେ ଲଗାଣ ବର୍ଷା ହେବା କାରଣରୁ ଝେଲମ ନଦୀର ଜଳସ୍ତରରେ ବୃଦ୍ଧି ଘଟିଥିଲା, ଯାହା ଡଙ୍ଗା ଓଲଟିବାର କାରଣ ହୋଇଥିବା ଆଶଙ୍କା କରାଯାଉଛି।

ରାମନବମୀ ପାଇଁ ମୋଦି-ଦିଦି ମୁହାଁମୁହିଁ

କୋଲକାତା, ୧୬।୪: ପଶ୍ଚିମବଙ୍ଗର ହାଓଡାରେ ବୁଧବାର ପାଳନ ହେବାକୁ ଥିବା ରାମନବମୀ ଉତ୍ସବକୁ ନେଇ ରାଜନୀତି ଆରମ୍ଭ ହୋଇଛି। ବିଶ୍ୱ ହିନ୍ଦୁ ପରିଷଦ(ଭିଏଚ୍‌ପି)ର ଶୋଭାଯାତ୍ରାକୁ ସୋମବାର କାଲକାଟା ହାଇକୋର୍ଟ ଅନୁମତି ଦେଇଥିଲେ। ପ୍ରଧାନମନ୍ତ୍ରୀ ନରେନ୍ଦ୍ର ମୋଦି ଏହାକୁ ସତ୍ୟର ବିଜୟ ଅଭିହିତ କରି ଷଡ଼ଯନ୍ତ୍ରକାରୀଙ୍କୁ କଡ଼ା ଜବାବ ମିଳିଥିବା କହିଛନ୍ତି। ଟିଏମ୍‌ସି ଲଗାତର ଭାବେ ରାମ ନବମୀ ଶୋଭାଯାତ୍ରାକୁ ବନ୍ଦ କରିବା ପାଇଁ ଉଦ୍ୟମ କରିଥିବା ମୋଦି ଅଭିଯୋଗ ଆଣିଛନ୍ତି। ପଶ୍ଚିମବଙ୍ଗ ମୁଖ୍ୟମନ୍ତ୍ରୀ ମମତା ବାନାର୍ଜୀ ଏହାର ଜବାବରେ କହିଛନ୍ତି, ଲୋକ ସଭା ନିର୍ବାଚନ ପୂର୍ବରୁ ଭାଜପା ସାମ୍ପ୍ରଦାୟିକ ମାହୋଲକୁ ବିଗାଡୁଛି। ଦଙ୍ଗା ସ୍ଥିତି ସୃଷ୍ଟି ହେଲେ, ଭାଜପା ଦାୟୀ ରହିବ।

ଡେନ୍‌ମାର୍କର କୋପେନ୍‌ହାଗେନ୍‌ସ୍ଥିତ ଓଲ୍ଡ ଷ୍ଟକ୍ ଏକ୍ସଚେଞ୍ଜରେ ମଙ୍ଗଳବାର ନିଆଁ ଲାଗିଛି। ସପ୍ତଦଶ ଶତାବ୍ଦୀରେ ନିର୍ମିତ ତଥା ବୋଏର୍ସେନ୍ ନାମରେ ପରିଚିତ ଏହି ବିଲ୍ଡିଂ ଏକଦା ଦେଶର ଆର୍ଥିକ ପ୍ରାଣକେନ୍ଦ୍ର ଥିଲା।

ବ୍ୟବସ୍ଥା ବିଗାଡ଼ିବାକୁ ଉଦ୍ୟମ କରନାହିଁ

ନୂଆଦିଲ୍ଲୀ,୧୬।୪

ଭିଭିପିଏଟି ଯାଞ୍ଚ ପ୍ରସଙ୍ଗରେ ସୁପ୍ରିମକୋର୍ଟଙ୍କ ଟିପ୍ପଣୀ

ନିର୍ବାଚନ ବେଳେ ଇଲେକ୍ଟ୍ରୋନିକ୍ ଭୋଟିଂ ମେଶିନ୍ (ଇଭିଏମ୍) ଜାଲିଆତି ନେଇ ଅଭିଯୋଗ ବଢ଼ିବାରେ ଲାଗିଛି। ଇଭିଏମ୍ ସହ ଭୋଟର ଭେରିଫିଏବଲ୍ ପେପର ଅଡିଟ୍ ଟ୍ରାଏଲ୍ (ଭିଭିପିଏଟି)ର ୧୦୦ ପ୍ରତିଶତ ପେପର୍ ସ୍ଲିପ୍‌କୁ ମେଳ କଲେ ଗୁପ୍ତ ମତଦାନ ବ୍ୟବସ୍ଥାରେ ରହିଥିବା ତ୍ରୁଟିକୁ ସୁଧାରିହେବ ବୋଲି ସୁପ୍ରିମକୋର୍ଟରେ ଏକାଧିକ ପିଟିଶନ ଦାଖଲ ହୋଇଛି। ସର୍ବୋଚ୍ଚ ଅଦାଲତ ମଙ୍ଗଳବାର ଏହାର ଶୁଣାଣି କରି ଇଭିଏମ୍ ସମାଲୋଚକଙ୍କୁ କହିଛନ୍ତି, ବ୍ୟବସ୍ଥା ବିଗାଡ଼ିବାକୁ ଉଦ୍ୟମ କରନ୍ତୁ ନାହିଁ। ପୂର୍ବରୁ ବାଲଟ୍ ପେପର ଜରିଆରେ ମତଦାନ କରାଯାଉଥିବାବେଳେ କିପରି ବହୁଳ ଭାବେ ବୁଥ୍ କ୍ୟାପ୍‌ଚରିଂ ହେଉଥିଲା ତାକୁ ସ୍ମରଣ କରିବାକୁ ଅଦାଲତ କହିଛନ୍ତି।

ଜଷ୍ଟିସ୍ ସଞ୍ଜୀବ ଖାନ୍ନା ଏବଂ ଦୀପଙ୍କର ଦତ୍ତାଙ୍କୁ ନେଇ ଗଠିତ ଖଣ୍ଡପୀଠରେ ଶୁଣାଣି ବେଳେ ଜଣେ ଆବେଦନକାରୀଙ୍କ ପକ୍ଷରୁ ବରିଷ୍ଠ ଆଇନଜୀବୀ ଗୋପାଳ ଶଙ୍କରନାରାୟଣନ୍ ଯୁକ୍ତି ବାଢ଼ିଥିଲେ, ଇଭିଏମ୍ ବ୍ୟବସ୍ଥା ଖରାପ ବୋଲି ଆମେ କହୁନାହୁଁ। ମୂଳ କଥା ହେଉଛି, ଭୋଟର ମତଦାନ କରିବା ପରେ ଯାହାଙ୍କୁ ଭୋଟ ଦେଇଛନ୍ତି, ସେହି ପ୍ରାର୍ଥୀଙ୍କ ସପକ୍ଷରେ ତାଙ୍କ ମତ ଯାଇଛି କି ନାହିଁ ତାହା ସନ୍ଦେହରେ ରହୁଛି। ସେହିପରି ଆସୋସିଏଶନ୍ ଫର୍ ଡେମୋକ୍ରାଟିକ୍ ରିଫର୍ମ୍ସ (ଏଡିଆର୍) ପକ୍ଷରୁ ଲଢୁଥିବା ବରିଷ୍ଠ ଓକିଲ ପ୍ରଶାନ୍ତ ଭୂଷଣ ଯୁକ୍ତି ବାଢ଼ିଥିଲେ, ପୂର୍ବରୁ ଇଭିଏମ୍ ଜରିଆରେ ଭୋଟିଂ କରାଉଥିବା ଅଧିକାଂଶ ୟୁରୋପୀୟ ରାଷ୍ଟ୍ର ପୁଣି ବାଲଟ୍ ପେପରକୁ ଫେରିଲେଣି। ଆମେ ମଧ୍ୟ ଦେଶରେ ପେପର ବାଲଟ୍ ବ୍ୟବସ୍ଥାକୁ ଫେରିପାରିବା। ଅନ୍ୟ ଏକ ବିକଳ୍ପ ହେଉଛି, ମତଦାତାଙ୍କୁ ସେମାନଙ୍କ ଭିଭିପିଏଟି ସ୍ଲିପ୍ ପ୍ରଦାନ କରିବା। ଏହି ବ୍ୟବସ୍ଥାରେ ସ୍ୱଚ୍ଛତା ରହିବା ଜରୁରୀ ବୋଲି ସେ କହିଥିଲେ। ଏପରି କି ଜର୍ମାନୀରେ ଏଭଳି କରାଯାଉଥିବା ସେ ଉଦାହରଣ ଦେଇଥିଲେ। ଏହା ଶୁଣିବା ପରେ ଜଷ୍ଟିସ୍ ଖାନ୍ନା କହିଥିଲେ, ଆମକୁ ୬୦ ଉପର ହେଲାଣି। ବାଲଟ୍ ପେପରରେ ଭୋଟିଂ ବେଳେ କ'ଣ ସବୁ ହେଉଥିଲା ଆମେ ଜାଣିଛୁ। ତାକୁ ଭୁଲିନାହୁଁ। ଜର୍ମାନୀରେ ୬ କୋଟି ଭୋଟର ଥିବାବେଳେ ଭାରତରେ ମତଦାତାଙ୍କ ସଂଖ୍ୟା ୯୭ କୋଟି। ୬୦ କୋଟି ଭିଭିପିଏଟି ସ୍ଲିପ୍‌କୁ ଗଣତି କରାଯିବା ଉଚିତ କି ବୋଲି ଖଣ୍ଡପୀଠ ପ୍ରଶ୍ନ କରିଥିଲେ।

ନ୍ୟାୟିକ ପ୍ରକ୍ରିୟାରେ ହସ୍ତକ୍ଷେପ କରିବୁନି: ଇସି

ନୂଆଦିଲ୍ଲୀ,୧୬।୪

୨୦୦ ଅଭିଯୋଗ ମଧ୍ୟରୁ ୧୬୯ରେ କାର୍ଯ୍ୟାନୁଷ୍ଠାନ ନିଆଯାଇଛି

ସରକାର କେନ୍ଦ୍ରୀୟ ତଦନ୍ତ ବ୍ୟୁରୋ (ସିବିଆଇ), ପ୍ରବର୍ତ୍ତନ ନିର୍ଦ୍ଦେଶାଳୟ (ଇଡି) ଏବଂ ଆୟକର (ଆଇଟି) ବିଭାଗ ଭଳି ଏଜେନ୍ସିଗୁଡ଼ିକର ଦୁରୁପଯୋଗ କରି ବିରୋଧୀ ନେତାମାନଙ୍କୁ ହଇରାଣ କରୁଥିବା ନେଇ ଅଭିଯୋଗ ବଢ଼ିବାରେ ଲାଗିଛି। ବିଶେଷକରି ଦିଲ୍ଲୀ ମୁଖ୍ୟମନ୍ତ୍ରୀ ଅରବିନ୍ଦ କେଜ୍‌ରିୱାଲ ଏବଂ ଝାଡ଼ଖଣ୍ଡର ପୂର୍ବତନ ମୁଖ୍ୟମନ୍ତ୍ରୀ ହେମନ୍ତ ସୋରେନ୍‌ଙ୍କ ଗିରଫଦାରି ପରେ ଇଣ୍ଡିଆନ୍ ନ୍ୟାଶନାଲ ଡେଭେଲପ୍‌ମେଣ୍ଟ ଇନ୍‌କ୍ଲୁସିଭ୍ ଆଲାଏନ୍ସ (ଇଣ୍ଡିଆ) ବ୍ଲକ୍‌ର ନେତାମାନେ ଏଭଳି ଅଭିଯୋଗ ଆଣି ନିର୍ବାଚନ କମିଶନ (ଇସି)ଙ୍କ ହସ୍ତକ୍ଷେପ ଲୋଡ଼ିଥିଲେ। ଏନେଇ ଇସି ମଙ୍ଗଳବାର ଏକ ବିବୃତି ଜାରି କରି ନିଜ ମତ ରଖିଛନ୍ତି। କମିଶନ କହିଛନ୍ତି, ନିର୍ବାଚନ ପାଇଁ ଉପଯୁକ୍ତ ବାତାବରଣ ସୃଷ୍ଟି କରିବା ନେଇ ଇସି ପ୍ରତିଶ୍ରୁତିବଦ୍ଧ। କିନ୍ତୁ ଆଇନଗତ ଓ ନ୍ୟାୟିକ ପ୍ରକ୍ରିୟାରେ ହସ୍ତକ୍ଷେପ କରିପାରିବେ ନାହିଁ। ନିର୍ବାଚନ ପାଇଁ ଆଦର୍ଶ ଆଚରଣ ବିଧି ଉଲ୍ଲଂଘନ ହେଲେ କାର୍ଯ୍ୟାନୁଷ୍ଠାନ ନିଆଯିବ ବୋଲି ଇସି ସ୍ପଷ୍ଟ କରିଛନ୍ତି।

ପ୍ରକାଶ ଯେ, ମାର୍ଚ୍ଚ ୧୬ରୁ ଅଦ୍ୟାବଧି ସାରା ଦେଶରେ ବିଭିନ୍ନ ଦଳ ଓ ପ୍ରାର୍ଥୀଙ୍କ ପକ୍ଷରୁ ପ୍ରାୟ ୨୦୦ ଅଭିଯୋଗ ଇସିଙ୍କ ନିକଟରେ ଦାଖଲ ହୋଇଛି। ସେଥିରୁ ୧୬୯ଟି ମାମଲାରେ କାର୍ଯ୍ୟାନୁଷ୍ଠାନ ନିଆଯାଇଛି। ଭାଜପା ପକ୍ଷରୁ ୫୧ ଅଭିଯୋଗ ହୋଇଥିବାବେଳେ ସେଥିରୁ ୩୮ଟିରେ କାର୍ଯ୍ୟାନୁଷ୍ଠାନ ହୋଇଛି। ସେହିପରି କଂଗ୍ରେସ ୫୯ ଅଭିଯୋଗ କରିଥିବାବେଳେ ୫୧ଟିରେ କାର୍ଯ୍ୟାନୁଷ୍ଠାନ ନିଆଯାଇଛି। ଅନ୍ୟ ଦଳଗୁଡ଼ିକ ୯୦ ଅଭିଯୋଗ କରିଥିବାବେଳେ ଇସି ୮୦ ମାମଲାରେ କାର୍ଯ୍ୟାନୁଷ୍ଠାନ ନେଇଥିବା ସୂଚନା ଦିଆଯାଇଛି।

ରାମଦେବ ଏଲୋପାଥିକୁ ନ୍ୟୂନ ଦର୍ଶାଇପାରିବେ ନାହିଁ: ସୁପ୍ରିମକୋର୍ଟ

ନୂଆଦିଲ୍ଲୀ,୧୬।୪

ପତଞ୍ଜଳିର ବିଭ୍ରାନ୍ତିକର ବିଜ୍ଞାପନ ମାମଲାରେ ଯୋଗଗୁରୁ ରାମଦେବ ମଙ୍ଗଳବାର ସୁପ୍ରିମକୋର୍ଟରେ ପୁଣି ଥରେ କ୍ଷମା ମାଗିବା ସହ ଭବିଷ୍ୟତରେ ଏହାର ପୁନରାବୃତ୍ତି ହେବ ନାହିଁ ବୋଲି ପ୍ରତିଶ୍ରୁତି ଦେଇଛନ୍ତି। ଶୁଣାଣି ବେଳେ ରାମଦେବ ଓ ପତଞ୍ଜଳି ଆୟୁର୍ବେଦ ଲିଃ ପରିଚାଳନା ନିର୍ଦ୍ଦେଶକ ବାଲକ୍ରିଷ୍ଣା କୋର୍ଟଙ୍କ ନିର୍ଦ୍ଦେଶନାମାର ଉଲ୍ଲଂଘନ କରିଥିବା ବିଜୟ ସ୍ୱୀକାର କରିଥିଲେ। ଏଥିସହ ସର୍ବସାଧାରଣରେ କ୍ଷମା ମାଗିବା ସମେତ ସ୍ୱେଚ୍ଛାକୃତ ଭାବେ ନିଜ ଭୁଲ୍ ସୁଧାରିବାକୁ ଅନୁମତି ପ୍ରଦାନ କରାଯାଉ ବୋଲି ସୁପ୍ରିମକୋର୍ଟଙ୍କୁ ନିବେଦନ କରିଥିଲେ। ଜଷ୍ଟିସ୍ ହିମା କୋହଲି ଏବଂ ଏ. ଅମାନୁଲ୍ଲାଙ୍କୁ ନେଇ ଗଠିତ ଖଣ୍ଡପୀଠ ପତଞ୍ଜଳି ପ୍ରତିଷ୍ଠାତାଙ୍କୁ କହିଥିଲେ, ଯୋଗ ପ୍ରତି ଆପଣଙ୍କ ଅବଦାନ ଗୁରୁତ୍ୱପୂର୍ଣ୍ଣ। ଯୋଗ ପାଇଁ ଆପଣ ଯାହା କରିଛନ୍ତି, ତାକୁ ଆମେ ସମ୍ମାନ ଦେଉଛୁ। କିନ୍ତୁ ଏଲୋପାଥି ଭଳି ଅନ୍ୟ ମେଡିସିନ୍‌କୁ ଆପଣ ନ୍ୟୂନ ଦର୍ଶାଇପାରିବେ ନାହିଁ। ଆଇନ ସମସ୍ତଙ୍କ କ୍ଷେତ୍ରରେ ସମାନ ରୂପେ ଲାଗୁ ହେବ। ରାମଦେବ କହିଥିଲେ, ଏନେଇ ସେ ଭବିଷ୍ୟତରେ ସତର୍କ ଓ ଯତ୍ନବାନ ହେବେ।

ସଲମାନଙ୍କୁ ହତ୍ୟା ପାଇଁ ଚଳାଇଥିଲେ ଗୁଳି

ମହାରାଷ୍ଟ୍ର ମୁଖ୍ୟମନ୍ତ୍ରୀ ଏକନାଥ ଶିନ୍ଦେ ବଲିଉଡ୍ ଅଭିନେତା ସଲମାନ ଖାନଙ୍କୁ ମଙ୍ଗଳବାର ତାଙ୍କ ବାନ୍ଦ୍ରା ସ୍ଥିତ ବାସଭାବନରେ ସାକ୍ଷାତ କରୁଛନ୍ତି।

ମୁମ୍ବାଇ, ୧୬।୪

ବଲିଉଡ୍ ଅଭିନେତା ସଲମାନ ଖାନ୍‌ଙ୍କ ଘର ସାମ୍ନାରେ ଗୁଳି ଚାଳନା ମାମଲାରେ ଅଭିଯୁକ୍ତ ଭିକି ଗୁପ୍ତା ଓ ସାଗର ପାଲ୍‌ଙ୍କୁ ୧୦ ଦିନିଆ ପୋଲିସ ରିମାଣ୍ଡରେ ମୁମ୍ବାଇର ଏକ ସ୍ଥାନୀୟ କୋର୍ଟ ପଠାଇଛି। ବିହାରର ଏହି ୨ ଅଭିଯୁକ୍ତଙ୍କୁ ଗୋଇନ୍ଦା ତଥ୍ୟ ଆଧାରରେ ସୋମବାର ବିଳମ୍ବିତ ରାତିରେ ଅହମଦାବାଦ ପୋଲିସ ଗୁଜରାଟର କଚ୍ଛରୁ ଗିରଫ କରି ମୁମ୍ବାଇ ପୋଲିସ କ୍ରାଇମବ୍ରାଞ୍ଚକୁ ହସ୍ତାନ୍ତର କରିଥିଲା। ତେବେ କ୍ରାଇମବ୍ରାଞ୍ଚ ଏହି ୨ ଅଭିଯୁକ୍ତଙ୍କୁ ମଙ୍ଗଳବାର କୋର୍ଟଙ୍କ ନିକଟରେ ହାଜର କରିଥିଲା। ଘଟଣା ସମୟରେ ଭିକି ବାଇକ ଚଲାଉଥିବାବେଳେ ସାଗର ପଛରେ ବସିଥିଲେ। ସଲମାନଙ୍କୁ ହତ୍ୟା କରିବା ଉଦ୍ଦେଶ୍ୟରେ ସାଗର ଗୁଳି ଚାଳନା କରିଥିବା ମୁମ୍ବାଇ କ୍ରାଇମବ୍ରାଞ୍ଚ ପୋଲିସ କୋର୍ଟଙ୍କ ସମ୍ମୁଖରେ ବୟାନ ରଖିଛନ୍ତି। ସଲମାନଙ୍କୁ ହତ୍ୟା କରିବା ଉଦ୍ଦେଶ୍ୟରେ ଅଭିଯୁକ୍ତ ସାଗର ଗୁଳି ଚାଳନା କରିଥିବା କୋର୍ଟଙ୍କ ନିକଟରେ କ୍ରାଇମବ୍ରାଞ୍ଚ ସ୍ପଷ୍ଟ କରିଛି। ତେବେ ଷଡ଼ଯନ୍ତ୍ରକୁ ପ୍ରଘଟ କରିବା ସହ ଘଟଣା ପଛର ମାଷ୍ଟର ମାଇଣ୍ଡକୁ ଚିହ୍ନଟ କରିବା ଉଦ୍ଦେଶ୍ୟରେ ପଚରାଉଚରା ପାଇଁ ଉଭୟ ଅଭିଯୁକ୍ତଙ୍କୁ ୧୪ ଦିନ ରିମାଣ୍ଡରେ ନେବା ପାଇଁ କ୍ରାଇମବ୍ରାଞ୍ଚ ଆବେଦନ କରିଥିଲା। ତେବେ ୨ ଅଭିଯୁକ୍ତଙ୍କୁ ଆସନ୍ତା ଏପ୍ରିଲ ୨୫ ପର୍ଯ୍ୟନ୍ତ ରିମାଣ୍ଡରେ ନେବାକୁ କ୍ରାଇମବ୍ରାଞ୍ଚ କୋର୍ଟ ନିର୍ଦ୍ଦେଶ ଦେଇଛନ୍ତି।

ଅଭିନେତାଙ୍କୁ ଭେଟିଲେ ଶିନ୍ଦେ

ମହାରାଷ୍ଟ୍ର ମୁଖ୍ୟମନ୍ତ୍ରୀ ଏକନାଥ ଶିନ୍ଦେ ବଲିଉଡ ଅଭିନେତା ସଲମାନ ଖାନଙ୍କୁ ମଙ୍ଗଳବାର ତାଙ୍କ ବାନ୍ଦ୍ରା ସ୍ଥିତ ବାସଭବନରେ ସାକ୍ଷାତ କରିଛନ୍ତି। ଏହି ଅବସରରେ ସେ ସଲମାନଙ୍କ ପିତା ସଲିମ ଖାନ୍ ଅନ୍ୟ ପରିବାର ବର୍ଗଙ୍କ ସହ ଆଲୋଚନା କରିଛନ୍ତି। ସଲମାନ ଓ ତାଙ୍କ ପରିବାରର ସୁରକ୍ଷା ବ୍ୟବସ୍ଥାରେ ବୃଦ୍ଧି କରାଯିବ ବୋଲି ସେ କହିଛନ୍ତି। ମହାରାଷ୍ଟ୍ର ସରକାର ସଲମାନ ଓ ତାଙ୍କ ପରିବାର ସହ ରହିଛନ୍ତି ଏବଂ ସଲମାନଙ୍କ ସୁରକ୍ଷା ରାଜ୍ୟ ସରକାରଙ୍କ ଦାୟିତ୍ୱ ହୋଇଥିବା ଶିନ୍ଦେ କହିଛନ୍ତି। ଘଟଣାର ଷଡ଼ଯନ୍ତ୍ରକାରୀଙ୍କ ବିରୋଧରେ କଡ଼ା କାର୍ଯ୍ୟାନୁଷ୍ଠାନ ନିଆଯିବ ବୋଲି ସଲମାନଙ୍କ ପରିବାରକୁ ଶିନ୍ଦେ ଆଶ୍ୱାସନା ଦେଇଛନ୍ତି।

ହୋଟେଲ ଉଦ୍ୟୋଗରେ ତିହାରର ୭୦୦ କଏଦୀ ନିଯୁକ୍ତ

ନୂଆଦିଲ୍ଲୀ, ୧୬।୪

ତିହାର ଜେଲ୍‌ର ପ୍ରାୟ ୭୦୦ କଏଦୀ ହୋଟେଲ ଉଦ୍ୟୋଗରେ ନିଯୁକ୍ତି ପାଇଛନ୍ତି। ସେହିପରି ୧୨୦୦ରୁ ଅଧିକ କଏଦୀ ଜେଲରୁ ମୁକୁଳିବା ପରେ ବିଭିନ୍ନ କ୍ଷେତ୍ରରେ କାର୍ଯ୍ୟ କରିବା ପାଇଁ ପ୍ରଶିକ୍ଷଣ ନେଉଛନ୍ତି। ୧୯୮୯ ବ୍ୟାଚର ବରିଷ୍ଠ ଆଇପିଏସ୍ ଅଧିକାରୀ ତଥା ତିହାର ଜେଲର ମହାନିର୍ଦ୍ଦେଶକ ସଞ୍ଜୟ ବେନିୱାଲ ଏନେଇ ମଙ୍ଗଳବାର ସୂଚନା ଦେଇଛନ୍ତି। ଭାରତ ସରକାରଙ୍କ ନଗର ଉନ୍ନୟନ ମନ୍ତ୍ରଣାଳୟର ସହଯୋଗରେ ଜେଲ ମଧ୍ୟରେ କୌଶଳ ବିକାଶ କାର୍ଯ୍ୟକ୍ରମ ଆରମ୍ଭ ହୋଇଥିବା ସେ ସୂଚନା ଦେଇଛନ୍ତି। ଏହି କାର୍ଯ୍ୟକ୍ରମ ଅନୁସାରେ ୭୦୦ରୁ ଊର୍ଦ୍ଧ୍ୱ କଏଦୀ ହୋଟେଲ ଉଦ୍ୟୋଗ କ୍ଷେତ୍ରରେ ନିଯୁକ୍ତି ପାଇଥିବା ବେଳେ ୧୨୦୦ରୁ ଅଧିକ କଏଦୀ ମେଡିକାଲରେ ନିଯୁକ୍ତି ପାଇବା ପାଇଁ ପ୍ରଶିକ୍ଷଣ ନେଉଛନ୍ତି। ବିଚାରାଧୀନ କଏଦୀମାନଙ୍କୁ ପ୍ରଶିକ୍ଷଣ ଦେବା ପାଇଁ ୨୦୨୩ ପ୍ରାରମ୍ଭରୁ ଜେଲ୍ ମଧ୍ୟରେ ଆବଶ୍ୟକ ଭିତ୍ତିଭୂମି ପ୍ରଦାନ କରାଯାଉଥିବା ସେ କହିଛନ୍ତି। ସେହିପରି ଜେଲରେ କଏଦୀ ମାନଙ୍କର ଆଧ୍ୟାତ୍ମିକ ଚେତନା ଜାଗ୍ରତ ପାଇଁ ଅନେକ ପ୍ରକାରର କାର୍ଯ୍ୟକ୍ରମ କରାଯାଉଛି। ଏହି କାର୍ଯ୍ୟକ୍ରମଗୁଡ଼ିକର ପ୍ରଭାବ କଏଦୀମାନଙ୍କ ଉପରେ ପଡୁଥିବା ସେ ଦୃଢ଼ୋକ୍ତି ପ୍ରକାଶ କରିଛନ୍ତି। ଏହାଦ୍ୱାରା କଏଦୀମାନେ ନିଜ ଭୁଲ ସମ୍ପର୍କରେ ଲେଖିବା ସହ ଜେଲ୍‌ରୁ ମୁକୁଳିବା ପରେ ଆଉ କେବେ ମଧ୍ୟ କୌଣସି ଅପରାଧ କରିବେ ନାହିଁ ବୋଲି ଶପଥ ନେଉଥିବା ବେନିୱାଲ କହିଛନ୍ତି।୨୦୨୨ ନଭେମ୍ବରରେ ତିହାର ଜେଲ୍‌ର ମହାନିର୍ଦ୍ଦେଶକ ଭାବେ କାର୍ଯ୍ୟଭାର ଗ୍ରହଣ କରିଥିବା ବେନିୱାଲ ଜେଲଦଣ୍ଡ ସରିବା ପରେ କଏଦୀମାନଙ୍କୁ ନିଯୁକ୍ତି ମିଳୁଥିବା ଖବରପାଇ ଖୁସିବ୍ୟକ୍ତ କରିଛନ୍ତି।

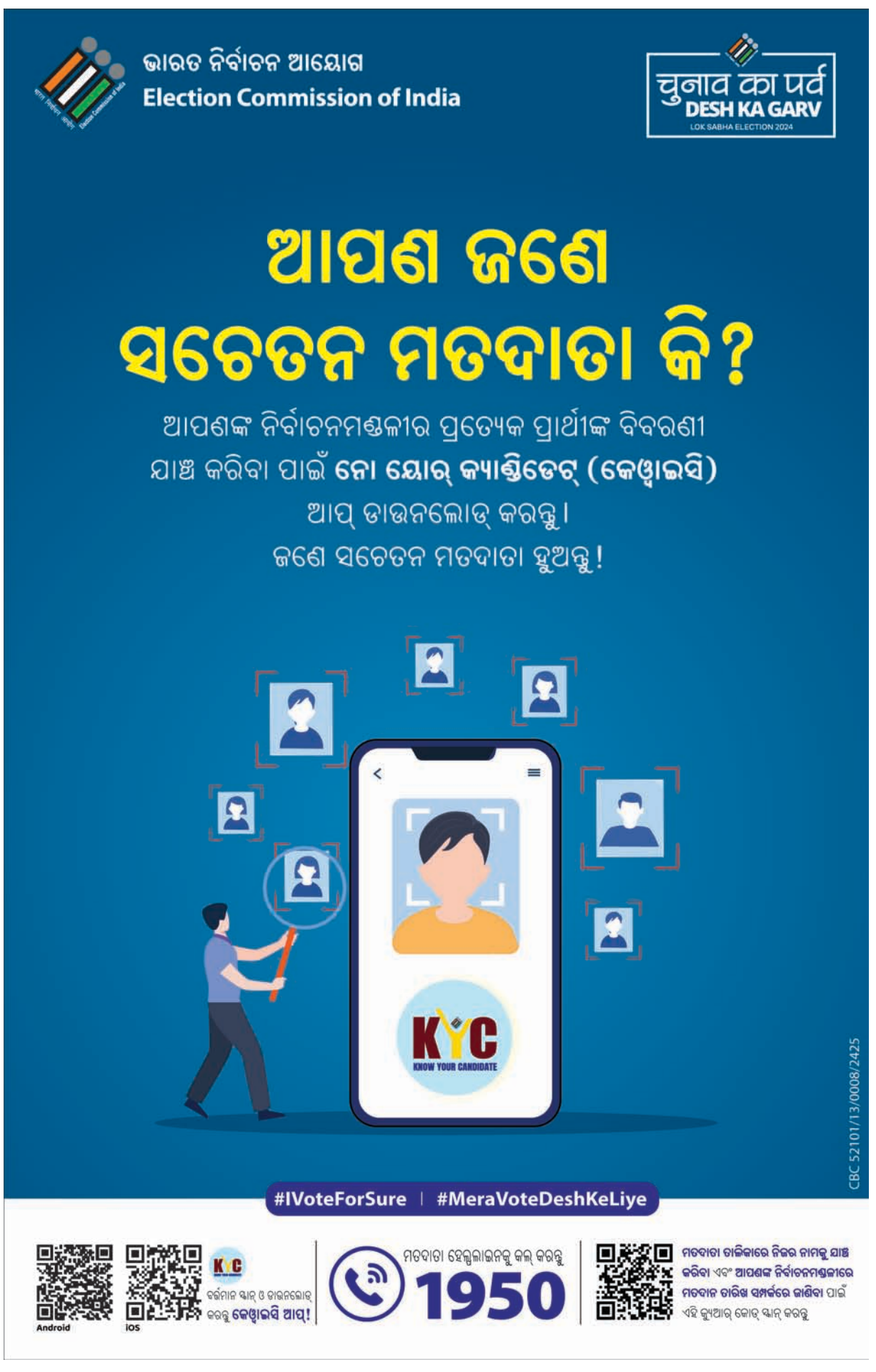

ଅଂଶୁଘାତରେ ବୃଦ୍ଧଙ୍କ ମୃତ୍ୟୁ ଅଭିଯୋଗ

ରେଢାଖୋଲ, ୧୬।୪ (ଅଚ୍ୟୁତାନନ୍ଦ ପୁରୋହିତ)

ସମ୍ବଲପୁର ଜିଲା ରେଢାଖୋଲ ବ୍ଲକ ମୋଚିବାହାଳ ପଞ୍ଚାୟତକୁ ଭତ୍ତା ଟଙ୍କା ପାଇଁ ଆସିଥିବା ଜଣେ ବୃଦ୍ଧଙ୍କ ମଙ୍ଗଳବାର ଆକସ୍ମିକ ମୃତ୍ୟୁ ହୋଇଛି। ମୃତକ ହେଲେ ସାଇବେର୍ଣ୍ଣ ଗ୍ରାମର ସନ୍ତୋଷ ମହାନନ୍ଦ (୭୨)। ପରିବାର ପକ୍ଷରୁ ତାଙ୍କ ଜ୍ୱାଇଁ ବାସୁଦେବ ବୁଡା ଅଂଶୁଘାତରେ ସନ୍ତୋଷଙ୍କ ମୃତ୍ୟୁ ହୋଇଥିବା ଅଭିଯୋଗ କରିଛନ୍ତି। ଏ ନେଇ ଚାରମାଳ ଥାନାରେ ଏକ ଅପମୃତ୍ୟୁ ମାମଲା (ନଂ.୪/୨୪) ରୁଜୁ ହୋଇଛି। ସୂଚନାମତେ ସନ୍ତୋଷ ପୂର୍ବାହ୍ନ ପ୍ରାୟ ୧୧ଟା ବେଳେ ଭତ୍ତାଟଙ୍କା ପାଇଁ ମୋଚିବାହାଳ ପଞ୍ଚାୟତ ଅଫିସକୁ

ଭତ୍ତାଟଙ୍କା ଆଣିବାକୁ ଯାଇଥିଲେ

ଯାଇଥିଲେ। ଭତ୍ତାଟଙ୍କା ପାଇବା ପରେ ସେ ଚାଲି ଚାଲି ମୋଚିବାହାଳ ଛକକୁ ଆସି ବସୁଥିବାବେଳେ ହଠାତ୍ ପଡିଯାଇଥିଲେ। ସ୍ଥାନୀୟ ଲୋକେ ତାଙ୍କୁ ଚାରମାଳ ପ୍ରାଥମିକ ଚିକିତ୍ସାକେନ୍ଦ୍ରକୁ ଆଣିଥିଲେ। ଗୁରୁତର ଥିବାରୁ ସେଠାରୁ ତାଙ୍କୁ ରେଢାଖୋଲ ଉପଖଣ୍ଡ ଡାକ୍ତରଖାନା ସ୍ଥାନାନ୍ତର କରାଯାଇଥିଲା। ହେଲେ ସେଠାରେ ଡାକ୍ତର ତାଙ୍କୁ ମୃତ ଘୋଷଣା କରିଥିଲେ। ମୃତଦେହ ବ୍ୟବଚ୍ଛେଦ ପରେ ପରିବାର ଲୋକଙ୍କୁ ହସ୍ତାନ୍ତର କରାଯାଇଛି। ବ୍ୟବଚ୍ଛେଦ ରିପୋର୍ଟ ଆସିବା ପରେ ମୃତ୍ୟୁର ପ୍ରକୃତ କାରଣ ଜଣାପଡିବ ବୋଲି ପୋଲିସ କହିଛି।

କୋର୍ଟ ଦ୍ୱିତୀୟ ମହଲାରୁ ଡେଇଁଲେ କଏଦୀ

ଝାରସୁଗୁଡ଼ା, ୧୬।୪ (ସଞ୍ଜୟ ମାଲି)

ଝାରସୁଗୁଡ଼ା ଜିଲା ଦୌରାଜଜ୍ କୋର୍ଟରେ ମଙ୍ଗଳବାର ଏକ ଅଭାବନୀୟ ଘଟଣା ଦେଖିବାକୁ ମିଳିଛି। ଅଦାଲତର ଦ୍ୱିତୀୟ ମହଲାରୁ ଡେଇଁ ଜଣେ ବିଚାରାଧୀନ କଏଦୀ ଆତ୍ମହତ୍ୟା ଉଦ୍ୟମ କରିଛନ୍ତି। ଏ ସମ୍ପର୍କିତ ଏକ ଭିଡ଼ିଓ ଏବେ ଭାଇରାଲ ହେବାରେ ଲାଗିଛି। ଅଭିଯୁକ୍ତ ଜଣକ ହେଉଛନ୍ତି ବେଲପାହାଡ଼ ଥାନା ଅନ୍ତର୍ଗତ ଜୁନାଡିହି ଗ୍ରାମର ସନାତନ ସିଂ। ସୂଚନାକ୍ରମେ ସନାତନ ୨୦୨୨ରେ ଜଣେ ନାବାଳିକାଙ୍କୁ ବଳାତ୍କାର କରି ଫେରାର ହୋଇଯାଇଥିଲେ। ଏ ନେଇ ନାବାଳିକାଙ୍କ ପରିବାର ପକ୍ଷରୁ ଅଭିଯୋଗ ପରେ ପୋଲିସ ଏକ ମାମଲା ରୁଜୁକରି ତଦନ୍ତ ଚଳାଇଥିଲା। ୨୦୨୩ରେ ସନାତନଙ୍କୁ ପୋଲିସ ପୋକ୍ସୋ ଆକ୍ଟରେ ଗିରଫ କରି କୋର୍ଟ ଚାଲାଣ କରିଥିଲା। ଜାମିନ ନାମଞ୍ଜୁର ପରେ ତାଙ୍କୁ ଝାରସୁଗୁଡ଼ା ଉପକାରାଗାରକୁ ପଠାଇ ଦିଆଯାଇଥିଲା। ମଙ୍ଗଳବାର ଶୁଣାଣି ରହିଥିବାରୁ କଡା ସୁରକ୍ଷା ମଧ୍ୟରେ ତାଙ୍କୁ କୋର୍ଟକୁ ଅଣାଯାଇଥିଲା। ଦ୍ୱିତୀୟ ମହଲାରେ କୋର୍ଟ ପ୍ରକ୍ରିୟା ଚାଲୁଥିବା ବେଳେ ହଠାତ୍ ସନାତନ ତଳକୁ ଡେଇଁପଡିଥିଲେ। ଆହତ ଅବସ୍ଥାରେ ତାଙ୍କୁ ଜିଲା ମୁଖ୍ୟ ଚିକିତ୍ସାଳୟରେ ଭର୍ତ୍ତି କରାଯାଇଛି। କୋର୍ଟ ପରିସରରେ ପୋଲିସ ମୁତୟନ ଥିବା ସତ୍ତ୍ୱେ ଏପରି ଏକ ଘଟଣା ପୋଲିସର କାର୍ଯ୍ୟଦକ୍ଷତା ଉପରେ ପ୍ରଶ୍ନବାଚୀ ସୃଷ୍ଟି କରିଛି।

ଭାଜପା ୨ୟ ପର୍ଯ୍ୟାୟ ୨୧ ବିଧାନସଭା ପ୍ରାର୍ଥୀ ତାଲିକା

ରାଉରକେଲା	ଦିଲୀପ ରାୟ
ପାଟଣା	ଅଖିଳ ଚନ୍ଦ୍ର ନାୟକ
ସାରସକଣା	ଭାଦବ ହାଂସଦା
ରାଇରଙ୍ଗପୁର	ଜୋଲେନ ବର୍ତ୍ତା
ବାଙ୍ଗିରିପୋଷି	ସଞ୍ଜଳି ମୁର୍ମୁ
କରଞ୍ଜିଆ	ପଦ୍ମଚରଣ ହାଇବୁ
ଝରିଗାଁ	ନରସିଂହ ଭତ୍ରା
ଡାବୁଗାଁ	ସୋମନାଥ ପୂଜାରୀ
ରାଜନଗର	ଲଳିତ ବେହେରା
ବାଲିକୁଦା-ଏରସମା	ସତ୍ୟସାରଥି ମହାନ୍ତି
ଜଗତ୍‌ସିଂହପୁର	ଅମରେନ୍ଦ୍ର ଦାସ
କାକଟପୁର	ବାଇଧର ମଲ୍ଲିକ
ରଣପୁର	ସୁରମା ପାଢ଼ୀ
ସାନଖେମୁଣ୍ଡି	ଉତ୍ତମ କୁମାର ପାଣିଗ୍ରାହୀ
ମୋହନା	ପ୍ରଶାନ୍ତ ମଲ୍ଲିକ
ବିଷମକଟକ	ଜଗନ୍ନାଥ ଗୁଣ୍ଟୁକା
ରାୟଗଡ଼ା	ବସନ୍ତ କୁମାର ଉଲ୍ଲାକା
ଲକ୍ଷ୍ମୀପୁର	କୈଳାସ କୁଲେସିକା
କୋଟପାଡ଼	ରୁପୁ ଭତ୍ରା
ପଟାଙ୍ଗି	ଚୈତନ୍ୟ ନନ୍ଦିବାଲି
ଚିତ୍ରକୋଣ୍ଡା	ଉମ୍ବରୁ ସିସା

ପରମ୍ପରା ପାଇଁ ଅଖଣ୍ଡ ଶିକାର

ଜଙ୍ଗଲ ନଷ୍ଟ, ଗାଁ ପୁହାଁ ହେଉଛନ୍ତି ବନ୍ୟପ୍ରାଣୀ

କେନ୍ଦୁଝର, ୧୬।୪ (ନରେଶ ଚନ୍ଦ୍ର ପଟ୍ଟନାୟକ)

କେନ୍ଦୁଝର ସହର ମଧ୍ୟକୁ ମଙ୍ଗଳବାର ଏକ ରକ୍ତାକ୍ତ ମାଈ ବାର୍‌ହା ପଶି ଆସିଥିଲା। ଘଟଣାକୁ ନେଇ ଚର୍ଚ୍ଚା ଆରମ୍ଭ ହୋଇଥିବା ବେଳେ ଜଙ୍ଗଲ ନଷ୍ଟ ଯୋଗୁ ବନ୍ୟପ୍ରାଣୀ ବାସହରା ହୋଇ ଖାଦ୍ୟ ଓ ପାଣି ପାଇଁ ଜନବସତି ମୁହାଁ ହେଉଛନ୍ତି। ଫଳରେ ଲୋକଙ୍କ ଆକ୍ରୋଶର ଶିକାର ହେବାକୁ ପଡୁଛି। ଅନ୍ୟପକ୍ଷରେ ପାରମ୍ପରିକ ଅଖଣ୍ଡ ଶିକାର ଯୋଗୁ ବନ୍ୟପ୍ରାଣୀ ଭୟରେ ପଥଭ୍ରଷ୍ଟ ହୋଇ ଗାଁ, ସହରକୁ ପଳାଇ ଆସୁଥିବା ସନ୍ଦେହ ପ୍ରକାଶ ପାଉଛି।

ସୂଚନାଯୋଗ୍ୟ, ପ୍ରତ୍ୟେକ ବର୍ଷ ପାରମ୍ପରିକ ଅଖଣ୍ଡ ଶିକାର ପଣା ସଂକ୍ରାନ୍ତି ସମୟରେ ଅନୁଷ୍ଠିତ ହୋଇଥାଏ। ବିଭିନ୍ନ ଗ୍ରାମର ଲୋକେ ଦଳ ଦଳ ହୋଇ ପାରିଧି (ସମୂହ ଶିକାର) କରିବାକୁ ପାଖ ଜଙ୍ଗଲକୁ ଯାଇଥାନ୍ତି। ପାରମ୍ପରିକ ଠେଙ୍ଗା, ବାଡ଼ି, ଧନୁଶର, ଟାଙ୍ଗିଆ, ବାଲା ଆଦି ଧରି ଜଙ୍ଗଲକୁ ଯାଇ ହରିଣ, ବାର୍‌ହା, କୁଟୁରା, ଠେକୁଆ, ଜଙ୍ଗଲୀ କୁକୁଡ଼ା ଆଦି ଶିକାର କରିଥାନ୍ତି। ଏହାକୁ ଅଖଣ୍ଡ ଶିକାର କୁହାଯାଏ। ପରମ୍ପରା ଅନୁଯାୟୀ ଏହାକୁ ଗ୍ରାମକୁ ଆଣି କାଟି ଏହାର ମାଂସ ଭାଗ ବାଣ୍ଟି ଖାଇଥାନ୍ତି। ଅନେକ ଗ୍ରାମରେ ଗ୍ରାଣ୍ଡ ଭୋଜି ଆୟୋଜନ ହୋଇଥାଏ। ପରମ୍ପରା ବହୁ ଆଗରୁ ପ୍ରଚଳିତ ଥିଲେ ହେଁ ବନ୍ୟପ୍ରାଣୀ ଶିକାର ଉପରେ କଟକଣା ଥିବାରୁ ଏହା ଲୁଚାଛପାରେ ଚାଲିଛି। ପରିବେଶବିତ୍ ଡ. ବିମ୍ବାଧର ବେହେରା କହିଛନ୍ତି, ବିଶେଷକରି ପଣା ସଂକ୍ରାନ୍ତିରେ ସମୂହ ପଶୁ ଶିକାର ପରମ୍ପରା ବନ୍ୟପ୍ରାଣୀଙ୍କ ପାଇଁ ବିପଦ ସୃଷ୍ଟି କରିଥାଏ। ଏଥିପାଇଁ ପୂର୍ବରୁ ବନ ବିଭାଗ ସଚେତନ କରିବା ସହ ଆଇନଗତ ବ୍ୟବସ୍ଥା ବିଷୟରେ ଅବଗତ କରିବା କଥା। ଅଖଣ୍ଡ ଶିକାର ଉପରେ ତୀକ୍ଷ୍ଣ ନଜର ରଖିବା ଜରୁରୀ ହୋଇପଡ଼ିଛି। ପରିବେଶବିତ୍ ଭକ୍ତ ବତ୍ସଳ ମହାନ୍ତି କହିଛନ୍ତି, କେନ୍ଦୁଝର ସହର ଚାରି ପାଖରେ ଜଙ୍ଗଲ ଓ ପାହାଡ଼ ରହିଛି। ଜଙ୍ଗଲରେ ବିଭିନ୍ନ ପ୍ରକାର ବନ୍ୟପ୍ରାଣୀ ରହୁଛନ୍ତି। କେତେବେଳେ ପାଣି ସମସ୍ୟା, ଖାଦ୍ୟାଭାବ, ଶିକାର ଆଦି କାରଣରୁ ବନ୍ୟପ୍ରାଣୀ ସହର ଭିତରକୁ ଚାଲି ଆସୁଛନ୍ତି। ଫଳରେ ଦୁର୍ଘଟଣା, ଲୋକଙ୍କ ଆକ୍ରୋଶର ଶିକାର ହୋଇ ମୃତାହତ ହୋଇଥାନ୍ତି। ଏହାର ଫାଇଦା ଅନେକ ସମୟରେ ଶିକାରୀ ଉଠାଇଥାନ୍ତି। ବନ୍ୟପ୍ରାଣୀଙ୍କ ସୁରକ୍ଷା ପ୍ରତି ବନ ବିଭାଗ ଅଧିକ ପ୍ରାଧାନ୍ୟ ଦେବା ଉଚିତ। ସେହିପରି ଚଳିତ ବର୍ଷ ପରମ୍ପରା ନାମରେ ଘର ଚଉରାରେ ପଣା ଦେବା ପାଇଁ ବହୁ ସଂଖ୍ୟାରେ ଶାଳ ଗଜା କଟାଯାଇଛି। ବନ ବିଭାଗର କଟକଣା ସତ୍ତ୍ୱେ ଏଭଳି କଟାଯାଇଥିବାରୁ ଅନେକ ହଜାର ସଂଖ୍ୟାରେ ଶାଳଗଛ ନଷ୍ଟ ହୋଇଥିବାରୁ ପରିବେଶବିତ୍‌ମାନେ ଚିନ୍ତା ବ୍ୟକ୍ତ କରୁଛନ୍ତି।

ମେଡିସିନ ଷ୍ଟୋରରେ ପଶିଲା ବାର୍‌ହା

କେନ୍ଦୁଝର, ୧୬।୪(ନରେଶ ଚନ୍ଦ୍ର ପଟ୍ଟନାୟକ)

କେନ୍ଦୁଝର ସହର ଭିତରକୁ ମଙ୍ଗଳବାର ଏକ ବାର୍‌ହା ପଶି ଆସିବା ଘଟଣା ଚର୍ଚ୍ଚାର ବିଷୟ ହୋଇଛି। ବାର୍‌ହାଟି ଏକ ମେଡିସିନ ଷ୍ଟୋରରେ ପଶିଯାଇଥିଲା। ଦୀର୍ଘ ସମୟ କସରତ ପରେ ବନ ବିଭାଗ ତାକୁ ଉଦ୍ଧାର କରିଥିଲା। ଉଦ୍ଧାର ମାଇ ବାର୍‌ହାର ବୟସ ୬ ବର୍ଷ ହେବ ବୋଲି ବନ ବିଭାଗ ସୂଚନା ଦେଇଛି। ବାର୍‌ହା ଦେଖିବାକୁ ପାର୍କ ଲାଇନ ରାସ୍ତାରେ ଭିଡ଼ ଜମିବାରୁ ଯାତାୟାତ ବ୍ୟାହତ ହୋଇଥିଲା।

ସୂଚନା ଅନୁଯାୟୀ, ବାର୍‌ହାଟି ସକାଳ ସମୟରେ କ୍ଷତାକ୍ତ ଅବସ୍ଥାରେ ଜିଲା ଜଜ୍ କୋର୍ଟ ନିକଟରେ ବୁଲୁଥିଲା। ସକାଳ ୯ଟାରେ ମାର୍କେଟ କମ୍ପ୍ଲେକ୍ସରେ ଥିବା ଆପୋଲୋ ମେଡିସିନ ଦୋକାନରେ ପଶିଯାଇଥିଲା। ଦୋକାନରେ ଥିବା ୩ ଜଣ ଫାର୍ମାସିଷ୍ଟ ଦେବାଶିଷ ମହାନ୍ତ, ଜିତେନ୍ଦ୍ର ମହାନ୍ତ, ଶାନ୍ତିସ୍ୱରୂପ ଦାସ ଭୟଭୀତ ଅବସ୍ଥାରେ ବାହାରି ଆସି ଶଟର ପକାଇ ବନ ବିଭାଗକୁ ସୂଚନା ଦେଇଥିଲେ। ବନ ବିଭାଗ କର୍ମଚାରୀ ବନ୍ୟପ୍ରାଣୀ ଉଦ୍ଧାର ଗାଡ଼ି (ରକ୍ଷକ) ଆଣି କ୍ଷତାକ୍ତ ବାର୍‌ହାକୁ ସୁରକ୍ଷିତଭାବେ ଉଦ୍ଧାରକରି ପୁରୁଣା ସହର ପ୍ରାଣୀ ଚିକିତ୍ସାଳୟକୁ ନେଇଥିଲେ। ଏସିଏଫ୍ ଜିତେନ୍ଦ୍ର ବେହେରାଙ୍କ ନେତୃତ୍ୱରେ ସଦର ରେଞ୍ଜର କର୍ମଚାରୀଙ୍କ ଦ୍ୱାରା ଉଦ୍ଧାର କାର୍ଯ୍ୟ କରାଯାଇଥିଲା। ବାର୍‌ହା ଦୋକାନରେ ପଶିଥିବା ଖବର ଶୁଣି ଶହ ଶହ ଲୋକ ରୁଣ୍ଡହୋଇଯାଇଥିଲେ। ବାର୍‌ହା ଉଦ୍ଧାର ଦେଖିବା ସହ ମୋବାଇଲରେ ଭିଡିଓ କରି ସୋସିଆଲ ମିଡିଆରେ ଛାଡ଼ିଥିଲେ। ବାର୍‌ହାଟି କେଉଁ ଜଙ୍ଗଲରୁ ଆସିଛି ଜଣା ପଡ଼ ନ ଥିଲେ ମଧ୍ୟ କୋଡ଼ିପଶା ବାରାସ ଡିପିଏଫ୍ ଜଙ୍ଗଲରୁ ଆସିଥିବା ସନ୍ଦେହ କରାଯାଉଛି। ଚିକିତ୍ସା ପରେ ବାର୍‌ହାକୁ ସିଦ୍ଧମଠ ଡିପିଏଫ୍‌ରେ ଛାଡ଼ି ଦିଆଯାଇଛି। ବାର୍‌ହାଟି ଲୋକଙ୍କ ଆକ୍ରୋଶର ଶିକାର କିମ୍ବା ରାସ୍ତା ପାର ହେବା ବେଳେ ଗାଡ଼ି ଧକ୍କାରେ ମୁହଁରେ ଗଭୀର ଆଘାତ ଲାଗିଥାଏପାରେ। ପ୍ରାଥମିକ ଚିକିତ୍ସା ପରେ ଜଙ୍ଗଲରେ ଛାଡ଼ି ଦିଆଯାଇଥିବା ଏସିଏଫ୍ ସୂଚନା ଦେଇଛନ୍ତି।

HONDA

Shine 100

ରାମ ନବମୀ

ଉପଲକ୍ଷେ ହାର୍ଦ୍ଦିକ ଶୁଭକାମନା

ଭିଡ଼ିଓ ର ମଜା ନେବା ପାଇଁ,
ଦୟାକରି QR Code କୁ ସ୍କାନ କରନ୍ତୁ

₹79999/-*
ଅନ୍ ରୋଡ୍ ମୂଲ୍ୟ
(ସମସ ଫିଟିଙ୍ଗ ସହିତ)
(ଷ୍ଟାଣ୍ଡାଡ୍ ଫିଟମେଣ୍ଟ କେବଳ)*

BOOK ONLINE NOW!
www.honda2wheelersindia.com

CLICK BOOK RELAX
Honda 2Wheelers
BOOK NOW

*ନିୟମ ଏବଂ ସର୍ତ୍ତାବଳୀ ଲାଗୁ | ଚିତ୍ର ଦର୍ଶାଯାଇଥିବା ଉତ୍ପାଦ ବଜାରରେ ଉପଲବ୍ଧ ବାସ୍ତବିକ ଉତ୍ପାଦଠାରୁ ଭିନ୍ନ ହୋଇପାରେ । ଉତ୍ପାଦରେ ଦର୍ଶାଯାଇଥିବା ଆସେସୋରିଜ୍ ସାଧାରଣ ଉପକରଣର ଅଂଶବିଶେଷ ନୁହେଁ ।

ଡାଉନ ପେମେଣ୍ଟ 1999*
ନ୍ୟୁନତମ EMI ₹1999*
ନ୍ୟୁନତମ ସୁଧ ହାର @ 9.99%*
ବିନା ହାଇପୋଥିକେଶନ*

ଡିଲର ବିବରଣୀ ଜାଣିବା ପାଇଁ 7230032200 ରେ WhatsApp ଜିସ୍ମା ମିସ୍‌ଡ କଲ କରନ୍ତୁ ଜିସ୍ମା QR Code କୁ ସ୍କାନ କରନ୍ତୁ

Honda Motorcycle & Scooter India Pvt. Ltd., Registered Oce: Plot No. 1, Sector - 03, IMT Manesar, Distt. Gurugram, (Haryana) - 122050 , India; Website: www.honda2wheelersindia.com; Customer Care: customercare@honda2wheelersindia.com

Honda Exclusive Authorized Dealerships: ANGUL: Laxmi Honda - 8908045000, 8908025000; CHENDIPADA: Saralia Honda - 9777854300; DEOGARH: Mittal Motors - 9668608895; ATHAMALLIK: Mamata Honda - 6372989488; TALCHER: Anupama Honda - 9583757065, 7852930592; DHENKANAL: SGAPL Honda - 7735500954; PARJANG: Hari Omm Honda – 8917420998, Bhuban: Satya Sai Honda-7855890199; KAMAKHYANAGAR: SGAPL Honda - 92373 82101
For Bulk/Institutional enquiries, please write us at: institutionalsales@honda2wheelersindia.com

ଆଜି କ'ଣ କେଉଁଠି

ଭୁବନେଶ୍ୱର
- ସୀତାରାମ ସାଂସ୍କୃତିକ ପରିଷଦ ପକ୍ଷରୁ ଶ୍ରୀରାମ ନବମୀ ଉତ୍ସବ, ସ୍ଥାନ: ପରିଷଦ ପରିସର, ୟୁନିଟ୍-୮, ସମୟ: ସକାଳ ୬ଟା।
- ଉତ୍କଳ ସମ୍ମିଳନୀ ପକ୍ଷରୁ ବାଦ ପୁରୁଷ ବିଜୁ ପଟ୍ଟନାୟକଙ୍କ ଶ୍ରାଦ୍ଧ ଦିବସରେ ମାଲ୍ୟାର୍ପଣ, ସ୍ଥାନ: ବିଜୁ ପଟ୍ଟନାୟକ ପାର୍କ, ସମୟ: ସକାଳ ୮ଟା ୩୦।
- ବିଜୁ ପଟ୍ଟନାୟକ ସ୍ମୃତି କମିଟି ପକ୍ଷରୁ ବିଜୁ ପଟ୍ଟନାୟକଙ୍କ ୨୭ତମ ଶ୍ରାଦ୍ଧ ବାର୍ଷିକ ଉତ୍ସବ, ସ୍ଥାନ: ବିଜୁ ପଟ୍ଟନାୟକ ଖେଳ ପଡ଼ିଆ, ସମୟ: ପୂର୍ବାହ୍ନ ୧୧ଟା।
- ଶ୍ରୀରାମ ନବମୀ ଏବଂ ନବଦୁର୍ଗା ପୂଜା, ସ୍ଥାନ: ଦୁର୍ଗା ମନ୍ଦିର, ଭେଙ୍କଟେଶ୍ୱର ଇଂଲିଶ ମିଡିୟମ ସ୍କୁଲ ନିକଟ, ମଞ୍ଚେଶ୍ୱର, ସମୟ: ଅପରାହ୍ନ ୨ଟା ୩୦।
- ବିଶ୍ୱ ହିନ୍ଦୁ ପରିଷଦ, ଭୁବନେଶ୍ୱର ପକ୍ଷରୁ ରାମ ନବମୀ ଉପଲକ୍ଷେ ଶ୍ରୀରାମ ଶୋଭାଯାତ୍ରା, ସ୍ଥାନ: ରାମ ମନ୍ଦିର ସମ୍ମୁଖ, ୟୁନିଟ୍-୩, ସମୟ: ଅପରାହ୍ନ ୪ଟା।
- ଇନ୍‌ଷ୍ଟିଚ୍ୟୁଟ୍ ଅଫ ହେଲ୍ଥ ସାଇନ୍ସସର ୨୬ ପ୍ରତିଷ୍ଠା ଦିବସ, ସ୍ଥାନ: ଆଇଏଚ୍‌ଏସ୍ ଅଡିଟୋରିୟମ୍, ଚନ୍ଦକା, ସମୟ: ଅପରାହ୍ନ ୪ଟା।
- ୪୬ତମ ବୈଶାଖୀ ମହୋତ୍ସବ, ସ୍ଥାନ: ରବୀନ୍ଦ୍ର ମଣ୍ଡପ, ସମୟ: ସନ୍ଧ୍ୟା ୬ଟା।
- ସୂଚନା ଓ ଲୋକ ସମ୍ପର୍କ ବିଭାଗ ପକ୍ଷରୁ ବିଜୁ ପଟ୍ଟନାୟକଙ୍କ ରାଜ୍ୟସ୍ତରୀୟ ଶ୍ରାଦ୍ଧବାର୍ଷିକ ଅବସରରେ ସାଧାରଣ ସଭା, ସ୍ଥାନ: ସୂଚନା ଭବନ, ସମୟ: ସନ୍ଧ୍ୟା ୬ଟା।
- କବି ହଳଧର ଧୀରଙ୍କ କବିତା ସଂକଳନ 'ମରୁପଥର ଯାତ୍ରୀ' ଲୋକାର୍ପଣ ଉତ୍ସବ, ସ୍ଥାନ: ବୁଦ୍ଧ ମନ୍ଦିର, ସମୟ: ସନ୍ଧ୍ୟା ୬ଟା।

କଟକ
- ରବୀନ୍ଦ୍ର କୁମାର ଲାଇବ୍ରେରୀର ୭୫ତମ ବାର୍ଷିକ ଉତ୍ସବ, ସ୍ଥାନ: କଟକ କଳାବିକାଶ କେନ୍ଦ୍ର ପ୍ରେକ୍ଷାଳୟ, ସମୟ: ସନ୍ଧ୍ୟା ୬ଟା।
- ବିଜୟିନୀ ପବ୍ଲିକେସନ୍ସ ପକ୍ଷରୁ ମନୋଜ ମିଶ୍ର ସନ୍ଧ୍ୟା, ସ୍ଥାନ: କଟକ ଶ୍ରୀରାମଚନ୍ଦ୍ର ଭବନ, ସମୟ: ସନ୍ଧ୍ୟା ୬ଟା ୩୬।
- ଶ୍ରୀ ଶ୍ରୀ ରାମମନ୍ଦିର ଉନ୍ନୟନ କମିଟି ପକ୍ଷରୁ ଶ୍ରୀରାମ ନବମୀ ଅବସରରେ ସାଂସ୍କୃତିକ କାର୍ଯ୍ୟକ୍ରମ, ସ୍ଥାନ: କଟକ ସିଡିଏ ସେକ୍ଟର-୬ସ୍ଥିତ ଶ୍ରୀରାମ ମନ୍ଦିର ପରିସର, ସମୟ: ସନ୍ଧ୍ୟା ୭ଟା ୩୦।

ପୁରୀ
- ଶ୍ରୀଶ୍ରୀ ରାମ ମନ୍ଦିର ୧୦ମ ବାର୍ଷିକୋତ୍ସବ ଶୁଭାଧିବାସ ନବମୀ ପୂଜା, ସ୍ଥାନ: ଜଇନାବାଦ, ନିମାପଡ଼ା, ସମୟ: ପ୍ରାତଃ ୫ଟା।
- ଜୟ ଶ୍ରୀଶ୍ରୀ ହନୁମାନ ମହାବୀରଙ୍କ ୧୯ତମ ବାର୍ଷିକୋତ୍ସବ ଓ ଅଷ୍ଟପ୍ରହର ନାମଯଜ୍ଞ, ସ୍ଥାନ: ଭାତବନ୍ଧ ବଣିଆସାହି, ନିମାପଡ଼ା, ସମୟ: ପ୍ରାତଃ ୫ଟା।
- ଶ୍ରୀରାମ ରଥଯାତ୍ରା, ସ୍ଥାନ: ଦାଣ୍ଡମୁକୁନ୍ଦପୁର ଜୟ ଗୋପାଳ ମନ୍ଦିର, ପିପିଲି, ସମୟ: ସକାଳ ୭ଟା।
- ଶ୍ରୀରାମ ନବମୀ ବିଶାଳ ହିନ୍ଦୁ ଭକ୍ତ ୨୦୦୦ ବାଇକ ରାଲି, ସ୍ଥାନ: ସିଉଳା, ପିପିଲି, ସମୟ: ସକାଳ ୯ଟା।
- ବନଦୁର୍ଗା ଗୀତା ଶାନ୍ତି ଯଜ୍ଞ, ସ୍ଥାନ: ଗଡ଼ସିଠା ପୟରା, ଗୋପ, ସମୟ: ପୂର୍ବାହ୍ନ ୧୦ଟା।
- ଶ୍ରୀରାମ ଜନ୍ମୋତ୍ସବ ପାଳନ, ସ୍ଥାନ: ସାକ୍ଷୀଗୋପାଳ ଶ୍ରୀ ରାମମନ୍ଦିର ପରିସର, ସମୟ: ଅପରାହ୍ନ ୫ଟା।

ଖୋର୍ଦ୍ଧା
- ଶ୍ରୀରାମ ନବମୀ ଉତ୍ସବ, ସ୍ଥାନ: ରଘୁନାଥ ଦେବଙ୍କ ପୀଠ, ବାଘମାରୀ ତଳସାହି (ବେଗୁନିଆ), ସମୟ: ସକାଳ ୭ଟା।
- ବିଶ୍ୱଶାନ୍ତି ମହାଯଜ୍ଞ କାର୍ଯ୍ୟକ୍ରମର ଶୁଭ ଅଧିବାସ, ସ୍ଥାନ: ମା'ତାରିଣୀ ଦେବୀଙ୍କ ପୀଠ, ବେଗୁନିଆ ଉପକଣ୍ଠ କଢାମଲ୍ଲ, ସମୟ: ସକାଳ ୭ଟା।
- ଭାଗବତ ଦେବଙ୍କ ନୂତନ ମନ୍ଦିର ପ୍ରତିଷ୍ଠା ଉତ୍ସବ, ସ୍ଥାନ: ତଳଗଡ (ବେଗୁନିଆ), ସମୟ: ସକାଳ ୮ଟା।
- ଶ୍ରୀରାମ ନବମୀ ମହୋତ୍ସବ, ସ୍ଥାନ: ଶିରିଡି ସାଇ ମନ୍ଦିର, ସାଇବିହାର, ରାମଚନ୍ଦ୍ରପୁର, ଜଟଣୀ, ସମୟ: ମଧ୍ୟାହ୍ନ ୧୨ଟା।
- ବିଶ୍ୱଶାନ୍ତି ମହାଯଜ୍ଞର ପୂର୍ଣ୍ଣାହୁତି, ସ୍ଥାନ: ବାବା ଲୋକନାଥ ଦେବଙ୍କ ପୀଠ, ବେଗୁନିଆ ଉପକଣ୍ଠ ପଣ୍ଡାଳମ, ସମୟ: ଅପରାହ୍ନ ୪ଟା।

ବାଲେଶ୍ୱର
- ରାମନବମୀ ଅବସରରେ ସୁବର୍ଣ୍ଣରେଖା ନଦୀରୁ ମହିଳାଙ୍କ କଳସ ଶୋଭାଯାତ୍ରା, ସ୍ଥାନ: ବାଲିଆପାଳ ବଜରଙ୍ଗବାଲି ମନ୍ଦିର, ସମୟ: ସକାଳ ୭ଟା।
- ପ୍ରବାଦ ପୁରୁଷ ବିଜୁ ପଟ୍ଟନାୟକଙ୍କ ତିରୋଧାନ ଦିବସ, ସମୟ: ୮ଟାରେ ତିଳତର୍ପଣ, ବାଲିଘାଟ, ବାଲେଶ୍ୱର, ୯ଟାରେ ଫାଣ୍ଡିଛକ ଓ ଡିଆଇସି ଛକ ସ୍ଥିତ ପ୍ରତିମୂର୍ତ୍ତିରେ ମାଲ୍ୟାର୍ପଣ, ୧୦ଟାରେ ସିଦ୍ଧି କଲ୍ୟାଣ ମଣ୍ଡପରେ ସାଧାରଣ ସଭା।
- ଶ୍ରୀରାମନବମୀ ଅବସରରେ ବିଶାଳ ପଦଯାତ୍ରା, ସ୍ଥାନ: ପରମିଟ୍ ପଡିଆ, ବାଲେଶ୍ୱର, ସମୟ: ଅପରାହ୍ନ ୧ଟା।
- ବସ୍ତା ଶ୍ରୀରାମ ଚେତନା ଜାଗରଣ ସଂଘ ପକ୍ଷରୁ ଶ୍ରୀରାମ ନବମୀ ଉପଲକ୍ଷେ ବିଶାଳ ପଦଯାତ୍ରା, ସ୍ଥାନ: ବିଶ୍ୱେଶ୍ୱରୀ ମନ୍ଦିରରୁ ଈଶ୍ୱରବର୍ତ୍ତୀ ମନ୍ଦିର, ବସ୍ତା ବଜାର, ସମୟ: ଅପରାହ୍ନ ୪ଟା।
- ରୂପସା ବଜରଙ୍ଗ ଦଳ ପକ୍ଷରୁ ଶ୍ରୀରାମ ନବମୀ ଉତ୍ସବ, ସ୍ଥାନ: ଆଙ୍କୋ ପୋଖରୀ ନିକଟ ପଡ଼ିଆ, ରୂପସା, ସମୟ: ସନ୍ଧ୍ୟା ୬ଟା।
- ସାର୍ବଜନୀନ ଚଉଦମାଦଳ ମହୋତ୍ସବ ଶୁଭାରମ୍ଭ, ଅଧିବାସ ଓ ୨୪ପ୍ରହର ନାମଯଜ୍ଞ ଆରମ୍ଭ, ସ୍ଥାନ: ଜହତା ଚଉଦ ମାଦଳ ପଡିଆ, ରୂପସା, ସମୟ: ସନ୍ଧ୍ୟା ୭ଟା।
- ମଧୁଗଣେଶ ପୂଜା କମିଟି ପକ୍ଷରୁ ସାଂସ୍କୃତିକ ସନ୍ଧ୍ୟା ଓ ସମ୍ବର୍ଦ୍ଧନା ସମାରୋହ, ସ୍ଥାନ- ଅଣ୍ଡାଇଲୋ, ଖଇରା, ସମୟ: ସନ୍ଧ୍ୟା ୭ଟା।

ଭଦ୍ରକ
- ବାସନ୍ତୀ ଦୁର୍ଗାପୂଜାର ନବମୀ ଉତ୍ସବ, ସ୍ଥାନ: ପୀରହାଟ ବଜାର, ତିହିଡ଼ି, ସମୟ: ସକାଳ ୮ଟା। ସ୍ଥାନ: ମଙ୍ଗରାଜପୁର (ତିହିଡ଼ି), ରାମ ମନ୍ଦିର, ତିହିଡ଼ି, ସମୟ: ସକାଳ ୯ଟା।
- ବାସନ୍ତୀ ଦୁର୍ଗାପୂଜା, ସ୍ଥାନ: ମଧୁପୁର, (ଚିଲୋ), ଆଡ଼ିଆ, ବନ୍ତ, ସମୟ: ସକାଳ ୯ଟା।
- ବାସନ୍ତୀ ଦୁର୍ଗାପୂଜାର ନବମୀ ଉତ୍ସବ,
- ୪୮ତମ ଶ୍ରୀରାମ ନବମୀ ମହୋତ୍ସବ, ସ୍ଥାନ: ଚିଲୋ, ବନ୍ତ, ସମୟ: ପୂର୍ବାହ୍ନ ୧୦ଟା।
- ଶ୍ରୀରାମ ନବମୀ ମହୋତ୍ସବ, ସ୍ଥାନ: କେନ୍ଦୁଆପଦା, ବନ୍ତ, ସମୟ: ପୂର୍ବାହ୍ନ ୧୦ଟା।
- ଅଷ୍ଟମ ବାର୍ଷିକ ଲୋକକଳା ଓ ପାଲା ମହୋତ୍ସବ, ସ୍ଥାନ: ନୀଳମଣି ଟାଉନ ହଲ୍, ବାସୁଦେବପୁର, ସମୟ: ପୂର୍ବାହ୍ନ ୧୧ଟା।

କେନ୍ଦୁଝର
- ରାମନବମୀ ଉତ୍ସବ, ସ୍ଥାନ: ଓରାଳି, ହାଟଡ଼ିହୀ, ସମୟ: ସକାଳ ୬ ଟା
- ରାମନବମୀ ଉତ୍ସବ, ସ୍ଥାନ: ଡଅଁର, ହାଟଡ଼ିହୀ, ସମୟ: ସକାଳ ୭ ଟା।।
- ରାମନବମୀ ଉତ୍ସବ, ସ୍ଥାନ: ପଢିଆରିପଲ୍ଲୀ, ହାଟଡ଼ିହୀ, ସମୟ: ସକାଳ ୭ ଟା।
- ଶ୍ରୀରାମ ନବମୀ ପୂଜା ନିମନ୍ତେ କଳସ ଶୋଭାଯାତ୍ରା ଏବଂ ସତ୍ୟନାରାୟଣ ପାଲା ଶୁଭାରମ୍ଭ, ସ୍ଥାନ: ଢେଙ୍କିକୋଟ, ଦଳେଇ ସାହି, ସମୟ: ସକାଳ ୯ ଟା।
- ଭାଜପା ଗୃହ ସମ୍ପର୍କ ଅଭିଯାନ, ସ୍ଥାନ: ଚମ୍ପାଖଣ୍ଡ, ହାଟଡ଼ିହୀ, ସମୟ: ପୂର୍ବାହ୍ନ ୧୧ଟା।
- ଆଖଡ଼ା ଦଳର ମହାବୀର ଝଣ୍ଡା ଶୋଭାଯାତ୍ରା, ସ୍ଥାନ: ବଡବିଲ ମାର୍କେଟ ହନୁମାନ ମନ୍ଦିର, ସମୟ: ଅପରାହ୍ନ ୨ ଟା।
- ଶ୍ରୀରାମ ନବମୀ ଅବସରରେ ଝଣ୍ଡାଯାତ୍ରା, ସ୍ଥାନ: ସାମ ହନୁମାନ ମନ୍ଦିର ନିକଟ, ପାଟଣା, ସମୟ: ଅପରାହ୍ନ ୩ ଟା।
- ଅଷ୍ଟମ ପ୍ରହର ନାମଯଜ୍ଞ ଏବଂ ନଗର ପରିକ୍ରମା, ସ୍ଥାନ: ସରଳା, ହାଟଡ଼ିହୀ, ସମୟ: ଅପରାହ୍ନ ୪ ଟା।

ମୟୂରଭଞ୍ଜ
- ବାସନ୍ତୀ ପୂଜାର ମହାନବମୀ ପୂଜା ଓ ପ୍ରସାଦ ସେବନ, ସ୍ଥାନ:ବାଘଡା ରୋଡ୍, ବାରିପଦା, ସମୟ:ସକାଳ ୮ଟା।
- ମା' ବାସନ୍ତୀ ପୂଜାର ମହାନବମୀ ପୂଜା, ସ୍ଥାନ:ବଡ଼ସାହି ବ୍ଲକ ପତରାପଦା ଓ ବାଲିଯୋଡା, ସମୟ: ସକାଳ ୮ଟା।
- ଆମେ ୮୦ ପକ୍ଷରୁ ଜଳସେବା, ସ୍ଥାନ: ପିଡବ୍ଲୁଡି ଅଫିସ ସମ୍ମୁଖ ବାରିପଦା, ସମୟ: ସକାଳ ୮ଟା।
- ଶ୍ରୀରାମ ମନ୍ଦିରରେ ରାମନବମୀ ସ୍ଥାନ: ପୁରୁଣା ପାଣି, ଭୀମତାଳି , ଉଦଳା, ସମୟ: ସକାଳ ୮ଟା।

ବ୍ରହ୍ମପୁର
- ଭାଜପାର ବାଇକ ରାଲି, ସ୍ଥାନ: ଗାନ୍ଧୀନଗର,ସମୟ: ସକାଳ ୮ଟା।

ଗଞ୍ଜାମ
- ବିଜୁବାବୁଙ୍କ ତିରୋଧାନ ଦିବସ ପାଳନ, ସ୍ଥାନ: ଆସିକା ସୁବର୍ଣ୍ଣେଶ୍ୱର ମନ୍ଦିର ଋଷିକୂଲ୍ୟା ନଦୀଘାଟ, ସମୟ: ସକାଳ ୭ଟା।
- ରାମ ନବମୀ ଉତ୍ସବ, ସ୍ଥାନ:ଭଞ୍ଜନଗର ଲଣ୍ଡେଇସାହି ରଘୁନାଥ ମନ୍ଦିର,ସମୟ:ସକାଳ ୮ଟା।
- ବିଜୁ ପଟ୍ଟନାୟକ ଶ୍ରାଦ୍ଧ ଦିବସ, ସ୍ଥାନ: ସୋରଡ଼ା ବିଜୁ ସାଂସ୍କୃତିକ ଭବନ, ସମୟ: ସକାଳ ୮ଟା।
- ବିଜୁ ପଟ୍ଟନାୟକ ଶ୍ରାଦ୍ଧ ଦିବସ ଅବସରରେ ପଦଯାତ୍ରା, ସ୍ଥାନ:ଭଞ୍ଜନଗର ବ୍ଲକ ସମ୍ମୁଖରୁ ଥାନା ଛକ, ସମୟ:ସକାଳ ୯ଟା।
- ବିଜେଡି ନିର୍ବାଚନୀ ସଭା, ସୋରଡ଼ା ବ୍ଲକ ହୁକୁମା,ବଡ଼ବଦାଙ୍ଗୀ, ବୋରସିଙ୍ଗି, ଅମୃତୁଲୁ, ହିଞ୍ଜିଳକୁଦା, ସମୟ:ସକାଳ ୯ଟା।
- ହନୁମାନ ମନ୍ଦିରରେ ଶ୍ରୀରାମ ନବମୀ, ସ୍ଥାନ: ଆସିକା ଜେଲ ପରିସର, ସମୟ: ସକାଳ ୯ଟା।
- ଓଡିଆ ସମାଜ ଘୁମୁସର ମଣ୍ଡଳର ବାର୍ଷିକ ଅଧିବେଶନ, ସ୍ଥାନ: ଆସିକା ବସଷ୍ଟାଣ୍ଡ ନିକଟସ୍ଥ ସମାଜ ଗୃହ, ସମୟ: ପୂର୍ବାହ୍ନ ୧୦ଟା ୩୦।
- ଇସ୍କନ ପକ୍ଷରୁ ରାମ ନବମୀ ଉତ୍ସବ ପାଳିତ, ସ୍ଥାନ: ଭଞ୍ଜନଗର ଜେଲ ପଡ଼ିଆ, ସମୟ:ଅପରାହ୍ନ ୫ଟା।

କନ୍ଧମାଳ
- ଶ୍ରୀରାମ ନବମୀ ନାମ ଯଜ୍ଞ,ସ୍ଥାନ : ଖଜୁରିପଡ଼ା ବ୍ଲକ ଅନ୍ତର୍ଗତ ବୁରୁପଦା,ସମୟ: ସକାଳ ୬ ଟା।
- ନବରାତ୍ରି ଉପଲକ୍ଷେ ଭବ୍ୟ ଶୋଭାଯାତ୍ରା, ସ୍ଥାନ:ଶିବମନ୍ଦିର ପ୍ରାଙ୍ଗଣ ଦାରିଙ୍ଗବାଡି, ସମୟ:ସକାଳ ୮ଟା।
- ବାସନ୍ତିକ ପୂଜା ଉଦଯାପନୀ ଓ ରାବଣ ପୋଡ଼ି, ସ୍ଥାନ:ଦାରିଙ୍ଗବାଡି ମା' ପାଟଖଣ୍ଡା ମନ୍ଦିର,ସମୟ:ସନ୍ଧ୍ୟା ୫ ଟାରୁ ଆରମ୍ଭ।

ରାୟଗଡ଼ା
- ରାମ ନବମୀ ଉପଲକ୍ଷେ ଶୋଭାଯାତ୍ରା, ସ୍ଥାନ: ରାୟଗଡ଼ା ଛକ ଶ୍ରୀରାମ ମନ୍ଦିରରୁ ଶୁଭାରମ୍ଭ, ସମୟ: ସକାଳ ୯ଟା।
- ବିଜୁ ପଟ୍ଟନାୟକଙ୍କ ଶ୍ରାଦ୍ଧ ଦିବସ, ସ୍ଥାନ: ରାୟଗଡ଼ା ବସଷ୍ଟାଣ୍ଡରେ ଥିବା ବିଜୁ ପଟ୍ଟନାୟକଙ୍କ ପ୍ରତିମୂର୍ତ୍ତି ନିକଟରେ, ସମୟ: ସକାଳ ୯ଟା।
- ଶ୍ରୀରାମ ନବମୀ ପାଇଁ ବାଇକ୍ ଶୋଭାଯାତ୍ରା, ସ୍ଥାନ: ଗୁଣପୁର ଶ୍ରୀରାମ ମନ୍ଦିର, ସମୟ: ଅପରାହ୍ନ ୫ଟା।

ନବରଙ୍ଗପୁର
- ରାମ ନବମୀ ଅବସରରେ ଶୋଭାଯାତ୍ରା, ସ୍ଥାନ: ଡାବୁଗାଁ ଠାକୁରାଣୀ ମନ୍ଦିରରୁ ତାରିଣୀ ମନ୍ଦିର, ସମୟ: ଅପରାହ୍ନ ୪ଟା।

କୋରାପୁଟ
- ମତଦାତାଙ୍କୁ ସଚେତନ କରିବା ନେଇ ୱାକାଥନ, ସ୍ଥାନ: ସୁନାବେଡ଼ା ହାଲ୍ ଟାଉନସିପ, ସମୟ: ସକାଳ ୭ ଟା ୩୦।
- ରାମ ନବମୀ ଉପଲକ୍ଷେ ଶୋଭାଯାତ୍ରା, ସ୍ଥାନ: କୋରାପୁଟ ଅଶୋକ ନଗର, ହନୁମାନ ବାଟିକା, ସମୟ: ସକାଳ ୯ଟା।
- ମତଦାନ ନେଇ ଭୋଟରଙ୍କୁ ସଚେତନ କରିବାକୁ ୱାଲ ପେଣ୍ଟିଙ୍ଗ କାର୍ଯ୍ୟକ୍ରମ, ସ୍ଥାନ ଜୟପୁର ମ୍ୟୁନିସିପାଲିଟି, ସମୟ: ପୂର୍ବାହ୍ନ ୧୦ ଟା।
- ଶ୍ରୀରାମନବମୀରେ ଶୋଭାଯାତ୍ରା, ସ୍ଥାନ: ଦାମନଯୋଡ଼ି ମାଥାଲପୁଟ ହାଟପଦାରୁ ଭେଜାପୁଟ, ସମୟ: ଅପରାହ୍ନ ୨ଟା।
- ହିନ୍ଦୁ ସଂଘ ପକ୍ଷରୁ ରାମ ନବମୀ ଶୋଭାଯାତ୍ରା, ସ୍ଥାନ: ସେମିଳିଗୁଡ଼ା ସହର, ସମୟ: ଅପରାହ୍ନ ୩ ଟା।

ଢେଙ୍କାନାଳ
- ସପ୍ତଦଶ ବାର୍ଷିକ ଶ୍ରୀରାମ ନବମୀ ଉତ୍ସବହ୍, ସ୍ଥାନ: ଢେଙ୍କାନାଳ ଶ୍ରୀଶ୍ରୀ ବଳରାମଜୀଉ ମନ୍ଦିର କୈବଲ୍ୟ ବଜାର, ସମୟ: ସକାଳ ସାଢେ ୫ଟା।
- ଶ୍ରୀରାମ ନବମୀ ଉତ୍ସବ, ସ୍ଥାନ: ସପ୍ତଶଯ୍ୟା ଶ୍ରୀରଘୁନାଥ ମନ୍ଦିର, ସମୟ: ସକାଳ ୫ଟା।
- ବିଶ୍ୱ ହିନ୍ଦୁ ପରିଷଦ ପକ୍ଷରୁ ଶ୍ରୀରାମ ନବମୀ, ସ୍ଥାନ: ଢେଙ୍କାନାଳ ଶ୍ରୀରାମ ମଣ୍ଡପ, ଦକ୍ଷିଣକାଳୀ ରୋଡ୍, ସମୟ: ସକାଳ ୭ଟା।

ଅନୁଗୋଳ
- ନିର୍ବାଚନ ପାଇଁ ପ୍ରଶିକ୍ଷଣ, ସ୍ଥାନ: ଅନୁଗୋଳ ଜିଲା କାର୍ଯ୍ୟାଳୟ, ସମୟ: ପୂର୍ବାହ୍ନ ୧୦ ଘଟିକା।
- ନିର୍ବାଚନ ଜନିତ ତାଲିମ୍, ସ୍ଥାନ: ଅନୁଗୋଳ ଜିଲା କାର୍ଯ୍ୟାଳୟ, ସମୟ- ମଧ୍ୟାହ୍ନ ୧୨ ଘଟିକା।
- ଭୋଟର ସଚେତନତା କାର୍ଯ୍ୟକ୍ରମ, ସ୍ଥାନ: ଅନୁଗୋଳ, ସମୟ: ପୂର୍ବାହ୍ନ ୧୦.୩୦ ଘଟିକା।
- ମଗଧ ଯୁବ ବିକାଶ ସମିତି ପକ୍ଷରୁ ରକ୍ତଦାନ ଶିବିର, ସ୍ଥାନ: ଅମଲାପଡ଼ା, ସମୟ: ୯ଘଟିକା।
- ଶ୍ରୀରାମ ନବମୀ ଉତ୍ସବ, ସ୍ଥାନ: ସରସ୍ୱତୀ ଶିଶୁ ବିଦ୍ୟା ମନ୍ଦିର ଗାନ୍ଧୀ ମାର୍ଗ, ସମୟ: ସମୟ ୭ଟା ୩୦।
- ବିଶ୍ୱଶାନ୍ତି ମହାଯଜ୍ଞ ଆରମ୍ଭ ଓ କଳସଯାତ୍ରା, ସ୍ଥାନ : କଣିହାଁ ବ୍ଲକ ବ୍ରାହ୍ମଣଦେଇ ଗ୍ରାମ ବ୍ରହ୍ମଚାରୀ ଆଶ୍ରମ, ସମୟ: ସକାଳ ୯ ଟା।
- ଦିବାରାତ୍ର ଶ୍ରୀରାମ ନବମୀ ଯାତ୍ରା ଉତ୍ସବ, ସ୍ଥାନ: କଣିହାଁ ବ୍ଲକ ଡେରଙ୍ଗ ଓ
- ବିଜିଗୋଳ ଗ୍ରାମ ରାମ ମନ୍ଦିର ପଡ଼ିଆ, ସମୟ: ପୂର୍ବାହ୍ନ ୧୦ ଟା।
- ମା ଗ୍ରାମେଶ୍ୱରୀଙ୍କ ବାର୍ଷିକ ଧୂଳିଆ ପୂଜା, ସ୍ଥାନ: କଣିହାଁ ବ୍ଲକ ବଡ଼ହୀରା ଗ୍ରାମଶ୍ରୀ ପୀଠ, ସମୟ: ଅପରାହ୍ନ ୧ଟା।

ସମ୍ବଲପୁର
- ନବରାତ୍ର ମାନସିକ ଦୀପ ସମାପନ କାର୍ଯ୍ୟକ୍ରମ, ସ୍ଥାନ: ସମଲେଇ ମନ୍ଦିର ଦୀପ ଘର, ସମୟ: ସକାଳ ୯ଟା।
- ବାସନ୍ତିକ ନବରାତ୍ର ପୂଜା ଉଦଯାପନ, ସ୍ଥାନ: ବହିଦାରନୂଆପାଲିସ୍ଥିତ କାମାକ୍ଷାଦେବୀ ମନ୍ଦିର, ସମୟ: ସକାଳ ୯ଟା।
- ମା' ମଙ୍ଗଳା ମନ୍ଦିରରେ ବାସନ୍ତିକ ନବରାତ୍ରରେ ନବକୁମାରୀ ପୂଜା, ସ୍ଥାନ: ଭୁତାପଡା ଛକ, ସମୟ: ସକାଳ ୯ଟା।
- ଚବିଶ ପ୍ରହର ନାମଯଜ୍ଞ, ସ୍ଥାନ: ଚାଉଁରପୁର ତଳିପଡା, ସମୟ: ସକାଳ ୯ଟା।
- ଶ୍ରୀରାମ ନବମୀ ଉପଲକ୍ଷେ ଚବିଶ ପ୍ରହର ନାମଯଜ୍ଞ, ସ୍ଥାନ: ଧମା ବରଗାଁ, ସମୟ: ସକାଳ ୯ଟା ୩୦।
- ଶ୍ରୀରାମ ଜନ୍ମ ଉତ୍ସବ, ସ୍ଥାନ: କମଳିବଜାର ରାମଜୀ ମନ୍ଦିର, ସମୟ: ସକାଳ ୯ଟା ୩୦।
- ରାମ ଜନ୍ମ ଉତ୍ସବ, ସ୍ଥାନ: ବୁଦ୍ଧହିଲସ୍ଥିତ ରାମ ମନ୍ଦିର, ସମୟ: ସକାଳ ୯ଟା ୩୦।
- ଭୀମ୍ ଆର୍ମିର ବୈଠକ, ସ୍ଥାନ: ଜିଲା ସାମ୍ବାଦିକ ଭବନ, ସମୟ: ପୂର୍ବାହ୍ନ ୧୧ଟା ୩୦।
- ଜିଲା କୁଳତା ସମାଜ ପକ୍ଷରୁ ଶ୍ରୀରାମ ନବମୀ, ସ୍ଥାନ: ଦାନୀପାଲିସ୍ଥିତ ରାମଚଣ୍ଡୀ ସେବା ସଦନ, ସମୟ: ରାତି ୭ଟା।

ବଲାଙ୍ଗୀର
- ଷୋହଳ ପ୍ରହର ନାମଯଜ୍ଞ ନାମ ଆରମ୍ଭ, ସ୍ଥାନ: ଖପ୍ରାଖୋଲ ବ୍ଲକ ବୁଢିବାହାଲ, ସମୟ: ପୂର୍ବାହ୍ନ ୧୦ଟା।
- ୨୪ପ୍ରହର ନାମ ଯଜ୍ଞ, ସ୍ଥାନ:ଖପ୍ରାଖୋଲ ବ୍ଲକ ମାଲପଡା, ସମୟ: ପୂର୍ବାହ୍ନ ୧୧ଟା।
- ହନୁମାନ ଚାଳିଶା ପଠନ, ରାମଲାଲଙ୍କ ଆରତୀ ଓ ନଗର ପରିକ୍ରମା, ସ୍ଥାନ: ଢୁଷୁରା ମାନସ ମନ୍ଦିର, ସମୟ: ଅପରାହ୍ନ ୩ଟା୩୦ରୁ ଆରମ୍ଭ।
- ଖପ୍ରାଖୋଲ ବ୍ଲକ ଲାଠୋର ରାମ ମନ୍ଦିରରେ ରାମ ନବମୀ ଉତ୍ସବ ପାଳନ, ସ୍ଥାନ: ମନ୍ଦିର ପରିସର, ସମୟ: ଅପରାହ୍ନ ୪ଟା।
- ଲୋଇସିଂହା ବ୍ଲକ ବୁର୍ଡା ମଧମପଡା ଭଗବତ ମନ୍ଦିର ପ୍ରତିଷ୍ଠା ଉପଲକ୍ଷେ ରାବଣ ଦରବାର, ସ୍ଥାନ: ମିଶନ ଶକ୍ତି ଭବନ, ସମୟ: ରାତି ୯ଟା।

ସୁବର୍ଣ୍ଣପୁର
- ଶ୍ରୀରାମ ନବମୀ ଉତ୍ସବ ପାଳନ, ସ୍ଥାନ: ଡୁଙ୍ଗୁରିପାଲି ସରସ୍ୱତୀ ଶିଶୁ ବିଦ୍ୟା ମନ୍ଦିର ପରିସର, ସମୟ: ସକାଳ ୭ଟା।
- ଡୁଙ୍ଗୁରିପାଲି ବ୍ଲକର ଚେରୁପାଲିରୁ ଚିନାଗୁରୀ ବିଜେଡିର ବାଇକ୍ ଶୋଭାଯାତ୍ରା, ସ୍ଥାନ: ଚେରୁପାଲି ପଡ଼ିଆ, ସମୟ: ସକାଳ ୯ଟା।
- ଶ୍ରୀରାମ ନବମୀର ପ୍ରଥମ ଦିବସ, ସ୍ଥାନ: ଚମ୍ପାମାଳ,ବୀରମହାରାଜପୁର, ସମୟ: ପୂର୍ବାହ୍ନ ୧୦ଟା।
- ଶ୍ରୀରାମ ନବମୀ ପାଳନ, ସ୍ଥାନ: ଗୌଡଗାଡ, ବୀରମହାରାଜପୁର, ସମୟ: ପୂର୍ବାହ୍ନ ୧୧ଟା।
- ଶ୍ରୀରାମ ନବମୀ ଶୁଭାରମ୍ଭ, ସ୍ଥାନ: ମେଣ୍ଡାମାଳ, ବୀରମହାରାଜପୁର, ସମୟ: ପୂର୍ବାହ୍ନ ୧୧ଟା ୩୦।
- ରାମ ନବମୀ ପାଇଁ ପୂଜାର୍ଚ୍ଚନା, ସ୍ଥାନ: ଘିଚାପାଲି, ବୀରମହାରାଜପୁର, ସମୟ: ପୂର୍ବାହ୍ନ ୧୧ଟା ୩୦।
- ଶ୍ରୀରାମ ନବମୀ ଶୁଭାରମ୍ଭ, ସ୍ଥାନ: ମୁର୍ଷୁଣ୍ଡି, ବୀରମହାରାଜପୁର, ସମୟ: ପୂର୍ବାହ୍ନ ୧୧ଟା ୩୦।
- ସଂକୀର୍ତ୍ତନ ଓ ସତସଙ୍ଗ କାର୍ଯ୍ୟକ୍ରମ, ସ୍ଥାନ: ଭୁଲୁଡୁଙ୍ଗୁରି ସ୍ଥିତ ଶୃଙ୍ଗଦର ମଠ, ବୀରମହାରାଜପୁର, ସମୟ: ଅପରାହ୍ନ ୪ ଟା।
- ଶ୍ରୀରାମଲୀଳାର ପ୍ରଥମ ରଜନୀ, ସ୍ଥାନ: ଯୁବରାଜପୁର, ବୀରମହାରାଜପୁର, ସମୟ: ରାତ୍ରି ୧୧ ଟା।
- ରାମଲୀଳା ନାଟକ ପରିବେଷଣ, ସ୍ଥାନ: ଖଇରମାଲ, ବୀରମହାରାଜପୁର, ସମୟ: ରାତି ୧୧ ଟା।

ରାଉରକେଲା
- ନମସ୍ୟା ଫାଉଣ୍ଡେଶନ୍ ପକ୍ଷରୁ ରାମନବମୀ, ସ୍ଥାନ: ବରଟୋଲି, ସମୟ: ସକାଳ ୭ଟା।
- ପ୍ରବାଦ ପୁରୁଷ ବିଜୁ ପଟ୍ଟନାୟକଙ୍କ ଶ୍ରାଦ୍ଧ ଦିବସରେ ବିବିଧ କାର୍ଯ୍ୟକ୍ରମ, ସ୍ଥାନ:ସେକ୍ଟର-୨ ଓ ସେକ୍ଟର-୨୦, ସମୟ:ସକାଳ ୭ଟା।
- ସୀତାରାମ ମନ୍ଦିରରେ ଶ୍ରୀରାମ ନବମୀ ପାଳନ, ସ୍ଥାନ: ସେକ୍ଟର-୩, ସମୟ: ସକାଳ ୭ଟା।

ସୁନ୍ଦରଗଡ଼
- ହନୁମାନ ଝଣ୍ଡା ପରିକ୍ରମା ଓ ପୂଜାର୍ଚ୍ଚନା,ସ୍ଥାନ:ଜରଙ୍ଗଲୋଇ ହନୁମାନ ମନ୍ଦିର,ସମୟ: ସକାଳ ୯ ଟା।
- ହନୁମାନ ଝଣ୍ଡା ସ୍ଥାପନ ଓ ପ୍ରସିଦ୍ଧ ରାମଲୀଳା ଯାତ୍ରା ଆରମ୍ଭ, ସ୍ଥାନ: ବଡ଼ଗାଁ ଦେ ମଣ୍ଡପ,ସମୟ: ଅପରାହ୍ନ ୪ଟା।

ବରଗଡ଼
- ନବକୁମାରୀ ପୂଜା, ଶ୍ରୀରାମ ନବମୀ, ସ୍ଥାନ: ଶ୍ୟାମାକାଳୀ ମନ୍ଦିର,ବରଗଡ଼, ସମୟ: ସକାଳ ୮ଟା।
- ଶ୍ରୀରାମ, ସୀତାଙ୍କ କଲ୍ୟାଣ ମହୋତ୍ସବ, ସ୍ଥାନ:ଭାଲୁଡୁଙ୍ଗୁରୀ, ଅତାବିରା. ସମୟ:ପୂର୍ବାହ୍ନ ୧୧ଟା।
- ଶ୍ରୀରାମ ନବମୀ ଶୋଭାଯାତ୍ରା, ସ୍ଥାନ:ହନୁମାନ ମନ୍ଦିର, ଗାନ୍ଧିଛକ, ବରଗଡ଼, ସମୟ:ସନ୍ଧ୍ୟା ୫ଟା ୧୫।

କଳାହାଣ୍ଡି
- ଶ୍ରୀରାମ ନବମୀ ପୂଜା ଆରମ୍ଭ, ସ୍ଥାନ: ଏମ୍.ରାମପୁର ଶ୍ରୀ ଶ୍ରୀ ରମଜିଉ ସାଂସ୍କୃତିକ ଅନୁଷ୍ଠାନ, ସମୟ: ପୂର୍ବାହ୍ନ ୧୦ଟା।
- ଶ୍ରୀରାମ ନବମୀ ପୂଜା ଉପଲକ୍ଷେ ଭଜନ ସମାରୋହ, ସ୍ଥାନ: କେସିଙ୍ଗା ଶ୍ରୀଜଗନ୍ନାଥ ମନ୍ଦିର ପ୍ରାଙ୍ଗଣ, ସମୟ: ସନ୍ଧ୍ୟା ୭ଟା।

ନୂଆପଡ଼ା
- ଷୋହଳ ପ୍ରହର ଅଖଣ୍ଡ ନାମଯଜ୍ଞ ନାମ, ସ୍ଥାନ: କୋମନା ବ୍ଲକ ବୃନ୍ଦିକୋମନା, ସମୟ: ସକାଳ ୮ଟା ୧୦ ମିନିଟ୍।
- ଷୋହଳ ପ୍ରହର ଅଖଣ୍ଡ ନାମଯଜ୍ଞ ପୂର୍ଣ୍ଣାହୂତି, ସ୍ଥାନ: କୋମନା ବ୍ଲକ କୁରୁମପୁରି ପଞ୍ଚାୟତ ଦଲଦଲି ଗାଁ, ସମୟ: ପୂର୍ବାହ୍ନ ୧୦ଟା।
- ଷୋହଳ ପ୍ରହର ଅଖଣ୍ଡ ନାମଯଜ୍ଞ ନାମ ଧରଣ, ସ୍ଥାନ: ନୂଆପଡା ମହୁଲଭଟା ଗାଁ, ସମୟ: ପୂର୍ବାହ୍ନ ୧୦ଟା ୩୦ ମିନିଟ୍।

ବୌଦ୍ଧ
- କନ୍ଧମାଳ ବ୍ଲକ ଘଣ୍ଟାପଡା ସ୍ଥିତ କଲୋନୀପଡାରେ ଷୋହଳ ପ୍ରହର ନାମଯଜ୍ଞ ପୂର୍ଣ୍ଣାହୁତି, ସ୍ଥାନ: କଲୋନୀପଡା ଗ୍ରାମ୍ୟ ମଣ୍ଡପ, ସମୟ: ସକାଳ ୬ଟା।
- ଶ୍ରୀରାମଲୀଳା ଉତ୍ସବ ଅବସରରେ କଳସ ଶୋଭାଯାତ୍ରା, ସ୍ଥାନ: ହନୁମାନ ମନ୍ଦିରଘାଟ, ବୌଦ୍ଧ, ସମୟ: ସକାଳ ୬ଟା ୩୦।
- ବାଉଁଶୁଣୀରେ ଶ୍ରୀରାମଲୀଳା ମହୋତ୍ସବ ଶୁଭାରମ୍ଭ, ସ୍ଥାନ: ବାଉଁଶୁଣୀ ଛକ, ସମୟ: ସକାଳ ୭ଟା।
- କନ୍ଧମାଳ ବ୍ଲକ ଘଣ୍ଟାପଡା ଶ୍ରୀରଘୁନାଥ ନାଟ୍ୟସଂସଦ ଓ ଶ୍ରୀଜଗନ୍ନାଥ ନାଟ୍ୟ ସଂସଦ ପକ୍ଷରୁ ରାମନବମୀ ପୂଜା ଓ ନାଟ୍ୟଉତ୍ସବ, ସ୍ଥାନ: ଘଣ୍ଟାପଡ଼ା ରଘୁନାଥ ମଣ୍ଡପ, ସମୟ: ପୂର୍ବାହ୍ନ ୧୦ଟା।
- ବୌଦ୍ଧ ସହରର ଶ୍ରୀରାମଲୀଳା ଉତ୍ସବ ଅବସରରେ ଭଜନ ସନ୍ଧ୍ୟା, ସ୍ଥାନ: ଶ୍ରୀଶ୍ରୀ ରଘୁନାଥ ଜୀଉ ମନ୍ଦିର ପ୍ରାଙ୍ଗଣ, ବୌଦ୍ଧ, ସମୟ: ସନ୍ଧ୍ୟା ୬ଟା।
- ବୌଦ୍ଧ ବ୍ଲକ ବଢିଙ୍ଗା ଶ୍ରୀରାମ ନବମୀ ଯାତ୍ରା ମହୋତ୍ସବ ଶୁଭାରମ୍ଭ, ସ୍ଥାନ: ବଢିଙ୍ଗା ରଘୁନାଥ ମନ୍ଦିର, ସମୟ: ସନ୍ଧ୍ୟା ୭ଟା।

ଦେବଗଡ଼
- ପ୍ରବାଦ ପୁରୁଷ ସ୍ୱର୍ଗତ ବିଜୁ ପଟ୍ଟନାୟକଙ୍କର ମହାପ୍ରୟାଣ (ତିରୋଧାନ ଦିବସ) ପାଳନ, ସ୍ଥାନ: ପ୍ରଧାନପାଟ, ସମୟ: ସକାଳ ୮ଟା।
- ସ୍ୱର୍ଗତ ବିଜୁ ପଟ୍ଟନାୟକଙ୍କର ତିରୋଧାନ ଦିବସ ଅବସରରେ ତୀଳତର୍ପଣ, ସ୍ଥାନ: ପ୍ରଧାନପାଟ, ସମୟ: ସକାଳ ୯ଟା।
- ବିଜୁ ପଟ୍ଟନାୟକଙ୍କ ପ୍ରତିମୂର୍ତ୍ତିରେ ମାଲ୍ୟାର୍ପଣ, ସ୍ଥାନ: ଚମ୍ପକେଶ୍ୱର ମନ୍ଦିର ନିକଟରେ ଥିବା ପ୍ରତିମୂର୍ତ୍ତି, ଦେବଗଡ଼, ସମୟ: ପୂର୍ବାହ୍ନ ୧୦ଟା।
- ନବରାତ୍ର, ବାସନ୍ତିକ ଦୁର୍ଗାପୂଜା ଅନ୍ତିମ ଦିବସ, ସ୍ଥାନ: ମା' କନକ ଦୁର୍ଗା ମନ୍ଦିର, ଦକ୍ଷିଣକାଳି ମନ୍ଦିର, ଶନି ମନ୍ଦିର, ପ୍ରଧାନ ପାଟେଶ୍ୱରି ମନ୍ଦିର, ସମୟ: ପୂର୍ବାହ୍ନ ୧୦ଟା।
- ଦେବଗଡ଼ ମୁଖ୍ୟ ଚିକିତ୍ସାଳୟରେ ରୋଗୀଙ୍କୁ ଫଳବଣ୍ଟନ, ସ୍ଥାନ: ଜିଲା ମୁଖ୍ୟ ଚିକିତ୍ସାଳୟ, ସମୟ: ପୂର୍ବାହ୍ନ ୧୦ଟା ୩୦।
- ଶ୍ରୀଗୋପାଳ ଜୀଉ ମନ୍ଦିରରେ ଶ୍ରୀରାମ ଭଗବାନଙ୍କ ପୂଜାର୍ଚ୍ଚନା, ସ୍ଥାନ: ଶ୍ରୀଗୋପାଳ ଜୀଉ ମନ୍ଦିର ପରିସର, ସମୟ: ପୂର୍ବାହ୍ନ ୧୧ଟା।
- ସ୍ୱର୍ଗତ ବିଜୁ ବାବୁଙ୍କ ଶ୍ରଦ୍ଧାଞ୍ଜଳି ତଥା ସ୍ମୃତିଚାରଣ ସଭା, ସ୍ଥାନ: ଗୋପାଳଜୀ ମନ୍ଦିର ନିକଟ କଲ୍ୟାଣ ମଣ୍ଡପ, ସମୟ: ପୂର୍ବାହ୍ନ ୧୧ଟା।
- ଦେବଗଡ଼ ଜିଲା ୱାର୍ଡ ମେମ୍ବର ସଂଘର ବନ୍ଧୁମିଳନ ଓ ବୈଠକ, ସ୍ଥାନ: ବାରକୋଟ ବ୍ଲକ ବିଜୟନଗର ପଞ୍ଚାୟତ ଚନ୍ଦନଖୁଣ୍ଟି ଗ୍ରାମ, ସମୟ: ପୂର୍ବାହ୍ନ ୧୧ଟା
- ରାମ ନବମୀ ଉତ୍ସବ ପାଳନ, ସ୍ଥାନ: ଗୋପାଳଜୀ ମନ୍ଦିର, ଦେବଗଡ଼, ସମୟ: ସନ୍ଧ୍ୟା ୬ଟା।

ଝାରସୁଗୁଡ଼ା
- ରାମନବମୀ ଉପଲକ୍ଷେ ବିଶାଳ ଆଖଡ଼ା, ସ୍ଥାନ: ମଙ୍ଗଳବଜାର ହନୁମାନ ମନ୍ଦିର, ସମୟ: ଅପରାହ୍ନ ୪ଟା ୩୦।
- ନାମ ସଂକୀର୍ତ୍ତନ ଆରମ୍ଭ, ସ୍ଥାନ: ଭୂୟାଁପଡ଼ା କୀର୍ତ୍ତନ ମଣ୍ଡପ, ସମୟ: ପୂର୍ବାହ୍ନ ୧୧ଟା।

ଜଗତ୍‌ସିଂହପୁର
- ସ୍ୱର୍ଗତ ବିଜୁ ପଟ୍ଟନାୟକଙ୍କ ଶ୍ରାଦ୍ଧ ଦିବସ ପାଳନ, ସ୍ଥାନ: ମାଘିମେଳା ପଡ଼ିଆ, ରଘୁନାଥପୁର, ସମୟ: ଅପରାହ୍ନ ୩ଟା।
- ଶ୍ରୀଶ୍ରୀ ହନୁମାନ ଜୀଉଙ୍କ ସପ୍ତମ ଓ ମା'ମଲିକେଶ୍ୱରୀଙ୍କ ତୃତୀୟ ବାର୍ଷିକ ଉତ୍ସବ, ସ୍ଥାନ: ମା'ମଲିକେଶ୍ୱରୀ ମନ୍ଦିର ପ୍ରାଙ୍ଗଣ, ଅଛୁତପୁର, ତାରପୁର ପଞ୍ଚାୟତ, ରଘୁନାଥପୁର ସମୟ: ସକାଳ ୬ଟା।

କେନ୍ଦ୍ରାପଡ଼ା
- ବିଜୁବାବୁଙ୍କ ତିରୋଧାନ ଦିବସ ପାଳନ, ସ୍ଥାନ: ପୁରୁଣା ମେଡିକାଲ ଛକ, କେନ୍ଦ୍ରାପଡ଼ା, ସମୟ: ସକାଳ ୮ଟା।
- ଭଜନ ପ୍ରତିଯୋଗିତା, ସ୍ଥାନ: ପାଦୁକା ଆଶ୍ରମ, ଦାଣ୍ଡିସାହି, ପଟ୍ଟାମୁଣ୍ଡାଇ, ସମୟ: ସକାଳ ୮ଟା।
- ବିଶ୍ୱଶାନ୍ତି ମହାଯଜ୍ଞ ଓ ଶ୍ରୀରାମ ଜନ୍ମୋତ୍ସବ, ସ୍ଥାନ: ଅଳପୁଆ, କେନ୍ଦ୍ରାପଡ଼ା, ସମୟ: ସକାଳ ୮ଟା।
- କଳି କଲୁଷନାଶନ ବିଶ୍ୱଶାନ୍ତି ମହାଯଜ୍ଞ, ସ୍ଥାନ: ସଖୀବଟ, ଗୌଡଗାଁ, ବିଲବଳରାମପୁର, ମାର୍ଶାଘାଇ, ସମୟ: ସକାଳ ୮ଟା।
- ବିଜୁବାବୁଙ୍କ ତିରୋଧାନ ଦିବସ ପାଳନ, ସ୍ଥାନ: ନଳଦିଆ ଶାସନ, ବଟ ମହାପୁରୁଷ ପଡିଆ, ମହାକାଳପଡା, ସମୟ: ଅପରାହ୍ନ ୩ଟା।
- ଦଶମୀ ପୂଜା ଓ ରାବଣ ପୋଡି ଉତ୍ସବ, ସ୍ଥାନ: ଚଉଦକୁଲାଟ, କେନ୍ଦ୍ରାପଡ଼ା, ସମୟ: ସନ୍ଧ୍ୟା ୬ଟା।
- ପଞ୍ଚମୁଖୀ ହନୁମାନ ପୂଜା କମିଟି ପକ୍ଷରୁ ରାମଚରିତ ମାନସ ପାଠ ଓ ପ୍ରବଚନ କାର୍ଯ୍ୟକ୍ରମ, ସ୍ଥାନ: ସଂସାରଫଳ, ରାଜନଗର, ସମୟ: ସନ୍ଧ୍ୟା ୬ଟା।
- ମହାବୀର କ୍ଲବ ପକ୍ଷରୁ ୧୬ତମ ଜିଲାସ୍ତରୀୟ ଲୋକ ଉତ୍ସବ ମହକ ୨୦୨୪, ସ୍ଥାନ: ଝାଡମାଳ, ରାଜକନିକା, ସମୟ: ସନ୍ଧ୍ୟା ୬ଟା।
- ଶ୍ରୀରାମ ଚରିତ ମାନସ ପାରାୟଣ ଓ ନାମଯଜ୍ଞ, ସ୍ଥାନ: ମହାବୀର ଆଶ୍ରମ, ଗରାପୁର, ସମୟ: ସନ୍ଧ୍ୟା ୬ଟା।
- ଦଶମୀ ପୂଜା ଓ ରାବଣ ପୋଡି ଉତ୍ସବ, ସ୍ଥାନ: ମା' ବାସନ୍ତୀ ପୀଠ, ଚାଟରାଚକଡା, ଡେରାବିଶ, ସମୟ: ସନ୍ଧ୍ୟା ୭ଟା।

ଯାଜପୁର
- ବିଜୁ ପଟ୍ଟନାୟକଙ୍କ ତିରୋଧାନ ଦିବସ ପାଳନ, ସ୍ଥାନ: ଧର୍ମଶାଳା ଭବନ, ସମୟ: ସକାଳ ୯ଟା।
- ଶ୍ରୀରାମ ସେବା ସମିତି ପକ୍ଷରୁ ରକ୍ତଦାନ ଶିବିର, ସ୍ଥାନ: କରାଣ୍ଡିପୁର ପ୍ରାଥମିକ ବିଦ୍ୟାଳୟ, ସମୟ: ସକାଳ ୯ଟା।
- ଧର୍ମଶାଳା ବିଜେଡି ପକ୍ଷରୁ ବିଜୁ ବାବୁଙ୍କ ତିରୋଧାନ ଦିବସ ପାଳନ, ସ୍ଥାନ: ଧର୍ମଶାଳା ଭବନ, ସମୟ: ସକାଳ ୯ଟା।
- ଜାରକା ବିବେକାନନ୍ଦ ଶିକ୍ଷାକେନ୍ଦ୍ରର ୩୫ତମ ବାର୍ଷିକ, ଉତ୍ସବ, ସ୍ଥାନ: ସ୍କୁଲ ପରିସର, ସମୟ: ଅପରାହ୍ନ ୫ଟା।

ନୟାଗଡ଼
- ବାସନ୍ତୀକ ଦୁର୍ଗାପୂଜାର ୨ୟ ଦିବସ, ସ୍ଥାନ:ଖଣ୍ଡପଡ଼ା ବ୍ଲକର ଜଗନ୍ନାଥ ପ୍ରସାଦ, ସମୟ: ସକାଳ ୭ଟା।
- ଗୀତା ମହାଯଜ୍ଞ, ସ୍ଥାନ: ଖଣ୍ଡପଡ଼ା ବ୍ଲକ୍‌ର ସିଦ୍ଧମୂଳା ଜଗନ୍ନାଥ ମନ୍ଦିର, ସମୟ: ସକାଳ ୭ଟା।
- ବିଜୁ ଶ୍ରାଦ୍ଧ ବାର୍ଷିକୀ, ସ୍ଥାନ: ନୟାଗଡ଼, ସମୟ: ପୂର୍ବାହ୍ନ ୧୦ଟା।
- ରାମନବମୀ ଯାତ୍ରା, ସ୍ଥାନ: ନୟାଗଡ଼ ସହର ତ୍ରିନାଥ ଛକ, ସମୟ: ସକାଳ ୮ଟା।
- ରାମନବମୀରେ ରାମ ଜନ୍ମ ପାଳନ, ସ୍ଥାନ: ଓଡ଼ଗାଁ ବ୍ଲକର ଆମ୍ବରାପୁର, ସମୟ: ପୂର୍ବାହ୍ନ ୧୦ଟା।
- ଶ୍ରୀରାମ ନବମୀ ଯାତ୍ରା ଆରମ୍ଭ,ଜନ୍ମ ବିଧାନ,ଜନ୍ମ ନାରାୟଣ ବେଶ, ସ୍ଥାନ:ଶ୍ରୀରଘୁନାଥଜୀଉ ମନ୍ଦିର, ଓଡ଼ଗାଁ, ସମୟ:ପୂର୍ବାହ୍ନ୧୦ଟା।
- ଭାରତ ପ୍ରସିଦ୍ଧ ଐତିହାସିକ ଲଙ୍କାପୋଡ଼ି ଯାତ୍ରାର ଅୟାରମ୍ଭ ଦିବସରେ ଶ୍ରୀରାମଙ୍କ ଜନ୍ମ, ସ୍ଥାନ: ଦଶପଲ୍ଲା ମହାବୀରଙ୍କ ପୀଠ, ସମୟ: ପୂର୍ବାହ୍ନ ୧୧ଟା।
- ପ୍ରିମିୟର ଲିଗ୍ କ୍ରିକେଟ ଟୁର୍ନାମେଣ୍ଟର ୪ର୍ଥ ଦିବସ ମ୍ୟାଚ୍‌ରେ ପ୍ରଧାନ ସାନିଟାରୀ ଓାରିୟର୍ସ ବନାମ ଆରବି ଟ୍ୟୁଟୋରିଆଲ ସୁପର ମଧ୍ୟରେ ମ୍ୟାଚ, ସ୍ଥାନ: ନୂଆଗାଁ ବ୍ଲକ ନୂଆଗାଁ କଲେଜ ପଡ଼ିଆ, ସମୟ- ଅପରାହ୍ନ ୩ଟା।
- ପଣା ଯାତ୍ରାର ୪ର୍ଥ ଦିବସ, ସ୍ଥାନ: ନୟାଗଡ଼ ଦକ୍ଷିଣକାଳୀ ମନ୍ଦିର, ସମୟ:ଅପରାହ୍ନ ୪ଟା।

ଆଜିର ରାଶିଫଳ

ଜ୍ୟୋତିର୍ବିଦ୍ୟା ବିଶାରଦ ପ୍ରସନ୍ନ କୁମାର ମହାପାତ୍ର
ମଙ୍ଗରାଜପୁର ଶାସନ, କାଦୁଆ, ଗଞ୍ଜାମ
Email-pkmahapatro@gmail.com

ମେଷ
ଆଜି ଅଶ୍ଳେଷା ନକ୍ଷତ୍ର ବ୍ୟତୀତ ଅନ୍ୟ ନକ୍ଷତ୍ର ପାଇଁ ସ୍ୱାସ୍ଥ୍ୟ ଓ ପାରିବାରିକ ସ୍ଥିତିରେ ଉନ୍ନତି ହେବ। ଶତ୍ରୁମାନେ ସୁଯୋଗ ଅପେକ୍ଷାରେ ରହିବେ। ପ୍ରଶାସନ, ପ୍ରକାଶନ, ଅଧ୍ୟୟନ ଓ ଅଧ୍ୟାପନା ଏବଂ ସାହିତ୍ୟ, ଗବେଷଣା, ସାମ୍ବାଦିକତା କ୍ଷେତ୍ରରୁ ଶୁଭଫଳ ମିଳିବ। ସାଂସ୍କୃତିକ କାର୍ଯ୍ୟକ୍ରମ, ସଭାସମିତିରେ ବନ୍ଧୁମିଳନଜନିତ ମନ ଖୁସି ରହିବ।

ବୃଷ
ବୁଧ ନକ୍ଷତ୍ରସ୍ଥ ଶୁକ୍ର ସମ୍ପର୍କରୁ ବୌଦ୍ଧିକ ବିକାଶ ସହ ବୈଷୟିକ ସୁଖ, ସମୃଦ୍ଧିଜନିତ ମନ ପ୍ରଫୁଲ୍ଲ ରହିବ। କଳା, ସାହିତ୍ୟ, ଆଲୋଚନା ସହ ବୁଦ୍ଧିଜୀବୀଙ୍କ ସଙ୍ଗଲାଭ କରିବେ। ପ୍ରତିଯୋଗିତା, ପ୍ରଶାସନ, ବ୍ୟବସାୟାଦି କ୍ଷେତ୍ରରେ ଉନ୍ନତି ହେବ। ପରିବାରରେ ସାଧାରଣ କଥାକୁ କେନ୍ଦ୍ରକରି ସ୍ତ୍ରୀ କ୍ଷୁବ୍ଧ ହୋଇ ମୁହଁ ଫେରାଇ ନେଇପାରନ୍ତି।

ମିଥୁନ
ବକ୍ରୀ ବୁଧ ରେବତୀ ନକ୍ଷତ୍ରସ୍ଥ ଯୋଗୁ ବନ୍ଧୁଙ୍କ ସହ ମତାନ୍ତର ଓ କଳହ ସୃଷ୍ଟି ଆଶଙ୍କା ରହିଛି। ପରିବାରର ଖର୍ଚ୍ଚଭାର ବୃଦ୍ଧି ପାଇବା କାରଣରୁ ଚିନ୍ତା ପ୍ରକଟ କରିବେ। ଯାହାକୁ କିଛି ସହାନୁଭୂତି ଆଶାରେ କହିବାକୁ ଯିବେ, ସେ ଓଲଟା କଥା କହିପାରେ। ତଥାପି କ୍ରୀଡ଼ା, ସାହିତ୍ୟ, ପ୍ରଶାସନିକ ସ୍ତରରେ ଉଚ୍ଚ ସମ୍ମାନ ପାଇପାରନ୍ତି।

କର୍କଟ
କେତୁ ନକ୍ଷତ୍ରସ୍ଥ ଚନ୍ଦ୍ର ମନକୁ ବିକ୍ଷିପ୍ତ ଭାବନାରେ ବ୍ୟତିବ୍ୟସ୍ତ କରାଇପାରେ। ସହଜାତ ଗୁଣର ପ୍ରଭାବରେ ସହନଶୀଳତା ଓ ଉଦାର ମନୋଭାବ କାରଣରୁ ଅନ୍ୟମାନଙ୍କର ପ୍ରିୟପାତ୍ର ହେବେ। କର୍ମକ୍ଷେତ୍ରରେ ସମସ୍ୟା ଆସିଲେ ମଧ୍ୟ ତାହାକୁ ସାମ୍ନା କରିପାରିବେ। କରଜଦାତାଙ୍କ ଚାପ ବୃଦ୍ଧି ପାଇବା କାରଣରୁ ବ୍ୟସ୍ତତା ବୃଦ୍ଧି ପାଇବ।

ସିଂହ
ରାଶ୍ୟାଧିପ ସ୍ୱଉଚ୍ଚରାଶିରେ ଅବସ୍ଥାନ କରିଥିବାରୁ ପ୍ରଶାସନିକ କ୍ଷେତ୍ର, ରାଜନୀତି, ସଂଗଠନ କ୍ଷେତ୍ରରେ ସଫଳତା ମିଳିବ। ପାରିବାରିକ କ୍ଷେତ୍ରରେ କିଛି କହିବା ଅପେକ୍ଷା ନୀରବ ରହିପାରିଲେ ଭଲ। ଶିଳ୍ପ, ବାଣିଜ୍ୟ ଓ ପରିବହନ କ୍ଷେତ୍ରରେ ଅସୁବିଧା ରହିବନାହିଁ। ନିଜ ବିଚାରବୁଦ୍ଧି ମାଧ୍ୟମରେ କାର୍ଯ୍ୟ କଲେ ଉପକୃତ ହୋଇପାରିବେ।

କନ୍ୟା
ବୃହସ୍ପତିଙ୍କ ଶୁଭଦୃଷ୍ଟିରୁ ପାରିବାରିକ ସମସ୍ୟା ସମାଧାନ ବନ୍ଧୁଙ୍କ ମାଧ୍ୟମରେ ହୋଇପାରିବ। ପିଲାଙ୍କ ସକାଶେ ଅନ୍ୟମାନଙ୍କ ନିକଟରେ ମୁଣ୍ଡ ନୁଆଁଇବାକୁ ପଡ଼ିପାରେ। ବନ୍ଧୁଙ୍କ ଅନୁରୋଧ କ୍ରମେ ଦିନଭରି ଶ୍ରମ ଏବଂ ଭ୍ରମଣଜନିତ କ୍ଲାନ୍ତି ଦେଖାଦେଇପାରେ। କୌଣସି ଗୃହୋପକରଣ କିମ୍ବା ମୂଲ୍ୟବାନ୍ ସାମଗ୍ରୀ କ୍ରୟ କରିପାରନ୍ତି।

ତୁଳା
ଶୁକ୍ରଙ୍କ ଷଷ୍ଠସଂସ୍ଥାନ ଅପୂର୍ବ ସୁଯୋଗ ସୃଷ୍ଟିକରି ଅର୍ଥ, ଉପଢୌକନ, ସମ୍ମାନଦାନରେ ସହାୟକ ହୋଇପାରନ୍ତି। କଳା, ପ୍ରତିଯୋଗିତାରେ ସଫଳତା ସହ ବନ୍ଧୁମିଳନରୁ ଖୁସି ରହିବେ। କର୍ମକ୍ଷେତ୍ରରେ ଗୁଡ଼ାଏ କାମ ହାତକୁ ନେଇ ବ୍ୟଥିତ ହେବେ। ଅପ୍ରିୟ ସତ୍ୟ କହିବାରୁ ସମ୍ମାନ ବଢ଼ିବ କିନ୍ତୁ ଶତ୍ରୁତା ସୃଷ୍ଟି ଆଶଙ୍କା ରହିଛି।

ବିଛା
ପାପଗ୍ରହ ଦୃଷ୍ଟିବର୍ଜିତ ଭାଗ୍ୟସ୍ଥଚନ୍ଦ୍ର ସରଳ ଓ ସହଜରେ କାର୍ଯ୍ୟ ହାସଲରେ ସହାୟକ ହେବ। ଚତୁର୍ଥଭାବ ପାପଯୁକ୍ତ ଯୋଗୁ ପରିଜନଙ୍କ ସ୍ୱାସ୍ଥ୍ୟ ସମସ୍ୟା ବୃଦ୍ଧି କାରଣରୁ ବିଚଳିତବୋଧ କରିପାରନ୍ତି। ଏଜେନ୍ସିପ୍, ସାମ୍ବାଦିକତା, ରାଜନୀତି, କର୍ମାରମ୍ଭ, କଳା ଓ ସାହିତ୍ୟ, ଏଜେନ୍ସିପ୍ ପ୍ରଭୃତିରୁ ସୁଫଳ ପାଇବେ।

ଧନୁ
କର୍ମଭାବସ୍ଥ କେତୁଙ୍କ କୁପ୍ରଭାବଜନିତ ଅନ୍ୟମନସ୍କତା କିମ୍ବା ବିସ୍ମରଣଜନିତ କୌଣସି ଜିନିଷ ହରାଇ ପାରନ୍ତି। କର୍ମକ୍ଷେତ୍ରରେ ସହକର୍ମୀ, ଅଧସ୍ତନ କର୍ମଚାରୀଙ୍କ ଦ୍ୱାରା କାର୍ଯ୍ୟ ସାଧନ କରିପାରିବେ। ପାରିବାରିକ କ୍ଷେତ୍ରରେ ସମସ୍ୟା ସମାଧାନରେ ରାସ୍ତା ବାହାର କରିପାରନ୍ତି। ଅନ୍ତରଙ୍ଗ ବନ୍ଧୁମାନେ ପରୋକ୍ଷ ଶତ୍ରୁତା କରିବାର ଆଶଙ୍କା ରହିଛି।

ମକର
ଶନି ଓ ଚନ୍ଦ୍ରଙ୍କ ଷଡାଷ୍ଟକ ସ୍ଥିତି କାରଣରୁ ପାରିବାରିକ ମତାନ୍ତରରୁ କଳହ ସୃଷ୍ଟି ହେବ। ଶୁକ୍ରଙ୍କ ସୁପ୍ରଭାରୁ କଳା, ସାହିତ୍ୟ, ସଙ୍ଗୀତାଦିରୁ ପ୍ରଶଂସା ପାଇବେ। କର୍ମକ୍ଷେତ୍ରରେ ଯେମିତି ଆଶା କରୁଛନ୍ତି ସେମିତି ହିଁ ପାଇବାରେ କୌଣସି ଅସୁବିଧା ରହିବ ନାହିଁ। କିନ୍ତୁ ଶିଳ୍ପ, ବାଣିଜ୍ୟ, ବ୍ୟବସାୟ, ପରିବହନ ଓ ନିର୍ମାଣ କ୍ଷେତ୍ରରେ ଝଗଡ଼ା ଲାଗିପାରେ।

କୁମ୍ଭ
ରବି ଓ ବୃହସ୍ପତିଙ୍କ ଭାଗ୍ୟସ୍ଥାନକୁ ଦୃଷ୍ଟି ଫଳରେ ସାମଗ୍ରିକ ଦୃଷ୍ଟିକୋଣରୁ ସଫଳତା ମିଳିବ। ଶନି ସହ ମଙ୍ଗଳଙ୍କ ସାନ୍ନିଧ ପ୍ରଭାବରେ ଭ୍ରାତୃସମ୍ପର୍କ କ୍ଷୁଣ୍ଣ ହୋଇପାରେ। କର୍ମକ୍ଷେତ୍ରରେ ଅସୁବିଧା ନ ହେଲେ ମଧ୍ୟ ଆଶଙ୍କା କରି ମନ ଅସ୍ଥିର ରହିବ। ଆଧ୍ୟାତ୍ମିକତା, ଗଣତନ୍ତ୍ର, ଟେକ୍ନିକାଲ୍ କର୍ମସମୂହ କ୍ଷେତ୍ରରେ ସୁଫଳ ପାଇବେ।

ମୀନ
ଗୁରୁଙ୍କ ସୁପ୍ରଭାବରୁ ଆପଣଙ୍କ ଯୁକ୍ତିଯୁକ୍ତ ଗାମ୍ଭୀର୍ଯ୍ୟପୂର୍ଣ୍ଣ ଭାଷା ଏବଂ ମଧୁର ବ୍ୟବହାର ସାର୍ବଜନୀନ ପ୍ରଶଂସା ପାଇଁ ସହାୟକ ହେବ। ଆନୁଷ୍ଠାନିକ କାମରୁ କିମ୍ବା ଆଲୋଚନା ପରିସରରେ ବନ୍ଧୁଙ୍କ ସହ ମନୋମାଳିନ୍ୟ ଯୋଗୁ ମନ ଭଲ ରହି ନ ପାରେ। କଳା, ସାହିତ୍ୟ, ସଙ୍ଗୀତ, କ୍ରୀଡ଼ା କ୍ଷେତ୍ରରେ ଆଦୃତ ହେବେ।

ଆଜି ଏପ୍ରିଲ ୧୭ ତାରିଖ, ଚୈତ୍ର ଶୁକ୍ଳପକ୍ଷର ସର୍ବସମ୍ମତ ଶ୍ରୀରାମନବମୀ ବୁଧବାର, ବିଶ୍ୱ ହିମୋଫିଲିଆ ଦିବସ, ବାସନ୍ତୀକ ମୃଣ୍ମୟୀ ଦେବୀଙ୍କ ମହାନବମୀ, ପୀଠେ ବାସନ୍ତୀକ ଦଶହରା, ପୂର୍ବତନ ମୁଖ୍ୟମନ୍ତ୍ରୀ ସ୍ୱର୍ଗତ ବିଜୁ ପଟ୍ଟନାୟକଙ୍କ ତିରୋଧାନ ଦିବସ, ରାଶିନକ୍ଷତ୍ର-ଅଶ୍ଳେଷା/କର୍କଟ, ନବମୀର ଏକୋଦିଷ୍ଟ ଓ ପାର୍ବଣ ଶ୍ରାଦ୍ଧ। ଦିବା ଘ.୦୫.୩୦ମି. ଗତେ ଘ.୦୭.୧୦ମି. ମଧ୍ୟେ, ଘ.୧୦.୧୨ମି. ଗତେ ଘ.୧୧.୨୧ମି. ମଧ୍ୟେ ଶୁଦ୍ଧ ଶୁଭ ବେଳା। ଦିବା ଘ.୧୧.୪୬ମି. ଗତେ ଘ.୦୧.୨୦ମି. ମଧ୍ୟେ ରାହୁକାଳ।

ୟୁପିଏସ୍‌ସି କୃତୀଙ୍କ ମୁହଁରୁ...

ପ୍ରଥମ ପ୍ରୟାସରେ ଦ୍ୱିତୀୟ ର୍‍ୟାଙ୍କ

ମା'ବାପାଙ୍କୁ ହରାଇଥିଲେ ମଧ୍ୟ କଠିନ ପରିଶ୍ରମ ତାଙ୍କୁ ସଫଳତା ଆଣିଦେଇଛି। ନିଷ୍ଠାର ସହ କଠିନ ପରିଶ୍ରମ କଲେ ଯେ ସଫଳତା ପାଇହେବ ତାହା ସେ ପ୍ରମାଣ କରି ଅନ୍ୟମାନଙ୍କ ପାଇଁ ପ୍ରେରଣାର ଉତ୍ସ ହୋଇପାରିଛନ୍ତି। ଏମିତି ଜଣେ ସଫଳ ବ୍ୟକ୍ତି ହେଉଛନ୍ତି ୟୁପିଏସ୍‌ସି-୨୦୨୩ ପରୀକ୍ଷାରେ ଦ୍ୱିତୀୟ ର୍‍ୟାଙ୍କ ପାଇଥିବା ଅନୁଗୋଳର ଅନିମେଶ ପ୍ରଧାନ। ଦିଲ୍ଲୀରେ ଆଇଓସିଏଲରେ କାର୍ଯ୍ୟରତ ଅନିମେଶଙ୍କ ବାପା ସ୍ୱର୍ଗତ ପ୍ରଭାକର ପ୍ରଧାନ ହିଙ୍ଗୁଳା ମହାବିଦ୍ୟାଳୟର ଅଧ୍ୟକ୍ଷ ଥିଲେ। ୨୦୧୭ରେ ତାଙ୍କର ପରଲୋକ ଘଟିଥିଲା। ସେହିପରି ଅନିମେଶଙ୍କ ମା'ଙ୍କର ଗତ ଜାନୁଆରୀରେ ପରଲୋକ ହୋଇଯାଇଥିଲା। ଅନିମେଶ ତାଳଚେରସ୍ଥିତ ଏକ ଘରୋଇ ସ୍କୁଲରେ ଯୁକ୍ତ୨ ପର୍ଯ୍ୟନ୍ତ ପାଠ ପଢ଼ିଥିଲେ। ଯୁକ୍ତ ୨ରେ ସେ ୯୮.୪ ପ୍ରତିଶତ ନମ୍ବର ରଖିଥିଲେ। ଏହାପରେ ସେ ରାଉରକେଲାସ୍ଥିତ ଜାତୀୟ ପ୍ରଯୁକ୍ତିବିଦ୍ୟା ପ୍ରତିଷ୍ଠାନ(ଏନ୍‌ଆଇଟି)ରୁ କମ୍ପ୍ୟୁଟର ସାଇନ୍ସରେ ବିଟେକ ପାସ୍ କଲା ପରେ ଦିଲ୍ଲୀରେ ଆଇଓସିଏଲରେ ଚାକିରି କରୁଛନ୍ତି। ପ୍ରତିକୂଳ ପରିସ୍ଥିତିରେ ରହି ମଧ୍ୟ ଅନିମେଶ ପ୍ରଥମ ପ୍ରୟାସ(ଆଟେମ୍ପ୍ଟ)ରୁ ସଫଳତା ପାଇଛନ୍ତି। ରେଜଲ୍ଟ ପ୍ରକାଶ ପାଇବା ପରେ ନିଜ ସଫଳତାକୁ ନେଇ ଅନିମେଶ କହିଛନ୍ତି, ମୋ ପରିସ୍ଥିତି କଷ୍ଟକର ଥିଲା। ମୁଁ ୟୁପିଏସ୍‌ସି ପ୍ରସ୍ତୁତ ହେବା ସମୟରେ ମା' କ୍ୟାନ୍ସରରେ ପୀଡ଼ିତ ଥିଲେ, ଯାହାଙ୍କର ଗତ ଜାନୁଆରୀରେ ଦେହାନ୍ତ ହୋଇଛି। ଆଉ ଏଭଳି ପରିସ୍ଥିତିରେ ଯଦି ମୁଁ ୟୁପିଏସ୍‌ସି ପାସ୍ କରିପାରୁଛି, ତେବେ ନିଷ୍ଠାର ସହ ପରିଶ୍ରମ କଲେ କେହି ବି ପାସ୍ କରିପାରିବେ। ସେ ଆହୁରି ମଧ୍ୟ କହିଛନ୍ତି, ଚାକିରି କରୁଥିବାରୁ ପାଠ ପଢ଼ିବାକୁ ମୋ ପାଖରେ ବିଶେଷ ସମୟ ନ ଥାଏ। କିନ୍ତୁ ମୁଁ ବିଭିନ୍ନ କୋଚିଂ ସେଣ୍ଟର ଯାଏ ଆଉ ସେମାନଙ୍କର ମେଣ୍ଟରଶିପ୍ କାର୍ଯ୍ୟକ୍ରମରେ ସାମିଲ ହୋଇ ପ୍ରାକ୍ଟିସ୍ କରେ। କଠିନ ପରିଶ୍ରମର ବିକଳ୍ପ ନାହିଁ। କିଛି ପାଇବାକୁ ହେଲେ କଠିନ ପରିଶ୍ରମ ହିଁ ଏକମାତ୍ର ରାସ୍ତା। ମୋ ପାଇଁ ୟୁପିଏସ୍‌ସି ପ୍ରସ୍ତୁତି କରିବା ବଡ଼ ଚ୍ୟାଲେଞ୍ଜିଂ ଥିଲା। ମା'ଙ୍କ ଶରୀର ଅସୁସ୍ଥ ଥିବାରୁ ମୋ ପାଠରେ ଧ୍ୟାନକେନ୍ଦ୍ରିତ କରିବାକୁ ପରିସ୍ଥିତି ସାଥ୍ ଦେଉ ନ ଥିଲା। ଏବେ ମା' ନାହାନ୍ତି। ସେ ଥିଲେ ମୋ ସଫଳତା ଦେଖି ବହୁତ ଖୁସି ହୋଇଥାନ୍ତେ।

'ବଡ଼ଭାଇ ମୋ ପାଇଁ ଗୁରୁ'

ମୟୂରଭଞ୍ଜ ଜିଲା ପ୍ରଶାସନରେ ସହକାରୀ ଜିଲାପାଳ(ଡେପୁଟୀ କଲେକ୍ଟର) ଭାବେ କାର୍ଯ୍ୟରତ ବିଶ୍ୱଜିତ ପଣ୍ଡା ସର୍ବଭାରତୀୟ ପ୍ରଶାସନିକ ସେବା ପରୀକ୍ଷା(ୟୁପିଏସ୍‌ସି)ରେ ୩୪୩ ର୍‍ୟାଙ୍କ ରଖି ଜିଲା ତଥା ଅଞ୍ଚଳ ପାଇଁ ଗୌରବ ଆଣିପାରିଛନ୍ତି। ଲୋକଙ୍କ ସେବା କରି ଭବିଷ୍ୟତରେ କଲେକ୍ଟର ହେବା ନେଇ ଦେଖିଥିବା ସ୍ୱପ୍ନ ତାଙ୍କର ପୂରଣ ହେବାକୁ ଯାଉଛି। ତାଙ୍କ ବଡ଼ଭାଇ ଆଶିଷ କୁମାର ପଣ୍ଡା ଭାରତୀୟ ଆୟକର ବିଭାଗର ଅଧିକାରୀ(ଆଇଆର୍‌ଏସ୍) ଓ ମଝିଆ ଭାଇ ଦେବାଶିଷ ପଣ୍ଡା ବିଏସ୍‌ଏଫ୍‌ରେ ଆସିଷ୍ଟାଣ୍ଟ କମାଣ୍ଡର ଭାବେ ଦେଶ ସେବାରେ ନିୟୋଜିତ ଅଛନ୍ତି। ବିଶ୍ୱଜିତଙ୍କ ଘର ବାଲେଶ୍ୱର ଜିଲା ଖଇରା ବ୍ଲକ ଅଧୀନ ରାଉତରାୟପୁର ଗ୍ରାମରେ। ବାପା ବୈକୁଣ୍ଠନାଥ ପଣ୍ଡା ଶିକ୍ଷକ ଥିବା ବେଳେ ମା' ରେବତୀ ଜଣେ ଗୃହିଣୀ। ବାପା ଶିକ୍ଷକତା କରୁଥିବା ମୟୂରଭଞ୍ଜ ଜିଲା ଶରତସ୍ଥିତ ଅନୁସୂଚିତ ଜାତି ଓ ଜନଜାତି ଉନ୍ନୟନ ବିଭାଗ ସ୍କୁଲରୁ ବିଶ୍ୱଜିତ୍ ପାଠପଢ଼ା ଆରମ୍ଭ କରିଥିଲେ। ପରେ ଓଡ଼ିଶା ପ୍ରଶାସନିକ ସେବା ପରୀକ୍ଷାରେ ୧୬ନଂ. ର୍‍ୟାଙ୍କରେ ରହି ଚାକିରି ଆରମ୍ଭ କରିଥିଲେ। ମୟୂରଭଞ୍ଜ ଜିଲାରେ ଡେପୁଟି କଲେକ୍ଟର ଭାବେ କାର୍ଯ୍ୟାରମ୍ଭ କରି ନିଜର ଲକ୍ଷ୍ୟ ପୂରଣ ଦିଗରେ ପ୍ରଚେଷ୍ଟା ଜାରି ରଖିଥିଲେ। ବଡ଼ଭାଇ ଆଶିଷ ତାଙ୍କୁ ଗାଇଡ୍ କରୁଥିଲେ। ସାହସ ଓ ମନୋବଳ ଦୃଢ଼ କରିବାରେ ତାଙ୍କର ଭୂମିକା ଅନନ୍ୟ। ତେଣୁ ବଡ଼ଭାଇ ହିଁ ତାଙ୍କର ଗୁରୁ ବୋଲି ବିଶ୍ୱଜିତ କହିଛନ୍ତି।

୨୩୧ରୁ ୩୬ ର୍‍ୟାଙ୍କ

୨୦୨୧ରୁ ସିଭିଲ ସର୍ଭିସ୍ ପାଇଁ ପ୍ରସ୍ତୁତି ଆରମ୍ଭ କରିଥିଲି। ମୋର ବିଷୟ ବାଛିବା ପରେ ମୁଁ ଅନ୍‌ଲାଇନ କୋଚିଂ ନେଇଥିଲି। ଘରେ ଥିବାବେଳେ ଏହି କୋଚିଂ ନେଇଥିଲି। ବର୍ତ୍ତମାନ ମୁଁ ଚାକିରି କରୁଛି। ୟୁପିଏସ୍‌ସି ୨୦୨୨ରେ ମୁଁ ୨୩୧ ର୍‍ୟାଙ୍କ ପାଇଥିଲି। କିନ୍ତୁ ଆହୁରି ଭଲ ର୍‍ୟାଙ୍କ ପାଇବା ପାଇଁ ପୁଣି ଏଥର ଚେଷ୍ଟା କରିଥିଲି। ଏହା ମୋର ତୃତୀୟ ପ୍ରଚେଷ୍ଟା ଥିଲା। ମୁଁ ବହୁତ ଖୁସି ଯେ, ଏଥର ମୁଁ ୩୬ ର୍‍ୟାଙ୍କ ପାଇଛି। ଏଥିପାଇଁ ଭଗବାନଙ୍କୁ ଧନ୍ୟବାଦ ଦେବା ସହ ସଫଳତାର ଶ୍ରେୟ ମୋ' ଅଭିଭାବକଙ୍କୁ ଦେବାକୁ ଚାହୁଁଛି ବୋଲି ଆୟୁଷୀ ପ୍ରଧାନ କହିଛନ୍ତି।

ସଫଳତାରେ ସାହାଯ୍ୟ କଲା ପୂର୍ବ ପ୍ରୟାସ

ର୍‍ୟାଙ୍କ ୨୪ରେ ପ୍ରଜ୍ଞାନନ୍ଦନ ଗିରି

ବରଗଡ଼ ଜିଲାପାଳଙ୍କ କାର୍ଯ୍ୟାଳୟରେ ଡେପୁଟି କଲେକ୍ଟରଭାବେ କାର୍ଯ୍ୟରତ ପ୍ରଜ୍ଞାନନ୍ଦନ ଗିରି ସର୍ବଭାରତୀୟ ପ୍ରଶାସନିକ ସେବା(ୟୁପିଏସ୍‌ସି)ରେ ୨୪ର୍‍ୟାଙ୍କରେ ଉତ୍ତୀର୍ଣ୍ଣ ହୋଇଛନ୍ତି। ମୟୂରଭଞ୍ଜ ଜିଲା କରଞ୍ଜିଆ ନିବାସୀ ମୀରାବାଲା ଗିରି ଓ ବିକ୍ରମ ଗିରିଙ୍କ ପୁଅ ପ୍ରଜ୍ଞାନନ୍ଦନ ଗତ ୨୦୨୦ ଓଡ଼ିଶା ପ୍ରଶାସନିକ ସେବାରେ ଉତ୍ତୀର୍ଣ୍ଣ ହେବା ପରେ ବରଗଡ଼ ଜିଲାପାଳଙ୍କ କାର୍ଯ୍ୟାଳୟରେ ଡେପୁଟି କଲେକ୍ଟରଭାବେ ଯୋଗଦାନ କରି ଜରୁରିକାଳୀନ ବିଭାଗରେ କାର୍ଯ୍ୟରତ ଅଛନ୍ତି। ମା, ବାପା, ଗୁରୁଜନ, ସାଙ୍ଗସାଥୀଙ୍କୁ ସେ ସଫଳତାର ଶ୍ରେୟ ଦେଇଛନ୍ତି। ନିଜ ଗ୍ରାମ କରଞ୍ଜିଆ ସରସ୍ୱତୀ ଶିଶୁ ବିଦ୍ୟା ମନ୍ଦିରରୁ ପାଠପଢ଼ା ଆରମ୍ଭ କରିଥିବାବେଳେ ଭୁବନେଶ୍ୱରସ୍ଥିତ ନାଇଜର୍‌ରେ ଇଣ୍ଟିଗ୍ରେଟେଡ୍ ଏମ୍‌ଏସ୍‌ସି କରିଥିଲେ। ପୂର୍ବରୁ ପ୍ରଜ୍ଞାନନ୍ଦନ ଜଣେ ବୈଜ୍ଞାନିକ ହେବାକୁ ଲକ୍ଷ୍ୟ ରଖିଥିଲେ। କିନ୍ତୁ ଇଣ୍ଟିଗ୍ରେଟେଡ୍ ଏମ୍‌ଏସ୍‌ସି ପାଠ ସମାପନ ପରେ ପ୍ରଶାସନିକ ସେବା ପ୍ରତି ତାଙ୍କର ଆଗ୍ରହ ହୋଇଥିଲା ଏବଂ ଏଥିପ୍ରତି ସେ ପ୍ରସ୍ତୁତି ଆରମ୍ଭ କରି ଦେଇଥିଲେ ବୋଲି କହିଛନ୍ତି। ଚତୁର୍ଥ ପ୍ରୟାସରେ ସେ ୟୁପିଏସସିରେ ସଫଳତା ହାସଲ କରିଛନ୍ତି। କିନ୍ତୁ ଏହି ସଫଳତାରେ ପୂର୍ବରୁ ସେ କରିଥିବା ୩ ପ୍ରୟାସ ବହୁତ ସାହାଯ୍ୟ କରିଛି ଏବଂ ସେଥିପାଇଁ ସେ ସଫଳ ହୋଇଥିବା କହିଛନ୍ତି। ୨୦୦ ର୍‍ୟାଙ୍କ ମଧ୍ୟରେ ରହିବେ ବୋଲି ଆଶା ରଖିଥିଲେ। ମାତ୍ର ୨୪ର୍‍ୟାଙ୍କରେ ରହି ନିଜେ ବହୁତ ଖୁସି ଅନୁଭବ କରୁଛନ୍ତି ବୋଲି ପ୍ରଜ୍ଞାନନ୍ଦନ କହିଛନ୍ତି।

ଭଲ ର୍‍ୟାଙ୍କ୍ ପାଇଁ ଆଉ ଥରେ ଚେଷ୍ଟା କରିବି

ୟୁପିଏସ୍‌ସି ପାଇଁ ପୂର୍ବରୁ କୋଚିଂ ନେଇଥିଲି। କିନ୍ତୁ କୋଭିଡ୍ ପରେ ନିଜେ ପ୍ରସ୍ତୁତ ହେଉଥିଲି। ପାଠ୍ୟକ୍ରମ, ପୂର୍ବବର୍ଷର ପ୍ରଶ୍ନପତ୍ର ମୋର ମୁଖ୍ୟ ମନ୍ତ୍ର ଥିଲା, ଯାହାକି ମୋତେ ସଫଳତା ଦେଇଛି। ଦିନକୁ ୬ ରୁ ୮ଘଣ୍ଟା ପଢ଼ିବାକୁ ପଡୁଥିଲା। ଭବିଷ୍ୟତରେ କିଛି କରିବାର ଅଛି ବୋଲି ମନରେ ରଖି ପ୍ରତିଦିନ ନିଜକୁ ଅନୁପ୍ରେରିତ(ମୋଟିଭେଟ) କରୁଥିଲି। ଏହା ମୋର ଚତୁର୍ଥ ପ୍ରଚେଷ୍ଟା ଥିଲା। ଗତଥର ମୋତେ ୪୦୫ ର୍‍ୟାଙ୍କ ମିଳିଥିଲା। ମୁଁ ରେଳ ବିଭାଗରେ ଯୋଗ ଦେଇଥିଲି। କିନ୍ତୁ ଆଉ ଟିକିଏ ଭଲ ର୍‍ୟାଙ୍କ ପାଇବା ଏବଂ ମୋ ସ୍ୱପ୍ନ ପୂରଣ କରିବା ପାଇଁ ଏଥର ପୁଣି ମୁଁ ଆଟେମ୍ପ୍ଟ ନେଇଥିଲି। ମୋର ୩୧୯ ର୍‍ୟାଙ୍କ ଆସିଛି, ଯାହାକି ମୋର ଆଶା ଠାରୁ କମ୍। ତେବେ ର୍‍ୟାଙ୍କ ଯାହାବି ଆସିଛି ସେଥିରେ ମୁଁ ବହୁତ ଖୁସି ଅଛି। ସେଥିପାଇଁ ଭଗବାନଙ୍କୁ ଧନ୍ୟବାଦ ଦେବି। କିନ୍ତୁ ଭଲ ର୍‍ୟାଙ୍କ ରଖିବାକୁ ଆଉଥରେ ମୁଁ ଚେଷ୍ଟା କରିବି ବୋଲି ଭୁବନେଶ୍ୱରରେ ରହୁଥିବା ରଶ୍ମି ପ୍ରଧାନ କହିଛନ୍ତି।

ଓଏଏସ୍ ଟପ୍ପର ସୌରଭ ଏବେ ୟୁପିଏସ୍‌ସି କୃତୀ

ସର୍ବଭାରତୀୟ ପ୍ରଶାସନିକ ସେବା ପରୀକ୍ଷା(ୟୁପିଏସ୍‌ସି)ରେ ମୟୂରଭଞ୍ଜ ଜିଲା ବେତନଟୀର ସୌରଭ ଦାସ ୪୬୬ ର୍‍ୟାଙ୍କ ରଖି କୃତକାର୍ଯ୍ୟ ହୋଇଛନ୍ତି। ତାଙ୍କ ଘର ବେତନଟୀ ବ୍ଲକ ଅଧୀନ ଭୋଗବାଟୀର ମଠସାହିରେ। ପିତା ମୀନକେତନ ଦାସ ଓ ମାତା ସଞ୍ଜୁକ୍ତାଙ୍କ ପୁଅ ସୌରଭ ବେତନଟୀ ଶ୍ରୀଅରବିନ୍ଦ ପୂର୍ଣ୍ଣାଙ୍ଗ ଶିକ୍ଷା କେନ୍ଦ୍ରରୁ ପ୍ରାଥମିକ ଶିକ୍ଷା ଆରମ୍ଭ କରି ଭୁବନେଶ୍ୱରସ୍ଥିତ ଶିକ୍ଷା ଓ ଅନୁସନ୍ଧାନ ବିଶ୍ୱବିଦ୍ୟାଳୟ ଅଧୀନସ୍ଥ ଆଇଟିଆରରୁ ୨୦୧୩ରେ ବିଟେକ୍‌ରେ କୃତକାର୍ଯ୍ୟ ହୋଇଥିଲେ। ୨୦୧୫ରେ ଓଏଏସ୍ ପରୀକ୍ଷାରେ ରାଜ୍ୟରେ ଟପ୍ପର ହୋଇ ବେତନଟୀ ଅଞ୍ଚଳକୁ ଗୌରାବାନ୍ୱିତ କରିଥିଲେ। ଭାରତୀୟ ପ୍ରଶାସନିକ ସେବା ପରୀକ୍ଷା ନିମନ୍ତେ ସେ ଅଭିଳାଷ ରଖିଥିବା ବେଳେ ଆଇଏଏସ୍ ପାଇଁ କୋଚିଂ ମଧ୍ୟ ନେଉଥିଲେ। ଲକ୍ଷ୍ୟ ପୂରଣ ପାଇଁ ଓଡ଼ିଶା ପ୍ରଶାସନିକ ସେବାରେ ଚାକିରି ଆସିଥିଲେ ମଧ୍ୟ ଚାକିରି ଛାଡି ଆଇଏଏସ୍ ପରୀକ୍ଷା ପାଇଁ ପ୍ରସ୍ତୁତ ହେଉଥିଲେ। ସେ ଏଥିପାଇଁ ୫ଥର ପ୍ରବେଶିକା ପରୀକ୍ଷା ଦେବା ପରେ ୬ଷ୍ଠ ଥର ପରୀକ୍ଷାରେ କୃତକାର୍ଯ୍ୟ ହୋଇଥିବା ସୌରଭ ପ୍ରକାଶ କରିଛନ୍ତି।

ଏସ୍‌ସିବିରେ ଆହତଙ୍କୁ ଭେଟିଲେ ପାଣ୍ଡିଆନ

କଟକ,୧୬।୪(ଶିଳ୍ପା ପ୍ରିୟଦର୍ଶିନୀ)

ଯାଜପୁର ଜିଲା ଦେଇ ଯାଇଥିବା ୧୬ ନମ୍ବର ଜାତୀୟ ରାଜପଥର ବାରବାଟୀ ଛକ ନିକଟ ଓଭରବ୍ରିଜ୍‌ରୁ ସୋମବାର ରାତିରେ ଯାତ୍ରୀବାହୀ ବସ୍ ତଳକୁ ଖସିପଡିବାରୁ ୫ ଜଣଙ୍କର ମୃତ୍ୟୁ ଘଟିଥିଲା। ଏଥିରେ ଗୁରୁତର ହୋଇଥିବା ୪୬ ଜଣଙ୍କୁ କଟକ ଏସ୍‌ସିବି ମେଡିକାଲରେ ଭର୍ତ୍ତି କରାଯାଇଥିଲା। ୫-ଟି ତଥା ନବୀନ ଓଡ଼ିଶା ଅଧ୍ୟକ୍ଷ କାର୍ତ୍ତିକ ପାଣ୍ଡିଆନ୍ ମଙ୍ଗଳବାର ଏସ୍‌ସିବି ମେଡିକାଲରେ ପହଞ୍ଚି ଗୁରୁତର ଆହତମାନଙ୍କୁ ଭେଟିବା ସହ ସେମାନଙ୍କ ସ୍ୱାସ୍ଥ୍ୟାବସ୍ଥା ପଚାରି ବୁଝିଥିଲେ। ଏଥିସହ ଉନ୍ନତମାନର ଚିକିତ୍ସା ସେବା ଯୋଗାଇଦେବାକୁ ସେ ଡାକ୍ତରମାନଙ୍କୁ ନିର୍ଦ୍ଦେଶ ଦେବା ସହ ଧନ୍ୟବାଦ ଜଣାଇଥିଲେ। ପାଣ୍ଡିଆନ୍‌ଙ୍କ ଗସ୍ତ ସମୟରେ କଟକ ଜିଲାପାଳ ଅରିନ୍ଦମ ଡାକୁଆ, ଯାଜପୁର ଜିଲାପାଳ ନିଖିଲ ପୱନ କଲ୍ୟାଣ, ପରିବହନ ବିଭାଗ କମିଶନର ଅମିତାଭ ଠାକୁର, ବିଧାୟକ ସୌଭିକ୍ ବିଶ୍ୱାଳ, କଟକ ଡିସିପି ପ୍ରକାଶ ଆର୍, ଏସ୍‌ସିବି ଅଧ୍ୟକ୍ଷ ପ୍ରଫେସର ସୁଧାଂଶୁ ଶେଖର ମିଶ୍ର, ପ୍ରଶାସନିକ ଅଧିକାରୀ ଡ. ଅବିନାଶ ରାଉତଙ୍କ ସମେତ ସମସ୍ତ ଅଧିକାରୀ ଉପସ୍ଥିତ ଥିଲେ।

ଏସ୍‌ସିବି ମେଡିକାଲରେ ୫-ଟି ଅଧ୍ୟକ୍ଷ କାର୍ତ୍ତିକ ପାଣ୍ଡିଆନ୍ ଆହତଙ୍କ ସ୍ୱାସ୍ଥ୍ୟାବସ୍ଥା ପଚାରି ବୁଝୁଛନ୍ତି।

ଏସ୍‌ସିବି ମେଡିକାଲରେ ଭର୍ତ୍ତି ହୋଇଥିବା ୪୬ ଜଣଙ୍କ ମଧ୍ୟରୁ ୨୮ ଜଣଙ୍କୁ ମଙ୍ଗଳବାର ଡିସ୍‌ଚାର୍ଜ କରାଯାଇଛି। ଅନ୍ୟ ୧୮ ଜଣ ଚିକିତ୍ସିତ ହେଉଛନ୍ତି। ସେମାନଙ୍କ ମଧ୍ୟରୁ ୫ ଜଣଙ୍କୁ ଆଇସିୟୁରେ ରଖାଯାଇଥିବାବେଳେ ଅନ୍ୟମାନଙ୍କୁ ଅର୍ଥୋପେଡିକ୍, ନ୍ୟୁରୋସର୍ଜରି, ସିଟିଭିଏସ୍ ୱାର୍ଡରେ ଚିକିତ୍ସା କରାଯାଉଛି। ଅପରପକ୍ଷରେ ଡିସ୍‌ଚାର୍ଜ

ଯାଜପୁର ବସ୍ ଦୁର୍ଘଟଣା

ହୋଇଥିବା ପଶ୍ଚିମବଙ୍ଗ ଯାତ୍ରୀଙ୍କୁ ପଶ୍ଚିମବଙ୍ଗ ପ୍ରଶାସନ ପକ୍ଷରୁ ଆମ୍ବୁଲାନ୍ସ ଯୋଗେ ଗନ୍ତବ୍ୟସ୍ଥଳକୁ ନିଆଯାଇଛି। ଏନେଇ ଏସ୍‌ସିବି ମେଡିକାଲ ପ୍ରଶାସନିକ ଅଧିକାରୀ ଡ. ଅବିନାଶ ରାଉତ କହିଛନ୍ତି, ମେଡିକାଲ ପକ୍ଷରୁ ଆହତଙ୍କ ପରୀକ୍ଷା ନିରୀକ୍ଷା କରାଯାଇଛି। ସିଟିଭିଏସ୍‌ରେ ଜଣଙ୍କ ଅସ୍ତ୍ରୋପଚାର କରାଯାଇଛି। ଆହତମାନେ ସମ୍ପୂର୍ଣ୍ଣ ସୁସ୍ଥ ହେବା ପରେ ମେଡିକାଲ ପକ୍ଷରୁ ସ୍ୱତନ୍ତ୍ର ଆମ୍ବୁଲାନ୍ସ ବ୍ୟବସ୍ଥା କରାଯାଇ ସେମାନଙ୍କ ଗନ୍ତବ୍ୟସ୍ଥଳକୁ ପଠାଯିବ।

୨୫ ଯାଏ ତାତିରୁ ନିସ୍ତାର ନାହିଁ

ଭୁବନେଶ୍ୱର,୧୬।୪(ଅନିଲ ଦାସ)

ରାଜ୍ୟରେ ଗ୍ରୀଷ୍ମ ପ୍ରବାହ ଜାରି ରହିଛି। ପ୍ରଚଣ୍ଡ ଖରାରେ ଦେହମୁଣ୍ଡ ଜଳିପୋଡ଼ି ଗଲାଭଳି ଲାଗୁଛି। ସକାଳ ୮ଟା ହେବା ମାତ୍ରେ ତାତି ମାଡ଼ିଆସୁଛି। ମଙ୍ଗଳବାର ୨୯ଟି ସହରର ତାପମାତ୍ରା ୪୦ ଡିଗ୍ରୀ ଅଥବା ଏହାଠାରୁ ଅଧିକ ରେକର୍ଡ କରାଯାଇଛି। ବାରିପଦାରେ ରାଜ୍ୟର ସର୍ବୋଚ୍ଚ ତାପମାତ୍ରା ୪୩.୬ ଡିଗ୍ରୀ ରେକର୍ଡ କରାଯାଇଥିବା ବେଳେ ପାରଳାଖେମୁଣ୍ଡି ୪୨.୪, ନୂଆପଡ଼ା ୪୨.୪, ବୌଦ୍ଧ ୪୨, ତାଳଚେର ୪୨, ଭୁବନେଶ୍ୱର ୪୧.୯ ଡିଗ୍ରୀ ସେଲ୍‌ସିୟସ ରେକର୍ଡ କରାଯାଇଛି। ଆସନ୍ତା ୨୫ ତାରିଖ ଯାଏ ଗ୍ରୀଷ୍ମ ପ୍ରବାହରୁ ନିସ୍ତାର ମିଳିବ ନାହିଁ। ଦକ୍ଷିଣ ଓ ପଶ୍ଚିମ ଓଡ଼ିଶାରେ ପାରଦ ୪୫ଡିଗ୍ରୀକୁ ଛୁଇଁବା ବେଳେ ଉପକୂଳରେ ପ୍ରବଳ ଗରମ ସହ ଗୁଳୁଗୁଳି ଜନଜୀବନକୁ ଅସ୍ତବ୍ୟସ୍ତ କରିବ ବୋଲି ପାଣିପାଗ ବିଭାଗ ପକ୍ଷରୁ ପୂର୍ବାନୁମାନ କରାଯାଇଛି। ବର୍ତ୍ତମାନ ରାଜ୍ୟକୁ ଉତ୍ତର-ପଶ୍ଚିମ ତଥା ପଶ୍ଚିମ ଦିଗରୁ ଶୁଷ୍କବାୟୁ ପ୍ରବାହିତ ହେଉଛି। ଏହାର ପ୍ରଭାବରେ ଆସନ୍ତା ୩ ଦିନ ମଧ୍ୟରେ ଦିନର ତାପମାତ୍ରା ଆହୁରି ୨ରୁ ୪ ଡିଗ୍ରୀ ଯାଏ ବୃଦ୍ଧି ପାଇବା ସମ୍ଭାବନା ରହିଛି। ଗ୍ରୀଷ୍ମ ପ୍ରବାହକୁ ଦୃଷ୍ଟିରେ ରଖି ପାଣିପାଗ ବିଭାଗ ପକ୍ଷରୁ ଆସନ୍ତା ୨୧ ତାରିଖ ଯାଏ ୟେଲୋ ୱାର୍ନିଂ ଜାରି କରାଯାଇଛି। ୧୮ ଓ ୧୯ ତାରିଖରେ ପ୍ରବଳ ଖରା ହେବା ସହିତ କେତେକ ଜିଲାରେ ତାପମାତ୍ରା ୪୩ରୁ ୪୫ ଡିଗ୍ରୀ ଛୁଇଁବା ସମ୍ଭାବନା ରହିଛି। ୨୧ ଏବଂ ୨୨ ତାରିଖରେ ଦକ୍ଷିଣ ଓଡ଼ିଶାର କେତେକ ସ୍ଥାନରେ କାଳବୈଶାଖୀଜନିତ ହାଲୁକା ବର୍ଷା ହେବାର ସମ୍ଭାବନା ଅଛି। ପାଣିପାଗ ବିଭାଗ ପକ୍ଷରୁ କରାଯାଇଥିବା ପୂର୍ବାନୁମାନ ଅନୁଯାୟୀ, ବୁଧବାର କେନ୍ଦୁଝର, ମୟୂରଭଞ୍ଜ, ଭଦ୍ରକ, ବାଲେଶ୍ୱର, କେନ୍ଦ୍ରାପଡ଼ା, ଜଗତ୍‌ସିଂହପୁର, କଟକ, ଖୋର୍ଦ୍ଧା, ଢେଙ୍କାନାଳ, ଯାଜପୁର, ନୟାଗଡ଼, କନ୍ଧମାଳ, କୋରାପୁଟ ଏବଂ ମାଲକାନଗିରି ଜିଲାରେ ଗ୍ରୀଷ୍ମ ପ୍ରବାହ ହେବ। ସେହିପରି ବାଲେଶ୍ୱର, ଭଦ୍ରକ, ଯାଜପୁର, କେନ୍ଦ୍ରାପଡ଼ା, କଟକ, ଜଗତ୍‌ସିଂହପୁର, ପୁରୀ, ଖୋର୍ଦ୍ଧା, ନୟାଗଡ଼, ଗଞ୍ଜାମ ଓ ଗଜପତି ଜିଲାରେ ଗରମ ସହିତ ଗୁଳୁଗୁଳି ଅନୁଭୂତ ହେବ। ଏ ସବୁ ଜିଲା ପାଇଁ ପାଣିପାଗ ବିଭାଗ ପକ୍ଷରୁ ୟେଲୋ ୱାର୍ନିଂ ଜାରି କରାଯାଇଛି। ୧୮ ତାରିଖରେ ଟିଟିଲାଗଡ଼, ବଲାଙ୍ଗୀର, ବୌଦ୍ଧ, ଝାରସୁଗୁଡ଼ା, ମାଲକାନଗିରି, ସୋନପୁର, ଭବାନୀପାଟଣା, ନୟାଗଡ଼, ବାରିପଦା, ପାରଳାଖେମୁଣ୍ଡି, ଭୁବନେଶ୍ୱର, ଅନୁଗୋଳ ଓ ନୂଆପଡ଼ାରେ ଦିନର ସର୍ବୋଚ୍ଚ ତାପମାତ୍ରା ୪୩ ଡିଗ୍ରୀକୁ ଟପିବା ସମ୍ଭାବନା ରହିଛି। ସେହିପରି ୧୯ ତାରିଖରେ ଟିଟିଲାଗଡ଼, ଭବାନୀପାଟଣା, ମାଲକାନଗିରି, ବଲାଙ୍ଗୀର, ବୌଦ୍ଧ, ନୟାଗଡ଼, ଝାରସୁଗୁଡ଼ା ଓ ଅନୁଗୋଳରେ ଦିନର ସର୍ବୋଚ୍ଚ ତାପମାତ୍ରା ୪୫ ଡିଗ୍ରୀ ଛୁଇଁବା ସମ୍ଭାବନା ରହିଛି। ଏହି ସବୁ ଜିଲାରେ ଗ୍ରୀଷ୍ମ ପ୍ରବାହ ହେବ। ଏଥିପାଇଁ ପାଣିପାଗ ବିଭାଗ ପକ୍ଷରୁ ୟେଲୋ ୱାର୍ନିଂ ଜାରି କରାଯାଇଛି।

୨ ଜଣଙ୍କ ଉପରେ ଚଢ଼ିଗଲା ଟ୍ରକ୍

କେନ୍ଦୁଝର,୧୬।୪(ନରେଶ ଚନ୍ଦ୍ର ପଟ୍ଟନାୟକ)

କେନ୍ଦୁଝର ସହରର ଧୃପଦା ନିକଟ ଏନ୍‌ଏଚ୍-୨୦ରେ ଏକ ମର୍ମନ୍ତୁଦ ସଡ଼କ ଦୁର୍ଘଟଣା ଘଟିଯାଇଛି। ରାସ୍ତା କଡ଼ରେ ଛିଡ଼ାହୋଇଥିବା ୨ ଜଣଙ୍କ ଉପରେ ଏକ ଟ୍ରକ୍ ମାଡ଼ିଯିବାରୁ ଘଟଣା ସ୍ଥଳରେ ସେମାନଙ୍କର ମୃତ୍ୟୁ ଘଟିଛି। ଘଟଣାରେ ଅନ୍ୟ ଜଣେ ଗୁରୁତର ହୋଇଥିବା ଜଣାପଡ଼ିଛି। ମୃତକ ଦ୍ୱୟ ହେଲେ କେନ୍ଦୁଝର ଟାଉନର ତାପସ ନାୟକ ଓ ଲାଲମୋହନ ବେହେରା। ଗୁରୁତର ବାପି ବେହେରାଙ୍କୁ ଚିକିତ୍ସା ପାଇଁ ଜିଲା ମୁଖ୍ୟ ଡାକ୍ତରଖାନାରେ ଭର୍ତ୍ତି କରାଯାଇଛି। ସୂଚନା ଅନୁଯାୟୀ, ସୋମବାର ରାତିରେ ଧୃପଦା ନିକଟ ରାସ୍ତାଗଡ଼ରେ ତାପସ ବାଇକ୍ ଉପରେ ବସିଥିଲେ। ସେହି ସମୟରେ ଦ୍ରୁତଗତିରେ ଟ୍ରକ୍ ଆସି ତାପସଙ୍କୁ ପ୍ରଥମେ ଧକ୍କାଦେଇ ଚଢ଼ିଯାଇଥିଲା। ତାଙ୍କର ଘଟଣାସ୍ଥଳରେ ମୃତ୍ୟୁ ଘଟିଥିଲା। ଟ୍ରକ୍ ଖସି ପଳାଇବାକୁ ଉଦ୍ୟମ କରି ରାସ୍ତା କଡ଼ରେ ଛିଡ଼ା ହୋଇଥିବା ଏକ ବାଇକ୍‌କୁ ଧକ୍କାଦେଇ ମାଡ଼ିଯାଇଥିଲା। ଫଳରେ ବାଇକ ଆରୋହୀ ଲାଲମୋହନଙ୍କ ମୃତ୍ୟୁ ଘଟିଥିଲା। ଉକ୍ତ ବାଇକ୍‌ରେ ଥିବା ବାପି ଗୁରୁତର ହୋଇଥିଲେ। ଦୁର୍ଘଟଣାରେ ଏକ ବାଇକ ଚୂର୍ମାର ହୋଇ ଜଳିଯାଇଥିଲା। ଟାଉନ ଥାନା ପୋଲିସ ପହଞ୍ଚି ଦମକଳ ବାହିନୀ ସହାୟତାରେ ନିଆଁ ଲିଭାଇବା ସହ ମୃତାହତଙ୍କୁ ଉଦ୍ଧାର କରି ଡାକ୍ତରଖାନାକୁ ପଠାଇଥିଲା। ଦୁର୍ଘଟଣାଗ୍ରସ୍ତ ଗାଡ଼ି ଜବତକରି ପୋଲିସ ତଦନ୍ତ କରୁଛି।

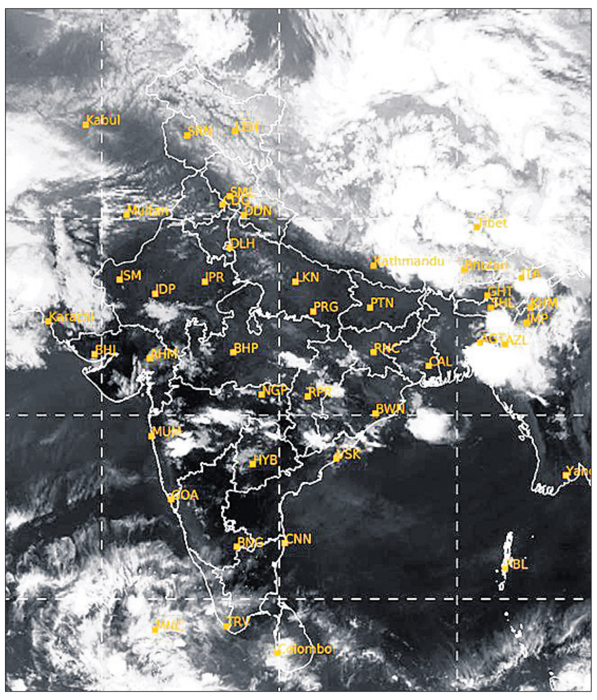

ମଙ୍ଗଳବାର ଅପରାହ୍ନ ୫ଟାରେ ମହାକାଶରୁ ଉତ୍ତୋଳିତ ପାଣିପାଗର ଚିତ୍ର।

ଢଗଢମାଳି

(କ୍ରମେ ଲୋକମୁଖରୁ ଓ ଜନମାନସରୁ ବିସ୍ମୃତ ହେଉଥିବା ଢଗଢମାଳିକୁ ପାଠିକା-ପାଠକଙ୍କ ନିକଟରେ ପହଞ୍ଚାଇବା ସକାଶେ ଧରିତ୍ରୀର ପ୍ରୟାସ)

ରସିକ ପଣକୁ କୁଆ
ରୂପ ଦିଶେ ବଣଭୁଆ।
ଛେଳି ପାଟି ପରି ପାଟି ବୁଲୁଥିବ
କଲେ ଥିବ ପାନ ଗୁଆ।

ରସିକ ପଣକୁ ଠିକ୍, ପରନ୍ତୁ ଦୃଷ୍ଟିଭଙ୍ଗୀ ଖୁବ୍ ନିରସ। ଗାଉଁଲି ଯୁବକଟିର ତୁଚ୍ଛା ରସିକ ପଣକୁ ଏଠାରେ ବର୍ଣ୍ଣନା କରାଯିବା ସହ ତା'ର ରୂପ ତଥା ପାନଖିଆ ଭଙ୍ଗୀକୁ ଏଠାରେ ବ୍ୟଙ୍ଗୋକ୍ତି ଶୈଳୀରେ ପ୍ରକାଶ କରାଯାଇଛି।

ରାତିରେ ଦହି, ଦିନରେ ଖଇ
ଏହା କେବେ ଖାଇବ ନାହିଁ

ସାଧାରଣତଃ ରାତିରେ ଦହି ଓ ଦିନରେ ଖଇ ଖାଇବା ନେଇ ବାରଣ କରାଯାଇଥାଏ। ଏପରି ଖାଇବା ସ୍ୱାସ୍ଥ୍ୟ ପାଇଁ ଅହିତକର ହୁଏ ବୋଲି ଏଠାରେ ଦର୍ଶାଯାଇଛି।

ଓଡ଼ିଆ ଢଗଢମାଳି ଓ ରୂଢ଼ି ପ୍ରୟୋଗ – ଏ.କେ. ମିଶ୍ର ପବ୍ଲିଶର୍ସ ପ୍ରା:ଲି:

ସଙ୍କଟରେ ନ୍ୟାୟାଳୟ

ନ୍ୟାୟପାଳିକା ଗଣତାନ୍ତ୍ରିକ ବ୍ୟବସ୍ଥାର ଏକ ଗୁରୁତ୍ୱପୂର୍ଣ୍ଣ ଅଙ୍ଗ। ଏହା ନାଗରିକଙ୍କ ସ୍ୱାର୍ଥରକ୍ଷା ନିଶ୍ଚିତ କରେ। ଭାରତର ନ୍ୟାୟିକ ବ୍ୟବସ୍ଥା ସୁବ୍ୟସ୍ଥିତ ଓ ଏହାର ଶୀର୍ଷରେ ରହିଛି ସୁପ୍ରିମକୋର୍ଟ। ଏହା ପରେ ରାଜ୍ୟସ୍ତରରେ ଉଚ୍ଚ ନ୍ୟାୟାଳୟ ଏବଂ ଜିଲା ସ୍ତରରେ ଜିଲା କୋର୍ଟଗୁଡ଼ିକ ଅଛି। ଗଣତନ୍ତ୍ରର ଅନ୍ୟ ଦୁଇ ସ୍ତମ୍ଭ ବ୍ୟବସ୍ଥାପକ ଓ କାର୍ଯ୍ୟପାଳିକା ତୁଳନାରେ ଭାରତରେ ନ୍ୟାୟପାଳିକା ଶାନ୍ତି ଏବଂ ସୌହାର୍ଦ୍ଦ୍ୟ ରକ୍ଷା କରିବାରେ ନାଗରିକଙ୍କ ଅଧିକାରକୁ ସୁରକ୍ଷିତ କରିବା କଥା। ଭାରତରେ ବ୍ୟବସ୍ଥାପକ ଓ କାର୍ଯ୍ୟପାଳିକା ମଧ୍ୟ ସମ୍ବିଧାନ ସମ୍ବନ୍ଧୀୟ ପ୍ରସଙ୍ଗଗୁଡ଼ିକ ସ୍ପଷ୍ଟ କରିବାକୁ ନ୍ୟାୟପାଳିକାର ସହାୟତା ଲୋଡ଼ିଥାଏ। ସବୁଠାରୁ ଗୁରୁତ୍ୱପୂର୍ଣ୍ଣ କଥା ହେଉଛି ନ୍ୟାୟପାଳିକା ନାଗରିକମାନଙ୍କର ମୌଳିକ ଅଧିକାରର ସୁରକ୍ଷାକାରୀ। କିନ୍ତୁ ଦେଖାଯାଉଛି ଭାରତରେ ନ୍ୟାୟପାଳିକାର କାର୍ଯ୍ୟ ଉପରେ ପ୍ରଶ୍ନ ଉଠୁଛି। ନିକଟରେ ସୁପ୍ରିମକୋର୍ଟ ଏବଂ ହାଇକୋର୍ଟର ୨୧ ଜଣ ଅବସରପ୍ରାପ୍ତ ବିଚାରପତି ପ୍ରଧାନ ବିଚାରପତି (ସିଜେଆଇ)ଙ୍କୁ ପତ୍ର ଲେଖି ଜଣାଇଛନ୍ତି ଯେ ଯୋଜନାବଦ୍ଧ ଚାପ, ଭୁଲ୍ ତଥ୍ୟ ଓ ସାର୍ବଜନୀନ ନିନ୍ଦା ଜରିଆରେ ବିଚାର ବ୍ୟବସ୍ଥାକୁ ଦୁର୍ବଳ କରିଦେବା ପାଇଁ ଏକ ନିର୍ଦ୍ଦିଷ୍ଟ ଗୋଷ୍ଠୀ ଚେଷ୍ଟାକରୁଛନ୍ତି। ଏହି ଗୋଷ୍ଠୀ ରାଜନୈତିକ ସ୍ୱାର୍ଥ ଦ୍ୱାରା ପ୍ରଭାବିତ ହୋଇ ବ୍ୟକ୍ତିଗତ ସ୍ୱାର୍ଥ ହାସଲ କରିବାକୁ ନ୍ୟାୟିକ ବ୍ୟବସ୍ଥା ଉପରେ ଥିବା ଲୋକଙ୍କ ଆସ୍ଥାରେ ଆଞ୍ଚ ଆଣିବା ପାଇଁ ଉଦ୍ୟମ କରୁଛନ୍ତି। ଏହା ଗଣତନ୍ତ୍ର ପାଇଁ ଅଶୁଭ ସଙ୍କେତ। ଏହି ପରିପ୍ରେକ୍ଷୀରେ ନ୍ୟାୟପାଳିକାକୁ ସୁରକ୍ଷା ଦେବା ଜରୁରୀ ବୋଲି ଅବସରପ୍ରାପ୍ତ ବିଚାରପତିମାନେ ସିଜେଆଇଙ୍କୁ ଜଣାଇଛନ୍ତି। ଏଠାରେ ସ୍ମରଣଯୋଗ୍ୟ, କିଛିଦିନ ପୂର୍ବରୁ ଦେଶର ବିଭିନ୍ନ ସ୍ଥାନରୁ ପ୍ରାୟ ୬୦୦ ଆଇନଜୀବୀ ଅନୁରୂପ ପତ୍ର ଲେଖିଥିଲେ। ସେମାନେ ଦର୍ଶାଇଥିଲେ ଯେ, ଏକ ଗୋଷ୍ଠୀର ରାଜନେତା ସଂକୀର୍ଣ୍ଣ ସ୍ୱାର୍ଥ ପାଇଁ ବିଚାର ବ୍ୟବସ୍ଥାକୁ କଳୁଷିତ କରୁଛନ୍ତି। କୌତୂହଳର ବିଷୟ ହେଉଛି ଯେ, ଉଭୟ ଗୋଷ୍ଠୀ କୌଣସି ରାଜନୈତିକ ବ୍ୟକ୍ତିଙ୍କ ନାମ ଉଲ୍ଲେଖ କରିନାହାନ୍ତି। ଏହିଭଳି ଅସ୍ପଷ୍ଟ ମତ ସାଧାରଣତଃ ଅଶାନ୍ତ ସାମାଜିକ ପରିସ୍ଥିତିରେ ସହାୟକ ହୁଏ ନାହିଁ।

ଅବସରପ୍ରାପ୍ତ ବିଚାରପତିମାନେ ଆଜି ଯେଉଁ ପରିସ୍ଥିତିକୁ ସମାଲୋଚନା କରୁଛନ୍ତି ତାହାର ମୂଳଦୁଆ ସେମାନେ ନିଜେ ପକାଇଛନ୍ତି। ଆସନରେ ବସିଥିବାବେଳେ ଅଧସ୍ତନ ନ୍ୟାୟାଳୟରେ ପରିବର୍ତ୍ତନ ଓ ସଚେତନତା ଆଣିବାରେ ସେମାନେ କୌଣସି ଚେଷ୍ଟା କରି ନ ଥିବାରୁ ଆଜି ରାଜନୈତିକ ବ୍ୟକ୍ତିମାନେ ଭାରତୀୟ ନ୍ୟାୟ ବ୍ୟବସ୍ଥା ଉପରେ ଚାପ ପକାଇବାକୁ ଆସ୍ପର୍ଦ୍ଧା କରିପାରୁଛନ୍ତି।

ଦେଖିବାକୁ ଗଲେ ଭାରତୀୟ ଗଣତାନ୍ତ୍ରିକ ବ୍ୟବସ୍ଥାରେ ନ୍ୟାୟପାଳିକା ଉପରେ ଲୋକଙ୍କର ଭରସା ରହିଛି। ହେଲେ ବିଚାରପତିମାନଙ୍କର ପତ୍ର ସ୍ପଷ୍ଟ କରୁଛି ଯେ, କିଛି ନେତା ନ୍ୟାୟପାଳିକାକୁ ଦୁର୍ବଳ ହୋଇଯିବା ଚାହାନ୍ତି, ଯାହାଦ୍ୱାରା ସେମାନେ ନାଗରିକଙ୍କ ସ୍ୱାର୍ଥକୁ ଅଣଦେଖା କରି ଯାହା ଚାହିଁବେ ତାହା ଅନାୟାସରେ କରିପାରିବେ। ଅତୀତରେ ବିଲ୍‌କିସ୍ ବାନୋଙ୍କ ମାମଲାରେ ଦୋଷୀମାନେ ଦଣ୍ଡମୁକ୍ତ ହେବା ଓ ପୁନର୍ବାର ସୁପ୍ରିମକୋର୍ଟଙ୍କ ଦ୍ୱାରା ସେମାନଙ୍କୁ ଜେଲ ପଠାଯିବା ତଥା ମହାରାଷ୍ଟ୍ରର ଭୀମା କୋରେଗାଁଓ ଘଟଣାରେ ସରକାରଙ୍କ ଆଭିମୁଖ୍ୟ ଓ ବିଚାରରେ ମନ୍ଥରତାକୁ ଲକ୍ଷ୍ୟକଲେ ବିଚାରପତିମାନଙ୍କର ସାମ୍ପ୍ରତିକ ଚିଠିର ଗୁରୁତ୍ୱ ଅନୁଭବ କରିହୁଏ। ଗୋଟିଏ ପଟେ ଅବସରପ୍ରାପ୍ତ ବିଚାରପତିମାନେ ନ୍ୟାୟପାଳିକା ପ୍ରତି ଉପୁଜୁଥିବା ବିପଦ ସମ୍ପର୍କରେ ସୂଚାଇଛନ୍ତି। ଅନ୍ୟପଟେ ଶାସକ ଦଳ ତରଫରୁ କୁହାଯାଇଛି, ୨୦୨୪ ନିର୍ବାଚନରେ ଅଧିକ ସଂଖ୍ୟା ଜିତିଲେ ଦେଶର ସମ୍ବିଧାନକୁ ବଦଳାଇ ଦିଆଯିବ। ଉଲ୍ଲେଖନୀୟ ଯେ, କୌଣସି ଦେଶରେ ନ୍ୟାୟପାଳିକାକୁ ଦୁର୍ବଳ କରିଦିଆଗଲେ ସେଠାରେ ଏକଛତ୍ରବାଦ ମୁଣ୍ଡ ଟେକେ, ଯାହା ପାକିସ୍ତାନ, ତୁର୍କୀ ଓ ଇରାନରେ ଦେଖାଯାଇଛି। ଭାରତରେ ସେଭଳି ସ୍ଥିତି ଉପୁଜିବାକୁ ଯାଉଥିବା ମନେହୁଏ। ଭାଜପା ଆଗକୁ ୧୦୦୦ ବର୍ଷ ଶାସନ କରିବାକୁ ସକ୍ଷମ ହେବା ଦରକାର ବୋଲି ଦଳ ପକ୍ଷରୁ ଯେଉଁ ମତବ୍ୟକ୍ତ କରାଯାଉଛି ତାହା ଏକଛତ୍ରବାଦ ମନୋଭାବକୁ ସ୍ପଷ୍ଟ କରୁଛି।

ଏଠାରେ ଉଲ୍ଲେଖଯୋଗ୍ୟ, ଅବସରପ୍ରାପ୍ତ ବିଚାରପତିମାନେ ଆଜି ଯେଉଁ ପରିସ୍ଥିତିକୁ ସମାଲୋଚନା କରୁଛନ୍ତି ତାହାର ମୂଳଦୁଆ ସେମାନେ ନିଜେ ପକାଇଛନ୍ତି। ଆସନରେ ବସିଥିବାବେଳେ ଅଧସ୍ତନ ନ୍ୟାୟାଳୟରେ ପରିବର୍ତ୍ତନ ଓ ସଚେତନତା ଆଣିବାରେ ସେମାନେ କୌଣସି ଚେଷ୍ଟା କରି ନ ଥିବାରୁ ଆଜି ରାଜନୈତିକ ବ୍ୟକ୍ତିମାନେ ଭାରତୀୟ ନ୍ୟାୟ ବ୍ୟବସ୍ଥା ଉପରେ ଚାପ ପକାଇବାକୁ ଆସ୍ପର୍ଦ୍ଧା କରିପାରୁଛନ୍ତି।

ଉତ୍ତର ପିଢ଼ିର ବ୍ୟାଘ୍ରାରୋହଣ

ଛାୟାକାନ୍ତ ଷଡ଼ଙ୍ଗୀ

ଗୋଦାବରୀଶ ମହାପାତ୍ରଙ୍କ କ୍ଷୁଦ୍ରଗଳ୍ପ 'ଏବେ ବି ବଞ୍ଚିଛି'ର ଦୁର୍ଭିକ୍ଷ ପ୍ରପୀଡ଼ିତ ନାୟକ ବେଣୁଧର ସରକାରୀ ସାହାଯ୍ୟ କେନ୍ଦ୍ରକୁ ଚାଉଳ ଆଣିବା ପାଇଁ ଯାଇଛି ସିନା, ସେ ଚାଉଳ ଗ୍ରହଣ କରିନାହିଁ। ତା'ର ମନେପଡ଼ିଯାଇଛି ସତ୍ୟବାଦୀ ବନ ବିଦ୍ୟାଳୟରେ ପଢ଼ାଯାଉଥିବା ସେହି ପଦ: ''ଜୀବନ ଥିଲେ ଭାଇ ପାତିବା ନାହିଁ ହାତ, ମଣିଷ ପରି ଦିନେ ମଣିଷ ହୋଇବା ତ।'' ଏତିକି କହି ସେ ସେଠି ଟଳିପଡ଼ିଛି। ବୋଧହୁଏ ସେହିଦିନ ଏହି ମହାନ୍ ସ୍ୱାଭିମାନୀ ଓଡ଼ିଆ ଜାତିର ମୃତ୍ୟୁ ଘଟିଛି। ଆଜି ସମସ୍ତେ ହାତ ଟେକି କହୁଛନ୍ତି, 'ଚାଉଳ ଦିଅ, ଗହମ ଦିଅ, ଛତା ଦିଅ, ସାଇକେଲ ଦିଅ, ଭତ୍ତା ଦିଅ' ଇତ୍ୟାଦି। ଦରିଦ୍ର ଜନତାର ବିକଳ ଚିତ୍କାର ଶୁଣି ସରକାର ବହୁମୁଖୀ ଯୋଜନା କାର୍ଯ୍ୟକାରୀ କରୁଛନ୍ତି। ୧ ଟଙ୍କିଆ ଚାଉଳ, ୫ ଟଙ୍କିଆ ଆହାର, ବେକାରି ଭତ୍ତା, ବାର୍ଦ୍ଧକ୍ୟ ଭତ୍ତା, କଳାକାର ଭତ୍ତା ଆଦି ଅନେକ ଯୋଜନା କାର୍ଯ୍ୟକାରୀ ହେଲାଣି। ନିର୍ବାଚନ ସମୟ ଆସିଲେ ଲୋକେ ମାଗଣାରେ ଅନେକ ଦ୍ରବ୍ୟ ପାଇବା ପାଇଁ ଚାହିଁ ବସୁଛନ୍ତି। ସରକାର ଆଶା କରୁଥିଲେ ସହାୟତା ପାଇଲେ ଲୋକେ ପ୍ରୋତ୍ସାହିତ ହେବେ ଓ ତା'ର ସଦୁପଯୋଗକରି ସ୍ୱାବଲମ୍ବୀ ହେବେ। ମାତ୍ର ସେହି ଆଶା ନିରାଶାରେ ପରିଣତ ହୋଇଛି। ରାଜ୍ୟରେ ଯେମିତି କେହି ଖାଇବାକୁ ନ ପାଇ ଜୀବନ ନ ହାରେ, ସେଥିପାଇଁ ଟଙ୍କିକିଆ ଚାଉଳ ଯୋଗାଣ ହେଲା। ମାତ୍ର ଆଜି ଏହି ଯୋଜନା ମଣିଷକୁ ଶ୍ରମ ବିମୁଖ କରିଛି। ଗୋଟିଏ ଦିନ ଶ୍ରମ କଲେ ସେହି ପାରିଶ୍ରମିକରେ ଗୋଟିଏ ମାସ ପାଇଁ ଚାଉଳ ମିଳିଯାଉଥିବାରୁ ଲୋକେ ବାକି ଦିନ ଘରେ ବସି ରହୁଛନ୍ତି। ପଛୁଆ ଲୋକଙ୍କୁ ମୁଖ୍ୟସ୍ରୋତରେ ସାମିଲ କରିବା ପାଇଁ ସରକାର ଅନେକ ଯୋଜନା କଲେ। ରାଜ୍ୟରେ କେହି ଗରିବ ଗୃହଶୂନ୍ୟ ନ ରୁହନ୍ତି ଚିନ୍ତାକରି ସରକାର ଇନ୍ଦିରା ନିବାସ, ବିଜୁ ପକ୍କାଘର ଯୋଜନା କାର୍ଯ୍ୟକାରୀ କରିଛନ୍ତି। ସେହି ଗରିବମାନଙ୍କୁ ବିଭିନ୍ନ ସରକାରୀ ଯୋଜନାର ଉପଯୋଗ କରିବା ପାଇଁ ବିପିଏଲ୍ କାର୍ଡ ଦେଉଛନ୍ତି। ମାତ୍ର ଦୁର୍ଭାଗ୍ୟର ବିଷୟ ଯେ ସମର୍ଥମାନେ ମଧ୍ୟ ଯୋଜନାଗୁଡ଼ିକ ହାତେଇବା ପାଇଁ ବିପିଏଲ୍ କାର୍ଡଧାରୀ ହେବା ପାଇଁ ଚେଷ୍ଟା କରୁଛନ୍ତି। ଏବେ ଗରିବ ହେବା ପାଇଁ ପ୍ରତିଯୋଗିତା ଚାଲିଛି। ଏଇ ବୀର ଓଡ଼ିଆ ଜାତି ଆଜି ମାନସିକତାରେ କାଙ୍ଗାଳ।

ଆଜିର ଓଡ଼ିଆମାନଙ୍କର ଏହି ମାନସିକତା ମନେପକାଇଦିଏ ଏକ ପ୍ରାଚୀନ କାହାଣୀ। ଥିଲେ ଜଣେ ରାଜା। ଦିନେ ସେ ରାସ୍ତାରେ ଯାଉ ଯାଉ ଦେଖିଲେ ଜଣେ ପିଲା ପକ୍ଷୀଟିଏ ଧରି ପିଞ୍ଜରାରେ ଭର୍ତ୍ତି କରୁଛି। ପକ୍ଷୀଟି ଛଟପଟ ହୋଇ ପିଲାଟି ହାତରୁ ଖସିଯିବା ପାଇଁ ଚେଷ୍ଟା କରୁଛି ଓ କ୍ଷତାକ୍ତ ହେଉଛି। ଏହି ଘଟଣାଟି ରାଜାଙ୍କ ହୃଦୟରେ ଦୟାଭାବ

ଜାଗ୍ରତ କଲା। ରାଜା ସେହି ପିଲାଟିକୁ କିଛି ଅର୍ଥ ଦେଇ ପକ୍ଷୀଟିକୁ ମୁକ୍ତ କରିବା ପାଇଁ କହିଲେ। ପିଲାଟି କିଛି ଅର୍ଥ ପାଇ ପକ୍ଷୀଟିକୁ ନୀଳ ଆକାଶକୁ ଉଡ଼ାଇଦେଲା। ଏହା ଦେଖି ସେଠି ଉପସ୍ଥିତ ଥିବା ଜନସାଧାରଣ ରାଜାଙ୍କୁ ପ୍ରଶଂସାକଲେ। ତା' ପରଦିନ ରାଜା ଘୋଷଣାକଲେ ଯିଏ ଘରେ ଚଢ଼େଇ ରଖିଛି ତାକୁ ଆଣି ରାଜାଙ୍କୁ ଦେଲେ ରାଜା ପକ୍ଷୀଟିକୁ ମୁକ୍ତ କରିବା ସଙ୍ଗେ ସଙ୍ଗେ ତା'ର ପାଳକକୁ ପୁରସ୍କାର ଦେବେ। ଦେଖାଗଲା, ବହୁ ଲୋକ ପକ୍ଷୀ ଧରି ଆସୁଛନ୍ତି ଓ ପକ୍ଷୀକୁ ମୁକ୍ତକରି ପୁରସ୍କାର ଧରି ଫେରୁଛନ୍ତି। ଏହାର ସଂଖ୍ୟା ବଢ଼ି ବସିବାରୁ ରାଜାଙ୍କ ମନରେ ସନ୍ଦେହ ଆସିଲା। ଏହାର ରହସ୍ୟ ଜାଣିବା ପାଇଁ ସେ ରାଜ କର୍ମଚାରୀମାନଙ୍କୁ ନିର୍ଦ୍ଦେଶ ଦେଲେ। ଶେଷରେ ରହସ୍ୟ ଉଦ୍‌ଘାଟିତ ହେଲା। ଯେଉଁମାନେ ଚଢ଼େଇ ପାଳନକରି ନ ଥିଲେ ସେମାନେ ବି ପୁରସ୍କାର ପାଇବା ପାଇଁ ଚଢ଼େଇ ଧରୁଥିଲେ ଓ ରାଜାଙ୍କ ପାଖରେ ପହଞ୍ଚୁଥିଲେ। ଠିକ୍ ସେପରି ଆଜି ଯେଉଁମାନେ ସମର୍ଥ ସେମାନେ ମାଗଣା ଜିନିଷ ପାଇବା ପାଇଁ ନିଜକୁ ଗରିବ ତାଲିକାରେ ସାମିଲ କରିବା ପାଇଁ ପଛାଉନାହାନ୍ତି। ସମସ୍ତେ ଚିତ୍କାର କରୁଛନ୍ତି- ଆମେ ଦରିଦ୍ର, ଆମକୁ ଦିଅ। ଏହି ମାନସିକତାର ସୁଯୋଗ ନେଉଛନ୍ତି ରାଜନୈତିକ ନେତାମାନେ। ଚାଉଳ କିଲୋ ୧ ଟଙ୍କାରେ ଯୋଗାଇଦେଲେ ସେମାନେ ଭାବୁଛନ୍ତି ତାଙ୍କ ଦଳ ଗରିବ ହିତୈଷୀ। ପ୍ରତ୍ୟେକ ଦଳ ଭାବୁଛନ୍ତି ସେମାନେ ହିଁ କେବଳ ଗରିବୀ ହଟାଅ ଯୋଜନାରେ ସଫଳ ପ୍ରଯୋଜକ। ଏହି ଅହଂକାର ଓ ଆସ୍ଫାଳନ ଭିତରେ ସେମାନେ ଭୁଲିଯାଉଛନ୍ତି ଯେ ଏହାଦ୍ୱାରା ସେମାନେ ଆଗାମୀ ପିଢ଼ିର ସର୍ବନାଶ କରିବାକୁ ଯାଉଛନ୍ତି।

ଏହି ପ୍ରସଙ୍ଗରେ ମନେପଡ଼େ ବିଶିଷ୍ଟ ଲେଖକ ମନୋଜ ଦାସଙ୍କ ଏକ କାହାଣୀ। ରାଜାଙ୍କ ଉଦ୍ୟାନକୁ ନଷ୍ଟ କରୁଥାଏ ଏକ ପଶୁ। ଏଣୁ ରାଜାଙ୍କ ୨ ମାଳୀ ସେହି ପଶୁକୁ ଧରିବା ପାଇଁ ଏକ ଫାଶ ଜାଲ ବିଛେଇଦେଲେ। ପରଦିନ ଦେଖାଗଲା ସେହି ପଶୁଟି ଧରା ନ ପଡ଼ି ଧରା ପଡ଼ିଛି ଏକ ବ୍ୟାଘ୍ର। ଜାଲ ଭିତରେ ବନ୍ଦୀ ଥିବା ବାଘ କାହାରି କ୍ଷତି କରିପାରିବ ନାହିଁ ଭାବି ଜଣେ ମାଳୀ ନିଜର ଶକ୍ତି ପ୍ରଦର୍ଶନ କରିବାକୁ ଯାଇ କହିଲା, ସେ ବାଘ ପିଠିରେ ବସିବ। ଅନ୍ୟ ମାଳୀଟି କହିଲା, ତା'ର ଶକ୍ତି ବି କମ୍ ନୁହେଁ, ସେ ବି ବସିପାରିବ। ଉଭୟଙ୍କ ମଧ୍ୟରେ ଆସ୍ଫାଳନର ପ୍ରତିଯୋଗିତା ଚାଲିଲା। ଏହା ଭିତରେ ସେଠି ଅନେକ ଲୋକ ରୁଣ୍ଡ ହୋଇଗଲେ। ଦୈବାତ୍ ପହଞ୍ଚିଲେ ରାଜାଙ୍କ ୨ଜଣ ହାକିମ। ସେମାନେ ବି ଜାଲବନ୍ଦୀ ବାଘ ଉପରେ ବସି ଶକ୍ତି ପ୍ରଦର୍ଶନ କରିବାର ସୁଯୋଗକୁ ହାତଛଡ଼ା କରିବାକୁ ଚାହିଁଲେ ନାହିଁ। ଉଭୟ ହାକିମ ମଧ୍ୟରେ ଆସ୍ଫାଳନର ପ୍ରତିଯୋଗିତା ଚାଲିଥିବା ବେଳେ ପହଞ୍ଚିଲେ ରାଜା ଓ ରାଜପୁତ୍ର। ରାଜା ପୃଥୁଳ ଥିବାରୁ ଅସମର୍ଥ ଭାବି ରାଜକୁମାରଙ୍କୁ ବ୍ୟାଘ୍ରାରୋହଣ କରି ଶକ୍ତି ପ୍ରଦର୍ଶନ କରିବା ପାଇଁ କହିଲେ। ଶେଷରେ ରାଜପୁତ୍ର ବ୍ୟାଘ୍ରାରୋହଣ କଲେ। ଜାଲଟିକୁ କାଟି ଦିଆଗଲା। ବାଘ ରାଜପୁତ୍ରକୁ ପିଠିରେ ବସାଇ ଅରଣ୍ୟ ମଧ୍ୟକୁ ଚାଲିଗଲା। ଲୋକେ କରତାଳି ଦେଲେ। ହଠାତ୍ ରାଜା ଚିନ୍ତିତ ଜଣାପଡ଼ିଲେ। ଚିନ୍ତାର କାରଣ ଥିଲା ରାଜପୁତ୍ର ତ ବ୍ୟାଘ୍ରାରୋହଣ କଲେ, କିନ୍ତୁ ଫେରିବେ କେମିତି? ରାଜାଙ୍କ ଆଦେଶରେ ତତ୍‌କ୍ଷଣାତ୍ ରାଜ କର୍ମଚାରୀମାନେ ରାଜକୁମାରଙ୍କ ସନ୍ଧାନରେ ବାହାରିଲେ, ମାତ୍ର ଫେରିଲେ ତାଙ୍କ ରକ୍ତାକ୍ତ ଉତ୍ତରୀୟଟି ଧରି। ଆଜି ରାଜନୈତିକ ଜନତାମାନେ ଆସ୍ଫାଳନର ବାଘ ଉପରେ ଦେଶର ଉତ୍ତରାଧିକାରୀଙ୍କୁ ବସାଇ ଦେଉଛନ୍ତି ଓ ସର୍ବନାଶ କରୁଛନ୍ତି।

ସମ୍ପ୍ରତି ରାଜନେତାମାନେ ନିଜକୁ ଗରିବମାନଙ୍କ ତ୍ରାଣକର୍ତ୍ତା ବୋଲି ଘୋଷଣା କରୁଛନ୍ତି। ଏହାର ଅର୍ଥ ନୁହେଁ ଯେ ଗରିବଙ୍କ ପ୍ରତି ସେମାନଙ୍କ ଦୟାଭାବ ଅଛି। ସେମାନେ ଏହି ସାମୟିକ ତଥାକଥିତ ଦୟାଭାବ ଦେଖାନ୍ତି କେବଳ ଭୋଟ ହାତେଇବା ପାଇଁ। ପ୍ରକୃତରେ ଗରିବମାନଙ୍କୁ ଦୟା ପ୍ରଦର୍ଶନକରି ସେମାନଙ୍କୁ ଦାରିଦ୍ର୍ୟରୁ ମୁକ୍ତ କରିହେବ ନାହିଁ। ଏଣୁ ଯୋଗୀ ଅରବିନ୍ଦ କହିଥିଲେ, ''ଯେ ପର୍ଯ୍ୟନ୍ତ ତୁମ ଅନ୍ତରାତ୍ମା ଭିନ୍ନତା ଦେଖୁଛି, ସେ ପର୍ଯ୍ୟନ୍ତ ତୁମ ଅନୁକମ୍ପା ଭାବ ପଶୁମାନଙ୍କ ପ୍ରତି ଦେଖାଇପାର। କିନ୍ତୁ ତୁମଠୁ ମଣିଷର ପ୍ରାପ୍ୟ ମହତ୍ତର କିଛି। ତା'ର ଲୋଡ଼ା ପ୍ରେମ, ସହାନୁଭୂତି, ମିତ୍ରତା ଓ ଭ୍ରାତୃଭାବ ସମ୍ମତ ସହାୟତା।'' ମଣିଷ ସହ ମଣିଷର ସମ୍ପର୍କ ଅନୁକମ୍ପା ଭିତ୍ତିରେ ପ୍ରତିଷ୍ଠା ହେବା କଥା ନୁହେଁ। ଯଦି ସେମିତି ହେଉଥାଏ ତେବେ ସେ ସମ୍ପର୍କ ସୂଚନା ଦିଏ ଯେ ସତେ ଅବା ଜଣେ ଭାଗ୍ୟବାନ୍ ଓ ଆଉ ଅନ୍ୟ ଜଣେ ହତଭାଗା। ମାତ୍ର ଏହା ଏକ ଭ୍ରାନ୍ତ ଧାରଣା। ପ୍ରତ୍ୟେକଙ୍କ ବିକାଶ ନିମନ୍ତେ ଆବଶ୍ୟକ ଅଭିଜ୍ଞତା ଓ ସଂଗ୍ରାମ। ମଣିଷ ଆଳସ୍ୟ କବଳିତ ହେଲେ ବିକାଶ ହୁଏ ନାହିଁ। ଆଜି ବିଭିନ୍ନ ସରକାରୀ ଯୋଜନା ମଣିଷକୁ ପଙ୍ଗୁ କରିଦେଇଛି। ବିକାଶ ପାଇଁ ଲୋଡ଼ା କଠିନ ପରିଶ୍ରମ ଓ ସଂଗ୍ରାମ। ଅନ୍ୟର ଦୟାକୁ ଅପେକ୍ଷାକରି ରହିଲେ ବିକାଶ ସମ୍ଭବ ନୁହେଁ। ସେଦିନ ବିକାଶ ସମ୍ଭବ ହେବ, ଯେଉଁଦିନ ଗୋଦାବରୀଶ ମହାପାତ୍ରଙ୍କ ବେଣୁଧରର ହେବ ପୁନର୍ଜନ୍ମ।

ମୋ: ୯୪୩୭୬୩୨୯୨୬୩

ଦିବ୍ୟାଙ୍ଗ ଓ ନିଯୁକ୍ତି

ମିନତି ପ୍ରଧାନ

ଗତ କେଇ ଦଶନ୍ଧି ତଳେ ଦିବ୍ୟାଙ୍ଗଙ୍କୁ କେବଳ ଛୋଟମୋଟ ବ୍ୟବସାୟ କରିବାକୁ ସୁଯୋଗ ମିଳୁଥିଲା। ମାତ୍ର ଅନ୍ତଃରାଷ୍ଟ୍ରୀୟ ଓ ରାଷ୍ଟ୍ରୀୟ ସଂସ୍ଥା, ଏନ୍‌ଜିଓ ଏବଂ କିଛି ଲୋକଙ୍କ ପ୍ରୟାସ ଭିନ୍ନକ୍ଷମ ସଂରକ୍ଷଣକୁ ଆଇନ ସ୍ୱୀକୃତ କରାଇଲେ। ପ୍ରତିଟି ପିଲା ବା ବ୍ୟକ୍ତିବିଶେଷର ସ୍ୱତନ୍ତ୍ର କ୍ଷମତାକୁ ଚିହ୍ନି, ତାକୁ ବିକଶିତ କରି ଦୁନିଆ ସମ୍ମୁଖକୁ ଆଣିବାକୁ ଇଚ୍ଛାଶକ୍ତିକୁ ଅଧିକ କରିବାକୁ ପଡ଼େ ଅନୁଷ୍ଠାନ ଓ ମାତାପିତା ବା ଯତ୍ନ ନେଉଥିବା ବ୍ୟକ୍ତିମାନଙ୍କୁ। ତା'ହେଲେ ଯାଇ ଦିବ୍ୟାଙ୍ଗ ବ୍ୟକ୍ତିର କ୍ଷମତା ଦୃଶ୍ୟମାନ ହୁଏ।

ଆମ ଦେଶରେ ବିଦ୍ୟାଳୟ ଓ ମହାବିଦ୍ୟାଳୟଗୁଡ଼ିକରେ ଦିବ୍ୟାଙ୍ଗଙ୍କ ପାଇଁ ୩% ସଂରକ୍ଷଣ ବ୍ୟବସ୍ଥା ଥିଲାବେଳେ ଉଚ୍ଚଶିକ୍ଷା ଓ କର୍ମନିଯୁକ୍ତି କ୍ଷେତ୍ରରେ ୫%ର ବ୍ୟବସ୍ଥା ଅଛି। ମାତ୍ର ଦୁର୍ଭାଗ୍ୟ,ଏହାର ସଦୁପଯୋଗ ହେଉନାହିଁ ଓ ବିଭାଗୀୟ କର୍ମଚାରୀ ସମ୍ପୂର୍ଣ୍ଣ ବୀତସ୍ପୃହ। ଦିବ୍ୟାଙ୍ଗ ନିଯୁକ୍ତିମେଳାର ଆୟୋଜନ ହେଉଛି। କମ୍ପାନୀର ମାନବ ସମ୍ବଳ ଅଧିକାରୀମାନେ ନିଜର ଇନ୍‌କ୍ଲୁସିଭ୍ ଏମ୍ପ୍ଲୟର କାର୍ଡ ଝୁଲାଇ, ମିଡିଆ ସାମ୍ନାରେ ଭାଷଣ ଦେଇ କର୍ପୋରେଟ୍ ସାମାଜିକ ଦାୟିତ୍ୱର କୋଟା ପୂରଣ ହୋଇଗଲା ବୋଲି ଭାବନ୍ତି।

ଏବେ ଦିବ୍ୟାଙ୍ଗତାର ପରିସରକୁ ବ୍ୟାପକ କରାଯାଇଛି। ଏହାଦ୍ୱାରା ବିଭିନ୍ନ ବର୍ଗର ଦିବ୍ୟାଙ୍ଗ ସଂରକ୍ଷଣର ଲାଭ ଉଠାଇପାରିବେ। କିନ୍ତୁ ଦୁଃଖର ବିଷୟ ଯେ, କେତେକ ସକ୍ଷମ ବ୍ୟକ୍ତି ହସ୍ପିଟାଲ ଓ କିଛି ନୀତିବିହୀନ କର୍ମଚାରୀଙ୍କୁ ଅର୍ଥଲାଳସା ଦେଇ ଭିନ୍ନକ୍ଷମ ସାର୍ଟିଫିକେଟ ହାସଲ କରନ୍ତି ଓ ବିଭିନ୍ନ ଯୋଜନାର ଲାଭ ଉଠାନ୍ତି। ପ୍ରକୃତ ଦିବ୍ୟାଙ୍ଗମାନେ ଏ ଦୁଆର ସେ ଦୁଆର ହୁଅନ୍ତି।

ସରକାରୀ ଯୋଜନାରେ କର୍ମନିଯୁକ୍ତି ପର୍ଯ୍ୟାପ୍ତ ନୁହେଁ। ଦେଶରେ ବଢ଼ିଚାଲିଥିବା ବେକାରି ହାର ହିଁ ଏହାର ପ୍ରମାଣ। ଆମ ଜନସଂଖ୍ୟାର ସିଂହଭାଗ ପ୍ରାୟ ପ୍ରାଇଭେଟ୍ କମ୍ପାନୀରେ କାମ କରନ୍ତି, ଯେଉଁଠି କର୍ମନିରାପତ୍ତା ପ୍ରାୟ ସାରୁପତ୍ରରେ ଜଳ ଭଳି। ତଥାକଥିତ ସମ୍ପୂର୍ଣ୍ଣ ଦିବ୍ୟାଙ୍ଗମାନେ ନିଜର କମ୍ ନିରାପତ୍ତାକୁ ନେଇ ବିବ୍ରତ ହୋଇପଡ଼ନ୍ତି। ନିଜର ସମସ୍ତ ଆବଶ୍ୟକତାକୁ ନେଇ ଦୈନନ୍ଦିନ ଜୀବନରେ ସଂଘର୍ଷ କରୁଥିବା ଦିବ୍ୟାଙ୍ଗ କେତେ ମାନସିକ ଚାପ ମଧ୍ୟରେ ରହୁଥିବେ, ତାହା ସହଜରେ ଅନୁମେୟ।

ସରକାରୀ, ବେସରକାରୀ ତଥା ସୁରକ୍ଷିତ ନିଯୁକ୍ତି ଦିବ୍ୟାଙ୍ଗଙ୍କ ପାଇଁ ପ୍ରଥମ ଆବଶ୍ୟକ।

ଭାରତରେ ଦିବ୍ୟାଙ୍ଗଙ୍କୁଅଣଦେଖା କରାଯିବା ଉଚିତ୍ ନୁହେଁ। ଦିବ୍ୟାଙ୍ଗ ନିଯୁକ୍ତି ଅର୍ଥନୀତିର ମୋଟ ଘରୋଇ ଉତ୍ପାଦ(ଜିଡିପି) ବଢ଼ାଇବାରେ ଯୋଗଦାନର ସମ୍ଭାବନା ରହିଛି। ଏପରି ସ୍ୱାଗତଯୋଗ୍ୟ ପଦକ୍ଷେପ ନେଇଥିବା ହାତଗଣତି କମ୍ପାନୀଗୁଡ଼ିକର ଅଭିଜ୍ଞତାରୁ ଏହା ପ୍ରମାଣିତ ହୋଇସାରିଛି ଯେ ଦିବ୍ୟାଙ୍ଗ ନିଯୁକ୍ତି ସକାରାତ୍ମକ ଆର୍ଥିକ ପ୍ରଭାବ ପ୍ରଦାନକରେ। ଅନୁସନ୍ଧାନ ମୁତାବକ, ଦିବ୍ୟାଙ୍ଗ ନିଯୁକ୍ତିରୁ ଉଭୟ ଦିବ୍ୟାଙ୍ଗ ଓ ନିଯୁକ୍ତିଦାତା ଲାଭ ପାଇଥାନ୍ତି। ଦିବ୍ୟାଙ୍ଗ କର୍ମଚାରୀମାନେ ସାଧାରଣତଃ ନିଯୁକ୍ତିଦାତା ପ୍ରତି

ବିଶ୍ୱସ୍ତ ଥାଆନ୍ତି। ସେମାନେ ନିଜର କାର୍ଯ୍ୟକୁଶଳତାକୁ ପ୍ରମାଣ କରିବା ପାଇଁ ଅଧିକ ତତ୍ପର ହୋଇଥାନ୍ତି। ସାଧାରଣ ଲୋକେ ନିଜର ପେସାଗତ ଜୀବନକୁ ନେଇ ଅସନ୍ତୁଷ୍ଟ ଥିବାବେଳେ ଦିବ୍ୟାଙ୍ଗମାନେ ନିଜ କାମରେ ସନ୍ତୁଷ୍ଟ ଥିବାର ଉଦାହରଣ ମିଳେ। ତାଙ୍କ ଭିତରେ ଅଧିକ ସ୍ଥିରତା ଓ ସୃଜନଶୀଳତା ଥାଏ। ଦିବ୍ୟାଙ୍ଗଙ୍କ ଅନୁପସ୍ଥିତିର ନିମ୍ନହାର, ନିଯୁକ୍ତିଦାତା ପ୍ରତି ବିଶ୍ୱସ୍ତତା, ଅଧିକ ସକାରାତ୍ମକ କାର୍ଯ୍ୟ ପରିବେଶ ସହ ଉଚ୍ଚ ଉତ୍ପାଦନ ତଥା ଉଦ୍ଭାବନ ସ୍ତର ସୃଷ୍ଟି କରିଥାଏ। ଫଳରେ ନିଯୁକ୍ତି ଏବଂ ପ୍ରଶିକ୍ଷଣଜନିତ ବ୍ୟୟ ହ୍ରାସ ପାଇଥାଏ ଓ କମ୍ପାନୀର ଉଚ୍ଚ ବଜାର ଅଂଶ ଏବଂ ଅଂଶଧନକାରୀଙ୍କ ମୂଲ୍ୟ ବୃଦ୍ଧି ପାଇଥାଏ। ଆସନ୍ତୁ, ଦିବ୍ୟାଙ୍ଗଙ୍କ ନିଯୁକ୍ତି ବିଷୟରେ ଅଧିକ ଜାଣିବା :

ପ୍ରଥମରେ ଦିବ୍ୟାଙ୍ଗମାନେ ଦକ୍ଷ କର୍ମଚାରୀ ହୋଇପାରିବେ। କିଛି କାମ ଅଛି, ଯାହା ଦିବ୍ୟାଙ୍ଗଙ୍କ ପାଇଁ ଉପଯୁକ୍ତ। ଉଦାହରଣ ସ୍ୱରୂପ, ଜଣେ ଡାଉନ୍ସ ସିଣ୍ଡ୍ରମ କିମ୍ବା ଅଟିଜମ୍ ଆକ୍ରାନ୍ତ ବ୍ୟକ୍ତି ଏକ ଅଧିକ ଏକାଗ୍ରତାପୂର୍ଣ୍ଣ କାମକୁ ସୁଚାରୁରୂପେ କରନ୍ତି। ଜଣେ ଶ୍ରବଣବାଧିତ ଦୃଶ୍ୟମାନ ତ୍ରୁଟି ସହଜରେ ଧରିପାରିବେ ଓ ଦୃଷ୍ଟିବାଧିତ ସୁଗନ୍ଧ ଏବଂ ସ୍ୱାଦ ପରୀକ୍ଷାରେ ବିଶେଷଜ୍ଞ ହୋଇପାରିବେ। ଦ୍ୱିତୀୟରେ, ଦିବ୍ୟାଙ୍ଗ ତାଲିମ ଉପରେ ବାସ୍ତବରେ ବହୁତ କମ୍ ଖର୍ଚ୍ଚ ହୁଏ ଏବଂ ସେମାନଙ୍କୁ ନିୟୋଜିତ କରିବାର ଦୀର୍ଘମିଆଦୀ ଲାଭ ବହୁତ ଅଧିକ। ତୃତୀୟରେ, ନିଯୁକ୍ତି ସେମାନଙ୍କୁ ବିତ୍ତୀୟ ସ୍ୱାଧୀନତା ଦିଏ । ସେମାନଙ୍କ ପରିବାର ମଧ୍ୟ ଆର୍ଥିକଦୃଷ୍ଟିରୁ ଲାଭବାନ୍ ହୁଅନ୍ତି ଏବଂ ସେମାନଙ୍କୁ ବୋଝ ଭାବେ ଦେଖନ୍ତି ନାହିଁ। ଚତୁର୍ଥରେ, ସହକର୍ମୀମାନେ ସେମାନଙ୍କ ଆବଶ୍ୟକତା ବିଷୟରେ ସମ୍ବେଦନଶୀଳ ହୁଅନ୍ତି। ପ୍ରଥମେ ହୁଏତ ଅନ୍ୟ କର୍ମଚାରୀଙ୍କୁ ଅତିରିକ୍ତ କିଛି କରିବାକୁ ପଡ଼େ (ଯେପରି ସାଙ୍କେତିକ ଭାଷା), କିନ୍ତୁ ଶେଷରେ ତାହା ସେମାନଙ୍କର ବାୟୋଡାଟାକୁ ଉନ୍ନତ କରେ। ପଞ୍ଚମରେ, ଦିବ୍ୟାଙ୍ଗମାନେ ପ୍ରାୟତଃ ଅଧିକ ବିଶ୍ୱସ୍ତ ଏବଂ ପରିଶ୍ରମୀ। ଏହା କମ୍ପାନୀ ପାଇଁ ଏକ ଉତ୍ତମ ପ୍ରତିଛବି ସୃଷ୍ଟିକରେ। ଷଷ୍ଠରେ, ଭାରତୀୟ ପ୍ରସଙ୍ଗରେ ଅକ୍ଷମତା ସମାନତା ସୂଚକାଙ୍କ ପରି ଏକ ସୂଚକାଙ୍କର ଆବଶ୍ୟକତା ଅଛି। ଏହା ସେମାନଙ୍କୁ ବିଶ୍ୱସ୍ତରୀୟ ମାନ୍ୟତା ଦେବ । ସପ୍ତମରେ, କର୍ପୋରେଟ୍ ସାମାଜିକ ଦାୟିତ୍ୱର ଏକ ଅଂଶଭାବରେ ଦିବ୍ୟାଙ୍ଗମାନଙ୍କୁ ନିଯୁକ୍ତି ପ୍ରଦାନ କରିବା କମ୍ପାନୀ, ସମ୍ପ୍ରଦାୟ ଏବଂ ଅର୍ଥନୀତି ତଥା ସମାଜ ପାଇଁ ଲାଭଦାୟକ ହେବ।

ଜନଗଣନା ତଥ୍ୟ, ବିଶେଷକରି ବିଭିନ୍ନ ଅକ୍ଷମତା ସ୍ଥିତି ଉପରେ ନିଯୁକ୍ତି ତଥ୍ୟ ସଂରକ୍ଷଣ, ନୀତି ଏବଂ ବଜେଟ ଆବଣ୍ଟନ ଇତ୍ୟାଦିକୁ ସରକାର ସଂଶୋଧନ ଓ କାର୍ଯ୍ୟକ୍ଷମ କରିବା ଉଚିତ୍। ଦିବ୍ୟାଙ୍ଗଙ୍କୁ ନିୟୋଜିତ କରୁଥିବା କମ୍ପାନୀଗୁଡ଼ିକୁ ସରକାର ପ୍ରୋତ୍ସାହନ ଯୋଗାଇବା ଉଚିତ୍।

ମୋ: ୮୩୧୦୭୮୧୫୨୪

ଏଇ ଭାରତରେ

ସମୟ କ୍ରମେ ମଣିଷର ଖାଦ୍ୟ ରୁଚି ବଦଳୁଛି। ସେଫ୍‌ମାନେ ନୂଆ ପ୍ରକାରର ତଥା ସ୍ୱାଦର ଖାଦ୍ୟ ସାମ୍ନାକୁ ଆଣୁଛନ୍ତି। ସେଥି ମଧ୍ୟରୁ ଏବେ ମୋମୋ ବେଶ୍ ଲୋକପ୍ରିୟ ହୋଇପାରିଛି। ଏହି ଖାଦ୍ୟର ଲୋକପ୍ରିୟତାକୁ ଲକ୍ଷ୍ୟକରି ସୌଭିକ୍ ଧର୍ ଏକ ସ୍ୱୟଂଚାଳିତ ମୋମୋ ମେକିଂ ମେଶିନ ତିଆରି କରିଛନ୍ତି। ଏହି ମେଶିନରେ ଦିନକୁ ୧ ଲକ୍ଷ ମୋମୋ ତିଆରି କରାଯାଇପାରୁଛି। ସୌଭିକ ଏନ୍‌ଆଇଟିରୁ ଡିଗ୍ରୀ ହାସଲ କରିବା ପରେ ଡିଆର୍‌ଡିଓରେ ବୈଜ୍ଞାନିକ ଭାବେ ନିଯୁକ୍ତି ପାଇଥିଲେ। କିନ୍ତୁ ଚାକିରି ଛାଡ଼ି ସେ ମୋମୋ ମେଶିନ ତିଆରି କରିବାକୁ ଉତ୍ସାହୀ ହୋଇଥିଲେ। ପରେ ଚାଇନା ଓ କୋରିଆକୁ ବହୁଥର ଗସ୍ତକରି ଏ ସମ୍ପର୍କରେ ଜ୍ଞାନକୌଶଳ ହାସଲ କରିବାକୁ ସକ୍ଷମ ହୋଇଥିଲେ। ଏହି ମୋମୋ ମେଶିନରେ ତିନିଟି ଭିନ୍ନ ୟୁନିଟ୍ ରହିଛି ଓ ପ୍ରତ୍ୟେକ ୟୁନିଟ ୧ ଘଣ୍ଟାରେ ୮,୦୦୦ ମୋମୋ ତିଆରି କରିପାରୁଛି। ସୌଭିକ ତାଙ୍କ ହାତ ତିଆରି ମୋମୋ ମେଶିନ ବିକ୍ରି କରି ବର୍ଷକୁ ୨୫ କୋଟି ଟଙ୍କା ରୋଜଗାର କରିପାରୁଛନ୍ତି।

୫୦ ବର୍ଷ ତଳର ଧରିତ୍ରୀ

୧୭ ଏପ୍ରିଲ ୧୯୭୫

- ରାଉରକେଲା ଇସ୍ପାତ କାରଖାନା ମେକାନିକାଲ ବିଭାଗର ଆସିଷ୍ଟାଣ୍ଟ ଫୋର୍‌ମ୍ୟାନ୍ କେ.ପି. ଅଭିଚନ୍ଦାନିଙ୍କୁ ଜାତୀୟ ଶ୍ରମବୀର ପୁରସ୍କାର ପ୍ରଦାନ।
- ସିକିମକୁ ଭାରତର ଅନ୍ୟତମ ରାଜ୍ୟ ପାହ୍ୟା ଦେବା ପାଇଁ ସିକିମର ଅନୁରୋଧକୁ ଭାରତ ସରକାର ଗ୍ରହଣ କରିଛନ୍ତି।
- ବଙ୍ଗଳାଦେଶରେ ବସନ୍ତ ରୋଗ ନିରାକରଣ ବ୍ୟବସ୍ଥାକୁ ସୁଦୃଢ଼ କରିବା ସକାଶେ ବିଶ୍ୱ ସ୍ୱାସ୍ଥ୍ୟ ସଙ୍ଗଠନ ଜରିଆରେ ଭାରତର ଏକ ଲକ୍ଷ ୨୫ ହଜାର ଏମ୍ପଲସ ବସନ୍ତ ଟିକା ଦାନ।

ସୁ-ଡୋ-କୁ

su | do | ku
Puzzles by Srikant Ghosh

								7
9				4	3			
4				2	1			
	7	8				1	2	
						6		
	3	5	2				7	
	9			1				
			8		6	2		
						9		5

ଏହାର ଉତ୍ତର ଆସନ୍ତାକାଲି ପ୍ରକାଶ ପାଇବ

ଉପରେ ପ୍ରଦତ୍ତ ସୁଡୋକୁର ଏପରି ସମାଧାନ କରିବାକୁ ହେବ, ଯେପରି ପ୍ରତ୍ୟେକ ଧାଡ଼ି, ସ୍ତମ୍ଭ ଓ ଆୟତାକାର ବାକ୍ସ ଭିତରେ ୧ରୁ ୯ ପର୍ଯ୍ୟନ୍ତ ଅଙ୍କ ରହିବ।

8	7	6	5	3	2	4	9	1
2	1	9	4	6	7	8	3	5
5	3	4	8	9	1	2	7	6
9	5	3	1	2	8	6	4	7
1	2	7	6	5	4	9	8	3
6	4	8	3	7	9	1	5	2
7	6	1	9	8	5	3	2	4
3	9	5	2	4	6	7	1	8
4	8	2	7	1	3	5	6	9

ଗତକାଲିର ଉତ୍ତର

ପାଠକ ଶ୍ରେଷ୍ଠ ବିଚାରକ

ନିର୍ବାଚନ ପୂର୍ବରୁ ଓ ପରେ

ମହାଶୟ,

ବର୍ତ୍ତମାନ ଆମ ରାଜ୍ୟସାରା ଭୋଟ ପ୍ରଚାର ଚାଲିଛି। ପ୍ରାର୍ଥୀମାନେ ସାଂସଦ ଓ ବିଧାୟକ ହେବା ପାଇଁ ବିଭିନ୍ନ ଉପାୟରେ ଭୋଟ ହାତେଇବାକୁ କଳବଳ କୌଶଳ ପ୍ରୟୋଗ କରୁଛନ୍ତି। ଲୋକଙ୍କୁ ଟଙ୍କା, ମଦ ଓ ମାଂସ ଦିଆଯାଉଛି। ସେମାନଙ୍କୁ ଘର, ସରକାରୀ ଚାକିରି, ସବ୍‌ସିଡ଼ିଯୁକ୍ତ ଋଣ ଓ ଅନେକ ପ୍ରକାରର ସୁବିଧାସୁଯୋଗ ଦିଆଯିବ ବୋଲି ନେତାମାନେ ମିଥ୍ୟା ପ୍ରତିଶ୍ରୁତି ଦେଉଛନ୍ତି । କିନ୍ତୁ ବାସ୍ତବରେ ନିର୍ବାଚନ ପରେ ଭୋଟରମାନଙ୍କୁ ଆଉ କେହି ପଚାରୁ ନାହାନ୍ତି। ପ୍ରତି ପଞ୍ଚାୟତର ୫/୭ ଜଣ କୁଜିନେତା ଏହି ନିର୍ବାଚନୀ ଋତୁରେ ଲକ୍ଷ ଲକ୍ଷ ଟଙ୍କା ରୋଜଗାର କରିନେବେ। ପଞ୍ଚାୟତର ସବୁ କାମ ଅତ୍ୟନ୍ତ ନିମ୍ନମାନର ହେବ ଓ ସବୁ ଉନ୍ନୟନମୂଳକ କାର୍ଯ୍ୟକ୍ରମର ୫୦ ପ୍ରତିଶତରୁ ଅଧିକ ଅର୍ଥ କୁଜିନେତାମାନଙ୍କ ଦ୍ୱାରା ବାଟମାରଣା ହେବ। ସବୁ ସାଧାରଣ ନିର୍ବାଚନ ପୂର୍ବରୁ ଓ ପରେ ଏସବୁ ଘଟଣା ହେଉଛି। ଏଥର ଯାହା ଜଣାପଡୁଛି, ବହୁ କୋଟି ଟଙ୍କାର କଳାଧନ ଖର୍ଚ୍ଚ କରି ପ୍ରାର୍ଥୀମାନେ ସାଂସଦ ଓ ବିଧାୟକ ଭାବରେ ନିର୍ବାଚିତ ହେବେ। ପରେ ଲୋକେ ଶୋଷିତ ଓ ନିର୍ଯାତିତ ହେବେ। ଦେଶର ସର୍ବନାଶ ହେବ।

-ରାଇଚରଣ ବିଶ୍ୱାଳ, ସାମନ୍ତରାୟପୁର, ଭଦ୍ରକ

ଚିରନ୍ତନୀ

ଚଳ ଚଳ ଚିତ୍ରୋତ୍ପଳା ହସ ହସ ମୁଖ
ତରଳ ଅନ୍ତରେ ତୋର ନଚାଇ ମୟୁଖ,
ନୀଳ ହେଲା ତୋର ଜଳ
ଧୋଇ ସେ କାହା କୁନ୍ତଳ ?
ସେ ମୋର ପ୍ରେୟସୀ ମୋର ଚିର ଦୁଃଖସୁଖ।
-(ଚିତ୍ରୋତ୍ପଳା)

-କାଳିନ୍ଦୀ ଚରଣ ପାଣିଗ୍ରାହୀ

ପାଠକ ଶ୍ରେଷ୍ଠ ବିଚାରକ ସ୍ତମ୍ଭକୁ ପତ୍ର ପଠାଇବାର ଠିକଣା: ସମ୍ପାଦକ, ଧରିତ୍ରୀ, ବି-୧୫, ରସୁଲଗଡ ଶିଳ୍ପାଞ୍ଚଳ, ଭୁବନେଶ୍ୱର-୭୫୧୦୧୦
କେବଳ ସମ୍ପାଦକଙ୍କୁ ପତ୍ର, ଖବର ପାଇଁ ବ୍ୟବହାର କରନ୍ତୁ : E-mail:dharitripress@gmail.com (Use only for letters to Editor, news & news photos) କେବଳ ବିଜ୍ଞାପନ ପାଇଁ ବ୍ୟବହାର କରନ୍ତୁ: E-mail:advt@dharitri.com :miku11@yahoo.com (Use only for advertisements,commercial queries)

ଲଢ଼େଇ ଅଭିଜ୍ଞ ବନାମ ନୂଆ ମୁହଁ

ସୋନପୁର ବିଧାନସଭା କ୍ଷେତ୍ର

ନିରଞ୍ଜନ ପୂଜାରୀ

ପ୍ରମୋଦ ମହାପାତ୍ର

ସୋନାଲି ବିଶି

ପ୍ରିୟବ୍ରତ ସାହୁ

ସୋନପୁର,୧୬।୪ (ମୃତ୍ୟୁଞ୍ଜୟ ଶତପଥୀ)

ସୁବର୍ଣ୍ଣପୁର ଜିଲା ସୋନପୁର ବିଧାନସଭା ଆସନ ପାଇଁ ସର୍ବପ୍ରଥମେ ନବନିର୍ମାଣ କୃଷକ ସଂଗଠନ ସୋନାଲି ବିଶିଙ୍କ ନାମ ଘୋଷଣା କରିଥିଲା। କିଛିଦିନ ପରେ ବିଜେଡି ସ୍ୱାସ୍ଥ୍ୟ ଓ ପରିବାର କଲ୍ୟାଣ ମନ୍ତ୍ରୀ ନିରଞ୍ଜନ ପୂଜାରୀଙ୍କ ନାମ ଘୋଷଣା କଲା। ପରେ ଭାଜପା ପ୍ରାକ୍ତନ ନଗରପାଳ ତଥା ଜିଲା ଶାଖା ସଭାପତି ପ୍ରମୋଦ ମହାପାତ୍ରଙ୍କୁ ପ୍ରାର୍ଥୀ କରିଥିବା ବେଳେ ରବିବାର କଂଗ୍ରେସ ପ୍ରିୟବ୍ରତ ସାହୁଙ୍କୁ ନିର୍ବାଚନ ମଇଦାନକୁ ଛାଡ଼ିଛି। ଫଳରେ ଏହି ଆସନରେ ଅଭିଜ୍ଞ ବନାମ ନୂଆ ମୁହଁ ମଧ୍ୟରେ ପ୍ରତିଦ୍ୱନ୍ଦ୍ୱିତା ହେବା ନେଇ ଆଲୋଚନା ହେଉଛି।

ଏହି ଚାରି ପ୍ରାର୍ଥୀଙ୍କ ମଧ୍ୟରୁ ଉଭୟ ପୂଜାରୀ ଓ ମହାପାତ୍ରଙ୍କ ପୂର୍ବରୁ ନିର୍ବାଚନ ଲଢ଼ିବା ନେଇ ବହୁ ଅଭିଜ୍ଞତା ଅଛି। ପୂର୍ବରୁ ପୂଜାରୀ ବିନିକାରୁ ୨୦୦୦ ଓ ୨୦୦୪ରେ ବିଜେଡି-ଭାଜପା ମେଣ୍ଟ ଏବଂ ସୋନପୁରରେ ୨୦୦୯, ୨୦୧୪ ଓ ୨୦୧୯ରେ ବିଜେଡି ଟିକେଟରୁ କ୍ରମାଗତ ବିଧାୟକ ଭାବେ ନିର୍ବାଚିତ ହୋଇଥିଲେ। ତାଙ୍କ ଉପରେ ବିଜେଡି ଆସ୍ଥା ପ୍ରକଟ କରି ଚଳିତ ଥରକୁ ମିଶାଇ କ୍ରମାଗତ ଷଷ୍ଠ ଥର ଦଳୀୟ ପ୍ରାର୍ଥୀ କରିଛି। ବିଧାନସଭାର ବାଚସ୍ପତିଠାରୁ ଆରମ୍ଭ କରି ନବୀନଙ୍କ ମନ୍ତ୍ରିମଣ୍ଡଳରେ ଏକାଧିକ ବିଭାଗରେ ସେ ମନ୍ତ୍ରୀ ରହି ଆସିଛନ୍ତି। ଅଞ୍ଚଳରେ କରିଥିବା ବିଭିନ୍ନ ଉନ୍ନୟନମୂଳକ କାର୍ଯ୍ୟର ହିସାବ ନେଇ ନବୀନଙ୍କୁ ଷଷ୍ଠ ଥର ପାଇଁ ମୁଖ୍ୟମନ୍ତ୍ରୀ କରିବା ସକାଶେ ଭୋଟରଙ୍କ ନିକଟକୁ ଯିବେ ବୋଲି ସେ ପ୍ରତିକ୍ରିୟାରେ କହିଛନ୍ତି।

ଅପରପକ୍ଷରେ ଭାଜପା ନେତା ଶ୍ରୀ ମହାପାତ୍ର ୨୦୧୪ରେ ନିର୍ବାଚନ ଲଢ଼ିଥିଲେ ହେଁ ବିଜେଡିର ନିରଞ୍ଜନ ପୂଜାରୀଙ୍କ ନିକଟରୁ ପରାସ୍ତ ହୋଇଥିଲେ। ପୂର୍ବରୁ ଥରେ ନିର୍ବାଚନ ଲଢ଼ିଥିବାରୁ ଓ ଦଳର ସଂଗଠନ ସହିତ ୧୯୯୫ ମସିହାରୁ ଜଡିତ ଥିବାରୁ ନିର୍ବାଚନମଣ୍ଡଳୀରେ ତାଙ୍କର ସଂଗଠନ ଅଛି। ୧୯୯୩ରେ ସୁବର୍ଣ୍ଣପୁର ପୌର ପରିଷଦ ନିର୍ବାଚନରେ ସ୍ୱାଧୀନ ପ୍ରାର୍ଥୀ ଭାବେ ଲଢ଼ି ସେ ପୌରାଧ୍ୟକ୍ଷ ହୋଇଥିଲେ। ଚଳିତ ନିର୍ବାଚନରେ ଭାଜପା ସୋନପୁରରେ ଖାତା ଖୋଲିବା ଲକ୍ଷ୍ୟରେ ରହିଛି। ଅଭିଜ୍ଞ ପ୍ରମୋଦ ଦଳୀୟ ସଂଗଠନ ଆଧାରରେ ମୋଦି ସରକାରଙ୍କ ବିକାଶମୂଳକ କାର୍ଯ୍ୟକୁ ନେଇ ଲୋକଙ୍କ ନିକଟକୁ ଯିବେ ବୋଲି କହିଛନ୍ତି।

ଏହି ଦୁଇ ଅଭିଜ୍ଞ ନେତାଙ୍କୁ ଟକ୍କର ଦେବା ପାଇଁ ନବ ନିର୍ମାଣ କୃଷକ ସଂଗଠନ ପ୍ରଥମ ଥର ପାଇଁ ସୋନାଲିଙ୍କୁ ପ୍ରାର୍ଥୀ କରିଛି। ସେ ଚାଷୀ ସରକାର ସ୍ଲୋଗାନ ଦେଇ ଗାଁରୁ ଗାଁକୁ ବୁଲି ସଙ୍ଗଠନ କରୁଛନ୍ତି। ନିଜେ ଟ୍ରାକ୍ଟର ଚଲାଇ ସମର୍ଥକଙ୍କ ସହିତ ମିଶି ଭୋଟ ଭିକ୍ଷା କରିବା ସହ ମହିଳା ସଶକ୍ତୀକରଣର ବାର୍ତ୍ତା ପ୍ରଚାର କରୁଛନ୍ତି। ଚାଷୀ ସମସ୍ୟାକୁ ଇସ୍ୟୁ କରି ସେ ନୂଆ ମୁହଁ ଭାବେ ଚର୍ଚ୍ଚାରେ ରହିଛନ୍ତି।

ସେହିପରି କଂଗ୍ରେସ ଯୁବ ଚେହେରା ତଥା ନବାଗତ ପ୍ରିୟବ୍ରତ ସାହୁଙ୍କୁ ପ୍ରାର୍ଥୀ କରିଛି। କଂଗ୍ରେସ ସଂଗଠନ ସହିତ ସେ ଛାତ୍ର ସମୟରୁ ଜଡିତ ଅଛନ୍ତି। ଶ୍ରମିକ ସଂଗଠନ ଓ ଯୁବ କଂଗ୍ରେସ ଜିଲା ସଭାପତି ଭାବେ କାର୍ଯ୍ୟ କରିଛନ୍ତି। ଏବେ ଜିଲା କଂଗ୍ରେସ କମିଟିର ସାଧାରଣ ସମ୍ପାଦକ ଅଛନ୍ତି। ବିଜେଡି ଓ ଭାଜପା ସରକାରର ଜନବିରୋଧୀ ନୀତିକୁ ସେ ଭୋଟରଙ୍କ ନିକଟରେ ପହଞ୍ଚାଇବା ପାଇଁ ଉଦ୍ୟମ କରିବେ। କଂଗ୍ରେସ ସରକାର ସମୟରେ ହୋଇଥିବା ବିକାଶମୂଳକ କାର୍ଯ୍ୟକୁ ନେଇ ଭୋଟ ଭିକ୍ଷା କରିବେ ବୋଲି କହିଛନ୍ତି।

୨୮ରେ ଓଡ଼ିଶା ଆସିବେ ରାହୁଲ

କଂଗ୍ରେସ ଭବନଠାରେ ଅନୁଷ୍ଠିତ ପ୍ରଚାର କମିଟି ବୈଠକରେ ଉପସ୍ଥିତ ନେତୃବୃନ୍ଦ।

ଭୁବନେଶ୍ୱର, ୧୬।୪(ସୁନିତ୍ ମିଶ୍ର)

- ମଧୁବାବୁଙ୍କ ଜନ୍ମସ୍ଥାନରେ ଆୟୋଜିତ ପ୍ରସ୍ତାବିତ ଜନସଭାକୁ ସମ୍ବୋଧିତ କରିବେ
- ଶ୍ରୀକ୍ଷେତ୍ରରୁ କଂଗ୍ରେସ ଆରମ୍ଭ କରିବ ପ୍ରଚାର

ପୂର୍ବତନ ମନ୍ତ୍ରୀ ଭକ୍ତଚରଣ ଦାସ ରାଜ୍ୟ କଂଗ୍ରେସ ପ୍ରଚାର କମିଟିର ଅଧ୍ୟକ୍ଷ ଦାୟିତ୍ୱ ଗ୍ରହଣ କରିବା ପରେ ମଙ୍ଗଳବାର ପ୍ରଥମ ଥର ରାଜ୍ୟ ପ୍ରଚାର କମିଟି ବୈଠକ କଂଗ୍ରେସ ଭବନଠାରେ ଅନୁଷ୍ଠିତ ହୋଇଯାଇଛି। ଭକ୍ତଙ୍କ ଅଧ୍ୟକ୍ଷତାରେ ଅନୁଷ୍ଠିତ ଏହି ବୈଠକରେ ଆସନ୍ତା ଲୋକ ସଭା ଏବଂ ବିଧାନସଭା କ୍ଷେତ୍ରରେ କିପରି ପ୍ରଭାବୀ ଢଙ୍ଗରେ ପ୍ରଚାର କରାଯିବ ତା'ର ରଣକୌଶଳ ସ୍ଥିର କରାଯାଇଛି। ଜାତୀୟ କଂଗ୍ରେସର ୫ଟି ନ୍ୟାୟ ଓ ୨୫ଟି ଗ୍ୟାରେଣ୍ଟି ଏବଂ ରାଜ୍ୟ କଂଗ୍ରେସର ୯ଟି ଗ୍ୟାରେଣ୍ଟି କିପରି ସାଧାରଣ ମତଦାତାଙ୍କ ନିକଟରେ ପହଞ୍ଚିବ ସେନେଇ ବିଶଦ ଚର୍ଚ୍ଚା ହୋଇଛି। ଶ୍ରୀକ୍ଷେତ୍ର ଧାମରୁ ରାଜ୍ୟର ବରିଷ୍ଠ ନେତୃବୃନ୍ଦଙ୍କ ଉପସ୍ଥିତିରେ ପ୍ରଚାର ଆରମ୍ଭ କରାଯିବ। ଏହି ପ୍ରଚାର ଅଭିଯାନ ୧୪୭ ବିଧାନସଭା ଓ ୨୧ ଲୋକ ସଭା କ୍ଷେତ୍ରରେ ପହଞ୍ଚିବ। ଆସନ୍ତା ୨୮ରେ ମଧୁବାବୁଙ୍କ ଜନ୍ମସ୍ଥାନରେ ପ୍ରସ୍ତାବିତ ଜନସଭାରେ ଏମ୍ପି ରାହୁଲ ଗାନ୍ଧୀ ସମ୍ବୋଧନ କରିବେ। ବୁଥ୍‌ସ୍ତରରେ ଓଡ଼ିଶା କଂଗ୍ରେସ ୯ଟି ଗ୍ୟାରେଣ୍ଟିକୁ ଘରେ ଘରେ ପହଞ୍ଚାଇବା ପାଇଁ ରଣକୌଶଳ ପ୍ରସ୍ତୁତ କରିଛି। ରାଜ୍ୟ କଂଗ୍ରେସର ଏହି ୯ଟି ଗ୍ୟାରେଣ୍ଟି ଯଦି ଜନସାଧାରଣଙ୍କ ନିକଟରେ ଠିକ୍ ଭାବେ ପହଞ୍ଚେ ତେବେ ଓଡ଼ିଶା ଲୋକେ କଂଗ୍ରେସକୁ ରାଜ୍ୟରେ ସରକାର ଗଠନ କରିବା ପାଇଁ ନିଶ୍ଚିତ ନିର୍ବାଚନୀ ଆଶୀର୍ବାଦ ଦେବେ ବୋଲି ଭକ୍ତ ଦୃଢ଼ୋକ୍ତି ପ୍ରକାଶ କରିଛନ୍ତି। ବୈଠକରେ ପ୍ରଚାର କମିଟିର ଉପାଧ୍ୟକ୍ଷ ନବଜ୍ୟୋତି ପଟ୍ଟନାୟକ, ପ୍ରଚାର କମିଟି ଆବାହକ ସୁଧାଂଶୁ ଶେଖର ଦେଓ, ସାମାଜିକ ଗଣମାଧ୍ୟମ ଅଧ୍ୟକ୍ଷ ଅମିୟ ପାଣ୍ଡବ, ସଂଖ୍ୟାଲଘୁ ସେଲ୍ ଅଧ୍ୟକ୍ଷ ଜିଆଉଲ୍ ହକ୍, ଇସ୍ତାହାର କମିଟି ଅଧ୍ୟକ୍ଷ ପଞ୍ଚାନନ କାନୁନ୍‌ଗୋ, ଅନୁସୂଚିତ ଜାତି ଅଧ୍ୟକ୍ଷ ବାଙ୍କନିଧି ବେହେରା ପ୍ରମୁଖ ଉପସ୍ଥିତ ଥିଲେ।

ତାପସଙ୍କ ବଦଳରେ ସୁରମା

ନୟାଗଡ଼/ରଣପୁର,୧୬।୪ (ଲୋକନାଥ ମିଶ୍ର/ ସୁକାନ୍ତ କିଶୋର ଡାକୁଆ)

ସୁରମା ପାଢ଼ୀ

- ରଣପୁରରେ ପ୍ରାର୍ଥୀ ବଦଳାଇଲା ଭାଜପା
- ସୁରମା ଟିକେଟ୍ ହାତେଇବା ପରେ କୁହୁଳୁଛି ବିବାଦ
- ଜିଲା ସଭାପତି ତାପସଙ୍କୁ ଅଣଦେଖା ପରେ ତେଜିଲା ଅସନ୍ତୋଷ

ନୟାଗଡ଼ ଜିଲା ରଣପୁର ବିଧାନସଭା ନିର୍ବାଚନମଣ୍ଡଳୀରେ ଭାଜପା ବିଧାନସଭା ପ୍ରାର୍ଥୀ ପରିବର୍ତ୍ତନ କରିବା ପରେ ରାଜନୈତିକ ହଟଚମଟ ଦେଖା ଦେଇଛି। ଦଳ ପୂର୍ବତନ ମନ୍ତ୍ରୀ ସୁରମା ପାଢ଼ୀଙ୍କୁ ଟିକେଟ୍ ଦେବା ପରେ ଭାଜପାରେ ବିବାଦ କୁହୁଳିବାରେ ଲାଗିଛି। ଅନ୍ୟପକ୍ଷେ ଭାଜପାର ଜିଲା ସଭାପତି ତାପସ ରଞ୍ଜନ ମାର୍ଥାଙ୍କୁ ହଟାଇବା ପରେ ଭୋଟରଙ୍କ ପସନ୍ଦକୁ ଦଳ ଅଣଦେଖା କରିଥିବା ଚର୍ଚ୍ଚା ହେଉଛି। ଏ ନେଇ ଅସନ୍ତୋଷ ବଢ଼ିବାରେ ଲାଗିଛି। ଭୋଟର ପୁରୁଣା ନୁହେଁ ନୂଆଁ ମୁହଁ ଚାହୁଁଥିବାବେଳେ ଦଳ ପ୍ରାର୍ଥୀ ପରିବର୍ତ୍ତନ କରାଇବା ବହୁ ମୂଲ୍ୟ ଦେବାକୁ ପଡ଼ିପାରେ ବୋଲି ଆଲୋଚନା ଜୋର ଧରିଛି।

ନୟାଗଡ଼ ଜିଲାରେ ୪ ବିଧାନସଭା ନିର୍ବାଚନ ମଣ୍ଡଳୀ ରହିଥିବାବେଳେ ଭାଜପା ୨୦୨୪ ନିର୍ବାଚନ ପାଇଁ ୪ ନୂଆ ମୁହଁଙ୍କୁ ପ୍ରାର୍ଥୀ କରିଥିଲା। ରଣପୁରରେ ବରିଷ୍ଠ ନେତ୍ରୀ ତଥା ପୂର୍ବତନ ମନ୍ତ୍ରୀ ସୁରମା ପାଢ଼ୀଙ୍କ ବଦଳରେ ଜିଲା ସଭାପତି ତାପସ ରଞ୍ଜନ ମାର୍ଥାଙ୍କୁ ଭରସାକୁ ନେଇ ଟିକେଟ୍ ଦେଇଥିଲା। ଯଦିଓ ତାପସଙ୍କ ସଂଗଠନ ନ ଥିଲା ତେବେ ସେ ଅଳ୍ପଦିନ ଭିତରେ ସଙ୍ଗଠନ କରିବାରେ ସମର୍ଥ ହୋଇଥିଲେ। ସୁରମା ଭାଜପା ବିଜେଡି ମେଣ୍ଟ ସମୟରେ ୨୦୦୪ ନିର୍ବାଚନରେ ବିଜୟୀ ହୋଇ ସମବାୟ ମନ୍ତ୍ରୀ ହୋଇଥିଲେ। ତେବେ ୨୦୦୯, ୨୦୧୪, ୨୦୧୯ ନିର୍ବାଚନରେ ସୁରମା ପରାସ୍ତ ହୋଇଥିଲେ। ଭାଜପା ପକ୍ଷରୁ ସୁରମାଙ୍କୁ ୩ ଥର ସୁଯୋଗ ଦିଆଯାଇଥିଲେ ମଧ୍ୟ ସେ ବିଜୟୀ ହୋଇ ପାରି ନ ଥିଲେ। ୩ଟି ନିର୍ବାଚନର ଫଳାଫଳକୁ ଦେଖିଲେ ରଣପୁର ଭୋଟର ସୁରମାଙ୍କୁ ଚାହୁଁ ନ ଥିବା ସ୍ପଷ୍ଟ ହୋଇଥିଲା। ୨୦୨୪ ନିର୍ବାଚନରେ ସୁରମା ଟିକେଟ୍ ପାଇବା ଦୌଡରେ ସର୍ବାଗ୍ରେ ଥିବାବେଳେ ତାପସ ଟିକେଟ୍ ହାତେଇ ନେଇଥିଲେ। ତାପସ ଟିକେଟ୍ ପାଇବା ପରେ ସୁରମାଙ୍କ କେତେଜଣ ସମର୍ଥକ ଟିକେଟ୍ ବଣ୍ଟନ ଠିକ୍‌ରେ ହୋଇ ନ ଥିବା ଦର୍ଶାଇ ବିରୋଧ କରିଥିଲେ। ଏପରି କି ତାପସଙ୍କ ପ୍ରାର୍ଥିତ୍ୱକୁ ବିରୋଧ କରି ସୁରମାଙ୍କୁ ଟିକେଟ୍ ଦେବାକୁ ଦାବି କରିଥିଲେ। ପରବର୍ତ୍ତୀ ପର୍ଯ୍ୟାୟରେ ସୁରମା ଚାପ ପକାଇ ପ୍ରାର୍ଥୀ ବଦଳାଇବାରେ ସକ୍ଷମ ହୋଇଛନ୍ତି। ପ୍ରାର୍ଥୀ ବଦଳିବା ପରେ ତାପସଙ୍କ ଗୋଷ୍ଠୀ ପକ୍ଷରୁ ଏଯାବତ ପ୍ରତିବାଦ ଉଠି ନାହିଁ। ଦଳର ନିଷ୍ପତ୍ତିକୁ ତାପସ ମାନି ନେବେ ବୋଲି ପ୍ରକାଶ କରିଛନ୍ତି। ତେବେ ସୁରମା ଟିକେଟ୍ ପାଇବା ପରେ ଅଧିକାଂଶ ଭୋଟର ପ୍ରଶ୍ନ କରୁଛନ୍ତି ତାପସଙ୍କୁ ଟିକେଟ୍ ଦିଆଯାଇଥିଲା କାହିଁକି। ପୁଣି ତାଙ୍କୁ ହଟାଇ ସୁରମାଙ୍କୁ କାହିଁକି ଟିକେଟ୍ ଦିଆଗଲା। ଯଦି ସୁରମା ଯୋଗ୍ୟ ଥିଲେ ତାପସ କିପରି ଟିକେଟ୍ ପାଇଲେ। ଭାଜପାର ଟିକେଟ୍ ପରିବର୍ତ୍ତନ ଚିନ୍ତାଧାରା ୨୦୨୪ ନିର୍ବାଚନରେ ଭାରି ମହଙ୍ଗା ପଡ଼ିପାରେ ବୋଲି କେତେଜଣ ଭୋଟର, ଭାଜପା କର୍ମୀ, ସମର୍ଥକ ଓ ରାଜନୈତିକ ସମୀକ୍ଷକମାନେ କହୁଛନ୍ତି।

ପଟ୍ଟାଙ୍ଗୀ: ଚୈତନ୍ୟ ହନ୍ତାଳଙ୍କ ପରିବର୍ତ୍ତେ ଚୈତନ୍ୟ ନନ୍ଦିବାଲି

ପଟ୍ଟାଙ୍ଗୀ/ସୁନାବେଡା/ ସେମିଳିଗୁଡା, ୧୬।୪ (ଶରତ ଧଳ/ କୃତ୍ତିବାସ ପ୍ରଧାନ/ ବାସୁଦେବ ବରାଡ଼)

ଚୈତନ୍ୟ ନନ୍ଦିବାଲି

କୋରାପୁଟ ଲୋକ ସଭା କ୍ଷେତ୍ର ଅନ୍ତର୍ଗତ ପଟ୍ଟାଙ୍ଗୀ ବିଧାନସଭା ନିର୍ବାଚନମଣ୍ଡଳୀରେ ଭାଜପା ମଙ୍ଗଳବାର ପ୍ରାର୍ଥୀ ବଦଳାଇଛି। ଚୈତନ୍ୟ ହନ୍ତାଳଙ୍କୁ ପରିବର୍ତ୍ତନ କରି ତାଙ୍କ ସ୍ଥାନରେ ଚୈତନ୍ୟ ନନ୍ଦିବାଲିଙ୍କୁ ନୂତନ ପ୍ରାର୍ଥୀ ଘୋଷଣା କରିଛି।

ଭାଜପା ଚୈତନ୍ୟ ହନ୍ତାଳଙ୍କୁ ନିର୍ବାଚନ ମଇଦାନକୁ ଛାଡ଼ିଥିବା ବେଳେ ଏହାକୁ ନେଇ ଦଳୀୟ କର୍ମୀଙ୍କଠାରୁ ଆରମ୍ଭକରି ବିଭିନ୍ନ ଆଦିବାସୀ ସଙ୍ଗଠନଗୁଡ଼ିକ ମଧ୍ୟରେ ଅସନ୍ତୋଷ ଦେଖାଦେଇଥିଲା। ଯାହାକି ଦଳ ପକ୍ଷରୁ ଘୋଷଣା କରାଯାଇଥିବା ପ୍ରାର୍ଥୀ ପ୍ରକୃତରେ ଆଦିବାସୀ ନୁହନ୍ତି, ଅଣ ଆଦିବାସୀ ହୋଇ ମିଥ୍ୟା ଆଦିବାସୀ ଜାତିଗତ ପ୍ରମାଣପତ୍ର ଦର୍ଶାଇ ବିଧାୟକ ପ୍ରାର୍ଥୀ ହୋଇଥିଲେ। ହନ୍ତାଳଙ୍କୁ ପରିବର୍ତ୍ତନକରି ଯିଏ ପ୍ରକୃତ ଆଦିବାସୀ ତାଙ୍କୁ ପ୍ରାର୍ଥୀ କରିବାକୁ ଦାବି ଉଠିଥିଲା। ଏହାକୁ ନେଇ ରାଜ୍ୟ ଭାଜପା ଉଚ୍ଚ ପଦାଧିକାରୀ ଅଡୁଆରେ ପଡିଥିଲେ। ଉଠିଥିବା ଦାବି ଓ ବିରୋଧର ସ୍ୱରକୁ ତର୍ଜମାକରି ଦଳ ପକ୍ଷରୁ କମିଟି ଗଠନ କରାଯାଇ ତଦନ୍ତ ଆରମ୍ଭ କରାଯାଇଥିଲା। ତଦନ୍ତ ରିପୋର୍ଟକୁ ଆଧାରକରି ଚୈତନ୍ୟ ହନ୍ତାଳଙ୍କ ପରିବର୍ତ୍ତେ ତାଙ୍କ ସ୍ଥାନରେ ପରଜା ସମ୍ପ୍ରଦାୟର ଉଚ୍ଚ ଶିକ୍ଷିତ ଯୁବକ ଚୈତନ୍ୟ ନନ୍ଦିବାଲିଙ୍କୁ ପ୍ରାର୍ଥୀ ଭାବେ ଘୋଷଣା କରାଯାଇଛି।

ଏଭଳି ସ୍ଥିତିରେ ଉକ୍ତ ନିର୍ବାଚନମଣ୍ଡଳୀ ପାଇଁ କଂଗ୍ରେସ, ବିଜେଡି ଏବଂ ଭାଜପା ନିଜ ଦଳୀୟ ପ୍ରାର୍ଥୀ ଘୋଷଣା କରିଥିବା ବେଳେ ଏଥିରେ କିଛିଟା ପରିବର୍ତ୍ତନକୁ ନେଇ ବର୍ତ୍ତମାନ ଦଳୀୟ କର୍ମୀଙ୍କଠାରୁ ଆରମ୍ଭ କରି ଭୋଟରଙ୍କ ମଧ୍ୟରେ ଉତ୍ସାହ ଦେଖାଦେଇଛି। ବର୍ତ୍ତମାନ ଏହି ନିର୍ବାଚନମଣ୍ଡଳୀରେ ୩ ଦଳ ପ୍ରାର୍ଥୀଙ୍କୁ ନେଇ ପ୍ରକୃତ ଖେଳ ଆରମ୍ଭ ହୋଇଛି।

ସୂଚନା ମୁତାବକ, ପଟ୍ଟାଙ୍ଗୀ ନିର୍ବାଚନମଣ୍ଡଳୀ ପାଇଁ ଭୋଟରଙ୍କଠାରୁ ଆରମ୍ଭକରି ଦଳୀୟ କର୍ମୀଙ୍କ କ୍ଷେତ୍ରରେ ନୂତନ ଚେହେରା ପାଇଁ ଦାବିହୋଇ ଆସୁଥିବା ବେଳେ କଂଗ୍ରେସ ଓ ବିଜେଡି ତା'ର ପୁରୁଣା ପ୍ରାର୍ଥୀଙ୍କୁ ନିର୍ବାଚନ ମଇଦାନକୁ ଛାଡ଼ି ପ୍ରଚାରକୁ ଜୋର୍‌ଦାର କରିଛି। ସୂଚନାଯୋଗ୍ୟ, ଚୈତନ୍ୟ ନନ୍ଦିବାଲି ୨୦୧୯ରେ ପଟ୍ଟାଙ୍ଗୀ ନିର୍ବାଚନମଣ୍ଡଳୀରୁ ସ୍ୱାଧୀନ ପ୍ରାର୍ଥୀ ଭାବେ ନିର୍ବାଚନ ଲଢ଼ି ୮,୨୩୮ଖଣ୍ଡ ଭୋଟ ପାଇଥିଲେ।

ବିଜେଡି ଶାସନରେ ସ୍ୱାସ୍ଥ୍ୟସେବା ସମ୍ପୂର୍ଣ୍ଣ ନଷ୍ଟ ହୋଇଛି: ଭାଜପା

ଭୁବନେଶ୍ୱର, ୧୬।୪(ସୁନିତ୍ ମିଶ୍ର)

ବିଜେଡି ଶାସନରେ ଓଡ଼ିଶାର ସ୍ୱାସ୍ଥ୍ୟସେବା ସମ୍ପୂର୍ଣ୍ଣ ବିପର୍ଯ୍ୟସ୍ତ ହୋଇଛି। ସ୍ୱାସ୍ଥ୍ୟ ବିଭାଗ ଦାୟିତ୍ୱରେ ଥିବା ମନ୍ତ୍ରୀ ନବ ଦାସ, ପୂର୍ବତନ ସ୍ୱାସ୍ଥ୍ୟମନ୍ତ୍ରୀ ପ୍ରସନ୍ନ ଆଚାର୍ଯ୍ୟଙ୍କୁ ଏୟାର ଆମ୍ବୁଲାନ୍ସରେ ଅଣାଯାଇ ଭୁବନେଶ୍ୱରଠାରେ ଚିକିତ୍ସିତ କରାଯାଇଥିଲା। ସେହିପରି ପୂର୍ବତନ ସ୍ୱାସ୍ଥ୍ୟମନ୍ତ୍ରୀ ଦାମୋଦର ରାଉତଙ୍କୁ ଚିକିତ୍ସା ଅବହେଳା କାରଣରୁ କ୍ୟାପିଟାଲ ହସ୍ପିଟାଲରୁ ଘରୋଇ ହସ୍ପିଟାଲକୁ ସ୍ଥାନାନ୍ତର କରାଯାଇଥିଲା ବୋଲି ତାଙ୍କ ପୁଅ ଅଭିଯୋଗ କରିଥିଲେ। ଯଦି ବଡ଼ ଲୋକଙ୍କ ଅବସ୍ଥା ସରକାରୀ ମେଡିକାଲରେ ଏମିତି, ତା'ହେଲେ ସାଧାରଣ ଲୋକଙ୍କ ଅବସ୍ଥା କ'ଣ ତାହା ସ୍ପଷ୍ଟ ଅନୁମେୟ ବୋଲି ଭାଜପା ମୁଖପାତ୍ର ସଜନ ଶର୍ମା କହିଛନ୍ତି। ଭାଜପା ରାଜ୍ୟ କାର୍ଯ୍ୟାଳୟଠାରେ ମଙ୍ଗଳବାର ଆୟୋଜିତ ଖବରଦାତା ସମ୍ମିଳନୀରେ ସଜନ କହିଛନ୍ତି, ବିପର୍ଯ୍ୟସ୍ତ ସ୍ୱାସ୍ଥ୍ୟସେବାର ଏହାଠୁ ବଡ଼ ଉଦାହରଣ ଆଉ କିଛି ନାହିଁ।

ବିଏସ୍‌କେୱାଇକୁ ନେଇ ରାଜନୀତି କରୁଛନ୍ତି ଧର୍ମେନ୍ଦ୍ର: ବିଜେଡି

ଭୁବନେଶ୍ୱର,୧୬।୪(ଅନିଲ ଦାସ)

ବିଜୁ ସ୍ୱାସ୍ଥ୍ୟ କଲ୍ୟାଣ ଯୋଜନା (ବିଏସ୍‌କେୱାଇ) ସ୍ୱାସ୍ଥ୍ୟ କାର୍ଡ ଓଡ଼ିଶାବାସୀଙ୍କୁ ସଶକ୍ତ କରିଛି ଏବଂ ଆତ୍ମବିଶ୍ୱାସ ଓ ଗ୍ୟାରେଣ୍ଟି ଦେଇଛି। ଲୋକେ ସରକାରୀ ଡାକ୍ତରଖାନାରେ ମାଗଣାରେ ଚିକିତ୍ସା ସୁବିଧା ପାଉଛନ୍ତି, ଯାହାର କୌଣସି ସୀମା ନାହିଁ। ବିଏସ୍‌କେୱାଇରେ ମହିଳାଙ୍କ ପାଇଁ ୧୦ ଲକ୍ଷ ଟଙ୍କା ଏବଂ ପୁରୁଷଙ୍କ ପାଇଁ ୫ ଲକ୍ଷ ଟଙ୍କା ରହିଛି। ହେଲେ ଗରିବ ଲୋକଙ୍କୁ ମିଳୁଥିବା ଏହି ସ୍ୱାସ୍ଥ୍ୟସେବା ବ୍ୟବସ୍ଥାକୁ ନେଇ କେନ୍ଦ୍ରମନ୍ତ୍ରୀ ଧର୍ମେନ୍ଦ୍ର ପ୍ରଧାନ ରାଜନୀତି କରୁଛନ୍ତି ବୋଲି ବିଜେଡି ରାଷ୍ଟ୍ରୀୟ ମୁଖପାତ୍ର ତଥା ସାଂସଦ ସସ୍ମିତ ପାତ୍ର କହିଛନ୍ତି।

ମଙ୍ଗଳବାର ଗଣମାଧ୍ୟମକୁ ସୂଚନା ଦେଇ ସେ କହିଛନ୍ତି ଯେ ସରକାରୀ ଡାକ୍ତରଖାନାରେ କୌଣସି ସୀମା ନ ଥାଇ ମାଗଣା ସ୍ୱାସ୍ଥ୍ୟସେବା ଯୋଗାଇ ଦିଆଯାଉଛି। ବିଏସ୍‌କେୱାଇ ପାଇଁ ଓଡ଼ିଶାରେ ୬୫୨ ଡାକ୍ତରଖାନା ଏବଂ ୧୬ ରାଜ୍ୟର ୧୬୪ ପ୍ରମୁଖ ଡାକ୍ତରଖାନା ତାଲିକାଭୁକ୍ତ ହୋଇଛି। ଗତ ବର୍ଷକ ମଧ୍ୟରେ ଓଡ଼ିଶାରେ ୩୬ ଲକ୍ଷରୁ ଅଧିକ ରୋଗୀ ଚିକିତ୍ସିତ ହୋଇଛନ୍ତି। ବିଏସ୍‌କେୱାଇ ଯୋଗୁ ଓଡ଼ିଶା ଲୋକଙ୍କର ଗୋଟିଏ ବର୍ଷରେ ୩ ହଜାର କୋଟିରୁ ଅଧିକ ଟଙ୍କା ସଞ୍ଚୟ ହୋଇପାରିଛି, ଯାହାକୁ ସେମାନେ ନିଜର ସାମାଜିକ-ଅର୍ଥନୈତିକ ବିକାଶ ପାଇଁ ବ୍ୟବହାର କରିପାରିବେ।

ଗତ ୧ ବର୍ଷ ମଧ୍ୟରେ ବିଏସ୍‌କେୱାଇ ମାଧ୍ୟମରେ ଦେଶର ବିଭିନ୍ନ ରାଜ୍ୟରେ ପ୍ରାୟ ଦେଢ଼ ଲକ୍ଷ ଲୋକଙ୍କୁ ଚିକିତ୍ସା କରାଯାଇଛି। ବିଏସ୍‌କେୱାଇ କାରଣରୁ ସେମାନେ ଗତ ୧ ବର୍ଷ ମଧ୍ୟରେ ପ୍ରାୟ ୩୮୫ କୋଟି ଟଙ୍କା ସଞ୍ଚୟ କରିପାରିଛନ୍ତି। କିନ୍ତୁ ଓଡ଼ିଶା ଭାଜପା ବିଧାୟକ ଏବଂ ବିଶେଷକରି କେନ୍ଦ୍ରମନ୍ତ୍ରୀ ଧର୍ମେନ୍ଦ୍ର ପ୍ରଧାନ ଏହି କାର୍ଯ୍ୟକ୍ରମକୁ ବନ୍ଦ କରିବା ପାଇଁ ଷଡ଼ଯନ୍ତ୍ର କରୁଛନ୍ତି। ଯଦି ଓଡ଼ିଶାବାସୀ ବିଏସ୍‌କେୱାଇ ସ୍ୱାସ୍ଥ୍ୟ କାର୍ଡରୁ ଉପକୃତ ହେଉଛନ୍ତି, ତେବେ କେନ୍ଦ୍ରମନ୍ତ୍ରୀଙ୍କୁ କାହିଁକି କଷ୍ଟ ହେଉଛି ବୋଲି ସସ୍ମିତ ପ୍ରଶ୍ନ କରିଛନ୍ତି। ଓଡ଼ିଶାରେ ପ୍ରାୟ ୩୬ ଲକ୍ଷ ରୋଗୀ ଚିକିତ୍ସିତ ହୋଇଥିବା ବେଳେ ରାଜ୍ୟ ବାହାରେ ଦେଢ଼ ଲକ୍ଷ ରୋଗୀ ଚିକିତ୍ସିତ ହୋଇଛନ୍ତି। ଧର୍ମେନ୍ଦ୍ର କ'ଣ ଚାହୁଁଛନ୍ତି ଏହି ଲକ୍ଷ ଲକ୍ଷ ଓଡ଼ିଆ ବିଏସ୍‌କେୱାଇ ସ୍ୱାସ୍ଥ୍ୟ କାର୍ଡ ଜରିଆରେ ଯେଉଁ ଚିକିତ୍ସା ସୁବିଧା ପାଉଛନ୍ତି, ତାହା ନ ପାଆନ୍ତୁ। ଯଦି ବିଏସ୍‌କେୱାଇ ଏକ ଖରାପ କାର୍ଯ୍ୟକ୍ରମ, ତେବେ ତାଙ୍କ ଦଳର ଇସ୍ତାହାରର ଏକ ନମ୍ବରରେ ସେ କୁହନ୍ତୁ ଯେ ସେମାନେ ବିଏସ୍‌କେୱାଇ ସ୍ୱାସ୍ଥ୍ୟ କାର୍ଡକୁ ବନ୍ଦ କରିଦେବେ।

ହିଟ୍ ଟ୍ରାକ୍‌ରେ ନିର୍ବାଚନୀ ଗୀତ ରେକର୍ଡିଂ

ଷ୍ଟୁଡ଼ିଓ ଚଳଚଞ୍ଚଳ

କଟକ,୧୬।୪ (କାର୍ତ୍ତିକ ସାହୁ)

ଜିନ୍ଦାବାଦ୍, ଜିନ୍ଦାବାଦ୍..., ଆମର ଭାଇ, ତମର ଭାଇ..., ଭୋଟ ଦବ କୋଉଠି... ଆଦି ଚିର ପରିଚିତ ସ୍ଲୋଗାନ। ଡାକବାଜି ଯନ୍ତ୍ରରେ ମନମତାଣିଆ ଗୀତର ତାଳରେ ଜିନ୍ଦାବାଦ୍ ଧ୍ୱନି ବାଜି ଉଠିଲେ ଲୋକେ କାନ ପାରି ଶୁଣନ୍ତି। ପଚାରିବାକୁ ପଡ଼େନା ଇଏ କେଉଁ ଦଳର ବୋଲି। ଆଉ କିଛିଦିନ ପରେ ଦୁଲୁକିବ ଗାଁରୁ ସହର। ଡାକବାଜି ଯନ୍ତ୍ରରେ ବାଜିବ ନିର୍ବାଚନୀ ଗୀତ ଓ ପ୍ରାର୍ଥୀଙ୍କ ଜିନ୍ଦାବାଦ ଧ୍ୱନି। ନିଜ ସପକ୍ଷରେ ଭୋଟ ହାତେଇବା ପାଇଁ ପ୍ରାର୍ଥୀଙ୍କ ପ୍ରଚାର ଏକ ଅମୋଘ ଅସ୍ତ୍ର। ଏହି ନିର୍ବାଚନୀ ସଙ୍ଗୀତ ପ୍ରସ୍ତୁତି ପାଇଁ କଟକର ବିଭିନ୍ନ ରେକର୍ଡିଂ ଷ୍ଟୁଡିଓରେ ଭିଡ଼ ଜମିଲାଣି। ହିଟ୍ ହୋଇଥିବା ନୂଆ ସିନେମା ବା ଆଲବମ୍ ସଙ୍ଗୀତର ଧୂନ୍‌କୁ ଅଗ୍ରାଧିକାର ଦିଆଯାଉଛି।

ଭୋଟରଙ୍କୁ ଆକୃଷ୍ଟ କରିବା ନିମନ୍ତେ ପ୍ରାର୍ଥୀମାନେ ପ୍ରଚାର ପାଇଁ ପୂରାଦମ୍‌ରେ ପ୍ରସ୍ତୁତ ହେଲେଣି। ପ୍ରାର୍ଥୀଙ୍କ ଅପେକ୍ଷା ଦଳୀୟ କର୍ମୀମାନେ ନିଜ ଅଞ୍ଚଳ ତଥା ଭୋଟରଙ୍କ ମାନସିକତାକୁ ଦେଖି କେଉଁଭଳି ସଙ୍ଗୀତ ଉପଯୁକ୍ତ ହେବ ତାହା ଚୟନ କରୁଛନ୍ତି। ଜଣେ ପ୍ରାର୍ଥୀ ପାଇଁ ୫ଟି ସଙ୍ଗୀତର ପ୍ୟାକେଜ୍ ରହୁଛି। ସଙ୍ଗୀତ ମଝିରେ ଜିନ୍ଦାବାଦ ସହ ପ୍ରାର୍ଥୀଙ୍କ ଜୟ ଜୟକାର ବି ରହୁଛି। ସାଧାରଣ ଭାବେ ଏଭଳି ପ୍ୟାକେଜ୍ ପାଇଁ ୪୦ ହଜାର ଟଙ୍କା ଷ୍ଟୁଡିଓମାନେ ଦାବି କରୁଛନ୍ତି। ଆଗଧାଡ଼ିର ପ୍ରଚ୍ଛଦପଟ ଗାୟିକା, ଗାୟକଙ୍କ ସାଙ୍ଗକୁ ଅନ୍ୟ କଣ୍ଠଶିଳ୍ପୀଙ୍କୁ ସାମିଲ କରାଯାଉଛି। ପ୍ରଚ୍ଛଦପଟ ଗାୟିକା, ଗାୟକମାନେ ଅଧିକ ପ୍ରାପ୍ୟ ନେଉଥିବାବେଳେ ଅନ୍ୟମାନଙ୍କୁ କମ୍ ଦେଲେ ଗୋଟିଏ ପ୍ୟାକେଜର ବଜେଟ୍ ଠିକ୍ ହୋଇଯାଉଛି। ଏହି ନିର୍ବାଚନ ସଙ୍ଗୀତ ପ୍ରସ୍ତୁତି ପାଇଁ ଗୀତିକାର, କଣ୍ଠଶିଳ୍ପୀ, ରେକର୍ଡିଷ୍ଟ ଓ ଷ୍ଟୁଡିଓ ଦେୟ ଭିନ୍ନ ଭିନ୍ନ ରହୁଛି। ପୁଣି ଜିନ୍ଦାବାଦ୍ ପକାଇବା ଅଥବା ପ୍ରାର୍ଥୀଙ୍କ ନିର୍ବାଚନୀ ଇସ୍ତାହାର ବଖାଣିବା ପାଇଁ ଆଉ କେଇ ଜଣଙ୍କର ଆବଶ୍ୟକତା ପଡୁଛି। ଏଭଳି ମୋଟାମୋଟି ୧୮ରୁ ୨୦ ଜଣକୁ ନେଇ ଷ୍ଟୁଡିଓରେ କାମ ଚାଲୁଛି। କଟକ, କେନ୍ଦ୍ରାପଡ଼ା, ଜଗତ୍‌ସିଂହପୁର, ଯାଜପୁର, ପୁରୀ, ଗଞ୍ଜାମ, ବାଲେଶ୍ୱର, ଭଦ୍ରକ, ମୟୂରଭଞ୍ଜ ଆଦି ଜିଲାରୁ ପ୍ରାର୍ଥୀମାନେ କଟକରେ ଆସି ଗୀତ ରେକର୍ଡିଂ କରାଉଛନ୍ତି। ଅକ୍ଷୟ ମହାନ୍ତିଙ୍କ ଗୀତ ସକାଳୁ ଉଠି ସାହିର ପିଲେ କରିଲେ କବାଟ ଖଟ୍, ତୁ କାହାକୁ ଦେବୁ ଭୋଟ୍... ଭଳି ପୁରୁଣା ଗୀତ ବି ବେଳେବେଳେ ଏଥିରେ ସାମିଲ କରାଯାଉଛି।

ବିଶେଷକରି ହୁନୁହୁନୁ, ଚାଙ୍ଗୁମାଡ଼, ଚକୋବାର, ଝଲମଲ, କୁଟୁକୁଟା, ରସିଆ ଆଦି ହିଟ୍ ଗୀତର ଟ୍ରାକ୍‌ରେ ନିର୍ବାଚନ ସଙ୍ଗୀତ ପ୍ରସ୍ତୁତ ହେଉଛି। କଟକ ଲିଙ୍କରୋଡ୍‌ର ପି.ଏମ୍. ଷ୍ଟୁଡିଓ, ବାଦାମବାଡ଼ିର ପବିତ୍ର ଷ୍ଟୁଡିଓ, ମହତାବ ରୋଡ୍‌ର ମା' ଷ୍ଟୁଡିଓ, ସିଡିଏ ସେକ୍ଟର-୯ରେ ଥିବା ପ୍ରତିଭା ଷ୍ଟୁଡିଓ ନିର୍ବାଚନ ଗୀତ ରେକର୍ଡିଂ କରିବାରେ ପ୍ରମୁଖ ଭୂମିକା ଗ୍ରହଣ କରୁଛନ୍ତି। ଏନେଇ ମା' ଷ୍ଟୁଡିଓର ସ୍ୱତ୍ୱାଧିକାରୀ ଦିଲୀପ ଜେନା କହିଛନ୍ତି, ଗୋଟିଏ ପ୍ୟାକେଜ ଗୀତ ଲେଖାଠାରୁ ରେକର୍ଡିଂ ପର୍ଯ୍ୟନ୍ତ ଅନ୍ୟୂନ ୨ ଦିନ ସମୟ ଲାଗିଯାଏ। ଡୁଏଟ୍, ଏକକ ଗୀତ ଆଦି ପ୍ରସ୍ତୁତ ହେଉଛି। ଗୋଟିଏ ଗୀତ ଲେଖିବା ପାଇଁ ପ୍ରାୟ ୪ରୁ ୫ଘଣ୍ଟା ସମୟ ଲାଗିଥାଏ। ଗୀତଟି ଲେଖା ସରିବା ପରେ ନିର୍ଦ୍ଧାରିତ ଟ୍ରାକ୍‌ରେ ତାକୁ କଣ୍ଠଶିଳ୍ପୀ ଗାଇବା ପରେ ରେକର୍ଡିଂ କରାଯାଏ। ବର୍ତ୍ତମାନ ଅଳ୍ପ ଅଳ୍ପ ଗୀତ ରେକର୍ଡିଂ ହେଉଛି। ପ୍ରାର୍ଥିପତ୍ର ଦାଖଲ ପରେ ଗୀତ ରେକର୍ଡିଂ ଜୋରସୋର୍‌ରେ ହେବ।

ପୂର୍ବ ତଟ ରେଳପଥ
e-Tender Notice No.:
04-KUR-TRD-OT-2024-25, ତାରିଖ : 09.04.2024
କାର୍ଯ୍ୟର ନାମ : ଖୋର୍ଦ୍ଧା ରୋଡ ମଣ୍ଡଳର ସାଉଥ ସେକ୍ସନର 6ଟି ଷ୍ଟେସନ୍ (ତାପଙ୍ଗ, ରମ୍ଭା, ଗଞ୍ଜାମ, ଗଙ୍ଗାଧରପୁର, କାଇପଦା ରୋଡ ଏବଂ ଜଗନ୍ନାଥପୁର) ସେଣ୍ଟ୍ରାଲ ସେକ୍ସନର 3ଟି ଷ୍ଟେସନ୍ (ହିନ୍ଦୋଳ ରୋଡ, ମେରାମଣ୍ଡଳି୍ ଏବଂ ଲିଙ୍ଗରାଜଟେମ୍ପଲ ରୋଡ) କୁ ନିମ୍ନ ସ୍ତରରୁ ଉଚ୍ଚ ସ୍ତର ପ୍ଲାଟଫର୍ମରେ ପରିଣତ ସହିତ OHE ଆଧୁନିକୀକରଣ।
ବିଜ୍ଞାପିତ ମୂଲ୍ୟ : ଟ.1,20,99,779.15, EMD: ଟ. 2,10,500/-
କାର୍ଯ୍ୟସମାପ୍ତିର ଅବଧି: 180 ଦିନ
ଟେଣ୍ଡର ବନ୍ଦ ହେବା ତାରିଖ ଏବଂ ସମୟ : ତା.01.05.2024 ରିଖ 1300 ଘଟିକାରେ।
ଉପରୋକ୍ତ ଇ-ଟେଣ୍ଡରର ସମସ୍ତ ବିବରଣୀ ସହିତ ଇ-ଟେଣ୍ଡର ନଥିପତ୍ର ୱେବ୍‌ସାଇଟ୍ : www.ireps.gov.in. ରେ ଉପଲବ୍ଧ।
ବରିଷ୍ଠ ମଣ୍ଡଳ ବିଦ୍ୟୁତ ଯନ୍ତ୍ରୀ (ଟିଆରଡି)
ଖୋର୍ଦ୍ଧା ରୋଡ
PR-20/P/24-25

IN THE HIGH COURT OF ORISSA, CUTTACK
MACA NO. 560 OF 2023
Oriental Insurance Co. Ltd. ....Appellant
-VERSUS-
Bhani Samal and others ....Respdts.
NOTICE UNDER ORDER-5 RULE-20 C.P.C
To,
Respondent No. 7
Bamadev Swain, S/o- Uttam Swain, resident of Village- Baitangi, PO- Dandamakundapur, PS: Pipili, Dist.: Puri.
Take notice that the above appeal has been presented in this Court by M/s. Prasanta Kumar Mahali, Advocate and Associates against the order / judgment dt.23.12.2022 of the learned 3rd MACT, Puri in MAC Case No. 235/225 of 2007.
You are hereby directed to appear before this Hon'ble Court in the above noted case on **01.05.2024** At **10.30 A.M.** either in person or through your Advocate/ representative and participate in the hearing of the above appeal. in case of failure to appear in the case on the date and time as above, the Hon'ble Court will decide the matter on its own merit in your absence exparte in accordance with law.
Signed and sealed by order of this Hon'ble Court this **3rd day of April, 2024.**
By the order of this Court
Sd/- Registrar Judicial,
Orissa High Court, Cuttack

CAREER APPOINTMENT
ON EVERY WEDNESDAY & SATURDAY
B/W : ₹. 350 per sq.cm
Colour : ₹. 400 per sq.cm
PAY FOR 1, GET 1 FREE
For Bookings
Call : 0674-2580385
Email : advt@dharitri.com

ଆବଶ୍ୟକ
ଗଣେଶ ଷ୍ଟୋର, ରସୁଲଗଡ଼ ଛକ, ଡାଲିଗ୍ରଉଳ ଓ ଷ୍ଟେସ୍‌ନାରୀ ଗୋଦାମ ପାଇଁ ୪ ଅଭିଜ୍ଞ ପିଲା ଆବଶ୍ୟକ। ଦରମା ୧୦,୦୦୦ ରୁ ୧୩,୦୦୦ ପର୍ଯ୍ୟନ୍ତ। ରହିବା ଖାଇବା ସବୁ ମାଗଣା।
Mob. - 9938540795

REQUIREMENT
For a Construction Site
(Experienced Only)
• Site Engineer
• Site Supervisor
• Data Entry Operator
Ph - 7873907777
sitekhorda@gmail.com

Metso
METSO OUTOTEC INDIA Pvt. Ltd.
www.metso.com
WALK IN INTERVIEWS
on Friday, 26th April, 2024 (9-5 PM)
at Hotel Park Prime, Near Morabadi Maidan
Lane No 4, Anandgram, Ranchi
Need Go - Getters to work in a Multinational Company which is World leader in Aggregates & Mining Industry.
Requirement
SITE ENGINEER – OPERATIONS & MAINTENANCE, AGGREGATES
No of Position - 20
Job Profile: To take care of Operation & Maintenance of Metso Outotec crushing & screening equipment anywhere in India
Experience: Minimum 2+Years of Experience on operation and Maintenance of Crushing & Screening equipment
Education: Diploma/B.tech in Mechanical/Electrical
Compensation: Best in the industry with attractive site allowances and other benefits
Looking forward to meet you during the Walk in interview day
For any queries, please call on 09667214442
or email at : kapil.sharma@metso.com

ବେଜିଂ ହାଫ୍ ମାରାଥନ

ଫଳାଫଳରେ ଜାଲିଆତି ଅଭିଯୋଗ

ବ୍ୟାଙ୍କକ୍, ୧୬।୪ (ଏପି): ବେଜିଂ ହାଫ୍ ମାରାଥନ ଫଳାଫଳରେ ଜାଲିଆତି ହୋଇଥିବା ଅଭିଯୋଗ ହୋଇଛି। ଆୟୋଜକଙ୍କ ତରଫରୁ ତାହାର ତଦନ୍ତ କରାଯାଉଛି। ଖବର ଅନୁସାରେ ଫିନିଶ ଲାଇନ ପାଖେଇ ଆସୁଥିବା ବେଳେ ୩ଜଣ ଆଫ୍ରିକୀୟ ଧାବକ ଚାଇନାର ଟପ୍ ଲଙ୍ଗ ଡିଷ୍ଟାନ୍ସ ରନରଙ୍କୁ ଆଗକୁ ବଢ଼ିବା ଲାଗି ଜାଣିଶୁଣି ସୁଯୋଗ ଦେଇଥିଲେ। ରବିବାର ମେଙ୍ଗନିଉ ବେଜିଂ ହାଫ୍ ମାରାଥନର ଅନ୍ତିମ ମୁହୂର୍ତ୍ତର ଭିଡିଓ ଅନ୍ ଲାଇନରେ ପ୍ରସାରିତ ପରେ ଫଳାଫଳକୁ ନେଇ ତୀବ୍ର ପ୍ରତିକ୍ରିୟା ପ୍ରକାଶ ପାଇଛି। ରେସ୍ ଦାୟିତ୍ୱରେ ରହିଥିବା ବେଜିଂ ସ୍ପୋର୍ଟ୍ସ ବ୍ୟୁରୋ ପକ୍ଷରୁ କିନ୍ତୁ ଏନେଇ କୌଣସି ପ୍ରତିକ୍ରିୟା ପ୍ରକାଶ କରାଯାଇ ନାହିଁ। ରେସ୍ ଦାୟିତ୍ୱରେ ଥିବା ବେଜିଂ ସ୍ପୋର୍ଟ୍ସ ବ୍ୟୁରୋ ଏହ ପ୍ରସଙ୍ଗ ଉପରେ କୌଣସି ମନ୍ତବ୍ୟ ଦେବାକୁ ପଛାଇଛି। ଏସିଆନ ଗେମ୍ସରେ ମାରାଥନ ଜିତିଥିବା ହି ଜି' ଏହି ଇଭେଣ୍ଟରେ ଚାଇନିଜ ଜାତୀୟ ରେକର୍ଡ ପ୍ରତିଷ୍ଠା କରିଛନ୍ତି। ଫିନିଶ ଲାଇନ୍ ନିକଟେଇ ଆସୁଥିବା ବେଳେ ସେ କେନିଆ ଓ ଇଥିଓପିଆର ୩ ଧାବକଙ୍କ ପଛରେ ରହିଥିଲେ। ସେମାନଙ୍କ ମଧ୍ୟରୁ ଜଣେ ବେଗ କମାଇଦେବା ଲାଗି ଇଙ୍ଗିତ ଦେଇଥିଲେ। ଏହାର ସୁଯୋଗରେ ଚାଇନିଜ ଧାବକ ଜଣକ ସେମାନଙ୍କୁ ଅତିକ୍ରମ କରି ଫିନିଶ ଲାଇନ ଅତିକ୍ରମ କରିଯାଇଥିଲେ। ଆଫ୍ରିକୀୟ ଧାବକମାନଙ୍କ ମଧ୍ୟରୁ କେନିଆର ଓ୍ୱିଲି ମ୍ୟାନଗାଟ୍ ବିବିସି ସ୍ପୋର୍ଟ୍ସ ଆଫ୍ରିକାକୁ ଏକ ସାକ୍ଷାତ୍କାର ଦେଇ କହିଛନ୍ତି, ରେସ୍ ଜିତିବା ଲାଗି ସେମାନଙ୍କୁ ଅଣାଯାଇ ନ ଥିଲା, ବରଂ ପ୍ରତିଯୋଗୀମାନଙ୍କୁ ଉତ୍ସାହିତ କରିବା ଲାଗି 'ପେସ୍‌ମେକର' ଭାବେ ଭଡ଼ାରେ ଅଣାଯାଇଥିଲା। ତେବେ କାଗଜପତ୍ର ଅନୁସାରେ ଏହି ୩ଜଣ ବିଧିବଦ୍ଧ ପ୍ରତିଯୋଗୀ ଭାବେ ଭାଗ ନେଇଥିବା କୁହାଯାଉଛି।

ଗ୍ରୀସ୍‌ରେ ମଙ୍ଗଳବାର ଅନୁଷ୍ଠିତ ଏକ ସ୍ୱତନ୍ତ୍ର କାର୍ଯ୍ୟକ୍ରମରେ ମୁଖ୍ୟ ପୂଜାରୀ ଦାୟିତ୍ୱ ତୁଲାଇଥିବା ଅଭିନେତ୍ରୀ ମାରି ମିନା ପ୍ୟାରିସ ଅଲିମ୍ପିକ୍ସ ମଶାଲରେ ଅଗ୍ନି ସଂଯୋଗ କରୁଛନ୍ତି। ମଶାଲ ଗ୍ରୀସ୍‌ରେ ୧୧ ଦିନ ପରିକ୍ରମା କରିବା ପରେ ୨୬ରେ ପ୍ୟାରିସ ଆୟୋଜକଙ୍କୁ ହସ୍ତାନ୍ତର କରାଯିବ।

ଗ୍ରୀସ୍‌ରେ ଅଲିମ୍ପିକ୍ସ ମଶାଲ ପ୍ରଜ୍ୱଳିତ

୫୦୦୦ କି.ମି. ଯାତ୍ରା ପରେ ପ୍ୟାରିସ୍‌ରେ ପହଞ୍ଚିବ

ଷ୍ଟେଫାନୋସ ତୋସକୋସ ପ୍ରଥମ ବାହକ

ଆନସିଏଣ୍ଟ ଅଲିମ୍ପିଆ, ୧୬।୪ (ପି.ଟି.)

ଆସନ୍ତା ପ୍ୟାରିସ୍ ଅଲିମ୍ପିକ୍ସ ୨୦୨୪ ଉପଲକ୍ଷେ ପ୍ରଜ୍ୱଳିତ ହୋଇଛି ଅଲିମ୍ପିକ୍ସ ମଶାଲ। ମଙ୍ଗଳବାର ଦକ୍ଷିଣ ଗ୍ରୀସ୍‌ର ଏଥେନ୍ସରେ ଥିବା ପୁରାତନ ଗେମ୍ସ ଭେନ୍ୟୁରେ ପ୍ରତିକୂଳ ପାଗ ସତ୍ତ୍ୱେ ଅଲିମ୍ପିକ୍ସ ମଶାଲରେ ଅଗ୍ନି ସଂଯୋଗ କରାଯାଇଛି। ପ୍ରାଚୀନ ଗ୍ରୀସ୍‌ର ସୂର୍ଯ୍ୟ ଦେବତା ତଥା ଆପୋଲୋଙ୍କ ଅନୁପସ୍ଥିତିରେ ମଶାଲରେ ଅଗ୍ନି ସଂଯୋଗ କରାଯାଇଥିଲା। ଆକାଶ ମେଘାଚ୍ଛନ୍ନ ଥିବାରୁ ପାରମ୍ପରିକ ଢଙ୍ଗରେ ଏହି ପ୍ରକ୍ରିୟା ସମ୍ଭବ ହୋଇ ନ ଥିଲା। ଜଣେ ଅଭିନେତ୍ରୀ ପୂଜକଙ୍କ ପୋଷାକରେ ଆପୋଲୋଙ୍କୁ ପୂଜା କରିବା ପରେ ହିଁ ଅଗ୍ନି ସଂଯୋଗ ହୋଇଥାଏ। ତେବେ ଆକାଶ ମେଘାଚ୍ଛନ୍ନ ଥିବାରୁ ବିକଳ୍ପ ବ୍ୟବସ୍ଥା ଆପଣାଇଥିଲେ ଆୟୋଜକ। ସାଧାରଣତଃ ଅଗ୍ନି ଏକ ମାଟିପାତ୍ରରେ ରଖାଯାଇଥାଏ। ସୂର୍ଯ୍ୟକିରଣ ଏକ ଦର୍ପଣରୁ ପ୍ରତିଫଳିତ ହୋଇ ଏହି ପାତ୍ର ଉପରେ ପଡିବା ପରେ ଏହାକୁ ମଶାଲରେ ସଂଯୋଗ କରାଯାଏ। ତେବେ ସୂର୍ଯ୍ୟ ଦୃଶ୍ୟମାନ ହୋଇ ନ ଥିବା କାରଣରୁ ସିଧାସଳଖ ମଶାଲରେ ଅଗ୍ନି ସଞ୍ଚୋଗ କରାଯାଇଥିଲା। ତେବେ ଏହି ଅଗ୍ନି ସଂଯୋଗ କାର୍ଯ୍ୟକ୍ରମର କିଛି ମିନିଟ ପରେ ପାଗ ସୁଧୁରିବା ସହ ସୂର୍ଯ୍ୟ ଦୃଶ୍ୟମାନ ହୋଇଥିଲେ। ପ୍ୟାରିସ ଅଲିମ୍ପିକ୍ସ ଆସନ୍ତା ଜୁଲାଇ ୨୬ରୁ ଅଗଷ୍ଟ ୧୧ ପର୍ଯ୍ୟନ୍ତ ଅନୁଷ୍ଠିତ ହେବ।

ଗ୍ରୀସ୍‌ରୁ ବାହାରିଥିବା ଅଲମ୍ପିକ୍ସ ମଶାଲ ଶୋଭାଯାତ୍ରା ୩୧୦୦ ମାଇଲ ବା ୫୦୦୦ କି.ମି. ଯାତ୍ରା କରିବା ପରେ ଏପ୍ରିଲ ୨୬ରେ ଏଥେନ୍ସରେ ପ୍ୟାରିସ ଆୟୋଜକଙ୍କୁ ହସ୍ତାନ୍ତର କରାଯିବ। ଆନ୍‌ସିଏଣ୍ଟ ଅଲିମ୍ପିଆରେ ଏହି ଘଟଣା ଆମକୁ ଅତୀତ ଓ ଭବିଷ୍ୟତ ସମ୍ପର୍କରେ ଅବଗତ କରାଉଛି ବୋଲି କହିଛନ୍ତି ଅନ୍ତର୍ଜାତୀୟ ଅଲିମ୍ପିକ୍ସ କମିଟି ମୁଖ୍ୟ ଥୋମାସ୍ ବାକ୍। ବର୍ତ୍ତମାନ ସମଗ୍ର ବିଶ୍ୱ ଯୁଦ୍ଧର ବିଭୀଷିକାରେ ଆତଙ୍କିତ ହେଉଥିବା ବେଳେ ଘୃଣା ଓ ନକାରାତ୍ମକତାରେ ଲୋକମାନେ ହତୋତ୍ସାହିତ ହୋଇପଡିଛନ୍ତି। ଏହି ମଶାଲ ଯାତ୍ରା ଲୋକଙ୍କ ମନରେ ଏକ ସକାରାତ୍ମକ ଭାବନା ସୃଷ୍ଟି କରିବ ବୋଲି କହିଛନ୍ତି ବାକ୍। ଖ୍ରୀଷ୍ଟପୂର୍ବ ୭୭୬ରୁ ୩୯୩ ଖ୍ରୀଷ୍ଟାବ୍ଦ ଯାଏ ଆନ୍‌ସିଏଣ୍ଟ ଅଲିମ୍ପିଆରେ ଅଲିମ୍ପିକ୍ସ ଗେମ୍ସ ଆୟୋଜିତ ହୋଇଥିଲା। ମଙ୍ଗଳବାର କାର୍ଯ୍ୟକ୍ରମରେ ସମଗ୍ର ବିଶ୍ୱର ହଜାର ହଜାର ଲୋକ ଏହି କାର୍ଯ୍ୟକ୍ରମ ଦେଖିବାକୁ ଉପସ୍ଥିତ ଥିଲେ।

୨୦୨୧ ଟୋକିଓ ଅଲିମ୍ପିକ୍ସରେ ସ୍ୱର୍ଣ୍ଣ ବିଜେତା ଗ୍ରୀସ୍ ରୋୟର ଷ୍ଟେଫାନୋସ ତୋସକୋସ ପ୍ରଥମ ବାହକ ଭାବରେ ଅଲିମ୍ପିକ୍ସ ମଶାଲ ଧରିବାର ଗୌରବ ଅର୍ଜନ କରିଥିଲେ। ଏଥେନ୍ସର ଐତିହାସିକ ଫ୍ରେଞ୍ଚ ବାରନ୍ ପିଅର୍ ଡି କୁବର୍ଟେନ୍ ପର୍ଯ୍ୟନ୍ତ ସେ ମଶାଲ ବାହକ ହୋଇଥିଲେ। ୨୦୦୪ ଏଥେନ୍ସ ଅଲିମ୍ପିକ୍ସରେ ୩ ପଦକ ବିଜୟିନୀ ଫ୍ରାନ୍ସର ଲୌରେ ମାନାଉଡୋଉ ଦ୍ୱିତୀୟ ଆଥଲେଟ ଭାବରେ ମଶାଲ ଧରିଥିଲେ। ପରେ ୟୁରୋପିଆନ୍ ୟୁନିୟନ ଅଧିକାରୀ ମାର୍ଗାରିଟିସ୍ ଶିନାସଙ୍କୁ ଏହା ହସ୍ତାନ୍ତର କରାଯାଇଥିଲା। ଏହି ମଶାଲଟି ଏଥେନ୍ସରୁ ପୋର୍ଟ ଅଫ୍ ପିରାଉସ୍ ଯାତ୍ରା କରିବା ପରେ ୧୮୯୬ରେ ନିର୍ମିତ ଜାହାଜରେ ଏହାକୁ ପ୍ୟାରିସ୍ ନିଆଯିବ। ମେ ୮ ତାରିଖରେ ଏହା ପ୍ୟାରିସ୍‌ରେ ପହଞ୍ଚିବା ଲକ୍ଷ୍ୟ ରଖାଯାଇଛି।

ଆଇପିଏଲ୍‌ରୁ ମାନସିକ ବିରତି ନେଲେ ମ୍ୟାକ୍ସୱେଲ

ବେଙ୍ଗାଲୁରୁ, ୧୬।୪ (ପି.ଟି.)

ଆଇପିଏଲରୁ ମାନସିକ ଓ ଶାରୀରିକ ବିରତି ନେଇଛନ୍ତି ରୟାଲ ଚ୍ୟାଲେଞ୍ଜର୍ସ ବେଙ୍ଗାଲୁରୁ(ଆରସିବି) ଅଲରାଉଣ୍ଡର ଗ୍ଲେନ୍ ମ୍ୟାକ୍ସୱେଲ। ଖରାପ ବ୍ୟାଟିଂ ଫର୍ମ କାରଣରୁ ମ୍ୟାକ୍ସୱେଲ ବିରତି ନେଇଥିବା ସ୍ପଷ୍ଟ କରିଛନ୍ତି। ସୋମବାର ହାଇଦ୍ରାବାଦ ବିପକ୍ଷ ମ୍ୟାଚରେ ମ୍ୟାକ୍ସୱେଲ ଖେଳି ନ ଥିଲେ। ଆଙ୍ଗୁଠିରେ ଆଘାତ କାରଣରୁ ସେ ବାଦ ପଡିଥିବା ପ୍ରଥମରୁ କୁହା ଯାଇଥିଲା। ତେବେ ଏହି ଘଟଣା ଉପରୁ ପରଦା ଉଠାଇଛନ୍ତି ମ୍ୟାକ୍ସୱେଲ। ମ୍ୟାଚ୍ ପୂର୍ବରୁ ସେ ଅଧିନାୟକ ଫାଫ୍ ଡୁପ୍ଲେସିଙ୍କ ସହ ଆଲୋଚନା କରିଥିଲେ। ଫାଫ୍ ଓ କୋଚ୍ ମାନଙ୍କ ସହ ଆଲୋଚନା ପରେ ଏହି ନିଷ୍ପତ୍ତି ନେଇଥିବା ମ୍ୟାକ୍ସୱେଲ କହିଥିଲେ। ବର୍ତ୍ତମାନ କିଛି ମ୍ୟାଚ୍ ପାଇଁ ମୁଁ ନିଜକୁ ଶାରୀରିକ ଓ ମାନସିକ ବିରତି ପ୍ରଦାନ କରିବାକୁ ଚାହୁଁଛି। ଯାହାଦ୍ୱାରା ଦୃଢ଼ ଭାବରେ ପ୍ରତ୍ୟାବର୍ତ୍ତନ କରିବା ସମ୍ଭବ ହେବ ବୋଲି କହିଛନ୍ତି ମ୍ୟାକ୍ସୱେଲ। ଉଲ୍ଲେଖଯୋଗ୍ୟ ଯେ, ମ୍ୟାକ୍ସୱେଲ ନିଜ କ୍ୟାରିୟରରେ ଦ୍ୱିତୀୟ ଥର ପାଇଁ ଏଭଳି ବିରତି ନେବାକୁ ଯାଉଛନ୍ତି। ପୂର୍ବରୁ ଅକ୍ଟୋବର ୨୦୧୯ରେ ମଧ୍ୟ ସେ କିଛି ମାସ ପାଇଁ ବିରତି ନେଇଥିଲେ। ଚଳିତ ଆଇପିଏଲରେ ମ୍ୟାକ୍ସୱେଲ ୬ ମ୍ୟାଚ୍ ଖେଳିଥିବା ବେଳେ ମାତ୍ର ୩୨ ରନ୍ କରିଛନ୍ତି। ଆଭରେଜ୍ ମାତ୍ର ୫.୩୩ ଓ ଷ୍ଟ୍ରାଇକ୍‌ରେଟ୍ ୯୪ ରହିଛି। ବ୍ୟାଟ ଜରିଆରେ କୌଣସି ଅବଦାନ ଦେଇ ପାରୁନାହିଁ। ଅନ୍ୟ କୌଣସି ଖେଳାଳିଙ୍କୁ ସୁଯୋଗ ଦେବାର ଏହା ପ୍ରକୃଷ୍ଟ ସମୟ ବୋଲି କହିଛନ୍ତି ମ୍ୟାକ୍ସୱେଲ। ତେବେ ଆଇପିଏଲରେ ପ୍ରତ୍ୟାବର୍ତ୍ତନ କରିବା ନେଇ ସେ ବଦ୍ଧ ପରିକର ଥିବା କହିଛନ୍ତି। ଆଇପିଏଲ୍‌କୁ ଆସିବା ପୂର୍ବରୁ ମ୍ୟାକ୍ସୱେଲ ୧୭ ଟି୨୦ ମ୍ୟାଚରୁ ୪୨ ଆଭରେଜ ଓ ୧୮୫ ଷ୍ଟ୍ରାଇକ ରେଟ୍ ସହ ୫୫୨ ରନ୍ କରିଥିଲେ। ତେବେ ଚେନ୍ନାଇ ବିପକ୍ଷ ପ୍ରଥମ ମ୍ୟାଚ୍‌ରେ ହିଁ ଗୋଲ୍ଡେନ୍ ଡକ୍‌ରେ ଆଉଟ ହୋଇଥିଲେ। ପୂର୍ବରୁ ୨୦୨୦ ସିଜନରେ ମଧ୍ୟ ମ୍ୟାକ୍ସୱେଲ ସମାନ ଫର୍ମ ଦେଇ ଗତି କରିଥିଲେ। ପଞ୍ଜାବ ପାଇଁ ଉକ୍ତ ସିଜନରେ ସେ ୧୧ ମ୍ୟାଚ୍ ଖେଳି ମାତ୍ର ୧୦୮ ରନ୍ କରିଥିଲେ।

ଯୌନ ଶୋଷଣ ମାମଲା

ଇସ୍ତଫା ଦେଲେ ସାଣ୍ଟୋସ୍ କୋଚ୍

ସାଓ ପାଓଲୋ, ୧୬।୪ (ପି.ଟି.): ବ୍ରାଜିଲିଆନ୍ ଫୁଟବଲ୍ କ୍ଲବ୍ ସାଣ୍ଟୋସର କୋଚ୍ ଯୌନ ଶୋଷଣ ମାମଲାରେ ଇସ୍ତଫା ଦେଇଛନ୍ତି। ସାଣ୍ଟୋସ ମହିଳା ଦଳର କୋଚ୍ ଥିବା କ୍ଲେଟନ୍ ଲିମା ମଙ୍ଗଳବାର ନିଜର ଇସ୍ତଫାପତ୍ର ପ୍ରଦାନ କରିଛନ୍ତି। ସେ କୋଚ୍ ରହିଥିବା ସମୟରେ ସେପ୍ଟେମ୍ବର ୨୦୨୩ରେ ତାଙ୍କ ନାମରେ ଯୌନ ଶୋଷଣ ଅଭିଯୋଗ ଆସିଥିଲା। ମିଡିଆରେ ଅଭିଯୋଗ ଆସିବା ପରେ ସାଣ୍ଟୋସ୍ ପକ୍ଷରୁ ଏହି ଘଟଣାର ତଦନ୍ତ କରାଯାଇଥିଲା। ତଦନ୍ତରେ କୌଣସି ପ୍ରମାଣ ନ ମିଳିବା କାରଣରୁ ଲିମାଙ୍କୁ କୋଚ୍ ଭାବରେ ପୁନର୍ବାର ନିଯୁକ୍ତି ମିଳିଥିଲା। ଏପ୍ରିଲ ୨ ତାରିଖରେ ତାଙ୍କୁ ପୁନଃନିଯୁକ୍ତି ପ୍ରଦାନ କରାଯାଇଥିଲା। ଏହା ପରେ ବିଭିନ୍ନ ସ୍ଥାନରେ ଏହାକୁ ନେଇ ବିରୋଧ ପ୍ରଦର୍ଶନ କରାଯାଇଥିଲା। ଶୁକ୍ରବାରଠାରୁ ଲିଗ୍‌ର ସମସ୍ତ ଦଳର ଖେଳାଳି ତାଙ୍କ ପ୍ରତ୍ୟାବର୍ତ୍ତନକୁ ବିରୋଧ କରିଥିଲେ। ମଙ୍ଗଳବାର କ୍ଲବ ପକ୍ଷରୁ ଲିମା ନିଜ ପଦରୁ ଓହରି ଯାଇଥିବା ସ୍ପଷ୍ଟ କରାଯାଇଛି। ନିଜ ପରିବାରର ସୁରକ୍ଷାକୁ ଅଗ୍ରାଧିକାର ଦେଇ ଲିମା ଓହରି ଯାଇଥିବା ନେଇ ସ୍ପଷ୍ଟ କରାଯାଇଛି। ଏହି ଘଟଣାକୁ ନେଇ ଲିମା ଓ ତାଙ୍କ ପରିବାରକୁ ହତ୍ୟା ଧମକ ମଧ୍ୟ ମିଳୁଥିଲା ବୋଲି କ୍ଲବ ପକ୍ଷରୁ କୁହାଯାଇଛି।

ଗୁକେଶ ମିଳିତ ଅଗ୍ରଣୀ

କ୍ୟାଣ୍ଡିଡେଟ୍ସ ଚେସ୍

ଟରଣ୍ଟୋ, ୧୬।୪ (ପି.ଟି.)

ରୁଷିଆର ଇଆନ ନେପମନିଆଚିଙ୍କ ସହ ଗେମ୍ ଡ୍ର' ରଖି ଭାରତୀୟ ଗ୍ରାଣ୍ଡମାଷ୍ଟର ଡି. ଗୁକେଶ ଏଠାରେ ଚାଲିଥିବା କ୍ୟାଣ୍ଡିଡେଟ୍ସ ଚେସ୍ ଟୁର୍ନାମେଣ୍ଟର ୧୦ମ ରାଉଣ୍ଡ ଖେଳ ଶେଷ ସୁଦ୍ଧା ମିଳିତ ଅଗ୍ରଣୀ ଲାଭ କରିଛନ୍ତି। ଦୁଇ ଭାରତୀୟ ଖେଳାଳି ଆର୍. ପ୍ରଜ୍ଞାନନ୍ଦ ଓ ଭିଦିତ ଗୁଜରାଠୀଙ୍କ ମଧ୍ୟରେ ଅନୁଷ୍ଠିତ ଗେମ୍ ଡ୍ର' ରହିଥିବା ବେଳେ ଫିବିଆନୋ କାରୁଆନା ଓ ହିକାରୁ ନାକାମୁରା ଯଥାକ୍ରମେ ଫିରୋଜା ଅଲିରେଜା ଓ ନିଜାତ ଆବାସୋଭଙ୍କୁ ହରାଇ ଦେଇଛନ୍ତି। ବର୍ଷର ଏହି ବଡ଼ ଇଭେଣ୍ଟର ଆଉ ୪ ରାଉଣ୍ଡ ଖେଳ ବାକି ରହିଥିବା ବେଳେ ଗୁକେଶ ଓ ନେପମନିଆଚି ପ୍ରତ୍ୟେକ ୬ ପଏଣ୍ଟ ସହ ମିଳିତ ଅଗ୍ରଣୀ ଲାଭ କରିଛନ୍ତି। ସେମାନଙ୍କ ପଛକୁ ପ୍ରତ୍ୟେକ ଅଧା ପଏଣ୍ଟ ପଛରେ ପ୍ରଜ୍ଞାନନ୍ଦ, କାରୁଆନା ଓ ନାକାମୁରା ରହିଛନ୍ତି। ଅଲିରେଜା ଓ ଆବାସୋଭ ଯଥାକ୍ରମେ ୩.୫ ଓ ୨ ପଏଣ୍ଟ ସହ ଦୌଡ଼ରୁ ବାଦ୍ ପଡ଼ିଛନ୍ତି।

ଅନ୍ୟପକ୍ଷରେ ମହିଳା ବିଭାଗରେ ଚାଇନାର ତିନ୍‌ଜି ଲେଇ ରୁଷିଆର ଆଲେକ୍‌ସାନ୍ଦ୍ରା ଗୋରିୟାଚକିନାଙ୍କ ବିଜୟ ଧାରାରେ ବ୍ରେକ୍ ଦେଇଛନ୍ତି। ବର୍ତ୍ତମାନ ସେ ନିଜ ଦେଶର ଖୋଙ୍ଗଝି ତାନ୍‌ଙ୍କ ସହ ମିଳିତ ଅଗ୍ରଣୀ ଲାଭ କରିଛନ୍ତି। ତାନ୍ କୋନେରୁ ହମ୍ପିଙ୍କ ସହ ତାଙ୍କ ଗେମ୍ ଡ୍ର ରଖିଛନ୍ତି। ଅନ୍ୟପକ୍ଷରେ ଆର୍. ବୈଶାଳୀ କ୍ରମାଗତ ପରାଜୟ ପରେ ବୁଲଗେରିଆର ନୁର୍ଗଉଲ୍‌ଙ୍କୁ ପରାସ୍ତ କରି ଦୃଢ଼ ପ୍ରତ୍ୟାବର୍ତ୍ତନ କରିଥିବାବେଳେ ରୁଷିଆର କାଟରିନା ଲାଗ୍‌ନୋ ୟୁକ୍ରେନ୍‌ର ଆନ୍ନା ମୁଜିଚୁକ୍‌ଙ୍କ ସହ ତାଙ୍କ ଗେମ ଡ୍ର' ରଖିଛନ୍ତି। ୧୦ମ ରାଉଣ୍ଡ ଖେଳ ପରେ ଚାଇନାର ଦୁଇ ଖେଳାଳି ଲେଇ ଓ ତାନ୍ ପ୍ରତ୍ୟେକ ୬.୫ ପଏଣ୍ଟ ସହ ଗୋରିଆଚକିନା ଓ ଲାଗ୍‌ନୋଙ୍କଠାରୁ ଏକ ପଏଣ୍ଟ ଆଗରେ ମିଳିତ ଅଗ୍ରଣୀ ଲାଭ କରିଛନ୍ତି। ହମ୍ପି ୪.୫ ପଏଣ୍ଟ ସହ ୫ମ ସ୍ଥାନରେ ରହିଥିବା ବେଳେ ତାଙ୍କଠାରୁ ଅଧା ପଏଣ୍ଟ ପଛରେ ସାଲିମୋଭା ଓ ମୁଜିଚୁକ୍ ଅଛନ୍ତି। ଏହି ରାଉଣ୍ଡରେ ବୈଶାଳୀ ବିଜୟ ଲାଭ କରିଥିଲେ ମଧ୍ୟ ତାଙ୍କ ପଏଣ୍ଟ ସଂଖ୍ୟା ୩.୫ ରହିଛି।

ଫିଡେ କ୍ୟାଣ୍ଡିଡେଟ୍ସ ଚେସ୍ ଟୁର୍ନାମେଣ୍ଟର ୧୦ମ ରାଉଣ୍ଡରେ ବୁଲଗେରିଆ ଗ୍ରାଣ୍ଡମାଷ୍ଟର ନୁର୍ଗଉଲ ସାଲିମୋଭାଙ୍କ ବିପକ୍ଷରେ ଖେଳୁଛନ୍ତି ଭାରତୀୟ ଗ୍ରାଣ୍ଡମାଷ୍ଟର ଆର୍. ବୈଶାଳୀ (ଡାହାଣ)।

ନୂଆଦିଲ୍ଲୀରେ ଅନୁଷ୍ଠିତ ହର୍ସ ଶୋ'ରେ ୬ ପଦକ ଜିତିଥିବା ରିଶିତା ସାମନ୍ତରାୟ ଓ ସ୍ୱର୍ଣ୍ଣ ପଦକ ବିଜୟିନୀ ରିଦ୍ଧିଙ୍କୁ କ୍ରୀଡ଼ା ସଚିବ ଆର. ଭିନିଲ କ୍ରିଷ୍ଣା ସମ୍ବର୍ଦ୍ଧିତ କରିବା ସହ ଅଭିନନ୍ଦନ ଜଣାଉଛନ୍ତି।

ଟି୨୦ ବିଶ୍ୱକପରୁ ବାଦ୍ ପଡ଼ିପାରନ୍ତି ପାଣ୍ଡ୍ୟା

ମୁମ୍ବାଇ, ୧୬।୪: ଜୁନ୍ ମାସରେ ୱେଷ୍ଟଇଣ୍ଡିଜ ଓ ଆମେରିକାରେ ଖେଳା ଯିବାକୁ ଥିବା ଟି୨୦ କ୍ରିକେଟ ବିଶ୍ୱକପରୁ ଅଲରାଉଣ୍ଡର ହାର୍ଦ୍ଦିକ ପାଣ୍ଡ୍ୟା ବାଦ ପଡିବା ନେଇ ରିପୋର୍ଟ ସାମ୍ନାକୁ ଆସିଛି। ନିକଟରେ ଆଇପିଏଲ୍ ମଧ୍ୟରେ ଅଧିନାୟକ ରୋହିତ ଶର୍ମା, ମୁଖ୍ୟ ଚୟନକର୍ତ୍ତା ଅଜିତ ଅଗରକର ଓ ମୁଖ୍ୟ କୋଚ୍ ରାହୁଲ ଦ୍ରାଭିଡଙ୍କୁ ନେଇ ଏକ ବୈଠକ ମୁମ୍ବାଇରେ ଅନୁଷ୍ଠିତ ହୋଇଥିଲା। ଭାରତର ଟି୨୦ ଦଳକୁ ନେଇ ଏହି ବୈଠକରେ ଆଲୋଚନା ହୋଇଥିବା କୁହାଯାଉଛି। ହାର୍ଦ୍ଦିକ ପାଣ୍ଡ୍ୟାଙ୍କୁ ଆଗାମୀ ବିଶ୍ୱକପରେ ସାମିଲ କରାଯିବ କି ନାହିଁ ସେ ସମ୍ପର୍କରେ ଆଲୋଚନା ହୋଇଥିବା ରିପୋର୍ଟରେ କୁହାଯାଇଛି। ନିୟମିତ ବୋଲିଂ କଲେ ହିଁ ପାଣ୍ଡ୍ୟାଙ୍କୁ ଭାରତୀୟ ଦଳ ପାଇଁ ଗ୍ରହଣ କରାଯିବ ବୋଲି କୁହାଯାଇଛି। ଏହା ବ୍ୟତୀତ ଚେନ୍ନାଇ ସୁପର କିଙ୍ଗ୍ସ ପକ୍ଷରୁ ଖେଳୁଥିବା ଶିବମ ଦୁବେଙ୍କ ଉପରେ ମଧ୍ୟ ଚୟନକର୍ତ୍ତା ନଜର ରଖିଥିବା ଜଣାପଡିଛି।

କଟକରେ ଉଚ୍ଚସ୍ତରୀୟ ଟେବୁଲ ଟେନିସ୍ ଶିବିର

ଭୁବନେଶ୍ୱର, ୧୬।୪ (ତପନ ସ୍ୱାଇଁ)

ରାଜ୍ୟ କ୍ରୀଡ଼ା ବିଭାଗ ଏବଂ ଓଡ଼ିଶା ରାଜ୍ୟ ଟେବୁଲ ଟେନିସ୍ ଆସୋସିଏଶନର ମିଳିତ ଆନୁକୂଲ୍ୟରେ ସିଡିଏ ସେକ୍ଟର-୭ସ୍ଥିତ କଟକ ଟେବୁଲ ଟେନିସ (ଟିଟି) ଏକାଡେମୀରେ ଗତ ୯ରୁ ଉଚ୍ଚସ୍ତରୀୟ ଟେବୁଲ ଟେନିସ୍ ପ୍ରଶିକ୍ଷଣ ଶିବିର ଆରମ୍ଭ ହୋଇଛି। ଏହା ୨୯ ପର୍ଯ୍ୟନ୍ତ ଚାଲିବ। ଏକାଧିକ ଅର୍ନ୍ତଜାତୀୟ ଓ ଜାତୀୟ ପଦକ ବିଜେତା ତଥା ଦେଶର ସୁନାମଧନ୍ୟ ଖେଳାଳି ଓ ପ୍ରଶିକ୍ଷକ ଆର୍. ରାଜେଶ ଏହି ଶିବିର ପରିଚାଳନା କରୁଛନ୍ତି। ତାଙ୍କ ସହ ଭାରତୀୟ ଦଳର ପୂର୍ବତନ ପ୍ରଶିକ୍ଷକ ଓଡ଼ିଶାର ରାଜ୍ ସୁବ୍ରମଣ୍ୟମ୍ ଏହି ଶିବିରରେ ଟେବୁଲ ଟେନିସ୍ ଖେଳାଳିଙ୍କ ପ୍ରତିଭାକୁ ଶାଣିତ କରିବାରେ ଲାଗିଛନ୍ତି। ଏକାଧିକଥର ସେ ଭାରତୀୟ ଜୁନିୟର ଟିଟି ଦଳର ପ୍ରଶିକ୍ଷଣ ଦାୟିତ୍ୱକୁ ସଫଳତାର ସହ ତୁଲାଇଛନ୍ତି। ରାଜେଶଙ୍କ ପାଖରେ ପ୍ରଶିକ୍ଷଣ ନେଉଥିବା ଏକାଧିକ ଅନ୍ତର୍ଜାତୀୟ ଓ ଜାତୀୟ ପଦକ ବିଜେତା ୧୦ ଟେବୁଲ ଟେନିସ୍ ଖେଳାଳି ଏହି ଶିବିରରେ ଯୋଗ ଦେଇଛନ୍ତି। ସେମାନଙ୍କ ମଧ୍ୟରେ ୭ ବାଳକ ଓ ୩ ବାଳିକା ରହିଛନ୍ତି। ସେମାନଙ୍କ ମଧ୍ୟରେ ରହିଛନ୍ତି ମହାରାଷ୍ଟ୍ରର ଜେନିଫର ଭର୍ଗିଜ୍। ସେ ଏବେ ୧୫ ବର୍ଷରୁ କମ୍ ବାଳିକା ବିଶ୍ୱ ମାନ୍ୟତାରେ ୪ର୍ଥ ସ୍ଥାନରେ ରହିଛନ୍ତି ଏବଂ ଏକାଧିକ ଅନ୍ତର୍ଜାତୀୟ ଓ ଜାତୀୟ ପଦକ ଜିତିବା ସହ ବର୍ତ୍ତମାନର ୧୫ ବର୍ଷରୁ କମ୍ ବାଳିକା ସିଙ୍ଗଲ୍ ଓ ଜାତୀୟ ଚାମ୍ପିୟନ ଅଛନ୍ତି। କର୍ନାଟକର ଶଶାଙ୍କ ଶେଖର ରାଓ ୧୩ ବର୍ଷରୁ କମ୍ ବର୍ଗରେ ବିଶ୍ୱସ୍ତରୀୟ ଟୁର୍ନାମେଣ୍ଟରେ ବ୍ରୋଞ୍ଜ ପଦକ ଜିତିଛନ୍ତି। ପଶ୍ଚିମବଙ୍ଗର ପୁନିତ ବିଶ୍ୱାସ ଜଣେ ଜାତୀୟ ମାନ୍ୟତାପ୍ରାପ୍ତ ଖେଳାଳି ଏବଂ ଏକ ଡଜନରୁ ଅଧିକ ଜାତୀୟ ପଦକ ଜିତିଛନ୍ତି।

କୋଚ୍‌ଙ୍କ ଗହଣରେ ଟେବୁଲ ଟେନିସ ଶିବିରରେ ଭାଗ ନେଇଥିବା ପ୍ରଶିକ୍ଷାର୍ଥୀମାନେ।

ଖରାଟିଆ ଗେଣ୍ଡୁଫୁଲ ଲଗାଉଥିଲେ...

ଆଗରୁ ଖରାଟିଆ ଗେଣ୍ଡୁଫୁଲ ତଳି ପକାଇ ନ ଥିଲେ ଏବେ ତଳି ପକାନ୍ତୁ। ଅଧିକ ଅମଳକ୍ଷମ କମଳା ରଙ୍ଗ ସିରାକୋଲା କିସମ ବ୍ୟବହାର କରନ୍ତୁ। ତଳିଘରାରେ ଧାଡ଼ିକୁ ଧାଡ଼ି ୫ ସେ.ମି. ବ୍ୟବଧାନରେ ବିହନକୁ ୧ ସେ.ମି. ଗଭୀରରେ ବୁଣନ୍ତୁ। ଅତ୍ୟଧିକ ତାପମାତ୍ରାରୁ ରକ୍ଷା ପାଇବା ପାଇଁ ତଳିଘରାରେ ନଡ଼ା ଘୋଡ଼ାଇ ଦିଅନ୍ତୁ। ଏକରକୁ ୩୫୦ରୁ ୪୦୦ ଗ୍ରାମ୍ ମଞ୍ଜି ଆବଶ୍ୟକ ହୋଇଥାଏ। ଆଗରୁ ତଳି ପକାଇଥିଲେ ଏବଂ ୩ରୁ ୪ ପତ୍ରର ହୋଇଗଲେ ମୁଖ୍ୟ କିଆରିରେ ଲଗାନ୍ତୁ। ଜମିକୁ ଭଲଭାବେ ଗୁଣ୍ଡକରି ଏକର ପ୍ରତି ୧୦ ଟନ୍ ଶଢ଼ା ଗୋବରଖତ ମିଶାଇ ଦିଅନ୍ତୁ। ଗଛ ଲଗାଇବା ପୂର୍ବରୁ ଏକର ପ୍ରତି ୧୬ କି.ଗ୍ରା. ଯବକ୍ଷାରଜାନ, ୮୦ କି.ଗ୍ରା. ଫସ୍‌ଫରସ୍ ଓ ୮୦ କି.ଗ୍ରା. ପଟାସ୍ ସାର ପ୍ରୟୋଗ କରନ୍ତୁ ଏବଂ ୧୬ କି.ଗ୍ରା. ଯବକ୍ଷାରଜାନ ୧ ମାସ ପରେ କୋଡ଼ାଖୁସା କରି ଘାସ ବାଛି ପ୍ରୟୋଗ କରନ୍ତୁ। ତଳି ବଦଳରେ ଏକର ପ୍ରତି ୪୦,୦୦୦ କଟିଙ୍ଗ୍‌ସ ଦରକାର ହୋଇଥାଏ। ଧାଡ଼ିକୁ ଧାଡ଼ି ୩୦ ଓ ଗଛକୁ ଗଛ ୨୦-୨୦ ସେ.ମି. ବ୍ୟବଧାନରେ ରୁଅନ୍ତୁ। ତଳି ରୋଇବାର ୪୦ ଦିନ ପରେ ଅଗ ଡାଳଗୁଡ଼ିକୁ ଭାଙ୍ଗି ଦିଅନ୍ତୁ।

ନଳିତା ଚାଷ କରୁଥିଲେ...

ନଳିତା ମାର୍ଚ୍ଚ ମାସ ଶେଷରୁ ଆରମ୍ଭକରି ଏପ୍ରିଲ ଶେଷ ପର୍ଯ୍ୟନ୍ତ ବୁଣାଯାଇଥାଏ। ଜେଆର୍‌ଓ-୫୨୪(ନବୀନ) କିସମ ମଧୁର ନଳିତା ଆମ ରାଜ୍ୟ ପାଇଁ ଅନୁମୋଦିତ କିସମ। ଏହା ୧୩୦ରୁ ୧୪୦ ଦିନ ମଧ୍ୟରେ ଅମଳ ହୁଏ ଓ ଏହାର ହଳଦିଆ ଅଷ୍ଟପଦୀ ପୋକ ସହଣୀ ଶକ୍ତି ଅଛି। ଏହି କିସମର ତନ୍ତୁର ମାନ ଉନ୍ନତ ଓ ଏଥରୁ ତନ୍ତୁ ବାହାର କରିବା ମଧ୍ୟ ଖୁବ୍ ସହଜ। ଫସଲରେ କାଣ୍ଡଶଢ଼ା ଓ ମୂଳଶଢ଼ା ରୋଗ ନ ହେବା ଲାଗି ପ୍ରତିଷେଧକ ସ୍ୱରୂପ ବିହନ ବିଶୋଧନ ନିତାନ୍ତ ଆବଶ୍ୟକ। ଜମିକୁ ଭଲଭାବେ ଗୁଣ୍ଡଚାଷକରି ଘାସ ବାଛି ଦିଅନ୍ତୁ। ଏକର ପ୍ରତି ୫ଗାଡ଼ି ଗୋବରଖତ ଚାଷ ବେଳେ ପ୍ରୟୋଗ କରନ୍ତୁ। ଶେଷ ଓଡ଼ ଚାଷରେ ଏକର ପ୍ରତି ପିତା ନଳିତାରେ ୧୨ କି.ଗ୍ରା. ଯବକ୍ଷାରଜାନ,୧୨କି.ଗ୍ରା. ଫସ୍‌ଫରସ ଓ ୧୨କି.ଗ୍ରା. ପଟାସ୍ ଏବଂ ମଧୁର ନଳିତାରେ ୮କି.ଗ୍ରା. ଯବକ୍ଷାରଜାନ, ୮କି.ଗ୍ରା. ଫସ୍‌ଫରସ ଓ ୮କି.ଗ୍ରା. ପଟାସ୍ ମୂଳସାର ଆକାରରେ ପ୍ରୟୋଗ କରନ୍ତୁ।

ଫଳ ଚାରା ଲଗାଇବା ସମୟରେ...

ଆମ୍ବ, ଲେମ୍ବୁ, କମଳା, ପିଜୁଳି, ସପେଟା, କଦଳୀ, ଲିଚୁ ଆଦି ଫଳଗଛ ଲଗାଇବା ପାଇଁ ଏବେଠାରୁ ଜମି ପ୍ରସ୍ତୁତ କରନ୍ତୁ। ଏଥିପାଇଁ ଗାତ ଖୋଳି କିଛିଦିନ ପାଇଁ ଛାଡ଼ି ଦିଅନ୍ତୁ । ବିଭିନ୍ନ ଫଳଗଛ ପାଇଁ ଗାତର ଆକାର ହେଲା: ଆମ୍ବ ଓ ସପେଟା – ୧ ମି. x ୧ ମି. x ୧ ମି., ନଡ଼ିଆ – ୧ ମି. x ୧ ମି. x୧ ମି. , କଦଳୀ – ୦.୫ ମି. x ୦.୫ ମି.x ୦.୫ ମି., କମଳା/ଲେମ୍ବୁ – ୦.୬ ମି. x ୦.୬ ମି. x ୦.୬ ମି.। ଗାତ ଖୋଳି ଉପର ୬ ଇଞ୍ଚ ମାଟିକୁ ଏକ ପଟେ ଓ ତଳମାଟିକୁ ବିପରୀତ ଦିଗରେ ରଖନ୍ତୁ। ଅନାବନା କାଠିକୁଟା ଓ ପତ୍ର ପକାଇ ଗାତ ଭିତରେ ନିଆଁ ଲଗାଇ ଦିଅନ୍ତୁ। ଗାତ ପ୍ରତି ୨ ଝୁଡ଼ି ଗୋବର ଖତ, ୧୦୦ ଗ୍ରାମ୍ ଫସ୍‌ଫରସ୍ ଓ ୬୦ ଗ୍ରାମ୍ ପଟାସ୍ ସାର ଦିଅନ୍ତୁ। ଏସବୁକୁ ଉପର ମାଟିରେ ଫେଣ୍ଟି ଉପର ମାଟି ତଳେ ଓ ତଳମାଟି ଉପରେ ରଖି ପ୍ରାକୃତିକ ଉପାୟରେ ବିଘଟିତ ହେବା ପାଇଁ ଛାଡ଼ି ଦିଅନ୍ତୁ। ଅନ୍ୟପକ୍ଷରେ ନର୍ସରି ପାଇଁ ଆମ୍ବଟାକୁଆ ସଂଗ୍ରହକରି ଚାରା ପକାନ୍ତୁ । ଆମ୍ବଚାରାକୁ ପଲିଥିନ୍‌ରେ ଭରନ୍ତୁ। ଅମୃତଭଣ୍ଡା ଚାରାକୁ ପଲିଥିନ୍‌ରେ ଭରି ଛାଇରେ ରଖନ୍ତୁ। ମାଆ ଗଛଗୁଡ଼ିକରେ ସାର, ଶଢ଼ା ଗୋବରଖତ ପ୍ରୟୋଗ କରନ୍ତୁ। ନୂତନ ଗଛଗୁଡ଼ିକରେ ଜଳସେଚନ କରନ୍ତୁ ।

ବୈଜ୍ଞାନିକ ପଦ୍ଧତିରେ ହଳଦୀଚାଷ

ଡ. ମାନସ ରଞ୍ଜନ ପଟ୍ଟନାୟକ

"ଖରାଦିନିଆ ବର୍ଷା ପରେ ୪-୫ ଓଡ଼ ଚାଷକରି ମାଟିକୁ ଭଲଭାବରେ ଗୁଣ୍ଡ କରିଦିଅନ୍ତୁ। ତା'ପରେ ୧୫ ସେ.ମି. ଉଚ୍ଚ ଏବଂ ୧ ସେ.ମି. ଓସାର ଏବଂ ୩ ମିଟର କିମ୍ବା ସୁବିଧା ଅନୁସାରେ ୫0ସେମିର ଲମ୍ବା ପଟାଳି କରିବା ଆବଶ୍ୟକ। ସାଧାରଣତଃ ହଳଦୀ ଏପ୍ରିଲରୁ ମେ' ମାସ ମଧ୍ୟରେ ଲଗାଯାଇଥାଏ। ହଳଦୀ ଲଗାଇବା ସମୟରେ ଧାଡ଼ିକୁ ଧାଡ଼ି ୩0 ସେ.ମି. ଏବଂ ଗଛକୁ ଗଛ ୨0 ସେ.ମି. ବ୍ୟବଧାନ ରହିବା ଦରକାର। ହଳଦୀ ଲଗାଇବା ପରେ ମାଟିକୁ ଘୋଡ଼ାଇ ଦିଅନ୍ତୁ । ଉଚ୍ଚ ପଟାଳି କରିବା ଦ୍ୱାରା ପାଣି ସହଜରେ ନିଗିଡ଼ିଯାଇଥାଏ। ଏହାଦ୍ୱାରା ହଳଦୀ କନ୍ଦା ପଚିଯିବା ଭୟ ନ ଥାଏ।"

ଆଜିର ଦିନରେ ଚାଷୀମାନେ ଜୈବିକ ପଦ୍ଧତିରେ ଚାଷ କରିବାକୁ ଆଗେଇ ଆସିଲେଣି। କାରଣ ରାସାୟନିକ ସାର ସାହାଯ୍ୟରେ ଚାଷ କରିବାକୁ ଅନେକେ ଏବେ ପସନ୍ଦ କରୁନାହାନ୍ତି। କାରଣ ଦିନକୁ ଦିନ ବାୟୁ ପ୍ରଦୂଷଣ ବଢ଼ିଚାଲିଛି। ଏହାବ୍ୟତୀତ ରସାୟନିକ ସାର ପ୍ରୟୋଗ ଦ୍ୱାରା ଚାଷଜମି ଅନେକାଂଶରେ କ୍ଷତିଗ୍ରସ୍ତ ହେଉଛି। ତା'ସହ ଚାଷ ଜମିରେ କୋଠାବାଡ଼ି, କଳକାରଖାନା ନିର୍ମାଣ ଦ୍ୱାରା ଏହାର ପରିସର ଦିନକୁ ଦିନ ସଙ୍କୁଚିତ ହେବାରେ ଲାଗିଛି। ବର୍ତ୍ତମାନ ମାଟିର ଉର୍ବରତା ରକ୍ଷା କରିବା ବଡ଼ ପ୍ରଶ୍ନବାଚୀ ହୋଇ ସୃଷ୍ଟି ହୋଇଛି। କାରଣ ମାଟି ଉର୍ବର ରହିଲେ ହିଁ ଜଣେ ଚାଷୀ ଭଲ ଫସଲ ଅମଳ କରିପାରିବ। ଅନ୍ୟତମ ଲାଭଜନକ ଚାଷ ହେଉଛି ହଳଦୀ। ଏହାକୁ ଜଣେ ଚାଷୀ ଚାଷକରି ଭଲ ରୋଜଗାର କରିପାରିବ। ଯଦି ସେ ଏହାକୁ ବୈଜ୍ଞାନିକ ପଦ୍ଧତିରେ ଚାଷକରନ୍ତି ତେବେ ଅମଳ ଅଧିକ ବୃଦ୍ଧି ପାଇବ।

ଜଳବାୟୁ: ସମୁଦ୍ର ପତ୍ତନଠାରୁ ୧୨୦୦ ମିଟର ଉଚ୍ଚତା ପର୍ଯ୍ୟନ୍ତ ହଳଦୀ ଚାଷ କରାଯାଇପାରିବ। ୧୫୦୦-୨୦୦୦ ମି.ଲି. ବର୍ଷା ହେଉଥିବା ଅଞ୍ଚଳ ଏହି ଚାଷ ପାଇଁ ଉପଯୁକ୍ତ। ୨୦-୩୦ ଡିଗ୍ରୀ ତାପମାତ୍ରାରେ ହଳଦୀ ଚାଷ ଭଲ ହୋଇଥାଏ।

ମୃତ୍ତିକା: ବାଲିଆ ଦୋରସା, ମଟାଳ ଦୋରସ, ଉର୍ବର ଫିକା କଳା ଏବଂ ନିଗିଡ଼ା ମାଟି ହଳଦୀ ପାଇଁ ଉପଯୁକ୍ତ। ମାଟିର ପି.ଏଚ୍ ୫.୫ରୁ ୬.୫ ମଧ୍ୟରେ ହେବା ଉଚିତ।

ବିହନ କିସମ : ହଳଦୀର ବିହନ କିସମକୁ ୩ ପ୍ରକାରେ ବିଭକ୍ତ କରାଯାଇଛି। ସଅଳ କିସମ ହଳଦୀ ୨୧୦ ଦିନରେ, ମଧ୍ୟମ କିସମ ହଳଦୀ ୨୪୦ ଦିନରେ ଏବଂ ବିଳମ୍ବ କିସମ ହଳଦୀ ୨୭୦ ଦିନରେ ଅମଳ ହୋଇଥାଏ। ଆମ ଓଡ଼ିଶା ଜଳବାୟୁରେ ସାଧାରଣତଃ ସୁରମା, ରଶ୍ମି, ରଙ୍ଗ,ଲାକ୍‌ଡାଙ୍ଗ୍ କିସମ ଇତ୍ୟାଦି ଚାଷ କରାଯାଇପାରିବ। ରୋମ୍ କିସମର ହଳଦୀ ୨୫୦ଦିନରେ ଅମଳ ହୋଇଥାଏ। ଏହା ଏକର ପିଛା ୮୨କୁଇଣ୍ଟାଲ ଅମଳ ହୁଏ। ଏହାର ପତ୍ର ଦାଗ ଏବଂ ପତ୍ର ମୋଡ଼ା ରୋଗ ସହଣୀ ଶକ୍ତି ରହିଛି। ସୁରମା କିସମର ହଳଦୀ ୨୫୩ ଦିନରେ ତଥା ଏକର ପ୍ରତି ୮୦ କୁଇଣ୍ଟାଲ ଅମଳ ହୋଇଥାଏ। ଏହାର କଳାପଚା ଓ କନ୍ଦପୋକ ସହଣୀ ଶକ୍ତି ରହିଛି। ରଶ୍ମି କିସମର ହଳଦୀ ୨୪୦ ଦିନରେ ଅମଳ ହୁଏ। ୧ଏକର ଜମିରୁ ୮୦ କୁଇଣ୍ଟାଲ ହଳଦୀ ଅମଳ କରାଯାଇପାରିବ। ଏହି ହଳଦୀ ପତ୍ରଦାଗ ଏବଂ କନ୍ଦାପୋକ ରୋଗ ସହଣୀ ଶକ୍ତି ରହିଛି। ଅନ୍ୟପକ୍ଷରେ ଲାକ୍‌ଡାଙ୍ଗ କିସମ ହଳଦୀ ୨୭୦ଦିନରେ ଅମଳ ହୋଇଥାଏ। ୧ଏକର ଜମିରୁ ପ୍ରାୟ ୬୦ କୁଇଣ୍ଟାଲ ହଳଦୀ ଅମଳ କରାଯାଇପାରିବ। ଏହାର ପତ୍ରପୋଡ଼ା ଏବଂ କନ୍ଦାପୋକ ରୋଗ ସହଣୀ ଶକ୍ତି ରହିଛି। ରଙ୍ଗ କିସମର ହଳଦୀ ୨୫୦ଦିନରେ ଅମଳ ହୋଇଥାଏ। ଏକ ଏକର ଜମିରୁ ପ୍ରାୟ ୧୧୭ କୁଇଣ୍ଟାଲ ହଳଦୀ ଅମଳ କରାଯାଇପାରିବ। ଏହାର ପତ୍ରପୋଡ଼ା ଏବଂ କନ୍ଦାପୋକ ରୋଗ ସହଣୀ ଶକ୍ତି ରହିଛି।

ବିହନ : ୨୫ ଗ୍ରାମ ଓଜନ ବିଶିଷ୍ଟ କନ୍ଦା ବିହନ ବ୍ୟବହାର କରାଯାଇଥାଏ। ଏକର ପ୍ରତି କୁଇଣ୍ଟାଲ ମା' କନ୍ଦା ଦରକାର।

ଜମି ପ୍ରସ୍ତୁତି : ଖରାଦିନିଆ ବର୍ଷା ପରେ ୪-୫ ଓଡ଼ ଚାଷକରି ମାଟିକୁ ଭଲଭାବରେ ଗୁଣ୍ଡ କରିଦିଅନ୍ତୁ। ତା'ପରେ ୧୫ ସେ.ମି. ଉଚ୍ଚ ଏବଂ ୧ ସେ.ମି. ଓସାର ଏବଂ ୩ ମିଟର କିମ୍ବା ସୁବିଧା ଅନୁସାରେ ୫୦ସେ.ମି.ର ଲମ୍ବା ପଟାଳି କରିବା ଆବଶ୍ୟକ। ସାଧାରଣତଃ ହଳଦୀ ଏପ୍ରିଲରୁ ମେ' ମାସ ମଧ୍ୟରେ ଲଗାଯାଇଥାଏ। ହଦଳୀ ଲଗାଇବା ସମୟରେ ଧାଡ଼ିକୁ ଧାଡ଼ି ୩୦ ସେ.ମି .ଏବଂ ଗଛକୁ ଗଛ ୨୦ ସେ.ମି. ବ୍ୟବଧାନ ରହିବା ଦରକାର। ହଳଦୀ ଲଗାଇବା ପରେ ମାଟିକୁ ଘୋଡ଼ାଇ ଦିଅନ୍ତୁ। ଉଚ୍ଚ ପଟାଳି କରିବା ଦ୍ୱାରା ପାଣି ସହଜରେ ନିଗିଡ଼ିଯାଇଥାଏ। ଏହାଦ୍ୱାରା ହଳଦୀ କନ୍ଦା ପଚିଯିବା ଭୟ ନ ଥାଏ।

ଖତସାର : ହଳଦୀ ଚାଷ ସମୟରେ ଏକର ପ୍ରତି ୧୦ଟନ୍ କମ୍ପୋଷ୍ଟ ଶଢ଼ା ଗୋବରଖତ ଜମିରେ ମିଶାଇବା ଦରକାର। ଜୈବିକ ସାର, ଆଜୋଟ୍ ବ୍ୟବହାର, ଆଜୋସ୍ପିରିଲମ୍ ୧:୧:୧ (ଏକର ପ୍ରତି) ୬୦ କି.ଗ୍ରା. ଶଢ଼ା ଗୋବରଖତରେ ଭଲ ଭାବରେ ମିଶାଇ ଦିଅନ୍ତୁ। ଏହାକୁ ହଳଦୀ ଲଗାଇବା ଦିନ ପଟାଳିରେ ପ୍ରୟୋଗକଲେ ଭଲ ଅମଳ ମିଳିଥାଏ। ହଳଦୀ ଲଗାଇବା ପରେ ତାହା ପ୍ରାୟ ୭ ଦିନ ପର୍ଯ୍ୟନ୍ତ ଛାଇରେ ରହିବା ଦରକାର।

ଛାଦିକରଣ : ଜଙ୍ଗଲ ପତ୍ର-ଯଥା ଶାଳ, ପିଆଶାଳ- ୬ ଇଞ୍ଚ ବହଳରେ ପଟାଳି ଉପରେ ଘୋଡ଼ାଇ ରଖନ୍ତୁ।

ଜଳସେଚନ : ହଳଦୀ ଲଗାଇବା ପରେ ବର୍ଷା ଛାଡ଼ିଗଲେ ଚାଷୀମାନେ ୧୦-୧୫ଦିନ ଅନ୍ତରରେ ଜଳସେଚନ କରିବା ଉଚିତ।

ରୋଗପୋକ ପରିଚାଳନା : ଜୈବିକ ପଦ୍ଧତିରେ ହଳଦୀ ଚାଷ କରୁଥିଲେ ରୋଗପୋକର ନିରାକରଣ ପାଇଁ କୌଣସି ରାସାୟନିକ ଔଷଧ ବ୍ୟବହାର କରିବା ଦରକାର ନାହିଁ। ହଳଦୀରେ ପତ୍ରଦାଗ, ପତ୍ରପୋଡ଼ା, କନ୍ଦଶଢ଼ା ଏବଂ କାଣ୍ଡବିନ୍ଧା ପୋକ ବିଶେଷ କ୍ଷତି କରନ୍ତି। ଏଥିଲାଗି ଟ୍ରାଇକୋଡ୍ରର୍ମା ୦.୪ ପ୍ରତିଶତ ସହିତ ନିମ୍ବ ତେଲ (୦.୫ ପ୍ରତିଶତ) ମିଶ୍ରଣ କରି ସିଞ୍ଚନ କରନ୍ତୁ।

ଅନ୍ତଃଚାଷ: ହଳଦୀ ସହ ସାରୁ, ହରଡ଼ ଚାଷ କରିପାରିବେ। ଏଭଳି ଅନ୍ତଃଚାଷ କରି କେବଳ ହଳଦୀ ନୁହେଁ, ସାରୁ ଏବଂ ହରଡ଼ରୁ ମଧ୍ୟ ଚାଷୀମାନେ ଲାଭବାନ୍ ହୋଇପାରିବେ।

ଅମଳ: ହଳଦୀ ଗଛ ୭-୯ ମାସର ହୋଇଗଲେ ଏବଂ ପତ୍ର ହଳଦିଆ ପଡ଼ିଗଲେ ଏବଂ କାଣ୍ଡ ଶୁଖିଗଲେ ହଳଦୀ ଅମଳ କରିନିଅନ୍ତୁ। ଜଳବାୟୁ ଅନୁଯାୟୀ ଏକର ପ୍ରତି ୮୦-୧-୦୦ କୁଇଣ୍ଟାଲ ହଳଦୀ ଅମଳ ହୋଇଥାଏ।

ସଂରକ୍ଷଣ : ହଳଦୀ ବିହନକୁ ସୁରକ୍ଷିତ ଭାବରେ ରଖିବାକୁ ହେଲେ ବୈଜ୍ଞାନିକ ଜ୍ଞାନକୌଶଳ ଦରକାର। ଉଚ୍ଚ ଜାଗାରେ ଗାତ ଖୋଳି (୬ଫୁଟ-୩ଫୁଟ-୧ ଫୁଟ ଗଭୀର) ଖୋଳି, ତାହାର ଭିତର ଭାଗକୁ ଭଲ ଭାବରେ ଗୋବରରେ ଲିପି ଦିଅନ୍ତୁ। ତା'ପରେ ନଦୀବାଲି ପକାଇ ତା' ଉପରେ ନଡ଼ା ବିଛାଇ ହଳଦୀ ବିହନକୁ ସାଇତି ରଖନ୍ତୁ।

-ପ୍ରିନ୍ସିପାଲ, ଫିସରି ସାଇନ୍ସ,
ଅଗ୍ରୋ ପଲିଟେକନିକ ସେଣ୍ଟର,
ଓୟୁଏଟି, ରଙ୍ଗେଇଲୁଣ୍ଡା, ବ୍ରହ୍ମପୁର
ମୋ : ୮୧୧୭୯୮୬୨୨୮

ଚାଷୀଙ୍କ ପାଇଁ

➤ଖରାଦିନିଆ ଗୋଖାଦ୍ୟ ପାଇଁ ଶସ୍ୟଜାତୀୟ ଫସଲ ଯଥା ମକା ଓ ବାଜରା ଏବଂ ଡାଲିଜାତୀୟ ଫସଲ ବରଗୁଡ଼ି ଓ ଡଙ୍ଗରରାଣୀ ଚାଷ କରନ୍ତୁ। ସବୁଦିନିଆ ଗୋଖାଦ୍ୟ ଫସଲ ଯଥା ସଙ୍କର ନେପିଅର ବାଜରା ଓ ଗିନି ଘାସରେ ଏକର ପ୍ରତି ୧୬ କି.ଗ୍ରା ଯବକ୍ଷାରଜାନ ପ୍ରୟୋଗକରି ଜଳସେଚନ କରନ୍ତୁ।

➤ଗୋରୁଙ୍କ ସାହାଣ, ବଜବଜିଆ ଓ ଫାଟୁଆ ରୋଗ ପାଇଁ ଏଫ୍‌ଏମ୍‌ଡି ଭାକ୍ସିନ୍ ଓ ଛେଳିଙ୍କ ପିପିଆର୍ ରୋଗ ଲାଗି ପିପିଆର୍ ରୋଗ ପ୍ରତିଷେଧକ ଟିକା ବ୍ୟବସ୍ଥା ଗ୍ରହଣ କରନ୍ତୁ।

➤କୁକୁଡ଼ାଙ୍କର ନାଳିଝାଡ଼ା ହେଉଥିଲେ ଅଧ ଗ୍ରାମ ଫ୍ୟୁରାସଲକୁ ୧ ଲିଟର ପାଣିରେ ମିଶାଇ ୩ ଦିନ ପର୍ଯ୍ୟନ୍ତ ଦିଅନ୍ତୁ।

➤କୁକୁଡ଼ାଙ୍କ ଘୁମାରୋଗର ନିୟନ୍ତ୍ରଣ ପାଇଁ ପ୍ରଥମ ୭ ଦିନ ଭିତରେ ଲାସୋଟା ପ୍ରତିଷେଧକ ଟିକା ଏବଂ ୧୩-୧୫ ଦିନ ଭିତରେ ଆଇବିଟି ଟିକା ଆଖିରେ ପକାଇବାର ବ୍ୟବସ୍ଥା କରନ୍ତୁ।

➤ବନରାଜ ଓ ଗ୍ରାମପ୍ରିୟ କୁକୁଡ଼ା ପାଳନ ପ୍ରତି ଲୋକଙ୍କ ଆଗ୍ରହ ବଢ଼ୁଥିବା ଯୋଗୁ ଚିଆଁ ପାଇଁ ଆଞ୍ଚଳିକ ସରକାରୀ କୁକୁଡ଼ା ଫାର୍ମ ସହ ଯୋଗାଯୋଗ କରିପାରନ୍ତି।

ଅମ୍ବରେ...

ରାଶି ଫସଲରେ ପତ୍ରବିନ୍ଧା ପୋକ ଲାଗିଲେ.. : ରାଶି ଫସଲରେ ଫୁଲ ଧରିବା ଓ ଫଳ ବୃଦ୍ଧି ସମୟରେ ଜଳସେଚନ କରନ୍ତୁ । ପତ୍ରମୋଡ଼ା ଓ ଫଳବିନ୍ଧା ପୋକ ଲାଗିଲେ ପ୍ରତି ଲିଟର ପାଣିରେ ୨ ମି.ଲି. ପ୍ରୋଫେନୋଫସ୍ କିମ୍ବା ୨ ମି.ଲି. କ୍ଲୋର୍‌ପାଇରିଫସ୍ ୨୦ ଇ.ସି. ମିଶାଇ ପ୍ରୟୋଗ କରନ୍ତୁ। ତଳପତ୍ରଠାରୁ ଉପରକୁ ପତ୍ରଗୁଡ଼ିକ ହଳଦିଆ ପଡ଼ିଆସିଲେ ବା ଫଳ ଶୁଖି ଆସିଲେ ରାଶି ଅମଳ କରନ୍ତୁ ।

ଚିନାବାଦାମ : ଚିନାବାଦାମ ଫସଲ ପାକଳହୋଇ ଅମଳ ଅବସ୍ଥାକୁ ଆସିଯାଇଥିଲେ ହାଲୁକା ଜଳସେଚନ ଦେଇ ଅମଳ କରନ୍ତୁ ।

ସୂର୍ଯ୍ୟମୁଖୀ ଚାଷରେ କଳଙ୍କି ରୋଗ ଦମନ : କଳଙ୍କି ରୋଗ ଦମନ ପାଇଁ ପ୍ରତି ଲିଟର ପାଣିରେ ୩ ଗ୍ରାମ୍ ମାଙ୍କୋଜେବ୍/ଟେବୁକୋନାଜୋଲ୍ ୧ ମି.ଲି. ମିଶାଇ ପତ୍ର ସିଞ୍ଚନ କରନ୍ତୁ। ପତ୍ରଚିତା ରୋଗ ଥିଲେ ମଧ୍ୟ ଏହି ରାସାୟନିକ ସିଞ୍ଚନ ଦ୍ୱାରା ନିୟନ୍ତ୍ରିତ ହୋଇପାରିବ । ଫୁଲଶଢ଼ା ରୋଗ ଦମନ ପାଇଁ ପ୍ରତି ଲିଟର ପାଣିରେ ୩ ଗ୍ରାମ୍ କପର ଅକ୍ସିକ୍ଲୋରାଇଡ୍ / ଥାୟୋଫ୍ୟାନେଟ୍ ମିଥାଇଲ୍ ୧.୫ ଗ୍ରାମ୍ / ଲିଟର ମିଶାଇ ସିଞ୍ଚନ କରନ୍ତୁ ।

ଧାନଚାଷ ପାଇଁ ପ୍ରସ୍ତୁତି

ଧାନଚାଷ କରିବା ପୂର୍ବରୁ ଜମିକୁ ଗଭୀର ଚାଷକରି ମାଟିକୁ ଗୁଣ୍ଡକରନ୍ତୁ ଓ ମଇ ଦେଇ ସମତୁଲ କରନ୍ତୁ । ଶେଷ ଓଡ଼ ଚାଷ ବେଳେ ହେକ୍ଟର ପ୍ରତି ୧୦ ଗାଡ଼ି ଶଢ଼ା ଗୋବରଖତ ବା କମ୍ପୋଷ୍ଟ ପ୍ରୟୋଗ କରନ୍ତୁ । ଛଟାବୁଣା ନ କରି ବିହନ ବୁଣାଯନ୍ତ୍ର ସାହାଯ୍ୟରେ ଅଥବା ଲଙ୍ଗଳ ସିଆରରେ ୨-୩ ସେ.ମି. ଗଭୀରରେ ଓ ଧାଡ଼ିରେ ବିହନ ବୁଣନ୍ତୁ । ବୁଣିସାରି ଥରେ ମଇ ଦେଇ ଦିଅନ୍ତୁ । ସହଳ କିସମରେ ଧାଡ଼ିକୁ ଧାଡ଼ି ୧୫ ସେ.ମି. ଓ ବିଳମ୍ବ କିସମରେ ୨୦ ସେ.ମି. ବ୍ୟବଧାନ ରଖନ୍ତୁ । ହେକ୍ଟର ପ୍ରତି ୮୦ କି.ଗ୍ରା. ବିହନ ବିଶୋଧନ କରି ବୁଣନ୍ତୁ । ଯେଉଁଠାରେ ଜଳର ସୁବିଧା ଅଛି ରୋଇବା ନିମନ୍ତେ ତଳିଘରା ପ୍ରସ୍ତୁତ କରନ୍ତୁ । ୧ ହେକ୍ଟର ପାଇଁ ତଳି ଉତାରିବା ନିମନ୍ତେ ଆବଶ୍ୟକ ୨୫ ଡେସିମିଲି ତଳିଘରାରେ ୧ ମିଟର ଚଉଡ଼ାର ପଟି କରି ମଝିରେ ମଝିରେ ୩୦ ସେ.ମି. ଚଉଡ଼ାର ନାଳୀ ଛାଡ଼ନ୍ତୁ । ତଳି ପଟିଗୁଡ଼ିକରେ ଆବଶ୍ୟକ ହେଉଥିବା ୫୦ କି.ଗ୍ରା. ଅଧିକ ଅମଳକ୍ଷମ ନଚେତ୍ ୧୫ କି.ଗ୍ରା. ସଙ୍କର କିସମ ଓଦା ତଳିଘରାରେ ଗଜା ଫିଟିଥିବା ବିହନ ବୁଣନ୍ତୁ । ଦୋରସା ମାଟି ଥିବା ବର୍ଷା ଆଧାରିତ ଜମିରେ ଶୁଖିଲା ତଳି ପଟି ମଧ୍ୟ କରାଯାଇପାରିବ । ଏଣୁ ଶୁଖିଲା ତଳି ପଟିରେ ଧାଡ଼ିରେ ୧୦ ସେ.ମି. ବ୍ୟବଧାନରେ ବିହନ ବୁଣନ୍ତୁ ଏବଂ ଖତ ଓ ମାଟି ମିଶାଇ ଘୋଡ଼ାଇ ଦିଅନ୍ତୁ । ତଳି ପତ୍ର ଫିଟିଗଲେ ତଳିପଟିରେ ଧୀରେ ଧୀରେ ଜଳର ସ୍ତର ବୃଦ୍ଧି କରନ୍ତୁ । ଗଜାହେବା ପାଇଁ ମାଟିରେ ଯଥେଷ୍ଟ ବତର ଥାଇ ବୁଣିବା ଆବଶ୍ୟକ । ସାଧାରଣତଃ ଖରିଫ୍/ବର୍ଷା ଋତୁରେ ମୋଟ ୬୦ ମି.ମି. ବର୍ଷା ହେବାପରେ ହିଁ ବୁଣାବୁଣି କାର୍ଯ୍ୟ କରନ୍ତୁ । ଯେଉଁ ଜମିଗୁଡ଼ିକରେ ଘାସ ଉପଦ୍ରବ ଦେଖାଦେଇଛି ବିଶେଷକରି ଢିପଜମିରେ ଘାସମରା ଔଷଧ ବ୍ୟବହାରକରି ଘାସ ଦମନ କରନ୍ତୁ ।

ଗୋବନ୍ଧ୍ୟା ନିରାକରଣ

(ଶେଷ ଭାଗ)

ବୈଜ୍ଞାନିକ ପ୍ରଣାଳୀରେ ବନ୍ଧ୍ୟାଦୋଷ ନିରାକରଣ : ଗୋବନ୍ଧ୍ୟା ନିରାକରଣ ପାଇଁ ପ୍ରଥମେ ସ୍ଥାନୀୟ ପ୍ରାଣୀ ଚିକିତ୍ସକଙ୍କ ସହ ପରାମର୍ଶକରି ଗାଈମାନଙ୍କର ଶରୀର ଓ ଜନନେନ୍ଦ୍ରିୟ ପ୍ରଣାଳୀର ପ୍ରତ୍ୟେକ ଅଂଶ ପରୀକ୍ଷାକରି ବନ୍ଧ୍ୟାଦୋଷର ଠିକ୍ କାରଣ ନିର୍ଣ୍ଣୟ କରିବା ଉଚିତ । ଏହାର କାରଣ ନିର୍ଣ୍ଣୟ କଲାପରେ ନିମ୍ନଲିଖିତ ପଦକ୍ଷେପ ନିଆଯିବା ଆବଶ୍ୟକ ।

ସୁଷମ ଗୋଖାଦ୍ୟ : ସାଧାରଣତଃ ମାଈ ବାଛୁରୀଟି ଜନ୍ମହେବା ୨/୩ମାସ ପରଠାରୁ ତା'ର ଶରୀର ଗଠନ ପାଇଁ ଉତ୍ତମ ସୁଷମ ଗୋଖାଦ୍ୟ ଯୋଗାଇଦେବା ଉଚିତ । ଏହି ସୁଷମ ଗୋଖାଦ୍ୟରେ ଉପଯୁକ୍ତ ପରିମାଣର ଖାଦ୍ୟପ୍ରାଣ ବା ଭିଟାମିନ୍ 'କ', 'ଖ', 'ଘ', 'ଙ' ଓ ଧାତବ ଲବଣ (କ୍ୟାଲସିୟମ, ଫସ୍‌ଫରସ୍, କୋବାଲ୍ଟ, କପର, ଆଇରନ୍ , ମାଙ୍ଗାନିଜ)ଇତ୍ୟାଦି ରହିବା ଦରକାର । ଏଥି ସଙ୍ଗେ ସଙ୍ଗେ ସବୁଜ ଘାସ ଦିନକୁ ଅନ୍ୟୂନ ୫ କେ.ଜି. ଦେବା ଆବଶ୍ୟକ । ସବୁଜ ଘାସରେ ଶ୍ୱେତସାର ବା ଶସ୍ୟଜାତୀୟ ଏବଂ ପୁଷ୍ଟିସାର ବା ଛୁଇଁଜାତୀୟ ଘାସର ମିଶ୍ରିତ ଆନୁପାତିକ ହାର ୩ :୧ ହେବା ଦରକାର ।

ଖାଦ୍ୟର ପରିମାଣ: ଗାଈର ଭରଣ ପୋଷଣ ବା ବଞ୍ଚିବା ପାଇଁ ଦାନାର ପରିମାଣ = ୫୦୦ ଗ୍ରାମ୍ / ପ୍ରତି ୫୦ କେ.ଜି. ଶାରୀରିକ ଓଜନ । ଗାଈ କ୍ଷୀର ଦେବା ପାଇଁ ଦାନା = ୪୦୦ ଗ୍ରାମ୍ /ପ୍ରତି ଲିଟର କ୍ଷୀର ପିଛା । ଗାଈର ଗର୍ଭଧାରଣ ପାଇଁ ଦାନା = ପ୍ରଥମ ୬ମାସ – ୫୦୦ଗ୍ରାମ୍ / ପ୍ରତି ଗାଈ ପିଛା ୭ ମାସରୁ ୯ମାସ = ୧ କେ.ଜି. ପ୍ରତି ଗାଈ ପିଛା । ନଡ଼ା ବା କୁଟାରେ ସମୁଦାୟ ହଜମ ହେଉଥିବା ଶ୍ୱେତସାର ପରିମାଣ ୩୮-୪୦% ଥାଏ । ସେହିପରି ନଡ଼ାରେ ସମୁଦାୟ ହଜମ ହେଉଥିବା ପୁଷ୍ଟିସାର ପରିମାଣ ୦.୫% ଥାଏ । ଗାଈର କେବଳ ପେଟ ଭରିବା ସହିତ ଶକ୍ତି ପାଇଁ ନଡ଼ା ଖାଇବାକୁ ଦିଆଯାଏ । କିନ୍ତୁ ନଡ଼ାରେ ଥିବା ଅକ୍‌ଜାଲିକ୍ ଅମ୍ଳ ଗାଈର ଦେହରେ ଥିବା କ୍ୟାଲସିୟମ୍ ସହ ମିଶି ରାସାୟନିକ ପ୍ରକ୍ରିୟାରେ କ୍ୟାଲସିୟମ ଅକ୍‌ଜାଲେଟ୍‌ରେ ପରିଣତ ହୋଇ ଝାଡ଼ାବାଟେ ବାହାରି ଆସେ । ଫଳରେ କେବଳ ନଡ଼ା ଗାଈକୁ ଖୁଆଇଲେ ଗାଈ ବା ଛଡ଼ାର ଶରୀର କ୍ୟାଲସିୟମର ଅଭାବ ଯୋଗୁ ଦୁର୍ବଳ ହୋଇପଡ଼େ ଏବଂ ଗରମକୁ ଆସେ ନାହିଁ। ତେଣୁ ନଡ଼ାକୁ ଛୋଟ ଛୋଟ କରି କାଟି ଧୋଇକରି ଗାଈକୁ ଖାଇବାକୁ ଦେଲେ ଗାଈ କ୍ୟାଲ୍‌ସିୟମ ଅଭାବ ରୋଗ କମିଯାଏ ।

ଉପଯୁକ୍ତ ଚିକିତ୍ସା ଓ ପ୍ରତିଷେଧକ ବ୍ୟବସ୍ଥା : ପ୍ରତି ୨ମାସ ବ୍ୟବଧାନରେ ଥରେ ଗାଈର ଗୋବର ପରୀକ୍ଷାକରି କୃମିଜନିତ ରୋଗର ଚିକିତ୍ସା କରିବା ନିତାନ୍ତ ଦରକାର । ଜନନେନ୍ଦ୍ରିୟ ପ୍ରଣାଳୀରେ ବିଭିନ୍ନ ଅଂଶ ପରୀକ୍ଷାକରି ଜୀବାଣୁଜନିତ ରୋଗ ଦ୍ୱାରା ଯଦି ବନ୍ଧ୍ୟାଦୋଷ ହୋଇଥାଏ, ତା'ର ଉପଯୁକ୍ତ ଚିକିତ୍ସା କରିବା ନିହାତି ଦରକାର। ତା' ସହ ବିଭିନ୍ନ ସଂକ୍ରାମକ ରୋଗ ଯଥା – ସାହାଣା, ବଜବଜିଆ, ଫାଟୁଆ, ପ୍ଲିହାରୋଗ, ଗୋବସନ୍ତ ଇତ୍ୟାଦିର ଉପଯୁକ୍ତ ସମୟରେ ପ୍ରତିଧେଷକ ବ୍ୟବସ୍ଥା କରିବା ଆବଶ୍ୟକ ।

ଲାଳନପାଳନ : ଗାଈଗୁଡ଼ିକୁ ପ୍ରତ୍ୟେକ ଦିନ ପରିଷ୍କାର ପରିଚ୍ଛନ୍ନ ରଖିବା ଦରକାର । ଗାଈଗୁହାଳ ପ୍ରାଣୀ ଚିକିତ୍ସକଙ୍କ ପରାମର୍ଶ ନେଇ ପୂର୍ବ-ପଶ୍ଚିମାଭିମୁଖୀ ଭାବରେ ତିଆରି କରିବା ଦରକାର, ଯଦ୍ଦ୍ୱାରା ଗୁହାଳ ମଧ୍ୟରେ ଆଲୋକ ପ୍ରବେଶ ଓ ଖୋଲା ପବନ ଯାତାୟାତ କରିପାରିବ । ଠିକ୍ ସମୟରେ ଗାଈକୁ ଖାଦ୍ୟପେୟ ଦେଇ ନିୟମିତ ଭାବେ ଦୁଗ୍ଧ ଦୁହିଁବା ଆବଶ୍ୟକ ।

ଗୋବନ୍ଧ୍ୟା ନିରାକରଣ ପାଇଁ ବିଭିନ୍ନ ପଦକ୍ଷେପ : ସ୍ଥାନୀୟ ପ୍ରାଣୀ ଚିକିତ୍ସକ ଓ ବିଭାଗୀୟ କର୍ମକର୍ତ୍ତାଙ୍କ ଦ୍ୱାରା ଚାଷୀମାନଙ୍କୁ ଗାଈ ବା ଛଡ଼ାର ଖାଦ୍ୟପେୟ, ପ୍ରତିଷେଧକ ବ୍ୟବସ୍ଥା, ଲାଳନପାଳନ, ଘାସଚାଷ ଇତ୍ୟାଦି ବିଭିନ୍ନ ପ୍ରକାର ତାଲିମ ପ୍ରଦାନ କରିବା। ବୁଜ ଘାସ ଚାଷ ପାଇଁ ଖରିଫ୍ ଓ ରବିଋତୁରେ ବିଭିନ୍ନ ପ୍ରକାର ଘାସମଞ୍ଜି ଯଥା – ବରଗୁଡ଼ି, ଏମ୍.ପି.ଚେରି., ବର୍‌ସିମ୍, ଓଟ୍, ମକା ପ୍ରଭୃତି ଘାସମଞ୍ଜି ପ୍ରାଣୀ ଚିକିତ୍ସାଳୟ, ପ୍ରାଣୀଧନ ସହାୟକ କେନ୍ଦ୍ର ଓ ଦୁଗ୍ଧ ସମବାୟ ସମିତି ମାଧ୍ୟମରେ ଯୋଗାଇଦେବା। କ୍ଷୁଦ୍ର ଓ ନାମମାତ୍ର ଚାଷୀ, କୃଷିଶ୍ରମିକ ପ୍ରମୁଖଙ୍କ ପାଇଁ ସଙ୍କର ଜାତୀୟ ମାଈ ବାଛୁରୀ ପାଳନ ନିମନ୍ତେ ୪ମାସଠାରୁ ୩୨ ମାସ ପର୍ଯ୍ୟନ୍ତ କିମ୍ବା ବାଛୁରୀ ଜନ୍ମକଲା ପର୍ଯ୍ୟନ୍ତ ସରକାରଙ୍କ ତରଫରୁ ସବ୍‌ସିଡି ହାରରେ ସୁଷମ ଗୋଖାଦ୍ୟ ଯୋଗାଇଦେବା । ଉଭୟ ପ୍ରାଣୀ ସମ୍ପଦ ବିକାଶ ବିଭାଗ ଏବଂ ଓମ୍‌ଫେଡ୍ ତରଫରୁ ବିଭିନ୍ନ ଦୁଗ୍ଧ ସମବାୟ ସମିତି ଓ ପ୍ରାଣୀଧନ ସହାୟକ କେନ୍ଦ୍ର ତଥା ଗ୍ରାମାଞ୍ଚଳରେ ବିଭାଗୀୟ ପ୍ରାଣୀ ଚିକିତ୍ସକ ଓ ବିଶେଷଜ୍ଞମାନଙ୍କ ଦ୍ୱାରା ଭ୍ରାମ୍ୟମାଣ ଚିକିତ୍ସା ସେବା ସହିତ ଗୋବନ୍ଧ୍ୟା ନିରାକରଣ ପାଇଁ ଶିବିର ଆୟୋଜନ କରିବା । ଗରମ ଆସୁଥିବା ଗାଈକୁ କୃତ୍ରିମ ପ୍ରଜନନ ପାଇଁ ସମସ୍ତ ପ୍ରକାର ପଦକ୍ଷେପ ପ୍ରାଣୀସମ୍ପଦ ବିଭାଗ ତରଫରୁ ନିଆଯାଇଛି। ପ୍ୟାକେଜ୍ ପ୍ରଣାଳୀ ଅନୁଯାୟୀ ଗରମ ଆସୁଥିବା ସୁସ୍ଥ ଛଡ଼ା ବା ଗାଈଗୁଡ଼ିକୁ ହର୍‌ମୋନ ଇଞ୍ଜେକସନ୍ ଦିଆଯାଇ ଏକ ସମୟରେ ଗରମ ଆଣି କୃତ୍ରିମ ପ୍ରଜନନ କରାଯିବାକୁ ଓମ୍‌ଫେଡ୍ ଏବଂ ପ୍ରାଣୀ ସମ୍ପଦ ବିଭାଗ ତରଫରୁ ପଦକ୍ଷେପ ନିଆଯିବା । ଏଥିନିମନ୍ତେ ଗାଈମାନଙ୍କର ଆବଶ୍ୟକ ଶାରୀରିକ ଅବସ୍ଥା ଜାଣିବା ପାଇଁ ପ୍ରତ୍ୟେକ ଗାଈର ମାଲିକଙ୍କୁ ଗାଈ କାର୍ଡ ଦେବାପାଇଁ ବ୍ୟବସ୍ଥା କରିବା ।

-ଡା. ବୀରକିଶୋର ପରିଡ଼ା,
ପ୍ରାକ୍ତନ ଅତିରିକ୍ତ ନିର୍ଦ୍ଦେଶକ (ପ୍ରାଣୀ ସମ୍ପଦ ବିଭାଗ)
ମହାନଦୀ ବିହାର, କଟକ
ମୋ : ୯୪୩୭୬୦୭୩୧୨

ପୁରୁଣାଗଡ଼ ଜଗନ୍ନାଥ ମନ୍ଦିରରେ ପୂଜାର୍ଚ୍ଚନା

ଅନୁଗୋଳ ଟିକେଟ୍ ପାଇଁ ସରୁନି ରଜନୀକାନ୍ତଙ୍କ ଲବି

ଅନୁଗୋଳ,୧୬।୪
(ଅମିତ କୁମାର ସାମଲ)

ଅନୁଗୋଳ ବିଧାନସଭା କ୍ଷେତ୍ରରୁ ବିଜେଡି ଟିକେଟ ପାଇଁ ଆଶାୟୀଙ୍କ ତାଲିକା ଲମ୍ବୁଥିବା ବେଳେ ସେମାନଙ୍କ ମଧ୍ୟରୁ କିଏ ଉପଯୁକ୍ତ ତାହା ଏଯାଏ ସ୍ଥିର କରିପାରୁନାହାନ୍ତି ରାଜ୍ୟ ବିଜେଡି ନେତୃବର୍ଗ। ଇତିମଧ୍ୟରେ ଟିକେଟ୍ ପାଇଁ ଜୋର୍‌ଦାର ଲବି କରୁଥିବା ବିଧାୟକ ରଜନୀକାନ୍ତ ସିଂହଙ୍କ ସହ ଏକାଧିକ ଆଶାୟୀଙ୍କୁ ଡାକି ରାଜ୍ୟ ବିଜେଡି ନେତୃବୃନ୍ଦ ଆଲୋଚନା କରିସାରିଛନ୍ତି। ପଞ୍ଚାୟତ ପ୍ରତିନିଧିମାନଙ୍କ ମତାମତ ମଧ୍ୟ ନେଇସାରିଛନ୍ତି। ହେଲେ ଚୂଡ଼ାନ୍ତ ନିଷ୍ପତ୍ତି ଖୁବ୍‌ଶୀଘ୍ର ନିଆଯିବ ବୋଲି କୁହାଯାଉଥିଲେ ହେଁ ଘୋଷଣା କିନ୍ତୁ କରାଯାଉ ନାହିଁ। ଏହାକୁ ନେଇ ଆଶାୟୀ ଓ ସେମାନଙ୍କ ସମର୍ଥକଙ୍କ ସହ ଅନୁଗୋଳ ବିଜେଡି କର୍ମୀଙ୍କ ମନରେ ନାନା ଆଶଙ୍କା ସୃଷ୍ଟି ହେଉଛି। ଏକାଧିକ ଆଶାୟୀ ନେତା ଏବେ ବି ଭୁବନେଶ୍ୱରରେ ଡେରା ପକାଇଥିବା ବେଳେ ବିଧାୟକ ରଜନୀକାନ୍ତ ସିଂହ ସେଠାରୁ ଅନୁଗୋଳ ଫେରି ମଙ୍ଗଳବାର ପୁରୁଣାଗଡ଼ ଜଗନ୍ନାଥ ମନ୍ଦିରକୁ ଯାଇ ପୂଜାର୍ଚ୍ଚନା କରିଥିବା ଚର୍ଚ୍ଚା ହେଉଛି। ଦୀର୍ଘଦିନ ଧରି ଲବି ସତ୍ତ୍ୱେ ଅନୁଗୋଳ ଟିକେଟ ନେଇ ବିଧାୟକ ଏବେ ବି ଆଶଙ୍କାରେ ଥିବାରୁ ଜଗନ୍ନାଥଙ୍କ ଶରଣ ପଶିଥିବା ପୁରୁଣାଗଡ଼ରେ ଆଲୋଚନା ହେଉଛି।

ରାଜନୈତିକ ସମୀକ୍ଷକମାନଙ୍କ କହିବା ଅନୁଯାୟୀ, ଅନୁଗୋଳ ବିଧାନସଭା କ୍ଷେତ୍ରରେ ବିଜେଡି ପ୍ରାର୍ଥୀ ଘୋଷଣା ନେଇ ପୂର୍ବରୁ କେବେ ବି ଏପରି ସ୍ଥିତିର ସମ୍ମୁଖୀନ ହୋଇ ନ ଥିଲା। କେବଳ ୨୦୧୯ ନିର୍ବାଚନ ବେଳେ ଟିକେଟ୍ ଘୋଷଣାରେ କିଛିଟା ବିଳମ୍ବ ହୋଇଥିଲା। ହେଲେ ଏଥର ଦଳ ସର୍ବାଧିକ ସତର୍କତା ଅବଲମ୍ବନ କରୁଥିବା ଦେଖାଯାଉଛି। ଆଶାୟୀଙ୍କ ସଂଖ୍ୟା ବଢ଼ିଥିବା ବେଳେ ଦଳ ରଜନୀକାନ୍ତଙ୍କୁ ନେଇ ଅନୁଗୋଳରେ ଅସୁରକ୍ଷିତ ଅନୁଭବ କରୁଥିବା କୁହାଯାଉଛି। ରଜନୀକାନ୍ତଙ୍କ ଭୋଟ ହାର କ୍ରମାଗତ ହ୍ରାସ ପାଇବା ଏହାର ଏକ କାରଣ ହୋଇଥିବା ବେଳେ ୨୦ ବର୍ଷ ଧରି ବିଜେଡି ଅକ୍ତିଆରରେ ଥିବା ଏହି ଆସନ ଯେପରି ଖସି ନ ଯାଏ ସେଥିପାଇଁ ଦଳ ଟିକେଟ୍ ଘୋଷଣାକୁ ଏଯାଏ ଝୁଲାଇ ରଖିଛି। ଏଥିସହ ବିଭିନ୍ନ ପର୍ଯ୍ୟାୟରେ ନିର୍ବାଚନମଣ୍ଡଳୀର ଦଳୀୟ ଛାମୁଆ ନେତା, ଆଶାୟୀ, ପଞ୍ଚାୟତ ପ୍ରତିନିଧିମାନଙ୍କୁ ଡାକି ଆଲୋଚନା କରିସାରିଛି। ନିର୍ବାଚନମଣ୍ଡଳୀରେ ସ୍ଥିତି କେମିତି, ଭୋଟ ବଢ଼ିବ କି ନାହିଁ, ଅସନ୍ତୁଷ୍ଟମାନେ ଦଳ ସହିତ ଅଛନ୍ତି କି ନାହିଁ ସେ ସମ୍ପର୍କରେ ପଚାରି ବୁଝାଯାଉଛି। ଟିକେଟ୍ ଘୋଷଣା ତୁରନ୍ତ କରିବାକୁ ରଜନୀକାନ୍ତ ସମର୍ଥକମାନଙ୍କୁ ନେଇ ଭୁବନେଶ୍ୱରେ ମେଳି କରିବା, ଶଙ୍ଖଭବନ ନେଇ ଶକ୍ତି ପ୍ରଦର୍ଶନ କରିବା ସତ୍ତ୍ୱେ ଦଳ ଏ କ୍ଷେତ୍ରରେ କୌଣସି ତରବର ହେବାକୁ ଚାହୁଁନାହିଁ। ଇତିମଧ୍ୟରେ ରଜନୀକାନ୍ତଙ୍କୁ ନେଇ ଦଳର ରାଜ୍ୟ ନେତୃବର୍ଗ ଶଙ୍ଖଭବନରେ ରୁଦ୍ଧଦ୍ୱାର ବୈଠକ କରିସାରିଛନ୍ତି। ଅନ୍ୟ ଆଶାୟୀମାନଙ୍କୁ ଡାକି ଆଲୋଚନା କରିସାରିଛନ୍ତି। ଖୁବ୍‌ଶୀଘ୍ର ଟିକେଟ୍ ଘୋଷଣା କରାଯିବ ବୋଲି ଏଥିରୁ ସଂକେତ ମିଳିସାରିଥିବାରୁ ଇତିମଧ୍ୟରେ ରଜନୀକାନ୍ତ ପୂଜାର୍ଚ୍ଚନା ଆରମ୍ଭ କରିଦେଇଛନ୍ତି। ଦଳ କାହାକୁ ଟିକେଟ୍ ଦେବ ଓ କାହାକୁ ନିରାଶ କରିବ ତାହାକୁ ନେଇ ଅନୁଗୋଳରେ ନାନା ଆଲୋଚନା ଚାଲିଥିବା ବେଳେ ମଙ୍ଗଳବାର ବିଧାୟକ ରଜନୀକାନ୍ତ ପୁରୁଣାଗଡ଼ ଜଗନ୍ନାଥ ମନ୍ଦିରକୁ ଯାଇ ପୂଜାର୍ଚ୍ଚନା କରିବା ତାଙ୍କ ସମର୍ଥକମାନଙ୍କୁ ଅଧିକ ଆଶଙ୍କାରେ ପକାଇ ଦେଇଥିବା ଆଲୋଚନା ହେଉଛି।

‘ଭାଜପା ପ୍ରାର୍ଥୀଙ୍କ ବିଜୟ ମାନେ ମୋଦିଙ୍କ ବିଜୟ’

କର୍ମୀ ସମ୍ମିଳନୀରେ କେନ୍ଦ୍ରମନ୍ତ୍ରୀ ଧର୍ମେନ୍ଦ୍ର ପ୍ରଧାନଙ୍କ ସହିତ ଅନ୍ୟ ପ୍ରାର୍ଥୀମାନେ।

କଣିହାଁ,୧୬।୪(ସଚ୍ଚିଦାନନ୍ଦ ପ୍ରଧାନ)

ଢେଙ୍କାନାଳ ଓ ସମ୍ବଲପୁର ସଂସଦୀୟ କ୍ଷେତ୍ରର ସୀମାନ୍ତ ଅଞ୍ଚଳ କଣିହାଁ ବ୍ଲକ ଧୀରମୁଣ୍ଡା ଠାରେ ଭାଜପାର କର୍ମୀ ସମ୍ମିଳନୀ ଅନୁଷ୍ଠିତ ହୋଇଯାଇଛି। ଏଥିରେ କେନ୍ଦ୍ରମନ୍ତ୍ରୀ ଧର୍ମେନ୍ଦ୍ର ପ୍ରଧାନ ମୁଖ୍ୟ ଅତିଥି ଭାବେ ଯୋଗଦେଇ ୨ ସଂସଦୀୟ କ୍ଷେତ୍ର ସହ ପାଲଲହଡ଼ା ଓ ଦେବଗଡ଼ ବିଧାନସଭା ନିର୍ବାଚନ ମଣ୍ଡଳୀର ଭାଜପା ପ୍ରାର୍ଥୀଙ୍କୁ ବିଜୟୀ କରାଇବା ଅର୍ଥ ତାଙ୍କର ବିଜୟ ବୋଲି କହିଥିଲେ। ଏଥିସହ ଭାଜପାର ବିଜୟ ମାନେ ମୋଦିଙ୍କ ବିଜୟ ବୋଲି ମତ ଦେଇଥିଲେ। ଯୁବ ଶିଳ୍ପ ଉଦ୍ୟୋଗୀ ଭରତ ସାହୁଙ୍କ ଆବାହକତ୍ୱରେ ଆୟୋଜିତ କାର୍ଯ୍ୟକ୍ରମରେ ଢେଙ୍କାନାଳ ଏମ୍‌ପି ପ୍ରାର୍ଥୀ ରୁଦ୍ର ନାରାୟଣ ପାଣି, ପାଲଲହଡ଼ା ବିଧାୟକ ପ୍ରାର୍ଥୀ ଅଶୋକ ମହାନ୍ତି, ଦେବଗଡ଼ ବିଧାନ ସଭା ପ୍ରାର୍ଥୀ ସୁବାସ ପାଣିଗ୍ରାହୀ ପ୍ରମୁଖ ଉପସ୍ଥିତ ରହି ବିପୁଳ ଭୋଟ ବ୍ୟବଧାନରେ ଭାଜପା ପ୍ରାର୍ଥୀଙ୍କୁ ବିଜୟୀ କରିବାକୁ କର୍ମୀଙ୍କୁ ଆହ୍ୱାନ ଦେଇଥିଲେ। ଜିଲା ଉପ ସଭାପତି ମଞ୍ଚ ପରିଚାଳନା କରିଥିଲେ। ଅନ୍ୟମାନଙ୍କ ମଧ୍ୟରେ ରେଙ୍ଗାଳି ମଣ୍ଡଳ ସଭାପତି ତ୍ରିପୁରାର ପ୍ରଧାନ, ପବିତ୍ରନଗର ମଣ୍ଡଳ ସଭାପତି ପ୍ରହ୍ଲାଦ ସାମଲଙ୍କ ସମେତ ଭାଜପା କର୍ମୀ ଓ ବିଜୁ ଜନତା ଦଳର ଶତାଧିକ ଅସନ୍ତୁଷ୍ଟ କର୍ମୀ ଯୋଗ ଦେଇ କେନ୍ଦ୍ରମନ୍ତ୍ରୀଙ୍କ ସହ ନିଭୃତ ଆଲୋଚନା କରିଥିଲେ।

ହରିଣ ମାଂସ ଜବତ, ୨ ଗିରଫ

ବନ ବିଭାଗ ଦ୍ୱାରା ଜଙ୍ଗଲ ମଧ୍ୟରୁ ଗିରଫ ହୋଇଥିବା ଶିକାରୀ।

ଆଠମଲ୍ଲିକ,୧୬।୪(ଉଦୀପ୍ତ ପୁରୋହିତ)

ଆଠମଲ୍ଲିକ ରେଞ୍ଜ ପତାକା ସେକ୍ସନର କୁସୁମ କୁହୁରୀ ଜଙ୍ଗଲରୁ ଲୁହାସିଙ୍ଗା ଗ୍ରାମର ୨ ଶିକାରୀଙ୍କୁ ଗିରଫ କରାଯାଇଛି। ସେମାନଙ୍କ ନିକଟରୁ ୨୪ କେଜି ହରିଣ ମାଂସ ଜବତ ହୋଇଛି। ଗିରଫ ଶିକାରୀମାନେ ହେଲେ କପିଳ ବେହେରା ଓ ଦିପୁନ ବେହେରା। ଦୁହେଁ ହରିଣ ଶିକାର କରି ମାଂସ ଧରି ଆସୁଥିଲା ବେଳେ ରେଞ୍ଜର ସୁନୀଲ ସାହୁ, ଫରେଷ୍ଟର ପୁଷ୍ପମିତ୍ରା ସିଂହ, ଗାର୍ଡ ଦୀପକ କୁମାର ବେହେରା ସ୍କ୍ୱାଡ୍ ବିଦ୍ୟାଧର ପ୍ରଧାନ, ଦୀପକ ବେହେରାମାଳି ପ୍ରମୁଖ ସୋମବାର ରାତି ୧୨ ଟାରେ ଚଢ଼ାଉ କରିଥିଲେ। ଉଭୟଙ୍କୁ କୋର୍ଟ ଚାଲାଣ କରାଯାଇଥିବା ଫରେଷ୍ଟର ପୁଷ୍ପମିତ୍ରା ସିଂହ ସୂଚନା ଦେଇଛନ୍ତି।

ବେଆଇନ ଗୋରୁ ଚାଲାଣ ଅଭିଯୋଗ

ବଇଣ୍ଡା, ୧୬।୪ (ପରିକ୍ଷିତ ସାହୁ)

ଅନୁଗୋଳ ଜିଲା ଠାକୁରଗଡ଼ ଥାନା ଅଞ୍ଚଳରୁ କିଛି ଦିନ ହେବ ବେଆଇନ ଭାବେ ଗୋରୁ ଚାଲାଣ କରାଯାଉଥିବା ଅଭିଯୋଗ ହେଉଛି। ଏ ନେଇ ବାରମ୍ବାର ଅଭିଯୋଗ ହେଉଥିଲେ ମଧ୍ୟ ପୋଲିସ ପକ୍ଷରୁ ପଦକ୍ଷେପ ନିଆଯାଉ ନ ଥିବାରୁ ସାଧାରଣରେ ଅସନ୍ତୋଷ ଦେଖାଯାଇଛି। ଏହାକୁ ରୋକିବା ପାଇଁ ତିଳେଶ୍ୱର ଗ୍ରାମବାସୀ ସୋମବାର ଅନୁଗୋଳ ଜିଲାପାଳଙ୍କୁ ଏକ ଦାବିପତ୍ର ମାଧ୍ୟମରେ ଅବଗତ କରାଇଛନ୍ତି। ଅଞ୍ଚଳବାସୀ ଉଲ୍ଲେଖ କରିଛନ୍ତି, କୃତ୍ତିବାସପୁର, କୁରୁମଟାପ, ଆମ୍ବସରମୁଣ୍ଡା, ପାଇକସାହି, କନ୍ତପଡ଼ା ପଞ୍ଚାୟତ ଅଞ୍ଚଳରୁ ପ୍ରତେକ ଦିନ ଗୋରୁ ବ୍ୟବସାୟୀମାନେ ଗୋରୁ କିଣି ବାହାର ରାଜ୍ୟକୁ ଚାଲାଣ କରୁଛନ୍ତି। ସେମାନେ ନାକିଚି, ହଣ୍ଡପା, ହିଙ୍ଗିରିଡା ଦେଇ କଣ୍ଟେନରରେ ଗୋରୁଙ୍କୁ ବେଆଇନ ଭାବେ ରାଜ୍ୟ ବାହାରକୁ ଚାଲାଣ କରୁଛନ୍ତି। ପ୍ରତ୍ୟେକ ବୁଧବାର ଉକ୍ତ ୨ ଥାନା ଅଞ୍ଚଳ ଦେଇ ଏହି ଗୋରୁ ଚାଲାଣ କରାଯାଉଥିଲେ ମଧ୍ୟ ପୋଲିସ ଦୃଷ୍ଟି ଦେଉନାହିଁ। ଗୋରୁ ବ୍ୟବସାୟୀମାନେ ପୋଲିସ ବିଭାଗର କେତେଜଣ ଅସାଧୁ କର୍ମଚାରୀଙ୍କୁ ହାତଗୁଞ୍ଜା ଦେଇ ଏହି କାରବାର କରୁଥିବା ନାକିଚି ଅଞ୍ଚଳବାସୀ ଅଭିଯୋଗ କରିଛନ୍ତି। ତୁରନ୍ତ ଏଥିପ୍ରତି ଅନୁଗୋଳ ଏସ୍‌ପି ଦୃଷ୍ଟି ଦେବାକୁ ଦାବି ହୋଇଛି। ଏ ନେଇ ଠାକୁରଗଡ଼ ଆଇଆଇସି ନଟବର ନନ୍ଦ କହିଛନ୍ତି, ବେଆଇନ କାର୍ଯ୍ୟ ବିରୋଧରେ କାର୍ଯ୍ୟାନୁଷ୍ଠାନ ଗ୍ରହଣ କରାଯିବ।

ପାଣି ପମ୍ପରୁ ସାମଗ୍ରୀ ଚୋରି

ବଇଣ୍ଡା, ୧୬।୪ (ପରିକ୍ଷିତ ସାହୁ)

ଅନୁଗୋଳ ଜିଲା ଠାକୁରଗଡ଼ ଥାନା ଠାକୁରଗଡ଼ କଲେଜ ନିକଟରେ ଥିବା ବସୁଧାର ଜଳ ଯୋଗାଣ ପ୍ରକଳ୍ପର ସାମଗ୍ରୀ ସୋମବାର ରାତିରେ କେହି ଦୁର୍ବୃତ୍ତ ଚୋରି କରିନେଇଛନ୍ତି। ଫଳରେ ଠାକୁରଗଡ଼ ଅଞ୍ଚଳକୁ ମଙ୍ଗଳବାର ସମ୍ପୂର୍ଣ୍ଣ ଜଳ ଯୋଗାଣ ବନ୍ଦ ରହିଛି। ଏ ନେଇ ପ୍ରକଳ୍ପ କର୍ମଚାରୀ ଦେବରାଜ ରାଉଳ ମଙ୍ଗଳବାର ଠାକୁରଗଡ଼ ଥାନାରେ ଅଭିଯୋଗ କରିଛନ୍ତି। ପୋଲିସ ଏ ନେଇ ଏକ ମାମଲା ରୁଜୁ କରି ତଦନ୍ତ ଚଳାଇଛି। ପୋଲିସ କହିଛି, ଏହି ପାଣି ପ୍ରକଳ୍ପରେ ଲାଗିଥିବା ତାର, ସହ ଅନ୍ୟ ସାମଗ୍ରୀ ଦୁର୍ବୃତ୍ତ ମାନେ ପଶି ଚୋରି କରି ଯାଇଛନ୍ତି। ଫଳରେ ଠାକୁରଗଡ଼ ଗ୍ରାମକୁ ପାଣି ଯୋଗାଣ ବନ୍ଦ ରହିଛି। ପାଟ୍ରୋଲିଙ୍ଗ କଡାକଡ଼ି ହେଉ ନ ଥିବା ଯୋଗୁ ଚୋରି ବଢୁଥିବା ଠାକୁରଗଡ଼ ଅଞ୍ଚଳବାସୀ ଅଭିଯୋଗ କରିଛନ୍ତି।

ଘର ଘର ବୁଲି ଭୋଟ ମାଗିଲେ ନଳିନୀ

ବଇଣ୍ଡା, ୧୬।୪ (ପରିକ୍ଷିତ ସାହୁ)

ଭୋଟରଙ୍କୁ ଭେଟୁଛନ୍ତି ବିଜେଡି ପ୍ରାର୍ଥୀ ନଳିନୀକାନ୍ତ ପ୍ରଧାନ।

ଅନୁଗୋଳ ଜିଲା ଆଠମଲ୍ଲିକ ବିଧାନସଭା ନିର୍ବାଚନମଣ୍ଡଳୀରେ ବିଜେଡି ବିଧାୟକ ପ୍ରାର୍ଥୀ ନଳିନୀକାନ୍ତ ପ୍ରଧାନ ପ୍ରଚାର କାର୍ଯ୍ୟ ଆରମ୍ଭ କରିଦେଇଛନ୍ତି। ମଙ୍ଗଳବାର ବିଜେଡି ପ୍ରାର୍ଥୀ ନଳିନୀ କିଶୋରନଗର ବ୍ଲକ ଧଡରପାଳ ପଞ୍ଚାୟତର ଘର ଘର ବୁଲି ଭୋଟରଙ୍କୁ ଭେଟିବା ସହ ତାଙ୍କ ସପକ୍ଷରେ ମତଦାନ ପାଇଁ ନିବେଦନ କରିଛନ୍ତି। ପଞ୍ଚାୟତର ଖରିଆକାନି, ଚିନ୍ତାମଣିପୁର, ଧଡରପାଳ ଆଦି ଗ୍ରାମରେ ସେ ଏହି ପ୍ରଚାର କରିଛନ୍ତି। ବିଜେଡି ସରକାର ଅମଳରେ ପଞ୍ଚାୟତରେ ହୋଇଥିବା ବିକାଶ କାର୍ଯ୍ୟ ସମ୍ପର୍କରେ ଲୋକଙ୍କୁ ଅବଗତ କରାଇବା ସହ ଆଗାମୀ ଦିନରେ ବିଜେଡି ସରକାର ଗଠନ ହେବା ସହ ଆଠମଲ୍ଲିକରେ ବିଜୟୀ ହେଲେ ଅଞ୍ଚଳରେ ଯାହା ସମସ୍ୟା ବାକି ରହିଛି ତାହାର ସମସ୍ୟା ସମାଧାନ କରାଯିବ ବୋଲି ନଳିନୀ ପ୍ରତିଶ୍ରୁତି ଦେଇଛନ୍ତି। ଏହି ପ୍ରଚାରରେ ତାଙ୍କ ସ୍ତ୍ରୀ ରଞ୍ଜିତା ପ୍ରଧାନ, ଜିଲା ପରିଷଦ ସଦସ୍ୟା ଅନୁପମା ସାହୁ, ସରପଞ୍ଚ କ୍ଷମାନିଧି ପ୍ରଧାନ, ବିଜେଡି ପର୍ଯ୍ୟବେକ୍ଷକ ରଞ୍ଜନ ସାହୁ, ବିଜେଡି ନେତା ପ୍ରମୋଦ କୁମାର ପ୍ରଧାନ, ସରୋଜ ରାଉଳ, ମିଲୁରଞ୍ଜନ ପ୍ରଧାନ, ଆଶୁତୋଷ ପ୍ରଧାନ, ସାହିତ୍ୟ ମଞ୍ଜରୀ ପ୍ରଧାନଙ୍କ ସମେତ ବହୁ କର୍ମୀ ସାମିଲ ହୋଇଥିଲେ।

କୋଇଲା ଚାଲାଣ, ୪ ଗିରଫ

କଣିହାଁ,୧୬।୪ (ସଚ୍ଚିଦାନନ୍ଦ ପ୍ରଧାନ)

କଣିହାଁ ଥାନା ପୋଲିସ ବାଇକ୍ ଯୋଗେ ଚୋରା କୋଇଲା ଚାଲାଣ ଅଭିଯୋଗରେ ୪ ଜଣଙ୍କୁ ଗିରଫ କରିଛି। ପୋଲିସ କହିଛି, କଣିହାଁ କୋଇଲା ଖଣି ଅଞ୍ଚଳରୁ ବାଇକ୍ ଦ୍ୱାରା କୋଇଲା ନେଉଥିବା ବେଳେ କଂସମୁଣ୍ଡା-ବଡ଼ଗୁଣ୍ଡୁରୀ ରାସ୍ତାରେ ୪ଜଣ ପୋଲିସ ହାତରେ ଧରାପଡ଼ିଥିଲେ। ସବ୍‌ଇନସ୍ପେକ୍ଟର ଜ୍ଞାନରଞ୍ଜନ ବେହେରା, ବିଷ୍ଣୁ ସାହୁ, ପ୍ରଶାନ୍ତ ପାଳ ପ୍ରମୁଖ ଅଭିଯୁକ୍ତମାନଙ୍କୁ ଥାନାକୁ ଆଣିଥିଲେ। ଏ ନେଇ ଆଇଆଇସି ମନୋଜ କୁମାର ପ୍ରଧାନ କହିଛନ୍ତି, ୬ କୁଇଣ୍ଟାଲ କୋଇଲା ସହ ୪ ବାଇକ୍ ଜବତ ହୋଇଛି। ଛେଣ୍ଡିପଦା ବ୍ଲକ ଅଞ୍ଚଳର ମନୋଜ ପ୍ରଧାନ, ତପନ ବେହେରା, ଗୌତମ ବେହେରା, ସୁଦାମ ପ୍ରଧାନଙ୍କୁ ଗିରଫ କରାଯିବା ସହିତ ଅଧିକ ତଦନ୍ତ ଚାଲିଛି।

ଭାଜପାର କର୍ମୀ ସମ୍ମିଳନୀ

ବଇଣ୍ଡା, ୧୬।୪ (ପରିକ୍ଷିତ ସାହୁ)

କର୍ମୀ ସମ୍ମିଳନୀରେ ବିଧାୟକ, ଭାଜପା ବିଧାୟକ ପ୍ରାର୍ଥୀ ଓ ଅନ୍ୟମାନେ।

ଅନୁଗୋଳ ଜିଲା କିଶୋରନଗର ବ୍ଲକ ଧଡରାପାଲି ପଞ୍ଚାୟତ ବିଶ୍ୱାଳ ଆମ୍ବ ବଗିଚା ନିକଟରେ ମଙ୍ଗଳବାର ଭାଜପାର ଏକ କର୍ମୀ ସମ୍ମିଳନୀ ଅନୁଷ୍ଠିତ ହୋଇଯାଇଛି। ଏଥିରେ ଅତିଥି ଭାବରେ ଆଠମଲ୍ଲିକ ଭାଜପା ବିଧାୟକ ପ୍ରାର୍ଥୀ ସଞ୍ଜୀବ କୁମାର ସାହୁ, ଆଠମଲ୍ଲିକ ବିଧାୟକ ରମେଶ ଚନ୍ଦ୍ର ସାଏ, ଭାଜପା ନେତା ହୃଦାନନ୍ଦ ପ୍ରଧାନ, ପ୍ରବୋଧ ବେହେରା, ଅଖିଳ ପ୍ରଧାନ, ଅର୍ଜ୍ଜୁନ ପାଣ୍ଡେ, ତିମିର ନାୟକ, ଅଜିତ ପ୍ରଧାନ, ବୃଷଭ ସ୍ୱାଇଁ, ରତ୍ନାକର ପ୍ରଧାନ, ମୋତିଲାଲ ପ୍ରଧାନ, ସରୋଜ ସାହୁ, ସନ୍ତୋଷ ଦାସ, ଶରତ ଦାସଙ୍କ ସମେତ ବହୁ ଭାଜପା କର୍ମୀ ଯୋଗ ଦେଇଥିଲେ। ଏଥିରେ ଦଳ ନିର୍ବାଚନରେ କିଭଳି ବହୁ ଭୋଟରେ ବିଜୟୀ ହେବ ସେ ନେଇ କାମ କରିବା ପାଇଁ କର୍ମୀମାନଙ୍କୁ ପରାମର୍ଶ ଦେଇଥିଲେ। ଏଥିସହ ଅନ୍ୟ ଦଳର ବହୁ ଯୁବକ ମୋଦିଙ୍କ ଆଦର୍ଶରେ ଅନୁପ୍ରାଣିତ ହୋଇ ଭାଜପାରେ ଯୋଗ ଦେଇଥିଲେ। ସେମାନଙ୍କୁ ସଞ୍ଜୀବ ଓ ରମେଶ ଦଳୀୟ ଉତ୍ତରୀୟ ଦେଇ ସ୍ୱାଗତ କରିଥିଲେ।

ମା’ ହିଙ୍ଗୁଳାଙ୍କ ହୁଣ୍ଡିରୁ ମିଳିଲା ୧୦ ଲକ୍ଷ ଟଙ୍କା

ତାଳଚେର,୧୬।୪ (ମନୋଜ ନନ୍ଦ)

ଅନୁଗୋଳ ଜିଲା ତାଳଚେରର ଅଧିଷ୍ଠାତ୍ରୀ ଦେବୀ ମା’ ହିଙ୍ଗୁଳାଙ୍କ ଗୋପାଳପ୍ରସାଦସ୍ଥିତ ପୀଠ ପରିସରରେ ଥିବା ସମସ୍ତ ହୁଣ୍ଡି ସୋମବାର ଖୋଲା ଯାଇଥିଲା। ସହକାରୀ ଜିଲାପାଳ ନାରାୟଣ ସେଠୀ, ଟ୍ରଷ୍ଟ ସଦସ୍ୟ ଜଗନ ମୋହନ ଗଡ଼ନାୟକ, ମୁରଲୀଧର ସାହୁ, ରାଜେନ୍ଦ୍ର ସିଂ, ସନ୍ତୋଷ କୁମାର ପ୍ରଧାନ, ସଞ୍ଜୟ କୁମାର ସାହୁ, ଗଗନ ବିହାରୀ ସାହୁ, ବରିଷ୍ଠ ରାଜସ୍ୱ ସହାୟକ ଧୂଳେଶ୍ୱର ବେହେରା, ନିରାକାର ରାଉଳ, ଏସ. ଆଇ. ପ୍ରଶାନ୍ତ କୁମାର ପ୍ରଧାନଙ୍କ ଉପସ୍ଥିତିରେ ହୁଣ୍ଡି ଖୋଲାଯାଇ ଟଙ୍କା ଗଣତି କରାଯାଇଥିଲା। ମୋଟ ୧୦ ଲକ୍ଷ ୨୨ ହଜାର ୧୦୪ ଟଙ୍କା ସଂଗୃହୀତ ହୋଇଥିଲା। ଗୁଣନିଧି ବିଶ୍ୱାଳ, ପଞ୍ଚାନନ ବେହେରା, ବିନୟ କୁମାର ମହାନ୍ତି, ପ୍ରଶାନ୍ତ ବେହେରା, ରଞ୍ଜିତ ବେହେରା, ଟିକନ ସାମଲ, ରଘୁନାଥ ବରିହା, ଦିଲୀପ ରାଜ ବାରିକ, ସୋମନାଥ ବେହେରା, ପ୍ରହ୍ଲାଦ ଦେହୁରୀ ପ୍ରମୁଖ ଉପସ୍ଥିତ ରହି ସହଯୋଗ କରିଥିଲେ।

ରାଜପଥରେ ଅଟକିଥିବା ଟିପ୍ପରକୁ ଧକ୍କା ଦେଲା ନାଇଟକୋଚ୍

ବସ୍ ଚାଳକ ମୃତ, ୧୪ ଗୁରୁତର

ଛେଣ୍ଡିପଦା (ଅଜିତ ଧଳ)/ ଅନୁଗୋଳ, ୧୬।୪ (ଅମିତ କୁମାର ସାମଲ)

କଟକ-ସମ୍ବଲପୁର ୫୫ନଂ. ଜାତୀୟ ରାଜପଥର ଅନୁଗୋଳ ଜିଲା ଜରପଡ଼ା ଥାନା ଛକ ନିକଟରେ ସୋମବାର ରାତି ପ୍ରାୟ ୩ଟା ୩୦ରେ ଏକ ଦୁର୍ଘଟଣା ଘଟିଛି। ଏକ ବାଲି ବୋଝେଇ ଟିପ୍ପର ରାଜପଥ ଉପରେ ଠିଆ ହୋଇଥିବା ବେଳେ ପଛପଟୁ ଦ୍ରୁତଗତିରେ ଆସୁଥିବା ଯାତ୍ରୀବାହୀ ବସ୍ ଧକ୍କା ଦେବାରୁ ଘଟଣାସ୍ଥଳରେ ବସ୍ ଚାଳକଙ୍କ ମୃତ୍ୟୁ ହୋଇଛି। ବସ୍‌ରେ ଥିବା ଯାତ୍ରୀଙ୍କ ମଧ୍ୟରୁ ୧୪ ଜଣ ଗୁରୁତର ହୋଇଛନ୍ତି। ମୃତ ବସ୍ ଚାଳକ ହେଲେ କେନ୍ଦ୍ରାପଡ଼ା ଜିଲା ଡେରାବିଶ ଥାନା କୋରାପଦ ଗ୍ରାମର ତାରାପ୍ରସାଦ ଦାସ (୨୮)। ଏ ସଂକ୍ରାନ୍ତରେ ଜରପଡ଼ା ଥାନା ଏଏସ୍‌ଆଇଙ୍କ ଲିଖିତ ଅଭିଯୋଗକ୍ରମେ ପୋଲିସ ନଂ. ୧୧୫/୨୪ରେ ଏକ ମାମଲା ରୁଜୁ କରି ତଦନ୍ତ ଆରମ୍ଭ କରିଛି।

ସୂଚନା ଅନୁଯାୟୀ, ବାଲି ବୋଝେଇ କରି ଅନୁଗୋଳ ଆଡ଼କୁ ଆସୁଥିବା ଏକ ଟିପ୍ପର (ନଂ. ଓଆର୧୬ଡି- ୦୯୪୦)ର ଚକା ଫାଟିଯିବାରୁ ଏହା ରାଜପଥ ଉପରେ ଅଟକି ରହିଥିଲା। ହେଲେ ଏ ନେଇ ଟିପ୍ପର ଚାଳକ କୌଣସି ସଙ୍କେତ ଦେଇ ନ ଥିଲେ। ଫଳରେ ଛତିଶଗଡ଼ର କୋରବାରୁ ୪୦ରୁ ଅଧିକ ଯାତ୍ରୀଙ୍କୁ ନେଇ ପୁରୀ ଅଭିମୁଖେ ଦ୍ରୁତ ଗତିରେ ଆସୁଥିବା ଡଲଫିନ୍ ବସ୍(ନଂ. ଓଡି୦୫ପି-୭୧୬୫) ଉକ୍ତ ଟିପ୍ପରକୁ ପଛପାର୍ଶ୍ୱରୁ ଜୋର୍‌ଦାର ଧକ୍କା ଦେଇଥିଲା। ଦୁର୍ଘଟଣାସ୍ଥଳରେ ଟିପ୍ପରଟି ଓଲଟି ପଡ଼ିଥିବାବେଳେ ବସ୍‌ର ସମ୍ମୁଖ ଭାଗ ସମ୍ପୂର୍ଣ୍ଣ ନଷ୍ଟ ହୋଇଯାଇଥିଲା। ଗାଡ଼ି ଭିତରେ ଚାପି ହୋଇ ରହିବାରୁ ବସ୍ ଚାଳକଙ୍କ ଘଟଣାସ୍ଥଳରେ ମୃତ୍ୟୁ ହୋଇଥିଲା। ସ୍ଥାନୀୟ ଲୋକଙ୍କ ଠାରୁ ଖବରପାଇ ଜରପଡ଼ା ପୋଲିସ ଓ ଅଗ୍ନିଶମ ବାହିନୀ ପହଞ୍ଚି ଜନସାଧାରଣଙ୍କ ସହଯୋଗରେ ଗୁରୁତର ଓ ଆହତ ଯାତ୍ରୀମାନଙ୍କୁ ଉଦ୍ଧାର କରି ଅନୁଗୋଳ ଜିଲା ମୁଖ୍ୟ ଚିକିତ୍ସାଳୟକୁ ପଠାଇଥିଲା। ବସ୍ ଚାଳକଙ୍କ ମୃତଦେହ ଜବତ କରି ବ୍ୟବଚ୍ଛେଦ ପାଇଁ ପଠାଇ ଦିଆଯାଇଥିଲା।

ଗୁରୁତର ୧୪ ଜଣଙ୍କ ମଧ୍ୟରୁ ଅନୁଗୋଳରୁ ୨ ଜଣଙ୍କୁ କଟକ ସ୍ଥାନାନ୍ତର କରାଯାଇଛି। ବସ୍ ଚାଳକଙ୍କ ମୃତଦେହ ବ୍ୟବଚ୍ଛେଦ ପରେ ତାଙ୍କ ପରିବାରକୁ ହସ୍ତାନ୍ତର କରାଯାଇଛି। ଦୁର୍ଘଟଣା ପରେ ଟିପ୍ପର ଚାଳକ ଓ ହେଲପର ଫେରାର ହୋଇଯାଇଥିବା ବେଳେ ପୋଲିସ ଗାଡ଼ି ୨ଟିକୁ ଜବତ କରିଥିବା ଜରପଡ଼ା ଥାନା ଅଧିକାରୀ ନିର୍ମଳା ଗୋଛାୟତ ସୂଚନା ଦେଇଛନ୍ତି। ଗୁରୁତର ଯାତ୍ରୀମାନେ ହେଲେ କଟକ ଜିଲା ମାହାଙ୍ଗା ଥାନା ଅଞ୍ଚଳର ହିମାଂଶୁ ମାଝି, କେନ୍ଦ୍ରାପଡ଼ା ପଟ୍ଟାମୁଣ୍ଡାଇ ଅଞ୍ଚଳର ଧରିତ୍ରୀ ସ୍ୱାଇଁ, ସନ୍ତୋଷ କୁମାର ସ୍ୱାଇଁ, ଆଂଶିକା ସ୍ୱାଇଁ, ଢେଙ୍କାନାଳ ମୋଟଙ୍ଗା ଥାନା ଅଞ୍ଚଳର ଅବନୀ କାନ୍ତ ରାଉତ, ଭୁବନେଶ୍ୱର ସହିଦନଗର ଥାନା ଅଞ୍ଚଳର ପ୍ରକାଶ କୁମାର ସାମଲ, ଦିଲ୍ଲୀ ଇଷ୍ଟ ରେଲୱେ ଥାନା ଅଞ୍ଚଳର ବରୁଣ ସିଂ, ଯାଜପୁର ଜିଲା ଧର୍ମଶାଳା ଥାନା ଅଞ୍ଚଳର ପ୍ରକାଶ ଚନ୍ଦ୍ର ଖୁଣ୍ଟିଆ, ଯାଜପୁରର ପ୍ରଦୀପ କୁମାର ପରିଡା, ପ୍ରକାଶ କୁମାର ଖୁଣ୍ଟିଆ, ଶୁଭମ ଖୁଣ୍ଟିଆ, ଯାଜପୁର ଟାଉନ ଥାନା ଅଞ୍ଚଳର ସତ୍ୟନାରାୟଣ ନାୟକ, ଖୋର୍ଦ୍ଧା ବେଗୁନିଆ ଥାନା ଅଞ୍ଚଳର ସୌମ୍ୟ ସ୍ୱରୂପ ମହାପାତ୍ର ବୋଲି ଜଣା ପଡ଼ିଛି।

ହାଇୱେ ପାଟ୍ରୋଲିଂ ଗାଡ଼ିକୁ ନେଇ ପ୍ରଶ୍ନବାଚୀ

ଅନୁଗୋଳ,୧୬।୪
(ଅମିତ କୁମାର ସାମଲ)

ଅନୁଗୋଳ ଜିଲା ଜରପଡ଼ା ଥାନା ଅଞ୍ଚଳରେ ସୋମବାର ରାତିରେ ଟିପ୍ପର ଓ ଘରୋଇ ବସ୍ ମଧ୍ୟରେ ଧକ୍କା ଏବେ ଜାତୀୟ ରାଜପଥ ପ୍ରାଧିକରଣ କର୍ତ୍ତୃପକ୍ଷଙ୍କ ଦୁର୍ବଳତାକୁ ପଦାରେ ପକାଇଛି। ରାଜପଥରେ ଥିବା ହାଇୱେ ପାଟ୍ରୋଲିଂ ଗାଡ଼ି କୁଆଡ଼େ ଗଲା ବୋଲି ଏବେ ପ୍ରଶ୍ନ ଉଠିଛି। ଏହାକୁ ନେଇ ଅନୁଗୋଳ ଜିଲାବାସୀ କ୍ଷୋଭ ପ୍ରକାଶ କରିଛନ୍ତି। ଯଦି ଜାତୀୟ ରାଜପଥ ପ୍ରାଧିକରଣ କର୍ତ୍ତୃପକ୍ଷ ଏହି ସେବା ଯୋଗାଇବାରେ ବିଫଳ ହେଉଛନ୍ତି ତେବେ ପ୍ରଶାସନ ପକ୍ଷରୁ କାହିଁକି ତାଗିଦ୍ କରାଯାଉନାହିଁ ବୋଲି ଜିଲାବାସୀ ପ୍ରଶ୍ନ କରିଛନ୍ତି।

ଜିଲାବାସୀଙ୍କ କହିବା ଅନୁଯାୟୀ, ଏକ ବାଲି ବୋଝେଇ ଟିପ୍ପରର ଚକା ଫାଟିଯିବାରୁ ରାସ୍ତା ଉପରେ ଗାଡ଼ିଟି ଛିଡ଼ା ହୋଇ ରହିଥିଲା। ଏହି ସମୟରେ ହାଇୱେ ପାଟ୍ରୋଲିଂ ଗାଡ଼ି ଗୁରୁତ୍ୱପୂର୍ଣ୍ଣ ଭୂମିକା ଗ୍ରହଣ କରିବାର ଥିଲା। ରାସ୍ତା ଉପରେ ଅଚଳ ହୋଇପଡୁଥିବା ଗାଡ଼ିଗୁଡ଼ିକୁ ତୁରନ୍ତ ରାସ୍ତା ପାର୍ଶ୍ୱକୁ ନେଇଥିଲେ ଏଭଳି ଦୁର୍ଘଟଣାକୁ ଏଡ଼ାଇ ଦିଆଯାଇପାରିଥାନ୍ତା। କିନ୍ତୁ ତାହା ନ ହେବାରୁ ଟିପ୍ପରଟି ରାସ୍ତାର ଡାହାଣ ପାର୍ଶ୍ୱରେ ଅଟକି ରହିଥିଲା। ଫଳରେ ପଛପଟୁ ଦ୍ରୁତଗତିରେ ଆସୁଥିବା ବସ୍‌ର ଚାଳକ ହଠାତ୍ ଟିପ୍ପରକୁ ଦେଖି ନିୟନ୍ତ୍ରଣ ହରାଇ ବସିଥିଲେ। ଦୁର୍ଘଟଣା ପରେ ଅନୁଗୋଳ ପରିବହନ କାର୍ଯ୍ୟାଳୟର ଅଧିକାରୀମାନେ ପହଞ୍ଚି କାରଣ ଖୋଜିଛନ୍ତି। ଏ ସମ୍ପର୍କରେ ଅନୁଗୋଳ ପରିବହନ ଅଧିକାରୀ ନିଖିଳ ପଟ୍ଟନାୟକ କହିଛନ୍ତି, ଟିପ୍ପରଟି ରାସ୍ତାର ଡାହାଣ ପାର୍ଶ୍ୱରେ ଅଟକି ଥିଲା। ଉକ୍ତ ଗାଡ଼ି ଅଚଳ ଅବସ୍ଥା ଥିବାର କୌଣସି ସୂଚନା ଅନ୍ୟ ଗାଡ଼ି ଚାଳକଙ୍କ ପାଇଁ ଲଗାଯାଇ ନ ଥିଲା। ଯଦି ହାଇୱେ ପାଟ୍ରୋଲିଂ ଗାଡ଼ି ଠିକ୍ ଭାବେ ପାଟ୍ରୋଲିଂ କରୁଥାନ୍ତା, ତେବେ ଦୁର୍ଘଟଣାକୁ ଏଡ଼ାଇ ଦିଆଯାଇପାରିଥାନ୍ତା।

ବିଜୁ ମହିଳା ଜନତା ଦଳ ଉପ ସଭାନେତ୍ରୀ ନିଲମ୍ବିତ

ଭୁବନେଶ୍ୱର, (ଅନିଲ ଦାସ): ବିଜୁ ମହିଳା ଜନତା ଦଳର ଉପ ସଭାନେତ୍ରୀ ତଥା ସମ୍ବଲପୁର ଓ ଦେବଗଡ଼ ଜିଲାର ପର୍ଯ୍ୟବେକ୍ଷକ ମିନତି ଦେବତାଙ୍କୁ ବିଜେଡିରୁ ନିଲମ୍ବିତ କରାଯାଇଛି। ଦଳ ବିରୋଧୀ କାର୍ଯ୍ୟ ପାଇଁ ତାଙ୍କୁ ନିଲମ୍ବିତ କରାଯାଇଥିବା ବିଜେଡି ପକ୍ଷରୁ ମଙ୍ଗଳବାର ଜାରି ପ୍ରେସ୍ ବିଜ୍ଞପ୍ତି ଜରିଆରେ ସୂଚନା ଦିଆଯାଇଛି।

ତ୍ରିମୁଖୀ ଟକ୍କର ସମ୍ଭାବନା

ଜୁନାଗଡ଼ ବିଧାନସଭା କ୍ଷେତ୍ର

ଗୋଲାମୁଣ୍ଡା,୧୬।୪
(ବଟକୃଷ୍ଣ ପଣ୍ଡା)

କଳାହାଣ୍ଡି ଜିଲା ଜୁନାଗଡ଼ ବିଧାନସଭା କ୍ଷେତ୍ରରେ ରାଜନୈତିକ ଉଷ୍ମତା ଦିନକୁ ଦିନ ବୃଦ୍ଧି ପାଉଛି। ଏହି ବିଧାନସଭା କ୍ଷେତ୍ର ପାଇଁ ୩ ପ୍ରମୁଖ ଦଳ ଭାଜପା, ବିଜେଡି ଓ କଂଗ୍ରେସ ନିଜର ପ୍ରାର୍ଥୀ ଘୋଷଣା କରି ସାରିଛନ୍ତି। ଭାଜପାରୁ ମନୋଜ ମେହେର, ବିଜେଡିରୁ ଦିବ୍ୟଶଙ୍କର ମିଶ୍ର, କଂଗ୍ରେସରୁ ତୁଲେଶ୍ୱର ନାଏକଙ୍କ ପ୍ରାର୍ଥୀ ହୋଇଛନ୍ତି। ୨୦୧୯ ନିର୍ବାଚନରେ ଭାଜପାରୁ ମନୋଜ ମେହେର ଓ ବିଜେଡିରୁ ଦିବ୍ୟଶଙ୍କର ମିଶ୍ରଙ୍କ ମଧ୍ୟରେ କଡ଼ା ମୁକାବିଲା ହୋଇଥିଲା। ଏଥିରେ ମନୋଜ ପରାସ୍ତ ହୋଇଥିଲେ ସୁଦ୍ଧା ୫ ବର୍ଷ ଧରି ନିୟମିତ ଭାବେ ତାଙ୍କର ସଙ୍ଗଠନ ଜାରି ରଖିଥିବାରୁ ଦଳ

ତୁଲେଶ୍ୱର ନାଏକ

ଦିବ୍ୟଶଙ୍କର ମିଶ୍ର

ମନୋଜ ମେହେର

ପୁନର୍ବାର ତାଙ୍କୁ ଭରସା କରି ଟିକେଟ ଦେଇଛି। ଏପଟେ ମୋଦି ଲହରକୁ ନେଇ ନିର୍ବାଚନ ବୈତରଣୀ ଅତିକ୍ରମ କରିବାକୁ ଚେଷ୍ଟା ଜାରି ରହିଛି। ବିଜେଡିରୁ ଦିବ୍ୟଶଙ୍କର ମିଶ୍ର ଦଳରୁ କ୍ରମାଗତ ୨ଥର ବିଧାୟକ ହୋଇ ବର୍ତ୍ତମାନ ହାଟ୍ରିକ ଲକ୍ଷ୍ୟରେ ରହିଛନ୍ତି। ରାଜ୍ୟ ସରକାରଙ୍କ ବିଭିନ୍ନ ଲୋକାଭିମୁଖୀ ଯୋଜନା ଓ ଗତ ୧୦ବର୍ଷର ବିକାଶମୂଳକ କାର୍ଯ୍ୟ ଏବଂ ନିଜର ଦଳୀୟ ସଙ୍ଗଠନକୁ ମଜଭୁତ କରିବା ପାଇଁ ପ୍ରକ୍ରିୟା ଜାରି ରଖିଛନ୍ତି। ଏହା ପୂର୍ବରୁ ମହାଲିଙ୍ଗ ସନ ସାଇନ କଲେଜ ମମିତା ମେହେର ହତ୍ୟା ଘଟଣାରେ ବିବାଦ ଘେରରେ ଆସିଥିଲେ। କିନ୍ତୁ ତାଙ୍କୁ ନିର୍ଦୋଷ ବୋଲି ବିଜେଡି ପକ୍ଷରୁ କୁହାଯାଇଥିଲା। ଏହିସବୁ ଭିତରେ ଜନ ସାଧାରଣ ଆଗକୁ କିପରି ଭାବେ ତାଙ୍କୁ ଗ୍ରହଣ କରିବେ ତାହା ଦେଖିବାକୁ ବାକି ରହିଲା। ଓଡିଶା ପ୍ରଦେଶ କଂଗ୍ରେସ କମିଟି ପ୍ରଚାର କମିଟି ଅଧ୍ୟକ୍ଷ ତଥା ଭକ୍ତଦାସଙ୍କ ଘନିଷ୍ଠ ଅନୁଗତ ତୁଲେଶ୍ୱର ନାଏକ କଂଗ୍ରେସରୁ ପ୍ରାର୍ଥୀ ହୋଇଛନ୍ତି। କଂଗ୍ରେସର ପାରମ୍ପରିକ ଆଦିବାସୀ ଭୋଟ, ମହିଳା, ଯୁବକ, ଚାଷୀ ବର୍ଗରଲୋକଙ୍କୁ ଆକୃଷ୍ଟ କରିବା ଲାଗି କଂଗ୍ରେସ ପ୍ରୟାସ ଜାରି ରଖିଛି। ଏଥର ନିର୍ବାଚନରେ ଏହି ବିଧାନସଭା କ୍ଷେତ୍ରରେ ପ୍ରମୁଖ ଦଳର ୨ ପ୍ରାର୍ଥୀ ପୁରୁଣା ହୋଇଥିବା ବେଳେ କଂଗ୍ରେସରୁ ନୂଆମୁହଁକୁ ଟିକେଟ ଦେଇଛି। ପ୍ରାର୍ଥୀ ଘୋଷଣା ପରେ ସମସ୍ତେ ନିଜର ରଣନୀତି ଆରମ୍ଭ କଲେଣି। ଜୁନାଗଡ଼ ନିର୍ବାଚନମଣ୍ଡଳୀରେ ଦାଦନ ଶ୍ରମିକ, ଧାନ ଅଭାବୀ ବିକ୍ରି, ବେକାରୀ ବୃଦ୍ଧି ସହିତ ଏବେ ବି ଅନେକ ଉପାନ୍ତ ଅଞ୍ଚଳର ମୌଳିକ ସମସ୍ୟା ସମାଧାନ ହୋଇପାରି ନାହିଁ। ଅନେକ ବ୍ଲକ ଅନଗ୍ରସର ଅବସ୍ଥାରେ ରହିଛି। ପ୍ରମୁଖ ଦଳର ୩ ମୁହଁକୁ ନେଇ ବିଧାନସଭା ନିର୍ବାଚନ ରୋଚକ ମୋଡ଼ରେ ପହଞ୍ଚିଛି। ଗତ ନିର୍ବାଚନରେ କଂଗ୍ରେସର ଭଲ ସଙ୍ଗଠନ ନ ଥିଲା। ଫଳରେ ବିଜେଡି ଜିତିଥିଲା। ଏଥର ଗୋଲାମୁଣ୍ଡା ବ୍ଲକରୁ ତିଲେଶ୍ୱର କଂଗ୍ରେସ ଟିକେଟ ପାଇଛନ୍ତି। ତେଣୁ ଏଠାରେ ୩ ରାଜନୈତିକ ଦଳ ମଧ୍ୟରେ କଡ଼ା ମୁକାବିଲା ହେବ ବୋଲି ଆଶା କରାଯାଉଛି।

ଭଣ୍ଡାରିପୋଖରୀରେ ନୂଆ-ପୁରୁଣା

ବନ୍ତ,୧୬।୪ (ହରିନାରାୟଣ ମହାନ୍ତି)

ସାଧାରଣ ନିର୍ବାଚନରେ ଭଦ୍ରକ ଜିଲା ଭଣ୍ଡାରିପୋଖରୀ ବିଧାନସଭା କ୍ଷେତ୍ରରେ ଏଥର ହେବ ନୂଆ-ପୁରୁଣା ଲଢ଼େଇ। ବିଜେଡି ପକ୍ଷରୁ ଭଦ୍ରକ ବିଧାୟକ ସଞ୍ଜୀବ କୁମାର ମଲ୍ଲିକଙ୍କୁ ଏଠାରୁ ପ୍ରାର୍ଥୀ କରାଯାଇଥିବା ବେଳେ କଂଗ୍ରେସ ପୂର୍ବତନ ପିସିସି ସଭାପତି ନିରଞ୍ଜନ ପଟ୍ଟନାୟକଙ୍କୁ ପ୍ରାର୍ଥୀ କରିଛି। ଭାଜପା ପକ୍ଷରୁ ଏପର୍ଯ୍ୟନ୍ତ କୌଣସି ପ୍ରାର୍ଥୀ ଘୋଷଣା କରାଯାଇ ନାହିଁ। ସଞ୍ଜୀବ ଏହି ବିଧାନସଭା କ୍ଷେତ୍ର ପାଇଁ ନୂଆ ହୋଇଥିବା ବେଳେ ନିରଞ୍ଜନ ୨ୟ ଥର ଏଠାରୁ ଲଢ଼ିବେ। ସଞ୍ଜୀବ ୨୦୧୯ ସାଧାରଣ ନିର୍ବାଚନରେ ଭଦ୍ରକ ବିଧାନସଭା ନିର୍ବାଚନମଣ୍ଡଳୀରୁ ଲଢ଼ି ବିଧାୟକ ହୋଇଥିଲେ। ଚଳିତ ନିର୍ବାଚନରେ ଦଳ ତାଙ୍କୁ ଭଣ୍ଡାରିପୋଖରୀରୁ ପ୍ରାର୍ଥୀ କରିଥିବାରୁ ଏହା ତାଙ୍କ ପାଇଁ ସମ୍ପୂର୍ଣ୍ଣ ନୂଆ ରଣକ୍ଷେତ୍ର ହୋଇଛି। କିନ୍ତୁ ପୂର୍ବରୁ ୧୫ବର୍ଷ ଧରି ଏହି ବିଧାନସଭା ଆସନ ବିଜେଡି ଦଖଲରେ ରହିଛି। ଦଳର ବରିଷ୍ଠ ନେତା ପ୍ରଫୁଲ୍ଲ ସାମଲ ଏଠାରୁ ୩ ଥର ବିଧାୟକ ହୋଇ ନିଜର ସଙ୍ଗଠନକୁ ଅକ୍ଷୁଣ୍ଣ ରଖିଛନ୍ତି। ଏଣୁ ସଞ୍ଜୀବଙ୍କ ପାଇଁ କୌଣସି ଅସୁବିଧା ହେବ ନାହିଁ ବୋଲି କର୍ମୀମାନେ କହୁଛନ୍ତି।

ଅପରପକ୍ଷେ ନିରଞ୍ଜନ ୨୦୧୯ ନିର୍ବାଚନରେ ଏହି ଆସନରୁ ପ୍ରାର୍ଥୀ ହୋଇଥିଲେ। ସେ ପ୍ରଫୁଲ୍ଲଙ୍କଠାରୁ ମାତ୍ର ୮୮୫୯ ଖଣ୍ଡ ଭୋଟରେ ପରାଜିତ ହୋଇଥିଲେ। ପ୍ରଫୁଲ୍ଲ ୭୦,୧୮୦ ଖଣ୍ଡ

ସଞ୍ଜୀବ କୁମାର ମଲ୍ଲିକ

ନିରଞ୍ଜନ ପଟ୍ଟନାୟକ

ଭୋଟ ପାଇଥିବା ବେଳେ ନିରଞ୍ଜନଙ୍କୁ ୬୧,୩୨୧ ଭୋଟ୍ ମିଳିଥିଲା। ୨୦୧୯ ନିର୍ବାଚନରେ ନିରଞ୍ଜନଙ୍କ ଭୋଟ ହାର ଯଥେଷ୍ଟ ବୃଦ୍ଧି ପାଇଥିଲା। ୨୦୧୪ ନିର୍ବାଚନରେ ୨୩.୨୮ ପ୍ରତିଶତ ଥିବାବେଳେ ୨୦୧୯ ନିର୍ବାଚନରେ ୩୫.୩୮ ପ୍ରତିଶତ ଥିଲା। ତେବେ ଏଥର ନିର୍ବାଚନରେ ନିରଞ୍ଜନ ଏହି ଆସନରୁ ୨ୟ ଥର ପ୍ରାର୍ଥୀ ହେବା ପରେ ଦଳୀୟ କର୍ମୀମାନଙ୍କ ମଧ୍ୟରେ ଉତ୍ସାହ ଦେଖାଦେଇଛି। କଂଗ୍ରେସ ଏହି ଆସନରୁ ନିଶ୍ଚୟ ବିଜୟୀ ହେବ ବୋଲି କର୍ମୀମାନେ ଦୃଢ଼ୋକ୍ତି ପ୍ରକାଶ କରିଛନ୍ତି।

ନବୀନ ନିବାସରେ ବିଜେଡି ସଭାପତି ନବୀନ ପଟ୍ଟନାୟକ, ରାଜ୍ୟ ସଭା ସଦସ୍ୟ ମାନସ ମଙ୍ଗରାଜଙ୍କ ଉପସ୍ଥିତିରେ ଦଳରେ ଯୋଗ ଦେଇଥିବା ସମ୍ବଲପୁର ଭାଜପା ଏମ୍‌ପି ନୀତେଶ ଗଙ୍ଗଦେବଙ୍କ ସ୍ତ୍ରୀ ଅରୁନ୍ଧତୀ ଦେବୀ ଓ ତାଙ୍କ ପୁତ୍ର ନମନ ଗଙ୍ଗଦେବ।

ବିଜେଡିରେ ଯୋଗଦେଲେ ଅରୁନ୍ଧତୀ ଦେବୀ

ଭୁବନେଶ୍ୱର,୧୬।୪
(ଅନିଲ ଦାସ)

ସମ୍ବଲପୁର ଭାଜପା ଏମ୍‌ପି ତଥା ଦେବଗଡ଼ ରାଜା ନୀତେଶ ଗଙ୍ଗଦେବଙ୍କ ସ୍ତ୍ରୀ ଅରୁନ୍ଧତୀ ଦେବୀ ବିଜେଡିରେ ଯୋଗ ଦେଇଛନ୍ତି। ତାଙ୍କ ସହ ପୁତ୍ର ନମନ ଗଙ୍ଗଦେବ ମଧ୍ୟ ବିଜେଡିରେ ସାମିଲ ହୋଇଛନ୍ତି। ମଙ୍ଗଳବାର ସନ୍ଧ୍ୟାରେ ନବୀନ ନିବାସଠାରେ ସେମାନେ ମୁଖ୍ୟମନ୍ତ୍ରୀ ତଥା ବିଜେଡି ସଭାପତି ନବୀନ ପଟ୍ଟନାୟକଙ୍କ ଉପସ୍ଥିତିରେ ବିଧିବଦ୍ଧ ଭାବେ ବିଜେଡିରେ ସାମିଲ ହୋଇଛନ୍ତି। ଏହି ସମୟରେ ରାଜ୍ୟ ସଭା ସଦସ୍ୟ ମାନସ ମଙ୍ଗରାଜ ମଧ୍ୟ ଉପସ୍ଥିତ ଥିଲେ।

ପ୍ରଚାର କଲେଣି ଭାଜପା, କଂଗ୍ରେସ

ବିଜେଡି ନୀରବ

ହାଟଡିହି,୧୬।୪(ଶୁଭକାନ୍ତ ନାୟକ)

କେନ୍ଦୁଝର ଜିଲା ଆନନ୍ଦପୁର ବିଧାନସଭା ନିର୍ବାଚନମଣ୍ଡଳୀ ପାଇଁ କଂଗ୍ରେସ ଓ ଭାଜପା ପ୍ରାର୍ଥୀଙ୍କ ନାମ ଘୋଷଣା କରିସାରିଛନ୍ତି। ଭାଜପାରୁ ଆଲୋକ ସେଠୀ ଓ କଂଗ୍ରେସରୁ ଜୟଦେବ ଯେନା ଉଭୟେ ହାଟଡିହି ବ୍ଲକ ଅଞ୍ଚଳର ବାସିନ୍ଦା। ସେମାନେ ପ୍ରଚାର ଆରମ୍ଭ କରିଦେଇଥିବା ବେଳେ ବିଜେଡି ନୀରବ ରହିଛି। କାରଣ ଦଳ ଏଯାଏ ପ୍ରାର୍ଥୀ ଘୋଷଣା କରିନାହିଁ।

୨୦୧୯ରେ ବିଜେଡିରୁ ବିଧାୟକ ଭାବେ ଭାଗୀରଥି ସେଠୀ ବିଜୟୀ ହୋଇଥିଲେ। ୨୦୨୨ ପଞ୍ଚାୟତ ନିର୍ବାଚନର ଫଳାଫଳକୁ ଦେଖିଲେ ବିଜେଡି ଓ କଂଗ୍ରେସର ଭୋଟ ପରିମାଣ ୨୦୧୯ ବିଧାନସଭା ନିର୍ବାଚନର ଭୋଟ ପରିମାଣଠାରୁ କମ୍ ରହିଛି। ବିଜେଡିର ଭୋଟ ପରିମାଣ କମିବା ପଛରେ ଦୁଇ ପୁରୁଣା ବିଧାୟକ ଭାଗୀରଥି ସେଠୀ ଏବଂ ମାୟାଧର ଯେନାଙ୍କ ପ୍ରତି କର୍ମୀ ଅସନ୍ତୋଷ ବ୍ୟକ୍ତ କରୁଥିବା ଦେଖିବାକୁ ମିଳିଛି। ଅନ୍ୟପକ୍ଷରେ ଭାଜପାର ଭୋଟ ପରିମାଣ ଇତିମଧ୍ୟରେ ବଢ଼ିଛି। ୨୦୧୯ ବିଧାନସଭା ନିର୍ବାଚନରେ କଂଗ୍ରେସକୁ ୪୫,୬୫୭, ବିଜେଡିକୁ ୮୯,୮୫୦ ଏବଂ ଭାଜପାକୁ ୩୧, ୫୫୪ ଖଣ୍ଡ ଭୋଟ ମିଳିଥିଲା। ୨୦୨୨ ପଞ୍ଚାୟତ ନିର୍ବାଚନରେ ୧ ଲକ୍ଷ ୮୪ ହଜାର ୮୯୩ ଜଣ ଭୋଟ ଦେଇଥିଲେ। ମୋଟ ୭ ଜିଲା ପରିଷଦ ଜୋନ୍ ଏବଂ ଆନନ୍ଦପୁର ମ୍ୟୁନିସିପାଲିଟିରୁ କଂଗ୍ରେସକୁ ୧୯, ୫୯୭ ଖଣ୍ଡ, ବିଜେଡିକୁ ୮୯, ୭୧୩ ଖଣ୍ଡ ଏବଂ ଭାଜପାକୁ ୭୦, ୮୧୭ ଖଣ୍ଡ ଭୋଟ ମିଳିଥିଲା। କଂଗ୍ରେସକୁ ପଛରେ ପକାଇ ଭାଜପା ଦ୍ୱିତୀୟ ସ୍ଥାନରେ ରହି ବିଜେଡି ସହ ପ୍ରତିଦ୍ୱନ୍ଦ୍ୱିତା କରିଥିଲା। ତେବେ ଭାଜପାର ଆଲୋକ ଏବେ ମୋଦି ଗ୍ୟାରେଣ୍ଟିକୁ ନେଇ ନିର୍ବାଚନ ପ୍ରଚାରକୁ ଜୋର କରିଛନ୍ତି। ସେ ଏଥର ସେଠାରେ ଭଲ ପ୍ରଦର୍ଶନ କରିବେ ବୋଲି ତାଙ୍କ ସମର୍ଥକମାନେ କହୁଛନ୍ତି।

ପୂର୍ବ ରେକର୍ଡକୁ ଦେଖିଲେ ଏଠାରେ ବିଜେଡି, ଭାଜପା ଏବଂ କଂଗ୍ରେସ ମଧ୍ୟରେ ତ୍ରିମୁଖୀ ଲଢ଼େଇ ହୁଏ। ଗତ ୩ ବିଧାନସଭା ନିର୍ବାଚନରେ ଲଗାତର ପରାଜିତ ହୋଇଥିବା କଂଗ୍ରେସର ଜୟଦେବ ଯେନାଙ୍କ ପାଇଁ ଏଥର ନିର୍ବାଚନ କର ବା ମର ସ୍ଥିତି ସୃଷ୍ଟି କରିଛି। ଜୟଦେବ ବିଭିନ୍ନ ଅଞ୍ଚଳ ଗସ୍ତକରି ପ୍ରଚାର କରିଚାଲିଛନ୍ତି। ଦଳ ଛାଡ଼ି ପଳାଇଥିବା କର୍ମୀଙ୍କୁ ଫେରାଇ ଆଣିବାକୁ ଚେଷ୍ଟା କରୁଛନ୍ତି। ବିଜେଡି କଥା ଦେଖିଲେ ପୁରୁଣା ମୁହଁକୁ ବାଦ୍ ଦେଇ ଖୁବ୍‌ଶୀଘ୍ର ଦଳ ଏଠାରେ ନୂଆ ପ୍ରାର୍ଥୀ ଘୋଷଣା କରିବ ବୋଲି ଦଳୀୟ କର୍ମୀମାନେ ଆଶା ବାନ୍ଧିଛନ୍ତି।

ସମର୍ଥକଙ୍କ ସହ ଭାଜପା ପ୍ରାର୍ଥୀ ଆଲୋକ ସେଠୀ।

ପଦ୍ମ ଧରିଲେ ପୂର୍ବତନ ବିଜେଡି ବିଧାୟକ ବେଦବ୍ୟାସ ନାୟକ

କେନ୍ଦୁଝର,୧୬।୪(ନରେଶ ଚନ୍ଦ୍ର ପଟ୍ଟନାୟକ): ପୂର୍ବତନ ବିଜେଡି ବିଧାୟକ ବେଦବ୍ୟାସ ନାୟକ ମଙ୍ଗଳବାର ଶଙ୍ଖ ଛାଡ଼ି ପଦ୍ମ ଧରିଛନ୍ତି। ଭୁବନେଶ୍ୱରରେ ଏକ ମିଶ୍ରଣ କାର୍ଯ୍ୟକ୍ରମରେ ସେ ତାଙ୍କ କେତେକ ସମର୍ଥକଙ୍କ ସହିତ ଭାଜପାରେ ଯୋଗ ଦେଇଛନ୍ତି। ୨୦୧୪ ରେ ବିଜେଡି ଟିକେଟରେ ତେଲକୋଇ ବିଧାନସଭା ନିର୍ବାଚନ ମଣ୍ଡଳୀରୁ ଲଢ଼ି ବିଧାୟକ ହୋଇଥିଲେ। ପରବର୍ତ୍ତୀ ସମୟରେ ତାଙ୍କୁ ଦଳ ଆଉ ଟିକେଟ ଦେଇ ନ ଥିଲା। ବେଦବ୍ୟାସଙ୍କ ଭାଜପାରେ ଯୋଗଦାନ କରିବା ଦ୍ୱାରା ଦଳ ସୁଦୃଢ଼ ହୋଇଛି ବୋଲି ଭାଜପା ନେତାମାନେ କହିଛନ୍ତି। ବେଦବ୍ୟାସ ପୂର୍ବତନ ଛଅ ଥର ତେଲକୋଇରୁ ବିଧାୟକ ହୋଇଥିବା ନୀଳାଦ୍ରି ନାୟକଙ୍କ ପୁଅ। ଏହାକୁ ନେଇ ତେଲକୋଇ ନିର୍ବାଚନ ମଣ୍ଡଳୀର ପ୍ରାର୍ଥୀ ମାଧବ ସର୍ଦ୍ଦାର କହିଛନ୍ତ, ଦଳ ତାଙ୍କୁ ଓ ତାଙ୍କ ପରିବାରକୁ ବହୁତ କିଛି ଦେଇଛି। ସେ ଦୀର୍ଘ ବର୍ଷ ହେଲା ଦଳୀୟ କାର୍ଯ୍ୟକ୍ରମରେ ସାମିଲ ନ ଥିଲେ। ଏଣୁ ତାଙ୍କର ଦଳ ଛାଡ଼ିବା କୌଣସି ପ୍ରଭାବ ପଡ଼ିବ ନାହିଁ।

୧ ଲୋକ ସଭା, ୫ ବିଧାନସଭା ଆସନ ପାଇଁ ପ୍ରାର୍ଥୀ ଦେଲା ସିପିଆଇ(ଏମ୍ଏଲ୍)

ଭୁବନେଶ୍ୱର,୧୬।୪(ଅନିଲ ଦାସ)

ଆସନ୍ତା ସାଧାରଣ ନିର୍ବାଚନ ପାଇଁ ସିପିଆଇ(ଏମ୍ଏଲ) ଲିବରେଶନ କୋରାପୁଟ ଲୋକ ସଭା ଆସନ ସହିତ ୫ଟି ବିଧାନସଭା ଆସନରେ ପ୍ରାର୍ଥୀ ଦେବାକୁ ଘୋଷଣା କରିଛି। ଦଳର ରାଜ୍ୟ କମିଟି ନିଷ୍ପତ୍ତି ଅନୁଯାୟୀ, କୋରାପୁଟ ଲୋକ ସଭା ଆସନ ପାଇଁ ପ୍ରକାଶ ହିକ୍କାଙ୍କୁ ଦଳ ପ୍ରାର୍ଥୀ କରିଥିବା ବେଳେ ଗୁଣପୁର ବିଧାନସଭା ଆସନ ପାଇଁ ଅନାସିମ ଶବର, ଲକ୍ଷ୍ମୀପୁର ପାଇଁ ରାଜେଶ ମାଣ୍ଡିଙ୍ଗି, ବିଷମକଟକ ପାଇଁ ରାମଚନ୍ଦ୍ର ପ୍ରାସ୍କା, ରାୟଗଡ଼ା ପାଇଁ ଜୟନ୍ତ ଜାନି ଏବଂ ସତ୍ୟବାଦୀ ପାଇଁ ଅଶୋକ ପ୍ରଧାନଙ୍କୁ ପ୍ରାର୍ଥୀ କରାଯାଇଛି। ଏ ନେଇ ମଙ୍ଗଳବାର ସିପିଆଇ (ଏମ୍ଏଲ) ଲିବରେଶନ ଓଡ଼ିଶା ରାଜ୍ୟ କମିଟି ସମ୍ପାଦକ ଯୁଧିଷ୍ଠିର ମହାପାତ୍ର ଗଣମାଧ୍ୟମକୁ ସୂଚନା ଦେଇଛନ୍ତି। ଅନ୍ୟ ସ୍ଥାନରେ ଦଳ ଇଣ୍ଡିଆ ମେଣ୍ଟର ସହଯୋଗୀମାନଙ୍କୁ ସମର୍ଥନ ଦେବାକୁ ଘୋଷଣା କରିଛି।

ପ୍ରଥମ ପୃଷ୍ଠାରୁ...

ବାଦ୍ ପଡ଼ିଲେ...

ବିଶ୍ୱେଶ୍ୱରଙ୍କ ବାର୍ତ୍ତାଳାପକୁ ନେଇ ଜିଲାବାସୀଙ୍କ ସମେତ ଦଳୀୟ କାର୍ଯ୍ୟକର୍ତ୍ତା ଖପ୍ପା ହୋଇ ପଡ଼ିଥିଲେ। ଦଳୀୟ କର୍ମୀ ଓ କର୍ମକର୍ତ୍ତାଙ୍କୁ ଅଣଦେଖା, କୁଡୁମୀ ସମ୍ପ୍ରଦାୟ ବିରୋଧୀ ମନ୍ତବ୍ୟ, ସରକାରୀ ଅଧିକାରୀଙ୍କୁ ମାଡ଼ ମାରିବା ଓ କର୍ମଚାରୀଙ୍କୁ ଗାଳିଗୁଲଜ କରିବା ଭଳି ଆଚରଣ ଯୋଗୁ ସେ ବିଭିନ୍ନ ସମୟରେ ଅଡୁଆରେ ପଡ଼ିଥିଲା। ଲୋକେ ସମସ୍ୟା ନେଇ ତାଙ୍କ ପାଖକୁ ଅଭିଯୋଗ କରିବାକୁ ଯିବା ସମୟରେ ସେ କଟୁ କଥା କହୁଥିବା ମଧ୍ୟ ଅଭିଯୋଗ ହୋଇଥିଲା। ଏହିସବୁ ଘଟଣା ଦଳର ଶୀର୍ଷ ନେତୃବୃନ୍ଦଙ୍କ ନିକଟରେ ପହଞ୍ଚିବା ପରେ ତାଙ୍କୁ ଟିକେଟରୁ ବଞ୍ଚିତ କରାଯାଇଥିବା ନେଇ ଆଲୋଚନା ଜୋର ଧରିଛି। ତେବେ ବିଶ୍ୱେଶ୍ୱର ଦଳରେ ରହି କାର୍ଯ୍ୟ କରିବେ ନା ଦଳ ପରିବର୍ତ୍ତନ କରିବେ ସେନେଇ ମୁହଁ ଖୋଲିନାହାନ୍ତି। ତାଙ୍କ ପ୍ରତିକ୍ରିୟା ଜାଣିବା ପାଇଁ ଚେଷ୍ଟା କରାଯାଇଥିଲେ ମଧ୍ୟ ଯୋଗାଯୋଗ ସମ୍ଭବ ହୋଇପାରିନାହିଁ।

ମୟୂରଭଞ୍ଜ ଲୋକ ସଭା ଆସନ ସମେତ ଜିଲାର ୯ଟି ବିଧାନସଭା ଆସନ ସକାଶେ ଭାଜପା ପ୍ରାର୍ଥୀ ଘୋଷଣା ଶେଷ ହୋଇଛି। କେନ୍ଦ୍ରମନ୍ତ୍ରୀ ଟୁଡୁଙ୍କ ଭଳି ସାରସକଣା ବିଧାୟକ ଡା. ବୁଢ଼ାନ ମୁର୍ମୁ ମଧ୍ୟ ଭାଜପା ପ୍ରାର୍ଥୀ ତାଲିକାରୁ ବାଦ୍ ପଡ଼ିଛନ୍ତି। ତେବେ ଭାଜପା ଟିକେଟରୁ ବଞ୍ଚିତ ଆଶାୟୀମାନେ ଦଳ ପରିବର୍ତ୍ତନ କରିବାକୁ ମସୁଧା ଚଳାଇଥିବା ବେଳେ ବିଜେଡି ଘୋଷଣା କରି ନ ଥିବା ଜିଲାର ୩ ବିଧାନସଭା ଆସନ କରଞ୍ଜିଆ, ସାରସକଣା ଓ ବାଙ୍ଗିରିପୋଷି ଉପରେ ସମସ୍ତଙ୍କ ନଜର ରହିଛି।

ମେ ୨୫ରେ ଜିଲାର କରଞ୍ଜିଆ ବିଧାନସଭା କ୍ଷେତ୍ର ଓ ଜୁନ୍ ୧ରେ ଅବଶିଷ୍ଟ ୮ ବିଧାନସଭା ଆସନ ସମେତ ଏମ୍‌ପି ପ୍ରାର୍ଥୀଙ୍କ ଭାଗ୍ୟ ପରୀକ୍ଷା ହେବ। ମଙ୍ଗଳବାର ଭାଜପା ପକ୍ଷରୁ ପ୍ରକାଶିତ ତାଲିକାରେ ୨ ନୂଆ ଚେହେରାଙ୍କୁ ଗୁରୁତ୍ୱ ଦିଆଯାଇଛି। ରାଇରଙ୍ଗପୁର ବିଧାନସଭା ଆସନରୁ ଜୋଲେନ ବରଦା, କରଞ୍ଜିଆ ବିଧାନସଭା କ୍ଷେତ୍ରରୁ ପଦ୍ମଚରଣ ହାଇବୁରୁ, ବାଙ୍ଗିରିପୋଷିରୁ ସଞ୍ଜଳି ମୁର୍ମୁ ଓ ସାରସକଣା ବିଧାନସଭା କ୍ଷେତ୍ରରୁ ପୂର୍ବତନ ବିଧାୟକ ଭାଦବ ହାଁସଦାଙ୍କୁ ପ୍ରାର୍ଥୀ ଘୋଷଣା କରାଯାଇଛି। ପ୍ରଥମ ପର୍ଯ୍ୟାୟରେ ଜିଲାର ୯ ଆସନ ମଧ୍ୟରୁ ବଡ଼ସାହି, ଉଦଳା, ବାରିପଦା, ମୋରଡ଼ା ଓ ଯଶୀପୁରକୁ ମିଶାଇ ୫ ଆସନରେ ପୁରୁଣା ପ୍ରାର୍ଥୀଙ୍କ ଉପରେ ଦଳ ଭରସା କରିଥିବା ବେଳେ ଅବଶିଷ୍ଟ ନିର୍ବାଚନମଣ୍ଡଳୀରେ ନୂଆ ପ୍ରାର୍ଥୀ ଦେଇଛି। ସେଥିମଧ୍ୟରୁ ସାରସକଣା କ୍ଷେତ୍ରରେ ବିଜେଡି ଛାଡ଼ି ଭାଜପାରେ ଯୋଗଦେଇଥିବା ପୂର୍ବତନ ବିଧାୟକ ଭାଦବଙ୍କୁ ଦଳ ପ୍ରାର୍ଥୀ ଚୟନ କରିଛି। ୨୦୦୪ରେ ଭାଦବ ଜେଏମ୍ଏମ୍‌ରୁ ଜିଲା ପରିଷଦ ସଭାପତି ହୋଇ ରାଜନୀତିରେ ଚର୍ଚ୍ଚିତ ଚେହେରା ଭାବେ ପରିଗଣିତ ହୋଇଥିଲେ। ୨୦୦୯ ବିଧାନସଭା ନିର୍ବାଚନ ହାରିବା ପରେ ୨୦୧୪ରେ ବିଜେଡିରେ ମିଶି ସାରସକଣା ଆସନରୁ ବିଧାୟକ ହୋଇଥିଲେ। ତେବେ ଦଳରେ ତାଙ୍କୁ ଅଣଦେଖା କରାଯିବାରୁ ସେ ବିଜେଡି ଛାଡ଼ି ଭାଜପାରେ ସାମିଲ ହୋଇଥିଲେ। ୨୦୧୯ରେ ସାରସକଣାରୁ ଭାଜପା ଟିକେଟରେ ବିଧାୟକ ହୋଇଥିବା ବୁଢ଼ାନଙ୍କ କାର୍ଯ୍ୟଶୈଳୀ ଓ ଲୋକପ୍ରିୟତା କମିଥିବାରୁ ଏହି ଆସନରେ ପ୍ରାର୍ଥୀ ବଦଳ କରାଯାଇଥିବା କୁହାଯାଉଛି। ସେହିପରି ବାଙ୍ଗିରିପୋଷି ବିଧାନସଭା ଆସନରୁ ପ୍ରାର୍ଥୀ ହୋଇଥିବା ସଞ୍ଜଳିଙ୍କ ପିତା ଶୁକଦା ମୁର୍ମୁ ପୂର୍ବରୁ ନିର୍ବାଚନ ଲଢ଼ି ପରାଜିତ ହୋଇଥିଲେ। ଏଥର ତାଙ୍କ ଝିଅଙ୍କୁ ଭାଜପା ଟିକେଟ ଦେଇଛି। ସେହିପରି କରଞ୍ଜିଆ ଆସନରେ ପରାଜିତ ପ୍ରାର୍ଥୀ ପଦ୍ମଚରଣ ହାଇବୁରୁଙ୍କୁ ପୁନର୍ବାର ପ୍ରାର୍ଥୀ କରାଯାଇଛି। ନୂତନ ଚେହେରା ଭାବେ ରାଇରଙ୍ଗପୁର ନିର୍ବାଚନମଣ୍ଡଳୀରୁ ଜୋଲେନଙ୍କୁ ପ୍ରାର୍ଥୀ କରାଯାଇଥିବା ବେଳେ ଏଠାକାର ବିଧାୟକ ନବଚରଣ ମାଝିଙ୍କୁ ମୟୂରଭଞ୍ଜ ଲୋକ ସଭା ପ୍ରାର୍ଥୀ କରାଯାଇଛି।

ଭାଜପାର ଆଉ...

ଜାତିଗତ ପ୍ରମାଣପତ୍ର ପାଇଁ ତାଙ୍କ ପ୍ରାର୍ଥିତ୍ୱ ବଦଳାଯାଇଥିବା ଜଣାପଡ଼ିଛି। ୨୦୧୯ରେ ନିର୍ବାଚନ ଲଢ଼ି ନ ଥିବା ପୂର୍ବତନ ମନ୍ତ୍ରୀ ଦିଲୀପ ରାୟ ଏଥର ନିର୍ବାଚନ ଲଢ଼ିବେ। ଦଳ ତାଙ୍କୁ ରାଉରକେଲା ଆସନରୁ ପ୍ରାର୍ଥୀ କରିଛି। ଏହି ଆସନରୁ ଦିଲୀପ ୧୯୮୫, ୧୯୯୦ରେ ଜନତା ଦଳ ଟିକେଟ ଏବଂ ୨୦୧୪ରେ ଭାଜପାରୁ ପ୍ରାର୍ଥୀ ହୋଇ ୩ ଥର ବିଧାୟକ ହୋଇଛନ୍ତି। ନିକଟରେ ବିଜେଡି ଛାଡ଼ି ଭାଜପାରେ ସାମିଲ ହୋଇଥିବା ଅମରେନ୍ଦ୍ର ଦାସ, କୈଳାସ କୁଲେସିକା, ଭାଦବ ହାଁସଦା, ଜଗନ୍ନାଥ ନୁଣ୍ଡୁକା, ଡମ୍ବରୁ ସିସାଙ୍କୁ ଦଳ ପ୍ରାର୍ଥୀ କରିଛି। ଅମରେନ୍ଦ୍ରଙ୍କୁ ଜଗତ୍‌ସିଂହପୁର ଏବଂ କୁଲେସିକାଙ୍କୁ ଲକ୍ଷ୍ମୀପୁର ଆସନରୁ ପ୍ରାର୍ଥୀ କରାଯାଇଛି। ତେବେ ଘୋଷଣା ହୋଇଥିବା ଦ୍ୱିତୀୟ ପର୍ଯ୍ୟାୟ ପ୍ରାର୍ଥୀ ତାଲିକାରେ ୧୬ ଜଣ ନୂଆ ମୁହଁଙ୍କୁ ଭାଜପା ସୁଯୋଗ ଦେଇଥିବା ବେଳେ ୩ ଜଣଙ୍କୁ ରିପିଟ୍ କରିଛି। ତେବେ ମୟୂରଭଞ୍ଜ ଲୋକ ସଭା ଆସନ ଅନ୍ତର୍ଗତ ସବୁ ଆସନ ପାଇଁ ଦଳ ପ୍ରାର୍ଥୀ ଘୋଷଣା କରିସାରିଛି। ଅନ୍ୟପଟେ ଦଳ ପୂର୍ବରୁ ୨୧ ଲୋକ ସଭା ଆସନ ପାଇଁ ମଧ୍ୟ ପ୍ରାର୍ଥୀ ଘୋଷଣା ସାରିଦେଇଛି। ହେଲେ କେନ୍ଦ୍ରମନ୍ତ୍ରୀ ବିଶ୍ୱେଶ୍ୱର ଟୁଡୁଙ୍କୁ ଦଳ ଚଳିତ ନିର୍ବାଚନରେ ଉଭୟ ବିଧାନସଭା ଏବଂ ଲୋକ ସଭା ନିର୍ବାଚନ ଲଢ଼ିବା ପାଇଁ ପ୍ରାର୍ଥୀ ନ କରିବା ଚର୍ଚ୍ଚାର ବିଷୟ ପାଲଟିଛି। ତେବେ କେଉଁ କାରଣରୁ ଦଳ ତାଙ୍କୁ ଅଣଦେଖା କରିଛି ସେନେଇ କିଛି ସ୍ପଷ୍ଟ ସୂଚନା ମିଳିନାହିଁ। ଅନ୍ୟପଟେ ପାଟଣା ଆସନରୁ ଦଳ ଅଖିଳ ଚନ୍ଦ୍ର ନାଏକ, ସାରସକଣାରେ ଭାଦବ ହାଁସଦା, ରାଇରଙ୍ଗପୁରରେ ଜୋଲେନ ବରଦା, ବାଙ୍ଗିରିପୋଷିରେ ରସଞ୍ଜଳୀ ମୁର୍ମୁ, କରଞ୍ଜିଆରେ ପଦ୍ମଚରଣ ହାଇବୁ, ଝରିଗାଁରେ ନରସିଂହ ଭାତ୍ରା, ଡାବୁଗାଁରେ ସୋମନାଥ ପୂଜାରୀ, ରାଜନଗରରେ ଲଳିତ ବେହେରା, ବାଲିଗୁଦା-ଏରସମାରେ ସତ୍ୟସାରଥି ମହାନ୍ତି, କାକଟପୁରରେ ବାଇଧର ମଲିକ, ସାନଖେମୁଣ୍ଡିରେ ଉତ୍ତମ କୁମାର ପାଣିଗ୍ରାହୀ, ମୋହନାରେ ପ୍ରଶାନ୍ତ ମଲିକ, ବିଷମକଟକରେ ଜଗନ୍ନାଥ ନୁଣ୍ଡୁକା, ରାୟଗଡ଼ାରେ ବସନ୍ତ କୁମାର ଉଲାକା, କୋଟପାଡ଼ରେ ରୁପୁ ଭତ୍ରା ଏବଂ ଚିତ୍ରକୋଣ୍ଡାରେ ଡମ୍ବରୁ ସିସାଙ୍କୁ ଦଳ ପ୍ରାର୍ଥୀ କରିଛି। ତେବେ ସାରସକଣାରୁ ବିଧାୟକ ଥିବା ବୁଢ଼ାନ ମୁର୍ମୁଙ୍କୁ ଦଳ ଏଥର ପ୍ରାର୍ଥୀ କରିନାହିଁ। ଏହାକୁ ନେଇ ବୁଢ଼ାନ କହିଛନ୍ତି, କାହିଁକି ତାଙ୍କ ଟିକେଟ କଟାଗଲା ସେକଥା କିଛି କୁହାଯାଇ ନାହିଁ। ତେବେ ଦଳ ତେଲକୋଇ, ଘସିପୁରା, ଚମ୍ପୁଆ, ଭୋଗରାଇ, ବସ୍ତା, ନୀଳଗିରି, ଭଣ୍ଡାରିପୋଖରୀ, ବାସୁଦେବପୁର, ବରୀ, ହିନ୍ଦୋଳ, ବାରବାଟୀ-କଟକ, ସାଲେପୁର, କେନ୍ଦ୍ରାପଡ଼ା, ବେଗୁନିଆ, ଖୋର୍ଦ୍ଧା ଏବଂ ଜୟପୁର ଆସନରେ ଏ ପର୍ଯ୍ୟନ୍ତ ପ୍ରାର୍ଥୀ ଦେଇନାହିଁ। ଭୁବନେଶ୍ୱର ଲୋକ ସଭା କ୍ଷେତ୍ର ଅନ୍ତର୍ଗତ ଖୋର୍ଦ୍ଧା ଏବଂ ବେଗୁନିଆରେ ବିଜେଡି ଏ ପର୍ଯ୍ୟନ୍ତ ପ୍ରାର୍ଥୀ ଘୋଷଣା କରି ନ ଥିବାବେଳେ ଭାଜପା ମଧ୍ୟ ସମାନ ସ୍ଥିତିରେ ଅଛି। ଏହି ୨ ଆସନରେ କାହାକୁ ଦଳ ପ୍ରାର୍ଥୀ କରିବ ସେନେଇ ଚୂଡ଼ାନ୍ତ କରିପାରୁ ନାହିଁ। ଅନ୍ୟପଟେ ତେଲକୋଇ ବିଧାୟକ ପ୍ରେମାନନ୍ଦ ନାଏକ ବିଜେଡି ଛାଡ଼ି ଭାଜପାରେ ଯୋଗଦେଇସାରିଥିବା ବେଳେ ତାଙ୍କୁ ଏପର୍ଯ୍ୟନ୍ତ ପ୍ରାର୍ଥୀ ଘୋଷଣା କରା ନ ଯିବା ନେଇ ଚର୍ଚ୍ଚା ଲାଗିରହିଛି। ସାଲେପୁର ଆସନରୁ ଗତଥର ପ୍ରାର୍ଥୀ ହୋଇଥିବା ପ୍ରକାଶ ବେହେରା ଦଳ ଛାଡ଼ି ବିଜେଡିରେ ଯୋଗଦେଇଛନ୍ତି। ତେଣୁ ଏହି ଆସନରେ ଦଳ କାହାକୁ ପ୍ରାର୍ଥୀ କରିବ ଏପର୍ଯ୍ୟନ୍ତ ଚୂଡ଼ାନ୍ତ କରିପାରି ନାହିଁ। ଦେବାଶିଷ ନାୟକ ବରୀରୁ ପ୍ରାର୍ଥୀ ହୋଇପାରନ୍ତି ବୋଲି ଚର୍ଚ୍ଚା ହେଉଥିବା ବେଳେ ବିଜେଡି ଏଠାରୁ କାହାକୁ ପ୍ରାର୍ଥୀ କରୁଛି ତାକୁ ଦଳ ଅପେକ୍ଷା କରି ରହିଥିବା ଚର୍ଚ୍ଚା ହେଉଛି।

କଂଗ୍ରେସ ବିରୋଧରେ...

ଆର୍ଟିଫିସିଆଲ ଇଣ୍ଟେଲିଜେନ୍ସ (ଏଆଇ) ବ୍ୟବହାର କରାଯାଇ ଆମୀରଙ୍କ ଦଶନ୍ଧି ପୁରୁଣା ଲୋକପ୍ରିୟ ଟିଭି ଶୋ 'ସତ୍ୟମେବ ଜୟତେ'ର ଏକ ଦୃଶ୍ୟକୁ ସନ୍ନିବେଶିତ କରାଯାଇଛି। ଲୋକଙ୍କ ଆକାଉଣ୍ଟରେ ୧୫ ଲକ୍ଷ ଟଙ୍କା ଜମା କରିବା ନେଇ ଭାଜପା ପକ୍ଷରୁ ଦିଆଯାଇଥିବା ପ୍ରତିଶ୍ରୁତିକୁ ଆମୀର ସମାଲୋଚନା କରୁଥିବା ଏଥିରେ ଦେଖିବାକୁ ମିଳିଛି। ଆମୀର କହୁଛନ୍ତି, ଭାରତର ପ୍ରତ୍ୟେକ ନାଗରିକ ଲକ୍ଷପତି। କାରଣ ସମସ୍ତଙ୍କ ପାଖରେ ୧୫ ଲକ୍ଷ ଟଙ୍କା ଲେଖାଏ ରହିବା ଉଚିତ। କ'ଣ କହିଲେ, ଆପଣଙ୍କ ଆକାଉଣ୍ଟରେ ୧୫ ଲକ୍ଷ ନାହିଁ? ତେବେ ଏହି ଟଙ୍କା କୁଆଡ଼େ ଗଲା? ତେବେ ଏପରି ଜୁମଲାବାଜଙ୍କ ପ୍ରତି ରୁହନ୍ତୁ ସାବଧାନ। ନଚେତ ଆପଣଙ୍କର ହେବ ନୁକ୍‌ସାନ। ଦେଶହିତରେ ଜାରି। ଭାରତୀୟ ଜାତୀୟ କଂଗ୍ରେସ (ଆଇଏନ୍‌ସି) ପକ୍ଷରୁ ସୋସିଆଲ ମିଡିଆରେ ଶେୟାର କରାଯାଇଥିବା ଏହି ଡିପ୍‌ଫେକ୍ ଭିଡିଓ ଭାଇରାଲ ହେବା ପରେ ଅଭିନେତା ଆମୀର ମୁମ୍ବାଇ ପୋଲିସରେ କଂଗ୍ରେସ ବିରୋଧରେ ଏତଲା ଦେଇଛନ୍ତି। ବିବାଦୀୟ ବିଜ୍ଞାପନ ଭାଜପାକୁ ଟାର୍ଗେଟ କରି ପ୍ରସ୍ତୁତ ଓ ପ୍ରସାର କରାଯାଇଥିବାରୁ ଆମୀର ଏହାର ନିନ୍ଦା କରିଛନ୍ତି। ଆମୀରଙ୍କ ଜଣେ ମୁଖପାତ୍ର କହିଛନ୍ତି, ଭେଟେରାନ୍ ଅଭିନେତା ନିଜ ୩୫ ବର୍ଷର ରାଜନୈତିକ କ୍ୟାରିୟରରେ କେବେହେଲେ କୌଣସି ରାଜନୈତିକ ଦଳକୁ ସମର୍ଥନ କରିନାହାନ୍ତି। ସେ ଅତୀତରେ ନିର୍ବାଚନ ବେଳେ ନିର୍ବାଚନ କମିଶନଙ୍କ ଜରିଆରେ ଜନ ସଚେତନତା ସୃଷ୍ଟି ଉଦ୍ଦେଶ୍ୟରେ କାର୍ଯ୍ୟ କରିଛନ୍ତି। ତେବେ ତାହା ସମ୍ପୂର୍ଣ୍ଣ ରୂପେ ଅଣରାଜନୈତିକ ଥିଲା। ତାଙ୍କ ନାମରେ ମିଥ୍ୟା ଓ ବିଭ୍ରାନ୍ତିକର ଡିପ୍‌ଫେକ୍ ଭିଡିଓ ଜାରି କରିବା ବେଆଇନ। ତେଣୁ ଏହାକୁ ପ୍ରସ୍ତୁତ ଓ ପ୍ରସାର କରିଥିବା ବ୍ୟକ୍ତି ବା ସଙ୍ଗଠନ ବିରୋଧରେ ଆଇନାନୁସାରେ କାର୍ଯ୍ୟାନୁଷ୍ଠାନ ନିଆଯିବ। ଆମୀରଙ୍କ ଅଭିଯୋଗକ୍ରମେ ମୁମ୍ବାଇ ପୋଲିସର ସାଇବର କ୍ରାଇମ୍ ସେଲ୍ ଏହାର ତଦନ୍ତ ଆରମ୍ଭ କରିଛି।

ସୀମାନ୍ତରୁ ୭...

ଓଜନର ପ୍ରେସର ବୋମା ଆଦି ଜବତ କରିଥିଲେ। ଗିରଫ ମାଓବାଦୀଙ୍କ ମଧ୍ୟରେ ଜଣେ ୧ ଲକ୍ଷ ପୁରସ୍କାର ଘୋଷିତ ମାଓବାଦୀ କୱାସୀ ଭୀମା ରହିଛନ୍ତି। ସେ ଟେଟେମେଡାରୁ ମାଓବାଦୀ ସଙ୍ଗଠନର ଡିକେଏମ୍ଏସ୍ ଅଧ୍ୟକ୍ଷ ଭାବେ କାର୍ଯ୍ୟ କରୁଥିଲେ। ଅନ୍ୟ ୬ ମାଓବାଦୀ ସଙ୍ଗଠନରେ ସଦସ୍ୟ ଭାବେ କାର୍ଯ୍ୟ କରୁଥିବା ନେଇ ଯବାନଙ୍କ ପକ୍ଷରୁ ସୂଚନା ମିଳିଛି। ତେବେ ଗିରଫ ମାଓବାଦୀମାନଙ୍କୁ ପଚରା ଉଚରା ପରେ ମଙ୍ଗଳବାର କୋର୍ଟ ଚାଲାଣ କରାଯାଇଛି।

ଜନ୍ମଦିନର ଶୁଭେଚ୍ଛା

ନାମ: ....

ବୟସ:...............................

ଜନ୍ମ ତାରିଖ: ....

ଲୁବୁନୁ
ପରିବାରବର୍ଗ

ସମ୍ରାଟ୍
ପରିବାରବର୍ଗ

ଏଠାରେ ୨ X ୨ ସେ.ମି. ଫଟୋ ଲଗାନ୍ତୁ

ସର୍ତ୍ତାବଳୀ: ଏହି କୁପନ ବ୍ୟବହାର କରି ସମ୍ପୂର୍ଣ୍ଣ ମାଗଣାରେ ଜନ୍ମଦିନର ଶୁଭେଚ୍ଛା ଜଣାନ୍ତୁ। ଫଟୋଗ୍ରାଫ ସହିତ କୁପନଟି ପ୍ରକାଶନ ତାରିଖର ୭ ଦିନ ପୂର୍ବରୁ ଜନ୍ମଦିନ ଶୁଭେଚ୍ଛା, ଧରିତ୍ରୀ, ବି-୨୬, ରସୁଲଗଡ ଶିଳ୍ପାଞ୍ଚଳ, ଭୁବନେଶ୍ୱର-୧୦ ଠିକଣାରେ ପହଞ୍ଚିବା ଆବଶ୍ୟକ।

ପୋଖରୀରେ ବୁଡ଼ି ୨ ଭଉଣୀ ମୃତ

ବାରିପଦା,୧୬।୪(ନୀଳାଦ୍ରି ବିହାରୀ ଦଣ୍ଡପାଟ)

ମୟୂରଭଞ୍ଜ ଜିଲା ବଡ଼ସାହି ଥାନା ଅଧୀନ ପ୍ରତାପପୁର ଗ୍ରାମରେ ମଙ୍ଗଳବାର ଏକ ଅଭାବନୀୟ ଘଟଣା ଘଟିଛି। ପୋଖରୀରେ ଗାଧୋଉଥିବା ସମୟରେ ପାଣିରେ ବୁଡ଼ିଯାଇ ୨ ଭଉଣୀଙ୍କ ସଲିଳ ସମାଧି ଘଟିଛି। ପରିବାର ଲୋକେ ଉଭୟଙ୍କୁ ପୋଖରୀରୁ ଉଦ୍ଧାର କରି ବାରିପଦା ପିଆର୍‌ଏମ୍ ମେଡିକାଲରେ ଭର୍ତ୍ତି କରିଥିଲେ ହେଁ ଡାକ୍ତର ମୃତ ଘୋଷଣା କରିଥିଲେ। ଏହି ଖବର ପ୍ରଚାରିତ ହେବା ପରେ ଗ୍ରାମରେ ଶୋକାକୁଳ ପରିସ୍ଥିତି ସୃଷ୍ଟି ହୋଇଛି। ମୃତ ନାବାଳିକା ଦ୍ୱୟ ହେଲେ ପ୍ରତାପପୁର ଗ୍ରାମର ସନ୍ତୋଷ ନାଏକଙ୍କ ଝିଅ ସୁରେଖା (୧୫) ଓ କୁଳିଅଣା ଥାନା ଦହିଗାଁ ଗ୍ରାମର ରାଜକପୁର ନାଏକଙ୍କ ଝିଅ ତପସ୍ୱିନୀ (୧୭)। ଉଭୟ ସମ୍ପର୍କୀୟ ଭଉଣୀ ବୋଲି ଜଣାପଡିଛି। ଏ ନେଇ ପୋଲିସ ଏକ ଅପମୃତ୍ୟୁ ମାମଲା ରୁଜୁ କରି ମୃତଦେହ ବ୍ୟବଚ୍ଛେଦ ପାଇଁ ପଠାଇ ତଦନ୍ତ ଜାରି ରଖିଛି।

CLASSIFIED DISPLAY

MORE SPACE • SAME PRICE

TARIFF — GST 5%

For Single Day		For 7 Days		For 15 Days		For 30 days	
6 x 4	12 x 4	6 x 4	12 x 4	6 x 4	12 x 4	6 x 4	12 x 4
1,500.00	2,000.00	6,000.00	12,000.00	12,000.00	25,000.00	20,000.00	40,000.00

IZUMI JAPANESE LANGUAGE TRAINING BHUBANESWAR
ADMISSION OPEN
For the Japanese Language Course, JLPT (Japanese Language Proficiency Test)
Levels: N5, N4, N3 and N2
For details please visit: izumiclasses.com
Ph.: 9741039285, 9945599298

ମୁଦ୍ରା ଫାଇନାନ୍ସ
PM ମୁଦ୍ରା ଯୋଜନା ଅଧୀନରେ
1 ରୁ 90 ଲକ୍ଷ ପର୍ଯ୍ୟନ୍ତ ମାର୍କଶିଟ୍, ପ୍ରପର୍ଟି, ପର୍ସନାଲ, ଆଧାରକାର୍ଡ ସମସ୍ତ ଋଣ।
2% ସୁଧ, 40% ରିହାତି
ମହିଳାଙ୍କ ପାଇଁ ବିଶେଷ ରିହାତି
ଅନ୍‌ଲାଇନ୍ ସୁବିଧା।
ମୁଦ୍ରା ଫାଇନାନ୍ସ
7382841797

BINET SCIENCE ACADEMY
Best Coaching Centre in Bhubaneswar since 2010
CBSE Class - XI & XII
(Physics, Chemistry, Mathematics & Biology)
(NEET, JEE, IIT-Foundation, BOARDS, NISER, KVPY, NDA)
FREE ADMISSION & DEMO CLASSES
SAILASHREE VIHAR PHASE-II / BOMIKHAL, BHUBANESWAR
Contact No.: 9438014738, 8847864947

ପାଠକଙ୍କ ପାଇଁ ସୂଚନା: କ୍ଲାସିଫାଏଡରେ ପ୍ରକାଶିତ କେତେକ ବିଜ୍ଞାପନକୁ ଭିତ୍ତିକରି କିଛି ପାଠକ ଠକାମିର ଶିକାର ହେଉଥିବା ଆମର ଦୃଷ୍ଟିଗୋଚର ହେଉଛି। ବିଜ୍ଞାପନ ଦେଉଥିବା ସଂସ୍ଥାମାନଙ୍କ ସହ କାରବାର କରିବା ପୂର୍ବରୁ ସବିଶେଷ ତଥ୍ୟ ଓ ନିଜର ବିବେକ ଖଟାଇ କାରବାର କରନ୍ତୁ। ଏଥିପାଇଁ ଧରିତ୍ରୀ କର୍ତ୍ତୃପକ୍ଷ ଦାୟୀ ରହିବେ ନାହିଁ।

ଅଗ୍ନିପଥିକ

ଆଜି ପ୍ରବାଦ ପୁରୁଷ ବିଜୁ ପଟ୍ଟନାୟକଙ୍କ ଶ୍ରାଦ୍ଧଦିବସ

ଓଡ଼ିଆ ସ୍ୱାଭିମାନର ପ୍ରତୀକ ବିଜୁ ପଟ୍ଟନାୟକ। ନବ ଉତ୍କଳର ନିଆରା ବିନ୍ଧାଣୀ। ତାଙ୍କ ନାମ ସ୍ମରଣ ମାତ୍ରେ ଆଖି ଆଗରେ ନାଚିଯାଏ ସ୍ୱାଭିମାନ ଓ ସାହସିକତାର ଶିଖର ଛୁଇଁଥିବା ଜଣେ ଉତ୍ତୁଙ୍ଗ ମଣିଷର ଛବି। ପଡ଼ିଆରେ ଫୁଟବଲ ଖେଳିବାଠାରୁ ଆକାଶରେ ବିମାନ ଉଡ଼ାଇବା ପର୍ଯ୍ୟନ୍ତ ସବୁଥିରେ ସେ ଥିଲେ ସାହସୀ, ଧୁରନ୍ଧର ଓ ଦୁର୍ଦ୍ଧର୍ଷ। ଜଣେ ଅଭିଜ୍ଞ ରାଜନୀତିଜ୍ଞ, ସୁଦକ୍ଷ ବୈମାନିକ, ସଫଳ ଶିଳ୍ପୋଦ୍ୟୋଗୀ ଓ ସ୍ୱାଭିମାନୀ ଓଡ଼ିଆ ଭାବରେ ସେ ନିଜର ଘଟଣା ବହୁଳ ଜୀବନରେ ଏମିତି କିଛି କାମ କରିଯାଇଛନ୍ତି, ଯାହାକୁ କେନ୍ଦ୍ରକରି ଅନେକ କାହାଣୀ ଓ କିମ୍ବଦନ୍ତୀ ଗଢ଼ି ଉଠିଛି ଏବଂ ତାଙ୍କ ନାମ ସହିତ ଯୋଡ଼ି ହୋଇଯାଇଛି ପ୍ରବାଦ ପୁରୁଷ, ଦ୍ୱିତୀୟ ଖାରବେଳ ଓ ଝଡ଼ର ଇଗଲ ଆଦି ଅନେକ ବର୍ଣ୍ଣାଢ୍ୟ ବିଶେଷଣ। ଏସବୁ କୌଣସି ଅନୁଷ୍ଠାନ ପ୍ରଦତ୍ତ ଉପାଧି ନୁହେଁ, ବରଂ ବୀରତ୍ୱ, ବିବେକ, ଉଦାରତା ତଥା ତାଙ୍କ ବଡ଼ପଣ ବା ମହାନୁଭବତା ପ୍ରତି ଲୋକଙ୍କ ହୃଦୟର ନିରୋଳା ଭଲ ପାଇବାରୁ ଉତ୍ସରିତ ଏକ ଏକ ଶ୍ରଦ୍ଧାସ୍ନାତ ସମ୍ବୋଧନ।

ବାସ୍ତବରେ ବିଜୁବାବୁ ଥିଲେ କୋଟି ଓଡ଼ିଆଙ୍କ ହୃଦୟ ସିଂହାସନରେ ସ୍ଥାନ ପାଇଥିବା ଜଣେ ପ୍ରିୟ ମଣିଷ। ତାଙ୍କ ନିଜ ଭାଷାରେ–'ମୁଁ ଯେମିତି ଓଡ଼ିଶାକୁ ଭଲପାଏ, ମୋତେ ସେମିତି ଭଲପାଏ ଓଡ଼ିଶା। ଓଡ଼ିଶାବାସୀଙ୍କ ସେହି ଅଜସ୍ର ଭଲ ପାଇବା କାରଣରୁ ବିଜୟାନନ୍ଦ ପଟ୍ଟନାୟକ ଆଜି ବିଜୁବାବୁ ନାମରେ ପରିଚିତ।

ଓଡ଼ିଶା ଓ ଓଡ଼ିଆଙ୍କ ପ୍ରତି ବିଜୁବାବୁଙ୍କ ଭଲ ପାଇବାରେ ଥିଲା ଏକ ଆବେଗମୟ ଉଚ୍ଛ୍ୱାସ। ସେ ଅନାବିଳ ମମତା କଥା ଭାବିଲେ ଅସୀମ ଦିଗ୍‌ବଳୟ ଆଡ଼କୁ ପ୍ରସରିଯାଏ ପ୍ରତ୍ୟେକ ଓଡ଼ିଆର ବିସ୍ମୟ ବିସ୍ଫାରିତ ନେତ୍ର। ବିଶ୍ୱ ସ୍ତରରେ ଓଡ଼ିଆର ଟେକ ରଖିବା ଥିଲା ବିଜୁବାବୁଙ୍କ ଲକ୍ଷ୍ୟ। ଓଡ଼ିଆଙ୍କ ଭିତରେ ଓଡ଼ିଆତ୍ୱ ଭରିଦେବା ପାଇଁ ବା ଏକ ସଂକଳ୍ପବଦ୍ଧ ଓଡ଼ିଆ ଜାତି ନିର୍ମାଣ ଲକ୍ଷ୍ୟରେ ସେ ରୋମନ୍ଥନ କରିଛନ୍ତି ଓଡ଼ିଶା ଇତିହାସର ଗୌରବମୟ କାହାଣୀ। ତାଙ୍କ ପ୍ରାଣକୁ ଉଦ୍‌ବେଳିତ କରିଛି ପ୍ରାଚୀନ କଳିଙ୍ଗର ଅନୁପମ ଐଶ୍ୱର୍ଯ୍ୟ। ଅପରାଜେୟ ସାମ୍ରାଜ୍ୟ ଭାବରେ ଖ୍ୟାତ କଳିଙ୍ଗ ଯେ ଦିନେ ମଗଧ ସମ୍ରାଟ ଅଶୋକଙ୍କ ଦ୍ୱାରା ପରାଜୟ ବରଣ କରିଥିଲା, ଏକଥାକୁ ସହଜରେ ଗ୍ରହଣ କରି ନ ପାରି ସେ କଳିଙ୍ଗ ଯୁଦ୍ଧର ଐତିହାସିକ ସତ୍ୟତା ଉପରେ ଉଠାଇଛନ୍ତି କିଛି ବିଚାରାନୁମୋଦିତ ପ୍ରଶ୍ନ। ଐତିହାସିକମାନଙ୍କ ଦକ୍ଷତା ଓ ନିରପେକ୍ଷତାକୁ କାଠଗଡ଼ାକୁ ଟାଣିବା ସହିତ ଖୋଜିଛନ୍ତି ଅଶୋକଙ୍କଠାରୁ ପରାଜୟ ବରଣ କରିଥିବା କଳିଙ୍ଗ ସମ୍ରାଟଙ୍କ ପରିଚୟ। ଏ ସମ୍ପର୍କରେ ଅଶୋକଙ୍କ ଶିଳାଲେଖର ନୀରବ ଥିବାରୁ ସେ ହାତୀଗୁମ୍ଫା ଶିଳାଲେଖ ସହାୟତାରେ ପାଇଛନ୍ତି ପ୍ରାଚୀନ କଳିଙ୍ଗର ଅନୁପମ ଐଶ୍ୱର୍ଯ୍ୟର ପ୍ରମାଣ। କଳିଙ୍ଗାଃ ସାହସିକାଃ–ଏହି ପ୍ରାଚୀନ ଉକ୍ତି ତାଙ୍କ ଭିତରେ ଭରିଦେଇଛି ଗୌରବମୟ ଅତୀତକୁ ଉଜ୍ଜୀବିତ କରିବାର ଦମ୍ଭିଲାପଣ। ଓଡ଼ିଆଙ୍କ ଭିତରେ ଓଡ଼ିଆତ୍ୱ ଭରିଦେବା ଆଭିମୁଖ୍ୟ ନେଇ ସେ କହନ୍ତି– କଳିଙ୍ଗ ଶବ୍ଦର ଅର୍ଥ ହେଉଛି ବୀରତ୍ୱ ଓ ସାହସିକତା। ଏକଦା ତାହା ହିଁ ଥିଲା କଳିଙ୍ଗବାସୀଙ୍କ ଚରିତ୍ରର ଭୂଷଣ। ସେମାନେ ଯୁଦ୍ଧ ଭୂଇଁରେ ବୀରତ୍ୱ ପ୍ରଦର୍ଶନ କରି ଯେମିତି ସାମ୍ରାଜ୍ୟ ବିସ୍ତାର କରିଥିଲେ, ସେମିତି ସାଗରକୁ ସାମ୍ରାଜ୍ୟରେ ପରିଣତ କରିଦେଇଥିଲେ ଦରିଆପାରି ନୌବାଣିଜ୍ୟ ପାଇଁ। କଲମ୍ବସ(୧୪୯୨) ଓ ଭାସ୍କୋଡାଗାମା (୧୪୯୮) ଭାରତକୁ ଜଳପଥ ଆବିଷ୍କାର କରିବାର ବହୁ ଶତାବ୍ଦୀ ପୂର୍ବରୁ ପ୍ରାଚ୍ୟ ଏସିଆର ପ୍ରାୟ ପ୍ରତ୍ୟେକ ଦେଶ ସହିତ ବାଣିଜ୍ୟିକ ସମ୍ପର୍କ ପ୍ରତିଷ୍ଠା କରି ସାରିଥିଲା କଳିଙ୍ଗର ସାଧବପୁଅ। କଳିଙ୍ଗମାଟିର ପାଇକ ଓ ସାଧବପୁଅ ଏଭଳି ଅକଳ୍ପନୀୟ ସାହସିକତା ପାଇଁ କଳିଙ୍ଗ ନାମକୁ ସେ ଖୁବ୍‌ଭଲପାଉଥିଲେ ଏବଂ ଏହିନାମ ପାଲଟିଯାଇଥିଲା ତାଙ୍କ ପ୍ରାଣର ସ୍ପନ୍ଦନ। ସେଥିପାଇଁ ଓଡ଼ିଶା ପରିବର୍ତ୍ତେ କଳିଙ୍ଗ ନାମକୁ ସେ ବ୍ୟବହାର କରିଛନ୍ତି ସବୁ କ୍ଷେତ୍ରରେ। ପୂର୍ବରୁ ଯେଉଁ କଳିଙ୍ଗ ନାମ କେବଳ ଇତିହାସର ପୃଷ୍ଠା ମଣ୍ଡନ କରୁଥିଲା ସଂଗ୍ରହାଳୟର ନିର୍ଜୀବ ସାମଗ୍ରୀ ଭାବରେ, ସେଥିରେ (୧୯୫୧ପରେ) ପ୍ରାଣ ସଞ୍ଚାର ହେବାକୁ ଲାଗିଲା ବିଜୁବାବୁଙ୍କ ଭାବାବେଗ ବଳରେ। ବସ୍ତୁତଃ ବ୍ୟବହାରର ବ୍ୟାପକତା ଦୃଷ୍ଟିରୁ କଳିଙ୍ଗ ନାମ ସହିତ ଯୋଡ଼ି ହୋଇଗଲା ବିଜୁବାବୁଙ୍କ ଜାତିପ୍ରାଣତାର ସ୍ୱର ଓ ସଂକଳ୍ପ। କେବଳ କଳିଙ୍ଗ ନୁହେଁ, କଳିଙ୍ଗାଧିପତି ଐର ଖାରବେଳଙ୍କ ନାମ ଥିଲା ତାଙ୍କର ଅତି ପ୍ରିୟ। ତାଙ୍କୁ ଆଦ୍ୟରୁ ଉଦ୍‌ବୋଧିତ କରିଥିଲା ମଗଧକୁ ପରାସ୍ତ କରି ଗଙ୍ଗାରୁ ଗୋଦାବରୀ ନଦୀ ପର୍ଯ୍ୟନ୍ତ ସାମ୍ରାଜ୍ୟ ବିସ୍ତାର କରି ପାରିଥିବା ସମ୍ରାଟ ଖାରବେଳଙ୍କ ପରାକ୍ରମ। ତାଙ୍କ ଭଳି ଜଣେ ପରାକ୍ରମଶାଳୀ, ଉଦାରମନା, ଗୁଣଗ୍ରାହୀ ତଥା ସର୍ବଧର୍ମ ସମନ୍ୱୟକାରୀ ସୁଶାସକଙ୍କ ନାମ ସହିତ ଓଡ଼ିଆ ଜାତିର ଶକ୍ତି, ସାମର୍ଥ୍ୟ, ପ୍ରତିଷ୍ଠା ଓ ପ୍ରଭୁତ୍ୱ ଯୋଡ଼ି ହୋଇ ରହିଥିବାରୁ ତାଙ୍କୁ ଆଦର୍ଶ ଭାବରେ ଗ୍ରହଣ କରି ସେ ଆରମ୍ଭ କରିଛନ୍ତି ନୂଆ ଓଡ଼ିଶା ଗଢ଼ିବାର ସଂକଳ୍ପବଦ୍ଧ ପ୍ରୟାସ। ସମ୍ରାଟ ଖାରବେଳଙ୍କ ବଂଶଧର ଭାବରେ ଗର୍ବର ସହିତ ସେ କହିଛନ୍ତି– ''ମୁଁ ଖାରବେଳ ଜାତିର ଦାୟାଦ। ପୁରୁଷୋତ୍ତମଦେବଙ୍କ ବଂଶଧର। ମୋ ସଂସ୍କୃତି ଜଗନ୍ନାଥ ସଂସ୍କୃତି। କଳାର ଉତ୍କର୍ଷ ପାଇଁ ମୋ ରାଜ୍ୟର ନାମ କଳିଙ୍ଗ। ଏହି କଳିଙ୍ଗ ହେଉଛି ମୋ ମାଆ। ନିଜ ଜୀବନ ବିନିମୟରେ ମା' ପାଇଁ ଯଦି କିଛି କରିପାରିବି, ତେବେ ସାର୍ଥକ ହେବ ଜୀବନ।'' ତାଙ୍କ ମତରେ ଏହି ହେଉଛି ସେହି ଓଡ଼ିଶା ବା କଳିଙ୍ଗ, ଯେଉଁଠି ରଚିତ ହୋଇଥିଲା 'ଗୀତ ଗୋବିନ୍ଦ'। ଏହି ସ୍ଥାନରେ ପଠାଣି ସାମନ୍ତଙ୍କ ଭଳି ବୈଜ୍ଞାନିକ ଜନ୍ମ ନେଇଥିଲେ, ଯିଏ ଖାଲି ଆଖିରେ ଆକାଶକୁ ଚାହିଁ ଆବିଷ୍କାର କରିପାରିଥିଲେ ଜଟିଳ ମହାକାଶ ତତ୍ତ୍ୱ। ଗୋଟିଏ ରାଜ୍ୟ ଯେଉଁଠାରେ ସବୁଠାରୁ ପ୍ରସିଦ୍ଧ ବୈଜ୍ଞାନିକ, ଗଣିତଜ୍ଞ, ବିଦ୍ୱାନ, କାରିଗର, ବାସ୍ତବ ଚିତ୍ର, ସଂଗୀତଜ୍ଞ, ନୃତ୍ୟାଙ୍ଗନା ଓ ମହାନ୍ ସଂସ୍କୃତିର ଲୋକ ଭରି ରହିଥିବେ, ସେହି ହେଉଛି ମୋ ସ୍ୱପ୍ନର ଓଡ଼ିଶା। ତାହା ହିଁ ମୋ ଜୀବନର ସ୍ୱପ୍ନ। ନିଜର ଅଭିଳଷିତ ସ୍ୱପ୍ନ ସମ୍ପର୍କରେ ପ୍ରକାଶ କରିବାକୁ ଯାଇ ସେ ଗୁରୁଦେବ ରବୀନ୍ଦ୍ର ନାଥ ଟାଗୋରଙ୍କ ଉକ୍ତିକୁ ଉଦ୍ଧାରକରି କହନ୍ତି– ''ଯେତେବେଳେ ବି ସ୍ୱପ୍ନ ଦେଖିବ ବଡ଼ବଡ଼ ସ୍ୱପ୍ନ ଦେଖ। କେବଳ ବଡ଼ ବଡ଼ ସ୍ୱପ୍ନ ଦେଖିଲେ ବଡ଼ ବଡ଼ କାର୍ଯ୍ୟ କରିହେବ।'' ସେହି ଭଳି ବଡ଼ବଡ଼ ସ୍ୱପ୍ନ ଦେଖି ସେ ଆଙ୍କିଥିଲେ ଓଡ଼ିଶା ବିକାଶର ନକ୍ସା। ଭାଷଣ ପ୍ରସଙ୍ଗରେ ତା'ର ପରିଚୟ ଦେବାକୁ ଯାଇ ସେ କହୁଥିଲେ– ''ମୋ ସ୍ୱପ୍ନର ଓଡ଼ିଶାରେ କୌଣସି ଚାଷୀର ଜମି ପଡ଼ିଆ ରହିବ ନାହିଁ କି ନଷ୍ଟ ହେବନି ବୁନ୍ଦାଏ ବି ଜଳ। ମୁଁ ସେହି ଦିନର ସ୍ୱପ୍ନ ଦେଖୁଛି, ଯେଉଁଦିନ ପ୍ରତ୍ୟେକ ମହିଳା ପୁରୁଷଙ୍କ ସହ ସମାନ ଭାବରେ ଦାୟିତ୍ୱ ତୁଲାଇବେ ଏବଂ ଉପଭୋଗ କରିବେ ସମାନ ସୁବିଧା ସୁଯୋଗ। ମୋ ରାଜ୍ୟରେ କେହି ଖାଲି ପେଟରେ ରହିବେନି କି ପୁଷ୍ଟିହୀନତାର ଶିକାର ହେବେନି ଜଣେ କେହି ଶିଶୁ। ରାଜ୍ୟର ପ୍ରତ୍ୟେକ ଲୋକଙ୍କ ମୁଣ୍ଡ ଉପରେ ଖଣ୍ଡିଏ ଭଲ ଛାତ, ସବୁ ପରିବାରକୁ ପିଇବା ପାଣି, ସବୁ ପିଲାଙ୍କ ପାଇଁ ଭଲ ସ୍କୁଲ ଓ ସମସ୍ତଙ୍କ ପାଇଁ ମାଗଣାରେ ଭଲ ସ୍ୱାସ୍ଥ୍ୟସେବା ମିଳୁଥିବ ଏବଂ ନିରକ୍ଷରତା ଓ ଅଜ୍ଞାନତା ପାଇଁ ନ ଥିବ ଚିକିଏ ବି ଜାଗା।

ମଣିଷର ଅଭୀପ୍ସା ଓ କଳ୍ପନାରୁ ଜନ୍ମ ନିଏ ସ୍ୱପ୍ନ। ସେହି ସ୍ୱପ୍ନକୁ ନେଇ ଲେଖାଯାଏ ଜାତିର ଇତିହାସ। ଉତ୍ତର ପିଢ଼ି ସେ ଇତିହାସରୁ ପାଏ ଆଗକୁ ବଢ଼ିବାର ପ୍ରେରଣା। ମାତ୍ର ଏଇ ପ୍ରେରଣା ପାଇବା ପାଇଁ ଜାତୀୟ ଅସ୍ମିତା ଲୋଡ଼ା, ଯାହାକୁ ନେଇ ଖାରବେଳଙ୍କ ଉତ୍ତର ଦାୟାଦ ଭାବରେ ଗର୍ବ ଅନୁଭବ କରୁଥିଲେ ବିଜୁବାବୁ। କିନ୍ତୁ ପରବର୍ତ୍ତୀ ପିଢ଼ି ପାଖରେ ସେ ଅସ୍ମିତାବୋଧ କାହିଁ?

– ଡ. ପ୍ରଫୁଲ୍ଲ କୁମାର ସାହୁ
ଅବସରପ୍ରାପ୍ତ ଅଧ୍ୟକ୍ଷ, ବିଜୁ ପଟ୍ଟନାୟକ ନଗର, ଭଦ୍ରକ
ମୋ:୬୩୭୧୬୪୨୪୬୪

Classified Everyday
0674-2580101, 2549949

MATRIMONIAL

GROOM WANTED

ବୟସ 28, କୌଣସି ଚାକିରି କରୁନଥିବା ସୁନ୍ଦରୀ ସୁଶୀଳା ଘରୋଇ ଝିଅଙ୍କ ପାଇଁ ଯେକୌଣସି ଜାତିର ବରପାତ୍ର ଆବଶ୍ୟକ। 7077016578. D-75323

61 ବୟସ୍କା Retd. ହୋଇଥିବା କରଣ ଜାତିର ବିଧବା ମହିଳାଙ୍କୁ ଯେକୌଣସି ଜାତିର ବରପାତ୍ର ଆବଶ୍ୟକ। 7077871702. D-081

Beautiful Khandayat Girl 26 Govt. Class-I officer Bhubaneswar 9938199964, 9090486408. D-101

REAL ESTATE

SALE

ଭୁବନେଶ୍ୱର Gita/Gandhi College ପାଖ BDA satellite cityକୁ ଲାଗି 30ft. ରାସ୍ତା ଥାଇ ପ୍ଲଟ୍ ବିକ୍ରିହେବ। 8093712828. D-75944

Duplex sale at Bhubaneswar @ 57 lakhs only. Contact- 9777433701. D-75945

ଭୁବନେଶ୍ୱର ଗ୍ୟାରେଜ ଛକରେ ୟେଲୋଜୋନ ଘରବାଡ଼ି ପାଚେରି ପ୍ଲଟ୍ ପଟ୍ଟାରୁ ବିକ୍ରି ହେବ। Mob- 9827119799. D-102

ପୁରୀ ଶ୍ରୀଜଗନ୍ନାଥ ମନ୍ଦିର ପାଖରୁ 2 କିଲୋମିଟର ଦୂର ମଙ୍ଗଳାଘାଟ ଛକ ନୂଆ ବସ୍‌ଷ୍ଟାଣ୍ଡ ପାଖରେ 12600 ବର୍ଗଫୁଟ ସ୍ଥିତିବାନ ଘରବାଡ଼ି ଜମି 40 ଫୁଟ୍ ପିଚୁ ରାସ୍ତାକୁ ଲାଗି ବିକ୍ରୟ କରାଯିବ। ଆପାର୍ଟମେଣ୍ଟ ବା ସ୍କୁଲ, କଲେଜ ପାଇଁ ଉପଯୁକ୍ତ। ଆଗ୍ରହୀ ଗ୍ରାହକ ଯୋଗାଯୋଗ କରନ୍ତୁ: 9438109040, 8144658008. D-097

200 gunth land besides Palla Anda Mouza Khordha Tahasil for sale. Contact: 9437100491. D-095

ଭୁବନେଶ୍ୱର ଜଟଣୀଗେଟ୍ କିଛି ଦୂରତାରେ 1200sqft. 3,60,000/-, ଛତାବର Bypass sqft.-500/-. 9348232008. D-75941

Flat for sale 2BHK, 3BHK near Rasulgarh, Bhubaneswar with modern facilities & affordable price, call-9439856856, 7008982279, 6371097442, 9040116788. D-082

Readymade well-furnished duplex house at Nayapalli, Bhubaneswar of plot No.- N6/421, Land Area- 2700sqft. (45ft x 60 ft), construction Area- ground floor 1700sqft. & first floor 1700sqft. 7008563697. D-092

Email ମାଧ୍ୟମରେ କ୍ଲାସିଫାଏଡକୁ ବିଜ୍ଞାପନ ପଠାଇବାର ଠିକଣା:– classifieddharitri@gmail.com

Gharabari Plots at Uttara, Patrapada. 2/3BHK Flats in Bhubaneswar. 8270370007. D-037

ଭୁବନେଶ୍ୱର ପିତାପଲ୍ଲୀ NH-16 କଡ଼ରେ 30' road, ଇଲେକ୍ଟ୍ରିସିଟି ଥାଇ ନଗଦ ଘର କଲାଭଳି ପ୍ଲଟ୍ ମିଳୁଛି। (Owner). 9090963952. D-75946

Dhabalhar (Balianta) and Kesura fully Housing Project developed road and electricity. Limited plot available. Hurry up ! 9090432721. D-063

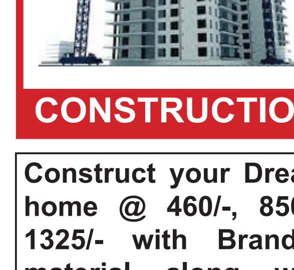

CONSTRUCTION

Construct your Dream home @ 460/-, 850/-, 1325/- with Branded material along with 3Years AMC & 50 years structural guarantee. We provide plan approval, Boring, Bank Estimate. Contact The Engineering Pvt. Ltd. 9439856856. D-083

ପାଠକଙ୍କ ପାଇଁ ସୂଚନା

କ୍ଲାସିଫାଏଡରେ ପ୍ରକାଶିତ କେତେକ ବିଜ୍ଞାପନକୁ ଭିତ୍ତିକରି କିଛି ପାଠକ ଠକାମିର ଶିକାର ହେଉଥିବା ଆମର ଦୃଷ୍ଟିଗୋଚର ହେଉଛି। ବିଜ୍ଞାପନ ଦେଉଥିବା ସଂସ୍ଥାମାନଙ୍କ ସହ କାରବାର କରିବା ପୂର୍ବରୁ ସବିଶେଷ ତଥ୍ୟ ଓ ନିଜର ବିବେକ ଖଟାଇ କାରବାର କରନ୍ତୁ। ଏଥିପାଇଁ ଧରିତ୍ରୀ କର୍ତ୍ତୃପକ୍ଷ ଦାୟୀ ରହିବେ ନାହିଁ।

Healthcare

Newly opend central SPA full-body massage. Trend therapist. 8456885600. D-75729

Relax, Refresh your Body, Mind at Saikrupa Spa with best therapies. 8984068077. D-094

Asribada Panchakarma herbal SPA, Kesharimall, Bhubaneswar. Contact: 8926173473. D-75729

Relax, refresh your body, mind by expert therapist. Contact- 9938843929. D-76114

AFFIDAVIT

By affidavit before in the Court of the Executive Magistrate, Kanika, CF No.-59AA 466607 dtd. 15.04.2024, I, Monalisa Bhuyan, W/o- Manoj Kumar Behera, Vill- Trailokyapur, P.O.- Ayatan, P.S.- Rajkanika, Dist.- Kendrapara have changed my Daughter name from Avanshi Behera to Mishika Behera. Instead of Avanshi Behera my Daughter have been recognized, identified & known as Mishika Behera for all purposes. D-098

ମନେ ପଡ଼ନ୍ତି

ଚତୁର୍ଥ ଶ୍ରାଦ୍ଧବାର୍ଷିକୀ

୰ପ୍ରଫୁଲ୍ଲ କୁମାର ରାଉତ
(ଭାରତୀୟ ଷ୍ଟେଟ ବ୍ୟାଙ୍କ) ଅବସରପ୍ରାପ୍ତ
ସନ୍ତୋଷୀ ବିହାର, ଲକ୍ଷ୍ମୀସାଗର
ଆବିର୍ଭାବ- ୦୪।୦୧।୧୯୫୨
ତିରୋଧାନ- ୦୨।୦୪।୨୦୨୦ (ଶ୍ରୀରାମ ନବମୀ)
କକା, ଏହାରି ଭିତରେ ଚାରିବର୍ଷ ବିତିଗଲା। ଏପର୍ଯ୍ୟନ୍ତ ଆମ ଅନ୍ତରର କୋହ ଆଉ ଆଖିର ଲୁହ ଶୁଖିନି, ତୁମର ଅନୁପସ୍ଥିତିକୁ ପ୍ରତି ମୁହୂର୍ତ୍ତରେ ଅନୁଭବ କରୁଛୁ। ତୁମର ସ୍ନେହ, ଶ୍ରଦ୍ଧା, ତ୍ୟାଗ, କର୍ତ୍ତବ୍ୟପରାୟଣତା, କଠିନ ପରିଶ୍ରମ, ଧର୍ମଭାବନା ଏବଂ ସମସ୍ତଙ୍କୁ ବାନ୍ଧି ରଖିବାର କଳା ଆମ ଜୀବନର ସର୍ବଦା ପ୍ରେରଣାର ଉତ୍ସ ହୋଇ ରହୁ। ଆଜିର ଏହି ପବିତ୍ର ଦିନରେ ତୁମ ଅମର ଆତ୍ମାର ସଦ୍‌ଗତି ନିମନ୍ତେ ମହାପ୍ରଭୁ ଶ୍ରୀଜଗନ୍ନାଥଙ୍କ ନିକଟରେ ବିନମ୍ର ପ୍ରାର୍ଥନା କରୁଛୁ।
ବନ୍ଧୁ ଏବଂ ପରିବାରବର୍ଗ।
ଧ-୦୯୦

ଷଷ୍ଠ ଶ୍ରାଦ୍ଧବାର୍ଷିକୀ

୰ଶ୍ରୀମତୀ କାଳୀ ମିଶ୍ର
ସର୍ବୋଦୟ ନଗର, ପୁରୀ-୨
ସ୍ୱାମୀ- ୰ ଶ୍ରୀ ଲକ୍ଷ୍ମୀ ପ୍ରସାଦ ମିଶ୍ର
ଆବିର୍ଭାବ: ୧୯୪୪- ଗଣେଶ ଚତୁର୍ଥୀ
ତିରୋଧାନ: ୨୦୧୮ - ରାମନବମୀ
ବୋଉ, ତୁମେ ଯିବାର ଇତି ମଧ୍ୟରେ ଛଅ ବର୍ଷ ଚାଲିଗଲାଣି। ତୋର ସ୍ନେହ, ଶ୍ରଦ୍ଧା, ତ୍ୟାଗ, କର୍ତ୍ତବ୍ୟପରାୟଣତା ଆମକୁ ଏ ସଂସାର ପଥରେ ବାଟ ଚଲାଇବା ଶିଖାଇଛି। ତୋର ଅମର ଆତ୍ମାର ସଦ୍‌ଗତି ନିମନ୍ତେ ଭଗବାନଙ୍କ ନିକଟରେ ପ୍ରାର୍ଥନା କରୁଛୁ।
ଶୋକସନ୍ତପ୍ତ: ଲିଲି, ଅନାମ, ରାନ୍ତୁ, ରମ୍ପୁ, ମିନା, ଅଶୋକ, ବିକୁନା, ଜୟଚନ୍ଦ୍ର,ସୋନି, ଦିପୁନ, ବାପୁନୀ, ମାମୁନୀ, ଟିକିନା, ରୁଚି ଏଂ ପରିବାରବର୍ଗ।
ଧ-୭୫୬୦୭

ପ୍ରଥମ ଶ୍ରାଦ୍ଧବାର୍ଷିକୀ ଉପଲକ୍ଷେ ଅଶ୍ରୁଳ ଶ୍ରଦ୍ଧାଞ୍ଜଳି

୰ ସନ୍ତୋଷ କୁମାର ଆଗର୍ଯ୍ୟ
ଆବିର୍ଭାବ - ୦୭.୦୪.୧୯୪୫
ତିରୋଧାନ - ୩୦.୦୩.୨୦୨୩
ଆପଣ ଆମକୁ ଶୋକ ସାଗରରେ ଭସାଇ ଦେଇ ଆରପାରିକୁ ଚାଲିଗଲେ। ଆପଣଙ୍କ ସ୍ନେହ, ମମତା, ତ୍ୟାଗ, ଆଶୀର୍ବାଦ, ଆଦର୍ଶ, କର୍ତ୍ତବ୍ୟପରାୟଣତା ଆମ ହୃଦୟରେ ଚିରସ୍ମରଣୀୟ ହୋଇ ରହିବ। ଆଜି ପ୍ରଥମ ଶ୍ରାଦ୍ଧବାର୍ଷିକୀ ଅବସରରେ ଅଶ୍ରୁଳ ଶ୍ରଦ୍ଧାଞ୍ଜଳି ଅର୍ପଣ କରିବା ସହ ଆପଣଙ୍କ ଅମର ଆତ୍ମାର ଶାନ୍ତି ଓ ସଦ୍‌ଗତି ନିମନ୍ତେ ମହାପ୍ରଭୁ ଶ୍ରୀ ଜଗନ୍ନାଥଙ୍କ ଚରଣାବିନ୍ଦରେ ବିନମ୍ର ପ୍ରାର୍ଥନା କରୁଛୁ।
-ଶୋକସନ୍ତପ୍ତ-
ପୁଅ-ବୋହୂ, ଝିଅ-ଜ୍ୱାଇଁ, ନାତି-ନାତୁଣୀ ଓ ଆତ୍ମୀୟସ୍ୱଜନ
ଧ-୧୦୦

ଧରିତ୍ରୀ DHARITRI
Scan & Pay
ଧରିତ୍ରୀ କ୍ଲାସିଫାଏଡ୍ ବିଜ୍ଞାପନ ବାବଦୀୟ ଦେୟକୁ ନିମ୍ନପ୍ରଦତ୍ତ QR Code ସ୍କାନ୍ କରି ଯେକୌଣସି UPI App ମାଧ୍ୟମରେ ସହଜରେ ପୈଠ କରନ୍ତୁ।
BHIM UPI
ଦେୟ ପୈଠ ହେଲାପରେ ରସିଦ୍‌ର Screenshotକୁ classifieddharitri@gmail.com ରେ ଇମେଲ୍ କରନ୍ତୁ।

ପ୍ରଥମ ପୃଷ୍ଠାରୁ...

ମୁଁ କେଜ୍‌ରିୱାଲ...

କିନ୍ତୁ କେଜ୍‌ରିୱାଲ ଏହାଦ୍ୱାରା ଅଧିକ ଶକ୍ତିଶାଳୀ ହୋଇ ଉଭାହେବେ। ତିହାର ଜେଲରେ କୁଖ୍ୟାତ ଅପରାଧୀମାନଙ୍କୁ ରଖାଯାଇଥାଏ। ସେମାନଙ୍କୁ ନିଜ ଓକିଲ ଓ ସ୍ତ୍ରୀଙ୍କ ସହ ସାକ୍ଷାତ ପାଇଁ ଅନୁମତି ମିଳିଥାଏ। କିନ୍ତୁ ପଞ୍ଜାବ ମୁଖ୍ୟମନ୍ତ୍ରୀ ଭଗୱନ୍ତ ମାନ୍ କେଜ୍‌ରିୱାଲଙ୍କୁ ଭେଟିବାକୁ ଯିବାବେଳେ ଉଭୟଙ୍କ ମଝିରେ କାଚ ସ୍କ୍ରିନ୍ ରହିଥିଲା। ଏହାକୁ ନେଇ ବ୍ୟଥିତ କେଜ୍‌ରିୱାଲ ଦେଶବାସୀଙ୍କ ଉଦ୍ଦେଶ୍ୟରେ ସନ୍ଦେଶ ପଠାଇଛନ୍ତି, ମୋ ନାଁ ଅରବିନ୍ଦ କେଜ୍‌ରିୱାଲ, ମୁଁ ଆତଙ୍କବାଦୀ ନୁହେଁ। ୨୦୧୦ରେ ବଲିଉଡ୍ ଅଭିନେତା ଶାହରୁଖ୍ ଖାନ୍‌ଙ୍କ 'ମାଇଁ ନେମ୍ ଇଜ୍ ଖାନ୍' ରିଲିଜ୍ ହୋଇଥିଲା। ଏହି ଫିଲ୍ମର 'ମାଇଁ ନେମ୍ ଇଜ୍ ଖାନ୍ ଆଣ୍ଡ ଆଇ ଆମ୍ ନଟ୍ ଏ ଟେରରିଷ୍ଟ' ଡାଇଲଗ୍ ଲୋକପ୍ରିୟ ହୋଇଥିଲା। ଉକ୍ତ ସଂଳାପ ଶୈଳୀରେ କେଜ୍‌ରିୱାଲ ଉପରୋକ୍ତ ସନ୍ଦେଶ ପଠାଇଥିବା କୁହାଯାଉଛି।

ୟୁପିଏସ୍‌ସି: ଓଡ଼ିଶାର ଅନିମେଶ...

ଭାରତୀୟ ପ୍ରଶାସନିକ ସେବା (ଆଇଏଏସ୍), ଭାରତୀୟ ବୈଦେଶିକ ସେବା (ଆଇଏଫ୍‌ଏସ୍) ଏବଂ ଭାରତୀୟ ପୋଲିସ ସେବା (ଆଇପିଏସ୍)ର ଅଧିକାରୀ ଚୟନ କରାଯାଇଥାଏ। ଏଥିପାଇଁ ତିନୋଟି ପର୍ଯ୍ୟାୟ ପ୍ରାଥମିକ, ମୁଖ୍ୟ ଏବଂ ସାକ୍ଷାତ୍‌କାର ପରୀକ୍ଷା ହୋଇଥାଏ। ୟୁପିଏସ୍‌ସି ପକ୍ଷରୁ ୨୦୨୩ ମେ' ୨୮ରେ ପ୍ରିଲିମିନାରି ପରୀକ୍ଷା ହୋଇଥିଲା। ଯେଉଁମାନେ ପ୍ରିଲିମ୍ ରାଉଣ୍ଡରେ ପାସ୍ କରିଥିଲେ, ସେମାନେ ମେନ୍ (ମୁଖ୍ୟ) ପରୀକ୍ଷା ଦେଇଥିଲେ। ମେନ୍ ପରୀକ୍ଷାର ଫଳାଫଳ ୨୦୨୩ ଡିସେମ୍ବର ୮ରେ ଘୋଷଣା ହୋଇଥିଲା। ଗତ ଜାନୁଆରୀରୁ ଏପ୍ରିଲ ମାସ ମଧ୍ୟରେ ସାକ୍ଷାତକାର ପରୀକ୍ଷା ହୋଇଥିଲା। ଏଥିରେ ନିଯୁକ୍ତି ପାଇଁ ମୋଟ ୧,୦୧୬ ପ୍ରାର୍ଥୀଙ୍କୁ ସୁପାରିସ କରାଯାଇଛି।

କେନ୍ଦ୍ରାପଡ଼ାରେ ବଜ୍ରପାତ...

ସେଠାରେ ଡାକ୍ତର ସେମାନଙ୍କୁ ମୃତ ଘୋଷଣା କରିଥିଲେ। ସେହିପରି ଆଳି ଥାନା ଶାଳିଅଞ୍ଚ ଗ୍ରାମର ବିଷ୍ଣୁଚରଣ ବେହେରାଙ୍କ ପୁଅ ଅନିଲ ବିଲରେ କାମ କଲାବେଳେ ବଜ୍ରପାତ ହେବାରୁ ସେ ଟଳି ପଡିଥିଲେ। ତାଙ୍କ ସହ ଥିବା ଅନ୍ୟ ଯୁବକମାନେ ତାଙ୍କୁ ଆଳି ଗୋଷ୍ଠୀ ସ୍ୱାସ୍ଥ୍ୟକେନ୍ଦ୍ରକୁ ଆଣିଥିଲେ। ଡାକ୍ତର ତାଙ୍କୁ ମୃତ ଘୋଷଣା କରିଥିଲେ। ବଡଆଙ୍କୋ ଗାଁର ଗୁରୁଚରଣ ମଲ୍ଲିକ (୬୨) ନଦୀ ନିକଟକୁ ଯାଇଥିବା ବେଳେ ବଜ୍ରାଘାତର ଶିକାର ହୋଇଥିଲେ। ତାଙ୍କୁ ଆଳି ଗୋଷ୍ଠୀ ସ୍ୱାସ୍ଥ୍ୟକେନ୍ଦ୍ରକୁ ଅଣାଯିବା ପରେ କଟକ ବଡ଼ ମେଡିକାଲକୁ ସ୍ଥାନାନ୍ତର କରାଯାଇଛି। ବଜ୍ରପାତ ସମୟରେ କଟକ-ଚାନ୍ଦବାଲି ମୁଖ୍ୟ ରାସ୍ତାରେ ଯାତାୟାତ କରୁଥିବା ଅନେକ ବାଇକ୍ ଆରୋହୀ ମଧ୍ୟ ଦୁର୍ଘଟଣାର ସମ୍ମୁଖୀନ ହୋଇଛନ୍ତି।

୨୦୨୪ରେ ଜିଡିପି ଅଭିବୃଦ୍ଧି ହାର ୬.୮%

ଆଇଏମ୍ଏଫ୍ ଆକଳନ

ଭୁବନେଶ୍ୱର,୧୬।୪
(ଅନୁରାଧା ମହାରଣା)

୨୦୨୪ରେ ଭାରତୀୟ ଅର୍ଥନୀତି ୬.୮ ପ୍ରତିଶତ ହାରରେ ବୃଦ୍ଧିପାଇବ। ଅନ୍ତର୍ଜାତୀୟ ମୁଦ୍ରାପାଣ୍ଠି(ଆଇଏମ୍ଏଫ୍) ବିଶ୍ୱ ଅର୍ଥନୈତିକ ଅଭିବୃଦ୍ଧି ଆଉଟଲୁକ୍ରେ ଏପରି ଆକଳନ ପ୍ରକାଶ କରିଛି। ଆଇଏମ୍ଏଫ୍ ୨୦୨୪ରେ ଭାରତରେ ଜିଡିପି ଅଭିବୃଦ୍ଧି ହାରକୁ ୬.୮ ପ୍ରତିଶତ ହେବ ବୋଲି ଆକଳନ କରିଛି। ଜିଡିପି ଅଭିବୃଦ୍ଧି ହାର ୬.୫ ପ୍ରତିଶତ ହେବ ବୋଲି ଗତ ଜାନୁଆରୀରେ ଆକଳନ କରାଯାଇଥିଲା। ୨୦୨୫ ପାଇଁ ଆଇଏମ୍ଏଫ୍ ଏହାର ଅଭିବୃଦ୍ଧି ପୂର୍ବାନୁମାନ ଅପରିବର୍ତ୍ତିତ ରଖିଛି। ୨୦୨୫ରେ ଅଭିବୃଦ୍ଧି ହାର ୬.୫ ପ୍ରତିଶତ ହେବ ବୋଲି ଆକଳନ କରାଯାଇଛି। ବିଶ୍ୱ ଅର୍ଥନୈତିକ ଆଉଟଲୁକ୍ ରିପୋର୍ଟ ପ୍ରକାଶକରି ଆଇଏମ୍ଏଫ୍ କହିଛି, ଭାରତରେ ଅଭିବୃଦ୍ଧି ମଜଭୁତ ରହିବ ଏବଂ ୨୦୨୪ରେ ଜିଡିପି ୬.୮ ପ୍ରତିଶତ ଏବଂ ୨୦୨୫ରେ ୬.୫ ପ୍ରତିଶତ ହେବ ବୋଲି ଆଶା କରାଯାଉଛି। ଆଇଏମ୍ଏଫ୍ ଅନୁଯାୟୀ, ଘରୋଇ ଚାହିଦା ଏବଂ କର୍ମଜୀବୀ ଶ୍ରେଣୀର ଜନସଂଖ୍ୟା ବୃଦ୍ଧି ହେତୁ ଭାରତର ଏହି ଆର୍ଥିକ ଅଭିବୃଦ୍ଧିରେ ଦେଖାଯାଉଛି। ଆଇଏମ୍ଏଫ୍ ୨୦୨୩-୨୪ ଆର୍ଥିକ ବର୍ଷ ପାଇଁ ଭାରତର ଆର୍ଥିକ ଅଭିବୃଦ୍ଧି ପୂର୍ବାନୁମାନକୁ ୭.୮ ପ୍ରତିଶତକୁ ବୃଦ୍ଧି କରିଛି। ସରକାର ଏହି ଅଭିବୃଦ୍ଧି ହାର ୭.୬ ପ୍ରତିଶତ ଆକଳନ କରିଥିବାବେଳେ ଏହାଠାର ଆଇଏମ୍ଏଫ୍ ଆକଳନ ଅଧିକ ରହିଛି। ସେହିପରି ୨୦୨୪ରେ ଭାରତରେ ମୁଦ୍ରାସ୍ଫୀତି ହାର ୪.୬ ପ୍ରତିଶତ ଏବଂ ୨୦୨୫ରେ ୪.୨ ପ୍ରତିଶତ ବୋଲି ଆଇଏମ୍ଏଫ୍ ଆକଳନ କରିଛି। ଭାରତୀୟ ରିଜର୍ଭ ବ୍ୟାଙ୍କ (ଆର୍ବିଆଇ) ଆନୁମାନିକ ତୁଳନାରେ ଆଇଏମ୍ଏଫ୍ର ଆକଳନ ସାମାନ୍ୟ ଅଧିକ ରହିଛି। ମାର୍ଚ୍ଚ ୨୦୨୪ ପାଇଁ ପ୍ରକାଶିତ ଖୁଚୁରା ମୁଦ୍ରାସ୍ଫୀତି ତଥ୍ୟ ଅନୁଯାୟୀ, ଯଦିଓ ଖାଦ୍ୟ ମୁଦ୍ରାସ୍ଫୀତି ହାର ୮.୫୨ ପ୍ରତିଶତ ରହିଛି ମାତ୍ର ଖୁଚୁରା ମୁଦ୍ରାସ୍ଫୀତି ହାର ୪.୮୫ ପ୍ରତିଶତକୁ ଖସି ଆସିଛି। ଆଇଏମ୍ଏଫ୍ ଭାରତର ଅର୍ଥନୈତିକ ଅଭିବୃଦ୍ଧି ହାରର ଆକଳନକୁ ବୃଦ୍ଧି କରିଥିବାବେଳେ ଏହା ଚାଇନାର ଅଭିବୃଦ୍ଧି ହାରର ଆକଳନକୁ ହ୍ରାସ କରିଛି। ଆଇଏମ୍ଏଫ୍ ଅନୁଯାୟୀ, ଚାଇନାର ଅର୍ଥନୀତି ୨୦୨୪ରେ ୪.୬ ପ୍ରତିଶତ ଏବଂ ୨୦୨୫ ରେ ୪.୧ ପ୍ରତିଶତ ଅଭିବୃଦ୍ଧି ରହିବ। ଏହା ୨୦୨୩ରେ ୫.୨ ପ୍ରତିଶତ ଥିଲା।

ଶେୟାର ବଜାର କାରବାରରେ ହ୍ରାସ

ନୂଆଦିଲ୍ଲୀ,୧୬।୪

ଚଳିତ ସପ୍ତାହ କାରବାରର ଦିନକ ପରେ ପୁଣି ଥରେ ଘରୋଇ ଶେୟାର ବଜାରରେ ପରିବର୍ତ୍ତନ ଘଟିଛି। ଏପରିକି ଚଳିତ ସପ୍ତାହର ୨ୟ କାର୍ଯ୍ୟ ଦିବସର ଫଳାଫଳ ଅନୁଯାୟୀ ଶେୟାର ବଜାରର ନିବେଶକମାନେ ଲକ୍ଷାଧିକ ଟଙ୍କାର ନିବେଶ ହରାଇଛନ୍ତି। ବିଶେଷକରି ମଙ୍ଗଳବାର ବମ୍ବେ ଷ୍ଟକ୍ ଏକ୍ସଚେଞ୍ଜ (ବିଏସ୍ଇ)ର ସେନ୍ସେକ୍ସ ୪୫୬(୪୫୬.୧୦) ପଏଣ୍ଟ କମି ୭୨,୯୪୪(୭୨,୯୪୩.୬୮) ଅଙ୍କରେ କାରବାର ବନ୍ଦ କରିଥିଲା। ସେହିଭଳି ନ୍ୟାଶନାଲ ଷ୍ଟକ୍ ଏକ୍ସଚେଞ୍ଜ (ଏନ୍ଏସ୍ଇ)ର ନିଫ୍ଟି-୫୦ରେ ମଧ୍ୟ ୧୨୫(୧୨୪.୬୦) ପଏଣ୍ଟ ହ୍ରାସ ଘଟି ୨୨,୧୪୮(୨୨,୧୪୭.୯୦) ଅଙ୍କରେ କାରବାର ବନ୍ଦ ହୋଇଥିଲା। ଅପରପକ୍ଷରେ ବିଏସ୍ଇ ସେନ୍ସେକ୍ସର ମିଡ୍କ୍ୟାପ୍ ଓ ସ୍ମଲକ୍ୟାପ୍ ଶେୟାରଗୁଡିକର ଇଣ୍ଡେକ୍ସ ସହିତ ଏନ୍ଏସ୍ଇ ନିଫ୍ଟି ମିଡକ୍ୟାପ, ସ୍ମଲକ୍ୟାପ ଏବଂ ବ୍ୟାଙ୍କ ଶେୟାରଗୁଡିକର କାରବାରରେ ମଧ୍ୟ ପରିବର୍ତ୍ତନ ହୋଇଛି।

ଶ୍ରୀଶ ସିବିଆଇର ନୂତନ କ୍ଷେତ୍ରୀୟ ମୁଖ୍ୟ

ଭୁବନେଶ୍ୱର,୧୬।୪

ଶ୍ରୀଶ କୁମାର ଶର୍ମା

ସେଣ୍ଟ୍ରାଲ ବ୍ୟାଙ୍କ ଅଫ୍ ଇଣ୍ଡିଆ ବା ସିବିଆଇ ଭୁବନେଶ୍ୱର କ୍ଷେତ୍ରର ନୂତନ କ୍ଷେତ୍ରୀୟ ମୁଖ୍ୟ ଭାବେ ଶ୍ରୀଶ କୁମାର ଶର୍ମା ନିକଟରେ କାର୍ଯ୍ୟଭାର ଗ୍ରହଣ କରିଛନ୍ତି। ଏହା ପୂର୍ବରୁ ସେ ବିହାରର ଧାନବାଦ କ୍ଷେତ୍ରୀୟ କାର୍ଯ୍ୟାଳୟରେ କ୍ଷେତ୍ରୀୟ ମୁଖ୍ୟ ଭାବେ କାର୍ଯ୍ୟ କରୁଥିଲେ। ସେହିଭଳି ଶର୍ମା ୨୦୨୩-୨୪ ଆର୍ଥିକ ବର୍ଷରେ ପଶ୍ଚିମବଙ୍ଗର କୋଲକାତା ଆଞ୍ଚଳିକ କାର୍ଯ୍ୟାଳୟଠାରେ ସିଆଇଏ ଭାବେ କାର୍ଯ୍ୟ କରିବା ସହ ବିହାର, ରାଞ୍ଚି ଓ ଚଣ୍ଡିଗଡ଼ ଭଳି ବିଭିନ୍ନ ସ୍ଥାନରେ ଭିନ୍ନ ଭିନ୍ନ ପଦପଦବୀରେ ରହି କାର୍ଯ୍ୟ କରିଛନ୍ତି। ବ୍ୟାଙ୍କିଙ୍ଗ୍ କ୍ଷେତ୍ରରେ ତାଙ୍କର ବ୍ୟାପକ ଅଭିଜ୍ଞତା ରହିଥିଲାବେଳେ ଦୀର୍ଘ ୩୦ବର୍ଷ କାର୍ଯ୍ୟକାଳ ମଧ୍ୟରେ ସେ ଗ୍ରାହକମାନଙ୍କ ସହ ପ୍ରତ୍ୟକ୍ଷ ସମ୍ପର୍କ ସ୍ଥାପନ କରିପାରିଛନ୍ତି। ଏପରିକି କ୍ଷେତ୍ରୀୟ ମୁଖ୍ୟ ଭାବେ ସେ ତୃଣମୂଳ ସ୍ତରର ବିକାଶ ନିମନ୍ତେ ଏମ୍ଏସ୍ଏମ୍ଇ, ରିଟେଲ, ସ୍ୱୟଂ ସହାୟକ ଗୋଷ୍ଠୀ, ସିଡି ଅନୁପାତ, କାସା, ସାମାଜିକ ସୁରକ୍ଷା ଯୋଜନା, ସେଣ୍ଟ ୟୁପିଆଇ ଓ କେନ୍ଦ୍ର ଏବଂ ରାଜ୍ୟ ଅନୁମୋଦିତ ବିଭିନ୍ନ ସରକାରୀ ଯୋଜନାର ସଫଳ ରୂପାୟନ ଉପରେ ବିଶେଷ ଧ୍ୟାନ ଦେବେ ବୋଲି ବିସ୍ତୃତ ଭାବେ ମତପ୍ରକାଶ କରିଛନ୍ତି।

ଉଲ୍ଲେଖଯୋଗ୍ୟ, ୧୯୯୨ରେ ଶର୍ମା ବ୍ୟାଙ୍କିଙ୍ଗ୍ କ୍ୟାରିୟର ଆରମ୍ଭ ସହ ଦେଶର ବିଭିନ୍ନ ପ୍ରାନ୍ତରେ ସେ ଦକ୍ଷତାର ସହ କାର୍ଯ୍ୟ ନିର୍ବାହ କରିଛନ୍ତି।

ଟାଟା ପାୱାରର ନୂତନ ମାଇଲଖୁଣ୍ଟ

ଭୁବନେଶ୍ୱର,୧୬।୪

ଦେଶର ସର୍ବବୃହତ୍ ସମନ୍ୱିତ ବିଦ୍ୟୁତ୍ କମ୍ପାନୀ ଭାବେ ପରିଚିତ ଟାଟା ପାୱାର ବୈଦ୍ୟୁତିକ ଭେଇକିଲ (ଇଭି) ଚାର୍ଜିଂ ସମାଧାନ କ୍ଷେତ୍ରରେ ଉଲ୍ଲେଖନୀୟ ସଫଳତା ସହ ନୂତନ ମାଇଲଖୁଣ୍ଟ ହାସଲ କରିଛି। ଏପରିକି କମ୍ପାନୀ ପ୍ରଥମ ଇଭି ଚାର୍ଜିଂ ସମାଧାନ ପ୍ରଦାନକାରୀ ଭାବେ ଭାରତରେ ୧୦ କୋଟି ଗ୍ରୀନ୍ କିଲୋମିଟର (କି.ମି.)ର ରାସ୍ତା ଅତିକ୍ରମ କରିଛି। ବିଶେଷକରି ସାର୍ବଜନୀନ, ଅର୍ଦ୍ଧ-ସାର୍ବଜନୀନ, ବସ୍-ଫ୍ଲିଟ୍ ଓ ହୋମ୍ ଚାର୍ଜର ବର୍ଗ ପର୍ଯ୍ୟନ୍ତ ଏହି ସମାଧାନ ବ୍ୟାପିଛି ବୋଲି କମ୍ପାନୀ ପକ୍ଷରୁ ବିସ୍ତୃତ ଭାବେ ଉଲ୍ଲେଖ କରାଯାଇଛି। ସେହିଭଳି ଜାତୀୟ ସ୍ତରରେ ସ୍ଥାୟୀ ଗମନାଗମନର ପ୍ରସାର କରିବାରେ କମ୍ପାନୀର ଗୁରୁତ୍ୱପୂର୍ଣ୍ଣ ଭୂମିକାକୁ ଏହି ମାଇଲଖୁଣ୍ଟ ଦର୍ଶାଉଛି। ୨୦୩୦ ସୁଦ୍ଧା ଦେଶରେ ବିକ୍ରି ହେଉଥିବା ୩୦% ଯାନ ଇଭି ହେଉ ବୋଲି ସରକାର ଲକ୍ଷ୍ୟ ରଖିଥିବାବେଳେ ସ୍ଥାୟୀ ପରିବହନ ଓ ଇ-ଗମନାଗମନର ପ୍ରସାର କରିବା ଲାଗି ଫେମ୍ ଓ ଜାତୀୟ ଇଲେକ୍ଟ୍ରିକ୍ ଗମନାଗମନ ମିଶନ ଭଳି ସ୍କିମ୍କୁ ମଧ୍ୟ ସରକାର କାର୍ଯ୍ୟକାରୀ କରିଛନ୍ତି। ଏହି ପରିବର୍ତ୍ତନରେ ଦୃଢ଼ ଇଭି ଚାର୍ଜିଂ ଭିତ୍ତିଭୂମି କ୍ଷେତ୍ର ପ୍ରମୁଖ ଭୂମିକା ଗ୍ରହଣ କରିବା ଲାଗି ଟାଟା ପାୱାର ତା'ର ନେଟ୍ୱର୍କକୁ ଇଜି ଚାର୍ଜ ନାମରେ ନାମିତ କରିବା ସହ ଦେଶର ୫୩୦ରୁ ଅଧିକ ସହର ଓ ନଗରରେ ୮୬,୦୦୦ହୋମ୍ ଚାର୍ଜର, ୫୩୦୦ ରୁ ଅଧିକ ସାର୍ବଜନୀନ, ଅର୍ଦ୍ଧ ସାର୍ବଜନୀନ ଓ ଫ୍ଲିଟ୍ ଚାର୍ଜିଂ ପଏଣ୍ଟ ଏବଂ ୮୫୦ରୁ ଅଧିକ ବସ୍ ଚାର୍ଜିଂ ଷ୍ଟେଶନକୁ ସମ୍ପ୍ରସାରଣ କରିଛି। ଏହି ଚାର୍ଜରଗୁଡ଼ିକୁ ରାଜପଥ, ହୋଟେଲ, ମଲ୍, ହସ୍ପିଟାଲ, କାର୍ଯ୍ୟାଳୟ, ଆବାସିକ ପରିସର ଭଳି ଗୁରୁତ୍ୱପୂର୍ଣ୍ଣ ସ୍ଥାନରେ ସ୍ଥାପନ କରାଯାଇଛି।

ଏକ ଆକଳନ ଅନୁଯାୟୀ ୨୦୩୦ସୁଦ୍ଧା ଭାରତରେ ବାର୍ଷିକ ଇଭି ବିକ୍ରି ୧କୋଟିରେ ପହଞ୍ଚିବାର ଆଶା କରାଯାଉଛି। ଏହି ରୂପାନ୍ତରିତ ଯାତ୍ରା ସାରା ଦେଶରେ ଉପସ୍ଥିତି ସହ ଟାଟା ପାୱାର ଅଗ୍ରଣୀ ସ୍ଥାନରେ ରହିଛି। ଇଲେକ୍ଟ୍ରିକ୍ ଯାନ ଓ ଇଭି ଚାର୍ଜିଂ ଭିତ୍ତିଭୂମି ଚାହିଦାରେ ବୃଦ୍ଧି ସହ ଟାଟା ପାୱାର ପକ୍ଷରୁ ଆର୍ଏଫ୍ଆଇଡି କାର୍ଡ ଭଳି ଗ୍ରାହକ କୈନ୍ଦ୍ରିକ ପ୍ରଯୁକ୍ତି ସମାଧାନ ଉପସ୍ଥାପନ କରାଯାଉଛି,ଯାହା ଇଭି ଗ୍ରାହକଙ୍କୁ ଓ୍ୟାରଲେସ୍ ପେମେଣ୍ଟ କରିବାରେ ସହାୟକ ହେଉଛି।

ଶୂନ ନିର୍ଗମନ ଗମନାଗମନ ପ୍ରତି ଅତୁଟ ପ୍ରତିବଦ୍ଧତା ଲାଗି ଟାଟା ପାୱାର ସମ୍ମାନଜନକ 'ଶୂନ୍ୟ ଭିତ୍ତିଭୂମି ଚାମ୍ପିୟନ' ସମ୍ମାନ ହାସଲ କରିଛି।

ବଜାରରେ ହିରୋର ଦି ମାଭରିକ୍ ୪୪୦

ଭୁବନେଶ୍ୱର,୧୬।୪(ଅଭୟ ଦାଶ)

ହିରୋ ମୋଟକର୍ପ ଲିମିଟେଡ୍ ବା ହିରୋର ବହୁ ପ୍ରତୀକ୍ଷିତ ତଥା ଅତ୍ୟାଧୁନିକ ଜ୍ଞାନକୌଶଳରେ ନିର୍ମିତ 'ଅଲ୍ ନ୍ୟୁ ଦି ମାଭରିକ୍ ୪୪୦'ର ସର୍ବଭାରତୀୟ ଉନ୍ମୋଚନ ଏବଂ ବଜାର ପ୍ରବେଶ ନିକଟରେ ହୋଇଯାଇଛି। ଏହି ପରିପ୍ରେକ୍ଷୀରେ କମ୍ପାନୀର ସ୍ୱୀକୃତିପ୍ରାପ୍ତ ଡିଲର ଜେଏମ୍ଜି ଅଟୋମୋବାଇଲ କଟକ ପ୍ରଫେସରପଡ଼ାସ୍ଥିତ ଶୋ'ରୁମ୍ ପରିସରରେ ଏକ ସ୍ୱତନ୍ତ୍ର ଅନାବରଣ ଉତ୍ସବର ଆୟୋଜନ କରାଯାଇଥିଲା। ଏହି ଅବସରରେ ଜେଏମ୍ଜି ଅଟୋମୋବାଇଲ କଟକର ଏମ୍ପି ପ୍ରଦୀପ ଅଗ୍ରୱାଲ ସମ୍ମାନିତ ଅତିଥି ଭାବେ ଯୋଗଦେଇ ଏହାର ଅନାବରଣ ସହ ବଜାର ପ୍ରବେଶ ସମ୍ପର୍କରେ ଘୋଷଣା ସହ ଆଶାୟୀ ବୁକିଂ ଗ୍ରାହକଙ୍କୁ ଚାବି ହସ୍ତାନ୍ତର କରିଥିଲେ। ଅନ୍ୟମାନଙ୍କ ମଧ୍ୟରେ ଜେଏମ୍ଜି ଅଟୋମୋବାଇଲର ମ୍ୟାନେଜର ଦିଲୀପ ରାଉତଙ୍କ ସମେତ ଅନ୍ୟମାନେ ମଧ୍ୟ ଉପସ୍ଥିତ ଥିଲେ।

ଉଲ୍ଲେଖଯୋଗ୍ୟ, ଅଲ୍ ନ୍ୟୁ ଦି ମାଭରିକ ୪୪୦ ମଡେଲରେ ଅନେକ ଆଧୁନିକ ବୈଶିଷ୍ଟ୍ୟ ସହ ଅପର ପ୍ରିମିୟମ ସେଗ୍ମେଣ୍ଟ, ଆକର୍ଷଣୀୟ ଫିଚର ଓ ଡିଜାଇନ ଏବଂ ଆଧୁନିକ ସୁରକ୍ଷା ବ୍ୟବସ୍ଥା ଆଦି ଅନ୍ତର୍ଭୁକ୍ତ ରହିଛି। ସେହିଭଳି ୪୪୦ସିସି ଟର୍କ ଇଞ୍ଜିନ ସହିତ ଭିନ୍ନ ଭିନ୍ନ ପ୍ରକାରର ଫିଚର ସହ ୩ଟି ଭାରିଆଣ୍ଟ (ବେସ୍, ମିଡ୍ ଏବଂ ଟପ୍) ଓ ୩ଟି ଆକର୍ଷଣୀୟ କଲରରେ ଉକ୍ତ ମଡେଲ ଉପଲବ୍ଧ। ଏପରିକି ଏହାର ପ୍ରାରମ୍ଭିକ ବଜାର ମୂଲ୍ୟ ୧.୯୯ ଲକ୍ଷ ରହିଛି।

ଝାରସୁଗୁଡ଼ାରେ କ୍ୟାଲ୍ସିୟମ ଆଲୁମିନେଟ୍ ପ୍ଲାଣ୍ଟ

ଭୁବନେଶ୍ୱର,୧୬।୪

ଦେଶର ପ୍ରମୁଖ ଘରୋଇ ସଂସ୍ଥା ତଥା ଅଗ୍ରଣୀ ମାନୁଫ୍ୟାକ୍ଚରିଂ ଷ୍ଟାର୍ଟଅପ୍ 'ରୁନାୟା'ର ଅତ୍ୟାଧୁନିକ କ୍ୟାଲ୍ସିୟମ୍ ଆଲୁମିନେଟ୍ ପ୍ଲାଣ୍ଟ ମଙ୍ଗଳବାର ଓଡ଼ିଶାର ଝାରସୁଗୁଡ଼ାଠାରେ ଉଦ୍ଘାଟିତ ହୋଇଯାଇଛି। ବିଶେଷକରି ବାର୍ଷିକ ୧୨,୦୦୦ମେଟ୍ରିକ୍ ଟନ୍ କ୍ଷମତା ବିଶିଷ୍ଟ ଏହି ନୂତନ ସୁବିଧା କେନ୍ଦ୍ର ଇସ୍ପାତ ଶିଳ୍ପରେ ଗ୍ରାହକଙ୍କୁ ସବୁଜ ପ୍ରିମିୟମ ଉତ୍ପାଦ ବିତରଣ କରିବାକୁ ସକ୍ଷମ ହେବ ବୋଲି କମ୍ପାନୀ ପକ୍ଷରୁ ଆକଳନ କରାଯାଇଛି। ଏପରିକି ସବୁଜ କଞ୍ଚାମାଲ ବିନିଯୋଗରେ ଏହା ଏକ ବୃତ୍ତାକାର ଅର୍ଥନୀତି ଆଡ଼କୁ ଅଗ୍ରସର ହେବା ସହ କାର୍ବନ ଫୁଟ୍ପ୍ରିଣ୍ଟକୁ ମଧ୍ୟ କମ୍ କରିବ ବୋଲି ଆଶା କରାଯାଉଛି। ସେହିଭଳି କ୍ୟାଲ୍ସିୟମ ଆଲୁମିନିୟମ ପ୍ଲାଣ୍ଟ ରୁନାୟାର ଗ୍ରୀନ୍ ଆଲୁମିନିୟମ ପୋର୍ଟଫୋଲିଓର ଏକ ରଣନୀତିକ ବିସ୍ତାରକୁ ପ୍ରତିପାଦିତ କରୁଥିବାବେଳେ ଚଳିତ ଆର୍ଥିକ ବର୍ଷରେ ୧୦୦% ସବୁଜ ଏବଂ ଅକ୍ଷୟ ଶକ୍ତି ଉତ୍ସ ଉପରେ କାର୍ଯ୍ୟ କରିବାକୁ କମ୍ପାନୀ ସ୍ଥିର କରିଛୁ। ଏହି ସୁବିଧା ଶିଳ୍ପ ମଧ୍ୟରେ ସ୍ଥିରତା ପାଇଁ ମଧ୍ୟ ଏକ ନୂତନ ମାନଦଣ୍ଡ ସ୍ଥିର କରିଛି। ଏ ସମ୍ପର୍କରେ ରୁନାୟାର ସହ-ପ୍ରତିଷ୍ଠାତା ତଥା ସିଇଓ ଅନନ୍ୟା ଅଗ୍ରୱାଲ କହିଛନ୍ତି, ଆମେ ସବୁବେଳେ ନୂତନତା ଓ ସ୍ଥିରତା ଉପରେ ଗୁରୁତ୍ୱ ଦେଇଥାଉ। ଏପରିକି ଆମର କ୍ୟାଲ୍ସିୟମ ଆଲୁମିନେଟ୍ ପ୍ଲାଣ୍ଟ ଶୁଭାରମ୍ଭ ହେଉଛି। ଧାତୁ ଶିଳ୍ପରେ ପରିବେଶ ଅନୁକୂଳ ସମାଧାନ ଲାଗି ଆମ ପ୍ରତିବଦ୍ଧତାର ପ୍ରମାଣ। ଏହି ଅତ୍ୟାଧୁନିକ ସୁବିଧା ଆମର ସବୁଜ ପୁନରୁଦ୍ଧାର ପଦକ୍ଷେପଗୁଡ଼ିକରେ ଏକ ମହତ୍ତ୍ୱପୂର୍ଣ୍ଣ ଯୋଗଦାନ ପ୍ରଦର୍ଶନ କରିଥାଏ, ଯାହା ଏକ ସବୁଜ, ଅଧିକ ସ୍ଥାୟୀ ଭବିଷ୍ୟତ ପାଇଁ ଆମର ଦୃଷ୍ଟିକୁ ଦୃଢ଼ କରିଥାଏ। ଅତ୍ୟାଧୁନିକ ଜ୍ଞାନକୌଶଳ ଓ ଇକୋ ସଚେତନ ଅଭ୍ୟାସ ମାଧ୍ୟମରେ ଆମେ କେବଳ ଏକ ପ୍ଲାଣ୍ଟ ତିଆରି କରୁ ନାହୁଁ ବରଂ ଭବିଷ୍ୟତ ଲାଗି ମାର୍ଗ ପ୍ରଶସ୍ତ କରିଥାଉ।

ଏପରିକି ଶୂନ୍ୟ ବର୍ଜ୍ୟ ଓ ସବୁଜ ସାମଗ୍ରୀ ଭଳି ପଦକ୍ଷେପ ସହିତ ଏକ ଉଜ୍ଜ୍ୱଳ ଭବିଷ୍ୟତ ପାଇଁ ମଧ୍ୟ ଏହା କାର୍ଯ୍ୟ କରିଥାଏ। ଲାଇସେନ୍ସପ୍ରାପ୍ତ ମାଲିକାନା ପେଟେଣ୍ଟଯୁକ୍ତ ବୈଷୟିକୀ ଆଧାରିତ ଅପରେଶନ ସହ ରୁନାୟା ଛୋଟ ଧାତୁ ପୁନରୁଦ୍ଧାର ସହିତ ବିବିଧ ଏଣ୍ଡ ଟୁ ଏଣ୍ଡ ସବୁଜ ସମାଧାନ କ୍ଷେତ୍ରରେ ଅଗ୍ରଣୀ ରହିଛି। ଏକ ନୂଆ ଯୁଗର କମ୍ପାନୀ ଭାବେ ରୁନାୟା ଉଦୀୟମାନ ଖଣି ପ୍ରଯୁକ୍ତି ଉପରେ ଧ୍ୟାନ ଦେଇ ଓ ଉଦୀୟମାନ ବ୍ୟବସାୟିକ ଆବଶ୍ୟକତା ପୂରଣକରି ଶିଳ୍ପରେ ଏକ ଗୁରୁତ୍ୱପୂର୍ଣ୍ଣ ସମାଧାନ ପ୍ରଦାନ କରୁଛି।

ଫୁର୍ସତ

୨୭୦ ଥର ଟ୍ରାଫିକ୍ ନିୟମ ଉଲ୍ଲଙ୍ଘନ, ୧.୩୬ ଲକ୍ଷ ଜରିମାନା

ବେଙ୍ଗାଲୁରୁ: ଟ୍ରାଫିକ ନିୟମ ଉଲ୍ଲଂଘନ ପାଇଁ ସାଧାରଣତଃ କିଛି ହଜାର ଟଙ୍କା ଜରିମାନା ଦେବାକୁ ପଡିଥାଏ। କିନ୍ତୁ ଏବେ ଏପରି ଏକ ମାମଲା ସାମ୍ନାକୁ ଆସିଛି, ଯେଉଁଥିରେ ଟ୍ରାଫିକ ନିୟମ ଉଲ୍ଲଙ୍ଘନ କରିଥିବା ଜଣେ ମହିଳାଙ୍କୁ ଲକ୍ଷାଧିକ ଟଙ୍କାର ଜରିମାନା କରାଯାଇଛି। ବେଙ୍ଗାଲୁରୁର ଜଣେ ମହିଳାଙ୍କୁ ଟ୍ରାଫିକ୍ ନିୟମ ପାଳନ ନ କରିବା ମହଙ୍ଗା ପଡ଼ିଛି। ହେଲମେଟ ନ ପିନ୍ଧି ସ୍କୁଟି ଚଳାଉଥିବାରୁ ତାଙ୍କୁ ୧ ଲକ୍ଷ ୩୬ ହଜାର ଟଙ୍କା ଜରିମାନାରେ ଦଣ୍ଡିତ କରାଯାଇଛି। ବିନା ହେଲ୍ମେଟ ପିନ୍ଧି ମହିଳା ଜଣଙ୍କ ସ୍କୁଟି ଚଳାଉଥିବା ବେଳେ ଏହା ରାସ୍ତା କଡ଼ରେ ଥିବା କ୍ୟାମେରାରେ ରେକର୍ଡ ହୋଇଥିଲା। ତେବେ ଏହି ମହିଳା ଜଣକ ପ୍ରଥମ ଥର ପାଇଁ ଟ୍ରାଫିକ ନିୟମକୁ ଉଲ୍ଲଘଂନ କରିନାହାନ୍ତି। ପୂର୍ବରୁ ସେ ୨୭୦ ଥର ଟ୍ରାଫିକ ନିୟମ ଉଲଘଂନ କରିଛନ୍ତି। ଲଗାତର ଟ୍ରାଫିକ୍ ନିୟମ ଉଲ୍ଲଂଘନ କରି ଚାଲିଥିବାରୁ ଏହି ମହିଳାଙ୍କୁ ୧ ଲକ୍ଷ ୩୬ ହଜାର ଟଙ୍କା ଜରିମାନା କରାଯାଇ ତାଙ୍କ ବିରୋଧରେ କଡ଼ା କାର୍ଯ୍ୟାନୁଷ୍ଠାନ ନିଆଯାଇଥିବା ବେଙ୍ଗାଲୁରୁର ବରିଷ୍ଠ ଟ୍ରାଫିକ ପୋଲିସ ଅଧିକାରୀ ସୂଚନା ଦେଇଛନ୍ତି। ତେବେ ଆଶ୍ଚର୍ଯ୍ୟର କଥା ହେଉଛି ମହିଳାଙ୍କୁ ମିଳିଥିବା ଜରିମାନା ତାଙ୍କ ହୋଣ୍ଡା ଆକ୍ଟିଭା ସ୍କୁଟିର ମୂଲ୍ୟ ଠାରୁ ମଧ ଢେର ଅଧିକ। ତେବେ ବିନା ହେଲ୍ମେଟରେ ଗାଡ଼ି ଚଳାଇବା, ରାସ୍ତାର ଭୁଲ ପାର୍ଶ୍ୱରେ ଗାଡ଼ି ଚଳାଇବା, ଗାଡ଼ି ଚାଳନା ସମୟରେ ମୋବାଇଲ ଫୋନ ବ୍ୟବହାର କରିବା, ଟ୍ରାଫିକ ସିଗ୍ନାଲ ଭାଙ୍ଗିବା, ୨ରୁ ଅଧିକ ବ୍ୟକ୍ତିଙ୍କୁ ସ୍କୁଟିରେ ନେବା ଆଦି ଅନେକ ପ୍ରକାରର ଟ୍ରାଫିକ ନିୟମ ଉଲ୍ଲଘଂନ କରିଥିବାରୁ ଉକ୍ତ ମହିଳାଙ୍କ ବିରୋଧରେ ଏହି କଡ଼ା କାର୍ଯ୍ୟାନୁଷ୍ଠାନକୁ ସେ ଯଥାର୍ଥ ଦର୍ଶାଇଛନ୍ତି। ସମ୍ପ୍ରତି ଭାରତର ଅଧିକାଂଶ ସହରରେ ରାଜ୍ୟ ସରକାରଗୁଡ଼ି ଦ୍ୱାରା ସିସିଟିଭି କ୍ୟାମେରା ଲଗାଯାଇଛି, ଯାହା ଟ୍ରାଫିକ ନିୟମ ଉଲ୍ଲଂଘନ କରୁଥିବା ବିଭିନ୍ନ ବ୍ୟକ୍ତିଙ୍କ କ୍ୟାପ୍ଚର କରିବା ସହ ଲୋକଙ୍କ ଉପରେ ନଜର ରଖିଥାଏ ଏବଂ ପୋଲିସକୁ ସାହାଯ୍ୟ କରିଥାଏ। ଏହି କ୍ୟାମେରାରେ ନିୟମ ଉଲ୍ଲଘଂନ କରିବାର କିଛି ସମୟ ମଧ୍ୟରେ ଗାଡି ମାଲିକଙ୍କ ନାମରେ ଚାଲାଣ କଟିଯାଇଥାଏ।

ସାଉଥରେ ଡେବ୍ୟୁ କରିବେ ଅକ୍ଷୟ୍

ଅକ୍ଷୟ କୁମାର

ହାଇଦ୍ରାବାଦ: ବଲିଉଡ୍ ଅଭିନେତା ଅକ୍ଷୟ କୁମାର ନିଜର ଆକ୍ସନ ଥ୍ରୀଲର ଫିଲ୍ମ 'ବଡ଼େ ମିୟାଁ ଛୋଟେ ମିୟାଁ'ପରେ ଏବେ ତେଲୁଗୁ ଇଣ୍ଡଷ୍ଟ୍ରିରେ ଡେବ୍ୟୁ କରିବାକୁ ଯାଉଛନ୍ତି। ବିଷ୍ଣୁ ମଞ୍ଚୁଙ୍କ ନିର୍ମିତ 'କନ୍ନପ୍ପା' ଫିଲ୍ମରେ ଅକ୍ଷୟ ନଜର ଆସିବେ ବୋଲି ମଙ୍ଗଳବାର ଜଣାପଡ଼ିଛି। ଏହା ଏକ ପୌରାଣିକ ଆଧାରିତ ଫିଲ୍ମ ହୋଇଥିବାବେଳେ ଏଥିରେ ଅକ୍ଷୟଙ୍କ ସହ ପ୍ରଭାସ, ମୋହନଲାଲଙ୍କ ଭଳି ଦକ୍ଷିଣ ସିନେମାର ସୁପରଷ୍ଟାର ପ୍ରଭାସ, ମୋହନଲାଲ ଓ ନୟନତାରା ନଜର ଆସିବେ। ଅକ୍ଷୟ 'କନ୍ନପ୍ପା'ର ଏକ ଅଂଶ ହେବା ସହ ସାଉଥ ଚଳଚ୍ଚିତ୍ରରେ ଡେବ୍ୟୁ କରିବେ ବୋଲି ଫିଲ୍ମ ନିର୍ମାତା ବିଷ୍ଣୁ ମଞ୍ଚୁ ନିଜ ଏକ୍ସ' ଆକାଉଣ୍ଟରେ ପୋଷ୍ଟ କରିଛନ୍ତି। ସେ ଏହି ପୋଷ୍ଟରେ ଏକ ଭିଡିଓ ମଧ୍ୟ ଶେୟାର କରିଥିଲେ। ଏଥିରେ ବିଷ୍ଣୁ ଅକ୍ଷୟଙ୍କୁ ଫୁଲମାଳ ଦେଇ ସ୍ୱାଗତ କରିଥିବା ଦେଖିବାକୁ ମିଳିଛି। ଏହା ପରେ ଉଭୟ ଅକ୍ଷୟ ଓ ବିଷ୍ଣୁ ମଞ୍ଚୁ 'କନ୍ନପ୍ପା' ପ୍ରୋଜେକ୍ଟ ବିଷୟରେ ଆଲୋଚନା କରିଥିଲେ। ଅକ୍ଷୟଙ୍କ ଯୋଗଦାନରେ 'କନ୍ନପ୍ପା' ଆହୁରି ଅଧିକ ରୋମାଞ୍ଚକର ହୋଇଥିବା ଏହି ଅବସରରେ ବିଷ୍ଣୁ କହିଛନ୍ତି। ଅକ୍ଷୟଙ୍କ ଭଳି ଷ୍ଟାରଙ୍କୁ ତେଲୁଗୁ ଚଳଚ୍ଚିତ୍ର ଶିଳ୍ପରେ ସ୍ୱାଗତ କରି ସେ ଖୁସିବ୍ୟକ୍ତ କରିଛନ୍ତି। 'କନ୍ନପ୍ପା' ଚଳଚ୍ଚିତ୍ର ସହ ତେଲୁଗୁ ସିନେମାରେ ଅକ୍ଷୟଙ୍କ ଡେବ୍ୟୁ ରୋମାଞ୍ଚକର ହେବ ବୋଲି ଆଶା କରାଯାଉଛି। ଭଗବାନ ଶିବଙ୍କର ଏକ ଭକ୍ତ କନ୍ନପ୍ପାଙ୍କୁ ନେଇ ଏହି ଚଳଚ୍ଚିତ୍ରର କାହାଣୀ ଆଧାରିତ।

ଆଜି 'ବିଶ୍ୱ ହେମୋଫିଲିଆ ଦିବସ'

ଅଧିକ ସଚେତନତାର ଆବଶ୍ୟକତା ରହିଛି

ପ୍ରତିବର୍ଷ ଏପ୍ରିଲ ୧୭ ତାରିଖରେ ପାଳିତ ହୋଇଥାଏ 'ବିଶ୍ୱ ହେମୋଫିଲିଆ ଦିବସ'। ଚଳିତ ବର୍ଷ ଏହି ଦିବସର ପ୍ରସଙ୍ଗ ରହିଛି-'ସମସ୍ତ ବଂଶାନୁକ୍ରମିକ ବ୍ୟାଧିରେ ଆକ୍ରାନ୍ତ ସବୁ ରୋଗୀଙ୍କୁ ଲିଙ୍ଗ, ବୟସ ଓ ଜାତୀୟତା ନିର୍ବିଶେଷରେ ସର୍ବୋତ୍କୃଷ୍ଟ ତଥା ଯଥାର୍ଥ ଚିକିତ୍ସା ସେବା ସମାନ ଭାବରେ ଯୋଗାଇ ଦେବା ଆବଶ୍ୟକ'। ହେମୋଫିଲିଆ ହେଉଛି ଏକ ଜିନ୍ ରୋଗ ଓ ବଂଶାନୁକ୍ରମିକ। ଏହା ଏକ ରକ୍ତ ରୋଗ। ପରିବାରର ଏକାଧିକ ବ୍ୟକ୍ତି ଏହି ରୋଗଦ୍ୱାରା ଆକ୍ରାନ୍ତ ହୋଇପାରନ୍ତି। 'ହେମୋଫିଲିଆ ଶବ୍ଦ 'ହେମା' ଏବଂ 'ଫିଲିଆ'କୁ ନେଇ ଗଠିତ। 'ହେମୋ' ଅର୍ଥ ହେଲା ରକ୍ତ ସମ୍ବନ୍ଧୀୟ ଏବଂ 'ଫିଲିଆ' ଅର୍ଥ ହେଉଛି ପ୍ରବଣତା। ସବୁଠାରୁ ଗୁରୁତ୍ୱପୂର୍ଣ୍ଣ କଥା ହେଲା ଏହି ରୋଗରେ ଜଣେ ଆକ୍ରାନ୍ତ ହେଲେ ତାଙ୍କର ରକ୍ତ ଜମାଟ ବାନ୍ଧି ପାରେ ନାହିଁ। ଏ ସମ୍ପର୍କରେ ବରିଷ୍ଠ ଭେଷଜ ବିଶେଷଜ୍ଞ ଡା. ନିତ୍ୟାନନ୍ଦ ସ୍ୱାଇଁ କହନ୍ତି, 'ଏହି ରୋଗର କେତେକ ସାଧାରଣ କଥା ଆମେ ଜାଣି ରଖିବା ନିହାତି ଦରକାର। ପ୍ରଥମ କଥା ହେଲା କେଉଁ ଉପାଦାନ ବା ଫ୍ୟାକ୍ଟରର ଅଭାବ ଯୋଗୁ ହେମୋଫିଲିଆ ଜାତ ହୁଏ ? ଜିନ୍ ଦୋଷ ଯୋଗୁ ରୋଗୀଠାରେ ବା ପୁତ୍ର ସନ୍ତାନଠାରେ ଫ୍ୟାକ୍ଟର VIII କିମ୍ବା ଫ୍ୟାକ୍ଟର IX ଆଶାନୁରୂପ ଭାବରେ ତିଆରି ହୋଇପାରେ ନାହିଁ। ସୁତରାଂ ଫ୍ୟାକ୍ଟର VIII ଅଭାବଜନିତ ହେମୋଫିଲିଆକୁ 'ହେମୋଫିଲିଆ A' ଏବଂ ଫ୍ୟାକ୍ଟର IX ଅଭାବଜନିତ ହେମୋଫିଲିଆକୁ 'ହେମୋଫିଲିଆ B' ବୋଲି କହନ୍ତି। ହେମୋଫିଲିଆ ରୋଗୀଙ୍କର ସବୁଯାକ ପୁତ୍ର ସନ୍ତାନ ରୋଗମୁକ୍ତ ତଥା ସୁସ୍ଥ ହୋଇ ଜନ୍ମ ନେଇଥାଆନ୍ତି। କିନ୍ତୁ ସବୁଯାକ କନ୍ୟା ସନ୍ତାନ ଏହାର ବାହକ ରୂପେ ଭୂମିଷ୍ଠ ହୋଇଥାଆନ୍ତି। ସାମାନ୍ୟ ଖଣ୍ଡିଆ ଖାବରା ହୋଇପଡିଲେ କି ଦୁର୍ଘଟଣାଗ୍ରସ୍ତ ହେଲେ କ୍ଷତ ସ୍ଥାନରୁ ବହୁ ସମୟ ଧରି ରକ୍ତସ୍ରାବ ଚାଲିଥାଏ। ଦାନ୍ତ ଉପାଡିଲେ ମାଢ଼ିର ଉପୁଡା ଯାଇଥିବା ସ୍ଥାନରୁ ରକ୍ତ ଝରିବା ସହଜରେ ବନ୍ଦ ହୁଏ ନାହିଁ। ଛୋଟକାଟିଆ ଅପରେଶନ କଲାବେଳେ ମଧ୍ୟ ବହୁ ସମୟଧରି ରକ୍ତ ବୋହୁଥାଏ। ନାକ, ପାଟି ଓ ଦାନ୍ତ ମାଢ଼ିରୁ ବି ରକ୍ତ ଝରିପାରେ। ରକ୍ତବାନ୍ତି ଓ କଳାଝାଡା ହେବା ସଙ୍ଗେ ସଙ୍ଗେ ଝାଡା ଓ ପରିସ୍ରାରେ ମଧ୍ୟ ରକ୍ତ ପଡିପାରେ। ଏହି ରୋଗକୁ ନିର୍ଣ୍ଣୟ କରିବା ପାଇଁ କେତେକ ପରୀକ୍ଷା କରାଯାଇଥାଏ। ପିଲାର ରକ୍ତରେ ଫ୍ୟାକ୍ଟର VIII ଓ ଫ୍ୟାକ୍ଟର IXର ମାତ୍ରା ନିର୍ଦ୍ଧାରଣ କରି ରୋଗ ନିର୍ଣ୍ଣୟ କରାଯାଏ। ରୋଗୀଠାରେ ଫ୍ୟାକ୍ଟର VIIIର ଅଭାବ ଥିଲେ 'ହେମୋଫିଲିଆ A' ଏବଂ ଏବଂ ଫ୍ୟାକ୍ଟର IXର ଅଭାବ ଥିଲେ 'ହେମୋଫିଲିଆ B' ବୋଲି ନିର୍ଣ୍ଣୟ କରିବାରେ କୌଣସି ସନ୍ଦେହ ରହେ ନାହିଁ। ଏବେ ଗର୍ଭବତୀଙ୍କ ଗର୍ଭାଶୟରୁ ଜଳ ସଂଗ୍ରହ ଓ ସେହି ଜଳରେ ଥିବା ଜୀବକୋଷର ଜିନ୍ ପରୀକ୍ଷା କରି ଗର୍ଭସ୍ଥ ଶିଶୁ ରୋଗୀ କି ବାହକ ତାହା ଜାଣି ହେଉଛି। ଏପରି କି ଗର୍ଭସ୍ଥ ଶିଶୁ ପାଞ୍ଚ ମାସର ହୋଇଯାଇଥିଲେ ତା'ଠାରୁ ରକ୍ତ ସଂଗ୍ରହ କରି ସେହି ରକ୍ତରେ ଫ୍ୟାକ୍ଟର VIII ଓ ଫ୍ୟାକ୍ଟର IXର ମାତ୍ରା ନିର୍ଦ୍ଧାରଣ କରି ରୋଗ ଚିହ୍ନଟ କରିବା ସମ୍ଭବ। ଏଭଳି ସମସ୍ୟା ସହ ଜଡିତ ବ୍ୟକ୍ତି କେତେକ ବିଷୟ ପ୍ରତି ସଚେତନ ରହିବା ନିହାତି ଜରୁରୀ। ରୋଗୀ ଯେପରି ଆଘାତ ପାଇ କ୍ଷତବିକ୍ଷତ ନ ହୁଅନ୍ତି ସେଥିପ୍ରତି ସତର୍କ ରୁହନ୍ତୁ। ରୋଗୀ ଖେଳାଖେଳି, ଓଜନିଆ ଜିନିଷ ଉଠାଇବା ସମୟରେ, ଧାରୁଆ ଅସ୍ତ୍ରଶସ୍ତ୍ର ବ୍ୟବହାର କରିବା ସମୟରେ ସତର୍କ ରହିବା ଉଚିତ। ଏମାନେ ଦାନ୍ତ ଘଷିବା ସମୟରେ ନରମ ବ୍ରଶ ବ୍ୟବହାର କରନ୍ତୁ। ରୋଗୀକୁ ବାରମ୍ବାର ରକ୍ତ ନେବାକୁ ପଡିଥାଏ। ତେଣୁ ସେ ଯେପରି ହେପାଟାଇଟିସ୍-ବି, ଏବଂ ହେପାଟାଇଟିସ-ସି ତଥା ଏଚଆଇଭି ଦ୍ୱାରା ସଂକ୍ରମିତ ନ ହୁଏ ସେଥିପ୍ରତି ନଜର ଦିଅନ୍ତୁ। ଜାଣି ରଖିବା ଉଚିତ ଯେ, ହେମୋଫିଲିଆ ରୋଗ ସଂକ୍ରାମକ ନୁହେଁ। ତେଣୁ ତାହା ଅନ୍ୟମାନଙ୍କୁ ଡେଇଁବାର ଆଦୌ ଆଶଙ୍କା ନାହିଁ।'

ଢେଙ୍କାନାଳରେ ତାପମାତ୍ରା ୪୧ ଛୁଇଁଲା

ଢେଙ୍କାନାଳ,(ରତନ ନାୟାର): ଢେଙ୍କାନାଳରେ ମଙ୍ଗଳବାର ତାପମାତ୍ରା ୪୧ ଡିଗ୍ରୀ ଛୁଇଁଛି। ଅସହ୍ୟ ଝାଞ୍ଜି ପବନ ଓ ଗରମ ଯୋଗୁ ସହରବାସୀ ଅତିଷ୍ଠ ହୋଇଥିଲେ। ସନ୍ଧ୍ୟା ପରେ ମଧ ଗରମ ପବନର ପ୍ରକୋପ ଜାରି ରହିଥିଲା। ପ୍ରବଳ ଗ୍ରୀଷ୍ମ ପ୍ରବାହ ଯୋଗୁ ସହର ମଧରେ ତରଭୁଜ ଓ ଆଖୁରସ, ଦହି ସରବତ ଆଦି ଦୋକାନରେ ଲୋକଙ୍କ ଭିଡ଼ ଜମୁଥିବା ଦେଖାଯାଇଥିଲା।

ସାଧାରଣ ନିର୍ବାଚନ ପ୍ରକ୍ରିୟା ସମୀକ୍ଷାକଲେ ଆର୍‌ଡିସି

- ଅଂଶୁଘାତ ଓ ଆଇନଗତ ବିଶୃଙ୍ଖଳା ପ୍ରତି ସଜାଗ ରହିବାକୁ ନିର୍ଦ୍ଦେଶ
- ଫେକ୍ ନ୍ୟୁଜ୍ ଉପରେ ନଜର ରଖି କାର୍ଯ୍ୟାନୁଷ୍ଠାନ ଗ୍ରହଣ କର

ଉତ୍ତରାଞ୍ଚଳ ଆର୍‌ଡିସିଙ୍କ ସାଧାରଣ ନିର୍ବାଚନ ପ୍ରକ୍ରିୟା ସମୀକ୍ଷା।

ଢେଙ୍କାନାଳ,୧୬।୪(ରତନ ନାୟାର)

ଉତ୍ତରାଞ୍ଚଳ ରାଜସ୍ୱ ଆୟୁକ୍ତ (ଆର୍‌ଡିସି) ଶ୍ରୀକାନ୍ତ ପୃଷ୍ଟି ମଙ୍ଗଳବାର ଢେଙ୍କାନାଳ ଲୋକ ସଭା ଏବଂ ଜିଲାରେ ୪ ବିଧାନସଭା ନିର୍ବାଚନ ମଣ୍ଡଳୀ ନିମନ୍ତେ ହେବାକୁ ଥିବା ନିର୍ବାଚନ ପ୍ରକ୍ରିୟାର ଅଗ୍ରଗତି ସମ୍ପର୍କରେ ସମୀକ୍ଷା କରିଥିଲେ। ଏହି ଅବସରରେ ଉତ୍ତରାଞ୍ଚଳ ରାଜସ୍ୱ ଆୟୁକ୍ତ ଢେଙ୍କାନାଳ ମହିଷାପାଟସ୍ଥିତ ଇଭିଏମ୍ ଓ୍ୱାର ହାଉସ୍ ଏବଂ ଜିଲା କାର୍ଯ୍ୟାଳୟର କାର୍ଯ୍ୟକାରୀ ଡିସିଆର(ଡିଷ୍ଟ୍ରିକ୍ଟ କଣ୍ଟ୍ରୋଲ ରୁମ୍) ପ୍ରକୋଷ୍ଠ ପରିଦର୍ଶନ କରିଥିଲେ। ଏହାପରେ ସେ ଜିଲା କାର୍ଯ୍ୟାଳୟ ସଦ୍‌ଭାବନା ଗୃହରେ ନିର୍ବାଚନ କାର୍ଯ୍ୟ ସମ୍ପର୍କରେ ସମ୍ପୃକ୍ତ ଅଧିକାରୀମାନଙ୍କ ସହିତ ଆଲୋଚନା କରିଥିଲେ। ଅଂଶୁଘାତ ପ୍ରତି ବିଶେଷ ସତର୍କ ରହିବା ସହିତ ଆଇନଗତ ବିଶୃଙ୍ଖଳା ପ୍ରତି ସଜାଗ ରହିବା ପାଇଁ ସେ ନିର୍ଦ୍ଦେଶ ଦେଇଥିଲେ। ନିର୍ବାଚନ ସମୟରେ ଯେପରି କୌଣସି ବ୍ୟକ୍ତିଙ୍କ ଜୀବନହାନି ନ ଘଟେ ସେଥିପ୍ରତି ସମସ୍ତ ବିଭାଗୀୟ ଅଧିକାରୀ ସର୍ବାଧିକ ଗୁରୁତ୍ୱ ଦେବା ପାଇଁ କହିଥିଲେ। ସେକ୍ଟର ଅଫିସରଙ୍କ ଗାଡ଼ିରେ ମେଡିକାଲ ଟିମ୍ ବ୍ୟବସ୍ଥା କରାଯିବା ସହିତ ଆବଶ୍ୟକସ୍ଥଳେ ଜଳଛତ୍ର ବ୍ୟବସ୍ଥା ପାଇଁ ସ୍ୱେଚ୍ଛାସେବୀ ଅନୁଷ୍ଠାନକୁ ନିୟୋଜିତ କରିବା ଉପରେ ଗୁରୁତ୍ୱ ପ୍ରଦାନ କରିଥିଲେ। ପୋଲିସ ବିଭାଗ ପକ୍ଷରୁ ଆଇନଗତ ବିଶୃଙ୍ଖଳା ପ୍ରତି ସଜାଗ ରହି ସମସ୍ତ ବ୍ୟବସ୍ଥା କରିବା ପାଇଁ କହିଥିଲେ। ଫେକ୍ ନ୍ୟୁଜ୍ ଓ ନିଶା କାରବାର ଉପରେ ନଜର ରଖି କାର୍ଯ୍ୟାନୁଷ୍ଠାନ ଗ୍ରହଣ କରିବା ପାଇଁ ନିର୍ଦ୍ଦେଶ ଦେଇଥିଲେ। ବିଭିନ୍ନ ମୋଟିଭେଶନ କାର୍ଯ୍ୟକ୍ରମ ମାଧ୍ୟମରେ ଅଧିକ ଭୋଟରଙ୍କୁ ଆକୃଷ୍ଟ କରିବା ପାଇଁ କରାଯାଉଥିବା ବିଭିନ୍ନ କାର୍ଯ୍ୟକ୍ରମ ସମ୍ପର୍କରେ ନୋଡାଲ ଅଫିସର ଜ୍ୟୋତି ଶଙ୍କର ସାହୁ ବୈଠକରେ ଅବଗତ କରିଥିଲେ। ଜିଲା ନିର୍ବାଚନ ଅଧିକାରୀ ତଥା ଜିଲାପାଳ ଅମ୍ରିତ ଋତୁରାଜ, ସାଧାରଣ ନିର୍ବାଚନ ପ୍ରକ୍ରିୟା ନିମନ୍ତେ ହେଉଥିବା ବିଭିନ୍ନ ପ୍ରଶିକ୍ଷଣ ଓ ବ୍ୟବସ୍ଥା ସମ୍ପର୍କରେ ରାଜସ୍ୱ ଆୟୁକ୍ତଙ୍କୁ ଅବଗତ କରାଇଥିଲେ। ଏହି ବୈଠକରେ ଅତିରିକ୍ତ ଜିଲାପାଳ(ସାଧାରଣ) ରମେଶଚନ୍ଦ୍ର ସେଠୀ, ଆରଓ ତଥା ଅତିରିକ୍ତ ଜିଲାପାଳ(ରାଜସ୍ୱ) ଅନିତା ପାତ୍ର, ସମସ୍ତ ଆରଓ ତଥା ଉପଜିଲାପାଳ, ଏଆଇଓ ତଥା ତହସିଲଦାର ପ୍ରମୁଖ ଉପସ୍ଥିତ ଥିଲେ। ନିର୍ବାଚନ କାର୍ଯ୍ୟକୁ ଦାୟିତ୍ୱବାନ ହୋଇ ନିଷ୍ଠାର ସହିତ କରିବା ଏବଂ ଆଚରଣବିଧି ଅନୁପାଳନ ପୂର୍ବକ ମୁକ୍ତ ଓ ଅବାଧ ନିର୍ବାଚନ ନିମନ୍ତେ ଯତ୍ନବାନ ହେବାକୁ ଆର୍‌ଡିସି ପରାମର୍ଶ ଦେଇଥିଲେ।

ନାମ୍‌ୱନ କୋରିଆ ଓପନ ସ୍କେଟିଂ ପ୍ରତିଯୋଗିତା

ଭାରତୀୟ ସ୍କେଟର ଦଳରେ ଢେଙ୍କାନାଳର ଦେବାଂଶ

ଢେଙ୍କାନାଳ,୧୬।୪(ରତନ ନାୟାର)

କୋରିଆରେ ଆସନ୍ତା ୧୮ରୁ ୨୪ ତାରିଖ ପର୍ଯ୍ୟନ୍ତ ହେବାକୁ ଥିବା ନାମ୍‌ୱନ କୋରିଆ ଓପନ ସ୍କେଟିଂ ପ୍ରତିଯୋଗିତାରେ ଭାଗ ନେବାକୁଥିବା ୯ ଜଣିଆ ଭାରତୀୟ ଦଳରେ ଢେଙ୍କାନାଳର ଏଆର ଦେବାଂଶ(୧୪) ସ୍ଥାନ ପାଇଛନ୍ତି। ଦେବାଂଶ ବିଭିନ୍ନ ରାଜ୍ୟ ଓ ଜାତୀୟ ସ୍କେଟିଂ ପ୍ରତିଯୋଗିତାରେ ଉଲ୍ଲେଖନୀୟ କୃତିତ୍ୱ ଅର୍ଜନ କରି ପୁରସ୍କୃତ ହୋଇଛନ୍ତି। ସେ ଢେଙ୍କାନାଳର କୁଞ୍ଜକାନ୍ତ ଅଞ୍ଚଳରେ ରହୁଥିବା ରଶ୍ମିତା ରାଉତ ଓ ଅଜୟ ଭୂଷଣ ସାହୁଙ୍କ ପୁତ୍ର। ସେ ବର୍ତ୍ତମାନ ଭୁବନେଶ୍ୱର ସାଇ ଇଣ୍ଟରନ୍ୟାଶନାଲ ସ୍କୁଲର ୯ମ ଶ୍ରେଣୀ ଛାତ୍ର।

ଏଆର ଦେବାଂଶ।

ପରସ୍ପର ଉପରେ ବିଜେଡି, ଭାଜପାର ନଜର

ହିନ୍ଦୋଳ ଆସନ ପାଇଁ ପ୍ରାର୍ଥୀ ଘୋଷଣା ହେଉନି

ଢେଙ୍କାନାଳ,୧୬।୪(ରତନ ନାୟାର)

ଢେଙ୍କାନାଳ ଜିଲାର ୪ ବିଧାନସଭା ନିର୍ବାଚନ ମଣ୍ଡଳୀ ମଧ୍ୟରୁ ୩ ବିଧାନସଭା ନିର୍ବାଚନମଣ୍ଡଳୀରେ ବିଜେଡି, ଭାଜପା ପକ୍ଷରୁ ପ୍ରାର୍ଥୀ ଘୋଷଣା କରାଯାଇଥିବା ବେଳେ ହିନ୍ଦୋଳ ବିଧାନସଭା ନିର୍ବାଚନ ମଣ୍ଡଳୀରେ ପ୍ରାର୍ଥୀ ଘୋଷଣା ହୋଇନାହିଁ। ହେଲେ କଂଗ୍ରେସ ଜିଲାରେ ସମସ୍ତ ପ୍ରାର୍ଥୀ ଘୋଷଣା ଶେଷ କରିଛି। ହିନ୍ଦୋଳ ଆସନରୁ କିଏ କାହାକୁ ପ୍ରାର୍ଥୀ କରୁଛି ତାହା ଉପରେ ଉଭୟ ବିଜେଡି ଓ ଭାଜପା ନଜର ରଖିଛି। ବିଜେଡିରୁ ଆଶାୟୀ ଥିବା ଯଦି କେହି ପ୍ରମୁଖ ନେତା ବାଦ୍ ପଡନ୍ତି, ଭାଜପା ପକ୍ଷରୁ ତାଙ୍କୁ ପ୍ରାର୍ଥୀ କରାଯାଇପାରେ ବୋଲି ଭାଜପା ସମର୍ଥକମାନେ ଆଲୋଚନା କରୁଛନ୍ତି। ଅନ୍ୟପଟରେ ଏମ୍‌ପି ମହେଶ ସାହୁଙ୍କୁ ବର୍ତ୍ତମାନ ସୁଦ୍ଧା କୌଣସି ଆସନରେ ପ୍ରାର୍ଥୀ କରାଯାଇ ନ ଥିବାରୁ ହିନ୍ଦୋଳ ବିଧାନସଭା ଆସନରେ ତାଙ୍କୁ ମଧ ଦଳୀୟ ପ୍ରାର୍ଥୀ କରାଯିବାର ଚର୍ଚ୍ଚା ହେଉଛି। ଏହାକୁ ନେଇ ମହେଶଙ୍କ ସମର୍ଥକମାନେ ଆଲୋଚନା କରୁଥିବା ଦେଖାଯାଇଛି। ସେହିପରି ମହେଶ ସାହୁ ମଧ ଗତ କିଛିଦିନ ତଳେ ହିନ୍ଦୋଳ ବିଧାନସଭା ନିର୍ବାଚନମଣ୍ଡଳୀରେ ଘରପୋଡି କ୍ଷତିଗ୍ରସ୍ତ ପରିବାରଙ୍କୁ ଯାଇ ଭେଟିଥିବା ଆଲୋଚନାର ବିଷୟ ହୋଇଛି। ନାମାଙ୍କନ ପତ୍ର ଦାଖଲ କରିବା ପାଇଁ ଆଉ ୨ ସପ୍ତାହ ବାକି ଥିବାବେଳେ ବର୍ତ୍ତମାନ ସୁଦ୍ଧା ହିନ୍ଦୋଳ ବିଧାନସଭା ଆସନ ପାଇଁ ବିଜେଡି ଓ ଭାଜପା ପ୍ରାର୍ଥୀ ବୃତ୍ତାନ୍ତ ନେଇ ଅଙ୍କ ଛିଣ୍ଡୁ ନ ଥିବା ସାଧାରଣରେ ଆଲୋଚନା ହେଉଛି। ହିନ୍ଦୋଳ ବିଧାନସଭା ଆସନ ପାଇଁ ବିଧାୟିକା ସୀମାରାଣୀ ନାୟକ ଓ ଅଶୋକ ନାୟକଙ୍କ ନାମ ମଧ ଆଲୋଚନା ହେଉଛି। ସେହିପରି ଭାଜପାରୁ ପୂର୍ବତନ ମନ୍ତ୍ରୀ ଅଞ୍ଜଳି ବେହେରା ଓ ମନୋରଞ୍ଜନ ନାୟକଙ୍କ ନାମ ମଧ ଚର୍ଚ୍ଚା ହେଉଛି। କିନ୍ତୁ ହିନ୍ଦୋଳ ବିଧାନସଭା ନିର୍ବାଚନମଣ୍ଡଳୀ ପାଇଁ ଇତିମଧ୍ୟରେ କଂଗ୍ରେସ ପକ୍ଷରୁ ଗୋବର୍ଦ୍ଧନ ଶେଖର ନାୟକଙ୍କୁ ପ୍ରାର୍ଥୀ ଘୋଷଣା ସରିଛି। ହିନ୍ଦୋଳ ବିଧାନସଭା ଆସନ ପାଇଁ ବିଜେଡି ଓ ଭାଜପା ପ୍ରାର୍ଥୀ ଘୋଷଣାକୁ ନେଇ ସମସ୍ତେ ଚାହିଁ ରହିଛନ୍ତି।

ଧାର୍ଯ୍ୟଲକ୍ଷ୍ୟ ଠାରୁ ଅଧିକ ଆଖୁପେଡ଼ା

ଆଇପିଏଲ୍‌ରେ ସରିଲା ଚଳିତ ବର୍ଷର ଆଖୁପେଡ଼ା

ଢେଙ୍କାନାଳ,୧୬।୪(ରତନ ନାୟାର)

ଆଖୁପେଡା ସମାପନ କାର୍ଯ୍ୟକ୍ରମରେ କମ୍ପାନୀର ଅଧିକାରୀ ଓ କର୍ମଚାରୀ।

ଢେଙ୍କାନାଳ ସହର ଉପକଣ୍ଠ ହରିପୁରଠାରେ ଥିବା ଇଣ୍ଡିଆନ ପୋଟାସ ଲିମିଟେଡ (ଆଇପିଏଲ)ରେ ଚଳିତବର୍ଷ ପାଇଁ ଆଖୁପେଡା କାର୍ଯ୍ୟ ସମାପ୍ତ ହୋଇଛି। ଏଥିନିମନ୍ତେ ମଙ୍ଗଳବାର କମ୍ପାନୀ ପରିସରରେ ବିଧିବଦ୍ଧ ଭାବେ ପୂଜାପାଠ କରାଯାଇ କାର୍ଯ୍ୟ ସମାପନ କରାଯାଇଥିଲା। ଚଳିତବର୍ଷ ଧାର୍ଯ୍ୟ କରାଯାଇଥିବା ଲକ୍ଷ୍ୟ ଠାରୁ ୨ ହଜାର ମେଟ୍ରିକ ଟନ୍ ଅଧିକ ଆଖୁପେଡ଼ାଯାଇଛି।

ପ୍ରକାଶ ଯେ, ୨୦୨୩-୨୪ ବର୍ଷ ପାଇଁ ମୋଟ ୨ଲକ୍ଷ ୬୦ ହଜାର ମେଟ୍ରିକ ଟନ ଆଖୁପେଡ଼ା ଯିବା ପାଇଁ ଲକ୍ଷ୍ୟ ରଖାଯାଇଥିଲା। ଧାର୍ଯ୍ୟ ଲକ୍ଷ୍ୟଠାରୁ ଆଉ ୨ ହଜାର ମେଟ୍ରିକ ଟନ ଅଧିକ ଅର୍ଥାତ୍ ୨ ଲକ୍ଷ ୬୨ ହଜାର ମେଟ୍ରିକ ଟନ ଆଖୁ ପେଡାଯାଇଛି। ଏଥିପାଇଁ କମ୍ପାନୀର ସମସ୍ତ ଅଧିକାରୀ ଓ କର୍ମଚାରୀ ଖୁସିବ୍ୟକ୍ତ କରିଛନ୍ତି। କମ୍ପାନୀର ଜେନେରାଲ ମ୍ୟାନେଜର ଦୁର୍ଗା ପ୍ରସାଦ ଦ୍ୱିବେଦୀ, ଜେନେରାଲ ମ୍ୟାନେଜର ଓ ୟୁନିଟ ମୁଖ୍ୟ ସନ୍ତୋଷ ଦାସଙ୍କ ସମେତ ସମସ୍ତ ବିଭାଗର ମୁଖ୍ୟ ଅଧିକାରୀ ଉପସ୍ଥିତ ରହି ଆଖୁପେଡ଼ା କାର୍ଯ୍ୟ ସମ୍ପୂର୍ଣ୍ଣ କରିଥିଲେ। ଆଖୁପେଡ଼ା କାର୍ଯ୍ୟରେ ସାହାଯ୍ୟ ସହଯୋଗ କରିଥିବା ସମସ୍ତ ଆଖୁଚାଷୀ, ଟ୍ରକ୍ ଚାଳକ ଓ ମାଲିକ ସଂଘ, କମ୍ପାନୀର କର୍ମଚାରୀ ଏବଂ ଅଧିକାରୀଙ୍କୁ କମ୍ପାନୀର ଜେନେରାଲ ମ୍ୟାନେଜର କୃତଜ୍ଞତା ଜ୍ଞାପନ କରିଥିଲେ। ଆସନ୍ତା ଋତୁରେ ପୂର୍ବବର୍ଷ ଲକ୍ଷ୍ୟକୁ ବୃଦ୍ଧି କରାଯାଇ ୩ ଲକ୍ଷ ମେଟ୍ରିକ ଟନ ଆଖୁପେଡ଼ା ଯିବାର ଲକ୍ଷ୍ୟ ରଖାଯାଇଥିବା କମ୍ପାନୀ ପକ୍ଷରୁ କୁହାଯାଇଛି।

କଥାରେ ନୁହେଁ, କାର୍ଯ୍ୟରେ ବିଶ୍ୱାସ କରେ ବିଜେଡି

ବିଜେଡିର ଜୋନ୍‌ସ୍ତରୀୟ ସାଙ୍ଗଠନିକ ବୈଠକ

ଢେଙ୍କାନାଳ,୧୬।୪(ରତନ ନାୟାର)

ବିଜେଡିର ଜୋନସ୍ତରୀୟ ସାଙ୍ଗଠନିକ ବୈଠକରେ ବିଜେଡି ପ୍ରାର୍ଥୀମାନେ।

ଢେଙ୍କାନାଳ ଜିଲା କାମାକ୍ଷାନଗର ବିଧାନସଭା ନିର୍ବାଚନ ମଣ୍ଡଳୀର ସଦର ବ୍ଲକ ଚାଉଳିଆ ପଞ୍ଚାୟତରେ ମଙ୍ଗଳବାର ବିଜେଡି ପକ୍ଷରୁ ଜୋନସ୍ତରୀୟ ସାଙ୍ଗଠନିକ ବୈଠକ ଅନୁଷ୍ଠିତ ହୋଇଯାଇଛି। ଏହି ବୈଠକରେ ଯୋଗଦେଇ ବିଜେଡି ଏମ୍‌ପି ପ୍ରାର୍ଥୀ ଡା. ଅବିନାଶ ସାମଲ କହିଲେ, ବିଗତ ୨୪ ବର୍ଷ ଧରି ମୁଖ୍ୟମନ୍ତ୍ରୀ ନବୀନ ପଟ୍ଟନାୟକ ଓଡ଼ିଶାର ବିକାଶ ଧାରାକୁ ଆଗେଇ ନେଇଛନ୍ତି। ବିଜେଡି ସରକାର କଥାରେ ନୁହେଁ, କାର୍ଯ୍ୟରେ ବିଶ୍ୱାସ ରଖେ। ମୁଖ୍ୟମନ୍ତ୍ରୀଙ୍କ ନେତୃତ୍ୱରେ ଓଡ଼ିଶାରେ ବିଦ୍ୟାଳୟ ରୂପାନ୍ତୀକରଣ କାର୍ଯ୍ୟଠାରୁ ଆରମ୍ଭ କରି ସ୍ୱାସ୍ଥ୍ୟସେବା, ଚିକିତ୍ସାଳୟର ରୂପାନ୍ତୀକରଣ ଭଳି ପ୍ରଗତିମୂଳକ କାର୍ଯ୍ୟ ହୋଇଛି। ଆସନ୍ତା ସାଧାରଣ ନିର୍ବାଚନରେ ମୁଖ୍ୟମନ୍ତ୍ରୀଙ୍କ ହାତ ମୁଠାକୁ ଟାଣ କରିବା ସହ ତାଙ୍କୁ ଷଷ୍ଠଥର ମୁଖ୍ୟମନ୍ତ୍ରୀ କରିବା ପାଇଁ ଲୋକଙ୍କ ସ୍ନେହ, ଶ୍ରଦ୍ଧା ଓ ଆଶୀର୍ବାଦ ଲୋଡ଼ା। ଆଗାମୀ ଦିନରେ ଢେଙ୍କାନାଳ ଲୋକ ସଭା କ୍ଷେତ୍ରର ବିଭିନ୍ନ ଅଞ୍ଚଳରେ ସ୍ୱାସ୍ଥ୍ୟକେନ୍ଦ୍ର ଓ ଡାକ୍ତରଖାନାରେ ବିଶେଷଜ୍ଞ ଡାକ୍ତର ପଦବୀ ସୃଷ୍ଟି କରିବା ପାଇଁ ଉଦ୍ୟମ କରାଯିବ। ୧୦ ବର୍ଷର ଟାର୍ଗେଟ କାର୍ଯ୍ୟକୁ ୫ ବର୍ଷରେ ପୂରଣ କରିବା ପାଇଁ ଚେଷ୍ଟା କରାଯିବ। ମୁଖ୍ୟମନ୍ତ୍ରୀଙ୍କ ଆଶୀର୍ବାଦରେ କାମାକ୍ଷାନଗର ବିଧାୟକ ପ୍ରାର୍ଥୀ ତଥା ମନ୍ତ୍ରୀ ପ୍ରଫୁଲ୍ଲ କୁମାର ମଲ୍ଲିକଙ୍କ ଉଦ୍ୟମରେ ଏହି ବିଧାନସଭା ନିର୍ବାଚନ ମଣ୍ଡଳୀରେ ବହୁ ସେତୁ, ରାସ୍ତା, ପାନୀୟଜଳ ପ୍ରକଳ୍ପ ଆଦି ନିର୍ମାଣ ହୋଇଛି। ତେଣୁ ମୁଖ୍ୟମନ୍ତ୍ରୀଙ୍କ ନେତୃତ୍ୱରେ ପ୍ରଗତିର ଧାରାକୁ ବଜାୟ ରଖିବା ପାଇଁ ଯୋଡି ଶଙ୍ଖରେ ଭୋଟଦେଇ ଏମ୍‌ପି ଓ ବିଧାୟକ ପ୍ରାର୍ଥୀଙ୍କୁ ବିଜୟୀ କରିବା ପାଇଁ ସେ ଆହ୍ୱାନ ଦେଇଥିଲେ। ବୈଠକରେ କାମାକ୍ଷାନଗର ବିଧାନସଭା ନିର୍ବାଚନ ମଣ୍ଡଳୀ ବିଜେଡି ପ୍ରାର୍ଥୀ ତଥା ମନ୍ତ୍ରୀ ପ୍ରଫୁଲ୍ଲ କୁମାର ମଲ୍ଲିକ ଯୋଗଦେଇ ମୁଖ୍ୟମନ୍ତ୍ରୀଙ୍କ ବିଭିନ୍ନ ଜନକଲ୍ୟାଣ ଯୋଜନା ଉପରେ ଆଲୋକପାତ କରିଥିଲେ। ଏହି ବୈଠକରେ ଜିଲା ଛାତ୍ର ବିଜେଡି ସଭାପତି ସୁରଜ ମହାପାତ୍ର, ଜିଲା ଯୁବ ବିଜେଡି ସଭାପତି ଧର୍ମାନନ୍ଦ ପରିଡାଙ୍କ ସମେତ ୯ଟି ପଞ୍ଚାୟତର ସରପଞ୍ଚ ଓ ସମିତି ସଭ୍ୟ ଉପସ୍ଥିତ ଥିଲେ। ଏହି ବୈଠକରେ ବହୁ ସଂଖ୍ୟାରେ ଜନ ସମାଗମ ହୋଇଥିବା ଦେଖାଯାଇଥିଲା।

ଗୋବିନ୍ଦପ୍ରସାଦ ଗ୍ରାମ ଶ୍ମଶାନରେ ଚଣ୍ଡୀ ପୂଜା

ଢେଙ୍କାନାଳ,୧୬।୪(ରତନ ନାୟାର)

ଢେଙ୍କାନାଳ ଜିଲା ଓଡାପଡା ବ୍ଲକ୍ ଗୋବିନ୍ଦପ୍ରସାଦ ଗ୍ରାମ ଶ୍ମଶାନସ୍ଥିତ ମା' ଚଣ୍ଡୀଠାକୁରାଣୀଙ୍କ ଠାରେ ପବିତ୍ର ମହାବିଷୁବ ସଂକ୍ରାନ୍ତି ଅବସରରେ ପୂଜା ସହିତ ପଞ୍ଚାନନ ମେଳା ଓ ଯଜ୍ଞ ଅନୁଷ୍ଠିତ ହୋଇଯାଇଛି। ମା'ଚଣ୍ଡୀଙ୍କ ସୁନାହାର ସହିତ ରୂପା ମୁକୁଟ ହୋଇଥିବାରୁ ଲୋକମାନଙ୍କ ମଧ୍ୟରେ ଆଗ୍ରହ ଓ ଉତ୍ସାହ ଦେଖିବାକୁ ମିଳିଥିଲା। ଗ୍ରାମର ରାସ୍ତା ବିଶେଷକରି ଶ୍ମଶାନ ରାସ୍ତାକୁ ରଙ୍ଗବେରଙ୍ଗ ପତାକା ଓ ଆଲୋକମାଳାରେ ସୁସଜିତ କରାଯାଇଥିଲା। ପବିତ୍ର ଭାଗୀରଥ, ଅଳକାନନ୍ଦା ଏବଂ ହରିଦ୍ୱାର ଗଙ୍ଗା ନଦୀରୁ ଆସିଥିବା ଜଳରେ ମା'ଙ୍କୁ ସ୍ନାନ କରାଯାଇଥିଲା। ଅଞ୍ଚଳବାସୀଙ୍କ ସହଯୋଗରେ ଶ୍ମଶାନ ଥିବା ଚଣ୍ଡୀଙ୍କ ପୀଠରେ ସନ୍ଧ୍ୟା ଠାରୁ ପୂଜା ଆରମ୍ଭ ହୋଇ ରାତି୩ଟା ପର୍ଯ୍ୟନ୍ତ ଚାଲିଥିଲା। ଶ୍ରଦ୍ଧାଳୁମାନଙ୍କୁ ମା'ଙ୍କ ଠାରେ ଲାଗିହୋଇଥିବା ପଣାକୁ ବଣ୍ଟନ କରାଯାଇଥିଲା। ଏହିଦିନ ଗ୍ରାମର ପ୍ରତ୍ୟେକ ମହିଳା ନିଜନିଜ ଘର ଆଗରେ ମା'ଙ୍କ ଉଦ୍ଦେଶ୍ୟରେ ପଣା ଦେଇଥିଲେ। ଗ୍ରାମରେ ଆମିଷକୁ ସମ୍ପୂର୍ଣ୍ଣ ଭାବେ ନିଷିଦ୍ଧ କରାଯାଇଥିଲା। ଏହି ପୂଜାରେ ବଳି ପ୍ରଥା ନ ଥିବାରୁ ଭକ୍ତମାନେ ବୋଦା, କୁକୁଡା, ଗଞ୍ଜାକୁ ମା'ଙ୍କୁ ସମର୍ପଣ କରି ଛାଡି ଦେଇଥାଆନ୍ତି। ଆବଶ୍ୟକ ସ୍ଥଳେ ସେମାନଙ୍କ ପାଇଁ ରହିବା ଏବଂ ଖାଇବାର ବନ୍ଦୋବସ୍ତ କମିଟି ତରଫରୁ କରାଯାଇଥାଏ। ଏଠାରେ କେବଳ ମା'ଙ୍କ ଆସ୍ଥାନକୁ ପୂଜା କରାଯାଇଥାଏ। ଦୀର୍ଘ ୬୦ ବର୍ଷରୁ ଅଧିକ ଧରି ଏହି ଶ୍ମଶାନରେ ଚଣ୍ଡୀଙ୍କର ପୂଜା ଅନୁଷ୍ଠିତ ହୋଇଆସୁଛି। ଏହି ସମୟରେ ଗ୍ରାମରେ କେହି କେବେ ପ୍ରାଣ ହରାଇ ନ ଥିବା ଦୃଷ୍ଟାନ୍ତ ମିଳେ। ତେଣୁ ଏହି ପୂଜା ସମୟରେ ଗ୍ରାମକୁ ଯମ ରାଜାଙ୍କର ପ୍ରବେଶ ମନା ବୋଲି ଲୋକମାନେ ବିଶ୍ୱାସ କରିଥାଆନ୍ତି। ଶ୍ରୀବଳରାମ ଭଜନ କମିଟି ପରିବାର ତରଫରୁ ଭଜନ ପରିବେଷଣ କରାଯାଇଥିଲା। ଏହି ପୂଜାକୁ ସରସ ସୁନ୍ଦର କରିବା ପାଇଁ ସମସ୍ତ ଗ୍ରାମବାସୀ ସହଯୋଗ କରିଥିଲେ। ଆଖପାଖ ତଥା ଦୁରଦୂରାନ୍ତରୁ ଅନେକ ଭକ୍ତ ଏହି ପୂଜାରେ ସାମିଲ୍ ହୋଇଥିଲେ।

ମଙ୍ଗଳପୁର ଗ୍ରାମରେ ଝାମୁଯାତ୍ରା

ଢେଙ୍କାନାଳ,୧୬।୪(ରତନ ନାୟାର)

ଢେଙ୍କାନାଳ ସଦର ବ୍ଲକ୍ ମଙ୍ଗଳପୁର ଗ୍ରାମର ମଜୁରୀ ଛକଠାରେ ମା'ମଙ୍ଗଳାଙ୍କ ଝାମୁଯାତ୍ରା ମହାସମାରୋହରେ ସୋମବାର ଅନୁଷ୍ଠିତ ହୋଇଯାଇଛି। ଏହି ଉତ୍ସବରେ ଢେଙ୍କାନାଳ ବିଧାୟକ ସୁଧୀର କୁମାର ସାମଲ ମୁଖ୍ୟ ଅତିଥି ଓ ସମ୍ମାନିତ ଅତିଥି ଭାବେ ମଙ୍ଗଳପୁର ସରପଞ୍ଚ ଲିନା ଦାସ ଓ ସମିତିସଭ୍ୟ ପ୍ରଶାନ୍ତ କୁମାର ବେହେରା ଉପସ୍ଥିତ ରହିଥିଲେ। ଏହି ଉତ୍ସବରେ ୫ଜଣ ବ୍ୟକ୍ତିଙ୍କୁ ମରଣତୋର ସମ୍ମାନ ତାଙ୍କ ପିଲାମାନଙ୍କୁ ପ୍ରଦାନ କରାଯାଇଥିଲା ଏବଂ ୯ଜଣ ବରିଷ୍ଠ ବ୍ୟକ୍ତିଙ୍କୁ ଉତ୍ତରୀୟ ସହ ସମ୍ମାନିତ କରାଯାଇଥିଲା। ଗ୍ରାମ ସଭାପତି କୀର୍ତ୍ତିଚନ୍ଦ୍ର ଦାସ, ସମ୍ପାଦକ ଗୟାଧର

ବେହେରା ଓ ଲଳିତ କୁମାର ଦାସ, ବିଦ୍ୟାଧର ପ୍ରଧାନ, ଜିତେନ୍ଦ୍ର ସେନାପତି, ପୂର୍ଣ୍ଣଚନ୍ଦ୍ର ସ୍ୱାଇଁ, ଦିଲୀପ ପ୍ରଧାନ, ଅମୂଲ୍ୟ ଦେହୁରୀ, ଦେବରାଜ ନାଏକ, ବସନ୍ତ ପ୍ରଧାନ, ଶରତ ବରାଳ, ପ୍ରଶାନ୍ତ ପରିଡା, ସୁଧାକର ପୃଷ୍ଟି ପ୍ରମୁଖ ଉପସ୍ଥିତ ଥିଲେ। ନିତା ନୃତ୍ୟାଙ୍ଗନା ତରଫରୁ ସାଂସ୍କୃତିକ କାର୍ଯ୍ୟକ୍ରମ ପରିବେଷଣ କରାଯାଇଥିଲା। ଆଶିଷ କୁମାର ପାଲ୍ ମଞ୍ଚ ପରିଚାଳନା କରିଥିଲେ।

ଅଂଶୁଘାତରେ ଯୁବକ ଗୁରୁତର

ଭୁବନ,୧୬।୪(ବିପିନ ବିହାରୀ ସେଠୀ)

ଢେଙ୍କାନାଳ ଜିଲା ଭୁବନ ଥାନା ସୁରପ୍ରତାପପୁର ଗ୍ରାମର ଧୀରେନ୍ଦ୍ର କୁମାର ରାଉତ(୩୦) ଅଂଶୁଘାତରେ ମଙ୍ଗଳାର ଗୁରୁତର ହୋଇଛନ୍ତି। ଧୀରେନ୍ଦ୍ର ତାଙ୍କ ସାଙ୍ଗଙ୍କ ସହିତ ଭୁବନ ପ୍ରଥମ ଶ୍ରେଣୀ ବିଚାର ବିଭାଗୀୟ କୋର୍ଟକୁ ସାକ୍ଷ୍ୟ ଦେବାକୁ ଆସି ଘରକୁ ଫେରୁଥିଲେ। ଗଡନୃସିଂହପ୍ରସାଦ ଗ୍ରାମସ୍ଥିତ ଶନି ମନ୍ଦିର ନିକଟରେ ତାଙ୍କ ମୁଣ୍ଡ ବୁଲାଇବା ସହିତ ଅସୁସ୍ଥ ହୋଇପଡ଼ିଥିଲେ। ନିକଟରେ ଥିବା ଶନି ମନ୍ଦିର ପ୍ରାଙ୍ଗଣରେ ଶୋଇ ଅରିବାକୁ ଲାଗିଥିଲେ। ତାଙ୍କ ସାଙ୍ଗ ନିକଟରେ ଥିବା ଯୁବକମାନଙ୍କୁ ଜଣାଇଥିଲେ। ସେମାନେ ୧୦୮ ଆମ୍ବୁଲାନ୍ସ ଯୋଗେ ଧୀରେନ୍ଦ୍ରଙ୍କୁ ଭୁବନ ଡାକ୍ତରଖାନାକୁ ଆଣିବା ପରେ ସେଠାରେ ଡାକ୍ତର ଚିକିତ୍ସା କରିଥିଲେ।

୨ କର୍ମଚାରୀଙ୍କୁ ଆକ୍ରମଣ ଅଭିଯୋଗ

ବଇଣ୍ଡା, ୧୬।୪ (ପରିକ୍ଷିତ ସାହୁ)

କିଶୋରନଗର ବ୍ଲକ ହଣ୍ଡପା ଥାନା ପାର୍ବତୀପୁର ଗ୍ରାମରେ ସୋମବାର ୨ ଜଣ ଘରୋଇ ଫାଇନାନ୍ସ କମ୍ପାନୀର କର୍ମଚାରୀଙ୍କୁ ଆକ୍ରମଣ ହୋଇଥିବା କମ୍ପାନୀର ମ୍ୟାନେଜର ପ୍ରିୟଦର୍ଶୀ ପ୍ରଧାନ ଥାନାରେ ଅଭିଯୋଗ କରିଛନ୍ତି। ପୋଲିସ ନମ୍ବର ୧୫୩/୨୪ରେ ଏକ ମାମଲା ରୁଜୁ କରି ପାର୍ବତୀପୁର ଗ୍ରାମର ସୁଶାନ୍ତ ନାୟକ, ପ୍ରମିଳା ନାୟକଙ୍କ ନାମରେ ମାମଲା ରୁଜୁ କରିଛି। ପୋଲିସ କହିଛି, ଉକ୍ତ କମ୍ପାନୀ କର୍ମଚାରୀ ସନ୍ତୋଷ ଦଳେଇ, ଲକ୍ଷ୍ମୀକାନ୍ତ ମଲିକ କିସ୍ତି ଟଙ୍କା ଆଦାୟ କରିବା ପାଇଁ ଯାଇଥିବା ବେଳେ ମାଡ଼ ସହ ଆକ୍ରମଣ କରାଯାଇଥିଲା।

ନାଳରେ ପଡ଼ି ଜଣେ ମୃତ

ରାସୋଳ,୧୬।୪(ସରୋଜ ମିଶ୍ର)

ଢେଙ୍କାନାଳ ଜିଲା ରାସୋଳ ଥାନା ସୋରତ ଗ୍ରାମର ପଦ୍ମନାଭ ବରାଳ(୫୫)ଙ୍କ ମୃତଦେହ ପୋଲିସ ମଙ୍ଗଳବାର ଜବତ କରିଛି। ପଦ୍ମନାଭ ନିକଟସ୍ଥ ପହଲି ନାଳକୁ ଗାଧୋଇବା ପାଇଁ ଯାଇଥିବା ବେଳେ ସେଠାରେ ପଡି ତାଙ୍କର ମୃତ୍ୟୁ ହୋଇଯାଇଥିବା ପ୍ରାଥମିକ ତଦନ୍ତରୁ ଜଣାପଡିଛି। ପୋଲିସ ମୃତଦେହକୁ ଜବତ କରି ନଂ-୬।୨୪ରେ ଏକ ଅପମୃତ୍ୟୁ ମାମଲା ରୁଜୁ କରିଛି। ବୁଧବାର ମୃତଦେହ ବ୍ୟବଚ୍ଛେଦ ହେବ ବୋଲି ଥାନା ଅଧିକାରୀ ବିଧୂଭୂଷଣ ମିଶ୍ର ସୂଚନା ଦେଇଛନ୍ତି।

୨୩ରୁ ଜିଲାସ୍ତରୀୟ ପାଲା ସମ୍ମିଳନୀ

ଢେଙ୍କାନାଳ,୧୬।୪(ରତନ ନାୟାର)

ଢେଙ୍କାନାଳ ସଦର ବ୍ଲକ୍ ତରଭା ପଞ୍ଚାୟତର ପାଟଣାସାହିସ୍ଥିତ ସତ୍ୟନାରାୟଣ ପାଲା ମଣ୍ଡପଠାରେ ଜିଲା ପାଲାଗାୟକ ସଂଘ ପକ୍ଷରୁ ୪୨ତମ ପାଲା ସମ୍ମିଳନୀ ୨୩ ରୁ ୨୭ ତାରିଖ ପର୍ଯ୍ୟନ୍ତ ଅନୁଷ୍ଠିତ ହେବ। ବିଶିଷ୍ଟ ପାଲାଗାୟକ, ଗାୟିକାମାନଙ୍କ ଦ୍ୱାରା ପାଲା ପରିବେଷଣ ସହିତ ସମ୍ମିଳନୀ ଆୟୋଜିତ ହେବ। ଏହାକୁ ବିଶିଷ୍ଟ ଅତିଥିମାନେ ଉଦ୍‌ଘାଟନ କରିବେ। ଏହା ସହିତ ସାଂସ୍କୃତିକ ଓ ପାରମ୍ପରିକ କାର୍ଯ୍ୟକ୍ରମ ଅନୁଷ୍ଠିତ ହେବ ବୋଲି ସଂଘ ସଭାପତି ସୁରେନ୍ଦ୍ର ମିଶ୍ର ଓ ସମ୍ପାଦକ ଦୁର୍ଗାଚରଣ ମହାପାତ୍ର ସୂଚନା ଦେଇଛନ୍ତି। ସମ୍ମିଳନୀର ଆବାହକ ବିରଞ୍ଚି ନାରାୟଣ ବେହେରା ରହିଥିବାବେଳେ ଗ୍ରାମର ସମସ୍ତ ସଦସ୍ୟ ସହଯୋଗ କରୁଛନ୍ତି।

କବିଭୂଷଣ ବହୁମୁଖୀ ପ୍ରତିଭାର ଅଧିକାରୀ ଥିଲେ

ରାଜ୍ୟସ୍ତରୀୟ ୧୨୧ତମ ଜୟନ୍ତୀ

ଢେଙ୍କାନାଳ,୧୬।୪(ରତନ ନାୟାର)

ଢେଙ୍କାନାଳର ବିଶିଷ୍ଟ କବି ସାହିତ୍ୟିକ, ଶିକ୍ଷାବିତ୍ କବିଭୂଷଣ ରାଜକିଶୋର ପଟ୍ଟନାୟକଙ୍କ ରାଜ୍ୟସ୍ତରୀୟ ଜୟନ୍ତୀ ସୋମବାର ସ୍ଥାନୀୟ ଗୋପବନ୍ଧୁ ଟାଉନ ହଲଠାରେ ଅନୁଷ୍ଠିତ ହୋଇଯାଇଛି। ଏହି ଉତ୍ସବକୁ ବିଶିଷ୍ଟ ସାହିତ୍ୟିକା ଡ. ହିରଣ୍ମୟୀ ମିଶ୍ର ଉଦ୍‌ଘାଟନ କରିଥିଲେ।

କବିଭୂଷଣ ସ୍ମୃତି ସଂସଦ ସଭାପତି ଶର୍ଙ୍କର୍ଷଣ ଶତପଥୀଙ୍କ ଅଧ୍ୟକ୍ଷତାରେ ଅନୁଷ୍ଠିତ ଏହି ଉତ୍ସବରେ ଉପସଭାପତି ଡ. ସମୀର କୁମାର ସାହୁ ସ୍ୱାଗତ ଭାଷଣ ଓ ଅତିଥି ପରିଚୟ ପ୍ରଦାନ କରିଥିଲେ। ସମ୍ପାଦକ ପରେଶ ପଟ୍ଟନାୟକ ବିବରଣୀ ପାଠ କରିଥିଲେ। ନିତ୍ୟା ନୃତ୍ୟାଙ୍ଗନ ଛାତ୍ରୀମାନେ ସ୍ୱାଗତ ସଙ୍ଗୀତ ପରିବେଷଣ କରିଥିବା ବେଳେ ବିରାଳକ୍ଷ୍ମୀ ରଣା ମଙ୍ଗଳା ଚରଣ ପାଠ କରିଥିଲେ। ଶିଳ୍ପୀ ବିଭୁତି ଭୂଷଣ ପାତ୍ର କବିଭୂଷଣଙ୍କ ଏକ ପ୍ରିୟ ଭଜନ ଗାନ କରିଥିଲେ। ମୁଖ୍ୟ ଅତିଥି ଭାବେ ଡ. ଶ୍ରୁତକୀର୍ତ୍ତି ତ୍ରିପାଠୀ, ସମ୍ମାନିତ ଅତିଥି ଭାବେ ଡ. ସୁଚେତା ମିଶ୍ର, ମୁଖ୍ୟବକ୍ତା ଭାବେ ଡ. ଅଜିତ କୁମାର ରଣା ପ୍ରମୁଖ ଯୋଗଦେଇ କବିଭୂଷଣ ରାଜକିଶୋର ପଟ୍ଟନାୟକ ବହୁମୁଖୀ ପ୍ରତିଭାର ଅଧିକାରୀ ଥିଲେ ବୋଲି ମତବ୍ୟକ୍ତ କରିବା ସହିତ ତାଙ୍କର କୃତୀଗୁଡିକ ଉପରେ ଆଲୋକପାତ କରିଥିଲେ। ଏହି ଅବସରରେ ଅନୁଷ୍ଠାନ ପକ୍ଷରୁ ରାଜ୍ୟସ୍ତରୀୟ ପ୍ରତିଭା ସମ୍ମାନ ଭୀମଭୋଇ ସ୍ମୃତି ସମ୍ମାନରେ ଡ. ହିରଣ୍ମୟୀ ମିଶ୍ର, କବି ବ୍ରଜନାଥ ସ୍ମୃତି ସମ୍ମାନରେ ଶିଳ୍ପୀ ରବି ରଥ, କବିଭୂଷଣ ସ୍ମୃତି ସମ୍ମାନରେ ଡ. ଶ୍ରୁତକୀର୍ତ୍ତି ତ୍ରିପାଠୀ, ଶ୍ରୀ ରଙ୍ଗରାଜ ସମ୍ମାନରେ ଡ. ସୁଚେତା ମିଶ୍ର ଏବଂ ଆଦର୍ଶ ଶିକ୍ଷକ ଭାବେ ବିରଞ୍ଚି ନାରାୟଣ ହୋତାଙ୍କୁ ସମ୍ବର୍ଦ୍ଧିତ କରାଯାଇଥିଲା। ଏହି ଅବସରରେ ଶିକ୍ଷାବିତ୍ ଡ. ସମୀର କୁମାର ସାହୁଙ୍କ ରଚିତ ପୁସ୍ତକ ଗାନ୍ଧୀ ଦର୍ଶନ, କବିଭୂଷଣଙ୍କ ମୁଳଲେଖା ସମର ତରଙ୍ଗ, ଶିଳ୍ପୀ ପରେଶ ପଟ୍ଟନାୟକଙ୍କ ଗଦ୍ୟ ସମ୍ରାଟ ବ୍ରଜନାଥ ବଡ଼ଜେନା, ପ୍ରତିମା ମହାନ୍ତିଙ୍କ ସମର୍ପଣ, ଆଲୋକ କୁମାର ଦାସଙ୍କ ଭକ୍ତି ନୈବେଦ୍ୟ, ରମେଶ ଦାସଙ୍କ ମନ୍ଦିର ମାଳିନୀ ଓଡ଼ିଶା, ଗୋଲକ ବେହେରାଙ୍କ କବିର ଦୋହା ଓ ସଂସଦର ମୁଖପତ୍ର ଶ୍ରୀରଙ୍ଗରାଜ ଉନ୍ମୋଚିତ ହୋଇଥିଲା। ଏହି ଉପଲକ୍ଷେ ସକାଳ ୮ଟାରେ କବିଙ୍କ ନିଜ ବାସଭବନଠାରେ ଯୁବରାଜ ଅମରଜ୍ୟୋତି ସିଂହଦେଓଙ୍କ ପୌରୋହିତ୍ୟରେ କବିଭୂଷଣଙ୍କ ପ୍ରତିମୂର୍ତ୍ତିରେ ମାଲ୍ୟାର୍ପଣ କରାଯାଇଥିଲା। ତାଙ୍କର ଏକ ଆବକ୍ଷ ମୂର୍ତ୍ତି ସ୍ଥାନୀୟ ଜର୍ଜ ସ୍କୁଲ ପ୍ରାଙ୍ଗଣରେ ସ୍ଥାପନ ପାଇଁ ସମୂହ ଭାବେ ପ୍ରସ୍ତାବ ଆଗତ ହୋଇଥିଲା। ଅପରାହ୍ନ ସାଢେ ୩ଟାରେ ଗୋପବନ୍ଧୁ ଟାଉନ ହଲଠାରେ କବିତା ପାଠୋତ୍ସବ ଅନୁଷ୍ଠିତ ହୋଇଥିଲା। କବି ସୁକାନ୍ତି ସାହୁ ଏହାକୁ ପରିଚାଳନା କରିଥିବା ବେଳେ ଡ. ପ୍ରମୋଦ କୁମାର ନାୟକ ଅତିଥି ଭାବେ ଯୋଗ ଦେଇଥିଲେ। କାଦମ୍ବରୀ ମହାକୁଡ ଓ ମମତା ମହାନ୍ତି ସଂଯୋଜନା କରିଥିଲେ। ଏହି ଅବସରରେ ଢେଙ୍କାନାଳ ସାନ୍ଧ୍ୟ ମହାବିଦ୍ୟାଳୟର ଛାତ୍ରୀଛାତ୍ରଙ୍କ ଦ୍ୱାରା ସାଂସ୍କୃତିକ କାର୍ଯ୍ୟକ୍ରମ ପରିବେଷଣ ହୋଇଥିଲା।

କବିଭୂଷଣ ରାଜକିଶୋର ପଟ୍ଟନାୟକଙ୍କ ରାଜ୍ୟସ୍ତରୀୟ ୧୨୧ତମ ଜୟନ୍ତୀ ଉତ୍ସବ।

ଜୁଆ ଆଡ୍ଡା ଉପରେ ଚଢଉ, ୩ ଗିରଫ

ଢେଙ୍କାନାଳ,(ରତନ ନାୟାର): ଢେଙ୍କାନାଳ ଜିଲା ସଦର ଥାନା ଭାପୁର ଫାଣ୍ଡି ରଥପଦାଠାରେ ପୋଲିସ ମଙ୍ଗଳବାର ଜୁଆଖେଳ ଚାଲିଥିବା ବେଳେ ଚଢଉ କରି ୩ଜଣଙ୍କୁ ଗିରଫ କରିଥିଲା। ଘଟଣାସ୍ଥଳରୁ ଜୁଆ ପାଲି ସହ ସାମଗ୍ରୀ ଓ ୧୯ହଜାର ୨୦୦ଟଙ୍କା ଜବତ କରାଯାଇଛି। ଏ ସଂକ୍ରାନ୍ତରେ ସଦର ଥାନାରେ ଏକ ମାମଲା ମଧ ରୁଜୁ କରାଯାଇଛି।

ନିର୍ବାଚନ ପରିଚାଳନା ପାଇଁ ପୋଲିସ ପ୍ରସ୍ତୁତ

- ହଟିବ ସହରର ଟ୍ରାଫିକ ସମସ୍ୟା
- ରାତି ହେଲେ ଛକରେ ମୁତୟନ ହେବେ ପୋଲିସ

ସମୀକ୍ଷା ବୈଠକରେ ଏସ୍‌ପିଙ୍କ ସମେତ ଅନ୍ୟ ଅଧିକାରୀମାନେ।

ଅନୁଗୋଳ,୧୬।୪ (ଅମିତ କୁମାର ସାମଲ)

ଅନୁଗୋଳ ଜିଲାରେ କିଭଳି ଭାବେ ଶାନ୍ତି ଶୃଙ୍ଖଳାର ସହ ନିର୍ବାଚନ ପରିଚାଳନା କରାଯିବ ସେ ନେଇ ଜିଲା ପୋଲିସ ମୁଖ୍ୟାଳୟରେ ଥିବା ପୋଲିସ ସମ୍ମିଳନୀ କକ୍ଷରେ ଏକ ଖବରଦାତା ସମ୍ମିଳନୀ ଅନୁଷ୍ଠିତ ହୋଇଥିଲା। ଜିଲା ପୋଲିସ ନିର୍ବାଚନ ପରିଚାଳନା କରିବାକୁ ସମ୍ପୂର୍ଣ୍ଣ ଭାବେ ପ୍ରସ୍ତୁତ ଥିବା ନୂଆ ଏସ୍‌ପି ଭାବେ କାର୍ଯ୍ୟରେ ଯୋଗଦେଇଥିବା ଡିଆଇଜି ଉମା ଶଙ୍କର ଦାସ ସୂଚନା ଦେଇଛନ୍ତି। ଏଭଳି କି ଜିଲା ପୋଲିସ ପକ୍ଷରୁ ବିଭିନ୍ନ ନିର୍ବାଚନମଣ୍ଡଳୀରେ ଫ୍ଲାଗମାର୍ଚ୍ଚ କରାଯିବା ସହ ନାକା ମଧ କରାଯାଉଛି। ଅପରାଧ ଓ ଆପରାଧିକ କାର୍ଯ୍ୟକଳାପ ଉପରେ ଜିଲା ପୋଲିସ ତୀକ୍ଷ୍ଣ ନଜର ରଖିଥିବା ସେ କହିଛନ୍ତି। କିଛିଦିନ ତଳେ ଏକ ଚୋରା ବନ୍ଧୁକ ଜବତ କରାଯାଇଛି। ଏହି ଘଟଣାରେ ଜଣଙ୍କୁ ଗିରଫ କରାଯାଇ କୋର୍ଟ ଚାଲାଣ କରାଯାଇଛି ବୋଲି ଏସ୍‌ପି ସୂଚନା ଦେଇଛନ୍ତି।

ଅନୁଗୋଳ ଜିଲାର ସୀମାରୁ ଆରମ୍ଭ କରି ପ୍ରତି ଥାନା ଅଞ୍ଚଳରେ ନାକା କରାଯାଇ ଯାଞ୍ଚ ପ୍ରକ୍ରିୟାକୁ କଡ଼ାକଡ଼ି କରାଯାଉଛି। ଏଭଳି କି ଜିଲା ପୋଲିସ ସହ କେନ୍ଦ୍ରୀୟ ସୁରକ୍ଷାବାହିନୀକୁ ମଧ ମୁତୟନ କରାଯାଇଛି। ନିର୍ବାଚନର ବାତାବରଣକୁ ଦେଖିବା ପରେ ଜିଲାରେ ପୋଲିସ ଫୋର୍ସ ଓ କେନ୍ଦ୍ରୀୟ ଫୋର୍ସ ବଢ଼ାଯିବା ନେଇ ନିଷ୍ପତ୍ତି ନିଆଯିବ ବୋଲି ଡିଆଇଜି ଦାସ ସୂଚନା ଦେଇଛନ୍ତି। ଏଥିସହ ସହରରେ ଥିବା ଟ୍ରାଫିକ୍ ସମସ୍ୟା କିଭଳି ଭାବେ ଦୂର ହେବ ସେ ନେଇ ମଧ ଆଲୋଚନା କରିଥିଲେ। ଡାକବାଜି ଯନ୍ତ୍ରରେ ଅନୁଗୋଳ ସହରରେ ପ୍ରଚାର କରାଯାଇ ଗାଡ଼ିମୋଟର ଗହଳି ରୋକାଯିବ। ଯଦି କିଏ ଅମାନିଆ ହୋଇ ଟ୍ରାଫିକ୍ ସମସ୍ୟା ସୃଷ୍ଟି କରିବେ, ତେବେ ତାଙ୍କ ବିରୋଧରେ କାର୍ଯ୍ୟାନୁଷ୍ଠାନ ଗ୍ରହଣ କରାଯିବ। ଏଥିସହ ମୋବାଇଲ କୋର୍ଟ ଡକାଯାଇ ଜରିମାନା ମଧ ଆଦାୟ କରାଯିବ। ଚୋରା ମଦ କାରବାର ପାଖରୁ ଆରମ୍ଭ କରି ଅବକାରୀ ଚାଲାଣ ଉପରେ ମଧ ନଜର ରଖାଯାଇଛି। ଏଥିସହ ରାତିରେ ନୋ ଏଣ୍ଟ୍ରି ଖୋଲିବା ପରେ ଜାତୀୟ ରାଜପଥରେ ଗାଡ଼ିଗୁଡ଼ିକ ଯାତାୟତ କରୁଛି। କିନ୍ତୁ ଏହି ସମୟରେ ଛୋଟ ଗାଡ଼ି ବା ଅନ୍ୟ ଗାଡ଼ିଗୁଡ଼ିକ ଅବାଟରେ ଆସିବାରୁ ରାସ୍ତା ଜାମ୍ ହେଉଛି। ଏହା ଉପରେ ମଧ ନଜର ରଖିବାକୁ ବଅଁରପାଳରୁ ବଡ଼କେରା ପର୍ଯ୍ୟନ୍ତ ପ୍ରତି ଛକରେ ଜଣେ ଲେଖାଏ ପୋଲିସ ମୁତୟନ କରାଯିବ। ରାସ୍ତାରେ ଥିବା ପେଟ୍ରୋଲ ପମ୍ପ ଗୁଡ଼ିକରେ ମଧ ଭାରୀଯାନ ଗୁଡ଼ିକ ଅଟକି ରହିବାରୁ ଗାଡ଼ି ଚଳାଚଳ କରିପାରୁନାହିଁ। ଏହା ଉପରେ ମଧ ଦୃଷ୍ଟି ଦିଆଯିବ ବୋଲି ଜିଲା ପୋଲିସ ପକ୍ଷରୁ କୁହାଯାଇଛି। ଏହି ଖବରଦାତା ସମ୍ମିଳନୀରେ ଏସ୍‌ପି ଦାସଙ୍କ ସହ ଅତିରିକ୍ତ ଏସ୍‌ପି ସତ୍ୟଜିତ୍ ମହାନ୍ତି, ଡିଏସ୍‌ପି ଯୋଗେଶ୍ୱରୀ ବେହେରା ପ୍ରମୁଖ ଉପସ୍ଥିତ ଥିଲେ।

ଚିହ୍ନଟ ହେଲା ମା' ହିଙ୍ଗୁଳାଙ୍କ ଉଭାସ୍ଥଳ

ଚିହ୍ନଟ ହୋଇଥିବା ମା' ହିଙ୍ଗୁଳାଙ୍କ ଉଭାସ୍ଥଳ।

ତାଳଚେର,୧୬।୪ (ମନୋଜ ନନ୍ଦ)

ଅନୁଗୋଳ ଜିଲା ତାଳଚେରର ଅଧିଷ୍ଠାତ୍ରୀ ଦେବୀ ଅଗ୍ନିରୂପା ମା' ହିଙ୍ଗୁଳାଙ୍କ ବାର୍ଷିକ ଯାତ୍ରା ଆସନ୍ତା ୨୨ ତାରିଖରୁ ଆରମ୍ଭ ହେବ। ଏଥିପାଇଁ ସୋମବାର ରାତିରେ ମା'ଙ୍କ ଉଭାସ୍ଥଳ ଚିହ୍ନଟ କରାଯାଇଛି। ଗୋପାଳପ୍ରସାଦସ୍ଥିତ ମା'ଙ୍କ ପୀଠର ପଶ୍ଚିମ ଦିଗରେ ପ୍ରାୟ ଏକ କିଲୋମିଟର ଦୂରରେ ଥିବା ହାଇସ୍କୁଲ ପାଚେରି ତଥା ଗଜରାଜ ଷ୍ଟାଡିୟମ ପଛପଟେ ମା' ଅଗ୍ନିରୂପା ଆବିର୍ଭାବ ହୋଇଛନ୍ତି। ସିଂହଦା ଯୋର ନିକଟରେ ମା'ଙ୍କ ଆବିର୍ଭାବ ହୋଇଥିବାରୁ ଶ୍ରଦ୍ଧାଳୁମାନଙ୍କ ମଧ୍ୟରେ ଅପାର ଆନନ୍ଦ ଖେଳିଯାଇଛି। ଏହି ଖବର ପାଇବା ପରେ ମଙ୍ଗଳବାର ମା' ଅଗ୍ନିରୂପାଙ୍କ ଦର୍ଶନ କରିବାକୁ ଆଖପାଖ ଅଞ୍ଚଳର ବହୁ ଶ୍ରଦ୍ଧାଳୁ ଭିଡ଼ ଲଗାଇଥିଲେ। ସକାଳୁ ମା' ହିଙ୍ଗୁଳାଙ୍କ ଆବିର୍ଭାବ ସ୍ଥଳକୁ ମନ୍ଦିର ପ୍ରଶାସନ ପକ୍ଷରୁ ସଫା କରାଯାଇଛି। ଉଭାସ୍ଥଳର ଏକ ନିର୍ଦ୍ଦିଷ୍ଟ ଦୂରତାରେ ରହି ମା'ଙ୍କ ଦର୍ଶନ କରିବାକୁ ଭକ୍ତମାନଙ୍କୁ ଅନୁରୋଧ କରାଯାଇଛି।

ବିଦ୍ୟୁତ୍ ଆଘାତରେ ଦନ୍ତା ହାତୀ ମୃତ

ଫସଲ କ୍ଷତି ରୋକିବାକୁ ଚାଷୀ ବିଛାଇଥିଲେ ତାର

ହାତୀର ମୃତଦେହ ଉପରେ ଆଖୁପତ୍ର ଘୋଡ଼ାଇ ଦିଆଯାଇଛି।

ଅନୁଗୋଳ,୧୬।୪ (ଅମିତ କୁମାର ସାମଲ)

ଅନୁଗୋଳ ବନଖଣ୍ଡ ବନ୍ତଳା ବନାଞ୍ଚଳରେ ବିଦ୍ୟୁତ୍ ଆଘାତରେ ମଙ୍ଗଳବାର ଏକ ଦନ୍ତା ହାତୀର ମୃତ୍ୟୁ ହୋଇଛି। ଆଖୁ ଫସଲକୁ ହାତୀ ମୁହଁରୁ ରକ୍ଷା କରିବାକୁ ଚାଷୀ ଏହି ବିଦ୍ୟୁତ୍ ତାର ବିଛାଇଥିବା ବେଳେ ସେଥିରେ ଲାଗି ଉକ୍ତ ହାତୀର ମୃତ୍ୟୁ ହୋଇଥିବା କୁହାଯାଉଛି। ଖବରପାଇ ବନ ବିଭାଗ ଉଚ୍ଚ ପଦସ୍ଥ ଅଧିକାରୀ ଘଟଣାସ୍ଥଳରେ ପହଞ୍ଚି ତଦନ୍ତ କରିଛନ୍ତି। ବ୍ୟବଚ୍ଛେଦ ପରେ ହାତୀ ମୃତଦେହ ସେଠାରେ ପୋତି ଦିଆଯାଇଥିବା ବନ ବିଭାଗ ପକ୍ଷରୁ ସୂଚନା ପ୍ରଦାନ କରାଯାଇଛି।

ବିଭାଗ ପକ୍ଷରୁ କୁହାଯାଇଛି, ବନ୍ତଳା ବନାଞ୍ଚଳ ବାରଗୌଣସିଆ ବନ୍ଦାଣପଶି ଅଞ୍ଚଳରେ ଏକ ହାତୀର ମୃତ ଦେହ ଠାବ କରାଯାଇଥିଲା। ମୃତ ହାତୀ ଉପରେ ଆଖୁ ପତ୍ର ଲଦି ଘୋଡ଼ାଇ ଦିଆଯାଇଥିବା ଦେଖିବାକୁ ମିଳିଥିଲା। ବନ୍ଦାଣପଶିରେ ଥିବା ଆଖୁ କିଆରିରେ ପଶି ହାତୀ ଆଖୁ ଖାଉଥିବାରୁ ଚାଷୀ ବିଦ୍ୟୁତ୍ ତାର ବିଛାଇଥିଲେ। ଏଥିରେ ଲାଗି ହାତୀର ମୃତ୍ୟୁ ହୋଇଥିଲା। ଏହା ଦେଖି ଚାଷୀ ଜଣକ ହାତୀ ଉପରେ ଆଖୁ ପତ୍ର ଘୋଡ଼ାଇ ଚମ୍ପଟ ମାରିଥିଲେ। ବନ କର୍ମଚାରୀମାନେ ଘଟଣା ସମ୍ପର୍କରେ ଜାଣି ବନ୍ତଳା ବନାଞ୍ଚଳ ଅଧିକାରୀ ନୀଳାଦ୍ରୀନାଥ ସାହୁଙ୍କୁ ସୂଚନା ଦେଇଥିଲେ। ଏହାପରେ ଅନୁଗୋଳ ବନଖଣ୍ଡ ଅଧିକାରୀ ନୀତୀଶ କୁମାର, ଆର୍‌ସିସିଏଫ ସୁଧାଂଶୁ ଖୁରା, ଏସିଏଫ ବିଦ୍ୟାସାଗର ଘଟଣାସ୍ଥଳରେ ପହଞ୍ଚିଥିଲେ। ଭୁବନେଶ୍ୱରରୁ ୨ ଜଣିଆ ଟିମ୍ ଆସିବା ପରେ ସ୍ଥିତି ଅନୁଧ୍ୟାନ କରାଯାଇଥିଲା। ପରେ ବନ୍ତଳା ଭେଟେରେନାରି ଡାକ୍ତର ଓ ସାତକୋଶିଆ ଡାକ୍ତର କିଶୋର ସାହୁ ମୃତ ହାତୀର ବ୍ୟବଚ୍ଛେଦ କରିଥିଲେ। ଏହି ଘଟଣାରେ କାହାକୁ ଗିରଫ କରାଯାଇ ନ ଥିବାବେଳେ ବନ ବିଭାଗ ପକ୍ଷରୁ ତଦନ୍ତ ଜାରି ରହିଛି।

ଓଡ଼ିଶାର କଳା, ସଂସ୍କୃତି ଉପରେ ଆଲୋକପାତ

କାର୍ଯ୍ୟକ୍ରମରେ ମଞ୍ଚାସୀନ ଅତିଥିମାନେ।

ଅନୁଗୋଳ,୧୬।୪ (ଅମିତ କୁମାର ସାମଲ)

ଅନୁଗୋଳର ଅଗ୍ରଣୀ ସେବା -ସାଂସ୍କୃତିକ ଅନୁଷ୍ଠାନ ଆମ ସଂସ୍କୃତି ପକ୍ଷରୁ ସଭାଘର ଠାରେ ମହାବିଷୁବ ମିଳନ ମହୋତ୍ସବ ଓ ଓଡ଼ିଆ ନବବର୍ଷ ପାଳିତ ହୋଇଯାଇଛି। ଅନୁଷ୍ଠାନ ସଭାପତି ଆଇନଜୀବୀ ଦ୍ୱାରିକା ପ୍ରସାଦ ନନ୍ଦଙ୍କ ଅଧ୍ୟକ୍ଷତାରେ ଆୟୋଜିତ କାର୍ଯ୍ୟକ୍ରମରେ ମୁଖ୍ୟ ଅତିଥି ଭାବେ ଅବସରପ୍ରାପ୍ତ ପ୍ରଶାସନିକ ଅଧିକାରୀ ତଥା ଶ୍ରୀଜଗନ୍ନାଥ ମନ୍ଦିର ପରିଚାଳନା ସମିତିର ସାଧାରଣ ସମ୍ପାଦକ ହେମନ୍ତ କୁମାର ଦାଶ ଯୋଗଦେଇ ମହାବିଷୁବ ସଂକ୍ରାନ୍ତି ଓ ଓଡ଼ିଆ ନବବର୍ଷ ଏବଂ ଓଡ଼ିଶାର କଳା, ସଂସ୍କୃତି, ଐତିହ୍ୟ ଓ ପରମ୍ପରା ସମ୍ପର୍କରେ ଆଲୋକପାତ କରିଥିଲେ। ବରିଷ୍ଠ ସରକାରୀ ଆଇନଜୀବୀ ପରମାନନ୍ଦ ମିଶ୍ର, ଅନୁଗୋଳ ସରକାରୀ ମହାବିଦ୍ୟାଳୟର ଅବସରପ୍ରାପ୍ତ ଅଧ୍ୟକ୍ଷ ଶାନ୍ତନୁ କୁମାର ସର, ଅନୁଗୋଳ କେନ୍ଦ୍ର ସମବାୟ ବ୍ୟାଙ୍କ ସଭାପତି ସନ୍ତୋଷ କୁମାର ପ୍ରଧାନ, ଅନୁଗୋଳ ଓକିଲ ସଂଘ ସଭାପତି ଦିଲୀପ କୁମାର ସାହୁ ପ୍ରମୁଖ ସମ୍ମାନିତ ଅତିଥି ଭାବେ ଯୋଗଦେଇ ଓଡ଼ିଆ ନବବର୍ଷ ପାଳନ ସମ୍ପର୍କରେ ମତ ରଖିଥିଲେ। ମୁଖ୍ୟବକ୍ତା ଭାବେ ପୁରିସ୍ଥିତ ଆଦିତ୍ୟ ବାହିନୀର ରାଷ୍ଟ୍ରୀୟ ମାର୍ଗଦର୍ଶକ ପଣ୍ଡିତ ମାତୃ ପ୍ରସାଦ ମିଶ୍ର ଯୋଗଦେଇ ଜଗନ୍ନାଥ ସଂସ୍କୃତି, ଓଡ଼ିଶାର ସଂସ୍କୃତି ଓ ପରମ୍ପରା ସମ୍ପର୍କରେ କହିବା ସହ ଇଂରାଜୀ ନବବର୍ଷ ପରିବର୍ତ୍ତେ ଓଡ଼ିଶା ନବବର୍ଷ ପାଳନ କରିବାକୁ ନିବେଦନ କରିଥିଲେ। ଏହି ଅବସରରେ ବିଭିନ୍ନ କ୍ଷେତ୍ରରେ ଉଲ୍ଲେଖନୀୟ ଅବଦାନ ପାଇଁ ଡ. କୁଳମଣି ନାୟକ, ରମେଶ ଚନ୍ଦ୍ର ଶାହା, ଶରତ କୁମାର ମାଝି, ପ୍ରକାଶ କୁମାର ଗଡ଼ନାୟକ, ମୂର୍ଚ୍ଛନା ପଟ୍ଟନାୟକ, କଳ୍ପମୟୀ ପ୍ରଧାନ, ଗୁରୁ ଅନିତା ରାଜଗୁରୁ, ରାଜ କୁମାର ନାହାକ ଓ ରାଜେନ୍ଦ୍ର କୁମାର ବେହେରା ପ୍ରମୁଖଙ୍କୁ ଅତିଥିମାନେ ସମ୍ବର୍ଦ୍ଧିତ କରିଥିଲେ। ସାଧାରଣ ସମ୍ପାଦକ ବସନ୍ତ କୁମାର ଦାସ ଧନ୍ୟବାଦ ଦେଇଥିଲେ। ଅଖିଳ ଭାରତୀୟ ସାହିତ୍ୟ ପରିଷଦ ଓଡ଼ିଶାର ସାଧାରଣ ସମ୍ପାଦକ ରାମକୃଷ୍ଣ ତ୍ରିପାଠୀ ଓ ଅଖିଳ କୁମାର ବେହେରା ମଞ୍ଚ ପରିଚାଳନା କରିଥିଲେ। ଆଇନଜୀବୀ ରାଜେଶ କୁମାର ମିଶ୍ର, ଦେବଜ୍ୟୋତି ରାହୁଲ ଓ ଚିନ୍ମୟ ଦାସ ପ୍ରମୁଖ ସହଯୋଗ କରିଥିଲେ।

କୁକୁର ଆକ୍ରମଣରେ ହରିଣ ମୃତ

ବନ ବିଭାଗ ପକ୍ଷରୁ ତଦନ୍ତ କରାଯାଉଛି।

କାମାକ୍ଷାନଗର,୧୬।୪(ସୁଧୀର ପରିଡ଼ା)

କାମାକ୍ଷାନଗର ଉପଖଣ୍ଡ ପଶ୍ଚିମ ବନାଞ୍ଚଳ ଅଧୀନ ଅଁଳାବେରେଣି ସେକ୍ସନ ବନପାଳ କାର୍ଯ୍ୟାଳୟ ଅଧୀନ ଡୁମୁସିଂହା ଗ୍ରାମ୍ୟ ଜଙ୍ଗଲ ନିକଟରେ ବୁଲା କୁକୁରଙ୍କ ଆକ୍ରମଣରେ ଏକ ହରିଣର ମୃତ୍ୟୁ ହୋଇଛି। ବୁଲା କୁକୁରଙ୍କ ଆକ୍ରମଣରେ ହରିଣ ଆହତ ହୋଇଥିବା ଖବରପାଇ ସେକ୍ସନ ଅଧିକାରୀ ରମେଶ ଚନ୍ଦ୍ର ପାଣି, ରୁକୁଣୀ ସାହୁ ଓ ସମସ୍ତ କର୍ମଚାରୀ ପହଞ୍ଚି ହରିଣଟିକୁ ଉଦ୍ଧାର କରିଥିଲେ। ପରେ ତାକୁ ଅଁଳାବେରେଣି ପ୍ରାଣୀ ଚିକିତ୍ସାଳୟକୁ ଆଣି ଚିକିତ୍ସା କରାଯାଇଥିଲା। ହେଲେ ଚିକିତ୍ସା ସମୟରେ ହରିଣର ମୃତ୍ୟୁ ହୋଇଥିଲା। ପ୍ରାୟ ୧୦ଟି ବୁଲା କୁକୁର ହରିଣକୁ ଆକ୍ରମଣ କରିଥିଲେ। ବିଭାଗ ପକ୍ଷରୁ କୁହାଯାଇଛି, ଖରାଦିନେ ପାଣି ପିଇବା ପାଇଁ ଅନେକ ସମୟରେ ବନ୍ୟଜନ୍ତୁ ଜଙ୍ଗଲ ବାହାରକୁ ଆସୁଥିବା ଦେଖାଯାଉଛି। ଉକ୍ତ ହରିଣ ମଧ ପାଣି ପିଇବାକୁ ଆସିଥିବା ବେଳେ ଆକ୍ରମଣର ଶିକାର ହୋଇଥିଲା। ହରିଣର ମୃତଦେହ ଡାକ୍ତର ନିବେଦିତା ମିଶ୍ର ଓ ସହାୟକ ଗଣେଶ ସାହୁ ବ୍ୟବଚ୍ଛେଦ କରିବା ପରେ ପୋତି ଦିଆଯାଇଥିଲା।

'ବିକାଶମୂଳକ କାର୍ଯ୍ୟ ବିଜେଡିକୁ ବିଜୟୀ କରିବ'

ଭୁବନ,୧୬।୪(ବିପିନ ବିହାରୀ ସେଠୀ)

ବିଜେଡିର କର୍ମୀ ସମ୍ମିଳନୀରେ ମଞ୍ଚାସୀନ ଅତିଥି ଓ ପ୍ରାର୍ଥୀ।

ଢେଙ୍କାନାଳ ଜିଲା ଭୁବନ ବ୍ଲକ ମହୁଲପାଳ ହାଟ ଛକ ଠାରେ ମଙ୍ଗଳବାର ବିଜେଡିର କର୍ମୀ ସମ୍ମିଳନୀ ଅନୁଷ୍ଠିତ ହୋଇଯାଇଛି। ଭୁବନ ବ୍ଲକ ୩ ନମ୍ବର ଜିଲା ପରିଷଦ ଜୋନ ଅନ୍ତର୍ଭୁକ୍ତ ପଞ୍ଚାୟତର ଲୋକମାନଙ୍କୁ ନେଇ ଏହା ଅନୁଷ୍ଠିତ ହୋଇଥିଲା। ବ୍ଲକର ବାଲିବୋ, ଏକତାଳି, ମହୁଲପାଳ ଓ ମୃଦଙ୍ଗା ପଞ୍ଚାୟତର ୫ହଜାରରୁ ଅଧିକ ଭୋଟର ଯୋଗ ଦେଇଥିଲେ। ଢେଙ୍କାନାଳ ଏମ୍‌ପି ପ୍ରାର୍ଥୀ ଅବିନାଶ ସାମଲ ଓ ମନ୍ତ୍ରୀ ପ୍ରଫୁଲ୍ଲ କୁମାର ମଲ୍ଲିକ ଅତିଥି ଭାବେ ଯୋଗ ଦେଇଥିଲେ। ଅଞ୍ଚଳର ଲୋକମାନେ ବାଜି ରାଉତ ଶହୀଦ ପୀଠ ନିକଟରୁ ବାଇକ୍ ରାଲି କରି ଅତିଥିଙ୍କୁ ସଭାସ୍ଥଳକୁ ପାଛୋଟି ନେଇଥିଲେ। ସଭାରେ ଭୁବନ ବ୍ଲକ ସଭାପତି ରମେଶ ଚନ୍ଦ୍ର ସାହୁ ସଭାପତିତ୍ୱ କରିଥିଲେ। ଭୁବନ ଏନ୍‌ଏସି ନଗରପାଳ ଶୁଭେନ୍ଦୁ କୁମାର ସାହୁ, କାମାକ୍ଷାନଗର ଏନ୍‌ଏସି ନଗରପାଳ ଧର୍ମାନନ୍ଦ ପରିଡ଼ା, ଭୁବନ ବ୍ଲକ ଅଧ୍ୟକ୍ଷା ସିପ୍ରା ବରାଳ, ବ୍ଲକ ଉପାଧ୍ୟକ୍ଷା ସରୋଜିନୀ ଦ୍ୱିବେଦୀ, ପୂର୍ବତନ ବ୍ଲକ ଅଧ୍ୟକ୍ଷ ଧର୍ମାନନ୍ଦ ରାଉଳଙ୍କ ସମେତ ସମସ୍ତ ପଞ୍ଚାୟତର ସରପଞ୍ଚ ଓ ସମିତି ସଭ୍ୟ, ବରିଷ୍ଠ କର୍ମକର୍ତ୍ତା ଯୋଗ ଦେଇଥିଲେ। ଆଗାମୀ ସାଧାରଣ ନିର୍ବାଚନରେ ବିକାଶ ପାଇଁ ଓ ମହିଳାଙ୍କ ପାଇଁ ସମସ୍ତ ଯୋଜନା ବିଜୟୀ କରାଇବ ବୋଲି ପ୍ରାର୍ଥୀମାନେ କହିଥିଲେ। ଓଡ଼ିଶାର ବିକାଶରେ ଲୋକପ୍ରିୟ ମୁଖ୍ୟମନ୍ତ୍ରୀଙ୍କୁ ପୁନର୍ବାର ବିଜୟୀ କରିବା ପାଇଁ ସମସ୍ତ ଉପସ୍ଥିତ ଜନସାଧାରଣ ଶପଥ ନେଇଥିଲେ।

ମହିଳାଙ୍କୁ ଆକ୍ରମଣ ଅଭିଯୋଗ

ବଣ୍ଡା, ୧୬।୪ (ପରିକ୍ଷିତ ସାହୁ)

ଅନୁଗୋଳ ଜିଲା କିଶୋରନଗର ଥାନା ଅଞ୍ଚଳରେ ରବିବାର ଅନୁଗୋଳ ଥାନା ସୌଭାଗ୍ୟ ନଗର ଅଞ୍ଚଳର ବର୍ଷା ସାହୁଙ୍କୁ କିଶୋରନଗର ହତାନାଳି ଅଞ୍ଚଳର ଲିପୁ ସେଠୀ, ହଡା ସେଠୀ, ଜଳି ସେଠୀ, ପୁଟି ସେଠୀ ମାଡ଼ ମାରିବା ସହ ଟାଙ୍ଗିଆରେ ଆକ୍ରମଣ କରିଥିବା ସୋମବାର କିଶୋରନଗର ଥାନାରେ ଅଭିଯୋଗ ହୋଇଛି। ଏ ନେଇ ଥାନାରେ ନମ୍ବର ୯୧/୨୪ରେ ଏକ ମାମଲା ରୁଜୁ କରାଯାଇଛି। ପୋଲିସ କହିଛି, ବର୍ଷା କିଶୋରନଗର ଅଞ୍ଚଳକୁ ମେରୁଯାତ୍ରା ଦେଖିବାକୁ ଆସିଥିବା ବେଳେ ଅଭିଯୁକ୍ତ ଲିପୁ ତାଙ୍କ ସହ କହିବା ସହ କଥା ହେବା ପାଇଁ ବାଧ୍ୟ କରିଥିଲେ। ହେଲେ ବର୍ଷା ଏଥିରେ ଅମଙ୍ଗ ହେବାରୁ ସେ ତାଙ୍କୁ ଗାଳିଗୁଲଜ କରିବା ସହ ମାଡ଼ ମାରିଥିଲେ। ପରେ ତାଙ୍କ ସମ୍ପର୍କୀୟମାନେ ଆକ୍ରମଣ କରିଥିଲେ।

ସେବା ସପ୍ତାହରେ ଅଗ୍ନିଶମ ବିଭାଗର ମକ୍‌ଡ୍ରିଲ

କାମାକ୍ଷାନଗର,୧୬।୪(ସୁଧୀର ପରିଡ଼ା)

କାମାକ୍ଷାନଗର ଅଗ୍ନିଶମ ବାହିନୀ ତରଫରୁ ଅଗ୍ନିଶମ ସେବା ସପ୍ତାହ ପାଳନ କରାଯାଉଛି। ଏହି ପରିପ୍ରେକ୍ଷୀରେ ଅଗ୍ନିଶମ ବିଭାଗ ତରଫରୁ କାମାକ୍ଷାନଗର ସହରରେ ଜନସାଧାରଣଙ୍କୁ ଅଗ୍ନି ନିରାପତ୍ତା ବିଷୟରେ ସଚେତନ କରିବା ପାଇଁ ମକ୍‌ଡ୍ରିଲ କରାଯାଇଛି। ସ୍ଥାନୀୟ ଖେମକା ଶପିଂ ମଲ୍ ଠାରେ ଅଗ୍ନିଶମ ବିଭାଗ ତରଫରୁ ମଲ୍‌ର କର୍ମଚାରୀ ଓ ବିଭିନ୍ନ ଅଞ୍ଚଳରୁ ଆସିଥିବା ଲୋକମାନଙ୍କୁ ଅଗ୍ନି ନିରାପତ୍ତା ବିଷୟରେ ସଚେତନ କରିଥିଲେ। କୌଣସି କାରଣରୁ ମଲ୍ କିମ୍ବା ବଡ଼ ବ୍ୟବସାୟ ପ୍ରତିଷ୍ଠାନରେ ନିଆଁ ଲାଗିଲେ କିପରି ବ୍ୟସ୍ତ ନ ହୋଇ ନିଆଁକୁ ଆୟତ୍ତ କରାଯାଇପାରିବ ସେ ନେଇ ଡେମୋ ଦେଖାଇଥିଲେ। କାମାକ୍ଷାନଗର ଅଗ୍ନିଶମ କେନ୍ଦ୍ର ଅଧିକାରୀ କାହ୍ନୁ ଚରଣ ସ୍ୱାଇଁଙ୍କ ନେତୃତ୍ୱରେ ଅନୁଷ୍ଠିତ ଏହି କାର୍ଯ୍ୟକ୍ରମରେ ଏଲ୍‌ଏଫ୍‌ଏମ୍ ଶ୍ରୀକାନ୍ତ ବଳବନ୍ତରାୟ, ଅଶୋକ କୁମାର ସାହୁ, ଅଗ୍ନିକ ରାକେଶ ପଣ୍ଡା, ପ୍ରଣତ ହୋତା, ଗୁରୁ ଚରଣ ସାହୁ, ବୁନୁଜ ବେହେରା, ରାଜେନ୍ଦ୍ର ନନ୍ଦ, ଶୁଭେନ୍ଦୁ ମାଝି ଓ ଅଜୟ ସାହୁ ପ୍ରମୁଖ ଉପସ୍ଥିତ ରହି କିପରି ଅଗ୍ନିକାଣ୍ଡକୁ ରୋକାଯାଇ ଧନଜୀବନ ସୁରକ୍ଷିତ କରାଯିବ ସେ ନେଇ କୌଶଳ ଶିଖାଇବା ସହ ଉପସ୍ଥିତ ଲୋକଙ୍କୁ ସଚେତନ କରାଇଥିଲେ।

ଶପିଂ ମଲ୍ ନିକଟରେ ଅଗ୍ନିଶମ ବିଭାଗ ପକ୍ଷରୁ ସଚେତନତା ସୃଷ୍ଟି କରାଯାଉଛି।

ଜୋନ୍‌ସ୍ତରୀୟ ବିଜେଡି ସାଙ୍ଗଠନିକ ବୈଠକ

ପାଲଲହଡ଼ା,୧୬।୪ (ଦିବ୍ୟଜ୍ୟୋତି ଦାଶ)

ଜୋନ୍‌ସ୍ତରୀୟ ସାଙ୍ଗଠନିକ ବୈଠକରେ ଉପସ୍ଥିତ ବିଜେଡି ନେତୃବୃନ୍ଦ।

ପାଲଲହଡ଼ା ନିର୍ବାଚନମଣ୍ଡଳୀ ଖମାର ପଞ୍ଚାୟତ କୁଚିଆବେଡ଼ା ଠାରେ ମଙ୍ଗଳବାର ବିଜେଡିର ୨୪ ନମ୍ବର ଜୋନ୍‌ର ସାଙ୍ଗଠନିକ ବୈଠକ ଅନୁଷ୍ଠିତ ହୋଇଯାଇଛି। ଉକ୍ତ ବୈଠକରେ ବିଜେଡି ଢେଙ୍କାନାଳ ଲୋକ ସଭା ପ୍ରାର୍ଥୀ ଅବିନାଶ ସାମଲଙ୍କ ପିତା ଗଙ୍ଗାଧର ସାମଲ ଏବଂ ପାଲଲହଡ଼ା ବିଧାୟକ ପ୍ରାର୍ଥୀ ମୁକେଶ ପାଲ ଅତିଥି ଭାବରେ ଯୋଗଦେଇଥିଲେ। ଏହି କାର୍ଯ୍ୟକ୍ରମରେ ସ୍ୱତନ୍ତ୍ର ଅତିଥି ଭାବେ ଅନୁଗୋଳ ଜିଲା ସହ ପର୍ଯ୍ୟବେକ୍ଷକ ତଥା ବରିଷ୍ଠ ବିଜେଡି ନେତା କୁଞ୍ଜବିହାରୀ ଦାସ ଯୋଗ ଦେଇଥିଲେ। ନିର୍ବାଚନମଣ୍ଡଳୀରେ ହୋଇଥିବା ବିଭିନ୍ନ ବିକାଶମୂଳକ କାର୍ଯ୍ୟ ଏବଂ ନବୀନ ସରକାରଙ୍କ ଲୋକାଭିମୁଖୀ ଯୋଜନାକୁ ପାଥେୟ କରି ଚଳିତ ସାଧାରଣ ନିର୍ବାଚନ ବିଜୁ ଜନତା ଦଳ ଲଢ଼ିବ ଏବଂ ଉଭୟ ଏମ୍‌ପି ଏବଂ ବିଧାୟକ ପ୍ରାର୍ଥୀ ବିପୁଳ ସଂଖ୍ୟକ ଭୋଟ ବ୍ୟବଧାନରେ ଜିତାଇବା ପାଇଁ ବୈଠକରେ କର୍ମୀମାନେ ସଂକଳ୍ପ ନେଇଥିଲେ। ଏହି ଅବସରରେ ମୁଖ୍ୟମନ୍ତ୍ରୀ ନବୀନ ପଟ୍ଟନାୟକ ଏବଂ ପାଲଲହଡ଼ା ବିଧାୟକଙ୍କ କାର୍ଯ୍ୟଶୈଳୀ ଓ ଆଦର୍ଶରେ ଅନୁପ୍ରାଣିତ ହୋଇ ଭାଜପାର ଶତାଧିକ କର୍ମୀ ବିଜେଡିରେ ସାମିଲ ହୋଇଥିଲେ। ଭାଜପା ସମର୍ଥିତ ରୋହିଲା ସରପଞ୍ଚ ଦିବ୍ୟଲୋଚନ ନାଏକ ନିଜ ସମର୍ଥକଙ୍କ ସହିତ ବିଧିବଦ୍ଧ ଭାବେ ବିଜୁଜନତା ଦଳରେ ସାମିଲ ହୋଇଥିଲେ। ୨୪ ନମ୍ବର ଜୋନ୍ ବିଭିନ୍ନ ପଞ୍ଚାୟତରୁ ଭାଜପା ଓ କଂଗ୍ରେସ ୨୦୦ରୁ ଊର୍ଦ୍ଧ୍ୱ କର୍ମୀ ବିଜେଡିରେ ଯୋଗଦାନ କରିଥିଲେ। ନୂତନ ଭାବେ ଯୋଗଦେଇଥିବା କର୍ମୀମାନଙ୍କୁ ବିଧାୟକ ମୁକେଶ ପାଲ ପୁଷ୍ପଗୁଚ୍ଛ ଏବଂ ଦଳୀୟ ଉତ୍ତରୀୟ ପ୍ରଦାନ କରି ସ୍ୱାଗତ କରିଥିଲେ। ବିଜେଡି ସଦାସର୍ବଦା ଜନସାଧାରଣଙ୍କ ସହିତ ଅଛି ଏବଂ ଆଗକୁ ମଧ ରହିବ। କିନ୍ତୁ ବିରୋଧୀ କେବଳ ନିର୍ବାଚନ ହେଲେ ଭୋଟ ମାଗିବାକୁ ଆସନ୍ତି। ଆଗାମୀ ନିର୍ବାଚନରେ ବିଜେଡି କିଭଳି ଭାବେ ସଙ୍ଗଠିତ ହୋଇ ନିର୍ବାଚନ ଲଢ଼ି ଅଧିକରୁ ଅଧିକ ଭୋଟ ବ୍ୟବଧାନରେ ବିଜୟୀ ହେବ ତାହାକୁ ନେଇ ଉପସ୍ଥିତ ବରିଷ୍ଠ କାର୍ଯ୍ୟକର୍ତ୍ତା କର୍ମୀମାନଙ୍କୁ ଗୁରୁମନ୍ତ୍ର ଦେଇଥିଲେ। ଏହି କାର୍ଯ୍ୟକ୍ରମରେ ପଞ୍ଚାୟତ ସମିତି ଅଧ୍ୟକ୍ଷା ଗିନାରାଣୀ ନାଏକଙ୍କ ସମେତ ଜିଲା ପରିଷଦ ସଦସ୍ୟା ଇନ୍ଦ୍ରାଣୀ ହେମ୍ବ୍ରମ, ପାଲଲହଡ଼ା ବ୍ଲକ ବିଜେଡି ସଭାପତି ଗଙ୍ଗାଧର ଜିତ, କଣିହାଁ ବ୍ଲକ ସଭାପତି କୈଳାଶ ସାହୁ, ଯୁବକ ଓ ମହିଳା କର୍ମକର୍ତ୍ତା, ଜୋନ୍ ପର୍ଯ୍ୟବେକ୍ଷକ, ପୂର୍ବତନ ବ୍ଲକ ଅଧ୍ୟକ୍ଷ ନବକିଶୋର ନାଏକଙ୍କ ସମେତ ଦଳୀୟ ନେତା ଓ କର୍ମୀ ଯୋଗଦେଇଥିଲେ।

ଧରିତ୍ରୀ 50 Years
ଧରିତ୍ରୀ DHARITRI
www.orissakhabar.com/ www.dharitri.com ପୃଷ୍ଠା ୧୬ Press Regd. No. R.N. 21326/74 Postal Regd. No. BN/42/24-26. ଭୁବନେଶ୍ୱର, ବୁଧବାର, ଏପ୍ରିଲ ୧୭/୨୦୨୪ Bhubaneswar, Wednesday, April 17/ 2024

ବଟଲର ଦେଲେ ଦମ୍‌ଦାର ବିଜୟ

କୋଲକାତା,୧୬।୪

ଇଣ୍ଡିଆନ ପ୍ରିମିୟର ଲିଗ (ଆଇପିଏଲ)ରେ ଜୋଶ ବଟଲରଙ୍କ ଶତକ ବଳରେ କୋଲକାତା ନାଇଟ୍ ରାଇଡର୍ସକୁ ଲାଷ୍ଟ ବଲ୍ ଥ୍ରିଲରରେ ହରାଇଛି ରାଜସ୍ଥାନ ରୟାଲ୍ସ। ସୁନୀଲ ନାରିନ୍‌ଙ୍କ ପ୍ରଥମ ଆଇପିଏଲ ଶତକ ବଳରେ କୋଲକାତା ପ୍ରଥମେ ବ୍ୟାଟିଂ କରି ୨୦ ଓଭରରେ ୬ ଉଇକେଟ ହରାଇ ୨୨୩ରନ୍ କରିଥିଲା। ଜବାବରେ ରାଜସ୍ଥାନ ୮ ଉଇକେଟ ହରାଇ ଅନ୍ତିମ ବଲ୍‌ରେ ବିଜୟ ହାସଲ କରିଥିଲା। ଏହା ସହ ଆଇପିଏଲ୍ ଇତିହାସରେ ସର୍ବବୃହତ ରନ୍ ଚେଜ୍‌ରେ ନିଜ ରେକର୍ଡର ସମକକ୍ଷ ହୋଇଛି ରାଜସ୍ଥାନ।

ଇଡେନ୍ ଗାର୍ଡେନ୍ସରେ ରାଜସ୍ଥାନ ଟସ୍ ଜିତି ପ୍ରଥମେ ବୋଲିଂ ନେଇଥିଲା। ସୁନୀଲ ନାରିନ୍(୧୦୯) ଚମତ୍କାର ବ୍ୟାଟିଂ କରିଥିଲେ। ନାରିନ୍ ୫୬ ବଲ୍ ଖେଳି ୧୩ ଚୌକା ଓ ୬ ଛକା ମାରିଥିଲେ। ଅନ୍ୟ ପାର୍ଶ୍ୱରୁ ସହଯୋଗ ମିଳି ନ ଥିଲେ ମଧ୍ୟ ସେ ଏକାକୀ ଲଢେଇ ଜାରି ରଖିଥିଲେ। ଯୁବ ଖେଳାଳି ଅଙ୍ଗକ୍ରିଶ ରଘୁବଂଶୀ ଦ୍ରୁତ ୩୦ ରନ୍ କରିଥିଲେ। ତେବେ ଶ୍ରେୟସ ଆୟର ୧୧ ଓ ଆନ୍ଦ୍ରେ ରସେଲ୍ ୧୩ ରନ୍ କରି ବିଫଳ ହୋଇଥିଲେ। ଶେଷ ଭାଗରେ ରିଙ୍କୁ ସିଂ ୯ ବଲ୍‌ରୁ ୨୦ ରନ କରିବା ଫଳରେ କୋଲକାତା ୨୨୩ ରନ୍‌ରେ ପହଞ୍ଚିଥିଲା। ରାଜସ୍ଥାନ ପକ୍ଷରୁ କୁଲଦୀପ ସେନ ଓ ଆଭେଶ ଖାନ୍ ୨ଟି ଲେଖାଏ, ଟ୍ରେଣ୍ଟ ବୋଲ୍ଟ ଓ ୟୁଜବେନ୍ଦ୍ର ଚହଲଙ୍କୁ ଗୋଟିଏ ଲେଖାଏ ଉଇକେଟ ନେଇଥିଲେ। ୨୨୪ ରନ୍ ଲକ୍ଷ୍ୟରେ ରାଜସ୍ଥାନ ପକ୍ଷରୁ ଜୋଶ ବଟଲର ଅପରାଜିତ ୧୦୭ ରନ୍ କରିଥିଲେ। ଯଶସ୍ୱୀ ଜୟସ୍ୱାଲ ୧୯, ରିୟାନ ପରାଗ ୩୪ ଓ ରୋଭମାନ ପାଓ୍ୱେଲ ୨୬ ରନ୍ କରିଥିଲେ। ଅନ୍ତିମ ୬ ଓଭରରୁ ୮୬ ରନ୍ ଆବଶ୍ୟକ ଥିବା ବେଳେ ରୋଭମାନ ପାଓ୍ୱେଲଙ୍କୁ ସାଥୀ କରି ବଟଲର ୫୬ ରନ୍ ଯୋଡିଥିଲେ। ୧୬ ତମ ଓଭରରେ ଦଳୀୟ ସ୍କୋର ୧୬୮ରେ ପାଓ୍ୱେଲ ଆଉଟ ହୋଇଥିଲେ। ନିଜ କାନ୍ଧକୁ ଦାୟିତ୍ୱ ନେବା ସହ ବଟଲର ମ୍ୟାଚ୍ ଜିତାଇଥିଲେ। ୬୦ ବଲ୍ ଖେଳି ସେ ୯ ଚୌକା ଓ ୬ ଛକା ମାରି ଆଇପିଏଲରେ ନିଜର ୭ମ ଶତକ ମାରି ପ୍ଲେୟର୍ ଅଫ୍ ଦି ମ୍ୟାଚ୍ ହୋଇଥିଲେ। ଚଳିତ ସଂସ୍କରଣରେ ଏହା ବଟଲରଙ୍କ ଦ୍ୱିତୀୟ ଶତକ। କୋଲକାତା ପକ୍ଷରୁ ସୁନୀଲ ନାରିନ୍, ହର୍ଷିତ ରାଣା ଓ ବରୁଣ ଚକ୍ରବର୍ତ୍ତୀ ୨ଟି ଲେଖାଏ ଉଇକେଟ ନେଇଥିଲେ।

ସଂକ୍ଷିପ୍ତ ସ୍କୋର

କୋଲକାତା ନାଇଟ ରାଇଡର୍ସ ୨୦ ଓଭରରେ ୨୨୩/୬(ସୁନୀଲ ନାରିନ୍–୧୦୯, ଅଙ୍ଗକ୍ରିଶ ରଘୁବଂଶୀ–୩୦, ରିଙ୍କୁ ସିଂ–୨୦, ଆଭେଶ ଖାନ୍–୨/୩୫, କୁଲଦୀନ ସେନ୍–୨/୪୬, ଟ୍ରେଣ୍ଟ ବୋଲ୍ଟ–୧/୩୫)। ରାଜସ୍ଥାନ ରୟାଲ୍ସ ୨୦ ଓଭରରେ ୨୨୪/୮(ଜୋଶ ବଟଲର–୧୦୭*, ରିୟାନ ପରାଗ–୩୪, ରୋଭମାନ ପାଓ୍ୱେଲ–୨୬, ସୁନୀଲ ନାରିନ–୨/୩୦, ହର୍ଷିତ ରାଣା–୨/୪୫, ବରୁଣ ଚକ୍ରବର୍ତ୍ତୀ–୨/୩୬)।

ଆଇପିଏଲ୍ କାର୍ଯ୍ୟସୂଚୀ

(ଆଜିର ମ୍ୟାଚ)

ଗୁଜରାଟ ବନାମ ଦିଲ୍ଲୀ

ସ୍ଥାନ: ଅହମଦାବାଦ

ସମୟ: ସନ୍ଧ୍ୟା ୭.୩୦

ପ୍ରସାରଣ: ଷ୍ଟାର ସ୍ପୋର୍ଟ୍ସ

ରାଜସ୍ଥାନକୁ ଜିତାଇବା ପରେ ଉଲ୍ଲସିତ ଜୋସ୍ ବଟଲର।

ଆଇପିଏଲ୍ ପଏଣ୍ଟ ଟେବୁଲ

ଦଳ	ମ୍ୟାଚ	ବିଜୟ	ପରାଜୟ	ପଏଣ୍ଟ	ରନ ହାର
ରାଜସ୍ଥାନ ରୟାଲ୍ସ	୬	୬	୧	୧୨	+୦.୬୭୭
କୋଲକାତା ନାଇଟ ରାଇଡର୍ସ	୬	୪	୨	୮	+୧.୩୯୯
ଚେନ୍ନାଇ ସୁପର କିଙ୍ଗ୍ସ	୬	୪	୨	୮	+୦.୬୨୬
ସନ୍‌ରାଇଜର୍ସ ହାଇଦ୍ରାବାଦ	୬	୪	୨	୮	+୦.୫୦୨
ଲକ୍ଷ୍ନୌ ସୁପର ଜାଏଣ୍ଟ୍ସ	୬	୩	୩	୬	+୦.୦୩୮
ଗୁଜରାଟ ଟାଇଟନ୍ସ	୬	୩	୩	୬	–୦.୬୩୭
ପଞ୍ଜାବ କିଙ୍ଗ୍ସ	୬	୨	୪	୪	–୦.୨୧୮
ମୁମ୍ବାଇ ଇଣ୍ଡିଆନ୍ସ	୬	୨	୪	୪	–୦.୨୩୪
ଦିଲ୍ଲୀ କ୍ୟାପିଟାଲ୍ସ	୬	୨	୪	୪	–୦.୯୭୫
ରୟାଲ ଚ୍ୟାଲେଞ୍ଜର୍ସ ବେଙ୍ଗାଲୁରୁ	୬	୧	୬	୨	–୧.୧୮୫

Printed and published by Tathagata Satpathy on behalf of Navajat Printers & Media Pvt. Ltd. and printed at Navajat Printers, S-3/5, Industrial Estate, Angul. Editor- Tathagata Satpathy, ସମ୍ପାଦକ– ତଥାଗତ ସତପଥୀ