ଧରିତ୍ରୀ
DHARITRI

ପୃଷ୍ଠା-୧୨+୮

ଭୁବନେଶ୍ୱର, ସୋମବାର, ମେ ୨୦/୨୦୨୪ (୧୨+୮=୨୦ ପୃଷ୍ଠା) Bhubaneswar, Monday, May 20/2024 Page 20 ₹ 7.00 | SAMBALPUR

୫୦ଶ ଭାଗ ୧୭୫ ସଂଖ୍ୟା www.orissakhabar.com/www.dharitri.com | Printed at Sambalpur, Bhubaneswar, Rayagada & Angul VOLUME 50 ISSUE 175 ମୂଲ୍ୟ ₹୭/-

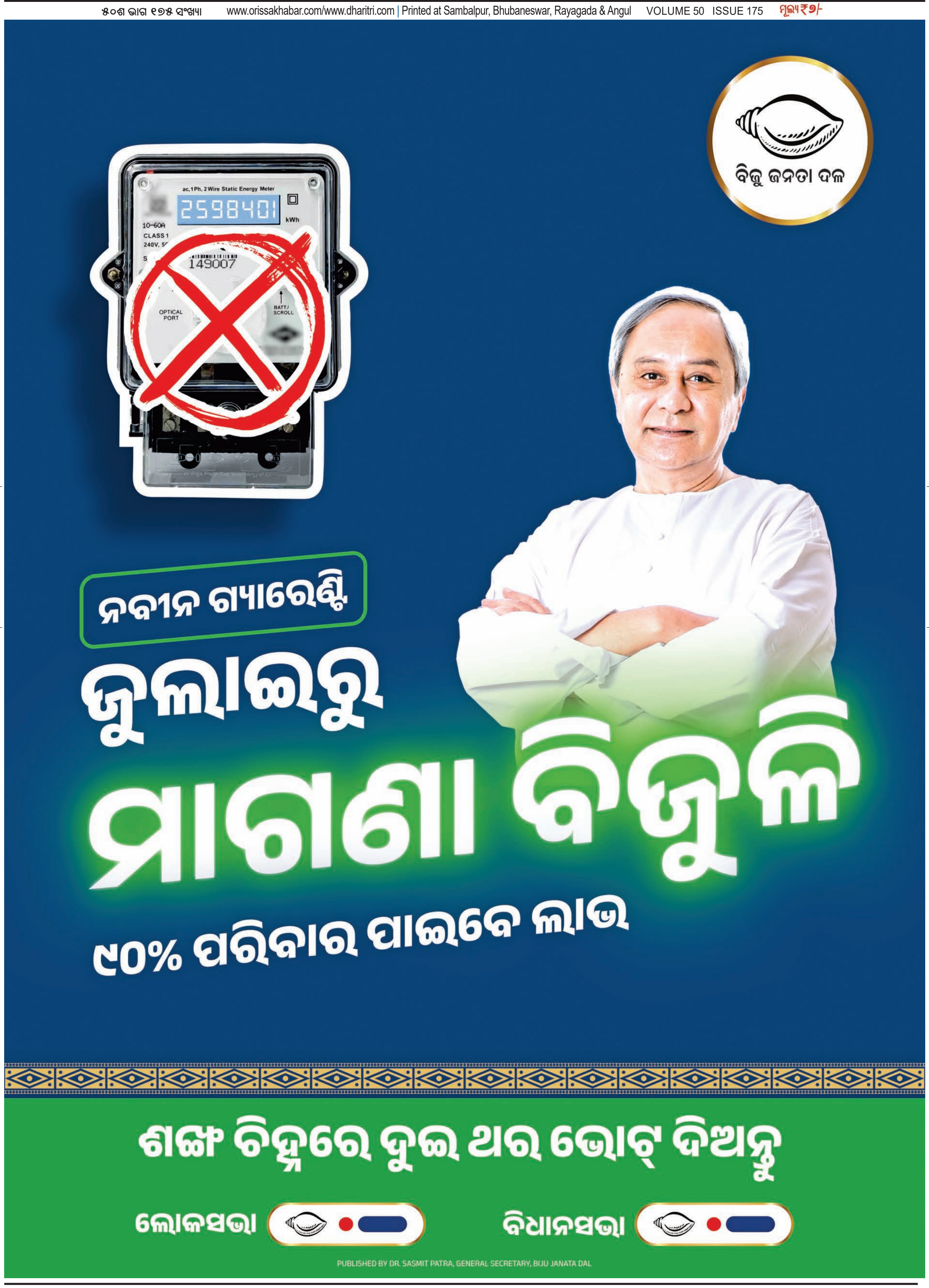

ସଂକ୍ଷେପରେ

ୟୁକ୍ରେନ୍‌ର ୧୦୩ ଡ୍ରୋନ୍, ୧୨ ମିଶାଇଲ୍ ଖସାଇଲା ରୁଷିଆ

ମସ୍କୋ,୧୯।୫: ରୁଷିଆର ଏୟାର ଡିଫେନ୍ସ ଗତ ୨୪ ଘଣ୍ଟା ମଧ୍ୟରେ ୟୁକ୍ରେନ୍‌ର ୧୦୩ଟି ଡ୍ରୋନ୍ ଓ ୧୨ଟି ଆମେରିକା ନିର୍ମିତ ଏଟିଏସିଏମ୍‌ଏସ ମିଶାଇଲ ଖସାଇଥିବା ରବିବାର ଦାବି କରିଛି। ୟୁକ୍ରେନ୍ ସୈନ୍ୟ କ୍ରିମିଆ ଉପରକୁ ୯ଟି କ୍ଷେପଣାସ୍ତ୍ର ମାଡ଼ କରିବା ସହ ରୁଷୀୟ ଅଞ୍ଚଳକୁ ୬୦ଟି ଡ୍ରୋନ୍ ଛାଡ଼ିଥିଲେ ବୋଲି ମସ୍କୋର ଜଣେ ଅଧିକାରୀ ପୂର୍ବରୁ କହିଥିଲେ। ଫଳରେ ଦକ୍ଷିଣ ଭାଗରେ ଥିବା ଏକ ତୈଳ ବିଶୋଧନାଗାରକୁ ରୁଷିଆ ବନ୍ଦ କରିବାକୁ ବାଧ୍ୟ ହୋଇଛି।

ପ୍ରେମିକାଙ୍କ ପରିବାରର ୫ ଜଣଙ୍କୁ ହତ୍ୟାକରି ଆତ୍ମହତ୍ୟା

ରାୟପୁର, ୧୯।୫: ଛତିଶଗଡ଼ର ସାରଙ୍ଗଗଡ଼-ବିଲାଇଗଡ଼ ଜିଲାର ଥରଗାଁଓ ଗ୍ରାମର ମନୋଜ ସାହୁ(୩୦) ମୀରା ସାହୁଙ୍କୁ ଏକତରଫା ଭଲ ପାଉଥିଲେ। ମନୋଜଙ୍କ ବିବାହ ପ୍ରସ୍ତାବକୁ ପ୍ରତ୍ୟାଖ୍ୟାନ କରିବାରୁ ରବିବାର ମୀରାଙ୍କ ସମେତ ତାଙ୍କ ଶାଶୁ, ଶ୍ୱଶୁର, ନଣନ୍ଦ ଓ ୫ ବର୍ଷୀୟ ପୁଅ ଆୟୁଷଙ୍କୁ ସେ କୁରାଢ଼ିରେ ହାଣି ହତ୍ୟା କରିଛନ୍ତି। ଏହାପରେ ମନୋଜ ଦଉଡ଼ି ଲଗାଇ ଆତ୍ମହତ୍ୟା କରିଛନ୍ତି। ପୋଲିସ ମାମଲା ରୁଜୁ କରି ଘଟଣାର ତଦନ୍ତ କରୁଛି।

ଇଞ୍ଜିନ୍‌ରେ ନିଆଁ: ବିମାନର ଜରୁରୀ ଅବତରଣ

ବେଙ୍ଗାଲୁରୁ,୧୯।୫: ବେଙ୍ଗାଲୁରୁରୁ ୧୭୯ ଯାତ୍ରୀ ଓ ୬ କ୍ରିଉ ମେମ୍ବରଙ୍କୁ ନେଇ କୋଚିନ ଯାଉଥିବା ଏୟାର ଇଣ୍ଡିଆ ଏକ୍ସପ୍ରେସ୍‌ର ଆଇଏକ୍ସ ୧୧୩୨ ବିମାନର ଗୋଟିଏ ଇଞ୍ଜିନ୍‌ରେ ନିଆଁ ଲାଗିଯାଇଥିଲା। ଶନିବାର ରାତି ୧୦.୪୯ରେ ବିମାନଟି ବେଙ୍ଗାଲୁରୁର କେମ୍ପେଗୌଡ଼ା ଅନ୍ତର୍ଜାତୀୟ ବିମାନବନ୍ଦର ଛାଡ଼ିଥିଲା। କିଛି ସମୟ ପରେ ଇଞ୍ଜିନ୍‌ରେ ନିଆଁ ଲାଗିଥିବା ଜଣାପଡ଼ିବାରୁ ପାଇଲଟ୍ ଏହାକୁ ଫେରାଇ ଆଣି ଉକ୍ତ ବିମାନବନ୍ଦରରେ ଜରୁରୀ ଅବତରଣ କରାଇଥିଲେ। ସମସ୍ତ ଯାତ୍ରୀ ଓ କର୍ମଚାରୀଙ୍କୁ ସୁରକ୍ଷିତ ଉଦ୍ଧାର କରାଯାଇଛି। ବିମାନଟି ଛାଡ଼ିବା ପରେ ପରେ ଏହାର ଡାହାଣ ପାର୍ଶ୍ୱରେ ଥିବା ଇଞ୍ଜିନ୍‌ରେ ନିଆଁ ଲାଗିଥିଲା ବୋଲି ଏୟାର ଇଣ୍ଡିଆ ଏକ୍ସପ୍ରେସ୍‌ର ମୁଖପାତ୍ର କହିଛନ୍ତି।

ପ୍ରତ୍ୟର୍ପଣ ନା ମୁକ୍ତି, ଆଜି ନିଷ୍ପତ୍ତି

ହଟଚମଟ ସୃଷ୍ଟିକାରୀ ୱେବ୍‌ସାଇଟ୍ ୱିକିଲିକ୍ସର ପ୍ରତିଷ୍ଠାତା ଜୁଲିଅନ୍ ଅସାଞ୍ଜ ବ୍ରିଟେନ୍‌ରୁ ଆମେରିକାକୁ ନିଜ ପ୍ରତ୍ୟର୍ପଣ ରୋକିବା ପାଇଁ ଲଢ଼ୁଥିବା ମାମଲାର ଶୁଣାଣି ଗତ ଫେବୃଆରୀ ୨୧ରେ ଶେଷ ହୋଇଥିଲା। ଲଣ୍ଡନ୍ ହାଇକୋର୍ଟ ଏହାର ଚୂଡ଼ାନ୍ତ ରାୟ ସୋମବାର ଶୁଣାଇବେ। ୫୨ ବର୍ଷୀୟ ଅସାଞ୍ଜଙ୍କୁ ପ୍ରତ୍ୟର୍ପଣ କରାଯିବ ନା ଅଦାଲତ ଦୋଷମୁକ୍ତ କରିବେ, ତା' ଉପରେ ସାରା ବିଶ୍ୱର ନଜର କେନ୍ଦ୍ରୀଭୂତ ହୋଇଛି। କାରଣ ଆମେରିକା ପକ୍ଷରୁ ଅଣାଯାଇଥିବା ଗୁପ୍ତଚରଗିରି ଅଭିଯୋଗ ପ୍ରମାଣିତ ହେଲେ ୨୪ ଘଣ୍ଟା ମଧ୍ୟରେ ଅସାଞ୍ଜଙ୍କୁ ପ୍ରତ୍ୟର୍ପଣ କରିବାକୁ ପଡ଼ିବ। ଆମେରିକାକୁ ନିଆଗଲେ ସ୍ୱାମୀଙ୍କୁ ସେଠାରେ ହତ୍ୟା କରାଯାଇପାରେ ବୋଲି ତାଙ୍କ ସ୍ତ୍ରୀ ଷ୍ଟେଲା ଅସାଞ୍ଜ ଆଶଙ୍କା ବ୍ୟକ୍ତ କରିଛନ୍ତି।

ଜୁଲିଆନ୍ ଅସାଞ୍ଜଙ୍କ ୧୩ ବର୍ଷର ଆଇନଗତ ଲଢ଼େଇ

ଲଣ୍ଡନ,୧୯।୫

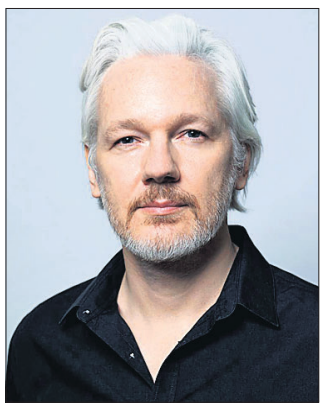
ଜୁଲିଆନ୍ ଅସାଞ୍ଜ

୧୯୭୧ ଜୁଲାଇ ୩ରେ ଜନ୍ମିତ ଅଷ୍ଟ୍ରେଲୀୟ ନାଗରିକ ଜୁଲିଅନ୍ ଅସାଞ୍ଜ ଜଣେ ସମ୍ପାଦକ, ପ୍ରକାଶକ ଓ ଆକ୍ଟିଭିଷ୍ଟ। ୨୦୦୬ରେ ସେ ୱିକିଲିକ୍ସ ପ୍ରତିଷ୍ଠା କରିଥିଲେ। ଯୌନ ଉତ୍ପୀଡ଼ନ ମାମଲାରେ ସୁଇଡେନ୍‌କୁ ପ୍ରତ୍ୟର୍ପଣ ଏଡ଼ାଇବା ପାଇଁ ଅସାଞ୍ଜ ଇକ୍ୱେଡୋରର ଲଣ୍ଡନ ଦୂତାବାସରେ ୭ ବର୍ଷ ରହିଥିଲେ। ସେଠାରୁ ୨୦୧୯ରେ ତାଙ୍କୁ ଗିରଫ କରାଯାଇଥିଲା। ସେହିବର୍ଷ ଏପ୍ରିଲରୁ ଦକ୍ଷିଣପୂର୍ବ ଲଣ୍ଡନସ୍ଥିତ ହାଇସିକ୍ୟୁରିଟି ବେଲମର୍ଶ ଜେଲରେ ବନ୍ଦୀ ଜୀବନ ବିତାଉଛନ୍ତି।

୨୦୧୦ରେ ଜୁଲିଅନ୍ ଅସାଞ୍ଜ ୱିକିଲିକ୍ସରେ ବହୁ ଚାଞ୍ଚଲ୍ୟକର ତଥ୍ୟପ୍ରଘଟ କରିଥିଲେ। ସେଥିରେ ଇରାକ୍ ଓ ଆଫଗାନିସ୍ତାନରେ ଆମେରିକା ନେତୃତ୍ୱାଧୀନ ଯୁଦ୍ଧ ସମ୍ପର୍କରେ ମଧ୍ୟ ଉଲ୍ଲେଖ କରାଯାଇଥିଲା। ୱାଶିଂଟନ୍ ଏହାକୁ ଆମେରିକୀୟ ଗୁପ୍ତଚର ଆଇନର ଉଲ୍ଲଂଘନ ବୋଲି ଦର୍ଶାଇଥିଲା। ଏଥିଯୋଗୁ ବହୁ ଲୋକଙ୍କ ଜୀବନ ବିପନ୍ନ ହୋଇଥିବା ଅଭିଯୋଗ ଆଣି ଆମେରିକା ତାଙ୍କ ବିରୋଧରେ ମାମଲା ଚଳାଇଛି। ଏହାର ଶୁଣାଣି ପାଇଁ ଅସାଞ୍ଜଙ୍କୁ ପ୍ରତ୍ୟର୍ପଣ କରିବାକୁ ବ୍ରିଟେନ୍ ନିକଟରେ ଦାବି କରିଥିଲା। ପ୍ରତ୍ୟର୍ପଣ ଉପରେ ଲଣ୍ଡନର ରୟାଲ କୋର୍ଟ ଅଫ୍ ଜଷ୍ଟିସ୍‌ରେ ଶୁଣାଣି ବେଳେ ଅସାଞ୍ଜ ଅସୁସ୍ଥ ଥିବା ଦର୍ଶାଇ କୋର୍ଟରେ ହାଜର ହୋଇ ନ ଥିଲେ। ଲଣ୍ଡନ୍ ହାଇକୋର୍ଟର ୨ ଜଣିଆ ଖଣ୍ଡପୀଠ ସୋମବାର ରାୟ ଶୁଣାଇବେ। ଆମେରିକାକୁ ପ୍ରତ୍ୟର୍ପଣ କରାଗଲେ ସେଠାରେ ତାଙ୍କୁ ମୃତ୍ୟୁଦଣ୍ଡ ଦିଆଯାଇପାରେ। ତେବେ ଅସାଞ୍ଜଙ୍କୁ ହାଇକୋର୍ଟ ଦୋଷମୁକ୍ତ ଘୋଷଣା କରିପାରନ୍ତି ବୋଲି ତାଙ୍କ ଓକିଲ ଟିମ୍ ଆଶାବ୍ୟକ୍ତ କରିଛନ୍ତି। ଅନ୍ୟପକ୍ଷେ ଅସାଞ୍ଜଙ୍କୁ ପ୍ରତ୍ୟର୍ପଣ କରାଯାଇପାରେ ଅଥବା ମୁକ୍ତ କରାଯାଇପାରେ। ବର୍ତ୍ତମାନ ସ୍ଥିତିରେ କିଛି ମଧ୍ୟ ଘଟିପାରେ ବୋଲି ତାଙ୍କ ସ୍ତ୍ରୀ ଷ୍ଟେଲା କହିଛନ୍ତି। ଏହି ଗୁରୁତ୍ୱପୂର୍ଣ୍ଣ ରାୟ ପ୍ରକାଶ ବେଳେ ଅସାଞ୍ଜ କୋର୍ଟରେ ଉପସ୍ଥିତ ରହିବା ନେଇ ଷ୍ଟେଲା ଆଶାବାଦୀ ଥିବା କହିଛନ୍ତି। ଇତିମଧ୍ୟରେ ଅସାଞ୍ଜଙ୍କ ବିରୋଧରେ ଥିବା ୧୮ଟି ମାମଲା ବନ୍ଦ କରାଯାଉ ବୋଲି ଆମେରିକା ଉପରେ ଆଭ୍ୟନ୍ତରୀଣ ତଥା ଅନ୍ତର୍ଜାତୀୟ ଚାପ ବଢ଼ିବାରେ ଲାଗିଛି। ଭର୍ଜିନିଆର ଫେଡେରାଲ କୋର୍ଟରେ ପୂର୍ବତନ ରାଷ୍ଟ୍ରପତି ଡୋନାଲ୍ଡ ଟ୍ରମ୍ପଙ୍କ କାର୍ଯ୍ୟକାଳରେ ଏହି ମାମଲା ରୁଜୁ ହୋଇଥିଲା। ପ୍ରମୁଖ ଗଣମାଧ୍ୟମ ଏବଂ ପ୍ରେସ୍ ସ୍ୱାଧୀନତା ପାଇଁ ଓକିଲାତି କରୁଥିବା ଅଷ୍ଟ୍ରେଲୀୟ ସଂସଦ ମଧ୍ୟ ୧୯୭୧ ଗୁପ୍ତଚର ଆଇନ ବଳରେ ରୁଜୁ ମାମଲାଗୁଡ଼ିକରୁ ଅସାଞ୍ଜଙ୍କୁ ମୁକ୍ତ କରିବା ପାଇଁ ଦାବି କରିଆସୁଛି।

ହଷ୍ଟେଲରେ ଏମ୍‌ପିପିଏସ୍‌ସି ନିଯୁକ୍ତି ଆଶାୟୀଙ୍କ ରହସ୍ୟଜନକ ମୃତ୍ୟୁ

ଇନ୍ଦୋର,୧୯।୫

ମଧ୍ୟପ୍ରଦେଶ ଜନସେବା ଆୟୋଗ (ଏମ୍‌ପିପିଏସ୍‌ସି) ନିଯୁକ୍ତି ଆଶାୟୀ ପୁନିତ୍ ଦୁବେ (୨୧)ଙ୍କର ଝୁଲନ୍ତା ମୃତଦେହ ଶୁକ୍ରବାର ରାତିରେ ଇନ୍ଦୋରସ୍ଥିତ ତାଙ୍କ ହଷ୍ଟେଲ ପ୍ରକୋଷ୍ଠରୁ ମିଳିଛି। ସେ ଶାଢ଼ି ପିନ୍ଧିବା ସହ ମହିଳା ବେଶଭୂଷାରେ ଥିଲେ ଓ ତାଙ୍କ ଆଖିରେ ପଟି ବନ୍ଧାଯାଇଥିବା ପୋଲିସ ଦେଖିବାକୁ ପାଇଛି। ପୋଲିସ ମାମଲା ରୁଜୁ କରି ଉଭୟ ମୃତ୍ୟୁ ଓ ଆତ୍ମହତ୍ୟା ଦିଗକୁ ନେଇ ତଦନ୍ତ ଚଳାଇଛି। ୨ ବର୍ଷ ହେଲା ପୁନିତ୍ ଇନ୍ଦୋରରେ ରହି ଏମ୍‌ପିପିଏସ୍‌ସି ପରୀକ୍ଷା ପାଇଁ ପ୍ରସ୍ତୁତି ଚଳାଇଥିଲେ। ସେ ଇନ୍ଦୋର ରଣଜିତ ସିଂ କଲେଜର ବିଏସ୍‌ସି ଦ୍ୱିତୀୟ ବର୍ଷ ଛାତ୍ର।

ଆଇସ୍‌କ୍ରିମ ମ୍ୟାନ୍ ରଘୁନନ୍ଦନ କାମାଥଙ୍କ ପରଲୋକ

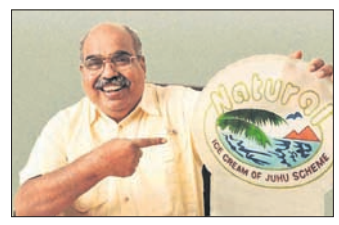

ମୁମ୍ବାଇ, ୧୯।୫

ଭାରତରେ ଆଇସ୍‌କ୍ରିମ୍ ମ୍ୟାନ୍ ଭାବେ ପରିଚିତ ନାଚୁରାଲ ଆଇସ୍‌କ୍ରିମର ପ୍ରତିଷ୍ଠାତା ରଘୁନନ୍ଦନ କାମାଥ(୭୦)ଙ୍କର ରବିବାର ପରଲୋକ ହୋଇଯାଇଛି। ସେ ମୁମ୍ବାଇର ଏଚ୍.ଏନ୍. ରିଲାଏନ୍ସ ଫାଉଣ୍ଡେଶନ ହସ୍ପିଟାଲରେ ଶେଷ ନିଃଶ୍ୱାସ ତ୍ୟାଗ କରିଛନ୍ତି। କର୍ନାଟକର ମାଙ୍ଗାଲୁରସ୍ଥିତ କ୍ୱିଣ୍ଟ ଗ୍ରାମରେ ଜଣେ ଆମ୍ବ ବ୍ୟବସାୟୀଙ୍କ ଘରେ ତାଙ୍କର ଜନ୍ମ। ମାତ୍ର ୧୪ ବର୍ଷ ବୟସରେ ସେ ମୁମ୍ବାଇ ଚାଲିଆସି ନିଜ ଭାଇଙ୍କ ରେଷ୍ଟୁରାଣ୍ଟରେ କାମ କରିବା ଆରମ୍ଭ କରିଥିଲେ। ୧୯୮୪ରେ ମାତ୍ର ୪ ଜଣ କର୍ମଚାରୀ ଓ ୧୨ ପ୍ରକାର ଆଇସ୍‌କ୍ରିମ୍ ଫ୍ଲେବର ସହ ସେ ନାଚୁରାଲ ଆଇସ୍‌କ୍ରିମ୍‌ର ପ୍ରତିଷ୍ଠା କରିଥିଲେ। ଉତ୍କୃଷ୍ଟ ସ୍ୱାଦ ହେତୁ ଏହି ଆଇସ୍‌କ୍ରିମ୍‌କୁ ଲୋକେ ବେଶ୍ ପସନ୍ଦ କରିଥିଲେ ଏବଂ ସମୟକ୍ରମେ ନାଚୁରାଲ ଆଇସ୍‌କ୍ରିମ୍‌ର ଲୋକପ୍ରିୟତା ବୃଦ୍ଧି ପାଇଥିଲା।

ଉତ୍ତରପ୍ରଦେଶର ଫୁଲପୁରରେ ରବିବାର ଅନୁଷ୍ଠିତ ରାଲିରେ ରହୁଲ ଗାନ୍ଧୀଙ୍କ ସହ ଅଖିଲେଶ ଯାଦବ।

ରାହୁଲ, ଅଖିଲେଶଙ୍କ ସଭାରେ ଦଳାଚକଟା ସ୍ଥିତି

ପ୍ରୟାଗରାଜ,୧୯।୫(ପି.ଟି.)

ଭାଷଣ ନ ଦେଇ ଫେରିଗଲେ ୨ ନେତା

ଉତ୍ତରପ୍ରଦେଶ ଫୁଲପୁର ନିର୍ବାଚନମଣ୍ଡଳୀର ପଡ଼ିଲାଠାରେ ରବିବାର କଂଗ୍ରେସ ଏମ୍‌ପି ରାହୁଲ ଗାନ୍ଧୀ ଓ ସମାଜବାଦୀ ପାର୍ଟି (ଏସ୍‌ପି) ଅଧ୍ୟକ୍ଷ ଅଖିଲେଶ ଯାଦବଙ୍କ ମିଳିତ ନିର୍ବାଚନୀ ରାଲିରେ ପ୍ରବଳ ଜନସମାଗମ ଯୋଗୁ ଦଳାଚକଟା ସ୍ଥିତି ଉପୁଜିଥିଲା। ଫଳରେ ଏହି ୨ ନେତାଙ୍କୁ ଭାଷଣ ନ ଦେଇ ସଭାସ୍ଥଳ ଛାଡ଼ିବାକୁ ପଡ଼ିଛି। ସମର୍ଥକମାନେ ବ୍ୟାରିକେଡ୍ ଭାଙ୍ଗି ମଞ୍ଚ ପାଖରେ ପହଞ୍ଚିବାକୁ ଉଦ୍ୟମ କରିବାରୁ ସୁରକ୍ଷାକୁ ନେଇ ଆଶଙ୍କା ପ୍ରକାଶ ପାଇଥିଲା। ପୋଲିସ କହିବା ଅନୁଯାୟୀ, ଅଖିଲେଶ ମଞ୍ଚରେ ପହଞ୍ଚିବା ମାତ୍ରେ ଲୋକେ ବ୍ୟାରିକେଡ୍ ଭାଙ୍ଗି ତାଙ୍କ ପାଖରେ ପହଞ୍ଚିବାକୁ ଉଦ୍ୟମ କରିଥିଲେ। ଫଳରେ ଦଳାଚକଟା ଭଳି ସ୍ଥିତି ସୃଷ୍ଟି ହୋଇଥିଲା। ଲୋକମାନଙ୍କୁ ଫେରିଯିବା ପାଇଁ ବାରମ୍ବାର ଅନୁରୋଧ କରାଯିବା ସତ୍ତ୍ୱେ ସେମାନେ ଶୁଣି ନ ଥିଲେ। ସୁରକ୍ଷା ଅଧିକାରୀମାନଙ୍କ ପରାମର୍ଶକ୍ରମେ ରାହୁଲ ଏବଂ ଅଖିଲେଶ ପରସ୍ପର କଥା ହୋଇ ମଞ୍ଚ ଛାଡ଼ିଥିଲେ। ସୁରକ୍ଷା କର୍ମୀମାନେ ସେମାନଙ୍କୁ ଚାରିପଟୁ ଘେରି ସୁରକ୍ଷିତ ଭାବେ ନେଇଯାଇଥିଲେ। ଫୁଲପୁର ଆସନର ଏସ୍‌ପି ପ୍ରାର୍ଥୀ ଅମରନାଥ ମୌର୍ଯ୍ୟଙ୍କ ସମର୍ଥନରେ ଉକ୍ତ ରାଲିର ଆୟୋଜନ ହୋଇଥିଲା। ପରେ ଉଭୟ ନେତା ପ୍ରୟାଗରାଜର ଅନ୍ୟ ଏକ ରାଲିରେ ଯୋଗ ଦେଇଥିଲେ।

ଶିକ୍ଷକଙ୍କ ଚାପୁଡ଼ାରେ ଆଂଶିକ ଶ୍ରବଣ ଶକ୍ତି ହରାଇଲେ ଛାତ୍ର

ବଲିଆ, ୧୯।୫

ଉତ୍ତରପ୍ରଦେଶର ବଲିଆ ଜିଲା ପିପ୍ରାଉଲି ବରହଗାଁଓସ୍ଥିତ ଏକ ଘରୋଇ ସ୍କୁଲରେ ଶିକ୍ଷକଙ୍କ ମାଡ଼ରେ ପ୍ରତୀକ(୧୪) ନାମକ ଜଣେ ଦଶମ ଶ୍ରେଣୀ ଛାତ୍ରଙ୍କ ଶ୍ରବଣ ଶକ୍ତି ଆଂଶିକ ନଷ୍ଟ ହୋଇଛି। ସ୍କୁଲରେ ଗଣିତ ପଢ଼ାହେଉଥିବାବେଳେ ସହପାଠୀଙ୍କ ସହ କଥା ହେଉଥିବା ପ୍ରତୀକଙ୍କ କାନକୁ ଶିକ୍ଷକ ଚାପୁଡ଼ା ମାରିଥିଲେ। ଫଳରେ ପ୍ରତୀକଙ୍କ ଡାହାଣ କାନର ପରଦା ଫାଟି ଯାଇଛି ଏବଂ ତାଙ୍କୁ ଶୁଣିବାରେ ଅସୁବିଧା ହେଉଛି ବୋଲି ରବିବାର ପ୍ରତୀକଙ୍କ ବାପା ପ୍ରବୀଣ କୁମାର ଥାନାରେ ଅଭିଯୋଗ କରିଛନ୍ତି। ପ୍ରବୀଣଙ୍କ ଅଭିଯୋଗ ଆଧାରରେ ପୋଲିସ ସମ୍ପୃକ୍ତ ଶିକ୍ଷକଙ୍କ ବିରୋଧରେ ମାମଲା ରୁଜୁ କରି ଘଟଣାର ତଦନ୍ତ ଚଳାଇଛି।

ବୃଦ୍ଧଙ୍କୁ ଉଲଗ୍ନକରି ବାଇକ୍‌ରେ ଘୋଷାଡ଼ିଲେ

ଗରହ୍ମା,୧୯।୫

ଗୋରୁ ଚୋରାଚାଲାଣ ଅଭିଯୋଗ

ଝାଡ଼ଖଣ୍ଡର ଗରହ୍ମା ଜିଲାରେ ଗୋରୁ ଚୋରାଚାଲାଣ ସନ୍ଦେହରେ ଜଣେ ୬୦ ବର୍ଷୀୟ ବ୍ୟକ୍ତିଙ୍କୁ ଉଲଗ୍ନ କରାଯାଇ ମୋଟରସାଇକେଲରେ ବାନ୍ଧି ଘୋଷାଡ଼ିବା ଘଟଣା ଆଲୋଡ଼ନ ସୃଷ୍ଟି କରିଛି। ୩ ଅଭିଯୁକ୍ତ ବୃଦ୍ଧଙ୍କୁ କିଛିବାଟ ଘୋଷାଡ଼ିବା ପରେ ରାସ୍ତାରେ ଛାଡ଼ିଦେଇ ପଳାଇଥିଲେ। ରାଜଧାନୀ ରାଞ୍ଚିଠାରୁ ୨୭୫ କିଲୋମିଟର ଆମ୍ରୋରା ଗ୍ରାମ ନିକଟରେ ଏହି ଘଟଣା ଘଟିଛି। ସୁରସ୍ୱାତି ରାମ ନାମକ ବ୍ୟକ୍ତି ଶୁକ୍ରବାର ଅପରାହ୍ନରେ ନିଜର ଗୋରୁଙ୍କୁ ନେଇ ବଂଶୀଧରନଗର ଉନ୍ତାରୀ ଯାଉଥିବାବେଳେ ସେ ଗୋରୁ ଚୋରାଚାଲାଣ କରୁଥିବା ସନ୍ଦେହ କରି ୩ ଜଣ ତାଙ୍କୁ ଆକ୍ରମଣ କରିଥିଲେ। ଏନେଇ ଏତଲା ଦାଏର ହୋଇଥିବା ବଂଶୀଧରନଗର ଉନ୍ତାରୀ ଏସ୍‌ଡିପିଓ କହିଛନ୍ତି। ସୁରସ୍ୱାତୀଙ୍କୁ ହସ୍ପିଟାଲରେ ଭର୍ତ୍ତି କରାଯାଇଥିବାବେଳେ ପୋଲିସ ଜଣେ ଅଭିଯୁକ୍ତଙ୍କୁ ଗିରଫ କରି ଅନ୍ୟମାନଙ୍କୁ ଖୋଜୁଛି।

କିର୍‌ଗିଜସ୍ତାନରେ ଫସିଛନ୍ତି ଭାରତୀୟ ଛାତ୍ର, ଘରେ ବନ୍ଦ ରଖାଯାଇଛି

ପୁଣେ/ହାଇଦ୍ରାବାଦ,୧୯।୫

କିର୍‌ଗିଜସ୍ତାନ ରାଜଧାନୀ ବିଶ୍‌କେକ୍‌ରେ ସ୍ଥାନୀୟ ଲୋକଙ୍କ ହିଂସାର ଶିକାର ହୋଇଥିବା ଭାରତୀୟ ଛାତ୍ରମାନେ ସେମାନଙ୍କ ଅସୁବିଧା ବର୍ଣ୍ଣନା କରିଛନ୍ତି। ସେମାନଙ୍କୁ ନିଜ କୋଠରିରେ ବନ୍ଦକରି ରଖାଯାଇଛି। ଶିକ୍ଷାନୁଷ୍ଠାନଗୁଡ଼ିକ ପରୀକ୍ଷାକୁ ସ୍ଥଗିତ ରଖିଥିବାବେଳେ ଅଧିକାଂଶ ଛାତ୍ର ସ୍ୱଦେଶ ଫେରିଆସିବାକୁ ମନବଳାଇଛନ୍ତି। କିର୍‌ଗିଜସ୍ତାନରେ ପ୍ରାୟ ୧୦,୦୦୦ ଛାତ୍ରୀଛାତ୍ର ପଢୁଥିବାବେଳେ ସେମାନଙ୍କ ମଧ୍ୟରୁ ଅଧିକାଂଶ ଡାକ୍ତରୀ ପାଠ୍ୟକ୍ରମରେ ଶିକ୍ଷା ଗ୍ରହଣ କରୁଛନ୍ତି। ମହାରାଷ୍ଟ୍ର ବିଦ୍ ଅଞ୍ଚଳର ଜଣେ ଦ୍ୱିତୀୟ ବର୍ଷ ଏମ୍‌ବିବିଏସ୍ ଛାତ୍ର କହିଛନ୍ତି, ଶୁକ୍ରବାର ରାତିରେ ତାଙ୍କ ଘରଠାରୁ ୨.୫ କି.ମି. ଦୂରରେ ଥିବା ଏକ ହଷ୍ଟେଲରେ ଆକ୍ରମଣ ହୋଇଥିଲା। ଆକ୍ରମଣର ଭିଡିଓ କ୍ଲିପ୍ ପ୍ରସାରିତ କରାଇ ଭୟର ବାତାବରଣ ସୃଷ୍ଟି କରାଯାଇଛି। ୨୪ ଘଣ୍ଟା ହେଲା ସେମାନଙ୍କ ହଷ୍ଟେଲ ଅନ୍ଧାରରେ ରହିଥିବା ଇନ୍ଦୋରର ଜଣେ ତୃତୀୟ ବର୍ଷ ଏମ୍‌ବିବିଏସ୍ ଛାତ୍ର କହିଛନ୍ତି। ସେମାନେ ଜଳଖିଆ ଖାଇବାକୁ କ୍ୟାଣ୍ଟିନ୍ ମଧ୍ୟ ଯାଇପାରୁ ନାହାନ୍ତି। କଲେଜ ପ୍ରଶାସନ ହଷ୍ଟେଲକୁ ଖାଦ୍ୟ ପଠାଉଛନ୍ତି। ପିଲାମାନଙ୍କୁ ଘରୁ ନ ବାହାରିବାକୁ କୁହାଯାଇଛି। ସ୍ଥିତିରେ ଶୀଘ୍ର ଉନ୍ନତି ନ ଆସିଲେ ସେମାନେ ଭୋକରେ ମରିବେ ବୋଲି କହିଛନ୍ତି। ଜଣେ ଛାତ୍ର ଉପରେ ଆକ୍ରମଣ ପରେ ଅନ୍ୟମାନେ ହଷ୍ଟେଲରୁ କଲେଜ ଯିବାକୁ ଡରୁଛନ୍ତି। ଆମେ ଭାରତ ଫେରିଯିବାକୁ ଚାହୁଁ ବୋଲି ଇନ୍ଦୋର ଛାତ୍ର ଜଣକ କହିଛନ୍ତି। ସୂଚନାଯୋଗ୍ୟ, ସ୍ଥାନୀୟ ଯୁବକ ଓ ଇଜିପ୍ଟ ଛାତ୍ରଙ୍କ ମଧ୍ୟରେ ଗଣ୍ଡଗୋଳ ପରେ ପାକିସ୍ତାନୀ ଓ ଭାରତୀୟ ଛାତ୍ର ସ୍ଥାନୀୟ ଲୋକଙ୍କ ଆକ୍ରମଣର ଶିକାର ହୋଇଥିଲେ। ପିଲାଙ୍କ ରଙ୍ଗକୁ ନେଇ ସେମାନଙ୍କୁ ଟାର୍ଗେଟ କରାଯାଇଥିଲା। ଶନିବାର ହେବାକୁ ଥିବା ସେମିଷ୍ଟର ପରୀକ୍ଷାକୁ ସ୍ଥଗିତ ରଖାଯାଇଥିବା ଦ୍ୱିତୀୟ ବର୍ଷ ଏମ୍‌ବିବିଏସ୍ ଛାତ୍ର ଇନ୍‌ସିୟା ହୁସେନ କହିଛନ୍ତି। ପ୍ରାଇଭେଟ ଘରେ ରହୁଥିବା ଛାତ୍ରୀମାନଙ୍କୁ ସୁରକ୍ଷା ଦୃଷ୍ଟିରୁ ୟୁନିଭର୍ସିଟି ହଷ୍ଟେଲକୁ ନିଆଯାଇଥିବା ତେଲଙ୍ଗାନା ନାଲଗୋଣ୍ଡାର ଜଣେ ଛାତ୍ରୀ କହିଛନ୍ତି।

ଫୁଚର୍‌ସତ୍

ସ୍କୁଲରେ ପଢୁଛନ୍ତି ୮ ଯୋଡ଼ା ଯାଆଁଳା

ଆଇଜଲ: ସାଧାରଣତଃ ଯାଆଁଳା ଭାଇ ଓ ଭଉଣୀଙ୍କ ଚେହେରା ସମାନ ହୋଇଥିବା ସମସ୍ତେ ଜାଣିଛନ୍ତି। କିନ୍ତୁ ଯଦି ଗୋଟିଏ କିମ୍ବା ଦୁଇଟି ନୁହେଁ, ବରଂ ଆଠ ଯୋଡ଼ା ଯାଆଁଳା ଛାତ୍ରୀଛାତ୍ରଙ୍କୁ ଏକ ବିଦ୍ୟାଳୟରେ ଏକାଠି ଦେଖାଯାଏ, ତେବେ ଏହାକୁ ନିଶ୍ଚିତ ଭାବେ ଆଶ୍ଚର୍ଯ୍ୟଜନକ ଘଟଣା କୁହାଯିବ। ମିଜୋରାମର ରାଜଧାନୀ ଆଇଜଲର ସରକାରୀ କଲେଜ ଭେଙ୍ଗ ପ୍ରାଥମିକ ବିଦ୍ୟାଳୟରେ ମୋଟ୍ ୮ ଯୋଡ଼ା ଯାଆଁଳା ଛାତ୍ରୀଛାତ୍ର ପଢୁଥିବା ଜଣାପଡ଼ିଛି, ଯାହା ଲୋକଙ୍କ ଦୃଷ୍ଟି ଆକର୍ଷଣ କରିଛି। ସୋସିଆଲ ମିଡିଆରେ ଏହି ୮ ଯୋଡ଼ା ଯାଆଁଳାଙ୍କ ଫଟୋ ଏବେ ଭାଇରାଲ ହେଉଛି।

ଏତେ ସଂଖ୍ୟକ ଯାଆଁଳା ଛାତ୍ରୀଛାତ୍ରଙ୍କୁ ପାଇ ବିଦ୍ୟାଳୟରେ ସମସ୍ତେ ବେଶ୍ ଖୁସି ଥିବା ପ୍ରଧାନଶିକ୍ଷକ ଏଚ୍ ଲାଲଭେଣ୍ଟଲୁଆଙ୍ଗା କହିଛନ୍ତି। ପୂର୍ବରୁ ମଧ୍ୟ ଏହି ବିଦ୍ୟାଳୟରେ ଯାଆଁଳା ଛାତ୍ରୀଛାତ୍ର ପଢୁଥିବା ବେଳେ ଚଳିତ ବର୍ଷର ନାମ ଲେଖା ପରେ ସର୍ବାଧିକ ଯୋଡ଼ା ଯାଆଁଳା ଛାତ୍ରୀଛାତ୍ର ପଢୁଥିବା ମାମଲାରେ ଏହି ବିଦ୍ୟାଳୟ ରେକର୍ଡ ସୃଷ୍ଟି କରିଛି।

ଗତବର୍ଷ ପର୍ଯ୍ୟନ୍ତ ଏହି ବିଦ୍ୟାଳୟରେ ୪ ଯୋଡ଼ା ଯାଆଁଳା ଛାତ୍ରୀଛାତ୍ର ପଢୁଥିବାବେଳେ ଚଳିତବର୍ଷର ନାମଲେଖା ପରେ ବିଦ୍ୟାଳୟର ବିଭିନ୍ନ ଶ୍ରେଣୀଗୃହରେ ୮ ଯୋଡ଼ା ଯାଆଁଳା ଛାତ୍ରୀଛାତ

ଧରିତ୍ରୀ
DHARITRI

ଭୁବନେଶ୍ୱର, ସୋମବାର, ମେ ୨୦/୨୦୨୪ | Bhubaneswar, Monday, May 20/2024 | ପୃଷ୍ଠା-୧

ବଲାଙ୍ଗୀର ଲୋକ ସଭା ଆସନରେ ସୋମବାର ଭୋଟ ଗ୍ରହଣ ହେବାକୁ ଥିବାବେଳେ ରବିବାର ଏକ 'ସଖୀ' ବୁଥ୍‌କୁ ମହିଳା ପୋଲିଂ କର୍ମଚାରୀମାନେ ବାହାରିଛନ୍ତି।

ଆଜି ୩୦୫ ପ୍ରାର୍ଥୀଙ୍କ ଭାଗ୍ୟ ପରୀକ୍ଷା

ଭୁବନେଶ୍ୱର, ୧୯।୫(ଅସମାପିକା ସାହୁ)

ଦେଶରେ ୫ମ ଏବଂ ରାଜ୍ୟରେ ୨ୟ ପର୍ଯ୍ୟାୟ ନିର୍ବାଚନ ସୋମବାର ଅନୁଷ୍ଠିତ ହେବ। ୫ ଲୋକ ସଭା ଆସନ ବରଗଡ଼, ବଲାଙ୍ଗୀର, ସୁନ୍ଦରଗଡ଼, ଆସିକା ଏବଂ କନ୍ଧମାଳ ଏବଂ ଏହି ଲୋକ ସଭା କ୍ଷେତ୍ର ଅନ୍ତର୍ଗତ ୩୫ ବିଧାନସଭା ଆସନରେ ନିର୍ବାଚନ ପାଇଁ ସମସ୍ତ ପ୍ରସ୍ତୁତି ଶେଷ ହୋଇଛି। ସମସ୍ତ ବୁଥ୍‌ରେ ପ୍ରିଜାଇଡିଂ ଏବଂ ପୋଲିଂ ଅଧିକାରୀ ପହଞ୍ଚି ଯାଇଛନ୍ତି। ସକାଳ ୭ଟାରୁ ମତଦାନ ଆରମ୍ଭ ହେବ। ଏହି ପର୍ଯ୍ୟାୟରେ ୫ଟି ସଂସଦୀୟ କ୍ଷେତ୍ରରେ ୪୦ଜଣ ପ୍ରାର୍ଥୀ ପ୍ରତିଦ୍ୱନ୍ଦ୍ୱିତା କରୁଛନ୍ତି। ସେହିପରି ୩୫ ବିଧାନସଭା ଆସନ ପାଇଁ ୨୬୫ ପ୍ରାର୍ଥୀ ହୋଇଛନ୍ତି। ଏମାନଙ୍କ ମଧ୍ୟରେ ୪୧ ମହିଳା ପ୍ରାର୍ଥୀ ଥିବା ବେଳେ ୨୨୪ଜଣ ପୁରୁଷ ପ୍ରାର୍ଥୀ ରହିଛନ୍ତି। ଏହି ପର୍ଯ୍ୟାୟରେ ମୋଟ ୭୯,୬୯,୮୮୭ ମତଦାତା ସେମାନଙ୍କ ମତଦାନ ଅଧିକାର ସାବ୍ୟସ୍ତ କରିବେ। ସେମାନଙ୍କ ମଧ୍ୟରେ ୪୦,୩୩,୯୯୨ ପୁରୁଷ, ୩୯,୩୫,୦୪୪ ମହିଳା ଓ ୮୫୧ ତୃତୀୟଲିଙ୍ଗୀ ଭୋଟର ରହିଛନ୍ତି। ଏମାନଙ୍କ ମଧ୍ୟରେ ୨,୧୩,୧୨୯ ଜଣ ୧୮-୧୯ ବର୍ଷ ବୟସର ପ୍ରଥମଥର ମତଦାତା, ୨୦-୨୯ ବର୍ଷ ବୟସର ୧୬,୯୮,୫୧୬ ଜଣ ଯୁବ ମତଦାତା ରହିଛନ୍ତି। ସେହିଭଳି ୫୫,୮୮୨ ଜଣ

☞ପୃଷ୍ଠା-୨

ଲୋକ ସଭା	ବିଧାନସଭା
ବରଗଡ଼	ପଦମ୍‌ପୁର, ବିଜେପୁର, ବରଗଡ଼, ଅତାବିରା, ଭଟଲୀ, ବ୍ରଜରାଜନଗର, ଝାରସୁଗୁଡ଼ା
ସୁନ୍ଦରଗଡ଼	ତଳସରା, ସୁନ୍ଦରଗଡ଼, ବୀରମିତ୍ରପୁର, ରଘୁନାଥପାଲ୍ଲୀ, ରାଉରକେଲା, ରାଜଗାଙ୍ଗପୁର, ବଣାଇ
ବଲାଙ୍ଗୀର	ବୀରମହାରାଜପୁର, ସୋନପୁର, ଲୋଇସିଂହା, ପାଟଣାଗଡ଼, ବଲାଙ୍ଗୀର, ଟିଟିଲାଗଡ଼, କଣ୍ଟାବାଞ୍ଜି
କନ୍ଧମାଳ	ବାଲିଗୁଡ଼ା, ଜି.ଉଦୟଗିରି, ଫୁଲବାଣୀ, କଣ୍ଟାମାଳ, ଚୌଦ୍ଧ, ଦଶପଲ୍ଲା, ଭଞ୍ଜନଗର
ଆସିକା	ପୋଲସରା, କବିସୂର୍ଯ୍ୟନଗର, ଖଲ୍ଲିକୋଟ, ଆସିକା, ସୋରଡ଼ା, ସାନଖେମୁଣ୍ଡି,ହିଞ୍ଜିଳି

ଆଜିର ସମ୍ପାଦକୀୟ ସଙ୍କୁଚିତ ସ୍ୱାଧୀନତା

DSPL-07

ନିର୍ବାଚନର ପର୍ବ ଦେଶର ଗର୍ବ
ସାଧାରଣ ନିର୍ବାଚନ - ୨୦୨୪

ଯଦି ଆପଣଙ୍କ ପାଖରେ ଭୋଟର ଫଟୋ ପରିଚୟ ପତ୍ର (EPIC) ନାହିଁ
ଆପଣ ନିମ୍ନୋକ୍ତ ଯେକୌଣସି ଦସ୍ତାବିଜ ଆଧାରରେ ନିଜର ପରିଚୟ ସାବ୍ୟସ୍ତ କରିପାରିବେ ।

- ଆଧାର କାର୍ଡ
- ପାନ୍ କାର୍ଡ
- (NPR) ଅନ୍ତର୍ଗତ RGI ଦ୍ୱାରା ପ୍ରଦତ୍ତ ସ୍ମାର୍ଟ କାର୍ଡ
- ଦିବ୍ୟାଙ୍ଗ ପରିଚୟ ପତ୍ର (UDID)
- ଫଟୋ ସଂଲଗ୍ନ ଥିବା ଚାକିରି କ୍ଷେତ୍ରର ପରିଚୟ ପତ୍ର
- ଡ୍ରାଇଭିଂ ଲାଇସେନ୍ସ
- ପେନସନ ଦସ୍ତାବିଜ
- ଫଟୋ ସଂଲଗ୍ନ ଥିବା ବ୍ୟାଙ୍କ ଓ ପୋଷ୍ଟ ଅଫିସର ପାସବୁକ୍
- MNREGA ଜବ୍ କାର୍ଡ
- ଶ୍ରମ ମନ୍ତ୍ରାଳୟ ଯୋଜନା ଅଧିନରେ ପ୍ରଦତ୍ତ ସ୍ୱାସ୍ଥ୍ୟବୀମା ସ୍ମାର୍ଟ କାର୍ଡ
- ସାଂସଦ/ ବିଧାୟକ/ ବିଧାନସଭା ସଦସ୍ୟଙ୍କୁ ଦିଆଯାଇଥିବା ସରକାରୀ ପରିଚୟପତ୍ର
- ପାସପୋର୍ଟ

ମଇ ୨୦

ଆପଣଙ୍କ ମତଦାନର ଅନୁଭୂତିକୁ ସୁଖଦ କରିବା ପାଇଁ ବୁଥ୍ ମାନଙ୍କରେ ନିମ୍ନ ଲିଖିତ ସୁବିଧା ଉପଲବ୍ଧ ।

- ପିଇବା ପାଣି, ଓଆରଏସ
- ସ୍ୱେଚ୍ଛାସେବୀ
- ଭୋଟର ସହାୟତା କେନ୍ଦ୍ର
- ବିଶ୍ରାମ ବ୍ୟବସ୍ଥା
- ରାମ୍ପ ଏବଂ ହ୍ୱିଲ ଚେୟାର
- ଶୌଚାଳୟ
- ନିଃଶୁଳ୍କ ପରିବହନ ବ୍ୟବସ୍ଥା

(ବରିଷ୍ଠ ନାଗରିକ, ଦୃଷ୍ଟି ବାଧିତ, ଦିବ୍ୟାଙ୍ଗ ଭୋଟରଙ୍କ ପାଇଁ)

- ଶିଶୁ ଗୃହ (Creche), ସେଲ୍ଫି ପଏଣ୍ଟ

(କେବଳ କେତୋଟି ଆଦର୍ଶ ମତଦାନ କେନ୍ଦ୍ରରେ ଉପଲବ୍ଧ)

ଗାଁ କି ସହର ଯେଉଁଠି ଥାଅ,
ନିଜର ଭୋଟ ନିଶ୍ଚୟ ଦିଅ ।

OIPR-12113/13/0003/2425

ବିଶେଷ ଦ୍ରଷ୍ଟବ୍ୟ : ମତଦାନ ଦିନ ଅଂଶୁଘାତକୁ ପ୍ରତିହତ କରିବା ପାଇଁ ସ୍ୱତନ୍ତ୍ର ରିଲିଫ କମିଶନର ଓ ସ୍ୱାସ୍ଥ୍ୟ ଓ ପରିବାର କଲ୍ୟାଣ ବିଭାଗ ଦ୍ୱାରା ଜାରୀ ହୋଇଥିବା ନିର୍ଦ୍ଦେଶାବଳୀ ପ୍ରତି ଧ୍ୟାନ ଦିଅନ୍ତୁ ।

Follow us on : CEO Odisha | Ceoodisha | odishaceo | Chief Electoral Officer Odisha

ଆଜି କ'ଣ କେଉଁଠି

ଭୁବନେଶ୍ୱର

- ୧୩ ତମ ବାର୍ଷିକ ବିଶ୍ୱଶାନ୍ତି ମହାଯଜ୍ଞର ଜଳଯାତ୍ରା ଓ ଅଗ୍ନି ସ୍ଥାପନ, ସ୍ଥାନ: ବାଲିଅନ୍ତା ବ୍ଲକ ପାରିବାସୁଦେଇପୁର ଗ୍ରାମର ନୃସିଂହନାଥ ମନ୍ଦିର ପରିସର, ସମୟ: ସକାଳ ୯ଟା।
- କେଦାରନାଥ ଗବେଷଣା ପ୍ରତିଷ୍ଠାନ ପକ୍ଷରୁ ପ୍ରଫେସର କରୁଣାସାଗର ବେହେରାଙ୍କ ୧୬ଶ ବାର୍ଷିକ ଶ୍ରାଦ୍ଧୋତ୍ସବ, ସ୍ଥାନ: ପ୍ରତିଷ୍ଠାନ ପରିସର, ସମୟ: ସନ୍ଧ୍ୟା ୬ଟା।
- ନୃତ୍ୟାର୍ଚ୍ଚନା ପକ୍ଷରୁ ଗୁରୁ ଦେବପ୍ରସାଦ ଦାସ ସମ୍ମାନ ଉତ୍ସବ, ସ୍ଥାନ: ରବୀନ୍ଦ୍ର ମଣ୍ଡପ, ସମୟ: ସନ୍ଧ୍ୟା ୬ଟା।
- ଓଡ଼ିଶା ଡ୍ୟାନ୍ସ ଏକାଡେମୀ ପକ୍ଷରୁ ଉଦୟରାଗ, ସ୍ଥାନ: ଉତ୍କଳ ରଙ୍ଗମଞ୍ଚ, ସମୟ: ସନ୍ଧ୍ୟା ୬ଟା ୩୦।

କଟକ

- ଭାଜପାର ପରିବର୍ତ୍ତନ ଆହ୍ୱାନ ସମାବେଶ, ସ୍ଥାନ: କଟକ ଉପରବାଲିଯାତ୍ରା ପଡ଼ିଆ, ସମୟ: ପୂର୍ବାହ୍ନ ୧୧ଟା ୩୦।

ପୁରୀ

- ତାରିଣୀ ମା'ଙ୍କ ୧୮ତମ ଜନ୍ମ ବାର୍ଷିକୋତ୍ସବ, ସ୍ଥାନ: ଗଡ଼ନିଆଁଗୋରଡ଼ା, ନିମାପଡ଼ା, ସମୟ: ପ୍ରାତଃ ୫ଟା।
- ପ୍ରଧାନମନ୍ତ୍ରୀଙ୍କ ଶ୍ରୀ ମନ୍ଦିର ପରିଦର୍ଶନ ସହ ରୋଡ଼ ଶୋ' କାର୍ଯ୍ୟକ୍ରମ, ସ୍ଥାନ: ଶ୍ରୀ ମନ୍ଦିର, ସମୟ: ସକାଳ ୭ଟା।
- ମୋଦିଙ୍କ ଗସ୍ତ ଅବସରରେ ମାଗଣା ଚା' ବଣ୍ଟନ କାର୍ଯ୍ୟକ୍ରମ, ସ୍ଥାନ: ପୌରସଦନ ଛକ, ସମୟ: ସକାଳ ୮ଟା।
- ମା' କୋଶଳେଇଙ୍କ ପୀଠରେ ଅଷ୍ଟପ୍ରହରୀ ନାମଯଜ୍ଞ ଏବଂ ନଗର କୀର୍ତ୍ତନ, ସ୍ଥାନ: ଝାମ୍ପୁଲାକୁଦ, ନିମାପଡ଼ା, ସମୟ: ପୂର୍ବାହ୍ନ ୧୦ଟା।
- ବରିଷ୍ଠ ବିଜେଡି ନେତା କାର୍ତ୍ତିକ ପାଣ୍ଡିଆନଙ୍କ ନିର୍ବାଚନୀ ସଭା, ସ୍ଥାନ: ପଞ୍ଚସଖା ଖେଳପଡ଼ିଆ, ସାକ୍ଷୀଗୋପାଳ, ସମୟ: ସନ୍ଧ୍ୟା ୭ଟା ୩୦।

ଖୋର୍ଦ୍ଧା

- ଶ୍ରୀଶ୍ରୀ ଜଗନ୍ନାଥ ମନ୍ଦିର ପ୍ରତିଷ୍ଠାର ଶତବିଂଶତମ ବାର୍ଷିକୋତ୍ସବ ଓ ବିଶ୍ୱଶାନ୍ତି ମହାଯଜ୍ଞର କଳସ ଯାତ୍ରା, ସ୍ଥାନ: ଶ୍ରୀଶ୍ରୀଜଗନ୍ନାଥଙ୍କ ଦାରୁ ପ୍ରାପ୍ତିସ୍ଥଳ, ଦଧିମାଛଗାଡ଼ିଆ, ଖୋର୍ଦ୍ଧା, ସମୟ: ସକାଳ ୮ଟା।
- ଶନିଶ୍ଚର ଦେବଙ୍କ ପୀଠରେ ବାର୍ଷିକୋତ୍ସବ ଏବଂ ବିଶ୍ୱଶାନ୍ତି ମହାଯଜ୍ଞ, ସ୍ଥାନ: ବେଗୁନିଆ ଉପକଣ୍ଠ କୋଦୁଅବେରେଣୀ, ସମୟ: ସକାଳ ୯ଟା ଏବଂ ପୂର୍ଣ୍ଣାହୁତି, ସମୟ: ଅପରାହ୍ନ ୪ଟା।

ଶ୍ରୀରାମ ଲୀଳା ନାଟକ ଉତ୍ସବ, ସ୍ଥାନ: ରାମଲୀଳା ସ୍ଥଳୀ, ଛତ୍ରପଡ଼ା (ବେଗୁନିଆ), ସମୟ: ସନ୍ଧ୍ୟା ୮ଟା।

ଭଦ୍ରକ

- ବିଜେଡିର ବାଇକ୍ ଶୋଭାଯାତ୍ରା ଓ ଆଶୀର୍ବାଦ ସମାବେଶ, ସ୍ଥାନ: ଭାଟପଡ଼ା, ତିହିଡ଼ି, ସମୟ: ପୂର୍ବାହ୍ନ ୧୦ଟା।
- କଂଗ୍ରେସ କର୍ମୀ ବୈଠକ, ସ୍ଥାନ: ରହଣିଆ, ଭଣ୍ଡାରିପୋଖରୀ, ସମୟ: ଅପରାହ୍ନ ୪ଟା।
- ବିଜେଡିର ଆଶୀର୍ବାଦ ସମାବେଶ, ସ୍ଥାନ: ସିନ୍ଦୋଳ, ତିହିଡ଼ି, ସମୟ: ସନ୍ଧ୍ୟା ୬ଟା।
- ବିଜେଡିର ଆଶୀର୍ବାଦ ସମାବେଶ, ସ୍ଥାନ: ମୁକୁନ୍ଦପୁର, ତିହିଡ଼ି, ସମୟ: ରାତି ୮ଟା।

କେନ୍ଦୁଝର

- କେନ୍ଦ୍ର କୃଷିମନ୍ତ୍ରୀ ତଥା ଭାଜପା ନେତା ଅର୍ଜୁନ ମୁଣ୍ଡାଙ୍କ ନିର୍ବାଚନୀସଭା, ସ୍ଥାନ: କେନ୍ଦ୍ରୀୟ ଖେଳପଡ଼ିଆ, ବାମେବାରି, ଯୋଡ଼ା, ସମୟ: ସକାଳ ୯ଟା।
- ବିଜେଡିର ବିଭିନ୍ନ ପଞ୍ଚାୟତରେ ନିର୍ବାଚନୀ ପ୍ରଚାର, ସ୍ଥାନ: ହାଟଡ଼ିହୀ, ସମୟ: ପୂର୍ବାହ୍ନ ୧୦ ଟା।
- ବିଡିଓଙ୍କ ବିଭିନ୍ନ ବୁଥ୍‌ରେ ସମୀକ୍ଷା କାର୍ଯ୍ୟକ୍ରମ, ସ୍ଥାନ: ହାଟଡ଼ିହୀ, ସମୟ: ଅପରାହ୍ନ ୩ ଟା।
- ବିଜେଡିର ଆଦିବାସୀ ଅଞ୍ଚଳରେ ଘରକୁ ଘର ବୁଲି ନିର୍ବାଚନ ପ୍ରଚାର ଏବଂ ବୈଠକ, ସ୍ଥାନ: ହାଟଡ଼ିହୀ, ସମୟ : ଅପରାହ୍ନ ୪ଟା।

ମୟୂରଭଞ୍ଜ

- କଂଗ୍ରେସର ବୁଥ୍‌ସ୍ତରୀୟ କର୍ମୀ ବୈଠକ,ସ୍ଥାନ: ମୋରଡ଼ା ବ୍ଲକ ଅଧୀନ ଗଡିଗାଁ ପଞ୍ଚାୟତ, ସମୟ:ସକାଳ ୮ଟା।
- ଓଆର୍‌ଏସ୍ କର୍ନର, ସ୍ଥାନ: ଜିଲାପାଳଙ୍କ କାର୍ଯ୍ୟାଳୟ ପରିସର, ବାରିପଦା, ସମୟ: ସକାଳ ୯ଟା।
- ଆମେ-୮୦ ପକ୍ଷରୁ ଜଳସେବା, ସ୍ଥାନ: ପିଡବ୍ଲ୍ୟୁଡି ଅଫିସ ସମ୍ମୁଖ, ବାରିପଦା, ସମୟ: ପୂର୍ବାହ୍ନ ୧୦ଟା।

ବ୍ରହ୍ମପୁର

- ବିଇଏମ୍‌ସି ଅବସରପ୍ରାପ୍ତ କର୍ମଚାରୀ ସଂଘର ବୈଠକ, ସ୍ଥାନ: ମାନସ ଭବନ, ସମୟ-ଅପରାହ୍ନ ୫ଟା।

ରାୟଗଡ଼ା

- ଘଣ୍ଟ ପର୍ବରେ ଗ୍ରାମଦେବତା ରାଣ୍ଡା ଲାମାଙ୍କ ଗ୍ରାମ ପରିକ୍ରମା, ସ୍ଥାନ: ଝିଞ୍ଜିଲିବାଡ଼ି, ପେଣ୍ଡା ପଞ୍ଚାୟତ, ରାୟଗଡ଼ା, ସମୟ: ଅପରାହ୍ନ ୫ଟା।

କୋରାପୁଟ

- ମକା ସଂଗ୍ରହ ନେଇ ବୈଠକ, ସ୍ଥାନ: ବୋରିଗୁମ୍ମା ବ୍ଲକର ସାନମାଝିଗୁଡା ଗ୍ରାମ,ସମୟ: ପୂର୍ବାହ୍ନ ୧୦ଟା।

ସମ୍ବଲପୁର

- ସ୍ୱାଧୀନତା ସଂଗ୍ରାମୀ ଚନ୍ଦ୍ରଶେଖର ବେହେରାଙ୍କ ପ୍ରତିମୂର୍ତ୍ତିରେ ମାଲ୍ୟାର୍ପଣ କାର୍ଯ୍ୟକ୍ରମ, ସ୍ଥାନ : ଜିଲା ସ୍କୁଲ ପରିସର, ସମୟ: ସକାଳ ୮ଟା। ସ୍ଥାନ : ପୁରୁଣା ମୁନିସିପାଲିଟୀ କାର୍ଯ୍ୟାଳୟ ପରିସର, ସମୟ : ସକାଳ ୯ଟା।
- ଚନ୍ଦ୍ରଶେଖର ବେହେରା ଜୟନ୍ତୀ -ଓଡ଼ିଶା ସାଂସ୍କୃତିକ ସମାଜ, ସ୍ଥାନ : ସ୍ୱାଧୀନତା ସଂଗ୍ରାମୀ ସ୍ମୃତି ଭବନ, ସମୟ : ସନ୍ଧ୍ୟା ୬ଟା ୩୦। -କୁଲୁଥକାନୀ ନାଗରିକ କମିଟି ସ୍ଥାନ : କୁଲୁଥକାନୀ କମ୍ୟୁନିଟି ସେଣ୍ଟର, ସମୟ : ସନ୍ଧ୍ୟା ୭ଟା।
- ସାଓଲିନ କୁଙ୍ଗୁ ଉସୁ ଆସୋସିଏଶନ ଆୟୋଜିତ ମାଗଣା ପ୍ରଶିକ୍ଷଣ ଶିବିର, ସ୍ଥାନ : ଜିଲା ଜୁଡୋ ହଲ, ସମୟ : ସନ୍ଧ୍ୟା ୭ଟା।

ବରଗଡ଼

- ଶ୍ରୀ ଶ୍ରୀ ନୃସିଂହନାଥଙ୍କ ଜନ୍ମୋତ୍ସବ ଓ ବୈଶାଖ ମେଳା, ସ୍ଥାନ: ନୃସିଂହନାଥ ମନ୍ଦିର, ପାଇକମାଳ, ସମୟ: ସକାଳ ୭ଟା।
- ନବଦିନାତ୍ମକ ରାମାୟଣ ପାରାୟଣ, ସ୍ଥାନ: ସରଣ୍ଡା ଶିବ ମନ୍ଦିର ପ୍ରାଙ୍ଗଣ, ଅତାବିରା, ସମୟ: ପୂର୍ବାହ୍ନ ୧୦ଟା।

ଦେବଗଡ଼

- ତାରିଣୀ ମନ୍ଦିର ବାର୍ଷିକ ଉତ୍ସବର ଦ୍ୱିତୀୟ ଦିବସ, ସ୍ଥାନ: ମଠ ସାହି, ଦେବଗଡ଼ ସହର, ସମୟ: ସକାଳ ୯ଟା।
- ସମ୍ବଲପୁର ଲୋକ ସଭା ଭାଜପା ପ୍ରାର୍ଥୀ ଧର୍ମେନ୍ଦ୍ର ପ୍ରଧାନଙ୍କ ବିଜୟ ସଂକଳ୍ପ ସମାବେଶ, ସ୍ଥାନ: ବାରକୋଟ ବ୍ଲକ, ବମପରଡ଼ା, ସମୟ: ମଧ୍ୟାହ୍ନ ୧୨ଟା୩୦।

କଳାହାଣ୍ଡି

- କର୍ତ୍ତବ୍ୟ ଅନୁଷ୍ଠାନ ପକ୍ଷରୁ ଉନ୍ନତ ଚାଷ ସମ୍ପର୍କରେ କର୍ମଶାଳା, ସ୍ଥାନ: ଜୁନାଗଡ଼, ହୋଟେଲ ଓରିଅନ, ସମୟ: ପୂର୍ବାହ୍ନ ୧୦ଟା।
- ଧବଳେଶ୍ୱର ମନ୍ଦିରର ରତ୍ନମୁଦ ଉତ୍ସବ, ସ୍ଥାନ: ନୂଆଗୁଡା, ଜୁନାଗଡ଼ ବ୍ଲକ, ସମୟ: ପୂର୍ବାହ୍ନ୧୦ଟା ୩୫।
- ଚନ୍ଦନ ଯାତ୍ରା ପାଇଁ କଳସ ଯାତ୍ରା ଓ ଅଧିବାସ, ସ୍ଥାନ: କେସିଙ୍ଗା ବ୍ଲକ କାଣ୍ଡେଲ ଗ୍ରାମସ୍ଥିତ ଆୟୁର୍ବେଦ ସେବାସଦନ, ସମୟ: ଅପରାହ୍ନ ୪ଟା।

ନୂଆପଡ଼ା

- ଷୋହଳପ୍ରହର ନାମଯଜ୍ଞ ଭୋଗ ଅର୍ପଣ, ସ୍ଥାନ: କୋମନା ବ୍ଲକ ନୂଆଗାଁ ପଞ୍ଚାୟତ କାମକେଡା ଗାଁ, ସମୟ: ପ୍ରାତଃ ୫ଟା ୩୦।
- ଭାଗବତ ମହାପାରାୟଣ, ସ୍ଥାନ: ବୋଡେନ ବ୍ଲକ କେରାପଦର ଗାଁ, ସମୟ: ସକାଳ ୬ଟା ଓ ସନ୍ଧ୍ୟା ୭ଟା।
- ଷୋହଳପ୍ରହର ନାମଯଜ୍ଞ ନାମ ଧାରଣ, ସ୍ଥାନ: ଖଡ଼ିଆଳ ବ୍ଲକ ଗଡ଼ରାମୁଣ୍ଡା, ସମୟ: ସକାଳ ୭ଟା।
- ଷୋହଳପ୍ରହର ନାମଯଜ୍ଞ ନାମଧାରଣ, ସ୍ଥାନ: କୋମନା ବ୍ଲକ କାଣ୍ଡେତାରା ଗାଁ, ସମୟ: ଅପରାହ୍ନ ୨ଟା ୧୫।
- ଷୋହଳପ୍ରହର ନାମଯଜ୍ଞ ପାଇଁ କଳସ ଯାତ୍ରା, ସ୍ଥାନ: ଖଡ଼ିଆଳ ବ୍ଲକ ସାନମମୋଶ୍ୱରର ତିଖାଲି ଗ୍ରାମ, ସମୟ: ଅପରାହ୍ନ ୫ଟା।

ଅନୁଗୋଳ

- ଭାଜପା ପକ୍ଷରୁ ନିର୍ବାଚନ ପ୍ରଚାର, ସ୍ଥାନ: ଅନୁଗୋଳ, ସମୟ: ସକାଳ ୮ ଟା।
- ବିଜେଡି ପକ୍ଷରୁ ନିର୍ବାଚନ ପ୍ରଚାର, ସ୍ଥାନ, ବନ୍ତଳା, ସମୟ: ସକାଳ ୯ଟା।
- ନିର୍ବଚନ ପାଇଁ ତାଲିମ୍, ସ୍ଥାନ: ଜିଲା କାର୍ଯ୍ୟାଳୟ, ସମୟ: ପୂର୍ବାହ୍ନ ୧୦ ଟା।
- ପ୍ରଧାନମନ୍ତ୍ରୀଙ୍କ ନିର୍ବାଚନୀ ସଭା, ସ୍ଥାନ: ବିଜୁ ପଟ୍ଟନାୟକ ସ୍ପୋର୍ଟ୍ସ କମ୍ପ୍ଲେକ୍ସ ନାଲ୍‌କୋ, ସମୟ : ପୂର୍ବାହ୍ନ ୧୦ଟା ୫।
- ଭୋଟର ସଚେତନତା କାର୍ଯ୍ୟକ୍ରମ, ସ୍ଥାନ: ଅନୁଗୋଳ, ସମୟ: ପୂର୍ବାହ୍ନ ୧୦ଟା ୩୦।
- ସ୍ୱତନ୍ତ୍ର ପର୍ଯ୍ୟବେକ୍ଷକଙ୍କ ସମୀକ୍ଷା, ସ୍ଥାନ: ଅନୁଗୋଳ ସର୍କିଟ୍ ହାଉସ୍, ସମୟ: ପୂର୍ବାହ୍ନ ୧୧ଟା।
- ଭାଜପାର ନିର୍ବାଚନ ପ୍ରଚାର, ସ୍ଥାନ: ଛେଣ୍ଡିପଦା, ସମୟ: ଅପରାହ୍ନ ୫ଟା।

ଜଗତ୍‌ସିଂହପୁର

- ବିଶ୍ୱଶାନ୍ତି ମହାଯଜ୍ଞ, ସ୍ଥାନ: ରଘୁନାଥପୁର ବ୍ଲକ ଗୁଆଳିପୁର ପଞ୍ଚାୟତ ବନବିହାରି ମହାପୁରୁଷ ଗଜା ଗୋସେଇଁ ପବିତ୍ର ପୀଠ, ସମୟ: ସକାଳ ୬ଟା।
- ମା'ଦକ୍ଷିଣେଶ୍ୱରୀ ଦେବୀ ପୀଠରେ ଚାରିଦିନ ବ୍ୟାପି ବିଶ୍ୱଶାନ୍ତି ମହାଯଜ୍ଞ, ସ୍ଥାନ: ରଘୁନାଥପୁର ବ୍ଲକ ପୂରଣ ଓଡ଼ପଡାସ୍ଥିତ ଦକ୍ଷିଣେଶ୍ୱରୀ ମନ୍ଦିର, ଅଙ୍କୁରାରୋପଣ ସମୟ: ରାତି ୮ଟା।

କେନ୍ଦ୍ରାପଡ଼ା

- ବିଶ୍ୱଶାନ୍ତି ମହାଯଜ୍ଞ, ସ୍ଥାନ:ବାରମାଣିଆ ବଟମହାପୁରୁଷ ପୀଠ, ପୁରୁଷୋତ୍ତମପୁର, କେନ୍ଦ୍ରାପଡ଼ା, ସମୟ:ଅପରାହ୍ନ ୫ଟା।

ଯାଜପୁର

- ବିସ୍ଥାପିତ ଜମିହରା କ୍ଷତିଗ୍ରସ୍ତ ବିଚାର ମଞ୍ଚ ପକ୍ଷରୁ କଳିଙ୍ଗନଗର ଟାଟା ଷ୍ଟିଲ ଏବଂ ନୀଳାଚଳ କାରଖାନା ସମ୍ମୁଖରେ ଅର୍ଥନୈତିକ ଅବରୋଧ ଆନ୍ଦୋଳନ, ସ୍ଥାନ : କାରଖାନା ସମ୍ମୁଖ, ସମୟ : ସକାଳ ୬ଟା।
- କଳିଙ୍ଗନଗର ଶିଳ୍ପାଞ୍ଚଳର ବିସ୍ଥାପିତମାନଙ୍କ ଧାରଣା,ସ୍ଥାନ : ନୀଳାଚଳ କାରଖାନା ମୁଖ୍ୟ ଫାଟକ ସମ୍ମୁଖ,ସମୟ : ସକାଳ ୭ଟା।
- ଭୀମ ଆର୍ମି ଓ ବିଭିନ୍ନ ସଂଗଠନ ପକ୍ଷରୁ ପ୍ରତୀକ ଧାରଣା,ସ୍ଥାନ : ଟାଟା ଷ୍ଟିଲ ମୁଖ୍ୟ ଫାଟକ ସମ୍ମୁଖ,ସମୟ : ସକାଳ ୭ଟା।
- ବିଜେଡି ଯୁବ ଛାତ୍ର ସମାବେଶ,ସ୍ଥାନ : ଯାଜପୁର ରୋଡ ଚୋର୍ଦ୍ଦା କାଳିମେଳଣ ପଡ଼ିଆ, ସମୟ : ଅପରାହ୍ନ ୫ଟା।
- ୧୮ତମ ସପ୍ତସତୀ ଚଣ୍ଡୀ ମହାଯଜ୍ଞ, ସ୍ଥାନ: ଧର୍ମଶାଳା ବ୍ଲକ ନୂଆଗାଁସ୍ଥିତ ମା' ପଳାଶବୁଡି ପୀଠ, ସମୟ: ରାତି ୮ଟା।

ନୟାଗଡ଼

- କଣ୍ଟିଲୋ ନୀଳମାଧବ ଜୀଉଙ୍କର ଚନ୍ଦନ ଯାତ୍ରାର ଏକାଦଶ ଦିବସ, ସ୍ଥାନ: କଣ୍ଟିଲୋ ନୀଳମାଧବ ମନ୍ଦିର, ସମୟ: ଅପରାହ୍ନ ୪ଟା।
- ନୟାଗଡ଼ର ଶ୍ରୀଜଗନ୍ନାଥଙ୍କ ଭଉଁରୀ ଯାତ୍ରାର ଏକାଦଶ ଦିବସ, ସ୍ଥାନ:ନୟାଗଡ଼ ସାଗର ପୋଖରୀ, ସମୟ:ଅପରାହ୍ନ ୫ଟା।
- ଶ୍ରୀରଘୁନାଥ ଜୀଉଙ୍କ ଭଉଁରୀ ଯାତ୍ରାର ଏକାଦଶ ଦିବସ, ସ୍ଥାନ:ଓଡ଼ଗାଁ ଶ୍ରୀରାମ ସାଗର,ସମୟ:ସନ୍ଧ୍ୟା ୭ଟା।
- ଶରଣକୁଳ ଲଡୁବାବାଙ୍କ ଭଉଁରୀ ଯାତ୍ରାର ଏକାଦଶ ଦିବସ, ସ୍ଥାନ:ଶରଣକୁଳ ମନ୍ଦିର କୁଣ୍ଡରେ ଚାପଖେଳ,ସମୟ:ସନ୍ଧ୍ୟା ୭ଟା।

ଆଜିର ରାଶିଫଳ

ଜ୍ୟୋତିର୍ବିଦ୍ୟା ବିଶାରଦ ପ୍ରସନ୍ନ କୁମାର ମହାପାତ୍ର
ମଙ୍ଗରାଜପୁର ଶାସନ, କାଦୁଆ, ଗଞ୍ଜାମ
Email-pkmahapatro@gmail.com

ମେଷ

ଆଜି ଅଶ୍ୱିନୀ ନକ୍ଷତ୍ର ସକାଶେ ଅନ୍ୟମନସ୍କତା ଯୋଗୁ କେତେକ ବ୍ୟତିକ୍ରମ ଆଶଙ୍କା ରହିଛି। ଅସମ୍ପୂର୍ଣ୍ଣ କାର୍ଯ୍ୟ କିଛି ଅଂଶରେ ବଢ଼ିଚାଲିବ। ପାରିବାରିକ କ୍ଷେତ୍ରରେ ଆର୍ଥିକ ଅଭାବକୁ ପୂରଣ କରିବା ଦିଗରେ ବନ୍ଧୁଙ୍କ ସାହାଯ୍ୟ କାମକୁ ଆସିବ। ଅପରିଚିତ ବ୍ୟକ୍ତି ଜଣକ ସକାଶେ କିମ୍ବା ସାମାନ୍ୟ ଭୁଲରୁ କାମଗୁଡ଼ିକ ବିଶୃଙ୍ଖଳିତ ହୋଇପାରେ।

ବୃଷ

ଅନ୍ୟମାନଙ୍କ ଭୁଲ ସକାଶେ ନିଜକୁ ଦାୟୀ ହେବାକୁ ପଡ଼ିପାରେ, କିନ୍ତୁ ଆନୁଷ୍ଠାନିକ କାମରେ ପ୍ରଶଂସା ମିଳିବ। କୃତିକା ନକ୍ଷତ୍ର ଅଭାବ ପୂରଣ ଦିଗରେ ସହକର୍ମୀଙ୍କୁ ଅନୁରୋଧ କରିପାରନ୍ତି। ସାମାନ୍ୟ ଭୁଲରୁ କାମଗୁଡ଼ିକ ବିଶୃଙ୍ଖଳିତ ହୋଇପାରେ। ଆଲୋଚନା ଅବକାଶରେ ବନ୍ଧୁମାନଙ୍କ ଗହଣରେ ଅପ୍ରିୟ ସତ୍ୟ କହି ସମାଲୋଚିତ ହେବେ।

ମିଥୁନ

ଆଜି ଦିନର ପ୍ରଥମାର୍ଦ୍ଧଟି ଭଲରେ କଟିବା ବେଳେ ଦ୍ୱିତୀୟାର୍ଦ୍ଧରେ ସମସ୍ୟା ଆସିବ। ପଡ଼ୋଶୀ ସହଯୋଗର ହାତ ବଢ଼ାଇବେ। ପୁରାତନ ରୋଗ ପୀଡ଼ା ବୃଦ୍ଧି ପାଇପାରେ। ପୁନର୍ବସୁ ନକ୍ଷତ୍ର କର୍ମକ୍ଷେତ୍ରରେ ଗୁରୁଦାୟିତ୍ୱ ବହନ କରି ବ୍ୟସ୍ତ ହୋଇପାରନ୍ତି। କରଜ, ଭଡ଼ାସୂତ୍ରରୁ କିମ୍ବା ବନ୍ଧୁଙ୍କ ନିକଟରେ ରହିଥିବା ବକେୟା ଟଙ୍କା ପାଇପାରନ୍ତି।

କର୍କଟ

ସ୍ଥିର ମନ ନେଇ କାମକଲେ ସମସ୍ୟାର ସରଳ ସମାଧାନ ହୋଇପାରିବ। ଅଶ୍ଳେଷା ନକ୍ଷତ୍ର ନିଜଲୋକ କେହି ହଇରାଣରେ ପକାଇବାକୁ ଚେଷ୍ଟା କରିପାରନ୍ତି। ଶିଳ୍ପ, ବ୍ୟବସାୟରେ ପ୍ରତିଯୋଗିତା ମନୋଭାବ ଉପୁଜିପାରେ। ଲେଖାପଢ଼ାରେ ଆଳସ୍ୟ ଓ ଅବହେଳା ପ୍ରଦର୍ଶନ କରି ସମାଲୋଚିତ ହେବାକୁ ପଡ଼ିପାରେ।

ସିଂହ

ପରିସ୍ଥିତିର ବିଷମତାକୁ ନେଇ ନକାରାତ୍ମକ ଚିନ୍ତାଧାରା ସୃଷ୍ଟିହେବ। ସ୍ୱାର୍ଥହାନି ଆଶଙ୍କାରେ ଆତ୍ମୀୟସ୍ୱଜନ ଦୂରେଇ ଗଲେ ମଧ୍ୟ ନୂତନବନ୍ଧୁ ଓ ସହଯୋଗ କିଛି କମିବନାହିଁ। ଗତକାଲିର ଯୋଜନା ଠିକ୍ ଭାବରେ ବଦଳାଇବା ପାଇଁ କଷ୍ଟକର ହୋଇପାରେ। ସାହିତ୍ୟଚର୍ଚ୍ଚା, ସଭାସମିତି, ସାମ୍ବାଦିକତା ଦିଗରୁ ସଫଳତା ମିଳିବ।

କନ୍ୟା

କୌଣସି ବ୍ୟକ୍ତି ଫୁସୁଲାଫୁସୁଲି କରି ନିଜର ଫାଇଦା ହାସଲ ପାଇଁ ଫନ୍ଦିଫିକର କରିପାରନ୍ତି। ଆଲୋଚନା କିମ୍ବା ସଭାସମିତିରେ ବାକ୍ ଅସଂଯମତା ଯୋଗୁ ସୁସମ୍ପର୍କ ବ୍ୟାହତ ହୋଇପାରେ। ବ୍ୟବସାୟରେ ଲାଭ ମିଳିବ, ମାତ୍ର ନିଜର ଅବହେଳାରୁ ଅନ୍ୟ ବାଟରେ ବ୍ୟୟ ହେବ। ଚନ୍ଦ୍ରା ଯେଉଥିପାଇ ଚନ୍ତା କରୁଥିଲେ ଆଜି ତାହା ଟକେଏ ବଳମ୍ବରେ ପାଇବେ।

ତୁଳା

ଗତକାଲିର ଅସମ୍ପୂର୍ଣ୍ଣ ଘରକାମ ସାଙ୍ଗକୁ ଅଫିସ୍ କାମର ଜଞ୍ଜାଳ ବଢ଼ିଯିବ। ମନ ବୁଝିଲା ଭଳି କଥା କହି ବନ୍ଧୁଙ୍କ ମନରେ ବିଶ୍ୱାସ ହେଲାଭଳି କାମ କରିବେ। ଅନ୍ୟର ଅସୁବିଧା ଦୂର କରିବା ପାଇଁ ନିଜେ ହଇରାଣରେ ପଡ଼ିପାରନ୍ତି। ସ୍ୱାତୀ ନକ୍ଷତ୍ରର ପ୍ରକାଶନ, ପ୍ରଶାସନ, ଆଇନ କଳା ସାହିତ୍ୟ କ୍ଷେତ୍ର ମନ୍ଦ ହେବନି।

ବିଛା

ଆଜି ନୂତନ କର୍ମାରମ୍ଭ, ଯାନବାହନ, ଲୋକସମ୍ପର୍କ, ସଭାସମିତି ଓ ପାରିବାରିକ ସମସ୍ୟା ନେଇ ଚିନ୍ତା କରିବେ। ଜ୍ୟେଷ୍ଠା ନକ୍ଷତ୍ରର କାମଗୁଡ଼ିକ ସୁବିଧାରେ ନ ହେବା କାରଣରୁ ମାନସିକ ବ୍ୟଥା ଅନୁଭବ କରିପାରନ୍ତି। କର୍ମକ୍ଷେତ୍ରରେ ଚାତୁର୍ଯ୍ୟତା ବଳରେ କିମ୍ବା କୁଟନୀତି ପ୍ରୟୋଗ କରି ଅସାଧ୍ୟ ସାଧନ କରିବେ।

ଧନୁ

ପାରିବାରିକ ଜୀବନରେ ବୁଝାମଣାର ଅଭାବ ଅଶାନ୍ତିର କାରଣ ହେବ। ମୂଳା ନକ୍ଷତ୍ର ସକାଶେ ଅବକାରୀ ବେପାରରେ ସମସ୍ୟା ଆଶଙ୍କା ଅଛି। ଖର୍ଚ୍ଚ ପରିମାଣ ବୃଦ୍ଧିପାଇଲେ ମଧ୍ୟ ନିର୍ମାଣାଧୀନ କାର୍ଯ୍ୟ ଶେଷ ପର୍ଯ୍ୟାୟରେ ପହଞ୍ଚିବ। ନ୍ୟାୟୋଚିତ ପରାମର୍ଶ ଏବଂ ଗଠନମୂଳକ ପ୍ରେରଣା ଦେଇ ପ୍ରଶଂସିତ ହେବେ।

ମକର

ନୂତନ ଯୋଜନା ପାଇଁ ପରିବାରରୁ ପୂର୍ଣ୍ଣ ସହଯୋଗ ପାଇବେ। ଶ୍ରବଣା ନକ୍ଷତ୍ରର ପରିବାରରେ ଖର୍ଚ୍ଚ ପରିମାଣ କ୍ରମଶଃ ବୃଦ୍ଧିପାଇବ। ରାଜନୈତିକ କିମ୍ବା ସାଂସ୍କୃତିକ କ୍ଷେତ୍ରରେ ବିବାଦୀୟ ପରିସ୍ଥିତି ଭିନ୍ନରୂପ ନେଇପାରେ। କର୍ମକ୍ଷେତ୍ରରେ ସହକର୍ମୀଙ୍କ ଉପରେ ବୃଥା ସନ୍ଦେହ କରନ୍ତୁ ନାହିଁ।

କୁମ୍ଭ

ପରିବାରରେ କାହାର ସ୍ୱାସ୍ଥ୍ୟ ସମସ୍ୟା ଯୋଗୁ ମାନସିକ ସୁସ୍ଥତା ବ୍ୟାହତ ହେବ। ପ୍ରତ୍ୟେକ କ୍ଷେତ୍ରରେ ସଂଯମତା ରକ୍ଷା ନ କଲେ ବିବାଦଗ୍ରସ୍ତ ହୋଇପଡ଼ିବେ। ଶତଭିଷା ନକ୍ଷତ୍ରର ବ୍ୟବସାୟ କିମ୍ବା ପରିବହନ ପାଇଁ ବିଶେଷ ଅସୁବିଧା ହେବ ନାହିଁ। ସହକର୍ମୀଙ୍କ ସହାନୁଭୂତି ଯୋଗୁ କାମଗୁଡ଼ିକ ସମ୍ପନ୍ନ କରିବାରେ ବିଶେଷ ଅସୁବିଧା ହେବ ନାହିଁ।

ମୀନ

ଆଜି ଉତ୍ତରଭାଦ୍ରବ ନକ୍ଷତ୍ର ପ୍ରତ୍ୟେକ କ୍ଷେତ୍ରରେ ପିଠି ଥାପୁଡ଼େଇ କାମ ହାସଲ କରିବେ। ପୁରାତନ ରୋଗର ପୀଡ଼ା ଅନୁଭବ ହୋଇପାରେ,ଏଣୁ ସତର୍କତା ଅବଲମ୍ବନ କରିବା ଭଲ। ଅନ୍ୟର କଥାକୁ ସତ ମନେକରି ବନ୍ଧୁଙ୍କ ସହ ମନୋମାଳିନ୍ୟ ଯୋଗୁ ମନ ଉଦାସ ରହିବ। ପରିବାରରେ ପୈତୃକ ସମ୍ପତ୍ତିକୁ କେନ୍ଦ୍ରକରି ଟଣାଓଟରା ଦେଖାଦେଇପାରେ।

ଆଜି ମେ' ୨୦ ତାରିଖ, ବୈଶାଖ ଶୁକ୍ଳ ଦ୍ୱାଦଶୀଯୁକ୍ତ ତ୍ରୟୋଦଶୀ ସୋମବାର, ରାଶିନକ୍ଷତ୍ର- ଚିତ୍ରା/କନ୍ୟା, ଦ୍ୱାଦଶୀର ଏକୋଦ୍ଦିଷ୍ଟ ଓ ପାର୍ବଣ ଶ୍ରାଦ୍ଧ, ସକାଳ ଘ.୦୮।୪୧ଗତେ, ଘ.୧୦।୨୫ ମଧ୍ୟେ ଶୁଦ୍ଧ ଶୁଭବେଳା, ଦିବା ଘ.୦୬।୫୦ ଗତେ, ଘ.୦୮।୨୮ ମଧ୍ୟେ ରାହୁକାଳ।

ନୂଆ ଆପରାଧିକ ଆଇନ ବ

ସ୍ପେନ୍, ପର୍ତ୍ତୁଗାଲ ଆକାଶରେ ଉଲ୍‌କାପାତର ବିରଳ ଜାଗତିକ ଦୃଶ୍ୟ

ନୂଆଦିଲ୍ଲୀ, ୧୯।୫

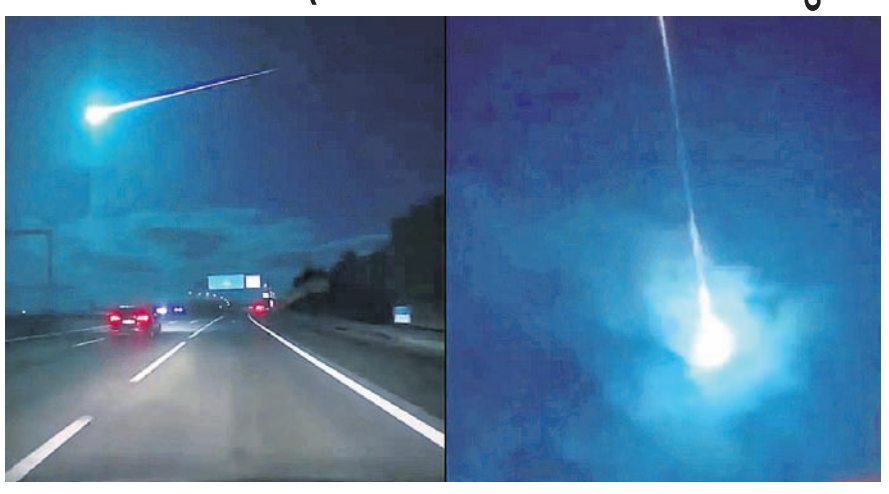

ଉଲ୍‌କାପାତ ଯୋଗୁ ଶନିବାର ରାତିରେ ସ୍ପେନ୍ ଓ ପର୍ତ୍ତୁଗାଲ ଆକାଶରେ ବିରଳ ଜାଗତିକ ଦୃଶ୍ୟ ଦେଖିବାକୁ ମିଳିଥିଲା, ଯାହା ଲୋକଙ୍କୁ ବିସ୍ମିତ କରିଛି। ରଙ୍ଗିନ ଆକାଶର ବିଭିନ୍ନ ଫଟୋ ଓ ଭିଡିଓକୁ ଜନସାଧାରଣ ସୋସିଆଲ ମିଡିଆରେ ଶେୟାର କରିଛନ୍ତି। ହଠାତ୍ ରାତି ଆକାଶ ଦୀପ୍ତିମାନ ଓ ଉଜ୍ଜ୍ୱଳ ନୀଳରଙ୍ଗରେ ଉଦ୍ଭାସିତ ହୋଇଉଠିଥିଲା। ଏହା ଜୀବନକାଳରେ ଏକ ନୂଆ ଅନୁଭୂତି ବୋଲି ସ୍ପେନ୍ ଓ ପର୍ତ୍ତୁଗାଲ ଜନସାଧାରଣ କହିଛନ୍ତି। ଯେଉଁମାନେ ଏହି ଦୃଶ୍ୟ ଦେଖିବାର ସୁଯୋଗ ପାଇଛନ୍ତି, ସେମାନେ ଏହାକୁ କ୍ୟାମେରାରେ କଏଦ କରି ସୋସିଆଲ ମିଡିଆରେ ଶେୟାର କରିଛନ୍ତି। ଉଲ୍‌କାପାତ ଯୋଗୁ ରାତି ଆକାଶ ଶହ ଶହ କିଲୋମିଟର ପର୍ଯ୍ୟନ୍ତ ଉଜ୍ଜ୍ୱଳ ଓ ରଙ୍ଗିନ ଆଲୋକରେ ଆଲୋକିତ ହୋଇଯାଇଥିଲା। ଉକ୍ତ ଉଲ୍‌କାପିଣ୍ଡ କାଷ୍ଟ୍ୟୋ ଡାୟାର ସହର ନିକଟରେ ପଡ଼ିଥାଇପାରେ ବୋଲି କେତେଜଣ କହୁଥିବାବେଳେ ତାହା ପୃଥିବୀ ପୃଷ୍ଠରେ ଖସିଛି କି ନାହିଁ, ସ୍ପଷ୍ଟ ହୋଇନାହିଁ। ଉଲ୍‌କାପାତ ହେବା ନେଇ ୨ ସପ୍ତାହ ପୂର୍ବରୁ ପୂର୍ବାନୁମାନ କରାଯାଇଥିଲା।

କର୍ତ୍ତବ୍ୟରତ ପୋଲିଂ ଅଫିସରଙ୍କ ମୃତ୍ୟୁ

ଭୁବନେଶ୍ୱର, (ଅସମାପିକା ସାହୁ)/ଲୋଇସିଂହା, (ସୁଶାନ୍ତ ବାରିକ)/ ବଲାଙ୍ଗୀର, ୧୯।୫ (ବୀରେନ୍ଦ୍ର ଖାଙ୍କର)

ବଲାଙ୍ଗୀର ଜିଲା କଣ୍ଟାବାଞ୍ଜି ବିଧାନସଭା କ୍ଷେତ୍ର ପାଇଁ ନିୟୋଜିତ ଜଣେ ପୋଲିଂ ଅଧିକାରୀ ସୁଶୀଲ କୁମାର ଆଚାର୍ଯ୍ୟଙ୍କର ରବିବାର ମୃତ୍ୟୁ ହୋଇଛି। ସୋମବାର ମତଦାନ ଥିବାରୁ ସେ ଏହି ସମ୍ପର୍କିତ କାର୍ଯ୍ୟ ନିମନ୍ତେ ଟିଟିଲାଗଡ଼ ଡିସ୍‌ପର୍ସାଲ ସେଣ୍ଟର ରେଜିଷ୍ଟ୍ରେଶନ କାଉଣ୍ଟର ନିକଟରେ ଥିବାବେଳେ ହଠାତ୍ ମୂର୍ଚ୍ଛା ହୋଇଯାଇଥିଲେ। ତାଙ୍କୁ ତୁରନ୍ତ ଟିଟିଲାଗଡ଼ସ୍ଥିତ ଉପଖଣ୍ଡ ହସ୍ପିଟାଲକୁ ନିଆଯାଇଥିଲା। ସେଠାରୁ ବଲାଙ୍ଗୀର ସଦର ହସ୍ପିଟାଲକୁ ଚିକିତ୍ସା ପାଇଁ ସ୍ଥାନାନ୍ତର କରାଯାଇଥିଲା। ହେଲେ ରାସ୍ତାରେ ହୃଦ୍‌ଘାତ ଯୋଗୁ ତାଙ୍କର ମୃତ୍ୟୁ ହୋଇଥିବା ଜିଲା ମୁଖ୍ୟ ଚିକିତ୍ସା ଓ ଜନସ୍ୱାସ୍ଥ୍ୟ ଅଧିକାରୀ ଘୋଷଣା କରିଥିଲେ। ମୁଖ୍ୟ ନିର୍ବାଚନ ଅଧିକାରୀ ନିଗୁଞ୍ଜ ବିହାରୀ ଧଳ ଏହି ଦୁଃଖଦ ଘଟଣାରେ ଗଭୀର ଶୋକପ୍ରକାଶ କରିବା ସହ ସ୍ୱର୍ଗତ ଆଚାର୍ଯ୍ୟଙ୍କ ଶୋକସନ୍ତପ୍ତ ପରିବାରବର୍ଗଙ୍କ ପ୍ରତି ଗଭୀର ସମବେଦନା ଜଣାଇଛନ୍ତି। ସ୍ୱର୍ଗତ ଆଚାର୍ଯ୍ୟ ବିଧାନସଭା କ୍ଷେତ୍ର ନଂ. ୭୦ କଣ୍ଟାବାଞ୍ଜିର ୧୭୦ ନମ୍ବର ବୁଥ୍ ପାଇଁ ପୋଲିଂ ଅଧିକାରୀ ରୂପେ କାର୍ଯ୍ୟ କରିବା ନିମନ୍ତେ ନିୟୋଜିତ ହୋଇଥିଲେ। ତେଣୁ ତାଙ୍କ ପରିବାରଙ୍କୁ

ସୁଶୀଲ କୁମାର ଆଚାର୍ଯ୍ୟ

ବିଧି ମୁତାବକ ଭାରତ ନିର୍ବାଚନ ଆୟୋଗଙ୍କ ଘୋଷଣା ଅନୁସାରେ ୧୫ ଲକ୍ଷ ଟଙ୍କାର ଅତିରିକ୍ତ ଅନୁକମ୍ପାମୂଳକ ସହାୟତା ରାଶି ପ୍ରଦାନ କରାଯିବ ବୋଲି ମୁଖ୍ୟ ନିର୍ବାଚନ ଅଧିକାରୀ ଧଳ କହିଛନ୍ତି। ଏଥିପାଇଁ ଶୀଘ୍ର ସମସ୍ତ ପ୍ରକ୍ରିୟା ଶେଷକରି ଆବଶ୍ୟକ ପଦକ୍ଷେପ ନେବାକୁ ବଲାଙ୍ଗୀର ଜିଲାପାଳଙ୍କୁ ନିର୍ଦ୍ଦେଶ ଦେଇଛନ୍ତି।

୧୫ଲକ୍ଷ ଟଙ୍କା ଆର୍ଥିକ ସହାୟତା ଘୋଷଣା

ସ୍ୱର୍ଗତ ସୁଶୀଲ ଆଚାର୍ଯ୍ୟ ଆଗଲପୁର ବ୍ଲକ ପଟୁଆପାଲି ଉଚ୍ଚ ପ୍ରାଥମିକ ବିଦ୍ୟାଳୟର ଶିକ୍ଷକ। ତାଙ୍କ ମୃତ୍ୟୁ ଖବର ପ୍ରଚାରିତ ହେବା ପରେ ପୈତୃକ ଗ୍ରାମ ବକଟି ଓ ପଟୁଆପାଲି ଅଞ୍ଚଳରେ ଶୋକର ଛାୟା ଖେଳିଯାଇଛି। ବ୍ୟବଚ୍ଛେଦ ପରେ ମୃତଦେହ ପରିବାର ଲୋକଙ୍କୁ ହସ୍ତାନ୍ତର କରାଯାଇଥିବାବେଳେ ଅପରାହ୍ନରେ ଗାଁ ଶ୍ମଶାନରେ ତାଙ୍କର ଅନ୍ତିମ ସଂସ୍କାର କରାଯାଇଛି। ସ୍ୱର୍ଗତ ଆଚାର୍ଯ୍ୟଙ୍କ ସ୍ତ୍ରୀ ଓ ଏକମାତ୍ର ପୁଅ ଅଛନ୍ତି। ସେ ପରିବାର ସହ ଲୋଇସିଂହାରେ ରହୁଥିଲେ।

ଆଣ୍ଡାମାନ ଛୁଇଁଲା ମୌସୁମୀ

ଜୁନ୍ ୧ରେ କେରଳ, ୧୦ବେଳକୁ ଓଡ଼ିଶାରେ ପ୍ରବେଶ ସମ୍ଭାବନା

ଭୁବନେଶ୍ୱର, ୧୯।୫ (ଅସମାପିକା ସାହୁ)

ଦକ୍ଷିଣ-ପଶ୍ଚିମ ମୌସୁମୀ ଆଣ୍ଡାମାନ ଓ ନିକୋବର ଦ୍ୱୀପପୁଞ୍ଜ ଛୁଇଁଛି। ଏ ନେଇ ଭାରତୀୟ ପାଣିପାଗ ବିଭାଗ(ଆଇଏମ୍‌ଡି) ପକ୍ଷରୁ ରବିବାର ସୂଚନା ଦିଆଯାଇଛି। ବିଭାଗ କହିଛି, ମୌସୁମୀ ସ୍ୱାଭାବିକ ସମୟରେ ଦକ୍ଷିଣ ବଙ୍ଗୋପସାଗର, ନିକୋବର ଦ୍ୱୀପ, ଦକ୍ଷିଣ ଆଣ୍ଡାମାନ ସାଗରରେ ପ୍ରବେଶ କରିସାରିଛି। ଗତ ୨୪ ଘଣ୍ଟା ହେଲା ନିକୋବର ଦ୍ୱୀପରେ ପ୍ରବଳ ବର୍ଷା ଲାଗି ରହିଛି। ୨୦୨୩ରେ ବି ମୌସୁମୀ ମେ' ୧୯ରେ ନିକୋବର ଦ୍ୱୀପ ଛୁଇଁଥିଲା। ମୌସୁମୀର ଏପରି ଅଗ୍ରଗତି ରହିଲେ ଆସନ୍ତା ଜୁନ୍‌୧ରେ ଏହା କେରଳ ଛୁଇଁବା ସହ ଭାରତର ମୁଖ୍ୟ ଭୂଭାଗରେ ପ୍ରବେଶ କରିବ। ଏଥର ମୌସୁମୀ କେରଳକୁ ସ୍ୱାଭାବିକ ସମୟଠାରୁ ପୂର୍ବରୁ ପହଞ୍ଚିବାର ରହିଛି। ଏହାର ୧୦-୧୨ ଦିନ ପରେ ଅର୍ଥାତ୍ ଜୁନ ୧୦ରୁ ୧୨ ତାରିଖ ମଧ୍ୟରେ ମୌସୁମୀ ଓଡ଼ିଶାରେ ପ୍ରବେଶ କରିବାର ସମ୍ଭାବନା ରହିଛି। ତେଣୁ ରଜ ପର୍ବ ସମୟରେ ଓଡ଼ିଶାରେ ମୌସୁମୀ ବର୍ଷା ହେବ ବୋଲି ଅନୁମାନ କରାଯାଉଛି। ଦକ୍ଷିଣ-ପଶ୍ଚିମ ମୌସୁମୀ ବାୟୁ ସାଧାରଣତଃ ଜୁନ୍ ୧୨ରୁ ୧୬ ମଧ୍ୟରେ ଓଡ଼ିଶା ଛୁଇଁଥାଏ।

ସେପଟେ ୨୨ ତାରିଖରେ ଲଘୁଚାପ ସମ୍ଭାବନା ଥିବାରୁ ଆଗକୁ ବାତ୍ୟା ହେବ ବୋଲି ଚର୍ଚ୍ଚା ହେଉଥିବା ବେଳେ ପାଣିପାଗ ବିଭାଗ କିନ୍ତୁ ଏ ସମ୍ପର୍କରେ କୌଣସି ସୂଚନା ଦେଇନାହିଁ। ଭୁବନେଶ୍ୱର ଆଞ୍ଚଳିକ ପାଣପାଗ ବିଜ୍ଞାନ କେନ୍ଦ୍ର ନିର୍ଦ୍ଦେଶିକା ମନୋରମା ମହାନ୍ତି କହିଛନ୍ତି, ଏପର୍ଯ୍ୟନ୍ତ ଲଘୁଚାପ ହୋଇନାହିଁ। ତେଣୁ ବାତ୍ୟା ହେବା ନେଇ କୌଣସି ଆକଳନ କରାଯାଇନାହିଁ। ଲଘୁଚାପ ହେବାର ସମ୍ଭାବନା ରହିଛି। ଲଘୁଚାପ ହେବା ପରେ ଯାଇ ଯାହା କୁହାଯାଇପାରିବ। ତେଣୁ ଲୋକେ ବାତ୍ୟାକୁ ନେଇ ଭୟଭୀତ ନ ହେବା ପାଇଁ ସେ ପରାମର୍ଶ ଦେଇଛନ୍ତି। ତେବେ ୨୫ରୁ ରାଜ୍ୟରେ ବର୍ଷା ହେବା ସମ୍ଭାବନା ରହିଛି ବୋଲି ସେ କହିଛନ୍ତି।

ଅପରପକ୍ଷେ ରାଜ୍ୟରେ ଗ୍ରୀଷ୍ମ ପ୍ରବାହ ଜାରି ରହିବ। ଆସନ୍ତା୨୪ ଘଣ୍ଟା ରାଜ୍ୟର ବହୁ ସ୍ଥାନରେ ଆର୍ଦ୍ରତା ଅଧିକ ରହୁଥିବାରୁ ଗୁଳୁଗୁଳି ଅଧିକ ହେବାର ସମ୍ଭାବନା ରହିଛି। ଏଥିପାଇଁ ବିଭିନ୍ନ ଜିଲାକୁ ୟେଲୋ ୱାର୍ନିଂ ଜାରି କରାଯାଇଛି। ସେହିଭଳି କାଳବୈଶାଖୀ ନେଇ ମଧ୍ୟ ପାଣିପାଗ କେନ୍ଦ୍ର ସତର୍କ ସୂଚନା ଦେଇଛି। ୨୧ ଓ ୨୨ ତାରିଖରେ ରାଜ୍ୟର କିଛି ସ୍ଥାନରେ ପବନର ବେଗ ଘଣ୍ଟାପ୍ରତି ୩୦ରୁ ୪୦କି.ମି. ରହିବ। ୨୩ ତାରିଖରେ ଘଣ୍ଟାପ୍ରତି ପବନର ବେଗ ୪୦ରୁ ୫୦କି.ମି. ରହିବ ବୋଲି ପାଣିପାଗ କେନ୍ଦ୍ର ଆକଳନ କରିଛି।

୧୦ ଦିନରେ ୧୮ଲକ୍ଷରୁ ଊର୍ଦ୍ଧ୍ୱ ବେଆଇନ ଅର୍ଥ ଜବତ

କଟକ, ୧୯।୫ (କାର୍ତ୍ତିକ ସାହୁ)

ସାଧାରଣ ନିର୍ବାଚନ ପରିପ୍ରେକ୍ଷୀରେ କଟକ ଜିଲା ପ୍ରଶାସନ ପକ୍ଷରୁ ବିଭିନ୍ନ ପ୍ରକାରର ଯାଞ୍ଚ, ତଦାରଖ କାର୍ଯ୍ୟ ଜାରି ରହିଛି। ନିର୍ବାଚନକୁ ଅବାଧ, ମୁକ୍ତ ତଥା ସ୍ୱଚ୍ଛ ଭାବେ ପରିଚାଳନା କରିବା ନିମନ୍ତେ ଅବୈଧ ଅର୍ଥ କାରବାର ରୋକିବାକୁ ବିଭିନ୍ନ ବିଧାନସଭା ନିର୍ବାଚନମଣ୍ଡଳୀ ଅଞ୍ଚଳରେ ଯାଞ୍ଚ ଟିମ୍ ମୁତୟନ କରାଯାଇଛି। ଯାଞ୍ଚବେଳେ ଜିଲାରେ ଅଦ୍ୟାବଧି ୧୮,୨୩,୯୪୦ ଟଙ୍କାର ବେଆଇନ ଅର୍ଥରାଶି ଶନିବାର ସୁଦ୍ଧା ଜବତ କରାଯାଇଛି। ଜବତ ଅର୍ଥରାଶି ମଧ୍ୟରେ ବଡ଼ମ୍ବା ବିଧାନସଭା ନିର୍ବାଚନମଣ୍ଡଳୀର ସୁନାପାଳ ଛକଠାରେ ଯାଞ୍ଚବେଳେ ୧,୪୪,୦୦୦ ଟଙ୍କା, ଆଠଗଡ଼ ବିଧାନସଭା ନିର୍ବାଚନମଣ୍ଡଳୀର ଅଂଶୁପା ଛକ ନିକଟରୁ ୩,୫୦,୦୦୦ ଟଙ୍କା ଜବତ କରାଯାଇଛି। ସେହିପରି ବାଙ୍କୀ ବିଧାନସଭା ନିର୍ବଚନମଣ୍ଡଳୀର ସୁନାଦେଇ ମୁଣ୍ଡିଆଠାରେ ୮ ଲକ୍ଷ ଟଙ୍କା, ଚୌଦ୍ୱାର-କଟକ ନିର୍ବାଚନମଣ୍ଡଳୀର ନୂଆପାଟଣା ଛକଠାରେ ୩,୨୯,୯୪୦ ଟଙ୍କା ଏବଂ ବିରୂପା ବ୍ୟାରେଜ ଛକଠାରେ ୨ ଲକ୍ଷ ଟଙ୍କା ଜବତ କରାଯାଇଛି। ଗତ ୯ରୁ ୧୮ ତାରିଖ ପର୍ଯ୍ୟନ୍ତ ଏହି ଅର୍ଥ ରାଶି ଜବତ କରାଯାଇଛି।

୨ୟ ପର୍ଯ୍ୟାୟ ଭୋଟ ପାଇଁ ୩୩ ହଜାର ପୋଲିସ

ଭୁବନେଶ୍ୱର, ୧୯।୫ (ସତ୍ୟଜିତ୍ ରାଉତ)

ରାଜ୍ୟରେ ସୋମବାର ଦ୍ୱିତୀୟ ପର୍ଯ୍ୟାୟ ମତଦାନ ହେବ। ଏଥିପାଇଁ ପୋଲିସ ପକ୍ଷରୁ ବ୍ୟାପକ ପ୍ରସ୍ତୁତି ହୋଇଛି। ୧୧ ପୋଲିସ ଜିଲାରେ ଶୃଙ୍ଖଳିତ ତଥା ସୁରକ୍ଷିତ ନିର୍ବାଚନ କରିବାକୁ ବିଭିନ୍ନ ର୍ୟାଙ୍କ୍‌ର ୩୩ ହଜାର ପୋଲିସ ନିୟୋଜିତ ହୋଇଛନ୍ତି। ଏଥିରେ ୧୦୨ କମ୍ପାନୀ ଅର୍ଦ୍ଧ ସାମରିକ ବାହିନୀ ଓ ୬୬ ପ୍ଲାଟୁନ୍ ସଶସ୍ତ୍ର ବାହିନୀ ରହିଛନ୍ତି। ବିଶେଷକରି ମାଓବାଦୀ ଅଧ୍ୟୁଷିତ ଅଞ୍ଚଳରେ ରହିଥିବା ୫୫୬ଟି ମତଦାନ କେନ୍ଦ୍ରକୁ କଡ଼ା ସୁରକ୍ଷା ବଳୟରେ ରଖାଯାଇଛି। ଯେକୌଣସି ସ୍ଥାନରେ ପ୍ରାକ୍ ନିର୍ବାଚନୀ ହିଂସାକୁ ବରଦାସ୍ତ କରାଯିବ ନାହିଁ ଏବଂ ଗଣ୍ଡଗୋଳକାରୀଙ୍କ ବିରୋଧରେ ଦୃଢ଼ କାର୍ଯ୍ୟାନୁଷ୍ଠାନ ଗ୍ରହଣ କରାଯିବ ବୋଲି ପୋଲିସ ସେବା ଭବନରେ ଶନିବାର ଆୟୋଜିତ ଖବରଦାତା ସମ୍ମିଳନୀରେ ଡିଜିପି ଅରୁଣ ଷଡ଼ଙ୍ଗୀ କହିଛନ୍ତି। ସେ କହିଲେ, ରାଜନୈତିକ ହିଂସାକାଣ୍ଡ ମାମଲାରେ ତଦନ୍ତ କରି ଶୀଘ୍ର

ନିର୍ବାଚନୀ ହିଂସାକୁ ବରଦାସ୍ତ କରାଯିବ ନାହିଁ: ଡିଜିପି

ଅରୁଣ ଷଡ଼ଙ୍ଗୀ

ଚାର୍ଜଶିଟ ପ୍ରସ୍ତୁତ କରାଯିବା ସହ ଦୋଷୀ ସାବ୍ୟସ୍ତ କରିବାକୁ ସ୍ୱତନ୍ତ୍ର ପଦକ୍ଷେପ ନିଆଯିବ। ଯେକୌଣସି ପରିସ୍ଥିତିକୁ ସାମ୍ନା କରିବାକୁ ପୋଲିସ ବାହିନୀ ସବୁବେଳେ ପ୍ରସ୍ତୁତ। ୧୧ ପୋଲିସ ଜିଲାରେ ୭ ହଜାର ୩୩୯ ସ୍ଥାନରେ ୯ ହଜାର ୧୬୩ ମତଦାନ କେନ୍ଦ୍ର ମଧ୍ୟରୁ ୫୫୬ଟି ବୁଥ୍ ମାଓବାଦୀ ଅଧ୍ୟୁଷିତ ଅଞ୍ଚଳରେ ରହିଛି। ୪୭ଜଣ ଅତିରିକ୍ତ ଏସ୍‌ପି, ୮୮ ଡିଏସ୍‌ପି, ୨୩୬ ଇନ୍ସପେକ୍ଟର, ୨ ହଜାର ଏସ୍‌ଆଇ/ଏଏସ୍‌ଆଇ, ୧୧ ହଜାର ୮୦୦ କନ୍‌ଷ୍ଟେବଲ/ହାବିଲଦାର, ୫ ହଜାର ୮୦୦ ହୋମ୍‌ଗାର୍ଡ ଓ ଗ୍ରାମରକ୍ଷୀ ନିୟୋଜିତ ହୋଇଛନ୍ତି। ସେହିପରି ୬୫୫ ମୋବାଇଲ ପାଟ୍ରୋଲିଂ ପାର୍ଟି ସୁରକ୍ଷା ତଦାରଖ କରୁଛନ୍ତି। ଗୋଇନ୍ଦା ବ୍ୟବସ୍ଥାକୁ ସକ୍ରିୟ କରାଯିବା ସହ ମାଓବାଦୀଙ୍କ ଗତିବିଧି ଉପରେ ନଜର ରଖାଯାଇଛି। ନିର୍ବାଚନ କମିଶନଙ୍କ ନିର୍ଦ୍ଦେଶ ମୁତାବକ ଫ୍ଲାଇଂସ୍କ୍ୱାଡ୍ ଗଠନ କରାଯାଇଛି। ନିର୍ବାଚନ ପାଇଁ ସିଏପିଏଫ୍‌ର ୧୧୭ଟି ଅପରେଶନ ପାର୍ଟି ଓ ୩୮ ୟୁନିଟ୍ ଏସ୍‌ଓଜି ଓ ଡିଭିଏଫ୍ ଜଙ୍ଗଲରେ ମାଓବାଦୀ ଦମନ ଅଭିଯାନ ଚଳାଇଛନ୍ତି। ଛତିଶଗଡ଼ର ୪ଟି ସୀମାବର୍ତ୍ତୀ ସ୍ଥାନରେ ଅପରେଶନ ଚାଲିଛି। ଆଇନ ଶୃଙ୍ଖଳା ରକ୍ଷା ଓ ନିର୍ବାଚନ ପରିଚାଳନା ପାଇଁ ଏସବୁ ପୋଲିସ ଜିଲାରେ ୧୪୧ଟି ଚେକପୋଷ୍ଟ ରହିଛି। ୨୫୭ଟି ଫ୍ଲାଇଂସ୍କ୍ୱାଡ୍ ଟିମ୍ ଓ ୨୫୧ଟି ଷ୍ଟାଟିକ ସର୍ଭେଲାନ୍ସ ଟିମ୍ ନିୟୋଜିତ ହୋଇଛନ୍ତି। ୧୮ଟି ଇଭିଏମ୍ ଷ୍ଟ୍ରଙ୍ଗରୁମ ରହିଥିବା ବେଳେ ଦୁଇସ୍ତରରେ ସୁରକ୍ଷା ଦାୟିତ୍ୱ ବିଭକ୍ତ କରାଯାଇଛି ବୋଲି ଡିଜିପି ଷଡ଼ଙ୍ଗୀ କହିଛନ୍ତି।

ଅନ୍ୟମାନଙ୍କଠାରୁ ଯାହା ଆସେ –ତାହାଦ୍ୱାରା ବିକ୍ଷୁବ୍ଧ ନ ହୋଇ– ଯେତେବେଳେ ଆମ୍ଭେମାନେ କେବଳ ଭଗବାନଙ୍କ କୋଳରେ ସ୍ଥିର ହୋଇ ରହୁ– ସେତେବେଳେ ଆଗେ ତାଙ୍କର ଅଦ୍ଭୁତ କ୍ଷମତାକୁ ଦେଖିପାରୁ। ଅନୁଭବ ମଧ୍ୟ କରିପାରୁ। ତାଙ୍କ ପ୍ରତି ଆମର ପ୍ରେମରେ ହିଁ ରହିଛି ଆମର ନିରାପତ୍ତା। –ଶ୍ରୀମା

ସଙ୍କୁଚିତ ସ୍ୱାଧୀନତା

ବେଆଇନ କାର୍ଯ୍ୟକଳାପ ନିବାରଣ ଆଇନ (ୟୁଏପିଏ) ବଳରେ ଦିଲ୍ଲୀ ପୋଲିସ ୭ ମାସ ତଳେ ନ୍ୟୁଜ୍‌କ୍ଲିକ୍‌ର ପ୍ରତିଷ୍ଠାତା ତଥା ମୁଖ୍ୟ ସମ୍ପାଦକ ପ୍ରବୀର ପୁରକାୟସ୍ତଙ୍କୁ ଗିରଫ କରିବା ଘଟଣା ସେତେବେଳେ ଦେଶବ୍ୟାପୀ ଚର୍ଚ୍ଚାକୁ ଆସିଥିଲା। ନିକଟରେ ସୁପ୍ରିମକୋର୍ଟ ତାଙ୍କ ଗିରଫକୁ ବେଆଇନ କହିବା ସହ ତାଙ୍କୁ ତୁରନ୍ତ ଜେଲରୁ ମୁକ୍ତ କରିବା ନେଇ ରାୟ ଦେବା ପରେ ପୋଲିସ ବ୍ୟବସ୍ଥା ଉପରେ ସନ୍ଦେହ ଆସୁଛି। ସର୍ବୋଚ୍ଚ ଅଦାଲତ ଯେଉଁ ପ୍ରସଙ୍ଗଟି ଉଠାଇଛନ୍ତି, ତାହା ଏଠାରେ ପ୍ରଣିଧାନଯୋଗ୍ୟ। ସମ୍ବିଧାନର ଅନୁଚ୍ଛେଦ ୨୦, ୨୧ ଓ ୨୨ରେ ବ୍ୟକ୍ତିଙ୍କ ମୌଳିକ ଅଧିକାର ଅଧୀନ ଜୀବନ ଧାରଣ ଓ ବ୍ୟକ୍ତିଗତ ସ୍ୱାଧୀନତା ହେଉଛି ସବୁଠାରୁ ଗୁରୁତ୍ୱପୂର୍ଣ୍ଣ ବିଷୟ ବୋଲି ଉଲ୍ଲେଖ କରାଯାଇଛି। ତେଣୁ ୟୁଏପିଏ ହେଉ ବା ଅନ୍ୟ କୌଣସି ଅପରାଧ ଅଭିଯୋଗରେ ଗିରଫ ହୋଇଥିବା ବ୍ୟକ୍ତିଙ୍କୁ କାହିଁକି ଗିରଫ କରାଯାଉଛି, ସେ ସଂକ୍ରାନ୍ତରେ ଲିଖିତ ଭାବେ ଅବଗତ କରିବା ଉଚିତ। ଏଠାରେ ଉଲ୍ଲେଖଯୋଗ୍ୟ, ସାଧାରଣରେ ଗିରଫ ପୂର୍ବରୁ ପୋଲିସ କେବେହେଲେ ଗିରଫ ହେଉଥିବା ବ୍ୟକ୍ତିଙ୍କୁ କୌଣସି ତଥ୍ୟ ଜଣାଏ ନାହିଁ। ଏହା ଭାରତୀୟ ପୋଲିସ ବ୍ୟବସ୍ଥାର ଏକ ତ୍ରୁଟିପୂର୍ଣ୍ଣ ପ୍ରଥା। ତେବେ ପ୍ରବୀରଙ୍କ ମାମଲାକୁ ଦେଖିଲେ ୪ ଅକ୍ଟୋବର ୨୦୨୩ରେ ଦିଲ୍ଲୀ ପୋଲିସ ରିମାଣ୍ଡରେ ନେବା ପୂର୍ବରୁ ତାଙ୍କୁ କୌଣସି ଲିଖିତ କାଗଜପତ୍ର ପ୍ରଦାନ କରି ନ ଥିଲା। ଏହି ବିନ୍ଦୁକୁ ବିଚାର କରି ସୁପ୍ରିମକୋର୍ଟ ଦେଇଥିବା ରାୟକୁ ଚାରିଆଡ଼େ ସ୍ୱାଗତ କରାଯାଉଛି।

ପ୍ରବୀର ଜଣେ ଜଣାଶୁଣା ସାମ୍ବାଦିକ। ଚାଇନା ସପକ୍ଷରେ ପ୍ରୋପାଗଣ୍ଡା ବା ପ୍ରଚାର କରିବା ଅଭିଯୋଗ ଆଣି ଦିଲ୍ଲୀ ପୋଲିସ ତାଙ୍କୁ ଗିରଫ କରିଥିବା କୁହାଯାଉଛି। ଅବଶ୍ୟ ୟୁଏପିଏ ଆଇନକୁ ଯେଭଳି ଢଙ୍ଗରେ ଗଢ଼ାଯାଇଛି, ତାହାକୁ ଶାସକ ବର୍ଗ ଚାହିଁଲେ ଯେକୌଣସି ବ୍ୟକ୍ତିଙ୍କୁ ଆତଙ୍କବାଦୀ ସଜାଇ ଦେବାରେ କିଛି ଅସମ୍ଭବ ନୁହେଁ। ଆଜି ଭାରତର ସ୍ଥିତି ଦେଖିଲେ ଯେଉଁମାନେ ସରକାରଙ୍କ ବିରୋଧରେ ମୁହଁ ଖୋଲୁଛନ୍ତି, ସେମାନଙ୍କୁ କୌଣସି ନା କୌଣସି ମାମଲାରେ ଛନ୍ଦି ଦେବା ଲାଗି ଫନ୍ଦିଫକର କରାଯାଉଛି। ଏପରି କି ନିର୍ବାଚିତ ମୁଖ୍ୟମନ୍ତ୍ରୀମାନେ ମଧ୍ୟ ଆକ୍ରୋଶରୁ ବାଦ୍ ପଡୁନାହାନ୍ତି। ସଦ୍ୟ ଦୃଷ୍ଟାନ୍ତ ଭାବେ ଦିଲ୍ଲୀ ମୁଖ୍ୟମନ୍ତ୍ରୀ ଅରବିନ୍ଦ କେଜ୍‌ରିୱାଲ ଓ ଝାଡ଼ଖଣ୍ଡର ପୂର୍ବତନ ମୁଖ୍ୟମନ୍ତ୍ରୀ ହେମନ୍ତ ସୋରେନ୍‌ଙ୍କ ଗିରଫଦାରି ବିଷୟରୁ ସ୍ପଷ୍ଟ ଅନୁମେୟ।

ଦୀର୍ଘମାସ ପ୍ରବୀର ଗିରଫ ହୋଇରହିବା ପରେ ତାହା ବେଆଇନ ଥିଲା ବୋଲି ସୁପ୍ରିମକୋର୍ଟ କହିଥିବାରୁ ଦିଲ୍ଲୀ ପୋଲିସର ସମ୍ପୃକ୍ତ ଅଧିକାରୀଙ୍କ ବିରୋଧରେ କି ପ୍ରକାର ଦଣ୍ଡବିଧାନ କରାଯିବା ଉଚିତ, ସେ ସମ୍ପର୍କରେ ବିତର୍କ ହେବାର ସମୟ ଆସିଲାଣି। ଏବେ ଦେଶରେ ଅଷ୍ଟାଦଶ ଲୋକ ସଭା ଲାଗି ନିର୍ବାଚନ ଚାଲିଛି। ଏ ସମୟରେ ନିର୍ବାଚନ ଅପେକ୍ଷା ଅନ୍ୟ ଯେଉଁ ପ୍ରସଙ୍ଗ ଲୋକଙ୍କ ମଧ୍ୟରେ ଚର୍ଚ୍ଚାକୁ ଆସିଛି, ତାହା ହେଲା ପ୍ରବର୍ତ୍ତନ ନିର୍ଦ୍ଦେଶାଳୟ (ଇଡି)ର ବ୍ୟବହାର। ବିପକ୍ଷ ଦଳକୁ ଦୁର୍ବଳ କରିବା ଲାଗି ଅନେକ ଘଟଣାରେ ଶାସକ ଦଳ ଇଡିକୁ ହାତବାରିସି କରିବା ଓ ସର୍ବସମ୍ମୁଖରେ ଏପରି ଖୋଲାଖୋଲି କାର୍ଯ୍ୟାନୁଷ୍ଠାନ ନିଆଯିବା, ଆଇନ କେଉଁ ବାଟରେ ଚାଲିଛି ଲୋକେ ହୃଦୟଙ୍ଗମ କରିପାରୁଥିବେ। ଏସବୁ ଜାଣି ମଧ୍ୟ ଅନେକେ ଏହାର ପ୍ରତିବାଦ କରିବାରୁ ବିରତ ରହୁଛନ୍ତି, କାରଣ କାଳେ ସେମାନଙ୍କୁ ଆଇନ ଜାଲରେ ଛନ୍ଦି ଦିଆଯାଇପାରେ। ନିକଟ ଅତୀତରେ କେନ୍ଦ୍ରୀୟ ତଦନ୍ତ ବ୍ୟୁରୋ(ସିବିଆଇ) ଓ ଆୟକର ବିଭାଗ (ଆଇଟି)କୁ ବ୍ୟବହାର କରାଯାଇ ଅନେକଙ୍କ ବିରୋଧରେ ମାମଲା ହୋଇଥିବା ନଜରକୁ ଆସିଛି।

କୁହାଯାଇଥାଏ, ଚାଇନା ଭଳି କମ୍ୟୁନିଷ୍ଟ ରାଷ୍ଟ୍ରରେ ବାକ୍ ସ୍ୱାଧୀନତା ଉପରେ ପ୍ରତିବନ୍ଧକ ଲାଗିଛି। ହେଲେ ଭାରତ ଏକ ଗଣତାନ୍ତ୍ରିକ ରାଷ୍ଟ୍ର ଓ ଏଠାକାର ଶାସନ ପଦ୍ଧତି ସ୍ୱଚ୍ଛ ବୋଲି ଯେଉଁ ଡିଣ୍ଡିମ ପିଟାଯାଉଛି, ବାସ୍ତବରେ ତାହାକୁ ତଳେଇ କରି ଦେଖିଲେ ବିରୋଧାଭାସ ପରିଲକ୍ଷିତ ହେଉଛି। କିଛି ବର୍ଷ ହେବ ଭାରତରେ ଗଣତାନ୍ତ୍ରିକ ମୂଲ୍ୟବୋଧକୁ ଏକଜିଦିଆପଣ କାବୁ କରିଦେଇଥିବାରୁ ଅନେକଙ୍କୁ ମୁହଁ ଖୋଲିବା ପୂର୍ବରୁ ବହୁ ଥର ଚିନ୍ତା କରିବାକୁ ପଡୁଛି। ଏଥିରୁ ବୁଝିବାକୁ ହେବ ଯେ, ଭାରତବାସୀ ଏକ ସଙ୍କୁଚିତ ସ୍ୱାଧୀନତା ଦେଇ ଗତିକରୁଛନ୍ତି।

ଚାଇନା ଭଳି କମ୍ୟୁନିଷ୍ଟ ରାଷ୍ଟ୍ରରେ ବାକ୍ ସ୍ୱାଧୀନତା ଉପରେ ପ୍ରତିବନ୍ଧକ ଲାଗିଛି। ହେଲେ ଭାରତ ଏକ ଗଣତାନ୍ତ୍ରିକ ରାଷ୍ଟ୍ର ଓ ଏଠାକାର ଶାସନ ପଦ୍ଧତି ସ୍ୱଚ୍ଛ ବୋଲି ଯେଉଁ ଡିଣ୍ଡିମ ପିଟାଯାଉଛି, ବାସ୍ତବରେ ତାହାକୁ ତଳେଇ କରି ଦେଖିଲେ ବିରୋଧାଭାସ ପରିଲକ୍ଷିତ ହେଉଛି। କିଛି ବର୍ଷ ହେବ ଭାରତରେ ଗଣତାନ୍ତ୍ରିକ ମୂଲ୍ୟବୋଧକୁ ଏକଜିଦିଆପଣ କାବୁ କରିଦେଇଥିବାରୁ ଅନେକଙ୍କୁ ମୁହଁ ଖୋଲିବା ପୂର୍ବରୁ ବହୁ ଥର ଚିନ୍ତା କରିବାକୁ ପଡୁଛି। ଏଥିରୁ ବୁଝିବାକୁ ହେବ ଯେ, ଭାରତବାସୀ ଏକ ସଙ୍କୁଚିତ ସ୍ୱାଧୀନତା ଦେଇ ଗତି କରୁଛନ୍ତି।

ଭୋଟଦେବା ଓ ନିର୍ବାଚନ ଅଲଗା କଥା

ସହଦେବ ସାହୁ

ଆମ ଦେଶର ରାଜନୈତିକ ଦଳଗୁଡ଼ିକ ଭୋଟରମାନଙ୍କୁ ବୋକା ବନେଇ ଦେଲେଣି, ଗୋଡ଼ତଳେ ଚୋରାବାଲି ଆମକୁ ପାଣିରେ ବୁଡ଼େଇଦେଲାଣି, ତଥାପି ଆମେ (ଭୋଟରମାନେ) କହୁଛୁ ଆମ ଗଣତନ୍ତ୍ର ଏକ ସଫଳ ଓ ବଳିଷ୍ଠ ଡିମୋକ୍ରାସି। ପୋଲିଂ (ଭୋଟଦେବା) ଇଲେକ୍ସିଂ (ପ୍ରାର୍ଥୀ ବାଛିବା) ନୁହେଁ, ଭୋଟ ଦେଉଛୁ ପ୍ରତିନିଧି ବାଛୁନୁ। ରାଜନୈତିକ ଦଳ ପ୍ରତିନିଧି ବାଛି ସାରିଛି, ଦଳର ଛବି ଉପରେ ମୋହର ମାର– ତାହାହିଁ ହେବ ତୁମର ଭୋଟିଂ। ପୋଲିଂ ଷ୍ଟେସନ ବା ପୋଲିଂ ବୁଥ୍ ଶବ୍ଦଗୁଡ଼ିକ ଭୋଟ ଗ୍ରହଣକୁ ବୁଝାଏ, ତାହା ଇଲେକ୍ସନ୍ ବା ନିର୍ବାଚନ ନୁହେଁ, ପ୍ରାର୍ଥୀମାନଙ୍କ ଭିତରେ କିଏ ମୋ ପସନ୍ଦ ତା ବଛାବଛି କରିବା ତ ନିର୍ବାଚନର ଅର୍ଥ, ଇଲେକ୍ସିଂ କ୍ରିୟାର ବିଶେଷ୍ୟ ଇଲେକ୍ସନ୍। ଏବେ ଆମେ ବାଲଟ ପେପରରେ ଥିବା ବିଭିନ୍ନ ଦଳର ଛବି ଭିତରୁ ଗୋଟିଏ ଦଳର ଛବିରେ ମୋହର ମାରୁଛୁ, ସେ କାଗଜଟି ଭୋଟବାକ୍ସରେ ପକାଉଛୁ ଏ ତ ପ୍ରାର୍ଥୀଙ୍କ ଭିତରୁ ଜଣକୁ ବାଛିବା ନୁହେଁ। ନିର୍ବାଚନ ପ୍ରଚାର ସମୟରେ ଦଳଗୁଡ଼ିକ ବି କହୁଛନ୍ତି ତୁମେ ଦୁଇଟା ଭୋଟ ଦିଅ, ଗୋଟିଏ ଏମ୍‌ପି ପାଇଁ, ଆଉ ଗୋଟିଏ ଏମ୍‌ଏଲ୍‌ଏ ପାଇଁ। ବିଜେଡି କହୁଛି ଯୋଡ଼ି ଶଙ୍ଖରେ, ଭାଜପା କହୁଛି ଯୋଡ଼ି ପଦ୍ମଫୁଲରେ, ଆଉ କଂଗ୍ରେସ କହୁଛି ଦୁଇଥର ହାତରେ ଭୋଟଦିଅ (ମୋହର ମାର)। ଦଳର ମୁଖ୍ୟମାନେ ପ୍ରାର୍ଥୀଙ୍କ ନାଁ କହୁନାହାନ୍ତି, ତାଙ୍କ ଯୋଗ୍ୟତା ବା ଗ୍ରହଣୀୟତା ଉପରେ କିଛି କହୁନାହାନ୍ତି, କେବଳ ଦଳର ସଂକେତରେ ଭୋଟ ଦିଅ ବୋଲି କହୁଛନ୍ତି। ପ୍ରାର୍ଥୀ ତା' ନିର୍ବାଚନମଣ୍ଡଳୀରେ ଭୋଟରମାନଙ୍କ ସ୍ୱାର୍ଥ କି ପ୍ରକାରରେ ହାସଲ କରିବ କହୁନାହିଁ, ସାରା ରାଜ୍ୟ କଥା କହୁଛି। ନିର୍ବାଚନ ଜନାଦେଶ ପ୍ରତିଫଳିତ କରୁନାହିଁ, ଦଳାଦେଶ (ଦଳର ଘୋଷଣା)ର ପ୍ରତିଫଳନ କରୁଛି: କୌଣସି ପ୍ରାର୍ଥୀ ପସନ୍ଦ ନ ହେଲେ 'ନୋଟା' ଉପରେ ମୋହର ମାର ବୋଲି କେହି କହୁନାହିଁ। ପ୍ରତ୍ୟେକ ଦଳ ରାଜ୍ୟର ରାଜକୋଷକୁ ଦଳର ପାଣ୍ଠି ମଣୁଛି। କେତେ ଟଙ୍କା, କେତେ ଜିନିଷ ଓ କେତେ ମୂଲ୍ୟର ମାଗଣା ଦେଲେ ଅଭାବୀ ଲୋକଙ୍କ ଭୋଟ କିଣିହେବ ତା' ଭାବୁଛି।

ଦେଶର ଆୟତନ ଓ ଲୋକସଂଖ୍ୟା ଦୃଷ୍ଟିରୁ ଗଣଙ୍କ ତନ୍ତ୍ର ସମ୍ଭବ ନୁହେଁ ବୋଲି ପ୍ରତ୍ୟକ୍ଷ ଗଣତନ୍ତ୍ର ସ୍ଥାନରେ ପ୍ରତିନିଧିମୂଳକ ଶାସନକୁ ଗଣତାନ୍ତ୍ରିକ (ଡିମୋକ୍ରାଟିକ୍) ଧରିନିଆଯାଉଛି ଏବଂ ରାଷ୍ଟ୍ରର ସର୍ବୋଚ୍ଚ କର୍ତ୍ତା ନିର୍ବାଚିତ ହେଉଥିବାରୁ ଆମ ଦେଶର ଶାସନ ବ୍ୟବସ୍ଥାକୁ ରିପବ୍ଲିକ୍ କୁହାଯାଉଛି। ତେଣୁ ଆମ ସମ୍ବିଧାନର ମୁଖବନ୍ଧ (ପ୍ରିଆମ୍ବୁଲ)ରେ ଡିମୋକ୍ରାଟିକ୍ ରିପବ୍ଲିକ୍ ଉଲ୍ଲେଖ ଅଛି। କିନ୍ତୁ ସାମ୍ବିଧାନିକ ସଭା ଡକା ନ ଯାଇ ଆମ ଶାସନର ରୂପରେଖ ବଦଳାଇଦେଲେ ରାଜନୈତିକ ଦଳଗୁଡ଼ିକ– ୧୯୮୫ର ୫୨ତମ ସମ୍ବିଧାନ ସଂଶୋଧନ ଆଇନ ଆଣି 'ଗଣ'କୁ ଗୌଣ କରି 'ଦଳ'କୁ ପ୍ରାଧାନ୍ୟ ଦେଲେ,

ଲୋକପ୍ରତିନିଧି ଆଇନ (ରିପ୍ରେଜେଣ୍ଟେଶନ୍ ଅଫ୍ ପିପୁଲ୍‌ସ ଆକ୍ଟ)କୁ ୧୯୮୭ରେ ସଂଶୋଧନ କରି ସେକ୍ସନ '୨୯ଏ' ଯୋଡ଼ି ରାଜନୈତିକ ଦଳଗୁଡ଼ିକୁ ସ୍ୱୀକୃତି ଦେଲେ, ନିର୍ବାଚନ କମିଶନ ସେମାନଙ୍କୁ ତାଲିକାଭୁକ୍ତ (ରେଜିଷ୍ଟ୍ରି) କଲେ ଏବଂ ଦଳ କରୁଥିବା ଖର୍ଚ୍ଚକୁ ପ୍ରାର୍ଥୀର ନିର୍ବାଚନୀ ଖର୍ଚ୍ଚ–ସୀମା ବାହାରେ ରଖିଲେ ଯେପରି ଘରେ ଘରେ ପଇସା ପଠାଇ ମତ କିଣି ହେବ। ପ୍ରାର୍ଥୀ ଆସେମ୍ବ୍ଲି ବା ସଂସଦରେ ଶପଥ ନେଲା ପରେ ଲେଜିସ୍ଲେଚର ପାର୍ଟିର ମେମ୍ବର ରୂପେ ଗଣାଯିବେ ଓ ଦଳର ଅନୁଶାସନ ମାନିବେ। ଆଗରୁ ପ୍ରାର୍ଥୀ ହେବା ପାଇଁ ଯୋଗ୍ୟତା ଉଲ୍ଲେଖ ଥିଲା, ୨୦୦୩ର ୯୧ତମ ସମ୍ବିଧାନ ସଂଶୋଧନ ଆଇନ ବଳରେ ବିଜୟୀ ପ୍ରାର୍ଥୀର ଅଯୋଗ୍ୟତା ଯୋଡ଼ାଗଲା, ଦଳପତିଙ୍କ ଛାଟ (ହ୍ୱିପ୍) ନ ମାନିଲେ ପଦସ୍ଥ ପ୍ରତିନିଧି ଦଳରୁ ବହିଷ୍କାର ହୋଇପାରିବେ ଏବଂ ଏ ଶାସ୍ତ୍ରିକୁ ବାଚସ୍ପତିଙ୍କ ସ୍ୱୀକୃତି ମିଳିଲେ ପଦ ହରାଇବେ, ଅର୍ଥାତ୍ ଏମ୍‌ଏଲ୍‌ଏ/ଏମ୍‌ପି ହୋଇ ରହିପାରିବେ ନାହିଁ; ଅର୍ଥାତ୍ ଦଳର ମନୋନୟନ ଏକ ଆଡ୍‌ମିଟ୍ କାର୍ଡ, ଲୋକଙ୍କ ଭୋଟ ଏକ ପ୍ରାରମ୍ଭିକ ପରୀକ୍ଷା, ପରୀକ୍ଷାରେ ପାସ୍ କଲେ (ବିଜୟୀ ହେଲେ) ଏମ୍‌ଏଲ୍‌ଏ ବା ଏମ୍‌ପି ଭାବେ ଶପଥ ନେବେ, ଶପଥ ନେଲା କ୍ଷଣି ସେ ଲେଜିସ୍ଲେଚର ପାର୍ଟିର ମେମ୍ବର ଭାବେ ଗଣାଯିବେ ଏବଂ ଦଳର ଅନୁଶାସନ ତାଙ୍କ ପ୍ରତି ଲାଗୁ ହେବ। ଦଳ ଛାଡ଼ିଲେ ବା ଦଳର ଅନୁଶାସନ ନ ମାନିଲେ ଦଳ ତାଙ୍କୁ ବହିଷ୍କାର କରିପାରିବ, କିନ୍ତୁ ବିଧାୟକ ବା ସାଂସଦ ପଦ ରହିବ, ଠିକ୍ ଯେମିତି ଓଏଏସ୍ ବା ଆଇଏଏସ୍ ରହନ୍ତି 'ଅଫିସର୍ ୱିଦାଉଟ୍ ଡ୍ୟୁଟି'। ଦଳପତିଙ୍କ ହ୍ୱିପ୍ (ଛାଟ) ନ ମାନିଲେ ତାଙ୍କୁ ଦଳରୁ ବହିଷ୍କାର କରିବା ସହ ପଦ ପାଇଁ ଅଯୋଗ୍ୟ ଘୋଷଣା କରିବାକୁ ବାଚସ୍ପତିଙ୍କୁ ସୁପାରିସ କରିପାରିବେ ଏବଂ ବାଚସ୍ପତି ଦଳପତିଙ୍କ ସୁପାରିସକୁ ଗ୍ରହଣ କରିନେଲେ ସମ୍ପୃକ୍ତ ବ୍ୟକ୍ତି ଏମ୍‌ଏଲ୍‌ଏ/ଏମ୍‌ପି ପଦ ଓ ତତ୍‌ସଂଲଗ୍ନ ସବୁ ପଦ ହରାଇବେ। ଅର୍ଥାତ୍ ଲୋକଙ୍କ ଭୋଟ ନିରର୍ଥକ।

ଏବେ ବୁଝିହେଉଛି କାହିଁକି (୧) ଲୋକଟିଏ ଦଳର ପ୍ରାର୍ଥୀ ହୋଇ ନ ପାରିଲେ କାନ୍ଦି ପକାଉଛି ଓ କାହିଁକି କୋଟିପତିମାନେ ଦଳପତିଙ୍କ ଅନୁଗ୍ରହ ପ୍ରାର୍ଥୀ ହେଉଛନ୍ତି ଏବଂ ଦଳପତି ସଙ୍ଗିନ୍ ଅପରାଧରେ ଜଡ଼ିତ ଲୋକଙ୍କୁ ବି ପ୍ରାର୍ଥୀ କରୁଛନ୍ତି ଓ (୨) ପ୍ରତିନିଧିମାନେ ଲୋକଙ୍କ ଇଚ୍ଛା ପ୍ରତି ଉଦାସୀନ ଓ ଦଳର ନୀତି ପ୍ରତି ମୂକ ସମର୍ଥକ ହେଉଛନ୍ତି ଏବଂ (୩) ନିର୍ବାଚନ ଦଳମତ ପ୍ରକାଶ କରୁଛି, ଜନାଦେଶ ନୁହେଁ। ଆମ ପ୍ରଦେଶରେ ଲୋକେ ବିଶେଷତଃ ମହିଳାମାନେ ଖୋଲା ବଜାରରେ ମଦ ବିକ୍ରି ବନ୍ଦ ହେଉ ଚାହୁଁଥିଲେ ବି ମଦବେପାରୀମାନଙ୍କ ଲବି ଯୋଗୁ ଶାସକ ଦଳ ତିଳେମାତ୍ର କଟକଣା ଜାରି କରୁନାହିଁ ଏବଂ ଆମ ଦେଶରେ ଭିଡ଼ହିଂସାକୁ କଡ଼ାକଡ଼ି ରୋକାଯାଉ ବୋଲି ଲୋକେ ଚାହୁଁଥିଲେ ବି ସେ ପ୍ରକାରର ଅପରାଧ ଉପରେ ଦୃଷ୍ଟାନ୍ତମୂଳକ ଦଣ୍ଡ ଜାରି ହେଉନାହିଁ। (ଯେପରି ଆମେରିକାରେ ଲୋକେ ଖୋଲା ବଜାରରେ ବନ୍ଧୁକ କିଣିବାର ଅଧିକାରକୁ ଉଚ୍ଛେଦ କରାଯାଉ ଚାହୁଁଥିଲେ ବି ମାର୍କିନ୍ ରାଜନୈତିକ ଦଳଗୁଡ଼ିକ ସେପରି ଆଇନ କରୁନାହାନ୍ତି।) ନିର୍ବାଚନୀ ଖର୍ଚ୍ଚ ଯୋଗାଉଥିବା ବ୍ୟବସାୟୀମାନଙ୍କ ଲବି ଦଳପତିକୁ ହାତରେ ରଖି ସରକାରଙ୍କ ନୀତି ନିର୍ଦ୍ଧାରଣ କରୁଛି, ଜନମତ ନୁହେଁ। ଦଳ ଯାହା ଚାହୁଁଛି, ସେମିତି ଆଇନ କରିନେଉଛି। ବିରୋଧୀ ଦଳ ଭାବେ ଥିଲାବେଳେ ଯେଉଁସବୁ କଥା ଆଦର୍ଶସ୍ତରୀୟ ବୋଲି କହିହେଉଛନ୍ତି, ଥରେ ଶାସନକୁ ଆସିଗଲେ ସ୍ୱଚ୍ଛତା ହରାଉଛନ୍ତି: ଧୀରେ ଧୀରେ ଜଙ୍ଗଲୀ ଶାସନ ଚାଲୁ କରିଦେଉଛନ୍ତି, ଆଇନକୁ ତା' ବାଟରେ ଯିବାକୁ ଛାଡୁନାହାନ୍ତି, ଅର୍ଥାତ୍ ରେଗୁଲେଟରି ଅଥରିଟି ବା ଅଫିସରଙ୍କୁ ସେମାନଙ୍କ ଡ୍ୟୁଟି କରିବା ଉପରେ ଚାପ ପକାଇ ବା ବଦଳି କରି ଆଇନକୁ ଦଳର ମେମ୍ବରମାନଙ୍କ ସ୍ୱାର୍ଥରେ କଢ଼େଇ ନେଉଛନ୍ତି।

ରାଜନୈତିକ ଦଳଗୁଡ଼ିକ ଦେଶରେ ଆଦର୍ଶ ଗଣତନ୍ତ୍ର ଚାହୁଁନାହାନ୍ତି ଭଳି ମନେହୁଏ। ପ୍ରକୃତରେ ଲୋକଙ୍କ ପ୍ରତିନିଧି ଭଳି କାମ ନ କରୁଥିଲେ ବି ଦଳର ମନୋନୀତ ପ୍ରାର୍ଥୀ ଆଇନ ପ୍ରଣୟନ ସଂସ୍ଥା (ଆସେମ୍ବ୍ଲି ବା ସଂସଦ)ର ମେମ୍ବର ହୋଇ ରାଜ୍ୟ ବା ଦେଶ କିପରି ଚାଲିବ ତାହାର ଆଇନ ତିଆରି କରିବେ ବୋଲି ବଛାଯିବା କଥା। ଅତୀତର ଘଟଣାବଳୀ ଯାହା ଜଣାଏ, ଦଳର ପ୍ରତିନିଧିମାନେ ଏକ୍‌ଜିକ୍ୟୁଟିଭ୍ ବା ପ୍ରଶାସନ କାମ କରିବାକୁ ବା ସେଥିରେ ହାତ ପୂରେଇବାକୁ ଇଚ୍ଛା କରନ୍ତି। ସେମାନେ ଆଇନ ବିରୋଧରେ କାମ କରିବା ସହ ନିଜେ ତିଆରି କରିଥିବା ଆଇନ ବି ମାନନ୍ତି ନାହିଁ। ଏଭଳି ଲୋକେ ଯେପରି ଆଉ ଥରେ ପ୍ରାର୍ଥୀ ନ ହୁଅନ୍ତି, ଅର୍ଥାତ୍ ଲ–ବ୍ରେକର୍‌ମାନେ ଯେପରି ଲ' ମେକର୍ ନ ହୁଅନ୍ତି; ତାହା ଦଳଗୁଡ଼ିକ ଲକ୍ଷ୍ୟ ରଖିବାକୁ ସୁପ୍ରିମ୍‌କୋର୍ଟ ୨୦୧୮ରେ ଓ ୨୦୨୦ରେ ଦୁଇଥର ରାୟ ଦେଇଛନ୍ତି ଯେ ଦଳଗୁଡ଼ିକ କାହିଁକି ଆଇନଭଙ୍ଗକାରୀଙ୍କୁ ପ୍ରାର୍ଥୀ କରୁଛନ୍ତି ଓ ସ୍ୱଚ୍ଛ ଲୋକଙ୍କୁ ମନୋନୀତ କରୁନାହାନ୍ତି ତାହା ଜଣାଇବେ ଏବଂ ପ୍ରାର୍ଥୀର ଆପରାଧିକ ଚରିତ୍ର ସମ୍ବାଦପତ୍ରରେ ଓ ଟିଭିରେ ବିଜ୍ଞାପନ ଜରିଆରେ ଜଣାଇବେ। ଦଳଗୁଡ଼ିକ ତାହା କରୁନାହାନ୍ତି ଏବଂ କାରଣ ଦର୍ଶାଉଛନ୍ତି ଯେ ଆଉ ଭଲ ପ୍ରାର୍ଥୀ ମିଳୁନାହାନ୍ତି। ଜଣାଶୁଣା ଦାଗୀର ମୁହଁ ଭୋଟରମାନଙ୍କ ଉପରେ ଚାପ ବା ଡର ଆଣେ, ତେଣୁ ସେମାନଙ୍କ ୱିନେବିଲିଟି (ଜିତିବାର ସମ୍ଭାବନା) ବେଶି। ନିରପରାଧ ପ୍ରତିନିଧିଙ୍କ ସଂଖ୍ୟା କମ୍ ହୋଇଆସିଲାଣି, ସେମାନେ ଶାସକ ଦଳରେ ପଛବେଞ୍ଚିଆ ହୋଇ ରହୁଛନ୍ତି। ଦିନେ କ'ଣ ଆମ ଗଣତନ୍ତ୍ର ଦ୍ୱାରକାର ଶେଷକାଳ ଭଳି ପରସ୍ପର ଗୋଷ୍ଠୀ କଳିରେ ବଳିପଡିଯିବ!

–sahadevas@yahoo.com

ଆଦିବାସୀ ମହିଳା ସଶକ୍ତୀକରଣ ଓ ଏଆଇ

ଡ. ଅନ୍ତର୍ଜିତା ନାୟକ

ଆମେ ସମସ୍ତେ ଜାଣୁ ଯେ ଆଦିବାସୀ ସମ୍ପ୍ରଦାୟ ନିଜର ସମୃଦ୍ଧ ସଂସ୍କୃତି ଓ ଐତିହ୍ୟ ଲାଗି ସଦାସର୍ବଦା ଆଗରେ ଓ ବେଶ୍ ପରିଚିତ। ହେଲେ ସେଇ ଆଦିବାସୀ ସମ୍ପ୍ରଦାୟ ସମାଜର ପ୍ରାୟତଃ ସମସ୍ତ ଉତ୍ସ, ସୁବିଧା ଓ ସୁଯୋଗଠାରୁ ବହୁତ ଦୂରରେ, ନ ହେଲେ ବହୁତ ପଛରେ। ବିଶେଷକରି ଆଦିବାସୀ ମହିଳାମାନଙ୍କ କଥା ଯଦି କହିବା,ତେବେ ସେମାନଙ୍କୁ ଅଧିକ ଅସୁବିଧାର ସମ୍ମୁଖୀନ ହେବାକୁ ପଡିଥାଏ। ଆଦିବାସୀ ମହିଳାଙ୍କର କାର୍ଯ୍ୟଦକ୍ଷତା ଓ କ୍ଷମତା, କଷ୍ଟ ସହିଷ୍ଣୁତା, ଉଦ୍‌ଯୋଗିତା ଓ ପରିଶ୍ରମୀ ପ୍ରକୃତି ସାମ୍ନାରେ ସେମାନଙ୍କ ସରଳତା, ନିରୀହତା ଓ ଶିକ୍ଷା ଅଭାବ ବାଧକ ସାଜେ। ବହୁ ସମୟରେ ସେମାନେ ଶୋଷଣ, ଅବହେଳା ଓ ଠକାମିର ଶିକାର ହୁଅନ୍ତି। ଆଦିବାସୀ ମହିଳାଙ୍କ ସାମଗ୍ରିକ ବିକାଶ ପାଇଁ ସେମାନଙ୍କୁ ସଶକ୍ତ କରିବା ଅତ୍ୟନ୍ତ ଗୁରୁତ୍ୱପୂର୍ଣ୍ଣ, ଯେଉଁଥିରେ ସେମାନଙ୍କ ଦ୍ୱାରା ଅନୁସରଣ କରାଯାଉଥିବା ପାରମ୍ପରିକ ପନ୍ଥା ପଛରେ ପଡିଯାଉଛି। ଏହି ଡିଜିଟାଲ ଯୁଗରେ ଆଦିବାସୀ ମହିଳା ସଶକ୍ତୀକରଣରେ କୃତ୍ରିମ ବୁଦ୍ଧିମତ୍ତା (ଆର୍ଟିଫିସିଆଲ୍ ଇଣ୍ଟେଲିଜେନ୍ସ ବା ଏଆଇ) ଏକ ପରିବର୍ତ୍ତନଶୀଳ ସୁଯୋଗ ଉପସ୍ଥାପନ କରିପାରିବ। କୃତ୍ରିମ ବୁଦ୍ଧିମତ୍ତାର ସାଧନ ଏବଂ କୌଶଳଗୁଡିକୁ ଉପଯୋଗ କରି ଆମେ ଆଦିବାସୀ ମହିଳା ସମ୍ମୁଖୀନ ହେଉଥିବା ସମସ୍ୟାର ନିର୍ଦ୍ଦିଷ୍ଟ ସମାଧାନ କରିପାରିବା। ସେମାନଙ୍କୁ ସେମାନଙ୍କର ସାମର୍ଥ୍ୟକୁ ପରିପ୍ରକାଶ କରାଇବା ସହିତ ଦେଶର ଅର୍ଥନୀତିରେ ଯୋଗଦାନ କରିବାକୁ ସକ୍ଷମ ମ

ଢଗଢମାଳି

(କ୍ରମେ ଲୋକମୁଖରୁ ଓ ଜନମାନସରୁ ବିସ୍ମୃତ ହେଉଥିବା ଢଗଢମାଳିକୁ ପାଠିକା-ପାଠକଙ୍କ ନିକଟରେ ପହଞ୍ଚାଇବା ସକାଶେ ଧରିତ୍ରୀର ପ୍ରୟାସ)

ଯେବେ ଆଣିବୁ ଅରଜି,
ତେବେ ଖାଇବୁ ଗରଜି।

ମଣିଷ ସ୍ୱାବଲମ୍ବୀ ହେବା ଉଚିତ। ନିଜ ରୋଜଗାରରେ ନିଜ ପେଟ ପୋଷିବା ମଣିଷ ପକ୍ଷେ ଗର୍ବ ଓ ଗୌରବର ବିଷୟ ହୋଇଥାଏ। ଯିଏ ଆୟକ୍ଷମ ନ ହୋଇ ପର ଉପରେ ନିର୍ଭର କରି ଚଳୁଥାଏ ତାକୁ ଅନେକ ସମୟରେ କଟୁ କଥା ଶୁଣିବାକୁ ପଡ଼ିଥାଏ, ବେଳ ଅବେଳରେ ନିନ୍ଦିତ ହେବାକୁ ମଧ୍ୟ ପଡ଼ିଥାଏ। କିନ୍ତୁ ଯିଏ ରୋଜଗାର କରି ନିଜ ଖର୍ଚ୍ଚ ନିଜେ ତୁଲାଇବାକୁ ସମର୍ଥ ହୋଇଥାଏ ସେ ମୁଣ୍ଡ ଉଠାଇ ବାଟ ଚାଲିଥାଏ, ଘର ସଂସାରକୁ ସୁରୁଖୁରୁରେ ଚଳାଇପାରିଥାଏ। ଅର୍ଜନକାରୀ ବ୍ୟକ୍ତି ନିଜ ପସନ୍ଦକୁ ଚାହିଁ ଖର୍ଚ୍ଚ କରିବାରେ କୌଣସି ବାଧା ଉପୁଜୁ ନ ଥିବା ଅର୍ଥରେ ଏଭଳି ଉକ୍ତି ପ୍ରକାଶ କରାଯାଇଛି।

ଯାହାର ମନ ଯେଡ଼େ,
ତାହାର ପ୍ରଭୁ ସେଡ଼େ।

ଯାଦୃଶୀ ଭାବନା ଯସ୍ୟ, ସିଦ୍ଧିର୍ଭବତିତାଦୃଶୀ। ମନ ଘେନି ଫଳ। ମନ ଉଚ୍ଚ ହେଲେ ଭଲ ଫଳ ମିଳିଥାଏ। ନିଷ୍ଠା, ଆନ୍ତରିକତା ତଥା ମନୋଭାବ ଅନୁସାରେ ମଣିଷ ଫଳ ପାଉଥିବା ଅର୍ଥରେ ଏଭଳି ଉକ୍ତି ଉଲ୍ଲେଖ କରାଯାଇଛି।

ନିର୍ବାଚିତ ଢଗଢମାଳି, ପ୍ରବାଦ, ପ୍ରବଚନ ଓ ଅନ୍ୟାନ୍ୟ – ପ୍ରାଚୀ ସାହିତ୍ୟ ପ୍ରତିଷ୍ଠାନ

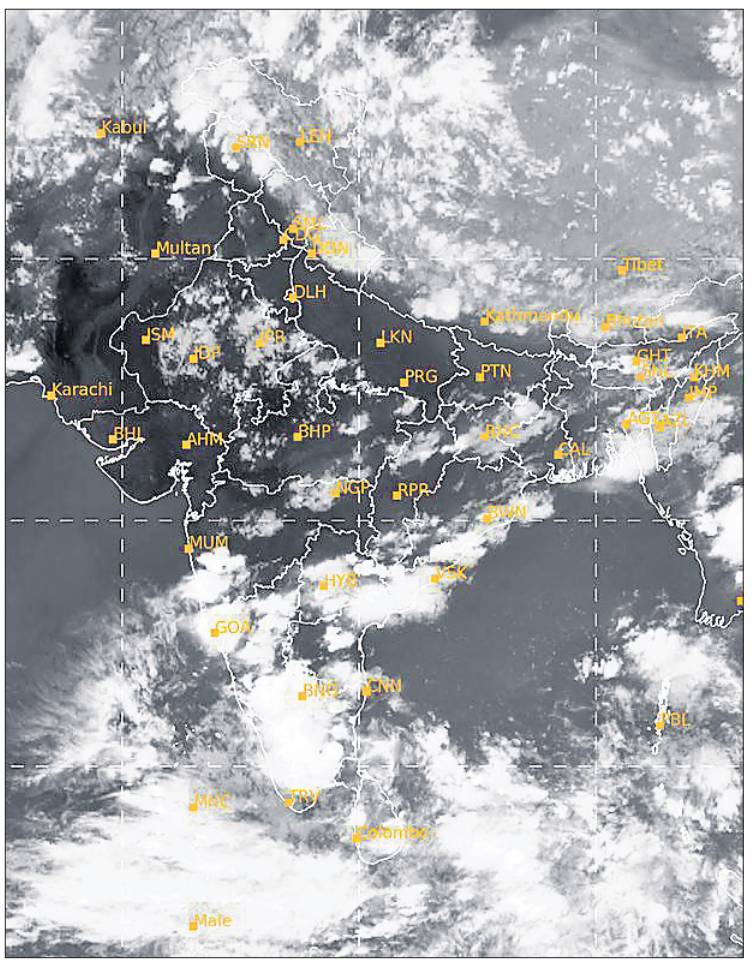

ରବିବାର ଅପରାହ୍ନ ୫ଟାରେ ମହାକାଶରୁ ଉତ୍ତୋଳିତ ପାଣିପାଗର ଚିତ୍ର।

ପୂର୍ବ ଶତ୍ରୁତାରୁ ଯୁବକଙ୍କୁ ହତ୍ୟା

ପାରଳାଖେମୁଣ୍ଡି, ୧୯।୫(ଗିରିଧାରୀ ପରିଚ୍ଛା)

ଗଜପତି ଜିଲା ଗୋଷାଣି ବ୍ଲକ ଗୁରାଣ୍ଡି ଥାନା ଅନ୍ତର୍ଗତ ଶରଧାପୁର ଶ୍ମଶାନ ନିକଟରେ ଶନିବାର ସନ୍ଧ୍ୟାରେ ଏକ ହତ୍ୟାକାଣ୍ଡ ଘଟିଛି। ପୂର୍ବ ଶତ୍ରୁତାରୁ ସଂଘବଦ୍ଧ ଆକ୍ରମଣରେ ଜଣେ ଯୁବକଙ୍କ ମୃତ୍ୟୁ ଘଟିଛି। ସେ ହେଲେ ଭିନ୍ନଳା ଗ୍ରାମର ପ୍ରଶାନ୍ତ ଜେନା(୨୪)। ତାଙ୍କୁ ଗ୍ରାମର କେତେଜଣ ଯୁବକ କାଠଫାଳିଆ, ଲୁହାଛଡ ଏବଂ କାତିରେ ଆକ୍ରମଣ କରିଥିଲେ। ପ୍ରଶାନ୍ତ ଗୁରୁତର ଅବସ୍ଥାରେ ପଡ଼ିଥିବା ଖବର ପାଇ ପରିବାର ଲୋକେ ଓ ଗ୍ରାମବାସୀ ସେଠାରେ ପହଞ୍ଚି ଘଟଣା ସମ୍ପର୍କରେ ଗୁରାଣ୍ଡି ପୋଲିସକୁ ଜଣାଇ ତୁରନ୍ତ ତାଙ୍କୁ ପାରଳାଖେମୁଣ୍ଡିସ୍ଥିତ ଜିଲା ମୁଖ୍ୟ ଚିକିତ୍ସାଳୟକୁ ନେଇଥିଲେ। ଅବସ୍ଥା ସଙ୍କଟାପନ୍ନ ଥିବାରୁ ଅଧିକ ଚିକିତ୍ସା ନିମନ୍ତେ ପ୍ରଶାନ୍ତଙ୍କୁ ବିଶାଖାପାଟଣା ସ୍ଥାନାନ୍ତର କରାଯାଉଥିବା ବେଳେ ବାଟରେ ତାଙ୍କର ମୃତ୍ୟୁ ଘଟିଥିଲା। ଏ ନେଇ ପରିବାର ଲୋକଙ୍କ ଅଭିଯୋଗ କ୍ରମେ ଗୁରାଣ୍ଡି ଥାନା ଅଧିକାରୀ ରବୀନ୍ଦ୍ର ପାତ୍ର ସଦଳବଳେ ପହଞ୍ଚି ତଦନ୍ତ ଆରମ୍ଭ କରିଛନ୍ତି। ସାଇଣ୍ଟିଫିକ୍ ଟିମ୍ ସହ ପାରଳାଖେମୁଣ୍ଡି ଏସ୍‌ଡିପିଓ ମାଧବୀ ନନ୍ଦ ନାୟକ ପ୍ରମୁଖ ପହଞ୍ଚି ତଦନ୍ତ କରିଛନ୍ତି। ପୂର୍ବଶତ୍ରୁତା ତଥା ପ୍ରେମବ୍ୟାପାରକୁ ନେଇ ପ୍ରଶାନ୍ତଙ୍କୁ ସଂଘବଦ୍ଧ ଆକ୍ରମଣ କରାଯିବାରୁ ତାଙ୍କର ମୃତ୍ୟୁ ଘଟିଥିବା ଗ୍ରାମବାସୀଙ୍କ ମଧ୍ୟରେ ଆଲୋଚନା ହେଉଛି।

ଭାଜପା କର୍ମୀଙ୍କୁ ହତ୍ୟା ଘଟଣାରେ ଆଉ ୨ ଗିରଫ

ଛତ୍ରପୁର, ୧୯।୫(ସନ୍ତୋଷ ପାଢ଼ୀ)

ଗଞ୍ଜାମ ଜିଲା ଖଲ୍ଲିକୋଟ ଥାନା ଶ୍ରୀକୃଷ୍ଣଶରଣପୁର ଗ୍ରାମରେ ରାଜନୈତିକ ପୋଷ୍ଟର ମରାକୁ କେନ୍ଦ୍ରକରି ଭାଜପା କର୍ମୀଙ୍କୁ ହତ୍ୟା ଘଟଣାରେ ପୋଲିସ ରବିବାର ଆଉ ୨ଜଣଙ୍କୁ ଗିରଫ କରିଛି। ଗିରଫ ସଂଖ୍ୟା ୧୧କୁ ବୃଦ୍ଧି ପାଇଛି। ଏ ନେଇ ଖବରଦାତା ସମ୍ମିଳନୀ କରି ଗଞ୍ଜାମ ଏସ୍‌ପି ଜଗମୋହନ ମୀନା ସୂଚନା ଦେଇଛନ୍ତି। ଗିରଫ ଦୁଇ ଅଭିଯୁକ୍ତ ହେଲେ ଶ୍ରୀକୃଷ୍ଣଶରଣପୁର ଗାଁର ସୁଦର୍ଶନ ପାହାନ ଓ ପପୁ ତରେଇ। ଏହି ଦୁଇଜଣ ମୁଖ୍ୟ ଅଭିଯୁକ୍ତ ବୋଲି କୁହାଯାଇଛି। ପୂର୍ବରୁ ଏହି ମାମଲାରେ ୯ ଜଣ ଗିରଫ ହୋଇଥିଲେ। ଏବେ ଘଟଣାର ଏସ୍‌ଆଇଟି ତଦନ୍ତ କରୁଛି। ଏହି ଘଟଣାରେ ଯଦି ଆଉ କାହାର ସମ୍ପୃକ୍ତି ଥିବା ଜଣାପଡ଼େ ତେବେ ଖୁବଶୀଘ୍ର ସେମାନଙ୍କୁ ଗିରଫ କରାଯିବ ବୋଲି ଏସ୍‌ପି କହିଛନ୍ତି।

ସୂଚନାଯୋଗ୍ୟ, ବୁଧବାର ରାତି ପ୍ରାୟ ୮ଟା ସମୟରେ ଶ୍ରୀକୃଷ୍ଣଶରଣପୁର ଗ୍ରାମରେ କେତେଜଣ ଭାଜପା କର୍ମୀ ବିଧାୟକ ପ୍ରାର୍ଥୀ ପୂର୍ଣ୍ଣଚନ୍ଦ୍ର ସେଠୀଙ୍କ ନିର୍ବାଚନୀ ପୋଷ୍ଟର ମାରୁଥିଲେ। ଏହି ସମୟରେ କେତେଜଣ ବିଜେଡି କର୍ମୀ ଏହାକୁ ବିରୋଧ କରିଥିଲେ। ଏହାକୁ ନେଇ ଉଭୟ ଗୋଷ୍ଠୀ ମଧ୍ୟରେ ଯୁକ୍ତିତର୍କ ହୋଇଥିଲା। ପରେ ଉଭୟ ପକ୍ଷ ଖଣ୍ଡାରେ ହଣାହଣି ହୋଇଥିଲେ। ଏଥିରେ ୬ଜଣ ଗୁରୁତର ହୋଇଥିଲେ। ସେମାନଙ୍କ ମଧ୍ୟରୁ ଭାଜପା କର୍ମୀ ଦିଲୀପ ପାହାନଙ୍କ ଚିକିତ୍ସାଧୀନ ଅବସ୍ଥାରେ ମୃତ୍ୟୁ ଘଟିଥିଲା।

ଓଡ଼ିଶା ସରକାର
ରାଜସ୍ୱ ଓ ବିପର୍ଯ୍ୟୟ ପରିଚାଳନା ବିଭାଗ
ଅଧିସୂଚନା

No.RDM-LAA-MBJ-0003-2024-7863/ R&DM, **Dated: 15.03.2024**

No.XXI-06: ଯେହେତୁ ଓଡ଼ିଶା ସରକାରଙ୍କୁ ପ୍ରତୀତ ହେଉଅଛି କି ଏକ ସାର୍ବଜନୀନ ଉଦ୍ଦେଶ୍ୟରେ ଅର୍ଥାତ୍ ମୟୂରଭଞ୍ଜ ଜିଲାରେ ସୁବର୍ଣ୍ଣରେଖା ଜଳସେଚନ ପ୍ରକଳ୍ପର ଦୁର୍ଗାପୁର ଡିଷ୍ଟ୍ରିବ୍ୟୁଟାରୀ ଓ ଶଶା ସବମାଇନର ନିର୍ମାଣ ନିମନ୍ତେ ସରକାରୀ ବ୍ୟୟରେ ମୌଜା: ଶଶା, ଥାନା: ବେତନଟୀ ନଂ. ୧୧୭, ତହସିଲ: ବେତନଟୀ, ଜିଲ୍ଲା: ମୟୂରଭଞ୍ଜରେ ନିମ୍ନ ତଫସିଲ ମତେ ପ୍ରାୟ ଏ୧୫.୦୯ ଭୂମି ଅର୍ଜନ କରିବା ଆବଶ୍ୟକ ହେଉଅଛି ।

ତେଣୁ ନ୍ୟାୟୋଚିତ କ୍ଷତିପୂରଣ ଅଧିକାର ଏବଂ ଭୂ-ଅର୍ଜନ, ପୁନର୍ବାସ ଓ ଥଇଥାନ କ୍ଷେତ୍ରରେ ସ୍ୱଚ୍ଛତା ଆଇନ, ୨୦୧୩ (RFCTLAR & R Act, 2013)ର ୧୧(୧) ଧାରାରେ ଭାରପ୍ରାପ୍ତ ହୋଇ ସରକାର ଏତଦ୍ୱାରା ନିମ୍ନ ଅନୁସୂଚୀରେ ପ୍ରଦତ୍ତ ଜମି ଅଧିଗ୍ରହଣ ପାଇଁ ପ୍ରାରମ୍ଭିକ ଅଧିସୂଚନା ଜାରି କରାଯାଉଛି।

ନ୍ୟାୟୋଚିତ କ୍ଷତିପୂରଣ ଅଧିକାର ଏବଂ ଭୂ-ଅର୍ଜନ, ପୁନର୍ବାସ ଓ ଥଇଥାନ କ୍ଷେତ୍ରରେ ସ୍ୱଚ୍ଛତା ଆଇନ, ୨୦୧୩ର ଧାରା ୧୧(୧)ର ବ୍ୟବସ୍ଥା ଅନୁଯାୟୀ ଘୋଷିତ ଏହି ପ୍ରାରମ୍ଭିକ ଅଧିସୂଚନାଟି ଏଥିସହିତ ସମ୍ପୃକ୍ତ ସମସ୍ତଙ୍କ ପାଇଁ ପ୍ରଯୁଜ୍ୟ ଅଟେ।

ଯଦି ସମ୍ପୃକ୍ତ ଜମିର କୌଣସି ସ୍ୱତ୍ୱାଧିକାରୀ / ଜମି ମାଲିକ ଭୂମି ଅଧିଗ୍ରହଣ ଅଧିସୂଚନା ସମ୍ପର୍କିତ ଅଧିସୂଚିତ ଜମିର ଉପଯୋଗିତା, ରକବା ଏବଂ ସାର୍ବଜନୀନ ଉଦ୍ଦେଶ୍ୟର ଔଚିତ୍ୟ ବିଷୟରେ କୌଣସି ଆପତ୍ତି ଥାଏ, ସେ ଉକ୍ତ ପ୍ରାରମ୍ଭିକ ଅଧିସୂଚନା ପ୍ରକାଶନର ୬୦ ଦିନ ମଧ୍ୟରେ ସମ୍ପୃକ୍ତ ଜିଲ୍ଲାପାଳଙ୍କ ନିକଟରେ ଲିଖିତ ଆକାରରେ ଅଭିଯୋଗ କରିପାରିବେ।

ପ୍ରକଳ୍ପ ସମ୍ବନ୍ଧୀୟ ବିବରଣୀ

୧. ସାର୍ବଜନୀନ ଉଦ୍ଦେଶ୍ୟର ସ୍ୱରୂପ – ସୁବର୍ଣ୍ଣରେଖା ଜଳସେଚନ ପ୍ରକଳ୍ପର ଦୁର୍ଗାପୁର ଡିଷ୍ଟ୍ରିବ୍ୟୁଟାରୀ ଓ ଶଶା ସବ୍‌ମାଇନର ନିର୍ମାଣ ନିମନ୍ତେ।
୨. ଜମି ଆବଶ୍ୟକ କରୁଥିବା ସଂସ୍ଥାର ନାମ – ଅଧିକ୍ଷଣ ଯନ୍ତ୍ରୀ, ବୈଶିଙ୍ଗା କେନାଲ ଡିଭିଜନ, ଲକ୍ଷ୍ମୀପୋଷି, ମୟୂରଭଞ୍ଜ।
୩. କ୍ଷତିଗ୍ରସ୍ତ ଲୋକଙ୍କ ବିଜ୍ଞାପନ ଆବଶ୍ୟକତାର କାରଣ– ସାର୍ବଜନୀନ ଉଦ୍ଦେଶ୍ୟରେ ଜଳସେଚନ ପ୍ରକଳ୍ପ କାର୍ଯ୍ୟକାରୀ କରିବା।
୪. ସାମାଜିକ ପ୍ରଭାବ ମୂଲ୍ୟାୟନର ସାରାଂଶ– ଉକ୍ତ ପ୍ରକଳ୍ପ ପାଇଁ ପ୍ରଯୁଜ୍ୟ ନୁହେଁ।
୫. ପୁନର୍ବାସ ଓ ଥଇଥାନ ପାଇଁ ନିଯୁକ୍ତ ପ୍ରଶାସକଙ୍କ ବିବରଣୀ– ଉପଜିଲ୍ଲାପାଳ, ବାରିପଦା।
୬. ଜମିର ବିବରଣୀ–

ଜିଲ୍ଲା	ତହସିଲ	ଗ୍ରାମ	ଗ୍ରାମାଞ୍ଚଳ / ସହରାଞ୍ଚଳ	ଖାତା ନଂ.	ପ୍ଲଟ୍ ନଂ.	ପ୍ଲଟର ମୋଟ ରକବା	ଅଧିସୂଚିତ ଜମିର ରକବା	ରୟତଙ୍କ ନାମ
ମୟୂରଭଞ୍ଜ	ବେତନଟୀ	ଶଶା	ଗ୍ରାମାଞ୍ଚଳ	ଏଥିସହିତ ସଂଲଗ୍ନ	ଏଥିସହିତ ସଂଲଗ୍ନ	ଏ. ୪୭.୮୦	ଏ. ୧୫.୦୯	ଏଥିସହିତ ସଂଲଗ୍ନ

ଉକ୍ତ ଭୂମିର ଏକ ନକ୍ସା ଭୂ-ଅର୍ଜନ ମହାମଣ୍ଡଳ ଅଧିକାରୀ ନଂ.୧, ସୁବର୍ଣ୍ଣରେଖା ଜଳସେଚନ ପ୍ରକଳ୍ପ, ବାରିପଦା, ମୟୂରଭଞ୍ଜଙ୍କ କାର୍ଯ୍ୟାଳୟରେ କାର୍ଯ୍ୟ ଦିବସମାନଙ୍କରେ ଦେଖିବାକୁ ମିଳିପାରିବ ।

ଉକ୍ତ ଅଧିସୂଚନା ଅନ୍ତର୍ଭୁକ୍ତ କୌଣସି ଜମିର କ୍ରୟ ବିକ୍ରୟ, ହସ୍ତାନ୍ତର (ଦେଣନେଣ) କିମ୍ବା ଦାୟ ସୃଷ୍ଟି ଭୟୂରଭଞ୍ଜ ଜିଲ୍ଲାପାଳଙ୍କ ପୂର୍ବାନୁମୋଦନ ବିନା କରାଯାଇପାରିବ ନାହିଁ।

ଭୂମି ଅନୁସୂଚୀ

ଭୂଅର୍ଜନ ମାମଲା ସଂଖ୍ୟା: ୪୫/ ୨୦୨୨
ଏ.୧୫.୦୯ ଡି.

ସୁବର୍ଣ୍ଣରେଖା ଜଳସେଚନ ପ୍ରକଳ୍ପର ଦୁର୍ଗାପୁର ଡିଷ୍ଟ୍ରିବ୍ୟୁଟାରୀ ଓ ଶଶା ସବ୍-ମାଇନର ନିମନ୍ତେ

ମୌଜା– ଶଶା, ଥାନା: ବେତନଟୀ ନଂ. ୧୧୭, ତହସିଲ: ବେତନଟୀ, ଜିଲ୍ଲା: ମୟୂରଭଞ୍ଜ

ଖାତା ନଂ. ଓ ସ୍ୱତ୍ୱ	ପ୍ଲଟ ନଂ.	ମୋଟ ରକବା	ଆକ୍ୟୁଆର ରକବା	କିସମ	ରୟତଙ୍କ ନାମ, ପିତା, ଜାତି ଓ ବାସସ୍ଥାନ
୧	୨	୩	୪	୫	୬
1	1069	0.36	0.03	ଶାରଦ ଦୁଇ	ଅକ୍ଷୟ ମହାନ୍ତ, ପି. ଶଙ୍କର ମହାନ୍ତ, ଜା: କୁଡୁମି, ବା: ନିଜଗାଁ
4	297	0.37	0.10	ଶାରଦ ଦୁଇ	ଅର୍ଜୁନ ମହାନ୍ତ, ବୈଶାଖୀ ମହାନ୍ତ, ଶମ୍ବାରୀ ମହାନ୍ତ, ଫୁଟି ମହାନ୍ତ, ପି.: ଦିନା ମହାନ୍ତ, ଜା: କୁଡୁମି, ବା: ନିଜଗାଁ, କୁଲ ମହାନ୍ତ, ପି.: ଘନା ମହାନ୍ତ, ଜା: କୁଡୁମି, ବା: ଆମ୍ବଗଡ଼ିଆ ସାମିଲ ଟିକିରାମୁଣ୍ଡୁଳି, ଥା: ବଇଶିଙ୍ଗ
12	16	0.58	0.24	ଶାରଦ ଦୁଇ	ଆନନ୍ଦ ମହାନ୍ତ, ପି.: ଦୁଃଖୁ ମହାନ୍ତ, ଜା: କୁଡୁମି, ବା: ପୁରିନ୍ଦା
35	1160	0.83	0.04	ଡାହି ଏକ	କାହ୍ନୁ ବେହେରା, ଯୋଗେନ୍ଦ୍ର ବେହେରା, ସୁରେନ୍ଦ୍ର ବେହେରା, ପରମାନନ୍ଦ ବେହେରା, ନଳିନ ବେହେରା, ସରୋଜ ବେହେରା, ପି.: ମହେଶ୍ୱର ବେହେରା, ବେମି ବେହେରା, ସ୍ୱା.: ମହେଶ୍ୱର ବେହେରା, ଜା: କାରୁଆ, ବା: ନିଜଗାଁ
48	347	0.27	0.09	ଶାରଦ ଦୁଇ	ଗଦାଧର ଦେହୁରୀ, ପି.: ଟୁରି ଦେହୁରୀ, ଜା: ଅମାନ୍ତ, ବା: ନିଜଗାଁ
	348	0.46	0.24	ଶାରଦ ଦୁଇ	
	342	0.86	0.44	ଶାରଦ ତିନି	
	340	0.31	0.10	ପତିତ	
49	1158	0.18	0.06	ଡାହି ଏକ	ଗନି ବେହେରା, ଚନ୍ଦନା ବେହେରା, ସହଦେବ ବେହେରା, ପି.: ମଦନ ବେହେରା, ଜା: କାରୁଆ, ବା: ନିଜଗାଁ
53	1090	0.21	0.16	ଶାରଦ ଦୁଇ	ଗୋକୁଳ ମହାନ୍ତ, ଖୁସାଲ ମହାନ୍ତ, ପି.: ଭରତ ମହାନ୍ତ, ଜା: କୁଡୁମି, ବା: ନିଜଗାଁ
	1095	0.32	0.20	ଶାରଦ ଦୁଇ	
54	1089	0.11	0.02	ଶାରଦ ଦୁଇ	ଗୋକୁଳ ମହାନ୍ତ, ସୁଫଳ ମହାନ୍ତ, ଖୁସାଲ ମହାନ୍ତ, ପି: ବୁକା ଓରଫ ଭରତ ମହାନ୍ତ, ବା: ମହେନ୍ଦ୍ର ମହାନ୍ତ, ରବିନ୍ଦ୍ର ମହାନ୍ତ, କଙ୍କି ମହାନ୍ତ, ପି.: ଲାଲ ମୋହନ ମହାନ୍ତ, ଜା: କୁଡୁମି, ବା: ନିଜଗାଁ
	1091	0.22	0.04	ଡାହି	
	1093	0.13	0.04	ଡାହି ଏକ	
	1094	0.10	0.10	ଡାହି ଏକ	
58	238	0.27	0.17	ଶାରଦ ଦୁଇ	ଗୋପୀନାଥ ମହାପାତ୍ର, ପି.: ସୀତାରାମ ମହାପାତ୍ର, ଜା: ବ୍ରାହ୍ମଣ, ବା: ନିଜଗାଁ
66	1163	0.49	0.02	ଶାରଦ ଦୁଇ	ଗୌରୀ ମହାନ୍ତ, ସ୍ୱା.: ଝଗୁଡୁ ମହାନ୍ତ, ଜା: କୁଡୁମି, ବା: ପୁରିନ୍ଦା
67	189	1.52	0.38	ଶାରଦ ଦୁଇ	ଚାନ୍ଦ୍ରା ମାଝୀ, ଉଗାନ ମାଝୀ, ଚଞ୍ଚା ମାଝୀ, ପି.: ବୁଢ଼ାନ ମାଝୀ, ଜା: ସାନ୍ତାଳ, ବା: ଅଙ୍ଗାରିଆ, ଥା: ମୁରୁଡ଼ା

ଖାତା ନଂ. ଓ ସ୍ୱତ୍ୱ	ପ୍ଲଟ ନଂ.	ମୋଟ ରକବା	ଆକ୍ୟୁଆର ରକବା	କିସମ	ରୟତଙ୍କ ନାମ, ପିତା, ଜାତି ଓ ବାସସ୍ଥାନ
୧	୨	୩	୪	୫	୬
69	262	0.57	0.23	ଶାରଦ ଦୁଇ	ଚାମୁ ମହାନ୍ତ, ପି.: ହାଡ଼ିଆ ମହାନ୍ତ, ଜା: କୁଡୁମି, ବା: ନିଜଗାଁ
76	240	0.67	0.24	ଶାରଦ ଦୁଇ	ଜଗେନ ମହାନ୍ତ, ମହେନ୍ଦ୍ର ମହାନ୍ତ, ରାଣୀ ମହାନ୍ତ, ସରବ ମହାନ୍ତ, ପଦୁ ମହାନ୍ତ, ଜାତ୍ରୀ ମହାନ୍ତ, ପି.: ବାଉରୀ ମହାନ୍ତ, ଜା: କୁଡୁମି, ବା: ନିଜଗାଁ
83	190	0.04	0.04	ଶାରଦ ଦୁଇ	ଡମାନ ମହାନ୍ତ, ପି.: ମଙ୍ଗଲା ମହାନ୍ତ, ଜା: କୁଡୁମି, ବା: ବେଣାପୁରା, ଥା.: ବଇଶିଙ୍ଗା
84	188	0.10	0.04	ଶାରଦ ଦୁଇ	ତ୍ରିଲୋଚନ ମହାପାତ୍ର, ପି.: ଶ୍ୟାମ ସୁନ୍ଦର ମହାପାତ୍ର, ଜା: ବ୍ରାହ୍ମଣ, ବା: ନିଜଗାଁ
	986	0.41	0.34	ଶାରଦ ଦୁଇ	
	207	2.00	0.22	ଶାରଦ ଦୁଇ	
86	299	0.17	0.12	ଶାରଦ ଦୁଇ	ଦନାର୍ଦ୍ଦନ ମହାନ୍ତ, ପି.: ରାଜାରାମ ମହାନ୍ତ, ଜା: କୁଡୁମି, ବା: ନିଜଗାଁ
87	196	0.18	0.03		ଦାନର୍ଦ୍ଦନ ପାତ୍ର, ପି.: ରଘୁ ପାତ୍ର, ଜା: ସୁଣ୍ଡି, ବା: ନିଜଗାଁ
	193	0.51	0.02	ଶାରଦ ଦୁଇ	
92	1055/ 1418	0.05	0.02	ଶାରଦ ଦୁଇ	ଦିନେଶ କୁମାର ମହାନ୍ତ, ପି.: ଗୋପାଳ ଚନ୍ଦ୍ର ମହାନ୍ତ, ଜା: କୁଡୁମି, ବା: ନିଜଗାଁ, ଜବର ଦଖଲ, ବା: ବୈଦ୍ୟନାଥ ମହାନ୍ତ, ପି.: ସିଦା ମହାନ୍ତ, ଜା: କୁଡୁମି, ବା: ରାଉତରା
96	1052	0.44	0.09	ଶାରଦ ଦୁଇ	ଦେବେନ୍ଦ୍ର ମହାନ୍ତ, ପି.: ନରସିଂହ ମହାନ୍ତ, ଜା: କୁଡୁମି, ବା: ରାଉତରା
99	239	0.50	0.20	ଶାରଦ ଦୁଇ	ଧୁନ୍ଦି ମହାନ୍ତ, ପି.: ସାନ ହାଡ଼ିଆ ମହାନ୍ତ, ଜା: କୁଡୁମି, ବା: ନିଜଗାଁ
104	1054	0.15	0.11	ଶାରଦ ଦୁଇ	ନବ ମହାନ୍ତ, ଗୁଞ୍ଜରୀ ମହାନ୍ତ, ପି.: ମହନି ମହାନ୍ତ, ଦୁର୍ଗା ମହାନ୍ତ, ବିଷ୍ଣୁ ମହାନ୍ତ, ପି.: ରାମ ମହାନ୍ତ, ଜା: କୁଡୁମି, ବା: ନିଜଗାଁ
105	1013	0.64	0.33	ଶାରଦ ଏକ	ନବଘନ ମହାନ୍ତ, ଡମନ ମହାନ୍ତ, ପି.: ରଥୁ ମହାନ୍ତ, ମଥୁରା ମହାନ୍ତ, ସତୁରା ମହାନ୍ତ, ପି.: ସହରାଇ ମହାନ୍ତ, ଜା: କୁଡୁମି, ବା: ନିଜଗାଁ
	1013/ 1419	0.38	0.14	ଶାରଦ ଏକ	
111	236	0.21	0.10	ଶାରଦ ଦୁଇ	ନିରଞ୍ଜନ ମହାପାତ୍ର, ପି.: ବନମାଳି ମହାପାତ୍ର, ଜା: ବ୍ରାହ୍ମଣ, ବା: ନିଜଗାଁ
	988	1.36	0.49	ଶାରଦ ଦୁଇ	
134	1055	1.26	0.03	ଶାରଦ ଦୁଇ	ବୈଦନାଥ ମହାନ୍ତ, ପି.: ସିଦାମ ମହାନ୍ତ, ଜା: କୁଡୁମି, ବା: ରାଉତରା
	1060	0.20	0.12	ଶାରଦ ଦୁଇ	
135	249	1.43	0.10	ଶାରଦ ଦୁଇ	ବୈଦ୍ୟନାଥ ମହାନ୍ତ, ନନ୍ଦ କିଶୋର ମହାନ୍ତ, ସୁରୁ ମହାନ୍ତ, ଛତିଳ ମହାନ୍ତ, ପି.: ଆକୁଲ ମହାନ୍ତ, ଲାବନ ମହାନ୍ତ, ସ୍ୱା.: ଆକୁଲ ମହାନ୍ତ, ଜା: କୁଡୁମି, ବା: ପୁରିନ୍ଦା
140	17	0.35	0.01	ଶାରଦ ଦୁଇ	ଭଦ୍ର ମହାନ୍ତ, ପି.: ବାଉରୀ ମହାନ୍ତ, ଜା: କୁଡୁମି, ବା: ରାଉତରା
155	1162	0.27	0.23	ଡାହି ଦୁଇ	ମହେଶ୍ୱର ବେହେରା, ପି.: ଗିରିଧାରୀ ବେହେରା, ଜା: କାରୁଆ, ବା: ନିଜଗାଁ
159	1049	0.56	0.16	ଶାରଦ ଦୁଇ	ମୋତିରାମ ମହାନ୍ତ, ପି.: ଲେଙ୍ଗା ମହାନ୍ତ, ଜା: କୁଡୁମି, ବା: ନିଜଗାଁ
	1155	0.13	0.01	ଶାରଦ ଏକ	
	1058	0.36	0.04	ଶାରଦ ଦୁଇ	
167	1064	0.09	0.03	ଶାରଦ ଦୁଇ	ରାଖାଲ ମହାନ୍ତ, ମୋତିଲାଲ ମହାନ୍ତ, ପି.: ଶିବ ମହାନ୍ତ, ଜା: କୁଡୁମି, ବା: ନିଜଗାଁ
	1065	0.11	0.11	ଶାରଦ ଦୁଇ	
170	15	1.43	0.20	ଶାରଦ ଦୁଇ	ରାମକୃଷ୍ଣ ପାତ୍ର, ଜୟକୃଷ୍ଣ ପାତ୍ର, ଅନନ୍ତ ପାତ୍ର, ଲକ୍ଷ୍ମୀ ପାତ୍ର, ସରସ୍ୱତୀ ପାତ୍ର, ଦୁର୍ଗା ପାତ୍ର, କଟି ପାତ୍ର, ପି.: ହର ମୋହନ ପାତ୍ର, ଉମାମଣୀ ପାତ୍ର, ସ୍ୱା.: ହର ମୋହନ ପାତ୍ର, ମଧୁ ସୂଦନ ପାତ୍ର, ସାଧୁ ଚରଣ ପାତ୍ର, ପି.: ଚନ୍ଦ୍ର ମୋହନ ପାତ୍ର, ଜା: ପାଟରା, ବା: ବାରିପଦା, ୱାର୍ଡ଼ ନଂ. ୮
180	1011	0.79	0.06	ଶାରଦ ଏକ	ଲକ୍ଷ୍ମୀଧର ପଟ୍ଟନାୟକ, ପି.: ବାଇଧର ପଟ୍ଟନାୟକ, ଜା: କରଣ, ବା: ନିଜଗାଁ
	1053	0.51	0.34	ଶାରଦ ଦୁଇ	
195	1063	0.13	0.10	ଶାରଦ ଦୁଇ	ସମୁଲ ମହାନ୍ତ, ସୁଗୁ ମହାନ୍ତ, ମୋଟକୀ ମହାନ୍ତ, ମେନକା ମହାନ୍ତ, ପି.: ସନା ମହାନ୍ତ, ଜା: କୁଡୁମି, ବା: ନିଜଗାଁ
196	1066	0.035	0.035	ଶାରଦ ଦୁଇ	ସାମୁଲ ଓରଫ ବା ସମୁଲୁ ମହାନ୍ତ, ମୁଗୁଲାଇ ମହାନ୍ତ, ପି.: ସନା ମହାନ୍ତ, ଜା: କୁଡୁମି, ବା: ନିଜଗାଁ, ଲବିନ ମହାନ୍ତ, ପି.: ରଇନା ମହାନ୍ତ, ଜା: କୁଡୁମି, ବା: କାପୋଇ, ଥା: ମୁରୁଡ଼ା
200	333	0.27	0.09	ଶାରଦ ଦୁଇ	ସହରାଇ ମହାନ୍ତ, ପି.: ଦୁବରାଜ ମହାନ୍ତ, କୃପା ମହାନ୍ତ, ନୃପ ମହାନ୍ତ, ସୁରେନ୍ଦ୍ର ମହାନ୍ତ, ପି.: ସନା ମହାନ୍ତ, ଜା: କୁଡୁମି, ବା: ରାଉତରା
	332	0.63	0.22	ପତିତ	
211	346	0.33	0.01	ଶାରଦ ଦୁଇ	ଶ୍ରୀପତି ମହାନ୍ତ, କାନ୍ଦୁରା ମହାନ୍ତ, ବାରିଶୀ ମହାନ୍ତ, ପି.: ଭରତ ମହାନ୍ତ, ସାର ମହାନ୍ତ, ସ୍ୱା.: ଭରତ ମହାନ୍ତ, ଜା: କୁଡୁମି, ବା: ନିଜଗାଁ
212	1067	0.19	0.01	ଶାରଦ ଦୁଇ	ଶ୍ରୀନାଥ ମହାନ୍ତ, ପି.: ସନା ମହାନ୍ତ, ଜା: କୁଡୁମି, ବା: ନିଜଗାଁ
217	985	0.19	0.12	ଶାରଦ ଦ

ରାଜ୍ୟର ବିକାଶ ପାଇଁ କରାଯାଇଛି ବହୁ ଯୋଜନା: ନବୀନ

କେନ୍ଦୁଝର/ହାଟଡିହୀ(ନରେଶ ଚନ୍ଦ୍ର ପଟ୍ଟନାୟକ/ ଶୁଭକାନ୍ତ ନାୟକ),୧୯।୫

ଆସନ୍ତା ଜୁଲାଇରୁ ୧୦୦ ୟୁନିଟ୍ ପର୍ଯ୍ୟନ୍ତ ବିଦ୍ୟୁତ୍ ବିଲ୍ ଛାଡ଼ ହେବ ଓ ସମସ୍ତ ମିଶନ ଶକ୍ତି ମା'ମାନଙ୍କୁ ଭତ୍ତା ପ୍ରଦାନ କରାଯିବ ବୋଲି ବିଜେଡି ସଭାପତି ତଥା ମୁଖ୍ୟମନ୍ତ୍ରୀ ନବୀନ ପଟ୍ଟନାୟକ କହିଛନ୍ତି। କେନ୍ଦୁଝର ଜିଲା ସଦର ବ୍ଲକ୍ ଅଧୀନ ରାଇସୁଆଁ, ଆନନ୍ଦପୁର ବିଧାନସଭା କ୍ଷେତ୍ରର ହାଟଡିହୀ ବ୍ଲକ୍ ଛେନାପଦୀଠାରେ ଅନୁଷ୍ଠିତ ନିର୍ବାଚନୀ ସଭା ଓ ବୈଠକରେ ଯୋଗଦେଇ ନବୀନ ଏହା କହିଛନ୍ତି। ଏଥିସହ ବିଏସ୍‌କେୱାଇ କାର୍ଡରେ ସମସ୍ତ ଚିକିତ୍ସା ସୁବିଧା ପ୍ରଦାନ କରାଯିବ। ମମତା ଯୋଜନା, ଲକ୍ଷ୍ମୀ ବସ୍, କାଳିଆ ଯୋଜନା ପରି ବିଭିନ୍ନ ଉନ୍ନତିମୂଳକ ଯୋଜନା କରାଯାଇଛି। ବିରୋଧୀ ଦଳ କେବଳ ମିଛ କହୁଛନ୍ତି, କୁମ୍ଭୀର କାନ୍ଦଣା କାନ୍ଦୁଛନ୍ତି ବୋଲି କହି ନବୀନ ଆକ୍ଷେପ କରିଛନ୍ତି।

ଏହି ଅବସରରେ ଉପସ୍ଥିତ କର୍ମକର୍ତ୍ତା ଓ ଜନସାଧାରଣଙ୍କୁ ରାଜ୍ୟ ସରକାରଙ୍କ ଉନ୍ନୟନମୂଳକ ଜନକଲ୍ୟାଣ ଯୋଜନା ବିଷୟରେ ପଚାରିଥିଲେ। ପ୍ରଥମେ ସଭାରେ ଭଉଣୀ, ଭାଇମାନେ ବୋଲି ସମ୍ବୋଧନ କରି ବିଏସ୍‌କେଓାଇ ଯୋଜନା ଭଲ କି ବୋଲି ପଚାରିଥିଲେ। ମିଶନ ଶକ୍ତି, ଲକ୍ଷ୍ମୀ ବସ ସେବା ସ୍କିମ, କାଳିଆ ସ୍କିମ, ୫-ଟି ସ୍କୁଲ, ପାନୀୟ ଜଳ ଯୋଜନା, ମଧୁବାବୁ ଯୋଜନା, ଚାଉଳ କାର୍ଡ, ପୁରୀ ମନ୍ଦିର ଓ ମା' ସମଲେଈ ମନ୍ଦିର ପ୍ରକଳ୍ପ କାର୍ଯ୍ୟ ଭଲ କି ଏବଂ ନବୀନ ପଟ୍ଟନାୟକ ଓ ଶଙ୍ଖ ଚିହ୍ନ ଭଲ କି ବୋଲି ପଚାରିବାରୁ ଲୋକଙ୍କ ମଧ୍ୟରେ ଉତ୍ସାହ ଦେଖାଦେଇଥିଲା। ଜୁଲାଇରୁ ବିଜୁଳି ବିଲ ଆସିବ ନାହିଁ। ଆପଣ ମାନେ ଖୁସି ତ। ବିଜେଡିର ଏମ୍‌ପି ଓ ବିଧାୟକ ପ୍ରାର୍ଥୀଙ୍କୁ ଆଶୀର୍ବାଦ କରନ୍ତୁ ଏବଂ ଶଙ୍ଖ ଚିହ୍ନରେ ଭୋଟ ଦିଅନ୍ତୁ ବୋଲି କହିଥିଲେ। ଏହି ଅବସରରେ ଉଭୟ ମଞ୍ଚରେ ଉପସ୍ଥିତ ଥିବା ବରିଷ୍ଠ ନେତା କାର୍ତ୍ତିକ ପାଣ୍ଡିଆନ ଉଦ୍‌ବୋଧନ ଦେଇ କେନ୍ଦୁଝରରେ ଧରଣୀଧର ମେଡିକାଲ କଲେଜ, ଧରଣୀଧର ବିଶ୍ୱବିଦ୍ୟାଳୟ, ସରକାରୀ ଇଞ୍ଜିନିୟରିଂ କଲେଜ କିଏ କରିଛନ୍ତି ବୋଲି ପଚାରିଥିଲେ। ୧୯,୫୦୦ କୋଟି ଟଙ୍କାର କାନପୁର ଜଳସେଚନ ପ୍ରକଳ୍ପ, ୩,୫୦୦ କୋଟି ଟଙ୍କାର ଆନନ୍ଦପୁର ବ୍ୟାରେଜ, ୫୦ କୋଟି ଟଙ୍କାରେ ମା' ତାରିଣୀ ମନ୍ଦିରର ରୂପାନ୍ତରୀକରଣ, ୧୨୫୦ କୋଟି ଟଙ୍କାର ଦେଓ ଜଳସେଚନ ପ୍ରକଳ୍ପ, କାଳିଆ ଯୋଜନା, ଲକ୍ଷ୍ମୀ ଯୋଜନା କିଏ କରିଛନ୍ତି, ମଧୁବାବୁ ଭତ୍ତା କିଏ ଦେଇଛନ୍ତି, ମିଶନ ଶକ୍ତି କାର୍ଯ୍ୟକ୍ରମ, ସ୍କଲାରଶିପ ଯୋଜନା କିଏ କରିଛି ବୋଲି ପଚାରିବା ସହ ନବୀନ ବାବୁଙ୍କ ଚିହ୍ନ କେଉଁଟା ବୋଲି ପଚାରିଥିଲେ। ମୁଖ୍ୟମନ୍ତ୍ରୀଙ୍କ ହୃଦୟରେ ଆଦିବାସୀ ଭଉଣୀଭାଇମାନେ ଅଛନ୍ତି। ଆଦିବାସୀଙ୍କ କଳା, ସଂସ୍କୃତି, ପୂଜାସ୍ଥଳୀ, ଦେବସ୍ଥଳୀର ରକ୍ଷଣାବେକ୍ଷଣ କରିବା ପାଇଁ ମୁଖ୍ୟମନ୍ତ୍ରୀ ପଦକ୍ଷେପ ନେଇଛନ୍ତି। ଆଦିବାସୀ ଭଉଣୀଭାଇଙ୍କ ଉପରେ ଥିବା ୫୦ ହଜାର ମାମଲାକୁ ରଦ୍ଦ କରିବାକୁ ମୁଖ୍ୟମନ୍ତ୍ରୀ ନିଷ୍ପତ୍ତି ନେଇଥିବା ସେ କହିଛନ୍ତି। ଜଙ୍ଗଲଜାତ ଦ୍ରବ୍ୟ ଉପରେ ଠିକ୍ ମୂଲ୍ୟ ଦେବା ପାଇଁ ଯୋଜନା ପ୍ରସ୍ତୁତ କରାଯାଇଛି। ସେମାନଙ୍କର ପିଲାମାନଙ୍କ ରହିବା ପାଇଁ ହଷ୍ଟେଲ ବ୍ୟବସ୍ଥା କରିଛନ୍ତି। ରାଜ୍ୟକୁ ଆସୁଥିବା ଅନ୍ୟ ରାଜ୍ୟର ମୁଖ୍ୟମନ୍ତ୍ରୀମାନେ ସେମାନଙ୍କ ରାଜ୍ୟରେ ଏଭଳି କେତେ ବ୍ୟବସ୍ଥା କରିଛନ୍ତି ବୋଲି ସେ ପ୍ରଶ୍ନ ଉଠାଇଥିଲେ। ଭାଜପା କ୍ଷମତାକୁ ଆସିଲେ ଦରଦାମ କମାଇବ କହୁଛି। ୧୦ବର୍ଷ ହେଲା କେନ୍ଦ୍ରରେ ଭାଜପା ସରକାର ରହିଛି। ପେଟ୍ରୋଲ, ଡାଲି, ଏଲ୍‌ପିଜି ଦର କମାଇଲେ କି ବୋଲି ପ୍ରଶ୍ନ କରିଥିଲେ। ଏହି ଅବସରରେ ଯୋଡ଼ି ଶଙ୍ଖରେ ଭୋଟ ଦେଇ ନବୀନ ପଟ୍ଟନାୟକଙ୍କୁ ପୁଣି ମୁଖ୍ୟମନ୍ତ୍ରୀ କରିବାକୁ ପାଣ୍ଡିଆନ ନିବେଦନ କରିଥିଲେ। ସଦର ବ୍ଲକ୍ ଅଧୀନ ରାଇସୁଆଁ ସଭାରେ ଏମ୍‌ପି ପ୍ରାର୍ଥୀ ଧନୁର୍ଜୟ ସିଂହ, ଘସିପୁରା ବିଧାୟକ ପ୍ରାର୍ଥୀ ବଦ୍ରି ନାରାୟଣ ପାତ୍ର, ଚମ୍ପୁଆ ବିଧାୟକ ପ୍ରାର୍ଥୀ ସନାତନ ମହାକୁଡ଼, ପାଟଣା ବିଧାୟକ ପ୍ରାର୍ଥୀ ଜଗନ୍ନାଥ ନାୟକ, ସଦର ବିଧାୟକ ପ୍ରାର୍ଥୀ ମୀନା ମାଝୀ, କରଞ୍ଜିଆ ବିଧାୟକ ପ୍ରାର୍ଥୀ ବାସନ୍ତୀ ହେମ୍ବ୍ରମ ଉପସ୍ଥିତ ରହି ଉଦ୍‌ବୋଧନ ଦେଇଥିଲେ। ହାଟଡିହୀ ବ୍ଲକ୍ ଛେନାପଦୀଠାରେ ଅନୁଷ୍ଠିତ ସଭାରେ ଲୋକ ସଭା ପ୍ରାର୍ଥୀ, ଘସିପୁରାର ବିଧାୟକ ପ୍ରାର୍ଥୀ, ଆନନ୍ଦପୁର ବିଧାୟକ ପ୍ରାର୍ଥୀ ଅଭିମନ୍ୟୁ ସେଠୀ, ଜିଲା ପରିଷଦ ଅଧ୍ୟକ୍ଷା ସାଗରିକା ସାହୁ ଉପସ୍ଥିତ ରହି ନିଜ ନିଜର ଅଭିଭାଷଣ ରଖି ଭୋଟ ଭିକ୍ଷା କରିଥିଲେ। ଜିଲାପରିଷଦ ସଭ୍ୟ ଆଶିଷ ଚକ୍ରବର୍ତ୍ତୀ ଧନ୍ୟବାଦ ଅର୍ପଣ କରିଥିଲେ।

ଭଦ୍ରକ ଜିଲା ଧାମନଗର ଛକରେ ଅନୁଷ୍ଠିତ ନିର୍ବାଚନୀ ସଭାରେ ମୁଖ୍ୟମନ୍ତ୍ରୀ ନବୀନ ପଟ୍ଟନାୟକ, ବରିଷ୍ଠ ନେତା କାର୍ତ୍ତିକ ପାଣ୍ଡିଆନଙ୍କ ସହ ବିଜେଡି ପ୍ରାର୍ଥୀ ଓ ଅନ୍ୟମାନେ।

ରାଜ୍ୟବାସୀଙ୍କ ପାଇଁ ମୁଖ୍ୟମନ୍ତ୍ରୀ ୨୪ ଘଣ୍ଟା କାମ କରୁଛନ୍ତି: ପାଣ୍ଡିଆନ୍

ଭଦ୍ରକ/ଧାମନଗର/ବନ୍ତ,୧୯।୫ (ସନାତନ ରାଉତ/ସନ୍ତୋଷ କୁମାର ମହାପାତ୍ର/ଦେବେନ୍ଦ୍ର ଆନ୍ଦିଆ/ହରିନାରାୟଣ ମହାନ୍ତି)

ମୁଖ୍ୟମନ୍ତ୍ରୀ ନବୀନ ପଟ୍ଟନାୟକ ରବିବାର ଭଦ୍ରକ ସଂସଦୀୟ କ୍ଷେତ୍ର ଗସ୍ତରେ ଆସି ବିଜେଡି ଲୋକ ସଭା ଓ ବିଧାନସଭା ପ୍ରାର୍ଥୀଙ୍କ ପାଇଁ ନିର୍ବାଚନ ପ୍ରଚାର କରିଛନ୍ତି। ଧାମନଗର ଛକ ଧରଣୀ ସୁଗାର ପଡ଼ିଆରେ ଅନୁଷ୍ଠିତ ନିର୍ବାଚନୀ ସଭାରେ ବିଏସ୍‌କେଓାଇ ଯୋଜନା, ମିଶନ ଶକ୍ତି, ଲକ୍ଷ୍ମୀ ବସ୍, ୫-ଟି ସ୍କୁଲ, କାଳିଆ ଯୋଜନା, ଚାଉଳ କାର୍ଡ, ପୁରୀ ଶ୍ରୀମନ୍ଦିର ପରିକ୍ରମା ପ୍ରକଳ୍ପ, ନବୀନ ପଟ୍ଟନାୟକ, ଶଙ୍ଖ ଚିହ୍ନ ଏବଂ ବିଜୁ ଜନତା ଦଳ ଭଲ କି ବୋଲି ନବୀନ ଉପସ୍ଥିତ କର୍ମୀ ଓ ଜନତାଙ୍କୁ ପ୍ରଶ୍ନ ପଚାରିଥିଲେ। ଏଥିସହ ବିଜେଡିର ବିଧାୟକ ଓ ଏମ୍‌ପି ପ୍ରାର୍ଥୀଙ୍କୁ ଆଶୀର୍ବାଦ କରନ୍ତୁ ବୋଲି କହି ନବୀନ ଭୋଟ ମାଗିଥିଲେ। ଏହି ସଭାରେ ବରିଷ୍ଠ ବିଜେଡି ନେତା କାର୍ତ୍ତିକ ପାଣ୍ଡିଆନ ଯୋଗଦେଇ କହିଛନ୍ତି, ଭଦ୍ରକ ରିଙ୍ଗ୍‌ରୋଡ୍ ପାଇଁ ୪୦୫ କୋଟି ଟଙ୍କା, ଭଦ୍ରକାଳୀ ରାସ୍ତା ଲାଗି ୪୦ କୋଟି ଟଙ୍କା, ମନ୍ଦିର, ମସ୍‌ଜିଦ୍, ଚର୍ଚ୍ଚ, କମ୍ୟୁନିଟି ସେଣ୍ଟର ଉନ୍ନତି ନିମନ୍ତେ ଅନୁଦାନ ରାଜ୍ୟ ସରକାର ଦେଇଛନ୍ତି। ସେହିପରି ମମତା ଯୋଜନା, ମିଶନ ଶକ୍ତି ଓ ଯୁବପିଢ଼ିମାନଙ୍କ ପାଇଁ ନୂଆ-ଓ ଯୋଜନା ରାଜ୍ୟ ସରକାର ଆଣିଛନ୍ତି। ଆସନ୍ତା ଜୁନ୍ ୯ରେ ମୁଖ୍ୟମନ୍ତ୍ରୀ ଭାବେ ଶପଥ ଗ୍ରହଣ କରିବା ପରେ ବିଜୁଳି ବିଲ୍ ଛାଡ଼ ପାଇଁ ପ୍ରଥମ ଦସ୍ତଖତ କରିବେ ମୁଖ୍ୟମନ୍ତ୍ରୀ। ରାଜ୍ୟବାସୀଙ୍କ ମୁହଁରେ ହସ ଫୁଟାଇବାକୁ ମୁଖ୍ୟମନ୍ତ୍ରୀ ୨୪ ଘଣ୍ଟା କାମ କରୁଛନ୍ତି। ଆସାମ ଓ ଛତିଶଗଡ଼ର ମୁଖ୍ୟମନ୍ତ୍ରୀ ନିର୍ବାଚନ ପ୍ରଚାରରେ ଆସି ଓଡ଼ିଶାକୁ ୧ ନମ୍ବର କରିବେ ବୋଲି କହୁଛନ୍ତି। ତା'ହେଲେ ତାଙ୍କ ରାଜ୍ୟକୁ କେତେ ନମ୍ବର କରିବେ ବୋଲି ପାଣ୍ଡିଆନ କଟାକ୍ଷ କରିଥିଲେ।

ଭଦ୍ରକ ଲୋକ ସଭା ପ୍ରାର୍ଥିନୀ ମଞ୍ଜୁଲତା ମଣ୍ଡଳ, ଭଦ୍ରକ ବିଧାୟକ ପ୍ରାର୍ଥୀ ପ୍ରଫୁଲ୍ଲ ସାମଲ, ଭଣ୍ଡାରିପୋଖରୀ ବିଧାୟକ ପ୍ରାର୍ଥୀ ସଞ୍ଜୀବ ମଲ୍ଲିକ, ଧାମନଗର ବିଧାୟକ ପ୍ରାର୍ଥୀ ଡା. ସଞ୍ଜୟ ଦାସ, ଚାନ୍ଦବାଲି ବିଧାୟକ ପ୍ରାର୍ଥୀ ଡ. ବ୍ୟୋମକେଶ ରାୟ, ବାସୁଦେବପୁର ବିଧାୟକ ପ୍ରାର୍ଥୀ ବିଷ୍ଣୁବ୍ରତ ରାଉତରାୟ, ସିମୁଳିଆ ବିଧାନସଭା ଆସନ ପ୍ରାର୍ଥିନୀ ସୁବାସିନୀ ସାହୁ, ସୋର ବିଧାୟକ ପ୍ରାର୍ଥୀ ମାଧବ ଧଡ଼ା, ଭଦ୍ରକ ଜିଲା ବିଜେଡି ସଭାପତି ଜଗନ୍ନାଥ ସ୍ୱାଇଁ, ଜିଲା ପରିଷଦ ଅଧ୍ୟକ୍ଷ ପ୍ରଫୁଲ୍ଲ ଜେନା ପ୍ରମୁଖ ମଞ୍ଚାସୀନ ରହି ଯୋଡ଼ି ଶଙ୍ଖରେ ଭୋଟ୍ ଦେବାକୁ ଅନୁରୋଧ କରିଥିଲେ। ପୂର୍ବତନ ବିଧାୟକ ମୁକ୍ତିକାନ୍ତ ମଣ୍ଡଳ, ରାଜେନ୍ଦ୍ର ଦାସ, ଭଦ୍ରକ ବ୍ଲକ ଅଧ୍ୟକ୍ଷା ଊର୍ମିଳା ନାୟକ, ଭଣ୍ଡାରିପୋଖରୀ ବ୍ଲକ ଉପାଧ୍ୟକ୍ଷ ପ୍ରଣୀତକାନ୍ତି ସାମଲ, ବନ୍ତ ବ୍ଲକ ଅଧ୍ୟକ୍ଷ ମନୋରଞ୍ଜନ ଘଡ଼େଇ, ଧାମନଗର ବ୍ଲକ ଅଧ୍ୟକ୍ଷା ଶର୍ମିଷ୍ଠା ବେହେରା, ଏନ୍‌ଏସି ଅଧ୍ୟକ୍ଷା ନିବେଦିତା ଜେନା, ଜିଲା ପରିଷଦ ଉପାଧ୍ୟକ୍ଷା ଚୁନିବାଳା ବିଶ୍ୱାଳ, ଜିଲା ପରିଷଦ ସଭ୍ୟ ପ୍ରଦୀପ ମଲ୍ଲିକ, ପୂର୍ବତନ ଧାମନଗର ବ୍ଲକ ଅଧ୍ୟକ୍ଷ ଅଶୋକ ନାୟକ ପ୍ରମୁଖ ଯୋଗ ଦେଇଥିଲେ। ଭଦ୍ରକ, ଧାମନଗର ଏବଂ ଭଣ୍ଡାରିପୋଖରୀ ନିର୍ବାଚନମଣ୍ଡଳୀରୁ ହଜାର ହଜାର ମହିଳା ଓ ପୁରୁଷ ସଭାରେ ଉପସ୍ଥିତ ଥିଲେ। ଶାନ୍ତିଶୃଙ୍ଖଳା ରକ୍ଷା ପାଇଁ ଏସ୍‌ପି ବରୁଣ ଗୁଣ୍ଡୁପାଲିଙ୍କ ତତ୍ତ୍ୱାବଧାନରେ ପୋଲିସ ଅଫିସରଙ୍କ ସହ ଫୋର୍ସ ମୁତୟନ ରହିଥିଲେ। ସଭା ମଝିରେ ବନ୍ତ ବ୍ଲକ ଚକ୍ରାପାଢ଼ା ଗ୍ରାମର ଚିତ୍ରଶିଳ୍ପୀ ନମିତା ବେହେରା ନିଜେ ଆଙ୍କିଥିବା ମୁଖ୍ୟମନ୍ତ୍ରୀଙ୍କ ଫଟୋଚିତ୍ର ଦେଖାଇଥିଲେ। ପାଣ୍ଡିଆନ ତାଙ୍କ ପାଖକୁ ଆସି ଫଟୋଚିତ୍ର ନେବା ସହ ତାଙ୍କୁ ମଞ୍ଚ ଉପରକୁ ନେଇଥିଲେ। ମଞ୍ଚରେ ନମିତା ମୁଖ୍ୟମନ୍ତ୍ରୀଙ୍କୁ ଫଟୋଚିତ୍ର ପ୍ରଦାନ କରିଥିଲେ।

ସରକାର ପରିବର୍ତ୍ତନ ଆହ୍ୱାନ ଦେଲେ ଧର୍ମେନ୍ଦ୍ର

ବଇଣ୍ଡା,୧୯।୫ (ପରିକ୍ଷିତ ସାହୁ)

କିଶୋରନଗର ବ୍ଲକ ସଞ୍ଜାମୁରାରେ ବିଜୟ ସଂକଳ୍ପ ସମାବେଶ

ସମ୍ବଲପୁର ସଂସଦୀୟ କ୍ଷେତ୍ର ଅଧୀନରେ ଥିବା ଅନୁଗୋଳ ଜିଲାର କିଶୋରନଗର ବ୍ଲକ ସଞ୍ଜାମୁରା ଗ୍ରାମରେ ରବିବାର ଭାଜପା ପକ୍ଷରୁ ବିଜୟ ସଂକଳ୍ପ ସମାବେଶ ଅନୁଷ୍ଠିତ ହୋଇଯାଇଛି। ଏଥିରେ କେନ୍ଦ୍ର ଶିକ୍ଷାମନ୍ତ୍ରୀ ତଥା ସମ୍ବଲପୁର ଭାଜପା ଏମ୍‌ପି ପ୍ରାର୍ଥୀ ଧର୍ମେନ୍ଦ୍ର ପ୍ରଧାନ ଯୋଗଦେଇ ୨୫ ବର୍ଷ ଧରି ରାଜ୍ୟବାସୀଙ୍କୁ ଠକିଥିବା ବିଜେଡି ସରକାର ପରିବର୍ତ୍ତନ ପାଇଁ ଭୋଟରମାନଙ୍କୁ ଆହ୍ୱାନ ଦେଇଥିଲେ।

ଭାଜପା ଆଠମଲ୍ଲିକ ବିଧାନସଭା ସଂଯୋଜକ ଡ. ଅଲେଖ ପ୍ରଧାନଙ୍କ ସଭାପତିତ୍ୱରେ ଅନୁଷ୍ଠିତ ଏହି ସଭାରେ ମୁଖ୍ୟ ଅତିଥି ଭାବେ କେନ୍ଦ୍ରମନ୍ତ୍ରୀ ପ୍ରଧାନ ଯୋଗଦେଇଥିଲେ। ଏକ ବିରାଟ ଶୋଭାଯାତ୍ରାରେ ସମାବେଶ ସ୍ଥଳରେ ପହଞ୍ଚିବା ପରେ କେନ୍ଦ୍ରମନ୍ତ୍ରୀ କହିଲେ, ଓଡ଼ିଶାରେ ରାଜକୋଷ ଅର୍ଥ ଲୁଟ ହୋଇଛି। ଫଳରେ ଓଡ଼ିଆ ଲୋକଙ୍କ ମନରେ ପରିବର୍ତ୍ତନ ଚିନ୍ତା ଆସିଛି। ୨୫ ବର୍ଷ ଧରି ଦୁର୍ନୀତିରେ ଲିପ୍ତ ଥିବା ବିଜେଡି ସରକାରକୁ ୨୦୨୪ରେ ଓଡ଼ିଶାବାସୀ ବିଦା କରିବେ। ଭୋଟରମାନଙ୍କ ଆଶୀର୍ବାଦ ରହିଲେ ସମ୍ବଲପୁର ଲୋକ ସଭା ନିର୍ବାଚନମଣ୍ଡଳୀରୁ ଏମ୍‌ପି ହୋଇ ଦିଲ୍ଲୀ ଯିବେ। ଆଠମଲ୍ଲିକ ଅଞ୍ଚଳରେ ଅନେକ ସମସ୍ୟା ରହିଛି। ବିଶେଷକରି ଏହା କୃଷି ବହୁଳ ଅଞ୍ଚଳ ହୋଇଥିଲେ ମଧ୍ୟ ଚାଷୀଙ୍କ ପାଇଁ ଜଳସେଚନ ବ୍ୟବସ୍ଥା ନାହିଁ। ଶୀତଳଭଣ୍ଡାର ମଧ୍ୟ ନିର୍ମାଣ ହୋଇନାହିଁ। ଅନେକ ବିଦ୍ୟାଳୟରେ ଶିକ୍ଷକ ଓ ଡାକ୍ତରଖାନାରେ ଡାକ୍ତର ନାହାନ୍ତି। ଆଦିବାସୀଙ୍କ ଜମିକୁ ହଡପ କରିବାକୁ ବିଜେଡି ସରକାର ଯୋଜନା କରିଥିଲେ। ଓଡ଼ିଶାରେ ଡବଲ ଇଞ୍ଜିନ ସରକାର ଗଠନ ହେଲେ ଭତ୍ତା ଅର୍ଥ ୩୦୦୦ ଟଙ୍କା ସହ କେନ୍ଦୁପତ୍ର ବିଡ଼ା ୨ ଟଙ୍କା, ଧାନ କୁଇଣ୍ଟାଲ ୩,୧୦୦ ଟଙ୍କା ଓ ମହିଳଗୋଷ୍ଠୀର ସଦସ୍ୟାମାନଙ୍କୁ ସୁଭଦ୍ରା ଯୋଜନା ମାଧ୍ୟମରେ ୫୦ ହଜାର ଟଙ୍କା ଯୋଗାଇ ଦିଆଯିବ। ସମସ୍ତ ପରିବାରକୁ ଶୌଚାଳୟ, ପକ୍କା ଘର ଦିଆଯିବ। ତେଣୁ ଆସନ୍ତା ୨୫ ତାରିଖରେ ଯୋଡ଼ି ଫୁଲରେ ଭୋଟ ଦେବାକୁ ଧର୍ମେନ୍ଦ୍ର ଅନୁରୋଧ କରିଥିଲେ। ଅନ୍ୟତମ ଅତିଥି ଭାବେ ଆଠମଲ୍ଲିକ ଭାଜପା ବିଧାୟକ ପ୍ରାର୍ଥୀ ସଞ୍ଜୀବ ସାହୁ ଯୋଗଦେଇ ତାଙ୍କୁ ଆଶୀର୍ବାଦ କଲେ ଆଠମଲ୍ଲିକକୁ ଆହୁରି ବିକାଶ ପଥରେ ପହଞ୍ଚାଇବେ ବୋଲି କହିଥିଲେ। ଅନ୍ୟମାନଙ୍କ ମଧ୍ୟରେ ଆଠମଲ୍ଲିକ ବିଧାୟକ ରମେଶ ଚନ୍ଦ୍ର ସାଏ, ଆଠମଲ୍ଲିକ ଭାଜପା ବିଧାନସଭା ପ୍ରଭାରୀ ସୀମାଞ୍ଚଳ ଖଟେଇ, ଜିଲା ଉପସଭାପତି ଅର୍ଜୁନ ସାହୁ, ପୂର୍ବତନ ଜିଲା ପରିଷଦ ସଭାପତି ଅଞ୍ଜଳି ପ୍ରଧାନ, ଭାଜପା ନେତା ପରେଶ ଦେଓ, ଅର୍ଜୁନ ପାଣ୍ଡେ, ଅରବିନ୍ଦ ସାହୁ, ଲୁଲୁ ସାହୁ, ଅଜିତ ପ୍ରଧାନ, ଶଙ୍କର ହୋତା ପ୍ରମୁଖ ଯୋଗ ଦେଇଥିଲେ। ରଣିଆକଟା ପଞ୍ଚାୟତର ପୂର୍ବତନ ସରପଞ୍ଚ ଅନିତା ଦାସ ବିଜେଡି ଛାଡି ଭାଜପାରେ ସାମିଲ ହୋଇଥିଲେ।

ମଞ୍ଚରେ କେନ୍ଦ୍ରମନ୍ତ୍ରୀଙ୍କ ସହ ଆଠମଲ୍ଲିକ ଭାଜପା ପ୍ରାର୍ଥୀ ଓ ବିଧାୟକ।

ବିଜେଡି ଛାଡ଼ି ଭାଜପାରେ ସମୀର

ଭୁବନେଶ୍ୱର, ୧୯।୫(ସୁନିତ୍ ମିଶ୍ର)

ନିମାପଡ଼ା ବିଧାୟକ ସମୀର ରଞ୍ଜନ ଦାଶ ରବିବାର ବିଜେଡିର ପ୍ରାଥମିକ ସଦସ୍ୟ ପଦରୁ ଇସ୍ତଫା ଦେବା ପରେ ଅପରାହ୍ନରେ ଭାଜପାରେ ଯୋଗଦେଇଛନ୍ତି। ସମୀର ପ୍ରଥମେ ଏକ ଭିଡିଓ ବାର୍ତ୍ତା ଜାରିକରି କହିଥିଲେ, ବିଜେଡି ସୁପ୍ରିମୋ ତଥା ମୁଖ୍ୟମନ୍ତ୍ରୀ ନବୀନ ପଟ୍ଟନାୟକ ତାଙ୍କୁ ଚଳିତ ନିର୍ବାଚନରେ ଟିକେଟ ଦେଲେ ନାହିଁ। ଅର୍ଥାତ୍ ଦଳର ନେତୃତ୍ୱ ତାଙ୍କ ଉପରୁ ଆସ୍ଥା ହରାଇଛନ୍ତି। ଏହାପରେ ଦଳରେ ରହିବା ଆଉ ଠିକ୍ ନୁହେଁ । ତେଣୁ ସେ ଦଳର ପ୍ରାଥମିକ ସଦସ୍ୟ ପଦରୁ ଇସ୍ତଫା ଦେଉଥିବା କହିଛନ୍ତି। ଏହାପରେ ସମୀର ତାଙ୍କ ସମର୍ଥକମାନଙ୍କ ସହ ଭାଜପା ରାଜ୍ୟ କାର୍ଯ୍ୟାଳୟଠାରେ ପହଞ୍ଚି ବିଧିବଦ୍ଧ ଭାବେ ଦଳରେ ସାମିଲ ହୋଇଛନ୍ତି।

ସମୀରଙ୍କ ସମେତ ନିମାପଡ଼ା ଏନ୍‌ଏସିର ପୂର୍ବତନ ସଭାପତି ଜୀବନାନନ୍ଦ ମହାପାତ୍ର, ରାଜ୍ୟ ପୂର୍ବତନ ଯୁବ ସମ୍ପାଦକ ଅକ୍ଷୟ କୁମାର ବେହେରା, ପୂର୍ବତନ ଏନ୍‌ଏସି ଅଧ୍ୟକ୍ଷ ସନାତନ ପ୍ରଧାନ, ପୂର୍ବତନ ରାଜ୍ୟ କାଉନସିଲ୍ ସଦସ୍ୟ ଅଶୋକ କୁମାର ମହାନ୍ତି, ଗୋପ ବ୍ଲକ ବିଜେଡି ସଦସ୍ୟ ପୁରେଶ କୁମାର ସେନାପତି, ବିଜେଡିର ବରିଷ୍ଠ ନେତା ପ୍ରକାଶ ପ୍ରଧାନ, ପୂର୍ବତନ ଜିଲା ପରିଷଦ ସୁମନ୍ତ କୁମାର ଦାସ, ବିଜେଡିର ବରିଷ୍ଠ ନେତା ବିଷ୍ଣୁଚରଣ ମହାନ୍ତି, ପୂର୍ବତନ ସରପଞ୍ଚ ଅମୂଲ୍ୟ କୁମାର ରଥ, ବ୍ଲକ ଅଧ୍ୟକ୍ଷ ଶଙ୍କର, ଜିଲା ପରିଷଦ ପ୍ରଦୀପ୍ତ ଖଟୁଆ, ବ୍ଲକ ସଭାପତି ଅଶୋକ ସାହୁ ପ୍ରମୁଖ ବିଧିବଦ୍ଧ ଭାବେ ଭାଜପାରେ ସାମିଲ ହୋଇଛନ୍ତି। ଏହି ଅବସରରେ ସମୀର କହିଛନ୍ତି, ଦଳ ତାଙ୍କୁ ଯେଉଁ ଦାୟିତ୍ୱ ଦେବ ତାହାକୁ ସେ ନିଷ୍ଠାର ସହ ପାଳନ କରିବେ। ସେ ପୂର୍ବରୁ ଭାଜପାରେ ଥିଲେ, ବର୍ତ୍ତମାନ ସେ ତାଙ୍କ ଘରକୁ ଫେରିଛନ୍ତି। ନିମାପଡ଼ାରେ ଭାଜପା ବହୁ ଭୋଟରେ ବିଜୟୀ ହେବ ବୋଲି ସମୀର କହିଛନ୍ତି। ରାଜ୍ୟ ସଭାପତି ମନମୋହନ ସାମଲ, ରାଜ୍ୟ ନିର୍ବାଚନ ପ୍ରଭାରୀ ବିଜୟପାଲ ସିଂ ତୋମାର, ନିମାପଡ଼ା ବିଧାୟକ ପ୍ରାର୍ଥୀ ପ୍ରଭାତୀ ପରିଡ଼ା, ରାଜ୍ୟ ମୁଖ୍ୟ ମୁଖପାତ୍ର ସଜ୍ଜନ ଶର୍ମା ପ୍ରମୁଖ ଉତ୍ତରୀୟ ପିନ୍ଧାଇ ନୂତନ କାର୍ଯ୍ୟକର୍ତ୍ତାଙ୍କୁ ଦଳକୁ ସ୍ୱାଗତ କରିଛନ୍ତି। ଏହି ଅବସରରେ ମନମୋହନ କହିଛନ୍ତି, ଓଡ଼ିଶାରେ ଚାଲିଥିବା ଅଣଓଡ଼ିଆ ଶାସନକୁ ସମୂଳେ ଧ୍ୱଂସକରି ଭାଜପା ସରକାର ଗଠନ କରିବା ରାଜ୍ୟବାସୀଙ୍କ ଲକ୍ଷ୍ୟ। ବିଜେଡି ୨୫ ବର୍ଷ ଧରି ଅନ୍ୟାୟ, ଅନୀତି, ଦୁର୍ନୀତି, ଭ୍ରଷ୍ଟାଚାର ଚଳାଇଛି। ବ୍ୟଭିଚାରୀ ଶାସନକୁ ହଟାଇବା ପାଇଁ ଓଡ଼ିଶା ଲୋକେ ସଚେତନ ହୋଇଛନ୍ତି। ଚଳିତ ନିର୍ବାଚନ ଲଢ଼ିବାର ଦାୟିତ୍ୱ ସାଧାରଣ ଲୋକମାନେ ନେଇଛନ୍ତି ବୋଲି ମନମୋହନ କହିଛନ୍ତି।

ଭାଜପା ନେତୃମଣ୍ଡଳୀଙ୍କ ଗହଣରେ ରାଜ୍ୟ ଭାଜପା କାର୍ଯ୍ୟାଳୟଠାରେ ରବିବାର ନିମାପଡ଼ା ବିଧାୟକ ସମୀର ରଞ୍ଜନ ଦାଶ ଭାଜପାରେ ଯୋଗ ଦେଇଛନ୍ତି।

ଆସନ୍ତା ସପ୍ତାହରେ ଆସିବେ ରାହୁଲ, ଖାର୍ଗେ

ଭୁବନେଶ୍ୱର, ୧୯।୫(ସୁନିତ୍ ମିଶ୍ର)

କଂଗ୍ରେସ ନେତା ରାହୁଲ ଗାନ୍ଧୀ ଏବଂ ଏଆଇସିସି ଅଧ୍ୟକ୍ଷ ମଲ୍ଲିକାର୍ଜୁନ ଖାର୍ଗେ ଆସନ୍ତା ୨୬, ୨୭ ଏବଂ ୨୮ ମଧ୍ୟରେ ଓଡ଼ିଶା ଆସିବେ ବୋଲି କଂଗ୍ରେସ ପ୍ରଭାରୀ ଅଜୟ କୁମାର କହିଛନ୍ତି। ସେମାନେ ବାଲେ

ବିଜେଡିର ୪ ଜଣଙ୍କୁ ମିଳିଲା ନୂଆ ଦାୟିତ୍ୱ

ଭୁବନେଶ୍ୱର, (ସୁନିତ୍ ମିଶ୍ର): ବିଜେଡି ସଭାପତି ତଥା ମୁଖ୍ୟମନ୍ତ୍ରୀ ନବୀନ ପଟ୍ଟନାୟକ ତାଙ୍କ ଦଳର କେତେଜଣଙ୍କୁ ସାଙ୍ଗଠନିକ ନିଯୁକ୍ତି ପ୍ରଦାନ କରିଛନ୍ତି। ମୟୂରଭଞ୍ଜ ଜିଲା ସମ୍ପାଦକ ଭାବେ ପ୍ରିୟନାଥ ମାରାଣ୍ଡି, ବିଶ୍ୱନାଥ ହେମ୍ବ୍ରମ, ବାଙ୍ଗିରିପୋଷୀ ନିର୍ବାଚନମଣ୍ଡଳୀର ନିର୍ବାଚନ ସଂଯୋଜକ ଭାବେ ସୁନୀଲ ଦାସ ଏବଂ କୁଳିଆଣ ବ୍ଲକର ନିର୍ବାଚନ ସଂଯୋଜକ ଭାବେ ନରେନ୍ଦ୍ର ହାଁସଦାଙ୍କୁ ଦାୟିତ୍ୱ ଦେଇଛନ୍ତି। ଏନେଇ ଦଳର ସାଙ୍ଗଠନିକ ସମ୍ପାଦକ ପ୍ରଣବ ପ୍ରକାଶ ଦାସଙ୍କ ଦସ୍ତଖତରେ ଏକ ବିଜ୍ଞପ୍ତି ରବିବାର ଜାରି କରାଯାଇଛି।

ମୋଦି ଭାରତର ପ୍ରତିଛବି ବଦଳାଇଛନ୍ତି: ରାଜନାଥ

ନାକଟିଦେଉଳ, ୧୯।୫ (ବୈକୁଣ୍ଠନାଥ ସାହୁ)

ସମ୍ବଲପୁର ଲୋକ ସଭା କ୍ଷେତ୍ରର ନାକଟିଦେଉଳଠାରେ ଅନୁଷ୍ଠିତ ଭାଜପାର ବିଜୟ ସଂକଳ୍ପ ସମାବେଶରେ ପ୍ରତିରକ୍ଷା ମନ୍ତ୍ରୀ ରାଜନାଥ ସିଂଙ୍କୁ ସମ୍ବର୍ଦ୍ଧିତ କରାଯାଉଛି।

ନରେନ୍ଦ୍ର ମୋଦି ପ୍ରଧାନମନ୍ତ୍ରୀ ହେବା ପରେ ସମଗ୍ର ବିଶ୍ୱରେ ଭାରତର ଛବି ବଦଳିଛି। ଏବେ ଅନ୍ତର୍ଜାତୀୟ ମଞ୍ଚରେ ଭାରତ କହିଲେ ସମସ୍ତେ ଧ୍ୟାନ ଦେଇ ଶୁଣୁଛନ୍ତି। ରୁଷ-ୟୁକ୍ରେନ ସଂଘର୍ଷ ଟାଳିବାରେ ଭାରତ ସକ୍ରିୟ ଭୂମିକା ଗ୍ରହଣ କରୁଛି। ସମ୍ବଲପୁର ସଂସଦୀୟ କ୍ଷେତ୍ର ଅଧୀନ ରେଢାଖୋଲ ବିଧାନସଭା ନିର୍ବାଚନମଣ୍ଡଳୀ ଅନ୍ତର୍ଗତ ନାକଟିଦେଉଳରେ ରବିବାର ଭାଜପାର ବିଜୟ ସଂକଳ୍ପ ସମାବେଶରେ ଏହା କହିଛନ୍ତି ବରିଷ୍ଠ ଭାଜପା ନେତା ତଥା ଦେଶର ପ୍ରତିରକ୍ଷା ମନ୍ତ୍ରୀ ରାଜନାଥ ସିଂ।

ନାକଟିଦେଉଳ ଜଗନ୍ନାଥ ପ୍ରସାଦସ୍ଥିତ ଷ୍ଟାଡିୟମରେ ଆୟୋଜିତ ସଂକଳ୍ପ ସମାବେଶରେ ବକ୍ତବ୍ୟ ରଖି ରାଜନାଥ କେନ୍ଦ୍ରରେ ନରେନ୍ଦ୍ର ମୋଦି ନେତୃତ୍ୱାଧୀନ ଭାଜପା ସରକାରର ସଫଳତା ବଖାଣିବା ସହ ରାଜ୍ୟରେ ବିଜେଡି ସରକାରର ବିଫଳତା ଉପରେ ସରକାରଙ୍କୁ ଟାର୍ଗେଟ କରିଥିଲେ। ରାଜ୍ୟରେ ଦୀର୍ଘ ୫୦ବର୍ଷ ଧରି କଂଗ୍ରେସ ସରକାର ଏବଂ ୨୫ ବର୍ଷ ଧରି ବିଜେଡି ସରକାର ଶାସନ କରି ଆସିଛନ୍ତି। ହେଲେ ଓଡ଼ିଶା ଯେଉଁ ଶିଖରରେ ପହଞ୍ଚିବା କଥା ପହଞ୍ଚି ପାରିନାହିଁ। ଏପରି କି ରାଜ୍ୟ ସରକାର ପୁରୀ ଶ୍ରୀମନ୍ଦିର ରତ୍ନଭଣ୍ଡାରର ଚାବି ହଜାଇ ଦେଇଛନ୍ତି। ଯେଉଁଦିନ ରାଜ୍ୟରେ ଭାଜପା ସରକାର ଆସିବ କିଏ ରତ୍ନଭଣ୍ଡାର ଚାବି ହଜାଇଲା ତାହାର ତଦନ୍ତ କରାଯିବ। ବିଜେଡି ସରକାର ରାଜ୍ୟରେ ଆୟୁଷ୍ମାନ ଯୋଜନା ଲାଗୁ କରୁନାହିଁ ବୋଲି ଅଭିଯୋଗ କରିଥିଲେ ରାଜନାଥ। ଓଡ଼ିଶାରେ ଭାଜପା ସରକାର ଆସିଲେ ଆବାସ ଯୋଜନାରେ ଘର ପାଇ ନ ଥିବା ସମସ୍ତଙ୍କୁ ଘର ଯୋଗାଇ ଦିଆଯିବ। ଏଣୁ କେନ୍ଦ୍ରରେ ତୃତୀୟ ଥର ପାଇଁ ମୋଦିଙ୍କ ନେତୃତ୍ୱାଧୀନ ସରକାର ଏବଂ ରାଜ୍ୟରେ ଭାଜପା ସରକାର ଗଠନ ପାଇଁ ଉଭୟ ଏମ୍‌ପି ଏବଂ ବିଧାୟକ ପ୍ରାର୍ଥୀଙ୍କୁ ଜିତାଇବାକୁ ସମାବେଶରେ ନିବେଦନ କରିଥିଲେ ପ୍ରତିରକ୍ଷା ମନ୍ତ୍ରୀ ରାଜନାଥ ସିଂ।

ଏହି ସମାବେଶରେ ସମ୍ବଲପୁରର ଲୋକ ସଭା ପ୍ରାର୍ଥୀ ଧର୍ମେନ୍ଦ୍ର ପ୍ରଧାନ ଯୋଗଦେଇ ପ୍ରଧାନମନ୍ତ୍ରୀ ଗରିବ କଲ୍ୟାଣ ଅନ୍ନ ଯୋଜନାରେ ଓଡ଼ିଶାର ୩କୋଟି ୨୬ ଲକ୍ଷରୁ ଅଧିକ ଲୋକ ଉପକୃତ ହେଉଛନ୍ତି ବୋଲି କହିଥିଲେ। ଦୀର୍ଘ ୨୫ ବର୍ଷ ଧରି ଯେଉଁମାନେ ରାଜ୍ୟରେ ଶାସନ କରୁଛନ୍ତି ସେମାନଙ୍କୁ ଶାସନ ଗାଦିରୁ ହଟାଇବାର ସମୟ ଆସିଛି। କାରଣ ନିରବଚ୍ଛିନ୍ନ ସରକାର ରହିବା ପରେ ମଧ୍ୟ ଅପାର ସମ୍ଭାବନାର ରାଜ୍ୟ ଓଡ଼ିଶା ଯେଉଁଭଳି ସ୍ଥିତିରେ ରହିବା କଥା ସେହି ସ୍ଥିତିରେ ଆଜି ନାହିଁ। ଜଳ ଜୀବନ ମିଶନରେ ମୋଦି ସରକାର ୧୦ହଜାର କୋଟି ଦେବା ପରେ ବି ଆଜି ସୁଦ୍ଧା ଘରେ ଘରେ ପିଇବା ପାଣି ପହଞ୍ଚି ପାରିନାହିଁ। ଭାଜପା ସରକାର ଆସିଲେ ଓଡ଼ିଶାରେ ମୁକ୍ତ ବିଜୁଳି ଯୋଜନା, ପ୍ରଧାନମନ୍ତ୍ରୀ ସୂର୍ଯ୍ୟଘର ଯୋଜନା କାର୍ଯ୍ୟକାରୀ କରାଯିବ। ସୁଭଦ୍ରା ଯୋଜନାରେ ପ୍ରତ୍ୟେକ ମହିଳାଙ୍କୁ ୫୦ହଜାର ଟଙ୍କାର ଭାଉଚର ଦିଆଯିବ। ସବୁ ଗରିବ ଲୋକଙ୍କୁ ପକ୍କା ସହ ପକ୍କାଘର ଯୋଗାଇ ଦିଆଯିବ। ରାଜ୍ୟରେ ପ୍ରତ୍ୟେକ ଘରକୁ ପାଇପ ଯୋଗେ ପିଇବା ପାଣି ଯୋଗାଇ ଦିଆଯିବ। ଶୌଚାଳୟ ଏବଂ ଉଜ୍ଜ୍ୱଳା ଗ୍ୟାସ ସହ ସବୁପ୍ରକାରର ସୁବିଧା ଯୋଗାଇ ଦିଆଯିବ। କେନ୍ଦୁପତ୍ର ବିଡ଼ା ୧.୬୦ ପଇସାରୁ ୨ଟଙ୍କାକୁ ବୃଦ୍ଧି କରାଯିବ ବୋଲି ଘୋଷଣା କରି ସମ୍ବଲପୁର ଜିଲାକୁ ସମଗ୍ର ଦେଶରେ ଏକ ବିକଶିତ ଜିଲା ଭାବେ ଗଢି ତୋଳିବା ଦିଗରେ ପଦକ୍ଷେପ ନିଆଯିବ। ଆପଣମାନଙ୍କ ସେବକ ହେବାକୁ ଚାହେଁ ବୋଲି କେନ୍ଦ୍ରମନ୍ତ୍ରୀ ପ୍ରଧାନ ପ୍ରକାଶ କରି ଡବଲ ଇଞ୍ଜିନ ସରକାର ଆସିଲେ ପ୍ରଗତି ହୋଇପାରିବ ବୋଲି କହିଥିଲେ। ଭାଜପା ରାଜ୍ୟ ସମ୍ପାଦକ ସୀମାଞ୍ଚଳ ଖଟେଇଙ୍କ ସଂଯୋଜନାରେ ଆୟୋଜିତ ଏହି ସମାବେଶରେ ରେଢାଖୋଲ ବିଧାୟକ ପ୍ରାର୍ଥୀ ଦେବେନ୍ଦ୍ର ମହାପାତ୍ର, ବରିଷ୍ଠ ନେତା ଡ. ପ୍ରମୋଦ କୁମାର ମହାପାତ୍ର, ଲୋକ ସଭା ପ୍ରଭାରୀ ମୁକ୍ତା ସାହୁ, ବିଧାନସଭା ପ୍ରଭାରୀ ଅର୍ଜୁନ ପଟ୍ଟନାୟକ, ରେଢାଖୋଲ ଏନ୍‌ଏସି ଅଧ୍ୟକ୍ଷ ଶିବରାମ ସାହୁ, ନାକଟିଦେଉଳ ମଣ୍ଡଳ ସଭାପତି ପ୍ରମୋଦ ସାହୁ, ପୂର୍ଣ୍ଣଚନ୍ଦ୍ର ଗଡ଼ତ୍ୟା, ଜିଲା ପରିଷଦ ସଭ୍ୟ ଶରତ କୁମାର ସାହୁ, ସୁଷମା ମୁଣ୍ଡା, ସୁରଥ ବିଶ୍ୱାଳ ପ୍ରମୁଖ ଦଳୀୟ ପ୍ରାର୍ଥୀଙ୍କ ସପକ୍ଷରେ ବକ୍ତବ୍ୟ ରଖିଥିଲେ।

'କଂଗ୍ରେସ ଲୋକତନ୍ତ୍ରକୁ ହତ୍ୟା କରିଛି'

କେନ୍ଦୁଝର/ପାଟଣା/ଚମ୍ପୁଆ/ଝୁମ୍ପୁରା(ନରେଶ ଚନ୍ଦ୍ର ପଟ୍ଟନାୟକ/ବୀର କିଶୋର ଦାଶ/ ମହେଶ୍ୱର ଦାସ/ଶଶିଭୂଷଣ ସାହୁ), ୧୯।୫

କଂଗ୍ରେସ ଦଳ ମିଛ ପ୍ରଚାର କରି କହୁଛି ଭାଜପାକୁ ବହୁମତ ମିଳିଲେ ସମ୍ବିଧାନ ବଦଳାଇଦେବେ। ସମ୍ବିଧାନର ମୁଖବନ୍ଧରେ ଉଲ୍ଲେଖ ରହିଛି ଯେ, ଏହାକୁ ବଦଳା ଯାଇପାରିବ ନାହିଁ। ସଂରକ୍ଷଣ ବ୍ୟବସ୍ଥାକୁ ଠିକ୍ ଭାବରେ ଆମ ସରକାର କାର୍ଯ୍ୟକାରୀ କରୁଛି। କଂଗ୍ରେସ ନିଜେ ଲୋକତନ୍ତ୍ରକୁ ହତ୍ୟା କରି ମିଥ୍ୟା ପ୍ରଚାର କରୁଛି ବୋଲି କେନ୍ଦ୍ର ପ୍ରତିରକ୍ଷା ମନ୍ତ୍ରୀ ରାଜନାଥ ସିଂ କେନ୍ଦୁଝର ଲୋକ ସଭା କ୍ଷେତ୍ର ଝୁମ୍ପୁରା ବ୍ଲକ୍ ଅସନପାଟଠାରେ ଅନୁଷ୍ଠିତ ବିଜୟ ସଂକଳ୍ପ ସମାବେଶ ସଭାରେ ଯୋଗଦେଇ ଏହା କହିଛନ୍ତି।

ଏଥିସହ ରାଜନାଥ କହିଛନ୍ତି, ଭାଜପା କ୍ଷମତାକୁ ଆସିଲେ ୨ ବର୍ଷ ମଧ୍ୟରେ ରାଜ୍ୟରେ ସମସ୍ତଙ୍କୁ ପକ୍କାଘର, ଆୟୁଷ୍ମାନ୍ ଯୋଜନା କାର୍ଡ, ଗ୍ୟାସ ସିଲିଣ୍ଡର ମିଳିବ। କାଠ ଜଳାଇ ମା' ଭଉଣୀମାନେ ରୋଷେଇ କରୁଥିଲେ। ସେମାନଙ୍କ ଆଖିର ଲୁହକୁ ପ୍ରଥମେ ପ୍ରଧାନମନ୍ତ୍ରୀ ନରେନ୍ଦ୍ର ମୋଦି ଦେଖି ଉଜ୍ଜ୍ୱଳା ଯୋଜନା କରିଥିଲେ। ଆଦିବାସୀଙ୍କ କଲ୍ୟାଣ ଓ ବିକାଶ ହେବା ଜରୁରୀ। ସେମାନଙ୍କ ବିକାଶ ପାଇଁ ଆମ ପ୍ରଧାନମନ୍ତ୍ରୀ ଚିନ୍ତା କରୁଛନ୍ତି। ଯଦି ଏନ୍‌ଡିଏ ୪୦୦ ପାର କରିଦେବ, ଲୋକତନ୍ତ୍ରକୁ ହତ୍ୟା କରିଦେବେ ବୋଲି କଂଗ୍ରେସ କହୁଛି। କଂଗ୍ରେସ ସରକାର ସମୟରେ ପ୍ରଧାନମନ୍ତ୍ରୀ ଇନ୍ଦିରା ଗାନ୍ଧୀ ଏମର୍ଜେନ୍ସି ଲାଗୁ କରି ଗଣତନ୍ତ୍ରର ତଣ୍ଟି ଚିପି ଦେବା ଭଳି କାମ କରିଥିଲେ। ଲକ୍ଷାଧିକ ସଂଖ୍ୟାରେ ଆମକୁ ଜେଲରେ ଭର୍ତ୍ତି କରିଥିଲେ। ସେ ସମୟରେ ମୋ ମା'ଙ୍କ ମୃତ୍ୟୁ ହୋଇଗଲା। କିନ୍ତୁ ମୋତେ ପାରୋଲରେ ଛଡ଼ାଗଲା ନାହିଁ। ଏବେ ସେମାନେ କହୁଛନ୍ତି ଗଣତନ୍ତ୍ରର ହତ୍ୟା ହୋଇଯିବ। ଆଉ ପାକିସ୍ତାନ ସହିତ କଂଗ୍ରେସର ଲିଙ୍କ୍ ଥିବା ପ୍ରସଙ୍ଗ ଉଠାଇ ସେ କହିଥିଲେ, ପାକିସ୍ତାନର ଜଣେ ମନ୍ତ୍ରୀ ରାହୁଲ ଗାନ୍ଧୀଙ୍କୁ ତାରିଫ୍ କରୁଛନ୍ତି। ଏଣୁ କିଏ କ୍ଷମତାରେ ବସିବା ଆବଶ୍ୟକ ବୋଲି ପ୍ରଶ୍ନ କରିଥିଲେ। ସେହିପରି ପାକିସ୍ତାନର ଆଉ ଜଣେ ଫଜରୁଲ ରହମାନ ସଂସଦରେ ପାକିସ୍ତାନ ବିରୋଧରେ ଆଲୋଚନା କରି ମୋଦିଙ୍କ ନେତୃତ୍ୱରେ ଭାରତ ବିକାଶ କରୁଥିବା କହିଥିବା ପ୍ରସଙ୍ଗକୁ ଉଠାଇଥିଲେ। ଭାରତ ବିଶ୍ୱର ମହାଶକ୍ତି ହେବାକୁ ବସିଛି ବୋଲି ଖୋଦ ପାକିସ୍ତାନର ମନ୍ତ୍ରୀ ଆଲୋଚନା କରୁଥିବା କହିଥିଲେ। ଆଦିବାସୀଙ୍କ ବଳିଦାନକୁ ସେ ମନେ ପକାଇଥିଲେ। କରୋନା ବିଶ୍ୱରେ ଭୟ ସୃଷ୍ଟି କରିଥିବା ବେଳେ ଭାରତରେ ଲୋକେ ୨ରୁ ୩ ଡୋଜ ଭ୍ୟାକସିନ ପାଇପାରିଛନ୍ତି। ଏହି କାମ ପ୍ରଧାନମନ୍ତ୍ରୀ ନରେନ୍ଦ୍ର ମୋଦି କରି ଦେଖାଇଛନ୍ତି। ଏଥିରେ କୌଣସି ତ୍ରୁଟି ନାହିଁ। ସେହିପରି ସଙ୍କଟ ସମୟରେ ୫ କିଲୋ ରାସନ ଦେବା ବ୍ୟବସ୍ଥା କରିଥିଲେ। ଏଣୁ ଭାଜପାର ଲୋକ ସଭା ଓ ବିଧାୟକ ପ୍ରାର୍ଥୀଙ୍କୁ ଜିତାଇ ଦେବେ କି ବୋଲି ପ୍ରଶ୍ନ କରି ଲୋକଙ୍କୁ ତାଳି ମାରି ଜବାବ ଦେବାକୁ କହିଥିଲେ। କେନ୍ଦୁଝର ଲୋକ ସଭା ପ୍ରାର୍ଥୀ ଅନନ୍ତ ନାୟକ, ପାଟଣା ବିଧାୟକ ପ୍ରାର୍ଥୀ ଅଖିଳ ନାୟକ ଓ ଚମ୍ପୁଆ ବିଧାୟକ ପ୍ରାର୍ଥୀ ମୁରଲୀ ମନୋହର ଶର୍ମା, ଜିଲା ଭାଜପା ସଭାପତି ଅଂଶୁମାନ୍ ସବୁଜ ମହାନ୍ତ ବର୍ମା ଓ ଅନ୍ୟ ନେତୃବୃନ୍ଦ ଉପସ୍ଥିତ ଥିଲେ। ଏଠାରେ ୨୦ ହଜାରରୁ ଊର୍ଦ୍ଧ୍ୱ ଲୋକଙ୍କ ଜନସମାଗମ ହୋଇଥିଲା।

ନକାରାତ୍ମକ ଟିପ୍ପଣୀ ନ କରନ୍ତୁ ପାଣ୍ଡିଆନ୍: ଅପରାଜିତା

ଭୁବନେଶ୍ୱର, ୧୯।୫(ସୁନିତ୍ ମିଶ୍ର)

ବିଜେଡିର ବରିଷ୍ଠ ନେତା ତଥା ଷ୍ଟାର ପ୍ରଚାରକ କାର୍ତ୍ତିକ ପାଣ୍ଡିଆନ୍‌ଙ୍କ ବିରୋଧରେ ଭୁବନେଶ୍ୱର ଏମ୍‌ପି ଅପରାଜିତା ଷଡ଼ଙ୍ଗୀ କଡ଼ା ଭାଷାରେ ସମାଲୋଚନା କରିଛନ୍ତି। ଗଣମାଧ୍ୟମକୁ ସୂଚନା ଦେଇ ଅପରାଜିତା କହିଛନ୍ତି, ତାଙ୍କ କାମକୁ ନେଇ ପାଣ୍ଡିଆନ୍‌ବାବୁ ସନ୍ତୁଷ୍ଟ ନୁହନ୍ତି ବୋଲି ନିର୍ବାଚନୀ ପ୍ରଚାରରେ କହୁଛନ୍ତି। ହେଲେ ତାଙ୍କ ରାଜନୈତିକ ଭବିଷ୍ୟତ ପାଣ୍ଡିଆନ୍‌ଙ୍କ ମତାମତ ଉପରେ ନିର୍ଭର କରେନାହିଁ। ପ୍ରତିବର୍ଷ ରିପୋର୍ଟ କାର୍ଡ ଦେଉଛି, ଯାହାକି ପବ୍ଲିକ ଡୋମେନ୍‌ରେ ଉପଲବ୍ଧ ରହିଛି। ପାଣ୍ଡିଆନ୍‌ବାବୁ ତାହାକୁ ସେଠାରୁ ପଢ଼ି ନିଅନ୍ତୁ। ପାଣ୍ଡିଆନ୍‌ଙ୍କୁ ପ୍ରଶ୍ନ କରୁଛି, ରାଜନୀତିରେ ମର୍ଯ୍ୟାଦାପୂର୍ଣ୍ଣ ମନ୍ତବ୍ୟ ବ୍ୟବହାର କରାଯାଏ। ଜଣେ ପୂର୍ବତନ ପ୍ରଶାସନିକ ଅଧିକାରୀ ହିସାବରେ ପ୍ରଧାନମନ୍ତ୍ରୀଙ୍କ କାମକୁ ନେଇ ପାଣ୍ଡିଆନ୍‌ବାବୁ ନକାରାତ୍ମକ ଟିପ୍ପଣୀ ନ କରନ୍ତୁ। ପ୍ରଧାନମନ୍ତ୍ରୀଙ୍କୁ ରୁଚିଷ୍ଟ ବୋଲି ଟିପ୍ପଣୀ ନ ଦିଅନ୍ତୁ। ଖାଲି ସେତିକି ନୁହେଁ, କେନ୍ଦ୍ରମନ୍ତ୍ରୀ ଧର୍ମେନ୍ଦ୍ର ପ୍ରଧାନଙ୍କୁ ତାଙ୍କ ଔକାତ୍ ଓ ଦମ୍ ଶବ୍ଦର ବ୍ୟବହାର କରିବା ଏବଂ ତାଙ୍କ ଯୋଗ୍ୟତାକୁ ନେଇ ପ୍ରଶ୍ନ କରିବା ଜଣେ ପ୍ରଶାସନିକ ଅଧିକାରୀଙ୍କୁ ଶୋଭାପାଉନାହିଁ। ପାଣ୍ଡିଆନ୍ ନିଜ ସୀମା ଭିତରେ ରହିବା ସହ ମର୍ଯ୍ୟାଦାପୂର୍ଣ୍ଣ କଥା କହିବା ଉଚିତ। ୫ ବର୍ଷରେ କ'ଣ କରିଛି ବୋଲି ପଚାରୁଛନ୍ତି। ମାତ୍ର ବିଜେଡିର ୧୨ ଜଣ ଏମ୍‌ପିଙ୍କ ରିପୋର୍ଟ କାର୍ଡ ପବ୍ଲିକ୍ ଡୋମେନ୍‌ରେ ପାଣ୍ଡିଆନବାବୁ ରଖନ୍ତୁ। ପ୍ରସନ୍ନ ପାଟଶାଣୀ ୨୫ ବର୍ଷ ସାଂସଦ ଥିଲେ। ପାଟଶାଣୀଙ୍କ ସବୁ ବର୍ଷର ରିପୋର୍ଟ କାର୍ଡ ପବ୍ଲିକ୍ ଡୋମେନ୍‌ରେ ରଖିପାରିବେ କି ବୋଲି ଅପରାଜିତା ପ୍ରଶ୍ନ କରିଛନ୍ତି। ୨୦୧୯ରୁ ୨୦୨୪ ମଧ୍ୟରେ ୧୨ ଜଣ ଏମ୍‌ପି ବିଜେଡିର ଲୋକ ସଭାରେ ଥିଲେ। ସେମାନଙ୍କ ରିପୋର୍ଟ କାର୍ଡ ପବ୍ଲିକ୍ ଡୋମେନ୍‌ରେ ରଖନ୍ତୁ। ବିଜେଡିର ମାତ୍ର ୩ ଜଣଙ୍କୁ ଛାଡ଼ିଦେଲେ ଅନ୍ୟ କୌଣସି ସାଂସଦ ଲୋକ ସଭାରେ ପ୍ରଶ୍ନ କରିବା ତ ଦୂରର କଥା ସେମାନଙ୍କୁ ଦେଖିବାକୁ ମିଳୁ ନ ଥିଲା। ଆଶ୍ଚର୍ଯ୍ୟର କଥା ପାଣ୍ଡିଆନ୍ ନିଜେ ୱାର୍ଡମେମ୍ବର ନିର୍ବାଚନ ମଧ୍ୟ ଲଢ଼ିନାହାନ୍ତି। ସେ ପଚାରୁଛନ୍ତି ଅପରାଜିତା ଷଡ଼ଙ୍ଗୀ କ'ଣ କରିଛନ୍ତି।

ପ୍ରସନ୍ନ ପାଟଶାଣୀଙ୍କ ପ୍ରତିକ୍ରିୟା

ଭୁବନେଶ୍ୱର, ୧୯।୫(ଅସମାପିକା ସାହୁ)

ଅପରାଜିତାଙ୍କୁ ଜବାବ ଦେଇଛନ୍ତି ପ୍ରସନ୍ନ ପାଟଶାଣୀ। ଅପରାଜିତା ବିବୃତି ଦେବା ବେଳେ ଶାଳୀନତା ରକ୍ଷା କରନ୍ତୁ। ଅନେକ ସମୟରେ ଅପ୍ରାସଙ୍ଗିକ ଓ ଭିତ୍ତିହିନ ବିବୃତି ଦିଅନ୍ତୁ ନାହିଁ ବୋଲି ପାଟଶାଣୀ କହିଛନ୍ତି। ସେ କହିଛନ୍ତି, ଭୁବନେଶ୍ୱର ଏମ୍‌ପି ମୋ'ଠାରୁ ବୟସ ଏବଂ ଅନୁଭବରେ ବହୁତ ସାନ। ଖବରଦାତା ସମ୍ମିଳନୀରେ ମୋ ବିଷୟରେ ଯେଉଁ ଟିପ୍ପଣୀ ରଖିଛନ୍ତି ତାହା ଆଦୌ ଗ୍ରହଣୀୟ ନୁହେଁ। ଏହା ସମ୍ପୂର୍ଣ୍ଣ ଭିତ୍ତିହୀନ। ଲୋକସେବା ସରକାରୀ ଚାକିରୀ ନୁହେଁ ଯେ, ବର୍ଷ ଶେଷରେ ଗୋଟିଏ ରିପୋର୍ଟ କାର୍ଡ ଡିଜାଇନ କରି ଉପରିସ୍ଥ ଅଧିକାରୀଙ୍କୁ ଦେବାକୁ ପଡ଼ିବ। ମୋର ରିପୋର୍ଟ କାର୍ଡ ଭୁବନେଶ୍ୱର ସଂସଦୀୟ କ୍ଷେତ୍ରରେ ଥିବା ବିଧାନସଭା କ୍ଷେତ୍ରର ଲୋକମାନେ ଦିଅନ୍ତି, ଯାହା ପ୍ରତି ନିର୍ବାଚନରେ ଭୋଟ ବ୍ୟବଧାନରେ ପ୍ରତିଫଳିତ ହୁଏ ବୋଲି ପାଟଶାଣୀ କହିଛନ୍ତି।

ପରାଜୟ କଥା ଜାଣି କ୍ରୋଧିତ ହେଉଛନ୍ତି ଅପରାଜିତା: ସସ୍ମିତ

ଭୁବନେଶ୍ୱର, ୧୯।୫(ସୁନିତ୍ ମିଶ୍ର)

ଚଳିତ ନିର୍ବାଚନରେ ଅପରାଜିତା ଷଡ଼ଙ୍ଗୀ ନିଶ୍ଚିତ ପରାଜୟର ସମ୍ମୁଖୀନ ହେଉଛନ୍ତି ଏବଂ ସେଥିପାଇଁ ନିରାଶ ଓ କ୍ରୋଧିତ ହୋଇପଡ଼ିଛନ୍ତି। ଏଥିଲାଗି ନିଜ କ୍ରୋଧ ପାଇଁ ସେ ଗତ କିଛିଦିନ ହେବ ଅପମାନଜନକ ଭାଷା ଓ ମିଥ୍ୟା ଅଭିଯୋଗ କରିଆସୁଛନ୍ତି ବୋଲି କହିଛନ୍ତି ବିଜେଡି ରାଜ୍ୟ ସଭା ସଦସ୍ୟ ସସ୍ମିତ ପାତ୍ର। ଗଣମାଧ୍ୟମକୁ ସୂଚନା ଦେଇ ସସ୍ମିତ କହିଛନ୍ତି, ଆମେ ଅପରାଜିତାଙ୍କୁ କ୍ରୋଧିତ ନ ହେବାକୁ ଅନୁରୋଧ କରୁଛୁ। ସେ ଏଭଳି ଅପମାନଜନକ ମନ୍ତବ୍ୟ ଦେବା ଦୁର୍ଭାଗ୍ୟଜନକ। ଓଡ଼ିଶାର ଲୋକପ୍ରିୟ ମୁଖ୍ୟମନ୍ତ୍ରୀଙ୍କ ବୟସ, ଅଭିଜ୍ଞତା ଓ ତାଙ୍କ ଉପରେ ଥିବା ଲୋକଙ୍କ ବିଶ୍ୱାସକୁ ଅସମ୍ମାନ କରି ଭାଜପା ନେତାମାନେ ନିୟମିତ ଭାବେ କେଉଁ ପ୍ରକାର ଅପମାନଜନକ ଭାଷା ବ୍ୟବହାର କରୁଛନ୍ତି ତାହା ଓଡ଼ିଶାବାସୀ ଜାଣନ୍ତି। ଏହା ରାଜ୍ୟବାସୀଙ୍କୁ ଦୁଃଖ ଦେଇଛି। ସମସ୍ତେ ଜାଣନ୍ତି ଯେ ବିଜେଡି ସର୍ବସାଧାରଣରେ ଶାଳୀନତା ବଜାୟ ରଖିଛି। ଅପରାଜିତା ଏବଂ ଆପଣଙ୍କ ନେତାମାନେ ଯେପରି ଆମ ଦଳର ବରିଷ୍ଠ ନେତା କାର୍ତ୍ତିକ ପାଣ୍ଡିଆନ୍‌ଙ୍କୁ ସମାଲୋଚନା କରୁଛନ୍ତି, ତାହା ସୁସ୍ଥ ରାଜନୈତିକ ଆଲୋଚନା ନୁହେଁ। ରାଜଧାନୀର ଏମ୍‌ପି ଭାବେ ଆପଣଙ୍କ ଅବଦାନକୁ ନେଇ ସେ ନମ୍ରତାର ସହ ପ୍ରଶ୍ନ ପଚାରିଛନ୍ତି। ଭୁବନେଶ୍ୱର ପାଇଁ କ'ଣ କରିଛନ୍ତି ତାହା କହିବା ପରିବର୍ତ୍ତେ ରାଗିଯାଉଛନ୍ତି କାହିଁକି।

ମୋଦି ଯେତେ ଓଡ଼ିଶା ଆସିବେ କଂଗ୍ରେସ ସେତିକି ବଢ଼ିବ: ଅଜୟ

ଭୁବନେଶ୍ୱର କଂଗ୍ରେସ ଭବନଠାରେ ଆୟୋଜିତ ଖବରଦାତା ସମ୍ମିଳନୀରେ ଓଡ଼ିଶା କଂଗ୍ରେସ ପ୍ରଭାରୀ ଅଜୟ କୁମାର ଓ ଅନ୍ୟମାନେ।

ଭୁବନେଶ୍ୱର, ୧୯।୫(ସୁନିତ୍ ମିଶ୍ର)

ପ୍ରଧାନମନ୍ତ୍ରୀ ନରେନ୍ଦ୍ର ମୋଦି ରବିବାର ୨ଦିନିଆ ଓଡ଼ିଶା ଗସ୍ତରେ ଆସିଛନ୍ତି। ତେବେ ତାଙ୍କ ଓଡ଼ିଶା ଗସ୍ତ ପୂର୍ବରୁ ବିଭିନ୍ନ ପ୍ରସଙ୍ଗରେ ମୋଦିଙ୍କୁ ବହୁ ପ୍ରଶ୍ନ ପଚାରି ଓଡ଼ିଶା କଂଗ୍ରେସ ପ୍ରଭାରୀ ଅଜୟ କୁମାର ଟାର୍ଗେଟ କରିଛନ୍ତି। କଂଗ୍ରେସ ଭବନଠାରେ ଆୟୋଜିତ ଖବରଦାତା ସମ୍ମିଳନୀରେ ଅଜୟ କୁମାର କହିଛନ୍ତି, ପ୍ରଧାନମନ୍ତ୍ରୀ ମିଥ୍ୟାର ଶେହେନଶାହା, ଅସତ୍ୟର ମହାରାଜ ଓ ଜୁମ୍‌ଲାର ବାଦଶାହା। ମିଥ୍ୟା ଓ ଜୁମ୍‌ଲାର ସବୁ ସୀମା ପ୍ରଧାନମନ୍ତ୍ରୀ ପାର କରିସାରିଲେଣି। ନିର୍ବାଚନୀ ସଭାରେ ବଡ଼ ପାଟିରେ ସେ ମିଛ କୁହନ୍ତି। ପ୍ରତି ବ୍ୟାଙ୍କ ଆକାଉଣ୍ଟକୁ ୧୫ ଲକ୍ଷ ଟଙ୍କା ଆସିବା, କୃଷକଙ୍କ ଆୟ ଦ୍ୱିଗୁଣିତ କରିବା, ପ୍ରତି ଘରକୁ ପକ୍କାଘର ଓ ବିଜୁଳି ସଂଯୋଗ, ସ୍ମାର୍ଟ ସିଟି ନିର୍ମାଣ, ବର୍ଷକୁ ୨ କୋଟି ଯୁବକଙ୍କୁ ନିଯୁକ୍ତି, ବୁଲେଟ ଟ୍ରେନ୍ ଚଲାଇବା ଏ ସମସ୍ତ କଥା ମୋଦିଙ୍କ ମିଛର ଅଂଶବିଶେଷ। ଭାଜପା ଭକ୍ତଙ୍କ ମିଥ୍ୟା ଦାବି ଅନୁସାରେ ସେ ରୁଷିଆ ଓ ୟୁକ୍ରେନ୍ ମଧ୍ୟରେ ଯୁଦ୍ଧ ବନ୍ଦ କରିପାରନ୍ତି , କିନ୍ତୁ ମଣିପୁରରେ ହିଂସା ରୋକିବାରେ ଅସମର୍ଥ ହୁଅନ୍ତି। ମୋଦି ଅବ୍‌କି ବାର୍ ପ୍ରତିଦିନ ମିଛ କହିବାରେ ୪୦୦ ପାର। ୪୫ ବର୍ଷରେ ଦେଶରେ ସର୍ବାଧିକ ବେରୋଜଗାର ହୋଇଥିବା ବେଳେ ଦରଦାମ ବୃଦ୍ଧି ଦେଶବାସୀଙ୍କ ପାଇଁ ମୁଣ୍ଡବିନ୍ଧାର କାରଣ ପାଲଟିଛି। ପ୍ରଧାନମନ୍ତ୍ରୀ ଯେତେଥର ଓଡ଼ିଶା ଆସିବେ ଭାଜପା କମିବ ଏବଂ କଂଗ୍ରେସ ବଢ଼ିବ ବୋଲି ଅଜୟ କୁମାର କହିଛନ୍ତି।

ସେ ଆହ

ଜନ୍ମଦିନର ଶୁଭେଚ୍ଛା

ନାମ: .....
ବୟସ:.....
ଜନ୍ମ ତାରିଖ: .....

ଜୁହି
ପରିବାରବର୍ଗ

ଏଠାରେ ୨ X ୨ ସେ.ମି. ଫଟୋ ଲଗାନ୍ତୁ

ସର୍ତ୍ତାବଳୀ: ଏହି କୁପନ ବ୍ୟବହାର କରି ସମ୍ପୂର୍ଣ୍ଣ ମାଗଣାରେ ଜନ୍ମଦିନର ଶୁଭେଚ୍ଛା ଜଣାନ୍ତୁ। ଫଟୋଗ୍ରାଫ ସହିତ କୁପନଟି ପ୍ରକାଶନ ତାରିଖର ୭ ଦିନ ପୂର୍ବରୁ ଜନ୍ମଦିନ ଶୁଭେଚ୍ଛା, ଧରିତ୍ରୀ, ବି-୨୬, ରସୁଲଗଡ ଶିଳ୍ପାଞ୍ଚଳ, ଭୁବନେଶ୍ୱର-୧୦ ଠିକଣାରେ ପହଞ୍ଚିବା ଆବଶ୍ୟକ।

୪୩,୦୦୦କୋଟି ନିବେଶକରିବ ଟାଟା ମୋଟର୍ସ

ଉତ୍ପାଦ ଏବଂ ପ୍ରଯୁକ୍ତିବିଦ୍ୟାରେ ବିନିଯୋଗ

ନୂଆଦିଲ୍ଲୀ,୧୯।୫ (ଅଭୟ ଦାଶ)

ଦେଶର ପ୍ରମୁଖ ଅଟୋମୋବାଇଲ କମ୍ପାନୀ ତଥା ଟାଟା ଗ୍ରୁପ୍‌ର ଅଗ୍ରଣୀ ସଂସ୍ଥା ଟାଟା ମୋଟର୍ସ ୨୦୨୪-୨୫ ଆର୍ଥିକ ବର୍ଷରେ ପ୍ରାୟ ୪୩,୦୦୦ କୋଟି ଟଙ୍କା ନିବେଶକରିବ ବୋଲି କମ୍ପାନୀ ପକ୍ଷରୁ ଘୋଷଣା କରାଯାଇଛି। ଏପରିକି କମ୍ପାନୀ ଏହି ନିବେଶ ବ୍ରାଣ୍ଡର ଉତ୍ପାଦ ଏବଂ ପ୍ରଯୁକ୍ତିବିଦ୍ୟା କ୍ଷେତ୍ରରେ ବିନିଯୋଗ କରିବ। ସେହିଭଳି ୨୦୨୩-୨୪ ଆର୍ଥିକ ବର୍ଷରେ କମ୍ପାନୀ ପ୍ରାୟ ୪୧,୨୦୦ କୋଟି ଟଙ୍କା ବିନିଯୋଗ କରିଥିଲାବେଳେ ଚଳିତ ଆର୍ଥିକ ବର୍ଷର ବିନିଯୋଗ ୨୦୦୦ କୋଟି ଅଧିକ ହେବ ବୋଲି କମ୍ପାନୀ ପକ୍ଷରୁ କୁହାଯାଇଛି। କାରଣ କମ୍ପାନୀ ବ୍ରିଟିଶ ଆର୍ମ ଜାଗୁଆର ଲ୍ୟାଣ୍ଡ ରୋଭର (ଜେଏଲ୍‌ଆର୍) କ୍ଷେତ୍ରରେ ପ୍ରାୟ ୩୫,୦୦୦କୋଟି ଟଙ୍କା ବିନିଯୋଗ ହେବ। ଏହା ମୋଟ ବିନିଯୋଗର ସିଂହ ଭାଗ ହେବ ବୋଲି ଆଶା କରାଯାଉଛି। ସେହିପରି ୨୦୨୩-୨୪ ଆର୍ଥିକ ବର୍ଷରେ ଜେଏଲ୍‌ଆର୍‌ର ବିନିଯୋଗ ପ୍ରାୟ ୩୩,୦୦୦କୋଟି ଟଙ୍କା ହୋଇଥିବାବେଳେ ଟାଟା ମୋଟର୍ସରେ ପ୍ରାୟ ୮୦୦୦ କୋଟି ଟଙ୍କା ବିନିଯୋଗ ହୋଇଥିଲା। ଏପରିକି ୨୦୨୪-୨୫ ଆର୍ଥିକ ବର୍ଷରେ ଜେଏଲ୍‌ଆର୍‌ରେ ନିବେଶ ପ୍ରାୟ ୬% ବୃଦ୍ଧି ପାଇବାକୁ ଥିବାବେଳେ ଟାଟା ମୋଟର୍ସରେ ସମାନ(ଫ୍ଲାଟ୍) ପରିମାଣରେ ବିନିଯୋଗ ହେବ ବୋଲି ଟାଟା ମୋଟର୍ସର ଗ୍ରୁପ୍ ସିଏଫ୍‌ଓ ପି.ବି.ବାଲାଜୀ ବିସ୍ତୃତ ଭାବେ ମତପ୍ରକାଶ କରିଛନ୍ତି। ସେହିଭଳି କମ୍ପାନୀର ଉତ୍ପାଦ ଯୋଜନା ଏକାଠି ହେଉଥିବାରୁ ଜେଏଲ୍‌ଆର୍‌ର ନିବେଶ ଏକ ପ୍ରମୁଖ ଭାଗ ହାସଲ କରିବ। ଏପରିକି ସେ କହିଛନ୍ତି, ବିନିଯୋଗ ହେଉଛି ଜେଏଲ୍‌ଆର୍ ଏବଂ ଟାଟା ମୋଟର୍ସ ପାଇଁ ଉତ୍ପାଦ ଏବଂ ପ୍ରଯୁକ୍ତିବିଦ୍ୟା ବିଷୟରେ ବିକଶିତ କରିବା ସହ ଜେଏଲ୍‌ଆର୍ ଚଳିତ ବର୍ଷ ବଜାରରେ ରେଞ୍ଜ ରୋଭର ବିଇଭି ଏବଂ ଡିଫେଣ୍ଡର ଅକ୍ଟା ଭଳି ମଡେଲ ଲଞ୍ଚ କରିବ। ଅପରପକ୍ଷରେ ଶେରେଖାନ୍ ବିଶ୍ଳେଷକମାନେ କହିଛନ୍ତି, ଚଳିତ ଆର୍ଥିକ ବର୍ଷରେ କାପେକ୍ସ ୩.୫ ବିଲିୟନ ହେବ ବୋଲି ଆଶା କରାଯାଉଛି। ବର୍ତ୍ତମାନର ନେଟ୍ ଋଣ ତୁଳନାରେ ଜେଏଲ୍‌ଆର୍ ନେଟ୍ ଋଣମୁକ୍ତ ହେବ ବୋଲି ଆଶା କରାଯାଉଛି। ଏପରିକି ଜେଏଲ୍‌ଆର୍ ଚଳିତ ଆର୍ଥିକ ବର୍ଷର ପ୍ରଥମ ତ୍ରୈମାସିକ ମଧ୍ୟରେ ପୁଞ୍ଜି ଲାଭ ବ୍ରେକ୍‌ଭେନ୍ ସ୍ତରରେ ମାଗଣା ନଗଦ ଦେଖିପାରିଛନ୍ତି। ସେହିପରି ୨୦୨୩-୨୪ ଆର୍ଥିକ ବର୍ଷର ଅକ୍ଟୋବର-ଡିସେମ୍ବର ତ୍ରୈମାସରେ ଜେଏଲ୍‌ଆର୍‌ର ନେଟ୍ ଋଣ ୧.୫୭ ବିଲିୟନରୁ ୭୩୨ ମିଲିୟନକୁ ହ୍ରାସ ପାଇଛି। ଭାରତୀୟ ଅଟୋ ଅପରେଶନ ବର୍ତ୍ତମାନ ନେଟ୍ ଋଣମୁକ୍ତର ସମାନ ସ୍ଥିତି ହାସଲ କରିବା ପାଇଁ ଏକତ୍ରିତ (ଅଟୋ) ସ୍ତରର ନେଟ୍ ଋଣ ଆଶାରେ ରହିଛି। ସେହିପରି ମୋତିଲାଲ ଓସ୍‌ୱାଲ ବିଶ୍ଳେଷକମାନେ କହିଛନ୍ତି, ବଜାର ଚାହିଦା ଉତ୍ପାଦନ, ମିଶ୍ରଣକୁ ସ୍ୱାଭାବିକ କରିବା ଏବଂ ଇଭି ରାମ୍ପରେ ବିନିଯୋଗ ହେତୁ ଖର୍ଚ୍ଚ ଚାପକୁ ଦୃଷ୍ଟିରେ ରଖି ଜେଏଲ୍‌ଆର୍ ମାର୍ଜିନ ଉପରେ ସ୍ଥିର ରହିବ ବୋଲି ଆମେ ଆଶା କରୁଛୁ, ଯାହା ମାର୍ଜିନ ହ୍ରାସ ହେବା ସମ୍ଭାବନା ରହିଛି। ବିଶ୍ଳେଷକମାନେ ଆଶା କରୁଛନ୍ତି ଯେ ଇଣ୍ଡିଆ ପିଭି ବ୍ୟବସାୟ ଚଳିତ ବର୍ଷର ଶେଷ ଭାଗରେ କର୍ଭଭ (ଏସ୍‌ୟୁଭି) ଏବଂ ଆସନ୍ତା ବର୍ଷ ସିଆର୍ ଭଳି ମଡେଲ୍ ଲଞ୍ଚ ସହିତ କାରବାର ବୃଦ୍ଧି ପାଇବ।

ଜିଡିପି ଅଭିବୃଦ୍ଧି ହାର ୬.୭% ଆଶା

ଇଣ୍ଡିଆ ରେଟିଂ ଏବଂ ରିସର୍ଚ୍ଚ ଆକଳନ

ଭୁବନେଶ୍ୱର,୧୯।୫ (ଅନୁରାଧା ମହାରଣା)

ମାର୍ଚ୍ଚ ତ୍ରୈମାସରେ ଦେଶର ମୋଟ ଘରୋଇ ଉତ୍ପାଦ (ଜିଡିପି) ଅଭିବୃଦ୍ଧି ହାର ୬.୭% ଏବଂ ୨୦୨୩-୨୪ ଆର୍ଥିକ ବର୍ଷରେ ପ୍ରାୟ ୬.୯ରୁ ୭% ହେବ ବୋଲି ଇଣ୍ଡିଆ ରେଟିଂ ଏବଂ ରିସର୍ଚ୍ଚ ଆଶା କରିଛି। ରେଟିଂ ଏଜେନ୍ସିର ମୁଖ୍ୟ ଅର୍ଥନୀତିଜ୍ଞ ସୁନୀଲ କୁମାର ସିହ୍ନା ଏହି ଆକଳନ କରିଛନ୍ତି। ଚତୁର୍ଥ ତ୍ରୈମାସିକ ମାସିକ (ଜାନୁଆରୀ-ମାର୍ଚ୍ଚ ୨୦୨୪) ଏବଂ ଆର୍ଥିକ ବର୍ଷ ୨୦୨୩-୨୪ ପାଇଁ ସରକାର ମେ ୩୧ରେ ଜିଡିପି ଅଭିବୃଦ୍ଧିର ପ୍ରାଥମିକ ଆକଳନ ପ୍ରକାଶ କରିବେ। ସୂଚନା ଥାଉକି, ୨୦୨୩-୨୪ ଜୁନ୍ ତ୍ରୈମାସରେ ଭାରତୀୟ ଅର୍ଥନୀତି ୮.୨%, ସେପ୍ଟେମ୍ବର ତ୍ରୈମାସରେ ୮.୧% ଏବଂ ଡିସେମ୍ବର ତ୍ରୈମାସରେ ୮.୪% ହାରରେ ବୃଦ୍ଧି ପାଇଛି। ସିହ୍ନା ଏକ ସାକ୍ଷାତ୍‌କାରରେ କହିଛନ୍ତି, ଆମେ ଆଶା କରୁଛୁ ଚତୁର୍ଥ ତ୍ରୈମାସିକ ଅଭିବୃଦ୍ଧି ହାର ୬.୭% ହେବ ଏବଂ ୨୦୨୩-୨୪ ଆର୍ଥିକ ବର୍ଷ ପାଇଁ ଜିଡିପି ଅଭିବୃଦ୍ଧି ହାର ପ୍ରାୟ ୬.୯ରୁ ୭% ହେବ। ସେ କହିଛନ୍ତି, ଯଦିଓ ତୃତୀୟ (ଅକ୍ଟୋବର-ଡିସେମ୍ବର ୨୦୨୩) ମାସରେ ୮.୪% ଅଭିବୃଦ୍ଧି ଆଶ୍ଚର୍ଯ୍ୟଜନକ, ହେଲେ ପ୍ରଥମ ଦୁଇ ତ୍ରୈମାସିକରେ ଅଭିବୃଦ୍ଧି ହାର ସ୍ୱଳ୍ପ ଆଧାରରୁ ଲାଭବାନ୍ ହୋଇଛି। ସେ ଆହୁରି ମଧ୍ୟ କହିଛନ୍ତି, ଯେତେବେଳେ ଆମେ ତଥ୍ୟ ବିଶ୍ଳେଷଣ କରୁ, ସେତେବେଳେ ଆମେ ଜାଣୁ ଯେ ଜିଭିଏ ଏବଂ ଜିଡିପି ମଧ୍ୟରେ ପାର୍ଥକ୍ୟ ଅଛି। ତୃତୀୟ ତ୍ରୈମାସରେ ଜିଡିପି ପାଇଁ ଏକ ବଡ଼ ଅଭିବୃଦ୍ଧି ଅଧିକ ଟିକସ ସଂଗ୍ରହରୁ ସମ୍ଭବ ହୋଇଥିଲା। ମାତ୍ର ଚତୁର୍ଥ ତ୍ରୈମାସରେ ଏହା ହେବାର ସମ୍ଭାବନା ନାହିଁ।

ଆଜି ବନ୍ଦ ରହିବ ଶେୟାର ବଜାର କାରବାର

ନୂଆଦିଲ୍ଲୀ,୧୯।୫

ସାରା ଦେଶରେ ସାଧାରଣ ନିର୍ବାଚନ-୨୦୨୪ ଜାରି ରହିଛି। ଏପରିକି ସାଧାରଣ ନିର୍ବାଚନର ୫ମ ପର୍ଯ୍ୟାୟ ୨୦୨୪ ମେ ୨୦ରେ ଦେଶର ବିଭିନ୍ନ ରାଜ୍ୟର ସମେତ ମହାରାଷ୍ଟ୍ରର ମୁମ୍ବାଇଠାରେ ମଧ୍ୟ ଅନୁଷ୍ଠିତ ହେବାକୁ ଯାଉଛି। ଏହି ପରିପ୍ରେକ୍ଷୀରେ ସୋମବାର ଉଭୟ ବମ୍ବେ ଷ୍ଟକ୍ ଏକ୍ସଚେଞ୍ଜ (ବିଏସ୍‌ଇ) ଏବଂ ନ୍ୟାଶନାଲ ଷ୍ଟକ୍ ଏକ୍ସଚେଞ୍ଜର କାରବାର ବନ୍ଦ ରହିବ ବୋଲି ଏନ୍‌ଏସ୍‌ଇ ପକ୍ଷରୁ ବିସ୍ତୃତ ଭାବେ ସୂଚନା ଦିଆଯାଇଛି। ସେହିଭଳି ମୁମ୍ବାଇରେ ସାଧାରଣ ନିର୍ବାଚନ (ଲୋକ ସଭା) ପାଇଁ ମତଦାନ ଦିବସ ଥିବାରୁ ସୋମବାର ମୁମ୍ବାଇଠାରେ ବିଏସ୍‌ଇ ଓ ଏନ୍‌ଏସ୍‌ଇ କାର୍ଯ୍ୟାଳୟର କର୍ମଚାରୀମାନେ ମଧ୍ୟ ମତଦାନରେ ଅଂଶ ଗ୍ରହଣ କରିବାକୁ ଥିବାରୁ ଉଭୟ କାର୍ଯ୍ୟାଳୟର କାରବାର ୨୦୨୪ ମେ ୨୦ ପାଇଁ ବିଧିବଦ୍ଧ ଭାବେ ବନ୍ଦ ରହିବ। ଉଲ୍ଲେଖଯୋଗ୍ୟ, ନେଗୋସିଏବଲ ଇନ୍‌ଷ୍ଟ୍ରୁମେଣ୍ଟ ଆକ୍ଟ ୧୮୮୧ର ଧାରା ୨୫ ଅନୁଯାୟୀ ଏଭଳି ନିଷ୍ପତ୍ତି ନିଆଯାଇଛି। କାରଣ ଏହି ଧାରା ଅଧୀନରେ ନାଗରିକଙ୍କ ମତଦାନ ଅଧିକାର ବା ଭାଗୀଦାରିକୁ ସୁନିଶ୍ଚିତ କରିବା ପାଇଁ ଏହି ନିଷ୍ପତ୍ତି ଉଭୟ କାର୍ଯ୍ୟାଳୟ ପକ୍ଷରୁ ନିଆଯାଇଛି।

Birthday Wish

(Juhi)

Janvi

Many many happy returns of the day. Happy birth day JUHI.

Best Wishes from: Papa, Mama, Chachu, Chachi, Mausa, Mausi, Jeet, Chintu, Pinu, Rishi, Maa, Aae.

D-336

ଅତୁଳନୀୟ ବୀମା ସମାଧାନକୁ ଗୁରୁତ୍ୱ

ଭୁବନେଶ୍ୱର,୧୯।୫

ଘରୋଇ ବଜାରରେ ବୀମା ଶିଳ୍ପର ଚାହିଦା ବୃଦ୍ଧି ପାଉଛି। ଏପରିକି ଗ୍ରାହକଙ୍କୁ ଅତୁଳନୀୟ ବୀମା ସମାଧାନ ଯୋଗାଇଦେବାକୁ ଘରୋଇ ବୀମା କମ୍ପାନୀ ବନ୍ଧନ ଲାଇଫ୍ ଗୁରୁତ୍ୱ ପ୍ରଦାନ କରୁଛି। ଏ ନେଇ ବନ୍ଧନ ଲାଇଫ୍‌ର ଏମ୍‌ଡି ତଥା ସିଇଓ ସତୀଶୱାର ବିଙ୍କ ଦୂରଦୃଷ୍ଟିସମ୍ପନ୍ନ ନେତୃତ୍ୱରେ କମ୍ପାନୀ ବୀମା କ୍ଷେତ୍ରରେ ବିପ୍ଳବ ଆଣିବାକୁ ଯାଉଛି। ଏପରିକି ଡିଜିଟାଲ ଉଦ୍ଭାବନ ଏବଂ ରଣନୈତିକ ଭାଗୀଦାରି ଉପରେ ବିଶେଷ ଧ୍ୟାନଦେବା ସହ ଉପଲବ୍ଧତା ଏବଂ ଗ୍ରାହକଙ୍କ ଅନୁଭୂତି ବୃଦ୍ଧିକରି ବ୍ୟାପକ ଦର୍ଶକଙ୍କୁ ଅତୁଳନୀୟ ବୀମା ସମାଧାନ ପ୍ରଦାନ କରିବାକୁ କମ୍ପାନୀ ଲକ୍ଷ୍ୟ ରଖିଛି। ସେହିଭଳି ଆମେ ବନ୍ଧନ ଲାଇଫ୍ ନାମରେ ଏକ ନୂଆ ଅଧ୍ୟାୟ ଆରମ୍ଭ କରୁଛୁ। ଆମର ଅଭିନବ ଭାବନା ଏବଂ ବ୍ୟାପକ ପହଞ୍ଚ ସହ ଆମେ ଜୀବନର ପ୍ରତ୍ୟେକ ଦିଗରେ ଆଗକୁ ବଢିବା ପାଇଁ ବ୍ୟକ୍ତି ଏବଂ ପରିବାରକୁ ସଶକ୍ତ କରିବା ସହିତ ଉତ୍ସର୍ଗୀକୃତ ଅଛୁ ବୋଲି ସତୀଶୱାର ବି କହିଛନ୍ତି। ସେହିପରି ଆମେ ଭାବୁଛୁ ଯେ ବନ୍ଧନ ଲାଇଫ୍ ଦ୍ୱାରା ନିର୍ମିତ ପ୍ରତ୍ୟେକ ସ୍ୱପ୍ନ ହେଉଛି,ଏକ ଉଜ୍ଜ୍ୱଳ ଭବିଷ୍ୟତର ଉଡ଼ାଣ। 'ଭାରତ କି ଉଡ଼ାନ୍, ବନ୍ଧନ ସେ' ପ୍ରତି ଆମର ପ୍ରତିବଦ୍ଧତା ଆମକୁ ନୂତନ ଶିଖରରେ ପହଞ୍ଚାଇବ। ସମଗ୍ର ଦେଶରେ ବ୍ୟକ୍ତି ଏବଂ ସମୁଦାୟକୁ ସଶକ୍ତ କରିବ ବୋଲି ସତୀଶୱାର ବି କହିଛନ୍ତି।

ଅପରପକ୍ଷରେ ୧,୦୦୦ ନୂତନ ସଦସ୍ୟଙ୍କୁ ନିଯୁକ୍ତି ଦେବା ପାଇଁ କମ୍ପାନୀର ସଙ୍କଳ୍ପ ଏହାର ଉପସ୍ଥିତିକୁ ସୁଦୃଢ଼ କରିବା ଏବଂ ଦେଶବ୍ୟାପୀ ଏକ ସମ୍ପ୍ରସାରିତ ଗ୍ରାହକ ଆଧାରକୁ ସେବା ପ୍ରଦାନ କରିବା ପାଇଁ ଏହାର ସମର୍ପଣକୁ ପ୍ରତିଫଳିତ କରିଥାଏ। ଅଧିଗ୍ରହଣ ପରେ ବର୍ତ୍ତମାନର ଲିଡରଶିପ୍ ଦଳ ଅପରିବର୍ତ୍ତିତ ରହିବ। ଏକ ନିରବଚ୍ଛିନ୍ନ ପରିବର୍ତ୍ତନକୁ ସୁଗମ କରିବା ଏବଂ କମ୍ପାନୀର ମୂଳନୀତିକୁ ବଜାୟ ରଖିବା ପାଇଁ ସଙ୍ଗଠନ ବର୍ତ୍ତମାନର ଲିଡରଶିପ୍ ପାଇଁ ଯୋଜନା କରିଛି। ଉଲ୍ଲେଖଯୋଗ୍ୟ, ପୂର୍ବରୁ ଏଗନ୍ ଲାଇଫ୍ ଇନ୍‌ସ୍ୟୁରାନ୍ସ ନାମରେ ପରିଚିତ ବନ୍ଧନ ଲାଇଫ୍ ତା'ର ଗତିଶୀଳ ନୂତନ ପରିଚୟ ଉନ୍ମୋଚନ କରିଛି,ଯେଉଁଥିରେ 'ଭାରତ କି ଉଡାନ୍, ବନ୍ଧନ ସେ'ର ପ୍ରତିଶ୍ରୁତି ରହିଛି,ଯାହା ସାରା ଦେଶରେ ସ୍ୱପ୍ନ ଏବଂ ଆକାଂକ୍ଷାର ପୋଷଣ ପାଇଁ ଏକ ପ୍ରତିବଦ୍ଧତା ଜାହିର କରୁଛି। ଏହି ରଣନୀତିକ ପୁନଃ ବ୍ରାଣ୍ଡିଂ କମ୍ପାନୀ ପାଇଁ ଏକ ନୂତନ ଯୁଗର ସୂଚନା ଦେଉଛି, ଯାହା ଅଭିନବତ୍ୱ,ସଶକ୍ତୀକରଣ ଏବଂ ସମ୍ପ୍ରସାରଣ ଦ୍ୱାରା ଚିହ୍ନିତ ହୋଇଛି। ସେହିପରି ଏହାର ବିତରଣ ଦକ୍ଷତାରେ ଉନ୍ନତି ଆଣିବା ପାଇଁ ବନ୍ଧନ ଲାଇଫ୍ ତା'ର ଲିଡରଶିପ୍ ଷ୍ଟାଫ୍ ବୃଦ୍ଧି କରିବ। ଏ ଦିଗରେ ମୁଖ୍ୟ ବ୍ୟବସାୟ ଅଧିକାରୀ ବାଙ୍କାସ୍ୟୁରାନ୍ସ ଭାବେ ଇନ୍ଦ୍ରନୀଲ ଦତ୍ତଙ୍କୁ ନିଯୁକ୍ତ କରିବା ବନ୍ଧନ ଲାଇଫ୍‌ର ଏକ ପ୍ରମୁଖ ମଲ୍ଟି ଚ୍ୟାନେଲ ବୀମା କମ୍ପାନୀ ହେବାର ସଂକଳ୍ପକୁ ସୂଚାଉଛି।

ବଜାରରେ ଟିଭିଏସ୍ ଆପାଚି ଆର୍‌ଟିଆର୍ ୧୬୦ସିରିଜ୍

ବ୍ଲାକ୍ ଏଡିଶନର ଅନାବରଣ

ଭୁବନେଶ୍ୱର,୧୯।୫

ଟିଭିଏସ୍ ମୋଟର କମ୍ପାନୀର ବହୁ ପ୍ରତୀକ୍ଷିତ ତଥା ଅତ୍ୟାଧୁନିକ ଜ୍ଞାନକୌଶଳରେ ନିର୍ମିତ ଟିଭିଏସ୍ ଆପାଚି ଆର୍‌ଟିଆର୍ ୧୬୦ ସିରିଜ୍‌କୁ ସର୍ବଭାରତୀୟ ସ୍ତରରେ ଉନ୍ମୋଚନ ସହ ବଜାର ପ୍ରବେଶ ସମ୍ପର୍କରେ ଘୋଷଣା କରାଯାଇଛି। ଏପରିକି ବ୍ରାଣ୍ଡର 'ବ୍ଲେକ୍ ଅଫ୍ ବ୍ଲାକ୍' ଡାର୍କ ଏଡିଶନ ମଡେଲ ଟିଭିଏସ୍ ଆପାଚି ଆର୍‌ଟିଆର୍ ୧୬୦ ଏବଂ ଆର୍‌ଟିଆର୍ ୧୬୦ ୪ଭିର ଶୁଭାରମ୍ଭ ନିକଟରେ ହୋଇଯାଇଛି। ଉଲ୍ଲେଖଯୋଗ୍ୟ, ଟିଭିଏସ୍ ଆପାଚି ଆର୍‌ଟିଆର୍ ୧୬୦ ଏବଂ ଆର୍‌ଟିଆର୍ ୧୬୦ ୪ଭି ମୋଟରସାଇକେଲରେ ଅତ୍ୟାଧୁନିକ ବୈଶିଷ୍ଟ୍ୟ ସହ ଫିଚର ସଂଯୋଗ ହୋଇଛି। ଏପରିକି ଉଭୟ ମଡେଲ ଶ୍ରେଷ୍ଠମାନର ପ୍ରଦର୍ଶନ ପାଇଁ ୩ ପ୍ରକାର ରାଇଡ୍ ମୋଡ୍, ଡିଜିଟାଲ ଏଲ୍‌ସିଡି କ୍ଲଷ୍ଟର, ଏଲ୍‌ଇଡି ହେଡ୍‌ଲ୍ୟାମ୍ପ୍, ଟେଲ୍‌ଲ୍ୟାମ୍ପ୍ ଓ ଜିଟିଟି ଭଳି ସୁବିଧା ସାମିଲ ରହିଛି। ଏହି ବର୍ଗର ପ୍ରଥମ ଇଞ୍ଜିନ ଓ ଏବିଏସ୍‌ର ସମ୍ମିଶ୍ରଣ ସହ ସ୍ପୋର୍ଟସ୍, ଅର୍ବାନ୍ ଓ ରେନ୍ ଭଳି ୩ ପ୍ରକାର ମୋଡ୍ ରହିଛି, ଯାହାକୁ ୩ଟି ଭିନ୍ନ ପରିବେଶକୁ ଦୃଷ୍ଟିରେ ରଖି ପ୍ରସ୍ତୁତ କରାଯାଇଛି। ୬୦ରୁ ଅଧିକ ଦେଶରେ ଉପସ୍ଥିତି ସହ ଟିଭିଏସ୍ ଆପାଚି ଆର୍‌ଟିଆର୍ ସାରା ବିଶ୍ୱରେ ସବୁଠୁ ଦ୍ରୁତ ଅଭିବୃଦ୍ଧିଶୀଳ ସ୍ପୋର୍ଟସ୍ ମୋଟରସାଇକେଲ ବ୍ରାଣ୍ଡରେ ପରିଣତ ହୋଇଛି। ଟିଭିଏସ୍ ରେସିଂ ଡିଏନ୍‌ଏରୁ ସୃଷ୍ଟି ହୋଇଥିବା ଏହି ସିରିଜ୍ ପ୍ରଦର୍ଶନ, ଡିଜାଇନ୍, ପ୍ରଯୁକ୍ତି ଦୃଷ୍ଟିରୁ ନବସୃଜନରେ ଅଗ୍ରଣୀ ରହିଛି ଏବଂ ଏହାକୁ ଚାଳକଙ୍କ ସମ୍ପୃକ୍ତି, ସୁରକ୍ଷା ଓ ଆରାମ ଅନୁସାରେ ଡିଜାଇନ କରାଯାଇଛି।

ଏ ସମ୍ପର୍କରେ ଟିଭିଏସ୍ ମୋଟର କମ୍ପାନୀର ବ୍ୟବସାୟ ମୁଖ୍ୟ (ପ୍ରିମିୟମ୍) ବିମଲ ସୁମ୍ବଲି କହିଛନ୍ତି, ୪ ଦଶନ୍ଧି ଧରି ସମୃଦ୍ଧ ରେସିଂ ପରମ୍ପରାକୁ ନେଇ ଟିଭିଏସ୍ ଆପାଚି ସିରିଜ୍ ୫.୫ନିୟୁତ ଉତ୍ସାହୀଙ୍କ ଏକ ବିଶ୍ୱସ୍ତରୀୟ ଗୋଷ୍ଠୀରେ ପରିଣତ ହୋଇଥିବା ବେଳେ ଏହାକୁ ବିଶ୍ୱସ୍ତରରେ ଅନ୍ୟତମ ଦ୍ରୁତ ଅଭିବୃଦ୍ଧିଶୀଳ ପ୍ରିମିୟମ ମୋଟରସାଇକେଲ ବ୍ରାଣ୍ଡରେ ପରିଣତ କରିଛି। ସେହିଭଳି ବ୍ରାଣ୍ଡର ପ୍ରଦର୍ଶନ ନିରନ୍ତର ସନ୍ଧାନକୁ ପ୍ରଦର୍ଶିତ କରି ଟିଭିଏସ୍ ଆପାଚି ସିରିଜ୍ ଉନ୍ନତ ପ୍ରଯୁକ୍ତିର ପ୍ରମାଣ ଭାବେ ଉଭା ହୋଇଛି। ବର୍ତ୍ତମାନ ଆକର୍ଷଣୀୟ ନୂଆ ବ୍ଲାକ୍ ଏଡିଶନ ସହ ଟିଭିଏସ୍ ଆପାଚି ଆର୍‌ଟିଆର୍ ୧୬୦ସିରିଜ୍ ସହ ଏହା ଏକ ଶକ୍ତିଶାଳୀ ଓ ସ୍ପୋର୍ଟ ଲୁକ୍ ଜରିଆରେ ଗ୍ରାହକଙ୍କୁ ଆକୃଷ୍ଟ କରିବାକୁ ପ୍ରସ୍ତୁତ ରହିଛି। ଅପରପକ୍ଷରେ ଟିଭିଏସ୍ ଆପାଚି ଆର୍‌ଟିଆର୍ ୧୬୦ର ପ୍ରାରମ୍ଭିକ ବଜାର ମୂଲ୍ୟ (ଏକ୍ସ ଶୋ'ରୁମ୍ ଦିଲ୍ଲୀ) ୧.୨୦ ଲକ୍ଷ ଟଙ୍କା ଥିଲାବେଳେ ଟିଭିଏସ୍ ଆପାଚି ଆର୍‌ଟିଆର୍ ୧୬୦ ୪ଭିର ପ୍ରାରମ୍ଭିକ ବଜାର ମୂଲ୍ୟ (ଏକ୍ସ ଶୋ'ରୁମ୍ ଦିଲ୍ଲୀ) ୧.୨୫ଲକ୍ଷ ଟଙ୍କା ରହିଛି।

ୱାନ୍‌ପ୍ଲସ୍‌କୁ ପଛରେ ପକାଇଲା ପୋକୋ

ଭୁବନେଶ୍ୱର,୧୯।୫

ସ୍ମାର୍ଟଫୋନ୍ ବ୍ରାଣ୍ଡ ପୋକୋ ଇଣ୍ଡିଆକୁ ନିକଟରେ ଏକ ନୂଆ ମାନ୍ୟତା ଦିଆଯାଇଥିଲାବେଳେ କମ୍ପାନୀ ଉଲ୍ଲେଖନୀୟ ସଫଳତା ସହ ନୂଆ ମାଇଲଖୁଣ୍ଟ ହାସଲ କରିଛି। ଚଳିତ ବର୍ଷର ପ୍ରଥମ ତ୍ରୈମାସିକ ମଧ୍ୟରେ କମ୍ପାନୀ ୭୨.୨%ର ବାର୍ଷିକ ଅଭିବୃଦ୍ଧି ସହ ସ୍ମାର୍ଟଫୋନ୍ ବ୍ରାଣ୍ଡ ୱାନ୍‌ପ୍ଲସ୍‌କୁ ପଛରେ ପକାଇଛି। ଏପରିକି ଆଇଡିସିର ସଦ୍ୟତମ ରିପୋର୍ଟ ଅନୁଯାୟୀ, ଚଳିତ ବର୍ଷର ପ୍ରଥମ ତ୍ରୈମାସିକ ମଧ୍ୟରେ ୫.୯%ର ବଜାର ଅଂଶଧନ ସହ କମ୍ପାନୀର ଅଭିବୃଦ୍ଧିକୁ ଆଲୋକପାତ କରିଛି, ଯାହା ବ୍ରାଣ୍ଡକୁ ସ୍ମାର୍ଟଫୋନ୍ ଶିପ୍‌ମେଣ୍ଟ ଦୃଷ୍ଟିରୁ ୱାନ୍‌ପ୍ଲସ୍‌ଠାରୁ ଆଗରେ ରଖିଛି। ଚଳିତ ବର୍ଷର ପ୍ରଥମ ତ୍ରୈମାସିକ ପାଇଁ ଏହି ନୂତନ ଆଇଡିସି ରିପୋର୍ଟ ପୋକୋ ପାଇଁ ଏକ ଶକ୍ତିଶାଳୀ ଅଭିବୃଦ୍ଧି ହାରକୁ ଉନ୍ମୋଚନ କରୁଛି। ଏହାକୁ ଭାରତରେ ଶୀର୍ଷ ଆଣ୍ଡ୍ରଏଡ୍ ସ୍ମାର୍ଟଫୋନ୍ ବ୍ରାଣ୍ଡଗୁଡିକ ମଧ୍ୟରେ ୬ଷ୍ଠ ସ୍ଥାନରେ ଅବସ୍ଥାପିତ କରାଇଛି। ପୋକୋ ଇଣ୍ଡିଆର କଣ୍ଟ୍ରି ହେଡ୍ ହିମାଂଶୁ ଟଣ୍ଡନ କହିଛନ୍ତି,ପୋକୋର ଉଲ୍ଲେଖନୀୟ ପ୍ରଗତି ଉଦ୍ଭାବନ ଏବଂ ଆମର ଉପଭୋକ୍ତାଙ୍କ ଆବଶ୍ୟକତା ସମ୍ପର୍କରେ ଗଭୀର ସୂଚନା ପ୍ରତି ଆମର ଦୃଢ ସମର୍ପଣ ଭାବର ସ୍ପଷ୍ଟ ପ୍ରତିଫଳନ।

CLASSIFIED DISPLAY

MORE SPACE ' SAME PRICE

For Single Day		For 7 Days		For 15 Days		For 30 Days	
6x4	12x4	6x4	12x4	6x4	12x4	6x4	12x4
1,500.00	2,000.00	6,000.00	12,000.00	12,000.00	25,000.00	20,000.00	40,000.00

ଆଡ୍‌ଭାର୍ଟାଇଜ

ଭୁବନେଶ୍ୱର ଠିକଣା - ଅପୋଜିଟ୍ ଗୁପ୍ତାଜି ଓମ୍ଫେଡ୍ ପଲାସପଲ୍ଲୀ, ନବିନ ନିବାସ ନିକଟ, ଦୁନାମା ଗେଟ୍ ରେଲ୍ ଓ୍ୱେ ବ୍ରିଜ୍ ପାଖ

ଉପଲବ୍ଧ ସମସ୍ତ ପ୍ରକାର ପ୍ରଚାର ସାମଗ୍ରୀ
Election Materials Available

କପଡ଼ା ପତାକା, ସିଲ୍‌କ ପତାକା, କାଗଜ ମାଲ, ଟୋପି, ଟି-ଶାର୍ଟ, ଉତ୍ତରୀୟ, ବ୍ୟାଗ୍, ଜିନେନ୍, ଶିଷ୍ଟବ୍ୟାଣ୍ଡ, ଚମି ଭୋଟିଂ ମେସିନ୍, ମୋଟର ସାଇକେଲ ପତାକା, ହେଡ୍‌ବ୍ୟାଣ୍ଡ, ଫେନ୍, ମୁଖପ

ମହାକାଶର ଆରମ୍ଭ

ଇଂ ମାୟାଧର ସ୍ୱାଇଁ

''ପୃଥିବୀର ବାୟୁମଣ୍ଡଳ ଗୋଟିଏ ନିର୍ଦ୍ଦିଷ୍ଟ ଉଚ୍ଚତା ପରେ ଏତେ ପତଳା ହୋଇଯାଏ ଯେ, ପାରମ୍ପରିକ ଉଡ଼ାଜାହାଜ ସେଠାରେ ଯଥେଷ୍ଟ ଉତ୍ତ୍ୱାନ (ଲିଫ୍‌ଟ) ସୃଷ୍ଟି କରିପାରେ ନାହିଁ ଏବଂ ଫଳରେ ଉଡ଼ିପାରେ ନାହିଁ। ଏହି ଉଚ୍ଚତାକୁ ବୈଜ୍ଞାନିକମାନେ ମହାକାଶର ଆରମ୍ଭ ବୋଲି କହିଥାଆନ୍ତି। ଏହା ଭୂପୃଷ୍ଠରୁ ୬୨ ମାଇଲ ବା ୧୦୦ କି.ମି. ଉଚ୍ଚରେ ଅଛି। ଏହା 'କାରମାନ୍ ରେଖା' ଭାବରେ ଜଣା। ହଙ୍ଗେରି ଜନ୍ମିତ ଆମେରିକୀୟ ପଦାର୍ଥବିଜ୍ଞାନୀ ଥିଓଡର ଭନ୍ କାରମାନ୍ ୧୯୭୫ ମସିହାରେ ପ୍ରଥମେ ପୃଥିବୀ ଓ ବାହାର ଆକାଶ ମଧ୍ୟରେ ଥିବା ଏହି ସୀମାର ସଂଜ୍ଞା ଦେଇଥିବାରୁ ଏହା ତାଙ୍କ ନାମରେ ନାମିତ ହୋଇଛି।''

ଗତ ଶତାବ୍ଦୀର ଦ୍ୱିତୀୟାର୍ଦ୍ଧରେ କୃତ୍ରିମ ଉପଗ୍ରହ ଏବଂ ମହାକାଶ ଯାନ ଅନ୍ତରୀକ୍ଷକୁ ଯିବା ପରେ ମହାକାଶ ଯୁଗର ଆରମ୍ଭ ହେଲା। ବର୍ତ୍ତମାନ ଅନେକ ଦେଶ ମହାକାଶରେ କୃତ୍ରିମ ଉପଗ୍ରହ ଅବସ୍ଥାପିତ କରିଛନ୍ତି। ଭୂକକ୍ଷରେ ମହାକାଶ କେନ୍ଦ୍ର ସ୍ଥାପିତ ହୋଇ ସେଠାରେ ବୈଜ୍ଞାନିକମାନେ ନିରନ୍ତର ଗବେଷଣା କରୁଛନ୍ତି। ମହାକାଶଚାରୀମାନେ ଭୂକକ୍ଷରେ ପରିକ୍ରମଣ କରିବା ସହିତ ୧୨ ଜଣ ଚନ୍ଦ୍ରପୃଷ୍ଠରେ ଅବତରଣ କରିଛନ୍ତି। କେତେଜଣ ପର୍ଯ୍ୟଟକ ମଧ୍ୟ ମହାକାଶକୁ ଯାଇ ଫେରିଆସିଛନ୍ତି। ତେବେ ପ୍ରଶ୍ନ ଉଠେ ଯେ, ମହାକାଶର ଆରମ୍ଭ କେଉଁଠୁ ?

ସାଧାରଣ ଭାବେ କୁହାଯାଇଥାଏ ଯେ, ପୃଥିବୀ ବାହାରେ ହେଉଛି ମହାକାଶ ; ଅର୍ଥାତ୍ ପୃଥିବୀ ଯେଉଁଠାରେ ଶେଷ ହୋଇଛି ମହାକାଶ ସେହିଠାରୁ ଆରମ୍ଭ ହୋଇଛି। ପୃଥିବୀକୁ ଘେରି ଏହାର ବାୟୁମଣ୍ଡଳ ଅଛି। ଯେଉଁ ପର୍ଯ୍ୟନ୍ତ ପୃଥିବୀର ବାୟୁମଣ୍ଡଳ ବ୍ୟାପିଛି ଏବଂ ପୃଥିବୀର ମାଧ୍ୟାକର୍ଷଣ ବଳ ଅନୁଭୂତ ହେଉଛି ତାହା ହେଉଛି ପୃଥିବୀ ଅଂଶ। ଏହା ପୃଥିବୀପୃଷ୍ଠରୁ ଅନେକ ହଜାର କିଲୋମିଟର ଯାଏ ପରିବ୍ୟାପ୍ତ। ଏହା ପର ଅଂଶକୁ ମହାକାଶ କୁହାଯିବା କଥା। ମାତ୍ର ପୃଥିବୀଠାରୁ ଯେତେ ଉଚ୍ଚକୁ ଯିବା ପୃଥିବୀ ବାୟୁମଣ୍ଡଳ କ୍ରମଶଃ ପତଳା ହୋଇଥାଏ ଏବଂ ଏହାର ଘନତ୍ୱ ହ୍ରାସ ପାଇଥାଏ। ଉଦାହରଣ ସ୍ୱରୂପ ପର୍ବତ ଆରୋହଣକାରୀମାନେ ଏଭରେଷ୍ଟ ଶୃଙ୍ଗ (ଉଚ୍ଚତା ୮୮୪୮ ମିଟର) ଆରୋହଣ ସମୟରେ ଅମ୍ଳଜାନ ସିଲିଣ୍ଡର ନେଇ ଯାଇଥାଆନ୍ତି। କାରଣ ସେହି ଉଚ୍ଚତାରେ ବାୟମଣ୍ଡଳରେ ଅମ୍ଳଜାନ କମ୍ ଥାଏ। ଏହିପରି ଆମେ ପୃଥିବୀ ପୃଷ୍ଠରୁ ଯେତେ ଉପରକୁ ଯିବା ସେହି ଅନୁଯାୟୀ ଅମ୍ଳଜାନ କମି କମି ଯାଏ।

ପୃଥିବୀର ବାୟୁମଣ୍ଡଳକୁ ଟ୍ରପୋସ୍ଫିୟର (୧୨ କିମି ଉଚ୍ଚତା ପର୍ଯ୍ୟନ୍ତ), ଷ୍ଟ୍ରାପୋସ୍ଫିୟର (୫୦କିମି), ମେଜୋସ୍ଫିୟର (୯୦ କିମି), ଥର୍ମୋସ୍ଫିୟର (୫୦୦ କିମି) ଏବଂ ଏକ୍‌ସୋସ୍ଫିୟର (୧୦,୦୦୦) ଆଦିରେ ଭାଗ କରାଯାଇଛି। ପ୍ରତ୍ୟେକ ସ୍ତରର ତାପମାତ୍ରା ପରିବର୍ତ୍ତନ, ରାସାୟନିକ ଉପାଦାନ, ଘନତ୍ୱ ଓ ଗ୍ୟାସ୍ ଚଳନ ଆଦି ହେଉଛି ପୃଥକ୍। ବାୟୁମଣ୍ଡଳର ଉପର ଭାଗରେ ଅଧିକ ପରିମାଣରେ ହାଲୁକା ଅଣୁ ଓ ପରମାଣୁ ଥାଏ। ପୁନଶ୍ଚ ଉପରକୁ ଉପର ବାୟୁମଣ୍ଡଳରେ ଚାପ କ୍ରମଶଃ କମିଯାଏ।

ପୃଥିବୀର ବାୟୁମଣ୍ଡଳ ଗୋଟିଏ ନିର୍ଦ୍ଦିଷ୍ଟ ଉଚ୍ଚତା ପରେ ଏତେ ପତଳା ହୋଇଯାଏ ଯେ, ପାରମ୍ପରିକ ଉଡ଼ାଜାହାଜ ସେଠାରେ ଯଥେଷ୍ଟ ଉତ୍ତ୍ୱାନ (ଲିଫ୍‌ଟ) ସୃଷ୍ଟି କରିପାରେ ନାହିଁ ଏବଂ ଫଳରେ ଉଡ଼ିପାରେ ନାହିଁ। ଏହି ଉଚ୍ଚତାକୁ ବୈଜ୍ଞାନିକମାନେ ମହାକାଶର ଆରମ୍ଭ ବୋଲି କହିଥାଆନ୍ତି। ଏହା ଭୂପୃଷ୍ଠରୁ ୬୨ ମାଇଲ ବା ୧୦୦ କିମି ଉଚ୍ଚରେ ଅଛି। ଏହା 'କାରମାନ୍ ରେଖା' ଭାବରେ ଜଣା। ହଙ୍ଗେରି ଜନ୍ମିତ ଆମେରିକୀୟ ପଦାର୍ଥ ବିଜ୍ଞାନୀ ଥିଓଡର ଭନ୍ କାରମାନ୍ ୧୯୭୫ ମସିହାରେ ପ୍ରଥମେ ପୃଥିବୀ ଓ ବାହାର ଆକାଶ ମଧ୍ୟରେ ଥିବା ଏହି ସୀମାର ସଂଜ୍ଞା ଦେଇଥିବାରୁ ଏହା ତାଙ୍କ ନାମରେ ନାମିତ ହୋଇଛି। ଏହି ରେଖା ଉପରେ କୃତ୍ରିମ ଉପଗ୍ରହଗୁଡ଼ିକ ପୃଥିବୀକୁ ପରିକ୍ରମଣ କରିବାରେ ସକ୍ଷମ ହୋଇଥାଆନ୍ତି। ଏହା ତଳେ ଉପଗ୍ରହକୁ ପରିକ୍ରମଣ କରିବାକୁ ହେଲେ ତାହାର କକ୍ଷୀୟ ବେଗ ଅତି ଅଧିକ ହେବା ଆବଶ୍ୟକ, ଯାହା ଘର୍ଷଣ ଯୋଗୁ ସମ୍ଭବ ନୁହେଁ। ଏଣୁ କାରମାନ୍ ରେଖା ହେଉଛି ଏକ କାଳ୍ପନିକ ରେଖା, ଯାହା ଉଡ଼ାଜାହାଜ ଓ କୃତ୍ରିମ ଉପଗ୍ରହର ଉଡ଼ାଣ ଅଞ୍ଚଳ ମଧ୍ୟରେ ଅଛି।

ଜଣାଯାଇଛି ଯେ, ଉପଗ୍ରହ ନିମ୍ନ-ପୃଥିବୀ କକ୍ଷରେ (୧୬୦-୧୦୦୦କିମି ଉଚ୍ଚତା) ଥିଲେ, କିଛି ବର୍ଷ ପରେ ଉପର ବାୟୁମଣ୍ଡଳରେ କର୍ଷଣ ଯୋଗୁ ଏହାର କକ୍ଷୀୟ ବେଗ ଧୀରେ ଧୀରେ ହ୍ରାସ ପାଏ ଏବଂ ଶେଷରେ ଏହା କକ୍ଷଚ୍ୟୁତ ହୋଇଥାଏ। ଏହାର ଅର୍ଥ ନୁହେଁ ଯେ, ୧୦୦୦ କିମି ଉପରେ ପୃଥିବୀର ବାୟୁମଣ୍ଡଳ ନାହିଁ, ମାତ୍ର ଏହା ଅତି ପତଳା। ବାସ୍ତବରେ ପୃଥିବୀ ପୃଷ୍ଠରୁ ୨୦ କିମି ଉଚ୍ଚରେ ବାୟୁମଣ୍ଡଳ ଚାପ ଏତେ କମ୍ ଯେ ସାଧାରଣ ତାପମାତ୍ରାରେ ଜଣଙ୍କର ଫୁସ୍‌ଫୁସ୍‌ରେ ଥିବା ଜଳ ଫୁଟିଥାଏ। ଏହି ଉଚ୍ଚତାକୁ 'ଆର୍ମଷ୍ଟ୍ରଙ୍ଗ ସୀମା' କୁହାଯାଏ। ଆମେରିକାର ଚିକିତ୍ସାବିଜ୍ଞାନୀ ହ୍ୟାରୀ ଆର୍ମଷ୍ଟ୍ରଙ୍ଗ ପ୍ରଥମେ ଏହା ଆବିଷ୍କାର କରିଥିବାରୁ ଏହା ତାଙ୍କ ନାମରେ ନାମିତ ହୋଇଛି।

ମିଳିତ ଜାତିସଂଘ କାରମାନ୍ ରେଖାକୁ ମହାକାଶର ଆରମ୍ଭ ଭାବେ ଗ୍ରହଣ କରିଛି। ଏଣୁ ଯେଉଁ ବ୍ୟକ୍ତି ମହାକାଶ ଯାତ୍ରାରେ ଯାଇ ଏହି ରେଖାକୁ ଅତିକ୍ରମ କରିଥାଆନ୍ତି, ତାଙ୍କୁ ମହାକାଶଚାରୀର ଗୌରବ ପ୍ରଦାନ କରାଯାଏ। ୨୦୦୪ ମସିହାରେ ଯେତେବେଳେ ଆନ୍‌ସାରି ଏକ୍‌ସ ପୁରସ୍କାର ଘୋଷଣା କରାଗଲା, ସର୍ତ୍ତ ଥିଲା ଯେ, କୌଣସି ବେସରକାରୀ ସଂସ୍ଥାର ମହାକାଶଯାନ ଯଦି ମହାକାଶଚାରୀଙ୍କୁ ନେଇ ଦୁଇ ସପ୍ତାହ ମଧ୍ୟରେ ଦୁଇ ଥର ମହାକାଶକୁ ଯାଇ ଫେରିଆସେ, ତାହାହେଲେ ଏହି ସଂସ୍ଥାକୁ ଏକ କୋଟି ଡଲାର ପୁରସ୍କାର ପ୍ରଦାନ କରାଯିବ। ଏଥିରେ ମଧ୍ୟ କାରମାନ୍ ରେଖାକୁ ମହାକାଶର ସୀମା ଭାବେ ଧରାଯାଇଥିଲା। ଅର୍ଥାତ୍ ମହାକାଶଚାରୀମାନେ କାରମାନ୍ ରେଖାକୁ ଦୁଇ ସପ୍ତାହରେ ଦୁଇ ଥର ଅତିକ୍ରମ କଲେ ଏହି ପୁରସ୍କାର ପାଇପାରିବେ। ଏଣୁ ପୃଥିବୀର ବ୍ୟାପ୍ତି ବହୁତ ଉଚ୍ଚକୁ ଥିଲେ ସୁଦ୍ଧା ବ୍ୟବହାରିକ ଦୃଷ୍ଟିକୋଣରୁ ଭୂପୃଷ୍ଠରୁ ୧୦୦ କିମି ଉଚ୍ଚରେ ଥିବା କାଳ୍ପନିକ କାରମାନ୍ ରେଖାରୁ ମହାକାଶର ଆରମ୍ଭ ହୋଇଛି ବୋଲି ସମସ୍ତେ ଗ୍ରହଣ କରି ନେଇଛନ୍ତି।

-୭୦, ଲକ୍ଷ୍ମୀବିହାର
ଫେଜ୍-୧, ଭୁବନେଶ୍ୱର-୧୮
ମୋ: ୯୪୩୮୬୯୩୭୨୪

ମସ୍ତିଷ୍କର କାର୍ଯ୍ୟଧାରାକୁ ପ୍ରଭାବିତ କରେ ଭିଡିଓ ଗେମ୍

ଭିଡିଓ ଗେମ୍ ଖେଳିବା କେବଳ ଛୋଟ ପିଲାମାନେ ନୁହନ୍ତି ବରଂ ଯୁବପିଢ଼ି ମଧ୍ୟ ଏଥିରୁ ବାଦ୍ ପଡ଼ିନାହାନ୍ତି। ଏହା ମନକୁ ସାମୟିକ ଆନନ୍ଦ ଦେଇଥାଏ ଏ କଥାସତ, ହେଲେ ପରୋକ୍ଷରେ ଏହାର ଖରାପ ପ୍ରଭାବ ଆମ ଶରୀର ଉପରେ ପଡ଼ିଥାଏ। ଏକ ସଦ୍ୟତମ ସର୍ଭେରୁ ଜଣାପଡ଼ିଛି ଯେ, ଆବଶ୍ୟକତାଠାରୁ ଅଧିକ ସମୟ ଭିଡିଓ ଗେମ୍ ଖେଳିଲେ ତାହାର ପ୍ରଭାବ ମସ୍ତିଷ୍କର କାର୍ଯ୍ୟଧାରା ଉପରେ ପଡ଼ିବାର ଯଥେଷ୍ଟ ଆଶଙ୍କା ରହିଛି। 'ଭିଡିଓ ଗେମ୍ ଏବଂ ମସ୍ତିଷ୍କର କାର୍ଯ୍ୟଧାରା' ଶୀର୍ଷକ ବିଷୟକୁ ନେଇ ସିଓଲ ବିଶ୍ୱବିଦ୍ୟାଳୟର ବିଶେଷଜ୍ଞମାନେ ଏକ ସର୍ଭେ କରିଥିଲେ। ଅଧିକାଂଶ ସମୟ ଭିଡିଓ ଗେମ୍ ଖେଳୁଥିବା ବ୍ୟକ୍ତିମାନଙ୍କ ମଧ୍ୟରୁ ପ୍ରାୟ ୪୫ ପ୍ରତିଶତ ବ୍ୟକ୍ତିଙ୍କର ମସ୍ତିଷ୍କର କାର୍ଯ୍ୟଧାରା ଉପରେ ଏହାର ପ୍ରଭାବ ପଡ଼ିଥିଲା ବୋଲି ସର୍ଭେ ରିପୋର୍ଟରେ ଉଲ୍ଲେଖ କରାଯାଇଛି। ତେଣୁ ଏକ ସୀମିତ ସମୟ ପାଇଁ ଭିଡିଓ ଗେମ୍ ଖେଳିବାକୁ ଉକ୍ତ ବିଶ୍ୱବିଦ୍ୟାଳୟର ବିଶେଷଜ୍ଞମାନେ ପରାମର୍ଶ ଦେଇଛନ୍ତି।

ସତର୍କତା ହିଁ ବଡ଼ କଥା

ଆମ ଶରୀରର ଏକ ମୁଖ୍ୟ ଓ ଦରକାରୀ ଅଙ୍ଗ ହେଉଛି କିଡ୍‌ନୀ। ଏହାର କାର୍ଯ୍ୟଧାରା ଯଦି ବାଧାପ୍ରାପ୍ତ ହୁଏ, ତେବେ ବିଭିନ୍ନ ପ୍ରକାର ଶାରୀରିକ ସମସ୍ୟା ଦେଖା ଦେଇଥାଏ। ଏପରିକି ଆକ୍ରାନ୍ତ ବ୍ୟକ୍ତିଙ୍କ ପାଇଁ ଏହା ଅକାଳ ମୃତ୍ୟୁର କାରଣ ମଧ୍ୟ ସାଜିଥାଏ। ଏହାର ପ୍ରମୁଖ କାର୍ଯ୍ୟ ହେଲା ଆମ ଶରୀରରେ ପ୍ରବାହିତ ହେଉଥିବା ରକ୍ତକୁ ବିଶୋଧନ କରିବା। ଏହା ରକ୍ତକୁ ବିଶୋଧନ କରି ଅଦରକାରୀ ତତ୍ତ୍ୱକୁ ନିଷ୍କାସନ କରିଦିଏ। କିଡ୍‌ନୀ କାର୍ଯ୍ୟ ବାଧାପ୍ରାପ୍ତ ହେଲେ ହାତଗୋଡ଼ ଫୁଲିଯାଏ। ଶରୀରର ଯୋଡ଼ା ଅଂଶଗୁଡ଼ିକରେ ଦରଜ ଅନୁଭୂତ ହୁଏ। ରକ୍ତଚାପ ଅସନ୍ତୁଳିତ ରହେ। ଦୁର୍ବଳ ଲାଗେ। ବାନ୍ତି ଉଠାଏ ଆଉ ବେଳେବେଳେ ହୁଏ ମଧ୍ୟ। ଶ୍ୱାସକ୍ରିୟାରେ ମଧ୍ୟ ବାଧା ଉପୁଜେ। ତେଣୁ କିଡ୍‌ନୀକୁ ସୁସ୍ଥ ରଖିବା ପାଇଁ ପ୍ରଚୁର ପରିମାଣରେ ପାଣି ପିଇବା ଆବଶ୍ୟକ। କିଡ୍‌ନୀଜନିତ ସମସ୍ୟାର ଲକ୍ଷଣ ଜାଣିବାକୁ ପାଇବା ମାତ୍ରେ ଅଭିଜ୍ଞ କିଡ୍‌ନୀ ଡାକ୍ତରଙ୍କ ସହ ପରାମର୍ଶ କରନ୍ତୁ। କିଡ୍‌ନୀକୁ ସୁସ୍ଥ ରଖିବା ପାଇଁ ପ୍ରୋଟିନ୍‌ଯୁକ୍ତ ଖାଦ୍ୟ ଖାଆନ୍ତୁ। ଘିଅ, କ୍ଷୀର, ମାଛ, ମାଂସ, ପନିର, ସୋୟାବିନ୍ ଆଦିରେ ପ୍ରୋଟିନ୍ ଅଧିକ ଥାଏ। ଏହାକୁ ପ୍ରତିଦିନ ଖାଦ୍ୟରେ ସାମିଲ୍ କରନ୍ତୁ। ଯଦି ନିଶାଦ୍ରବ୍ୟ ସେବନ କରୁଛନ୍ତି ତେବେ ଏହାକୁ ତୁରନ୍ତ ବର୍ଜନ କରନ୍ତୁ।

ସୁନିଦ୍ରାକୁ ପ୍ରଭାବିତ କରେ ଅଧିକ ଚା' ପିଇବା

କ୍ଲାନ୍ତ ମନକୁ ହାଲୁକା କରିବା ପାଇଁ ଅନେକେ ଚା' କିମ୍ବା କଫି ପିଇଥାଆନ୍ତି। ହେଲେ ଯଦି ଆପଣ ଅଧିକ ସମୟ ଚା' ପିଉଛନ୍ତି ତେବେ ଏପରି ଅଭ୍ୟାସଠାରୁ ନିଜକୁ ଯେତେ ସମ୍ଭବ ଦୂରେଇ ରଖନ୍ତୁ। କାରଣ ଆବଶ୍ୟକତାଠାରୁ ଅଧିକ ଚା' ପିଇବା ଦ୍ୱାରା ତାହା ନିଦ୍ରାକୁ ପ୍ରଭାବିତ କରିଥାଏ। ଏଭଳି ମତବ୍ୟକ୍ତ କରିଛନ୍ତି ୱାଶିଂଟନ୍ ୟୁନିଭର୍ସିଟିର ବିଶେଷଜ୍ଞମାନେ। ଏକ ସଦ୍ୟତମ ସର୍ଭେରୁ ସେମାନେ ଏକଥା ଜାଣିବାକୁ ପାଇଛନ୍ତି। ଅଧିକ ଚା' ପିଇବା ଦ୍ୱାରା ଦାନ୍ତ ଉପରେ ହଳଦିଆ ରଙ୍ଗର ଏକ ଆସ୍ତରଣ ପଡ଼ିଯାଏ। ସବୁଠାରୁ ଗୁରୁତ୍ୱପୂର୍ଣ୍ଣ ହେଲା ଏହା ସୁନିଦ୍ରା ଉପରେ ମଧ୍ୟ ପ୍ରଭାବ ପକାଇଥାଏ ଚା'ରେ ଏଭଳି କେତେକ ତତ୍ତ୍ୱ ରହିଛି, ଯାହା ପେଟରେ ଅମ୍ଳ ବା ଏସିଡିଟିର ମାତ୍ରାକୁ ବଢ଼ାଇଦିଏ।

ମୁଣ୍ଡବ୍ୟଥାରୁ ମିଳିବ ସହଜ ଉପଶମ

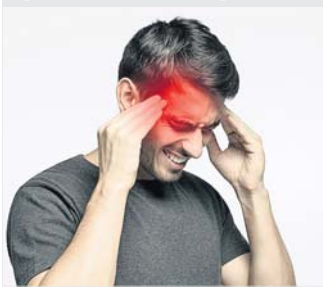

ଆଜିକାଲି ମୁଣ୍ଡବ୍ୟଥା ଏକ ସାଧାରଣ କଥା ପାଲଟି ଗଲାଣି। ହେଲେ ଆରମ୍ଭରୁ ଏହାର ଉପଚାର ନ କଲେ ପରବର୍ତ୍ତୀ ସମୟରେ ତାହା ଗୁରୁତର ଆକାର ଧାରଣ କରିଥାଏ। ତେବେ ନିମ୍ନଲିଖିତ ଘରୋଇ ଉପଚାରକୁ ଆପଣେଇ ପାରିଲେ ସେଥିରୁ କେତେକାଂଶରେ ଉପଶମ ଲାଭ କରିପାରିବେ। ବେଳେବେଳେ ଠିକ୍ ସମୟରେ ଖାଦ୍ୟ ନ ଖାଇବା କିମ୍ବା ଆବଶ୍ୟକ ମୁତାବକ ପାଣି ନ ପିଇବା ଦ୍ୱାରା ମୁଣ୍ଡ ବିନ୍ଧିଥାଏ। ତେଣୁ ଠିକ୍ ସମୟରେ ଖାଦ୍ୟ ଖାଇବା ଓ ପ୍ରଚୁର ପାଣି ପିଇବା ନିହାତି ଦରକାର। ମୁଣ୍ଡବିନ୍ଧାରୁ ଉପଶମ ପାଇବାର ଆଉ ଏକ ସହଜ ତଥା ସରଳ ଉପାୟ ରହିଛି। ତାହା ହେଲା ନିଦ୍ରା। ପ୍ରତିଦିନ ରାତିରେ ପ୍ରାୟ ୭-୮ଘଣ୍ଟା ଶୋଇବା ଦ୍ୱାରା ମୁଣ୍ଡବ୍ୟଥାରୁ ଉପଶମ ମିଳେ। କାରଣ ଶୋଇବା ଦ୍ୱାରା ଆମ ମସ୍ତିଷ୍କ ଶାନ୍ତ ହୋଇଥାଏ ଓ ଆମକୁ ଆରାମ ଲାଗେ। ପ୍ରତିଦିନ ଯୋଗ କରିବା ଦ୍ୱାରା ଏଥିରୁ ଆମକୁ ରକ୍ଷା ମିଳିଥାଏ। ଯଦି ଆପଣ ସବୁଦିନ ଯୋଗ, ପ୍ରାଣାୟାମ କରୁଛନ୍ତି ତେବେ ତାହା ମୁଣ୍ଡବ୍ୟଥାରୁ କେତେକାଂଶରେ ଆରାମ ଦେଇଥାଏ। ଆଉ ଏକ କଥା ହେଲା ଚିନ୍ତା। ଅଧିକାଂଶ ସମୟ ଚିନ୍ତାଗ୍ରସ୍ତ ରହିଲେ ତାହାର ପ୍ରଭାବ ମସ୍ତିଷ୍କ ଉପରେ ପଡିଥାଏ। ଫଳରେ ମୁଣ୍ଡ ବିନ୍ଧେ। ତେଣୁ ଅଯଥା କଥାକୁ ନେଇ ଚିନ୍ତା କରିବା ଠିକ୍ ନୁହେଁ। ନିକଟରେ ଏକ ସର୍ଭେରୁ ଜଣାପଡ଼ିଛି ଯେ, ଯଦି ଜଣେ ବ୍ୟକ୍ତି ନିଜ ମନ ପସନ୍ଦର ବହି ପଢ଼ନ୍ତି ତେବେ ଏଥିରୁ ସେ କେତେକାଂଶରେ ଉପଶମ ପାଇପାରିବେ। ସବୁବେଳେ ନିଜର ମାନସିକତାକୁ ସକାରାତ୍ମକ ରଖନ୍ତୁ। ଏହାଦ୍ୱାରା ମୁଣ୍ଡବିନ୍ଧା ଆଶଙ୍କା କିଛି ଅଂଶରେ ଦୂର ହୋଇଥାଏ।

ଉପକାରୀ ଯୋଗ

ଶରୀରକୁ ସୁସ୍ଥ, ସୁନ୍ଦର ଓ ସନ୍ତୁଳିତ ରଖିବା ପାଇଁ ଶାରୀରିକ ବ୍ୟାୟାମ ସହ ଯୋଗର ମଧ୍ୟ ଆବଶ୍ୟକତା ରହିଛି। ବର୍ତ୍ତମାନର ବ୍ୟସ୍ତବହୁଳ ଜୀବନ ମଧ୍ୟରେ ଅନେକ ଶରୀରର ଯତ୍ନ ନେବାକୁ ଭୁଲିଯାଉଛନ୍ତି। ଏହା ଦ୍ୱାରା ଆମେ ଅନେକ ରୋଗର ଶିକାର ହେଉଛେ। ତେଣୁ ଶରୀରକୁ ଫିଟ୍ ରଖିବା ପାଇଁ ଆମର ଦୈନନ୍ଦିନ ଜୀବନଶୈଳୀରେ ଯୋଗକୁ ସାମିଲ କରନ୍ତୁ। ଯୋଗ କରିବା ଦ୍ୱାରା ଆମ ଶରୀରର ଅଙ୍ଗପ୍ରତ୍ୟଙ୍ଗଗୁଡ଼ିକ ମଜଭୁତ୍ ହୋଇଥାଏ। ଶରୀରରେ ରକ୍ତ ସଂଚାଳନ ମଧ୍ୟ ଠିକ୍ ଭାବେ ହୁଏ। ନିୟମିତ ଯୋଗ କଲେ ରକ୍ତ ଚାପ ସନ୍ତୁଳିତ ରହିଥାଏ। ଏହାଦ୍ୱାରା ଡାଇବେଟିସ୍, ହୃଦ୍‌ରୋଗ, କ୍ୟାନସର ଭଳି ଅନେକ ମାରାତ୍ମକ ରୋଗଠାରୁ ଆମେ ଅନେକାଂଶରେ ନିଜକୁ ଦୂରେଇ ରଖିପାରିବା। ନିଦ୍ରାହୀନତା ଭଳି ସମସ୍ୟାକୁ ନେଇ ଚିନ୍ତିତ କି ? ଯଦି ହଁ, ତେବେ ପ୍ରତିଦିନ କିଛି ସମୟ ଯୋଗ କରନ୍ତୁ। ଏହାଦ୍ୱାରା ଭଲ ନିଦ ହୋଇଥାଏ। ନିୟମିତ ଯୋଗ କରିବା ଦ୍ୱାରା ମାନସିକ ଭାରସାମ୍ୟ ଠିକ୍ ରହିଥାଏ। କେବଳ ସେତିକି ନୁହେଁ, ସ୍ମରଣ ଶକ୍ତିକୁ ଆହୁରି ପ୍ରଖର କରିଥାଏ ଯୋଗ। ସବୁବେଳେ ଯୋଗ ଏକ ପ୍ରଦୂଷଣମୁକ୍ତ ଅଞ୍ଚଳରେ କରନ୍ତୁ। ଏହି ସମୟରେ ମନକୁ ଶାନ୍ତ ରଖନ୍ତୁ।

ସ୍ୱାସ୍ଥ୍ୟ ସୂଚନା

➤ବୟସ ବଢ଼ିବା ସଙ୍ଗେ ସଙ୍ଗେ ଆଣ୍ଠୁଗଣ୍ଠିଜନିତ ସମସ୍ୟା ଦେଖାଯିବାର ଆଶଙ୍କା ରହିଛି। ତେଣୁ ନିୟମିତ ସମୟ ଅନ୍ତରାଳରେ ନିଜ ସ୍ୱାସ୍ଥ୍ୟ ବିଷୟରେ ଡାକ୍ତରଙ୍କ ସହ ପରାମର୍ଶ କରିବାକୁ ଭୁଲନ୍ତୁ ନାହିଁ।

➤ରାତିରେ ଗରିଷ୍ଠ ଖାଦ୍ୟ ଯେତେ କମ୍ ଖାଇବେ ତାହା ସେତେ ଭଲ। କାରଣ ଏଭଳି ଖାଦ୍ୟ ଖାଇଲେ ତାହା କେବଳ ନିଦ୍ରା ନୁହେଁ, ପାଚନ କ୍ରିୟାକୁ ମଧ୍ୟ ପ୍ରଭାବିତ କରିଥାଏ।

➤ବର୍ତ୍ତମାନ ଗ୍ରୀଷ୍ମ ଋତୁ ଚାଲିଛି। ତେଣୁ ବାହାରକୁ ଯିବା ସମୟରେ ସାଙ୍ଗରେ ପାଣି ବୋତଲ ନେବାକୁ ଭୁଲନ୍ତୁ ନାହିଁ। ଶରୀରରେ ଯେପରି ଜଳୀୟ ଶୁଷ୍କତା (ଡିହାଇଡ୍ରେଶନ) ଦେଖା ନ ଯାଏ ସେଥିପ୍ରତି ସତର୍କ ରୁହନ୍ତୁ।

➤ଯଦି ଆପଣଙ୍କ ବୟସ ଅଧିକ ଆଉ ଆପଣ ହୃଦ୍‌ରୋଗ, କ୍ୟାନସର ଭଳି ସ୍ୱାସ୍ଥ୍ୟ ସମସ୍ୟାରେ ପୀଡ଼ିତ, ତେବେ ଠିକ୍ ସମୟ ଅନ୍ତରାଳରେ ଡାକ୍ତରଙ୍କ ସହ ପରାମର୍ଶ କରନ୍ତୁ।

➤ଆବଶ୍ୟକତା ଠାରୁ ଅଧିକ ଖାଦ୍ୟ ଖାଆନ୍ତୁ ନାହିଁ। କାରଣ ଭବିଷ୍ୟତରେ ଏହା ମେଦବହୁଳତା ପରି ସମସ୍ୟାକୁ ଡାକି ଆଣିଥାଏ। ପୁଣି ପରବର୍ତ୍ତୀ ସମୟରେ ଏହା ଆଉ କେତେକ ରୋଗର କାରଣ ସାଜିଥାଏ। ତେଣୁ ନିଜ ଓଜନକୁ ସବୁବେଳେ ସନ୍ତୁଳିତ ରଖନ୍ତୁ।

ଜାଣନ୍ତି କି

- ନିୟମିତ ନିଶାଦ୍ରବ୍ୟ ସେବନ କରୁଥିବା ବ୍ୟକ୍ତିମାନଙ୍କ କ୍ଷେତ୍ରରେ ହୃଦ୍‌ଜନିତ ସମସ୍ୟା ଦେଖାଯିବାର ଆଶଙ୍କା ଅଧିକ ଥାଏ। ତେଣୁ ଏଭଳି ଅଭ୍ୟାସଠାରୁ ନିଜକୁ ଯେତେସମ୍ଭବ ଦୂରେଇ ନିଅନ୍ତୁ ଏବଂ ସୁସ୍ଥ ଜୀବନଯାପନ କରନ୍ତୁ।
- ଲୁଣ କିମ୍ବା ଚର୍ବି ଜାତୀୟ ଖାଦ୍ୟ ଅଧିକ ନ ଖାଇବା ଭଲ। ଏହା ଶରୀରରେ କୋଲେଷ୍ଟରଲ୍‌ର ସ୍ତରକୁ ବଢ଼ାଇ ଦେଇଥାଏ।
- ପ୍ରତିଦିନ ତଟାକ ଫଳମୂଳରୁ ପ୍ରସ୍ତୁତ ଜୁସ୍ ପିଅନ୍ତୁ। ଏହା ଶରୀର ପାଇଁ ବେଶ୍ ଉପକାରୀ ସାବ୍ୟସ୍ତ ହୋଇଥାଏ।
- ସବୁବେଳେ ନିଜ ସାମର୍ଥ୍ୟ ଅନୁସାରେ କାମ କରନ୍ତୁ। ନ ହେଲେ ଏହା ଟେନସନ୍‌ର କାରଣ ସାଜିବାର ଯଥେଷ୍ଟ ଆଶଙ୍କା ରହିଛି।
- ଯଦି କୌଣସି ରୋଗରେ ଆପଣ ପୀଡ଼ିତ, ତେବେ ମନଇଚ୍ଛା ଔଷଧ ଖାଆନ୍ତୁ ନାହିଁ। ଅଭିଜ୍ଞ ଡାକ୍ତରଙ୍କ ସହ ପରାମର୍ଶ କରି ଔଷଧ ଖାଆନ୍ତୁ।

ବିଲୁପ୍ତି ପଥେ କାଳବୈଶାଖୀ

(ଶେଷ ଭାଗ)

ସତର୍କତା : କାଳବୈଶାଖୀ ପ୍ରବାହ ସମୟରେ ପବନ ଜୋର୍‌ରେ ବହୁଥିବାରୁ ପୁରୁଣା ଚାଳଘର ପରିବର୍ତ୍ତେ କୋଠାଘରେ ଆଶ୍ରୟ ନେବା ଉଚିତ। ପବନରେ ଗଛ ଡାଳ ଭାଙ୍ଗି ଯିବାର ସମ୍ଭାବନା ଥିବାରୁ ଏହି ସମୟରେ ମଧ୍ୟ ଗଛତଳେ ଆଶ୍ରୟ ନେବା ଅନୁଚିତ। ଏହି ସମୟରେ ମଧ୍ୟ ବଜ୍ରପାତର ଆଶଙ୍କା ଥିବାରୁ ଟିଣ ଘରେ, ଗଛ ତଳେ କିମ୍ବା ବିଜୁଳି ଖୁଣ୍ଟ ତଳେ ଆଶ୍ରୟ ନେବା ଅନୁଚିତ। ଝଡ଼ ସମୟରେ ବିଜୁଳି ଯୋଗାଣ ବ୍

ଧରିତ୍ରୀ DHARITRI
www.orissakhabar.com/ www.dharitri.com ପୃଷ୍ଠା ୧୦ Press Regd. No. R.N. 21326/74 Postal Regd. No. BN/42/24-26. ଭୁବନେଶ୍ୱର, ସୋମବାର, ମେ ୨୦/୨୦୨୪ Bhubaneswar, Monday, May 20/ 2024

ସାତ୍ତ୍ୱିକ-ଚିରାଗଙ୍କୁ ଡବଲ୍ସ ଟାଇଟଲ

ବ୍ୟାଙ୍କକ,୧୯।୫(ପି.ଟି)

ପ୍ୟାରିସ୍ ଅଲିମ୍ପିକ୍ସ ପୂର୍ବରୁ ଆତ୍ମବିଶ୍ୱାସ ଭରା ପ୍ରଦର୍ଶନ ଦେଇଛନ୍ତି ଭାରତୀୟ ବ୍ୟାଡ୍‌ମିଣ୍ଟନ ତାରକା ସାତ୍ତ୍ୱିକ ସାଇରାଜ ରାଙ୍କିରେଡ୍ଡୀ ଓ ଚିରାଗ ସେଟ୍ଟୀ। ରବିବାର ଥାଇଲାଣ୍ଡ ଓପନ ସୁପର ସିରିଜ ୫୦୦ ବ୍ୟାଡ୍‌ମିଣ୍ଟନ ଟୁର୍ନାମେଣ୍ଟର ପୁରୁଷ ଡବଲ୍ସ ଇଭେଣ୍ଟରେ ଉଭୟ ଖେଳାଳି ଚାମ୍ପିୟନ ଆଖ୍ୟା ଅର୍ଜନ କରିଛନ୍ତି। ବିଶ୍ୱ ମାନ୍ୟତାର ୨୯ ନମ୍ବର ସ୍ଥାନରେ ଥିବା ଚାଇନାର ଚେନ୍ ବୋ ୟାଙ୍ଗ ଓ ଲିଉ ୟିଙ୍କୁ ୨୧-୧୫, ୨୧-୧୫ ସେଟ୍‌ରେ ପରାସ୍ତ କରିଥିଲେ ଏହି ଭାରତୀୟ ଯୋଡି। ଏସିଆନ୍ ଗେମ୍ସ ଚାମ୍ପିୟନ ସାତ୍ତ୍ୱିକ୍-ଚିରାଗଙ୍କ ପାଇଁ ଚଳିତ ବର୍ଷର ଏହା ଦ୍ୱିତୀୟ ତଥା ଓଭର ଅଲ ନବମ ଟାଇଟଲ୍। ପୂର୍ବରୁ ଏହି ଭାରତୀୟ ଯୋଡି ଫ୍ରେଞ୍ଚ ଓପନ ସୁପର ସିରିଜରେ ଚାମ୍ପିୟନ ହୋଇଥିଲେ। ଏହା ବ୍ୟତୀତ ଉଭୟ ଖେଳାଳି ଚଳିତ ବର୍ଷରେ ମାଲେସିଆ ସୁପର ୧୦୦୦ ଓ ଇଣ୍ଡିଆ ସୁପର ୭୦୦ରେ ରନର ଅପ୍ ରହିଥିଲେ। ପୂର୍ବରୁ ୨୦୧୯ରେ ସାତ୍ତ୍ୱିକ୍-ଚିରାଗ ପ୍ରଥମ ଥର ପାଇଁ ଥାଇଲାଣ୍ଡ ଓପନରେ ନିଜ କ୍ୟାରିୟରର ପ୍ରଥମ ଟାଇଟଲ ଜିତିଥିଲେ।

ପଦକ ସହ ସାତ୍ତ୍ୱିକ ସାଇରାଜ ରାଙ୍କିରେଡ୍ଡୀ ଓ ଚିରାଗ ସେଟ୍ଟୀ।

ବିଶ୍ୱ ମାନ୍ୟତାର ଏକ ନମ୍ବର ସ୍ଥାନରେ ରହିଥିବା ଭାରତୀୟ ଯୋଡି ସକାରାତ୍ମକ ଢଙ୍ଗରେ ଆରମ୍ଭ କରିଥିଲେ। ୫-୧ରେ ଆଗୁଆ ରହି ଚାଇନା ଯୋଡିଙ୍କୁ ସାତ୍ତ୍ୱିକ୍-ଚିରାଗ ଚାପରେ ରଖିଥିଲେ। ତେବେ ଚାଇନିଜ ଯୋଡି ପ୍ରତ୍ୟାବର୍ତ୍ତନ କରିବା ସହ ମ୍ୟାଚ୍‌କୁ ୭-୭ ସ୍ଥିତିକୁ ଆଣିଥିଲେ।

ଥାଇଲାଣ୍ଡ ଓପନ ବ୍ୟାଡ୍‌ମିଣ୍ଟନ

ଚେନ୍ ବୋ ୟାଙ୍ଗ ଓ ଲିଉ ୟି ୩୯ ଶଟ୍‌ର ଏକ ରାଲି ଜିତିବା ସହ ସାତ୍ତ୍ୱିକ୍-ଚିରାଗଙ୍କୁ ଚାପରେ ରଖିଥିଲେ। ମ୍ୟାଚ୍ ୧୦-୧୦ ସ୍ଥିତିରେ ରହିଥିବା ବେଳେ ଭାରତୀୟ ଯୋଡି ପୁନର୍ବାର ଚମତ୍କାର ପ୍ରଦର୍ଶନ କରି ମ୍ୟାଚ୍‌କୁ ନିୟନ୍ତ୍ରଣକୁ ନେଇଥିଲେ। ପ୍ରଥମ ସେଟ୍‌କୁ ୨୧-୧୫ରେ ବିଜୟୀ ହୋଇଥିଲେ ଭାରତୀୟ ଯୋଡି। ଦ୍ୱିତୀୟ ସେଟ୍‌ରେ ମଧ୍ୟ ଭାରତୀୟ ଯୋଡି ଆକ୍ରମଣାତ୍ମକ ପ୍ରଦର୍ଶନ କରି ବିଜୟୀ ହୋଇଥିଲେ। ଚିରାଗ-ସାତ୍ତ୍ୱିକ ୮-୩ରେ ଆଗୁଆ ରହିଥିବା ବେଳେ ଚାଇନିଜ୍ ଖେଳାଳି ୧୫-୧୪ରେ ପହଞ୍ଚିଥିଲେ। ଚମତ୍କାର ପ୍ରତ୍ୟାବର୍ତ୍ତନ ସହ ଭାରତୀୟ ଯୋଡି ଏହି ମ୍ୟାଚକୁ ଜିତି ନେଇଥିଲେ। ଏହି ଟୁର୍ନାମେଣ୍ଟରେ ଭାରତୀୟ ଯୋଡି ଟାଇଟଲ ରାସ୍ତାରେ ଗୋଟିଏ ବି ସେଟ୍‌ର ମ୍ୟାଚ୍ ହାରି ନାହାନ୍ତି। ଡବଲ୍ସ ଟାଇଟଲ ଜିତିବା ପରେ ଉଭୟ ଖେଳାଳି ଖୁସି ଜାହିର କରିଛନ୍ତି।

ଲଳିତ ରଞ୍ଜନ ଚାମ୍ପିୟନ

ଭୁବନେଶ୍ୱର, ୧୯।୫ (ବିଜୟ ରଣା)

ଓଡ଼ିଶା ରାଜ୍ୟ ଚେସ୍ ଆସୋସିଏଶନ ଆନୁକୂଲ୍ୟରେ କେଶୁରାର ରୟାଲ ପବ୍ଲିକ ସ୍କୁଲର ସହଯୋଗ କ୍ରମେ ରବିବାର ୪ର୍ଥ ଲଡୁକିଶୋର ନାୟକ ମେମୋରିଆଲ ରାଜ୍ୟ ଓପନ ଚେସ୍ ଚାମ୍ପିୟନଶିପ୍ ରବିବାର ଅନୁଷ୍ଠିତ ହୋଇଯାଇଛି। ୫ରାଉଣ୍ଡବିଶିଷ୍ଟ ଏହି ଟୁର୍ନାମେଣ୍ଟରେ କଟକର ଲଳିତ ରଞ୍ଜନ ସାହୁ ୪.୫ ପଏଣ୍ଟ ଅର୍ଜନ କରି ଚାମ୍ପିୟନ ହୋଇଛନ୍ତି। କଟକର ରବୀନ୍ଦ୍ର କୁମାର ଓଝା (୪.୫) ଦ୍ୱିତୀୟ ସ୍ଥାନ ସହ ରନରଅପ୍ ହୋଇଥିବା ବେଳେ କଟକର ଆୟୁଷ ଆର୍ଯ୍ୟନ ମହାପାତ୍ର (୪.୦) ତୃତୀୟ ହୋଇଥିଲେ। ଚତୁର୍ଥରୁ ସପ୍ତମ ସ୍ଥାନ ଅଧିକାର କରିଥିଲେ ଆଦିତ୍ୟ ଜେନା (ଭୁବନେଶ୍ୱର), ପ୍ରତ୍ୟୁଷ ନାୟକ (କଟକ), ସାଇ ଶକ୍ତି ପଣ୍ଡା (୪.୦) ଓ ସୃଜନ ପ୍ରଣୟୀ ରାୟ (୩.୫)। ବାଳିକା ବିଭାଗରେ ନମସ୍ୟା ନଳିନୀ ପ୍ରଥମ ଏବଂ ଦିୟା ଦାସ ଦ୍ୱିତୀୟ ହୋଇଥିଲେ। ୧୪ ବର୍ଷରୁ କମ୍ ବିଭାଗରେ ଆୟାବନ୍ତ ମହାନ୍ତି ପ୍ରଥମ ଏବଂ ଶ୍ରେୟା ମହାପାତ୍ର ଦ୍ୱିତୀୟ ହୋଇଛନ୍ତି। ସେହିପରି ୧୨ ବର୍ଷରୁ କମ୍ ବିଭାଗରେ ରୁଦ୍ର ପ୍ରତାପ ମିଶ୍ର ପ୍ରଥମ ଏବଂ ଓମ୍ ଶତପଥୀ ଦ୍ୱିତୀୟ ହୋଇଥିବା ବେଳେ ୧୦ବର୍ଷରୁ କମ୍ ବିଭାଗରେ ମନୀଷ ରଞ୍ଜନ ଦାସ ଓ ଦେବରାଜ ସେନାପତି ପ୍ରଥମ ଓ ଦ୍ୱିତୀୟ ହୋଇଛନ୍ତି। ସେହିପରି ୮ ବର୍ଷରୁ କମ୍ ବିଭାଗରେ ଏ. ଆଦିତ୍ୟ ସ୍ୱାଇଁ ପ୍ରଥମ ଏବଂ ଅଦିତ୍ୟ ଶଙ୍କର ବେହେରା ଦ୍ୱିତୀୟ ହୋଇଛନ୍ତି। ପୁରସ୍କାର ବିତରଣ ଉତ୍ସବରେ ଆଇଆଇଏଫ୍‌ଏଲ୍ ଫାଇନାନ୍ସ ଲିମିଟେଡ୍‌ର ଓଡ଼ିଶା ମୁଖ୍ୟ ନିଳିନୀକାନ୍ତ ନାୟକ, ଓଡ଼ିଶା ରାଜ୍ୟ ଚେସ୍ ଆସୋସିଏଶନର ନିର୍ଦ୍ଦେଶକ ଦେବାଶିଷ ପାଣିଗ୍ରାହୀ ପ୍ରମୁଖ ଉପସ୍ଥିତ ଥିଲେ।

ସୁକାନ୍ତ, ତରୁଣ, ସୁହାସଙ୍କୁ ପାରା ଅଲିମ୍ପିକ୍ସ ଯୋଗ୍ୟତା

ନୂଆଦିଲ୍ଲୀ,୧୯।୫(ପି.ଟି)

ପ୍ୟାରିସ୍ ପାରାଲିମ୍ପିକ୍ସ ପାଇଁ ଯୋଗ୍ୟତା ଅର୍ଜନ କରିଛନ୍ତି ୩ ଜଣ ପାରା ସଟଲର। ଅଗଷ୍ଟ ୨୮ରୁ ସେପ୍ଟେମ୍ବର ୮ ଯାଏଁ ହେବାକୁ ଥିବା ଏହି ଇଭେଣ୍ଟ ପାଇଁ ସୁକାନ୍ତ କଦମ, ତରୁଣ ଓ ସୁହାସ ଏସ୍‌ଏଲ୍-୪ ବର୍ଗରେ ରବିବାର ଯୋଗ୍ୟତା ଅର୍ଜନ କରିଛନ୍ତି। ଯେଉଁ ଖେଳାଳିଙ୍କ ପାଦରେ ଚଳାଚଳ କରିବାରେ ସମାନ୍ୟ ସମସ୍ୟା ରହିଥାଏ ସେମାନେ ଏହି ବର୍ଗରେ ସାମିଲ ଥାନ୍ତି। ଏସିଆନ୍ ଗେମ୍ସରେ ବ୍ରୋଞ୍ଜ ପଦକ ବିଜୟୀ ସୁକାନ୍ତ ପ୍ରଥମ ଥର ପାଇଁ ଅଲିମ୍ପିକ୍ସ ଯୋଗ୍ୟତା ଅର୍ଜନ କରିଛନ୍ତି। ବିଗତ କିଛି ବର୍ଷ ହେବ ସୁକାନ୍ତ ଚମତ୍କାର ପ୍ରଦର୍ଶନ କରିଥିବା ବେଳେ ଅଲିମ୍ପିକ୍ସ ଯୋଗ୍ୟତା ଅର୍ଜନକୁ ନେଇ ସନ୍ତୋଷ ପ୍ରକାଶ କରିଛନ୍ତି। ସେହିପରି ଭାରତ ପାଇଁ ପଦକ ଜିତିବା ତାଙ୍କର ସ୍ୱପ୍ନ ବୋଲି ମଧ୍ୟ ସେ କହିଛନ୍ତି। ସେହିପରି ଏସ୍‌ଏଲ୍ ୩ ମହିଳା ବର୍ଗରେ ମନଦୀପ୍ କୌର ଯୋଗ୍ୟତା ଅର୍ଜନ କରିଛନ୍ତି। ଏସ୍‌ଏଲ୍ ୬ ବର୍ଗ ମିକ୍ସଡ୍ ଡବଲ୍ସରେ ନିତ୍ୟା ଓ ଶିବରାଜନ ମଧ୍ୟ ପ୍ୟାରିସ୍ କୋଟା ହାସଲ କରିଛନ୍ତି।

ସୁକାନ୍ତ କଦମ

Printed and Published by Tathagata Satpathy on behalf of Navajat Printers & Media Pvt. Ltd.& Printed at Navajat Printers, B/4, Bareipali, Sambalpur, Editor - Tathagata Satpathy ସମ୍ପାଦକ-ତଥାଗତ ସତପଥୀ

ଧରିତ୍ରୀ
DHARITRI

ପୃଷ୍ଠା–୧୨+୮

ଭୁବନେଶ୍ୱର, ସୋମବାର, ମେ ୨୦/୨୦୨୪ (୧୨+୮=୨୦ ପୃଷ୍ଠା) | Bhubaneswar, Monday, May 20/2024 | Page 20 | ₹ 7.00 | SAMBALPUR

୫୦ଶ ଭାଗ ୧୭୫ ସଂଖ୍ୟା | www.orissakhabar.com/www.dharitri.com | Printed at Sambalpur, Bhubaneswar, Rayagada & Angul | VOLUME 50 ISSUE 175 | ମୂଲ୍ୟ ₹୭/-

ରାଜ୍ୟ ନେତାଙ୍କ ସହ ମୋଦିଙ୍କ ଆଲୋଚନା

୨ଦିନିଆ ଓଡ଼ିଶା ଗସ୍ତରେ ପ୍ରଧାନମନ୍ତ୍ରୀ, ଆଜି ପୁରୀରେ ରୋଡ୍ ଶୋ'

ଭୁବନେଶ୍ୱର, ୧୯।୫(ସୁନିତ୍ ମିଶ୍ର)

ପ୍ରଧାନମନ୍ତ୍ରୀ ନରେନ୍ଦ୍ର ମୋଦି ରବିବାର ସନ୍ଧ୍ୟାରେ ୨ ଦିନିଆ ଓଡ଼ିଶା ଗସ୍ତରେ ଆସିଛନ୍ତି। ବାୟୁସେନାର ସ୍ୱତନ୍ତ୍ର ବିମାନରେ ରବିବାର ବିଜୁ ପଟ୍ଟନାୟକ ବିମାନବନ୍ଦରରେ ପହଞ୍ଚିବା ପରେ ମୋଦିଙ୍କୁ ରାଜ୍ୟ ଭାଜପା ନେତାମାନେ ଭବ୍ୟ ସ୍ୱାଗତ କରିଛନ୍ତି। ଏହାପରେ କଡ଼ା ସୁରକ୍ଷା ମଧ୍ୟରେ ପ୍ରଧାନମନ୍ତ୍ରୀ ଭାଜପା ରାଜ୍ୟ କାର୍ଯ୍ୟାଳୟଠାରେ ପହଞ୍ଚିଥିଲେ। ମୋଦିଙ୍କ ଏହି ଗସ୍ତକୁ ଦୃଷ୍ଟିରେ ରଖି ପୋଲିସ ପକ୍ଷରୁ କଡ଼ା ସୁରକ୍ଷା ବ୍ୟବସ୍ଥା ଗ୍ରହଣ କରାଯାଇଥିଲା। ମୋଦି ପାଖାପାଖି ସନ୍ଧ୍ୟା ୭ଟା ସମୟରେ ଭାଜପା ରାଜ୍ୟ କାର୍ଯ୍ୟାଳୟରେ ପହଞ୍ଚିବା ପରେ ତାଙ୍କୁ ସେଠାରେ ବିପୁଳ ସ୍ୱାଗତ ସମ୍ବର୍ଦ୍ଧନା ଜଣାଯାଇଥିଲା। ☞ପୃଷ୍ଠା–୪

ଆପ୍ ଭାଙ୍ଗିବାକୁ ଷଡ଼ଯନ୍ତ୍ର: କେଜ୍‌ରିୱାଲ

'ଜେଲ ଭରୋ' ବିକ୍ଷୋଭବେଳେ ଅନେକ ନେତା ଅଟକ

ନୂଆଦିଲ୍ଲୀ, ୧୯।୫

ଦିଲ୍ଲୀର ଶାସକ ଆମ୍ ଆଦ୍‌ମୀ ପାର୍ଟି (ଆପ୍) ସାରା ଦେଶରେ ସୁଦୃଢ଼ ହେବାରେ ଲାଗିଛି। ଦିଲ୍ଲୀ ଏବଂ ପଞ୍ଜାବରେ ଲୋକଙ୍କୁ ମାଗଣାରେ ବିଜୁଳି ଓ ପାନୀୟ ଜଳ ଯୋଗାଣ ସହ ଅନେକ ଉନ୍ନତିମୂଳକ କାର୍ଯ୍ୟ କରାଯାଉଛି। ଲୋକ ସଭା ନିର୍ବାଚନରେ ଇଣ୍ଡିଆ ବ୍ଲକ୍ ବିଜୟୀ ହେଲେ ଏହି ଯୋଜନା ସାରା ଦେଶରେ ଲାଗୁ କରାଯିବ। ମହିଳାମାନଙ୍କ ଆକାଉଣ୍ଟକୁ ମାସିକ ୧,୦୦୦ ଟଙ୍କା ଲେଖାଏ ପଠାଯିବ। ଏହି ଯୋଜନାକୁ ନେଇ ଦେଶରେ ଆପ୍‌ର ଲୋକପ୍ରିୟତା ବଢ଼ିବାରେ ଲାଗିଛି। ତେଣୁ ପ୍ରଧାନମନ୍ତ୍ରୀ ନରେନ୍ଦ୍ର ମୋଦି ଆତଙ୍କିତ ହୋଇଯାଇଛନ୍ତି। ଏଥିଲାଗି ଆପ୍‌କୁ ଭାଙ୍ଗିବା ପାଇଁ ମୋଦି ଷଡ଼ଯନ୍ତ୍ର ଚଳାଇଛନ୍ତି ବୋଲି ରବିବାର ଏହାର ରାଷ୍ଟ୍ରୀୟ ଆବାହକ ତଥା ଦିଲ୍ଲୀ ମୁଖ୍ୟମନ୍ତ୍ରୀ ଅରବିନ୍ଦ କେଜ୍‌ରିୱାଲ ସମାଲୋଚନା କରିଛନ୍ତି।

ମେ' ୧୩ରେ ମୁଖ୍ୟମନ୍ତ୍ରୀଙ୍କ ବାସଭବନରେ ତାଙ୍କ ବ୍ୟକ୍ତିଗତ ସଚିବ ବିଭବ କୁମାର ଆପ୍‌ର ମହିଳା ଏମ୍‌ପି ସ୍ୱାତୀ ମାଲିୱାଲଙ୍କୁ ମାଡ଼ ମାରିବା ଅଭିଯୋଗ ହୋଇଥିଲା। ସ୍ୱାତୀଙ୍କ ଅଭିଯୋଗ ଆଧାରରେ ଶନିବାର ଦିଲ୍ଲୀ ପୋଲିସ ବିଭବଙ୍କୁ ଗିରଫ କରିଛି। ଏହାର ପ୍ରତିବାଦରେ କେଜ୍‌ରିୱାଲ ଜେଲଭରୋ ଆନ୍ଦୋଳନ ଡାକରା ଦେଇଥିଲେ। ଡିଡିୟୁ ମାର୍ଗସ୍ଥିତ ଆପ୍ ମୁଖ୍ୟାଳୟରେ ପୂର୍ବାହ୍ନ ୯ଟାରେ ଦଳର ଶତାଧିକ କର୍ମୀ ଏକତ୍ରିତ ହୋଇଥିଲେ। କେଜ୍‌ରିୱାଲ ସେମାନଙ୍କୁ ସମ୍ବୋଧିତ କରି ପ୍ରଧାନମନ୍ତ୍ରୀ ମୋଦି ଓ କେନ୍ଦ୍ରରେ କ୍ଷମତାସୀନ ଦଳ ଭାଜପାକୁ କଡ଼ା ସମାଲୋଚନା ☞ପୃଷ୍ଠା–୪

ରାଣୀଙ୍କୁ ଭରଣପୋଷଣ ମାଗୁଛନ୍ତି ରାଜା

ଜୟପୁର, ୧୯।୫

ସାଧାରଣତଃ ଶ୍ୱଶୁରଘରେ ନିର୍ଯାତନାର ଶିକାର ହୋଇ କିମ୍ବା ଛାଡ଼ପତ୍ର ପାଇ ଅଲଗା ରହୁଥିବା ମହିଳାମାନେ ସ୍ୱାମୀଙ୍କଠାରୁ ଭରଣପୋଷଣ ଦାବି କରୁଥିବା ଭାରତୀୟ ସମାଜରେ ଦେଖିବାକୁ ମିଳିଥାଏ। କିନ୍ତୁ ରାଜସ୍ଥାନର ଏକ ରାଜପରିବାରରେ ଏହାର ଏକ ବ୍ୟତିକ୍ରମ ଦେଖିବାକୁ ମିଳିଛି। ଭରତପୁର ରାଜା ତଥା ପୂର୍ବତନ ମନ୍ତ୍ରୀ ବିଶ୍ୱେନ୍ଦ୍ର ସିଂଙ୍କୁ ତାଙ୍କ ସ୍ତ୍ରୀ ନିର୍ଯାତନା ଦେଉଛନ୍ତି। ଏପରି କି ଖାଇବା ପାଇଁ ପର୍ଯ୍ୟାପ୍ତ

ରାଣୀ ଦିବ୍ୟା ସିଂ

ରାଜା ବିଶ୍ୱେନ୍ଦ୍ର ସିଂ

ଖାଦ୍ୟ ମଧ୍ୟ ଦେଉନାହାନ୍ତି। ଲୋକଙ୍କ ସହ ମିଶିବାକୁ ସୁଯୋଗ ଦେଉନାହାନ୍ତି। ଏଭଳି ଅଭିଯୋଗ ଆଣି ରାଜା ବିଶ୍ୱେନ୍ଦ୍ର ସିଂ ମହାରାଣୀ ଦିବ୍ୟା ସିଂଙ୍କଠାରୁ ଭରଣପୋଷଣ ଦାବି କରିଛନ୍ତି। ରାଜସ୍ଥାନ ଭରତପୁର ରାଜବଂଶର ଦାୟାଦ ବିଶ୍ୱେନ୍ଦ୍ର ସିଂଙ୍କ ଜନ୍ମ ୧୯୬୨ ଜୁନ୍ ୨୩ରେ ହୋଇଥିଲା। ସେ ଅଶୋକ ଗେହଲଟ୍‌ଙ୍କ କ୍ୟାବିନେଟରେ ପର୍ଯ୍ୟଟନ ମନ୍ତ୍ରୀ ଥିଲେ। ବରିଷ୍ଠ କଂଗ୍ରେସ ନେତା ବିଶ୍ୱେନ୍ଦ୍ର ପୂର୍ବରୁ ୩ ଥର ଏମ୍‌ପି ହୋଇସାରିଛନ୍ତି। ବିଶ୍ୱେନ୍ଦ୍ର ନିକଟରେ ନିଜ ସ୍ତ୍ରୀ ଦିବ୍ୟା ସିଂ ଓ ଯୁବରାଜ ଅନିରୁଦ୍ଧ ସିଂଙ୍କ ବିରୋଧରେ ସ୍ଥାନୀୟ ସବ୍‌ଡିଭିଜନାଲ ମାଜିଷ୍ଟ୍ରେଟ୍ କୋର୍ଟଙ୍କ ଦ୍ୱାରସ୍ଥ ହୋଇଛନ୍ତି। ତାଙ୍କୁ ନିର୍ଯାତନା ଦେବାରେ ସ୍ତ୍ରୀଙ୍କୁ ପୁଅ ଅନିରୁଦ୍ଧ ସହଯୋଗ କରୁଥିବା ରାଜା ନିଜ ପିଟିଶନରେ ଉଲ୍ଲେଖ ☞ପୃଷ୍ଠା–୪

ଇରାନ ରାଷ୍ଟ୍ରପତିଙ୍କ ହେଲିକପ୍ଟର ଦୁର୍ଘଟଣାଗ୍ରସ୍ତ

ଦୁବାଇ, ୧୯।୫

ଇରାନ ରାଷ୍ଟ୍ରପତି ଇବ୍ରାହିମ୍ ରଇସିଙ୍କୁ ନେଇ ଯାଉଥିବା ଏକ ହେଲିକପ୍ଟର ରବିବାର ପୂର୍ବ ଆଜରବୈଜାନ୍‌ରେ ଦୁର୍ଘଟଣାଗ୍ରସ୍ତ ହୋଇଥିବା ସରକାରୀ ଗଣମାଧ୍ୟମ ରିପୋର୍ଟରୁ ଜଣାପଡ଼ିଛି। ହେଲିକପ୍ଟରଟି ଏକ ଗ୍ରାମାଞ୍ଚଳ

ଇବ୍ରାହିମ୍ ରଇସି

ଜଙ୍ଗଲରେ ଖସିପଡ଼ିଥିବା ବିଶ୍ୱାସ କରାଯାଉଛି। ରଇସିଙ୍କ ପାଇଁ ପ୍ରାର୍ଥନା କରିବାକୁ ଜନସାଧାରଣଙ୍କୁ ଅନୁରୋଧ କରାଯାଇଛି। ଏକ ଡ୍ୟାମ୍ ଉଦ୍‌ଘାଟନ କରିବାକୁ ରଇସି ପୂର୍ବ ଆଜରବୈଜାନ ପ୍ରଦେଶ ଯାଇଥିଲେ। ପ୍ରବଳ କୁହୁଡ଼ି ଓ ଖରାପ ପାଗ ଯୋଗୁ ☞ପୃଷ୍ଠା–୪

ବଲାଙ୍ଗୀର ଜିଲାରେ ବରିଷ୍ଠ ପୋଲିସ ଅଧିକାରୀମାନେ ସୁରକ୍ଷା କର୍ମଚାରୀଙ୍କୁ ପୋଲିଂ ବୁଥ୍ ସମ୍ପର୍କୀୟ ସୂଚନା ଦେଉଛନ୍ତି ।

ପୋଲିଂ ବୁଥ୍‌କୁ ଯିବା ପୂର୍ବରୁ ପୋଲିଂ ଟିମ୍ ସଦସ୍ୟାମାନେ ନିର୍ବାଚନୀ ସାମଗ୍ରୀ ଯାଞ୍ଚ କରୁଛନ୍ତି ।

୬୩ ପ୍ରାର୍ଥୀଙ୍କ ଭାଗ୍ୟ ପରୀକ୍ଷା

ବଲାଙ୍ଗୀର, ୧୯।୫(ବୀରେନ୍ଦ୍ର କୁମାର ଝାଙ୍କର)

ବଲାଙ୍ଗୀର ଲୋକ ସଭା, ୭ ବିଧାନସଭା ଆସନରେ ଆଜି ନିର୍ବାଚନ

- ପ୍ରତିଦ୍ୱନ୍ଦ୍ୱିତାରେ ୧୦ ଲୋକ ସଭା ଏବଂ ୫୩ ବିଧାନସଭା ପ୍ରାର୍ଥୀ
- ବଲାଙ୍ଗୀର ଓ ସୁବର୍ଣ୍ଣପୁର ଜିଲାର ୧୭,୯୩,୨୧୧ ଭୋଟର କରିବେ ମତଦାନ
- ଉଭୟ ଜିଲାର ୨୧୩୪ଟି ପୋଲିଂ ବୁଥ୍‌ରେ ହେବ ମତଦାନ
- ବଲାଙ୍ଗୀର ଜିଲାରେ ୨୩୬ ସଖୀ ବୁଥ୍, ୨୫ ଯୁବ ଏବଂ ୫ ଇକୋ ଫ୍ରେଣ୍ଡଲି ବୁଥ୍
- ସକାଳ ୭ଟାରୁ ସନ୍ଧ୍ୟା ୬ଟା ପର୍ଯ୍ୟନ୍ତ ମତଦାନ ସମୟ
- ସକାଳ ୫ଟା ୩୦ରେ ହେବ ମକ୍ ପୋଲ୍

ମେ ୨୦ ତାରିଖ ସୋମବାର ରାଜ୍ୟରେ ଦ୍ୱିତୀୟ ପର୍ଯ୍ୟାୟ ନିର୍ବାଚନ ଅନୁଷ୍ଠିତ ହେବ। ଏଥିସକାଶେ ବଲାଙ୍ଗୀର ଲୋକ ସଭା ଆସନ ଓ ୭ ବିଧାନସଭା ଆସନ ପାଇଁ ନିର୍ବାଚନ ସଂକ୍ରାନ୍ତୀୟ ପ୍ରସ୍ତୁତି ସରିଛି। ସୋମବାର ବଲାଙ୍ଗୀର ଏବଂ ସୁବର୍ଣ୍ଣପୁର ଜିଲାର ୭ଟି ବିଧାନସଭା ଆସନ ଏବଂ ଗୋଟିଏ ଲୋକ ସଭା ଆସନରେ ପ୍ରତିଦ୍ୱନ୍ଦ୍ୱିତା କରୁଥିବା ୬୩ ଜଣ ପ୍ରାର୍ଥୀଙ୍କ ଭାଗ୍ୟ ପରୀକ୍ଷା ହେବ। ଏଥିରୁ ବଲାଙ୍ଗୀର ଲୋକ ସଭା ଆସନରେ ୧୦ ଜଣ ପ୍ରାର୍ଥୀ ପ୍ରତିଦ୍ୱନ୍ଦ୍ୱିତା କରୁଥିବାବେଳେ ୭ ବିଧାନସଭାରେ ୫୩ ଜଣ ପ୍ରାର୍ଥୀ ପ୍ରତିଦ୍ୱନ୍ଦ୍ୱିତା କରୁଛନ୍ତି। ସେଥିରୁ ବଲାଙ୍ଗୀର ବିଧାନସଭାରେ ୬ ଜଣ, ପାଟଣାଗଡ଼ରେ ୮ ଜଣ, କଣ୍ଟାବାଞ୍ଜିରେ ୧୧ ଜଣ, ଟିଟିଲାଗଡ଼ରେ ୬ ଜଣ, ଲୋଇସିଂହାରେ ୭ ଜଣ, ସୋନପୁରରେ ୮ ଜଣ ଏବଂ ବୀରମହାରାଜପୁର ଆସନରେ ୭ ଜଣ ପ୍ରାର୍ଥୀ ପ୍ରତିଦ୍ୱନ୍ଦ୍ୱିତା କରୁଛନ୍ତି। ଆଜିର ନିର୍ବାଚନରେ ବଲାଙ୍ଗୀର ଲୋକ ସଭା କ୍ଷେତ୍ରର ମୋଟ ୧୭ ଲକ୍ଷ ୯୩ ହଜାର ୨୧୧ ଜଣ ଭୋଟର ୨୧୩୪ଟି ପୋଲିଂ ବୁଥ୍‌ରେ ସେମାନଙ୍କ ମତ ସାବ୍ୟସ୍ତ କରିବେ। ଏଥିରୁ ବଲାଙ୍ଗୀର ଜିଲାର ୫ଟି ବିଧାନସଭା କ୍ଷେତ୍ରର ୧୩ ଲକ୍ଷ ୨୩ ହଜାର ୧୬୨ ଜଣ ଭୋଟର ୧୫୪୮ଟି ପୋଲିଂ ବୁଥ୍‌ରେ ଏବଂ ସୁବର୍ଣ୍ଣପୁର ଜିଲାର ୪ ଲକ୍ଷ ୭୦ ହଜାର ୪୯ ଜଣ ଭୋଟର ୫୮୬ଟି ପୋଲିଂ ଷ୍ଟେସନ୍‌ରେ ମତଦାନ କରିବା ବ୍ୟବସ୍ଥା କରାଯାଇଛି। ବଲାଙ୍ଗୀର ଜିଲାର ୧୫୪୮ଟି ପୋଲିଂ ବୁଥ୍‌ରୁ ୨୩୬ଟି ସଖୀ, ୫ଟି ପିଡବ୍ଲୁଡି, ୨୫ଟି ଯୁବ ବୁଥ୍, ୫ଟି ଇକୋ ଫ୍ରେଣ୍ଡଲି ଏବଂ ୧୦ଟି ଅନ୍ୟାନ୍ୟ ଥିମ୍ ଉପରେ ପର୍ଯ୍ୟବସିତ ବୁଥ୍ କରାଯାଇଛି। ମତଦାନକୁ ନିରପେକ୍ଷ ଏବଂ ସୁରୁଖୁରୁରେ ଶେଷ କରିବା ପାଇଁ ଉଭୟ ବଲାଙ୍ଗୀର ଓ ସୁବର୍ଣ୍ଣପୁର ଜିଲା ପ୍ରଶାସନ ଏବଂ ପୋଲିସ ବିଭାଗ ପକ୍ଷରୁ ବ୍ୟାପକ ବ୍ୟବସ୍ଥା କରାଯାଇଛି। ବଲାଙ୍ଗୀର ଜିଲା ପ୍ରଶାସନ ପକ୍ଷରୁ ମିଳିଥିବା ତଥ୍ୟ ମୁତାବକ କେବଳ ବଲାଙ୍ଗୀର ଜିଲାର ୫ଟି ବିଧାନସଭା ଆସନରେ ନିର୍ବାଚନ ସୁପରିଚାଳନା ପାଇଁ ୧୦,୨୭୧ ଜଣ ପୋଲିଂ ଅଧିକାରୀଙ୍କୁ ନିଯୁକ୍ତ କରାଯାଇଛି। ସେଥିରୁ ଲୋଇସିଂହା ସଂରକ୍ଷିତ ବିଧାନସଭା ଆସନର ୨୯୪ ପୋଲିଂ ବୁଥ୍ ପାଇଁ ୧୯୪୪ ଜଣ, ପାଟଣାଗଡ଼ ଆସନର ୩୪୫ ବୁଥ୍ ପାଇଁ ୨୨୯୨ ଜଣ, ବଲାଙ୍ଗୀର ଆସନର ୨୬୬ ବୁଥ୍ ପାଇଁ ୧୭୭୦ ଜଣ, ଟିଟିଲାଗଡ଼ ଆସନର ୩୦୯ ବୁଥ୍ ପାଇଁ ୨୦୪୬ ଜଣ ଏବଂ କଣ୍ଟାବାଞ୍ଜି ଆସନର ୩୩୪ ପୋଲିଂ ବୁଥ୍ ପାଇଁ ୨୨୧୯ ଜଣ ପୋଲିଂ ଅଧିକାରୀ ନିଯୁକ୍ତ ହୋଇଥିବା ଜଣାପଡିଛି। ଏହାସହିତ ପ୍ରତ୍ୟେକ ପୋଲିସ ଷ୍ଟେଶନକୁ ସୁରକ୍ଷା ଯୋଗାଇବା, ଅବାଧ ଏବଂ ସ୍ୱଚ୍ଛ ନିର୍ବାଚନ ପରିଚାଳନା ସକାଶେ ବିଭିନ୍ନ ସ୍ୱତନ୍ତ୍ର ସ୍କ୍ୱାଡ୍ ଗଠନ କରାଯାଇ ପୋଲିସ ଓ ସୁରକ୍ଷା କର୍ମୀ ମୁତୟନ କରାଯାଇଛି। ସୋମବାର ବଲାଙ୍ଗୀର ସରକାରୀ ଶିଳ୍ପ ତାଲିମ କେନ୍ଦ୍ରରେ ପୋଲିଂ ଟିମ୍‌ଙ୍କ ପାଇଁ ସାମଗ୍ରୀ ବିତରଣ କେନ୍ଦ୍ର ଖୋଲାଯାଇ ଭୋଟିଂ ଉପକରଣ, ବିଭିନ୍ନ ସାମଗ୍ରୀ ବଣ୍ଟନ କରାଯାଇ ପୋଲିଂ ଟିମ୍‌କୁ ପୋଲିଂ ବୁଥ୍‌କୁ ପ୍ରେରଣ ବ୍ୟବସ୍ଥା କରାଯାଇଥିଲା। ସରକାରୀ ଶିଳ୍ପ ତାଲିମ କେନ୍ଦ୍ରରେ ଲୋଇସିଂହା ଓ ବଲାଙ୍ଗୀର ବିଧାନସଭାର ୫୬୦ଟି ପୋଲିଂ ବୁଥ୍ ପାଇଁ ପୋଲିଂ ଟିମ୍ ପ୍ରସ୍ତୁତ କରାଯାଇ ପ୍ରେରଣ କରାଯାଇଥିଲା। ବଲାଙ୍ଗୀର ଅତିରିକ୍ତ ଜିଲାପାଳ ଡ. ବିଜୟାନନ୍ଦ ସେଠୀ ଏବଂ ବଲାଙ୍ଗୀର ଉପଜିଲାପାଳ ଆଲୋକ କୁମାର ପ୍ରଧାନଙ୍କ ପ୍ରତ୍ୟକ୍ଷ ତତ୍ତ୍ୱାବଧାନରେ ଟିମ୍ ପ୍ରେରଣ କାର୍ଯ୍ୟ ସମ୍ପନ୍ନ ହୋଇଥିଲା। ବଲାଙ୍ଗୀର ଜିଲାପାଳ ଗୌରବ ଶିୱାଜୀ ଇସଲୱାର, ଏସ୍‌ପି ରଷିକେଶ ଖିଲାରୀ ଜିଲାର ନିର୍ବାଚନ ପରିଚାଳନା ସମ୍ପର୍କୀୟ ସମୀକ୍ଷା କରିଥିଲେ। ଗୋଟିଏ ପୋଲିଂ ଟିମ୍‌ରେ ୭ ଜଣ ସଦସ୍ୟ ରହୁଛନ୍ତି। ପୋଲିଂ ଅଫିସର ସହ ୫ ଜଣ ସହକାରୀ ପୋଲିଂ ଅଫିସର ଓ ଜଣେ ପୋଲିସ ସୁରକ୍ଷା କର୍ମୀ ରହୁଛନ୍ତି। ସୋମବାର ସକାଳ ୭ଟାରୁ ସନ୍ଧ୍ୟା ୬ଟା ପର୍ଯ୍ୟନ୍ତ ମତଦାନ ଗ୍ରହଣ କରାଯିବ। ସକାଳ ୫ଟା ୩୦ରୁ ସମସ୍ତ ପ୍ରାର୍ଥୀଙ୍କ ଏଜେଣ୍ଟଙ୍କ ଉପସ୍ଥିତିରେ ମକ୍‌ପୋଲ କରାଯିବ। ମତଦାନ ସରିବା ପରେ ପୋଲିଂ ଟିମ୍ ଇଭିଏମ୍, ଭିଭିପିଏଟି ଏବଂ ଅନ୍ୟାନ୍ୟ ଉପକରଣ ସବୁ ଆଣି ସରକାରୀ ଆଇଟିଆଇସ୍ଥିତ ଷ୍ଟ୍ରଙ୍ଗରୁମ୍‌ରେ ଦାଖଲ କରିବେ ବୋଲି ବଲାଙ୍ଗୀର ବିଧାନସଭା ରିଟର୍ନିଂ ଅଫିସର ତଥା ଉପଜିଲାପାଳ ଆଲୋକ କୁମାର ପ୍ରଧାନ ସୂଚନା ଦେଇଛନ୍ତି।

ବଲାଙ୍ଗୀର ଜିଲାର ଲୋଇସିଂହା ପ୍ରକଳ୍ପ ବିଦ୍ୟାଳୟରେ ପୋଲିଂ ପାର୍ଟିକୁ ସ୍ୱାଗତ କରାଯାଉଛି ।

ଲୋଇସିଂହା ନିର୍ବାଚନମଣ୍ଡଳୀ: ଆଜି ୭ ପ୍ରାର୍ଥୀଙ୍କ ଭାଗ୍ୟ ପରୀକ୍ଷା

ଲୋଇସିଂହା, ୧୯।୫(ସୁଶାନ୍ତ ବାରିକ)

ସୋମବାର ଦ୍ୱିତୀୟ ପର୍ଯ୍ୟାୟ ନିର୍ବାଚନ ହେବାକୁ ଯାଉଛି। ବଲାଙ୍ଗୀର ଜିଲା ଲୋଇସିଂହା ନିର୍ବାଚନ ମଣ୍ଡଳୀରୁ ବିଜେଡି ର ନିହାର ରଞ୍ଜନ ବେହେରା, ଭାଜପାର ମୁକେଶ ମହାଲିଙ୍ଗ, କଂଗ୍ରେସର ଓମ ପ୍ରକାଶ କୁମାର, ବିଏସପିର ଗୋବିନ୍ଦ ବିଭାର, ନ୍ୟାଶନାଲ ଅପନୀ ପାର୍ଟିର ସରୋଜ କୁମାର ସୁନା ଆମ୍ବେଡକ୍ରାଇଡ ପାର୍ଟି ଅଫ ଇଣ୍ଡିଆର ଲାଲମନ ନାଗ ଓ ସ୍ୱାଧୀନ ପ୍ରାର୍ଥୀ କୁବେର ସୁନାଙ୍କ ମଧ୍ୟରେ ପ୍ରଦ୍ୱନ୍ଦ୍ୱିତା ହେଉଛି। ନିର୍ବାଚନ ମଣ୍ଡଳୀର ୨୯୪ ବୁଥରେ ଲୋଇସିଂହା, ଆଗଲପୁର ଓ ପୁଇଁତଳା ବ୍ଲକର ୨ ଲକ୍ଷ ୪୪ ହଜାର ୩୯୭ ଜଣ ମତଦାତା ଏମାନଙ୍କ ଭାଗ୍ୟ ନିର୍ଣ୍ଣୟ କରିବେ। ଲୋଇସିଂହା ବ୍ଲକରେ ୯୦ ମତଦାନ କେନ୍ଦ୍ର କରାଯାଇଛି ।୧୦୦,୧୦୨,୧୦୩,୧୪୪,୧୪୫,୧୪୬,୧୪୭,୧୪୮ନଂ ଆଦି ୯ ଟିକୁ ସଖୀ ବୁଥ କରାଯାଇଛି। ସେହିପରି ୧୪୯ ବୁଥକୁ ଏଥନିକ ଓ ୧୦୪ ନଂ ୟୁଥ ବୁଥ କରାଯାଇଥିବା ଜିପିଓ କିଶୋର ମାନସିଂଙ୍କ ସୂତ୍ରରୁ ପ୍ରକାଶ। ସେହିପରି ଆଗଲପୁର ବ୍ଲକରେ ୯୪ ମତଦାନ କେନ୍ଦ୍ର କରାଯାଇଛି। ୧୦ ସଖୀ ଏବଂ ଗୋଟିଏ ମଡେଲ ବୁଥ କରାଯାଇଛି। ପୁଇଁତଳା ବ୍ଲକରେ ସର୍ବାଧିକ ୧୧୦ ମତଦାନ କେନ୍ଦ୍ର ରହିଛି। ଏଠାରେ ୧୦ ସଖୀ ବୁଥ,ଗୋଟିଏ ଦିବ୍ୟାଙ୍ଗ ବୁଥ ଓ ଆଉ ଗୋଟିଏ ଇକୋ ଫ୍ରେଣ୍ଡଲି ବୁଥ କରାଯାଇଥିବା ଏବିଡିଓ ବିଜୟ କୁମାର ହୋତାଙ୍କ ସୂତ୍ରରୁ ପ୍ରକାଶ। ଉଲ୍ଲେଖଯୋଗ୍ୟ, ନିର୍ବାଚନମଣ୍ଡଳୀ ଅନ୍ତର୍ଗତ ଆଗଲପୁର ଥାନା ଅଧୀନରେ ୬ ଟି ସମ୍ବେଦନଶୀଳ ବୁଥ ରହିଛି। ସେଗୁଡିକ ହେଲା ଭରସୁଜା,ଫଟାମୁଣ୍ଡା, ହଳଦିପଦର, ଗଣ୍ଡପଲି, ବୁଦଲା ଓ ମନ୍ନୁପାଲି। ଲୋଇସିଂହା ଥାନା ଅଧୀନରେ ଲୋଇସିଂହା ଓ ବଲାଙ୍ଗୀର ନିର୍ବାଚନ ମଣ୍ଡଳୀର ୯୧ ବୁଥ ରହିଛି। ଲୋଇସିଂହା ନିର୍ବାଚନମଣ୍ଡଳୀ ଅନ୍ତର୍ଗତ ଲୋଇସିଂହା ବ୍ଲକର ବୁର୍ଡା ୨ଟି ବୁଥ, ଝାରମୁଣ୍ଡା ଏବଂ ଯୋଗୀସର୍ଡା। ସେହିପରି ଆଗଲପୁର ବ୍ଲକର ନଅଗାଁ(ଖ) ସାଲେଭଟା,କୁଟାସିଂହା ଓ ଡୁଙ୍ଗରିପାଲି ର୨ଟି ବୁଥ ଏପରି ୯ ଟି ବୁଥ ସମ୍ବେଦନ ଶୀଳ ରହିଛି। ସେହିପରି ଲୋଇସିଂହା ଥାନା ଅଧୀନରେ ଥିବା ବଲାଙ୍ଗୀର ନିର୍ବାଚନ ମଣ୍ଡଳୀର ରାଣୀପାଲି,କିରାବାହାଲ ଓ ଭଇଁଷା ବୁଥ ଅତି ସମ୍ବେଦନଶୀଲ ବୋଲି ଆଇଆଇସି ଯାଞ୍ଜସିନୀ ନାୟକଙ୍କ ସୂତ୍ରରୁ ପ୍ରକାଶ। ଷଡ଼ଙ୍ଗୀ, ପ୍ରମୋଦ କୁମାର ସାହୁ ଏବଂ ସୁଶିଲ ମଲ୍ଲିକଙ୍କ ସହ ଚେନ୍ନାଇ ଅଭିମୁଖେ ଯାତ୍ରା କରିଛନ୍ତି। ସାତ ଦିନ ବ୍ୟାପି ହେବାକୁ ଥିବା ଏହି କର୍ମଶାଳାରେ ସେମାନେ ବିଭିନ୍ନ କଳା, ସଂସ୍କୃତି ଆଦି ବିଷୟରେ ଜ୍ଞାନ ଲାଭ କରିବା ସହ କଳାକ୍ଷେତ୍ରରେ ଖ୍ୟାତି ଲାଭ କରିଥିବା ଖ୍ୟାତିସମ୍ପନ୍ନ ଗୁରୁଜୀ ମାନଙ୍କ ସହ ପରିଚିତ ହେବାର ସୁଯୋଗ ପାଇବେ।

ପରିକ୍ଷିତ ହେଲେ ବିଜୁ ଯୁବ ଜନତା ଦଳ ରାଜ୍ୟ ସମ୍ପାଦକ

ଲୋଇସିଂହା, ୧୯।୫(ସୁଶାନ୍ତ ବାରିକ)

ବଲାଙ୍ଗୀର ଜିଲା ଆଗଲପୁର ବ୍ଲକ ବେନ୍ଦ୍ରା ଗ୍ରାମର ପରିକ୍ଷିତ ମିଶ୍ର ବିଜୁ ଯୁବ ଜନତା ଦଳର ରାଜ୍ୟ ସାଧାରଣ ସମ୍ପାଦକ ଭାବେ ମନୋନୀତ ହୋଇଛନ୍ତି। ଶନିବାର ମୁଖ୍ୟମନ୍ତ୍ରୀ ନବୀନ ପଟ୍ଟନାୟକ ପରକ୍ଷିତଙ୍କ ସମେତ ରାଜ୍ୟର ୭ ଜଣଙ୍କୁ ବିଭିନ୍ନ ପଦବୀରେ ମଣ୍ଡିତ କରିଛନ୍ତି। ପ୍ରକାଶ ଯେ, ନିକଟରେ ଲୋଇସିଂହା ନିର୍ବାଚନମଣ୍ଡଳୀ ଅନ୍ତର୍ଗତ ରୁଗୁଡିଖାଲରେ ଆୟୋଜିତ ବିଜେଡିର କର୍ମୀ ସମ୍ମିଳନୀରେ ମିଶ୍ର ବିଜେଡିରେ ଯୋଗଦାନ କରିଥିଲେ।

ବିଜେଡି, ଭାଜପା, କଂଗ୍ରେସର ପ୍ରମୁଖ ପ୍ରାର୍ଥୀଙ୍କ ଭାଗ୍ୟ ପରୀକ୍ଷା

ବଲାଙ୍ଗୀର, ୧୯।୫(ବୀରେନ୍ଦ୍ର କୁମାର ଝାଙ୍କର)

ସୋମବାର ନିର୍ବାଚନରେ ବଲଙ୍ଗୀର ଜିଲାର ୫ଟି ବିଧାନସଭା ଆସନ ଏବଂ ଗୋଟିଏ ଲୋକସଭା ଆସନରେ ପ୍ରମୁଖ ପ୍ରାର୍ଥୀଙ୍କ ଭାଗ୍ୟ ପରୀକ୍ଷା ହେବ। ବଲାଙ୍ଗୀର ଲୋକସଭା ଆସନରେ ୪ ଥର ଏମପି ହୋଇଥିବା ସଙ୍ଗୀତା କୁମାରୀ ସିଂଦେଓ, କଂଗ୍ରେସ ଛାଡି ବିଜେଡିରେ ପ୍ରାର୍ଥୀ ହୋଇଥିବା ପୂର୍ବତନ ମନ୍ତ୍ରୀ ସୁରେନ୍ଦ୍ର ସିଂଭୋଇଙ୍କ ପ୍ରତିଦ୍ୱନ୍ଦ୍ୱିତା ଉପରେ ସମସ୍ତଙ୍କ ନଜର ରହିଛି। କଣ୍ଟାବାଞ୍ଜିରେ ମୁଖ୍ୟମନ୍ତ୍ରୀ ନବୀନ ପଟ୍ଟନାୟକଙ୍କ ସହ ଭାଜପାର ଲକ୍ଷ୍ମଣ ବାଗ, କଂଗ୍ରେସର ସନ୍ତୋଷ ସିଂ ସାଲୁଜା, ବଲାଙ୍ଗୀରରେ ବିଜେଡିର କଲିକେଶ ନାରାୟଣ ସିଂଦେଓ, କଂଗ୍ରେସ ପ୍ରାର୍ଥୀ ସମରେନ୍ଦ୍ର ମିଶ୍ର ଓ ଭାଜପାର ଗୋପାଲଜୀ ପାଣିଗ୍ରାହୀ, ଟିଟିଲାଗଡରେ ବିଜେଡି ପ୍ରାର୍ଥୀ ଟୁକୁନୀ ସାହୁ ଓ ଭାଜପା ପ୍ରାର୍ଥୀ ନବୀନ ଜୈନ, ପାଟଣାଗଡରେ ପୂର୍ବତନ ମନ୍ତ୍ରୀ ତଥା ଭାଜପା ପ୍ରାର୍ଥୀ କନକ ବର୍ଦ୍ଧନ ସିଂଦେଓ, ବିଜେଡି ପ୍ରାର୍ଥୀ ସରୋଜ ମେହେର ଓ କଂଗ୍ରେସ ପ୍ରାର୍ଥୀ ଅନୀଲ ମେହେର ଏବଂ ଲୋଇସିଂହାରେ ବିଧାୟକ ଡ. ମୁକେଶ ମହାଲିଙ୍ଗ ଓ ବିଜେଡିର ନିହାର ବେହେରାଙ୍କ ପ୍ରତିଦ୍ୱନ୍ଦ୍ୱିତା ଉପରେ ନଜର ରହିଥିବା ଚର୍ଚ୍ଚାର ବିଷୟ ହୋଇଛି।

ପ୍ରଭାବତୀ ସ୍କୁଲ ଛାତ୍ରୀଛାତ୍ରଙ୍କ ଚେନ୍ନାଇ ଯାତ୍ରା

ଟିଟିଲାଗଡ ରେଳ ଷ୍ଟେଶନରେ ସ୍କୁଲର ଛାତ୍ରୀଛାତ୍ର ।

ଟିଟିଲାଗଡ, ୧୯।୫(ଶରତ ମିଶ୍ର)

ବଲାଙ୍ଗୀର ଜିଲା ଟିଟିଲାଗଡର ସ୍ପିକ୍ ସଂଗଠନ ଦ୍ୱାରା ଏହାର ପ୍ରତିଷ୍ଠାତା ପଦ୍ମଶ୍ରୀ ଡ. କିରଣ ସେଠଙ୍କ ମାର୍ଗଦର୍ଶନରେ ଦେଶ ତଥା ବିଦେଶର ଛାତ୍ରୀଛାତ୍ରମାନଙ୍କୁ ଭାରତବର୍ଷର କଳା, ଐତିହ୍ୟ, ପରମ୍ପରା ସହ ପରିଚିତ କରିବା ନିମନ୍ତେ ଏକ କର୍ମଶାଳା ପ୍ରତିବର୍ଷ ଭାରତର ବିଭିନ୍ନ ସ୍ଥାନରେ ଅନୁଷ୍ଠିତ ହୋଇଥାଏ। ଏହି କ୍ରମରେ ଆସନ୍ତା ୨୦ରୁ ୨୬ ପର୍ଯ୍ୟନ୍ତ ଆଇଆଇଟି ମାଡ୍ରାସଠାରେ ଅନୁଷ୍ଠିତ ହେବାକୁ ଥିବା ସ୍ପିକ୍‌ର ନବମ ଅନ୍ତର୍ଜାତୀୟ ସମ୍ମିଳନୀରେ ଯୋଗ ଦେବାକୁ ପ୍ରଭାବତୀ ପବ୍ଲିକ ସ୍କୁଲ ଟିଟିଲାଗଡ଼ର ୧୩ ଜଣ ଛାତ୍ରୀଛାତ୍ର ରବିବାର ବିଦ୍ୟାଳୟର ସମ୍ମିଳିତ

ସମ୍ବେଦନଶୀଳ ବୁଥ୍‌ରେ ଲାଗିନି ୱେବ କାଷ୍ଟିଂ କ୍ୟାମେରା

ଲାଠୋର, ୧୯।୫(ଭୁବନେଶ୍ୱର ବାରିକ)

୨୦୨୪ ଲୋକସଭା ଏବଂ ବିଧାନସଭା ନିର୍ବାଚନକୁ ଅବାଧ, ମୁକ୍ତ ଏବଂ ନିରପେକ୍ଷ କରିବାକୁ ନିର୍ବାଚନ କମିଶନଙ୍କ ଦ୍ୱାରା ସମ୍ବେଦନଶୀଳ ଓ ଅତି ସମ୍ବେଦନଶୀଳ ବୁଥଗୁଡିକରେ ୱେବ କାଷ୍ଟିଂ କ୍ୟାମେରା ଲଗାଇବାକୁ କଡା ନିର୍ଦ୍ଦେଶ ରହିଛି। କୌଣସି ବୁଥରେ ମତଦାନ ସମୟରେ କୌଣସି ପ୍ରକାର ଅନିୟମିତତା କିମ୍ବା ଅପ୍ରୀତିକର ପରିସ୍ଥିତି ସୃଷ୍ଟି ହେଲେ କେନ୍ଦ୍ର ଓ ରାଜ୍ୟ ନିର୍ବାଚନ କମିଶନ ଏବଂ ଜିଲା ନିର୍ବାଚନ ଅଧିକାରୀ ୱେବ କ୍ୟାମେରାରେ ସମସ୍ତ ଘଟଣା ଦେଖି ପାରିବେ । ସେହି କ୍ରମରେ ବଲାଙ୍ଗୀର ଜିଲା ପାଟଣାଗଡ ନିର୍ବାଚନମଣ୍ଡଳୀ ଅଧୀନ ଖପ୍ରାଖୋଲ ବ୍ଲକ ଅଞ୍ଚଳରେ ରହିଥିବା ୧୦୨ ଗୋଟି ବୁଥ ମଧ୍ୟରୁ ୫୪ ଗୋଟି ବୁଥରେ କ୍ୟାମେରା ଲାଗିଥିବା ବେଳେ ଲାଠୋର ଅଞ୍ଚଳର କେତେକ ସମ୍ବେଦନଶୀଳ ବୁଥରେ କ୍ୟାମେରା ଲାଗି ନ ଥିବା ଦେଖାଯାଇଛି । ଅଞ୍ଚଳର ୧୫ ନଂ ବୁଥ ସୁନାମୁଦି, ୧୬ ନଂ ବୁଥ ପତ୍ରାପାଲି, ୧୭ ନଂ ବୁଥ ସରେଇବାହାଲ, ୧୮ ନଂ ବୁଥ ଚୋରମୁଣ୍ଡା, ୧୯ ନଂ ବୁଥ ଟଙ୍କପାଣି, ୨୦ ନଂ ବୁଥ ବୁଢ଼ାଛାପର, ୨୧ ନଂ ବୁଥ ସାନଗୁର୍ଜିଭଟା, ୨୩ ନଂ ବୁଥ ମସିଣା ହେଉଛି ସମ୍ବେଦନଶୀଳ ବୁଥ । ଏଠାରେ ନିହାତି ରୂପେ କ୍ୟାମେରା ଲାଗିବାର ଆବଶ୍ୟକତା ରହିଛି ବୋଲି ଭୋଟରମାନଙ୍କ ଠାରୁ ମତ ପ୍ରକାଶ ପାଉଥିବା ବେଳେ ନିର୍ବାଚନ କମିଶନଙ୍କ ନିର୍ଦ୍ଦେଶକୁ ଖୋଲାଖୋଲି ଉଲ୍ଲଂଘନ କରାଯାଇଛି ବୋଲି କୁହାଯାଉଛି । ପାଟଣାଗଡ ନିର୍ବାଚନମଣ୍ଡଳୀର ଅନ୍ୟାନ୍ୟ ବୁଥଗୁଡିକରେ ୨୦ ତାରିଖ ସକାଳ ୬ ଟାରୁ ଅପରାହ୍ନ ୫ ଟା ପର୍ଯ୍ୟନ୍ତ ମତଦାନ ହେବାକୁ ଥିବାବେଳେ ସଂପୃକ୍ତ ୮ ଗୋଟି ସମ୍ବେଦନଶୀଳ ବୁଥରେ ସକାଳ ୭ ଟାରୁ ଅପରାହ୍ନ ୪ଟା ପର୍ଯ୍ୟନ୍ତ ମତଦାନ କରାଯିବାକୁ ନିଷ୍ପତ୍ତି ନିଆଯାଇଛି । କିନ୍ତୁ ଏହି ୮ଟି ବୁଥରେ କ୍ୟାମେରା ଲଗାଇବା ବ୍ୟବସ୍ଥା କରାଯାଇ ନାହିଁ । ଏନେଇ ଖପ୍ରାଖୋଲ ଜିପିଇଓ ପରମେଶ୍ୱର ନାଏକଙ୍କୁ ପଚାରିବାରେ ସେହି ବୁଥଗୁଡିକରେ କ୍ୟାମେରା ଲଗାଇବା ପାଇଁ ଉପରିସ୍ଥ ଅଧିକାରୀଙ୍କୁ ତାଲିକା ପ୍ରଦାନ କରିଥିଲୁ। ହେଲେ କେଉଁ କାରଣ ଯୋଗୁ ସେଠାରେ କ୍ୟାମେରା ଲାଗିଲା ନାହିଁ କହି ପାରିବୁନି ବୋଲି କହିଥିଲେ ।

ବିଭିନ୍ନ ବୁଥ୍‌ରେ ନିର୍ବାଚନ ଅଧିକାରୀଙ୍କୁ ସ୍ୱାଗତ

ସାନଗୁର୍ଜିଭଟା ଗ୍ରାମରେ ନିର୍ବାଚନ ପରିଚାଳନା ଅଧିକାରୀମାନଙ୍କୁ ସ୍ୱାଗତ କରାଯାଉଛି ।

ଲାଠୋର, ୧୯।୫(ଭୁବନେଶ୍ୱର ବାରିକ)

ସୋମବାର ଲୋକସଭା ଏବଂ ବିଧାନସଭା ନିର୍ବାଚନ ଥିବାରୁ ବଲାଙ୍ଗୀର ଜିଲା ପାଟଣାଗଡ ନିର୍ବାଚନମଣ୍ଡଳୀ ଅଧୀନ ଜୋନ-୩ ଲାଠୋର ଅଞ୍ଚଳର ବିଭିନ୍ନ ବୁଥକୁ ନିର୍ବାଚନ ପରିଚାଳନା କରିବା ପାଇଁ ଆସିଥିବା ଅଧିକାରୀମାନଙ୍କୁ ରବିବାର ସ୍ୱାଗତ କରାଯାଇଥିବା ଦେଖା ଯାଇଥିଲା । ସାନଗୁର୍ଜିଭଟା ଗ୍ରାମର ୨୧ ନଂ ବୁଥରେ ବୁଥସ୍ତରୀୟ ଅଧିକାରୀ ସନ୍ଧ୍ୟାରାଣୀ ଗିରିଙ୍କ ନେତୃତ୍ୱରେ ରବିବାର ପୂର୍ବାହ୍ନ ୧୧ଟାରେ ବୁଥକୁ ନିର୍ବାଚନ ପରିଚାଳନା କରିବାକୁ ଆସିଥିବା ଅଧିକାରୀମାନଙ୍କୁ ଫୁଲ ତୋଡା ଦେଇ ସ୍ୱାଗତ କରାଯାଇଥିଲା। ସ୍ୱାଗତ ସମୟରେ ତାଙ୍କ ସହ ଅଙ୍ଗନୱାଡ଼ି କର୍ମୀ ପ୍ରେମଲତା ଛତ୍ରିଆ, ଆଶା କର୍ମୀ ନମିତା ସୂର୍ଯ୍ୟ, ରୁକୁଣୀ କୁମୁରା, ସନ୍ଧ୍ୟାରାଣୀ ବଗେ, ଜୟମନ ଶବର ପ୍ରମୁଖ ରହିଥିଲେ। ସେହିପରି ଅଞ୍ଚଳର କରୁଆଁଝର, ମସିଣା, ଟଙ୍କପାଣି, ଚୋରମୁଣ୍ଡା, ସରେଇବାହାଲ, ସୁନାମୁଦି, ବୁଢ଼ାଛାପର ଆଦି ବୁଥଗୁଡିକରେ ମଧ୍ୟ ବୁଥସ୍ତରୀୟ ଅଧିକାରୀମାନଙ୍କ ଦ୍ୱାରା ନିର୍ବାଚନ ଅଧିକାରୀମାନଙ୍କୁ ସ୍ୱାଗତ କରା ଯାଇଥିବା ଦେଖିବାକୁ ମିଳିଥିଲା।

ଗଙ୍ଗାମାୟୀ ପୂଜା ପାଇଁ ଶୁଭସ୍ତମ୍ଭ ସ୍ଥାପନ

ଶୁଭସ୍ତମ୍ଭ ସ୍ଥାପନ କରାଯାଉଛି ।

କଣ୍ଟାବାଞ୍ଜି, ୧୯।୫(ଗୁରୁ ଦୟାଲ ହଂସ)

ରବିବାର ବଲାଙ୍ଗୀର ଜିଲା କଣ୍ଟାବାଞ୍ଜିସ୍ଥିତ ଶ୍ରୀ ଶ୍ରୀ ଗଙ୍ଗାମାୟୀ ପୂଜା ପାଇଁ ମନ୍ଦିର ପରିସରରେ ଶୁଭସ୍ତମ୍

ରୋଡ ଶୋ'ରେ କାର୍ତ୍ତିକ ପାଣ୍ଡିଆନ ଓ ବିଜେଡି ଲୋକ ସଭା ପ୍ରାର୍ଥୀ ପ୍ରଣବ ପ୍ରକାଶ ଦାସ।

ରୋଡ ଶୋ'ରେ ସମବେତ ଜନସାଧାରଣ ଓ ବିଜେଡି କର୍ମୀ।

ସମ୍ବଲପୁରରେ ପାଣ୍ଡିଆନଙ୍କ ରୋଡ୍ ଶୋ'

ସମ୍ବଲପୁର, ୧୯।୫(ପ୍ରମୋଦ ବହିଦାର)

ସମ୍ବଲପୁର ଜିଲା କୁଚିଣ୍ଡା ନିର୍ବାଚନ ମଣ୍ଡଳୀର କେସେଇବାହାଲ ଓ ରେଙ୍ଗାଲି ନିର୍ବାଚନମଣ୍ଡଳୀ ଅନ୍ତର୍ଗତ ପରମାଣପୁରରେ ରବିବାର ବିଜେଡି ନେତା କାର୍ତ୍ତିକ ପାଣ୍ଡିଆନ ଦଳୀୟ ପ୍ରାର୍ଥୀଙ୍କ ପାଇଁ ପ୍ରଚାର କରିଥିଲେ। ପରେ ସନ୍ଧ୍ୟା ପ୍ରାୟ ୭ଟାରେ ସମ୍ବଲପୁରୀ ଲୋକବାଦ୍ୟ, ନୃତ୍ୟ ଆଦି ସାଂସ୍କୃତିକ କାର୍ଯ୍ୟକ୍ରମ ଓ ରୋଶଣି ମଧ୍ୟରେ ସମ୍ବଲପୁର ସହରରେ ବିଜେଡିର ରୋଡ ଶୋ' ଆରମ୍ଭ ହୋଇଥିଲା। ବୀର ସୁରେନ୍ଦ୍ର ସାଏଙ୍କ ପ୍ରତିମୂର୍ତ୍ତିରେ ମାଲ୍ୟାର୍ପଣ ପରେ ଏକ ସୁସଜ୍ଜିତ ହାଇଟେକ୍ ଯାନରେ ଏମ୍‌ପି ପ୍ରାର୍ଥୀ ପ୍ରଣବ ପ୍ରକାଶ ଦାସଙ୍କୁ ସାଙ୍ଗରେ ଧରି ପାଣ୍ଡିଆନ ସ୍ଥାନୀୟ ଜେଲଖାନା ଛକରୁ ରୋଡ ଶୋ'ରେ ବାହାରିଥିଲେ। ଆସନ୍ତା ୨୫ ତାରିଖରେ ଶଙ୍ଖ ଚିହ୍ନରେ ଭୋଟ ଦେଇ ବିଜେଡିର ଏମ୍‌ପି ପ୍ରାର୍ଥୀ ପ୍ରଣବ ପ୍ରକାଶ ଦାସ ଓ ବିଧାୟକ ପ୍ରାର୍ଥୀ ରୋହିତ ପୂଜାରୀଙ୍କୁ ଆଶୀର୍ବାଦ

ଦଳୀୟ ପ୍ରାର୍ଥୀଙ୍କ ପାଇଁ ଭୋଟ ମାଗିଲେ

କରିବାକୁ ଜନସାଧାରଣଙ୍କୁ ପାଣ୍ଡିଆନ ନିବେଦନ କରିଥିଲେ। ସେ କହିଥିଲେ ଯେ, ଆପଣମାନଙ୍କ ଆଶୀର୍ବାଦରେ ମୁଖ୍ୟମନ୍ତ୍ରୀ ନବୀନ ପଟ୍ଟନାୟକ ଆସନ୍ତା ଜୁନ ୯ରେ ୬ଷ୍ଠ ଥର ପାଇଁ ମୁଖ୍ୟମନ୍ତ୍ରୀ ଭାବେ ଶପଥ ଗ୍ରହଣ କରିବେ। ସେ ଶପଥ ନେଲା ପରେ ପ୍ରଥମେ ରାଜ୍ୟରେ ବିଜୁଳି ବିଲ୍ ଛାଡ଼ କରାଯିବ। ଦ୍ୱିତୀୟ ପଦକ୍ଷେପ ଭାବେ ବାସହରାଙ୍କୁ ଜମିପଟ୍ଟା ପ୍ରଦାନ କରାଯିବ ବୋଲି କହିଥିଲେ। ପାଣ୍ଡିଆନଙ୍କ ପ୍ରତିଶ୍ରୁତି ପରେ ସମବେତ ଜନସାଧାରଣ ଓ ବିଜେଡି ସମର୍ଥକ ନବୀନ ପଟ୍ଟନାୟକ ଜିନ୍ଦାବାଦ, କାର୍ତ୍ତିକ ପାଣ୍ଡିଆନ ଜିନ୍ଦାବାଦ, ବବି ଭାଇ ଜିନ୍ଦାବାଦ ଧ୍ୱନିରେ ସମଗ୍ର ଅଞ୍ଚଳକୁ ପ୍ରକମ୍ପିତ କରିଥିଲେ।

ରୋଡ ଶୋ' ଜେଲଖାନା ଛକରୁ ପୌରପରିଷଦ ଛକ ଓ ବଡ଼ସଡ଼କ ଦଲେଇପଡ଼ା, ମାରୱାଡ଼ି ପଡ଼ା, ଝାଡୁଆ ପଡ଼ା, କୁଣ୍ଡଲପଡ଼ା, ରାଜଜୀଗୁଡ଼ି, କମଲିବଜାର ଦେଇ ମା' ସମଲେଇଙ୍କ ମନ୍ଦିର ନିକଟରେ ପହଞ୍ଚିଥିଲା। ସେଠାରୁ ବଡ଼ହଜାର, ଦଲଦଲିପଡ଼ା, ଚେରୁଆପଡ଼ା, ଫାର୍ମରୋଡ଼, ମୁଦିପଡ଼ା ଛକ, ସାହୁ କଲୋନୀ, ଲକ୍ଷ୍ମୀ ଟକିଜ ଛକ ଓ ଜିଲା ସ୍କୁଲ ଛକ ଦେଇ ପାଛନିବାସ ନିକଟରେ ରୋଡ ଶୋ' ସମ୍ପନ୍ନ ହୋଇଥିଲା। ଏଠାରେ ଉଭୟ ନେତା ସମବେତ ଜନତାଙ୍କୁ ସମ୍ବୋଧିତ କରି ବିଜେଡି ପ୍ରାର୍ଥୀଙ୍କୁ ଶଙ୍ଖ ଚିହ୍ନରେ ଭୋଟ ଦେବାକୁ ନିବେଦନ କରିଥିଲେ।

କେନ୍ଦ୍ର ଯୋଜନାରେ ଲୋଗୋ ଲଗାଇ ଭୁଆଁ ବୁଲାଉଛନ୍ତି ନବୀନ

କୁଚିଣ୍ଡା, ୧୯।୫(ବିରଞ୍ଚି ଦର୍କା)

କୁଚିଣ୍ଡା ଭାଜପା ବିଜୟ ସଂକଳ୍ପ ସମାବେଶରେ ଛତିଶଗଡ଼ ମୁଖ୍ୟମନ୍ତ୍ରୀଙ୍କ ବକ୍ତବ୍ୟ

ଓଡ଼ିଶାରେ ୨୪ବର୍ଷ ଧରି ନିରବଚ୍ଛିନ୍ନ ଭାବେ ଶାସନରେ ଥିବା ବିଜେଡି ସରକାର ସବୁକ୍ଷେତ୍ରରେ ବିଫଳ ହୋଇଛି। ଶାସନରେ ଦୁର୍ନୀତି ଓ ଭ୍ରଷ୍ଟାଚାର ବଢିଚାଲିଛି। ପ୍ରଧାନମନ୍ତ୍ରୀ ନରେନ୍ଦ୍ର ମୋଦି ଓଡ଼ିଶାକୁ ବିଭିନ୍ନ ଯୋଜନା ପଠାଉଥିବା ବେଳେ ନବୀନ ପଟ୍ଟନାୟକ ସରକାର ବିଜେଡି ଲୋଗୋ ଲଗାଇ ଲୋକଙ୍କୁ ଭୁଆଁ ବୁଲାଉଛନ୍ତି। ଏଣୁ ରାଜ୍ୟର ମଙ୍ଗଳ ପାଇଁ ନବୀନ ପଟ୍ଟନାୟକ ସରକାରଙ୍କୁ କ୍ଷମତାରୁ ହଟାଇ ଏଠାରେ ଭାଜପା ସରକାର ସ୍ଥାପନ କରାଇବା ଦରକାର। ରବିବାର ସମ୍ବଲପୁର ଜିଲା କୁଚିଣ୍ଡା କଲେଜ ପଡିଆରେ ଭାଜପାର ବିଜୟ ସଂକଳ୍ପ ସମାବେଶରେ ଯୋଗଦେଇ ଏହା କହିଛନ୍ତି ଛତିଶଗଡ ମୁଖ୍ୟମନ୍ତ୍ରୀ ବିଷ୍ଣୁଦେଓ ସାଏ।

ସମାବେଶରେ ବକ୍ତବ୍ୟ ରଖି ମୁଖ୍ୟମନ୍ତ୍ରୀ ସାଏ କହିଛନ୍ତି ଯେ, ଓଡ଼ିଶାରେ ମୁଖ୍ୟମନ୍ତ୍ରୀ ନବୀନ ପଟ୍ଟନାୟକ ସରକାର ଚଳାଉନାହାନ୍ତି। ସରକାର ଚଳାଉଛନ୍ତି ଜଣେ ଅଣ ଓଡ଼ିଆ। ଫଳରେ ଓଡ଼ିଆ ଅସ୍ମିତା ଆଜି ସଙ୍କଟରେ ପଡିଛି। ସରକାର ପରିବର୍ତ୍ତନ କରି ଓଡ଼ିଶାରେ ଭାଜପାର ଡବଲ ଇଞ୍ଜିନ ସରକାର କରିବାକୁ ସେ ଆହ୍ୱାନ ଦେଇଛନ୍ତି। ଓଡ଼ିଶାରେ ଭାଜପା ସରକାର ହେଲେ ଆୟୁଷ୍ମାନ ଯୋଜନା ଲାଗୁ କରାଯିବ। ଧାନ କୁଇଣ୍ଟାଲ ପ୍ରତି ୩୧ଶହ ଟଙ୍କା, ସୁଭଦ୍ରା ଯୋଜନାରେ ମହିଳାଙ୍କୁ ୫୦ହଜାର ଟଙ୍କାର ନଗଦ ଭାଉଚର, ମୋଦି ଗ୍ୟାରେଣ୍ଟି କାର୍ଯ୍ୟକାରୀ କରିବା, ୧୫ଲକ୍ଷ ପ୍ରଧାନମନ୍ତ୍ରୀ ଆବାସ ଯୋଜନା, ୨୦୨୭ସୁଦ୍ଧା ୨୫ଲକ୍ଷ ଲକ୍ଷପତି ଦିଦି ସୃଷ୍ଟି, ମହିଳାଙ୍କୁ ମାସକୁ ୧ହଜାର ଟଙ୍କା ପେନ୍‌ସନ, ଦାଦନ ବନ୍ଦ କରି ବେକାରିଙ୍କୁ ରୋଜଗାର ଦେବା, ମାଗଣା ବିଜୁଳି, ୧୮ମାସରେ ଜମାକାରୀଙ୍କୁ ଚିଟ୍‌ଫଣ୍ଡ ଟଙ୍କା ଫେରସ୍ତ, ୨୦୪୭ ମଧ୍ୟରେ ଭାରତକୁ ଏକ ବିକଶିତ ରାଷ୍ଟ୍ରରେ ପରିଣତ କରିବା ଆଦି ସଂକଳ୍ପ ପତ୍ରରେ ଭାଜପା ପ୍ରକାଶ କରିଥିବା ସେ କହିଥିଲେ। ତେଣୁ ମୋଦିଙ୍କ ବିକଶିତ ଭାରତ ଯୋଜନା ଲକ୍ଷ୍ୟକୁ ସାକାର କରିବା ପାଇଁ ସମ୍ବଲପୁର ଲୋକ ସଭା ପ୍ରାର୍ଥୀ ଧର୍ମେନ୍ଦ୍ର ପ୍ରଧାନ ଓ ବିଧାୟକ ପ୍ରାର୍ଥୀ ରବିନାରାୟଣ ନାଏକଙ୍କୁ ପଦ୍ମଫୁଲ ଚିହ୍ନରେ ବିପୁଳ ସଂଖ୍ୟାରେ ଭୋଟ ଦେଇ ବିଜୟୀ କରିବାକୁ ନିବେଦନ କରିଥିଲେ। ଭାଜପା ଜିଲା ସାଧାରଣ ସମ୍ପାଦକ ସୁଶୀଲ କରଙ୍କ ସଭାପତିତ୍ୱରେ ଅନୁଷ୍ଠିତ କାର୍ଯ୍ୟକ୍ରମରେ ବିଧାୟକ ପ୍ରାର୍ଥୀ ରବିନାରାୟଣ ନାଏକ, ଛତିଶଗଡ ବିଧାୟକ ଶିବରତନ ଶର୍ମା ଓ ପୁରନ୍ଦର ମିଶ୍ର, ଛତିଶଗଡ ସାଂସଦ ପ୍ରାର୍ଥିନୀ ରୂପ କୁମାରୀ ଚୌଧୁରୀ, ସଙ୍ଗଠନ ମନ୍ତ୍ରୀ ରଞ୍ଜନ ପଟେଲ, ନବରଙ୍ଗପୁର ବିଧାୟକ ପ୍ରାର୍ଥୀ ଗୌରୀଶଙ୍କର ମାଝି, ପୂର୍ବତନ ବିଧାୟକ ବୃନ୍ଦାବନ ମାଝି, ଭବାନୀପାଟଣା ପୂର୍ବତନ ବିଧାୟକ ଅନାମ ନାଏକ, ଜିଲା ପରିଷଦ ସଭ୍ୟ ଦିବ୍ୟରାଜ କିଷାନ ଦୁଇଥର ପଦ୍ମ, ଦୁଇଗୁଣା ବିକାଶ ବୋଲି ସେମାନଙ୍କ ଅଭିଭାଷଣରେ କହିଥିଲେ।

କୁଚିଣ୍ଡାରେ ଅନୁଷ୍ଠିତ ଭାଜପାର ବିଜୟ ସଙ୍କଳ୍ପ ସମାବେଶରେ ମଞ୍ଚାସୀନ ନେତୃବୃନ୍ଦ।

ଯୁଜୁମୁରା ବ୍ଲକ ଆଇଟିଡିଏ ଘୋଷଣା ନ ହେବାରୁ ଅସନ୍ତୋଷ

ରେଢ଼ାଖୋଲ, ୧୯।୫(ଅଚ୍ୟୁତାନନ୍ଦ ପୁରୋହିତ)

ଗୋଣ୍ଡ ସମାଜ ସଭାରେ ମଞ୍ଚାସୀନ ଅତିଥି।

ରେଢ଼ାଖୋଲରେ ଗୋଣ୍ଡ ସମାଜର ସଭା

ଅଖିଳ ଭାରତୀୟ ଗୋଣ୍ଡୱନା ଗୋଣ୍ଡ ମହାସଭାର ଏକ ସଭା ରେଢ଼ାଖୋଲ ସହର ଦେହୁରୀ ସାହିରେ ରବିବାର ଅନୁଷ୍ଠିତ ହୋଇଯାଇଛି। ଏହି ସଭାରେ ଉପଖଣ୍ଡର ୨୦ଟି ଆଞ୍ଚଳିକ ଗୋଣ୍ଡ ଗୁଡ଼ି, ୩ ବ୍ଲକ କମିଟି ତଥା ଗୋଣ୍ଡ ସମାଜର ନେତୃମଣ୍ଡଳୀ ଯୋଗ ଦେଇଥିଲେ। ରାଜ୍ୟ ସଭାପତି ମହେନ୍ଦ୍ର ନାଏକ ଏଥିରେ ସଭାପତିତ୍ୱ କରିଥିଲେ। ମୁଖ୍ୟ ଅତିଥିଭାବେ ନବରଙ୍ଗପୁର ଏମ୍‌ପି ରମେଶ ମାଝି ଯୋଗଦେଇଥିଲେ। ସଭାରେ ଅଞ୍ଚଳର ମୁଖ୍ୟ ସମସ୍ୟା ଉପରେ ଆଲୋଚନା ହୋଇଥିଲା। ଗତ ନଭେମ୍ବର ୨୦୧୭ ମସିହାରୁ ଯୁଜୁମୁରା ବ୍ଲକ ଆଇଟିଡିଏରେ ଅନ୍ତର୍ଭୁକ୍ତ କରିବା ପାଇଁ ରାଜ୍ୟ ସରକାରଙ୍କଠାରୁ ଯାଇଥିବା ବିଧିବଦ୍ଧ ପ୍ରସ୍ତାବ କେନ୍ଦ୍ର ସରକାରଙ୍କଠାରେ ପଡ଼ି ରହିଛି। ସମ୍ମିଳିତ ଆଦିବାସୀ ସମାଜ ଓ ମହାସଭା କର୍ମକର୍ତ୍ତାମାନେ ବାରମ୍ବାର କେନ୍ଦ୍ର ସରକାରଙ୍କ ମନ୍ତ୍ରୀ ମାନଙ୍କୁ ତଥା କେନ୍ଦ୍ରମନ୍ତ୍ରୀ ଧର୍ମେନ୍ଦ୍ର ପ୍ରଧାନଙ୍କୁ ଭେଟି ଜଣାଇଥିଲେ ମଧ୍ୟ ଆଜି ପର୍ଯ୍ୟନ୍ତ ନହେବା ଆଦିବାସୀ ସମାଜ ପ୍ରତି କେନ୍ଦ୍ର ସରକାରଙ୍କ ଅବହେଳା ବୋଲି ସଭାରେ ମତପ୍ରକାଶ ପାଇଥିଲା। ଏହାରର ଜବାବ ଭୋଟ ମାଧ୍ୟମରେ ଦିଆଯିବ ବୋଲି ସଭାରେ ଗୋଣ୍ଡ ସମାଜ କର୍ମକର୍ତ୍ତାମାନେ ପ୍ରକାଶ କରିଥିଲେ। ଭାଜପା ସରକାର ଆଦିବାସୀମାନଙ୍କୁ ପ୍ରତାରଣା କରୁଛି। ସମ୍ବିଧାନରେ ଥିବା ଆଦିବାସୀମାନଙ୍କର ଶିକ୍ଷା, ଆର୍ଥିକ, ରାଜନୈତିକ, ସାମାଜିକ କ୍ଷେତ୍ରରେ ସୁବିଧା ସୁଯୋଗକୁ ନିର୍ମୂଳ କରିବା ସହ ବିଶେଷ କରି ରାଜନୈତିକ, ନିଯୁକ୍ତିରେ ଥିବା ଆରକ୍ଷଣକୁ ଉଚ୍ଛେଦ କରିବା ପ୍ରୟାସ କରୁଛି ବୋଲି ସମାଜ ପକ୍ଷରୁ ଅଭିଯୋଗ କରାଯାଇଥିଲା। ଗତ ୧୦ବର୍ଷ ପ୍ରଧାନଙ୍କ ମନ୍ତ୍ରୀତ୍ୱ ସମୟରେ ଓଡ଼ିଶାରେ କୌଣସି ଲୋକ ହିତକର କାର୍ଯ୍ୟ କରିନାହାନ୍ତି। ଏହି ପରିପ୍ରେକ୍ଷୀରେ ସମ୍ବଲପୁର ସଂସଦୀୟ କ୍ଷେତ୍ରର ଗୋଣ୍ଡୱନା ସମାଜ ନବୀନ ପଟ୍ଟନାୟକଙ୍କ ଲୋକାଭିମୁଖୀ କାର୍ଯ୍ୟ ମହାସଭା ହୃଦୟଙ୍ଗମ କରିଛି। ସ୍ୱତନ୍ତ୍ର ଭାବରେ ୧ କୋଟିରୁ ଊର୍ଦ୍ଧ୍ୱ ବସବାସ କରୁଥିବା ଆଦିବାସୀମାନଙ୍କ ପ୍ରତି ଉଦାର ନୀତି ଅବଲମ୍ବନ କରି ଆଗାମୀ ପୀଢିକୁ ଦେଶ ବିକାଶର ମୁଖ୍ୟସ୍ରୋତରେ ସାମିଲ କରିବା, ମହିଳା ସଶକ୍ତୀକରଣ ଯୋଜନାରେ ଶିକ୍ଷା, ଆର୍ଥିକ, ରାଜନୈତିକ କ୍ଷେତ୍ରରେ ଆଗେଇ ନେଇଥିବା ମୁଖ୍ୟଭାବେ ଆଦିବାସୀମାନଙ୍କ ପାଇଁ ପ୍ରଥମ କରି ୧୦୦ କୋଟି ଟଙ୍କାର ଭୁବନେଶ୍ୱରରେ ଆଦିବାସୀ ଭବନ, ଗୋଣ୍ଡ ଭବନ ଏବଂ ବିଭିନ୍ନ ସମାଜର ଉନ୍ନତି ପାଇଁ ଭୁବନେଶ୍ୱରରେ ସାମାଜିକ ଭବନ ଆଦି ନିର୍ମାଣ, ଜୁଲାଇ ମାସରୁ ବିଜୁଳି ବିଲ୍ ଛାଡ, ଛାତ୍ରୀଛାତ୍ରଙ୍କୁ ଆର୍ଥିକ ସହାୟତା ଦେଇ ଉଚ୍ଚଶିକ୍ଷା ପାଇଁ ପ୍ରୋତ୍ସାହିତ କରିବା, ସୁନ୍ଦରଗଡ ଜିଲରେ ଗୋଣ୍ଡ ଶ୍ରୀକ୍ଷେତ୍ରର ପୁନରୁଦ୍ଧାର ଆଦି ଉନ୍ନୟନ କାର୍ଯ୍ୟପାଇଁ ମୁଖ୍ୟମନ୍ତ୍ରୀ ନବୀନ ପଟ୍ଟନାୟକଙ୍କୁ ଧନ୍ୟବାଦ ଜ୍ଞାପନ କରିଥିଲେ। ଏହି ପରିସ୍ଥିତିରେ ଅଖିଳ ଭାରତୀୟ ଗୋଣ୍ଡୱନା ଗୋଣ୍ଡ ମହାସଭା ମୁଖ୍ୟମନ୍ତ୍ରୀଙ୍କୁ ଖୋଲା ସମର୍ଥନ ଦେବ ବୋଲି ଗୋଣ୍ଡ ମହାସଭା ନିଷ୍ପତ୍ତି ନେଇଛି ବୋଲି ସଂଘ ରାଜ୍ୟ ସଭାପତି ମହେନ୍ଦ୍ର ନାଏକ କହିଛନ୍ତି।

ବାଇକ୍ ଦୁର୍ଘଟଣାରେ ଜଣେ ମୃତ, ୧ ଆହତ

ଦେବଗଡ଼, ୧୯।୫(ଶଶାଙ୍କ ଶେଖର ଝାଙ୍କର)

ଦେବଗଡ଼ ଜିଲା ରିଆମାଳ ଥାନା ଅନ୍ତର୍ଗତ ନୁଆଁମୁଣ୍ଡା ଗ୍ରାମ ନିକଟରେ ଏକ ବାଇକ୍ ଦୁର୍ଘଟଣାରେ ଜଣେ ଯୁବକଙ୍କ ମୃତ୍ୟୁ ଘଟିଥିବାବେଳେ ଅନ୍ୟଜଣେ ଗୁରୁତର ଆହତ ହୋଇଛନ୍ତି। ମିଳିଥିବା ସୂଚନା ଅନୁଯାୟୀ ରିଆମାଳ ଥାନା ଅନ୍ତର୍ଗତ ମାଝିମୁଣ୍ଡା ଗ୍ରାମର ସୋନୁ ଖାନ(୩୦) ଓ କାଳିଆ ଖାନ(୨୫) କୌଣସି କାମରେ ଏକ ବାଇକ୍ ଯୋଗେ ଧଉରାଗୋଠ ଆଡ଼କୁ ଯାଉଥିବାବେଳେ ନୁଆଁମୁଣ୍ଡା ଗ୍ରାମ ନିକଟରେ ଭାରସାମ୍ୟ ହରାଇ ରାସ୍ତା କଡକୁ ଛିଟିକି ପଡିଥିଲେ। ସ୍ଥାନୀୟ ଲୋକଙ୍କ ସହାୟତାରେ ଉଭୟଙ୍କୁ ଉଦ୍ଧାର କରାଯାଇ ଚିକିତ୍ସା ନିମନ୍ତେ ଦେବଗଡ଼ ଜିଲା ମୁଖ୍ୟ ଚିକିତ୍ସାଳୟକୁ ଅଣାଯାଇଥିଲା। ମାତ୍ର ସେଠାରେ ସୋନୁକୁ ଡାକ୍ତର ମୃତ ଘୋଷଣା କରିଥିଲେ ଓ ଆହତ କାଳିଆ ଏବେ ମଧ୍ୟ ସେଠାରେ ଚିକିତ୍ସାଧୀନ ଅଛନ୍ତି। ପୋଲିସ ଏକ ମାମଲା ରୁଜୁ କରିବା ସହ ଦୁର୍ଘଟଣାଗ୍ରସ୍ତ ବାଇକ୍‌କୁ ଜବତ କରି ଘଟଣାର ତଦନ୍ତ ଚଳାଇଛି। ସେହିପରି ମୃତଦେହ ବ୍ୟବଚ୍ଛେଦ ପରେ ପରିବାର ଲୋକଙ୍କୁ ହସ୍ତାନ୍ତର କରିଥିବା ସୂଚନା ମିଳିଛି।

ଭାଜପା ଯୁବମୋର୍ଚ୍ଚାର ବାଇକ ରାଲି

ସମ୍ବଲପୁର, ୧୯।୫(ଭବାନୀ ଶଙ୍କର ଭୋଇ)

ସମ୍ବଲପୁର ସହରରେ ରବିବାର ସକାଳେ ଭାଜପା ଯୁବମୋର୍ଚ୍ଚା ପକ୍ଷରୁ ବାଇକ ରାଲି ଆୟୋଜନ କରାଯାଇ ଦଳୀୟ ପ୍ରାର୍ଥୀଙ୍କ ପାଇଁ ପ୍ରଚାର କରାଯାଇଥିଲା। ଏଥିରେ ଭାଜପା ଯୁବମୋର୍ଚ୍ଚାର ରାଷ୍ଟ୍ରୀୟ ସଭାପତି ତେଜସ୍ୱୀ ସୂର୍ଯ୍ୟା ସାମିଲ ହୋଇଥିଲେ। ଯୁବମୋର୍ଚ୍ଚା କର୍ମକର୍ତ୍ତା ମାନେ ଅଇଁଠାପାଲିରୁ ବାଇକ ଶୋଭାଯାତ୍ରାରେ ବାହାରି ବୁଢାରଜା ଛକ, ଲକ୍ଷ୍ମୀ ଟକିଜ ଛକ, ଜିଲା ସ୍କୁଲ ଛକ, ଭୂତାପଡା ଛକ, ଜେଲଛକ ନେଇ ଧନୁପାଲରେ ପହଞ୍ଚିଥିଲେ। ବାଇକ ରାଲିରେ ଭାରତୀୟ ଯୁବମୋର୍ଚ୍ଚାର ଜାତୀୟ ଉପାଧ୍ୟକ୍ଷା ଅର୍ପିତା ଅପରାଜିତା ବଡଜେନା, ଯୁବମୋର୍ଚ୍ଚା ସମ୍ବଲପୁର ଲୋକ ସଭା ପ୍ରଭାରୀ ଓମପ୍ରକାଶ ମିଶ୍ର, ଯୁବମୋର୍ଚ୍ଚା ରାଜ୍ୟ ସଭାପତି ଅଭିଲାଷ ପଣ୍ଡା, ଯୁବମୋର୍ଚ୍ଚା ସମ୍ବଲପୁର ଜିଲା ସଭାପତି ଅଶ୍ୱିନୀ ମାଝି ପ୍ରମୁଖ ଉପସ୍ଥିତ ରହିଥିଲେ।

ସମ୍ବଲପୁର ସହରରେ ଭାଜପା ଯୁବମୋର୍ଚ୍ଚା ପକ୍ଷରୁ ବାହାରିଥିବା ବାଇକ ଶୋଭାଯାତ୍ରା।

ବାରକୋଟ ଥାନା ଅଞ୍ଚଳରେ ପୋଲିସ ପକ୍ଷରୁ ଫ୍ଲାଗ୍‌ମାର୍ଚ୍ଚ

କଲା ଗ୍ରାମରେ ପୋଲିସ ପକ୍ଷରୁ ଫ୍ଲାଗ୍‌ମାର୍ଚ୍ଚ କରାଯାଉଛି।

ଦେବଗଡ଼, ୧୯।୫(ଶଶାଙ୍କ ଶେଖର ଝାଙ୍କର)

ଆଗାମୀ ସାଧାରଣ ନିର୍ବାଚନ ପରିପ୍ରେକ୍ଷୀରେ ଦେବଗଡ଼ ଜିଲା ବାରକୋଟ ଥାନା ଅଞ୍ଚଳର କଲା ଗ୍ରାମରେ ପୋଲିସ ପକ୍ଷରୁ ରବିବାର ଫ୍ଲାଗ୍‌ମାର୍ଚ୍ଚ ଅନୁଷ୍ଠିତ ହୋଇଯାଇଛି। ସାଧାରଣ ନିର୍ବାଚନକୁ ଅବାଧ, ଭୟମୁକ୍ତ ଓ ଶାନ୍ତିଶୃଙ୍ଖଳାର ସହ ପରିଚାଳନା ପାଇଁ ପୋଲିସ ପକ୍ଷରୁ ଏହି ଫ୍ଲାଗ୍‌ମାର୍ଚ୍ଚ କରାଯାଇଥିବା ଜଣାପଡିଛି। ଦେବଗଡ଼ ଜିଲା ଆରକ୍ଷୀ ଅଧୀକ୍ଷିକା ଅନୁପମା ଜେମ୍ବଙ୍କ ନେତୃତ୍ୱରେ ଅନୁଷ୍ଠିତ ଏହି ଫ୍ଲାଗ୍‌ମାର୍ଚ୍ଚରେ ଏସ୍‌ଡିପିଓ ସୌମ୍ୟରଞ୍ଜନ ମଲ୍ଲିକ ଓ ବାରକୋଟ ଥାନା ଅଧିକାରୀଣି ଯାଜ୍ଞସେନୀ ପ୍ରଧାନ ଓ ତ୍ରିପୁରା ଷ୍ଟେଟ ପୋଲିସ ଫୋର୍ସର ଆସିଷ୍ଟାଣ୍ଟ କମାଣ୍ଡାଣ୍ଟ ଭାନୁ ଦେବନାଥଙ୍କ ସମେତ ଜିଲା ପୋଲିସ ଓ ତ୍ରିପୁରା ଷ୍ଟେଟ ପୋଲିସ ଫୋର୍ସ ସାମିଲ ହୋଇଥିଲେ। ବାରକୋଟ ଥାନା ଅନ୍ତର୍ଗତ କଲା, ମଧ୍ୟପୁର, କେଲ୍ଲା ଓ ରାବଣକୁଟା ଅଞ୍ଚଳରେ ଏହି ଫ୍ଲାଗମାର୍ଚ୍ଚ କରାଯାଇଥିବା ପୋଲିସ ସୂତ୍ରରୁ ସୂଚନା ମିଳିଛି।

ଓଡ଼ିଶାରେ ଯୁବକମାନଙ୍କ ପାଇଁ ରୋଜଗାର ନାହିଁ: ତେଜସ୍ୱୀ ସୂର୍ଯ୍ୟା

ସମ୍ବଲପୁର, ୧୯।୫(ଭବାନୀ ଶଙ୍କର ଭୋଇ)

ରବିବାର ଖବରଦାତା ସମ୍ମିଳନୀରେ ଭାଜପା ରାଷ୍ଟ୍ରୀୟ ପ୍ରବକ୍ତା ଓ ଅନ୍ୟ ନେତୃବର୍ଗ।

ଓଡ଼ିଶାରେ ଯୁବକମାନଙ୍କ ପାଇଁ ରୋଜଗାର ନାହିଁ। ରାଜ୍ୟର ବିଜେଡି ସରକାର ଯୁବଗୋଷ୍ଠୀଙ୍କୁ ରୋଜଗାର ଦେବାରେ ବିଫଳ ହୋଇଛି। ବହୁ ସଂଖ୍ୟାରେ ରାଜ୍ୟର ଯୁବକମାନେ ଅନ୍ୟ ରାଜ୍ୟରେ ଦାଦନ ଖଟୁଛନ୍ତି। ଭାରତୀୟ ଯୁବମୋର୍ଚ୍ଚାର ରାଷ୍ଟ୍ରୀୟ ସଭାପତି ତେଜସ୍ୱୀ ସୂର୍ଯ୍ୟା ସମ୍ବଲପୁର ଗସ୍ତରେ ଆସି ରବିବାର ଖବରଦାତା ସମ୍ମିଳନୀରେ ଦେଶର ଯୁବସମ୍ବଳର ସ୍ଥିତିକୁ ନେଇ ଏଭଳି ସୂଚନା ଦେଇଛନ୍ତି। ସେ କହିଛନ୍ତି ଯେ, କେନ୍ଦ୍ର ସରକାର ବିଗତ ଦଶ ବର୍ଷ ମଧ୍ୟରେ ଯୁବକମାନଙ୍କୁ ସ୍ୱାବଲମ୍ବୀ କରିବା ସହ ଦେଶର ବିକାଶରେ ସାମିଲ କରିପାରିଛି। ତେବେ ଓଡ଼ିଶାରେ ଯୁବ ପ୍ରତିଭା ବିକାଶ ଦିଗରେ ଆଦୌ ଗୁରୁତ୍ୱ ଦିଆଯାଉ ନ ଥିବା ସେ ଅଭିଯୋଗ କରିଛନ୍ତି। ଶିଳ୍ପ ସଂସ୍ଥାଗୁଡିକ ରହିଥିବା ସମ୍ବଲପୁର ରେଙ୍ଗାଲିରେ ବିଗତ ୨୪ ବର୍ଷ ମଧ୍ୟରେ ଗୋଟିଏ ମଧ୍ୟ ସରକାରୀ ଆଇଟିଆଇ ସ୍ଥାପନ କରାଯାଇ ପାରିନାହିଁ। ଯାହାଦ୍ୱାରା ସ୍ଥାନୀୟ ଅଞ୍ଚଳରେ ଖଣି ଖାଦାନ ଉପଯୋଗ ହୋଇ ପ୍ରଦୂଷଣର ଶିକାର ହେଉଥିବା ଯୁବକମାନେ ତାଲିମ ପାଇ ନ ପାରି ଶିଳ୍ପ ସଂସ୍ଥାରେ ଚାକିରି ପାଇ ପାରୁ ନାହାନ୍ତି। ବରଂ ବାହାର ରାଜ୍ୟରୁ ଆସୁଥିବା ଯୁବକ ଶିଳ୍ପସଂସ୍ଥାରେ ନିଯୁକ୍ତ ହେଉଛନ୍ତି।

ବିଗତ ୨୫ବର୍ଷ ମଧ୍ୟରେ ରାଜ୍ୟର କୃଷିର ବିକାଶ ହୋଇପାରିନାହିଁ। ଯାହାଦ୍ୱାରା ଚାଷ ପ୍ରତି ଯୁବକମାନଙ୍କ ଆସ୍ଥା କମୁଛି। ରାଜ୍ୟରେ ପ୍ରାକୃତିକ ସମ୍ପଦ ଭରପୂର ଥିବା ସତ୍ତ୍ୱେ ରାଜ୍ୟର ଉନ୍ନତି ହେବା ବଦଳରେ ଆହୁରି ତଳକୁ ଖସୁଛି। ରାଜ୍ୟର ମେଧାବୀ ଛାତ୍ରୀଛାତ୍ର ଚାକିରି ପାଇଁ ଦେଶର ବିଭିନ୍ନ ରାଜ୍ୟକୁ ଯାଉଛନ୍ତି। ଓଡ଼ିଶା ସରକାର ଓଡିଶାରେ ଆଇଟି ପାର୍କ ତିଆରି କରିବାରେ ଅସଫଳ ରହିଛି। ଓଡ଼ିଶାରେ ଭାଜପା ସରକାର ହେଲେ ରାଜ୍ୟର ୪ଟି ସହରରେ ଆଇଟି ପାର୍କ ନିର୍ମାଣ କରାଯିବ ବୋଲି ସୂର୍ଯ୍ୟା କହିଥିଲେ। ଓଡ଼ିଶାରେ ବିଜେଡି ସରକାର ଯୋଗୁ କେନ୍ଦ୍ରର ଅନେକ ଲୋକାଭିମୁଖୀ ଯୋଜନାଗୁଡିକ ଏଠାରେ କାର୍ଯ୍ୟକାରୀ ହୋଇ ପାରୁ ନାହିଁ। ଆୟୁଷ୍ମାନ ଭାରତ ଯୋଜନା କାର୍ଯ୍ୟକାରୀ କରାଇ ଦିଆଯାଉ ନ ଥିବାରୁ ହଜାର ହଜାର ଲୋକ ରାଜ୍ୟ

୬୯୧ ବୁଥ୍‌ରେ ମତଦାନ କରିବେ ୬, ୪୧ ,୯୯୫ ଭୋଟର

ଆଜି ଦ୍ୱିତୀୟ ପର୍ଯ୍ୟାୟ ମତଦାନ

ରାଉରକେଲା,୧୯।୫(ଦିନେଶ ମିଶ୍ର/ ବିପ୍ଳବ ରଞ୍ଜନ ଦାଶ/ ସଙ୍ଗୀତା ଜେନା)

ରାଉରକେଲା ନିର୍ବାଚନ ମଣ୍ଡଳୀ ସହ ରଘୁନାଥପାଲି ଓ ବୀରମିତ୍ରପୁର ନିର୍ବାଚନ ମଣ୍ଡଳୀରେ ଭୋଟ ପ୍ରକିୟା ଆରମ୍ଭ ହୋଇଛି। ନିର୍ବାଚନକୁ ଶାନ୍ତି ଶୃଙ୍ଖଳା ସହ ପରିଚାଳନା କରିବା ପାଇଁ ବିଭିନ୍ନ ବୁଥ ଗୁଡିକରେ ସିସି କ୍ୟାମେରା ସାଙ୍ଗକୁ ବିଧାନସଭା ଓ ଲୋକସଭା ପାଇଁ ୨ଟି ଭୋଟ ପ୍ରଦାନ କକ୍ଷ ନିର୍ମାଣ ହୋଇଛି। ପାନପୋଷ ସବ୍‌ଡିଭିଜନ ଅଧୀନ ୩ଟି ନିର୍ବାଚନ ମଣ୍ଡଳୀରେ ଭୋଟରଙ୍କ ପାଇଁ ୪୦ଟି ମେଡଲ ବୁଥ ହୋଇଥିବାବେଳେ ୩୫ଟି ସଖୀ ବୁଥ୍ ରହିଛି। ବୀରମିତ୍ରପୁର ନିର୍ବାଚନ ମଣ୍ଡଳୀରେ ୩୦୧ ବୁଥରେ ୨ ଲକ୍ଷ ୪୧ ହଜାର ୩୦୩ ଭୋଟର ମତଦାନ ସାବ୍ୟସ୍ତ କରିବେ। ସେହିଭଳି ରଘୁନାଥପାଲି ନିର୍ବାଚନ ମଣ୍ଡଳୀର ୧୯୩ଟି ବୁଥରେ ୧ଲକ୍ଷ ୭୯ ହଜାର ୪୮୦ ଭୋଟର ମତଦାନ କରିବେ। ସେହିଭଳି ରାଉରକେଲା ନିର୍ବାଚନ ମଣ୍ଡଳୀର ୧୯୭ଟି ବୁଥରେ ୨ଲକ୍ଷ ୯ ହଜାର ୭୧୦ ଭୋଟର ମତଦାନ କରିବେ। ରାଉରକେଲା ନିର୍ବାଚନ ମଣ୍ଡଳୀରେ ୪୧ଟି ମଡେଲ ବୁଥ୍, ୩୫ଟି ସଖି ବୁଥ୍, ୩୨ଟି ସମ୍ବେଦନଶଳୀ ବୁଥ୍ ରହିଛି। ସେହିପରି ରଘୁନାଥପାଲିରେ ୪୨ଟି ମଡେଲ ବୁଥ୍, ୩୬ଟି ସଖି ବୁଥ୍ ଓ ୯ଟି ସମ୍ବେଦନଶୀଳ ବୁଥ୍ ରହିଛି। ଅନୁରୂପ ଭାବେ ବିରମିତ୍ରପୁରରେ ୫୯ଟି ମଡେଲ ବୁଥ୍, ୩୦ଟି ସଖି ବୁଥ୍, ୩୬ଟି ସମ୍ବେଦନଶୀଳ ବୁଥ ରହିଛି। ମହିଳାଙ୍କ ପାଇଁ ସଖି ବୁଥ୍ ବ୍ୟବସ୍ଥା କରାଯାଇଛି।

ଏହି ୩ଟି ନିର୍ବାଚନମଣ୍ଡଳୀରେ ନୂତନ ଯୁବଭୋଟରଙ୍କ ସଂଖ୍ୟା ୧୫ ହଜାର ୧୬ ରହିଛି। ସେଥିମଧ୍ୟରୁ ବୀରମିତ୍ରପୁର ନିର୍ବାଚନମଣ୍ଡଳୀରେ ୬ ହଜାର ୬୨୦ ଯୁବଭୋଟର ଥିବାବେଳେ ରଘୁନାଥପାଲିରେ ୩ ହଜାର ୮ଶହ ୯୩ ,ରାଉରକେଲାରେ ୪ହଜାର ୫ଶହ ୩ ଭୋଟର ରହିଛନ୍ତି। ଏନେଇ ପାନପୋଷ ଉପଜିଲାପାଳ ବିଜୟ କୁମାର ନାୟକ ସୂଚନା ଦେଇଛନ୍ତି। ସେହିପରି ଉକ୍ତ ୩ ନିର୍ବାଚନୀ ମଣ୍ଡଳୀରେ ଦିବ୍ୟାଙ୍ଗ ଭୋଟରଙ୍କ ସଂଖ୍ୟା ୬ ହଜାର ୫୧୩ ରହିଛି। ବରିଷ୍ଠ ନାଗରିକ ଭୋଟର ସଂଖ୍ୟା ୩ହଜାର ୮୮୫ ରହିଛି। ଅନୁରୂପଭାବେ ତୃତୀୟ ଲିଙ୍ଗୀ ଭୋଟରଙ୍କ ସଂଖ୍ୟା ୮୧ ରହିଛି। ଦିବ୍ୟାଙ୍ଗ ଭୋଟରଙ୍କ ପାଇଁ ହୁଇଲ ଚେୟାର ବ୍ୟବସ୍ଥା କରାଯାଇଛି। ଏଥିସହ ସ୍ୱତନ୍ତ୍ର ଧାଡି ବ୍ୟବସ୍ଥା,ଦୃଷ୍ଟି ବାଧିତ ଭିନ୍ନକ୍ଷମଙ୍କ ପାଇଁ ବ୍ରେଲି ଅକ୍ଷରରେ ମୁଦ୍ରିତ ବାଲାଟ ପେପର ବ୍ୟବସ୍ଥା ଓ ୪୦ ପ୍ରତିଶତରୁ ଊର୍ଦ୍ଧ୍ୱ ବେଞ୍ଚମାର୍କ ଭିନ୍ନକ୍ଷମଙ୍କ ପାଇଁ ଫର୍ମ ୧୨ଡି ଅନୁଯାୟୀ, ପୋଷ୍ଟାଲ ବାଲାଟରେ ମତଦାନ କରାଇବା ବ୍ୟବସ୍ଥା ମଧ୍ୟ କରାଯାଇଛି। ବୁଥ ଗୁଡ଼ିକରେ ସ୍ୱଚ୍ଛ ପାନୀୟଜଳ, ବସିବା ପାଇଁ ସୁବିଧା, ସେଡ୍, ସେଲଫି ପଏଣ୍ଟ ଆଦି ସୁବନ୍ଦୋବସ୍ତ କରାଯାଇଛି। ରାଉରକେଲା ନିର୍ବାଚନ ମଣ୍ଡଳୀରେ ୮ଟି ଏଫଏସଟି ଓ ୮ଟି ଏସଏସଟି ଦଳ ନିର୍ବାଚନ ଅଧିକାରୀଙ୍କ ସହ ସମସ୍ତ ବୁଥରେ ମତଦାନ ପ୍ରକ୍ରିୟା ତଦାରଖ କରିବେ। ସେହିଭଳି ରଘୁନାଥପାଲିରେ ୬ଟି ଏଫଏସଟି ଓ ୬ଟି ଏସଏସଟି ଦଳ ତଦାରଖ ଦାୟିତ୍ୱରେ ରହିବେ। ରାଉରକେଲାରେ ୧୧ପ୍ଲାଟୁନ ପୋଲିସ ଫୋର୍ସ ଓ ରଘୁନାଥପାଲିରେ ୮ପ୍ଲାଟୁନ ପୋଲିସ ଫୋର୍ସ ମୁତୟନ ରହିବେ।

ଏହାସହ ଉଭୟ ରାଉରକେଲା ଓ ରଘୁନାଥପାଲି ନିର୍ବାଚନୀ ମଣ୍ଡଳୀରେ ଶାନ୍ତିପୂର୍ଣ୍ଣ ମତଦାନ ପାଇଁ ରାଉରକେଲା ଅତିରକ୍ତ ଆରକ୍ଷୀ ଅଧିକ୍ଷକ ରାଜକିଶୋର ମିଶ୍ର ଓ ପ୍ରଭା ନାୟକ ଏହାର ନେତୃତ୍ୱ ବହନ କରିବାକୁ ଥିବା ସୂଚନା ମିଳିଛି। ସମ୍ବେଦନଶୀଳ ବୁଥ୍ ଗୁଡ଼ିକରେ ବ୍ୟାପକ ସୁରକ୍ଷାବଳ ମୁତୟନ ସହିତ ଭିଡିଓଗ୍ରାଫି, ୱେବ ପ୍ରସାରଣ କରାଯିବ। ସକାଳ ୭ଟାରୁ ସନ୍ଧ୍ୟା ୬ଟା ପର୍ଯ୍ୟନ୍ତ ମତଦାନ ଗ୍ରହଣ କରାଯିବ। ଆବଶ୍ୟକସ୍ଥଳେ ଭୋଟକେନ୍ଦ୍ର ଗୁଡିକରେ ଟେଣ୍ଟ ବ୍ୟବସ୍ଥା ଓ କ୍ଲାସରୁମ୍‌ରେ ଭୋଟରଙ୍କୁ ବସାଇବା ବ୍ୟବସ୍ଥା କରାଯିବ। ତେବେ ସକାଳ ସମୟରେ ଭୋଟ ଦେବା ପାଇଁ ସହରବାସୀଙ୍କ ପରାମର୍ଶ ଦିଆଯାଉଛି ବୋଲି ଉପଜିଲାପାଳ ନାୟକ କହିଥିଲେ। ବୁଥ ପିଛା ଜଣେ ସୁରକ୍ଷାକର୍ମୀଙ୍କ ସମେତ ଜଣେ ପ୍ରିଜାଇଡ଼ିଂ ଅଫିସର , ପୋଲିଂ ଅଧିକାରୀଙ୍କ ସମେତ ମୋଟ ୭ ଜଣଙ୍କୁ ପରିଚାଳନା ଭାର ନ୍ୟସ୍ତ କରାଯାଇଛି।

ଫଟୋରେ ଖବର

ପୋଲିଂ ପାର୍ଟି ମତଦାନ କେନ୍ଦ୍ରକୁ ଯାଉଛନ୍ତି।

ଛେଣ୍ଡ୍ ପବ୍ଲିକ୍ ସ୍କୁଲରେ ସଖୀ ମତଦାନ କେନ୍ଦ୍ର।

ସହରରେ ଛିନ୍‌ତାଇ ଗ୍ୟାଙ୍ଗ ସକ୍ରିୟ

ରାଉରକେଲା,୧୯।୫(ସଙ୍ଗୀତା ଜେନା)

ନିର୍ବାଚନକୁ ଶାନ୍ତି ଶୃଙ୍ଖଳାର ସହ ପରିଚାଳନା କରିବା ପାଇଁ ରାଉରକେଲା ପୋଲିସ ବ୍ୟସ୍ତ ରହିଛି। ଏହାର ସୁଯୋଗ ନେଇ ସହରରେ ଛିନତାଇ ଗ୍ୟାଙ୍ଗ ସକ୍ରିୟ ହେଇପଡିଛନ୍ତି। ଶନିବାର ରାତିରେ ସେକ୍ଟର-୩ ଥାନା ଶକ୍ତିନଗର ମ୍ୟୁନିସିପାଲଟି କଲୋନୀର ଜଣେ ମହିଳାଙ୍କ ବେକରୁ ସୁନାଚେନ୍‌ଛିନ୍‌ତାଇ ଉଦ୍ୟମ କରିଥିଲେ। ସେହିପରି ଝିରପାଣି ଅଞ୍ଚଳରେ ଜଣେ କଲେଜ ଛାତ୍ରୀଙ୍କଠାରୁ ମୋବାଇଲ୍ ଛଡ଼ାଇବା ଉଦ୍ୟମ କରି ଦୁର୍ବୃତ୍ତ ବିଫଳ ହୋଇଥିବା ଜଣାପଡ଼ିଛି।

ସ୍ୱାସ୍ଥ୍ୟକାର୍ଡ, ଚିରକୁଟ ବଣ୍ଟନ ଆଳରେ ଟଙ୍କା ବଣ୍ଟନ ଅଭିଯୋଗ

ରାଉରକେଲା, ୧୯।୫ (ସଙ୍ଗୀତା ଜେନା)

ଛେଣ୍ଡ ଇସିଆର ବ୍ଲକରେ ଶନିବାର ରାତିରେ କିଛି ବିଜେଡି କର୍ମୀ ସ୍ୱାସ୍ଥ୍ୟକାର୍ଡ ଓ ଚିରକୁଟ ବଣ୍ଟନ ଆଳରେ ଟଙ୍କା ବାଣ୍ଟୁଥିବା ଭାଜପା କର୍ମୀ ଅଭିଯୋଗ କରିଥିଲେ। ଏନେଇ ଉଭୟ ପକ୍ଷଙ୍କ ମଧ୍ୟରେ ଗଣ୍ଡଗୋଳ ହୋଇଥିଲା। ଉଭୟ ପକ୍ଷ ଛେଣ୍ଡ ଥାନାର ଦ୍ୱାରସ୍ଥ ହୋଇଥିଲେ। ରବିବାର ଏହି ମାମଲାରେ ପୋଲିସ ଉଭୟର ଦଳର ୯ ଜଣଙ୍କୁ ଗିରଫ କରି ପରେ ନୋଟିସ ଦେଇ ଛାଡିଦେଇଥିବା ଥାନା ପକ୍ଷରୁ ପ୍ରକାଶ।

ଗଙ୍ଗାଧରପାଲିରେ ବିଜେଡି, ଭାଜପା ଗଣ୍ଡଗୋଳ: ୪ ଗିରଫ

ରାଉରକେଲା, ୧୯।୫ (ସଙ୍ଗୀତା ଜେନା)

ରଘୁନାଥପାଲି ଥାନା ଅନ୍ତର୍ଗତ ଗଙ୍ଗାଧରପାଲି ବସ୍ତି ଅଞ୍ଚଳରେ ହୋଇଥିବା ବିଜେଡି ଓ ଭାଜପା ଗଣ୍ଡଗୋଳ ମାମଲାରେ ରବିବାର ପୋଲିସ ୨ଟି ପୃଥକ ମାମଲା ରୁଜୁ କରି ୪ଜଣଙ୍କୁ ଗିରଫ କରି କୋର୍ଟ ଚାଲାଣ କରିଛି। ଗିରଫ ଅଭିଯୁକ୍ତମାନେ ହେଲେ ବିଜେଡିର ଅଭିଷେକ ମହଲ, ସୌଭାଗ୍ୟ ସାହାଣୀ, ସ୍ମୃତି ରଞ୍ଜନ ମହଲ ଓ ଭାଜପାର ଅରୁଣ ପୁହାଣ। ଥାନାଧିକାରୀ ରାଜେନ୍ଦ୍ର ସ୍ୱାଇଁଙ୍କ କହିବା ଅନୁସାରେ, ଗଙ୍ଗାଧରପାଲି ବସ୍ତିରେ ଶନିବାର ସନ୍ଧ୍ୟାରେ ବିଜେଡି କର୍ମୀମାନେ ଭାଜପାର କିଛି କର୍ମକର୍ତ୍ତାଙ୍କଠାରୁ ଟଙ୍କା ଛଡାଇନେବା ସହ ମାତ ମାରିଥିଲେ। ଏ ନେଇ ପୋଲିସ ମାମଲା ନଂ. ୨୭୨/୨୪ ରୁଜୁ କରିଛି। ସେହିପରି ବିଜେଡି ପକ୍ଷରୁ ଭାଜପା କର୍ମୀମାନେ ଭୋଟ ପାଇଁ ଟଙ୍କା ବାଣ୍ଟୁଥିବା ଅଭିଯୋଗ କରିଥିଲେ। ଏନେଇ ପୋଲିସ ମାମଲା ନଂ. ୨୭୩/୨୪ ରୁଜୁ କରିଛି।

ଭୋଟ ପାଇଁ ସଚେତନତା ରାଲି

ଅନୁଷ୍ଠାନ ପକ୍ଷରୁ ଭୋଟର ସଚେତନତା କରାଯାଉଛି।

ରାଉରକେଲା,୧୯।୫ (ଦିନେଶ ମିଶ୍ର)

ରାଉରକେଲାର ସାଂସ୍କୃତିକ ଅନୁଷ୍ଠାନ ସଙ୍ଗୀତ ତରଙ୍ଗ ପକ୍ଷରୁ ରବିବାର ଏକ ଭୋଟ ଜନ ସଚେତନତା ରାଲି ଅନୁଷ୍ଠିତ ହୋଇଯାଇଛି। ଏହି ରାଲି ସେକ୍ଟର-୭ ଓ ୧୭ ଛକ ହୋଇ ରାଉରକେଲା ରିଙ୍ଗରୋଡ ଦେଇ ସେକ୍ଟର ପ୍ରମୁଖ ମାର୍କେଟ ଓ ଛକ ସ୍ଥାନ ଗୁଡିକରେ ପ୍ଲାକାର୍ଡ ଓ ସ୍ଲୋଗାନ ଦେଇ ଦେଶ ତଥା ରାଜ୍ୟର ପ୍ରଗତିରେ ଭୋଟର ଗୁରୁତ୍ୱ, ଆବଶ୍ୟକତା ଦର୍ଶାଇ ସମସ୍ତ ନାଗରିକଙ୍କୁ ଭୋଟଦେବା ପାଇଁ ଉତ୍ସାହିତ କରିଥିଲେ। ଏହି କାର୍ଯ୍ୟକ୍ରମକୁ ଅନୁଷ୍ଠାନର ସାଧାରଣ ସମ୍ପାଦକ ସନ୍ତୋଷ ଦାସ, ଲକ୍ଷ୍ମୀ ପଣ୍ଡା, ଲକ୍ଷ୍ମଣ ମହାନ୍ତ, ଅଜୟ ଖଟୁଆ, ନରେନ୍ଦ୍ର ପାତ୍ର, ବନୋଜ ଦାସ, ଗଦାଧର ସାହୁ, ତପନ ନାୟକ ପ୍ରମୁଖ ପରିଚାଳନାରେ ସହଯୋଗ କରିଥିଲେ।

ହଟ୍ ଷ୍ଟ୍ରିପ୍ ମିଲ୍-୧ରେ ସୁରକ୍ଷାଜନିତ ନୂତନ ବ୍ୟବସ୍ଥା ରୂପାନ୍ତରିତ

ରାଉରକେଲା,୧୯।୫ (ବିପ୍ଳବ ରଞ୍ଜନ ଦାଶ)

ନୂତନ ବ୍ୟବସ୍ଥା ସଫଳତାର ସହିତ ସମ୍ପାଦନ କରିଥିବା ସାମୂହିକ ଦଳ।

ସୁରକ୍ଷା ଓ କାର୍ଯ୍ୟଦକ୍ଷତା ବୃଦ୍ଧି ପାଇଁ ଆର୍‌ଏସପି ହଟ୍‌ଷ୍ଟ୍ରିପ ମିଲ-୧ ପାଇଁ ନୂତନ ବ୍ୟବସ୍ଥା ସଫଳତାର ସହ ରୂପାନ୍ତରିତ ହୋଇଯାଇଛି। ଏଚଏସଏମ-୧, ସିଆରଏମ,ଏସଏସଏମ,ପିପି ଓ ଆରଏସ ବିଭାଗର ଜିଏମ ସୁବ୍ରତ କୁମାରଙ୍କ ଦ୍ୱାରା ନୂତନ ବ୍ୟବସ୍ଥାର ଉଦ୍‌ଘାଟନ ହୋଇଯାଇଛି। ଏନେଇ ଏଚଏସଏମ-୧ ବିଭାଗ ଜିଏମ ଇନଚାର୍ଜ କଲ୍ୟାଣ ସମଜଦାର, ଜିଏମ ପରମାନନ୍ଦ ଟୁଡୁ ,ବିଶ୍ୱଜିତ ମିଶ୍ର ଏବଂ ବିଭାଗର ଅନ୍ୟ ଅଧିକାରୀ ଏବଂ କର୍ମଚାରୀ ଉପସ୍ଥିତ ଥିଲେ।

ଉଲ୍ଲେଖଯୋଗ୍ୟ, ମୂଳ ଡିଜାଇନ ଡ୍ରାଇଭ ବ୍ୟବସ୍ଥାକୁ ମାଇନସ ୧୨ଶହ ମିମି ସ୍ତରରେ ଏକ କଂକ୍ରିଟ ଗର୍ତ ସରଞ୍ଜନା ମଧ୍ୟରେ ରଖିଯାଇଥିଲା। ଏହି ଅବସ୍ଥାନ ଯୋଗୁ ବାରମ୍ବାର ଜଳ ଜମାଟ ହେଉଥିଲା। ଡ୍ରାଇଭ ସିଷ୍ଟମ ଓ ପାୱାର କେବୁଲ ଗୁଡିକ ଜମିତ ଜଳ ସଂସ୍ପର୍ଶରେ ଆସିବା ଯୋଗୁ ଅସୁରକ୍ଷିତ ବାତାବରଣ ସୃଷ୍ଟି ହେଉଥିଲା। ନିରନ୍ତର ଜଳ ନିଷ୍କାସନ ପ୍ରୟାସ ପର୍ଯ୍ୟାପ୍ତ ହେଉନଥିଲା ଏବଂ ଏହାର ଏକ ସ୍ଥାୟୀ ସମାଧାନ ଆବଶ୍ୟକ ହେଉଥିଲା।

ଆହ୍ୱାନର ସମାଧାନ ପାଇଁ ପରମାନନ୍ଦ ଟୁଡୁ ଓ ଡିଜିଏମ ବିନୟପ୍ରଭା କେର୍କେଟାଙ୍କ ନେତୃତ୍ୱରେ ନୂତନ ଡିଭାଇଡିଙ୍ଗ ଲାଇନ ରକ୍ଷଣା ବେକ୍ଷଣ କର୍ମଚାରୀମାନେ ଡିଜିଏମ ନିଲାମ୍ବର ମହାଲିକ ଓ ଅପରେସନ ସମୂହଙ୍କ ସହ ସମ୍ମିଳିତ ରୂପେ ସର୍ବପ୍ରଥମେ ଏନେଇ ମାନସ ମଛନ କରିଥିଲେ। ପରେ ସମସ୍ତଙ୍କ ସହଯୋଗୀ ପ୍ରୟାସ ଅଭିନବ ରୂପାନ୍ତର ଯୋଜନା ବିକାଶକୁ ପଥ ପ୍ରଶସ୍ତ କରିଥିଲା। ଏଥିସହିତ ନିରାପଦ କାର୍ଯ୍ୟ ପରିବେଶ ବଜାୟ ରଖିବା ନିମନ୍ତେ ଏକ ଭଏସ ଆଲାର୍ମ ସିଷ୍ଟମ ସ୍ଥାପନ କରା ଯାଇଥିଲା। ତେବେ ଏହି ମହତ୍ତପୂର୍ଣ୍ଣ କାର୍ଯ୍ୟ ଏଜିଏମ ବିକାଶ ମହାପାତ୍ର,ଏଜିଏମ ଗୁରୁଚରଣ ମହନ୍ତ, ମ୍ୟାନେଜର ପ୍ରଦୀପ କୁମାର ରାଉତ ଓ ଡେପୁଟି ମ୍ୟାନେଜର ଅନିଲ କୁମାରଙ୍କୁ ନେଇ ଗଠିତ ଦଳ ଦ୍ୱାରା ସମ୍ପାଦିତ ହୋଇଥିଲା।

ଫ୍ଲାଣ୍ଟସାଇଟ, ସେକ୍ଟର-୧୯ ଥାନା ପକ୍ଷରୁ ଫ୍ଲାଗ୍‌ମାର୍ଚ୍ଚ

ରାଉରକେଲା, ୧୯।୫ (ସଙ୍ଗୀତା ଜେନା)

ନିର୍ବାଚନକୁ ଶାନ୍ତି ଶୃଙ୍ଖଳାର ସହ ପାଳନ କରିବାକୁ ରବିବାର ସନ୍ଧ୍ୟାରେ ବିଭିନ୍ନ ଥାନା ଅଞ୍ଚଳରେ ରାଉରକେଲା ପୋଲିସ ପକ୍ଷରୁ ଫ୍ଲାଗ ମର୍ଚ୍ଚ କରାଯାଇଛି। ଏହିକ୍ରମରେ ଫ୍ଲାଣ୍ଟସାଇଟ୍ ଥାନା ଅଞ୍ଚଳରେ ଡିଆଇଜି ବ୍ରିଜେଶ ରାୟଙ୍କ ନେତୃତ୍ୱରେ ଅତିରିକ୍ତ ଏସ୍‌ପି ରାଜକିଶୋର ମିଶ୍ର, ଡିଏସ୍‌ପି ନିର୍ମଳ ମହାପାତ୍ର ସମେତ ବିଏସ୍‌ଏଫ୍, ସିଆର୍‌ପିଏଫ୍, ଡିଭିଏଫ୍ ଓ ଏପିଆର ପୋଲିସ ଫୋର୍ସ ସହ ଫ୍ଲାଗମାର୍ଚ୍ଚ କରାଯାଇଥିଲା। ଏହି ମାର୍ଚ୍ଚ ଡେଲି ମାର୍କେଟ, ନାଲାରୋଡ, ମୋନରୋଡ, ମଧୁସୂଦନମାର୍ଗ, ଗାନ୍ଧୀ ରୋଡ, ଟିମ୍ବର କଲୋନୀ, ଗୋପବନ୍ଧୁପାଲୀ, ରେଳବାଇ କଲୋନୀ, ମଧୁସୂଦନ ପାଲୀ ଆଦି ଅଞ୍ଚଳ ପରିକ୍ରମା କରି ପୁନଃ ଥାନାକୁ ଫେରିଥିଲା। ସେହିପରି ସେକ୍ଟର-୧୯ ଥାନା ପକ୍ଷରୁ ଥାନାଧୀକାରୀ ସାଇପ୍ରଭା ରାଉତ, ଏସ୍‌ଆଇ ଅମ୍ବିକା ମାରାଣ୍ଡି, ସୁଷମା ସାହୁ ସମେତ ୩୦ ଜଣ ପୋଲିସ କର୍ମୀ ଓ ଏକ ପ୍ଲାଟୁନ ତ୍ରିପୁରା ଆର୍ମଡଫୋର୍ସ ସେକ୍ଟର-୧୯ ଅଞ୍ଚଳରେ ଫ୍ଲାଗମାର୍ଚ୍ଚ କରିଥିଲେ। ଉକ୍ତ ମାର୍ଚ୍ଚ ସେକ୍ଟର-୨୦ ହିଲଟପ୍ ବସ୍ତି, ଆଜାଦବସ୍ତି, ବେଥାନୀ, ରାମକୃଷ୍ଣ ମନ୍ଦିର, ଆଇଜିଏର୍ ଗେଟ, ଇସ୍ପାତ ମାର୍କେଟ, ଗଜପତି ମାର୍କେଟ ଆଦି ପରିକ୍ରମା କରିଥିଲା।

ଡିଆଇଜି ବ୍ରିଜେଶ ରାୟଙ୍କ ନେତୃତ୍ୱରେ ଫ୍ଲାଗ୍‌ମାର୍ଚ୍ଚ ହେଉଛି।

ଆର୍‌ଜିଏଚ୍ ଭିତ୍ତିଭୂମି ଅସଜଡ଼ା, ମରାମତି ଦାବି

ରାଉରକେଲା,୧୯।୫ (ବିପ୍ଳବ ରଞ୍ଜନ ଦାଶ)

ସରକାରୀ ଅନୁଦାନ ପ୍ରଦାନ ସତ୍ତ୍ୱେ ରାଉରକେଲା ସରକାରୀ ସ୍ୱାସ୍ଥ୍ୟ କେନ୍ଦ୍ରର ଭିତ୍ତିଭୂମି ଅସଜଡା ହୋଇ ରହିଛି। ଫଳରେ ସରକାରୀ ସ୍ୱାସ୍ଥ୍ୟକେନ୍ଦ୍ର ଉପରେ ନିର୍ଭର କରୁଥିବା ରୋଗୀ ସମସ୍ୟାର ସମ୍ମୁଖୀନ ହେଉଛନ୍ତି। ଆରଜିଏଚରେ ରୋଗୀଙ୍କୁ ଉତ୍ତମ ସ୍ୱାସ୍ଥ୍ୟସେବା ପ୍ରଦାନ ପାଇଁ ରାଜ୍ୟ ସ୍ୱାସ୍ଥ୍ୟ ଏବଂ ପରିବାର କଲ୍ୟାଣ ମନ୍ତ୍ରାଳୟ ପକ୍ଷରୁ ୪କୋଟି ଟଙ୍କା ୧ବର୍ଷ ପୂର୍ବରୁ ମଞ୍ଜୁର ହୋଇଥିଲା। ଯାହାର ରିପୋର୍ଟ ମେଡିକାଲ ପକ୍ଷରୁ ଜିଲାପାଳଙ୍କ ନିକଟକୁ ପଠାଯାଇଥିଲା। ରିପୋର୍ଟ ମୁତାବକ, ହସ୍ପିଟାଲର ମୋଟ ୧୨ଟି ୱାର୍ଡର ଉନ୍ନତୀକରଣ, ଏନ୍‌ଆର୍‌ପି ପାଖେ ଶିଶୁଙ୍କ ମନୋରଞ୍ଜନ ପାଇଁ ସେଟ୍ ନିର୍ମାଣ, ହସ୍ପିଟାଲ ଆଲୋକୀକରଣ ପାଇଁ ହାଇମାଷ୍ଟ ଲାଇଟ୍ ସ୍ଥାପନ, ବିକଳାଙ୍ଗଙ୍କ ପାଇଁ ଉତ୍କୃଷ୍ଟମାନ ଶୌଚାଳୟ ନିର୍ମାଣ ସହିତ ସୁନ୍ଦର କାରୁକାର୍ଯ୍ୟ ଭରା କାନ୍ଥ ଆଦି ଅନ୍ତର୍ଭୁକ୍ତ ଥିଲା। ଏନେଇ ବଜେଟ୍ ପାରିତ ପାଇଁ ସର୍ବପ୍ରଥମେ ଜିଲାପାଳଙ୍କ ସହ ଡିଏମଏଫ୍‌ର ୧୨ଜଣିଆ କମିଟି ବୈଠକ ମଧ୍ୟ ହୋଇଥିଲା। ମାତ୍ର ପରିତାପର ବିଷୟ ଆରଜିଏଚର ନବ କଳେବର ହେବାର କିଛି ମାସ ନ ପୁରୁଣୁ ରୋଗୀଙ୍କର ହସ୍ପିଟାଲକୁ ଯିବା ଟାଇଲସ ରାସ୍ତାର ଅବସ୍ଥା ଶୋଚନୀୟ ହୋଇପଡିଛି। ଟାଇଲ ସବୁ ଭାଙ୍ଗି ରୁଜି ଯାଇଥିବା ବେଳେ ରୋଗୀମାନେ ଆହତ ହେଉଛନ୍ତି। ବିଭାଗୀୟ ପ୍ରଶାସନ ଏଥିପ୍ରତି ଦୃଷ୍ଟି ଦେବାକୁ ରୋଗୀମାନେ ଦାବି କରିଛନ୍ତି। ଏ ସମ୍ପର୍କରେ ଆରଜିଏଚ ନିର୍ଦ୍ଦେଶକ ଡ. ଗଣେଷ ପ୍ରସାଦ ଦାସଙ୍କ ପଚାରିବାରରୁ, ଏନେଇ ରାଉରକେଲା ମହାନଗର ନିଗମ ଯୁଗ୍ମ ଆୟୁକ୍ତଙ୍କୁ ଲିଖିତ ଆକାରରେ ଅବଗତି କରାଯାଇଛି। ଏଥିସହିତ ଭାଙ୍ଗିଥିବା ଟାଇଲସ ରାସ୍ତାର ଫଟୋ ମଧ୍ୟ ତାଙ୍କ ନିକଟକୁ ପଠାଯାଇଛି।

ଡ୍ରେନ୍ ନିର୍ମାଣରେ ଅହେତୁକ ବିଳମ୍ବ: ନିର୍ମାଣ ଦାବି

ରାଉରକେଲା,୧୯।୫(ବିପ୍ଳବ ରଞ୍ଜନ ଦାଶ)

ସିଭିଲ ଟାଉନଶିପ ଅଞ୍ଚଳରେ ମୁକୁଳା ପଡ଼ିଥିବା ଡ୍ରେନ।

ରାଉରକେଲା ସହରରେ ବର୍ଜ୍ୟଜଳ ନିଷ୍କାସନ ପ୍ରକ୍ରିୟାକୁ ଅଧିକ ସୁଦୃଢ଼ୀକରଣ କରିବା ପାଇଁ ସ୍ମାର୍ଟ ସିଟି ପକ୍ଷରୁ ସ୍ମାର୍ଟପ୍ଲାନ୍ ପ୍ରସ୍ତୁତ ହେଲା। ସହରର ସର୍ବପୁରାତନ ୧୦ଟି ପ୍ରମୁଖ ଡ୍ରେନ୍ ଉନ୍ନତୀକରଣ ପାଇଁ ଧାର୍ଯ୍ୟ ହେଲା। ୨୦୨୧-୨୨ ଆର୍ଥିକ ବର୍ଷରେ ସ୍ମାର୍ଟ ସିଟି ତରଫରୁ ଏହି ଯୋଜନା ପ୍ରସ୍ତୁତ ହୋଇ ନିର୍ମାଣ କାର୍ଯ୍ୟ ୬ ଭାଗରେ ବିଭକ୍ତ କରାଗଲା। ନିର୍ମାଣ କାମରେ ବିଭିନ୍ନ ଠିକା ସଂସ୍ଥାଙ୍କୁ କାର୍ଯ୍ୟାଦେଶ ପ୍ରଦାନ କରାଗଲା। ନିର୍ମାଣ ଅବଧି ୨୦୨୩ ସେପ୍ଟେମ୍ବର ସୁଦ୍ଧା ସାରିବା ଧାର୍ଯ୍ୟ ହେଲା। ମାତ୍ର ପରିତାପର ବିଷୟ ନିର୍ମାଣ କାର୍ଯ୍ୟକୁ ପାଖାପାଖି ୩ ବର୍ଷ ପୂରିବାକୁ ବସିଥିବା ବେଳେ ତାହା ଆଜି ପର୍ଯ୍ୟନ୍ତ ସମ୍ପୂର୍ଣ୍ଣ ହୋଇନାହିଁ। ଆଗକୁ ବର୍ଷାଦିନ ଆସୁଛି। ଯଦି ତୁରନ୍ତ ଡ୍ରେନ୍ ନିର୍ମାଣ ନ ହୁଏ ତେବେ ସହରାଞ୍ଚଳ ମୁଖ୍ୟ ମାର୍ଗ ଓ ବସ୍ତି ରାସ୍ତା ବର୍ଷାପାଣିରେ ଉବୁଟୁବୁ ହେବା ନିଶ୍ଚିତ। ସେପଟେ ବିଭିନ୍ନ ସ୍ଥାନରେ ବିପଦପୂର୍ଣ୍ଣ ଅବସ୍ଥାରେ ନିର୍ମାଣାଧୀନ ଡ୍ରେନ୍ ଅଧାପନ୍ତରିଆ ଅବସ୍ଥାରେ ପଡ଼ି ରହିଛି।

ଆଜି ପର୍ଯ୍ୟନ୍ତ ଡ୍ରେନ୍ ଉପରେ ସ୍ଲାବ୍ ପଡ଼ିପାରିନାହିଁ। ସୂଚନା ଅନୁଯାୟୀ, ରୁପଟ୍ରୋଲ ଡ୍ରେନ୍ ନିର୍ମାଣକୁ ୨୭କୋଟି ୪୭ଲକ୍ଷ ଟଙ୍କା ମଞ୍ଜୁର ହୋଇସାରିଥିବା ବେଳେ ସରକାରୀ କଲେଜରୁ ବାସନ୍ତୀ କଲୋନି ଡ୍ରେନ୍‌କୁ ୯କୋଟି ୧୩ ଲକ୍ଷ ଟଙ୍କା,ମଧୁସୂଦନପାଲି-ମାଲଗୋଦାମ-ପାୱାର ହାଉସ ରୋଡ୍, ରେଳବାଇ କଲୋନି-ଇସ୍ପାତ ହୋଟେଲ ଡ୍ରେନ୍‌କୁ ୯କୋଟି୩୪ଲକ୍ଷ ଟଙ୍କା, ଗୋପବନ୍ଧୁପାଲି-ଗାନ୍ଧୀରୋଡ୍-ବିଶ୍ରାଛକ ଏବଂ ନାଲା ରୋଡ୍ ଡ୍ରେନ୍‌କୁ ୯କୋଟି ୩୭ଲକ୍ଷ ଟଙ୍କା, ସିଭିଲ ଟାଉନଶିପ ଡ୍ରେନ୍‌କୁ ୧୦

ମାଓବାଦୀ ଇଲାକାରେ ଅଭିଶପ୍ତ ଜୀବନ

■ ବିଜୁଳି ଦେଖିନି ୨୦ ଗାଁ
■ ଶିକ୍ଷା, ସ୍ୱାସ୍ଥ୍ୟ, ଗମନାଗମନ ବାଟବଣା

ଭବାନୀପାଟଣା, ୧୯।୫ (ଉତ୍ତମ କୁମାର ଦାଶ)

ଦେଶ ସ୍ୱାଧୀନ ହେବାର ୭୬ବର୍ଷ ବିତିଲାଣି। ଏହା ଭିତରେ ସରକାରଙ୍କ ମାଳ ମାଳ ଯୋଜନା ହୋଇଛି। ବିକାଶ ନାଁରେ ପାଣି ପରି ବହୁଛି କୋଟି କୋଟି ଟଙ୍କା। ଏହା ସତ୍ତ୍ୱେ ଶିକ୍ଷା, ସ୍ୱାସ୍ଥ୍ୟ, ବିଦ୍ୟୁତ୍, ଗମନାଗମନ ଓ ପାନୀୟ ଜଳ ଭଳି ମୌଳିକ ସୁବିଧାରୁ ବଞ୍ଚିତ ହେଉଛନ୍ତି ଲୋକେ। ବଣଜଙ୍ଗଲ ମଧ୍ୟରେ ଥିବା କିଛି ଗାଁର ଲୋକେ ଆଜି ବି ଅଭିଶପ୍ତ ଜୀବନ ଜିଉଁଛନ୍ତି। ଡିବିରି ଆଲୁଅରେ ଦିନ କାଟୁଛନ୍ତି ଶହ ଶହ ଲୋକ। ଗାଁକୁ ଚାଲ ଗାଁକୁ ଗଢ଼ ସ୍ଲୋଗାନ ନେଇ ଗ୍ରାମାଞ୍ଚଳରେ ଗଡୁଥିବା ସରକାରଙ୍କ ବିକାଶ ରଥ ସତେ ଯେପରି ଆଦିବାସୀ ଅଧ୍ୟୁଷିତ ଉପାନ୍ତ ଅଞ୍ଚଳର ଅଧିବାସୀଙ୍କ ପାଇଁ ଉପହାସ ପାଲଟିଛି। ଏଭଳି ଦୃଶ୍ୟ ଦେଖିବାକୁ ମିଳିଛି କଳାହାଣ୍ଡି ଜିଲା ଭବାନୀପାଟଣା ସଦର ବ୍ଲକର ବଣପାହାଡ଼ ଘେରା ଯୁଗସାଇପାଟଣା ପଞ୍ଚାୟତରେ।

ଜିଲାର ଲାଲଗଡ଼ ଭାବରେ ପରିଚିତ ଯୁଗସାଇପାଟଣା ପଞ୍ଚାୟତରେ ୩୬ ଗାଁ ରହିଛି। ପଞ୍ଚାୟତ ମୁଖ୍ୟାଳୟଠାରୁ ପ୍ରତ୍ୟେକ ଗାଁର ଦୂରତା ୧୦ କିଲୋମିଟର ହେବ। ଘଞ୍ଚ ଜଙ୍ଗଲ ମଧ୍ୟରେ ଖାଲଖମା ରାସ୍ତାରେ ନାଳ ଡେଇଁ ଗାଁକୁ ଯିବାକୁ ପଡ଼େ। ଲାଲବାହିନୀ ଭୟରେ ପ୍ରଶାସନିକ ଅଧିକାରୀ କିମ୍ବା ରାଜନେତା ଏହି ଅଞ୍ଚଳକୁ ପାଦ ପକାଇପାରି ନାହାନ୍ତି। ପଞ୍ଚାୟତ କାର୍ଯ୍ୟାଳୟଠାରୁ ମିଆଙ୍ଗପଦର ଗାଁକୁ ଯିବାକୁ ହେଲେ ନାଳ ପାରି ହେବାକୁ ପଡେ। ଖାଲଖମା ପୂର୍ଣ୍ଣ ରାସ୍ତାରେ ୮କିଲୋମିଟର ଗଲେ ପଡ଼ିବ ଏହି ଗାଁ। ଗାଁରେ ବସବାସ କରନ୍ତି ପ୍ରାୟ ୨୦୦ଶହରୁ ଊର୍ଦ୍ଧ୍ୱ ଲୋକ। ଗାଁକୁ ରାସ୍ତା ନ ଥିବାରୁ ଆମ୍ବୁଲାନ୍ସ ଯିବା ତ ଦୂରର କଥା ବାଇକ୍‌ରେ ଯିବା ମୁସ୍କିଲ। ରାସ୍ତା ସମସ୍ୟା ଯୋଗୁ ଶିକ୍ଷା, ସ୍ୱାସ୍ଥ୍ୟ ଭଳି ମୌଳିକ ସୁବିଧା ସାଙ୍ଗକୁ ପିଡ଼ିଏସ୍ ସାମଗ୍ରୀ ପାଇବାରୁ ବଞ୍ଚିତ ହେଉଛନ୍ତି ଏଠାକାର ଜନସାଧାରଣ। କେବଳ ଯେ ଏହି ଗୋଟିଏ ଗାଁ ତାହା ନୁହେଁ, ପଞ୍ଚାୟତର କାଦୋପଦର, ନିଶାନଗୁଡ଼ା, ଉପର ପଞ୍ଚକୁଳ, ତଳ ପଞ୍ଚକୁଳ, ହର୍ଡାଗୁଡ଼ା, ଉପରପାଖି, ଗୁରପାଙ୍ଗ ଆଦି ଗାଁର ପ୍ରାୟ ୨୫୦୦ରୁ ଊର୍ଦ୍ଧ୍ୱ ଲୋକ ସରକାରଙ୍କ ବିଭିନ୍ନ ଯୋଜନାରୁ ବଞ୍ଚିତ ହେଉଛନ୍ତି। ଆଜି ମଧ୍ୟ ଗାଁରେ ବିଜୁଳି ଆଲୁଅ ଲୋକଙ୍କ ପାଇଁ ସାତସପନ। ୨୦୧୫ରେ ଏହି ପଞ୍ଚାୟତର ପ୍ରାୟ ୨୦ ଗାଁକୁ ବିଜୁଳି ସଂଯୋଗ ପାଇଁ ଖୁଣ୍ଟ ପୋତାଯାଇ ପ୍ରତ୍ୟେକ ଗାଁରେ ଟ୍ରାନ୍ସଫର୍ମର ସ୍ଥାପନ କରାଯାଇ ଘରମାନଙ୍କରେ ମିଟର ଲାଗିଥିଲା। ଏପରି କି ପ୍ରାୟ ୮ ଦିନ ବିଦ୍ୟୁତ୍ ସଂଯୋଗ ମଧ୍ୟ ଦିଆଯାଇଥିଲା। ପରେ ଜଙ୍ଗଲୀ ଜନ୍ତୁଙ୍କ ଉପରେ ବିପଦ ଦର୍ଶାଇ ବିଭାଗ ସଂଯୋଗକୁ ବନ୍ଦ କରିଦେଲା। ସେହିଦିନଠାରୁ ଅନ୍ଧାର ଭିତରେ ଦିନ କାଟୁଛନ୍ତି ଲୋକେ। ରାତିରେ ଡିବିରି ଆଲୁଅରେ ପିଲା ପାଠ ପଢୁଥିବା ଦେଖିବାକୁମିଳିଛି। ବାରମ୍ବାର ଅଭିଯୋଗ ପରେ ମଧ୍ୟ ପ୍ରଶାସନ କିମ୍ବା ରାଜନେତା ଏ ନେଇ ଦୃଷ୍ଟି ଦେଉ ନ ଥିବା ଅଭିଯୋଗ କରିଛନ୍ତି ଅଞ୍ଚଳବାସୀ। ବିଦ୍ୟୁତ୍ ସମସ୍ୟା ସମ୍ପର୍କରେ ଟିପିଡବ୍ଲ୍ୟୁଓଡିଏଲ୍ ସମ୍ବଲପୁରର ଜନସମ୍ପର୍କ ଅଧିକାରୀ ମନୋଜ ପଟ୍ଟନାୟକଙ୍କୁ ପଚାରିବାରୁ କଳାହାଣ୍ଡି ଜିଲାର ଯୁଗସାଇପାଟଣା ପଞ୍ଚାୟତର ବିଭିନ୍ନ ଗାଁ ସମେତ ଅନ୍ୟ ଯେଉଁ ଗାଁରେ ବିଦ୍ୟୁତ୍ ସଂଯୋଗ ହୋଇନାହିଁ ସେଥିନେଇ ସରକାରଙ୍କୁ ପ୍ରସ୍ତାବ ଦିଆଯାଇଛି ଓ ଖୁବ୍‌ଶୀଘ୍ର କାମ ଆରମ୍ଭ କରାଯିବ ବୋଲି ସେ କହିଥିଲେ।

ରାତିରେ ପିଲାଏ ଡିବିରି ଆଲୁଅରେ ପାଠ ପଢୁଛନ୍ତି।

ଡାକ୍ତରଙ୍କୁ ମାଡ଼ ମାରି ନବବିବାହିତ ଗିରଫ

ଡାକ୍ତରଙ୍କୁ ମାଡ଼ ମରାଯାଉଥିବା ନେଇ ଭାଇରାଲ ହୋଇଥିବା ଦୃଶ୍ୟ।

■ ନବବଧୂଙ୍କ ଚିକିତ୍ସାରେ ଅବହେଳା ଅଭିଯୋଗ
■ ରବିବାର ପଡ଼ିଥାନ୍ତା ଚତୁର୍ଥୀ ପିଣ୍ଡ
■ ଡାକ୍ତରଙ୍କ ବିରୋଧରେ ମଧ୍ୟ ଏତଲା

ପରଜଙ୍ଗ, ୧୯।୫ (ନିଗମାନନ୍ଦ ଦଳବେହେରା)

ନବବଧୂଙ୍କ ଚିକିତ୍ସାରେ ଅବହେଳା ଅଭିଯୋଗ କରି ନବ ବିବାହିତ ଜଣେ ଯୁବକ ଡାକ୍ତରଙ୍କୁ ମାଡ଼ ମାରି ଗିରଫ ହୋଇଛନ୍ତି। ତାଙ୍କ ସହ ଅଭିଯୁକ୍ତ ଥିବା ଅନ୍ୟ ୨ ଜଣଙ୍କୁ ମଧ୍ୟ କୋର୍ଟଚାଲାଣ କରାଯାଇଛି। ଏହି ଘଟଣା ଯୋଗୁ ଗିରଫ ନବବିବାହିତ ଯୁବକଙ୍କ ଚତୁର୍ଥୀ କର୍ମ ରବିବାର ହୋଇପାରି ନାହିଁ। ଢେଙ୍କାନାଳ ଜିଲା ପରଜଙ୍ଗ ଥାନା ଦଦରାଘାଟି ଫାଣ୍ଡି ଅଞ୍ଚଳରେ ଘଟିଥିବା ଏହି ଘଟଣା ଚର୍ଚ୍ଚାର ବିଷୟ ହୋଇଛି।

ପୋଲିସ ସୂତ୍ରରୁ ପ୍ରକାଶ, ଦଦରାଘାଟି ଫାଣ୍ଡି ଅଧୀନ ଦୋମୁହାଁଣୀ ଗ୍ରାମର ନିର୍ମଳ ଚନ୍ଦ୍ର ପରିଡା (୨୮) ୨ ଦିନ ତଳେ ବିବାହ କରିଥିଲେ। ହେଲେ ଶନିବାର ରାତିରେ ତାଙ୍କ ସ୍ତ୍ରୀ ତଥା ନବବଧୂ ପେଟରେ ଯନ୍ତ୍ରଣା ଅନୁଭବ କରିଥିଲେ। ନିର୍ମଳ ତୁରନ୍ତ ସ୍ତ୍ରୀଙ୍କୁ ନେଇ ପରଜଙ୍ଗ ଗୋଷ୍ଠୀ ସ୍ୱାସ୍ଥ୍ୟକେନ୍ଦ୍ର ଯାଇଥିଲେ। ତାଙ୍କ ସହ ଚନ୍ଦନ ପରିଡ଼ା (୨୪) ଓ ମଳୟ ପରିଡା (୧୯) ମଧ୍ୟ ଥିଲେ। ହେଲେ ବାରମ୍ବାର କଲିଂବେଲ୍ ମାରିଲା ପରେ ମଧ୍ୟ ଡାକ୍ତର ଦୀର୍ଘ ସମୟ ଯାଏ କବାଟ ଖୋଲି ନ ଥିଲେ। ପରେ କବାଟ ଖୋଲି ଖରାପ ବ୍ୟବହାର ଦେଖାଇଥିଲେ। ଏହାକୁ ନେଇ ନିର୍ମଳ ଏବଂ ଡାକ୍ତରଙ୍କ ମଧ୍ୟରେ କିଛି ସମୟ କଥା କଟାକଟି ହୋଇଥିବା ନିର୍ମଳଙ୍କ ସମ୍ପର୍କୀୟ ଥାନାରେ ଅଭିଯୋଗ କରିଛନ୍ତି। ତେବେ ଡାକ୍ତରଙ୍କୁ ମାଡ଼ ମରାଯାଇଥିବା ନେଇ ଡାକ୍ତର ଥାନାରେ ଅଭିଯୋଗ କରିଥିବା ବେଳେ ଏ ସମ୍ପର୍କିତ ଭିଡିଓ ସାମାଜିକ ଗଣମାଧ୍ୟମରେ ଭାଇରାଲ ହୋଇଛି। ଡାକ୍ତରଙ୍କ ଅଭିଯୋଗ ଆଧାରରେ ପୋଲିସ ନିର୍ମଳ, ଚନ୍ଦନ ଓ ମଳୟଙ୍କୁ ଗିରଫ କରିଛି। ଅପରପକ୍ଷରେ ସମ୍ପୃକ୍ତ ଡାକ୍ତର ଥାନାରେ ନିର୍ମଳଙ୍କୁ ମାଡ଼ ମାରିଥିବା ତାଙ୍କ ସ୍ତ୍ରୀ ଅଭିଯୋଗ କରିଥିବା ଥାନା ଅଧିକାରୀ ପ୍ରିୟବ୍ରତ ଦାସ ପ୍ରକାଶ କରିଛନ୍ତି।

ନିର୍ବାଚନୀ ହିଂସା, ୬ ଭାଜପା କର୍ମୀ ଆହତ

ଭଞ୍ଜନଗର/ବ୍ରହ୍ମପୁର, ୧୯।୫(ବାବୁଲା ପ୍ରଧାନ/ସୁବାସ ପାଢ଼ୀ)

ଗଞ୍ଜାମ ଜିଲା ଖଲ୍ଲିକୋଟରେ ଲାଗିଥିବା ନିର୍ବାଚନୀ ନିଆଁ ଲିଭି ନ ଥିବା ବେଳେ ପୁଣି ରବିବାର ସନ୍ଧ୍ୟାରେ ଭଞ୍ଜନଗର ଅଶାନ୍ତ ହୋଇଛି। ବିଜେଡି ଓ ଭାଜପା କର୍ମୀଙ୍କ ମଧ୍ୟରେ ଗଣ୍ଡଗୋଳ ଘଟି ୬ ଜଣ ଭାଜପା କର୍ମୀ ଆହତ ହୋଇଛନ୍ତି। ଭଞ୍ଜନଗର ଥାନା ଡିହପଡ଼ାଳ ପଞ୍ଚାୟତର ବେତାରଠାରେ ବିଜେଡି ଓ ଭାଜପା କର୍ମୀଙ୍କ ମଧ୍ୟରେ କୌଣସି ଘଟଣାକୁ ନେଇ କଥା କଟାକଟି ହୋଇଥଲା। ପରେ ତାହା ଉଗ୍ରରୂପ ନେଇଥିଲା। କେତେଜଣ ବିଜେଡି କର୍ମୀଙ୍କ ଆକ୍ରମଣରେ ଭାଜପାର ୬ କର୍ମୀ ଆହତ ହୋଇଥିବା ଅଭିଯୋଗ ହୋଇଛି। ଆହତମାନେ ହେଲେ ଉକ୍ତ ପଞ୍ଚାୟତର ଭାଜପା ସମର୍ଥିତ ସରପଞ୍ଚଙ୍କ ସ୍ୱାମୀ ସୁବାସ ବରାଡ, ଖଦାଳ ପରିଡ଼ା, ଅଭିମନ୍ୟୁ ନାୟକ, ଶିବାନନ୍ଦ ବରାଡ଼, ଜଗନ୍ନାଥ ଶତପଥୀ ଓ ସମିତି ସଭ୍ୟାଙ୍କ ସ୍ୱାମୀ ରାଧେଶ୍ୟାମ ଜେନା। ଏହି ଘଟଣାକୁ ନେଇ ଘଟଣାସ୍ଥଳରେ ଉତ୍ତେଜନା ପ୍ରକାଶ ପାଇଛି। ଭାଜପା ସମର୍ଥକମାନେ ଦୋଷୀମାନଙ୍କ ବିରୋଧରେ କାର୍ଯ୍ୟାନୁଷ୍ଠାନ ଦାବି କରି ବେତାର ଛକରେ ଭଞ୍ଜନଗର–ଦଶପଲ୍ଲା ରାଜପଥକୁ ଅବରୋଧ କରିଥିଲେ। ଘଟଣାସ୍ଥଳରେ ଉତ୍ତେଜନା ଲାଗି ରହିଥିବା ଯୋଗୁ ବ୍ୟାପକ ପୋଲିସ ମୁତୟନ ହୋଇଛନ୍ତି। ଏହି ଘଟଣାରେ ପୋଲିସ ୩ ଜଣଙ୍କୁ ଅଟକ ରଖିଥିବା ସୂଚନା ମିଳିଛି।

ପ୍ରଧାନମନ୍ତ୍ରୀ ନରେନ୍ଦ୍ର ମୋଦିଙ୍କ ପୁରୀ ଗସ୍ତକୁ ସ୍ୱାଗତ ଜଣାଇ ରବିବାର ସ୍ଥାନୀୟ ବେଳାଭୂମିରେ ୨ହଜାର ଦୀପ ଦ୍ୱାରା ପ୍ରସ୍ତୁତ ପଦ୍ମଶ୍ରୀ ସୁଦର୍ଶନ ପଟ୍ଟନାୟକଙ୍କ ବାଲୁକା କଳା।

ହାତୀ ଆକ୍ରମଣରେ ବୃଦ୍ଧାଙ୍କ ମୃତ୍ୟୁ

ଓଡ଼ାପଡ଼ା, ୧୯।୫ (ରଞ୍ଜିତ ନାୟକ)

ଢେଙ୍କାନାଳ ଜିଲା ହିନ୍ଦୋଳରୋଡ ଫାଣ୍ଡି ଅନ୍ତର୍ଗତ ବଳରାମପ୍ରସାଦ ଗ୍ରାମର ବୃଦ୍ଧା ଲକ୍ଷ୍ମୀପ୍ରିୟା ମହାପାତ୍ର (୬୫)ଙ୍କ ରବିବାର ହାତୀ ଆକ୍ରମଣରେ ମୃତ୍ୟୁ ହୋଇଛି। ଲକ୍ଷ୍ମୀପ୍ରିୟା ଗ୍ରାମ ନିକଟ ପାନିକଝର ପାହାଡ଼ ତଳେ ଥିବା ଆମ୍ବତୋଟାରୁ ଆମ୍ବ ଗୋଟାଉଥିବା ବେଳେ ହାତୀ ଆକ୍ରମଣ କରିଥିଲା। ଫଳରେ ଘଟଣାସ୍ଥଳରେ ହିଁ ତାଙ୍କର ମୃତ୍ୟୁ ଘଟିଥିଲା। ଆମ୍ବତୋଟାକୁ ଯାଇଥିବା ଅନ୍ୟ ଲୋକଙ୍କ ଠାରୁ ଖବରପାଇ ପରିବାର ଲୋକେ ଘଟଣାସ୍ଥଳରେ ପହଞ୍ଚିଥିଲେ। ପରେ ଓଡ଼ାପଡ଼ା ବନରକ୍ଷୀ ସୁବାସ ଚନ୍ଦ୍ର ସାହୁ ଓ ରେଞ୍ଜର ବିଭୂଦାନନ୍ଦ ମିଶ୍ର ପହଞ୍ଚି ତଦନ୍ତ କରିବା ସହିତ ମୃତକଙ୍କ ପରିବାର ଲୋକଙ୍କୁ ୬୦ ହଜାର ଟଙ୍କାର ଏକ ଚେକ୍ ପ୍ରଦାନ କରିଥିଲେ। ଖବରପାଇ ଢେଙ୍କାନାଳ ଏମ୍‌ପି ତଥା ହିନ୍ଦୋଳ ବିଜେଡି ପ୍ରାର୍ଥୀ ମହେଶ ସାହୁ, ଓଡ଼ାପଡ଼ା ବ୍ଲକ ଉପାଧ୍ୟକ୍ଷ ଅମିତାଭ ସ୍ୱାଇଁ ଘଟଣାସ୍ଥଳରେ ପହଞ୍ଚି ମୃତକଙ୍କ ପରିବାର ଲୋକଙ୍କୁ ସମବେଦନା ଜଣାଇବା ସହିତ ତୁରନ୍ତ ଆବଶ୍ୟକ ସମସ୍ତ ସହାୟତା ଯୋଗାଇ ଦେବାକୁ ବନ ବିଭାଗ ଅଧିକାରୀଙ୍କ ସହିତ ଆଲୋଚନା କରିଥିଲେ।

ଗଳ୍ପ ସଂକଳନ 'ଆଶାର ଆଲୋକ' ଉନ୍ମୋଚିତ

ଭୁବନେଶ୍ୱର, ୧୯।୫ (ବନ୍ଦନା ସେଠୀ)

ଗାଳ୍ପିକା ସୁଚିତ୍ରା ମିଶ୍ରଙ୍କ ପ୍ରଥମ ଗଳ୍ପ ସଂକଳନ 'ଆଶାର ଆଲୋକ'ର ରବିବାର ସ୍ଥାନୀୟ ଏକ ହୋଟେଲରେ ଉନ୍ମୋଚିତ ହୋଇଯାଇଛି। ଏଥିରେ ଲେଖକ ଡ. ଭଗନ ପ୍ରକାଶ ଯୋଗଦେଇ ପୁସ୍ତକର ପ୍ରଶଂସା କରିବା ସହ ଏହାର ଗଭୀରତା ଓ ଭାବପ୍ରବଣତା ଉପରେ ଆଲୋକପାତ କରିଥିଲେ। ପ୍ରଫେସର ବିଶ୍ୱରଞ୍ଜନ ଓ ଭାରତ ସରକାରଙ୍କ ଶିକ୍ଷା ମନ୍ତ୍ରାଳୟ, ଶାସ୍ତ୍ରୀୟ ଓଡ଼ିଆ ଉତ୍କର୍ଷ ଅଧ୍ୟୟନ କେନ୍ଦ୍ର ନିର୍ଦ୍ଦେଶକ ବସନ୍ତ କୁମାର ପଣ୍ଡାଙ୍କ ସମେତ ବିଶିଷ୍ଟ ଅତିଥିମାନେ ଯୋଗ ଦେଇଥିଲେ। ଗାଳ୍ପିକା ମିଶ୍ର ନିଜ ପୁସ୍ତକ ବିଷୟରେ କହିଛନ୍ତି, ସାଧାରଣତଃ ସାମାଜିକ ସମସ୍ୟା ଓ କାରଣ ଉପରେ ଧ୍ୟାନ ଦିଆଯାଉ ନ ଥିବାବେଳେ, ସେ ପୁସ୍ତକରେ ଏ ଦିଗପ୍ରତି ଆଲୋକପାତ କରିଛନ୍ତି। ଏହାପାଠକଙ୍କୁ ଏକ ନୂତନ ଅନୁଭବ ଦେବ ଏବଂ ପରିବର୍ତ୍ତନକୁ ପ୍ରେରଣା ଦେବ ବୋଲି ମତ ଦେଇଥିଲେ। କାର୍ଯ୍ୟକ୍ରମରେ ପୁସ୍ତକର ବିଷୟବସ୍ତୁ ଉପରେ ଆଲୋଚନା କରାଯାଇଥିଲା ଏବଂ ଏହାପରେ ଏକ ପୁସ୍ତକ ସ୍ୱାକ୍ଷର ଅଧିବେଶନ ଅନୁଷ୍ଠିତ ହୋଇଥିଲା।

ମିଳିଲା ଆଉ ଜଣଙ୍କ ମୃତଦେହ

ଡଙ୍କାରୀ କଳାପଥର ଖାଦାନରେ ଅତଡ଼ା ଖସିବା ଘଟଣା

୩ ଶ୍ରମିକଙ୍କ ମୃତ୍ୟୁ ହୋଇଥିବା ଜିଲା ପ୍ରଶାସନର ସୂଚନା

ଧର୍ମଶାଳା, ୧୯।୫(ବଟକୃଷ୍ଣ ପରିଡ଼ା)

ଯାଜପୁର ଜିଲା ଧର୍ମଶାଳା ତହସିଲ ଅଧୀନ ଡଙ୍କାରୀ କଳାପଥର ଖାଦାନରେ ପଥର ଅତଡ଼ା ଧସିବା ଘଟଣାରେ ରବିବାର ଆଉ ଜଣଙ୍କ ମୃତହେଦ ମିଳିଛି। ଏଥିସହିତ ଉଦ୍ଧାର କାର୍ଯ୍ୟ ଶେଷ ହୋଇଛି। ଦୁର୍ଘଟଣା ଦିନ ଜଣଙ୍କ ମୃତଦେହ ମିଳିଥିବାବେଳେ ଶନିବାର ପଥର ତଳୁ ଜଣେ ଜେସିବି ଅପରେଟରଙ୍କ ମୃତଦେହ ମିଳିଥିଲା। ପଥର ତଳେ ଆଉ ଏକ ମୃତଦେହ ରହିଥିବା ଜଣାପଡ଼ିବା ପରେ ରବିବାର ସକାଳୁ ଉଦ୍ଧାର କାର୍ଯ୍ୟ ଚାଲିଥିଲା। ସକାଳ ୯ଟାରେ ଉଦ୍ଧାରକାରୀ ଏନ୍‌ଡିଆର୍‌ଏଫ୍‌ଟିମ୍‌ମୃତଦେହ ଉଦ୍ଧାର କରିଥିଲେ। ମୃତକ ଜଣକ ନବରଙ୍ଗପୁର ଜିଲାର ଝୁଲା ଗୌଡ଼(୧୯) ବୋଲି ଜଣାପଡିଛି। ସେ ଏଠାରେ ଜେସିବି ହେଲପର ଭାବେ କାର୍ଯ୍ୟ କରୁଥିଲେ।

ସୂଚନା ଅନୁଯାୟୀ, ଡଙ୍କାରୀ କଳାପଥର ଖାଦାନରେ ଗତ ୧୬ ତାରିଖରେ ୱାଗନ ଡ୍ରିଲ କରାଯାଉଥିବାବେଳେ ବଡ଼ ଧରଣର ପଥର ଅତଡ଼ା ଧସିପଡ଼ିଥିଲା। ଫଳରେ ଖାଦାନରେ କାର୍ଯ୍ୟକରୁଥିବା ୩ଜଣ ଶ୍ରମିକଙ୍କ ମୃତ୍ୟୁ ହୋଇଥିବା ସନ୍ଦେହ କରାଯାଇଥିଲା। ଘଟଣା ଦିନ ନବରଙ୍ଗପୁର ଜିଲା ଉମରକୋଟ ଅଞ୍ଚଳର ଜଗବନ୍ଧୁ ମାଝି(୨୧)ଙ୍କ ମୃତଦେହ ମିଳିଥିଲା। ଏନ୍‌ଡିଆର୍‌ଏଫ୍ ଟିମ ପକ୍ଷରୁ ଉଦ୍ଧାର କାର୍ଯ୍ୟ ଚାଲିଥିବାବେଳେ ଶନିବାର ଜେସିବି ଅପରେଟର ଆନ୍ଧ୍ରପ୍ରଦେଶ ଇଚ୍ଛାପୁରମ ଜିଲା ସୀକାକୁଲମ ଅଞ୍ଚଳର ନଲାଉମା ପାଠୀ(୪୬)ଙ୍କ ମୃତଦେହ ମିଳିଥିଲା। ଏହି ଉଦ୍ଧାର କାର୍ଯ୍ୟ ପରେ ଡଙ୍କାରୀ କଳାପଥର ଖାଦାନରେ ପଥର ଧସି ୩ଜଣଙ୍କ ମୃତ୍ୟୁ ହୋଇଥିବା ପ୍ରଶାସନ ପକ୍ଷରୁ ସ୍ୱୀକୃତ କରାଯିବା ସହ ଉଦ୍ଧାର କାର୍ଯ୍ୟ ବନ୍ଦ କରିଦିଆଯାଇଛି। ସମ୍ପୃକ୍ତ ଅଞ୍ଚଳରେ ୧୪୪ ଧାରା ଜାରି କରାଯାଇଛି ବୋଲି ତହସିଲଦାର ସୂଚନା ଦେଇଛନ୍ତି। ୪ ଦିନ ବ୍ୟାପୀ ଚାଲିଥିବା ଉଦ୍ଧାର କାର୍ଯ୍ୟରେ ଏନ୍‌ଡିଆର୍‌ଏଫ୍ ଟିମ, ଧର୍ମଶାଳା ତହସିଲ କର୍ମଚାରୀ ଓ ଜେନାପୁର ପୋଲିସ କର୍ମଚାରୀ ସାମିଲ ହୋଇଥିଲେ। ଏହି ଅପରେଶନରେ ୫ ପୋକଲିନ ମେଶିନ ନିୟୋଜିତ କରାଯାଇଥିଲା। ଯାଜପୁର ଖଣି ବିଭାଗ ପକ୍ଷରୁ ଖାଦାନ ଲଜରାଦାରଙ୍କ ବିରୋଧରେ ଥାନାରେ ଅଭିଯୋଗ କରାଯାଇଛି।

ନାକଚଣା କଳସ ବସିବାବେଳେ କୋଣାର୍କକୁ ଆସିଥିଲେ ଧର୍ମପଦଙ୍କ ବୋଉ

ଡ. ସୁରେନ୍ଦ୍ର କୁମାର ମିଶ୍ର

ଆମେ ପୂର୍ବରୁ ଆଲୋଚନା କରିଥିଲେ କକା ସହିତ ଦାକ୍ଷିଣାତ୍ୟରୁ ଫେରିବା ପରେ ଡିହପାଟଣା ଗାଁରେ ପହଞ୍ଚି ଦେଖିଥିଲେ ବାପା ଶିବେଇ ସାମନ୍ତରାୟ ଅସୁସ୍ଥ। ଘରେ ଅଛନ୍ତି। ନାରାୟଣ, ଗଙ୍ଗା ଓ ଗଦା ମହାପାତ୍ର ତାଙ୍କ ପାଖରେ ଅଛନ୍ତି। ମୁଣ୍ଡିମରା କାମ ବନ୍ଦ ଅଛି। ବ୍ୟସ୍ତ ହୁଅ ନାହିଁ, ମୁଁ ଖଞ୍ଜିଦେବି କହି କୋଣାର୍କ ଗଲେ। ଏଗାରୁପଟିକେ ଚୁମ୍ବକଶିଳା ବ୍ୟବହାର କରି ୧୬ଜଣଙ୍କୁ ସାଙ୍ଗରେ ନେଇ ମୁଣ୍ଡିମରା କାମ ସମାପ୍ତ କରି ସକାଳୁ ସକାଳୁ ଗାଁକୁ ଫେରି ଆସିଥିଲେ। ତାହା ଏକ ପ୍ରହେଳିକା ସୃଷ୍ଟି କରିଥିଲା। ଗତ ସଂଖ୍ୟାରେ ଆମର ଆଭିମୁଖ୍ୟ ଥିଲା– ଜଣେ ଶିଳ୍ପୀ ବିଜ୍ଞାନୀଙ୍କୁ ଏ ଜାତି ଚିର ବିଦାୟ ଦେଇ ନ ପାରେ...।

ଏହାପରେ ଯଜ୍ଞ ଆରମ୍ଭ ହୋଇଥିଲା। ଯଜ୍ଞ ସ୍ଥାନକୁ 'ପଦ୍ମଦଣ୍ଡ' ଅଣାଯାଇଥିଲା। ଗଜପତି ନିଜେ ସେଠାରେ ଉପସ୍ଥିତ ଥିଲେ। ଯଜ୍ଞ ସରିବା ପରେ ୨୫ଜଣ କାରିଗର ପଦ୍ମଦଣ୍ଡକୁ ଶୋଭାଯାତ୍ରାରେ ମନ୍ଦିରର ଗର୍ଭଗୃହକୁ ନେଇଥିଲେ। ଗର୍ଭଗୃହ ପୀଠରେ ମହାଶ୍ରମ ବିଜେକରି ପଦ୍ମଦଣ୍ଡକୁ ସ୍ପର୍ଶ ସହ ପ୍ରଣାମ କରି ରାଜଗୁରୁ ମହାଶୟଙ୍କୁ ଦକ୍ଷିଣା ଦାନ କରିଥିଲେ। ଏହାପରେ ପଦ୍ମଦଣ୍ଡ ଉଠିଥିଲା ମନ୍ଦିର ଉପରକୁ। ମନ୍ଦିରର କଳସ ଉପରେ ଶିଳ୍ପଶାସ୍ତ୍ର କାଇଦାରେ ତାହା ଖଞ୍ଜା ଯାଇଥିଲା। ଦୁଇଦିନ ଧରି ଅହର୍ନିଶ ପଥୁରିଆ ନଜର ରଖିଥିଲେ। ତା' ପରଦିନ କଳସରେ ତାହା ମଜଭୁତ ହୋଇ ସଂଯୋଗ ହୋଇଯାଇଥିଲା। ପଦ୍ମଦଣ୍ଡଙ୍କୁ ପଞ୍ଚାମୃତରେ ସ୍ନାନ କରାଯାଇଥିଲା। ଶ୍ରୀଜଗନ୍ନାଥଙ୍କ ନାଲି ଖଣ୍ଡୁଆ ପ୍ରଦାନ କରାଯାଇଥିଲା ପଦ୍ମଦଣ୍ଡକୁ। ସେତିକିବେଳେ ପୁରୀରୁ ଗୁଡ଼ିଆ ଆସି ତାଡ଼ିଆ ମିଠା ସମସ୍ତ ଶିଳ୍ପୀଙ୍କ ପାଇଁ ପ୍ରସ୍ତୁତ କରିଥିଲେ। ଗଜପତିଙ୍କ ନିର୍ଦ୍ଦେଶରେ ଭୋଗ ପ୍ରସ୍ତୁତ ହୋଇଥିଲା। ଏହା ଏକ ଗଣଭୋଜି ଥିଲା। ଭୋଗ ଲାଗିବା ପରେ ଚଟାଣରେ ବସି ସାମୂହିକ ଭାବରେ ସମସ୍ତେ ପ୍ରସାଦ ସେବନ କରିଥିଲେ। ଖାଇବା ସମୟରେ ୩୦ଜଣ ମଶାଲ ଧରି ଆଲୋକ ଦେଖାଇଥିଲେ। ପୋଥିରେ ଲେଖାଅଛି ଆଠଜଣ ବାରିକ ଖାଇବାପତ୍ର ସଫା କରିଥିଲେ।

ଭୋଜି ପରେ ପରେ ଯାହା ଘଟିଥିଲା, ତାହା ଆମକୁ ଭାବିବାକୁ ପୁଣି ବାଧ୍ୟ କରିଛି। ଧର୍ମପଦ ଯଦି ହରିପ୍ରାପ୍ତି ହୋଇଥିଲେ, ତେବେ ଏକ ବିରାଟ ପାତ୍ରରେ ପ୍ରସ୍ତୁତ ମିଠା ଭର୍ତ୍ତି କରି ଏକ ହାତୀ ପିଠିରେ ଧର୍ମପଦଙ୍କ ନିକଟକୁ ପଠାଯିବା କଥା ପୋଥିରେ ବର୍ଣ୍ଣିତ ହୋଇଛି। ଏହା ପ୍ରସାଦ ରୂପେ ସୂତ୍ରଧରଙ୍କ ଘରକୁ ପଠାଯାଇଥିଲା। କଥା ସେଇଠି ଶେଷ ହୋଇନି। ଧର୍ମପଦଙ୍କର ହରିପ୍ରାପ୍ତି ଯଦି ହୋଇଥାନ୍ତା, ତେବେ ତାଙ୍କ ବୋଉ କ'ଣ କୋଣାର୍କକୁ ଆସିଥାନ୍ତେ! ପୋଥିର ପତ୍ର ସଂଖ୍ୟା ୫୦ ନଂ. ଅନୁଯାୟୀ ନାଟମଣ୍ଡପରେ ନାକଚଣା କଳସ ବସିବ ଶୁଣିଲେ ସୂତ୍ରଧରଙ୍କ ଧର୍ମପତ୍ନୀ(ଧର୍ମପଦଙ୍କ ବୋଉ)। ନାକଚଣା କଳସ କଥା ଶୁଣି ଦେଖିବାକୁ ତାଙ୍କ ମନ ବଳିଛି। ସୂତ୍ରଧର ମୁଖ୍ୟ ସ୍ଥପତି। ତାଙ୍କ ପତ୍ନୀ ଆସିବେ। ଯେମିତି ମର୍ଯ୍ୟାଦାରେ ଆସିବା କଥା ଆସିଲେ। ନାକଚଣା କଳସର କାରୁକାର୍ଯ୍ୟ ଦେଖିବା ପରେ ମନ୍ଦିର ନିର୍ମାଣର ମୁଖ୍ୟ ପରିଦର୍ଶକ ଆଦେଶ ଦେଇଥିଲେ– ଧର୍ମପଦ ବୋଉଙ୍କୁ ଏକ ନ

ନିର୍ବାଚନ କାର୍ଯ୍ୟରେ ଅବହେଳା: ପ୍ରଧାନଶିକ୍ଷୟିତ୍ରୀ ନିଲମ୍ବିତ, ୧୪ ଜଣଙ୍କ ଦରମା ବନ୍ଦ

ବାରିପଦା, ୧୯।୫(ନୀଳାଦ୍ରି ବିହାରୀ ଦଣ୍ଡପାଟ)

ନିର୍ବାଚନ କାର୍ଯ୍ୟରେ ଅବହେଳା ନେଇ ମୟୂରଭଞ୍ଜ ଜିଲା ପ୍ରଶାସନ ପକ୍ଷରୁ ଜଣେ ପ୍ରଧାନ ଶିକ୍ଷୟିତ୍ରୀଙ୍କୁ ନିଲମ୍ବନ କରାଯାଇଛି। ସେହିପରି ୨ଜଣ କିରାଣିଙ୍କ ସମେତ ୧୪ଜଣଙ୍କ ଦରମା ବନ୍ଦ କରାଯାଇଛି। ଜିଲା ନିର୍ବାଚନ ଅଧିକାରୀଙ୍କ ଆଦେଶ କ୍ରମେ ଜିଲା ଶିକ୍ଷାଧିକାରୀ(ଡିଇଓ) ପୂର୍ଣ୍ଣଚନ୍ଦ୍ର ସେଠୀ ତଦନ୍ତ କରି ଏହି କାର୍ଯ୍ୟାନୁଷ୍ଠାନ ଗ୍ରହଣ କରିଛନ୍ତି।

ସୂଚନାଯୋଗ୍ୟ, ଆଗାମୀ ନିର୍ବାଚନକୁ ଦୃଷ୍ଟିରେ ରଖି ସମସ୍ତ ସରକାରୀ ଅଧିକାରୀ ଓ କର୍ମଚାରୀଙ୍କ ଭୂମିକା ଗୁରୁତ୍ୱପୂର୍ଣ୍ଣ ହୋଇଥିବା ବେଳେ ଏଥିରେ ସହଯୋଗ ପାଇଁ ଜିଲା ଶିକ୍ଷା ବିଭାଗ ପକ୍ଷରୁ ସମସ୍ତ ହାଇସ୍କୁଲ କର୍ମଚାରୀଙ୍କ ସମ୍ପର୍କରେ ତଥ୍ୟ ମଗାଯାଇଥିଲା। ମାତ୍ର ୨୨ଟି ହାଇସ୍କୁଲ ଏ ସମ୍ପର୍କରେ କୌଣସି ତଥ୍ୟ ଦେଇ ନ ଥିଲେ। ଜିଲାପାଳ ତଥା ଜିଲା ମୁଖ୍ୟ ନିର୍ବାଚନ ଅଧିକାରୀ ଦତ୍ତାତ୍ରେୟ ଭାଉସାହେବ ଶିନ୍ଦେ ଏହାକୁ ନେଇ ଡିଇଓଙ୍କୁ କାରଣ ଦର୍ଶାଅ ନୋଟିସ୍ ଜାରି କରିଥିଲେ। ଜିଲାପାଳଙ୍କ ନୋଟିସ୍‌କୁ ଭିତ୍ତି କରି ଡିଇଓ ସେଠୀ କୈଫିୟତ ତଲବ କରିଥିଲେ। ମାତ୍ର ନିଲମ୍ବିତ ପ୍ରଧାନ ଶିକ୍ଷୟିତ୍ରୀ ଜଣକ ପାଇ କୌଣସି ଉତ୍ତର ଦେଇ ନ ଥିଲେ।

ଓଡ଼ିଶା ସରକାର
ରାଜସ୍ୱ ଓ ବିପର୍ଯ୍ୟୟ ପରିଚାଳନା ବିଭାଗ
ଅଧିସୂଚନା

No.RDM-LAA-MBJ-0004-2024-8246/ R&DM, **Dated: 16 Mar 2024**

No.XXI-12: ଯେହେତୁ ଓଡ଼ିଶା ସରକାରଙ୍କୁ ପ୍ରତୀତ ହେଉଅଛି କି ଏକ ସାର୍ବଜନୀନ ଉଦ୍ଦେଶ୍ୟରେ ଅର୍ଥାତ୍ ମୟୂରଭଞ୍ଜ ଜିଲ୍ଲାରେ ସୁବର୍ଣ୍ଣରେଖା ଜଳସେଚନ ପ୍ରକଳ୍ପର ତ୍ରିଭଙ୍ଗାପୁର ଡିଷ୍ଟ୍ରିବ୍ୟୁଟାରୀ ନିର୍ମାଣ ନିମନ୍ତେ ସରକାରୀ ବ୍ୟୟରେ ମୌଜା: ବଡ଼ଗୋପାଳପୁର (ଅତିରିକ୍ତ), ଥାନା: ବୈଶିଙ୍ଗା ନଂ. ୨୩୨, ତହସିଲ: ବେତନଟୀ, ଜିଲ୍ଲା: ମୟୂରଭଞ୍ଜରେ ନିମ୍ନ ତଫସିଲ ମତେ ପ୍ରାୟ ୦.୭୦ ଭୂମି ଅର୍ଜନ କରିବା ଆବଶ୍ୟକ ହେଉଅଛି ।

ତେଣୁ ନ୍ୟାୟୋଚିତ କ୍ଷତିପୂରଣ ଅଧିକାର ଏବଂ ଭୂ-ଅର୍ଜନ, ପୁନର୍ବାସ ଓ ଥଇଥାନ କ୍ଷେତ୍ରରେ ସ୍ୱଚ୍ଛତା ଆଇନ, ୨୦୧୩ (RFCTLAR & R Act, 2013)ର ୧୧(୧) ଧାରାରେ ଭାରପ୍ରାପ୍ତ ହୋଇ ସରକାର ଏତଦ୍ୱାରା ନିମ୍ନ ଅନୁସୂଚୀରେ ପ୍ରଦତ୍ତ ଜମି ଅଧିଗ୍ରହଣ ପାଇଁ ପ୍ରାରମ୍ଭିକ ଅଧିସୂଚନା ଜାରି କରାଯାଉଛି।

ନ୍ୟାୟୋଚିତ କ୍ଷତିପୂରଣ ଅଧିକାର ଏବଂ ଭୂ-ଅର୍ଜନ, ପୁନର୍ବାସ ଓ ଥଇଥାନ କ୍ଷେତ୍ରରେ ସ୍ୱଚ୍ଛତା ଆଇନ, ୨୦୧୩ର ଧାରା ୧୧(୧)ର ବ୍ୟବସ୍ଥା ଅନୁଯାୟୀ ଘୋଷିତ ଏହି ପ୍ରାରମ୍ଭିକ ଅଧିସୂଚନାଟି ଏଥିସହିତ ସମ୍ପୃକ୍ତ ସମସ୍ତଙ୍କ ପାଇଁ ପ୍ରଯୁଜ୍ୟ ଅଟେ।

ଯଦି ସମ୍ପୃକ୍ତ ଜମିର କୌଣସି ସ୍ୱତ୍ୱାଧିକାରୀ / ଜମି ମାଲିକ ଭୂମି ଅଧିଗ୍ରହଣ ଅଧିସୂଚନା ସମ୍ପର୍କିତ ଅଧିସୂଚିତ ଜମିର ଉପଯୋଗିତା, ରକବା ଏବଂ ସାର୍ବଜନୀନ ଉଦ୍ଦେଶ୍ୟର ଔଚିତ୍ୟ ବିଷୟରେ କୌଣସି ଆପତ୍ତି ଥାଏ, ସେ ଉକ୍ତ ପ୍ରାରମ୍ଭିକ ଅଧିସୂଚନା ପ୍ରକାଶନର ୬୦ ଦିନ ମଧ୍ୟରେ ସମ୍ପୃକ୍ତ ଜିଲ୍ଲାପାଳଙ୍କ ନିକଟରେ ଲିଖିତ ଆକାରରେ ଅଭିଯୋଗ କରିପାରିବେ।

ପ୍ରକଳ୍ପ ସମ୍ବନ୍ଧୀୟ ବିବରଣୀ

୧. ସାର୍ବଜନୀନ ଉଦ୍ଦେଶ୍ୟର ସ୍ୱରୂପ - ସୁବର୍ଣ୍ଣରେଖା ଜଳସେଚନ ପ୍ରକଳ୍ପର ତ୍ରିଭଙ୍ଗାପୁର ଡିଷ୍ଟ୍ରିବ୍ୟୁଟାରୀ ନିର୍ମାଣ ନିମନ୍ତେ।
୨. ଜମି ଆବଶ୍ୟକ କରୁଥିବା ସଂସ୍ଥାର ନାମ - ଅଧିକ୍ଷଣ ଯନ୍ତ୍ରୀ, ବୈଶିଙ୍ଗା କେନାଲ ଡିଭିଜନ, ଲକ୍ଷ୍ମୀପୋଷି, ମୟୂରଭଞ୍ଜ।
୩. କ୍ଷତିଗ୍ରସ୍ତ ଲୋକଙ୍କ ବିସ୍ଥାପନ ଆବଶ୍ୟକତାର କାରଣ- ସାର୍ବଜନୀନ ଉଦ୍ଦେଶ୍ୟରେ ଜଳସେଚନ ପ୍ରକଳ୍ପ କାର୍ଯ୍ୟକାରୀ କରିବା।
୪. ସାମାଜିକ ପ୍ରଭାବ ମୂଲ୍ୟାୟନର ସାରାଂଶ- ଉକ୍ତ ପ୍ରକଳ୍ପ ପାଇଁ ପ୍ରଯୁଜ୍ୟ ନୁହେଁ।
୫. ପୁନର୍ବାସ ଓ ଥଇଥାନ ପାଇଁ ନିଯୁକ୍ତ ପ୍ରଶାସକଙ୍କ ବିବରଣୀ- ଉପଜିଲ୍ଲାପାଳ, ବାରିପଦା।
୬. ଜମିର ବିବରଣୀ-

ଜିଲ୍ଲା	ତହସିଲ	ଗ୍ରାମ	ଗ୍ରାମାଞ୍ଚଳ / ସହରାଞ୍ଚଳ	ଖାତା ନଂ.	ପ୍ଲଟ୍ ନଂ.	ପ୍ଲଟର ମୋଟ ରକବା	ଅଧିସୂଚିତ ଜମିର ରକବା	ରୟତଙ୍କ ନାମ
ମୟୂରଭଞ୍ଜ	ବେତନଟୀ	ବଡ଼ଗୋପାଳପୁର (ଅତିରିକ୍ତ)	ଗ୍ରାମାଞ୍ଚଳ	ଏଥିସହିତ ସଂଲଗ୍ନ	ଏଥିସହିତ ସଂଲଗ୍ନ	ଏ. ୨.୭୦	ଏ. ୦.୭୦	ଏଥିସହିତ ସଂଲଗ୍ନ

ଉକ୍ତ ଭୂମିର ଏକ ନକ୍ସା ଭୂ-ଅର୍ଜନ ମହାମଣ୍ଡଳ ଅଧିକାରୀ, ସୁବର୍ଣ୍ଣରେଖା ଜଳସେଚନ ପ୍ରକଳ୍ପ, ଲକ୍ଷ୍ମୀପୋଷି, ବାରିପଦା, ମୟୂରଭଞ୍ଜଙ୍କ କାର୍ଯ୍ୟାଳୟରେ କାର୍ଯ୍ୟ ଦିବସମାନଙ୍କରେ ଦେଖିବାକୁ ମିଳିପାରିବ ।

ଉକ୍ତ ଅଧିସୂଚନା ଅନ୍ତର୍ଭୁକ୍ତ କୌଣସି ଜମିର କ୍ରୟ ବିକ୍ରୟ, ହସ୍ତାନ୍ତର (ଦେଣନେଣ) କିମ୍ବା ଦାୟ ସୃଷ୍ଟି ମୟୂରଭଞ୍ଜ ଜିଲ୍ଲାପାଳଙ୍କ ପୂର୍ବାନୁମୋଦନ ବିନା କରାଯାଇପାରିବ ନାହିଁ।

ରାଜ୍ୟପାଳଙ୍କ ଆଦେଶକ୍ରମେ
ସ୍ୱା.:/- (ନୃସିଂହ ଚରଣ ସ୍ୱାଇଁ)
ସ୍ୱତନ୍ତ୍ର ଶାସନ ସଚିବ

ଭୂମି ଅନୁସୂଚୀ

ଭୂଅର୍ଜନ ମାମଲା ସଂଖ୍ୟା: ୧୪୦/୨୦୨୩
ଏ.୦.୭୦ ଡି.

ସୁବର୍ଣ୍ଣରେଖା ଜଳସେଚନ ପ୍ରକଳ୍ପର ତ୍ରିଭଙ୍ଗାପୁର ଡିଷ୍ଟ୍ରିବ୍ୟୁଟାରୀ ନିମନ୍ତେ
ମୌଜା- ବଡ଼ଗୋପାଳପୁର (ଅତିରିକ୍ତ) ଥାନା: ବୈଶିଙ୍ଗା ନଂ. ୨୩୨, ତହସିଲ: ବେତନଟୀ, ଜିଲ୍ଲା: ମୟୂରଭଞ୍ଜ

ଖାତା ନଂ. ଓ ସ୍ୱତ୍ୱ	ପ୍ଲଟ ନଂ.	ମୋଟ ରକବା	ଆକ୍ୟୁଆର ରକବା	କିସମ	ରୟତଙ୍କ ନାମ, ପିତା, ଜାତି ଓ ବାସସ୍ଥାନ
୧	୨	୩	୪	୫	୬
୪୬	୫୦୭	୦.୫୦	୦.୨୪	ଚକ	ଚାନ୍ଦରାଏ ମାଝୀ, ଚାନ୍ଦୁ ମାଝୀ, ପି.: ବିଚୁଆ ମାଝୀ, ଜା: ସାନ୍ତାଳ, ବା: ପୁରୁଣିଆ
	୫୦୯	୦.୩୩	୦.୧୪	ଘରବାରି	
୬୮	୫୦୬	୦.୫୦	୦.୦୭	ଚକ	ଦେତାରୀ ମାହାନ୍ତ, ଜହର ମାହାନ୍ତ, ପି.: ମଥୁରା ମାହାନ୍ତ, ବଦନୀ ମାହାନ୍ତ, ସ୍ୱା.: ମଥୁରା ମାହାନ୍ତ, ଜା: କୁଡୁମି କ୍ଷେତ୍ରିୟ, ବା: ଶିଖରଖୁଣ୍ଟା
୧୯୬	୫୦୪	୦.୫୦	୦.୦୬	ଚକ	ସୁରେନ୍ଦ୍ର ମାହାନ୍ତ, ପି.: ଜୟରାମ ମାହାନ୍ତ, ଜା: କୁଡୁମି କ୍ଷେତ୍ରିୟ, ବା: ନିଜଗାଁ
୨୦୮	୫୦୩	୦.୩୭	୦.୦୧	ଚକ	ହାଡ଼ିଆ ମୁର୍ମୁ, ପି.: ଖାଣ୍ଡ ମୁର୍ମୁ, ଜା: ସାନ୍ତାଳ, ବା: ପୁରୁଣିଆ
୨୧୧	୫୦୫	୦.୫୦	୦.୧୮	ଚକ	ହେମେନ୍ଦ୍ର ମାହାନ୍ତ, ପି.: ଜୟରାମ ମାହାନ୍ତ, ଜା: କୁଡୁମି କ୍ଷେତ୍ରିୟ, ବା: ନିଜଗାଁ
ମୋଟ	୬ ପ୍ଲଟକୁ	ଏ. ୨.୭୦ ଡେ.ମି.	ଏ. ୦.୭୦ ଡେ.ମି.		

Sd./- Zone Officer-cum-L.A. Collector
S.I.P., Laxmiposi Zone

Sd./- Spl. Land Acquisition Officer
SIP Baripada

OIPR-24001/14/0019/2425

ଓଡ଼ିଶା ସରକାର
ରାଜସ୍ୱ ଓ ବିପର୍ଯ୍ୟୟ ପରିଚାଳନା ବିଭାଗ
ଅଧିସୂଚନା

No. RDM-LAA-BLS-0004-2023-4615/R&DM, Dated-20.02.2024

No. XXI-02:- ଯେହେତୁ ଓଡ଼ିଶା ସରକାରଙ୍କୁ ପ୍ରତୀତ ହେଉଅଛି କି ଏକ ସାର୍ବଜନୀନ ଉଦ୍ଦେଶ୍ୟରେ ଅର୍ଥାତ ବାଲେଶ୍ୱର ଜିଲ୍ଲାରେ ସୁବର୍ଣ୍ଣରେଖା ଜଳସେଚନ ପ୍ରକଳ୍ପର ଆୟପୁଞ୍ଜା ମାଇନର ନିର୍ମାଣ ନିମନ୍ତେ ସରକାର ସରକାରୀ ବ୍ୟୟରେ ମୌଜା- ରାମଚନ୍ଦ୍ରପୁର, ଥାନା- ବସ୍ତା ନଂ. ୨୧୮, ତହସିଲ- ବାଲେଶ୍ୱର, ଜିଲ୍ଲା- ବାଲେଶ୍ୱରରେ ନିମ୍ନ ତଫସିଲମତେ ପ୍ରାୟ ଏ.୧.୨୨୭୫ ଭୂମି ଅର୍ଜନ କରିବା ଆବଶ୍ୟକ ହେଉଅଛି;

ତେଣୁ ନ୍ୟାୟୋଚିତ କ୍ଷତିପୂରଣ ଅଧିକାର ଏବଂ ଭୂ-ଅର୍ଜନ, ପୁନର୍ବାସ ଓ ଥଇଥାନ କ୍ଷେତ୍ରରେ ସ୍ୱଚ୍ଛତା ଆଇନ, ୨୦୧୩ (RFCTLAR & R ACT, 2013)ର ୧୧(୧) ଧାରାରେ ଭାରତପ୍ରାପ୍ତ ହୋଇ ସରକାର ଏତଦ୍ୱାରା ନିମ୍ନ ଅନୁସୂଚୀରେ ପ୍ରଦତ୍ତ ଜମି ଅଧିଗ୍ରହଣ ପାଇଁ ପ୍ରାରମ୍ଭିକ ଅଧିସୂଚନା ଜାରି କରାଯାଉଛି।

ନ୍ୟାୟୋଚିତ କ୍ଷତିପୂରଣ ଅଧିକାର ଏବଂ ଭୂ-ଅର୍ଜନ, ପୁନର୍ବାସ ଓ ଥଇଥାନ କ୍ଷେତ୍ରରେ ସ୍ୱଚ୍ଛତା ଆଇନ, ୨୦୧୩ର ଧାରା ୧୧(୧)ର ବ୍ୟବସ୍ଥା ଅନୁଯାୟୀ ଘୋଷିତ ଏହି ପ୍ରାରମ୍ଭିକ ଅଧିସୂଚନାଟି ଏଥିସହିତ ସମ୍ପୃକ୍ତ ସମସ୍ତଙ୍କ ପାଇଁ ପ୍ରଯୁଜ୍ୟ ଅଟେ।

ଯଦି ସମ୍ପୃକ୍ତ ଜମିର କୌଣସି ସ୍ୱତ୍ୱାଧିକାରୀ / ଜମି ମାଲିକ ଭୂମି ଅଧିଗ୍ରହଣ ଅଧିସୂଚନା ସମ୍ପର୍କିତ ଅଧିସୂଚିତ ଜମିର ଉପଯୋଗିତା, ରକବା ଏବଂ ସାର୍ବଜନୀନ ଉଦ୍ଦେଶ୍ୟର ଔଚିତ୍ୟ ବିଷୟରେ କୌଣସି ଆପତ୍ତି ଥାଏ, ସେ ଉକ୍ତ ପ୍ରାରମ୍ଭିକ ଅଧିସୂଚନା ପ୍ରକାଶନର ୬୦ ଦିନ ମଧ୍ୟରେ ସମ୍ପୃକ୍ତ ଜିଲ୍ଲାପାଳଙ୍କ ନିକଟରେ ଲିଖିତ ଆକାରରେ ଅଭିଯୋଗ କରିପାରିବେ।

ପ୍ରକଳ୍ପ ସମ୍ବନ୍ଧୀୟ ବିବରଣୀ

୧. ସାର୍ବଜନୀନ ଉଦ୍ଦେଶ୍ୟର ସ୍ୱରୂପ- ସୁବର୍ଣ୍ଣରେଖା ଜଳସେଚନ ପ୍ରକଳ୍ପର ଆୟପୁଞ୍ଜା ମାଇନର ନିର୍ମାଣ ନିମନ୍ତେ।
୨. ଜମି ଆବଶ୍ୟକ କରୁଥିବା ସଂସ୍ଥାର ନାମ - ଅଧିକ୍ଷଣ ଯନ୍ତ୍ରୀ, ବୈଶିଙ୍ଗା କେନାଲ ଡିଭିଜନ, ଲକ୍ଷ୍ମୀପୋଷି, ମୟୂରଭଞ୍ଜ।
୩. କ୍ଷତିଗ୍ରସ୍ତ ଲୋକଙ୍କ ବିସ୍ଥାପନ ଆବଶ୍ୟକତାର କାରଣ - ସାର୍ବଜନୀନ ଉଦ୍ଦେଶ୍ୟରେ ଜଳସେଚନ ପ୍ରକଳ୍ପ କାର୍ଯ୍ୟକାରୀ କରିବା।
୪. ସାମାଜିକ ପ୍ରଭାବ ମୂଲ୍ୟାୟନର ସାରାଂଶ - ଉକ୍ତ ପ୍ରକଳ୍ପ ପାଇଁ ପ୍ରଯୁଜ୍ୟ ନୁହେଁ।
୫. ପୁନର୍ବାସ ଓ ଥଇଥାନ ପାଇଁ ନିଯୁକ୍ତ ପ୍ରଶାସକଙ୍କ ବିବରଣୀ - ଉପ ଜିଲ୍ଲାପାଳ, ବାଲେଶ୍ୱର।
୬. ଜମିର ବିବରଣୀ-

ଜିଲ୍ଲା	ତହସିଲ	ଗ୍ରାମ	ଗ୍ରାମାଞ୍ଚଳ/ ସହରାଞ୍ଚଳ	ଖାତା ନଂ.	ପ୍ଲଟ୍ ନଂ.	ପ୍ଲଟ୍‌ର ମୋଟ ରକବା	ଅଧିସୂଚିତ ଜମିର ରକବା	ରୟତର ନାମ
ବାଲେଶ୍ୱର	ବାଲେଶ୍ୱର	ରାମଚନ୍ଦ୍ରପୁର	ଗ୍ରାମାଞ୍ଚଳ	ଏଥି ସହିତ ସଂଲଗ୍ନ	ଏଥି ସହିତ ସଂଲଗ୍ନ	ଏ. ୬.୯୯୭୫	ଏ. ୧.୨୨୭୫	ଏଥି ସହିତ ସଂଲଗ୍ନ

ଉକ୍ତ ଭୂମିର ଏକ ନକ୍ସା ଭୂ-ଅର୍ଜନ ମହାମଣ୍ଡଳ ଅଧିକାରୀ, ସୁବର୍ଣ୍ଣରେଖା ଜଳସେଚନ ପ୍ରକଳ୍ପ, ଲକ୍ଷ୍ମୀପୋଷି, ବାରିପଦା, ମୟୂରଭଞ୍ଜଙ୍କ କାର୍ଯ୍ୟାଳୟରେ କାର୍ଯ୍ୟଦିବସମାନଙ୍କରେ ଦେଖିବାକୁ ମିଳିପାରିବ।

ଉକ୍ତ ଅଧିସୂଚନା ଅନ୍ତର୍ଭୁକ୍ତ କୌଣସି ଜମିର କ୍ରୟ ବିକ୍ରୟ, ହସ୍ତାନ୍ତର (ଦେଣ ନେଣ) କିମ୍ବା ଦାୟ ସୃଷ୍ଟି ବାଲେଶ୍ୱର ଜିଲ୍ଲାପାଳଙ୍କ ପୂର୍ବାନୁମୋଦନ ବିନା କରାଯାଇପାରିବ ନାହିଁ।

ଭୂମି ଅନୁସୂଚୀ

ଭୂଅର୍ଜନ ମାମଲା ସଂଖ୍ୟା-୫୬/୨୦୨୨, ଏ୧.୨୨୭୫ ବି.କେ.

ସୁବର୍ଣ୍ଣରେଖା ଜଳସେଚନ ପ୍ରକଳ୍ପର ଆୟପୁଞ୍ଜା ମାଇନର ନିମନ୍ତେ
ମୌଜା- ରାମଚନ୍ଦ୍ରପୁର, ଥାନା-ବସ୍ତା, ନଂ.-୨୧୮, ତହସିଲ- ବାଲେଶ୍ୱର, ଜିଲ୍ଲା- ବାଲେଶ୍ୱର

ଖାତା ନଂ. ଓ ସ୍ୱତ୍ୱ	ପ୍ଲଟ୍ ନଂ.	ମୋଟ ରକବା	ଆକ୍ୟୁଆର ରକବା	କିସମ	ରୟତଙ୍କ ନାମ, ପିତା, ଜାତି ଓ ବାସସ୍ଥାନ
୧	୨	୩	୪	୫	୬
୧୩	୩୪	୦.୮୯	୦.୦୨	ଶାରଦ ଦୁଇ	ଶେଖ ତାଜୁଉଦ୍ଦିନ, ଶେଖ ସାଜୁଉଦ୍ଦିନ, ପି: ଶେଖ କମିରୁଦ୍ଦିନ, ଜା: ମୁସଲମାନ, ବା: ନିଜଗାଁ
	୨୯	୦.୦୭	୦.୦୧	ଶାରଦ ଦୁଇ	
୨୬	୧୪୨	୦.୦୨	୦.୦୨	ଚକ ନଂ.୧୭	ଦାମୋଦର ଜେନା, କଣ୍ଟୁରୀ ଜେନା, ଗଣ୍ଡେଇ ଜେନା, ପି: ପଞ୍ଚୁ ଜେନା, ଜା: ଖଣ୍ଡାୟତ, ବା: ସୋମନାଥପୁର
୩୦	୫୯	୦.୧୨	୦.୦୪	ପତିତ	ମହମ୍ମଦ ଖାଁ ସଏଦ ବିଜେ ନିଜଗାଁ ମାରଫତ ବା: ଶେଖ ପାଣ୍ଡୁ ପି: ଶେଖ ମାସୁମ, ଜା: ମୁସଲମାନ, ବା: ନିଜଗାଁ
୩୫	୧୪୩	୨.୦୩	୦.୧୧	ଚକ ନଂ.୧୮	ଫକୀର ମହାନ୍ତି, ପି: ପରମାନନ୍ଦ ମହାନ୍ତି, ଜା: ଖଣ୍ଡାୟତ, ବା: ରାଇସୁଆଁ
୩୮	୫୧	୦.୯୪	୦.୦୮	ଘରବାରି	ଅହମ୍ମଦ ଖାଁ, ସଏଦ ବିଜେ ନିଜଗାଁ ମାରଫତ, ବା: ସଏଦ, ଫରିଜୁଦ୍ଦିନ ଅଲ୍ଲି, ସୟଦ ସରାଜୁଦ୍ଦିନ ଅଲ୍ଲୀ, ପି: ସୟଦ ମହିଉଦ୍ଦିନ ଅଲ୍ଲି, ଜା: ମୁସଲମାନ, ବା: ନିଜଗାଁ
୫୨	୨୮	୦.୨୦	୦.୧୦	ଶାରଦ ଦୁଇ	ଶେଖ ମଇଜୁଦ୍ଦିନ, ପି: ଶେକ ନସି ରୁଦ୍ଦିନ, ଜା: ମୁସଲମାନ, ବା: ଶିଙ୍ଗାରପୁର
୬୧	୩୯	୦.୦୩୭୫	୦.୦୨୭୫	ଘରବାରି	ସୟଦ ମହିଉଦ୍ଦିନ ଅଲ୍ଲି, ସୟଦ ହଜି ମୁଦ୍ଦିନ ଅଲ୍ଲି, ସୟଦ ମନସୁର ଅଲ୍ଲି, ସୟଦ, ହୋସେନ ଅଲ୍ଲି, ତରିକନ ବିବି, ପି: ସୟଦ ଆହେମ୍ମଦ ଅଲ୍ଲି, ଜା: ମୁସଲମାନ, ବା: ନିଜଗାଁ
୬୨	୨୭	୦.୫୦	୦.୧୨	ଶାରଦ ଦୁଇ	ସୟଦ ମହି ଉଦ୍ଦିନ ଅଲ୍ଲି, ସୟଦ ହଜି ମୁଦ୍ଦିନ ଅଲ୍ଲି, ସୟଦ ମନସୁର ଅଲ୍ଲି, ସୟଦ, ହୋସେନ ଅଲ୍ଲି, ତରିକନ ବିବି, ପି: ସୟଦ ଆହେମ୍ମଦ ଅଲ୍ଲି, ଜା: ମୁସଲମାନ, ବା: ନିଜଗାଁ
	୬୦	୦.୦୬	୦.୦୪	ଶାରଦ ତିନି	
	୨୫	୦.୩୯	୦.୦୩	ଶାରଦ ତିନି	
	୨୬	୦.୪୭	୦.୧୦	ଘରବାରି	
	୪୦	୦.୦୫	୦.୦୫	ଘରବାରି	
	୪୧	୦.୬୪	୦.୨୨	ଘରବାରି	
	୫୨	୦.୦୫	୦.୦୧	ଘରବାରି	
	୫୩	୦.୧୯	୦.୧୬	ଘରବାରି	
	୬୧	୦.୧୯	୦.୦୩	ଘରବାରି	
୮୧/ ୩୦	୬୩/ ୨୦୬	୦.୧୫	୦.୦୬	ଘରବାରି	ସେଖ ଅବଦୁଲ ମହିଜିତ ସେଖ କବିର ପି: ସେଖ ଆହେମଦ, ଜା: ମୁସଲମାନ, ବା: ନିଜଗାଁ
ମୋଟ	୧୮ ପ୍ଲଟ୍‌କୁ	ଏ. ୬.୯୯୭୫ ବି.କେ.	ଏ. ୧.୨୨୭୫ ବି.କେ.		

ରାଜ୍ୟପାଳଙ୍କ ଆଦେଶକ୍ରମେ
(ନୃସିଂହ ଚରଣ ସ୍ୱାଇଁ), ସ୍ୱତନ୍ତ୍ର ଶାସନ ସଚିବ

OIPR-24001/14/0021/2425

ପ୍ରଥମ ପୃଷ୍ଠାରୁ

ଇରାନ ରାଷ୍ଟ୍ରପତିଙ୍କ ...

ରାଷ୍ଟ୍ରପତିଙ୍କ ହେଲିକପ୍ଟର ଦୁର୍ଘଟଣାଗ୍ରସ୍ତ ହୋଇଥିବା କୁହାଯାଉଛି। ସରକାରୀ ଟେଲିଭିଜନ ରିପୋର୍ଟ ଅନୁଯାୟୀ ଉଦ୍ଧାରକାରୀ ଟିମ୍ ଦୁର୍ଘଟଣାସ୍ଥଳକୁ ଯାଇଛନ୍ତି। ତେବେ ପ୍ରତିକୂଳ ପାଗ ଯୋଗୁ ଉଦ୍ଧାର କାର୍ଯ୍ୟ ବାଧାପ୍ରାପ୍ତ ହୋଇଛି। ଗତ ମାସରେ ଇରାନ ଇସ୍ରାଏଲ୍ ଉପରେ ଡ୍ରୋନ୍ ଓ ମିଶାଇଲ୍ ଆକ୍ରମଣ କରିଥିଲା। ଏଭଳି ସମୟରେ ରାଷ୍ଟ୍ରପତିଙ୍କ ହେଲିକପ୍ଟର ଦୁର୍ଘଟଣାକୁ ନେଇ ଭିନ୍ନ ଆଶଙ୍କା କରାଯାଉଛି।

ଇରାନର ସରକାରୀ ଟିଭି ରିପୋର୍ଟ ଅନୁଯାୟୀ ଆଜରବୈଜାନ ସୀମାନ୍ତ ସହର ଜୋଲ୍‌ଫା ନିକଟରେ ଦୁର୍ଘଟଣା ଘଟିଥିବା କୁହାଯାଇଥିଲା। ଇରାନ ରାଜଧାନୀ ତେହରାନଠାରୁ ଏହା ୬୦୦ କିଲୋମିଟର ଦୂର। ପରେ ଦୁର୍ଘଟଣା ସ୍ଥଳ ଉଜି ଗ୍ରାମ ନିକଟରେ ବୋଲି କୁହାଯାଇଛି। ରଇସିଙ୍କ ସହ ହେଲିକପ୍ଟରରେ ଇରାନର ବହିର୍ବ୍ୟାପାର ମନ୍ତ୍ରୀ ହୋସେଇନ୍ ଅମିରାବଦୋଲ୍ଲାହିଆନ, ଇଷ୍ଟ ଆଜରବୈଜାନ ପ୍ରଦେଶର ରାଜ୍ୟପାଳ, ଅନ୍ୟ ଅଫିସର ଓ ଅଙ୍ଗରକ୍ଷୀ ରହିଥିଲେ। ରାଷ୍ଟ୍ରପତିଙ୍କ ସ୍ଥିତି ସମ୍ପର୍କରେ ଦୀର୍ଘ ସମୟ ପର୍ଯ୍ୟନ୍ତ କିଛି ଖବର ମିଳି ନ ଥିବାବେଳେ କଠୋରପନ୍ଥୀ ନେତାଙ୍କ ଆହ୍ୱାନକ୍ରମେ ଦେଶର ବିଭିନ୍ନ ସ୍ଥାନରେ ତାଙ୍କ ପାଇଁ ପ୍ରାର୍ଥନା କରାଯାଇଛି।

ରାଜ୍ୟ ନେତାଙ୍କ ସହ...

ଏହାପରେ ପ୍ରଧାନମନ୍ତ୍ରୀ ଭାଜପାର ରାଜ୍ୟ ନିର୍ବାଚନ ପରିଚାଳନା ଦାୟିତ୍ୱରେ ଥିବା ପ୍ରାୟ ୩୭ ଜଣ ନେତାଙ୍କ ସହ ବୈଠକ କରିଥିବା ଜଣାପଡ଼ିଛି। ମିଳିଥିବା ସୂଚନା ମୁତାବକ, ପ୍ରଧାନମନ୍ତ୍ରୀ ପ୍ରଥମେ ସମସ୍ତେ କିପରି ଅଛନ୍ତି ଏବଂ ଖାଇବା ପିଇବା ବିଷୟରେ ବୁଝିଥିଲେ। ଏହାପରେ ମୋଦିଙ୍କ ପାଖରେ ଓଡ଼ିଶା ବାବଦରେ ରହିଥିବା ବିଭିନ୍ନ ତଥ୍ୟକୁ ସେମାନଙ୍କ ପାଖରେ ରଖିଥିଲେ। ସେ ରଖିଥିବା ତଥ୍ୟର ସତ୍ୟତା ଏବଂ ରାଜ୍ୟରେ ନିର୍ବାଚନ ପରିଚାଳନା କିପରି ଚାଲିଛି ତା' ଉପରେ ବିଶେଷ ଧ୍ୟାନ ଦେଇଥିଲେ। ପ୍ରାୟ ୩୦ ମିନିଟ୍ ଧରି ଆଲୋଚନା କରିବା ସମୟରେ ପ୍ରଧାନମନ୍ତ୍ରୀ, ନିର୍ବାଚନରେ କ'ଣ କିପରି ସୁବିଧା ଅସୁବିଧା ଅଛି ସେନେଇ ମଧ୍ୟ ପଚାରି ବୁଝିଥିଲେ। ଏହାସହ ଟେକ୍ନୋଲୋଜିର ବ୍ୟବହାର ନିର୍ବାଚନରେ କିପରି ହେଉଛି ଏବଂ ଆଗକୁ କ'ଣ କରିବା ଦରକାର ସେନେଇ ମଧ୍ୟ ନିର୍ବାଚନ ପରିଚାଳନା ଦାୟିତ୍ୱରେ ଥିବା ନେତାମାନଙ୍କୁ ପଚାରିଥିଲେ। ଯେପରି ଡେଟା ଷ୍ଟୋରିଂ, ଫାଇଲିଂ ଏ ବାବଦରେ ମଧ୍ୟ ଆଲୋଚନା କରିଥିଲେ। ଶେଷରେ ଜଲ୍‌ଦି ଦେଖା ହେବା ବୋଲି କହି କିଛି ଗଣମାଧ୍ୟମକୁ ସ୍ୱତନ୍ତ୍ର ସାକ୍ଷାତ୍‌କାର ଦେଇଥିବା ଜଣାପଡ଼ିଛି।

ପ୍ରଧାନମନ୍ତ୍ରୀ ବୈଠକ ଶେଷ କରିବା ପରେ ରାଜଭବନ ଅଭିମୁଖେ ଗସ୍ତ କରିଥିଲେ। ସେ ରାଜଭବନରେ ରାତ୍ରିଯାପନ କରିବେ। ଏହା ମୋଦିଙ୍କ ଚଳିତ ନିର୍ବାଚନ ଘୋଷଣା ପରେ ୩ୟ ଥର ୨ଦିନିଆ ଓଡ଼ିଶା ଗସ୍ତ କାର୍ଯ

ପୁରୀରେ ପ୍ରଧାନମନ୍ତ୍ରୀଙ୍କ ରୋଡ୍ ଶୋ' ପାଇଁ ପ୍ରସ୍ତୁତି

ସୁରକ୍ଷା ଦାୟିତ୍ୱରେ ୬୩ ପ୍ଲାଟୁନ ଫୋର୍ସ

- ଗସ୍ତର ୧ ଘଣ୍ଟା ପୂର୍ବରୁ ଶ୍ରୀମନ୍ଦିରରେ ଭକ୍ତଙ୍କ ଦର୍ଶନ ବନ୍ଦ
- ବଡ଼ଦାଣ୍ଡରେ ସର୍ବସାଧାରଣ ଯାତାୟାତ ଉପରେ କଟକଣା

ପୁରୀ, ୧୯।୫
(ଅଜିତ୍ କୁମାର ମହାନ୍ତି)

ଆସନ୍ତା ୨୫ ତାରିଖରେ ପୁରୀ ସଂସଦୀୟ କ୍ଷେତ୍ର ଅନ୍ତର୍ଗତ ସମସ୍ତ ବିଧାନସଭା ଆସନ ପାଇଁ ମତଦାନ ହେବାକୁ ଯାଉଛି। ଚଳିତ ନିର୍ବାଚନରେ ରାଜ୍ୟରେ ଭଲ ପ୍ରଦର୍ଶନ କରିବାକୁ ଭାରତୀୟ ଜନତା ପାର୍ଟି (ଭାଜପା) ଲକ୍ଷ୍ୟ ରଖିଛି। ତେଣୁ ଭାଜପାର ଶୀର୍ଷ ନେତୃବୃନ୍ଦ ଘନ ଘନ ଓଡ଼ିଶା ଗସ୍ତରେ ଆସି ଦଳୀୟ ପ୍ରାର୍ଥୀଙ୍କ ସପକ୍ଷରେ ପ୍ରଚାର କରୁଛନ୍ତି। ଏହି ପରିପ୍ରେକ୍ଷୀରେ ପ୍ରଧାନମନ୍ତ୍ରୀ ନରେନ୍ଦ୍ର ମୋଦି ସୋମବାର ପୁରୀ ଆସି ରୋଡ୍ ଶୋ' କରିବାର କାର୍ଯ୍ୟକ୍ରମ ରହିଛି। ପ୍ରଧାନମନ୍ତ୍ରୀ ସୋମବାର ସକାଳେ ପୁରୀରେ ପହଞ୍ଚିବା ପରେ ପ୍ରଥମେ ଶ୍ରୀମନ୍ଦିର ଯାଇ ମହାପ୍ରଭୁଙ୍କୁ ଦର୍ଶନ ଓ ପୂଜାର୍ଚ୍ଚନା କରିବେ। ପରେ ବଡ଼ଦାଣ୍ଡରେ ଏକ ବିଶାଳ ରୋଡ୍ ଶୋ' ମାଧ୍ୟମରେ ଭାଜପା ପ୍ରାର୍ଥୀଙ୍କ ପାଇଁ ପ୍ରଚାର କରିବେ। ପ୍ରଧାନମନ୍ତ୍ରୀଙ୍କ ଗସ୍ତକୁ ଦୃଷ୍ଟିରେ ରଖି ପୁରୀ ଜିଲା ପ୍ରଶାସନ, ପୋଲିସ ପ୍ରଶାସନ ଏବଂ ଶ୍ରୀମନ୍ଦିର ପ୍ରଶାସନ ପକ୍ଷରୁ ବ୍ୟାପକ ପ୍ରସ୍ତୁତି କରାଯାଇଛି। ପ୍ରଧାନମନ୍ତ୍ରୀଙ୍କ ଗସ୍ତ ପୂର୍ବରୁ ରବିବାର ହେଲିପ୍ୟାଡ୍‌ଠାରୁ ଶ୍ରୀମନ୍ଦିର ପର୍ଯ୍ୟନ୍ତ କାର୍‌କେଡ୍ ରିହର୍ସଲ୍ କରାଯାଇଛି।

ଗସ୍ତ ସୂଚୀ ଅନୁଯାୟୀ, ସୋମବାର ପ୍ରଧାନମନ୍ତ୍ରୀ ଭୁବନେଶ୍ୱରରୁ ବାୟୁସେନାର ସ୍ୱତନ୍ତ୍ର ହେଲିକପ୍ଟର ଯୋଗେ ଆସି ସକାଳ ୭ଟାରୁ ୭ଟା ୩୦ ମିନିଟ୍ ମଧ୍ୟରେ ପୁରୀ ତାଳବଣିଆ ହେଲିପ୍ୟାଡରେ ପହଞ୍ଚିବେ। ସେଠାରୁ ସିଧାସଳଖ କଡ଼ା ସୁରକ୍ଷା ମଧ୍ୟରେ ଶ୍ରୀମନ୍ଦିର ଅଭିମୁଖେ ଆସିବେ। ସକାଳ ୮ଟା ମଧ୍ୟରେ ସେ ଶ୍ରୀମନ୍ଦିରରେ ମହାପ୍ରଭୁଙ୍କ ଦର୍ଶନ ସହ ପୂଜାର୍ଚ୍ଚନା କରିବାର କାର୍ଯ୍ୟକ୍ରମ ରହିଛି। ପରେ ସକାଳ ୮ଟାରୁ ୯ଟା ମଧ୍ୟରେ ରୋଡ୍ ଶୋ' କରିବେ। ମରିଚିକୋଟ ଛକଠାରୁ ରୋଡ୍ ଶୋ' ଆରମ୍ଭ ହୋଇ ଡାକ୍ତରଖାନା ଛକ ପର୍ଯ୍ୟନ୍ତ ଯିବ। ପୁରୀ ପୋଲିସ ଏବଂ ଜିଲା ପ୍ରଶାସନ ପକ୍ଷରୁ ପ୍ରଧାନମନ୍ତ୍ରୀଙ୍କ ପ୍ରୋଟୋକଲ ଅନୁଯାୟୀ ସମସ୍ତ ସୁରକ୍ଷା ବ୍ୟବସ୍ଥା ଗ୍ରହଣ କରାଯାଇଛି। ଗତ ଦୁଇଦିନ ଧରି ଏସ୍‌ପିଜି ଟିମ୍ ସହ ପୁରୀ ଏସ୍‌ପି ପିନାକ ମିଶ୍ର ହେଲିପ୍ୟାଡ୍‌ଠାରୁ ଶ୍ରୀମନ୍ଦିର ପର୍ଯ୍ୟନ୍ତ ସୁରକ୍ଷା ବ୍ୟବସ୍ଥା ଯାଞ୍ଚ କରିଛନ୍ତି। ଡଗ୍ ସ୍କ୍ୱାଡ୍ ଓ ବମ୍ ସ୍କ୍ୱାଡ୍ ପକ୍ଷରୁ ମଧ୍ୟ ଯାଞ୍ଚ କରାଯାଇଛି। ପ୍ରଧାନମନ୍ତ୍ରୀଙ୍କ ସୁରକ୍ଷା ପାଇଁ ଏସ୍‌ପିଜି ନିର୍ଦ୍ଦେଶ ଅନୁସାରେ ୩ ଏସ୍‌ପି, ୮ ଅତିରିକ୍ତ ଏସ୍‌ପି, ୨୨ ଡିଏସ୍‌ପି, ୪୨ ଇନ୍ସପେକ୍ଟର, ୧୦୯ ଏସ୍‌ଆଇ ଏବଂ ଏଏସଆଇ, ୩୪ ହାବିଲଦାର, ୨୦୨ କନଷ୍ଟେବଲ, ୨୫୦ ଜଣ ହୋମଗାର୍ଡଙ୍କ ସମେତ ମୋଟ ୬୩ ପ୍ଲାଟୁନ ପୋଲିସ ଫୋର୍ସ ଦାୟିତ୍ୱରେ ରହିବେ। ସେହିପରି ହେଲିପ୍ୟାଡ୍‌ଠାରେ ପୋଲିସ ପକ୍ଷରୁ ସ୍ୱତନ୍ତ୍ର ସୁରକ୍ଷା ବ୍ୟବସ୍ଥା କରାଯାଇଛି। ପ୍ରଧାନମନ୍ତ୍ରୀ ଯେଉଁ ରୁଟ୍ ଦେଇ ଶ୍ରୀମନ୍ଦିରକୁ ଆସିବେ ଓ ରୋଡ୍ ଶୋ' କରିବେ ସେହି ସମସ୍ତ ରୁଟ୍‌ରେ ବ୍ୟାପକ ପୋଲିସ ଫୋର୍ସ ମୁତୟନ ରହିବେ। ଏଥିସହ ତାଳବଣିଆ ହେଲିପ୍ୟାଡ୍‌ଠାରୁ ଶ୍ରୀମନ୍ଦିର ପର୍ଯ୍ୟନ୍ତ ପ୍ରଧାନମନ୍ତ୍ରୀ ଆସିବାକୁ ଥିବା ରାସ୍ତାଗୁଡିକରେ ଥିବା ଉଚ୍ଚ କୋଠାଘର ଛାତ ଉପରେ ପୋଲିସ ବାହିନୀ ମୁତୟନ ରହିବେ। ସେହିପରି ସେକ୍ଟର ଅନୁଯାୟୀ ସୁରକ୍ଷା ବ୍ୟବସ୍ଥା ଗ୍ରହଣ କରାଯାଇଛି। ସୁରକ୍ଷା ଦୃଷ୍ଟିକୋଣରୁ ପ୍ରଧାନମନ୍ତ୍ରୀ ହେଲିପ୍ୟାଡ୍‌ଠାରେ ପହଞ୍ଚିବାର ଏକ ଘଣ୍ଟା ପୂର୍ବରୁ ତାଙ୍କ ଦର୍ଶନ ସରିବା ପର୍ଯ୍ୟନ୍ତ ସାଧାରଣ ଭକ୍ତଙ୍କ ପାଇଁ ମହାପ୍ରଭୁଙ୍କ ଦର୍ଶନ ବନ୍ଦ ରହିବା ସହ ଶ୍ରୀମନ୍ଦିର ଚତୁଃପାର୍ଶ୍ୱରେ ଯାତାୟାତ ମଧ୍ୟ ବନ୍ଦ କରାଯିବ। ଟ୍ରାଫିକ କ୍ଷେତ୍ରରେ ମଧ୍ୟ କଟକଣା ଲାଗୁ ହେବ। ପ୍ରଧାନମନ୍ତ୍ରୀଙ୍କ ରୋଡ୍ ଶୋ' ସମୟରେ ବଡ଼ଦାଣ୍ଡର ଦୁଇପାର୍ଶ୍ୱରେ ବ୍ୟାରିକେଡ୍ ବ୍ୟବସ୍ଥା କରାଯାଇଛି। ବ୍ୟାରିକେଡ୍ ପଛରେ ରହି ଲୋକେ ରୋଡ୍ ଶୋ' ଦେଖିବେ। ପ୍ରଧାନମନ୍ତ୍ରୀଙ୍କ ଗସ୍ତର ୧ ଘଣ୍ଟା ପୂର୍ବରୁ ବଡ଼ଦାଣ୍ଡରେ ସର୍ବସାଧାରଣ ଯାତାୟତ ଓ ଶ୍ରୀମନ୍ଦିରରେ ଭକ୍ତଙ୍କ ଦର୍ଶନ ଉପରେ କଟକଣା ଲାଗୁ ହେବ। ପ୍ରଧାନମନ୍ତ୍ରୀଙ୍କ ରୋଡ୍ ଶୋ' ଶାନ୍ତିଶୃଙ୍ଖଳାର ସହ ଆୟୋଜନ ନେଇ ଏସ୍‌ଜିପିଙ୍କ ନିର୍ଦ୍ଦେଶ ଅନୁଯାୟୀ ସମସ୍ତ ପ୍ରକାର ସୁରକ୍ଷା ବ୍ୟବସ୍ଥା କରାଯାଇଛି। ଯେଉଁମାନେ ଅଧିକୃତ ଅଛନ୍ତି ସେମାନେ କେବଳ ପ୍ରଧାନମନ୍ତ୍ରୀଙ୍କ ସହିତ ରହିବେ ବୋଲି ଖବରଦାତା ସମ୍ମିଳନୀରେ ଏସ୍‌ପି ମିଶ୍ର ସୂଚନା ଦେଇଛନ୍ତି।

ଖବରଦାତା ସମ୍ମିଳନୀରେ ଏସ୍‌ପି ପିନାକ ମିଶ୍ର ସୂଚନା ଦେଉଛନ୍ତି।

FORM NO.-13
BEFORE THE DEBTS RECOVERY TRIBUNAL, CUTTACK, ORISSA
PLOT NO. : C-71, SECTOR-7, C. D. A., CUTTACK, ODISHA
O. A. No. 83 of 2024

HDFC Bank Limited ..... Applicant
- Versus -
M/s Bhawani Agencies and others ..... Defendant(s)

To
1. **M/S BHAWANI AGENCIES,** (Represented through its Proprietorship Concern), At- Paschim Bazarpada, Dist.- Angul, Pin- 759122.
2. **RAMSWAROOP AGARWALLA,** Proprietor- M/s Bhawani Agencies, aged about 63 years, S/o- Ramsahay Agarwalla, At- Paschim Bazarpada, Dist.- Angul, Pin- 759122.
3. **PAWAN KUMAR AGARWALLA,** S/o- Ramswaroop Agarwalla, At- Paschim Bazarpada, Dist.- Angul, Pin- 759122.
4. **LALITA AGARWALLA @ LALITA DEVI AGARWALLA,** W/o- Ramswaroop Agarwalla, At- Paschim Bazarpada, Dist.- Angul, Pin-759122.

SUMMONS BY PAPER PUBLICATION
FOR SHOWING CAUSE TO WHY THE RELIEF PRAYED SHOULD NOT BE GRANTED

Take notice that the applicant has instituted an **O.A. No. 83 of 2024** in the court of the Debts Recovery Tribunal Cuttack for recovery of **Rs.1,35,53,952.55/-** only together with current and future interest costs and the other reliefs. The above mentioned defendant is therefore directed to appear before this tribunal in person or through an Advocate or duly authorized agent in support of his defence to show cause within 30 days from the date of publication or on **27.06.2024** at **10.30** am as to why reliefs prayed for should not granted.

Take notice that in case of default the applicant will be heard and determined in his absence.

Given under my hand and seal of this tribunal on this **30th day of April, 2024.**

(NIKHILA RANJAN PATI)
Sd/- Registrar

ଯବାନ, ଗ୍ରାମବାସୀଙ୍କ ହତ୍ୟାରେ ସାମିଲ ୨ ମାଓବାଦୀ ଗିରଫ

ମାଲକାନଗିରି,
୧୯।୫ (ଦୁର୍ଯ୍ୟୋଧନ ପାତ୍ର)

ଛତିଶଗଡ଼ ବିଜାପୁର ଜିଲା ପୋଲିସ ଯବାନ ଓ ଗ୍ରାମବାସୀଙ୍କୁ ହତ୍ୟା କରିଥିବା ୨ ମାଓବାଦୀଙ୍କୁ ରବିବାର ଗିରଫ କରିଛି। ଉକ୍ତ ୨ ମାଓବାଦୀ ହେଲେ ଦଶରୁ ଆର୍କି ଓ ମଙ୍ଗଳୁ କବାସୀ। ଏହି ୨ ଜଣ ଜଣେ ଯବାନ ଓ ଗ୍ରାମବାସୀଙ୍କୁ ହତ୍ୟା କରିଥିବା ମାମଲାରେ ଜଡିତ ଥିବା ବେଳେ ଏମାନଙ୍କ ନାମରେ ମାମଲା ରୁଜୁ ହୋଇଥିଲା। ତେବେ ଏହି ୨ ଜଣ ଫେରାର ହୋଇଯାଇଥିବା ବେଳେ ପୋଲିସ ଏହାର ତଦନ୍ତକରି ତାଙ୍କୁ ଗିରଫ କରିଛି।

ପ୍ରକାଶଯେ, ଗତ ଫେବୃଆରୀ ୭ରେ ବିଜାପୁର ଜିଲା ଜଙ୍ଗଲା ଥାନା ଅନ୍ତର୍ଗତ ବେଚରମ ଗ୍ରାମରେ ସ୍ଥାପିତ ହୋଇଥିବା ଟାୱାରକୁ ନିଆଁ ଲଗାଇବା ଘଟଣାରେ ଏହି ୨ ଜଣ ସାମିଲ ଥିଲେ। ଫେବୃଆରୀ ୧୮ ଦିନ ଦର୍ଭା ଗ୍ରାମର ଛସବଲ କ୍ୟାମ୍ପରେ କାର୍ଯ୍ୟରତ ଯବାନ ତିଜଠ ରାମ ଭୁଆୟଙ୍କୁ ହତ୍ୟା କରିବା ଓ କୁଟରୁ ଥାନା ଅଞ୍ଚଳରେ ମାର୍ଚ୍ଚ ୮ ଦିନ ତେଲିପେଠା ଗ୍ରାମର ପୁସୁ ହେମଲା ନାମକ ଗ୍ରାମବାସୀଙ୍କୁ ହତ୍ୟା କରିବା ଘଟଣାରେ ସାମିଲ ଥିଲେ।

ବାଇକ୍‌କୁ ଧକ୍କା ଦେଲା ଟ୍ରକ୍: ଯବାନଙ୍କ ମୃତ୍ୟୁ

ନୂଆପଡ଼ା, ୧୯।୫(ମକାରୁ ବେମାଲ)

ନୂଆପଡ଼ା ଜିଲା କୋମନା ଅଗ୍ନିଶମ ବିଭାଗ କାର୍ଯ୍ୟାଳୟ ନିକଟ ଜାତୀୟ ରାଜପଥ ଉପରେ ରବିବାର ଏକ ସଡକ ଦୁର୍ଘଟଣାରେ ଜଣେ ଯବାନଙ୍କ ମୃତ୍ୟୁ ଘଟିଛି। ସେ ହେଲେ ବୋଡେନ ଥାନା ରୋକାଲ ପଞ୍ଚାୟତ କ୍ଷିରମାଳ ଗାଁର ଚୈତନ୍ୟ ଶବର (୪୦)। ପ୍ରାପ୍ତ ସୂଚନା ମୁତାବକ ଚୈତନ୍ୟ କୋମନା ଥାନା ସୁନାବେଡା ଅଭୟାରଣ୍ୟ ଦାଥୁନାମା ସିଆର୍‌ପିଏଫ୍ କ୍ୟାମ୍ପରେ ଯବାନ ଭାବେ ନିୟୋଜିତ ଥିଲେ। କୌଣସି କାମରେ ସେ ଗାଁକୁ ଯାଇ ଏକ ବାଇକ୍‌ରେ ଫେରୁଥିବା ସମୟରେ କୋମନା ଅଗ୍ନିଶମ ବିଭାଗ କାର୍ଯ୍ୟାଳୟ ନିକଟ ୩୫୩ନଂ. ଜାତୀୟ ରାଜପଥ ଉପରେ ଦ୍ରୁତଗତିରେ ଆସୁଥିବା ଏକ ଟ୍ରକ୍ ତାଙ୍କୁ ପଛପଟୁ ଧକ୍କା ଦେଇଥିଲା। ଫଳରେ ସେ ରାସ୍ତାରେ ଛିଟିକି ପଡି ଗୁରୁତର ହୋଇଥିଲେ। ସ୍ଥାନୀୟ ଲୋକେ ରକ୍ତ ଜୁଡୁବୁଡୁ ଅବସ୍ଥାରେ ତାଙ୍କୁ ଉଦ୍ଧାର କରି କୋମନା ଗୋଷ୍ଠୀ ସ୍ୱାସ୍ଥ୍ୟକେନ୍ଦ୍ରରେ ଭର୍ତ୍ତି କରିଥିଲେ। ଅବସ୍ଥା ସଂକଟାପନ୍ନ ହେବାରୁ ଜିଲା ମୁଖ୍ୟ ଚିକିତ୍ସାଳୟକୁ ସ୍ଥାନାନ୍ତର କରାଯାଇଥିଲା। ହେଲେ ସେଠାରେ ଡାକ୍ତର ତାଙ୍କୁ ମୃତ ଘୋଷଣା କରିଥିଲେ। ନୂଆପଡ଼ା ଆରକ୍ଷୀ ଅଧୀକ୍ଷକ ଗୁନ୍ଦାଲା ରେଡ୍ଡୀ ରାଘବେନ୍ଦ୍ର, ସଦର ଥାନା ଅଧିକାରୀ ଦିଲୀପ ସାହୁ ପ୍ରମୁଖ ମୁଖ୍ୟ ଚିକିତ୍ସାଳୟରେ ପହଞ୍ଚିଥିଲେ। ରାତ୍ରି ହୋଇଯାଇଥିବାରୁ ମୃତଦେହ ବ୍ୟବଚ୍ଛେଦ ହୋଇପାରି ନାହିଁ। ସୋମବାର ମୃତଦେହ ବ୍ୟବଚ୍ଛେଦ ପରେ ପରିବାର ଲୋକଙ୍କୁ ହସ୍ତାନ୍ତର କରାଯିବ ବୋଲି ପୋଲିସଠାରୁ ସୂଚନା ମିଳିଛି।

ଲାଠିଗୁଡ଼ାରେ ମାଟି ଅତଡ଼ା ଖସି ଜଣେ ମୃତ, ଜଣେ ଗୁରୁତର

କୋରାପୁଟ, ୧୯।୫
(ଅମିତାଭ ବେହେରା)

କୋରାପୁଟ ଜିଲା ଦଶମନ୍ତପୁର ବ୍ଲକ ଲାଠିଗୁଡ଼ା ଗ୍ରାମ ନିକଟରେ ଏକ ପାହାଡ଼ରୁ ମାଟି ଅତଡ଼ା ଖସି ଜଣେ ବ୍ୟକ୍ତିଙ୍କ ମୃତ୍ୟୁ ହୋଇଛି। ଜଣେ ଗୁରୁତର ହୋଇଛନ୍ତି। ତାଙ୍କୁ କୋରାପୁଟ ମେଡିକାଲ କଲେଜରେ ଭର୍ତ୍ତି କରାଯାଇଛି। ମୃତକ ହେଲେ ଲାଠିଗୁଡା ଗ୍ରାମର ମଧୁ ବଡ଼ନାୟକ (୩୫)। ଗୁରୁତର ବ୍ୟକ୍ତି ଜଣକ ଡମ୍ବରୁଧର ବଡ଼ନାୟକ (୩୦) ବୋଲି ଜଣାପଡିଛି।

ଖବରରୁ ଜଣାପଡିଛି କୋରାପୁଟ ସଦର ଥାନା ଅନ୍ତର୍ଗତ ମୁଜାଙ୍ଗ ପଞ୍ଚାୟତର ଲାଠିଗୁଡା ଗ୍ରାମର ମଧୁ ଓ ଡମ୍ବରୁଧର ଶନିବାର ଅପରାହ୍ନରେ ଗ୍ରାମ ନିକଟରେ ଥିବା ନିଜ ଜମିକୁ ପାଣି ମଡ଼ାଇବା ନେଇ ନିକଟରେ ଥିବା ଏକ ମାଟି ପାହାଡ଼ରୁ ମାଟି ଆଣି ଜମି ହୁଡାରେ ପକାଉଥିଲେ। ଏହି ସମୟରେ ଏକ ବଡ ମାଟି ଅତଡ଼ା ସେମାନଙ୍କ ଉପରେ ପଡିଯିବାରୁ ଉଭୟେ ମାଟି ଭିତରେ ପୋତିହୋଇଯାଇଥିଲେ। ନିକଟରେ ଥିବା କେତେଜଣ ଗ୍ରାମବାସୀ ଏହା ଦେଖି ସଦର ଥାନା ଓ ଅଗ୍ନିଶମ ବାହିନୀକୁ ସୂଚନା ଦେଇଥିଲେ। ଖବର ପାଇ କୋରାପୁଟ ଅଗ୍ନିଶମ ବାହିନୀର ହାବିଲଦାର ସନ୍ଦୀପ ସାମନ୍ତରାୟଙ୍କ ନେତୃତ୍ୱରେ ଏକ ଟିମ୍ ଘଟଣାସ୍ଥଳରେ ପହଞ୍ଚି ମାଟି ଅତଡ଼ା ହଟାଇ ପ୍ରଥମେ ସଂଜ୍ଞାହୀନ ଭାବେ ଥିବା ଡମ୍ବରୁଧରଙ୍କୁ ଉଦ୍ଧାରକରି ତାଙ୍କୁ ଜରୁରୀ ଚିକିତ୍ସା ପାଇଁ କୋରାପୁଟ ମେଡିକାଲକୁ ପଠାଇଥିଲେ। ପରେ ମୃତ ମଧୁ ବଡ଼ନାୟକଙ୍କୁ ଉଦ୍ଧାରକରି କୋରାପୁଟ ମେଡିକାଲକୁ ପଠାଇଥିଲେ। ଏହି ଉଦ୍ଧାର କାର୍ଯ୍ୟ ଶନିବାର ରାତିଯାଏ ଚାଲିଥିଲା। ରବିବାର ମଧୁଙ୍କ ମୃତଦେହ ବ୍ୟବଚ୍ଛେଦ ପରେ ମୃତକଙ୍କ ପରିବାରକୁ ହସ୍ତାନ୍ତର କରାଯାଇଛି। ମେଡିକାଲରେ ଚିକିତ୍ସାଧୀନ ଡମ୍ବରୁଧରଙ୍କ ଅବସ୍ଥା ସ୍ଥିର ରହିଥିବା ଜଣାଯାଇଛି।

DIRECTORATE OF MEDICAL EDUCATION & TRAINING, ODISHA
NO 519// BBSR, Date 18.05.2024

ADMISSION FOR ANM,GNM, BASIC B.SC, P.B.B.SC, M.SC&P.B.DIPLOMA NURSING COURSES- 2024-25

NO.E-19:- Online Applications are invited from the eligible candidates for admission to ANM, GNM, BASIC B.Sc, P.B.B.Sc, M.Sc & P.B.Diploma Nursing courses in all the ONMRC(Odisha Nurses & Midwives Registration Council) recognised Government and Private Nursing Institutions of the state for the academic session 2024-25. Intending candidates must submit their online application from dt.22.05.2024 to dt. 19.06.2024 by 11:59P.M. by paying Application fee amounting **Rs. 300/- (Rupees Three Hundred only) for ANM course, Rs. 500/- (Rupees Five Hundred only) for GNM course & Rs. 1000/- (Rupees One Thousand only) for Basic B.Sc, P.B.B.Sc, M.Sc & P.B.Diploma Nursing course** excluding bank charges (to be borne by the applicants themselves) as applicable through Net Banking/ Card payments/ Other payment modes (UPI).For details go through the prospectus. The prospectus will be available in the website **www.dmetodisha.gov.in** and **https://dohodisha.nic.in** from dt. 22.05.2024.

ADMISSION CALENDAR FOR ANM, GNM, BASIC B.SC, P.B.B.SC, M.SC & P.B.DIPLOMA NURSING COURSES FOR THE ACADEMIC SESSION 2024-25

Counseling & Admission Process	P.B. Diploma /M.Sc. / Post Basic B.Sc. Nursing	Basic B.Sc. Nursing	GNM/ANM
Availability of Prospectus in official website: www.dmetodisha.gov.in dohodisha.nic.in	22.05.2024	22.05.2024	22.05.2024
Availability of Online Application form & payment of Application fee in official website: dohodisha.nic.in	22.05.2024 5:00 P.M.	22.05.2024 5:00 P.M.	22.05.2024 5:00 P.M.
Last date of online registration form	17.06.2024 11:59 P.M.	17.06.2024 11:59 P.M.	17.06.2024 11:59 P.M.
Last date for submission of online application form & Application fee	19.06.2024 11:59 P.M.	19.06.2024 11:59 P.M.	19.06.2024 11:59 P.M.

OIPR-10016/11/0001/2425 Sd./- DMET, Odisha, Chairman, SNSC

ଓଡ଼ିଶା ସରକାର
ରାଜସ୍ୱ ଓ ବିପର୍ଯ୍ୟୟ ପରିଚାଳନା ବିଭାଗ
ଅଧିସୂଚନା

No.RDM-LAA-MBJ-0002-2024-7856 / R&DM, Dated 15.03.2024

No. XXI-05:- ଯେହେତୁ ଓଡ଼ିଶା ସରକାରଙ୍କୁ ପ୍ରତୀତ ହେଉଅଛି କି ଏକ ସାର୍ବଜନୀନ ଉଦ୍ଦେଶ୍ୟରେ ଅର୍ଥାତ୍ ମୟୂରଭଞ୍ଜ ଜିଲ୍ଲାରେ ସୁବର୍ଣ୍ଣରେଖା ଜଳସେଚନ ପ୍ରକଳ୍ପର ଦୁର୍ଗାପୁର ଡିଷ୍ଟ୍ରିବ୍ୟୁଟାରୀ ଏବଂ କୁସୁନପୁର ସବ୍-ମାଇନର ନିର୍ମାଣ ନିମନ୍ତେ ସରକାରୀ ବ୍ୟୟରେ ମୌଜା- କୁସୁନପୁର, ଥାନା- ବୈଶିଙ୍ଗା, ନଂ. ୧୧୧, ତହସିଲ- ବେତନଟୀ, ଜିଲ୍ଲା- ମୟୂରଭଞ୍ଜରେ ନିମ୍ନ ତଫସିଲ ମତେ ପ୍ରାୟ ଏ.୧.୪୪ ଭୂମି ଅର୍ଜନ କରିବା ଆବଶ୍ୟକ ହେଉଅଛି।

ତେଣୁ ନ୍ୟାୟୋଚିତ କ୍ଷତିପୂରଣ ଅଧିକାର ଏବଂ ଭୂ-ଅର୍ଜନ, ପୁନର୍ବାସ ଓ ଥଇଥାନ କ୍ଷେତ୍ରରେ ସ୍ୱଚ୍ଛତା ଆଇନ, ୨୦୧୩ (RFCTLAR & R Act, 2013)ର ୧୧(୧) ଧାରାରେ ଭାରପ୍ରାପ୍ତ ହୋଇ ସରକାର ଏତଦ୍ଦ୍ୱାରା ନିମ୍ନ ଅନୁସୂଚୀରେ ପ୍ରଦତ୍ତ ଜମି ଅଧିଗ୍ରହଣ ପାଇଁ ପ୍ରାରମ୍ଭିକ ଅଧିସୂଚନା ଜାରି କରାଯାଉଛି।

ନ୍ୟାୟୋଚିତ କ୍ଷତିପୂରଣ ଅଧିକାର ଏବଂ ଭୂ-ଅର୍ଜନ, ପୁନର୍ବାସ ଓ ଥଇଥାନ କ୍ଷେତ୍ରରେ ସ୍ୱଚ୍ଛତା ଆଇନ, ୨୦୧୩ର ଧାରା ୧୧(୧)ର ବ୍ୟବସ୍ଥା ଅନୁଯାୟୀ ଘୋଷିତ ଏହି ପ୍ରାରମ୍ଭିକ ଅଧିସୂଚନାଟି ଏଥିସହିତ ସମ୍ପୃକ୍ତ ସମସ୍ତଙ୍କ ପାଇଁ ପ୍ରଯୁଜ୍ୟ ଅଟେ।

ଯଦି ସମ୍ପୃକ୍ତ ଜମିର କୌଣସି ସ୍ୱତ୍ୱାଧିକାରୀ / ଜମି ମାଲିକ ଭୂମି ଅଧିଗ୍ରହଣ ଅଧିସୂଚନା ସମ୍ପର୍କିତ ଅଧିସୂଚିତ ଜମିର ଉପଯୋଗିତା, ରକବା ଏବଂ ସାର୍ବଜନୀନ ଉଦ୍ଦେଶ୍ୟର ଔଚିତ୍ୟ ବିଷୟରେ କୌଣସି ଆପତ୍ତି ଥାଏ, ସେ ଉକ୍ତ ପ୍ରାରମ୍ଭିକ ଅଧିସୂଚନା ପ୍ରକାଶନର ୬୦ ଦିନ ମଧ୍ୟରେ ସମ୍ପୃକ୍ତ ଜିଲ୍ଲାପାଳଙ୍କ ନିକଟରେ ଲିଖିତ ଆକାରରେ ଅଭିଯୋଗ କରିପାରିବେ।

ପ୍ରକଳ୍ପ ସମ୍ବନ୍ଧୀୟ ବିବରଣୀ

୧. ସାର୍ବଜନୀନ ଉଦ୍ଦେଶ୍ୟର ସ୍ୱରୂପ- ସୁବର୍ଣ୍ଣରେଖା ଜଳସେଚନ ପ୍ରକଳ୍ପର ଦୁର୍ଗାପୁର ଡିଷ୍ଟ୍ରିବ୍ୟୁଟାରୀ ଏବଂ କୁସୁନପୁର ସବ୍-ମାଇନର ନିର୍ମାଣ ନିମନ୍ତେ।
୨. ଜମି ଆବଶ୍ୟକ କରୁଥିବା ସଂସ୍ଥାର ନାମ -ଅଧୀକ୍ଷଣ ଯନ୍ତ୍ରୀ, ବୈଶିଙ୍ଗା କେନାଲ ଡିଭିଜନ, ଲକ୍ଷ୍ମୀପୋଷି, ମୟୂରଭଞ୍ଜ।
୩. କ୍ଷତିଗ୍ରସ୍ତ ଲୋକଙ୍କ ବିଜ୍ଞାପନ ଆବଶ୍ୟକତାର କାରଣ- ସାର୍ବଜନୀନ ଉଦ୍ଦେଶ୍ୟରେ ଜଳସେଚନ ପ୍ରକଳ୍ପ କାର୍ଯ୍ୟକାରୀ କରିବା।
୪. ସାମାଜିକ ପ୍ରଭାବ ମୂଲ୍ୟାୟନର ସାରାଂଶ- ଉକ୍ତ ପ୍ରକଳ୍ପ ପାଇଁ ପ୍ରଯୁଜ୍ୟ ନୁହେଁ।
୫. ପୁନର୍ବାସ ଓ ଥଇଥାନ ପାଇଁ ନିଯୁକ୍ତ ପ୍ରଶାସକଙ୍କ ବିବରଣୀ - ଉପଜିଲ୍ଲାପାଳ, ବାରିପଦା।
୬. ଜମିର ବିବରଣୀ-

ଜିଲ୍ଲା	ତହସିଲ	ଗ୍ରାମ	ଗ୍ରାମାଞ୍ଚଳ / ସହରାଞ୍ଚଳ	ଖାତା ନଂ.	ପ୍ଲଟ୍ ନଂ.	ପ୍ଲଟର ମୋଟ ରକବା	ଅଧିସୂଚିତ ଜମିର ରକବା	ରୟତଙ୍କ ନାମ
ମୟୂରଭଞ୍ଜ	ବେତନଟୀ	କୁସୁନପୁର	ଗ୍ରାମାଞ୍ଚଳ	ଏଥିସହିତ ସଂଲଗ୍ନ	ଏଥିସହିତ ସଂଲଗ୍ନ	ଏ.୩.୮୯	ଏ.୧.୪୪	ଏଥିସହିତ ସଂଲଗ୍ନ

ଉକ୍ତ ଅଧିସୂଚିତ ଜମି ରକବା ମଧ୍ୟରୁ ଏ.୦.୫୮ ସଂରକ୍ଷିତ ସରକାରୀ ଜମି ପ୍ରତିବଦଳ ପାଇଁ ଉଦ୍ଦିଷ୍ଟ।

ଉକ୍ତ ଭୂମିର ଏକ ନକ୍ସା ଭୂ-ଅର୍ଜନ ମହାମଣ୍ଡଳ ଅଧିକାରୀ ନଂ.୨, ବହଳଦା, ସୁବର୍ଣ୍ଣରେଖା ଜଳସେଚନ ପ୍ରକଳ୍ପ, ବାରିପଦା, ମୟୂରଭଞ୍ଜଙ୍କ କାର୍ଯ୍ୟାଳୟରେ କାର୍ଯ୍ୟବିବସମାନଙ୍କରେ ଦେଖିବାକୁ ମିଳିପାରିବ।

ଉକ୍ତ ଅଧିସୂଚନା ଅନ୍ତର୍ଭୁକ୍ତ କୌଣସି ଜମିର କ୍ରୟ ବିକ୍ରୟ, ହସ୍ତାନ୍ତର (ଦେଣ ନେଣ) କିମ୍ବା ଦାୟ ସୃଷ୍ଟି ମୟୂରଭଞ୍ଜ ଜିଲ୍ଲାପାଳଙ୍କ ପୂର୍ବାନୁମୋଦନ ବିନା କରାଯାଇପାରିବ ନାହିଁ।

ଭୂମି ଅନୁସୂଚୀ

ଭୂ-ଅର୍ଜନ ମାମଲା ସଂଖ୍ୟା ୩୯/୨୦୨୨
ଏ.୧.୪୪ଡି.

ସୁବର୍ଣ୍ଣରେଖା ଜଳସେଚନ ପ୍ରକଳ୍ପ ଦୁର୍ଗାପୁର ଡିଷ୍ଟ୍ରିବ୍ୟୁଟାରୀ ଏବଂ କୁସୁନପୁର ସବ୍-ମାଇନର ନିମନ୍ତେ ମୌଜା- କୁସୁନପୁର, ଥାନା- ବୈଶିଙ୍ଗା ନଂ.୧୧୧, ତହସିଲ- ବେତନଟୀ, ଜିଲ୍ଲା- ମୂୟରଭଞ୍ଜ

| ଖାତା ନଂ. | ପ୍ଲଟ୍ ନଂ. | ମୋଟ ରକବା | ଆକ୍ୟୁଆର ରକବା | କିସମ | ରୟତଙ୍କ ନାମ, ପିତା, ଜାତି ଓ ବାସସ

ଆଜି ମତଦାନ, ସୁରକ୍ଷା ବ୍ୟବସ୍ଥା କଡ଼ାକଡ଼ି

- ମତଦାନ କେନ୍ଦ୍ରକୁ ଗଲେ ପୋଲିଂ କର୍ମଚାରୀ
- ସକାଳ ୭ଟାରୁ ଆରମ୍ଭ ହେବ ମତଦାନ
- ସମ୍ବେଦନଶୀଳ ଅଞ୍ଚଳରେ ପୋଲିସ ଫ୍ଲାଗ୍‌ମାର୍ଚ୍ଚ

ମତଦାନ ପାଇଁ ଉଦ୍ଦିଷ୍ଟ ସାମଗ୍ରୀ ଧରି ପୋଲିଂ ପାର୍ଟି ଭୋଟ ଗ୍ରହଣ କେନ୍ଦ୍ର ଅଭିମୁଖେ ଯାଉଛନ୍ତି। ଅମ୍ବାଭୋନା ବ୍ଲକ ରୁଚିଦା ଅଞ୍ଚଳରେ ରବିବାର ପୋଲିସର ଫ୍ଲାଗମାର୍ଚ୍ଚ।

ବରଗଡ଼,୧୯।୫(ପ୍ରେମାନନ୍ଦ ଖମାରୀ)

ବରଗଡ଼ ଜିଲାରେ ସୋମବାର ସାଧାରଣ ନିର୍ବାଚନ ପରିପ୍ରେକ୍ଷୀରେ ମତଦାନ ହେବ। ଜିଲାର ସମସ୍ତ ମତଦାନ କେନ୍ଦ୍ର(ବୁଥ୍)ଗୁଡ଼ିକରେ ସକାଳ ୭ଟାରୁ ଭୋଟ୍ ଗ୍ରହଣ ଆରମ୍ଭ ହେବ। ତେବେ ଜିଲାର ପଦ୍ମପୁର ବିଧାନସଭା ନିର୍ବାଚନମଣ୍ଡଳୀରେ ଅପରାହ୍ନ ୪ଟା ପର୍ଯ୍ୟନ୍ତ ମତଦାନ ଚାଲିବ। ବାକି ୪ବି ଧାନସଭା ନିର୍ବାଚନମଣ୍ଡଳୀ ବରଗଡ଼, ଅତାବିରା, ଭଟଲି ଏବଂ ବିଜେପୁର ନିର୍ବାଚନମଣ୍ଡଳୀର ବୁଥ୍‌ଗୁଡ଼ିକରେ ସନ୍ଧ୍ୟା ୬ଟା ପର୍ଯ୍ୟନ୍ତ ମତଦାନ ଚାଲିବ ବୋଲି ସୂଚନା ମିଳିଛି। ମତଦାନକୁ ଅବାଧ, ନିରପେକ୍ଷ ଏବଂ ଶାନ୍ତିପୂର୍ଣ୍ଣ ଭାବେ ସମାପନ କରିବା ପାଇଁ ପ୍ରଶାସନ ପକ୍ଷରୁ ବ୍ୟାପକ ବ୍ୟବସ୍ଥା କରାଯାଇଛି। ସମ୍ବେଦନଶୀଳ ଏବଂ ଅତି ସମ୍ବେଦନଶୀଳ ବୁଥ୍‌ଗୁଡ଼ିକରେ ବ୍ୟାପକ ପୋଲିସ ବ୍ୟବସ୍ଥା ସହିତ ସିଏପିଏଫ ଯବାନ ନିୟୋଜିତ କରାଯାଇଛି। ସେହିପରି ରବିବାର ଉତ୍ତରାଞ୍ଚଳ ଆଇଜି ହିମାଂଶୁ ଲାଲ, ବରଗଡ଼ ଏସ୍‌ପି ପି.ଏସ୍. ମୀନାଙ୍କ ନେତୃତ୍ୱରେ ଜିଲାର ଅମ୍ବାଭୋନା, ଭଟଲି ଅଞ୍ଚଳର ବିଭିନ୍ନ ଗ୍ରାମରେ ଫ୍ଲାଗମାର୍ଚ୍ଚ କରାଯାଇଛି। ଅବାଧ, ନିରପେକ୍ଷ ଏବଂ ଶୃଙ୍ଖଳିତ ଭାବେ ମତଦାନ ସମାପନ ପାଇଁ ସବୁପ୍ରକାର ପଦକ୍ଷେପ ନିଆଯାଇଥିବା ଏସପି ମୀନା କହିଛନ୍ତି। ସେହିପରି ମତଦାନରେ ସମସ୍ତ ଭୋଟର ଭାଗ ନେବାକୁ ଜିଲାପାଳ ଆଦିତ୍ୟ ଗୋୟଲ ଅନୁରୋଧ କରିଛନ୍ତି। ତେବେ ନିର୍ବାଚନ ପରିଚାଳନା ପାଇଁ ଜିଲାପାଳ ତଥା ଜିଲା ନିର୍ବାଚନ ଅଧିକାରୀଙ୍କ ତତ୍ତ୍ୱାବଧାନରେ ୫ ରିଟର୍ଣ୍ଣିଂ ଅଫିସର, ୧୦ଆସିଷ୍ଟାଣ୍ଟ ରିଟର୍ଣ୍ଣିଂ ଅଫିସର ରହିଥିବାବେଳେ ୧୦ହଜାର ୬୨ଜଣ ପୋଲିଂ କର୍ମଚାରୀଙ୍କୁ ନିୟୋଜନ କରାଯାଇଛି।

ଜିଲାର ସମୁଦାୟ ୧୩୯୭ ମତଦାନ କେନ୍ଦ୍ର ମଧ୍ୟରୁ ୧୪୦ ମୋଡ଼େଲ ମତଦାନ କେନ୍ଦ୍ର ରହିଛି। ସେହିପରି ୮୨ଟି ସଖି ମତଦାନ କେନ୍ଦ୍ର, ୫ଟି ଭିନ୍ନକ୍ଷମ ପରିଚାଳିତ ମତଦାନ କେନ୍ଦ୍ର, ୨୫ଟି ଯୁବକ ପରିଚାଳିତ ମତଦାନ କେନ୍ଦ୍ର, ୧୪ଟି ଇକୋ ଫ୍ରେଣ୍ଡଲି ମତଦାନ କେନ୍ଦ୍ର ଏବଂ ୧୪ଟି ଇଥିନିକ୍ ମତଦାନ କେନ୍ଦ୍ର ରହିଛି। ପ୍ରତ୍ୟେକ ମତଦାନ କେନ୍ଦ୍ରରେ ଭୋଟର ସହାୟତା କେନ୍ଦ୍ର ଖୋଲିବା ସହିତ ପାନୀୟଜଳ ଏବଂ ଛାଉଣୀ ବ୍ୟବସ୍ଥା କରାଯାଇଥିବା ସୂଚନା ଦିଆଯାଇଛି। ଜରୁରୀକାଳୀନ ପରିସ୍ଥିତି ମୁକାବିଲା ପାଇଁ ପ୍ରତ୍ୟେକ ବ୍ଲକସ୍ତରରେ ବୁଥ୍‌ସ୍ତରୀୟ ଜରୁରୀକାଳୀନ ପ୍ରତିକ୍ରିୟା ଦଳ ଗଠନ କରାଯାଇଛି। ସୁରକ୍ଷା ବ୍ୟବସ୍ଥାକୁ ଦୃଷ୍ଟିରେ ରଖି ବୁଥ୍‌ଗୁଡ଼ିକରେ ୱେବ କାଷ୍ଟିଂ କ୍ୟାମେରା ସଂଯୋଗ କରାଯାଇଛି। ଅସୁରକ୍ଷିତ କିମ୍ବା ଗୁରୁତର ବୁଥ୍‌ଗୁଡ଼ିକରେ ପାଚେରି କିମ୍ବା ବ୍ୟାରିକେଡ୍ ବ୍ୟବସ୍ଥା କରାଯାଇଛି।

ନିୟମାନୁଯାୟୀ, ବୁଥ୍‌ର ଶହେ ମିଟର ଦୂରତା ମଧ୍ୟରେ ନିର୍ବାଚନୀ ପ୍ରଚାର ନ କରିବା ଏବଂ ୨୦୦ ମିଟର ଦୂରତା ମଧ୍ୟରେ କୌଣସି ରାଜନୈତିକ ଦଳୀୟ କାର୍ଯ୍ୟାଳୟ ନ ରହିବାକୁ ସୁନିଶ୍ଚିତ କରିବା ପାଇଁ ସମସ୍ତ ସେକ୍ଟର ଅଫିସରମାନଙ୍କୁ ନିର୍ଦ୍ଦେଶ ଦିଆଯାଇଛି। ସେହିପରି ଦିବ୍ୟାଙ୍ଗ ଏବଂ ୮୫ବର୍ଷରୁ ଊର୍ଦ୍ଧ୍ୱ ବରିଷ୍ଠ ନାଗରିକଙ୍କୁ ଭୋଟ୍ ଦେବା ପାଇଁ ଘରୁ ବୁଥ୍ ପର୍ଯ୍ୟନ୍ତ ମାଗଣାରେ ଆଣିବାର ବ୍ୟବସ୍ଥା ହୋଇଥିବା ସୂଚନା ଦିଆଯାଇଛି। ଜିଲାର ୫ବିଧାନସଭା ନିର୍ବାଚନମଣ୍ଡଳୀ ପଦ୍ମପୁର, ବିଜେପୁର, ବରଗଡ଼, ଅତାବିରା ଏବଂ ଭଟଲିରେ ସମୁଦାୟ ୧୧ଲକ୍ଷ ୮୧ହଜାର ୮୯୩ ଭୋଟର ଅଛନ୍ତି। ସେମାନଙ୍କ ମଧ୍ୟରୁ ୫ଲକ୍ଷ ୮୬ହଜାର ମହିଳା ଏବଂ ୫ଲକ୍ଷ ୯୫ହଜାର ୪୯୪ ପୁରୁଷ ଭୋଟର ଅଛନ୍ତି। ପଦ୍ମପୁର ନିର୍ବାଚନମଣ୍ଡଳୀରେ ୨ଲକ୍ଷ ୬୯ହଜାର ୬୭୪, ବିଜେପୁର ନିର୍ବାଚନମଣ୍ଡଳୀରେ ୨ଲକ୍ଷ ୪୦ହଜାର ୭୩୬, ବରଗଡ଼ ନିର୍ବାଚନମଣ୍ଡଳୀରେ ୨ଲକ୍ଷ ୧୬ହଜାର ୩୨୯, ଅତାବିରା ନିର୍ବାଚନମଣ୍ଡଳୀରେ ୨ଲକ୍ଷ ୨୩ହଜାର ୭୪୭ ଏବଂ ଭଟଲି ନିର୍ବାଚନମଣ୍ଡଳୀରେ ୨ଲକ୍ଷ ୩୧ହଜାର ୪୦୭ ଭୋଟର ଅଛନ୍ତି। ସୋମବାର ଏହି ଭୋଟରମାନେ ମତାଧିକାର ସାବ୍ୟସ୍ତ କରି ନିର୍ବାଚନ ମଇଦାନକୁ ଓହ୍ଲାଇଥିବା ପ୍ରାର୍ଥୀଙ୍କ ଭାଗ୍ୟ ପରୀକ୍ଷା କରିବେ।

ବୋହୂ ମାଡ଼ରେ ଶାଶୁ ଗୁରୁତର

ବାସୁଦେବପୁର,୧୯।୫ (ନାରାୟଣ ପ୍ରସାଦ ବାରିକ୍)

ବାସୁଦେବପୁର ବ୍ଲକ ଅଧୀନ ଖରିଦା ବିନାୟକପୁର ପଞ୍ଚାୟତ ବାଗଦା ବିନାୟକପୁର ଗ୍ରାମରେ ରବିବାର ବୋହୂ ମାଡ଼ରେ ବୃଦ୍ଧା ଶାଶୁ ଗୁରୁତର ନେଇ ଅଭିଯୋଗ ହୋଇଛି। ଗୁରୁତର ବୃଦ୍ଧା ହେଲେ ରବିମଣି ପଣ୍ଡା(୭୦)। ଗ୍ରାମବାସୀ ତାଙ୍କୁ ବାସୁଦେବପୁର ଡାକ୍ତରଖାନାରେ ଭର୍ତ୍ତି କରିଛନ୍ତି। ଏହି ଘଟଣାରେ ଆକ୍ରମଣକାରୀ ବୋହୂଙ୍କୁ ପୋଲିସ ଅଟକ ରଖିଛି। ଶାଶୁଙ୍କୁ ବୋହୂ ଆକ୍ରମଣ କରୁଥିବାର ଭିଡିଓ ଭାଇରାଲ ହେବା ପରେ ପୋଲିସ ପକ୍ଷରୁ ତତ୍ପରତା ପ୍ରକାଶ ପାଇବା ସହ ବାସୁଦେବପୁର ଥାନା ଆଇଆଇସି ଲୋପାମୁଦ୍ରା ନାୟକ ଘଟଣାସ୍ଥଳକୁ ଯାଇଥିଲେ। ରବିମଣିଙ୍କ ହାତଗୋଡ଼ ଓ ଦେହରେ ପ୍ରବଳ ମାଡ଼ ଚିହ୍ନ ଦେଖିବାକୁ ମିଳିଥିଲା। ୪/୫ ଦିନ ତଳେ ବୋହୂ ମାଡ଼ ମାରିଥିବା ନେଇ ଥାନାରେ ଲିଖିତ ଅଭିଯୋଗ କରିଥିଲେ। ପୋଲିସ କୌଣସି କାର୍ଯ୍ୟାନୁଷ୍ଠାନ ନେଇ ନ ଥିଲା। ଘରୋଇ ମନୋମାଳିନ୍ୟ କାରଣରୁ ବୋହୂ ତାଙ୍କୁ ମାଡ଼ ମାରିଥିବା ରବିମଣି କହିଛନ୍ତି।

ଜଳିଗଲା ୨ ବଖରା

ବାସୁଦେବପୁର,୧୯।୫ (ନାରାୟଣ ପ୍ରସାଦ ବାରିକ୍)

ବାସୁଦେବପୁର ପୌରପାଳିକା ସୁରେଶ୍ୱରପୁର ଗ୍ରାମର ୮ ନଂ. ୱାର୍ଡରେ ରବିବାର ଅଗ୍ନିକାଣ୍ଡରେ ଶାନ୍ତିଲତା ବେହେରାଙ୍କ ୨ ବଖରା ଘର ଜଳିଯାଇଛି। ଅଗ୍ନିକାଣ୍ଡରେ ଶାନ୍ତିଲତାଙ୍କ ପରିବାର ସର୍ବସ୍ୱାନ୍ତ ହୋଇପଡ଼ିଛନ୍ତି। ଲକ୍ଷାଧିକ ଟଙ୍କାର ଘରୋଇ ଉପକରଣ ଓ ଆସବାବପତ୍ର ପୋଡ଼ିଯାଇଛି।

ନୃସିଂହନାଥ ପୀଠରେ ବୈଶାଖ ମେଳା

ପାଇକମାଳ,୧୯।୫(ବଡ ଶତପଥୀ)

ବିଶ୍ୱଶାନ୍ତି ମହାଯଜ୍ଞ, ବୀଜମନ୍ତ୍ର ଜପ

ପଶ୍ଚିମ ଓଡ଼ିଶାର ପ୍ରସିଦ୍ଧ ପୁଣ୍ୟ ପୀଠ ଗନ୍ଧମାର୍ଦ୍ଦନ ପର୍ବତର ପାଦଦେଶରେ ଥିବା ବରଗଡ ଜିଲା ନୃସିଂହନାଥ ପୀଠରେ ବୈଶାଖ ମେଳାର ପ୍ରଥମ ଦିବସ ରବିବାରରେ ଅନୁଷ୍ଠିତ ବିଶ୍ୱଶାନ୍ତି ମହାଯଜ୍ଞରେ ୨୩ ହଜାର ୯୦୦ ନୃସିଂହ ବୀଜ ମନ୍ତ୍ର ଜପ ହୋଇଛି। ପଣ୍ଡିତ ଡିଗ୍ରୀଧର ଦେବତାଙ୍କ ସହ ଲିଙ୍ଗରାଜ ଦେବତା, ରାମଚନ୍ଦ୍ର ତ୍ରିପାଠୀ, ଫକିର ତ୍ରିପାଠୀ, ବିକାଶ ଦେବତା, ମିତ୍ରଭାନୁ ଦେବତା, ଜୟନ୍ତ ଦାସ, ମୁନା ଦେବତା, ସୁବାଷ ଚନ୍ଦ୍ର ଦେବତା, ସିଦ୍ଧେଶ୍ୱର ସାବତ, ରଙ୍କମଣୀ ଦେବତା, ହିମାଂଶୁ ପଣ୍ଡାଙ୍କ ସମେତ ୧୧ଜଣ ଦକ୍ଷ ପଣ୍ଡିତ ପୂଜାପାଠ ସହ ବିଶଶାନ୍ତି ମହାଯଜ୍ଞରେ ନୃସିଂହ ବୀଜ ମନ୍ତ୍ର ଜପ କରି ନିଜର ଦାୟିତ୍ୱ ନିର୍ବାହ କରୁଛନ୍ତି। ଯଜ୍ଞ ପରିଚାଳନାରେ ମେଳା କମିଟି ସଦସ୍ୟ ଗିରୀଶ ଚନ୍ଦ୍ର ନାୟକ, ମାତୃପ୍ରସାଦ ରଥ, ଶଙ୍କର ଦାସ, ଡିଗ୍ରୀଧର ସାହୁ ଦାୟିତ୍ୱ ତୁଲାଉଛନ୍ତି। ବୈଶାଖ ମେଳାର ପ୍ରଥମ ଦିନରେ ଯଜ୍ଞ ପୀଠରେ ରୀତିନୀତି ସହ ପୂଜାପାଠ, ହୋମ, ଆଳତି କରାଯାଇ ବିଶର ଶାନ୍ତି ଓ ମଙ୍ଗଳ ପାଇଁ ବିଶ୍ୱଶାନ୍ତି ମହାଯଜ୍ଞ ପୀଠରେ ପାଶ୍ୱ ଦେବାଦେବୀଙ୍କୁ ଆବାହନ କରାଯାଇଛି। ରବିବାର ଭୋର୍‌ରୁ ମନ୍ଦିର ବାଳ ବ୍ରହ୍ମଚାରୀ ପଣ୍ଡିତମାନେ ନୃସିଂହନାଥ ମହାପ୍ରଭୁଙ୍କୁ ଯଥାରୀତି ପୂଜାର୍ଚ୍ଚନା କରି ଭକ୍ତଙ୍କୁ ଦର୍ଶନ କରାଉଛନ୍ତି। ବୈଶାଖ ମେଳା କମିଟି ସଭ୍ୟଙ୍କ ସହ ପୋଲିସ, ପାନୀୟ ଜଳ ଯୋଗାଣ ବିଭାଗ, ବିଦ୍ୟୁତ୍, ସ୍ୱାସ୍ଥ୍ୟ, ଅଗ୍ନିଶମ ବିଭାଗୀୟ କର୍ମଚାରୀମାନେ ନିଜ ଦାୟିତ୍ୱ ତୁଲାଉଛନ୍ତି।

ମତଦାନ ପୂର୍ବରୁ ଜମୁଛି ମଦ ଆସର

ବରଗଡ଼,୧୯।୫(ପ୍ରେମାନନ୍ଦ ଖମାରୀ)

- ବନ୍ଦ ରହିଛି ଲାଇସେନ୍ସପ୍ରାପ୍ତ ଦୋକାନ, ବାର୍
- ଗଳିକନ୍ଦି, ଢ଼ାବାରେ ଚଢ଼ାଦରରେ ମଦବିକ୍ରି
- ମତଦାନ ପୂର୍ବଦିନରେ ମଦ ମହଙ୍ଗା

ବରଗଡ଼ ଜିଲାରେ ସୋମବାର ସାଧାରଣ ନିର୍ବାଚନ ପାଇଁ ମତଦାନ ହେବ। ମତଦାନ ପ୍ରକ୍ରିୟାକୁ ଅବାଧ, ନିରପେକ୍ଷ ଏବଂ ଶୃଙ୍ଖଳିତ ଭାବେ ସମାପନ କରିବା ପାଇଁ ପ୍ରଶାସନ ପକ୍ଷରୁ ବ୍ୟାପକ ପଦକ୍ଷେପ ନିଆଯାଇଛି। ଶନିବାର ଅପରାହ୍ନ ୪ଟାରୁ ଜିଲାର ସମସ୍ତ ଲାଇସେନ୍ସପ୍ରାପ୍ତ ଦେଶୀ, ବିଦେଶୀ ମଦ ଦୋକାନ, ଭାଟି, ବାର୍ ଆଦିକୁ ବନ୍ଦ କରି ଦିଆଯାଇଛି। ମଙ୍ଗଳବାର ସକାଳେ ଏହା ପୁଣି ଖୋଲିବ। ତେବେ ଶନିବାର ଲାଇସେନ୍ସପ୍ରାପ୍ତ ଦେଶୀ, ବିଦେଶୀ ମଦ ଦୋକାନ, ଭାଟି, ବାର୍ ଆଦିକୁ ବନ୍ଦ କରି ଦିଆଯିବା ପରେ ଉଭୟ ଗ୍ରାମାଞ୍ଚଳ ଏବଂ ସହରାଞ୍ଚଳର ବିଭିନ୍ନ ଗଳିକନ୍ଦି ସମେତ ରାସ୍ତାକଡ଼ରେ ଥିବା କିଛି ଢ଼ାବାରେ ବେଆଇନ ମଦବିକ୍ରି ବଢ଼ି ଯାଇଛି। କେବଳ ସେତିକି ନୁହେଁ, ମତଦାନ ପୂର୍ବରୁ ମଦଦର ମଧ୍ୟ ମହଙ୍ଗା ହୋଇ ପଡ଼ିଥିବା ଜଣାପଡ଼ିଛି। ସେହିପରି ବିଭିନ୍ନ ଗ୍ରାମ, ପଡ଼ାରେ ଭୋଜିଭାତ ଏବଂ ମଦର ଆସର ଜମିବା ଘଟଣା ଚର୍ଚ୍ଚାର ବିଷୟ ହୋଇଛି।

ସୂଚନା ଅନୁଯାୟୀ, ବରଗଡ଼ ଜିଲାରେ ୨୩ଟି ଠିପିବନ୍ଦ ଏବଂ ୮ଟି ଠିପିଖୋଲା ବିଦେଶୀ ମଦ ଦୋକାନ ରହିଛି। ଠିପିବନ୍ଦ ମଦ ଦୋକାନ ମଧ୍ୟରୁ ବରଗଡ଼ ସହରରେ ସର୍ବାଧିକ ୮ଟି ଦୋକାନ ରହିଛି। ସେହିପରି ଅତାବିରା, ଭେଡ଼େନ, ବରପାଲି, ଗାଇସିଲେଟ, ପାଇକମାଲ, ପ୍ରକାଶପୁର, ଉର୍ଦ୍ଦୁନା, ଭଟଲି, ରୁଚିଦା, ସୋହେଲା, ଘେଁସ, ବିଜେପୁର, ପଦ୍ମପୁର, ଗାଇସିଲେଟ, ପାଇକମାଲ, ଝାରବନ୍ଧ, ଜମଲାରେ ଗୋଟିଏ ଲେଖାଏ ଠିପିବନ୍ଦ ବିଦେଶୀ ମଦ ଦୋକାନ ରହିଛି। ଅନୁରୂପ ଭାବେ ବରଗଡ଼ ସହରରେ ସର୍ବାଧିକ ୩ଟି ଠିପିଖୋଲା ବିଦେଶୀ ମଦ ଦୋକାନ(ବାର୍) ରହିଥିବାବେଳେ ରେଙ୍ଗାଲି କ୍ୟାମ୍ପ, ବରପାଲି, ପଦ୍ମପୁର, ମାଣ୍ଡୋସିଲ ଏବଂ ଛିନ୍ଦେଇକେଲାରେ ଗୋଟିଏ ଲେଖାଏ ଠିପିଖୋଲା ବିଦେଶୀ ମଦ ଦୋକାନ ରହିଛି। ସେହିପରି ଜିଲାରେ ୩୯ଟି ଦେଶୀ ରନ୍ଧାମଦ ଭାଟି ଏବଂ ୮୪ଟି ଦେଶୀମଦର ବ୍ରାଞ୍ଚ ଦୋକାନ ରହିଛି। ମତଦାନ ପ୍ରକ୍ରିୟାକୁ ଶୃଙ୍ଖଳିତ ଭାବେ ସମାପନ କରିବା ପାଇଁ ଉପରୋକ୍ତ ଦେଶୀ, ବିଦେଶୀ ମଦ ଦୋକାନଗୁଡ଼ିକୁ ଶନିବାର ଅପରାହ୍ନ ୪ଟାରୁ ବନ୍ଦ କରି ଦିଆଯାଇଛି। ତେବେ ପ୍ରତି ନିର୍ବାଚନର ମତଦାନ ଆଗରୁ ମଦ ଦୋକାନଗୁଡ଼ିକୁ ଏଭଳି ବନ୍ଦ କରି ଦିଆଯାଉଥିବା ଯୋଗୁ ଶନିବାର ଅପରାହ୍ନ ୪ଟା ପୂର୍ବରୁ ମଦ ଦୋକାନଗୁଡ଼ିକରେ ନାହିଁ ନ ଥିବା ଭିଡ଼ ପରିଲକ୍ଷିତ ହୋଇଥିଲା। ଲୋକେ ବହୁ ପରିମାଣରେ ମଦ କିଣି ନେଉଥିବା ଦେଖିବାକୁ ମିଳିଥିଲା। ମତଦାନ ପୂର୍ବରୁ ମଦ ଦୋକାନଗୁଡ଼ିକ ସିନା ବନ୍ଦ ରହିଛି, ହେଲେ ଜିଲାର ଉଭୟ ଗ୍ରାମାଞ୍ଚଳ ଏବଂ ସହରାଞ୍ଚଳର ବିଭିନ୍ନ ଗଳିକନ୍ଦି ଲୁଚାଛପା ମଦ ବିକ୍ରି ପୂର୍ବାପେକ୍ଷା ଅଧିକ ଜୋର୍ ଧରିଛି ବୋଲି ଲୋକେ କହୁଛନ୍ତି। କିନ୍ତୁ ଯିଏ ମଦ କିଣୁଛନ୍ତି, ତାଙ୍କୁ ପୂର୍ବାପେକ୍ଷା ମଦ ବୋତଲ ପ୍ରତି ୬୦ରୁ ୭୦ଟଙ୍କା ଅଧିକ ଦେବାକୁ ପଡୁଛି ବୋଲି କିଛି ଲୋକେ କହିଛନ୍ତି। ସେହିପରି ଭୋଟରଙ୍କୁ ପ୍ରଭାବିତ କରିବା ପାଇଁ ବିଭିନ୍ନ ଗ୍ରାମରେ ମଦ, ମାଂସର ଆସର ଜମିଥିବା ଦେଖିବାକୁ ମିଳୁଛି। କେତେକ ପ୍ରାର୍ଥୀଙ୍କ ସମର୍ଥକ କୁହାଯାଉଥିବା ଲୋକେ ତାର ଆୟୋଜନ କରୁଥିବା ଚର୍ଚ୍ଚା ଚାଲିଛି।

୯ ବୁଥ୍ ସଖୀ ବୁଥ୍ ଭାବେ ଚିହ୍ନଟ

ଘଣ୍ଟାପଡ଼ା,୧୯।୫ (ପ୍ରଭାତ କୁମାର ସାହୁ)

୮୫-କଣ୍ଟାମାଳ ନିର୍ବାଚନମଣ୍ଡଳୀ

ରାଜ୍ୟର ଦ୍ୱିତୀୟ ପର୍ଯ୍ୟାୟ ସାଧାରଣ ନିର୍ବାଚନ ପାଇଁ ସୋମବାର ମତଦାନ । ଏହି ପରିପ୍ରେକ୍ଷୀରେ ବୌଦ୍ଧ ଜିଲା କଣ୍ଟାମାଳ-୮୫ ନିର୍ବାଚନମଣ୍ଡଳୀର ୯ଟି ବୁଥକୁ ସଖୀ ବୁଥ ଭାବେ ଚିହ୍ନଟ କରାଯାଇଛି। ସେଥିପାଇଁ ଜିଲା ପ୍ରଶାସନ ତରଫରୁ ପ୍ରସ୍ତୁତି ସରିଯାଇଛି। ୨୧୭ଟି ବୁଥରୁ ୨୦୮ଟି ବୁଥ ପାଇଁ ଗତ ଶନିବାର ପୋଲିଂ ପାର୍ଟି ପହଞ୍ଚି ଥିବା ବେଳେ ରବିବାର ବାକି ୯ଟି ସଖୀ ବୁଥ ପାଇଁ ପୋଲିଂ ପାର୍ଟି ବୁଥ ଅଭିମୁଖେ କଡ଼ା ସୁରକ୍ଷା ମଧ୍ୟରେ ବାହାରି ସାରିଲେଣି। ୯ଟି ସଖୀ ବୁଥ ହେଲା ଖଲିଆପାଲି ପଞ୍ଚାୟତର ୧୫୫- ବରଡିପଦର, ୧୫୬-ଖଲିଆପାଲି, ୧୬୦-ନୂଆପାଲି (୨), କଣ୍ଟାମାଳ ପଞ୍ଚାୟତର ୧୫୭-କଣ୍ଟାମାଳ(୧), ୧୫୯-ବନ୍ଧପାଲି,୧୬୯-କଲରାକୋଠା, ୧୭୦-ବଡଛପାପାଲି,୧୭୧-ଉଦେପୁର ଓ ବରଗାଁ ପଞ୍ଚାୟତର ୧୭୩-ମଲିକୁଦ ବୁଥ । ସଖି ବୁଥରେ କେବଳ ମହିଳା କର୍ମଚାରୀଙ୍କ ଦ୍ୱାରା ନିର୍ବାଚନ ପରିଚାଳନା କରାଯିବ।

ସଖୀ ବୁଥ ପାଇଁ ମହିଳା କର୍ମଚାରୀଙ୍କ ପ୍ରସ୍ତୁତି ।

ବନ ବିଭାଗ ପକ୍ଷରୁ ଇକୋ ଫ୍ରେଣ୍ଡଲି ବୁଥ୍

ପଦ୍ମପୁର ସତୀଭଟା ପ୍ରାଥମିକ ବିଦ୍ୟାଳୟରେ ଇକୋ ଫ୍ରେଣ୍ଡଲି ବୁଥ ।

ପଦ୍ମପୁର,୧୯।୫(ପ୍ରଦୀପ୍ତ ଦାଶ)

ପଦ୍ମପୁର ନିର୍ବାଚନମଣ୍ଡଳୀରେ ସୋମବାର ୨ୟ ପର୍ଯ୍ୟାୟ ନିର୍ବାଚନ ପାଇଁ ଭୋଟ ଗ୍ରହଣ ହେବ। ଏହି ପରିପ୍ରେକ୍ଷୀରେ ଲୋକଙ୍କ ମନରେ ପରିବେଶ ସୁରକ୍ଷାର ବାର୍ତ୍ତା ପହଞ୍ଚାଇବା ପାଇଁ ପଦ୍ମପୁର ବନ ବିଭାଗ ଦ୍ୱାରା ନିର୍ବାଚନମଣ୍ଡଳୀରେ ତିନୋଟି ଇକୋ ଫ୍ରେଣ୍ଡଲି ବୁଥ କରାଯାଇଛି। ପଦ୍ମପୁର ବ୍ଲକର ବୁଥ ନମ୍ବର ୧୯୯ ସତିଭଟା ସରକାରୀ ବିଦ୍ୟାଳୟରେ ଏହି ବୁଥ କରାଯାଇଛି। ଏଠାରେ ଭୋଟରଙ୍କ ପାଇଁ ଜଳଛତ୍ର, ପ୍ରତୀକ୍ଷାଳୟ ସବୁଜ ଗଛର ସାଜସଜ୍ଜାରେ ତିଆରି ହୋଇଛି ବୋଲି ପଦ୍ମପୁର ରେଞ୍ଜର ସୁଦାମ ଜଗଦଲା ସୂଚନା ଦେଇଛନ୍ତି।

ଦୁର୍ଘଟଣାରେ ଦୁଇ ଗୁରୁତର

ବାଉଁଶୁଣୀ,୧୯।୫(ଦେବାଶିଷ ନେପାକ)

ରବିବାର ରାତି ୮ ଟା ସମୟରେ ୫୭ ନଂ ଜାତୀୟ ରାଜପଥର ମନମୁଣ୍ଡା ଥାନା ଗୁଡ଼ୁଗୁଦା ନିକଟରେ କାର୍ ଓ ବାଇକ୍‌ମଧ୍ୟରେ ମୁହାଁମୁହିଁ ଧକ୍କା ହେବା ଫଳରେ ଦୁଇ ବାଇକ୍ ଆରୋହୀ ଗୁରୁତର ଆହତ ହୋଇଥିବା ଜଣାପଡିଛି । ବୌଦ୍ଧ ଜିଲା ବାଉଁଶୁଣୀ ଥାନା ବହିରା ଗ୍ରାମର ନବଘନ ନାଏକ ଓ କଣ୍ଡା ଗ୍ରାମର ତ୍ରୟମ୍ବକ ମେହେର ବାଇକ୍‌ଯୋଗେ ମନମୁଣ୍ଡା ପଟରୁ ଘରକୁ ଫେରୁଥିବା ବେଳେ ବିପରୀତ ଦିଗରୁ ଆସୁଥିବା ଏକ କାର୍ ସହ ଗୁଡ଼ୁଗୁଦା ନିକଟରେ ମୁହାଁମୁହିଁ ଧକ୍କା ହୋଇଥିଲା । ଦୁର୍ଘଟଣାରେ ଉଭୟ ବାଇକ୍ ଆରୋହୀ ଗୁରୁତର ଆହତ ହୋଇଥିଲେ । ବାଉଁଶୁଣୀ ଦମକଳ ବାହିନୀ ଘଟଣାସ୍ଥଳରେ ପହଞ୍ଚି ସେମାନଙ୍କୁ ଉଦ୍ଧାର କରି ବାଉଁଶୁଣୀ ଡାକ୍ତରଖାନାରେ ଭର୍ତ୍ତି କରିଥିଲେ । ପରେ ଉଭୟଙ୍କୁ ସୋନପୁର ଡାକ୍ତରଖାନାକୁ ସ୍ଥାନାନ୍ତର କରାଯାଇଥିବା ଜଣାପଡିଛି।

ବାଉଁଶୁଣୀ ଥାନା ଅଞ୍ଚଳରେ ଫ୍ଲାଗ୍‌ମାର୍ଚ୍ଚ

ବାଉଁଶୁଣୀ,୧୯।୫(ଦେବାଶିଷ ନେପାକ)

ରବିବାର ସକାଳ ୯ଟା ସମୟରେ ବୌଦ୍ଧ ଜିଲା ବାଉଁଶୁଣୀ ଥାନା ଅଞ୍ଚଳର ବିଭିନ୍ନ ସମ୍ବେଦନଶୀଳ ଗ୍ରାମରେ ପୋଲିସ ଓ ସିଆରପିଏଫ ଯବାନଙ୍କ ପକ୍ଷରୁ ଫ୍ଲାଗ୍‌ମାର୍ଚ୍ଚ କରାଯାଇଛି । ଥାନା ଅଧିକାରୀ ଅଞ୍ଜଳୀ ବିଶ୍ୱାଳଙ୍କ ତତ୍ତ୍ୱାବଧାନରେ ବାଉଁଶୁଣୀ ମାର୍କେଟ ଓ ଛକ ଦେଇ ଜାତୀୟ ରାଜପଥରେ ଫ୍ଲାଗ୍‌ମାର୍ଚ୍ଚ କରାଯାଇଥିଲା । ସୋମବାର ବାଉଁଶୁଣୀ ଅଞ୍ଚଳରେ ଭୋଟ ଗ୍ରହଣ ହେବାକୁ ଥିବା ବେଳେ ବିଭିନ୍ନ ମତଦାନ କେନ୍ଦ୍ରରେ ପୋଲିଂ ପାର୍ଟି ପହଞ୍ଚି ସାରିଛି । ତେବେ ନିର୍ଭୟରେ ମତଦାନ ପାଇଁ ଫ୍ଲାଗ୍‌ମାର୍ଚ୍ଚ କରାଯାଇଛି । ବାଉଁଶୁଣୀ ସମେତ ଗୋଛାପଡା, ବହିରା, ଅଁଳାପାଲି, ତାଳସରଡା, ଗୁଡ଼ୁଳିଆ ରୋଡ, ମୁଣ୍ଡିପଦର ଆଦି ବିଭିନ୍ନ ସମ୍ବେଦନଶୀଳ ଗ୍ରାମରେ ସ୍ୱଚ୍ଛ ଓ ଅବାଧ ମତଦାନ ପାଇଁ ଲୋକଙ୍କୁ ସଚେତନ କରାଯାଇଥିଲା ।

ବାଉଁଶୁଣୀ ଅଞ୍ଚଳରେ ଫ୍ଲାଗ୍‌ମାର୍ଚ୍ଚ କରାଯାଉଛି ।

ଶାଢ଼ି ବାଣ୍ଟି ୨ଯୁବକ ଧରାପଡ଼ିଲେ

ବରଗଡ଼,୧୯।୫(ପ୍ରେମାନନ୍ଦ ଖମାରୀ)

ବରଗଡ଼ ଜିଲାରେ ସୋମବାର ସାଧାରଣ ନିର୍ବାଚନ ପାଇଁ

ଗରିବ ପରିବାରକୁ ମାଗଣା ରାଶନ ବଡ଼ ଉପଲବ୍ଧି

ସମ୍ବଲପୁର, ୧୯।୫(ଭବାନୀ ଶଙ୍କର ଭୋଇ)

ରବିବାର ସମ୍ବଲପୁରରେ ଆୟୋଜିତ ଖବରଦାତା ସମ୍ମିଳନୀରେ ଭାଜପା ରାଷ୍ଟ୍ରୀୟ ପ୍ରବକ୍ତା ଗୁରୁପ୍ରସାଦ ପାଶ୍ୱାନ।

- ସମ୍ବଲପୁରରେ ଭାଜପା ରାଷ୍ଟ୍ରୀୟ ପ୍ରବକ୍ତା ଗୁରୁପ୍ରସାଦ ପାଶ୍ୱାନଙ୍କ ବୟାନ
- ଓଡ଼ିଆ ଅସ୍ମିତାକୁ ନେଇ ଯିଏ କାମ କରିବ ସେ ଓଡ଼ିଶାକୁ ଶାସନ କରିବ

ସାଧାରଣ ନିର୍ବାଚନକୁ ନେଇ ଭାଜପା ରାଷ୍ଟ୍ରୀୟ ପ୍ରବକ୍ତା ଗୁରୁପ୍ରସାଦ ପାଶ୍ୱାନ ରବିବାର ସମ୍ବଲପୁରରେ ଖବରଦାତା ସମ୍ମିଳନୀରେ ଅନୁସୂଚିତ ଜାତି ଏବଂ ଜନଜାତିକୁ ନେଇ କେନ୍ଦ୍ର ସରକାରଙ୍କ ଉପଲବ୍ଧି ଉପରେ ସୂଚନା ଦେଇଥିଲେ। ନରେନ୍ଦ୍ର ମୋଦି ସରକାର କରୋନା ସମୟରେ ଦେଶର ସମସ୍ତ ନାଗରିକଙ୍କୁ ସ୍ୱଦେଶୀ ଭ୍ୟାକସିନ ପହଞ୍ଚାଇବା ଏବଂ ଗରିବ ପରିବାରକୁ ମାଗଣାରେ ରାଶନ ଦେବା ଏକ ବଡ ଉପଲବ୍ଧି। ବିଗତ ଦଶ ବର୍ଷ ମଧ୍ୟରେ ମୋଦି ଭାରତକୁ ଡିଜିଟାଲ କ୍ଷେତ୍ରରେ ସର୍ବୋଚ୍ଚ ସ୍ଥାନରେ ପହଞ୍ଚାଇଛନ୍ତି। ପୁଣି ଜନଧନ ଖାତା ଜରିଆରେ ସମସ୍ତଙ୍କ ପାଖରେ ବ୍ୟାଙ୍କ ଖାତା ଉପଲବ୍ଧ ହୋଇ ପାରିଛି। ଯାହାଦ୍ୱାରା ଦେଶର ତଳସ୍ତରରେ ରହିଥିବା ଲୋକଙ୍କ ପାଖକୁ କେନ୍ଦ୍ରରୁ ସିଧାସଳଖ ସହାୟତା ରାଶି ପହଞ୍ଚି ପାରୁଛି। ଭାରତ ସରକାରଙ୍କ ଏଭଳି ବିକାଶ ମଡେଲ ସାରା ବିଶ୍ୱରେ ଆଦୃତ ଏବଂ ପ୍ରଶଂସିତ ହୋଇ ପାରିଛି। ମୋଦିଙ୍କ ଭିଜନ ଯୋଗୁ ଭାରତ ବିଶ୍ୱର ଶ୍ରେଷ୍ଠ ୫ମ ଅର୍ଥନୀତିରେ ସାମିଲ ହୋଇ ପାରିଛି। ବର୍ତ୍ତମାନ ଦେଶରେ ଲୋକତନ୍ତ୍ରର ମହାପର୍ବ ଚାଲିଥିବା ବେଳେ ସାରା ବିଶ୍ୱ ଭାରତର ନିର୍ବାଚନକୁ ତୀକ୍ଷ୍ଣ ଦୃଷ୍ଟିରେ ଦେଖୁଛି। ମୋଦି ସରକାରଙ୍କ ଦଶବର୍ଷର ଟ୍ରାକ ରେକର୍ଡ ସହ ଆଗାମୀ ୨୫ ବର୍ଷର ରୋଡ ମ୍ୟାପକୁ ନେଇ ଚଳିତ ନିର୍ବାଚନ ଅନୁଷ୍ଠିତ ହେଉଥିବା ପାଶ୍ୱାନ କହିଥିଲେ।

ସାରା ଦେଶରେ ସକାରାତ୍ମକ ମତଦାନ କରାଯାଉଛି। ଓଡ଼ିଶାର ଲୋକଙ୍କ ଭିତରେ ମଧ୍ୟ ନିର୍ବାଚନରେ ପରିବର୍ତ୍ତନର ବାର୍ତ୍ତା ପ୍ରଚାରିତ ହେଉଛି। ବିକଶିତ ଭାରତ ସହ ବିକଶିତ ଓଡ଼ିଶାର ସଙ୍କଳ୍ପକୁ ନେଇ ଭାଜପା ନିର୍ବାଚନକୁ ଓହ୍ଲାଇଛି। ଦେଶରେ ୯୭ କୋଟି ଭୋଟର ସେମାନଙ୍କ ମତାଧିକାର ସାବ୍ୟସ୍ତ କରୁଛନ୍ତି। ତେବେ ସାରା ଦେଶରେ ବିରୋଧୀ ଦଳଗୁଡିକ ଭୟ ଏବଂ ଆଶଙ୍କାର ବାତାବରଣ ତିଆରି କରିବାକୁ ଚେଷ୍ଟା କରୁଛନ୍ତି ବୋଲି ସେ ଅଭିଯୋଗ କରିଥିଲେ। ୪୦୦ଆସନ ଜିତିଲେ ମୋଦି ସମ୍ବିଧାନକୁ ପରିବର୍ତ୍ତନ କରିଦେବେ ବୋଲି ବିରୋଧୀଙ୍କ ପକ୍ଷରୁ ଲୋକଙ୍କୁ ଭୟଭୀତ କରିବାକୁ ଚେଷ୍ଟା କରାଯାଉଛି। ଅନୁସୂଚିତ ଜାତି ଏବଂ ଜନଜାତିଙ୍କୁ ସଂରକ୍ଷଣ ହଟାଇ ଦେବା ନେଇ ବିରୋଧୀ ଦଳ ଲୋକଙ୍କୁ ଡରେଇବାକୁ ଚେଷ୍ଟା କରୁଛନ୍ତି। ୨୦୧୪ରେ ମୋଦି ପ୍ରଧାନମନ୍ତ୍ରୀ ହେବା ପରେ ଗରିବ ଲୋକଙ୍କ ପାଇଁ କାମ କରିବାକୁ ସଙ୍କଳ୍ପ ନେଇଥିଲେ। ବିଗତ ଦଶ ବର୍ଷ ମଧ୍ୟରେ ମୋଦି ସରକାର ସବୁ କ୍ଷେତ୍ରରେ ଅନୁସୂଚିତ ଜାତି ଏବଂ ଜନଜାତିଙ୍କୁ ଗୁରୁତ୍ୱ ଦେଇ ଆସିଛନ୍ତି ବୋଲି ପାଶ୍ୱାନ କହିଛନ୍ତି।

ଓଡ଼ିଆ ଅସ୍ମିତାକୁ ନେଇ ଓଡ଼ିଶାରେ ନିର୍ବାଚନ ହେଉଛି। ଏଠାରେ ନେତାମାନେ ସ୍ୱଭାବ କବି କିଏ ଏବଂ ସଚ୍ଚ କବି କିଏ ଜାଣି ପାରୁନାହାନ୍ତି। କେନ୍ଦ୍ରମନ୍ତ୍ରୀ ଧର୍ମେନ୍ଦ୍ର ପ୍ରଧାନ ଓଡ଼ିଶାର ସ୍ୱାଭିମାନ ପାଇଁ ସବୁବେଳେ ଲଢେଇ କରିଆସିଛନ୍ତି। ସେଥିପାଇଁ ଯିଏ ଓଡ଼ିଆ ଅସ୍ମିତାକୁ ନେଇ କାମ କରିବ ସେ ଆଗାମୀ ଦିନରେ ଓଡ଼ିଶାକୁ ଶାସନ କରିବ ବୋଲି ଗୁରୁପ୍ରସାଦ ପାଶ୍ୱାନ କହିଥିଲେ। ସମ୍ବଲପୁରୀ ଭାଷା ସଂସ୍କୃତି ଏବଂ ବାନ୍ଧକଳାର ପ୍ରସାର ଦିଗରେ କେନ୍ଦ୍ରମନ୍ତ୍ରୀ ଆଇଆଇଏମ ଜରିଆରେ ପଦକ୍ଷେପ ନେଇଛନ୍ତି ବୋଲି ପାଶ୍ୱାନ କହିଥିଲେ। ଏହି ଖବରଦାତା ସମ୍ମିଳନୀରେ ଭାଜପା ରାଜ୍ୟ ପେନାଲିଷ୍ଟ ମାନସ ରଞ୍ଜନ ବକ୍ସି, ବରିଷ୍ଠ ନେତା ଡ. ପ୍ରମୋଦ ରଥ ଏବଂ ଜିଲା ଗଣମାଧ୍ୟମ ସଂଯୋଜକ ସଞ୍ଜୟ ଷଡଙ୍ଗୀ ଉପସ୍ଥିତ ଥିଲେ।

ଆମ୍ବେଡକରଙ୍କ ଗଣତନ୍ତ୍ର ସ୍ଥାପନାର ସ୍ୱପ୍ନ ସମ୍ପୂର୍ଣ୍ଣ ହୋଇନାହିଁ

ଆୟୋଜିତ ଖବରଦାତା ସମ୍ମିଳନୀରେ ପଶ୍ଚିମ ଓଡ଼ିଶା ଦଳିତ ସୁରକ୍ଷା ପରିଷଦ କର୍ମକର୍ତ୍ତାମାନେ।

ସମ୍ବଲପୁର, ୧୯।୫(ବି.ଶଙ୍କର)

ସଂପ୍ରତି ଡ. ବାବା ସାହେବ ଆମ୍ବେଡକରଙ୍କ ଦେଶରେ ଗଣତନ୍ତ୍ର ସ୍ଥାପନାର ସ୍ୱପ୍ନ ସଂପୂର୍ଣ୍ଣ ପୂରଣ ହୋଇ ପାରିନାହିଁ। ଆଜି ମଧ୍ୟ ଗଣତନ୍ତ୍ରଲୁପ୍ତ ହୋଇଛି। ରାଜତନ୍ତ୍ରର ପ୍ରଭାବ ଅଧିକ ରହିଛି। ତେଣୁ ଚଳିତ ୨୦ ଓ ୨୫ତାରିଖରେ ହେବାକୁ ଥିବା ସାଧାରଣ ନିର୍ବାଚନରେ ଅଧିକରୁ ଅଧିକ ଲୋକ ମତଦାନ କେନ୍ଦ୍ରକୁ ଯାଇ ନିଜ ମତଦାନ ସାବ୍ୟସ୍ତ କରିବା ଆବଶ୍ୟକତା ରହିଛି। ତେଣୁ ମତଦାତମାନେ ଦଳୀୟ ବିଚାରଧାରା ଛାଡି ବ୍ୟକ୍ତିତ୍ୱକୁ ଦେଖି ମତଦାନ ସାବ୍ୟସ୍ତ କରନ୍ତୁ। କେହି ନୋଟାରେ ଦିଅନ୍ତୁ ନାହିଁ। ନୋଟାରେ ଦେବା ଦ୍ୱାରା ଉଚିତ ପ୍ରାର୍ଥୀମାନେ ପରାୟଣ ବରଣ କରୁଛନ୍ତି। ରବିବାର ସମ୍ବଲପୁର ସ୍ଥିତ ସମ୍ବାଦିକ ଭବନଠାରେ ଆୟୋଜିତ ଖବରଦାତା ସମ୍ମିଳନୀରେ ପଶ୍ଚିମ ଓଡ଼ିଶା ଦଳିତ ସୁରକ୍ଷା ପରିଷଦର ଅଧ୍ୟକ୍ଷ ନିହାଲ ସିଂ କହିଛନ୍ତି। ସେ ଆହୁରି କହିଥିଲେ ଯେ, ଆସନ୍ତା ୨୦୨୯ରେ ହୋବାକୁ ନିର୍ବାଚନରେ ନିଶ୍ଚୟ ପରିବର୍ତ୍ତନ ଆସିବ। ଜନସାଧାଣ ବିଭିନ୍ନ ପ୍ରକାର ଲୋଭକୁ ତିରସ୍କାର କରିବେ ଏବଂ ଉଚିତ ବ୍ୟକ୍ତିଙ୍କୁ ନିର୍ବାଚିତ କରିବେ। ଏହାଦ୍ୱାରା ଡ. ଆମ୍ବେଡ଼କରଙ୍କ ଦେଶରେ ଗଣତନ୍ତ୍ର ସ୍ଥାପନାର ସ୍ୱପ୍ନ ସମ୍ପୂର୍ଣ୍ଣ ପୂରଣ ହୋଇପାରିବ। ଖବରଦାତା ସମ୍ମିଳନୀରେ ପରିଷଦର ଉପାଧ୍ୟକ୍ଷ ଶିବଶଙ୍କର ପ୍ରଧାନ, ସହ ସଂଯୋଜକ ପ୍ରଦୀପ କୁମ୍ଭାର ପ୍ରମୁଖ ଉପସ୍ଥିତ ଥିଲେ।

ସମ୍ବଲପୁରୀ ସଂସ୍କୃତିର ସଂରକ୍ଷଣ ପାଇଁ ବ୍ୟବସ୍ଥା କରିବାକୁ ଦାବି

ସମ୍ବଲପୁରୀ ସଂସ୍କୃତିର ସୁରକ୍ଷା ପାଇଁ ଅନୁଷ୍ଠିତ ବୈଠକରେ ଉପସ୍ଥିତ କର୍ମକର୍ତ୍ତା।

ସମ୍ବଲପୁର, ୧୯।୫ (ଭବାନୀ ଶଙ୍କର ଭୋଇ)

ସମ୍ବଲପୁରୀ ଭାଷା ସାହିତ୍ୟ ସଂସ୍କୃତିର ସୁରକ୍ଷା ନେଇ ଏକ ବୈଠକ ଜେଲଛକ ନିକଟସ୍ଥ ଗୁରୁ ସତ୍ୟନାରାୟଣ ସମ୍ବଲପୁରୀ ଉଦ୍ୟାନ ପରିସରରେ ଥିବା ଗୁରୁ ପଦ୍ମସମ୍ଭବ ଭବନରେ ରବିବାର ଅନୁଷ୍ଠିତ ହୋଇଯାଇଛି। ପଶ୍ଚିମାଞ୍ଚଳ ଏକତା ମଞ୍ଚ ଆହ୍ୱାନକ୍ରମେ ଆୟୋଜିତ ଏହି ବୈଠକରେ ବିଭିନ୍ନ ସାମାଜିକ ଏବଂ ସାଂସ୍କୃତିକ ସଙ୍ଗଠନ ପ୍ରତିନିଧିମାନେ ସାମିଲ ହୋଇଥିଲେ। ମୋର ଭାଷା ମହକ ସମ୍ବଲପୁରୀରର ଆବାହକ କମଳ ଲୋଚନ ପଣ୍ଡାଙ୍କ ସଭାପତିତ୍ୱରେ ଆୟୋଜିତ ଏହି ବୈଠକରେ ସବୁ ରାଜନୈତିକ ଦଳ ଗୁଡିକୁ ସମ୍ବଲପୁରୀ ଭାଷା ସାହିତ୍ୟ ଏବଂ ସଂସ୍କୃତିର ସୁରକ୍ଷା ଏବଂ ବିକାଶ ଦିଗରେ ନିଜର ଆଭିମୁଖ୍ୟ ସ୍ପଷ୍ଟ କରିବାକୁ ଆହ୍ୱାନ କରାଯାଇଥିଲା। ରାଜ୍ୟରେ ଓଡ଼ିଆ ଅସ୍ମିତାକୁ ନେଇ ଲଢେଇ ଚାଲିଛି। କିଏ ଓଡ଼ିଆର ସମ୍ମାନ ରଖିବାକୁ ସକ୍ଷମ ତାକୁ ନେଇ ବିଭିନ୍ନ ଦଳ ପ୍ରତିଦ୍ୱନ୍ଦ୍ୱିତା କରୁଛନ୍ତି ତାହା ରାଜ୍ୟରେ ଏକ ବଡ ପ୍ରସଙ୍ଗ। ତେବେ ସମ୍ବଲପୁରରେ ନିର୍ବାଚନରେ ପ୍ରତିଦ୍ୱନ୍ଦ୍ୱିତା କରୁଥିବା ନେତାମାନେ ସମ୍ବଲପୁର ଏବଂ ସମ୍ବଲପୁରୀ ପାଇଁ କ'ଣ କରିଛନ୍ତି ଏବଂ ଆଗାମୀ ଦିନରେ କ'ଣ କରିବେ ତାକୁ ସ୍ପଷ୍ଟ କରିବାକୁ ଆହ୍ୱାନ କରାଯାଇଛି। ସମ୍ବଲପୁରୀ ସଂସ୍କୃତିର ପ୍ରଚାରକ ଗୁରୁ ସତ୍ୟନାରାୟଣ ବହିଦାରଙ୍କ ଜୟନ୍ତୀକୁ ଦେଶବିଦେଶରେ ସମ୍ବଲପୁରୀ ଦିନ ଭାବରେ ପାଳନ କରାଯାଉଥିବା ବେଳେ ତାଙ୍କର ଏକ ପ୍ରତିମୂର୍ତ୍ତି ବର୍ତ୍ତମାନ ପର୍ଯ୍ୟନ୍ତ ସମ୍ବଲପୁରରେ ସ୍ଥାପନ ହୋଇ ପାରି ନାହିଁ। ସମ୍ବଲପୁରୀ ସଂସ୍କୃତିର ପ୍ରଦର୍ଶନ ପାଇଁ ସମ୍ବଲପୁରରେ ଏକ ସ୍ଥାୟୀ ମଞ୍ଚ ନାହିଁ। ସମ୍ବଲପୁର ଖାଦ୍ୟପେୟ ଏବଂ କପଡାର ପ୍ରଦର୍ଶନ ପାଇଁ ସମ୍ବଲପୁରରେ ସ୍ଥାୟୀ ପ୍ରଦର୍ଶନୀ ପଡିଆର ବ୍ୟବସ୍ଥା କରାଯାଇ ପାରି ନାହିଁ। ସମ୍ବଲପୁରୀ ନାଟକ ଦେଶ ବିଦେଶରେ ଲୋକପ୍ରିୟ ହୋଇ ପାରିଛି ସତ, ହେଲେ ସମ୍ବଲପୁରରେ ସମ୍ବଲପୁରୀ ନାଟକ ପାଇଁ ପ୍ରେକ୍ଷାଳୟଟିଏ ନିର୍ମାଣ ହୋଇ ପାରି ନାହିଁ। ସମ୍ବଲପୁରୀ ଭାଷା ସାହିତ୍ୟ ସଂସ୍କୃତିର ପ୍ରଚାର ପ୍ରସାର ଦିଗରେ ସରକାର ଏବଂ ଜନ ପ୍ରତିନିଧିମାନେ କୌଣସି ପଦକ୍ଷେପ ନେଇ ନ ଥିବାରୁ ଅଞ୍ଚଳରେ ଏହାକୁ ନେଇ ଅଷନ୍ତୋଷ ରହିଥିବା ଉପସ୍ଥିତ କର୍ମକର୍ତ୍ତାମାନେ ମତ ଦେଇଥିଲେ। ଯେଉଁମାନେ ସମ୍ବଲପୁରକୁ ଆସୁଛନ୍ତି ସେମାନେ ସମ୍ବଲପୁରୀ ଭାଷା ଏବଂ ସଂସ୍କୃତି ପ୍ରତି ଅଧ୍ୟୟନ କରି ବକ୍ତବ୍ୟ ରଖିବାକୁ ବୈଠକରେ ଅନୁରୋଧ କରାଯାଇଛି। ସମ୍ବଲପୁରୀ ଭାଷା ବହୁ ପୁରୁଣା ଏବଂ ଗୁରୁ ସତ୍ୟନାରାୟଣ ଦୀର୍ଘ ପଚାଷ ବର୍ଷ ଧରି ସମ୍ବଲପୁରୀ ଭାଷାର ପ୍ରଚାର କରିବା ସହ ମାନ୍ୟତା ପାଇଁ ସଂଘର୍ଷ କରିଛନ୍ତି। ଶହଶହ କବି କଳାକାର ସମ୍ବଲପୁରୀର ପ୍ରଚାର ପ୍ରସାରରେ ନିଜର ଜୀବନ ଦେଇଛନ୍ତି। ତେଣୁ ସମ୍ବଲପୁରୀ ସହିତ ଅନ୍ୟ ନାମ ଯୋଡି ଏହାକୁ ବିକୃତ କରିବାକୁ ଚେଷ୍ଟା କରା ନ ଯାଉ ବୋଲି ବୈଠକରେ ମତ ପ୍ରକାଶ ପାଇଥିଲା। ଏହାସହ ଗୁରୁ ସତ୍ୟନାରାୟଣ ସମ୍ବଲପୁରୀ ଉଦ୍ୟାନକୁ ବିକଶିତ କରି ସମ୍ବଲପୁରୀ ଭାଷା ସଂସ୍କୃତିର ପ୍ରଚାର ପ୍ରସାର ପାଇଁ ପଦକ୍ଷେପ ନେବାକୁ ବୈଠକରେ ଦାବି କରାଯାଇଥିଲା। ବୈଠକରେ ଆଓାଜ ଅନୁଷ୍ଠାନର ଆବାହକ ଜନାର୍ଦ୍ଦନ ଛୁରିଆ, ସେବା ଅନୁଷ୍ଠାନର କରନ ନାଥ, ପଶ୍ଚିମାଞ୍ଚଳ ଏକତା ମଞ୍ଚର ଜିଲା ସଂଯୋଜକ ରାଜେଶ ସ୍ୱାଇ, ସଚେତନ ନାଗରିକ କମିଟିର ଶେଷଦେବ ମିଶ୍ର, ଭାରତୀ ସମାଜ ମହାସଚିବ ଦେବୀ ପ୍ରସାଦ ଭୋଇ, ସଞ୍ଜିବ ମିଶ୍ର, ଆଷୁତୋଷ ଭୋଇ, ରାହୁଲ ନାଥ ପ୍ରମୁଖ ବକ୍ତବ୍ୟ ରଖିଥିଲେ।

କଂଗ୍ରେସ ବିଧାୟକ ପ୍ରାର୍ଥୀଙ୍କ ମାରାଥନ ପ୍ରଚାର

ସମ୍ବଲପୁର, ୧୯।୫(ପ୍ରମୋଦ ବହିଦାର)

ସମ୍ବଲପୁରକୁ ଏକ ବିକଶିତ ସହରରେ ପରିଣିତ କରିବା, ସମସ୍ତ ମୌଳିକ ସମସ୍ୟା ସମାଧାନ, ଅଫିସର୍ ରାଜ ସମାପ୍ତ କରିବା, ଅଧିକାରୀମାନଙ୍କୁ ଜନସାଧାରଣଙ୍କ ପାଇଁ କାର୍ଯ୍ୟ କରିବାକୁ ବାଧ୍ୟ କରିବା ପାଇଁ ଏକମାତ୍ର ବିକଳ୍ପ କଂଗ୍ରେସ ବୋଲି କହିଛନ୍ତି ସମ୍ବଲପୁର ବିଧାୟକ ପ୍ରାର୍ଥୀ ଦୁର୍ଗା ପ୍ରସାଦ ପାଢ଼ୀ। ରବିବାର ଶତାଧିକ କର୍ମୀ ଓ ଶୁଭେଚ୍ଛୁଙ୍କ ଗହଣରେ ମାରାଥନ ପ୍ରଚାର କରିଛନ୍ତି ଦୁର୍ଗା। ସକାଳ ୯ ଟାରୁ କୁଞ୍ଜଲପଡ଼ାରୁ ପଦଯାତ୍ରାରେ ବାହାରି ପଙ୍ଗନାୟକପଡ଼ା, ମହାନ୍ତିପଡ଼ା, କଂସାରିପଡ଼ା, ବୈଦ୍ୟନାଥ ଛକ, ଗୋଲବଜାର ଛକ, ଗେଇଟିରୋଡ଼, ସାହୁକଲୋନୀ ଦେଇ ସମ୍ବଲପୁର ବିଧାୟକ ପ୍ରାର୍ଥୀ ଦୁର୍ଗା ଅପରାହ୍ନ ୧ଟାରେ ଜିଲା କଂଗ୍ରେସ ଭବନରେ ପହଞ୍ଚିଥିଲେ। ଏହି ସମୟରେ ଦୁର୍ଗା ପାଢ଼ୀ ଘରକୁ ଘର, ଦୋକାନକୁ ଦୋକାନ ଯାଇ କଂଗ୍ରେସ ପାଇଁ ଭୋଟ ଭିକ୍ଷା କରିଥିବା ଦେଖିବାକୁ ମିଳିଥିଲା। କଂଗ୍ରେସ ଭବନରେ ପହଞ୍ଚିଲା ପରେ ସେଠାରେ ସେ ଦଳୀୟ କର୍ମୀ ଓ କର୍ମକର୍ତ୍ତାଙ୍କୁ ଧନ୍ୟବାଦ୍ ଦେଇଥିଲେ। ପଦଯାତ୍ରାରେ ତାଙ୍କ ସହିତ ସୁରେନ୍ ମହାନ୍ତି, ବିଜୁ ପ୍ରଧାନ, ଚନ୍ଦ୍ର ମହାନ୍ତି, ପ୍ରକାଶ ଶତପଥୀ, ଶିବ ପାଢ଼ୀ, ମୋହନ ସାହା, ସୁରଞ୍ଜନି ବାରିକ, ସୁତପା ମିତ୍ର, ଅନୁପ ତାରିଆ, ଯୁବେର ଭାଇ ପ୍ରମୁଖ ସାମିଲ ହୋଇଥିଲେ।

ସେହିପରି ପୁନର୍ବାର ସନ୍ଧ୍ୟା ୭ ଟାରୁ ରାତ୍ର ସାଢ଼େ ୯ଟା ପର୍ଯ୍ୟନ୍ତ ଆମ୍ବିରା ନଗର ଟିଟଲାଗଡ଼ିଆ ପଡ଼ା, ଖେଳୁରିଆ ପଡ଼ା, ଟାଙ୍ଗରପାଲି ଆଦି ଅଞ୍ଚଳରେ ସଙ୍କଳ୍ପ ସଭାମାନ ଆୟୋଜନ କରାଯାଇ ଘରକୁ ଘର ଯାଇ ନିର୍ବାଚନୀ ପ୍ରଚାର ପୂର୍ବକ ଜନସାଧାରଣଙ୍କୁ ନିଜ ସପକ୍ଷରେ ଭୋଟ ଭିକ୍ଷା କରିଥିଲେ। ଏଥିରେ ବରିଷ୍ଠ ଆଇନଜୀବୀ ନିରଞ୍ଜନ ତ୍ରିପାଠୀ, ପ୍ରକାଶ ଶତପଥୀ, ବିଜୁ ପ୍ରଧାନ ପ୍ରମୁଖ ଲୋକଙ୍କୁ କଂଗ୍ରେସର ସମ୍ବଲପୁର ବିଧାୟକ ପ୍ରାର୍ଥୀ ଦୁର୍ଗା ପାଢ଼ୀଙ୍କ ପାଇଁ ଆଶୀର୍ବାଦ ଲୋଡ଼ି ତାଙ୍କୁ ହାତଚିହ୍ନରେ ଭୋଟ ଦେଇ ଜୟଯୁକ୍ତ କରିବା ପାଇଁ ନିବେଦନ କରିଥିଲେ। ସଙ୍କଳ୍ପ ସଭା ଗୁଡ଼ିକରେ ଶତାଧିକ ସଂଖ୍ୟାରେ ମହିଳା ଓ ପୁରୁଷ ସାମିଲ ହୋଇଥିଲେ। ସୁରେନ୍ଦ୍ର ଆଇନ୍ଦ, ସାଲମି ମୁଣ୍ଡା ପ୍ରମୁଖ ଟାଙ୍ଗରପାଲିରେ ସଙ୍କଳ୍ପ ସଭା ପରିଚାଳନା କରିଥିଲେ।

କଂଗ୍ରେସ ବିଧାୟକ ପ୍ରାର୍ଥୀ ଦୁର୍ଗା ପାଢ଼ୀ ଘରକୁ ଘର ବୁଲି ପ୍ରଚାର କରୁଛନ୍ତି।

ଫୋକସ୍‌ରେ କଣ୍ଟାବାଞ୍ଜି ବିଧାନସଭା ନିର୍ବାଚନମଣ୍ଡଳୀ

ବଲାଙ୍ଗୀର, ୧୯।୫ (ବୀରେନ୍ଦ୍ର କୁମାର ଝାଙ୍କର)

ବଲାଙ୍ଗୀର ଜିଲାର କଣ୍ଟାବାଞ୍ଜି ବିଧାନସଭା ନିର୍ବାଚନମଣ୍ଡଳୀରେ ବିଜେଡି ପ୍ରାର୍ଥୀ ହୋଇଛନ୍ତି ମୁଖ୍ୟମନ୍ତ୍ରୀ ନବୀନ ପଟ୍ଟନାୟକ। ମେ ୨୦ ତାରିଖ ସୋମବାର ଦିନ ଅନୁଷ୍ଠିତ ହେବାକୁ ଥିବା ନିର୍ବାଚନରେ ମୁଖ୍ୟମନ୍ତ୍ରୀ ନବୀନ ପଟ୍ଟନାୟକଙ୍କ ଭାଗ୍ୟପରୀକ୍ଷା ହେବ। କଣ୍ଟାବାଞ୍ଜି ଆସନର ୩୩୪ ପୋଲିଂ ବୁଥ୍‌ରେ ୨ ଲକ୍ଷ ୭୬ ହଜାର ୪୭୩ ଜଣ ଭୋଟର ରହିଛନ୍ତି। ମୁଖ୍ୟମନ୍ତ୍ରୀ ଏଠାରେ ପ୍ରତିଦ୍ୱନ୍ଦ୍ୱିତା କରୁଥିବାରୁ କଣ୍ଟାବାଞ୍ଜି ଆସନ ଏବେ ସାରା ରାଜ୍ୟର ଦୃଷ୍ଟି ଆକର୍ଷଣ କରିଛି। ଏହି ବିଧାନସଭା ଆସନରେ ମୁଖ୍ୟମନ୍ତ୍ରୀ ନବୀନଙ୍କ ସମେତ ୧୧ ଜଣ ପ୍ରାର୍ଥୀ ପ୍ରତିଦ୍ୱନ୍ଦ୍ୱିତା କରୁଛନ୍ତି। ମୁଖ୍ୟମନ୍ତ୍ରୀଙ୍କ ସହ ପ୍ରତିଦ୍ୱନ୍ଦ୍ୱିତା କରି ଚର୍ଚ୍ଚାରେ ରହିଛନ୍ତି ଭାଜପା ବିଧାୟକ ପ୍ରାର୍ଥୀ ଲକ୍ଷ୍ମଣ ବାଗ ଓ କଂଗ୍ରେସ ବିଧାୟକ ପ୍ରାର୍ଥୀ ସନ୍ତୋଷ ସିଂ ସାଲୁଜା। ଏହାସହିତ ଅଲ୍ ଇଣ୍ଡିଆ ଫରୱାର୍ଡ ବ୍ଲକ ପ୍ରାର୍ଥୀ ଅଭିରାମ ଧଡୁଆ, କୋଶଲ ମୁକ୍ତି ମୋର୍ଚ୍ଚା ପ୍ରାର୍ଥୀ ଦେବେନ୍ଦ୍ର କୁମାର ଜୈନ, କମ୍ୟୁନିଷ୍ଟ ପାର୍ଟି ଅଫ୍ ଇଣ୍ଡିଆର ପ୍ରାର୍ଥୀ ପାଣ୍ଡବ ଭୋଇ, ଆମ୍ବେଦକ୍ରାଥଇଟ୍ ପାର୍ଟି ଅଫ୍ ଇଣ୍ଡିଆ ପ୍ରାର୍ଥୀ ସୁଦାମ କଲେତ, ସ୍ୱାଧୀନ ପ୍ରାର୍ଥୀ କମଲ କୁମାର ଛତ୍ରିଆ, ଧନେଶ୍ୱର ମାଝି, ସୁରଥ ବେହେରା ଏବଂ ସୋହନ ସିପ୍‌କା ମଧ୍ୟ ବିଧାୟକ ପ୍ରାର୍ଥୀ ଭାବେ ପ୍ରତିଦ୍ୱନ୍ଦ୍ୱିତା କରୁଛନ୍ତି। ଦାଦନ ଶ୍ରମିକ ସମସ୍ୟା, ପିଲା ବିକ୍ରି, ଅନାହାର ମୃତ୍ୟୁ ସମସ୍ୟାକୁ ନେଇ ଦେଶ ବିଦେଶରେ ଚର୍ଚ୍ଚାରେ ରହିଆସିଥିବା ଏହି ନିର୍ବାଚନ ମଣ୍ଡଳୀରେ ଚଳିତ ନିର୍ବାଚନରେ ମୁଖ୍ୟମନ୍ତ୍ରୀ ନବୀନ ପଟ୍ଟନାୟକ ପ୍ରାର୍ଥୀ ହେବା ପରଠାରୁ ରାଜନୈତିକ ବିଶେଷଜ୍ଞଙ୍କ ଦୃଷ୍ଟି ଏହି ନିର୍ବାଚନ ମଣ୍ଡଳୀ ଉପରେ ରହିଛି। ମୁଖ୍ୟମନ୍ତ୍ରୀ ନବୀନ ପଟ୍ଟନାୟକ ଓ ବିଜେଡି ନେତା ତଥା ଷ୍ଟାର ପ୍ରଚାରକ କାର୍ତ୍ତିକ ପାଣ୍ଡିଆନ୍, ଭାଜପା ନେତା ତଥା ଆସାମ ମୁଖ୍ୟମନ୍ତ୍ରୀ ହିମନ୍ତ ବିଶ୍ୱଶର୍ମା, ଛତିଶଗଡର ମନ୍ତ୍ରୀ ବ୍ରିଜମୋହନ ଅଗ୍ରୱାଲ, କେନ୍ଦ୍ରମନ୍ତ୍ରୀ ତଥା ସମ୍ବଲପୁର ଏମପି ପ୍ରାର୍ଥୀ ଧର୍ମେନ୍ଦ୍ର ପ୍ରଧାନ, କେନ୍ଦ୍ରମନ୍ତ୍ରୀ ଭୂପେନ୍ଦ୍ର ସିଂ ଯାଦବ ଓ ଅନ୍ୟ ଭାଜପା ନେତାମାନେ ମାରାଥନ୍ ପ୍ରଚାର କରିଥିଲେ।

ସମ୍ବଲପୁର ସହରର ବିଭିନ୍ନ ପଡ଼ାରେ ପ୍ରଚାର କଲେ ପ୍ରଣବ

ସମ୍ବଲପୁର, ୧୯।୫(ପ୍ରମୋଦ ବହିଦାର)

ବୁର୍ଲା କ୍ରିକେଟ ପ୍ରିମିୟର ଲିଗରେ ଲୋକ ସଭା ପ୍ରାର୍ଥୀ ପ୍ରଣବ ପ୍ରକାଶ ଦାଶ।

ସମ୍ବଲପୁର ସହରର ବିଭିନ୍ନ ପଡ଼ା ଓ ୱାର୍ଡ ବୁଲି ସମ୍ବଲପୁର ଏମ୍‌ପି ପ୍ରାର୍ଥୀ ତଥା ବିଜେଡି ସାଙ୍ଗଠନିକ ସମ୍ପାଦକ ପ୍ରଣବ ପ୍ରକାଶ ଦାସ ପ୍ରଚାର କରିଛନ୍ତି। ସେ ସର୍ବପ୍ରଥମେ ଚେରୁଆପଡ଼ାରେ ଆୟୋଜିତ ବିଜେଡିର ଏକ ମିଶ୍ରଣ ପର୍ବ ଓ ପରବର୍ତ୍ତୀକାଳରେ ଏଠାରେ ଏକ ଜନସଭାରେ ଯୋଗ ଦେଇଥିଲେ। ଏହି ଅବସରରେ ପ୍ରଣବ ପ୍ରକାଶ ଭାଜପା ଛାଡ଼ି ବିଜେଡିରେ ସାମିଲ ହୋଇଥିବା କର୍ମକର୍ତ୍ତାମାନଙ୍କୁ ଦଳୀୟ ଉତ୍ତରୀୟ ଓ ପୁଷ୍ପଗୁଚ୍ଛ ଦେଇ ସ୍ୱାଗତ କରିଥିଲେ। ଜନସଭାକୁ ସମ୍ବୋଧିତ କରି ରାଜ୍ୟ ସରକାରଙ୍କ ବିଭିନ୍ନ ଜନାଭିମୁଖି ପ୍ରକଳ୍ପ ଓ ଯୋଜନା ସମ୍ପର୍କରେ ଲୋକଙ୍କୁ ଅବଗତ କରିଥିଲେ। ଏହାସହ ଜ

ସଂକ୍ଷେପରେ

ତାଲାଭାଙ୍ଗି ଶିକ୍ଷକଙ୍କ ଘରୁ ଚୋରି

କୋମନା, ୧୯।୫(ସୋବିନ ଛତ୍ରିଆ)

ନୂଆପଡ଼ା ଜିଲା କୋମନା ଥାନା ଉଦ୍ୟାନବନ୍ଧର ଶିକ୍ଷକ କୁମାର ପାଣ୍ଡେଙ୍କ ଘରୁ ଚୋରି ହୋଇଥିବା ଅଭିଯୋଗ ହୋଇଛି। ସୂଚନାକ୍ରମେ ଗତ ୧୫ ତାରିଖରେ ଶିକ୍ଷକ କୁମାରଙ୍କ ସ୍ୱାସ୍ଥ୍ୟ ଖରାପ ହେବାରୁ ଘରେ ତାଲା ପକାଇ ସ୍ତ୍ରୀଙ୍କ ସହିତ ଚିକିତ୍ସା ପାଇଁ ବିଶଖାପାଟଣା ଯାଇଥିଲେ। କାମ ସାରି ସେମାନେ ଗତ ୧୮ତାରିଖ ସକାଳେ ଘରକୁ ଫେରିଥିଲେ। ଘର ତାଲା ଭାଙ୍ଗି ଦୁର୍ବୃତ୍ତମାନେ ଶୋଇବା ଘରେ ଥିବା ଆଲମିରା ଭାଙ୍ଗି ଦୁଇଟି ସୁନା ହାର, ଗୋଟିଏ ସୁନା ଚେନ, ୪ଟି ସୁନାମୁଦି, ୬ଟି ସୁନା କାନଫୁଲ ଓ ନଗଦ ୬୨ ହଜାର ଟଙ୍କା ଚୋରି ହୋଇଥିବା ଦେଖିଥିଲେ। ଏ ନେଇ କୁମାର କୋମନା ଥାନାରେ ଲିଖିତ ଅଭିଯୋଗ କରିଥିଲେ। ପୋଲିସ ତାଙ୍କ ଘରେ ପହଞ୍ଚି ତଦନ୍ତ କରିଥିଲା। ଏ ସମ୍ପର୍କରେ କୋମନା ଆଇଆଇସି ସୁମନ୍ତ ନାଏକଙ୍କୁ ପଚାରିବାରୁ ଘଟଣାର ତଦନ୍ତ ଚାଲିଛି ବୋଲି ପ୍ରକାଶ କହିଥିଲେ।

ଭାଜପା କର୍ମୀଙ୍କୁ ଭୟଭିତ କରୁଥିବା ଅଭିଯୋଗ

ଗୁଡଭେଲା, ୧୯।୫ (ମନୋଜ କୁମାର ଜୈନ)

ଭାଜପା କର୍ମୀମାନଙ୍କୁ ପୋଲିସ ହଇରାଣ ହରକତ କରିବା ସହ ଭୟଭିତ କରୁଥିବା ଗୁଡଭେଲା ବ୍ଲକର ପୂର୍ବତନ ଅଧ୍ୟକ୍ଷ ତଥା ବର୍ତ୍ତମାନର ଜାମୁଟ ସମିତି ସଭ୍ୟ ଅଶୋକ ଦୋରା ଗଣମାଧ୍ୟମ ଆଗରେ ଅଭିଯୋଗ କରିବା ସହ ନିର୍ବାଚନ କମିଶନଙ୍କ ଦୃଷ୍ଟି ଆକର୍ଷଣ କରିଛନ୍ତି। ସେ ଅଭିଯୋଗ କରିଛନ୍ତି ଯେ, ପୁରୁଷମାନେ ଘରେ ନ ଥିବା ବେଳେ ନିଜକୁ କେତେଜଣ ବ୍ୟକ୍ତି ପୋଲିସ ଅଧିକାରୀ ପରିଚୟ ଦେଇ କବାଟ ବାଡାଉଛନ୍ତି। ଆଉ ନିଜକୁ ପୋଲିସ କହୁଥିବା ବେଳେ ପରିଚୟ ମାଗିଲେ ଦେଉ ନାହାନ୍ତି । ଏନେଇ ଦୁଷ୍ପୁରା ଥାନାଧିକାରୀ ସଞ୍ଜୀବ କୁମାର ପ୍ରଧାନ କହିଛନ୍ତି ଯେ, ଯେଉଁମାନଙ୍କ ନାମରେ ଅଭିଯୋଗ ରହିଛି , ତଦନ୍ତ ପାଇଁ ସେମାନଙ୍କୁ ଥାନାକୁ ଡକା ଯାଇଛି।ଏଥିରେ କୌଣସି ଦଳର କିଛି ସମ୍ପୃକ୍ତି ନାହିଁ ବୋଲି ସେ କହିଥିଲେ ।

ଖଡ଼ିଆଳରେ ଅବାଧ ମଦ କାରବାର

ଖଡ଼ିଆଳ, ୧୯।୫ (ସୁଜିତ କୁମାର ପ୍ରଧାନ)

ଖଡ଼ିଆଳ ସହର ସମେତ ଗାଁ ଗଣ୍ଡାରେ ବେଧଡ଼କ ଭାବେ ମଦ କାରବାର ଚାଲିଛି। ପ୍ରତ୍ୟେକ ଦିନ ଖଡ଼ିଆଳ ସହର ଓ ଖଡ଼ିଆଳ ଗ୍ରାମାଞ୍ଚଳ ରାସ୍ତାରେ ବାଇକ୍‌ରେ ଚୋରା ମଦ ବୁହାହୋଇ ଗାଁର ଚୋରା ମଦ ବେପାରୀଙ୍କ ପାଖରେ ପହଞ୍ଚାଯାଉଛି। ହେଲେ ପୋଲିସ କିମ୍ବା ଅବକାରୀ ବିଭାଗର ନଜର ନ ପଡିବା ସମସ୍ତଙ୍କୁ ଆଶ୍ଚର୍ଯ୍ୟଚକିତ କରିଛି। ଖଡ଼ିଆଳ ଥାନା ଛକଠାରୁ ରାଜାଏଟି ହାଇସ୍କୁଲ ପାଖରେ ଖୁଲମଖୁଲା ଚୋରା ମଦ ବିକ୍ରି ହେଉଥିବା ଅଭିଯୋଗ ହେଉଥିଲେ ମଧ୍ୟ କାଁ ଭାଁ କେତେଜଣଙ୍କୁ ଗିରଫ କରି ବାହାବା ନେଉଛି ଅବକାରୀ ବିଭାଗ। କିନ୍ତୁ ବାସ୍ତବରେ ଚୋରା ମଦ ଯୋଗାଉଥିବା ମାଫିଆଙ୍କୁ ଗିରଫ କରିବାରେ ବିଭାଗ ଫେଲ ମାରିଛି। ଏହି ମଦ ମାଫିଆମାନେ ଗ୍ରାମାଞ୍ଚଳରେ ଯୁବପିଢ଼ିଙ୍କୁ ମୋହରା କରି ମଦ ବେପାର ଚଳାଉଛନ୍ତି। ଘର ପାଖରେ ସହଜରେ ମଦ ମିଳୁଥିବାରୁ ପ୍ରତିଦିନ ଗାଁ ଗାଁରେ ଆଇନଶୃଙ୍ଖଳା ପରିସ୍ଥିତି ଉପୁଜୁଛି। ଏପରି କି ମଦ ପାଇଁ ଅନେକ ପରିବାର ଉଜୁଡ଼ିଯାଇଥିବା ନଜିର ରହିଛି। ନିୟମିତ ଯାଞ୍ଚ କଡ଼ାକଡ଼ି ସହ ମଦ ମାଫିଆମାନଙ୍କୁ ଧରିବାକୁ ସ୍ଥାନୀୟ ବୁଦ୍ଧିଜୀବୀ ଓ ମହିଳାମାନେ ଦାବି କରିଛନ୍ତି।

ଚିନ୍ତାରେ ନୂଆପଡ଼ାର ଆମ୍ବଚାଷୀ

ନୂଆପଡ଼ା, ୧୯।୫ (ମକାରୁ ବେମାଲ)

ଜିଲାର ଏକ ଆମ୍ବ ବଗିଚା।

କାଳବୈଶାଖୀ ସାଙ୍ଗକୁ ଅଭାବୀ ବିକ୍ରି

ନୂଆପଡ଼ା ଜିଲାରେ କାଳବୈଶାଖୀ ପ୍ରଭାବ ସାଙ୍ଗକୁ ଅଭାବୀ ବିକ୍ରିକୁ ନେଇ ଆମ୍ବଚାଷୀ ଚିନ୍ତାରେ ପଡିଛନ୍ତି। ନୂଆପଡ଼ା ଏକ କୃଷିପ୍ରଧାନ ଜିଲା। ଜିଲାରେ ୮୦ ଭାଗ ଲୋକ ଚାଷ ଉପରେ ନିର୍ଭର କରିଥାନ୍ତି। ଜଳସେଚିତ ଅଞ୍ଚଳ ଖରିଫରେ ଚାଷୀ ଧାନ ସହ ଚିନାବାଦାମ, ପନିପରିବା ଓ ଡାଲିଜାତୀୟ ଅର୍ଥକରୀ ଫସଲ କରିଥାନ୍ତି। ଅଣଜଳସେଚିତ ଅଞ୍ଚଳରେ ମଧ୍ୟ ଧାନ ସହ ଚିନାବାଦାମ ଓ ପନିପରିବା ଚାଷ ହୋଇଥାଏ। ରବିରେ ଚାଷୀମାନେ ସମାନ ପ୍ରକାର ଚାଷ କରିଥାନ୍ତି। ଏହାଛଡ଼ା ଲୋକେ ବାଡ଼ିବଗିଚାରେ ଆମ୍ବ, ପିଜୁଳି, ପଣସ, ଡାଳିମ୍ବ, ଲେମ୍ବୁ, କଦଳୀ ଆଦି ଚାଷକରି ବେଶ୍ ଦୁଇପଇସା ରୋଜଗାର କରୁଛନ୍ତି । ହେଲେ ଜିଲାରେ ଆମ୍ବ ବଗିଚା ହାର ଅଧିକ ରହିଛି । ଜିଲା ଉଦ୍ୟାନ ବିଭାଗ ତରଫରୁ ସବ୍‌ସିଡିରେ ଚାରା ନେଇ ଚାଷୀ ଶହ ଶହ ଆମ୍ବ ବଗିଚା କରିଛନ୍ତି। ଦୁଇପଇସା ରୋଜଗାର ଆଶାରେ ଚାଷୀ ପରିଶ୍ରମ କରି ପାଣି ସାର ଦେଇ ଗଛକୁ ଛୋଟରୁ ବଡ କରିଥାନ୍ତି। ଚଳିତ ବର୍ଷ ଆମ୍ବ ଫଳ ମଧ୍ୟ ଭଲ ଆସିଥିଲା। ହେଲେ କାଳବୈଶାଖୀ ଯୋଗୁ ଆମ୍ବ ସବୁ ନଷ୍ଟ ହୋଇଯାଉଛି ।

ଅତ୍ୟଧିକ ପବନ ଯୋଗୁ ଆମ୍ବ ତଳେ ପଡ଼ି ଫାଟି ନଷ୍ଟ ହେଉଛି । ଜିଲାରେ ଶହ ଶହ ଆମ୍ବ ବଗିଚା ଥାଇ ଟ୍ରିପ୍ ଟ୍ରିପ୍ ଆମ୍ବ ବାହାର ରାଜ୍ୟକୁ ଯାଉଥିଲେ ମଧ୍ୟ ପ୍ରଶାସନିକ ସ୍ତରରେ ମଣ୍ଡି ବ୍ୟବସ୍ଥା କରାଯାଇ ନାହିଁ। ମଣ୍ଡି ନ ଥିବାରୁ ଛତିଶଗଡ ରାଜ୍ୟ ବାଗବାହାରା, ମହାସମୁନ୍ଦ, ରାୟପୁର, ଦୁର୍ଗ, ଭିଲାଇର ବେପାରୀ ଆସି ଚାଷୀଠାରୁ ଶାଗମାଛ ଦରରେ କ୍ରୟ କରୁଛନ୍ତି। ଦୋକାନରୁ ଗ୍ରାହକମାନେ କିଲୋ ପ୍ରତି ୪୦ରୁ ୫୦ ଟଙ୍କାରେ ଆମ୍ବ କ୍ରୟ କରୁଛନ୍ତି। ହେଲେ ବାହାର ରାଜ୍ୟ ବେପାରୀ ଚାଷୀଠାରୁ ୧୫ରୁ ୨୦ ଟଙ୍କା କିଲୋ ପ୍ରତି ଦର ଦେଇ ନେଉଛନ୍ତି । ଫଳରେ ଚାଷୀଙ୍କୁ ପ୍ରକୃତ ପରିଶ୍ରମର ଫଳ ମିଳିପାରୁ ନାହିଁ । ଅନେକ କ୍ଷତି ସହିବାକୁ ପଡୁଛି । ଏଥିପ୍ରତି ବିଭାଗୀୟ ଉଚ୍ଚ କର୍ତ୍ତୃପକ୍ଷ ଦୃଷ୍ଟିଦେବା ପାଇଁ ସ୍ଥାନୀୟ ଚାଷୀମହଲରେ ଦାବି ହେଉଛି ।

୧୮୪୭ ବୁଥ୍‌ରେ ପ୍ରାର୍ଥୀଙ୍କ ଭାଗ୍ୟ ନିର୍ଦ୍ଧାରଣ କରିବେ ଭୋଟର

ସୁନ୍ଦରଗଡ, ୧୯।୫(ଜୟ ନାରାୟଣ ମେଣ୍ଢୁଳି)

ସୁନ୍ଦରଗଡ ଜିଲାର ଗୋଟିଏ ଲୋକସଭା ଏବଂ ୭ଟି ବିଧାନସଭା ଆସନ ପାଇଁ ସୋମବାର ଭୋଟ ଗ୍ରହଣ ହେଉଛି। ଏହି ନିର୍ବାଚନରେ ଭାଜପାର ହେବି ୱେଟ ନେତା ଏମପି ପ୍ରାର୍ଥୀ କୁଏଲ ଓରାମ,ବିଜେଡି ଏମ୍‌ପି ପ୍ରାର୍ଥୀ ଦିଲୀପ ତିର୍କୀ, କଂଗ୍ରେସ ଏମ୍‌ପି ପ୍ରାର୍ଥୀ ଜନାର୍ଦ୍ଦନ ଦେହୁରୀ, ବିଧାୟକ ପ୍ରାର୍ଥୀ ଦିଲୀପ ରାୟ, ସାରଦା ପ୍ରସାଦ ନାୟକ, ଯୋଗେଶ ସିଂହ, କୁସୁମ ଟେଟେଙ୍କ ସମେତ ମୋଟ ୩୦୫ ଜଣ ପ୍ରାର୍ଥୀଙ୍କ ଭାଗ୍ୟ ନିର୍ଦ୍ଧାରଣ କରିବେ ଭୋଟର। ଜିଲାରେ ମୋଟ ୧୫ ଲକ୍ଷ୭୬ହଜାର୬୫ଜଣ ଭୋଟରଙ୍କ ପାଇଁ ୧୮୪୭ଟି ମତଦାନ କେନ୍ଦ୍ର ରହିଛି। ମତଦାନ କେନ୍ଦ୍ରରେ ମତଦାନ ପାଇଁ ସମସ୍ତ ବ୍ୟବସ୍ଥା ହୋଇଛି। ସମୁଦାୟ ଭୋଟରଙ୍କ ମଧ୍ୟରୁ ମହିଳା ଭୋଟରଙ୍କ ସଖ୍ୟା ୭ ଲକ୍ଷ ୯୩ ହଜାର ୩୨୭ ରହିଥିବା ବେଳେ ପୁରୁଷ ଭୋଟରଙ୍କ ସଂଖ୍ୟା ୭ ଲକ୍ଷ ୭୩ହଜାର୫୭୧ ରହିଛି। ତୃତୀୟଲିଙ୍ଗୀ ଭୋଟରଙ୍କ ସଂଖ୍ୟା ହେଉଛି୧୬୭,ଭିନ୍ନକ୍ଷମ ଭୋଟରଙ୍କ ସଖ୍ୟା ୨୧ହଜାର,୪୨ ଏବଂ ୮୦ବର୍ଷ ଓ ତଦୁର୍ଦ୍ଧ ଭୋଟରଙ୍କ ସଂଖ୍ୟା ହେଉଛି୯୪୨୨। ସେହିଭଳି ନୂତନ ଭୋଟରଙ୍କ ସଂଖ୍ୟା ୩୭,୬୧୭ ରହିଛି। ଚଳିତ ନିର୍ବାଚନରେ କିଭଳି ଅଧିକ ମତଦାନ ହେବ ସେ ନେଇ ଜିଲା ପ୍ରଶାସନ ପକ୍ଷରୁ ବିଭିନ୍ନ ସଚେତନତା ମୂଳକ କାର୍ଯ୍ୟକ୍ରମ କରାଯାଇଥିଲା। ଗଣତନ୍ତ୍ରର ଏହି ମହାନ ପର୍ବରେ ଜନସାଧାରଣ ନିଜର ମୂଲ୍ୟବାନ ମତଦାନ ଅଧିକାରକୁ ସାବ୍ୟସ୍ତ କରିବାକୁ ଜିଲାପାଳ ତଥା ନିର୍ବାଚନ ଅଧିକାରୀ ଡା.ପରାଗ ହର୍ଷଦ ଗାଭାଲି ସମସ୍ତଙ୍କୁ ନିବେଦନ କରିଛନ୍ତି। ମୋଟ ୧୮୪୭ ମତଦାନ କେନ୍ଦ୍ର ମଧ୍ୟରୁ ମହିଳାଙ୍କ ମତଦାନ ପାଇଁ ୨୩ଟି ସ୍ୱତନ୍ତ୍ର ସଖୀ ପୋଲିଙ୍ଗ ଷ୍ଟେଶନ ହୋଇଛି। ଗ୍ରୀଷ୍ମ ପ୍ରବାହକୁ ଆଖି ଆଗରେ ରଖି ବୁଥ ଗୁଡିକରେ ଆନୁସାଙ୍ଗିକ ବ୍ୟବସ୍ଥା କରାଯାଇଛି। ସେହିପରି ଜିଲାର ବିଭିନ୍ନ ସ୍ଥାନରେ ବୁଥ ଗୁଡିକୁ ବିଭିନ୍ନ ଥିମରେ ସଜ୍ଜିତ କରାଯାଇଛି। ସକାଳ ୭ଟାରୁ ସନ୍ଧ୍ୟା ୬ଟା ଯାଏ ମତଦାନ ହେବ। ସେହିଭଳି ଅବାଧ ଓ ମୁକ୍ତ ମତଦାନ ପାଇଁ ମଧ୍ୟ ବ୍ୟାପକ ସୁରକ୍ଷା ହୋଇଥିବା ନେଇ ଜିଲା ମୁଖ୍ୟ ନିର୍ବାଚନ ଅଧିକାରୀ ଡା.ପରାଗ ହର୍ଷଦ ପ୍ରକାଶ କରିଛନ୍ତି।

ବଢୁଛି ତାଳସଜର ଚାହିଦା

ଖଡ଼ିଆଳ, ୧୯।୫ (ସୁଜିତ କୁମାର ପ୍ରଧାନ)

ରାସ୍ତାକଡ଼ରେ ତାଳସଜର ପସରା।

ଏବେ ଗ୍ରୀଷ୍ମଋତୁ ଚାଲିଥିବା ବେଳେ ତରଭୁଜ, କାକୁଡ଼ି, ପଇଡ଼ ପାଣି, ଆଖୁରସ ପରି ତାଳସଜ ଲୋକଙ୍କ ପସନ୍ଦ ପାଲଟିଛି। ଖଡ଼ିଆଳ ଅଞ୍ଚଳରେ ମଧ୍ୟ ତାଳସଜ ପ୍ରତି ଲୋକଙ୍କ ଚାହିଦା ବଢୁଥିବା ଦେଖାଯାଉଛି। ସହର ଗଳିକନ୍ଦି ରାସ୍ତାକଡ଼ରେ ବ୍ୟବସାୟୀ ମେଲାଇଛନ୍ତି ତାଳସଜର ପସରା। ତାଳକୁ କାଟି ସଜ ବାହାର କରି ପତ୍ରଠୋଲାରେ ଗ୍ରାହକଙ୍କୁ ବଢ଼ାଇ ଦେଉଛନ୍ତି। ଲୋକେ ମଧ୍ୟ ଆଗ୍ରହର ସହ ଏହାକୁ ଖାଉଛନ୍ତି। ଖଡ଼ିଆଳ ଅଞ୍ଚଳରେ ବହୁ ପରିମାଣରେ ତାଳଗଛ ଦେଖିବାକୁ ମିଳୁଥିବା ବେଳେ ବିଭିନ୍ନ ସ୍ଥାନରେ ସଜ ବିକ୍ରି ହେଉଛି। ଏହା ସୁଆଦିଆ ଓ ଦେହ ପାଇଁ ହିତକର ବୋଲି ଲୋକଙ୍କ ମତ। ଉଦୁଉଦିଆ ଖରାରେ ଶରୀର ଆବଶ୍ୟକ କରୁଥିବା ଜଳୀୟ ଅଂଶ ଏଥିରୁ ମିଳିଥାଏ। ଗାଁ ଗହଳିରେ ପ୍ରତ୍ୟେକ ଘରେ ତାଳସଜ ମିଳୁଥିବା ବେଳେ ଏବେ ସହରିଆ ଲୋକେ ମଧ୍ୟ ଏହା ଖାଇବାକୁ ପସନ୍ଦ କରୁଛନ୍ତି। କେବଳ ତାଳର ସଜ ନୁହେଁ, ସଜର ଜୁସ୍ ଓ ପିଠା କରି ମଧ୍ୟ ଲୋକେ ଖାଇଥାନ୍ତି। ଅନେକ ପରିବାର ଏହାକୁ ବିକ୍ରୟକରି ଭଲ ଦୁଇପଇସା ରୋଜଗାର କରୁଛନ୍ତି। ତାଳ ଫଳରେ ବିଭିନ୍ନ ପ୍ରକାର ଭିଟାମିନ ରହିଥାଏ, ଯାହା ଶରୀର ପାଇଁ ଉପଯୋଗୀ ସାବ୍ୟସ୍ତ ହୋଇଥାଏ। ଏହି ଗଛ ବହୁତ ଉଚ୍ଚ ହୋଇଥିବାରୁ ବଜ୍ରପାତରୁ ରକ୍ଷା କରିଥାଏ। ଏବେ ବଜ୍ରପାତ ପରିମାଣ ବୃଦ୍ଧି ପାଇ ଧନଜୀବନ ନଷ୍ଟ ହେଉଛି। ଏଣୁ ପରିବେଶବିତ୍ ବହୁ ପରିମାଣରେ ତାଳଗଛ ଲଗାଇବାକୁ ମତ ଦେଉଛନ୍ତି।

ଗୁଡଭେଲା ବ୍ଲକ ଓ ଦୁଷ୍ପୁରା ଏନଏସିରେ ୬୧ ବୁଥ

ଗୁଡଭେଲା, ୧୯।୫(ମନୋଜ କୁମାର ଜୈନ)

ବଲାଙ୍ଗୀର ଜିଲା ଗୁଡଭେଲା ବ୍ଲକ ଓ ଦୁଷ୍ପୁରା ଏନଏସିର ୬୧ଟି ବୁଥରେ ସୋମବାର ମତଦାନ ଗ୍ରହଣ ପାଇଁ ପ୍ରଶାସନ ପକ୍ଷରୁ ପ୍ରସ୍ତୁତ ଶେଷ ହୋଇଛି। ସକାଳ ୭ଟାରୁ ସନ୍ଧ୍ୟା ୬ଟା ପର୍ଯ୍ୟନ୍ତ ଭୋଟ ଗ୍ରହଣ ହେବ । ୯ଟି ଭୋଟ କେନ୍ଦ୍ର ଯଥା ଖର୍ଡା ପ୍ରାଥମିକ ବିଦ୍ୟାଳୟ, ନଅଗାଁ କଲୋନୀ ପଡା ପ୍ରାଥମିକ ବିଦ୍ୟାଳୟ, ଧାନଘରା ଉଚ୍ଚ ପ୍ରାଥମିକ ବିଦ୍ୟାଳୟ, କପସିଲା ଉଚ୍ଚ ପ୍ରାଥମିକ ବିଦ୍ୟାଳୟ, ଡାହିମାଲ ତେନ୍ତୁଳୀଖୁଣ୍ଟି ପଞ୍ଚାୟତ ନୋଡାଲ ହାଇସ୍କୁଲ, ସିରାବାହାଲ ଉଚ୍ଚ ପ୍ରାଥମିକ ବିଦ୍ୟାଳୟ, ଘୁନା ନୂତନ ପ୍ରାଥମିକ ବିଦ୍ୟାଳୟ, କୋଟଗାଁ ପ୍ରାଥମିକ ବିଦ୍ୟାଳୟ ଓ ଦେଉଳଗୁଡି ଉଚ୍ଚ ପ୍ରାଥମିକ ବିଦ୍ୟାଳୟର ଭୋଟ କେନ୍ଦ୍ରକୁ ପିଙ୍କ ଏବଂ ମହିପୁର ସରକାରୀ ଆଶ୍ରମ ବିଦ୍ୟାଳୟ ଓ ଗୁଡଭେଲା ଉଚ୍ଚ ପ୍ରାଥମିକ ବିଦ୍ୟାଳୟର ଭୋଟ କେନ୍ଦ୍ରକୁ ୟୁଥ କେନ୍ଦ୍ର କରାଯାଇ ସୁସଜ୍ଜିତ କରାଯାଇଛି।

ବଜ୍ରପାତରେ ନାବାଳକଙ୍କ ମୃତ୍ୟୁ

ଥୁଆମୂଳ ରାମପୁର, ୧୯।୫ (ଦୁର୍ଗା କୀର୍ତ୍ତି)

ବଜ୍ରପାତରେ ଜଣେ ନାବାଳକଙ୍କ ମୃତ୍ୟୁ ଘଟିଛି। ସେ ହେଲେ କଳାହାଣ୍ଡି ଜିଲା ଥୁଆମୂଳ ରାମପୁର ବ୍ଲକ ଗୋପାଳପୁର ପଞ୍ଚାୟତ ପାଡେଲଗୁଡା ଗ୍ରାମର ସୁଦର୍ଶନ ମାଝିଙ୍କ ପୁଅ ସନ୍ତୋଷ ମାଝି (୧୦)। ସୂଚନାକ୍ରମେ ଶନିବାର କାଳବୈଶାଖୀ ପ୍ରଭାବରେ ଘଡଘଡି ବିଜୁଳି ସହିତ ବର୍ଷା ପବନ ହୋଇଥିଲା। ଏହି ସମୟରେ ଗାଁ ନିକଟ ଏକ ଗଛତଳେ ଆଶ୍ରୟ ନେଇଥିବା ସନ୍ତୋଷ ବଜ୍ରପାତର ଶିକାର ହୋଇ ଗୁରୁତର ହୋଇପଡିଥିଲେ। ପରିବାର ଲୋକେ ତାଙ୍କୁ ଉଦ୍ଧାର କରି ଥୁଆମୂଳ ରାମପୁର ଗୋଷ୍ଠୀ ସ୍ୱାସ୍ଥ୍ୟକେନ୍ଦ୍ରରେ ଭର୍ତ୍ତି କରିଥିଲେ। ଅବସ୍ଥା ସଙ୍କଟାପନ୍ନ ହେବାରୁ ଡାକ୍ତରଙ୍କ ପରାମର୍ଶକ୍ରମେ ତାଙ୍କୁ ଭବାନୀପାଟଣା ଜିଲା ମୁଖ୍ୟ ଡାକ୍ତରଖାନାକୁ ନିଆଯାଉଥିଲା। ସ୍ୱାସ୍ଥ୍ୟାବସ୍ଥା ଅଧିକ ବିଗିଡିବାରୁ ବାଟରେ ପଡୁଥିବା ଜୁନାଗଡ ଡାକ୍ତରଖାନାରେ ଭର୍ତ୍ତି କରାଯାଇଥିଲା। ହେଲେ ସେଠାରେ ଡାକ୍ତର ତାଙ୍କୁ ମୃତ ଘୋଷଣା କରିଥିଲେ। ଥୁଆମୂଳ ରାମପୁର ପୋଲିସ ଏକ ମାମଲା ରୁଜୁ କରିବା ସହ ମୃତଦେହ ବ୍ୟବଚ୍ଛେଦ କରାଇ ପରିବାର ଲୋକଙ୍କୁ ହସ୍ତାନ୍ତର କରିଛି।

ବନ୍ଧମୁଣ୍ଡାରେ ପୋଲିସର ଫ୍ଲାଗ୍‌ମାର୍ଚ୍ଚ

ବନ୍ଧମୁଣ୍ଡା, ୧୯।୫(ସୁବ୍ରତ ଦେ)

ନିର୍ବାଚନକୁ ଶାନ୍ତିପୂର୍ଣ୍ଣ ଭାବେ ସମ୍ପନ୍ନ କରିବାକୁ ପୋଲିସ ପ୍ରଶାସନ ପକ୍ଷରୁ ରବିବାର ସନ୍ଧ୍ୟାରେ ବନ୍ଧମୁଣ୍ଡାଠାରେ ୪ର୍ଥ ଥର ପାଇଁ ଫ୍ଲାଗ୍ ମାର୍ଚ୍ଚ ବାହାରିଥିଲା। ରାଉରକେଲା ଏସ୍‌ପି ବ୍ରିଜେଶ କୁମାର ରାୟଙ୍କ ନିର୍ଦ୍ଦେଶନାରେ ବନ୍ଧମୁଣ୍ଡା ଥାନା ଅଧିକାରୀ ଅଶୋକ କୁମାର ଦାସଙ୍କ ନେତୃତ୍ୱରେ ଏହି ଫ୍ଲାଗ୍ ମାର୍ଚ୍ଚ ବାହାରିଥିଲା। ବନ୍ଧମୁଣ୍ଡା ଥାନାରୁ ଫ୍ଲାଗ୍ ମାର୍ଚ୍ଚ ଆରମ୍ଭ ହୋଇ ସି ସେକ୍ଟର, ବି ସେକ୍ଟର, ଏ ସେକ୍ଟର ମୁଖୀ ବସ୍ତି ଦେଇ ଇ-ସେକ୍ଟର ଏବଂ ଡିଜେଲ କଲୋନିକୁ ଯାଇଥିଲା। ଫ୍ଲାଗ୍ ମାର୍ଚ୍ଚରେ ଜିଲା ପୋଲିସ ଏବଂ କେନ୍ଦ୍ରୀୟ ବାହିନୀର ୧୦୦ରୁ ଅଧିକ କର୍ମଚାରୀ ଉପସ୍ଥିତ ଥିଲେ। ଏହି ଫ୍ଲାଗ୍ ମାର୍ଚ୍ଚରେ ପୋଲିସ ଅଧିକାରୀମାନେ ଲୋକଙ୍କୁ ନିରପେକ୍ଷ ଭାବେ ବିନା ଭୟରେ ଭୋଟ ଦେବାକୁ କହିଥିଲେ। ନିର୍ବାଚନ ସମୟରେ ଯେକୌଣସି ସାହାଯ୍ୟ ଆବଶ୍ୟକ ହେଲେ ପୋଲିସ ଲୋକଙ୍କୁ ଜଣାଇପାରିବେ ବୋଲି କହିଥଇଲେ।

୧୨ ପ୍ରାର୍ଥୀଙ୍କ ଭାଗ୍ୟ ନିର୍ଦ୍ଧାରଣ କରିବେ ୩,୩୫,୪୮୮ ମତଦାତା

ବୌଦ୍ଧ, ୧୯।୫(ଅଜିତ କୁମାର ବାରିକ)

ଆଜି ବୌଦ୍ଧ ଜିଲାରେ ନିର୍ବାଚନ

ମେ ୨୦ ତାରିଖ ସୋମବାର ରାଜ୍ୟରେ ଦ୍ୱିତୀୟ ପର୍ଯ୍ୟାୟ ନିର୍ବାଚନ ଅନୁଷ୍ଠିତ ହେବ। ମତଦାନକୁ ମାତ୍ର କେଇ ଘଣ୍ଟା ବାକି ଥିବା ବେଳେ କାହା ମୁଣ୍ଡରେ ମତଦାତା ପିନ୍ଧାଇବେ ବିଜୟର ମୁକୁଟ, ଏନେଇ ଜିଲା ସାରା ଚର୍ଚ୍ଚା ଜୋର ଧରିଛି। ଏଥର ଜିଲାର ଦୁଇଟି ନିର୍ବାଚନମଣ୍ଡଳୀରେ ୧୨ ଜଣ ପ୍ରାର୍ଥୀ ପ୍ରତିଦ୍ୱନ୍ଦ୍ୱିତାକୁ ଓହ୍ଲାଇଛନ୍ତି।

ଦଳୀୟ ପ୍ରାର୍ଥୀମାନଙ୍କ ମଧ୍ୟରେ କଡା ଟକ୍କର ହେଉଥିବା ବେଳେ ସମସ୍ତେ ଶେଷ ରଣନୀତି ପ୍ରସ୍ତୁତିରେ ବ୍ୟସ୍ତ। ବୌଦ୍ଧ ନିର୍ବାଚନ ମଣ୍ଡଳୀରେ ବିଜେଡି ପ୍ରାର୍ଥୀ ପ୍ରଦୀପ କୁମାର ଅମାତ, ଭାଜପା ପ୍ରାର୍ଥୀ ହରଭଙ୍ଗା ବ୍ଲକ ଉପାଧ୍ୟକ୍ଷ ସରୋଜ କୁମାର ପ୍ରଧାନ, କଂଗ୍ରେସ ପ୍ରାର୍ଥୀ ବରିଷ୍ଠ ଆଇନଜୀବୀ ନବ କୁମାର ମିଶ୍ର. ଇଣ୍ଡ୍ରିଆନ ସିଟିଜେନ ପାର୍ଟିର ଷଷ୍ଠ କୁମାର ପୁରୋହିତ, ସ୍ୱାଧୀନ ପ୍ରାର୍ଥୀ ସୋମାନାଥ ପୁରୋହିତ ଓ ପ୍ରଦୀପ ସାହୁ ନିର୍ବାଚନ ମଇଦାନରେ ରହିଛନ୍ତି । ସେହିପରି କଣ୍ଟାମାଳ ନିର୍ବାଚନମଣ୍ଡଳୀ ପାଇଁ ବିଜେଡି ପ୍ରାର୍ଥୀ ମହିଧର ରଣା, ଭାଜପା ପ୍ରାର୍ଥୀ କହ୍ନାଇ ଚରଣ ଡାଙ୍ଗ, କଂଗ୍ରେସ ପ୍ରାର୍ଥୀ ସରୋଜ ପ୍ରଧାନ, ମାନସ ଲୋକ ଶକ୍ତି ଦଳ ପ୍ରାର୍ଥୀ କୁଞ୍ଜବିହାରୀ ସିଂ, ସ୍ୱାଧୀନ ପ୍ରାର୍ଥୀ ସୁଧାଂଶୁ ଡାଙ୍ଗ ଓ ସତ୍ୟବ୍ରତ ସାହୁ ମଧ୍ୟ ନିର୍ବାଚନ ମଇଦାନରେ ରହିଛନ୍ତି ।

ବୌଦ୍ଧ ଜିଲାର ଦୁଇଗୋଟି ନିର୍ବାଚନ ମଣ୍ଡଳୀରେ ସମୁଦାୟ ୪୧୩ଟି ବୁଥରେ ମତଗ୍ରହଣ କରାଯିବାକୁ ଥିବା ବେଳେ କଣ୍ଟାମାଳ ନିର୍ବାଚନ ମଣ୍ଡଳୀରେ ୨୧୭ ଓ ବୌଦ୍ଧରେ ୧୯୬ଟି ବୁଥ ରହିଛି। ସେଥିମଧ୍ୟରୁ ୯୧ ଗୋଟି ସମ୍ବେଦନଶୀଳ ବୁଥ ରହିଥିବା ବେଳେ ସେଥିରୁ ୬୮ ଗୋଟି ବୁଥ ମାଓପ୍ରବଣ ଅଞ୍ଚଳରେ ରହିଛି । ଜିଲାରେ ଦୁଇଗୋଟି ନିର୍ବାଚନ ମଣ୍ଡଳୀରେ ୩ ଲକ୍ଷ ୩୫ ହଜାର ୪୮୮ ଜଣ ଭୋଟର କରିବେ ମତଦାନ । ବୌଦ୍ଧ ନିର୍ବାଚନ ମଣ୍ଡଳୀରେ ୧୬୬୪୬୧ ଭୋଟରଙ୍କ ମଧ୍ୟରୁ ପୁରୁଷ ଭୋଟର ୮୫୫୦୯, ମହିଳା ଭୋଟର ୮୦୯୪୪ ଓ ତୃତୀୟ ଲିଙ୍ଗ ଭୋଟର ସଂଖ୍ୟା ୮। ସେହିପରି କଣ୍ଟାମାଳ ନିର୍ବାଚନ ମଣ୍ଡଳୀରେ ୧୬୯୦୨୭ ଭୋଟର ରହିଥିବା ବେଳେ ପୁରୁଷ ଭୋଟର ସଂଖ୍ୟା ୮୬୫୨୨ ଓ ମହିଳା ଭୋଟର ସଂଖ୍ୟା ୮୨୫୦୪ ଓ ତୃତୀୟ ଲିଙ୍ଗ ଭୋଟର ସଂଖ୍ୟା ୧ । ନିର୍ବାଚନରେ ଶାନ୍ତିଶୃଙ୍ଖଳା ପାଇଁ ୬ କମ୍ପାନୀ କେନ୍ଦ୍ରୀୟ ସୁରକ୍ଷା ବଳ , ୮ କମ୍ପାନୀ

ସଂକ୍ଷେପରେ

ତାଲାଭାଙ୍ଗି ଶିକ୍ଷକଙ୍କ ଘରୁ ଚୋରି

କୋମନା, ୧୯।୫(ସୋବିନ ଛତ୍ରିଆ)

ନୂଆପଡ଼ା ଜିଲା କୋମନା ଥାନା ଉଦ୍ୟାନବନ୍ଧର ଶିକ୍ଷକ କୁମାର ପାଣ୍ଡେଙ୍କ ଘରୁ ଚୋରି ହୋଇଥିବା ଅଭିଯୋଗ ହୋଇଛି। ସୂଚନାକ୍ରମେ ଗତ ୧୫ ତାରିଖରେ ଶିକ୍ଷକ କୁମାରଙ୍କ ସ୍ୱାସ୍ଥ୍ୟ ଖରାପ ହେବାରୁ ଘରେ ତାଲା ପକାଇ ସ୍ତ୍ରୀଙ୍କ ସହିତ ଚିକିତ୍ସା ପାଇଁ ବିଶଖାପାଟଣା ଯାଇଥିଲେ। କାମ ସାରି ସେମାନେ ଗତ ୧୮ ତାରିଖ ସକାଳେ ଘରକୁ ଫେରିଥିଲେ। ଘର ତାଲା ଭାଙ୍ଗି ଦୁର୍ବୃତ୍ତମାନେ ଶୋଇବା ଘରେ ଥିବା ଆଲମିରା ଭାଙ୍ଗି ଦୁଇଟି ସୁନା ହାର, ଗୋଟିଏ ସୁନା ଚେନ, ୪ଟି ସୁନାମୁଦି, ୬ଟି ସୁନା କାନଫୁଲ ଓ ନଗଦ ୬୨ ହଜାର ଟଙ୍କା ଚୋରି ହୋଇଥିବା ଦେଖିଥିଲେ। ଏ ନେଇ କୁମାର କୋମନା ଥାନାରେ ଲିଖିତ ଅଭିଯୋଗ କରିଥିଲେ। ପୋଲିସ ତାଙ୍କ ଘରେ ପହଞ୍ଚି ତଦନ୍ତ କରିଥିଲା। ଏ ସମ୍ପର୍କରେ କୋମନା ଆଇଆଇସି ସୁମନ୍ତ ନାଏକଙ୍କୁ ପଚାରିବାରୁ ଘଟଣାର ତଦନ୍ତ ଚାଲିଛି ବୋଲି ପ୍ରକାଶ କହିଥିଲେ।

ଭାଜପା କର୍ମୀଙ୍କୁ ଭୟଭିତ କରୁଥିବା ଅଭିଯୋଗ

ଗୁଡଭେଲା, ୧୯।୫ (ମନୋଜ କୁମାର ଜୈନ)

ଭାଜପା କର୍ମୀମାନଙ୍କୁ ପୋଲିସ ହଇରାଣ ହରକତ କରିବା ସହ ଭୟଭିତ କରୁଥିବା ଗୁଡଭେଲା ବ୍ଲକର ପୂର୍ବତନ ଅଧ୍ୟକ୍ଷ ତଥା ବର୍ତ୍ତମାନର ଜାମୁଟ ସମିତି ସଭ୍ୟ ଅଶୋକ ଦୋରା ଗଣମାଧ୍ୟମ ଆଗରେ ଅଭିଯୋଗ କରିବା ସହ ନିର୍ବାଚନ କମିଶନଙ୍କ ଦୃଷ୍ଟି ଆକର୍ଷଣ କରିଛନ୍ତି। ସେ ଅଭିଯୋଗ କରିଛନ୍ତି ଯେ, ପୁରୁଷମାନେ ଘରେ ନ ଥିବା ବେଳେ ନିଜକୁ କେତେଜଣ ବ୍ୟକ୍ତି ପୋଲିସ ଅଧିକାରୀ ପରିଚୟ ଦେଇ କବାଟ ବାଡାଉଛନ୍ତି। ଆଉ ନିଜକୁ ପୋଲିସ କହୁଥିବା ବେଳେ ପରିଚୟ ମାଗିଲେ ଦେଉ ନାହାନ୍ତି । ଏନେଇ ତୁଷୁରା ଥାନାଧିକାରୀ ସଞ୍ଜୀବ କୁମାର ପ୍ରଧାନ କହିଛନ୍ତି ଯେ, ଯେଉଁମାନଙ୍କ ନାମରେ ଅଭିଯୋଗ ରହିଛି , ତଦନ୍ତ ପାଇଁ ସେମାନଙ୍କୁ ଥାନାକୁ ଡକା ଯାଇଛି।ଏଥିରେ କୌଣସି ଦଳର କିଛି ସମ୍ପୃକ୍ତି ନାହିଁ ବୋଲି ସେ କହିଥିଲେ ।

ଖଡ଼ିଆଳରେ ଅବାଧ ମଦ କାରବାର

ଖଡ଼ିଆଳ, ୧୯।୫ (ସୁଜିତ କୁମାର ପ୍ରଧାନ)

ଖଡ଼ିଆଳ ସହର ସମେତ ଗାଁ ଗଣ୍ଡାରେ ବେଧଡ଼କ ଭାବେ ମଦ କାରବାର ଚାଲିଛି। ପ୍ରତ୍ୟେକ ଦିନ ଖଡ଼ିଆଳ ସହର ଓ ଖଡ଼ିଆଳ ଗ୍ରାମାଞ୍ଚଳ ରାସ୍ତାରେ ବାଇକ୍‌ରେ ଚୋରା ମଦ ବୁହାହୋଇ ଗାଁର ଚୋରା ମଦ ବେପାରୀଙ୍କ ପାଖରେ ପହଞ୍ଚାଯାଉଛି। ହେଲେ ପୋଲିସ କିମ୍ବା ଅବକାରୀ ବିଭାଗର ନଜର ନ ପଡିବା ସମସ୍ତଙ୍କୁ ଆଶ୍ଚର୍ଯ୍ୟଚକିତ କରିଛି। ଖଡ଼ିଆଳ ଥାନା ଛକଠାରୁ ରାଜାଏଟି ହାଇସ୍କୁଲ ପାଖରେ ଖୁଲମଖୁଲା ଚୋରା ମଦ ବିକ୍ରି ହେଉଥିବା ଅଭିଯୋଗ ହେଉଥିଲେ ମଧ୍ୟ କାଁ ଭାଁ କେତେଜଣଙ୍କୁ ଗିରଫ କରି ବାହାବା ନେଉଛି ଅବକାରୀ ବିଭାଗ। କିନ୍ତୁ ବାସ୍ତବରେ ଚୋରା ମଦ ଯୋଗାଉଥିବା ମାଫିଆଙ୍କୁ ଗିରଫ କରିବାରେ ବିଭାଗ ଫେଲ ମାରିଛି। ଏହି ମଦ ମାଫିଆମାନେ ଗ୍ରାମାଞ୍ଚଳରେ ଯୁବପିଢ଼ିଙ୍କୁ ମୋହରା କରି ମଦ ବେପାର ଚଳାଉଛନ୍ତି। ଘର ପାଖରେ ସହଜରେ ମଦ ମିଳୁଥିବାରୁ ପ୍ରତିଦିନ ଗାଁ ଗାଁରେ ଆଇନଶୃଙ୍ଖଳା ପରିସ୍ଥିତି ଉପୁଜୁଛି। ଏପରି କି ମଦ ପାଇଁ ଅନେକ ପରିବାର ଉଜୁଡ଼ିଯାଇଥିବା ନଜିର ରହିଛି। ନିୟମିତ ଯାଞ୍ଚ କଡ଼ାକଡ଼ି ସହ ମଦ ମାଫିଆମାନଙ୍କୁ ଧରିବାକୁ ସ୍ଥାନୀୟ ବୁଦ୍ଧିଜୀବୀ ଓ ମହିଳାମାନେ ଦାବି କରିଛନ୍ତି।

ଚିନ୍ତାରେ ନୂଆପଡ଼ାର ଆମ୍ବଚାଷୀ

ନୂଆପଡ଼ା, ୧୯।୫ (ମକାରୁ ବେମାଲ)

ଜିଲାର ଏକ ଆମ୍ବ ବଗିଚା।

ନୂଆପଡ଼ା ଜିଲାରେ କାଳବୈଶାଖୀ ପ୍ରଭାବ ସାଙ୍ଗକୁ ଅଭାବୀ ବିକ୍ରିକୁ ନେଇ ଆମ୍ବଚାଷୀ ଚିନ୍ତାରେ ପଡିଛନ୍ତି। ନୂଆପଡ଼ା ଏକ କୃଷିପ୍ରଧାନ ଜିଲା। ଜିଲାରେ ୮୦ ଭାଗ ଲୋକ ଚାଷ ଉପରେ ନିର୍ଭର କରିଥାନ୍ତି। ଜଳସେଚିତ ଅଞ୍ଚଳ ଖରିଫରେ ଚାଷୀ ଧାନ ସହ ଚିନାବାଦାମ, ପନିପରିବା ଓ ଡାଲିଜାତୀୟ ଅର୍ଥକରୀ ଫସଲ କରିଥାନ୍ତି। ଅଣଜଳସେଚିତ ଅଞ୍ଚଳରେ ମଧ୍ୟ ଧାନ ସହ ଚିନାବାଦାମ ଓ ପନିପରିବା ଚାଷ ହୋଇଥାଏ। ରବିରେ ଚାଷୀମାନେ ସମାନ ପ୍ରକାର ଚାଷ କରିଥାନ୍ତି। ଏହାଛଡ଼ା ଲୋକେ ବାଡ଼ିବଗିଚାରେ ଆମ୍ବ, ପିଜୁଳି, ପଣସ, ଡାଳିମ୍ବ, ଲେମ୍ବୁ, କଦଳୀ ଆଦି ଚାଷକରି ବେଶ୍ ଦୁଇପଇସା ରୋଜଗାର କରୁଛନ୍ତି । ହେଲେ ଜିଲାରେ ଆମ୍ବ ବଗିଚା ହାର ଅଧିକ ରହଛ । ଜଲା ଉଦ୍ୟାନ ବିଭାଗ ତରଫରୁ ସବ୍‌ସିଡିରେ ଚାରା ନେଇ ଚାଷୀ ଶହ ଶହ ଆମ୍ବ ବଗିଚା କରିଛନ୍ତି। ଦୁଇପଇସା ରୋଜଗାର ଆଶାରେ ଚାଷୀ ପରିଶ୍ରମ କରି ପାଣି ସାର ଦେଇ ଗଛକୁ ଛୋଟରୁ ବଡ

କାଳବୈଶାଖୀ ସାଙ୍ଗକୁ ଅଭାବୀ ବିକ୍ରି

କରଥାନ୍ତି। ଚଳତ ବର୍ଷ ଆମ୍ବ ଫଳ ମଧ୍ୟ ଭଲ ଆସିଥିଲା। ହେଲେ କାଳବୈଶାଖୀ ଯୋଗୁ ଆମ୍ବ ସବୁ ନଷ୍ଟ ହୋଇଯାଉଛି ।

ଅତ୍ୟଧିକ ପବନ ଯୋଗୁ ଆମ୍ବ ତଳେ ପଡ଼ି ଫାଟି ନଷ୍ଟ ହେଉଛି । ଜିଲାରେ ଶହ ଶହ ଆମ୍ବ ବଗିଚା ଥାଇ ଟ୍ରପ୍ ଟ୍ରପ୍ ଆମ୍ବ ବାହାର ରାଜ୍ୟକୁ ଯାଉଥିଲେ ମଧ୍ୟ ପ୍ରଶାସନିକ ସ୍ତରରେ ମଣ୍ଡି ବ୍ୟବସ୍ଥା କରାଯାଇ ନାହିଁ। ମଣ୍ଡି ନ ଥିବାରୁ ଛତିଶଗଡ ରାଜ୍ୟ ବାଗବାହାରା, ମହାସମୁନ୍ଦ, ରାୟପୁର, ଦୁର୍ଗ, ଭିଲାଇର ବେପାରୀ ଆସି ଚାଷୀଠାରୁ ଶାଗମାଛ ଦରରେ କ୍ରୟ କରୁଛନ୍ତି। ଦୋକାନରୁ ଗ୍ରାହକମାନେ କିଲୋ ପ୍ରତି ୪୦ରୁ ୫୦ ଟଙ୍କାରେ ଆମ୍ବ କ୍ରୟ କରୁଛନ୍ତି। ହେଲେ ବାହାର ରାଜ୍ୟ ବେପାରୀ ଚାଷୀଠାରୁ ୧୫ରୁ ୨୦ ଟଙ୍କା କିଲୋ ପ୍ରତି ଦର ଦେଇ ନେଉଛନ୍ତି । ଫଳରେ ଚାଷୀଙ୍କୁ ପ୍ରକୃତ ପରିଶ୍ରମର ଫଳ ମିଳିପାରୁ ନାହିଁ। ଅନେକ କ୍ଷତି ସହିବାକୁ ପଡୁଛି । ଏଥିପ୍ରତି ବିଭାଗୀୟ ଉଚ୍ଚ କର୍ତ୍ତୃପକ୍ଷ ଦୃଷ୍ଟିଦେବା ପାଇଁ ସ୍ଥାନୀୟ ଚାଷୀମହଲରେ ଦାବି ହେଉଛି ।

ବଢୁଛି ତାଳସଜର ଚାହିଦା

ଖଡ଼ିଆଳ, ୧୯।୫ (ସୁଜିତ କୁମାର ପ୍ରଧାନ)

ରାସ୍ତାକଡ଼ରେ ତାଳସଜର ପସରା।

ଏବେ ଗ୍ରୀଷ୍ମଋତୁ ଚାଲିଥିବା ବେଳେ ତରଭୁଜ, କାକୁଡ଼ି, ପଇଡ଼ ପାଣି, ଆଖୁରସ ପରି ତାଳସଜ ଲୋକଙ୍କ ପସନ୍ଦ ପାଲଟିଛି। ଖଡ଼ିଆଳ ଅଞ୍ଚଳରେ ମଧ୍ୟ ତାଳସଜ ପ୍ରତି ଲୋକଙ୍କ ଚାହିଦା ବଢୁଥିବା ଦେଖାଯାଉଛି। ସହର ଗଳିକନ୍ଦି ରାସ୍ତାକଡ଼ରେ ବ୍ୟବସାୟୀ ମେଲାଇଛନ୍ତି ତାଳସଜର ପସରା। ତାଳକୁ କାଟି ସଜ ବାହାର କରି ପତ୍ରଠୋଲାରେ ଗ୍ରାହକଙ୍କୁ ବଢ଼ାଇ ଦେଉଛନ୍ତି। ଲୋକେ ମଧ୍ୟ ଆଗ୍ରହର ସହ ଏହାକୁ ଖାଉଛନ୍ତି। ଖଡ଼ିଆଳ ଅଞ୍ଚଳରେ ବହୁ ପରିମାଣରେ ତାଳଗଛ ଦେଖିବାକୁ ମିଳୁଥିବା ବେଳେ ବିଭିନ୍ନ ସ୍ଥାନରେ ସଜ ବିକ୍ରି ହେଉଛି। ଏହା ସୁଆଦିଆ ଓ ଦେହ ପାଇଁ ହିତକର ବୋଲି ଲୋକଙ୍କ ମତ। ଉଦୁଉଦିଆ ଖରାରେ ଶରୀର ଆବଶ୍ୟକ କରୁଥିବା ଜଳୀୟ ଅଂଶ ଏଥିରୁ ମିଳିଥାଏ। ଗାଁ ଗହଳିରେ ପ୍ରତ୍ୟେକ ଘରେ ତାଳସଜ ମିଳୁଥିବା ବେଳେ ଏବେ ସହରିଆ ଲୋକେ ମଧ୍ୟ ଏହା ଖାଇବାକୁ ପସନ୍ଦ କରୁଛନ୍ତି। କେବଳ ତାଳର ସଜ ନୁହେଁ, ସଜର ଜୁସ୍ ଓ ପିଠା କରି ମଧ୍ୟ ଲୋକେ ଖାଇଥାନ୍ତି। ଅନେକ ପରିବାର ଏହାକୁ ବିକ୍ରୟକରି ଭଲ ଦୁଇପଇସା ରୋଜଗାର କରୁଛନ୍ତି। ତାଳ ଫଳରେ ବିଭିନ୍ନ ପ୍ରକାର ଭିଟାମିନ ରହିଥାଏ, ଯାହା ଶରୀର ପାଇଁ ଉପଯୋଗୀ ସାବ୍ୟସ୍ତ ହୋଇଥାଏ। ଏହି ଗଛ ବହୁତ ଉଚ୍ଚ ହୋଇଥିବାରୁ ବଜ୍ରପାତରୁ ରକ୍ଷା କରିଥାଏ। ଏବେ ବଜ୍ରପାତ ପରିମାଣ ବୃଦ୍ଧି ପାଇ ଧନଜୀବନ ନଷ୍ଟ ହେଉଛି। ଏଣୁ ପରିବେଶବିତ୍ ବହୁ ପରିମାଣରେ ତାଳଗଛ ଲଗାଇବାକୁ ମତ ଦେଉଛନ୍ତି।

୧୨ ପ୍ରାର୍ଥୀଙ୍କ ଭାଗ୍ୟ ନିର୍ଦ୍ଧାରଣ କରିବେ ୩,୩୫,୪୮୮ ମତଦାତା

ବୌଦ୍ଧ, ୧୯।୫(ଅଜିତ କୁମାର ବାରିକ)

ଆଜି ବୌଦ୍ଧ ଜିଲାରେ ନିର୍ବାଚନ

ମେ ୨୦ ତାରିଖ ସୋମବାର ରାଜ୍ୟରେ ଦ୍ୱିତୀୟ ପର୍ଯ୍ୟାୟ ନିର୍ବାଚନ ଅନୁଷ୍ଠିତ ହେବ। ମତଦାନକୁ ମାତ୍ର କେଇ ଘଣ୍ଟା ବାକି ଥିବା ବେଳେ କାହା ମୁଣ୍ଡରେ ମତଦାତା ପିନ୍ଧାଇବେ ବିଜୟର ମୁକୁଟ, ଏନେଇ ଜିଲା ସାରା ଚର୍ଚ୍ଚା ଜୋର ଧରିଛି। ଏଥର ଜିଲାର ଦୁଇଟି ନିର୍ବାଚନମଣ୍ଡଳୀରେ ୧୨ ଜଣ ପ୍ରାର୍ଥୀ ପ୍ରତିଦ୍ୱନ୍ଦ୍ୱିତାକୁ ଓହ୍ଲାଇଛନ୍ତି।

ଦଳୀୟ ପ୍ରାର୍ଥୀମାନଙ୍କ ମଧ୍ୟରେ କଡା ଟକ୍କର ହେଉଥିବା ବେଳେ ସମସ୍ତେ ଶେଷ ରଣନୀତି ପ୍ରସ୍ତୁତିରେ ବ୍ୟସ୍ତ। ବୌଦ୍ଧ ନିର୍ବାଚନ ମଣ୍ଡଳୀରେ ବିଜେଡି ପ୍ରାର୍ଥୀ ପ୍ରଦୀପ କୁମାର ଅମାତ, ଭାଜପା ପ୍ରାର୍ଥୀ ହରଭଙ୍ଗା ବ୍ଲକ ଉପାଧ୍ୟକ୍ଷ ସରୋଜ କୁମାର ପ୍ରଧାନ, କଂଗ୍ରେସ ପ୍ରାର୍ଥୀ ବରିଷ୍ଠ ଆଇନଜୀବୀ ନବ କୁମାର ମିଶ୍ର. ଇଣ୍ଡିଆନ ସିଟିଜେନ ପାର୍ଟିର ଷଷ୍ଠ କୁମାର ପୁରୋହିତ, ସ୍ୱାଧୀନ ପ୍ରାର୍ଥୀ ସୋମାନାଥ ପୁରୋହିତ ଓ ପ୍ରଦୀପ ସାହୁ ନିର୍ବାଚନ ମଇଦାନରେ ରହିଛନ୍ତି । ସେହିପରି କଣ୍ଟାମାଳ ନିର୍ବାଚନମଣ୍ଡଳୀ ପାଇଁ ବିଜେଡି ପ୍ରାର୍ଥୀ ମହିଧର ରଣା, ଭାଜପା ପ୍ରାର୍ଥୀ କହ୍ନାଇ ଚରଣ ଡାଙ୍ଗ, କଂଗ୍ରେସ ପ୍ରାର୍ଥୀ ସରୋଜ ପ୍ରଧାନ, ମାନସ ଲୋକ ଶକ୍ତି ଦଳ ପ୍ରାର୍ଥୀ କୁଞ୍ଜବିହାରୀ ସିଂ, ସ୍ୱାଧୀନ ପ୍ରାର୍ଥୀ ସୁଧାଂଶୁ ଡାଙ୍ଗ ଓ ସତ୍ୟବ୍ରତ ସାହୁ ମଧ୍ୟ ନିର୍ବାଚନ ମଇଦାନରେ ରହିଛନ୍ତି ।

ବୌଦ୍ଧ ଜିଲାର ଦୁଇଗୋଟି ନିର୍ବାଚନ ମଣ୍ଡଳୀରେ ସମୁଦାୟ ୪୧୩ଟି ବୁଥରେ ମତଗ୍ରହଣ କରାଯିବାକୁ ଥିବା ବେଳେ କଣ୍ଟାମାଳ ନିର୍ବାଚନ ମଣ୍ଡଳୀରେ ୨୧୭ ଓ ବୌଦ୍ଧରେ ୧୯୬ଟି ବୁଥ ରହିଛି। ସେଥିମଧ୍ୟରୁ ୯୧ ଗୋଟି ସମ୍ବେଦନଶୀଳ ବୁଥ ରହିଥିବା ବେଳେ ସେଥିରୁ ୬୮ ଗୋଟି ବୁଥ ମାଓପ୍ରବଣ ଅଞ୍ଚଳରେ ରହିଛି । ଜିଲାରେ ଦୁଇଗୋଟି ନିର୍ବାଚନ ମଣ୍ଡଳୀରେ ୩ ଲକ୍ଷ ୩୫ ହଜାର ୪୮୮ ଜଣ ଭୋଟର କରିବେ ମତଦାନ । ବୌଦ୍ଧ ନିର୍ବାଚନ ମଣ୍ଡଳୀରେ ୧୬୬୪୬୧ ଭୋଟରଙ୍କ ମଧ୍ୟରୁ ପୁରୁଷ ଭୋଟର ୮୫୫୦୯, ମହିଳା ଭୋଟର ୮୦୯୪୪ ଓ ତୃତୀୟ ଲିଙ୍ଗ ଭୋଟର ସଂଖ୍ୟା ୮। ସେହିପରି କଣ୍ଟାମାଳ ନିର୍ବାଚନ ମଣ୍ଡଳୀରେ ୧୬୯୦୨୭ ଭୋଟର ରହିଥିବା ବେଳେ ପୁରୁଷ ଭୋଟର ସଂଖ୍ୟା ୮୬୫୨୨ ଓ ମହିଳା ଭୋଟର ସଂଖ୍ୟା ୮୨୫୦୪ ଓ ତୃତୀୟ ଲିଙ୍ଗ ଭୋଟର ସଂଖ୍ୟା ୧ । ନିର୍ବାଚନରେ ଶାନ୍ତିଶୃଙ୍ଖଳା ପାଇଁ ୬ କମ୍ପାନୀ କେନ୍ଦ୍ରୀୟ ସୁରକ୍ଷା ବଳ , ୮ କମ୍ପାନୀ ଏସଏପିଏଫ ସହିତ ଜିଲା ପୋଲିସ ମୁତୟନ ହୋଇଛନ୍ତି ।

ବୌଦ୍ଧ ପୋଲିସ ପକ୍ଷରୁ ଫ୍ଲାଗ୍‌ମାର୍ଚ୍ଚ

ବୌଦ୍ଧ, ୧୯।୫ (ଅଜିତ କୁମାର ବାରିକ)

ବୌଦ୍ଧ ସହରରେ ଫ୍ଲାଗ୍‌ମାର୍ଚ୍ଚ କରାଯାଉଛି।

ବୌଦ୍ଧ ଜିଲାରେ ସୋମବାର ଭୋଟ ଗ୍ରହଣ ହେବାକୁଥିବା ବେଳେ ଜିଲା ପୋଲିସ ପକ୍ଷରୁ ନିର୍ବାଚନକୁ ଅବାଧ, ମୁକ୍ତ ଓ ନିରପେକ୍ଷ ଭାବେ କରିବାକୁ ଜିଲା ପ୍ରଶାସନ ପକ୍ଷରୁ ସମସ୍ତ ପଦକ୍ଷେପ ଗ୍ରହଣ କରାଯାଇଛି। ନିର୍ବାଚନ ସମୟରେ ଆଇନଶୃଙ୍ଖଳାକୁ ଦୃଷ୍ଟିରେ ରଖି ଜିଲା ପୋଲିସ ପକ୍ଷରୁ ଜିଲାର ବିଭିନ୍ନ ସ୍ଥାନରେ ଫ୍ଲାଗମାର୍ଚ୍ଚ କରାଯାଇଛି। ରବିବାର ବିଏସଫ ଓ ଆଇଆରବି ଯବାନ ଏବଂ ଜିଲା ପୋଲିସ ପକ୍ଷରୁ ବୌଦ୍ଧ ସହରରେ ଫ୍ଲାଗମାର୍ଚ୍ଚ କରାଯାଇଛି । ଏସ୍‌ପି ରାଜ ପ୍ରସାଦ ଓ ଏସଡିପିଓ କୁଳଦୀପ ମିନାଙ୍କ ନେତୃତ୍ୱରେ ମହାନଦୀ ବ୍ରିଜଛକ ଠାରୁ ଆରମ୍ଭ ହୋଇ ସହରର ପୁରୁଣା ବ୍ଲକଛକ,ବାଘଗୁଡା ଛକ,ନୁଆସାହି, ମର୍ଜାକୁଦ,ପୋଡାପଡା, ଶ୍ରୀଜଗନ୍ନାଥ ମନ୍ଦିର ,ଭୈରବୀଛକ ଦେଇ ବୌଦ୍ଧଥାନାଠାରେ ଏହି ଫ୍ଲାଗମାର୍ଚ୍ଚ ଶେଷ ହୋଇଥିଲା। ଲୋକଙ୍କୁ ଭୟମୁକ୍ତ ଭାବରେ ଭୋଟ ଦେବାକୁ ସଚେତନ କରାଯାଇଥିଲା । ଫ୍ଲାଗ ମାର୍ଚ୍ଚରେ ବୌଦ୍ଧ ଥାନା ଅଧିକାରୀ ରଞ୍ଜିତ କୁମାର ମୁନୀ ଓ ଅନ୍ୟ କର୍ମଚାରୀମାନେ ସାମିଲ ଥିଲେ।

ଫୋକସ୍‌ରେ କଣ୍ଟାବାଞ୍ଜି ବିଧାନସଭା ନିର୍ବାଚନମଣ୍ଡଳୀ

ବଲାଙ୍ଗୀର, ୧୯।୫ (ବୀରେନ୍ଦ୍ର କୁମାର ଝାଙ୍କର)

ମୁଖ୍ୟମନ୍ତ୍ରୀ ନବୀନ ପଟ୍ଟନାୟକଙ୍କ ଭାଗ୍ୟ ପରୀକ୍ଷା ଆଜି

ପ୍ରତିଦ୍ୱନ୍ଦ୍ୱିତା କରୁଛନ୍ତି ୧୧ ପ୍ରାର୍ଥୀ

ବଲାଙ୍ଗୀର ଜିଲାର କଣ୍ଟାବାଞ୍ଜି ବିଧାନସଭା ନିର୍ବାଚନମଣ୍ଡଳୀରେ ବିଜେଡି ପ୍ରାର୍ଥୀ ହୋଇଛନ୍ତି ମୁଖ୍ୟମନ୍ତ୍ରୀ ନବୀନ ପଟ୍ଟନାୟକ। ମେ ୨୦ ତାରିଖ ସୋମବାର ଅନୁଷ୍ଠିତ ହେବାକୁ ଥିବା ନିର୍ବାଚନରେ ମୁଖ୍ୟମନ୍ତ୍ରୀ ନବୀନ ପଟ୍ଟନାୟକଙ୍କ ଭାଗ୍ୟପରୀକ୍ଷା ହେବ। କଣ୍ଟାବାଞ୍ଜି ଆସନର ୩୩୪ ପୋଲିଂ ବୁଥ୍‌ରେ ୨ ଲକ୍ଷ ୭୬ ହଜାର ୪୭୩ ଭୋଟର ରହିଛନ୍ତି। ମୁଖ୍ୟମନ୍ତ୍ରୀ ଏଠାରେ ପ୍ରତିଦ୍ୱନ୍ଦ୍ୱିତା କରୁଥିବାରୁ କଣ୍ଟାବାଞ୍ଜି ଆସନ ଏବେ ସାରା ରାଜ୍ୟର ଦୃଷ୍ଟି ଆକର୍ଷଣ କରିଛି। ଏହି ବିଧାନସଭା ଆସନରେ ମୁଖ୍ୟମନ୍ତ୍ରୀ ନବୀନଙ୍କ ସମେତ ୧୧ ପ୍ରାର୍ଥୀ ପ୍ରତିଦ୍ୱନ୍ଦ୍ୱିତା କରୁଛନ୍ତି। ମୁଖ୍ୟମନ୍ତ୍ରୀଙ୍କ ସହ ପ୍ରତିଦ୍ୱନ୍ଦ୍ୱିତା କରି ଚର୍ଚ୍ଚାରେ ରହିଛନ୍ତି ଭାଜପା ବିଧାୟକ ପ୍ରାର୍ଥୀ ଲକ୍ଷ୍ମଣ ବାଗ ଓ କଂଗ୍ରେସ ବିଧାୟକ ପ୍ରାର୍ଥୀ ସନ୍ତୋଷ ସଂ ସାଲୁଜା। ଏହାସହିତ ଅଲ୍ ଇଣ୍ଡିଆ ଫରୱାର୍ଡ ବ୍ଲକ ପ୍ରାର୍ଥୀ ଅଭିରାମ ଧରୁଆ, କୋଶଲ ମୁକ୍ତି ମୋର୍ଚ୍ଚା ପ୍ରାର୍ଥୀ ଦେବେନ୍ଦ୍ର କୁମାର ଜୈନ, କମ୍ୟୁନିଷ୍ଟ ପାର୍ଟି ଅଫ୍ ଇଣ୍ଡିଆର ପ୍ରାର୍ଥୀ ପାଣ୍ଡବ ଭୋଇ, ଆମ୍ବେଦକ୍ରାଥଇଟ୍ ପାର୍ଟି ଅଫ୍ ଇଣ୍ଡିଆ ପ୍ରାର୍ଥୀ ସୁଦାମ କଲେତ, ସ୍ୱାଧୀନ ପ୍ରାର୍ଥୀ କମଲ କୁମାର ଛତ୍ରିଆ, ଧନେଶ୍ୱର ମାଝି, ସୁରଥ ବେହେରା ଏବଂ ସୋହନ ସିପ୍‌କା ମଧ୍ୟ ବିଧାୟକ ପ୍ରାର୍ଥୀ ଭାବେ ପ୍ରତିଦ୍ୱନ୍ଦ୍ୱିତା କରୁଛନ୍ତି। ଦାଦନ ଶ୍ରମିକ ସମସ୍ୟା, ପିଲା ବିକ୍ରି, ଅନାହାର ମୃତ୍ୟୁ ସମସ୍ୟାକୁ ନେଇ ଦେଶ ବିଦେଶରେ ଚର୍ଚ୍ଚାରେ ରହିଆସିଥିବା ଏହି ନିର୍ବାଚନ ମଣ୍ଡଳୀରେ ଚଳିତ ନିର୍ବାଚନରେ ମୁଖ୍ୟମନ୍ତ୍ରୀ ନବୀନ ପଟ୍ଟନାୟକ ପ୍ରାର୍ଥୀ ହେବା ପରଠାରୁ ରାଜନୈତିକ ବିଶେଷଜ୍ଞଙ୍କ ଦୃଷ୍ଟି ଏହି ନିର୍ବାଚନ ମଣ୍ଡଳୀ ଉପରେ ରହିଛି। ମୁଖ୍ୟମନ୍ତ୍ରୀ ନବୀନ ଓ ବିଜେଡି ନେତା ତଥା ଷ୍ଟାର ପ୍ରଚାରକ କାର୍ତ୍ତିକ ପାଣ୍ଡିଆନ୍, ଭାଜପା ନେତା ତଥା ଆସାମ ମୁଖ୍ୟମନ୍ତ୍ରୀ ହିମନ୍ତ ବିଶ୍ୱଶର୍ମା, ଛତିଶଗଡର ମନ୍ତ୍ରୀ ବ୍ରିଜମୋହନ ଅଗ୍ରୱାଲ, କେନ୍ଦ୍ରମନ୍ତ୍ରୀ ତଥା ସମ୍ବଲପୁର ଏମପି ପ୍ରାର୍ଥୀ ଧର୍ମେନ୍ଦ୍ର ପ୍ରଧାନ, କେନ୍ଦ୍ରମନ୍ତ୍ରୀ ଭୂପେନ୍ଦ୍ର ସିଂ ଯାଦବ ଓ ଅନ୍ୟ ଭାଜପା ନେତାମାନେ ମାରାଥନ୍ ପ୍ରଚାର କରିଥିଲେ।

ଟଙ୍କା ବଣ୍ଟନ ଅଭିଯୋଗ ଆଣିଲା ଭାଜପା

ବଲାଙ୍ଗୀର/କଣ୍ଟାବାଞ୍ଜି, ୧୯।୫ (ବୀରେନ୍ଦ୍ର କୁମାର ଝାଙ୍କର/ଗୁରୁଦୟାଲ ହଂସ)

ପ୍ରଚାର ବନ୍ଦ ପରେ ବି ବାହାରିଆ ନେତାଙ୍କ ଉପସ୍ଥିତିକୁ ନେଇ ଉତ୍ତେଜନା

ନିର୍ବାଚନୀ ପ୍ରଚାର ବନ୍ଦ ହେବା ପରେ କଣ୍ଟାବାଞ୍ଜି ସହରର ଏକ ହୋଟେଲରେ ଜିଲା ବାହାର ନେତାଙ୍କ ଉପସ୍ଥିତି ଏବଂ ନିର୍ବାଚନ ପ୍ରଭାବିତ କରିବା ଉଦ୍ଦେଶ୍ୟରେ ଭୋଟରଙ୍କୁ ଟଙ୍କା ବଣ୍ଟନ ଅଭିଯୋଗ ଆଣି ଭାଜପା ପକ୍ଷରୁ ରବିବାର କଣ୍ଟାବାଞ୍ଜି ଥାନାରେ ଅଭିଯୋଗ କରାଯାଇଥିବା ଜଣାପଡିଛି। ଭାଜପା ବିଧାୟକ ପ୍ରାର୍ଥୀ ଲକ୍ଷ୍ମଣ ବାଗ ଅଭିଯୋଗ କରିଛନ୍ତି ଯେ, ସୋମବାର ନିର୍ବାଚନ ହେବ। ଶନିବାର ସନ୍ଧ୍ୟା ୬ଟାରୁ ନିର୍ବାଚନ ପ୍ରଚାର ବନ୍ଦ ହୋଇସାରିଛି। ଏହାସତ୍ତ୍ୱେ ଜିଲା ବାହାରର କେତେଜଣ ବିଜେଡି ନେତା ଏବଂ ବିଧାୟକ କଣ୍ଟାବାଞ୍ଜିର ଏକ ହୋଟେଲରେ ରହୁଥିବା ସେ ଦେଖିବାକୁ ପାଇଥିଲେ। ଏହି ବିଜେଡି ନେତାମାନେ ଟଙ୍କା ବ୍ୟାଗ ଧରିଥିବା, ହୋଟଲ ଭିତରେ ଟଙ୍କା ରଖି ଭୋଟରଙ୍କୁ ପ୍ରଭାବିତ କରିବାକୁ ରହିଥିବା ଅଭିଯୋଗ କରିଥିଲେ। ଅଭିଯୋଗ ସତ୍ତ୍ୱେ କଣ୍ଟାବାଞ୍ଜି ଥାନା ପୋଲିସ କୌଣସି କାର୍ଯ୍ୟାନୁଷ୍ଠାନ ନ କରି ଓଲଟା ସେଇ ହୋଟେଲରୁ ସେଇ ନେତାମାନଙ୍କୁ ଫେରାର ହେବାକୁ ସମୟ ଦେଇଥିବା ଭାଜପା ପ୍ରାର୍ଥୀ ବାଗ ଅଭିଯୋଗ କରିଛନ୍ତି। ଏହି ଘଟଣା ସମ୍ପର୍କରେ ପୋଲିସର କୌଣସି ମତାମତ ମିଳିନାହିଁ। ଏହି ଘଟଣାକୁ ନେଇ କଣ୍ଟାବାଞ୍ଜିରେ ଉତ୍ତେଜନା ପରିସ୍ଥିତି ଦେଖାଯାଇଥିଲା। କଣ୍ଟାବାଞ୍ଜି ଆସନରେ ମୁଖ୍ୟମନ୍ତ୍ରୀ ନବୀନ ପଟ୍ଟନାୟକ ବିଜେଡି ପ୍ରାର୍ଥୀ ଭାବେ ପ୍ରତିଦ୍ୱନ୍ଦ୍ୱିତା କରୁଛନ୍ତି। ଫଳରେ ଏହି ନିର୍ବାଚନ ମଣ୍ଡଳୀ ଫୋକସ୍‌ରେ ରହିଛି।

ଗୁଡଭେଲା ବ୍ଲକ ଓ ତୁଷୁରା ଏନଏସିରେ ୬୧ ବୁଥ

**ଗୁଡଭେଲା, ୧୯।୫(ମନୋଜ

ଧରିତ୍ରୀ DHARITRI
www.orissakhabar.com/ www.dharitri.com ପୃଷ୍ଠା ୮ Press Regd. No. R.N. 21326/74 Postal Regd. No. BN/42/24-26. ଭୁବନେଶ୍ୱର, ସୋମବାର, ମେ ୨୦/୨୦୨୪ Bhubaneswar, Monday, May 20/ 2024

ସନରାଇଜର୍ସ ୪ ଉଇକେଟରେ ବିଜୟୀ

ହାଇଦ୍ରାବାଦ,୧୯।୫

ଇଣ୍ଡିଆନ୍ ପ୍ରିମିୟର ଲିଗ୍ (ଆଇପିଏଲ)ରେ ରବିବାରର ହାଇସ୍କୋରିଂ ମ୍ୟାଚ୍‌ରେ ପଞ୍ଜାବ କିଙ୍ଗ୍ସକୁ ୪ ଉଇକେଟରେ ପରାସ୍ତ କରିଛି ସନରାଇଜର୍ସ ହାଇଦ୍ରାବାଦ। ପ୍ରଥମେ ବ୍ୟାଟିଂ କରି ପଞ୍ଜାବ ୨୦ ଓଭରରେ ୫ ଉଇକେଟ ହରାଇ ୨୧୪ ରନ୍ କରିଥିଲା। ଜବାବରେ ହାଇଦ୍ରାବାଦ ୧୯.୧ ଓଭରରେ ୬ ଉଇକେଟ ହରାଇ ୨୧୫ ରନ୍ କରି ବିଜୟୀ ହୋଇଥିଲା। ଏହି ମ୍ୟାଚ ସହ ସନରାଇଜର୍ସ ଏହାର ସମସ୍ତ ଲିଗ୍ ମ୍ୟାଚ୍ ଶେଷ କରିଛି। ଦଳ ୧୪ ମ୍ୟାଚ୍‌ରୁ ୮ ବିଜୟ ସହ ୧୭ ପଏଣ୍ଟ ଅର୍ଜନ କରିଛି। ଅପ୍ୟ ପକ୍ଷରେ ପଞ୍ଜାବ ୧୪ ମ୍ୟାଚ୍‌ରୁ ୫ଟି ଜିତି ୧୦ ପଏଣ୍ଟ ସହ ନବମ ସ୍ଥାନରେ ରହିଛି। ହାଇଦ୍ରାବାଦର ରାଜୀବ ଗାନ୍ଧୀ ଷ୍ଟାଡିୟମରେ ଖେଳା ଯାଇଥିବା ମ୍ୟାଚ୍‌ରେ ପଞ୍ଜାବ କିଙ୍ଗ୍ସ ଟସ୍ ଜିତି ପ୍ରଥମେ ବ୍ୟାଟିଂ କରିଥିଲା। ଦଳର ସମସ୍ତ ବିଦେଶୀ ଖେଳାଳି ପ୍ରତ୍ୟାବର୍ତ୍ତନ କରିଥିବା ବେଳେ ରାଇଲି ରୋଷୋ ଏକମାତ୍ର ବିଦେଶୀ ଖେଳାଳି ଭାବରେ ସ୍ଥାନ ପାଇଥିଲେ।

ଅଥର୍ବ ତାଇଡେ(୪୬) ଓ ପ୍ରଭସିମରନ୍ ସିଂ(୭୧) ପଞ୍ଜାବ ପକ୍ଷରୁ ଇନିଂସ ଓପନ କରିଥିଲେ। ଉଭୟ ଖେଳାଳି ୯.୧ ଓଭରରେ ୯୭ ରନ୍ ଯୋଡି ଏକ ଦୃଢ ଆରମ୍ଭ ଦେଇଥିଲେ। ଚଳିତ ସିଜନରେ ପ୍ରଥମ ଥର ଖେଳୁଥିବା ତାଇଡେ ୨୭ ବଲ୍ ଖେଳି ୫ ଚୌକା ଓ ୨ ଛକା ମାରିଥିଲେ। ଅନ୍ୟ ପକ୍ଷରେ ପ୍ରଭସିମରନ୍ ସିଂ ୪୫ ବଲ୍ ଖେଳି ୭୧ ରନ୍ ସ୍କୋର କରିଥିଲେ। ଏହି ଇନିଂସରେ ୭ ଚୌକା ଓ ୪ ଛକା ସାମିଲ ଥିଲା। ତାଇଡେ ଆଉଟ ହେବା ପରେ ପ୍ରଭସିମରନଙ୍କ ସହ ଯୋଗ ଦେଇଥିଲେ ରାଇଲି ରୋଷୋ। ଦ୍ୱିତୀୟ ଉଇକେଟରେ ୫୫ ରନ୍ ଯୋଡିବା ପରେ ପ୍ରଭସିମରନ୍ ଆଉଟ ହୋଇଥିଲେ। ରାଇଲି ରୋଷୋ ଚମତ୍କାର ବ୍ୟାଟିଂ କରି ୨୪ ବଲ୍‌ରୁ ୪୯ ରନ୍ ସ୍କୋର କରିଥିଲେ। ଏହି ଇନିଂସରେ ୩ ଚୌକା ଓ ୪ ଛକା ସାମିଲ ଥିଲା। ମଧ୍ୟକ୍ରମରେ ଶଶାଙ୍କ ସିଂ(୨), ଆଶୁତୋଷ ଶର୍ମା(୨) ବିଫଳ ହେବା ଦ୍ୱାରା ପଞ୍ଜାବର ରନ୍ ଗତି ଧୀମେଇ ଯାଇଥିଲା। ଏକଦା ୨୫୦ ରନ୍ ଟାର୍ଗେଟ କରୁଥିବା ପଞ୍ଜାବ ୬ ଉଇକେଟରେ ୨୧୫ ରନ୍ କରିଥିଲା। ଅଧିନାୟକ ଜୀତେଶ ଶର୍ମା ୧୫ ବଲ୍‌ରୁ ୩୨ ରନ୍ କରି ଅପରାଜିତ ରହିଥିଲେ। ହାଇଦ୍ରାବାଦ ପକ୍ଷରୁ ଟି ନଟରାଜନ ୨, ପ୍ୟାଟ କୁମିନ୍ସ ଓ ବିଜୟକାନ୍ତ ବିୟସକାନ୍ତ ଗୋଟିଏ ଲେଖାଏ ଉଇକେଟ ନେଇଥିଲେ।

୨୧୬ ରନ୍ ଲକ୍ଷ୍ୟରେ ଆରମ୍ଭ କରିଥିବା ସନରାଇଜର୍ସ ପ୍ରଥମ ବଲ୍‌ରେ ଓପନର ଟ୍ରାଭିସ ହେଡ୍‌ଙ୍କ ଉଇକେଟ ହରାଇଥିଲା। ଅର୍ଶଦୀପ ଏକ ଚମତ୍କାର ଆଉଟ ସ୍ୱିଙ୍ଗର ଜରିଆରେ ତାଙ୍କୁ ବୋଲ୍ଡ କରିଥିଲେ। ତେବେ ଅଭିଷେକ ଶର୍ମା(୬୬) ଓ ରାହୁଲ ତ୍ରିପାଠୀ(୩୩) ଦ୍ୱିତୀୟ ଉଇକେଟରେ ଦ୍ରୁତ ୭୨ ରନ୍ ଯୋଡିଥିଲେ। ରାହୁଲ ୧୮ ବଲ୍ ଖେଳି ୪ ଚୌକା ଓ ୨ ଛକା ମାରିଥିଲେ। ରାହୁଲ ଆଉଟ ହେବା ପରେ ଅଭିଷେକଙ୍କ ସହ ଯୋଗ ଦେଇଥିଲେ ନୀତୀଶ ରେଡ୍ଡୀ। ସେ ୩୭ ରନ୍ ର ଇନିଂସ ଖେଳିବା ସହ ତୃତୀୟ ଉଇକେଟରେ ୫୭ ରନ୍ ଯୋଡିଥିଲେ। ଅଭିଷେକ ଚମତ୍କାର ବ୍ୟାଟିଂ କରି ୨୮ ବଲ୍‌ରୁ ୫ ଚୌକା ଓ ୬ ଛକା ସହ ୬୬ ରନ୍ କରି ପାର୍ଟ ଟାଇମର ଶଶାଙ୍କ ସିଂଙ୍କ ବଲରେ ଆଉଟ ହୋଇଥିଲେ। ୧୦ ଓଭର ସୁଦ୍ଧା ଦଳୀୟ ସ୍କୋର ୧୨୯ ପହଞ୍ଚି ଯାଇଥିଲା। ତେବେ ଅଭିଷେକ ଆଉଟ ହେବା ପରେ ରନ୍ ଗତି ସାମାନ୍ୟ ଧୀମା ହୋଇଥିଲା। ହେନରିଚ୍ କ୍ଲାସେନ୍ ୪୨ ରନ୍ କରିଥିବା ବେଳେ ନୀତୀଶଙ୍କ ସହ ୪୭ ରନ୍ ଯୋଡିଥିଲେ। ନୀତୀଶ ୨୫ ବଲ୍ ଖେଳି ୧ ଚୌକା ଓ ୩ ଛକା ମାରିଥିଲେ। ଅପର ପକ୍ଷରେ କ୍ଲାସେନ୍ ୨୬ ବଲ୍ ଖେଳି ୩ ଚୌକା ଓ ୨ ଛକା ମାରିଥିଲେ। ଶେଷ ଭାଗରେ କ୍ଲାସେନ୍ ଆଉଟ ହୋଇଥିବା ବେଳେ ଅବଦୁଲ ସମଦ(୧୧*) ଓ ସନଭୀର ସିଂ (୬*) ଦଳକୁ ବିଜୟୀ କରିଥିଲେ। ପଞ୍ଜାବ ପକ୍ଷରୁ ଅର୍ଶଦୀପ ସିଂ ଓ ହର୍ଷଲ ପଟେଲ ୨ଟି ଲେଖାଏ, ହରପ୍ରୀତ ବ୍ରାର ଓ ଶଶାଙ୍କ ସିଂ ଗୋଟିଏ ଲେଖାଏଁ ଉଇକେଟ ନେଇଥିଲେ। ଅଭିଷେକ ଶର୍ମାଙ୍କୁ ପ୍ଲେୟର ଅଫ୍ ଦ ମ୍ୟାଚ୍ ଘୋଷଣା କରାଯାଇଥିଲା।

ସଂକ୍ଷିପ୍ତ ସ୍କୋର

ପଞ୍ଜାବ କିଙ୍ଗ୍ସ ୨୦ ଓଭରରେ ୨୧୪/୫ (ପ୍ରଭସିମରନ୍‌ସିଂ–୭୧, ରାଇଲି ରୋଷୋ–୪୯, ଅଥର୍ବ ତାଇଡେ–୪୬, ଟି. ନଟରାଜନ–୨/୩୩, ପ୍ୟାଟ କୁମିନ୍ସ–୧/୩୬, ବିଜୟକାନ୍ତ ବିୟସକାନ୍ତ–୧/୩୭)। ସନରାଇଜର୍ସ ହାଇଦ୍ରାବାଦ ୧୯.୧ ଓଭରରେ ୨୧୫/୬ (ଅଭିଷେକ ଶର୍ମା–୬୬, ହେନରିଚ୍ କ୍ଲାସେନ୍–୪୨, ନୀତୀଶ ରେଡ୍ଡୀ–୩୭, ଅର୍ଶଦୀପ ସିଂ–୨/୩୭, ହର୍ଷଲ ପଟେଲ–୨/୪୯, ଶଶାଙ୍କ ସିଂ–୧/୫)।

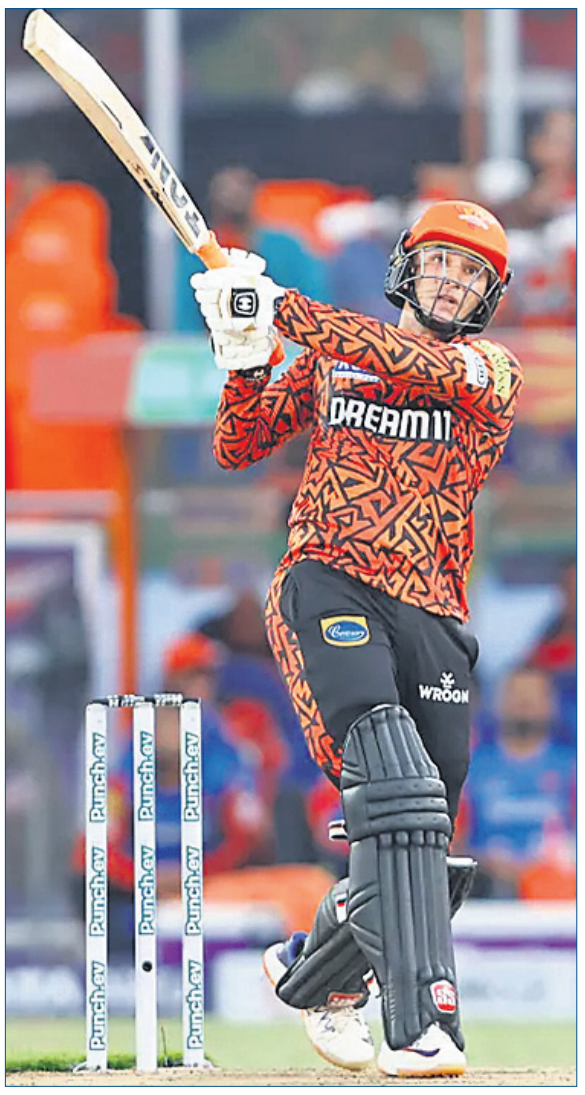

ପ୍ଲେୟର୍ ଅଫ୍ ଦି ମ୍ୟାଚ୍ ଅଭିଷେକ ଶର୍ମା।

ଇମିଲିଆ ରୋମାଗ୍ନା ଗ୍ରାଁ ପ୍ରି ବିଜେତା ମାକ୍ସ ଭର୍ଷ୍ଟାପେନ।

ଭର୍ଷ୍ଟାପେନ୍ ଜିତିଲେ ଇମିଲିଆ ରୋମାଗ୍ନା ଗ୍ରାଁ ପ୍ରି

ଇମୋଲା, ୧୯।୫ (ଏପି)

ରେଡ୍‌ବୁଲ୍‌ର ମାକ୍ସ ଭର୍ଷ୍ଟାପେନ୍ ଏଠାରେ ରବିବାର ଅନୁଷ୍ଠିତ ଇମିଲିଆ ରୋମାଗ୍ନା ଫର୍ମୁଲା ୱାନ ଗ୍ରାଁ ପ୍ରି ମୋଟର ରେସ୍ ଜିତିଛନ୍ତି। ତେବେ ମ୍ୟାକଲରେନର ଲାଣ୍ଡୋ ନୋରିସଙ୍କଠାରୁ ତାଙ୍କୁ ଚ୍ୟାଲେଞ୍ଜର ସମ୍ମୁଖୀନ ହେବାକୁ ପଡ଼ିଥିଲା। ଏଠାରେ ବିଜୟ ଦ୍ୱାରା ଫର୍ମୁଲା ୱାନ ଚାମ୍ପିୟନଶିପ୍‌ରେ ସେ ତାଙ୍କ ଅଗ୍ରଣୀ ବ୍ୟବଧାନ ବୃଦ୍ଧି କରିପାରିଛନ୍ତି। ଭର୍ଷ୍ଟାପେନ୍ ପୋଲ୍ ପୋଜିଶନରୁ ତାଙ୍କ ରେସ୍ ଆରମ୍ଭ କରିଥିଲେ। ଆରମ୍ଭରେ ସେ ନୋରିସଙ୍କ ଆଗରେ ରହିଥିଲେ। କିନ୍ତୁ ରେସ୍‌ର ଅନ୍ତିମ ପର୍ଯ୍ୟାୟରେ ମ୍ୟାକଲରେନଙ୍କଠାରୁ ତାଙ୍କୁ କଡ଼ା ମୁକାବିଲାର ସମ୍ମୁଖୀନ ହେବାକୁ ପଡ଼ିଥିଲା। ଯାହାଫଳରେ ଶେଷରେ ସେ ଏକ ସେକେଣ୍ଡରୁ କମ୍ ସମୟ ବ୍ୟବଧାନରେ ରେସ୍ ଜିତିଥିଲେ। ଚଳିତ ବର୍ଷ ଏପର୍ଯ୍ୟନ୍ତ ଅନୁଷ୍ଠିତ ହୋଇସାରିଥିବା ୭ଟି ଗ୍ରାଁ ପ୍ରି ରେସ୍‌ରେ ଗତଥରର ଚାମ୍ପିୟନଙ୍କର ଏହା ହେଉଛି ୫ମ ବିଜୟ। ଏଥି ସହିତ ସେ ତାଙ୍କର ଚତୁର୍ଥ ବିଶ୍ୱ ଟାଇଟଲ ଆଡକୁ ଅଗ୍ରସର ହୋଇଛନ୍ତି। ଚାମ୍ପିୟନଶିପ୍ ଟେବୁଲରେ ଫେରାରିର ଚାର୍ଲ୍ସ ଲେକରେକ ମ୍ୟାକଲରେନର ଓସ୍କାର ପିଆଷ୍ଟ୍ରିଙ୍କୁ ପରାସ୍ତ କରି ଭର୍ଷ୍ଟାପେନ୍‌ଙ୍କ ଟିମ୍‌ମେଟ୍ ସର୍ଗିଓ ପେରେଜଙ୍କୁ ପଛରେ ପକାଇ ଦ୍ୱିତୀୟ ସ୍ଥାନ ଅଧିକାର କରିନେଇଛନ୍ତି। ରବିବାର ରେସ୍‌ରେ ତୃତୀୟରୁ ୧୦ମ ସ୍ଥାନରେ ରହିଥିବା ଅନ୍ୟ ଡ୍ରାଇଭରମାନେ ଯଥାକ୍ରମେ ହେଲେ ଚାର୍ଲ୍ସ ଲେକରେକ୍ (ଫେରାରି), ଓସ୍କାର ପିଆଷ୍ଟ୍ରି (ମ୍ୟାକଲରେନ), କାର୍ଲୋସ ସେଞ୍ଜ ଜୁନିୟର (ଫେରାରି), ଲୁଇସ୍ ହାମିଲଟନ (ମର୍ସିଡିଜ), ଜର୍ଜ ରସେଲ (ମର୍ସିଡିଜ), ସର୍ଗିଓ ପେରେଜ (ରେଡ୍‌ବୁଲ), ଲାନ୍ସ ଷ୍ଟ୍ରୋଲ (ଆଷ୍ଟନ ମାର୍ଟିନ) ଓ ୟୁକି ଟିସୁନୋଡା (ଆର୍‌ବି)। ଚଳିତ ସଜିନର ପରବର୍ତ୍ତୀ ରେସ୍ ମେ ୨୪ରେ ମୋନାକୋରେ ହେବ।

ରାଜସ୍ଥାନ ଓ କୋଲ୍‌କାତା ଆଇପିଏଲ୍ ମ୍ୟାଚ୍ ପୂର୍ବରୁ ଶର୍ଫେନ ରଦରଫୋର୍ଡ, ଆନ୍ଦ୍ରେ ରସେଲ, ରୋଭମାନ ପାୱେଲ, ସିମରନ ହେଟ୍‌ମେୟର, ସୁନୀଲ ନାରିନ ଓ ୟୁଜବେନ୍ଦ୍ର ଚହଲ।

ଗାନ୍ନା ଜିତିଲେ ୧୪ତମ ଷ୍ଟେଜ୍

ରୋମ୍, ୧୯।୫

ଗିରୋ ଡି' ଇଟାଲିଆ

ଇଟାଲୀର ଫିଲିପ୍ପୋ ଗାନ୍ନା ଗିରୋ ଡି' ଇଟାଲିଆ ସାଇକେଲ ରେସ୍‌ର ୧୪ତମ ଷ୍ଟେଜ୍‌ରେ ୨୦୨୧ ପରେ ପ୍ରଥମ ଥର ବ୍ୟକ୍ତିଗତ ଟାଇମ୍ ଟ୍ରାଏଲ ଜିତିଥିବା ବେଳେ ସ୍ଲୋଭେନିଆର ଟାଡେଜ ପୋଗାକାର ତାଙ୍କ ଓଭର ଅଲ୍ ଅଗ୍ରଣୀ ବ୍ୟବଧାନ ୬୧ ସେକେଣ୍ଡ ବୃଦ୍ଧି କରିପାରିଛନ୍ତି। ବିଜୟ ଉତ୍ସବ ପାଳନ ପାଇଁ ଇନୋସ ଗ୍ରେନାଡିଅର୍ସ ରାଇଡର ଗାନ୍ନାଙ୍କୁ ୨ ଘଣ୍ଟାରୁ ଅଧିକ ସମୟ ଅପେକ୍ଷା କରିବାକୁ ପଡ଼ିଥିଲା। ପୂର୍ବରୁ ଷ୍ଟେଜ ୭ ଟାଇମ ଟ୍ରାଏଲ ବେଳେ ଗାନ୍ନାଙ୍କୁ ପରାସ୍ତ କରିଥିବା ୟୁଏଇ– ଟିମ୍ ଏମିରେଟ୍ସ ରାଇଡର ପୋଗାକାର ସ୍ଥାନୀୟ ଫେଭରାଇଟଙ୍କଠାରୁ ୨୯ ସେକେଣ୍ଡ ପଛରେ ଦ୍ୱିତୀୟ ସ୍ଥାନ ଅଧିକାର କରିଥିବା ବେଳେ ଥାଇମେନ ଆରେନ୍ସମାନ ତୃତୀୟ ହୋଇଥିଲେ। ରେସ୍‌ରେ ଦ୍ୱିତୀୟ ସ୍ଥାନ ଅଧିକାର କରିବା ଦ୍ୱାରା ପୋଗାକାର ପିଙ୍କ୍ ଜର୍ସିରେ ତାଙ୍କ ସ୍ଥିତିକୁ ଅଧିକ ସୁଦୃଢ଼ କରିପାରିଛନ୍ତି। ଅନ୍ୟପକ୍ଷରେ ଇନୋସ ଗ୍ରେନାଡିଅର୍ସର ଓ୍ୱେଲ୍ସମାନ ଜରେଣ୍ଟ ଥୋମାସ କଲମିଆନ ରାଇଡର ଡାନି ମାର୍ଟିନେଜ (ବୋରା–ହାନ୍ସଗ୍ରୋ)ଙ୍କ ଆଗରେ ଅର୍ଥାତ୍ ଓଭର ଅଲ୍ ଦ୍ୱିତୀୟ ସ୍ଥାନକୁ ଉନ୍ନୀତ ହୋଇଛନ୍ତି। ଷ୍ଟେଜ୍ ୧୪ରେ ଜରେଣ୍ଟ ଥୋମାସ (ଗ୍ରେଟ ବ୍ରିଟେନ/ଇନୋସ ଗ୍ରେନାଡିଅର୍ସ) ଓ ଲ୍ୟୁକ୍ ପ୍ଲାପ୍ (ଅଷ୍ଟ୍ରେଲିଆ/ଜେକୋ ଅଲ୍‌ଉଲା) ଯଥାକ୍ରମେ ଚତୁର୍ଥ ଓ ପଞ୍ଚମ ସ୍ଥାନ ଅଧିକାର କରିଥିଲେ।

ଗିରୋ ଡି' ଇଟାଲିଆ ସାଇକେଲ ରେସ୍‌ର ଟାଇମ୍ ଟ୍ରାଏଲ ବିଜେତା ଫିଲିପ୍ପୋ ଗାନ୍ନା।

ଆଇପିଏଲ୍ ପଏଣ୍ଟ ଟେବୁଲ

ଦଳ	ମ୍ୟାଚ	ବିଜୟ	ପରାଜୟ	ବି.ଫ.	ପଏଣ୍ଟ	ରନ ହାର
କୋଲକାତା ନାଇଟ ରାଇଡର୍ସ	୧୩	୯	୩	୧	୧୯	+୧.୪୨୮
ସନ୍‌ରାଇଜର୍ସ ହାଇଦ୍ରାବାଦ	୧୪	୮	୫	୧	୧୭	+୦.୪୧୪
ରାଜସ୍ଥାନ ରୟାଲ୍ସ	୧୩	୮	୫	୦	୧୬	+୦.୨୭୩
ରୟାଲ ଚ୍ୟାଲେଞ୍ଜର୍ସ ବେଙ୍ଗାଲୁରୁ	୧୪	୭	୭	୦	୧୪	+୦.୪୫୯
ଚେନ୍ନାଇ ସୁପର କିଙ୍ଗ୍ସ	୧୪	୭	୭	୦	୧୪	+୦.୩୯୨
ଦିଲ୍ଲୀ କ୍ୟାପିଟାଲ୍ସ	୧୪	୭	୭	୦	୧୪	–୦.୩୭୭
ଲକ୍ଷ୍ନୌ ସୁପର ଜାଏଣ୍ଟ୍ସ	୧୪	୭	୭	୦	୧୪	–୦.୬୬୭
ଗୁଜରାଟ ଟାଇଟନ୍ସ	୧୪	୫	୭	୨	୧୨	–୧.୦୬୩
ପଞ୍ଜାବ କିଙ୍ଗ୍ସ	୧୪	୫	୯	୦	୧୦	–୦.୩୫୩
ମୁମ୍ବାଇ ଇଣ୍ଡିଆନ୍ସ	୧୪	୪	୧୦	୦	୮	–୦.୩୧୮

ନିଶାଦଙ୍କୁ ରୌପ୍ୟ, ପ୍ରୀତିଙ୍କୁ ବ୍ରୋଞ୍ଜ

କୋବ୍, ୧୯।୫(ପି.ଟି.)

ୱାର୍ଲ୍ଡ ପାରା ଆଥ୍‌ଲେଟିକ୍ସ ଚାମ୍ପିୟନଶିପ୍‌ର ତୃତୀୟ ଦିବସରେ ଭାରତୀୟ ହାଇଜମ୍ପର ନିଶାଦ କୁମାର ରୌପ୍ୟ ପଦକ ହାସଲ କରିଥିବା ବେଳେ ମହିଳା ୨୦୦ ମିଟରରେ ପ୍ରୀତି ପାଲ୍ ଏକ ବ୍ରୋଞ୍ଜ ପଦକ ପାଇଛନ୍ତି। ପୁରୁଷ ଟି୪୭ ହାଇଜମ୍ପ ଫାଇନାଲରେ ଟୋକିଓ ପାରାଅଲିମ୍ପିକ୍ସ ରୌପ୍ୟ ବିଜେତା ନିଶାଦ ୧.୯୯ମିଟର କ୍ଲିୟର କରି ଦ୍ୱିତୀୟ ସ୍ଥାନ ଅଧିକାର କରି ପ୍ରତିଯୋଗିତାର ତୃତୀୟ ଦିବସରେ ଭାରତ ପାଇଁ ପ୍ରଥମ ପଦକ ଆଣିଦେଇଥିଲେ। ପ୍ରୀତି ପାଲ୍ ଟି୩୫ ମହିଳା ୨୦୦ମିଟର ଫାଇନାଲରେ ୩୦.୪୯ ସେକେଣ୍ଡ ଟାଇମିଂ ସହ ତୃତୀୟ ସ୍ଥାନ ଅଧିକାର କରି ଭାରତ ପାଇଁ ଏକ ବ୍ରୋଞ୍ଜ ଜିତିଥିଲେ। ଯେଉଁ ଆଥ୍‌ଲେଟମାନଙ୍କର ସମନ୍ୱୟ ସମ୍ପର୍କିତ ବିକାର ରହିଥିବ ସେମାନେ ଟି୩୫ କାଟେଗୋରିରେ ଭାଗ ନେଇଥାନ୍ତି। ଅନ୍ୟପକ୍ଷରେ ଦୀପ୍ତି ଦିବାଞ୍ଜି ଟି–୨୦ ମହିଳା ୪୦୦ମିଟର ହିଟ୍ ଫାଇନାଲ ଏସିଆନ ରେକର୍ଡ ଟାଇମିଂ ୫୬.୧୮ରେ ଜିତି ଫାଇନାଲ ପର୍ଯ୍ୟାୟକୁ ଉନ୍ନୀତ ହୋଇଛନ୍ତି।

Printed and Published by Tathagata Satpathy on behalf of Navajat Printers & Media Pvt. Ltd.& Printed at Navajat Printers, B/4, Bareipali, Sambalpur, Editor - Tathagata Satpathy ସମ୍ପାଦକ–ତଥାଗତ ସତପଥୀ